الاحد في ٣٠ شوال سنة ١٣٥٦ و٢ كانون ثاني سنة١٩٣٨

السنة الرابعه — العدد ١٠٤٥ — ٤

الدفاع

جريدة يومية سياسية مصورة

صاحب الامتياز : ابراهيم الشنطي

المدير المسئول : شوكت حماد

الاشتراكات

في فلسطين عن سنة ١٥٠

في البريد الداخلي « « ١٨٠

في سائر الاقطار الخارجية « « ٣٠٠

دار الدفاع : شارع جمال باشا ـ عمارة المظفر ـ يافا : فلسطين

العنوان التلغرافي : « الدفاع — يافا »

تلفون ١١٨٧ (أربعة خطوط) و١٠٧٥ (خطان) ص. ب. (٢٥٥)

الاعلانات يتفق عليها رأساً مع الادارة

أجرة السطر : ١٠٠ مل

قرب الخلاص من التقسيم

تواتر الانباء الاخيرة يدل على ما يعانيه المشروع من أزمات

لهذه البلاد وحدة سياسية وطنية يجب المحافظة عليها وصيانة كيانها

صحيفة وحزبها

عرف عن صحيفـة الديلي هيرالد ميلها الشديد لليهود . وهي مثل الحزب الذي تنتمي اليه — حزب العمال — كثيراً ما وقفت الى جانب القضية الصهيونية . فليس غريباً أن يثق الناس بما حملته من أنباء القلق على التقسيم ، ووقوع خلاف في الوزارة لأجله . وقد شعرت الدوائر اليهودية بهذا القلق ، فعقدت الاجتماعات ، وبحثت فيها مراحل هـذا التحول ، واحتمالات المستقبل القريب

زار فلسطين

والمستر « استرمان » الذي حمل النبأ في الصحيفة المذكورة ، زار هذه البلاد في اضطرابات سنة ١٩٣٦ مندوباً عنها . وقد بعث بعدة مقالات إلى جريدته كانت اقرب إلى الخيال منها للحقيقة . ويكفي ان تسبق الديلي هيرالد غيرها في هذه الأنباء حتى تهتز لذلك الاوساط اليهودية في فلسطين والخارج

رواية التايمس

وجاءت التايمس تكتب باختصار في الموضوع . إنها لم تنقض الخبر ، وان تكن روايتها له على شكل آخر . وعلى النقيض من هـذا ، ذكرت ما يشير الى احتمال العدول عن التقسيم احتمالاً قوياً . و « التايمس » شديـدة الاتصال بأعلى الدوائر السياسية ، فليس عجيباً أن يكون ما كتبته قد أوعز اليها به .

الحاجة للتعديل

وقد أوردت « التايمس » تعليقها على تلك الانباء إيراداً « مرناً » ، لكنه يشف عما احتجب وراء السطور . تقول : واذا استطاعت اللجنة ... أن تجمع العرب واليهود معاً ... أمكن القول بان رأي لجنة اللورد بيل بان الحل الوحيد لمسألة فلسطين هو تقسيمها ، يحتاج الى تعديل »

كتب بايعاز

وليس من عادة « التايمس » أن تتلو غيرهـا في ايراد الانباء الهامة . لذا لا نستغرب ان يكون ما كتبه قلم محررها السياسي شيئاً موعزاً به بعد الذي قيل في الموضوع . بل ان ذلك المقـال هو إشارة صريحة الى هذا الاحتمال القوي . ثم هناك مسألة اخرى لفتت نظرنا وهي :

عطلة البرلمان

لقد أوردت « الديلي هيرالد » هذا الخبر في عطلة البرلمان بمناسبة عيد الميلاد . وهي عطلة مدتها ستة اسابيع . فلا مجال لاستجوابات في مجلس العموم عن صحة الاخبار وغير صحتها ، لان ابواب المجلس مقفلة الآن ، وسيعلن الـكتاب الابيض الذي يذكر صلاحية اللجنة القادمة والبرلمان في عطلته .

الى لندن

ويذكر القراء اجتماع بعض الزعماء اليهود في بيت الدكتور وايزمن . ثم تقرير ارسال وفد منهم الى لندن ، على رأسه وايزمن نفسه . فهل تلقى الزعماء اليهود اشارة من زملائهم بالتطور الجديد ؟ سفرة وايزمن هذه لا تكون عبثاً : ولا لامر بسيط تافه . ومثل هذا الاجتماع عقده الزعماء اليهود في لندن نفسها . إذن هناك لا بد شيء ، وهذا الشيء يتعلق بالتقسيم .

تصريح سابق

ويذكر القراء ايضاً أن الدكتور ستيفن وايز ، زعيم اليهود في اميركا ، صرح بأن مصادر عليمة في لندن ابلغته العدول عن مشروع التقسيم . وحين كذبت بعض الجهات هذا الخبر عاد الدكتور وايز فأكده من جديد . ومثل الدكتور وايز لا يمكن أن يقامر بسمعته فيصر على ما ذكره الا ان يستند الى معلومات قاطعة . وها انه لم يمض اسبوعان على ذلك التصريح حتى دونه « الديلي هرالد » وغيرها بصورة جازمة .

استنادها لحقيقة

ومهما تكن ادعاءات أنصار التقسيم من اليهود بأن هذه الانباء مبالغ فيها ، فأن الذي لا ريب فيه انها تستند الى حقيقة رائعة ستظهر واضحة في المستقبل القريب .

وهكذا تتخلص هذه البلاد الصغيرة من مشروع يشطرها ثلاثة اقسام — مشروع لاقى من المعارضة ما لم يلقه أي مشروع آخر وبقي المجال لايجاد حل معقول عادل يعطي هذه البلاد حريتها تمهيداً لانضمامها الى المجموعة العربية

مظاهرات لتأييد الوفد وأخرى للوزارة

اجتماع الهيئة البرلمانية للوفد المصري وتصريحات رئيس الوزارة الجديدة

احالة انتخابات نقابة المحامين الى القضاء للفصل في أمرها . الافراج عن بعض المعتقلين في حوادث أمس

رئيس الوزراء

القاهرة في أول كانون الثاني — لمراسل الدفاع الخاص — أفضى دولة محمد محمود باشا رئيس الوزراء بتصريح عن الوزارة الجديدة فقال انها ستعمل لمصلحة البلاد من دون تفريق بين هذا وذاك ، أو بين حزب وحزب .

تجاه البرلمان

وقد صرح فيما يتعلق بمسائل مجلس الشيوخ والنواب فقال : ان كل ما يمكنني أن اقوله الآن هو ان الوزارة ستتوخى في جميع تصرفاتها الحرص على احكام الدستور .

السفير البريطاني

وقد عقد مجلس الوزراء اجتماعا اليوم في دار رئاسة الوزارة . وفي الساعة الحادية عشرة قبل ظهر اليوم زار السر مايلز لامبسون دولة محمد محمود باشا واجتمع به نصف ساعة

بعض المظاهرات

وقد اقيمت مظاهرات سار فيها طلبة الازهر والمعاهد الدينية وطلبة الجامعة المصرية ودار العلوم وقصدوا الى رئاسة الوزارة وهم يهتفون لجلالة الملك ومحمد محمود باشا والشيخ مصطفى المراغي .

الى الوزارات

وقد توجه المتظاهرون الى دار الرئاسة حيث خطب فيهم محمد محمود باشا ثم انتقلوا الى وزارة الصحة ووزارة المالية والمعارف والزراعة وغيرها وحيوا الوزراء الجدد وخطب فيهم الوزراء كما خطب فيهم محمد حافظ رمضان بك ولطفي السيد باشا

الولاء للملك

واجتمع نحو ٨٠٠ طالب من كلية الآداب والجامعة المصرية وقصدوا الى ميدان عابدين وهم يهتفون : الملك فوق الجميع وبحياة الوزارة ثم توجهوا الى ثكنات قصر النيل ثم عادوا بعدها الى سراي عابدين حيث انتخبوا وفداً من عشرة طلاب قابلوا سعيد ذو الفقار باشا ورجوه رفع ولائهم الى الملك .

نقابة المحامين

وقد تقرر ان تحال مسألة انتخابات نقابة المحامين الى القضاء لاصدار حكم فيها ، وهل انتخاب محمد علي علوبه باشا أو كامل صدقي بك المعتبر قانونيا . وقد افرج اليوم عن السيد جورج مكرم عبيد الذي اعتقل امس لدخوله قاعة الاجتماع اثناء الانتخابات مع انه من غير المحامين .

النادي السعدي

القاهرة في ١ كانون الثاني ـ لمراسل الدفاع الخاص ـ لا تزال قوات البوليس مرابطة حول النادي السعدي وفي الشوارع والطرقات المؤدية الى دار النادي .

الهيئة الوفدية

وقد اجتمعت في الساعة السابعة مساء الهيئة الوفدية البرلمانية وحضر الاجتماع اكثر اعضاء الهيئة وظلت مجتمعة حتى الساعة الحادية عشرة مساء ولم ينته اجتماعها بعد .

قيام مظاهرات

وقد سارت عدة مظاهرات وهتفت بحياة النحاس باشا والوفد المصري والدستور ، كما جاءت انباء مظاهرات أقيمت في بور سعيد وطنطا وكفر الزيات والاسكندرية وغيرها من المدن

الاذاعة بالعربية

لندن في ١ كانون ثاني — نشرت جريدة « الديلي كرونيكل » نبأ قالت فيه انه من المتوقع ان تسعى ايطاليا الى تشويه برنامج الاذاعة اللاسلكية العربية من انكلترا بعارض مقصود ، فقد شوهت برنامج الاذاعة في الاسبوع الماضي باستعمال امواج متنقلة من المحطة الايطالية

الجنود اليابانيون اثناء هجومهم الاخير وهم يتساقون قنطرة إحدى القلاع الحصينة

التايمس وفلسطين

انها لا تكذب العدول عن التقسيم

كيف تروي الانباء الاخيرة باسلوب مرن

مسئلة الخلاف

لندن في ١ كانون الثاني ـ كتب المحرر السياسي لجريدة « التايمس » عن الحالة في فلسطين وتطوراتها المقبلة وعن موقف العرب تجاه الانكليز فقال ان الكتاب الابيض عن فلسطين سيشير الى عدم التغيير الاساسي في الخطة السياسية المرسومة . ثم قال ان انباء الخلاف بين الوزراء البريطانيين على مسألة فلسطين ليست صحيحة وان اليهود الصهيونيين قلقون على الحالة

توسيع الصلاحيات

وقال ان اليهود يدركون ان توسيع المجال امام اللجنة للاستيضاح والاستعلام قابل ان يحوله اضداد التقسيم الى فرصة لفتح مسألة الدولة اليهودية

ثم تكلم عن فكرة التوفيق بين العرب واليهود وعن تحول عداء العرب الى الانكليز وعن المصاعب التي ينتظر ان تقابل بها اللجنة الجديدة من التحول عنها

العدول عنه

وختم بحثه بقوله ان الدوائر السياسية ترى من الاوفق تأخر سفر اللجنة وهي اذا تمكنت من التوفيق بين العنصرين يظن عند ذلك ان رأي لجنة بيل في التقسيم يحتاج الى تعديل .

الاستاذ عوني بك يغادر المستشفى

القاهرة في ١ كانون ثاني — لمراسل الدفاع الخاص — يغادر الاستاذ عوني بك عبد الهادي المستشفى غداً (الاحد) بعد ان شفي تماما والحمد لله . وسيقيم مع اسرته الكريمة في دار خاصة . وقد نصح الاطباء الى الاستاذ بوجوب الهدوء وعدم انهاك الفكر في الشئون السياسية وغيرها مدة

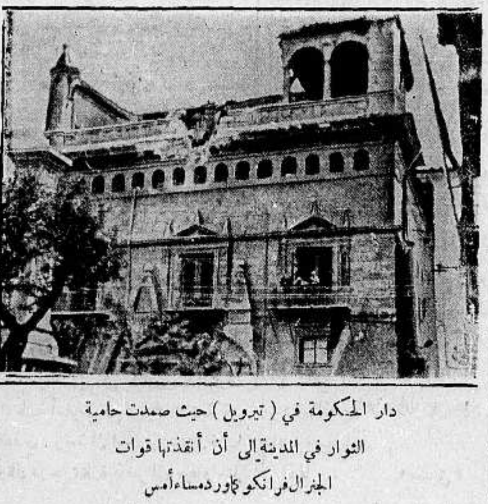

دار الحكومة في (تيرويل) حيث صمدت حامية الثوار في المدينة الى أن أنقذتها قوات الجنرال فرانكو ظهر مساء أمس

يختلفون على التقسيم

احتار اليهود بين التقسيم وعدمه . وقد انقسموا على انفسهم في ذلك ، في الحين الذي يعاني هذا المشروع الشاذ نكبات شديدة

وفي آخر عدد من المانشستر غارديان كتب « ن. لازاروس » مقالا ينتقد فيه جابوتنسكي لمعارضته المشروع . ويقول في المقال : لا بد لي من ان أقف في جانب ما قرره المؤتمر الصهيوني الاخير ، فيما يختص بمشروع التقسيم

لذلك لا ادخل مع جابوتنسكي زعيم الصهيونية الجديدة فيما كتبه استنكاراً لهذا المشروع اللهم الا بعد ان تخطط حدود (كذا) المملكة اليهودية المقترحة .

— وهكذا يبحثون مشروعاً قامت الدنيا كلها في وجهه ، وظهر الوهن والانحلال عليه !

موقف الوزارة الرومانية من اليهود

بخارست ـ (ستيفاني) ـ قررت الوزارة الجديدة سحب بطاقات سكك الحديد من ١٢٥ يهوديا صحافياً في رومانيا . وتقوم بدرس مشروع لاعادة النظر في المراسيم التي صدرت منذ سنة ١٩٢٠ عن الجنسية والغرض منها ابعاد جميع اليهود الذين لم يحصلوا على الجنسية الرومانية قبل الحرب العظمى .

الصين ترفض شروط اليابان للصلح

لندن في ١ كانون الثاني — رفض المارشال شانغ كاي تشك شروط الصلح التي قدمها سفير المانيا باسم الحكومة اليابانية . أما الشروط فهي : ١ ـ اشتراك اليابان في موارد الصين الطبيعية ٢ ـ تجريد بعض المناطق من السلاح ٣ ـ استقلال منغوليا الداخلية ٤ ـ دفع تعويضات الحرب لليابان ٥ ـ اقامة حاميات يابانية دائمة في الصين . وقد رفضها المارشال حالما اطلع عليها .

وتدور معارك شديدة في مقاطعة هانكشاو . ويدعي الصينيون استرداد ٨ مقاطعات من اقليم شانسي . وقد منع بوليس شنغهاي قوات الطوارىء لقذف قنبلة على اليابانيين اليوم في المنطقة الدولية ، واخرى على محلج ياباني للقطن

الاستعداد لحرب طويلة الاجل

وقد اذاع رئيس الوزارة اليابانية نداء وجهه الى الامه بمناسبة رأس السنة الجديدة قال فيه ان اليابان يجب ان تستعد لحرب طويلة الاجل للدخول في معركة حاسمة . وان الغاية من هذه الحرب استتباب السلام في الصين نفسها . ومهما يكن هذا الواجب شاقاً متعباً فلا بد من كسر شوكة المقاومة في الصين

لمن ملك فلسطين اليوم ؟

جريدة انكليزية تدعي انها ملك لبريطانيا وحدها

لان الانكليز هم الاسرائيليون الحقيقيون الذين وعدوا بالارض المقدسة

حار كتاب الصحف الاستعمارية الانكليزية فيما يكتبونه عن فلسطين، بعد هذا الذي وقع ومايزال يقع فيها الى الان

ونظن اننا لم نترك شاردة ولا ولا واردة عما قاله المؤلفون والمحررون والخطباء من الانكليز عن فلسطين الا واحصيناها في «الدفاع» واننا الاغرب من كل ما مر بالقاريء في هذا الموضوع، فهو مقال ظهر في «الديلي اكسبرس» بعنواني (ملك فلسطين – هل ارض المعاد ملك لبريطانيا عن حق ؟) وفيما يلي نجمله هو ايضا، لان الجريدة التي نشرته من الصحف الانكليزية اليومية الكبرى، وان كان المقال من السخف بمكان عظيم.

«المحرر»

كلمات تمهيدية

مهدت «الديلي اكسبرس» لمقالها هذا برسالة من مكاتبها الخاص في روما، وضعتها بين اطار خاص، قال فيها المكاتب ان الصحف الايطالية وفي مقدمتها «نيفيرا» توالي حملاتها على الاستعمار البريطاني في فلسطين، وتقول ان مايزعمه الانكليز من انهم ابناء الاسباط العشرة الضائعة ليس الا «كرنفالا» في شوارع العالم الانكلو – سكسوني، لان الانكليز بزعمهم هذا يريدون ان يبثوا في الاذهان انهم في فلسطين عن حق طبقا لما وعدوا به في التوراة.

مصير الجنس البريطاني

وبعد هذه الرسالة، مهدت «الديلي اكسبرس لمقالها ايضا بكلمات من عندها قالت فيها ان ملكية فلسطين لا يجوز ان تتجزأ، فالعرش البريطاني العصري ان هو لا عرش داود القديم الذي ظل قائما على كر العصور الى الان. وفلسطين بحكم كونها مفتاح السلام في الشرق الادنى يجب ان تصبح المع جوهرة في التاج البريطاني !

واذا عجز الشعب البريطاني عن ان ان يدرك انه هو شعب اسرائيل وانه مميز تماماً عن اليهود، فكل حل لمعضلة السلام في فلسطين لا يمكن ان يعد حلا راسخا ثابتا دائميا، وعلى مستقبل فلسطين يتوقف مصير الجنس البريطاني كله، على وجه العموم..!

«الدفاع» بعد هذه الكلمات التمهيدية، انتقلت الجريدة الى موضوعها الرئيسي التالي، وهو من قلم تحريرها ليس عليه امضاء :

جيش بريطاني دخلها

كان جيش بريطاني، لا جيش يهودي هو الذي فتح فلسطين عام ١٩١٧ وتدل النبوءات الدينية في وضوح على ان القدس سيجيء عليها اليوم الذي تتحرر فيه من نير الاجانب، والواضح لهذا السبب هو ان الامة التي قامت بعملية التحرير لا يمكن ان تكون اجنبية، واذا لم تكن الامة البريطانية اجنبية فهي بلا شك امة اسرائيل

وليست معضلة فلسطين هي معضلة ايجاد الطرق والوسائل لارجاع اسرائيل الى ارض اسرائيل، لان اسرائيل هو المالك الموجود هناك منذ ١٩١٧

ويعد تحرير القدس مرحلة هامة من مراحل الفترة التي عرفها التوراة بانها فترة (انتهاء أزمنة الاجانب وعودة اسرائيل الى وعيه الوطني)، وها هي الحركة البريطانية – الاسرائيلية لا ترمي منذ ذلك التاريخ الا الى انعاش هذا الوعي الوطني، وما لم يعد هذا الوعي الى الزعماء الوطنيين فانهم لن يكونوا صريحين في اقوالهم وافعالهم، ومادامت السياسة البريطانية تظل غير صريحة فلا امل قط في ان يستقر السلام في فلسطين ولا في توطيد العلاقات الدولية التي يتوقف عليها سلام الدنيا

من النيل للفرات

الوعد الاصلي في التوراة لم يعط الا لابراهيم، أي الجنس البريطاني وهو يقول : (جميع الارض التي تراها سأعطيها لك، ولذريتك من بعدك) وقد تكرر هذا الوعد وتأيد بالاية التي نزلت عام ١٩١٣ قبل الميلاد وهي : (من نهر مصر، الى النهر العظيم، نهر الفرات) ثم تأيد هذا الوعد ايضا بالاية القائلة : (سأهبك واهب ذريتك كلها جميع ارض كنعان لتبقى في حوزتهم الى الابد)

وعليه فان شعب اسرائيل، بعد ان مرت السنين من ١٩١٨ قبل الميلاد الى ١٩١٨ بعد الميلاد، قد استحوذ مرة اخرى على ملك ارض اسرائيل

اميركا ايضا كبريطانيا

من الاهمية بمكان عظيم ان تدرك الامم الداخلية في (شركة الامم البريطانية) انها متحدرة من اصلاب اسرائيل، وانها متميزة عن اليهود، فهي مع أمة الولايات المتحدة الاميركية العظيمة، يتألف منها (الجنس الخادم المختار لادارة امور جميع امم الجنس البشري)

الانكلو – سكسون

عندما وقعت مملكة اسرائيل الشمالية في الاسر، واخذها الاشوريون غير سكانها اسمهم من «بيت اسرائيل» الى اسم «بيت اسحق» وتحت اسم «بيت ساك» او سكسون هاجر شعب اسرائيل فاجتاز اوربا الى ان وصل الى الجزر البريطانية، وذهبت طوائف منه الى هولندا، وعليه فأن الجنس الانكلو – سكسوني هو شعب اسرائيل المعهود اليه بالواجب الاسمى، وهو واجب اعداد العدة على الارض لقيام مملكة الله

ولا بد هنا من التمييز بين هجرة اسرائيل، وبين الشتات اليهودي، فاليهود هم نسل يهودا الذين تشتتوا في الممالك المسيحية، ولكنهم ظلوا دائما وهم يزعمون بانهم نسل اسرائيل، مع ان الاسرائيليين الحقيقيين لم يهاجروا الا تحت اسم «سكسون» الى المكان الذي تعين لهم في جزر البحر كما ورد في التوراة، ومن هذه الجزر تشعب هؤلاء حتى اصبحت لهم امبراطورية «كومنويلث» وانما تحت اسم اخر.

البريطانيون قبل اليهود

تعطف بريطانيا العظمى على الصهيونيين عطفاً طبيعياً، لكنه خطأ، لان اليهود وهم فقط من نسل يهودا، لا يمكنهم قط ان يطالبوا عن حق لملكية ارض المعاد، متقدمين في ذلك على الشعب البريطاني ان يمثل «بيت اسرائيل» جميعه

وهناك فرق ظاهر بين ان يعطى اليهود الحق في اقامة وطن في جزء من ارض، وبين جعل هذه الارض كلها وطناً لليهود وملكية فلسطين جزء لا يتجزأ !

انها قسم مما يرثه العرش البريطاني من عرش داود، وهذا الميراث مما لا يمكن النزول عنه قط للفرقاء المتنازعين عليه !

مصير العرب

العرب هناك في الارض المقدسة من ٢٠٠٠ سنة، وحقوقهم ومصالحهم تجب المحافظة عليها

وبما ان العرب من ابناء اسماعيل، فان لهم الحق الذي لا ينازع فيه منازع في ان يقطنوا بين جميع اخوانهم الاخرين ولا بد للوعود والمعاهدات بان تنفذ، او تعدل باتفاق متبادل مشترك، تراعي فيه مصالح جميع الفرقاء

مصير اليهود

يجوز ان تستمر الهجرة اليهودية ولكن تحت اشراف دقيق، أما الامر الذي لا يجوز فهو جعل فلسطين ميدانا فسيحا لهجرة لا اعداد لها بحجة حل المعضلة اليهودية

اضف الى ذلك ان ما يدعيه الصهيونيون من «الوطنية» يجب العدول عنه نهائيا .

مستعمرة بريطانية

يجب ان تصبح فلسطين مستعمرة مستقلة «دومنيون» بريطانية، ولا ينبغي قط ان تصبح «دومنيون» يهودية

وتحت الحكم البريطاني، يستطيع العرب واليهود ان يعيشوا في سلام على الارض، اذا هم طلقوا مطامحهم الوطنية واستعاضوا عنها بما في الرعوية البريطانية من حرية ومن مقام عظيم

ومتى اعترف رسميا بان الشعب البريطاني هو شعب اسرائيل المميز عن الشعب اليهودي، فالصعاب كلها تهون وتصبح ارض المعاد وهي الرمز لمملكة الله التي ستصبح مملكة عالمية لان جميع الامم ستندمج فيها، وفلسطين التي تملكها بريطانيا بحق الفتح، لا بد من ان تصبح على هذا الاعتبار وهي المفتاح الاول للسلام في الشرق والمركز الرئيسي للحق والانصاف في الدنيا بأجمعها

نبذة سريعة عن حياة

المرحوم الاستاذ مطلق عبد الخالق

ولد المرحوم الاستاذ مطلق عبد الخالق في مدينة الناصرة في ٢٨ شباط سنة ١٩١٠ وتوفي في حيفا في ٩ تشرين ثاني سنة ١٩٣٧ على اثر صدام بين قطار وسيارة كان المرحوم يركبها، كما يعلم الجميع، لاداء واجب نحو اخوانه المعتقلين به، اذن مات مطلق شهيد الواجب ويعد من زمرة الشهداء الابرار

تلقى المرحوم العلم، باديء ذي بدء في مدرسة المعارف بالناصرة وكان عمره عند دخوله المدرسة لا يزيد على السبع سنوات، وكان رحمه الله من المبرزين بين جميع الطلبه ويحرز الدرجة الاولى بين جميع اقرانه كما يشهد اساتذته بذلك

وقد كان رحمه الله محبوباً من جميع المعلمين والطلبة يعاشرهم بما فطر عليه من رفق ولين ومداعبات وفكاهية مستطرفه الامر الذي اجمع على محبته الجميع، فكان يوجد فيه ذلك الفتى الحلو المعشر الخفيف الظل. ولما بلغ من العمر اثني عشر عاما أخذ ينظم الشعر وكان يتراوح عدد الابيات التي ينظمها بين البيتين والعشرة فكان التلامذة يلتفون حوله ليسمعوا منه ما نظم، فيشرع بقراءة الابيات اليهم فيبدو عليهم الجذل والسرور

وكان للمرحوم صديق يكبره سناً وفي صفه، فاعجب هذا بقصائده واخذ يجمعها في دفتر خاص على نسق دواوين الشعر وكان يطلع المعلمين عليها مدعياً انها من نظمه، وسرعان ما انكشف ادعاؤه وتبين للجميع ان القصائد هي من نظم المرحوم مطلق

بعد هذا أخذ المعلمون، في اوقات الفراغ يتهافتون على المرحوم ويطلبون اليه ان ينظم الشعر ويشجعونه على ذلك، وقد حفزه هذا الى ممارسة الشعر والاكثار من نظم القصائد وكان رحمه الله سريع الخاطر الى حد بعيد

هذا وليعلم ان ممارسته فن الشعر بهذه الكثرة لم تكن عائقاً له عن تحصيل دروسه العديدة بل كان متفوقاً بها كلها

وقد انهى الصف الثاني الثانوي في مدرسة الناصرة الثانوية وعمره لا يزيد على الخمس عشرة سنة، وقد كان من المقرر ان يرسل الى مدارس عليا الا ان ظروفاً اقتصادية في ذلك الوقت، حالت دون ذلك

ومع هذا فقد جرت مفاوضات بين عائلته والقائمين على طلبة روضة المعارف الوطنية أسفرت عن دخوله الكلية في القدس. وبعد ان امضى سنتين فيها ونال درجة ممتازة حضر الى حيفا واستلم زمام رئاسة تحرير مجلة كشاف الصحراء مع الشاب الاديب السيد عاطف نور الله وكان ذلك عام ١٩٣١. ثم عمل في سنة ٩٣٢ مديراً لاحدى المدارس الوطنية في حيفا

وفي سنة ٩٣٣ استلم رئاسة تحرير جريدة النفير الغراء فأدخل عليها المواضيع الادبية الشائقة حتى بلغت حداً كبيراً من الرواج. وفي سنة ٩٣٤ حرر في جريدة الصراط المستقيم الغراء فكان موضع تقدير الكثيرين الذين اعجبوا بسلاسة اسلوبه ودقة تفكيره

وفي أواخر سنة ٩٣٤ أشتغل موظفاً في البنك العربي في القدس فأحبه المديرون والموظفون لحسن اخلاقه وأمانته في عمله

وفي سنة ٩٣٥ نقل الى حيفا حيث كان شقيقه يعمل مراسلا ووكيلا لجريدة «الدفاع» الغراء، ويعلم القراء انه تأسس في القدس مؤتمر اقتصادي عربي واستؤجر له مكان فخم كان يديره الاستاذ سامي بك السراج. ولما وجد مديرو البنك العربي والزراعي في القدس وحيفا كفاءة الاستاذ مطلق اسندوا اليه وظيفة هامة في هذا المؤتمر. ثم اشتغل محرراً في جريدة (الدفاع) الغراء التي وجدت فيه ذلك الشخص الامين المخلص العامل في سبيل مصلحة أمته والبلاد

ولقد كانت السلطة في هذه الاونة: آوانة اضطرابات سنة ١٩٣٦ تطارد اخاه الاستاذ صبحي عبد الخالق الذي أبعد الى الناصرة لمدة ستة اشهر فكان لزاماً ان يقوم على عمله المرحوم بعد مداولة مع الاستاذ صاحب جريدة (الدفاع) ثم قرر ان يكون في حيفا لمساعدة اخيه في مهمة اعماله. ولما اعتقل شقيقه مرة اخرى وسجن في عكا والمزرعة كان المرحوم يقوم وحده بالعمل الصحفي وكان ذلك في سنة ٩٣٧

وفيما هو يقوم بخدمة شقيقه والمعتقلين الاخرين وافاه القدر المحتوم وتوفى على الصورة التي ذكرتها جميع الصحف

وكان رحمه الله، قد أعد في السنوات الثلاث الاخيرة من حياته عدة قصائد كان ينشر اكثرها في جريدة (الدفاع) لتطبع في ديوان خاص. وقد توفى دون تحقيق هذه الامنية، الا ان اخاه سيطبع ديوانه وما قيل عنه بعد وفاته في كتاب ضخم جامع

رحم الله مطلقاً فقد كان اديباً وشاعراً وعبقريا

حيفا «صديق»

مزاعم التدخل الاجنبي في فلسطين

بريطانيا ستراقب الدعاية في البلاد بشدة

فيما يلي ننقل عن مجلة «نيوز ريفيو» الانكليزية، كلمة كتبتها في عددها الاخير تحت عنوان (ما يعرضه النازي على العرب) :

زعيم شباب المانيا

بعد رحلة طائرة الى بغداد، عاد الى برلين زعيم الشباب النازي (بالدور فون سكيراخ، ويقال الان ان رحلته تكللت بالنجاح، وانه في تقريره الذي قدمه عن رحلته الى الدكتور غوبلز اكد له ان الالمان – الا في فلسطين – اذا حاول احد منهم ان يتطاول بالنقد على الحكومة النازية، فانه سيجد نفسه في الحال بلا عمل يعمله

المعروض على العرب

وفي هذا التقرير قال زعيم الشباب الهتاري :

«العرب في حاجة الينا، وما دمنا لا ننقطع عن تزويدهم بما يحتاجون اليه نستطيع ان نضمن مساعدتهم لنا »

وتقول الاشاعات ايضا ان سكيراخ اجتمع بالكثيرين من زعماء العرب الوطنيين، وان وزير الدعاية غوبلز راض تمام الرضاء بنتائج هذه الرحلة، وينسب الى هذا الوزير قوله :

« ما دمنا نسترعي اهتمام البلدان الواقعة تحت الاستعمار الاوربي بالمانيا، نظل نحن ولنا امل كبير في ان نصبح عاملا هاما من عوامل علم الاستعمار »

بريطانيا ستراقب

ومع ذلك كله، فان « البروباغندا» في الشرق الادنى برمته ستراقبها بريطانيا العظمى مراقبة دقيقة محكمة كل الاحكام، وفي هذا الاسبوع صدر من المستر ايدن في مجلس العموم انذار لايطاليا بان تقلع عما تعمله في فلسطين... وهذا يكفي الان

اعلان

من شركة النقل الشمالية لقضاء عكا المحدودة

قررت هيئة ادارة هذه الشركة في جلستها المنعقده بتاريخ ١٢–١٢–٩٣٧ ان تعهد بادارة شؤون هذه الشركة الادارية والمالية. الى الحاج مصطفى افندي استيتية. وقد وافق جميع المساهمين فيها على هذا القرار بتاريخ ٢١–١٢–٩٣٧ وقد فوضوه بالتوقيع عن الشركة بجميع اعمالها وبعقد قروض وديون من اي محل او بنك شاء.

لذلك يرجو الحاج مصطفى المذكور من كل من له علاقة بهذه الشركه ان يراجعه بالعنوان الاتي : —

عكا : الحاج مصطفى استيتيه : مدير شركة النقل الشمالية لقضاء عكا المحدودة وذلك بخلال شهر واحد من تاريخه ؟ كي يتسنى له المفاوضة مع كل من له علاقه

الحاج مصطفى استيتية

(٢٤٩٦)

صفوة ما يحمله بريد الشرق والغرب

تعليقات سريعة

مقال لعربي

في مجلة « آسيا » الانكليزية مقال عن فلسطين بقلم الاستاذ خليل طوطح. والذي استرعى انتباهنافيه ، بضعة سطور عن إخفاق « الدولة » اليهودية في القرون القديمة . فقد فشل اليهود في تكوين وحدة سياسية زمن الاشوريين ، والكلدانيين، والرومان ، ولم يستطيعوا القيام بأعباء الملك . وانتهى الامرأخيراً الى ما يعرف بالتشتت ، وتفرق اليهود في العالم . واسوأ من عدم المحافظة على التكوين السياسي ، والفشل في ايجاد « الدولة » ، عدم الاندماج بالشعوب الاخرى. فقد بقي « الغيتو » قائماًمئات السنين . ولو اندمج اليهود بغيرهم — كما كان الحال مع بقيه الشعوب — لانتهت مشكلتهم من زمن طويل . واذا استطاع اليهود النجاح في شئون المال لاسباب كثيرة ، فليس ثمة برهان في نجاحهم باقامة دولة وتكوين سياسي .

المذهبان السياسيان

أخذت كفة الدكتاتورية في الرجحان . ففي أوروبا تخسر الديمقراطية المعركة تلو المعركة ، والحصن اثر الحصن وقد قوبل الانقلاب في رومانيا بعاصفة من الارتياح في معسكرات الدكتاتورية الاوروسيا . وهناك بين هذه المعسكرات: اسبانيا الوطنية ، والبرتغال ، وايطاليا ، واليابان ، والمانيا ، والنمسا ، وروسيا ، والبلقان على وجه العموم . واكثر الدول الديموقراطية هي الولايات المتحدة ، وبريطانيا ، وفرنسا .

ومما لا ريب أن المذهبين السياسيين الكبيرين يقومان على المصالح قبل كل شيء آخر . وهذه المصالح قد وحدت بين اليابان وايطاليا والمانيا ولم يوحد بينهما كون المذهب السياسي واحداً فيها كلها فالدول مسوقة بالمصلحه وليس بالمثل الاعلى او العاطفة . ولسنا ندري لمن تكون الغلبة في النهاية لموجة الدكتاتورية أم للنظم الديمقراطية الحرة .

المشكلة الكبيرة

وانتشار الدكتاتورية له علاقة بفلسطين ، مع الاسف . فقيامها في المانيا سبب الهجرة اليهودية الى هذه البلاد . وقيامه الان في رومانيا سبب تفكير اليهود بالنزوح عن ذلك القطر . وفي رومانيا نحو الـ ٣٠٠ الف يهودي ، اكثرهم راغب في مغادرتها . أما بلغاريا، جارتها، فقد اقفلت الحدود . وأما بولونيا فتتذمر ممن عندها . إذن على اليهود أن يفكروا بالهجرة الى مدغشقر أو استراليا . وفي المستعمرات البريطانية الافريقية مجال لهم . أما فلسطين فعدا عن عربيتها وتمسك اصحابها بها الى الحد الذي نعلم ، لا يمكن بصورة من الصور أن تحل مشكلة كبيرة كالمشكلة اليهودية .

((• • •))

التسلح البريطاني

لندن — كتب المستر برس كتره في جريدة « الديلي ميل » يقول ان الحكومه تستعد للاسراع في تنفيذ برنامج التسلح ابتداء من السنه الجديده ثم قال أنهم يقدرون نفقات بريطانيا على التسلح من ٦٠ الى ٧٠ مليون جنيه اكثر من سنة ١٩٣٧. ثم قالت الجريدة ان هذا لمجرد الذكرى فقط وأن مستر توماس انسكيب وزير تنسيق الدفاع قد أعلن ذلك من قبل . ثم قالت ان هذا القرار اتخذ على أثر درس مفصل للحالة العالمية وملاحظة النشاط الكبير في مختلف الدول للانفاق على التسلح .

امبراطور المانيا

برلين — كذبت الادارة العامة لممتلكات التاج البروسي بصورة قاطعة ان الامبراطور السابق يفكر في الاعتزال في قصر همبورج أو أي مكان آخر في المانيا .

قمح كندا
تشتريه انكلترا

لندن — نشرت جريده « الديلي هرالد » أن وزيري الدفاع الوطني والتجارة اتفقا على شراء معظم محاصيل القمح في كندا بمبلغ مئة مليون جنيه وستقام مخازن خاصة في جنوب انكلترا وغربها لخزن تلك الكميات الهائلة .

مسلم يوغوسلافي

تقول « الديلي ميل » ان شيخاً مسلماً في مدينة ساتكي موست اليوغسلافية يبلغ من العمر ٨٠ سنة ، امضى ٢٢٠ ساعة في عشرة ايام وهو يصلي الى الله متضرعاً اليه ان « يمحو خطيئات الامم » وفي هذه المدة قرأ الشيخ القرآن الكريم من اول سورة الى آخر سورة ثلاث مرات

مئات الملايين

خطب السر توماس انسكيب ، وزير تنسيق الدفاع البريطاني ، في مأدبة عشاء في لندن ، فكان مما قاله لاصحاب مصانع الاسلحة ان الحكومة البريطاني في عام ١٩٣٨ — ٣٩ المالي ستنفق ما بين ٣٢٠٫٠٠٠٫٠٠٠ و ٣٤٠٫٠٠٠٫٠٠٠ جنيه استرليني على التسلح بانواعه الثلاثة الجوي والبحري والبري

اين الدوق والدوقة؟

غادر الدوق والدوقة وندسور باريس قبل عيد الميلاد بايام الى مدينة كان من مدن الريفيرا الساحلية ، ليمضيا هناك ايام العيد ورأس السنة الجديدة ، في منزل صديقتهما المسز هرمان روجرز ، التي اعادت دهن المنزل من جديد اكراما لخاطرهما ، وسافرت هي الى الولايات المتحدة .

والى مدينة كان ارسل الدوق قبل سفره (الديوك الرومي) المرسلة هدية اليه من فتاة من فتيات بلغراد

في سطور

زوجة لص كبير

يبحث في طول البلاد الفرنسية وعرضها الان عن ليون واطبليد ، الذي كان قد ادين في اوائل العام الماضي بسرقة عدد ... من السيارات ، وحكم عليه بالسجن مع الاشغال الشاقة ١٨ شهراً ، والمجرم ليس مطلوبا الان في تهمة سرقة سيارة ... حتى ولا بسكليت « فلماذا البحث عنه ؟

كانت امرأته تتعشى في مطعم مع احد كبار رجال السلك الدبلوماسي ، عند ما جاءها واحد من الخلف واطلق عليها النار فأرداها قتيلة في ارض المطعم .

ويقول البوليس لمندوبي الصحف ان الدبلوماسي الكبير لا يجوز ذكر اسمه ، عملا بالامتيازات المفتوحة لرجال السلك الدبلوماسي ، وكل ما في الامر ان ليون واطبليد لص السيارات بحث بعد خروجه من السجن عن امرأته البالغة من العمر ٢٥ سنة حتى وجدها ، ولكنها اصرت على عدم العودة معه الى منزله فتهددها بالقتل ، ونفذ تهديده في المطعم وهرب عن طريق المطبخ ، تاركا امرأته الحسناء... مع الدبلوماسي الكبير مضرجة بالدماء .

اقتصاد في القمصان

صدر مرسوم في المانيا يقضي بجعل القمصان الرجالية المصنوعة في المنازل ، اقصر مما كانت عليه بوصتين (انشين) اعتباراً من اول كانون الثاني (امس)... ثمن مليارات البوصات التي توفر بهذا الشكل يمكن صنع الالوف المؤلفة من القمصان !

مخزن في خندق

في خندق فرنسي عميق من خنادق الحرب الماضية ، عثر المنقبون على مخزن بريطاني للاسلحة والذخائر ، فيه ١٦٥١ قنبلة من قنابل المدافع الثقيلة ، وعلى عدد آخر من القنابل اليدوية ، وزنة هذه القنابل كلها خمسة اطنان ونصف ، ولكنها لم تعد تصلح للحرب القادمة

ما أغلى البصل

الان يأكل الاميركيون من البصل ثلاثة اضعاف ما كانوا يأكلونه منه في السنين الماضية ، وذلك بسبب حملة « البروباغندا » التي قام بها زراع البصل وتجاره ، وبها اشتهرت المنافع التي للبصل بين الناس ، فزاد اقبالهم على مشتراه ، وكان الاقة منه في اول عام ١٩٣٧ عاد يعادل شلنا واحداً وثمانية بنسات ، فاصبحت تباع في آخره بما يعادل عشرة شلنات !

شجعوا
ميناء يافا العربي

* * *

كهل يحب الدراجة

ويقطع بها اربعمائة الف ميل

له سيارتان ولكنه وامرأته العجوز يفضلان الدراجة

عن جريدة « البيبل » الانكليزيه تنقل القطعة الطريفة التالية :

الكهل — الولد

في كل يوم رائق أو غائم ، يقوم المستر ريفيل رينولدس ، من اهالي ناحية كنسجتن الجنوبية في لندن ، بقطع عشرة اميال على الدراجة « البسكليت » حباً بالرياضة ، والان وهو كهل في الواحدة والثمانين من عمره ما يزال كلفاً بالرياضة ويقول عنه عارفوه « انه الكهل الولد »

منذ ٦٠ سنة

والمعروف عن المستر رينولدس انه قطع ٤٠٠٫٠٠٠ ميل على دراجته منذ كان طالباً في اكسفورد قبل ٦٠ عاماً ، وقد رأيت تطور الدرجات منذ ان كانت وسيلة من وسائل النقل لا يقتنيها ولا يركبها الا الاغنياء للزينة والتفاخر الى ان اصبحت وهي وسيلة نقل ١٠٫٠٠٠٫٠٠٠ من عمال الشعب البريطاني الفقراء المعدمين

لا يركب السيارة

وللرجل سيارتان خاصتان ، ولكن لا يركب اية واحدة منهما ، وانما يؤثر عليها (البسكليت) لانه هو (الغية) التي يحبها قلبه ، وفي ذلك قال لنا المستر رينولدس

« لقد قطعت ، انا وقرينتي الوفاً من الاميال في القارة الاوربية ، وفي مرة واحدة قطعنا ١٫٣٠٠ ميل في رحلة قمنا بها الى الانحاء الجنوبية من فرنسا ، كما اننا معاً سافرنا بالدراجة من انكلترا الى الريفيرا ثماني مرات ، ومنذ ثلاثة عشر عاماً ، عند ما كان عمر امرأتي ٧٥ سنة ، قطعنا معاً على دراجتينا ٩٠٠ ميل وفي احدى السنين طفت انحاء انكلترا كلها على الدراجة ، وكنت لا اسير على الطرق الزراعية ، لامتع عيني بالمناظر الطبيعية ، وفي عام ١٨٨٢ سجلت لنفسي الرقم القياسي في سرعة سوق الدراجات اذ قطعت المسافة بين لندن ومدينة بورك في ٢١ ساعة و ٤٥ دقيقة

ولكن هذا كان في الزمن القديم ، اما الان فيمكنني قطع هذه المسافة في اقل من نصف ذلك الوقت ، لان الطرق العصرية لم تعد وهي طرق (زمان) المزعجة المرعبة

* * *

في ظلام الجريمة

ويدمان بعد اعترافه بقتل ستة

يقول انه « قرر نهائيا » ... كتمان باقي الجرائم

عن « الديلي ميل » ايضا نتابع نقل ما تنشره عن المجرم السفاك الاكبر أوجين ويدمان ، وفيما يلي تسمع نقاشا غريبا بين قاضي التحقيق وبين ويدمان :

استنطاق يستمر
عشر ساعات

الى غرفة صغيرة من غرف قصر العدلية في فرساي . جيء بالسفاك ويدمان المعترف الى الان بقتل ستة اشخاص ، امام قاضي التحقيق المسيو جان بيري الذي انيط به أن يستخرج من باطن ويدمان ادق التفاصيل عن جرائمه

وفي مساء الامس ، بعد عشر ساعات متوالية امضاها القاضي المحقق في الاستنطاق ظهر على ويدمان ان قواه قد تلاشت وانه على وشك ان يفضي باعتراف سابع عن جريمة نكراء سابعة

قرار نهائي
يصدره السفاك ؟

كان ذلك عندما التقط المسيو بيري من بين المعروضات الغريبة التي أمامه صورة فوتوغرافية لامرأة حسناء ، وقال موجها كلامه الى ويدمان في صوت عذب رقيق :

— لقد وجدنا هذه الصورة في « الفلا » التي تقطنها يا ويدمان

وبعد ان اجال السفاك بصره في الصورة بضع ثوان ، رد قائلا :

— هذه صورة امرأة المانية . انا ارفض ان اذكر لك اسمها ، انك لن تنال مني كلمة واحده عنها

ولم يتضايق القاضي المحقق من هذا الكلام ، بل مد يده فاخرج من بين المعروضات صورة امرأة اخرى رائعة الجمال ايضا ، ثم قال في هدوء :

— ومن تكون هذه المرأة يا ويدمان ! انك تعرفها ، اليس كذلك ؟

— هذه ايضا امرأة المانية . انني ارفض ان اقول لك من هي ، ولا ماذا جرى لها . كلا !، كلا ؟، انني لن افعل ذلك أبدا . انك لن تعرف من هي ولا اين هي... وهذا هو « قراري النهائي » !

السفاك يدخن
ويصر على الكتمان

قال ويدمان ما قاله في هذه المرة باللغة الالمانية ، احدى اللغات الكثيرة التي يتقنها ، وصار يطيل النظر في وجه المترجم مرة ، وفي وجه المحقق مرة اخرى ، ثم يمر بيده على جبهته كأنه يفكر في أمر خطير

واستطرد المسيو بيري قائلا :

— ماذا جرى لهاتين المرأتين ، نعم ماذا جرى لهما يا ويدمان ؟

وكان صوت القاضي المحقق وهو يقول هذا الكلام صوتا ناعماً عذباً يغري السفاك بالنطق ، ولاح لهذا القاضي ان كلامه قد نفذ الى قلب ويدمان ، واثر عليه ، وتحرك السفاك من فوق مقعده برهة ثم طلب سيجارة ليدخنها فسمح له القاضي بذلك ، وانتظر حتى فرغت السيجارة ، لكن السفاك لم يظهر عليه ما يدل على انه عدل عن « قراره النهائي » !

وانتقل المسيو بيري الى موضوع آخر ، تاركا موضوع المرأتين لفرصة اخرى ، وافهم المجرم الذي امامه ان سيمضي في الاستنطاق الليل كله اذا لزم الامر ، ولكن ويدمان لم يزد عن قوله : « انني لا استطيع الكلام... لا استطيع ، لا استطيع »

صورة الوالدين
يكره ان يراها

واستمر ويدمان يتجاهل الاسئلة التي تلقى عليه ، ولكنه ريع فجأة عندما نطق المسيو بيري باسم « مافيا »

— من هي « مافيا » يا ويدمان ، اننا عثرنا على « كليشية » نحاسية باسمها في غرفة نومك

— اقول مرة اخرى ان لا فائدة من استنطاقي ، وكل ما اقوله هو ان هذه البنت لا شأن لها بما اقترفته من الجرائم . نعم ! لا شأن لها بذلك ابداً !

ولما أخرج قاضي التحقيق من بين المعروضات صورة فوتوغرافية لوالد المجرم مع والدته ، واراها له ، غطى وجهه بيديه ، وقال : « لا اريد ان ارى هذه الصورة . انها صورة والدي . انني لا احب ان اراهما مرة اخرى »

وريع السفاك واضطرب ايضاً عندما اراه القاضي حقيبة اليد التي كانت للراقصة الاميركية جان دي كوفن ، التي قتلها ودفنها في منزله ، وصرخ السفاك قائلا : « ابعدوا هذه الحقيبة عني » فابعدها القاضي وقفل محضر التحقيق وكانت الساعة الحادية عشرة من المساء ، وبذلك استمرت هذه الجلسة ١٤ ساعة متوالية

الشاب الظريف
شريك السفاك

على ان عذاب الاستنطاق لم ينته بعد ، ففي الصباح سيؤخذ السفاك الى غرفة التحقيق لمواجهة الشاب الظريف روجر ميلون الذي قال ويدمان عنه انه نفذ تعليماته وقتل المرأة ، واشترك معه ايضاً في قتل امرأة اخرى ، وروجر ينكر هذه التهم ، ولذلك سيزاد عدد الحراس في غرفة التحقيق خوفاً من ان يهجم المجرمان على بعضهما

هذا وقد حنطت جثة الراقصة الاميركية ، وشحنت الى اميركا بطلب من اخيها المستر هنري دي كوفن

— والتحقيقات جارية ...

للذين يريدون الحج
الى بيت الله الحرام وزيارة موطن نبي الله

مكتب الاتحاد . قرب البوسطة بجوار بنك باركليز تلفون ١٣٧٠ — القدس

بواخر شركة البوسطة الخديوية

نتشرف باعلان حضرات الذين يريدون تأدية فريضة الحج المبارك هذا العام باننا قد اتفقنا مع شركة البواخر الخديوية على ان نقوم ببيع تذاكر السفر ببواخرها من السويس الى جده او ينبع ذهاباً او ذهاباً واياباً .

ونحن على استعداد لاداء كل التسهيلات لحضرات الحجاج والقيام بجميع المعاملات اللازمه للحج . ويسرنا ان نقوم باداء هذه الخدمات الى اخواننا المسلمين كما اننا على ثقة بان حضراتهم سوف لا يبخلون بتعضيدهم لمحلنا العربي الذي يتعامل مباشرة مع الشركة الخديوية دون اي واسطة اجنبية .

(٢٤٨٢)

اعلان بلدية عكا

تعلن عن رغبتها اجراء بعض تصليحات في مسلخ البلدية بموجب شروط يمكن الاطلاع عليها في دائرة المحاسبة كل يوم من ايام الشغل ما بين الساعة التاسعة صباحا الى الساعة (١٢) ظهراً ، تنتهي المناقصة العلنية الساعة الرابعة بعد ظهر يوم الثلاثاء الواقع في ١١ — ١ — ١٩٣٨ .

رئيس بلدية عكا
حسني خليفة

اعلان بلدية عكا

تعلن عن رغبتها عمل مجاري عمومية بموجب خرائط وشروط يمكن الاطلاع عليها في دائرة محاسبة بلدية عكا في كل يوم من ايام الشغل ماعدا ايام التعطيل ما بين الساعة التاسعة صباحاً الى الساعة الثانية عشر ظهراً

المناقصة علنية وتنتهي الساعة الرابعة بعد الظهر من يوم الثلاثاء الواقع في ١١ — ١ — ٩٣٨

رئيس بلدية عكا
حسني خليفة

ادعاء تزييف النقود وقاوفضة
محتالان يسلبان السذج اموالهم بطريقة غريبة

الغاز المبكى

قال مندوبنا الخاص : حضر في يوم الجمعة الواقع في ٢٤ كانون الاول الماضي شخصان الى قرية يازور ، وراح الاثنان يتوددان لبعض سكان القرية الى ان تعرفا على السيدين هاشم وعبد الجابر رمضان وطلبا اليهما ان يؤجراهما غرفة في دارهما

وذات يوم جلس الشخص الغريب بالقرب من مائدة ومعه السيدان هاشم وعبد الجابر المذكورين ، وبعد احاديث شتى ـــ اعلمهما بانه يستطيع « توليد » جنيه من جنيه آخر بعملية بسيطة ، واخذ يغريهما ، فاعتقد المذكوران بصدق كلامه واخرجا من جيوبهما ٢٠٥ جنيهات استلماها حديثاً ثمناً لبرتقالهما ، ووضعوها فوق المائدة وطلبا الى الشخص القيام بتجربته ، فاخرج من حقيبة معه زجاجة صغيرة فيها سائل خاص صب كمية منه على ورقة من فئة الجنيه ثم اشعل النار فيها . وفي هذه الفترة امتلأت الغرفة بدخان غريب الشكل والرائحة ، واغرورقت عينا هاشم واخيه بالدموع واخذهما شبه دوار وكان اشتراط المحتال عليهما عدم فتح النوافذ فلم يفيقا من حالتهما تلك الا بعد وقت فلم يجدا للمحتال ولا للنقود اثراً

وقد اخذ الاخوان يبحثان عن المحتال طويلا دون فائدة فاعلما امس ضابط التحري بقصتهما واعطياه اوصاف المحتال ورفيقه فوقعت شبهة البوليس على شخصين أحضرهما بعد الظهر الى مركز البوليس حيث شخصا امام المدعين وبعض الشهود فلم يتعرفوا عليهما فأخلي سبيلهما

خمسون جنيهاً

وثمة حادث آخر من هذا القبيل وقع عند اربعة ايام في يافا فقد تعرف محتال الى شاب من اسرة معروفة وأوهمه بانه يستطيع (توليد) ثلاث ليرات ذهب من ليرة واحدة ، او ثلاثة جنيهات نقداً من جنيه واحد . واعتقد الشاب بذلك اذ استطاع المحتال ان يبرهن له عملياً بقدرته ، فسلمه الشاب جنيهاً واحداً وباقل من لمح البصر سلمه ٣٠٠ قرش من القطع الفضية واخيراً جازف الشاب وسلم المحتال ٥٠ جنيهاً فوضعها هذا في قالب خاص وطلب الى الشاب عدم فتح القالب إلا بعد ثلاثة أيام ، وتوارى المحتال بالمبلغ عن الانظار . وبعد مرور ثلاثة ايام فتح الشاب القالب فوجد فيه ٥٠ قطعة من الورق الابيض .

* **

اشتداد الازمة الاقتصادية عند اليهود

اعلن في الوقائع الفلسطينية بيع بيارة اليهودي (دافيد كلاس) لقاء دين عليه قدره ٢٥٠٠ جنيه ، وبيع قطعة الارض خاصة (يراخمايل ليفشتاين) لقاء دين عليه قدره ٨٠٠ جنيه في مستعمرة رامات غان . وبيع تركة الدكتور (كاومل) لقاء مبلغ ٤٣٠٠ جنيه ، وبيع قطعة ارض (أريهمو كيلفسكي) لقاء ٤٠٠٠ جنيه دين عليه ، وبيع قطعة ارض (شوشانا بونين هدار) لقاء ٣٠٠ جنيه دين عليها ، وبيع قطعة ارض (زفي كورفيتز وماير ياروفزكي) لقاء ٤٠٠ جنيه دين عليهما ، وبيع املاك (جوزف واينبرك) الغير منقولة لقاء ١٢٠٠ جنيه دين عليه . هذا الى جانب الاعلانات الصادرة في العدد نفسه بافلاس عدة شركات بعجزها عن دفع ديونها !

* * *

مدير الجمارك

اشرنا سابقاً الى احالة مدير الجمارك العام المستر ستيد على المعاش ، وقد بلغنا امس ان حكومة فلسطين منحته اجازة مئة يوم تبتديء من ٩ ـ ١٢ ـ ٣٧ وبعد انتهائها تعتبر مدة خدمته منتهية وتعلن الحكومة نبأ تعيين خلفه

سطو بالقوة

علم اشخاص مجهولون بوجود مبلغ من المال في بيت السيد ديب عبد الرحمن في قرية الخيرية الموجود حالياً في السجن فاغتنموا فرصة غيابه وداهموا داره بعد كسر بابها وسرقوا صندوقاً فيه ٦٠ ليرة هبية ، ولما حاول من في البيت الصراخ اطلق اللصوص عيارين ناريين من بندقية صيدوفروا .

وقد خف بوليس هاتكفا الى مكان الحادث وقام بالتحقيق وفي صباح اليوم التالي احضر كلاب الاثر وبعد تعقيبها وصلت الى بيارة حسين عبد العال ، فعثر البوليس على الصندوق مكسوراً والدراهم مفقودة منه . وقد أسفرت النتيجة عن اعتقال احد الاشخاص لوقوع الشبهة عليه

سرقة مخزن

بينما كانت دورية المدينة تتجول في الساعة العاشرة من ليلة امس الاول في سوق الدير شاهدت باب مخزن السيد حامي سفا الله خالياً من القفل ، ومفتوحاً قليلا ، فأعلمت المركز بذلك . وقد ذهب ضابط البوليس ومختار محلة النزهة الى منزل السيد حامي واحضراه وبعد البحث وجد ان مبلغاً ضئيلا من المال مفقود ، وأسفرت النتيجة عن اعتقال احد الاشخاص .

قداس وجناز

يحتفل في كنيسة البشارة للروم الارثوذكس بالناصرة صباح يوم الثلاثاء الواقع في ٤ كانون الثاني سنة ١٩٣٨ الساعة الثامنة صباحاً بقداس وجناز السنة عن نفس المرحوم

« نقولا توفيق الخوري خليف »

فعائلة الفقيد وعموم آل الخوري خليف يدعون الاهل والاصدقاء لمشاركتهم في ذلك ويرجون اعتبار هذه الكلمة كدعوة خاصة موجهة الى كل منهم لا اراهم الله مكروها في عزيز

لصان خطران

وصلت اخبار الى مساعد مدير بوليس اللواء مفادها أن لصين خطيرين قد وصلا الى فلسطين حديثاً لارتكاب بعض الجرائم فيها ، وانهما حضرا الى يافا لتنفيذ غرضهما .

وقد اصدر مساعد المدير تعليماته الى عدد من رجال التحري بوجوب البحث على اللصين وبعد جهد تمكنوا من اعتقالها في فندق « أمية » الكائن بشارع يافا — القدس وعثروا معهما على آلة خاصة لثقب امتن الخزائن الحديدية وعلى آلتين خاصتين لخلع الابواب مهما ثقلت وكانت متينة ، فصادروا الادوات واعتقلوهما رهن التحقيق .

وعثر رجال التحري معهما ايضاً على قائمة باسماء بعض اثرياء المدينة .

وبالتحقيق اتضح ان الاول اسمه « محمد حسين السيد » من طرابلس الشام والثاني « احمد الادلبي » من حلب ، وكلاهما دخل فلسطين بدون جواز سفر. وسنطلع القراء على نتيجة هذين اللصين.

صحية البلدية

قرر مجلس بلدية يافا قبل ثلاثة اشهر تقريباً منح مستخدمي صحية البلدية راحة نصف يوم كل اسبوع مع دفع رواتبهم ، واتفق على ان تكون هذه الراحة بعد ظهر يوم الجمعة من كل اسبوع لكن حدث قبل اسبوعين ان دائرة الصحية لم تسمح للمستخدمين بهذه الراحة التي صدر بها قرار المجلس ، واصبح نافذ المفعول ، بحجة انه لا ضرورة لها

وراجع المستخدمون مأمور صحية البلدية فأصر على ذلك ثم عاد وسمح لهم بالراحة في هذا الاسبوع بعد ظهر السبت « أمس » وهؤلاء العمال يشتغلون طول ايام السنة لا يعرفون عيداً ولا غيره ، فلو ان مأمور الصحية يقدر لهم صعاب ومتاعب عملهم مع ضآلة الاجور التي يتقاضونها لما اصر على موقفه ، وراحة نصف يوم في الاسبوع لا تؤثر على العمل في شيء .

اسواق البرتقال

لم تفتح اسواق الاثمار الحمضية انكلترا امس بسبب عيد رأس السنة . وقد وردت اسعار البرتقال من اسواق لندن مساء امس الاول حيث بيع بين سبعة شلنات وستة بنسات و ١٢ شلناً وستة بنسات . اما اسعار السكريب فروت فقد بقيت على ما كانت عليه

الامراض السارية

وقع خلال الاسبوع المنتهي في منتصف ليلة ١١ ـ ١٢ ـ ٣٧ ست اصابات بالتيفوس ، اثنتان منها في حيفا، وواحدة في تل ابيب ، واخرى في مستعمرة رامات غان والخامسة في مستعمرة رعنانا والسادسة في حيفا . ووقعت اصابة واحدة بالحمى الراجعة في نابلس

الى رحمة الله

طولكرم : انتقل الى رحمة الله الشاب المرحوم أمين عبد الفتاح الجيوسي البوليس في عكا ، وقد نقل جثمانه من المستشفى الى قرية ارتاح حيث دفن فيها ، فللفقيد الرحمة ولآله الصبر والعزاء

لم تفتش مكاتب ادارة « الدفاع »

نشرت (دافار) في ملحقها المسائي خبراً بعنوان « تفتيش إدارة الدفاع » قالت فيه : قام البوليس في الساعة الخامسة بعد ظهر يوم الخميس الماضي بتفتيش ادارة (الدفاع) الواقعة في شارع جمال باشا . وقد منع الدخول أو الخروج أثناء التفتيش الذي دام ساعة واحدة ، وأجراه ضابط وسبعة من رجال البوليس . وتقول الجريدة أيضاً انه اتصل بها أنه كان في النية عقد اجتماع سري يحضره أشخاص مشتبه بهم يخشى منهم على الامن العام لكنه رؤي في اللحظة الاخيرة الغاء الاجتماع .

(الدفاع) : اننا لا نعلق على هذا الخبر الا بمجرد تصحيح كل ما تقوله ان بعض البوليس البريطاني رابط قرب الادارة بضع ساعات ولم نعلم سبب ذلك كما أننا لم نر ضرورة السؤال او نشر الخبر

الى العربى المخلص في يافا

كتابك وصل ، وبياناتك قوبلت بالتقدير . واذا كنت جاداً في قصدك فاحضر بذاتك ، واعرض ما يهمك على سموه ، فتكون قد قمت بالواجب الذي قام في نفسك . ثم نطلب من ارباب الحمية انهم اذا كتبوا ما يرونه واجباً عليهم من نصيحة أو خلافها ان يخفوا انفسهم ، وان يتقدموا بذواتهم ، او امضاءاتهم ، ولا يكون من وراء ذلك اي حيف على أحد ، والله على ما نقول شهيد .

الديوان العالي

الاستاذ عونى الداودى

يسافر صباح اليوم الى مصر في طريقه الى انكلترا ، الشاب الاديب عوني افندي الداودي ، لاتمام دراسته ، رافقته السلامة .

انتهاء خدمة

اعلن المندوب السامي انتهاء خدمة الليفتننت « ديوهيرست » مرافق القائم بأدارة الحكومة .

تنقلات الموظفين

تقرر نقل فارس افندي ابو غزالة رئيس كتاب محكمة صلح يافا الى مثل وظيفته في جنين بدلا من طولكرم ، وقد سافر امس الى مكان عمله ، كما سافر جمال افندي الخيري احد كتاب ضبط محكمة صلح يافا الى صفد لاستلام وظيفته الجديدة وهي رئاسة كتاب محكمة صلحها ، فأسف اليافيون لنقل هذين الموظفين لما يتحليان به من صفات حسنة .

المندوب السامى

وصل في الساعة الحادية عشرة والربع من قبل ظهر امس الاول المندوب السامي الى يافا فاستقبله حاكم اللواء الجنوبي المستر كروسبي ومساعده المستر بولاك ومدير بوليس اللواء وطبيب صحة اللواء المستر فرغرسون . وقد ذهب ومن معه رأساً الى محطة كهرباء روتنبرغ في تل ابيب وتفقد مكاتبها واعمالها ، ثم ذهبوا الى مستشفى ملبس ومنه الى مستشفى الامراض السارية في مستعمرة بني براك وعاد المندوب السامي بعدها القدس.

محامى التاج

يصل محامي التاج المستر « بل » الذي تعين في دائرة النيابة العامة في اليوم الثالث من شهر شباط القادم الى القدس حيث يستلم اعماله في اليوم الرابع منه .

المطر والزرع

ساعدت الاحوال الجوية الملائمة والمصحوبة بالمطر الموزع توزيعاً جيداً على نمو مزروعات « العفير » في اللواء الجنوبي والمزروعات الشتوية نمواً فائقاً. وقد تم بذار ٨٠ بالمئة من الاراضي التي تزرع بالمزروعات الشتوية في نهاية شهر تشرين الثاني . وسببت الرعود الشديدة المصحوبة بالمطر والبرد « بفتح الراء » اضراراً جسيمة بالخضروات والمزروعات في ضواحي ناتانيا .

الاستاذ مطيع الحمامى

اتصل بنا ان المجلس الاسلامي الاعلى وافق على نقل فضيلة الشيخ محمد مطيع افندي الحمامي رئيس كتبة محكمة بيسان الشرعية الى المحكمة الشرعية في يافا ، وقد استلم فضيلته مهام عمله الجديد أمس. فنهنئه

التبرعات لملجأ الرجاء

تبرع توفيق بك الخليل بمبلغ عشرة جنيهات لملجأ الرجاء . وقد ارسل المبلغ بواسطة هذه الجريدة ، فسلم للاستاذ أمين بك عقل سكرتير جمعية ملجأ الرجاء مقابل وصل أرسل الى حضرة المتبرع

طريق الحدود

نشرنا سابقاً نبأ اعتزام الحكومة انشاء طريق على الحدود الفلسطينية ـ السورية ـ اللبنانية تربط الطريق المؤدية الى بيروت من جهات عكا بالطريق المؤدية الى دمشق من جهات المطلة

وقد اصدر المندوب السامي امراً بتطبيق قانون « توسيع وتخطيط الطرق » على هذه الطريق وان لا تقام انشاءات دائمة عليها ضمن المسافة المحددة لها . وسيكون عرض هذه الطريق ٢٠ متراً

الاثمار لسيلان

اصدرت الحكومة بلاغاً عدلت به بلاغها السابق القائل بمنع توريد اثمار فلسطين الحمضية الى سيلان ، لانها حتى الان لم تصدر تشريعاً يحظر استيراد اثمارنا ، واذا صدر مثل هذا التشريع فسيكون قبل مدة من تنفيذه .

مسلمو يوغوسلافيا

جاء في انباء سراي بوسنه في يوغوسلافيا ان الوفاً من العلماء والاعيان وجمهور المسلمين في يوغوسلافيا عقدوا اجتماعاً كبيراً في جامع خسرو بك للبحث في حالة فلسطين الحاضرة . وبعد البحث في الحالة وقع المجتمعون احتجاجاً قدمت صورة منه للمراجع السياسية وسفراء الدول .

الانباء الخارجية

ارقام عن التسلح البحري البريطانى

لندن في ١ كانون الثاني ـ يظهر التقرير السنوي لبناء السفن في بريطانيا عن القيام بأعمال مستمرة خلال سنة ١٩٣٨ لتنفيذ التعهدات الخاصة بوزارة الحربية . وتبلغ قيمة نفقات هذه التعهدات ٣٦ مليون و ٥٠٠ الف جنيه انكليزي سيدفع منها نحو ٣٠ مليون جنيه كأجور للعمال والمستخدمين. وتعتبر هذه القيمة اكبر مبلغ ادرج في ميزانية وزارة البحرية لبناء السفن حتى الان .

تسليم قطع حربية انجز بناؤها

وقد سلمت احواض بناء السفن الخاصة الى وزارة البحرية في سنة ١٩٣٧ ، ٣٢ سفينة حربية من الانواع الرئيسية ، ويجري الان بناء ١٠٨ سفن حربية اخرى ستسلم للحكومة حينما يفرغ من بنائها . كما انه ينتظر ان تبنى سفن حربية اخرى بالاموال التي سيصدق عليها البرلمان لميزانية ١٩٣٨ ـ ١٩٣٩ في شهر شباط القادم

اكبر نسافة لحمل الطائرات

وسيتم في العام القادم بناء اكبر نسافة بريطانية من حاملات الطائرات ، وكان قد بديء ببنائها في ايلول سنة ١٩٣٥ وأنزلت الى الماء لاول مرة في ربيع العام الماضي .

رسالة هتلر بمناسبة عيد الميلاد

ميونيخ في ١ كانون الثاني ـ وجه المستشار هتلر رسالة بمناسبة السنة الجديدة تكلم فيها عن نظام الحكم الوطني الاشتراكي وعن المانيا قبل النازية وبعدها ، فتكلم عن الاعمال التي تمت في خلال السنوات القليلة الماضية وعن اعادة خمسة ملايين عامل الى العمل والانتاج الوطني . ثم تكلم عن حالة المانيا وحالة الدول الاخرى فقال عن المانيا : انها شعب فخور ودولة قوية تحميها قوة مسلحة عظيمة مستعدة للقيام بواجبها . وقد كانت في سنة ١٩٣٣ دولة مهيضة الجناح محتقرة مهضومة الحقوق . » ثم قال : وستتلاشى ثورة البلشفية العالمية نهائياً أمام هذا التعاون الجديد بين الشعوب . » ووصف النهضة الالمانية بانها وليدة الشعب . وتكلم عن مزايا حزب النازي ومهمة المانيا في السنة الجديدة

حريق هائل في تل ابيب

في الساعة العاشرة من مساء امس شب حريق هائل في محل احذية بتل ابيب لم يلبث ان امتد الى المحلات المجاورة والمحل مؤمن عليه .

الواردات والصادرات في شهر واحد

القدس في اول كانون الاول ـ لمراسل الدفاع الخاص ـ بلغت قيمة صادرات فلسطين في شهر تشرين الثاني ٥٣٦ الف جنيه . وبلغت قيمة الواردات اليها مليوناً واربعة آلاف جنيه . واكثر البلدان التي صدرت لفلسطين بريطانيا اذ بلغت النسبة ١٥،٦ بالمئة من مجموع الواردات ثم تأتي المانيا بنسبة ١٤،٦ بالمئة وسوريا ٩،٢ بالمئة ورومانيا ٨،٧ والولايات المتحدة ٦،٣ بالمئة. واستوردت انكلترا من فلسطين في الشهر نفسه بنسبة ٥٤،٣ بالمئة من مجموع الصادرات ، ثم هولنده ٧،٦ بالمئة ثم بولونيا وسوريا كل منها ٥،٦ بالمئة

محطة الاذاعة

جاءنا ما يلي : ماذا تسمع في هذا المساء « الاحد » ٢ ـ ١ ـ ٣٨

المطرب الناشيء هو السيد تيسير خيض الله جابر وقد اصبح غناؤه محبوباً لدى الجميع فاذا لم تستمع اليه حتى الان فلا تنس ان تفتح آلة الراديو في الساعة ٦،٢٥

من ويلات الحرب : ما اكثر مفاجآت الحرب العظمى وما اعظم ويلاتها ولعل من اروعها قصة يقدمها الاستاذ عاهد اللبدي الساعة ٦،٤٥

رباعي الاستاذ عبد الكريم : وقد اصبحت موسيقى هذا الرباعي احدى الاذاعات التي لا تفوت اي مستمع الى البرنامج العربي . وسيقدم حفلته في الساعة ١٠،١٠

(★ سينما الحمراء الوطنية ★)

ابتداء من يوم الاثنين في ٢٧ ـ ١٢ ـ ٣٧ وبقية ايام الاسبوع

يعرض فلم المفاجآت والمغامرات

فارس الوديان

تمثيل الممثل والممثلة العالميين : جاري كوبر ، وجان آرثر

الرواية المملوءة بمفاجآت البطولة النادرة من بطل الامة الذي لم يقهر ولم يدخل الخوف الى قلبه كما يعرض ايضا هنود اميركا الحمر واستماتهم في الحصول على السلاح للدفاع عن اوطانهم من غارة الاستعمار . وهي رواية مليئة بحوادث الشجاعة الخارقة وتلتحم فيها القوات عند الحدود وتظهر فيها بسالة الرجال والسيدات

حفلتان كل مساء الاولى الساعة ٦،٤٥ والثانية الساعة ٩

(☆ فلم روميو وجولييت ☆)

ـ*يعرض في الحفلات النهارية الساعة ٣،١٥*ـ

لاستشداد المطر

بالنظر لكثرة الامطار واشتداد نوء البحر فى يافا فقد اعلن مدير الميناء امس وقف العمل محافظة على المواعين من الغرق وعلى المشحونات من التلف

وقد كانت ثلاث بواخر راسية في الميناء لشحن البرتقال فرابطت في عرض البحر ، ومن المنتظر ان يستأنف العمل اليوم .

عطلة الموظفين

عطل الموظفون الغربيون أعمالهم يوم امس بسبب عيد رأس السنة الميلادية وسيعطل الموظفون الشرقيون اعمالهم للسبب نفسه في اليوم الثالث عشر من هذا الشهر .

مجالس القرى

أصدر المندوب السامي ، عملا بتوصية حاكم اللواء الجنوبي ، مرسوماً بتأليف مجلس محلي فى قرية الشيخ مونس وقرية جليل ، على ان يكون نصابه رئيساً و١٥ عضواً من كلا القريتين وان لا يتجاوز هذا العدد مطلقاً .

الى الشمال

طولكرم — مرت اليوم بالمدينة قوات عسكرية كبيرة في سيارات من نوع «اللوري» بكامل اسلحتها ومعداتها في طريقها الى الشمال

مركزية يافا

جدد قاضي القضاة مدة انتداب حاكم صلح يافا الاستاذ نسيب بك طوقان الى عضوية المحكمه المركزية شهراً آخر يبتديء من اول شهر كانون الثاني حتى نهايته

حريق طفيف

في الساعة السادسة والدقيقة العشرين من مساء امس (السبت) شبت النار في فرن الحاج ابراهيم الداوي الواقع في شارع الحلوة كرم الزيتون فى يافا . وتسبب الحريق عن تشقق فى مدخنة الفرن أما الخسائر فطفيفة ، واشتركت فى اطفاء النار فرقة مطافىء يافا

محكمة الرملة

الرملة : فصل الاستاذ نسيب بك طوقان امس بصفته قاضي صلح فى عدد من القضايا الجزائية ، واصدر عدة مذكرات توقيف بشأن بعض المتهمين تمهيداً لمحاكمتهم

زراعة البطاطا

الرملة : وردت امس كمية من البطاطا الانكليزية الى مفتش زراعة القضاء السيد عبدالله البشناق ، فارسل عدة كتب الى مزارعي القضاء لاستلام ما يخصهم لزرعها مسترشدين بالمعلومات الزراعية الحديثة التي يصفها لهم

فقد طرد

فقد طرد يحتوي على جرائد (بيروت وصوت الاحرار ولسان الحال) مرسلة إلى عكا بتاريخ ٢٩-١٢-٣٧ ويظن أنه فقد في ساحة «الاومان» عند موقف السيارات في عكا فمن وجده فليتفضل بارساله إلى محل السيد ميشيل عزام بعكا وله الشكر .

عكا

الافراج عن اثنين وعشرين معتقلا

عكا في ١ كانون ثاني — لمراسل الدفاع الخاص — افرجت السلطة في صباح اليوم عن ٢٢ معتقلا من الذين اعتقلوا على اثر اغتيال المستر اندروز ، وهم السادة : صالح عون الله ، محمد عون الله ـ الناصرة . سعيد طه محمد . محمد درويش سماره ـ كفر كنا . يوسف عدوى ترعان . حسن محمد الاحمد عيلوب . صالح المزعل ـ عرب الصقر . اسماعيل كرشولي . خميس عبد الهادي غوطاني ـ طبريا . فواز علي لوبي . علي محمد عمار ـ عموقع . عارف حجازي . يعقوب طافش . نجيب طافش . فوزي طافش . احمد محمد السكوري . فريد الخضرا . توفيق عبد الرحمن نورالله حسن محمد احمد . سعيد محمد حيفاوي . وقد جدد لمعتقلي عكا شهراً آخر . واما معتقلو طولكرم وجنين ونابلس فقد انتهت مدة اعتقالهم منذ خمسة ايام ولم تبلغهم السلطة الافراج او التجديد والمنتظر سرعة الافراج عنهم جميعاً

قدوم قوات واستقرارها فى معسكر

قدمت عكا اليوم قوات عديدة مع امتعتها واستقرت فى المعسكر الذي انشيء زمن الحرب الحبشيه واقام قسم منها فى بعض المنازل

تنقلات القوات العسكرية في الشمال

شاهدنا سيارات عديدة تحمل جنوداً وسيارات اخرى مشحونة بالجير متجهة على طريق عكا ـ صفد ، واخرى على طريق بيروت ـ عكا . وما زالت القوات في اكثر قرى قضاء عكا لا تغادرها ليلا نهارا ، كما ان قوات اخرى تقوم دائماً بالتجوال بين هذه القرى ، وما زالت القوات تمنع اهالي بعض القرى من التجول منذ المساء حتى الصباح

اعتقال صاحب المقهى لحيازته مسدسا

عثرت السلطة فى قرية نعليه على مسدس فاعتقلت صاحب المقهى وشاباً يدعى نجيب الابدي كان نائماً في بيت صاحب المقهى . وبعد ثلاثة ايام افرجت عن السيد نجيب لعدم وجود الادلة ضده ، ولا يزال صاحب المقهى معتقلا رهن المحاكمة .

الناصرة

خروج بعض المعتقلين فى المزرعة

الناصرة في ١ كانون ثاني ـ لمراسل الدفاع الخاص — خرج بعد ظهر اليوم من معتقل المزرعة فى عكا السيدان صالح عون الله ومحمد عون الله من الناصرة ، والسيد يوسف العدوه من طرعان ، والسيد حسن المحمد مختار قرية عيلوط ، والسيد محمود درويش سماره والسيد سعيد الطه والسيد صالح المزعل من كفر كنه . والسيد اسماعيل الكرشوله من طبريا

في تأبين المرحوم الاستاذ مطلق

أخذت الوفود من الخارج تصل الى الناصرة للاشتراك في حفلة تأبين المرحوم الاستاذ مطلق عبد الخالق ووصل عدد كبير من البرقيات والكتب باسم لجنة الاحتفال في الناصرة لتتلى في حفلة التأبين التي ستقام في الساعة الواحدة تماماً من بعد ظهر هذا اليوم . وقد علمنا أن من بين الخطباء الذين سيتكلمون عن الفقيد الاستاذ عبد الله مخلص والاستاذ البستاني المحامي ، والشاعر المعروف ابو سلمى ، كما سيتكلم مندوبون عن الجمعيات والانديه . وستلقى كلمات مرسلة من الاستاذ كاظم بك الدجيلي قنصل المملكة العراقية العام في فلسطين ، وسماحة الاستاذ الشيخ أسعد افندي الشقيري ، ويعقوب افندي فراج ، والاستاذ اكرم زعيتر وكلمة من الدكتور سعيد بك عوده ، والاستاذ الشاعر ابراهيم طوقان وكلمة عن المعتقلين باسم الاستاذ صبحي الخضرا ، وغيرهم من الذين يقدرون الفقيد . وسأوافيكم بتفاصيل الحفلة .

حيفا

الشروع بجمع غرامة من حى

حيفا في ١ كانون ثاني ـ لمراسل الدفاع الخاص ـ باشرت الحكومة اليوم بجمع غرامة الـ ٥٠٠ جنيه التي فرضت على حي الجرينة على اثر اغتيال الشيخ محمود الخطيب

المحكمة العسكرية تنظر قضيتين وتحكم

أصدرت المحكمة العسكرية اليوم قرارها في قضية الراعى مصطفى ابو شنب المتهم بحيازة ١٧ طلقة ، بالسجن سنة . ثم نظرت في قضية حسين سعيد العمر من دير الاسد المتهم بحيازة ٢٥ طلقة فاعترف المتهم بتهمته ، وبعد أن تليت افادته التي اعطيت في دائرة البوليس . والتي صدقها امام المحكمة حكم عليه بالسجن عشر سنوات

انعقاد المحكمة العسكرية في الناصرة

تنعقد المحكمة العسكرية في الناصرة يوم الاثنين الواقع فى ٣ الجاري للنظر في قضية عاقل مقبل وابيه حسين مقبل المتهمين بحيازة اسلحة

القدس

بعد حادثة اطلاق النار على باص

القدس في اول كانون الثاني ـ لمراسل الدفاع الخاص — تلقينا ما يأتي من قلم المطبوعات : على إثر حادثة اطلاق الرصاص على باص يهود على طريق القدس ـ يافا مساء الخميس الماضي تبعت كلاب البوليس الاثر الى خربة عامور حيث اجري تفتيش دقيق عثر اثناءه فى ثلاثة بيوت على كمية من الذخيرة وعلى مسدس بلجيكي يحتوي على عيار لم ينطلق . وقد القي القبض على اصحاب البيوت الثلاثة وعلى شخص رابع

في الحكم بالاعدام على شخصين

على اثر تصديق حكم الاعدام على محمد سليمان ابو طاحون ومحمد عبد الرحمن جبر من قبل محكمة الاستئناف العليا ، بعث الاستاذ المحامي عمر افندي الصالح ، المتبرع عن المحكومين لدى المحكمة المذكورة ، بكتاب الى المراجع المختصة . وقد تلقى حضرته جواباً من السكرتير العام يخبره بان المسئلة لا تزال قيد نظر المندوب السامي .

المندوب السامى في المدينة القديمة

تجول اليوم المندوب السامي داخل المدينة القديمة وكان يرافقه المستر كيث روتش حاكم اللواء وبعض الموظفين البريطانيين . وزاروا كنيسة الالمان

تسريح بعض افراد البوليس الاضافي

سرحت ادارة الامن العام ٢٠ نفراً من افراد البوليس الاضافى وقد علمنا انها ستستغني عن آخرين بالتدريج وتحتفظ بعدد ضئيل للمحافظة على خطوط التلفون .

استئناف الحكم في دعوى ورثة السلطان

وصل القدس هذا اليوم احد موظفي العدلية بيافا يحمل ملف اوراق قضية ورثة السلطان عبد الحميد التي حكم فيها لصالح الورثة واستؤنفت من قبل النيابة العامة ، وسلمها الى قلم محكمة الاستئناف العليا وسيعين لهذه القضية جلسة عقب انتهاء عطلة المحاكم الشتوية

في نشرة دائرة الامن العام

ورد في نشرة ادارة الامن العام ما يلي :

القدس — في الساعة السابعة والدقيقة الخامسة والخمسين من مساء امس قطعت اسلاك التلفون قرب الكيلو ٣٩ على طريق القدس ـ بئر السبع وكسر ثلاثة فناجين من الاعمدة .

أجتماع مع الحاكم لمسئلة المعتقلين

قابل وفد من اهالي هذه المدينة ومشائخ القرى حاكم اللواء ، المستر كيث روتش ، وتحدث اليه عن المعتقلين واخلاء سبيلهم . وقد وعدهم الحاكم بالبحث مع المراجع المختصة وعرض مطاليبهم

القائد العام وقرارات المحاكم العسكرية

تلقينا من قلم المطبوعات ما يلي : صدق قائد القوات البريطانية العام فى فلسطين وشرقي الاردن على إدانة عبد الحميد احمد شاهين من قرية بشيت ولكنه انقص الحكم الذي اصدرته ضده المحكمة العسكرية بالقدس من السجن لمدة عشر سنوات الى ست سنوات . اما التهمة التي حوكم من اجلها فهي حيازة بندقية وذخيرة

وقد صدق جنابه على براءة صالح عبد الرحمن السيوي من قرية جيليا من قبل المحكمة نفسها من تهمة حيازة ذخيرة

طولكرم

اعتقال مدير البنك العربى والافراج عنه

طولكرم في ١ كانون الثاني ـ لمراسل الدفاع الخاص ـ ذهب الاستاذ مسعود افندي جميل مدير البنك الزراعي العربي في طولكرم اول امس الى القدس وبات ليلته هناك ، وعاد الى طولكرم ومعه اربعة آلاف جنيه قيمة رواتب المعلمين ورجال البوليس . وقد اعتقل بناء على اخبارية وردت من القدس ، وبعد التحقيق افرج عنه وتولى عمله كالمعتاد .

الامير كيون وفلم الاعتداء على مدفعية

نيويورك في ١ كانون الثاني ـ ازدحمت دور السينما في نيويورك بجماهير لم يسبق لها مثيل لمشاهدة افلام حادث الاعتداء على المدفعية الامريكية « باناي » فى مياه الشرق الاقصى . وكانت هذه الحال امام عامة دور السينما . وانتظم امام باب دار واحدة صف عدده سبعة آلاف شخص ينتظرون دورهم . ومع شدة الزحام كان النظام محفوظا وحركة السير عادية .

منح محسن معروف لقب فيكونت

لندن فى اول كانون الثاني — منح اللورد نوفيلد المحسن المشهور لقب فيكونت بمناسبة عيد رأس السنة .

الرملة

اطلاق النار ليلا على محطة اللد

الرملة في أول كانون الثاني — لمراسل الدفاع الخاص — هاجم مسلحون ليلة امس محطة اللد فأجاب حراس المحطة على العيارات باطلاق الرصاص من بنادقهم مدة عشر دقائق انسحب على اثرها المسلحون ، في الظلام

مصادرة بندقيتين في قرية

وردت إخبارية الى مركز بوليس الرملة بانه يوجد أسلحة في قرية رفات بمنزل عبد الله ابراهيم . وفى الحال ذهبت قوة من البوليس وأجرت تفتيشاً دقيقاً في المنزل المذكور فعثرت فيه على بندقيتين انكليزيتين و١٠ طلقات فصادرتها وقبض على صاحب البيت وأحضر إلى مركز بوليس الرمله

قضية النار على ضابط اللد

استأنف الاستاذ نسيب بك طوقان بصفته قاضي تحقيق النظر فى قضية كل من عبد اللطيف شكوكاني ، يوسف ابو مشرف المتهمين باطلاق الرصاص على ضابط وجاويشي مركز بوليس اللد . وبعد ان استمع افادة عدد من الشهود أحالهما الى المحكمة المركزية بموجب المادة ٢٢٢ من القانون الجديد . اما السيد كامل السيد المتهم الثالث فلا يزال موقوفاً . وكان الاستاذ زكي الاسطه يدافع عن المتهمين

ذيول انفجار قنبلة في قرية

كنا ذكرنا ان البوليس قبض على ١٥ شخصاً من عائلة عطية في قرية ساكية بسبب انفجار قنبلة في بيت مختار القرية ، وانهم سيقدمون للمحاكمة بموجب قانون منع الجرائم ، وقد علمنا ان حاكم اللواء عدل هذه التهمة ، وسيقدمون الى المحاكمة بموجب قانون الطوارىء .

الانعام على المندوب السامى بفلسطين

لندن في ١ كانون الثاني ـ انعم بمناسبة رأس السنة الجديدة بالوشاح الاكبر من نيشان الحمام على الجنرال السر آرثر واكهوب المندوب السامي في فلسطين

الحالة الدولية ووزارة الخارجية البريطانية

لندن فى اول كانون الثاني — عين السير روبرت فانسيتارت فى منصب رئيس المستشارين السياسيين في وزارة الخارجية البريطانية . وقد خلفه السير فادوجان فى منصب الوكيل الدائم لوزارة الخارجية . وفهم ان تعيينه نتيجة تفاقم الحالة الدولية . وقد صرح المستر ايدن ان الحرب الاسبانية ، والحالة فى الشرق الاقصى تستدعيان اهتماماً خاصاً . وسيقدم المستشار الجديد مشورته للمستر ايدن رأساً .

رئيس الوزارة الرومانية وصديقة الملك

فينا في ١ كانون ثاني — في انباء بخارست ان مدام لوبسكو صديقة ملك رومانيا قد توارت عن الانظار . وفهم ان رئيس الوزارة الجديدة نصحها بمغادرة رومانيا .

مدغشقر تحل مشكلة الهجرة اليهودية

باريس في ١ كانون ثاني — تقول الدوائر الفرنسوية البولندية بعد النبأ الذي نشرته جريدة « الايفننغ ستاندارد » عن الاتفاق الذي تم على اسكان اليهود البولنديين في مدغشقر ان المسألة بحثت فى اوقات مختلفة بين المسيو دلبوس وزير الخارجية الفرنسية والمسيو بيك وزير الخارجية البولونية وانه لم يجر اتفاق بصورة نهائية وتقول هذه الدوائر ان مدغشقر مفتوحة لمن يريد الهجرة اليها واستيطانها لكنه لم يدر بحث ما بين فرنسا وبولندا بشأن انشاء مستعمرة يهودية عليها . وفهم ان العائلات اليهودية التي تنوي الهجرة الى مدغشقر يبلغ عددها ٣٠ الفاً

استرجاع الثوار مدينة تيريل المحاصرة

لندن في ١ كانون ثاني — في الانباء الاخيرة ان الثوار دخلوا مدينة تيرويل وانقذوا حاميتها المحاصرة . وتقول الحكومة انها حشدت ٦٠ الفاً للاستيلاء ثانية على المدينة لكن موقف جنودها حرج . واكثر امدادات الثوار كانت من المغاربة المراكشيين ولم يكن بينهم ايطاليون في هذه المرة . وقد استعمل الثوار ٢٠٠ طائرة دفعة واحدة مما يدل على وفرة السلاح الجوى لدى الجنرال فرانكو

مقتل اثنين من الصحفيين

وقتل اثناء المعركة مراسل روتر ومراسل مجلة اميركية وجرح صحفيان آخران فقد ذهب جمع من الصحفيين في خمس سيارات انفجرت أمام السيارة الاولى قنبلة اتلفتها في الحال .

سفير ايطاليا فى مصر

لندن فى ١ كانون الثاني ـ لم يغادر السنيور ماكولوني سفير ايطاليا في اراغواي ، نابولي ، يوم الاثنين الى الاسكندرية فقد عين سفيراً للدولة في مصر . والسنيور ماكولوني شقيق قنصل ايطاليا العام في القدس

الموقف السياسي في مصر

تصريحات لرفعة النحاس باشا ودولة محمد محمود باشا عن الحالة

اهتمام الصحف الاوروبية فى اقالة الوزارة النحاسية وقيام الوزارة الحاضرة

النحاس باشا

القاهرة فى ١ كانون الثاني ـ لمراسل الدفاع الخاص ـ ادلى رفعة النحاس باشا بحديث عن الحالة بعد تطور الازمة السياسية وانتهائها الى اقالة الوزارة التى كان يرأسها رفعته فقال :

« انى احمد الله حمدا متواصلا لانه قد تبين للامة اوجه الخلاف بين الوزارة والقصر فهو خلاف على احكام الدستور وليس خلافا على الاشخاص او على مسائل حزبية كالقمصان الزرق وغيرها

صميم الخلاف

« فان مما يدل دلالة قاطعة على ان الخلاف انما يصل بصميم الدستور ان الرجال الذين اسندت اليهم الوزارة ليخلفونا فى الحكم هم الد خصوم الدستور واعدائه ، ولقد كانت لهم فى ذلك مواقف مشهودة اكتوى بنارها كل مصري وسجلت عليهم فلن يستطيعوا الافلات من تبعاتها ، وانى اؤكد لك انه سيكون لهم مثل هذه المواقف الماضية الخالدة وما الغد ببعيد . وسترون وسترى الامة كيف تصان الحريات فى عهد صاحبي الدولة محمد محمود باشا واسماعيل صدقى باشا مجتمعين فى وزارة واحدة .

عودة الى المذكرة الدستورية

هذه المذكرة الدستورية يتضح بها بعض اوجه الخلاف الدستورية وهى بعض من كل وقليل من كثير ـ وتتلخص في مسألة واحدة هي اساس الدستور كله ـ هذه المسألة هي معرفة الجهة المسؤولة عن مباشرة شؤون الحكم ، فاذا كانت هذه الجهة هي مجلس الوزراء كان في ذلك معنى حكم الامة ، لان الوزارة الدستورية مسؤولة امام البرلمان الذي يتولى حسابها على كل كبيرة وكل صغيرة من الامر ، اما اذا كانت الجهة التي تتولى مباشرة الحكم جهة غير مسؤولة ـ واعنى بها جهة السراي ـ فمعنى ذلك العودة الى الحكم المطلق ، وهدم الدستور من أساسه الذي ينص على ان الامة هي مصدر السلطات جميعها ولها الكلمة الاخيرة دون سواها .

سلطة الامة

ولست في حاجة الى تعداد المسائل الدستورية الخطيرة التى قام عليها الخلاف وحسبي ان اقول الآن انى وزملائي واخواني جميعهم قد ادينا واجبنا نحو الامة فحققنا لها استقلالها ، والغينا الامتيازات الاجنبية فيها ، وأعدنا دستورها ، ونشرنا لواء العدل والحرية فيها الى الحد الاقصى حتى قام السفهاء والمجرمون يعتدون علينا ولم نعتد على أحد ، وسيكشف التحقيق عن اسرار خطيره تتصل بشخصيات كبيره لها دخل في هذه القضية

لقد خدمنا البلاد مؤثرين المصلحة العامة على كل غرض ذاتي فما كنا نتوقع ان تقال وزارتنا الدستورية على صورة لم يسبق ان اقيلت بها وزارة دستورية أو غير دستوريه

ومهما يكن من امر فاننا وقد جاهدنا للاستقلال وحققناه ، لن نتوانى عن تحقيق الشطر الاهم منه وهو تمكين سلطة الامة وتوطيد دعائم الدستور

واختتم رفعة النحاس باشا حديثه بهذه العبارة :

(ان الدستور هو عنوان كرامة الامة ولا كرامة لها بدونه ، نحن أبناء الجهاد فالى الجهاد)

بيان محمد محمود باشا

وقد ارسل دولة محمد محمود باشا البيان التالي الى الصحف ورد فيه على حديث رفعة النحاس باشا المتقدم ذكره فقال : ذهب النحاس باشا في تصريحه الى ان الازمة التى أدت الى اقالة وزارته لم تكن خلافاً على الاشخاص ولا على مسائل حزبية كالقمصان الزرقاء وغيرها بل كانت خلافاً على احكام الدستور . وهذا القول مخالف للواقع ونقل للازمة من وضعها الصحيح . » ثم قال :

ولا ادل على ذلك من ان جلالة الملك اشار على رفعته منذ اشهر ان يحل القمصان الزرقاء فلم يفعل رغم ما فى وجود هذه القمصان من اعتداء صريح على الروح الدستورية ، فأنما تألفت فرقها للحد من الحرية الشخصية التى كفلها الدستور ، وليس لفرد ولا لهيئة غير الهيئات النظامية الرسمية ان تحد من هذه الحرية ، وفي حدود القانون . ولو ان وزارة النحاس باشا كانت تحترم الروح الدستورية ، لبادرت الى حل هذه الفرق بدل ان تمعن فى تسليحها ، وهي تعلم انها مصدر للقلق ومفسدة للامن والنظام

سلطات الدولة

اما القول بان الخلاف لم يكن على الاشخاص ، فينقضه ان الوزارة قد اثارت الازمة حين ارادت ان تسخر احكام الدستور لاهوائها الحزبية في تعيين اعضاء بمجلس الشيوخ . فالدستور انما نص على تعيين الخمسين من اعضاء هذا المجلس لسد النقص فى الكفايات التي يجيء بها الانتخاب . لكن الوزارة حرصت على أن تعين اشخاصاً بعيدين كل البعد عن تحقيق هذا الغرض الذى قصد الدستور اليه ، وجعلت من هذه المسألة اساساً للازمة التي اثارتها

ان الفهم للدستور على هذا النحو ، فهم تنكر الديمقراطية وتأباه الحياة البرلمانية اشد الاباء . فهذه الحياة البرلمانية ، اساسها التعاون بين سلطات الدولة في دائرة حقوقها الدستوريه فاذا انعدم هذا التعاون تداعت احكام الدستور كلها

الحرية الشخصية

لقد سارت في حماية البوليس مظاهرات تناصر وزارة النحاس باشا ، وهي تهتف بما لا ترضاه امة تحرص على كرامة عرشها ، فضلا عن حبها مليكها حباً صادقا كما تحب الامة المصرية جلالة الملك . ولقد سارت الوزارة في الحكم سيرة هدت به فن النظام الى الفوضى ، ومن حكم القانون الى حكم الارهاب ، ومن احترام الروح الدستورية في امر الحرية الشخصية الى مجافاة هذه الروح وعدم التقيد بقواعد العدل والقانون . فكيف يمكن التعاون بين سلطات الدولة مع هذه الاعمال والتصرفات ؟

الحياة البرلمانية

لقد اخذت وزارتى على عاتقها ان تقر التعاون اساسا للحياة البرلمانية المصرية ، وهى موقنة بان الامة تؤيدها فى ذلك تمام التأييد

هذه هى المهمة التي ندبت الوزارة نفسها لتحقيقها والتى تجعل الدستور عنوانا لكرامة الامة فى نظر نفسها وفى نظر العالم كله

وسيرى الناس ان الوزارة تقيم العدل بينهم جميعا على السواء ، وانها تدعهم جميعا يتمتعون بحريتهم كاملة فى حدود القانون ليأمن كل مقيم فى هذه البلاد على نفسه وعلى مصالحه ، وليستطيع بذلك ان يعمل وان يستمتع بثمرات عمله آمنا مطمئنا »

بيان الوفد

وأصدر الوفد المصري البيان السياسي التالي بعد إقالة وزارة رفعة النحاس باشا وقد طالت المناقشة في اجتماع الوفد حول بعض عبارات البيان وأدخلت عليه جملة تعديلات :

ايها المصريون

لقد اقيلت وزاره الامة ، فاطمئنوا ولا تهنوا ، فقد بقي الوفد في مكانه من الامة ، وما من قوة على ارض تقوى على اقالة الوفد من الوفاء بعهده ، او التفاني في جهاده ، فالجهاد عنده تخليد والحكم لديه تقليد !

ايتها الامة الكريمة

ما كان ممثلا في الحكم ، وفى البرلمان ان يشيد بما قدم ، وما خدم ، فخير جزاء الخادم الامة ان تخدمها ، وخير اكرامه ان يكرمها ، وليس للامين اذا ادى الامانة ان يطلب الحمد والثناء على صنيعه فالصنيع اذا ما انكر ، اجمل منه اذا ما قدر

واذا كنتم ايها المواطنون الكرام قد ابيتم الان تغمرونا بكريم عطفكم وجميل تقديركم ، فحسبنا من نعم الله هذا التقدير ورضاء الضمير

ايها المصريون ، لقد تبينت لكم حقيقة الخلاف ظاهرة ، سافرة ، ولم يعد هناك مجال لاخاديع الخادعين ، وقد تكشفت للامة مقاصد خصوم الدستور ومطامع الطامعين ، وانه لمن سخر القدر ان يتولى صيانة الدستور اولئكم الذين كانوا على الدوام معاول هدم للدستور ، فعبثوا به مرة ثم عطلوه اخرى ثم انتهوا الى الغائه

ايها المصريون :

لقد اهبنا بكم مراراً ان تنتبهوا للدس

« البقية على الصفحة السابعة »

نداء الى الامة العربية الكريمة

غزة وقضاؤها لمساعدة ملجأ الرجاء

قال تعالى (وتعاونوا على البر والتقوى ولا تعاونوا على الاثم والعدوان ومعصية الرسول)

ان من دواعي نضوج الامة وتمسكها بدينها ومسارعتها الى فعل الخيرات ومساعدة بائسيها ومنكوبيها . وغير خاف ان الامة العربية الفلسطينية قد بلغت الذروة العليا وصارت في مقدمة البلدان التي تعني العناية كلها بمنكوبيها وعائلاتهم والسهر على تعليم وتربية ابنائهم . وقد رأى المخلصون من هذه الامة النبيلة ان يكون لابناء المنكوبين والايتام ملاجيء تسهر على اعاشتهم وتثقيفهم بصورة دائمة حتى يشعر الاطفال ان كل فرد من هذه الامة أبوه ، فلذلك نهيب بالامة للمسارعة لمد يد المعونة للقائمين على انجاز (عمارة ملجأ الرجاء) ولو بشيء قليل مما يصرف فى الحاجيات الكمالية . وعليه فجمعيتنا تبتدىء بتلبية نداء الانسانية وتقدم من مالها القليل (خمسة جنيهات فلسطينية) عملا بقوله تعالى وما انفقتم من شيء فهو يخلفه وهو خير الرازقين .

ليس العطاء من الفضول سماحة — حتى تجود وما لديك قليل

والسلام عليكم ورحمة الله وبركاته

رئيس جمعية الامر بالمعروف بغزه
مصطفى فاضل العوري

ملجأ الرجاء

جاءنا الكلمة التالية المعبرة عن شعور ووطنية...الخ :قرأت في جريدتكم الغراء ان ملجأ الرجاء بحاجة الى ٢٥٠٠ جنيه فهل لي ان اقترح عليكم الطلب من الحكومة باجراء يانصيب تباع اوراقه باسم الملجأ ؟ ويكون مقدار الارباح ٦٠ في المئة توزع ، و٤٠ في المئة تبقى للملجأ اذا وافقتم على هذا الرأي فارسلوا لنا الاوراق فنحن نبيعها دون مقابل ، وذلك مساعدة منا للملجأ المذكور وتفضلوا بقبول ...الخ — المخلص
ب سجار
القدس ص.ب ١٠٨٥

شكر على تعزيه

احمد مرعي منصور وآله جميعاً يشكرون من صميم قلوبهم كل من واساهم فى مصابهم بوفاة المرحوم مرعي منصور سواء كان ذلك باشتراكهم بتشييع الجنازه او بارسال تحارير التعازي وبالحضور الى البيت سائلين المولى ان لا يريهم مكروهاً بعزيز

عن آل الفقيد
احمد مرعي منصور

مختار عبسان

زارنا بالامس الوجيه الشيخ محمد برهم أبو دراز مختار عبسان الكبيرة من اعمال غزه . وعد جاء لزيارة ملجأ الرجاء حباً في المساهمة ووعد بحث الاهلين فى منطقته لمساعدة هذا المشروع ، بارك الله فيه .

وقد أثنى حضرته على قائمقامي غزه الذين يعملون دائما في سبيل التوفيق فى المنطقة الجنوبية ، ويسعيان لمصلحة الاهلين ، واللذين كان لهما أعظم الفضل في المساعي الجلية التي بذلاها لتخفيف حكم الاعدام عن الشاب حسن أسعد شملخ من أهالي غزه الذي قوبل باستحسان الامة ، بارك الله فيهما ، وزاد فى أمثالهما

حفلة الجامعات الامريكية

نيويورك ـ (الشرق العربي) ـ اقام مكتب جامعات الشرق الادنى الامريكية حفلته الموسيقية السنوية الحادية عشر في مسرح متروبوليتان اوبرا فى نيويورك باشراف لجنة من عظماء الامريكيين . وقد نجحت الحفلة نجاحاً باهراً وارصد مدخولها لصندوق الجامعات المشار اليها ومنها الجامعه الامريكية فى القاهرة والجامعة الامريكية في بيروت .

خانيونس

تم الاتفاق بين الاهلين فى هذه المنطقة حيث لا نزاع ولا شقاق ، ويعزي الفضل فى هذا الى رجال البوليس برياسة الاومباشي محمود افندي العزة الذين لا يألون جهداً فى التوفيق بين الجميع ، ويسعون بالحسنى في هذه الجهات .

ومما يسرنا ان التعليم يتقدم تقدماً باهراً في هذه المنطقة لما يبذله حضرات الاساتذه من جهود مشكوره ، ويشكر أهالي عبسان الاستاذ اسحق افندي العامي مدرس المدرسه الذي يعمل دائما على إفاده التلامذه وإرشاد الاهلين ، وفقهم الله جميعاً

حول اعلان

اطلعت بالعدد ١٠٤١ـ٤ الصادر في ٢٨ كانون اول سنه ١٩٣٧ . اعلاناً على الصفحة الثانيه صادر من محكمة صلح تل ابيب يطالبني فيه اخوان عزرا بمبلغ ٥٠ ج.ف . ويقولون اني مجهول محل الاقامة .

بما أن محل إقامتي معروف بمحكمة صلح عكا وللعموم لذلك فان هذا الادعاء لا صحة له .

عكا — كمال الشيخ طالب

دور للايجار

يوجد سبع دور فى محلة الشيخ جراح بالقدس مؤلفة من ست اوخمس اواربع اوثلاث غرف طبقاً لمختلف الرغبات انشئت جديداً مستوفية لجميع الشروط الصحية بما فيها التدفئة معدة للايجار اعتباراً من اول السنة الهجرية الجديد

فمن له رغبة فليراجع الوكيل في هذه العمارة .

قلم شيفر

احسن واجمل اقلام الحبر في العالم وهو مضمون مدى الحياة بدون قيد اوشرط . ومن اهم مزاياه جمال لونه وسهولة كتابته ومناعة تركيبه مما جعله سيد اقلام الحبر على الاطلاق . ومع انفراده بهذه المزايا الفريدة فهو أقل كلفة من عشرات من الاقلام الاخرى وذلك لضمانته مدى الحياة ومهما بحثت وفتشت فانك لن تجد هدية يمكنك تقديمها بمناسبة الاعياد الحاضرة والمقبلة أنسب وألطف وانفع من أقلام شيفر الشهيرة . تجد هذه الاقلام عند وكلائها في فلسطين

مكتبة فلسطين العلمية

حيفا	يافا	القدس
شارع خياط	شارع بسترس	شارع يافا
تلفون ١٢٨٠	تلفون ١٩٠	تلفون ١٢٩

د. زويش الالماني

اختصاصي بتقويم أعضاء الجسم

الات وأعضاء اصطناعية للمصابين بالكساح (وبدون رجل ولا يد) الأمراض العصبية ومشدات للمصابين بالسل الفقري وحزامات للفتق .

أننا نكفل الشفاء التام بدون عملية جراحية وبدون جفصين . المعاينة يومياً فى حيفا فى منزل نصر الله حداد ، شارع الملوك من ٢ إلى ٧ من كل شهر وفي يافا في لوكاندة جروزلم فى ٨ من كل شهر .

كانت الطفلة مصابة بسل فى عظم الركبه فشفيت بفضل آلات د. زويش الحديثة وجلست الساق بعد ان كانت عوجاء (٢٤٨٧)

برنامج الاذاعة الفلسطينية

الاحد في ٢ كانون الاول سنة ١٩٣٧

٦ر١٥	اغاني وعزف منفرد على الربابة سعيد عثمان
٦ر٣٠	تيسير فيض الله جابر وفرقة استوديو الاذاعة
٦ر٤٥	«من ويلات الحرب» قصة للاستاذ عاهد البيدي
٧	النشرتان الجويه والاخباريه
٨ر٣٠	برنامج موسيقى
٩ر٣٠	اشارة الوقت والنشرتان الجوية والاخبارية الاولى
٩ر٤٥	اشارة الوقت والنشرتان الجويه والاخباريه
١٠	حفلة غنائية محمد صادق
١٠ر١٠	رباعي عبد الكريم سماعي شوري تحمية صبا
١٠ر٣٠	ختام

ماذا تسمع اليوم

عن محلات السادة دجاني اخوان

الاذاعة اللاسلكية للحكومة المصرية يوم الاحد في ٢ كانون اول سنة ١٩٣٧

١٠	صباحاً ـ الشيخة منيرة عبده قرآن كريم
١٠ر٥٥	اسطوانات
١١ر٢٠	ختام
٢ر١٠	اسطوانات
٢ر٤٠	النشرات الجوية والاخبارية والتجارية الاولى
٢ر٥٠	ختام
٧	اسطوانات
٧ر٢٠	الشيخ محمد عكاشة قرآن كريم
٨ر٠٥	الاستاذ محمد يونس القاضي ـ ازجال
٨ر٣٠	النشرتان الثانيتان الاخبارية والتجارية
٨ر٠٥	موسيقى البيادة الملكية
٩ر٢٠	اسطوانات
٩ر٤٠	نادرة وفرقتها حفلة غنائية
١٠ر٠٥	اسطوانات
١٠ر٣٠	الاستاذ محمد عبد الوهاب وفرقته ـ حفلة غنائية
١١	ختام

الموقف السياسي في مصر

« تابع المنشور على الصفحة السادسه »

الدساسين وكيد الكائدين ، وائتمار المؤتمرين ، الذين لا يطيب لهم عيش في ظل الدستور ، وهاانتم ترون باعينكم ان خصوم الدستور قد بدأوا يتحركون للاعتداء عليه ، ويتنحلون من موقفنا في المحافظة على احكامه سببا للتجني علينا وعليه !

ولو كان لوزارة الامة ان تتعدى على احد ، او تثير خلافا لاي غرض ، بل انها سمت فوق الاغراض والاشخاص ، ووقفت من وراء الدستور تناضل عن احكامه ان تغفل او تعطل

ولقد احتملت الوزارة كثيراً وصابرت طويلا في المحافظة على الدستور بجميع احكامه ، ووضع كل امر في نصابه ، ورد كل حق الى اصحابه ، والتزمت حدود الدستور سواء فيما يتعلق بحقوق الامة او حقوق الملك ، وما كان للوزارة ان تتعدى على حقوق الملك الدستورية ، وهي الحفيظة على الدستور ، المؤمنة باحكامه العاملة على احترامه !

بيد ان الامة وهي مصدر السلطات جميعا لها حقوق يجب ان تراعى ، وليس لاية وزارة ان تفرط في هذه الحقوق ، فتساوم عليها ، او تتنازل عنها

ايها المصريون

جميع السلطات مرجعها الامة ، ومن هذه السلطات السلطة التنفيذية التي لا يتسنى للامة مجتمعة ان تتولاها بنفسها ، فهي بحكم الدستور امانة في عنق الوزارة تباشرها باعين البرلمان ورقابته ، ولذلك قرر الدستور ان مجلس الوزراء هو المهيمن على مصالح الدولة ، وان الملك يباشر سلطته بواسطة وزرائه ، فاذا اريد ان يكون لرجال القصر الكلمة العليا والاخيرة في شؤون الدولة جميعا — وهم غير مسؤولين امام الامة ولا امام البرلمان لارتفاع الملك عن المسؤوليات — اذا اريد ذلك انهدم الدستور من اساسه ورجعنا الى ماوراء عهد اسماعيل الذي كان لمجلس الوزراء في ايامه سلطة في الحكم مقررة نافذة

اما في العهد الحالي فقد حرم مجلس الوزراء حق من حق التقدم للبرلمان بمشروعات القوانين ، وهو حق يملكه كل نائب او شيخ منفرداً ، فكيف بمجلس الوزراء مجتمعاً ، وكذلك قد أنكر على مجلس الوزراء حقه في تعيين الموظفين وعزلهم ، وفي تعيين الشيوخ ، ومنح الرتب والنياشين للاعيان والموظفين وما الى ذلك من شؤون الدولة ، فحيل بين الوزارة وبين مباشرة الحكم فعلا ، واصبحت رقابة البرلمان حبرا على ورق وتولى الامر من رجال القصر من لا يعترف لهم الدستور باية صفة او مسئولية

وما كان للوزارة الدستورية ان تقبل هذا الوضع وهي الامينة على حقوق البرلمان والامة — تلك الحقوق المقررة في نصوص الدستور ، والمؤيدة بمحاضر اللجنة التي وضعته ، والمذكرة الرسمية التي نشرت معه ، واقوال الفقهاء الذين افتوا فيه ، والسوابق الدستورية التي ارتضاها جلالة الملك الراحل بطريقة رسمية ثابتة

ايها المصريون ، لقد اقيلت وزارة الوفد بعد ان تكللت اعمالها بالنجاح ، ففازت بالاستقلال ، وبالغاء الامتيازات ، وبعودة الدستور ، وبدخول مصر في عصبة الامم ، وبعودة الجيش المصري الى السودان ، وبابرام اتفاقية قنال السويس ، والاتفاق على الغاء صندوق الدين ، وتحقيق اماني البلاد في الداخل وفي الخارج

وختم البيان بما يلي :

أيها المصريون ، تلكم تجربة جديدة يجربون بها ايمانكم ، وضربة قاسية يصوبونها الى الصميم من كيانكم ، وكأنهم لم يعتبروا بما سجله لهم الماضي من فشل فعادوا يعاودهم فيكم الامل ، ولكنهم سيرون ما رأوه من قبل منكم ، انكم شعب حر ابي يأنف أن يذل ، وأن الجهاد قد أصبح فيكم سجية يضرب بها المثل !

أيها المصريون ، لقد حاول الخصوم أن يصرفوكم عن وفدكم فادعوا أن مهمته قد انتهت بانتهاء معاهدة الاستقلال ، ولكن الحوادث مالبثت أن أثبتت نقيض ما يدعون ، فالاستقلال لا بد له من تنفيذ ليصبح حقيقة نافذة ، والدستور وقد بدأوا يعتدون عليه لا بد له من صيانة ليكون في حمى الامة محترما آمنا فمهمة الوفد باقية اذن ما دامت في الجهاد بقيه وما دامت في البلاد فئة وقفت نفسها على السعي الى الحكم من غير طريقه ، ومناوأة الامة فيما تصبو الى تحقيقه

ايها المصريون

كما تكونون تحكمون ! فالعالم ينظر اليكم ، ليحكم لكم أو عليكم !

وان الوفد الذي ائتمنتموه على قضيتكم ، لقائم ما قمتم ، وعامل ما عملتم وباذل ما بذلتم

رئيس الوفد المصري

مصطفى النحاس

رئيس الوزراء

وصرح دولة محمد محمود باشا عن خطة الوزارة السياسية التي تنوي التمشي عليها فقال :

ان الوزارة القائمة دستورية بطبيعتها وستصدر في خطتها السياسية عن روح الدستور الصحيح ومبادئه المقررة ، واول ما ترجو تحقيقه على الوجه الاكمل هو تحري العدل بين جميع المصريين من غير تفرقة ولا نظر الى الالوان الحزبية او النزعات الشخصية بل ان الوزارة لتحرص على التزام النصفة مع مخالفيها في الرأي اعظم مما تحرص على ذلك مع اشياعها

على ان الوزارة لن تنسى في هذا الصدد ان تحكم القانون تحكيما عادلا وان تأخذ الجميع باحترام النظام وتوكيد اسباب الامن العام

وستشرع الوزارة على اثر اضطلاعها بمهمتها الكبرى في النظر الى ما فيه مصلحة الفلاحين في القرى والعمال في المدن وسائر الطبقات والهيئات التي يتألف منها الشعب المصري الكريم

الحكومة والرعايا الاجانب

وفضى دولته لمندوب جريدة « البورص اجبسيان » بتصريح عن موقف الحكومة الجديدة من الاجانب فقال :

« يهم الحكومة الجديدة ان تصرح للاجانب المقيمين في مصر بانها ستسوى بينهم وبين المصريين في الرعاية وهي ترحب بهم وتكفل لهم العمل في هذه البلاد في جو من الصداقة والنجاح والانشاء

« وان للاجانب كرم الضيافة المأثور

الصحف الاوروبية

واهتمت الدوائر السياسية في لندن اهتماما كبيراً بالحالة في مصر بعد اقالة وزارة النحاس باشا . وقد صرح احد كبار وزارة الخارجية بقوله ان هذه التغييرات كانت تعد محتمة الوقوع وقد طلب الى اللورد جورج لويد مرتين ان تبدي بيانا عن الازمة فقال في المرة الاولى انه لم يتلق عنها نبأ رسمياً . ولما سئل في المرة الثانية قال انه مشغول جداً فلا يجد متسعاً من الوقت لابداء رأي .

خوف الاضطرابات

وقد أكد ضابط كبير من أركان الحرب ان وزارة الحربية البريطانية كانت ترغب في سحب الجنود البريطانية منذ بضعة اشهر الى ضفة قناة السويس ولكنها تأخرت عن ذلك بسبب عدم وجود الامكنة اللازمة لاقامة الجنود ولانه كان يخشى من ان يحتاج اليها الامر في القاهرة فيما لو قامت اضطرابات عقب إقالة النحاس باشا . وكانت رغبة الحكومة البريطانية في نقل الجنود قائمة على انها تريد تنفيذ المعاهدة تنفيذاً فعليا حتى لا يكون هناك سبيل الى القول باستعمال النفوذ البريطاني في مصر

كتاب الملك

ونشرت صحف المساء أنباء اقالة الوزارة بعنوانات ضخمة كما نشرت في أظهر صفحاتها اسماء أعضاء الوزاره المصرية الجديدة مع اوسع التفاصيل عن الازمة وتطوراتها . وأكدت جريدة (الايفننج نيوز) ما جاء في كتاب جلالة الملك فاروق إلى النحاس باشا من أن وزارته لم تكن قادرة على اداء مهمتها وان الامة لم تعد تطيق صبرا عليها . ثم وصف عمل الملك فاروق بانه كان خاليا من كل هوادة .

وسائل الدفاع

وقالت في تعليقها عن محمد محمود باشا أنه اشتهر بميله للبريطانيين كما ذكرت إنه يعتقد بوجوب تقوية وسائل الدفاع عن مصر . واقتبست ما صرح به في بيان صدر منه اخيراً عن وقف المشروعات العمومية وضرورة الاهتمام بسلامة البلاد ويجب ان تكون في مقدمة جميع الاعمال .

حادث روائي مؤثر

ثم جاء في مقال افتتاحي للايفننغ نيوز تحت عنوان « الازمة في القاهرة » فوصفت بأنها حادث روائي مؤثر ولكن الرواية لم تنته الى الان وقالت : ان الملك فاروق ذو اصرار وتمسك برأيه وكما أن النحاس باشا رفض ما عرض عليه من تعيين لجنة تحقيق كذلك رفض الملك اقتراحات النحاس باشا الخاصة بهذه المسألة . » ثم تكلمت بعد ذلك على ان الازمه في مصر داخليه وانها لا تتعرض للمصالح البريطانية .

تلفون - ١٤٦٢

تلغرافيا - موتوواكنر

واكنر اخوان - يافا

التحارير

صندوق البريد ٣٣٧

يتقدمون لعموم زبائنهم الكرام بالتهاني

بحلول رأس السنة الجديدة ١٩٣٨

فابركتنا ومسكبنا الخاص مجهزين باحدث الماكنات والادوات

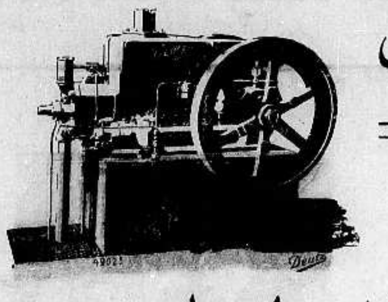

نصنع ونشتغل

طلمبات ماكنات بنائية مكابس صناعات

فولاذية غلايات وجميع انواع

اشغال الصاج المصفح

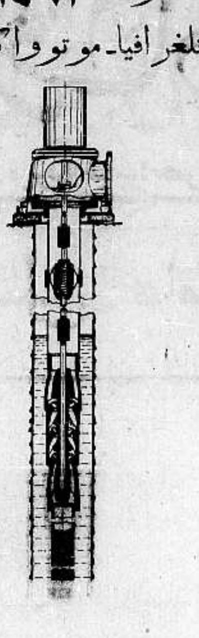

نتعـــــــاطى ايضا

تجديد الماكنات تصليح جميع انواع الماكنات والسيارات

لحام على الكهرباء والاوتوجين

نسكـــــب

حديد ومعادن بموجب قوالبنا الخصوصية او قوالب الزبائن

اعلان

نمرة القضية ٢٤٣—٩٣٧ اجرا عكا

القيمة المخمنة للحصة المطروحة للبيع جنيه فلسطيني عدد ١٦٣٠

مطروح للبيع بالمزاد العلني كامل سهام المحكوم عليهم علي حسن اليوسف وله حسن اليوسف وزهرة حسن اليوسف وحسين يوسف حسين اليوسف ومحمود يوسف حسين اليوسف وصالحه يوسف حسن وجميله محمد ابو الخير وابراهيم وهاشم وهندو بدر ، اولاد الحاج محمد اليوسف ونظيره خليل عوض وخديجه مصطفى الناطور جميعهم من اهالي قرية السميرية التابعة عكا مشاعا بكامل قطع الاراضي الكائنين ضمن اراضي قرية السميرية التابعة عكا المبين اسمائهم وحدودهم ومساحتهم ونوعهم ادناه وهي ٢٨٧٦ سهم من اصل ٣٨٤٠ سهم وذلك لقاء الدين المطلوب منهم وقدره الف جنيه فلسطيني عدا عن الرسوم والمصاريف والفائدة القانونية لصالح المحكوم له محمود افندي علي الكردي من اهالي عكا .

اولا : — موقع المسارب مقيد في الطابو تحت نومرو ٥٩ و ٦٠ و ٨٨ وهو عبارة عن ارض سليخ مساحتها في [illegible] ١٠ دونم ومساحتها بحسب معاملة وضع اليد ٣٢ دونم تقريباً حدودها في الطابو عبد الله حمدي ، بحر سعيد ، خليل عوض ، خليل عبد الغني . حدودها الحاضرة : شمالا ورثة محمد بشير جنوبا علي سويلم شرقا علي سويلم وخضر عبد الرحيم غربا شاطيء البحر واسعد حماده عبد الغني القيمة المخمنة لكامل الموقع ٢٥٦ جنيه باعتبار سعر الدونم ٨ جنيهات .

ثانياً : — موقع الاشاليل المقيد تحت نومرو ٧٨ و ٧٩ و ٨٠ وهو عبارة عن ارض سليخ مساحتها حسب قيد الطابو ٤ دونمات وحسب معاملة وضع اليد ٩ دونمات تقريباً حدودها في الطابو داود الخطيب ، احمد مناع ، حسن الحاج احمد السعد . حدودها الحاضرة شمالا يوسف عيسى عبد الغني جنوباً صالح كردي غربا خليل احمد السعد شرقا نايفه البني القيمة المخمنة لكامل الموقع ٩٠ جنيها باعتبار ثمن الدونم الواحد ١٠ جنيهات

ثالثاً : — موقع فوادي المقيد تحت نومرو ١١٩ و ١٢٠ و ١٢٤ وهو عبارة عن ارض سليخ مساحتها في الطابو ١٢ دونم وحسب معاملة وضع اليد ٣٢ دونم تقريباً . حدودها في الطابو طريق يوسف العاقل وادي طاشلق وحدودها الحاضرة شرقا طريق شمالا عطل غربا صالح الكردي وخليل الشيخ احمد وعيسى باب الله جنوبا وادي وخليل الشيخ احمد وعيسى باب الله . القيمة المخمنة لكامل القطعة ٦٤٠ جنيها باعتبار ثمن الدونم الواحد ٢٠ جنيها

رابعاً : — موقع ارض الوادي المقيد تحت نومرو ١٣٨ و ١٣٩ و ١٤٠ وهو عبارة عن ارض سليخ فساحتها في الطابو ٤ دونمات وحسب معاملة وضع اليد ١٢ دونم تقريبا . حدودها في الطابو محمد حسن احمد الجزار ، وادي احمد مناع وحدودها الحاضرة شمالا احمد عبد الرحيم شرقا وادي جنوبا آيمن الالماني غربا فوزي العاقل واولاد بيضون . القيمة المخمنة لكامل القطعة ١٢٠ جنيها باعتبار ثمن الدونم الواحد ١٠ جنيهات .

خامساً : — موقع الرهبان المقيد في الطابو تحت نومرو ١٥٦ و ١٥٧ و ١٠٨ وهو عبارة عن ارض سليخ مساحتها حسب قيد الطابو ٨ دونمات وبحسب معاملة وضع اليد ١٥ دونم تقريباً . حدودها في الطابو احمد الجزار ، محمد الشيخ احمد حسن عوض ، خليل عوض وحدودها الحاضرة شمالا جورج موسى جنوبا ابراهيم وعلي منصور شرقا حسن الحاج وقباني غربا قباني و بيضون القيمة المخمنة لكامل القطعة ١٢٠ جنيه باعتبار ثمن الدونم الواحد ٨ جنيهات

سادساً : — ارض الخيار المقيدة في الطابو تحت نومرو ١٨٧ و ١٨٨ و ١٨٩ وهي عبارة عن ارض سليخ مغروس بها واحد وعشرين شجرة زيتون مثمر وخمسة شجرات تين مثمر . مساحتهم في الطابو ٢ دونمين ومساحتها حسب معاملة وضع اليد ١٥ دونم تقريباً . حدودها في الطابو طريق عبد الرحيم قناطر الماء طريق : وحدودها الحاضرة شمالا عبد الرحيم الجمال شرقا قناة الماء جنوبا ورثة صالح السماعيل وطريق غربا خليل احمد السعد البني القيمة المخمنة لكامل القطعة ٢٧٠ جنيه باعتبار ثمن الدونم الواحد ١٨ جنيه

سابعاً : — موقع ارض الضهور المقيد تحت نومرو ١٢٦ و ٢٥٩ و ١٣٢ وهو عبارة عن ارض سليخ مساحتها في الطابو ٣ دونمات وحسب معاملة وضع اليد ٣٦ دونم تقريباً . حدودها في الطابو حسن المصري ، منشيه قريه سي بودخي وطريق وحدودها الحاضرة شمالا ابنكر الالماني شرقا دار بيضون جنوبا دار بيضون غربا طريق : القيمة المخمنة لكامل القطعة ٣١٢ جنيه باعتبار ثمن الدونم الواحد ١٢ جنيهاً .

ثامناً : — موقع الرهبان المقيد تحت نومرو ١٠٩ و ٩٤ و ١٦١ وهو عبارة عن ارض سليخ مساحتها في الطابو ١٢ دونم وبحسب معاملة وضع اليد ٣٢ دونم تقريبا . حدودها في الطابو محمد الحسن ، ابراهيم الحسن ، يوسف العاقل ، قناة الماء . حدودها الحاضرة شمالا ورثة محمد بشير وجورج سوس الالماني شرقا نايف البني وورثة محمد بشير جنوبا ابراهيم الالماني وخضر عبد الرحيم غربا القناة . القيمة المخمنة لكامل القطعة ٣٢٠ جنيه باعتبار ثمن الدونم الواحد ١٠ جنيهات

تاسعاً : — موقع الرهبان المقيد تحت نومرو ١٦٣ و ١٦٥ و ٩٥٠ وهو عبارة عن ارض سليخ مساحتها في الطابو ٤ دونمات وبحسب معاملة وضع اليد ٨ دونمات تقريباً . حدودها في الطابو اسماعيل الاحمد وأحمد الجزار واحمد عبد الغني . وحدودها الحاضرة شمالا بيضون قبله جورج سوسي غرباً وورثة امين عباس شرقاً جورج سوسي . القيمه المخمنه لكامل القطعه ج ـ ٨٠ باعتبار ثمن الدونم الواحد ج ـ ١٠

عاشراً : — بركة التل المقيدة في الطابو تحت نومرو ١٧٥ و ١٧٧ و ٩٨ وهي عبارة عن ارض سليخ مساحتها في الطابو ٤ دونمات وبحسب معاملة وضع اليد ١٥ دونماً تقريباً . حدودها في الطابو عبد الرحيم اسماعيل الخطيب . محمد شعبان . طا شلق . حدودها الحاضره . شمالا خليل احمد السعد جنوباً عطل غرباً ورثة ابراهيم الصالح شرقاً بيضون وقباني وعطل القيمه المخمنه لكامل القطعه ج ـ ٢٢٥ باعتبار ثمن الدونم الواحد ج ـ ١٥

فمن له رغبة بشراء كامل السهام المطروحه للبيع بجميع المواقع المذكورة أو بأي قطعه كانت من هذه القطع عليه ان يراجع دائرة اجراء عكا او دلالها خلال شهراً واحداً اعتباراً من تاريخ نشر هذا الاعلان مستصحباً عشرة بالمئه [illegible] قانونية بنسبة القيمه المخمنه مع العلم بان رسوم التسجيل في الطابو ورسوم [illegible] الدلال عائدة على المشتري تحريراً في ١٥ـ١٢ـ٣٧ مأمور اجراء [illegible]

ALDIFA·PALESTINIAN·DAILY·PAPER

1 JANUARY 1938 · No · 1045

الدفاع

جريدة يومية سياسية مصورة

دار الدفاع: شارع جمال باشا ـ عمارة المظفر ـ يافا ـ فلسطين
العنوان التلغرافي: (الدفاع ـ يافا)
تلفون ١١٨٧ (اربعة خطوط) و ١٠٧٥ (خطان) صندوق البريد (٢٥٥)
الاعلانات يتفق عليها رأساً مع الادارة
اجرة السطر: ١٠٠ مل

صاحب الامتياز : ابراهيم الشنطي
المدير المسئول : شوكت حماد

الاشتراكات
في فلسطين عن سنة ١٥٠
في البريد الداخلي » » ١٨٠
في سائر الاقطار الخارجية » » ٣٠٠

صور عالمية على هامش الحوادث

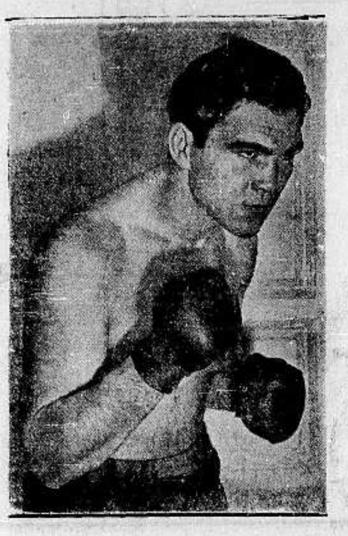

الملاكم الالماني ماكس شمايخ الذي نازل الملاكم الانكليزي توماس في ١٣ كانون الاول وفاز ببطولة العالم وترى الى اليسار صورة له وهو في احد مواقفه التمرينية

الى اليمين ذكرى قتلى (بلباو) الذين قتلهم الشيوعيون قد أعدت هذه اللائحة باسمائهم ووضعت في الامكنة التي كان يجتمع فيها الشيوعيون

وزير المعارف في النمسا يقدم جائزة الشرف لخدمة العلم والادب للشاعر هاوبتمان

بشرى رأس السنة

اعظم مشروع اقتصادي

مفاجئة سارة هي رقم ٥٢٢

اتريدوا ان تعرفوا نوع هذة المفاجئة وما هو هذا المشروع الاقتصادي العظيم؟
انكم ولا ريب متشوقون الى الوقوف على هذه الحقيقة : اذاً عليكم بمراجعة مكتب

تدمري وشركاه

القدس ـ تجاه البوسطة ـ رقم ٥٢٢

هو المكتب الاول والوحيد من نوعه في فلسطين. لأنه ينقذكم من التذمر من الازمة الاقتصادية ويبذل لاجلكم جميع المساعي لترويج بضائعكم ومصنوعاتكم ومنتوجاتكم التجارية والزراعية والصناعية

كيف ؟

وذلك بالاساليب الفنية المستحدثة والدعاية النشيطة المنظمة التي يقوم بها الاعلان عن تجارتكم وزراعتكم وصناعتكم بواسطة موظفين فنيين خبيرين متمرنين على اساليب الدعاية والنشر والاعلان وبالاضافة الى هذا فالمكتب يتعاطى اعمال القومسيون والتجارة الحرة ويضمن لعملائه الربح ويوفر عليهم المصروفات الطائلة

اذاً ؟

اسرعوا الى مكتب تدمري وشركاه

مطبعة الدفاع التجارية

مميزاتها

استعداد فني حديث
اتقان فني في العمل
ضبط في المواعيد

انه
يقول
لكم
انتظروا قريباً
ألذ وأمتع

سيجارة

? ? ?

الى التجار

٩٠ بالمئة من رأس المال للاعلان

حكمة قالها أحد كبار رجال الاعمال الاميركيين !
حكمة هي سر تفوق الصناعة الاميركية !

فالاعلان

حياة الصناعة وسر تفوقها

اعلنوا في جريدة الدفاع

فهي من اوسع الجرائد انتشاراً ومن اغزرها مادة

مطبعة جريدة الدفاع ـ يافا

الاثنين في ١ ذي القعدة سنة ١٣٥٦ و٣ كانون ثاني سنة ١٩٣٨

الدفاع

جريدة يومية سياسية مصورة

السنة الرابعه — العدد ١٠٤٦ — ٤

صاحب الامتياز : ابراهيم الشنطي
المدير المسئول : شوكت حماد

الاشتراكات
في فلسطين عن سنة ١٥٠
في البريد الداخلي « « ١٨٠
في سائر الاقطار الخارجية « « ٣٠٠

دار الدفاع : شارع جمال باشا ـ عمارة المظفر ـ يافا : فلسطين
العنوان التلغرافي : «الدفاع — يافا»
تلفون ١١٨٧ (أربعة خطوط) و١٠٧٥ (خطان) ص. ب. (٢٥٥)
الاعلانات يتفق عليها رأساً مع الادارة
أجرة السطر : ١٠٠ مل

التقسيم مجرد رسوم

شذوذ لا يستقيم مع الحق والطبيعة

لم تخب ثقة هذه الامة مرة اخرى بالله وبنفسها . وظهر لها ان الصبر درع اخلاقي اين منه متانة الفولاذ . والشعوب المعتصمة بأسمى الفضائل الانسانية قليلاً ما تطؤها قافلة الزمن . وفيما مضى من سنوات تلك الانتداب ، دروس ومواعظ استفادت الامة منها أجل فائدة .

منتهى السماحة والكرم

لقد أصاب « أسواق » التقسيم ما يشبه الذعر . وتواترت الانباء بضرورة نبذه لانه شذوذ في الطبيعة . واذا استطاع الانتداب مضاعفة عدد اليهود فان قواه أعجز من جعل عقرب الساعة يسير الى الخلف . وفكرة « الدولة » اليهودية رجعية لا تطاق في زمن وحدات الشعوب وتماسك عرى القوميات . لذا ليس غريباً ما قيل عن التقسيم ، بل الغريب ان لا يقال عنه مثل ذلك . لقد رسموا على الخارطة حدوداً ، وتعاريج ، وقاطعات ، لكن هذا بقي على الخارطة فقط . إن تنفيذه معجزة ، وقد انتهى عصر المعجزات .

وحين يتم التبرؤ من هذا المشروع ، وتبحث السياسة البريطانية عن حل آخر ، سوف تذكر أن العرب « واقعيون » اكثر من غيرهم . وانهم حين ارتضوا بالعدد الذي عندهم من اليهود تخطوا حدود الكرم وسماحة الخلق . ان تسعة عشر مليوناً في رومانيا يتبرمون بثلثمائة الف يهودي — أليس في قبول مليون عربي لاربعمائة الف يهودي تطرفاً في السخاء والاريحية ؟

وإن اشقى بلاد الله ما انطوت حدودها على أقليات كبيرة . سيما اذا كانت هذه الاقليات ذات نزعات وأطماع سياسية . فاذا وضع حل لهذه المشكلة فليكن على وجه يكفل استمرار نجاحه . وأكبر ضمانة لهذا النجاح ، تخلي الاقلية اليهودية عن كل مطمح سياسي في الحاضر والمستقبل . فان الولاء لا يكون في اكثر من قلب واحد . وولاء هذه البلاد سيكون للجامعة العربية التي لا بد منها .

وغريب ! اذا حدد الانتداب الهجرة انتقدوه وتحاملوا عليه وقالوا هذا مخالف لنصوصه . واذا اقترح الانتداب شطر هذه البلاد ثلاثة اجزاء كان ذلك ، عندهم ، مشروعاً ليس فيه انتقاض ! ثم ما قيمة هذا الذي يتمسكون به اذا لم يكن من ورائه غير إشقاء البلاد وأهلها ؟ بل ما قيمة المعاهدات اذا كانت مبعث خسارة وكارثة ؟ ان الحسنة السلبية الوحيدة التي أتت بها لجنة اللورد بيل هي الاعتراف صراحة وبالحاح شديد أن الانتداب لم يعد صالحاً للحياة . وأن الخير كل الخير ، والسلام كل السلام ، والاستقرار كل الاستقرار ، في التخلي عنه ، ورفعه عن صدر هذه البلاد . ولم تأت اللجنة في هذا بجديد . ان اصوات العرب قد بحت وهي تنادي به منذ عام ١٩٢٢ ، عام بسط الانتداب على هذه البلاد .

أمامنا واجبات اخرى

كانت أزمة عارضة كموجة كبيرة من امواج بحر هائج ، لكنها على كل حال موجة لا بد لها من التقهقر . وأمام ضوابط الطبيعة ، وأحكام الزمن ، وأخلاق هذه الامة ، تقهقر التقسيم رويداً رويداً وهو ما زال حبراً على ورق . وظهر للدنيا أن تجزئة وطن ما ، سواء أكانت فلسطين هذا الوطن أم غيرها ، عمل مناف لكل القواعد والقوانين . وأن « العمليات الجراحية » اذا جازت مع المرضى من البشر فلا تجوز في وحدات الاوطان والشعوب .

ومرة أخرى ظهر لهذه الامة ان الصبر مع الوعي الوطني ، فضيلة من اكرم الفضائل . واذا جاز للافراد أن يشكوا ويتبرموا حتى وييأسوا ، فليس من كمال رجولة الشعوب هذا التبرم والشكوى واليأس . واذا قل في الدنيا الانصار والمساعدون استنجدت الامة التي في مثل موقفنا بالعناية وبما فيها من مكنون الخلق المتين . وازمة التقسيم آية واضحة على ذلك ، وآية ستكون موضع فخار لها في المستقبل

هل اذا اختفى التقسيم وتوارى في غبار الهزيمة ، ينتهي واجبنا كأمة ؟ على النقيض من هذا . أمامنا مرحلة استرداد حق هذا البلد في ممارسة حرياته واستقلاله . وفي تلك المرحلة الدقيقة ينبغي أن يقترن شيء آخر بالصبر والاحتمال . ذلك الشيء هو « الاتحاد » الذي يقيم شيئاً من لا شيء . والذي يصور الامة للعالم الخارجي بانها قلب واحد ، ولسان واحد ، وهدف واحد . وأتعس شعوب الله ما حرمته الظروف قوة الاتحاد ، وأقربها الى الفوز وبلوغ الغاية ما كان على النقيض من هذا

ابراهيم

صدام بين البوليس وجماعة من المسلحين

اطلاق النار على قطار قرب محطة عرطوف وذهاب قوة الى المكان وتحليق طائرة

صفد في ٢ كانون ثاني ـ لمراسل الدفاع الخاص ـ اطلق مجهولون في الساعة الواحدة بعد ظهر اليوم « الاحد » النار على افراد البوليس بالقرب من صفد واجاب البوليس بالمثل ودام اطلاق الرصاص بين الفريقين زهاء نصف ساعة . وفي هذه الاثناء وصلت قوة من البوليس واشتركت مع قوة نقطة البوليس .

ثم انسحب المجهولون وقيل ان عددهم خمسة اشخاص وقد جرح احدهم فألقى البوليس القبض عليه ونقل في الساعة الخامسة بعد الظهر تقريباً الى مستشفى الحكومة في صفد وفهم ان الجريح مصاب بثلاثة عيارات نارية اخطرها ما استقر في معدته ، ولم يجد البوليس سلاحاً معه .

بلاغ المطبوعات

وأصدر قلم المطبوعات البلاغ الرسمي التالي :

في الساعة الواحدة بعد ظهر اليوم تبادلت جماعة مسلحة من العرب مؤلفة من خمسة اشخاص النار مع دورية بوليس بالقرب من صفد وقد اصيب أحد افراد العصابة بجرح خطر نقل على اثره الى المستشفى

الوقت والمكان

القدس في ٢ كانون الثاني — لمراسل الدفاع الخاص — بينما كان قطار اللد — القدس في طريقه الى المدينة الاخيرة حوالي الساعة الثانية بعد ظهر اليوم وبوصوله قرب محطة عرطوف اطلق عليه مجهولون عيارات نارية ، وعلى اثر وصول الخبر الى دائرة البوليس أرسلت قوة كبيرة من الجند البريطاني المسلح الى مكان الحادث ثم حلقت طائرة فوق المكان

بلاغ المطبوعات

وعادت قوة اخرى مع كلاب الاثر الى القرى القريبة وأجرت تفتيشاً في الجهات المجاورة ولم يعرف عن اعتقال أحد

وقد اصدر قلم المطبوعات البلاغ الرسمي التالي : في الساعة الواحدة والدقيقة الخامسة والاربعين بعد ظهر اليوم اطلقت خمس رصاصات على قطار سكة الحديد بالقرب من عرطوف على طريق القدس ـ اللد ولم يصب أحد

* * *

شائعة اقتحام البرلمان وصدور مرسوم بتأجيل انعقاده

سماح الحكومة للنواب والشيوخ بالذهاب الى المجلسين . مقابلة بين الدكتور ماهر ومحمد محمود باشا

جلسات البرلمان

القاهره في ٢ كانون ثاني ـ لمراسل الدفاع الخاص ـ اصدرت الوزارة اليوم مرسوما على اثر اجتماع مجلس الوزراء بتأجيل عقد البرلمان شهراً طبقاً للمادة ٣٩ من الدستور . وقد ارسل هذا المرسوم الى السراي الملكية ، فوقعه جلالة الملك وفيما يلي نصه :

نص المرسوم

للملك تأجيل انعقاد البرلمان ، على انه لا يجوز ان يزيد التأجيل على ميعاد شهر ولا ان لا يتكرر في دور الانعقاد الواحد بدون موافقة المجلسين .

قرار خطير

وستعقد الهيئة الوفدية البرلمانية والوفد المصري اجتماعاً في الساعة الثالثة والنصف من بعد ظهر الغد في دار النادي السعدي . والمفهوم انه سيتخذ في هذا الاجتماع قرار بالذهاب الى دار البرلمان في المساء واقتحامه وعقد جلسة رغما عن قرار الحكومة .

رد الوزارة

وقد اذاع محمد محمود باشا بياناً وارسله الى الصحف جاء فيه انه : بما انه اشيع ان في النية اقتحام البرلمان فهو لا يرى مانعاً عند أي نائب ان يتوجه الى دار البرلمان . لكن الوزراء لن يحضروا هذه الجلسة نزولا على المرسوم الملكي ، وكل قرار يتخذه النواب يعد لا غياً ولا صفة له

ادارة الصحافة

وقد فصلت الحكومة اليوم ٢١ موظفاً كانوا يشتغلون في ادارة الصحافة والثقافة والنشر بحجة انهم يشتغلون على حساب المصروفات السرية .

مراجعة اسماء

كما طلبت من إدارة المستخدمين وضع بيانات باسماء الموظفين الذين عينوا في عهد الوزارة السابقة لمراجعة مؤهلاتهم الدراسية والمرتبات التي عينوا بها

الدكتور ماهر

وقد توجه اليوم الدكتور احمد ماهر الى دار رئاسة الوزارة واجتمع بمحمد محمود باشا من الساعة التاسعة والدقيقة ٤٠ الى الساعة العاشرة والدقيقة الخامسة

عودة عمال

وعلم البوليس أن فريقا من عمال المطبعة الاميرية أضربوا عن العمل وأخذوا يهتفون بحياة النحاس باشا فانتقلت قوة من البوليس ونصحت لهم بالعودة الى اعمالهم فعادوا واستتبت السكينة .

اطلاق سراح

وافرجت النيابة اليوم عن ستة من الاشخاص الذين اعتقلوا في اثناء المظاهرة التي جرت لمكرم عبيد باشا بالقرب من ميدان الاوبرا .

* * *

بعد صدمة التقسيم المدهشة

يقترح اليهود عبثاً فكرة ادماج الوطن القومي بالامبراطورية

يهود انكلترا

في البرقيات الاخيرة أن الجمعية الصهيونية في لندن ستعقد اجتماعا مساء هذا اليوم . وليس من ريب أن هذه الجمعية وقفت على مرحلة التبدل الاخير حول مشروع التقسيم ، فأرادت التقدم بمشروع آخر يغري جماعة المتطرفين من حزب الاكثرية البريطانية . لكن هذه المناورة ضرب من العبث ايضاً ، وسوف لا يكون نصيبها غير نصيب التقسيم

ضمن الامبراطورية

أما اقتراح الجمعية المذكورة فهو القيام بحركة يراد بها جعل الوطن القومي مستعمرة للتاج ، داخل نطاق الامبراطورية البريطانية . ويقولون انهم يريدون أيضاً ادخال « الدولة » اليهودية في ذلك النطاق إذا نفذ مشروع التقسيم . وستأتينا الانباء اليوم وهي تحمل تفاصيل هذا « الاقتراح » الجديد

الداعون لذلك

أما اصحاب المشروع فهم : اللورد ريدنغ ، والحاخام برلزويغ ، واللورد ملتشت . وقد بحث مجلس الجمعية الصهيونية في السابق مثل هذا الاقتراح ، وقرر فكرة الضم هذه

أما الغاية من ذلك فمعروفة . انها محاولة درء الصدمة الشديدة التي أصابت التقسيم

برقيتان للوزارة

وعلم مجلس الوكالة اليهودية ، والجمعية الصهيونية في تشكوسلوفاكيا ، بأنباء الانقسام في الوزارة حول المشروع ، فأبرقت كلاهما للمستر تشمبرلن ، رئيس الوزارة . وليس من جديد في مادة تلك البرقيات ، لانها تقول : ان ما قيل من أن اللجنة الجديدة سيكون من صلاحيتها أن توصي بجعل اليهود أقلية دائمية في فلسطين مناقض تمام المناقضة لصك الانتداب ووعد بلفور »

الانتداب دائماً

ويتمسك اليهود دائماً بصك الانتداب ، ويكرهون تحرر هذه البلاد منه . ومع أن الحكومة البريطانية ـ وهي بالطبع أدرى الناس جميعاً بمصلحتها ـ تقول ان الانتداب نظام يجب انهاؤه في فلسطين ، فأن اليهود يلحون عليها باستمراره . لان في هذا الاستمرار بقاء وعد بلفور ، وبقاء الهجرة ولو في عدد ضئيل ، وحرمان العرب من استقلالهم الحق .

يسمونهم خونة

وفي مساء السبت الماضي خطب الدكتور ألكسندر غولدشتين في نادي « شباب اسرائيل » في تل ابيب فقال : ان الزعماء اليهود الذين قيل عنهم انهم بذلوا نفوذهم لدى الوزارة البريطانية لحملها على النزول عن فكرة « الدولة اليهودية » انما هم خونة مارقون ، لان المسئلة اعظم واجل من ان يتلاعب بها أي انسان ... »

شدة الصدمة

ومضى في خطابه : واذا كان الادون

« البقية على الصفحة الرابعة »

فلسطين في العراق

تصريح لوزير الخارجية في البرلمان

بغداد في ٢ كانون ثاني ـ لمراسل الدفاع الخاص ـ صرح توفيق بك السويدي وزير الخارجية في مجلس النواب بشأن موقف العراق من فلسطين فقال انه واضح معروف ، فالحكومة العراقية دائمة الاتصال بانكلترا ومخاطبتها لحل هذه القضية حلا يتفق مع آمال العرب ومطالبهم . ولا يمكن للعراق ان يغفل هذه القضية الخطيرة

وقال عن حلها ان هذا الحل يحتاج الى مدة اطول وجهد اكثر ، وعلى العراق مواصلة السعي بكل الطرق الممكنة

قوة الوزارة في البرلمان العراقي

بغداد في ٢ كانون الثاني ـ لمراسل الدفاع الخاص ـ عقد مجلس النواب العراقي جلسة لبحث الرد على خطاب العرش فتكلم السيد داود السعدي ، نائب كوت العمارة ، وهاجم الحكومة وقال انها تضيق على الحريات واتهمها بتأييد الشيوعية . وعلى أثر ذلك اضطربت الجلسة وطلب النواب اسكات النائب فخرج من الجلسة

وعلى اثر خروجه طلب بعض النواب والوزراء معاقبة النائب لتعديه على الحكومة بحرمانه من حضور جلسات المجلس في الدورة الحالية فوافق المجلس على ذلك واتخذ قراراً به . كما وافق على الرد على خطاب العرش واعطى ثقته للوزارة

مع المستشرق البولوني

ما احوج العرب لنشر قضيتهم

معلومات عن وضع اليهود الحاضر في بولونيا

القدس في ٢ كانون الثاني: ذكرت لكم في رسالة امس الاول الدعوة التي وجهها المستشرق البولوني الاستاذ « اودلف سوالتركي » لبعض ادباء وصحافيي العرب بقصد التعرف اليهم، وتبادل الاراء معهم حول السياسة العربية في فلسطين. وأول سوآل وجهه حضرته للصحافيين عن عدم زيارتهم بولونيا في الحين الذي وجهت اليهم دعوة من صحافييها على ان يسافروا او يعودوا بالطائرة على نفقتهم، فأبدى له الموجودون بعض اسباب وافق عليها، واجاب حضرته على اسئلة وجهت اليه بما يلي:

نسبة اليهود

انه وصل الى فلسطين كصحفي لدرس حالة البلاد، ولا يمثل وزارة الخارجية، ولا الصحافة البولونية جميعها وانه ينتمي للحزب الوطني الديمقراطي، وهذا الحزب من برنامجه اخراج اليهود من بولونيا

ان عدد اليهود الموجودين في بولونيا هو ٣٦٠ الفاً في وارسو اي بنسبة واحد من ثلاثة من سكان العاصمة

معلومات اخرى

لم يزره سوى صحافي يهودي واحد يمثل جريدة ها آرتس، ولم يجتمع الى احد من الهيئات اليهودية ولا من الهيئات العربية، وتجول في ثلاث مستعمرات يهودية.

الحركة ضد اليهود في بولونيا بدأت منذ مئة سنة لان المراكز المهمة في الدولة بيد اليهود وهم اصحاب اكبر المشاريع الاقتصادية في الدرجة الاولى وقد اخذت الحركة البولونية الخالصة تقوى مع تقدم الشعب البولوني ثقافيا

الى روسيا

الصحافة البولونية لا تؤيد تهجير اليهود الى فلسطين مع أنه يهمها اخراجهم الى أي قطر من الاقطار. وقد رحبت باقتراح تهجير اليهود الى سيبيريا، الاقتراح الذي ظهر قبل ٣ سنوات، بالرغم من توتر العلاقات بين البلادين الروسية والبولونية.

رغم المال

ان المسيو بك لم يقل ان فلسطين وحدها هي التي يجب ان يهاجر اليها اليهود. ومن جهة اخرى انه جامل انكلترا في سياستها. في بعض بلدان بولونيا يوجد ٩٠ بالمئة من اليهود وفي جانسلوكوفا يوجد ٦٥ بالمئة منهم. اليهود اغنياء في بولونيا لهم معامل صناعية كبيرة، وقد قلت ثروتهم في السنوات العشر الاخيرة ومهاجرو اليهود يأخذون اموالهم وثروتهم معهم. ان ٢٠ مليون جنيه استرليني خرجت من بولونيا بسبب هجرة اليهود منها في الست سنوات الاخيرة والبولونيون لا يبالون بذلك

الصحف اليهودية

ان عدد اليهود في بولونيا ٣ ملايين ونصف مليون، وعدد البولونيين ٣٥ مليوناً، وقد هاجر من بولونيا نحو ١٥٠ الف يهودي. ولليهود ٣٠ ممثلاً في البرلمان البولوني، مقابل ٤٤٤ نائباً بولونياً ولهم في بولونيا ثلاث صحف يومية كبرى تصدر باللغة البولونية، وحوالي مائة صحيفة يومية كبرى تصدر باللغة اليديشية عدا المجلات الاسبوعية والشهرية والنصف شهرية. والصحافة البولونية اليومية ٧٠٠ جريدة تقريباً. واللغة العبرية غير رسمية في بولونيا، وبرنامج تعليم اليهود تحت مراقبة الحكومة. والحكومة لا تقدم مساعدة مالية لمدارس اليهود. ولهم احزاب سياسية غير ان البولونيين لا يشتركون فيها. ومنهم عدد قليل في الجندية لان الخدمة العسكرية اجبارية. وليست لهم تشكيلات عسكرية مستقلة، غير ان لهم فرقاً رياضية وكشفية. وطلابهم كثيرون في الجامعات البولونية. وهذا من أهم اسباب اللاسامية في بولونيا واوروبا. واللغة العبرية تدرس كسائر اللغات الشرقية للتخصص. وأغلبيتهم تميل الى الاشتراكية كبقية اليهود في العالم.

الاهتمام بالعرب

يقول دعاة اليهود انهم جاؤا لتمدين فلسطين والعرب وانهم يحاربون الصحراء وجهلها، وفي بولونيا لا يصدقون هذا الزعم، لان البولونيين يعرفون ما هي الخدمات القيمة الادبية والعلمية والثقافية التي قدمها العالم العربي والاسلامي للعالم اجمع

لقد اهتمت بولونيا بشؤون العالم العربي الاسلامي منذ القرن التاسع عشر وان شاعرين بولونيين كبيرين وهما متيسكينتش وسلونسكي كتبا كثيراً عن الشرق العربي. ان في اللغة البولونية كتباً كثيرة عن الادب العربي لم تترجم للغة العربية، وهي فارس الحمراء، الكافر ابو الابرص، فرعون. وان البولونيين يذكرون علاقة العالم البولوني الفلكي كوبرنيك بعلماء العرب حين كانوا يتبادلون الاراء العلمية والفلكية معه في روما.

الدعاية العربية

والبولونيون يرحبون ببعثات علمية ومن المنتظر ان تساعد الحكومة البولونية الطلاب العرب الذين يذهبون الى بولونيا لتلقي العلوم في جامعاتها. والمستشرق يأسف ان الدعاية العربية قليلة بل مفقودة في بولونيا وهو يرحب بارسال وفود لالقاء المحاضرات ونشر الدعاية للقضية العربية الفلسطينية وهذا امر مهم جداً للعرب في فلسطين لانه ليس لدى البولونيين معلومات وافية صحيحة عن القضية العربية الفلسطينية في حين كثرت الدعاية اليهودية للقضية الصهيونية

نادي الطلبة السوري

وجه نادي الطلبة السوري الفلسطيني بالقاهرة دعوة الى جميع الطلبه السوريين والفلسطينيين والاردنيين الذين يتلقون العلم في معاهد القاهرة الى حفلة تعارف مساء الخميس الواقع في ٢٧ شوال عام ١٣٥٦، و٣٠ ديسمبر عام ١٩٣٧. ولما اكتمل عدد المدعوين افتتحت الحفلة بالوقوف دقيقتين حداداً على العرب الذين قتلوا في فلسطين. وبعد ذلك وقف امين سر النادي ورحب بالمدعوين ثم تعاقب بعده الخطباء وألقوا كلمات نثرية وشعرية عرضوا فيها لحالة فلسطين الحاضرة. وبعد تناول الحلوى والشاي اختتمت الحفلة ببعض الاناشيد الوطنية الحماسية وانصرف المدعوون شاكرين للنادي دعوته.

مؤامرة اغتيال في المغرب الاسباني

تطوان ـ نشرت السلطات الاسبانيه الوطنيه بلاغاً عن مؤامرة دبرت في المغرب الفرنسوي لاغتيال عدد من الكبراء الاسبانيين والعرب في المغرب الاسباني. ووصلت الى تطوان ثلاثة طرود بريد تحتوي على قنابل وكانت مرسلة باسم خليفة المغرب الاسباني والمندوب السامي وقائد الموقع في العرائش وقد حامت الشكوك حول أحد الطرود وفتح في المحافظه ووجدت قنبلة مشدودة الى جهاز ساعة فانفجرت ولكنها لم تحدث اضراراً. وصودر الطردان الاخران. وفهم مما جاء في البلاغ أن مدبري المؤامرة هم من رجال الجبهة الشعبية في المغرب الاسباني.

وزارة للبحرية في حكومة السوفيات

موسكو ـ قررت حكومة السوفيات انشاء وزارة مستقلة للشؤون البحرية عن وزارة الدفاع. وقد عين الرفيق سميرنوف رئيس الادارة السياسية الحالي للجيش الاحمر وزيراً للبحرية.

الوحدة العربية

ان الكثيرين من البولونيين يعتقدون بفائدة الوحدة العربية والشعب البولوني يرحب بالثقافة العربيه ويقترح لمصلحة العرب ان يكون لهم دعاة في بولونيا لتبادل الاراء وتوحيد العلاقات بين الشعبين البولوني والعربي، ويسردان يقول ان الشعب البولوني يغتبط بيقظة العالم الاسلامي، ويتمنى له الفوز في النهاية.

سفر المستشرق

وقد استمر الاجتماع مع حضرته ٤ ساعات ويغادر حضرته القدس الى بولونيا يوم الاثنين القادم على متن طائرة، وسيودعه في محطة اللد عدد كبير من الادباء والصحافيين العرب. وقد وعد اكيداً ببث الدعاية اللازمة للقضية العربية في بولونيا مع انه يعتقد من المصلحة ان يكون للعرب دعاة وان يرسلوا وفوداً اليها لنشر قضيتهم الحقة بين الشعب البولوني.

اشتداد النضال السياسي في سوريا

رئيس الوزراء يحمل على الدكتور شهبندر

الدكتور شهبندر يوجه بياناً الى الشعب السوري

دمشق ـ كانت جلسة مجلس النواب الاخيرة حاميه الوطيس اذ اشتدت المناقشة بين الحكومة والمعارضة وكانت الجلسة حادة القى فيها رئيس الوزراء تصريحات تتعلق بالدكتور عبد الرحمن شهبندر حمل فيها عليه حملة شديدة. وكان بدء النقاش كلمة القاها الدكتور منير العجلاني احد النواب قال فيها ان البلاد تعيش منذ عودة رئيس الوزراء في جو مسموم وانه حاول كثيرا الكلام في قضية الاسكندرون ولكن الحكومة لم تجب. واستمر الدكتور العجلاني في حملته على الحكومة الى ان قال انه يشير على رئيس الوزراء ان يستقيل وان يرشح نفسه للنيابة من جديد.

كلمة رئيس الوزراء

ولم يكن في الجلسة رئيس الوزراء ولا وزير الداخلية فأبلغا تلفونيا بما جرى فوصلا الى المجلس وصعد وزير الداخلية الى المنبر والقى كلمة ردفيها على الدكتور العجلاني. ثم وقف رئيس الوزراء فأدلى بالكلمة التالية:

ايها النواب: اني اقابلكم هذه الليلة للمرة الاولى بعد ان غادرت هذه القاعة عندما تلوت بياني فأيدتموني بالاجماع وقامت الامة بأسرها تعلن تأييدها وثقتها بسياسة الحكومة. واعود الان لالقي بيانا عن مفاوضاتي مع رجال الحليفة فاني سالقي هذا البيان في يوم الاثنين القادم ولكن الاقوال التي تثار وما قاله السيد منير العجلاني هذه الليلة اضطرني لحضور هذه الجلسة، وانني اعترف ان منير العجلاني خرج على الجماعة وهو يريد ان يظهر قوته ويتبجح. اما الزعامة التي يريدها العجلاني فهي زعامة هزيلة وضعيفة، ان الزعامة هي التي تتحمل المسؤوليات، الزعامة هي التي تقود الامة الى الاستقلال والحرية، الزعامة هي التي تعمل للخير ولسعادة هذه الامة اما الزعامة التي تغر ولا تجرؤ ان تتقدم فهي زعامة مهزومة

المصلحة العامة فوق الصداقة

اما قضية الشهبندر فانكم تعلمون كما يعلم العجلاني بان العلاقات بيني وبينه من اقوى العلاقات ولكن المصلحة العامة فوق الصداقة وفوق كل شيء، وهذه المصلحة تضطرني بان اضع هذه الاسئلة امام السيد منير العجلاني ليجيب عليها لانه يدعي تمثيل الشهبندر. لقد انتدبت الحكومة السورية الشهبندر في شهر تشرين الاول للسفر الى جنيف ليرفع صوت سوريا امام محافل جنيف دفاعاً عن القضية الفلسطينية فلم يذهب الشهبندر الا بعد ان انتهى اجتماع العصبة، وفي جنيف لم يجتمع بأحد حتى انه لم يجتمع بواصف غالي باشا ولا بتوفيق السويدي ولم يدل باي رأي سياسي عن وجهة نظره ولا بتصريح رسمي ثم ذهب الى باريس واقام فيها شهراً ونصف الشهر وكان مختفياً عن الجميع وعلى اتصال بالشيخ تاج طيلة اقامته في فرنسا واني اكون سعيداً عند ما اسمع تصريحاً بان الشهبندر لم يتصل بالشيخ تاج، وأكون سعيداً عند ما اسمع بانه تكلم في غضون الشهر كلمة واحدة بالدفاع عن حقوق سورية وفلسطين

الدكتور شهبندر في لندن وباريس

اما المعلومات التي لا اريد ان اذكرها واترفع عن قولها بشأن الشهبندر فهي ليست مشرفة، ويؤسفني ان اقول ذلك ولم يمكث الشهبندر في لندن سوى يومين وقد طلبت الحكومة السورية منه تقريراً عن نتيجة اعماله ومساعيه فلم يدل باي رأي او تصريح.

أما الشيخ تاج فقد كان يذهب الى جنيف ويتصل ببعض الاندية وفي باريس كان يتصل ببعض الشخصيات الافرنسية ويقول بان السوريين غير جديرين بالاستقلال وان سورية ليست اهلا للسيادة والحرية فهل كان اتصال الشهبندر مع الشيخ تاج والزيارات المتبادلة بينهما من قبيل الاستحسان لعمله أم من قبيل استهجانه؟ وماذا يقصد من هذه الزيارات؟ وهل كان لازماً أو من الضروري ان يجتمع الشهبندر بالشيخ تاج؟

ثم انني اكون سعيداً اذا قال لي الشهبندر او ممثله السيد منير العجلاني بانه لم يشترك في المؤامرة على الوطن. انى اشكر الشهبندر اذا قال لي انه ضد المعاهدة ولكنه لم يجرؤ ان يقول هذا القول أمامي وازاء هذا الموقف لا يسع البلاد ان تسكت على هذه المؤامرات واذا كان عندما يتهمني به فليقل ان رئيس الوزراء قام بأعمال تضر بالوطن، ولكنه لا يجرؤ ان يقول ذلك! لقد ذهبت الى باريس والمؤامرات تحاك فقضيت عليها، وان الشهبندر كان يعلم بالدسائس التي تحاك في باريس ولم يقل شيئاً ولكني انا وحدي قلت في باريس اننا عاهدنا فرنسا عهداً شريفاً والامة تطالب بهذا العهد وكانت الحكومة الفرنسية عند عهدها. واني اقول لا بصفتي رئيساً للحكومة بل بصفتي نائباً انتخب بالاجماع باني دافعت عن الامة دفاع الرجال الشرفاء.

بيان الدكتور شهبندر

وقد ابلغ انصار الدكتور عبد الرحمن شهبندر الحملة التي اثيرت حوله في مجلس النواب فاتصل من القاهرة تلفونياً وأملى على الصحف البيان التالي:

ان اضعف هذه المعاهدات التي عقدت اخيراً بين بعض البلدان في العالم العربي وبين اوربا سواء أفي نصها ام في تطبيقها هي المعاهدة السورية الفرنسية، وقد زاد في البلاء المتولد عنها ان السيد جميل مردم بك رئيس وزراء سورية نفسه

« البقية على الصفحة السابعة »

تقليم أشجار الفاكهة والعناية بها

خير الاوقات وافضلها لتربية الاشجار

جاء في الملحق الزراعي رقم ٢٤ للعدد ٧٤٣ من الوقائع الفلسطينية المؤرخ في ١٦ كانون الاول سنة ١٩٣٧ البحث التالي عن تقليم أشجار الفاكهة. ولفائدة الزراع ننشر الجزء الاول منه:

اختلاف الاشجار

ان التقليم من الامور التي تتطلب حسن العناية في ادارة البيارات او البساتين فمعظم الاشجار تحسن تحسناً كبيراً بواسطة التقليم، والاعتناء في التقليم يؤدي عادة الى كبر حجم الثمر وجودته.

ليست هناك قاعدة كلية متبعة في التقليم. فالاشجار تختلف بعضها عن بعض اختلافاً كبيراً من حيث الوقت الذي ينبغي تقليمها فيه وخير الطرق الواجب اتباعها في ذلك

سبب التقليم

ان السبب في تقليم الاشجار هو الحصول على اثمار يانعة لا تنمية الفروع والاغصان، فالاشجار النامية نمواً مفرطاً كالغراس الكمثرى المركبة على اصول كمثرى تكون ثمارها قليلة، والتقليم يجب أن يكون هدفه اذن الحصول على ثمار جيدة وافرة. ان هنالك عدة عوامل كشدة النور، وطول الايام والطقس والحالات الجوية ومدة رقود الاشجار الخ... لا يستطيع الانسان السيطرة عليها ولكن هنالك عوامل اخرى تزود الاشجار بالغذاء وتسيطر على نموها وهذه العوامل يمكن السيطرة عليها لدرجة ما كري الاشجار مثلا وتسميدها بالاسمدة الكيماوية وتزبيلها بالزبل واخيراً وهو الاهم تقليمها تقليماً جيداً.

فائدة العملية

ان الفائدة التي يجنيها المزارع من حسن العناية بالكراب والركس والري واستعمال الاسمدة لا تحتاج الى بيان وجميع هذه الاعمال تفيد الاشجار فائدة عظيمة إذ انها تزيد الرطوبة في التربة وبذلك يزداد غذاء الاشجار ويستفيد المحيط الذي تعيش فيه الاشجار ولكن اذا كان المراد الحصول على خير النتائج من هذه الاعمال يقتضي ايضاً العناية بالتقليم والاهتمام به يمثل ذلك اذان للتقليم الجيد الفائدة الكبرى في جعل الاشجار سليمة وقوية وفي انتاجها للاثمار اليانعة الجيدة وفي اطالة عمرها ولذلك يجدر بذل العناية التامة بالتقليم

أساس تربية الاشجار

أن المبدأ الاساسي الذي ينبغي أن نضعه نصب أعيننا في تربية الاشجار الصغيرة هو تنمية بعض فروع قوية في الشجرة موزعة توزيعا جيداً حول الساق، ان يكون شكل الشجرة بحيث يمكنها معه من مقاومة الرياح الشديدة، وتعريض اكثر ما يمكن من اوراقها لضوء الشمس كما يقتضي النظر بعين الاعتبار لدى تقليم الشجرة الى جعلها بحالة تكون فيها اثمارها في متناول اليد سهلة الجني وبحيث تسهل مكافحة الافات التي تصيبها. وأن خير الاوقات وأفضلها للشروع في تربية الاشجار واتخاذها الشكل الملائم، هو حالاً بعد غرسها في البستان، وعندئذ تقص على علو ٥٠ـ٦٠ سنتمتراً من سطح الارض

العناية بالغرسة

وفي اثناء صيف السنة الاولى تفرع الغرسة عدة فروع من البراعم (العيون) العليا وعندئذ يقتضي ابقاء اربعة فروع أو خمسة منها وقص الفروع الاخرى على ان تكون هذه الفروع موزعة توزيعاً جيداً حول الساق ويكون بعد الواحد منها عن الثاني ٧ـ٨ سنتمترات على الاقل، ويقتضي أن يكون أعلى الفروع أقوى من الفروع الجانبية وينمو بالطول مدة سنتين، كي يحصل التحام تام بين الفروع الجانبية والساق الرئيسي، ويقتضي تقليم الفروع الخضرية أو قص قسم منها أثناء مدة النمو كي لا تصبح قوية لدرجة تنافس فيها الفروع الرئيسية لان هذه الفروع الخضرية تنهك الشجرة باستنفادها الغذاء وتحول دون انتاج الاثمار. وعندما ينمو احد الفروع الرئيسية اكثر من الفروع الاخرى أو يصبح أقوى منها يقتضي قصه بالقرب من البراعم (العيون) النهائية

قص الفروع الرئيسية

وفي الشتاء التالي بعد الغرس يقتضي قص الفروع الرئيسية وجعلها بطول ٣٠ـ٥٠ سنتمتراً. كما يقتضي أن تكون البرعمتان (العينان) النهائيتان في أعلى الفرع جانبيتين حتى تكونا في فصل النمو التالي فرعين جانبين ثانويين

التقليم في الشتاء

ويقتضي أن يقتصر التقليم في فصل الشتاء الثالث والرابع على تمكين الفروع الرئيسية من اتخاذ الشكل والاتجاه المطلوبين. أما الفروع الجانبية فيقتضي تقليمها بحيث يكون طول كل منها متناسبا مع عمر الشجرة كما يقتضي قص جميع الفروع الزائدة والسرطانات. وهذه السرطانات تخرج عادة على الساق الرئيسي أو الفروع الاصلية وتضر بها كثيرا. أما في السنة الثالثة والرابعة فلا يستحسن تعرية القسم الاسفل من رأس الشجرة بالمرة، ويجوز ابقاء الفروع الرفيعة على حالتها أما الفروع النامية بالطول على الفروع الرئيسية فيقتضي قصها اثناء فصل النمو كي تفرع وتقل قوتها.

اعلان

ان اراضي تل الريش العائدة لآل الشاكر بيافا مطروحة للاجارة عن واجب سنة ١٣٥٧ هجري

فمن يرغب في استئجارها عليه مراجعة السيدين فاهد واسماعيل الشاكر للاتفاق معهما وعقد الاجارة

(٢ر٣ـ٢٥١١)

* * *

صفوة ما يحمله بريد الشرق والغرب

هنغ كنغ الصينية

مستعمرة للتاج تخشى عليها بريطانيا

القلق المؤلم يساور النفوس بسبب تقدم اليابان

نشرت صحف اللورد روذرمير كلها ، مقالا طويلا بقلم ا. م شرين ، الذي تصفه هذه الصحف بانه حجة موثوق بخبرته فيما يختص باحوال الشرق الاقصى كله ، منذ كان رئيساً لتحرير جريدة (الاخبار اليومية لشمال الصين) ، وفيما يلي خلاصة هذا المقال :

الحرب تنتقل الى الميدان البريطاني

اذا قرر اليابان ان تغزو مقاطعة كانتون وتحتلها ، كما قالوا عنها ذلك بعد ان احتلت نانكين ، فقل اذن ان الحرب قد انتقلت الى الميدان الخاص الذي يعد منذ قرنين ميدان النفوذ البريطاني ، والتجارة البريطانية .

وهونغ كنغ ، وهي مستعمرتنا التابعة للتاج البريطاني تقع على فم نهر كانتون ولذلك توطدت العلاقات الحبية بينها وبين مدينة (رامز) ، اذ ان المسافة بين المدينتين تقطع في البواخر النهرية في نحو ست ساعات ، واذ أن هنغ كنغ ليست الميناء الوحيد لمقاطعة كانتون وحدها وانما هي ايضاً الميناء الوحيد لجميع بلدان الصين الجنوبية ، والمركز الوحيد لتوزيع ما يرد على الصين من بضائع الدنيا ، وبذلك اكتسبت هنغ كنغ اهميتها الكبرى .

اوسع من بريطانيا ثلاث مرات ؟

وقد زادت هذه الاهمية الى الدرجة القصوى بعد ان اتمت الصين (بأموال تعويضات حرب البوكسر التي دفعتها الحكومة البريطانية للصين عام ١٩٣٠) مد سكة حديدية طولها ٨٥٠ ميلا من كانتون الى هانكو في وادي نهر يانجتسي

والى نهر كانتون تنصب مياه نهرين آخرين ، احدهما من الناحية الشمالية ـ الغربية ، والثاني من الناحية الشرقية وعن طريق هذين النهرين تجيء السفن وتروح محملة بالبضائع الصادرة والواردة من والى مقاطعات كوانجسي وكوانجتنغ وكويتشو ، وهي مقاطعات يبسط النفوذ البريطاني ظلاله عليها ، وهي اوسع في مساحتها من بريطانيا العظمى بثلاث مرات .

اقليم مستأجر غير مستعمرة التاج

وهناك سكة حديدية تمتد من كانتون الى كاولون ، وهذه المدينة الاخيرة هي عاصمة اقليم من الاقاليم البريطانية المستأجرة من الصين لانه واقع مباشرة تجاه هنغ كنغ ، مستعمرة التاج البريطاني ، وقد اتصلت هنغ كنغ مع كاولون مؤخراً بواسطة سكة حديدية تدور حول كانتون ، وبذلك اصبحت المستعمرة على اتصال مباشر مع اغنى المقاطعات في الصين الوسطى والجنوبية .

ثلثا اللازم لصناعة الاسلحة

وبين الموارد الطبيعية الضرورية « ضرورة حيوية » في الصين الجنوبية ، مناجم المعادن المساة « ولفرام » والتي لا بد منها في صناعة الاسلحة المصنوعة من الفولاذ ، ومن هذه المناجم تأخذ الدنيا ثلثي ما تستورده ... هذه المعادن الضرورية

شركة الهند الشرقية ماذا صنعت بالصين ؟

في اوائل القرن الثامن عشر ، عندما بدأت شركة الهند الشرقيــة ترسل شحناتها الى كانتون ، تغلغل النفوذ البريطاني حتى اكتسح كل نفوذ اخر كان في الصين ، وكذلك تغلغلت التجارة البريطانية ، واثرى الكثيرون من الانكليز ثراء ضخما هائلا عن طريق الاتجار بالشاي ، والحرير ، والعاج ، وغير ذلك مما اشتهرت به الصين الجنوبية من البضائع

على ان التجار البريطانيين الاوائل عاشوا عيشة الذل والخضوع والامتثال لاوامر الصينيين ، وقامت بسبب ذلك صعوبات ومنازعات ، لا سيما على تجارة الافيون ، وقد ادى ذلك كله الى حرب ١٨٤٠ — ٤١ التي كان نتائجها ان نزلت الصين لبريطانيا عن مقاطعة هنغ كنغ

اما مقاطعة كاولون المواجهة لهذه المستعمرة فقد اضيفت ... الى الممتلكات البريطانية في عام ١٨٩٨ ، ولكن بطريق الاستئجار لا بطريق التملك القطعي كما هي الحال في هنغ كنغ

وكانت هنغ كنغ في عام ١٨٤٠ قاحلة جرداء ، ولكنك لا ترى فيها الآن الا اماكن لا مثيل لها في الدنيا في جمال مناظرها ، وفي حدائقها اليانعة .

القلق المؤلم من تقدم اليابان

وتعد الصين الشمالية على وجه العموم موطن السياسيين ، ولكن اهالي مقاطعة كانتون ادهى في السياسة من اهالي الشمال ، ولعظائهم تطلق مدافع التحية عند وصولهم الى هنغ كنغ ، وتولم لهم الولائم ، وتتولى السفن البريطانية تقلهم الى حيث يشاءون ، وقد تبادل حاكما كانتون وهنغ كنغ الزيارات في العهد الاخير مرات كثيرة والان تراقب السلطات في هنغ كنغ بقلق مؤلم متزايد ، مصير مقاطعة كانتون امام هذا التقدم السريع الذي تتقدمه اليابان

« الدفاع » : والله يعلم اي استعمار من الاستعماريين سينتصر على الآخر في هذا الشرق المستعبد من اقصاه ... الى ادناه

في سطور

دوقة تحقر بوليسا

حوكمت الدوقة اوف روتلاند امام محكمة البوليس في ميدان اودلي في لندن لانها خرجت عن خط مرور السيارات بالسيارة التي كانت تسوقها ، فلما جاء عسكري المرور ولفت نظرها الى هذا الشذوذ حقرته بان قالت له « انك رجل رذيل » ولم تخرج الدوقة (الاميرة) من المحكمة الا بعد ان دفعت الغرامة التي حكم عليها ، وهي ١٥ شلناً

الملكة تبيع

خلعت الملكة ماري ، ام الملك جورج السادس ملك انكلترا . معطفها وطرحته على اقرب كرسي منها ، ثم قامت فاشتغلت « بائعة » في معرض بيع الاثار القديمة ، الذي افتتح في لندن وخصصت مرابح البيع فيه لمساعدة « عصبة الخدمات الشخصية »

اسوار استنبول

وضعت بلدية استنبول مشروعا لتحسين المدينة ، يقضي بهدم الاسوار البيزنطية القديمة القائمة حول عاصمة السلاطين القديمة

ذهب في مكواة

وجدت نقود ذهبية قديمة ، تبلغ قيمتها الذهبية ـــ لا الاثرية ـــ اكثر من ٢٨٠ جنيها . في مكواه قديمة علاها الصدأ ، وكانت معروضة في صالة للبيع بالمزاد العلني في (بارك لين) في لندن

طاعم النواب والوزراء

عما قريب سيحال المستر ج . وويل على التقاعد وهذا هو الرجل الذي يشتغل منذ ٣٦ سنة في تقديم وجبات الطعام الى النواب والوزراء في البرلمان البريطاني

العظام النافعة

بلغ ما جمعته تلميذات المدارس في برلين من عظام الحيوانات التي تلقى في صناديق الزبالة ١١٩ طنا في شهر تشرين الثاني من العام الماضي مقابل ٧٤ طناً فقط في الشهر الذي قبله

الغني « المجهول » !

بدأ المستر غاوسر ، من اهالي ديترويت في اميركا ، حياته « مرمطوناً » يشتغل في غسل الصحون ، ومات مخلفاً وراءه ثروة قدرت باكثر من ١٫٠٥٠٫٠٠٠ دولار ، ولم يكن احد حتى من عائلته يعرف عنه في حياته انه مليونير !

الطائرات في الغد

هي التي ستقرر مصير المعارك

فرنسا تريد البحر الابيض المتوسط حراً طليقاً ؟

نشرت الصحف الانكليزية لمراسليها في باريس ، ما نجمله فيما يلي :

بعد المناورات الاستعمارية

خطب المسيو بيير كوت ، وزير الطيران الفرنسي ، في مأدبة اقيمت في فندق « دي فيل » في باريس ، تكريما للطيارين الذين اشتركوا في المناورات الجوية الاستعمارية الكبرى ، فكان مما قاله ما يلي :

« فرنسا لا تحلم بأن تحكم البحر الابيض المتوسط ، انما هي تريده حراً طليقا لنفسها ولغيرها على حد سواء ، ولكنكم عند ما كنتم تقومون بمناوراتكم ، كانت هذه الحرية في هذا البحر مهددة كل التهديد ، وكانت اعمال القرصنة تجري فيه كل يوم ، وقد لاح لنا ان مصير البحر الابيض المتوسط لا بد من الفصل فيه ، لذلك اخترنا اللحظة التي اصبح فيها هذا البحر مهددا ، لنرى من يحب ان يرى ان الطرق العسكريــة اللازمة كل اللزوم لجيوشنا ، يمكننا ان نضمنها لها من الجو »

مصير المعارك تقرره الطائرات

واطال وزير الجو الفرنسي حديثه في الغاية التي رمت اليها فرنسا من التظاهر مؤخرا بقواها الجوية في افريقيا ، وفي المستعمرات الفرنسية الاخرى ، وتتلخص هذه الغاية من ان فرنسا لها ملاحة جوية بلغت حد الكمال ، فهي لذلك تريد ان تلفت انظار الدول الاخرى الى « الممكنات » التي تستطيع فرنسا ان تعملها في سهولة وهي في الجو

وبعد ان شرح الوزير هذه النقطة ، اتم هذا الشرح بقوله :

« ... والآن نعرف جميعا اننا في بضع ساعات نستطيع ان نرسل من اوربا الى افريقيا اسرابا كثيرة من الطائرات قاذفات القنابل ، واسرابا اخرى من الطائرات المزودة بالمدافع ذات المقدرة الهائلة على اصابة ما تريده من الاهداف بما تصبه من النيران »

واتم الوزير شرحه بقوله ان اشتراك امثال هذه الطائرات في الحرب البحرية ، او البرية ، هو الذي سيقرر مصير المعارك

وقبل هذه المأدبة التي اقيمت في المساء ، كان رئيس الجمهورية في عصارى اليوم نفسه قد استعرض الطائرين الذين اشتركوا في المناورات الاستعمارية ، وهم ينزلون من طائراتهم في ميناء باريس الجوي .

تقاعد للنواب

ليعيشوا عيشة تحفظ للبرلماني هيبته

مرتب عضو البرلمان يزداد عما كان عليه

عن « الديلي ميل » ننقل فيما يلي ما كتبته عن مشروع جديد ... لتحسين حالة النواب البريطانيين المحتاجين :

في كتاب ابيض

قامت لجنة برلمانية خاصة ، بوضع مشروع جديد لصندوق رأس مال يتزود منه اعضاء البرلمان السابقون المحتاجون بما يعينهم على ان يعيشوا عيشة تحفظ للبرلمان مقامه وهيبته في عيون الناس ، وقد نشر هذا المشروع الآن في شكل كتاب ابيض ، وجاء فيه ان معاش التقاعد السنوي للنائب السابق المحتاج سيكون ١٥٠ جنيها

مرتب عضو البرلمان

يبلغ مرتب عضو البرلمان الآن ٦٠٠ جنيه سنويا ، وكان في اوائل هذا العام ٤٠٠ جنيه ، لا اكثر ، اما النواب الذين سيسري عليهم مشروع التقاعد الجديد هذا ، منهم النواب السابقون الذين يكونون قد امضوا مدة طويلة في خدماتهم البرلمانية ، ويكونون قد تجاوزوا السن الذي يسمح لهم بان يجددوا هذه الخدمات في البرلمان او في غيره من المصالح ، ويكونون في الوقت نفسه لا يملكون من الموارد المالية ما يكفي

من كل عضو

وستتجمع اموال صندوق معاشات التقاعد من ١٢ جنيها يدفعها كل عضو عامل سنويا ، وبذلك يصبح في الصندوق في نهاية كل عام ٧٫٠٠٠ جنيه ، مع مراعاة المقاعد البرلمانية التي تخلو موقتا بسبب من الاسباب خلال العام

وسيقتصر معاش التقاعد هذا على كل نائب تنتهي خدماته في البرلمان في المستقبل ، ويكون عند انتهائها قد اتم دورة برلمانية كاملة ، ويكون عمره قد اربى على الستين ، او يكون اصغر من ذلك ولكن صحته لا تسمح له بالخدمة في الدوائر الاخرى

عائلة النائب ايضا

واذا كان لمثل هذا النائب السابق عائلة يعولها هو ، فستخصص اللجنة التي ستتولى الاشراف على هذا الصندوق مبلغ ٧٥ جنيها سنويا لهذه العائلة

وفي الكتاب الابيض ان اموال الصندوق ، على هذا الاعتبار ، ستكفي للانفاق منها على ١٨ نائبا سابقا محتاجا له عائلة يعولها ، وقد حسبت لجنة الصندوق حساب اموال الاعانات التي لا بد من ان تتوارد على الصندوق من الدوائر الانتخابية التي تعطف على البرلمان لانها تشربت الروح البرلمانية ، ولا تحتمل أن ترى نائبا سابقا محتاجا

وقد انيطت رئاسة لجنة صندوق معاشات النواب المحتاجين بالسر وارن فيشر ، ونيابة الرئاسة بالسر ارنست ناس وامانة الصندوق بالسر جيمس راي ، وكلهم من اعضاء البرلمان الحاليين ... ومن الاغنياء الكبار

مسودات الكتب

يتنافس عليها الاميركيون والانكليز

٨٦٠ جنيها لكتاب واحد ، و ١٢٥ لقصيدة واحدة

نشرت « الصنداي دسباتش » بقلم بيري جيانرات ، ما نجمله فيما يلي :

تنافس شديد

جرى تنافس حاد بين هواة المسودات الخطية القديمة وتجارها من الانكليز ومن الاميركيين على مشترى ما خلفه السر جيمس باري في مكتبته من مسودات الكتب الشهيرة التي تعرض الآن للبيع بالمزاد العلني في صالة اوليفي في لندن .

٨٦٠ جنيهاً لمسودة

وقد نجح امس المستر جبريل ويلز ، احد باعة الآثار في نيويورك ، في الحصول على مسودة كتاب « بيتربان » وهي مكتوبة بخط السر باري الانيق الدقيق على ٢٨٢ صفحة صغيرة ، وبلغ الثمن الذي دفع فيها ٨٦٠ جنيهاً

مسودة اخرى غالية

اما اهم شيء بعد تلك المسودة ، فكان مسودة اخرى مؤلفة من ٧٧ صفحة لكتاب (الشارع الممتاز) وقد فاز بها الكابتن و . ت . شو ، عضو البرلمان المحافظ ، بعد ان نافس فيها التجار الاميركيين ورسا عليه المزاد فدفع في المسودة ٣٠٠ جنيه .

امرأة غنية تنافس

وقد اشتركت الليدي سينثيا اسكويت في هذا التنافس الحاد ايضاً . مع انها ظلت اعواماً كثيرة وهي السكرتيرة الخاصة للمؤلف العظيم السر جيمس باري الذي ترك لها في وصيته منحة مالية بلغت ٣٠٫٠٠٠ جنيه

ومع هذا الغنى الواسع ، فشلت هذه الليدي في تنافسها مراراً ، ولكنها ظفرت في النهاية بمسودة قصيدة من قصائد توماس هاردي ، ودفعت فيها ٥٩ جنيهاً وعنوان هذه القصيدة هو (قبل المسير وبعده)

واخذت الليدي ايضاً رسالة كتبها ر . ل . ستيفن بخط يده ولكنه لم يتمها ودفعت في هذه الرسالة الناقصة جنيهين اثنين .

روايتان رخيصتان

وبيعت الصورة الاوتوغرافية لرواية السر باري الشهيرة المساة (هل تنفع الى السيدات) وهي من فصل واحد بمبلغ ٧٥ جنيهاً كما بيعت صورة روايته الاخرى الصغيرة المؤلفة من فصل واحد ايضاً والمساة (نصف ساعة) بمبلغ ٨٠ جنيهاً ويقول العارفون ان الروايتين ذهبتا بثمن بخس في هذا المزاد

فرق بين مكتبتين

وقد بيعت المكتبة الكبيرة التي كان يكتب عليها السر باري مؤلفاته بمبلغ ٥٢ جنيهاً ، لان النقوش التي على خشبها لم تجتذب انظار المزاودين ، فاين هــذه المكتبة من مكتبة الروائي « بيرنز » التي بيعت قبل ٣٠ سنة بمبلغ ٦٠٠ جنيه ؟

مسودة اعمدة الحكمة

اما من جهة اخرى ، فان مسودة كتاب (اعمدة الحكمة السبعة) وهي المسودة التي سبق للكولنيل ت . إ . لورنس ان اهداها الى السر باري ، قد بيعت بمبلغ ١٩٠ جنيهاً

مسودة قصيدة

أما مسودة القصيدة التي نظمها و . إ . هينلي ، وهي قصيدة صغيرة فقد بيعت بمبلغ ١٢٥ جنيهاً ، بسبب بيت واحد جاء في آخرها ، وهو : « أنا سيد مصيري — انا ربان سفينة روحي »

وهناك مسودات اخرى لمؤلفات قيمة ما تزال في مكتبة السر باري ، وسيشتد التنافس على مشتراها بلا شك عندما تعرض للبيع .

شجعوا ميناء يافا العربي

القاء اربع قنابل فى الليل
اثنتان على القشلاق واثنتان في حدود المنشية

القاء قنبلتين

قال مندوبنا الخاص : في الساعة الخامسة والربع من صباح امس الباكر سمع افراد البوليس الذين يناموت في الطابق العلوي من ساحة القشلاق الداخلية صوت انفجار هائل ، تحطم بسببه عدد من زجاج نوافذ الطابق وانهار على الاسرة والارض ، فهب افراد البوليس من نومهم وانحدروا الى الساحة فوجدوا قنبلة قد القيت فى الساحة المذكورة وانفجرت بشدة فاحدثت حفرة فى الارض واتلفت باب أحد اسطبلات الخيول الخشبية . كما شاهدوا قنبلة ثانية تتدحرج من سقف الاسطبل ، وكانت القيت عليه فكسرت قسما من القرميد وانطفأ فتيلها ، لذا لم تنفجر ، فالتقطوها وسلموها لضابط بوليس المركز

وقد فهم البوليس ان هذه القنابل تقذف من بيوت الخلاء الكائنة وراء ساحة القشلاق ، فأقام فوق الحائط الفاصل بينها وبين بيوت الخلاء حاجزاً عالياً من الاسلاك ، لذا وبالنسبة للمكان الذي وجدت قنبلتا امس فيه اتضح ان تلك القنابل تقذف من وراء ساحة القشلاق المطل على البحر

اعتقال وتحقيق

وعلى اثر انفجار القنبلة المذكورة خف عدد من ضباط وافراد البوليس الى الجهات المجاورة للقشلاق والى شاطيء البحر ومحلة ارشيد وقاموا بالتحريات واعتقلوا ما لا يقل عن ٤٠ شخصاً وضعوا في السجن رهن التحقيق

وفي الساعة التاسعة والربع من ليلة امس الاول انفجرت قنبلة على حدود المنشية العليا ـ تل ابيب فاحدثت دوياً هائلا ، وفي الساعة الرابعة صباحاً انفجرت اخرى ، وكلا القنبلتين لم تحدث ضرراً وقد باشر بوليس المنشية التحقيق في الحادث

اذاعة تعيين اللجنة القادمة وصلاحيتها

علمت هاآرتس من مصدر مطلع انه في يوم الخميس القادم سيذاع فى لندن والقدس بلاغ رسمي عن تعيين اللجنة الجديدة وبيان صلاحياتها

تنظيم شحنات برتقال اسبانيا لانكلترا

لم تصدر اسبانيا حتى نهاية الاسبوع الماضي الى اسواق الاثمار الحمضية في انكلترا سوى كمية ضئيلة جداً ، وذلك لخوف الشركات على بواخرها من عبور المياه الاسبانية بسبب الحرب القائمة هناك.

وقد وردت أمس معلومات خاصة الى يافا مفادها ان الحكومة الاسبانية اتفقت مع شركتين على ارسال بواخرهما الى الموانيء التي لم يحتلها الثوار الاسبان حتى الان ، وذلك لشحن البرتقال بصورة منظمة ابتداء من اليوم الاول من هذا الشهر ، وستكون هذه البواخر صغيرة بحيث لا تحمل الواحدة منها اكثر من ١٥ــ٢٠ الف صندوق .

فى اعتقال لصين

نشرنا امس نبأ اعتقال اللصين الخطيرين محمد حسين السيد « من طرابلس الشام » واحمد الادنبي « من حلب » وقد بلغنا ان لهما رفيقاً اسمه صالح قد غادر الفندق الذي كانا نائمين فيه قبل وصول البوليس اليه بمدة وجيزة ولم يعد اليه .

وقد دون هؤلاء الثلاثة اسماءهم فى سجل الفندق بالاسماء التالية : محمد سعيد ومحمد حسن الطحان وعبد القادر محمد الطحان ، وهذا الاخير هو الذي استطاع الهرب. وقد ذكروا أنهم تجار من حيفا!!

حول زعم تفتيش

ذكرت هاآرتس في ملحقها ان اشاعة ذاعت عن اجراء تفتيش فى ادارة جريدة «الدفاع» ونقلت تعليق «الدفاع» على ما نشرته دافار في ملحق مساء السبت

★ سينما الحمراء الوطنية ★
ابتداء من مساء يوم الاثنين فى ٣ كانون ثاني سنة ٣٨ والايام التالية . القصة العصرية المملوءة بالمواقف الفنية
بنكنوت
★ تمثيل النجمة السينمائية الساطعة ... آسيا ★
والممثلين العالميين ماري كويني ، احمد جلال ، فؤاد الرشيدي، يوسف صالح.
القصة الدامية التي نالت استحسان العالم اجمع لما فيها من المواقف الرهيبة والمفاجآت المروعة. ثلاث حفلات يومياً ــ (١) الساعة ٦،٤٥ ــ (٢) الساعة ٩
الساعة ٣،١٥ حفلة نهارية
تعرض فيها الرواية العظيمة
(✡) فارس الوديان (✡)

الحريق الذي
حدث في تل ابيب

ذكرنا أمس ان حريقاً شب في أحد مصانع الاحذية بتل ابيب وانتقل منها الى الاماكن المجاورة . ونذكر اليوم ان هذا المصنع يملكه يهودي يدعى غلف فيرب ، وهو واقع فى شارع نحلات بنيامين زاوية النبي .وقد التهمت النيران جميع محتويات المحل، واستطاعت المطافىء حصر النيران وعدم اتصالها بالاماكن المجاورة وقد علمنا ان المحل مؤمن عليه عند احدى شركات التأمين بمبلغ كبير . وقد قبض البوليس اليوم على صاحبه للتحقيق معه اذ وجد في المحل تنكة تنبعث منها رائحة البترول . وقال فى التحقيق انه صرف يوم امس السبت في مستعمرة رامات جان ولم يعرف اسباب الحريق المفاجىء.

قرض
الحكومة لتل ابيب

تقول هاآرتس ان المندوب السامي عند زيارته يوم الجمعة الماضية لتل ابيب، صرح لرئيس بلديتها انه ووفق على منح البلدية ١٧٥ الف جنيه كقرض يصرف على المشاريع العامة فى تل ابيب ، وقال انه اوصى مكتب وزارة المستعمرات بالموافقة على منح ٣٠٠ الف جنيه تعطى قروضاً لاصحاب البيارات .

قضية
بين اخوين

تنظر محكمة صلح يافا صباح اليوم في قضية إرث بين الاخوين السيدين علي ومحمود الشيخ علي . وقد أعد أحد المحامين صك الصلح والتصافي بين الاخوين اذ يكفيهما ما وقع وهناك فريق يعمل لتحقيق هذه النتيجة

حادثة
ادعاء التزييف

نشرنا امس نبأ احتيال شخصين على السيدين هاشم وعبد الجابر رمضان فى قرية يازور وسلبهما منهما ٢٠٥ جنيهات

وقد توصل البوليس لمعرفة شخص يعرف شخصاً آخر يسكن فى يازور نفسها ، وهو الذي أحضر المحتالين الى القرية وسعى لايجاد دار لهما ثم توارى مع عائلته على اثر وقوع الحادث. وقد اعتقل البوليس الشخص الاول ودون اقواله ثم سلم ملف التحقيق جميعه الى مركز بوليس هاتكفا لوقوع قرية يازور ضمن اختصاصه .

عصابة سرقة
في تل ابيب

ذكرنا مراراً انباء العصابة التي يرأسها « تروغان» في تل ابيب وارتكابها عدة حوادث سرقة ؛ وآخر ما قلناه ان البوليس اعتقل رئيس العصابة المذكورة وآخر معه .

وقد بلغنا أمس ان البوليس انجز تحقيقاته فى التهم المسندة الى هذين اللصين وستنظر محكمة مركزية تل ابيب فيها غداً وسنطلع القراء على النتيجه .

حادث مقتل
اليهودي وزوجته

لم يتقدم التحقيق في حادث مقتل اليهودي الغني وزوجته في تل ابيب ، رغم اشتراك عدد من كبار الضباط المحققين في فلسطين بالقضية . وقد اتجه التحقيق الى أحتمال أن الجريمة ارتكبت بقصد السرقة ، لا بدافع الانتقام . ويعتقد المحققون ان القتلة ليسوا من مهاجري أوروبا، لان الاوروبيين يعرفون بأن ليس من أحد يضع امواله وجواهره في بيته بل يودعها احد البنوك . ويميلون الى الاعتقاد بأنهم من مهاجري العراق او ايران او سوريا او مصر ، وقد استجوب المحققون عدداً كبيراً من باعة الحليب ، وموزعي الصحف ، وبائعي الخبز ، وجميع الذين يباشرون اعمالهم في ساعة مبكرة من صباح كل يوم ، وأصحاب المقاهي والمطاعم الذين يغادرون محلاتهم في ساعة متأخرة من الليل ، وجميع الاشخاص الذين لهم علاقة بالقتيلين . وحتى الان لم يوفقوا الى شهادة ذات قيمة

فى
زراعة البطاطا

وصلت الى فلسطين اول شحنة من البطاطا الارلندية التي طلبتها دائرة الزراعة لاجل بيعها للمزارعين . ويبلغ وزنها ٦٠٠ طن

وقد بلغنا ان مزارعي البطاطا فى السهول الساحلية نجحوا نجاحاً كبيراً من جراء زرعها في شهري آب وايلول الماضيين وارسلت بعض الشركات الخصوصية شحنة من البطاطا والبذور الجيدة الى انكلترا على سبيل التجربة فاذا نجحت ، فسيفتح باب جديد لمزارعي الخضروات يدر عليهم ربحاً .

الضريبة
على البيض المصري

أرسلت الغرفة التجارية في القاهرة الى وكيل وزارة التجارة والصناعة كتاباً جاء فيه بان حكومة فلسطين فرضت ضريبة على البيض المصري قدرها مل عن كل بيضة بعد ان كانت عشرين قرشاً عن كل الف بيضة مصدرة .وقالت: ان فرض مثل هذه الضريبة من شأنه ان يقفل الباب امام محصول من أهم المحاصيل المصرية . » وطلبت الغرفة في نهاية كتابها ضرورة العمل على اعادة الضريبة الى اصلها .

شيوع
زراعة الفاكهة

بلغ عدد الطلبات التى قدمها السكان الى الحكومة للحصول على غرسات الفواكه من مستنبتات الحكومة سنة ٩٣٧ ــ ٩٣٨ (٤٣٥،٠٤١) شجرة فاكهه و (٢٤٦،١٧٨) دالية عنب

وقد غرست الحكومة خلال العام الماضي ١٠٦،١٣٦ غرسة من الفاكهة ومئة الف غرسة دالية ، في مختلف المستنبتات التابعة لمحطات البستنة واحتفظ منها بـ٥٢٧١ شجرة فاكهة و ٩٤٠٢ دالية للحكومة، اما الباقي فسيوزع على المزارعين بالنسبة لطلب كل منهم .

بعد حادث
النار على باص

كانت الحراسة في هذا الصباح قوية عند الكيلو ١٦ على طريق القدس . وقد عززت نقطة بوليس ابي غوش بعدد كبير من البوليس البريطاني ، وعينت السلطة ثلاثة خفراء من العرب في نقطة ثابتة عند الكيلو ١٦ ايضاً وترى سيارات الدورية المزودة بالمدافع الرشاشة على هذا الطريق من حين الى آخر

استئناف
شحن البرتقال

استؤنف العمل صباح امس في ميناء يافا لهدوء الطقس ، وقد كانت خمس بواخر راسية لشحن البرتقال وهي : بالستينيان برنس وصوفيا وبرجيته وبردلاند وسيريان برنس ، وستباشر الاخيرة بالشحن اعتباراً من صباح هذا اليوم

للاعلان
عن الاثمار الحمضية

نشرنا سابقاً نبأ عودة المستر « دو » مدير دائرة الزراعة ومصائد الاسماك العام من اجازته فى انكلترا وتقديمه اقتراحاً لحكومة فلسطين بلزوم تخصيص مبلغ ٢٠٠٠ جنيه للدعاية للاثمار الحمضية، لا سيما الكريب فروت منها في الاسواق الانكليزية .

وقد اقرت لجنة الاعلان عن الاثمار الحمضية بالاجماع الاقتراح المذكور ، وسينفق بعضه على اعداد نشرات وكراريس تتضمن وصفاً للطريقة المتبعة في تهيئة العصير وما فيه من المنافع الصحية وغير ذلك ، وينفق البعض الاخر على اقتراحات اخرى تتعلق بزيادة استهلاك الكريب فروت بعد الاستمزاج من وكلاء الاعلان عن الاثمار الحمضية في انكلترا والاستعانة بآرائهم بهذا الشأن .

بعد صدمة
التقسيم المدهشة

« تابع المنشور على الصفحة الاولى »

اوسشكن يريد أن تشمل « الدولة » اليهودية فلسطين كلها ، فأن الدكتور وايزمن موافق على اقامتها في قسم من فلسطين ، والزعيمان معاً لن يرافقا أبداً على ان يكون اليهود أقلية في فلسطين . »

فمن هذا الخطاب تظهر شدة الصدمة التي اصابت الاوساط السياسية عند اطلاعها على الانباء الاخيرة .

فى الصحف

وجاء ما كتبته الصحف اليهودية دليلا آخر على الشعور بالخيبة. فقد عقدت البالستين بوست أمس مقالا افتتاحياً قالت فيه ان العدول عن التقسيم أمر لا يعقل ، ولا يمكن التفكير به . » وذكرت أن ليس من مصلحة بريطانيا نقض ما ورد في وعد بلفور . وبمثل هذه اللهجة تكتب بقية الصحف اليهودية أيضاً.

الاصلاحيون بعد صدمة المشروع الشاذ

لم تكن الصدمة التي اصابت مختلف الاحزاب اليهودية بعد ورود الانباء الاخيرة من لندن عن التقسيم ـ بأخف منها فى اوساط الاصلاحيين . ان هؤلاء الذين يرأسهم جابوتنسكي قاوموا التقسيم لا تعففاً ولكن عن طمع. فأن وهمهم ابعد شأواً من وهم بقية اليهود

لكن التطورات الاخيرة التي اصابت التقسيم ، هذا المشروع الشاذ العجيب ، دعتهم لان يفكروا بعقد اجتماع كبير . وفى الانباء البرقية الاخيرة انهم اختاروا « براغ » عاصمة تشكوسلوفاكيا مكاناً للاجتماع في ٣١ الشهر الحالي

ــ هم يجتمعون ويقررون ، والحق والله من وراء هذه الامة البريئة المخلصة يقرران .

يهود اميركا يحسون بالتطورات الاخيرة

نيويورك فى ٢ كانون ثانى ـ أبرق الدكتور ستيفن وايز ، والادون لويس لوبسكي ، زعيما الصهيونية فى اميركا ، الى وزارة المستعمرات في لندن يعربان عن مقاومة صهيونيي اميركا الشديدة لكل مشروع من شأنه ان يبقي الوطن القومي اليهودي في صورته الحاضرة . وقد انتشرت الاشاعات مؤخراً حول ذلك.

وتقول البرقية ان يهود اميركا يؤيدون بن غوريون فى رفضه كل مشروع يجعل من اليهود أقلية دائمية او مؤقتة في فلسطين ويعتبر يهود اميركا هذا الامر مخلا بالتزامات بريطانيا نحو الشعب اليهودي

«الدفاع»: وهذا دليل آخر على صدق ما قيل حول نبذ مشروع التقسيم

* * *

نقل [illegible] اذاعة لندن بالعربية من القدس

جاء من القدس أن محطة الاذاعة ستنقل في الساعة ٧ والدقيقة ١٧ أول أذاعة بالعربية من لندن . ويستمر ذلك حتى الساعة ٨ والدقيقة ٢٠ .وفي الساعة ٨ تقرأ نشرة الاخبار العربية من لندن. والوقت المذكور ، بحساب فلسطين .

برقية بآخر أسعار الأثمار الحمضية

لندن في ٢ كانون ثاني ــ عرض محمول البواخر التى وصلت في ٢٨و٢٩ و٣٠ كانون الاول . وبيع في الاسواق عشرة آلاف صندوق من ١٣ الفاً و٢٩٠ صندوقاً عرضت للبيع . وبيع الحجم الكبير بـ ٦ شلنات الى ٧ شلنات و٦ بنسات والمتوسط ٧ شلنات الى ٨ شلنات . والصغير ٨ شلنات و٩ بنسات الى ١٢ شلناً و٩ بنسات .

وكان بعض التلف ظاهراً على حالة البرتقال

وعرض من الكريب فروت ٤ آلاف و٧٣٠ صندوقاً من شحنات سابقة فقط فبيعت سائر الاحجام بين ٦ شلنات و٦ بنسات الى ٧ شلنات

اما اسواق ليفربول فقد كانت اليوم مغلقة

صحيفة انكليزية والاحزاب فى مصر

لندن في ٢ كانون الثاني ــ نشرت جريدة « الايفننج ستاندارد » رسالة تلقتها من مراسلها فى القاهرة بالبريد أشار فيها الى الحالة فى مصر والى الغاية الاولى التي تأسس من اجلها الوفد المصري . وختمت الرسالة بما يلي : ويرى بعض المهتمين في لندن بشؤون مصر ان عام ١٩٣٨ سيشاهد فى مصر حركات ترمي الى تأليف هيئات سياسية جديدة من المحافظين والراديكاليين والعمال وغيرها على مثال الاحزاب القائمة فى انكلترا وفرنسا والولايات المتحدة ، على أنه يجب أن لا ننسى ان مصر بلد التطورات السياسية المفاجئة . لذلك ينتظر الناس باهتمام كبير تطور الحوادث واتجاهها فى المستقبل

القواعد البحرية فى الشرق الادنى

القاهرة فى ٢ كانون ثاني ـ لمراسل الدفاع الخاص ـ وصل الى الاسكندرية أمس السر ادوارد الينجتون مارشال سلاح الطيران الحربي البريطاني الذي انتدبته الحكومة البريطانية لتفتيش القواعد الجوية في الشرقين الادنى والاقصى .

اعــلان

الى مواطننا الفاضل

هل اشتركت بأسهم شركة تلحمي اخوان للافلام والسينما المحدودة ؟
لماذا تتأخر عن الاشتراك وهذا مشروع وطني اقتصادي مفيد ؟

ان هذه الشركة تدعوك للمساهمة بأسهمها تقدم لك مرابح وافرة منذ اول يوم من اشتراكك اذ اصبح لديها في مدة قليلة ثلاث دور للسينما : الاولى سينما الشرق فى القدس ، الثانية السينما الوطنية فى عكا ، الثالثة سينما فردي (دار التمثيل العربى سابقاً) فى القاهرة والتي تعدمن أجمل دور السينما طراز أوستفاجئك عما قريب ببناء دار رابعة فخمة للسينما فى القدس تكون جديرة باعجابك . فمن واجبك ايها المواطن الفاضل ان تعاضد هذا المشروع العربى لتكون لك ثروة صغيرة جزيلة الربح مأمونة الفائدة .

تباع الاسهم على عشرة اقساط متساوية فى مكتب الشركة في شارع مأمن الله ــ القدس (٢٥٠٢)

آلة كاتبة
بين انقاض دار

تقول الصحف اليهودية ان البوليس عثر اثناء تفتيشه قرية تحف القريبة من مجدل كروم في الشمال ، على آلة كاتبة يظن ان كتب التهديد التي ارسلت الى الكثيرين من وجهاء القضاء طبعت عليها ، كما يظن ان المناشير التحريضية التي وقع عدد منها فى يد البوليس مؤخراً طبعت عليها ايضا

والالة المذكورة لم توجد الا بين انقاض منزل السيد راضي الخطيب ، وهو المنزل الذي نسفته السلطة فى عام ١٩٣٦

عن طريق الميناء

بلغ مجموع ما انزلته البواخر في ميناء يافا من المسافرين خلال عام ١٩٣٧ (١٧١٣) مسافراً يقابلهم فى سنة ١٩٣٦ (٧٨٥٤) مسافراً .

قضية سطو

تنظر محكمة مركزية تل ابيب صباح هذا اليوم في قضية السطو العلني الذي قام به عدد من اليهود في تل ابيب وذكرنا انباءه مراراً .

محطة الاذاعة

تلقينا من ادارة المحطة ما يلي :ماذا تسمع هذا المساء الاثنين ٣-١-٣٨

احاديث الاطفال : ابتدأنا العام الجديد بادخال عناصر جديدة قوية على اذاعات الاطفال العربية . وقد يكون من باب الطرافة للقاريء ان يعلم ان هـذه الدائرة تتلقى من الاطفال ما يزيد على مئة رسالة اسبوعياً بعضها من سوريا والعراق (ايام الاثنين والخميس الساعة ٥،٣٠)

فى الساعة ٦،١٥ : تسمعون فى هذه الساعة المطربة الفلسطينية الجديدة رجاء، ومن لم يستمع بعد الى ابنة فلسطين فليغتنم هذه الفرصة .

عمر عبد العزيز : بحث طريف عن هذا الخليفة العظيم يذيعه الاستاذ الشاعر محمد سليم رشدان الساعة ٦،٤٥

وفاة الصحفي

مدريد فى ٢ كانون ثاني – توفي اليوم فى المستشفى مندوب (الاسوسييتد بريس) وهو من الصحفيين الذين أصيبوا فى المعارك التى وقعت بين الثوار والحكوميين في تيرويل

انتصارات الثوار
في مدينة تيرويل

لندن فى ٢ كانون الثاني — من انباء سلمنكة أن الثوار تقدموا بجوار مدينة « تيرويل » ويبذل الحكوميون جهود اليائس لمنع جيوش الثوار من تطويق المدينة مخافة أسر الجنود الحكوميين فيها ، وقطع الطريق الوحيدة بينها وبين بلنسية . ويقول الثوار انهم أسروا ثلاثة آلاف ، واستولوا على ١٢٠ مدفعا و١٩٠ دبابة

القدس

زيارة المندوب السامى لدوائر العدلية

القدس فى ٢ كانون ثاني ـ لمراسل الدفاع الخاص — يزور المندوب السامي غداً دار العدلية ويكون بانتظاره فيها قاضي القضاة المستر ترستيد والمستر جاك مورس، المسجل الاعلى ، وسيتفقد بعض دوائرها

انتهاء عطلة المحاكم الشتوية

انتهت عطلة المحاكم الشتوية هذا اليوم ويباشر الموظفون غداً اعمالهم حسب المعتاد .

اكتشاف مغارة اثرية تؤدي للحرم

اكتشفت في الجهة اليسرى من باب العامود ، داخل المدينة القديمة ، مغارة ذات بوابة قصيرة . وقد علمنا انها تؤدي الى الحرم الشريف. وقد اخذت البلدية في تنظيفها وترميم ما تحتاج اليه ، على ان لا يغير هذا الترميم من شكلها الاثري . وزارها اليوم المستر كيث روتش وعقيلته .

متهم بالتحريض على الاقفال يوم السبت

نظر الادون برداكي في قضية يهودي ينتسب لجمعية الاغودات اسرائيل متهم بالتحريض على اقفال الحوانيت يوم السبت فحكم عليه بغرامة ٣ جنيهات

لجنة الاوقاف الثلاثية تعقد جلسة

خصصت الحكومه علاوة سنوية اضافية على رواتب لجنة الاوقاف الثلاثية وعينت لها كاتباً براتب معلوم ، وهذا الكاتب من موظفي قلم السكرتارية العامة. وستعقد اللجنة جلسة صباح الغد « الاثنين » في مكتبها الجديد في الطابق الاول من عمارة الاوقاف لبحث ميزانية ادارة الاوقاف وترتيبها .

القائد العام واحكام المحكمة العسكرية

صدق القائد العام للقوات البريطانية في فلسطين وشرق الاردن على براءة امين حسين القاسم من صفورية الذي حوكم امام المحكمة العسكرية من الناصرة يوم ٣٠ كانون الاول الماضي بتهمة المساعدة على الجرم قبل وقوعه ، لانه كان بصحبة عصابة مسلحة .

وقد وافق جنابه ايضاً على ادانة توفيق حسين نصار من مجدل كروم الذي أدانته المحكمة العسكرية في حيفا يوم ٢٩ كانون الاول الماضي لحيازته على سلاح ناري ، والذي حكمت عليه بالسجن لمدة خمس سنوات .

وقد ربط القائد العام المحكوم عليه بكفالتين قيمة كل واحدة منها ٢٥ جنيهاً فلسطينياً ، الاولى باسمه والثانية بكفالة شخص آخر للحضور الى المحاكمة متى أو اذا طلب اليه ذلك .

الناصرة

حفلة التأبين للمرحوم الاستاذ مطلق

الناصرة في ٢ كانون ثاني ـ لمراسل الدفاع الخاص ـ اكتظت قاعة شركة سينما الناصرة في الساعة الواحدة بعد ظهر اليوم ، بحضرات الذين جاءوا من الناصرة وغيرها لحضور حفلة اربعين المرحوم الاستاذ مطلق عبد الخالق . وقبل البدء بالحفلة وقف الحضور دقيقة حداداً على روح المرحوم وارواح الضحايا . ثم تلى عشر من القرآن الكريم ، ومن ثم وقف السيد خالد عبيد باسم لجنة الاحتفال وشكر الحاضرين لتلبيتهم الدعوة وشكر الوفود التي تجشمت مشاق السفر. وبعدها اخذ السيد طاهر الفاهوم يقدم الخطباء حسب الترتيب الآتي : كلمة عن المعتقلين باسم صبحي بك الخضرا . كلمة للاستاذ عبد الله مخلص . كلمة الاستاذ نجيب نصار كلمة المحامي الاستاذ أنس الحمرة ، كلمة السيد يوسف سلوم. كلمة المحامي الاستاذ حنا افندي نقارة عن رابطة الشبيبة العربية بحيفا . الاديب محمد عطيه ، كلمة من سعادة الاستاذ كاظم بك الدجيلي قنصل العراق . قصيدة للاستاذ نصر رمضان. الشاب يوسف افندي الزعبي . قصيدة عن الاستاذ نعمة صباغ ، الاديب يحيى افندي زكريا . السيد نديم بطحيش . الشاعر الاستاذ ابو سلمى . زجل من الشاب السيد احمد العقاد ، واخر من الشاب السيد خليل اللحام وزجل ثالث من الشاعر الشعبي فرحان افندي احمد سلام . الاستاذ محمود ابو واصل . الاستاذ المحامي وديع البستاني

ولضيق المقام لم تتل كتب وبرقيات الاعتذار . وقبل انتهاء الحفلة وقف شقيق الفقيد الاستاذ صبحي عبد الخالق والقى كلمة آل الفقيد شاكراً الجميع . وقد كان رسم المرحوم موضوعا فى صدر القاعة مجللا بالسواد ، كما وانه عند انتهاء الحفلة وزع رسم الفقيد على الحاضرين . رحمه الله رحمة واسعة وادخله فسيح جنانه ، وعزى آله الكرام

اعتقال شاب وتوقع الافراج عنه

اعتقل البوليس امس الشاب دياب الفاهوم واسباب اعتقاله مجهولة . وربما افرج عنه غداً « الاثنين »

ثلاثة أيام لجلسات المحكمة العسكرية

ستنعقد المحكمة العسكرية في الناصرة في ايام الثلاثاء والاربعاء والخميس

فلسطين والحكم العربي
مقال رائع فى مجلة انكليزية

ذلك التبديل

قرأنا مقالا فى مجلة «ج. ك. ويكلي» الانكليزية بتوقيع « نيمو » وهو توقيع رمزي ، فآثرنا تلخيص بعض فقراته :

ان التغيير الذي يراد إدخاله على فلسطين هو اقامة حكم جديد فى تلك البلاد له صفات وميول تختلف بلا ريب كل الاختلاف عن صفات وميول الحكم العربى الذي ظلل هذه البلاد تسعة عشر قرناً إلا فى فترة قصيرة أيام الصليبيين. وهذه محاولة يراد بها قلب الحياة في فلسطين بحيث تصبح مختلفة فى كل شيء عما كانت عليه فى مختلف ادوارها سواء في ايام البيزنطيين وأيام الصليبيين ، أو فى العهد الاسلامي أيام العرب والفاطميين والمماليك والاتراك .

عقرب الساعة

لم يكن للحكومة اليهودية وجود قط في فلسطين ، إلا في تلك الازمنة التي سبقت ازمنة العهود التي ذكرناها، وذلك عندما لم يكن السكان لا بيزنطيين ولا عرب . ويراد الان ارجاع عقرب الساعة الى الوراء تسعة عشر قرناً ، ويقال عن هذا العمل انه ناجح ، يستحق الاطراء

اذا تساءلنا

هل هناك أسباب تدعونا الى ان نتوقع من «دولة» يهودية اياً كان لونها، ان تراعي مصالحنا ومصالح الغير ؟

انك اذا القيت هذا السوآل على أي عربي في فلسطين ، لأظهر لك دهشته من ان يكون هناك أي انسان يفكر فى ان هذا السوآل من الاسئلة التي تستحق الرد عليها

أهذه سياسة

لقد كان ظن العرب ببريطانيا على نحو ظنهم بها فى الماضي ، عند دخولهم الحرب الى جانبها كحلفاء . فهل تبدل شيء يا ترى ؟ والان نتساءل ايضاً : هل الحالة السائدة في فلسطين من شأنها تأمين طريق الهند ؟

أهي صالحة للعدول عن الخطأ القديم، ولتصحيح هذا الخطأ بأحقاق الحق ؟

أهي صالحة لان تكون سياسة دائمة ؟ »

احصاءات فى مقدار الدخل والخرج

لندن فى ٢ كانون الثاني —تبين كشوفات وزارة المالية فى بريطانيا أن الزيادة فى الدخل قد بلغت ٢٥ مليون جنيه تقريبا في التسعة الاشهر المالية الاولى من السنة المالية الحاضرة . وذلك بالمقابلة مع المدة نفسها من العام الماضي

وبلغ مجموع الايرادات في المدة نفسها ٤٧٨ مليون جنيه تقريبا يقابلها ٤٥٢ مليون جنيه في المدة نفسها من العام المنصرم .

وقد ازداد ايراد ضريبة الدخل بمبلغ ١٣ مليون جنيه عن المبلغ المقدر في الميزانية وهو ٩٠ مليون جنيه .

كارثة ثلاثة صحفيين فى اسبانيا

سرقسطه في ٢ كانون ثاني ـــ يحتفل اليوم بتشييع جنازة المستر جونسون مراسل مجلة «سر» الاميركية والمستر شيبسهانكس مراسل (روتر) بحضور مندوب عن الجنرال فرانكو ورجال السلطات العسكرية والمدنية والصحفيين، وسيدفنان بصورة موقتة فى سرقسطه وقد قتلا بالقرب من تيرويل . أما الصحفي الثالث الذي أصيب في تيرويل وهو المستر ادوارد نيل المندوب الخاص لشركة الاسوسيتيد بريس» فقد ساءت حالته ويتولى الاطباء نقل الدم اليه ، وظهر انه مصاب بثلاثة واربعين جرحاً في الساق والبطن

البرلمان العراقى الجديد يباشر اعماله

بغداد في ٢ كانون الثاني — لمراسل الدفاع الخاص — باشر البرلمان العراقي الجديد اعماله في دورته الاولى . وقد وضعت امام مجلس النواب عدة مشاريع عظيمة لرفع مستوى الحالة الداخلية فى العراق . وسيطلب من المجلس الموافقة على اتفاقية سعد الله اباد التي وقعت فى الصيف الماضي بين تركيا وايران والعراق وافغانستان . وعلى الاتفاقية التي عقدت في الخريف الماضي بين العراق واليمن .

وزارة رومانيا الجديدة ومركز اليهود

بوخارست في ٢ كانون الثاني — القى المسيو اوكتافيان جوجا رئيس الحكومة الجديد ، خطاباً عن برنامج حكومته الفاشستية ، وهو لا يختلف في روحه عن البرنامج الذي قام به هتلر في السير على سياسة نقاء العنصر ، وتطهير الحياة الاجتماعية في رومانيا من العناصر الاجنبية ، والعمل على نقل التجارة والصناعة في البلاد من الاجانب الى ايدي الوطنيين الرومانيين ، ومن المنتظر ان تصدر الحكومة الفاشستية طائفة من القوانين الموجهة لليهود للعمل على ترحيلهم.

هولندة وحماية جزائر الهند الغربية

الهاي في ٢ كانون الثانى ـــ تكلم المسيو كولين فى مجلس الشيوخ الهولندي فأكد حاجة هولندا الى تعزيز تسلحها وقال ان عصبة الامم لا تحتوي اية ضمانة للسلامة المشتركة في الاحوال الحاضرة . والحكومة يجب ان تهتم بتسلحها لحماية جزائر الهند الهولندية

الحكومة والمعارضة
بيانان لمردم بك والدكتور شهبندر

بيروت فى ٢ كانون ثاني — لمراسل الدفاع الخاص — كان الاستاذ جميل بك مردم ينوي ان يذيع غداً فى اجتماع مجلس النواب السوري بياناً عن رحلته في باريس ، ولكن مرسوم الدورة الاستثنائية ينص على ان تنحصر اعمال المجلس في بحث الميزانية فقط ، ولذلك سينشر جميل بك بيانه هذا غداً في الصحف. وستنشر الصحف غداً بياناً للدكتور شهبندر في نقد المعاهدة السورية . وقد عقد المعارضون ثمانية اجتماعات متوالية لتحديد موقفهم ازاء الوزارة الحاضرة.

استعداد موسوليني لاستقبال هتلر

روما في ٢ كانون الثاني ـــ من المنتظر ان يصل المستشار هتلر الى روما في ٦ مايو القادم ليرد زيارة السنيور موسوليني لالمانيا في شهر سبتمبر الماضي ويبقى اسبوعاً في ايطاليا . ويشهد استعراضا عسكرياً في ٩ مايو واستعراضا بحريا في نابولي .

شمال افريقيا وحالة البحر المتوسط

باريس في ٢ كانون ثاني ـ أدلى المسيو البير سارو ببيان عن الحالة في شمال افريقيا امام لجنة الشؤون الخارجية في مجلس النواب الفرنسي . وقد اشار الى المسألة الاسلامية من جميع وجوهها ومبلغ تأثيرها في السياسة الدولية . ثم تكلم عن الاضطراب فى العالم الاسلامي وحملات الصحف الاجنبية . وختم البيان بعلاقة مسائل افريقيا الشمالية ومسائل البحر الابيض المتوسط بالمسائل الدولية الاخرى .

الاذاعة العربية من لندن
برنامج محطة « دفنتري » مع ذكر الاوقات

تلقينا من القدس البرنامج التالي الذي سيذاع مساء اليوم من محطة لندن بالعربية . وهو مرسل باسم الاذاعة البريطانية :

ننتهز فرصة صدور النشرة الاولى لبرنامجنا ونقدم تحياتنا وتهانينا الى الامم الناطقة بالضاد ، ونأمل ان تعزز هذه الخدمة الجديده العلاقات الثقافية بين ابناء التاميز وأبناء الشعوب العربيه .

ويسرنا ان نخبر قرائنا والمستمعين الينا أن برنامجنا الاول يحتوي على حفلة افتتاح اسعدنا الحظ ان نرحب فيها بشخصيات ملكية وممتازة من البلاد العربية الذين تفضلوا فقبلوا ان يدلوا ببعض الكلمات .

فنحيي اولا صاحب السمو الملكي الامير سيف الاسلام الحسين نجل صاحب الجلالة الامام يحيى . ولسوء الحظ اضطر صاحب السعادة الدكتور حافظ عفيفي باشا ، السفير المصري ، الى مغادرة لندن ، لكن صاحب العزة عبد الرحمن بك حقي مستشار السفارة المصرية سيتلو رسالته فى غيابه

وسيشرفنا بالحضور فى دار الاذاعة صاحبا السعادة وزير المملكة السعودية العربية ووزير العراق، وسيتكلمان الى المستمعين الينا . وبعد تلاوة النشرة الاخبارية العربية يختتم الحفلة حاكم ممتاز معروف للعالم العربي وهو السر برنارد رايلي ، حاكم عدن .

ولعل القراء يذكرون ان الاذاعة العربية ستنقل من محطة وقوة ذبذبتها ٩٤٥٨ «ميجاسيكل» او موجة طولها ٣١،٣٢ مترا

ويسرنا ان يكتب لنا المستمعون عن شعورهم بصدد هذا البرنامج الاول الذي سيذاع عليهم من انكلترا لاننا نرحب بكل ما يدلون به من ملاحظات لتحسين هذه الخلاصة .

يوم الاثنين ٣ يناير

الساعة ٥،١٧ كلمة افتتاحية — بيانات خاصة بالمحطة لتسهيل الاستقبال الاذاعي فيما وراء البحار يتخللها مقطوعة موسيقية

الساعة ٥،٣٥ حديث باللغة العربية عن الاذاعه الجديدة .

الساعة ٥،٤٠ فترة موسيقية

الساعة ٥،٤٥ كلمة تحية لسمو الامير الملكي حسين سيف الاسلام نجل جلالة الامام يحيى ملك اليمن

كلمات تحية

لصاحب السعادة سفير مصر في لندن الدكتور حافظ باشا عفيفي (سيتلوها في غيابه صاحب العزة عبد الرحمن بك حقي القائم بأعمال السفارة) .

ولصاحب السعادة الشيخ حافظ وهبه وزير المملكة السعودية العربية المفوض بلندن .

ولصاحب السعادة سيد رؤوف بك الجادرجي وزير مملكة العراق المفوض بلندن .

الساعة السادسة دقات ساعة « بج بن »

النشرة الاخبارية العربية

٦،١٥ كلمة للسير « برنارد رايلي » حاكم عدن

« الدفاع » : يكون الافتتاح فى الساعة ٧ والدقيقة ١٧ بحساب فلسطين.

الموقف السياسي في مصر

اجتماع الهيئة الوفدية البرلمانية وحديث للنحاس باشا

مجلس الوزراء والسياسة العامة للوزارة الجديدة

النادي السعدي وبيت الامة

القاهرة — استمرت قوات البوليس في محاصرة النادي السعدي وبيت الامة وفي ضرب نطاق عسكري عند مدخل شارعي الداخلية وضريح سعد وفي عمل أربع « كردونات » على طول كل شارع من هذه الشوارع الثلاثة وذلك بسبب اجتماع الهيئة الوفدية البرلمانية امس. وكانت الرقابة شديدة على الغادين والرائحين في شارع سعد زغلول باشا لمنع وصول أحد الى النادي السعدي من غير اعضاء الهيئة الوفدية البرلمانية وأعضاء الوفد المصري.

حديث الشيوخ والنواب

وقد بكر الاعضاء في الحضور ولما كان اجتماع الهيئة الوفدية هو الاول من نوعه بعد اقالة الوزارة فان الشيوخ والنواب لم يكن لهم حديث إلا إقالة الوزارة وتأليف الوزارة الحاضرة ثم استئناف الجهاد. وفي الساعة السابعة والدقيقة ٥٠ وصل رفعة النحاس باشا فاستقبل استقبالا حافلا من الحاضرين ولما دخل النحاس باشا قاعة الاجتماع وقف الحاضرون وصفقوا له تصفيقاً حاداً.

الحاضرون والمعتذرون

وتلا الاستاذ عمر اسماء الحاضرين وبرقيات المعتذرين وقد اعلنوا فيها تأييدهم لقرارات الهيئة. وقد حضر الاجتماع ٢٢٣ شيخاً ونائباً.

بيان النحاس باشا

ووقف رفعة النحاس باشا وتكلم نحو ساعة عما ينص عليه الدستور من حقوق وواجبات وعن ان المسئولية الدستورية واقعة كلها على الوزارة ولذلك لها كل الحق في العمل وهي مسئولة عما تعمل. وتكلم عن كتاب الاقالة والاستثناءات التي قيل ان وزارته عملتها وأبان ان ما قررته الوزارة من تعيينات واستثناءات انما كان لرد حق مهضوم ورفع ظلم عن مظلوم.

وقال انه وقد ضحى بكل شيء في الماضي واحتمل الشدائد من نفي وتشريد فانه على أتم استعداد لكل ما يقتضيه الجهاد في سبيل صيانة الدستور من تضحيات كما انه مستعد تماماً لكل ما يلاقيه في هذا السبيل من سجن وتشريد ونفي.

وقال انه واثق تماماً من ان حضرات شيوخ الامة ونوابها المحترمين مستعدون كل الاستعداد ايضاً للجهاد وما يقتضيه من تضحيات لانه لا يمكن مطلقاً قبول الحالة الراهنة بعد الجهود الجبارة التي بذلت في سبيل الوصول الى ما وصلت اليه البلاد.

وتكلم بعد ذلك الاساتذة لويس فانوس ومحمد توفيق دياب ومحمود سليمان غنام واحمد ابو الفتوح عن واجب الامة في الظروف الحاضرة. ثم تكلم مكرم عبيد باشا طويلا عما يتطلبه واجب الجهاد الوطني.

تأييد البيان

وقررت الهيئة مع تأييدها للبيان الذي اصدره الوفد المصري وثقتها برفعة النحاس باشا وتأييده في موقفه الدستوري استمرار المناقشة فيما عرض عليها بشأن الموقف الحاضر الى يوم الاثنين « غدا ».

انباء الاقاليم

وفي انباء الاقاليم ان مظاهرات اقيمت في طنطا والاسكندرية والزقازيق والمنصورة ودمنهور والاسماعيليه وسوهاج وغيرها وكلها مؤيدة للوفد المصري.

حديث للنحاس باشا

وقد ادلى رفعة النحاس باشا الى مندوب جريدة « الاجبشيان غازيت » بالحديث التالي:

«ان النقط المتنازع عليها يتألف منها نزاع دستوري خطير بين حكم السراي والحكم البرلماني. واستطيع ان اقول لك ان الازمة الحاضرة هي نتيجة مؤامرة دبرت باحكام منذ بضعة اشهر وكانت علاماتها ظاهرة لكل انسان في المساعي التي عملت لاحداث اضطرابات ومحاولة اغتيال حياتي، وكذلك بتوزيع نقود — والله يعلم من اين جاءت — لاحداث اضطرابات في النظام العام ولعرقلة تنفيذ المعاهدة الانجليزية المصرية. واني واثق من ان التحقيق في حادث الاعتداء علي سيظهر الدور الذي مثلته شخصيات كبيرة في هذه المؤامرة كما انه سيظهر المصدر الذي كان يغذي بالمال هذه المؤامرة المنطوية على الجبن

« واني أضيف على ماسبق انهم لم يتركوا سلاحا الا استخدموه لعرقلة الحكم الدستوري في بلادنا وفي مقدمة هذه الاسلحة التي استخدمت اظهار وجود خلاف ديني بين المسلمين والمسيحيين وهو ما يبغضه المصريون عامة والوفد خاصة أشد البغض لان الاتحاد المقدس بين جميع الطوائف الدينية المختلفة في هذه البلاد يرجع الفضل فيه الى الوفد منذ ايام زغلول باشا

« وقصاري القول ان المسألة تتلخص فيما يلي:

« هل الحكم في مصر هو حكم السراي أو هو الحكم الدستوري. ولا يداخلني شك في نتائج جهادنا في سبيل الحرية الدستورية والديمقراطية في مصر. والبرلمان والامة يؤيدون الوفد وكلما زيد في اضطهاده زدنا فوزاً وانتصاراً »

مجلس الوزراء

والسياسة العامة للوزارة

،وقد عقد مجلس الوزراء جلسة امس ولم تتخذ فيها قرارات نهائية. ومن المنتظر ان يجتمع مجلس الوزراء مرة اخرى اليوم للنظر في مسائل قد تتصل بالسياسة العامة للوزارة وموقفها من البرلمان الحاضر وهل تتقدم اليه او تستصدر مرسوما بحله تمهيداً لاجراء انتخابات جديدة بعد تعديل جداول الانتخابات طبقاً للاحصاء الاخير. ومن المنتظر اجراء حركة تنقلات واسعة بين كبار الموظفين.

محمد محمود باشا

ومر امس دولة محمد محمود باشا رئيس الوزراء بدار رفعة النحاس باشا رئيس الوزراء السابق وترك بطاقته لرفعته.

كلمة الدكتور ماهر

وقصد جمهور كبير من طلبة الجامعة ظهر امس الى مجلس النواب واخذوا يهتفون بحياة الدكتور احمد ماهر رئيس المجلس ورغب الجمهور في سماع كلمة من الدكتور ماهر واشترط عليهم عدم الهتاف لاحد والقى عليهم الكلمة التالية:

ابنائي الطلبة: نحن في ظروف عصيبة والبلاد تجتاز مرحلة دقيقة من حياتها فعلينا جميعا ان نتعاون على ما فيه خير الوطن، وان يؤدي كل واحد منا ما يجب عليه نحو بلاده في محيطه الخاص، ولا شك ان اعظم خدمة تؤدونها لوطنكم انما هي انصرافكم الى الدراسة وتوفركم عليها حتى تهيئوا انفسكم من طريق الدراسة المتينة والثقافة الصحيحة لتحمل ما سيلقى على اكتافكم من الاعباء الوطنية في المستقبل

اما نحن فثقوا ثقة تامة اننا لن ندخر وسعا في القيام بالواجب علينا، ولن ننحرف قيد انملة عن الدستور ولا نرضى ابدا عمن تحدثه نفسه بذلك، فان الدستور سيظل أبدا في المرتبة التي تلي الاستقلال في الاهمية والرعاية.

وهنا هتف الطلبة بحياة الدكتور، فقال:

ابنائي الطلبة: ارجو ان يكون هتافكم دائما للوطن والملك، وان تتجنبوا ما استطعتم الهتاف للاشخاص بدون موالاة أو محاباة. هذه نصيحتي لكم والسلام عليكم ورحمة الله

الطلاب الازهريون

وطاف المتظاهرون بدور الوزارات مهنئين الوزراء الجدد بمناصبهم وخرج اكثر الوزراء وألقوا كلمات مناسبة على المتظاهرين. وذهب فريق كبير من طلاب الازهر لتهنئة دولة رئيس الوزراء ثم ساروا إلى إدارة المعاهد الدينية حيث أطل عليهم فضيلة الاستاذ الاكبر الشيخ محمد مصطفى المراغي فشكرهم وطلب اليهم السكينة والانصراف إلى دروسهم.

الصحف الاجنبية

ولا تزال الصحف الاجنبية على أختلافها تنشر انباء الحالة في مصر باسهاب واكثر الصحف تعليقاً على الحالة هي الصحف الانكليزية وتليها الصحف الفرنسية.

رسالة العراق

بين العراق وايران

وصلت الى رئاسة مجلس النواب من رئاسة مجلس الوزراء لائحة قانونية للتصديق على الاتفاقية المعقودة بين ايران والعراق بشأن تعيين الحدود بين المملكتين وكذلك معاهدة الصداقة المعقودة بينهما

حفلة مطار البصرة

فهم انه تقرر بصورة نهائية اقامة حفلة دولية فخمة لافتتاح مطار البصرة باعتبار انه ثاني مطار في العالم في شهر شباط القادم حيث يفتتحه جلالة الملك

اشتراك العراق في الالعاب الاولمبية

قررت الحكومة العراقية الموافقة على الاشتراك في دورة الالعاب الرياضية في اليابان التي ستقام عام ١٩٤٠

ميثاق سعد آباد يحال الى البرلمان

احال مجلس الوزراء الى مجلس النواب العراقي لائحة قانون بالموافقة على ميثاق سعد آباد المعقود بين العراق وتركيا وايران والافغان للمصادقة عليه.

تهريب الشاي من الهند

كثر في الاونة الاخيرة تهريب الشاي من بلاد الهند الى العراق مما حدا بالحكومة العراقية الى وضع مذكرة بهذا الشأن رفعتها الى حكومة الهند وذلك عن طريق وزارة الخارجية العراقية وارسلت صورا من هذه المذكرة الى الغرف التجارية لدرس هذا الموضوع وابداء ملاحظاتها عليها.

الرد على خطاب العرش

اجتمعت اللجنة المنتخبة للرد على خطاب العرش وبعد البحث في صيغة الجواب تقرر ما يلي.

يا صاحب الجلالة: ان مجلسنا يحمد الله على افتتاحه في هذا الاجتماع على يد جلالتكم ويشكره على الثقة الغالية راجيا ان يوفق للقيام بالمهمة الخطيرة التي تحملها بالنيابة عن الامة ويبتهل اليه تعالى ان يجعل هذا العهد المبارك مقرونا بالطمأنينة والاستقرار في ظل الدستور والله المستعان

مؤتمر الطلاب العرب

اتصل بنا ان مباحثات تدور بين طلاب الجامعة السورية واخوانهم طلاب الجامعة العراقية على أن يعقد مؤتمر الطلاب العرب في بغداد بدلا من القاهرة. ومن المنتظر أن توافق الحكومة العراقية على عقده تحت اشرافها خلال عطلة عيد الاضحى.

رجال المباحث

قدم يافا من القدس بعض رجال دائرة المباحث الجنائية لمطاردة الشيوعيين وأعمالهم.

طلب انشاء مجاري

غزة في ٢ كانون الثاني — منذ اسبوعين بدأت البلدية في وضع الحجارة على جانبي شارع عمر المختار استكمالا لتعبيده وستكون المسافة المنوي تعبيدها خمسمائة متر فقط، ويطلب الاهلون انشاء مجاري قبل البدء في التعبيد وهي ضرورية للمدينة واننا نطلب من البلدية ان تسعى بعمل هذه المجاري في اقرب وقت.

الصحة واصحاب الحوانيت

علمت ان دائرة الصحة بغزة قدمت بعض اصحاب الحوانيت في شارع عمر المختار للمحاكمة وحكم على بعضهم بمبالغ متفاوته ونحن نستغرب ذلك ونرجو من دائرة الصحة ان تطلب من البلدية عمل مجاري عامة والتشديد في نظافة الشوارع بدلا من ان تغرم اصحاب الدكاكين إذ ان البلدية منعتهم من كسر الاسفلت وعمل الاقنية، ونلفت نظر حضرة طبيب الصحة الى عدم وجود النظافة في الازقة بالمرة.

قوافل الحجاج

بدأت منذ اسبوع قوافل الحجاج من غزة بالسفر الى الحجاز لاداء فريضة الحج وينتظر ان يكون عدد الحجاج من غزة في هذه السنة كبيرا جدا.

مصادرة مدية

بينما كان محمد سليم الستة ماراً في ساحة السراي اعترضه احد افراد البوليس وفتشه فعثر م.٠ على مدية وصادرها منه ووضعه في السجن رهن التحقيق.

زراعة الحمضيات

وصل الى فلسطين المستر (بارسونس) ناظر الجنائن والبساتين في (برادينا) من اعمال جزيرة سيلان، ودرس الاوجه المختلفة لزراعة الحمضيات ومعالجتها وزراعة اشجار الفاكهة ثم سافر الى مكان عمله.

ووصلها المستر « بيتس » الباثولوجي في النبات في محطة « مارو » التجارية لشركة جنوبي افريقيا في مقاطعة رودسيا، حيث درس أمراض الحمضيات المتفشية في البلاد والاحوال العمومية لزراعة الحمضيات.

سرقة من سيارة

ترك السيد احمد فياض العلمي سيارته أمام بيته بشارع يافا — تل ابيب ولما عاد اليها وجد آلتها الرافعه «جاك» وقفازاً من الجلد مسروقة منها فاعلم البوليس بالحادث.

نزاع عائلتين

الرملة — ذهب مفتش جرائم مركز بوليس الرملة امس الى قرية عنابه وتمكن من فض النزاع الواقع بين عائلتين في القرية المذكورة.

اعلان

أشاع علي ذوي المقاصد بان لي صلة ببيع الاراضي للغير في الوقت الذي كنت فيه في بيروت. إني ابرأ الى الله من هذه التهمة وأؤكد انني اذا عرفت من أشاع ذلك أقمت قضية عليه في المحكمة. حيفا في ١-١-٩٣٨

(٢٥٠٩) مصباح شقيفي

هنا السر في ان أسناني جميلة بيضاء

ماكلينز

معجون الاسنان المنظف

الثمن لكل انبوبة ٢٥ ملا و ٦٠ ملا

الانبوبة ذات الحجم الهائل ١٢٠ ملا

سرقة مصوغات

ادعى اسماعيل محمد الجعباني من محلة النزهة أن خادمته قد تركت منزله واخذت معها مصوغات قيمتها ٣٠ جنيهاً وقد اخذ البوليس يتحرى على الخادمة لاعتقالها.

بتهمة سلب

نظرت محكمة صلح ملبس في القضية المقامة على احمد حسن القشطة ورفيقه بتهمة سلب البياري عبدالهادي اللداوي الملقب بابي داود، فقررت احالتهما الى محكمة مركزية تل ابيب.

الى الامـــــام

في اعمال البر والخير

في اعمال الاقتصاد

في الاعمال الوطنية

هذا عنوانه شركة:

قرمان ديك وسلطي المحدودة

التي نالت قصب السبق في خدمة الامة في كثير من نواحي حياتها

فضربت المثال الحسن لكل مجتهد ومخلص لأمته

فلا عجب إذن

اذا فازت مصنوعاتها بثقة الامة ومعاضدتها

لانها في طليعة العاملين في هذا الوطن ومصنوعاتها في طليعة المصنوعات الوطنية اتقانا وصحة ولذة

ومؤازرتها خدمة وطنية مطلوبة من الجميع

فالى الامام ايها الرجال العاملون

الى الامـــــام

مراسل «الدفاع» يقوم بجولة على طريق عكا ـ صفد ويكتب فى ذلك

فتح طريق

صفد في ٢ كانون الثاني: لمراسل الدفاع الخاص — عادت السيارات للمرور على جميع الطرق التي كانت ممنوعة خلال الاسبوع الماضي . وقد مررت امس عن طريق عكا ـ صفد فكانت دوريات الجيش بكثرة ولدى سير بضع كيلومترات كانت تمر قافلة من الجيش

الفلاحون والعمال

[illegible] جموع الفلاحين يحرثون [illegible] لاي منهم ان يحمل [illegible] معه للحقل ، وكذلك فان العمال يباشرون اصلاح الطرق

منع التجول

لا تزال القرى التالية وهي : مجدل كروم ، دير الاسد ، فراضية ، البعينة الرامه ، نحف ، مغار حزور تحت قانون منع التجول من الساعة الخامسة مساء حتى الساعة الخامسة صباحاً ولا تزال قوى الجيش معسكرة في كل من هذه القرى

قرى اخرى

وهناك قرى اخرى مع انها داخلة ضمن هذه المنطقة فأن قانون منع التجول لا يسري عليها أمثل قرية كفر عنان

تفتيش المقاهى

جاء امس عدد من رجال البوليس وفتش الاشخاص الذين كانوا قاعدين في المقاهي

تفتيش بيوت

وكذلك فتشت السلطة بيوت السادة سعدي الاموي ، فؤاد خضراء ، عبد السلام العفش ، ومحمد فارس قدورة واعتقلت الثاني والاخير وحكم كل منهما بالتوقيف شهرين

[illegible] لصالح البلدة

عقدت عدة اجتماعات فى دار البلدية ومحلات الا[illegible] والصواوين والوطاه وقد حضر هذه الاجتماعات حضرات رئيس واعضاء المجلس البلدي والمخاتير وعدد من الوجهاء وسكان المحلة ، وكان البحث يدور حول مصلحة البلد وواجب كل فرد نحو المدينة

. . .

اشتداد النضال السياسى فى سوريا

« بقية المنشور على الصفحة الثانية »

افرط في الثناء عليها عقيب امضائها حتى قال عنها عروس الشرق وقال زميل له من ابناء الشمال لم يبق لنا بعد الحصول عليها الا ان تسلم لنا فرنسا بمرسيليا . واظهر السيد جميل اخيراً من اللهفة والجزع على منصبه من عدم اقرارها في مجلس النواب الفرنسي ما احدث فى ذهن الفرنسيين عقيدة بان سورية تعد هذه المعاهدة صفقة رابحة لها وغنيمة فوق استحقاقها ، فلا عجب والحالة هذه ان يجدوا في انفسهم حافزاً يحفزهم الى التشدد في الطلب والاستزادة من عمل الذيول والملحقات ولو في مثل هذا البحران السياسي الذي تضطرب فيه الدول ذات المصالح الكبرى فى البحر المتوسط من شبح الحرب وترى في السكون وعدم الفوضى سلامة لها . وقد تشدد الفرنسيون خصوصاً لما يقنوا ان بعض الرجال القابضين على زمام الحكم باسم الوطنية فى سورية مستسلمون خاضعون لكل طلب بالغاً ما بلغ خطره وضرره بالوطن ، وهذا ما تحقق فى الموقف المستسلم الخانع الذي وقفه السيد جميل مردم بك من هذه الملحقات والذيول التي الح الفرنسيون فى طلبها والتي تسرب الينا منها ما يأتي :

اولا — قبول نظام داخلي للجزيرة واسع النطاق باسم نظام المحافظات يهدد صلتها بسورية فى المستقبل ، والجزيرة هي الواقع ثروة السوريين بزرعها وضرعها وزيتها المتجمع فى اعماقها

ثانيا — قبول اتفاق البنك السوري طبقاً لوصية اصحابه الاساسية

ثالثا — قبول شروط البترول

رابعا — قبول عقود الموظفين الاجانب وتجديدها

خامسا — قبول تعيين مستشارين اختصاصيين جدد

سادساً — الاعتراف بحق فرنسا فى الدفاع عن الاقليات وسن قوانين خاصة في احوالهم الشخصية وتوابعها مما يعود بنا الى حق فرنسة العتيق في الحماية الدينية في الشرق وماله من اثر قتال فى احياء الطائفية الفتاكة التي كانت الامة السورية على اختلاف طوائفها تتوقع زوالها بفارغ الصبر .

فمثل هـذه الحال حملتني وأنا فى باريس على الابتعاد عن مقابلة السيد جميل مردم بك لا احتقاراً بشخصه الكريم بل خشية ان يظن احد من ذوي الشأن من الاجانب انى شريك له في اندفاعه واستسلامه بما لا يتفق مع الكرامـة الوطنية فاخذ ينتقم لنفسه بالقاء الكلام على عواهنه فى خطبته الاخيرة فى سورية من غير رادع يردعه وسف اسفافاً لا يليق بالرجل الطليق في الشارع ناهيك بالرجل المقيد برئاسة الوزارة مما لم يتعود لساننا ذكره او الاشارة اليه

لقد كان الاولى بمثل هذا الرجل الرجل الذي يتجرؤ على الحق فقال عقيب نكبة الاسكندرونة وذلك بعد عودته الماضية من فرنسا « اننا لم نخسر شيئاً بل ربحنا كل شيء » والذي يتجرأ على الحق فقال لجريدة الطان بتاريخ ٦ دسمبر الحالي وذلك بعد ما سمع اصرار مجلس النواب السوري على الاحتفاظ بقراره السابق برفض اتفاق سنجق الاسكندرون « ونحن — اي معاشر السوريين — مع ذلك قد انحنينا امام قرار عصبة الامم لمصلحة السلام والتعاون الدولي »

والذي تجرأ على الحق في خطبته في حلب اخيراً أقلم فرقاً بين المستشارين الافرنسيين الجدد الذين عليهم على سوريا الشروط التي يحملها في جيبه وبين المستشارين الاجانب الذين تعينهم تركيا بمحض اختيارنا . لقد كان الاولى بمثل هذا الرجل ان يحصر كلامه فيما يحمل من ذيول وملحقات ويدافع عنها بغير هذه الطريقة المفضوحة البالية. اما محاولته ان يغطي السماء بالقباء وان يصرف اذهان الناس عن هذه المهالك القتالة بالسب والشتم فهي محاولة ستخفق عند جميع العقلاء حتماً . وسيرى النتائج المريرة لسياسته هذه بام العين . وان غداً لناظره قريب .

عبد الرحمن شهبندر

تكذيب اشاعة
عن سيدة

يشيع علي بعض الاشخاص ، لغايات ومآرب شخصية بأني أنقل الاخبار الى احدى الجهات التى تضر بصالح الغير ، ولما كنت موظفة فى ادارة المعارف لمراقبة الاحداث واعمل مع الشاب الاديب السيد احمد الحاج وقد اراد البعض استغلال وظيفتي التى اقوم بها بأمانة وشرف إلى أمور بعيدة عن الحق والمنطق ، لذلك اعلن على صفحات هذه الجريدة انني أبرأ الى الله من التهمة المنسوبة إلي ومحذراً النفر الذي يدس علي ويروج الاشاعات الباطلة بأني سأرفع عليه الدعوى امام المحاكم

حيفا عفت أدهم

(٢٥١٠)

يقتل امرأته ويحزن

الكسندر ديتروف رجل من اهالي مدينة بوليارتزي ، فى جنوبي بلغاريا ، بلغ من العمر ٩٨ سنه ، كان منه أنه [illegible] البالغة من عمرها ٤٥ سنه ، ثم حزن عليها فطلب من البوليس السماح له بالسير في جنازتها ، فكان له ما أراد وفي اليوم التالي مات الرجل ... حزناً على من قتلها !

اعلان

صادر من دائرة اجراء المجدل

اسم المحكوم له : شركة الصناعات الكيماوية الامبراطورية بيافا

اسم المحكوم عليه : الحاج عبد القادر افندي العلمي المقيم بالمجدل

نوع المال المحجوز المقرر بيعه : اربعماية صندوق برتقال

المبلغ المحكوم به : ٤٤ جنيهو ٨٨٠ مل والرسوم والمصاريف

حيث تقرر بيع المال المبين نوعه بعاليه خاصة المحكوم عليه الحاج عبد القادر افندي العلمي لقاء الذمة المطلوبة للمحكوم له المبينة اعلاه فعلى من له رغبة بالشراء مراجعة مأمور البيع في اليوم المعين للبيع هو يوم الاحد ١٦ـ١ـ٣٨ الساعة الثانية بعد الظهر في سوق المجدل للاشتراك بالمزاودة بعد دفع الديبوزيتو القانوني مع العلم بان رسم الدلالة واجرة الدلال على المشتري لذلك صار اعلانه في ٢٨—١٢—٣٧

مأمور اجراء المجدل

(٢٥١٣)

المتبرعون لمنكوبي سوريا

مل	جنيه	
	٣	السيد شفيق قعوار
	١	» ميخائيل اسكندر
	١	» عباس القاهوم (المحامي)
	١	» رؤوف قعوار
	١	» عوض يونس
	١	» سليم بشاره
	١	رئيس طائفة الروم
	١	السيد كمال قعوار
	١	السيدان فريد وسعيد قعوار
	١	الجمعية الخيرية الارثوذكسية
	١	السيد امين الخوري
٥٠٠		» اديب جرجوره
٥٠٠		» مؤسى نمر الخازن
٥٠٠		الخوري نعيم العديني
٥٠٠		السيد توفيق عصفور واخوانه
٥٠٠		السيدان سالم وفرح
٥٠٠		السيد راجي فرح
٥٠٠		السيد اسكندر قعوار
٥٠٠		السيد توفيق الكردوش
٥٠٠		مطحنة السادة بشارهوغرام وقنازع
٣٠٠		الدكتور بركات
٢٥٠		السيد ابراهيم اليعقوب
٢٥٠		» سليم العودة
٢٥٠		» جميل الحداد
٢٥٠		» نقولا رمضان
٢٥٠		» نعمة سمعان نصار
٢٠٠		» عبدو الكردوش
٢٠٠		» اسعد ابو حاطوم
٢٠٠		» امين ورور
٢٠٠		الدكتور تيودور
١٥٠		السيد اسعد الخوري
١٥٠		» اديب سليمان
١٥٠		» حنا فرح
١٥٠		» فرح الجبران
١٠٠		» سليمان ورور
١٠٠		» جورج فرح
١٠٠		» بشاره طنوس
١٠٠		» حسن توما
١٠٠		» مخائيل العوده
١٠٠		» يونس الحلاق
١٠٠		» مالك الحلاق
١٠٠		» محفوظ شلوفه
١٠٠		» اوجكيان برام
١٠٠		» عارف قعوار
١٠٠		» نعمى سليمان الايوب
١٠٠		» افرام زيباري
١٠٠		» محمد سعيد المنصور
١٠٠		» نايف ورور
٥٠		» توفيق البولص
٥٠		» محمد القاسم ابو احمد
٥٠		فاعل خير
٣٠		السيد ايوب عبد انصار
٣٠		السيد مخائيل عاقلي
٢٠		السيد دياب صالح
		السيد عوده الحلاق ليرة سورية
١٠٠	٢٢	المجموع

فقط اثنين وعشرين جنيها فلسطينى وماية مل وليرة سورية واحدة.

مراسل صحيفة

جاءنا من حضرة صاحب التوقيع ما يلي : سألني كثير من اخواني هنا وفى الخارج ، عما تكتبه جريدة (صوت الاحرار) الغراء ، من حوادث فلسطين والتعليقات عليها باسم مراسلها في فلسطين ، باعتبار انني ذلك المراسل ، كما سبق ان اعلنت (الاحرار) ذلك ، وحيث انني لم اراسلها الا أربعة أيام ، وذلك قبل اربعة اشهر ، ولا علاقة لي البتة فيما تكتبه عن فلسطين ، جئت راجياً نشر كلمتي هذه ، ازالة للالتباس الواقع ، واظهاراً للحقيقة والسلام.

حيفا محمد يحيى زكريا

ملعب للجيش

حضر احد ضباط الجيش في معسكر المعرض الصهيونى في تل ابيب الى دار الحكومة واجتمع الى احد كبار الموظفين للبحث في موضوع ايجاد قطعة ارض رحبة لاتخاذها ملعبا لكرة القدم لافراد الجيش فى المعسكر المذكور . وقد ذهب الضابط المذكور الى اراضي قرية الشيخ مونس فى شمال نهر العوجا حيث تم الاتفاق على اتخاذ قطعة ارض من اراضيها لهذا الغرض

فى بوليس طبريا

طبريا — نقل كاتب أول قسم البوليس في طبريا وحل محله الشاب الأديب السيد سعيد ياسين .

السمن الحلبي الممتاز والزيت الزيتونه للـ[illegible]ـة
تجدونه بمحل
نجيب القعدان
يافا — سوق الدير

برنامج الاذاعة الفلسطينية

الاثنين في ٣ كانون الاول سنة ١٩٣٨

٥ر٣٠	اشارة الوقت والنشرتان ثم حديث الاطفال للانسة وديعه شطاره والاستاذ شفيق منصور
٦ر١٥	رجاء الفلسطينيه وفرقة استوديو الاذاعة
٦ر٣٠	حفله غنائية ـ للانسة ادرة
٦ر٤٥	« عمر بن عبد العزيز » للاستاذ محمد سليم رشدان
٧	النشرتان الجويه والاخباريه
٨ر٣٠	موسيقى
٩	شئون العالم
٩ر٢٠	اغاني يونانية قديمه
٩ر٣٠	اشارة الوقت والنشرتان الجوية والاخبارية
٩ر٤٥	اشارة الوقت والنشرتان الجويه والاخباريه
١٠	حفلة غنائية محمد عبد المطلب وفرقة استوديو الاذاعة
١٠ر٣٠	ختام

ماذا تسمع اليوم

عن محلات السادة دجاني اخوان

الاذاعة اللاسلكية للحكومة المصرية يوم الاثنين في ٣ كانون اول سنة ١٩٣٨

٦ر٤٥	صباحاً ـ الاستاذ محمد شكرى ـ تمرينات رياضية
٧	الشيخ عبد العزيز الدريني ـ قرآن كريم
٧ر٥٠	ختام
١٠	رباعي العقاد ـ حفلة موسيقية
١٠ر٣٠	اسطوانات
١١ر٣٠	ختام
٢ر١٠	اسطوانات
٢ر٤٠	النشرات الجوية والاخبارية والتجارية الاولى
٢ر٥٠	ختام
٦ر٣٠	تيتى خيرت ـ حديث الى الاطفال
٧ر٠٥	ختام
٧ر٣٠	الاستاذ الشيخ علي حزين قرآن كريم
٨ر٣٠	النشرتان الثانيتان الاخبارية والتجارية
٨ر٤٥	الاستاذ السيد درويش الطنطاوي وفرقته أغاني ومواويل بلدية
٩	محمد عبد الوهاب حلمي وفرقته ـ حفله غنائية
٩ر٢٠	الدكتور حسن ابراهيم حسن ـ حديث الفاطميون فى مصر
٩ر٤٥	سعاد محاسن وفرقتها حفلة غنائية
١٠ر٠٥	الاستاذ سيد درويش الطنطاوي وفرقته أغاني ومواويل بلدية
١٠ر٢٠	الاستاذ محمد عبد الوهاب حلمي وفرقته ـ حفلة غنائية
١٠ر٤٠	سعاد محاسن وفرقتها ـ حفله غنائيه
١١	ختام

ملك الزجاج

لا حياة للامم الا في « الاستقلال الاقتصادي »

قام الاستاذ
عبد المعطى بدر
فافتتح له فروعاً فى
يافا ـ المركز الرئيسى
حيفا : شارع الكوكب . فى عمان . والقدس ، سوق البازار
وزودها بلوازم من افضل واجمل انواع الزجاج ولوازم البيوت والصالات

نجد فى هذه المحلات وسائر الفروع

اجمل الاوانى من فضية ، ذهبية ، برونزية ، صحون ، ملاعق كؤوس ، كبايات ، طقومة شاي من جميع الاحجام ، ولمبات ، وثريات
وقد اسس معملا للزجاج يخرج يومياً ما تحتاج اليه البلاد من اواني
وفضلا عن انتشار محلاته فقد اتفق حباً بخدمة بلاده مع اشهر فابارك الشرق والغرب والبكم بعضها : تشكيوسلوفاكيا ، اليابانه ، يوغوسلافا
ويتعاطى مع هذه المعامل : آذن تشيكشيك ، تشيكوسلوفاكيا ، هيش [illegible] ،
اليابان . فيرنكتنى . جبلاس . يوغوسلافا

المهندس عبد الله علاء الدين
مساح مرخص مكتبه بعمارة المظفر
بجانب ادارة جريدة « الدفاع »

دور للايجار

يوجد سبع دور فى محلة الشيخ جراح بالقدس مؤلفة من ست اوخمس اواربع اوثلاث غرف طبقاً لمختلف الرغبات انشئت جديداً مستوفية لجميع الشروط الصحية بما فيها التدفئة معدة للأيجار اعتباراً من اول السنة الهجرية الجديدة فمن له رغبة فليراجع الوكيل في هذه العمارة .

ALDIFA:PALESTINIAN-DAILY-PAPER

دار الدفاع: شارع جمال باشا - عمارة المظفر - يافا - فلسطين
العنوان التلغرافي: (الدفاع - يافا)
تلفون ١١٨٧ (اربعة خطوط) و ١٠٧٥ (خطان) صندوق البريد (٢٥٥)
الاعلانات يتفق عليها رأساً مع الادارة
اجرة السطر: ١٠٠ مل

الدفاع

جريدة يومية سياسية مصورة

3 JANUARY 1938 - No - 1046

صاحب الامتياز : ابراهيم الشنطي
المدير المسئول : شوكت حماد

الاشتراكات
في فلسطين عن سنة ١٥٠
في البريد الداخلي » » ١٨٠
في سائر الاقطار الخارجية » » ٣٠٠

صور عالمية على هامش الحوادث

اكبر محفل ماسوني في مدينة شتيتين وقد اغلق الان واتخذ نادياً للسيدات النازيات

الجنرال دأيسكي رئيس قوة الطيران في بولونيا أثناء زيارته الاخيرة لبرلين ويصحبه الجنرال ويتسندروف الالماني.

أخذت هذه الصورة في افتتاح معرض الفنانين في مقاطعة سوديت في تشكوسلوفاكيا

أخذت هذه الصورة للمباراة الدولية في لعبة الهوكي والصورة أخذت لفريقي سويسرا والمانيا.

اخذت هذه الصورة في معرض الفن الايطالي في برلين

المسيو بلينيو سلغادو رئيس الحزب البرازيلي الذي نظم الحركة الجديدة في تلك البلاد

الممثل السينمائي المشهور الفريد آبل وقد توفى في احد مستشفيات برلين بعد مرض شديد

مطبعة الدفاع التجارية

مميزاتها

استعداد فني حديث
اتقان فني في العمل
ضبط في المواعيد

انه
يقول
لكم

انتظروا قريباً
ألذ وأمتع

سيجارة

? ? ?

مطبعة جريدة الدفاع - يافا

الى التجار

٩٠ بالمئة من رأس المال للاعلان

حكمة قالها أحد كبار رجال الاعمال الاميركيين!
حكمة هي سر تفوق الصناعة الاميركية!

فالاعلان

حياة الصناعة وسر تفوقها

اعلنوا في جريدة الدفاع
فهي من اوسع الجرائد انتشاراً ومن اغزرها مادة

الثلاثاء في ٢ ذي القعدة سنة ١٣٥٦ و ٤ كانون ثاني سنة ١٩٣٨

صاحب الامتياز : ابراهيم الشنطي
المدير المسئول : شوكت حماد

الاشتراكات
في فلسطين عن سنة ١٥٠
في البريد الداخلي * * ١٨٠
في سائر الاقطار الخارجية * * ٣٠٠

الدفاع

جريدة يومية سياسية مصورة

السنة الرابعة — العدد ١٠٤٧ — ٤

دار الدفاع : شارع جمال باشا ـ عمارة المظفر ـ يافا : فلسطين
العنوان التلغرافي : «الدفاع — يافا»
تلفون ١١٨٧ (أربعة خطوط) و ١٠٧٥ (خطان) ص. ب. (٢٥٥)
الاعلانات يتفق عليها رأساً مع الادارة
أجرة السطر : ١٠٠ مل

الاذاعة الاولى

ما أوسع مجال العمل

لأول مرة في التاريخ تذيع لندن بالعربية حديثاً في الراديو، فمتى تسمعنا حديث قلبها؟ متى تتكلم بلغة المصلحة المتبادلة، والحقوق، والواجبات؟ متى تقول للعرب: أريد، حقيقة، التفاهم، وهذه اعمالي قبل الاقوال، أقدمها لكم؟ هل وراء هذه الاذاعة العربية حقيقة رائعة، أم هي محاكاة لمحطات الاذاعة الاجنبية الاخرى فقط؟

لقد امتاز هذا العصر بكثرة القول يسجيه الغربيون للشرقيين. امتاز بالكلام المزخرف المرصع بالأماني والوعود. وهذا الشرق، لا سيما الشرق العربي، كثيراً ما يفتح للراديو أذنيه . [illegible] يغلق دونه قلبه. ليس هذا اتعنت فيه وسوء نية، لكنه يتأبى أن تخدعه لغفلة، ويدفع [illegible] في سبيل الخيال. فهل على أساس هذه الفكرة الضعيفة أخذت لندن تخاطب ملايين العرب وملايين المسلمين من الذين يتقنون العربية؟ أم كان ذلك على أساس الاذاعة [illegible] وعي الشرق العربي، وايمانه بالعمل القائم على اشتراك المصالح. وتبادل [illegible] ترجو أن يكون الثاني جواباً لهذا التساؤل

ولقد ذكرت الشخصية [illegible] التي بعثت برسالتها من محطة «دفنتري» ذلك التفاهم الصحيح الشريف الذي يقوم على أساس الاعتراف بالحقوق، والواجبات، والمصالح. بمثله تستطيع الحكومة البريطانية الاستناد الى هذه الشعوب العربية الضاربة في أوسع بلدان الشرق الأدنى، والمتطلعة الى شمس الحرية تطلع الزهرة الفواحة الى نور الشمس. بمثله تستطيع الحكومة البريطانية التعاون الوثيق مع ملايين من اكرم الناس، وأعرقهم حضارة وخلقاً، هؤلاء الذين ينشدون في عصرنا الحاضر سلاماً قائماً على احترام حقوق الغير واحترام حقوقهم. ولقد جربتهم الحكومة البريطانية في عام ١٩١٥ فهل بادرة واحدة صدرت منهم مخلة بعهدهم، وهل غدروا يوماً بحليف؟

أي مجال من العمل هذا الذي يتسع للحكومة البريطانية! تستطيع بكل سهولة، وبروح الاقدام، اكتساب عطف هذه الملايين خطوة خطوة أو دفعة واحدة. هذه فلسطين أول مرحلة لذلك المجال. كل عربي ينتظر ويتساءل: متى تنصفها السياسة البريطانية؟ وكل عربي يعلق أساس التفاهم والتعاون على انقاذها من كابوس الظروف الحاضرة. فما أوسع مجال العمل لبريطانيا لو تتقدم!

لمصلحة بريطانيا والعرب

كنا عرباً متفرقين. ولكن متى؟ قبل ذلك الزرع الذي غرسناه ثمناً للحرية في الحرب الماضية. قبل تلك النهضة التي بثت في كل عربي روح الحرية، وفكرة الجامعة. قبل ذلك اليوم الذي يعتبره كل عربي في المدن والقرى ومضارب البدو، فجر الحياة الجديدة، حياة بعث المجد القديم على اساس من حضارة اليوم وحضارة الماضي. قبل تلك الساعة التي قيل فيها للعرب: ادخلوا الحرب لافتداء الحرية والاستقلال.

واليوم. جوبوا الحضر والبدو، طوفوا بنجد والعراق واليمن وسوريا وفلسطين والشمال الافريقي، فسوف لا تسمعون غير رائع الشعر والنثر، حول الوحدة العربية، والكيان العربي، واشراق شمس التحرر على شعب كتب له في تاريخ الوجود تاريخاً مدهشاً في الحضارة والفتوحات.

هذه هي اللغة التي نتقن التكلم بها، يا راديو لندن. نتقن التفاهم بها. ونتقن السماع لها. انها لغة الحقيقة. لغة الحق. اللغة الخالية من المجاملات. واللغة التي نأمل ان تخاطبنا بها لندن. فمتى نسمعها على موجات الاثير؟ متى تصل الاذن وشغاف القلب معاً؟

ان الحقيقة التاريخية الرائعة هي التي انطقت لندن ليلة امس بالعربية. وهي: أن العرب اصبحوا امة ذات كيان دولي. وهي: ان العرب قوة بين قوى العالم، من المهم اكتسابها. وهي: ان العرب جيل من البشر بين اجياله الكثيرة، له حقه، وواجبه، ومثله الاعلى. هذه هي الحقيقة التي انطقت لندن أمس بالعربية.

. . .

سمعنا كلام الراديو، فمتى نسمع كلام القلب؟ إنه لمصلحة الحكومة البريطانية، ولمصلحة العرب، ثم لمصلحة السلم العالمي، أن يكون ذلك قريباً

ابراهيم

مقال التايمس عن الاذاعة بالعربية

لندن في ٣ كانون ثاني — نشرت جريدة التايمس مقالة عن الاذاعة اللاسلكية باللغة العربية التي بدأت من محطة لندن، فأظهرت ارتياحاً كبيراً اليها وقالت إنها توصف بانها رد على الاذاعة التي تذيعها محطة باري الايطالية ودعايتها ضد انكلترا بين عرب فلسطين.

مشادة عنيفة بين النحاس باشا والدكتور ماهر

اطفاء الانوار في مجلس النواب . اصرار النحاس باشا . تشدد رئيس المجلس . تلاوة مرسوم التأجيل

انباء المظاهرات

القاهرة في ٣ كانون ثاني ـ لمراسل الدفاع الخاص ـ اجتمع صباح اليوم احمد محبوب بك مدير الامن العام بدولة محمد محمود باشا وبحثا معاً التدابير المتخذة والتي يجب ان تتخذ للمحافظة على الامن العام. وقد ارسلت ادارة الامن العام بلاغاً الى الصحف بعدم نشر انباء عن مظاهرات الطلبة وما يقع فيها.

الى دار البرلمان

وقد اصدرت ادارة الامن العام تعليمات جديدة الى جميع اقسام البوليس بوجوب منع المظاهرات منعاً باتاً.

وعقدت الهيئة الوفدية اجتماعا في الساعة الثالثة والنصف بعد ظهر اليوم في النادي السعدي للبحث في الحالة الحاضرة. وتقرر في هذا الاجتماع الذهاب الى دار البرلمان وحضور الجلسات كالمعتاد.

انعقاد المجلسين

وفي الساعة الخامسة عقد مجلسي الشيوخ والنواب اجتماعاً لتلاوة المرسوم الخاص بتأجيل انعقاد المجلسين شهراً واحداً. وقد توجه الاعضاء الوفديون الى داري البرلمان في رتل من السيارات.

وكانت شرفات المجلس غاصة بجماهير المتفرجين

مجادلة الرئيس

وعند افتتاح الجلسة برئاسة الدكتور احمد ماهر طلب رفعة النحاس باشا ان يسمح له بالقاء كلمة فمنعه الدكتور احمد ماهر عن الكلام، فأصر النحاس باشا على الالقاء. لكن الدكتور احمد ماهر اصر ايضاً على منعه، وضرب المطرقة على الجرس ثلاث مرات، ثم طلب الى سكرتير المجلس تلاوة المرسوم الخاص بتأجيل اجتماع المجلس شهراً، فتلاه

كلمة شديدة

وبعد الانتهاء من تلاوته حاول رفعة النحاس باشا أن يتكلم، وكان قد اعد خطاباً [illegible] ولكن الدكتور احمد ماهر وقف [illegible] الجلسة مخصصة لتلاوة المرسوم [illegible] جه الى النحاس باشا هذه الكلمات: اذا كنت تتكلم أطبق عليك اللائحة الداخلية للمجلس». وعند ذلك قال رفعة النحاس باشا في لهجة شديدة: اسمعوا يا زملائي. ان احمد ماهر وأخاه يدبران مؤامرة لاغتيالي ويريدان قتلي: هذه دسيسة» وأصر رفعته على تلاوة خطبة مكتوبة. ولكن الدكتور أحمد ماهر أعلن ان الجلسة قد انتهت. وطلب الى المتفرجين والسكرتيرين اخلاء قاعة البرلمان، وقام عن مقعده يريد الخروج

أنا أمنع

وعند ذلك طلب رفعة النحاس باشا من الاستاذ عبد الهادي بك الجندي ان يترأس الجلسة بدلا من الدكتور احمد ماهر باعتباره الوكيل عن الرئيس ولما حاول الاستاذ عبد الهادي الجندي الذهاب الى كرسي الرئاسة عاد الدكتور ماهر الى مقعده وجلس عليه وقال: أنا أمنع ذلك»

اطفاء الانوار

وعند ذلك اخذ كل من انصار الفريقين في المجلس يوجه الى الاخر السباب والقذف فامر الدكتور احمد ماهر باطفاء الانوار، فاطفئت، ولما اعيدت انارتها حاول رفعة النحاس باشا مرة اخرى قراءة بيانه فاطفئت الانوار مرة اخرى

قرار خطير

واراد احد النواب الوفديين اعانة النحاس باشا على القراءة بأنارة عود من الكبريت بينما احتل نائب اخر مجلس السكرتارين لكن شدة الهياج وارتفاع الاصوات حالت دون قراءة النحاس باشا بيانه، وانصرف الاعضاء دون حاجة الى تدخل بوليس المجلس الذي كان على أهبة الاستعداد

بضع ساعات

وكانت مظاهرة من الطلبة محتشدة امام البرلمان وهي تهتف هتافات مختلفة. وقد خرج النحاس باشا وتوجه بسيارته الى النادي السعدي حيث وافاه هناك اعضاء الوفد والهيئة الوفدية وعقدوا جلسة استمرت، بضع ساعات ولا تزال مجتمعة حتى الان.

وعلمت انه تقرر في هذا الاجتماع فصل الدكتور احمد ماهر من عضوية الوفد المصري

قرار أخطر

وقد عقد الدكتور احمد ماهر ومحمود فهمي النقراشي باشا والاستاذ ابراهيم عبد الهادي وغيرهم من النواب من انصار الدكتور ماهر اجتماعاً قرروا فيه فصل النحاس باشا ومكرم عبيد باشا من الوفد المصري.

مجلس الشيوخ

اما في مجلس الشيوخ فلم تحدث اضطرابات غير انه بعد تلاوة المرسوم لم يعارض الاستاذ محمود بسيوني بك رئيس المجلس في منع الشيوخ من التكلم فحصلت مناقشة كلامية بين الاستاذ يوسف الجندي وعبد الرحمن بك البيلي وبعض الشيوخ من الوفديين في العمل الذي قررته الوزارة بشأن تأجيل المجلس شهراً

وقال بعض الخطباء ان هذا العمل لا يتمشى مع روح الدستور واحتجوا على الوزارة لنهجها منهجاً معاد للحرية الشخصية. وانتهى الاجتماع بهدوء.

احاديث وشائعات

وقد علمت ان نية الوزارة متجهة الى عدم اجراء تعديلات في جداول الانتخاب وانها ستبادر الى اجراء الانتخابات الجديدة في موعدها الدستوري اذا اضطرت الى حل مجلسي النواب والشيوخ.

وتواترت الاشاعات عن استقالة الدكتور حافظ عفيفي باشا من سفارة مصر في لندن. ويقال انه استقال فعلا.

أنابيب البترول

الناصرة في ٣ كانون ثاني ـ لمراسل الدفاع الخاص ـ انفجرت صباح اليوم انابيب البترول بين مستعمرة غنيغر وقرية شدود القريبة من المجيدل. وتوجهت الى مكان الحادث قوة من رجال البوليس مع قصاص الاثر وكلاب البوليس، واخذت الكلاب تسير الى ان وصلت قرية المجيدل. وهناك دخلت منازل السادة حسن العروق، ابراهيم السليم، يوسف احمد الشاعر، اسعد حسن الزغل وعبد القادر الفار، فاعتقلهم رجال البوليس واخذوا جميعاً الى سجن الناصرة. وقد حلقت طائرة فوق مكان الحادث.

جنين في ٣ ك ٢ ـ لمراسل الدفاع الخاص ـ في الساعة التاسعة والنصف من صباح اليوم انفجرت انابيب البترول بالقرب من غنيغر واشعلت النار فيه، وخفت الى مكان الحادث سيارة مطافىء شركة بترول العراق وخرجت قوة ايضاً لاطفاء الحريق والبحث عن الفاعلين.

وجاء في نشرة الامن العام: في الساعة الثانية والنصف من صباح اليوم أتلفت انابيب شركة بترول العراق، واشعلت فيها النار قرب قرية جنجار

* * *

انصار اليهود في البرلمان يقلقون

لندن في ٣ كانون الثاني — سجل انصار اليهود في البرلمان البريطاني اسئلة يلقونها على وزير المستعمرات عند افتتاح البرلمان في اوائل فبراير. فيسأل النائبان توم وليامس ودافيد آدمس، وزير المستعمرات الادلاء ببيان أمام مجلس العموم عن شؤون فلسطين. وأضاف النائب السر برسي هارس لهذا السوآل: ماذا يؤمل في هذه الفترة من زيارة لجنة التحقيق الجديدة الى فلسطين»

وفاة جريح الصدام قرب صفد

صفد في ٣ كانون الثاني — لمراسل الدفاع الخاص — ذكرت لكم امس نبأ الصدام الذي وقع بالقرب من صفد بين البوليس وجماعة من المسلحين، وأضيف اليوم أن الجريح الذي اصيب اثناء الصدام قد توفي في المستشفى متأثراً بجراحه.

مجلس بلدية القدس

لندن في ٣١ ديسمبر ـ لمراسل الدفاع الخاص ـ تلقت وزارة المستعمرات، مؤخراً مشروعاً جديداً يقضي بالغاء بلدية القدس وأنظمة تأليفها المعمول بها الان.

ويرمي المشروع المذكور الى تأليف لجنة «كومسيون» يعين المندوب السامي رئيسها، وهذا يعين الاعضاء الذين يقع اختياره عليهم من جميع الطوائف

«الدفاع»: هذا ما وافانا به مراسلنا اللندني، ولنا كلمة حوله في عدد قادم. ونرجو غاية الرجاء أن لا يكون صحيحاً.

النار على مستعمرة

في الساعة الثامنة من مساء امس هاجم اشخاص مسلحون مستعمرة كفار عازار الواقعة بين قريتي الخيرية وسلمة واخذوا يطلقون النار، وقد اجابهم الخفراء بالمثل. وقد دام تبادل اطلاق النار مدة نصف ساعة انسحب المسلحون على اثرها وهرعت قوة من البوليس الى مكان الحادث

تخوف اليهود

عقد مساء امس اجتماع كبير في تل ابيب حضره زعماء الصهيونية وبحثوا فيه الحالة الحاضرة بمناسبة الشائعات التي اثيرت حول مشروع التقسيم

تدهور «الترولي»

حيفا في ٣ كانون الثاني ـ لمراسل الدفاع الخاص ـ اقتلع مجهولون خطين من خطوط السكة الحديدية بين العفولة وكفر باروخ وكانت احدى قاطرات السكة الحديدية سائرة على هذه الخطوط للمناظرة، فتدهورت ولم يصب احد من الركاب بسوء. وقد وجدت القوة في حفرة عند مكان الحادث بعض المواد المفرقعة

خرجت في الساعة السادسة من صباح اليوم عربة الترولي من محطة العفولة. وما كادت تبتعد عن المحطة ثلاثة كيلومترات حتى اصطدمت بقطعة حديدية كبيرة كانت موضوعة على الخط، فانقلبت العربة ولم يصب أحد، وقد اصيب الخط باضرار وخسائر. وتقول هابوكر انه وجد بالقرب من مكان انقلاب العربة لغم موضوع بين الخطين ولم ينفجر بسبب هذا الحادث. وتأخر قطار الركاب من سمخ الى حيفا ساعتين

وجاء في نشرة الامن العام: في الساعة السادسة من صباح اليوم اصطدمت كاشفة سكة الحديد بقطعة حديد وضعت على الخط الحديدي قرب الكيلو ٣ـ٤ على طريق العفولة وقد انقلبت الكاشفة وتضرر الخط قليلا ولم يصب احد

هل نذيع قريباً تلاشي التقسيم رسمياً

اتصل بنا من مصدر سياسي كبير أن مشروع التقسيم قد قضي عليه نهائياً، وأن الوزارة البريطانية قد وافقت بأغلبية كبيرة على صرف النظر نهائياً عن المشروع. ومن المنتظر ان يصدر في المستقبل القريب جداً ما يعزز هذا النبأ. ومع ثقتنا التامة بالمصدر الذي استقينا منه هذا الخبر فأننا نرويه بتحفظ مترقبين ما تتمخض به الايام القليلة المقبلة

نزوح يهود رومانيا الى تشكوسلوفاكيا

براغ في ٣ كانون الثاني — وصل الفوجان الاولان من اليهود النازحين من رومانيا الى تشكوسلوفاكيا وهما مؤلفان من النساء والاطفال، وقد افتتحت التبرعات لمساعدتهم. وينتظر وصول افواج اخرى قريبا.

الوحدة العربية كما يراها صحفي انكليزي

ليس لها الصبغة الخيالية التي يتصورها قراء كتاب لورنس «ثورة في الصحراء»

ارسال المبالغات الروائية حول ما قيل عن دعاية الاجانب في فلسطين وغيرها

في المقال التالي ، يتكلم (آرثر كويستلر) مندوب جريدة « نيوز كرونكل » الانكليزية ، عن حركة الجامعة العربية في فلسطين ومصر وسوريا والعراق ، وجزيرة العرب كلها على وجه الاطلاق . ويخوض في حديثه الى مؤتمر بلودان ، والى ما يسميه هو (العداء التقليدي) بين جلالة الملك ابن السعود من جهة ، وبين جلالة ملك العراق وسمو الامير عبد الله من جهة اخرى ، ثم يخوض أيضاً في حديث الدعاية الايطالية ، وينفي ان لها أثراً في تحرج الموقف الحالي في فلسطين ، ثم يصرح في النهاية بان مقام بريطانيا قد اوذي ايذاء كبيراً في الشرق الادنى بسبب السياسة التي اتبعتها في فلسطين

وفيما يلي ننقل هذا المقال ، بما فيه من حقائق ... وما فيه من ترهات .

حركة ناجحة

ظفرت حركة الجامعة العربية ، دون ريب ، بشيء من النجاح في العام الماضي . وللاوروبيين في هذه الحركة آراء زائفة لا تمت الى الحقيقة بصلة من الصلات . فالحركة ليست مصبوغة لا بصبغة حركة الجماهير الغربية ، ولا بالصبغة الشرقية الروائية التي تجول في رؤوس اولئك الذين قرأوا كتاب لورنس « ثورة في الصحراء »

الى المدنية الغربية

ظل الوطن العربي الى ما قبل العقدين الماضيين من السنين رازحاً تحت النير الاقطاعي الذي كان لعبد الحميد. ولم تكن هذه السنون العشرون للعرب الا جسراً امتد فوق قرنين ، وجاء مصطفى كمال فاطار الطرابيش عن رؤوس الاتراك وجلد الديانه حتى جعلها تفر من قلوبهم، وجعلهم هم يجنحون الى المدنية الغربية

الزعامة المفقودة

وفي العراق ، وفلسطين ، وسوريا ، ومصر ، لم توجد مثل هذه الزعامة القوية ، اما الدول الاوروبية صاحبات الانتدابات والحمايات فلم تنظر الا الى مصالحها أولا ، اما بعد ذلك فانها خلقت حالة اصطناعية من حالات المدنية العصرية ، لم تنفع هذه الامم الموضوعة تحت رعايتها ، الا في ميدان الحضارة ، ولا في ميدان الثقافة

النور الذي يعمي

وخرجت الجماهير العربية على حين غرة من تحت النير التركي الى نور نهار القرن العشرين ، الذي يعمي الابصار ، ولم يكن ثمة متسع من الوقت للتقدم التدريجي في ميداني التحرر والديمقراطية ، ولم تكن بين العرب ، لا بل وليس بينهم الان ، طبقة متوسطة ، ولا طبقة كبيرة واسعة الانتشار من طبقات « البرجوازيين » الرأسماليين .

المعضلات والساسة

وفوق الجماهير البائسة من البدو والفلاحين وسكان المدن الفقراء ، ترى طبقة رقيقة من الافندية ملاكي الاراضي وهؤلاء هم الذين يسيطرون على سياسة الامم التي بدأت تستيقظ من النوم ، وكل ما تسمعه من نغمات السياسات العربية ، انما هو من تلحين هؤلاء .

وما تزال المقالة الرئيسية في الصحيفة العربية ترن في الاذن رنيناً شعرياً كان صادر من كتاب (الليالي العربية)وهو كتاب الف ليلة وليلة .

وعندما بلغ الكفاح اشده بين النحاس باشا وبين الملك فاروق ، قال النحاس باشا في حديث له :

ساسة السراي

«انا احبه(اي الملك) ، انا احبه حقيقة ، لان اعتلاءه العرش كان يمناً وبركة على البلاد ، فطالعه مجلب السعد ، وانا احبه واحرق اصابعي شمعاً اذا اراد ذلك ، فدعوه يفتح لي قلبه ، دعوة يخبرني برغباته ، ويسألني المشورة فانني مستعد لان احمل كل ما يرغبه ، لانني احبه حقاً ، وأنا مدين له بالولاء »

وهكذا ترى معضلات البلاد وهي معضلات القرن العشرين ، ولكنك ترى الساسة وهم ساسة (السراي التركية) في القرون الوسطى .

بدل التعصب الديني

وفي هذا الوقت نفسه ترى الجماهير تنتظر متطلعة الى التحرر ، فقد علمهم الحكم الماضي ان الشقاء الاجتماعي لم يتسبب فيه الا حكم الاجانب ، وكنتيجة لهذا الذي تعلمته الجماهير ، تحول تعصبها الديني بالتدريج الى وطنية متقدة :

ولما ظفرت العراق ومصر بالاستقلال نالت سوريا ولبنان على اثر ذلك الحكم الذاتي ، والوعد بادخالها الى عصبة الامم كدولتين مستقلتين في عام ١٩٣٩

وبالتدريج تراجعت الدول الاوروبية واختارت لنفسها ان تسلك الطرق العصرية للاستعمار فتعطي الدول الوطنية استقلالها ، وتضمن هي مصالحها عن طريق ما تعقده معها من المعاهدات .

مؤتمر الجامعة العربية

وكانت المقررات التي اتخذت في مؤتمر الجامعة العربية الذي عقد في بلودان مقررات سلبية ، غير موجهة الا الى الصهيونية كأن (مسائل اليوم) لم تكن تدور الا حول معضلات فلسطين

وفي الحق ان التناقض القائم بين الدول العربية المنفصلة عن بعضها ، لتناقض عظيم ، قد ينشأ عنه ان تظل حركة الجامعة العربية وهي مجرد فكرة تختمر في الرؤوس ، طيلة العقدين القادمين من السنين على الاقل

العداء « التقليدي »

وتعيش المملكة العربية التي لابن السعود في عداء « تقليدي » مع العراق وشرقي الاردن حيث يسود عداء العائلة المالكة الهاشمية للعائلة المالكة السعودية

وترى الصحف العراقية من جهة أخرى تهاجم الامير عبد الله ، امير شرقي الاردن مهاجمة عنيفة لانه يريد ان يصبح وهو ملك الدولة العربية الفلسطينية المستقبلة ، بينما العراق لا يريد الا ان يضم هذه البلاد نفسها الى دولته

المبالغات الروائية

ولم يتألف مؤتمر بلودان — جرياً على العادة — من مندوبين عن بلدان مختلفة ، وانما تألف ، طبقاً للعادة الاقطاعية ، من وجهاء عينوا انفسهم بأنفسهم ، ولم ترسل اية حكومة من حكومات البلدان العربية مندوبين رسميين عنها الى ذلك المؤتمر .

ويقول اناس من ذوي الخبرة بصيغة التأكيد « ان ايطاليا كانت وراء مؤتمر بلودان » لكننا نقول ان مسألة النفوذ الايطالي في الشرق الادنى يجب على المرء ان يخرجها من نطاق المبالغات الروائية.

لورنس الايطالي ؟

منذ سنوات قلائل ، كان كل تاجر انكليزي من تجار الصادرات ، وكل موظف حكومي يصل الى البلاد ، يقال عنه انه «رسول سري من رسل دائرة الاستخبارات » !

اما اليوم فالايطاليون هم الذين تكتنفهم هذه الالغاز الشرقية الروائية !

ولسوء الحظ جاءت سياسة بريطانيا في فلسطين فهزت المقام الانكليزي والسمعة الانكليزية هزاً عنيفا

ولورنس اليوم . . . يتكلم اللغة الايطالية !

النفوذ الايطالي

ومن المؤكد ان من المبالغات ان يقال عن مؤتمر بلودان ، وعن العمل الارهابي في فلسطين ، انهما من (صنع موسوليني)، لكن مما لا شك فيه ان النفوذ الايطالي مباشرة او غير مباشرة ، يلعب دوراً لا يستهان به

واما المنظم الحقيقي لمؤتمر بلودان ، وهو نبيه العظمة فقد اشتهر عنه انه «رجل ايطاليا » ـ(كذا)

وكرر منا بعد ذلك ما حدث من انه كانت هنالك صحيفة عربية اسبوعية توشك ان تفلس فدبت فيها الحياة فجأة واصبحت وهي صحيفة يومية تبث الافكار والاراء الفاشستية

قوة الط...

الامام وموسوليني

واخيراً هنالك الموجة القصيرة السيئة السمعة وهي موجة محطة باري للاذاعة اللاسلكية ، وهي لا تحتاج منا الى نقد آخر

ومنذ شهرين بعث امام اليمن بكتاب الى موسوليني قال فيه فيما قاله ان ايطاليا بسياستها المحسنة ، قد فتحت لنفسها قلوب جميع الدول المحمدية

ولم تصل المسألة بعد الى هذا الحد... ولكنها قد تصل ..

صادرات تركيا وورادتها في عام

استنبول — تدل الاحصاءات الخاصة بالحركة التجارية التركية خلال السنة الماضية ، ما عدا شهر ديسمبر على ان قيمة الواردات قد بلغت ١٠١ مليوناً من الجنيهات التركية ، بينما بلغت قيمة الصادرات في نفس هذه المدة ١١٧ مليوناً من الجنيهات . وهكذا زادت قيمة الواردات بمقدار ١٧ مليوناً من الجنيهات وقيمة الصادرات ١٦ مليوناً من الجنيهات، على ما كانت عليه في مثل هذه المدة من السنة التي قبلها .

وحيث ان قيمة زيادة الصادرات بلغت ١٦ مليوناً من الجنيهات فلا بد انها كانت السبب في اصدار القانون الجديد الذي صدر اخيراً لحماية العملة التركية .

المدرسة العسكرية في بغداد

بغداد — اقيمت حفلة استعراض في المدرسة العسكرية في بغداد برعاية جلالة الملك غازي وذلك بمناسبة تخرج ٢١٢ ضابطاً وحضر الحفلة رئيس الوزراء والوزراء وكبار الضباط والموظفين ورجال السلك السياسي . وسيوزع الضباط المتخرجون على وحدات الجيش.

شقيقة ملك انكلترا

لندن ـ من المنتظر ان تزور شقيقة ملك انكلترا وزوجها قبرص في منتصف شهر فبراير القادم .

***

دور ومكاتب ومخازن للايجار

المخاطبة في ذلك : مع المهندس عبد الله يوسف متري

بمكتبه الواقع بجانب مكتب شركة باصات القدس الوطنية بيافا

ـ تلفون ٢٧٤ ـ

ملجأ الرجاء

للاستاذ الشيخ علي افندي شاهين

« إن الذين يأكلون أموال اليتامى ظلماً إنما يأكلون في بطونهم ناراً وسيصلون سعيراً » «قرآن كريم »

الناس إخوة ، أحبوا ذلك أم كرهوا تربطهم الانسانية ، يستوى في ذلك الغني والفقير ، والعظيم والحقير ، وان كان الله تعالى قد رفع بعضهم فوق بعض درجات ليبلوهم فيما آتاهم ، وليس أدل على سمو الامة وشرف شعورها من ظهور التآخي والتحابب بين افرادها ووجود الرابطة القوية التي تجمعهم برباط الايمان المتين ، إذا أصاب الخير بعضهم اطمأنوا جميعاً ، وإن ناب الخطب فريقاً منهم تألموا كلهم ، وإن كبا أحدهم أقالوه هكذا يجب ان نكون ، ولا بد لنا من السير خطوات واسعة والناس صنفان : ذو بسطة في الحال غني عن السؤال ، وثان لا درهم له ولا دينار اشتد به الفقر فانهكه أو قعد به اليتم والعوز فكادا يفتكان به ورحمة بالفقراء والمعوزين قد جعل الله لهم من مال الاغنياء نصيباً مفروضاً « والذين في أموالهم حق معلوم للسائل والمحروم » كما انه تعالى نهى عن البخل وأنذر البخلاء الذين يكنزون اموالهم ولا تلين قلوبهم رفقا باليتامى والسائلين فبشرهم بنار الوعيد « يوم يحمى عليها في نار جهنم فتكوى بها جباههم وجنوبهم وظهورهم » هذا نتيجة بخلهم وما كنزوا لانفسهم .وقد أوصانا باليتامى خيراً وامرنا ان نرأف بهم ونخفف من آلامهم ، ونأسو من جراحهم ، ونعطف عليهم بقلوب رحيمة «فأما اليتيم فلا تقهر ،وأما السائل فلا تنهر » سواء أكانوا من قرابتنا وذوي رحمنا أم لا . وقد صرح بهذا المبدأ القويم سيد الانبياء والرسل «من ضم يتيما له او لغيره حتى يغنيه الله عنه وجبت له الجنة » . فكيف بنا لا نسارع الى العناية باليتامى ، ونساهم في ايجاد دار تجمعهم، وتجبر كسرهم وتذهب جهالتهم ، وتتعهدهم بالرعاية حتى يبلغوا الاشد ويغنيهم الله من فضله . وقد شرع الله لهم من المبادىء السامية ما يكفل لهم المعيشة في ظل الزكاة والصدقة والاطعام وانواع البر وضروب الاحسان وما يتبع ذلك من التعليم والمعاملة الحسنة وعام الشفقة والمواساة . « أو إطعام في يوم ذي مسغبة يتيما .. »فالزكاة لهم فرض ، والصدقة لهم واجبة والذي لم يؤدها لذويها فهو ظالم لهم مغتصب لحقوقهم واموالهم التي أحلها الله لهم « إن الذين يأكلون اموال اليتامى ظلماً إنما يأكلون في بطونهم ناراً وسيصلون سعيراً » وليس اعظم نفعاً لليتامى وأضمن لمستقبلهم من هذه الدار التي ذكر الكثير من اخبارها على صفحات «الدفاع» الغراء والتي لا شبيه لها غير «دار الارقم » مدرسة الاسلام الاولى ، وجامعة النبي اليتيم، واصحابه الغر الميامين

ملجأ الرجاء ، بيت اليتيم ونزل المحرومين، ومهد لابناء أولئك القائلين: هذه وديعتنا بين أيدي إخواننا ، هذا الملجأ يستصرخكم لاتمامه ، ويناديكم لاستكماله ، حتى يضم في غرفاته اولئك اليتامى ويقيهم برد الشتاء وحر الصيف، واهيب بكم ان تسارعوا الى تلبية النداء كل على قدر طاقته ولا تستحوا من اعطاء القليل فالحرمان اقل منه، واحسنوا ان الله يحب المحسنين . علي شاهين

دمعة على مطلق

دار بها يشقى الاديب ويوثق ... اذهب ، فانك انت منها مطلق

« الشاه » فيها خائف مترقب ... فلقد يجرعه المنية « بيدق » (١)

كم قد شكوت أناسها ، ثم واسترح ... فالله أرأف بالاديب وارفق

في كل مليون واكثر منهمو ... فرد بمكنون الحقيقة ينطق

هم أتعبوك بقولهم وبفعلهم ... لم يتقوا ، لم يرفقوا ، لم يشفقوا

أحسنت أنت ، بما نظمت لينعموا ... ان الاديب على الورى يتصدق

***

ويلاه ، من أرثي ، أأرثي مطلقاً ... ذهب البيان اذن وضاع المنطق

الاربعون مضت ودمع محاجري ... يزجي الرثاء الحق ، اذ يتدفق

والوعتاه عليك في شرخ الصبا ... منا تفر ، كما يفر الزئبق

اني كرهت العيش مثلك في حمى ... احشاؤه من حزنه تتمزق

كم قد نعمنا في « الدفاع » سوية ... بل كم شقينا والنوازل تطبق

والهاتف المحزون يوقر سمعنا ... والنائبات على الرؤوس تحلق

***

يا مطلقاً من أسرها ، أنا شيق ... للقاك في دار البقا ، انا شيق

يا صاح أنظرني ، فيومي لم يحن ... واذا سبقت ، فانني بك لاحق

علي منصور

(١) الشاه والبيدق هما الملك والجندي في لعبة الشطرنج

الحلف العربي

مظاهر الابتهاج بابرام معاهدة التحالف الثلاثي

نشرت جريدة « الاستقلال » العراقية الغراء المقال الافتتاحي التالي عن الحلف العربي بين العراق والمملكة العربية السعودية واليمن ومظاهر الابتهاج التي قوبل بها ابرام معاهدة التحالف :

ما زالت الدلائل تنهض في كل يوم على حماسة العرب ، وتوقد شعورهم نحو الوحدة الجامعة ، وهم لا يتركون مناسبة الا ويظهرون فيها ما تكنه نفوسهم وعواطفهم من تقديس للقومية ورغبة ملحة ومضي متواصل لتحقيق تلك الوحدة التي جاهدوا في سبيلها وبذلوا لها الضحايا الكثيرة فالعقيدة القومية اصبحت تسيطر على سياسة بلاد العرب كلها ، ولا يمكن لقطر ان يتخلى عنها أو ينحرف ، لا سيما بعد توثيق الصلات بعقد معاهدة التحالف بين ثلاث ممالك عربية ، لها السيادة الكاملة والارادة المطلقة ، ولا غرابة اذا فتحت العهد القومي، واوجدت ميثاقه ، وجعلت بقية الممالك تتشوق الى الاشتراك فيه ، وبلوغ مطامحها ، فقد تردد هنا صدى الارتياح والسرور لابرام تلك المعاهدة القومية ، وعرفنا مظاهر الابتهاج الذي قابلت به سورية العربية ذلك الابرام وليست هذه الافراح التي انست سورية الشقيقة مصائبها وخرجت منشرحة الصدر ، تهتف بحياة العروبة ومجدها الخالد ، وترفع اسمى عبارات التهانيء الى القنصلية العراقية ، ثم يطير رئيس المجلس النيابي السوري تلك البرقية الرقيقة الى الحكومة العراقية. اجل ليست هذه المظاهر الرائعة سوى وحي الشعور وفيض العواطف والاندفاع بالايمان القومي ونحن لا نستغرب هذا من ابناء سورية فهم من قديم الزمن غذاء الفكرة وحملة رايتها المقدسة ، ولا عجب اذا انفجرت نفوسهم بالسرور ، وتناسوا مشاكلهم لانهم يرون في هذا الاتحاد ضمان السلامة وعزة السيادة وهذه الجريدة ما زالت عند رأيها السابق تنتظر الساعة التي ترى فيها سوريا منضمة الى التحالف العربي ، فهي تزيد الوحدة ...، وتعزز الاواصر والروابط ، وتبعث في الحركة نشاطاً وهيبة ، وذلك بثقافتها الواسعة وصلابتها وجهودها ، ومتى فرغت من حل مشاكلها وازماتها اتجهت الى هذه الناحية ولو لم تكن هناك عراقيل وموانع صعبة التذليل لما تأخرت الى يومنا هذا ، فالتضامن القومي احب اليها ، والعمل في حدود الوحدة الكبرى اطيب الى نفسها ، ولا شك ان جميع الاقطار العربية ادركت منافع التضامن وراحت تسعى له ، وتلك مختلف الطرق ، للوصول الى هذا الهدف .

وقد لا تمضي مدة طويلة فتبلغ القصد ، وتنال الغاية المنشودة ، فالظروف الراهنة خير فرصة للتوحيد ، اذ لم يغتنمها العرب ضاعت من بين ايديهم ، لان الاستعمار يخشى اتحاد العرب ولكنه عند ما يراهم يعرفون انتهاز الفرص للاستفادة منها يضطر الى التسليم للامر الواقع ويخاف الاصطدام ، فما كل الدول الاستعمارية يجب ان تكون حافزاً للعرب في كل مكان وان اعتادت هذه الدول ان تشغل الاقاليم ببعض الاختلافات والازمات وايقاظ الفتن النائمة ، فهذه الذرائع ليست جديدة ولكن شدة الاحتياط تقضي عليها في مهدها .

ان الشعور الذي ابدته سورية حكومة وشعباً تجاه ابرام معاهدة التحالف العربي جعل العراق يتلىء غبطة بهذا الاخاء الصادق ، الذي يعرف كيف يواسي عند المحنة ، ويسبق في السرور وعسانا نراها قريباً سائرة في موكب العروبة الموحد ، لتكون هذه الحواجز الاقليمية من احاديث التاريخ ، وكل امة تجد وراء مقاصدها لا بد ان تبلغها ان عاجلا او آجلا وكان رجال سوريا في مقدمة العاملين للوحدة وهم على عهدهم الماضي وسوف يعجز الزمن عن اخماد حماستهم ولا يضيرهم التأخير عن الانضمام فلهم مقامهم ومكانتهم ؟

صفوة مايحمله بريد الشرق والغرب

نوبة عقلية

تسببها صدمة سيارة بشخص

ذاكرته تعود ١٥ سنة الى الوراء

من اغرب ما طالعناه فى الصحف الانكليزية الاخيرة ، ما يطالعه القراء فيما يلي :

قتيل السيارة

فى يوم عيد الميلاد ، سنة ١٩٣٦ ، اصيب تشارلس هوراس بروتن في حادث اصطدام سيارة بسيارة اخرى ، واخذ الى المستشفى فلما خرج منه لم يكن في وسعه ان يعود الى عمله السابق وهو عمل «جوكي» فى ميادين سباق الخيل لانه كان محطم الجسد ، مفقود الذاكرة

ومات الرجل قبيل عيد الميلاد الاخير ونظر قاضي الوفيات المشتبه بها في مسألته وامام هذا القاضي اتضحت الحقائق التالية :

من هم هؤلاء

على اثر خروج الرجل من المستشفى ذهب الي داره فالتف حوله ابناؤه ، فلم يتعرف على واحد منهم ، بل تساءل : من هم هؤلاء الغرباء

وقرر الحكيم الذي كان يعالجه امام القاضي : ان ذاكرة الرجل ، بعد حادث السيارة ، رجعت الى الوراء ١٥ سنة ، كما ظهر منه

وشهد سائق السيارة التي اصطدمت بها سيارة بروتن بانه لم يكن يعرف كيف يسيطر على سيارته ، لانها انحرفت من جانب الطريق الي جانب آخر دون ان يستطيع ضبطها لتسير في خط المرور

وعاد الطبيب فشهد بان الرجل قبل الحادث الاخير ، كان قد اصيب مراراً وتكراراً بحوادث أخرى ، كان فيها يسقط عن ظهر جواده اثناء السباق ، وبسبب هذه الحوادث انكسر بعض ضلوعه فلم تعد الى الالتئام الا بعد علاج طويل ، ومن الغرائب بعد ذلك انه كان يسوق سيارته بنفسه

ثم مما قالته المسز بروتن من ان زوجها كان في تمام صحته قبل الحادث الاخير ، جاء الدكتور غاردز ، وهو من اطباء مستشفى الامراض العقلية ، فشهد بانه عاين بروتن مرارا وهو فى المستشفى وايقن ان ذاكرته قد ضاعت منه ضياعا تاما ، فلا امل فى رجوعها

وعلى ضوء هذه الشهادات ، اصدر القاضي قراره بان الوفاة تسببت عن « نوبة عقلية » نشأت من اصطدام السيارتين

تعويض كبير

ثمن اصبعين من اصابع فتاة

ماذا يقول القاضى فى الحكم

عن جريدة «البيبل» الانكليزية ، ننقل القضية الطريفة التالية ، من قضايا العمال والعاملات :

امام المحكمة

هذه فتاة عاملة اسمها جرجوري ، ظهرت امس امام المحلفين في محكمة الجنايات فى مانشستر ، وتكلم عنها محاميها فقال : « ان هذه الفتاة اصبحت بذراع واحد ، من جهة العمل الذي يعمله الذراعان ، وان كانت لم تفقد من اصابعها الا اصبعين اثنين ، لان هذين الاصبعين المفقودين هما الاصبعان الوسطان في الكف »

فى المصنع

رفعت الفتاة هذه القضية تطالب فيها بتعويض شخصي ضخم ، لانها اثناء عملها فى مصنع جيمس نلسن وشركاه وهو من مصانع الكلسات الحريرية النسائية ، اطبقت الماكينة على يدها ، وكانت النتيجة ان قرر الاطباء قطع اصبعين منها فقطعا ، ولم تعد الاصابع الثلاثة الباقية ، صالحة لاداء اي عمل من الاعمال اليدوية ، لان العقل فى اصبعين اخرين قد وقفت عن الحركة

القرار والنصيحة

وبعد ان تداول المحلفون مداولة قصيرة ، عاد الرئيس القاضي سنجلتن فنطق بالقرار ، وهو يقضي على صاحب المصنع بان يدفع تعويضاً للفتاة قدره ٢٥٠ر٢ جنيهاً عن الاصبعين المفقودين.

وكتب المستر جيمس نلسن — وهو صاغر — شيكا بقيمة هذا التعويض ، سامه للفتاة وهي في المحكمة

وبعد ذلك نادى القاضي سنجلتن الفتاة اليه ، واسدى اليها النصيحة التالية :

« انك الان فى الثانية عشرة من عمرك ، فاياك ان تغامري بهذا المبلغ فى شغل لا تعرفين شيئاً عنه . بل احتفظي به الى ان تكبرين»

— طيب ، حاضر ...

اعلان

ان اراضي تل الريش العائدة لآل الشاكر بيافا مطروحة للاجارة عن واجب سنة ١٣٥٧ هجري

فمن يرغب فى استئجارها عليه مراجعة السيدين عاهد واسماعيل الشاكر للاتفاق معهما وعقد الاجارة

(٢ر٣—٢٥١١)

فى سطور

بريطانيا فى شنغهاي

تصر بريطانيا على ان يكون لها هي لا اليابان ، حق السيطرة على الجمارك الصينية فى شنغهاي ، لان ايراداتها مرهونة لسداد القروض البريطانية

وشنغهاي هي المركز الرئيسي لنصف التجارة البريطانية في الصين ، وتستثمر بريطانيا فيها ١٨٠٫٠٠٠٫٠٠٠ جنيه... فقط لا غير !

ذو العقل المصور

اشتغل المستر الدرمان جون روتلي منصب رئيس بلدية مدينة برايتن الانكليزية لمدة ٣٤ سنة ، واشتغل بعد خروجه من البلدية كاتباً فى شركة محلية ولكنه لم يلبث ان عزل من هذه الوظيفة لان شركة اخرى اشترت الشركة المحلية التى كان هو كاتبها

وبهذه المناسبة كتبت الصحف الانكليزية عن هذا الرجل فوصفته بانه « ذو عقل فوتوغرافي مصور » لانه اذا قرأ تقريراً من عشر صفحاته مرة واحدة ارتسم في عقله ، فهو يستطيع ان يعيده عليك كما قرأه !

موسيقى من الجو

يربي الميجور رالف رايثر ، عضو البرلمان البريطاني ، اسرابا كثيرة مختلفة الالوان من الحمام ، وهو مغرم بالموسيقى واخيراً هداه تفكيره الى ان يعلق فى عنق كل حمامة جرسا صغيرا ، تختلف نغمة كل جرس منها عن نغمة الاخر ، فمن شاء ان يسمع الموسيقى من الجو فليذهب الى دار هذا الميجور ، عند ما يطلق هو الحمام ليطير فى جو حديقته .!

١٦٥٠٠ متبرع بالدم

سيقطع المستر (ادجار هارونغ) ستانفورد) ٩٩٠ر٣ ميلا ليذهب الى مدينة وندسور فى ولاية اونتاريو فى كندا ، لينقذ فيها رجلا مصابا بمرض فقر الدم ، بما ينقله الاطباء من دمه الى المريض

وفى انكلترا ١٫٥٠٠ رجل سجلوا اسماءهم لدى دوائر الصحة بعد الكشف عليهم ، كمتبرعين بشيء من دمهم ، لاي انسان يحتاج اليه

طفلة بين امرأتين

للمستر روبرت هندرسن تسعة اطفال مرضت امهم بعد ولادة الطفلة رقم ٩ ، واخذت امرأتان صديقتان لها هذه الطفلة لتربياها الى ان تكبر ، مراعاة للصداقة القديمة التي بينهما وبين امها ،

ومكث اربع سنوات ووالد الطفلة يطالب المرأتين بها ، وهما ترفضان لان الطفلة اصبحت سلوتهما الوحيدة في الدار التي يقطنانها معاً منذ اصبحتا ارملتين

واخيراً فصلت المحكمة بالموضوع وردت الطفلة الى والدها :

انما اطفالنا بيننا

اكبادنا تمشي على الارض

الامبراطور السابق

يخوض معركة من معارك الشطرنج

ينشر الاخشاب بالنهار ويلعب ويطالع بالليل

في الصحف الانكليزية لمراسليها الهولنديين ، ما نجمله فيما يلي :

مباراة بين بطلين في لعبة الشطرنج

في منفاه في مدينة دورن الهولندية ترى امبراطور المانيا السابق المسن ، مشغول البال جداً فى هذه الايام ، فهو يخوض بفكره عباب معركة ليست من المعارك الحربية ، وانما هي معركة الشطرنج التى يتبارى فيها البطلان العالميان في هذه اللعبة وهما الدكتور إيوي ومنافسه الدكتور اليخين

والامبراطور متصل مع هذين اللاعبين بالتلفون اثناء لعبهما ينقل كما تنقلان قطع الشطرنج على لوحة امامه ويود هو ان يتبارى مع الفائز من هذين البطلين .

صحة جيدة جداً برغم الشيخوخة

في يوم ٢٧ كانون الثاني الجاري ، يحتفل الامبراطور السابق بعيد ميلاده التاسع والسبعين ، وهو برغم شيخوخته هذه ممتلىء بالحياة النشيطة . وبالقوة ، ويعود الفضل فى ذلك الى برنامجه الرياضي اليومي ، الذي ينفذه حرفياً

نشر الخشب نهاراً ثم اللعب والمطالعة

يصحو الامبراطور من نومه في الساعة السابعة والدقيقة الثلاثين ويتناول فطوره الساعة ٨ والدقيقة ١٥ وفى الساعة ٨ والدقيقة ٤٥ يتلو شيئاً من الكتاب المقدس بين اتباعه ، ثم لا تنتهي هذه التلاوة دائما الا بصلاة قصيرة

وبعد الصلاة بنصف ساعة يغادر الدار فى سيارته الي منزل صديقه القديم البارون بنتيك ، ليشتغل معه في «الغية» التي يتعشقها الاثنان منذ الصغر ، وهي نشر الاخشاب

وفي هذه الرحلة ، يأخذ الامبراطور معه فى الايام الباردة زجاجة مملوءة بالقهوة الساخنة ، يتناول منها القليل بعد القليل اثناء الشغل

احوال الدنيا تدرس بعد الغداء

وعند الساعة ١١ والدقيقة ٣٠ ، يرجع الامبراطور قافلا الى دورن فيستريح ، ثم يتناول غداءه ، وبعد ذلك يتفرغ للواجب الثقيل ، وهو واجب دراسة احوال الدنيا ، بما يطالعه من انبائها في الصحف

ويخصص الامبراطور الى الان ساعة كاملة من يومه لدرس العلوم والاداب ، واذا كان الجو صحواً فانه يخرج قبيل المساء الى قرية من قرى هولندا ، مشياً على قدميه

والامبراطور السابق ممتنع منذ زمن طويل عن تعاطي المشروبات الروحية ، ويندر ان يحتسي فى الايام كوبة واحدة من النبيذ المعتق

اما السهرة كلها فيخصصها غليوم اما للمطالعة ، واما للعبة الشطرنج

المهندس عبد الله علاء الدين

مساح مرخص مكتبه بعمارة المظفر

بجانب ادارة جريدة « الدفاع »

اعــلان

الى مواطننا الفاضل

هل اشتركت باسهم شركة تلحمي اخوان للافلام والسينما المحدودة ؟

لماذا تتأخر عن الاشتراك وهذا مشروع وطني اقتصادي مفيد ؟

ان هذه الشركة تدعوك للمساهمة باسهمها تقدم لك مرابح وافرة منذ اول يوم من اشتراكك اذ اصبح لديها في مدة قليلة ثلاث دور للسينما : الاولى سينما الشرق فى القدس ، الثانية السينما الوطنية فى عكا ، الثالثة سينما فردي (دار التمثيل العربي سابقاً) فى القاهرة والتي تعد من أجمل دور السينما طراز أو ستفاجئك عما قريب ببناء دار رابعة فخمة للسينما فى القدس تكون جديرة باعجابك . فمن واجبك ايها المواطن الفاضل ان تعاضد هذا المشروع العربي لتكون لك ثروة صغيرة جزيلة الربح مأمونة الفائدة .

تباع الاسهم على عشرة اقساط متساوية فى :

مكتب الشركة في شارع مأمن الله - القدس

(٢٥٠٢)

ممنوع المرور

إلا إذا أبرزت لوح شوكولاتة نستله

الذي يحتوي على صورة يمكنك ان تحصل بموجبها على جوائز نستله الجميلة

يأكل كعكة سيده

ولا يكتفي فيأكل ١٥ شمعة

وفى المستشفى البيطرى ... ينال اشهى الاطعمة

احتفالا بعيد ميلاده الثاني والثلاثين اقام المستر تيرنس كوينو ، احد تجار لندن الاغنياء ، حفلة ساهرة ، دعا اليها نفراً من اصحابه

وقبيل العشاء سار مع هذا الغني كلبه العزيز « ريب » الى كشك في حديقة الدار ، كانت فيه الكعكات الكبيرة المثلجة ، المعدة للضيوف ، فاخذ الغني منها ما اراد ، وقفل راجعاً الى ضيوفه بعد ان اغلق باب الكشك ونسي ان « ريب » موجود فيه

ماذا عمل « ريب »

للكلب الايرلندي « ريب » هذا — كما تقول لنا الجريدة المحترمة «الصنداي اكسبرس» — منزل خاص في الحديقة مؤلف من غرفتين مفروشتين بالرياش الفاخر ... ولكنه قنع بالنوم تلك الليلة في الكشك ، لان فيه كعكة كبيرة مثلجة اتى عليها كلها ثم نام برهة فلما استيقظ كان جائعاً

وبعد البحث الدقيق ... عثر «ريب» على ١٥ شمعة ، من الشموع التي تضاء عادة حول كعكات الحفلات الكبرى ، وكل شمعة منها في وسطها سلك يلتف حوله الشمع المعجون بماء الورد المحلى بالسكر ... واتى « ريب » على هذه الشموع الخمسة عشر كلها ... بما فيها من اسلاك

وفي الصباح عندما تذكر صاحبه انه اغلق عليه باب الكشك ، هرع اليه فوجده مطروحاً تحت احدى الموائد ، لا يستطيع حراكا ، كما وجد الكعكة الكبيرة مفقودة ، والشموع لا اثر لها

الى المستشفى

واخذ التاجر الغني كلبه معه فى سيارته الى المستشفى البيطرى الخاص بمعالجة الكلاب ، وهناك كشف الاطباء على « ريب » واستعانوا على هذا الكشف باشعة « اكس » فاتضح له ان اسلاك الشموع المفقودة ، مستقرة في معدته

وسأل الدكتور : اهذا الكلب اكول يا مستر كوينو ؟

— انه يأكل كل شيء ، فى كل وقت .

وعلى ذلك قرر الطبيب البيطري الجراح ، ان يطعم « ريب » احسن الاطعمة ، توصلا الى ازال الاسلاك من معدته .

الصحة بعد المرض

ولم يسبق ان أكل «ريب» فى حياته كلها مثلما أكل في مستشفى الكلاب ، فقد خصص له الدكتور الذي يعالجه اربعة ارطال من لحم العجول ، وملء قدر من العصيدة ، وارنباً مسلوقا بجلده ... يومياً !

ونزلت الاسلاك في بضعة ايام ، وعادت الى « ريب » صحته ، فرجع الى بيت سيده وهو اسمن واقوى مما كان عليه في حياته الماضية ... قبل ليلة الكشك ...

المحبات للسلام

تنافس تلاميذ وتلميذات مدرسة ساونجيت الانكليزية فى كتابة مقالة عن السلام ، وخصص مدير المدرسة ٦٧ جائزة لاحسن المقالات ، ففازت البنات من هذه الجوائز بخمسين ... والاولاد بالجوائز السبع الباقية ...

دور للايجار

يوجد سبع دور فى محلة الشيخ جراح بالقدس مؤلفة من ست اوخمس اواربع اوثلاث غرف طبقاً لمختلف الرغبات انشئت جديداً مستوفية لجميع الشروط الصحية بما فيها التدفئة معدة للايجار اعتباراً من اول السنة الهجرية الجديدة

فمن له رغبة فليراجع الوكيل في هذه العمارة .

لهـــجة يائسة

قلق الصحف اليهودية على التقسيم

تناولت الصحف اليهودية في مقالاتها الرئيسية الانباء الاخيرة التى نقلتها برقيات لندن عن ميل بعض اعضاء الوزارة ،أو اكثرهم،خلاوزير المستعمرات، الى ان الوطن القومي قد انتهى عند هذا الحد الذي بلغه حتى الان . وعلقت عليها جريدة هابوكر بقولها :

لقد حذرنا الزعماء الصهيونيين ورجال مؤتمر زوريخ من عاقبة قبولهم مبدأ التقسيم الذي ينطوي على الغاء الانتداب ، ويقوم على فرض استحالة تنفيذه. وقد أعلن العرب حرباً على الانتداب انتصروا فيها انتصاراًعلمهم ان يحاربوا مشروع التقسيم ايضاً ففعلوا،وها قد ظهرت بوادر فوزهم . ولسنا ندري لاي شيء ستتوجه مقاومتهم في المرة القادمة

« ان الارهاب الذي اصطنعه عرب فلسطين له تأثير عظيم في لندن ، ويدفع بالمختصين الى معالجته بالاساليب السياسية مضافة الى الوسائل التي تتخذها الادارةالفلسطينيةلمقاومته»

وتناولت هاآرتس في مقالها الرئيسي مسألة ضم الوطن القومي الى الامبراطورية وهو الاقتراح الذي يسعى اليه يهود انكلترا ، وأخذوا في هذا الاسبوع ينظمون حملة لترويجه ، فأطنبت الجريدة في مدح الفكرة وقالت ان دون تنفيذها عقبات خارجية ليس من السهل اجتيازها . وذكرت الاسباب التي حملت يهود انكلترا على اثارة هذه الفكرة من جديد ، فقالت انهم شاهدوا البناء الذي انشأه مؤتمر السلام في جنيف وقد اخذ يتداعى ، وان المواثيق والاتفاقات الدولية اصبحت مجرد قصاصات من الورق ، وان الاسبان تسفك دماؤهم في اسبانيا ، وان استقلال الصين اخذ يتملص ، وان القوة هي المسيطر الاعلى — فعلموا انه ليس بالبعيد اتخاذ الشعب اليهودي مكانه بين هذه الضحايا ، ووجدوا انه لا امل للوطن القومي في هذا العالم المائج الا اذا كانت تحميه الراية البريطانية

لكن هابوكر حملت على يهود انكلترا الذين يعملون لهذه الفكرة وقالت انهم لا يمثلون اليهودية العالمية ، وان سعيهم يؤدي الى وضع الوطن القومي في دائرة ضيقة ومعلقاً بالوزارات الانكليزية التي ما اكثر ما تتغير ، وتجريده من الصبغة الدولية التي يمتاز بها الان

الصدمة المدهشة

جاء من وارسو ان جميع اللجان الصهيونية عقدت اجتماعاً للنظر في الاشاعات التي تواردت من لندن والتي مفادها ان بعض الدوائر البريطانية تميل الى ابقاء اليهود في فلسطين أقلية دائمة ، فقرروا توجيه نداءات الى دول العالم ، والى حكومة بريطانيا ، يطالبونها ان تظل صادقة في وعودها والتزاماتها لليهود !

اسعار الدقيق

حددت دائرة الجمارك والمكوس والتجارة اسعار دقيق الحنطة ، عن الربع الاول من عام ١٩٣٥ كما يلي، للطن الواحد

الصنف الاول ١٥ جنيها و٢٠٠ مل بعد ان كان ١٨ جنيها في الربع الرابع من العام الماضي .

الصنف الثاني ١١ جنيها و٤٥٠ ملا بعد ان كان ١٠ جنيهات و٢٥٠ ملا

الصنف الثالث ١٣ جنيها و٥٠٠ مل بعد ان كان ١٠ جنيهات و٢٥٠ ملا

الصنف الرابع ٨ جنيهات و٧٥٠ ملا بعد ان كان ٩ جنيهات و٢٥٠ ملا

العتالة اليهود

اخرج متعهد العتالة في محطة تل ابيب ٢٠ عاملا يهودياً واستبدلهم بغيرهم من العمال الذين لا ينتمون (للهستدروت) ويكتفون باجور اقل من اجور عمالها ، وقد حاول هؤلاء المطرودون ان يعتدوا على العمال الجدد ، فقبض البوليس منهم على عشرين عتالا

خط جديد للسفريات السريعة

تفتتح شركة الباصات الوطنية ابتداء من ١٠ الجاري

بين يافا — حيفا و بالعكس ذهابا و ايابا

عن طريق البحر الجديدة

١ — أجرة الذهاب من يافا الى حيفا أو بالعكس ١٢٠ ملا

٢ — اجرة الذهاب والاياب من يافا — حيفا أو بالعكس ٢٠٠ مل

٣ — يقوم الباص الاول من يافا ، والباص الاول من حيفا في الساعة الثامنة من صباح كل يوم

٤ — يقوم الباص الثاني من يافا ، والباص الثاني من حيفا في الساعة الثانية من بعد ظهر كل يوم

اما الخط القديم عن طريق اللجون

فيستمر حسب العادة دون تغيير في العمل والمواعيد

حادث يدل

على الازمة عندهم

جاء ثمانية من العمال اليهود العاطلين الى منزل اليهودي ليفين في مستعمرة ديران وهو صاحب بيارة ، وطلبوا منه عملا فأغلق في وجوههم الباب ، فانصرفوا . وبعد برهة عادوا وأخذوا يرشقون البيت بالحجارة فكسروا زجاج النوافذ . وقد اخرج صاحب البيت مسدسه وأطلق عياراً في الفضاء لارهاب العمال ، وأعلم البوليس بالحادث ، وشرع في التحقيق.

وفيما يلي رواية دافار عن الحادث:

منذ اسبوع ذهب جماعة من العمال العاطلين ، وطلبوا من صاحب البيارات ميكال ليفين عملا ، فرفض . وقد زاره أمس جماعة من العمال ايضاً ، وطرقوا باب منزله فلم يرد ولم يسمح لهم بالدخول فرمى احدهم حجراً كسر زجاج بعض النوافذ ، وعندئذ اشهر الادون ليفين بندقية ، وأطلق منها ثمانية عيارات ، ولدى سماعها فر العمال ، وحدث في المستعمرة ذعر ، وعلى اثر الحادث عقد حزب العمال اليهودي اجتماعاً لبحث المسألة ولتهدئة اعصاب العمال المتوترة ، وقد حضر البوليس الى بيت الادون ليفين واجرى تحقيقاً في الموضوع ، ولم تعرف الاجراءات التي اتخذت .

— ومن هذا يظهر ان الازمة عند اليهود أشد .

مهاجمة مستعمرة

وقطع خطوط التلفون

ذكرت الصحف اليهودية ان مسلحين هاجموا مستعمرة نيفي يعقوب القريبة من القدس فأطلقوا عليها ما يقرب من ٣٠٠ عيار ، من جميع الجهات . وقد حاول اهالي مستعمرة عتروت الاتصال بالمستعمرة المهاجمة فوجدوا خطوط التلفون مقطوعة وحاولوا الاتصال بالقدس فتبين لهم ان المسلحين قطعوا الخطوط التلفونية التي تربطهم بالقدس ايضاً . واستمر اطلاق الرصاص مدة نصف ساعة ، كان الخفراء يجيبون عليها بالمثل ولم يعرف عن وقوع اصابات

السيارات المدرعة

تقول مجلة « يونايتد سيرفز ريفيو » الانكليزية ان الميجور — جنرال وافيل قـد تأهب للسفر ليتولى القيادة في سالسبري ، لكنه ينتظر الان وصول الميجور — جنرال هاينج ليتسلم منه القيادة العامة في فلسطين

وقد تجدد الحديث عن ضرورة زيادة عدد السيارات المدرعة ، وتزويد القوى البريطانية في فلسطين بفرقة خيالة

ويحبذ القائد الجديد ان تكون وحدات جيشه من الوحدات السريعة التنقلات المزودة بوسائل النقل الميكانيكية الخفيفة مع ان اورط المشاة قد اثبتت الى الان أنها أكثر نفعاً من اورط الفرسان في الحراسة ، وفي زيارة المنـازل للتفتيش .

ويجري التفكير الان في جلب فرقة من فرق حملة البنادق الفرسان ، وان كان المشاة من راكبي اللوريات مثلهم في الفائدة

قضية ادعاء تزييف النقود

«البك» الذي يدير عصابة الاحتيال هذه

قال مندوبنا القضائي الخاص: ذكرنا في عددين نبأ حادث الاحتيال الذي وقع على السيدين هاشم وعبـد الجابر رمضان في قرية يازور، وقلنا ان البوليس اعتقل شخصاً من قرية يازور نفسها واسم هذا الشخص طه محمود طه

وقد بلغنا امس ان البوليس اسند الى طه تهمة « ابتزاز الاموال بواسطة الغش والخداع »، وقدمه امام حاكم الصلح الاستاذ زكي افندي الداودي طالباً توقيفه عشرة ايام وشهد احد الشهود في المحكمة حول كيفية وقوع الحادث ما يلي:

ان طه محمود طه المذكور أحضر بتاريخ ٢٣—١٢—٣٧ شخصين الى قرية يازور احدهما ادعى بأنه تركياً ولا يفهم العربية ، والاخر جعل نفسه ترجماناً، وقد ذهب طه و(التركي) و(ترجمانه) الى دار هاشم عبد الهادي رمضان وأعلمه طه والترجمان بان هذا التركي يحمل لقب « بك » وانه يرغب باستئجار غرفة في داره ، وبعد ان طاف التركي ومن معه أرجاء الدار أعلم هاشم رمضان بانه سيعود بعد مضي يومين . وبتاريخ ٢٦ منه حضر التركي وترجمانه فعلا الى يازور ودخلا منزل هاشم واخذوا يتداولون الحديث ثم أعلم التركي هاشم بأنه يستطيع (توليد) جنيه من جنيه آخر، فأخرج هاشم من جيبه ٢٠ جنيهاً وحضر في هذه البرهة شقيقه عبد الجابر رمضان واخرج من جيبه ١٨٥ جنيهاً وسلموها للتركي أو «البك» فأخرج هذا ورقة من حقيبته ووضع عليها سائلا ثم احرقها فاصبح الجميع «خلا البك وترجمانه طبعاً» نياماً وهرب المحتالان بالمبلغ ، وبعد ساعة من الزمن صحا الاثنان فوجدا المحتالين قد هربا بالمبلغ ، واختفى طه محمود طه نفسه سبعة ايام عن بيته واخيراً تبين من التحقيق ان هؤلاء يشكلون جمعية تألفت للحصول على الاموال بطريق الغش

وبعد سماع حاكم الصلح هذه البينات وعدم موافقة البوليس على اخراج سبيل طه المذكور بالكفالة لعدم عرقلة التحقيق قرر توقيفه عشرة ايام

* * *

مستشار مالي

لحكومة فلسطين

علمت « البالستاين بوست » ان المستر جيوفري والش الذي احيل الى التقاعد من منصب مدير الخزينة في مستعمرة كينيا ، قد تعين مستشاراً ماليا لحكومة فلسطين ، وسيصل الى القدس ليتسلم منصبه الجديد عما قريب ، براتب قدره ١٫٥٠٠ جنيه سنويا

والمستر والش في الثالثة والخمسين من عمره ، وقد سبق ان انضم الى خدمة الجمارك الامبراطورية في نيسان ١٩٠٦ ، ونظم جمارك شرق افريقيا الالماني اثناء الحرب ثم اشغل بعد ذلك مناصب عديدة في كينيا واوغندا الى ان تعين عضوا في مجلس كينيا التشريعي عام ١٩٣٢ ، ثم مديراً لخزينتها عام ١٩٣٤

تنقلات حكام

سافر أمس المستر بولاك مساعد حاكم اللواء الى نابلس لاستلام اعماله فيها

وقد استلم مكانه مساعد الحاكم المستر « نيوتن » الذي كان مسؤولا عن قضائي غزة وبئر السبع ، وسيبقى القضاءان على حالتهما القديمة ، مرتبطين بمساعد الحاكم المستر تشريش المسؤول عن قضاء الرملة والمستعمرات اليهودية . واصبح المستر « نيوتن » مسؤولا عن يافا وتل ابيب .

اما المستر بدكوك مساعد حاكم لواء القدس فقد بقي مكانه وصرف النظر عن نقله الى اللواء الجنوبي .

تكذيب خبر

جاءنا من القنصلية الايطالية في القدس صورة التكذيب الذي ارسلته الى جريدة « هاآرتس » لنشرها بتاريخ ٢٣ كانون الاول الماضي نبأ يتعلق بالتعليم في مدارس الرهبان الايطاليين في فلسطين وأشار الكتاب الى ان النبأ محض اختلاق من اساسه

البرتقال لكندا

في ١٦ يوما

غادرت الباخرة « أفريكان ركفر » ميناء حيفا في الاسبوع الماضي وعليها ٢٧٫٠٠٠ صندوق برتقال ، ووجهتها كندا ، والمنتظر وصول البرتقال الى هناك في حالة حسنة ، في مدة ١٦ يوما من تاريخ القيام .

حائط المبكى

رداً على كتاب من الحاخام بلاو ، رئيس جمعية اغودات اسرائيل في القدس كتب المستر كيث روتش يقول فيما يختص بالامن والسلامة على الطريق الجديدة الموصلة الى حائط المبكى ، ان البوليس يحرس هذه الطريق كل ايام الاسبوع من ٩ صباحاً الى غروب الشمس، وان قوى اضافية تعين لهذه الحراسة في ايام السبت وايام الاعياد اليهودية . وفي أول وآخر كل شهر عبري .

تنقلات المحاكم

استلم امس جميل افندي جبر وظيفته الجديدة في محكمة مركزية يافا مكان السيد سليمان عنصرة الذي نقل الى غزة، ووديع افندي سلامة مكان السيد مشيل قطران الذي نقل لرئاسة تراجمة المحكمة العليا بالقدس . والسيد حنا جدعون مكان الادون برنارت الذي نقل من مركزية يافا الى مركزية تل ابيب .

تنقلات البوليس

نقل جاويش ملبس السيد حسن عبد الحق الى قسم الجرائم في مديرية بوليس اللواء بيافا ، ونقل مكانه جاويش مركز المنشية السيد نايف عزب . ونقل جاويش سارونا السيد اسعد الزعبي الى مركز بوليس المنشية ، وقد تمت هـذه التنقلات اعتباراً من صباح امس

اللجنة الجديدة

لجنة فنية مهمتها « ايجاد الحقائق »

لندن — نشرت « الصنداي تايمس » مقالا عن اللجنة البريطانية الجديدة المزمع ارسالها الى فلسطين ، قالت فيـه انها واثقة كل الوثوق من ان نصوص الصلاحية التي ستعطى لها سيورد فيها تأكيد لما عرف من ان اللجنة ستكون في جوهرها لجنة فنية ، وهيئة تحقيق مهمتها ايجاد الحقائق .

وتقول الجريدة بعد ذلك ان الحكومة البريطانية ما تزال متمسكة بما تعتقده من ان مقترحات لجنة بيل تزودها باحسن الطرق العملية للتصرف بالموقف .

اذاعة أمس العربية من لندن

هنا لندن !

بهذه العبارة استهلت محطة دفنتري الاذاعة في الساعة ٧ والدقيقة ١٧ — وقت فلسطين — لاول مرة في التاريخ بالعربية . وقـد كان النطق والصوت واضحين . والقيت كلمة عن البرنامج العربي ، الذي سيستأنف دائماً من مقطوعات موسيقيـــة ، واحاديث وموجز اخبار العالم . ويبدأ كل ليلة في الساعة ٧ والدقيقة ١٧ — وقت فلسطين — وينتهي في الساعة ٨ والدقيقة ١٥ وفي الساعة ٨ مساء تذاع نشرة الاخبار .

وقد وجه سمو الامير سيف الاسلام، المقيم الان في لندن ، رسالة للشعوب العربية بهذه المناسبة . فذكر الرغبة في التفاهم القائمة عـلى اساس الحقوق والمصالح . وخص فلسطين واليمن بالاهمية

ثم تبع سموه الاستاذ عبد الرحمن بك حقي ، عن سعادة الدكتور حافظ عفيفي لمناسبة غيابه عن لندن . وكانت كلمته موفقة موجزة . وسرنا ترديده كلمة « الشعب العربي » بدل الشعوب العربية .

وتكلم سعادة الشيخ وهبه ، وزير الدولة السعودية المفوض ، فكان يتحدث على اسلوب اخويه وزميليه، ويردد عبارة « الشعب العربي » ايضاً

وبعدئذ تكلم سعادة الاستاذ سعيد رؤوف القادرجي بك ، وزير المملكة العراقية المفوض . وتمنى في نهاية كلمته «المجد والتقدم للعرب وتحقيق أمانيهم»

وبعدئذ تكلم مدير محطة الاذاعة قائلا: لاول مرة في التاريخ يذاع بالعربية من لندن . وقال ان هذا يساعد على التفاهم بين الشعوب العربية والشعب البريطاني

واختتمت التحيات برسالة حاكم عدن فقال : الان فقط سجلت ساعة البرلمان في وستمنستر لأول مرة في التاريخ أول اذاعة عربية . » ثم قرئت نشرة الاخبار .

قائمقام المدينة

عاد قائمقام المدينة الاستاذ عزمي بك النشاشيبي صباح امس من القدس واستلم مهام أعماله بعد انتهاء اجازته .

حج العام

سافر صباح امس من محطة اللد الى السويس ٣٠٠ شخص من نابلس وقضاها لاداء فريضة الحج في هذا العام ، وقد ودعهم عدد كبير من الاهلين . وبلغنا ان نحو ٣٠٠ شخص آخرين سيسافرون تباعا الى الديار الحجازية المقدسة

في الميناء

وصلت امس الباخرة آسيريا وقد افرغت ٦٨٦ طناً من مختلف البضائع والباخرة ليفـانت وافرغت ٢٥٣ طناً والباخرة تراكي وافرغت ٧٥ طناً من البضائع . فيكون مجموع ما افرغ امس في ميناء يافا ١٠١٥ طناً .

لصان خطيران

قدم بوليس المدينة امس اللصين الخطيرين اللذين اعتقلهما في احد الفنادق وهما محمد بن حسن السيد من طرابلس الشام ومحمد بن مصطفى الادلبي من حلب امام حاكم الصلح واستحصل على قرار بتوقيفهما عشرة ايام لاكمال التحقيق. وقلنا امس ان رفيقاً لهما يدعى عبدالقادر محمد الطحان وظهر ان لا علاقة لهذا الشخص بهما بتاتاً ، وكان وجوده في الفندق من قبيل المصادفة

حول قنبلتين

نشرنا امس نبأ القاء القنبلتين على قشلاق بوليس يافا وانفجار احداهما وقلنا ان البوليس اعتقل نحو ٤٠ شخصا رهن التحقيق.

وقد أخلي امس سبيل جميع المعتقلين خلا اربعة منهم وهم قناوي محمد الترك من مصر . وعبدو محمد سعيد زيدان . ومحمد جمعه عبد الرحمن . ومحمد احمد الدد من يافا للتحقيق معهم

اما ما يتعلق بالقنبلتين اللتين انفجرتا على حدود المنشية — تل ابيب فقد علمنا امس ان موقعهما داخل ضمن منطقة تل ابيب لذا تولى بوليسها التحقيق في الحادث

قطار يحمل جنوداً

وصل بقطار مصر صباح امس الى محطة اللد قطار عسكري خاص يحمل نحو ٢٥٠ جندياً مع امتعتهم وعددهم الحربية .

دائرة الحاكم

أشرنا منذ خمسة أشهر الى احالة المستر « ديكسن » رئيس كتاب دائرة حاكم اللواء الجنوبي بيافا . على المعاش وقيام الاستاذ خليل افندي الداودي بجميع أعماله طيلة المدة . وقد عينت الحكومة اخيرا الجاويش البريطاني المستر « فوكس » في هذه الوظيفة واستلمها صباح امس. اما الاستاذ الداودي فقد عاد الى وظيفته السابقة مساعداً لرئيس الكتاب المذكور .

المجلس البلدى

يعقد المجلس البلدي في صباح يوم الاربعاء «غدا» جلسة للنظر في المواضيع التي يرجع البت فيها اليه

المعلمون الاضافيون

دعا مفتش معارف اللواء الجنوبي بيافا جميع المعلمين الاضافيين فى مدارس يافا والرملة واللد والاقضية التابعة لها، وعقدوا اجتماعاً في المدرسة الثانوية للبحث في امور عديدة لتحسين المدارس والعمل على رفع مستواها

عملية ناجحة

اجريت للاستاذ المحامي شكري بك الداودي والد الاستاذ زكي افندي الداودي حاكم صلح يافا عملية جراحية في مستشفى الدجاني فنجحت ولله الحمد. وقد عاده في المستشفى اصدقاؤه الكثيرون مستفسرين عن صحته شفاه الله.

سكان فلورنتين

تستأنف محكمة صلح يافا النظر في القضية المقامة على بعض سكان محلة فلورنتين بتهمة عدم دفع رواتب البلدية فى صباح يوم الخميس القادم، وسنذكر للقراء النتيجة

قضية اتهام بقتل امام الاستئناف

القدس — كان تقرر ان تنظر محكمة الاستئناف العليا، غداً فى قضية راجح ابو هنطش المحكوم عليه بالاعدام بتهمة قتل والده، غير انها اجلت القضية لوقت آخر يعين فيما بعد.

الدورة الجزائية

افتتحت محكمة يافا المركزية دورتها الجزائية صباح أمس برئاسة المستر كراسل وعضوية الاستاذ عزيز بك الداودي والاستاذ سعيد بك طوقان. ونظرت في القضية المقامة على فضل الله بن علي احمد من قرية سميخ التابعة لسوريا بتهمة حيازة اموال مسروقة ودخول فلسطين بدون جواز سفر فحكمت عليه بالسجن شهرين مع الابعاد. وقررت تأجيل النظر في القضيتين المقامتين على رامز بن موسى الجريري من يافا وعلي حسين يوسف الحداد من السلط وآخر معه الى الدورة القادمة.

ثم تنحى الرئيس وافتتحت الجلسة برئاسة الاستاذ عزيز بك الداودي وعضوية الاستاذ سعيد بك طوقان، ونظرت القضية المقامة على السيدين مصطفى الحاج حسن الفرا والحاج حافظ الفرا بتهمة استعمالهما سندين مزورين فقررت براءتهما.

تصحيح خطأ

جاء في الاعلان الصادر من محكمة مركزية القدس المنشور بالعدد ١٠٣٩ من هذه الجريدة الصادر بتاريخ ٢٦ كانون اول الماضي إسم صفه يوسف موسى ناصر خطأً، وحقيقة الاسم هو حنه يوسف موسى ناصر فاقتضى التصحيح

عكا

تنفيذ الاعدام

عكا في ٣ كانون الثاني — لمراسل الدفاع الخاص — فى تمام الساعة الثامنة من صباح اليوم نفذ حكم الاعدام شنقاً في سجن عكا المركزي بالشاب ابراهيم حسين ناصر من قرية علار التابعة لقضاء طولكرم، والذي حكم عليه بالاعدام من قبل المحكمة العسكرية في نابلس. ويبلغ المرحوم من العمر ٢٨ سنة. وبعد تنفيذ الحكم فيه لم تسمح السلطة لاهله باستلام جثمانه في عكا، بل نقلته سيارة حكومية من عكا الى قريته، حيث سلمت الجثة لدفنها. رحمه الله

سيارات على طريق عكا — صفد

حوالي الساعة السادسة من مساء اليوم شاهدنا سيارات كثيرة تحمل جنوداً كما رأينا سيارات مصفحة على طريق عكا — صفد. وبعد نصف ساعة شاهدنا شارات بيضاء وحمراء تتصاعد في تلك الجهات

توقع الافراج عن معتقلين كثيرين

علمت من مصدر ثقة ان السلطة ستفرج في بحر هذا الاسبوع عن قسم من المعتقلين الذين جددت مدتهم حديثاً.

حيفا

كلمة المعتقلين فى تأبين الاستاذ مطلق

حيفا في ٣ كانون الثاني — لمراسل الدفاع الخاص — ارسل المعتقلون في مخيم المزرعة في عكا الكلمة التالية الى اعضاء لجنة الاحتفال بتأبين الاستاذ المرحوم مطلق عبد الخالق. وقد تليت الكلمة امس: بعد التحية وصلتنا دعوتكم الكريمة للمساهمة في تمجيد ذكرى فقيد الادب والشباب المرحوم الشاعر الاستاذ مطلق عبد الخالق. وكان بود الجميع — لولا ظروف الاعتقال — الاشتراك شخصياً بهذا الواجب نحو الفقيد الغالي الذي شملت خدماته لامته المعتقلين فكان لسان حالهم الى الرأي العام. نكرر لعائلته الكريمة تعازينا ونشاطر المحتفلين احتفالهم بأربعين الفقيد الغالي والله يحفظكم جميعاً

عن المعتقلين فى سجن المزرعة

صبحي الخضرا

اطلاق النار على مستعمرة يهودية

اطلقت ليلة امس عيارات نارية على مستعمرة «مريد» قرب العفولة. وقد أجاب افراد البوليس بالمثل ولم تقع اصابات.

تفتيش البوليس بعض المقاهى والمارة

فتش البوليس البريطاني والاضافي اليوم بعض المقاهي والمحلات والمارين.

— وصل حيفا اليوم قطار مملوء بالجند البريطاني وقد نقلوا معداتهم وعسكروا في الجهة الغربية من المدينة.

الناصرة

المحكمة العسكرية تقضى بالمؤبد والبراءة

الناصرة فى ٣ كانون الثاني — لمراسل الدفاع الخاص — عقدت صباح اليوم المحكمة العسكرية في الناصرة للنظر في دعوى كل من السيدين مقبل السعيد بخيت وابنه عقيل، من قبيلة عرب دواره فى قضاء صفد، فقد اتهما بأنه بتاريخ ٢٢ كانون الاول الماضي وجد بحيازتهما اسلحة نارية خلافاً للمادة «١. س» من قانون الطواريء.

وقد نودي على الابن عقيل مقبل بخيت وعمره يقرب من الثلاثين فسأله اذا كان مذنباً ام لا، فأجاب انه مذنب. وكان يرافع عنه متبرعاً الاستاذ المحامي صلاح الدين العباسي.

واحضرت النيابة شاهداً واحداً وهو بوليس بريطاني فقال انه بالتاريخ المذكور عثر فى خيمة عقيل على بندقية فيها ثلاث طلقات وكانت قريبة من فراشه ثم احضر الدفاع شاهداً واحداً وهو شيخ القبيلة فقال ان موقع هذه القبيلة خطر جداً لقربه من الحدود. وزاد على ذلك ان اخاه، اي أخ الشاهد، قتل في العام الماضي. وبعد انتهاء شهادته وقف ممثل النيابة فوافق على اقوال شاهد الدفاع وترك تقدير ظروف الدعوى للمحكمة. وبعد ان اختلت الهيئة مدة نصف ساعة اصدرت حكمها وهو يقضي بالسجن المؤبد على المتهم بعد موافقة القائد العام

ثم نودي على السيد مقبل سعيد بخيت فقررت المحكمة براءته. وكان يدافع عنه الاستاذ صلاح الدين العباسي ايضاً.

اعتقال شخص وارساله الى القدس

ارسلت السلطة اليوم السيد دياب الفاهوم الى القدس. وقد ذكرت لكم نبأ اعتقاله أمس. ولم تعرف الاسباب

الخليل

العثور على مسدسين فى مخزن

الخليل في ٣ كانون الثاني — لمراسل الدفاع الخاص — فتش البوليس اليوم مخزن بضائع للسيد شحده المحضي فعثر فيه على مسدسين وثلاثة خناجر وكمية من الخرطوش الفارغ، وقد اعتقل صاحب المخزن رهن التحقيق

— اوفدت دائرة البوليس قوة من البوليس الاضافي لحراسة مركز بوليس المدينة

اطلاق النار واتلاف بعض الاعمدة

اطلقت النار عند الساعة السادسة من مساء امس على سيارة شحن كانت قادمة من الضاهرية ولم يصب احد من ركابها بأذى، وعلى اثر هذا الحادث خرجت من هنا قوة مسلحة ورابطت على الطريق للحراسة حتى الصباح

واتلف مجهولون ليلة امس ثمانية اعمدة تلفونية على طريق الخليل — السبع، واستحضرت صباح اليوم كلاب البوليس، ولم يعرف حتى الان نتيجة التحقيق.

جماعة مسلحة تطلق النار على السيارات

رابطت حوالي الساعة الرابعة والنصف من مساء هذا اليوم على طريق القدس — الخليل جماعة مسلحة قدر عدد افرادها بين الـ ٢٠ والـ ٣٠ أخذوا يطلقون النار على السيارات القادمة من القدس أو ذاهبة اليها. وحدث ان شاهد احد ضباط البوليس جماعة مسلحة اخرى يقوم افرادها باتلاف الاسلاك التلفونية بالقرب من جورة بحلص، فما كان منه الا ان نزل من السيارة التي تقله، واشهر مسدساً. وخرجت فى هذه الاثناء جماعات اخرى واطلقت عليه النار. وقدر عدد السيارات التي اطلق عليها النار بـ ٢٠ حتى اضطرت دائرة البوليس الى ايقاف السفر على طريق القدس.

وقطع مجهولون هذا المساء الاسلاك التلفونية على طريق القدس — الخليل فتوقفت المخابرات، واحادثكم الان عن طريق غزة الرملة يافا. وعلى اثر هذه الحوادث اتصلت دائرة بوليس الخليل بالجهات المسؤولة بالقدس وابلغتها الحالة.

البدء بتحصيل الغرامة الكبيرة المفروضة

باشر جباة اموال الخليل اليوم في تحصيل غرامة الـ ٢٥٧٠ جنيهاً التي فرضت على المدينة بمناسبة الحوادث الاخيرة. وقد خرجت صباح اليوم عدة وفود من العمال لمقابلة القائمقام واشعاره بعجزها المالي

جنين

اعتقال خمسة وعشرين من القرويين

جنين فى ٣ كانون ثاني — لمراسل الدفاع الخاص — وصل قبل اربعة ايام مدير دائرة المباحث الجنائية بالقدس واجتمع الى مساعد مدير البوليس ومدير بوليس نابلس. وعلى الاثر اخذت سيارات البوليس تذهب الى القرى وتعود حاملة بعض الاشخاص، وكانوا بعد ان يجتمع اليهم رئيس المباحث يرسلون مع البوليس الى القدس حالا. وقد اعتقل خلال الاربعة الايام الماضية نحو ٢٥ شخصاً عرفنا منهم السادة: عبد الله حسن، ابراهيم يوسف من اليامون. نمر حسين، عقاب حسين، دهش حسين من ديرابي ضعيف، محمد سعيد السعفي من سيلة الحارثية، حسين عبدالله من فقوعة. وهناك اشخاص من قرى نورس، وزرعين لم تتصل بنا اسماؤهم

ثلاثة اشهر تحت مراقبة البوليس

كان مساعد حاكم اللواء بنابلس قد زار قرية قفين للتحقيق فى خبر وصله على ان جماعة مسلحة كانت تقيم فى تلك القرية، وقد طلب الى ١٥ وجيهاً من رؤساء عائلات القرية ان يلحقوا به في نابلس، وفعلا ذهب السادة: أسعد عبد حسن. رجا احمد النعد. احمد ياسين. محمود أسعد. سليمان عبد القادر سعيد محمود. سعيد داود. مسعد ياسين. عبدالله سليمان مصطفى ياسين. ابراهيم دياب. عوض خليل. سلامه ابراهيم. عبد القادر محمود. يوسف خصيب. خليل صالح — فأبلغهم مساعد الحاكم قراراً يقضي بأن يبقى المذكورون مدة ثلاثة شهور فى نابلس تحت مراقبة البوليس

— كانت السلطة قد اعتقلت ١٢ شخصاً من: كفر راعي، رمانه، يعبد، واصدرت امراً بتوقيفهم مدة اسبوعين، وقد انتهت المدة، وبعد ان اجتمع اليهم اليوم رئيس المباحث الجنائية اخلى سبيل ثلاثة منهم هم السادة صالح حسن، من كفر راعي، فارس مسعود، ومحمد مصطفى من يعبد. اما الباقون فلا يزالون في السجن

طولكرم

الافراج عن اثنين من المعتقلين

طولكرم في ٣ كانون الثاني — لمراسل الدفاع الخاص — افرجت السلطة في يوم امس عن السيدين سعيد افندي السخن وابراهيم افندي حموده وقد حضرا من معتقل المزرعة، فعسى ان تفرج عن فضيلة القاضي الشرعي رامز افندي سمار وبقية شباب البلدة

— سافر اليوم الفوج الاول من حجاج بيت الله الحرام وقد نزل أناس كثيرون لوداعهم فى المحطة، ومرت بالمدينة عدة سيارات كانت تقل الحجاج من نابلس الى طولكرم

القدس

لجنة الاوقاف الثلاثية وبحث الميزانية

القدس في ٣ كانون الثاني — لمراسل الدفاع الخاص — اجتمعت لجنة الاوقاف العامة هذا اليوم، واخذت فى بحث ميزانية الاوقاف وتنظيمها تمهيداً لعرضها على اللجنة الثلاثية لتدقيقها وتطبيقها.

القائد العام يصدق حكما بالاعدام

تلقينا من قلم المطبوعات ما يلي: صادق القائد العام على ادانة والحكم بالاعدام الذي اصدرته المحكمة العسكرية في حيفا المنعقدة فى الناصرة يوم ٣٠ كانون الاول ١٩٣٧ على فاضل سليمان محمد من قرية البعينه، وكان قد اتهم بحمل بندقية وذخيرة بالقرب من قرية عرابة يوم ٢٣ كانون الاول

اللجنة التنفيذية الارثوذكسية والسكرتير العام

قابل في الساعة العاشرة من صباح هذا اليوم كل من يعقوب افندي فراج، رئيس اللجنة التنفيذية الارثوذكسية وعيسى افندي البندك سكرتيرها، السكرتير العام، المستر باترشيل، وبسطا له جميع تطورات القضية الارثوذكسية وعرضا اقتراحات عملية معقولة. وقد وعد السكرتير بدرس النقاط.

القبض على محاول تزييف النقد

وصلت لدائرة المباحث الجنائية معلومات عن وجود شخص يهودي يزيف ورق النقد الفلسطيني وقد وضعت هذه الدائرة ترتيبات قوية لاعتقال الشخص متلبساً بالجريمة حيث اوحت لاحد موظفيها السريين ان يتصل به ويطلب اليه ان يقوم بالعمل امامه ليتساعدا على ترويج ورق النقد المزيف. ولما تم الاتفاق على الزمان وعلى المكان وهو في دار البوليس السري الذي اطلع رؤسائه على هذه الترتيبات، وهؤلاء وضعوا الخطة اللازمة لاعتقال المتهم وهو يشرع بعملية التزييف، وفي اثناء ذلك انقض عليه عدد من البوليس فاعتقلوه وصادروا الاوراق المزيفة وادوات التزييف. وقد علمنا انه يدعى اسحق هرش وان لديه كميات كبيرة من الاوراق. وقد اوقف المتهم وباشرت ادارة الامن العام بالتحقيق معه.

امام المحكمة العسكرية

نظرت صباح هذا اليوم المحكمة العسكرية في قضية شحاده نمر شحاده من قرية لفتا وعمره ٣٠ سنة والمتهم بحيازة مسدس اوتوماتيكي وثماني رصاصات. وذلك انه وجد في بيته في ١٢ الماضي هذه الاسلحة الممنوعة. وقد حضر للدفاع عنه المحامي السيد خضر عويضه. واعترف المتهم بوجود المسدس في بيته وانكر انه يخصه، ويعتقد ان شخصاً وضعه في داره للانتقام منه. وقد استمعت المحكمة اقوال شهود النيابة وهم احد اهالى لفتا وضابط بوليس يهودي ونفر بوليس يهودي.

وهنا اعلنت المحكمة انتهاء الجلسة على ان تستأنفها بعد الظهر.

وفى جلسة بعد الظهر استمعت المحكمه افادة المتهم المذكور، واقوال وكيلي النيابة والدفاع، واختلت مدة قصيرة للمذاكرة، ثم قررت الحكم عليه بالسجن عشر سنوات على ان يقترن الحكم بموافقة القائد العام

وتنظر المحكمة العسكرية غداً فى قضيه محمود طه من صوبا المتهم بحيازة ١٣ رصاصة وجدت في بيته.

في نشرة ادارة الامن العام

ورد في نشرة ادارة الامن العام ما يلي:

يافا — في الساعة الثامنة والدقيقة ٢٠ من مساء اول كانون الثاني الجاري انفجرت قنبلة على حدود يافا — تل ابيب وحطمت نافذتين

— فى الساعة الخامسة والدقيقة الخامسة من صباح امس القيت قنبلتان على نقطة بوليس المركز فانفجرت احداهما خارج ثكنات البوليس اما الثانية التي القيت في الاصطبل فلم تنفجر. وقد اعتقل شخص واحد.

القدس — في الساعة الواحدة والدقيقة الخامسة والثلاثين بعد ظهر امس اطلقت عيارات نارية على قطار القدس — يافا قرب الكيلو ٦٠. وقد تضررت احدى عربات الشحن قليلا ولم يصب احد من الركاب

— في الساعة السابعة من مساء امس اطلقت عيارات نارية على سيارة شحن قرب الكيلو ٤٠ على طريق الخليل — بئر السبع ولم يصب احد

— في الساعة السابعة والدقيقة الاربعين من مساء امس قطع سبعة اسلاك تلفونية قرب الكيلو ٤٠ على طريق الخليل — بئر السبع

— في الساعة السابعة والدقيقة الخامسة والثلاثين من مساء امس اطلقت عيارات نارية على مستعمرة نيفي يعقوب ودام اطلاق النار حتى الساعة الثامنة. وفي الساعة الثامنة والدقيقة العاشرة استؤنف اطلاق النار مرة ثانية واستمر حتى الساعة الثامنة والنصف وقد اجاب البوليس الاضافي بالمثل ولم تقع اصابات

— قطع سبعة اسلاك تلفونية على طريق القدس — رام الله

— في الساعة التاسعة والنصف من مساء امس اطلق ثلاثة عيارات نارية من قبل ثلاثة مسلحين على بوليس الخليل وقد اجاب البوليس بالمثل ولم يصب احد.

صفد — في الساعة الواحدة بعد ظهر امس اصطدمت دورية بوليس «صلحه» مع عصابة مسلحة وقد اصيب احد افراد العصابة بجرح مميت نقل على اثره الى مستشفى صفد وتوفى فيه.

ملاحظات هامة لزراع اشجار الفاكهة

ضرورة العناية بالاشجار في السنوات الاولى

اثر التقليم في الاشجار

فيما يلي بعض الملاحظات عما يحدثه التقليم من الاثر في الاشجار، وهذه الملاحظات جديرة بالاهتمام خصوصا اثناء السنين القليلة الاولى من غرس الشجرة

(١) ان البراعم (العيون) العليا للفروع أو للاشجار هي أقوى الفروع واكثرها نمواً. أما البراعم والفروع السفلى (التحتانية) فتبقى بوجه العموم في حالة رقود ولذلك يقتضي تقصير الفروع الطويلة العارية كي تحمل البراعم السفلى (التحتانية) على النمو، كما يقتضي تقصير الفروع القوية بحيث تصبح أقصر من الفروع الضعيفة حتى تحمل على النمو ايضا

(٢) ان الفروع المستطيلة تكون بوجه الاجمال أقوى واكثر نموا من الفروع الجانبية (الافقية) المعقوفة، ولذلك يجب حني الفروع القوية كي تنقص قوتها ذلك انه باضعاف النمو الخضري يزداد انتاج الاثمار

(٣) عندما يقطع قسم من الشجرة، يتحول غذاؤه الى الفروع الباقية ولذلك يزداد نموها وتقوى

(٤) ان البراعم النهائية تكون عادة شديدة النمو قوية، ولذلك يقتضى ابقاء البراعم النهائية الموجودة على الفروع الضعيفة اما الفروع القوية فيقتضى قصها وبذلك يتحول بعض غذائها الى الفروع الاخرى

٥) ان التقليم الزائد ينشأ عنه نمو فروع قوية، أما التقليم القليل فينشأ عنه التبكير في نضوج الثمار

الاشجار في السنوات الاولى

ان معظم الاشجار خلال السنوات الاولى للاثمار، ينمو عليها عدد وافر من فروع الاثمار وتكون الاثمار وافرة جداً. ولذلك تقضي الضرورة عادة بخف ثمار (الغراس) الاشجار الصغيرة كي يصبح حجمها كبيراً ويتحسن نوعها، ويجتنب انهاك الشجرة لقوتها، كما يقتضى ايضا توزيع الفروع العليا توزيعاً ملائماً وجعلها تأخذ الشكل الملائم للشجرة. ويقتضى قص الفروع المستطيلة الزائدة النمو في الحين بعد الحين حتى يقل نموها

فائدة قص الاشجار

اما الاشجار الكبيرة فلا تتكون عليها فروع تحمل الاثمار بسهولة كما تتكون على الاشجار الصغيرة ولذلك يعترى هذه الفروع الضعف. وعندما تصل الشجرة هذا الحد من الضعف يقتضي ايجاد الوسائل الفعالة لتأمين تكوين فروع ودوابر جديدة كي تنشط الشجرة على الانتاج ويكون ثمرها جيداً. أما الظاهرة الثانية التي تنتج عن تقليم الاشجار الكبيرة فهي منع تمركز النمو الجديد والزهر في اعالي فروع الاشجار، بينما يبقى القسم السفلي منها عاريا وغير مثمر. ويمكن الحصول على هاتين الغايتين بقص الفروع الرئيسية العليا وانقاص عدد الاغصان الصغيرة. وهذا التقليم والقص ينشط النمو الجديد في الفروع السفلى والداخلية ذلك بتمكين النور من تخلل اواسطها.

ويمكن تشجيع البراعم (النائمة) على النمو، بشق قشر الشجرة في اوائل الربيع شقوقا رفيعة، ويمكن تشجيع الاقسام الكبيرة من الشجرة على النمو بحني الفروع الثانوية الرئيسية وفي بعض الحالات الاضطرارية يجوز قطع رؤوس الاشجار وتطعيمها بالقلم

افضل الاوقات لتقليم الاشجار

ان افضل الاوقات لتقليم معظم الاشجار هو فصل الشتاء، بعد ان تعرى الاشجار من الاوراق وحين سكون العصارة (وقت رقودها) وقبل ان تدب الحياة في الشجر في الربيع. وينبغي تقليم الاشجار ذات النوى بفلسطين خلال شهري كانون الثاني وشباط. اما التفاح والكمثرى فافضل الاوقات لتقليمها خلال شهر شباط حتى اواخر شهر آذار. اما التقليم الصيفي في هذه البلاد فهو بوجه العموم خطر لانه غالبا ما يؤثر على الاشجار تأثيرا سيئا ويضعفها. والتقليم الوحيد الذي يجدر اجراؤه خلال فصل الصيف لا يجوز ان يتعدى تقليم السرطانات غير اللازمة او تخفيف الفروع الجديدة الواطئة. وهذه العملية تساعد على تخلل النور لوسط الاشجار وتساعد على زيادة انتاج الثمر

مقص التقليم والعناية به

ويقتضي ان يكون مقص التقليم والمنشار حادين جداً كي تكون الجروح ملساء ويجدر اجتناب احداث أي كسر في خشب، او قشور الفروع الباقية على الشجرة. أما الجروح الكبيرة فينبغي وقايتها وقاية تامة حذراً من اصابتها بالفطريات التي تسبب نخرها اذ أنه لو اتيح لهذه الفطريات التسرب الى الجروح المفتوحة فانها تسبب تسويس داخل الاشجار، ولذلك يقتضي طلي الجروح جميعها بمادة واقية كالزفت وخلافه. وتفيد هذه الطلاءات في وقايتها من الفطريات (السوس)، وعندما تقلم الفروع المصابة بأمراض يقتضي تطهير الجروح والالات بمحلول السليماني بنسبة واحد للالف، فهذا المحلول يمنع تسرب الامراض الى الاشجار الاخرى ويقتضي جمع الفروع والعيدان المقصوصة وحرقها بما امكن من السرعة حتى تهلك الفطريات وبيض الحشرات الموجودة فيها أما الفروع الغليظة التي تتعرض فجأة لسبب من الاسباب لاشعة الشمس فيقتضي وقايتها منها بدهنها بمحلول الكلس (بطرشها بالشيد)

شجعوا

ميناء يافا العربي

الموقف السياسي في مصر

حوادث المظاهرات واقوال الصحف الاجنبية

المظاهرات في طنطا

القاهرة في ٣ كانون الثاني ـ لمراسل الدفاع الخاص ـ جاء في انباء طنطا عن وقوع حوادث كثيرة في المظاهرات التي اقيمت هناك وسار فيها عدد كبير من الجماهير. وقد حدث يوم السبت ان تظاهر فريق كبير من الاهالي وكان هتافهم بحياة الوفد المصري ورفعة النحاس باشا والدستور وكان عددهم يزيد على خمسة آلاف نسمة وقد استعملت قوات البوليس الحكمة في هذا اليوم فلم يحدث عراك يذكر. وفي الساعة الثامنة من صباح يوم الاحد ألف الاهلون مظاهرة كبيرة فصدتهم قوات البوليس ونقل عدد من المصابين في العراك الذي نشب بين قوات البوليس والاهالي الى المستشفى لاسعافهم وقد القى القبض على عدد كبير ايضا وتولت النيابة التحقيق. وقد تألفت في طنطا لجنة للدفاع عن المصابين.

في الاسكندرية

وحدث في صباح يوم الاحد ان هتف بعض المعروفين في الاسكندرية بتأييد الوزارة فهتف اخرون بحياة رفعة النحاس باشا فاسرع البوليس والقى القبض على ثلاثة من الفريق الثاني وشرعت النيابة في التحقيق معهم.

في بور سعيد وغيرها

وحدث في بور سعيد مظاهرات كان يهتف فيها للوفد وقد فرقها البوليس ولم يلق القبض على احد من المتظاهرين. وتألفت في كفر الزيات مظاهرة سارت في شوارع المدينة تهتف للوفد وللنحاس باشا. وفي المساء سارت مظاهرة اخرى فرقها رجال البوليس. وفي مدينة السنطة سار الاهالي والعمال في مظاهرة كبيرة اخترقوا بها شوارع المدينة ففرقهم البوليس ايضا

في الصحف الاجنبية

نشرت جريدة «الاوبزرفر» مقالا للاميرالاي جارفس بك عن الحالة السياسية في مصر وقد اشار فيها الى ان البلاد الشرقية تراقب الحوادث التي تقع في مصر. ثم وصف الحاله في مصر فقال:

عودة الى الماضي

لم يمض سوى ثمانية عشر شهراً منذ عاد الوفد الى الحكم باغلبية تكاد تكون اجماعية ولذلك يبدو من الامور التي لا تصدق ان يحاول ملك لا يزال في سن الشباب انهاء الامور مع زعماء حزب محبوب كانت تؤيده البلاد كلها في عام ١٩٣٦.

حلف يمين الجيش

وقد كان من المسائل الجلية حقاً تلك اليمين الجديدة التي طلب الى ضباط الجيش حلفها. فقد كانت هذه اليمين فيما مضى تنص على الولاء للملك وحده، اما الصيغة الجديدة فتطلب الولاء للدستور معه. وهذه حيلة بارعة اريد بها منع الجيش من ان يستخدم لقمع الاضطرابات السياسية كما كان يفعل في الماضي لما كان ولاء الجيش وضباطه العامل الاكبر في كبح جماح الغوغاء في كل بلدة كبرى ومدينة

فرق القمصان الزرقاء

وهناك مسألة ثالثة قام حولها النزاع في الازمة الاخيرة وهذه تتعلق بالفرق التي تعرف باصحاب القمصان الزرق وهي فرق غير رسمية من الشبان الذين ينتمي معظمهم الى الطبقات المنحطة ممن تعهدوا بتأييد الوفد. وقد كان في وسع النحاس باشا ومكرم باشا حتى العهد الاخير ان يعتمدا على الطلبة وتلاميذ المدارس الذين اتخذ الوفد منهم عموده الفقري وسنان رمحه. وهؤلاء الطلبة والتلاميذ ليسوا انفسهم من الناخبين ولكنهم كانوا يكرهون بتحبيجهم وعنفهم السواد الاعظم من الشعب على الاقتراع لمن كانوا يعتقدون انهم يسلكون الطريق القويم.

شباب الطلبة

ولكن شباب الطلبة متقلبون بطبيعتهم وقد وجدوا في الملك الشاب، الوسيم الخلقة، العريض المنكبين، ذي الابتسامة الجذابة، ما ملك عليهم شعورهم. وهؤلاء الطلبة الذين تحولوا الان بولائهم الى الملك كانوا عمالا متطوعين في قضية الوفد. ولكن هذا القول لا يمكن قوله فيما يتعلق بالعصابة الخشنة التي تتألف منها صفوف فرق القمصان الزرق.

وقد عبأ الوفد هذا الجيش غير النظامي من الفاشست اصحاب القمصان الزرقاء للقيام بسياسة اشد عنفاً من القاء الاحجار لتحطيم مصابيح الشوارع كما كان يفعل تلاميذ المدارس عند ما يطلب اليهم ذلك

خطوة الملك الجريئة

ثم انتقل بعد ذلك الى الخطوة الجريئة التي اقيلت بموجبها وزارة رفعة النحاس باشا فقال:

وقد يكون من دواعي العجب كيف يستطيع الملك ان يسقط وزارة حزب تتمتع في الظاهر بثقة البلاد كلها. وان يؤلف وزارة من اختياره. ولو جرى مثل هذا العمل في أي بلد آخر في العالم لثار الشعب ثورته العامة. اما في مصر فان محبة الشعب الكبيرة والحماسة المتوقدة التي اثارها الوفد في زمن الانتخابات لا تعادلها الا السرعة التي فقد بها الوفد ثقة الامة الاجماعية على اثر توليه الحكم.

ولما كان الوفد مديناً بنفوذه للطلبة والعاطلين من العمال وصغار موظفي الحكومة فقد كان عليه عند عودته الى الحكم ان يجد مناصب وترقيات لانصاره الذين ناصروه بشغبهم وصياحهم. كذلك ادرك الوفد ان معظم كبار الموظفين والسواد الاعظم من ضباط الجيش ليسوا من رجاله فحملتهم هذه الحقيقة على ان يعينوا في جميع الوظائف الرئيسية وفي كل قيادة مهمة، رجالا مؤهلاتهم الوحيدة لهذه المناصب تمسكهم الشديد بقضية الوفد، وقد كانت هذه الوسائل سبباً في اثارة الشكوك والمخاوف فلما قام النزاع بين الوفد والسراي اصبح كل فرد له قيمة في البلاد من انصار الملك سراً وعلانية.

الوزارة الجديدة والبرلمان

ثم نشرت جريدة «الاوبزرفر» رسالة لمراسلها في القاهرة تكلم في اولها عن البيان الذي أصدره الوفد المصري وختمها بالكلام عن الوزارة الجديدة والبرلمان فقال:

وهناك خلاف في الرأي حول الامال التي ترجى فيما يتعلق بحياة الوزارة الجديدة التي يقضي عليها واجبها فوق تنظيم الادارة، بايجاد تيار يلائمها بحيث تنال اغلبية تؤيدها إما في البرلمان القائم واما بعد الانتخابات الجديدة

وهذه المهمة من المهام الثقيلة ولكنها ليست مستحيلة لان تاريخ مصر السياسي يدل منذ العصور القديمة على ان من طبائع المصريين القومية الاندفاع لنجدة القوي. وتتمتع وزارة محمد محمود باشا بما لم تتمتع به وزارة سابقة، وهو تأييد ملك محبوب، وهذا امل له شأن كبير في البلدان الشرقية

فاذا سلكت الوزارة [illegible] حازماً وراعت نصوص الدستور فان لديها فرصة تساعدها على اجتذاب الكثيرين من معسكر المعارضة الذين ما بقوا في معسكرهم حتى الان لان الوزارة السابقة كانت في صعود مع ادراكهم عجزها، والذين يبدون استعدادهم لتأييد كل وزارة تبعث الامل في بقائها وتحكم البلاد حكماً رزيناً صالحاً

الدفاع القومي في الصين

هانكو — قررت الحكومة المركزية الصينية زيادة عدد أعضاء مجلس الدفاع القومي من ثلاثين عضواً الى خمسة وسبعين وذلك لتحسين التعاون بين الحكومة والشعب الصيني وتقويته. ويدل هذا العمل على أن الحكومة تعلق الان اهمية كبيرة على عمل المجلس الذي كان عمله حتى الان استشاريا محضاً ولكنه سيقوم من الان فصاعداً بقسط كبير من العمل لتقوية المسائل الاقتصادية والعسكرية والادارية للشعب الصيني. وقد كان العمل الذي قام به المجلس منذ تأسيسه من اهم العوامل التي حدت بالحكومة الى عملها الجديد.

أمريكا واستعدادها للحرب

واشنطن — نشرت المجلة العسكرية الامريكية مقالا للكولونيل جونسون السكرتير المساعد في وزارة الحربية تكلم فيه عن حالة الجيش الامريكي في الوقت الحاضر والسرعة التي يمكن تعبئتها به في حالة وقوع الحرب فقال: إذا وقعت الحرب فان أمريكا تستطيع أن تحشد ثلاثمئة ألف مقاتل في الحال ثم خمسمئة ألف جندي بعد مرور ثلاثين يوماً وفي نهاية الشهر الرابع يصبح عدد الجيش الامريكي مليونا و٢٣٠ ألف جندي.

ثم تقول جريدة (النيويورك تايمس) أن قاعدة ألاسكا البحرية يحتمل أن تستعمل في وقت قريب جداً وستقام قاعدة أخرى بالقرب من ستيكا وقاعدة أخرى ستقام في جزيرة كادياك.

حوادث [illegible] في روسيا السوفياتية

[illegible] بالسجن ٢٥ سنة على ثلاثة من الموظفين في منطقة روسيا البيضاء وبدىء في اريفان نظر قضية خاصة [illegible] العظمى وقدم للمحاكمة ثمانية اشخاص [illegible] بالتخريب والجاسوسية والسعي الى فصل أرمينيا عن الاتحاد السوفياتي وجميع المتهمين من الارمن وبين المتهمين أحد قوميسيري الش[illegible] ومدير بنك الحكومة ومدير الجامعة وكثيرون من كبار الموظفين.

الى الامـــــام

في اعمال البر والخير

في اعمال الاقتصاد

في الاعمال الوطنية

هذا عنوانه شركة:

قرمان ديك وسلطي المحدودة

التي نالت قصب السبق في خدمة الامة في كثير من نواحي حياتها

فضربت المثال الحسن لكل مجتهد ومخلص لأمته

فلا عجب إذن

اذا فازت مصنوعاتها بثقة الامة ومعاضدتها

لانها في طليعة العاملين في هذا الوطن ومصنوعاتها في طليعة

المصنوعات الوطنية اتقانا وصحة ولذة

ومؤازرتها خدمة وطنية مطلوبة من الجميع

فالى الامام ايها الرجال العاملون

الى الامـــــام

القوات البحرية

أحدث الاحصاءات المنشورة عن قوات البحر

يؤخذ من احدث الاحصاءات المنشورة عن قوات الدول البحرية، ان الولايات المتحدة تتقدمها عدداً في الوحدات، ولكن انكلترا تتقدمها فى مجموع تفريغ السفن، ذلك ان اسطول الولايات المتحدة الاميركية يشتمل على ٣٢٥ وحدة مجموع تفريغها مليون وثلاثة وثمانون (١٫٠٨٣٠٠٠) من الاطنان. حالة ان الاسطول البريطاني يبلغ عدد وحداته ٢٨٥ وحدة ومجموع تفريغها مليون ومئتان وسته عشر الف طن (١٫٢١٦٠٠٠). وتفسير ذلك ان الاميرالية الاميركية تعني خاصة [illegible] (البوارج والمدرعات [illegible]) والطرادات [illegible] ات (او [illegible]) [illegible] البريطانية [illegible] ة. حالة ان الاميرالية [illegible] الخفيفة. [illegible] صة بالبوارج والطرادات [illegible] تقدم، ان السفن الحربية الكثيرة التي يقال ان اليابان تبنيها، ستضطر اميركا الى مجاراتها، فاذا فعلت تعذر عليها حين الحاجة، ان تسيرها من الهادىء الى الاطلنطي او بالعكس من قناة بناما لا تتسع لها، وعلى الاميرالية الاميركية حينئذ ان تدور بها حول اميركا الجنوبية او ان تنشيء ما يلزم للاسطولين على ساحليها من البوارج الكبيرة اللازمة لكل منهما على حدة

الاسطول الفرنسي

نعود الآن الى الرواية التي انطوت على ان ا[illegible] قد تعهد الى فرنسا فى حماية [illegible] ها فى البحر المتوسط، اذا اق[illegible] الحالة من انكلترا ارسال جانب اسطولها الى الشرق الاقصى. وهذا [illegible] كه يدور حول قوة فرنسا البحرية. [illegible] ان الاسطول الفرنسي يشتمل [illegible] والمعروف [illegible] ق مجموع تفريغها ٧٢١ الف على ٢٢٠ وحد[illegible] [illegible] ن ساحليها: الساحل طن ولكنها مقسمة بين [illegible] في البحر الاطلنطي والساحل الجنوبي [illegible] المتوسط. وحماية مواصلاتها بين ساحليها الجنوبي وافريقيا الشمالية تقتضي منها جهداً كبيراً. ولكن فرنسا ماضية فى تعزيز اسطولها البحري، بحسب برنامج الدفاع الجديد، وينتظر ان تبلغ قوته قريباً ٨٥٠ الف طن علاوة على انشاء قاعدة بحرية فى الهند الصينية الفرنسية، تكون متممة لقاعدة سنغافوره البريطانية.

اسطول اليابان

[illegible] اليابان فيشتمل اسطولها، اعتماداً [illegible] حصاءات الرسمية، على مئتي [illegible] دة مجموع تفريغها سبعمائة [illegible] ون الف طن (٧٤٥٠٠٠) [illegible] ين الرقمين لا يشملان مايروى [illegible] البحرية الحربية التي بنيت [illegible] نطاق المعاهدات البحرية منذ [illegible] الغائها. يضاف الى هذا ان قوة اليابان البحرية مركزة كلها في الشرق الاقصى حالة ان الاسطول الاميركي مقسوم بين اسطول المحيط الاطلنطي واسطول المحيط الهادي. اما الاسطول البريطاني فموزع بين البحر الشمالي والبحر المتوسط و[illegible] الشرق الاقصى. وعلاوة على ما

* * *

[ر]سالة وزير خارجية اليابان فى عيد الميلاد
[ال]سياسة الخارجية لليابان وعلاقاتها بالدول

طوكيو — أذاع البارون هيروتا وزير الخارجية اليابانية رسالة بمناسبة العام الجديد استعرض فيها سياسة اليابان الخارجية. وقد ذكر فيها ان الحرب في الصين أوجدت ارتباكا في علاقات اليابان مع الخارج. وقال ان اليابان لم تفكر بالمساس بالمصالح البريطانية في الشرق الاقصى. ثم قال: « اننا نأمل بكل اخلاص ان يحاول الانجليز تجنب الاخطاء في ادراك فهم العلاقات اليابانية الانجليزية. وان يكونوا عن ثقة من غاية اليابان الحقيقية التي هي احباط تسرب الحمر الى هذه المنطقة. ونأمل ان يفهم الانجليز موقفنا العادل تجاه الصين التي ستجنى منه احسن الفوائد

وانتقل البارون هيروتا بعد ذلك الى الكلام عن موقف روسيا وارسالها الذخائر والعتاد الحربية الى الصين. واشار الى ارتياحه لتسوية مسألة المدفعية الامريكية « باناي » فقال »: انى اظن ان علاقات المودة بين اليابان والولايات المتحدة ستزداد نموا ووثوقاً. وختم رسالته بتأكيد الصداقة والتعاون بين اليابان والمانيا وايطاليا.

اسرعوا فى المساهمة فى
شركة السينما العربية
المحدودة بحيفا
قريبا يباشر بتشييد دار للسينما على أرضها
الاسهم الباقية قليلة ومحدودة
٢٤٧٧

تعزيز الاسطول البريطاني

لندن — قال مراسل جريدة «الديلي تلغراف» الحري ان الحكومة البريطانية تفكر في انشاء ثلاث بوارج حربية أو خمس وبذلك ستنشىء عشر بوارج كبيرة خلال عام ١٩٣٨–١٩٣٩ وقد يكون من الضروري بناء اساس اثنين منها في بورتسموث وديفونبورت. وقد صرح المراسل بانه إذا اريد الاحتفاظ بالتعادل في القوة فلا بد من الشروع في هذا العام في بناء سفن أخرى لانه متى تم بناء السفن الخمس كان لدى المانيا وايطاليا واليابان فى الاقل تسع بوارج مثلها مستعدة للخدمة. وزاد على ذلك ان من المنتظر ان تكون بوارج هذا العام اقوى من البارجة « جورج الخامس ».

ضحايا غارة جوية على برشلونة

فى انباء برشلونه أن ٤٩ شخصاً قتلوا و٥٠ شخصاً جرحوا فى غارة جوية شديدة قامت بها طائرات القوات الوطنية على برشلونه وقد أخذت هذه الارقام من النشرة الرسمية الاخيرة. وقامت بهذه الغارة ثلاث طائرات ذوات ثلاثة محر[كات] جاءت من جهة ميورقه وألقت قنابلها على قلب المدينة لكنها لم تصب مواقع عسكرية.

جرائم القتل في اوروبا واميركا

في سنة ١٩٣٢ زاد عدد جرائم القتل في مدن الولايات المتحدة عشرين مرة على مثله في مدن انكلترا. وفى ذلك العام حكمت محاكم المانيا جمعاء على مئة قاتل وحكمت محاكم منطقتين فقط من مناطق مدينة نيويورك، وهما منهاتن وبروكلن، على مئة وعشر قاتلا معان سكان هاتين المنطقتين لا يبلغون خمس سكان المانيا.

لكن الجرائد الامريكية تقول ان الولايات المتحدة تنمت قتلة اكثر عدداً. أما اوروبا فتنبت قتلة ممتازين. فى امريكا القاتل يقتل قتيلا واحداً. وفى اوروبا لندرو الفرنسوي يقتل ١٢ ويقتل ويدمان الالماني عدداً عرف منه ٦ حتى الان.

فاذا اتصف اشرار الولايات المتحدة بالمهارة امتاز اشرار اوروبا بالنبوغ.

قضية عن تركة الامير سيف الدين

استنبول — كتبت جريدة «جمهوريت» عن تركة الامير سيف الدين فقالت: إن تركة المرحوم الامير سيف الدين الذي نقل جثمانه أخيرا إلى مصر تكون موضوع قضية كبرى لأن الامير تزوج في استنبول قبل أربع سنوات وزوجته هي التي ترثه بحكم الحال ولكن الحكومة [المصرية] لم تعترف بهذا الزواج. وقد اضطرت الزوجة إلى الالتجاء الى القضاء لتأمين حقها فى تركة زوجها المتوفي.

* *

بين تركيا وسوريا
مسألة لواء الاسكندرون وتطورات المستقبل

كتب مراسل «الاهرام» في انقرة عن العلاقات بين تركيا وسوريا وعن التطورات المقبلة لمشكلة الاسكندرون وقد اشار الى زيارة الجنرال هوتزنجر قائد القوات العسكرية في سوريا الى انقرة فقال:

يؤخذ من اخبار مصدر فرنسي ان مهمة الجنرال هوتزنجر في انقرة لم تفض الى نتيجة يمكن الاخذ بها والاعتماد عليها وسبب ذلك ان الوقت الذي اختاره لهذه المهمة لم يكن ملائما لها. والمفهوم انه حضر الى انقرة بصفته القائد الاكبر للقوات العسكرية الفرنسية في سوريا. ولما كانت المادة الثالثة من المعاهدة المعقودة بين تركيا وفرنسا فى صدد مسألة الاسكندرونة تقضي وفقاً لاقتراحات عصبة الامم بتجريد منطقة الاسكندرونة من التحصينات فقد كان لا بد من ايضاح النصوص الخاصة بهذا التجريد بين حكومتي فرنسا وتركيا.

والواقع ان الجنرال هوتزنجر اقتصر في انقره على المحادثة في الموضوع ثم عاد الى بيروت مزودا بآراء هيئة اركان الحرب التركية وهي اراء لا مندوحة عن عرضها على وزارة الحربية في باريس مسألة تعد مسألة اساسية ذات شأن كبير فالمندوب السامي الفرنسي فى سورية وحكومة باريس يريان ان حكومة انقرة اصبحت لا علاقة لها بكل ما يتعلق بالادارة المقبلة في منطقة الاسكندرونة ففرنسا هي وحدها المنوطة بامر هذه الادارة، وتأبى المقامات الفرنسية التسليم بصحة النظرية التي دفعت الحكومة التركية الى الاحتجاج في جنيف على ان الاتفاق المشتمل على ٨٧ مادة والمتعلق باسلوب الانتخابات المقبلة في لواء الاسكندرونة — وهو الذي وضعته اللجنة الموفدة من عصبة الامم — لم يبلغ الى الحكومة التركية الا لمجرد التبليغ وبصفة غير رسمية مع التنويه بانه سيعرض رسميا على حكومة الدولة المنتدبة بعد موافقة رئيس عصبة الامم عليه. وقد سبق ايداع هذا الاتفاق لدى سكرتارية عصبة الامم

فاحتجاج الحكومة التركية سيؤدي الى تجديد البحث في جوهر المسألة وخصوصاً بعد رفض البرلمان السوري ابرام الاتفاق المعقود بين فرنسا وتركيا في صدد لواء الاسكندرونة

وفي هذه الاحوال، وبعد ما نقضت تركيا معاهدة حسن الجوار مع سورية لم يكن في الامكان ان تسفر مهمة الجنرال هوتزنجر في انقرة عن نتيجة كبيرة. فهو قد حادث رجال السلطة التركية فى الموضوع دون ان يتوصل الى نتيجة معينة

* * *

[تنقل] القائد في زيارته لانقرة

وقد لقي الجنرال هوتزنجر فى المقامات الرسمية في انقرة جواً قليل الملاءمة لمهمته اذ توجد الان بين انقرة وبيروت وباريس

بين الصين والسوفيات

جاء من زيفا ان المباحثات جارية في موسكو بين الحكومة السوفياتية والبعثة الصينية التي اوفدها تشانغ كاي تشك وعلى رأسها كول — فواين مؤ[سس] الجمهورية الرئيس صن يات سن وقد وعد ستالين ان يساعد الصين بجميع الطرق وبقدر ماتسمح به الحالة الداخلية وسيبقى كول فو في موسكو شاغلا لمنصب سفير الصين الجديد وقد ذكر في هذه البرقية تداول الاشاعة في موسكو وترددها عن قرب استقالة المسيو انفينوف

قوات بريطانية الى الهند

في أنباء بلار سعيد أنه وصلت إلى الميناء بعد ظهر أمس انقالة الحربية الإيطانية « دينيرا » قادمة من ميناء سوثمبتون في طريقها إلى الهند. وقد نزل من القوات التي تقلها خمسون ضابطاً وجندياً ومعهم عائلاتهم.

تشريع جديد بتحريم الفرق النظامية

القاهرة — تعنى الوزارة الان بوضع تشريع جديد لتحريم قيام الفرق النظامية فى البلاد ومنع ارتداء اقمصة ملونة او ازياء متحدة تجعل لابسيها يبدون في مظهر عسكري او شبيه به

زواج الملك فاروق

باريس — كتبت جريدة «اكسليسيور» الفرنسية مقالا عن زواج الملك فاروق بعنوان «احتفال مصر باول زواج ملكي منذ عهد الفراعنة» ونشرت صورة جلالة الملك وصورة النبيلة خطيبته وسردت فى المقال تاريخ حياة الملك فاروق منذ حداثته إلى تاريخ توليه العرش ووضعت الاستعداد لحفلات الزواج.

حوادث الارهاب في المنطقة الدولية

شنغهاي — صرح ممثل سفارة اليابان فى شنغهاي بان السلطات اليابانية تعرب عن ارتياحها للتدابير التي اتخذها المجلس البلدي فى المنطقة الدولية لقمع اعمال الارهاب. وهذه التدابير هي:

اولا: كل شخص يهاجم الجنود فى المنطقة الدولية يسلم الى الجنود التي هاجمها

ثانيا: كل شخص يرتكب جريمة وهو يحمل سلاحا فى هذه المنطقة ينفى ويحرم من حماية القانون

ثالثاً: لسلطات البوليس فى هذه المنطقة الحق في زيارة كل المباني العامة والخاصة للتفتيش عن الاسلحة غير المصرح بها

رابعا: يكافأ كل شخص يمد السلطات بمعلومات عن الارهابيين او الاسلحة غير المصرح بها

حوادث التهريب على شواطىء انكلترا
سرب من الطائرات المحراسة ومراقبة السواحل

لندن — حملت زيادة تهريب الطائرات الدوائر الرسميه في لندن على تأليف سرب من الطائرات خاص بها لمكافحة هذه المهنة التي تعود على القائمين بامرها بالارباح الطائلة.

استعمال الطائرات فى حوادث التهريب

وكان المهربون يستعملون فيما سبق انواعا سريعة من (اليخت) للاستمرار على تجارتهم فكانوا ينزلون المواد المهربة في امكنة منعزلة من الشاطىء

وقد جعلت هذه المهربات رجال الجمرك يزيدون فى عدد خفر السواحل في هذه المناطق التي اصبحت خطرة على المهربين بعد ذلك

على ان المهربين لم يقروا بالهزيمة، وبدأوا يستعملون الطائرات لتنفيذ مآربهم فكانت الطائرات بعد طيران سريع قصير المدى تهبط في الحقول فى ساعة مبكرة من الصباح بمساعدة انوار قوية توضع في السيارات، ثم تنقل هذه المواد بسرعة الى السيارات وتؤخذ الى المدن الكبيرة.

عصابة كبيرة لتهريب الجواهر والتبغ

وتعرف السلطات معظم اعضاء هذه العصابة ولكنهم لا يستطيعون القبض عليهم. ويقول موظف كبير ان هذه العصابة مسؤولة عن تهريب ما قيمته آلاف من الجنيهات من الجواهر والتبغ وغيرها من المواد التي تهرب الى انجلترا دائما

ولكي تتمكن السلطات من القبض عليهم اشترت سربا من الطائرات وستبدأ عملها من مطار ينشأ الان بالقرب من مدينة ميدستون فى كنت

والمفروض ان هذه الطائرات ستتولى الحراسة على طول المانش لا سيما ساحل كنت الذي تعتقد هذه السلطات انه أحد المراكز الرئيسية التي تكثر فيها اعمال المهربين

مراقبة شديدة على الطائرات

وستفرض محطات خفر السواحل رقابة مستمرة على الطائرات المشتبه فى امرها، وتكون على اتصال تلفوني دائم بطائرات الحراسة الجمركية

فاذا رفضت طائرة مشتبه فيها النزول الى الارض تعقبتها طائرات الجمارك وحاولت ان تكتشف فيها المركز العام لهذه العصابة

وتعرب دوائر الجمرك عن املها فى ان يعرقل هذا المظهر الجديد من مظاهر نشاطهم اعمال المهربين الذين اقلقت حوادثهم رجال البوليس كثيرا

الاختلاف في الوزارة الفرنسية

باريس — يظهر ان اختلاف الرأي يزداد حدة بين المسيو شوتان والوزراء الاشتراكيين الثلاثة وبخاصة وزير الداخلية الذي وعد المضربين وعوداً تخالف كل المخالفة خطط المسيو شوتان ووجهات النظر بين مجلس السين العام ومجلس باريس البلدي بشأن مطالب عمال الاعمال العامة فى غاية التناقض وفي هذه الاثناء تهب شركة الصناعات المعمارية محذرة من مغبة كساد هذه الصناعات بسبب عدم الاهتمام بالبناء حتى المنازل الشعبية نفسها. ويزداد عدد المتعطلين في فن البناء ٦ في المئة اسبوعياً. ويوجد ٤٠٠٠ متعطل في باريس في حالة محزنة وتطالب الجمعية الحكومة بان تقوم بسداد ما عليها من ديون في مقاولات البناء

برنامج الاذاعة الفلسطينية

الثلاثاء في ٤ كانون الاول سنة ١٩٣٨

٦٫١٥	عوض حسين عائش مع كمان
٦٫٣٠	حفلة موسيقية وفرقة استوديو الاذاعة
٦٫٤٠	حديث الى المزارعين
٧	النشرتان الجويه والاخباريه
٨٫٣٠	برنامج موسيقى وفرقة استوديو الاذاعة
٩٫٣٠	اشارة الوقت والنشرتان الجوية والاخبارية
٩٫٤٥	اشارة الوقت والنشرتان الجويه والاخباريه
١٠	انصاف محمود الشامى وفرقة استوديو الاذاعة

ماذا تسمع اليوم

عن محلات السادة دجاني اخوان

الاذاعة اللاسلكية للحكومة المصرية يوم الثلاثاء في ٤ كانون اول سنة ١٩٣٨

٦٫٤٥	صباحاً - الاستاذ محمد شكرى - تمرينات رياضية
٧	الشيخ عبد العظيم زاهر - قرآن كريم
٢٫٤٠	النشرات الجوية والاخبارية والتجارية الاولى
٢٫٥٠	ختام
٧٫٣٠	لاستاذ رياض شوقي - حديث الرياضة فى ا بوع
٧٫٥٠	الاستاذ عزيز عثمان وفرقته - حفلة غنائية
٨٫٣٠	النشرتان الثانيتان الاخبارية والتجارية
٨٫٤٠	الاستاذ كامل ابراهيم - قانون منفرد
٩	الاستاذ الشيخ محمد رفعت - قرآن كريم
١٠٫١٥	الاستاذ عزيز عثمان وفرقته - حفلة غنائية
١١	سلام الملك - ختام

ALDIFA:PALESTINIAN·DAILY·PAPER

دار الدفاع: شارع جمال باشا ـ عمارة المظفر ـ يافا ـ فلسطين
العنوان التلغرافي: (الدفاع ـ يافا)
تلفون ١١٨٧ (اربعة خطوط) و ١٠٧٥ (خطان) صندوق البريد (٢٥٥)
الاعلانات يتفق عليها رأساً مع الادارة
اجرة السطر: ١٠٠ مل

الدفاع

جريدة يومية سياسية مصورة

4 JANUARY 1938 · No · 1047

صاحب الامتياز : ابراهيم الشنطي
المدير المسئول : شوكت حماد

الاشتراكات
في فلسطين عن سنة ١٥٠
في البريد الداخلي « « ١٨٠
في سائر الاقطار الخارجية « « ٣٠٠

صور عالمية على هامش الحوادث

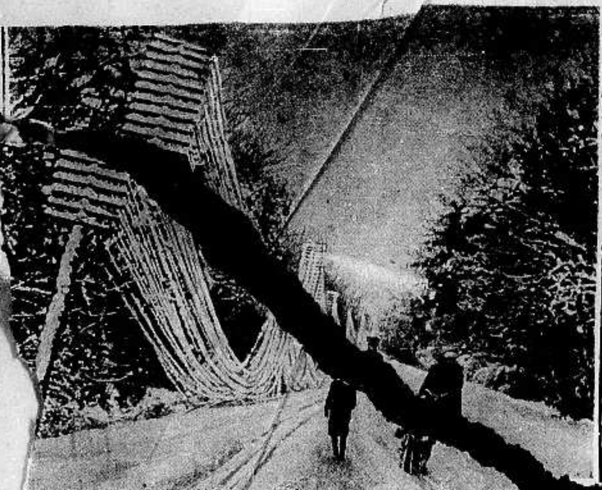

أخذت هذه الصورة في انكلترا بعد هبوب الزوابع والعواصف وسقوط الثلج بشكل لم يعهد من قبل

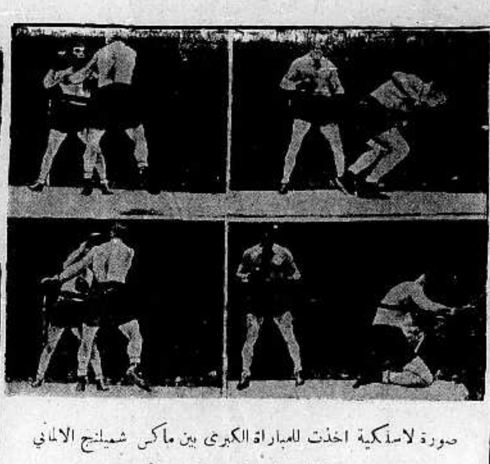

صورة لاسلكية اخذت للمباراة الكبرى بين ماكس شميلنج الالماني والمستر هاري توماس الاميركي وقد تغلب ماكس شميلنج في الدورة السابعة. وفي الثامنة أعلن فوزه النهائي على ... الاميركي

صورة لاسلكية اخذت لجثة المارشال فون لودندورف في مونيخ يحرسه اربع جنود من فرقته اثناء الحرب العامة

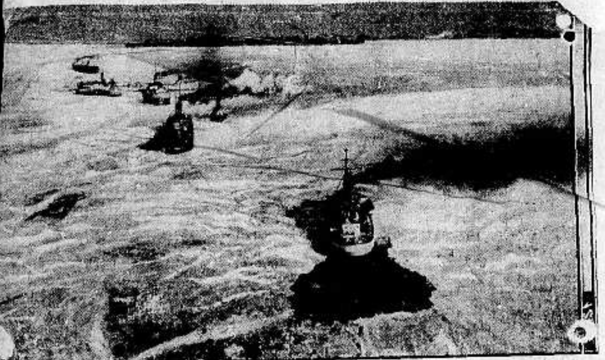

سقط الثلج والجليد على منطقة ديترويت الاميركية وتعطلت المواصلات في تلك القاطعة التجارية الهامة. وترى في الصورة سبع سفن تحاول الافلات من الجليد

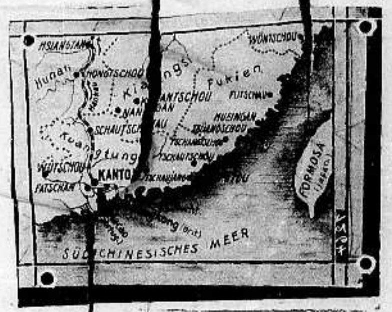

خريطة القيادة اليابانية للهجوم على الخط الحديدي الممتد بين هونغ كونغ حيث انزل ١٠ آلاف جندي بحراسة سفن حربية لتدمير الخط الذي يعتقد اليابانيون ان انكلترا ترسل الامدادات الى الصين عن طريقه

هتلر يحيي جثة المارشال اريخ لودندورف في الساحة الكبرى في مونيخ وقد وضع اكليلا من الزهور فوق جثمانه

الى التجار

٩٠ بالمئة من رأس المال للاعلان

حكمة قالها أحد كبار رجال الاعمال الاميركين!
حكمة هي سر تفوق الصناعة الاميركية!

فالاعلان

حياة الصناعة وسر تفوقها

اعلنوا في جريدة الدفاع
فهي من اوسع الجرائد انتشاراً ومن اغزرها مادة

انه
يقول
لكم
انتظروا قريباً
الذ...

سيجارة

???

مطبعة جريدة الدفاع ـ يافا

مطبعة الدفاع التجارية

مميزاتها

استعداد فني حديث
اتقان فني في العمل
ضبط في المواعيد

الاربعاء في ٣ ذي القعدة سنة ١٣٥٦ و ٥ كانون ثاني سنة ١٩٣٨

صاحب الامتياز : ابراهيم الشنطي
المدير المسئول : شوكت حماد

الاشتراكات
في فلسطين عن سنة ١٥٠
في البريد الداخلي « « ١٨٠
في سائر الاقطار الخارجية « « ٣٠٠

الدفاع

جريدة يومية سياسية مصورة

AL-DIFA

E 07
DIF
I - IV 1938

السنة الرابعة — العدد ١٠٤٨ — ٤

دار الدفاع : شارع جمال باشا ـ عمارة المظفر ـ يافا : فلسطين
العنوان التلغرافي : «الدفاع — يافا»
تلفون ١١٨٧ (أربعة خطوط) و ١٠٧٥ (خطان) ص. ب. (٢٥٥)
الاعلانات يتفق عليها رأساً مع الادارة
أجرة السطر : ١٠٠ مل

اصابة يهوديين

اطلاق النار على باص وقطار

القدس في ٤ كانون ثاني — لمراسل الدفاع الخاص — في صباح هذا اليوم الباكر وبين قشلاق البوليس، ونقطة بوليس باب الخليل القديمة، وبجانب فندق القلعة، اطلق مجهول عيارات نارية على يهودي يدعى حزقيل ابو يوسف فاصيب بجرح مخطر. وجرح يهودي آخر يدعى ناتان يثيروف بجرح طفيف وفر المجهول.

وقد اسرع الى مكان الحادث عدد كبير من افراد وضباط البوليس وتعقبوا الفاعل بالجهة التي فهم انه فر منها، لكن لم يعثر له على اثر. اما الجريحان فقد نقلا الى مستشفى هداسا، والبوليس يوالي التحقيق. وقد انتشرت على اثر هذا الحادث دوريات البوليس البريطاني والفلسطيني في شوارع المدينة، واصدرت ادارة الامن العام البلاغ التالي:

في الساعة السادسة والدقيقة الثالثة من صباح هذا اليوم أطلقت ثلاثة عيارات نارية قرب باب الخليل فجرح حزقيل ابو يوسف جراحاً خطرة واصيب ناتان بايزوس بجرح طفيف.

وجاء في الصحف اليهودية: في الساعة السابعة من صباح اليوم اطلق مجهولون عدداً من العيارات النارية على يهوديين كانا سائرين في شارع يافا في طريقهما الى البلدة القديمة في القدس ولدى اقترابهما من باب المدينة، وعلى بعد قليل من مركز البوليس العام، اصيب يوسف يحزقيل بعيار ناري في عينه اليسرى واصيبت عينه اليمنى بجراح، وحالته خطرة، واذا نجا من الموت فلن ينجو من العمى، وأصيب ناتان يثيروف بجرح بسيط في صدره وحالته ليست خطرة، وكلاهما من الطائفة الاسفرادية.

اطلاق النار على باص يهودي

حوالي الساعة السادسة من مساء هذا اليوم اطلق مجهول عدة عيارات نارية على احد باصات شركة همكشير في جبعات شاؤول، جهات لفتا. وقد اصيب الباص برصاصة ولم يصب أحد من الركاب. وقد ذهبت قوة الى مكان الحادث، وتعقبت الفاعلين ولم نعرف عن اعتقالها أحداً.

اطلاق النار على قطار يافا

وبعد ظهر هذا اليوم اطلق مجهولون النار على القطار القادم من يافا بين محطتي عرتوف ودير الشيخ ولم يصب احد

وقد ذهبت قوة من البوليس المسلح مع كلاب الاثر، وتعقبت مطلقي الرصاص واجرت تفتيشاً في الجهات المجاورة ولم تتمكن من العثور على احد

رسالة وزير المستعمرات الى المندوب السامي

صلاحيات اللجنة الجديدة. صبغة اللجنة القادمة. الحكومة غير مقيدة بالتقسيم. شرط موافقة العصبة

تلقينا البلاغ الرسمي رقم ١ — ٣٨ في ٤ كانون الثاني سنة ١٩٣٨

فيما يلي نص الرسالة التي بعث بها وزير المستعمرات الى فخامة المندوب السامي بتاريخ ٢٣ كانون الاول سنة ١٩٣٧

تمهيد وبدء

ياصاحب الفخامة

اتشرف بان اعلمكم ان حكومة جلالته في المملكة المتحدة قد امعنت النظر في بيان السياسة في فلسطين الذي صدر في شهر تموز الماضي (الكتاب الابيض رقم ٥٥١٣) وفي الاستنتاجات المستخلصة من القرارات التي اتخذت حول هذا الموضوع، اولا من قبل مجلس العموم، ثم من قبل لجنة الانتدابات الدائمة، ومجلس وهيئة عصبة الامم. واني ابعث اليكم بخلاصات مقتبسة من بيان السياسة المذكورة، والمقررات المشار اليها، مع خلاصات ايضاً من بيانات وزارية، تسهيلا للرجوع اليها

لازالة الشك

٢ — انى اشعر انه من الضروري ان أؤكد بعض الاستدلالات الضمنية التى ينطوي عليها قبول حكومة جلالته، قبولا مبدئياً، للتواصي الواردة في الفصل الثالث من تقرير اللجنة الملكية. وأن أزيل، ان امكن، ذلك الشك الذي يلوح انه يخامر بعض المقامات حول سبيل العمل الذي تنوي حكومة جلالته انتهاجه

غير مقيدة

٣ـ لقد اعربت حكومة جلالته، في بيان السياسة المشار اليه، عن موافقتها العامة على الحجج التي استندت اليها اللجنة الملكية، والاستنتاجات التي توصلت اليها، وعن رأيها في ان مشروعا ينطوي على تقسيم فلسطين الى ثلاثة اقسام هو أفضل وأنجع حل للمشكلة. وبالنظر للاهتمام الذي ابداه الرأي العام في انتقاد بعض نواحي مشروع التقسيم التجريبي، المبينة تفاصيله في الفصل الثالث من تقرير اللجنة الملكية، أود أن ابين بجلاء ان حكومة جلالته غير مقيدة، بوجه من الوجوه، بالموافقة على ذلك المشروع. وانها، بصورة خاصة، لم تقبل اقتراح اللجنة القائل بوجوب اللجوء في النهاية الى نقل العرب نقلا اجبارياً، من المنطقة اليهودية الى المنطقة العربية.

تحقيق اضافي

٤ — ومن رأي حكومة جلالته، ان الابحاث التي دارت في جنيف تبرر القيام بالتحريات الاضافية الضرورية لوضع مشروع أدق وأعم تفصيلا، ذلك ان القرار النهائي لا يمكن صوغه في عبارات عامة محضة، ولا ريب ان هذا التحقيق الاضافي سيهيء المواد اللازمة، عند اتمام افضل مشروع ممكن، للحكم في عدالة ذلك المشروع وإمكان تطبيقه

مهام اللجنة

٥ — لقد اعلن فيما مضى، كما تعلمون، أن هيئة خاصة اخرى ستعين وتوفد الى فلسطين كي ترفع الى حكومة جلالته، بعد التشاور مع الجماعات المحلية، اقتراحات لمشروع تقسيم مفصل، وأن هذه اللجنة سيعهد اليها بابداء المشورة في الوقت الملائم، حول الحدود التمهيدية الفاصلة بين المنطقتين العربية واليهودية المقترحتين ومنطقة الانتداب البريطاني الجديدة، وبالقيام بالتحقيقات المالية وغيرها من التحقيقات التي أوصت اللجنة الملكية بتعيين لجنة مالية لها. وستكون مهام هذه الهيئة الجديدة العمل كلجنة فنية أي ان مهامها ستنحصر في التثبت من الامور الواقعية والبحث بصورة مفصلة في احتمالات تطبيق مشروع التقسيم تطبيقاً عملياً.

صلاحيات اللجنة

٦ـ اما صلاحية هذه اللجنة فستكون كما يلي:

يعهد للجنة، بعد النظر بعين الاعتبار الى مشروع التقسيم المبينة تفاصيله في الفصل الثالث من تقرير اللجنة الملكية ومع تخويلها ملء الحرية في اقتراح تعديلات لذلك المشروع، بما في ذلك تغيير المناطق الموصى بابقائها تحت الانتداب، وبعد النظر بعين الاعتبار الى بيانات سائر الجماعات في فلسطين وشرق الاردن

مسئلة الحدود

١ـ ان توصى بالحدود الفاصلة بين

« البقية على الصفحة الرابعة »

تصريحات النحاس باشا والدكتور أحمد ماهر

ماذا يقول رئيس الوفد. اجتماع الهيئة الوفدية. قرارات بالفصل. رد الدكتور ماهر حول حادث البرلمان

حول الفصل

القاهرة في ٤ كانون الثاني — لمراسل الدفاع الخاص — أدلى رفعة النحاس باشا بتصريح عن قرار الوفد المصري بفصل الدكتور احمد ماهر قال فيه انه طالما أخفى الدكتور ماهر حقيقة ما يبطن الى ان انكشف عنه الغطاء في مجلس النواب أمس وظهر أنه يتآمر مع المتآمرين على الدستور

بعد تغييرات

إن مهمتنا لم تنته بكسب ما كسبناه للبلاد من نيل الاستقلال والغاء الامتيازات ودخول مصر عصبة الامم، واننا لنبذل حياتنا الان في سبيل المحافظة على حقوق الامة الدستورية وعلى صيانة العدل والقضاء من محاولة التدخل فيهما وذلك بازاء محاولة الوزارة تغيير النائب العام ثم بأزاء التصريح الذي أدلى به الأستاذ كامل البنداري بك وزير الصحة أمام بعض الشبان من انه لم ينم منذ تولي الوزارة لأن احمد حسين رئيس القمصان الزرقاء في السجن مع أحد هؤلاء قد حاول الاعتداء على حياتي

رأيه بالوزارة

ثم قال ان هذه الوزارة غير دستورية ولا ترتكز الى اكثرية بل الى القوة الغاشمة. اما احمد ماهر فقد استحق القرار الذي اصدره الوفد بشأنه

الدكتور ماهر

وادلى الدكتور احمد ماهر بتصريح للصحف عما حدث في مجلس النواب امس قال فيه انه فضل اجتماع المجلس وتلاوة المرسوم فيه عن تعليق المرسوم على ابواب المجلس

لماذا رجوت

وقال انى رجوت النحاس باشا قبل عقد الجلسة ان لا يتكلم حتى انى توسلت اليه في هذا الشأن ليسهل لي مأموريتي وحتى لا يضطرني الى الوقوف في وجهه ومنعه عن الكلام. ثم انى سألته ماذا يريد ان يقول فقال لي انه يريد ان يقول ان المرسوم غير دستوري فافهمته انه لكي يقول ذلك يجب ان تكون الوزارة ممثلة في الاجتماع،

غير صحيحة

كما افهمته ان القرارات والمداولات لن تكون صحيحة على الاطلاق، واقنعته كثيراً فلم يقتنع وأصر على الكلام فأبلغته إنى سأمنعه وان سلطتي المحافظة على النظام.

لا اثم

ثم قال: على انى آسف لما حدث بعد ذلك. وقال بشأن القرار الذي اصدره الوفد المصري وما جاء فيه من عبارة: انى ارتكبت إثما لا يغتفر» فقال: اذا كان هذا الاثم قد وقع في الجلسة الشكلية للبرلمان فليس هناك آثم على الاطلاق

بماذا اوصيته

أما ما يقال عن دعوتي للبوليس بدخول المجلس فانى فعلت ذلك لان الواجب يفرضه عليه لكنني طلبت من البوليس في الوقت نفسه ان لا يمس احداً من الاعضاء بل يطلب اليهم الخروج فقط

اجتماع طويل

وقد عقدت الهيئة الوفدية اجتماعاً ظهر اليوم في النادي السعدي دام الى الساعة الثانية بعد الظهر واستؤنف في الساعة الخامسة ولا يزال مجتمعاً حتى الان..

فصل آخرين

وعلمت بصفة مؤكدة انه سيصدر قرارات بفصل ١٨ عضواً من اعضاء الهيئة الوفدية وفي مقدمتهم الدكتور حامد محمود وممدوح بك رياض والاستاذ ابراهيم عبد الهادي وعبد الهادي بك العقبي

الى المجلس

وقد توجه الدكتور احمد ماهر صباح اليوم الى دار مجلس النواب وراجع بعض الاوراق التي يرجع البت فيها اليه.

رئيس الوزراء

واعتكف دولة محمد محمود باشا في داره اليوم لدراسة بعض المسائل الهامة ودعا حزب الشعب جميع الاعضاء الى اجتماع يعقد غداً للنظر في الموقف السياسي الحالي.

الصحف وصلاحيات اللجنة

دهشتها لاغفال اسماء اعضاء اللجنة. اقوالها في التقسيم

خطبة وايزمن

لندن في ٤ كانون الثاني — قالت الصحف الانكليزية بشأن اجتماع اللجنة التنفيذية للاتحاد الصهيوني ان الخطبة التي يلقيها الدكتور وايزمن سيكون لها وقع عظيم في الدوائر الصهيونية

بعد الكتاب

ذلك لانه سيستخدم جميع جهوده السياسية في سبيل بحث الموقف الحالي بشأن فلسطين الذي قلق له الصهيونيون، ولا سيما بعد نشر الكتاب الابيض.

وقالت الصحف ان الكتاب الابيض يحدد سلطات اللجنة الجديدة لكنه لا يحتوي على اسماء اعضاء هذه اللجنة وقالت ان ذلك من الامور التى تدعو الى الدهشة.

ليست مصممة

والمفهوم أن الحكومة الانكليزية ليست مصممة على التقسيم لكنها ستظهر في الكتاب الابيض أنها تؤيد نوعاً من انواع التقسيم.

مهمة اللجنة

وستكون مهمة اللجنة الجديدة بحث أفضل الطرق التي تتخذ للتقسيم سواء على اساس اقتراح مشروع بيل او غيره

موافقة الفريقين

وستمنح اللجنة سلطة أوسع للبحث عن مشروع للتقسيم يوافق عليه العرب واليهود.

الصحف الايطالية واذاعة لندن بالعربية

لندن في ٤ كانون الثاني — ظهرت في جريدة «برلينر تاجبلاط» الالمانية مقالة بقلم السنيور غايدا نشرتها البوبولو دي روما، يتهم فيها بريطانيا بأنها لم تقم بتعهداتها في ميثاق الجنتلمان ويبرىء ساحة ايطاليا من الدعاية ضد الحكومة البريطانية في فلسطين عن طريق باري. وقال ان أول شرط للعلاقات الحسنة الاعتراف بفتح الحبشة

ولا تزال الصحف الايطالية تهاجم الحكومة البريطانية لاذاعتها بالعربية، فقالت صحيفة (كورير دي لاسيرا) ان حملة الافتراءات التي ظهرت في الصحف الانكليزية جاءت تكملها اذاعة لندن لمقاومة خرافة الدعاية ضد بريطانيا من باري. ان حرب الكلام اسهل من حرب الخنادق» وقالت البوبولو ديتاليا ان ايدن المعروف بتهذيبه السياسي قد شخص مرض الاضطراب فوجد الداء في محطة باري، وبحث عن الدواء فوجده في راديو لندن»

اطلاق النار على باص يهودي

حيفا في ٤ كانون ثاني ـ لمراسل الدفاع الخاص — في الساعة السابعة من مساء هذا اليوم، كان بص يهودي سائراً من المدينة ووجهته جبل الكرمل. وبالقرب من محلات سبيني أطلقت عليه عدة عيارات نارية وقد أصيب أحد الركاب في يده بجرح بسيط بسبب تكسر الزجاج وخفت قوة وتعقبت اثر الفاعلين لكنها لم تعثر على أحد.

تصريحات هامة لرئيس وزراء سوريا

دمشق في ٤ كانون ثاني ـ د.ن.ب ـ تجتمع الكتلة الوطنية مساء غد في مكتب الكتلة اجتماعا يحضره النواب وزعماء الاحياء ورجال السياسة ويلقي رئيس الوزراء تصريحات عن مهمته في باريس

X 2° PV 4160

أعزلك يوم تنقطع شكاواهما عليك

الحرس القديم من أنصار الجزيرة العربية واولئك الذين يريدون حاجزاً اجنبياً

عجلات السيارة التي تحمل معها الطين والسائح الذي يقول . أين أقضي بقية النهار

في المقال التالي يصف المستر آرثر كويتلر - مندوب جريدة «نيوز كرونكل» في الشرق الادنى - لقرائه مجمل آرائه في مشروع التقسيم، ومجمل مشاهداته في فلسطين وشرقي الاردن، ومحادثاته مع سمو الامير عبد الله، وكبار موظفي الحكومة في القدس. والمقال طويل طريف ممتع، نلخصه هنا تلخيصا وافيا، وان كنا لا نتفق مع كاتبه في آرائه كلها «المحرر»

مكروه من الجميع

قال المستر آرثر: وصلنا في مقالاتنا السابقة الى نتيجة واحدة: هي ان مشروع التقسيم المكروه من كلا الجانبين الى الدرجة القصوى من الكراهية، يصعب جد الصعوبة اخراجه الى حيز التنفيذ

لكنه مع ذلك يرينا السبيل الوحيد للخروج من هذا الموقف الذي يظل بغير هذا المشروع موقفا عديم الرجاء، لا أمل قط في تحسنه

ان اعظم مقاومة يلاقيها هذا المشروع في ثبات واصرار وتصميم، انما يلاقيها من جانب العرب، ولكن المقاومة العربية ليست على كل حال «اجماعية» في درجتها. فقد جرى لي حديث في شهر تشرين الاول الماضي مع الامير عبد الله، نجل الخليفة الحسين، وحاكم شرقي الاردن، قال لي اثناءه ما يلي:

«ليس ثمة عربي يريد ان يرى قسما من قطر عربي، يقتطع منه ليسلم الى شعب اجنبي غريب، ولكن هذا بالطبيعة لا يصح الا اذا كنا قادرين على منع التقسيم، اما اذا تنفذ فسيكون في ذلك ما ما يخلق موقفا جديدا يكون علينا ان ندمم النظر فيه»

ومعنى هذا في لغة صريحة مفهومة، هو ان الامير عبد الله يحتمل منه كل الاحتمال ان يروض نفسه على احتمال الامر الواقع، بغض النظر عن احتجاجاته السابقة عليه

العائلتان صاحبتا النفوذ

والمؤيدون الرئيسيون للأمير في فلسطين هم افراد العائلة النشاشيبية التي تؤلف عشيرة واحدة من العشيرتين صاحبتي النفوذ في البلاد، وها عشيرتا النشاشيبية والحسينية اللتان هما «مونتاغيو وكابيولتس» الارض المقدسة، وقد توطد مركز الاولى عن طريق رئاسة بلدية القدس، كما توطد مركز الحسينية عن طريق المجلس الاسلامي الاعلى وطريق منصب الافتاء في القدس. اما النفور بين العشيرتين فوجود منذ عهد طويل، ولا يمكن ازالته

ولا يعني ما قلته ان النشاشيبيين يملكون الان النفوذ المسيطر على الرأي العام العربي، كما لا يعني قط انهم سيرضون التقسيم في سهولة على قبول مشروع التقسيم. ولكن بينما صرح لي مندوب عن الحاج امين افندي في بيروت بان العرب سيقاومون التقسيم الى آخر لحظة، كان البيان الذي ادلى به الي فخري بك النشاشيبي معتدلا يتضمن في أساسه نكران ممكنات الانتعاش الاقتصادي في الدولة اليهودية المرسومة

رجل الشارع والاقتصاد

اما العربي العادي «رجل الشارع» فيمزقه ما يساور نفسه من الشكوك الداخلية، فاليهود من الناحية الاقتصادية قد نفعوه، اما من الناحية السياسية فانهم لم ينصفوه، ولما باع كبار الملاكين الارض لليهود باثمان فاحشة، انتقل من كانوا فيها من الزراع والمستأجرين الى ارض حكومية احسن منها، فالقول بعد ذلك بوجود عرب انتزع اليهود ارضهم فاصبحوا بلا ارض، انما هو من الاحاجي والالغاز.

اليهود يحبذون التقسيم

واظن ان مقاومة العرب للتقسيم، ولو انها مقاومة قوية حقيقية لا زيف فيها، لا يمكن ان تبلغ ذلك المبلغ الذي وصفه المفتي المغتاظ الحانق، هو واتباعه، اما فيما يختص باليهود فانهم، برغم المعارضة الجديدة التي تبدو من متطرفيهم، سيوافقون على مشروع التقسيم ويحبذونه، اذا ادخلت اليه التعديلات التي يرونها ضرورية لتوسيع الدولة اليهودية والدولة المنتدبة هي التي عليها ان تقرر ذلك

في جو لاسامي

اتفقت اللجنة الملكية ولجنة الانتدابات الدائمة في جنيف، والنقادة المحايدون في كل معسكر، على القول بان الادارة الفلسطينية قد فشلت، وكان فشلها فوق كل شيء في مسألة الامن العام، وفيما اتخذته من الاجراءات للتقريب بين الفريقين المتنازعين

ويعيش الموظفون المدنيون في فلسطين في جو من الاجواء «اللاسامية» لا مثيل له في اي مكان اخر يرفرف فوقه العلم البريطاني

وبدلا من ان تتبع الحكومة مع العرب سياسة تعليمية، اتبعت معهم سياسة لم يطيقوها، واعتبروها وحشية همجية، وكان في ذلك ما اسقط مقام الدولة المنتدبة، وما اضاع الثقة فيها، وقد يعود بعض السبب في ذلك الى اشياء داخلية لا احب ان اخوض في حديث عنها الان، لاتفرغ لشرح السبب الرئيسي

مدرستان للرأي

وليس للسياسة المرسومة في لندن لفلسطين هدف معين، فمنذ صدور وعد بلفور والسياسة البريطانية منقسمة الى مدرستين للرأي فيما يختص بفلسطين

١) اما المدرسة الاولى فتقول بان السياسة البريطانية في الشرق الاوسط، يجب ان ترمي الى ايجاد دول عربية مستقلة موحدة في حلف عربي متصل بالامبراطورية بواسطة سلسلة من المعاهدات على غط المعاهدتين الانكلو - مصرية، والانكلو - ايرلندية

ولكن وعد بلفور يجعل التفاهم مع العرب صعباً، ان لم يكن مستحيلا، ولا بد لهذا السبب من الغائه كما تقول بذلك هذه المدرسة التي تبني سياستها على تقاليد «الحرس القديم من اصدقاء الجزيرة العربية» وكان هذا الحرس يتألف من لورنس، وفلبي، وكوكس، وغيرهم، وله الان اتباع كثيرون في حكومتي فلسطين وشرق الاردن

٢) وأما المدرسة الثانية فتقول باقامة حاجز من اليهود في (ملتقى طرق الشرق) يكون هو الحارس الطبيعي للمصالح البريطانية

وستكون كتلة الاوروبيين التي منها يتألف هذا الحاجز «شبه منارة بيضاء» قائمة في البحر العربي، وتكون الضمان التاقه لحماية قناة السويس، وميناء حيفا وخط انابيب الموصل، والطرق الجوية للهند

نكتة لويد جورج

ويقول لنا السر رونالد ستورس في مذكراته التي كتبها وهو حاكم على القدس، ان المستر لويد جورج عندما كان رئيساً للوزراء قال له وهو يتغدى معه:

«اسمع يا جنرال! انني اسمع شكايات ضدك من كلا العرب واليهود» ولما استعد السر رونالد ليبرىء نفسه، اذ بالمستر لويد جورج يقول له ليدهشه:

«اليوم الذي تنقطع فيه شكاية فريق من الفريقين منك، هو اليوم الذي ستعزل فيه»

وهذه نكتة من النكات الظريفة، ولكن ليس فيها ما يدعو الى الضحك امام النتائج التي اوصلتنا اليها تلك السياسة

التقسيم مشروع مدمر

وعند ما نشر مشروع تقسيم اللورد بيل، قال لي موظف في الادارة الفلسطينية وهو مندهش: «هذه وثيقة ليس فيها ما يطبعها بالطابع الانكليزي! ولكن هل كانت لبريطانيا قط اية سياسة فلسطينية؟ هنالك مشاريع انشائية، ومشاريع تدميرية، وانا اعد مشروع التقسيم مشروعا مدمراً» ...

ما قيل عنه

وظهرت هنالك اعتراضات كثيرة على مشروع التقسيم، ولكنني لا استطيع ان اشرح تفاصيلها هنا، وانما لي ان اقول ان بينها ذلك الاعتراض الذي يقول اصحابه ان الدولة اليهودية ستكون دائما معرضة لهجوم العرب عليها، وانها ستجد نفسها وهي لا تني مشتبكة في الحرب مع العرب، ولكنني اظن ان هذه المخاوف مبالغ فيها، فان اضطرابات السنوات الثلاث الماضية قد ارتنا أن العرب لا يهاجمون الا المستعمرات اليهودية النائية المعزولة عن المدن والمستعمرات الكبيرة، ولم يحدث قط ان هوجمت منطقة غاصة بمن فيها من السكان اليهود، كما ان مدينة تل ابيب اليهودية لم تتأثر بتاتاً من الاضطرابات، وسيكون على كل طائفة من الطوائف اليهودية المبعثرة في فلسطين كلها الان، ان تقوي مركزها، حتى تصبح في مأمن من الهجوم من جانب جيرانها العرب الذين ما تزال طرقهم العسكرية على الفطرة

ما هو مصير العرب

وقد اعترض بعضهم على التقسيم ايضا بحجة التساؤل عن المصير الذي سيصير اليه ٢٢٥٬٠٠٠ عربي يعيشون الان في الاقليم المخصص للدولة اليهودية المقترحة. والرد على هذا التساؤل من الناحية النظرية، هو ان هؤلاء العرب لا بد من ان يتمتعوا بحقوق الاقلية، التي سيتمتع بمثلها اليهود الذين سيعيشون كأقلية في الاقليم المقترح ضمن الدولة العربية

تبادل السكان

اما من الناحية العملية، فالحل كما هو المرجح كل الترجيح سيكون بتبادل السكان تدريجيا على اسس معاهدة داخلية تعقدها الدولتان، ومما لا شك فيه ان عملا كهذا ليس بالعمل السهل، ومع ذلك فانه يشبه (لعبة الطفل) اذا هو قورن بما جرى من عملية تبادل السكان اليونانيين والاتراك وهي عملية طبقت على الملايين وكانت اكثر صعوبة لانها جرت في اوقات حرجة، وعلى مسافات متباعدة جدا عن بعضها

في معرض التهكم

وهناك اشياء تقال في معرض التهكم والازدراء والاستخفاف، منها ان الدولة اليهودية عندما تؤسس، سيحتفل اليهود بتأسيسها باقامة مهرجان كبير للالعاب الرياضية، وبسباق حول حدود دولتهم الناشئة!

ويقال ايضاً في هذا المعرض نفسه ان الدولة اليهودية ستسن قانوناً تحرم به على السيارات ان تمر في الدولة العبرية في اليوم الماطر، حتى لا تأخذ معها على عجلاتها شيئاً من طين الارض اليهودية!

واخيراً يقول الرواة ان سائحاً اقترح عليه مترجم التابع لمكتب توماس كوك ان يطوف به بعد الظهر على انحاء الدولة اليهودية للتفرج عليها، فقال السائح — هذا بديع جداً، ولكن ماذا نعمل في بقية النهار؟

وفي الحق ان تهكما كهذا تستحقه الدولة اليهودية المقترحة، لضآلة مساحتها ولو انها اذا قامت ستكون اعظم تجربة هامة في التاريخ

هيئة الاذاعة البريطانية

تلقينا من محطة اذاعة دافنتري ما يلي:

سيدي الفاضل رئيس التحرير

قامت شركة الاذاعة البريطانية منذ عام ١٩٣٢ باذاعة برامج يومية على الموجة القصيرة من محطة دافنتري للمستمعين من الناطقين بالانكليزية في جميع انحاء العالم وقد تناولت هذه البرامج علاوة على نواحي التسلية نواحي اخرى من النشرات الاخبارية اليومية وطائفة من الاحاديث المفيدة. وفي غضون ذلك تلقت شركة الاذاعة البريطانية عدة طلبات من زائريها عن طريق المراسلة اعرب فيها اصحابها عن رجائهم ان تذاع الاخبار والمعلومات الاخرى باللغة العربية حتى ينتفع بها جمهور المستمعين في الشرق الادنى ممن يجهلون اللغة الانجليزية.

والان قررت شركة الاذاعة البريطانية ان تشرع في اذاعة نشرات اخبارية بالعربية في الساعة السادسة من مساء كل يوم (وقت جرينتش). وستكون الاذاعة من محطة (جي إس سي) وقوة ذبذبتها ٩٫٥٨ ميجاسيكل او موجة طولها ٣١٫٣٢ متر. فاذا انصت المستمعون في الشرق الادنى لمحطة (جي إس سي) في الساعة ٥٫١٧ مساء (وقت جرينتش) فسيسمعون تفاصيل الاذاعة العربية القادمة. ومن الساعة ٥٫٢٠ الى الساعة السادسة مساء حينما تذاع النشرات الاخبارية سيذاع البرنامج الانجليزي العادي ولكنه سيكون مصحوبا ببيان بالعربية ذي صبغة تفسيرية

وشركة الاذاعة البريطانية ترجو ان تتكرموا بلفت انظار قرائكم الى هذه الاذاعات الجديدة في صحيفتكم

ويهمنا جداً ان نعرف من اكبر عدد ممكن من سامعينا العديدين في الشرق الادنى كيف تبلغهم هذه الاذاعات. كما اننا نرحب بكل اقتراح من شأنه تحسينها وتمكيننا من التوسع في اهميتها. لهذا نحن نتطلع لتقارير اكبر عدد ممكن من قرائكم في هذا الصدد. كما يسرنا جداً أن نقف على آرائكم الشخصية

ولا يبعد انكم تعلمون ان طائفة من برامجنا قد اذيعت في مصر وفلسطين عن طريق محطاتها المحلية. كما اننا اذعنا هنا برامج من مصر. ولنا وطيد الامل ان تكون هذه الاذاعات الجديدة اضافة مقبولة لهذا التبادل وبذلك تعزز روابط حسن التفاهم بين شعوب الشرق الادنى وشعب بريطانيا العظمى.

لندن في يوم ٢ كانون الثاني سنة ١٩٣٨

طوابع تذكارية

اصدرت حكومة دولة ايرلندا الحرة طوابع بريد جديدة من فئة بنسين وفئة ثلاثة بنسات، احتفالا بذكرى يوم ٢٩ كانون الاول، وهو اليوم الذي اصبح فيه الدستور الايرلندي نافذ المفعول

اعلان

ان اراضي تل الريش العائدة لآل الشاكر بيافا مطروحة للاجار عن واجب سنة ١٣٥٧ هجري

فمن يرغب في استئجارها عليه مراجعة السيدين عاهد واسماعيل الشاكر للاتفاق معهما وعقد الاجارة

٢٥١١-٣-٣

في ساعات الموت

الكلمات التي قالها عظماء الرجال

قال احد العلماء وهو على فراش الموت «ليتني استطيع الافصاح عما يخالج المحتضر». اجل ليته فعل ذلك فطالما تمنى البشر ان يوفقوا الى من يخبرهم عن شعور الانسان عند مفارقة هذه الحياة. وقد قيل ان الموت اصعب الفنون البشرية واحوجها الى البراعة والمقدرة. ففي تلك الساعة تنكشف سرائر كثيرين وتبدو حقيقة طبائعهم، فأي دليل على الخلق السامي، مثلا، يضارع سلوك ذلك الطبيب الذي جرح نفسه خطأ بمشرط ملوث كان يعالج به جراحاً فقال بهدوء «هذه آخرتي» ثم اتم عمله الى النهاية ومات على الاثر

وفيما يلي طائفة من اقوال المشاهير عند موتهم. وان لفي تلك الجمل الوجيزة والكلمات المتقطعة عبراً ومواعظ بليغة

سقراط الفيلسوف اليوناني (انا يا كريتومدينون لاسكولابيوس بديك. فوف الدين واياك ان تهمله)

نابليون (الهي... الامة الفرنسية... رأس الجيش)

كونفوشيوش (لقد علمت البشر كيف يعيشون)

روزفلت الرئيس الامريكي (اطفئوا النور من فضلكم)

بيتهوفن الموسيقي (سوف اسمع في السماء) ويلاحظ ان بيتهوفن اصيب في ايامه الاخيرة بالصمم وقد الف بعض قطعه الموسيقية من دون ان يستطيع سماعها

سعد زغلول (انا انتهيت)

نلسن (اشكر الله لكوني قد اتممت واجبي)

وشنطن (حسن)

ولتر رالي مخاطبا الجلاد الذي كان مترددا في ضرب عنقه (لماذا لا تضرب؟ اضرب ايها الرجل)

شارل الاول ملك انكلترا (ولكن يجب ان اقول لكم ان حرية الشعب انما تقوم بالسلطة المسيطرة عليه ... وليست الحرية اشراك الشعب في الحكم، فان الفرق عظيم بين السلطات والرعية

شارل الثاني ملك انكلترا (لا تدعوا نلي المسكينة تموت جوعا) ونلي هذه كانت حبيبته.

مدام دي بومبادور محظية لويس الخامس عشر، مخاطبة القسيس الذي جاء لزيارتها ثم هم بالخروج لما رآها على وشك لفظ روحها (انتظر هنيهة ايها الراعي المحترم فانا منطلقان معا)

بنيامين فرنكلين (الرجل المحتضر لا يستطيع ان يأتي امرا سهلا)

الدكتور وليم هنتر العالم الانكليزي (ليت عندي من القوة ما يمكنني من تحريك القلم حتى اشرح سهولة الموت ولذته)

برنز الشاعر الانكليزي (ذلك اللعين ماثيوبن) وماثيوبن هذا محام طالب الشاعر بدين كان له عليه وهدده بالسجن لما ظهر له عجزه عن الوفاء

بيرون الشاعر الانكليزي (ينبغي لي الان ان انام)

جورج الرابع ملك انكلترا «ما هذا؟ انه الموت يا بني... لقد خدعوني»

جوتيه الشاعر الالماني «زيدوني نورا، زيدوني نوراً»

الارل اوف اولدون احد وزراء انكلترا «ليس يهمني الى اين اذهب وسواء اكان الجو حاراً او بارداً» وذلك رداً على قول احدهم ان ذلك اليوم كان بارداً

جيمس الخامس ملك اسكتلندا «لقد اتى التاج مع فتاة وسيذهب مع فتاة» قال ذلك على اثر ما اخبر به من ان امرأته وضعت فتاة واشارة الى ان التاج اتصل بعائلته عن طريق ابنة الملك روبرت بروس

جينسبورو المصور الانكليزي «اننا ذاهبون جميعا الى السماء وسيكون معنا فانديك»

الارل اوف شستر فيلد المشهود بعنايته بآداب السلوك والمجاملة «اعطو ديرول كرسيا للجلوس»

كرومويل «ليس مرادي ان اشرب او ان انام، بل ان اعجل رحيلي ما استطعت»

الجنرال وولف الانكليزي «ماهذا؟ انهم يفرون منذ الان. اذن اموت سعيداً»

هنري وارد بيتشر الواعظ الاميركي «الان يبدأ السر العظيم»

ماكنلي الرئيس الاميركي، وقد مات برصاصة «تلك ارادة الله. فلتكن مشيئته لا مشيئتنا»

ادجار ألن بو الشاعر الاميركي «يارب اسعف روحي»

ناثان هايل البطل الاميركي «اني حزين لكوني لا املك الا حياة واحدة اهبها لوطني»

توماس جفرصن الرئيس الاميركي «اسلم روحي لله وابنتي لوطني»

رابليه الشاعر الفرنسي «انزلوا الستار فلقد انتهت الخدعة»

رينولدز المصور الانكليزي «اني عالم بان لكل ما على الارض أجلا وها قد وافاني اجلي»

وللعرب روايات كثيرة يفتقر بعضها الى الاثبات التاريخي مثل ما ورد في كتاب «المعمرين من العرب وظرف من اخبارهم ومما قالوه في منتهى اعمارهم» وهذا بعض ما عثرنا عليه في هذا الكتاب وغيره من كتب الادب وعلى الرغم مما قد يبدو في هذه الروايات من الاغراق في المبالغة فانها لا تخلو من جمال ادبي وحكمة سامية

دريد بن نهد — قيل عاش ٤٥٦ سنة فلما حضره الموت قال:

القى على الدهر رجلا ويدا
والدهر ما اصلح يوما افسدا
يفسد ما اصلحه اليوم غدا

عبيد بن الابرص الاسدي — قيل عاش ٢٢٠ سنة وقيل ٣٠٠ ومما قاله في ذلك:

فنيت وافناني الزمان واصبحت
لداتي بنو نعش وزهر الفراقد

لبيد بن ابي ربيعة — قيل عاش ١٢٠ سنة فلما بلغها قال:

البقية على الصفحة السابعة

صفوة ما يحمله بريد الشرق والغرب

طرائف سياسية

تستمر
اليابان وحدها

نترجم المقتطفات السياسية التالية عن مجلات وصحف البريد الاخير :

اشعرت الحكومتان البريطانية والولايات المتحدة ، اليابان أن مهاجمة مصالحهما في الشرق الاقصى من شأنه أن يفضي الى نزاع شاق . وقد وقفنا عند هذا الحد . وان القيام بمظاهرة بحرية في مياه المحيط الهادي تجعل اكثر وحدات الاسطول البريطاني بعيدة عن البحر المتوسط ، وهو ما لا تريده وزارة البحرية . كذلك نشرت جريدة «سان فرنسيسكو كرونكل» الاميركية وأشد الصحف كرهاً لليابانيين ، وجهتها لرئيس روزفلت طالبة اليه عدم التمادي في أي تدخل .

وقدم المستشارون البحريون نصيحتهم للمستر تشمبرلن ، وهي تنطوي على عدم توريط بريطانيا في حرب . ولا يجب القيام بأي عمل قبل شهر ابريل القادم عند ما يصل برنامج التسلح البحري درجة لا يمكن به لاية أساطيل مجتمعة مواجهة الاسطول البريطاني .

— أما اليابان فتستمر في الزحف !

الملك
احمد زوغو

شاع في انكلترا ان الملك احمد زوغو ، ملك البانيا ، يبحث عن عروس . وقد ذكرت اسماء عدة نبيلات ايطاليات ، لكن الملك مسلم وهن كاثوليكيات ، وقداسة البابا له رأي حاسم في الموضوع . وبين الاسماء التي ذكرت ، ابنة رئيس وزراء هنغاريا السابق ، الكونت «بثلن» .

وتقول المجلة التي نترجم عنها هذا الخبر ان الملك زوغو هو الملك المسلم الوحيد في أوروبا ، وان عمره ٤٣ سنة ، و٧٥ بالمئة من سكان البانيا مسلمون .

هدايا
الى الوزراء

وردت على المستر تشمبرلن هدايا كثيرة في عيد الميلاد ، تقبل منها ما كان وارداً من اقاربه وأصدق معارفه ، والباقي وزعه على الملاجيء . وقد اهدته عقيلته ساعة ثمينة ، واهداها هو عقداً من اللؤلؤ . أما المستر ايدن وزير الخارجية فقد أهدته عقيلته صندوقاً فيه أنواع من البذور النادرة ، لانه مغرم بأعمال الحقل والبستنة . وقلما يذهب الى جنيف ولا يعود بكميات نادرة من الزهور لغرسها في حديقته . أما هو فقد أهدى عقيلته قفازاً ومعطفاً من الفرو الثمين .

جهاز راديو
لوزير المستعمرات

أما المستر أورمسبي إغور ، وزير المستعمرات ، فقد اهدته زوجته جهاز راديو حديث الصنع غاية في الاتقان فيه حركات ميكانيكية . وأهدت عقيلة السر صمويل هور زوجها مضرباً للعبة التنس واهدت عقيلة وزير تنظيم الدفاع ، السر انسكب نسخة من التوراة .

مجلس اللوردات
وضحايا السيارات الكثيرة

روع مجلس اللوردات الاحصاءات الاخيرة في زيادة عدد ضحايا السيارات . فقد حدث أنه في كل ساعة من كل يوم من أيام الشهر الماضي راح شخص واحد ضحية السيارات ! وهكذا انتخب المجلس لجنة لمعالجة الامر . وفي ايام كان المستر هور بليشاوزيراً للمواصلات جعل سرعة السيارات في اكثر من ربع الطرق في انكلترا لا تزيد عن الـ ٣٠ ميلا . وطول هذه الطرق ١٨٧ الف ميل . ومع هذا فقد بلغت ضحايا السيارات في شهر نوفمبر وحده من العام الماضي ٥٦٦ شخصاً .

وفي السنوات العشر الاخيرة أحصي الذين دهستهم السيارات فبلغ ٦٦ الفاً و ٦٨٢ (اي عشرة اضعاف الذين خسرتهم انكلترا في حرب البوير) . وبلغ عدد الذين اصيبوا في حوادث السيارات ولم يموتوا مليوناً و ٩٥٠ الف (اي اقل من الذين جرحوا في الحرب العامة بـ ٣٥٠ الفاً)

مشاكسة
مجلس العموم

صرح المستر تشمبرلن رئيس الوزراء في بريطانيا ، أن مجلس العموم قد يدعى اعضاؤه للاجتماع في أي دقيقة اذا اقتضى الامر . والمجلس الان في عطلته .

ويقول رئيس الوزراء لاخصائه انه وزملاءه يستطيعون معالجة أدق الشئون العالمية والبرلمان في غيبته ، لان النواب لا يزعجونهم بكثرة الاسئلة المقرونة بالالحاح ، والتي تقتضي الادلاء بتصريحات قد لا يكون من المصلحة الادلاء بها !

الاذاعة العربية

من محطة لندن

الاربعاء ٥ يناير

محطة (ج س ي) طول الموجه ٣١ متراً (٩٫٥٨ ميجا سيكل)

٥٫١٧ (وقت غرينتش) بيانات اذاعية

٥٫٢٠ موسيقى رقص

٥٫٤٠ رقص الاوروبيين الشعبي

٦ دقات ساعة بيج بنغ
النشرة الاخرى بالعربية

٦٫١٥ ختام

«الدفاع» : بدء الاذاعه حسب وقت فلسطين يكون دائما في الساعة ٧ والدقيقة ١٧ ـ أي باضافة ساعتين دائما على الاوقات المذكورة أعلاه

* * *

في ظلام الجريمة

مواجهة السفاك ويدمان بصديقه الشاب
قائمة بأسماء ٥٠ شخصاً يظن انهم قتلوا

مواجهة صاحبين

«انك نطع شرير . وحش مفترس يا ويدمان ... لماذا اتهمتني معك بالقتل ؟ انت الذي قتلت الستة كلهم ... لانك رجل سفاك منحوس»

بهذه العبارات ـ كما تقول «الديلي ميل» ـ نطق الشاب الظريف البهي الطلعة روجر ميلون عندما واجه صاحبه اوجين ويدمان لاول مرة منذ قبض عليهما ، وكانت هذه المواجهة في غرفة قاضي التحقيق المسيو جان بيري في فرسايل .

في
حلة قشيبة

كان ويدمان السفاك في باديء الامر قد اعترف بقتله للاشخاص الستة ، وهم اربعة رجال وامرأتان ، أما بعد ذلك فانه زعم ان صاحبه روجر ميلون ـ الشاب الجميل ـ هو المسئول عن قتل احدى المرأتين ، وهي الراقصة الاميركية التي كان ينازعه على حبها شاب جميل مثله .

أما الغاية التي يرمي اليها قاضي التحقيق من مواجهة هذين الصاحبين ببعضهما ، كانت لمعرفة من منهما سيقول الحق عن القتل .

ولاح على ويدمان اثناء هذه المواجهة انه غير تعب بعد ان استراح ليلة ونصف نهار بعد الساعة الاربع عشر التي قضاها أمام قاضي التحقيق في الاستنطاق السابق وبدلا من ان يظهر ويدمان في لباس المتهمين المساجين أمام القاضي ظهر في حلة قشيبة بعث من جاء له بها من «الفللا» التي يقطنها ونظفها وكواها بيده ... كأنه ذاهب الى وليمة !

ويقول السجانون أن ويدمان يعتني بنفسه كثيراً ، ويحب ان يكون دائما حسن الهندام ، وهو يقضي مدة طويلة في اصلاح شعره وترتيبه وقد تغيرت طباعه مؤخراً ، فهو بعد ان كان يتحاشى ان يلتقط مندوبو الصحف صورته ، اصبح يسمح لهم بتصويره ، وقد وقف لهم حتى صوروه قبل ان يدخل غرفة قاضي التحقيق .

«الدفاع» : نشرت «الديلي ميل» صورتين له ولصاحبه

اصفرار الموت

استنطق القاضي ويدمان اولا ، ثم نادى على الشاب ميلون فدخل وعلى وجهه اصفرار الموت فحملق ويدمان بعينيه فيه فارتعش الشاب وازداد ارتعاشه عندما دفعه احد الحراس ليقربه من صاحبه السفاك الاكبر ويدمان .

الى المقصلة

أما ويدمان فانه طبقاً لاعترافاته نفسها ملا ينتظر الا ان يساق من المحكمة الى المقصلة ليشنق عليها . ولا يدري احد لماذا اشرك هذا السفاك بعد اعترافه على نفسه ، صديقه الشاب ، الا ان يكون قد اراد ان يورده حتفه معه .

وجلس الشاب أمام ويدمان في غرفة التحقيق ليحارب في سبيل انقاذ حياته وسأله السفاك الاكبر .

— لماذا لا تعترف بانك قتلت (لي بلونه) الراقصة الاميركية ؟

صمت
طويل فكلام

وعلى هذا السؤال لم يرد الشاب ، وشرع ويدمان يقول :

— ظننت في مبدأ الامر ان آخذ على عاتقي مسئولية قتل الستة كلهم ، لكنك يا ميلون لا تستحق ذلك ، لانك خنتني وقلت عني اشياء ليست حقيقية ، اما الان فالبوليس يعرف انك كنت انت الذي قتلت الراقصة

وكان الشاب وهو يسمع هذا الكلام في حالة عصبية مريعة ، تجعله عاجزاً عن النطق ... واخيراً بعد برهة طويلة نطق لسان مليون ، قائلا :

— اني كنت في «الفللا» عندما قتلت (لي بلونه) بالرصاص ، ولكنني لم اكن انا الذي قتلتها . نعم لم اكن انا قاتلها

وبعد ذلك اشار ميلون بيده الى ويدمان وقال :

— هذا الرجل هو الذي قتلها في «الفللا» وليس عندي من الكلام ما ازيد على ذلك

معركة
كلام حامية

وابرز شخصية في هذه «الدراما» هي شخصية الاستاذة ريني جاردن ، المحامية التي اخذت على نفسها الدفاع عن السفاك ويدمان ، وقد سبق لهذه المحامية ان كانت استاذة للغة الفرنسية في جامعة ادنبرغ ، وفي هذه الجلسة الاخيرة من جلسات الاستنطاق صرحت لمندوب «الديلي ميل» بما يلي :

«انها لتجربة مريرة لامرأة مثلي ان تحضر مثل هذه الاجراءات ، ولكن ما العمل ومهنة المحاماة تقضي بتحمل هذه التجربه الغريبة» ؟

وفي هذه الجلسة اشتدت معارك الكلمات بين الصاحبين المتهمين ، وحمي جو غرفة التحقيق ، وعلى العرق وجوه الحاضرين فيها ، فأمر القاضي بفتح النوافذ

ولكن السفاك الاكبر ويدمان ظل طيلة الجلسة كلها هادئاً ، بارداً ، لا يرد على كلمات ميلون الا ساخراً متهكماً ، بينما الشاب يزداد ارتعاشاً ورجفة عصبية ، ولا ينظر الى وجه ويدمان وهو يتكلم اليه

وقد استغرقت هذه الجلسه الحامية ثماني ساعات ، وتأجل الاستنطاق الى جلسة اخرى لم يحدد موعدها بعد ، كما ان لجنة التحقيق التي لم تسافر الى الان الى كندا ، للبحث فيما اقترفه ويدمان هناك من الجرائم .

— وهكذا تكون وحوش البشر..

في سطور

انتهاك
حرمة الاحد

سجل موظفو البلديات على ٠٠٠ ره مخزن من مخازن الاحياء الجنوبية في لندن ، انها فتحت ابوابها ساعات في يوم الاحد ، وخالفت بذلك القانون الذي سنه مجلس بلديات مقاطعة لندن ، فن ثم هؤلاء الذين انتهكوا حرمة الاحد

الذئاب
على الحدود

تبث الذئاب المفترسة الرعب والفزع في نفوس اهالي الاقاليم الواقعة على بحيرتي سوالكي واغستوف على الحدود البولونيه ـ اللتوانية ، ولم تعد هذه الذئاب تهاجم السياج فقط ، ولا المواشي فقط ، وانما هي تتغلغل الان ليلا في القرى ، وتهاجم اهاليها

عجوز
تزور أخاها

تبلغ المس ل . بيتون من عمرها ٨٧ سنه ، وهي مقيمة في مدينة نيلستروم في الترنسفال ، وقد اشتاقت مؤخراً لاخيها فسافرت الى ولاية اورانج الحرة البعيدة عن الترنسفال ، لتراه هناك

ويبلغ هذا الاخ من عمره ١٠٢ سنة ، واخته العجوز لم تره منذ ٣٢ سنة

السرب
رقم ٢١٠

بعد غياب ستة اشهر في البحر الابيض ، على ظهر نقالة الطائرات المسماة «سيكلوبس» عاد الى انكلترا سرب الطيارات البريطانية رقم ٢١٠ ... ليستريح من عناء البحر المتوسط

مهاجم
الفتيات والنساء

تقول «الديلي ميل» ان النساء والفتيات في مدينة دورهام الانكليزية يخفن الان من السير في السهل الموصل الى نادي «التنس» العام في خارج المدينة ، وذلك بعد ان اعتدى مجهول بالضرب في خلال ساعة واحدة على المس ماري البالغة من العمر ١٩ سنه ، والمس مارجوري كار البالغه ١٨ سنه ، وهما في طريقهما الى النادي .

وفي كلتا الحالتين هرع الاعضاء الذكور في النادي الى السهل ، على امل القبض على هذا المهاجم للفتيات بالاذى ، لكنهم فشلوا في العثور عليه .

في روسيا الحمراء

عملية «التنظيف» ستستمر الى النهاية
«ألمع» صفحة في تاريخ البوليس السري الروسي

نشرت «المانشستر غارديان» لمراسلها الخاص في موسكو ، رسالة مطولة ، نجملها فيما يلي :

في يوم المهرجان
يعدمون ثمانية ؟

اعلنت الصحف هنا تنفيذ الاحكام الصادرة بالاعدام على ثمانية من ابرز المواطنين في الحكومة السوفياتية ، وتصادف ان كان اليوم الذي اعدم فيه هؤلاء هو يوم المهرجان الذي اقيم في موسكو ، احتفالا بمرور عشرين سنة على تأسيس «الشيكا» وهي : اول مؤسسة للبوليس السري في روسيا السوفياتية الشيوعية .

تدمير التروتسكيين
انصع الصفحات !

وتعد الصحف الروسية يوم هذا المهرجان من ايام الفرح والسرور والابتهاج لان «الاغبو» وهي الدائرة التي خلفت دائرة «الشيكا» اقتفت آثارها في كل شيء ، وعملت مثل عملها ، فاستحقت المدح والثناء من قومسيرية (وزارة) الشؤون الداخلية التي تعد تدمير «التروتسكيين» المع وانصع صفحة من صفحات تاريخ البوليس السري

دولة غامضة
لا تذكرها الصحف

وفي البلاغ الرسمي الذي اعلن اعدام الثمانية رمياً بالرصاص الغاز ومعميات ، كانت هي نفسها التي لجأ اليها نائب قومسير الشؤون الداخلية وهو يذكر الاتهامات الموجهة للثمانية امام المحكمة المخصوصة ، دون ان يذكر تفاصيل المؤامرات التي قال انهم تآمروها وبها ارتكبوا جريمة «الخيانة العظمى للوطن الروسي» اذ ان وكيل الوزارة هذا لم يزد امام المحكمة عن قوله ان المتهمين اشتركوا في التآمر مع دولة ، اشار اليها مرة بقوله انها «دولة فاشستية» ومرة اخرى بانها «دولة استعمارية» ... وهكذا ظلت هذه الدولة اثناء المحاكمة وبعدها دولة غامضة لا يهتدي الى سرها الجمهور الروسي !

جحش
كان سفيرا

ومن هؤلاء الثمانية ، لعب ستة على الاقل ادواراً هامة لا يستهان بها في الثورة الروسية ، وعينوا بعد ذلك في اعلى مناصب الدولة ، ومن هؤلاء كان كراخان الى شهر نيسان ١٩٣٧ مايزال سفيراً لروسيا في تركيا ، اما قبل ذلك فانه اشغل مناصب رفيعة في وزارة الخارجية الروسية ، وهو اشهر واحد معروف في خارج الاتحاد السوفياتي من الثمانية الذين اعدموا ، لا يتلوه في هذه الشهرة الا القتيل الثاني (يونكيدز) الذي كان سكرتير اللجنة التنفيذية المركزية للحكومة لمدة عقد ونصف عقد من السنين ، وكان هو اقرب المقربين الى ستالين من رجال حاشيته .

وكان كراخان جميل الطلعة الى درجة رائعة ، ولكن راديك ـ محرر «البرافدا» الذي اعدم من قبل لانه تروتسكي ايضاً ـ كان لا يشير اليه في كتاباته الا بقوله عنه «انه الجحش الجميل الذي جاء من ارمينيا» !

وقبل ان يكون كراخان هذا سفيرا لروسيا في تركيا ، كان سفيراً لها في بكين عاصمة الصين

المعدوم الثالث
عالم باللغات

اما ثالث هؤلاء الثمانية الذين اعدموا فكان «ستيجر» وهو من عائلة غنية من عائلات البلطيك جاء الى موسكو واختلط فيها برجال السلك الدبلوماسي ، واشتهر بينهم بالظرف ودماثة الاخلاق وبكرمه الذي كان يتجلى فيما يقيمه من الولائم الفخمة

وكان الرجل عالماً باللغات يحسن التكلم والكتابة بعدة لغات شرقية وغربية ... كما يحسن لعبة «البردج» التي كان يكثر الدبلوماسيون في زيارته في منزله للمباراة معه فيها

وفي يوم اعدام هؤلاء الثمانية ، صدرت جريدة «البرافدا» وفيها اسماء بلاشفة كثيرين ، قالت عنهم انهم هم الان (الد اعداء للشعب الروسي) وبين هؤلاء جان رادزوتاك نائب رئيس مجلس القومسيرية (الوزراء) وقد قيل في صيف العام الماضي انه قبض عليه ، ولكن الدوائر الرسمية ماتزال تلتزم جانب الصمت ،.. كما لا يزال رئيس الوزراء مجهول المكان ...

حيوان غريب
لا تعرف فصيلته

في حديقة الحيوانات بوشنطون حيوان لا يعرف من اي فصيلة ، فان نصفه قط والنصف الاخر كلب فرأسه واذناه وكتفاه تشبه الكلب ولكن بقية الجسم تشبه القط وهو لا ينبح ولكن يموء كالقطط

ومن الغريب ان هذا الحيوان ولد اخيراً اربعة قطط عادية

اعلنوا
في جريدة الدفاع

قاعدة حيفا البحرية

بطاريات من المدافع الثقيلة لتحصينها

نشرت «البالستين بوست» رسالة لمكاتبها الحربي في لندن... جاء فيها ان المناقشات الطويلة التى جرت حول جعل حيفا قاعدة بحرية من اقوى القواعد في الشرق قد تكللت بالنجاح ، وسترسل الحكومة الى حيفا بطاريات اضافية من المدافع الثقيلة لهذه الغاية

وستبذل جهود كبيرة جبارة في سبيل تأمين قناة السويس ايضا ، وسترسل اليها السلطات البريطانية اربع بطاريات جديدة من المدافع المقاومة للطائرات ، وفرقة من فرق الانوار الكشافة، وذلك خلال شهر كانون الثاني الجاري

وسيكون كل مدفع من هذه المدافع الاضافية من عيار اربعة انشات ، ومن المدافع التي صنعت عام ١٩٣٧، ويقال ان سبع بطاريات على الاقل من هذا النوع واربع بطاريات من المدافع المقاومة للطائرات سيتم صنعها في عام ١٩٣٨ الحالي لترسل لتقوية الحاميات العسكرية فيما وراء البحار ، واهمها الحاميات الموجودة في سنغافورة ، وجبل طارق ، ومالطة، وبومباي، وكراتشي، وسيلان وهنغ كنغ التي يحتمل ان يتهددها اليابانيون في المستقبل القريب

* * *

نعم ويجب تصفية الانتداب نهائياً

صدرت الصحف اليهودية امس وفيها ان الاجتماع الذي عقد في تل ابيب احتفالا ببدء حملة جمع الاعانات لصندوق رأس المال التأسيسي اليهودي « الكارن هايسود » حضره ممثلون لجميع الاحزاب والجمعيات اليهودية من كل لون ، وخطب فيه خطباء كثيرون عما يشاع عن العدول عن تأسيس الدولة اليهودية ، وكان بين الخطباء الادون شرتوك السكرتير السياسي للوكالة اليهودية .

وكان مما قاله شرتوك : « ان التصريح الذي اصدرته الحكومة البريطانية في عام ١٩٣٧ ، وبه حبذت اقامة دولة يهودية ولو في جزء من فلسطين... يعد نصراً جديداً تفوت به الصهيونية فوق قوتها المستمدة من وعد بلفور » !

اشاعات عدول بريطانيا عن التقسيم

ومضى شرتوك في خطبته الى ان قال : واذا صدقت الاشاعات وكانت الحكومة البريطانية قد بدأت تتراجع عن مشروع التقسيم فيجب علينا ان نسألها : الى أين انت ذاهبة ؟

واذا صح هذا التراجع — وأنا أشك فيه — فسيكون ذلك نصراً لاعداء الصهيونية ، قد يؤدي الى تصفية سياسة الانتداب »

يهود انكلترا تقلقهم الانباء الاخيرة

لندن في ٤ كانون الثاني — عقد اتحاد الصهيونيين الانكليز جلسة عامة استمر انعقادها يومين كاملين بحثت فيها مسألة فلسطين والتطور الخطير في الوزارة البريطانية الذي سيؤدي الى الغاء مشروع التقسيم فقرر الاتحاد ما يلي :

ان الاتحاد الصهيوني في انكلترا يعلن معارضته التامة لكل حل للقضية الفلسطينية من شأنه ان يجعل اليهود أقلية في بلادهم وكل تحديد مصطنع للهجرة اليهودية أو العمل والعمران في فلسطين .

والاتحاد يقرر من جديد حقوق الشعب اليهودي التاريخية في انشاء مملكة يهودية في فلسطين ، وهو يعتقد ان اي حل آخر لا يمكنه ان يكفي الشعب اليهودي ويرضيه .

والاتحاد الذي يعتقد ان المثل العليا والمصالح البريطانية واليهودية واحدة ومتفقة في فلسطين — يقبل بسرور حلا يجعل المملكة اليهودية قطعة من مجموعة الامم البريطانية »

* **

★ سينما الحمراء لوطنية ★

ابتداء من مساء يوم الاثنين في ٣ كانون ثاني سنة ٣٨ والايام التالية . القصة العصرية المملوءة بالمواقف الفنية

بنكنوت

★ تمثيل النجمة السينمائية الساطعة ... آسيا ★

والممثلين العالميين ماري كويني ، احمد جلال ، فؤاد الرشيدي، يوسف صالح.
القصة الدامية التي نالت استحسان العالم اجمع لما فيها من المواقف الرهيبة والمفاجآت المروعة. ثلاث حفلات يومياً — (١) الساعة ٦،٤٥ — (٢) الساعة ٩

الساعة ٣،١٥ حفلة نهارية

تعرض فيها الرواية العظيمة

(☆) فارس الوديان (☆)

هيهات ...!

نشرت جريدة هاآرتس مقالا بتوقيع الادون موشه سميلانسكي تحدث فيه عن السلام بين العرب واليهود في فلسطين وشروط هذا السلام ردد فيها اراءه السابقة في ان السلام لن يسود فلسطين الا اذا اصبح العرب واليهود متساوين في العدد والحقوق وان هذا لن يكون إلا عن طريق التقسيم ، فعندما تقسم البلاد ويصبح لليهود مملكة لوحدهم يحشدون فيها اكبر عدد منهم بحيث يكون عددهم لا يقل عن عدد اهالى فلسطين وشرقي الاردن، وعندئذ يتنازل اليهود عن التقسيم ويقبلون التفاهم مع العرب على أساس المساواة .

كلام ...

لندن في ٤ كانون ثاني — القى الحاخام برلتسويك سكرتير الجمعية الصهيونية في انكلترا خطبة قال فيها ان السبب في رغبة اليهود بضم مملكتهم الى الى الامبراطورية ليس لان اليهود يحبون الانتداب قليلا او ان حبهم قد قل للانتداب بل لانهم يحبون الامبراطورية كثيرا ، لذلك تقدمنا نحن اليهود بهذه الفكرة لنعلن فيها رغبتنا بالانضمام السريع الى الامبراطورية خصوصاً وان الدعاية ضد بريطانيا في الشرق الادنى قد زادت كثيراً

الحكم بالاعدام

سينفذ حكم الاعدام في صباح يوم الجمعة القادم في فضل سليمان محمد من قرية بعينه الذي حكمت عليه المحكمة العسكرية بهذا الحكم لحيازته ذخيرة ، وقد صدق القائد العام الحكم .

توقف قطار

بينما كان قطار الركاب المسافر من اللد في الساعة السادسة والربع من صباح امس الاول الى القدس سائراً بطريقه الى محطة بتير شاهد سواق القاطرة اشارة خطر حمراء على الطريق فأوقف القطار حالا وبعد البحث علم بان اشخاصاً مجهولين انتزعوا « براغي » قضيبين من الخط الحديدي ، وبقي القطار واقفاً حتى تمكن العمال من اعادة البراغي الى مكانها واستأنف القطار سيره .

على مستعمرة

داهم اشخاص مجهولون في ليلة امس الاول مستعمرة « تل لتفنسكي » التابعة لملبس واطلقوا عليها من وراء التلال نحو مئة عيار ناري . وقد اجاب خفراء اليهود على الرصاص بالمثل ، وعلى اثر اطلاق الرصاص ذهبت قوة من الجند الى تلك الجهات واشتركت مع الخفراء بالاجابة على الرصاص ، واسفرت النتيجة عن عدم وقوع اصابات واختفاء المجهولين

لتحديد المسكرات

تعقد لجنة ترخيص المسكرات جلسة في ١٢ الجاري برئاسة . ساعد حاكم اللواء للبحث في الطلبات المقدمة اليها بتجديد رخص البيع او الحصول على رخص جديدة . والذي نرجوه هو تحديد هذه الرخص ما امكن

الى مدغشقر

وارسو في ٤ كانون الثاني — صدر امس الاول التقرير الكامل للجنة الخبراء التي سافرت الى جزيرة مدغشقر بموافقة فرنسا لدرس حالة الجزيرة وطرق استعمارها .

وقد جاء في هذا التقرير ان الجزيرة تصلح لسكنى الجنس الابيض ، وان استعمارها يجب ان يستند الى الزراعة والعمل الجسماني وتهيئة الارض .

وقد قدمت نسختان من هذا التقرير للحكومتين البولونية والفرنسية فوافقت الاولى بطريقة ادارية على المشروع اما موقف فرنسا فقد شرحه المسيو دلبوس عند محادثاته مع وزير خارجية بولونيا، وفهم أن المشروع أعد للتنفيذ وأن عدد المهاجرين من يهود بولونيا الى مدغشقر سيكون كبيراً جداً .

عائلة روتشلد تعارض التقسيم

علم مراسل هاآرتس في لندن بطريقة مؤكدة ان المستر انطوني روتشلد وجه مذكرة الى الحكومة البريطانية بعد موافقة اخيه البارون ليونل روتشلد يعلن فيها معارضة عائلة روتشلد لانشاء مملكة يهودية في فلسطين

المحكمة المركزية

استأنفت محكمة يافا المركزية امس جلستها برئاسة المستر كراسل وعضوية الاستاذ عزيز بك الداودي والاستاذ سعيد بك طوقان ونظرت في القضية المقامة على احمد حسن العطار من قطرة بتهمة : انه بتاريخ ١٤ - ٤ - ٣٦ اطلق عدة عيارات نارية من مسدسه على محمود عطية بدوي من عرب الدواعة فأصابه بجرح في فخذه الايسر محاولا بذلك قتله . وبعد استماع المحكمة أقوال الشهود قررت الحكم على المتهم بالسجن سبع سنوات على ان تعتبر هذه المدة من تاريخ صدور الحكم الاول . ويتعلق الحكم الاول بهذا الشخص انه بتاريخ ١٦ آب سنة ١٩٣٧ اطلق على محمود عطية بدوي المذكور ثلاثة عيارات نارية في منتصف سوق الصلاحي بيافا واعتقله الاهلون وقدمه البوليس أمام المحكمة المركزية حيث حكم عليه بالسجن اربع سنوات اعتباراً من تاريخ ١٥ ايلول سنة ١٩٣٧ وكان قبلها قد اطلق عليه الرصاص بقصد قتله فحكم عليه بالسجن المدة المذكورة فأصبح مجموع الحكم الصادر عليه ١١ سنة تبتدىء من ١٥ ايلول ٩٣٧

ونظرت القضية المقامة على رباح حسان ومحمود الحافي وعبد العبد الوهاب بتهمة السطو واطلاق الرصاص على منزل عبد الرزاق افندي الخيري في الرملة فأجلتها الى صباح اليوم

ونظرت في القضية المقامة على محمد عيسى حمدان من عرب بني نعيم بتهمة السطو على بيت حسين يوسف شحاده وسرقة مبلغ من المال منه فقررت حبسه ثلاث سنوات

وقد أجلت المحكمة النظر في القضية المقامة على زيدان عبد العزيز نصر الله من وادي حنين بتهمة قتل محمد حسين النوري في أراضي صرفند الى الدورة الجزائية القادمة ريثما ينجز قلم المحكمة ترجمة بعض اوراق التحقيق

وقررت براءة نمر حسن موسى وعبد الرحيم احمد موسى من عاقر من تهمة محاولتهما ارتكاب السرقة بالجبر والشدة

مشروع البصة

وضعت لجنة مشروع انشاء البصة تقريرها الاخير في هذا الموضوع وقدمته الى المجلس البلدي ، وسينظر المجلس فيه في الجلسة التى سيعقدها صباح هذا اليوم

لجنة تنظيم جديدة

تألفت لجنة انظمة جديدة للبناء والتنظيم في منطقة تنظيم بلدية يافا قوامها : الاستاذ نظمي بك العنبتاوي قائمقام يافا المالي ، وحنا افندي صلاح مهندس البلدية ، والمستر (كندل) مستشار تنظيم المدن في حكومة فلسطين وممثل عن رئيس صحة اللواء الجنوبي . وقد علمنا ان هذه اللجنة ستبتدىء في عملها اعتباراً من أول الاسبوع القادم ، وبعد ان تتم سن الانظمة الجديدة تقرر الغاء جميع انظمة البناء القديمة

اعدام شخصين

تقول هابوكر في ملحقها المسائي ان المندوب السامي وافق على حكم الاعدام الذي اصدرته محكمة الجنايات الكبرى في القدس وصدق عليه بنتيجة الاستئناف على كل من الشابين ابو حطوم وعريبشه من قرية مسكة ، والمتهمين بقتل السائق اليهودي مندل منس . وسينفذ الحكم يوم الثلاثاء القادم

بعد حادثة

ذهبت قوة من بوليس رامات غان صباح امس الى مستعمرة (كفار عازار) التي اطلق عليها الرصاص في ليلة امس الاول ومعها قصاص وكلاب الاثر ، وقد توصلت لمعرفة المكان الذي اطلق الرصاص منه لكن الكلاب لم تستطع السير مع الاثر لتأثير الامطار فيه ، فعادت القوة من حيث اتت

وقد علمنا ان الرصاص الذي اطلق على هذه المستعمرة بلغ نحو ١٥٠ رصاصة

حادث احتيال

لم يتوصل بوليس هاتكفا حتى الان الى نتيجة في حادث الاحتيال الذي وقع على هاشم وعبد الرحمن رمضان في قرية يازور . وجل ما كان انه توصل لمعرفة الصيدلي الذي باع المواد السائلة التي استعملها المحتال في عمله . وهو يهودي معروف الاسم .

سبع سنوات

قضت المحكمة المركزية بحيفا أمس على الشخص الذي اتهم بتشليح قائمقام حيفا السيد عبد الله خير وسلبه مبلغ ٣٠٠ مل بالسجن سبع سنوات .

رسالة الوزير

الى المندوب السامي حول اللجنة

« تابع المنشور على الصفحة الاولى »

المنطقتين العربية واليهودية المقترحتين «والمناطق الخاصة» الواجب الاحتفاظ بها ، بصورة دائمة أو موقتة ، تحت الانتداب البريطاني ، على ان يكون من شأن تلك الحدود :

(أ) ان تهيء املا معقولا لان تنشأ في النهاية دولة عربية ودولة يهودية ، تستطيع كل منهما ان تسد نفقاتها بذاتها مع توفر اسباب الطمأنينة الوافية

مسألة السكان

(ب) وان لا تحوج إلا الى ادخال أقل عدد ممكن من العرب ومن المشاريع العربية في المنطقة اليهودية ، والعكس بالعكس .

تبعات الانتداب

ج — وان تمكن حكومة جلالته من الاضطلاع بتبعات الانتداب ، التي اوصت اللجنة الملكية في تقريرها بوجوب اضطلاعا بها ، بما في ذلك الالتزامات المفروضة في المادة الثامنة والعشرين من صك الانتداب بشأن الاماكن المقدسة .

المسائل الاقتصادية

٢ — فحص المسائل الاقتصادية والمالية التي ينطوي عليها التقسيم والتى ينبغي اتخاذ قرارات بشأنها وتقديم تقرير بذلك ، على ان تشمل هذه المسائل الامور التالية :

الموجودات والديون

أ — بيان ما يصيب كل منطقة من هذه المناطق من موجودات فلسطين العامة وديونها العامة وسائر الالتزامات المالية التى تحملتها ادارة فلسطين بصورة مشروعة اثناء مدة الانتداب المشار اليها في المادة الثامنة والعشرين من صك الانتداب بالقدر الذي يكون فيه ذلك ضروريا .

الالتزامات المالية

(ب) الوسائل التي تؤمن احترام الالتزامات المالية المشار اليها آنفاً ، احتراما كليا ، وفقاً للمادة الثامنة والعشرين من صك الانتداب .

(ج) ادارة مصالح سكك الحديد والمرافىء والبريد والتلغراف والتلفون

(د) التدابير المتعلقة بالنقد

(ه) ادارة الجمارك والتعاريف الجمركية .

(و) المسائل المتعلقة بميزانية كل ادارة من الادارات المختلفة التي ستشكل في كل منطقة .

(ز) صيانة حقوق موظفي الحكومة وفقاً لاحكام المادة الثامنة والعشرين من صك الانتداب .

(ح) معالجة الامتيازات الصناعية وغيرها من الامتيازات

تبادل اختيارى

(ط) امكان اجراء تبادل اختياري في الاراضي والسكان واحتمال ايجاد متسع آخر للاستيطان والاسكان ، عن طريق القيام باشغال لتحسين الاراضي سداً لاحتياجات الاشخاص الذين يرغبون في الانتقال من منطقة الى اخرى

مسألة الاقليات

(ي) وضع ضمانات وافية لحقوق الاقليات الدينية والعنصرية في كل من المنطقتين المخصصتين للعرب واليهود ، بما في ذلك حماية الحقوق الدينية .

بعد ذلك

٧ — فاذا ارتأت حكومة جلالته ، كنتيجة لتحقيقات اللجنة الفنية التي لا ريب انها تستغرق عدة اشهر ، ان مشروعا للتقسيم هو عادل وعملي ، احالت ذلك المشروع الى مجلس عصبة الامم للنظر فيه. فاذا أقر مجلس عصبة الامم المشروع ، اقتضى الامر مضي مدة أخرى من الزمن لتشكيل أنظمة جديدة للحكم تحت الانتداب في المناطق المختصة ، والمفاوضة لعقد المعاهدات اذا حصلت الموافقة الضرورية ، تمهيداً لتشكيل دولتين مستقلتين في النهاية .

مسألة المقاطعات

وقد يكون من الضروري لحكومة جلالته أيضاً على ضوء تقرير اللجنة ، ان تمعن النظر ثانية في اقتراح لجنة الانتدابات الدائمة القائل بوجوب ادارة المنطقتين العربية واليهودية ، بصورة موقتة ، على اساس نظام المقاطعات ، أو تحت انتدابين منفصل كل منهما عن الاخر . فمن الواضح ، والحالة هذه ان كل عمل يتخذ يكون ذا صفة اختبارية فقط ، الى ما بعد مضي مدة من الزمن.

اعضاء اللجنة

٨ — وسأبعث اليكم برسالة اخرى في الوقت الملائم بشأن اعضاء اللجنة والاصول التي ستسير عليها

واقبلوا فائق الاحترام

(التوقيع) و. أورمسبي غور

مسابقة جديدة

س : ما هى الرواية العربية التى نالت الجائزة الاولى في معرض باريس

ملاحظة : اقرأ التفصيلات وشروط المسابقة :

في الصفحة الثامنة

قرب

مستعمرة بيت فيغان

بالقرب من مستعمرة بيت فيغان قطعة ارض تبلغ مساحتها نحو ٦٥٠ دونماً كانت في السابق ضمن القسيمة «البلوك» رقم ٧٠٨٤، وجميع هذه المساحة تقع على شاطيء البحر. وقد بلغنا امس ان الحكومة ادخلتها في القسائم رقم ٧١٣٨ و٧٦٣٩ و٧١٤٢ و٧١٤٥ استعداداً لتسجيلها «ارض اميرية» مع انها من الاراضي التي لا يجوز استغلالها باعتبارها مشاعاً بين الجميع شأن جميع اراضي السواحل

اراض عربية

بلغنا ان مجلس محلي مستعمرة بيت فيغان قد شمل ضمن منطقته بعض الاراضي التي يملكها عدد من سكان يافا. وقد اخذ المجلس يجمع ضرائبه عن هذه الاراضي مع ان اصحابها لم يستفيدوا أي شيء من خدمات المجلس سواء كان بالتنظيف او الانارة او شق وتعبيد الطرقات. ويفضل اصحاب هذه الاراضي ضم اراضيهم الى منطقة تنظيم بلدية يافا. ولا ندري لماذا لم تفحص بلدية يافا حدود المجلس المحلي المذكور وتقدم اعتراضها عليها في حينه

وعلى كل، فان في استطاعة البلدية الان انقاذ تلك الاراضي العربية وضمها الى منطقتها.

حادث القنابل

اخلى البوليس سبيل الاشخاص الاربعة وهم: قناوي محمد الترك المصري وعبدو محمد سعيد زيدان ومحمد جمعة عبد الرحمن ومحمد احمد الدد، من يافا، وهم الذين اعتقلوا بتهمة اطلاق القنبلتين على قشلاق بوليس يافا. وبعد ظهر امس ذهب احد افراد بوليس التحري وآخر بريطاني ومختار محلة البلدة القديمة الى دار سعيد قبلان وفتشوها فلم يعثروا فيها على شيء ممنوع.

ميزانية البلدية

طلبت الحكومة من بلدية يافا تقديم ميزانيتها لسنة ٩٣٨ — ٩٣٩ بأسرع وقت. وبالنظر للضيق الحالي ستحاول البلدية بقدر ما يمكنها الاقتصاد بالاموال التي تصرف على الادارة العامة.

في الميناء

وصلت امس الباخرة تيتيليا الى مياه يافا وقد افرغت ٣٣٩ طناً، والباخرة فيلدا بيروت وقد افرغت ٧٥ طناً جميعها من البضائع المتنوعة. وكانت اربع بواخر راسية امس لشحن الاثمار الحمضية وهي: صوفيا وبارنجيه وسيريان برنس وفرانس غوردن. وابحرت الباخرة ستيتيان برنس الى انكلترا حاملة ٣٦،١٠٠ صندوق برتقال.

حفلة اكليل

طبريا — جرت أمس حفلة اكليل الدكتور الفاضل عيسى عجلوني على الانسة المهذبة ماري وهبه واقتصر الاحتفال على الاهل والاصدقاء بمناسبة الحداد والحالة الحاضرة. وقد سافر العروسان الى لبنان لقضاء شهر العسل

القدس

خمس سنوات امام المحكمة العسكرية

نظرت المحكمة العسكرية اليوم قضية محمود طه عياش، من صوبا، البالغ من العمر سبعين سنة والمتهم بحيازة ١٣ رصاصة قابلة للاستعمال، وعدد من القذائف الفارغة وجدت في بيته في ١٣ كانون الاول الماضي عند تفتيشه على اثر اطلاق الرصاص على احد باصات اليهود قرب القسطل. وقد انكر المتهم التهمة وقال ان الرصاص وضعه آخرون. وبعد ان استمعت المحكمة شهادة بعض شهود النيابة قررت الحكم عليه بالسجن خمس سنوات.

ومما هو موجب للاسف الشديد ان لا يلاقي هذا المتهم محام يتقدم للدفاع عنه! ويتوقف تنفيذ الحكم على المصادقة من القائد العام.

ميزانية دائرة الاوقاف بعد وضعها

بالاضافة الى ما ذكرته لكم في رسالة امس عن اجتماع لجنة الاوقاف العامة لوضع الميزانية الجديدة للسنة الحالية ٣٨–٣٩ أقول ان اللجنة عند انتهائها من وضع الميزانية ترفعها الى هيئة المجلس الاسلامي الاعلى رأساً، لا الى اللجنة الثلاثية وذلك حسب الاصول المتبعة في مثل هذا الحال

المتهم بمحاولة تزوير ورق النقد

ذكرت لكم في رسالة امس عن اعتقال اليهودي اسحق هوش المتهم بجرم تزييف اوراق النقد الفلسطيني. وقد نظر الاستاذ انور نسيبه في هذه القضية وقرر توقيف المتهم المذكور لمدة اسبوع للتحقيق معه

حاكم اللواء في المجلس البلدي

زار المستر كيث روتش المجلس البلدي، واجتمع الى الادون اوستر، وبعض الموظفين، ويقال ان هنالك تشكيلات جديدة ستحدث في دائرة البلدية ذكرت عنها شيئاً «الدفاع» في عدد امس. غير اننا لم نتمكن من الوقوف على الحقيقة لتكتم الدوائر الرسمية

قرار باعتقال لمدة ثلاثة اشهر

اعتقل البوليس اليوم الاستاذ عمر التميمي احد موظفي دائرة الايتام الاسلامية الصناعية، وقدمه الى حاكم اللواء الذي قرر الحكم باعتقاله لمدة ثلاثة اشهر

المندوب السامي في المدينة القديمة

زار المندوب السامي بعد ظهر اليوم القلعة داخل المدينة القديمة، وكان يرافقه عدد من الضباط وبعض موظفي الحكومة

وفاة شخص تبين أنها طبيعية

وجدت جثة محمد جراد من شرقي الاردن في محل يعرف بحبس الرباط بالقرب من الحرم الشريف فنقلت الى المستشفى، وأعلم قاضي الوفيات المشتبه بها وبعد الكشف عليها تبين أنه مات موتاً طبيعياً.

سينما الشرق تخصص باصات للنظارة

طلبت الينا ادارة سينما الشرق ان نذكر انها خصصت باصات خصوصية لنقل مشاهدي الحفلة الاخيرة. وبالمناسبة نذكر ان فلم «الحل الاخير» صادف اقبالا عظيما من الجمهور العربي

قضية محتال على ثلاثة بنوك

نظر الادون برداكي قضية اسحق ألحسيد المتهم بالاحتيال على بنوك: بار كليس، ودي روما، وانجلو – فلسطين، والفار الى باريس والمطلوب احضاره منها لمحاكمته في فلسطين بهذه التهمة، فقرر تأجيلها الى الغد لاستئناف التحقيق في القضية

قضيتان امام محكمة الاستئناف العليا

نظرت محكمة الاستئناف العليا المؤلفة من السر ترستيد والمستر كرين وفرنسيس بك خياط في قضية محمود ديب محمود المحكوم عليه بالسجن عشر سنوات لارتكابه جرم قتل زوجته، فصدقت الحكم عليه. وصدقت الحكم الصادر على محمد احمد سلامه القاضي بسجنه خمس سنوات لفراره من السجن

في نشرة دائرة الامن العام

القدس — اكتشف صباح امس عشر وصلات من التي تربط قضبان سكة الحديد ببعضها متفككة وذلك بالقرب من الكيلو ٨١ على طريق القدس — يافا فتأخر القطار عن ميعاده المعين بسبب اصلاحها.

— في الساعة السابعة والدقيقة العاشرة من مساء امس انفجرت قنبلة في ساحة بيت احد اليهود في محلة الميدان داخل المدينة القديمة ولم يصب احد بأذى.

يافا — أطلقت النار على محلة كفر عازر حوالي الساعة الثامنة من مساء امس فاجاب البوليس الاضافي بالمثل ولم يعلم عن وقوع اصابات

القدس — بين الساعة الخامسة والثامنة من مساء امس أطلقت النار على السيارات التي كانت تمر من الكيلو ٣٢ على طريق القدس – الخليل وقد اصيبت سيارة صغيرة برصاصتين. وفي ذات الوقت قطعت خطوط التلفون في ذلك المكان على مسافة ١٢ عموداً

حيفا

اليهود ونهاية اراضي قرية طبعون

حيفا في ٤ كانون الثاني — لمراسل الدفاع الخاص — خرجت قوة في هذا الصباح مؤلفة من ٦٠ جندياً مع سياراتها ومعداتها الحربية برئاسة مدير بوليس القرى الى اراضي قرية طبعون لتسليم الاراضي العربية الى اليهود تنفيذاً لامر المحكمة. وقد شرع اليهود يحرثون الاراضي العربية تحت حراسة القوة التي انضم اليها نحو ثلاثين بوليساً اضافياً من يهود المستعمرات المجاورة واشترك في حراثة الاراضي حوالي أربعين ماكنة حراثة

المندوب السامي يتفقد المستشفى والمرفأ

يزور المندوب السامي غداً حيفا حيث يتفقد مستشفى الحكومة الجديد والاعمال في المرفأ، وقد يتناول الطعام عند الظهر في معسكر الجيش ويعود بعد الظهر طائراً الى القدس

يتبرع للمرافعة امام المحاكم العسكرية

اخبرنا الاستاذ فؤاد عطاالله المحامي بانه مستعد للمرافعة في جميع القضايا التي تنظرها المحاكم العسكرية في حيفا والناصرة بموجب انظمة الطوارىء، ومستعد ايضاً لدفع رسوم الوكالات وثمن الطوابع اللازمة لها من جيبه الخاص، وهو يرجو أصحاب القضايا ان يراجعوه في مكتبه الواقع في عمارة الابيض بشارع الانبي بحيفا ص.ب ٤٤٩ تلفون ٢٢٤ فحياه الله على هذه الاريحية

قدوم مهاجرين وارسال شحنات برتقال

وصل على ظهر الباخرة جيروزليم ٢٠٠ مهاجر يهودي، وعلى ظهر الباخرة رومانيا ٦٠ مهاجراً، وشحن في هذا الاسبوع حوالي ٢٠٠ الف صندوق من البرتقال الى الموانيء الاوروبية

الناصرة

الحكم بالمؤبد امام المحكمة العسكرية

الناصرة في ٤ كانون الثاني – لمراسل الدفاع الخاص — نظرت صباح اليوم المحكمة العسكرية القضية المقامة على حسين المرعي من عرب النميرات، قضاء بيسان. وهو متهم بحيازة بندقية وذخيرة خلافاً لقانون الطوارىء. وكان يدافع عنه الاستاذ المحامي فؤاد عطاالله. وبعد ان استمعت المحكمة الى شهود النيابة والدفاع ومناقشتهم، وبعد ان تكلمت النيابة طالبة الحكم على المتهم القى محاميه دفاعه واخيراً اصدرت المحكمة قرارها، وهو يقضي على المتهم بالسجن المؤبد بعد موافقة قائد القوات العام. ومن ثم تابعت النظر في الدعوى المقامة على ابراهيم المشرقي من الناصرة بتهمة حيازة اسلحة وذخيرة. وقد ارجأت اتمام النظر في هذه الدعوى الى صباح اليوم «الاربعاء»، وكان يدافع عنه ايضاً المحامي الاستاذ فؤاد عطا الله. وسأوافيكم بما يتم

بيسان

انباء تلفونية ملخصة في سطور

بيسان في ٤ كانون ثاني — لمراسل الدفاع الخاص — افرجت السلطة عن السيد توفيق نور الله بعد اعتقاله في مخيم المزرعة في عكا مدة تزيد على ثلاثة اشهر ومن المنتظر الافراج عن بقية معتقلي بيسان في القريب.

— حلقت طائرة في سماء المدينة صباح اليوم واستمرت زهاء ربع ساعة.

— يذهب اليوم وفد الى الناصرة على رأسه الشيخ محمد افندي الزيناتي لمقابلة حاكم اللواء بشأن الافراج عن المعتقلين.

الرملة

اراد له السوء فوقع فيه

الرملة في ٤ كانون الثاني — لمراسل الدفاع الخاص — كنا ذكرنا انه ضبط في بيت محمود الحاج منصور قنبلة و٢٠ خرطوشة في منزل خرب. وقد تبين لرجال البوليس بعد التحقيقات ان المخبر هو واضع الذخيرة لذلك فستسحب التهمة عن الحاج محمود المذكور ويحاكم مكانه محمد ابراهيم وهو من قرية ديران.

جمع غرامة الخمسين جنيها على اللد

جمعت غرامة الـ ٥٠ جنيهاً من مدينة اللد وهي التي فرضتها السلطة مؤخراً عليها بعد حوادث واطلاق الرصاص وقطع التلفونات بالقرب من محطة اللد.

— ستباشر لجنة تخمين الاملاك في مدينة الرملة عملها في بحر هذا الاسبوع.

اعتقال شخص ومصادرة بندقية منه

اعتقل بوليس قرية القباب شخصاً عربياً يحمل بندقية فصادرها واعتقل الشخص المذكور وسأوافيكم بما سيتم.

لحراسة خطوط سكة الحديد والتلفون

اتصل بنا ان السلطة قد اعتزمت نهائياً على بناء قلاع على جسور السكك الحديدية ليتمكن الحراس من الاشراف على الخطوط والتلفونات

الانباء الخارجية

مغزى سفر ايدن الى فرنسا

لندن في ٤ كانون الثاني (و.م.ش) — توافق الدوائر السياسية على الرأي القائل بأن المستر تشمبرلين سيتولى بنفسه وزارة الخارجية اثناء سفر المستر ايدن الى فرنسا وتعين السر روبرت فانسيتارت سكرتير وزارة الخارجية الدائم في أعمال اخرى وأن سبب ذلك هو استياء الوزارة من سياسة المستر ايدن وعزمها على انتهاج خطة جديدة. ويؤخذ من تعليقات المقامات وبعض الصحف ان تعديلات كثيرة ستدخل على السلك الديبلوماسي واتخاذ خطة تقرب ازاء ايطاليا والمانيا، ويلاحظ بعض الدوائر ان الحركة الجديدة تصادف مرور سنة على عقد (اتفاق الجنتلمان) الذي اراد منه المستر تشمبرلين والسنيور موسوليني اتباع سياسة جديدة لتوثيق عرى الرابطة بين انجلترا وايطاليا

اثناء اذاعة لندن باللغة العربية

لندن في ٤ كانون ثاني – د. ن. ب – كتبت جميع صحف الصباح المقالات الطوال حول اول اذاعة انكليزية بالعربية واشارت انه في عين الوقت تمكنت محطة اذاعة باري من اجتذاب سامعيها العرب ببرنامج عربي اذ ان اشهر مغن عربي غنى هناك في وقت الاذاعة العربية من لندن. وكانت النتيجة ان كثيرين من المستمعين العرب تحولوا عن لندن الى محطة باري

«الدفاع»: كانت أم كلثوم هي المغنية المشار اليها

مناورات حربية واسعة في سنغافورة

لندن في ٤ كانون الثاني — تجري مناورات حربية في سنغافورة في نهاية الشهر، وسيقوم بها عشرة آلاف جندي بينهم فرقة من جنود هونغ كونغ. وستستعمل فيها مدافع من عيار ١٦ و١٨ إنشاً وهي من أقوى المدافع في العالم.

اجراءات حكومة رومانيا ضد اليهود

بخارست في ٤ كانون الثاني — منعت الحكومة اليهود من استخدام المسيحيين، وهذا من برنامج الوزارة في مقاومة اليهود. وقد كثر الطلب على بنوك التوفير، لكن البورصة لم تتأثر.

وزار اليوم روما الف و٥٠٠ روماني، اطل عليهم السنيور موسوليني بعد الحاحهم في الهتاف والتصفيق

المرحوم

الاستاذ الكيالي

اجتمع لفيف من اصدقاء المرحوم الاستاذ احمد افندي الكيالي برئاسة فضيلة القاضي الشرعي بيافا وحضور السادة: مصطفى الدباغ – مفتش معارف اللواء الجنوبي، عبد الله ثريا الدجاني، عبد العزيز التميمي، رفيق شهاب الدين مصطفى البواب، الحاج عبد الله ابو جمام سليم ظاهر، عزمي الدباغ وقرروا اقامة حفلة تأبين بمناسبة مرور ٤٠ يوما على وفاة المرحوم الاستاذ احمد افندي الكيالي وذلك في الساعة الثانية والنصف من بعد ظهر يوم الجمعة الواقع في ١٤ الجاري في قاعة مدرسة دار العلوم الاسلامية في يافا

حادثة السطو في تل ابيب

استأنفت محكمة مركزية تل ابيب متابعة النظر في قضية السطو العلني التي حاول المتهمون فيها أن يسلبوا ساعي بنك العمال في تل ابيب مبلغ ٥٤٠٠ جنيه في الشارع العام، وقد استمعت الى بقية شهادات شهود النيابة والدفاع واجلت اعطاء القرار فيها الى صباح هذا اليوم.

بتهمة حرق

الرملة – وافق قاضي صلح الرملة الاستاذ نسيب بك طوقان على توقيف حسين تواب المصري المتهم بحرق الكشك القريب من معسكر الجيش في صرفند، واخلاء سبيل عبد العزيز المصري بتعهد شخصي قدمه لكونه مقدما بصفة شاهد على الاول.

قدرة

العامل العربي

حقق بوليس مستعمرة ديران امس في قضية الادون ليفين الذي اطلق الرصاص أمس على جماعة من العمال اليهود عندما ارادوا تحطيم نوافذ منزله بسبب رفضه تشغيلهم في بياراته كما ذكرنا امس وقد اتضح ان البندقية التي اطلق منها الرصاص مرخصة فلم يصادرها البوليس

وفهمنا ان لفيفاً من سكان المستعمرة قابلوا الادون ليفين المذكور بالنيابة عن العمال ورجوه تشغيل جماعة منهم بدلا من العمال العرب. وقد رفض طلبهم هذا وقال ان العامل العربي يتقاضى ١٢ قرشاً يومياً ويقوم باعمال لا يقوم بها عاملان يهوديان معاً في الوقت الذي يتقاضى فيه العامل اليهودي ٤٥ قرشا أجاراً لليوم الواحد.

بوليس اللد

قررت مديرية بوليس اللواء استئجار دار السيد سعيد الهنيدي في مدخل مدينة اللد لجعلها مركز البوليس اللد بدلا من المركز القديم، وسينتقل الى الدار الجديدة اعتباراً من اول شهر محرم القادم.

خبر أمس

ترجمت جميع الصحف اليهودية في ملاحقها المسائية النبأ الذي نشرناه في عدد أمس عن توقع تلاشي مشروع التقسيم نهائياً، وقد وضعته في أمكنة بارزة وبعناوين ضخمة، تلفت الانظار.

تفاصيل المشادة العنيفة في البرلمان المصري

معلومات مفصلة عن الجلسة ـ تصريحان للنحاس باشا والدكتور هيكل بك

اجتماع الوفد وقرار فصل الدكتور ماهر ـ التماس مجلس الشيوخ ـ اقوال الصحف الاجنبية

في مجلس النواب

القاهرة — كان المعروف ان مجلس النواب قرر الاجتماع في الساعة الخامسة والنصف من بعد ظهر يوم (الاثنين) اول امس. وكان قد وزع جدول اعمال المجلس في هذه الجلسة قبل ثلاثة أيام، على ان تغير الحالة بتغير الوزارة وتأجيل البرلمان استقر الرأي على ان يجتمع المجلسان في الموعد المحدد ويتلى مرسوم التأجيل وينفض الاجتماعان في مجلس النواب ومجلس الشيوخ. واستند في ذلك على سابقة دستورية وقعت في عام ١٩٣٠ عندما كان المغفور لها عدلي يكن باشا رئيساً لمجلس الشيوخ والاستاذ ويصا واصف رئيساً لمجلس النواب.

قبل انعقاد الجلسة

وقبل انعقاد جلسة مجلس النواب اجتمع الدكتور احمد ماهر رئيس المجلس برفعة النحاس باشا ومكرم عبيد باشا في غرفة نائب رئيس المجلس ودار الحديث حول ما سيحدث في الجلسة فذكر الدكتور ماهر ان الجلسة سيتلى فيها مرسوم تأجيل المجلس واعتبار التأجيل من يوم صدور المرسوم بذلك. فقال رفعة النحاس باشا أنه سيطلب القاء كلمة فاعترض الدكتور ماهر بحجة أنه ليست هناك جلسة والحكومة ليست ممثلة وقال انه من الخير ان لايطلب رفعة النحاس باشا الكلام والا اضطر الدكتور ماهر في هذه الحالة الى رفض الطلب

افتتاح الجلسة

ولما فتحت الجلسة لوحظ ان بعض النواب الوفديين انتقلوا الى صفوف اليسار. ثم دخل الدكتور احمد ماهر وفي الوقت نفسه دخل رفعة النحاس باشا وبعد خمس دقائق اعلن الدكتور ماهر افتتاح الجلسة فوقف النحاس باشا وطلب الكلام ولكن الدكتور ماهر طلب اليه عدم الكلام وأشار الى السكرتير بتلاوة الرسائل فأعاد النحاس باشا الطلب مرة اخرى واعاد الدكتور ماهر نفس الجواب. ولما اصر الاثنان اشتدت ضجة بعض الاعضاء بين المؤيدين لكلا الرأيين. وهنا أعلن الدكتور ماهر رفع الجلسة وأمر السكرتيرين الموظفين بالانصراف. وطلب الرئيس ايضا الى الصحفيين والزائرين مغادرة شرفات المجلس وانتظر في قاعة الجلسة. وبعد أن هم بمغادرتها عاد مرة اخرى عندما رأى ان النواب لم ينصرفوا.

مشادة حول الرئاسة

ثم طلب بعض النواب الى نائب رئيس المجلس الاستاذ عبد الهادي الجندي ان يحتل مقعد الرئاسة ولكن الدكتور ماهر مانع في ذلك وقال انه رئيس المجلس ولا يسمح بذلك، فعاد الاستاذ الجندي الى مكانه. وعاد بعض النواب الى الالحاح على نائب الرئيس بتولي رئاسة الجلسة ولكن الدكتور ماهر قال انه سيأمر باخراجه اذا أصر على هذه المخالفة.

اطفاء الانوار

وفي هذه الفترة وقف النحاس باشا لالقاء كلمته التي لم تسمع لكثرة الضجيج فأمر رئيس المجلس باطفاء الانوار. واستمر النحاس باشا في تلاوة كلمته على اعواد الثقاب التي كان يشعلها النواب. ثم اعيدت الانوار بعد دقائق واطفئت مرة اخرى. وكانت في هذه الاثناء تسمع هتافات عدائية. واشتدت الحالة وزاد الضجيج فطلب رئيس المجلس الى بوليس البرلمان اخلاء القاعة فدخل القاعة ٢٤ جنديا ورئيسهم ولكن النواب انصرفوا دون ان يتدخل البوليس.

تصريح للنحاس باشا

وقد ادلى رفعة النحاس باشا بالتصريح التالي عقب ماوقع في مجلس النواب:

« لقد رأيت ما حدث في مجلس النواب وان ما وقع في قاعته الليلة انما هو اعتراف بليغ بما يدبر للدستور ولكنني اعترف في الوقت نفسه بأن موقف نواب الامة في جلسة اليوم هو انتصار عظيم للدستور، ولحماة الدستور والمدافعين عن الدستور

وهذا اليوم لابد ان يضاف الى الايام التاريخية الخالدة التي وقف فيها نواب لبلاد يدافعون عن دستور الامة دفاع الابطال. فلتتهرب الوزارة ما شاءت من مواجهة البرلمان بالتأجيل او بالحل او بالتعطيل فان كلمة الامة هي العليا وحكم الدستور هو الفصل بين الجميع. »

تصريح للدكتور هيكل

وقد صرح الدكتور محمد حسين هيكل بك وزير الدولة بما يلي: « نحن نحترم الدستور تمام الاحترام ونحترم مبدأ فصل السلطات والسلطة التشريعية استقلالها ونظامها ولوائحها الداخلية وعليها ان تحترم الدستور كما نحترمه وعلى ذلك لم نر حقا ان نتدخل في شؤونها ما دامت في حدود الدستور وان ما حدث في المجلسين امر خاص بهذه السلطة التشريعية ولا يتعلق بالحكومة في شيء. والحكومة في احترامها للدستور تحمي النظام في كل مكان يقع عليها فيه حفظ النظام بكل حزم وتحترم حرية كل انسان يسير في حدود القانون والنظام

كلمة النحاس باشا

وفيما يلي الكلمة التي القاها رفعة النحاس باشا في المجلس: لقد رأيتم اليوم باعينكم مدى المؤامرة على الدستور حتى لم يسمح لنا بأن نتكلم في جدول الاعمال حتى ان رئيس المجلس قال لي: انه لن يأمر بتلاوة شيء سوى مرسوم التأجيل مع ان دولة رئيس الوزراء محمد محمود باشا نفسه تفاهم مع حضرة الاستاذ محمود بسيوني رئيس مجلس الشيوخ على تلاوة مرسوم تشكيل الوزارة وفوق ذلك بانه من غير المعقول ان تتلى علينا رسالة من وزارة لم تخطر مجلس النواب رسميا بتشكيلها ومن ذلك يظهر مع الاسف الشديد ان حضرة الدكتور احمد ماهر قد اصبح وزاريا اكثر من رئيس الوزراء نفسه وهو في ذلك يناقض موقفه في سنة ١٩٣٠ عندما اعلن في هذا المجلس « ان لكل عمل تقوم به أية وزارة قبل ان تبدأ بالمثول امامه للحصول على ثقته باطل لا قيمة له » هذا ما قاله احمد ماهر عندما كان يعمل لمبدئه لا لأخيه

اقتراح بعدم الثقة

ثم قال: « بما ان الوزارة التي شكلت لتحل محل وزارة الثقة لا يمكن ان تكون محل ثقة من المجلس ولا من الامة لتشكيلها من اقلية لا تمثل البلاد وبقصد محاربة الدستور وقد عرفت البلاد فيما مضى خصوماً للدستور واعداء للحياة النيابية وليس أدل على اعتدائها على الدستور ومجافاتها لروحه منذ الان مما يلي:

أولا — أنها استصدرت مرسوماً بتأجيل المجلس من غير ان تتقدم اليه للحصول على ثقته وذلك لتتمكن من حكم البلاد حكماً استبدادياً لمدة شهر مع اعترافها بوجود مجلس النواب الذي كان عليها ان تتقدم اليه قبل تأجيله لان كل عمل تأتيه قبل التقدم للمجلس يعتبر من الوجهة الدستورية عملا باطلا لا قيمة له

ثانياً — انها قبلت الحكم على اساس غير دستوري يتعارض مع الموقف الذي وقفته وزارة الامة في التمسك بحقوق البلاد

ثالثاً — ان الوزارة الحالية قد اعتدت في الايام المعدودة التي قضتها في الحكم على حريات المصريين العامة وقواعد العدل والمساواة وظهر ذلك منها في وسائل القمع والقسوة التي اتبعتها ضد جمهور الشعب المصري في الوقت الذي سمحت فيه بمظاهرات مدبرة من نفر من انصارها هذا فضلا عن اعتدائها الصارخ على استقلال القضاء في قضية خطورة منظورة أمامهم هي قضية محاولة اغتيال مصطفى النحاس واعتدائها ايضاً على حرية الانتخاب ومحاولتها مع حضرات المحامين من عقد اجتماعهم القانوني بالقوة المسلحة بعد أن ادبت جهة القضاء وكذلك اعتدائها على حق المساواة بين الموظفين والاهلين واقامة القوات المسلحة بمحاصرة النادي السعدي الى غير ذلك من اجراءات يقصد بها بسط حكم الارهاب والعودة الى الحكم الاوتوقراطي

لهذا كله أقترح أن يعلن مجلس النواب عدم الثقة بالوزارة الحالية

اجتماع الهيئة الوفدية

وبعد ان انفض مجلس النواب عاد أعضاء الهيئة الوفدية إلى النادي السعدي ثم لحق بهم رفعة النحاس باشا وعقدوا اجتماعا دارت فيه المناقشة حول ماحدث في مجلس النواب وموقف بعض الاعضاء من التضامن الحزبي. وبعد ان تكامل الاجتماع بسط الاستاذ يوسف الجندي ما حدث في مجلس الشيوخ ثم طرح على الهيئة اقتراح يرمي إلى ان يفصل من عضوية الوفد والهيئة الوفدية كل شيخ أو نائب ثبت أنه لم يتضامن مع الهيئة في موقفها من الوزارة الحاضرة او انضم إلى سعادة النقراشي باشا والدكتور احمد ماهر. فتقرر الموافقة على هذا الاقتراح.

فصل الدكتور ماهر

ثم اجتمع الوفد اجتماعا قصيراً أصدر فيه قراراً بفصل الدكتور احمد ماهر من عضوية الوفد المصري وفيما يلي نص القرار:

بما ان الدكتور احمد ماهر قد ارتكب في حق الدستور والوفد اثما لا يغتفر

وبما ان آخر ما بدا منه ضد الدستور مسلكه في مجلس النواب مساء اليوم — ذلك المسلك المعيب الذي اعتدى فيه على كرامة المجلس بأن صادر حرية المناقشة فيه، وذهب الى حد استدعاء البوليس على نواب الامة رافضاً ان يخضع لقرار المجلس بعد الاحتكام اليه

وبما انه خالف اللائحة الداخلية للمجلس اذ رفض ان يتلو عليه الرسالة الواردة اليه بتشكيل الوزارة الجديدة، مع ان هذه الرسالة بلغت الى مجلس الشيوخ وتليت فيه ومع ان تلاوتها مقدمة لا بد منها لتلاوة مرسوم التأجيل الذي استصدرته الوزارة

وبما انه خالف اللائحة ايضا اذ رفض اعطاء الكلمة للمناقشة في جدول اعمال المجلس ولم يكتف بذلك بل رفض الاحتكام الى المجلس مع ان الاحتكام اليه واجب عند الخلاف في اعطاء الكلمة طبقاً لنص المادة ٢٧ من اللائحة

وبما انه في ذلك كله كان يصدر عن هوى وغرض شخصي هو حماية الوزارة من اية مناقشة تسيء اليها، وقد كان في ذلك وزاريا اكثر من الوزارة نفسها التي صرح رئيسها لرئيس مجلس الشيوخ بان المجلس حر في الاجتماع وتلاوة المراسيم الصادرة بالتشكيل والتأجيل

وبما ان مسلكه في هذا الصدد قد اقترن بتصرفات بعيدة عن كل لياقة في حق المجلس، حتى انه قرر اطفاء الانوار واستعان على وكيل المجلس واعضائه ببوليس البرلمان. مع ان هذا البوليس انما وجد لحماية المجلس لا الاستعداء على نواب الامة

وبما ان هذا التصرف يعتبر خروجا منه على واجبات الرئاسة وفيه استهتار بكرامة المجلس استهتارا لم يسبق له مثيل في تاريخ مصر النيابي

وبما ان الاغلبية العظمى لمجلس النواب اظهرت استنكارها لتصرف رئيس المجلس فنادت بسقوطه وقررت انها غير راضية عن رياسته، حتى ان كثيرين من النواب اتهموه بانه انما يصدر في تصرفاته ضد ممثلي الامة عن اعتبارات عائلية ودوافع شخصية

وبما ان الوفد المصري يشارك مجلس النواب فيما قرره بصدد مسلك الدكتور ماهر في رياسة المجلس، سيما وانه مدين بهذه الرياسة لترشيح الوفد، الذي لم يقرر ترشيحه لها الا بعد ان اعلن اخلاصه التام للوفد ورياسته وفاز بالانتخاب بناء على هذا الترشيح

وبما ان مسلك الدكتور ماهر في الخروج على الدستور سبقته مواقف اخرى في الخروج على مبادىء الوفد التي اقسم اليمين على احترامها فاستحل لنفسه ان يعلن عدم تضامنه مع الوفد في قراراته وان يفشي اسراره ويحرفها بعد ان تعهد بالتزامها

وبما انه بعد ذلك انتهز فرصة الازمة الدستورية الاخيرة فعمل على تفاقمها بأن عرض نفسه لتشكيل وزارة تخلف وزارة الوفد بعد اقالتها مع ما في ذلك من عدم الوفاء لرئيسه وللهيئة التي ينتمي اليها

وبما أن هذه الاسباب مجتمعة تدعو الوفد الى اتخاذ قرار حاسم في شأنه

لذلك قرر الوفد المصري باجماع الاراء فصل الدكتور احمد ماهر من عضويته

وقد عرض هذا القرار على الهيئة الوفدية فوافقت على فصل الدكتور احمد ماهر من عضويتها باجماع الاراء

رئيس الوفد المصري

مصطفى النحاس

في مجلس الشيوخ

وقد بدأت الجلسة في مجلس الشيوخ في الساعة الخامسة والنصف وبعد تلاوة الاعتذارات والتصديق على مضبطة الجلسة الماضية تلي المرسوم الملكي الخاص بتأليف وزارة دولة محمد محمود باشا. وبعد الانتهاء من ذلك وقعت مناقشات عنيفة وبلغت حدها الاقصى من الحماسة والحدة. ووجد الفريقان: الاكثرية والاقلية المجال واسعاً لابداء الرأي فأبديت ولكن في جو صاخب. واشترك في المناقشة اكثر من شيخ واحد.

اقتراح الشيوخ

وقدم عدد من اعضاء مجلس الشيوخ اقتراحا وافق عليه الاعضاء وفيما يلي نص الاقتراح:

بما ان الوزارة الحاضرة حلت محل الوزارة التي كانت حائزة لثقة الامة وثقة البرلمان لما ادته للبلاد من جلائل الاعمال باستخلاص الاستقلال واعادة الدستور والغاء الامتيازات الاجنبية ودخول مصر في عصبة الامم وعودة الجيش المصري الى السودان وبما قامت به من مشاريع الاصلاح الاقتصادي عما عما احيط بها من الفتن والدسائس والمؤامرات

وبما ان اعضاء الوزارة الحاضرة معروفون لدى الامة بسوابقهم الخطيرة في الاعتداء على الدستور والحريات والكرامات وباساءة استعمال سلطة الحكم لاقصى حدود الظلم والاستبداد

وفوق ذلك فهي تنتمي الى قلة من الاحزاب لم تنل ثقة البلاد في جميع الانتخابات الماضية وفي وجودها تحكيم للاقلية في الاغلبية الامر المنافي لروح الدستور مما يؤدي الى الفوضى والاضطراب

وبما ان الاصول الدستورية تقضي على الوزارة عند تسلمها الحكم أن تواجه البرلمان وتطلب ثقة مجلس النواب.

ولكن هذه الوزارة خالفت الدستور واستصدرت مرسوما بتأجيل البرلمان من غير أن تكون قد حازت ثقة المجلس بها.

وبما ان ما ارتكبته هذه الوزارة من مصادرة الحريات ومنع الاجتماعات وفصل الموظفين بالجملة والاعتداء على استقلال القضاء ـ كل ذلك في الفترة القصيرة التي انقضت منذ ان تولت الحكم. اقطع دليل على مجافاتها في طريقة حكمها لاحكام الدستور

وبما ان استمرار هذه الوزارة في الحكم مما يبعث الفوضى والاضطراب في البلاد ويعرض مصالحها وحقوقها للخطر.

لذلك: يقرر المجلس عدم ارتياحه لقيام هذه الوزارة ويلتمس من جلالة الملك المعظم أن يتدارك الامر بحكمته

اقوال الصحف الاجنبية

ونشرت جريدة « التايمس » رسالة لمراسلها في القاهرة اشار فيها الى مرسوم تأجيل البرلمان ثم قال: ان بعضهم يزعم انه يحتمل تأجيل الانتخابات العامة على ان تعد قوائم الانتخابات الجديدة طبقا لاحصاء عام ١٩٣٧. ثم وصف مظاهرات الطلبة لتأييد السراي كما وصف اجتماع الهيئة الوفدية. وقال مراسل (الديلي تلغراف): ان السكينة التي قوبلت بها الوزارة الائتلافية استمرت خلال نهاية الاسبوع حتى ان المرء يكاد لا يدرك كيف تم عمل كهذا يعد بمثابة انقلاب »

وقال مكاتب « الديلي هرالد » إن محمد محمود باشا قد يجري الانتخابات في موعدها إذا وجد في ذلك الوقت مقاليد الادارة ثابتة. ثم قال: وقد تبين الان ان النحاس باشا ما كان يخطر له على بال ان يجرؤ الملك فاروق على اقالته فلما اقاله لم تكن لديه ورجاله خطة للعمل ولا يزالون في الواقع بدون خطة فهم لا يزالون في ترددهم يعقدون الاجتماعات لمعرفة ما يصنعون »

وجاء في برقية لمكاتب « النيوز كرونيكل » ما يلي:

« اخبرني محمد محمود باشا انه ينوي صيانة الدستور وأنه لن يتخذ تدابير عدائية ضد خصومه السياسيين ولكنه مصمم في الوقت نفسه على تنفيذ القانون والنظام »

* * *

الى الامـــــــام

في اعمال البر والخير

في اعمال الاقتصاد

في الاعمال الوطنية

هذا عنوانه شركة:

قرمان ديك وسلطى المحدودة

التي نالت قصب السبق في خدمة الامة في كثير من نواحي حياتها

فضربت المثال الحسن لكل مجتهد ومخلص لأمته

فلا عجب إذن

اذا فازت مصنوعاتها بثقة الامة ومعاضدتها

لانها في طليعة العاملين في هذا الوطن ومصنوعاتها في طليعة

المصنوعات الوطنية اتقانا وصحة ولذة

ومؤازرتها خدمة وطنية مطلوبة من الجميع

فالى الامام ايها الرجال العاملون

الى الامـــــــام

الآفات والامراض التي تصيب النباتات

معلومات هامة لفائدة زراع الخضار وغيرها

مكافحة الحشرات

ان كل من جرب زراعة الخضار لبيعها في الاسواق او زراعة الزهور في الجنائن للبهجة او للربح يعلم انه كثيراً ماضاعت جهوده سدى ، ونفذت دراهمه من جراء عبث الحشرات بمزروعاته وغزوها اياه غزواً ، كأنها تهبط عليه من السماء ، أو تصعد اليه من الجحيم ، ومما يؤسف له أن هذه الحوادث كثيرة الوقوع ، لدرجة تحمل العدد الكثير من الفلاحين وزراع الخضار على الظن ان تكبدهم مثل هذه الخسائر امر لا مفر منه وان عليهم ان يحتملوا وقوعها عليهم كعبء من اعباء الفلاحة ، لانهم يعتقدون أنه لا يمكن عمل شيء لمكافحة هذه الحشرات والقضاء عليها ، وقد حان الوقت الذي يجب ان لا يتلاشى فيه هذا الوهم الباطل ، وأملنا وطيد ان يجد أولئك الذين يعتقدون هذا الرأي مبرراً للتخلي عنه ، اذا هم قرأوا هذا المقال وتفهموا معانيه ، فيرون ان هنالك بعض الامل في امكان مكافحة هذه الحشرات ، اذا لم يكن في القضاء عليها

ضرورة التعاون

ولا بد من توطيد أواصر التعاون بين الزراع ورجال العلم في سبيل احراز أي قسط من النجاح مهما كان ضئيلا ، ذلك أنه لا يستطيع الزراع ولا رجال العلم ادراك النجاح دون استعانة الفريق الواحد منهما بالآخر . هذا ولا بد من تعاون الزراع بعضهم مع بعض أيضاً في هذا السبيل ، أما رجال العلم فانما يقتصر عملهم على الدراسة والبحث الدقيق لمعرفة تطورات حياة الحشرات التي تسبب مثل هذه الخسائر الفادحة

الطرق الناجعة

وكثيراً ما يفقد صبر المزارعين ، عندما لا يستطيع العلماء تقديم العلاج الشافي أو بيان الطرق الناجعة لمكافحة بعض الحشرات ، اذ لا يدركون أن مثل تلك الطرق والعلاجات تحتاج الى دراسة تستغرق عدة سنين قبلما يمكن اللجوء اليها بأقل ما يمكن من الكلفة ، وان استعمال العلاج في غير أوانه ، قد لا ينتج عنه سوى خسران المال وان كان العلاج نفسه ناجعاً مفيداً

مواضع الضعف

وبعد ان ينتهي العلماء من دراسة حياة هذه الحشرات ، يوجهون همهم الى معرفة أهم مواضع الضعف في دفاع الحشرات عن نفسها ، حتى توجه القوة لمكافحتها في ذلك الموضع . وهذا المثل الذي يرجع في أصله الى نابوليون ينطبق على مقاومة الجيوش ، سواء أكانت من البشر أم من الحشرات

بيض الحشرات

ففي بعض الحالات يكون القضاء على بيض الحشرات اسهل من كل وسيلة أخرى وفي أحوال أخرى يفضل قتل الحشرة الكاملة النمو ، وفي بعض الاحيان لا يؤمل النجاح في مكافحة هذه الحشرات الا وهي في احدى المراحل الوسطى من النمو أي عندما تكون دودة أو شرنقة وهكذا يوجه العلماء همهم الى درس مواضيع شتى قبل الوصول الى نتيجه حاسمه منها أثر الطقس في الحشرة وطرق الفلاحه اللازمه للمحصول وتأثير المزروعات المجاورة ، والعادة المألوفة لدى المزارع نفسه ، وما لديه من عقائد وميول ووسائل وموارد يعتمد عليها ، اذ ان لكل أمر من هذه الامور أهميته وقدره

هدف العلماء

وهنالك هدف آخر يرمي اليه العلماء في المحاولات التي يجرونها الا وهو جمع القدر الكافي من المعلومات المتعلقة بالحشرات ، بحيث يتمكنون من التنبؤ بالزمن والمكان اللذين تظهر فيهما ، ومعرفة الاحوال الجوية والعوامل الاخرى التي من شأنها ان تزيد في ظهورها او تقلل منه حتى اذا ما انتهوا من هذا كله ، اخذوا يبحثون في اختيار احدى الطرق العديدة المستعملة لمكافحة تلك الحشرات والقضاء عليها

جو فلسطين

ان فلسطين بلاد صغيرة ، ولكن أحوالها الجوية تختلف اختلافا بينا فعادات الحشرات في وادي الاردن (الغور) مثلا تختلف كثيراً عن عاداتها في الجهات الجبلية

وقد يحدث أن يكون للطقس تأثير فعال في مقاومة الحشرات ، بحيث لا يحتاج الامر الى اتخاذ اية اجراءات لمكافحتها في هذه الحالة يمكن أن تترك الطبيعة وشأنها للقضاء على هذه الاعداء ذات الجيوش الجرارة المخيفة ، فيسطو عليها الحر او البرد قبل أن يزدرع المحصول الذي يخشى عليه منها ، فاذا لم تقم الطبيعة بمساعدتنا في هذه المكافحة فعلينا ان نقوم بها نحن . اما كيفية اجراء ذلك والمبلغ الذي يمكننا انفاقه عليه ، فيتوقف على نوع الزراعة الذي يعنى به العلماء الان ، هل هو الزراعة الواسعة (أي زراعة الحبوب الخ) اما الزراعة الكثيفة (زراعة بساتين الفواكه والخضار الخ) ذلك ان كل من لديه أربعة دونمات مزروعة بالخضار السقي مثلا ، يستطيع ان ينفق على مقاومة الآفات ، أكثر مما يستطيعه شخص آخر لديه أربعة دونمات مزروعة قمحاً .

خير
طرق العلاج

وهذا يؤدي بنا الى بحث نقطة ، على جانب عظيم من الاهميه ، تتعلق بالاقتصاد في الطرق المستعملة لاتلاف تلك الحشرات لدى استعمالها ، اذ يقضي ان يكون العلاج او الدواء رخيصاً ، سهل الاستعمال ، قوي المفعول . ففي بعض الاحيان لا تدعو الحاجة الى استعمال السموم او المواد المبيدة للحشرات والآفات بطريقة الرش أو غيرها من الادويه ، بل يكفي للقضاء على تلك الآفات تنويع نظام الدورة الزراعية أو التسميد ، أو تغيير المزروعات او نظام السقي . وهذه خير الطرق لمقاومة الآفات . ولكن معرفتنا مع الاسف لا تزال غير كافية لتطبيق ذلك في جميع الاحوال . كما اننا لم نسر حتى الآن الا شوطاً قصيراً في البحث عن اصناف المحصولات التي تستطيع مقاومة تلك الآفات . ولذلك لا نجد بدا من استعمال الادوية . وتقضي الضرورة عادة باستعمال نوع من الاجهزة لرش الادويه وبعض هذه الاجهزة باهظ الثمن بيد ان الالات التي يحتاج اليها زراع الخضار العاديون يمكن شراؤها باسعار رخيصه نوعاً ما

صادرات فلسطين من الأثمار الحمضية

٣،٥٧٨،٠٣٧ صندوقا ماشحن حتى الان

بلغت كمية صناديق الأثمار الحمضية التي شحنت من فلسطين الى الخارج ابتداء من ٢٢ كانون الاول الى ٢٨ منه ٥١١،٢٩٩ صندوقاً بينها ٤٦٢،٩٥٣ صندوقا من البرتقال و٤٤،٢١٩ صندوقا من الكريب فروت و٣٩٥٧ صندوقا من الليمون و١٧٠ صندوقا من الأثمار الحمضية المختلفة .

وبلغت صناديق الأثمار الحمضية التي شحنت الى الخارج ابتداء من اول موسم التصدير حتى نهاية يوم ٢٨ كانون الاول الماضي ٣،٥٧٨،٠٣٧ صندوقا بينها ٢،٩٠٧،٥٥٨ صندوقا من البرتقال و٦١٨،٢٣٤ صندوقا من الكريب فروت و٥٠،١٢٦ صندوقا من الليمون و٢،٠٩٩ صندوقا من أثمار حمضية مختلفة .

وقد شحنت هذه الكميات كما يلي :

١،٢٢٥،٥٦٢ صندوقا عن طريق ميناء يافا و١،٩٥٣،٩٥٩ صندوقا عن طريق ميناء حيفا و٢٧١،٧٣٨ صندوقا عن طريق تل ابيب و١٢٦،٧٧٨ صندوقا ترانسيت بور سعيد . وقد شحن في نفس هذه المدة من العام الماضي ٢،٦٣٥،٩٩٢ صندوقا.

البنك العربي

طولكرم — تنقلت ادارة البنك الزراعي العربي الشاب راشد افندي حلمي محاسب البنك الزراعي العربي بطولكرم لمدينة طبريا وسيحل محله الشاب لطفي افندي ريال فعلى الطائر ، واهلا وسهلا

حادث
سطو على بيت

قال مندوبنا القضائي الخاص : نشرنا حادث السطو على منزل ديب عبد الرحمن في قرية الخيرية وقلنا ان البوليس اعتقل شخصاً لوقوع الشبة عليه ، وتفصيل هذا الحادث كما يلي :

داهم في الساعة الحادية عشر من ليلة ٣١ - ١٢ - ٩٣٧ ثلاثة اشخاص منزل السيدة شيخة بنت محمد محمود في الخيرية وبعد ان كسروا بابه سرقوا صندوقاً فيه ٥٠ ليرة ذهبية . وقد انتبه شخص يدعى بدوان احمد سالم الى حركة اللصوص ، وكان نائماً في غرفة مجاورة ، فهب من نومه وخرج من باب غرفته فشاهد اللصوص الثلاثة وأمسك بأحدهم وتعاركا مدة خمس دقائق كاد يتغلب عليه لولا ان اسعف رفيقا اللص صاحبهما باطلاق عيارين من بندقية صيد لم يصيبا احداً ، فارغما بذلك بدوان على ترك أحد اللصوص لسكنه غرفته تماماً ، وهو يدعى محمد حموده اسماعيل من القرية نفسها . وقد هرب اللصوص بالصندوق وما فيه .

وعلم بوليس هاتكفا حالا بالحادث فذهب الى المكان ، وبعد التحقيق ذهب الى بيت محمد حموده اسماعيل المذكور فلم يجده وبقي ينتظره حتى الساعة الخامسة صباحا وبعودته اعتقله وأسند اليه التهمة ، وقدمه صباح امس أمام حاكم الصلح واستحصل على قرار بتوقيفه ١٥ يوما رهن التحقيق مع عدم السماح باخلاء سبيله بالكفالة .

تنقلات موظفين

القدس — باشر اليوم السيد صالح الحكيم عمله الجديد في محكمة الصلح بالقدس كرئيس للكتبة خلفاً للسيد هاشم يونس الذي نقل الى رام الله مكان السيد فائق حلزون اما السيد فائق فسيشتغل في محكمة العدل العليا بصورة موقتة حتى ١٤ الجاري حيث ينتقل الى يافا لمباشرة وظيفته الجديدة فيها ككاتب عدل .

استدراك

الناصرة — فاتني أن أذكر لكم أن الذي تلا آي الذكر الحكيم في حفلة تأبين المرحوم الاستاذ مطلق عبد الخالق هو الشيخ عبد القادر افندي الدريني

مدير
بوليس اللواء

حيفا — أجيز مدير بوليس اللواء الشمالي وحل محله مفتش البوليس لمدة ثلاثة أشهر يقضيها في انكلترا .

المدرسة الثانوية

الخليل — فتحت المدرسة الثانوية التي أغلقتها السلطة على أثر أضراب طلابها ، أبوابها وباشر بالتدريس فيها كالمعتاد

اعفاء من غرامة

قدم بعض سكان محلة شارع الكنايس من المنتمين للجنسيه الفرنسية عريضة لدى حاكم اللواء يطلبون فيها اعفاءهم من الغرامة التي فرضت على الحي وقد وافق الحاكم على ذلك

اخطار

الى الشيخ صالح افندي سعد الدين المجهول محل الاقامة

ان المباشر لم يتمكن من تبليغك لعدم معرفة محل اقامته وعليه اقتضى تبليغك بواسطة الصحف وهو انه يلزم حضورك للمحكمة الشرعية بيافا يوم الاثنين الموافق ٢٤ - ١ - ١٩٣٨ الساعة العاشرة صباحا لحلف اليمين الشرعي المطلوب منك وهو انك لم تستوف مبلغ المائة وعشرين جنيها المدعى بها من مصطفى مناع لحساب القاصرين زهدي وزاهد ايتام ذكي بك جبري بالذات ولا بالواسطة واذا لم تحضر باليوم المذكور لحلف اليمين تعتبر ناكلا ويجري الايجاب الشرعي بحقك حسب المادة (٣٤) من اصول المحاكمات الشرعية

قاضي يافا الشرعي

محمد مطيع

(٢٥١٧)

بئر السبع

موظفو العدلية

وردت رسائل لجميع موظفي العدلية على اختلاف طبقاتهم يطلبون منهم ان يذكر كل واحد اقرباءه خارج فلسطين وشرق الاردن

قلة الامطار

اصبح الفلاح في حالة كئيبة يخشى منها ، والسبب في ذلك قلة الامطار في الشهر الاخير

المدرسة

عطلت المدرسة ٢١ يوما ، وكان نجاح التلاميذ مدهشا فوق العادة وهذا مما يشكر عليه الاستاذ جميل افندي عبد الهادي مدير المدرسة وبقية اخوانه المعلمين

شركة البترول

فتشت شركة البترول عدة امكنة باحثة عن الزيت لا سيما في أودية العمارة وحتى الان لم تكتشف شيئاً

دهس جملين

دهست سيارة جملين في مدخل مدينة الرملة فكسرت ارجلهما وقد باشر البوليس بالتحقيق .

طبيب الصحة

جنين — كان الدكتور سليمان كتخدا طبيب دائرة الصحة يزور بعض القرى . وفي الطريق جمحت به الفرس فأصيب باصابات بسيطة نقل على اثرها الى المستشفى الحكومي بحيفا ، ومع ان الاصابات ليست ذات اهمية الا ان بقاءه في المستشفى قد يستغرق ٣٠ يوماً

في ساعات الموت

تابع المنشور على الصفحة الثانية

ولقد سئمت من الحياة وطولها
وسؤال هذا الناس كيف لبيد

زهير بن ابي سلمى الشاعر — قيل لما بلغ الثمانين قال :

سئمت تكاليف الحياة ومن يعش
ثمانين حولا لا ابالك يسأم

عنترة : قيل لما رماه «وزن بن جابر النبهاني» بنبلة قطعت ظهره تحامل بالرمية حتى اتى اهله فقال وهو مجروح ما يأتي ثم مات على الاثر :

وان ابن سلمى عنده فاعلموا دمي
وهيهات لا يرجى ابن سلمى ولا دمي
اذا ما غشي بين اجبال طيء
مكان الثريا ليس لمنهضم
رماني ولم يدهش بازرق لهزم
عشية حلوا بين نعف ومحزم

المجنون «قيس بن الملوح العامري» لما ماتت ليلى العامرية آل الى الحي وسأل عن قبرها فلم يهدوه اليه فأخذ يشم تراب كل قبر يمر به حتى تراب قبرها فعرفه ومات عنده وهو يكرر هذا البيت :

ارادوا ليخفوا قبرها عن محبها
وطيب تراب القبر دل على القبر

خالد بن الوليد — قال عند موته : «لقيت كذا وكذا زحفا ، ومافي جسمي موضع شبر الا وفيه ضربة او طعنة ثم ها انا ذا اموت حتف انفي كما يموت البعير فلا نامت اعين الجبناء»

«عن الاهرام»

قلم شيفر

احسن واجمل اقلام الحبر في العالم وهو مضمون مدى الحياة بدون قيد اوشرط . ومن اهم مزاياه جمال لونه وسهولة كتابته ومناعة تركيبه مما جعله سيد اقلام الحبر على الاطلاق . ومع انفراده بهذه المزايا الفريدة فهو أقل كلفة من عشرات من الاقلام الاخرى وذلك لضمانته مدى الحياة ومهما بحثت وفتشت فانك لن تجد هدية يمكنك تقديمها بمناسبة الاعياد الحاضرة والمقبلة أنسب وألطف وانفع من أقلام شيفر الشهيرة . تجد هذه الاقلام عند وكلائها في فلسطين

مكتبة فلسطين العلمية

القدس	يافا	حيفا
شارع يافا	شارع بسترس	شارع خياط
تلفون ١٢٩	تلفون ١٩٠	تلفون ١٢٨٠

المهندس عبد الله علاء الدين

مساح مرخص مكتبه بعمارة المظفر بجانب ادارة جريدة « الدفاع »

برنامج الاذاعة الفلسطينية

الاربعة في ٥ كانون الاول سنة ١٩٣٨

٦،١٥	اغاني شعبية محيي الدين بعيون وايليا بيضا
٦،٣٠	محاورات غرامية منيرة ومنير وفرقة استوديو الاذاعة
٦،٤٠	حديث عن حركة المرور لدائرة البوليس
٧	النشرتان الجويه والاخباريه
٨،٣٠	برنامج موسيقى
٩،١٥	حفلة موسيقية
٩،٣٠	اشارة الوقت والنشرتان الجوية والاخبارية
٩،٤٥	اشارة الوقت والنشرتان الجويه والاخباريه
١٠	يحيى السعودي وفرقة استوديو الاذاعة

ماذا تسمع اليوم

عن محلات السادة دجاني اخوان

الاذاعة اللاسلكية للحكومة المصرية يوم الاربعاء في ٥ كانون اول سنة ١٩٣٨

٦،٤٥	صباحاً - الاستاذ محمد شكرى - تمرينات رياضية
٧	الشيخ محمد احمد العموسي - قرآن كريم
٧،٥٠	ختام
١٠	إسطوانات
١٠،٣٠	هيام وفرقتها - حفلة غنائية
١٠،٥٥	إسطوانات
١١،٣٠	ختام
٢،١٠	الاستاذ محمد عبد الكريم - بزق منفرد
٢،٠٥	إسطوانات
٢،٤٠	النشرات الجوية والاخبارية والتجارية الاولى
٢،٥٠	ختام
٦،٣٠	اسطوانات
٧،٣٠	الشيخ منصور الشامي الدمنهوري - قرآن كريم
٧،٤٥	الاستاذ حافظ علي وفرقته - مزمار بلدي
٨،٣٠	النشرتان الثانيتان الاخبارية والتجارية
٨،٤٠	الاستاذ احمد عبد القادر وفرقته - حفلة غنائية
٩،٠٥	السيدة ناجية احمد مرزوق - حديث - مشاكل الاطفال
٩،٢٥	رجاء وفرقتها - حفلة غنائية
٩،٥٠	اسطوانات تركية
١٠،٢٠	الاستاذ احمد عبد القادر وفرقته - حفلة غنائية

ALDIFA: PALESTINIAN DAILY PAPER

دار الدفاع: شارع جمال باشا ـ عمارة المظفر ـ يافا ـ فلسطين
العنوان التلغرافي: (الدفاع ـ يافا)
تلفون ١١٨٧ (اربعة خطوط) و١٠٧٥ (خطان) صندوق البريد (٢٥٥)
الاعلانات يتفق عليها رأساً مع الادارة
اجرة السطر: ١٠٠ مل

الدفاع

جريدة يومية سياسية مصورة

5 JANUARY 1938 · No · 1048

صاحب الامتياز : ابراهيم الشنطي
المدير المسئول : شوكت حماد

الاشتراكات
في فلسطين عن سنة ١٥٠
في البريد الداخلي « « ١٨٠
في سائر الاقطار الخارجية « « ٣٠٠

صور عالمية على هامش الحوادث

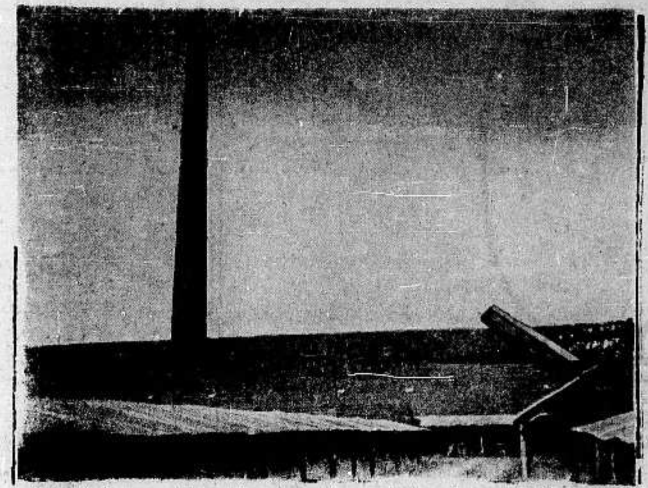

الطائرة البلجيكية التى اصطدمت باحدى مداخن المصانع في مدينة اوستنده وتحطمت اثناء سفرها الى لندن. وترى بعض أجزاء هذه الطائرة المحطمة

الجنرال بشان الذي اشترك في الحرب العامة مع الجنرال ارسخ فون لودندورف الذين توفي مؤخراً

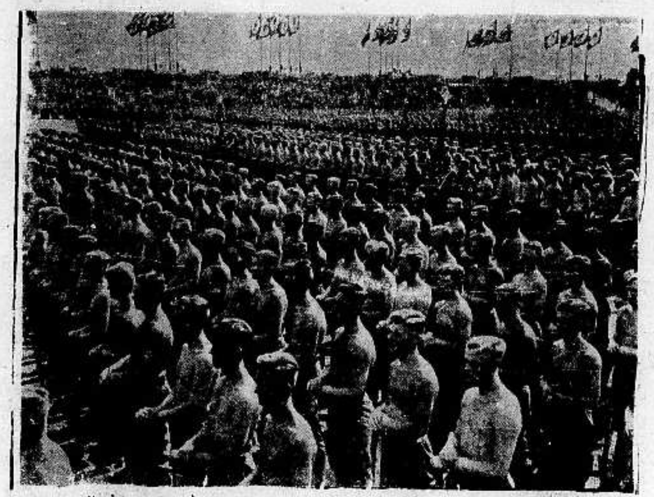

استعراض العمال في حفلة عيد الميلاد. وقد حضرها الهر هتلر والجنرال غيرنغ، وخطب فيها المستشار عن نهضة المانيا

استولى الوطنيون فى اسبانيا على مدينة تيرويل وتكبدت جيوش الحكومة خسائر فادحة. وبذلك قطع خط بلنسية ـ برشلونة على الحكوميين. وترى فى الصورة الخريطة الحربية للموقعة

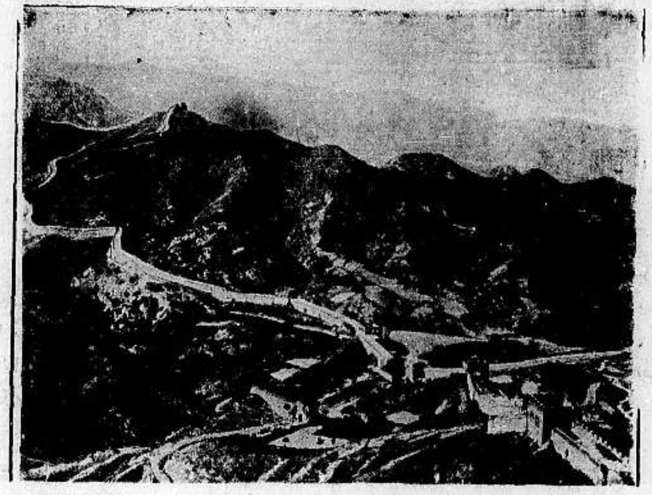

سلسلة الجبال الواقعة بالقرب من سور الصين العظيم. وقد استولى الجنود اليابانيون على مدينة تايان الصينية وتراها فوق الجبال

الهر فون حس الذي تزوج عقب نكبة الطيران المعروفة ورغماً عن وفاة خمسة من كبار عائلته

مطبعة الدفاع التجارية

مميزاتها

استعداد فنى حديث
اتقان فني في العمل
ضبط في المواعيد

شروط المسابقة المنوه عنها فى الصفحة الرابعة

جرى في معرض باريس للعام الفائت عرض عدة روايات سينمائية عربية في حضور لجنة خاصة لتوزيع الجوائز على الفائزين. فكان من نصيب رواية « الحل الاخير » الجائزة الاول التي تعرض في سينما الشرق اعتبارا من ٣١ـ١٢ـ٩٣٧ لغاية ٦ـ١ـ٣٨

فيا قاريء هلم الى سينما الشرق فى القدس
وشاهد الرواية واعطنا رأيك

هلا يكون رأيك فى تمييز « الحل الاخير » عن باقى الروايات العربية التى ظهرت حتى الان من رأى لجنة معرض باريس ؟

الى التجار

٩٠ بالمئة من رأس المال للاعلان

حكمة قالها أحد كبار رجال الاعمال الاميركين !
حكمة هي سر تفوق الصناعة الاميركية!

فالاعلان

حياة الصناعة وسر تفوقها

اعلنوا في جريدة الدفاع
فهي من اوسع الجرائد انتشاراً ومن اغزرها مادة

الخميس في ٤ ذي القعدة سنة ١٣٥٦ و٦ كانون ثاني سنة ١٩٣٨

السنة الرابعة — العدد ١٠٤٩ — ٤

الدفاع

جريدة يومية سياسية مصورة

صاحب الامتياز : ابراهيم الشنطي
المدير المسئول : شوكت حماد

الاشتراكات
في فلسطين عن سنة ١٥٠
في البريد الداخلي « « ١٨٠
في سائر الاقطار الخارجية « « ٣٠٠

دار الدفاع : شارع جمال باشا ـ عمارة المظفر ـ يافا : فلسطين
العنوان التلغرافي : «الدفاع — يافا»
تلفون ١١٨٧ (أربعة خطوط) و١٠٧٥ (خطان) ص. ب. (٢٥٥)
الاعلانات يتفق عليها رأساً مع الادارة
أجرة السطر : ١٠٠ مل

«نعم» و «لا»

رسالة الغموض وعدم البت والجزم

هل أصرت الحكومة البريطانية على مشروع التقسيم ؟

هل بقيت حتى الان لا مع المشروع ولا عليه ؟

هل تقيدت بالمشروع أم تحللت منه درجة درجة او دفعة واحدة ؟

هل ستنفذ هذا المشروع نهائياً أم ستعدل عنه نهائياً ؟

— لو أجبت على هذه الاسئلة الاربعة بـ «نعم» لما كنت مخطئاً. ولو أجبت بـ «لا» لما كنت مخطئاً ايضاً . انها السياسة القائمة في صميم مادتها على الغموض، والاحتمال ، وعدم الجزم ، مثل الزئبق

لقد قرأنا رسالة وزير المستعمرات للمندوب السامي . ومع الرسالة مقتبسات من اقوال الوزير في جنيف ، وأقوال وزير الخارجية ، وقرار لجنة الانتدابات ، وقرار مجلس العصبة ، وقرار العصبة . ونؤكد ، بعد هذا ، أن عشق الغموض وعدم البت في الامر قد ظهر في هذه الرسالة ظهوره في كل تصريح سياسي آخر عن هذه البلاد .

في فقرة من الرسالة تصف الحكومة التقسيم بأنه «أفضل وأنجع حل للمشكلة»! وفي نفس الفقرة تقول عن موقفها ، أنها «غير مقيدة ، بوجه من الوجوه ، بالموافقة على ذلك المشروع ». هذا في فقرة واحدة فقط !

وفي صدد الحديث عن صلاحية اللجنة تقول رسالة وزير المستعمرات عن المناطق والحدود بعدم الاضطرار « إلا الى ادخال أقل عدد ممكن من العرب ومن المشاريع العربية في المنطقة اليهودية ، والعكس بالعكس ». فأي تقسيم لفلسطين، مهما اختلفت حدوده، يمكن ان يفي بهذا الشرط ، حتى ولو كان القسم اليهودي منحصراً في رقعة الساحل الممتدة بين تل ابيب وحيفا ؟ وفي المادة نفسها تقول : إمكان اجراء تبادل اختياري في الاراضي والسكان واحتمال ايجاد متسع آخر للاستيطان والاسكان . » فأي متسع هذا ؟ هل فلسطين بلاد مجهولة غير مكتشفة، تحتاج الى رواد ومستكشفين ؟ ألستم تعرفونها متراً متراً ، وبوصة بوصة ؟ واللجنة ، بعد التي تقدم ، فنية تنظر في السكك ، والجمارك ، والامتيازات، وحقوق الموظفين !

لكن وراء سطور تلك الرسالة اشارات لا يرتاح اليها قلب أي عربي وراءها استمرار بلبلة الحالة وراءها استمرار الاخذ والرد مدة طويلة من الزمن ، وراءها عدم استقرار التيارات والرياح . ووراءها ان الحكومة البريطانية تريد — لامر ما — عدم البت في مشكلة فلسطين : تأتي اللجنة وتمكث شهوراً ، كما تقول الرسالة ، ثم تفحص لندن تقريرها ، ثم تقدمه لمجلس العصبة ، ويقدمه المجلس للجنة الانتدابات، ويعاد بعدئذ للمجلس ، ثم ينظره البرلمان ، بعدئذ تأتي سلسلة اخرى من الاجراءات والتمهيدات الطويلة ـ وهات يا صبر !

هنا مشروع لتقسيم رفضه العرب منذ اللحظة الاولى ، وسيرفضونه الى الابد . ورفضوا معه اية مفاوضة على أساسه . وقالوا بصراحة ما بعدها صراحة: يكفي بلادنا ما فيها من يهود . وأية زحزحة عن هذا المبدأ نرفضه . » فلماذا التسويف والمماطلة ؟ لماذا الدخول في باب لا يخرج الانسان منه؟ لماذا غيوم الابهام والظلام ، بينما قضية هذه البلاد تحل على ضوء شمعة فقط ؟ أليس يحزن النفس الانسانية ان ترى هذه البلاد تتقلب على أشق الاحوال والظروف ، ثم لا يكون من السياسة إلا اقتراح وراء اقتراح ، واجراءات تلو اجراءات ؟

إننا في عالم الحقائق والسرعة . وقضية هذه البلاد كقطعة من ضياء الشمس، ظاهرة الحق والباطل . وهي لا تستطيع أن تتحمل لجنة تذهب وأخرى تجيء ، وتقريراً يقدم وآخر يعد للتقديم، وجلسة في لجنة الانتدابات وأخرى في مجلس العصبة ، وتصريحاً في مجلس اللوردات وآخر في مجلس العموم، واستقالة مندوب سام ، وتعيين آخر بدلاً منه . أم وراء كل هذا إنهاك الاعصاب والنفوس ؟ أم هي القاعدة الاخرى التي نشرناها أمس مترجمة وهي تتمثل في الحادثة التالية : استقبل المستر لويد جورج ، يوم كان رئيساً للوزارة ، السر رونالد ستورس ، حاكم القدس الاسبق، فأبتدر الرئيس الحاكم : إصغ لي يا جنرال ! تصلني الشكاوى عليك من كلا العرب واليهود . » ولما أراد السر رونالد أن يبرىء نفسه ، استمر رئيس الوزراء : في اليوم الذي تنقطع شكاوى فريق من الفريقين عليك ، حينئذ فقط أبعث لك بأمر العزل » — ووزارة المستعمرات لم تبدل السياسة لانه لم ينقطع فيها لا شكاوى العرب ولا شكاوى اليهود ! والى الغد

ابراهيم

كبريات الصحف الانكليزية وصلاحيات اللجنة القادمة

ماذا تقول التايمس والديلي تلغراف والديلي ميل والديلي هرالد عن اتجاه الحكومة البريطانية الحاضر

مؤاخذة التأخير

لندن في ٥ كانون الثاني ـ علقت «التايمس» في مقال رئيسي على الكتاب الابيض فقالت إنه يدل على اهتمام انكلترا بالعمل الذي قامت به اللجنة الملكية. على ان في هذا العمل ما تؤاخذ عليه وهو التأخير ، إذ انه قد انقضت ستة اشهر على صدور تقرير اللجنة الملكية الاولى ولم تفعل انكلترا شيئاً في صدده مما يؤدي الى تحسين الاحوال

ارسال اللجنة

ثم قالت : غير أن الحملة التي بدأتها بريطانيا من عهد قريب ضد الارهاب قد أعادت شيئاً من هيبتها، لكن الجمود البادي من الدوائر السياسية في لندن اثار القلق وأدى الى عدم انتعاش الحالة الاقتصادية في البلاد . والامل الان هو ان تسرع انكلترا بتعيين أعضاء اللجنة وارسالهم الى فلسطين

«دول» مستقرة

ويجب في أي مشروع تقرره اللجنة الجديدة ان يقدم الى عصبة الامم للموافقة عليه . ثم تحول انكلترا بعد ذلك فلسطين الى دول مستقلة مرتبطة بمعاهدات خاصة .

ثم تساءلت الجريدة عما اذا كان في الامكان اجراء اتفاق بين العرب واليهود وايجاد حل يناسبهما اكثر من كل حل تقترحه اللجنة.

لايجاد حل

وقالت « الديلي تلغراف » انها تعتقد ان التأخير في تعيين اعضاء اللجنة الجديدة ناتج عن الامل في مقدرة حكومة فلسطين على اقناع العرب واليهود بايجاد حل فيما بينهما. وقالت ان الانحطاط في الحالة الاقتصادية في فلسطين راجع الى القلق على مستقبل البلاد

ضمن الامبراطورية

وقالت ان هناك اقتراحا لا تستطيع اللجنة الجديدة اغفاله وهو الذي تقدمت به النقابة الصهيونية البريطانية الى انكلترا وينص على انه في حالة انشاء دولة يهودية يجب ان تكون داخلة ضمن نطاق الامبراطورية البريطانية . وقد يؤدي البحث في هذا الاقتراح الى نتيجة حسنة .

من يمتلكها

وقالت « الديلي ميل » ان غرض انكلترا هو الحصول على حل سريع في فلسطين يرضي العرب واليهود. وفي خلال ذلك يجب عليها ان تفهم الفريقين بانها لا تسمح بسفك الدماء والاضطرابات مطلقاً خصوصاً وان انكلترا قد خسرت في هذه البلاد الكثير من المال والرجال دون فائدة

وعلى العرب واليهود ان يفهموا ان هذه البلاد لا يجب ان يمتلكها فريق منهم دون الفريق الاخر .

التقسيم وغيره

وقالت « الديلي هرالد » ان انكلترا احسنت صنعاً باعادة النظر في مشكلة فلسطين فاذا وجد التقسيم غير قابل للتنفيذ فلا بد من ايجاد حل آخر ينصف العرب واليهود على السواء اذ انه لا يجوز تضحية احد الفريقين لاغراض سياسية. وختمت الجريدة مقالها باستحسان التقسيم معتقدة أنه ينقذ العرب واليهود .

اجتماع الوفد

القاهرة لمراسلنا الخاص: عقد الوفد المصري برئاسة رفعة النحاس باشا جلسة في الساعة السابعة مساء في النادي السعدي ولا يزالون مجتمعين حتى الان. وقد علمت ان البحث يدور حول وضع الترتيبات اللازمة لزيارة الاقاليم وتأليف اللجان الوفدية وتنظيمها تمهيداً لنشاط الحزب من جديد .

اما اشاعة نية أم المصريين في اصدار بيان اليوم او غداً تعلن فيه انضمامها الى الدكتور احمد ماهر وتطلب فيه الى دولة محمد محمود باشا بصفته رئيساً للحكومة تسليم النادي السعدي الى انصار الدكتور احمد ماهر فاشاعة لا نصيب لها من الصحة وقد أعلنت أم المصريين للمتصلين بها انها في موقف حيادي .

وقد أعلن اليوم ٢٥ نائباً برلمانياً من اعضاء مجلسي الشيوخ والنواب انضمامهم الى كتلة الدكتور احمد ماهر ، وفي مقدمتهم حسن نبيه المصري بك وكيل مجلس الشيوخ وعباس الجمل وغيرهم

مقتل يهوديين احدهما بوليس

الحادث الاول في اطلاق النار على باص والاخر باطلاق النار على مستعمرة

القدس في ٥ كانون الثاني ـ لمراسل الدفاع الخاص ـ حوالي الساعة الرابعة والدقيقة ٣٥ بعد ظهر اليوم اطلقت النار على باص يهودي لشركة (ايجد) كان في طريقه من القدس الى تل ابيب . وكان اطلاق ذلك حينما وصل الباص بين الكيلومتر ٢٥ـ٢٦ وكان في الباص ما يقرب من ٢٤ راكباً .

توفي مساء

وقد أصيب البوليس اليهودي الذي كان يحرس «الباص» واسمه آهرون بليجر بعيار في صدره نفذ من ظهره فأحدث له نزيفا شديداً . ونقل في بادي، الامر الى مستشفى الرملة ثم لهداسا في تل ابيب، حيث كانت حالته خطرة جداً . وفي الساعة التاسعة والربع توفي

جرح بسيط

وعمر القتيل ٣٣ سنة وهو روسي الاصل مضى عليه في تل ابيب ١٨ سنة، وانخرط في سلك البوليس قبل اكثر من عشر سنوات وكان حارساً في تل ابيب قبل انضمامه للسلك

وفهم ايضا ان احد ركاب الباص اصيب بجراح بسيطة . وبعد وقوع الحادث وصلت قوة من البوليس لاجراء التحقيق وتعقيب الاثر .

الحادث الثاني

وفي الساعة الرابعة والنصف بعد ظهر اليوم اطلق مجهولون عيارات نارية على اليهودي حاييم دافيد كاتس . وقد اصيب بعيارين ناريين احدهما في معدته والثاني في يده اليمنى . ونقل في حالة خطره الى مستشفى هداسا ولم يلبث هناك اكثر من نصف ساعة حتى فارق الحياة. وكان يشتغل في كسارة للحجارة في مستعمرة جبعات شاؤول. ويبلغ عمره ٢٩ سنة تقريباً

* * *

غموض المستقبل في فلسطين

مجلة «بريطانيا والشرق» تتحدث عن مختلف الاحتمالات

تحت عنوان (السياسة في فلسطين) عقدت مجلة « بريطانيا العظمى والشرق» في آخر عدد صدر منها المقال الافتتاحي التالي ، ننقله حرفياً :

من خبراء

الاعتقاد السائد على بعض دوائر معينة ، هو أن الدولة المنتدبة على فلسطين قد أخرت عن سبق تعمد واصرار ، رسم سياستها الجديدة للارض المقدسة. وليس لهذا الافتراض أساس قوي يقوم عليه، فالحكومة البريطانية باقية على اعتقادها بان التقسيم هو أحسن سياسة . وسيصدر عما قريب ، وقبل عودة البرلمان الى الانعقاد ، بيان رسمي بصلاحيات اللجنة التي ستحقق مسألة فلسطين على اساس التقسيم . وستتألف هذه اللجنة من خبراء ، لا سيما بالمسائل الحيوية الخاصة بالمالية ، وبالدفاع .

ربع مليون

ولا يجوز الافتراض في اية حالة من الحالات بأن هذه اللجنة ستكون مرتبطة بالتواصي التجريبية للجنة الملكية فيما يختص بالحدود . وفي الحق ان الدهشة ستعرونا اذا ما اوصت هذه اللجنة الجديدة بالحاق ربع مليون من العرب بالدولة اليهودية المستنبطة المدبرة .

موقف العرب

والان ما هي الفرص التي يمكن ان تتاح لقبول تواصي اللجنة الجديدة من قبل أكثرية السكان في فلسطين ؟

الامر المقرر في هذه اللحظة ، هو ان عداء العرب لاي شكل من اشكال التقسيم عداء قوي جداً . وها هو كاتب عربي في كتاب نشرناه له في مكان آخر من هذا العدد (الدفاع: سننقله فيما بعد) يلوح لنا بقوله ان العداء العربي لا يمكن ان تخمد جذوته . ومن العبث ان نقول شيئاً في هذا التلويح قبل ان نرى تواصي اللجنة الجديدة .

مرور الزمن

واذا كان ثمة ما يوثق به ، فهو ان هذه التواصي لن تكون مماثلة لتلك التي اثارت ثائر العرب . وفي حدود اخرى للدولة اليهودية ، وفي مرور الزمن ما قد يحدث شيئاً من التغيير والتبديل في نظريات العرب .

« البقية على الصفحة الثانية »

ضربة للتقسيم

صحف انكلترا تقول لقد دفن المشروع

لندن في ٥ كانون الثاني — تحدثت الصحف الانكليزية عن موقف الحكومة من قضية فلسطين على ضوء رسالة وزير المستعمرات التي علموا بها قبل نشرها، فقالت جريدة « ستار » ان مشروع التقسيم قد حكم عليه بالدفن ، لان اعضاء اللجنة الجديدة بدل ان يقيدوا ببحث الوسائل التي تؤدي الى تنفيذ مشروع التقسيم خول لهم البحث عن حل يضمن موافقة السكان ، ومعنى هذا وضع مشروع التقسيم في سلة المهملات .

وتقول جريدة « الديلي هرالد » ان المعارضين لمشروع التقسيم من اعضاء الوزارة تمكنوا من ضمانة صلاحيات واسعة للجنة الجديدة ، وهم ما زالوا يلحون في تخليص اللجنة الجديدة من التقيد بمشروع التقسيم .

المقرر امام لجنة الانتدابات ضد اليهود

جنيف في ٥ كانون ثاني — تتساءل الاوساط المقربة من لجنة الانتدابات الدائمة عن موقف وزير خارجية رومانيا الجديد من قضية فلسطين ، لان هذا الوزير سيكون رئيس اللجنة الثلاثية لوضع تقرير عن قضية فلسطين وهو الذي سيتكلم عن لجنة الانتدابات امام العصبة في قضية فلسطين

والمفهوم أن المسيو انتونسكو وزير خارجية رومانيا السابق كان يعطف على اليهود ، أما الوزير الجديد ، المسيو ماتشسكو وهو من اعضاء الوزارة الفاشستية الجديدة فسيكون ضد اليهود على خط مستقيم . وهو سيعارض في انشاء مملكة يهودية ، لكنه سيطلب تهجير اليهود من بلاده.

ازوالد موزلي يتحدث الى قراء «الدفاع»

حارب العرب معنا يداً بيد وفي مقابل ذلك وعدناهم بالحرية والاستقلال التام

مراسل «الدفاع» في لندن يصف الزعيم ويسأله وصيته لعرب فلسطين فيقول. الاتحاد

اجتماعان عن فلسطين

كتب مندوب «الدفاع» في لندن، وهو من خيرة شبابنا الناهض، يتلقى علومه في احدى جامعات انكلترا - يقول:

« واجهت السر اوزوالد موزلي، وأخذت لكم منه حديثاً ارفقه بهذا الكتاب. ومرفق ايضاً صورة اعطانيها السر موزلي خصيصا لجريدة «الدفاع»:

مع غوردن كاننغ

الى جانب دار البرلمان على نهر التايمس، تقع مكاتب الحركة الفاشستية البريطانية، وعلى باب العمارة يقف رجلان في لباس انيق، ليستقبلا الزائر ويدلاه على المكاتب

ومع ان السر اوزوالد موزلي كثير المشاغل فقلما يقابل مكاتباً من مكاتبي الصحف. الا انني استطعت في تاريخ سابق ان اظفر منه بموعد لمقابلته

وفي اليوم المحدد ذهبت لاقابل زعيم الحركة الفاشستية التي لا تعمل الا لصالح الشعب البريطاني، ولصالح الامبراطورية. ولكن بما انني بكرت عن الموعد المحدد قليلا، فأنني صرفت ما امامي من الوقت مع الكابتن غوردن كاننغ، يد موزلي اليمنى، وصاحب أحسن عقل مفكر في هذه الحركة، وقد سبق له ان زار فلسطين في اوائل عام ١٩٣٠، ودرس معضلاتها دراسة وافية

اسئلة واجوبة

ولما كنت في شوق شديد لمعرفة وجهة نظر الزعيم نفسه عن فلسطين، خضت مع الكابتن كاننغ في احاديث متنوعة، تراها في الاسئلة والاجوبة التالية:

س: ماهو موقف حركتكم مما تطالب به المانيا من المستعمرات؟

ج: سياستنا ترمي الى ارجاع مستعمرات المانيا السابقة اليها، لأنني لا أرى سببا يدعونا الى الاهتمام بالعالم الخارجي، بينما المشاكل الداخلية كثيرة لدينا

س: ما هي هذه المشاكل؟

ج: العطلة، المناطق المتضررة من الضيق الاقتصادي، والناس الذين ليس عندهم طعام يأكلونه، ولا ماء يشربونه

س: هل اثر تحريم ارتداء القمصان السوداء على الحركة؟

ج: كلا! فكل ما قصدنا اليه من هذه القمصان هو ان نسترعي بها انظار الناس الى الحركة ونجعلهم يعترفون بوجودها، وعندما صدر قانون التحريم كان كل إنسان في بريطانيا قد عرف هذه الحركة واعترف بانها موجودة

س: هل تتوقعون وقوع اضطرابات في كل اجتماع تعقدونه، لا سيما الاجتماعات التي يخطب فيها موزلي؟

ج: كلا! فالبوليس دائما يتخذ احتياطات شديدة، لكنه في المرة الاخيرة لم يعمل ذلك، لان رئيس بلدية ليفربول اشتراكي من العمال، و لذلك وقعت الاضطرابات، وجرح الزعيم.

بعد خمس سنين

س: متى تصبحون ولكم عضو في البرلمان.

ج: في عامين اثنين سنصبح ولنا اعضاء كثيرون في البرلمان، وفي خمس سنين سنتولى مقاليد الحكم كما اظن

الحركة تنتشر

س: هل تجندون في صفوفكم اناساً كثيرين؟

ج: كنتيجة لانتعاش التجارة في العام الماضي، ضاعفنا عدد اعضائنا، واذا جرى انتعاش آخر، فاننا سنضاعف عددنا ثلاث مرات

س: هل الحركة منتشرة، وكيف تدار فروعها؟

ج: ان لنا فرعاً في كل مدينة في بريطانيا، وفي استطاعة كل فرع ان يقف على قدميه بمفرده. واذا اغلقنا نحن ابواب هذه العمارة، فان الفروع ستبقى وستدير نفسها بنفسها

في اضطراب مالي

س: أحق انكم تنالون مساعدات من البلدان الفاشستية؟

ج: كلا! بل الحق اننا في اضطراب مالي، لاننا ننفق كثيراً على ادارة حركتنا، ولا يرد الينا شيء

مع الزعيم القوي

في هذه اللحظة جاء سكرتير الزعيم وقال لي ان السر اوزوالد موزلي ينتظرني، لذلك اسرعت فودعت الكابتن كاننغ وسرت الى غرفة السكرتير، ومنها دخلت الى غرفة الزعيم، وكان جالساً وراء مكتبه. فلما رآني داخلا وقف وحياني

انه رجل قوي البنية، طويل القامة، عريض المنكبين، جهوري الصوت، تزن كلماته التي يعبر بها عن آرائه رنيناً قوياً جداً

ولما جلست على مقعد امامه، سألني عن غايتي من هذه الزيارة، فلما نطقت بلفظة فلسطين تنهد وتأوه ثم اشار الى الحالة الحاضرة بما يتعذر نشره الآن.

رأيه في فلسطين

س: ماهي سياستكم تجاه فلسطين؟

ج: العرب حاربوا يداً بيد معنا في الحرب العظمى، وفي مقابل ذلك وعدناهم بحريتهم وباستقلالهم. وكان ينبغي البر بهذا الوعد، ولكن جاء بعض الشواذ من ساستنا فأصدروا بغير تفكير ولا وعي وعوداً باشياء لم تكن في حوزتهم لقوم غرباء، لقوم لم يعيشوا قط في فلسطين، وليس لهم فيها أي حق

ولقد كانت المسألة تختلف عما هي عليه الآن، لو كنا اخذنا فلسطين والعرب يحاربون ضدنا، لكن شيئا من ذلك لم يحدث، ولا يمكن لامة ان تجبر على مغادرة بلادها لتحتلها أمة اخرى، بل افراد آخرون

وسياستنا هي ان نعطي العرب في فلسطين حقوقهم وحريتهم، ونعمل على ان يبقوا فيها وهم الاكثرية الساحقة

الوفود لا تنفع

س: هل تظنون ان من الخير للعرب ان يؤسسوا لهم هنا في لندن مؤسسة كالتي لليهود، تتولى شرح القضية العربية للشعب البريطاني؟

ج: لا ارى نفعاً في مثل هذه المؤسسة العربية، لا بل ولا في ارسال الوفود الى انكلترا، فقد جاءت الى هنا وفود كثيرة ولم تنفع في شيء.

ان وفودكم تذهب الى اعضاء البرلمان وهؤلاء لا قوة لهم على الاطلاق، اما اليهود فأنهم لا يذهبون الا الى الرؤوس. (وهنا اضطررنا ايضا الى حذف بعض جمل يتعذر علينا نشرها).

لا فائدة ترجى ابداً من ارسال الوفود، وانني واثق من ان الانفع لكم هو انفاق المال في بلادكم نفسها، بدلا من ان تنفقها هنا الوفود.

الاتحاد، الاتحاد

س: ما هو رأيكم فيما يجب على العرب ان يعملوه؟

ج: واجب العرب تجاه انفسهم يقضي عليهم بان يتحدوا اولا، وان يزيلوا من نفوسهم شعور الكراهية والبغضاء.

ان نصيحتي لكم هي ان تتحدوا. اتحدوا، فعندما يكون هنالك الاتحاد، تكون هناك القوة. حاربوا اخطاءكم نفسها أولا، ثم اتحدوا وبذلك تستطيعون الوصول الى الهدف

أهداف الفاشستية

بعد ذلك سألته عدة اسئلة اخرى عن الحركة الفاشستية، كان منها مايلي:

س: اية سياسة ستتبعونها تجاه اليهود، عندما تصلون الى مقاعد الحكم؟ أتتبعون معهم مثل سياسة هتلر؟

ج: كلا! لكننا سنسيطر على الماليات في البلاد، واليهود هم المسيطرون على معظمها الآن، وسنضع اليهود تحت اشرافنا ولا نعطيهم شيئاً من القوة، وسنضعهم تحت مراقبتنا.

الدوق وندسور

س: أحق ان الدوق وندسور كان مؤيداً لحركتكم؟

ج: كلا، فالعائلة المالكة لا شأن لها بحركتنا ولا بغيرها من الحركات.

س: اتظن ان نزوله عن العرش كان بسبب المسز سمبسون فقط؟

ج: كلا، فالدوق وندسور لم يكن على وفاق مع الحكومة، وكان مستشاروه لا يشيرون عليه الا بما هو خاطئ ... وكان هؤلاء المستشارون في جانب الحكومة.

التماسك بالعالمين

الى هنا انتهى الحديث، وقام السر اوزوالد موزلي المعروف بين رجال حركته باسم (الزعيم) فمشى معي الى الباب وهو يقول:

ان ما ينقص العرب هو الاتحاد الذي تحتاجونه. الاتحاد بينهم وبين انفسهم ضروري، كما ان من الضروري لهم ان يبقوا متحدين متماسكين مع العالمين العربي والاسلامي اللذين يوليانهم كل التأييد

دع العرب يسلكون هذا السبيل ثم ليثقوا بعد ذلك بانهم واصلون الى اهدافهم كلها.

« الدفاع »: عشرون سنة مضت علينا ونحن نكافح سياسة وعد بلفور، فلننتظر خمس سنوات اخرى، وسيحقق الزمن ما يتوقعه زعيم الفاشست البريطانيين..

المهندس عبد الله علاء الدين
مساح مرخص مكتبه بعمارة المظفر
بجانب ادارة جريدة « الدفاع »،

دور ومكاتب ومخازن للايجار
المخابرة في ذلك: مع المهندس عبد الله يوسف متري
مكتبه الواقع بجانب مكتب شركة باصات القدس الوطنية بيافا
— تلفون ٢٧٤ —

تركيا ولواء الاسكندرون

انقرة — اجتمع مجلس الوزراء التركي لبحث المذكرة التي ردت بها فرنسا على المذكرة التركية الاخيرة. وقد أعلن رسميا بأن عصبة الامم ستجتمع في ١٧ كانون الثاني الجاري لدرس الاعتراض المقدم من تركيا بشأن تقرير وفد العصبة على قانون انتخابات الاسكندرون. ومن المنتظر أن يحضر الدكتور توفيق رشدي آراس وزير خارجية تركيا هذه الجلسة.

المفاوضات العسكرية في سوريا

دمشق — عقد اجتماع في مكتب وزير الدفاع حضره بعض القواد المتقاعدين ودار البحث حول استلام الجيش. والمفهوم أن المخابرات الدائرة بين وزارة الدفاع والسلطة الفرنسية أسفرت عن اتفاق نهائي على استلام الحرس السيار التابع للامن العام وتم المباشرة باستلام بعض فرق الجيش المختلط.

طوابع بريد الهند

جاء من كلكتا بالبريد الجوي ان مصلحة البريد الهندية أصدرت سلسلة من الطوابع التي تحمل صورة الملك جورج السادس. وتمثل هذه الطوابع تاريخ نقل البريد في الهند منذ كان يحمل على الجمال الى ايامنا هذه التي ينقل فيها بواسطة الطيارات. وقد راجت هذه الطوابع رواجاً كبيراً حتى باعت منها كلكتا وحدها في يوم واحد ما يبلغ ٢٢٥٠ جنيها

اعلان

صادر من محكمة غزه الشرعيه

تقدمت الينا مضبطه من مختار واعيان محلة الزيتون بغزه تتضمن ان درويش بن محمود ابو عاصي توفي منذ خمس وعشرين سنة وانحصر ارثه الشرعي والانتقالي في زوجته حفيظة سليم عكيله وفي اولاده منها محمود واحمد وعيد وامين وعبدالله ونصيفه ولطيفه وآمنه وفي ابنته زكيه من زوجته نوارة حسن الجعفراوي المتوفاه قبله. ثم منذ احدى وعشرين سنة توفيت زكية المذكورة وانحصر ارثها الشرعي والانتقالي في زوجها حسونة موسى نافع وفي اولادها منه محمد وليقه واقبال فقط. ثم منذ خمس عشرة سنه توفي حسونه المذكور وانحصر ارثه الشرعي والانتقالي في اولاده المذكورين. ثم منذ ثلاث عشرة سنة توفي احمد درويش المذكور وانحصر ارثه الشرعي والانتقالي في امه حفيظة وفي اشقائه المذكورين فقط فمن له اعتراض على مضمون هذا الاعلان فليراجع هذه المحكمة بظرف خمسة عشر يوماً اعتباراً من تاريخ نشره.

في ١ ذو القعدة سنة ١٣٥٦هـ
وفي ٣ كانون ثاني سنة ١٩٣٨ م
قاضي غزه الشرعي
مصطفى فاضل العوري
(٢٥٢١)

غموض المستقبل

مجلة «بريطانيا والشرق» ومختلف الاحتمالات

تابع المنشور على الصفحة الاولى

مسألة الاقلية

يقال ان مشروع التقسيم المفصل، قبل ان يظهر — وهو لا يحتمل ان يظهر الا بعد عام او عامين — قد يسبقه العرب واليهود باظهار مشروع متفق عليه على أساس بقاء اليهود اقلية في فلسطين غير مقسمة. وهناك ادلة على ان بعض اليهود «المتنورين» كأمثال الفيكونت صموئيل والمستر نورمان بنتويش والدكتور ج. ل. ماغنس وآخرون مثلهم يحبذون مثل هذا المشروع.

موقف الحكومة

وأن مندوبي العرب يمكن في سهولة حملهم على تأييده، واذا جاء هذا المشروع وهو في الحق مقبول من كلا العرب واليهود، فليس هنالك من يسر [illegible] ث فيه اكثر من الحكومة البريطا[illegible]ي كان اساسها التي بنت علي[illegible]يم هو الافتراض بان الصهيو[illegible]رب لا يمكن قط ان يتفقوا.

مالم يقدم

وللنقادة النزيه، قد يكون مثل هذا المشروع المتفق عليه بعيداً، ومالم يقدم هذا المشروع فعلا، ومالم تحبذه الاكثرية من العرب ومن اليهود، فالتقسيم يجب ان يظل وهو المسيطر على المعدات.

مصالح محشوده

ولا يظنن احد ان التقسيم يسهل تكييفه، فان هذا التكييف سيكون صعباً الى الدرجة القصوى من الصعوبة ولم يكن اخراج نظرية من النظريات الى حيز العمل بالعمل السهل وانما عندما يكون هناك اكثر من شعب واحد له ضلع في هذا الاخراج، وفي فلسطين مصالح محشودة كثيرة لا بد من النظر فيها ورعايتها

اصرار الحكومة

على ان الحكومة البريطانية، على كل حال، مصرة اصراراً لا تنثني عنه، على التقسيم الذي ترى، وهي مقتنعة، بانه سيكون في صالح العرب وصالح اليهود على حد سواء. وهي مصرة فوق ذلك على الاحتفاظ بعلاقتها بفلسطين، لا بطريقة مباشرة فحسب، ولكن ايضا بمعاهدات تعقدها مع الدولة العربية المستقبلة ومع الدولة اليهودية المستقبلة

بقاء «الدولتين»

أما الى متى يكتب البقاء والدوام لمثل هاتين الدولتين، فأمر يستحيل التنبؤ به سلفاً، وانما يمكن القول بان الدولة العربية قد تنضم الى حلف عربي، لا بل انها قد تكون في وقت يجيء، ذات كيان أوسع من الكيان المشتمل على شرقي الاردن، وعلى قسم من فلسطين.

«الدولة» اليهودية

أما مستقبل الدولة اليهودية فالتكهن به اصعب من ذلك، فليس ثمة انسان يستطيع الجزم بالعدد الصحيح الذي تستوعبه، ولا بالضغط الذي سيقع عليها من يهود العالم، ولا بالتأييد المالي الذي يجيئها من اليهود في الداخل، ويقل هذا التكهن عن التكهن بأمر العلاقات التي ستكون بين الدولة اليهودية، وبين الدول العربية المجاورة لها.

حلم من الاحلام

انها قد تجد طريقة للتسوية، لا بل وللمساعدة المالية التي تستثمرها لنفعها هذه الدول. كما ان الامر قد ينتهي في النهاية وكأنه كان حلماً من الاحلام. وفي الحق ان التأمل في مستقبل آسيا الغربية لا حد له ينتهي عنده، وهو تأمل لا يسر كثيرا

مستقبل قاتم

ومن المؤكد ان اليهود اذا لم يجدوا طريقة من الطرق للتصافي مع الدول القريبة التي تتكلم العربية فأن المنظر سيبقى قاتما كئيباً، وها هم انفسهم الان ينظرون بمرارة الى ما يحتمل من فرض التقسيم فرضا عليهم بالقوة

أمل أو اكتئاب

ولا نفع يرجى من استباق الحوادث. فالى ان تضع اللجنة الجديدة الحدود المقترحة لفلسطين بالفعل، والى ان تشير الى احوال الدولتين القادمتين سيكون ثمة وقت فسيح للاكتئاب او للامل في مستقبل فلسطين

ديباجة السياسة

اما الحاجة القصوى الرئيسية في هذه اللحظه، فهي الحاجة الى ارجاع النظام ليتسنى بذلك «المضي في الشغل»

واما ما قد يحلو للبعض ان يسميه «قمعاً» فانه ليس بسياسة، وانما هو ديباجة السياسة ...

استدعاء

بامر ادارة املاك

في محكمة نابلس المركزية

في قضية المرحوم سعيد عوض خوري

بناء على امر صادر من محكمة نابلس المركزية بهذا التاريخ، ادعو هنا جميع الاشخاص الذين يهمهم الامر الى الحضور الى المحكمة المذكورة في ظرف عشرة ايام من هذا التاريخ ليظهروا السبب، اذا كان هناك سبب، لماذا لا يصدر امر بادارة جميع ومفردات الاملاك المنقولة والحقوق والديون والاملاك غير المنقولة التي هي ملك السعيد عوض خوري، ويكون هذا الامر للسيد حنا عصفور المحامي في حيفا، واذا تخلف احد عن الحضور فان المحكمة ستمضي في منح الامر المذكور في الاستدعاء

(٢٥٢٥)

شجعوا
ميناء يافا العربي

صفوة ما يحمله بريد الشرق والغرب

في ظلام الجريمة

قائمة قتلى ويدمان تبلغ الخمسين

بين أسماء الضحايا خمسة من الانكليز

عن « البيبل » في هذه المرة ـ وهي كغيرها من الصحف الانكليزية الكبرى توالي نشر انباء السفاك الاكبر اوجين ويدمان ـ تنقل المعلومات الجديدة الاتية :

يدرس الاعلانات ويكاتب الانكليز

من الثابت المقرر أمام قاضي التحقيق الان ، ان السفاك اوجين ويدمان المعترف بقتل ستة اشخاص ، والذي اصبح الناس يطلقون عليه اسم (لاندرو الثاني) خليفة لاندرو الاول الذي اشتهر في التاريخ الاوروبي الحديث بقتله عدداً وافراً من النساء والفتيات ـ من الثابت المقرر ان ويدمان هذا كان في وقت فراغه من اعماله الاجرامية ، يدرس الاعلانات وطرق تأليفها فيما هو منتشر في القارة الاوروبية من الصحف الانكليزية ، وكان على صلة وثيقة ، بواسطة المكاتبة ، مع عدد من أصحاب الاعلانات في انكلترا من كلا الجنسين .

الى « فللا » الموت

ويظن البوليس الان ان عدداً من الانكليز الذين كانوا يتكاتبون مع هذا السفاك قد استدرجهم هو الى « فللا » الموت ، فاذا لم يكن اليها فالى مكان آخر لم يهتد البوليس اليه بعد ، وهناك قتلهم بالطريقة التي شرحها وقال ان احسن واضمن طريقة للقتل السريع ، وهي اطلاق النار على رأس الضحية من الخلف

امرأتان وثلاثة رجال

اكتشف البوليس في « فللا » الموت قائمة فيها خمسون اسما يظن انها اسماء الضحايا ، وبين هذه الاسماء اسما امرأتين انكليزيتين كانت لها اعلانات في الصحف الانكليزية وتبين انهما وصلتا الى « الفللا » ولكن السفاك عندما اراه القاضي المحقق صورتيهما الفوتوغرافيتين اللتين وجدتا في غرفة نومه ، رفض ان يدلي عنهما بحرف واحد فوق ما قاله من انهما المانيتان لا انكليزيتان ، تضليلا للمحقق . وهناك في « الفللا » وجد البوليس ايضاً عدداً من الصور الفوتوغرافية ، ورسائل كثيرة وردت على السفاك من انكلترا ، ولكنه اقتطع منها الامضاءات والعنوانات وحرقها ، فالبوليس في حيرة من الامر الان ، لا يدري كيف يهتدي الى اصحاب هذه الرسائل ، كما لا يدري اهم من الاحياء في هذه الايام أم من الاموات الذين اغتالهم السفاك .

اما ما لم يستطع ويدمان ان يخفيه او ان يحرقه ، فثلاثة جوازات سفر باسماء ثلاثة رجال من الانكليز ، هم : توماس براون ، والبرت بنكر ، ووليم ديكسن ، والجوازات الثلاثة صدرت كلها في انكلترا خلال الاعوام القلائل الماضية ، ولكن اصحابها لم يعد لهم وجود ، ولا بد وان تكون جثثهم مدفونة الان في امكنة لا يعرفها الا ويدمان

حسناء انكليزية يبحث عنها البوليس

وقبل ان يستقر المقام بالسفاك الاكبر في باريس ، كان يعمل في تهريب النقود بين المانيا وفرنسا والجزر البريطانية

واثناء اشتغاله بالتهريب ، كان تعرفه الى الشاب الظريف روجر ميلون والى سائق السيارة جان بلاك ، وهما متهمان معه الان ، ومعتقلان في السجن ولكن في زنزانة غير زنزانته

وعلى كل واحد من جوازات السفر الانكليزية الثلاثة « فيزا » المانية ، وقد طلبت الحكومة الفرنسية من الحكومة الالمانية ، ان توافيها بما يعلمه البوليس الالماني من امر هؤلاء الانكليز الثلاثة ، وكيف قضوا ايامهم في البلاد الالمانية

وهناك حسناء بارعة الجمال ، من مواليد انكلترا ، شوهدت مرارا مع السفاك الاكبر ويدمان في باريس ، وترددت معه كثيرا على فنادقها ومطاعمها وحاناتها ، وعن هذه الحسناء يبحث البوليس الان ، بالاشتراك مع دائرة (اسكتلانديارد) التي طبعت من صورتها الفوتوغرافية التي وجدت في « فللا » الموت ، عدد وزعته على جميع مخبريها السريين

وهكذا ينكشف كل يوم عن شيء جديد لهذا السفاك الذي يشغل الان اعظم دائرتين للامن العام في اوروبا ـ اوروبا المتمدنة ..

من منافع الراديو

أضاعت الدكتورة الانكليزية ماري اليزابث حقيبة فيها ١٦ انبوبة ملأى بحبوب من « البربيتون » كافية لقتل عدة اشخاص ، اذا خدعوا بها وتناولوها ، لانها تشبه حبوب الاسبرين

واخبرت الدكتورة الامر للبوليس فاستنجد هذا بالراديو ، واذاع من محطتي ليفربول ، ومن محطة الاذاعة الاقليمية الشمالية ، بياناً ابلغ فيه الجمهور نبأ هذه الحبوب الخطرة ، وحذره من تناول أية حبة منها ... وبعد ساعات اعيدت هذه الحقيبة الى صاحبتها ... وفيها السم القاتل

* * *

في سطور

مسطار في نهر

في الاسبوع الماضي عثر بعضهم في قاع نهر في شمالي انكلترا على مسطار (المسطرين الذي يشتغل به البناؤون) جميل الشكل ، مصنوع من الفضة الخالصة فسلمه الى البوليس ، واتضح ان هذا المسطار مسروق من دار الاثار القديمة ، فهو الذي استعمل في وضع الحجر الاساسي للنصب التذكاري الذي اقيم للملكة فكتوريا في ناحية ، (باث) قبل ١٠٠ سنه

وبهذه المناسبة جدد البوليس بحثه عن لصوص الاثار القديمه ...

شاي بدل الوسكي

يبحث البوليس في طول البلاد الانكليزية وعرضها عن عصابة من النصابين الدجالين ، كان آخر ما عملته ان ملأت سيارتها بزجاجات مملوءة بالشاي ومغلقة بغلافات زجاجات الوسكي ، وطافت بها على الفنادق والمطاعم في القرى النائية ، فباعتها هذا (الوسكي المزيف) ... باثمان معتدلة !

الغرامات بالتقسيط

سنت حكومة اسكتلندا قانوناً جديداً اصبح نافذ المفعول منذ يوم عيد الميلاد الاخير ، وهو ينص على ان تقبل المحاكم الجزائية دفع الغرامات التى تحكم بها بالتقسيط ، على ان تعين هي قيمة كل قسط وموعد دفعه

ارجاع مخطوفين

في الصحف الانكليزية ان اثنين من لصوص اميركا ، خطفا في عشية عيد الميلاد ولداً اميركيا عمره ٣ سنوات واسمه جون بريان ، كما خطفا مربيته المس نورما سكروي معه ، وطلبا بكتاب ارسلاه الى والد الطفل فدية قيمتها بالجنيهات الانكليزيه ٦٧٠ جنيهاً

ولم يدفع الوالد ، وخاف اللصان فارجعا الولد ومربيته في اليوم التالي .. في سيارتهما الخصوصية

الاذاعة العربية

من محطة لندن

الخميس في ٦ يناير

محطة (ج س سي) طول الموجه ٣١ متراً (٩٫٥٨ ميجا سيكل)

٥٫١٧ (وقت غرينتش) بيانات اذاعية

٥٫٢٠ الفرقة الموسيقية العسكرية

٦ دقات ساعة بيج بنغ

النشرة الاخرى بالعربية

٦٫١٧ ختام

« الدفاع » : بدء الاذاعة حسب وقت فلسطين يكون دائما في الساعة ٧ والدقيقة ١٧ ـ أي باضافة ساعتين دائما على الاوقات المذكورة أعلاه

في قرى انكلترا

ماذا يصنع لصوص الدواجن

انهم ينشرون مرض « القدم والفم » ليسرقوا

جاء في جريدة « الديلي ميل » لمراسلها في دورشستر عاصمة الدوقية الانكليزية المعروفة بهذا الاسم ، ما يلي :

نظرية جديدة

زاد انتشار (مرض القدم والفم) ازدياداً جديداً خطيراً في جميع الضياع الموجودة في الدوقيات الجنوبية ـ الغربية بعد أن كانت وزارة الزراعة قد اعتقدت بان هذا المرض لا يلبث ان ينقشع بعد ان حصرته في الاماكن التي نشأ فيها .

ولقد أدى هذا الازدياد الجديد في انتشار المرض الى (نظرية جديدة) اصبحت هذه الوزارة تدرسها الان ، وهي قائمة على ما تخوف منه الزراع من ان يكون المرض لم ينتشر بسبب الطيور ولا بسبب الحيوانات ولكن بايدي اللصوص الذين بدأوا من قبل عيد الميلاد بزمن طويل يسطون على الضياع ليسرقوا منها ما يقع تحت ايديهم من الدواجن .. لا سيما (الديوك الروسية) التي بها تزدان موائد العيد !

اثمن من الدواجن

ولقد اقام الزراع حراساً مسلحين حول الزرائب التي فيها دواجنهم ، لكي يحموا بذلك ما هو اثمن بكثير جداً من الطيور الداجنة التي ربوها لنحرها في عيد الميلاد ، اي ليحموا صحة جميع سكان الضياع .

ومن هؤلاء الحراس تقوم كل ليلة (دوريات) مسلحة بالبنادق لتبحث في الحقول والغابات عن لصوص الدواجن الذين لا يسطون الا في جنح الظلام على الضياع .

وهناك ضيعتا (درست) و (لتشاير) المعزولتان عن الضياع الكبيرة ، هجر سكانهما النوم بالليل ، او معظمه ليشتركوا مع الدوريات في بحثها عن اللصوص .

عمل قديم للصوص

وتخشى وزارة الزراعة الان من ان يزداد نشاط لصوص الدواجن ، الاخصائيون في هذا النوع من السرقات وان ينتشر بسبب الجراثيم التي يقذفون بها زرائب الدواجن ، مرض القدم والفم حتى يبلغ تلك الدرجة المخيفة التي كان عليها عام ٩٣٥ ، وهو العام الذي خسر فيه الزراع بسبب هذا المرض في بضعة اسابيع ١٫١١٩ رأساً من الماشية ، و٣٫٢٣٦ رأساً من الغنم و٩٨٣ خنزيراً .

وفي ذلك العام ثبت للحكومة ان اللصوص هم الذين نشروا جراثيم مرض القدم والفم في الضياع ، ولذلك دفعت لمن اصيبوا بالخسائر من الزراع ٧٠،٠٠٠ جنيه تعويضا لهم عما خسروه . وكذلك يثبت لها الان بالتدريج ان لصوص الدواجن والمواشي ، العصريين ... هم الذين ينشرون المرض بينها ، حتى تسهل عليهم سرقتها ... او مشتراها من الزراع بابخس الاثمان .. لانها مريضه

في اسبوع واحد

وفي الاسبوع السابق لعيد الميلاد وحده سطا اللصوص على ضيعتين كبيرتين وسرقوا منهما دواجن كثيرة ، كانت بينها ديوك رومية للمستر جورج هول ثمنها ٦٠ جنيها ، وبينها ٨٠ بقرة و٢٤١ خروفا سرقت من ضيعة المستر جيمس يونغ .

وقد رأى مندوب « الديلي ميل » جموعا كثيرة من الزراع على باب وزارة الزراعة ، جاءوا ليطلبوا منها السماح بنقل مواشيهم ودواجنهم في الحال الى المسالخ للذبح ، ولبيعها لحوما . فذلك افضل من وقوعها بين ايدي اللصوص

خط جديد للسفريات السريعة

تفتتح شركة الباصات الوطنية ابتداء من ١٠ الجاري

بين يافا ـ حيفا وبالعكس ذهابا وايابا .

عن طريق البحر الجديدة .

١ — أجرة الذهاب من يافا الى حيفا أو بالعكس ١٢٠ ملا

٢ — اجرة الذهاب والاياب من يافا ـ حيفا أو بالعكس ٢٠٠ مل

٣ — يقوم الباص الاول من يافا ، والباص الاول من حيفا في الساعة الثامنة من صباح كل يوم

٤ — يقوم الباص الثاني من يافا ، والباص الثاني من حيفا في الساعة الثانية من بعد ظهر كل يوم

اما الخط القديم عن طريق اللجون

فيستمر حسب العادة دون تغيير في العمل والمواعيد

في قلب لندن

يسرقون جواهر قيمتها ٥٠٫٠٠٠ ز

من منزل « سر » كان هو وضيوفه على المائدة

نشرت صحف الاحد الانكليزية الاخيرة كلها أنباء السرقة الليلية الكبيرة التي لم يسبق ان حصل مثلها في ليلة من ليالي عيد الميلاد في انكلترا ، وفيما يلي مجمل هذه الانباء .

لا يحتفل بالعيد ليبحث عن اللصوص

امضى السر فيلكس كاسل يوم عيد الميلاد مشتركا مع البوليس في البحث عن اللصوص الذين سطوا على داره ليلة العيد في منتصف الساعة الحادية عشرة بينما كان هو مع جمع غفير من ضيوفه على مائدة العشاء ، وسرقوا من ادراجه جواهر تقدر قيمتها بنحو ٥٠٫٠٠٠ جنيه

عصابة منظمة منذ ٣ سنوات

ويعتقد البوليس ان هذه السرقة الخطيرة من عمل عصابة منظمة في لندن نشطت في اعمالها في الضياع الخلوية خلال الاعوام الثلاثة الماضية ، ولا بد وان يكون اعضاء هذه العصابة على علم تام بمداخل ومخارج دار السر كاسل عمدة ناحية بدفورد شاير

انهم نفذوا الى الدار من نافذة على درج الطابق العلوي ، ودخلوا الى غرفة نوم الليدي هيلين كاسل قرينة السر من نافذة خلعوها بالقوة ، ومن دواليب هذه الغرفة فازوا بجواهر الليدي وهي تتألف من عقود واساور محلاة كلها بالماس .

الموسيقى تصدح واللصوص يسرقون

كانت فرقة (لوتني) الموسيقية تصدح بانغامها الشجية في دار السر فيلكس في الوقت الذي كان هو وضيوفه فيه على المائدة .. وكان اللصوص يخلعون درف النوافذ ويتسللون الى غرفتي نوم السر والليدي كاسل ويحملون منهما ما خف حمله وغلا ثمنه

وقد مضى مفتش البوليس المستر جورج نايت ومعه عدد من الضباط ، والسر كاسل نفسه وبعض ضيوفه ، طيلة يوم عيد الميلاد في معاينة الدار ، والبحث والاستقصاء

الجواهر المسروقة ليست لرب المنزل

ودلت المعاينة على ان اللصوص حطموا اثناء جلبة الموسيقى احدى النوافذ الموصلة الى غرفة نوم السر ، ومنها استطاعوا ان يصلوا الى غرفة نوم الليدي ويسرقوا منها هذه الجواهر التي ليست ملكا للسر فيلكس ولا لقرينته ، وانما هي للمس جنكنز التي كانت تقضي فرصة عيد الميلاد مع قريبها آندوفر هانتس في منزل السر فيلكس

ووجد المحققون سلما من الحبال معلقاً من شباك غرفة نوم السر ، الى الارض ، ليستعمله اللصوص ... عند الطوارئ ، اذا احوجهم الامر الى الفرار في سرعة ، ولكنهم لم يحتاجوا الى هذا السلم ، وغادروا المنزل من النافذة التي دخلوه منها ، وكان على هذه النافذة سلم من الخشب .

سرقة قديمة من منزل السر

وقد سبق لمنزل السر فيلكس ان سطا عليه اللصوص قبل سبع سنوات ، وسرقوا منه مجموعة من النياشين ، وصندوقا كانت فيه تحف نادرة ورثها السر عن آبائه ، وفي تلك السرقة القديمة عرض السر ٥٠٠ جنيه جائزة لمن يرد اليه هذه التحف العائلية ... ولكن جائزته لم يلتفت اليها احد من اللصوص الذين كان سطوهم على المنزل اذ ذاك عند الفجر ، لا في المساء كهذا السطو الجديد ـ والتحقيقات طبعاً جارية ...

انها محرمة عليهم

تقول « الديلي اكسبرس » ان الحكومة الالمانية قررت ان تحرم على اليهود السفر الى جزيرة (فوبهر) الجميلة الواقعة في البحر الشمالي ، واصدرت تعليماتها الى شركات السياح بان لا تقبل من زوار هذه الجزيرة الا « الاريين »

آلام الظهر الشديدة

كتب المستر ج. ل. قال : كثيراً ما كنت انام في الحرب العظمى على الاوحال وكان لذلك تأثيره الشديد على ظهري فكنت أحس بآلام شديدة وكان العمل متعذراً علي . ولما استشرت الطبيب وصف لي دواء لم أنل منه الشفاء فاستعملت لصقة من لصقات الكوكس ذات المسام فانتهت جميع آلامي »

لصقة « الكوكس » ذات المسام توقف جميع آلام الظهر وإذا وضعت على مكان الالم تزيله في برهة قصيرة جداً لما تحتويه من المواد الفعالة . وهي ذات فائدة اكيدة في كافة الالام الناتجة عن البرد كالسعال والنقرس وعرق النساء وغيرها . ثمنها ٣٠ ملا وتطلب من كافة الصيدليات ومستودعات الادوية ، ويجب ملاحظة الماركة المسجلة على كل لصقة من لصقات الكوكس ذات المسام وهي النسر الاحمر والدائرة ولصقة الكوكس المسامية على كلا الجانبين

خمسون جنيها

اريحية شركه وطنية فى عمل وطني

بعثت « الشركة العربية للسجاير والتنباك » فى الناصرة ، بكتاب وحوالة مالية بخمسين جنيهاً باسم صاحب هذه الجريدة ، تسلم الى اللجنة المشرفة على ملجأ الرجاء . وقد سلم المبلغ حالا الى الاستاذ أمين بك عقل سكرتير اللجنة المذكورة . أما الكتاب ففيض من العاطفة الوطنية الشريفة . ومثال من أدب التواضع

إنه ليس مبلغ الخمسين جنيهاً ما يثير في الجمهور شعور الاحترام العميق نحو هذه الشركة . لكنه الشعور بالواجب الذي يميز فرداً على فرد ، ومؤسسة على مؤسسة ، وأمة على أمة . وانه ليسر كل عربي ان يرى بين مؤسساتنا الاقتصادية ما يرهف فى الجماعات إحساس السخاء والاريحية ، وإحساس التطوع للخير لا سيما ما اقترن منه بالوطنية

ومما يزيد فى السرور ، هو ان هذه الشركة عربية خالصة ، وأن كل عمالها عرب أيضاً . وعلمنا أنها تعمل صامتة ، وتبني نفسها على هذا الاساس الوطيد . ولقد ضربت بسهم وافر فى رضى الناس عنها ، وفي مضمار الخير والمعروف

وان كل عربي لا يسعه بعد قراءة هذا التبرع إلا إسجاء أعمق الشكر والتقدير لهذه المؤسسة الناهضة ، للمشرفين عليها ، وللمساهمين بها . وهنيئا لها ذلك ما قدمته من صنيع محمود . وعسى ان نرى مثالا آخر للسخاء بين شركاتنا ومؤسساتنا الناجحة .

فرصة نادرة لارتفاع اسعار برتقالنا

بلغنا امس ان رسائل قد وردت من لندن الى احد المعروفين في يافا تتضمن أنه يكاد يصبح من المستحيل شحن الاثمار الحمضية من الموانيء الاسبانية التي لا تزال الحكومة الاسبانية تسيطر عليها ، فقد اتخذ الجنرال فرانكو ، قائد الثوار ، احتياطات على تلك الشواطيء تنذر السفن التي تحاول الاقتراب منها بالخطر . لذا بات من المرجح جداً ان ترتفع اسعار اثمارنا الحمضية عما هي عليه الان .

آخر برقية باسعار الاثمار الحمضية

وصلت الباخرة « سبرنج ديل » الى مرفأ كرديف ، وقد بيع أمس صندوق البرتقال سعة ١٢٠ — ١٤٤ حبة من حمولتها بين سبعة شلنات ونصف الشلن وثمانية شلنات ونصف . والصندوق سعة ١٥٠ حبة بثمانية شلنات وتسعة بنسات وسعة ١٨٠ حبة بين تسعة شلنات وتسعة شلنات وتسعة بنسات . وسعة ٢١٠ حبات بين عشرة شلنات و١١ شلناً . وسعة ٢٤٠ حبة بين ١١ شلناً ونصف الشلن و ١٢ شلناً

وبيع صندوق البرتقال سعة ١٢٠ حبة من محمول الباخرة « تيراس » أمس في اسواق لندن بين ستة شلنات وتسعة بنسات ، وسبعة وثلاثة بنسات . وسعة ١٥٠ حبة بين سبعة شلنات وثلاثة بنسات ، وثمانية شلنات . والكبير بين ثمانية شلنات وثمانية وتسعة بنسات . وسعة ١٨٠ حبة بين ثمانية شلنات وستة بنسات وتسعة وثلاثة بنسات . وسعة ٢١٠ حبات بين عشرة شلنات و ١١ شلناً . وسعة ٢٤٠ حبة بين ١١ شلناً وثلاثة بنسات و ١٢ شلناً .

وبيع صندوق البرتقال سعة ١٤٤ حبة امس في اسواق ليفربول بستة شلنات وتسعة بنسات . وسعة ١٥٠ حبة بين ثمانية شلنات وثمانية وتسعة بنسات وسعة ١٨٠ حبة بين تسعة شلنات وتسعة شلنات ونصف الشلن . وسعة ٢١٠ حبات بعشرة شلنات ونصف الشلن . وسعة ٢٤٠ حبة بـ ١١ شلناً ونصف الشلن

مسئلة الاجور

بمناسبة قرب انتهاء السنة الهجرية ، وبالنظر لسوء الحالة الاقتصادية ، يجدر باصحاب الاملاك تنزيل ما امكنهم من اجور املاكهم التي اعتادوا استيفاءها في السنين الماضية وهذه السنة . ونحسبهم مدركين درجة الازمة المستحكمة ومقدرين المسؤولية الادبية الملقاة على عواتقهم في التفريج عن المستأجرين بالقدر المستطاع

البلاغ والقناصل

علمنا أن نسخاً مترجمة من البلاغ الرسمي المتضمن صلاحية اللجنة القادمة — قد وزعت على قناصل الدول في الساعة التاسعة تماماً من مساء امس .

دوريات ليلية

وضعت مديرية البوليس عدة دوريات من رجال التحري للتجول ليلا في المدينة وضواحيها للبحث عن المتشردين ولمنع حوادث السرقات . وقد اعتقلت احدى هذه الدوريات ليلة امس الاول خمسة اشخاص من ارباب السوابق

مفتش الفواكه

سبق للمفتش الاول للفواكه المستر ر . أ . هنتر ان اشتغل قبل مجيئه الى فلسطين قبل ستة اسابيع ، بزراعة الفواكه فى انكلترا ، وكانت قرينته المسز هنتر تشتغل معه في هذه الزراعة ، وهو خبير بزراعة الاثمار الحمضية ، وسبق له ان حاضر في كلية بوتناي الامبراطورية فى ترانداد فى جزر الهند الغربية من ١٩٢٦ الى ١٩٣٢ ، وكانت محاضراته كلها تدور حول الزراعة في المناطق الحارة .

من اميركا

طلبت الحكومة الاميركية من حكومة فلسطين البحث عن يهوديين من اخطر المجرمين ومن الذين ارتكبوا عدة حوادث قتل وسلب واحتيال ، وقد ارسلت الحكومة أوصاف هذين المجرمين واسميهما الى مدير البوليس العام وهذا عممها على جميع مراكز البوليس للبحث عنهما .

وهذان المجرمان غير المجرمين اليهوديين اللذين نشرنا نبأ وصولهما الى القدس واحتمال سفرهما الى بيروت .

دائماً الانتداب !

فى عددها الصادر أمس ، كتبت « البوست » الكلمة التالية : يأتي المندوب السامي الجديد السر هارولد مكمايكل من اقليم منتدب عليه الى اقليم منتدب عليه مثله ، وهناك تشابه بين المنصب الذي تركه ، وبين المنصب الذي سيتقلده ، وهو تشابه يتقوى اذا ذكرنا أن الحديث جرى فى العام الماضي حول النزول عن الانتداب على تنجنيكا ، كما يجري الحديث الان في النزول عن الانتداب على فلسطين

وفى الوقت الذي جرى فيه الحديث الاول قال السر هارولد لاهالي المستعمرة ان عليهم أن يؤمنوا « بسلامة عقل الحكومة البريطانية حتى ولو تشككوا احياناً في نواياها الحسنة » ثم قال انه لا يظن ان الحكومة البريطانية سيختل عقلها الى الدرجة التي تتنزل فيها عن الانتداب !

وفي اواخر عام ١٩٣٦ ، اشار المندوب الجديد الى الشكوك التي تساور النفوس في مستقبل تنجنيكا السياسي ، وقال ان هذه الشكوك صدت رؤوس الاموال عن ان تجيء لتستثمر في البلاد ، ومن هنا نفهم ان معضلات فلسطين ليست بالمعضلات التي لم يواجه مثلها ..

انتحار

أم قتل

ضاقت بالشاب فائق الغضين سبل العيش مدة فالتحق بالبوليس الاضافي اذ تعين فى شهر ايلول سنة ١٩٣٧ في معسكر الطيران بالرملة

وفي نحو الساعة الواحدة والنصف من بعد منتصف ليلة امس الاول أخبر ضابط معسكر الطيران المذكور رئاسة قسم بوليس الرملة بان فائق قد توفي منتحراً ، فخف رئيس القسم وضابط التحقيق وطبيب الصحة الى المعسكر فوجدوا الشاب مضرجاً بدمائه وفاقداً الروح . وبعد الكشف الطبي وجد ان الرصاصة اطلقت في فم الشاب وخرجت من دماغه . ولم يثبت حتى الان فيما اذا كان قد مات منتحراً باطلاق الرصاص على نفسه او من شخص مجهول ، وسنزيد القراء ايضاحاً غدا

رموز برقية

للاثمار الحمضية

صدر فى تل ابيب كتاب مؤلف من ٨٥٫٠٠٠ كلمة رمزية ، تستعمل في البرقيات الخاصة بالاثمار الحمضية ، وبها يوفر المصدرون ٥٠ في المئه مما ينفقون على البرقيات

ذلك لان البرقية العاديه تضيف على كل صندوق مصدر اربعة ملات ، فشركة التصدير الصغيرة التى لا تشحن الا ٣٠٠٫٠٠٠ صندق تنفق بين ٨٠٠ الى ١٫٠٠٠ جنيه على البرقيات في موسم التصدير ، وهناك شركة كبيرة للتصدير في تل ابيب تنفق ٤٠٠ جنيه على ذلك فى الشهر فلا ينتهي الموسم الا وتكون قد انفقت ٢٫٠٠٠ جنيه

اما بواسطة الكلمات الرمزية الجديدة فلن يحتاج مصدر الاثمار الحمضية الا الى نصف الكلمات التى كان يستعملها

عيد الميلاد المجيد عند الطوائف الشرقية

يصادف غداً « الجمعة » عيد الميلاد المجيد عند الطوائف المسيحية الشرقية ، فيعطل الموظفون الشرقيون اعمالهم مدة يومين ، اعاد الله هذا العيد على العرب وهم فى أحسن حال

***

قطعتان من الحديد فوق السكه

بينما كان قطار الركاب مسافراً من اللد فى الساعة السادسة والربع صباحاً الى القدس ، شاهد سائق القاطرة قطعتين ضخمتين من الحديد فوق الخط عند الكيلومتر ١٠٥ بالقرب من مستعمرة ويلهلما فأوقف السائق القطار حالا والتقط القطعتين المذكورتين وتسلمتا لنهاية الى مركز بوليس اللد وشرع ضابطه بالتحقيق

* * *

على الصفحة الثانية حديث للسر ازوالد موزلي ، زعيم الفاشست في انكلترا ، مع مراسل « الدفاع » الخاص فى لندن

الاخشاب المستوردة

لصناديق الاثمار

تبلغ الرسوم الجمركية التي تستوفى عن كل متر مكعب من الاخشاب المستوردة ٢٥٠ ملا ، وقد بلغت واردات الاخشاب في الشهور العشرة الاولى من عام ١٩٣٧ ٧٥٫٠٠٠ متر مكعب مقابل ٧٥٫٠٠٠ و ١٠٥٫٠٠٠ فى عامي ١٩٣٥ و ١٩٣٦

وبلغت رسوم الجمارك عن هذه الاخشاب ١٨٫٧٠٠ جنيه فى العام الماضي ولكن هذه الرسوم سترد الى دافعيها اذا كانوا قد استعملوا هذه الاخشاب في صنع صناديق الاثمار الحمضية ، وعليهم من الان ان يراجعوا مدير الجمارك ، فقد نشرت الجريدة الرسمية في آخر عدد منها القانون الصادر بذلك ، وسبق للحكومة فى شهر تشرين الاول الماضي ان اعلنت رسميا انها سترد الرسوم الجمركية التي تكون قد استوفيت عن الاخشاب المستوردة لصناديق الاثمار الحمضية

مشروع

ولكن بقرض !

تقول الصحف اليهودية أن الادون روكاخ رئيس بلدية تل ابيب تحدث الى المستر كروسبي حاكم اللواء أمس الاول حول مشروع وضعه لتشغيل ١٥٠٠ من العمال العاطلين فى تل ابيب ، وطلب اليه ان يستعجل الحكومة فى المصادقة على القرض المطلوب بمبلغ ١٧٥٫٠٠٠ جنيه

كبار الموظفين

تنشر الجريدة الرسمية فى عددها الذي يصدر بتاريخ اليوم (الخميس) قرار الموافقة على تعيين المستر أ.س. كركبريد حاكما للواء الجليل وعكا ابتداء من ٨ اكتوبر عام ١٩٣٧ ، وتعيين المستر ماك جريغ مساعداً للسكرتير العام ابتداء من ٢٤ كانون الاول الماضي .

كما تنشر قراراً بانتداب المستر شو مساعد السكرتير العام ليقوم بأعمال السكرتير العام لحكومة فلسطين ابتداء من ٦ كانون الثاني الجاري الى اعلان اخر ، وذلك لتغيب السكرتير العام بأجازة عرضية

وتقرر ايضاً انتداب المستر تومسون السكرتير المساعد بالسكرتارية العامة ليكون مساعداً للسكرتير العام وسكرتيراً للمجلس التنفيذي ابتداء من ٦ كانون الثاني الجاري الى اعلان اخر .

المجلس البلدى

عقد المجلس البلدي امس جلسة وبحث في عدة مواضيع منها هدم الملك خاصة ورثة ابي عمارة ، وبما ان تعبيد آخر شارع جمال باشا يتوقف على هذا الهدم فقد قرر المجلس الموافقة على الهدم والسرعة بالتعبيد . وقرر ضرورة سرعة (تبليط) جانب من أرصفة المدينة

وبحث طلب نادي السباق المتعلق بانشاء ابنية موقتة في أرض البصة لتمرين الخيول فقرر الموافقة . وفوض المجلس العضوين درويش بك ابو العافية وفضيلة الاستاذ الشيخ عيسى افندي ابو الجبين بترتيب حالة البيع في الشوارع الفرعية في المنشية العليا بالقرب من سوق الكرمل

اما مشروع البصة فلم ينته المجلس من بحثه لذا تأجل الى الجلسة القادمة التي ستعقد في صباح يوم الثلاثاء القادم . وقد بلغنا ان تكاليف هذا المشروع ستبلغ ٣٣ الف جنيه ، وستدفع الحكومة منها ٢٥ الفاً باسم هبة لاتمام هذا المشروع

الدكتور الشهابي

عاد من القاهرة الدكتور فؤاد الشهابي الاختصاصي بامراض الانف والحنجرة ، بعد ان حضر المؤتمر الطبي الدولي للعيون ، واستأنف عمله فى عيادته

عيارات نارية

سمع في الساعة الثامنة والنصف من ليلة أمس الاول اصوات بضعة عيارات نارية على الحدود بين المنشية العليا وتل ابيب

قدوم بوارج

من المنتظر أن يصل فى اليوم الثاني والعشرين ثماني قطع حربية من الاسطول البريطاني المتجول فى البحر الابيض المتوسط ، الى مياه حيفا ويافا ثم تمكث زهاء يومين وتبحر الى مالطه .

حادث الاحتيال

لا يزال مركز بوليس هاتكفا يحقق في حادث الاحتيال الذي وقع على السيد هاشم رمضان واخيه فى يازور ، وقد اتضح له اخيراً ان ثمة شخصاً من نابلس له علاقة بالموضوع ويدعي محمد فايد ابو زهر فاعتقله امس رهن التحقيق

الصحف اليهودية

عاذا علقت على رسالة وزير المستعمرات

يهم القراء الاطلاع على تعليقات الصحف اليهودية بعد نشر صلاحية اللجنة الجديدة . وقد لاحظنا لهجة عدم الارتياح والريبة في هذه التعليقات ، كما سيرى القراء ذلك في هذه الترجمات :

نقد وريبة

قالت هابوكر : لقد اكد البلاغ بصورة خاصة ان الحكومة لم تقبل اقتراح اللجنة الملكية بوجوب اجلاء العرب اجبارياً من المنطقة اليهودية . وهذه الفقرة طيرت مباشرة نقطة اساسية هامة فى مشروع التقسيم ، وهي نقطة كانت ترتكز عليها الدعاية التي حمت مؤتمر زوريخ على اتخاذ قراره المعروف ووضعت حداً ايضاً لما قيل من ان اللجنة مفوضة لمفاوضة الفريقين للتقريب بينهما . وأظهر البلاغ ان مهمة اللجنة هي التحقيق والبحث ووضع مقترحات ، ثم بعدئذ تقرر الحكومة البريطانية ما تراه لترفعه الى عصبة الامم . ولاجل ان تمنع كل الحاح بطلب الحل السريع وجدت من الضروري القول بان اللجنة سوف تستغرق وقتاً طويلا في اعمالها او بعبارة اخرى : لا يساوركم الخوف ... انه لم يحدث شيء في الزمن القريب القادم ستعين اللجنة عاجلا او آجلا . وستبحر الى فلسطين فى زمن قريب او بعيد ... وستحقق اللجنة تحقيقاً تمتد الاجل ثم بعدئذ تنظر في الامر . » ولقد خيب هذا البلاغ الذين كانوا يظنون ان التقسيم سيضع حداً للازمة الاقتصادية في اقرب وقت . ويظهر هنالك ميل واضح لتضييق القسم اليهودي وجعله مقتصراً على الاماكن التي احتلتها الاعمال الصهيونية

طول المدة

اما (البالستين بوست) فقد استنكرت طول المدة التي يقتضيها ارجاع الامن الى نصابه ، والمدة التي لا بد للجنة الجديدة من ان تمضيها في البحث ، وقالت ان حالة الشك وعدم الاستقرار قد أضرت بالاقتصاديات

المأزق الاقتصادى

وعلقت عليه ها آرتس بقولها : انه من الوجهة السياسية لا جديد في هذه الرسالة . وكل ما جاء فيها انما هو ترديد لما ذكره بيان الحكومة في شهر يوليو من ان مشروع التقسيم الثلاثي هو أحسن حل . واذا كنا لا نرغب ان نناقش وزير المستعمرات في النقاط التي اشتملت عليها رسالته فان ثمة نقطة جوهرية هامة تثير في أنفسنا حنقاً وغيظاً نحو حكومة جلالته . أفبعد أن تقررت نهائياً تفصيلات صلاحية اللجنة الجديدة ، لم يتقرر تعيينها بعد ولا متى تبدأ عملها ، ولم يذكر لسكان هذا البلد كم يجب ان ينتظروا حتى يتضح لهم مستقبل بلادهم السياسي ... افبهذه الطريقة – طريقة التأجيل والمط – تريد حكومة جلالته أن تزيل الشك الذي يخامر بعض المقامات وتجعل فلسطين تنعم بالهدوء ؟ نعم ان من واجب الحكومة البريطانية المقدس ان تمشي الى حل قضية فلسطين بكل حذر واتزان لكن من واجبها ايضاً ان تعمل على ازالة كل ما من شأنه ان يطيل استمرار الحالة الحاضرة في البلاد من اضطراب وركود اقتصادي . فالحكومة الان مطالبة بالاسراع مع بدئها في التحقيق الجديد وتفصيلات التقسيم بالعمل لتمكين البلاد من الخروج من هذا المأزق الخانق .

ايام صعبة

وبعد ان استعرضت « دافار » صلاحيات اللجنة الجديدة واستنتجت ان الرسالة ازالت المخاوف عن تعريض القوى المعادية للوطن قالت : ان بلاغ الحكومة يغلب فيه الغموض على الوضوح . ولم نفهم منه الا شيئاً واحداً هو ان الطريق ليست قصيرة ، وأن الكفاح الذي امامنا ليس بالسهل . وان هذا البلاغ ، مع طول المدة التي تستغرقها الاعمال التي نص عليها ، ماهو الا مرحلة أولى تتبعها مراحل طويلة الاجال . إن القوى من بين رجال الحكومة البريطانية والشعبين اليهودي والعربي التي عملت على مناوأة مشروع « بيل » ، لا بد واجدة في هذه الرسالة ما تتذرع به للعمل . ان الفقرة التي تنص على بقاء أقلية عربية ضمن حدود المنطقة اليهودية معناها تضييق الحدود التي اقترحتها لجنة بيل . وهل تعتقد الحكومة البريطانية ان ممثلي الصهيونية فى مؤتمر زوريخ وهم الذين رفضوا ان يقطعوا بقبول مشروع التقسيم وانشاء دولة يهودية في الحدود التي رسمتها لجنة بيل ، يوافقون على اقتراح هو شر من الاول ؟

ليست الايام القادمة علينا سهلة ، فيجب ان نستعد لمواجهتها .

الاثمار الحمضية

عن ميناء يافا

بلغ مجموع ما شحن من الاثمار الحمضية منذ ابتداء الموسم حتى مساء يوم ٤ الجاري من ميناء يافا فقط ١٫٤٣٢٫٦٧٣ صندوقاً يقابلها في مثل هذا الوقت من العام الماضي ١٫٢٧٢٫٩٠٥ صناديق فتكون الزيادة فى هذا الوقت من الموسم الحالي ١٥٩٫٧٦٧ صندوقاً .

وقد أمر مدير ميناء يافا وقف الشحن في الساعة الثانية عشرة ظهراً بسبب اشتداد النوء ، أما في ميناء تل ابيب فقد اوقف منذ الصباح .

تنقلات المعلمين

القدس — نقلت ادارة المعارف العامة الاستاذ محمد افندي النمر احد معلمي المدرسة الثانوية بالخليل الى مدرسة غزة الثانوية . وعينت مكانه الاستاذ سامي الطرف احد معلمي مدرسة غزة . ويباشر كل منهما عمله فى المحل الذي نقل اليه اعتباراً من يوم الاثنين القادم الواقع في ١٠ الجاري حيث تنتهي فرصة المدارس لموسم الشتاء

صحيفة يهودية

تقول هابوكر ان مراسل شركة اخبار الصحافة المتحدة (يونايتدبرس) تحدث مع زعماء العرب (كذا) من جميع الاحراب بعد اذاعة البلاغ الرسمي أمس لاستطلاع آرائهم فيه فأعربوا له بأن البلاغ الرسمي يدل على تعديل السياسة البريطانية نحو القضية العربية ، لذلك سيشترك العرب في اعمال هذه اللجنة . وصرحوا له بأنهم لم يكونوا ليشتركوا في أعمالها لو انها كانت ذات صلاحيات ضيقة لتقرير الحدود بين الدولتين العربية واليهودية كما كان يظن سابقاً . وقد تحدث المراسل ايضاً الى رئيس الحزب الاصلاحي الفلسطيني الدكتور «ألتمن» فقال هذا : ان فلسطين ليست في حاجة الى لجان تحقيق بل هي تفتقر الى لجنه واحدة مهمتها العمل ، وان حالة اليهود في مهاجر اوروبا تتطلب اقامة دولة يهودية تشمل فلسطين وشرق الاردن !!

قضية قتل

ذكرنا أمس نبأ تأجيل القضية المقامة على زيدان عبد العزيز نصر الله من صرفند بتهمة قتل محمد حسين النوري ، الى الدورة الجزائية القادمة . وقد بلغنا اليوم ان المحكمة المركزية نصحت النيابة بوقف التعقيبات القانونية ضد المتهم اذا كان لا يوجد لديها بينات كافية

ومن المعلوم ان المحكمة المركزية قررت في دورتها الجزائية السابقة براءة رفاق المتهم من هذه التهمة . وبعد اعتقال الشخص المذكور حكم عليه بالسجن لجريمتين ارتكبهما في حالة فراره

ادعاءات ...

علمت هابوكر من مصدر خاص ان الزعماء العرب في فلسطين الذين ظلوا في البلاد ، يقومون الان بمحاولات تأليف لجنة عربية عليا لتمثل عرب فلسطين أمام اللجنة الجديدة . وان بعض الزعماء العرب قابلوا نوري باشا السعيد ليتوسط بينهم وبين سماحة الحاج أمين الحسيني لتأييد الزعامة التي ستظهر أمام اللجنة الجديدة

وقالت الجريدة ان زعيماً عربياً خرج مؤخراً من معتقل عكا صرح لمراسلها بأن عرب فلسطين لن يتعاونوا مع السلطات مادامت هذه لا تعيد الزعماء المنفيين

اعلان

تقدم لمحكمة يافا الشرعية مضبطة مختومة من مختاري محلة ارشيد والقلعة تشعر انه منذ خمسة وعشرين سنة توفي نجيب بن أمين المصري من اهالي محلة القلعة بيافا وانحصر ارثه الشرعي والنظامي في والده أمين المتولد له من زوجته رشيده أبو طه المتوفية قبله وعن بنته أمينه المتولده له من زوجته الثانية بدور بنت محمد القباني المطلقة من عصمته قبل وفاته لا غير فمن له اعتراض على مضمون هذه المضبطة عليه ان يراجع المحكمة المذكورة خلال عشرين يوما تمر من تاريخ النشر

قاضي يافا الشرعي

محمد مطيع

(٢٥٣٠)

القدس

جلسة المحكمة العسكرية يوم السبت

القدس في ٥ كانون ثاني — لمراسل الدفاع الخاص ـ تنظر المحكمة العسكرية يوم السبت القادم الواقع في ٨ الجاري في قضية محمد الحاج منصور من قرية دير بان المتهم بحيازة قنبلة وذخيرة . وفي هذه القضية متهمون آخرون عددهم ثلاثة بينهم امرأة . والتهمة الموجهة اليهم الاشتراك بالجرم قبل وقوعه ، اي حمل القنبلة والذخيرة قبل مصادرتها

طيران المندوب السامي الى حيفا وعودته

سافر المندوب السامي اليوم الى حيفا على متن طائرة وعاد في المساء

الحكم بالاعدام أمام المحكمة العسكرية

عقدت المحكمة العسكرية جلسة صباح هذا اليوم لمحاكمة محمد سليم علي القنطرة من قرية فنتريرة من اعمال الكرك ـ شرق الاردن ـ والمتهم بأنه وجد بتاريخ ٢٩ كانون الاول الماضي يحمل ٨١ رصاصة صودرت منه في محلة البقعة الفوقا .

وقد استمعت المحكمة اقوال شهود النيابة وهم بوليس عربي وضابط بوليس وبوليس يهودي . ثم استمعت اقوال المتهم المذكور الذي اعترف بحمله الرصاص قائلا انه وجده في بستان وانه جاء الى فلسطين قبل الحادث بشهرين ولم يكن يعرف على منع حمل الرصاص وانه كان ينوي ارساله الى شرق الاردن . ثم استمعت لشهادة شاهدين عن حسن اخلاق المتهم ، وبعد مرافعة وكيل النيابة ووكيل المتهم الاستاذ نجيب بك ابو الشعر قررت المحكمة تأجيل القضية الى الساعة الثانية للنطق في القرار .

وفي الوقت المعين اجتمعت المحكمة وبحضور المتهم ووكيله ووكيل النيابة قررت الحكم عليه بالاعدام شنقاً . والتنفيذ معلق بتصديق القائد العام .

والمحكوم عليه في العشرين من عمره . وقد نقل الى السجن المركزي بحراسة قوة كبيرة من البوليس وهو مصفد بالحديد .

انفجار قنبلة في محلة يهودية

حوالي الساعة السابعة من مساء امس سمع صوت انفجار قنبلة احدث دوياً شديداً في محلة روخامه اليهودية . وقد خف على الاثر الى مكان الحادث عدد من رجال البوليس وعاينوا مكان الحادث واجروا تحقيقاً دقيقاً . ومحلة روخامه يهودية بحتة . اما الفاعل ملقي القنبلة فلم يتعرف عليه البوليس . واصدر البوليس بلاغاً مختصراً عن الحادث .

تعطيل «اللواء» الغراء ثلاثة اشهر

عطلت السلطة الزميلة «اللواء» الغراء لمدة ثلاثة شهور لنشرها بعض فقرات اعتبرت مخلة بالامن العام . وبالمناسبة نذكر ان الزميلة كانت محتجبة عن الصدور منذ ثلاثة اشهر ولم يصدر منها سوى العدد الاخير الذي عطلت لأجله . وانه ليسوءنا بحق صدور التعطيل واحتجاب الزميلة هذه المدة الطويلة

قضايا امام محكمة الاستئناف وغيرها

نظرت محكمة الاستئناف العليا في قضية علي الكردي المحكوم عليه بالسجن ستة اشهر بتهمة احتيال فقررت براءته .

وصدقت الحكم على خليل محمد وراد ومحمد سليمان ابو كرك المحكوم على كل منهما بالسجن خمس سنوات بتهمة حيازة اسلحة

— استأنف الادون برداكي التحقيق في قضية اسحق الحسيد المتهم بالاحتيال على عدة بنوك والفار الى فرنسا فقرر اصدار مذكرة احضار رسمية

— نظر الاستاذ انور نسيبه في قضية اسحق مخائيل المتهم بجرم الاحتيال فقرر الحكم عليه بالسجن شهراً واحداً او غرامه خمسة جنيهات على شخصين آخرين بنفس التهمة

في نشرة دائرة الامن العام

ورد في نشرة ادارة الامن العام ما يلي :

صفد ـ نشب شجار في الساعة الثانية عشرة من ظهر امس فاصيبت فاطمة حسن بحجر كبير في رأسها وتوفيت فوراً . ولدى التحقيق تبين ان الشخص الذي ضربها يدعى محمد موسي طاهر عن عرب المحمديات

القدس — في الساعة الثانية عشرة والدقيقة الاربعين بعد ظهر امس اطلقت عيارات نارية على قطار سكة الحديد قرب الكيلو ٦٥ على طريق اللد ـ القدس مثلما وضعت حجارة على الخط في نفس المكان ولم يصب احد

— اطلقت النار بعد ظهر امس على باص يهودي يسير على خط مستعمرة جبعات شاؤول فاصيب الباص برصاصة ولم يصب احد من الركاب

— في الساعة الثامنة والدقيقة العشرين من مساء امس اطلقت النار على مستعمرة جبعات شاؤول ولم يصب احد .

— في الساعة السابعة من مساء امس انفجرت قنبلة في محلة روخامه فكسرت نافذة حانوت من شظاياها ولم يصب احد .

حيفا — في الساعة الثامنة والدقيقة العشرين من مساء امس اطلقت النار على باص يهودي كان مسافرا الى محلة امورا فاصيب الباص باربع رصاصات ولم يصب احد من ركابه

يافا — في الساعة الواحدة والدقيقة العشرين من صباح هذا اليوم وجد حسين وفيق حسين احد افراد البوليس الاضافي مقتولا بالرصاص في مركز معسكر الطيران في الرملة وقد وجد معه كتاب يشير فيه الى انه اراد الانتحار .

طولكرم

نسف بناء

طولكرم في ٥ كانون الثاني — لمراسل الدفاع الخاص — نسف مجهولون في ليلة أمس المحل الكائن في حرش رأس عامر وهو تابع للحكومة . وقد سمع سكان المدينة والقرى المجاورة صوت الانفجار . وأبلغ الحادث لمركز البوليس فذهبت قوة صباح اليوم مع قصاص الاثر لتعقيب الاثار . ولا يزال البوليس يحقق ولم يلق القبض على أحد بعد

الموقوفون من قرية كفر جمال

استدعى مساعد حاكم اللواء في طولكرم الموقوفين من أهالي قرية كفر جمال . وقد حكم على كل من السادة محمد الخضر، طاهر الحاج محمد ، محمد عبد الخالق ويوسف عبد الرحمن بأثبات وجودهم مرة في كل اسبوع لدى دائرة البوليس وذلك لمدة ثلاثة أشهر . وافرج عن الباقين .

استمرار قانون منع التجول

ذهب وفد من اصحاب المقاهي والمطاعم وأرباب الحرف لمقابلة مساعد الحاكم فسألوه رفع قانون منع التجول من الساعة الخامسة مساء حتى الساعة الرابعة والنصف صباحاً والذي لا يزال معمولا به في طولكرم . وقد وعدهم بالنظر في ذلك .

ـ سافر صباح اليوم جميع طلاب مدرسة خضوري الزراعية من طولكرم الي طبريا بمناسبة العطلة الشتوية .

عكا

تنفيذ حكم الاعدام في عربي

عكا في ٥ كانون ثاني ـ لمراسل الدفاع الخاص — في تمام الساعة الثامنة من صباح اليوم نفذ حكم الاعدام شنقاً في سجن عكا المركزي بالشاب فضل محمد سليمان من قرية البعينه ـ قضاء الناصرة . وقد حكم عليه في الناصرة لحيازته بندقية على اثر مصادمة مع الجند قريبا من قرية عزابه . ويبلغ الشاب من العمر ٢٥ سنة والمرحوم ثالث شخص ينفذ فيه حكم الاعدام في عكا منذ تشكيل المحاكم العسكرية . وقد نقلت سيارة بوليس جثمانه الى قريته . رحمه الله

عدم مغادرة المخاتير الا باشعار

أبلغت الحكومة بعض مختاري قرى عكا بلزوم عدم مغادرة قراهم الا باشعار من الحكومة

حيفا

عرب طبعون وعودتهم الى اراضيهم

حيفا في ٥ كانون الثاني ـ لمراسل الدفاع الخاص ـ تجمهر عدد كبير من رجال ونساء واطفال اراضي عرب طبعون حول دائرة حاكم اللواء الشمالي بحيفا واخذوا ينادون : « نريد اراضينا » وقد ابلغهم القائمقام ان القرار لا يقضي باخراجكم من اراضيكم ويمكنكم العودة اليها ، فكان سرور العرب عظيما . وقد ارسل عرب طبعون بواسطة مختارهم برقية احتجاج واستصراخ الى المندوب السامي وفيها تلخيص لقضيتهم هذه .

من الهيئة الادارية للنادي الارثوذكسي

جاءنا من امين سر الهيئة الادارية للنادي الارثوذكسي ما يلي : يتشرف امين سر الهيئة الادارية للنادي الارثوذكسي العربي بحيفا بأعلام حضرات الاعضاء بأن الهيئة الادارية قد استقالت لانتهاء مدتها عملا بالقانون الاساسي ، لذا تعينت هيئة انتخابية للاشراف على سير الانتخاب الذي سيعلن عن تاريخ وقوعه قريباً .

واللجنة الانتخابية ترجو من كل عضو لم يسدد اشتراكه لتاريخه ان يبادر بتسديده كيما يحق له الاشتراك في الانتخابات والترشيح بموجب قانون النادي الاساسي . واللجنة المذكورة قائمة بتحضير لوائح بأسماء الاعضاء الذين يحق لهم الانتخابات والترشيح .

الخليل

هل تعفى المدينة من غرامة كبيرة

الخليل في ٥ كانون ثاني ـ لمراسل الدفاع الخاص — عزمت الحكومة على تحصيل الغرامة التي فرضت على هذه المدينة بمناسبة الحوادث الاخيرة وقدرها ٢٥٧٠ جنيها فاتخذت الاحتياطات اللازمة . وقد أقفلت المخازن فأبلغ نبأ ذلك الى الجهات المسئولة في القدس . ثم وصلت قوة من الجند في سيارات عسكرية وواصلت المدينة اضرابها اليوم ايضا . وفي الساعة التاسعة صباحا ذهب فريق كبير من التجار والاعيان الى دار المجلس البلدي حيث قابلوا القائمقام وشرحوا له الحالة ولفتوا نظره الى صعوبة تحصيل الغرامة في مثل هذه الظروف الاقتصادية السيئة التي يعانيها الاهالي . فطلب اليهم اعداد مضبطة لرفعها الى الجهات المختصة

الناصرة

استئناف المحكمة العسكرية جلستها

الناصرة في ٥ كانون الثاني — لمراسل الدفاع الخاص — تابعت المحكمة العسكرية النظر في الدعوى المتهم بها ابراهيم المشرقي الذي ذكرت لكم خبره أمس . وقد استمعت الى خمسة شهود وشهادة المتهم نفسه ، وأرجأت سماع شهود الدفاع الى يوم الخميس « اليوم »

غزة

الغاء المعايدات نظراً للاحوال الحاضرة

غزة في ٥ كانون ثاني — لمراسل الدفاع الخاص — عقد وجهاء الطائفة الارثوذكسية اجتماعا امس قرروا فيه الغاء المعايدات في عيد الميلاد المجيد وذلك نظراً للاحوال الحاضرة

اللجنة القادمة مستقلة عن الاحزاب

لندن في ٥ كانون الثاني — اذيع بيان رسمي آخر من وزارة المستعمرات جاء فيه ان اعضاء لجنة التحقيق الجديدة المسافرة الى فلسطين لن يكونوا منتسبين لأي حزب من الاحزاب البريطانية

***

قرض تل ابيب

صدقت الحكومة نهائياً على القرض الذي عقدته بلدية تل ابيب بمبلغ ١٧٥ الف جنيه لايجاد مشاريع للعمال اليهود

يهود لندن وصلاحية اللجنة القادمة

يقول مراسل هاآرتس في لندن ان الدوائر الصهيونية في لندن تعلق أهمية كبرى على كيفية تأليف اللجنة الجديدة ومن سيكون اعضاءها ، ومؤهلاتهم لوضع مشروع تقسيم قابل للتنفيذ . ويصرحون بأنه من الواجب الملقى على عاتق مؤيدي المملكة اليهودية ان يكونوا على استعداد لمقاومة كل محاولة لاقتطاع منطقة الجليل من الدولة اليهودية ، ومن الخطر الذي ينطوي عليه اقتراح لجنة الانتدابات في تأجيل سلطة الدولة اليهودية الى زمن طويل ، ومن تأجيل تنفيذ أي مشروع كان

خطاب لدولة جميل بك مردم

دمشق في ٥ كانون ثاني ـ د.ن.ب. ـ عقدت الكتلة الوطنية جلسة في الساعة السادسة بعد ظهر اليوم . وفي الساعة السابعة وقف رئيس الوزراء والقى خطاباً قال فيه :

لما كانت دار الكتلة الوطنية البرلمان الثاني، لذلك دعوناكم هذه الليلة لنتلوا عليكم نتائج محادثاتنا في باريس . اننا صادفنا هناك مصاعب جمة وقد اثاروا علينا حملات أرادوا من ورائها اظهار سوريا بمظهر المتعصب الذي لا يحترم امة ولا طائفة، وقالوا اننا نحارب كل غريب . لكنني أؤكد لكم أن الموظفين الذين وافقنا على استخدامهم في اعمال الحكومة السورية من الفرنسيين هم موظفون فقط لا فرق بينهم وبين الموظفين السوريين ، ولا علاقة لهم بالشؤون السياسية .

ثم قال : ان كل ما قالته المعارضة حول هذه المفاوضات لم يكن صادقا ولا حقيقياً . وان حكومتكم قد برهنت على انها عند حسن ظنكم وانها ليست بحاجة الى تبرير اعمالها .

والقى خطاباً على الجماهير المحتشدة خارج دار الكتلة الوطنية جاء فيه : اننا قبل ان نغادر البلاد الى باريس تباحثنا في جميع المسائل التي كان يجب البحث فيها مع الحكومة الفرنسية .

وقد بحثنا هنالك جميع ما له صلة في القضية السورية. وأقنعنا وزارة الخارجية الفرنسية بأن المصادقة على المعاهدة لا بد منها . وكذلك تباحثنا في مسألة الجزيرة وحقوق الاقليات ومسألة الموظفين الفرنسيين . وها نحن نسير في تنظيم الجيش السوري وسيعين المندوبون السياسيون في العواصم التي لنا فيها مصالح سياسية وتجارية ، واقول انه لو كان عند المعارضين وطنية حقة لكانوا معنا في خدمة الوطن »

منتوجات القطر الشقيق (العراق)

تجدونها في محلات

عيسى فريج واولاده * القدس - يافا

حرامات بسعر ٨٥ غرشا

« ٧٠ « «

البدلة الرجالية الجاهزة

بـ ١٢٠ غرشا

(٢٥٣٥)

اجتماع الهيئة الوفدية وعقد مؤتمر وطني

الصحف الاجنبية وحادث البرلمان. قرار بالطواف على المدن. نداء ماهر والنقراشي. تعليقات (التايمس)

الوفد المصري والهيئة الوفدية

القاهرة في ٥ كانون ثاني – لمراسل الدفاع الخاص – عقد الوفد المصري والهيئة الوفدية البرلمانية اجتماعين برئاسة رفعة النحاس باشا وكان عدد الحاضرين في الاجتماع الاول حوالي مئة عضو وفي الاجتماع الثاني حوالي ثمانين عضواً. وتولى البوليس المحافظة على النظام في الشوارع المؤدية الى دار النادي السعدي ومنع الدخول لغير الاعضاء. وقد اصدرت سكرتيرية الوفد المصري عقب انتهاء الاجتماعين القرارات التالية:

١) عقد مؤتمر وفدي وطني يحدد موعده قريباً وستؤلف لجان وتنظم الموضوعات والبحوث التي يتناولها

٢) اتصال جميع الشيوخ والنواب بناخبيهم في فترة تأجيل البرلمان

٣) سفر الوفد الى الاقاليم تنفيذاً للبرنامج السابق

٤) اعتبار الدكتور حامد محمود منفصلا من عضوية الوفد، واعتبار الاساتذة ممدوح رياض وابراهيم عبد الهادي وحامد جوده وحسين المرامي وخليل ابو رحاب منفصلين عن الهيئة الوفدية. وقد اتخذ الوفد المصري ايضاً مقررات بتنظيم أعماله الداخلية

الصحف الاجنبية

وكتبت جريدة «الاجبشيان غازيت» وهي صحيفة انكليزية تصدر في الاسكندرية، عن جلسة مجلس النواب الاخيرة وما وقع فيها بعنوان صخب في المجلس فقالت:

«كان قد تقرر ان يجتمع مجلس النواب الساعة الخامسة من مساء أمس ليتلى عليه المرسوم الملكي بتأجيل البرلمان شهراً. وبالرغم من أهمية الحادث تأخر النواب كالعادة وافتتحت الجلسة الساعة السادسة. وكان الحضور كثيرين من النواب والغرباء في شرفات المجلس. ولم يحضر أحد من الوزراء. ولكن رجال الوزارة الماضية حضروا جميعاً وجلسوا على مقاعد وراء التي كانوا يجلسون عليها في الدورات الثلاث الماضية.

«وقف رئيس المجلس واعلن افتتاح الجلسة وشرع يقرأ مرسوم الحل وما كاد يفعل حتى وقف مصطفى النحاس باشا وطفق يتكلم. فطلب اليه الرئيس المحافظة على النظام وألا يتكلم. فأجاب النحاس باشا «ينبغي ان اتكلم باسم الامة المصرية» ولكن الرئيس أصر على موقفه وطلب من رئيس الوفد أن يجلس فأبى ودارت بينهما مناقشة حادة. ثم أمر الدكتور ماهر باخراج الزائرين والصحفيين من المجلس وباطفاء الانوار في وقت واحد.

وكان الغرض من هذه الحركة ... منع النواب الوفديين من قراءة اقتراح. لكنها لم تنجح اذ لما اطفئت الانوار اضاء النواب عيدان الكبريت وازدحموا حول النحاس باشا وهو يقرأ بصوت عال ونبرة غضب، اقتراح عدم الثقة بالوزارة.

فقابل النواب هذه القراءة بهتاف وصياح ولم يمكن اخذ الاصوات بالطريقة المعتادة. لكن النواب الوفديين يقولون ان الموافقة على الاقتراح تمت بالاجماع.

واشتد الصخب والجلبة لما دعا الدكتور ماهر بوليس البرلمان لاخراج الذين فيه. وفيما كان النواب يخرجون وجه كثيرون منهم الاهانات واقوال السخرية الى الرئيس.

رواية «الاجبشيان ميل»

ثم وصفت «الاجبشيان ميل» وهي جريدة انكليزية ايضا تصدر في القاهرة عن الجلسة فقالت:

«كانت الساعة الخامسة والنصف ميعاد الجلسة وكان النواب الى ساعة افتتاحها على غاية من حسن الطبع وتضاربت الاراء في هل يجلس النواب الوفديون على مقاعد المعارضة وينتقل انصار الحكومة الى الجانب الاخر من المجلس وجلس وفديان في مقعدي محمد محمود باشا واسماعيل صدقي باشا اذ كانا غائبين لكن مؤيدي حزب الشعب وحزب الاحرار الدستوريين – وكان ١٧ منهم حاضرين – رفضوا ان ينتقلوا الى الجانب الاخر وبقوا في مقاعدهم ولم يحضر احد من الوزراء

ولما دخل النحاس باشا قوبل بهتاف طويل فجلس خلف مقاعد الوزارة الامامية ثم افتتح الدكتور احمد ماهر الجلسة وبدأ كاتب يقرأ وقائع اعمال اليوم. فقاطعه النحاس باشا واستأذن في الكلام فلم يأذن له الرئيس فضرب الدكتور ماهر بجمع يده المائدة وكرر القول انه لا يأذن للنحاس باشا في الكلام. فألح النحاس باشا فرفع الدكتور ماهر الجلسة وأمر النواب بالخروج

فوقف النائب عبد الهادي الجندي بك وكيل المجلس وعرض أن يتولى رياسة الجلسة وبالفعل وصل الى كرسي الرئيس ولكن الانوار اطفئت وسط الصخب وأخرج البوليس الغرباء والصحفيين من شرفاتهم

ووجد البوليس البرلماني الذي أمره الرئيس باخلاء المجلس من الذين فيه ان بعض الاعضاء الشبان سدوا الباب عليه فوقف ولم يحاول الدخول. فجلس المجلس وسط الظلام وعبد الهادي بك في كرسي الرياسة. وكانت الجلبة مشتدة فأعلن الدكتور ماهر ان الجلسة غير قانونية

وأخيراً وافق النواب الوفديون الحاضرون وعددهم ١٨٠ على قرار بعدم الثقة بالوزارة ثم خرجوا من المجلس الى النادي السعدي حيث عقد الوفد جلسة وأخرج الدكتور احمد ماهر من الحزب

وكانت فصائل من البوليس قد بثت في اماكن مختلفة قرب البرلمان قبل ابتداء الجلسة فلم يجتمع احد للمظاهرة. ولما اشتدت الجلبة في المجلس ارسل عدد آخر من البوليس الى هناك ولكن لم يحدث حادث. والصوت الوحيد الذي سمع خارج المجلس صوت جماعة من الشبان كانوا يهتفون للدكتور ماهر

سياسة الوزارة الجديدة

وقد تكلم مصدر مسئول عن سياسة الوزارة الجديدة نحو الدستور وقانون الانتخابات وغيرها فقال: ان الوزارة الحاضرة لا يمكن ان يخطر على بالها ان تمس اي نص من نصوص الدستور بتعديل او تحوير او الغاء، وانما قامت الوزارة القومية للدفاع عن الدستور والتمكين له وبث الروح الدستورية الصحيحة في جميع انحاء البلاد، والوزارة في حرصها الشديد على قدسية الدستور لن تتوانى في اعداد التشريعات اللازمة التي تؤدي الى بسط سلطانه على البلاد فلا تطغى سلطة على سلطة ولا تستبد هيئة باخرى، ولا تظل نصوص الدستور جامدة ميتة وانما ينبغي احياؤها وتطبيقها تطبيقا يشعر المصريين جميعاً بنعمته فيزدادون استمساكا به وتشربا لروحه، واستماتة في الدفاع عنه

«ولهذا قد رأت الوزارة ان تعد طائفة من التشريعات الجديده التي ترمي الى تدعيم استقلال القضاء استقلالا صحيحاً وحمايته من نفوذ السلطة التنفيذية واهوائها السياسية ونزعاتها الحزبية وكذلك وضع ضمانات كافية لحماية الموظفين من العسف بهم والاعتداء على حرياتهم وتشريدهم او فصلهم ونشر اللامركزية في جميع انحاء البلاد لتخفيف العبء الذي يبهظ كاهل الحكومة المركزية فان مما ينافي الروح الدستورية الصحيحة ان يشغل الوزارة مثلا نقل حارس او تعيينه، ومكافأة موظف او منحه اجازة والترخيص بفتح محل او الغائه، بل ينبغي نشر الروح الاستقلالية في جميع النواحي الحكومية وبثها في نفوس الموظفين حتى تتأصل لديهم

وعند ما تنتهي الوزارة من وضع هذه التشريعات ستتقدم بها الى البرلمان فاذا اقرها كان بها والا فانها تكون قد ادت واجبها من الاصلاح الدستوري الذي تنشده وتصبح اذ ذاك الكلمة الفاصلة للامة

ثم تكلم بعد ذلك عن قانون الانتخابات فقال: ان الوزارة لا تنوي ادخال تعديلات عليه وان الانتخابات ستجري في الموعد المحدد لها حسب نص الدستور.

بيان ماهر والنقراشي

وقد اذاع الدكتور احمد ماهر ومحمود فهمي النقراشي باشا والدكتور حامد محمود بصفتهم اعضاء في الوفد المصري البيان التالي وقد وجه الى الامة المصرية:

ايها المصريون

على صوت سعد تنبهت الحركة الوطنية، ووراء خطوته الموفقة سارت النهضة القومية، وايده من المصريين رجال اوفياء صدقوا ما عاهدوا الله عليه «فنهم من قضى نحبه ومنهم من ينتظر» وسارت الحركة ناجحة الخطى بفضل التضحية ونكران الذات. وتغلبت على كل الصعوبات وازالت جميع الحواجز، حتى تهيأ لها في سنة ١٩٣٦ خير اسباب النجاح والازدهار.

وفي ذلك العام اجتمعت كلمة الامة على الوحدة للمطالبة بحقها. وبرزت مصر كتلة واحدة لتجادل عن نفسها، لا معارضة ولا معارضين بل مواطنين على صفاء متقابلين. فسلم الانجليز بوجهة نظرها، وبفضل تعاونها وما سبقه من جهود العاملين وتضحية المضحين التقت كلمة مصر مع حليفتها على وفاق.

في هذا الجو الصاحي تألفت وزارة مصطفى النحاس باشا الثالثة فأتمت المفاوضات بالمعاهدة الاخيرة محوطة بتأييد الجميع وتشجيعهم

فهل احتفظت بهذا التراث العظيم من ماضي جهاد الامة وحاضر تأييدها؟

كلا. بل اندفع النحاس باشا — مسحوراً بما خيله له مكرم باشا من زعامة «مقدسة» — الى الزهو بما اصابته البلاد من خير، هو ثمرة تضحيات غوالي لشهداء مجهولين ولاحياء لا يذكرون ولا يمنون.

واستقرت هذه البدعة الجديدة الخاطئة في رأس مصطفى باشا فاستبد بالامر وعصى كل ناصح رشيد، وحارب كل مشير امين، واستحالت هدايتنا الى الحق، وتصور مصالح الامة مغنما لشهواته وشهوات مشيريه ومن لف حولهم من الاقرباء والضعفاء والمتملقين ولو كانوا حربا على الحركة القومية وشوكة في ظهر النهضة الوطنية، فتحكمت في مصالح الحكومة وفي السياسة العامة النزعات الشخصية، وتغلغلت في الدواوين المحاباة والمحسوبية، واصبحت الجريمة من عباد هواة فضيلة يدافع عنها وتلزم الامة الزاما بالخضوع لها بل باحترامها وصار نقد الرذيلة جريمة يحاسب عليها الناطق بها، وانتهكت حرمة التحقيقات القضائية التي شرعت لكشف الحقيقة فاتخذت اداة لخنق صوت الحق والحيلولة دون نشر فضائح الحكم على المحكومين الذين قال سعد زغلول ان الحكم خلق لهم ولخدمتهم ولم يخلقوا له ولا لخدمته

وبينا كان سعد رحمه الله يقول ان الحق فوق القوة والامة فوق الحكومة، انقلب الوضع في عهد مصطفى النحاس فصار يستعين بقوة اصحاب الاقمصة الزرقاء لارغام الامة وكبت الرأي وتدعيم حكم دكتاتوري اراد ان يفرضه عليها، فقتل الحريات العامة وصار الاختلاف في الرأي عنده جريمة لا تغتفر جزاؤها القمع والاذى في وضح النهار، وجزاء المعتدين اقبال رئيس الحكومة عليهم وتشجيعه اياهم وبسط الحماية عليهم وما يرتكبون.

وانزلق حكم النحاس باشا مدفوعا بالمكابرة والعناد في طريق خطر زين له احياء القوانين الرجعية التي اعتبرها البرلمان باطلة وحكم عليها بالفساد والزوال! ولقيت الصحافة في عهده ما لم تلقه في أشنع العهود وأظلمها، وكلما احس من افلاسه في الحكم راح يبتكر من اساليب الفوضى ضروبا ومظاهر ليلهي الناس بها عن نقده ونقد حكمه. فتارة يطوف بالبلاد مسلحاً بقوى الحكومة. واذا انقضت هذه الحركات المسرحية والناس لا يزالون يذكرون حكمه وعهده بالنقد والشر عكف على تعكير الجو بدعوى العدوان على الدستور وما شكا الدستور الا من عدوانه ومن سوء ما حرم الناس من نعمته وما اختص به اهله وشيعته وحواشيه من رزق حرام، هو حق المصريين الذين حرمهم ومنعهم في غير تحرج ولا مبالاة ولا اصغاء لنصح الناصحين.

وأمعن النحاس باشا في خطته حتى استيأس المصلحون منه وخشي الامناء بطشه، فهوى بالحكم الى مستوى لا يشرف رجلا ولا يحقق أملا، بل رجع القهقرى بالبلاد شوطاً بعيداً واخذ الفساد طريقه الى دعائم الحكم وبدا اليأس من صلاح الحال يتسرب الى نفوس الناس وينال من القوى المعنوية العامة للبلاد – يقع كل ذلك ولا يتورع النحاس باشا ولا يقف عند حد امام طول الصبر عليه بل يزج بالبلاد في محنة لا يعز على الحريص ان يتوقاها، ولا على صادق النية ان يجنب البلاد شرها ولكن الاثرة وحب الذات مسيطران عليه ومشير السوء لا ينفك ينفخ في آذانه من الشر حتى احل له المعونة الاجنبية غير مبال بحرمة استقلال البلاد. وهكذا صرنا الى موقف لا ينقذ البلاد منه الا اولو العزم من ابنائها المخلصين وذوو النجدة من رجالها العاملين ليخلصوها من هذه القيادة الخاطئة وتلك المشورة الضالة محتفظة بكتلتها سليمة وبوحدتها عزيزة لتنصرف الى اصلاح شأنها والقيام بتعهداتها صادقة العزم، امينة العهد

ايها المصريون

ان الزعامة المقدسة قد افلست وحادت عن مبادىء الوفد، وتنكرت لروح الدستور، واستخفت بكل مسؤولية وخرجت عن كل قيد وتهجمت على كل حرفة وتطاولت على كل مقام ولكن مبادىء الوفد المصري باقية لا تزول خالدة خلود سعد العظيم. ولا تزال البلاد بخير تطلب الحياة شريفة والدستور عزيزاً والاستقلال مصوناً والحكم نزيها والحق موزعاً بين الناس بالعدل والامن شاملا والوحدة مكينة تعصمها دماء شهدائها المشتركة وتصونها من عبث الطامعين على حسابها، فهي لمصر ووجهها، لا لفرد ومطامعه.

الوفد عقيدة ومبادىء من رعاها وحماها فهو من الوفد ومن تنكب طريقها فليس من الوفد في شيء ولو كان ادعى الادعياء

ايها المصريون.

ان مصر تدعو ابناءها جميعاً ان يتكاتفوا ويتضامنوا لدفع هذا الشر عنها والسير بها الى العلا قدما. وها نحن نقبل على ندائها ونردد دعوتها ونمد ايدينا الى كل مواطن يشاطرنا الرأي وعهدنا مبادىء الوفد وسندنا سيرة سعد خالية من البدع مبرأة عن الهوى والعاقبة للتقوى.

مشروعية تأجيل البرلمان

وقد أذاع الدكتور محمد حسين هيكل بك بياناً على الصحف كتب فيه عن الحق الدستوري في تأجيل البرلمان وقد رد فيه على البيان الذي القاه الاستاذ احمد يوسف الجندي في مجلس الشيوخ.

الحالة الدقيقة في الصحف الاجنبية

وقد نشرت «التايمس» برقية لمراسلها في القاهرة وصف فيها الحوادث التي وقعت في جلسة مجلس النواب وتكلم أيضاً عن قرار مجلس الشيوخ. ثم قال إن زعماء الوفد سروا بذلك وصرح النحاس باشا بأن الاعمال التي وقعت يوم الاثنين تعد ضربة في سبيل العدالة وحقوق الامة.

موقف مجلس الشيوخ

وتكلم المراسل عن موقف مجلس الشيوخ فقال انه يحتمل ان يوجد حالة دقيقة ومجلس الشيوخ طبقاً لاحكام الدستور لا يجوز حله. اما مكاتب «الديلي هرالد» فقال: ان البرلمان المصري أنقذ حياته بالضجة التي اثارها فرسوم التأجيل لم يقرأ قبل انسحاب النواب من المجلس وعلى ذلك لا يزال البرلمان قائما من الوجهة القانونية. وبعد ان وصف مكاتب «الديلي ميل» الحالة قال نتوقع تأليف حزب وفدي جديد. وكتبت «المانشستر جارديان» عن الازمة الدستورية والاسباب التي انتهت اليها

الازمة في الصحف الفرنسية

وكتبت جريدة «الطان» رسالة لمراسلها في القاهرة قال فيها ان الحالة الحاضرة في مصر دقيقة جداً وان الاضطرابات الحالية لا تختلف في شكلها وغايتها عما كان يحدث كلما كان الوفد يقال من مناصب الدولة. ثم قال: ويظن أن يضطر الملك والحكومة الى وقف العمل بالدستور ومقابلة المقاصد الثورية التي تبدو من المعارضة بوسائل القوة.

مراقبة حدود هنغاريا لمنع دخول اليهود

بودابست — يدور في المقامات السياسية الشبيهة بالرسمية ان الحكومة اتخذت منذ عدة أشهر تدابير ترمي إلى مراقبة الاجانب على الحدود لمنع قدوم العناصر الغير مرغوب فيها إلى غليسيا. وتلقى بوليس الحدود أمراً باجراء تحقيق دقيق مع جميع الاشخاص الذين يأتون الى هنغاريا للاقامة فيها، فاذا هاجر الان اليهود من رومانيا الى هنغاريا فان تشكيلات المراقبة على الحدود تمنع دخولهم.

اعلان

صادر من محكمة الرملة الشرعية

تقدمت الينا مضبطة مؤرخة في ١٩—١٢—٩٣٧ موقعة من مختاري اللد تتضمن ان امينه بنت حسن الزنبع من اللد توفيت منه عشرين سنه عن زوجها ابراهيم مصطفى الملخ وعن اولاده منها ساره واحمد وسلمى وخديجه ثم توفي ابراهيم المذكور منذ تسع عشرة سنة تقريباً عن اولاده ساره واحمد وسلمى وخديجه المذكورين وعن زوجته آمنة بنت ياسين جابر وعن اولاده منها مصطفى وسعد الدين وحليمه. ثم توفي ساره المذكور منذ ثمانية عشرة سنة تقريباً عن زوجته رقيه بنت صالح ابو طوق واشقائه احمد وسلمى وخديجه المذكورين وعن اخوانه لابيه مصطفى وسعد الدين وحليمه المذكورين ثم توفيت آمنه المذكوره منذ سبع عشرة سنة تقريباً عن اولادها مصطفى وسعد الدين وحليمه المذكورين ثم توفي سعد الدين المذكور منذ ست عشرة سنة تقريباً عن اشقائه مصطفى وحليمه المذكورين ثم توفيت سلمى منذ خمس عشرة سنة عن ابنها اسماعيل بن خليل الملخ. ثم توفي اسماعيل منذ اربع عشرة سنة عن اخوانه لابيه احمد ومحمد ولدي خليل الملخ. ثم توفيت خديجه منذ ثلاث عشرة سنة عن زوجها عبد القادر ابو عمره وعن اولادها منه عمر ويحيى. ثم توفي عبد القادر المذكور منذ اثنتي عشرة سنة عن ولديه عمر ويحيى المذكورين وعن بنته زهره من زوجته فاطمه بنت ابي الظاهر المتوفاة قبله. ثم توفي احمد ابراهيم مصطفى الملخ المذكور منذ تسع سنوات ونصف تقريباً عن زوجته شفوقه بنت عبد الرحمن العداسي وعن ابنه منها ابراهيم لا غير فمن له اي اعتراض على هذه الوراثة فليراجع محكمة الرملة الشرعية خلال عشرين يوماً من تاريخ هذا الاعلان تحريراً في ٤—١—١٩٣٨

قاضي الرملة الشرعي
محمود الحوري

(٢٥٢٢)

شركة البواخر الرومانية
S.M.R
وكلاء عموميون
رومانيان بلستاين تريدبنك كوربوريشن ليمتد

اعـلان

نعلن لجميع زبائننا الكرام في يافا وتل ابيب، بانه كل دفعة للشركة عن اوامر التسليم للجمرك والتي تكون بموجب شيكات يجب ان تكون لامر رومانيان بلستاين تريدبنك كوربوريشن ليمتد فقط.

الادارة

(٢٥٢٧)

مفتش الحدائق العام

أخذ الاستاذ أحمد افندي القاسم مفتش الحدائق العام يقوم بزيارات الى حدائق القرى في الاقضيه كلها . ليقرر ما يجب ادخاله من التحسينات عليها ، مانحاً بعضها شيئاً من المساعدات المالية . وقد علمنا انه في النية انشاء مستنبتات للاحراش والفواكه في المدارس الكبيرة والقيام بتجارب التفريغ الصناعي فيها بواسطة ماكنات تقتنيها ادارة المعارف لهذه الغاية .

حول اجتماع المعلمين

ذكرنا في عدد مضى ان الاجتماع الذي دعا اليه حضرة مفتش معارف اللواء الجنوبي كان للمعلمين الاضافيين والحقيقة انه لكلا الطرفين الرسميين والاضافيين من مديرين ومعلمين في قضاء يافا واللد والرملة . وسيعقد مثل هذا الاجتماع يوم الجمعة القادم في غزة وفى المدرسة الثانوية ولنفس الغاية ، ولكن لمعلمي قضاء غزة فقط

مجلس محلى الشيخ مونس

علمنا أنه بعد قرار تشكيل مجلس محلي الشيخ مونس قد اخذت الجهات المختلفة في القرية تجتمع وتتآلف ، لعمل مجلس قوي يوقف تلك الاعمال التي كثيراً ما اصبحت تظهر ، وظاهرها فيه الرحمة وفق الله هذه القرية الى ما فيه خيرها وصلاحها .

فى محطة الاذاعة

القدس — لقد اعجب الجمهور العربي بصوت السيدة رجاء التي ابتدأت باحياء حفلات غنائية في محطة الاذاعة الفلسطينية ، وقد طلب الينا ان نشير على مصلحة الاذاعة بعقد اتفاق جديد مع السيدة رجاء لأحياء حفلات اخرى

حوادث سطو

وقعت عدة حوادث سطو على بعض مخازن النحاس بيافا وسرق منها كميات كبيرة . وقد عثر البوليس مع خليف بن سليم علي من جرش ومع رفيقه خليف ابن محمود حسين من الزرقاء على قطع نحاس يشتبه بأنها من القطع المسروقة فاعتقلهما البوليس واستحصل على قرار بتوقيفهما اسبوعا رهن التحقيق .

عقد قران

جرى فى غزة عقد قران الاستاذ الاديب زكى افندي السوسي احد معلمي المدرسة الثانوية الافاضل على كريمة الوجيه السيد نبيه ابو شعبان . وبحضور عدد كبير من الوجهاء ، فبالرفاء والبنين .

مخالفات السير

فصلت محكمة صلح يافا في ٣٥ قضية ارتكبت خلافاً لأنظمة السير على الطرق ، وقد تراوحت الاحكام على مرتكبيها بين ٢٥ قرشاً وجنيه واحد .

المستشار الجديد لوزاره الخارجية البريطانية

لندن في ٥ كانون ثاني — علقت الصحف الالمانية على تعيين السر روبرت فانسيتارت في منصبه كمستشار سياسي لوزارة الخارجية فذكرت الايضاحات المطولة عن مغزاه وقالت انه من المظنون ان هذا التعيين الجديد سيخفف كثيراً من الاعباء الملقاة على المستر ايدن وقالت جريدة « انجريف » ان التعيين على ما يظن تقرر على اساس اعتبارات عملية لا عوامل شخصية او سياسة وزارية . اما جريدة « لوكال انزيجر » فنشرت مقالا قالت فيه ان السر روبرت بقي مستقراً في وزارة الخارجية بينما كان الوزراء يجيئون ويذهبون وجريا على العادة الانكليزية لم تحدد مهمته الجديدة تحديداً دقيقاً وقد تكون ذات اهمية عظمى والواقع ان نفوذ مستشار الحكومة الجديد يتوقف على الرجل الذي يتولى المنصب

طعن بموسى

طعن حمدان بن سليمان ابو العلى من عرب بني سهيلا احمد خليل ثلجه من دورة الخليل فى محلة العجمي بموسى ، وقد اعتقل البوليس الطاعن واستحصل على قرار من محكمة الصلح بتوقيفه عشرة ايام لأكمال التحقيق .

حوادث السيارات في الولايات المتحدة

نيويورك — يؤخذ من الاحصاءات الرسمية أنه توفي في الولايات المتحدة بحوادث السيارات فى عام ١٩٣٧ مايقرب من ٤٢ ألف شخص تقريبا .

تركيا الجديدة وكمال اتاتورك

لندن — كتبت جريدة « الديلي سكتش » مقالا تحدثت فيه عن تركيا الجديدة فوصفت كمال اتاتورك واعجبت به وختمته بقولها : اذا قدر لكمال اتاتورك الحياة ١٥ عاما اخرى فمن المؤكد ان تتبوأ تركيا مكانة رفيعة بين الدول العظمى وستكون من اهم عوامل السلم في البحر الابيض المتوسط . »

اليابانيون والاذاعة اللاسلكية الصينية

شنغهاي — احتلت قوات البوليس اليابانية محطة الاذاعة التي تديرها الشركة الامريكية والتى حلت محل المحطة الحكومية بعد سقوط مدينة شنغهاي وقال احد موظفي السفارة اليابانية أن السلطات اليابانية تنوي الاشراف على الاذاعة اللاسلكية لتؤكد سلامة الاعمال الحربية ، ويبدو قلق كبير لان يكون ذلك بادرة للرقابة اليابانية على الراديو

المؤتمر الطبى فى بغداد

بغداد — انتهت اللجنة التحضيرية للمؤتمر الطبي العاشر المزمع عقده في ٩ شباط القادم من وضع البرنامج النهائي لاعمال المؤتمر . وسيكون عدد الاطباء الذين سيحضرون المؤتمر كبيراً جداً واعدت الحكومة العراقية برنامجا واسعاً للحفاوة بامضاء المؤتمر

النمسا وهجرة اليهود

في انباء فينا ان ايطاليا تستعد لسد ابوابها في وجه الهجرة اليهودية المنتظرة . والمفهوم ان التدابير الجديدة التي اتخذتها الحكومة الرومانية ستسبب رحيل مليون يهودي وعلى ذلك تتساءل الدول المجاورة لرومانيا عن المكان الذي يذهب اليه هؤلاء النازحون . وكان يظن ان النمسا هي الدولة الوحيدة التي لم تضع قيوداً للهجرة ولكن اعلن بصفة شبه رسمية ان القانون الجديد الخاص بالاجانب ستضاف اليه عدة قيود تحد من حريته . وكتبت جريدة « نيو جايتسو لتبلات » وهي لسان حال المستشار شوشنغ مقالا طلبت فيه ان تضع حكومة النمسا قانوناً صارماً يمنع هجرة اليهود الى النمسا ويعيد النظر فى شهادات الجنسية النمسوية التي منحت للاجانب بعد الحرب العظمى والنظر في الغائها »

حريق فى مستعمرة

شبت النار فى مخزن دوف بلومشتين في مستعمرة رامات غان فخف البوليس وعمل على اخمادها مع عدد من السكان ولم تعرف الخسائر حتى الان .

السمن الحلبي
الممتاز
والزيت الزيتونه
للبـ..نه
تجدونه بمحل
نجيب لقمان
يافا — سوق الدير

اعلان

تقدمت الينا مضبطة موقعة من مختاري قريتي بيت اومر والقبيبه التابعتين لقضاء الخليل تتضمن ان محمداً اباطالب ابن شحاده الشقدام من اهالي قرية بيت اومر توفى منذ ثمان وعشرين سنة تقريباً وانحصر ارثه في زوجته سلمى البدوية من عرب المتاريك وفي ولده منها حسن فقط ثم منذ اربع وعشرين سنة تقريباً توفيت سلمى المذكورة وانحصر ارثها في ولدها حسن المذكور فقط ثم منذ ثلاث وعشرين سنة توفى حسن المذكور وانحصر ارثه في عميه الشقيقين موسى وعلي فقط ثم منذ عشرين سنة توفى موسى المذكور وانحصر ارثه في اولاده محمد وليقه وصبحه من زوجته حسنه بنت شحادة العلامي المتوفاة قبله ثم منذ اربع سنوات توفى علي المرقوم وانحصر ارثه في ابنته عزيزة من زوجته لطيفة بنت شحادة اعرار المتوفاة قبله وفي اخته لابيه هادية فقط ثم منذ سنة توفيت صبحة المذكورة وانحصر ارثها في زوجها عبد الرحمن بن مصطفى ابى عواد وفي شقيقيها محمد وليقه المذكورين فقط ولا وارث سوى من ذكر فمن له اعتراض على ذلك فليراجع محكمة الخليل الشرعية خلال خمسة عشر يوما تبتدىء من تاريخ النشر

قاضي الخليل الشرعي

(٢٥٢٤)

المانيا والعصبة

العالم بين عصبة الامم وفوضى العنف

ضرورة ادراك الحقائق بدون اكتراث للنظريات

برلين — كتبت جريدة « المراسلات السياسية والدبلوماسية » عن خطبتي الجنرال سمطس والمسيو أفينول عن عصبة الامم وهما الخطبتان اللتان أذيعتا من راديو عصبة الامم بمناسبة السنة الجديدة فقالت إن المصالح المشروعة لا تخدم بتوجيه اللوم إلى الآخرين الذين يقال عنهم انهم من خصوم العصبة . وليس من المقبول اتهامهم بأنهم يريدون العودة إلى سياسة ما قبل الحرب .

لا ثالث لهما

ثم قالت الجريدة : وأفظع من ذلك أن يوضع العالم أمام امرين لا ثالث لهما ، فيختار بين عصبة الامم وبين الفوضى المشفوعة باستخدام العنف . اما الفوضى التي ظهرت خارج العصبة فقد افضت فيما يخص المانيا الى زوال الجفاء من أماكن عديدة . فمعظم ما تم من النجاح فى توطيد أركان السلام قد جرى في خارج العصبة .

العصبة وتنشيط المنازعات

وانتقلت بعد ذلك إلى الكلام عن مهمة العصبة فقالت : اما العصبة فانها لم تفعل سوى تنشيط المنازعات وتعقيدها . ومن هراء القول ان يدعي احد ان عصبة الامم لا يسود فيها غير الحق وان هذا هو السبب الذي جعل خصومها يوجهون اليها كثيراً من اللوم . فليت انصار عصبة الامم يعرفون حق المعرفة السبب الذي جعلها وهي حارسة حق المظلوم ان تخفق في اعمالها ، فلتواصل عصبة الامم عملها لتصفية الامور بين اعضائها ولكن ينبغي عليها ان تحترس من ان تكون سبب شقاق في العالم .

ضرورة ادراك الحقائق

وختمت بحثها بقولها : انه من الواضح أن الشعوب لا تريد وهي تدافع عن مصالحها الخاصة ان تهدد مصالح الشعوب الاخرى المشروعة أو تعتز بها . فعلى كل سياسة تدرك مسئولياتها حق الادراك أن تحسب حساباً لهذا العنصر وتساعده على النجاح . وكما عم إدراك الحقائق بدون اكتراث للنظريات التي تنتهي الى عكس المقصود منها زاد الاقتراب من الغرض المنشود .

* * *

العداء العنصري

اليابان تقول بنهاية سيادة الجنس الابيض

وزير يابانى يهدد بدخول غمار حرب عامة

طوكيو — نشرت مجلة « كا... » السياسية حديثاً للاميرال سويتسو... وزير الداخلية في اليابان عرض فيه للعرامي اليابانية في الشرق الاقصى . ويعتبر الاميرال شخصية قوية في الحكومة . وقد سئل الاميرال عن الحكومة الجديدة في الصين الشمالية وهل تطالب العناصر الراديكالية في الجيش باحتلال الصين الشمالية فاجاب :

ان الصين الشمالية في حاجة الى حكومة ذات صبغة خاصة ولن يمضي وقت طويل حتى تنشأ هذه الحكومة التي تختلف عن حكومة منشوكو . وستوجه الحكومة الجديدة اهتمامها الى التقاليد الصينية فتوفر جميع اسباب السعادة للشعب وستكون معادية للشيوعية بطبيعة الحال

توطيد السلم في الشرق الاقصى

ثم تكلم عن توطيد السلم فى الشرق الاقصى فقال : لقد صرح رئيس الوزارة البريطانية بقوله إننا نريد ان نفرض على الصين نظاماً يلائم مصالحنا وهذا تحريف لنيتنا التى ترمي الى توطيد السلم الدائم في الشرق الاقصى وفقا للمرسوم الامبراطوري . امام مصالح البيض التجارية يجب ان تزول أمام مهمة اليابان » ثم قال إن الصين ومنشوكو واليابان كتلة واحدة

نضال مستمر بين الجنسين

وتكلم الوزير عن اقصاء البيض عن آسيا فقال : إن الحوادث التي تمر علينا الان سيكون لها الاثر الكبير في تاريخ العالم ولا يستطيع احد ان يتكهن الان بمدى هذه الحوادث ، على انني على يقين من ان الجنس الاصفر سيتمتع بقسط السعادة الذي خصصته له العناية وان نهاية سيادة البيض ستفتتح عهداً جديداً للعدالة والانسانية

وقوع الحرب نتيجة منتظرة

وانتقل بعد ذلك الى الكلام عن الحرب فقال : إنها نتيجة لا بد منها واني لا أخشى التنويه بهذا الامر ولو اقتضت الحال لفعلت ذلك امام العالم اجمع فان نير البيض على الجنس الاصفر يجب ان يزول . ومن الطبيعي ان يؤدي العمل على تحرير الجنس الاصفر بسرعة الى حرب عامة . والمهم ان نؤدي رسالتنا دون ان نقف أمام بعض الاعتبارات الثانوية .

انكلترا وروسيا ومساعدة الصين

ولما سئل الوزير عن المساعدة التى تقدمها انكلترا وروسيا للصين اجاب انه يجب وقفها ولو بثمن الحرب . وختم حديثه بقوله ان قوة اليابان الاقتصادية تفوق كل ما يستطيع ان يتصوره الصينيون والبيض . واني اعتقد بأن الامريكيين الذين لا تمس مصالحهم لن ينضموا الى الانكليز لمحاربتنا اذا لجأنا الى السلاح . »

برنامج الاذاعة الفلسطينية

الخميس في ٦ كانون الاول سنة ١٩٣٨

٥ر٣٠	اشارة الوقت والنشرتان ثم حديث الاطفال للانسة اسماء
٦	تيسير فيض الله جابر وفرقة استوديو الاذاعة
٦ر١٥	خماسي استوديو الاذاعه
٦ر٣٠	اغاني للانسه ام كلثوم
٦ر٤٥	حديث للاستاذ عبد الرحيم محمود
٧	النشرتان الجويه والاخباريه
٨ر٣٠	برنامج موسيقى
٨ر٥٥	حفلة غنائية
٩	اوركسترا
٩ر٣٠	اشارة الوقت والنشرتان الجوية والاخبارية
٩ر٤٥	اشارة الوقت والنشرتان الجويه والاخباريه
١٠	بزق منفرد ـ محمد عبد الكريم
١٠ر١٥	ماري عكاوي وفرقة استوديو الاذاعه
٢٠ر٣٢	اغانى ـ عبد الغني السيد
١٠ر٤٥	حفلة تمثيليه موسيقية
١١ر٥٥	صلاة عيد الميلاد للروم الارذكس
١٢ر٤٠	ختام

ماذا تسمع اليوم

عن محلات السادة دجاني اخوان

الاذاعة اللاسلكية للحكومة المصرية يوم الخميس في ٦ كانون اول سنة ١٩٣٨

٦ر٤٥	صباحاً ـ الاستاذ محمد شكرى ـ تمرينات رياضية
٧	الشيخ محمد عكاشة ـ قرآن كريم
٧ر٥٠	ختام
١٠	التخت الشرقي بقيادة الاستاذ عبد العزيز محمد حفلة موسيقية
١٠ر٣٠	اسطوانات
١١	الاستاذ عبد العزيز السيد وفرقته ـ حفلة غنائية
١١ر٣٠	ختام
٢ر١٠	اسطوانات
٢ر٤٠	النشرات الجوية والاخبارية والتجارية الاولى
٢ر٥٠	ختام
٧ر٣٠	الشيخ علي حزين ـ قرآن كريم
٨ر١٠	حديث اجتماعي
٨ر٣٠	النشرتان الثانيتان الاخبارية والتجارية
٨ر٤٥	الاستاذ ابراهيم محمد غناء بمصاحبة البيانو
٩ر٠٥	اسطوانات
٩ر٣٠	حفلة الاذاعة اللاسلكية كوكب الحفلة الانسة ام كلثوم
١١ر٣٠	سلام الملك ـ ختام

اعلان

تقدمت الينا مضبطة مؤرخة فى ٢ ـ ١ ـ ٩٣٨ موقعة من هيئة اختيارية محلة الشيخ عبد الله بعكاء تتضمن ان محمد علي افندي ابن حضرة بهاء الله توفي منذ عشرين يوما وانحصر ارثه بزوجته لقائية خانم بنت موسى افندي ايراني وبولده منها موسى افندي وبولديه من زوجته معصومة خانم بنت علي افندي تبريزي المتوفاة قبله وهما شعاع الله افندي وامين افندي لا غير وانه لا يوجد للمتوفي وارث سوى من ذكر فمن له اعتراض على ذلك فليراجع المحكمة بمدة اسبوع من تاريخ النشر .

قاضي عكاء الشرعي

(٢٥٢٨)

اعلان مدعى عليه

صادر من محكمة صلح طبريا الحقوقية قضية حقوقية رقم ٥٢٨ سنة ٣٧ الى المدعى عليه السيد صلاح فرعون من يافا والان مجهول الاقامة

يقتضي حضورك لمحكمة صلح طبريا كمدعى عليه بيوم الثلاثاء الواقع في ٢٥ ـ ١ ـ ١٩٣٨ الساعة ٨ صباحاً لرؤية الدعوى المقامة من بنك ا . م . كليرس وشركاه ليمتد بطبريا بواسطة وكلائهم المحاميان شلومو افندي ويوسف افندي د... ما مان ضد السادة : ١) جميل فرعون (اصيل) ٢) وضدك ٣) ونوري فرعون ٤) ومعين عون الله (كفيلا) بطلب مبلغ ٧٠ جنيه فلسطيني بموجب سند موقع منكم وآل للمدعي بالجيرو . وان تخلفت تنظر الدعوى بحقك غيابياً ولا يقبل اعتراضك الا اذا ثبت ان تخلفك كان لعذر مقبول . ٣ — ١ — ١٩٣٨

ع . حاكم صلح طبريا

(٢٥٢٩)

شجعوا
ميناء يافا العربي .

ALDIFA:PALESTINIAN·DAILY·PAPER

دار الدفاع: شارع جمال باشا-عمارة المظفر-يافا- فلسطين

العنوان التلغرافي: (الدفاع - يافا)

تلفون ١١٨٧(اربعة خطوط) و١٠٧٥(خطان) صندوق البريد(٢٥٥)

الاعلانات يتفق عليها رأساً مع الادارة

اجرة السطر: ١٠٠ مل

الدفاع

جريدة يومية سياسية مصورة

6 JANUARY 1938 · No · 1049

صاحب الامتياز : ابراهيم الشنطي

المدير المسئول : شوكت حماد

الاشتراكات

في فلسطين عن سنة ١٥٠

في البريد الداخلي « « ١٨٠

في سائر الاقطار الخارجية « « ٣٠٠

صور عالمية على هامش الحوادث

دولة النحاس باشا

(في الدستور حرية مصر واستقلالها وحياتها)

الملك فاروق الاول

«جلالته فوق الاحزاب جميعها»

مكرم عبيد باشا

«انصاره في مصر كثيرون وخصومه كذلك»

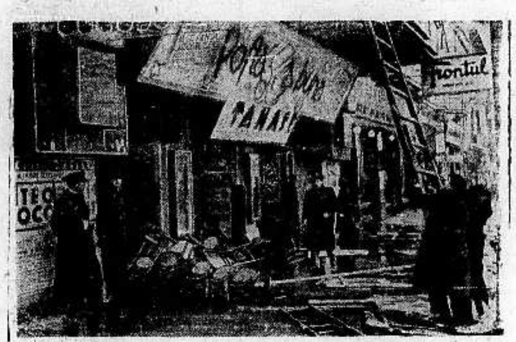

شبت النيران في اكبر مرسح تمثيلي في بخارست، عاصمة رومانيا فأتت عليه والتهمت النار جميع محتوياته. ويظهر في الصورة رجال الاطفائية وهم يكافحون النيران

السر مايلز لمبسون

«خشي التقولات فزار زعيم الوفد ورئيس الوزارة ايضاً»

دولة علي ماهر باشا

«رجل أزمات سياسية وتيارات متدافعة»

الى التجار

٩٠ بالمئة من رأس المال للاعلان

حكمة قالها أحد كبار رجال الاعمال الاميركيين!

حكمة هي سر تفوق الصناعة الاميركية!

فالاعلان

حياة الصناعة وسر تفوقها

اعلنوا في جريدة الدفاع

فهي من اوسع الجرائد انتشاراً ومن اغزرها مادة

انه

يقول

لكم

انتظروا قريباً

ألذ وأمتع

سيجارة

? ? ?

مطبعة جريدة الدفاع - يافا

مطبعة الدفاع التجارية

مميزاتها

استعداد فني حديث

اتقان فني في العمل

ضبط في المواعيد.

الجمعة في ٥ ذي القعدة سنة ١٣٥٦ و٧ كانون ثاني سنة ١٩٣٨

صاحب الامتياز : ابراهيم الشنطى
المدير المسئول : شوكت حماد

الاشتراكات
في فلسطين عن سنة ١٥٠
في البريد الداخلي « « ١٨٠
في سائر الاقطار الخارجية « « ٣٠٠

الدفاع

جريدة يومية سياسية مصورة

السنة الرابعه — العدد ١٠٥٠ — ٤

دار الدفاع : شارع جمال باشا ـ عمارة المظفر ـ يافا : فلسطين
العنوان التلغرافي : «الدفاع — يافا»
تلفون ١١٨٧ (أربعة خطوط) و١٠٧٥ (خطان) ص ب. (٢٥٥)
الاعلانات يتفق عليها رأساً مع الادارة
أجرة السطر : ١٠٠ مل

للعرب ولليهود

تقول للعرب واليهود

بكتابها الابيض الاخير ، زادت الحكومة البريطانية في حالة الغموض والظلام السائدة فلسطين . وفي غمرة الارتباك وارسال الظنون كان ينتظر من وزارة المستعمرات القاء شعاع ضئيل من النور . لكن كتابها هذا جاء والعرب ينظرون اليه بعين تراجعها عن التقسيم ، واليهود يقرأون فيه تمسكها به . وعلى أي الوجوه قلبت عباراته ، تراها معك وعليك في وقت واحد . وفيما يلي مثال نضربه مستشهدين بمادة الكتاب :

تستطيع الحكومة البريطانية طبقاً لعبارات ذلك الكتاب ان تقول للعرب : انني غير مقيدة « بوجه من الوجوه » بالموافقة على التقسيم . وان هذا المشروع « تجريبي » فقط . وانني أرفض كل الرفض الالتجاء لنقل العرب الى منطقتهم نقلا « إجبارياً » . ولقد خولت اللجنة التي ستسافر ، والتي لم احدد موعد سفرها ، ولم اذكر اسماء اعضائها ـ ملء الحرية في اقتراح التعـديلات . وانني طلبت اليها ادخال أقل عدد ممكن من العرب والمشاريع العربية في المنطقة اليهودية ، ومعنى هذا ما يشبه العدول عن التقسيم لتحقيق ذلك الشرط . وانني ـ بعدئذ ـ سأنظر هل هذا المشروع « عادل وعملي » فاذا لم يكن كذلك ، فلست بمنفذة إياه . وانني جعلت المراحل التي سيتقلب فيها المشروع طويلة مملة ـ أليس في هذا ما يفهم منه رغبتي في العدول عن المشروع اذا لم يكن صراحة فضمناً على الاقل ؟ » ـ لو قالت مثل هذا لما كانت مخطئة، لان الكتاب الابيض يقوله ايضاً . فاسمع الان ماذا تستطيع مخاطبة اليهود :

« لقد رأيت الظنون تقلقكم ، فأردت بنشر هذا الكتاب « ازالة ما يخامر بعض المقامات حول سبيل العمل » الذي أنوي انتهاجه . ولقد وصفت فيه التقسيم بأنه « أفضل وأنجع حل للمشكلة » وهذا يكفي . وسأبعث بلجنة الخبراء ، تماماً كما وعدت ، لتحقق ولتضع التفاصيل والاسس . واني — يا دكتور وايزمن وبن غوريون الخ — أعرض نتيجة اعمالي هذه على لجنة الانتدابات ومجلس العصبة والبرلمان . أليس في كل هذا ما يعرب عن تمسكي بالمشروع تمسكاً ظاهراً وصميمياً معاً ؟ » — لو قالت هذا لما اخطأت أيضاً ، لان كتابها الابيض يقوله !

الزمن قاعدة السياسة

هذا هو الكتاب الابيض الذي جاءت الحكومة تزيل به « الالتباس » ، فكانت كمن يطفيء المصباح في غرفة يبحث سكانها عن حاجة فقدوها . يتناوله العرب فيرون فيه التراجع كل التراجع عن التقسيم ويتناوله اليهود فيرون فيه الاستمرار كل الاستمرار عليه . أتدري ما السبب ؟ قد تتراجع عنه في المستقبل ، وعندئذ تقول ما قالته في كتابها « انني غير مقيدة ، ولا بوجه من الوجوه ، بالموافقة عليه » . وقد تصر عليه فتقول ما قالته في كتابها « انه أفضل وانجع حل للمشكلة » . لقد نشرت حول نفسها سحباً من الضباب الكثيف ، وبقي للعيون ان ترى هل ما داخل هذا الضباب انسان أم شجرة ! فالعرب ينظرون بعين ، واليهود بأخرى . كل هذا وفلسطين البريئة حيرى ، تبحث عن منفذ للخروج فتلقى النوافذ موصدة في وجها

الزمن ! هذا هو قاعدة السياسة المتبعة في بلادنا . انه السيد المتحكم القابض على الزمام . هو الذي يحل المشاكل وهو الذي يعقدها . والزمن يقتـل غيره ، ولكنه لا يقتل نفسه ، لانه مخلد أكثر من الناس . تدخن السياسة غليونها ببرود وتقول : أترك الأمر للزمن وحده » وهذا الزمن هو المكلف بالتعقيدات والحلول . فأي شقاء يضارع ما تشقاه هذه البلاد ؟

في وقت واحد

كأننا بضمير السياسة وهو يناجي نفسه : العرب شعب كبير ، اصبح ذا كيان مدهش . وهم المنتشرون اكثر من غيرهم في الشرق الادنى كله . وفي بلادهم تمر المواصلات الامبراطورية . وعلى حواشيها تقام المطارات . ولهم في العالم ثلثمائة مليون مسلم ، قسم عظيم منهم في الامبراطورية نفسها . وفي ازمات عالمية قادمة ، كأزمة الحرب العامة ، يمكن الاعتماد عليهم الى حد بعيد . إذن أية الدول اجدر مني بمصادقة العرب ومصافاتهم ؟

وكأننا بضميرها أيضاً وهو يناجي نفسه : واليهود يقبضون على زمام المال . والمال « عصب » الدول في السلم والحرب . وهم منتشرون في العالم ، وذوو نفوذ ولو في اسواق المال . إذن ما اجدرني اهتماما باليهود ؟

— لا ! هنا خطيئة الفارس الذي يريد امتطاء جوادين في وقت واحد ، وفي اثناء السباق . إما هذا ، أو ذاك . والى العدد القادم .

ابراهيم

عقد المؤتمر الوطني يوم ١٢ فبراير القادم

قرار الطواف . اعضاء جدد يؤيدون الدكتور ماهر الوزارة تتقدم للبرلمان بعد انتهاء مدة التأجيل

النادي السعدي

القاهرة في ٦ كانون ثاني ـ لمراسل الدفاع الخاص ـ لا تزال وفود المدن والاقاليم تتوافد على النادي السعدي لاعلان تأييدها لرفعة النحاس باشا . وقد غص النادي السعدي اليوم بجماهير من الطلبة والشباب انتظاراً لنتيجة الاجتماع الذي يعقده الوفد المصري صباح اليوم لاتخاذ بعض قرارات . وكانوا يهتفون لاعضاء الوفد عند وصولهم الى النادي واحداً واحداً

عقد جلسة

وعقد الوفد جلسة لم يحضرها رفعة النحاس باشا لانه كان مشغولا بداره في مصر الجديدة في بعض الشؤون . وبعد ان اتخذ الوفد قراراته أرسلها الى مصر الجديدة لموافقة الرئيس عليها . ثم أذاعها في الساعة الثانية بعد الظهر

اتخاذ قرارين

اما القرارات فهي :

١ — تحديد موعد عقد المؤتمر الوطني للوفد المصري في يومي ١٢ و١٣ فبراير القادم .

٢ — السفر الى بورسعيد في ١٦ يناير الحالي اجابة لدعوة شيوخ ونواب بورسعيد .

حفلة تكريم

وعلمت ان فريقاً من النواب والشيوخ قرروا اقامة حفلة تكريم للنحاس باشا وينتظر ان يحدد موعدها في يوم ١٤ يناير الحالي .

ماهر والنقراشي

وقد ذكرت لكم امس اسماء بعض اعضاء الهيئة الوفدية من النواب والشيوخ الذين تركوا النحاس باشا واعلنوا انضمامهم الى انصار الدكتور احمد ماهر وقد انضم الدكتور عبد المنعم العراقي ، الفريق علي فهمي باشا ، علي سليمان ، احمد عبد الجواد القاياتي ، عبد الرحيم الخطيب ، محمد الاحمدي منصور ، محمود غالب باشا ، احمد سرور الشريف ، محمود صبري ، يونس احمد سليم ، احمد عبد الرحمن نصير ، محمد امين والي ، عبد الرحمن ابو النصر ، محمد عزام ، وغيرهم . كما انضم اثنـان من النواب وهما محمد شعراوي وعلي عباس وبذلك بلغ مجموع الذين انضموا حتى الان ٣١ نائبا وشيخا .

الوزارة والبرلمان

وقد علمت ان الوزارة الحاضرة تعمل الان في تحضير برنامجها لعرضه على مجلسي الشيوخ والنواب عند اجتماعهما بعد انتهاء مدة التأجيل . وستطلب الوزارة استناداً الى هذا البرنامج ثقة المجلسين بها .

الموقف الحاضر

وقد زار عبد العزيز باشا فهمي ، وزير الدولة ، الدكتور احمد ماهر في مكتبه في مجلس النواب وتباحث معه زهاء نصف ساعة في الموقف الحاضر

حادث الاعتداء

وعلمت ان النائب العام يجمع معلوماته عن حادث محاولة الاعتداء على رفعة النحاس باشا وانه سيقدم تقريره النهائي عن الحادث الى وزارة الحقانية في يوم السبت او الاحد على اكثر تقدير .

نوري باشا

سفره بالطائرة الى القاهرة

حيفا في ٦ كانون الثاني ـ لمراسل الدفاع الخاص ـ وصل في الساعة العاشرة من صباح اليوم فخامة نوري باشا السعيد قادماً من بيروت على طائرة خاصة . وبعد ان نزل من الطائرة توجه في سيارة الى فندق وندسور حيث تناول طعام الغداء . وفي الساعة الواحدة بعد الظهر استقل الطائرة الى مصر .

عيد جلوس الملك ابن السعود

مكة في ٦ كانون الثاني — تحتفل المملكة العربيه السعودية يوم السبت (غداً) بعيد جلوس جلالة الملك عبد العزيز

اعجوبة إمام

روتر وأصغر إمام مسلم في العالم

تحت عنوان (اعجوبة إمام) كتبت مجلة « بريطانيا العظمى والشرق » بين مطالعاتها الرئيسية الاخيرة الكلمة التالية :

في يوغوسلافيا

ليست اعاجيب الصغار بغريبة كل الغرابة في الغرب ، ولكن قلما تنتقل هذه الاعاجيب حتى تدخل الى المراكز الدينية الاكليركية في اعوام الطفولة الغضة الهشة اللينة

على ان يوغوسلافيا ، على كل حال ، قد ظهر فيها إمام اذاع « روتر » نبأه على اوروبا ، وهو صبي عمره اثنتا عشرة سنة واسمه (اسماعيل برنيافوفاتز) وهو من مدينة (تسنيا) يعيد القرآن امامك لانه يحفظه عن ظهر قلب ، ويقرأ لك ايضاً فصولا هامة من علم اللاهوت الاسلامي ، ولذلك نادى به مواطنوه المسلمون إماماً لهم ، وزعيما دينياً

يذكرها بالماضي

وينفع هذا التعيين بتذكير الملأ ، لا بالذهنية الخصبة التي للامم الاسلامية فحسب ، ولكن أيضاً بالزمن الذي لم تمض عليه ثلاثة قرون بعد ، عند ما كان الاسلام يتهدد باكتساح أوروبا .

وفي اماكن كثيرة في اوروبا اليوم ، على سواحل البلطيك ، وفي اوروبا الوسطى ، وفي شبه الجزيرة الجنوبية — الشرقية من اوروبا ، يوجد ميراث للعهد الذي كان فيه الاسلام وهو ممثل في الامبراطورية العثمانية ، معدوداً دولة من دول العالم العظمى

وهذا عهد قد لا يرجع . والحق نقول أن المسيحية والاسلام لا ينبغي لهما ان يكونا خصمين متنافسين ، بل حليفين ، ولكن هل المسيحية ذاتية لها وجودها الخاص ؟

وهل الاسلام كذلك ؟

سترينا الايام وحدها ان هذه الذاتية موجودة ، وانها ستسود

الملك فاروق

القاهرة في ٦ كانون ثاني ـ لمراسل الدفاع الخاص ـ بناء على نصيحة المستشارين الدينيين لجلالة الملك فاروق ، فستضع الملكة القادمة البرقع التقليدي على وجهها . ولا تظهر في الحفلات والمجالس العامة . وسيكون موعد الزواج الملكي في ٢٠ الحالي . وسوف لا يدعى اليه احد من الاجانب خارج البلاد بل يكتفى باقامة حفلة عشاء للممثلين السياسيين بعد ليلة الزواج . وستقام المهرجانات في انحاء القطر كله لعدة أيام احتفالا بالعرس الملكي

الحجاج المصريون

جده في ٦ كانون ثاني ـ وصلت الباخرة زمزم اليوم وعليها الفوج الاول من الحجاج المصريين

جبل العرب

دمشق في ٦ كانون الثاني ـ لمراسل الدفاع الخاص ـ وصل الى دمشق نواب جبل الدروز الخمسة وحضروا اجتماع البرلمان السوري لاول مرة فرحب بهم رئيس المجلس وخطب النائب زيد الاطرش فأكد ان جبل الدروز لن يكون عثرة في سبيل استقلال سوريا التام .

يهود رومانيا

بخارست في ٦ كانون ثاني ـ قامت الحكومة بأجراءات تمنع اصحاب الفنادق اليهود من ممارسة هذه المهنة لان لهم تأثيراً غير مرغوب فيه . وستغير الحكومة قانون التجنس لاخراج الذين استوطنوا البلاد خلال الحرب وبعدها

بغداد في ٦ كانون ثاني ـ قررت محكمة الجزاء في بغداد الافراج عن المتهمين باطلاق الرصاص على سيارة سعادة مولود مخلص باشا لانها لم تقتنع بأنه ومن كانوا معه في وقت الحادث استطاعوا تمييز المعتدين

تلفون بيروت

توقع استقالة الوزارة غداً

بيروت في ٦ كانون ثاني ـ لمراسل الدفاع الخاص ـ عقدت اللجنة المالية في مجلس النواب اللبناني جلسة اليوم للنظر في الاعتمادات الاضافية التي طلبتها الحكومة وهي ٤٨ الف ليرة منها ٣٣ الف للمصاريف السرية . وقد أسفر الاجتماع عن موافقة الاكثرية للاعتمادات المطلوبة

وكان الموافقون من انصار الحكومة . وامتنع بقية الاعضاء من حزب الشيخ بشاره الخوري . وأشيع بعد ذلك ان الائتلاف معرض للانهيار . وقد اجتمع الوزراء في المساء برئيس الجمهورية ودار الحديث حول استقالة الوزارة وتأليف وزارة حزبية . والمفهوم ان ذلك قد يتم غداً او بعد غد الا اذا حدث ما ليس في الحسبان .

صحيفة المانية والكتاب الابيض

برلين في ٦ كانون الثاني — علقت جريدة « نخرختن » على الكتاب الابيض بقولها : لو ان حكومة مسئولة أخرى أصدرت كتاباً مماثلا لهذا الكتاب لحملت الصحف البريطانية عليه واعترضت وطلبت وضع حد للحالة الحاضرة في فلسطين

فشل التقسيم

صحيفة انكليزية تندد بالمشروع وتنتقده

التراجع عنه

لندن في ٦ كانون ثاني ـ علقت جريدة « الايفننغ ستاندارد » على الكتاب الابيض عن فلسطين فانتقدته انتقاداً شديداً للابهام الذي يحيطه . وقالت انه يهيج الافكار في الشرق لكنه لا يقنع هذه الافكار بمقدرة انكلترا السياسية . والاثر الذي يبقى في الذهن بعد قراءته هو أن الحكومة الانكليزية تتظاهر بالمشي الى الامام متجهة نحو التقسيم ، لكنها في الواقع تتراجع الى الوراء أو انها تستعد للتراجع دون رسم خطة اخرى حتى الان

تكاثر الشكوك

ثم قالت : ويظهر هذا التحفظ بديهياً في مشكلة فلسطين التي تكاثرت فيها الشكوك . ويرجى في خلال هذا التأخير الطويل الفرج للسياسة المضطربة . والسياسة لا تنتظر العجائب او المعجزات ، وعلى ذلك فأن واجب وزير المستعمرات مواجهة الحقائق الواقعة

فاسد ومكروه

وختمت المقال بقولها : ان مشروع تقسيم فلسطين فاسد ومكروه من الجميع . وحجج الدفاع عنه لا تتغلب على النفور منه . وانكلترا الان في حاجة ماسة الى الاعتراف صراحة بفشل المشروع وعدم موافقته . وليس من الحكمة في شيء ان يكون مصدراً للتردد والاضطراب . إن إزالته تفسح المجال لسياسة حقيقية في فلسطين غير متوفرة في الوقت الحاضر »

أرض تحت قدم

اعطوا عرب فلسطين استقلالهم

يهودي اميركي يقول باستحالة «الدولة اليهودية»

ارسل يهودي اسمه (جاكوب هيلر) من مدينة بوسطن الاميركية، الى مجلة « بريطانيا العظمى والشرق » في لندن ، كتاباً طويلاً نشرته له في عددها الاخير ، وفيما يلي اهم ما جاء فيه :

الوكالة اليهودية

لا تمثل المتدينين

اوصت اللجنة الملكية بنهو الانتداب واستبداله بمعاهدتين تعقدهما الدولة المنتدبة مع العرب من جهة ، ومع الجمعية الصهيونية من جهة اخرى . وفي الحق ان الاعتقاد بان هذه الجمعية تمثل اليهودية العالمية ، لاعتقاد خاطيء مدهش

لقد سبق للمستر اورمسبي غور ان قال امام لجنة الانتدابات الدائمة ان (الوكالة اليهودية) هي الهيئة اليهودية الصالحة للتفاوض معها . فاين يا ترى عندئذ يكون رجال الاغودات اسرائيل المتدينون ، وهم لا ناقة لهم ولا جمل في هذه الوكالة ، وكيف تتجاهل بريطانيا جمعية الاغودات هذا التجاهل البارد ، مع ان هذه الجمعية ممثلة للملايين من اليهود ؟

نكره الاقلية

وتفرضها فرضا

وتعتقد اللجنة الملكية بان الصهيونيين متى اصبحوا ضمن « دولة يهودية » لن يكون لهم ما يشكون منه ، من بقائهم أقلية ، يعيشون عيشة الاقليات ، ولكن اليهود المتدينين الاتقياء في تلك الدولة اليهودية لن يعيشوا الا كأقلية ضئيلة ، وهذا هو ما تجاهلته اللجنة الملكية التي كرهت ان ترى الصهيونيين أقلية ؟

ان هذا ، اذا جرى ، سيدفع بملايين اليهود المتدينين في انحاء العالم الى اليأس والقنوط !

ارض

تحت قدم

ان المتدينين في الدولة اليهودية ، لو قامت ، سيكونون يهوداً « من الدرجة الثانية » !

انهم سيكونون « أرضاً تحت قدم » لان مذهب عدم الاهتمام بالدين هو الذي سيكون صاحب السلطان ، بينما يكون اليهود المتدينون « لا شيء » على الاطلاق

هذا مع ان الوعد بالوطن القومي اليهودي لم يصدر الا « للشعب اليهودي » وهذا هو الذي نريده نحن ، بل هذا هو الذي تتطلبه الانسانية . ولقد اصاب المسيو اورتس رئيس لجنة الانتدابات الدائمة عند ما قال : « ان اعظم غلطة من جميع ما ارتكب الى الان من الاغلاط ، ستكون في خلق دولة يهودية لا تستطيع ان تعيش »

قيام الدولة مستحيل

على ايدي الصهيونيين

ولست اتردد الان في القول بان قوانين التوراة اذا لم تقبل كأساس للدولة اليهودية ، فانه لن تكون هنالك دولة يهودية .

ويزعم الصهيونيون انهم يقتربون من التفاهم مع العرب ، ولكن هذا ليس بصحيح ، بل الصحيح هو العداء والكراهية والبغضاء قد استحكمت كلها في افئدة ابناء عمنا العرب

ولو ان الاغودات اسرائيل اعطي من السلطة ما يسيطر به على الموقف لامكن الوصول الى صلح شريف منذ عهد طويل ، ولكن الارض تغص من فيها من الصهيونيين الذين حشروا اليها حشراً وعلى ايدي هؤلاء لن تقوم دولة يهودية يرضاها اليهود المتدينون

مأساة لا دولة

يريد الصهيونيون

على أن « الدولة اليهودية » ليست بحل للمعضلة ، ولذلك يجب العدول عن مشروع التقسيم من الان ، ان لم يكن لشيء آخر فلان العرب يرفضون الموافقة عليه ، اضف الى ذلك ان اليهود المتدينين يدركون سلفاً ان « الامرائيلية » لن تقوم لها قائمة في مثل هذه الدولة الصهيونية التي ما هي إلا علاج مسكن من العلاجات المسكنة

واذن فعلينا جميعاً ان نطلق حلم الدولة اليهودية فانها بما سيتجمع فيها من الشقاء والالم والخطر ، لن تكون الا « مأساة يهودية » لا « دولة يهودية »

العرب المستقلون

يراعون الحقوق

واحسن ما يمكن عمله هو ان يعطى للعرب في فلسطين استقلالهم الذاتي مع ضمان حماية المصالح التي لليهود كأقلية وعلى انكلترا ان تعقد مع العرب المستقلين معاهدة ، وبذلك تصبح الارواح والممتلكات في مأمن من الاخطار

صرحوا بان انكلترا برت بوعدها للعرب ، بعد ان ساعدت بكل قواها على تأسيس الوطن القومي اليهودي ، ودعوا فلسطين تصبح ملجأً لليهود المتدينين الذين لا يأمنون ان يكونوا فيها مع الصهيونيين !

دعوا الاشياء في شكلها الحالي تتبلور ودعوا اليهود يصلون الى تفاهم حبي مع العرب ، وبذلك فقط يكون الحل النهائي الدائم .

اما اليهود المضطهدون في اوروبا ففي الاستطاعة ايجاد ملاجيء لهم في غير فلسطين

واخيراً لا بد لكنيس اسرائيل ومجلس الطائفة اليهودية ، وللهيئات الاخرى التي تسيطر عليها الصهيونية من ان تحل بصورة رسمية ، وبعد ذلك يقوم اليهود بمحض اختيارهم بتأليف الهيئات التي يرونها اصلح لهم من غيرها ، وبهذا يتخلص اليهود المتدينون الذين تنطق باسمهم جمعية الاغودات اسرائيل ، من الاخطار التى تحيق بهم ، ويتحررون من « العبودية الصهيونية » في الارض المقدسة — آمين ...

تعليقات سريعة

مقام

الزعامة في اوروبا

يسير المستر تشمبرلن نحو تولي مقاليد السياسة الامبراطورية بيده . وليس بعيداً أنه هو الذي أوعز الى المستر ايدن وزير الخارجية ، بالسفر الى جنوبي فرنسا . فرئيس الوزراء ، شديد الرغبة في عقد تفاهم مع المانيا ، ووزير الخارجية معارض لمثل هذا التفاهم . والرئيس يريد اتفاقاً مع ايطاليـا ، ووزير الخارجية كاره لهذا الاتفاق .

ويريد المستر تشمبرلن من سياسته هذه تقوية عصبة الامم برد الدول الكبيرة الى حظيرتها . ثم مقاومة التيارات التي تؤدي الى هاوية الحرب ، لان بريطانيا لم تنجز استعداداتها . لكن ظهر أن شقة التفاهم عميقـة بسبب ما تطلبه الدولتان الفاشستيتان من حكومة لندن .

وقد امتازت القرون التي سبقت هذا القرن بظهور شخصيات تقلدت الزعامة السياسية في العالم أمثـال : بسمرك ، ومترنيخ ، وغلادستون ، ودزرائيلي ، وغيرهم . اما الان فليس في أوروبا شخصية واحدة معترف لها بالمقام الاول . ولا نحسب المستر تشمبرلن بالغاً غايته من ذلك . فالمذاهب السياسية الحاضرة لا تساعد على ظهور هذه الشخصية . وخلافات اوروبا الشديدة ومشاكلهـا المعقدة ، عقبة اخرى . وقد يسيطر المستر تشمبرلن على الوزارة لكن من المستبعد جداً أن يسيطر على اوروبا .

روح المادة

ونداء رجال الثقافة

وقع الفيلسوف برتراند رسل ، والكاتب الفرنسي المعروف رومان رولان ، وانشتاين النداء الذي أعدته الجمعية الصينية في لندن لمقاطعة مصنوعات اليابان . ومع مكانة الاشخاص المذكورين الادبية في العالم فلا نعتقد بفائدة عملهم . لقد صرح رئيس الوزارة البريطانيـة أن مقاطعة اليابان اتجاه خطر ، وان فرض العقوبات معناه التأهب للحرب .

ولقد فترت المعنوية الادبية في اوروبا الصناعية المادية . فالارباح والمكاسب أصبحت غاية الافراد والجماعات المسيطرة هناك . وجموع العمال لا تكفي لمقاومة اليابان ، لأن أوروبا رأسمالية بعيدة العمق في هـذا النظام . وأصحاب التجارات الواسعة الكبيرة يؤثر عليهم المال أكثر من تأثير الوازع الأدبي . لذا لا نعتقد أن عمل رجال الثقافة سيكون ذا تأثير في السياسة [illegible] المتبعة في الصين ، وسوف لا يكون له تأثيره المطلوب في قارة البنوك ، والمصانع ، والبورصات . وكل ما في الامر أن ذلك العمل يعتبر « وخزة » أدبية لليابان ، وانتهى الامر

ازمات لكن

يبقى الجوهر ثابتا

بلغت الازمة الحزبية في مصر حدها الاقصى . وأصبح ايراد انباء مصر مادة غنية للصحف ليس في الشرق فحسب بل وفي الغرب ايضاً . وكل الذي يريده محبو مصر أن تخرج من أزمتها الحاضرة في نفسية قوية ، ومعنوية ثابتة .

والامم عرضـة للازمات السياسية المحلية . لكن جوهر الامة سيبقى دائماً الخالد على الزمن . وهذا الجوهر هو مصر نفسها . مصر العربية الاسلامية . مصر ذات الحضارة والتاريخ .

ان البلد الشرقي الوحيد الذي يخشى عليه من انقسام الكلمة ، هو فلسطين . ففي مصر سواء حكم الاحرار الدستوريون أو الوفد ، أو غيرهم ، ستظل مصر على حالها لا يصيبها ضرر . أما في فلسطين فالجوهر هو الذي يتضرر . نعني ذلك « الوطن » ، ونعني « الارض » بصورة خاصة .

نرجو لمصر المستقبل الباهر كماضيها الباهر ، خصوصاً وان على رأسها ملك شاب طموح ، جمع الى الثقافة الحديثة ، مآثر الماضي ومناقبه .

الاذاعة العربية

من محطة لندن

الجمعه في ٧ يناير

محطة (ج س ي) طول الموجه ٣١ متراً (٩٫٥٨ ميجا سيكل)

٥٫١٧	(وقت غرنتش) بيانات اذاعية
٥٫٢٠	فرقة الاستاذ « رالف المان »
٥٫٤٥	طائفة من المقطوعات الموسيقية
٦	دقات ساعة بيج بنغ النشرة الاخرى بالعربية
٦٫١٧	ختام

« الدفاع » : بدء الاذاعة حسب وقت فلسطين يكون دائما في الساعة ٧ والدقيقة ١٧ ـ أي باضافة ساعتين دائما على الاوقات المذكورة أعلاه

اعلان

مدعى عليه

من محكمة صلح عكا

نمرة القضية ـ ٥٦٩ـ٩٣٧ حقوق عكا

الى : الامير فاعور الفاعور وشمان الفاعور من القنيطره التابعة لسوريا والمجهولين الاقامة

يقتضي حضوركما لمحكمة صلح عكا يوم الخميس في ٢٧ كانون ثاني سنة ٩٣٨ الساعة التاسعة صباحاً .

المدعي : بنك باركليس بعكا

يطالبكما : بمبلغ ماية جنيه فلسطيني مع الرسوم والمصاريف والفائدة القانونية وتثبيت الحجز الاحتياطي الواقع على اموالكما

وان تخلفتما عن الحضور تنظر دعواه بحقكما غيابياً ولا يقبل اعتراضكما الا اذا اثبتما ان تخلفكما كان لعذر معقول .

في ٣١ـ١٢ـ٩٣٧

حاكم صلح عكا

(٢٥٣٣)

رجل واحد

موقف عرب فلسطين تجاه التقسيم

يقيم في العمارة رقم ٣٤ ، في ميدان « تافستوك » في لندن ، عربي فلسطيني هو السيد عيسى نخلة . وقد نشرت له مجلة « بريطانيا العظمى والشرق » في عددها الاخير كتاباً شرح فيه حقيقة الموقف ، واستشهدت ببعض فقرات منه هذه المجلة في مقالها الرئيسي الذي ترجمناه امس . وفيما يلي ننقل هذا الكتاب الذي لا بد وان يكون قد اطلع عليه المستر اورمسبي غور ، وغيره من الوزراء . « المحرر »

الى محرر « بريطانيا العظمى والشرق »

سيدي — يرى أولئك الذين يؤمنون بنفع تبادل المصالح والصداقة بين بريطانيا العظمى وبين الشعوب العربية ان الموقف في فلسطين شديد الخطر ، فيه ما يدعو الى الحذر

ومهما يكن من أمر القوة الكامنة وراء السياسة تجاه العرب ، فان هنالك شيئاً واحداً واضحاً كل الوضوح ، وهو ان هذه السياسة الحالية لا تخدم قضية السلام ، ولا تؤدي الى اي درب موصل الى حل دائم

العرب رجل واحد

ضد التقسيم

لقد قيل ، تضليلا للاذهان ، ان في الامكان تمهيد الطريق امام من يدعون (بالمعتدلين) ليتقدموا الى الامام فيقبلوا سراً بتلك التجربة الخطرة ، تجربة التقسيم . لكن هذا القول قد ذهب سدى ، كما اثبتت ذلك الايام . فكل ذي معرفة بعرب فلسطين ، وباحزابها ، وبالموقف فيها ، وبتاريخها يرى ان فلسطين ليس فيها متطرفون ولا معتدلون ، بل فيها العرب وهم قلب واحد ، وعقل واحد ، وروح واحدة ، في مقاومة الصهيونية والانتداب . وسيظلون وهم رجل واحد في رفض مشروع التقسيم الذي به يتحطم كيان البلاد ، وبه يعطى احسن ما فيها من الاراضي الغنية ، ومن المواقع الحربية للمهاجرين الذين فرضوا عليها فرضا ، ليقيموا عليها دولة اجنبية

ومن الواضح الجلي ، ان فلسطين ليس فيها اولئكم (المعتدلون) الذين توهم فيهم وزير المستعمرات وحكومة فلسطين انهم سيتقدمون الى الامام ليساوموا ، وليس في استمرار السياسة المتبعة إلا ما يزيد الموقف صعوبة في فلسطين

وفي الظروف الحالية التى تحسب فيها الامم حساب اعدائها واصدقائها وتعيرهم انتباهاً يكون مما يؤسف ويرثى له ان تقوم بريطانيا العظمى فترغم العرب على ان يتخذوا لانفسهم وضعية جديدة ، بينما هم يريدون التفاهم والصداقة

الصداقة ضرورية

فنظفوا جوها

وهنالك مصالح مشتركة بين بريطانيا العظمى وبين البلاد العربية ، فالعرب يريدون ان يكونوا أحراراً في بلادهم ، يعملون على انماء ثقافتها ، وتكييف مصائرها بطريقتهم الخاصة بهم . وتحالفهم مع بريطانيا القوية التي لا تعتدي على احد ، ضروري للحرية العربية ، وللتقدم العربي كما ان تحالف بريطانيا مع وطن عربي متقدم قوي مسيطر على الموقع الحربي الحيوي ، ضروري كذلك لضمان المصالح البريطانية ، والمواصلات البريطانية . وهو لا يقل عن ذلك التحالف الموجود بين بريطانيا العظمى وبين فرنسا ، أو بينها وبين بلجيكا ، فلماذا اذن لا ينظف الجو لهذا التحالف ؟

انصفوا فلسطين

فاعملوا اذن على ازالة جميع الاسباب التي تتهدد هذا التحالف بالاخطار ، وعلى حل المعضلة الفلسطينية على اساس معاهدة جديدة تعقد ما بين بريطانيا العظمى وبين الدول العربية ، واعطوا فلسطين حكومتها الذاتية التي ستضمن حقوق الاقليات للطائفة اليهودية الموجودة فيها .

ولي الشرف الخ ...

الامضاء (عيسى نخله)

نقل الحجاج

من سوريا ولبنان

بيروت — اجتمعت لجنة الدفاع عن الحجاج في مكتب الجنرال مارتان في المفوضية الفرنسية برئاسة سماحة مفتي الجمهورية اللبنانية . وأبدى اعضاء اللجنة احتجاجهم الشديد على الشركة التي تتولى نقل الحجاج وقالوا ان البواخر التي تقدمها الشركة غير صالحة ولا تتوفر فيها أسباب الراحة . وقد أظهر عمر بك الداعوق استعداده لنيل شروط الامتياز وتقديم بواخر صالحة وقدم لذلك ضماناً مالياً قدره مئة الف ليرة ذهبية .

المساجد في الهند

لندن ـ (الشرق العربي) ـ جاء من بومباي ان مصلحة الاشغال العمومية في حكومة بومباي سلمت مسجدين من المساجد الموجودة في حوزتها في احمد نجار الى المسلمين بعد ان تم ترميمهما واصلاحهما لاداء فريضة الصلاة فيهما . وبدأ العمل في اصلاح ثلاثة مساجد اخرى من مساجد الحكومة لتسليمها ايضاً الى المسلمين بعد انتهاء العمل . وهذه المساجد في حوزة الحكومة منذ القرن الماضي .

مقبرة عبد النبى

فى مجلة « بريطانيا العظمى والشرق »

بعث المدعو (د. بورتر) من تل ابيب الى مجلة « بريطانيا العظمى والشرق » المعروفة ، بكتاب نشرته في عـددها الاخيرة ، وفيه ما يلي :

بنتان يهوديتان

في لباس الحمام

اندهش المارة يوم ٤ كانون الاول ، عنـدما وقعت انظارهم على كونستابل بريطاني ، واقف على مقربة من المقبرة الاسلامية الواقعة على تل مطل على ساحل تل ابيب ، يصد في قسوة هادئة أولئك الذين يبدو منهم الميل الى الوصول الى التل

ولقد شاهدته انا وهو يستنطق بنتين يهوديتين كانتا في لباس الحمام ، وارادتا على ما يظهر ان تستنشقا الهواء في جو مرتفع عدة اقدام عن مستوى البحر ، وعلى رأس التل كان الحارس العجوز الشهير للمقبرة ، وقد جاء لتعزيزه بالمدد جمع من شباب العرب

النظرات الحائرة

تدعو للكتابة

ومـا كان هذا الحادث كله ليستحق الذكر لولا النظرات الحائرة المشردة التي كان ينظرها الصيادون والزوار العرب ، والتي لفتوا بها اليهم الانظار ؟

والعرب الذين كانوا الى تلك اللحظة لا يصدقون بما نسب في بعض الدوائر الى تل ابيب صاروا مرغمين عند ذلك على الاعتقاد بان قبور آبائهم وأجدادهم يجب ان تصان

فى المغرب الاقصى

باريس ـ (الشرق العربي) ـ جاء من المغرب ان بعض الزعماء العرب الذين كانوا معتقلين في السجون قد اوسلوا الى اماكن بعيدة في داخل البلاد . وان الاستاذ محمد القري العالم المغربي المشهور الذي كانت صحته قد اعتلت على اثر اعتقاله لم يتمكن من تحمل وطأة السجن فمات في معتقله وكان لوفاته رنة حزن في جميع انحاء المغرب .

مراقب البنوك

قررت حكومة فلسطين الاستغناء عن خدمات المستر هوورولي الذي كان يشغل وظيفة مراقب البنوك . وقد انتهت خدمته في ٣١ كانون الاول الماضي .

اعلان

صادر من محكمة الرملة الشرعية

تقدمت الينا مضبطة موقعه من مختاري قرية يبنا مؤرخه في ٢٨ـ١٢ـ٩٣٧ تتضمن ان حليمه بنت علي ابن اسماعيل العكر من القريه المذكورة توفيت منذ خمسين يوماً عن اولادها عطيه وفاطمه ومريم وآمنه ونعمه من زوجها محمد احمد الهواني المتوفى قبلها وعن حفيدها محمد ابن محمود داوود الشريف من بنتها خضره المتوفاة قبلها لا غير فمن له أي اعتراض على هذه الوراثة فليراجع محكمة الرمله الشرعيه خلال عشرة ايام من تاريخ نشر هذا الاعلان تحريراً

في ٤ـ١ـ٩٣٨

قاضي الرمله الشرعي

صفوة ما يحمله بريد الشرق والغرب

شارلي «الخجول»

اخطر مجرم يتعقبه بوليس الدنيا

جرائم تمتد من اميركا الى الشرق والغرب

عن جريدة البيبل الانكليزية ، ننقل ما يلي ، بقلم مندوبها في دوائر البوليس

مطلوب اكثر لبوليس اميركا

ابتدأت دائرة « اسكتلانديارد » تشترك في اوسع واعظم ما عرف الى الان من عمليات « تصيد الرجال ». اما الرجل المطلوب صيده، والذي تنصب له الشراك في كل مكان فزعيم عصابة اجرامية اميركية اسمه (شارلي . ف هوفان)

انه مطلوب من قبل دوائر البوليس في اماكن عديدة ولكن بوليس مدينة بوسطن الاميركية ، هو الذي يطلبه اكثر من اي بوليس آخر

من الشرق للغرب يجري عنه البحث

وهوفان هذا « نصف دوزينة » من الاسماء المستعارة ، والبحث يجري عنه الان في كندا ، وفرنسا ، والصين ، وجزيرة كوبا، والمانيا ، وهنا في بريطانيا العظمى ، لان البوليس الاميركي قد بدأ يعتقد في العهد الاخير ان هذا المجرم قد استطاع بحيلة من حيله ان ينفذ الى الجزر البريطانية في الشهرين الاخيرين

وهوفان ، وهو في السابعة والثلاثين من عمره الان ، متهم بقائمة كبيرة جداً من الجرائم ، تبدأ من قطع الطرق وسلب المارة ، وتنتهي بالقتل اغتيالاً او وجهاً لوجه

خجول يتحاشى الاجتماعات

ولهذا المجرم شعر رمادي اللون ، وعينان ضيقتان زرقاوتان براقتان ولا يمكن لمن ينظر الى هذا الرجل ان يظن فيه انه من شرار المجرمين ، زعماء العصابات ، فالرجل انيق في لبوسه ، تبدو عليه سيماء الوجاهة ، وقد عرف بين الناس الذين لا يعرفون اي شيء من جرائمه العديدة ، باسم (شارلي الخجول) وهو في الحق خجول جداً ، ومتواضع جداً يكره الاجتماعات ، ويتحاشى مقابلة الاجانب ، ويفر من الاختلاط بالجماهير ولا تراه قط في اي مكان تكثر فيه الجلبة والضوضاء

ومع ذلك فان التحذير الذي صدر لجميع من يبحثون عنه من رجال البوليس في الدنيا جاء فيه عن الرجل :

« انه اخطر مجرم في الكون ، ولا بد من اتخاذ اشد الاحتياطات عند الاقتراب منه ، اذا اكتشف امره »

وهذا هو الخجول المتواضع ..!

اعصاب باردة وراءها نفس شريرة

وعندما يحدث شيء يهيج اعصاب هوفان ، لا يزيد هو عن تحريك رموش عينيه ، وهذه هي عادته من زمان طويل

وفي ايام الجفاف ، اي ايام تهريب المشروبات الروحية عندما كان دخولها الى اميركا محرما ، كان اغنياء المهربين يتنافسون مع بعضهم في استخدام هوفان لحراسة مهرباتهم ومن يعملون في تهريبها

وقد اشتهر هذا الرجل بين هؤلاء الاغنياء بما له من « الاعصاب الباردة » وباتقانه فن الرماية اتقانا جعله لا يرمي هدفا من الاهداف الا اصابه

وقد ذاعت شهرته هذه بين العصابات الاميركية كلها ، فصار كل زعيم من زعمائها يتحبب اليه ، وينيط به اخطر عمل من اعمال عصابته فيؤديه ... على وجهه الأكمل

بعد التمرين يصبح وهو الزعيم ؟

وعرف هوفان طويلا مع العصابات الاميركية الكثيرة على اعمالها ، من خطف اطفال ، ومن قطع طرقات ، ومن سطو على دور الاغنياء ومخازنهم ، ومن مهاجمة المصارف المالية في وضح النهار الى ان اكمل هذا التمرين في كل فن من الفنون الاجرامية ، ثم الف هو بنفسه عصابة له واصبح هو الزعيم الاكبر لزعماء جميع العصابات ، كما اصبحت عصابته وهي «سيدة الكل »!

وانتقى هوفان افراد عصابته بنفسه فلم يختر الا كل رجل «بارد الاعصاب» مثله ، وتحت زعامته اشترى هؤلاء الافراد الثروات الطائلة ... وكان الثمن الذي دفعوه هو قتل اصحاب هذه الثروات

— والبحث جار ... في الدنيا كلها من ادناها الى اقصاها في هذه المرة ...

اعلان

صادر من محكمة حيفا الشرعية

تقدمت الينا مضبطه موقعة من مخاتير مدينة حيفا تتضمن ان الريس محمود افندي ابن الحاج محمد رنو توفي لرحمة ربه منذ اربع سنوات عن زوجته صديقه بنت الحاج صالح الحليق وعن ولده منها شفيق وعن زوجته الثانية خديجه بكير وعن اولاده منها كامل ومحمد وعربيه وفهيمه لا غير فمن له اعتراض على تسجيل هذه المضبطة فليراجع المحكمة خلال خمسة عشر يوماً من تاريخ النشر تحريراً

قاضي حيفا الشرعي

(٢٥٣١)

في سطور

اسد رخامي

عثر المنقبون في فرنسا مؤخراً ، في قلب خندق من خنادق الحرب الماضية ، كان الجنود يصلحونه للحرب القادمة ، على أسد من الرخام ، تعب علماء الاثار حتى اعادوا القطع المتناثرة منه الى اماكنها ، وهم يقولون بان هذا الاسد صنع في القرن الرابع بعد الميلاد ، ولا بد وان يكون تذكاراً لمن قتلوا في الحرب الشهيرة التي انتصر فيها برايسداس على كليون ، وكان ذلك عام ٤٢٢

توأمان غريبان

في انكلترا توأمان ، ولدا معاً في لحظة واحدة ، وكانا عند نزولهما من بطن امهما متصلين فانفصلا عن بعضهما على يد القابلة ، ولما مرض احدهما مرض الاخر في اللحظة نفسها ، ويقول الاطباء الذين يعالجونهما ان المرض المعدي الذي اصاب التوأمين واحد في نوعه ، وهذا ما لم يحدث له مثيل من قبل بين التوائم

يطعمهم فيسرقونه

انيط بضابط من ضباط جيش الخلاص ان يذهب الى الحي اللاتيني على نهر السين في باريس ومعه مطعم على سيارة ، يوزع منه الحساء مجاناً على فقراء الحي من رجال ونساء في ساعة متأخرة من الليل

واخيراً بينما كان هذا الضابط يوزع الحساء ، خاف على حافظة نقوده من شدة الزحام فتفقدها ، فاذا بها قد نشلت منه ... وفيها ٢٠ جنيها ... ولا حاجة للسارق بالحساء !

مصرع تنين هائل

في قلب مدينة سنغافورة ، بينما كان المستر ا. م. فامبرج يمشي وليس معه الا عصاته الغليظة ، اعترضه تنين هائل يبلغ طوله ١٢ قدماً ، فهوى هو عليه بعصاه بقوة متناهية فأرداه ... ولو لا هذه العصا لحدث ما لا تحمد عقباه .

سرقة سكة حديد

قبض في قرية قريبة من مدينة فكتوريا على خمسة اشخاص ، بتهمة سرقة ما طوله ميلان من قضبان سكة حديدية قديمة ، تركتها ادارة السكة موقتاً بعد ان الغت القطارات المسافرة على هذا الخط .

وكان لصوص السكة الخمسة قد قطعوا هذا القضبان ارباً ارباً وحملوها على لوريات ، وراحوا ليبيعوها ويأخذوا ثمناً لها مئات كثيرة من الجنيهات ، من احدى الشركات التي تشحن الحديد القديم الى اوربا .. ليصبح جديداً في الحرب القادمة .

شجعوا

ميناء يافا العربي

الامبراطور السابق

قد ينهي أيامه الاخيرة في برلين

هتلر لا يعارض ، ولكنه يخشى من حرب اهلية

عن جريدة « البيبل » الانكليزية — وهي من الصحف التي تكثر من الكتابة عن امبراطور المانيا السابق — ننقل ما يلي :

ابو الحرب الماضية يستأذن في العودة

لا يفتأ الامبراطور غليوم ، قيصر المانيا السابق ، وإله الحرب الماضية الاخيرة ، ، يشعر باقتراب ظلال الموت منه . وهو منذ زمن طويل متصل بالمكاتبات مع الاحزاب الالمانية التي يهمها أمر رجوعه ، على امل ان تسعى هذه الاحزاب له مع زعيم الريخ حتى يأذن له بان يقضي ايامه الاخيرة في البلاد الالمانية ، ان لم يكن في برلين ففي اي مكان آخر على تراب ارض المانيا

الحكومة الالمانية لا تعارض في العودة

ويعرف الامبراطور حق المعرفة ان دول الحلفاء ، والدول المتآخية معها لن تقيم العثرات في سبيل رجوعه الى المانيا ، ولن تشترط اي شرط لهذا الرجوع

اما من الناحية الثانية فان الحكومة الالمانية قد اشارت تلميحاً الى ان هذا الرجوع غير مرغوب فيه في الوقت الحاضر ، لانه قد يفتح عليها باب الجدل والتنافس في أمر العرش الضائع ، وقد تتضرر من ذلك وحدة الوطن الالماني ، وهي الوحدة التي يجب ان تبقى متماسكة ، لان تماسكها ضروري جداً لتمكين المانيا من ان تسترد مقامها كدولة من دول العالم العظمى

وفي هذا الوقت نفسه تقول الحكومة الالمانية انها لا تحب ان تسد الطريق امام عودة الامبراطور السابق ، ولا تعارض في رجوعه الى برلين نفسها ، على شرط ان يصرح رسمياً من الان بتنازله عن جميع ما له من الحقوق في العرش الامبراطوري.

في عودة العرش نذير لحرب أهلية

ويقول انصار الامبراطور السابق ان تنازله عن العرش لم يكن مصحوبا بتصريح رسمي منه ، بتنازله عن اي حق من حقوقه ، وهو لهذا السبب حر في ان يعود الى اعتلاء العرش اذا ما دعاه الى ذلك الشعب الالماني

ولكن الهر هتلر ومستشاريه يعتقدون بان في ارجاع آل هوهنزلرن الى العرش ، علامة تنذر بوقوع حرب أهلية ، وسيكون في وجود إله الحرب في برلين ما يثير الحماس في نفوس الاهالي ، ويجعلهم يطالبون بارجاعه الى عرشه القديم ، وهذا هو السبب الذي يجعل الحكومة الالمانية تصر على ان يعلن الامبراطور السابق تنازله عن حقوقه في العرش قبل ان يعود الى برلين ، ليموت وهو على ارض المانية كما يريد

ولم يرد الامبراطور السابق بعد على ما طلبته منه الحكومة الالمانية في هذا الصدد ، ولكن من الراجح ان يرد عما قريب بالايجاب ، لانه لا يريد ان يموت الا كما مات آباؤه واجداده ، وان لا يدفن الا معهم تحت التراب الالماني

المهندس عبد الله علاء الدين

مساح مرخص مكتبه بعمارة المظفر

بجانب ادارة جريدة « الدفاع »

خط جديد للسفريات السريعة

تفتتح شركة الباصات الوطنية ابتداء من ١٠ الجاري

بين يافا ـ حيفا وبالعكس ذهابا و ايابا

عن طريق البحر الجديدة

١ — أجرة الذهاب من يافا الى حيفا أو بالعكس ١٢٠ ملا

٢ — اجرة الذهاب والاياب من يافا ـ حيفا أو بالعكس ٢٠٠ مل

٣ — يقوم الباص الاول من يافا ، والباص الاول من حيفا في الساعة الثامنة من صباح كل يوم

٤ — يقوم الباص الثاني من يافا ، والباص الثاني من حيفا في الساعة الثانية من بعد ظهر كل يوم

اما الخط القديم عن طريق اللجون

فيستمر حسب العادة دون تغيير في العمل والمواعيد

السعال والرشوحات المزمنة والالتهابات الشعبية يشفيها شراب فاميل

القناني المسافرة

تقطع الوف الاميال في عام واحد

اذا وجدت قنينة لا تتركها ... ففيها مال

عن « الديلي اكسبرس » ننقل النصيحة التالية ... لسكان الاحياء القريبة من السواحل البحرية ، وللمتنزهين عليها وللمستحمين في حمامات البحر :

للدراسة وحدها تسافر القناني

اذا تصادف ان شاهدت قنينة قذف بها البحر الى الساحل ، فلا تحطمها ، ولا تتركها تفر من بين يديك ، فمعناها مال تناله وانت مستريح .

ذلك لان دائرة مصايد الاسماك في انكلترا ، ترمي الى البحر الان بالوف القناني ، بقصد دراسة اتجاهات التيارات البحرية ، واتجاهات الاسماك

في كل قنينة تذكرة مطلوبة

وفي داخل كل قنينة من هذه القناني تذكرة مكتوبة في خمس لغات ، فعلى من تقع في يده قنينة ان يفتحها ، ويخرج منها هذه التذكرة ويملأ ما هو مطلوب فيها من التفاصيل ، ثم يضع اسمه وعنوانه عليها ويرسلها بالبريد الى وزارة الزراعة في لندن

بعض القناني يقطع الوف الاميال

وقد قامت بعض هذه القناني مؤخراً برحلات مدهشة . وقد صرح لنا امس الدكتور ا . س . رئيس دائرة المصايد بقوله :

« من هذه القناني ما يغطي في تنقلاته الوفا مؤلفة من الاميال في عام واحد . وها هي القناني التي طرحت في البحر في ميناء غرينلاند الشرقي قد وجدت على الساحل الايرلندي ، بعد ان سافرت بمعدل عشرة اميال في اليوم ، عبر الاطلنطيك .

وهناك قنينة طرحت في الماء في ميناء لابرادور الانكليزي فوجدت في مدينة الكاب (رأس الرجاء الصالح) في افريقيا الجنوبية بعد ان قطعت ٣٫٠٠٠ ميل في ٤٥٠ يوما

ثم اننا لا نعمل ذلك الا لان درس حركات التيارات ضروري جداً للمباحث الخاصة بصيد الاسماك ، ونحن الان نستطيع ان نقول للصيادين وللشركات التي تقوم بصيد الحيتان ، اين يستطاع العثور على السمك المطلوب ، من اي نوع ، وفي اية منطقة من مناطق البحار.

— والسؤال الان هو : اين مدير دائرة مصايد الاسماك الفلسطينية؟

المصبغة العصرية

ابراهيم حجازي

غسيل وكوي وتنظيف جميع انواع الملابس

اسعار متهاودة ـ معاملة حسنة

ضبط في المواعيد

شارع يافا القدس ـ عمارة فشحو

الرملة

(١ـ٤ـ٢٥٣٦)

العلم كنز لا يفنى

المدرسة الليلية لجمعية الشبان المسيحية بالقدس

تفتتح في ١٠ كانون الثاني الجاري. رسوم زهيدة . اساتذة اكفاء . تعطي الدروس في المواضيع التالية : الاختزال . الطبع على الآلة الكاتبة بالعربي والانكليزي . مسك الدفاتر . دروس المتركيوليشن . تاريخ . اقتصاديات. حساب طبيعة . كيمياء . الخطابة والتمثيل. الموسيقى . بيانو وكمنجه . تدريب الصوت واللغات العربية والانكليزية والافرنسيه والالمانية والايطالية والعبرية. سجلوا اسماءكم الان قبل فوات الفرصة

٢٥٣٤

تغيير ألوان ألبسة البوليس الصيفية والشتوية

علمنا امس من مصدر موثوق به انه بات في حكم المقرر تبديل ألوان جميع ألبسة رجال البوليس الشتوية والصيفية لاسباب اقترحها احد كبار رجال الامن العام الذين قدموا فلسطين حديثاً .

***

ضباط الجيش يتعلمون اللغة العربية

يقول المكاتب الحربي لجريدة « البالستين بوست » ان عدداً من ضباط الجيش البريطاني الموجود في فلسطين ، نجحوا في اجتياز الفحص في اللغة العربية ومن هؤلاء الكابتن دوف من فرقة المهندسين الملكية ، والكابتن موروغ برنارد من فرقة « ايست يوركشاير » والملازم ايفانمن فرقة المهندسين ووكيل الجويش جارسبي من فرقة « نورث ستفورد شاير »

وهناك ضباط آخرون نجحوا في اجتياز الفحص في مبادىء اللغة العربية .

بين سيارة وقطار

بينما كان قطار المسافرين رقم ١٨ قادماً من اللد في الساعة الحادية عشرة والربع ، وبوصوله الى الكيلو متر الثاني بين مزلقان سلمة ومحطة تل ابيب ، شاهد سائق القاطرة سيارة شاحنة يحاول سائقها اجتياز المزلقان قبل مرور القطار ، فأنذره سائق القاطرة بالصفارة عدة مرات لكن سائق السيارة لم يذعن للانذار حاسباً انه يستطيع المرور قبل وصول القطار ، وهكذا اسرع بسيارته لكن القاطرة داهمتها وحطمتها قطعاً ووقف القطار حالا

وقد اصيب سائق السيارة واسمه روفائيل كروسمان بجرح في جبهته وكسر في رجلي مساعده ، ونزل مأمور القطار ، ونقل سائق السيارة الى محطة تل ابيب حيث سلم الى الناظر لاجراء التحقيق معه ، ونقل مساعد السائق الى المستشفى. وقد نتج عن هذا الحادث تأخير القطار ربع ساعة عن ميعاده في الوصول الى محطة يافا

عريضة المستأجرين للحكومة

وقع أمس نحو الف شخص من مستأجري المخازن في مختلف الاسواق عريضة الى حاكم اللواء الجنوبي يطلبون فيها تدخل الحكومة في مشكلة الاجور وقد حمل هذه العريضة السيد محمد علي سعيد ابو قعدان وقدمها الى مكتب الحاكم.

القرية العربية

اجتمع وفد من بعض مختاري المدينة الى الاستاذ عزمي بك النشاشيبي قائمقام المدينة ، وبحث معه موضوع السكن في القرية العربية التي شيدت بالقرب من سكنة درويش ، بمناسبة قرب حلول السنة الهجرية الجديدة. وسيقدم الوفد عريضة باسماء العائلات التي تود السكن في اول محرم القادم

محاولة سلب

في الساعة التاسعة من صباح امس اصدرت المحكمة المركزية في تل ابيب قرارها بقضية السطو العلني التي حاول فيها المتهمون سلب ٥٤٠٠ جنيه من ساعي بنك العمال في احد الشوارع ، فقضت على كل من بوتشسكي ، ودفيري وجبائي بالسجن ثلاث سنوات ، وببراءة المتهم الرابع كينبس لعدم ثبوت الادلة ضده وكان يمثل النيابة في هذه القضية محامي التاج المستر هودجن

مات منتحراً

ذكرنا أمس نبأ وفاة المرحوم وفيق الغصين في معسكر الطيران بالرملة . وقد بلغنا امس ان الكشف الطبي اسفر عن ان المرحوم مصاب بطلق ناري في جبهته ودلت آثار هذا الطلق الفنية على ان المرحوم اقدم على الموت منتحراً بأطلاق رصاصة من مسدس على جبهته . كما ان البوليس علم بأنه ارسل قبل انتحاره رسالة الى احد اقربائه وفيها ما يدل على اقدامه على الانتحار . وقد ووري جثمان المنتحر أمس التراب ، رحمه الله .

لتخفيف وطأة الازمة

ذكرنا سابقاً نبأ اجتماع مدير الخزينة العام المستر جونسون الى رئيس واعضاء الغرفة التجارية الوطنية بيافا وفريق من رجال التجارة والاقتصاد فيها . وآخر ما قلناه هو : ان المدير طلب الى المجتمعين وضع تقرير مفصل في مطالبهم وفي وجهة نظرهم لتفريج الازمة الاقتصادية

وقد انتهت الغرفة التجارية يوم امس الاول من وضع التقرير واتصل رئيسها عبد الرؤوف افندي البيطار بالمستر جونسون تلفونياً وأعلمه بذلك فتعين صباح يوم السبت القادم موعداً لزيارة رئيس وفريق من اعضاء الغرفة للمستر جونسون وتقديم التقرير المطلوب اليه .

ويقع هذا التقرير في عدة صفحات بالحجم الكبير متضمناً المواضيع التالية:

١ — نبذ من الضرائب المفروضة على الاملاك المزروعة بالاثمار الحمضية وتأثيرها على الحالة الاقتصادية في البلاد وما تتذرع الغرفة التجارية به لتخفيض هذه الضريبة على ضوء الاعتبارات والبيانات والحجج الواردة فيه.

٢ — تقرير يتعلق بمحصول البلاد الزراعي من الحنطة والشعير والذرة الصفراء وفيه ما يشكو منه التاجر والمزارع لكي تعمل الحكومة على حفظ محصول البلاد من التدهور

٣ — موارد الجبل من زيت الزيتون والسمسم وما يشكوه تجار هذين الصنفين ومزارعيهما واعتراضهم على ادخال بذور عين الشمس وفستق العبيد وزيوت « الاسيد » بدون رسوم جمركية ، وما ينتج عن ذلك من اضرار مباشرة

٤ — الاجور التي تتقاضاها السكك الحديدية وعدم مراعاة التوازن والنسبة العادلة في وضعها وفق المنطق والمعقول وضرورة وضعها على اساس المسافات بالكيلو متر

٥ — الرهونات العقارية الناشئة عن هبوط اسعار البرتقال وسوء حاله المزراع والملاك وطلب تأجيل دفعها الى مدد مختلفة .

هذه مضامين التقرير بالحرف الواحد وقد شفعت بالارقام والبراهين المنطقية والدلائل الواقعية ، ومادام مدير الخزينة العام قدم بذاته الى يافا ودرس هذه المواضيع ، وهي المرة الاولى التي يفعل بها ذلك ، فالذي نبتغيه هو الوصول الى نتيجة مرضية تخفف الازمة الاقتصادية

عطلة موظفين

عطل الموظفون الغربيون اعمالهم يوم امس بسبب عيد الغطاس لدى الطوائف الغربية .

حجاج القضاء

سافر صباح امس نحو ٨٤ حاجاً من يافا وقضائها وغزة وقضائها ، الى اللد بطريقهم الى السويس فالديار الحجازية المقدسة لاداء فريضة الحج . وقد كان يرأس هذه القافلة الاستاذ الشيخ سليم افندي البواب « رئيس قوافل حجاج فلسطين » وهذه هي المرة السابعة والعشرين التي يؤدي الشيخ سليم افندي البواب فيها الفريضة ، فعلى الطائر الميمون

مستأجرو مخازن الأوقاف

كانت دائرة اوقاف يافا قد انزلت بنسبة ١٠ بالمئة من اصل اجور عقاراتها وذلك بناء على تواصي المجلس الاسلامي الاعلى غير ان المستأجرين لم يقنعوا بهذا القدر بالنظر للظروف الاقتصادية الحاضرة وما زالوا يراجعون دائرة الاوقاف طالبين اجراء تنزيل آخر ، لكن الدائرة باشرت باقامة الدعاوى على المستأجرين الذين لم يسددوا المبالغ المستحقة عليهم ، فالرجاء من لجنة الاوقاف العامة مراعاة الظروف الحاضرة والتساهل مع المستأجرين اكثر مما تساهلت به .

وقد بلغنا انه لم يتقدم حتى الان احد من المستأجرين بتجديد اجاره لسنة ١٣٥٧ الهجرية القادمة

ميزانية الاوقاف

لا يزال سعيد افندي الكيالي وكيل مأمور اوقاف يافا ، في القدس لدرس ميزانية سنة ١٩٣٨ . وقد تضاربت الاقوال حول الميزانية العامة فيما اذا كانت ستعرض على الهيئة العامة للمجلس الاسلامي الاعلى او على اللجنة الحكومية الثلاثية للمصادقة . ومن المنتظر ان يبت في الموضوع اليوم او غداً

اشتداد النوء

اشتد النوء في مياه يافا امس اكثر من امس الاول ، لذا امر مدير الميناء بوقف العمل محافظة على المواعين من الغرق وقد ابحرت البواخر الراسية في مياه يافا الى عرض البحر ريثما يهدأ النوء فتعود الى الميناء . اما البواخر فهي : سيريان برنس ، وبرجيت وفرنسيس غوردن للبرتقال ، وسيلي مايرسك وستورتس وتحملان البضائع للتفريغ

عصابة سطو

اكتشف البوليس ليلة امس الاول عصابة للسطو على المنازل والمخازن بأساليب مختلفة ، وتفصيل نبأ العصابة ان شخصاً من السلط يدعى فرج عقله الحداد جمع فريقاً من ابناء بلده وغيرها حوله واخذوا يسطون على المنازل والمخازن التجارية ليلا ويشتغلون نهاراً في احد الكراجات.

وعلى اثر تأليف الدوريات الليلة في المدينة وضواحيها ذهب فرج عقله المذكور في منتصف ليلة امس الاول الى جبات مستعمرة النفي شعنان بطريقه الى القرى العربية للسرقة ، فاعتقلته دورية من البوليس وبعد تفتيشه عثرت معه على مقص كبير يستعمل في خلع الابواب والنوافذ وغيرها فسلمته الدورية الى مركز بوليس يافا ، وقد حقق احد ضباط البوليس وضابط وجاويش مركز يافا طيلة تلك الليلة معه واخيراً اعترف باسماء شركائه ولم يطلع الصباح حتى كان احدهم وهو خليل الضرغام السلطي في السجن ، وراح البوليس يبحث عن بقية افراد العصابة .

وقد بلغنا ان البوليس عثر في الاماكن التي ينام بها افراد العصابة على اشياء مسروقة من مخزن السيد بطشون وعلى آلات وادوات اخرى لفتح المخازن ، ولا تزال التحقيقات جارية في هذا الموضوع .

في اطلاق النار على مستعمرة

اشرنا سابقاً الى حادث اطلاق الرصاص على مستعمرة تل لتفنسكي القريبة من مستعمرة رامات غان . وقد بلغنا ان قوة من بوليس اللد والرملة قد ذهبت الى قرية رنتيس واعتقلت السادة : عبد الرحمن مصطفى وموسى حسن اسماعيل وحمد ابراهيم سليم ومحمد الحاج عبد الله . كما اعتقلت خليل محمد من قرية اللبن وأحضرتهم الى مركز بوليس الرملة . ونقل هؤلاء السادة امس الى رئاسة قسم القرى في مستعمرة رامات غان واستحصل البوليس على قرار من قائمقام تل ابيب بتوقيفهم اسبوعاً ريثما يجري تشخيصهم وتطبيق آثار اقدامهم على الاثار التي وجدت في مكان الحادث .

ومن المعلوم ان المسافة بين قرية رنتيس ومكان الحادث لا تقل عن ٢٥ كيلو متراً ، فليس من المعقول ان يقدم اي انسان على المجيء طيلة هذه المسافة.

مقال أمس

ترجمت الصحف اليهودية جزءاً كبيراً من مقال « الدفاع » الافتتاحي الذي نشرته في ملاحقها المسائية في امكنة بارزة ووضعت له عناوين ضخمة . وقد نشر في هابوكر تحت عنوان « الدفاع تدعوا الى حل الاقلية » . أما دافار فنشرته تحت عنوان « الدفاع لا ترضى بالتقسيم ولو كان في نفسه شراً على اليهود » .

الدعاية للبرتقال

جاءنا من بيروت ودمشق أن الوفد الذي توجه اليهما في الاسبوع الماضي بادارة السيد تيودور صروف ، صاحب مكتب الدعاية والنشر ، قد عاد بعد ان قام هناك بدعاية واسعة النطاق لفوائد عصير البرتقال ، وقيل لنا ان اهم عمل لفت نظر الجمهور من هذه الدعاية هو سيارة « المطبخ الطواف » الذي كان يقدم منها عصير البرتقال الى الجمهور مجاناً من عصارات نصبت على طاولات في داخلها . هذا عدا زينة السيارات بالاعلانات الجذابة عن فوائد البرتقال .

حرس السواحل

وصل صباح امس ضابط حرس السواحل المستر «بايك» بالقطار الى يافا ، وتفقد قوة حرس السواحل الموجودة في ميناء يافا ثم عاد الى مقر عمله

محكمة الصلح

قررت محكمة صلح يافا توقيف علي مصطفى النواس من قرية الخيرية مدة سبعة أيام ، لضربه امرأة . وتوقيف عيد محمد قشير من يافا خمسة ايام ، لسكره وعربدته .

ـ فصلت محكمة صلح يافا امس في ٦٠ قضية ارتكبت خلافاً لانظمة الحرف والصناعات وقد تراوحت الاحكام على مرتكبيها بين ٢٥ قرشاً وجنيهين

ـ اعتقل البوليس امرأة ورجلا اسمه عبد الرحمن علي منصور من الطيبة لفتحهما فندقا مشبوهاً . وقدمهما امس امام حاكم صلح يافا فاستحصل على قرار توقيفهما عشرة ايام رهن التحقيق .

الاقتصاديات في مجلة بريطانيا والشرق

في باب (التجارة والمال) نشرت مجلة « بريطانيا العظمى والشرق » في عددها الاخير رسالة لمكاتبها الخاص في القدس ، جاء فيها ما يلي :

عقدت نقابة المزارعين اليهودية — وهي تتألف من زراع يعيشون في فلسطين من قبل الحرب ، ويدعون دائما الى الاتفاق مع العرب — مؤتمرها السنوي في تل ابيب بحضور المستر و . ج . جونسون مدير الخزينة . وعندما طلب المستر موشي سميلانسكي رئيس المؤتمر من المستر جونسون ان يبذل جهوده لضمان تعديل المادة ١٨ من صك الانتداب ، حتى تتوطد بذلك تجارة فلسطين مع الاقطار الاخرى ، اجاب المستر جونسون بقوله ان هذه المعضلة تشغل بال كل انسان . وربما كانت هذه هي المعضلة الوحيدة التي ليس فيها رأيان متناقضان ، ثم أكد للمؤتمرين ان الحكومة تدرك انه لا بد لها من ان تعمل شيئا تتغلب به على الضيق الاقتصادي الحالي .

ويهمنا ان نلاحظ ان الواردات من البضائع في الشهور العشرة الاولى من عام ١٩٣٧ ، بلغت قيمتها ١٣٫٢٤١٫٠٠٠ جنيه ، او عشرين في المئة اعلا من ١٩٣٦ واقل عشرة في المئة فقط من المدة نفسها في عام ١٩٣٥

اما الصادرات فارتفعت ارتفاعاً يعتد به ، فصارت ٤٫٤٣٦٫٠٠٠ جنيه بعد ان كانت ٢٫٥٩٤٫٠٠٠ جنيه في الشهور العشرة الاولى من ١٩٣٦ و ٣٫٥٢٩٫٠٠٠ في المدة نفسها من عام ١٩٣٥

* * *

دفن جثة البوليس اليهودي

نقلت في الساعة الثانية عشرة ظهر امس جثة البوليس اليهودي الذي اصيب بجراح مميتة في حادث اطلاق النار على باص شركة « ايجد » اليهودية على طريق يافا — القدس فسارت الجنازة من مستشفى هداسا في تل ابيب الى الكنيس اليهودي ثم الى دار البلدية حيث تكلم الادون روكاخ وغيره . واطلق عياران ناريان عند دفنه . واشترك في الجنازة عدد من افراد البوليس كما قدم اكليل من المفتش العام .

عتالة الجمرك

كتبت إحدى الصحف اليهودية عن عتالة الجمرك في ميناء يافا فقالت ان ستين عتالا اضربوا عن العمل واتهموا المتعهد ومشايخ العتالة بأساءة استعمال الامانة وتصرفوا بواردات العمل بطرق شتى . ولقد تعود بعض الصحف اليهودية إذاعة مثل هذه الانباء التي لا تستند في الغالب الى أساس . والمعروف ان اجتماعاً عقد قبل شهرين في ميناء يافا برئاسة المستر ستيد ورئيس الميناء ومديرها ورئيس غرفة التجارة ومساعد مسجل الشركات التعاونية ومفتشها ومحامي العتالة واطلعوا على حسابات المتعهد السيد سليم الخوري لتحقيق الشكاوى وانتهت المسألة لما فيه الخير والمصلحة . ويجري العمل الان بطريقة احتفظ فيها بحق العتالة ورفع الحيف عنهم ، والذي نرجوه ان تستمر الحالة كذلك فلا يعود تبرم أو شكوى

القاء محاضرة

يلقي الاستاذ الشيخ علي افندي شاهين في جامع يافا الكبير عقب صلاة الجمعة ، محاضرة دينية موضوعها « الدعوة الى التعاون » .

انتخابات النادي الارثوذكسي

عكا — اقام النادي الارثوذكسي حفلة لانتخاب هيئة جديدة بمناسبة السنة الجديدة وقد دعا اليها عدداً كبيراً من وجهاء المدينة من غير اعضائه وبعد تكامل العدد افتتحت الحفلة بنشيد وطني وعزف على الموسيقى من كشافة النادي . وبعدها وقف الشاب جورج افندي ناصر ورحب بالحاضرين وتكلم الاستاذ جورج افندي حنا مبيناً أعمال النادي خلال السنة الماضية . وتلا الشاب حنا افندي عوض ميزانية صندوق النادي والقى الشاب انيس افندي عوض رئيس الكشاف كلمة عن الكشافة وغاياتها . وبعدها جرى انتخاب هيئة جديدة للنادي ففاز السادة : جبرائيل عيد ـ للسكرتارية وحنا عوض ـ لامانة الصندوق وجورج حنا ، جورج ناصر ، انيس عوض ، ابراهيم قطران ، ميشيل عاقل ، نقولا خمار ، جورج مجدلاني ، منصور جمال ، انيس خوري ابيب حوا ـ اعضاء . وبعد الانتخاب القى الاستاذ انيس خوري كلمة ثم اختتمت الحفلة بنشيد وعزف على الموسيقى من افراد الكشاف . نهنيء النادي بهيئته الجديدة ونرجو له النجاح .

التنقلات في البوليس

بات في حكم المؤكد ترفيع درجة الميجور فولي مدير بوليس اللواء الجنوبي ونقله الى وظيفة مساعد مدير البوليس والسجون العام . وسترفع درجة الميجور منرو مدير بوليس مركز مدينة القدس وسينقل مكان الميجور فولي

شجعوا
ميناء يافا العربي

شركة السينما العربية المحدودة بحيفا

مطلوب وضع خرائط لبناء دار للسينما على قطعة الارض ملك الشركة ، قبلا (ملك كركبي). فكل من يرغب من المهندسين العرب في فلسطين أو الخارج بوضع خرائط لهذا المشروع يمكنه مراجعة السكرتير في مكتب الشركة بعمارة جرمين شارع النبي للحصول على خريطة الارض والايضاحات التي يرغبها وذلك لغاية آخر كانون ثاني سنة ٩٣٨

(٢٥٣٩)

★ سينما الحمراء لوطنية ★

ابتداء من مساء يوم الاثنين في ٣ كانون ثاني سنة ٣٨ والايام التالية . القصة العصرية المملوءة بالمواقف الفنية

بنكنوت

★ تمثيل النجمة السينمائية الساطعة ... آسيا ★

والممثلين العالميين ماري كويني ، احمد جلال ، فؤاد الرشيدي ، يوسف صالح. القصة الدامية التي نالت استحسان العالم اجمع لما فيها من المواقف الرهيبة والمفاجآت المروعة. ثلاث حفلات يومياً — (١) الساعة ٦،٤٥ — (٢) الساعة ٩

الساعة ٣،١٥ حفلة نهارية

تعرض فيها الرواية العظيمة

(✡) فارس الوديان (✡)

مواعيد

البريد في الخليل

الخليل — فوجيء تجار المدينة وارباب المصالح بتغيير مواعيد وصول بريد الخليل وذهابه، وتوزيع الرسائل والطرود واستلامها. فقد صارت الرسائل توزع في وقت متأخر جداً من النهار حتى ان اكثرها لا يوزع الا في اليوم الثاني، وكذلك الدوائر الحكومية فمعاملاتها ورسائلها لا تصل الى الموظفين الا في اليوم التالي لوصول البريد، ناهيك بالرسائل التجارية والتي يكون اصحابها مضطرين للاجابة عليها في نفس اليوم، وكذلك مكاتب الصحف فرسائلهم لا تصل للقدس وبقية المدن الا في اليوم الثاني من ارسالها. واضطر البعض للسفر الى القدس لوضع الرسائل في صناديق بريدها. لهذا نأمل من مدير البريد ان يعمل على عودة المواعيد الى ما كانت عليه او ارسال البريد الى المدينة مرتين في النهار كما هو الحال في المدن الاخرى.

شكر طبيب

عكا — كلفني لفيف من المعتقلين ان اشكر بلسانهم طبيب الحكومة بعكا الدكتور انطون افندي شحاده لخدماته واهتمامه بهم وقد عرف عن الدكتور خدمته ومساعدته

سامي الشوا

القدس — قام امير الكمان سامي الشوا مؤخراً برحلة ناجحة في الشيلي وجنوب اميركا. وقد وصل الان الى بونس آيرس حيث اهداه اتحاد الارجنتين وساما ذهبياً ممتازاً

النشرة الجوية

يكون الجو غير مستقر، وتهب عواصف من الجنوب ربما اتخذت شكل اعصار في بعض الاماكن، ويسقط الصقيع على مرتفعات شرق الاردن.

من المعتقل

طبريا — توجه يوم الثلاثاء السيد اسماعيل قرشولي الذي افرج عنه يوم السبت الماضي، لزيارة حاكم الجليل في الناصرة وقد رجاه اثناء الزيارة الافراج عن بقية معتقلي القضاء فأجيب بأن هذا منوط بالقدس

اعلان

ابرز الينا مضبطة من هيئة اختيارية محلة العجمي بيافا تشعر ان الحاج سعيد افندي بن محمد الشرباتي توفى منذ ثلاث سنوات تقريباً وانحصر ارثه الشرعي والنظامي في زوجته اميره بنت عبدالفتاح الشعراوي وفي اولاده اسعد واحمد وحسني وخميس وصفا وزغلوله وخيرية وفوزية وسعدى وربيحه وفي حفيده علي ابن ابنه حسين المتوفي قبله ولاوارث له سوى من ذكر. فمن له اعتراض على ذلك فليراجع محكمة يافا الشرعية خلال اسبوع من تاريخ النشر.

قاضي يافا الشرعي

محمد مطيع

(٢٥٤٠)

القدس

على اثر حوادث الرصاص أمس

القدس في ٦ كانون ثاني — لمراسل الدفاع الخاص — جاءنا من قلم المطبوعات ما يلي: على اثر حوادث بعد ظهر امس عندما اطلقت النار على باصين يهوديين في بيت ها كيرم، وبين الكيلو ٢٥—٢٤ على طريق يافا، قام البوليس بتحقيقات نشيطة طيلة اليوم. وقد اقتفت كلاب البوليس الاثر من بيت ها كيرم الى بيت في عين كارم حيث وجد فيه بعض العيارات النارية. وقد اعتقل شخصان. واقتفت كلاب البوليس الاثر من المكان الذي وقعت فيه الحادثة الثانية الى قرية يالو حيث ثبت ان خمسة اشخاص غرباء قد مروا بها في تلك الليلة. وقد استمر الاثر الى بيت نوبا حيث وجد ١٢ رجلا من غير أهل القرية، فاعتقلوا رهن التحقيق.

المندوب السامي في مدرسة ومحطة

زار المندوب السامي مدرسة نيومن التبشيرية ومحطة الدواجن، وكان في استقباله مدير الزراعة ومدير مصلحة الحشرات.

اليهود بعد حوادث أمس

على اثر الحوادث التي وقعت امس، قابل اليوم الادون بن سفي والادون حاييم سالمون المستر كيث روتش حاكم اللواء.

ذهاب قوة الى مكان حادثة

ذهبت قوة من الجيش والبوليس البريطاني المسلح الى الكيلو ٢٥ حيث أطلقت النار على الباص اليهودي واجرت تفتيشاً في التلال والوديان، وكانت طائرة تحلق في السماء

اثبات الوجود يوميا لستة اشهر

طلب البوليس الى ٢٥ شخصاً من العمال والباعة المتجولين ان يثبتوا وجودهم يومياً لمدة ستة اشهر

الطائفة الارثوذكسية وعيد الميلاد المجيد

يحتفل غداً اخواننا المسيحيون من ابناء الطائفة الارثوذكسية بعيد الميلاد المجيد، اعاده الله عليهم وعلى الامة العربية باليمن والبركات.

حول ضريبة مالية على قرية

زار اليوم المندوب السامي المدينة القديمة وصلى في كنيسة الالمان، وقبل دخوله الى الكنيسة قابله جمهور كبير من اهالي قرية صوبا الذين تطالبهم الحكومة بدفع ١٢٦ جنيهاً رواتب البوليس الاضافي الذين وضعتهم الحكومة في القرية، وقدموا عريضة بعثت لكم صورة عنها. ومن ثم زاروا حاكم اللواء وتحدثوا اليه عن الضريبة. وقد امهلهم الحاكم عشرة ايام ليدبروا خلالها الغرامة ويدفعوها للجباة

عطلة بعض الموظفين في العيد

بسبب عيد الغطاس عند الطائفة الغربية فقد عطل الموظفون المسيحيون اعمالهم.

في نشرة دائرة الامن العام

القدس — اطلقت عيارات نارية مساء امس على جماعة من العمال اليهود في محجر قرب جبعات شاؤول واصيب حاييم كاتس بجراح خطرة ثم نقل الى المستشفى ومات فيه.

— أطلقت عيارات نارية بعد ظهر امس على باص يهودي بين الكيلو ٢٤ — ٢٥ في طريق القدس — يافا وقد اصيب كونستابل يهودي كان يحرس الباص بجراح مميت ونقل الى المستشفى ومات فيه

— في الساعة السابعة والدقيقة الخامسة عشرة من مساء امس اطلقت عدة عيارات نارية على باص يهودي بين بيت ها كيرم وبيت فيغان وقد اصيب احد الركاب بجراح طفيفة من شظايا الزجاج وذهبت قوة الى مكان الحادث فاطلقت عليها نار ثانية واجابت بالمثل.

صفد — في الساعة الرابعة والدقيقة الخامسة من صباح اليوم انفجرت قنبلة في قرية الجاعونة ولم تحدث ضرراً.

حيفا — في الساعة الخامسة والنصف من مساء امس صدمت دراجة نارية، رقمها ٥٥٠٧: فتاة يهودية تدعى حايه رعش في الشارع العمومي في مستعمرة قريات حاييم فاصيبت بجراح سبب موتها في المستشفى واعتقل راكب الدراجة.

الرملة

قطع عدة خطوط تلفونية في مكانين

الرملة في ٦ كانون ثاني — لمراسل الدفاع الخاص — قطع مجهولون ليلة أمس ٢٣ خطاً من الخطوط التلفونية عند الكيلو ١٠٦ على طريق اللد — رأس العين، والكيلو ١٦ على طريق — اللد — يافا. وقد تعطلت المخابرات مدة بسبب ذلك الى ان ذهب عمال خطوط تلفون سكة الحديد واصلحوا الخطوط. وقد علمنا أن مساعد حاكم اللواء بالرملة قد استدعى مخاتير مدينة اللد، وقال لهم انه كان ينوي فرض غرامة جديدة على المدينة لولا ان الغرامة الاولى لم يكد جباة الاموال يفرغون من جمعها ثم قال انه يأمل ان يعملوا على مساعدة السلطة للقبض على الفاعلين.

حيفا

احتراق باخرة يهودية مؤمن عليها

حيفا في ٦ كانون الثاني — لمراسل الدفاع الخاص — تلقت شركة بواخر الساجري ماريتيم بحيفا بعد ظهر امس برقية صادرة عن مرفأ كونستنزا في رومانيا مؤداها ان الباخرة اليهودية «هار كرمل» قد شبت فيها النيران ليلا وأتت عليها وقد ظل اللهيب متصاعداً حوالي ١٤ ساعة والمفهوم ان الباخرة مؤمن عليها بـ٢٥ الف جنيه.

تجولات المندوب السامي في المدينة

وصل المندوب السامي حيفا امس وزار بعض الدوائر ثم نزل الى الميناء حيث تفقد عنابر البرتقال في الجمرك ثم صعد على الباخرة «كارمل بيل» الراسية في الميناء ثم زار معسكر الجيش وقفل طائراً الى القدس.

القبض على مختار طبعون وغيره

القى البوليس القبض، صباح اليوم، على مختار قرية طبعون السيد مفلح الاحمد وعلى كل من صالح الزيب ونايف المحمود من القرية نفسها، بموجب قانون الطوارىء، وقد اصدر حاكم اللواء امراً بسجن كل واحد منهم ثلاثة اشهر وهنالك محاولات تجري لاخراجهم بالكفالة.

— امطرتنا السماء اليوم مطراً غزيراً

— شحن امس واليوم ١٢ الف صندوق برتقال الى الخارج

الخليل

التوقف عن جمع الغرامة المالية

الخليل في ٦ كانون الثاني — لمراسل الدفاع الخاص — اجتمع قائمقام المدينة في ساعة مبكرة من صباح اليوم باعضاء المجلس البلدي ثم تسلم المضابط التي وقعها اعضاء المجلس واعضاء لجنة الاصلاح المحلية والتجار والعمال، ثم طلب من حاكم لواء القدس مقابلة وفد من رجال المدينة في القدس، وطلب رفع الغرامة. وبعدئذ اجتمع حضرته الى مساعد مدير بوليس الخليل اجتماعا طويلا. ثم انبأ اعضاء المجلس بأنه أصدر أمره الى جباة المالية بالكف عن تحصيل الغرامة في الوقت الحاضر

— وصلت الخليل اليوم قوة كبيرة من البوليس الاضافي ورابطت فيها

— سافر فضيلة مفتي الخليل الى القدس للاشتراك في بحث ميزانية اوقاف الخليل ومخصصاتها

وفاة محتال يهودي في بلجيكا

بروكسل في ٦ كانون الثاني — د.ن.ب. — توفي اليوم في بروكسل يوليوس بارمات المحتال اليهودي، في السجن. وقد أحدث نبأ وفاته اهتماماً عظيما لانه كان عليه ان يدافع عن نفسه امام احدى المحاكم في بروكسل. وكانت الحكومة الهولندية، قد سلمته لهذا السبب الى الحكومة البلجيكيه. اما التهمة التي كانت قد اسندت اليه في هذه المرة، فهي الافلاس الاحتيالي، ومبلغ هذا الطابق بضعة ملايين

الثلوج تغطي ميادين القتال الاسبانية

لندن في ٦ كانون الثاني — تدعي الحكومة استيلاءها على محطة الاذاعة في مدينة «تيرويل» وقد اشتد الزمهرير بصورة غريبة حتى ان المتحاربين صبغوا المدافع باللون الابيض ليخفوها عن الانظار اذ الارض كلها مغطاة بالثلوج

عواصف ثلجية على أوروبا الوسطى

لندن في ٦ كانون الثاني — تهب عواصف ثلجية على اواسط اوروبا. وقد اضطر البرنس بول ولي عهد رومانيا للعودة بالمدمرة التي كان مبحراً عليها لحضور حفلة زفاف ولي عهد اليونان. كما أن البرنسس فردريكا لم تستطع الوصول الى اليونان بسبب عجز القطار عن تخطي الثلوج.

اسعار البرتقال في لندن وليفربول

لندن في ٦ كانون الثاني — عرض في الاسواق ٢٣ الفاً و٧٠ صندوقا من البرتقال بيع منها ١٢ الفاً. أما الاسعار فهي: الكبير ٦ شلنات و٦ بنسات الى ٧ شلنات. والمتوسط ٧ الى ٨ و ٣ بنسات والصغير ٨ و ٦ بنسات الى ١٢ شلناً. وعرض في ليفربول ١٦ الفاً و ٢١١ صندوقاً بيع الكبير بـ ٦ شلنات و٩ بنسات الى ٧ و٣ بنسات. والمتوسط ٦ و٩ بنسات الى ٩ شلنات والصغير ٨ و ٦ بنسات الى ١١ و ٦ بنسات. وعرض في ليفربول من الكريب فروت القاف و ١٧٧ صندوقاً بيع الكبير منها بـ ٧ الى ٨ شلنات والمتوسط ٧ الى ٩ و ٦ بنسات والصغير ٧ الى ٨ شلنات. وعرض في لندن ٤ الاف صندوق من الكريب فروت بيع الكبير بـ ٧ الى ٧ و ٦ بنسات والمتوسط ٧ الى ٨ و ٩ بنسات والصغير ٦ الى ٦ و ٦ بنسات

وتاريخ البيع المذكور ٥ الجاري

الانباء الخارجية

اتخاذ سياسة تجاه الحركة العربية

باريس في ٦ كانون ثاني — كتب المسيو ليرو في جريدة «البوبوليير» الفرنسية عن الازمة السياسية في مصر فقال ان المقامات الدينية تؤيد الملك فاروق ثم قال عن سياسة وزارة محمد محمود باشا إنه في الداخل سيناشد الفلاحين مقاومة سياسة الوفد لكنه في الخارج سيؤيد الحركة العربية على وجه لا يمكن ان يكون مضاداً لسياسة انكلترا مع انه أكد تنفيذ المعاهدة المصرية الانكليزية. وختم المسيو ليرو بحثه بان اقترح تعاون فرنسا وانكلترا وتركيا على تتبع سياسة حرة مع تسامح نحو الوطنيين وذلك لتتمكن من تلافي الاخطار التي تنشأ عن الحركة العربية المتطرفة في الشرق

وصول سفن ملأى بالحجاج الهنود

القاهرة في ٦ كانون ثاني — لمراسل الدفاع الخاص — وصل الى جدة ثلاث سفن ملأى بالحجاج من الهند والهند الصينية. وينتظر ان تصل في هذا الاسبوع اول باخرة حجاج من مصر.

كثرة سقوط الثلوج في لبنان

بيروت في ٦ كانون الثاني — لمراسل الدفاع الخاص — سقطت الثلوج في لبنان، وينتظر ان يصل قريباً عدد من الزوار لقضاء فصل الالعاب هناك.

حول سفر وزير المالية الى الحجاز

دمشق في ٦ كانون ثاني — لمراسل الدفاع الخاص — تأكد عزم الاستاذ شكري بك القوتلي وزير المالية على السفر الى الحجاز لتأدية فريضة حج هذا العام. اما دولة رئيس الوزارة فلايزال سفره غير مقرر

حرب الاذاعة وتعليقات الصحف عليها

لندن في ٦ كانون الثاني — علقت الصحف على برنامج الاذاعة العربية من محطة لندن فقالت انها تنطوي على عدم التحزب بدليل أن المحطة أذاعت مقال السنيور غايدا الذي نشرته جريدتي «برلينر تاجبلات» و «الديلي ميل» والذي حمل فيه حملة شديدة على انكلترا. وقالت احدى هذه الصحف ان المحطة تدرس مشروعات تتضمن احضار الفنانين المشهورين من مصر للعمل فيها. ونشرت الديلي ميل برقية لمراسلها في حيفا أشار فيها الى ان بعض الناقدين يرون ان مستوى محطة باري في الاذاعة اللاسلكية اعلى من مستوى محطة لندن، واشار ان يضاف على البرنامج تلاوة القرآن والغناء العربي

وقد نشرت جريدة «فرنكفورت زيتونغ» فقالت: ربما كان هناك ميل الى المغالاة في نفوذ الراديو وتأثيره في الامم شبه المتمدنة التي تهتم اجمالا بمصالحها الخاصة ولها غريزة قوية لتفهم مكان السلطة الحقيقية»

تشمبرلن يتولى موقتاً مهام الخارجية

لندن في ٦ كانون ثاني — عاد المستر تشمبرلن اليوم وتولى مهام وزارة الخارجية اثناء غياب المستر ايدن في جنوب فرنسا حيث يقضي عطلته

اعتقال يهودي في بيروت بعد مخابرات

بيروت في ٦ كانون الثاني — لمراسل الدفاع الخاص — تبلغت دائرة الامن العام الافرنسية اشعاراً من حكومة فلسطين بلزوم التحري على يهودي اسمه فيكتور اسحق برانزويك المحكوم بجرائم في فلسطين. وقد تمكن مفوض الشرطة السيد ميشال ابراهيم البعوراني من اعتقاله في منزل احد ابناء جنسه في وادي ابي جميل.

وقد تحدث هذا اليهودي الى احد مخبري الصحف قائلا: غادرت مسقط رأسي بولونيا في ٥ آذار سنة ١٩٢٤ الى فلسطين فاقمت في تل ابيب وتزوجت فيها ولي ابنتان وانا عامل دهان. وفي الشهر الماضي غادرت فلسطين بالسيارة الى المطلة ومن هناك هربت خلسة سيراً على الاقدام الى مرجعيون وجئت منها بالسيارة الى بيروت. أما سبب فراري من فلسطين فهو لعدم وجود عمل لي فيها»

وقد انكر هذا ارتكابه جرائم في فلسطين وجرى ظهر امس تسليم اوراقه الى مدير الامن العام لدرسها.

(الدفاع): هذا اليهودي اميركي الاصل، لا بولوني. وقد تحرت دائرة المباحث الجنائية بالقدس عنه طويلا الى ان علمت بوجوده في بيروت، فأرسلت تطلبه كما ذكر مراسلنا.

رقابة اليابان على شركات البرق

لندن في ٦ كانون ثاني — اصبحت البرقيات عن الشرق الاقصى لا تصل إلا بواسطة الشركات اليابانية أو الشركات الاجنبية المراقبة. وتقوم اليابان بحركات عسكرية واسعة في جهات شاو. وقد أغارت ٣٨ طائرة يابانية على «هانكاو» مقام الحكومة المركزية فقذفتها بـ ٥٠ قنبلة اكثرها على المطار ومحطة اللاسلكي

هل تأجل التقسيم بصورة نهائية

قلق الدوائر اليهودية في لندن وخطب بعض زعمائها واقوال الصحف

دوائر جنيف المطلعة تقول بأن القصد من الكتاب الابيض تأجيل التقسيم

لندن في ٦ كانون الثاني — اقامت الجمعية الصهيونية العامة مأدبة صحفية حضرها بعض الصحفيين اليهود والانكليز وسمعوا من سكرتيري الجمعية بيانات عن رأيها في الكتاب الابيض الجديد.

غامض جداً

وقد قال الادون برودتسكي في البيان الذي القاه امامهم ما يلي:

ان الكتاب الابيض الجديد لا يبحث في المسألة السياسية الاساسية. ومهما كان المقصود من هذا الكتاب فانه غامض جداً بحيث يتعذر فهمه. ولكن هناك امراً واحداً جلياً فيه، وهو ان الحكومة ترغب في التأجيل الطويل قبل أن تضع سياستها في قالبها النهائي. ولم يظهر حتى الان لماذا تظن الحكومة ان التحقيق والدرس يحتاجان الى وقت اكثر مما كانت تظهر عندما وقف ممثلوها أمام عصبة الامم.

بسبب اضراراً

ولم تظهر الحكومة الى متى تريد تأجيل تعيين اعضاء هذه اللجنة وموعد ارسالها الى فلسطين.

اننا نأسف كثيراً على هذا التسويف والتأجيل، لان فترة الشك سيبت ضرراً عظيما للبلاد. واذا كان هذا التأجيل محتوماً لا يمكن التخلص منه فان صك الانتداب يتطلب ان تكون الحياة والعمل في فلسطين سائرين في مجراهما الطبيعي.

ميزان الهجرة

ولا شك ان التخفيض في عدد المهاجرين اليهود الى فلسطين قد أوجد فيها أزمة اقتصادية وسبب استياءاً عاما ليهود الخارج (كذا)

واللجنة التنفيذية الصهيونية تطلب بالحاح من الحكومة ان تعيد الحياة في فلسطين الى مجراها العادي، وان تجدد ميزان الهجرة اليهودية بموجب قدرة الاستيعاب الاقتصادي، خصوصاً وان المستر اورمسبي غور والمستر ايدن صرحا أمام العصبة ان تحديد الهجرة ليس طبيعياً بل موقتاً.

كانت مفاجأة

والقى الادون ناحوم غولدمن بياناً قال فيه:

فوجيء يهود الخارج عندما سمعوا خبر التأجيل الجديد في تعيين سياسة الحكومة البريطانية في فلسطين. ويحق لليهود ان يطلبوا من انكلترا الاسراع في حل قضية فلسطين وعدم تأجيل حلها والا فان الخطر يعم حتى يصيب يهود فلسطين ايضاً

حالة شاذة

وتكلم الحاخام برلتسويك فقال: بينما الحكومة لاهية نرى فلسطين في حالة شاذة مقلقة واذا استمر هذا التأجيل فأن آمال اليهود في فلسطين تتهدم كلها. ومن حق اليهود ان يطلبوا زيادة الهجرة بموجب قدرة الاستيعاب الاقتصادي.

يهود لندن

واذاعت الوكالة اليهودية في لندن بياناً عن الكتاب الابيض الجديد لحل قضية فلسطين اعربت فيه عن أسفها العميق للتسويف والمماطلة اللذين تلجأ اليهما الحكومة الانكليزية في حل القضية الفلسطينية، وطلبت فيه من الحكومة المنتدبة ان تسمح في خلال فترة الانتقال باعادة الحياة في فلسطين الى مجراها الطبيعي، واعادة الهجرة اليهودية الى ما كانت عليه في السابق

وتعتقد اوساط عصبة الامم ان انكلترا قصدت من اذاعة الكتاب الابيض الجديد تأجيل مشروع التقسيم الى عدة سنوات.

حملة صحفية

وحملت جريدة «المانشستر غارديان» في مقالها اليوم حملة عنيفة على الحكومة واتهمتها بان الكتاب الابيض يزيد حالة عدم الاستقرار والشك في فلسطين، ثم قالت:

ان هذا الكتاب يوجد للحكومة البريطانية مخرجاً تتملص به من مشروع التقسيم، ويجعل جداول الهجرة اليهودية الحالية كشيء طبيعي في المستقبل.

* * *

حول حادث

الصحف اليهودية ومقتل البوليس والعامل

أفاضت الصحف اليهودية في سرد تفاصيل حوادث الاعتداء التي وقعت امس الاول وذكرناها في حينها فقالت ان حادث اطلاق النار على أحد باصات «ايجد» على طريق القدس — يافا وقع في الساعة الرابعة والنصف مساء. وقد خرج هذا الباص من القدس في الساعة الثالثة والدقيقة الخامسة والاربعين، فما وصل الى الكيلو متر الرابع والعشرين أطلقت عليه عدة عيارات نارية من الناحية الشمالية فأصاب أحدها خزان البنزين فوقف الباص، وانبطح الركاب على ارضه، وكان بينهم بوليس يهودي اسمه يعقوب كاليجر وبوليس اضافي عربي. وقد اطلق المجهولون عياراً أصاب الباص فاخترق جداره واصاب البوليس اليهودي في خاصرته وتوغل في امعائه ثم خرج من الجانب الاخر. اما الخفير العربي فكان لا يحمل سلاحاً فأطلق من مسدس الجريح بضعة عيارات. ومرت في تلك اللحظة — كما تقول هاآرتس — سيارة عسكرية لكنها لم تتوقف وبعد ذلك بقليل وصلت قوات البوليس فنقلت الجريح الى مستشفى الرملة ونقلت الركاب الى احد الباصات المارة، وقد اصيب سائق الباص اليهودي بجرح بسيط. ولم يسفر التحقيق الابتدائي عن شيء. ولم يتمكن البوليس من مطاردة المجهولين

اما الحادث الثاني فقد وقع في محاجر مستعمرة جبعات شاؤول، حيث كان العامل حاييم دافيد كاتس ينقل الحجارة في عربة يد من الجبل الى الوادي، ولما كان يسير في طريقه اطلقت عليه اربعة عيارات نارية فسقط قتيلا.

ثلاث سرقات

١ — ابلغ احد اصحاب المقاهي في شارع عاصم بك البوليس انه في الساعة السادسة من صباح امس الاول وجدان عدداً من كراسي المقهى والاسطوانات قد سرقت من محله ليلا.

٢ — ابلغ حسن محمد عقل البوليس ان سوار ساعة يده قد سرقت من محله المعد لتصليح الساعات في سوق بسترس، وقد اتهم صانع المحل فاعتقل ثم اخلى سبيله بالكفالة.

٣ — اخبر علي بن نعمان ابو نجار البوليس امس ان كيس نقوده قد سرق منه، واشتبه باحد اهالي خان يونس فاعتقل وافرج عنه اخيرا بالكفالة.

مظاهرة في الخضيرة

قام العمال اليهود أمس في مستعمرة الخضيرة بمظاهرة ساروا فيها في شوارع المستعمرة ينادون بضرورة العمل العبري وقد قذفوا عدة بيوت تخص اصحاب البيارات التي يشتغل فيها عمال عرب، بالحجارة فكسروا نوافذها وحطموا ابوابها. ثم ذهبوا الى بيت رئيس البلدية وراحوا يقذفونه بالحجارة. ولكن البوليس تمكن في تلك اللحظة من منعهم دخول المنزل واستعان ببوليس المستعمرات الاخرى على تفريق المظاهرة التي استمرت اكثر من بضع ساعات.

مجلة الكلية العربية

صدر العدد الاول من السنة الثانية عشر لمجلة «الكلية العربية» التي تصدر أربع مرات في السنة وقد طبعت طبعاً أنيقا على ورق مصقول في مطبعة بيت المقدس في القدس في ثمانين صفحة من الحجم المتوسط حافلة بأهم الموضوعات التهذيبية والتربوية موضوعة ومترجمة فنحث الاساتذة والطلاب على اقتنائها.

دائرة البريد والتلغراف
البريد الجوي

جاءنا مايلي: يعلن للعموم أن سفر الطائرة «لوط» التابعه لشركة الخطوط البولونيه من مطار اللد الى وارسو والمطارات التي قبلها في ٣ كانون الثاني ١٩٣٨ قد الغيت.

ان المواصلات الجوية التي كانت يجب ان ترسل على متن الطائرة «لوط» قد ارسلت في ٤ كانون الثاني ١٩٣٨ بواسطة شركة الخطوط الهولندية.

مكتب البريد العام — القدس

٥ كانون الثاني ١٩٣٨

حوادث السطو

سطا لصوص مجهولون على بيت سيد دعاسي في سكنة أبي كبير فسرقوا بعض الالبسة ومبلغاً ضئيلا من النقود. وسطا اخرون على مقهى ابراهيم بكرقي السكنة نفسها وسرقوا ١٨ اسطوانة. وقد قام بوليس سكنة ابي كبير بالتحريات اللازمة.

بلدية حيفا

حيفا — أخرجت بلدية حيفا حوالي مئة عامل عربي. ولم يعرف السبب

اذاعة
محطة «براغ»

جاءنا من القنصلية التشكوسلوفاكية في القدس النشرة الخاصة بالاذاعة اللاسلكية من محطة براغ لشهر يناير الجاري وتشتمل هذه النشرة أيضا على برنامج الاذاعات المنقولة من أمريكا الشمالية خلال الشهر المذكوره والنشرة مطبوعة بعدة لغات أجنبية.

محكمة الصلح

قضت محكمة صلح يافا على كل من اليهوديين وايزر حايم وشموئيل مورستر بالسجن اسبوعين وربطهما بكفالة حسن سلوك لتعديهما وضربهما خناكوزر في مستعمرة اغروبنك. وحكمت على اشتيوي سليمان شناوي من عرب الترابين بالسجن شهراً لسرقته ٢٠ قرشاً من جاكيت منصور هلال.

الخليل

لاصلاح التلفونات المقطوعة

خرج فريق من عمال دائرة البريد أمس لاصلاح الاسلاك التي قطعت على طريق القدس — الخليل.

ميزانية المجلس البلدي

اجتمع المجلس البلدي اليوم بكامل هيئته لوضع ميزانية المجلس لعام ١٩٣٨ وبحثها.

اصلاح الحرم الابراهيمي

وافقت الحكومة على صرف مبلغ ٨٠٠ جنيه لاصلاح الفناء الواقع أمام الحرم الابراهيمي الشريف.

السيد محمد الكردي

كان فرع «سنجر» في يافا قد أقام قضية على السيد محمد الكردي، فقضت عليه محكمة مركزية يافا بالسجن ستة أشهر وقد استأنف السيد محمد الحكم، وترافع عنه الاستاذ المحامي هنري كتن أمام محكمة الاستئناف في القدس: فقضت ببراءته.

وهكذا زال ما علق ببعض الاذهان حول هذا الشاب الذي علمنا أنه سيطالب فرع شركة «سنجر» بتعويض ويقيم عليه قضية. اننا نهنيء الشاب السيد محمد وتتمنى لها مستقبلا ناجحاً في أعماله

أميركا ويهود رومانيا

واشنطن — سئل المستر كوردل هول وزير الخارجية الامريكية عن حالة يهود رومانيا وهل ينوي الوزير التدخل بالاحتجاج على حكومة رومانيا كما عمل أسلافه في وزارة الخارجية فقال إن تطورات الحالة هناك لم تبلغ الحد الذي يبيح له التدخل في شأنهم

الاذاعة العربية من محطة لندن

لندن — ذهب سفير انكلترا في روما الى وزارة الخارجية الايطالية واحتج على حملات الصحف الايطالية التي توجهها الى انكلترا بمناسبة الاذاعات الانكليزية باللغة العربية التي تذيعها محطة لندن. وقيل ان محطة باري ستقتصر في إذاعاتها على برنامج من الاخبار والموسيقى كما تقتصر محطات الاذاعه الانكليزيـة باللغة العربية على برامج أخبارية

حول غرامة

حيفا — قابل وفد من سيدات اليهود حاكم اللواء وطلبوا اليه اعفاءهن من الغرامة التي فرضت على حي السوق والجرينه، وقد اجابهن الحاكم بالرفض

اعلان
مدعى عليه

محكمة صلح عكا

نمرة القضية — ٥٦٨ — ٩٣٧ حقوق عكا

الى: الامير فاعور الفاعور وشمان الفاعور من القنيطرة التابعه لسوريا والمجهولين الاقامة

المدعي: بنك باركليس بعكا

يطالبكما: بمبلغ ماية جنيه فلسطيني مع الرسوم والمصاريف والفائدة القانونية وتثبيت الحجز الاحتياطي الواقع على اموالكما

فيقتضي حضوركما لمحكمة صلح عكا يوم الخميس الواقع في ٢٧ كانون ثاني سنة ٩٣٨ الساعه التاسعه صباحاً لرؤية الدعوى المذكورة.

وان تخلفتما عن الحضور تنظر الدعوى بحقكما غيابياً ولا يقبل اعتراضكما الا اذا اثبتما ان تخلفكما كان لعذر معقول

في ٣١-١٢-٩٣٧

حاكم صلح عكا

(٢٥٣٢)

الكتاب الابيض والصحف المتهودة

خيوط من الغزل لا نهاية لها

لندن في ٦ كانون ثاني — علقت المانشستر غارديان على الكتاب الابيض بقولها ان الحكومة تحسب نفسها حرة في التهرب من سياسة متفق عليها. وهي تظهر ثانيه تغزل خيوطاً لا حد لها. لقد تحررت الحكومة من كل قيد، وأخذت تنتظر الحوادث في اثناء ذلك.

واعلن الدكتور «غولدمن» ممثل الوكالة اليهودية عن الكتاب بانه ضرب من ضروب التأجيل وتأخير حل مشكلة فلسطين. وقال ان اليهود في اواسط اوروبا دهشوا منه لان ابواب فلسطين قد اغلقت في وجوههم شهوراً على الاقل وهو يخص بالذكر يهود بولونيا ورومانيا الذين كانوا يعلقون الامال على الهجرة لفلسطين.

بطل الدراجات عمره ٨١ سنة

في كل يوم سواء كان صحواً او غائماً يقطع مستر ريفل رينو لد أرض لندن وقد بلغ الواحدة والثمانين من عمره مسافة طولها عشرة أميال راكباً دراجته وهو يزعم ان مجموع المسافات التي قطعها في حياته ٤٠٠ الف ميل.

وقد اغرم بركوب الدراجة من ستين عاماً وكان حينذاك شاباً في اكسفورد وراقب التغييرات التي طرأت على هذه الوسيلة من وسائل النقل فبعد ان كانت ملهاة لابناء الاغنياء اصبحت وسيلة لنقل عشرة ملايين من البريطانيين

وذهب هو وزوجته المتوفاة برحلات في اوروبا وركب كل منهما دراجته وقطعا مرة في جنوب فرنسا مسافة طولها ١٣٠٠ ميل وقطعا المسافة بين انكلترا والريفييرا بالدراجة ثماني مرات وطاف بانحاء انكلترا جميعها على دراجته وقطع المسافة في سنة ١٨٨٢ بين لندن ويورك في ٢١ ساعة و ٤٥ دقيقة فسجل بذلك رقما قياسياً جديداً في سرعة الدراجات في ذلك الحين لان راكب الدراجة الان يستطيع ان يقطع هذه المسافة في اقل من هذه المدة.

المحكمة المركزية

استأنفت محكمة يافا المركزية جلستها امس الاول برئاسة المستر كراسل وعضوية الاستاذ عزيز بك الداودي والاستاذ سعيد بك طوقان ومثل النيابة العامة الاستاذ عيسى عقل، وقد نظرت في القضية المقامة على الشاب عبد النور سلامة الحداد من السلط بتهمة: انه بتاريخ ٤ — ٨ — ٣٧ قتل في محلة العجمي زوجته فضه الحداد وطعن يوسف الياس احد افراد بوليس الميناء سابقاً عدة طعنات محاولا بذلك قتله. وبعد سماع المحكمة لاقوال الشهود ولاعتراف المتهم نفسه قررت الحكم عليه بالسجن خمس سنوات

ونظرت في القضية المقامة على حسين ابن رباح خبلاوي من قرية العباسية بتهمة انه بتاريخ ٢٨ — ٩ — ٣٧ ليلا سطا بالاشتراك مع آخرين مسلحين على بيت نمر محمد خطاب وحاولوا سلب زوجته حليها بالقوة وباطلاق الرصاص، فحكمت المحكمة عليه بالسجن خمس سنوات

وحكمت على سعيد محمد محمد المغربي من تونس والساكن بيافا بالسجن سنتين بتهمة السطو على دار هاشم عبد الرحمن بمحالة بيافا.

ونظرت في القضية المقامة على كل من رباح عبد الرحمن حسان ومحمد احمد الخافي من اللد والعبد محمد العبد الوهاب من القباب بتهمة اطلاق الرصاص على منزل عبد الرزاق افندي الخيري في الرملة فقررت تأجيلها الى يوم ٢٧ الجاري

وحكمت على عبد محمد صالح من قرية ام الزينات التابعة حيفا بالسجن سنة واحدة بتهمة تهديده عودة بشارة الترزي بالقتل اذا لم يدفع له ٥ جنيها وذلك اثناء ركوبهما بالقطار في محطة كفر جنس.

وحكمت على احمد عبد الرزاق عبد اللطيف بالسجن ستة اشهر بتهمة طعن امرأة في بيت نبالا، وسحبت النيابة التهمة عن رفيقه نمر عبد الرحمن سليمان لعدم ثبوت الادلة ضده

وحكمت على عزرا ابن الياهو مزراحي من يافا بعشرة جنيهات غرامة او بالسجن شهرين لضربه زكي يوسف تادرس بكرسي على يده وكسرها.

مبدأ قانوني

نظرت المحكمة المركزية ظهر امس الاول في القضية المقامة على كل من احمد حليمة وديب سليم البهلول وسليم حافظ حليمة ومحمد بن احمد اللد بتهمة انهم: بتاريخ ٢٩ — ٩ — ٣٧ عثر البوليس بحيازتهم وفي زورق بخاري يديرونه على ٤١ كيلو افيون كان مرادهم تهريبه في الباخرة الافرنسية الى مصر

وقد تقرر في هذه الجلسة مبدأ قانوني يلخص في ان ممثل النيابة طلب من المحكمة اعتبار المقدم من مأمور التحليل الكيماوي في دائرة المباحث الجنائية والذي يثبت بان المواد المخدرة هي افيون، كبينة ضد المتهمين فاعترض محامي الدفاع الاستاذ يعقوب حنا على ذلك بداعي ان النيابة لم تنذر المتهمين بطلبها قبل وقت ليتدبروا امرهم. وطال النقاش بين المحكمة والنيابة والدفاع حول هذه النقطة واخيراً قررت المحكمة المذاكرة وبعد استئنافها الجلسة اصدرت قرارها التالي: ان المحكمة ترى بانه لا يحق لها قبول هذه البينة لان النيابة لم تقم بتبليغ المتهمين قبل عرض التقرير على المحكمة كبينة وبما ان هذه البينة قرأت على المتهمين من قبل قاضي التحقيق، تقرر المحكمة استدعاء مأمور التحليل الكيماوي الى المحكمة لسماع شهادته. ولا بأس ان يعلم البوليس بان هذا القرار كمبدأ جديد، ولو لم تقرأ البينة على اسماع المتهمين اثناء التحقيق لما استطاعت المحكمة اتخاذ قرار بطلب هذا الشاهد»

ولهذا قررت المحكمة تأجيل الجلسة الى صباح يوم الاثنين الواقع في ٢٤ الجاري لسماع شهادة المأمور المذكور

* * *

لجنة ملكية جديدة

للتحقيق فيما يباع للاجانب من الاسلحة

في عام واحد تبيع بريطانيا بثمانية ملايين جنيه

عقدت جريدة «البيبل» الانكليزية فصلا رئيسياً طويلا ، بقلم محررها الدبلوماسي ، نجمله فيما يلي :

في الدورة القادمة

بعد ان يعود البرلمان الى الانعقاد في دورته القادمة في السنة الجديدة ، سيطلب عدد من النواب تأليف لجنة ملكية لتحقق في مسألة الاسلحة والذخائر التي شحنت من بريطانيا الى البلاد الاجنبية .

ثلاثة اسباب

ويقاوم هؤلاء النواب هذه السياسة التي تتبعها الحكومة في الوقت الحاضر في صنع السلاح للدول الاخرى، ويبنون هذه المقاومة على الاسباب الثلاثة الاتية

١) جميع مصانعنا يجب عليها ان تحشدقواها كلها في سبيل التسلح البريطاني وحده ، بغير ادنى مراعاة لتسلح الدول الاخرى .

٢) ليس ثمة ضمان على ان البلدان الاجنبية التي تشتري الاسلحة والذخائر من بريطانيا ، لن تعود فتبيعها هي الى المانيا وايطاليا واليابان .

٣) في حالة وقوع حرب اخرى ، قد تستعمل هذه الاسلحة والذخائر البريطانية نفسها ، ضد بريطانيا

يسلحون اليابان

ولقد اعترف رئيس لجنة التجارة بانه منح رخصة بتصدير مواد حربية الى اليابان ، ثم قال انه لو امتنع عن اعطاء هذه الرخصة لسبب بامتناعه هذا خطراً كبيراً على المعاهدة التجارية الانكلو — يابانية

وتقول لنا الارقام الواردة في آخر بيان اصدرته لجنة التجارة ان ما صدر من الاسلحة والذخائر والمواد الحربية الاخرى الى اليابان منذ اول ١٩٣٧ الى آخرها ، بلغت قيمته ٨٠٠٠٠٠٠ جنيه

والبوارج ايضاً

اضف الى ذلك ان مصانعنا قد تلقت طلبات بصنع بوارج وسفن حربية متنوعة ، بتكاليف تبلغ عشرات الملايين من الجنيهات ، ولم تقدم هذه الطلبات الا من دول ، لا يعلم احد من الان اتكون معنا او علينا اذا وقعت الحرب .

— والله اعلم ...

* * *

بين سوريا وفرنسا

العمل على تسوية المسائل بين البلادين

رسالة وكيل وزارة الخارجية الى رئيس الوزراء

دمشق — بعد ان ادلى رئيس الوزارة السورية الاستاذ جميل بك مردم بيانه السياسي في مكتب الكتلة الوطنية في الاجتماع الذى عقد اول امس تلا رسالة المسيو دي تيسان وفيما يلي نصها :

يسرني ان ابلغ دولتكم وصول الكتاب الذي تفضلتم بارساله بتاريخ هذا اليوم والذي يحتوي على ما يلي :

« في اثناء تبادل الاراء مع سعادتكم في باريس نظرنا ملياً في مختلف الوسائل التي يثيرها وضع التعاون السوري الفرنسي مع العمل كما حدد في معاهدة ٢٢ ديسمبر ١٩٣٦ سواء اكان من ناحية السياسة ام الادارة ام الاقتصاد. وقد سنحت لي بذلك الفرصة للتثبت من اتفاقنا التام على مصلحة بلدينا المشتركة في تعهد ما بينهما من الصلات وتنميتها في جو من المودة الوثيقة وعلى افضل ما يمكن من الوسائل لجعلها مستمرة وكان بين القضايا التي تناقشنا فيها اثنتان اعرناهما اهتمامنا بنوع خاص :

الاولى تتعلق باحوال الاقليات واني لاغتبط في هذا الشأن بتأكيدي لسعادتكم كما اوضحت بياناتي الاخيرة في مجلس النواب ان الوسائل التي اتخذت بعد الحوادث المؤلمة التي وقعت في الجزيرة ادت الى ما يرجى من النتائج . وقد اخذت الامور في هذه المنطقة ترجع الى مجراها الطبيعي وليس في تمسك سوريا بميثاقها القومي ما يتعارض مطلقاً مع ممارسة الحقوق التي ضمنت للجماعات والافراد التي يرجع اليها الملحق رقم ٥ من معاهدة ٢٢ ديسمبر ١٩٣٦ . وان حكومتي المنطوية على هذا الشعور تعد العدة لتطبيق القانون الموضوع للمحافظات والمتفق مع مصالح البلاد العامة والخاصة لكل منطقة من المناطق التي تؤلفها

والثانية من هذه المسائل تتعلق بتنفيذ الشروط المبينة في الملحق رقم ٢ من المعاهدة وان سوريا شاعرة بما يمكن ان يحمل اليها الفرنسي من مؤازرة نافعة لتنظيم مصالحها العامة ولذلك فانه يحسن الاسراع في وضع الملاك للوظائف المطلوبة وانتخاب الاشخاص الذين يدعون للقيام بها ولاجل تعيين اصحاب هذه المناطق ترجو بلادي رجاء شديداً ان تحصل على مرشحين تقدمهم الحكومة الفرنسية من ذوي الكفاءة ويسرني ان اقدم لسعادتكم هذه التأكيدات ولاشك انه من شأنها اذا كانت هناك حاجة ان تقنع بما تشتمل عليه سوريا من الرغبة الصادقة ستتابع بثقة وطمأنينة السياسة التي كانت غاية معاهدة التحالف ـ ان تحددها » فبأسم حكومة الجمهورية اسجل بكل رغبة ما قدمت دولتكم من ايضاح وتأكيد . ومن ناحيتي فانه سيكون لهذه المطمئنات التي تتصل بجميع الشئون اثرها عند حكومتي الحريصة على التعجيل لبلوغ العهد الجديد غايته والتي ستعمل على حمل مجلس النواب على ان يبحث في المعاهدة السورية قبل اول مارس المقبل . وفي هذه الفترة سنجتهد بالتعجيل بتسوية المسائل المعلقة وانه من مصلحة البلدين ان يكون مجموع الوضع قد نظم عملياً قبل ان تنتهي المهل التي تبتدىء في اول سنة ١٩٣٨ . كما اكد لكم سلفي المسيو فيانو بتاريخ ١٧ فبراير الماضي .

الامضاء : فرانسوا دي تيسان

اعلان

صادر من محكمة شرعية طولكرم

تقدمت لدينا مضبطة حصر ارث تتضمن ان عمر بن خضر دعسان من قرية الطيبة التحتا التابعة هذا القضاء توفي منذ شهر تقريباً وانحصر ارثه في ولده خالد من زوجته خضره بنت احمد البهره المتوفاة قبله وفي ولديه دعساز ومريم من زوجته صفيه بنت مصطفى اجميل المتوفاة قبله ايضا ولا وارث للمتوفي سوى من ذكر فمن له اعتراض على مضمون هذه الوراثة فليراجع هذه المحكمة خلال اسبوع اعتباراً من تاريخ النشر ٤ ذي القعدة سنة ١٣٥٦

٦—١—٩٣٨

وكيل قاضي

حمدي ابو الهدى الخاش

اعلان

صادر من المحكمة الشرعية في القدس

الى حسن بن علي تقي الدين اللبناني من سكان حيفا والمجهول محل الاقامه. يقتضى حضورك للمحكمة الشرعية في القدس في يوم الثلاثاء الواقع ٢٥ كانون الثاني ٩٣٨ الساعة ٩ صباحاً للنظر في القضية المرفوعة ضدك من المحامي ابراهيم افندي الكيلاني الوكيل عن عزيزه بنت حسن بن حسين المصري من سكان القدس بخصوص اثبات طلاقها منك وان لم تحضر في الوقت المعين اولم ترسل وكيلا عنك ولم تبد معذرة مشروعة يجري السير في الدعوى بحقك غيابياً حسب الاصول لذلك اقتضى اعلانك على صفحات الجرائد

وكيل قاضي القدس الشرعي

(٢٥٣٧) نسيب البيطار

اعلان

صادر من دائرة اجراء الرملة

بالقضيه رقم ٤٢—٣٧

المحكوم له : السيد انيس ابو زيد من حيفا .

المحكوم عليهم : شاكر عبد العزيز محمد وعبد العزيز عبد الله وحسين عبد الله من قرية ادنبه .

مصدر الحكم : عقد رهن صادر من دائرة طابو يافا مؤرخ في ٨—١١—٣٤ نمره ١٢٠٧٠—٣٤

المبلغ المحكوم به : ٢٤٠ جنيه

الاملاك ومقدارها واوصافها: ارض مفتلح قسم منها وعري وقسم آخر سهلي واقعة بقرية ادنبه بمساحة ٨٨ دونم و٢٨ متر في مشاع القسيمة ٧ بلوك ٤٢٠٠ البالغ مساحتها ٥١٧ متر و ١١٣ دونم . بها بئر ماء وموتور واشجار فواكه مختلفة غير مثمرة ومزروعة حديثا. تربتها سمراء مطعمة .

القيمة المخمنة : ٥٥٠ جنيه

مطروح بميدان المزايدة العلنية الاملاك المبين تفصيلاتها اعلاه خاصة المحكوم عليهم المذكورين لقاء الذمة المطلوبة منهم البالغة ٢٤٠ جنيه غير الرسوم والمصاريف والفائدة القانونية من تاريخ ٨—١١—٣٥ حتى الدفع التام

فعلى راغب الشراء معاينة الاملاك المذكورة ومراجعة دائرة اجراء الرملة او الدلال موسى عنبه في الرملة للاشتراك بالمزايدة ويضع اسمه ومقدار المبلغ الذي يريد دفعه بذيلها مستصحباً التأمينات القانونية وقدرها عشرة بالمئة بنسبة القيمة المخمنة او بكفالة من احد البنوك وذلك خلال ثلاثين يوما من تاريخ توديع البوصلاية لبلدية الرملة وبعد مضي المدة المذكورة تجري الاحالة الموقتة ويعاد النشر ثانية لمدة خمسة عشر يوما وبعد مضي هذه المدة تجري الاحالة القطعية لعهدة المزاود الاخير. هذا مع العلم بان رسم الدلالة والتسجيل عائدة على المشتري

تحريرا في ٦—١—٣٨

مأمور اجراء الرملة

(٢٥٣٨)

العداء الجنسي

اليابان تصر على تحرير الشعوب الملونة

طوكيو — أعادت شركة «دوماي» البرقية الحديث الذي نشرته المجلة السياسية كاثيرو للاميرال سويتسوجو وزير الداخلية اليابانية . وقد قالت الشركة ان الحديث قد حرف وان فقرات منه فقدت معناها فجاءت بعكس ما قصد منها . وشركة (دوماي) اليابانية تعتبر شركة شبه رسمية

بيانه شبه رسمي

وقد قال الوزير عن السياسة اليابانية في الصين والغاية التي ترمي اليها هي الوصول الى ايجاد تعاون بين الصين واليابان ولا يمكن ان تستقر الحالة في آسيا الشرقية إلا بالتعاون الوثيق بين اليابان ومنشوكو والصين . واذا كان الامر يحتاج الى اقصاء البيض فان ذلك يكون له تأثيره في تاريخ العالم . ثم انتقل الى الكلام عن تحرير الشعوب الملونه فقال : إنه لا يمكن الوصول الى سلم دائم في العالم إلا اذا تحررت الشعوب الملونة التي تعيش الان عيشة بائسة من القيود التي يفرضها عليها البيض وتكلم بعد ذلك عن مساعدة انكلترا للصين فوصفها بأنها تزيد شقة الخلاف .

اميركا وتصريحات الوزير

وقد ابدت المقامات السياسية الامريكية تحفظا شديدا للتصريحات التي أدلى بها وزير الداخلية اليابانية ورأت انها تمهد السبيل لمناورة دبلوماسية ترمي الى التفريق بين الولايات المتحدة وانكلترا . ثم ابدت انه من المنتظر ان يكون من نتائج تصريحات وزير الداخلية ان تعزز الولايات المتحدة قرارها بالظهور بمظهر الحزم .

في الصحف الفرنسية

وكتبت جريدة « الفيغارو » الفرنسية مقالا للمسيو فلاديمير دورميسون جاء فيه : « ان المرء يتساءل كيف يمكن التوفيق بين هذه المبادىء — اذا كانت تعبر حقيقة عن رأي الحكومة اليابانية ـ والميثاق الالماني الياباني الذي عقد منذ تمام وانضمت اليه ايطاليا اخيرا تحت ستار مكافحة الشيوعية . ويمكن ان يقال ان تصريحات الاميرال سويتسوجو ليست موجهة الى ايطاليا والمانيا لانهما لا تمتلكان اراضي في الشرق الاقصى . ولكن منافسة اسواق اسيا ستكون قاتلة بالنسبة الى هذين البلدين الصناعيين في اليوم الذي تجعل فيه اليابان من الصين بلادا صناعية وهذا اليوم آت ولا شك.

برنامج الاذاعة الفلسطينية

الجمعه في ٧ كانون الاول سنة ١٩٣٨

٦ر١٥	قرآن كريم ـ الشيخ اسماعيل المرنجى
٦ر٣٠	عبد الرحمن الداوودي وفرقة استوديو الاذاعة
٦ر٤٥	حديث أخلاقي
٧	النشرتان الجويه والاخباريه
٨ر٣٠	قراءة من الانجيل
٨ر٤٥	حفلة موسيقية
٩ر٣٠	اشارة الوقت والنشرتان الجوية والاخبارية
٩ر٤٥	اشارة الوقت والنشرتان الجويه والاخباريه
١٠	محمد عبد المطلب وفرقة استوديو الاذاعه

ماذا تسمع اليوم

عن محلات السادة هجاني اخوان

الاذاعة اللاسلكية للحكومة المصرية يوم الجمعة في ٧ كانون اول سنة ١٩٣٨

١٠ر٣٠	صباحاً اسطوانات
١٠ر٤٥	الاستاذ فايد العمروسي ـ حديث
١١ر٣٠	اذاعة ـ القرآن كريم واذان الظهر وخطبة الجمعة من مسجد سراي حضرة صاحب السمو الملكي الامير محمد علي بالمنيل
١	اناشيد وطنية وموسيقى
٢ر١٠	نادرة وفرقها حفلة غنائية
٢ر٤٠	النشرات الجوية والاخبارية والتجارية الاولى
٦ر٣٠	الانسة سنية محمد علي ـ حديث الى الاطفال
٧ر٣٠	الاستاذ حسين ابراهيم منولوجات فكاهية
٧ر٤٥	حياة محمد وفرقتها حفلة غنائية
٨ر٣٠	النشرتان الثانيتان الاخبارية والتجارية
٨ر٤٧	الاستاذ حسين ابراهيم منولوجات فكاهية
٩	الاستاذ الشيخ محمد رفعت ـ قرآن كريم
٩ر٥٥	الاستاذ ابراهيم عبد القادر المازني حديث الكسل
١٠ر٢٥	حياة محمد وفرقتها ـ حفلة غنائية

عصامية العظماء

عامل الحظ اقوى من التعليم

كثيرون من العظماء والرجال البارزين في العالم لم ينالوا نصيباً كبيراً من التعليم فالمستر منتا جو نورمان وهو محافظ بنك انكلترا ومن أعظم رجال المال والخبراء في الشئون الاقتصادية لم يمض في جامعة كمبردج إلا عامين .

ويعترف المستر ونستون تشرشل بانه كان غبياً في المدرسة وأن اساتذته جميعاً كانوا يتوقعون له الفشل في حياته العلمية

ولم ينجح الفيلد مارشال السر هنري ويلسون في محاولته للالتحاق بالجيش فقد سقط في امتحان سند هرست وأخيرا التحق بفرقة المليشيا حتى ظهر مجده العسكري عند ما كان في الهند

والتحق نلسون بخدمة الاسطول في وقت كان لا يلجأ الى وظائف البحارة فيه الا الذين لا يصلحون للاعمال الاخرى وكان معتل الصحة سقيما واراد ان يستعيد صحته من هواء البحر الطلق ولم يكن احد يتوقع ان يصبح بعد ذلك بطلا من ابطال الامة

وكان حظ توماس اديسون من الدراسة ضئيلا ولما يئس من نجاحه في المدرسة قنع بان يبيع الكتب في محطات سكة الحديد

ولا ننسى الكاتب الانكليزي الكبير هانز اندرسون فانه فضلا عن غباوته كان قبيح المنظر واضطر الى ترك المدرسة بعد ما فقد ابواه الامل بنجاحه

وحاول بعد ذلك ان يكون ممثلا ولكن زملاءه ومعارفه سخروا منه حتى خدمه الحظ فالتحق بخدمة ملك الدانمارك وبدأت مواهبه الكتابية في الظهور .

قلم شيفر

احسن واجمل اقلام الحبر في العالم

وهو مضمون مدى الحياة بدون قيد اوشرط . ومن اهم مزاياه جمال لونه وسهولة كتابته ومناعة تركيبه مما جعله سيد اقلام الحبر على الاطلاق . ومع انفراده بهذه المزايا الفريدة فهو أقل كلفة من عشرات من الاقلام الاخرى وذلك لضمانته مدى الحياة ومهما بحثت وفتشت فانك لن تجد هدية يمكنك تقديمها بمناسبة الاعياد الحاضرة والمقبلة أنسب وألطف وانفع من أقلام شيفر الشهيرة. تجد هذه الاقلام عند وكلائها في فلسطين

مكتبة فلسطين العلمية

القدس	يافا	حيفا
شارع يافا	شارع بسترس	شارع خياط
تلفون ١٢٩	تلفون ١٩٠	تلفون ١٢٨٠

اسرعوا في المساهمة في

شركة السينما العربية

المحدودة بحيفا

قريبا يباشر بتشييد دار للسينما على أرضها

الاسهم الباقية قليلة ومحدودة

(٢٤٧٧)

ALDIFA·PALESTINIAN·DAILY·PAPER

دار الدفاع : شارع جمال باشا ـ عمارة المظفر ـ يافا ـ فلسطين
العنوان التلغرافي : (الدفاع ـ يافا)
تلفون ١١٨٧ (اربعة خطوط) و ١٠٧٥ (خطان) صندوق البريد (٢٥٥)
الاعلانات يتفق عليها رأساً مع الادارة
اجرة السطر : ١٠٠ مل

الدفاع

7 JANUARY 1938 · No · 1050

صاحب الامتياز : ابراهيم الشنطي
المدير المسئول : شوكت حماد

الاشتراكات
في فلسطين عن سنة ١٥٠
في البريد الداخلي « « ١٨٠
في سائر الاقطار الخارجية « « ٣٠٠

صور عالمية على هامش الحوادث

على أثر اعلان الاضراب في باريس ارتبك متعهدو الصحف في ارسال الصحف والمجلات ولذا عمدوا الى استئجار اشخاص خصوصيين تحت حماية البوليس كما يرى في الصورة

من هو الفائز ؟؟

نالت الاولية شهادة الالوف من الذين شاهدوها واستهوت قلوبهم وادهشت عقولهم ،
فانهالوا بكتبهم العديدة وطلباتهم الشفوية الكثيرة بضرورة اعادة عرضها

ونزولا عند ارادة الشعب الكريم فالرواية الاخلاقية العربية الخالدة

الحل الاخير

ومناظر بلادنا المقدسة ، او أداء فريضة الحج

وعلاوة على ذلك سيزاد على البرنامج فلم

حفلات تتويج جلالة الملك فاروق

ستعرض اسبوعا آخر في سينما الشرق في القدس

اعتبارا من ٦ كانون الثاني الجاري حتى ١٣ منه

ثلاث حفلات يومياً : الاولى الساعة ٢ر٣٠ والثانية الساعة ٥ر٣٠ بعد الظهر والثالثة الساعة ٨ مساء

يوم الاحد

حفلتان نهاريتان الاولى الساعة ١ بعد الظهر والثانية الساعة ٣ر٣٠

وحفلتان مسائيتان الاولى الساعة ٦ والثانية الساعة ٨ر٣٠ مساء

وقد خصصت شركة باصات البقعة سيارات لنقل المشاهدين بعد الحفلة الاخيرة تأميناً لراحتهم

هلو ، هالو !!!!

ايها الشعب العربي الكريم

اسمع .. هذه هي محطات الاذاعة العربية . فلسطين . مصر . لندن . باري الخ

تسمعونها بواسطة جهاز الراديو الشهير

ايرلاين راديو Air Line Radio

وولز كاردنر راديو Wells-Gardner Radio

١ : راديو اوتوماتيكي
٢ : جميع الموجات
٣ : مفتاح لجلاء الصوت
٤ : جميع الاصناف في متناول كل شخص

اشهر الراديات الاميركية . مصنوعات الشركة العظيمة

منتغومري وولده ورلد وشركاه

رأس مالها ٣٦٠،٠٠٠،٠٠٠ دولار Capital & 360.000.000 .

مبيعات الشركة في جميع انحاء العالم يربو على ١٥٠،٠٠٠ جهاز راديو سنويا
صنعت خصيصاً وفقاً للطقس في البلدان الحارة

موزع اللواء الجنوبي : شكري رزق

الوكلاء المحليون : حنا الحاج . بديع الموسى ـ مكتب عبود التجاري

المحل ـ يافا ، عمارة ظريفة ـ شارع الملك جورج

ان الشركة مستعدة أن ترسل مهندسها الخاص مرة في الاسبوع لزيارة زبائنها .

الى التجار

٩٠ بالمئة من رأس المال للاعلان

حكمة قالها أحد كبار رجال الاعمال الاميركين !
حكمة هي سر تفوق الصناعة الاميركية !

فالاعلان

حياة الصناعة وسر تفوقها

اعلنوا في جريدة الدفاع

فهي من اوسع الجرائد انتشاراً ومن اغزرها مادة

مطبعة جريدة الدفاع ـ يافا

مطبعة الدفاع التجارية

مميزاتها

استعداد فني حديث

اتقان فني في العمل

ضبط في المواعيد

الاحد في ٧ ذي القعدة سنة ١٣٥٦ و٩ كانون ثاني سنة ١٩٣٨

صاحب الامتياز : ابراهيم الشنطي
المدير المسئول : شوكت حماد

الاشتراكات
في فلسطين عن سنة ١٥٠
في البريد الداخلي « « ١٨٠
في سائر الاقطار الخارجية « « ٣٠٠

الدفاع

جريدة يومية سياسية مصورة

السنة الرابعة — العدد ١٠٥١ — ٤

دار الدفاع : شارع جمال باشا ـ عمارة المظفر ـ يافا : فلسطين
العنوان التلغرافي : «الدفاع — يافا»
تلفون ١١٨٧ (أربعة خطوط) و١٠٧٥ (خطان) ص. ب. (٢٥٥)
الاعلانات يتفق عليها رأساً مع الادارة
أجرة السطر : ١٠٠ مل

مظاهرة كبيرة تأييدا للوفد المصري

عشرة نواب يعلنون انضمامهم الى الدكتور ماهر .. الامير عباس وزعامة العمال. محاصرة النادي السعدي

القاهرة في ٨ كانون ثاني ـ لمراسل الدفاع الخاص — قامت اليوم مظاهرة كبيرة في دمنهور وكانت تهتف بحياة النحاس باشا فتدخل البوليس وفضها بسرعة واعتقل ٢٠ شخصا من القائمين بها

بلاغ ضد نائب

وقدم الاستاذ يوسف الجندي الوكيل البرلماني لوزارة الداخلية بلاغا الى النيابة ضد النائب محمد بك راغب الذي استقال من الهيئة الوفدية واعلن انضمامه الى الدكتور احمد ماهر بحجة ان الخطاب الذي وجهه راغب بك الى النحاس باشا في شأن استقالته يتضمن عبارات عدها الاستاذ يوسف الجندي اهانة له . وقد طلب الاستاذ الجندي من راغب بك ان يكون شجاعاً فيتنازل عن الحصانة البرلمانية ويتقدم الى النيابة العامة للتحقيق معه .

الامير عباس حليم

وقد زار اليوم الامير عباس حليم احمد صبري محبوب بك مدير الامن العام زيارة غير قصيرة . والمفهوم انه طلب ترخيصاً لانشاء نقابة للعمال . وقد علمت ان سموه ينوي اعادة تنظيم صفوف العمال في نقابة محترمة ، معترف بها من الحكومة

اجتماع مجلس الوزراء

وسيعقد مجلس الوزراء جلسة يوم الاربعاء للنظر في مشروع الحركة الادارية والمسائل الخاصة بالمناصب الكبيرة في بعض مصالح الحكومة .

انضمام عشرة نواب

ولا يزال بعض اعضاء مجلس النواب والشيوخ يوالون تقديم استقالاتهم من الهيئة الوفدية والانضمام الى الدكتور احمد ماهر . وقد اعلن على صفحات الجرائد اليوم عشرة نواب آخرون انضمامهم الى الدكتور ماهر ، وهم : ابراهيم محمد فرج ، الاميرالاي حافظ صدقي ، امين يوسف عامر ، عازر جبران ، عبد الهادي عبد الرحيم ، عبد العليم سمهان ، حسين الشريعي ، سرحان محمد سرحان ، احمد همام . وقد بلغ بذلك عدد الذين انشقوا عن النحاس باشا ٤٣ نائباً وشيخاً

الاستعداد للمؤتمر الوطني

وعلى اثر تحديد الوفد المصري ليومي ١٢ و١٣ لعقد المؤتمر الوطني فيهما اخذ الوفد يعد اللجنة التي تباشر تنظيم عقد المؤتمر ، وستؤلف من بعض اعضاء الوفد المصري واعضاء الهيئة الوفدية من الشيوخ والنواب برئاسة النحاس باشا

محاصرة النادي السعدي

ولا تزال قوات البوليس محاصرة لدار النادي السعدي . وهي لا تسمح لغير الشيوخ والنواب وموظفي الدار بدخولها . وقد رابطت هناك قوتان من البوليس بالخوذ الفولاذية والعصي الغليظة.

جلالة ابن السعود

الاحتفال بجلوس جلالته على العرش

لندن في ٨ كانون الثاني — احتفل اليوم بعيد جلوس جلالة الملك عبد العزيز آل سعود . وقد القى سعادة الشيخ حافظ وهبه وزير المملكة السعودية في لندن كلمة عن جلالة الملك اذيعت من محطة الاذاعة العربية في لندن .

محب للديمقراطية

وبدأ الوزير كلمته بذكرى جلوس الملك على العرش وحب الملك للديمقراطية ، وانه يفضل ان ينادى باسمه فقط دون حاجة الى اللقب . وانتقل بعد ذلك الى ان جلالته واضع اساس نهضة المملكة العربية السعودية وبلوغها هذا الشأو بين الامم .

الشجاعة ولين العريكة

ثم تكلم عن خلق الملك ولين عريكته . ووصف جلالته بأن في جسمه آثار ٣٠ اصابة من طعنات الرماح والسيوف ورصاص البنادق ، وان الى جلالته يرجع الفضل في استتباب الامن واطمئنان حجاج بيت الله الحرام لاداء الفريضة المقدسة .

وفاء الملك

واشار الوزير الى صلة جلالة الملك بكافة البلاد العربية التي تعرف فيه كرمه وبراعته السياسية في حل المشكلات

وقال إنه يحكم البلاد مستعيناً بعلماء الدين ومسترشداً بالسلف الصالح من الأئمة . ثم وصف وفاء الملك لأصدقائه وشدة عطفه على خصومه ، وأشار بذلك الى ما كان بين جلالة الملك وفيصل الدويش

لا يبدأ بالشر

وذكر سعادة الشيخ حافظ وهبه ان الملك ابن السعود لا يبدأ باثارة الشر ، ولكنه يقابل الفعل بمثله ، وان مصلحة رعاياه فوق كل مصلحة اخرى . وختم كلمته بالدعاء للملك وتمنى الخير للبلاد العربية

النار على يهوديين

واعلان نظام منع التجول

صفد في ٨ كانون ثاني ـ لمراسل الدفاع الخاص — في الساعة الثامنة من مساء أمس اطلق مسلحون مجهولون من كمين ، النار على يهوديين احدهما اسمه دوف داجر والثاني اسمه شلومو وعندما سمعا اول عيار ناري انطرحا على الارض فلم يصابا واختفى المجهولون . وفهم ان اليهوديين كانا يسيران بالقرب من شارع المدرسة الاسكتلندية وان النار أطلقت عليهما من مسافة اربعة امتار تقريبا

اعلان نظام منع التجول

وعلى الاثر خفت قوة من رجال البوليس الى مكان الحادث للتحقيق واقتفاء الاثر ، وقد القي القبض على ثلاثة اشخاص بطريق الاشتباه . واعلن نظام منع التجول من الساعة السادسة مساء حتى الساعة السادسة صباحاً .

* * *

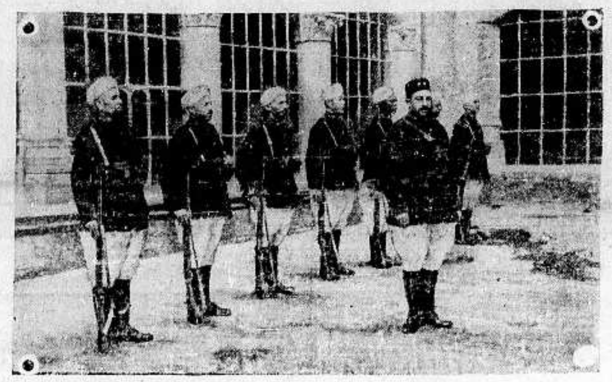

الحرس الخاص للجنرال فرانكو ، قائد الثورة الاسبانية . وهم من المغاربة الذين عرفوا باخلاصهم وبأسهم

مقتل عربي واصابة ابنه وآخر

طولكرم في ٨ كانون الثاني — لمراسل الدفاع الخاص — في الساعة الثامنة من صباح اليوم بينما كان الحاج علي الحاج محمد الجديد وولده حسني وحسن الديب وشخص آخر من قرية علار قادمين الى طولكرم وبينما كانوا سائرين في جبال علار اطلقت عليهم عدة عيارات نارية ، فاصيب الحاج علي باصابتين في بطنه توفي بسببهما . واصيب ولده بجرح في رأسه ، وأصيب حسن باصابتين في فخذه وحالته خطرة . وقد نقل المرحوم الحاج علي الى قريته علار ودفن فيها ، كما نقل الجريحان الى مستشفى نابلس . وقد اخبر بوليس زيتا بالحادث فخرج مساعد الحاكم يصحبه رئيس القسم وقوة من البوليس والطبيب اديب افندي خرطبيل الى قرية علار ولم يظهر الفاعل حتى الان

* * *

انهيار لأئتلاف واستقالة احد الوزراء

بيروت في ٨ كانون الثاني — لمراسل الدفاع الخاص — لا تزال الازمة الوزارية في لبنان شديدة . وقد اعلنت الكتلة النيابية الدستورية عدم موافقتها على الاعتمادات الاضافية التي قررتها اللجنة المالية البرلمانية

انهيار الأئتلاف واستقالة وزير الاشغال

وعقدت الكتلة الاتحادية اجتماعا حضره ٣٥ نائباً ، قررت فيه انهيار الأئتلاف وعدا ذلك سيقدم سليم بك تقلا وزير الاشغال وهو من اعضاء الكتلة الدستورية استقالته من الوزارة . وسيبين في اجتماع البرلمان ، يوم الاثنين الاسباب التي حملته على الاستقالة .

القضية الاولى

القدس في ٨ كانون ثاني ـ لمراسل الدفاع الخاص — كان البوليس قد صادر مسدساً من يهوديين منذ مدة . وقد علمت اليوم ان اوراق هذه القضية قد ارسلت الى المحكمة العسكرية لتنظر فيها ، وهذه اول قضية من هذا النوع ستنظر فيها المحكمة العسكرية ضد اليهود

التبرع لجمعية السيدات العربيات

القدس في ٨ كانون ثاني ـ لمراسل الدفاع الخاص ـ تبرعت عقيلة انطونيوس بك بمبلغ ٢٥ جنيهاً فلسطينياً الى جمعية السيدات العربيات ليوزع بمعرفتها على الفقراء والمعوزين ، وقد علمت ان الجمعية ستأخذ قراراً لتقديم مبلغ الى ملجأ الرجاء . فبارك الله في هذه الجمعية النشيطة

اعتداء جديد بشنغهاي والمنطقة الدولية

لندن في ٨ كانون الثاني ـ ذكرت صحف لندن الصباحية الحوادث المؤسفة التي وقعت امس في شنغهاي وفي المنطقة الدولية في الصين . وقد قيل ان ضباط بوليس المنطقة قد ضربوا من قبل الجنود اليابانية . وينتظر صدور البيان الرسمي عن هذه الحوادث . وقد علقت جريدة « الديلي ميل » بمقال افتتاحي على هذه الحوادث بقولها ان الرأي العام البريطاني سيتأثر كثيراً لانباء اعتداء الجنود اليابانيين على اثنين من ضباط البوليس البريطاني في شنغهاي . .

سقوط تيرويل بيد القوات الحكومية

لندن في ٨ كانون ثاني ـ في آخر الانباء ان القوات العسكرية التابعة للحكومة الاسبانية قد استولت على تيرويل بعد معارك عنيفة . ولم تقدر الخسائر ولكنه من المعتقد انها بلغت حداً كبيراً

نقل السكان الى خارج تيرويل

وتقول بلاغات الحكومة انه تم نقل الفين من السكان الى خارج تيرويل وذلك بناء على توصية من جمعية الصليب الاحمر الدولية

١٥٠٠ جندي يستسلمون لقوات الحكومة

وجاء من برشلونه ان الفاً وخمسمائة جندي من جنود القوات الوطنية في تيرويل قد استسلموا مع كامل اسلحتهم للقوات الحكومية

القاء القنابل على برشلونة

وقد القيت امس القنابل على برشلونة وبين هذه القنابل عدد من القنابل المشعلة للنار ولم تعرف الخسائر حتى الان . والتهمت النار عدة ابنية .

شراء الذهب والاثار الاسبانية القديمة

واصدر الجنرال فرانكو بلاغا رسميا جاء فيه انه لا يعترف مطلقا بشراء الذهب والاثار القديمة وغيرها من الحكومة الاسبانية ويعتبر هذا العمل من قبيل بيع تراث الوطن .

برلين في ٨ كانون ثاني — حملت الصحف الالمانية حملات شديدة عن انكلترا بمناسبة ما أعلنته عن اهتمامها بيهود رومانيا

على أثر اعلان الاضراب العام في فرنسا تعطلت المواصلات وتكدست البضائع في الطرقات كما يرى في الصورة

قرار بالغاء تعليم اللغة العبرية

برلين في ٨ كانون الثاني — أصدرت وزارة المعارف الالمانية قراراً بالغاء تعليم اللغة العبرية في المدارس الثانوية . وقد كانت هذه اللغة حتى الان تدرس كلغة اختيارية .

طائرات فرنسية تحلق فوق حدود فلسطين

بيروت في ٨ كانون ثاني — لمراسل الدفاع الخاص — حلقت خمس طائرات فرنسية فوق الحدود بين سوريا ولبنان وفلسطين . وقيل ان الغاية من ذلك هي البحث عن افراد الجماعات المسلحة ، على ان الطائرات لم تعثر على احد .

الحاج عبد الله فلبي يسافر للحجاز

القاهرة في ٨ كانون ثاني ـ لمراسل الدفاع الخاص ـ لا يزال الحاج عبد الله فلبي في القاهرة وسيمكث فيها الى يوم الثلاثاء ثم يسافر الى الحجاز

فلسطين في عام

أسود ساعة في تاريخ اليهود يراها اللورد ملتشت

في عددها الصادر بتاريخ ٣٠ الماضي ، لخصت مجلة « نيوز ريفيو » الانكليزية ما مر على الدنيا من الحوادث الجسام خلال عام ٩٣٧. وفيما يلي ما لخصته من حوادث الارض المقدسة ، نثبته كما جاء فيها بغير تعليق.

« المحرر »

في شهر آذار

في هذا الشهر، بدأ العرب في المناطق الجبلية يتسلحون ...

في جلسة واحدة

وفي جلسة واحدة عقدتها وزارة تشامبرلن ، تقرر ان الخناقة التي استمرت ١٧ سنة بين العرب واليهود في الارض المقدسة ، لا يفضها الا تقسيم هذه الارض الى دولتين منفصلتين عن بعضهما كل الانفصال

في شهر تموز

وفي شهر تموز اعلن المستر و . ج . ا . اورمسبي غور قبول الحكومة بالتقسيم من ناحية المبدأ، وسمح بنشر تقرير اللجنة الملكية التي ترأسها اللورد بيل ، وهو تقرير طويل يقع في ٤٠٠ صفحة.

وقوبل المشروع الذي انطوى عليه هذا التقرير باعتراضات عنيفة من كلا العرب واليهود

اذاعة اللورد

وفي هذا الشهر نفسه اذاع اللورد بيل بواسطة الراديو خطبة مطولة، جاء فيها قوله : « ان النظام الحالي المتبع في فلسطين لا يمكن ان ينتهي الا بكارثة وانا لا ارى سبيلا يوصل الى السلام بين العرب واليهود الا سبيل جعل كل امة من الامتين تعيش في دولة لها ، منفصلة عن دولة الامة الثانية » !

اما الرأي العام اليهودي العالمي ، فقد اعربت عنه جريدة « الجويش كرونكل » بقولها ان مشروع اللورد بيل لم يجيء الا كنتيجة للضعف الذي بدا من الحكومة الفلسطينية في تنفيذ صك الانتداب.

واما الرأي العام العربي فقد شكا ، وله الحق كله في شكواه ، من ان الدولة اليهودية ستشغل احسن واخصب ما في فلسطين من الاراضي ... وسيمتد رواقها حتى على أعمق ميناء بحري ، وهو ميناء حيفا.

أسود الساعات

واثناء المناقشة البرلمانية في مشروع التقسيم ، انضم النواب البروتستانت من امثال ونستن تشرتشل الى جانب النواب الصهيونيين من امثال المليونير الميجور جيمس دي روتشلد ، في تحبيذ المشروع وفي كيل المدح جزافاً للجنة الملكية التي رسمته !

ونذكر الان من الخطبة التي القاها اللورد ملتشت في مجلس اللوردات استنكاراً لهذا المشروع ، لانه لا يعطي فلسطين وشرقي الاردن معاً لليهود قوله:

« اذا تراجعت الحكومة نهائياً عما تضمنه وعد بلفور . وما هو مثبت في صك الانتداب ، كما يتراءى لنا الان من مشروع التقسيم هذا ، فستكون ساعة هذا التراجع النهائي هي أسود ساعة في تاريخ اليهودية العالمية الطويل »

في الثلاجة ؟

وفي آخر مناقشة جرت في مجلس العموم حول هذا المشروع ، صرح تشرتشل ولويد جورج ، وأيمري احد وزراء المستعمرات السابقين بقولهم ان مطالبة عصبة الامم بان تأذن لبريطانيا بتقسيم الانتداب الفلسطيني الى ثلاثة اقسام ، ليست « عملا بريطانياً » وانما هي عمل لا يصدر الا عن دولة عاجزة واهنة !

وعلى اثر هذه الحملة تقرر وضع المشروع « في الثلاجة » إلى خريف العام الجديد !

في شهر آب

وغصت زوريخ في هذا الشهر بنحو ١٠،٠٠٠ من اليهود ، جاءوها ليشهدوا المؤتمر الصهيوني العشرين ، وأمام هذا المؤتمر عرض مشروع التقسيم فألف من اجله لجنة تنفيذية ، اناط بها ان تجس نبض الدولة المنتدبة ، وان تتفاوض معها في سبيل توسيع حدود (مملكة اسرائيل القادمة !

في آخر السنة

والان وقد انصرم شهر كانون الاول من عام ١٩٣٧ ، نتطلع الى الارض المقدسة فلا نرى فيها الا المحاكم العسكرية وهي لا تصدر في احكامها الا عن « انظمة الطوارىء » الجديدة ... التي سنت للدفاع عن فلسطين ..

المصبغة العصرية

ابراهيم حجازي

غسيل وكوي وتنظيف

جميع انواع الملابس

اسعار متهاودة — معاملة حسنة

ضبط في المواعيد

شارع يافا القدس — عمارة فشحو

الرملة

(١—٤—٢٥٣٦)

شجعوا

ميناء يافا

العربي

فتيات تركيا الفتاة

يتقلدن السلاح دفاعا عن الوطن

ماذا عملت طائرة : كية في الثورة الكردية ؟

تحت عنوان (جيش النساء الامازونيات التركي) كتبت مجلة « نيوز ريفيو » الانكليزية ما يلي :

أمة اخرى ينشئها ديكتاتور

ليست روسيا وحدها هي الامة التي اصبحت ولها جيش عرمرم من الاناث ، فان كمال اتاتورك ، وهو ذلك الديكتاتور الذي اشتهر بقضائه على عوائد « الحريم » وعلى البراقع التي كانت تحجب وجوه النساء ، قد بدأ منذ عهد طويل في انشاء امة اخرى محاربة من النساء ، فوق الامة التي للوطن التركي من الرجال المحاربين

الطائرة صبيحة ماذا عملت ؟

كانت لهذا الديكتاتور ابنة تبناها، فلما انتحرت منذ سنتين بالقاء نفسها من نافذة قطار الشرق السريع ، لم يتردد في تبني فتاة اخرى هي (صبيحة غوشكن) التي اصبحت ولها المقام الاعلى في الجو بين الطيارين من رجال ونساء في تركيا، بما اتت به من الاعاجيب في فن الطيران اثناء منازلتها بمفردها لرجال القبائل الكردية اثناء ثورتها الاخيرة قبل بضعة أشهر

برنامج الدفاع تطبقه المدارس

وهنالك دروس نظامية تعطى في الفنون الحربية لجميع المدارس ، طبقاً لما نص عليه البرنامج الموضوع للدفاع

ويبدأ القاء هذه الدروس من الصف الرابع في المدارس الابتدائية ، ثم في المدارس الثانوية والعليا في جميع الصفوف ، اما الفتيات اللائي يشتغلن في خارج المدارس ، فمجبورات على الحضور الى المدارس لتلقي هذه الدروس في اوقاتها

الديكتاتور المحبوب تفتديه النساء

وقبل ان يصبح كمال اتاتورك ديكتاتوراً على تركيا ، كانت النساء فيها كأمهات ، لا تلتفت الحكومة الى تعليمهن... لاعتقادها بان النساء لا يجوز تعليمهن ، ولا هن يصلحن للتعليم !

ولكن اتاتورك قلب تلك الوضعية رأساً على عقب ، حتى اصبحت الآنسات والسيدات في طول البلاد التركية وعرضها تولينه مزيد الحب والاعجاب والتقدير ، واذا سألت اليوم اية امرأة تركية عن موقفها من الديكتاتور لاجابتك بلا تردد انها سعيدة فخورة لان في استطاعتها الان ان تتقلد السلاح دفاعاً عن منشىء تركيا الفتاة، وعن الوطن التركي

التجنيد الاجباري في بلاد اليمن

الحكومة تعمل على تنفيذ برنامج اصلاحي

صنعاء — تهتم اللجنة الخاصة التي تألفت تحت اشراف وزارة المعارف بادخال بعض الاصلاحات والانظمة الجديدة على اساليب التعليم في اليمن وقد استقدمت النظم والمناهج المعمول بها في حكومة العراق لتطبيقها هنا . كما انها قررت بالاتفاق مع الحكومة الاكثار من ايفاد البعثات العلمية الى العراق ومصر وسوريا لتلقي شتى العلوم والفنون . واصدر جلالة الامام امراً بتنظيم بعثات عسكرية وزيادة مخصصات المدرسة العسكرية وقوات الدفاع كما ان جلالته اوعز بان يكون التجنيد اجبارياً شاملا جميع الطبقات في اليمن مما حمل اليمنيين باجمعهم على الترحيب بهذه التدابير الحكومية وقد قررت الحكومة اليمنية ارسال ٢٥ طالباً الى العراق لتلقي الثقافة العسكرية

الخطوط الجوية في تركيا

جاء من استنبول ان الطيارات البريطانية قامت بمهمتها في الخدمة على الخط الجوي التركي الجديد بين استنبول وبخارست وبلغراد واثينا . ويرجى ان يكون على اتم استعداد للخدمة قبل ١٣ ابريل المقبل الذي تحتفل تركيا فيه بيوم الطيران.

وقد حدد يوم ٢٣ ابريل لافتتاح الاعمال الجوية التي تصل اسطنبول بجنوب الاناضول ، وازمير ، وانقره ، وهذه هي الخطوة الاولى في طريق انشاء المواصلات الجوية بين تركيا ، والعراق ، وايران ، بطريق سوريا

والمفهوم ان احدى عشرة طائرة ستستخدم في هذه المواصلات الجوية ، اكثرها من الطراز البريطاني

تنظيم التعليم في امارة الكويت

كانت امارة الكويت قد ابدت منذ مدة رغبتها في ان تستعين بمناهج التعليم في العراق للرغبة في توحيد الثقافة بين البلادين . وفي انباء الكويت ان فريقاً من الشباب المثقف فاتح سمو الامير بهذا الشأن مستنداً الى ان الاستعانة بالعراق لتنظيم معارف الكويت يؤدي الى رفع مستوى الثقافة وتقوية الروح القومي.

وقد وعد الامير بالعمل على تنفيذ ذلك قائلا بانه لا يتأخر عن التعاون مع العراق والحكومات العربية الاخرى، في تعزيز النهضة العلمية ونشر الثقافة القومية في امارته.

. . .

موعد الانتخابات في لواء الاسكندرون

جنيف — تقرر رسميا أن تجري الانتخابات النيابية في لواء الاسكندرون ابتداء من ٢٨ أذار القادم للدورة الاولى وفي ١٢ نيسان للدورة الثانية . وقد أبدت حكومة تركيا بعض التحفظ فيما يتعلق بهذا الشأن.

المعاهدة السورية

ومواقف المعارضين الفرنسيين

باريس — كتب المسيو بيير برنوس مقالا عن سوريا في جريدة « الديبا » قال فيه ما يلي : — اننا نرجو ألا يوافق البرلمان وهو مغمض العينين على وثيقة ديلوماسية (المعاهدة السورية) جرت المفاوضات بشأنها في أحوال غريبة يعدها من يعلمون الحالة في سوريا جيداً انها خطرة ومحجة الاقتداء بما قامت به انكلترا في العراق يعدون لنا مصاعب ومخاطر ولا مجال للمقارنة بين الحالتين فالتوقيع على المعاهدة قد جر وراءه اسوأ الحوادث اذ نشأت عنه مسألة الاسكندرونة التي ليس من اليسير حلها. ثم اشار الكاتب الى حوادث الجزيرة ونوه بكتاب استقالة سوريا الذي ألفه الاخوان تارو وحملا فيه بشدة على المعاهدة وقال الكاتب في ختام مقاله ما يأتي : ان الحالة في سوريا غير مستقرة وقد تكون الاضطرابات المقبلة شديدة لدرجة سنضطر معها اما ان نرسل حملة جديدة واما ان نترك الايدي الاجنبية تتدخل.

الامطار الغزيرة في تركيا

استنبول — سقطت امطار غزيرة جعلت بعض مناطق الاناضول مهددة بالفيضان وقد فاض نهر جديز وغمرت مياهه سهول مغنيسة وجرفت بعض القرى ولكن سكانها كانوا اخلوها وفقد ثلاثة منهم وتبذل الجهود الان لتقوية السدود لان انقطاعها يؤدي الى كارثة

العمال البريطانيون

وحوادث الشرق الاقصى

لندن — نشر بيان رسمي جاء فيه أنه بعد ان عقدت اللجنة التنفيذية لحزب العمال وحزب العمال البرلماني واتحادات العمال اجتماعا استمر نهاراً بكامله طلب اليهم بحث اقتراح بمقاطعة التجارة اليابانية ثم جاء في البيان الرسمي ما يلي : « وقد جدد العمال طلباتهم لدى الحكومة لتعمل على منع المواطنين البريطانيين من بيع المواد الحربية لليابان ، او اقراضهم شيئاً من المال . والحوا على جميع الدول ، وفي جملتها الولايات المتحدة، في التعاون في الاجراءات الاقتصادية الضرورية لاحياء القانون الدولي والنظام الدولي . وخولوا مجلس العمال الوطني حق النظر مرة اخرى، اثناء الاجتماع الذي سيعقده في اوائل الاسبوع المقبل، في الخطوات الضرورية لتنفيذ هذه السياسة ثم توجهوا الى الشعب البريطاني بالرجاء في ان يكف كل واحد من افراده عن شراء المنتجات اليابانية مهما يكن نوعها ، ووافقوا على الاجراءات الشديدة التي تؤدي الى تحقيق هذه الاغراض »

في الشرق الاقصى

المسئوليات الانكليزية في الصين الشمالية

نشرت المجلة الاسيوية (آسياتيك ريفيو) مقالا بعنوان مسئوليات انكلترا في الصين الشمالية بسطت فيه ما يترتب من الاخطار على الموقف السيء الذي تقفه انكلترا بازاء التوسع الياباني في البلاد الصينية :

التوسع في الصين الشمالية

ويرى الكاتب انه يجب وقف هذا التوسع في الصين الشمالية من جهة وبذل الجهود من جهة اخرى لسد الحاجات الحقيقية لتوسع اليابان الاقتصادي والقومي بالتخلي لها عن بعض الممتلكات في الشرق الاقصى.

مقاومة نفوذ اليابان

أما فيما يختص بمقاومة التوسع الياباني فقد اشار الكاتب الى ان تحصين هونغ كونغ تحصينا كافياً يمنع اليابان من الزحف الى كانتون وهاينان أمام معارضة بريطانيا

ضرورة ارضاء اليابان

ثم قال : إن في الشرق الاقصى بلاداً واسعة حارة غير مسكونة وبدون حكومة مستقلة . وهذه البلاد لم تتعد المرحلة الاولى من حيث استغلال ما تحتويه من البترول والمعادن الثمينة.

انكلترا في الشرق الاقصى

وختم الكاتب مقاله بقوله : ومهما يكن من الامر يجب على انكلترا أن تحتفظ بمركزها في الشرق الاقصى ، فان على الامة التي ايقظت الشرق ان تبقى فيه الى ان يعاد تنظيم شؤون الصين وتخرج اليابان من مرحلة شبابها الامبراطوري

توتر الحالة بين انكلترا واليابان

وقد دعت المجلة الشهرية « هيبرت » ثمانية من الاميرالية الحاليين على المعاش الى عقد اجتماع لبحث احتمال وقوع حرب بين اليابان وانجلترا وقد كان رأيهم بعد مناقشات طويلة انه يمكن ان تقهر بريطانيا العظمى بدون الالتجاء الى الحرب.

ويرى الاميرالية الثمانية انه لا فائدة من الالتجاء الى السلاح لمحاربة انجلترا اذ يمكن التأكد من النصر بتسوية النزاع الصيني الياباني تسوية محكمة . والانجليز المفكرون لا يخاطرون بمركزهم للدفاع عن حقوق ومصالح بعيدة في الصين فالمهم اذن ان تظهر اليابان انها عازمة على القتال الى النهاية

المهندس عبد الله علاء الدين

مساح مرخص مكتبه بعمارة المظفر

بجانب ادارة جريدة « الدفاع »

ملك الزجاج

لا حياة للامم الا في « الاستقلال الاقتصادي »

قام الاستاذ

عبد المعطي بدر

فافتتح له فروعاً في

يافا — المركز الرئيسي

حيفا : شارع الكوكب . في عمان . والقدس ، سوق البازار

وزودها بلوازم من افضل واجمل انواع الزجاج ولوازم البيوت والصالات

تجد في هذه المحلات وسائر الفروع

اجمل الاواني من فضية ، ذهبية ، برونزية ، صحون ، ملاعق كؤوس ، كبايات . طقومة شاي من جميع الاحجام ، ولمبات ، وثريات

وقد اسس معملا للزجاج يخرج يومياً ما تحتاج اليه البلاد من اواني

وفضلا عن انتشار محلاته فقد انفق جيباً بخدمة بلاده مع اشهر فبارك الشرق والغرب واليكم بعضها : تشكيوسلوفاكيا ، اليابان ، يوغوسلافيا

ويتعاطى مع هذه المعامل : آذن تشبكشيك ، تشيكوسلوفاكيا ، هيشي تاقا ،

اليابان . فيرنكتي . جلاس . يوغوسلافيا

صفوة ما يحمله بريد الشرق والغرب

«سرب الموت» الياباني

هو المسئول عن اغراق السفن الاجنبية

اليابان تريد فتح الصين ... بتجويعها .. !

عن المجلات الانكليزية الواردة بالبريد الاخير، تنقل ما يلي مما يقع من الكوارث في الحرب اليابانية ـ الصينية :

اليابان الناهضة تحذو حذو ايطاليا

عند ما توترت العلاقات الانكلو ـ ايطالية اثناء الحرب الحبشية ، تألفت فرقة من الطيارين المغامرين ، اطلقت على سرب الطيارات التي لها اسم (سرب الدسبراتو) اي سرب اليأس والقنوط ، وعهد برئاسة هذا السرب الى صهر السنيور موسوليني الذي اصبح فيما بعد وزيراً للخارجية الايطالية ، وهو الكونت غاليازو شيانو

وفي الاسبوع الماضي اتضح ان اليابان الناهضة حذت حذو ايطاليا في هذا العمل فاصبحت ولها سرب من الطيارات يسمى (سرب الموت) وشعاره صورة قطة سوداء ؟

ولا يدين افراد هذا السرب بالولاء الا للامبراطور هيرو هيتو نفسه ، ولا يردون على احد الا عليه ، وينادي كل رفيق من هؤلاء الطيارين رفيقه باسم (العصفور الحربي)!

قسم عظيم يؤديه «العصافير»

ولا يلتحق طيار بهذا السرب الا اذا اقسم اليمين بانه محارب كفرد في مجموع، وكمجموع في فرد ، وان لا يستعمل «الباراشوت» للنزول عن طائرته الى الارض ... فهذا عار لا يحتمل !

ولا يمتطي المغامر من هؤلاء طيارته إلا بعد ان يتصيد «قطة سوداء» يأخذها معه في طائرة ، تفاؤلا بها فيما سيقوم به من المغامرات الجنونية !

ولا تقبل رئاسة هذا السرب من الطلاب الكثيرين الذين يحبون الالتحاق به، الا صغار الاولاد المتخرجين من مدارس الطيران .

في الموت شرف لابن ماء السماء ؟

ويعتنق هؤلاء الشباب المجانين المبدأ القائل بان موت المرء يجلب الشرف للامبراطور (ابن ماء السماء) اذا كان هذا الموت في سبيله، وفي سبيل الوطن.

وتدل الدلائل كلها الان على ان هذا السرب هو المسئول عن احراق المدمرة الاميركية «باناي» وغيرها من سفن الدول الاجنبية . وتعتقد السلطات في طوكيو انها اذا تركت الحبل على الغارب لمجانين من افراد هذا السرب ، فانهم سيوقعون اليابان فيما لا يعد ولا يحصى من المشاكل مع الدول الغربية

أول فتح تاريخي بطريقة التجويع !

ونترك هؤلاء المغامرين ومايعملون الان لنلتفت الى الجيوش اليابانية الجرارة فنراها قد وصلت في زحفها المتواصل الى اعالي نهر يانجتسي ، واحتلت هناك مدينة (واهو) ، ولاحتلال هذه المدينة مغزى تمزيق الراية الاميركية التي كانت ترفرف هناك .

وذلك المغزى هو ان المدينة تتسلط بموقعها على أهم السهول الغنية بما فيها من مزروعات الارز . . والارز هو الطعام الوحيد الذي يعيش عليه اهالي الصين ، وليس في الدنيا كلها منطقة لزراعة الارز اهم من هذه المنطقة التي اصبحت الان تحت سيطرة اليابانيين

وفي السنين العادية تنتج حقول (واهو) من الارز اكثر من ١٠،٠٠٠،٠٠٠ من الارادب ، وهذه نسبة مئوية كبيرة من مجموع منتوجات الارز في الصين كلها

وتتطلع القوى اليابانية في زحفها الحالي الى احتلال أهم الحقول الاخرى التي تزرع الارز ... والغاية من ذلك هي فتح البلاد الصينية . بطريقة تجويع اهلها .

وعلى هذا الاعتبار يكون هذا الفتح أول فتح من نوعه في التاريخ الحديث . والى جانبه لا يذكر قط ذلك الحصار البحري الذي فرض على المانيا وحليفاتها اثناء الحرب العظمى ...

سبيرو «الجنتلمان»

يبحث عنه بوليس اوروبا والمكسيك

لانه باع سهوما مزيفة بنصف مليون جنيه !

نشرت «الديلي ميل» لمندوبها الخاص في «السيتي» ـــ حي المال في لندن ـــ القصة التالية من قصص كبار النصابين :

بوليس الدنمارك يمشط الفنادق

آخر ما عرف عن ستانلي جروف ، الذي اشتهر باسم (سبيرو) المستعار اثناء اشتغاله بالاعمال المالية في «السيتي» والمطلوب الان من قبل بوليس لندن ، هو انه غادر ستوكهلم الى كوبنهاغن فحضر حفلة الملائكة التي جرت في هذه المدينة الاخيرة ... ثم اختفى !

والرجل المالي العظيم هذا متهم الان ببيع شركة مزيفة ، اخذ فيها هو وشركاؤه «ليمتد» مبلغ ٥٠٠،٠٠٠ جنيه!

وقد قام البوليس في العاصمة الدنماركية في الايام الاخيرة «بتمشيط» جميع الفنادق و «البنسيونات» ولكنه لم يعثر لهذا الرجل على اثر ، واصبح يعتقد بانه لم يصل بعد الى المدينة ، ولا بد وان يكون قد غادر اوروبا كلها بعد ان نشرت الصحف السويدية كلها مرتين متواليتين انه مطلوب لبوليس لندن

رجل «جنتلمان» يتقن اللغات !

وكان «سبيرو» يقيم مع المسيو كاشمان مدير البنك السويدي المعروف بهذا الاسم ، في «الفلا» الفخمة البديعة التي له ، بصفة «ضيف» يدفع ما عليه من نفقات الضيافة » ، وظل على تلك الحالة الى ان انتهى الصيف . وفي «سبيرو» هذا يقول لنا المسيو كاسمان ما يلي :

« سبيرو رجل ظريف جداً ، و« جنتلمان » بمعنى الكلمة. ولقد صرح لنا بانه من عائلة اسكتلندية غنية جداً ، وانه هو اكبر ابناء والده المسمى دراموند جروف

وكان مما قاله سبيرو لنا ايضا ان له في لندن اثنين من السكرتارية ، وطالما اطلعنا على كتب منهما ، وفي ذات يوم وصل سكرتير من هذين ومعه «فلم» سينمائي فيه صور نجل سبيرو وهو يلعب العابه الرياضية في جامعة ايتون

وقال سبيرو وهو يعرض علينا هذا الفلم ، ان الولد في هذه الجامعة يتكلف ٥٠٠ جنيه سنويا »

داره الثانية قبل الفضيحة

واصبح سبيرو صديقا حميما للمسيو كاسمان ، وصار يقضي معه ايام عيد الميلاد في كل عام ، ويكثر من الاقامة معه في داره في فصل الصيف ، وكان يطلق على هذه الدار اسم «داري الثانية» ولكن عندما افتضح أمره مؤخراً ، كان المسيو كاسمان اول من أبلغ الامر الى البوليس ، وكان ذلك بعد ان غادر هو (داره الثانية) بيوم واحد

ولما وصل سبيرو الى السويد وسأله البوليس عن عمله قال انه «مدير بنك» في لندن !

وقد نشرت الجريدة الدنماركية «برا فسداك افتينافيس» ان سبيرو قطن في منزل خارج كوبنهاغن اياما طويلة في الصيف الماضي ، وكان يتسمى اذ ذاك باسم (جورج سافيل) الذي يتولى ادارة املاك... كبار نجوم السينما في هوليوود!

شركة «ليمتد» للنصب والتحايل

ولهذا النصاب الاكبر سبيرو شركة مسجلة فعلا ، باسم (شركة ماكلين وهندرسن ليمتد) وفيها يشترك غير هذين الرجلين وغير سبيرو عدد آخر من سماسرة البورصة التجارية

واثناء محاكمة هذين الشريكين امام محكمة (اولد بيلي) في لندن ، قيل عن سبيرو انه «المخ المدبر» وراء هذه المؤسسة التي لم تؤسس الا للنصب والتحايل. وقد ثبت من الدفاتر ان السهوم التي باعتها هذه المؤسسة بلغت قيمتها نصف المليون من الجنيهات

ـــ فليخجل اذن باقي النصابين ...

* * *

الرجل الذي تكلم مع الملائكة

بدأ حياته خبيراً بالمعادن واخترع غواصة وطائرة

في التاسع والعشرين من شهر يناير الحالي تحتفل جمعية سويدنبرج بمرور ٢٥٠ عاما على ميلاد اعانويل سويدنبرج وهذا الرجل الذي يقولون عنه انه كان على اتصال بالملائكة بدأ حياته خبيراً بالمعادن فأدخل صناعة الحديد المستدير في السويد واخترع نموذجاً لغواصة ووضع تصميما لطائرة . وكان عالماً في طبقات الارض والرياضيات ومن اجل ذلك وضعه مواطنوه في مصاف الانبياء وهم الان يكرمونه حتى بعد قرنين ونصف قرن على ولادته .

كان صادقاً في تنبؤاته

وكان سويدنبرج صادقا في تنبؤاته وتكهناته ولم يبدأ هذا العمل الا بعد ما تجاوز الخمسين من عمره . واخذ يلقي المحاضرات عن الجنة والنار والعالم الاخر وكان الرجل صالحاً تقياً بفطرته وعاش اعزب مع انه كان لا يكره النساء ويحب الاطفال

سألته احدى قريباته مرة :

ـــ الا تسمح لي يا عم اعانويل ان ارى ملاكا من الملائكة الذين تتصل بهم

ـــ بكل تأكيد يا ابنتي

ثم غطى مرآة بقطعة من القماش واغمضت الفتاة عينيها ثم ازاح الغطاء وامرها ان ترى فشاهدت في المرآة صورة لعدد من الاطفال تفيض وجوههم نضارة وحباً وبراءة ثم اختفت الصورة بعد قليل

وفي سنة ١٧٨٩ تألفت اول جمعية تدين بمذهب سويدنبرج وفي انكلترا نفسها نحو سبعين جمعية من اتباعه

حمولة عربة

صادر رجال المكوس في مدينة مندالاي في بورما العليا في الهند، حمولة عربة من عربات السكة الحديدية ، تزن ١٥ طنا من جوز الهند ، ليس في داخل كل جوزة ... الا افيون !

في سطور

هو بعينه ؟

تسلمت دائرة البريد في احدى المدن الالمانية الكبيرة جوابا من برلين ليس على ظرفه عنوان ... وانما عليه صورة فوتوغرافية كتب تحتها (الى الهر صاحب هذه الصورة) ؟

وعرض الجواب على موزعي البريد فعرف احدهم صاحب الصورة ، واخذ الجواب فسلمه اليه ، فقد كان هو بعينه الهر سكيمر ... صاحب الحانة المعروفة بهذا الاسم !

شاعر موسيقار

. ايفور غورني شاعر موسيقار ، تقول لنا «الديلي ميل» وهي ترثيه انه عصامي نابغة عبقري ، الف ولحن ٢٠٠ دور، تعزفها الان موسيقات اوروبا، وقد مات هذا الفنان الكبير عن عمر يناهز السابعة والاربعين... في مستشفى المجاذيب

للفنون القديمة

استعارت اكاديمية الفنون الملكية من العظماء الاريستوقراطيين في انكلترا ٢٦٠ صورة زيتية ، لعرضها في معرض فنون القرن السابع عشر ، الذي سيفتتح في لندن في هذا العام

لماذا دعاهم

دعا المستر جوزيف تيبوكس نفراً من اصدقائه ليحتفلوا معه بعيد ميلاده رقم ١٠٠ ، ولما انتظم عقد المدعوين ، وبدأ الجميع يسيرون الى غرفة المائدة ، ليتناولوا الطعام الشهي المعد لهذا العيد، سقط صاحب الدعوة جثة هامدة لاحراك بها ، كأنما قد دعا اصحابه ليحضروا وفاته ، لا ليحتفلوا معه بعيد ميلاده المئوي ... رحمه الله

لانني أحبها ؟

«فنسنت فرانكو» شاب اميركي في السادسة والعشرين من عمره . احب الفتاة انطوانيت امبريالي وخطبها لنفسه فقبلت بهذه الخطوبة، واخذها هو ذات يوم للتنزه في حدائق (نيو جرسي) في سيارته الفخمة، وحددلها وهما في السيارة موعد الزواج فرفضت ، فماذا جرى ؟

اخرج الشاب مسدسه واطلق منه على الخطيبة عيارين اصاباها ولكنهما لم يقتلاها ، ففتحت باب السيارة وولت جريحة هاربة، فماذا جرى ايضاً بعد ذلك!

لحقها الشاب في سيارته فدهسها مرة ثم اعاد الكرة فدهسها مرة اخرى ... ثم اخرج المسدس فاطلق منه عليها رصاصة اخرى ، وكان على وشك ان يطلق بقية ما في المسدس من رصاص على نفسه لينتحر ويلتحق بخطيبته القتيلة، ولكن البوليس حال بينه وبين ذلك لانه حضر في تلك اللحظة .

وكان اول رد للشاب على اسئلة المحققين هو :

ـــ قتلتها لانني أحبها ...

مدربة الاسود

فتاة تعيش بين الوحوش كأنها بين القطط

فريسيلا كايز فتاة في نضارة الصبا تعمل مدربة لفرقة اسود في سرك بوترام ميلز وتعيش بين هذه الوحوش كأنها بين القطط الاليفة تطيعها اذا اشارت اليها وتفهم ما تقصده الحسناء من اشاراتها . وقد تحدثت مع محرر في جريدة «البيبل» فقالت :

« يدهشني انكم تظنون ان مدربي الوحوش ليست لهم متاعب مع ان متاعبهم كثيرة. ولقد ولدت في شفيلد وما بلغت السادسة عشرة من عمري حتى الفت هذه الوحوش والفتني بل كنت امضي الليل احيانا نائمة مع بعضها في اقفاصها من غير ان اخشى منها شرا

وان اهم ما تتطلبه حرفتنا ان نحرص على أن لا يفهم الاسد انك خائف منه او تخشاه وهذا هو السر في انني اضحك باستمرار وانا معها في القفص »

الزوجة اليابانية

تنتحر للقاء زوجها المضحي في سبيل بلاده

من انباء طوكيو ان زوجات الجنود اليابانيين الذين ماتوا في حرب الصين ينتحرن واحدة بعد اخرى مفضلات الموت على الحياة من غير ازواجهن .

ومن الامثلة الدالة على هذه المأساة انتحار كازوا ساتو زوجة الضابط الطيار ساتو فبعد أن تلقت نبأ موت زوجها في معركة جوية فوق بوسنج في ١٨ سبتمبر الماضي القت بنفسها في البحر تاركة رسالة جاء فيها :

« ارجو ان تسامحني على خطيئتي. انني لم اقتل نفسي لاختلال في قواي العقلية فان عقلي هادئ ، وانا اضحي بحياتي املا بان القى زوجي الذي ضحى بحياته من اجل بلاده »

وعلمت فتاة بان خطيبها واسمه شيكوتوبورا مات في معركة جوية وكانت حينذاك في حفلة زفاف صديقة لها فشربت سما وماتت لساعتها .

* * *

مأدبة خاصة للنساء العمياوات

واحدة منهن تصف حالتها وقيامها بشؤون المنزل

أدبت في الصالة الكبرى في وستمنستر مأدبة خاصة حضرها الفان من النساء العمياوات كان من بينهن مسز وينفرد واسن . ولهذه السيدة قضية غريبة فانها قبل ان تضع طفلها مات زوجها الاول وأثرت فيها هذه الصدمة فأفقدتها بصرها . ولما وضعت طفلها حملته بين ذراعيها وحاولت أن تبصره ولكن بلا جدوى وغادرت المستشفى . وقد فقدت بصرها وهي تحمل ابنها الرضيع الى منزلها . وقد تحدثت الى مندوب جريدة «الصنداي اكسبرس» فقالت :

لقد كان قيامي بشؤون المنزل من الاعمال الشاقة في أول الامر ولكني مرنت على ذلك وكنت دائما اتخيل صورة طفلي واطلب من اصدقائي المبصرين أن يصفوه لي فكانوا يقولون انه ظريف طويل القامة اسود العينين وهو الان يشتغل مهندساً كهربائياً

وعندما كان غلاما صغيراً كان يقودني في شوارع لندن المملوءة بالمركبات والسيارات واتذكر انه طلب مني بنساً فانبته عليه فهددني بان يتركني في وسط الشارع فاضطررت الى اجابة طلبه ولما كبر تزوجت غير ابيه. فانت ترى انني لم أر طفلي ولا زوجي الثاني

* * *

خط جديد للسفريات السريعة

تفتتح شركة الباصات الوطنية ابتداء من ١٠ الجاري

بين يافا ـ حيفا وبالعكس ذهابا وايابا

عن طريق البحر الجديدة

١ ـــ أجرة الذهاب من يافا الى حيفا أو بالعكس ١٢٠ ملا

٢ ـــ اجرة الذهاب والاياب من يافا ـ حيفا أو بالعكس ٢٠٠ مل

٣ ـــ يقوم الباص الاول من يافا ، والباص الأول من حيفا في الساعة الثامنة من صباح كل يوم

٤ ـــ يقوم الباص الثاني من يافا ، والباص الثاني من حيفا في الساعة الثانية من بعد ظهر كل يوم

اما الخط القديم عن طريق اللجون

فيستمر حسب العادة دون تغيير في العمل والمواعيد

اشتداد النوء ووقف العمل فى الميناء

انقاذ بحارة المواعين التي لعبت بها الامواج

قال مندوبنا الخاص : اشتد النوء فى مياه يافا منذ ظهر يوم الاربعاء الماضي فلذا أمر مدير الميناء بوقف العمل حتى صباح يوم امس الباكر اذ خف النوء عن ذي قبل واستؤنف العمل بنشاط ملحوظ.

وقد كان راسياً في مياه يافا احدى عشرة باخرة منها ما هو لشحن البرتقال ومنها ماهو لتفريغ البضائع . أما البواخر فهي : فيكنكلاند ، وايزا ، واستورنس وسيروس، وبرجيتا ،واليزابيت مايرسك وفرانس غوردن ، وسيريان برنس ، وفيولا ، وجيدا ، وتكلا . وفي مياه تل ابيب باخرتان هما :اورنفجل و آركاديا.

وقد خرج البحارة فى الصباح الباكر في نحو ١٠٠ ماعون الى هـذه البواخر لتفريغ البرتقال ولنقل البضائع ، وبينما البحارة يعملون وهم لا يتوقعون حدوث أي طاريء هبت رياح شديدة ، وفجأة اضطرب البحر وأشتد النوء جداً وخيف من العاصفة ، وفي هذه الفترة شاهد الريس السيد حسين جبير المستر بوب يرقب تطورات البحر واخيراً تحدثا واتفقا على ايقاف العمل فصدرت اوامر مدير الميناء بذلك ، واسرعت الزوارق البخارية الى البواخر لقطر المواعين والعودة بها الى الميناء .

انقاذ بحارة ماعون

وقد صادف قبل صدور امر المنع ، خروج ماعون الحاج رشيد المنسي وفيه ٢٩٤ صندوقاً من البرتقال لتفريغها في احد البواخر ، وما كاد يقترب من رأس الصخور المعروفة باسم « الدبلاقة » حتى ملئت الامواج الصاخبة عليه وقذفته الى الصخور فانشطر قسمين ووقع البحارة الخمسة الذين فيه مع حمولته فى البحر ، ولم تمض إلا برهة وجيزة على الحادث حتى كان السيد احمد الجربي فى زورقه البخاري ومعه عدد من البحارة فى ذلك المكان فالتقطوا البحارة الغرقى من البحر وجميعهم بصحة جيدة

على حساب الشركة

اما الماعون فقد قذفته الامواج الى شاطيء ارشيد ، كما قذفت صناديق البرتقال الغرقى وهي ملك السادة «ابو الجبين اخوان » واوفدت دائرة الميناء عدداً من موظفيها وآخر من العمال لالتقاطها وبيعها على حساب شركة التأمين التي تأمنت الصناديق لديها .

علم احمر

وقد كان النوء يزداد في شدته بين الدقيقة والدقيقة ورؤساء البحارة يرقبونه بهمة ويرسلون الزوارق البخارية تباعاً الى البواخر لاعادة المواعين ، ووقف احد البحارة في اعلا دائرة الميناء حاملا علماً احمر يشير به الى البحارة الذين يعملون فى البواخر بضرورة ترك العمل والعودة حالا الى البر .

تحطم زورق ونجاة بحارته

وقد عاد ماعون السيد رمضان حبقزة وفيه ستة من البحارة الى الميناء وبوصوله للصخور المذكورة قلبته الامواج رأساً على عقب وسقط البحارة في البحر ، لكن السيد محي الدين الجربي اسرع في زورقه البخارى الى مكان الحادث وانتشل الغرقى واحضرهم الى الميناء وفحصوا من قبل طبيب الميناء منير افندي مشعلانى فلم يجد فيهم أي شيء يؤثر في صحتهم

تتلاعب بها الامواج

وبينما كان ماعون السيد محمود ابي شليخ عائدا الى الميناء يقطره زورق بخاري قطعت المرساة الموصلة بينه وبين الزورق واخذت الامواج تقذف به الى ان القته على شاطيء ارشيد دون ان يصاب هو او بحارته بأي مكروه

وكان زورق بخاري بقيادة الشاب السيد سـعدو الحاج عز اليسير يقطر ماعوناً يخص الشاب علي الشولي عائداً به الى الميناء وفي منتصف الطريق انقطعت المرساة وتقاذفت الامواج الماعون وفيه عدد من البحارة ولكن ربان الزورق ابى تركه رغم اشتداد النوء وبعـد محاولات عديدة اقترب من الماعون وقطره وعاد به الى الميناء ، وكان هذا الماعون آخر ماعون عاد الى الميناء ،فاقلع اكثر البواخر الى عرض البحر للاعتصام به ، كما تركت الباخرتان ميناء تل ابيب الى ميناء يافا وخرجت مع باقي البواخر الى عرض البحر .

تحول الرياح الى عاصفة

وفي المساء تحولت الرياح الى عاصفة عاتية ولاتزال كذلك حتى كتابة هذه السطور وقد بلغت الساعة الثامنة

ومنذ ابتداء النوء هرع الناس الى الميناء فاكتظت ارصفتها بطوطها حتى آخر شاطيء المنشية والكل يدعو الله السلامة للبحارة مما عانوه من هول العاصفة

يهود رومانيا فى عهدها الجديد

اكثرت البرقيات التي نشرتها الصحف اليهودية الصادرة يوم الجمعة من ذكر الاجراءات التي اعتزمت الحكومة الرومانية الجديدة ان تتخذها ضد اليهود، ومنها اعادة فحص جميع الاطباء الذين يحملون شهادات من جامعات غير رومانية ، والقصد من هذا الفحص هو الغاء معظم الرخص التي مع الاطباء اليهود، وبذلك يصبحون ولا عمل لهم في رومانيا

وقد نسبت هذه البرقيات الى المسيو كوجا رئيس الوزراء انه صرح امام وزير اميركا المفوض فى بخارست ، بقوله ان اليهود قسمان ، اولها روماني والاخر اجنبي ، وهذا القسم الاخير هو الذي سيكون عرضة للنفي بالطرق الادارية ، ولا يهم الحكومة الرومانية الى اي بلد يذهبون ما داموا قد نزحوا عن رومانيا

وتتخوف هذه البرقيات مما اذاعه السنيور غايدا فى جريدة « الجورنالي ديطاليا » من ان مؤتمر الدول المشتركة في (محور روما — برلين) سينعقـد قريباً في بودابست ، وستكون الغاية منه ضم الدول الواقعة على ضفاف الدانوب الى هذا المحور

وقد عقدت « البالستاين بوست » امس الاول مقالا افتتاحياً تحت عنوان (بخارست تحت حكم برلين) ... وهذا العنوان وحده يكفي لمعرفة ماجاء في المقال

ثلاثة

مطالب فقط !

ايام يهود المستعمرات القائمة في سهل (إعك صيفر) حفلة تكريم للمستر داو مدير دائرة الزراعة ومصائد الاسماك ، خطب فيها بن زفي خطبة وصف فيهـا الصعاب التي يعانيها سكان المستعمرات ثم تقدم بالمطالب الثلاثة الاتية :

١) اتخاذ اجراءات شديدة ، تحول دون اغراق الاسواق بالخضروات التي تأتي من سوريا !

٢) الغاء الضريبة الجمركية فى انكلترا على ما يرد اليها من الكريب فروت

٣) اعطاء قروض مالية للزراع

ورداً على هذه المطالب قال مدير الزراعة انه يعمل في وضع مشروع جديد لتحسين الموقف

المندوب السامى

حضر بعد ظهر أمس المندوب السامي السر آرثر واكهوب وسكرتيره الخاص ومدير البوليس والسجون العام من القدس الى يافا ، وحضر اليها القائد العام للقوات البريطانية وقائد حامية اللواء الجنوبي في صرفند لحضور حفلة افتتاح سباق الخيل فى ارض البصة ، وفي الساعة الرابعة والنصف بعد الظهر عادوا جميعهم الى اماكنهم .

قتيل معسكر الطيران

جاءنا من السيد شريف الفصين شقيق المرحوم وفيق الفصين الذي توفى في معسكر الطيران بالرملة كلمة قال فيها : ان شقيقه لم ينتحر انتحارا وان الرسالة التي عثر عليها البوليس ليست بخط يد المتوفي . وان التحقيق جار مجـراه الطبيعي فى هذا الحادث وبعد انتهائه تظهر النتيجة القاطعة .

الى القرية العربية

قدم مختار البلدة القديمة الحاج احمد الجمل عريضة الى قائمقام المدينة الاستاذ عزمي بك النشاشيبي فيها اسم ٢٠ عائلة من العائلات التي تود السكن في القرية العربية الجديدة بالقرب من سكنة درويش وقد لا يمضي آخر هذه السنة الهجرية حتى تسكن القرية جميعها . ولهذا يجدر بالبلدية ودائرة الاشغال العامة سرعـة تعبيد الطريق الموصلة اليها .

بحار

اجنبي يمرض

طلبت الباخرة « تقلا » امس من ادارة ميناء يافا سرعة ارسال طبيب اليها، فخف الدكتور منير افندي مشعلاني على زورق خاص ، فوجد احد بحارتهـا « الفريد كوردس » مصـابا بمرض « المصران الزائد » فنقله حالا معه الى يافا وادخله المستشفى الافرنسي . اما الباخرة فقد رابطت فى عرض البحر بانتظار هدوء العاصفة

فى كرة القدم

جرت يوم امس الاول مباراة بكرة القدم بين منتخب « النجاح » التابع للنادي الرياضي الاسلامي وبين منتخب «الترسانطه» والفرير، فتغلب الاول على الثاني بخمس اصابات ضد لاشيء

قضية القتيل الغريق فى نهر العوجا

امام قاضى الوفيات المشتبه بها

قال مندوبنا الخاص : يذكر القراء حادث مقتل العربى على حدود قرية صميل — تل ابيب ووقوع الشبهة على اليهودي «زفي فرانكل» الذي وجدت جثته ملقاة في نهر العوجا ومثقلة بالحديد بأنه هو مرتكب هذه الجريمة .

وقد قام البوليس بتحقيقات كبيرة للوصول الى كيفية مقتل اليهودي المذكور ولكنه عجز امام رموزها وطلاسمها واسفرت النتيجة عن اعتبار القضية قضية« وفيات مشتبه بها » بعد ان ثبت بصورة لا تقبل الشك بان الجثة هي جثة «زفي فرانكل المذكور .

وقد قدم البوليس يوم امس الاول ملف التحقيق المتعلق بهذه القضية امام قائمقام تل ابيب بصفته قاضياً للوفيات المشتبه بها فاستمع الى شهادة اليهودي الذي باع الساعة التي وجدت فى معصم « فرانكل » وقال : انها الساعة بذاتها وان فرانكل بذاته كان قد اشتراها من دكانه . ثم استمع القائمقام الى شهادة المرأة اليهودية « نيلي هولار » فشهدت: ان الملابس الرياضية التي وجدت على جثة فرانكل هي له بالذات اذ كان يحضرها اليها لتنظيفها وكيها

وقد كانت هذه الجلسة سرية فلذا لا نعلم ما اذا كان القائمقام امر بحفظ القضية بعد هذه البينات التي اعطيت امامه او اجل التحقيق الى وقت آخر .

***

البرتقال الفلسطيني فى سوق لفربول

ثمن محمول الباخرة ((هافمي))

وصلت امس انباء من سوق لفربول الى يافا مفادها : ان قسماً من البرتقال المشحون في الباخرة « هافمي »قد بيع عا بين سبعة شلنات و١١ شلناً وتسعة بنسات

ومن المعلوم ان اسواق الاثمار الحمضية فى لفربول تفتح ايام الاثنين والاربعاء والجمعة من كل اسبوع ،وفي سوق يوم امس الاول « الجمعة » اصر سماسرة البرتقال الانكليز على بيع البرتقال باسعار معتدلة لا يخسر التجار معها ، ولكن المشترين اصروا على الاسعار السابقة ، وقد اسفرت النتيجة عن سحب السماسرة اكثرية البرتقال المعروض للبيع واعادته الى المخازن وسيطرح في سوق يوم الاثنين « غدا » للبيع .

وفي سوق يوم« الاربعاء » يطرح محمول الباخرة « سيبريان برنس » التي سافرت من يافا في صباح يوم ٢٨ — ١٢ — ٣٧ ، كما يطرح فى سوق يوم الاثنين « غدا » محمول الباخرة « ميرو».

صادرات فلسطين من الاثمار الحمضية

٤،٠٥٢،٥٥٨ صندوقا ماشحن حتى الان

بلغت كمية صناديق الاثمار الحمضية التي شحنت من فلسطين الى الخارج ابتداء من يوم ٢٩ ديسمبر الماضي حتى ٤ يناير الحالي ٤٧٤ر٥٢١ صندوقا بينها ٤٣٥ر٧١٥ صندوقا من البرتقال و٣٥ر٢٠٥ صناديق من الكريب فروت و٣٢٩١ صندوقا من الليمون الحامض و٣١٠ صناديق من اثمار حمضية مختلفة . وبلغ مجموع ما شحن ابتداء من اول الموسم حتى نهاية يوم ٤ الجاري ٤ر٠٥٢ر٥٥٨ صندوقا . وبين هذه الكمية ٣ر٣٤٣ر٢٧٣ صندوقا من البرتقال و٦٥٣ر٤٣٩ صندوقا من الكريب فروت و٥٣ر٤٣٧ صندوقا من الليمون الحامض و٢٤٠٩ صناديق من اثمار حمضية مختلفة .

وشحنت هذه الكميات كما يلي : ١،٤١٩،٤٦٦ صندوقاً عن طريق ميناء يافا و٢،١٧٢،٢٧٧ صندوقاً عن طريق ميناء حيفا و٣٣٢،٨٣٢ صندوقاً عن طريق تل ابيب و١٢٧،٩٨٣ صندوقاً ترانسيت بور سعيد .

وبلغت الكميات التي شحنت في نفس هذه المدة من العام الماضي ٣،٢٣٢،١٩٨ صندوقاً .

الناصرة

براءة عربى امام المحكمة العسكرية

الناصرة في ٨ كانون ثانى — لمراسل الدفاع الخاص — اكملت المحكمة العسكرية بالناصرة اول امس النظر في الدعوى المقامة على ابراهيم المشرقي المتهم بانه بتاريخ ١٣—١٢—٣٧ وجد بحيازته مسدس اوتوماتيكي وذخيرة خلافا للمادة ٨،٤أ.س.من قانون الطواريء وكان يرافع عنه الاستاذ المحامي فؤاد عطا الله ، وقد استمرت هذه القضية ٤ أيام ، وهذه اكبر قضية تنظرها المحكمة العسكرية ، وقد سمعت خلالها عدداً من شهود النيابة وآخر من شهود الدفاع افادة المتهم

ثم قام محامي الدفاع والقى دفاعه الذي استغرق وقتاً طويلا ، وقدم منه ثلاث نسخ مطبوعة الى رئيس واعضاء المحكمة . ثم وقف ممثل النيابة ، وهو احد ضباط الجيش ، وقال : ان النيابة قدمت للمحكمة شهودها ، وهي تترك لها النظر. وعندها اختلت المحكمة مدة نصف ساعة وبعدها قالت انها درست جميع البينات وشهادات الشهود والدفاع والنيابة واصبحت تشك في هذه القضية ، وبما ان الشك يكون دائما فى صالح المتهم ، ولان المحكمة تعتقد بامكان وضع المسدس والذخيرة في بيت المتهم ، فهي تسقط الدعوى عنه وتقرر براءته

٢٥٠٠ جنيه

يأخذها المحتالون من التجار وغيرهم

نشرنا سابقاً نبأ حادث الاحتيال الذي وقع في قرية يازور ، وقد بلغنا امس ان بوليس يافا علم بان مثل هذا الحادث وقع فى مدينة يافا مع عدد من التجار وغيرهم وبلغ مجموع ما استطاع المحتالون سحبه منهم ٢٥٠٠ جنيه !

وقد استطاع البوليس ايضاً ان يعلم بالطريقة التي يتبعها المحتالون في انتزاع الاموال وعثر على حقيبة لدى بعض الاشخاص فيها اشياء غريبة جداً تستعمل فى هذا السبيل

وبما ان التحقيق في الحادث لم ينته بعد ، اقتصرنا على هذا القدر من المعلومات وسنزيد القراء ايضاحا قريباً

عكا

تفتيش قرى واعتقال اشخاص

عكا في ٨ كانون ثاني — لمراسل الدفاع الخاص — فتشت قوة من الجنـد عدة بيوت في قرية دير الاسد ، فعثرت في بيت حسين شتوية على طبنجتين قديمتين فاعتقلته . وقد مد الجند عدة خطوط تلفونية في هذه القرية بين البيوت التي يسكنها الجند ، وفتشت قوة عدة بيوت في قرية البعينه فعثرت فى بيت السيد خليل خازن على ثلاث طلقات فاعتقلته ، والقت القبض ايضاً في هذه القرية على الشاب يحيى حسن عابد واعتقلته ولم تعرف الاسباب ، وعثرت قوة من الجند اثناء تفتيشها فى وعر قرية مجدل كروم على كمية من الديناميت فى مغارة ، وعثرت قوة من الجند على بندقيتين في مغارة قريبة من قرية فرادي

لتحصيل غرامة فرضت منذ شهر

علمت ان قائمقام حيفا ذهب الى قرية عبلين اليوم وبصحبته مدير المال واحد المحصلين لتحصيل غرامة الـ ٥٠ جنيهاً التي فرضت على هذه القرية منذ شهر

الناصرة

بعد حادث تفجر انابيب البترول

الناصرة فى ٨ كانون ثاني — لمراسل الدفاع الخاص — على اثر وصول الانباء في حادث تفجر انابيب البترول بين مستعمرة خنيفس » وخربة شدود والمجيدل ابلغت السلطة مختاري القرية بوجوب تحصيل غرامة قدرها ٢٠٠ جنيه لغاية يوم الاثنين (غداً) وفي حالة عدم تحصيلها يستضطر السلطة لاجراء عملية نسف احد البيوت

حيفا

مناورات تشترك فيها عدة فرق

حيفا فى ٨ كانون الثاني — لمراسل الدفاع الخاص — لا يزال نظام منع التجول نافذ المفعول فى قرية شفا عمرو ، وقد جرت امس مناورات بالقرب من القرية اشتركت فيها عدة فرق حربية .

مقتل خفيرة يهودية برصاص بندقيتها

زلت قدم اليهودية « فبيه » من مستعمرة الياجور وهي تعمل خفيرة هناك وكانت تحمل بندقيتها فانطلقت من البندقية رصاصة اصابت منها مقتلا فتوفيت على الفور .

انتخابات نادي رابطة الشبيبة العربية

جرى انتخاب للهيئة الادارية لنادي رابطة الشبيبة العربية بحيفا وقد فاز بالعضوية حضرات السادة : حنا نقارة : رئيس : أنس الخمرة : نائب رئيس . اديب خليف : امين السر . اديب حسن : امين صندوق

خليل عيد . رجا حوا . خليل عمران . وفواز خازن اعضاء فنتمنى للهيئة الجديدة كل تقدم ونجاح

بلدية حيفا تطالب بقرض ضخم

تكاد لجنة بلدية حيفا تنهي ميزانية عام ٩٣٨—٩٣٩ وقد طلبت من الحكومة قرضاً قيمته ٣٥٠ الف جنيه ، ومن المنتظر ان توافق الحكومة عليه لان البلدية فى حاجة الى انشاء عمارة تكون ملكاً لها بالنظر لغلاء العمارة التي تعمل فيها الان

الحكم على سجين هرب من السجن

حكمت المحكمة المركزية على السجين سليمان مصطفى ابراهيم من قرية ام الفحم بالسجن ثلاثة اشهر بتهمة هروبه من سجن عتليت .

كمية ما سقط من المطر الى الان

بلغ مقدار ما سقط من المطر هذا العام ٣٩٠ مليمتراً يقابل ٤١٧ فى العام الماضي من مثل هذا التاريخ .

مساعد مدير البوليس

اجيز مساعد المدير توفيق افندي بشارة المسؤول عن الجرائم في المدينة مدة شهر وقد ناب عنه الضابط سليمان افندي عازار .

عودة حاكم الصلح

عاد من القطر المصري الاستاذ سعيد افندي علاء الدين احد حكام صلح يافا بعد ان قضى اسبوعين مجازاً

السباق في البصة

افتتح نادي السباق اليافي بعدظهر امس حفلة السباق الاولى في ارض البصة بيافا وقدحضرها المندوب السامي وسعادة رئيس البلدية وقائد قوات فلسطين العام وحاكم اللواء الجنوبي المستر كروسبي ومدير البوليس والسجون العام ،ومدير بوليس اللواء الجنوبي والاستاذ عزمي بك النشاشيبي قائمقام المدينة وعدد من اعضاء المجلس البلدي وغيرهم من الاهلين. وفي الساعة الثانية والنصف ابتدأ السباق وفي الساعة الخامسة انتهى وتوزعت الجوائز على مستحقيها

حاكم لواء الجليل

الناصرة : اسندت الحكومة مؤخراً منصب حاكم لواء الجليل الى المستر كركبرايد في الناصرة ، بعد ان كان قبلا وكيلا .

الاستاذ سعدى بسيسو

غزة — يصل صباح اليوم «الاحد» الى يافا على الباخرة « ماريت باشا » الشاب الاديب الاستاذ سعدي بسيسو قادماً من فرنسا بعد ان انهى تحصيله في الحقوق والاقتصاد في جامعة « السوربون » .

يمانى بلا جواز

اعتقل البوليس علي بن عبد الله اليماني في بيت فيغان لدخوله فلسطين بدون جواز سفر وقد قدمه امس امام حاكم صلح يافا فحصل على قرار بتوقيفه عشرة ايام .

الامطار فى الشمال

القدس — تدل الاخبار الواردة من شمال فلسطين ان الامطار التي هطلت اخيراً قد بددت مخاوف الفلاحين في منطقة الجليل ووادي الاردن وقد انعشت هذه الامطار الامال لحصول مراعي جيدة وساعدت على استئناف العمل في الحقول .

«نورية» تخطف طفلا

قبض رجال مركز بوليس الرملة على امرأة «نورية» من المتجولات في الاسواق والمدن بتهمة خطفها طفلا عمره اربع سنوات من نواحي سكنة ابي كبير بيافا وقد رد الطفل المخطوف الى ذويه، وزج بالمتهمة في السجن رهن التحقيق

رسالة غزة التلفونية

وقوع قتيل

مشاجرة بين عائلتين فى حى التركمان

غزة في ٨ كانون ثاني — لمراسل الدفاع الخاص — حدث في الساعة الثامنة من مساء امس شجار بين عائلتين من المغنين من فلاحي محلة التركمان في غزة . وتفصيل الحادث ان هجم اربعة اشخاص على شخص يدعى ابراهيم حسن سلمان من نفس العائلة بينما كان نائما في خيمة لدائرة الاشغال على طريق المنطار وقد ضربوه بالسيوف ولاذوا بالفرار . وعلى الاثر خف رجال البوليس ونقلوا الجريح الى المستشفى حيث اسلم الروح حوالي الساعة الحادية عشرة مساء . والقى القبض على ثلاثة اشخاص وهم علي محيسن وحسن محيسن وعبد الله احمد محيسن وعلى شخص رابع لم يتصل بنا اسمه بعد واودعوا السجن رهن التحقيق

اثبات الوجود مرة ثانية

جددت السلطة الامر الصادر بحق كل من الوجيهين السيدين موسى افندي الصوراني ويوسف افندي العلمي باثبات وجودهم في دائرة البوليس مدة ثلاثة اشهر اخرى

نابلس

اطلاق النار على شخصين وسلبهما

نابلس في ٨ كانون ثاني — لمراسل الدفاع الخاص — في الساعة الثامنة والنصف من مساء امس بينما كان كل من احمد وطاهر اليوسف من قرية كفر اللبد ذاهبين الى قرية عنترة ، وبالقرب من قرية عرابه — السيله هاجمهما ثلاثة اشخاص مسلحين بالبنادق واطلقوا عليهما النار واجبروهما على الوقوف . وسلبوا منهما ثلاثة رؤوس من الخيل و١٣ جنيها وفروا هاربين

مجهولون يطوقون بيتاً

وهاجم بعد منتصف ليلة امس اشخاص مسلحون بالبنادق بيت سليمان ابراهيم السلامه من قرية كفر قاسم ، وسلبوا منه دراهم وامتعة تقدر بـ٣٠ جنيهاً ، وقد حاول صاحب الدار الصراخ فضربوه ضربا مبرحاً واعلموه ان ٢٥ شخصاً من اتباعهم مطوقين الدار وقد فروا هاربين . وعلم البوليس بالامر فذهبت قوة الى مكان الحادث وقامت بالتحقيق

الفوج الثانى من حجاج نابلس والقرى

يغادر المدينة صباح الغد الى الديار الحجازية الفوج الثاني من حجاج نابلس والقرى المجاورة وعددهم ٢٥ حاجاً ، وسيودعهم فريق كبير من الاهالي في محطة طولكرم بمهرجان عظيم ففي كنف الله ورعايته .

مساعد حاكم اللواء يغادر البلاد نهائيا

يغادر نابلس المستر فوت مساعد حاكم اللواء الشمالي في هذا الاسبوع الى لندن ، ويصل غداً الى نابلس المستر بولاك الذي تعين مساعداً لحاكم اللواء الشمالي بنابلس وسيتسلم الاعمال من المشرفين في هذين اليومين .

الخليل

المساعى لرفع الغرامة المالية عن الخليل

الخليل في ٨ كانون الثاني — لمراسل الدفاع الخاص — لا تزال المدينة مستمرة في اضرابها . وفي صباح امس الاول عاد قائمقام المدينة الى الاجتماع بالتجار والعمال وبحث معهم الحالة . وفي مساء الامس وصل نبأ بان حاكم لواء القدس عزم على زيارة المدينة فوقف جمهور امام دار المجلس البلدي مدة طويلة لتقديم اعتراضهم على فرض الغرامة لكنه لم يحضر

وفي صباح اليوم زار مساعد مدير البوليس قاضي الخليل الشرعي في مكتبه وتحدث اليه بشأن الاضراب ثم توجه الى دار البلدية واجتمع هناك بالقائمقام واعضاء المجلس اجتماعاً طويلا عاد على أثره الى دائرته

وعلمنا ان قائمقام المدينة سافر امس للقدس واجتمع الى حاكم اللواء واطلعه على الحالة .

قوة بوليسية الى الجبال الشرقية

خرج مساعد مدير البوليس قبل ظهر امس على رأس قوة مؤلفة من ثلاثين نفراً من البوليس الراكب الى الجبال الشرقية الممتدة من مدينة الخليل حتى قرية بني نعيم وبعد ان فتشوها تفتيشاً دقيقاً ولم يعثروا على احد عادوا في المساء للمدينة

القدس

اطلاق النار على سيارة لشركة البوتاس والعودة الى نظام القوافل تحت الحراسة

القدس في ٨ كانون ثاني — لمراسل الدفاع الخاص — حوالي منتصف الساعة الثامنة من صباح امس « الجمعة » بينما كانت احدى سيارات شركة البوتاس قادمة من البحر الميت وبوصولها الى قرب باب الاسباط بادرها مجهول باطلاق الرصاص عليها فاسرع السائق بالسير ونجا دون ان يصاب بأذى .

وبوصوله الى نقطة بوليس ميشورم اخبر الضابط عن الحادث فأسرعت قوة من البوليس المسلح والضابط الى مكان الحادث وعاينت المكان الذي اطلقت منه النار فوجدت بعض القذائف الفارغة وقد اجرت تفتيشاً في الجهات المجاورة ولم نعلم عن عثورها على احد .

وكانت السلطة في السابق ترفق سيارات شركة البوتاس ببعض افراد البوليس واحياناً تسير أمامها الدبابات المصفحة فاقلعت عن هذه الخطة في المدة الاخيرة ولكن لسبب حادث امس عادت اليها وطلبت الشركة ان ترسل السيارات قافلة واحدة تحت الحراسة .

ارسال الاستاذ حمدي الحسيني الى عكا ومعه ٢٥ شابا عربيا من المعتقلين

كانت السلطة اعتقلت الاستاذ حمدي الحسيني منذ ثلاثة أشهر وابقته طيله هذه المدة في قشلاق البوليس دون ان توجه اليه اية تهمة . وصباح امس ارسلته محفوظاً الى معتقل المزرعة وارسلت معه نحو ٢٥ شاباً عربياً وقد فهمنا انها ارسلت ايضاً السيد عثمان البديري الذي مضى على توقيفه في القشلاق اكثر من ثلاثة شهور .

قضيتان امام المحكمة العسكرية

نظرت المحكمة العسكرية صباح هذا اليوم في قضية لافي ابراهيم علي سرور من قرية ديربان وعمره ١٥ سنة وهو متهم بحمل قنبلة وعشرين رصاصة . وعندما سألته المحكمة هل هو مذنب انكر التهمة وكان حاضراً في قاعة المحكمة الاستاذ مصطفى الرشيد المحامي فطلب الى المحكمة ان توافق على توكله عنه فوافقت المحكمة على ذلك وعلى الاثر اختلى المحامي بالمتهم مدة قصيرة وعاد الى قاعة المحكمة واعترف بحمله القنبلة والذخيرة وقال ان عبد سالم رباح وعمر فرحان دفعا اليه جنيهاً فلسطينياً واحداً ليضعها في دار محمود منصور فحكمت المحكمة عليه بالسجن ٣ شهور حكماً معلقاً على تصديقه من قبل القائد العام

اما قضية محمود منصور وعبد سالم رباح وعمر فرحان فقد اجلت النظر فيها الى الساعة الثانية بعد الظهر وفي الوقت المعين انعقدت الجلسة فسمعت المحكمة اقوال شهود النيابة وافادة المتهم عبد سالم رباح وقررت تأجيل القضية الى الساعة الثانية من بعد ظهر يوم الاثنين القادم الواقع في ١٠ الجاري

تحصيل غرامة الخليل يمتد الى القدس

علمنا ان الحكومة اخذت في اخراج قوائم باسماء اهالي الخليل المقيمين في القدس وغيرها لتحصيل مايصيبهم من الغرامة التي وضعتها السلطة على اهالي الخليل

المندوب السامى في يافا

لم يباشر المندوب السامي اليوم عمله في مكتبه حسب العادة . وقد علمنا انه سافر الى يافا لحضور حفلة سباق الخيل التي جرت هناك .

استئناف قضية المتهم بقتل والده

تعين يوم الثلاثاء القادم (١١ كانون الثاني) الجاري موعداً للنظر في قضية راجح أبي هنطش من قبل محكمة الاستئناف العليا . وكان حكم على المذكور بالاعدام من قبل محكمة الجنايات لارتكابه جرم قتل والده

تجول المندوب واسئلته بالعربية

تجول المندوب السامي امس داخل المدينة القديمة للوقوف على الحالة التجارية وكان يسأل البائعين بالعربية : كيف حالكم ، كيف البيع ؟

ملف قضية قتيل الرملة

وصل اليوم الى قلم محكمة الاستئناف ملف قضية علي جراد ورفقاه المحكوم عليهم بالاعدام بجرم قتل المرحوم راغب الدجاني . ولم تعين لها جلسة بعد .

وصول الحجاج القادمين بالطريق البري

مكة المكرمة — وصلت القافلة الاولى من الحجاج الذين جاءوا الى هنا عن طريق الحج البري. ومن انباء بغداد ان الحكومة العراقية اتخذت جميع التدابير اللازمة لاصلاح الطريق داخل الحدود العراقية كما ان دوائر الاشغال العامة في المملكة السعودية باذلة كل ما في وسعها لجعل هذا الطريق معبداً على الطراز الحديث . وقد علمنا ان الاعمال ستستمر حتى بعد نهاية الموسم وذلك توخياً لسهولة المرور فيه السيارات ومنعاً لضلال القوافل في الصحراء .

الرملة

النار على قطار

الرملة في ٨ كانون الثاني — لمراسل الدفاع الخاص — اطلق مجهولون النار في الساعة السابعة والنصف من صباح امس النار على قطار البضاعة القادم من القدس بين الكيلو مترين ٦٥ و ٦٦ . وقد اخطر مركز بوليس عرطوف قسم بوليس الرملة بالامر فخفت قوة الى مكان الحادث وباشرت التحقيق ولكنها لم تقبض على احد

انتقال عائلات انكليزية الى مستعمرة

اتصل بنا ان ٣٠ عائلة انكليزية استأجرت ثلاثين منزلا في مستعمرة ريشون ابتداء من اول السنة الميلادية الجديدة ، وقد كانت هذه العائلات تسكن قبل هذا التاريخ في الرملة .

توقيف عربي بتهمة مقاومة البوليس

وافق قاضي صلح الرملة امس على توقيف السيد كامل السيد من اللد المتهم بمقاومة رجال البوليس لدى تعقيبهم له — الى يوم السبت القادم .

حيفا

امام المحكمة العسكرية

حيفا في ٨ كانون الثاني — لمراسل الدفاع الخاص — التأمت المحكمة العسكرية في حيفا في الساعة الحادية عشرة قبل ظهر اليوم ، ونظرت في قضية محمد عبدالله وعمره ٢٠ سنة وهو متهم بحيازة قنبلتين بتاريخ ٢٨ — ١٢ — ٣٧ وقد تقدم لاداء الشهادة ثلاثة من افراد البوليس البريطاني الذين شهدوا بانهم اجروا تفتيشاً في بيت حسن حماده في وادي رشميا ، ووجدوا في خزانة البيت قنبلتين . ثم شهد احد الخفراء في وادي روشميا فقال : ان المتهم اخبره بانه يوجد في بيت حسن حماده قنبلتان ثم شهد بعده حسن حماده

وقد ذكر أنه جرى في ٢٨ — ١٢ — ٣٧ تفتيشاً في منزله وعثر البوليس داخل الخزانة على قنبلتين ، وهو يظن ان المتهم هو الذي وضعهما لكثرة تردده على البيت لصلة القرابة ثم تقدم ضابط عربي فشهد بان المتهم أدى شهادة خطية في دائرة البوليس اعترف فيها بانه وضع القنبلتين في بيت حسن المذكور فانكر المتهم ذلك ، ثم تقدم محمود عبد الله شقيق المتهم بصفة شاهد دفاع ثم جيء بامرأة حسن حماده بناء على طلب المحكمه فشهدت بان المتهم هو ابن عمها ، وانه حضر صباح يوم الحادث الى البيت ولم يكن يحمل قنابل ، ولم يقترب من الخزانه وهنا بلغت الساعة السادسة والنصف مساء فتأجل اتمام النظر في القضية وكان يدافع عن المتهم بناء على طلب المحكمه الاستاذان فؤاد عطا الله وانس الخوري

وتنظر المحكمه العسكرية بحيفا يوم الثلاثاء القادم في قضية حسين علي الخطيب وابنه احمد من قرية شعب المتهمين بحيازة خمسة مسدسات وكمية من الذخيرة

اضراب معتقلين عن الطعام

اضرب المعتقلون بموجب قانون الطوارىء امس في سجن حيفا وعددهم ٢٢ معتقلا عن تناول الطعام لبقائهم في سجن النظارة بحيفا ، وعدم ارسالهم الى معتقل المزرعة في عكا وقد انتهى اضرابهم اليوم وارسلوا الى المزرعة

الافراج عن مختار قرية طبعون ورفيقيه

عادت السلطة ، وأفرجت عن السيد مفلح الاحمد مختار قرية طبعون وعن رفيقيه صالح الديب ونايف المحمود . وقد حكم قبل ايام على خمسة اشخاص من عرب طبعون بموجب قانون الطوارىء لمدة ثلاثة اشهر ، وهم السادة : قاسم محمد الطباش ، علي محمود الغريسي ، محمد قاسم الاطرش ، عاطف ديب العلوان ، ومحمد الفاعور ، وقد نقلوا اليوم مخفورين الى سجن عكا

مندوب لبنان في حفلات زواج الملك فاروق

وصل حيفا بعد ظهر اليوم في طريقه الى مصر السيد امين نخله مندوباً عن صحافة لبنان لحضور حفلة زفاف جلالة الملك فاروق ، وقد حل ضيفاً على سيادة المطران حجار .

هجرة يهود بولندا الى جزيرة مدغشقر

وارسو في ٨ كانون ثاني — (الشرق العربي) — ان مسألة هجرة اليهود البولنديين الى جزيرة مدغشقر تتزايد اهميتها يوماً عن يوم في الدوائر البولندية التي تجد فيها وسيلة من وسائل حل المشكلة اليهودية في بولندا . وترى الدوائر ذاتها ان هذه المسألة يمكن ان تساعد من ناحية اخرى على حل القضية الفلسطينية.

وقد نشرت وكالة الاخبار البولندية وهي شبه رسمية مقالا عن الهجرة البولندية عامة واشارت بصورة خاصة الى وجوب تحقيق مشروع الهجرة اليهودية الى مدغشقر . وذكرت في المقال المشار اليه المباحثات التي دارت بين حكومتي فرنسا وبولندا وتصريحات وزير المستعمرات الفرنسي المسيو موتيه واعمال اللجنة التي سافرت الى مدغشقر لدرس مسألة اقامة اليهود في الجزيرة .

وقد اتضح الان ان الاراضي الواقعة في وسط الجزيرة والتي يبلغ ارتفاعها عن سطح البحر ٥٠٠ متر هي اصلح من غيرها لاقامة المهاجرين . والحت الوكالة على الحكومة البولندية بوجوب الاسراع في تنفيذ هذا المشروع لكي تحل سريعاً مسألة هجرة اليهود من بولندا وقضية فلسطين ايضاً

من اعمال لورنس فى الحرب العظمى

نسف ٧٩ قطاراً فى خلال ١٨ شهراً

ظهر اخيراً كتاب وضعه وليم بلاك دور ذكر فيه بعض اعمال الكولونل لورنس بفلسطين في خلال الحرب العظمى

نسف ٧٩ قطاراً في ١٨ شهرا

وقد جاء فيه انه فى خلال ١٨ شهراً حطم لورنس تسعة وسبعين قطاراً على الخط الحديدي بين المدينة ودمشق. وقد ملأت اعمال الرجل قلوب المشتغلين بين هاتين المدينتين رعبا حتى انهم كانوا يفضلون الركوب في المركبات الخلفية ليكونوا بعيدين عن اذاه فقد كانوا يعتقدون انه قلما يمضي قطار الى المدينة من دمشق من غير ان يحطمه لورنس بطريقته الجهنمية

طريقة جهنمية في نسف القطارات

وكانت طريقته فى نسف القطارات عبارة عن وضع المفرقعات بين القضبان وتتصل هذه المفرقعات بتيار كهربائي يصل اليها من مسافة تبعد بضع مئات من الياردات عن الطريق

ويختفي لورنس في الرمل ينتظر فريسته حتى يأتي القطار وعندها يضغط على زر كهربائي فتشتعل النار في القاطرة والمركبات الملاصقة لها

وقد اشار الى هذه الحوادث اللورد اللنبي في تقاريره العسكرية

التسلح البحري

امريكا تضع برنامجاً واسعاً وتسارع فى انفاذه

عقد فى البيت الابيض اجتماع اشترك فيه الاميرال ليهي مدير الاعمال البحرية والمستر اديسون وكيل البحرية والمالية فى مجلس النواب فبحثوا في التدابير الصالحة لتعجيل تنفيذ البرنامج البحري وقرروا الاسراع في تنفيذ البرنامج الحالي فيما يختص بالمدمرات والغواصات بواسطة توزيع جديد لاعتمادات الميزانية في ١٩٣٨ وكذلك قرروا توسيع نطاق برنامج ١٩٣٩ قبل عرضه للمناقشة في مجلس الامة

انشاء ثماني مدرعات كبرى

وقدم المستر هملتوز العضو فى لجنة الامور البحرية مشروع قانون للبرلمان الامريكي بانشاء ثماني مدرعات كبرى مسلحة بمدافع من قياس ١٦ انشا. وبارجة حاملة للطائرات. وسبعة طرادات من طراز (أ). وعشرة من طراز (ب). واربعين مدمرة و٣٥ غواصة و١٢٥ طائرة من قاذفات القنابل والمقاتلات ليؤلف من ذلك اسطول مستقل لايام السلم يزور شواطىء المحيط الاطلنطى

الحالة بين انكلترا وايطاليا فى البحر المتوسط

الحرب لن تقع قبل عشرين سنة على الاقل

لندن — كتبت جريدة «الديلي سكتش» عن الحالة بين انكلترا وايطاليا في البحر الابيض المتوسط فقالت إن الحرب لن تقع قبل عشرين سنة على الاقل هذا اذا وقعت. وستبقى اسبانيا مستقلة. ثم قالت: ويحتمل أن يتجه السنيور موسوليني نحو فرنسا فيما بعد ويعرض عليها أن تعدل ايطاليا عن الاستفادة من موقفها المسبب للازعاج في غرب البحر الابيض المتوسط في مقابل إطلاق يدها فى الشرق حيث يعمل كل ما يستطيعه من الضرر والاذى.

موقف فرنسا أمام هذه السياسة

ثم قالت: ولكن من ابعد الامور احتمالا ان تضحي فرنسا بصداقة بريطانيا لتربح صداقة ايطاليا وعلى كل حال فان تركيا القوية هي افضل ضمان بالاشتراك مع قوة بريطانيا البحرية لقمع كل اضطراب عنيف فى الاحوال الحاضرة في شرق البحر الابيض المتوسط حيث مركز ايطاليا الجغرافي يجعلها سبباً للازعاج لا لاكثر من ذلك

صداقة تركيا والفائدة منها

وختمت مقالها بقولها: وصداقة تركيا لانكلترا تشل قوة إيطاليا على إحداث الضرر والاذى بين العرب وقوة انكلترا البحرية تمسك فى حيفا مفتاح التفوق.

* * *

المشاتل الوطنية والمختبرات العربية

لصاحبها — احمد الشلبي

تقدم لمزارعي فلسطين اجود واحسن الشتول المركبة والمنتخبة باسعار معتدله

وتدعو عموم مزارعي فلسطين لزيارتها وزيارة مختبرها الزراعي

المخابرة مع: طولكرم — فلسطين صندوق البريد رقم ١٠ تلفون ٤١

١—١٥—٢٥٤٤

رسالة بيسان

مساعد حاكم اللواء

زار المدينة نهار امس مساعد حاكم لواء الجليل وقد زار دار البلدية وقد طلب اليه حضرة رئيس البلدية العمل على الافراج عن المعتقلين في مخيم المزرعة في عكا

الكتاب الابيض

وزعت الحكومة امس البلاغ الرسمي رقم ١ — ٣٨ وهو نص الرسالة التي بعث بها وزير المستعمرات الى المندوب السامي

توزيع البذور

وزعت دائرة الزراعة في بيسان على المزارعين بذور البطاطا واغراس اثمار مختلفة ويهتم مأمور الزراعة بتعليم المزارعين اصول الزراعة الفنية

صراف البنك الزراعي

تبلغ الشاب النشيط محمد افندي الخضرا صراف البنك الزراعي العربي امراً بنقله وترقيته الى طبريا

طولكرم

اطلاق عيارات نارية

فى الساعة الحادية عشرة والنصف من ليلة امس اطلق مجهولون عدة عيارات نارية على دورية كانت مارة بالقرب من محطة طولكرم فى الطريق بين طولكرم وقلقيلية وقد أجابت الدورية بالمثل ولم يعرف عن وقوع اصابات.

رفع قانون منع التجول

رفعت السلطة العمل بقانون منع التجول في المدينة يوم أول امس. وقد عاد الناس الى اعمالهم العادية.

خروج قوات عسكرية

خرجت قوات عسكرية بكامل معداتها الحربية من معسكر ناثانيا ومرت بقلقيلية ووجهتها القرى الجبلية جهة قرية كفر جمال وما جاورها من القرى.

خطر تصدير المعادن الى خارج العراق

بغداد — احالت سكرتيرية مجلس النواب على اللجنة المختصة مشروع قانون بمنع تصدير بقايا المعادن من العراق وقد جاء فى الاسباب الموجبة لذلك ما يلي:

«لما كان في نية الحكومة القيام ببعض المشروعات التى تمس الحاجة ماسة في انجازها الى الحديد والفولاذ والنحاس وغيرها من المعادن فقد وجد من الضروري وضع مشروع قانون لمنع تصدير انقاض هذه المعادن للاستفادة منها في المشروعات المذكورة

دعوى التسلح لحماية مصالح السلام

تعليقات الدوائر السياسية على تسلح ايطاليا البحري

روما — كتب السنيور غايدا في «الجورنالي ديتاليا» عن الغرض من تسلح ايطاليا البحري فقال انه للدفاع عن الامبراطورية الايطالية ومصالح السلم. ثم قال: ان اضافة ممتلكات جديدة الى ايطاليا واستقرار حالتها السياسية والاقتصادية دليل على التوسع الايطالي في العالم. ثم اكد ثبات محور روما، برلين، وطوكيو. اما جريدة «لافورو فاشيستا» فتقول ان قرار السنيور موسوليني هو الرد الايطالي العملي على برنامج انكلترا وأمريكا البحري. والبرنامج الايطالي يتبع البرنامج البريطاني الهائل والبرنامج الامريكي الذي لا يقل هولا عنه. وأمريكا تريد انشاء اسطول خاص بالمحيط الاطلسي وفي هذا السباق الجنوني للتسلح لا بد لايطاليا ان تستعد لكل تدبير يوجه ضدها

الدوائر الالمانية

ولم تبد السلطات البحرية الالمانية رأيها فى برنامج ايطاليا البحري، الا ان جريدة «فولكيشر بيوبختر» تقول: ان الدولة الايطالية باتخاذها هذا القرار تذكرت بدون شك ان الازمة فى البحر المتوسط قد خفضت وتذكرت ايضاً ما جاء في بعض الخطب الاخيرة من ان الدول الديمقراطية تستطيع مقاومة الدول الفاشستية.

الدوائر الفرنسية

اما الدوائر الفرنسية فتقول انها لم تفاجأ بقرار الحكومة الايطالية ولكنها تعتقد ان الوحدات الخفيفة في الاسطول الفرنسي ستظل متفوقة على الوحدات في الاسطول الايطالي. ثم قالت ان ايطاليا بتقريرها زيادة التسلح تخرق معاهدة سنة ١٩٢٢ وعلى فرنسا مقابلة هذه الزيادة

الدوائر الامريكية

وفى أنباء واشنطن أن مقاماتها البحرية لم تقابل بالدهشة قرار إيطاليا بزيادة التسلح لانها كانت تنتظره وانه لن يكون له أقل تأثير فى برنامج الولايات المتحدة. أما من وجهة السياسة الخارجية فترى الدوائر الاميركيه أن القرار الايطالي يزيد قوتها الحربية فى البحر المتوسط ويضعفها في الشرق الاقصى.

الصين تشتري اسلحة حربية من روسيا

سبائك ذهبية قيمتها مليونا جنيه لشراء السلاح

كتبت جريدة «الديلي اكسبرس» فقالت ان المارشال شيانغ كاي شيك أرسل الى موسكو بالطيارة سبائك من الذهب قيمتها مليونا جنيه لشراء المواد الحربية من روسيا السوفياتية. وقد أوصت الصين من روسيا على طائرات قتال ومدافع و١٠ آلاف بندقية عصرية و١٠٠ الف قناع للوقاية من الغازات السامة وستسافر ٢٠ طيارة قتال مجهزة بثلاثة محركات الى الصين في القريب العاجل.

اعلان

صادر من دائرة اجراء طبريا

دوسيه ٢٥٨ سنة ٣٧

القيمة المخمنة: ثمانية آلاف جنيه فلسطيني.

مطروح للبيع بالمزاد العلني ملك الراهن يوهانس البرخت من طبريا وفاء لبدل قيمة الرهن البالغة اربعماية وثمانية وثمانين جنيه فلسطيني عدا الرسوم والمصاريف والفائدة القانونية واجرة المحاماة لصالح المرتهن اونيون جناوا بواسطة وكيلها المحامي داود افندي ابو العافية الواقع على طريق حمامات طبريا والمحدودة قبلة مقبرة روم ارثذكس، شرقاً بحيرة طبريا، غرباً طريق الحمام، شمالا صابون بهلول ويوسف كولدسميث وهذه الحدود تشمل قطعة الارض التي مساحتها خمسة دونمات وقسم منها مشجر من ليمون وبرتقال وخلافه والقسم الاخر منشأ عليه البناء التالي:

١ — مخزن طوله ثلاثين متراً وعرضه ثمانية عشر متراً يستعمل فابريكة للحدادة ومقسوم الى اربعة غرف واحدة تستعمل مكتب وثانية تستعمل محددة والثالثة تستعمل لادوات الصناعة ويوجد قاطع آخر لتصليح السيارات ودار واقعة من الجهة الشمالية الشرقية على شاطىء البحيرة مؤلفة من غرفتين ومطبخ وليوان وفراندا ومن اسفلها منشأ غرفتين.

٢ — براكة مساحتها سبعة وعشرين متراً طول على خمسة امتار وربع عرض تستعمل مخزن وكراج للسيارات وغرفة سكن للحارس وان العمار المذكور حديثاً.

فعلى راغب الشراء مراجعة دائرة اجراء طبريا او دلالها محمد صالح سلامي مستصحباً التأمينات القانونية ٨٠٠ من القيمة المخمنة خلال خمسة واربعين يوماً من تاريخ نشر هذا الاعلان بالجريدة مع العلم بان رسم الدلالة واجرتها ورسم الفراغ عائدة على المشتري تحريراً.

م. مأمور اجراء طبريا

(٢٥٤٣)

مسألة الاسكندرونة بين فرنسا وتركيا

استنبول — تكلمت جريدة «جمهوريت» عن المذكرات التي تبودلت بين تركيا وعصبة الامم في شأن مسألة الاسكندرونة فقالت ان تركيا ستصطدم مراراً مع فرنسا وان مسألة السنجق لم تحل حلا نهائياً. واضافت الجريدة الى ذلك ان لا بد من القول ان المساعي التي بذلتها فرنسا في مسألة السنجق ليست مخجلة فقط بل مضرة ايضاً بالصداقة الفرنسوية التركية

كاتب حسابات «دوبيه»

خبرته نتيجة اختبارات ١٤ عاما

يتقن اللغات الثلاث وبعض الفرنسية

يطلب وظيفة في احدى المحلات التجارية بيافا

والمراجعة مع

صندوق البريد ٣٥٥ : يافا

المتبرعون لملجأ الرجاء

جاءنا ما يلي: ورد على البنك الزراعي العربي بغزة مبلغ خمسماية مل لاسم جمعيتنا اعانة لاكمال عمارة ملجأ الرجاء من السيد سليمان جبر بالقدس فالجمعية تأمل ان يوفيها السيد المومى اليه بعنوانه الكامل لترسل له وصلا مع كتاب شكر على ان من اراد ان يدفع اعانة من اهالي غزة وقضاها او البلدان الاخرى فليرسلها رأساً باسم السيد امين بك عقل سكرتير جمعية ملجأ الرجاء بيافا

وليس معنى هذا ان الجمعية لا تقبل الاعانات الخيرية لاي جهة كانت فان هذه الجمعية الموثوقة تتقبل اية اعانة لاية جهة كانت خيرية مهما كان مقدارها

والله تعالى نسأل ان يوفق اهل الخير وخاصة الاغنياء منهم بان يمدوا يد المساعدة للجمعية المشار اليها لتتمكن من انجاز هذا المشروع الجليل الذي فيه كل الخير والبركة والله لا يضيع اجر من احسن عملا.

رئيس الجمعية
مصطفى فاضل العوري

الارل اثلون وزيارة الحجاز

لندن — كتبت جريدة «الايفننغ ستاندارد» فقالت ان جلالة الملك ابن السعود أعرب عن رغبته في دعوة «الارل اثلون» لزيارة المملكة العربية السعودية في شهر فبراير القادم. ثم قالت الجريدة انه اذا تمت هذه الزيارة فان الارل اثلون ينزل في جدة حيث يستقبله جلالة ابن السعود رسمياً. والارل اثلون من اعضاء الاسرة الملكية في انكلترا.

القبض على قرويين

الجدل — بناء على اخبارية وردت على دائرة البوليس خرجت قوة ليلة امس الى قرية بشيت والقت القبض على عشرة اشخاص من قرية عرعره التابعة لحيفا جاءوا لزيارة أقاربهم في القرية كما اعتقلت عدة اشخاص من نفس القرية. وأخذ الجميع الى مركز البوليس للتحقيق معهم.

نفقات الحرب في اليابان

طوكيو — تقول جريدة (ازاهي شمبون) أنه خصص لنفقات الحرب في الصين مبلغ عظيم. ومن المنتظر أن تزيد النفقات غير العادية التي تنفقها قوات الجيش والاسطول والطيران في الصين على ٢٣٣ مليون جنيه ويعتقد ان وضع ميزانية عادية واخرى غير عادية يستدل منه على ان الحكومة اليابانية ترى أن الحرب الصينية ستستمر إلى شهر مايس سنة ١٩٣٩ على أقل تقدير.

البرد فى اوروبا موت الكثيرين لشدته

لندن — تشتد برودة الجو فى اوروبا اشتداداً عظيما. وقد وردت أنباء بأن أناساً ماتوا من البرد في ايطاليا وفرنسا والبرتغال وبلغاريا. وقد هجمت قطعان من الذئاب على المناطق الخلوية فى بلغاريا حيث شلت العواصف الثلجية الطرق ومواصلات السكة الحديدية.

تجمد خليج البندقية

وقد تجمد خليج البندقية وحصر الثلج قاربا فيه أربعة اشخاص فأصبحوا في خطر من البرد. وتجمدت عدة قنوات وتشاهد كتل الثلج سابحة في القناة الكبيرة وتدلت من النافورات في روما حبال طويلة ثلجية.

الثلج في مرسيليا

وسقط الثلج في مارسيليا حتى بلغ ارتفاعه على الارض أربع بوصات. وهذا لم يحدث منذ خمس سنوات. وهبطت درجة الحرارة في انحاء المانيا تحت الصفر وتقطعت انهار كثيرة حتى الكبيرة منها بالثلج فوقفت حركت الملاحة وبلغت درجة الحرارة في المجر الشرقية ٤٦ تحت الصفر واصبحت الملاحة متعذرة في نهر الدانوب.

في برشلونة وبرلين

وورد من لشبونه ان الكثيرين ماتوا لشدة البرد وهبطت درجة الحرارة الى ١٤ درجة تحت الصفر في اوبورتو

وورد من غرب المانيا ان البرد قد اشتد فيها اشتدادا كبيراً فقد هبطت درجة الحرارة في كون الى ١٦ تحت الصفر بمقياس سنتيجراد وكان صباح اليوم في اويفل برجنسند ٢٠ تحت الصفر

تدابير تنفيذ المعاهدة السورية

دمشق — تجري الآن المفاوضات بين المفوض الفرنسي الكونت دي مارتيل وممثلي الحكومة السورية لوضع التدابير الخاصة بتنفيذ المعاهدة السورية الفرنسية في دائرة الاتفاق الذي عقد فى باريس. ومن المنتظر أن تستمر هذه المباحثات ١٥ يوماً تقريباً.

الصحف اللبنانية وشائعة زيارة المندوب

ذكرت الصحف اللبنانية ان السر آرثر واكهوب، المندوب السامي، سيزور بيروت في أواسط كانون الثاني الجاري، وذلك قبل مغادرته فلسطين نهائياً لقرب انتهاء خدمة فخامته كمندوب سام عليها.

* * *

الكتاب الابيض في الصحف

ارجاء الفصل فى موضوع شائك وقضية معقدة

عقدت جريدة (المقطم) الغراء فصلا افتتاحيا بعنوان « فلسطين والكتاب الابيض الجديد» جاء فيه : ان الكتاب الابيض هو البياض الوحيد في مأساة فلسطين وان يكن بياضه محصوراً في غلافه دون ما فى جوفه وان الكتاب غارق في الابهام وانه أفرغ فى صيغ خاصة بحيث قد يحوي كل شيء وقد لا يحوي شيئاً . ثم قال :

ويلوح لنا ان وزارة المستعمرات تريد : امرين احدهما ارجاء الفصل في موضوع شائك وقضية معقدة لانها تخشى من الفشل كما فشلت حتى الان في ما حاولت والاخر انها تحاول ان تلقي تبعة الفصل على جامعة الامم ولجنة الانتدابات في حين ان الجامعة ليست مسؤولة عن غير الانتداب وفي حين انها لم تعد الهيئة التي يحق لها التصرف فى مصير الشعوب والبلدان بعدما صارت عبارة عن دولتين كبيرتين وهما بريطانيا وفرنسا ومجموعة من الدول الصغيرة تسير جانب كبير منها فى فلك كل من هاتين الدولتين

الاحتكام
الى العصبة

واذا شاءت الحكومة البريطانية ان تحتكم في الامر الى الجامعة كما يستنتج من كتاب المستر اورمسبي غور المبهم فحكم الجامعة موجود من قبل ومدون في المادة ٢٢ من مواد عهدها وهي التي تنص على مصير البلدان التي هي من حرف (أ) والتي بلغ اهلها منزلة من الرقي تؤهلهم لاختيار شكل حكوماتهم الوطنية . وقد وضعت هذه المادة وعينت تلك البلدان بعد الوعود التى قطعها السر هنري مكماهون باسم جلالة ملك بريطانيا العظمى للملك حسين وبعد وعد بلفور الورد روتشلد كما هو معلوم

انكلترا
والعهود المتناقضة

ان الحكومة البريطانية شعرت بانها قطعت عهودا متناقضة للعرب واليهود وقد كان سبيلها الى علاج هذا التناقض الاعتراف به والسعي لاقناع الجانبين فأبت سلوك هذا السبيل وعمدت الى المنطق الغريب القائل ان لا تناقض هنالك وجاوز السر هنري مكماهون هـذا كله الى زعمه بان وعود الملك حسين لم تشمل فلسطين، فكانما نسي أو تناسى ولكن تلك الوعود والعهود مدونة بالعربية والانكليزية بامضائه

سياسة
الارجاء والتسويف

واذا تكلمنا عن الحكومة البريطانية فلا نعني الامة البريطانية بل الحكومة لان اتجاه الامة البريطانية معلوم وهو ممثل في ما يصدر عن البريطانيين غير الرسميين في مصر وفلسطين وسائر اقطار الشرق فهذه الخطوة التي يخطوها المستر اورمسبي غور غير مؤدية الى نتيجة ايجابية ولكنها استمرار لسياسة الارجاء والتسويف التي إختارتها الحكومة البريطانية في فلسطين اعتماداً منها على ان الزمان يأتي بحل

غير ان الحكومة البريطانية لا يسعها أن تطيل عهد التسويف، وغيوم الحرب تتلبد فى جو السياسة الدولية

الكتاب
آية في الغموض

ونشرت « الاهرام » بعنوان : « مشكلة فلسطين والكتاب الابيض، الاتجاه الجديد في السياسة البريطانية، انكلترا تسترد حريتها في معالجة القضية الفلسطينية » فقالت :

لقد جاء هذا الكتاب آية في الغموض والابهام ، كما جاء آية في الدهاء الذي امتازت به السياسة البريطانية . فان هذه السياسة ظهرت فيه كأنها لا تزال سائرة في طريق التقسيم باقصى ما يمكن من الهمة والنشاط ، مع انه يبدو لكل من يقرأه بامعان انها بدأت تتحول عن هذا الطريق وتفسح المجال لاعادة النظر في مشكلة فلسطين ، من دون ان توضح الاتجاه الجديد الذي تنوي السير فيه . فهي والحالة هذه قد عمدت الى انتظار الحوادث لتسترشدها فيما ينبغي لها ان تعمل فى المستقبل

تحديد
السياسة البريطانية

والذي يهمنا الان ، بعد مطالعة الكتاب البريطاني الابيض ، ان نتفهم منه مدى التحول الذي طرأ على السياسة البريطانية

لقد وضع هذا الكتاب في الظاهر لتعيين مهمة اللجنة المراد ارسالها قريباً الى فلسطين ، ولكنه في الواقع، حدد السياسة البريطانية الجديدة تحديداً يطلق يد الحكومة لاسترداد حريتها فى العمل

اما مهمة اللجنة الجديدة فقد عينت فى الكتاب الابيض تعييناً صريحاً لا يحتاج الى ايضاح ، فحسب القاريء ان ينظر فيه نظرة اجمالية ليدرك مدى هذه المهمة

على ان بيانات جوهرية وردت في هذا الكتاب بشكل قد يوهم القاريء انها وردت عفواً ، وهي تدل على ان انجلترا قررت ان تعيد نظرها في المشكلة الفلسطينية ، وانها استردت حريتها في معالجة هذه المشكلة . وايضاحاً لذلك نقول :

انكلترا
غير مقيدة

من المعلوم ان الحكومة البريطانية اعتنقت رسمياً وجهة نظر اللجنة الملكية فى مشروع التقسيم ، ودافعت عنها دفاعاً شديداً فى عصبة الامم ، حتى ذهبت الى التصريح بان التقسيم هو الحل الوحيد للمشكلة الفلسطينية

ولكن الكتاب الابيض الذي صدر امس الاول تضمن ما يأتي : « ان الحكومة البريطانية غير مقيدة على الاطلاق بالموافقة على مشروع التقسيم ، وانها لم تقبل اقتراح (اللجنة الملكية التى كان يرأسها المرحوم اللورد بيل) بنقل العرب جبراً من المنطقة اليهودية الى المنطقة العربية »

مسألة
تعيين الحدود

وكانت موافقة الحكومة البريطانية على اقتراحات اللجنة الملكية تتناول الى حد بعيد مسألة الحدود بين الدولتين العربية واليهودية وطرق انشاء هاتين الدولتين والوسائل المؤدية لتأمين سيرهما وتعزيز كيانهما ، ولكن الكتاب الابيض جعل في مقدمة مهام اللجنة المقبلة « التمهيد بدرجة معقولة لانشاء دولتين تستطيعان الاكتفاء بمواردهما وتأمين ما تحتاجان اليه من اسباب الصيانة »

وقد نوه الكتاب الابيض بانه يجب على اللجنة فى اثناء درسها لمشروع التقسيم أن تعني « بادخال اقل ما يمكن من العرب والمصالح العربية في المنطقة اليهودية والعكس بالعكس » ومعلوم ان اللجنة الملكية ادخلت في حدود الدولة اليهودية ٣٢٥ الفاً من العرب وبلاداً واسعة يملكها العرب ، فمن الممكن والحالة هـذه ، ان نرى فى هذه العبارة ما لا يتفق مع اقتراحات اللجنة الملكية بشأن الحدود.

التراجع
في سياسة التقسيم

وجاء في الكتاب الابيض ما يدل على ان هنالك تراجعاً في انكلترا في سياسة التقسيم لاسترداد حريتها في العمل كاملة ، فقد اعلنت في هذا الكتاب انه « اذا نتج عن تحقيقات اللجنة الفنية (المراد ارسالها قريباً الى فلسطين) التي يتطلب القيام بها اشهراً عديدة مشروع تقسيم عادل وقابل للتنفيذ احيل هذا المشروع على مجلس عصبة الامم » .

ولا يكفي ان يكون المشروع الجديد عادلا لكي يحال على مجلس العصبة بل يجب ان يكون قابلا للتنفيذ ايضاً . والحكم في ان هذين الشرطين متوفران فيه سيكون من شأن الحكومة البريطانية . فقد تراه عادلا ولكن غير قابل للتنفيذ، وقد تراه قابلا للتنفيذ ولكنه غير عادل فتهمله وهذا ما أطلق يدها من جميع القيود التى تقيدت بها في الماضي ، وما فتح امامها باباً جديداً لسياسة جديدة هي التي ستمليها عليها حوادث المستقبل

المشكلة
يحلها الزمن

وفي الكتاب الابيض ادلة كثيرة على ان الحكومة البريطانية اصبحت تريد التريث ان لم نقل المطل والتسويف . فقد جاء فيه ان مهمة اللجنة الجديدة « تتطلب عدة اشهر بلا جدال » وانه اذا توفر فى المشروع الجديد الذي يحتمل ان تقترحه الشرطان السياسيان المشار اليهما آنفاً ، وهما الانصاف وقابلية التنفيذ، فانها « تحيل هذا المشروع حينئذ على عصبة الامم لدرسه » . فاذا رفضه اعيد النظر فى المسألة من اساسها ، واما اذا أقره فلا بد من تخصيص مدة طويلة لتنظيم الحكومات الجديدة تحت اشراف الدولة المنتدبة ، ثم مدة اخرى لانشاء الدولتين المستقلتين نهائياً وعقد المعاهدات مع كل منهما ، ولا يخفى ان تحقيق ذلك كله يتطلب سنوات لا اشهراً

وقد اشار الكتاب الابيض ايضاً الى ادارة المنطقتين العربية واليهودية بحسب نظام « الكنتونات » واكد « ان كل عمل يباشر فيه من الان الى مدة طويلة يكون عملا تجريبياً فقط » ومعنى ذلك ان لا ينتظر ايجاد حل نهائي لمشكلة فلسطين قبل مدة طويلة.

* * *

المؤامرات والاعدام
في روسيا السوفياتية

موسكو — بعدما نشرت أخيرا أخبار عن أعمال التخريب بين الفلكيين نشرت الصحف الان انباء اكتشاف اعداء للدولة بين الموسيقيين فقد اتهم بوريسوفسكي المؤلف الموسيقى المشهور وأستاذ معهد الموسيقى في موسكو بأنه عمل أعمالا معادية للدولة لانه طبع فى دار طباعة أجنبية مؤلفا علميا في الموسيقى . واتهم استاذ موسيقي آخر بأنه بسط آراء رجعية في محاضراته . واتهم آخر بالطعن في السوفيات . ولاحظت الصحف أن العمل مهمل في معهد الموسيقى

وحكم بالاعدام في كرونيش على ٨ موظفين فى مزرعة لتربية الماشية بتهمة التخريب ونقد الحكم . وأصدرت محكمة خاصة في ايفانوفو حكما على ٩ اشخاص من الموظفين والمستخدمين فى مستودع القمح والعمل اليدوي بتهمة التخريب

رجل هندى غريب
حالفته افعى فعضها

من أنباء دلهي الجديدة في بلاد الهند أن حاويا كان يعرض ألعابه فى قرية تقع على سفوح تلال سملا فغاظه أن إحدى أفاعيه لم ترقص وهو يعزف لها نغما خاصاً موسيقيا فأمسك بها بين يديه وأخذ يعضها بين اسنانه حنقا وغضباً ثم ألقى بها فوق الارض وقد فارقت الحياة . ولكن بعد أن انتهى من لعبه أغمي عليه وهو عائد إلى منزله فحمله أصدقاؤه الى المستشفى وهناك مات بعد قليل وقد تبدل لون جسمه الى اللون الاسود الفاحم .

غرام الوقوف
امام المرآة

القت معلمة في كلية المدرسات بتكساس محاضرة عن غرام النساء عامة حتى فتيات المدارس بالوقوف امام المرآة قالت فيها : تقف الطالبة امام المرآة فى كل صباح مدة ثلاثين دقيقة وقبل الغداء عشر دقائق وبعده خمس دقائق ثم تقف ثلاثين دقيقة اخرى امام المرآة قبل ان تذهب الى مخدعها

اما بقية الساعتين فتقضيها امام المرآة قبل خروجها للنزهة في الاصيل او في الليل

معمر يوغوسلافي
ينتحر ٢٦ مرة

في يوغوسلافيا معمر اسمه ساڤانوڤالتش بلغ عدد المرات التى حاول فيها الانتحار ستة وعشرين مرة ولم ينجح إلا في محاولته الاخيرة إذ وجد معلقاً فى شجرة .

وبدأت محاولته الانتحار وهو في الخامسة عشرة من عمره فقد اطلق الرصاص على صدره فنجا ثم القى بنفسه في الماء ست مرات وحاول ان ينتحر شنقاً ثماني مرات واطلق النار على نفسه خمس مرات والقى بنفسه بين عجلات المركبات مرتين وقطع شريان يده ثلاث مرات ولكنه كان ينجو حتى كانت المرة الاخيرة فلقي حتفه

الى صعاليك الدنيا

اعلنت السفارة الاسبانية في لندن أنه لا صحة لما أذاعته الصحف المناصرة للجنرال فرانكو من ان الموانيء التسعة الاسبانية ، التي ما تزال في ايدي الحمر ، قد بثت الالغام فى مياهها ، فالقوارب التي تعمل على اكتساح الالغام فى هذه الموانيء لم تعثر على لغم واحد في المياه الموصلة اليها

والمعنى هو : هلموا يا صعاليك الدنيا الى اسبانيا الحمراء ... بلا خوف ولا وجل

السمن الحلبي
الممتاز
[illegible]
لل[illegible]
تجدونه بمحل
نجيب [illegible]
يافا — سوق الدير

اعلان

صادر من دائرة اجراء المجدل
نمرة الدوسيه ٧٦٣١ — ٣٧
اسم المحكوم له : ث . دنيار شركاه
يافا — تل ابيب
اسم المحكوم عليه : ابراهيم حرب مهنا من المسميه الكبيرة.
المبلغ المحكوم به : اثنين وخمسون جنيه فلسطيني والرسوم والمصاريف
نوع المال المحجوز: طولمبة باسيفك انش ٥ انش مركبة على بئر بيارة المحكوم عليه من قرية المسميه الكبيرة الذي عمق البير ٣٤ متراً
مطروح عيدان المزاد المذكور الطولمبه المبينة نوعها بعاليه وذلك لقاء الذمة المحكوم بها للمحكوم له على المحكوم عليه المذكور فعلى من يرغب شرائها عليه مراجعة مأمور البيع باليوم المعين للبيع وهو يوم الاحد ٢٣ — ١ — ٣٨ الساعة الثانية بعد الظهر بقرية المسميه الموجودة بها الطولومبة لمعاينتها ودفع ديبوزيتو قانوني ويشترك فى المزاودة حسب الاصول مع العلم بان اجرة الدلال ورسم الدلالة عايدة على المشتري تحريراً
٣ — ١ — ٣٨
مأمور اجراء المجدل
(٢٥٤٣)

قلم شيفر

Lifetime Feathertouch

احسن واجمل اقلام الحبر في العالم وهو مضمون مدى الحياة بدون قيد اوشرط . ومن اهم مزاياه جمال لونه وسهولة كتابته ومناعة تركيبه مما جعله سيد اقلام الحبر على الاطلاق . ومع انفراده بهذه المزايا الفريدة فهو أقل كلفة من عشرات من الاقلام الاخرى وذلك لضمانته مدى الحياة ومهما بحثت وفتشت فانك لن تجد هدية يمكنك تقديمها بمناسبة الاعياد الحاضرة والمقبلة أنسب وألطف وانفع من أقلام شيفر الشهيرة. تجد هذه الاقلام عند وكلائها في فلسطين

مكتبة فلسطين العلمية

القدس يافا حيفا
شارع يافا شارع بسترس شارع خياط
تلفون ١٢٩ تلفون ١٩٠ تلفون ١٢٨٠

SHEAFFER'S

برنامج الاذاعة الفلسطينية

الاحد في ٩ كانون الثاني سنة ١٩٣٨

٦٫١٥	ابراهيم صالح سليمان ورباعي وفرقة استوديو الاذاعة
٦٫٢٥	تيسير فيض الله جابر وفرقة استوديو الاذاعه
٦٫٤٥	مراجعة كتاب للاستاذ توفيق عبد الله فرح
٧	النشرتان الجويه والاخباريه
٨٫٣٠	برنامج موسيقي مع فرقة استوديو الاذاعة
٩٫٣٠	اشارة الوقت والنشرتان الجوية والاخبارية
٩٫٤٥	اشارة الوقت والنشرتان الجويه والاخباريه
١٠	اغاني انتقادية من عمر الزعني
١٠٫١٠	رباعي عبد الكريم

الاذاعة العربية من محطة لندن

مساء الاحد في ٩ يناير

محطة (ج س سي) طول الموجه ٣١ متراً (٩٫٥٨ ميجا سيكل)

٧٫١٧	(وقت مصر) بيانات اذاعية
٧٫٢٠	خمس مقطوعات موسيقيه
٧٫٤٠	موسيقى شرقية
٨	دقات ساعة بيج بنغ
	النشرة الاخرى بالعربية
٨٫١٥	تقريباً — ختام

ماذا تسمع اليوم

عن محلات السادة دجاني اخوان

الاذاعة اللاسلكية للحكومة المصرية يوم السبت في ٩ كانون الثاني سنة ١٩٣٨

١٠	صباحاً الشيخة كريمة العدلية قرآن كريم
١٠٫٥٥	الاستاذ عبد الغني السيد وفرقته — حفلة غنائية
١١٫٢٥	ختام
١ — ١٫٤٠	مساء فرقة موسيقى البيادة المصرية بقيادة الملازم الثاني احمد احمد الصباح
١٫٥٠ — ٣٫٠	فرقة موسيقى البيادة المصرية
٢٫١٠	اسطوانات
٢٫٤٠	النشرات الجوية والاخبارية والتجارية الاولى
٦٫٤٥	اسطوانات
٧٫٥	حضرة صاحب العزة الدكتور محمد عبد الحميد بك — حديث
٧٫٣٥	الشيخ محمد عكاشة — قرآن كريم
٨٫٣٠	النشرتان الثانيتان الاخبارية والتجارية
٩	الاستاذ محمد هاشم البهان وفرقته — حفلة غنائية
٩٫٢٥	رباعي — حفلة موسيقية ٩٫٤٥ فاطمة زكي — حفلة [illegible]
١٠٫٥	الاستاذ محمد انور وفرقته — حفلة غنائية
١٠٫٣٠	سعاد زكي وفرقتها — حفلة غنائية

ALDIFA·PALESTINIAN·DAILY·PAPER

JANUARY 9 1938 · No· 1051

الدفاع

جريدة يومية سياسية مصورة

صاحب الامتياز : ابراهيم الشنطي
المدير المسئول : شوكت حماد

الاشتراكات
في فلسطين عن سنة ١٥٠
في البريد الداخلي « « ١٨٠
في سائر الاقطار الخارجية « « ٣٠٠

دار الدفاع : شارع جمال باشا ـ عمارة المظفر ـ يافا ـ فلسطين
العنوان التلغرافي : (الدفاع ـ يافا)
تلفون ١١٨٧ (اربعة خطوط) و ١٠٧٥ (خطان) صندوق البريد (٢٥٥)
الاعلانات يتفق عليها رأساً مع الادارة
اجرة السطر : ١٠٠ مل

صور عالمية على هامش الحوادث

كان من بين الذين قتلوا في حادث الطراد الاميركي «باناي» الذي اغرقته الطائرات اليابانية ، صحافي إيطالي وقد اخذت له الصورة المنشورة اعلاه ووقف بجانبه احد اصدقائه الصحافيين وارسلت هذه الصورة الى هونغ كونغ ومنها الى سان فرنسسكو في اميركا فنيويورك وارسلت لاسلكياً من نيويورك الى لندن ومن لندن الى برلين . ومعنى هذا ان الصورة قطعت نصف العالم

تألفت في اثينا ، عاصمة بلاد اليونان ، فرق عسكرية رياضية على المبادىء

الفاشستية . ويرى في الصورة رئيس بلدية اثينا المسيو

كولستياس يستعرضهم امام دار البلدية

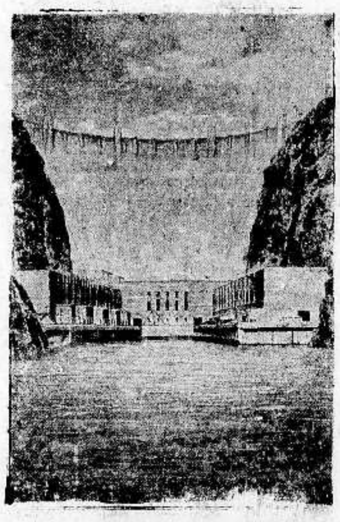

انتهت الحكومة الاميركية من بناء اعظم سد في العالم ليمنع فيضان نهر كولورادو وري الاراضي الجافة هناك ولاستخراج الكهرباء وقد كلف هذا السد العظيم ١١٥ مليون دولار

دعى الملك بيتر الثاني ملك يوغوسلافيا جميع اولاد الفقراء في بلغراد ، عاصمة ملكه ، وبعض طلاب المدارس بمناسبة عيد الميلاد .
وتراه في الصوره يقدم لهم الهدايا

احتفلت ارلندا في ٢٩ ديسمبر الماضي بالدستور الجديد احتفالا منقطع النظير . وقد ابتهجت الجماهير وصفقت للمستر دي فاليرا رئيس الحكومة . ويرى خارجاً من دار الحكومة في دبلن العاصمة ، بعد الاحتفال

* * *

مطبعة الدفاع التجارية

مميزاتها

استعداد فني حديث
اتقان فني في العمل
ضبط في المواعيد

طال الانتظار !
وزاد التشوق !
لمعرفة ألذ وامتع سجارة :
انتظر الى الغد !!
الى الغد فقط
فستعرف ... وستتأكد .. وستتمتع ..
بسجائرنا الفاخرة

مطبعة جريدة الدفاع ـ يافا

الى التجار

٩٠ بالمئة من رأس المال للاعلان

حكمة قالها أحد كبار رجال الاعمال الاميركيين !
حكمة هي سر تفوق الصناعة الاميركية !

فالاعلان

حياة الصناعة وسر تفوقها

اعلنوا في جريدة الدفاع

(وهي) من اوسع الجرائد انتشاراً ومن اغزرها مادة

الاثنين في ٨ ذي القعدة سنة ١٣٥٦ و ١٠ كانون ثاني سنة ١٩٣٨

صاحب الامتياز : ابراهيم الشنطي
المدير المسئول : شوكت حماد

الاشتراكات
في فلسطين عن سنة ١٥٠
في البريد الداخلي « « ١٨٠
في سائر الاقطار الخارجية « « ٣٠٠

الدفاع

جريدة يومية سياسية مصورة

السنة الرابعة — العدد ١٠٥٢ — ٤

دار الدفاع : شارع جمال باشا ـ عمارة المظفر ـ يافا : فلسطين
العنوان التلغرافي : «الدفاع — يافا»
تلفون ١١٨٧ (أربعة خطوط) و ١٠٧٥ (خطان) ص. ب. (٢٥٥)
الاعلانات يتفق عليها رأساً مع الادارة
أجرة السطر : ١٠٠ مل

للدهاء حدود

الكتاب الابيض اعتراف بانخذال التقسيم

حين وضعت السياسة كتابها الابيض الاخير حشدت كل ما في مقدورها من دهاء ومنطق. وكانت وهي على وشك الاعتراف بانخذال التقسيم تبدو وكأنها لا ترى حلا سواه «يليق بالاتباع»

على ان للدهاء حدوداً يقف عندها. وفي الكتاب الابيض وقف عند الحقيقة الرائعة، وهي التردد في تنفيذ التقسيم، والاستعانة بالزمن وحده لكي يخفي ملامح الهزيمة التي بدت واضحة على صفحة وجهه.

ويحذرنا الكتاب الابيض من الاندفاع وراء الامل بحل قريب. فهو يحصي الزمن بالسنوات لا بالشهور حينما يتحدث عن حلول المستقبل.

كأنما تريد السياسة من وراء ذلك القاء الوهن الى القلوب المؤمنة. وكأنما تريد حمل الذين يظن انهم سئموا على المجاهرة بالتذمر. إنها ان كانت تبغي ذلك فقد سجلت خطيئة اخرى، وخطأ آخر. مشكلة هذه البلاد أجل من الاقتصاديات، والاشخاص، ونوازع النفوس. مشكلتها بين امرين: بقاؤها عربية لاهلها، أو ذهابها لغيرهم. وهذه الحقيقة التي صار يفهمها حق الفهم صبية الشارع تجعلها محاطة بهالة من القداسة، تخفت عندها اصوات التذمر والسأم.

سنوات وليس شهوراً. على بركة الله. ان الله الذي اطفأ سراج التقسيم بأنفاس هذه الامة البريئة سوف لا يحرم فلسطين عيناً رحيمة وعناية. ولقد صبرنا ٢٠ عاماً في ظلام الشكوك والاحتمالات، حتى الفناها حياة كدراء، عابثة. فهل يذوب صبرنا في سنوات قلائل قادمة؟ هل توهن عزائمنا سنوات خمس، أو عشر؟ اننا شعب ثقته بالله شديدة الى درجة لا تصور. فسوف نستقبل ما يراد بنا بصبر المؤمن الحليم، الصابر، المملوء قلبه شجاعة ورجولة.

على العكس، انه تحذير ينفعنا. يعلمنا ان اتحادنا ينبغي ان يدوم. يعلمنا ان ثباتنا يجب ان يستمر. يعلمنا ان متاريسنا يجب ان تبقى. فماذا من سوء في هذا التحذير؟ لتكن خمساً وعشرين سنة لا عشرين، كما نشاء العناية، ويشاء الحب العميق الذي غرسته يد الطبيعة في قلوبنا لهذه البلاد. وفي سبيل الوطن ما بالينا من الالام. اننا ذاهبون، نفنى، اما هو فمستقر خالد. مصلحته الكبرى فوق مصالحنا، فوق نوازعنا، فوق اشخاصنا. وهذه العاطفة الساذجة في الامم التي تكافح مثلنا هي بداءة عهد الظفر. ومتى تلاشت تلاشى وذهب الاشخاص وأوطانهم ايضاً. اننا سعيدون بها. وسعيدون بما تسببه لنا من مسئوليات. من متاعب ومشاق.

سوف تطول بنا الايام، فليكن ذلك. لكن الظفر لنا في النهاية. وإنما سيطول حبنا لفلسطين، وشقاؤنا من اجلها. وسيكون احتفالنا بيوم الظفر اشد حماسة مما نتصور، واشد روعة. وستكون الراحة بعدئذ على مقدار طول الشوط. وسوف لا يكون في الامة احزاب وجماعات وتيارات، بل عندها عهد الاتحاد مرحلة اخرى طويلة. أليس في هذا سعادة نفسانية. أليس فيه شعور عميق بالغ بالحياة الحافلة بالمعنويات المجيدة دون الشئون الارضية التي لا تميز أمة عن أمة ولا جيلا عن جيل؟

فليطل بنا الامر. لكن يا شديد الاسف على سياسة لا ترى في التسويف عناء لنفسها في الأقل. انها وهي تنشد مودة هذه الملايين الشاخصة بابصارها الى فلسطين من شواطىء الهند الحارة الى سواحل المحيط الاطلنطي — تبعث اليهم بهذه التحية الغريبة والنبأ العجيب بأن مشكلة فلسطين سوف لا تحل قريباً،

« البقية على الصفحة الخامسة »

انضمام نواب آخرين الى الدكتور ماهر.

الافراج عن اثنين في حادث رفعة النحاس باشا. النبيل عباس حليم يخطب وفود العمال

حادث الاعتداء على رفعة النحاس باشا

القاهرة في ٩ كانون ثاني ـ لمراسل الدفاع الخاص ـ انتهى سعادة النائب العام من التحقيق في حادث محاولة الاعتداء على رفعة النحاس باشا وقد افرج اليوم عن اثنين من المعتقلين في الحادث

انضمام نواب جدد

القاهرة في ٩ كانون ثاني ـ لمراسل الدفاع الخاص — انضم اليوم الى النواب والشيوخ المؤيدين للدكتور احمد ماهر والنقراشي باشا كل من النواب والشيوخ عبد الحميد البنان رئيس لجان الوفد في القاهرة، محمود سامي باشا، عوض بك برعي، امين بطرس، اللواء علي بطرس باشا ومحمود خليل جمعه

الدكتور شهبندر

القاهرة في ٩ كانون الثاني ـ لمراسل الدفاع الخاص ـ يسافر الدكتور عبد الرحمن شهبندر الى دمشق يوم الاربعاء القادم فيصل الى حيفا يوم الخميس حيث يقيم يومين ثم يستمر في سفره الى سوريا.

الامير عباس حليم وزعامة العمال

القاهرة في ٩ كانون ثاني ـ لمراسل الدفاع الخاص — اخبرتكم أمس بالمقابلة التي تمت بين الامير عباس حليم ومدير الامن العام وان الغرض منها كان الحصول على ترخيص لاعادة تنظيم نقابات العمال. وقد استأجر الامير دار الاتحاد المركزي لنقابات العمال في الاسكندرية لجعلها داراً للنقابة العامة

وقد وصل اليوم سموه الى الاسكندرية وتسلم الدار وخطب في وفود العمال فقال ان الغرض الاول الذي يرمي اليه هو ابعاد العمال عن السياسة والاهتمام بامورهم الخاصة. وقد قرر العمال المجتمعون الانفصال عن المجلس الاعلى للعمال الذي يرأسه معالي حمدي النصر باشا

مردم بك ومارتل

هل يسافران الى الحجاز قريباً

بيروت في ٩ كانون الثاني — لمراسل الدفاع الخاص — أشيع ان الكونت دي مارتيل سيسافر مع جميل بك مردم الى الحجاز بالطيارة لزيارة جلالة الملك ابن السعود والبحث معه بشأن مشروع انضمام سوريا الى الحلف العربي وموقف فرنسا من هذا الانضمام، على ان هذه الاشاعة لم تؤكدها الدوائر الرسمية ولم تنفها.

النار على بوليس عربي

اصابته بجرح خطير ونقله الى المستشفى

القدس في ٩ كانون الثاني ـ لمراسل الدفاع الخاص ـ بينما كان بوليس عربي يسير في المدينة القديمة في الساعة السابعة من مساء اليوم اطلقت عليه النار فأصيب بجرح خطير، وقد نقل الى المستشفى حيث اجريت له عملية جراحية وتبين ان الرصاصة اخترقت معدته، ولا تزال حالته خطرة، ولم يقبض على احد. وقد صدر بلاغ رسمي بالحادث

* * *

هدوء الحالة بتونس

تونس في ٩ كانون ثاني ـ هدأت الحالة اليوم في تونس بعد الاضطرابات الاخيرة وقد توفي أحد الجرحى

تتقدم الى البرلمان رغم استقالة وزير

سفر رئيس الوزارة الى فرنسا للمفاوضة

بيروت في ٩ كانون ثاني ـ لمراسل الدفاع الخاص ـ قدم سليم بك تقلا وزير الاشغال العامة استقالته اليوم من الوزارة اللبنانية وجاء في كتاب الاستقالة انه يتضامن مع حزب الكتلة الدستورية في قرارها برفض الاعتمادات السرية الاضافية التي طلبتها الحكومة ووافقت عليها اللجنة المالية البرلمانية. وقد عرضت الوزارة الشاغرة على جبرائيل خباز صاحب جريدة «الاوريان» فرفضها

اجتماع الوزارة بالمندوب

وعلى أثر ذلك عقدت الوزارة اجتماعا بحثت فيه الحالة ثم اجتمعت بالمندوب السامي الفرنسي ورئيس الجمهورية. وستتقدم الحكومة رغم استقالة الوزير الى البرلمان غداً لطلب الموافقة على هذه الاعتمادات. والمفهوم ان البرلمان سيوافق عليها بأغلبية ٣٢ عضوا وهم الموالون للحكومة ضد ٢٤ عضوا من الذين ينتمون لحزب الشيخ بشاره الخوري

استقالة الوزارة واعادة تأليفها

ويقال ان الوزارة بعد نيل الثقة ستستقيل ويعيد تأليفها الاستاذ خير الدين الاحدب نفسه على ان تكون وزارة حزبية. والمفهوم ان موسى بك نمور والامير مجيب ارسلان سيكونان في الوزارة الجديدة رغم انتمائهما لحزب بشارة الخوري.

سفر رئيس الوزارة الى فرنسا للمفاوضة

وينتظر ان يسافر الاستاذ الاحدب الى باريس لمفاوضة وزارة الخارجية الفرنسية بشأن المرفأ الحربي الفرنسوي الذي سينشأ على الشواطيء اللبنانية طبقا للمعاهدة اللبنانية الفرنسية.

* * *

الاحتفال بعيد جلوس جلالة الملك

جده — احتفل اليوم بعيد جلوس جلالة الملك عبد العزيز واستقبل سمو الامير فيصل في قصر خزام بجده المهنئين من العظماء ورجال الحكومة والاجانب ثم انتقل سموه الى وزارة الخارجية حيث استقبل رجال السلك السياسي واقام محافظ جده حفلة استقبال في دار المحافظة. وفي المساء اقام الامير فيصل مأدبة عشاء.

رحلة المنطاد زبلن بعد كارثة هندنبورغ

برلين — سيقوم المنطاد «زبيلين ل. ز. ١٣٠» بعد تجربته على اثر حادث «هندنبورغ» بحيث يملأ من الهيليوم برحلاته في الصيف القادم. والهيليوم يستورد له منذ الان وسيخصص المنطاد لاجتياز محيط الاوقيانوس الى امريكا الشمالية. وقد اخذ من جهة اخرى في انشاء منطاد جديد «ل. ز. ١٣١» يزيد ١٧ مترا طولا عن سالفه ويمكنه نقل مائة راكب. وسيتم انشاؤه في نهاية ١٩٣٩ وتكون رحلاته الى امريكا الجنوبية.

السلطات اليابانية تصادر باخرة انكليزية

طوكيو في ٩ كانون ثاني — صادرت السلطات العسكرية اليابانية احدى البواخر التجارية الانكليزية بحجة انها دخلت المنطقة المحصنة في خليج طوكيو

مع فخامة نوري باشا السعيد

زيارة فخامته للاستاذ عونى بك وبحث قضية فلسطين

القاهرة في ٩ كانون ثاني ـ لمندوب الدفاع الخاص — زار اليوم فخامة نوري باشا السعيد الاستاذ عوني بك في داره الجديدة. وقد تناول الحديث موضوع فلسطين وكان حاضراً رهط من اصدقاء فخامته والاستاذ عوني بك

الميل الى الكتمان

والذي علمته ان فخامته يميل الى احاطة كل شيء بالكتمان فيما يتعلق بفلسطين ويرى ان في المستقبل اوسع مجال للعمل

الاعتماد على المستقبل

وفي سوريا قام بعدة محادثات، لكنه يرى ايقاف كل شيء والاعتماد على المستقبل. ويرى فخامته فيما يتعلق بالتقسيم ان الكتاب الابيض على غموضه يفسح المجال لمشروع آخر غير التقسيم. ويؤكد ان زيارته لمصر خصوصية جداً وسيسافر فخامته غداً الى الاسكندرية، حيث يبحر منها الى انكلترا.

حل القضية على اساس عربي واسع

وهو يرى ان حل قضية فلسطين يجب ان يكون على اساس عربي واسع وليس على اساس محلي. وان فخامته في الوقت الحاضر ينتظر كبقية الزعماء العرب التطورات الاخيرة

اجتماع صاحب «الدفاع» الى زعماء مصر

أحاديث خاصة يدلي بها رفعة النحاس باشا والدكتور ماهر والدكتور هيكل

سافر الاستاذ صاحب هذه الجريدة الى مصر لموافاة قراء الدفاع بتطورات الحالة الحاضرة وقد تسنى له حتى الان الاجتماع بشخصيات كبيرة من الفريقين وأخذ عدة احاديث لكتابة مقالات مسهبة حولها. وسيجتمع غداً بفضيلة الاستاذ شيخ الجامع الازهر ودولة علي ماهر باشا وسعادة النقراشي باشا. وفيما يلي الرسالة التلفونية التي وافانا بها عن مقابلاته لرفعة النحاس باشا ومعالي مكرم عبيد باشا والدكتور احمد ماهر ومعالي الدكتور هيكل بك.

وفي مكان آخر يرى القراء حديثه عن زيارة فخامة نوري باشا السعيد في مصر

القاهرة في ٩ كانون ثاني ـ لمندوب الدفاع الخاص — الحالة على وجه العموم هادئة في مصر. فالوفد منصرف الى ترتيب تشكيلاته الجديدة وتنظيم هيآته وفروعه في الاقاليم، والحكومة منصرفة الى وضع برنامجها وتنفيذه والصحف بالطبع بين مؤيد لهذا الفريق وذاك

مع رفعة النحاس باشا

وقد أردت معرفة الاتجاهات واسباب الحالة الاخيرة فرأيت الاجتماع الى زعماء الفريقين ما امكن، وعلى هذا امضيت امس ساعتين ونصف الساعة في حضرة رفعة النحاس باشا في بيته وكان حاضراً سعادة مكرم عبيد باشا وبعض اعضاء الوفد المصري.

اسباب الازمة الاخيرة

وقد قدمت الى رفعته عدة اسئلة اخذ يرد عليها الواحد تلو الأخر، وكلها

« البقية على الصفحة الخامسة »

تقسيم فلسطين والحوادث الاخيرة

في جريدتين تنطقان في لندن باسم اليهودية العالمية

اما « الجويش كرونكل » فانها تنطق باسم الفريق المعارض للتقسيم من ابناء اليهودية العالمية ، واما « المانشستر غارديان » فانها تنطق باسم البقية الباقية من حزب الاحرار تحت زعامة الفيكونت هربرت صموئيل . وهي فلول تعتنق مذهب رئيسها القائل بمحو مشروع التقسيم ايضاً ، وبيقاء اليهود اقلية في فلسطين عربية غير مقسمة

ولقد كنا عربنا عن اولى هاتين الجريدتين مقالا لها بعنوان (غول أنصار التقسيم) لم يتسع له نطاق عدد الامس ، ويراه القراء في مكان آخر من هذا العدد ، اما هنا فقال ثان للجريدة نفسها بقلم محررها الدبلوماسي في موضوع التقسيم نفسه .

« المحرر »

في مشروع التقسيم تراجع تام ...

قال المحرر الدبلوماسي لجريدة اليهودية — العالمية :

سبق لي في الاسبوع الماضي ان وصفت مشروع تقسيم فلسطين بانه « تراجع تام » من الحكومة البريطانية. ولست ادري كم يكون هذا التراجع تاما عندما تبدأ اللجنة الجديدة بعملها طبقاً للصلاحيات المعطاة لها

لقد كان عمل هذه اللجنة في مبدأ الامر مقتصراً على انجاز مشروع التقسيم الذي اوصى به اللورد بيل الراحل هو وزملاؤه ، علي هذا المشروع من حدود يجوز تعديلها توسيعاً او تضييقاً ، ولكن على مبدأ التقسيم على كل حال .

ولكنها نحن نفهم من الصلاحيات التي ستعطى لهذه اللجنة الجديدة انها لم تقرر الا بضغط من وزارة الخارجية وضغط آخر من دائرة « الخدمات السرية » في الخارج .

لاخفاء الهزيمة وضعت الصلاحيات

ولقد صيغت هذه الصلاحيات كما فهمنا (قبل نشر هذه الصلاحيات...) في شكل يراد به اخفاء الهزيمة ، وانقاذ الوجه من الكسوف امام المحبذين لمشروع التقسيم ، الداعين اليه . وستتضمن هذه الصلاحيات تحولا جوهريا . . . أو تقبا تنفذ منه اللجنة الى ما يمكن لها حتى من ان تضع مشروعا آخر ، تدق به المسمار الاخير في نعش مشروع التقسيم

اسباب التحول كثيرة جداً ...

وفي الحق ان الدوائر الحكومية كلها قد اشتد ميلها الان الى ايجاد حل آخر يقوم مبدئيا على اتفاق يجري بين العرب واليهود

اما العدول عن التقسيم ، ضمنا أو صراحة ، فاسبابه جمة مختلفة ، لاعتبارات خاصة بالمواقع الحربية ، ولاعتبارات اخرى دبلوماسية واقتصادية ، وكان لا يليق بالحكومة من البداية ان تصر على المضي في مشروع التقسيم الذي رفضه العالم العربي برمته ، والقسم الاعظم من اليهودية العالمية ، لا بل المشروع الذي لم يلق التأييد لا من البرلمان البريطاني ولا من الدول الممثلة في مجلس عصبة الامم

« الدفاع » : بعد ذلك انتقلت « الجويش كرونكل » الى اقتباس مقتطفات مما قالته الصحف الانكليزية الكبرى في صلاحيات اللجنة الجديدة قبل اذاعتها في لندن ، وهي مقتطفات سبق لنا نحن ان نشرناها ايضا ، نقلا عن البرقيات . وفيما يلي مقال « المانشستر غارديان » عن المعارك الاخيرة

في عيد الميلاد وتحت المطر المنهمر

تصادف وقوع يوم عيد الميلاد في فلسطين مع وقوع اعظم سلسلة طويلة من المعارك بين القوى العسكرية والبوليسية من جهة ، وبين المسلحين العرب من جهة اخرى ، وكل هذه المعارك لم يحدث قط منذ نهو الاضراب العام في عام ١٩٣٦

وفي جبال الجليل الى الغرب من طبريا اشتبكت في هذه المعارك مفارز من قوة البوليس ، واخرى من قوة حدود شرقي الاردن ، وثالثة من الجنود ، ورابعة من طيارات قوة الجو الملكية ، وكان اشتباكها مع جماعات عربية قدرت بنحو ٢٠٠ الى ٣٠٠ رجل

ولقد بدأت المصادمات يوم الخميس ، واستمرت الى يوم السبت ، ولم يعرف بالتدقيق عدد من قتلوا من العرب ، ولو ان بلاغاً رسمياً قال ان عشرة من جثث العرب قد التقطت من الميادين ، وان خسائر البريطانيين بينها قتيلان ، ضابط ونفر .

وكل هذا جرى في ايام عيد الميلاد وتحت المطر المنهمر كأفواه القرب .

احتياطات شديدة في بيت لحم

وقد وقعت حوادث اخرى في انحاء اخرى من البلاد ، ولكن كانت في عنفها أقل من تلك المعارك والامر الوحيد الباعث على الارتياح هو أن حفلات عيد الميلاد في بيت لحم وفي القدس ايضا لم يحدث اثناءها ما يكدر الصفو ، ويرجع السبب في ذلك الى شدة ما اتخذ من الاحتياط في هذين المكانين اللذين كانت الدوائر الرسمية تحسب كل حساب لما قد يجد فيهما من الحوادث .

ومن الواضح كل الوضوح انه لا يصح لاي انسان ان يزعم ان الوقت في فلسطين قد طرأ عليه مؤخراً أي شيء من التحسن .

يوم الجمعة يخصص للتفتيش

وقد قضى رجال البوليس والجنود معظم يوم الجمعة في حراسة الطرق وتفتيش القرى في المنطقة المجاورة ، ولكن في أثناء عيد الميلاد وقعت اشتباكات اخرى ثقيلة مع المسلحين ، تحت سماء شهباء اللون وتحت مطر غزير مستمر بغير انقطاع.

وقد مات الضابط والجندي البريطانيان يوم الاحد ، وفي عصاري يوم عيد الميلاد التقط المشاة من الجند البريطاني جثث العشرة القتلى من العرب .

جندي بريطاني ينقذ ستين

وفي مقهى من مقاهي حيفا ، استطاع احد الجنود بذكائه وسرعة بديهته ان ينقذ من الموت ، او من الجرح ما بين ٥٠ و ٦٠ جنديا وبوليساً ، عندما قذف مجهول هذا المقهى بقنبلة ، فاسرع هذا النفر الى التقاطها ، والقائها الى الخارج ، حيث انفجرت دون ان تصيب احداً

القنابل والرصاص على جماعة مسلحة

وقد القيت القنابل ، ونيران المدافع الرشاشة على العرب اثناء اشتباكهم مع الجنود والبوليس على مقربة من قرية واقعة الى الغرب من طبريا ، وتقدر الدوائر الرسمية عدد من قتلوا من رجال هذه الجماعة المسلحة باحد عشر قتيلا ، ولكن الخسائر لابد بطبيعة الحال من ان تكون اكثر مما جاء عنها في هذا التقدير الرسمي ، لان الجماعات العربية تنقل معها اثناء تراجعها كل من تستطيع نقله من المصابين من افرادها.

الملك ابن السعود في جريدة ايطالية

روما — نشرت جريدة « الجورنالي ديتاليا » مقالا عن جلالة الملك عبد العزيز آل سعود بمناسبة العيد الثاني عشر لجلوس جلالته على العرش وقد امتدحت الجريدة شخصية جلالة الملك واعماله والصفات الحربية التي يمتاز بها

العلاقات بين سوريا وفرنسا

باريس — نشرت جريدة (لاريبوبليك) برقية جاءتها من مراسلها في دمشق تكلم فيها عن المفاوضات الجارية بين اركان الحكومة السوريه والكونت دي مارتيل المفوض الفرنسي لاتخاذ التدابير اللازمة لتنفيذ الاتفاقات الاخيرة بين جميل بك مردم رئيس الوزراء والمسيو ده تيسان وكيل وزارة الخارجية الفرنسية واشارت الجريدة الى تحسن جو العلاقات بين سوريا وفرنسا والى ارتياحها الى تنظيم هذه العلاقات

خطاب لفخامة جميل بك المدفعي

في الجلسة الاخيرة لمجلس الاعيان العراقي

بغداد — عقد مجلس الاعيان جلسة للبحث والمناقشة في مشروع الرد على خطاب العرش . وقد أشير في هذه المناقشات الى الحوادث التي وقعت في العراق وانتهت بتأليف وزارة فخامة جميل بك المدفعي . وكان في مقدمة خطباء هذه الجلسة فخامة ناجي باشا السويدي والدكتور داود بك الجلبي

خطاب رئيس الوزراء

وقد القى فخامة جميل بك المدفعي رئيس الوزراء خطابا رد فيه على بعض بيانات ادلى بها فخامة ناجي باشا السويدي فقال :

الان لي ان اشكر الله الذي وفقنا الى سماع خطاباته الرنانة التي فقدناها منذ اكثر من سنة ... تفضل وانتقد التعديلات السريعة التي تحصل في الوزارات ، في الحقيقة بصفتي المسئول اليوم لا اريد ان اتمنى ان لا تحصل مثل هذه التبدلات لكي لا يفهم من ذلك اني اريد الاستمرار في الحكم ، او الخلود في الوزارة ، ولكنني ارجو الا تتكرر الاسباب التي كانت تدعو الى مثل هذه التبدلات السريعة التي اشار اليها فخامته . اما الفتن والقلاقل التي حصلت في البلاد فاظن ان فخامة السويدي يعرف اسبابها اكثر مني . وبالنظر للحالة الراهنة ارى ان الاصلح ان نسدل الستار على ماجرى في الماضي القريب ، او الابعد منه . لان ذكر ذلك فضلا عن كونه لا فائدة فيه فان سيئاته تثير الاحقاد والضغائن التي نحن في غنى عنها .

أسباب حل البرلمان

وانتقل فخامته بعد ذلك الى ذكر الاسباب التي أدت الى حل البرلمان فقال : أما الاسباب التي ادت الى حل البرلمان وتبرر هذا العمل فتختلف باختلاف الاجتهادات وأنا متأكد لو أن فخامة السويدي باشا تحمل المسئولية في تلك الظروف لما عمل بغير ما عملناه .

المصلحة العامة فوق كل شيء

ثم قال: وقد تطرق فخامة السويدي الى الغوائل والقلاقل والثورات . وذكر ان ذلك نشأ عن عدم ممارسة المسئولين واجباتهم وفقاً للاساليب الدستورية. وهذا بالطبع صحيح الى حد ما . ولكني في الوقت نفسه اعتقد كما اظنه يعتقد ايضاً بان سبب هذه الغوائل والقلاقل كان ناشئاً عن الانانية وبعض اطماع شخصيه ليس الا ..

« وفي الحقيقة يجب ان تكون الظواهر منطبقة على البواطن في كل اعمالنا . وانا أعدكم بان ظواهرنا ستكون وفق بواطننا

واطمئنكم بأن من أهم ما تسعى الحكومة الحاضرة الى تحقيقه هو انه يجب ان تكون حقوق الناس مصونة وان القضاء يجب ان يكون مستقلا ، وكل شيء يخص قضايا الاملاك يجب ان يكون مرجعه المحاكم . »

سياسة الحكومة في الشؤون المالية

وبعد ان انتهى فخامة المدفعي بك من الكلام وقف معالي وزير المالية ابراهيم بك كمال وادلى ببيان عن سياسة الحكومة المالية جاء فيه :

« عندما الفت الحكومة الحاضرة وجدت الوضع المالي في البلاد في ارتباك يستوجب القلق ولكن هذا الوضع لا يستوجب ذلك الان ، ونحن نريد ان يتمشى العراق في شؤونه بقدر مايتمكن من الصرف عليها ، والنية منصرفة الى ان تكون الميزانية العامة على نوعين اعتيادية واعمال رئيسية . أما خط سكة الحديد من بيجي الى تل كوجك فان العمل فيه يسير بسرعة لا ببطء ، وعند ما اتصلنا بالخبراء الذين يقومون الان بالمشروعات العمرانية علمنا ان اليد العاملة في العراق قليلة ، اما القرض وهو مليون دينار فقد حول لسكك الحديدية للانفاق على الخط المذكور مع اطلاق يد المدير للعمل المنتج »

خط جديد للسفريات السريعة

تفتتح شركة الباصات الوطنية ابتداء من ١٠ الجاري بين يافا — حيفا وبالعكس ذهابا وايابا

عن طريق البحر الجديدة

١ — أجرة الذهاب من يافا الى حيفا أو بالعكس ١٢٠ ملا

٢ — اجرة الذهاب والاياب من يافا — حيفا أو بالعكس ٢٠٠ مل

٣ — يقوم الباص الاول من يافا ، والباص الاول من حيفا في الساعة الثامنة من صباح كل يوم

٤ — يقوم الباص الثاني من يافا ، والباص الثاني من حيفا في الساعة الثانية من بعد ظهر كل يوم

اما الخط القديم عن طريق اللجون

فيستمر حسب العادة دون تغيير في العمل والمواعيد

اضطرابات تونس

مصادمات بين قوات الحكومة والاهالي

مقتل خمسة وجرح ثلاثة في مظاهرة

تونس في ٩ كانون الثاني — عقد الدستوريون المحليون اجتماعات في بنزرت وبوجرتا وجمامي بعد ابعاد حسن نوري الدستوري المثير للاضطرابات . وقد أثيرت في هذه الاجتماعات حملات شديدة ضد التجار الذين لا يغلقون مخازنهم لاظهار احتجاجهم . ووزعت منشورات ألصقت على المخازن وطلب الى اصحابها اغلاقها وتهدد بالقتل كل من يخالف ما جاء فيها . وقد احتشدت قوات كبيرة من البوليس والجند لحماية التجار .

مقتل خمسة اشخاص وجرح ثلاثة

وهاجم نحو الف من المتظاهرين رجال البوليس والجيش ورجوهم بالحجارة واطلقوا عليهم رصاص المسدسات . فجرح قوميسير وثلاثة جنود من الحجارة. فاضطر رجال الحفظ ان يستخدموا اسلحتهم بعد ان انذروا المتظاهرين فقتل خمسة اشخاص وجرح ثلاثة . . وقد ذهب المراقب المدني والقاضي الى مكان الحادثة وحاولوا تهدئة المتظاهرين الذين تشتتوا في الساعة ١٢

التعاون الوثيق بين العراق والكويت

بغداد في ٨ كانون الثاني — (الشرق العربي) — يقابل الرأي العام بالارتياح بوادر التقرب والتعاون الوثيق بين العراق وامارة الكويت فان هناك ميلا الى عقد اتفاق بين الحكومتين لمقاومة التهريب وتنظيم المواصلات البريدية والتلغرافية والنقل وتوحيد مناهج التعليم وغير ذلك من المشروعات الرامية الى توثيق العلاقات والتعاون العمراني والثقافي مما تعتقد الدوائر العراقية والكويتية انه سيكون له شأن عظيم في مستقبل البلدين .

برنامج الاذاعة الفلسطينية

الاثنين في ١٠ كانون الثاني سنة ١٩٣٨

٥ر٣٠	اشارة الوقت والنشرتان ثم حديث الاطفال للانسة وديعه
٦ر١٥	ايوب الزهر وفرقة استوديو الاذاعه
٦ر٣٠	أغاني تركية من منير نور الدين
٦ر٤٥	معرض باريس الدولي اشاهد عيان — للاستاذ وصفي عنبتاوي
٧	النشرتان الجويه والاخباريه
٨ر٣٠	برنامج موسيقى
٩ر٣٠	اشارة الوقت والنشرتان الجوية والاخبارية
٩ر٤٥	اشارة الوقت والنشرتان الجويه والاخباريه
١٠	محمد عبد المطلب وفرقة استوديو الاذاعة

الاذاعة العربية من محطة لندن

مساء الاثنين في ١٠ يناير

محطة (ج س سي) طول الموجه ٣١ متراً (٩ر٥٨ ميجا سيكل)

٧ر١٧	(وقت مصر) بيانات اذاعية
٧ر٢٠	مختارات موسيقيه
٨	دقات ساعة بيج بنغ
	النشرة الاخرى بالعربية
٨ر١٥	تقريباً — ختام

ماذا تسمع اليوم

عن محلات السادة دجاني اخوان

الاذاعة اللاسلكية للحكومة المصرية يوم الاثنين في ١٠ كانون الثاني سنة ١٩٣٨

٦ر٤٥	صباحاً الاستاذ بليغ صفوت — تمرينات رياضية
٧	الشيخ عبد العزيز الدريني قرآن كريم
٧ر٥٠	ختام
١٠	اسطوانات
١٠ر٣٠	هيام وفرقتها — حفلة غنائية
١١	اسطوانات
١١ر٣٠	ختام
٢ر١٠	مساء — اسطوانات
٢ر٤٠	النشرات الجوية والاخبارية والتجارية الاولى
٢ر٥٠	ختام
٦ر٣٠	ابلا زوزو — حديث الى الاطفال
٧ر٥	اسطوانات
٧ر٣٥	الاستاذ الشيخ علي حزين — قرآن كريم
٨ر٣٠	النشرتان الثانيتان الاخبارية والتجارية
٨ر٤٠	الاستاذ محمد سعيد لطفي — حديث المتوكل
٩	نادرة وفرقتها — حفلة غنائية
٩ر٤٠	الاستاذ حسين عبد العزيز — كمان منفرد
١٠ر٢٠	نادرة وفرقتها — حفلة غنائية

صفوة مايحمله بريد الشرق والغرب

بريطانيا مستعدة

لارسال اضخم البوارج الى الصين

تعزيز القوى العسكرية ايضاً اذا دعت الضرورة

على صفحتها الاولى نشرت «الصنداي اكسبرس» بقلم محررها الدبلوماسي ، ما نجمله فيما يلي :

« حقوق » بريطانيا في الشرق الاقصى

اتمت الوزارة وضع الترتيبات اللازمة لارسال امدادات لتعزيز القوى البحرية في مياه هنغ كنغ ، ثم لارسال فرق جديدة لتعزيز القوى العسكرية ايضاً اذا دعت الضرورة الى ذلك

ويتشاور الان بأستمرار في الموقف الذي يتطور كل يوم في الشرق الاقصى كل من المستر ايدن وزير الخارجية ، والمستر دف كوبر وزير البحرية ، ومن المقرر الى الان ان تتخذ الحكومة البريطانية كل خطوة لازمة لحماية الحقوق البريطانية والمصالح البريطانية ، والدفاع عنها اذا ما اصبحت مهددة بالهجوم عليها في الشرق الاقصى

قوة هائلة جداً من مختلف السفن

والذي فهمته الى الان هو ان الوزارة اذا رأت ان الضرورة تقضي عليها بارسال سفن حربية جديدة الى الصين ، فانها سترسل منها قوة هائلة جداً ، تكفي للوقوف في وجه كل ما يحتمل وقوعه هناك

وستكون هذه الامدادات البحرية الجديدة مؤلفة من عدة بوارج من اضخم البوارج البريطانية ، وعدة نسافات وغواصات ومدمرات ، وتوفيراً للوقت يحتمل ان ترسل هذه الامدادات من البحر الابيض المتوسط ، اما الامدادات من الجند فانها سترسل من هنا

«هيكل وزارة» لمراقبة الموقف

وسيعقد المستر ايدن مؤتمراً يتشاور فيه مع رئيس الوزراء في الموقف ، ويدرس الاثنان فيه آخر ما جاء من الانباء من الشرق الاقصى ، ولقد ارسلت التعليمات الى جميع الممثلين الدبلوماسيين البريطانيين ، بان يثابروا على ارسال تقاريرهم عن كل ما يجري في وقته ، وفي الفترة التي سيكون فيها البرلمان معطلا سيتألف من الوزراء « هيكل وزارة » لمراقبة الموقف في الشرق الاقصى .

اتفاق وثيق مع حكومة اميركا

وتعمل الحكومة البريطانية ايضا باتفاق وثيق مع حكومة الولايات المتحدة . ومن المحتمل جد الاحتمال ان تشرع الدولتان في العمل معاً في وقت واحد ، اذا اصبحت المصالح البريطانية والاميركية مهددة

ولقد ارسلت التعليمات اللازمة الى السر روبرت كراجي السفير البريطاني في طوكيو ، بان يوالي الضغط على الحكومة اليابانية في سبيل الحصول على الترضية اللازمة لبريطانيا ، وسبيل ايقاع العقوبات الضرورية باليابانيين المسؤولين عن اطلاق القنابل ونيران المدافع الرشاشة على السفن البريطانية

الرئيس روزفلت يمتدح الهدوء

وتقول لنا رسالة من واشنطن ان الرئيس روزفلت مسرور غاية السرور من هدوء الرأي العام الاميركي ، ورصانة الصحافة الاميركية بعد ان اغرق اليابانيون المدفعية الاميركية (باناي)

ولقد أطرى الرئيس هذا الهدوء وهذه الرصانة ، ثم صرح بانه لا يحبذ القيام بمظاهرة بحرية ضد اليابان

الاسطول الاميركي في سنغافورة ؟

اما هذا التصريح من جانب الرئيس فقد بني على نصيحة قدمها اليه كبار ضباط الاسطول الذين لا يحبون ان يغامروا باسطولهم ضد اليابان الا بحذر شديد ، والا بعد ان لا يبقى مناص من هذه المغامرة

ومع ذلك فان الاسطول الاميركي اذا تطورت الامور تطوراً لا يرضي اميركا ، سيؤمر بالسفر الى جزر الفلبين ، ومن هناك يقوم فيزور سنغافورة ...

« زيارة حبية »

اما النشاط الدبلوماسي فعلى اشده الان بين واشنطن وبين طوكيو وبين هاتين العاصمتين وبين لندن ايضا

امبراطور اليابان امام غضب اميركا

ويلخص موقف فرنسا من هذه الحرب اليابانية الصينية في انها لم ترد عن طلب الحماية لسفنها في نهر يانجتسي ، ولا سيما للسفن المدفعية التي تذهب الى اعلى هذا النهر حتى تصل الى هانكاو

ولقد استقبل امبراطور اليابان البرنس كونوي رئيس وزرائه ، وهناك شعور في واشنطن بان الامبراطور لم يطق غضب الولايات المتحدة ، وانه مصر على ان يتوسط شخصيا فيما يكون من شأنه تخفيف هذا الغضب ، او ازالته بالمرة

— وسنرى ما يكون ...

* * *

عاملان فقيران

تخرج لهما الارض رزق العيد

في جرة زرقاء مملوءة بنقود ذهبية قديمة

نشرت الصحف الانكليزية كلها ، القصة التالية من قصص الحظوظ التي قال عنها الشاعر العربي :

سبحان من خلق الحظوظ
فلا عتاب ، ولا ملامة

من جرة زرقاء يتدفق الذهب

بينما كان العامل البسيط آرثر ليتل البالغ من العمر ٣٦ سنة ، يشتغل مع زميل فقير مثله اسمه هنري مارشال في حفر اساس دار في ضيعة (هول بارك) القريبة من مدينة كانفورد ، لاحت لهما اثناء الحفر جرة زرقاء اللون لم يعيراها اهتماما في مبدأ الامر ، ولكنهما لما امسكا بها للتعاون على اخراجها من الاساس المحفور لثقلها ، سقطت من ايديهم ... وتدفقت منها على الارض نقود ذهبية قديمة ، وكان ذلك قبيل عيد الميلاد بيوم واحد

رزق العيد للعاملين الفقيرين

وحار العاملان في امر هذه النقود ، ولم يستطيعا ان يقدرا قيمتها ، واخيراً قر قرارهما على اخذ الجرة بما فيها الى مدير الاثار في الجهة الجنوبية ـ الشرقية من لندن ، وهو الميجور و. ه. وايتهاوس ، وهناك تبين ان هذه الدنانير صكت في عهدي الملكين تشارلس الاول وجيمس الاول ، وهي في قيمتها الاثرية التاريخية كنز ثمين لا يقدر بمال ، اما في قيمتها الذهبية فانها تساوي في مجموعها ٣٥٠ جنيهاً استرلينياً . ولما كانت التقاليد المتبعة في انكلترا تقضي باعطاء كل من يعثر على شيء من الاثار القديمة ، ويقدمه للحكومة ، اربعة اخماس قيمة ذلك الشيء ، فقد قرر مدير الاثار الاستيلاء على هذا الكنز الدفين في الجرة ، ومصادرته باسم الملك ، وقدم الى العاملين مبلغ ٢٥٠ جنيهاً ، اخذ كل منهما نصفه ... رزقاً حلالا لعيد الميلاد

الرفق بالاطفال اولا

والدان يسيئان معاملة طفلهما الصغير

فيحكم عليهما بالسجن مع الاشغال الشاقة

نشرت « الصنداي دسباتش » لمندوبها في المحاكم ، القصة المريعة التالية :

ابن سبعة اشهر تكسر ساقه

هذا رجل اسمه البرت بيلينجتن ، وعمره ٢٧ سنة ، وهو من سكان شارع ويتون جليرت في حي دورهام من احياء لندن ، وهذه هي امرأته المسماة (ماي) ثبت عليهما امس أمام المحكمة انهما بمعاملتهما السيئة تسببا في كسر ساق طفلهما الذي يبلغ من العمر سبعة اشهر فقط ، وتركاه اسبوعاً في حظيرة للغنم ، دون ان يلتفتا اليه .

الزوج كسول والزوجان كاذبان

وفي المحكمة قال المستر ج. ك. كلايتون ممثل النيابة ان الزوج رجل كسول غاية الكسل ، وانه في الوقت نفسه تملكه الغيرة على زوجته فهو لا يطيق ان يتركها وحدها ، ولو انه ما من سبب هنالك لهذا التخوف منها ، وقد اخذنا نحن الطفل الى المستشفى وساقه مكسورة ، ولما سألنا الزوجة عن السبب في هذا الكسر اتهمت زوجها بانه هو الذي ضرب الطفل لانه كان يبكي ، ولما سألنا الزوج حمل امامنا على زوجته حملة شعواء ، واتهمها بانها هي التي ضربت بالطفل الارض ، وجرت عليها بعد ان انكسرت ساقه ، والان سترى المحكمة ان الحق الصريح لا يمكن الوصول اليه من هذين الزوجين الكاذبين ، وحسبهما ان جريمة كسر ساق الطفل يلقيها كل واحد منهما على الاخر ، لا على شخص غريب .

مفتش البوليس شهادة مروعة

وأدلى المفتش بريمر ، احد مفتشي البوليس التابعين لجمعيات رعاية الاطفال بشهادة مروعة ، قال فيها انه عندما دخل الى المنزل على صراخ الطفل الجريح ، قالت له المسز بيلنجتن ان زوجها هو الذي كسر ساق الطفل ... ثم وضع له رغوة الصابون في القنينة التي يشرب منها الحليب !

وبعد هذه الشهادة صدر قرار المحكمة ، وهو يقضي بسجن الزوج ستة اشهر ، وسجن الزوجة شهراً ، مع الاشغال الشاقة لكلا الزوجين ..

انا دائماً استعمل :
ماكلينز
معجون الاسنان المنظف
للاحتفاظ باسناني سليمة خالية من الجراثيم ، بيضاء وجميلة
الثمن لكل انبوبة ٣٥ ملا و ٦٠ ملا
الانبوبة ذات الحجم الهائل ١٢٠ ملا

أشعة « اكس »

خطب الدكتور جلبرت سكوت ، المستشار الاخصائي في الاشعة في مستشفى ماكنزي في لندن ، خطبة صرح فيها بان هنالك تجارب ما يزال يقوم بها ، فاذا نجحت كما هو المقدر لها فان اشعة (اكس) لا تنفع في معالجة السرطان فحسب ، ولكنها تنفع ايضا في معالجة انواع معينة من مرض الروماتزم ومرض فقر الدم

المعلمات في انكلترا

يردن الزواج والبقاء في المدارس

لماذا لا يكون للاناث ما للذكور من حرية ؟

أشارت جريدة « البيبل » الانكليزية في عددها الاخير ، الى مذكرة امضاها عدد كبير من الآنسات والنساء المطلقات من معلمات المدارس ، ورفعنها الى رئيس لجنة التعليم في لندن ، يطالبنه فيها بالسماح لهن بالزواج

الزوج ام الوظيفة ؟

وفي الوقت الحاضر يشترط على المعلمات عند تعيينهن في معظم انحاء البلاد الانكليزية ، ان يبقين عازبات ، فاذا لاح لواحدة منهن ان تتزوج ، فانها في اللحظة التي تذهب فيها الى المعبد لعقد زواجها تعد مفصولة من عملها ، فلتتخير هي اذن بين الزوج وبين الوظيفه .

اعتداء على الحقوق

وقد انعقد مؤتمر وطني كبير يوم ٣ كانون الثاني الجاري في ناحية (سوانسي) قررت فيه المؤتمرات من الاوانس والسيدات ان يؤلفن منهن وفداً يذهب الى منازل كبار الموظفين واعضاء البرلمان ليقول لهم :

« جرت عادة الحكومة بان تفصل النساء المعلمات عن مناصبهن عند الزواج وهذه عادة مستهجنة ، وفيها اعتداء محزن على حقوق الانسات ، ولا يمكن لهذا الاعتداء ان يطاق ويحتمل في بلد ديموقراطي كانكلترا »

المعلمة المتزوجة احسن

وكان مما قيل في هذا المؤتمر الذي حضرته المئات من المعلمات ان الحكومة بتحريمها الزواج على المعلمات لا تسيء الى الحرية الشخصية فحسب ، ولا تفرق بين الاناث وبين الذكور في الحقوق والواجبات فحسب ، ولكنها ايضاً تسيء الى مصالح التربية والتهذيب ، فهنالك دروس كثيرة تستطيع المعلمة المتزوجة ان تلقيها وتشرحها باحسن مما تعمل ذلك المعلمة التي لا شريك لها في حياتها

في بعض المدارس

وفي الجزر البريطانية عدد ضئيل من مؤسسات التربية والتعليم مسموح في مدارسها للنساء المعلمات بالاستمرار في مهنة التعليم بعد الزواج ، ولكن الاكثرية الساحقة تحظر على المعلمات ذلك ، وقد ظهر في جو ذلك المؤتمر الوطني ان الاناث مصممات تصميما قاطعاً على ان يكون لهن جميع ما للذكور من حقوق في الزواج ، واذ كنا قد سمعنا اصواتهن الان في دور الحكومة وفي دور اعضاء مجلس العموم ، فاننا سنسمع هذه الاصوات داوية عما قريب عندما يعود البرلمان الى الانعقاد ، وعندما يحمل بعض اعضاء مجلس اللوردات على اللورد سبانهوب رئيس لجنة التعليم ، وهم يطالبونه بانالة المعلمات ما لهن من المطالب المعقولة !

من اغرب الوصايا

ثروة لموظف في حديقة حيوانات

الزوج لم يعرف قط ما في وصية الزوجة !

عن صحف الاحد الانكليزية الاخيرة ، ننقل النبأ التالي لوصية من اغرب ما عرف من وصايا السيدات الغنيات :

تحب الحيوانات فتنعم على محبها

عرت الدهشة في لندن جميع الاوساط الاجتماعية الارستوقراطية عند اطلاعها على وصية الليدي تردجار التي ماتت بالسكتة القلبية في بودابست في شهر ايلول من العام الماضي ، وهي في آخر رحلة لها الى اوروبا

كان عمر هذه الليدي عندما توفيت ٣٧ سنة ، اما الثروة التي خلفتها فبلغت ٣١,٠١١ جنيها ، وفي الوصية التي لم تنشر الا الان ، هبات صغيرة متعددة ، ولكن القسم الاعظم من هذه التركة ، قد انعمت به الليدي في وصيتها على المستر ادوارد جورج بولينجر ، كما انعمت عليه ايضاً بمدخول ضيعتها الكبيرة سنوياً مدى حياته ، اما بعد وفاته فتنتقل هذه الضيعة الى النبيلة ماري ستارت ابنة اللورد آلنجتون ، عم الليدي تردجار ، والمستر بولينجر الفائز بالنصيب الاكبر من هذه التركة موظف في حديقة الحيوانات في لندن ، وهو خبير بالحيوانات محب لها ، وكذلك كانت الليدي تردجار في حياتها

الزوج لا يعلم بأمر الوصية

ولقد صرح سكرتير اللورد تردجار لمندوبي الصحف بان اللورد لم يعرف شيئاً قط من محتويات هذه الوصية الا بعد نشرها ، ولكنه كان يعلم فقط ان قرينته كانت مغرمة بالكتب التي الفها المستر بولينجر في مواضيع الحيوانات وفي علم التاريخ الطبيعي

الزوج غني جداً لا تهمه الوصية

والليدي تردجار هي ابنة اللورد آلنجتون الثاني ، تزوجت من اللورد تردجار عام ١٩٢٨ ، وبعد هذا العام بستة اعوام ورث هذا الزوج تركة ابيه بعد وفاته ، وهي تزيد في مجموعها عن ٢,٣٠٠,٠٠٠ جنيه ولهذا السبب لا يهتم الان ابداً بما جاء في وصية الليدي الغريبة .

مذكرة لا تقرأ

عاد الضابط المدفعي كارول فرنسيس سيرماغن من الهند الى قريته (ترودبروج) القريبة من مدينة هيوود الانكليزية . وهناك في ضاحية خلوية اطلق النار على رأسه فمات فورا ، وكان قبل ذلك قد كتب مذكرة قصيرة على غلاف رسالة كان يحملها

وقال قاضي الوفيات المشتبه بها المستر هارولد وايل انه لن يقرأ المذكرة التي كتبها الكابتن كارول ، لانها مما لا يجوز لاحد ان يطلع عليها ، وبعد ذلك اصدر قراراً بان الانتحار كان نتيجة لضيق مالي حاد شديد

بعد شهر العسل

عادت المسز ديليا كروس الى بيتها في قرية داتشت القريبة من مدينة وندسور الانكليزية ، بعد ان قضت شهر العسل مع زوجها في اوروبا

وفي اليوم الثاني فر الزوج من البيت ، وظلت الزوجة بمفردها تسعة ايام بلياليها ... ثم رجعت الى بيت والديها ، تنتظر فيه عودة الزوج ...

الكتاب الابيض

كيف استقبلته كبريات صحف العالم

لندن في ٩ كانون الثاني — حملت مجلة « سبكتيتور » اللندنية على الكتاب الابيض الجديد ، واعتبرت الفترة التي ستقضيها اللجنة الجديدة في عملها فترة طويلة مزعجة

واعربت مجلة «ستيتسمان آند نيشن» عن املها في ان تزيل الحكومة باسرع ما يمكنها تلك الشكوك التي تساور النفوس في مسألة عدولها عن مبدأ التقسيم

واصدرت الجمعية الصهيونية الجديدة (الاصلاحية) بياناً في لندن وصفت فيه الكتاب الابيض بانه الخطوة التي لم يكن منها مناص في سبيل الغاء مشروع التقسيم بعد تحليله وتصفيته

وابرقت الجمعية الصهيونية الاميركية الى وزير المستعمرات محتجة على الموقف الذي خلقه الكتاب الابيض الجديد ، الذي لا معنى له إلا تأجيل البت في مستقبل فلسطين السياسي

وتلح هذه الجمعية في برقيتها على بريطانيا في ان تتمسك تمسكا قويا بنصوص صك الانتداب ، وان تعود الى ما كانت عليه من جعل الهجرة اليهودية تجري على مبدأ قوة الاستيعاب الاقتصادية

القضاء على التقسيم

وكتبت « النيويورك تايمس » مقالا افتتاحياً عن هذا الكتاب الابيض الجديد صرحت فيه بان الصعاب الجارية في فلسطين ليست الا نتيجة لتأخر الحكومة في رسم سياستها ، على ان هذا التأخر لا يعد شيئاً مذكوراً ، اذا جاءت اللجنة الجديدة في النهاية فقضت على مشروع التقسيم . ثم نصحت الجريدة العرب والانكليز واليهود بالدأب للوصول الى حل موافق

مقابلة السفير البريطاني

وقابل وفد من يهود بولونيا السفير البريطاني في وارسو المستر هووارد كينارد واعرب له عن قلق اليهود مما اذيع من ان يهود فلسطين يراد بهم ان يبقوا دائما اقلية في البلاد .

وأعرب الوفد ايضاً عن اسفه للتأخير الذي توقعه الكتاب الابيض الجديد ، وطلب ان تعود بريطانيا فيما يختص بالهجرة اليهودية الى مبدأ قوة الاستيعاب. وقدم الوفد مذكرة في هذا الموضوع الى السفير ، ونال منه الوعد بارسالها الى لندن.

تشاؤم صحف فرنسا

وكتبت « الطان » الباريسية مقالا في موضوع الكتاب البريطاني الابيض الجديد ، تشاءمت فيه من الموقف في فلسطين ، وقالت ان الاحوال الراهنة لا تساعد على الوصول الى اي حل للمعضلة .

وقد ارسل الفرع الفرنسي من الوكالة اليهودية في باريس الى المستر نيفل تشامبرلن برقية ، احتج فيها ... على الاشاعات القائلة بان هنالك حلا لمعضلة فلسطين يتنافى مع روح صك الانتداب

حزب العمال ضالع حتى مع يهود رومانيا

جاء في البرقيات اليهودية ، بالاضافة الى ما جاء به « روتر » ان المؤتمر الذي عقدته اللجنة التنفيذية لحزب العمال الوطني (بالاشتراك مع المجلس العام لمؤتمر النقابات ، ومع حزب العمال البرلماني) قرر الاعراب عن اسفه لعجز الحكومة الرومانية من سن تشاريع ضد اليهود .

من الاهمية الحيوية ما للمسألة الفلسطينية وجاء في هذا القرار ان المؤتمرين يطلبون من الحكومة ان تصدر في القريب العاجل تصريحا واضحا عن سياستها لتتقدم به الى البرلمان » واحتج المجتمعون ايضا على ما تنويه الحكومة عن الوصول الى قرار حاسم في مسألتها

ليس في حيفا ، وانما هو في الجبال !

نقلت « البالستاين بوست » اليهودية عن زميلتها « هابوكر » النبأ التالي ننشره لتفكهة القراء : باع ناحوم رودي ، ممثل شركة تومسن هوستن البريطانية ، آلة راديو لرجل عربي وذكرت اسمه ، ولما لم يسدد هذا بقية ثمن الراديو ، رفع ناحوم عليه الدعوى ، وارسلت محكمة تل ابيب ورقة الجلب الى حيفا ، فردها اليها البوليس وعليها :

« المدعى عليه محمود عبد المجيد ليس في حيفا ، اذ أنه هرب الى الجبال ، وهناك يجري البحث عنه » !

رئيس اللجنة الجديدة دبلوماسي ماهر

لندن في ٩ كانون ثاني — فهمت الدوائر المتصلة بوزارة المستعمرات ان رئيس اللجنة الجديدة سيكون دبلوماسياً ماهراً ليتمكن من الاتصال بالعرب واليهود ويسعى لتقريب وجهتي نظرهم

وسيعلن بيان موعد ارسال اللجنة واسماء اعضائها قريباً بحيث تتمكن اللجنة من الوصول الى فلسطين في اواخر شباط القادم .

الحكم على اليهودي المغرر بالفتيات

اصدرت محكمة مركزية تل ابيب صباح امس قرارها في قضية الدكتور كامنسكي الذي كان يغرر بالفتيات ويسلبهن نقودهن فحكمت عليه بالسجن شهرين .

فلسطين

ممر عالمي

نقلت الصحف اليهودية خطبة القاها البروفسور برودتسكي على جمع من اليهود في مانشستر ، جاء فيها ان فلسطين هي ملتقى الطرق الجوية الامبراطورية . وفيها الان خدمات جوية لشركات هولندية وايطالية والمانية وفرنسية ، وبعد جيل واحد ، لابد وان تعود فلسطين من حيث موقعها الجغرافي الى ما كانت عليه قبل ٢٠٠٠ سنة !

١٥ حزباً فقط

بمناسبة الانتخابات العامة التي ستجرى غداً لمجلس الطائفة اليهودية في القدس ذكرت الصحف اليهودية انه سيشترك في هذه الانتخابات مرشحون عن ١٥ حزباً فقط

من جيش السلام

جاءنا من رئاسة (جيش السلام) في لندن ، ان المس هود احدى عضوات جيش السلام قد ابحرت مع فريق من عضوات هذا الجيش الى فلسطين يوم ٣ الجاري .

اجازة السكرتير العام

اجيز السكرتير العام المستر باترشيل اجازة موقتة وقد قام باعماله مساعده المستر (شو) وقام بأعمال المستر (شو) المستر طمسون احد المساعدين في السكرتارية العامة .

شمشون جديد

في الصحف اليهودية امس ان المدعو شمشون رودي اظهر قوته للملأ بان وقف على عربة عليها معه ٤٠ شخصاً بعد ان ربطها بسلسلة حديدية الى مؤخرة (لوري) وامسك هو بطرفها الاخرين اسنانه ، ولما سار اللوري سارت العربة مقطورة وراءه بواسطة السلسلة الموضوعة بين فكي شمشون الجديد هذا

تصحيح نبأ

ذكرنا سابقاً ان محكمة يافا حكمت على الشاب عبد النور سلامه الحداد قاتل زوجته في محلة العجمي بالسجن خمس سنوات والصواب انه سجن سنتين ، وقد كان يدافع عنه المحامي الاستاذ عزيز افندي شحاده .

الجريمة الفظيعة

هي

عدم مشاهدة فيلم

الفتاة البوهيمية

* لاعظم مضحكين *

ظهرا على الشاشة البيضاء

لورل وهاردى

في سينما الحمراء

من مساء الاثنين في ١٠-١-١٩٣٨

الساعة ٦،٤٥ ـ ٩،١٥

البواخر تنتظر هدوء العاصفة

والنوء ما يزال على حاله من الشدة

قال مندوبنا الخاص : لا يزال النوء في مياه يافا على حاله والعمل واقفاً في الميناء ولم يقع اي حادث ذي بال في المواعين او خلافها . كما ان البواخر التي اشرنا اليها امس ما زالت مرابطة في عرض البحر بانتظار هدوء العاصفة خلا الباخرة « ايزا » فقد اقلعت الى حيفا ، والباخرة « فايكنكلاند » كانت تحمل ١٣٤ طناً من البضائع برسم يافا ولم تفرغ منها سوى كمية قليلة ثم انسحبت الى عرض البحر يوم امس الاول ، وفي صباح امس وردت اشارة هاتفية من حيفا مفادها ان هذه الباخرة وصلت الى مرفأ حيفا حيث تنتظر هدوء البحر وتعود في صباح يوم الاربعاء القادم الى يافا لتفريغ باقي حمولتها

بسبب اشتداد النوء

وقد كان من المقرر ان تصل الباخرة الاميركية « اكس كليبور » صباح امس الى مياه يافا لتفريغ ٢٢٠ طنا من البضائع ولكنها لم تستطع الاقتراب من الميناء بسبب اشتداد النوء وتابعت سفرها الى حيفا . وكذلك الباخرة « كلويا » فقد اقلعت رأساً الى حيفا وفيها ٨٠ طناً من البضائع برسم يافا .

وستصل في الساعة السادسة من صباح اليوم الباخرة الافرنسية «ماريت باشا» حاملة خمسة ركاب و ٢٠ طناً من البضائع والباخرة (ملايا) حاملة كمية من البضائع فاذا هدأ البحر ، رستا في مياه يافا وانزلتا الركاب وافرغتا البضائع واذا بقي البحر على حالة فانهما ستسافران رأساً الى حيفا

وقبل ظهر امس حلقت طائرة حربية فوق البحر بانخفاض هائل وتفقدت البواخر الراسية ثم عادت الى مطار الرملة

وقد جمع امس ٢٣٦ صندوقاً من البرتقال الذي غرق في البحر يوم امس الاول بسبب اصطدام الماعون بالصخر وشطره نصفين ، ووضعت هذه الصناديق في اسفل مكتب مديرية الميناء وستباع صباح اليوم على حساب شركة التأمين المؤمن البرتقال لديها .

دعوة زعيم حزب العمال الانكليزي

لزيارة فلسطين والمساعدة على ايجاد حل

صرح المستر جورج لانسبوري زعيم حزب العمال ان عدداً من الزعماء العرب واليهود دعوه لزيارة فلسطين والاطلاع على حالتها والمساعدة على ايجاد حل لقضيتها فوعد باجابة الدعوة وسيسافر الى فلسطين قريباً

انهيار الامطار يقطع سكان القرى

متى تصلح الحكومة الطرق بين المدن والقرى

لا تزال السماء تمطرنا غزيراً ، وقد انقطعت مواصلات السفر بين القرى الجنوبية والفالوجة بسبب رداءة الطريق وقد كانت الحكومة باشرت بتعبيد الطريق بين قسطينة — الفالوجة ووضعت كمية من الحجارة واقامت عدة جسور للشلالات ولكنها اوقفت العمل ، وانقطع سكان ١٥ قرية عن السفر .

أما المواصلات بين يافا — زرنوقا — القبيبة — يبنا فانها صعبة جداً ولا تسير الباصات والسيارات الا بمشقة عظيمة بسبب رداءة الطريق والاوحال المتراكمة وهناك عدد كبير من قرى اللواء الجنوبي اصبحت في شبه معزل عن المدن للاسباب ذاتها .

لقد لفتنا نظر الحكومة مرارا الى ضرورة الاعتناء بالمواصلات بين المدن والقرى الجنوبية ولكنها حتى الان لم تفعل شيئا

اما في يافا فلم يحدث من جراء الامطار اي شيء جدير بالذكر غير ان المياه تجمعت كثيرا في آخر زقاق ابي الجبين وفي ازقة اخرى في محلة المنشية ونخشى اذا استمر المطر اياما اخرى ان تطغى المياه فتدخل البيوت فنلفت انظار البلدية لهذا الامر

* * *

تيار كهربائي حول مطار اللد

اعتزمت السلطة وضع اسلاك شائكة حول جميع مساحات مطار اللد المدني ، وسيسلط عليها في الليل تيار كهربائي ، وستكون تحت المراقبة الشديدة. وستخصص قوة من البوليس البريطاني بقيادة احد الضباط وعدد من افراد البوليس الاضافي لحراسة هذا المطار . وستكون نفقات مشروع وضع الاسلاك ثمانية آلاف جنيه ، وسيبدأ بالعمل في المستقبل القريب .

ترفيع موظفين ونقلهما

نقل السيد محمد الدرهلي من وظيفته الحالية في جنين الى حيفا حيث رفعت درجته الى وظيفة مساعد رئيس كتاب حاكمية اللواء الشمالي .

وترفعت درجة السيد فريد حداد الى وظيفة « قائمقام » وقد نقل الى طبريا حيث باشر عمله .

توزيع اشجار الفواكه

يبدأ قريباً بتوزيع اشجار الفواكه من محطات التجارب الحكومية على عدد كبير من سكان قضاء جنين ، وباقي اقضية اللواء الشمالي

* * *

جنين

مصاب آل عبد الهادي بوفاة عميدهم

جنين في ٩ كانون ثاني - لمراسل الدفاع الخاص — لبى نداء ربه ليلة اول امس الشيخ الوقور المرحوم الحاج عبد الهادي افندي عبد الهادي عميد عائلة آل عبد الهادي في جنين ونابلس وقد عز نعيه على جميع عارفي فضله وبره واخلاقه العالية . وشيعت جنازة الفقيد باحتفال مهيب اشتركت فيه المدينة ووفود المدن المختلفة التي وصلت من انحاء فلسطين

وقد ارسلت برقيات كثيرة من وجوه البلاد والهيئات الوطنية الى الاستاذ عوني بك عبد الهادي نزيل القاهرة الان معزين في وفاة والده العزيز ، تغمد الله الفقيد برحمته والهم آل عبد الهادي الكرام الصبر والعزاء .

وفد غرفة يافا التجارية الوطنية

يقابل مدير الخزينة ويقدم له تقريرا

قال مندوبنا الخاص : اشرنا سابقاً الى انتهاء الغرفة التجارية الوطنية في يافا من وضع تقريرها الاقتصادي العام ، وقد حمل صباح يوم امس الاول عبد الرؤوف افندي البيطار رئيس الغرفة ، وعضواها ماتيا افندي مروم وداود افندي دعدس هذا التقرير وسافروا الى القدس حيث اجتمعوا الى مدير الخزينة العام المستر جونسون وقدموه اليه واوضحوا له شفاهياً كثيراً من الامور الاخرى التي لم يتناولها التقرير ، ومنها مسألة الديون العقارية التي طلبوا منه بشأنها ان يعمل مع الحكومة لحملها على معاملة المدينين بتلك الديون على الاسلوب التي سارت الحكومتان السورية والمصرية عليه

وقد اعلم المستر جونسون الوفد المذكور انه على اثر اجتماعه في الغرفة التجارية بيافا ووقوفه على وجهة نظر المجتمعين قدم الى المندوب السامي تقريراً مسهباً عن حالة الاثمار الحمضية في السنين (١٩٣٥) و (١٩٣٦) و (١٩٣٧) والخسائر التي تكبدها التجار والمصدرون ، وطلب في تقريره ضرورة مساعدة المزارعين بمنحهم قروضاً لآجال طويلة ، وضرورة تخفيف الضرائب التي تستوفيها الحكومة الانكليزية عن اثمارنا . ولفت انظار المندوب السامي بنوع خاص الى مسألة موقف فلسطين التجاري من البلاد الاخرى التي تصدر الكميات الهائلة الى بلادنا دون ان تستطيع فلسطين مقابلتها بالمثل اسوة بالقواعد التجارية المعمول بها في جميع انحاء العالم .

وقد اهتم مدير الخزينة بالتقرير ووعد بدرسه بدقة وابداء مطالعته عليه وتقديمه الى المندوب السامي ، وقد دام الاجتماع ساعة وربع الساعة عاد الوفد بعدها الى يافا .

* * *

ستورس يعين سفيراً لانكلترا في مصر

اذاع راديو برلين نبأ من القاهرة مفاده ان السر رونالد ستورس ، حاكم القدس الاسبق ، سيعين قريباً سفيراً لانكلترا في القاهرة مكان السر مايلز لمبسون

حيفا

قائد اسطول البحر الابيض المتوسط

حيفا في ٩ كانون ثاني — لمراسل الدفاع الخاص — يصل الى حيفا يوم الخميس القادم القائد العام للاسطول البريطاني في البحر الابيض المتوسط .

احتياطات البوليس وتفتيش المارة

• احتاطت دوريات البوليس اليوم في اكثر شوارع المدينة احتياطاً كبيراً واخذت تفتش بعض المارة والمقاهي ، ولم يعلم سبب هذا الاحتياط .

الحكم على سبعة بتقديم كفالات

حكمت المحكمة المركزية بحيفا على سبعة أشخاص من العرب في قرية بلد الشيخ بتقديم كفالات حسن سلوك قيمتها عشرة جنيهات لكل واحد منهم وهم متهمون بالاعتداء على احراش الحكومة قرب القرية .

يهودي متهم بسرقة نقود جمعية

احال القاضي المستر سوكرمان المدعو « كلمن شاخوتسكير » الى المحكمة المركزية بتهمة دخوله مدرسة يهودية وسرقة خمس علب نقود جمعت لجمعية الكارن كايمت .

احالة متهمين الى المحكمة المركزية

احيل كايد عطا الله ومصطفى اورفلي الى المحكمة المركزية بتهمة دخولهما دكان يهودي في شارع الملوك وسرقتهما كمية من البضاعة .

الجباة يوالون جمع الغرامتين

لا يزال الجباة من الخفراء يوالون جمع الغرامتين في شارع السوق وحي الكنائس بحيفا

— بلغ مقدار ما سقط من المطر في حيفا خلال الاربعة وعشرين ساعة الماضية ٢٢ مليمتراً

غلاء الخبز
في تل ابيب

رفع أصحاب الافران في تل ابيب اثمان الخبز فاصبح الرغيف الذي كان يباع بسبعة ملات يباع بعشرة ، وذلك عقب الاتفاق بين أصحاب الافران الصغيرة والكبيرة . وقد حملت الصحف اليهودية على اصحاب الافران ،وينتظر ان تتدخل البلدية فى هذا الامر . وتعيد الاسعار كما كانت عليه أولا

قروض للقرى

اقرضت الحكومة سكان ثلاث قرى في قضاء جنين مبالغ لاجال طويلة ، وستباشر بتوزيع قروض أخرى من هذا النوع على سكان قريتين ثانيتين في هذا الاسبوع

ولا تقل المبالغ التي وزعت والتي ستوزع عن ٦٠٠ جنيه لكل قرية

الحج
الى بيت الله الحرام

حضر صباح امس نحو ٦٠ شخصاً من نابلس وقضاها الى يافاور كبوا القطار منها في الساعة الحادية عشر والنصف بطريقهم الى السويس فالديار الحجازية المقدسة لاداء فريضة الحج . وقد جرى لهم احتفال كبير فى المحطة رافقتهم السلامة

تعيين قائمقامين

علمت جريدة هابوكران الحكومة ستعين قريباً سبعة قائمقامين من الشباب العرب المتعلمين

رزنامة عريضة

اصدر محل « عريضة » الوطني الكائن في سوق بوسترس والمعد لبيع القمصان « والكرافتات » والكلسات وغيرها « رزنامة» لسنة ١٩٣٨ ووزعها هدية على اصدقائه ، وقد جاءت تحفة ثمينة .

فى محكمة الصلح

بينما كان السيد سالم حسين ابوزيدة يتفرج على سباق الخيل فى ارض البصة يوم امس الاول نشل عرفان عبد الرحمن ابو شام من جيبه ١٨٣ قرشاً فاعتقله ضابط المدينة حالا وقد حصل امس على قرار من محكمة صلح يافا بتوقيفه سبعة ايام رهن التحقيق

واعتقل البوليس جبر يوسف حمدان من قرية عورته والقاطن بيافا لضربه امرأته ، وحصل على قرار بتوقيفه عشرة ايام

وصول ملكين

عظيمين الى يافا

يصل الى يافا مساء الاثنين ١٠-١-٩٣٨ ملكي الافلام الهزلية (كوم ك) حيث يمثلان الفيلم العالمى

«الفتاة البوهيمية»

—* على مسرح *—

سينما الحمراء بيافا

في الساعة ٦,٤٥ والساعة ٩,١٥

اجتماع صاحب « الدفاع »
الى زعماء مصر

« تابع المنشور على الصفحة الاولى »

تتعلق بالازمة الاخيرة . وتفضل رفعته فقال: اذا شئت نشر حديثي هذا فاطلعني عليه قبل النشر وعندئذ شرحت لرفعته الغرض من زيارتي وهو الوقوف المجرد على دقائق ما وقع مؤخراً .

قبيل
اقالة الوزارة

وتبسط رفعته بالحديث شارحاً باسهاب الحوادث التي سبقت اقالة الوزارة الوفدية والتي تلت ذلك . وكان سعادة مكرم باشا وبعض الحاضرين يشاركون في الحديث . وعند الساعة الثانية بعد الظهر استأذنت شاكراً .

عند
الدكتور هيكل

واجتمعت بعدئذ بمعالي الدكتور هيكل بك فى منزله ودار الحديث عن الحالة وبرنامج الوزارة الجديدة واتجاهها وكانت الاسئلة والاجوبة ظاهرة الصراحة جداً . وسأقابل معاليه صباح الغد

مقابلة
مكرم باشا

وفى المساء ذهبت الى بيت سعادة مكرم عبيد باشا وفى جلسة منفردة اخذ يعقب على احاديث رفعة النحاس باشا وسألت سعادته بضعة اسئلة اخذ يجيب عليها باسهاب ايضا ثم ودعته شاكراً

فى
عدد الغد

وفي عدد الغد أخبركم بتفصيل مقابلتي للاستاذ الدكتور احمد ماهر في مجلس النواب ومقابلات اخرى لا يتسع الوقت لسردها الان

الخلاف
حول الدستور

وقد لاحظت ان الخلاف يدور حول الدستور وطريقة تنفيذه ،وانه تشريعي قبل شيء كما عرفت ببقاء الانكليز في اللحظة الاخيرة على الحياد. ولا يمكن التكهن بشيء عن المستقبل . وسوف اكتب باسهاب عن هذه المقابلات

الاعجاب
بعرب فلسطين

ولحظت فى هذه المقابلات الخمس التي تمت في اليومين الاخيرين احتراما واعجابا مدهشين بالشعب العربي فى فلسطين. واستوى فى هذا كافة الاحزاب والشخصيات .

تابع المقال الافتتاحي

وأنه لابد من أعوام اخرى . أما ترى عيناها شدة هذا التناقض ؟ أما يحس قلبها بشعور الألم والمرارة الذي سوف يسود تلك الملايين ؟ اذن لماذا محطة لندن ؟ لماذا التحدث بشغف وحرارة عن الصلات الأكيدة بالعالمين العربي والاسلامي؟

إن رباطة الجأش التي بها واجه عرب فلسطين الكتاب الابيض تحمل كل حث على الصبر والثبات على المواثيق الوطنية غمزاً فى كرامة هذه الامة . هي صابرة،فلا تقل لها اصبري . وهي ثابتة،فلا تقل لها اثبتي . عقيدة من ايحاء الله انبثت فى جوانب نفسها. بها ستقوى اعصابها على الزمن ولا تضعف . ولقد مرت بالانتداب غير معترفة به . وبوعد بلفور غير ناظرة اليه . وباقتراح المجلس التشريعي غير مفتونة به . واخيراً بالتقسيم الذي خارت عزيمته أمام صبرها.فهل تغيرت فى كل هذه المراحل سوى من الحسن الى الاحسن.ومن الثابت الى الاثبت.ومن المعتقد الى الا كثر عقيدة بالله،وبالمستقبل ،وبالحياة الحرة الشريفة ؟ جربوا بضع سنوات أخر . سوف لا يكون المستقبل القريب إلا فى جانبنا،فتنزاح هذه الغيوم منحسرة عن أفق المجد،والسعادة، والاستقلال .

ابراهيم

اطلقت عليه النار انتقاماً ...

—* هذا ما فعلته الممثلة المصرية البارعة المسماة *—

«حكمت صادق»

في الرواية العربية الاخلاقية الخالدة :

الحل الاخير

وهي تعرض اليوم للاسبوع الثانى والاخير في :

سينما الشرق - بالقدس

مع مناظر بلادنا المقدسة واداء فريضة الحج وحفلات تتويج الملك فاروق

—* ساعات العمل يوميا ثلاث حفلات *—

الحفلة الاولى تبدأ في الساعة ٢,٤٥ والثانية ٦ والثالثة الساعة ٨,٢٠

اسرعوا لمشاهدة هذا الفلم

ولا تدعوا الفرصة تفوتكم

القدس

اليهوديان اللذان سيحاكمان عسكريا

القدس في ٩ كانون الثاني — لمراسل الدفاع الخاص — فهم ان اسمي اليهوديين اللذين سيحاكمان امام المحكمة العسكرية لحملهما مسدساً هما ابراهام غريز واسرائيل بيرمن وان عدم تعيين يوم محاكمتهما يرجع الى وجود اولهما مريضاً في مستشفى السجن ولا يعرف موعد لشفائه .

المندوب السامي يزور محطة للتجارب الزراعية

سافر المندوب السامي اليوم الى ديران وزار محطة التجارب الزراعية.وقد تناول طعام الغداء على مائدة الدكتور وايزمن . وعاد الى القدس بعد الظهر .

المحكمة العسكرية تنظر قضيتين

تستأنف المحكمة العسكرية غداً النظر في قضية محمد منصور وعبد سالم رباح ونمر فرحان وتنظر بعد غد«الثلاثاء» فى قضية عربي من غزة متهم بحيازة بندقية صيد غير مرخصة

تصديق القائد العام على حكم

تلقينا من قلم المطبوعات ما يلي : صدق القائد العام للقوات البريطانية في فلسطين وشرق الاردن على ادانة محمود طه عميشه من قرية صوبا وعلى الحكم بالحبس لمدة خمس سنوات الذي صدر ضده من قبل المحكمة العسكرية بالقدس في ٤ كانون الثاني الجاري . اما التهمة التي ادين بها فهي حيازة ذخيرة

تبرع عقيلة جورج بك انطونيوس

اعلمتنا جمعية السيدات العربيات بالقدس ان المبلغ الذي تبرعت به عقيلة جورج بك انطونيوس هو ٥٠ جنيهاً لا ٢٥ جنيهاً

بدء الدورة الجزائية ومحاكمة اثنين

تبدأ غداً الدورة الجزائية للمحكمة المركزية وتنظر في قضية السيدين جميل وسعيد حزبون المتهمين بحيازة اسلحة

السلطة ماضية فى تحصيل غرامة الخليل

بعثت السلطة بعض الملاكين من اهالي مدينة الخليل والقاطنين فى القدس الى الخليل لاجل تحصيل ما اصابهم من الغرامة التي فرضت على مدينة الخليل

التفاؤل بهطول المطر بعد انحباسه

جادت علينا السماء هذا اليوم بمطر غزير فتفاءل الناس خيرا بعد انحباسه مدة طويلة جعله الله موسم خير وبركة على هذه البلاد

مخفر دائمي بالقرب من القسطل

اعتزمت السلطة انشاء مخفر دائمي بالقرب من القسطل على طريق القدس — يافا حيث كثرت حوادث الاعتداءات على اليهود فى المدة الاخيرة

وقد ذهب اليوم نائب المفتش العام الى تلك الجهة وعاين المكان الذي سينشأ فيه المخفر

رسالة جنين التلفونية

مساعد حاكم اللواء فى دار البلدية

جنين في ٩ كانون ثاني - لمراسل الدفاع الخاص — زار المدينة صباح امس المستر بولاك مساعد حاكم اللواء الجديد يرافقه المستر فوت وقد ذهبا الى دار البلدية وجرى البحث حول الميزانية . وغادرا المدينة بعد الظهر

اعتقال اربعة وارسالهم الى عكا

أصدر مساعد حاكم اللواء قراراً باعتقال اربعة اشخاص من قرية رمانة وارسلوا الى مخيم المزرعة فى عكا لمدة ثلاثة اشهر

صفد

استمرار نظام منع التجول فى صفد

صفد في ٩ كانون الثاني — لمراسل الدفاع الخاص — لا يزال نظام منع التجول الذي فرضته السلطة على المدينة بسبب اطلاق الرصاص على يهوديين معمولا به .

الخليل

الحكومة ماضية فى تحصيل الغرامة

الخليل في ٩ كانون ثاني - لمراسل الدفاع الخاص — عاد تجار المدينة وعمالها الى مزاولة اعمالهم اليوم وقد علمت ان الحكومة لا تزال مصرة على تحصيل الغرامة بالرغم من الحالة الاقتصادية التي يقاسيها السكان

الانباء الخارجية

راديو باريس بعد باري ولندن
اذاعتان باللغة العربية فى الصباح والمساء

باريس — قررت الحكومة الفرنسية اذاعة برنامجين باللغة العربية الاولى في الصباح والثانية في المساء وستشتمل على اهم انباء العالم السياسية والاقتصادية والتجارية والمنتظر ان يتم ذلك في القريب العاجل . وهكذا اصبح للغة العربية في العالم شأن عظيم واخذت تتنافس الدول الكبرى لكسب عطف العالم العربي عن طريقها .

تحسن صحة الاستاذ عونى بك

القاهرة في ٩ كانون الثاني - لمراسل الدفاع الخاص - سمح الاطباء الذين يتولون معالجة الاستاذ عوني بك عبد الهادي له بقراءة الصحف مع عدم الاطالة في القراءة واجهاد الفكر وتلخص له الاخبار تلخيصاً موجزاً وصحته آخذة في التحسن . ويتوارد على بيته كبار الشخصيات العربية والمصرية . وقد زاره اليوم فخامة نوري باشا السعيد ومكث عنده مدة غير قصيرة .

قوة من سلاح الطيران البريطانى الى مصر

لندن فى ٩ كانون الثانى — اذاعت وزارة الحربية أن القوة الدفاعية الرابعة المضادة للطائرات والمعسكرة الان فى بورتسموث ستسافر قريباً الى مصر . وتسافر ايضا فصيلة من فصائل الانوار الكشافة وقسم من دائرة الاستعلامات الخاصة بالدفاع الجوي . وسيغادر بعض هذه القوات يوم السبت المقبل على الباخرة « لانكشير » الخاصة بالنقل العسكري

مديرو شركة بواخر يحكم عليهم بالسجن

همبورغ فى ٩ كانون ثاني — اصدرت محكمة همبورغ قرارها في القضية العالمية المقامه على الادون ارنولد برنشتين وزملائه مديري شركة بواخر النجم الاحمر بتهمة خيانة المانيا ورشوة كبار الموظفين فحكم على برنشتين وروميل بالسجن ٣٠ شهراً مع الاشغال الشاقة لكل واحد منهما

قلق اليهود لصدور الكتاب الابيض

لندن فى ٩ كانون ثاني - صرح احد الزعماء اليهود في بولونيا فقال ان كل كتاب تنشره الحكومة البريطانية عن فلسطين يشتمل عن انباء سيئة لليهود . واضاف الى ذلك قائلا : انه يخشى ان يؤدي الكتاب الابيض الى تأجيل احتمال هجرة اليهود الى فلسطين بصورة كاملة .

افتتاح الخط الجوي بين جده والمدينة المنورة

مكة فى ٩ كانون الثانى — افتتح امس معالي وزير المالية الشيخ عبد الله السليمان الخط الجوي بين جدة والمدينة المنورة وبصحبته القائم باعمال المفوضية المصرية وقائمقام جده وغيرها من كبار الموظفين . وقد تناولوا طعام الغداء فى المدينة المنورة وطعام العشاء فى جدة

ميثاق «سعد أباد» ومعاهدة الصداقة

بغداد في ٩ كانون الثاني — لمراسل الدفاع الخاص — اقرت لجنة الشؤون الخارجية في مجلس النواب لائحة قانون تصديق ميثاق « سعد أباد » ولائحة قانون معاهدة الصداقة بين العراق وايران .

نفقات المؤتمر الطبى العربى العاشر

بغداد في ٩ كانون ثاني — لمراسل الدفاع الخاص — وافقت وزارة المالية على طلب وزارة الداخلية بتخصيص الف دينار لتصرف على المؤتمر الطبي العربي العاشر وسيناط صرف هذا المبلغ بالجمعية العراقية القائمة بوضع الترتيبات اللازمة لعقد هذا المؤتمر .

مؤتمر القناصل فى امارات الخليج الفارسى

بغداد في ٩ كانون ثاني - لمراسل الدفاع الخاص — لا يزال مؤتمر قناصل حكام امارات الخليج الفارسي الانكليز يوالي اجتماعاته ، ومن اهم الامور التي يعالجها ،قضية توحيد شؤون الامارات السياسية والاقتصادية والادارية وامكان ايجاد روابط وثيقة بين هذه الامارات والعراق والمملكة العربية السعودية . وستكون مقررات هذا المؤتمر خطيرة الشأن بسبب الخطة الجديدة التي ترمي الحكومه البريطانية الى اتخاذها فى تعزيز مركزها الحربي فى الخليج

والمفهوم ان نظام الحكم فى امارات الخليج سيطرأ عليه تعديلات هامة في صالح الامارات نفسها

حادث سرقة فى جنين

جنين — سطا مجهولون ليلة أول امس على دكان امين السعد الواقع على الشارع العام والتى لا تبعد اكثر من مئة متر عن دار الحكومة . وبعد تحطيم ابوابها سرقوا منها مبلغ ٣٠ جنيهاً وبعض محتوياتها .

بعد الكتاب الابيض

حل مشكلة فلسطين شرط اساسي للسلام

علق مراسل « الاهرام » في جنيف على اتجاه السياسة البريطانية فى فلسطين بعد نشر الكتاب الابيض فقال : انه يدل على تطور مهم ولاشك في انه لولا فلسطين التي تتجه اليها انظار العرب والمسلمين في جميع انحاء العالم لما كان للدعاية التي يشكو منها البريطانيون أثر فى البلاد الناطقة بالضاد .

الاذاعة العربية
من لندن و باري

ثم قال : ولما كان للاذاعة العربية الشأن الذي نراه اليوم ففلسطين هي بعد تحرير العراق واستقلال مصر نقطة الخلاف الوحيد بين بريطانيا والشعوب العربية .

ولا يظن احد ان الاذاعة العربية من لندن تفيد البريطانيين فائدة تذكر أو تخفف شيئاً من الدعاية الخاصة التي تقوم بها محطة باري ، ما دام جرح فلسطين دامياً في جنب الامة العربية .

عودة الى
سياسة التفاهم

وهذا ما يحملني على الاعتقاد بان البريطانيين عائدون حتما الى سياسة تقوم على اساس التفاهم العادل المعقول .وهي السياسة التى قاوموها في الشهور الماضية بكل قواهم اذ كانوا كلما علموا بان هنالك مشروعاً يرمي الى التوفيق يسرعون الى القضاء عليه بقولهم انهم لن يوافقوا على عمل يشذ عن فكرة التقسيم

ودليلي على ذلك انــه في اوائل اكتوبر الماضي قال ممثل دولة عظمى للبريطانيين ان بعض رجال العرب ممن له بهم صلة جاءوا يحدثونه عن فلسطين ومصيرها . فهل يرى البريطانيون مانعاً من ان يمضي معهم في الحديث والبحث لعله يصل الى حل يفض النزاع على اساس القرار الذي وضعته عصبة الامم في شهر سبتمبر .

فجاء الجواب بسرعة وفحواه ان حكومة جلالة الملك لا تعتبر هذه المحادثات وسيلة مرضية للوصول الى حل معقول فهي ترجو عدم مواصلتها

مشكلة فلسطين
والسلم في الشرق

ولا شك فى ان حل مشكلة فلسطين شرط اساسي لتأمين السلام والاستقرار فى اقطار الشرق الادنى . وعلى السواحل العربية للبحر الابيض المتوسط التى تتضاعف اهميتها يوماً بعد يوم بالنسبة الى السياسة الدولية العامة فهذا البحر محور هــذه السياسة ونقطة الخلاف الاساسية فيها . ومادامت مسألة فلسطين على حالها فلا تجني بريطانيا من الاذاعة العربية الا فائدة ضئيلة جداً : لا سيما اذا كانت تستعمل هذه الاذاعة كما فعلت يوم افتتاحها لتعلن العالم العربي ان الادارة الفلسطينية اعدمت عربياً فى فلسطين لانها وجدت فى بيته سلاحاً

اذاعة عربية
من باريس

على ان اهم المحطات للاذاعة العربية ستكون بعد وقت قصير في باريس .فقد قررت الحكومة الفرنسية اذاعتين عربيتين فى اليوم — الاولى صباحية والثانيــة مسائية — تتناولان انباء العالم السياسية والاقتصادية والتجارية وفقا لقابليــة الشعوب العربية وميولها .

وستفتتح المحطة العربية هـذه في الوقت الذي يوضع فيه موضع التنفيذ النظام الجـديد الموضوع للمغرب ، ويعرض على البرلمان القانون الخاص باناله الجزائريين حق الانتخاب .

الاستقرار السياسى
في سوريا

ويعتقد الفرنسيون ان الاستقرار السياسي سيتم في سورية ايضا في خلال الاسبوعين القادمين فـلا تبدأ اذاعتهم العربية الا وقد تهيأت لها اذان تسمعها بانتبــاه واهتمام . ومادامت الشعوب العربية لا تعتقد بان الحـكومات الاوروبية التي تخاطبها بلغتها الفصحى صباح مساء مخلصة لها مستمسكة بصداقتها على ما يتفق مع مصلحتها ومصالح العرب على السواء ، فلا ريب في ان كل انواع الدعايات التي تلجأ اليها هذه الحكومات لا ينتج عنها فوائد ايجابية .

البحر المتوسط
مشكلة المشاكل

فاذا هيــأت السياسة لفلسطين استقرارها كالذي هيأته لسورية وكالذي تهيأ لمصر على اكمل صورة في الصيف الماضي فلا شك ان شطراً عظيما من شرقي البحر الابيض المتوسط يسوده السلام فينصرف سكانه الى العمل المجدي معتمدين على صداقات صريحة صادقة وتصبح الدعايات المختلفة التي يقال عنها انها تبث في ربوعهم وترسل فى اثيرهم لا قيمة لهــا ولا خوف منها

اللغة العربية
في العالم

هذا مجمل ما تتمخض به السياسة الدولية بالنسبة للبلاد العربية في الوقت الذي اصبح فيه للغة العربية في العالم شأن لم يحلم به احد من قبل . ولم ينفذ لبنان من دائرة ساسية الاستقرار التي تعمل لها فرنسا فى البلاد العربية التي تتصل بها فقد كانت شؤونه في الاسبوعين الاخيرين موضع اهتمام المسؤولين عن السياسة الشرقية في وزارة الخارجية الفرنسية

سطو على دكانه

سطا اللصوص على دكان السادة «قهوجي وطاس» المعدة للبقالة فى شارع العجمي وسرقوا منها ٤١٣ قرشاً وكمية من السجاير ولاذوا بالفرار

مشروع السنوات الاربع
لانماء الثروة اليابانية

طوكيو — عرض البرنس كونوي رئيس الوزارة اليابانيه على مجلس الوزراء مشروع السنوات الاربع الذي يرمي الى انماء الثروة الوطنية وتنظيم وسائل استخدامها نظراً الى الاعتقاد بأن حرب الصين مستمرة لمدة أربع سنوات وأن تسوية المسألة الصينية تسوية تامة تستغرق عدة سنوات . وكتبت جريدة « نيشي نيشي » فطلبت عقد قروض داخلية لسد نفقات الحرب الصينية .

ضحايا الثلوج
فى رومانيا

بوخارست — اشتد البرد فى رومانيا بدرجة لم تعهد من قبل ووصلت درجة البرودة الى ٣٢ تحت الصفر .وتوفي عدد كبير من الفلاحين على الطريق وغمرت الثلوج قرى كاملة وبلغ ارتفاع الثلج فى عدة اماكن ثلاثة امتار . وظهرت الذئاب في الشمال حول المزارع المنعزلة وتوقفت بعض القطارات عن السير . وبلغت درجة البرد فى بخارست نفسها ٢٢ درجة تحت الصفر .

التعليم
في العراق

بغداد — اصبح في حكم المقرر ان الحـكومة العراقيـــة ستتخذ قرارات عديدة من شأنها رفع مستوى التعليم والثقافة فى جميع المعاهد والمدارس وانها ستستخدم لهذا الغرض عدداً آخر من المدرسين المصريين والسوريين واللبنانيين

جوهرلال نهرو
ورئاسة مؤتمر الهند

نيودلهي — صرح البنديت جوهر لال نهرو الذي تولى رئاسة المؤتمر الهندي العام مرتين متواليتين لسكرتير المؤتمر العام أنه لا يريد أن يرشح نفسه للرئاسة في الدورة المقبلة

التقرير السنوى
لبلدية حيفا

جاءنا من دائرة بلدية حيفا نسخة عن التقرير السنوي الثالث لسنة ١٩٣٦ ١٩٣٧ . ويشمل هذا التقرير جميع الاعمال التي قامت بها الدائرة في السنة المذكورة

اعلان

صادر من دائرة اجراء غزة

بالدوسيه ٩٤٨٥—٣٧ تل ابيب

يباع بالمزاد العلني موتور كروسلي ذات الرقم ١١٦٢٣٥ قوة ستة وعشرين رأس وطلمبه اربع انش خاصة المحكوم عليهم عقيل محمد ابو لطيفه وشركاه من عبسان لقاء ما يطلب منهم الى شركة الهندسة الفلسطينية وذلك بيوم السبت ٢٢—١—٩٣٨ الساعة ٢ بعد الظهر في قرية عبسان فعلى من له رغبة بالشراء عليه مراجعة مأمور البيع في اليوم والوقت المعين على ان يكون الدفع سلفاً واجرة الدلال عائدة عـلى المشتري لذلك صار اعلانه . ٨—١—١٩٣٨

مأمور اجراء غزة

(٢٥٤٨)

حرب الراديو
تفاصيل جديدة عن مقال عبد الله فلبي

نشرت مجلة « وورلد ريفيو » فى عددها الصادر فى شهر كانون الثاني الحالي مقالاً للمستر سان جون فلبي المعروف بالحاج عبد الله فلبي تضمن معلومات جديدة عن الحالة التى نشأت في البلاد العربية .

صدى
السياسة البريطانية

لقد دحض كل ما أشيع عن ان ثورة الرأي العام العربى على سياسة بريطانيا فى البلاد العربية كان سببها الدعاية الايطالية وقال قد يكون هناك بعض الاثر لاذاعات محطات الراديو والصحف الايطالية لنشر الاخبار التي لا ترتاح اليها بريطانيا فان هذه الاخبار هي صدى السياسة البريطانية نفسها .

تصريح ايدن
في مجلس العموم

وقال الحاج عبد الله فلبي ان المستر ايدن صرح في شهر يوليه الماضي في مجلس العموم ان المصالح البريطانية تحتم عدم وجود دولة كبيرة غير بريطانيا على شواطىء البحر الاحمر الشرقية

وفي الشهر نفسه اعلنت الحكومة البريطانية انشاء قاعدة في العقبة وكانت قد اصدرت قبل ذلك باربعة اشهر مرسوما يخول لها احتلال مائة الف متر مربع من الاراضي العربية في الجنوب

الاتفاقات
مع الامارات العربية

وهذه الاجراءات بطبيعة الحال تتعارض مع الاتفاقات التي عقدتهــا بريطانيا مع الامارات العربية. ولم يقدم اي استجواب على ما ذكر — في مجلس النواب على هذه الاعمال وحافظت الجرائد على السكوت التام ما عدا القليل منها بان الحكومة اكثر اطلاعا من غيرها بما تقدم عليه

فلا صحة بتاتا بان ايطاليا ومحطات الراديو والصحف الايطالية التي نشرت الاخبار الكاذبة هي التي اثارت العرب، بل موقف بريطانيا نفسه هو الذي اثارهم

وبعد ان تكلم عن منطقة عدن ذكر في صدد انشـــاء محطة الاذاعة اللاسلكية فى لندن انها اقيمت لمحاربة الاكاذيب الايطالية .

ويؤكد الحاج فلبي في مقاله ان الشعوب العربية عرفت تفاصيل اخبار الاعتداءات المؤسفة من مذيع محطة اذاعة القدس الذي وصف وصفاً دقيقاً تلك الاعمال وقال ان السلطات البريطانية استعملت القنابل المبكية

* * *

رقابة فرنسا
على صناعة الاسلحة

باريس — صدر مرسوم رسمي جديد بأن تكون صناعة جميع الاسلحة وبيعها حتى لو كانت جزءاً من مسدس أو رصاصه - بتصريح رسمي لان الاكتشافات الاخيرة في حادث امكن ايجاد أسلحة كبيره لشراء أجزائها متفرقة من صناع مختلفين .

تفتيش بيارة

جاءنا أن قوة من البوليس وبعض الخفراء الاضافيين من قرية كفر عانه ذهبوا إلى بيارة السيد ابراهيم الزعبلاوي وأجروا تفتيش البئر «والموتور» تفتيشا دقيقا ولم يعثر على شيء . وقد استغرب قدوم قوة تابعة لبوليس ملبس مع أن البيارة تقع في منطقة بوليس اللد .

المذكرات التركية
بشأن لواء الاسكندرون

استنبول — نشرت الحكومــة التركية المذكرات التي تبودلت بشأن سنجق الاسكندرون . وقد اتهمت جريدة « تان » فرنسا بانها تحاول عرقلة السلم فى الشرق الادنى وأكدت أن تركيا لن تقف أمام النظام المقترح لــلواء الاسكندرون موقف المتفرج وأن فرنسا وعصبة الامم تتحملان تبعة الاصرار على سياسة لا يصح الاعتماد عليها.

ميزانية العراق

بغداد ـ (الشرق العربي) ـــ انتهت الدوائر المختصة من وضع قانون ميزانية الدولة لسنة ١٩٣٨ وقد روعي فيهـــا الاقتصاد من جميع النواحي وستعرض قريبا على مجلس الامة لاقرارها .

شركة السينما العربية المحدودة بحيفا

مطلوب وضع خرائط لبناء دار لسينما على قطعة الارض ملك الشركة ،قبلا (ملك كركبي).فكل من يرغب من المهندسين العرب فى فلسطين أو الخارج بوضع خرائط لهذا المشروع يمكنه مراجعة السكرتير في مكتب الشركة بعمارة جرمين شارع النبي للحصول على خريطة الارض والايضاحات التي يرغبها وذلك لغاية آخر كانون ثاني سنة ٩٣٨

(٢٥٣٩)

دور ومكاتب ومخازن للايجار

المخاطبة فى ذلك : مع المهندس عبد الله يوسف متري بمكتبه الواقع بجانب مكتب شركة بامات القدس الوطنية بيافا

— تلفون ٢٧٤ —

فرنسا والشيوعية
الخوف من نقل عدوى الشقاق الى فرنسا

باريس — خطب الكولونيل دي لاروك في اجتماع حضره ألوف من انصار الحزب الاجتماعي الفرنسي وقد أشار في خطابه الى مؤامرات الشيوعيين ومنافسيهم من الفوضويين والتروتسكيين وقال إنهم لا يزالون يقتتلون فيما بينهم . وقال إن خطرهم أعظم خطرا على فرنسا من المقدمين المزعومين وتدبر المؤامرات الشيوعية في الوقت الحاضر في المعامل والمنازل والثكنات العسكرية . وليس لدى المتآمرين مستودعات للاسلحة ولكنهم يستطيعون الحصول على الاسلحة من أنصارهم.وقد وضعوا برنامجهم وعينوا زعماءهم . وتثير الدولية الشيوعية وعمالها الموجودون فى ادارة الجمعيات النقابية هياجاً عظيما . وختم الكولونيل خطابه صائحا : لنمنع، ستالين وبوليسه السياسي من التدخل فى منازعاتنا الداخلية ومن نقل عدوى الشقاق الى فرنسا »

روزفلت والاقليات
الدفاع عن الديمقراطية

واشنطن — خطب الرئيس روزفلت عن الاقليات وامتيازاتهم في الامم فأشار الى الاتحاد الوطني للحزب الديمقراطي فقال ان البلاد قائمة بجهاد لحفظ الاداب الديمقراطية سليمة . وقال « انا نكاد ننتصر فى جهادنا »

حكم الاقلية

ثم ندد الرئيس بحكم الاقلية قائلا انها لا تستشير الا نفسها ولا تبالي بالمشكلة العامة وهي تحسين حالة الجميع . وبعد ما استعرض جهود الرؤساء الكبار السابقين جفرسون وجكسن ولنكولن وتيودور روزفلت وولسن ضد الاقلية الصغيرة التي زعمت ان لها حقوقاً فى السلطة قال انا لا نزال نجد حولنا اناساً قليلين يعتقدون ببساطة قلب ان لهم حقاً مقدساً في ادارة شؤون البلاد ولا يريدون ان يدركوا ان اساليبهم في طلب الحكم والاحتفاظ بالامتيازات تضر بالامة التي يريدون خدمتها »

اساءة
استعمال السلطة

واستطرد الرئيس روزفلت قائلا : في رسالتي الى مجلس الامة في شهر مايو الماضي بينت بكل وضوح وجلاء ان هذه الحكومة تسعى الى خدمــة احتياجات الاكثرية الساحقة من مواطنينا وتنفيذ ارادتهم ومنع اساءة استعمال السلطة والامتيازات من قبل اقليات صغيرة وهكذا فاننا نحن فى دورنا نعمل على المحافظة على سلامة اداب ديموقراطيتنا ونزاهتها .

سلاح الطيران
في تركيا

انقره — أودع وزير الدفاع فى مكتب مجلس النواب مشروعا يرمي الى اعتماد نفقات اضافية تبلغ سبعة ملايين ليرة تركية لزيادة القوات الجوية .

غول انصار التقسيم

مهمة لجنة التحقيق الجديدة الى فلسطين

تحت هذا العنوان نفسه، نشرت «الجويش كرونكل» لسان حال اليهودية العالمية في لندن، كلمة افتتاحية مطولة، جاء فيها ما يلي:

قبل انعقاد البرلمان

اجمعت الانبـاء المتواترة في هذا الاسبوع (المنتهي بيوم ٣١ الماضي) على القول بان لجنة التحقيق الجديدة ستغادر لندن الى فلسطين حتى قبل ان يعود البرلمان الى الانعقاد، وعلى ان صلاحياتها تخولها الحق في ان لا تقترح تعديل مشروع لجنة بيل فحسب، ولكن في ان تضع من عندها مشروعا آخر يختلف عنه

خطوة يؤسف لها

اما فيما يختص بهذه اللجنة، فيجب علينا هنا ان نكرر ما قلناه مراراً من ان التحقيق الجديد في فلسطين لا يجوز البدء به قبل ان يستتب النظام، ويعود الموقف الى حالته العادية، اما اذا جرى قبل ذلك فسيكون تحقيقاً سابقاً لاوانه بل خطوة يؤسف لها اشد الاسف

آراء العرب للازمة

وهنالك امر ضروري لازم كل اللزوم وهو تمكين العرب من اعطاء بيناتهم وعرض آرائهم، دون ان يتحملوا في ذلك اية مسئولية شخصية، ودون ان يعرضوا انفسهم لاي خطر، وهذا الامر الضروري اللازم لا وجود له الان

نصيحة للصهيونيين

وفي هذا الوقت نفسه لا بد لنا من ان نسدي النصح للصهيونيين ونطلب اليهم ان لا يجعلوا الرعب يستولي على افئدتهم من جراء ما يذيعه انصار التقسيم باستمرار من ان اليهود بغير التقسيم سيرغمون على البقاء كاقلية على الدوام في فلسطين

ولهؤلاء المحبين للتقسيم غول، او «بعبع» يخيفون به الكارهين له، وذلك بقولهم ان الحكومة ستعدل عن سياسة الوطن القومي اليهودي اذا رفض مشروع التقسيم

نتيجة خطرة جداً

ولهذا اقول نتيجة خطرة للغاية القصوى، هي زرع بذور الكراهية لانكلترا في بعض النفوس اليهودية، وفي هذا ما قد يقلب علينا الرأي العام البريطاني، واذا انقلب هذا الرأي فضرر انقلابه لن يصيب الشرذمة القليلة من محبي التقسيم فحسب، بل سيعم حتى يشمل اليهودية العالمية. ويكون انصار التقسيم بذلك قد وقعوا في نفس الفخ الذي نصبوه.

سفر المحكمة المركزية

للنظر في قضايا غزة

قال مندوبنا القضائي الخاص:

تسافر محكمة يافا المركزية في صباح اليوم «الاثنين» مؤلفة برئاسة المستر كراسل وعضوية الاستاذ عزيز بك الداوودي والاستاذ سعيد بك طوقان الى غزة للنظر في القضايا الجزائية التالية:

القضية المقامة على كل من مصطفى حسن عبد الوهاب وعبد الفتاح سليمان حمد وعبد العزيز محمد ابو الخيله بتهمة انهم بتاريخ ١٤-١٠-٩٣٧ اثناء مشاجرة في قرية «أبرير» بين حمولتي دار ابو الخيله ودار الشيخ أطلق المتهم الاول والمتهم الثاني الرصاص من مسدسيهما على رشيد اسماعيل رشيد ورفقاه. فاصيب رشيد بعيار ناري في فخذه، وبذات الوقت اطلق المتهم الثالث الرصاص من من مسدسه على المتهم الاول ولكنه لم يصبه.

والقضية المقامة ضد ابراهيم احمد شحاده من دورة الخليل وابراهيم سالم السعودي من عرب السعوديين بتهمة: انهما بتاريخ ١٢-٨-٣٧ سلبا من الراعيين خلف جارد ومحمد عبد الله التويني جملين يخصان الاستاذ حسن حسونه باستعمالهما الجبر والشدة.

والقضية المقامة ضد سعيد محمد الفرامن خانيونس بتهمة ان البوليس عثر معه في حقيبتين على ٢٥ كيلو و ٨٦٠ غراما من الافيون وكيلو غرامين و ٧١٠ غرامات من الحشيش.

والقضية المقامة على لافي بن عبدالله ابي معمر وعطيه بن عبدالله ابي معمر بتهمة انهما: بتاريخ ١٥-١٠-٣٧ طعنا على شاطىء بحر وادي غزه عوض الله نصر الاقرع في صدره فتوفي بسبب الجراح التي اصابته

والقضية المقامة على حسين احمـد سليمان الصرصور من اهالي قرية الجسير بتهمة انه: بتاريخ ٨-١١-٣٧ اعطى للبوليس اخباراً شفهية واخرى خطية بانه يوجد في بيت محمد سالم العبسي واخوانه في القرية المذكورة قنبله واسلحه اخرى مع عمه بكذب اخباره، واتضح فيما بعد انه وضع قنبلة من نوع «ميلز» في البيت المذكور.

والقضية المقامة على احمد عبد الله داود وداوود سليمان داود بتهمة سطوهما على دكانة الحاج عبد الرحمن عبد القادر طومان وسرقة اشياء ودراهم منها.

والقضية المقامة على مصطفى احمد النجار من قرية برقة التابعة للمجدل بتهمة حيازة بندقية الانية أقبل صدور تأليف المحاكم العسكرية.

التسلح البريطاني

برنامج جديد لزيادة التسلح البحري

لندن — كتب المستر هكتور بايووثر الخبير البحري البريطاني عن البرنامج البحري البريطاني وتأثير ذلك في السياسة البريطانية وقال ان الجداول التي نشرت في عام ١٩٣٧ عند بحث ميزانية وزارة البحرية اشتملت على السفن الاتية في دور البناء:

خمس بوارج، واحد وعشرون طرادا، خمس حاملات طيارات، تسع واربعون مدمرة، تسع عشرة غواصة، ثلاث سفن خزن، اربع وعشرون سفينة لجمع الالغام والحراسة، ثلاث مدفعيات، سبعة عشر زورق طوربيد، سفينتان للمساحة، ومجموعها ١٤٨ سفينة حربية من اصناف مختلفة.

برنامج جديد

لزيادة التسلح

وليس هذا كل ما هنالك، بل النية معقودة على عرض برنامج جديد على البرلمان في شهر مارس القادم ولم تعرف تفصيلاته بعد بصورة دقيقه ولكن يقولون انه سيشمل ثلاث بوارج الى خمس بوارج وما يصحبها من السفن الحربية الاخرى، منها سبعة طرادات ومجموعة من المدمرات والغواصات وغيرها. وفوق ذلك فقد زاد عدد رجال الاسطول في بضع السنوات الاخيرة من ٩٨ الفا الى ١١٢ الفاً وينتظر ان يزيد قريبا الى ١٢٥ الفاً من الرجال المدربين.

مناطق الخطر

في نظر انكلترا

ان مناطق الخطر في نظر انكلترا هي البحر الشمالي والبحر الابيض المتوسط وبحار الشرق الاقصى، فاذا لم يكن هناك اتجاه جدي الى التفاهم والطمأنينة كان لابد لها من مراقبة هذه المناطق بكل عناية وحذر.

حرية المواصلات

في البحر المتوسط

ويضاف الى هذا ان حرية المواصلات في البحر المتوسط، ليست مما لا تستغني عنه انكلترا بتاتا. اذ في مكنتها ان تحول سفنها الى طريق الكاب وان كان في ذلك ازعاج لها، ولكن حرية هذا البحر مما لا تدحة عنه لايطاليا. وانكلترا ماضية في نظام دقيق في اعداد كل ما يلزم لضمان طريق الكاب وتجهيز الثغور اللازمة لتموين السفن وحمايتها.

طريق الكاب

وطريق البحر المتوسط

والاحصاءات الاقتصادية تدل على ان تحويل سفن بريطانيا التجارية الى طريق الكاب ليس فيه الا ازعاج يسير أي انه لا يصيب بريطانيا من حيث تموينها بالطعام بضرر يذكر. ومع ان هيئات اركان الحرب، ليس من عادتها ان تذيع خططها الا ان المستر بايووثر يظن انه في حالة نشوب حرب في البحر المتوسط، تعلن الاميراليه البريطانية حالا، جميع السفن التجارية باعتماد طريق الكاب دون البحر المتوسط، وتتفرغ سفن الاسطول للاعمال الحربية.

اعلنوا

في جريدة الدفاع

رسالة قلقيلية

قوة لتفتيش الجبال

مرت صباح أمس قوات كبيرة من الجند في طريقها الى قرية عزون. وعلمنا أنها قامت بتفتيش الجبال الواقعة بالقرب من القرية المذكورة. وعادت هـذه القوات في المساء.

التحقيق في حادث

على أثر نسف البيت الواقع في رأس عامر القى البوليس القبض على تسعة اشخاص من قرية كفر جمال وبعـد التحقيق معهم بخصوص هـذا الحادث أطلق سراحهم.

تفتيش منزل

واعتقال صاحبه

داهمت قوة من البوليس مساء أول أمس «الجمعة» بيت حسن الاسود من قرية كفر جمال وأجرت تفتيشه ولم يعثر فيه على شيء والقى القبض على صاحب البيت وأوقف أمس ١٥ يوما رهن التحقيق.

اثبات وجود

طلب البوليس من كل من عبـد الرحيم صالح نوفل، محمد ابي العيون ومحمد يوسف القبعة اثبات وجودهم لدى مركز بوليس قلقيلية يومياً.

اعلان بيع ملك

من دائرة اجراء القدس

دوسيه ٥٨٥٩ — ١٩٣٧

البلدة: النبي سمويل، الموقع: حديقة غيث، المقدار: ٧٦٠ حصة من ٣٦٠٠ حصة، الجنس: ارض ميري مشجر زيتون، المساحة حسب الطابو: دونم عدد ٨، المساحة بالوقت الحاضر: دونم عـدد ٢٠ تقريباً، القيمة المخمنة لكل دونم ١٠ جنية خبير الاجراء ١٠ جنيه خبير المحكوم له ٤٠ جنيه خبير المحكوم عليه، الحدود حسب قيد الطابو: ازيادة وبودخي ومحمود داود وعبد الوهاب

البلده: النبي سمويل، الموقع: مارس القطعة، المقدار ٧٦٠ حصه من ٣٦٠٠ حصه، الجنس: ارض ميري ملسا المساحه حسب الطابو دونم عـدد ٤، المساحه بالوقت الحاضر: دونم عدد ٣٦ تقريباً، القيمة المخمنة لكل دونم: جنيه ١٠ خبير الاجراء جنيه ١٠ خبير المحكوم له جنيه ٣٠ خبير المحكوم عليه، الحدود حسب قيد الطابو: محمد رواد وخراب وبودخي ورشيد اسماعيل.

البلده: النبي سمويل، الموقع مارس قاسم، المقدار ٧٦٠ حصة من ٣٦٠٠ حصه، الجنس ارض ميري ملسا، المساحة حسب الطابو دونم عدد ٤، المساحة بالوقت الحاضر: دونم عدد ١، القيمة المخمنة لكل دونم: جنيه ١٠ خبير الاجراء، ١٠ جنيه خبير المحكوم له ٣٠ جنيه خبير المحكوم عليه، الحدود حسب قيـد الطابو، عبد الله محمد وبودخي وازيادة ورشيد اسماعيل.

البلدة: النبي سمويل، الموقع: مقيل الفرس، المقدار: ٧٦٠ حصه من ٣٦٠٠ حصه، الجنس: ارض ميري ملسا، المساحة حسب الطابو: دونم عدد ٩، المساحة بالوقت الحاضر دونم عدد ١، القيمة المخمنة لكل دونم: جنيـه ١٠ خبير الاجراء، جنيه ١٠ خبير المحكوم له جنيه ٣٠ خبير المحكوم عليه، الحدود حسب قيـد الطابو: خراب وازيادة وبودخي وصالح بركات.

البلده: النبي سمويل، الموقع: كروم ابو جابيه، المقدار: ٧٦٠ حصه من ٣٦٠٠ حصه، الجنس: ارض ميري ملسا، المساحة حسب الطابو: دونم عدد ٤، المساحة بالوقت الحاضر دونم عدد ٢، القيمة المخمنة لكل دونم: ٨ جنيه خبير الاجراء ٥ جنيه خبير المحكوم له ٢٠ جنيه خبير المحكوم عليه، الحدود حسب قيد الطابو: عوض الله ودار شعلان والجويه وعوض الله.

ليكن معلوما لدى العموم انه مطروح للبيع في المزاد العلني الملك المبين مقداره وجنسه وموقعه بعاليه العائد الى شحاده احمد مصطفى من النبي سمويل المديون الى الدكتور محمد توفيق افندي نسيبه من القدس بمبلغ ثلاثماية جنيه والرسوم والمصاريف الخ. فمن يرغب شراء الملك المذكور اعلاه يمكنه مراجعة دائرة اجراء القدس بظرف شهر واحد ويشترك بالمزايدة بعد دفع الديبوزيتو عشرة بالماية عن القيمة المخمنة المبينة اعلاه مع العلم بان اجرة الدلال وجميع رسوم الطابو والبلدية على المشتري ولاجله صار اعلان الكيفية

مأمور اجراء القدس

٥-١-٣٨ (٠٤٧)

المهندس عبد الله علاء الدين

مساح مرخص مكتبه بعمارة المظفر

بجانب ادارة جريدة «الدفاع»

القدس

أول قافلة

من السياح الامريكيين

يصل في ٢٨ الجاري الى القدس ٨٠٠ سائح اميركي بواسطة شركة جمل اخوان، وهذه أول قافلة تأتي الى فلسطين في هذه السنة

الى معتقل المزرعة

أرسلت السلطة أمس الى معتقل المزرعة السادة الشيخ ياسين افندي البكري، وسعيد الهيموني، ومحمد سعيد ابو الفيلات

قرض

لليهود المزارعين

قابل شرتوك قبل ظهر اول امس المندوب السامي والمستر جونسون مدير الخزينه وبحث معهما حول عقد قرض للمزارعين اليهود.

استئناف

جريمة الرملة

تقرر أن تنظر محكمة الاستئناف العليا الاستئناف المقدم من المحكوم عليهم بالاعدام في جريمة الرمله بتاريخ ٢٦ كانون الثاني الجاري.

شهر واحد

لمتهم بتهديد

ادعى علي بن حسين كستيرو ان خليل ابراهيم كستيرو من المنشية قـد هدده بالقتل اذا لم يدفع له مبلغا من الدراهم، وقد نظرت محكمة صلح يافا في هذه القضية وحكمة على خليل المذكور بالسجنه شهرا واحدا.

تعبيد الشوارع

غزة — بدأت دائرة بلدية غزة ودائرة الاشغال في تعبيد القسم الباقي من شارع عمر المختار. ويطالب الاهالي من دائرة البلدية ان تعمل على مد الاقنية والمجاري في المدينة لشدة الحاجة لذلك

شجار فجرح فاعتقال

تشاجر عبد الكريم حسين ابو طه من عمان وحمود سعيد الابيض ومحمود حسين ابو طه مع عبد الله علي الدوجي واخيه يوسف علي الدوجي، وقد اسفرت النتيجة عن اصابة الاخير بجراح ادخل المستشفى البلدي بسببها.

وقد اعتقل البوليس الاول والثاني وحصل على قرار من محكمة الصلح بتوقيفهما عشرة ايام لاكمال التحقيق.

حاكم صلح الرملة

استلم فضيلة الاستاذ الشيخ عمر افندي صوان اعماله كحاكم صلح للرملة امس وذلك بعد ان مكث بضعة اسابيع، وهو ملازم للفراش

نجاح استاذ

الرملة — اجتاز الاستاذ عبد اللطيف افندي عابدين المعلم بمدرسة الرملة الثانوية امتحـان الشهادة العليا بقسميها لمعلمي المدارس الثانوية.

اعادة

اصلاح قرية

خصصت الحكومة مبلغ ٥٠٠ جنيه من أموال المشروع الانشائي لاعادة بناء قريه «عموقة» من قضاء صفد فقد احدثت الامطار الغزيرة في العام الماضي فجوات في الارض اضرت بالقرية ضرراً بليغاً.

اجتماع لصناع اليهود

ومطالب يهودية جديدة

عقد اصحاب المصانع اليهودية اجتماعا عاما في تل ابيب، قرروا فيه مطالبـة الحكومة بتخفيف وطأة البطالة المنتشرة بين صفوف العمال اليهود، وذلك بتشغيل اكبر عدد ممكن من العاطلين في دائرة الاشغال العامة

سرقة ملابس واعتقال

تغيب احمد الحسن سعدي عن منزله في شارع العالم بالمنشية ولما عاد اليه وجد كمية من الالبسة قد سرقت فاعلم البوليس بالحادث، وبعد البحث اعتقل شخص يدعى علي هاشم شعبان لوقوع الشبهة عليه

رسالة خان يونس

الموافقة على تعيين

اعضاء البلدية

نشرت الجريدة الرسمية قرار موافقة المندوب السامي على تعيين أربعة اعضاء للبلدية وهم السادة: الحاج مصطفى البطه احمد مصطفى، الحاج احمد الاميرو راغب فارس مع التوصية بابقاء الحاج منصور عيد قمر فيكون مجموع الاعضاء خمسة غير الرئيس.

مخاتير البلدة

أشيع في البلدة عن تعيين ثـلاثة مخاتير جدد وهم السادة: مصطفى حسن الفرا، علي احمد الامير الاسطل ومضيوف الاغا مع الموافقة على ابقاء أحد المختارين السابقين السيد مصطفى علي عبد الله فيصبح مجموع المخاتير أربعة بدلا من اثنين. وقد أسف الاهالي عندما بلغهم نبأ عزل احد المختارين السابقين السيد عليان محمود المصري لما عرف عنه مـن الاستقامة والقيام بخدمة الاهالي والبلدة بنزاهة. وفهمنا ان الاهالي سيرفعون مضبطة يطلبون فيها اعادة النظر في امر تعيينه.

بيسان

الافراج عن معتقلين

أفرجت السلطة نهار امس عن الساده: جمال ابو علي، عبد الله الفكري ونعيم دوجان وقد كانوا معتقلين لمدة ثلاثـة اشهر في مخيم المزرعة في عـكا. وأقبل عدد كبير من الاهالي للسلام عليهم.

هطول الامطار

بلغ متوسط ما هطل من الامطار في بيسان وقرى القضاء ابتداء من اول الموسم ١٣٠ مليمترا.

حالة الامن العام

لا تزال حالة الامن العام في المدينة وقضاها تسير بصورة عادية ولم يقع في المدينة خلال المدة الماضية أي حوادث.

الطريق

الى القرى العربية

جاءنا من السيد مصطفى محمد الصعيدي كتاب بالنيابة عن أهالي قريتي هوشه وسعسع والقرى المجورة أشار فيها الى رداءة الطريق التي تصل الى قراهم وذكر أن الطريق معبدة حتى نهايـة المستعمرات اليهودية. وقد راجع الاهالي الدوائر المختصة عدة مرات ولكنها لم تقم بتنفيذ ما كانت تعد به كل مرة لاصلاح الطريق والاهالي يقاسون متاعب كثيرة في نقل حاصلاتهم الزراعية وغيرها خاصة في موسم الشتاء الذي لا تصلح فيه الطريق للسير عليها بالمرة.

• • •

ALDIFA·PALESTINIAN·DAILY·PAPER

JANUARY 10 1938 · No · 1052

الدفاع

جريدة يومية سياسية مصورة

صاحب الامتياز : ابراهيم الشنطي
المدير المسئول : شوكت حماد

الاشتراكات
في فلسطين عن سنة ١٥٠
في البريد الداخلي * * ١٨٠
في سائر الاقطار الخارجية * * ٣٠٠

دار الدفاع: شارع جمال باشا ـ عمارة المظفر ـ يافا ـ فلسطين
العنوان التلغرافي: (الدفاع ـ يافا)
تلفون ١١٨٧ (اربعة خطوط) و ١٠٧٥ (خطان) صندوق البريد (٢٥٥)
الاعلانات يتفق عليها رأساً مع الادارة
اجرة السطر : ١٠٠ مل

صور عالمية على هامش الحوادث

الى اليمين: عززت السلطة المصرية والسلطات العسكرية البريطانية في مصر الحدود الغربية المحاذية لطرابلس بقوات عديدة من الجيش المصري والانكليزي

« الى اليسار » : ضابط من ضباط سلاح الطيران الانكليزي يشرح لطلاب المدارس مبادىء الطيران . وقد عممت الحكومة هذه الطريقة ليقبل الطلاب على تعلم الطيران .

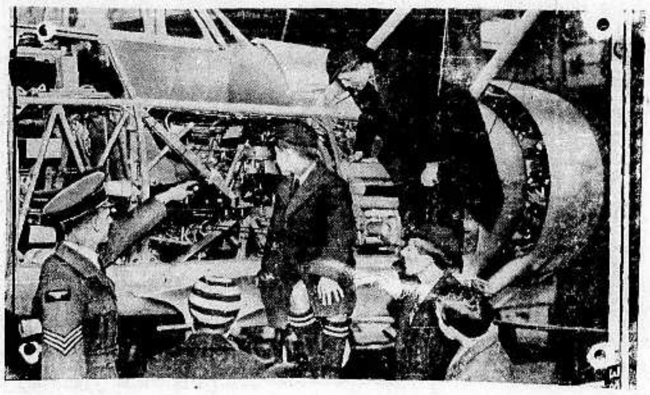

احتفل في سلمنكا باسبانيا الوطنية بمرور سنة على وفاة الجنرال مولا القائد الوطني

سفير النرويج الجديد في البرازيل ، وقد عين خلفاً للسفير السابق المستقيل

قداسة البابا يبارك الجماهير التى اجتمعت لسماع خطبته في عيد الميلاد وحوله لفيف من رجال الدين

وزير التجارة الجديدة في وزارة المسيو جوجا رئيس الحكومة الرومانية الجديدة .

المستر كامبل سائق السيارات العالمي المشهور الذي يصنع الان سيارة جديدة للسباق وينتظر أن يقطع ٦٠٠ كيلو متر في الساعة الواحدة

مطبعة الدفاع التجارية
مميزاتها
استعداد فى حديث
اتقان فنى في العمل
ضبط في المواعيد

اليوم
نقدم سيجارتنا الفاخرة
معدن
فهى بجوه زينة السجاير
وملكتها
مطبعة جريدة الدفاع ـ يافا

الى التجار
٩٠ بالمئة من رأس المال للاعلان
حكمة قالها أحد كبار رجال الاعمال الاميركين !
حكمة هي سر تفوق الصناعة الاميركية !
فالاعلان
حياة الصناعة و سر تفوقها
اعلنوا في جريدة الدفاع
فهي من اوسع الجرائد انتشاراً ومن اغزرها مادة

الثلاثاء فى ٩ ذي القعدة سنة ١٣٥٦ و ١١ كانون ثاني سنة ١٩٣٨

الدفاع

جريدة يومية سياسية مصورة

السنة الرابعة — العدد ١٠٥٣ — ٤

صاحب الامتياز : ابراهيم الشنطي
المدير المسئول : شوكت حماد

الاشتراكات
في فلسطين عن سنة ١٥٠
في البريد الداخلي « « ١٨٠
في سائر الاقطار الخارجية « « ٣٠٠

دار الدفاع : شارع جمال باشا ـ عمارة المظفر ـ يافا : فلسطين
العنوان التلغرافى : «الدفاع — يافا»
تلفون ١١٨٧ (أربعة خطوط) و ١٠٧٥ (خطان) ص.ب . (٢٥٥)
الاعلانات يتفق عليها رأساً مع الادارة
أجرة السطر : ١٠٠ مل

مقتل المستر ستاركي مندوب البعثة الاثرية

اقوال مراسلينا بالخليل والقدس وبلاغ المطبوعات . مصادمة بين دورية ومسلحين

الخليل فى ١٠ كانون الثاني ـ لمراسل الدفاع الخاص ـ مر بالمدينة قبل ظهر اليوم المستر ستاركي « مندوب بعثة والكوم الاثرية » قاصداً تل الدوير في طريقه الى بيت جبرين و بيت الجمال ليشرف على اعمال الحفريات هناك . وفي المساء بينما كان عائداً بسيارة خاصة هاجم افراد جماعة مسلحة السيارة عند مكان يبعد عن المدينة خمسة كيلو مترات واطلقوا عليها العيارات النارية بكثرة ، فغادر المستر ستاركي السيارة ليحتمي بالصخور ، ولكن افراد الجماعة المسلحة هاجموه واردوه قتيلا ، وقد ذهب السائق واخبر دائرة البوليس بالحادث . وعلى الاثر خرجت من هناك قوة كبيرة يرأسها مساعد المدير ومفتش المركز لتعقيب المسلحين اما القتيل فاحضر فى سيارة وارسل الى القدس .

ـ القدس في ١٠ كانون ثاني ـ لمراسل الدفاع الخاص ـ كانت الحكومة منحت العالم الاثري البريطاني المستر ستاركي المندوب من قبل « بعثة والكوم الاثرية » امتياز القيام بالحفريات فى بيت جبرين ، وقد باشر عمله ، وعند عودته هذا المساء في سيارته تصدى له مجهولون ، بين طريق بيت جبرين والخليل واطلقوا عليه النار فقتلوه . وبالاستعلام من قلم المطبوعات عن الحادث أدلى الينا بما يلي :

حوالي الساعة الخامسة بعد ظهر اليوم اوقفت جماعة من العرب المسلحين سيارة كان يقودها المستر ستاركي بينما كانت متجهة من الخليل الى تل الدوير على طريق بيت جبرين ، وقد اجبر المسلحون المستر ستاركي على النزول من السيارة ، وقتلوه . والمستر ستاركي عالم اثري بريطاني مستخدم من قبل بعثة والكوم التي تقوم باعمال الحفريات في « تل الدوير »

تطويق القرى و نقل الجثمان

وقد علمنا ان قوة كبيرة من رجال البوليس البريطاني ذهبت الى مكان الحادث ، ومعها كلاب الاثر ، وطوقت القرى المجاورة واجرت فيها تفتيشاً دقيقاً واعتقلت كثيرين من القرويين ، اما الجثة فقد نقلت الى مستشفى مارلوقا في الخليل .

الاشتباك مع جماعة مسلحة

بينما كانت دورية البوليس الاضافي تخرج عند الساعة الخامسة والنصف من مساء امس الى طريق بئر السبع للمحافظة على الخطوط التلفونية فاجأتها عصابة مسلحة باطلاق النار ووقعت بين القوة وافراد العصابة مصادمة شديدة كان الرصاص خلالها يمر في المدينة بصورة مزعجة جداً

وفي الحال استدعيت القوى المرابطة في المركز والدوريات التي بداخل المدينة وخرج الجميع فى عدد من السيارات المسلحة الى مكان الحادث فانسحب المسلحون تاركين مائة وخمسين مشطاً من الخرطوش غير المستعمل وقنبلتين قديمتين ومصباح يد وبعض الملبوسات واختفوا بين الجبال والتلال العميقة

وفي الصباح استدعيت كلاب الاثر وصحبتها من هنا قوة كبيرة من البوليس المسلح والبوليس الاضافي الراكب لتعقيب آثار الجماعة المسلحة ووقفت على طريق بئر السبع قوة اخرى عهد اليها بمراقبة السيارات والركاب

واستدعت دائرة البوليس اليوم افراد البوليس الاضافي الذين وزعوا على القرى مؤخراً

اعادة انتخابات نقابة المحامين

الملك يزور الجامعة المصرية . الوزارة توالي الاجتماع

انتخابات نقابة المحامين

القاهرة في ١٠ كانون الثاني ـ لمراسل الدفاع الخاص ـ كانت وزارة الحقانية قد عهدت الى المسيو لاباني المستشار الملكي ان يبحث مسألة الانتخابات لنقابة المحامين وماجرى في الانتخابين الاخيرين اللذين اجريا ، الاول في سراي محكمة الاستئناف وانتخب فيه محمد علي علوبة باشا ، والثاني فى فندق الكنتننتال بعد ظهر اليوم نفسه وانتخب فيه كامل صدقي بك ، لابداء رأيه في ايهما يعد الصحيح من الوجهة القانونية

وقد اتم المستشار الملكي ابحاثه في هذا الشأن وسيرفع رأيه الى وزارة الحقانية . وعلمت ان رأيه هو ان الانتخابين غير صحيحين من الوجهة القانونية ويجب اجراء انتخابات جديدة .

الوزارة توالي اجتماعاتها

منذ يومين والوزراء يجتمعون صباحاً ومساء في مكتب سعادة لطفي السيد باشا وزير الدولة . وقد علمت ان هذه الاجتماعات يدور البحث فيها حول عدة مشروعات ترجو الوزارة اقرارها في أسرع وقت ، وأهمها مشروع استقلال القضاء ومشروع حماية الموظفين وتأمينهم في جميع العهود على وظائفهم بإزاء العواصف السياسية ومشروع آخر خاص بالتعليم .

برنامج الوزارة الجديدة

ثم ان الوزراء يعدون الان بياناً شاملا عن برنامج الوزارة الذي ستتقدم به الى البرلمان . وسيتضمن البيان أهم المشروعات التي تقوم بها الان وتأمل انهاءها في آخر الشهر الحالي .

المؤيدون للدكتور ماهر

انفصل عن الهيئة الوفدية البرلمانية وانضم الى الدكتور احمد ماهر السادة محمد ابراهيم زبري وخالد مؤمن وحافظ سلام . وقد بلغ بهم مجموع الاعضاء المنضمين للدكتور حوالي ٤٧ عضواً .

الملك فاروق يزور الجامعة

يستعد طلبة الجامعة المصرية لاستقبال جلالة الملك فاروق عند زيارته للجامعة في يوم ١٤ يناير بمناسبة الحفلة الخيرية التي تقيمها الجامعة

رسالة من انكلترا الى جلالة ابن السعود

لندن في ١٠ كانون ثاني ـ سيعطي الملك جورج السادس والحكومة البريطانية خطاب شكر للارل اثلون ليحمله الى جلالة الملك عبد العزيز بن السعود عند زيارته له

هدايا الملك جورج

وسيحمل الارل اثلون لجلالة الملك ابن السعود هدايا بديعة مقابل الخيول العربية التي اهداها جلالة ابن السعود لجلالة الملك جورج .

نفي شائعة

القاهرة في ١٠ كانون الثاني ـ لمراسل الدفاع الخاص ـ كانت جريدة « النيل » التي تصدر بالفرنسية فى القاهرة قد نشرت بعد ظهر اليوم خبراً فحواه ان حمدي سيف النصر باشا استقال من الوفد المصري والهيئة الوفدية . وقد كذب الوفد المصري هذه الاشاعة مساء اليوم تكذيبا رسميا .

الاسطول البريطاني فى البحر المتوسط

قدم السر دودلي باوند قائد الاسطول البريطاني في البحر الابيض المتوسط موعد وصول اسطوله الى الموانىء المصرية يومين عن موعده الاصلي . وعلمت ان ذلك يرجع الى رغبة الاسطول البريطاني فى الاشتراك فى مناورات الابتهاج بمناسبة زواج الملك فاروق

توقع استقالة وزارة لبنان

بيروت فى ١٠ كانون ثاني ـ لمراسل الدفاع الخاص — بعد انتهاء الجلسة زار رئيس الوزراء والوزراء رئيس الجمهورية زيارة طويلة . ويقال انها تتعلق باستقالة الوزارة الحاضرة على ان يعهد لرئيسها الحالي بتأليف وزارة خماسية اخرى تكون ذات صبغة حزبية

عضوان يزوران اسبانيا

مدريد فى ١٠ كانون ثاني ـ وصل عضوان من اعضاء مجلس العموم البريطانى وحزب العمال الى « تيرويل » لزيارة اسبانيا الجمهورية وقد ارسلا الى زملائهما بلندن اشارة تلفونية بانهما نظما مسألة الاغذية للاطفال وقد خطب احدهما فى احد الاجتماعات مبلغاً رسالة حزب العمال من رئيسه الميجور اتلي الى اصغر عضو فيه الى المحاربين الجمهوريين .

يقتلهم الجوع فى الصحراء

علم ان دورية من رجال الجيش العربي في شرقي الاردن عثرت فى الصحراء على رجل ، هو الوحيد الباقي على قيد الحياة من احدعشر رجلا غادروا العراق مشياً على الاقدام الى مكة للحج فاما منعهم حراس الحدود الحجازية من السفر لانهم لم يكونوا يملكون نقوداً عادوا ادراجهم فضلوا الطريق ، ونفد منهم الطعام فماتوا

دمشق وبيروت

الثقة بالوزارة اللبنانية

بيروت ـ د ن.ب ـ اتهمت المعارضة فى جلسة البرلمان التي عقدت اليوم ، وكانت المناقشة حول الميزانية ، بان الحكومة انفقت من الاعتمادات السرية مبلغ ٢٠٠ الف ليرة سورية تقريبا فى اثناء الانتخابات النيابية الاخيرة وطلب رئيس الوزارة الثقة من المجلس فأعطى المجلس ثقته للوزارة بثلثي الاصوات

محافظ جبل الدروز

دمشق في ١٠ كانون ثاني ـ د.ن.ب. عين الامير حسن الاطرش محافظا لجبل الدروز

المجلس النيابى السوري

دمشق فى ١٠ كانون ثانى ـ د ن ب. انتهت الدورة الاستثنائية للمجلس النيابي السوري بعد التصديق على الميزانية لعام ١٩٣٨

خليفة امير البحرين

دمشق في ١٠ كانون ثاني ـ د . ن ب ـ غادر دمشق الامير محمد بن عيسى خليفة امير البحرين الى بيروت

مشروع غير التقسيم

لنـدن — يتوقع المحرر السياسي لجريدة « الديلي تلغراف » ان تطلب الحكومة من بعض اعضاء لجنة بيل ، ان يشتركوا في اللجنة الجديدة . ويقول انه ليس في نية الحكومة ان تؤجل ارسال هذه اللجنة طويلا ، وانها ستعلن اسماء اعضائها عما قريب ، ولو ان الحالة في فلسطين لا يمكن وصفها بانها هادئة

ومع ان «الصنداي تايمس» توقعت ان تسافر هذه اللجنة الجديدة الى فلسطين فتصل اليها قبل آخر شباط ، فان (الديلي تلغراف) تبتعد بهذا التاريخ الى آخر آذار

ويلاحظ هذا المحرر السياسي ان رسالة المستر اورمسبي غور تتضمن عبارات يفهم منها ان اللجنة الجديدة بعد شهور عديدة من تحقيقاتها قد ترسم مشروعاً آخر غير مشروع التقسيم . وسيكون في هذا المشروع منفذ تخرج منه الحكومة الى رسم خطة جديدة تعرضها على لجنة الانتدابات وعلى مجلس عصبة الامم

ارضاء للملوك والعرب

اذاع راديو وارسو ، عاصمة بولونيا ، خبراً مطولا عن انكلترا وبلاد العرب جاء فيه ان انكلترا بدأت تتقرب من العرب بصورة ظاهرة . فهي تعمل على ارضاء ابن السعود ولا تحاول اغضاب العراق . وآخر عمل قامت به في هذه الناحية هو اصدار الكتاب الابيض الجديد وهي تقصد من اصداره تأجيل تنفيذ مشروع التقسيم لمدة طويلة او الاستغناء عن هذا المشروع بالمرة

وفاة والدة جوهر لال نهرو

الله آباد — توفيت والدة الزعيم جوهر لال نهرو رئيس المؤتمر الوطني في الهند .

الحاج عبد الله فلبى يتحدث الى « الدفاع »

رسالة تلفونية هامة عن قضية فلسطين وموقف وزارة المستعمرات والكتاب الابيض

اتصل بنا الاستاذ صاحب هذه الجريدة تلفونياً وأدلى لنا بالرسالة الهامة التالية :

حديث شامل

انتهزت وجود المستر عبد الله فلبي المعروف فسعيت للاجتماع به واخذ حديث مسهب يتعلق بفلسطين والبلاد العربية . ويذكر القراء رأي المستر فلبي في التقسيم وهو رأي نشره في مجلة الشئون الخارجية وترجمته هذه الجريدة . كما انه قد علق على انشاء الاذاعة العربية من لندن ونشرت البرقيات مجمل ذلك التعليق . ثم انه كثيراً ما عالج مسألة العقبة بمقالات واحاديث صحفية . كل هذا دعاني الى صرف ساعات الصباح في البحث والاجتماع به واخذ حديث شامل

فلبي و التقسيم

وعند الساعة ١٢ ظهراً كنت مع المستر فلبي والسيدة عقيلته و كريمته على الغداء وقد دام اجتماعنا هذا ساعتين ونصف استطعت فيهما الحصول على حديث مطول ومشعب لكن أهمه كان يدور حول شئون قضية فلسطين وقد تخلله مناقشات لان رأي المستر فلبي فى التقسيم خاصة لا يستقيم والرأي العربي الاجماعي . وقد كان يتحدث بالعربية وبلهجة بدوية .

الكتاب الابيض

ودار البحث اولا عن الكتاب الابيض الاخير وما يظن انه موقف الحكومة البريطانية والسياسة القادمة ، ودار

« البقية على الصفحة الرابعة »

وندسور ملك لفلسطين

وضع الميجور باجيت ، الضابط الخبير بالشرق الادنى كتاباً اسماه (مشروع باجيت — برنس لفلسطين) . واستهله بقوله ان تقدم الطيران قد جعل من فلسطين اعظم موقع من المواقع الحربية في الدنيا ، ثم تكلم في اختصار عن الظروف التي ادت الى احتلال فلسطين اثناء الحرب ، وخرج من ذلك الى القول بان بريطانيا العظمى لم تبر بالوعود التي قطعتها للعرب واليهود ، وان فلسطين كانت راضية تحت الحكم التركي ، لان الاتراك كانوا يفهمون الشعب ولم يكونوا مكروهين لا من العرب ولا من اليهود

ويوصي هذا المؤلف في النهاية بتأسيس (مملكة) يهودية مستقلة تشمل مناطق الانتداب الحالية ما عدا شرقي الاردن ، وينادي بالدوق وندسور (الملك ادوارد الثامن السابق) ملكاً وحاكماً عليها بالوراثة .

* * *

اللجنة التي لم تعين بعد

لماذا تأخرت الحكومة البريطانية في تعيين اعضائها

مشروع التقسيم لم يربح انصاراً ولا سمعة طيبة في حياته القصيرة ؟

وصل الى ايدينا امس العدد الصادر من «الديلي تلغراف والمورننغ بوست» بتاريخ ٤ الجاري ، وفيه فصل افتتاحي بقلم رئيس تحرير هاتين الجريدتين المندمجتين ببعضهما وهو بعنوان (فلسطين ما تزال على مفترق الطرق) ننقله فيما يلي برمته ، ففيه ما يشعر بان التقسيم يحتمل ان يلاقي حتفه ، برغم الصلاحيات الغامضة المعطاة للجنة التحقيق الجديدة (المحرر)

لاتبديل ولاتغيير

ليس في الكتاب الابيض الجديد الذي صدر عن السياسة البريطانية الخاصة بفلسطين ، الا بينات قليلة على ان هنالك تبديلا وتغييراً جوهريين في مقترحات لجنة بيل ، وهي المقترحات التي لم تتضمن ـ بالاختصار ـ الا خلق دولتين يهودية وعربية منفصلتين عن بعضهما ، والا خلق ممر يبقى تحت الانتداب البريطاني. وقد قبلت الوزارة هذا المشروع من ناحية المبدأ ، ولم يبق الا وضع تفاصيله لاسيما الخاص منها بتخطيط الحدود ، وهي تفاصيل تستلزم دقة البحث من اللجنة الجديدة التي لم تعين بعد

افتراضات وهمية

اريد بهذا الكتاب الابيض ان يقضي على افتراضات وهمية خاطئة ، قيلت وكان اهمها ما قيل من ان العرب سيرغمون ـ اذا احتاج الامر ـ على الهجرة من المناطق المخصصة لليهود الى المناطق المخصصة للعرب ، وقد جاءت صلاحيات اللجنة الجديدة وهي تقضي على هذا الافتراض

القليل من الاضطراب !

وتنيط هذه الصلاحيات باعضاء اللجنة واجب تقديم مقترحات جغرافية واقتصادية لا تسبب من الاضطراب الا اقل ما يمكن تسبيبه ، وسيكون منها ان تضمن للسكان في هذه الدول الجديدة ، كل حماية من الهجمات الخارجية ، كما تضمن عدم اضطهاد الاكثرية للاقليات

عمل يستغرق الشهور

وبرنامج كهذا ليس من السهل انجازه في بلد في حجم فلسطين تغص بما هو موجود فيها من التعقدات ، ومن التوزيع الجنسي ، حتى ولو وضعت مسألة الهجرة جانباً ، وهذا لا يمكن ان يكون

وينبئنا الكتاب الابيض بان عمل هذه (اللجنة الفنية) مع انه سيقتصر على « ايجاد الحقائق » الا انه سيستغرق شهوراً عديدة ، ولكن ماذا بعد هذا ؟

مستقبل غامض

هناك شك في ان الحكومة البريطانية حتى بعد كل هذه الابحاث والمداولات والمذاكرات ، ستجد امامها مشروعاً للتقسيم « مقبولا وعملياً » الى الدرجة التي يصح معها تقديمه الى عصبة الامم

واذا تركت هذه اللجنة الجديدة ، كما تركت لجنة بيل « ملء الحرية » للحكومة في ان تدخل ما تشاء من التعديلات على المشروع الذى ستتقدم به فسيكون في عملها هذا الدليل الناصع على ان التقسيم ليس من المشاريع العملية ، وسيكون من ذلك ان يظل مستقبل فلسطين غامضاً ، محاطاً بالريب والشكوك

في حياته القصيرة

ومما لاشك فيه ان مشروع التقسيم لم يربح انصاراً كثيرين ، ولاسمعة طيبة في حياته القصيرة ، منذ صدوره الى عالم الوجود قبل ستة أشهر . واذا لاحت هناك فرصة يستطيع العرب واليهود انتهازها للاتفاق معاً على البقاء في دولة واحدة ، فان الحكومة البريطانية لا يحتمل منها ان تتمسك بالتقسيم كمشروع مرغوب فيه من جانبها .

أمل لا أمل بعده !

ويحق لنا ان نشتبه في أن تأخر الحكومة في تعيين اللجنة الجديدة ، لم ينشأ في الاصل الا عن أملها في ان الادارة الجديدة التي ستخلف الادارة الحالية وتكون اقوى منها ، قد تمكن للمعتدلين من كلا الفريقين ان يصلوا مع بعضهما الى اتفاق مقبول ، والى جانب هذا الامل المفروض افتراضاً تخيلياً ، لا أمل آخر هناك على الاطلاق .

الموقف الاقتصادي

وفي هذا الوقت نفسه ، نرى الشكوك التي تساور النفوس فيما يختص بمستقبل فلسطين ، قد آذت البلاد ايذاء كبيراً ، وهبطت بالموقف الاقتصادي الى الحضيض.

وفي هذا الهبوط نفسه سبب آخر من الاسباب التي تقف ضد اولئك الساعين الى التأليف بين الامال العربية والامال اليهودية ضمن حدود واحدة مشتركة !

فلتسرع اللجنة !

ومهما يكن من امر التواصي التي ستتقدم بها اللجنة الجديدة ، سواء اكانت بالتقسيم أو بمشروع آخر غير مشروعه ، فان من المرغوب فيه رغبة جامحة ان تبدأ اعمالها باسرع ما تستطيع حتى تصدر الحكومة حكمها على مشروعها وتقره الوزارة البريطانية ، وتقره عصبة الامم ، ويقرره في الدرجة الاولى من الاهمية اولا ، الجنسان الممثلان في فلسطين .

ضمن الامبراطورية

ولكن مما لا بد من ملاحظته هنا ، ان هنالك عاملا جديداً لن تستطيع لجنة « ايجاد الحقائق » ان تتجاهله ، وهذا العامل موجود فيما اقرته الجمعية الصهيونية البريطانية ، ولم يتل بعد مصادقة اللجنة التنفيذية للجمعية الصهيونية العالمية ، من ان الدولة اليهودية المستقبلة ـ اذا قامت ـ لا بد من دمجها في الامبراطورية البريطانية

مقترح قديم جداً

ولهذا المقترح منذ زمن طويل انصاره المحبذون له ، وهو لهذا السبب من المقترحات التي يصح اتخاذها اساساً لمناقشات مثمرة

ولو اخرج هذا المقترح الى حيز الوجود فان اثره سيكون عظيما على كل ما هو مختص بسلامة فلسطين ومعاملة من فيها من ابناء الاقليات الجنسية والدينية .

والذي نراه نحن هو ان هذا المشروع لا يقل في اهميته الحيوية عن مسألة الحدود الاقليمية ، وهي اولى المسائل التي ستبحث فيها اللجنة الجديدة

* * *

رسالة العراق

مراكز اللاسلكي بين العراق والهند

بلغ عدد مراكز اللاسلكي على الساحل العربي في الخليج ١٣ مركزاً في الساحل مع ٦ مراكز الاشارات البصرية و ١٠ مراكز للمراقبة المستمرة و ٤ للاشارات البصرية .

المواصلات على شط العرب

قررت الحكومة العراقية انشاء قناطر على نهر الدعيجي لسير السيارات بين العراق وايران عن طريق « خرمشهر » وذلك لزيادة المواصلات بين البلادين على طريق شط العرب .

العلاقات التجارية بين العراق وبولندا

تسعى الحكومة العراقية لعقد اتفاق تجاري بين العراق وبولندا على أساس التبادل فتشتري بولندا من العراق الصوف والجلود والتمور وغيرها من الحاصلات العراقية وتستورد من بولندا البضائع التي تنتجها واللازمة للعراق .

ترحيل الاشوريين الى شمال سوريا

فهم من بعض المصادر ان قافلة من الاشوريين يبلغ عددها ٢٥٠ شخصاً ستغادر العراق في القريب للاقامة في شمال سوريا .

طريق الحج بين الزبير الكويت

أذاعت متصرفية لواء البصرة المنشور التالي على جميع الالوية بشأن منع الحجاج من السفر على طريق الزبير ـ الكويت وفيما يلي نصه :

حفظاً لسلامة حجاج بيت الله الحرام في الموسم الحالي اقتضى افهام الجمهور بان سلك قوافل الحجاج طريق البصرة الزبير ـ الكويت ـ مكة المكرمة ـ أو طريق البصره ـ الرياض ـ مكة المكرمة ممنوع منعاً باتاً وقد اتخذت الحكومة كافة الاجراءات اللازمة للمحافظة على قوافل الحجاج التي تسير في طريق النجف ـ حائل ـ المدينة وهي الطريق المعترف بها رسمياً .

هطول الامطار في البادية

هطلت امطار غزيرة في الاسبوع الماضي في البادية وتسبب منها سيول كثيرة ، أما طريق الحج فلم يناله المطر بشيء ويتوسم البدو ربيعاً خصباً في هذه السنة .

طلاب عراقيون يزورون سوريا

سيزور وفد من الطلاب العراقيين سوريا في عيد الاضحى للاتصال بزملائهم طلاب الجامعة السورية لتوحيد عمل الطلاب عامة وايجاد رابطة قوية عما يتعلق بالثقافة العامة .

ذلك لأنه يأكل
شكولاتة نستله بالحليب
هذه الشكولاتة المشهورة حبيبة الكبار والصغار

برنامج اجتماع المؤتمر الطبي العاشر

يعقد المؤتمر الطبي العاشر الذي قررت الجمعية الطبية المصرية عقده في بغداد خلال المدة التي بين ٩ فبراير القادم و ١٣ منه اي في عطلة عيد الاضحى وستقام حفلة الافتتاح في بهو « امانة العاصمة » في بغداد حيث يلقي الدكتور شوكت الزهاوي بك رئيس الجمعية الطبية العراقية خطبة الافتتاح مرحباً فيها باعضاء المؤتمر ، ثم يلقي سعادة الدكتور علي ابراهيم باشا رئيس الجمعية الطبية المصرية ورئيس المؤتمر كلمة الجمعية . وبعد ذلك يفتتح المعرض الطبي الملحق بالمؤتمر

وسيعقد المؤتمر جلساته العلمية في الساعة التاسعة والنصف من صباح كل يوم من ايام انعقاده ، في دار الكتلة الطبية في بغداد .

ويزور اعضاء المؤتمر في اليوم الاول المتحف العراقي ودار الاثار العربية والقصر العباسي ، وفي المساء يقيم لهم رئيس الوزارة العراقية مأدبة عشاء

وفي اليوم الثاني يزور المؤتمرون مراكز المياه في الرصافة والكرخ وتقام لهم هناك حفلة شاي ، وفي المساء تقيم لهم (امانة العاصمة) حفلة عشاء

وتقيم المفوضية المصرية في اليوم الثالث حفلة شاي كبرى للمؤتمرين

وفي اليوم الرابع يزور الاعضاء سلاح الطيران الجوي ، ثم تقيم لهم الجمعية الطبية العراقية في المساء مأدبة عشاء

وفي اليوم الخامس ، تدعو الجمعية المصرية اعضاء المؤتمر الى مأدبة عشاء .

الحدود بين العراق وسوريا

جاء في نبأ من دمشق ان المفاوضات التي كانت دائرة بين سوريا والعراق فيما يتعلق بمسألة تعيين الحدود وقد اسفرت عن اتفاق مبدئي على تأليف وفدين يجتمعان في اواخر شهر يناير الحالي على الحدود السورية العراقية

واشيع انه من المحتمل ان يزور السيد سعد الله الجابري وزير الداخلية والخارجية السورية العراق على اثر انتهاء اعمال الوفدين على الحدود لتوقيع اتفاق الحدود النهائي بين الحكومتين ، ويرجح ان يكون ذلك في شهر فبراير المقبل

قانون جديد للصيد

تدرس الحكومة الان لائحة لقانون الصيد البري والبحري وما يتعلق بامور الصيد ومطابقتها للانظمة الدولية وطلبت الى الموظفين الاداريين اعطاء ملاحظاتهم .

تركيا وفرنسا

السياسة التركية بعد نزاع الاسكندرونه

كتب المسيو فردناند بريتون الكاتب الفرنسي المعروف مقالا هاماً في جريدة الانفورماسيون عن التحولات السياسية الخطيرة في اوروبا نقتطف منه ما يلي لما له مساس بسياسة فرنسا ازاء تركيا قال :

وقعت عدة تحولات مدهشة جعلت الموقف السياسي في اوروبا ينقلب رأساً على عقب ويكفي لكي تتعرف الى اهمية هذه التحولات ان نلقي نظرة الى موقف انقرة حيال فرنسا فتتحقق من الضعف الذي طرأ على النفوذ الافرنسي في البلاد التركية فقد حبط جميع العمل الذي قام بتحقيقه المرحوم المسيو ارستيد بريان عند ما اعاد علاقات الصداقة بين باريس وتركيا الجديدة . ومن الواضح انه منذ نشوء النزاع على السنجق وبخاصة منذ توارى عصمت باشا عن كرسي الحكم اخذت تركيا تبتعد عن روسيا وتقترب من روما ، بل وتضع نفسها في طليعة ذلك الفريق من البريطانيين الذي يتطلع الى اهداف يعمل لبلوغها رئيس الوزارة البريطانية المستر تشمبرلن وكانت رحلة اللورد هاليفاكس الاخيرة الى برلين من جملة المساعي الرامية الى تحقيقها

* * *

الفيضان في تركيا

ضحايا وخسائر فادحة في الارواح والاموال

استنبول — طغت مياه الفيضان الخطيرة على مناطق كثيرة في داخلية ولاية ازمير فاحدثت خسارة كبيرة في الارواح والاموال فقد وردت الانباء بان عشرين شخصاً وقطعاناً كثيرة من الماشية غرقت من جراء الفيضان في نهري جو بدوز ومندروس فقد طغت المياه على ست قرى واكرهت اهلها على الفرار بسرعة في الزوارق . وفي خلال ذلك لا يزال البرد وتساقط الثلوج بصورة غير عادية مستمراً في بلاد الاناضول . وقد اصبحت قرى كثيرة معزولة في منطقتي سيواس وارضروم وتوفي عائية من الفلاحين لتصلب اجسامهم بسبب البرد وشرعت قطعان الذئاب تهاجم القرى .

وقد جندت فرق الاسعاف من الجندرمة ورجال الهلال الاحمر وارسلت السلطات الاطعمة والادوات الطبية الى المناطق المنكوبة

كاتب حسابات « دوبيه »
خبرته نتيجة اختبارات ١٤ عاما
يتقن اللغات الثلاثة وبعض الفرنسية
يطلب وظيفة في احدى المحلات التجارية بيافا
والمراجعة مع
صندوق البريد ٣٥٥ : يافا

الى الراغبين في اداء فريضة الحج
الى بيت الله الحرام

بعونه تعالى قد اتخذنا جميع الاحتياطات والتنظيمات الضرورية لتأمين راحة الراغبين في أداء فريضة الحج الى بيت الله الحرام لموسم هذا العام سنة ١٣٥٦ هجرية باسعار منخفضة على بواخر مريحة ومنتظمه وسريعة وقد هيأنا كل ما يمكن تهيئته من الاسباب لتوفير راحة المسافرين وتسهيل سفرهم والسهر على راحتهم وذلك باضافة موظفين نشطين لمساعدة الحجاج الكرام ووضع مراقبين في سائر المحطات لملاقاتهم كما واننا نتعهد بأن نؤشر على جوازات سفرهم من قنصل الحجاز ومصر

اطلبوا الايضاحات والتعليمات

من شركة البواخر العالمية من المدير العام السيد توفيق ميكيل
القدس شارع مأمن الله — تلفون ١٣٩٧ . ص . ب ٥٤١ القدس نمره ٩٤
الوكيل في اربد ـ شرق الاردن ـ مصطفى السكران

اسرعوا في المساهمة في
شركة السينما العربية
المحدودة بحيفا
قريبا يباشر بتشييد دار للسينما على أرضها
الاسهم الباقية قليلة ومحدودة
(٢٤٧٧)

المطر يكشف مدينة

هطلت امطار غزيرة جداً على جزيرة كورفو ، واستمرت على هطولها عدة ايام ، فلما خرج الناس بعد انقطاعها الى الحقول شاهدوا خرائب مدينة قديمة ، كشفت عنها الامطار بازالته من الاتربة التي كانت فوقها ، ويقول علماء الاثار ان هذه المدينة هي مدينة الملك الكينوس الوارد ذكرها في كتاب « اوديسي » الذي وضعه المؤرخ « هومر ».

صفوة ما يحمله بريد الشرق والغرب

في المأساة الاسبانية

نحن الجيش الايطالي... محرر اسبانيا!

هل هناك مؤامرة لاغتيال الجنرال فرانكو ؟

عن « نيوز ريفيو » —وهي احدى المجلات الانكليزية التي تتهمها الدعاية الفاشستية النازية بانها اصبحت طوع بنان احزاب اليسار من الاشتراكيين والشيوعيين ، وانصارهم المعروفين — ننقل ما كتبته في عددها الاخير تحت عنوان (محررو اسبانيا — الديكتاتورية تتآمر على فرانكو) وللايام وحدها نترك تكذيب هذا الكلام او تصديقه « المحرر »

عناصر معارضة في صفوف الثوار

وراء سقوط مدينة تيرويل في ايدي اليساريين من الاسبان ، ووراء ما اكتشف مؤخراً من التآمر على اغتيال الجنرال فرانكو ، تكمن عناصر معارضة لهذا الجنرال ، في صفوف الثوار انفسهم.

ويرجع السبب الرئيسي في الاضطراب الى « المتطوعين » من رجال موسوليني فهم في مدينة « فالادوليد » قد اصبحوا يسيطرون تمام السيطرة على الموقف ، وينوبون عن الحكومة في عمل كل ما كانت هي تعمله في الماضي

اضف الى ذلك ان اللوحات التي كانت على واجهة محطة السكة الحديدية باللغة الاسبانية ، قد نزعها هؤلاء « المتطوعون » ووضعوا بدلاً منها لوحات ايطالية !

نحن الجيش محرر اسبانيا

ويمشي اصحاب القمصان السوداء من الايطاليين في الشوارع مشية الخيلاء ويرفضون ان يدفعوا اجور ركوبهم في (الترامويات) كما يدخلون دور السينما والملاهي عنوة ... مجاناً

واذا سأل سائل هؤلاء لماذا لا يدفعون ما عليهم ، لكان ردهم عليه : « نحن الجيش الايطالي ... محرر اسبانيا » !

رجال هتلر احسن قليلا

وفي ذات ليلة دخل هؤلاء الايطاليون مقهى اسبانياً مزدحماً بالناس ، فطلبوا من جميع الحاضرين ان يغادروا المقهى حالا ، ولما احتج الاسبانيون على هذا الطرد ، اخرج احد جنود الدوتشي مسدسه ، واطلق منه النار على رؤوس الحاضرين.

اما رجال هتلر فانهم احسن قليلا من هؤلاء ، وفي مدينة برغوس استولى النازيون على احسن فندق ، واتخذوه ثكنة عسكرية لهم ، وفي هذه الثكنة يقيمون الحفلات الليلية الراقصة واليها يسمحون بدخول السيدات الاسبانيات ، ولكن الذكور من الاسبانيين اذا جاءوا اليها يطردون !

فرانكو ثائر على حليفتيه ؟

ويتطلع المرء في هذه الظروف الى الجنرال فرانكو فيراه في حالة ثورة على حليفتيه الاجنبيتين ، لا بل ان من الناس من يقول همسا ان مؤامرات الاغتيال التي اكتشفت الى الان ليست الا من صنع الوكلاء الايطاليين والالمانيين

ولم تدخل المانيا وايطاليا الى هذه الحرب الاهلية انتصاراً منهما للثوار ، بل لانهما ارادتا لنفسيهما « مستعمرة فاشستية » تمدهما بالمواد الخام

الجنرال فرانكو من الذي عينه ؟

وكانت المانيا وايطاليا هما الدولتان اللتان عينتا فرانكو « زعيما أعلى » للثورة ، واغرقتا البلاد الاسبانية بما ارسلتاه اليها من اسلحة (التانك) والمشاة (المتطوعين) والطيارات ... والصور والرسوم التي تمثل فظائع اليهود والماسون ..!

الشراك المنصوبة يتحاشاها فرانكو

ولكن فرانكو ظل الى النهاية وهو المسيطر الوحيد على جيشه ، وها هو قد صرح مؤخراً بان اسبانيا لن تصبح قط « دولة فاشستية » أو ولاية تابعة لاحدى الدول الفاشستية كما صرح بانه لا يطيق رؤية اية دولة بحرية أوروبية ، تشرف على السواحل الاسبانية ، وبذلك تحاشى الوقوع في الشراك التي نصبت له

الجنرال « مولا » كيف مات ؟

ومن اعمال فرانكو ، استولى القلق والجزع على الديكتاتوريين فرسما فيما بينهما خطة ، ارادا بها أن يستخدما الجنرال اميليو مولا لخلع الجنرال فرانكو والحلول محله ، ولكن مولا مات ميتة غامضة في حادث اصطدام جرى لطيارته

وبعد ذلك بدأ الديكتاتوران يتحايلان على زعيم الفاشست الاسبان « مانويل هيدلا » ولكن فرانكو ازاح هذا ايضا عن الطريق وبذلك اثبت انه ليس « فريسة سهلة » كما يظن فيه هتلر وموسوليني ...

سرك اولمبيا

من ٤ الى ٨ الجاري ، نقلت جميع الالعاب التي جرت في (سرك اولمبيا) الانكليزي ... بواسطة « التلفزيون » الى من عندهم الات الراديو التي تنقل الصور مع اصوات المتكلمين

في سطور

تهيئة الاذهان للحرب

خطب الدكتور و. تمبل ، اسقف مقاطعة يورك الانكليزية ، منذ ايام في حفلة اقيمت لازاحة الستار عن نافذة زجاجية عليها صورة ملونة للقديس سانت جورج وهو يقتل التنين ، فكان مما قاله في هذه الخطبة : « ان هذه النافذة لم تنشأ الا لتكون تذكاراً في هذه الكنيسة (لاولئك الذين قتلوا في سبيل وطنهم) ثم انتقل من هذه النقطة الى القول بان الحرب العظمى الماضية لم تكن الا لتقرير ما اذا كانت العدالة هي التي ستنتصر على هذه القوة في السنين القادمة ، أم ان القوة هي التي ستنتصر على العدالة ؟

ثم مضى الاسقف في خطبته قائلا : « لو ان الحرب انتهت لصالح الجبهة الثانية لتظاهرت القوة بانتصارها على العدالة ، على ان الرجال الذين حاربوا وقتلوا لم يكونوا الا (طلائع) فان عملهم لم ينته بعد ، ولا بد من اتمامه »

— وهكذا يهيء رجال الدين الاذهان للمأساة المريعة المزعجة القادمة !

احرار في العيد

اطلقت الحكومة الالمانية سراح عدد من المعتقلين من قساوسة الكنيسة المعارضة ، على ان يقضوا ايام عيد الميلاد ورأس السنة الجديدة احراراً ، ثم يعودوا بعد ذلك من تلقاء انفسهم الى السجون !

وقد تم ذلك الان ، اما القس نيمويلر زعيم هذه الكنيسة المعارضة فرفضت الحكومة اطلاق سراحه كباقي القسس ... فهو في السجن لم يبرحه منذ ستة اشهر في انتظار المحاكمة

مبشر معتقل

نشرت « الديلي ميل » برقية من بكين ، جاء فيها ان الجنود اليابانية اغارت في الصباح على كنيسة انكلترا هناك واعتقلت الدكتور تيموثي لين مدير المدرسة التبشيرية ... وصادرت من منزله اوراقاً خطيرة !

وبالرغم من هذه الاوراق « الخطيرة » تقول البرقية ان السلطات اليابانية لم تقل للدكتور ماهي التهمة التي اعتقلته من اجلها !

في سن ٩٩

احتفلت المسز جيان هيوز من اهالي مقاطعة ويلز الانكليزية بعيد ميلادها رقم ٩٩ ، وبهذه المناسبة كتبت الصحف الانكليزية الواردة بالبريد الاخير عن هذه العجوز ، انها ما تزال قوية ، تدير منزلها بنفسها ، وتخرج كل يوم لمساعدة الفلاحين الذين يعملون في ضيعتها ، وهي تسرح بالبقر من الدار الى الحقل ذهابا وايابا سواء كان اليوم صحواً او مطيراً ... ولا تسمح لاحد غير نفسها بان يحلب البقر !

٨٠٠ر٢ زوجة

يردن الطلاق حالا في انكلترا

نساء كثيرات هجرهن ازواجهن منذ سنين

نشرت « الصنداي اكسبرس » لمندوبها الخاص في الدوائر القضائية ، ما نجمله فيما يلي :

أمل ٨٠٠ مطلقة في لندن وحدها

قانون الطلاق ، المعروف باسم « قانون المستر ا. ب. هربرت » نسبة الى المتشرع الذي سنه قبل ان يجيزه البرلمان بعد تعديله ، سيصبح نافذ المفعول في منتصف الشهر الاول من هذا العام الجديد ، وتأمل ٨٠٠ مطلقة من المطلقات الكثيرات في لندن وحدها ، في ان يقطعن بهذا القانون الروابط الزوجية التعسة التي تربطهن الان بازواجهن .

الى دائرة الفقراء في محاكم لندن

ولقد ارسلت هذه النسوة كلهن طلبات الى المستر ا. هاسارد شورت ، سكرتير « دائرة الاشخاص الفقراء » التابعة لمحاكم العدل في لندن ، وفي هذه الطلبات يرون ان تنظر محاكم الطلاق في تطليقهن من ازواجهن بغير رسوم يدفعنها لهذه المحاكم .

٢٦٠٠٠ من الفقراء في الاقاليم

أما محاكم الاقاليم الانكليزية ، فقد تلقت ٢٦٠٠٠ طلب من ازواج فقراء وزوجات فقيرات ، راغبين وراغبات في الطلاق بغير دفع الرسوم المقررة .

والمنتظر ان لا يتم شهر كانون الثاني الا ولدى دوائر الاشخاص الفقراء في المحاكم ما لا يقل عن ٣٦٠٠٠ من مثل هذه الطلبات .

٧٠ في المئة نساء مهجورات

ويقال ان سبعين في المئة من النسوة اللائي قدمن الى الان طلبات الطلاق ، قد هجرن ازواجهن منذ زمن طويل ، كما ان هنالك رجالا كثيرين من طالبي الطلاق ، يرجع السبب في طلبهم الى ان زوجاتهم هن اللائي هجرنهم ، وابتعدن عنهم الى حيث لا يعلمون .

ومن النساء طالبات الطلاق ، كثيرات محكوم لهن على ازواجهن بالنفقة الشرعية لهن ولاولادهن القصر ، ولكنهن يردن الان التحرر نهائياً من الرابطة الزوجية الواهية التي ما تزال تربطهن بازواجهن الذين هم في شغل شاغل عنهن ... بغيرهن !

وستنظر المحاكم في اولى قضايا الطلاق بعد عيد الفصح مباشرة ، طبقاً لهذا القانون الجديد .

— القانون المحبوب من الجنسين : الخشن قبل اللطيف ..

الشاعر — الديكتاتور

ينصح اليهودية الحسناء بمغادرة رومانيا

اذا كانت تراعي مصالح ... حبيبها الملك !

نشرت « الديلي اكسبرس » الرسالة التالية لمراسلها الخاص في بخارست :

في خمسة ايام يصبح ديكتاتورا

يبلغ اوكتافيان من العمر ٦٦ سنة وهو اشهر شاعر « لاسامي » في رومانيا ولم تمض عليه في منصب رئاسة الوزراء خمسة ايام ، حتى اصبح ديكتاتوراً على البلاد .

وبالامس ارسل هذا الشاعر — الديكتاتور رسولا الى مدام ماجدا لوبسكو ، المرأة « نصف اليهودية » التي يتعشقها الملك كارول ، وبلسان هذا الرسول نصح كوغا لهذه المرأة ان تغادر البلاد الى الخارج .. في مأذونية قصيرة اذا كانت تحب الملك وتراعي مصالحه

الملك موافق على رأى الشاعر

وبعد ساعات من هذا النهار نفسه ، غادر الملك كارول قصره في سيارته الى « الفللا » التي تقطنها مدام لوبسكو ، والذي فهمته هو انه ابدى لها موافقته على رأي كبير وزرائه ، وانها هي اظهرت اثناء حديثها انها على استعداد لمغادرة رومانيا ... موقتا .

ويرفض موظفو الحكومة في بخارست التحدث بشيء في هذا الموضوع ولكني بالرغم من ذلك فهمت ان مدام لوبسكو قد قررت ان تغادر البلاد الرومانية بعد بضعة ايام الى باريس

اجراءات جديدة ضد اليهود

وفي هذا الوقت الذي تستعد فيه الحسناء « نصف — اليهودية » لترك حبيبها ، تعلن الحكومة الرومانية في الراديو انها ستسن قوانين جديدة ، تراعي في سنها مصلحة الرومانيين انفسهم قبل مصالح الاجانب

ويفسر اليهود هنا هذه القوانين « التي لم تبن بعد ! » بانها :

١) ستحرم ٣٠٠ر١٠٠٠ر١ يهودي في رومانيا من جميع ما لهم .. من الحقوق !

٢) جميع اليهود الذين اصبحوا مواطنين رومانيين منذ ١٩٢٢ سيفقدون جنسيتهم الرومانية .

٣) جميع اليهود الذين يشغلون الان مناصب حكومية ، سيطردون من هذه المناصب .

٤) جميع رخص المشروبات الروحية ستسحب من جميع الفنادق والمطاعم والمقاهي اليهودية .

وعلى هذه الاجراءات الشديدة — قبل ان تقع ! — فستثير اليهودية — العالمية ثائر الدنيا على رومانيا ...

* * *

في بلاد الدولار

فقير يصبح صاحب ملايين من الجنيهات

ينفق ٢٠٠٠٠٠ شهرياً و يموت فقيراً في السجن

نشرت « الديلي اكسبرس » لمكاتبها الخاص في نيويورك ، القصة التالية من قصص الغنى بعد الفقر ... والفقر والاجرام بعد الغنى

يموت في السجن ولا يخلف بنسا ؟

هارولد راسل رايدر ، كان قبل سنوات قلائل غنيا من كبار الاغنياء ، ينفق في الشهر الواحد ٢٠٠٠٠٠ جنيه ، ولكنه مات في آخر كانون الاول الماضي في سجن سنغ — سنغ دون ان يخلف وراءه بنساً واحدا ، ولو عاش لكان عليه ان يمضي في هذا السجن المدة المحكوم بها عليه في تهمة اختلاس ، وهي خمس سنوات ، لم يمض منها في السجن الا بضعة ايام

الرصيد في البنك قبل عام ١٩٢٩

بدأ رايدر هذا حياته كخادم للسماسرة في « وول ستريت » — حي المال في نيويورك — ثم دخل في احدى الشركات الكبيرة بعد الحرب بزمن وجيز ، ولم يكد يصل الى الثلاثين من عمره حتى كان صاحب ملايين ، وقبل الكارثة المالية التي وقعت في عام ١٩٢٩ وخربت له شركته ، كان رصيده في البنك ثلاثة ملايين من الجنيهات

اسراف جنوني على الراقصات

وفي تلك الايام كان عشاء رايدر كل ليلة يتكلف ٢٠٠ جنيه !

اضف الى ذلك انه كان يعطي كل راقصة من راقصات الفرقة التابعة للمطعم الذي يتعشى فيه اوراقا مالية قيمتها ٢٠٠ جنيه ايضا

ذلك لانه كان يحب الطريقة التي تتبعها راقصات هذا المطعم في رقصهن ، كما كان يحب الطريقة التي يخدمه بها رئيس « السفرجية » ، ولذلك كان نصيب هذا الخادم كنصيب كل راقصة في كل ليلة !

بعد العشاء توزع الجواهر ؟

وكان رايدر بعد العشاء يتردد على النوادي الليلية فلا يلعب فيها مع اللاعبين واللاعبات ، بل ينتقي اجمل من فيها من الفتيات ويجلس بينهن لقضاء السهرة في السمر وعذب الحديث ، ثم يهدي كل واحدة منهن في آخر الليل عقداً من الماس !

وفي سبعة اشهر ، انفق رايدر ٥٠٠ر١٠٠٠ر١ جنيه ، ذهب منها اكثر من ٢٠٠ر٠٠٠ جنيه على مشترى الملابس لنفسه ولصاحباته !

محاولتان فاشلتان تؤديان الى السجن

وقد حاول الرجل مرتين ان ينهض بنفسه من حضيض الفقر والبؤس الى اوج الغنى والسعادة كما كان ، ولكن الطريقة التي اتبعها في كل محاولة لم تكن من الطرق التي يحبها القانون الاميركي !

اما المحاولة الاولى وكانت عام ١٩٣٠ فقد انتهت به الى السجن الذي امضى فيه ثلاث سنوات

واما المحاولة الثانية والاخيرة ، فهي هذه التي اوصلته الى سجن سنغ — سنغ ، ومنه الى القبر

— الى الدار التي لا نصب فيها ولا تحايل ...

٣٠٠ مليون جواب

استخدمت دائرة البريد العامة في لندن ٨٠ر٠٠٠ من العمال الاضافيين بمناسبة كثرة ما يرسل من الجوابات والطرود في ايام عيد الميلاد ، ولم يكف هذا العدد فاستخدمت ١٠ر٠٠٠ آخرين ، وكان منها ان حملت في الايام الثلاثة السابقة ليوم العيد ٣٠٠ر٠٠٠ر٠٠٠ من الجوابات والتذاكر و ١٠ر٠٠٠ر٠٠٠ من الطرود

وتبلغ الزيادة في العمال الاضافيين الذين استخدمتهم هذه الدائرة في هذا العام ١٢ر٠٠٠ عن العدد الذي استخدمته في العام الماضي .

لاول مرة

تذكر فلسطين وشرق الاردن كوحدة تامة

بن غوريون يهنيء اورمسبي غور

بدأ الادون دافيد بن غريون (رئيس حزب العمال اليهودي) منذ يومين يحلل ما جاء في الرسالة الاخيرة المرسلة في شكل كتاب ابيض من المستر اورمسبي غور وزير المستعمرات الى المندوب السامي . ومما نشر من هذا التحليل الى الان يخرج القاريء بمايلي:

سؤال وجواب

بعد ان استشهد بن غريون بالكثير مما قالته لجنة الانتدابات الدائمة، واللجنة الملكية عن الدنيا «الضيقة» في وجوه اليهود المضطهدين في اوروبا ،وعن الدنيا الواسعة امام العرب في الشرق كله ، وفى الشرق الادنى على وجه الخصوص، تساءل:

— هل في نية الحكومة ان تبلور الوطن القومي في شكله الحالي ، أو هل تنوي أن تقيم دولة يهودية تتسع لهجرة واسعة النطاق ، ولاستيطان جماهير غفيرة اخرى من اليهود ?

ورداً على نفسه ، قال بن غوريون ان الدولة اليهودية التي لا تكفي الا لضمان سلمها ، والتي لا تستطيع ان تعيل الا نفسها لا تعد هي الدولة التي التزمت بها بريطانيا للشعب اليهودي ، وهي لن تكون مقبولة، لا من الرأي العام البريطاني ولا من الرأي العام اليهودي

وذلك لان الدولة اليهودية التي وعدت الحكومة البريطانية باعطائها لليهود ... انما وعدت بها الشعب اليهودي كله ، لا يهود فلسطين ... وحدهم لا غير !

وأخيراً هنأ بن غريون الحكومة على ما صرحت به للجنة القادمة من ان تفاوض عرب شرقي الاردن في المشروع الذي ستجيء من اجله ، وهو مشروع التقسيم . ثم قال ان هذه هي اول مرة منذ وضع الانتداب تذكر فيها شرقي الاردن مع فلسطين ، كفلسطين واحدة تامة كاملة ، وليس ثمة أي مشروع من مشاريع التقسيم يكون عادلا اذا لم يحسب فيه حساب الاراضي الشاسعة في شرقي الاردن ..

آخر أسعار البرتقال فى لندن

افتتحت امس اسواق الاثمار الحمضية في ليفربول ، وقد بيع البرتقال فيها باسعاره السابقة دون حدوث اي تغيير.

أما في لندن فقد بيع صندوق البرتقال سعة ١٢٠ حبة بين ستة شلنات وتسعة بنسات وسبعة شلنات. والصندوق سعة ١٥٠ حبة بين سبعة شلنات وتسعة بنسات وثمانية وثلاثة بنسات . وسعة ١٨٠ حبة بين ثمانية شلنات وتسعة بنسات وتسعة ونصف الشلن. وسعة ٢١٠ حبات بين عشرة شلنات وثلاثة بنسات و ١١ شلناً وسعة ٢٤٠ حبة بين ١١ شلناً و ١٢ شلناً .

* * *

ما شحن من الاثمار

بسبب وقف العمل خمسة ايام من جراء النوء زاد مشحون الاثمار الحمضية فى العام الماضي عما شحن في هذا العام ٣١٣ صندوقا ، فقد بلغ مجموع ما شحن منها منذ ابتداء الموسم حتى مساء يوم ٩ الجاري من ميناء يافا ١،٤٤٥،٥١٨ صندوقا وفي مثل هذا الوقت من العام الماضي ١،٤٤٥،٨٣١ صندوقاً

اعتقال اثنين

اشرنا سابقاً الى حادث اطلاق الرصاص على مستعمرة «كفار عازار» بالقرب من مستعمرة رامات غان ، وقلنا ان البوليس ذهب ومعه القصاص وكلاب الاثر الى مكان الحادث . وقد اعتقل بوليس رامات غان السيدين مطيع وابراهيم سويدان وطلب توقيفهما ١٥ يوماً رهن التحقيق فتقرر ذلك

سيعتبرهم نازيين !

ارسل الادون انترماير رئيس عصبة مكافحة الحركة النازية فى نيويورك برقية الى رجال حكومة رومانيا يهددهم فيها بانهم اذا حاولوا اضطهاد اليهود فى رومانيا فان الشعب الاميريكي سيعتبرهم نازيين ويوجه مقاطعته نحوهم ايضاً

حاكم نابلس الجديد

زار مستعمرة ناتانيا ظهر امس المستر بولوك حاكم نابلس الجديد وتحدث الى زعمائها واستمع الى بعض المطالب التي اعتادوا تقديمها وتجول بعد ذلك لمشاهدة القرى والمستعمرات المجاورة .

مصادرة كتاب

وصل امس على ظهر الباخرة «ماريت باشا» الاستاذ سعدي افندي بسيسو قادما من البلاد الفرنسية ، وقد كان معه نحو ٦٠ نسخة من كتاب الفه باللغة الفرنسية وطبعه في باريس وفيه فصول عن السياسة الصهيونية ، فصادرت دائرة الجمارك هذه النسخ لعرضها على السلطات المختصة حتى اذا وجدتها من الصنف غير المرغوب فيه صادرتها نهائياً وإلا تسلمها الى صاحبها

فى ألبسة عسكرية

علمت هابوكر ان مجهولين جاءوا ليلة امس الى قرية الطيرة وطرقوا ابواب عدد من وجهائها واخذوا منها ما يقرب من ١٢ جنيهاً واختفوا وقد جاءت قوة من بوليس حيفا الى مكان الحادث فعلمت ان المجهولين كانوا يرتدون ألبسة عسكرية

هدوء النوء

واستئناف العمل

هدأ النوء وعادت البواخر الى مراسيها القريبة من ميناء يافا واستؤنف العمل بنشاط كبير

وقد وجد امس ثلاث عشرة باخرة دفعة واحدة، ثماني منها لشحن الاثمار الحمضية وهي : سيريان برنس ، فرانس غوردن ، جيدا ، سيرس ، ليفانت ، وباشرت أمس بالشحن فعلا ، وثلاث أخرى وهي: فيولا ، اليزابيت مايرسك، غوردون تنتظر دورها للشحن

ووصلت امس الباخرة الفرنسية «ماريت باشا» وانزلت ثمانية مسافرين وأفرغت ٢٠ طناً ، والباخرة لطيف وافرغت ٣٣٠ طناً والباخرة دوناو افرغت ٤٠ طناً وكاويا وافرغت ٨٠ طناً وآتيكي وافرغت ١٨٠ طناً وجميعها من البضائع المتنوعة

على جبل القسطل

وصل مفتش البوليس العام ظهر امس الى جبل القسطل وتجول في تلك النواحي مع عدد كبير من رجال البوليس ودرس تلك الجهات لمعرفة اسباب كثرة الحوادث التي تقع هناك

وقد علمت هاآرتس ان مفتش البوليس العام يفكر فى انشاء عمارة كبيرة لدائرة البوليس على جبل القسطل

جندي قتيل

تقول الصحف اليهودية ان الجندي البريطاني تشارلس هارنجتن التابع للاورطة الثانية من فرقة وست كينت ، اصيب برصاصة من بندقية كان ينظفها وكيل اومباشي من زملائه فسقطت منها فلما انثنى ليلتقطها ضغط على الزناد فانطلقت الرصاصة ، ونقل الجندي المصاب الى المستشفى فمات فيه

القدس كمدينة الفاتيكان

نشرت جريدة التايمس فى ٥ الجاري مقالا علقت فيه على الكتاب الابيض ونقلت البرقيات خلاصته ونشرت الصحف اليهودية في ملاحقها أمس قطعة من ذلك المقال نترجمها فيما يلي :

ان الفقرة التي نصت على احتمال تعديل حدود المساحات التي اوصت اللجنة الملكية بيقائها تحت الانتداب تدل على ان وزارة المستعمرات نظرت بعين الاعتبار الى انتقادات اليهود بالنسبة الى نقطة واحدة من مشروع لجنة بيل . ومن المرغوب فيه لعدة اسباب ان تظل القدس القديمة واماكنها المقدسة بيد حكومة الانتداب . لكن مع هذا نقول ان اكثر سكان القدس الجديدة هم من اليهود وليس من العدل ان ترغم الدولة اليهودية على حماية ٢٢٥ الف عربي ويقتطع منها ٦٠ الف يهودي من الساكنين في القدس خارج السور . ولسنا ننكر الصعوبات المالية والجغرافية التي تنشأ عن فصل الاحياء اليهودية عن المنطقة البريطانية في القدس ولكننا اذا مثلنا بمدينة الفاتيكان فاننا نستطيع التخلص من هذه الصعوبات .

خسائر شركة ميناء تل ابيب

احصاءات رسمية وارقام تتكلم

علمنا امس ان شركة ميناء تل ابيب خسرت في شهر تشرين الثاني الماضي وحده ٢،٠٠٠ جنيه ، وفى شهر كانون الاول نحو ٢،٥٠٠ جنيه . وتبلغ خسائرها في باقي الاشهر من السنة الماضية بمعدل ١٨٥٠ جنيهاً شهرياً ، اذ ان العمال يستنزفون دخلها دون حشم بدل استهلاك المواعين والوسائط الاخرى . اضف الى هذه الخسائر ما يدفعه المستهلكون في تل ابيب وضواحيها ، فان شركات البواخر لا تقبل بشحن البضائع في بواخرها برسم تل ابيب الا بزيادة فى الاجور، فاجرة الطن الواحد لميناء يافا تتراوح بين عشرة شلنات و ١٢ شلناً ، والى تل ابيب ١٦ شلناً ونصف الشلن ، وهذا يضاف على ثمن البضائع الاصلي

وقد كانت شركة ميناء تل ابيب تعلق امالا كبيرة على شحن الاثمار الحمضية هذا العام من مينائها بكميات كبيرة جداً ولكن هذا لم يتحقق اذ ان مجموع ما شحن منها حتى اخر السنة الماضية بلغ ٣٣٢،٧٥٠ صندوقاً ، وميناء يافا ١،٣٤٤،٧٠٦ صناديق ،وهذه احصاءات رسمية لا يتسرب اليها الشك . وقد اضطر كثير من الشاحنين اليهود الى نقل اثمارهم من ميناء تل ابيب بعد انتظار طويل الى ميناء حيفا لشحنها منها .

* * *

الحاج عبدالله فلبي

يتحدث الى «الدفاع»

«تابع المنشور على الصفحة الاولى»

الموضوع على ثلاث نقاط هامة وردت في ذلك الكتاب .وقد سألته هل يعتبر الكتاب تراجعاً فى السياسة البريطانية الاخيرة فأجاب على ذلك بالتفصيل

محطة لندن وباري

ثم سألته رأيه في الاذاعة العربيه من لندن وهل من ذلك اية فائدة ليس من وجهة النظر العربية، لانها معروفة، ولكن من وجهة النظر البريطانية . وفي خلال الاجابة على هذا تناول الحديث محطة باري بصورة المقارنة وكان المستر فلبي في ذلك غمز في المحطتين ثم أوجه الشبه والمناقضة بينهما .

مشكلة فلسطين

وفي السؤال عن تفكير الانكليز بحل مشكلة فلسطين ثار جدل كما سيرى القراء لان للمستر فلبي رأيا لا يحسبه العرب طريقة للوصول الى الحل ومع انه يحبذ حل المشكلة على اساس عربي واسع إلا انه بدا لنا ضيق التفكير فيما يتعلق بمشكلة فلسطين الخاصة . وسأتوسع في ابداء رأيه الذي كان يذكره تارة بصراحة وتارة بالتنويه

موقف وزير المستعمرات

وساقنا الموضوع الى موقف وزير المستعمرات فذكر المستر فلبي عبارة سجلتها لاعتقادي بلزومها في وقت ما. ودار ايضاً عن مقابلته مؤخراً اليد العاملة في هذه الوزارة وهو المستر «شاكبرك» وكيف لبث المستر فلبي ربع ساعة يتحدث اليه عن مشكلة فلسطين واخصها مشروع التقسيم .

العقبة والحلف العربي

وفي النهاية شمل الحديث موضوع العقبة ورأى المستر فلبي فى هذا معروف ثم مسألة الحلف العربي ومستقبل الدول العربية المستقبلة والشعوب العربية التي لا تزال في طريق الاستقلال والعمل له. وهنا اتسع المجال لذكر اشياء للمستقبل ستنشر كجزء من هذا الحديث الهام

وقد طلب الي عدم نشر الحديث اليوم لاعتبارات وسينشر فى عدد الغد.

الابحار الى جده

وعند انتهاء الاجتماع فى الساعة الثانية والنصف بعد الظهر ودعت المستر فلبي واسرته وذكرت له انني سأنشر الحديث مع الحرية فى انتقاده والتعقيب عليه . وسيبحر غداً الى جده حيث يمكث في البلاد العربية خمسة عشر شهراً وقد بقيت اسرته في القاهرة

وجهة نظر مختلفة

وعلى اثر ذلك اجتمعت بصحفي كبير في مصر واعدت عليه الحديث . وقد سألته رأيه في الكتاب الابيض فأبدى وجهة نظر تخالف وجهة نظر المستر فلبي وقال انه ابرق الى صحيفته تعليقاً على الكتاب وهو يرى فيه الصلة الظاهرة بين مشكلة فلسطين والموقف الدولي .

مستقبل فلسطين

وان الحكومة البريطانية بدت ، وهي تنفض يدها من التقسيم، انها تريد مجالا اوسع من الوقت للتفكير. والانكليز المطلعون على قضية فلسطين فى مصر يربطون مشكلاتها بحالة البحر المتوسط وبالخلاف الواقع بين بريطانيا واحدى الدول الكبيرة وان البحث المقبل سوف يستمر بضعة شهور يكون في مقدور الحكومة البريطانيه التفكير خلالها بصورة أوسع

ضربة للتقسيم

وعندما سألته: ألا تعتبر خلاصة الكتاب ضربة للتقسيم على كل حال ورغم الغموض والتسويف»، أجاب: نعم .

الافراج عن معتقلين

الرملة — افرجت السلطة امس عن كل من السيدين محمد صابر ،ومحمد يوسف النادي من اهالي قرية ساكية اللذين كانا معتقلين بموجب قانون الطواريء .

حفلة كبرى لاتمام «ملجأ الرجاء»

اعتزم فريق من الافاضل في يافا اقامة حفلة كبرى يشترك فيها رجال القضية العربية وغيرهم من الاقطار الشقيقة لجمع الاعانات والتبرعات لاتمام بناء «ملجأ الرجاء» الذي شيد بالقرب من صرفند .

وقد اجتمع امس سعيد افندي جبر الى الاستاذ امين بك عقل سكرتير لجنة الملجأ وتباحثا في هذا الموضوع ،واخذ سعيد افندي جبر يعد العدة لهذه الحفلة، فكتب امس الى فريق من الزعماء العرب وكبار الشخصيات في مصر وسوريا والعراق يعلمهم بهذه الحفلة وربما اقيمت تحت رعاية سمو الامير الجليل عمر طوسون ،وسنطلع القراء قريباً على النتيجة .

وقد تواردت امس الهدايا الى منظم الحفلة ، باسم الملجأ ومما لا شك فيه ان هذا الموضوع سيلاقي النجاح التام بالنسبة للغاية النبيلة التى يرمي اليها .

وزير خارجية بولونيا وفلسطين

القى المسيو بيك وزير خارجية بولونيا خطابا بعد ظهر اليوم في مجلس «الدايت» اشار فيه الى مشكلة فلسطين فقال انها لا تعتبر مشكلة محلية محضة بل ان مداها يتسع الى أفق أبعد من أفق فلسطين . وانتقل بعد ذلك الى الكلام عن عصبة الامم فقال ان بولونيا لاتريد ان تزيد في مصاعب مؤسسة جنيف ، على ان بولونيا تريد معرفة مدى التزامات العصبة وتعهداتها وهي لا تريد ان تكون قرارات العصبة مقيدة بغايات دول خارجة عنها . وليست العصبة مؤلفة من كتلتين من الدول كل كتلة معادية للاخرى

موعد اجتماع لجنة عدم التدخل

لندن في ١٠ كانون ثاني — تعقد لجنة عدم التدخل جلسة غداً «الثلاثاء» والمفهوم انها ستتناول البحث في مسألة سحب المتطوعين والنظر في الاعتراف بحقوق المتحاربين

تشمبرلن يعود الى لندن ويتولى وزارة الخارجية

لندن في ١٠ كانون الثاني — عاد رئيس الوزارة البريطانية صباح اليوم الى لندن بعد ان قضى عطلة آخر الاسبوع في شيكرز . وسيتولى المستر تشمبرلين مهام وزير الخارجية مدة غياب المستر أيدن في الريفييرا .

اللجنة قادمة حالا ?

ذكر مراسل هاآرتس فى لندن ان الاحتجاجات الكثيرة التي قدمها يهود فلسطين ومؤسسات اليهود في العالم ضد سياسة الارجاء والتسويف التى جاء بها الكتاب الابيض، والانتقادات الشديدة التي وجهتها الصحافة الانكليزية له قوبلت باهتمام عظيم من الدوائر الحكومية بلندن

وتقول المصادر المطلعة ان الحكومة ستسرع في عمل الترتيبات اللازمة لارسال اللجنة الجديدة بحيث تبحر الى فلسطين حالا بعد سفر المندوب السامي الجديد اليها

حاكم نابلس السابق

زار المستر فوت حاكم نابلس السابق جميع المستعمرات اليهودية الواقعة في قضاء بني صعب وودع زعماءها بمناسبة عودته الى انكلترا

اصطدام سيارتين

واصابة يهوديين

حصل بعد ظهر امس اصطدام بالقرب من يازور بين سيارة كبيرة من سيارات الجيش وسيارة شاحنة يهودية وقد تحطمت السيارة الثانية واصيب اثنان من ركابها بجراح ، واصيبت السيارة الاولى باضرار طفيفة .

وقد حضرت سيارة من سيارات الجيش في صرفند الى مكان الحادث ونقلت الجريحين الى مستشفى الجيش حيث ضمدت جراحهما ، وباشر بوليس هاتكفا التحقيق بالحادث .

رفض طلب توقيف

اعتقل البوليس امرأة من «ادلب» التابعة لحلب فى محلة المنشية وقدمها امس امام حاكم الصلح الاستاذ زكي افندي الداودي طالبا توقيفها بتهمة الدخول الى فلسطين بدون جواز سفر بعد صدور قرار بسجنها وابعادها سابقا.

وقد استمع الحاكم لشهادة احد الضباط فقال : ان هذه المرأة وجدت الان في فلسطين وانها ابرزت امامه صكا شرعياً من المأذون الشرعي في المنشية يفيد بانها متزوجة من فلسطيني . وبعد سماع الحاكم هذه البينات قرر رفض طلب التوقيف.

تجربة بعض البنادق

سمع سكان المدينة قبل ظهر امس اصوات عيارات نارية تطلق على شاطيء ارشيد وبعد البحث فهم ان احد رجال دائرة المباحث الجنائية بالقدس حضر الى المكان المذكور ومعه بعض البنادق المصادرة والتي ستنظر المحاكم في دعاواها، وقد اجرى تجربتها للوقوف على ما اذا كانت صالحة للاستعمال او غير ذلك استعداداً لاعطاء شهادته امام تلك المحاكم في هذا الموضوع .

عودة الى المعسكر

حضرت مساء امس قوة كبيرة من الجيش ربضع مصفحات حربية من الشمال الى معسكر الجيش في صرفند

بئر السبع — انتقل لرحمة ربه الحاج يوسف الرمادي بالسكتة القلبية عن عمر يناهز الستين عاماً تغمده الله برحمته والهم ذويه الصبر والسلوان

رسالة طولكرم التلفونية

اعتقال شابين

اعتقلت السلطة يوم امس الاول الشاب السيد عبد الرحمن الحطاب من قرية كفر صور والسيد حسن الاسود من قرية كفر جمال ولم تعرف التهمة الموجهة اليهما

وفاة

جريح بحادث

توفي يوم امس الجريح حسن الذيب من قرية علار الذي ذكرنا انه اصيب بعيارين ناريين ونقل الى المستشفى في نابلس وقد سلمت الجثة ونقلت الى قرية علار حيث دفنت هناك . اما الجريح الثالث حسني الحاج علي فلا يزال في المستشفى وصحته آخذة في التحسن .

خريجو

مدرسة الزراعة

تخرج في هذا الاسبوع ٢٥ شاباً من طلاب مدرسة خضوري الزراعية في طولكرم بعد ان أتموا دروسهم فيها.

ماذا تسمع اليوم

من محطة اذاعة فلسطين

منيرة ومنير :

صوتان يمتزجان عند غنائهما معا امتزاجا يشيع له في نفوس السامعين طرب عجيب . فكن عند الراديو هذا المساء لسماعها الساعة ٦,١٥

الاستاذ نصوح الطاهر :

واسع الخبرة في تربية اشجار الزيتون وقد وضع كتابا خاصا عن هذه الشجرة المباركة ويتناول الاستاذ نصوح في حديثه الرسمي الليلة في الساعة ٦,٤٠ الكلام على «تقليم اشجار الزيتون»

كان ليه ياقلبي :

مطلع اغنية للسيد كاظم السباسي يذيعها هذا المساء الساعة ١٠,١٠ بصوته الرخيم .

شطب اسماء المحامين

اليهود في رومانيا

بوخارست في ١٠ كانون الثاني — قررت نقابة المحامين الرومانية شطب اسماء جميع المحامين اليهود الذين تسجلت اسماؤهم بعد الحرب من سجل اعضائها وقررت كذلك الاستغناء عن جميع اليهود الذين يعملون في المحاماة والمحاكم.

العثور على مسدس

عثر اومباشي مركز بوليس الرملة على مسدس من نوع « القراداغ » ملقى في احد كروم الرملة الشمالية .

«الف باء» الغراء

كانت الحكومة الفلسطينية منعت دخول الرصيفة « الف باء » الدمشقية الغراء من دخول فلسطين لمدة ثلاثة اشهر ، وبعد انقضاء شهرين منها عادت فسمحت لها بالدخول، ووصل امس العدد الاول منها ، فنهنئها.

وقد اتخذ وكيلها بيافا الترتيبات اللازمة لتكون في متناول يد مشتركيها وقرائها في وقت وصولها .

القدس

الرصاص على تاجر يهودي

القدس في ١٠ كانون ثاني — لمراسل الدفاع الخاص — حوالي الساعة العاشرة من صباح هذا اليوم بينما كان يهودي يدعى يوحنان يوسف مزراحي وعمره ٣٥ سنة على مسافة ١٠٠ متر من مخفر بوليس المدينة القديمة اذ بشخص مجهول يطلق عليه رصاصة واحدة اصابته في ظهره

وعلى صوت الرصاص وصراخ المصاب اسرعت قوة من البوليس بعضها نقل المصاب الى المخفر والاخرون تعقبوا الفاعل في الاتجاه الذي اشار اليه الجريح. وبالرغم من تغلغله في الاحياء المجاورة لمكان وقوع الحادث فلم يتمكن من معرفته

وقد علمنا ان الجريح تاجر وكان داخل المدينة لاستداد ديون له من بعض زبائنه

النار على عربي واعتقال اثنين

حوالي الساعة السابعة من مساء امس وبالقرب من المستوصف الاسلامي في محلة الواد وداخل المدينة القديمة بينما كان السيد علوي الطحان سائراً الى بيته اذ بشخص يطلق عليه النار من مسدس فاسرع الى داره واخبر والده الذي اخبر البوليس بالحادث مشتبهاً باثنين فقبض عليهما

وقد ذهبت قوة من البوليس الى داريهما واعتقلتهما وعاينت مكان الحادث فشاهدت ان الرصاص قد استقر في الحائط. ولا يزال المشتبه بهما موقوفين قيد التحقيق

كتب بالبريد الطيار الى سيشل

ارسلت عائلات المبعدين الى سيشل كتباً لهم بالبريد الطيار هذا اليوم .

تأجيل قضية اليهودي المتهم بتزييف النقد

استأنف قاضي الصلح الادون برداكي التحقيق في قضية اليهودي اسحق هرش المتهم بجرم تزييف اوراق النقد الفلسطيني واستمع شهادات بعض الشهود واجل القضية الى يوم الاربعاء القادم الواقع في ١٢ كانون الثاني الجاري . ولا يزال المتهم موقوفاً .

براءة متهمين بجرم التشليح

نظرت المحكمة المركزية في قضية سليم محمود مطير وشاكر ياسين واحمد اسماعيل جميعهم من قرية دير ياسين المتهمين بجرم التسليح فقررت براءتهم .

تأجيل قضية اخوين الى اليوم

ونظرت في قضية الاخوين جميل وسعيد حزبون المتهمين بحيازة اسلحة نارية فأجلت اتمام النظر في القضية الى الغد .

اجتماع بوليس للبحث في الحوادث الاخيرة

عقد اليوم اجتماع في مكتب مفتش البوليس والسجون العام حضره كثيرون من الضباط العرب والبريطانيين وكان البحث يدور حول الحوادث التي تكرر وقوعها في مختلف الجهات بالمدة الاخيرة . واستمر الاجتماع عدة ساعات .

اعلان اسماء اعضاء اللجنة الجديدة

فهمت من مصدر مطلع ان بياناً رسمياً اعد وارسل الى مطبعة الحكومة وهو يحتوي على اسماء اعضاء اللجنة الجديدة ومن المنتظر صدوره في هذين اليومين وستعلن الاسماء في لندن وفلسطين في وقت واحد .

وسيحتوي هذا البيان او العدد الممتاز من الجريدة الرسمية على المرسوم الملكي القاضي بتعيين هذه اللجنة وعلى القاب اعضائها وخدماتهم السابقة والحالية في الامبراطورية البريطانية .

حالة البوليس العربي الجريح

لا تزال حالة البوليس العربي الذي اطلقت عليه النار مساء امس في محلة خان الزيت ، خطرة . وقد فهمنا اليوم ان البوليس اعتقل شخصا اشتبه به واخذ في التحقيق معه

للبحث في الغرامة المفروضة على الخليل

سافر اليوم الى الخليل حاكم اللواء المستر كيث روتش واجتمع الى القائمقام واعضاء المجلس البلدي ومفتش البوليس وبعض وجهاء المدينة وتباحثوا في موضوع الغرامة التي فرضتها السلطة على اهالي الخليل في الايام الاخيرة ثم عاد الى القدس.

سبع سنوات لحيازة بندقية وذخيرة

حكمت المحكمة المركزية على مصطفى خضر من قرية نحاس بالسجن سبع سنوات لحيازته بندقية وذخيرة وحكمت على ياسين ديب من قرية دير ياسين بالسجن خمس سنوات بتهمة تشليح .

— تسلم عمله في محكمة الاستئناف كترجمان اول السيد ميشيل قطران الذي نقل من يافا الى القدس

قضايا امام المحكمة العسكرية

أستأنفت المحكمة العسكرية اليوم النظر في قضية محمد منصور وعبد سالم رباعه ونمر سرحان من قرية ديربان وفرقت عند نظرها القضية بين المتهمين الاول والثالث ونظرت في قضية عبد سالم المتهم بحمل قنبلة وذخيرة واعطائها الى لافي ابراهيم علي وهو الذي حكم عليه ثلاثة اشهر لصغر سنه فوضعها في دار محمود منصور وبعد ان استمعت المحكمة الى شهادة لافي المذكور ونمر سرحان وزوجة محمود منصور وبدوي احمد ابراهيم قررت تأجيلها الى صباح الغد وسأوافيكم بالنتيجة

مطاردة واعتقال اشخاص كثيرين

طارد اليوم رجال البوليس الحورانيين الموجودين في القدس ، واعتقل منهم اشخاصاً كثيرين وابعدهم الى بلادهم واعتقل كثيرين من اهالي الخليل ايضاً ، وأرسلهم الى الخليل لتحصيل الغرامة المفروضة عليها .

قرار بالحرمان لاذاعته الاسرار

اسفرت محاكمة الادون غروسمن عضو حزب المماكة اليهودية المتهم من قبل الجمعيه الصهيونية بأذاعة اسرار اللجنة الملكية والدكتور وايزمن بحرمانه من ترشيح نفسه لعضوية المؤتمرات الصهيونية لمدة سنتين.

خمس سنوات لحائز كحل بارود

نظرت اليوم المحكمة المركزية في قضية السيد شرف ابو صبيح من سلوان المتهم بحيازة كحل بارود يوم تفتيش قرية سلوان فقررت الحكم عليه بالسجن خمس سنوات

الخليل

تسريح ٢٠ من افراد البوليس الاضافي

الخليل في ١٠ كانون ثاني — لمراسل الدفاع الخاص — سرحت دائرة البوليس ٢٠ من البوليس الاضافي .

اجتماع للبحث في غرامة الخليل

طلب القائمقام الى مختاري الحارات وعدد كبير من اعيان المدينة وتجارها ان يحضروا الى دائرته في الساعة الثالثة من بعد ظهر الغد لمقابلة حاكم لواء القدس الذي سيحضر خصيصاً للبحث معهم في مسألة الغرامة ، وفي الحوادث التي وقعت في المدة الاخيرة وقد اخذ الاهلون يعدون المضابط لتقديمها لحاكم اللواء

قطع سلك واحد من اسلاك التلفون

قطع مجهول ليلة امس خطاً واحداً من الاسلاك التلفونية على طريق الخليل — الظاهرية وفي صباح اليوم هرع عمال البريد وصلحوه

من القدس يثبتون وجودهم في الخليل

طلب الى الاشخاص الذين رحلتهم السلطة من القدس للخليل ان يثبتوا وجودهم ثلاث مرات في اليوم امام مركز بوليس

شخصان متهمان بقطع اسلاك التلفون

قبض البوليس بعد منتصف ليلة امس على شخصين قيل ان لهما علاقة بحوادث تقطيع الاسلاك التلفونية واطلاق النار وأودعا السجن رهن التحقيق

حيفا

عشر سنوات لمتهم بوضع قنبلتين

حيفا في ١٠ كانون الثاني — لمراسل الدفاع الخاص — تابعت المحكمة العسكرية بحيفا اليوم النظر في قضية محمد عبد الله وعمره ٢٠ سنة وهو كما اخبرتكم في رسالة سابقة متهم بوضع قنبلتين في منزل السيد حسن حمادة في وادي رشميا ، وقد رأت المحكمة أنه مذنب فحكمت عليه بالسجن عشر سنوات على ان يقترن الحكم بمصادقة القائد العام للقوات البريطانية في فلسطين وشرقي الاردن

ابحاث كثيرة في لجنة البلدية

عقدت لجنة بلدية حيفا أمس اجتماعا بحثت فيه عدة شؤون منها: تعيين خلف للمرحوم محمد علي بك التميمي لرئاسة لجنة الايجارات الاستئنافية ، والموافقة على مشروع انظمة لانشاء الطرق ثم الموافقة على زيادة الانارة الكهربائية في عدة احياء في المدينة

تفتيش بيوت دون العثور على شيء

فتش البوليس البريطاني ليلة امس عدة بيوت في الحلقة ووادي رشميا في الجهة الشرقية من المدينة واستمر تفتيشه الى ساعة متأخرة من الليل ولم يعثر على شيء .

استمرار التجولات والتفتيشات

لا تزال الدوريات من البوليس والجند مستمرة في تجوالها حول القرى العربية في الشمال وتفتش الاماكن التي تصلها عنها اخبار بوجود مسلحين واسلحة فيها

ما سقط من الامطار خلال يومين

بلغ ما سقط من الامطار خلال اليومين الماضيين ٤٠ مليمتراً فيكون ما سقط طيلة الفصل ٤٤٠ مليمتراً يقابله في العام الماضي ٤١٦ مليمتراً .

ولا تزال الامطار تهطل بكثرة في حيفا وقضائها ووصلت انباء من قرى الشمال بان الاراضي ارتوت ارتواء طيباً وان الامطار كانت عامة مما يبشر بالخير

الرملة

مجهولون يعتدون على عدد من البيارات

الرملة في ١٠ كانون الثاني — لمراسل الدفاع الخاص — هاجم ستة اشخاص مسلحين ليلة امس الاول للمرة الثانية بيارة السيد ابراهيم ايوب الواقعة بارض جورة الرملة من الجهة الجنوبية وحطموا « موتورها » باطلاق العيارات النارية عليه . ثم ذهبوا الى بيارة السيدين صبحي وديب مقبل واتلفوا موتورها للمرة الثانية ايضاً وهددوا البياري . ثم انتقلوا الى بيارة السيد شكري رزق وشركاه وحطموا ابواب غرفة البياري ونوافذها . ولما لم يجدوا احداً فيها ، ذهبوا الى عدة بيارات أخرى

صفد

تطويق المدينة واجراء التفتيش

صفد في ١٠ كانون الثاني — لمراسل الدفاع الخاص — في الساعة السابعة من صباح اليوم طوقت قوة كبيرة من الجند المدينة وانبث عدد كبير من الجند في الطرقات . ثم اجري التفتيش في البيوت ودام زهاء خمس ساعات ولم يعثر في النهاية على شيء محظور . وفهم ان القوات التي اشتركت في التفتيش قدمت من طبريا وحيفا واشتركت مع القوة الموجودة في صفد ومعها عدد من رجال البوليس ورابطت قوة على الحدود العربية اليهودية زيادة في الاحتياط . ولا يزال قانون منع التجول سارياً في المدينة . وقد حضر اليوم حاكم اللواء . وغادرت القوات المدينة في الساعة الثانية عشرة من ظهر اليوم .

بئر السبع

طلب الافراج عن المعتقلين

بئر السبع في ١٠ كانون الثاني ـ لمراسل الدفاع الخاص ـ قابل وفد من اهالي المدينة مدير بوليس اللواء وطلبوا اليه التوسط لاخلاء سبيل المعتقلين فوعد الاهتمام بذلك

تغيير مواعيد البريد وضرره

فوجيء تجار المدينة بتغيير مواعيد البريد فبعد ان كان البريد يسافر من السبع الساعة العاشرة اصبح يسافر الساعة الواحدة بعد الظهر وسيصل الساعة الثامنة صباحاً وهذا مما يؤخر رسائل التجار. لذلك نلفت نظر مدير البريد العام الى ذلك

الانباء الخارجية

تعزيز التسلح البحري في اميركا

واشنطن في ١٠ كانون الثاني — نشرت جريدة (نيويورك هيرالد تريبيون) أن الرئيس روزفلت وافق على انشاء من ٣٧ الى ٣٩ سفينة حربية حمولتها ٣٣٧ الف طن ، كما ان وزارة الحربية الامريكية اوصت ببناء ثلاث بوارج وسفينتين من حاملات الطائرات و٢٠ مدمرة و٦ غواصات وعدة وحدات حربية اخرى .

تدهور قطار دمشق ـ درعا

دمشق في ١٠ كانون الثاني — د . ن . ب — تدهور صباح اليوم قطار البضائع الذي يغادر دمشق الى درعا وعلى اثر ذلك لم يغادر دمشق قطار دمشق — حيفا . وارسل العمال لاصلاح الخط .

افتتاح مؤتمر بودابست الثلاثي

بودابست في ١٠ كانون ثاني ـ افتتح صباح اليوم مؤتمر بودابست الثلاثي المؤلف من ايطاليا والنمسا والمجر . وحضر الكونت شيانو عن ايطاليا والمستشار شوشنيغ عن النمسا . والغاية من المؤتمر اعادة النظر في اتفاقات روما التي عقدت في شهر آذار عام ١٩٣٤ وبذل الجهد لتحسين العلاقات الاقتصادية بين الدول الثلاث . ولا يحتمل ان يفضي المؤتمر الى عقد اتفاقات جديدة وهو لتبادل الاراء لا غير

سفر الكشافة السورية الى مصر

دمشق في ١٠ كانون ثاني ـ د.ن.ب — سيسافر في ٥ شباط افراد البعثة الكشفية السورية الى مصر

تصريح للملك كارول عن يهود رومانيا

بوخارست في ١٠ كانون الثاني — ادلى الملك كارول بتصريح لمكاتب الديلي هرالد اعلن فيه ان لا خوف على يهود رومانيا اذ لن تحاول الحكومة طردهم او اضطهادهم وخصوصا ابناء العائلات اليهودية المعروفة في رومانيا ثم قال الملك ان اليهود الذين ستنزع منهم الجنسية الرومانية سيسمح لهم بالبقاء في رومانيا

آخر تطورات المسألة المصرية

حديث للنقراشي باشا وأقوال الصحف الاجنبية

نشرت جريدة « الديلي تلغراف » برقية لمراسلها في القاهرة ضمنها الحديث الذي جرى بينه وبين سعادة محمود فهمي النقراشي باشا فقال إن النقراشي باشا أنكر ان في نية الثلاثة الذين فصلوا من الوفد تأليف حزب جديد وإنما يهمهم ان يرجعوا بالوفد الحالي الى طرقه التقليدية

مسئولية الموقف العصيب

ثم قال: لقد تألم كثيرون منذ مدة وأزعجهم سوء تصريف الوفد لشئون البلاد بعد ما أصبح الوفد في المدة الاخيرة أداة في يد النحاس باشا ومكرم عبيد باشا وزير ماليته. وعلى عاتق هذين الرجلين وحدهما تقع تبعة الموقف العصيب الذي حل بالبلاد. فانه على الرغم من الظروف الملائمة جدا التي عادوا فيها الى الحكم عجزوا عجزاً يدعو الى الاسى والحزن عن تسيير دفة الحركة الوطنية طبقا لسنة زغلول باشا ووصاياه. ونحن الآن نرفع علم الوفدية الزغلولية الحقيقية ليلتف حوله الكثيرون ممن يؤمنون بفضائل مبادئه، ونرى الكارثة امامنا ما لم ترجع الحركة الى قاعدتها القديمة

السير على السياسة القومية

ثم قال: أما البلاد فيجب ان لا تعاني بعد الآن ما كانت تعانيه من أخطاء النحاس باشا ومكرم باشا اللذين سارا على سياسة شخصية بحتة تتعارض مع السياسة القومية. ونحن واثقون من ان هذا العهد الجديد في حياة الامة المصرية يجب ان يكون فيه الملك والبلاد كتلة واحدة لا تنفصل، كما اننا نؤمن بان هذه هي الوسيلة الوحيدة التي تستطيع البلاد أن تتمتع بها بنعم الحياة الدستورية كاملة

توقع انضمام علي الشمسي باشا

وكتبت « التايمس » مقالا افتتاحياً عن الحالة في مصر فبعد أن أشارت الى كل ما حدث في المدة الاخيرة تناولت انقسام الوفد فقالت: ان عمل الدكتور احمد ماهر له اهمية استثنائية لاحتمال تعزيز انصاره بانضمام علي الشمسي باشا وغيره من الذين انشقوا من قبل ولان الدكتور احمد ماهر والنقراشي باشا من اقدر رجال الوفد واعظمهم نشاطاً. ولكن لا يعرف حتى الآن هل يكون في وسعهما ان ينالا سيطرة كافية على ادارة الحزب بحيث يفوزان بأغلبية الوفد وانضمام هذه الاغلبية الى جانبهما عندما يعود البرلمان الى الانعقاد في شهر فبراير أو هل يستطيعان ان يخذلا النحاس باشا بعد حل البرلمان لان الوفديين الرسميين لم يخذلوا حتى الآن في أي انتخاب حر.

نضال ثلاثي في النزاع السياسي

ثم قالت الجريدة: وهناك عامل آخر مهم جداً فيما يبدو كأنه نضال سياسي ثلاثي وهذا العامل هو رئيس الوزراء، فقد كان يرجو معاونة الدكتور ماهر له ولكن يلوح الآن ان السعديين وان يكن برنامجهم لا يختلف في شيء مادي عن برنامج رئيس الوزراء الا أنهم لا يثقون بمبدأه الدستوري ولا بمبدأ صدقي باشا ولا يميلون في الوقت الحاضر الى التعاون معهما.

برنامج الوزارة واجراء الانتخابات

وكتبت جريدة « سبكتاتور » مقالا رئيسياً عن مصر واشارت في هذا المقال الى برنامج الوزارة واجراء الانتخابات فقالت: انه ليس من المحقق معرفة هل اخذت الازمة المصرية في الهدوء أم اخذت في الغليان، على انه لم تقع اضطرابات خطيرة حتى الآن. واعلن رئيس الوزراء برنامجاً معتدلا معقولا وان كان يشوبه شيء من الغموض والابهام.

وبعد ان لخصت الجريدة التطورات التي وقعت قالت انه ليس في هذه التطورات شيء عدائي لانكلترا ولكن وجود وزارة في مصر لا تمثل الاغلبية في مجلس النواب من الاشياء التي تدعو الى الاسف ولذلك يكاد يتعذر اجراء انتخابات جديدة.

أهمية مصر في نظر انكلترا

ونشرت جريدة «النيويورك تايمس» برقية لمراسلها في القاهرة تكلم فيها عن الازمة السياسية المصرية وحقيقتها من الوجهة الدولية فقال:

ان اهمية مصر في نظر بريطانيا ترجع الى اعتبارات فنية حربية، فما دامت بريطانيا مطمئنة الى ان مركزها الحربي هنا مأمون مصون تحت اشرافها ومعاونة مصر، فانها راضية قانعة. اما معاهدة التحالف الانكليزية المصرية فقد عززت روح الصداقة نحو بريطانيا الى حد كبير والمصريون يفخرون باستقلالهم وبمحالفة دولة قوية مثل بريطانيا. فاذا انفق السنيور موسوليني كل ما في خزانته من مال ليحول روح الصداقة المصرية نحو بريطانيا، الى بلاده، فانه لن يفلح

موقف انكلترا من الشئون الداخلية

ثم قال: لقد قطعت بريطانيا في المعاهدة المصرية الانكليزية على نفسها عهداً بان لا تتدخل في شؤون مصر الداخلية والسبب الوحيد في وجودها الآن هو صيانة مركزها الحربي ومساعدة مصر في دفع الغزو الاجنبي عنها، وبعبارة اخرى فشئون مصر السياسية ليست من شئون بريطانيا ولما كانت ايطاليا ترى، كما قلت، ان خير سياسة تتبعها في الوقت الحاضر هي الابتعاد عن النزاع السياسي في وادي النيل، وانها لا تستطيع بأي حال من الاحوال ان تضر بريطانيا باثارة الحزازات والمفاضلات الحزبية او باثارة المنازعات بين السراي والوزارة، فانه لا بد لايطاليا من أن تنظر ايضاً الى حوادث مصر، نظرة اجنبي لا يعنيه شيء من امورها، وعلى ذلك اذا كان السنيور موسوليني يريد اغضاب بريطانيا وخلق المشاكل لها فان عليه ان يبحث عن مكان آخر غير مصر

الاعتبارات الدولية في حالة مصر

ثم ختم رسالته بقوله: اما فيما يتعلق بالاعتبارات الدولية فان النزاع الداخلي في مصر لا اثر له مطلقاً وعلى كل حال فان ما حدث هنا في الاسابيع الاخيرة ليس الا مشادة بين النحاس باشا وبين جلالة الملك فاروق الذي لا يريد الاعتداء على سلطاته الملكية التي تخولها له الدستور

تنقلات تحدث بلبلة

ذكرنا سابقاً نبأ التنقلات التي اجرتها الحكومة بين الموظفين، وقد كانت هذه التنقلات على اساس لم يجر مثله حتى الآن في فلسطين، فقد نقلت مثلا موظفا في قسم الجوازات والسفر مضى على وجوده اكثر من ١٥ سنة في هذا القسم الى القضاء، ونقلت آخر من القضاء الى الادارة، ومن الادارة الى القضاء الامر الذي احدث بلبلة في سير الاعمال، وليس من السهل ان ينقل موظف مارس وظيفته الاصلية عدة سنين الى وظيفة اخرى بحاجة الى من مارسها وعرف خفاياها.

وقد بلغنا امس ان الحكومة ستعيد النظر في هذه التنقلات، وقد اعادت امس السيد سليمان عنصرة احد تراجمة المحكمة المركزية بيافا التي نقل الى قسم الادارة بغزه الى عمله السابق، وستنقل السيد جميل جبر من المركزية الى رئاسة كتاب صلح يافا.

حول مقال

نقلنا في عدد ٢٣ كانون الاول من الدفاع مقالا عن جريدة « الديلي سكتش » بعنوان « فلسطين ومساجلات الصحف » وقد علمنا انه لا صحة لما جاء في ذلك المقال وان الجمعيات الدينية الكاثوليكيه تعمل في دائرة اختصاصها دون التعرض لاحد.

قوات عسكرية تصل من الشمال

شوهد صبح أول امس قوات كبيرة من الجيش في عدد كبير من السيارات بعتادها الحربي قادمة من الشمال. وقد ذهبت الى معسكر تل ابيب حيث نزلت هناك.

انشاء عدة مدارس

علمنا ان الحكومة ستباشر في القريب العاجل في انشاء عدة مدارس في قضاء جنين تنفيذاً لتواصي اللجنة الملكية في هذا الصدد.

الجيش المصري يؤدي يمين الولاء للملك

النص الكامل لليمين وبرنامج الاحتفال في عابدين

القاهرة — اجتمع مجلس الوزراء أمس برئاسة دولة محمد محمود باشا ودار البحث حول المشروعات التي أخذت الوزارة في اعدادها. ثم انتقل البحث الى موضوع تأدية الجيش يمين الطاعة والولاء لجلالة الملك بصفته القائد الاعلى وقد قرر مجلس الوزراء الموافقة على أن يؤدي الجيش اليمين المقررة دون أي تعديل فيها.

النص الكامل ليمين ولاء الجيش

« اقسم بالله ثلاثا وبكتبه ورسله وذمتي وشرفي باعتباري ضابطاً ذا شرف ان اكون صادقا مخلصا لحضرة صاحب الجلالة فاروق الاول ملك مصر ولحكومته مطيعا لجميع اوامره الكريمة ولجميع الاوامر الحقة التي تصدر اليّ من رؤسائي منفذا لاوامر جلالته في البر والبحر والجو داخل وادي النيل وخارجه، معاديا من يعاديه، مسالما من يسالمه، مدافعا عن حقوق بلاده، محافظا على سلاحي لا اتركه من يدي حتى اذوق الموت، والله على ما أقول وكيل »

برنامج الاحتفال بتأدية اليمين

ويلخص برنامج تأدية يمين الجيش ان تجتمع جميع الوحدات باسلحتها الكاملة في ميدان قصر عابدين بقيادة الضباط العظام واشراف وزير الحربية ووكيل الوزارة ورئيس أركان حرب الجيش في الساعة العاشرة والنصف من صباح يوم الجمعة الواقع في ١٤ يناير الحالي. ولم يعرف بعد اذا كان جلالة الملك سيحضر الاحتفال ويقف في ميدان عابدين او انه يطل على وحدات الجيش من شرفة القصر. ويحلف الجيش اليمين في نفس واحد فينطق بها القائد ثم يرددها افراد الوحدات ضباطاً وجنوداً في وقت واحد. وبعد انتهاء الاحتفال يقصد جلالة الملك لصلاة ظهر الجمعة في الازهر الشريف بحضور الاستاذ الاكبر الشيخ المراغي والوزراء والكبراء.

في المغرب الاقصى

الاهالي الجياع يعانون أسوأ الحالات

جاء من الدار البيضاء ان البؤس الشديد يسود فقراء الوطنيين فيها بالرغم من الجهود التي تبذلها السلطات لمقاومة الفاقة التي تنجت عن المجاعة العامة التي سادت البلاد في العام الماضي بسبب سقوط الفرنك وارتفاع نفقات المعيشة. ومع ان بعض الفئات قد تلقت زيادة في أجورها او مكافآت فان الالوف من اصحاب الاجور الصغيرة من العمال العرب واليهود ليس لديهم ما يكفي لشراء القوت الضروري

حوادث السرقة والسطو على المنازل

وقد ادت هذه الحالة الى زيادة كبيرة في حوادث السرقة والسطو على المنازل. وتسرق صناديق القمامة يوميا لاجل الحصول على فضلات الطعام الملقاة فيها. وقد اغارت عصابات من الاهالي الجياع على مخازن البقالين وحملوا كل شيء وجدوه فيها قبل ان يصل البوليس لمنعهم.

سوء الحالة في داخل المغرب

والحالة في داخلية المغرب سيئة ايضاً وبالرغم من الرقابة الدقيقة على الاهالي القادمين من الجبال فقد انتشرت الامراض بسبب قلة الغذاء وبلغت الوفيات، واكثرها بمرض التيفوس، ثلاثة ارقام يومياً

مقاومة الفاقة وتخفيف البؤس

وتبذل السلطات مجهوداً عظيماً لمقاومة الفاقة وتخفيف وطأة البؤس وهي تسمح بدخول مواد الطعام الاولية مثل الارز وما شاكله بدون رسوم وتعفي المواد اللازمة لملابس الاهالي من الرسوم الجمركية والاهتمام شديد بانشاء مطاعم رخيصة للذين اخنى عليهم البؤس والشقاء

السلاح البحري في هولندا

امستردام — ستقدم الحكومة بعد بضعة ايام الى مجلس النواب مشروعا بالمنشئات البحرية الجديدة وسيباشر بمجرد اعتماد المجلس للمشروع انشاء طراد وبارجتين مقاومتين للطوربيد وست غواصات وبارجتي طربيد ويقال ايضا انه طبقا للقرارات الاخيرة في مسألة التسلح استدعت السلطات في الهند الهولاندية عدداً من ضباط الاستعمار في الاستيداع الى الخدمة وسيغادر هولاندا بعد بضعة ايام ٣٥ ضابطا الى الهند

معاهدة الصداقة بين تركيا وأفغانستان

انقرة — وقع وزير الخارجية الدكتور رشدي اراس وسفير افغانستان سلطان احمد خان بروتوكولا مد أجل معاهدة الصداقة والتعاون وملحقاتها المبرمة في ٢٥ ايلول عام ١٩٢٨ بين تركيا وافغانستان مدة عشر سنوات اخرى. وسيذاع نص البروتوكول في البلدين في وقت واحد وهو يوم اول شباط القادم

• • •

برنامج الاذاعة الفلسطينية

الثلاثاء في ١١ كانون الثاني سنة ١٩٣٨

٦ر١٥	محاورة غنائية — منيرة ومنير وفرقة استوديو الاذاعه
٦ر٣٠	فرقة استوديو الاذاعة
٦ر٤٢	تقليم شجرة الزيتون — حديث زراعي
٧	النشرتان الجويه والإخباريه
٨ر٣٠	برنامج موسيقى
٩ر٣٠	اشارة الوقت والنشرتان الجوية والاخبارية
٩ر٤٥	اشارة الوقت والنشرتان الجويه والاخباريه
١٠	قانون منفرد — مصطفى رضا بك
١٠ر١٠	كاظم السباسي وفرقة استوديو الاذاعه
١٠ر٣٠	ختام

الاذاعة العربية من محطة لندن

مساء الثلاثاء في ١١ يناير

محطة (ج س سي) طول الموجه ٣١ متراً (٩ر٥٨ ميجا سيكل)

٧ر١٧	(وقت مصر) بيانات اذاعية
٧ر٢٠	مناظر من رواية « روميو وجوليت »
٨	دقات ساعة بيج بنغ
	النشرة الاخرى بالعربية
٨ر١٥	تقريباً — ختام

ماذا تسمع اليوم

عن محلات السادة دجاني اخوان

الاذاعة اللاسلكية للحكومة المصرية يوم الثلاثاء في ١١ كانون الثاني سنة ١٩٣٨

٦ر٤٥	صباحاً الاستاذ بليغ صفوت — تمرينات رياضية
٧	الشيخ عبد العظيم أزاهر — قرآن كريم
٧ر٥٠	ختام
١٠	الاستاذ عزت احمد مصطفى — حفلة غنائية
١٠ر٢٠	اسطوانات
١١ر٣٠	ختام
٢ر١٠	مساء — اسطوانات
٢ر٤٠	النشرات الجوية والاخبارية والتجارية الاولى
٢ر٥٠	ختام
٧	اسطوانات
٧ر٢٠	الاستاذ محمد الجندي — حديث الكهرباء في المنزل
٧ر٤٥	اسطوانات
٨ر٣٠	النشرتان الثانيتان الاخبارية والتجارية
٨ر٤٠	الاستاذ محمود بدر الدين — حديث الرياضة في اسبوع
٩ر٥٥	الاستاذ عبد العزيز محمود وفرقته — حفلة غنائية
١٠ر٣٥	عبد الحميد توفيق زكي — بيانو منفرد
١٠ر٤٥	الاستاذ عبد العزيز محمود وفرقته — حفلة غنائية
١١ر١٥	سلام الملك ختام

اللجنة المصرية لتنظيم الصحافة

القاهرة — يشتغل الدكتور محمد حسين هيكل بك وزير الدولة ببحث المسائل التي درستها اللجنة الحكومية لتنظيم جمعية الصحافة وترقية شؤونها وقد استقر الرأي على أن ينضم إلى اللجنة أعضاء جدد من كبار الموظفين وأصحاب الصحف. وسيكون الاجتماع القادم برئاسة دولة محمد محمود باشا رئيس الوزراء.

باخرة فرنسية تعتقلها قوات اسبانية

باريس — تقول جريدة « الطان » أن باخرة الشحن الفرنسويه « فرانسوا » وحمولتها ثمانية آلاف طن قد سافرت من انفرس في ١٤ كانون الاول الماضي الى اسبانيا الشيوعية فاستوقفتها بارجتان اسبانيتان وطنيتان وقادتاها الى ميناء سبتة ولم تسفر المفاوضات التي جرت حتى الآن لاطلاق سراحها عن أية نتيجة.

السلاح الجوي التركي

جاء في انباء انقرة ان الحكومة عرضت على المجلس الوطني الاعلى مشروع قانون بطلب مبلغ ١ر٥٠٠ر٠٠٠ ليرة تركية لتعزيز السلاح الجوي التركي. وكان المجلس الوطني قد وافق قبل ذلك على مبلغ ثلاثة ملايين وخمسمئة الف ليرة تركية للغرض ذاته.

الاجتماع المئوي لعصبة الامم

جنيف — يعقد الاجتماع المئوي لعصبة الامم في ١٧ كانون الثاني الجاري. ويقوم المسيو افينول سكرتير العصبة باجراء التدابير اللازمة لهذا الاجتماع. وأذاعت شركة البرقيات السويسرية بياناً جاء فيه ان من المنتظر أن يفضي مندوبا فرنسا وانكلترا في هذا الاجتماع بتصريح مشترك من شأنه تطمين الدول الصغرى والمتوسطة الى مسألة العقوبات الاقتصادية

الحرب الاسبانية

ستون ألفاً يموتون في معارك تيرويل

اكبر موقعة دامية منذ ابتداء الحرب الاهلية

وصفت البرقيات العامة المعارك التي دارت حول تيرويل والتي لم تنته بعد. وكانت نتيجة هذه المعارك استيلاء القوات الحكومية عليها بعد تسليم آخر حامية كانت تقاوم في دير الراهبات المعروف باسم «سانت كلارا».

وفيما يلي ما كتبه مراسل «هافاس» عن وصف المعارك التي دارت حول تيرويل قال: ان اكبر موقعة دامية وقعت منذ ابتداء الحرب الاهلية الاسبانية هي التي دارت في ميدان تيرويل. ثم قال:

وقد استغل الوطنيون النجاح الذي نالوه في جناحهم الايسر فطاردوا العدو في الحال واكرهوه على التخلي عن «لا كوتا» وهو آخر مرتفع في جنوب جبال سيلاس يتحكم بتيرويل من الشمال. وقد اصبحوا متسلطين عليها الان. وهذا الموقع من ميدان القتال يجعل القوات الجمهورية الموجودة على مقربة من شمال تيرويل في خطر ويتيح لقوات الجنرال فرانكو مراقبة وادي «القمبا» احدى طرق مواصلات الجمهوريين الهامة

النسف بالديناميت

وفي نبأ من برشلونه أن أعمال النسف بالديناميت أدت إلى قطع مقاومة الثوار في داخل تيرول وفي خارجها. ويقول الحكوميون أنهم تمكنوا من باب تيرويل الشهير واستولوا عليه. أما المدينة نفسها فأصبحت خربة والباقون من أهلها فيها يعيشون في الدهاليز.

وقد تمكنت جمعية الصليب الاحمر من حمل المتحاربين على التهادن ساعتين لاخراج الجرحى والمرضى من مستشفى استنسيون وفي الحال اخرج ٥٠ امرأة وطفل ورجل عجوز في حالة محزنة صارخين بطلب الماء للشرب وقد اغمي على بعضهم حالما تنشقوا الهواء الطلق.

خسائر المتحاربين

ومن أنباء سان جان دي لوز أن خسائر الفريقين المتحاربين تقدر في خلال ٢٣ يوما في معركة تيرويل بستين الفاً على أقل تقدير بين قتيل وجريح وضحية البرد. ويقال إن نصف الجنود في خارج المعركة قد ماتوا من شدة البرد أو أبعدوا لتجمد أقدامهم وأيديهم.

المانيا واليابان

التوسط لانهاء الحرب في الشرق الاقصى

تقول الصحف الانكليزية أن توسط المانيا في النزاع الصيني الياباني قد بلغ المرحلة الاخيرة، على ان الدوائر الالمانية الرسمية تقول ان هذا الكلام مبالغ فيه الى حد ما. ثم تقول الصحف الانكليزية أيضاً أن الهر هتلر في جزع شديد بسبب الحرب القائمة في الشرق الاقصى وهو يخشى أنه اذا طالت الحرب بين الفريقين أن تضعف اليابان بحيث تصبح عديمة الفائدة كحليفة في الميثاق الثلاثي بين المانيا وايطاليا واليابان لمقاومة الشيوعية

مصلحة المانيا في انهاء النزاع

ومن ناحية أخرى فان الدوائر الرسمية في المانيا لا تنكر مصلحتها الكبرى في انهاء الحرب بسرعة. وتضيف الى ذلك أن سفيري المانيا في طوكيو وهانكو يبذلان من غير شدة جهدهما للوصول الى هذه الغاية. وليس في برلين أي نبأ عن مقدار تقدم المساعي للتوفيق بين الصين واليابان. والدوائر الرسمية في اليابان تصرح بانها لا تعرف شيئاً عن توسط المانيا. أما الدوائر الصينية فانها تقول: ليس أمام الجهود الالمانية أية فرصة للنجاح لان مطالب الميثاق الياباني لمناهضة الشيوعية غير مقبولة في الصين»

اعلنوا
في جريدة الدفاع

المهندس عبد الله علاء الدين
مساح مرخص مكتبه بعمارة المظفر
بجانب ادارة جريدة «الدفاع»

المشاتل الوطنية والمختبرات العربية
لصاحبها — احمد الشلبي
تقدم لمزارعي فلسطين اجود واحسن الشتول المركبة والمنتخبة باسعار معتدلة
وتدعو عموم مزارعي فلسطين لزيارتها وزيارة مختبرها الزراعي
المخابرة مع: طولكرم — فلسطين صندوق البريد رقم ١٠ تلفون ٤١
١—١٥ ٢٥٤٤

المواصلات الجوية في مدينة استنبول

من القوانين الجديدة التي ستنظر بلدية اسطنبول في اقرارها وتنفيذها هذه السنة قانون خاص بالطيران المدني فقد اقتنع المجلس البلدي بانه لن يمضي وقت طويل الا وتكون الخدمات التي يؤديها الطيران المدني كثيرة شاملة كالخدمات التي تؤديها قطر الترام، وسيارات النقل، وسيارات الركوب وما اليها من وسائل النقل، ومن اجل ذلك عمد الى اتخاذ خطوات حاسمة في سبيل تشجيع الطيران.

والنظام المتبع في اسطنبول الى الان لا يجيز انشاء مطارات او مدارس لتعليم الطيران الا بعد الحصول على تصريح من الدولة ولكن القوانين الجديدة التي اسلفنا ذكرها تعطي المجلس البلدي سلطة اجازة انشاء هذه المطارات والمدارس داخل حدود المدينة

وهذه القوانين الجديدة لا تجيز مباشرة تعليم الطيران قبل الساعة الثامنة صباحاً وهي تفرض ان تحلق الطيارات فوق اسطنبول على ارتفاع مناسب بحيث تتجنب الارتطام بالمآذن واسلاك الراديو ومداخن المصانع وقباب الكنائس والاشجار وما اليها

فقد ختم

أنا حسن سالم جودة مختار قرية عاقر التابعة لقضاء الرملة فقد ختمي مني يوم الخميس ٦ الشهر الحالي وقد جددت بدله وليس علي ديون لاحد فكل اوراق تظهر مبصومة به تعتبر باطلة قانونا

حسن سالم جوده

م م

اعلان بيع

صادر من دائرة اجراء الرملة

دوسيه ٣٢٧٦—٣٧

مطروح بميدان المزايدة العلنية بيع الاشياء المحجوزة خاصة المحكوم عليه الشيخ خليل افندي الغزه وهي:

١ — خزانة ملبوسات خشبية ذات ثلاثة ابواب

٢ — تخت نوم حديد ابيض عدد٣

٣ — طقم كراسي خشب كبير عدد ٢ صغير عدد ٤

٤ — نصف دزينة كراسي خيزران

٥ — غرامافون

٦ — كاره مجوز خشبية ذات اربعة عجلات

٧ — سيارة ماركة روكن امير كانية نمرة الرخصة ٥٦٧١ خصوصي، قديمة

٨ — مواسير حديدية ذات خمسة انشات متر عدد ١٠

لصالح الخواجه ابراهام زاكس في سوق واد حنين العمومي بيوم الخميس ٢٠—١—٣٨ الساعة ٢ بعد الظهر. فعلى كل من له رغبة بالشراء ان يتقدم للمزايدة باليوم المذكور والوقت المعين امام مأمور البيع في السوق المذكور مصحوباً بالتأمينات القانونية واجرة الدلال على المشتري اصولا

٩—١—٣٨

مأمور اجراء الرملة

(٢٥٥٠)

تركيا ومشروعاتها البحرية

استنبول — ستشرع المنشئات البحرية المختلفة اليوم في العمل باسم ولحساب — دنيزبنك — وقد ادمجت في المؤسسة المالية الجديدة المؤسسة البحرية المعروفة باسم — أ كاي — وكذا دارات ثغور ازمير واستامبول وطرابزون ومشروع استغلال بحيرة فان والادارة العامة للانقاذ

وسيدير مصانع السفن واحواض التصليح المدير العام للبنك الجديد

وستلحق ايضاً مصلحة المنائر حالما تتم الاجراءات الخاصة بنقلها وسيكون المركز الرئيسي لدنيز بنك في انقرة كما سيكون له فرع في استانبول. وقد تحدد رأس ماله الاساسي بخمسين مليون جنيه وسيبرم البنك قرضاً بخمسين مليون جنيه ويصدر اسهماً بخمسة وعشرين مليون جنيه وبذلك يكون رأس ماله ١٢٥ مليون جنيه

نقود جديدة باسم الملك فاروق

القاهرة — وصل الى ميناء الاسكندرية ١٧٥ صندوقاً مملوءة بالعملة الفضية الجديدة التي سكت اخيراً في انكلترا باسم جلالة الملك فاروق.

قلق اميركا على قناة بناما

في انباء واشنطن ان المستر توماس عضو مجلس النواب وعضو اللجنة الحربية قد عاد اخيراً من رحلته في منطقة قناة بناما وقال ان اليابانيين يقومون هناك باعمال تبعث على الشك والريبة. ثم قال:

ان وكلاء الحكومة اليابانية يشتغلون الان بدرس القناة، واخذ صور شمسية للمناطق الحربية ولاعمال الدفاع البري والبحري التي قامت بها الولايات المتحدة هناك.

وهو يعتقد ان قوارب صيد السمك اليابانية مجهزة بجماعة من الضباط الاحتياطي في الاسطول الياباني، وان هؤلاء الضباط يدرسون الان مناطق المحيط الهادي قبالة بناما وكوستاريكا، ويبحثون عن اماكن صالحة للنزول في شواطيء المحيط الهادي من امريكا الوسطى.

طائرات روسية الى الصين

شنغهاي — هجمت الطائرات اليابانية مرة ثانية على نانشانغ والقت عليها القنابل بينما قام السلاح الجوي الصيني بالقاء القنابل على ووهو وقد وصلت الى الصين اسراب الطائرات الروسية.

وتتابع الصحف الصينية حملتها على اليابانيين وتفيد اخبارها ان طائرات اليابانيين تحلق فوق جزيرة هاينان استعداداً لاحتلال الجزيرة المذكورة التي تشرف على خليج تونكان وستصبح من اهم القواعد لادارة خطط الهجوم على كانتون وهوانتونغ. اما فيما يتعلق بالخبر القائل بأن الجنود اليابانية أهانت الاسقف الفرنسي فهو اشاعة لا اساس لها من الصحة.

حول بيانه حرم زغلول باشا

القاهرة — كان قد أشيع أن عصمة أم المصريين تنوي اصدار بيان عن موقفها من الازمة السياسية في مصر والنزاع القائم بين اعضاء الوفد المصري ولكن سكرتارية بيت الامة اذاعت انه لا صحة لهذا النبأ وان عصمة أم المصريين لا تريد الانحياز لفريق دون آخر

زينات الوزارات المصرية في الزفاف الملكي

القاهرة — ألف وزير الاشغال لجنة قوامها مدير امصلحتي المباني والتنظيم للبحث في الوسائل التي ستتبع في تزيين دور الوزارات والمصالح الحكومية لمناسبة الزفاف الملكي. وقد قررت اللجنة وضع مقايسة بمبلغ خمسين الف جنيه لاعداد هذه الزينات وما تستلزمه من التيار الكهربائي.

سيل من الرسائل لزوجة الرئيس روزفلت

تقرأ المسز روزفلت زوجة رئيس جمهورية الولايات المتحدة كل يوم ٥٠ رسالة وترد عليها جميعها هي بنفسها ولو تطلب ذلك ان تسهر الى الساعة الثالثة صباحاً. وهي لا تغضب للرسائل التي ترد عليها منتقدة أعمالها. أما الرسائل التي تصر على قراءتها فهي:

اولا — كل ما يتعلق بطلب اعانات وامدادات.

ثانياً — كل رجاء في مساعدة

ثالثاً — كل خطاب يصور حالة خاصة في اية جهة من البلاد، حتى ولو مثلت هذه الصورة ناحية واحدة من نواحي الحالة التي تعرضت لها.

وقالت المسز روزفلت اخيراً ان الرسائل التي تصل اليها بلغت اقصى حدها في السنتين الاوليين من اقامتها في البيت الابيض. فقد تلقت في السنة الاولى ٣٠٠ الف رسالة، وفي السنة الثانية ١٩٨ الف رسالة، اما الان فانها تتلقى حوالي ١١٠ آلاف رسالة كل عام.

رسالة قلقيلية

وصول قوات عسكرية

قدمت صباح أمس قوات من الجيش تصحبها سيارة ملأى بالجند وفي الحال توجهت الى الجبال جهة قرية عزون ولم تأت حتى الساعة الرابعة والنصف مساء.

تبرع شركة

تبرعت الشركة العربية للسجاير والتنباك المحدوده بالناصره بعدد من الحصر ومصباح وبترول لمسجد قرية كفرسابا بواسطة وكيلها السيد ابراهيم احمد ابو بكر

عيارات نارية

اطلقت النار امس على دورية من الجند فاجابت الدورية بالمثل ولم يعلم عن وقوع اصابات

* * *

الملك ليوبولد

قلبه لا يزال حزينا ولا يبتسم،

نشرنا ما ذكرته البرقيات عن زيارة ملك بلجيكا لانكلترا وتقيها ان هذه الزيارة خاصة بعزم الملك على الزواج. وقد نشرت «الصنداي اكسبرس» بعض الامور التي يظن أن هذه الزيارة كانت نتيجة لها فقالت:

الملك الذي لا يبتسم

ان جلالة الملك ليوبولد حبب الى الملكة اليزابث قضاء فترة من الزمن في انكلترا مع صديقيها دوق بورتلند وزوجته. ولكن الملكة اليزابث تخاف البحر وتحسب الف حساب لعبور المانش، واخيراً قررت الزيارة. ويقولون عن الملك ليوبولد انه الملك الذي لا يبتسم وبالرغم من العطف الذي غمره به شعبه بعد كارثة موت زوجته فان قلبه لا يزال حزيناً

الازمة السياسية في بلجيكا

وقد كان يظن ان الازمة السياسية التي قامت في بلجيكا قبل هذه الزيارة وأسف الملك الشخصي لعدم استطاعته الاحتفاظ بالوزير فان زيلاند وهو الذي يثق به ستلغي هذه الزيارة ولكنها كانت بالعكس من اقوى الاسباب المؤدية اليها فقد قابل الملك السياسيين وابلغهم انه سيتركهم ليصفوا المسائل المختلف عليها.

المسائل الخاصة لرحلة الملك

وهناك مسألة اخرى وهي تعليم الاميرة جوزفين وقد بلغت العاشرة من عمرها فالملكة اليزابث تثق كل الثقة باساليب التعليم في المدارس الانكليزية

ولا ننسى مسألة ثالثة وهي زواج البرنس شارل شقيق الملك فقد بلغ الرابعة والثلاثين من عمره وكان اسمه قد ذكر كثيرا مع اسم الاميرة يوليانا قبل ان تتزوج الامير برنارد ولكن الشعب الهولندي أراد للاميرة زوجا كاثوليكياً فاتجه شقيق الملك ليوبولد الى انكلترا

جدة ملوك اوروبا

في اوروبا احد عشر ملكا عشرة منهم ينتمون الى اميرة انكليزية إذ هم جميعا من سلالتها وهي الاميرة اليزابث البنت الكبرى لجيمس الاول فقد تزوجت ملك بوهيميا الملك فردريك في سنة ١٦٠٢ وكانت في السادسة عشرة من عمرها وولدت منه احد عشر طفلا

فملوك ايطاليا وبلجيكا وبلغاريا من سلالة ابنها شارل لويس

وتولى عرش بريطانيا في سنة ١٧٠١ ابن ابنتها الاميرة صوفيا

وملوك النرويج والسويد والدانمرك من سلالة جورج الثاني

وملوك رومانيا واليونان ويوغوسلافيا من سلالة الملكة فكتوريا

اما الملك الاوروبي الوحيد الذي لا ينتمي الى هذه الاميرة فهو الملك زوغو ملك البانيا

هدوء الحالة في تونس

تونس — احتفل بدفن قتلى الاضطرابات التي وقعت في الايام القليلة الماضية في تونس والبلاد في هدوء وحالة الجرحى حسنة. وقد اعتقل البوليس بعد المظاهرة التي سارت في بنزرت السيد ابو صابر بكير السكرتير العام المساعد لاتحاد النقابات التونسية في بنزرت

اكبر غارة جوية في الحرب اليابانية

شنغهاي — صرح احد الناطقين لسان وزارة الحربية اليابانية لمندوبي الصحف بان اكثر من خمسين طيارة يابانية قامت بغارة جوية على ميناء نانتانج الجوي. وهذه أهم غارة جوية منذ ابتداء الحرب اليابانية حتى الان.

التحقيق في وزارة الطيران البريطانية

لندن — تقول جريدة «صنداي دسباتش» ان المستر بروكنر احد نواب المحافظين يدرس الان المآخذ التي اخذت على اللورد سوينتون وزير الطيران. وقد صرح للصحف ان مجلس العموم سيفحص هذه المآخذ فقد قيل ان احد المعامل البريطانية استولى على اربعة ملايين من الجنيهات بدون بناء أية طيارة. واستولى معمل آخر على مليون جنيه ونصف المليون ولم يبن سوى طيارة واحدة.

مظاهرة صينية ضد اليابان

سنغافوره — سار موكب مؤلف من الفين من الصينيين وذلك بمناسبة «يوم الصين» حاملين الاعلام وهاتفين ضد اليابان ففرقهم البوليس واعتقل ٦٠ شخصا. ويظن ان الداعين لهذه المظاهرة من الشيوعيين لان المتظاهرين كانوا يضعون شارات تدل على ذلك. وجاء في بلاغ رسمي ان السلطات اصدرت اوامر مشددة الى البوليس بمنع الاجتماعات والمظاهرات التي من هذا القبيل.

احصاء الزواج بين الاحداث

دل الاحصاء الاخير لسكان يوغوسلافيا ان عدد الاطفال الذين تتفاوت اعمارهم بين العاشرة والرابعة عشرة وتمت عقود زواجهم في المدة من ١٩٣٠ الى ١٩٣٤ بلغ ١٥٠٨

ومن الغريب ان ستة عشر منهم في خلال هذه المدة وهم جميعاً دون [illegible] عشر ترملوا وان ١٢ طلقوا من [illegible] الغلمان الصغار

ALDIFA·PALESTINIAN·DAILY·PAPER

JANUARY 11 1938 · No · 1053

الدفاع

صاحب الامتياز : ابراهيم الشنطي
المدير المسئول : شوكت حماد

الاشتراكات
في فلسطين عن سنة ١٥٠
في البريد الداخلي « « ١٨٠
في سائر الاقطار الخارجية « « ٣٠٠

دار الدفاع: شارع جمال باشا ـ عمارة المظفر ـ يافا ـ فلسطين
العنوان التلغرافي: (الدفاع ـ يافا)
تلفون ١١٨٧ (اربعة خطوط) و ١٠٧٥ (خطان) صندوق البريد (٢٥٥)
الاعلانات يتفق عليها رأساً مع الادارة
اجرة السطر : ١٠٠ مل

صور عالمية على هامش الحوادث

توفي في روما احد اعضاء المجلس الفاشستي الاعلى وترى في الصورة الجنازة وقد اشترك فيها قناصل وسفراء الدول بالبستهم الرسمية

الموسيقي النمساوي الشهير فرنس شوبرت. ننشر هذه الصورة بمناسبة احتفال النمسا بمرور ١٥٠ سنة على وفاته

حاكم ولاية كنساس الجديد وقد فاز بالانتخابات

ايها الشعب العربي الكريم

اسمع .. هذه هي محطات الاذاعة العربية: فلسطين . مصر . لندن . باري الخ

تسمعونها بواسطة جهاز الراديو الشهير

ايرلاين راديو — Air Line Radio

وولزكاردنر راديو — Wells-Gardner Radio

١ : راديو اوتوماتيكي
٢ : جميع الموجات
٣ : مفتاح لجلاء الصوت
٤ : جميع الاصناف في متناول كل شخص

اشهر الراديات الاميركية مصنوعات الشركة العظيمة

موزع اللواء الجنوبي : شكري رزق

الوكلاء المحليون : حنا الحاج . بديع الموسى ـ مكتب عبود التجاري

المحل ـ يافا ، عمارة ظريفه ـ شارع الملك جورج

ان الشركة مستعدة ان ترسل مهندسها الخاص مرة في الاسبوع لزيارة زبائنها

مطلوب وكلاء عموميين لمنطقتي القدس وحيفا

يعلن مفتشو شركة منتغومري وولده ورلد وشركاه

حاجتهم الى وكلاء للراديوات في منطقتي القدس وحيفا يشتغلون على حسابهم إما رأساً مع الشركة من اميركا أو بواسطة المركز الرئيسي في فلسطين مقابل كمبيالات أو بالنقد بأسعار الفابريكة في أميركا مع اضافة ربح جزئي . وسيكون هؤلاء وكلاء عموميين من قبل الشركة.

والمخابرة مع منشيء شركة منتغوري وولده ورلد وشركاه ص . ب ٣٧ ٢ تل ابيب تلفون ٦١١

الى التجار

٩٠ بالمئة من رأس المال للاعلان

حكمة قالها أحد كبار رجال الاعمال الاميركيين !

حكمة هي سر تفوق الصناعة الاميركية !

فالاعلان

حياة الصناعة وسر تفوقها

اعلنوا في جريدة الدفاع

فهي من اوسع الجرائد انتشاراً ومن اغزرها مادة

الشركة العربية للسجائر والتنباك المحدودة بالناصرة

تفخر !!!

ويشاركها الشعب الكريم !!.

بالسيجارة الجديدة

معدن

مطبعة جريدة الدفاع ـ يافا

الاربعاء في ١٠ ذي القعدة سنة ١٣٥٦ و١٢ كانون ثاني سنة ١٩٣٨

السنة الرابعه — العدد ١٠٥٤ — ٤

الدفاع

جريدة يومية سياسية مصورة

صاحب الامتياز : ابراهيم الشنطي

المدير المسئول : شوكت حماد

الاشتراكات: في فلسطين عن سنة ١٥٠ — في البريد الداخلي « « ١٨٠ — في سائر الاقطار الخارجية « « ٣٠٠

دار الدفاع : شارع جمال باشا ـ عمارة المظفر ـ يافا : فلسطين

العنوان التلغرافي : «الدفاع — يافا»

تلفون ١١٨٧ (أربعة خطوط) و١٠٧٥ (خطان) ص. ب. (٢٥٥)

الاعلانات يتفق عليها رأساً مع الادارة

أجرة السطر : ١٠٠ مل

صوت من اميركا عن فلسطين

برقية رئيس العصبة العربية الى صحيفة (المانشستر غارديان)

لندن في ١١ كانون الثاني — نشرت جريدة «المانشستر غارديان» رسالة من الدكتور شطاره رئيس العصبة العربية الوطنية في نيويورك. وقد جاء في رسالته ان عصبته ترغب في ابداء رأيها في الحالة الحاضرة في فلسطين بالنيابة عن الامريكيين الذين هم عرب في الاصل كما أبدى الصهيونيون آراءهم مع انهم يعتبرون غرباء عن فلسطين

ثم قال إنه لو فرضنا ان وعد بلفور منح اليهود بالفعل حق انشاء دولة في فلسطين بمساعدة بريطانيا فهل هذا الوعد مقدس حتى لا يمكن الرجوع عنه إذا اتضح عدم نجاحه؟ فكم من معاهدة مثل معاهدة فرسايل وغيرها أجري تعديل عليها بما ينطبق وروح العصر الجديد. وإنه من المدهش ان يكون وعد بلفور وحده هو الذي لا يكون غير قابل للتعديل والتحويل

ثم ندد الدكتور شطاره بمشروع التقسيم وقال انه علم من برقية صدرت عن القدس انه تمكن من الوصول الى اتفاق بين العرب واليهود ينص على جعل اليهود في فلسطين ٣٥ في المئة بالنسبة لعدد السكان وان تقبل سوريا والعراق هجرة عدد من اليهود اليهما وان يكون المجلس الاسلامي الاعلي مجلساً دينياً لا دخل له في شؤون السياسة وان يعود سماحة الحاج امين افندي الحسيني لرئاسته بشرط ان لا يتدخل في الشؤون السياسية

ثم ختم رسالته بقوله ان مثل هذه المبادىء تصلح لان تكون موضع البحث بين العرب واليهود حول مائدة مستديرة تحت ارشاد الحكومه الانكليزية

وعلقت الجريدة على رسالة الدكتور شطاره بقولها انها تفهم من هذه الرسالة ان تحديد اليهود بـ ٣٥ بالمئة يكون مقبولا عند العرب. وقالت انه اذا بقي اليهود الموجودون في الوقت الحاضر في فلسطين فان نسبتهم تكون ٤٢ في المئة لعدد السكان العرب وتكون نسبتهم ٣٠ في المئة لعدد السكان جميعهم

وزارة مصر تقدم استقالتها في الشهر القادم

مرسوم بحل البرلمان. تأليف الوزارة الجديدة ورفض الوفد المصري الاشتراك بها

القاهرة في ١١ كانون الثاني — لمراسل الدفاع — علمت من بعض المصادر الموثوق بها أن الوزاره عازمة على تقديم استقالتها الى الملك في ٣ فبراير القادم. وقبل أن تقدم استقالتها ستصدر مرسوما بحل مجلس النواب الذي ينتهي موعد تأجيله في ٣ فبراير. وسيعهد جلالة الملك الى دولة محمد محمود باشا بتأليف الوزارة الجديدة بحيث تمثل جميع الاحزاب والمستقلين. والغرض من ذلك ايجاد وزارة قومية.

الوفد المصري لا يشترك

على أني علمت أن اعضاء الوفد المصري لن يشتركوا في الوزارة الجديدة الا ان بعض انصار الدكتور احمد ماهر سيشتركون فيها فتكون الوزارة بذلك ممثلة للعناصر الوفدية

وعقب تأليف الوزارة الجديدة تباشر الانتخابات النيابية وعليه فأنني اعتقد ان الوزارة الحالية سوف لا تواجه البرلمان كما كان مفهوما من قبل. وبعد الانتخابات يدعى البرلمان الى الاجتماع وتعرض عليه الوزارة الجديدة برنامجها فان حازت الثقة بقيت في الحكم واذا لم تحزها فانها تستقيل وتؤلف وزارة من الاغلبية البرلمانية

والمفهوم اجمالا ان جميع التدابير التي تسير عليها الوزارة الحالية والوزارة التي تليها ستكون تدابير متمشية مع روح الدستور.

وقد انضم من اعضاء الهيئة الوفدية البرلمانية الى الدكتور احمد ماهر الاستاذ بطرس بطرس عضو مجلس الشيوخ

اجتماعات الوفد المصرى

ويوالي اعضاء الوفد المصري اجتماعاتهم في دار رفعة النحاس باشا لاعداد الخطب التي ستلقى في الحفلة التي تقام لرفعته وزملائه في بورسعيد

اجتماع مجلس الوزراء

وعقد مجلس الوزراء اليوم جلسة للنظر في بعض المسائل. وقد استدعى البحث طلب سعادة عبد الحميد بدوي باشا كبير المستشارين الملكيين الى حضور اجتماع الوزراء فحضر وشهد جانبا من الاجتماع. وقد قرر الوزراء في هذه الجلسة أن يتنازلوا عن عشرة في المئة من مرتباتهم كما قرروا تعطيل دوائر الحكومة ومصالحها في ٢٠ يناير احتفالا بزواج جلالة الملك. وتناول البحث اجراء تنقلات وتبديلات بين وكلاء الوزارات

حكم الاعدام لا ينفذ ويستبدل بالسجن

اشارة تلفونية من عكا بوقف التنفيذ. القائد العام يستبدل حكمي اعدام ومؤبد

قلقيلية في ١١ كانون الثاني — لمراسل الدفاع الخاص — في الساعة الثامنة من مساء امس وردت اشارة تلفونية من سجن عكا تقول بان حكم الاعدام الذي صدر بحق العربيين المتهمين بقتل اليهودي على طريق طول كرم والذي كان موعد تنفيذه امس قد استبدل بالسجن. ولما نمي الخبر الى ذويهما في قرية مسكة سروا كثيراً. وقد توفي امس في مستشفى نابلس محمد الفارس من قرية مسكه وهو أحد الذين كانوا قد اتهموا في هذه القضية.

عشر سنوات وثلاث بدل الاعدام والمؤبد

القدس في ١١ كانون الثاني — لمراسل الدفاع الخاص — تلقينا من قلم المطبوعات ما يلي :

صدق القائد العام للقوات البريطانية في فلسطين وشرقي الاردن على ادانة سليم علي محمد السكري لحيازته واحد وثمانين عياراً ناريا وخفض الحكم عليه بالموت الى السجن لمدة عشر سنوات.

وخفض كذلك الحكم الصادر بالحبس المؤبد ضد حسين مري انعيري من وادي بيرا في بيسان الى ثلاث سنوات لحيازته سلاحاً ناريا وذخيرة

وصدق الحكم بالحبس لمدة ثلاثة اشهر على لافي بن ابراهيم علي صرار من ديرابان وعمره ١٤ عاما لحمله قنبلة وذخيرة

سفير بريطانيا الجديد في العراق

لندن في ١١ كانون ثاني — تقرر تعيين المستر دارموند بترسون مستشار المفوضية البريطانية في مدريد سفيرا لبريطانيا في بغداد بدلا من السير كلارك كير سفير العراق الذي نقل سفيراً لحكومته في الصين

أنصار الدكتور ماهر في الوزارة القومية

القاهرة في ١١ كانون الثاني — لمراسل الدفاع الخاص — اذا تألفت الوزارة القومية بعد تقديم الاستقالة الشكلية يعمد في اعادة تأليفها الى العمل على ضم ثلاثة او اربعة أعضاء من الوفديين من انصار الدكتور احمد ماهر ومحمود فهمي النقراشي باشا.

رجال الجيش يحلفون يمين الولاء للملك

القاهرة في ١١ كانون الثاني — لمراسل الدفاع الخاص — سيقصد رجال الجيش الى سراي عابدين في صباح يوم الجمعة لحلف يمين ولاء الجيش امام جلالة الملك فاروق ثم يذهبون الى الجامع الازهر لتأدية فريضة الصلاة مع جلالته

وقد طلب فريق من العلماء ورجال الدين الى الاستاذ الاكبر الشيخ المراغي شيخ الجامع الازهر أن يلقي خطبة الجمعة في الجامع الازهر بمناسبة تشريف الملك

قنبلة ورصاص على باصين

وقوع ثلاث اصابات بسيطة بسبب تكسر الزجاج

القدس في ١١ كانون الثاني — لمراسل الدفاع الخاص — بينما كان احد الباصات اليهودية في طريقه الى جبل صهيون بالقرب من محلة الارمن اذ بمجهول يطلق عليه عدة رصاصات فارتمى ركابه على ارض الباص واختفى الفاعل ولم تقع اصابات غير ان فتى وفتاة اصيبا بجراح بسيطة بسبب تكسر الزجاج. وقد اسرعت على الاثر قوة من البوليس مع كلاب الاثر وتعقبت آثاره وأجرت تفتيشاً دقيقاً في المحلة وما جاورها ولكنها لم تعثر على اثر. وقد أصدرت ادارة الامن العام بلاغاً بالحادث.

الحادث في ملاحق الصحف اليهودية

وفيما يلي رواية الملاحق اليهودية في وصف الحادث : خرج احد باصات شركة حمكشير الذي يسير على الخط بين البلد القديمة ومحلة ميا شوريم من محطة شارع اليهود في البلدة القديمة الى خارج السور. وعندما اقترب من باب صهيون وعلى مقربة من المكان الذي قتل فيه يلين مفتش المعارف اليهودي عند المنعطف الذي يؤدي الى شارع الارمن، سمع صوت عيار ناري كان مصوبا نحو السائق وقد اخترق الباب الذي عن يسار السائق ونفذ من الشباك الذي عن يمينه، ومر قريبا من بطن السائق الذي لم يكن بينه وبين الموت الا مقدار فتر. فصاح السائق واسمه شلوم مانوك على الركاب الذين يبلغ عددهم ١٨ راكبا بان يستلقوا على ارض السيارة واسرع في السير

قنبلة على باص

وفي الساعة الخامسة والدقيقة ٤٥ من صباح اليوم عند ما كان الباص رقم ٦ من شركة خيفر الذي يسير بين هدار هاكرمل وحيفا، سائراً بالقرب من المنعطف الذي يصل الى شارع النبي، قذف عليه مجهول قنبلة، اخترقت زجاج نافذة السيارة وخرجت من النافذة الاخرى المقابلة، ولم تنفجر. واصيب احد الركاب من شظايا الزجاج بجرح بسيط في اذنه، وقد استلقى الركاب على بطونهم في ارض السيارة

نشرة لامن العام

في الساعة السادسة من صباح اليوم القيت قنبلة على باص يهودي في شارع «ستانتون» بحيفا فاخترقت القنبلة نافذة الباص ووقعت في الشارع ولم تنفجر.

ليس التقسيم عصا الساحر

معضلة فلسطين مرتبطة بالبحر المتوسط

كتبت مجلة «بريطانيا العظمى والشرق» بين مطالعاتها الافتتاحية الاخيرة، الكلمة التالية، تحت عنوان (معضلة فلسطين) :

التقسيم ورأي الخبراء

اجهدت صحف لندنية مختلفة نفسها كثيراً فيما قالته مؤخراً من ان الحكومة البريطانية تتراجع عن تأييدها لمبدأ تقسيم فلسطين. وفي الحق ان بعض الزعماء الصهيونيين قد قلقوا واضطربوا اضطرابا خطيراً حذراً من أن يكون الامر كذلك، ولكن في الحق ايضاً ان الخبراء الرسميين بمسألة فلسطين ليسوا جميعاً واثقين من أن التقسيم هو آمن وأحكم سياسة لفلسطين.

ليس عصا الساحر

على أن البيان الذي صدر في هذا الاسبوع يظهر صحة ما قالته «بريطانيا العظمى والشرق» في مناسبات كثيرة من أن مبدأ التقسيم ما يزال قائما. ومع ذلك، لا يظنن احد ان مبدأ التقسيم هو «عصا الساحر». فان في تطبيقه صعوبة تبلغ في درجتها الغاية القصوى

ومن المؤكد أن «تواصي بيل لن تنجز كلها كما وضعت، وان شهوراً وشهوراً من البحث والاستقصاء والتفاوض لا بد من أن تنقضي قبل الوصول الى مشروع صلب متماسك الاجزاء

ان معضلة فلسطين لا تحل، فان شرقي البحر الابيض المتوسط، كما في كل قسم آخر في الدنيا، يحتمل أن يظل على توتره، والشد والمط فيه لعامين أو ثلاثة أعوام أخرى على أقل تقدير ...

الاذاعة اللاسلكية البريطانية بالعربية

نالت استحسان الممالك العربية التى لن تستسلم للبروباغندا البريطانية

نشرت مجلة «بريطانيا العظمى والشرق» المعروفة، في عددها الاخير، الصادر بتاريخ ٦ الجاري مقالا رئيسياً عنوانه (الاذاعة اللاسلكية بالعربية) ننقله حرفياً فيما يلي :

هدف لسهام الغضب

كانت شركة الاذاعة اللاسلكية البريطانية هدفاً لكثير من سهام الغضب، وكثيراً ما سجلت وكثيراً ما لم تسجل «اصابة» لهذه السهام. ولكن الشركة فيما هو محسوس منظور من خدمتها الاخبارية، لا تثير إلا عاطفة التشيع لها، فأن المذيعين فيها بغير بواعث خلقية تبعث على التأثر او التحزب يقولون كل يوم ان هذا الحادث او ذاك قد وقع. ويندر جداً ان يسمح لقصص مثيرة للعواطف غير موثوق بصحتها، بان تخترق اجواء الفضاء لتذاع على الملأ

بلدان تحرف الكلم

وهذا موقف من المواقف المضنية المتعبة ذات المسؤولية، لا تقف مثله ـ لسوء الحظ ـ جميع البلدان الاخرى. التي لا تختار عمداً عن طريق خدمات «الراديو» التي لها، إلا تحريف الكلم عن مواضعه، وإلا اذاعة القصص بغير تثبت من صحتها، وإلا اختيار الوقائع التي لا يمكن تفسيرها إلا بكل ما يسيء الى سمعة الديموقراطيات.

حكماء العرب يبتسمون

ولم يلاحظ هذا العجز في التثبت من صحة الاخبار، وهذا الاختيار غير المتزن لما يذاع، في اي ميدان من ميادين الاذاعة، اكثر ما لوحظ في الاذاعات التي تجيء من ايطاليا.

على ان الرؤوس التي هي أحكم من غيرها في الاراضي التي تتكلم العربية ـ الرؤوس التي لا تتلقى كل ما يقال على علاته، قد يبتسم اصحابها وهم يستمعون الى حكايات يعرفون هم بحكم موقفهم انها لا تصدق، ولكن ذاكرة الحفظ للكلمة المطبوعة ضعيفة ضعفاً نسبياً في البلاد

« البقية على الصفحة الرابعة »

فلسطين في مانشستر

خطب ومناقشات في القضية الفلسطينية يصفها مندوب (الدفاع)

صفير الاستهزاء بخطيب يهودي يقال له (اسكت) وهو يتكلم عن التضحية!

حمل الينا بريد الامس رسالة مطولة من مندوب «الدفاع» الذي سبق له ان وصف للقراء مقابلته مع السر ازوالد موزلي زعيم الاتحاد الفاشستي البريطاني. وهو يصف لهم الان في رسالته هذه الحفلة الكبرى التي اقيمت في مدينة مانشستر وحضرها، وتقل ما ألقي فيها من الخطب من كلا الفريقين: انصار العرب، وانصار اليهود، كما تقل ما جرى فيها من المناقشات

«المحرر»

نظرة خاطفة

لندن في ٤ كانون ثاني — لمراسل الدفاع الخاص — قبل ان اخوض في تفاصيل الخطب والمناقشات الجدلية، دعوني انظر نظرة خاطفة الى مدينة مانشستر، لاقول لكم بعدها ان مانشستر ليست اعظم المراكز التجارية في انكلترا فحسب، ولكنها ايضاً اوسع مدينة من مدنها الكبرى بعد العاصمة

من كل جنس

وفي مانشستر تستطيع ان ترى كل نوع من التجارة، وكل جنس من اجناس الكرة الارضية، من عرب، الى اسبانيين، الى هنود، الى يهود، الى المانيين، الى اميركيين، الى غير ذلك من الاجناس

من اعظم الحفلات

فتح باب الخطب والنقاش للجميع. فلكل من حضر الحفلة الحق بان يتقدم بما له من الرأي، وان يكون حراً في مناقشة من يشاء من الخطباء. ولا بد لي هنا من القول بان انكلترا تعد في مقدمة البلدان التي تحترم حرية الفكر، وحرية الكلام، وحرية الصحافة، وحرية الاجتماع. وفيها كل انسان من اي جنس حر في شرح وجهة نظره، والاعراب عما يراه من الصواب.

وحرية الفكر التي تقدسها انكلترا لم يعتد عليها احد في هذه الحفلة الكبرى التي كانت من اعظم الحفلات في لندن وفي أهميتها وفي اثارتها للشعور

الغاية من الحفلة

غصت قاعة الاجتماع على سعتها بالحاضرين، وظل كل واحد من الرجال والنساء ينتظر بنافذ الصبر ان يسمع وجهات النظر التي للخطباء

ووقف رئيس الاجتماع فتكلم عن الفكرة التي دعت الى هذا الاجتماع، ثم قال:

«ان هذه المناقشات الجدلية التي نخوض فيها اليوم، لا غاية منها الا تنوير الاذهان فيما يختص بالمعضلة الفلسطينية، ولقد كان من الممكن ان يقال عنا اننا متحيزون، لو اننا دعونا الى هذه المناقشات فريقاً واحداً، وكلفناه بأن يدلي الينا بوجهة نظره، ولكننا ونحن لا نريد ذلك، قد دعونا كلا الجانبين ومكنا لكل منهما ان يشرح قضيته. ثم ان الباب مفتوح امام كل واحد في هذه الدار، ليدخل منه الى التعليق عما يشاء من النقد على كلام اي خطيب»

خطيب يبدأ بالتوراة

وبعد ذلك نادى الرئيس على المستر د. والليس فقام الى منصة الخطابة وبدأ خطبته بقراءة شيء من التوراة، جاء فيه ان الله وعد اليهود بالعودة الى فلسطين، وما دام هذا الوعد قد صدر من الله فلليهود ان يتطلعوا الى جميع المؤمنين بالله ليساعدوهم على اعادة... تأسيس مملكتهم.

مملكة الاحلام

واستطرد المستر الادون قائلا:

«ان هذه المملكة هي التي تعلم كل يهودي شيئاً عنها، هي المملكة التي حلم بها. وهذا هو السبب في كوننا نتطلع الى البريطانيين لكي يساعدونا على ادراك غاياتنا وتحقيق احلامنا، وتأسيس مملكتنا (وهنا ضج النظارة بالصراخ فاسكتهم الرئيس وساد الصمت) وبعد ذلك انتقل الخطيب الى القول بان البريطانيين... هم شعب اسرائيل... وانهم هم الاسباط العشرة الضائعة

وعندما بدأ الخطيب يشرك الاميركيين مع البريطانيين في هذه الاسباط الضائعة اشتدت الضوضاء وتعالى صراخ النظارة برهة وجيزة، عاد بعدها الخطيب الى الاشادة بما قدمه اليهود في الحرب العظمى لبريطانيا من المساعدات

اختراع وايزمان!

وفي هذه النقطة قال الخطيب: اننا ساعدنا كم بجار بتنا معكم يداً بيد، وبذلنا في هذا السبيل تضحيات جسيمة، ولا بد لي من ان اذكر هنا ذلك الاختراع الذي اخترعه الدكتور وايزمان فكان مساعداً عظيماً قوياً لكم وللحلفاء، وكان وسيلة من الوسائل التي ربحتم بها الحرب العظمى (هنا تعالت اصوات تقول سمع! سمع! واخرى تصرخ لاسكات الخطيب)

اسكات الخطيب

وبالرغم من هذا الصراخ، لم يسكت الخطيب الا ريثما هدأت الضوضاء، ثم مضى يقول ان الحكومة البريطانية، كنتيجة لمساعدتنا العظيمة لها كافأتنا بان نؤسس لانفسنا وطننا القومي في فلسطين لقاء تضحياتنا (وهنا ارتفعت اصوات تصيح: ان هذا كذب، ان هذا كذب، اسكت) ولكن اصواتا اخرى ارتفعت قائلة (سمع! سمع!)

لم نؤسس مملكتنا

واستطرد الخطيب قائلا: وبعد ذلك جاء التصريح الذي وصف بتسميته تصريح بلفور، وكان ذلك في عام ١٩١٧، ولكن ها نحن معاشر اليهود الى الان، وبعد مرور عشرين سنة على صدور هذا التصريح، لم نؤسس مملكتنا بعد. وها هي ارواح كثيرة يهودية تضيع في فلسطين بواسطة الاعمال التي يقوم بها العرب الذين ما يزالون كما كانوا سابقاً، يطلقون النار يمنة ويسرة على ضحايانا (صفير الاستهزاء من ناحية... وكلمات اسكت، اسكت من ناحية اخرى)

حلم لا يحققه بيل

ومضى الخطيب يقول: وكنتيجة لاضطرابات ١٩٣٦، ذهبت الى فلسطين لجنة ملكية برئاسة المرحوم اللورد بيل، فاما رجعت اوصت بتقسيم البلاد، ولكن مشروعها الذي وضعته لذلك لا ينيلنا اغراضنا، ولا يحقق لنا حلمنا، لاننا لا نأخذ بمقتضاه الا شقة صغيرة من الارض

ولكن بالرغم من ضيق هذه الارض فاننا بعد ان نأخذها سنتمكن في النهاية من تأسيس مملكتنا، ثم نعمل في سبيل السلام...!

خطيب ساخر متهكم

عند كلمة «السلام» انتهى الخطيب اليهودي، ونادى الرئيس على رجل اسمه المستر ج. باتريك، فجاء الى منصة الخطابة رجل طويل القامة متين التركيب الجسدي، احمر الشعر، ترى في عينيه وعلى اسارير وجهه علائم السخرية والتهكم والازدراء

ولبضع ثوان صار كل من في قاعة الاجتماع يحدق النظر فيه، اما انا فقد كونت لنفسي وأنا انظر الى الرجل فكرة كونه قد جاءت عليه اوقات اسيء اليه فيها، فخشنت طباعه من هذه الاساءة، ولما سألت من يكون هذا الخطيب الجديد، قيل لي ان المستر باتريك هذا رجل ارلندي، جاء ليدافع عن قضية العرب

وعند ذلك عرفت لماذا نظر هذا الارلندي ساخراً من اليهودي متهكماً عليه وهو يغادر منصة الخطابة

«الدفاع»: وموعدنا الغد بخطبة الارلندي نصير فلسطين

الاستقلال هو النهاية المحتومة لنظام الانتداب

حديث لمقرر الشئون الخارجية في مجلس الشيوخ الفرنسي عن معاهدتي سوريا ولبنان

المسيو لوسيان هوبير مقرر لجنة الشؤون الخارجية في مجلس الشيوخ الفرنسي وقد أدلى بالحديث الهام التالي عن المعاهدتين السورية واللبنانية. وكان المسيو هوبير قد وضع تقريرا عنهما ثم اعيدت المعاهدتان الى وزارة الخارجية مرفقتين ببعض ملاحظات. وقد سلخ اربعين عاماً من سني حياته في السلك البرلماني ومثل فرنسا في عصبة الامم ست سنوات. وما زال من ١٧ عاماً يشغل منصب رئاسة مجلس المستعمرات الاعلى:

الاسس والمبادىء لا خلاف عليها

قال المسيو هوبير: لقد انجزت تقريري في شهر يونيو الماضي ووافقت لجنة الشؤون الخارجية عليه في شهر يوليو وقبل حوادث الجزيرة وكان في مصلحة ابرام المعاهدة السورية الفرنسوية ولا ادري هل تعيد لجنة الخارجية النظر فيه قبل تقديمه الى مجلس الشيوخ نظراً للامور التي طرأت في الشهور الاخيرة

واني لمعتقد ان الاسس والمبادىء ليس عليها خلاف وها انذا اوضح جميع وجهات النظر التي تدور على المعاهدة مظهراً لكم مواطن قوتها ومواطن ضعفها والاماكن التي تحتمل الانتقاد وتتطلب الايضاح.

الى مصاف الدول المستقلة

ان الحكومة الفرنسوية بحكم الاختصاصات الممنوحة لها اعتقدت بان الاوان آن لرفع دول الشرق الخاضعة للانتداب الفرنسوي حتى الان الى مصاف الدول المستقلة وان المعاهدتين اللتين ايدتا هذه السياسة صدقتا من البرلمانين السوري واللبناني فوجدنا انفسنا امام حالة نهائية من الصعب علينا ان لا نعيرها حقها من العناية. ان لنا في الواقع كل الحق في رفض المشروعات التي تعرض علينا ولكن هذا الرفض ليس فيه شيء من الصواب والمنطق لذلك قررنا امام الظروف الحاضرة دعوة مجلس الشيوخ لاجازة المعاهدتين مهما كلف الامر من تحفظات

استقلال سوريا ونهاية الانتداب

ثم قال: إن استقلال سوريا هو النهاية المحتومة للانتداب. ولقد نالت سوريا ولبنان من فرنسا في مناسبات متعددة وعوداً كثيرة بالاستقلال وفضلا عن ذلك فان استعدادهما يطابق شروط التحرر التي اشترطتها عصبة الامم

شروط التحرر من نظام الانتداب

ولما سئل المسيو هوبير عن عبارة «مطابق شروط التحرر» اجاب. لنأخذ قضية الدفاع الوطني فان سورية عاجزة عن صد غارة اجنبية ولكن كل دولة اوروبية صغيرة عاجزة عن صد غارة دولة اكبر منها ثم قال: ليس لنا اعتراض مبدئي يتعارض مع تحرير سورية كما ان تحديد نظام الانتداب اصبح غير ضروري لان مبدأ استبدال الانتداب بالمعاهدات لا يمكن رده بأي سبب نظري ولذلك فان موافقتنا على النصوص المقدمة الينا من الحكومة وابرامنا لها يشترط ان لا تتضمن هذه النصوص اي وضع يخالف المصالح الفرنسوية او يتعارض مع الالتزامات التي اتخذتها فرنسا في الماضي

القوة والضعف في المعاهدتين

ثم قال: ولقد اوضحت في تقريري قوة المعاهدتين وضعفهما، ففرنسا دولة عظمى ذات مصالح في البحر الابيض المتوسط. وهي دولة اسلامية كبيرة ولها في سوريا ولبنان فوق ذلك مصالح ادبية واقتصادية ذات شأن. وقد ورد في نصوص المعاهدتين ما يؤمن مصالحنا المادية والادبية. اما مصالحنا الحربية فلم يضح بها باتفاقنا المدهش مع لبنان والفرنسا بصفتها دولة اسلامية كبيرة فائدة بان تعيش بسلام وصداقة مع دمشق وهي ذات مركز اسلامي كبير وثقافي خطير وملتقى الاراء والنزعات والقيادة الروحية فضلا عن انها العاصمة الثانية للخلافة والمدينة التاريخية المقدسة

مزايا تحرير دولة اسلامية

على ان تحرير دولة اسلامية سينشيء من الاماني ما لا يخلو من خطر وفيما يتعلق بالجمهورية السورية فما يجعل هذا التحرير مشروعا آراء ولسن التي لن نفكر بالاعتراض على مبادئها ولكن يجب ان يحاط هذا التحرير بضمانات حتى لا يكون سبباً لحدوث اي عصيان او فوضى في الامبراطورية الفرنسوية وان وضعية افريقيا الشمالية تخولنا بل تدعونا الى طرح هذه القضية للبحث والتفكير فيها

تعهدات فرنسا وحماية الاقليات

اننا نقصد بهذه التعهدات حماية الاقليات فتعهدات فرنسا مستمدة من تقاليد سياسة قديمة ترجع الى ما قبل الف عام. نعم ان جامعة الامم ستطالب سورية قبل ان تنتظم في سلك الجامعة وتصبح من اعضائها بتأمينات اكيدة وضمانات فعالة لحماية حريات الجماعات وحرية الافراد التي تتألف منها الاقليات. هذا رأي الجامعة بعد مصير الاشوريين والكلدانيين وهو كذلك رأي الحكومة الفرنسوية.

اما فيما يتعلق بالاقليات الاخرى فالحكومة السورية تعهدت بتأمين بقاء الضمانات الواردة في الدستور السوري بشأن حقوقها العامة فاذا اتخذنا العراق مثالا لما سيتم في سورية نجد برغم النصوص المطمئنة جداً ان الاشوريين ذبحوا وقد ذبحهم كرد الجنرال بكر صدقي فيقتضي اذن امام هذه المأساة المؤلمة ان نطلب

«البقية على الصفحة السابعة»

الحدود بين سوريا والعراق

أشرنا في عدد سابق الى المخابرات التي دارت بين الحكومتين السورية والعراقية حول تعيين الحدود ووضع نقاط الحدود بين البلادين. وقد علمنا ان الاتفاق الاولي قد تم على تعيين وفدين يجتمعان في آخر شهر كانون الثاني الحالي في الحدود السورية العراقية

استراحة

عجيبة من عرق النساء

خبرة الحياة تثبت ان هذا العلاج المدهش محقق الفائدة وفي ذلك يكتب الميجور ن. ب. فيقول: منذ ٦٠ سنة عرفني والدي بلصقة الكوكس ذات المسام لانه وجدها محققة الفائدة في معالجة عرق النساء، وكم كنت اتألم من هذا المرض عندما كنت لا أجد اللصقة، ومهما كان وطأة هذا المرض شديدة فان اللصقة تعطي الراحة في بضع ساعات ويزول الالم كله في يومين او ثلاثة. اطلب من صاحب صيدليتك لصقة

الكوكس

ذات المسام فثمنها ٣٠ ملا

معمل للزجاج في دمشق

تدور في هذه الايام المباحثات بين بعض تجار البلور في دمشق وبيروت لتأسيس معمل للزجاج في دمشق. وقد بعث القائمون بهذه الفكرة بنموذج من الرمل الموجود في دمشق إلى اوروبا لتحليله.

عصابة لتهريب المخدرات

من انباء استنبول أن البوليس التركي وفق للقبض على عصبة من مهربي المخدرات ترأسها فتاة تركية في الخامسة والعشرين من عمرها.

وهذه العصابة مؤلفة من ثمانية رجال من جملتهم زوج هذه الفتاة. ويقال انها ظلت تمارس مهنتها ثلاث سنوات وزعت خلالها عدة اطنان من الافيون، وكميات كبيرة من الكوكايين، والمورفين، والهيروين.

ويقال ايضاً ان اكثر ما وزع من هذه المخدرات في دور اللهو، ومغاور الافيون التي يتردد عليها المدمنون

السمن الحلبي
الممتاز
والزيت الزيتونه
للمؤونه
تجدونه بمحل
نجيب القطان
يافا — سوق الدير

محطة أخرى للاذاعة العربية في قبرص

اشتداد المنافسة في حرب الجو الكلامية

لندن — كتب احد مراسلي جريدة «الايفننغ ستاندارد» عن المنافسة الشديدة بين انكلترا وايطاليا بشأن الاذاعات اللاسلكية فقال ان السلطات الايطالية انتهت من وضع تصميم لمحطة لاسلكية كبيرة لمزاحمة محطة دفنتري الانكليزية. وستذيع هذه المحطة الانباء باللغات الفرنسية والعربية والصينية والهندوستانية. وسيكون لهذه المحطة ثلاث محطات قوية جدا. كما تنظم لها برنامجين عربيين في كل ليلة لتستطيع بذلك ان تمحو الاثر الذي يعلق بآذان السامعين لمحطة إذاعة دفنتري

محطة اخرى في قبرص

وبعد ان تكلم مراسل «الايفننغ ستاندارد» عن هذه المحطة قال ان السلطات البريطانية ترى بعد ان اندفعت في المنافسة في حرب الاذاعات اللاسلكية الاستمرار الى النهاية في هذا السبيل. وقال ان العدة تبذل لمحاربة الاذاعة اللاسلكية على شواطيء البحر الابيض المتوسط وعلى ذلك ترى انشاء محطة قوية للامواج القصيرة تقام في قبرص وتشمل مصر وفلسطين وقال المراسل ان أدوات هذه المحطة معدة وجاهزة للشحن الى قبرص بمجرد وصول اول اشارة بأن الحاجة اصبحت ماسة لانشاء المحطة.

معروضات اطفال

تعرض في المعرض الوطني في اوتاوا (في كندا) معروضات كثيرة من الصور الزيتية والرسوم التي رسمها اطفال من سن ٥ الى ١٤ سنه

دور ومكاتب ومخازن للايجار

المخاطبة في ذلك: مع المهندس عبد الله يوسف متري بمكتبه الواقع بجانب مكتب شركة باصات القدس الوطنية بيافا

— تلفون ٢٧٤ —

صفوة مايحمله بريد الشرق والغرب

جواهر من لندن

تسرق فيجدها البوليس فى لفربول

اختان تنكر أحدهما الاخرى .. والاثنتان مجرمتان

نشرت « الديلي ميل » في عددها الصادر بتاريخ ٤ الجاري، القصة التالية من قصص المجرمين « العالميين » ... الذين يتسع امامهم مجال الاجرام من العالم الجديد الى العالم القديم ... ولا يقع الا القليل منهم بين يد العدالة :

الجواهر المسروقة مع سارا وروبين

ظل البوليس في طول بريطانيا العظمى وعرضها يوالي ابحاثه عن الجواهر التي سرقت من منزل في لندن ، وقدرت قيمتها باكثر من ٢٠٫٠٠٠ جنيه ، الى ان ضاقت هذه الابحاث حتى تجمعت في لفربول ، كما جاء في الوصف الذي اعطاه البوليس امس امام محكمة شارع « باول » في لندن ، عند ما جاء اليها بالشقيقتين المسز سارا كورنبلوت وعمرها ٤٣ سنة ، والمس جيسي روبين ، وعمرها ٢٦ سنة . واتهمها بانهما تسلمتا الجواهر التي سرقت من منزل المسز ميليسنت رايت الواقع في حي (بارك لين) في لندن

واضاف البوليس الى هذه التهمة تهمة اخرى ، هي اشتراك الاختين مع اللصوص الذين سرقوا هذه الجواهر ، وفي النهاية احالت محكمة البوليس هذه القضية الى محكمة (أولد بيلي) المركزية ، وجددت كفالة كل اخت من الاختين على مبلغ ٥٠٠ جنيه

ثلاثة مسلحون احدهم يعرف

وامام محكمة شارع « باول » هذه قال ممثل النيابة المستر آرنولد والتن ان منزل المسز رايت سطا عليه في ليلة ٩ تشرين الثاني ثلاثة رجال مسلحين ، اخرج احدهم مسدسه وصوبه الى صاحبة المنزل وهو يأمرها بأن تفتح له خزانتها ، وتسلمه كل ما فيها من الجواهر ... الامر الذي لم تجد بدا من إطاعته وهي صاغرة

ووقع اشتباه البوليس على رجل اسمه « هاينس » وفي يوم ١١ تشرين الثاني ذهب مفتش البوليس باركر الى المس روبين فسألها عن هذا الرجل ، فلم تنكر انها صديقته ... ولكنها قالت انها لم تقابله منذ ثلاثة اسابيع

ومن عند المس روبين خرج المفتش الى دار هاينس فالقى القبض عليه ، واودعه السجن رهن المحاكمة

مراقبة الاختين لمعرفة مكان الجواهر

الى تلك اللحظة لم يكن البوليس قد عثر على مكان الجواهر المسروقة ، ولكن السر قد انكشفت بعد ان وضع « هاينس » في سجن برِكستن ، ووضعت الاختان تحت المراقبة الشديدة

ذلك لان « سارا » زارت « هاينس » مراراً في سجنه ، وعرف المفتش باركر اثناء مراقبته لها انها اخت المس روبين

وكان البوليس في هذه المدة قد تحرى كل بنك من البنوك التي تؤجر الخزائن لحفظ الامانات فيها ، وخرج من هذا التحري الذي شمل البلاد كلها بان امرأة استأجرت خزانة حديدية قوية في احد بنوك الامانات في لفربول ، وتسمت امام هذا البنك باسم ماريان كوبر ، واعطت لنفسها عنوانا في ميناء وستكليف في مقاطعة اسكس

ودلت التحريات على عدم وجود هذا الاسم في وستكليف ، وطلبت سلطات لندن الى بوليس لفربول ان يراقب الخزانة الحديدية في البنك اشد المراقبة

المس روبين تفتح الخزانة ...

وفي يوم ٢٨ كانون الاول جاءت الى بنك لفربول المس روبين نفسها واعطت للموظف الخاص بخزائن الامانات اسم المس كوبر ، ثم فتحت خزانتها واخرجت منها عقداً من اللالىء يقدر ثمنه بنحو ١٫٦٠٠ جنيه .. وكانت في عملها هذا كله تحت مراقبة البوليس

الاخت سارا تنكر الاخت روبين

ولم تكد المس روبين تخرج من البنك ومعها العقد حتى كان بين يدي ضابط البوليس الذي كان يراقبها فسار بها الى المركز ، ولكنه عرج بها في الطريق على اختها المسز سارا فلم تلتفت إليها وتجاهلتها وارسل الضابط اليها بعد وصوله مع اختها الى الدائرة احد الكونستابلات ليسألها كيف لم تعرف اختها والضابط يسوقها الى السجن ، فقالت . « انني لا اعرفها ... ثم انني لم ارها قط قبل ذلك « ... وبالرغم من هذا التجاهل فقد نفذ الكونستابل الامر الذي تلقاه ، والقى عليها القبض هي الاخرى

عقد اللآلىء مطلوب للمحامي !

وفي الدائرة رفضت المس روبين في مبدأ الامر ان تسلم مفاتيح الخزانة الحديدية للضابط ، ولكنها سلمتها مرغمة في النهاية ، وقالت عن عقد اللآلىء الذي اخذته من الخزينة والضابط يراقبها ان « هاينس » عند ما زارته في السجن لآخر مرة ، طلب اليها ان تخرج من الخزانة شيئاً ثميناً ، لان المحامي الذي سيتولى الدفاع عنه طلب منه ٢٠٠ جنيه

البقية على الصفحة السابعة

في ظلام الجريمة

للسفاك ويدمان جاذبية جنسية قوية

الطعام المرسل من صاحباته يكفي جميع المساجين !

عن جريدتي « البيبل » و « الديلي ميل » معاً ، تنقل آخر ما نشرتاه لمكاتبيهما في باريس عن سفاك القرن العشرين الاكبر ، المدعو اوجين ويدمان وقد نشرنا عنه الشيء الكثير قبل الان في اعدادنا الماضية :

دائرة بريد خاصة لبحث رسائل السفاك

قالت « البيبل » : رأى المحققون ان من الضروري انشاء دائرة خاصة من دوائر الخدمات البريدية لتتولى البحث فيما وجد من الرسائل في « فللا » اوجين ويدمان ، وهي مرسلة من كل ناحية من نواحي الدنيا .

والى جانب الرسائل التي وضعت الان تحت مراقبة المراقبين الذين جيء بهم من مكاتب البريد ، توجد طرود كثيرة جداً فيها الكلسات التي لا تلبس الا في السرير عند النوم ، وفيها المعاطف الخفيفة ، وفيها الكثير من الملابس التي لا يحسن تطريزها غير النساء .

جاذبية جنسية قوية جدا ...

ويعتقد البوليس ان هذه الكلسات والمعاطف والملابس الليلية المطرزة ، لم ترسل اليه الا بسبب ما يوصف به من انه « ذو جاذبية جنسية قوية جداً » وبسبب هذه الجاذبية وجدت بين رسائل السفاك الاكبر التي تصفه صحف العالم الان بانه « وحش مفترس » .. حوالات مالية كثيرة ، وتحارير نسائية تنبئه بان المحلات التجارية المحلية التي تبيع المسكرات وانواع الملبس والشوكولاته قد امرت بان ترسل اليه يومياً كميات وافرة سواء بطلب او بغير طلب منه !

والان طعام يكفي جميع المساجين

والان والسفاك ويدمان في السجن ذهب جمع من النساء المجهولات الهوية الى المطاعم الكبرى ، وسلمنها اموالا واوامر بان ترسل الطعام اليه في سجنه وجبة فوجبة . ومما يدهش السجانة وموظفي السجن ان الوجبات التي ترد من هذه المطاعم تكفي جميع المساجين في سجن فرسايل ، وهي من الاطعمة الشهية التي لا ترى عادة الا في قصور الاغنياء !

يصرحن بالحب ويعدن بالزواج !

ويرجو النساء والفتيات الان ان ينالوا خصلة من شعر السفاك ، أو صورة من صوره الرثة ، او أي اثر آخر من آثاره يحتفظن به تذكاراً له !

ومع ان الكثيرات من هذه النسوة لم يسبق لهن ان تعرفن على هذا المجرم ، الا من الصور التي نشرتها له الجرائد ، والا من القصص التي يتداولها الناس عنه ، فان بينهن من صرحن بحبهن له ، ووعدن بان يتزوجنه اذا اطلق سراحه .. ليسعدن هذا القاتل المعترف الى الان بقتل ستة ، وليعوضنه عن الشقاء الذي يلاقيه الان .

وامام هذا كله يقف خبراء البوليس والموظفين حائرين مندهشين ، اذ لم يسبق قط ان تعلق النساء بحب « وحش مفترس » كهذا .

وترد الى المجرم الان رسائل من الخارج ، ولكن ادارة السجن لا تسلمها اليه الا بعد ان تمر على قلم المراقبة الذي افتتحه ادارة البريد في سجن فرسايل ، خصيصاً لهذا المجرم العالمي الخطير .

وكذلك قل عن الاطعمة فانها لا تقدم اليه ولا الى غيره من المساجين الا بعد التفتيش عليها ، خوفاً من ان يكون فيها شيء من السم ، أو شيء حاد ينتحر به السفاك .

انكليزي كاد يقع في يد السفاك

وقالت « الديلي ميل » :

بالامس تنفس المستر ادوارد الصعداء عندما أخبره احد مندوبي « الديلي ميل » بان الرجل السويسري - الاميركي الاعزب القاطن في باريس الذي عرض عليه ان يستخدمه عنده كوصيف ، لم يكن الا اوجين ويدمان السفاح المعترف بانه سفاح

والمستر ادوارد هذا شاب عمره ٢٧ سنة ، اعلن في الصحف قبل شهرين انه يريد عملا كوصيف عند احد الاغنياء ، فتلقى الرد على اعلانه هذا من رجل في باريس ، وقع على تحريره بامضاء (س هارت) وقال عن نفسه انه اعزب ، غني جداً ، يريد وصيفاً يرافقه ، ويشرف على ادارة منزله

ولما كان ادوارد هذا يعرف القارة الاوروبية ، ويعرف الطرق اللازمة للاستخدام في باريس بنوع خاص ، ارسل الى الغني السويسري - الاميركي .. المستر س. هارت يقول له انه قبل بالوظيفة المعروضة عليه ، ولكن هناك معاملات رسمية للاستخدام في باريس ، فهو يطلب من رئيسه الجديد ان يتمم هذه المعاملات أولا ، وهو يأتي فوراً ؟

وعلى كثرة المراسلات التي تبودلت بين ادوارد وبين س هارت ، فان هذا الاخير لم يرد على آخر كتاب ارسله اليه الاول ، فقد خاف منه ومن معرفته حتى لطرق الاستخدام في باريس

اما السبب في ان مندوب « الديلي ميل » عرف بان س. هارت ، لم يكن الا ذلك السفاك ويدمان ، فهو ان كتب ادوارد كلها عثر عليها المحققون في « الفللا » التي اقترف فيها السفاك معظم جرائمه ، والتي اصبحت الان تسمى « فيللا الموت »

وقد جاء من باريس عدد من رجال التحري الى لندن ليتعاونوا مع دائرة « اسكتلانديارد » على العثور على المستر ادوارد هذا ، ورآهم المندوب في هذه الدائرة ، وعرف غايتهم فدلهم على المستر ادوارد الذي لو كان قد ذهب فقابل ويدمان في باريس ، لما كان الان على قيد الحياة

ويبحث رجال التحري الفرنسيين في لندن ايضا على (شوفير) انكليزي اسمه غراي ، وهو من الاشخاص الذين وجدت رسائلهم في « فللا الموت » ولكنهم لم يعثروا عليه الى الان

في سطور

طير لتتزوج

طارت فتاة انكليزية عمرها ٢٣ سنة ، واسمها المس مارتا لوك مسافة ١٫٥٠٠ ميل الى آخر مخفر خارجي من مخافر القطب الشمالي في ميناء « جود هوب » - اي الامل الطيب - الواقع في اقاليم كندا الشمالية - الغربية ... وكان طيرانها هذا لتتزوج بحبيبها ، أحد رجال قوة البوليس الراكب الكندية

كيف تعمر طويلا ؟

مات المستر فردريك فريمان ، من اهالي ناحية هولواي في لندن عن عمر اربى على ٩٩ سنة ، وقبل موته بايام قليلة ، كتب عن نفسه لمن يريدون ان يعمروا طويلا ، ما يلي :

لقد مضغت الكثير من التبغ ، ودخنت كل يوم سيجارات سوداء طويلة ، وشربت احسن انواع الويسكي وانا مستريح الضمير الى الدرجة القصوى ، فاني لم اسيء في حياتي الى احد

في سبيل العلم

تحت عنوان (السكر والعربدة في سبيل العلم) نشرت جريدة « البيبل » الانكليزية لمراسلها في مدينة ديترويت الاميركيه ، ان العلماء ارادوا ان يجروا تجاريبهم في السكارى من سواقي السيارات الكبيرة « اللوريات » فدعوا عدداً منهم الى حفلة شراب ، ووضعوا فيها امامهم زجاجات كثيرة من البيرة والويسكي ، وتركوهم يحتسون منها ما يشاؤن لمدة خمس ساعات ، وكان هؤلاء الخبراء العلماء اثنائها يأخذون السائق السكران ليسوق « اللوري » امامهم مسافات طويلة وهم يراقبونه من سياراتهم الصغيرة

وبعد انقضاء الساعات الخمس فحص هؤلاء العلماء السواقين في القوة ، وصحة النظر ، ورباطة الجأش ، ثم قرروا ان السواقين لم يتغيروا عما كانوا عليه قبل السكر ، سوى انهم « فرفشوا » وابتهجوا قليلا ؟

والرجاء هو أن لا يتطرق هذا العلم « الاميركي » الى الشرق ...

روايات اجرامية

الف رئيس القساوسة في كنيسة (بركستن هل) في لندن روايات تمثيلية وقصصية ، تدور كلها حول الاجرام والمجرمين ، ويخصص ريع هذه الروايات الان لمنفعة هذه الكنيسة !

نفسي أولا ...

حبيبة ملك لا يعرف مقرها أحد

الملك يقول . روح الحكومة هي روح الشعب

بعد ان كتبنا امس ما كتبناه عن مدام لوبسكو ، حبيبة الملك كارول ملك رومانيا ، حمل الينا البريد آخر عدد من جريدة « البيبل » الانكليزية وفيه تحت عنوان (اين صديقة كارول ؟ - لوبسكو تطرد من الحاشية الملكية - مصير غامض) ما نجمله فيما يلي ،

اليهودية الحسناء اين هي الان

كانت مدام لوبسكو ، حبيبة ملك رومانيا هي مدار الحديث امس في ثلاث من العواصم الاوروبية ، اذا كان من المنتظر ان تجيء الى باريس لتقيم فيها ، او في الريفيرا الفرنسية لمدة ثلاثة اشهر على الاقل ، ولكنها لم تجيء ، ولم يعرف عنها احد حتى في الدوائر المتصلة بها في فينا اشد الاتصال ، هل هي غادرت رومانيا ، او لم تغادرها بعد ؟

ولكننا نستطيع ان نجزم الان بان الملك كارول قد استسلم لوزارته الجديدة وسلمها زمامه فهي تفعل الان به وبغيره ما تشاء !

نفسي اولا وبعدي الطوفان

وقدر لمدام لوبسكو ان لا تطارد من الحاشية الملكية وتطرد منها فحسب ، ولكن من المقرر لها ايضاً ان تتعرض كغيرها من ابناء جنسها اليهود لوطأة القوانين الجديدة التي تسن ضدهم ، وهذا واضح فيما كتبته الى صديق لها في باريس مؤخراً ، ضمن كتاب تفيض ما فيه من الجمل باللوعة والحسرة ، وتكاد تلمس بين عباراته ذلك القلب الكسير الذي املى هذه العبارات ، ومنها قولها :

« يجب علي الان ان لا التفت إلا الى نفسي قبل اية نفس ، فكل انسان اصبح يخاف من اظهار صداقته لي لا بل ان اولئك الذين طالما احسنت اليهم قد انقلبوا من الخوف فصاروا ضدي »

اصدقاء باريس ينقلبون ايضا

وليس اقطع في الدلالة على تغير موقف الملك كارول من حبيبته ، من اصدقائه المقربين منه ومن حبيبته في باريس ، إذ كانوا قبل ايام قلائل يعدون العدة لاستقبال اليهودية الحسناء ، ويجهزون لها القصر الذي ستسكنه على مقربة من العاصمة . ولكنهم على حين غرة الغوا جميع الترتيبات ، وصرحوا علناً بانهم لن يساعدوا مدام لوبسكو في اي شيء اصلا ما دام الملك قد عدل عن صداقتها !

وكانت الحاشية الملكية الرومانية قد طلبت من احدى شركات الطيران المدني في باريس ان تعد العدة لطيارة خاصة تجيء الى بخارست عند الطلب ، لتقل مدام لوبسكو ، ولكن بخارست تكلمت بالتلفون مع مكتب هذه الشركة ... والغت الطلب

الملك بعد الوزارة يترك لوبسكو

والمعروف عن الملك كارول الى الان هو انه قطع على نفسه امام الوزارة الجديدة عهدا بان لا يتصل مرة اخرى قط بمدام لوبسكو ، ولو انه اشار بعد ذلك في خطبة القاها بالراديو ليلة رأس السنة ، الى ان الاجراءات التي ستتخذ ضد اليهود قد لا تكون من الصرامة والشدة بحيث تخيلها الناس في مبدأ الامر .

روح الحكومة هي روح الشعب

وكلام الملك هذا ، يلغيه عند اليهود او يقلل من قيمته ما تلاه من قوله في هذه الخطبة نفسها :

« الحكومة الجديدة هي تعبير للروح الجديدة المسيطرة على الشعب ، وهي روح تتطلب المراعاة التامة للمصالح الرومانية وحدها ، وتقديمها على جميع المصالح الاخرى »

الشاعر الديكتاتور لا يطمئن اليهود

اما الاذاعة التي اذاعها المسيو كوغا الشاعر — الديكتاتور فقد طمأنت البريطانيين وغيرهم من الاجانب على مصالحهم في رومانيا ، ولكنها لم تطمئن اليهود ، بل على النقيض من ذلك — سببت لهم الرعب والجزع

وهنالك كثيرون من الاجانب غير اليهود ، كانوا قد اعتزموا ان يغادروا البلاد الرومانية ، فجاءت هذه الاذاعة فجعلتهم يعدلون عن رأيهم ، ويقررون البقاء في رومانيا .

والكثيرون من اليهود مطمئنون ايضا ، لان الشاعر — الديكتاتور لم يشر في اذاعته الا الى يهود « ما بعد الحرب » قائلا ان هؤلاء وخدمهم الذين ستسن القوانين الجديدة لكف ايديهم عما يقومون به من الاعمال الكريهة منذ نزلوا الى ارض رومانيا ...

الى الشمال

قوات عسكرية ومصفحات حربيـة

ذهبت فى صباح امس الباكر قوة عنكرية كبيرة من معسكر صرفند ومعسكر تل ابيب الى الشمال ومعها عدة مصفحات حربية وسيارات تحمل آلات اللاسلكي وغير ذلك من المعدات الحربية .

حاكم اللواء الجنوبى

ذهب حاكم اللواء الجنوبي المستر كروسبي صباح أمس الى القدس واجتمع الى السكرتير العام مدة وبحثا فيها في عدة أمور ادارية وعاد الحاكم فى المساء الى يافا.

خبير بالحدود فى اللجنة القادمة

فهم من بعض المصادر الموثوق بها ان اللجنة الجديدة ستكون مؤلفة من ثلاثة لو اربعة اعضاء فقط بينهم عضو خبير بمسائل الحدود . ومن المنتظر ان يختار هذا الخبير من بين كبار الموظفين المدنيين الانكليز في الهند

فى المجلس البلدي

كان مـــن المقرر أن يعقد المجلس البلدي أمس (الثلاثاء) جلسة للنظر فى المواضيع التي لديه ، وقد حضر سعادة الرئيس وعدد من الاعضاء ولعدم تكامل العدد القانوني تأجلت الجلسة الى صباح يوم الخميس القادم .

اطباء الاسنان اليهود

اصدر المندوب السامي امراً استنادا الى الصلاحية المخولة له فى الفقرة (١ـد) من المادة العاشرة من قانون اطباء الاسنان يقضي بالغاء اجازات ٣٦ طبيباً من اطباء الاسنان في فلسطين لمخالفتهم احكام الفقرتين « ١ و٢ » من المادة الثانية من نظام اطباء الاسنان لسنة ١٩٣٦. وجميع هؤلاء الاطباء يهود خلا طبيب واحد عربي .

نقل موظفين وتعيين خمسة كتاب

تقرر نقل فياض افندي الخماش مأمور اجراء يافا الى محكمة صلح القدس ونقل مكانه السيد محمد علي النشاشيبي وقـد استلم امس وظيفته وتقرر نقل السيـد فائق حازون من رام الله الى مركزية يافا للقيام بوظيفة كتابة العدل وسيستـلم وظيفته فى ١٥ الشهر الجاري

وقد بلغنا ان الحكومة عينت خمسة كتاب عدل من الذين يحسنون اللغة الانكليزية تسهيلا للاعمال

صاحب « الدستور »

قدم يافا امس الاستاذ حسام الدين الخطيب صاحب جريدة « الدستور » الحلبية ومعه شقيقته الفاضلة بطريقهما الى السويس فالديار الحجازية لاداء فريضة الحج رافقتهما السلامة .

لعدم وجود بينة

أشرنا سابقاً الى اعتقـال السادة : عبد الرحمن مصطفى وموسى الحسن وحمد الابراهيم ومحمد الحاج عبد الله من قرية رنتيس على اثر اطلاق الرصاص على مستعمرة « كفار عزرا » بالقرب من رامات غان . وقد اطلق سراحهم لعدم وجود اية بينة ضدهم .

الاذاعة اللاسلكية البريطانيـة بالعربية

« تابع المنشور على الصفحة الاولى »

العربية ، اما ذاكرة حفظ الكلمة الملفوظة فانها في مقابل تلك ، قوية جداً ، وبسبب هذه الذاكرة التي لا تمتلك شيئاً من وسائل الدفاع ضد « البروباغندا » الزائفة بدأت شركة الاذاعة البريطانية اذاعتها بالعربية يوم الاثنين الماضي .

فلسطين وممالك العرب

الا لا يظنن احد ان هذا المشروع من مشاريع الاذاعة البريطانية يراد به ان يكون مقابلة « للبروباغندا » بمثلها . فقد حضر حفلة تدشين هذا المشروع الممثلون الدبلوماسيون لممالك عربية كمصر والعراق والعربية السعودية ، وفى هذا الحضور وحده ما ينفي مثل هذا الاحتمال

ذلك لان هذه الدول العربية الثلاث — مثلا — قد اعربت عن موقفها تجاه مشروع تقسيم فلسطين . ومن المؤكد انها لا تعير انفسها (اي لا تستسلم) عن طريق مندوبيها فى لندن الى « البروباغندا » البريطانية المحضة ، لا سيما فى ذلك الاتجاه بنوع خاص

كلا : فان الناس الواقفين على بواطن الامور في الشرقين الادنى والاوسط يقرون صراحة بان الخدمات الاخبارية من لندن لا مثيل لها في تمييزها بين الغث والسمين ، ولا يهم هؤلاء الا ان يكون الصدق هو الذي ينتشر ويتغلب.

لو جاءت قبل هذا الوقت

اما كون « البروباغندا » التي تبث في البلاد العربية في حدة وكثافة واصرار ومثابرة وتشويه للحقائق ، كانت أمراً لم يكن التنبؤ به فشيء ممكن ، واما كون الاذاعة بالعربية من لندن كان لا بد من البدء بها في تاريخ ابكر من هذا التاريخ ، فشيء مؤكد

على ان البريطانيين يكرهون الرأي القائل بان تتولى الجهات الرسمية نشر ما يشعرون بان نشره عمل من اعمال الشركات الخاصة ، ولكن الوقت لم يفت ، وما جرى قد جرى ولا راد له

اين التعويضات ?

مضى على حادث نسف البلدة القديمة بيافا نحو سنة ونصف السنة ، والحكومة حتى الان لم تصرف التعويضات المقررة لاصحاب البيوت والاماكن المنسوفة مع العلم ان الحالة الاقتصادية الحاضرة تتطلب التفريج عن اصحاب الاملاك بالقدر المستطاع . فهناك عدد كبير منهم اصبح بلا منزل فاضطر لاستئجار آخر بدل الذي نسف وليس في ميسوره الان دفع بدل الايجار

وقد علمنا ان حكومة فلسطين انجزت جميع الترتيبات المختصة بهذا الموضوع وأرسلت اوراقه الى وزارة المستعمرات منذ اكثر من ثلاثة اشهر ولهذا التاريخ لم تطلب الحكومة من الوزارة سرعة البت فى الموضوع والحاجة الملحة تتطلب ذلك

لاتمام ملجأ الرجاء

ذكرنا أمس نبأ الاستعداد لاقامة حفلة خيرية لاتمام بناء ملجأ الرجاء . وقد ارسل منظم الحفلة سعيد افندي جبر امس عدة رسائل الى الشخصيات البارزة فى مصر وسوريا والقدس وغيرها من المدن والقرى الفلسطينية يعلمهم بها عن هذه الحفلة والتبرع لها بالهدايا والاعانات.

على الصفحة الثانية

رسالة هامة من لندن

بعثة المدرسة الارثوذكسية

سافرت بعثة من المدرسة الوطنية الثانوية الارثوذكسية بيافا مؤلفة من ثلاثة اساتذة و ١٣ طالباً برئاسة المدير الاستاذ كامل اديب الى مصر لزيارة دور العلم وغيرها . وقد وصلت امس برقية الى وهبه افندي تماري تفيد بوصول البعثة الى مصر بالصحة والسلامة

فى ميناء يافا

ازدحمت مياه يافا امس بالبواخر لشحن البرتقال وتفريغ البضائع ، وقد وصلت باخرتان علاوة على البواخر الموجودة : الاولى «زعفران» وافرغت ١٢٥ طناً والثانية « ملايا » وقد افرغت ٢٠ طناً .

الجريمة الفظيعة

هي

عدم مشاهدة فيلم

الفتاة البوهيمية

—* لاعظم مضحكين *—

ظهرا على الشاشة البيضاء

لورل وهاردى

في سينما الحمراء

من مساء الاثنين فى ١٠ـ١ـ١٩٣٨

الساعة ٦٫٤٥ ـ ٩٫١٥

استهجان اذاعة الصلوات بغير العربية

قوبل عدم اذاعة صلوات عيد الميلاد المجيد في كنيسة المهد المقدسة باللغتين الانكليزية واليونانية واهمال اللغة العربية باستياء عام فى جميع الاوساط المسيحية العربية بيافا

ومن المعلوم ان العادة المتبعة في مثل هذه الحالات ان تذاع الصلوات باللغتين العربية واليونانية. اذ ان جميع الطوائف الشرقية المسيحية في فلسطين عربية والجزء اليسير منها يوناني، ولكن الحكومة في هذه السنة ابدلت اللغة العربية باللغـة الانكليزية مما جعل الطوائف العربية المسيحية تستهجن هذا الحدث الغريب الاول من نوعه ، والذي حافظ العرب عليه من قبل الاسلام وبعده حتى الان، فعسى ان لا يتكرر هذا الموضوع مرة اخرى .

* * *

جريح فى المستشفى ولص في السجن

يسكن سعيد موسى ابو جيصا فى دار بالقرب من كرم الدلق فى محلة الجبالية وبعد منتصف الليل شعر مع عائلته بوجود حركة مريبة فى داره ، ولما نهض ليتحقق الامر شاهد رجلا في الدار يحاول السرقة وقد هم باعتقاله ولكن اللص بادره بطعنة من مديته اصابته فى فخذه واراد الهرب فلم يمكنه الجريح رغم الدماء التي اخذت تسيل منه بغزارة واخيراً تمكن من حبسه داخل الدار وتكبيله وسوقه مع مديته الى مركز بوليس العجمي ، وادخل الجريح الى المستشفى البلدي بيافا ووضع رهن التحقيق

لجنة تنظيم السير

عقدت امس لجنة تنظيم شؤون السيارات جلسة برئاسة مساعد حاكم اللواء المستر تشريش وعضوية مسعود افندي الدرهلي والميجور باطاهولف نائب مدير بوليس اللواء والميجور لوسي سميث مدير بوليس غزة وممثل بلدية تل ابيب وشخص من اصحاب سيارات تل ابيب ، وقام بالسكرتيرية حنا افندي حاطوم . وقد بحثت في مواضيع وجيزة واقرتها وبالنظر لضيق الوقت اجلت الجلسة الى الساعة الحادية عشرة قبل ظهر يوم الاربعاء القادم .

البرتقال الاسبانى

اخذ البرتقال الاسباني يصل الان الى لندن بحالة غير جيدة وقد بيع صندوقه بين ثمانية شلنات و١٨ شلناً

حادث احتيال يازور

لا يزال بوليس هاتكفا يحقق في حادث احتيال يازور ، وقد وصلت اليه اسماء بعض الاشخاص المشتبه فيهم فاحضرهم وضبط اقوالهم . وقد اتضح لها امس ان الطبيب اليهودي الذي كتب الوصفة (الروشيته) الى المحتال فعل ذلك قبل ستة اشهر واستحصل حاملها على العلاج من صيدلية معروفة في المنشية قبل الحادث ببضعة ايام

من ابناء السلامة

رزق الشاب الاديب حمدي افندي القنبرجي مولوداً ذكراً سماه «عدنان» جعله الله من ابناء السلامة وأقر به عيون والديه.

الحالة الجوية

تمتد منطقة اعصار من صحراء ليبيا الى العراق ويكون الطقس معتدلا وتهب رياح خفيفة من الشمال الشرقي، ويكون الجو واضحاً الا فى الصباح

ماذا تسمع هذا المساء

الاربعاء في ١٢ — ١ — ١٩٣٨

القديم والحديث :

يجتمعان في برنامج الاذاعة الليلة ممثلين بالسيد يوسف حسني الساعة ٦٫١٥ والسيد يحيى السعودي الساعة ١٠٫١٠

آخر اسعار الاثمار الحمضية

عرض فى اسواق الاثمار الحمضية بلنـدن فى يوم امس الاول « الاثنين » عشرة آلاف صندوق برتقال من اصل ١٤١٥٤ صندوقاً وصلت على البواخر الاخيرة ، وقد اعيد تعبئة اكثرها من جديد وتراوحت اسعار الصندوق بين سبعة شلنات و١٢ شلناً

وبيع ١٥٠٠ صندوق كريب فروت بين ستة شلنات وثمانية شلنات وكان الاقبال عليه معتدلا

اما باقي اسواق ليفربول فقد عرض ٢٤٫٣٦٥ صندوق برتقال من حمولة السفن السابقة وقد اعيد تعبئة بعض صناديق الحب الصغير من جديد وبيـع الصندوق بسعر تراوح بين ستة شلنات وعشرة وستة بنسات . وبيع الصندوق سعة ٢٩٠—٢٩٤ حبة بين عشرة شلنات وستة بنسات و ١١ شلناً و ٣ بنسات وطرح ١٣١٨ صندوقا من الكريب فروت فبيعت باسعار لا بأس بها لوصولها بحالة حسنة وكذلك كان الاقبال عليه جيداً

الميكادو يحضر المجلس الامبراطوري

طوكيو في ١١ كانون الثاني — د . ن . ب — ابتدأت جلسة المجلس الامبراطوري في الساعة الثانية بعد ظهر اليوم ودامت ساعة كاملة . وتقول شركة « دوماي » البرقية ان المجلس الامبراطوري بحث فى قرارات الوزارة التي اعربت عن رغبة اليابان فى القضاء على الحكم الصيني المقاوم للمصالح اليابانية فيما اذا اصرت حكومة شيانغ كاي شيك على خطتها ضد اليابان. واتخذ المجلس عدة قرارات سياسية وحربية بشأن الخطة اليابانية في الحرب الحاضرة ، وهذه اول مرة يحضر الميكادو جلسة المجلس الامبراطوري منذ جلوسه على العرش.

القبض على اثنين من البوليس بتهمة سرقة

القي القبض امس في تل ابيب على اثنين من افراد البوليس اليهودي احدهما اضافي بتهمة سرقة بعض علب سردين من احد الحوانيت في تل ابيب

تفصيل الخبر

وتفصيل الخبر ان احـد اصحاب الدكاكين ذهب فى الصباح الى دكانـه كالمعتاد فوجدها مفتوحة وقد سرق منها بعض علب السردين فذهب واخبر البوليس بالحادث

وفى هذه الاثنـاء كان قد حضر البوليسان ومعهما علب السردين المسروقة وقد شرع البوليس التحقيق في الحادث فتوصل الى المعلومات الاتية : بينما كان البوليسان المذكوران يتجولان فى الشارع الذي يقع فيه حانوت المشتكي لمحا شخصاً فى الداخل فاقتربا فرأيا الخفير الموكل اليه الحراسة ولما سألاه ماذا يفعل أخذ في الضحك وعرض عليهم ان يأخـذوا من علب السردين ففعلوا وأخذ كل منهم ما تسنى له حمله . وقد القي القبض عليهم جميعاً وأودعوا سجن يافا . وسيقدمون للمحاكمة غداً أمام القاضي البريطانى في تل ابيب

* * *

الكتب المصادرة

مازالت الكتب التي صادرتها دائرة جمارك يافا في مستودعات الجمرك ، لم يسمح بتسليمها لصاحبها الاستاذ سعدي بسيسو ، وقد بلغنا ان السبب في تأخيرها هو ان دائرة الجمارك ارسلت نسخة منها الى السلطات المختصة لدراستها وابداء رأيها فيها .

قضايا غزة

عادت محكمة يافا المركزية من غزة بعد النظر في القضايا الجزائية التي اشرنا اليها منذ ثلاثة ايام . وقد حكمت على احمد عبد الله داود من اسدود بالسجن سنتين بتهمة السطو والسرقة وبرأت رفيقه داود سليمان داود. وحكمت على مصطفى احمد النجار من قرية برقة بعشرة جنيهات غرامة أو بالسجن شهرين لحيازته بندقية المانية قبل صدور قانون المحاكم العسكرية . وحكمت على كل من مصطفى حسن عبد الوهاب وعبد الفتاح سليمان حمد وعبد العزيز محمد ابى اسخيلة بربطهم بكفالة حسن سلوك لقاء مبلغ ١٥٠ جنيهاً بتهمة اطلاقهم الرصاص فى مشاجرة بين حمولتين . وحكمت على لافي بن عبد الله معمر من عرب القرعان بالسجن سبع سنوات بتهمة قتل عوض النصر الاقرع وبرأت رفيقه عطية بن عبد الله معمر

ولد يحرق غرفة

داهم عبد اللطيف بن احمد ابو بركة من بني اسهيله غرفة عوض بن محمد ابي رضوان فى تل الريش واضرم فيها النار فاتت عليها . وقد اعلم صاحب الغرفة بوليس العجمي بالحادث فاعتقل الفاعل وقدمه امس امام حاكم صلح يافا واصدر قراراً بتوقيفه عشرة ايام فى سجن الاحداث رهن التحقيق .

فى محكمة الصلح

— فصلت محكمة صلح يافا أمس في ٣٥ قضية ارتكبت خلافاً لانظمة السير على الطريق وقد تراوحت الاحكام على مرتكبيها بين ٢٥ قرشاً و١٥٠ قرشاً.

— قررت محكمة الصلح توقيف ناصر ابن الشيخ محمد الكوسا من طرابلس الشام عشرة أيام لدخول فلسطين بدون جواز سفر .

— سطا سليمان خليل لافى ومحمد جابر الزعبي وذياب محمد حجة من الدواعة على غرفة عبد السلام خليل قنديل وبعد كسر صندوق فيها سرقوا منـه ٥٥٠ قرشاً ، فاعلم صاحب الغرفة البوليس بالامر فاعتقل الثلاثة وقدمهم امام حاكم الصلح فقرر توقيفهم عشرة ايام في سجن الاحداث لصغر سنهم . وقد استرجع البوليس المبلغ منهم

— اعتقلت دورية من بوليس هاتكفا كلا من محمد علي الناطور وحسن ابراهيم قدرج ومحمد بن حسن سكيك وعلي حسن ديب من يافا اثناء وجودهم في سيارة وقفت بشارع يافا — القدس بعد منتصف الليل بصورة مريبة ، وقد قدمهم امس امام حاكم الصلح فقرر توقيفهم سبعة ايام على ان يوقف المتهم الثاني فى سجن الاحداث لصغر سنه

سعد الله بك الجابري يؤجل زيارته

بغداد فى ١١ كانون الثاني ـ لمراسل الدفاع الخاص ـ كان من المنتظر ان يزور سعد الله بك الجابري وزير خارجية سوريا العراق فى الربيع القادم لبعض المهام الرسمية المتعلقة بين البلادين . وفهم ان زيارة الوزير السوري تأجلت الى اجل غير مسمى

رشدي آراس ومباحثات دول الشرق

انقره في ١١ كانون ثاني — فهم ان في نية الدكتور رشدي آراس وزير خارجية تركيا يعتزم زيارة كابول فى اواخر شهر شباط القادم للاشتراك في المباحثات التي ستجري هناك بين مندوبي دول الشرق الادنى . ومن المنتظر ان يسافر الى افغانستان عن طريق بغداد .

يهودي يطعن آخر ويقتله

طبريا في ١١ كانون الثاني — لمراسل الدفاع الخاص — تشاجر اثنان من اليهود فطعن احدهما الاخر بسكين اصابه بجراح مميته وقد فر المعتدي والبوليس يجري التحقيق .

اعانة للمنكوبين

تلقى الوجيه الحاج يوسف افندي عاشور حوالة مالية من الاستاذ محمدعلي الطاهر بمبلغ عشرة جنيهات على البنك العربي اعانة للمنكوبين وقد تولى الحاج يوسف افندي توزيعها بمعرفته على المستحقين .

اعلان

صادر من دائرة اجراء الرملة بالقضية رقم ١٢٣ سنة ٣٧

المحكوم له : بلدية الرملة وكيلها المحامي خالص بك

المحكوم عليه : حافظ اسعد ابو جعفر من الرملة

مصدر الحكم : محكمة صلح الرملة بتاريخ ٨ـ١ـ٣٦

المبلغ المحكوم به : ١٠٨ جنيه و ٢٠٠ مل

الاملاك ومقدارها وأوصافها: كرم مغروس زيتون مثمر . أرضه رملية مقيد بالطابو تحت قسيمة ٩ بلوك ٤٣٥٨ مساحته ٢٨ دونم و ٨٠٠ متر

القيمة المخمنة ٦٦٢ جنيه و ٤٠٠ مل باعتبار قيمة الدونم الواحد ثلاثة وعشرون جنيهاً

مطروح بميدان المزايدة العلنية الاملاك المبين تفصيلاتها اعلاه خاصة المحكوم عليه المذكور اعلاه من الرملة لقاء الذمة المطلوبة منه البالغة ١٠٨ جنيه و ٢٠٠ مل غير الرسوم والمصاريف والفائدة القانونية من تاريخ ١٧ـ٩ـ٣٥ حتى الدفع التام

فعلى راغب الشراء معاينة الاملاك المذكورة ومراجعة دائرة اجراء الرملة والدلال موسى عذبه في الرملة للاشتراك بالمزايدة ويضع اسمه ومقدار المبلغ الذي يريد دفعه بذيلها مستصحباً بالتأمينات القانونية وقدرها عشرة بالمئة بنسبة القيمة المخمنة او بكفالة من احد البنوك وذلك خلال ثلاثين يوما من تاريخ توديع البوصلاية لبلدية الرملة وبعد مضي المدة المذكورة تجري الاحالة الموقتة . ويعاد النشر ثانية لمدة خمسة عشر يوما أخرى وبعد مضي هذه المدة تجري الاحالة القطعية لعهدة المزاود الاخير. هذا مع العلم بأن رسوم الدلالة والتسجيل عائدة على المشتري

تحريراً في ١١ـ١ـ٩٣٨

مأمور اجراء الرملة

(٢٥٥٥)

وصول ملكين

عظيمين الى يافا

يصل الى يافا مساء الاثنين ١٠ـ١ـ٩٣٨ ملكي الافلام الهزلية (كوميك) حيث يمثلان الفيلم العالمي

«الفتاة البوهيمية»

على مسرح

سينما الحمراء بيافا

في الساعة ٦٫٤٥ والساعة ٩٫١٥

الناصرة

بسبب انفجار البترول

نسف دار وتصدع عدة منازل

الناصرة في ١١ كانون ثاني — لمراسل الدفاع الخاص — توجهت في الساعة العاشرة من صباح اليوم قوة كبيرة من الجند الى قرية المجيدل ، وعلى رأسها مساعد حاكم لواء الجليل ، ومساعد مدير البوليس ، ومعاونه ، وقائمقام الناصرة ، وحال وصولها الى القرية طلب مساعد المدير الى المختارين ان يضعوا الرجال والنساء على البيادر بينما طوقت القوة القرية ومنعت مرور السيارات تمهيداً لنسف دار السيد عبد القادر الفار ، وبعد وضع المتفجرات في جوانبها واشعال الفتيل تطايرت الدار ، واصبحت بعد لحظة ركاما . وكان من جراء هذه العملية ان تصدعت عدة منازل مجاورة وهدمت دار نايف عبد الله بطو وتقدر قيمتها بمبلغ ٢٠٠ جنيه وتصدع منزلا السيدين حسين الزغل ، وخليل السالم ، وبعد هذه العملية عاد الاهلون الى بيوتهم . وعادت القوة الى الناصرة ، وكان النسف من جراء وصول الاثر في حادث انفجار انابيب البترول الى هذه الدار كما ذكرت لكم سابقاً .

وهذه القرية تبعد عن الناصرة مسافة ستة كيلومترات وهي واقعة على الشارع العام ويبلغ عدد سكانها الفي نسمة

تحصيل غرامة بسبب انابيب البترول ايضا

انتهت امس السلطة من تحصيل الغرامة المفروضة على اهالي قرية المجيدل ، وقدرها ٢٠٠ جنيه ، وهذه الغرامة ايضاً من جراء وصول الاثر في حادث انفجار انابيب البترول الى القرية

قوات على طريق حيفا ـ الناصرة

حدثنا احد القادمين من حيفا انه لا تزال قوات كبيرة من الجيش تتجول على طريق حيفا — الناصرة للمراقبة . ومرت في طريق الناصرة عدة سيارات ملأى برجال الجيش ، ووجهتها طبريا وصفد .

قوة الحدود والجيش في قريتين

لا تزال قوات كبيرة من رجال قوة حدود شرق الاردن معسكرة في قرية الشجرة ، ولا يزال عدد كبير من رجال الجيش معسكراً في قرية صفوريا

نقل حاكم صلح طبريا وصفد

سينقل بعد مدة حاكم صلح طبريا وصفد عزيز افندي جرجورة الى مثل وظيفته في جنين ، وسيحل مكانه حنانيا افندي حنانيا حاكم صلح القدس

نابلس

محاولة سطو واصابة عربي بجرح

نابلس في ١١ كانون الثاني — لمراسل الدفاع الخاص — هاجم بعد منتصف ليلة امس اشخاص مسلحون بالبنادق بيت اسماعيل محمد عبد الحميد من قرية كفر قاسم ، وحاولوا دخول بيته عنوة فقاومهم فاطلقوا عليه النار ، واصابوه بعيار ناري في يده وفروا هاربين وقام البوليس بالتحقيق .

تفتيش قرية والعثور على مسدس

ذهبت قوة من رجال البوليس صباح اليوم الى قرية السيلة ، وقامت بتفتيش بضعة بيوت فيها ثم صادرت من بيت اسعد العصفور مسدساً محشواً بالرصاص وعمره ٢٠ سنة وقد امتنع عن اعطاء افادة للبوليس إلا امام المحكمة العسكرية .

حاكم نابلس القديم يودع الاصدقاء والموظفين

يغادر نابلس بعد ظهر غد حاكم المدينة المستر فوت الى لندن ليتسلم منصبه الجديد في وزارة المستعمرات وقد زار حضرته بيسان وطولكرم وجنين وناثانيا وودع اصدقاءه وعموم الموظفين

وتسلم المستر بولاك عمله الجديد

تحصيل الغرامة وحالة العمال والفقراء

ما يزال محصلو الاموال الاميرية يجمعون الغرامة المفروضة على المدينة وقد زارنا في وكالة هذه الجريدة لفيف من العمال والفقراء الذين لا يقدرون على دفع مثل هذه الغرامة طالبين لفت نظر السلطة لتنظر في امرهم وتعافيهم من هذه الغرامة .

مهاجمة و نهب امتعة وفرار

هاجم ليلة امس ستة اشخاص مسلحين بيت احمد صيداوى من قرية منسي ، ونهبوا له امتعته ولاذوا بالفرار

للبحث عن الاشخاص المسلحين

خرجت في الصباح الباكر القوات العسكرية المرابطة بنابلس واخذت تقوم بزيارة بعض القرى والجبال للبحث عن الاشخاص المسلحين ، وفي المساء عادت الى مراكزها

ما تساقط من الامطار حتى اليوم

بلغت قيمة الامطار التي هطلت في نابلس حتى اليوم ١٥٠ مليمتراً يعادلها في السنة الماضية في مثل هذا اليوم ٣٤٩ مليمتراً ، وقد انعش هطول الامطار الزراعة بعد ان كان الجفاف يهددها بالتلف .

كمية من غراس الاشجار المثمرة

وصلت الى دائرة الزراعة كمية كبيرة من غراس الاشجار المثمرة لتوزيعها على المزارعين بنابلس والقرى المجاورة ، والطلبات على هذه الاشجار كثيرة جداً .

القدس

تعيين قائمقامين عربيين جديدين

القدس في ١١ كانون الثاني — لمراسل الدفاع الخاص — وافق المندوب السامي على تعيين الاستاذين السيد منعم عبد الهادي ابن امين بك عبد الهادي عضو المجلس الاسلامي الاعلى والسيد جميل التاجي ابن عبد الرحمن بك التاجي العضو في المجلس الاسلامي ايضاً بوظيفة قائمقام .

وقد تناول الاثنان طعام العشاء هذا المساء على مائدة المندوب السامي .

تأجيل قضية المتهم بقتل والده

كان اليوم موعد النظر في قضية راجح ابو هنطش من قبل محكمة الاستئناف وهو المحكوم عليه بالاعدام بتهمة قتل والده وبطلب وكيله الاستاذ جورج صلاح قررت المحكمة تأجيل الجلسة الى يوم السبت القادم .

تنقلات المندوب السامي في المدينة

زار المندوب السامي بعد ظهر امس محلتي السعدية وباب حطه داخل المدينة القديمة . وزار ظهر هذا اليوم محلة محنة يهودا وفي الساعة الواحدة زار مستشفى الحكومة

تأجيل قضية مطلق النار على مدير البنك

نظر الاستاذ علي افندي يونس الحسيني في قضية خليل محمد حسن من قرية بيت فجار المتهم باطلاق النار على مدير البنك الالماني في محلة البقعة وهو الذي اعتقل في شرق الاردن ، فقرر تأجيل القضية لوقت آخر

خمس سنوات لحائز رصاصة انكليزية

نظرت المحكمة المركزية اليوم في قضية السيد عيسى جبر ابو صوي من قرية سلوان الذي وجدت معه رصاصة انكليزية يوم تفتيش قرية سلوان على اثر حادث مقتل الجنديين البريطانيين ، فقررت الحكم عليه بالسجن خمس سنوات

سفر مفتش البوليس مع قوة الى الخليل

سافر اليوم الى جهة الخليل حاكم اللواء ومفتش البوليس العام ومدير بوليس المدينة ترافقهم قوة كبيرة من البوليس. والمظنون ان لسفرهم علاقة بحادث مقتل المستر ستاركي الذي ورد ذكره في عدد «اليوم» من الدفاع

وصول المعتمد وقائد الجيش من عمان

وصل اليوم من عمان الكولونيل كوكس ، المعتمد البريطاني ، وبيك باشا ، قائد الجيش وزارا ادارة الامن العام زيارة طويلة

تبرئة اخ والحكم على اخر بالسجن

استأنفت المحكمة المركزية اليوم النظر في قضية السيدين سعيد وجميل حزبون من بيت لحم المتهمين بحيازة مسدس وذخيرة فقررت الحكم على الاول بالسجن خمس سنوات وبراءة الثاني . وكان يدافع عنهما المحاميان الاستاذ مغنم مغنم وشفيق افندي عسل

سبع سنوات لمتهم باعطاء قنبلة

نظرت المحكمة العسكرية اليوم في قضية عمر سالم رباع من دير ابان المتهم باعطاء قنبلة وذخيرة الى لافي ابراهيم علي لوضعها في بيت محمود منصور فبعد ان استمعت افادته قررت الحكم عليه بالسجن سبع سنوات حكماً معلقاً على التصديق من قبل القائد العام .

حالة بوليس اضافي اطلقت عليه النار

لا تزال حالة البوليس الاضافي الذي أطلقت عليه النار منذ ثلاثة أيام خطرة. وقد اشتبه البوليس بعدة اشخاص فاعتقلهم وأخذهم الى المستشفى لتشخيصهم فلم يتعرف المصاب على واحد منهم .

التحقيق في حادث مقتل مدير بعثة الاثار

تلقينا من قلم المطبوعات البلاغ الرسمي التالي :

اقتفت كلاب البوليس الاثر صباح اليوم من المكان الذي قتل فيه المستر ستاركي وسارت في التلال مخترقة قرية بيت كحيل ، ومرت من بيت اولا ، وبيت نوبا الى قرية خراس حيث وجد مسدس في احد البيوت ، وقد بقيت هذه الليلة قوة من البوليس في القرية المذكورة»

المندوب السامي يشترك في الجنازة

وقد علمنا ان المندوب السامي سار اليوم خلف جنازة المستر ستاركي كما سار عدد كبير من رجال الهيئات اليهودية ، والجالية الانكليزية .

عرض آثار عربية من العصر الاموي

سوف تعرض في متحف الاثار القديمة بالقدس بصورة مؤقتة بعض النقوش العربية التي ترجع الى العصر الاموي وذلك ابتداء من يوم الخميس الواقع في ١٣ كانون الثاني الساعة التاسعة صباحاً

حيفا

براءة عربي

المحكمة العسكرية تنظر في قضية والد وولده

حيفا في ١١ كانون الثاني — لمراسل الدفاع الخاص — التأمت المحكمة العسكرية بحيفا في الساعة العاشرة من صباح هذا اليوم للنظر في قضية حسين علي الخطيب وابنه احمد من قرية شعب التابعة لعكا والمتهمين بحيازة خمسة مسدسات وكمية من الذخيرة . وقد احضرت النيابة احمد الخطيب الى قفص الاتهام وطلبت محاكمته على انفراد ، فاعترض المحامي الاستاذ فؤاد عطاالله على ذلك ، وقال : ان التهمة الموجهة الى الاب وابنه واحدة فلا مبرر لمحاكمة احدهما منفرداً عن الاخر ، وبعد اختلاء المحكمة والمذاكرة مع ممثل النيابة وافقت المحكمة على النظر في قضية الاثنين معاً

ثم طلبت النيابة شهودها فتقدم ضابط عربي وجاويش وثلاثة انفار من الجيش فشهدوا انهم في يوم ٢٠ — ١٢ — ٣٧ فتشوا بيت المتهمين في شعب ، ووجدوا على رف المنزل خمسة مسدسات وكمية من الذخيرة وذكروا انهم شاهدوا الابن احمد في المنزل ، ولم يكن ابوه آنذاك موجودا فيه . ثم طلب من الابن ، وعمره ٤٠ سنة ان يؤدي شهادته فقال انه لا يعلم عن وجود هذه الاسلحة شيئاً . ثم تكلم عن سكنه وعمله . وبعد الانتهاء من شهادته وقف محامي الدفاع وادلى بدفاع مجيد استغرق مدة طويلة .

ثم اختلت المحكمة ، وكانت الساعة قد بلغت الخامسة والنصف مساء واتخذت قرارها بتبرئة الوالد وتأجيل النظر في قضية الابن وسماع الشهود الى الغد (الاربعاء)

قضية يهودي متهم بحيازة مسدس

نظرت المحكمة المركزية في قضية اليهودي بنحاس سيغال المتهم بحيازة مسدس وست طلقات واربعة اصابع ديناميت وثلاث «كابسونات» وبعد سماع شهود النيابة وشهادة المتهم اجلت اعطاء القرار الى الساعة التاسعة والنصف من صباح الغد

وصول قوات عسكرية من الهند

وصلت قبل يومين فرقة من الجيش الانكليزي قادمة من الهند ، وعسكرت في حي بيت غاليم الواقع في الجهة الغربية من المدينة

—وصل أمس على ظهر الباخرة جليليا ٢٠٠ مهاجر يهودي وعلى ظهر الباخرة ماريت باشا ٧٠ مهاجراً ، وعلى ظهر الباخرة بولونيا ١٥٠ مهاجراً وشحن على خمس بواخر ١٠٠ الف صندوق برتقال وستشحن غداً كميات من البرتقال ، والكريب فروت بواسطة سكة الحديد الى سوريا

استقالة حاكم بريطاني لاعتلال صحته

لندن في ١١ كانون الثاني — اعلن مكتب وزارة المستعمرات ان السير مورشيسون فلتشر قد استقال من منصبه كحاكم ترينيداد وتوميانجو لاعتلال صحته وان جلالة الملك أعرب عن سروره بقبول هذه الاستقالة .

وزير مالية سوريا يؤجل سفره للحجاز

دمشق — د.ن.ب — كان من المقرر أن يسافر معالي شكري بك القوتلي وزير المالية الى مكة المكرمة في ١٠ كانون الثاني الحالي ولكن لعدم انجاز بعض المسائل تأجل السفر الى يوم الاثنين القادم الواقع في ١٧ الجاري والمعروف أن معاليه سيجتمع بجلالة الملك ابن السعود للتمهيد لدخول سوريا في الحلف العربي

تنقلات البعثة التجارية اليابانية

القدس في ١١ كانون ثاني — د.ن.ب — وصلت البعثة التجارية اليابانية منذ بضعة ايام الى فلسطين وقام افرادها اليوم اثناء وجودهم في القدس بزيارة الغرفة التجارية العربية . وسافروا بعد الظهر الى يافا .

دي مارتل وعطوفة سلطان باشا الاطرش

دمشق في ١١ كانون الثاني ـ د.ن.ب. — دعا الكونت دي مارتيل المفوض الفرنسي عطوفة القائد سلطان باشا الاطرش لمقابلته يوم الخميس في دمشق ، أما سبب هذه الدعوة ففهم أنها للبحث في الحالة في جبل الدروز

أستمرار المعارك في منطقة تيرويل

تيرويل — د . ن . ب — في ١١ كانون الثاني — لا تزال المعارك حول تيرويل مستمرة بشدة . واحتفظ الوطنيون بمراكزهم بالرغم عن هجمات الحمر الشديدة وتقول الدوائر الوطنية أن الثلوج والبرد تمنع قواتهم من الدخول الى تيرويل . ويقول البلاغ الوطني أن القوات الوطنية الموجودة داخل الدير كانت قد قبلت لدعوة التسليم بشرط أن يسمح لسبعمئة من المصابين بترك المدينة غير أن الحمر لم يبروا بوعدهم ودخلوا الدير من الابواب المفتوحة وقاموا بمجزرة فظيعة راح ضحيتها عدد كبير من المصابين والمدافعين عن الدير .

سياسة العراق

عناية حكومة فخامة المدفعي بالمشاريع العمرانية

نشرت جريدة « الاستقلال » العراقية مقالا افتتاحياً عن عناية حكومة فخامة جميل بك المدفعي بالمشاريع العمرانية في البلاد . وقد اشارت في المقال الى تنظيم الاعمال حسب الاهمية وتقدير الحاجة الماسة تقديراً صحيحاً فقالت :

السياسة المالية بعد خطاب العرش

بعد ان فرغ خطاب العرش من بيان السياسة المالية التي درجت عليها الوزارة الحاضرة وعزمت على تحقيقها في وقت قريب تناول عناية الحكومة الخاصة بالمشاريع العمرانية التي تتطلبها نهضة البلاد وقد قامت الوزارة المدفعية بدراسة واسعة لجميع المشاريع ووضعت اساساً قدمت فيه الاهم على المهم ولا يعني ذلك ايقاف العمل وانما ارادت من وراء ذلك سرعة انجاز المشاريع العمرانية ذات الاهمية الكبرى في حياة المملكة الاقتصادية فالاعمال تجري في كل مشروع بصورة متواصلة لا تنقطع وسوف تجني الامة ثمرات تلك الاعمال ويوافيها الازدهار والرخاء لان هذه المشاريع ستحدث تطوراً كبيراً في الزراعة والتجارة والعمران وسائر المناحي الاقتصادية .ولقد كانت طلائع العزائم الصادقة تلك الجهود الموفقة التي بذلتها الحكومة الحاضرة منذ تولت الحكم في اعداد منهج منقح للاعمال الرئيسية يتناول النهوض بالبلاد ورفع مستواها من شتى النواحي وخصصت لهذا الغرض ايرادات النفط وما يتوفر من فضلة الواردات الاعتيادية وهذا دليل واضح على شعور الوزارة الحاضرة بضرورة تحقيق المشاريع العمرانية فهي نظمت الاعمال حسب الاهمية وقدر الحاجة الماسة تقديراً صحيحاً ، وضاعفت النشاط والجد ، كما انها هيأت المال اللازم للقيام بذلك .

الاهتمام الشديد بالمشاريع العمرانية

ولا شك ان هذا الاهتمام البادي بمرافقنا الحيوية ليدعو الى الافتخار واحياء الامل الواسع فالمشاريع العمرانية اقرب الامور الى اذهان الشعب وهي تتصل بحياته اتصالا مباشراً وتزيده ايماناً بأخلاص الحكومة وقدرتها على اتيان الاعمال الخارقة النافعة ولسنا نأتي بجديد اذا قلنا ان اعمال العمران تسير اليوم بسرعة فائقة مما لم يسبق ان شهد مثلها في العهود الماضية لان الحكومة تحاول انجاز جميع المشاريع المعلقة للتفرغ الى القيام بغيرها ، ومن المغالطة انكار الواقع القول بأن العراق ما زال خراباً ، فهذه المشاريع الكثيرة التي توشك ان تؤتي فوائدها وهذه المساعي المبذولة لاحياء انواع المرافق كافية للتدليل على اتجاه العراق الجديد نحو العمران والنهوض الاقتصادي ومن السخافة تمكن الاعتقاد بأن دور الزراعة قد انقضى واصبح في ذمة التاريخ ، اذ لا تقوم صناعة ما لم تكن بجانبها زراعة والعراق قطر زراعي منذ القدم ، وهو باق كما كان ، والزراعة عندنا من عوامل الرخاء لذلك انصرفت الحكومة الى العناية بمشاريع الري لارواء الاراضي الصالحة للزراعة والاستثمار ولعلنا لا نحتاج الى بيان وجوه العمل وتعداد المشاريع التي تتعلق بتوزيع المياه ، فكل ذلك معروف » .

طرق المواصلات وتوسيع السكك الحديدية

ولدى الحكومة الان مشاريع خاصة في طرق المواصلات بتوسيع السكك الحديدية واقامة الجسور ومباني المدارس وغيرها من المشروعات المفيدة ، وهناك تنظيمات اقتصادية جديدة ، سوف تقدم الى مجلس الامة وعلى كل يمكننا ان نتفاءل بنهضة اقتصادية شاملة ، تتحقق على يد هذه الوزارة المخلصة التي وضعت نصب عينيها انعاش البلاد وتحسين الاوضاع الاقتصادية والاكثار من المشاريع الانتاجية ، فقد شغلت الشؤون الاقتصادية وعناية الحكومة بها قسماً كبيراً من خطاب العرش وما ذلك الا لكثرة العمل واتساع الجهود ، وصدق الرغبة في الانجاز ، لا سيما ان الحكومة تؤثر العمل على القول في قواعدها السياسية .

الحالة السياسية في مصر

وفود البلاد في سراي عابدين ـ زيارة النحاس باشا للاقاليم

نواب وشيوخ مديرية البحيرة

اجتمع اعضاء مجلسي الشيوخ والنواب عن مراكز مديرية البحيرة وارسلوا برقية الى رفعة النحاس باشا يؤيدونه في موقفه . كما ارسل نواب وشيوخ مديرية الفيوم برقية بهذا المعنى .

الاهالي دسوق وزيارة النحاس باشا

وقد ارسل فريق كبير من اهالي دسوق دعوة الى رفعة النحاس باشا يطلبون فيها زيارة مدينتهم ، ووقع عدد كبير من الاهالي بيانا بتأييد النحاس باشا في موقفه .

اعادة العمد الذين فصلوا سياسيا

وفهم ان المستشار الملكي لوزارة الداخلية أفتى بأن اعادة تعيين عمد البلاد يعتبر تعيينا جديداً اذا لم يكونوا قد فصلوا سياسياً وان قرار اعادة العمد الذين فصلوا لاسباب غير سياسية يعتبر قراراً باطلا .

استعداد بور سعيد لزيارة النحاس باشا

وتستعد مدينة بورسعيد لاستقبال النحاس باشا وعقدت عدة اجتماعات في المدينة لاتخاذ التدابير اللازمة للاستقبال والحفاوة . وستكون هذه الزيارة يوم ١٦ يناير الجاري

وفود البلاد في سراي عابدين

وتصل الوفود كل يوم من مختلف البلاد الى سراي عابدين لتقديم الولاء الى جلالة الملك وتقييد اسمائهم في سجل التشريفات . وتأتي الجموع من مختلف الهيئات وتهتف بحياة جلالته .

كلمة للدكتور هيكل بك

وقصدت عدة وفود الى دار رياسة مجلس الوزراء فألقى الدكتور هيكل بك كلمة بالنيابة عن رئيس الوزراء رد فيها على التحية وشكر شعور الوفود ثم تكلم عن المهمة الملقاة على عاتق الوزارة مبيناً ما ينبغي من تجنب طغيان احدى السلطات الثلاث على الاخرى حتى يستقر كل حق في نصابه وحتى تسير الامور في مجراها الطبيعي ويطمئن الجميع الى صيانة الحقوق والحريات .

خطاب الدكتور ماهر

وخطب الدكتور احمد ماهر في وفود البلاد وطلاب كلية الآداب بالجامعة المصرية الذين قدموا الى دار مجلس النواب . واستغرق خطاب الدكتور ماهر زهاء ساعتين وقال فيه :

العمل الصالح لخير الوطن

كنت اعتقد ان العمل الصالح لخير الوطن يفرض علي ان ادع لغيري مواجهة الجماهير بالخطط التي ترسم والوسائل التي تقرر بعد ان تدرس وتمحص ، وكنت أعتقد ان الطريق الذي ترسمه لي طبيعتي ويدعوني اليه اعتقادي هو طريق العمل الداخلي في هدوء

وقد اتبعت هذه الطريقة انا وبعض اخواني معتقدين اننا قمنا بواجبنا من هذه الناحية بما يرضي ضمائرنا ، ولكن الظروف قضت بان لا نلتزم الصمت فقد رأينا اخواننا في نهاية الامر يتنكبون الطريق المرسوم وينحرفون عن الخطة السليمة ، وحاولنا من غير يأس ان نعود بهم الى جادة الحق من غير ضجة ولا جلبة فأبوا الا الاندفاع في اتجاه خطر ، والححنا في تنبيههم الى ان هذا الاندفاع قد يضيع علينا الغاية التي ننشدها ولكنهم مضوا في طريقهم

ولما اعيتنا معهم الحيل ، اعلنت ارائي في الصحف ، وقلت لعل نشرها يفيد القوم ويذكرهم ويردهم الى الرشد ثم خطونا خطوة اخرى اذ اثرت في اجتماعات الهيئة الوفدية تلك المسائل التى رأيت فيها تنكبا عن طريق العمل للصالح العام وتنكراً لمبادىء سعد

الوطنية الكبرى وغاية الوفد

لقد تألف الوفد لاغراض وطنية كبرى وما كانت التضحيات فى سبيل الوصول الى الفاظ تردد بغير حساب بل في سبيل الوصول الى حقائق في سبيل احترام الحريات العامة بصرف النظر عن الخلافات الحزبية فالحق للجميع والعدالة للجميع وما كان قيام الوفد الا لخدمة الجميع ويجب ان يتمتع كل مصري بحقه وحريته اما ان تكون الحكومة لجماعة او افراد فهذا مالا يقره الدستور

العمل لتأليف الجبهة الوطنية

ايدنا سعد وايدته الامة وضحينا بشبابنا وابنائنا قربانا للوطن العزيز لا لكي يصل احمد ماهر الى رياسة مجلس النواب او مصطفى النحاس باشا الى رياسة الوزارة . واذا كانت ظروف الجهاد قد ادت الى وقوع خلاف بين افراد العائلة الواحدة فقد اتيح لنا بعد ذلك ان نعمل على ضم الصفوف وتوحيد الجهود

استطعنا ان نعمل متضامنين وكان للشباب اعظم الفضل في توحيد كلمة الامة حتى تألفت الجبهة الوطنية فتحققت امال الامة وبفضل الاجماع الرائع الذي قطع كل طريق على خصوم حريتنا

سياسة جديدة رائدها التعاون

وبعد ابرام المعاهدة قلت لاخواني ان الظروف قد تغيرت واصبح واجباً علينا ان تكون لنا سياسة جديدة رائدها التعاون والتضامن . سياسة قومية لا يمنع قيام الوزارة الوفدية من العمل في ضوئها حتى تكون العدالة للجميع . ولكنهم ابوا الاستماع الى النصح وابوا ان يروضوا انفسهم على الرجوع الى نقطة البداية في النهضة الوطنية ، بداية العمل تحت رايه واحدة هي راية الوطن

ضرورة التعاون بين الجميع

وما اكثر ما قلت لهم اننا نريد ان يكون الحكم للاغلبية الوفدية مستقراً لاطول مدة وذلك بتجنب مثارات الاضطراب والنزاع وبالتوفر على تنفيذ سياسة انشائية اصلاحية في جو تفاهم وتعاون بين الجميع لتستعيد مصر مجدها القديم ، ولكن هيهات

حساب عسير عن التصرفات الجامحة

وقد كان بعض النواب الوفديين يتقدمون باسئلة شديدة تنطوي على حساب عسير على التصرفات الجامحة فكنت اقنعهم بالعدول عن تقديم هذه الاسئلة رجاء ان نصل الى تقويم المعوج . وفي مكتبي اوراق كبيرة تثبت اتجاهات النواب المحترمين وما كان يسخطهم ويؤلمهم من الخروج على مبادىء العدالة والمساواة واستقامة الحكم

الازمة الدستورية بين السراي والوفد

وكلكم تعرفون انه عند رفع الدعوى تستهل العريضة بعبارات (وحيث ان الطالب اراد ان يصل الى حقه بالطرق الودية فلم يستطع الى ذلك سبيلا الخ) ونحن حرصنا على استنفاد كل الطرق الودية في تقويم المعوج حتى فاضت الكأس وسارت الامور من سيء الى اسوأ وحتى كانت الازمة الدستورية الاخيرة بين الوزارة النحاسية والسراي ، وليس لدي متسع من الوقت للخوض في تفاصيل تلك الازمة

وفي جلسة الوفد تقدمت برأيي الى النحاس باشا في شدة احرص الان على تجنبها وكذلك شرحت الموقف باضافة في اجتماع الهيئة الوفدية ولم اتأخر عن ذلك لاني اعتقد ان الحق يعلو ولا يعلى عليه

وكانوا ولا يزالون يقولون : ولم انتظرت وتأخرت في ابداء رأيك ؟ وهم يعلمون اني ما تركت فرصة للجهر برأيي لم انتهزها

قالوا احمد ماهر يطمع في رياسة الوزارة ويسعى الى مصلحته الشخصية . واسرفوا في سوق الوقائع على غير حقيقتها وشوهوها ما شاءوا

علاج الازمة في دائرة ضيقة

ولو كنت في مركز النحاس باشا لعالجت الازمة وحصرتها في دائرة ضيقة وذلك بان يكون قرار الهيئة الوفدية مقصورا على الثقة بالنحاس باشا واعطائه التفويض المطلق في علاج الازمة بما يكفل المحافظة على الدستور ، وكان احمد ماهر في هذه الحالة يشترك في احترام هذا القرار ، ثم كان المجال يتسع لعلاج الازمة في غير عسر وبخاصة بعد ان اعلن النحاس باشا نفسه ان « الباب مفتوح » وان الازمة في طريق الحل . اما سد الطريق ومحاولة حمل الاعضاء على القسم المعروف فذلك ما لم اعرف كيف تتسق مع الرغبة في الوصول الى تجنب المضاعفات

احمد ماهر لا يقبل الحكم

وقد حدث عند الاخذ في تنفيذ اقتراح حلف اليمين ان كان عدد الحاضرين لا يتجاوز الثمانين فقط وكانوا يقولون ان الاجتماع حضره ٢٢٨ فلما اريد ان يقسم كل عضو بالاسم تبين ان العدد قليل وكنت استطيع ان استمسك بنداء الاسماء ولكني تركتهم يقسمون جماعة وبطبيعة الحال كان بعض هؤلاء الثمانين يقسمون وبعضهم لا يردد القسم

ولقد ادى احمد ماهر واجبه وكان اعضاء الهيئه الوفديه ينصتون زهاء ساعتين وهذا مظهر له قيمته

واخيراً مضوا في حملة السباب والشتائم واسرفوا في انتقاص اقدار من كانوا زملاء لهم في مراحل الجهاد عشرين سنة فقالوا ان النقراشي كان يسعى الى الوزارة من سنة ١٩٣٠ وماهر كان ساكتاً ثم طمع في رياسة الوزارة حرام ان تكونوا ظالمين في الحكم الى هذا الحد .

حرام ان تكون هذه قيمة الرجال عندهم اذا خالفوهم في الرأي لصالح الوطن .

واصدروا حكمهم على احمد ماهر فاذا من لم تعرف لهم سابقة في الوفدية يحكمون على احمد ماهر بانه خارج عن الوفد . واذا من دخلوا الوفد اخيرا ، للمناصب الوزارية يشتركون في هذا الحكم

ان احمد ماهر لا يقبل هذا الحكم ويحمد الله كثيراً على ما اولته الامة من ثقتها وتأيدها

خط جديد للسفريات السريعة

تفتتحه شركة الباصات الوطنية ابتداء من ١٠ الجاري

بين يافا ـ حيفا وبالعكس ذهابا وايابا

عن طريق البحر الجديدة

١ ــ أجرة الذهاب من يافا الى حيفا أو بالعكس ١٢٠ ملا

٢ ــ اجرة الذهاب والاياب من يافا ـ حيفا أو بالعكس ٢٠٠ مل

٣ ــ يقوم الباص الاول من يافا ، والباص الاول من حيفا في الساعة الثامنة من صباح كل يوم

٤ ــ يقوم الباص الثاني من يافا ، والباص الثاني من حيفا في الساعة الثانية من بعد ظهر كل يوم

اما الخط القديم عن طريق اللجون

فيستمر حسب العادة دون تغيير في العمل والمواعيد

برنامج الاذاعة الفلسطينية

الاربعاء في ١٢ كانون الثاني سنة ١٩٣٨

الوقت	البرنامج
٦ر١٥	منولوجات فكاهية ــ يوسف حسني
٦ر٣٠	اغاني من الانسة ام كلثوم
٦ر٤٥	حديث صحي للدكتور محمود طاهر الدجاني
٧	النشرتان الجويه والاخباريه
٨ر٣٠	برنامج موسيقى
٩ر٠٠	« لنتكلم الانكليزية » حديث متسلسل
٩ر١٤	كمان واركسترا
٩ر٣٠	اشارة الوقت والنشرتان الجوية والاخبارية
٩ر٤٥	اشارة الوقت والنشرتان الجويه والاخباريه
١٠	يحيى السعودي وفرقة استوديو الاذاعة
١٠ر٣٠	ختام

الاذاعة العربية من محطة لندن

مساء الاربعاء في ١٢ يناير

محطة (ج س سي) طول الموجه ٣١ متراً (٩ر٥٨ ميجا سيكل)

الوقت	البرنامج
٧ر١٧	(وقت مصر) بيانات اذاعية
٧ر٢٠	حفلة موسيقية ـ فرقة الموسيقى النحاسية
٧ر٤٠	الفرقة الجورجية الثلاثية الجديدة
٨	دقات ساعة بيج بنغ
	النشرة الاخرى بالعربية
٨ر١٥	تقريباً ـ ختام

ماذا تسمع اليوم

عن محلات السادة دجاني اخوان

الاذاعة اللاسلكية للحكومة المصرية يوم الاربعاء في ١٢ كانون الثاني سنة ١٩٣٨

الوقت	البرنامج
٦ر٤٥	صباحاً الاستاذ بليغ صفوت ـ تمرينات رياضية
٧	الشيخ محمد احمد العمروسي ـ قرآن كريم
٧ر٥٠	ختام
١٠	التخت الشرقي بقيادة الاستاذ عبد العزيز محمد ـ حفلة موسيقية
١٠ر٣٠	اسطوانات
١١ر٣٠	ختام
٢ر١٠	مساء ـ حياة محمد وفرقتها ـ حفلة غنائية
٢ر٤٠	النشرات الجوية والاخبارية والتجارية الاولى
٣ر٥٠	ختام
٧ر٣٠	الشيخ منصور الشامي الدمنهوري ـ قرآن كريم
٨ر٢٤	اسطوانات
٨ر٣٠	النشرتان الثانيتان الاخبارية والتجارية
٨ر٤٠	الاستاذ صالح عبد الحي وفرقته ـ حفلة غنائية
٩ر٢٥	صاحب العزة محمود تيمور بك
٩ر٥٥	الاستاذ موسى حلمي ـ منولوجات فكاهية
١٠ر١٥	الاستاذ صالح عبد الحي وفرقته ـ حفلة غنائية
١١	سلام الملك ختام

البحر المضطرب

البحر الابيض المتوسط مشكلة المشاكل الدولية

كتب الماجور جنرال تمبرلي مقالا مسهباً نشر في جريدة « الديلي تلغراف » تكلم فيه عن مركز البحر الابيض المتوسط بالنسبة لانكلترا . وقال ان هذه الاهمية زادت منذ انشاء قنال السويس . واكد اهمية القناة وخاصة بعد التوتر في العلاقات السياسية بين انكلترا وايطاليا . وقال ان مصر وقناة السويس يعتبران مفتاحي البحر الابيض المتوسط

مركز ايطاليا من الناحية الحربية

وتكلم الماجور جنرال تمبرلي عن مركز ايطاليا الحربي فقال انه شاق من الوجهة الفنية لانها تعتمد اعتماداً كلياً على تجارتها التي تحملها السفن سواء فيما يتعلق بالمواد الغذائية او المواد الاولية كما ان علاقاتها السياسية تجعل من العسير في حالة نشوب الحرب أن تتوفر لديها المواد الغذائية والمواد الاولية اللازمة للحرب . وايطاليا تعتمد كثيراً على المواصلات البحرية وليس لديها من المواصلات البرية ما يكفي لسد هذه الحاجة . وانتقل بعد ذلك الى المواد الاولية التي تلزم لايطاليا فقال : لا ريب ان ايطاليا في مركز لا تحسد عليه فيما يتعلق بالمواد الاساسية اللازمة لصنع الذخيرة فهي تعتمد اعتماداً تاما على ما يلزمها من هذه الناحية على الخارج . وختم هذه النقطة بقوله :

ويأتي الجزء الاكبر من تجارتها التي تحملها البحار بطريق جبل طارق او قناة السويس وكلاهما واقع تحت سيطرة بريطانيا والطريق الثالث هو طريق البحر الاسود والدردنيل لذلك تعد خطة روسيا ورومانيا وتركيا نحو ايطاليا من الاعتبارات التي لها اهميتها العظيمة ، فرومانيا اكبر مورد للزيت لايطاليا وبدونه لا تستطيع ان تحشد قواتها البحرية والبرية والجوية ، وفي وسع روسيا ان تمدها اذا شاءت بالزيت والغلال ولكن في مقدور تركيا ان تغلق الباب في الدردنيل اغلاقا تاما .

مفتاح الموقف في فلسطين ومصر

ثم تكلم عن مفتاح الموقف فقال : ولا شك ان كل هذه العراقيل معروفة جيدا لدى هيئة اركان حرب القوات الايطالية التي ترى على ما يظهر ان الخطة الحربية الفنية الصحيحة هي جعل الامور غير مستقرة بالنسبة لبريطانيا ومضايقتها ما امكن

ويلوح انهم يرون هذا الرأي لان في مصر جالية ايطالية ذات نفوذ ، تستغل بطبيعة الحال الهيبة التي حصلت عليها ايطاليا بفضل انتصارها في الحبشة ووجود قوة كبيرة مسلحة في لوبيا ، ولان في فلسطين وبلاد العرب دعاية كبيرة في سبيل الوحدة العربية

ثلاثة اغراض لها خطورتها

وأشار بعد ذلك الى الحامية الايطالية الموجودة على الحدود الغربيه لمصر فقال ان ايطاليا أرادت من حشد هذه القوات ثلاثة امور قال انها : خطر ممكن ضد مصر لا يمكن تجاهله وهي من العوامل التي لها اثرها بلا ريب في بلدان الشرق الاوسط كما ان لهاقيمتها الكبيرة كعماد احتياطي في حالة انقطاع المواصلات مع لوبيا بعمل بحري ، يضاف الى ذلك أن في ضخامة هذه القوة بطبيعة الحال تهديداً لتونس لا شك ان فرنسا ليست بغافلة عنه ، ثم ان في تونس مائة الف ايطالي وهذا العدد يزيد في الواقع على عدد الجاليه الفرنسية هناك ، نعم ان الحاميه الفرنسية في شمال افريقيا كبيرة وفي الامكان عادة الحصول على جزء كبير منها لتعزيز الجيش الاهلي في فرنسا ، ولكن توجد في شمال افريقيا قلاقل كثيرة في الوقت الحاضر ، فهذا العامل مع وجود حامية ايطالية كبيرة في لوبيا قد يحدد عدد الجنود الذين يمكن ارسالهم في حالة تحرج الموقف على الحدود الفرنسية

القواعد البحرية المتقابلة

وتنشيء ايطاليا قاعدة حربية في جزيرة « ليروس » وهي لا تبعد اكثر من عشرين ميلا عن شواطيء آسيا الصغرى وتبعد ٥٥٠ ميلا عن ميناء حيفا ومثل هذه المسافة عن ميناء الاسكندرية . ثم هي تبعد عن قبرص بما يقرب من ٣٧٠ ميلا . والمعروف ان مالطة لا تبعد اكثر من سبعين ميلا عن جزيرة صقلية وهي عرضة للغارات الجوية وعلى ذلك فمن الخطأ اتخاذها قاعدة حربية لسفن الاسطول البريطاني

الخطر على مصر من الصحراء الغربية

وبعد ان تكلم عن الحامية البريطانية الموجودة في الشرق انتقل الى الكلام عن غزو مصر من الصحراء الغربية فقال إن غزو مصر من هذه الجهة مهمة شاقة جدا لان هناك وقاية طبيعية كبيرة في الصحراء الغربية القاحلة ومن الصعب على القوات اجتياز هذه الصحراء في الوقت اللازم كما ان القوات لا تستطيع ان تحتمي في الصحراء إذا غارت عليها الطائرات والقت القنابل من الجو .

البحر المتوسط نقطة المشاكل

ثم أثبت بعد ذلك أن البحر الابيض المتوسط هو نقطة ارتكاز لمشاكل عديدة وأن امام بريطانيا الان مشاكل عديدة أيضاً ، فالعلاقات بينها وبين ايطاليا على أشد ما يكون من التوتر وهناك حرب قائمة في اسبانيا وعدم الاستقرار في فلسطين والعالم العربي . وأمام كل هذا ليس لدى انكلترا قوة احتياطية في هذه المناطق تستطيع أن تواجه بها الظروف التي قد تطرأ في وقت تكون فيها انكلترا غير مستعدة الاستعداد اللازم لمواجهة الحوادث العنيفة

الحاميتان البريطانيتان في مصر وفلسطين

وذكر الجنرال تمبرلي عن الحاميتين البريطانيتين الموجودتين في مصر وفلسطين فقال : أما الحاميتان الموجودتان في مصر وفلسطين فلا تزيدان عن الحد اللازم للقيام بالتبعات الملقاة على عاتقهما ، فاذا وقعت اضطرابات في الشرق الاوسط فانه لا بد لنا من المجيء بقوات احتياطية من جهات اخرى . واذا كان الاسطول البريطاني موزعاً للقيام بواجبات اخرى فقد تتعرض النقالات الحربية عند مرورها من الاجزاء الضيقة في البحر المتوسط الى الخطر . نعم يمكن المجيء بقوات احتياطية من الهند بطريق البصرة والصحراء الى فلسطين ، ولكن هذا يستغرق وقتاً طويلا . وهناك طريق آخر وهو طريق « الكاب » الى السويس ولكن هذا ابطأ من الاول .

وختم مقاله بقوله : ان على انكلترا أن تنشيء احتياطياً حربياً في فلسطين وجزيرة قبرص وأن يكون هذا الاحتياطي مستعداً لتلبية الطلب في الوقت المناسب

* * *

ايها التاجر قايض ببرتقالك بسيارات

هانوماج ومايبخ

افخم واعظم وامتن واقوى السيارات في العالم

تسهيلات عظيمة تقدمها محلات موتورب الالمانية لاصحابها المهندس بالدنهوفر واوهر لتجار البرتقال

سيارة هانوماج ٢٣ رأس ٤ سلندر

سيارة هانوماج ٣٥ « ٤ »

سيارة هانوماج ٥٥ « ٦ »

سيارة مايبخ ١٤٠ « ٦ »

راجعوا الوكلاء بخصوص الايضاحات بشارع المستقيم بيافا صندوق البريد ٥٩٦

(٢٥٥٣) (اعلانات منصور وسرور)

المهندس عبد الله علاء الدين

مساح مرخص مكتبه بعمارة المظفر

بجانب ادارة جريدة « الدفاع »

أغرب المستشفيات

مستشفى ارضي وآخر كل ما فيه ابيض

في براغ عاصمة تشكوسلوفاكيا يبني بعضهم مستشفى غريبا في نوعه اذ أنه يبنى تحت الارض لا عليها . وسيكون سمك السقف ١٣ قدماً من الاسمنت المسلح . وستنشأ فيه حدائق منسقة الى حد كبير وهو يتسع لعدة آلاف من المرضى كما ان جدرانه لا تؤثر فيها رصاصات العدو في حالات الحرب . .

مستشفى عجيب في فرنسا

وفي كلبس من أعمال فرنسا مستشفى عجيب مكون من عدة طبقات لكل منها لون معين وممرضات كل طبقة يلبسن لباساً خاصاً بحيث يمكن التفرقة بسهولة بين ممرضات طبقة واخرى

ومن الغريب كذلك ان أدوات كل طبقة وأجهزتها وماكيناتها مصبوغة بصبغة خاصة بحيث لا تخلط مع أجهزة وماكينات الطبقة التي تليها

وحدث ان زارت احدى مريضات الطبقة البيضاء صديقة لها ثم قدمت لها هذه الاخيرة بضعة أقراص من الشكولاته كانت موضوعة في أوراق زرق فابت المريضة الزائرة أكلها لهذا السبب اذ انها تعودت ان ترى كل شيء من معدات وأدوات وفرش وملبس بلون أبيض وأوراق الشكولاته هذه زرق وأخيراً وعدتها صديقتها أن تجعل كل هداياها لها بيضاء كي لا تتأثر

جواهر من لندن

« تابع المنشور على الصفحة الثالثة »

وجاءت المس رايت صاحبة الجواهر المسروقة فتعرفت على عقدها في الدائرة، ثم ذهب الضابط معها الى الخزانة فوجدت جواهرها كلها لم ينقص منها الا العقد الموجود في الدائرة ، والا قطعة صغيرة لا تهم

« هاينس » اميركي له اسم آخر

وامام محكمة البوليس ادلت المس روبين بافادة ثانية قالت فيها انها تعرفت الى « هاينس » قبل ١٠ أو ١٢ سنة وكان اسمه اذ ذاك « كودمان » ... وهو اميركي يعرف والديها وكان يزورها في منزلها في طريق ادوارد في شارع « باول » في قلب لندن

وغاب « كودمان » هذا خمس ... لم تعرف روبين ماذا كان يعمل فيها ... ثم عاد فعقدت هي معه أواصر الصداقة وبعد ذلك قالت هذه المس . « وفي يوم ١١ تشرين الثاني (اي بعد وقوع السرقة بيومين) صحبني كودمان معه الى لفربول وسلمني طرداً عرفت فيما بعد انه كان يحتوي على صندوق الجواهر المسروقة وقال لي ان اضعه في خزانة امانات باسم المس ماريان كوبلا . ففعلت ذلك ، وفي السجن لما زرته طلب مني ان اخرج قطعة من الجواهر واحتفظ بها معي ، وهو يخولني بعد ذلك كيف اتصرف بها.

وفي المحكمة قالت الاخت الاخرى كورنيلوت روبين عن كودمان . « انه ضربني وضرب اختي » ...

وبعد اعتراف هاتين الاختين قال المستر (ادوارد فابيل) محامي الدفاع ان موكلته بريئتان ... وانه يحتفظ بدفاعه ليدلي به امام المحكمة المركزية ...

التحارير المسجلة

تبودل بين دوائر البريد في لندن ولفربول وبلفاست ، ما زنته خمسة اطنان من التحارير المسجلة ... في يوم عيد الميلاد وحده

الاستقلال هو النهاية المحتومة لنظام الانتداب

« تابع المنشور على الصفحة الثانية »

الحكومة الفرنسوية ضمانات فعالة تضاف الى ما ستطلبه جامعة الامم وهذا ما فعلته الحكومة الفرنسوية

المعاهدة السورية والمعاهدة اللبنانية

واعرب عن رأيه في قضية الاقليات المذهبية بقوله ان كل ما نطلبه هو ان نعلم ان سيطرة الشريعة الاسلامية على القانون المدني في بلاد اتخذ فيها الاسلام دينا للدولة والقضية تنحصر في هذا الامر فقط ومن المفهوم ان حلها عسير اذا لم تعط الضمانات الكافية قبل إمضاء المعاهدة

ان الحكومة طلبت هذه الضمانات ولكنها لن تدخل في صلب المعاهدة ومما لا اشك فيه ان المعاهدة السورية ستواجه انتقادات بلا شك ولاسيما اذا قوبلت بالمعاهدة اللبنانية التي تؤمن بكيفية اوسع مصالح فرنسا فان التحرر اللبناني يتجلى فيه شعور الاعتراف بالجميل والرغبة في التعاون والاتحاد الدائم مع فرنسا ومما لاشك فيه ان الاقتراع على المعاهدة سيتم في شهر فبراير المقبل وهذه الرغبة مشتركة بين الحكومة والبرلمان

المهمة الدقيقة ، ومشكلة الاسكندرونة

وتكلم المسيو لوسيان هوبير عن مشكلة لواء الاسكندرونة فقال : لا اعتقد ان هذه المشكلة سيكون لها تأثير في ابرام المعاهدة . وختم حديثه بالاعراب عن تقدير المهمة الدقيقة التي اخذتها الحكومة السورية على عاتقها في هذه الظروف الصعبة وتمنى لها أن تقوى على اجتيازها .

اعلنوا في جريدة الدفاع

الاغنياء الفقراء

يملكان مليونا من الجنيهات ولا يستطيعان لمسها

تصور ان تملك مليونا من الجنيهات ثم لا تستطيع ان تمس من هذه الثروة ملا واحداً

هذه هي حالة كونت كاربيامن بولندا وشقيقه فقد وضعت ثروتهما في خزانة خاصة ذات خمسة مفاتيح بيد كل منهما مفتاح والثلاثة الباقية مودعة عند محاميهما واثنين من اصدقائهما وأودعت هذه الخزانة في بنك فرنسوي ولما اشتعلت نار الحرب العظمى لم يعثر الشقيقان على اثر لصديقيهما وحجز المحامي في روسيا حيث كان هناك فلم يستطع مغادرتها

وذهب الشقيقان الى مدير البنك الفرنسوي في باريس يطلبان منه الاذن بفتح الخزانة للاستيلاء على اموالهما ولكنه اعتذر عن اجابتهما الى ما يطلبان لان عنده تعليمات مشددة فلا يسمح بفتح الخزانة الا بحضور حملة المفاتيح الخمسة

مدرسة الذكور بالرملة

الرملة — افتتحت مدرسة الذكور الاميرية بالرملة امس بعد انتهاء العطلة الشتوية ، وقد باشر اساتذة هذه المدرسة اعمالهم بنشاط .

تحصيل الاموال الاميرية

يشتد جباة الاموال الاميرية في تحصيل اموال الحكومة المتأخرة على الفلاحين . ويعاني الاهالي الصعاب في مثل هذه الازمة الشديدة .

توظيف بلاسم محله

اتصل بنا من مصدر ثقة أن الحكومة قد عينت السيد عبدالله ابو ستة مأموراً للمساحة في قضاء بئر السبع براتب عشرة جنيهات شهريا والسيد عبدالله معروف لدى اصدقائه وبدماثة اخلاقه .

تصحيح خبر

اشرنا سابقاً الى حادث السطو على منزل في الخيرية وسرقة صندوق فيه ٥٠ ليرة ذهبية وقلنا ان البوليس اعتقل احد الاشخاص وعثر على الصندوق فارغا في بيارة السيد حسين عبد الغني . وقد ظن البعض ان لاحد الاشخاص المنتمين الى الشيخ حسين علاقة بالموضوع ولكن الحقيقة هي ان اللصوص القوا الصندوق الفارغ في بيارته ودلت عليه كلاب الاثر وصادره البوليس ولذلك اقتضى التنويه

سرقة حصانين واعادتهما لصاحبهما

سطا لصوص مجهولون على بيت جمعة ابي فرحان من عرب القرعان النازلين بالقرب من مستعمرة هرتسيليا وسرقوا حصانين واتجهوا بهما نحو الشمال وقد علم بوليس مستعمرة رامات غان بالحادث فخف ضابط واومباشي التحقيق وعدد من رجال البوليس على متن سيارة من سيارات البوليس الى مكان الحادث وبالطريق علقت السيارة بالاوحال والمياه الكثيرة وبعد جهد انقذت بمن فيها وتابع البوليس تحرياته الى ان عثر على الحصانين في السهول فاعادهما الى صاحبهما دون ان يتمكن من اعتقال اللصوص لتواريهم عن الانظار .

* * *

معلمو المدارس الاميرية يعودون

خانيونس — عاد اليوم الاساتذة والمعلمات بعد قضاء العطلة . وقد باشروا اعمالهم كالمعتاد

اعلان

صادر من دائرة اجراء يافا

عدد ٢ ٣٣ سنة ٣٧

الدائن : الشركة للرهنيات الزراعية الفلسطينية محدودة الضمان

المديون : فاطمه جابر عمر اسلاوي وتمام بنت علي المغاير

مصدر الحكم : عقد رهن

الملك : بلوك ٣٥٠٢ ، قسيمه ٤١ ، دونم ٥ و ٤٧٤ متر ، حصه ١ من ٢ ،

اسم المالك : فاطمة جابر عمر لسلاوي

الملك : بلوك ٣٥٠٢ ، قسيمة ٤٣ ، دونم ٤ و ٩ ٧ متر ، حصه ٤١ من ١٢٠

اسم المالك : فاطمه جابر عمر لسلاوى

الملك : بلوك ٣٥٠٢ ، قسيمه ٤٤ ، دونم ٨ و ٤٤٨ متر ، حصه ٥٧ من ٦٤ .

اسم المالك : فاطمه جابر عمر اسلاوي

الملك حصه ٧ من ٦٤ . اسم المالك تمام بنت علي المغاير

ملاحظات : ان هذه القسائم مشجرة اشجار برتقال بسنين مختلفة وعلى قسم من القسيمة نمرة ٤٤ يوجد بير وغرفة بابور وغرفه مهدومة وبابور وطولومبه .

بناء على قرار رئاسة اجراء يافا سيطرح في ميدان المزايدة العلنية الاملاك المبينة اعلاه خاصة فاطمة لسلاوي وتمام مغاير لقاء الذمة المطلوبة منهما الى شركة الرهنيات البالغة ٢٧٥ جنيه والفوائد القانونية اعتباراً من تاريخ ١ نيسان سنة ٣٧ الى حين الوفاء التام والرسوم والمصاريف النظامية

فمن له رغبة في شراء الملك المذكور فليتقدم الى المزايده ويضع اسمه ومقدار المبلغ الذي يدفعه ويودع عشرة في المائة او كفالة من احدى البنوك في ذيل القائمة التي ستعطى للدلال والاحالة المؤقتة تكون بعد مضي ثلاثين يوما من تاريخ القائمة المذكورة ثم تعاد المزايدة ثانية على ان يقبل الضم عليها في المائة خمسة لمدة خمسة عشر يوماً وبعده تحال هذه الاملاك قطعياً لاسم المزاود الاخير وتجري المعاملات اللازمة حسب الشروط المبينة في ا المزايدة ولاجله صار اعلان الكيفية توفيقاً للمادة ١٠٢ من قانون الاجراء تحريراً في ١٠—١—٣٨

مأمور ا
فياض الحمس

(٢٥٥٤)

ALDIFA·PALESTINIAN·DAILY·PAPER

JANUARY 12 1938 · No · 1054

الدفاع

جريدة يومية سياسية مصورة

صاحب الامتياز : ابراهيم الشنطي

المدير المسئول : شوكت حماد

الاشتراكات: في فلسطين عن سنة ١٥٠ — في البريد الداخلي « « ١٨٠ — في سائر الاقطار الخارجية « « ٣٠٠

دار الدفاع: شارع جمال باشا ـ عمارة المظفر ـ يافا ـ فلسطين

العنوان التلغرافي: (الدفاع ـ يافا)

تلفون ١١٨٧ (اربعة خطوط) و ١٠٧٥ (خطان) صندوق البريد (٢٥٥)

الاعلانات يتفق عليها رأساً مع الادارة

اجرة السطر : ١٠٠ مل

صور عالمية على هامش الحوادث

تألفت في رومانيا وزارة جديدة برئاسة المسيو اكتافيان كوجا وقد وقف في الصورة بين جمع من الصحفيين يدلي اليهم ببرنامج وزارته

رئيس حكومة لتوانيا الجديد .

احتل اليابانيون مدينة نانكين بعد معارك عنيفة جرت بين الجنود اليابانية والصينية قتل فيها المئات من الفريقين . ويرى في الصورة قائد الجيش الياباني يدخل المدينة بينما اصطفت الجنود لاداء التحية

اضرب عمال السيارات في باريس مطالبين بزيادة الاجور وتحديد ساعات العمل. ويرى السكان يسيرون على اقدامهم بعد اضراب السيارات فوق جسر نهر السين

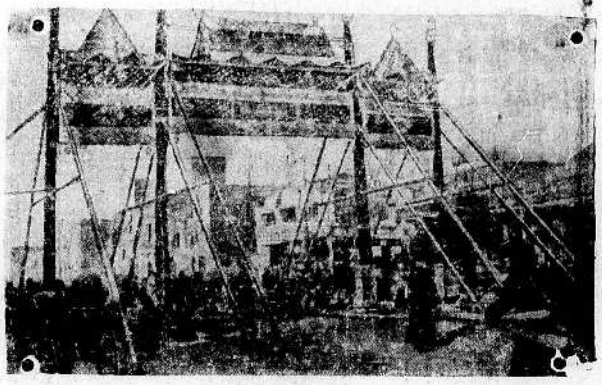

مدينة بكين على اثر اعلان تأليف حكومة صينية جديدة فيها بعد احتلال اليابانيين لها. وقد زينت بالاعلام واقواس النصر كما يرى في الصورة

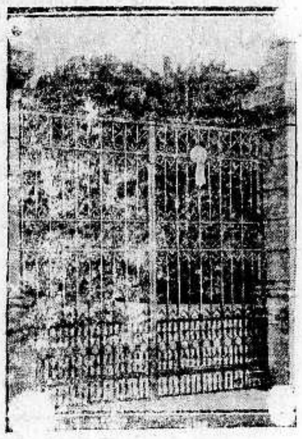

مدخل دار الحكومة اليابانية في نانكين بعد ان احتلتها القوات اليابانية

الشركة العربية للسجائر والتنباك المحدودة بالناصرة

تفخر !!!

ويشاركها الشعب الكريم !!.

بالسيجارة الجديدة

معدن

الى التجار

٩٠ بالمئة من رأس المال للاعلان

حكمة قالها أحد كبار رجال الاعمال الاميركيين !

حكمة هي سر تفوق الصناعة الاميركية !

فالاعلان

حياة الصناعة وسر تفوقها

اعلنوا في جريدة الدفاع

فهي من اوسع الجرائد انتشاراً ومن اغزرها مادة

مطبعة جريدة الدفاع ـ يافا

الخميس في ١١ ذي القعدة سنة ١٣٥٦ و١٣ كانون ثاني سنة ١٩٣٨

السنة الرابعه — العدد ١٠٥٥ — ٤

الدفاع

جريدة يومية سياسية مصورة

صاحب الامتياز : ابراهيم الشنطي
المدير المسئول : شوكت حماد

الاشتراكات
في فلسطين عن سنة ١٥٠
في البريد الداخلي « « ١٨٠
في سائر الاقطار الخارجية « « ٣٠٠

دار الدفاع : شارع جمال باشا ـ عمارة المظفر ـ يافا : فلسطين
العنوان التلغرافي : «الدفاع — يافا»
تلفون ١١٨٧ (أربعة خطوط) و١٠٧٥ (خطان) ص.ب. (٢٥٥)
الاعلانات يتفق عليها رأساً مع الادارة
أجرة السطر : ١٠٠ مل

ساعات مع فلبي

الرهط الذى عمل

اذا كان دور لورنس قد اختتم بوفاته على نحو ما يعلم القراء ، فأن دور المستر فلبي لم يختتم وقد كان هذا الاسم موضع مناقشة قلمية بين الكتاب الصحفيين ، بالنسبة لاعلانه اسلاميته ، واسمه الجديد ، وعمله في الحجاز ، واستكشافاته في جزيرة العرب . أما إيمان الرجل القديم والجديد فسوف لا يكون موضوع حديثنا . انها مسئلة تتعلق بالوجدان والقلب ، وبالذين يجب أن يصونوا اسرارهم وأسرار دولتهم عن العيون التي قد تظهر هادئة مستقرة ، وهي في الحقيقة نفاذة الى الاعماق

لكن الذي لا ريب فيه ان المستر فلبي اكبر من صاحب تجارة واسعة في جدة . وإن الذي لا يفوته حدث من احداث السياسة ، ويغامر في مجاهل الربع الخالي ، ويتنقل كثيراً بين انكلترا والجزيرة ، لا ترضيه دفاتر التجار وحسابات الشركات بين ربح وخسارة .

وقد تسنى للامبراطورية البريطانية رهط من أمثال لورنس ، وفلبي ، وستورس و«بقية الجماعة» ، قام بأعمال تعجز عنها معدات الحرب الحديثة . فلم يكتب عن موقعة الدردنيل بالانكليزية ما كتب عن لورنس . وبقي سواد الانكليز الى الان يجهل قائد تلك الحملة ، أما اسم لورنس فقد أحاطوه بهالة من السر والغموض ، حتى لقد اقترن بأبطال الخرافات . ولقد كان يكتب ، وهو يسير بقدمين حافيتين على صخور المرجان فيسيل منهما قليل من الدم ، سطور فتح الحلفاء في هذه الجبهة . وكان بجسمه الضئيل الناحل اكبر عملا من عمارة بحرية مدافعها من عيار ١٨

لسكن لماذا تؤيده

بمثل هذه الصورة المطبوعة في الذهن قابلت المستر فلبي . وقد كان الرجل ـ ولا زال ـ بين الانكليز القلائل الذين تحمسوا للتقسيم . فماذا ترى يكون الدافع في تأييد مشروع وصفه أصحابه بأنه « حل اليأس » ؟ إن كان ذلك انتصاراً للعرب فهؤلاء أجدر الناس برعاية شئونهم . وان كان انتصاراً للصهيونية فماذا التغني بمستقبل العرب ، واتحادهم ، وامبراطوريتهم ؟ سألته السر في ذلك ، ومع الاسف لم اسمع كلاماً مستقراً قائماً على حجج وقواعد . وفي غضون الحديث قال بلهجة الجد : اذن أنتم لا تريدون التحرر من الحكم البريطاني . » لقد أزعجتني هذه التهمة كما تزعج كل عربي . هل اذا رفضنا التقسيم ، يا مستر فلبي ، معنى ذلك أننا لا نرفض الحكم المباشر ؟ هل هذا الشعب الصغير الذي استمات في الدفاع عن وحدة بلاده لا ينشد تحررها من كل حكم ؟ اترانا اعترفنا بالانتداب ؟ أترانا اعترفنا بوعد بلفور ؟ هل قبلنا المجلس التشريعي ؟ إذن ما سبب هذا الاصرار المبهظ اذا لم يكن تطلعنا الى الاستقلال والاندماج في الوحدة العربية ؟ إننا نرفض التقسيم لاسباب تحدثنا الان فيها ، فما أسباب تأييدك لهذا المشروع يا مستر فلبي ؟

كنا على الغداء ، كما قلت . فتوقف عن الاكل واجاب : هذه التي يسمونها « المملكة » اليهودية سوف لا تحل مشكلة اليهود . انها تضيق بهم . ومهما تكاثروا فيها فان عددكم سيتكاثر . وبالتقسيم تتحررون من الحكم البريطاني وبه تحققون مثلكم الاعلى في الانضمام الى الدول العربية . وبه تصبحون أمة ودولة معاً . وسترون اليهود ناقمين عليه لانه تحديد ضيق لكل توسع تنشده الصهيونية — وهذا مع العلم ، بانني لا اوافق على خارطة التقسيم كما وضعتها اللجنة الملكية بل أطلب ضم منطقة الجليل اليكم ، وكذلك ضم « الممر » البريطاني . »

الوطنية جوهرها واحد

إنه اذا استثنينا بضع عبارات مما ذكر الان ، تكون حجة المستر فلبي وحجة وزير المستعمرات واحدة . فالتحرر ، والانضمام الى دولة عربية ، والخلاص من التوسع اليهودي — وهذا الاخير أمر مشكوك به — كل ذلك لا يساوي اقامة دولة يهودية على الساحل سوف تكون خطراً على الكيان العربي الذي تظهر عطفاً عليه يا مستر فلبي . ان لوحدة الاوطان قداسة تتسامى عن المضاربات والمساومات . واذا كان لا بد من ثمن لحريتنا ندفعه ، فقد دفعنا الثمن بانضمامنا الى صفوفكم على دولة الخلافة يوم كان الخارج على الخلافة كالخارج على حكم الله . دفعنا الثمن قبل ثلاث وعشرين سنة من يومنا هذا . لكننا ، مع الاسف ، لم نأخذ ما يقابله — وهذا خطأ الجانب الاخر فقط .

أرأيت لو أحد يطلب اليكم الان فصل اسكتلنده عن انكلترا . أرأيت لو أنه يطلب شطر الهند عن جسم الامبراطورية . أرأيت لو أنه جاء يقول بانتزاع لندن من المملكة المتحدة كلها . أرأيت كيف تقابلون ذلك كله بالسخرية . واذا احتاج الامر للجد كيف تجدون — تماماً بمثل هذه النفسية نقابل « حل » التقسيم . والوطنيه في الشرق ليست من نحاس ، وهي في اوروبا ليست من ذهب . والى غد.

ابراهيم

الوفد المصري يقوم بزياراته للاقاليم

فضيلة الاستاذ المراغى وصلاة جلالة الملك يوم الجمعة فى الجامع الازهر

زيارات الوفد

القاهرة في ١٢ كانون الثاني — لمراسل الدفاع الخاص — يستعد الوفد المصري برئاسة رفعة النحاس باشا للسفر الى بور سعيد تلبية لدعوة النواب والشيوخ هناك

الملك والازهر

وقد كان فضيلة الاستاذ الاكبر الشيخ المراغي يشرف بنفسه اليوم على الاستعدادات التى تجري في الجامع الازهر حيث يؤدي جلالة الملك فريضة الجمعة فيه

الدكتور ماهر

وأشيع ان هناك مفاوضات تجري بين الدكتور احمد ماهر وبين أعضاء الوفد المصري لضمهم الى حزبه الجديد . وقيل ان عددهم ١٢ عضواً ، والمعروف الان ان الدكتور احمد ماهر اذا استطاع ان يضم اليه ٣٠ عضواً من النواب بعد الذين انضموا اليه حتى الان فان بامكانه حيازة الاغلبية في المجلس

الانتخابات المقبلة

القاهرة في ١٢ كانون ثانى — لمراسل الدفاع الخاص — تؤكد بعض الصحف ان الوزارة الحالية ستصدر مرسوماً في ٣ فبراير بحل مجلس النواب واجراء انتخابات جديدة بعد مضي شهر من تاريخ الحل . وتدرس الوزارة الان فيما اذا كانت تجري الانتخابات الجديدة طبقاً لتقسيم الدوائر الانتخابية الحالية أو تعديل هذه الدوائر وفقاً للتعداد الجديد

النار على باص يهودي

القدس : اطلق في الساعة السادسة والدقيقة ٤٥ من مساء هذا اليوم عياران ناريان على الباص رقم ٧ عند مروره بالبقعه بالقرب من شركة الكهرباء ولم يصب احد من ركابه بأذى . وقد ذهبت قوة من البوليس الى مكان الحادث لمعرفة الفاعلين ، ولم يعتقل احد . وحوالي الساعة الثامنة والنصف من هذا المساء انفجرت قنبلة في نفس المكان ولم تسبب اي ضرر .

حول حادث

جاءنا من قلم المطبوعات ما يلي : اقتفت كلاب البوليس الاثر صباح اليوم الى المكان الذي قتل فيه المستر ستار كي على طريق بيت جبرين وسارت باتجاه جنوبي الى قرب قرية الطيبة حيث وجد بعض الذخيرة ومن هناك الى قرية تفوح حيث عثر على مسدسين وبعض الذخيرة وقد اعتقل عدد من الاشخاص .

المحكمة العسكرية

وتنعقد غداً المحكمة العسكرية للنظر في قضية السيد عبد ابراهيم مداح من بيت جيز المتهم بحيازة بندقيتين وعشر رصاصات

الجيش والسياسة

المحافظة على مصير شط العرب

بغداد في ١٢ كانون الثاني — لمراسل الدفاع الخاص — تزداد الحالة تحرجا من جراء قيام معارضة جديدة في مجلس النواب . وقد حملت هذه المعارضة الحكومة على سحب مشروعين من المجلس ، الاول يتعلق بابرام المعاهدة العراقية الايرانية بشأن مصير شط العرب . والثاني يتعلق بمقاومة الدعاية الضارة بالعراق

وقد اضطرت الحكومة الى سحب المشروع الاول تحت ضغط ضباط الجيش الذين هددوا بالقيام بانقلاب خطير . والثاني سحب تحت تأثير معارضة بعض النواب وعلى رأسهم رستم بك حيدر الذي قال : ان مثل هذا المشروع يعتبر منافياً لنصوص الدستور العراقي

اعتقال خاطف محافظ الجزيرة

بيروت في ١٢ كانون الثاني — لمراسل الدفاع الخاص — أجريت تعديلات في المناصب الادارية في الجزيرة العليا « سوريا » فاستبدل الكابتن دومرت مستشار الادارة بالكبتن ماير من قلم الاستخبارات في دمشق . كما استبدلت فرقة من الجيش السرياني بفرقة اخرى جنودها من غير السريانيين . وقبضت السلطة في الحسجة على الياس مرشو الذي خطف محافظ الجزيرة وأبعدته الى تدمر . ويقال ان هذه التدابير ترمي الى ضمان الامن والطمأنينة في الجزيرة . وقد أتصل بي ان المعارضين للحكومة اعلنوا الاضراب في الحسجه وحاولوا اغلاق المتاجر لكن الحالة على الاجمال هادئة

استمرار تقدم اليابانيين فى الصين

لندن في ١٢ كانون ثاني ـ احتل اليابانيون مدينة سيننغ ، وقد غادر المارشال شانغ كاي تشك منطقة هانكاو الى تلك المدينة للاشراف بنفسه على الاعمال العسكرية .

واشنطن في ١٢ كانون الثاني — توقفت المفاوضات بين اميركا وايطاليا بشأن عقد معاهدة تجارية دائمة بين الدولتين وذلك لان السنيور موسوليني اصر على ان تكون المعاهدة الجديدة باسم ملك ايطاليا وامبراطور الحبشة وقد رفضت اميركا ذلك .

حول سفر المعتمد

دمشق في ١٣ كانون ثاني ـ د.ن.ب — لا يزال رئيس الوزارة السورية جميل مردم بك مريضا ، ويقال انه عدل عن السفر الى جده ، وانه وكل وزير المالية السورية بمفاوضة الملك ابن السعود وهذا يفسر تأجيل سفر وزير المالية . أما المعتمد الفرنسي المسافر بامر حكومته الى جدة فلا يزال على فكرته .

والاشاعات في دمشق تقول ، بأن الغرض من هذه الزيارة ، هو استمالة الملك ابن السعود ، والممالك الاسلامية الاخرى الى جبهة ضد الفاشست ، ودخول الجمهورية السورية في الحلف العربي

انقرة في ١٢ كانون ثاني — يسافر الدكتور رشدي آراس وزير الخارجية التركية الى مصر في شهر مارس القادم . وفي عودته سيعرج على سوريا ومنها الى كابل للاشتراك في مؤتمر الميثاق الشرقي

مصادمة ومقتل اربعة واصابات

بيروت في ١٢ كانون ثاني ـ د.ن.ب. — وقعت في جنوب لبنان بين اهالي قريتي عقرون وماوون الراس معركة دموية قتل فيها أربعة اشخاص ، وجرح ١١ شخصا . اما سبب هذه المعركة فهو ان راعي احدى القريتين كان يرعى غنمه في اراضي القرية الثانية فقتل الراعي ، ومن جراء ذلك وقعت المصادمة

ديفاليرا لا يزال معارضاً في التقسيم

دبلن في ١٢ كانون ثاني — قابل اليوم المستر ديفاليرا ، جابوتنسكي زعيم اليهود الاصلاحيين ، وتحدث اليه في شئون فلسطين . وقد اعرب المستر ديفاليرا في حديثه عن اهتمامه العظيم بأن يوجد للمشكلة الفلسطينية حل يرتضيه العرب واليهود ، لكن على غير اساس مشروع التقسيم الذي يرفضه بالمرة .

شانغ كاي شيك يقترح الصلح

طوكيو في ١٢ كانون الثاني — أذيع نبأ فحواه ان المارشال شانغ كاي شك كان قد اقترح على اليابان الصلح في ٢ يناير الحالي وهذه الاقتراحات تشمل : ١ — جعل شمال الصين منطقة غير مسلحة ٢ — مراقبة العناصر المعادية لليابان ٣ — التعاون الاقتصادي بين الصين واليابان :

شعور اليهود بالفشل

قلق وزارة الخارجية من معارضة العرب الهائلة للتقسيم

عقدت المانشستر غارديان مقالا رئيسياً في عددها الاخير تحدثت فيه عن السياسة الانكليزية في فلسطين فقالت ما يلي :

المفاوضة والهجرة

اشار المستر ايدن في خطبته امام عصبة الامم الى نقطتين كانت الاولى هي : اذا كانت العصبة توافق على التقسيم فان انكلترا ترسل هيئة خاصة لمفاوضة العرب واليهود وتقدم هذه الهيئة اقتراحات لمشروع كامل . وكانت الثانية هي : ان المستر ايدن دافع عن حكومته عند ذكر مسألة الهجرة فقال ان تحديد الهجرة امر موقت لاسباب موقتة

قلق وزارة الخارجية

وهاتان نقطتان ظاهرتان لا مجال للشك فيهما . لكن بدأ الكلام وتكاثرت الاشاعات عن موقف الوزارة من التقسيم ، وقيل ان وزارة الخارجية — التي يرأسها المستر ايدن — قلقة جداً من موقف العرب ومعارضتهم القوية لمشروع التقسيم

سكوت عن الهجرة

والكتاب الابيض الذي صدر اخيراً يتحدث عن الهيئة الخاصة التي ستقدم تقريراً عن مشروع التقسيم ،

« البقية على الصفحة الخامسة »

غير التقسيم

« مشروع » آخر لكنه جاء متأخراً

لندن في ١٢ كانون الثاني — نشرت التايمس رسالة لمكاتبها في القدس تحدث فيها عن وقع الكتاب الابيض الجديد في الاوساط الفلسطينية فقال :

سمعت من عدة جهات القول بأن الكتاب الابيض يشير الى ان اقتراح اللجنة الملكية بانشاء مملكة يهودية على مساحة تكفي للتوسع في المستقبل سينقلب الى مشروع آخر اساسه ضمانة استقلال ذاتي لليهود في المساحات التي يسكنها اليهود . ويجوز ان تجد كثيرين من العرب يقبلون بهذه الصورة المعدلة من التقسيم لو جاء هذا الاقتراح قبل تقرير اللجنة الملكية وقبل الاضطرابات التي وقعت بعده . أما في الاحوال الحاضرة فلا مجال للقول بأن هؤلاء العرب يقبلون التقسيم ، وكذلك لا يمكن القول بانه يمكن جعل المؤتمر الصهيوني يوافق على اقتراح اقل قيمة وحدوداً من الاقتراح السابق ، خصوصاً وأن المؤتمر الصهيوني السابق الذي انعقد في زوريخ رفض المشروع في الصورة التي اوصت بها اللجنة الملكية

فلسطين في مانشستر (٢)

بلد في حجم مقاطعة ويلز يراد تقسيمه بين امم ثلاث

العرب على حق في رفض تقسيم فلسطين الصغيرة الى ثلاثة اقسام

شيء يرثى له

استهل الخطيب الايرلندي المستر باتريك خطبته بصوت هادىء ، واضح النبرات . وجعلت الكلمات تتدفق من فيــه وهي ملآى بالافكار المتزنة ، وبالانفعالات النفسية ، وكان اول ماقاله هو ان معظم الناس قد اساءوا فهم وجهة النظر العربية ، وهذا هو ما يرثى له اشد الرثاء ، ويؤسف له مزيد الاسف

لا قضية لليهود

واستطرد الخطيب قائلا : ان المؤسسات اليهودية ، بل واليهود جميعاً على وجه العموم قد دافعوا وما يزالون يدافعون عن حقوقهم المزعومة في فلسطين على اسس مزيفة ، وهم بذلك يريدون تشويه قضية العرب ، فبغير ذلك تنطمس معالم مزاعمهم ، ولا تكون لهم قضية على الاطلاق (سمع ! سمع ! من ناحية ، وصيحات مرتفعة من ناحية اخرى)

لماذا نتظاهر بالجهل

لماذا نبقى جهلاء ، او لماذا نتظاهر باننا جهلاء ؟

لماذا لا نسعى الى فهم كلا الجانبين ثم نصدر حكمنا في القضية على أساس هذا الفهم ؟

ولماذا نأخذ من امة بلادها ونحرمها منها ، بل ولماذا نحرم هذه الامة من استقلالها ؟ (اصوات تقول : سمع ! سمع !)

ان معظم الحاضرين هنا لا يفقهون شيئاً من قضية العرب ، ولكنكم عندما تسمعون بكلمة « فلسطين » لا تفكرون الا في اليهود ، وها انتم قد سمعتم الان تلك الحجج التي ادلى بها المستر والليس ، وهي من وجهة نظري انا هراء في هراء ، وسخف في سخف (ضحك متواصل)

فلسطين ليست وحدها

ان عرب فلسطين لا يمثلون انفسهم فقط ، بل هم يمثلون ٧٠,٠٠٠,٠٠٠ من العرب المنتشرين في جميع انحاء الشرق الادنى ، لا بل ويمثلون ٧٠٠,٠٠٠,٠٠٠ من المسلمين . وهنا ارجوكم المعذرة ، لان هذه الارقام تقديرية ، وهي قد تكون اكثر مما قلته لا اقل ، وانتم تعرفون ان المسلمين منتشرون في جميع انحاء الدنيا

انفوا العداوة

سيداتي وسادتي !

يجب عليكم جميعاً ان تتذكروا ان جميع هؤلاء العرب والمسلمين كانوا وما يزالون اصدقاء لنا ، وهم يتألمون عندما يرون اخوانهم في فلسطين تساء معاملتهم الى هذا الحد ، وبدلا من ان يكونوا هم الاصدقاء ، يصبحون وهم من خصومنا

(اصوات تقول : سمع ! سمع !)

وعدنا فماذا اعطينا ؟

لقد حارب العرب معنا جنباً الى جنب ويداً في يد ، ووعدناهم نحن باستقلالهم ، فماذا اعطيناهم ؟

المفروض هو ان فلسطين تحت الانتداب من حرف (أ) ولكنكم اذا نظرتم نظرة واحدة الى الطريقة التي يعامل بها الشعب الفلسطيني العربي ، لوجدتم انتم بانفسكم ان هذا الشعب بدلا من ان يكون تحت انتداب (أ) اصبح وهو تحت انتداب (ج) أو ما هو ألعن

أين هذه الوعود ؟

لقد ذكر لكم المستر والليس وعد بلفور ، وهو وعد صدر في عام ١٩١٧ ، اي بعد الوعود التي قطعناها على انفسنا للعرب بنحو ثلاث سنوات

والان يا سيداتي وسادتي ! : هل ترون سبباً يدعونا الى البر بوعدنا الفريق واحد ، وعدم البر بما وعدنا به الفريق الاخر ؟

ليتقدم منكم من يريد ليشرح لنا هذا السبب ، اذا كان ثمة سبب !

الى ان ينصفوا

وقعت اضطرابات كثيرة في فلسطين منذ اخذنا على عاتقنا تنفيذ هذا الانتداب

قسموا « ويلز »

في العام الماضي ذهبت الى فلسطين لجنة ملكية ، فلما عادت اوصت بتقسيم البلاد الفلسطينية ، ففكروا معي في هذا الامر !

بلد في حجم مقاطعة (ويلز) يراد تقسيمها بين امم ثلاث : الامة العربية والامة اليهودية ، والامة البريطانية

واذن فكروا في تقسيم (ويلز) بين ثلاث امم : الالمانية أو الايطالية والروسية والانكليزية ، ثم انظروا بعد ذلك ماذا يحدث ؟

العرب على حق

لقد رفض العرب مشروع التقسيم هذا ، وهم سيمضون في رفضه ، ورفض أي مشروع آخر مماثل له ، وليس لنا ان نقول الا انهم على حق في رفضهم هذا .

ومن واجب كل انسان ، بل ومن واجب الحاضرين هنا قبل غيرهم ان يعملوا كل ما في مقدورهم ان يعملوه في سبيل انصاف العرب (تصفيق حاد)

والفضل ما شهدت...

انتهت خطبة المستر باتريك بين هذا التصفيق الحاد الذي لم ينقطع الا عندما وقف رئيس الاجتماع فقال :

« اني اشكر الخطيبين معا . وها نحن قد سمعنا وجهتي نظر مختلفتين ، فمن يحب منكم ان يقول شيئاً فليتفضل بارسال أسمه »

وكان اول من ارسل اسمه هو الادون أ كوهين ، ولذلك سمح له بان يسبق في الخطابة غيره من الانكليز والعرب الذين ارسلوا اسماءهم . وفي الامثال العربية مثل يقول (والفضل ما شهدت به الاعداء) وهو ينطبق على ما جاء في مستهل خطبة كوهين ، اذ قال

« يجب علي ان اهنيء هذا الخطيب الثاني على خطبته التي أحسن في القائها ، وفي عرض ما فيها من الاراء على الحاضرين .. ولكنني اخشى ان يكون هياجه ، قد شط به عن الموضوع ، فنسي ان اليهود.. كانوا في فلسطين من قبل العرب بزمن طويل ! !

على انني لا ألومه على هذا النسيان ، ولا ألومه على نسيان اشياء اخرى كثيرة ، اذ ان سبب هذا النسيان قد يرجع الى ان العرب يعملون الان نفس ما كان يعمله الايرلنديون ، وما ان الخطيب ايرلندي فانه لا بد وان يكون قد تذكر ايامه واعماله في تلكم الازمنة التي مرت على ايرلندا

النغمات المملولة

واستطرد كوهين قائلا :

انكم اذا ذهبتم الى فلسطين الان رأيتموها وهي لا تختلف في شيء عن أي بلد اوروبي آخر ، فلقد جلب اليهود اليها الاموال ، وزرعوا الاراضي التي كانت جرداء ، وحولوا الاراضي الرملية الى جنات وارفة الظلال ، وانشأوا المصانع ، وشيدوا العمارات الضخمة ، وادخلوا الى الارض جميع الالات الزراعية العصرية التي لم يكن العرب يحلمون بوجودها (اصوات صاخبة ضد الخطيب من جهة ، واصوات تقول : سمع ! سمع ! من جهة اخرى)

المزاعم المعروفة

وبعد ان هدأت الاصوات ، قال كوهين :

ان العرب هم هم لا يتغيرون ولا يتبدلون في كل مكان ، فهل سمعتم في حياتكم بعربي مزارع ؟

كلا ! ، فالعربي الذي نعرفه دائما هو ذلك الرجل الذي نرى بندقيته على كتفه ، وحصانه تحته) اصوات تقاطع الخطيب وتنكر قوله)

وانهى كوهين خطبته بالاشارة الى ما ذكره الخطيب الاول من حقوق اليهود المزعومة في فلسطين ، وقال ان اليهود يجب أن يأخذوا فلسطين .

وبعد كوهين نودي على يهودية اسمها المس فليلث ، فقامت فضربت على نغمة الخطيبين الاول والثالث ، ونودي بعدها على الرجل العربي السيد احمد عبد الله اليماني .

« الدفاع » وموعدنا غداً بخطبته الرائعة

رسالة العراق

البعثات العلمية الى العراق

ابدت كثير من البلدان العربية رغبتها في ايفاد بعثات علمية من ابنائها الى العراق للدراسة ، وأبلغت وزارة المعارف بذلك وفهم ان الوزارة تدرس الطلبات التي وردتها بهذا الشأن لان بعض الراغبين في ايفاد ابنائهم الى العراق يرغبون ان تتعهد الحكومة العراقية بامر تعليمهم على نفقتها .

شؤون الملاحة بين العراق والبحرين

عاد رئيس الملاحة العام في العراق من البحرين بطيارته الخاصة مع ضابط الميناء بعد انهاء مهمتهما في البحرين فيما تعلق بصلاتها مع البحرين وتنظيم ميناء البحرين ووضع صلات جديدة بين البلادين .

حركة الحجاج في الموسم الحالي

وصلت بغداد قبل ثلاثة ايام القافلة الثالثة من حجاج الموصل وعدد افرادها ٣٠ حاجاً وتفيد انباء الموصل ان هناك عدة قوافل أخرى تتأهب للسفر إلى الحجاز لاداء الفريضة المقدسة وينتظر أن يزيد عدد الحجاج من العراق في هذا العام على ألفي حاج .

تسمية المستشفيات بمشاهير اطباء العرب

اقترحت كلية الطب العراقية على مديرية الصحة العامة تسمية بعض المستشفيات باسماء مشاهير اطباء العرب القدماء وقد وافقت المديرية على ذلك وعرضت الاقتراح على وزارة الداخلية الموافقة على تنفيذه .

قضية التمور واهتمام الحكومة

لا يزال ملاكو التمور في البصرة يطلبون الى الحكومة بالحاح أن تجد مخرجاً لقضية حاصلاتهم من التدهور وتخليصهم من تحكم التجار الذين لا يراعون غير مصالحهم الخاصة وقد اهتمت الحكومة بمعالجة هذه القضية معالجة تكفل للملاكين ضمان الاستفادة من حاصلاتهم .

اعلان

صادر من محكمة غزة الشرعية

تقدمت الينا مضبطة من مختاري قرية اسدود التابعة لغزة تتضمن ان صالح عبد الرحمن هرون توفي منذ ثلاثة اشهر تقريباً عن زوجته صبحه بنت عوده اسماعيل وعن اولاده محمد وعبد الرحمن ومداله وحليمه من زوجته هنية محمود جبر المتوفاة قبله فقط . فمن له اعتراض على مضمون هذا الاعلان فليراجع هذه المحكمة بظرف عشرين يوما اعتباراً من تاريخ نشره

٩ ذو القعدة سنة ١٣٥٦ هـ

١١ كانون الثاني سنة ٩٣٨ م

(٢٥٦٠) قاضي غزه الشرعي

تعليقات الصحف على الكتاب الابيض

لندن ـ (الشرق العربي ـ اشارت الصحف الانكليزية الى اقوال الصحف العربية واليهودية في فلسطين عن الكتاب الابيض ومشروع التقسيم . وتبين من هذه الاقوال ان الصحف اليهودية تبدي اراء متضاربة . فبينما تبدي بعض هذه الصحف ارتياحها الى الكتاب الابيض تظهر صحف اخرى قلقها منه لاعتقادها ان فيه عدولا عن السياسة السابقة وتقربا من العرب . وعلقت جريدة التيمس على الكتاب الابيض قائلة ان بريطانيا العظمى وجمعية الامم ستضطران الى فرض حل للقضية الفلسطينية على اساس تقرير لجنة بيل الا اذا ادى الكتاب الابيض الى اتفاق العرب واليهود على حل يقترح على الحكومة البريطانية التي توافق عليها بلا شك .

اقتراح انشاء وزارة للطيران في مصر

القاهرة — رفعت جمعية الطيران الاهلية المصرية إلى دولة رئيس الوزراء مذكرة تقترح فيها انشاء وزارة للطيران كما فعلت كثير من الدول وبسطت الاسباب التي تبرر انشاء هذه الوزارة والفوائد التي تعود من انشائها من الوجهات الفنية والادارية والتشريعية واقترحت تقسيم هذه الوزارة إلى خمس إدارات

هذا المساء

١٣ ـ ١ ـ ٩٣٨

الساعة ٦

استمعوا المحطة الاذاعة الفلسطينية

تقدم لكم

الحاج رزق اليافاوي وفيض الله

باذاعة خاصة من قبل

لجنة الدعاية للاثار الحجفية

(٢٥٥٧)

تركيا واليهود

استنبول — رفض المجلس الوطني الاعلى مشروع قانون يقضي بتحريم دخول اليهود الى تركيا أو السكن فيها ورفض مشروع قانون آخر يجعل الزامياً على جميع الاتراك أن يتكلموا اللغة التركية دون غيرها في الاسواق والمحلات والمجتمعات العامة .

الملاحظات على اذاعة لندن

لندن — (الشرق العربي) — تلقت محطة الاذاعة العربية في لندن طائفة من الخطابات المرسلة من مستمعي الاذاعة في البلاد العربية بينها خطابات من اليمن وعدن والهند وهي تتضمن بعض ملاحظات لتحسين الاذاعة . وهذه الخطابات الان موضع درس دقيق .

بعثة عراقية الى انكلترا

لندن ـ (الشرق العربي) ـ تصل في هذا الاسبوع الى لندن بعثة عراقية موفدة من الحكومة للتخصص في الطب ومكافحة الغازات السامة

رومانيا واليهود

عرض المسألة اليهودية على العصبة وخطة الحكومة

بخارست — تنوي الحكومة الرومانية ان تعرض على عصبة الامم مسألة اليهود الذين هاجروا الى رومانيا بعد الحرب العظمى والذين يبلغ عددهم زهاء نصف مليون يهودي . وتقول الدوائر السياسية ان وزير الخارجية الرومانية سيقف في عصبة الامم للتدليل على أن التدابير التي ستتخذها حكومته بشأن اليهود الذين دخلوا بعد الحرب وسيذكر ان هذه التدابير ستطبق بالطرق القانونية ولا يكون من شأنها الاجحاف بحقوق اليهود الذين وجدوا في رومانيا عند ابرام معاهدات الصلح

شهادات الجنسية بعد الحرب العامة

والمفهوم ان الحكومة الرومانية ستعيد النظر في شهادات الجنسية الرومانية التي منحت للمهاجرين الذين دخلوا البلاد بعد الحرب العالمية . وقد عقد مجلس الوزراء جلسة استمرت مدة طويلة وصدر بعد ذلك بلاغ رسمي جاء فيه : أنه سينظر في مسألة الجنسية الرومانية التي نالتها عناصر يهودية بعد الحرب بطرق الخداع »

* * *

نضال الهند في سبيل الحرية والديمقراطية

خطاب في لندن لاحد زعماء الهند

لندن — خطب المستر سبهاش شاندر ابوز الزعيم الهندي الموجود الان في لندن والذي ينتظر ان يخلف الزعيم جوهر لال نهرو في رئاسة حزب المؤتمر الهندي عن الحالة السياسية في الهند فقال : ان حزب المؤتمر بدأ يدرك ان نضال الهند في سبيل الحرية والديمقراطية والاشتراكية هو جزء من النضال العالمي الذي يمتد من الشرق الى الغرب مخترقاً الصين والحبشة واسبانيا ولم يعد في استطاعة الهند ان تبقى في عزلة عن العالم بل يجب ان تندمج فيه وان تشعر بشعوره .

الاقوال عن الهند

ثم قال انه سمع اقوالا كثيرة عن الحالة السياسية في الهند منذ قدومه الى انكلترا وعن النتيجة النهائية التي ستصل اليها التجربة الحاضرة للحكم في الهند . ثم اكد ان الوزراء من اعضاء حزب المؤتمر لن يظلوا في مراكزهم الوزارية الا اذا قاموا بخدمة الاغراض المفيدة والتي تعود على الهند بالخير وتحقق مطالب القضية الوطنية .

وزراء حزب المؤتمر

وختم خطابه بقوله : ان اللجنة التنفيذية لحزب المؤتمر ستؤكد عام التأكيد من ان الوزراء من اعضاء الحزب يظلون دائما في مكانهم الصحيح واذا توقعت اللجنة أي خطر فانها تطلب الى هؤلاء الوزراء في الحال ترك مناصبهم والعودة الى العمل في الحزب .

الصحف الامريكية والكتاب الابيض

قلق الدوائر اليهودية وخوفها من المستقبل

نيويورك — (الشرق العربي) — نشرت الصحف الامريكية امس واليوم طائفة من المقالات والاراء عن الكتاب الابيض ومشروع تقسيم فلسطين ومن ذلك برقية من القدس تقول ان الدكتور مغنيس عميد الجامعة العبرية صرح بان خير ما يمكن ان تصنعه اللجنة القادمة الى فلسطين هو ايجاد اتفاق مباشر بين العرب واليهود . وبرقية اخرى لخصت فيها تعليقات الصحف العربية في يافا على الكتاب الابيض ونبأ من لندن جاء فيه ان الدوائر البريطانية التي تعطف على فلسطين ترى ان اللجنة القادمة ليست مقيدة بتوصيات لجنة بيل وان في استطاعة العرب ان يتقدموا اليها بمقترحات جديدة . ونشرت جرائد نيويورك الانكليزية رأياً لكاتب صهيوني يقول ان الكتاب الابيض يعد مقدمة لترضية العرب وانه ضربة على اماني اليهود . وصرح احد اعضاء الجمعية الصهيونية لمندوبي الصحف بان الكتاب الابيض خطوة اخرى الى الامام في سبيل تحديد الهجرة اليهودية الى فلسطين وانه يترك الباب مفتوحاً للاخذ والرد في حين ان اليهود كانوا يعتقدون ان مشروع التقسيم سينفذ كما اقترحته لجنة بيل .

المشاتل الوطنية والمختبرات العربية

لصاحبها ـ احمد الشلبي

تقدم لمزارعي فلسطين اجود واحسن الشتول المركبة والمنتخبة باسعار معتدلة

وتدعو عموم مزارعي فلسطين لزيارتها وزيارة مختبرها الزراعي

المخابرة مع : طولكرم ـ فلسطين صندوق البريد رقم ١٠ تلفون ٤١

٣—١٥—٢٥٤٤

صفوة ما يحمله بريد الشرق والغرب

التسلح ... حبا بالسلام

الحرب قد لا تقع في هذا العام

بريطانيا بعد ان تتسلح ستطلب وقف التسلح !

في كل عدد من اعدادها تعقد جريدة « البيبل » الانكليزية فصلا رئيسياً عن آخر ما بين الدول العظمى من « مناكفات » بقلم محررها الدبلوماسي . وفيما يلي ما كتبه هذا المحرر في العدد الأخير ، ومنه سيرى القراء اننا لم نضع عناوين هذا المقال من عند انفسنا

« المحرر »

ابدع القرارات

بدأت بريطانيا العظمى هذا العام الجديد بابدع ما أصدرته الى الآن من القرارات ، فهو يختص باعظم مسعى بذل في التاريخ كله ، في سبيل السلام

وهذا هو السر الكامن وراء تعيين السر روبرت فانسيتارت ، كمستشار دبلوماسي للوزارة . فزعامة السر روبرت في وزارة الخارجية قد اهلته لهذا الواجب ، واجب السعي الى ارجاع السلام الحقيقي الى اوروبا

والآن وقد انزل السر روبرت عن كاهله واجباته الادارية ، سيصبح قادراً على ان يكرس وقته كله للعمل العظيم الذي أمامه .

الى العواصم الثلاث

يقوم المستر تشامبرلن رئيس الوزراء والمستر ايدن وزير الخارجية منذ اسابيع عديدة ، بالتناقش في مسعى السلام هذا . وسيكون اول واجب على السر روبرت ان يؤديه هو أن يقوم بزيارة برلين ، وباريس ، وروما ليتحدث في هذه العواصم الثلاث في مسائل السياسة الخارجيه ، ليرى الى اي مدى تذهب هذه الدول في سبيل وضع برنامج متفق عليه ، لعقد مؤتمر اوروبي عام ، تحضره جميع دول اوروبا

شبح الحرب يبتعد

ويعتقد المستر تشامبرلن والمستر ايدن بان الموقف اليوم أحسن جداً مما كان منذ عام ، ويظنان معاً ان شبح الحرب قد ابتعد قليلا ، وان الحرب لا يحتمل ان تقع خلال هذا العام

ويشعر الاثنان معاً بان في فترة الهدوء النسبي الحالية ، فرصة يجب انتهازها لتصفية الخلافات القائمة ، وتعديل المعاهدات التي تسبب في وجع الرأس ، والوصول الى اتفاقية (عدم اعتداء) وتحديد التسلح

الكروب الاقتصادية

اضف الى ما تقدم ، انه لا بد من سعي آخر لتخفيف الكروب الاقتصادية وذلك بازالة الحواجز التجارية الجركية ، على الاسس التي رسمها المسيو فان زيلاند رئيس وزراء بلجيكا السابق ، ومتى تم الاتفاق على ذلك يعرض الامر على الحكومات البريطانية والفرنسية والالمانية والايطالية

السفير العام المطلق

ومن احدى نتائج تعيين السر روبرت فانسيتارت انه سيكون الممثل البريطاني العام للسياسة البريطانية في الخارج

وسيعين سفراء جدد في أهم العواصم الاوروبية الرئيسية ، وسيصبح السر روبرت نفسه وهو كالسفير الرئيسي العام وسيكون مطلق التصرف في كل ما يعمله ويشير به على السفراء

خمس نقاط

اما النقاط المأمول في ان تكون هي اسس الاتفاقية الجديدة ، فهي النقاط الخمس التالية :

١) لا يكون ثمة اي تسلح جديد ، بعد ان تتم بريطانيا برنامج السنوات الخمس الذي وضعته للتسلح !

٢) تتعهد الدول العظمى الاربع : بريطانيا والمانيا وفرنسا وايطاليا بان لا تهاجم احداها الاخرى مطلقا

٣) تعدل معاهدة فرساي

٤) يدعى مؤتمر دولي الى الانعقاد لينظر فيما تطلبه المانيا من المستعمرات

٥) تلغى التعريفات الجركية ، أو تخفف

وفي هذه المساعي الدبلوماسية ، ستستخدم بريطانيا العظمى الفنية موقفها المالي المتين كآلة محركة للوصول الى انجاح هذه المساعي

وسيقال لالمانيا ولايطاليا انهما اذا اصرتا على المضي في التسلح فان بريطانيا قادرة على ان تمضي في برنامج أوسع من برنامج تسلحها الحالي ، ولمدة اطول من المدة التي تحتملها ماليتا هاتين الدولتين ..

احتراماً للمحاكم

اصدرت وزارة الداخلية في تركيا أمراً ، يحتم بموجبه على البوليس اذا دعي الى اية محكمة من المحاكم ، شاهد ، أو مدعى عليه ، أو صاحب دعوى ، ان لا يذهب الى المحكمة إلا في ملابس ملكية .

نعسو في الحليب

هذه طفلة باريسية اسمها ايرين فيليمار ، عمرها ١٥ شهراً ، تركها والدها تلعب في غرفة فيها قدر كبير مملوء بالحليب ، فلما عاد وجد الطفلة غريقة في القدر تحت الحليب .

في سطور

رشوة للاعبين ؟

تقول « الديلي ميل » ان كبار الموظفين في عصبة كرة القدم يقومون بتحقيقات سرية لمعرفة الاشخاص الذين يعرضون على اللاعبين رشوة لقاء تهاونهم في اللعب ، وقد تزايد عدد هؤلاء الاشخاص في العهد الاخير ، وهم يعرضون هذه الرشوة في كتب يرسلونها بالبريد بغير توقيع ، وكان آخر كتاب من هذه الكتب هو الذي تسلمه « سويفت » حارس المرمى (الجول) في فرقة بولتن وفيه عرض مرسله ٥٠ جنيهاً ، اذ سمح « سويفت » هذا لفرقة برنتفورد بان تنال اصابتين في المباراة التي ستجري بعد ظهر السبت ..!

يحتفلون بالعيد

عندما عاد النبيل وليم بيئل ، نجل اللورد بيئل البنكيري الى منزله بعد حفلات عيد رأس السنة ، وجد لصوص الليل قد سطوا على المنزل في غيابه وجمعوا ملابسه الغالية كلها في حقائب اخذوها معهم ، كما انهم امضوا في المنزل سهرة شربوا فيها الكثير من الخمر ، ودخنوا فيها سجاير كثيرة من سجاير النبيل ، واعجبتهم علبة السجاير الذهبية فملأوها بالسجاير واخذوها

وهكذا احتفلوا هم الاخرين بعيد رأس السنة !

بواخر المستقبل

« ستذهب البواخر ، وتحل محلها السفن الجوية المحملة بالبضائع والركاب ، لتعبر بها الاطلنطيك » هذا هو ما قاله الكابتن ر.ف بيل ربان الباخرة « كوين ماري » الذي احيل الى التقاعد بعد ان خدم في البحار ٤٥ سنة

ولكن الربان انهى كلامه بقوله : نعم هذا سيحدث ولكن بعد بضع سنين » !

سباق للدراجات يستمر عاما كاملا

بعد ايام تنتهي المدة التي عينت لاعظم سباق للدراجات في العالم فقد بدأ هذا السباق في اليوم الاول من شهر يناير الماضي وربما كان هذا السباق أغرب ما حدث من نوعه والغرض منه معرفة أقصى ما يمكن قطعه بالدراجة من المسافات في ١٢ شهراً .

واغرب ما يروى عن هذا السباق ان اثنين احدهما استرالي اسمه نيكولسون وثانيهما انكليزي واسمه ريني متري وقد بدأ المتسابقان والمسافة التي تفصلهما عشرة آلاف من الاميال ومع انهما قطعا نحو ٥٠ الف ميل فانه لا يزال تفصلهما بضعة مئات من الاميال

ومما زاد في اهمية السباق ان كلا من المتسابقين يركب دراجة من صنع دولته فدراجة الاسترالي مصنوعة في استراليا ودراجة الانكليزي مصنوعة في بريطانيا

* * *

النصابون الروحيون

يشرح اعمالهم احد علماء النفس

يجمعون الاموال الطائلة ويتجرون باحزان الناس

عن جريدة « البيبل » الانكليزية ، تنقل الغرائب التالية :

يعدون العدة لمحادثة الاموات

هناك مال طائل ، يمكن ابتزازه من كل ذي قلب كسير

واليوم يقدم الوسطاء الروحيون النصابون لجني محصول غني وافر ، على حساب المحن والويلات التي تنزل بالاخرين

انهم يستطيعون ان يعدوا لك العدة « لمقابلة الاموات والتحدث اليهم » وهم يعملون ذلك مع الارامل المهجورين ، ومع الازواج المحرومين من نعمة الاولاد ويتقاضون عن ذلك في المرة الواحدة جنيهين ، لقاء تعليم الطريقة الروحية التي بها يتغلب المرء على الصعاب !

اما ما لا يقولونه لك فهو دخلهم من هذا العمل ، لانهم الان يؤلفون عصبة تربح الوف الجنيهات سنويا

احد علماء النفس يشرح ما يعرفه

وبالامس تحدث الينا البروفسور هاري برايس ، مدير مجلس المباحث النفسية فقال ان الروحيين الدجالين لا يركنون في اعمالهم الا على احزان الناس فهم يتجرون بها ، وبالعواطف الثائرة ، وبالانفعالات النفسية الشديدة ، وهم يعلمون ان الاعيبهم هذه الاعيب مثمرة

وهناك وسيطات غير مزيفات ، اذ لم يبق للعلم اي شك في امكان الاتصال بالارواح عن طريق الوسطاء والوسيطات ولكن الكثيرين من هؤلاء لا يمتون الى علم الروح بصلة من الصلات ، فهم وسطاء مزيفون ، خبرتهم وخبرت اعمالهم طيلة الثلاثين سنة التي امضيتها في تجاربي الروحية

ومن الوسطاء النصابين ، ضبطت واحداً ملتبساً بجريمة رسم روح وهمية رسما فوتوغرافياً . اذ ان هذا الرسم لم يكن الا التقاطاً لرسم آخر كان مع وسيطة عجوز ، اظهرت امامي (الكاميرا) التي كانت في يد الوسيط النصاب الذي كان بكلامه العذب قد خلب الباب الحاضرين في الغرفة فلم يلتفتوا الى ما يعمله

الحزانى يريدون مخاطبة الاعزاء

ولقد دعوت الى منزلي مراراً وسطاء نصابين كثيرين ، فمنهم من جاءني بمعلومات عن اقرباء اموات ... لم يوجدوا قط ليموتوا ؟

ومنهم من جاءني بطبول تدق ، وعفاريت ترقص ، ومن بينها تخرج عفريتة فتقول لي ان روح « عمي سام » تدعوني من العالم الاخر

وفي كل مرة كانت تتبين لي الاعيب هؤلاء الدجالين . فاشرحها لهم ، ثم اتركهم يمضون في حال سبيلهم

اما اكثر الضحايا الذين يقعون في شراك الوسطاء النصابين فمن الذين فقدوا اعزاء عليهم . ومن الذين لهم احزان حقيقية متغلغلة في افئدتهم . فهؤلاء اسهل اقتناصاً من غيرهم ، لشوقهم الشديد الى الاتصال بالاعزاء الذين فقدوهم ، او الى اسماع روح من الارواح تتكلم عنهم وهم في ذلك يدفعون ما بين جنيهين وعشرة جنيهات

مباحث عظيمة يقوم بها العلماء

وللمسائل الروحية ظاهرات معروفة ولكنها ظاهرة سهلة ، وهذا هو السبب في ان هؤلاء الدجالين يقلدونها في سرعة عند ما يقفون على واحدة منها

ويقوم العلماء الان بمباحث عظيمة جداً في عالم الروح ، ومن المأمول فيه ان تنجح هذه المباحث ، وتقضي على « النصابين الروحيين » ، وتمنع وقوع الحزانى والمساكين الذين تثقل الهموم ظهورهم . تحت رحمة هؤلاء الذين يستغلونهم ، بلا رأفة ولا رحمة ...

دار العجائب

اعظم دار في لندن تحت الحراسة

المس زر الجرس فتنصب عليك الانوار ؟

كتب « جوين لويس » ، مندوب « الصنداي اكسبرس » بين الطبقات الارستوقراطية ، ما نجمله فيما يلي :

ابنة « ابي الهول »

يشرف دكتوران وثلاث ممرضات الان على معالجة امرأة مريضة في اعظم دار محروسة حراسة في منتهى القوة في لندن

أما المريضة فهي المسز هوارد سانت جورج ، ابنة جورج بيكر الذي كان اسمه « ابو الهول » في حياته ، أيام كان يعمل في حي المال في العاصمة الانكليزية ، وقد مات هذا الرجل عام ١٩٣١ ، بعد أن خلف وراءه تركة قدرت باكثر من خمسة عشر مليوناً من الجنيهات .. فقط

تحف أثرية

اصابت المسز سانت جورج من هذه التركة ١٠،٠٠٠،٠٠٠ جنيه ، وكنوز ثمينة من التحف الاثرية ، تحيط بها الان في منزلها المسمى « كام هاوس » في حي كنسنجتن .

وتساوي هذه التحف الوفاً مؤلفة من الجنيهات ، وهذا هو السبب في هذه الحراسة القوية القائمة حول الدار وعلى مداخلها ، وفي ما لهذه الدار من النوافذ الحديدية المشبكة ، وفي هذا الكلب القوي الكبير الذي يفك من عقاله مساء كل يوم ليقضي الليل كله الى الصباح في الحراسة .

اذا لمست الجرس

واذا جاء طارق بالليل ، فانه لا يكاد يلمس زر الجرس على الباب حتى تنصب عليه الانوار الكشافة ، بينما تبقى الصالات والغرف كلها في ظلام دامس ، وبينما يكون الخدم في اماكنهم السرية قد شاهدوا هذا الطارق ، واطالوا التحديق فيه ليعرفوا هويته ، وهو لا يراهم .

في غرفة واحدة

وقد قال لي صديق لهذه العائلة ، ان « الغرفة الصينية » التي هي اثمن وأغلى ما في هذه الدار من الغرف ، تحتوي وحدها على رسوم وصور زيتية واواني زخرفية أثرية ، وسجاجيد يقدر ثمنها كلها بعشرات الالوف من الجنيهات .

ثمن سجادة وعفريت

والزائرون لهذه الغرفة يطلب اليهم ان يخلعوا نعالهم ، ويستبدلوها بصنادل نظيفة لامعة ليتلافوا احداث اي تلف بسجادة عجمية واحدة ، اشتريت بمبلغ ١٧،٠٠٠ جنيه ، وهي الان تساوي اكثر من هذا المبلغ .

ويقال ان في هذه الغرفة ايضاً « عفريتاً » من العفاريت الاثرية المزركشة التي كان يصنعها قدماء الصينيين ، ويقدر ثمن هذا « العفريت » وحده باكثر من ٢٤،٠٠٠ جنيه !

وفي هذه الغرفة مجرى كهربائي يحتفظ لها بدرجة الحرارة اللازمة لما فيها من الاثار والتحف ، على مدار السنة

اما الصالات التي لهذه الدار ، فانها شيدت كلها من الرخام المجلوب من ايطاليا

متهدمة الاعصاب

ولقد تحدثت الى سكرتيرة المسز سانت جورج فقالت لي عن مرضها ، انها مصابة بتهدم في اعصابها ، ولا يتوقع الدكتوران اللذان يقومان بمعالجتها ان تسترد صحتها الا بعد شهرين على الاقل وعندئذ فقط يسمح لها بان تستقبل الزوار وهم كثيرون .

وتملك هذه السيدة الغنية قصراً فخما في جزيرة « آيل اوف وايت » ولها يخت خاص ، تتنقل به في اسفارها ، ولكنها لا تبذل من العناية بقصرها ويختها عشر معشار ما تبذل من العناية بدارها ، دار العجائب .. خوفاً عليها من عيون الحساد .. اللصوص ..

قضية غريبة

رسالة تحرقها ام في قلب المحكمة

هذه لحظة من اللحظات الروائية المثيرة للعواطف ، مرت بسلام يوم اول الشهر الجاري على محكمة الوفيات المشتبه بها في حي نيوهافن في لندن

وتلخص ادوار القضية التي كانت هذه اللحظة احدى لحظاتها في ان القاضي اثناء نظره في هذه المأساة ، تناول كتابا كانت فتاة عمرها ١٧ سنة قد ارسلته الى فتى عمره ١٨ سنة ، فوضع هذا الكتاب امامه ثم شرع ينظر في الدعوى ، فاذا بوالدة هذه الفتاة تتقدم فجأة الى المائدة التي عليها الكتاب فتأخذه ، ثم تمشي مسرعة الى الموقدة الملتهبة فتلقي الكتاب فيها ، ولا تبرح الموقدة حتى يحترق

غرام قاتل

وبعد ذلك عادت هذه الوالدة — كما تقول لنا صحف الاحد الانكليزية الاخيرة — الى ابنتها وكانت معها في قاعة المحكمة فاخذت تسليها وتروح عن نفسها ما ألم بها من الحزن والكآبة

وكان المتوفي وفاة مشتبهاً بها في هذه القضية هو فكتور آدمز ، أحد الصناع في مصنع لعمل انابيب الغاز في الناحية التي منها الفتاة التي أحبها وهي مارغريت جرانت هندرسن ، وكان آخر ما ينبه ام بيه انه

وبينما هو ان بعث اليها برسالة بثها فيها غرامه ، وانهاها بقوله انه ينتحر بلا شك اذا هي غيرت رأيها فيه ، واحبت آخر بدلا منه .

الرسالة المحروقة

وعلى هذا التهديد بالانتحار ، ردت الفتاة بتلك الرسالة التي حرقتها امها وفيها قالت له انها تريد ان تتركه ، وتذهب مع ولد آخر .

وقد تبين من اقوال الشهود ان الفتى عندما امسك بهذه الرسالة صاح قائلا : « اذن فهذه هي النهاية ، لقد غيرت الفتاة رأيها ، واحبت غيري »

وبعد ذلك بسويعات وجدت جثة الفتى مدلاة من نافذة من نوافذ مصنع الغاز الذي يعمل فيه .

قرار القاضي

وبعد سماع شهود آخرين ، تبكي شهاداتهم ، اصدر القاضي قراره ، وفيه قال : « مات فكتور آدمز منتحراً بسبب اختلال التوازن في قواه العقلية » واضاف القاضي على قراره هذا ان الفتاة كانت لها الحرية التامة في ان تغير رأيها ، فلا لوم عليها

مأساة مريعة

وفاة أربعة من افراد عائلة

قال مندوبنا الخاص : غادر السيد سعيد محمد القنة البالغ من العمر ٣٨ عاماً قريته بيت دجن الى اميركا وبقي فيها مدة ثم عاد الى قريته منذ سبع سنوات فأنشأ له بيارة تقع في يمين طريق يافا — القدس على مسافة كيلو متر ونصف الكيلو من القرية المذكورة . ثم تزوج بالسيدة زينة ورزق منها طفلة اسماها فاطمة ، وقد بلغت من العمر خمس سنوات ، وطفلا اسماه محمداً عمره اربع سنوات .

الموقد في غرفة النوم

وبمناسبة شحن البرتقال ذهب مع زوجته وولديه الى بيارته المذكورة وأخذوا ينامون في احدى غرفها ، وقد حضرت الفتاة رسمية ابنة اخيه في ليلة أمس الاول الى البيارة لقضاء ليلة مع العائلة وبالنظر لشدة البرد أوقدت العائلة ناراً وقبل ان يصير الفحم جمراً أدخلت موقد النار الى الغرفة واغلقت نوافذها الثلاث وبابها واستسلم افراد العائلة كلهم للنوم .

لا جواب في الصباح

وقد اعتادت امرأة البياري ايقاظ العائلة في الصباح الباكر ، فلما حضرت في الصباح وطرقت الباب كثيراً ولم تجد جواباً أعلمت ناطور البيارة ، الحاج احمد المغربي ، بالامر ، فحضر وطرق الباب فأذا به امام جثة الرجل صاحب البيارة ملقاة وراء الباب هامدة لا حراك بها . وتفقد بقية افراد العائلة فاذا بهم كالرجل جثث هامدة ، فخف حالاً الى قرية بيت دجن واعلم سكانها كما ذهب الى نقطة البوليس وأعلم من فيها بالحادث ، فخف نفرا البوليس السيدان نافع قاسم وممدوح النابلسي الى البيارة ونقلا المرأة الى الخارج وبذلا جهوداً في اعادة النفس اليها اذ كانت بحالة اغماء شديد . وقاما بعملية الاسعاف الاولى وهي التنفس الاصطناعي ولم تمض برهة وجيزة حتى ظهر الخفقان في قلبها ، وفي هذه الفترة كان قد ذهب احد افراد البوليس البريطاني على دراجة نارية الى عيون قارة واحضر طبيبا الى البيارة وحقن المرأة بأربع إبر وحضر طبيب مستشفى الرملة وقام ايضاً بالاسعافات اللازمة ثم نقلت السيدة الى المستشفى البلدي بيافا .

اما بقية افراد العائلة فقد وجدوا جميعهم أمواتاً كما ذكرنا ، رحمهم الله وفي صباح امس دفنت الجثث الاربع في مقبرة بيت دجن باحتفال مهيب ، وقد كانت هذه المأساة حديث القوم في المدينة والقرى .

خروجها ليلا ينجيها

واتضح من التحقيق الذي قام به البوليس ان الوفاة تسببت عن غاز الفحم ، وقد شعر الرجل به ونهض من فراشه الى باب الغرفة لفتحه لكنه كان قد فقد قواه فسقط وراء الباب متوفياً . واتضح ايضاً ان السبب في بقاء الزوجة سليمة هو انها خرجت في الساعة الثانية عشرة ليلا حيث تناولت الشاي وعادت الى فراشها واغلقت الباب فوقعت الكارثة

في شبه اغماء

وفي الساعة السابعة مساء اتصلنا بأدارة المستشفى مستفسرين عن صحة الزوجة فعلمنا انها تحسنت نوعاما لكنها ما زالت في شبه اغماء ، والعناية من اطباء المستشفى بها شديدة جداً

ملجأ الرجاء

قال مندوبنا الخاص : ذكرنا مراراً قرب اتمام عمارة ملجأ الرجاء ، وقلنا ان النقود التي تبرع بها المحسنون لبنائه قد نفذت ولا يزال العمل بحاجة الى مبلغ اخر . وقد تبرع محسنون آخرون لكن هذا لا يكفي .

ان هذا الملجأ مشروع انساني ووطني نبيل يتطلب من كل عربي السخاء ، فهناك أطفال يقاسون مضاضة العيش ، وليس لبقية الباقية من ذويهم مقدرة على رفع ما يقاسونه ، فواجب كل عربي المساهمة في هذا البر والشرف

وقد عقد أمس اجتماع في مكتب المحامي الاستاذ امين بك عقل حضره فضيلة قاضي الشرع الشيخ مطيع افندي درويش ، عمر افندي البيطار ، المحامي الاستاذ فايز افندي الكنفاني ، سعيد افندي جبر وتداولوا في أمر الملجأ وفي فكرة الحفلة الكبرى التي اعتزم اقامتها ورصد ريعها لهذا الملجأ ، واتخذوا بعض القرارات المفيدة .

القائد العام الجديد

صادق الملك على منح الميجور — جنرال ر . ه . هاينج رتبة الفتنانت — جنرال المحلية ، اعتباراً من تاريخ تعيينه قائداً عاماً للقوى البريطانية في فلسطين وشرق الاردن .

يهود المانيا

في برقية من برلين ان الجمعية الصهيونية الالمانية هناك اصدرت بيانا قالت فيه ان الكتاب الابيض الجديد يسبب مزيد القلق ليهود المانيا ، وان التأخر في رسم السياسة الخاصة بمستقبل فلسطين السياسي ، قد أضر باقتصاديات فلسطين ضرراً بليغاً

وفي هذا البيان ايضاً ان حالة اليهود في المانيا واوروبا الشرقية والوسطى تجعل فلسطين وهي الملجأ الوحيد لهم ، وكل تأخير في تصفية موقفها يجعل اليأس يدب الى قلوب الملايين من اليهود !

ولا يمكن ان يقال عن وعد بلفور انه نفذ ، الا اذا قامت لليهود دولة تفي بحاجات جميع الطوائف اليهودية في اوروبا ...!

من لندن

ارسل رئيس جمعية «جيش السلام» البريطانية في لندن رسالة الى الاستاذ خليل بك جبري سكرتير جمعية رؤساء البحارة يعلمه فيها ان المس « عود » وعدداً من اتباعها التابعين لهذه الجمعية سيركبون البحر في اليوم الثالث من هذا الشهر بطريقهم الى فلسطين . وقد علمنا امس ان هذه الانسة قد وصلت ومن معها الى القدس ، وسيجتمع عدد من شخصيات يافا في اليوم السادس عشر من هذا الشهر في القدس لاطلاعها على ما تريد الوقوف عليه من تفاصيل القضية .

وكانت هذه الانسة قد حضرت في العام الماضي الى يافا واجتمعت الى عدة شخصيات وكان يرافقها اسحق افندي فانوس مدير دائرة بريد يافا .

انفجار قنبلة

انفجرت في الساعة السادسة والربع من مساء امس قنبلة في زاوية مظلمة ، بشارع الدرهلي ، وقد احدثت دوياً هائلا تحطم بسببه بعض زجاج نوافذ محل الالماني « ريشارد روبرت » القريب من مكان الحادث .

وقد خف جاويش التحقيق في مركز المدينة الى مكان الحادث ، ولم يعتقل احد

اعلان بلدية يافا

بموجب قانون بيع المسكرات لعام ١٩٣٥ جئت معلناً طلب رخصة امام ١٩٣٨ للبيع بالمفرق داخل محلي الكائن بشارع الملك جورج عمارة شركة المشاريع الفلسطينية

انطون اسحق صاحب قهوة البوسطة

(١-٢—٢٥٦١)

انــــذار

الى حضرات السادة المحترمين المستأجرين بوقف المرحوم جدنا تقي الدين العنبوسي داخل سور القدس وخارجه عن واجب سنة ١٣٥٦ هجرية .

تنذر حضرتكم بناء على الدعوى المقامة على متولي الوقف المذكور كمال الدين افندي الخطيب لدى محكمة القدس الشرعية لمخالفته الاصول الشرعية الوقفية وانفراده في التصرف بشؤون الوقف بدون مشاركة النظار المنصوبين معه المستوجب عزله عن التولية . وحيث ان الدعوى ما زالت لم يبت فيها في المحكمة المشار اليها فانذركم بان كل عقد تتفقون عليه مع المتولي المذكور بدون موافقة اللجنة عليه او تصديق فضيلة القاضي الشرعي بالقدس يكون العقد لاغياً لاحكم له وتكونون بفعلكم متنازلين عن بقائكم في عقار الوقف كمستأجرين مع تضمينكم الرسوم والمصاريف التي تترتب على عملكم لذلك صار تحريره

١٠ ذي القعدة سنة ١٣٥٦ و١٢ كانون الثاني سنة ١٩٣٨

عضو لجنة وقف العنبوسي

يوسف سموم

(٢٥٥٦)

الدروع الفولاذية

صحف لندن تنشر صوراً عنها

منذ بضعة اسابيع ذكرنا توصية مستشار البوليس باحضار دروع فولاذية يلبسها قسم من البوليس للوقاية من الرصاص . وقد جاء من لندن ان الصحف هناك قد نشرت صوراً عديدة لهذه الدروع . ويصنع الان ١٥٠٠ منها . ويتألف الدرع من مجموعة من القطع الفولاذية « الزرد » يؤلف بينها رباط متحرك . وهي دقيقة الصنع ، ومن احدث طراز

وطن لليهود خارج فلسطين العربية

فينا في ١٢ كانون الثاني — عقدت جريدة « دي شتيما » لسان حال الصهيونية مقالا تحدثت فيه عن موقف العالم من الصهيونية فقالت : ظهر لنا ان العالم لا يعارض الفكرة الصهيونية ولا يقاومها ولا يحاول ان يمنع اليهود من انشاء مملكة يهوديه لهم . لذلك فاننا نوافق على اي مكان يمنحنا اياه العالم لانشاء مملكتنا بشرط ان نعمل نحن لانشاء هذه المملكة وان لا يحاول العالم اضطهاد جميع اليهود بسبب وجود الفكرة الصهيونية لان الصهيونية لن تتمكن من نقل جميع يهود العالم من اماكنهم وعلى هذا فيجب ان يبقى بعض اليهود في مختلف الانحاء خالصين من الاضطهاد

* * *

في ميناء يافا

أبحرت يوم امس الباخرة (سيريان برنس) من ميناء يافا حاملة نحو ٤٥ الف صندوق من البرتقال الى كرديف ومانشستر وابحرت امس الباخرة فرانس غوردون الى لفربول حاملة ٤٢ الف صندوق ، والباخرة (جيدا) الى لندن حاملة مثل هذا العدد .

وبقي امس لشحن البرتقال خمس بواخر هي : سيرس ، وفيولا وتنكلا ، وفايكنكلاند وليفانت . وقد وصلت امس الباخرة لانكانو وافرغت ٣٩٦ طناً من البضائع ، والباخرة بولسينا وافرغت ٧٠٠ طن والباخرة تيريال وقد افرغت ١٠٠ طن من البضائع . وافرغت (فيكنكلاند) ٨١ طناً ، فيكون مجموع ما افرغ امس من البضائع ١٢٧٧ طناً .

موظفو الاوقاف

اقرت لجنة الاوقاف العامة بالقدس قانون تصنيف موظفي الاوقاف الذي وضعه المجلس الاسلامي الاعلى في سنة ١٩٣٧ ، وهو يقضي باضافة خمسة بالمئة الى رواتب الموظفين الذين أنزلت رواتبهم في سنة ١٩٣٠ ، وبهذا تصبح رواتبهم كما كانت في السنة المذكورة

اعلان

صادر من محكمة شرعية طولكرم

تقدمت لدينا مضبطة حصر ارث تتضمن ان علي ابن الشيخ محمد الخطيب من قرية الطيبة التحتا توفي منذ شهر ونصف تقريباً وانحصر ارثه في زوجته نصره بنت عثمان العراقي وفي بناته منها عطاف وعائده واعتدال وفي اخوانه الاشقاء رشيد وابراهيم وحسين وحسن ومحمود ومريم وعن فاطمه بنت عثمان البدراوي بنت شقيقته هذه المتوفاة قبله فقط فمن له اعتراض على مضمون هذه الوراثة فليراجع محكمة شرعية طولكرم خلال مدة اسبوعين اعتباراً من تاريخ النشر .

وكيل قاضي طولكرم الشرعي

حمدي ابو الهدى الخماش

(٢٥٦٤)

اوقاف يافا

عاد سعيد افندي الكيالي وكيل مأمور اوقاف يافا من القدس بعد ان اتم وضع الميزانية المقدرة لاوقاف يافا عن سنة ١٣٥٧ هجرية تحت اشراف لجنة الاوقاف العامة ، لكن هذه الميزانية لم يصدق عليها المجلس الاسلامي الاعلى حتى الان وانما سمح لدوائر الاوقاف بالتصرف في ربع النفقات المقدرة ريثما يتم التصديق

المرحوم الاستاذ الكيالي

تقام غداً في يافا حفلة تأبين المرحوم الفقيد الاستاذ احمد الكيالي مدير مدرسة دار العلوم الاسلامية وسيحضرها عدد من وجهاء المدينة اعترافاً بالفقيد من منزلة

ومن المعلوم ان الفقيد ترك زوجة وستة أولاد ولم يترك أموالا تؤمن تعليم الاطفال والانفاق عليهم ، فيجدر والحالة هذه بالمجلس الاسلامي الاعلى تخصيص مبلغ أو ايجاد وسيلة أخرى لذلك

اصطدام سيارتين

بينما كان احد باصات شركة الرملة سائراً في طريق يافا — القدس ، صادفته بالقرب من يازور سيارة يهوديه شاحنة فصدمته بقوة فانكسر بعض زجاج نوافذه واصيبت سيدة بصدمة في صدرها من المقعد الذي امامها

وقد حضر بوليس هاتكفا الى مكان الحادث ونقل السيدة الى المستشفى البلدي واعتقل السائق اليهودي رهن التحقيق

مخازن الاوقاف

بلغنا ان لجنة الاوقاف العامة بالقدس لم توافق على تخفيض شيء من أصل اجور مخازن الاوقاف بيافا ، اذ كانت انزلت عشرة بالمئة من أصل هذه الاجور ولا تزال دائرة اوقاف يافا مستمرة في إقامة الدعاوى على الذين لم يسددوا الاجور المستحقة عليهم .

صادرات الأثمار في شهر واسماء البلدان

بلغت كمية الأثمار الحمضية المصدرة في ديسمبر سنة ١٩٣٧ مليونين و٤٨٤ الفاً و٣٢٧ صندوقاً منها مليونان و٢٦٤ الفاً و٦٧٢ برتقال و٢٠٧ آلاف و٥٥٣ صندوق كريب فروت ، و١١ الفاً و١٥ صندوقاً من الليمون وألف و٨٧ صندوقاً من انواع اخرى . وبلغ وزن ما صدر الى سوريا في ذلك الشهر مليوناً و٣٨٢ الفاً و٦٥٩ كيلو من البرتقال و٢٧ الفاً و٦٥٠ من الكريب فروت .

ومن الرقم السالف الذكر صدر الى انكلترا مليون و٤٩٨ ألفاً و٢٧٨ صندوقا او ما يعادل ٦٦ في المئة وعشرين . والى هولندة ٢٥١ الفاً و٨٦٩ أو ما يعادل ١١ في المئة وعشراً . والى أسوج ١٤٢ الفاً و٣٢٠ صندقاً أو ما يعادل ٦ في المئة وخمسة اعشار . والى بولونيا ٥٦ الفاً و٩٨٢ او ما يعادل ٢ وخمسة اعشار بالمئة . والى بلجيكا ٨٥ الفاً و٧٢٩ صندوقاً او ما يعادل ٣ في المئة وثمانية اعشار

حول تعطيل الزميلة (الاقدام) الغراء

يمضي حتى اليوم شهر كامل على تعطيل السلطة لزميلتنا «الاقدام» الغراء من اصل تعطيلها مدة ثلاثة اشهر . والذي نعلمه ان ادارة الزميلة لم تسرح احداً من عمالها ولم تحسم على احد منهم من معاشه ، بل هي تقوم بدفع كافة النفقات المعتادة كأنها تصدر . وغير خاف ما يلحق بها ذلك من الخسائر المادية الفادحة وان تعطيل اية جريدة مدة ثلاثة اشهر متوالية لا يعد تعطيلا وانما هو نكبة مالية . فجدير بالحكومة والحالة هذه ان تكتفي بالشهر الذي مضى على تعطيل «الاقدام» الغراء وتفرج عنها

قطع التلفونات

ذكرت الصحف اليهودية ان خطوط التلفون بين القدس وتل ابيب قد اتلفت ليلة امس وأصبح الاتصال بينهما متعذراً .

شركات البترول

الفت الشركات الكبرى صاحبات امتيازات البترول ، شركتين فرعيتين احداها في قبرص ، وثانيهما في فلسطين ورأس مال كل منها ١٠٠ر٠٥٠ جنيه وهناك شركات فرعية اخرى لهذه الشركات الكبرى ، في سوريا ولبنان واقطار في السواحل الغربية لجزيرة العرب

استدراك من محطة الاذاعة

نشر في برنامج الاذاعة اللاسلكية الفلسطينية انه في الساعة ١٠ الى ١٠،٣٠ ستذاع اذاعة منقولة عن صالة مارينافي القدس . فقد استبدلتها ادارة محطة القدس باذاعة بعض الاسطوانات للاستاذ محمد عبد الوهاب . لذلك اقتضى التنويه .

بوليس اضافي

ذكرت هابوكر في ملحقها ان السلطات تنوي تعيين ٣٠ بوليساً اضافياً في البلدة القديمة في القدس نظراً للحوادث التي وقعت مؤخراً .

في محكمة الصلح

حكمت محكمة صلح يافا أمس على محمد خير زين البيروتي بالسجن ١٥ يوما والابعاد لبقائه في فلسطين مدة اكثر من المصرح له بها في جواز سفره . وحكمت على كل من احمد اسماعيل صالح من قرية البطانة وعلى حسن حامد المحمد من جيوس بالسجن شهرين بتهمة السرقة . وعلى خليفة محمود حسن من الزرقاء وعلى رفيقه خليف سليم علي من جرش بالسجن اسبوعين لحيازتهما ثماني قطع نحاس يشتبه بانها مسروقة

العثور على يهودي قتل آخر

طبريا في ١٢ كانون ثاني — لمراسل الدفاع الخاص — ذكرت لكم امس ان شجاراً نشب بين اثنين من اليهود أسفر عن طعن احدهما الاخر بمدية سببت وفاته ثم اختفى الطاعن وان البوليس أخذ يبحث عنه . وقد علمت ان البوليس تمكن من القبض عليه بعد بحث دام طيلة ليلة امس اذ وجد في سيارة يحاول الهرب فيها . واسم هذا الشخص سيمان خاني وعمره ٢٠ سنة وهو من الطائفة السفرادية

اعــلان

الى حضرات مساهمي شركة الابنية العربية المحدودة

قرر مجلس ادارة شركة الابنية العربية المحدودة دعوة الجمعية العمومية العادية لاجتماعها السنوي في الساعة الحادية عشرة من صباح يوم الاربعاء الواقع في ١ ذي الحجة سنة ١٣٥٦ وفق ٢ فبراير سنة ١٩٣٨ في مركز الشركة — عمارة الفواني شارع مأمن الله ، القدس — للنظر في المواد الاتية :

١ — الاطلاع على تقرير مجلس الادارة

٢ — الاطلاع على ميزانية الشركة العمومية لغاية ديسمبر ١٩٣٧ وحساب الارباح والخسائر وتصديقهما

٣ — الاطلاع على تقرير فاحص الحسابات

٤ — انتخاب فاحص للحسابات عن سنة ١٩٣٨ واناطة تحديد اتعابه بمجلس الادارة

٥ — تحديد حصص الارباح الواجب توزيعها على المساهمين

٦ — تحديد بدل حضور اعضاء مجلس الادارة

فنرجو ان تحضروا هذا الاجتماع او ان تنيبوا عنكم تحريراً احد اعضاء الشركة .

ابراهيم اسماعيل بك الحسيني

عضو مجلس الادارة

(٢٥٦٣)

شعور اليهود بالفشل

« تابع المنشور على الصفحة الاولى »

اما مسألة تحديد الهجرة اليهودية فلا يتحدث عنها الكتاب ابداً .

للتخلص بمهارة

وتقول الحكومة ان هذا الكتاب قد صدر لابعاد الشك الذي ساور بعض الاوساط من موقف الحكومة وسياستها المقبلة . والحقيقة الملموسة هي ان الكتاب لم يبعد هذا الشك ولم يزله ، بل زاد فيه ، حتى جعل الشك قوياً الى درجة الحقيقة ، وجعلنا نظن ان الحكومة تقصد تأجيل الامر وتسويفه الى ان تتمكن من التملص من سياستها بمهارة

غموض ودوران

كنا ننتظر شيئاً مما جاء في الكتاب الابيض ، خصوصاً مسألة هذه الهيئة التي ستأتي لتخطيط الحدود وتعديلها . لكن هذا الكتاب خال من الحماسة والعطف اللذين استقبلت بهما الحكومة مشروع التقسيم عند التوصية به للمرة الاولى. فقد قالت عنه في ذلك الوقت انه المشروع الوحيد الذي تنعقد عليه الامال والذي سيفيد العرب واليهود معاً ، أما الان فان الحكومة تقول عن مشروع التقسيم بأنه احسن مشروع ممكن وانها غير مرتبطة به وانها ستدرسه ثم تنفذه، وانه يحتاج الى بحث ودراسة ، الى اخر هذا الغموض والتملص والدوران. ويعقب ذلك القول بان الحكومة غير مرتبطة ابداً بمشروع التقسيم ، وانها ستنتظر ما سيجري لتقرر ماذا ستفعل. لكن ماذا تريد الحكومة ان تفعل في فلسطين بعد ان قال المستر ايدن بان الانتداب لا يصلح للتنفيذ ؟

أمر تحديد الهجرة

لقد نشر في القدس امر يمنح الادارة المحلية هناك ، بموافقة وزير المستعمرات، الصلاحية التامة لتحديد الهجرة مع ان المستر ايدن قال في جنيف بان التحديد موقت ، اما الحكومة فانها ترى نفسها حرة في استمراره

الانتداب ولا التقسيم

كل هذا يدل على ان الحكومة تريد استمرار الحالة الحاضرة لان بقاء تحديد الهجرة معناه عدم الوصول الى قرار نهائي في قضية فلسطين ، وكل من يعلم ذلك يدرك ان الحكومة لا تريد ان تصل الى التقسيم فهي تتباعد عنه وتؤجل الوصول اليه، بل انها مستعدة لعدم الوصول اليه والاستغناء عنه . ومع انها قالت بان صك الانتداب لا يصلح للتنفيذ فهي تنفذه الان وتفضله على مشروع التقسيم

مذبحة في مدينة

تقول البرقيات اليهودية ان مذبحة جديدة ابتدأت في مدينة رواما زوبكا البولونية ، وفيها جرح عدد كبير من اليهود وحطمت دكاكين يهودية كثيرة

حيفا

السجن المؤبد امام المحكمة العسكرية

حيفا في ١٢ كانون الثاني — لمراسل الدفاع الخاص — تابعت المحكمة العسكرية في الساعة التاسعة والنصف من صباح اليوم النظر في قضية احمد حسن الخطيب المتهم مع والده بحيازة خمسة مسدسات وكمية من الذخيرة في قرية شعب . وقد سمعت اقوال شهود الدفاع على الترتيب التالي : أولا ابن عم المتهم ، وهو بوليس شهد بان الفتيل والمفرقعات التي وجدت بحيازة المتهم قد سلمها اليه بموجب رخصة من القائمقام لبناء بيت له في القرية . ثم تقدم شاهدان من الكابري وشعب فذكرا ان المتهم كان يسكن منزليهما ، لان بيت والده كان مهملا ، وبدون قفل . ثم شهد عمه توفيق فقال ان المتهم يشتغل معه في معمل الزيت ، وقد مضى عليه حول ثلاثة اشهر وهو لم يترك المعمل ، وكان ينام بالقرب منه . وقد انتهى موسم الزيت قبل يومين من اعتقاله . ثم شهد مدير مال عكا فذكر ان البيت مسجل باسم والده فقط وشهد بعده احد الجيران القريبين من المعمل فذكر ان المتهم لم يبرح مقر عمله وانه كان يراه دائماً حوله

وقال ايضاً ان مهنة المتهم حجار ، وان جميع ادوات البناء يستعملها كشيء ضروري لكسب الرزق . وانتهت بذلك شهادات الدفاع ، ووقف الاستاذ فؤاد عطا الله المحامي والقى دفاعاً قوياً قال فيه ان البيت يفتح على ساحة الساحة ، والساحة تفتح على ثلاثة بيوت . وكان البيت مهملا منذ سبع سنوات ، ولم يعد اليه الوالد الا منذ شهر ايار سنة ٩٣٧ ، وكان بدون « سكره » ، وانه ليس بعيداً ان يكون أحد سكان البيوت المجاورة قد وضع هذه الذخيرة في البيت لعداء شخصي . وقد كان الجند طيلة يومين كاملين يفتشون القرية ، فلو كان مو كلي يعلم بوجود هذه الاسلحة والذخيرة لاخفاها في مكان معين .

ولما وجدت متفرقة على الصورة التي وجدت عليها . وأنه ليس من المعقول ان يحضر المتهم بعد ان انهى عمله في معمل الزيت الى المنزل ، ويضع على الفور اسلحة فيه ، وقد تبين للمحكمة من شهادة الشهود ان المتهم لم يفارق المعمل يوماً واحداً ، وهنا اظهرت المحكمة استغرابها في كيفية استمرار المتهم على العمل ٨٠ يوماً دون انقطاع ، فأبان الدفاع ان للفلاح مواسم خاصة ينتظرها بفارغ الصبر ويتقاضى عليها أجراً معيناً ، وأنه معتاد على العمل المتواصل ، ثم ذكر المحامي ان هذه القضية الاولى كما يعتقد يتفق فيها الشهود على سرد الحقائق ، وان هذا عائد الى انتماء المتهم والشهود الى جماعة دينية تحظر عليهم الكذب وطلب المحامي في نهاية دفاعه تبرئة المتهم لعدم وجود أدلة تدينه

ارسال عريضة الى القائد العام

وهنا اختلت المحكمة وكانت الساعة بلغت الواحدة والنصف بعد الظهر . واصدرت قرارها القاضي بالحكم على المتهم بالسجن المؤبد على ان يقترن الحكم بموافقة قائد القوات العام . وقد فهمت من الاستاذ فؤاد عطا الله انه يعد الان عريضة في سرد الوقائع لارسالها الى القائد العام . وكان ارسل مثل هذه العريضة في قضية موسى النميري الذي حكم عليه بالسجن المؤبد من قبل المحكمة العسكرية بالناصرة ، وابدله القائد العام بثلاث سنوات .

الحكم على خفير يهودي بالسجن

قضت المحكمة على بنحاس سيفل الخفير في محطة المجد والمتهم بحيازة مسدس وستة طلقات وأربع اصابع ديناميت بالسجن خمس سنوات مع الاشغال الشاقة

استمرار التفتيش واعتقال عربي بدوي

قصدت قوة عسكرية ظهر امس الى قرية جبع وفتشت بعض البيوت فيها فعثرت في منزل احمد حسين الوشاحي ، وهو يقيم في بيت شعر ، على مشطين من الرصاص وكمية من بوتاس الالغام فالقت القبض عليه وسيقدم الى المحكمة العسكرية . والقت القبض ايضاً على عبد القادر ديب الحسن ثم توجهت قوة أخرى الى قرية ام الزينات وأجرت فيها تفتيشاً دقيقاً ولم تعثر على شيء

قوة في عشرين سيارة الى الشمال

توجهت ليلة امس قوة من الجيش في حوالي عشرين سيارة ومعها المعدات الحربية الى الشمال

اطلاق عيارات نارية على مستعمرة

اطلقت في منتصف ليلة امس عيارات نارية على مستعمرة كفر حاسيديم، وقد أجاب خفير واحد باطلاق النار . ولم تقع اصابات

مات في اميركا ودفن في القدس

جيء اليوم بجثة المثري الاميركي الدكتور سلمون كرون على ظهر الباخرة « ظديا » وكانت محنطة وقد نقلتها سيارة خاصة الى القدس . والدكتور سلمون هذا قد توفي في اميركا وأوصى بدفن جثته في القدس

تمثيل رواية «ملك السجون»

جاءنا من النادي الساليسي الرياضي انه سيقوم بعد ظهر السبت القادم الواقع في ١٥ الجاري بتمثيل رواية « ملك السجون » . وهذه الرواية ادبية ذات اربع فصول ستتخللها انغام موسيقية . فنحث الجمهور على حضور هذه الرواية تشجيعاً لهذا النادي الناهض .

الخليل

مباحثة السلطة والاهلين حول الغرامة

الخليل في ١٢ كانون الثاني — لمراسل الدفاع الخاص — اجتمع في الساعة التاسعة من صباح اليوم حاكم اللواء بمختاري الحارات وبعدد كبير من علماء المدينة وتجارها وجرى البحث حول الغرامة الكبيرة التي فرضت على المدينة للاعمال التي وقعت مؤخراً . وقد قال للمجتمعين ان الحكومة سوف لا تجبى منهم الغرامة لكنها مرغمة على تحصيل رواتب البوليس الاضافي الذين عهد اليهم بالمحافظة على الامن وطلب ان يختاروا اما ان يقدموا اشخاصاً من اهالي الخليل بدون رواتب أو أن يتركوا للحكومة أمر تعيين الخفراء . وطلب اليهم ان يبدوا اقتراحاتهم بهذا . ولما كثر الجدل بالموضوع وكان الحاكم مشغولا عهد الى القائمقام بالنيابة وتقرر ان يعقد اجتماع يوم الجمعة المقبل على ان لا تحصل غرامة في الوقت الحاضر.

اعمال التفتيش بعد حادثة قتل

منذ صباح امس ، وقرى القضاء الغربية ، حيث وقع حادث الاعتداء على المستر ستاركي ، مطوقة بالقوى العسكرية والبوليس . وبعد أن نقلت الجثة من مكانها امس ، بوشر بتعقيب الاثار بواسطة كلاب البوليس التي رافقتها قوة كبيرة من الجند ، يصحبها حاكم اللواء ومفتش البوليس العام ، وقائمقام المدينة ومساعد مدير البوليس . وقد وصلوا قرية خاراس .

وفي صباح اليوم استؤنفت اعمال التفتيش وعند تفتيش قرية تفوح عثر فيها على مسدسين كان أحدهما ملقى على قارعة الطريق ، وبندقية قديمة ، ثم توجه قسم من هذه القوى الى قرية نوبا وبيت اولا ولا تزال اعمال التفتيش جارية

تفتيش والعثور على بندقية صيد

بينما كانت قوة كبيرة من البوليس تقوم بتفتيش كروم الخليل ، عثر أفرادها على بندقية صيد مع خمس خرطوشات كانت مخبأة في كرم السيد عبد الرحيم ابو شخيدم . وفي عصاري اليوم فتشت قوة اخرى بيت المذكور فلم تعثر على شيء ، وقد اعتقل رهن التحقيق .

ابعاد الاستاذ المحتسب الى المزرعة

ابعدت السلطة اليوم فضيلة الشيخ حلمي افندي المحتسب الى مزرعة عكا .

سفر لاجراء تحقيق في مكان

سافر حاكم لواء القدس اليوم الى تل دوير لاجراء التحقيق في بعض الحوادث هناك .

جنين

اشغال مدارس قرى وتعطيل الدراسة

جنين في ١٢ كانون الثاني - لمراسل الدفاع الخاص - وصلت صباح اليوم قوة كبيرة من الجيش بكامل معداتها الحربية وانقسمت الى عدة اقسام ذهب كل قسم منها الى جهة قرية من قرى القضاء وانتشر الباقون في الجبال الى ما بعد الظهر . وقد احتلت هذه القوى مدارس ، قرى يعبد ، ام الفحم ، سيلة الحارثية ، وتعطلت الدراسة في هذه المدارس وذهب الاساتذة الى بلدانهم .

التجول ممنوع من المساء للصباح

وقد دعى القائد مخاتير ووجهاء يعبد واخبرهم ان التجول ممنوع في القرية ما بين الساعة السادسة مساء والسادسة صباحاً . وقد سئل عن المدة التي ستقضيها القوات في تلك المدارس فقال انها طويلة

شكوى المزارعين لعدم صرف القروض

اخذت دائرة المالية هنا توزع القروض الطويلة الاجل على المزارعين ، وقد قابلنا عدد كبير من القرويين وشكوا لنا من عدم صرف قروض كافية

الشكوى من وقف الاشغال العامة

يشكو العمال الذين اعتادوا الشغل في دائرة النافعة من تعطيل الدائرة أعمالها في هذه الايام وقد اصبحت حالتهم سيئة فليت الحكومة تفكر في مساعدتهم

اعتقال شاب والعثور على مسدس

بينما كان رجال البوليس ذاهبين الى قرية سيلة الظهر صادفهم في الطريق أحد شباب القرية ولدى تفتيشه وجدوا في جانبه مسدساً ملقى على الارض فاعتقلوه. ولهذا الشاب اخ مطلوب للبوليس وهو فار . وعلى اثر القاء القبض على الشاب ذهبت قوة من الجيش الى القرية .

في تنقلات بعض الضباط العرب

تعين الضابط خليل افندي شحيبر مفتشاً لمحكمة حيفا بدلا من الضابط الياس افندي البواب الذي سينقل الى مثل وظيفته في يافا

اصابة شخص من سيارة دهسته

داست سيارة عسكرية شخصاً من عرب طبمون فأصابته بجرح بليغ نقل على اثره الى المستشفى .

بذور البطاطا لمزارعي الشمال

وزعت ادارة الزراعة ٣٠٦ اطنان من بذور البطاطا على المزارعين في اللواء الشمالي والمنتظر توزيع ٣٠٠ طن خلال هذا الشهر ، وهذا يعود الى نجاح زراعة البطاطا في البلاد

القدس

قاضي القضاة والانتدابات القضائية الجديدة

القدس في ١٢ كانون ثاني - لمراسل الدفاع الخاص - تنشر الجريدة الرسمية في عددها الذي يصدر غداً قرار سعادة قاضي القضاة بالانتدابات القضائية التالية: ينتدب حكام الصلح الآتية اسماؤهم بعد للجلوس في المحاكم المركزية المعينة لكل واحد منهم في المدة المدرجة بالقرار وهم : انطون افندي عطا الله في محكمة القدس المركزية في المدة بين اول كانون الثاني و٣١ منه ، نسيب بك طوقان في محكمة يافا في المدة نفسها ، زكي بك التميمي في محكمة حيفا ورفيق افندي ابو غزاله في محكمة نابلس في المدة بين اول كانون الثاني و٣١ منه والمستر أزولاي والمستر شتريت للجلوس في محكمة تل ابيب المركزية الاول عن المدة بين ٢٥ كانون الثاني و٣١ منه والثاني عن المدة بين ٦ كانون الثاني و٣١ منه

افتتاح المتحف الفلسطيني صباح اليوم

افتتح اليوم للمرة الاولى وبصورة غير رسمية المتحف الفلسطيني . وستصبح ابوابه مفتوحة للجماهير التي ترغب مشاهدة الاثار القديمة التي عثر عليها المنقبون وقد وجهت الحكومة الدعوة الى معتمدي الصحف العربية في القدس وحددت الساعة الحادية عشرة قبل الظهر موعداً لزيارتهم . وقد بعثت اليكم بتفصيل هذه الزيارة لنشرها في عدد قادم .

صرف بعض الرواتب لمأموري الاوقاف

قرر المجلس الاسلامي الاعلى صرف ثلث راتب مدير الاوقاف العام الى وكيله السيد فياض الخضرة ، وصرف ربع راتب مأمور اوقاف يافا الى وكيله السيد سعيد الكمالي ، وربع راتب مأمور اوقاف غزة الى وكيله السيد عمران الموقت ، وربع راتب مدير مدرسة الايتام الاسلامية الى وكيله السيد مصطفى الدزدار على ان يعتبر ذلك من اول شهر كانون الاول الماضي .

قاضي القضاة يوزع اجازات للمحامين

يوزع قاضي القضاة يوم ٣١ الجاري اجازات المحاماة على ٢٤ محام بينهم ٣ عرب والاخرون يهود واجانب .

القائد العام وقرار المحكمة العسكرية

صدق القائد العام للقوات البريطانية في فلسطين وشرقي الاردن على ادانة عقل مقبل من عرب الدواره بحيازته بندقية وذخيرة . وكان قد حكم عليه بالسجن المؤبد لكن القائد العام امر بربطه بكفالتين واحدة باسمه بقيمة خمسين جنيهاً والثانية باسم شخص آخر بقيمة مائة جنيه فلسطيني على ان يحضر لتنفيذ الحكم في اي وقت طلب منه . وقد كان تبديل هذا الحكم اعترافاً بحسن سلوك قبيلة الدوارة »

التحقيق في قضية تزييف نقود

استأنف الادون برداكي التحقيق في قضية اليهودي اسحق هوش المتهم بتزييف اوراق النقد الفلسطيني وبعد ان استمع اقوال بعض الشهود اجل القضية لوقت آخر لاتمام التحقيق .

براءة عربي امام المحكمة العسكرية

كان اليوم موعد النظر في قضية محمود حسونه حجة من غزة امام المحكمة العسكرية بالقدس بتهمة حيازة بندقية صيد . وبعد ان قدمت النيابة شهودها وعددهم ثلاثة ، قدم وكيل النيابة للمحكمة اعترافاً خطياً من المتهم يعترف به بحيازة البندقية ، وأيد هذا الاعتراف بشهادة البوليس الذي اخذ الاعتراف منه.

وهنا تقدم الاستاذ حسن صدقي بك الدجاني وكيل المتهم وقدم للمحكمة دفاعاً عززه بنظريات القانون الانكليزي وسرد عدة قضايا انكليزية تتعلق باعتراف المتهم ، وأثبت أن اعتراف المتهم هذا لا يجوز أن يؤخذ بينة ضده وبعد مناقشة هامة بين وكيل النيابة والاستاذ الدجاني نطقت المحكمة بقرارها قائلة انها لا تجد المتهم مذنباً ، فأخلي سبيله

طولكرم

وضع ذخيرة بقصد الانتقام والاذى

طولكرم في ١٢ كانون الثاني لمراسل الدفاع الخاص — وردت اخبارية بان ذخيرة موجودة في بيت محمد حسن الوقلي من قرية باقة الغربية ، واستعدت السلطة لارسال قوات لمصادرة الذخيرة لكن قبل خروجها عثر محمد حسن الوقلي المذكور على خمس عشرة خرطوشة المانية في خرقة فأخبر المختار لتأكده من ان واضع الذخيرة اراد الانتقام منه . وقد أخبر المختار بوليس نقطة زيتا فخرجت قوة من النقطة وضبطت الذخيرة وحققت في القضية فتبين من تحقيقات الاومباشي ان احمد الزامل هو الذي وضع الذخيرة مقابل جنيهين اخذهما من محمد سعيد الفار وطاهر الامين . وقد وجد البوليس قطعة قماش في بيت سعيد المذكور تشابه القطعة الموجودة الذخيرة فيها فألقى البوليس القبض على واضعها وعلى الشخصين اللذين اغرياه ولم يلق القبض على صاحب البيت وقد كان للاومباشي فياض افندي جودت الفضل في ذلك ، فنلفت نظر السلطة الى مثل هذه الحوادث والاغراض الانتقامية التي تسببها .

خروج قوات الى بضع قرى

خرجت في يوم امس قوة كبيرة من الجيش بسياراتها ومعداتها الى جهة القرى الشعراوية .

تطورات الحالة السياسية في مصر

خطابان للنحاس باشا والدكتور ماهر

النزاع السياسي في صحيفة اجنبية ـ حديث لوزير المعارف

انباء التعديل
في الوزارة الجديدة

القاهرة ـ لمراسل الدفاع الخاص

لم تثبت الدوائر الرسمية النبأ القائل بتعديل وزارة دولة محمد محمود باشا وان كان ما ذكر عن كل ذلك يدخل ضمن نطاق الدستور وان كان المقصود من اشراك بعض انصار الدكتور احمد ماهر في الوزارة هو اشتراك عناصر تجعل الوزارة ممثلة تمثيلا قومياً يشمل جميع الاحزاب والمستقلين. وهذه الاجراءات اذا تمت فستتم في حدود الدستور ووفقاً لاحكامه وروحه، على ان دولة محمد محمود باشا رئيس الوزراء سئل عن هذه الانباء ـ وقد نشرت امس في الدفاع ـ فأجاب أنه لا علم له بشيء منها وان مباحثات بهذا الشأن لم تطرح على مجلس الوزراء ولا يعرف من أين جيء بها أو الموحي لها وسئل الدكتور احمد ماهر عن الانباء نفسها فانكرها انكاراً تاما وقال انه لا يعرف هو أيضاً شيئاً عنها

تكريم
النحاس باشا

وقد فهم ان الحفلة التي يقيمها حضرات الشيوخ والنواب الوفديين لرفعة النحاس باشا قد رؤي تأجيلها الى ما بعد يوم ٢٣ كانون الاول الجاري

خطاب
للنحاس باشا

وقد زار وفد من حي الجمالية في القاهرة رفعة النحاس باشا في داره فخطب فيهم رفعته شاكراً ثم قال:

واعلموا اننا الآن في اشرف موقف يقفه الوطني الابي لاننا احرار في ظل الدستور الذي يقرر ان الامة مصدر السلطات جميعاً وهو الكفيل بحفظ حقوق الامة كاملة وحق العرش وجميع الحريات للافراد والجماعات « هتاف ليحى دستور الامة، ليحى حامي الدستور، الامة مصدر السلطات »

يدعون ان الوفد كان اثناء حكمه طاغياً فهل كان طاغياً بل كان عادلا ورحيما في عدله فما منع لهم اجتماعاً، ولم يحرم عليهم الطعن والسب فينا فلو كان طاغياً لعاملهم بما يستحقون

ولا شك عندي في وفديتكم ورجولتكم وقد كنتم مع سعد من قبل ومع خليفته من بعده تشدون ازره ووقفتم في وجه الشدائد رجلا واحداً ولا يمكن ان تكونوا غير ذلك وانتم رجال المبدأ الحق الذين تستمسكون بالحق مجرداً عن كل مصلحة ذاتية فان فرطتم في حقكم فقد فرطتم في حق الامة ومن فرط في حقها لا يستحق أن يكون مصريا بل لا يستحق ان يكون رجلا ايا تدبر المكائد انا وفي الحقيقة انها موجهة للدستور في اشخاصنا لاننا متمسكون به كل التمسك ولن نحيد عنه هذه محنة دبروها ولكن الله سبحانه وتعالى سيقلبها عليهم وسيخرج الوفد منها قوياً نقياً.

دعوة
لزيارة الاسماعيلية

ووصل الى القاهرة وفد من مدينة الاسماعيلية وذهب الى دار النحاس باشا ووجه الى رفعته الدعوة لزيارة الاسماعيلية فوعد باجابتها وتعيين يوم فيما بعد. وقد ارسل شيوخ ونواب مديريتي القليوبية واسيوط وعدد من نواب وشيوخ الاسكندريه والقاهرة رسائل تأييد للنحاس باشا.

الوفود
في مجلس النواب

وقد ذهبت عدة وفود الى دار مجلس النواب لاعلان ثقتهم بالدكتور احمد ماهر وتأييده وخطب عدد من الخطباء فرد عليهم الدكتور ماهر بكلمة جاء فيها:

نسيان الاشخاص
وذكر الوطن

يجب ان ننسى اشخاصنا ونذكر الوطن.. يجب ان ننسى المناصب والمراكز ونذكر حق شهدائنا وابنائنا الذين نشق لهم طريق المستقبل

لقد رسم لنا سعد الخالد طريق الجهاد ووضح لنا الغاية التي نسعى اليها ونحن نعمل مسترشدين بهدي مبادئه، ونعمل والامة رقيبة على اعمالنا فمن احسن صنعا فلهمنها جزاء الاحسان ومن اساء فلها ان ترده الى الصواب، ان تقول له ان هذا المركز لا يستحق الا من يخلص في عمله لوجه الله والوطن

جهاد الامة
لتحيا كريمة

لقد جاهدت الامة لتحيا حياة حرة كريمة وليكون لها الحق في تدبير شؤونها ولتكون مصدر السلطات جميعا. ولا يتحقق لها شيء من هذا الا اذا كان نوابها شديدي الحرص على تعرف آراء الناخبين وتوخي الصدق في التعبير عن مشيئة الامة والبعد عن المؤثرات التي لا صلة لها بوحي الضمير

المشادة
بين الاحزاب والزعماء

وكتبت جريدة « جورنال ديجيبت » بعنوان « المشادة بين الاحزاب والزعماء » فقالت:

ان الامة تنظر وتدهش وتكتئب، فالزعماء يهدم بعضهم البعض الاخر غير متألم من عمله هذا. ولو كانت التهم الموجهة اليهم مبهمة لهان الامر، ولكنها تبنى على حوادث معروفة عند الخاص والعام، فيذكرون اسماء الاشخاص وتواريخ الحوادث عائدين بالقاريء الى عدة سنين خلت، في حين ان الناس كان يخيل اليهم ان الاتحاد قد تم، وان القلوب متضامنة وان الوطنية اصبحت فوق كل مظنة

وما عتموا ان اظهروا للشعب فجأة أن كل ذلك كان في الظاهر، وان المشادة كانت قائمة بينهم وان الباعث عليها كان غير مسألة الاستقلال المقدسة

عجز القائمين
على ازمة الاحكام

وقد كشفوا عن عجز القابضين على ازمة الاحكام، ورجال البرلمان والساسة الذين سخروا لمصلحتهم الخاصة المهام التي انتدبتهم الامة للقيام بها لخدمة المصلحة العامة. وقد غربلوا كل النظم التي ساروا بمقتضاها في اثناء السنين

ثم قالت: وكان من نتيجة ما تذيعه الصحف الحزبية على القراء انهم صاروا ينظرون لخزي يلوث سمعة الاشخاص الذين كانوا يحترمونهم احتراما يقرب من العبادة، وتزعزعت اعتقاداتهم بحقيقة حال رجالهم فتسرب الشك الى افئدتهم ولكن يجب على الامة الا تدع القنوط يستولي عليها

الرجة الداخلية
في البلاد

ان الرجة الداخلية في مصر ليست الاولى من نوعها في تاريخ الشعوب، وهي بمثابة احدى المراحل التي انتهى بها دور التجربة الذي لامندوحة عنها. وقد فوجئنا بوقوعها على هذا العنف، ولا سيما لان ابطال الحركة الوطنية في الجبهة المتحدة قد اشتركوا في هذه الازمة ولما يجف بعد الحبر الذي كتبوا به وثيقة الاستقلال.

نظرة مجردة
الى الموقف الحالي

الى ان قالت: واذا نظرنا نظرة مجرده الى حقيقة الموقف الحالي ونبذنا النظر الى المصالح الشخصية، وجدنا نوعا من الارتياح، وهو ان نرى الزعماء ماثلين امام محكمة الرأي العام يؤدون حسابا عن اعمالهم، ويدافعون عن انفسهم، ويلقون التهمة على غيرهم، منتظرين صدور الحكم منها، واستطردت من ذلك الى القول بان هذا الامر فيه اكبار للرأي العام الذي لم يكن أحد يقيم له وزنا فيما مضى، والذي كانوا يعدونه من نوع « الدمى » التي لها صورة انسان وليس فيها دماغه، فيحركونه كيفما شاؤوا ولا يعترفون له بحق انتقاد المسيطرين عليه. أما وقد وصلت الحال الى هذا الحد فقد صار الجميع يشعرون بوجود الرأي العام سليما، وان له الحق في الاتهام والتبرئة ومن محاسبة وكلائه.

ادارة الحكومة
بلا مبالاة

وقد ختمت الجريدة مقالها بان هذه المعضلة تذكر رجال السياسة من كل الاحزاب بانهم لا يمكنهم ان يديروا شؤون الحكومة بلا مبالاة، لانهم يجب عليهم في مثل الحال الحاضرة ان يمثلوا امام محكمة لا تحابي بالوجوه. هي محكمة جميع الذين يلتمسون منهم اصواتهم ليتمكنوا من الوصول الى كرسي السلطة

الهدوء في الجامعة
وبقية المدارس

وقد تحدث رئيس تحرير جريدة « النيل » الفرنسية الى معالي الدكتور بهي الدين بركات بك عن الحالة في الجامعة المصرية والمدارس الاخرى فقال الوزير:

« لا شك انكم لاحظتم كما لاحظ جميع الناس ان حالة الطلبة والتلاميذ هادئة جداً. لا اتكلم عن تلك الحوادث التي وقعت في بعض المدن مثل طنطا فانها لا قيمة لها ولا تؤثر على هذا الهدوء بحال من الاحوال ففي المعاهد الدراسية عامة هدأت الافكار ولم يعد ان يتظاهر في المدارس او حول الوزارة لا لهذا الحزب ولا لذلك كما حدث هذا كثيراً جداً. واني ارى انه لا يجوز ان يترك الطلبة والتلاميذ مدارسهم فيخرجوا متظاهرين ليعبروا عن ارائهم السياسية بهذه الطريقة المضطربة. يصح ان يكون للطلبة آراء سياسية اذا كانت سنهم وثقافتهم تؤهلانهم لذلك. ولست ممن ينكرون في حملهم على تعبير ارائهم السياسية. على شرط الا يكون التعبير عن هذه الآراء على حساب دراستهم واود ان يفهمني الجميع (وانا شاعر ان فكرتي هذه لقيت قبولا وفهما) ان العمل والعمل الجدي المنظم واجب على الشبان ليس فقط نحو انفسهم بل نحو الامة. فان الامة في اشد الحاجة الى طبقة ممتازة من الشبان ولا يتسنى ذلك الا في جو هاديء من الدراسة المطمئنة ولا يستطيع الطلاب خدمة بلادهم بافضل من الاصغاء الى مدرسيهم واعداداً نفسهم في اثناء الدراسة ليكونوا في المستقبل رجالا مثقفين لا غنى للبلاد عنهم »

المهندس عبد الله علاء الدين
مساح مرخص مكتبه بعمارة المظفر
بجانب ادارة جريدة « الدفاع »

الرياضة الشتوية
في لبنان

جاءنا ما يلي عن تخفيض خمسين في المئة من اجور السفر على خطوط سكك حديد فلسطين: ان جمعية تنشيط السياحة والاصطياف ـ في بيروت ـ يسرها ان تعلن انه بعد مساعيها المتواصلة لدى ادارة سكك حديد فلسطين قد قررت الادارة المذكورة منح تذاكر ذهاب واياب مخفضة خمسين في المئة للقادمين للتريض على الثلج في لبنان، وذلك على جميع خطوطها وفي الدرجات الثلاث المتفاوتة.

والتخفيض المذكور يمنح الى جماعات لا يقل عدد كل منها عن الثمانية اشخاص وبعد تقديم استدعاء بشأنه الى ـ المدير التجاري، سكك حديد فلسطين، حيفا ـ فلسطين

من اراد زيادة الايضاح فليخابر جمعية تنشيط السياحة والاصطياف، شارع اللنبي ـ بيروت

جمعية تنشيط السياحة والاصطياف

الحجاج
من مسلمي نيجيريا

القاهرة ـ (الشرق العربي) ـ جاء من مراسل الشرق العربي في نيجيريا انه ابحر منها كثيرون من المسلمين الى الحجاز لتأدية فريضة الحج. وان حكومة نيجيريا وضعت في هذه السنة شروطاً جديدة يخضع لها الحجاج وهي انهم يدفعون قبل سفرهم مبلغ خمسة جنيهات كتأمين يعاد اليهم في الحجاز اذا عجزوا عن دفع نفقات العودة لانه لوحظ في السنوات الماضية ان اربعين في المايه من الحجاج لم يعودوا الى بلادهم بسبب عدم توفر النقود لديهم. وقد وافق امراء المقاطعات في نيجيريا على الشروط التي وضعتها الحكومة. وهكذا اصبحت عودة الحجاج بعد اداء الفريضة الى نيجيريا مضمونة. وقد سافر مع الحجاج في هذا العام احد العلماء ليتولى بينهم الوعظ والارشاد

في حفلات قران
الملك فاروق

لندن ـ نشرت جريدة « الديلي تلغراف » برقية لمراسلها في القاهرة ذكر فيها تفاصيل برنامج حفلات زواج الملك فاروق وقال ان جلالته عارض في البرنامج الذي قدم اليه لانه وضع للكبار من المصريين والاجانب وعلى ذلك ادخل فيه اقامة حفلة كبرى تقام في حديقة الازبكية لاجل الاطفال واليتامى ويقول مكاتب جريدة « الديلي اكسبرس » أن حفلة عقد القران ستكون حفلة خاصة تتفق تماماً مع العادات والتقاليد الاسلامية.

وصول الحجاج
على الباخرة زمزم

جده ـ وصلت امس الى ميناء جده الباخرة « زمزم » وقد استغرقت نحو ٤٤ ساعة منذ ابحارها من السويس ثم استأنفت رجوعها بعد نزول الحجاج وافراغ حمولتها. وحالة الحجاج الصحيه جيده.

السياسة الفرنسية الجديدة في تونس
عدم الالتجاء الى العنف في معاملة الوطنيين

باريس ـ (الشرق العربي ـ علم مراسل الشرق العربي في باريس من المصادر المطلعة ان الحكومة الفرنسية ابلغت المقيم الفرنسي العام في تونس تعليمات جديدة بخصوص السياسة التي يجب ان تتبعها السلطة الفرنسية تجاه الحركة الوطنية التونسية في الوقت الحاضر. وتؤكد المصادر المشار اليها ان هذه السياسة تختلف عن السياسة المتبعة في الجزائر والمغرب الاقصى وتقضي بعدم الالتجاء الى العنف في معاملة الوطنيين والاكتفاء اذا اقتضى الامر بابعاد الزعماء الى الجابون او غيرها من الممتلكات الفرنسية. وتأمل الاوساط المطلعة على هذه الخطة في تونس بان فرنسا ترغب الآن في ان تظل الحالة في تونس هادئة لكي تنصرف السلطة الى تنفيذ المشروعات العسكرية التي يقتضيها حشد القوات الايطالية بكثرة على حدود تونس وطرابلس الغرب.

رسالة المجدل

رداءة الطريق
الى المجدل

المجدل ـ نعود اليوم مرة اخرى ـ بعد عشرات المرات ـ الى الكتابة حول رداءة الطريق المؤدية الى المجدل والتي لا يزيد طولها على ثلاثة كيلومترات. وقد لفتنا نظر دائرة النافعة الى سرعة مباشرة ترميم هذه الطريق قبل بداية موسم الشتاء الحالي نحو اربعة اشهر، أو يزيد، ولكن شيئاً من الاهتمام الاكيد لم تظهره الدائرة نحو هذه الطريق

ومنذ بدء هطول المطر والسيارات محتجبة عن دخول المجدل لانها لا تستطيع بالنظر لتعذر السير على الطريق الموصلة لها. ويمكن القول الآن ان المجدل اصبحت شبه جزيرة

ولقد اصبحت السيارات الصغيرة (بعد الباصات) تعاني مشاق كثيرة عند السفر لاحدى الجهات، واجتياز الطريق الموصلة « للدوار » حتى ليشعر المسافر في هذه السيارات انه في وسط قارب شراعي

وما من ريب انه قل ان تجد مستعمرة يهودية مهما كانت مساحتها، الا وتكون الطريق المؤدية لها معبدة تماما، عكس الحال مع القرى والبلدان العربية

فهل يجوز أن تظل هذه المدينة التجارية التي تعتبر صلة الوصل بين بلدان الشمال والجنوب، في عزلة عن باقي المدن والقرى، ومحرومة من السفر الى الجهات الاخرى؟ وهل ميزانية دائرة النافعة تعجز عن ترميم ثلاثة كيلومترات وهي مسافة قصيرة؟

اننا نعتقد أنه آن الأوان لترميم هذه الطريق، وكفى ما اصاب هذه المدينة من خسائر في السنين الماضية. ونهيب بالهيئات وفي مقدمتها دائرة البلدية، أن تعمل سريعاً لتعبيد طريق الدوار. ومخابرة الدوائر المختصة بذلك

الاحتفال
بوداع الحجاج

احتفل الاهالي يوم امس بوداع قافلة الحجاج المسافرة للديار الحجازية لاداء فريضة الحج، احتفالا شائقا اشتركت فيه جميع الطبقات. وقد بلغ عدد حجاج هذا العام من المجدل وقضاها ٥٢ حاجاً، جعله الله حجاً مباركا

حادث اعتداء

بينما كان خليل عبدو وهو جزار عائداً من قرية حمامة الواقعة بجوار المجدل، والوقت قبل الغروب، تصدى له مجهولون وانهالوا عليه ضرباً ولكماً، ثم طعنه احدهم ثلاث طعنات بسكين، محاولين سلب ما معه من نقود، وصادف ان كان بالقرب من محل الحادثة بعض المارة فهرعوا على اثر استغاثة المعتدى عليه، ولكن المعتدين فروا قبل وصولهم. وقد تولى البوليس التحقيق. والمفهوم انه اعتقل بعض الاشخاص الذين اشتبه بهم المعتدى عليه. واودعهم السجن رهن التحقيق. وصحة المصاب ليست خطرة.

قلقيلية

الفصل في قضايا

زار البلدة مساعد حاكم اللواء وقائمقام طولكرم للنظر في عدة قضايا تتعلق بقطع اشجار وغيرها وبعد الفصل فيها عادا الى طولكرم.

البنك الزراعي العربي

انهى موظفو البنك الزراعي العربي في طولكرم تصفيه حسابات البنك لعام ١٩٣٧ وعلمنا ان البنك كان موفقاً في انهاء معاملاته مع العملاء. وبهذه المناسبة نذكر ان الاستاذ سعود افندي جميل مدير البنك لا يألو جهداً في مساعدة الاهالي بكل وسيلة ممكنة ويقدم لهم التسهيلات اللازمة مراعياً في ذلك الازمة الاقتصادية الحاضرة.

كلمة شكر
لشركة عربية

جاء من مدرسة الرابطة الاسلاميه بحي المنشية في يافا كلمة شكر موجهة من ادارة المدرسة الى شركة قرمان ديك وسلطي لتبرعها للمدرسة بمبلغ ثلاثة جنيهات اعانة لها للقيام بواجبها التعليمي

من
ابناء السلامة

رزق الاستاذ عبد الحفيظ افندي داود مدير مدرسة الجورة الاميرية غلاماً اسماه جمالا جعله الله من ابناء ابناء السلامة وأقر به عيون والديه.

المدرسة الاميرية

فتحت المدرسة الاميرية ابوابها بعد عطلة الشتاء. وقد بوشر بالتدريس منذ يوم الاثنين الماضي.

* * *

في مجاهل القطب

معركة غريبة بين الانسان والطبيعة

معركة غريبة نشبت بين الانسان والطبيعة وفاز فيها الانسان بفضل الوسائل العلمية الحديثة. فقد استطاعت بعثة من العمال في فترة الصيف القصيرة في بلاد القطب ان تمد خطا من الانابيب بين فورت نورمان، حيث آبار الزيت في الاقاليم الباردة، ومدينة الدرادو الواقعة في منطقة بحيرة الدب الاكبر. وقطع هؤلاء العمال مسافة طولها ٢٠٠٠ ميل بالقطار والزوارق النهرية والطائرة من آبار الزيت في وادي الترنزال فورت نورمان وتعرضوا الاخطار الغابات وللذباب الاسود الذي كان يفتك بهم ومع ذلك مدوا من الانابيب ما طوله تسعة أميال

مصاعب جمة والتعرض للاخطار

وكانوا حين يعبرون المستنقعات المتلائة بالبعوض يلبسون اقنعة خاصة ليقوا رؤوسهم ووجوههم من لدغاته ويدهنون اجسامهم بالسوائل الكيماوية ليقوها شر الحشرات. وقد اقاموا مخزنين كبيرين للزيت أحدهما في فورت فرانكلين والاخر في الدرادو. ومن المصاعب التي لقوها وتعرضوا لها أن نفد منهم الطعام وزاد الحالة سوءاً حدوث زلزال في المنطقة، ولكنهم انتهوا من عملهم في الوقت المناسب

قوات الفريقين المتحاربين في اسبانيا

الجنرال فرانكو يمتاز بقوة السلاح الجوى

كتب احد مراسلي «النيويورك تايمس» التابع لقوات الثوار في سراقسطه ان قوات الفريقين في الميدان تكاد تكون متكافئة في القوى اذا نظر اليهما بصورة عامة. ففي جيش الحكومة ثلاثة عشر فيلقا عدد كل منها من ٢٥ الفا الى ٣٠ الفا أي اكثر قليلا من ٣٥٠ الفا. اما عدد جيش الجنرال فرانكو فلا يعلم على وجه من التدقيق ولكن مؤيديه من الاجانب قد بالغوا كثيرا في عدد رجاله. وما قيل عن تحرر نحو ١٢٠ الفا من الجنود بعد احتلال منطقة الاستوريا للاشتراك مع سائر الجيش في الجبهات الاخرى مبالغ فيه ايضا والغالب ان عددهم لا يزيد عن ستين الفا

معدات الجيشين

وتكلم بعد ذلك عن معدات الجيشين فقال:

ومعدات الجيشين متكافئة تقريبا الا ان جيش الجنرال فرانكو متفوق في المدفعية، وجيش الحكومة في الدبابات ثم ان الجنرال فرانكو له هيئة أركان حرب تؤيده وهي ممتازة فناً ونشاطا يقابل هذا ان رجال الكتيبة الدولية التي تحارب مع الجمهوريين لا توازيها كتيبة اخرى من كتائب المتطوعين الاجانب في صفوف الثوار. أما في السلاح الجوي، فالامتياز لقوات الجنرال فرانكو اذ تملك - على ما يقال - ٢٥ طيارة قاذفة ومطاردة، بينما قوات الحكومة لا تملك مقابلة لها الا ١٥٠ طيارة. ولكن طراز طيارات الحكومه وصنعها متفوقان على ما يقابلهما في طيارات الثوار.

فترى مما تقدم ان القوات متكافئة تقريبا. والغالب، عند الثقات الحربيين، انه عند ما ينتهي فصل الشتاء تكون الكفة قد رجحت في جانب الحكومة، ولاسيما اذا لم يتلق الجنرال فرانكو عونا حربيا من الخارج.

ذكرى فرسايل

استعداد المانيا لمد يد السلام الى فرنسا

برلن — تكلمت جريدة «جرمانيا» عن ذكرى تنفيذ معاهدة فرساي فقالت: ان الشعب الالماني اذ يخلد هذه الذكرى لا يريد أن ينكأ جرحاً او يثير حقداً بل لكي يقيس المسافة بين الماضي والحاضر. وقد كان الشعب الالماني في ذلك الحين يثق باقتراحات السلام التي وضعها الرئيس ولسون لتكون اساساً لمفاوضات السلام الا ان الشعب الالماني رأى بعد ذلك ان الامة التي تلقي سلاحها وتضع نفسها تحت رحمة الاخرين محكوم عليها بالهلاك. فجرد الريخ من سلاحه وعزقت وحدته ولم تبق له وسيلة لمنع اعمال العنف على حدوده الغربية والشرقية كما جرى عند احتلال الرور وعند هجوم لتوانيا على اقليم ميمل. فيوم ١٠ يناير هو درس عظيم لا يلقى علينا وحدنا بل على البلدان التي فرضت علينا ذلك السلام اما الان فقد انقضى عهد فرسايل وبدأ عهد جديد.

الكلمة الان لقوة الديناميت

ثم قالت: والكلمة الان لقوات اوروبا الديناميتية وعلى فرنسا ان تعترف بالموقف الجديد اذا كانت لا تريد ان تفقد الصلة بحقائق السياسة اما الشعب الالماني فانه مستعد لنسيان جميع انواع الارهاق التي عاملته بها فرنسا وهو يمد يده الى جيرانه في القرب وينتظر منهم ان يصافحوها ونحن لم نفعل ما فعله الفرنسيون فلن نضع ستاراً اسود على التماثيل في مقاطعات الرين التي فقدت ولم نكتب لفظة الانتقام على أعلامنا ولكننا نستطيع ان نطالب فرنسا بان تعترف بعظمة التضحيات التي قبلناها لخدمة السلام.

جيوش البطالة

في الولايات المتحدة

ابلغ مدير احصاء العمال المتعطلين الرئيس روزفلت انه يجب ان يضاف الى السبعة الملايين متعطل الذين احصوا في يوليو الماضي وبلغوا حتى نهاية نوفمبر ١٠٫٨٧٠٫٠٠٠ وزادوا ٣٫٢٠٠٫٠٠٠ الذين قرروا حتى نهاية نوفمبر انهم شبه متعطلين لعملهم عملا جزئياً وعلى ذلك فالولايات المتحدة تشمل على ١٦ مليوناً ما بين متعطل وشبه متعطل

الهجرة

الى استراليا

كتب المحرر السياسي لجريدة «ملبورن هيرالد» عن هجرة الاوروبيين الى استراليا فقال ان فكرة جديدة في حكومة استراليا تقول بتشجيع الهجرة من شمال اوروبا الى استراليا. وذكر صعوبة الحصول على عمال مدربين من انكلترا وان المهاجرين من المانيا وهولندا وأسوج ونروج والدنمرك يصلحون للتجنس بالجنسية الاسترالية

الجمعيات السرية

في فرنسا

باريس — في الاستجواب الاخير الذي أشرف عليه قاضي التحقيق اتهم مسيو ايوجين ولونكل المسيو موريس توماس المسمى موريس بولييه بانه من كبار الاعضاء في اللجنة السرية للعمل الثوري. وطلب مسيو بورلييه معلومات عن الجمعية فعلم انها شبه حربية تماماً، أما قاعدة هذه الجمعية فهي «الخلية» واذا كانت «الخلية» خفيفة فهم انها تتألف من ثمانية أشخاص وانها تتخذ البنادق الرشاشة سلاحاً لها. أما اذا كانت تسمى ثقيلة فانها تكون مسلحة بمدفع رشاش وتتألف من اثني عشر او ثلاثة عشر رجلا. وتتكون الوحدة من ثلاث خلايا والاورطة من ثلاث وحدات والالاي من ثلاث اورط واللواء من ثلاثة آلايات والفرقة من لوائين.

اخطار

لتنفيذ حكم

من دائرة اجراء تل ابيب

دوسيه ١٥٧٨ سنة ٣٧

الى درويش الداودي من القدس باب العمود وهو الان مجهول الاقامة.

طبقاً للحكم الصادر ضدك من محكمة صلح تل ابيب لصالح المحكوم له اسحق برانبسكي وكيله المحامي شلوموزيب ويعقوب سكال بتاريخ ٥ - ١ - ٣٧ نبلغك بان تدفع لهذه الدائرة مبلغ ٢٢ جنيه فلسطيني و ٧٩٨ مل والرسوم والمصاريف جنيه و ٨٠ ملا والفائدة القانونية من ١٧ - ٥ - ٣٦ واتعاب المحامي ٥٠٠ مل ورسم الاجراء بظرف ثلاثين يوماً من تاريخ التبليغ وبعكس ذلك تجري بحقك المعاملة القانونية

٦ - ١ - ٣٨

مأمور اجراء تل ابيب

(٢٥٥٩)

* * *

قلق ستالين

٢٥ ألفاً من رجال البوليس يقومون بحراسته

لندن — تقول جريدة «الديلي اكسبرس» أنه حشد في موسكو ٢٥ الفا من رجال البوليس السياسي والبوليس العادي لحماية ستالين وذلك في يوم الاربعاء القادم عند افتتاح مجلس روسيا السوفياتية الاعلى. وقد اتخذت هذه التدابير بعد اعمال التخريب العديدة التي وقعت اخيرا في موسكو، ففي يوم رأس السنة مثلا حدث انفجار في احد مصانع الاسلحة وشبت عدة حرائق لم تعرف أسبابها ولا الذين اضرموها بل اعتقل ١٠٤ اشخاص بطريق الاشتباه لا غير. ثم أشارت صحف لندن الى اعمال الارهاب المتوالية والى اعتقال عدد كبير من رجال الدين في روسيا.

الاتهام بالتجسس

وتقول جريدة «كراسنايا اسفيزدا» التي تنطق بلسان الجيش الاحمر ان الاساقفة والكهنة ورجال الدين بوجه عام تعمدوا الاشتغال بأعمال الجاسوسية وقاموا بالتخريب في الاعمال العسكرية وامام هذه الاتهامات لرجال الدين تقوم السلطات السوفياتية باعتقال عدد كبير منهم.

* * *

مؤامرة باريس

أحد المتهمين يفضي بتفاصيل هامة

باريس — فضح لوكوتي أحد المشتركين في مؤامرة ميدان «لاتوال» في باريس أسرارشر كائه كما أفضى باسرار مهمة عن الجمعية فقال فيما يختص بالمؤامرة: ان ميتينيه احضره الى باريس في ٢١ سبتمبر الماضي وقدم له بعض الاشخاص الذين لا يعرفهم وشخصين آخرين يظن انهما مورو وماكون. وقد أبان مورو ان الامر يتعلق بنسف عمارتين بالقنابل. وأغلق ميتينه احد الصناديق المملوءة بالمواد المفرقعة.

ساعة اشعال القنابل

وقال لوكوتي انه ضبط الساعة التي كانت مخصصة لاشعال القنبلة في شارع برسبورج في الساعة العاشرة مساء ونقل ميتينيه لوكوتي وماكون في سيارته فانزل هذا الاخير مع صندوقه في شارع بوسيير ثم انزل لوكوتي في شارع برسبورج حيث سلم البواب صندوقه وبعد ذلك ركب لوكوتي قطار المترو وسافر في نفس الليلة من محطة ليون في القطار الذاهب الى كليرمون

مؤامرة واسعة النطاق

وفي وسع ادارة الامن من جهة اخرى ان تصرح بان ديلونكل وبوزو دي بورجو وتنتايل وميتينيه كانوا قد اقاموا جميعهم في نانسي قبل حوادث ميدان «لاتوال»

وفي ٢٦ يناير سنة ١٩٣٧ ذهب الجنرال دوسنيو وديلونكل الى اسبانيا بطريق هنداية. وعادا الى فرنسا بعد يومين وبصحبتهما في هذه المرة احد اعضاء الحزب الاشتراكي الفرنسوي ويدعى اوران

هذه هي الوقائع الجديدة التي تهم المحققين

تصريح وزير الداخلية

وصرح المسيو دورموا وزير الداخلية لممثلي الجرائد ان مسألة المؤامرة السرية دخلت في دور جديد. وقد اعتقل ثلاثة من زعمائها الاربعة ولدى الحكومة ادلة تثبت مساعيهم السرية كما يؤخذ من اعترافات احد مدبري مؤامرات القنابل.

قال الوزير ان الزعماء وانصارهم ارادوا احداث حرب اهلية في فرنسا وليس صحيحاً ان الاسلحة التي وجدت عندهم كان الغرض منها منع ثورة شيوعية

اعلنوا

في جريدة الدفاع

خط جديد للسفريات السريعة

تفتتح شركة الباصات الوطنية ابتداء من ١٠ الجاري

بين يافا - حيفا و بالعكس ذهابا و ايابا

عن طريق البحر الجديدة

١ — أجرة الذهاب من يافا الى حيفا أو بالعكس ١٢٠ ملا

٢ — اجرة الذهاب والاياب من يافا - حيفا أو بالعكس ٢٠٠ مل

٣ — يقوم الباص الاول من يافا، والباص الاول من حيفا في الساعة الثامنة من صباح كل يوم

٤ — يقوم الباص الثاني من يافا، والباص الثاني من حيفا في الساعة الثانية من بعد ظهر كل يوم

اما الخط القديم عن طريق اللجون

فيستمر حسب العادة دون تغيير في العمل والمواعيد

تجارة السموم في العالم

جهود عصبة الامم في مكافحة المخدرات

لندن — خطب الدكتور ايست قوميسير السجون في اجتماع عقدته الجمعية الطبية في لندن للبحث في تجارة المخدرات في العالم فقال انه في نهاية عام ١٩٣٦ بلغ عدد مدمني المخدرات في انكلترا ٦١٦ شخصاً حيث الادمان على المخدرات قليل الانتشار. ثم تكلم بعده الماجور كولس كبير مفتشي المخدرات عن الادمان من الناحية الدولية فنوه بجهود عصبة الامم في هذا السبيل وقال انه لا توجد كميات كبيرة من المخدرات لاجل التجارة الممنوعة

احصاءات الادمان

ثم تكلم عن احصاءات الادمان في العالم فأشار الى ما ذكره ممثل مصر في لجنة المخدرات التابعة لعصبة الامم الذي قال انه يوجد في مدينة خربين ما لا يقل عن ٢٠٠ (غرزة) للهروين يزورها يوميا ٥٠٫٠٠٠ من المدمنين (وهؤلاء المدمنون يحصلون على مؤونتهم من المخدرات من مصانع سرية ولا احد يعلم كم يوجد من امثال هذه المصانع او ما هو محصولها. والخطوة التالية التي يجب ان تتخذ في رقابة هذه التجارة والقضاء عليها هي تحديد انتاج المواد الاولية التي تستخرج منها المخدرات الى الحد الضروري لاحتياجات العالم الطبية.

وهذه هي المهمة التي سيحاول القيام بها والاعمال التمهيدية لذلك تسير سيراً حسناً.

يسمم عائلته كلها

قتل كاتب بولوني اسمه لوكاس امرأته، وأمه، واربعة اطفال بوضعه السم في الطعام المعد لعيد رأس السنة، بعد ان ترك كتابا قال فيه انه عمل ما عمله في نوبة من نوبات الكآبة والغم وانقباض النفس!

برنامج الاذاعة الفلسطينية

الخميس في ١٣ كانون الثاني سنة ١٩٣٨

٥٫٣٠	اشارة الوقت والنشرتان ثم حديث الاطفال للانسة اسماء
٦	لجنة الدعاية للاثمار الحمضية تقدم الحاج رزق اليافاوي
٦٫٣٠	يعلن في حينه
٦٫٤٥	حديث للانسة ندى عبد الهادي
٧	النشرتان الجويه والاخباريه
٨٫٣٠	برنامج موسيقى
٩٫٣٠	اشارة الوقت والنشرتان الجوية والاخبارية
٩٫٤٥	اشارة الوقت والنشرتان الجويه والاخباريه
١٠	موسيقى شرقية راقصة
١٠٫٣٠	ختام

الاذاعة العربية من محطة لندن

مساء الاربعاء في ١٣ يناير

محطة (ج س سي) طول الموجه ٣١ متراً (٩٫٥٨ ميجا سيكل)

٧٫١٧	(وقت مصر) بيانات اذاعية
٧٫٢٠	موسيقى رقص
٧٫٤٠	مقطوعات موسيقية
٨	دقات ساعة بيج بنغ
	النشرة الاخرى بالعربية
٨٫١٥	تقريباً - ختام

ماذا تسمع اليوم

عن محلات السادة دجاني اخوان

الاذاعة اللاسلكية للحكومة المصرية يوم الخميس في ١٣ كانون الثاني سنة ١٩٣٨

٦٫٤٥	صباحاً الاستاذ بليغ صفوت - تمرينات رياضية
٧	الشيخ محمد عكاشة - قرآن كريم
٧٫٥٠	ختام
١٠	اسطوانات
١٠٫٣٠	احسان عبده وفرقتها - حفلة غنائية
١١	اسطوانات
١١٫٣٠	ختام
٢٫١٠	مساء - اسطوانات
٢٫٤٠	النشرات الجوية والاخبارية والتجارية الاولى
٢٫٥٠	ختام
٧٫٣٠	الاستاذ الشيخ علي حزين - قرآن كريم
٨٫٢٤	اسطوانات
٨٫٣٠	النشرتان الثانيتان الاخبارية والتجارية
٨٫٤٠	اسطوانات
٩٫١٠	الاستاذ محمد الخضر حسين - حديث
٩٫٣٠	متنوعات (مذاعة من المعهد الملكي للموسيقى العربية)
١١	سلام الملك ختام

ALDIFA:PALESTINIAN-DAILY-PAPER

دار الدفاع: شارع جمال باشا ـ عمارة المظفر ـ يافا ـ فلسطين

العنوان التلغرافي: (الدفاع ـ يافا)

تلفون ١١٨٧ (اربعة خطوط) و ١٠٧٥ (خطان) صندوق البريد (٢٥٥)

الاعلانات يتفق عليها رأساً مع الادارة
اجرة السطر : ١٠٠ مل

الدفاع

جريدة يومية سياسية مصورة

JANUARY 13 1938 · No · 1055

صاحب الامتياز : ابراهيم الشنطي
المدير المسئول : شوكت حماد

الاشتراكات
في فلسطين عن سنة ١٥٠
في البريد الداخلي « « ١٨٠
في سائر الاقطار الخارجية « « ٣٠٠

جلالة الملك الديموقراطي

يحيي شعبه الكريم عند زيارته المدينة الصناعية المصرية

جلالة الملك فاروق الاول

راكباً سيارته البكارد الفخمة

ايها الشعب العربي الكريم

اسمع.. هذه هي محطات الاذاعة العربية: فلسطين. مصر. لندن. باري الخ

تسمعونها بواسطة جهاز الراديو الشهير

ايرلاين راديو — Air Line Radio

وولزكاردنر راديو — Wells-Gardner Radio

اشهر الراديات الاميركية مصنوعات الشركة العظيمة

١ : راديو اوتوماتيكي
٢ : جميع الموجات
٣ : مفتاح لجلاء الصوت
٤ : جميع الاصناف في متناول كل شخص

موزع اللواء الجنوبي : شكري رزق

الوكلاء المحليون : حنا الحاج. بديع الموسى ـ مكتب عبود التجاري

المحل ـ يافا، عمارة ظريفه ـ شارع الملك جورج

ان الشركة مستعدة ان ترسل مهندسها الخاص مرة في الاسبوع لزيارة زبائنها

مطلوب وكلاء عموميين لمنطقتي القدس وحيفا

يعلن مفتشو شركة منتغومري وولده ورلدوشركاه

حاجتهم الى وكلاء للراديوات في منطقتي القدس وحيفا يشتغلون على حسابهم إما رأساً مع الشركة من اميركا أو بواسطة المركز الرئيسي في فلسطين مقابل كمبيالات أو بالنقد باسعار الفابريكة في أميركا مع اضافة ربح جزئي. وسيكون هؤلاء وكلاء عموميين من قبل الشركة.

والمخابرة مع منشيء شركة منتغومري وولده ورلدوشركاه ص . ب ٢٠٣٧ تل ابيب تلفون ٦١١

الى اليمين : المدافع الوطنية الاسبانية في جبهة تيرويل تطلق قنابلها الضخمة على الشيوعيين. وقد فاز الوطنيون وتراجعت جيوش الحكومة

الى اليسار : قام الوطنيون بعد معارك عنيفة بانقاذ الحامية في تيرويل بعد صدام دام ١٨ يوماً وترى في الصورة بعض الاهالي يحملون امتعتهم ويهربون الى بلد آخر امين

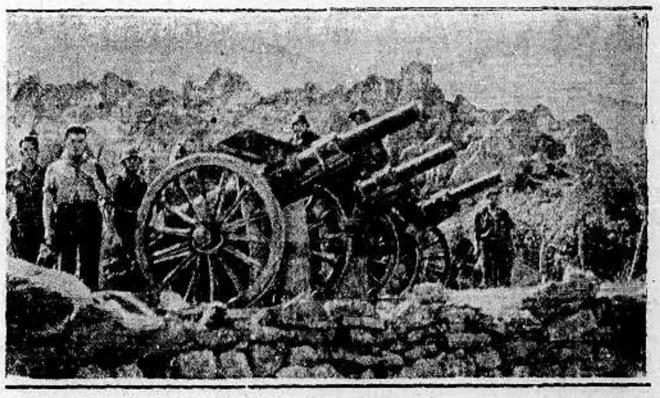

مستودع الادوية الوطني الفلسطيني بيافا

يتقدم الى حضرات القراء بمسابقة هامة يوزع بها ٤٠ آلة تصوير

انتظروا التفاصيل غداً

جمعة في ١٢ ذي القعدة سنة ١٣٥٦ و ١٤ كانون ثاني سنة ١٩٣٨

الدفاع

جريدة يومية سياسية مصورة

السنة الرابعه — العدد ١٠٥٦ — ٤

صاحب الامتياز : ابراهيم الشنطي
المدير المسئول : شوكت حماد

الاشتراكات
في فلسطين عن سنة ١٥٠
في البريد الداخلي « « ١٨٠
في سائر الاقطار الخارجية « « ٣٠٠

دار الدفاع : شارع جمال باشا ـ عمارة المظفر ـ يافا : فلسطين
العنوان التلغرافي : «الدفاع — يافا»
تلفون ١١٨٧ (أربعة خطوط) و ١٠٧٥ (خطان) ص. ب. (٢٥٥)
الاعلانات يتفق عليها رأساً مع الادارة
أجرة السطر : ١٠٠ مل .

تعالوا اكتشفوا

هنيئاً للسياسة هذه الدراسات والابحاث

كم وفد عربي سافر الى لندن منذ عهد الاحتلال ،
وكم لجنة تحقيق بريطانية قدمت الى هذه البلاد ،
وكم خبير جاء للدراسة ووضع نتيجة لابحاثه ،

حلقة من سلسلة

هل مشكلة فلسطين من التعقيد ، واضطراب الحقائق ، وتناقض الاحوال بحيث تستدعي كل هذا ؟ هل هذه البلاد ناحية من نواحي القطب المجهولة تقتضي حشد هذا العدد من الرواد والمستكشفين ؟ تتساءل بذلك ووزارة المستعمرات على وشك أن تسمي اعضاء اللجنة الجديدة . اللجنة التي ستقدم الى هنا على أساس مشروع التقسيم . مشروع تجزئة البلد الصغير الضئيل الذي يجوب السائح طرفيه من الشمال الى الجنوب في بضع ساعات . مشروع خلق « ممالك » و« مناطق » و «ممرات» من رقعة مساحتها ستة وعشرون الف كيلومتر مربع ، فقط !

مدهش ! تعالوا ، يا سادة ، أقيموا الشهور في بلد الطلاسم والالغاز والمعقدات . تعالوا ادرسوا وابحثوا ونقبوا ، لتعودوا وتضعوا تقريراً يضم الى ركام من التقارير والدراسات . وتعالوا زيدوا في البحث والريادة ، وقولوا هل التقسيم «عملي» أو غير ذلك ، لكي ترشح وزارة المستعمرات بعدكم لجنة أخرى . هكذا ، وتتحول النجوم والشموس والاقمار عن مواضعها ومشكلة هذا البلد البريء ، جامدة في مكانها لا تتحول . تعالوا أضيفوا حلقة جديدة من حلقات السلسلة التي لا نهاية لها .

« البقية على الصفحة الرابعة »

مصادمة بين الجند وجماعة مسلحة

اصابة جندي بريطاني . مقتل عربي . حوادث اطلاق النار . انقلاب سيارة ووفاة كونستابل بريطاني

القدس في ١٣ كانون ثاني — لمراسل الدفاع الخاص — راجت صباح هذا اليوم شائعة عن وقوع صدام بين جماعة من المسلحين وبين رجال البوليس وافراد الجيش في قضاء الخليل ، فأخذنا في الحال نبحث الى ان وقفنا على المعلومات التالية التي عززها بلاغ البوليس .

اصابة بوليس

وردت اخبارية للبوليس عن وجود مسلحين في قرية اسعير الواقعة جنوب شرقي الخليل والتي تبعد عن المدينة نحو عشرة كيلو مترات ، فاستعدت قوة من رجال البوليس وذهبت الى القرية فداهمتها في منتصف الليلة الماضية ، واقتربت من بيت قيل ان المسلحين اختفوا فيه ولما اقترب رجال البوليس امتطى شخص فرساً هناك وتمكن من النجاة . وقد اصيب بوليس بريطاني بجراح .

مقتل عربي

وقد تمكن البوليس في الصباح الباكر عند مداهمته الدار من اعتقال شخص من قرية عجور كان مطلوبا من البوليس وصادر بندقية انكليزية وكمية من الذخيرة ، وقد اطلقت النار على الدار فاصيب صاحبها بجرح مميت توفي على اثره . واصيب شخص آخر يدعى السيد رشيد امين اسعيد بجرح خطر ونقل الى القدس حيث وضع في مستشفى الحكومة . اما صاحب الدار فيدعى الحاج عبدو بلوط . وقد تلقينا من قلم المطبوعات ما يأتي :

بلاغ المطبوعات

خلال ليلة ١٢ — ١٣ كانون الثاني اقتربت جماعة من البوليس من أحد البيوت في قرية سعير حيث وردت اخبارية عن وجود جماعة مسلحة هناك ، وقد اطلقت النار على البوليس لدى اقترابهم من البيت وجرح بوليس بريطاني في فخذه . وقد خرج رجل من البيت وفر . ثم دخل البوليس البيت عند الفجر واعتقل أحمد عبد القادر وهو مجرم فار ، وقد وجدت بندقية انكليزية وكمية من الذخيرة داخل البيت وقد وجد قريب لصاحب البيت متألماً من اصابة بندقية واطلقت النار على صاحب البيت بطريق الصدفة عندما كان خارجاً من بيته وقد توفي على الاثر ولا تزال الحركات العسكرية سائرة بمعاضدة الجيش والطيران . وقد استخدمت كلاب البوليس اثناء هذه الاعمال

بين جند ومسلحين

نابلس في ١٣ كانون ثاني ـ لمراسل الدفاع الخاص — في ليلة امس وعند الكيلو ٧٥ بين طولكرم وقلقيلية كانت سيارة عسكرية تقوم بحراسة الخط الحديدي ففوجئت بأطلاق ما يقرب من المئة عيار ناري من جماعة مسلحة كانت ترابط بالقرب من الخط المذكور . وقد أجاب افراد الجنود بالعيارات النارية من مدفع رشاش ، ودام ذلك ما يقرب من نصف ساعة ثم انسحب المسلحون الى جهة غير معروفة ولم تقع اصابات بين افراد الجند كما انه لا يعرف عن وقوع اصابات بين المسلحين . وفي الصباح الباكر وصل الى مكان الحادث قوة من الجند وفتشت الجهات هناك فلم تعثر على أحد

حادث مميت

عكا في ١٣ كانون ثاني ـ لمراسل الدفاع الخاص ـ بينما كان بوليسان بريطانيان من بوليس « الترافك » يمتطيان سيارة صغيرة على طريق عكا ـ حيفا ، وعند اراضي الغوارنه ، اصطدمت السيارة بمدحلة فتحطمت ، ومات احدهما فوراً ، وتهشم وجه الثاني ، وقد جيء بهما الى عكا حيث أسعف الجريح ، وفحصت جثة القتيل ، ثم نقلا الى حيفا .

مناورات عسكرية

عكا في ١٣ كانون ثاني ـ لمراسل الدفاع الخاص — منذ البارحة واليوم وسيارات الجند بمعداتها تذهب بكثرة على طريق عكا — صفد . وقد علمت أن هذه القوات أجرت مناورات كبيرة في الجبال الواقعة مابين قرى مجدل كروم ، والبعينه ، ودير الاسد ، وفرادي .

اصابة خفير

القدس في ١٣ كانون الثاني ـ لمراسل الدفاع الخاص — على اثر الحوادث التي تكرر وقوعها على طريق القدس ـ يافا انشأت السلطة مخفراً للبوليس بالقرب من القسطل ووضعت فيه قوة من البوليس للحراسة والمحافظة . وحوالي الساعة التاسعة من الليلة الماضية هاجم مجهولون

« البقية على الصفحة الخامسة »

عشرون عاما

أين كان يومئذ وأين هو الان

نعود بالقراء ، لا سيما ابناء الجيل الجديد ، الى شهر مارس من عام ١٩١٨ ، يوم كانت الادارة في البلاد لا تزال عسكرية ، والحكام عسكريون .

في ذلك الشهر وردت برقية الى السر رونالد ستورس ، حاكم القدس ، من لندن تخبره بقدوم « لجنة صهيونية » الى فلسطين ، تقوم بصلة الوصل بين الادارة العسكرية ، والسكان اليهود . ولقد استغرب السر رونالد ورود هذه البرقية ، كما استغرب أيضاً قدوم تلك اللجنة .

وفي دار الحكومة ، في القدس ، استقبل السر رونالد ستورس : الماجور أورمسبي غور والماجور جيمس دي روتشلد ، وإدوين صموئيل ، واسرائيل سيف ، وليون سيمون ، والدكتور إيدر ، والدكتور وايزمن . وكانت هذه هي « اللجنة الصهيونية » المذكورة !

وها نحن اليوم في عام ١٩٣٨ ، أي بعد عشرين سنة مضت على تلك الحادثة ، لكن الماجور أورمسبي غور أصبح وزيراً للمستعمرات ، والمشرف الاول على السياسة في هذا البلد . فما اكثر تداول الايام ، وما اعجبك أيها التاريخ !

الحالة السياسية في مصر

استعدادات رجال الوفد للزيارات . اطلاق سراح اشخاص

القاهرة في ١٣ كانون الثاني — لمراسل الدفاع الخاص — قصد رفعة النحاس باشا صباح اليوم الى دار النادي السعدي حيث استقبل رفعته بعض وفود البلاد ، واجتمع باعضاء الوفد المصري ، واستأنف معهم البحث في اعداد الخطب التي تلقى في بورسعيد . وسيسافرون اليها يوم الاحد القادم .

القاهرة في ١٣ كانون ثاني ـ لمراسل الدفاع الخاص ـ أطلقت النيابة اليوم سراح جميع الذين قبض عليهم في جميع انحاء البلاد بتهمة الاشتراك او تدبير محاولة اغتيال رفعة النحاس باشا ، وبينهم الاستاذ احمد حسين رئيس جمعية مصر الفتاة ، ماعدا الجاني الاصلي عبد القادر عز الدين

القاهرة في ١٣ كانون الثاني ـ لمراسل الدفاع الخاص — قررت الوزارة اعادة جميع طلبة الجامعة المصرية المفصولين لاسباب سياسية بعد ان اعتذروا الى رؤسائهم عن الذي بدر منهم قبلا

انقرة في ١٣ كانون الثاني — يسافر السيد جواد عباس نائب طولون الى مصر غداً لتمثيل الدكتور رشدي آراس في حفلة زواج جلالة الملك فاروق .

شكري بك القوتلي الى الحجاز

دمشق في ١٣ كانون ثاني ـ د.ن.ب ـ يسافر معالي شكري بك القوتلي وزير المالية السورية الى مكة المكرمة يوم السبت القادم لاداء فريضة الحج . ثم يجتمع الى جلالة الملك ابن السعود للبحث مع جلالته في الشؤون التي تهم الحجاز وسوريا كما عهد لدخول سوريا في الحلف العربي . وتؤكد الهيئات السياسية أهمية زيارة شكري بك للحجاز لمكانته المعروفة هناك وفي البلاد العربية بوجه عام

الاستاذ عوني بك

مراسل التايمس يبرق لجريدته برأيه

جاءنا بريد الامس بالعدد الصادر بتاريخ ٦ الجاري من جريدة «التايمس» المعروفة ، وفيه تحت عنوان (رأي زعيم عربي — شكوك بريطانية) رسالة تاريخها ٥ الجاري من القاهرة ، ننقلها فيما يلي :

الكتاب الجديد

هنا عوني بك عبد الهادي ، الزعيم الفلسطيني الوطني الذي كان عضواً في اللجنة العربية العليا ، موجود الان على سرير المرض في المستشفى . وقد صرح لمكاتبكم بان الكتاب الابيض الجديد ليس فيه الشيء الكثير مما يصفي الموقف ويروقه .

فلسطين الشمالية

ومع ذلك فالتعليمات الصادرة الى اللجنة الفنية بان تدخل أقل ما يمكن من العرب ومن المشاريع العربية في الدولة اليهودية ، لاحت له كأنها تعليمات هامة ، لان الحكومة البريطانية لوحت في هذا

«البقية على الصفحة الرابعة»

صحيفة كبيرة تنتقد استمرار التردد والحيرة

تأجيل حل قضية فلسطين يؤدي الى استمرار الارتباك وسخط العرب وبقاء تعقد المشكلة

الموقف المرتبك

لندن في ١٣ كانون الثاني ـ علقت جريدة « سبكتاتور » بمقال رئيسي على مصرع المستر ستاركي فقالت ان مقتله بهذه الصورة يعد وحشية متناهية وتجرد من الشعور الانساني . ولا يستطيع العرب نيل اغراضهم بهذه الاساليب بل انهم يضمون صعوبات من المستحيل تذليلها فوق الموقف المرتبك من اصله ، لان كل مشكلة من المستحيل حلها الا بعد العدول عن اعمال الارهاب .

سخط الفريقين

وقالت الجريدة انها تشك في ان الخطوة التي خطتها انكلترا اخيراً ستؤدي الى تسهيل الموقف ، مع انها صرحت بعدم تقيدها بمشروع التقسيم ، وقد سر ذلك العرب اكثر من اليهود ، إلا ان التأخير والتأجيل المنتظر ان يقع قد يؤدي الى سخط الفريقين .

مظهر التردد

وان السخط المنتظر هو الذي يؤدي الي اعمال الارهاب ، لان الارهاب يبدو انه الوسيلة الوحيدة لانتزاع القرار النهائي لانكلترا التي اظهرت نفسها بمظاهر التردد والحيرة

ضد اليهود

بخارست في ١٣ كانون الثاني — اصدرت الوزارة مرسوما بمنع المحامين اليهود وعددهم ١٥٠٠ من المرافعة أمام المحاكم في رومانيا . وطلبت الى جميع موظفي الحكومة تقديم بيانات وافية عن جنسياتهم الاصلية واتخذت التدابير لطرد جميع الفنانين والممثلين والموسيقيين اليهود من المسارح

ابن السعود

لندن في ١٣ كانون ثاني ـ تحدد يوم ٤ فبراير موعداً لزيارة الايرل اتلون لجلالة الملك ابن السعود . والايرل أتلون شقيق الملكة ماري ، وزيارته هذه شخصية وغير رسمية

مسلمو الحبشة

القاهرة في ١٣ كانون الثاني ـ لمراسل الدفاع الخاص ـ اذاعت الشركة الايطالية التلغرافية ان مسلمي الحبشة تبرعوا بمبلغ مئة الف ليرة لاخوانهم مسلمي فلسطين

نكبة طائرة تعمل في المحيط

نيويورك في ١٣ كانون ثاني — سقطت الطائرة التي تعمل على خط نيوزيلندة — الولايات المتحدة الجديد وقد قتل جميع بحارتها . وسبب السقوط انفجار وقع في الطائرة ، وقد تأجل العمل على هذا الخط الى ابريل .

العراق المتحد

نشرنا أمس نبأ من بغداد عن اضطرار الوزارة الى سحب مشروعين تحت ضغط المعارضة والجيش . ويسرنا جداً ان ننفي ذلك الخبر الان ، فقد اتصل بنا سعادة كاظم بك الدجيلي ، قنصل العراق وفهمنا ان سعادته اتصل بوزارة الخارجية العراقية ، فنفت له الخبر بالمرة .

إننا فخورون بالروح العربية السائدة جميع طبقات العراق ، رسمية وغير رسمية . وبانصراف الجيش الى مهامه الشريفة ، وانصراف وزارة فخامة المدفعي بك الى شئونها الكبرى الموفقة فيها كل التوفيق . ومسرورون بالعلاقات الحسنة التي تربط العراق بجيرانه الشرقيين . وبهذه الروح نصحح ، وننفي ما رواه لنا المراسل .

مستودع للذخيرة في بلاد العلويين

دمشق في ١٣ كانون الثاني — د . ن . ب — من انباء العلويين ان البوليس اكتشف مستودعاً للذخيرة . ويمد هذا المستودع بلاد العلويين بالاسلحة والذخائر عن طريق الجبال . وصادرت قوات البوليس سبع بنادق وكمية كبيرة من الرصاص . وقد اكتشف مستودع آخر للاسلحة والذخائر في بيروت .

فلبي يتحدث عن فلسطين ومستقبل العرب

ماذا يقول عن الكتاب الابيض والاذاعة العربية في لندن ومقارنتها بمحطة باري

حديث عن البلاد العربية • مشكلة فلسطين المعقدة • رهط لورنس • عرب فلسطين

الكتاب الابيض

ألمعنا في مقال امس الافتتاحي الى رأي المستر فلبي في التقسيم . ثم سألته رأيه في الكتاب الابيض ، فأجاب : لقد رأيت في هذا الكتاب ثلاثة ١ — اعطاء العرب حدوداً اوسع مما اعطتهم لجنة اللورد بيل ٢ — الغاء الممر البريطاني بين يافا والقدس ٣ — حل مسئلة العقبة ، وارجو أن يكون ذلك لمصلحة الملك ابن السعود ، لان العقبة حجازية »

موقف الانكليز

وقد أوضحت للمستر فلبي معارضة العرب التي لا تصور للتقسيم ، على نحو ماذكرنا امس . فاقترح قيام حكم وطني في البلاد لا يتعدى مبدئياً لا للهجرة ولا البيوع . وهذا يشمل فلسطين وشرق الاردن ايضاً . » وعندما وصلنا هذه النقطة أظهرت مايعلمه المستر فلبي اكثر من سواه ، وهو عدم موافقة الانكليز على ذلك . واما مسئلتا الهجرة والبيوع ففي طليعة المشاكل التي يجب الفصل فيها نهائياً لان فلسطين لم تعد تتحمل هجرة يهودي واحد كما ذكرت ذلك الهيئات العربية المختلفة .

سكرتير الوزارة

وسألته ان كان قد اجتمع بوزير المستعمرات في سفرته الاخيرة الى لندن فابتسم وقال : المستر أورمبسي غور رجل خبيث . » — بالحرف الواحد . وذكر انه اجتمع الى المستر « شكبره » السكرتير في هذه الوزارة ، وقد لبث يحدثه خمس عشرة دقيقة عن فلسطين والسكرتير يستوعب مايقال ، وفي النهاية لم يعلق بكلمة واحدة على الحديث ، بل سجل ما يريد عنده !

أين الاسس

وذكر المستر فلبي ماضي معاملة العرب لليهود ، وكيف يعيش هؤلاء الان في مختلف البلدان العربية ، وأنه بالامكان الاتفاق معهم . لكن بصراحة أقول ان المستر فلبي لم يذكر أسساً لهذا الاتفاق . أما ماضي معاملة العرب لليهود فقد ذكرتها اللجنة الملكية نفسها ، لكن هذا لم يمنعها ، مع الاسف ، من اقتراح التقسيم . وهل ماعرضه العرب أساساً لحل المشكلة مقالاة منهم ؟

كوضع العراق

سأل : وما الذي عرضوه ؟ قلت : الوقوف عند هذا الحد ، فالبلاد قد اتخمت عن دخلها . واعطاء البلاد الوضع الذي أخذه العراق ، ثم الاستعداد للانضمام الى المجموعة العربية . » حاولت الوقوف على شيء معين ، على أسس وقواعد ، لكن المستر فلبي كان يذكر عبارات غير مفيدة . وقد كان في حديثه عن البلاد العربية اكثر توفيقاً منه في حديثه عن فلسطين .

لجنة الخمسة

ومما ذكره واستغربته ، هو : أن تقوم في البلاد حكومة وطنية ، مع عدم الاشارة في شيء لا قليل ولا كثير الى الهجرة . وأن تؤلف لجنة من خمسة ، اثنان يمثلان العرب ، واثنان يمثلان اليهود ، وواحد من خارج فلسطين له صفة المحايدة . وهؤلاء الخمسة يضعون مشكلة الهجرة على قاعدة إمكان البلاد قبول مهاجرين وعدم إمكانها .

عقيدة العرب

قلت له ان اليهود الذين عارضوا حتى في المجلس التشريعي لانه لا يمنحهم نواباً مساوين للعرب — هل ينتظر منهم قبول تحرر البلاد ؟ ثم الحكومة البريطانية — وهذا أسرع بالقول : انها لا تريد اتفاق العرب واليهود معاً » وهذا له جانبه من الصحة . وسياستها الحاضرة هي التي أربكت الموقف . وهكذا فستظل المشكلة في عنق الزمن . لكن العرب مؤمنون يا مستر فلبي بالوصول الى مطاليبهم ، لانها فوق مشروعيتها وحقها ، صادرة عن عقيدة لا تتزعزع

العرب والوحدة

وتحدث المستر فلبي بعد ذلك عن مستقبل العرب : يجب أن يسرع العرب في الاتحاد . في إقامة كيان سياسي واحد لهم . الامم الضعيفة المتفرقة لا تعيش سليمة الحاضر والمستقبل في هذا العصر . ولدى العرب كل المؤهلات اللازمة لذلك ، ولا ينقصهم إلا الشروع في العمل .

ابن السعود

وكان المستر فلبي في خلال ذلك يظهر شديد العطف على الملك ابن السعود ، وينتقد بريطانيا مرير الانتقاد للتلكؤ في ارجاع العقبة الى الدولة السعودية . وأحسب أن هذا معروف ، فالمستر فلبي قد جهر برأيه هذا من قبل ، وكتب حاملا على سياسة حكومته . وله في الملك عبد العزيز تقدير خاص ، واعتبار ، وهو دائما يرشحه للزعامة

وقد انتهزت الفرصة فسألته سبب تأخر سيف الاسلام هذه المدة الطويلة في انكلترا . وقد أجاب على ذلك مشترطاً عدم النشر ، وها إنا نفعل ذلك

اذاعة لندن

وهذه الاذاعة بالعربية من لندن ، هل ترى لها من فائدة يامستر فلبي ؟

ابتسم وأجاب : اصغ الى باري . ثم اصغ الى لندن . فاذا اتفقت المحطتان على شيء فهذا هو الصحيح ، واذا اختلفتا فواحدة منهما على خطأ — وربما الاثنتان معاً . ومحطة لندن تعطي أخباراً صادقة ، لكنها ليست بكاملة ، مفهوم ؟ »

الربع الخالي

وسألته عن سفره الى جده ، والمدة التي يقضيها هناك — خمسة عشر شهراً في البلاد العربية . »

سافر على باخرة شحن الى الحجاز ، مخلفاً أسرته في القاهرة ، عقيلته وكريمته الصغيرة . لقد اجتاز الربع الخالي واكتشف وحاضر ، وكتب في اكتشافاته . ونحن لا نعرف عن هذا الربع إلا ما يكتبه الاجانب عنا . يهجر أسرته هذه المدة الطويلة ، وينتقل تحت وهج الشمس ، ولكن يحس بالسعادة في عمله هذا ، كما يحس « السطحيون » من الناس بالسعادة المادية الذاهبة .

روح هؤلاء

لقد تذكرت بالطبع « جماعة » لورنس ، وذلك الرهط الذي اشرت اليه . قضوا حياتهم بين مضارب الخيام ، يأكلون خشن العيش ، ويلبسون مايشبه الوبر . أحدهم لا يزال قريباً منا يعيش هذه الحياة ، لكنه سيطر بذلك على جزء كبير من الصحراء يعرفه بلقبه العربي وليس باسمه الاصلي . لقد اسدوا لحكوماتهم خدمات لا تسديها ألوف الجنود . والممالك تقوم على مثل هذه الروح ، وهناك نعيم آخر لا يعرفه الكثيرون ، انه نعيم العمل للامة وتمنيه شقاء الفرد المادي .

مثل لورنس

وتناول الحديث شئوناً غير ماذكر ، نقولها متى سنحت الفرصة . وقام الرجل لقضاء أعمال له قبل سفره . لقد كان مسروراً بهذا السفر ، رغم فراقه اسرته . وفي القاهرة ، كما في جدة ، كان يرتدي الملابس البسيطة الساذجة . وربطة قميصه يأنف الكثيرون من شبابنا ارتداءها . ان حياة العصر لا تؤثر في النفوس العميقة التي ترى عليها واجبات كبيرة تؤديها . وسيكتب عن هذا الرجل ما كتب عن لورنس ، لانه يقوم بما يماثل عمله ، وان اختلفت بهما السبيل

ا ...

فلسطين في مانشستر

(٣)

ماذا أفهم الصهيونيون كل يهودة عن عرب فلسطين ؟

ينسون مدنية العرب عندما كانت اوروبا تسبح في دياجير الظلام

هكذا علموها ؟

وقفنا بالامس عندما استهلت المس فليك خطبتها واليوم ننقل باقيها وهي لا تخرج عما تردده كل يوم الصحف اليهودية من اتهامات ضد العرب . ثم تكلمت عن تقرير اللجنة الملكية فقالت ان اللجنة الملكية جاءت بمشروع التقسيم ولكن ماذا ينال اليهود من نفع هذا المشروع ؟

ينالون شقة ضيقة من الارض الساحلية ، بينما البلاد كلها ملك لهم الان كما كانت ملكاً لابائهم واجدادهم الاقدمين .. وهذا هو الذي تعلمته كل يهودية ، وتعلمه كل يهودي ..

والى هنا انتهت الخطيبة اليهودية ، دون أن يصفق لها احد أو يصفر لها احد صفير الاستهزاء ، مراعاة لجنسها اللطيف وبعدها نادى رئيس الاجتماع على السيد احمد عبد الله اليماني .

اين كانت اوروبا ؟

استهل هذا الخطيب خطبته بقوله ان الخطباء اليهود وصفوا العربي بانه رجل يمتطي ظهر حصان ويحمل بندقية ، ولكن هؤلاء نسوا ان الامة العربية كانت امة متمدنة قبل ان تتمدن اوروبا ، ونسوا ان هذا العربي الذي وصفوه هو نفسه ابن الامة التي كان لها القدح المعلى في العلوم والاداب ، في الكيمياء ، في الجبر ، في الطبيعيات وفي الثقافة ، ونسوا ان علومها وآدابها انتشرت في جميع انحاء الدنيا بينما كانت اوروبا ما تزال سابحة في دياجير الظلام .

نعم ، نسي هؤلاء كل ذلك ، ونسوا ان العرب بينهم حضر يسكنون المدن ، وفلاحون ، وزراع ، وبدو ، ومما لا شك فيه ان الخطيب الذي وصف العربي بانه الراكب على الحصان القابض على البندقية لم يقصد الا البدوي (اصوات سمع ! ، سمع !)

من هو الفلاح

واستطرد الخطيب اليماني قائلا : لقد قال الخطيب الثالث (الادون كوهين) ان العرب لا شأن لهم بالارض ، وانهم ليسوا بالفلاحين ، ولكنه نسي كل النسيان ان اليهود لم يكونوا ولن يكونوا قط من الزراع والفلاحين الطيبين .

ان لهم عملا غير هذا ، لهم العمل الذي فيه لهم مال يجنونه بلا تعب . لهم العمل الذي يعرفه كل واحد منكم (اصوات تطلب الصمت والاصغاء من جهة ، واصوات تعترض على الخطيب)

في غير فلسطين

وسكت الخطيب حتى هدأت الحركة ثم قال : لقد ذكرت الخطيبة الرابعة (المس فليك) شيئا عن الدم المراق في فلسطين ، فاسمعوا يا سيداتي وساداتي !

ان هذا الذي ذكرته الخطيبة شيء لا يذكر قط الى جانب ما تعرفونه من اعمال الامم المتمدنة ، هل نسيتم الاسبان الذين يقتلون بعضهم بعضا ؟

هل نسيتم الحرب التي تدور رحاها في الصين ؟

لن نبرح الارض

سيداتي وسادتي — العرب في فلسطين منذ الوف السنين . انهم اخذوا تلك البلاد بحق الفتح ، والى ان يكتسحهم منها شعب آخر بهذا الحق نفسه اذا استطاع ، فهم باقون هناك حتى ولو اصبحوا اقلية ، وما من قوة على الارض ، بل وما من شعب اخر من شعوب الدنيا يستطيع ان يحركهم من بلادهم

وانا اذا ذكرت العرب ، فانما اقصد الفريقين : المسلمين والمسيحيين (تصفيق حاد) والى هنا انتهى من خطبته الخطيب اليماني ، ونادى رئيس الاجتماع على ادون آخر اسمه « ك . رايت » فلنسمع ماذا قال :

الجهلاء يحكمونه !

استهل هذا الخطيب خطبته بقوله ان العرب في فلسطين يطالبون بثلاثة اشياء : بتأسيس مجلس تشريعي ... ووقف الهجرة اليهودية ، وتحريم بيوع الاراضي .

انهم يريدون مجلسا تشريعيا ... ويريدون ان يظلوا وهم الاكثرية ، ومجلس كهذا اذا تألف ، فانه سيساعدهم على عمل كل شيء يريدونه وكما يريدونه !

ان العرب يريدون مجلسا تشريعيا ، والاكثرية الساحقة منهم من (الاميين) فأية مهزلة من المهازل يكون هذا المجلس ؟

اية مهزلة هذه التي ترى فيها الاميين الجهلاء ... يحكمون العلماء (صرخات تطالب الخطيب بالسكوت من جهة ، واصوات تطالب الصمت من جهة اخرى)

الهجرة والاراضي

واستطرد الخطيب قائلا : انهم يريدون من الحكومة ان توقف الهجرة اليهوديه التي اصبحت صغيرة جداً في هذه الايام ، يريدون منع الناس الذين يملكون الارض عن حق من دخول هذه الارض (اصوات استنكار من جهة واصوات تحبذ من جهة اخرى) ولكن الخطيب مضى مدهدوئها يقول :

وأهم من كل ما تقدم انهم يريدون من الحكومة ان تحرم عليهم بيع اراضيهم لليهود ، فهل رأيتم في حياتكم مثل هذا الطلب ؟

ان اليهود لا يشترون الاراضي بغير شيء !

انهم يدفعون فيها اكثر مما تساوي عشر مرات !

واي لوم اذن على العرب اذا هم باعوا اراضيهم لليهود ، واستطاعوا بما يأخذونه منهم ان يشتروا ما يشاءون من الاراضي في اماكن اخرى (اصوات تقول : هذا كذب ، هذا كذب محض)

الاحزاب والاستقلال

ان في فلسطين ، مع صغر مساحتها احزابا اكثر نسبيا مما في انكلترا نفسها وكل حزب من هذه الاحزاب يمسك بخناق الاخر ... وكلها تطالب بالاستقلال وهي لا سلام بينها (اصوات تقول : هذا كذب ، هذا كذب)

وعند سماعه لهذا الوصف لكلامه ، انهى الخطيب الادون خطبته . ونادى الرئيس على الشاب السيد سعيد الدجاني احد طلاب العلم من العرب الفلسطينيين في جامعة كامبردج ، وموعدنا بخطبته الرائعة ، العدد القادم

رجل الاسرار

الذي يثير في كل بلد عاصفة من التساؤل

يعرف القراء المالي المشهور المستر ريكيت صاحب امتياز البترول في الحبشة والذي اثيرت حوله المشاكل العديدة في انحاء مختلفة في العالم . والمستر ريكيت تحيط بتنقلاته الشكوك وعوامل الارتياب فلا ينزل في بلد الا وتثار حوله عاصفة من الالغاز ، ويقال عن زيارته اقاويل كثيرة . وآخر ما نشر عن المستر ريكيت ما كتبته جريدة « الديلي تلغراف » في رسالة من نيويورك جاء فيها ان المستر ريكيت يقضي مدة قصيرة في الولايات المتحدة . وهو في نيويورك الان على نية السفر باول باخرة الى اوروبا فالقاهرة فبغداد وعلى عادته المعروفة من التكتم والتخفي لم يدع الصحف الامريكية تشعر بوجوده مع ان المعروف عن الصحف الامريكية تفتيشها حتى عن صغائر الامور . وقضى المستر ريكيت عدة ايام في هوليوود ، مدينة السينما . وهناك شهد كيف تصنع الافلام السينمائية وزار واشنطن . وشغل في نيويورك بعدة مفاوضات ومقابلات سرية لرجال امريكيين كبار في عالمي السياسة والاشغال ولم يظهر الغرض من زيارته ولا نوع المهمة التي يتولاها

اعلنوا

في جريدة الدفاع

الكتاب الازرق لعام ١٩٣٦

اصدرت حكومة فلسطين الكتاب الازرق لعام ١٩٣٦ وهو يشمل جميع اعمال الحكومة عن السنة المذكورة . ويقع الكتاب فيما يقرب من ٤٢٧ صحيفة من القطع الكبير ويباع بار بعمائة مل

السمن الحلبي

الممتاز

والزيت الزيتونه

للمـ ـنه

تجدونه بمحل

نجيب قفطان

يافا — سوق الدير

اعلان

مدعى عليه

من محكمة صلح القدس

نمرو ٨٠٧٧ سنة ٣٧

الى : نور الدين حلاوة من اهالي غزة والان مجهول الاقامة

يقتضي حضورك للمحكمة المذكورة كمدعى عليه يوم ١٢-٢-٩٣٨ الساعة ٨٫٣٠ صباحاً

المدعي : عرفات سليم البيطار وكيله المحامي جودت افندي الكاظمي

يطالبك بمبلغ ثمانية عشر جنيهاً وتسعماية وخمسين ملا

وان تخلفت تنظر دعواه بحقك غيابياً ولا يقبل اعتراضك الا اذا ثبت ان تخلفك كان لعذر معقول ١٢-١-٣٨

رئيس القلم : صالح حكيم

(٢٥٦٥)

* * *

مسابقة السيلفيكرين

ابتداء من اليوم حتى نهاية آذار ١٩٣٨

٤٠ آلة تصوير جونز !!

يقدمها مستودع الادوية الفلسطيني بيافا

شروط المسابقة

١) ضع محل النقطة في الجملة الاتية حروفاً ليستقيم المعنى

٢) اقطع هذا الكوبون وألصقه على غطاء زجاجة السيلفيكرين التي تباع في جميع الصيدليات بفلسطين

٣) يرسل الكوبون مع الغطاء الى :

مستودع الادوية الفلسطيني صندوق البريد ١٥٦ — يافا

الجملة :

السيلـ .. كر .. ، الفـ ... ، الحيـ .. ى ، للشـ

الاسم ....

العنوان ....

البلدة ....

ملحوظة : فضلا عن ان السيلفيكرين دواء ناجع للصلع فهو مقو ومنظف للشعر فلا يستغني عنه احد .

لذلك فباستطاعة كل انسان الاشتراك في هذه المسابقة

صفوة ما يحمله بريد الشرق والغرب

بصارة براجة انكليزية
تفرق بنبوءاتها بين الزوجات والازواج
ماذا قالت للآنسة البوليسة عن بختها ...؟

روت الصحف الانكليزية كلها ، لمراسليها في مدينة بلفاست ، القضية الطريفة الاتية ، وهي من القضايا التي نظرتها محكمة الصلح في تلك المدينة :

قصص كثيرة
في أقداح الشاي

هذه « مخبرة بالبخت » ـ اي بصارة براجة ـ وجدت الكثير من القصص في قيعان اقداح الشاي ، وقيل عنها اليوم انها خربت بيوتاً كثيرة ، وفرقت بين عدد كبير من الزوجات والازواج بمثل هذه القصص ، تتوب وتتوب اليوم وتعد بان لا « تشوف البخت » مرة اخرى

البصارة تحاكم
بقانون قديم

سمعنا قصة هذه المخبرة بالبخت اليوم في المحكمة اثناء محاكمة المسز مك كومب زوجة احد عمال الميناء ، وقد قدمها البوليس الى المحاكمة بموجب قانون بريطاني قديم يقول عن مثل هذه التهمة ما يلي :

« استعمال وسائل غير شريفة ، مثل النظر الى اقداح الشاي أو اوراقه بعد غليها ، ثم التنبؤ باشياء لا يقصد بها الا تضليل رعايا الملك »

شهادة اثنين
بوليس و مبشرة

ونودي على الكونستابل « باتن » رئيس نقطة البوليس في الجهة التي تقطن فيها البصارة ، فقال ان الشبان والشابات يتأثرون ويتأثرون دائماً بما يصدر عن البصارات ، وطالما خربت بيوتاً عن طريق القصص التي يقصها امثال المسز مك كومب

ونودي على المس س . ا . كارن كورت ـ وهي احدى المبشرات ـ فقالت ان نبوءات المسز مك كومب قد تسببت في انفصال كثيرات من الزوجات عن ازواجهن ، والسبب في ذلك هو ان الحمقى من الناس يصدقون هذه المرأة ، ويؤمنون بصحة ما تتنبأ به !

آنسة بوليسة
تؤدي شهادتها

وثارت عاصفة من الضحك في قاعة المحكمة ، وكانت مكتظة بمن حضروا لسماع هذه القضية ، وذلك عندما أدت شهادتها المس (جيمس بل) وهي آنسة بوليسة جاءت الى المحكمة بلباس أنيق وقالت في شهادتها انها « شافت بختها » عند المسز مك كومب ... التي لم تعرف هويتها ، ولم يخطر ببالها وهي « البصارة البراجة » انني في سلك البوليس !

و كان أول ما قالته البصارة للانسة البوليسة هو انها ستظفر بأموال من العرش ... تلعب لعباً بها !

وجاء في هذه الشهادة ان المس بل والمسز مك كومب جلستا معاً الى مائدة كان عليها قدحان في قاع كل منهما شيء من ورق الشاي ، فاخذت البصارة تنقل هذا الورق من قدح الى آخر وهي تحدق النظر فيه ، ثم قالت للانسة البوليسة :

« انك تهتمين كثيراً بالاشياء التافهة ... سيتقدم اليك من يطلب يدك للزواج ، ولكنني انصحك بان تبقي كما انت الان ... في المستودع أيام احسن جداً من هـذه الايام تنتظرك »

بعد ذلك سألتها المس بل عن الرسم الذي تأخذه على كل « شوفة بخت » فقالت كل انسان وما تجود به نفسه ، ولكنني آخذ احياناً ستة بنسات ، واحياناً اخرى شلناً

واعطتها البوليسة شلناً صحيحاً ، ولكنها قالت في شهادتها امام المحكمة انها تحرت عن احوال المرأة « البصارة » فعرفت انها فقيرة جداً ، وأيدهـا في شهادتها هذه كونستابل البوليس ، ولذلك قال حاكم الصلح للبصارة انها تستحق الحكم عليها بغرامة خمسة جنيهات — بموجب ذلك القانون القديم — لكنه يكتفي في المرة بتغريمها جنيها واحداً

وهذا هو الجنيه الذي دفعته المرأة صاغرة ... بعد أن وعدت كما طلب منها الحاكم بان لا تعود ابداً الى « شوف البخت » ...

اعلان

الى مستأجري مسقفات وقفي العنبوسي وهنديه في القدس

ليكن معلوماً لدى جميع مستأجري مسقفات وقفي العنبوسي وهندية في القدس سواء داخل المدينة القديمة او خارجها انه يجب على كل من كانت ذمته مشغولة باي مبلغ كان من بدلات الاجارات ان يسدد هذه الذمة قبل نهاية اليوم الخامس والعشرين من شهر ذي القعدة لسنة ١٣٥٦ هـ

وبخلاف ذلك فانه سيكون من الصعب جداً اجراء عقد اجارة له عن السنة الهجرية الاتية سنة ١٣٥٧ او قبوله كمزاود لطلب اجارة اي محل من وقفي العنبوسي وهندية في اليوم المعين لاجراء المزاودة على الاجارات وهو تاريخ ٢٥ ذي القعده سنة ١٣٥٦ الذي ينتهي في اليوم الثلاثين من الشهر المذكور . وللاطلاع صار نشر هذا الاعلان .

١٢ كانون الثاني سنة ١٩٣٨

متولي وقف العنبوسي
كمال الدين الخطيب
متولي وقف هندية
موسى هندية

(١ — ٤ ـ ٢٥٦٦)

ملك القرصان الاميركي
يستولي على يخت فخم ليلة واحدة
ثم يقذف به رفيقان له الى البحر !

نشرت « الصنداي دسباتش » لمراسلها الخاص في نيويورك ، ما نجمله فيما يلي :

ملك القرصان
تبتلعه الاسماك

هذا رجل طموح ، كبير الاماني والامال ، رسم لنفسه خطة يصبح بمقتضاها وهو ملك القرصان في البحار الاميركية ، ونجح وهو في اليخت (آنجي) في قتل صاحبه الغني ، وكان هو الذي يدير دفة هذا اليخت الفخم ، ولكن اثنين من رفاقه ، وكانا قـد اشتركا معه في رسم هذه الخطة ، لم يتركا الا نصف ليلة ، ثم نزلا على رأسه بمطرقتين من الحديد ، وحملاه فقذفا به الى البحر ، دون ان يعرفا ما اذا كان قد مات ، أو هو حي ، فقد كفتهما مؤونة هذه المعرفة ، الاسماك التي تلقته !

قصة خرافية
هي الحقيقة الراهنة

هذه قصة يلوح لمن يستمع اليها انها من القصص الخرافية ، ولكنها الحقيقة التي رواها الباقون على قيد الحياة من ركاب هذا اليخت الذي ضل سبيله في البحر بعد مقتل صاحبه ، وهو الوحيد الذي كان يعرف ان يديره ، ولم يقده الى ميناء سان بدور في كاليفورنيا الا رجال النسافة « برسويس » من نسافات مصلحة خفر السواحل الاميركية

وفي البر اعترف الرجلان اللذان قذفا ملك القرصان الى البحر بفعلتهما ، ولكي لا يحاكمهما البوليس الا امام محكمة كبرى من محاكم العدل . اتهمهما — من الناحية الرسمية فقط — بتهمة القتل ، والقي القبض على زوجة ملك القرصان وهي من الاحياء الباقين في اليخت .

انا الآمر الناهي
وعليكم الطاعة !

كان ملك القرصان المنتظر هذا هو جاك مورغان ، وعمره ٤٥ سنة ، وكان خادماً في لوس انجليس في منزل المستر روايت فولدنغ صاحب اليخت ، وهو من اغنى اغنياء اميركا ، وعمره ٥٦ سنة

وكان جاك هذا هو الذي اغرى سيده بالقيام بهذه الرحلة الى جزيرة كتالينا ، والتمس منه في الحاح ان يأخذه معه ... تنفيذاً للخطة المرسومة

ولم يكد اليخت يبتعد بضعة اميال عن ميناء سان بدور حتى اطلق جاك الرصاص على المستر فولدنغ فأرداه ، وحمله فوضعه في جانب احدى زوايا اليخت ، ثم التفت الى الركاب (وهم بضعة اصدقاء لصاحب اليخت بينهم فتاة حسناء عمرها ١٧ سنه ، كان هذا الملك المنتظر قد اعتزم ان يعلمها القرصنة ، ويأخذها رفيقة له) فقال لهم في صوت أجش : « انا الآمر الناهي هنـا ، فعليكم ان لا تتلقوا امراً من احد غيري » !

رغم زوجته
يبتلعه البحر

وغاظ هذا الامر منه رفيقيه اللذين كانا قد اشتركا معه في وضع الخطة اللازمة للاستيلاء على هذا اليخت ، والاثنان من مشاهير المجرمين ، سجنا مراراً ، ولم يطلق سراحهما لآخر مرة الا منذ عهد قصير

لذلك صمم الاثنان على اغتياله ، ولكن جاك مورغان الذي اصبح رئيسهما بالرغم منهما كانت زوجته معه في اليخت ، وكان هو لا ينام الا اذا اعطاها مسدسه وأمرها بان تقف بـه وهو في يدها فوق رأسه الى ان يصحو من النوم .

وتحايل رفيقاه حتى اعتقلا هـذه المرأة ، دون ان يمكناها من الصياح ، وانهالا بعد ذلك على رأس ملك القرصان المنتظر بمطرقتيهما ، ثم قذفا به الى لجج البحر فابتلعته

وقبل ان تعثر نسافة خفر السواحل على هذا اليخت بيومين ، كان ما فيه من الطعام قد نفد ، واصبح ركابه على شفا الموت جوعاً ، لذلك نقلهم البوليس رأساً من اليخت الى المستشفى ، ومما لا شك فيه ان المجرمين رفيقي جاك ستبرئهما المحكمة العليا ... لانهما انقذا البحار من ملك جديد للقرصان ...

اسرعوا في المساهمة في

شركة السينما العربية

المحدودة بحيفا

قريبا يباشر بتشييد دار للسينما على أرضها

الاسهم الباقية قليلة ومحدودة

(٢٤٧٧)

في سطور

معرض الدنيا

وعدت ٦٠ أمة من امم العالم المتمدن بان تشترك في « معرض الدنيا » الذي سيفتتح في نيويورك في عام ١٩٣٩ ، ومن المنتظر في الاشهر القلائل المقبلة ان لا تبقى امة متمدنة الا ولها مكان في هذا المعرض ، لا يقل عن ٢٥٫٠٠٠ دولار

عند منتصف الليل

لنادي بادمنتن في ميدان بيكاديلي في لندن ٧٠٠ عضو ، جلسوا جميعاً في قاعات هذا النادي ليلة رأس السنة الجديدة فلما دقت الساعة الاثنتي عشرة ساعة الدالة على انتهاء العام القديم ، وابتداء العام الجديد ، قام هؤلاء الاعضاء فاغلقوا ابواب هذا النادي نهائياً ، كما سبق لهم ان قرروا ذلك .

اما حفلة افتتاح هذا النادي ، فقد ابتديء بها عند منتصف ليلة عيد رأس السنة من عام ١٨٧٦

زوجة اديب

فتحت وصية المسز فلورنس ايملي هاردي زوجة توماس هاردي الروائي الاديب الذي توفي قبلها ، فوجد فيهـا انها توصي بتركتها وهي تبلغ ٤٨٫٠١٠ جنيهات ، لمؤسسات عديدة من مؤسسات الاحسان .

للقرية المحسنة

اذا جرت مباراة بين القرى التي اشتهرت بالكرم في انكلترا ، فان القرية التي تفوز هي قرية كافنديش في مقاطعة سافوكس .

وقدمات من ابناء هذه القرية مؤخراً المستر جورج سافيدج الذي اثرى من اعماله المالية في لندن وخلف تركة قدرت بمبلغ ٢٩٫٥٠٠ جنيه ، ترك منها في وصيته ١٤٫٠٠٠ جنيه تنفق على الفقراء والمرضى من ابناء قريته ، اعترافاً بما اسدته من الكرم لوالدي ووالدتي ، في حال بؤسهما ، واعترافا برأفة قريتي لجميع الفقراء والمعوزين

صلاة عصرية !

في يوم الاحد ٩ الجاري ، ولاول مرة في التاريخ ، ادخلت السينما الناطقة الى كاتدرائية تشيشستر ، اقدم الكاتدرائيات في انكلترا ، وكانت الافلام التي عرضت على المصلين افلاما دينية ، تمثل الصلاة العصرية التي تعزف اثناءها الموسيقى

ألاعيب الحرب

تقول « الديلي ميل » لمراسلها في واشنطن ان كل فرع من فروع القوى العسكرية في الولايات المتحدة سيشترك في الاعيب الحرب التي سيبدأ بها اعتباراً من ٣١ كانون الثاني الجاري في ميناء بوبرتو في جزيرة كوليبرا ...

السعال
والرشوحات
المهملة
والالتهابات الشعبية يشفيها
شراب فاميل

٢٤٫٠٠٠ جنيه
لدكتور تبنته امرأة عجوز غنية
لانه يشبه ابنها الذي قتل في الحرب

نشرت « الديلي ميل » لمراسلها الخاص في مدينة ادنبرغ ، الرسالة الغريبة التالية :

ثروتها كلها
لمن يشبه ابنها

يدير الدكتور روبرت كراوفرد هنا عيادة طبية منذ سنوات ، لكنه سيترك الان هذه العيادة ، لان المرأة التي تبنته ، لشدة الشبه بينه وبين إبنها الذي قتل في الحرب العظمى خلفت له ثروتها كلها ، وهي لا تقل عن ٢٤٫٠٠٠ جنيه

اتفاقية غريبة
بين المرأة والدكتور

ازيح الستار اليوم عن هذه القصة ، عندما فتحت وصية المسز اليزابيت جين آرمسترونغ في مكتب الوصايا في « برايد هيلز » وهي المدينة التي تعيش فيها منذ عدة سنوات ، بعد انتقالها من مقاطعة كينت ، وتتلخص القصة فيما يلي :

في كانون الاول ١٩٢٩ عقدت هذه السيدة اتفاقية مكنتها من ان تتبنى الدكتور كراوفورد الذي كان اذ ذاك يتمرن على مهنة الطب في احدى العيادات في مدينة كيسوبك

وتقول هذه الاتفاقية ـ وهي مرفقة بالوصية ـ ان المسز آرمسترونغ بعد ان رأت نفسها وحيدة في العالم ، بعد ان قتل ولدها الوحيد في الحرب ، تطلعت فرأت الدكتور كروفورد يشبه ابنهـا الراحل كل الشبه فاقترحت عليه ان تتبناه وكان الدكتور اذ ذاك معتل الصحة ، فرجا من وراء هذا التبني ان ينتقل الى مناخ آخر غير الذي كان فيه ، الى ان تتحسن صحته ثم يرجع ، وعلى رأيه هذا وافقته المسز آرمسترونغ على ان يأتي فيقطن معها شهراً بعد شهر ، أي ستة اشهر في السنة ، يأخذ فيها منها ٢٥ جنيهاً كل شهر ، اي ١٥٠ جنيها سنويا ، خلاف النفقات اللازمة لمأكله ومشربه ولباسه ، وادارة عيادته

وصية العجوز
تقرها اللجنة

ومنذ ثلاث سنوات قبل وفاتها ، كانت المسز آرمسترونغ لا تغادر سرير المرض يوما الا لتعود اليه في اليوم التالي

ولما ماتت هذه السيدة في شهر آب من العام الماضي ، كان عمرها ٨٠ سنة ، ومع ان وصيتها كتبت في آخر سنة من سني مرضها ، فقد اقرتها لجنة الوصايا واعتبرتها وصية صحيحة ، لا غبار على صحتها

والدكتور كراوفورد الان في الخامسة والاربعين من عمره ، وهو خريج جامعة ادنبرغ ، وقد عاش في هذه المدينة زمنا طويلا مع المسز آرمسترونغ ، ولكنه قرر بعد وفاتها ، وبعد حصوله على هذه الثروة الطائلة ، ان يذهب فيفتتح لنفسه عيادة في لندن

— يخلق من الشبه اربعين ...

ايها التاجر قايض ببرتقالك بسيارات

هانوماج ومايبخ

افخم واعظم وامتن واقوى السيارات في العالم

تسهيلات عظيمة تقدمها محلات موتورب الالمانية لاصحابها المهندس بالدنهوفر واوطر لتجار البرتقال

سيارة هانوماج ٢٣ رأس ٤ سلندر
سيارة هانوماج ٣٥ « ٤ «
سيارة هانوماج ٥٥ « ٦ «
سيارة مايبخ ١٤٠ « ٦ «

راجعوا الوكلاء بخصوص الايضاحات بشارع المستقيم بيافا صندوق البريد ٥٩٦

(٢٥٥٣) (اعلانات منصور وسرور)

فلسطين في المجلات الانكليزية الكبرى

حيرة وزارة المستعمرات بعد موقف العالم الاسلامى تجاه التقسيم

بين يهوديين

جاءنا البريد الاوروبي أمس بعدد من المجلات الانكليزية ، تصفحنا منها « بريطانيا العظمى والشرق » فاذا فيها غير ما عربناه عنها ونشرناه على صفحتنا الاولى منذ يومين عن (الاذاعة العربية) وعن (التقسيم الذي ليس عصا الساحر) كتاب من يهودي متدين اسمه ا . برونشتاين ، يرد به على يهودي متدين آخر اسمه جاكوب هيلر (سبق لنا ان عربنا كتابه ونشرناه ، وفيه يحمل على الدولة اليهودية ويقول انها ستكون اشتراكية أو شيوعية غير ممثلة للاغودات امرائيليين) فجاء هذا المتدين الثانى يقول عن زميله الاول انه ينطق باسم نفسه ، لان جمعية اغودات اسرائيل متفقة مع الصهيونيين فى كل شيء

هذا هو فحوى كتاب المتدين رقم ٢ ، فلنتركه ، ونترك مجلة « بريطانيا العظمى والشرق » لننتقل الى ما قالته المجلات الاخرى .

موقف مدهش

تحت هذا العنوان نفسه نقلت مجلة « نيوز دايجست » عن « ايفننغ ستاندارد » ما يلي : الحكومة الان بين رأيين فيما يختص بتقسيم فلسطين . ففي الاشهر الاخيرة تألف فى وزارة الخارجية قسم كبير راعه ما رآه من موقف العالم الاسلامي تجاه مشروع التقسيم هذا ، فاصبح يعتقد بان بريطانيا امام هـذه الاخطار الكثيرة المنصبة على المصالح الاوربية في الشرق الاقصى ، لا يمكنها ان تتحمل صعوبات جديدة تجلبها لنفسها فى فلسطين .

مقترحات جديدة

ويحتمل كل الاحتمال ان تشجع الحكومة اللجنة الجديدة التى توشك ان تسافر الى فلسطين ، على تقديم مقترحات جديدة من عند نفسها ، فاذا سلكت اللجنة هذا المسلك فستكون النتيجة النهائية ان تقرر الحكومة المضي في تنفيذ الانتداب على الاسس الحالية ، وتؤجل مسألة التقسيم لمدة عشر سنين على أقل تقدير !

وحدة العرب

وتحت هذا العنوان نفسه كتبت مجلة « نيوز ريفيو » :

هناك قعقعات منحوسة منذرة بالسوء فى الشرق الادنى ، فمن سنتين عقد العراق والمملكة العربية السعودية بينهما معاهدة « أخوة » جعلتا بابها مفتوحا لكل دولة عربية اخرى . وقد انضم اليهما الملك يحيى ملك اليمن مؤخراً ، ونعتقد بان سوريا ستحذو حذو اليمن

اما الهدف فانه توحيد الدول العربية فى نظام متسق للتعليم وفى سلسلة من المواثيق الداخلية الاقتصادية .

ابن السعود

ويحلم ابن السعود الملك الاوتوقراطي ذو القبضة القوية بأن يصبح حاكم الولايات المتحدة العربية . ويزدرع البريطانيون فيه هذه الفكرة باستمرار ومثابرة ، ولذلك تهمل الحكومتان الالمانية والايطالية بنوع خاص

ولكن هنالك غيرة مريرة بينه وبين اصحاب الصولة من العرب ، وهذا هو ما قد يمنع توحيد جزيرة العرب ...

حول مصادمة

ونقلت « نيوز دايجست » عن « الديلي هرالد » ما يلي :

المظنون فيه هو ان نحو ٤٥ قتيلا عربياً قتلوا ، كما مات متأثرين من جراحهما ضابط وجندي بريطانيان فى تلك المعركة التى استمرت اربعة ايام بين الجنود وبين الارهابيين في لواء الجليل ، وفى هذه المواقع جرح ايضاً ثلاثة جنود ، وقد اشترك فيها نحو ١٠٠٠ من رجال البوليس وقوة حدود شرقي الاردن والجنود البريطانيين ، كما اشتركت فيها الطائرات ضد عصابة ارهابية كانت مؤلفة من ٢٠٠ ارهابي »

* * *

قاعدة الاستيعاب

لقد تلاشت الى الابد ولن تعود

لندن في ١٣ كانون الثاني — جاء في مطالعات مجلة (بريطانيا العظمى والشرق) في عددها الصادر اليوم كلمة عن فلسطين قالت فيها ما يلي : ليس امام حكومة بريطانيا الان من مشاريع لحل قضية فلسطين سوى مشروع التقسيم ، وهو المشروع الوحيد الذي عرض في السوق . لكن الحكومة البريطانية لن تتقدم الان باي عمل خوفاً من ان تزيد الحالة فى فلسطين توتراً على توترها الحالي الشديد

اما مسألة الهجرة اليهودية فان الحكومة لن تعود الى قاعدة الاستيعاب الاقتصادي لان هذه القاعدة مبهمة وغير مقبولة ، ومن المنتظر ان تبقى الحكومة على قاعدة الاستيعاب السياسي لانها القاعدة الوحيدة التي تتفق مع العقل والمنطق

اخلاء سبيل اثنين

ذكرنا سابقاً نبأ اعتقال السيدين مطيع وابراهيم سويدان من سلمه على اثر اطلاق الرصاص على مستعمرة « كفار عازر » بالقرب من مستعمرة رامات غان وقلنا ان البوليس حصل على قرار بتوقيفهما ١٥ يوماً رهن التحقيق .

وقد بلغنا امس ان البوليس لم يجد ادلة لادانتهما فأحضرهما امام قائمقام المدينة الاستاذ عزمي بك النشاشيبي طالباً اخلاء سبيلهما لقاء كفالة ٣٠ جنيهاً فقرر القائمقام ذلك

المجلس البلدى

عقد المجلس البلدي امس جلسة بحث فيها عدة امور اهمها ميزانية البلدية فأقر قسم الواردات منها ، ثم درس التقرير المقدم من لجنة مشروع البصة فقرر ايداعه للرئاسة للاتصال باصحاب الاملاك الذين تعتزم البلدية استملاك قطع من اراضيهم او بياراتهم لتوسيع ارض البصة

سينما الحمراء الوطنية

ابتداء من يوم الاثنين فى ١٠ كانون ثاني والايام التالية :

تعرض الفلم العالمى :

الفتاة البوهيمية

تمثيل ملكي الافلام الهزلية :

لوريل وهاردى

فلا تفوتنك مشاهدة هذا الفلم العظيم

حفلتان الساعة ٦،٤٥ والساعة ٩،١٥

حفلة بعد الظهر الساعة ٣،١٥ يعرض فيها

فيلم (بنكنوت) للسيدة آسيا

على الصفحة الثانية من هذا العدد حديث المستر فلبي مع صاحب « الدفاع » حول شئون عربية مختلفة

اساليب الجراحة

سافر يوم امس الاول طبيب المستشفى البلدي الدكتور سامي افندي بشارة الى القاهره لدرس احدث اساليب الجراحة الفنية على نفقة الحكومة وسيبقى مدة ثلاثة اشهر . وقد نقل مكانه لهذه المدة طبيب مستشفى نابلس الدكتور منير افندي موسى .

من الخزينة

جاء فى نشرة دائرة الاحصاء ان الدفاع عن فلسطين كلف حكومة فلسطين في خـلال الاشهر السبعة الماضية التي ابتدأت من اول السنة المالية الماضيـة ٣٣٩ الف جنيه دفعت منها حكومة فلسطين ٣٣٣ الفاً للخزينة البريطانية على حساب اشتراكها في نفقات الدفاع ، وأنشأت بالباقي بيوتاً للضباط والجنود المتزوجين .

بسبب اخبارية

وصل خبر الى رئاسة قسم بوليس رامات غان مفاده : ان اشخاصاً من قرية الخيرية سيهاجمون احدى المستعمرات ليلا فحضرت قوة كبيرة من بوليس القسم المذكور في الساعة السادسة والنصف من صباح امس وداهمت بيوت السادة : الشيخ جابر الندى مختار القرية ، وزكي مسلم الندى ، ومحمد الفارس ، والعبد سعيد العمر ، والحاج مسلم الندى وفتشتها بدقة فلم تعثر على أي شيء ممنوع ، فعادت القوة من حيث اتت

وقد بلغنا ان عـدداً من وجوه ومختاري القرية سيؤلفون صباح اليوم وفداً للحضور الى يافا والاجتماع الى حاكم اللواء لعرض هذا الموضوع عليه

خروج قوة للمراقبة على الحدود

نابلس — خرجت بعد ظهر اليوم قوة من الجند المرابط بنابلس الى الجهة الشرقية من المدينة تصحبها سيارة لاسلكي وقيل انها ذهبت الى غور الجفتلك والباذان لمراقبة حدود شرق الاردن

اسواق مانشستر خالية من البرتقال

كان يوم امس « الخميس » موعد افتتاح اسواق الاثمار الحمضية فى مانشستر وقد وردت الانباء بان هذه الاسواق خالية من البرتقال

الاستاذ عونى بك

« تابع المنشور على الصفحة الاولى »

الكتاب الابيض بانها لم تقبل ما اقترحته اللجنة الملكية من نقل العرب الاجباري من المناطق اليهودية ، وقد ظهر له من ذلك ان هذه الحكومة لم تعد ترى ضرورة لضم فلسطين الشمالية الى الدولة اليهودية

مقاطعة اللجنة

ولم يستطع عوني بك ان يقول ما اذا كانت اللجنة الفنية سيقاطعها العرب أو لا يقاطعونها ، لكنه استطاع ان يرى كيف تأمل هذه اللجنة في الحصول على معلومات تستحق الذكر عن وجهة النظر العربية مادام جميع الممثلين لعرب فلسطين من الساسة المسئولين موجودين في المنفى

التقسيم مستحيل

وكرر عوني بك اعتقاده بان التقسيم من الناحيتين المادية والعدلية مستحيل ، وقال ان ما اوحى به الكتاب الابيض الى عقله هو ان الحكومة البريطانية قد بدأت الشكوك تساور نفسها فى هذا الموضوع .

فى الميناء
حركة شحن البرتقال

ابحرت امس الباخرة فرانس غوردن الى ليفربول حاملة ٤٤٩٨٥ صندوقا من البرتقال ، والباخرة جيدا حاملة ٤٠٦٣١ صندوقا الى لندن والباخرة فيكنكلاند حاملة ١٠١٢٤ صندوقاً الى « اوسلو » احد موانيء النروج ، والباخرة سيرس حاملة ٣٣٢٠٥ صناديق الى حيفا لتكميل حمولتها ثم تقلع الى الدانمرك . ووصلت امس ثلاث بواخر لشحن البرتقال وهي : فيولا وليفانت وغوردون مايرسك

وقد وصلت امس الباخرة لانكانو وافرغت ٣٩٠ طنا من اطواق وخشب صناديق البرتقال ، والباخرة سالي مايرسك وقد افرغت ٢٠٠ طن من مختلف البضائع

تسليح الموظفين

بلغنا أمس من مصدر موثوق به ان الحكومة اعتزمت تسليح جميع موظفي الادارة الذين لهم تماس مباشر بالجمهور بتسليم كل واحد منهم مسدساً .

وقد أبلغت الحكومة اوامرها هذه الى مديري بوليس الالوية لاتخاذ الترتيبات اللازمة فى هـذا الموضوع . وسيجتمع مدير بوليس كل لواء الى حاكم اللواء أو احد مساعديه لأخذ اسماء الموظفين الذين يجب تسليمهم السلاح لقاء وصولات خاصة .

النادى الرياضى الاسلامى

تعقد الهيئة العامة للنادي الرياضي الاسلامى بيافا اجتماعها السنوي فى الساعة الخامسة بعد ظهر اليوم (الجمعة) وسيتلى في هذا الاجتماع تقريري الادارة وأمين الصندوق عن سنة ١٩٣٧ ، وتبحث اقتراحات الاعضاء ثم يجري انتخاب اعضاء الهيئة الادارية لسنة ١٩٣٨ ، فالرجاء من جميع اعضاء النادي الذين سددوا اشتراكاتهم لنهاية شهر تشرين اول سنة ٣٧ الحضور في الوقت المعين .

السكرتير

الدورة الجزائية

انتهت محكمة يافا المركزية من دورتها الجزائية الاولى وستبتديء بالدورة الثانية فى صباح يوم الاثنين الواقع في ٢٤ الجاري وفي صباح يوم ١ — ٢ — ٣٨ تسافر الى غزة للنظر في الدعاوى الجزائية الموجودة فيها .

اعلان

صادر من المحكمة الشرعية بحيفا — تقدمت الينا مضبطة من مختار مدينة حيفا تتضمن أن الحاج ابا بكر المغربي من سكان حيفا توفى منذ شهرين تقريباً وانحصر ارثه الشرعي والقانوني بزوجته شريفه بنت عيسى المغربي وبنته فاطمة المتولدة له منها لا غير وانه لا وارث للمتوفي المذكور غير من ذكر فمن له اعتراض على تسجيل هذه المضبطة فليراجع المحكمة خلال خمسة عشر يوما من تاريخ النشر .

قاضي حيفا الشرعي

(٢٥٧١)

اليابان والعربية

القصد من هذه الاذاعة القريبة

طوكيو فى ١٣ كانون ثاني — من المنتظر ان يبدأ راديو طوكيو في الاذاعة العربية قريباً جداً . والمفهوم ان القصد من هذه الاذاعة هو افهام الشعوب الاسيوية ان اليابان لا تقصد من محاربة الصين سوى طرد الاوروبيين ، وهي ستعمل على طردهم من جميع الاقطار الاسيوية ليتخلص الاسيويون من النير الاجنبي .

« الدفاع » : ذكرنا هذا الخبر قبل نحو ٣ اسابيع

عكا

اعتقال مختار والافراج عن آخرين

عكا فى ١٣ كانون الثانى — لمراسل الدفاع الخاص — اعتقلت السلطة منذ يومين حسن مصطفى بدران مختار قرية البصة ولم تعرف الاسباب . وأفرجت اليوم عن السيد محمد عبد القادر من قرية عرره ، وستفرج غداً عن الاستاذ مصطفى الطاهر

سيدتان تجمعان نقودا للعائلات المحتاجة

جمعت السيدتان حرم سليم افندي القبلاوي ، وحرم فوزي افندي العاقل مبلغاً من المال وقدمتاه لبعض العائلات الفقيرة من المعتقلين ، فجزاهما الله خيراً

تابع المقال الافتتاحي

لجنة تحقيق جديدة . أيتها السياسة التى ابتدعت هذا الاسلوب اللولبي ، هنيئاً لك . لقد نجحت في إشغال الافكار عشرين عاماً ، بارسالك الخبير تلو الخبير ، واللجنة وراء اللجنة . كم بالله كنت تقضين من القرون والعصور والدهور لو وكل اليك العالم حل مشاكله ؟ وهنيئاً لك ذلك الصبر الذي لا ينفد . ان اميركا كتشفها كولومبوس في سفرة واحدة ، فكم سفرة فى « دفتر الحساب » تقدرين لاكتشاف غوامض مشكلتنا بعد الذي تم من سفرات ؟

هل تتقدم خطوة

وعلى أي أساس تجيء هذه اللجنة ؟ يقول أهل التفاؤل انها ستنسف التقسيم ، ويقول أهل التشاؤم انها ستثبته . ويقول المعتدلون بين هؤلاء واولئك انها قد تضع حلا جديداً ، أو أساساً لحل جديد ، تتلوه اللجان والدراسات والخبراء . فهل بذلك تتقدم المشكلة خطوة واحدة ؟ وهل يكون سيرها حينئـذ الى الامام أم الى الخلف ، أم تكون فى مكانها الجامد الذي لم تتزحزح عنه ؟ أليست المسئلة أشبه بـ « جمل الناعورة » المغمض العينين ، يدور ثم يدور ، ويمشي ثم يمشي ، وهو في مكانه لم يتعد دائرة قطرها متر واحد — ثم يحسب المسكين أنه قطع الصحارى ، وجاب البلدان ؟

كم لجنة بعثتم بها الى الهند ، وكم خبير ذهب الى مصر ، وكم دراسة تمت عن العراق ؟ هل فلسطين في مساحة هذه الاقطار إلا نقطة في محيط ؟ وهل هي من الاهمية بالنسبة لهن إلا مثلها في المساحة ؟ أم هنا المشاكل معقـدة ، والاسرار ملتبسة ، والمتناقضات لا يمكن تسويتها ؟ أم هذه الاجراءات : ارسال اللجان ، والخبراء ، جزء من سياسة وضعت على أساس المماطلة والتسويف الى حين تخفت فيه اصوات هذا الشعب الصغير الذي استغرب العالم كله السر فى ثباته طوال هذا الدهر ؟

متى تراه السياسة

نصيحة امة ما انطوى قلبها على ضغينة لاحد أن تكفوا عن هذا . سوف لا تفتر عزيمتها ، وهي اليوم اشد عصباً منها قبل عشرين عاماً . وهي اليوم اثبت جناناً منها بعد الاحتلال . لـكن انظروا بعيداً ، الى المستقبل . الى أيام قادمة ترون فيها العنصر العربي كالذهب الخالص ينفع الصديق ولا يضره . باسم مصلحتكم اذن ندعوكم الى نبو هذا الحال . وباسم الحق ، والعدالة ، دعونا كم من قبل . ولقد عرفنا السياسة البريطانية نفاذة البصر الى ما وراء حدود الافق ، فما الذي يقف في طريقها الان ؟

إننا لم نذكر اليهود في كل ما مر من كلام ، لأننا لسنا محصورة بناو با لسياسة البريطانية فقط . ودخول اليهود شخصاً ثالثاً يجعل الأمر كما وصفه السر رونالد ستورس ، أحد حكام القدس الاسبقين ، في كتابه القيم « شرقيات » معـادلة حسابية معقدة بليدة هي : نفرض أن اسم بريطانيا « جاك » واسم العرب « أحمد » واسم اليهود « اسحق » ، فكيف يعيد جاك إلى اسحق ما كان يملكه أجداد أجداد هذا دون أن يسلب أحمد ما يملكه الان ملكا شرعياً معترفاً به ؟ — هل يمكن أن تحل معادلة جبرية على هذا الاساس ؟ السر رونالد يرى ذلك امراً مستحيلا ، وهكذا يراه سائر البشر ، فجاء الوقت الذي يجب أن تراه السياسة البريطانية كذلك ، واذن فلماذا التسويف ؟

ابراهيم

المحادثات بين المانيا ومصر وفلسطين

برلين في ١٣ كانون الثاني — خفضت اجور المخابرات التلفونية التي تجري في ايام السبت بين المانيا وفلسطين ومصر وسوريا والعراق. وأصبحت اجرة ثلاث دقائق ٢١ ماركا ذهباً . وتبلغ بين المانيا ومصر ٤١ ماركا وبينها وبين العراق ٥٢ ماركا وفلسطين ٤٦ ماركا وسوريا ٤٨ ماركا .

ازمة مفاجئة

تصيب الفرنك الفرنسي

باريس في ١٣ كانون الثاني - انقلب التوتر المالي امس الى ازمة بالفرنك فقد أصبح الجنيه يساوي ١٥٣ وخمسة أعشار. وقد صرح رئيس الوزراء بأن حالة الخزينة حسنة وليس ثمة ما يبرر هذه الازمة ، ووجه نداء للامة يدعوها الى المحافظة على السلام والتقدم الاجتماعي .

معركة في قرية

واصابات كثيرة

دمشق في ١٣ كانون ثاني - د.ن.ب. فهم ان سبب اشتجار الذي وقع في قرية تاتن في جبل العرب كان لخلاف بين عائلتين ثم امتد الى القرية بكاملها ، وقد دامت المعركة ثلاث ساعات وتدخل رجال الجندرمة في الامر وجرح ٥٠ شخصاً وتوفي احدهم وهناك ثلاثة في حالة خطرة وتمكنت القوات من تهدئة الحالة.

حفلة خيرية

يقيم نادي الفنون الجميلة بيافا حفلة تمثيلية خيرية في مساء يوم الاحد القادم على مسرح المدرسة الوطنية الارثوذكسية لمساعدة ملجأ الرجاء فنحث الجمهور الكريم على حضور هذه الحفلة النادرة

مصادمة

بين جند ومسلحين

«تابع المنشور على الصفحة الاولى»

المخفر المذكور ، وظل اطلاق النار مستمراً مدة وأسفرت النتيجة عن اصابة احد الخفراء وهو بوليس اضافي برصاصة في كتفه فنقل الى مستشفى الحكومة. وعلى الاثر خرجت قوى البوليس من نقطة ابو غوش ومن القدس وعاينت المكان وتعقبت الفاعلين لكنها لم تعثر لهم على اثر وفي الصباح ذهبت قوة اخرى مع كلاب الاثر واجرت تفتيشاً في الجهات المجاورة لكنها لم تقع للفاعلين على اثر. وقد عززت السلطة قوة البوليس الموجودة في المخفر بقوة اخرى

اطلاق النار

جنين في ١٣ كانون الثاني - لمراسل الدفاع الخاص - اطلق مجهولون ليلة امس بعض العيارات النارية على رجال الجيش المعسكرين في مدرسة أم الفحم فاجاب الجند بالمثل ، ولما سمعت القوة المرابطة في حي اسكندر ، بين عانين وام الفحم صوت العيارات النارية أخذت تطلق النار كثيرة ، وقد احتلت قوة من الجند مدرسة تقين .

القدس

براءة عربيين قبل انعقاد المحكمة

القدس في ١٣ كانون الثاني — لمراسل الدفاع الخاص — كان مقرراً ان تنظر المحكمة العسكرية غداً في قضية حسين السيد أحمد من نعلين المتهم بحيازة أسلحة وديناميت ، وفي قضية أحمد مصطفى المحمود من بيت فوريك المتهم بحيازة بندقية ، وقد اجتمع وكيلها الاستاذ جورج صلاح الى وكيل النيابة وبحث معه في عدة نقاط قانونية وتناقشا في الموضوع ، فاقتنع وكيل النيابة ببراءتهما ووافق على عدم محاكمتهما ، وأخلى سبيلهما

العرب الذين سيأخذون اجازات المحاماة

ذكرت لكم في رسالة امس ان قاضي القضاة سيوزع في ٣١ الجاري اجازات مزاولة مهنة المحاماة الى ثلاثة من العرب والحقيقة الى خمسة وهم الاساتذة : محمد افندي يونس الحسيني ، وعبد الرحمن افندي السكسك ، وجبرا افندي الانقر وكمال افندي ابراهيم وبشارة افندي عازر فنهنئهم جميعهم ونتمنى لهم اطراد النجاح

هل هناك تنسيقات بين الموظفين

علمنا ان الحكومة وضعت قائمة باسماء كثيرين من الموظفين الذين قررت تنسيقهم وهم من الدوائر التي قل دخلها وخفضت ميزانيتها . ونقول بكل اسف ان جميع هؤلاء الموظفين من العرب ، أما اليهود فهم يعدون على الاصابع ولا يوجد بينهم انكليزي واحد . وربما تبتديء هذه التنسيقات في اول شهر ابريل القادم

صحفي ايراني وعضو في البرلمان

وصل القدس أمس الاستاذ السيد مسعودي خان صاحب جريدة (طهران) وأحد اعضاء البرلمان الايراني . وقد زار اليوم التكية النقشبندية يرافقه السيد خوش نويشي مساعد سعادة قنصل مملكة ايران والسيد دخيل جوهري سكرتير القنصلية . وقد زار اليوم ايضاً الحرم الشريف ودار كتب المسجد الاقصى وكان يرافقه فضيلة الشيخ يعقوب البخاري

من نشرة دائرة الامن العام

القدس — في الساعة السادسة والدقيقة الخامسة والاربعين من مساء امس سمع صوت عيارين ناريين من جهة طريق بيت لحم وحوالي الساعة الثانية والدقيقة الخامسة والاربعين انفجرت قنبلة في ذات المكان ولم يحصل ضرر .

— في الساعة الثامنة والدقيقة العاشرة من مساء امس اطلقت عدة عيارات نارية على نقطة بوليس القسطل في طريق يافا فجرح بوليس اضافي في كتفه ونقل الى مستشفى الحكومة .

— سمع صوت عيارين ناريين عند بيت هاكيرم في منتصف الساعة السادسة من مساء امس وصوت عيارين ناريين بالقرب من محلة المنتفيوري بذات الوقت

القدس — في الساعة الثالثة والدقيقة الخامسة والاربعين من صباح اليوم اخبر البوليس انه قطعت اسلاك التلفون على طريق يافا — القدس

طولكرم — في الساعة العاشرة من مساء امس كانت عربة « الترولي » العسكرية في طريقها بين طولكرم — قاقيلية فخرجت عن الخط قرب الكيلو ٧٥ بسبب قلع براغي الخط وبذات الوقت اطلقت عدة عيارات نارية على الدورية فاجابت بالمثل ولم يصب احد

الناصرة

تنقلات حكام الصلح بسبب الاجازات

الناصرة في ١٣ كانون الثاني — لمراسل الدفاع الخاص — غادرنا الى القدس بالاجازة لمدة شهر حاكم صلح الناصرة الاستاذ الياس افندي الخوري ، وسيقوم مقامه حاكم صلح يافا الاستاذ علاء الدين .

جنين

التجار يعينون حراسا على حسابهم

جنين في ١٣ كانون ثاني - لمراسل الدفاع الخاص — سطا اللصوص ليلة امس على دكان السيد خليل ابو العبد الواقعة على الشارع . وبعد ان كسروا الابواب سرقوا منها ٣ جنيهات ، وبعض الاوراق وهذه هي المرة الثانية التي يسطو فيها اللصوص بجرأة غريبة في بحر هذا الاسبوع على المخازن الواقعة في أهم شوارع المدينة ، وأقربها لمركز البوليس . وقد نفذ التجار اليوم قرارهم بتعيين حراس على حسابهم الخاص

المسلحون لم يلتجئوا الى القرى

فهم ان قائد القوات المرابطة بقرية سيلة الحارثية سأل الاهالي عن التجاء المسلحين لقريتهم فنفوا له ذلك

حاكم صلح ينقل الى جنين

نقل الاستاذ عزيز افندي جرجورة حاكم صلح طبريا لمثل وظيفته هنا وسيستلم عمله في خلال الاسبوع القادم .

حيفا

ألف جندي مكان فرقة سافرت

حيفا في ١٣ كانون الثاني — لمراسل الدفاع الخاص — وصل الى حيفا امس قادماً من انكلترا الف جندي بريطاني وعسكروا مكان احدى الفرق التي سافرت الى انجلترا ، بعد انتها مدتها ، قبل اسبوع

ستة أشهر بموجب قانون منع الجرائم

القى البوليس القبض على محمود الحمدان من قرية اجزم فأصدر حاكم اللواء امراً بسجنه مدة ستة اشهر بموجب قانون منع الجرائم

— لا تزال المحكمة المركزية تنظر في قضية اليهودي زلبرمن المتهم بحيازة عشر مسدسات و١٢٢٥ طلقة.

ثلاثة اشهر بموجب انظمة الطواريء

اصدر حاكم اللواء أمراً بسجن المثري مصباح افندي شقيفي مدة ثلاثة أشهر ، بموجب انظمة الطواريء .

الرملة

اطلاق النار على باص عربي

الرملة في ١٣ كانون ثاني — لمراسل الدفاع الخاص — حوالي الساعة السادسة والنصف من مساء هذه الليلة أطلق مجهول النار على الباص رقم ٥٣٦ الذي يسوقه توفيق سمور والتابع لشركة باصات الرملة — اللد ، في مكان يقع عند منعطف بيارة كوته بالقرب من محطة اللد ، ونفذ أحد العيارات في جسم الباص بينما استقر آخر في مقدمته . وقد أخطر مركز بوليس الرملة بالحادث فخرجت قوة من رجال البوليس الى المكان وشرعوا في تعقيب الفاعلين ولم يصب احد من الركاب

وصول عدد من الجنود البريطانيين

يصل ظهر غد ٦٥٠ نفراً من افراد الجيش البريطاني بقطار خاص الى محطة اللد حيث يوزعون على معسكرات الجيش في فلسطين

طولكرم

فرض منع التجول على قريتين

طولكرم في ١٣ كانون الثاني - لمراسل الدفاع الخاص - خرجت قوة عسكرية الى قريتي باقه الغربية وقفين ، واحتل قسم منها مدرسة قرية باقه والقسم الثاني مدرسة قفين . وقد فرض نظام منع التجول من الساعة السادسة مساء الى الساعة السادسة صباحاً في القريتين . وحضر فريق من الاهالي والوجوه لمقابلة مساعد حاكم اللواء وقائمقام طولكرم والبحث معهما بخصوص منع التجول

تعيين خفراء في قرية الطيبة

تقرر تعيين ٢٥ خفيرا مسلحاً على رأسهم اونباشي من البوليس العربي للبقاء في قرية طيبة بني صعب . ومن المنتظر ان يتسلم هؤلاء اعمالهم في القرية اليوم أو غداً .

بيسان

مصادرة ثلاث خرطوشات واعتقال

بيسان في ١٣ كانون الثاني — لمراسل الدفاع الخاص — صادرت قوة من البوليس ثلاث خرطوشات مع كريم بصو ، وقد اودع السجن بعد التحقيق معه تمهيداً لاحالته على المحكمة العسكرية وصودرت بندقية في بيارة لوهبه اخوان لا حواجز لها والقى البوليس القبض على محمد الركيض احد عمال البيارة للتحقيق معه

بذل المساعي للافراج عن المعتقلين

لا يزال الشيخ محمد افندي الزينات يقوم بالمساعي لدى السلطات المختصة بشأن الافراج عن معتقلي بيسان في مخيم المزرعة في عكا . وقد قابل امس مساعد حاكم اللواء بهذا الخصوص .

صفد

قانون منع التجول في صفد

صفد في ١٣ كانون الثاني — لمراسل الدفاع الخاص — لا يزال قانون منع التجول ساري المفعول في المدينة . وقد قابل صباح امس وفد كبير من تجار المدينة وأعيانها القائمقام وبحثوا معه في رفع هذا النظام فوعد بمراجعة حاكم اللواء والبحث معه في ذلك . ومن المنتظر الغاء هذا النظام يوم السبت .

تأبين المرحوم الاستاذ احمد الكيالي

أعدت لجنة احتفال تأبين الاستاذ احمد الكيالي برنامج حفلة التأبين التي ستقيمها في الساعة الثانية والنصف من بعد ظهر هذا اليوم . وينتظر أن تكون هذه الحفلة في منتهى الروعة والكمال نظراً لمكانة الفقيد الذي عز نعيه على محبيه وعارفي فضله .

شرقيات

الكتاب الجديد الذي ألفه السر رونالد ستورس

أخرج السر رونالد ستورس ، أحد حكام القدس الاسبقين ، كتابه القيم « شرقيات » . ولم يكد الكتاب يظهر حتى أعيد طبعه مراراً ، وترجم الى عدة لغات حية وهو لم يصدر إلا في أواخر السنة الماضية فقط . ولغة الكتاب من الادب الرفيع مع ان مباحثه سياسية . وأسلوبه من الطراز العالي الذي يرى فيه القراء متعة ، ويستفيدون منه .

ويعالج الكتاب ، أو يسرد ، تاريخاً يتصل بالقضية العربية منذ الثورة في سنة ١٩١٥ وقبلها . ثم يتقدم الى مشكلة فلسطين فيسرد تاريخها . ومع أن هذه الكتابة لا تخلو من التحامل ، فأن المؤلف ينتقد لاذع الانتقاد الحركة اليهودية . وينتقد في الاكثر موقف اليهود تجاه الادارة وكبار الموظفين البريطانيين ، برغم ما أسدته السياسة البريطانية لهم من معروف . وقد أستشهد المؤلف خلال استعراضه هذا بالعبارة العربية « الكفر بالنعمة » . ثم يأتي على اعمال اللجنة الملكية وما سبق ذلك من تطورات ، وتحليل رائق للفكرة اليهودية التي أزعجت سياسة بريطانيا بين شعوب العربية .

وفي مناسبة أوسع نذكر الكثير عن هذا الكتاب الجديد الثمين ، ونترجم ما نرى فيه الفائدة والعبرة للقراء

الانباء الخارجية

سلطان باشا والكونت دي مارتيل

دمشق في ١٣ كانون ثاني - د.ن.ب - تناول عطوفة سلطان باشا الاطرش طعام الغداء ظهر اليوم على مائدة الكونت دي مارتل المفوض السامي الفرنسي . وقد أخذت صورة فوتوغرافية لهذا الاجتماع وهي الاولى من نوعها تجمع بين ممثل فرنسا وقائد من قواد الثورة السورية . وفي أثناء المأدبة تناول الحديث الحالة في جبل الدروز ، وذكر سلطان باشا أن حالة الجبل تحتاج الى حل فأكد المفوض الفرنسي بان هذا الحل سيكون قريباً

وقبل المأدبة اجتمع الكونت دي مارتل الى رئيس الوزراء وبحث الجميع في التدابير اللازمة لتنفيذ نصوص المعاهدة السورية - الفرنسية ولا سيما فيما يتعلق بالمفاوضات التي جرت في باريس بين جميل بك مردم والمسيو دي تيسان

احصاء بالهجرة اليهودية الى فلسطين

بلغ عدد الذين دخلوا الى فلسطين في شهر نوفمبر الماضي ٦٢٣ مهاجراً بينهم ٥٢٤ من اليهود و٩٩ من غير اليهود . ودخل البلاد ٤٩ شخصا على اعتبار انهم زائرون وسمح لهم بالاقامة كمهاجرين ، وعلى ذلك يكون عدد الذين دخلوا البلاد في الشهر المذكور ٦٧٢ بينهم ٥٣٤ من اليهود و١٣٨ من غيرهم .

ودخل البلاد في الشهر الذي قبله ١٠٠١٠ اشخاص بينهم ٨٤٧ يهوديا و١٦٣ من غير اليهود . اما في شهر نوفمبر عام ١٩٣٦ فدخل ١٢٢٤ بينهم ١٠٢٧ من اليهود و١٩٧ من غير اليهود .

أما عدد المهاجرين من اصحاب الاموال الذين دخلوا البلاد في الشهر المذكور فبلغوا ٥٢ مهاجراً بينهم ٥٠ من اليهود . وبلغ عدد الذين دخلوها بحجة طلب الاستخدام تسعة اشخاص والذين دخلوها لوجود اقارب لهم يقومون باعالتهم ٣٨٤

وبين الـ ٧٦٢ مهاجراً الذين دخلوا في شهر نوفمبر الماضي ١٤٠ من المانيا و ٢٦٢ من بولندا و ٤٢ من انكلترا و ١١ من الولايات المتحدة

ويبلغ عدد المهاجرين الذين سجلوا في عام ١٩٣٧ أي إلى نهاية شهر نوفمبر الماضي ١١،٨٥٩ مهاجراً بينهم ١٠،٠٦٤ من اليهود و ١،٧٩٥ من غير اليهود . وكان عددهم في نفس تلك المدة من عام ١٩٣٦ — ٣٠،٧١٢ مهاجراً

سينما الشرق - القدس

ابتداء من يوم الجمعة ١٤ كانون الثاني سنة ١٩٣٨ وبقية الاسبوع

** باستير كرابيل وجين روجرز **

() والرواية العظيمة ()

فلاش غوردون

سترى في هذه الرواية العظيمة من صلابة العزم وشدة النضال بين الابطال ما يعجز عن وصفه الكلام. وبما ان رواية هذا الاسبوع تحتوي على ٢٤ فصلا فقد تقرر اقامة حفلتين يومياً الاولى الساعة ٢،٤٥ بعد الظهر والثانية الساعة ٧ مساء

يوم الاحد حفلة نهارية واحدة فقط الساعة ٢،٤٥ بعد الظهر .

قلق الصحف اليهودية من المستقبل

حركة جديدة لمقاومة فكرة الصهيونية

عقدت جريدة ها آرتس مقالا رئيسيا في عددها الصادر امس تحدثت فيه عن السياسة البريطانية فى فلسطين وعن موعد ارسال اللجنة الجديدة فقالت ما يلي:

هل يجب علينا ان نصدق بالموعد الجديد الذي ضربته الحكومة لمجيء البعثة الفنية الى فلسطين والذي اشارت اليه كبريات الصحف الانكليزية فقالت انه لن يتأخر عن شهر اذار القادم؟

ان التأجيل الطويل والتسويف الممل يجعلنا نشك في صدق هذا الموعد، لكن يظهر ان حكومة لندن بدأت تشعر بأن الامر قد بلغ حده الاقصى ولا يجوز تأخيره الى ما لا نهاية له.

طلب الاسراع

اننا نطلب بشدة الاسراع فى ارسال اللجنة الجديدة للتحقيق فى الامور الفنية التي تحتاجها الحكومة البريطانية لتصل الى قرار نهائي

والمؤسف ان هذا الطلب لم يلاق اذنا صاغية ولم يهتف به احد بصوت عال منذ ايام عصبة الامم يوم ان وقف المستر ايدن وادهش العالم بحديثه عن لجنة جديدة.

عرب وغيرهم

وقد اقتنعت الجمعية الصهيونية كلام المستر ايدن فتوقفت عن الالحاح مع ان الحركات ضد الصهيونية بدأت تقوى وتزيد إمعانا في دعايتها وتضم اليها اشخاصاً كثيرين من اليهود والعرب والانكليز بدأوا يعملون كلهم ضد الصهيونية!

ضد الصهيونية

والحقيقة التي لا مجال للشك فيها هي ان هذه الحركات التى تقوم بها شخصيات كبيرة ليس القصد منها هدم المملكة اليهودية ولا تحطيم مشروع التقسيم بل ضد الصهيونية وآمالها. اذ يوجد فى انكلترا سياسيون يعتقدون انه يمكنهم شراء السلام بواسطة التهرب من العهود والتملص من التعهدات والوعود

زيارة صحفية للمتحف الفلسطيني

القدس: لمراسل الدفاع الخاص:

افتتح امس المتحف الفلسطيني بصورة رسمية للمرة الاولى، وستصبح ابوابه مفتوحة للجماهير التي ترغب مشاهدة الآثار القديمة التي عثر عليها المنقبون، وكلها اثار ثمينة ذات قيمة تاريخية وقد وجهت الحكومة دعوة الى متعهدي الصحف العربية بالقدس لمشاهدة هذه الاثار وكان الوقت المحدد للصحفين يبدأ من الساعة الحادية عشرة قبل الظهر

الآثار المعروضة

ان وصف العمارة في صحيفة يومية امر صعب لكننا نكتفي بذكر بعض ماشاهدناه فيها من الاثار المعروضة

استقبلنا عند دخولنا احد موظفي المتحف ثم مدير المطبوعات المستر تويدي الذي قدمنا اليه وسار معنا احد الموظفين العرب الاستاذ خليل برامكي الذي طاف معنا شارحاً الاثار الموجودة

بعض محتويات المتحف

في ساحة واسعة تعرف بـ «ايوان البرج» شاهدنا اثاراً مختلفة كثيرة ترجع الى العهد الروماني والعهد العربي في زمن الامويين منها عتبة لباب من «قصر طوبا» احد قصور بني امية في شرق الاردن عثر عليها المنقبون في شرق الاردن قرب وادي السرحان وهي آية في الفن المعماري ثم دخلنا ساحة صغيرة وهي «التثمينة الجنوبية» فشاهدنا اثراً فرعونياً يمثل سيتي الاول عثر عليه في تل الحصن وشاهدنا اثراً ثانياً يمثل رعمسيس الاول احد فراعنة مصر وهما من حجر اسود يقال له حجر جهنم. وفى جنوب هذه الساحة توجد غرفة للمحاضرات تتسع لمئتي شخص وفيها فانوس سحري لعرض المناظر على المشاهدين. ثم دخلنا القاعة الجنوبية وفيها اثار من العصر الحجري القديم، وشاهدنا فيها هيكلا بشريا مصغراً بنسبة معينة وكذلك شاهدنا قطعة مصغرة لمغارة اكتشفت في شرق فلسطين وادوات كثيرة من الاسلحة التي كانت تستعمل في العصر الحجري وكلها من الصوان.

وشاهدنا بعض اثار اخرى من العصر الحجري المتوسط وجميعها من الصوان والعظم، وشاهدنا هيكلا بشريا طبيعياً عثر عليه في مغارة الواد بعتليت

وانتقلنا الى ناحية اخرى من القاعة حيث وضعت اثار العصر الحجري الحديث والعصر النحاسي ويرجع تاريخها الى ٥٠٠٠ ٣٠٠٠ ق.م وفهمنا من الاثار التي شاهدناها ان الصناعة والفخار والحياكة والزراعة قد اكتشفت فى هذا العصر

مكتبة المتحف

واخذ الاستاذ برامكي ينتقل بنا من مكان الى آخر ويشرح لنا الاثار الموجودة وتاريخها وبوصولنا الى التثمينة الشمالية شاهدنا بعض اثار من العاج غاية في الابداع. ولما وصلنا الى دار الكتب استقبلنا مديرها المستر هيرتلي واخذ يشرح لنا عن الكتب الموجودة وكيفية استلامها واعادتها وفهمنا منه ان المكتبة تحتوي على ١٦ الف مجلد بشتى اللغات واكثرها في علم الاثار

القطع الاثرية

اما عدد القطع الاثرية الموجودة في المتحف فهو ٣٦ الف قطعة واخذت لها بواسطة مصور المتحف اي قسم التصوير «ستوديو» كبير وعدد من الموظفين وتباع فيه لاي شخص كان اية صورة يريد شراءها. وقد استغرقت زيارتنا للمتحف ساعتين ونصف الساعة وكان مدير المتحف المستر آياف يرافق المدعوين ويشرح لهم ما يصعب عليهم فهمه من موجودات المتحف الفنية. وساصف لكم في رسالة اخرى مفصلا عن المتحف وموجوداته وغرفه. ويبلغ عدد الموظفين في دائرة الاثار والمتحف عشرين موظفاً عدا المراسلين والحراس

ملجأ الرجاء

للشيخ علي شاهين

«وانفقوا فى سبيل الله ولا تلقوا بأيديكم الى التهلكة وأحسنوا إن الله يحب المحسنين» قرآن كريم

طالعت «الدفاع» الغراء كعادتي فاسترعى نظري هذا العنوان «حفلة كبرى لاتمام ملجأ الرجاء» وجاء في الموضوع ان الحفلة ربما اقيمت تحت رعاية سمو الامير عمر طوسون حفظه الله، ولهذه المناسبة أحببت أن اعود الى الكتابة في هذا المشروع عسى الله أن يوفق اثرياءنا الى ما فيه الهدى والرشاد.

فالى الموسرين والاغنياء أوجه هذا النداء. فلو تذكرتم وصية الرسول العظيم حينما تصابون بذلة او افتقار لتقدمتم بما ملكت ايمانكم هبة لهؤلاء اليتامى الذين تركهم آباؤهم وديعة في اعناقكم، ولسارعتم الى تقديم الحسنى، واليكم هذه الوصية المكنونة «ارحموا عزيز قوم ذل وغنياً افتقر».

واني لاعجب كل العجب من قوم خلقهم الله وآثارهم من فضله ورزقهم من نعمائه ثم قال لهم: انفقوا فى سبيلي، ووسموا على المقلين من عبادي. واستوصوا خيراً باليتامى والمساكين فهم عيالي. بعد هذا يسكتون! بالله! هكذا يقابل الاغنياء رازقهم بالبخل وهل جزاء الاحسان إلا الاحسان؟ نسوا أن الدنيا قلب «وتلك الايام نداولها بين الناس» وتناسوا قول الرسول الاعظم فى محكم العظات «اتقوا النار ولو بشق تمرة» فلا بد للعباد من الكرم والسخاء والعطف على البؤساء حتى ينقذوا أنفسهم فالبخل داء وعذابه عند الله عظيم. فهلموا ايها الموسرون قدموا لانفسكم خيراً قبل ان أن تندموا واسرعوا الى صالح الاعمال فما متاع الحياة الدنيا في الاخرة الاقليل. واعلموا انكم ستجزون بأعمالكم وستحاسبون بتقصيركم، فليست العبادة صلاة وصياماً لكنها الانسانية والرحمة والعطف والتحابب، والاخاء، واغاثة الملهوفين والبؤساء اذ ليس من الايمان ان يشبع الرجل وجاره جائع الى جنبه؛ ولقد بالغ السلف الصالح في اخفاء صدقتهم عن اعين الناس حتى طاب بعضهم فقيراً اعمى لئلا يعلم من المتصدق، وبعضهم ربطها فى ثوب الفقير نائما، وبعضهم القاها في طريق الفقراء ليأخذوها وكانوا يؤثرون المحتاجين على انفسهم ولو كان بهم خصاصة. هكذا يجب ان يكون الناس، بدون تفريق. فهذا عبد الله بن عمر الصحابي الجليل رضي الله عنه كان اذا ذبح لحما لطعامه يقول لاهله: هلا ارسلتم لجارنا اليهودي؟ وهو منتهى الكرم والانسانية. ابعد هذا يضن أغنياؤنا بأموالهم ويبخلون بها على السائلين واليتامى والمعوزين؟ وقد علموا ان الساعي على الارملة واليتيم والمسكين كالمجاهد في سبيل الله. انني اهيب بالاثرياء ان يجودوا بما يستطيعون من أموالهم ويبعثوا بصدقاتهم لاتمام ملجأ الرجاء معهد البر ودار الايتام، ويفتدوا انفسهم يوم لا ينفع مال ولا بنون، واهيب برجال الدين ان يبينوا للناس هذه الناحية بوضوح وجلاء

وعلى الله قصد السبيل.

علي شاهين

قلم شيفر

Lifetime
Feathertouch

احسن واجمل اقلام الحبر في العالم.

وهو مضمون مدى الحياة بدون قيد اوشرط. ومن اهم مزاياه جمال لونه وسهولة كتابته ومناعة تركيبه مما جعله سيد اقلام الحبر على الاطلاق. ومع انفراده بهذه المزايا الفريدة فهو أقل كلفة من عشرات من الاقلام الاخرى وذلك لضمانته مدى الحياة ومهما بحثت وفتشت فانك لن تجد هدية يمكنك تقديمها بمناسبة الاعياد الحاضرة والمقبلة أنسب وألطف وانفع من أقلام شيفر الشهيرة. تجد هذه الاقلام عند وكلائها في فلسطين

مكتبة فلسطين العلمية

القدس	يافا	حيفا
شارع يافا	شارع بسترس	شارع خياط
تلفون ١٢٩	تلفون ١٩٠	تلفون ١٢٨٠

SHEAFFER'S

صادرات فلسطين من الاثمار الحمضية

تقوم دائرة الاحصاء فى الوقت الحاضر باصدار نشرات مفيدة عن موسم الاثمار الحمضية والكميات المشحونة من فلسطين الى الخارج. وتتناول هذه النشرات الموسم من ابتداء الشحن، وترسل الى الذين يعنون بشؤون الاثمار الحمضية ولمن يطلبها من دائرة الاحصاء فى القدس بدون ثمن. وقد جاءنا من الدائرة المذكورة النشرة التي اصدرتها عن شهر كانون الاول الماضي وقد اشير فيها الى موسم التصدير من اوله. وفيما يلي نترجم ما جاء في هذه النشرة مما يهم تجار الاثمار الحمضية وغيرهم من المنتجين والمستهلكين.

ابتداء الموسم

والاحصاءات المدرجة بعد هذا تتناول الموسم من اوله أي من شهر أغسطس حتى شهر ديسمبر الماضيين. والمعروف ان شهر اغسطس يبدأ فيه تصدير كميات من الموالح.

الكميات المصدرة

بلغت كمية صناديق البرتقال التي شحنت فى شهر ديسمبر ٢،٤٨٤،٣٢٧ صندوقاً بينها ٢،٢٦٤،٦٧٢ صندوقا من البرتقال و٧،٥٣٣ ٢ صندوقا من الكريب فروت و١١٠،٠١٥ صندوقا من الليمون الحامض و١٠،٨٧ صندوقا

موانئ الشحن

وقد شحن عن طريق ميناء يافا فى شهر ديسمبر الماضي ٨٨١،٥١٧ صندوقا أو ٣٥،٥ في المئة. وشحن من ميناء حيفا ١،٣٨٩،١٣٥ صندوقا أو ٥٦ فى المئة و١٩٢،٨٣٣ صندوقا عن طريق تل أبيب أو ٨ في المئة تقريباً.

من اول الموسم

وتبلغ صادرات الاثمار الحمضية من شهر اغسطس حتى شهر ديسمبر الماضيين ٣،٥٢٠،٧٧٩ صندوقا و١،٥١٢،٢٧٩ كيلوغراماً. وكان بين هذه الكميات المشحونة ٢،٨٣٨،٣٥٧ صندوقاً من البرتقال و٦٣٠،٧٤١ صندوقا من الكريب فروت و٤٩،٦٨٩ من الليمون الحامض و١٩٩٢ صندوقا من الاثمار الحمضية المختلفة.

المهندس عبد الله علاء الدين
مساح مرخص مكتبه بعمارة المظفر
بجانب ادارة جريدة «الدفاع»

شركة السينما العربية المحدودة بحيفا

مطلوب وضع خرائط لبناء دار للسينما على قطعة الارض ملك الشركة «قلا (ملك كركبي). فكل من يرغب من المهندسين العرب فى فلسطين أو الخارج بوضع خرائط لهذا المشروع يمكنه مراجعة السكرتير في مكتب الشركة بعمارة جرمين شارع النبي للحصول على خريطة الارض والايضاحات التي يرغبها وذلك لغاية آخر كانون ثاني سنة ٩٣٨

(٢٥٣٩)

اليهود والوطن القومى

بدأت حركة الفداء الشعبي بين يهود فلسطين. وتقصد الهيئات الصهيونية من هذه الحركة جمع ٥٠٠ الف جنيه لتحسين أحوال العمل وايجاد اعمال جديدة للعمال العاطلين فهو كمشروع انعاش للوطن القومي اليهودي

وقد اذيعت بيانات كثيرة تدعو اليهود للاشتراك في هذه الحركة لينقذوا الوطن القومي من الافلاس الذي يهدده، لكن ليس من المنتظر ان يشترك في الحركة غير العمال لانهم يستفيدون منها كثيرا

وسيعم هذا المشروع جميع النواحي الاقتصادية والزراعية والعائلية فتصرف منه قروض للمستعمرات لكي توجد اعمالا للعمال وقروض للتجار الذين تهددهم الازمة وللمزارعين ايضا.

الجريدة الرسمية

نشرة الجريدة الرسمية فى العدد الذي صدر أخيرا نبأ تعيين المستر بولاك مساعد حاكم اللواء الجنوبي في وظيفة مساعد حاكم اللواء الشمالي في حيفا والسامرة، اعتباراً من ٢ كانون الثاني الجاري. ونشرت أيضاً نبأ تعيين المستر بيكر سمث فى وظيفه مساعد السكرتير الخاص للمندوب السامي ابتداء من ٣ كانون الاول الماضي.

همة ناد

جاءنا من نادي كشافة الاتحاد العربي في حيفا أنه بمناسبة الاحوال الحاضرة دعت هيئة إدارة النادي أن تقوم بتوزيع بعض المأكولات والطحين وغيرها على الفقراء والمعوزين وذلك فى يوم الجمعة الواقع في ١٤ كانون الثاني الجاري في الساعة الواحدة بعد الظهر فى النادي الواقع في عمارة سلطي.

احصاء رسمى عن شهادات التجنس

بلغ عدد الذين تجنسوا بالجنسية الفلسطينية في شهر نوفمبر الماضي ٣،٠٤٩ شخصاً وكان عددهم فى الشهر الذي قبله ٣٤٣٤ وفي شهر نوفمبر من العام الماضي بلغوا ٩١٤ شخصاً. وبين الذين تجنسوا في شهر نوفمبر من عام ١٩٣٧ ـ ١٠٣١ من بولندا ومن روسيا ٢١٢ ومن المانيا ٣١٢ ومن اليمن ٢٣.

وبلغ عدد المتجنسين ابتداء من اول عام ١٩٣٧ حتى شهر نوفمبر من العام نفسه ١٩،٦٣١ شخصاً كان بينهم من اليهود ١٩،٤٧٥ وبلغ عددهم فى عام ١٩٣٦ «في ١١ شهراً من العام» ٨٧٦٩ شخصاً.

الصحف اليهودية

روت ها آرتس ان اربع حوادث وقعت فى القدس امس الاول، واحدة منها بجوار القسطل، والثلاث الباقية في ضواحي القدس. ففي الساعة السابعة اطلقت النار على احد الباصات اليهودية في المستعمرة الالمانية، وفى الساعة الثامنة والثلث اطلقت النار على سيارة بوليس قرب القسطل فأصيب خفير عربى بجراح نقل على اثرها الى المستشفى، وفي الساعة الثامنة والنصف انفجرت قنبلة في البقعة الفوقة ولم تحدث ضرراً وفى الساعة الثامنة والدقيقة الاربعين اطلقت عيارات نارية على بيت ها كيرم بجوار القدس

اعلان
بلدية يافا

بموجب قانون بيع المسكرات لعام ١٩٣٥ جئت معلناً طلب رخصة لعام ١٩٣٨ للبيع بالمفرق داخل محلي الكائن بشارع الملك جورج بعمارة شركة المشاريع الفلسطينية

انطون اسحق صاحب قهوة البوسطة

(٢ـ٢ـ٢٥٦١)

النشرة الرسمية لدائرة الاحصاء

أصدرت دائرة الاحصاء التابعة لحكومة فلسطين نشرة الاحصاء التجارية لشهر كانون الاول الماضي وتحتوي هذه النشرة على إحصاءات مفيدة في مختلف المناحي التجارية والاقتصادية والاجتماعية وتباع النسخة الواحدة من النشرة المذكورة بـ٢٥ ملا والاشتراك السنوي قيمته ٣٠٠ مل.

كيف يكتبون

تقول «البالستاين بوست» ان المصابيح الكهربائية المعلقة في شوارع حيفا في الاحياء العربية قد اصبحت اهدافاً يتعلم عليها اطفال العرب الرماية. ويتنافسون فيما بينهم على من يصيب هذه لاهداف احسن من غيره بما معه من الحصى!

ولذلك قررت البلدية ان تحيط هذه المصابيح بستائر من الاسلاك وستضع اولا ١٢ مصباحاً من هذا النوع عما قريب!

اعلان

صادر من دائرة اجراء يافا

دوسيه ٤٣٠٢ــ٣٤

المحكوم له: مناحم سنكوفسكي

ضد المحكوم عليه: رفقه أبو شاربين

سيطرح للبيع بالمزاد العلني خلال عشرة ايام من تاريخ نشر هذا الاعلان جميع اثمار برتقال بيارة المحكوم عليها رفقه ابو شاربين الواقعه بقرية زرنوقه البالغ مساحتها تقريباً ٧ دونمات و٧١٢ متر والمقدرة هذه الاثمار بمعرفة دائرة الاجراء بمقدار سبعين صندوق لكل دونم فعلى راغب الشراء مراجعة هذه الدائرة ليضع اسمه بذيل البوصلايه التي ستنظم بعد نشر هذا الاعلان ويدفع ديبوزيتو ١٠ بالماية وبعد ذلك ينظر بامر احالة هذا الثمر قطعياً لعهدة المزاود الاخير حسب الاصول مع العلم ان اجرة الدلال على المشتري اقتضى اعلانه للعموم

فى ١٣ـ١ـ٣٨

مأمور اجراء يافا

(٢٥٦٧)

صديقة الملك كارول

كانت ستصبح ملكة على رومانيا

فرارها «بالغريزة» قبل قيام الوزارة الفاشستية

نقلنا في اعدادنا الماضية عن صحف الاحد الانكليزية — وهي تخصص من اعمدتها للطرائف والتخرصات اكثر مما تخصص للمسائل الجدية — شيئاً كثيراً عن مدام لوبسكو « صديقة » الملك كارول . التي نصحها الشاعر — الديكتاتور رئيس الوزارة الرومانية الجديدة بمغادرة رومانيا فعملت بنصيحته . ولكن ها هي « الديلي ميل » وهي من الصحف الكبرى التي لا تلقي الكلام على عواهنه ، لا هي ولا من لها من المكاتبين ، تنشر لنا اليوم رسالة من مكاتبها الخاص في فينا ، يخالف فيها مكاتبي صحف الاحد ، كما ترى فيما يلي

« المحرر »

فرار بالغريزة

قبل قيام الفاشستية

علمت يوم اول الجاري من بخارست ان مدام لوبسكو ، الصديقة اليهودية للملك كارول قد غادرت رومانيا ، على ان لا تعود اليها ابداً

ولقد قيل امس في الصحف ان المسيو كرحا الشاعر الرئيس الجديد للوزارة الرومانية الشبيهة بالفاشستية ، كان قد نصح الى مدام لوبسكو بعدم البقاء في رومانيا ، وان الملك كارول وافق على هذه النصيحة . ولكن هذا كله ليس صحيحاً ، والصحيح هو ان مدام لوبسكو اليهودية عرفت بغريزتها ان الوزارة القادمة ستكون فاشستية ، ولذلك غادرت البلاد قبل قيام هذه الوزارة بعدة ايام

اما الصحيح في انباء الصحف فشيء واحد ، هو ان الملك كارول وافق على سفرها ، وقد علمت من مصادر مطلعة على خبايا الامور في بخارست ان الملك قد قطع نهائياً كل علاقة له بمدام لوبسكو وافهمها صراحة قبل سفرها ان لا تفكر قط في الرجوع الى رومانيا

حركات سرية

ومقر لا يعرف

اما متى غادرت مدام لوبسكو بخارست ، واين مقرها الان فأمران لا يعلمهما احد لان حركات هذه المرأة كانت دائما سرية غامضة ، وحسبك من ذلك ان تعرف ان مقامها الطويل الاخير في البلاد الرومانية ، لم يعترف به احد رسمياً ، فهي كما اقامت في الخفاء غادرت البلاد في الخفاء ايضاً

وبالرغم مما نالته « ماجدا لوبسكو الحسناء » من الشهرة والصيت الذائع في اوروبا ، وبالرغم من اللقب الذي يطلقه عليها الرومانيون ، وهو (بومبادور رومانيا) لا يعرف احد شيئاً عن تاريخ هذه المرأة

في سبيلها

يتزعزع العرش

وكل ما هو معروف من هذا التاريخ هو ان البرنس كارول ، ايام كان ولياً للعهد ، وكان الجالس على العرش هو الملك فرديناند ، تنازل في سبيلها عن حقه في العرش وكان ذلك عام ١٩٢٥ ، وفي عام ١٩٢٨ طلق في سبيلها ايضاً البرنسس هيلين زوجته اليونانية

ولما مات الملك فرديناند ، اصبح البرنس الصغير ميخائيل نجل كارول ملكا على عرش رومانيا المزعزع الاركان بسبب اليهودية الحسناء ، على ان اباه كارول لم يلبث ان رجع رجوعاً روائياً الى رومانيا عام ١٩٣٠ ، وتسنم العرش مكان ابنه

تدخل الساسة

حال دون الزواج

وبعد هذه العودة الى العرش ، ظلت مدام لوبسكو وهي لا تبرح مخيلة الملك كارول

وفي عام ١٩٣٣ رسم هذا الملك لنفسه خطة ، يتزوج بمقتضاها « ماجدا » هذه ولا يكتفي بمنحها لقباً « ملكياً » فحسب ، وانما تجري عقد زواجها في كنيسة الروم الارثوذكس ، ومن بعد ذلك تصبح هذه اليهودية المتنصرة وهي ملكة على رومانيا

ولكن الساسة الرومانيين ، تدخلوا في الامر ، فأحبط تدخلهم هذه الخطة وقضى عليها وهي في حيز التفكير

البعد أحسن طبعاً

من ... القتل

وفي العام الماضي كان اسم «ماجدا لوبسكو» على رأس قائمة الاشخاص الذين قررت المؤسسات (اللاسامية) ومعها الحرس الحديدي ، ان توردهم حتفهم اغتيالا

وكان انصار (ماجدا) يرون منها قولها ان الموت احسن لها من البعد عن حبيبها كارول . لكن هاهي الان قد انقلبت في هذه الايام وقبل قيام الوزارة الشبيهة بالفاشستية . واصبح البعد عن الحبيب مع البقاء على قيد الحياة احسن جداً من القرب منه تحت خطر الموت ...

اعلان

المحكمة المركزية المنعقدة بالقدس

بشأن حصر ارث نزهه زخريا الخوري.

المستدعية ماري وهدى اغابي بنات خليل اغابي بالقدس .

ليكن معلوماً لدى العموم ان السيدتين هدى وماري اغابي قد قدمتا عريضة الى محكمة القدس المركزية تطلب فيها اصدار قرار بحصر ارث السيدة نزهه زخريا الخوري المتوفاة وانه قد تقرر النظر في هذا الطلب في المحكمة المركزية المذكورة في اليوم التاسع والعشرين من شهر كانون ثاني سنة ١٩٣٨ الساعة التاسعة صباحا لذلك يقتضى على جميع الذين لهم علاقه في هذه التركة ان يحضروا الى المحكمة المذكورة في الوقت المعين وان لم يحضر احد تصدر المحكمة القرار الذي تستصوبه

تحريراً في ٩ ـ ١ ـ ١٩٣٨ .

مسجل محكمة القدس المركزية

امين نصر (٢٣٩٢)

بئر السبع

المساعي للافراج

عن المعتقلين

سافر امس الى غزة الاستاذ عارف بك العارف قائمقام بئر السبع لمقابلة مساعد حاكم اللواء والبحث في عدة امور تهم القضاء وسيقدم له مضابط موقعة من مشايخ البدو بشأن طلب الافراج عن المعتقلين .

حفر آبار

قررت الحكومة حفر عشر آبار ارتوازية في جهات مختلفة من القضاء وستبدأ العمل في بئر هداج والتي تواز ن خلال هذا الشهر .

حاكم الصلح

وصل الى بئر السبع الاستاذ ظاهر الافغاني حاكم صلح الخليل وبئر السبع وبيت لحم . وقد فصل في عدة قضايا .

طريق

غزة ـ بئر السبع

انفقت دائرة الاشغال ما يقرب من ثلاثمئة جنيه في خلال ١٥ يوماً على تعبيد طريق عوجه حفير وعسلوج والوادي الابيض . تلفت نظر الدائرة الى طريق غزة — بئر السبع التي تحتاج الى التعبيد ولكنها لا تزال مهملة حتى الان . وقد رفع الاهالي عدة مضابط الى الدوائر المختصة ووعدت بانجازها وحتى الان لم تبدأ العمل فيها .

القدس

بيانات كاذبة

نظرت المحكمة المركزية في قضية خليل العسال من عين كارم المتهم باعطاء بيانات كاذبة فحكمت عليه بغرامة عشرة جنيهات .

بتهمة الاحتيال

نظر الاستاذ علي افندي يونس في قضية ديب الجيباوي بجرم الاحتيال وشحاده عطا الله الساطي المتهمين بجرم الاحتيال فطلبا محاكمتهما امام قاضي بريطاني فقرر تأجيل القضية الى ٢٠ الجاري

اعلان

صادر من دائرة اجراء يافا

دوسيه ٤١٦٠ سنة ٣٧ اجراء القدس

بواسطة اجراء يافا

طقم كنبات عدد ١٢ وتواليته مرايات وطاولة مدورة عليها بلاطة وسجادة ملونة وخزانة صغيرة خشب جوز وبيانو وبورشايو وبوفيه كبيرة وطقم كراسي قش وطاولة كبيرة وكراسي خيزران عدد ١٢ وبوفيه قديم

سيباع بالمزاد العلني الاشياء المبين مفرداتها اعلاه خاصة محمد افندي الصلاحي وذلك يوم السبت الواقع ١٥ ـ ١ ـ ٩٣٨ الساعة ٢ بعد الظهر فعلى الراغب بالشراء ان يراجع مأمور البيع والدلال في موقع البيع الكائن على طريق الميناء امام النوفرة ولاجله صار اعلان الكيفية ٨ ـ ١ ـ ٣٨

مأمور اجراء يافا

(٢٥٦٤)

انكلترا واليابان

الصحف الانكليزية وقرارات المؤتمر الامبراطوري

علقت الصحف الانكليزية على اجتماع المؤتمر الامبراطوري في اليابان الذي بحث سياسة اليابان المقبلة نحو الصين فقالت (الديلي تلغراف) أن هذه هي اول مرة يجتمع فيها المؤتمر الامبراطوري بعد الحرب العالمية الماضية .

اعلان الحرب

محاصرة عملية

وتقول جريدة (الديلي هرالد) ان اعلان الحرب يعني محاصرة عدة مدن محاصرة عملية كما يعني مطالبة الدول بسحب سفنها الحربية من مياه الصين كما انها تعرض تجارة هونغ كونغ لمقابلة اشد الاخطار والصعاب وفوق كل هذا فان العلاقات بين انكلترا واليابان تتعرض لخطر شديد .

امريكا

وقوانين الحياد

وتقول (الديلي اكسبرس) ان اعلان الحرب يقضي بتنفيذ قوانين الحياد الامريكية . وفي هذه الحالة تتوقف أمريكا عن بيع الاسلحة الى اليابان والصين . ويكون امام انكلترا حالة تستدعي النظر بسرعة وهي مسألة ارسال النجدات البحرية الى مياه الشرق الاقصى

في اليابان تسود

الروح العسكرية

وتبدي « التايمس » تحفظا شديداً في التعليق على الحالة وتكلمت باسهاب عن الموقف في الشرق الاقصى بصورة عامة .

ثم انتقدت اليابان انتقاداً مراً بسبب الحوادث العدائية الاخيرة . وقالت إن العلاقات السياسية غير مأمونة مع دولة كاليابان يسود فيها الروح العسكري ويقبض على أزمة الامور فيها جماعة من الرجال العسكريين المتغطرسين الذين ملأتهم الكبرياء الحربية وينقصهم الذكاء السياسي بقدر ما يتملكهم التعصب الخطر

التسلح

الانكليزي الامريكي

اما بعد ذلك فتقول « التايمس » ان التسلح الانكليزي الامريكي نتيجة منطقية معقولة لموقف اليابان . والحكومة الصينية المركزية في الوقت الحاضر أقوى منها في أي وقت كان . وختمت قولها بالكلام عن المصاعب الاقتصادية والمالية التي تتعرض لها اليابان اذا كانت الحرب في الشرق الاقصى طويلة الامد

خطورة

حصر الصين

اما جريدة « الاكسلسيور » الفرنسية فقالت ان اعلان الحرب على الصين معناه ان اليابان تصبح صاحبة الحق في مراقبة تجارة الصين من الناحيتين الحقوقية والعسكرية . وليس للصين أي اسطول يراقب سواحلها وعلى ذلك فان حصر سواحلها ووقف المواصلات بين كانتون وهونغ كونغ يجعل المقاومة صعبة على الصين ان لم نقل انها تصبح متعذرة

* * *

صورة حكم

رقم الملف ٢٦٢ — ٣٧

لدى محكمة صلح صفد

الهيئة — حاكم الصلح عزيز افندي

المدعي — الترا شترن من صفد

المدعى عليه ـ حسين سرحان من الكابري ـ عكا

الحكم — بالنظر للسند المبرز وعملا بالمادة ١٦٠٦ — ١٦٠٩ من المجلة اقرر الحكم بالزام المدعى عليه لان يدفع للمدعي المبلغ المدعى به وقدره عشرين جنيه فلسطيني مع الرسوم والمصاريف « المبينة بذيله ما عدا مصاريف النشر » والفائدة القانونية من تاريخ اقامة الدعوى الواقع في ٢٨ ـ ٦ ـ ٣٧ حتى الدفع التام على ان لا تتجاوز الفائدة رأس المال حكماً غيابياً صدر وتفهم علناً في ٣٠ ـ ٩ ـ ٣٧

الرسوم — ٩٨٠ ملا و ١ ج ف

حاكم الصلح : عزيز

حيث تبين عند الشروع بتبليغ صورة الحكم الى المحكوم عليه بأن المذكور مجهول محل الاقامة الان تقرر تبليغه بواسطة نشر هذا الحكم في جريدتي الدفاع بيافا والوقائع الفلسطينية بالقدس ، ويعطى المدعى عليه مهلة شهر واحد من تاريخ آخر نشره لاجل الاعتراض اذا رغب في ٣ ـ ١ ـ ٩٣٨

حاكم الصلح

امضاء : عزيز

اعلان

صادر من محكمة يافا الشرعية

تقدمت لمحكمة يافا الشرعية مضبطة من مختاري محلة الشيخ ابراهيم الملاحي ومحلة النقيب بيافا تتضمن ان ابراهيم افندي بن الشيخ أحمد بن ابراهيم بركات قد توفى من منذ ثمان وعشرين سنة وانحصر ارثه الشرعي والقانوني في زوجته الحاجه لبيبه بنت الحاج محمد سكجها ابن ابي السيد وفي اولاده منها احمد وخالد ومحمد وعبد الرؤوف وزكي وحسن ورئيسه ورشيقه لا غير ثم توفى خالد منذ ست عشرة سنة وانحصر ارثه في والدته الحاجة لبيبة واخوته السبعه المذكورين ثم توفى محمد منذ خمس عشرة سنة وانحصر ارثه في والدته الحاجه لبيبه واخوته المذكورين ثم توفيت الحاجه لبيبه المذكورة عن اولادها عبد الرؤوف وزكي وحسن واحمد ورئيسه ورشيقه لا غير ولا وارث للمتوفين المذكورين سوى من ذكر فمن له اعتراض على ذلك فليراجع هذه المحكمة خلال عشرين يوما من تاريخ النشر

قاضي يافا الشرعي

محمد مطيع

• • •

قلق انكلترا

على البحر المتوسط

لندن ـ كتب المحرر البحري لجريدة « الديلي هرالد » عن حالة بريطانيا في البحر الابيض المتوسط فيما إذا وقعت الحرب فأكد بقوله : إن الحكومة البريطانية لما كانت ترى أنها في حالة الحرب قد تضطر إلى التخلي عن الطريق التجاري في البحر الابيض المتوسط قررت اعادة انشاء القاعدة البحرية «فريتاون» في مستعمرة سيراليون وهي القاعدة التي كانت لها قبل انشاء قنال السويس . وستحول مدينة الرأس إلى قاعدة بحرية قوية ويقدرون نفقات انشاء هذه القاعدة بـ ١٥ الف مليون جنيه . »

زواج وزير

الحربية الالمانية

برلين — تزوج وزير الحربية الالمانية الفيلدمارشال فرنر فون بلومبرغ بالانسة جروهن . وشهد الهر هتلر ورئيس وزارة بروسيا والجنرال جورنج على عقد الزواج . والمارشال بلومبرغ في الستين من عمره وتوفيت زوجته الاولى عام ١٩٣٢ ورزق منها بولدين وثلاث بنات .

شكر طبيب

جاءنا من السيد علي الريس كلمة شكر موجهة الى الدكتور حسن بك الخالدي لقيامه باجراء عملية جراحية لعائلته ونجاح هذه العملية وتخفيف آلام المريضة التي كانت تعاني كثيرا بسبب مرضها . جزى الله الطبيب خيرا.

مصائد الاسماك

أصدر المندوب السامي امرا بانتداب عبد الله افندي جبران مأمور الزراعة في المنطقة الشمالية ، مديراً لدائرة مصائد الاسماك في حيفا اعتبارا من ٥ كانون الثاني الجاري الى اشعار آخر

اعلان

تقدم للمحكمة الشرعية بنابلس مضبطة حصر ارث تتضمن : أن الحاج محمود بن محمد دروزه من نابلس توفي سنة ٣٥١ وانحصر ارثه في زوجته حبيبه بنت الحاج سليم وهبه وفي أولاده منها طالب وسعد الدين ولطيفه وامينه وفي ولده فياض من زوجته شفاء سويسه المتوفاه بحياته ولا وارث له غيرهم فكل من له اعتراض على مضمونها عليه ان يقدم اعتراضه بظرف اسبوع من تاريخ النشر .

وكيل قاضي

(٢٥٦٩) محمد عارف هاشم

برنامج الاذاعة الفلسطينية

الجمعه في ١٤ كانون الثاني سنة ١٩٣٨

٦ر١٥	أغاني من محيي الدين بعيون
٦ر٣٠	قرآن كريم ـ الشيخ اسماعيل المراحي
٦ر٤٥	حديث اخلاقي للاستاذ جمال الموري
٧	النشرتان الجويه والاخباريه
٩ر٣٠	اشارة الوقت والنشرتان الجوية والاخبارية
٩ر٤٥	اشارة الوقت والنشرتان الجويه والاخباريه
١٠	بزق منفرد ـ محمد عبد الكريم
١٠ر١٠	محمد عبد المطلب وفرقة استوديو الاذاعه

الاذاعة العربية من محطة لندن

مساء الجمعه في ١٤ يناير

محطة (ج س ي) طول الموجه ٣١ متراً (٩ر٥٨ ميجا سيكل)

٧ر١٧	(وقت مصر) بيانات اذاعية
٧ر٢٠	« مفخرة لندنه »
٨	دقات ساعة بيج بنغ
	النشرة الاخرى بالعربية

ماذا تسمع اليوم

عن محلات السادة دجاني اخوان

الاذاعة اللاسلكية للحكومة المصرية يوم الجمعة في ١٤ كانون الثاني سنة ١٩٣٨

١٠ر٣٠	صباحاً اسطوانات
١٠ر٤٥	الاستاذ محمود عامل ـ قصة ـ الوثيقة
١١ر١٥	اسطوانات
١١ر٣٠	اذاعة القرآن الكريم واذان الظهر وخطبة الجمعة من مسجد سراي حضرة صاحب السمو الملكي الامير محمد علي بالمنيل
١	فرقة الموسيقى السواري حرس جلالة الملك بقيادة الملازم الاول حسن محمد الصياد ـ حفلة موسيقية
١ر٢٥	اسطوانات فيلم نشيد الامل للانسة أم كلثوم
٢ر١٠	الاستاذ عزيز عثمان وفرقته ـ حفلة غنائية
٢ر٤٠	النشرات الجوية والاخبارية والتجارية الاولى
٦ر٣٠	بابا صادق ـ حديث الى الاطفال
٧ر٠٥	الاستاذ محمد عبد الكريم ـ بزق منفرد
٧ر٢٠	اسطوانات
٧ر٤٠	الاستاذ الشيخ محمد رفعت ـ قرآن كريم
٨ر٣٠	النشرتان الثانيتان الاخبارية والتجارية
٨ر٤٠	السيدة فتحية احمد وفرقتها ـ حفلة غنائية
٩ر٢٥	الاستاذ محمد رشاد الطوبي ـ حديث ـ مشاهداتي في الواحات
٩ر٤٥	فاضل شوا ـ كمان منفرد
١٠	الاستاذ نصر فتحي ـ منولوجات فكاهية
١٠ر٢٠	السيدة فتحية احمد وفرقتها ـ حفلة غنائية ـ

ALDIFA·PALESTINIAN·DAILY·PAPER

الدفاع

جريدة يومية سياسية مصورة

JANUARY 14 1938 · No· 1059

صاحب الامتياز : ابراهيم الشنطي
المدير المسئول : شوكت حماد

الاشتراكات
في فلسطين عن سنة ١٥٠
في البريد الداخلي « « ١٨٠
في سائر الاقطار الخارجية « « ٣٠٠

دار الدفاع: شارع جمال باشا - عمارة المظفر - يافا - فلسطين
العنوان التلغرافي: (الدفاع - يافا)
تلفون ١١٨٧ (اربعة خطوط) و ١٠٧٥ (خطان) صندوق البريد (٢٥٥)
الاعلانات يتفق عليها رأساً مع الادارة
اجرة السطر : ١٠٠ مل

ايها الشعب العربي الكريم

اسمع.. هذه هي محطات الاذاعة العربية: فلسطين . مصر . لندن . باري الخ

تسمعونها بواسطة جهاز الراديو الشهير

ايرلاين راديو — Air Line Radio
وولزكاردنر راديو — Wells-Gardner Radio

اشهر
الراديات الاميركية
مصنوعات
الشركة العظيمة

١ : راديو اوتوماتيكي
٢ : جميع الموجات
٣ : مفتاح لجلاء الصوت
٤ : جميع الاصناف في متناول كل شخص

موزع اللواء الجنوبي : شكري رزق

الوكلاء المحليون : حنا الحاج . بديع الموسى . مكتب عبود التجاري

المحل - يافا ، عمارة ظريفه - شارع الملك جورج

ان الشركة مستعدة ان ترسل مهندسها الخاص مرة في الاسبوع لزيارة زبائنها

مطلوب وكلاء عموميين لمنطقتي القدس وحيفا

يعلن مفتشو شركة منتغومري وولده وردو شركاه

حاجتهم الى وكلاء للراديوات في منطقتي القدس وحيفا يشتغلون على حسابهم إما رأساً مع الشركة من اميركا أو بواسطة المركز الرئيسي في فلسطين مقابل كمبيالات أو بالنقد باسعار الفابريكة في أميركا مع اضافة ربح جزئي . وسيكون هؤلاء وكلاء عموميين من قبل الشركة.
والمخابرة مع منشيء شركة منتغومري وولده وردوشركاه ص . ب ٣٧ ٢ تل ابيب تلفون ٦١١

الانسه مارسي هليتس الطائرة البارسية المشهورة التي غامرت بطائرتها وسافرت الى الهند - الصينية وقد انقطعت اخبارها

ولي فرنسا بالعدو السريع وهو خارج من الكنيسة بعد الحفلة الدينية لزواجه

بلغت درجة التجمد في جنوب المانيا عشرين درجة تحت الصفر ولكن بالرغم من البرد الشديد فقد خرج الكثيرون للتزحلق على الجليد وترى في الصورة فتاتان نمسويتان تتزحلقان وهما فرحتان .

شبت النار في معامل الراديات والجرامافونات والاسطوانات (هيز ماسترز فويس) في لندن ويرى رجال المطافىء يبذلون جهدهم لمكافحتها والخسائر كبيرة

بشرى للمدخنين بظهور « السيجارة الفاخرة » معدن

إذا شعرت أن شعرك يسقط او انه سقط ...

واذا رأيت شعرك يسقط على ملابسك ؟!!
واذا رأيت شعرك يسقط في صحن اكلك ؟!

فبادر الى اتخاذ الحيطة
بعلاج يمنع سقوط الشعر

ويمنع الصلع الذي يجعل من الشاب شيخاً . ومن حسن الحظ ان الدكتور وايدنر (حامل جائزة نوبل لاختراعه السيلفيكرين) قد توصل لتركيب دواء ناجع ادخل فيه ١٤ مادة حيوية استخرجها من الشعر القوي والتي بدونها لا يمكن للشعر ان ينمو — هو

السيلفيكرين
الغذاء الحيوي للشعر

بضع دقائق من وقتك : تصرفها كل صباح مع السيلفيكرين !
ثم دع السيلفيكرين يعمل في جلدة رأسك ما يدهشك ويفرحك حيث ترى جلدة رأسك وقد اغرت بالشعر الغزير وبدت بشكل جذاب يدخل السرور على قلبك

لا تتردد

ولا تترك للغد ما يمكنك ان تعمله اليوم
فان في التأخير ضرر لشعرك لا تريده

مسابقة السيلفيكرين
(مسابقة سياحية)
انظر صفحة ٢ وبادر بالاشتراك في المسابقة

مطبعة الدفاع التجارية

مميزاتها

استعداد فنى حديث
اتقان فنى في العمل
ضبط في المواعيد

مطبعة جريدة الدفاع — يافا

الاحد في ١٤ ذي القعدة سنة ١٣٥٦ و١٦ كانون ثاني سنة ١٩٣٨

صاحب الامتياز : ابراهيم الشنطى
المدير المسئول : شوكت حماد

الاشتراكات
في فلسطين عن سنة ١٥٠
في البريد الداخلي « « ١٨٠
في سائر الاقطار الخارجية « « ٣٠٠

الدفاع

جريدة يومية سياسية مصورة

السنة الرابعه — العدد ١٠٥٧ — ٤

دار الدفاع : شارع جمال باشا ـ عمارة المظفر ـ يافا : فلسطين
العنوان التلغرافي : «الدفاع — يافا»
تلفون ١١٨٧ (أربعة خطوط) و١٠٧٥ (خطان) ص. ب. (٢٥٥)
الاعلانات يتفق عليها رأساً مع الادارة
أجرة السطر : ١٠٠ مل

شريط لا ينتهى

كأن فلسطين منجم في احشاء الارض

انتداب ، تقسيم ، كتاب ابيض ، لجنة جديدة — أليس لهذا من نهاية ؟ أما يجب تغيير هذا المحور ؟ ليست فلسطين منجماً في احشاء الارض ، مطوياً على مخبئات ، واسرار ، ومخادع لو ان بعثات استكشاف قامت تبحث عن خاتم في صحراء هائلة ، لوجدته في عشرين سنة . فأية حمة هذه التي ارسلتم لها اللجان والخبراء ، واصدرتم عنها الكتب البيضاء ، وبحثتم فيها في البرلمان وفي العصبة ؟ ألم تسمعها اول لجنة جاءت ، وأول خبير قدم ، من فم الطفل والشيخ في هذه البلاد ؟ ألم نقل لكم مطالبنا منذ عشرين عاماً ، ثم تعبت ألسنتنا وهي تكرر القول ؟

بعد كل هذا

انتداب ، وتقسيم ! لقد افسح الكتاب الابيض الاخير ، طبعة ١٩٣٨ ، المجال لانصار الانتداب باستعادة نشاطهم . قالوا : اذا لم يكن التقسيم فليكن الانتداب . مداواة الداء بالداء ، يا اطباء القرن العشرين . استبدال الشر بالشر ، يا سياسة هذا العصر . لف ودوران ولكن حول نقطة واحدة ايها الرواد والمستكشفون . لقد ضاق صدر هذه البلاد واتعبها وقوف عشرين سنة أمام

« البقية على الصفحة الرابعة »

اطلاق النار على خفيرين يهوديين ومقتل احدهما

وقوع الحادث مساء . ثلاث طلقات . جرح الثاني . اختفاء الفاعل . تحقيق البوليس . صفارة الجريح

في المساء

القدس في ١٥ كانون ثاني ـ لمراسل الدفاع الخاص — في الساعة الثامنة والدقيقة الخمسين من مساء اليوم (السبت) اطلقت عيارات نارية من مسدس على دورية مؤلفة من نفرين من البوليس الاضافي اليهودي احدهما اسمه شاؤول ليفي والاخر اسمه موسى زايدنبرغ

وفاة الاول

وفهم ان عدد العيارات النارية التي اطلقت كانت ثلاثة وان الذي اطلقها شخص واحد مجهول . وقد اصيب شاؤول ليفي بعيار ناري فتوفى على الفور

جرح الثاني

أما موسى زايدنبرغ فقد اصيب بعيار ناري في يده وجرح بسببه جراحاً خفيفة وقد نقل الاول الى مستشفى هداسا واجريت الاسعافات الطبية للثاني .

صوت الصفارة

ويبلغ عمر شاؤول ليفي ١٧ سنة تقريباً وهو من يهود اليمن . ولم يتمكن رفيقه من اطلاق اي عيار ناري بل نفخ في الصفارة التي يحملها فجاءت قوة من البوليس لم تتمكن من القاء القبض على مطلق النار .

القيام بالتحقيق

ثم وصلت قوة من افراد البوليس وقامت بتعقيب الاثر واجراء التحقيق .

مزاعم الدعاية

لندن في ١٥ كانون الثاني ـ نشرت « المانشستر غارديان » مقالا قالت فيه ان هنالك تعاوناً وثيقاً بين السلطتين العسكرية والمدنية في المانيا فيما يتعلق بالدعاية التي تقوم بها الحكومة الالمانية في البلدان الشرقية خصوصاً في آسيا وافريقيا واكدت الجريدة ان المانيا مرتاحه الى تأثير دعايتها في المستعمرات والممتلكات البريطانية ، والبلاد المشمولة بالانتداب وفي العالم الاسلامي اجمع .

ثلاث جماعات

وذكرت الجريدة انه في أواخر عام ١٩٣٥ وصلت ثلاث جماعات من وكلاء الدعاية الالمانية الى حيفا والقدس ويافا مجموع رجالها ١٨ اي ان كل جماعة مؤلفة من ستة اشخاص ومهمتهم القيام بدعاية ضد اليهود على مبادىء الجامعة الاسلامية

الامام يحيى

لندن في ١٥ كانون ثاني — جاء من عدن ان الامام يحيى ملك اليمن اطلق سراح انجاله الامراء ابراهيم واسماعيل وسيف الاسلام علي من سجنهم

انباء صفد

صفد في ١٥ كانون ثاني ـ لمراسل الدفاع الخاص ـ انتهى اليوم إغلاق الحوانيت في المدينة واستأنف التجار وغيرهم اعمالهم واصبحت الحالة عادية

قوة عسكرية

وصلت قوة من الجند البريطاني يبلغ عدد افرادها ٢٨٠ وقد نزلت في فندق جبل كنعان .

الخط الحجازي

دمشق في ١٥ كانون ثاني ـ د.ن.ب ـ صرح الوزير شكري بك القوتلي قبل مغادرته دمشق الى مكة المكرمة انه يعتقد بأن الخط الحديدي الحجازي سيسير في العام المقبل لان سوريا وجلالة الملك ابن السعود يرغبان في ذلك

* * *

١ ـ معسكرات الازمة في مصر :

ماذا يقول رفعة النحاس باشا

احاديث خاصة بـ «الدفاع» عن مراحل أزمة الحكم الاخيرة في مصر ووجهات نظر الاحزاب

عرض محايد

وعدنا القراء بالكتابة حول أزمة الحكم في مصر . وبروح المحايدة وعدم التشيع ، والدراسة ، نعرض على القراء صورة للازمة ، مقتبسة من مختلف الاحاديث التي اخذناها ، ومن تعليقات موجزة فقط ، آخذين بعين الاعتبار ما بين مصر وفلسطين وبقية البلاد العربية من صلات الاخوة . فالاحزاب ، والهيئات ، والشخصيات تعتبر في نظرنا أمراً ثانوياً بالنسبة لمصر نفسها ، واستقلال مصر ، وعربية مصر . وهذا الموضوع الحساس يجب ان يكتب بكل دقة

المعسكرات الاربعة

قامت الوزارة الحاضرة وفي مصر ثلاثة معسكرات ، ورابع لم ينشر من خيامه إلا القليل ، لأنه بقي حتى امس القريب جزءاً من الوفد ، لكنه جزء معارض ، كان يستعد لخوض المعركة . وهذه هي المعسكرات : ١ ـ الوفد ٢ ـ رجال السراي ٣ ـ المعارضة ٤ ـ المعسكر المعارض في الوفد . وسنذكر موقف الانكليز ايضاً ، وهو موقف لم يطل . وبحديثنا عن رجال السراي ، نضع جلالة الملك فاروق فوق الاحزاب ، وفوق هذه الازمة . ونتقدم الان الى معسكر الوفد فنأتي على وجهة نظره ، ثم الى بقية المعسكرات .

حديث الرئيس

فمن رجال الوفد اجتمعنا برفعة النحاس باشا ، ثم بمعالي مكرم باشا عبيد . وكان حاضراً الحديث جماعة من رجال الوفد المصري . وقبل البدء بالحديث سأل رفعته عن الحالة في فلسطين ، فذكرناها باختصار . وأطرى رفعته وطنية عرب فلسطين ، ثم تكلم عن موقف مصر في جنيف ، وأن رفعته هو واضع الخطبة التى القيت في العصبة . وقلت لرفعته لقد سمعتها اثناء السفرة الى جنيف ، وكان إعجاب الاعضاء بها قوياً . بعدئذ أظهرت لرفعته الرغبة في الوقوف على الحالة في مصر ، وعزم الاجتماع بشخصيات من مختلف الاحزاب . وأن هذا للدراسة المجردة فقط

مسئلة الدكتاتورية

واخذ رفعة الرئيس يسرد الماضي ، وقيام الازمات السابقة . ثم قال : سل ما تريد . وكان ما يقال ويكتب عن « دكتاتورية » رفعة الرئيس هو السؤال

« البقية على الصفحة السادسة »

لجنة الاسكندرونة تجتمع في بروكسل

بروكسل في ١٥ كانون ثاني — اجتمعت في بروكسل اللجنة المكلفة بتحضير الانتخابات في سنجق الاسكندرونة لان العضو الملكي البلجيكي في هذه اللجنة لم يستطع السفر الى جنيف . واقتصر البحث في التحفظات التي أبدتها تركيا . وستعرض المسألة برمتها على مجلس العصبة في اجتماعها القادم

وجاء من الاسكندرونه ان ادارة البرق والبريد كانت حتى مدة قريبة ترفض الرسائل الواردة باسم « هاتاي » غير انها الان أخذت تعتبره قانونياً وقد ادى ذلك الى أسف الدوائر العربية التي عدته امتيازاً جديداً لتركيا في السنجق.

المجلس الوطني الكبير والميثاق الشرقي

انقره في ١٥ كانون ثاني — وافق المجلس الوطني الكبير على الميثاق الشرقي الذي وقع في ٨ اغسطس عام ١٩٣٧ في طهران بين تركيا وافغانستان والعراق وايران .

بنتيجة الامطار في شمال سوريا

دمشق في ١٥ كانون ثاني ـ د.ن.ب — ورد من الشمال بان نهر العاصي طغى في جهات حماه حول ضفتيه واحدث فيها اضراراً غير قليلة

زيارات الوفد المصري لبور سعيد

القاهرة في ١٥ كانون الثاني ـ لمراسل الدفاع الخاص ـ يسافر رفعة النحاس باشا وفي معيته الاستاذ نجيب الهلالي بك ومكرم عبيد باشا والاستاذ صبري ابو علم والاستاذ يوسف الجندي إلى بور سعيد في الساعة الحادية عشرة من صباح غد فيصلونها في الساعة الرابعة بعد الظهر . وسيمكثون هناك يومين ، اي انهم يعودون في يوم ١٧ الجاري . وهذه الزيارة اجابة لدعوة شيوخ ونواب بور سعيد

اتخاذ التدابير للمحافظة على النظام

وقد اتخذت الحكومة التدابير اللازمة للمحافظة على النظام في اثناء الزيارة ومنع وقوع أي حوادث مخلة بالامن العام .

ام المصريين عند رفعة النحاس باشا

القاهرة في ١٥ كانون الثاني — لمراسل الدفاع الخاص — قصدت صباح اليوم صاحبة العصمة أم المصريين الى دار رفعة النحاس باشا حيث زارته وزارت السيدة عقيلته زيارة طويلة .

قدوم امبراطورة الحبشة الى فلسطين

في نبأ من لندن ان امبراطورة الحبشة ترغب في الحج الى الاراضي المقدسة « فلسطين » مع نجلها الامير ساهل والرأس كاسا واسرته وبعد أن تقضي بضعة اشهر في فلسطين تعود الى انكلترا لالحاق نجلها باحدى المدارس .

اللجنة البريطانية الجديدة

مشروع التقسيم بعد معارضة العرب المجيدة لمجرد فكرته

مقالان خطيران في عدد واحد من كبرى صحف اللورد روذرمير

تمهيد وجيز

اذا كانت في لندن صحف لم تخضع ، ولا اظنها ستخضع قط لنفوذ اليهودية ـ العالمية ، فهذه هي صحف اللورد روذرمير الناطقة باسم غلاة المستعمرين . ويندر من هذه الصحف ان تخصص مقالات افتتاحية لمسألة كالمسألة الفلسطينية إلا اذا كانت هذه المسألة قد بلغت في اهميتها الدرجة القصوى ، واصبحت الشغل الشاغل للوزارة ، ولكبار الساسة من زعماء الاحزاب البريطانية . والظاهر هو ان المسألة الفلسطينية قد بلغت هذه الدرجة وأربت عليها . فها هي «الديلي ميل» كبرى صحف اللورد روذرمير تنشر في عدد واحد منها مقالين خطيرين في الموضوع ، أولهما على الصفحة الاولى بقلم «محرر سياسي» ، وثانيهما افتتاحي بقلم رئيس التحرير نفسه. ولا بد من نقلهما معاً هنا للقراء

« المحرر »

درب طويل

قال «المحرر السياسي» : امام بريطانيا درب طويل ستسافر عليه قبل ان تصل الى حل لمعضلة فلسطين. ومن الواضح كل الوضوح من الكتاب الابيض الذي صدر عن العمل الذي على اللجنة الجديدة ان تعمله ، ان باب التحوير والتبديل في مشروع التقسيم قد ترك مفتوحا امام الفنيين من رجال هذه اللجنة ، فلهم ان يفعلوا بهذا المشروع ما يشاءون محواً ، أو تبديلا

حرية اللجنة

ومع ان الحكومة البريطانية ما تزال على اعتقادها في ان التقسيم من اي نوع يكون مشروعه ، هو أحسن امل ينشد لحل المعضلة ، الا انها لم تعد متمسكة بمشروع لجنة بيل الملكية . وها هو الكتاب الابيض يرينا بنوع خاص انها لا توافق على نقل العرب نقلا اجبارياً من المناطق اليهودية الى المناطق العربية ،

البقية على الصفحة السابعة

أجور السفر بين مصر وفلسطين

القاهرة في ١٥ كانون ثاني ـ لمراسل الدفاع الخاص — خفضت الحكومة أجور السفر على خط سكة حديد سيناء ٧٠ في المئة لمناسبة زواج الملك فاروق وطلبت من حكومة فلسطين العمل على تخفيض اجور السفر على هذا الخط بمناسبة الزواج الملكي

تخصيص سبعة ملايين جنيه للدفاع

استنبول في ١٥ كانون الاول — ستتقدم الحكومة التركية الى المجلس الوطني الكبير بطلب الموافقة على اعتماد إضافي قدره سبعة ملايين من الجنيهات تخصص للدفاع الجوي .

قنصل تركيا وانتخابات الاسكندرونة

انطاكية في ١٥ كانون ثاني — وصل الى انطاكية اليوم قنصل تركيا في بيروت للاشراف على عملية الانتخابات التى ستجري في سنجق الاسكندرون

جلالة الملك فاروق ونادي الضباط

القاهرة في ١٥ كانون ثاني — لمراسل الدفاع الخاص — افتتح اليوم جلالة الملك فاروق نادي الضباط الذي انشيء في الدار التي كان يسكنها الفريق سبنكس باشا . وقد اقيمت معالم الزينة على دار النادي واستقبل جلالته بحفاوة زائدة

فلسطين فى مانشستر

البعير الذي احتل الخيمة كلها

على لسان بعير

استهل الشاب السيد سعيد الدجاني (وقد قدمناه الى القراء فى العدد الماضي) خطبته الرائعة بان ضرب للسامعين مثلا من الامثال السائرة على لسان بعير، فقال:

« كان عربي يقطع الصحراء على ظهر بعيره ، وفي ليلة قرة نصب خيمته ودخلها لينام . وبعد برهة مد البعير رأسه الى داخل الخيمة وقال : « ايها السيد ! ، اشعر بالبرد في رأسي » فقال له السيد ان يضع رأسه للتدفئة في الداخل وبعد لحظة اخرى قال البعير لصاحبه ان قائمتيه الاماميتين تشعران بالبرد ، فسمح له السيد ايضاً بأدخالهما الى الخيمة. ولكن البعير مضى يشعر بالبرد فى قائمتيه الخلفيتين ثم في ذنبه والعربي يسمح له بالدخول ويوسع له في المكان الى ان اضطرهو فى النهاية الى ان يخرج من الخيمة!

وهذه القصة يا سيداتي وسادتي هي نفس القصة التي تجري وقائعها الان بين اليهود والعرب فى فلسطين ، واذا كان للبعير شيء من الحق في تلك الخيمة فلليهود مثل هذا الحق اذن فى فلسطين!

المسئلة الروحية

ومضى الشاب العربي يقول : لقد ضرب خطباء اليهود على النغمة الروحية وقالوا ان الله وعد اليهود بالرجوع الى فلسطين ، ويلوح لي ان هؤلاء قد جهلوا أو تجاهلوا ما يقرأونه كل يوم في التوراة ان الله قد وعدهم حقاً بالعودة الى فلسطين ، وقد انجزهذا الوعد لهم مرتين. ومما لا شك فيه ان الخطباء اليهود قد اغلقوا عيونهم عن ما جاء في التوراة مما اقتبسنا بعضه هنا :

من فصل عزرا من الباب الاول الى الباب العاشر ، تقول التوراة ان عودة اليهود (الاولى) الى بلادهم ستكون فى حكم سيروس وجاريتوس من ملوك العجم .

وفي فصل نيحاميا من الباب الاول الى الباب الثالث عشر تقول التوراة ان عودة اليهود (الثانية) الى بلادهم من الاسر ستكون ايام حكم الملك ارتكسيركيس ، وفي كلتا المرتين رجع اليهود الى فلسطين وفي كل مرة كانت تضيع منهم حقوقهم ويسقطون ، وما داموا قد عادوا مرتين وسقطوا وسقطت معهم حقوقهم مرتين فليس لهم الان اي مطلب من المطالب في الارض المقدسة

واذا كان اليهود انفسهم يعرفون ذلك بلا ريب ، فانهم ينكرونه تجاهلا منهم، ويبقون في الاذهان انهم لم يعودوا بعد الى فلسطين ، لان ذلك يلائم السياسة التي يتبعونها لأخذ البلاد من أهاليها .

تهم مدحوضة

انى اقول للسيد رئيس هذا الاجتماع وللسيدات والسادة الحاضرين ان من السخف حقا ان يتهم خطباء اليهود العرب بأنهم أميون غير متمدنين، واخشى ان يكون الذين قالوا هذا الكلام لا يدرون كون معنى ما قالوه ، وان كل ما ارادوه من هذه التهم المدحوضة ، هو لفت الانظار الى كلامهم

لقد روى لكم احد الخطباء (الخطيب الارلندي) شيئا عن مدنية العرب ، ولكن خطباء اليهود تجاهلوا ما رواه وظنوا في انفسهم انهم هم وحدهم المتمدنون المتحضرون وان مثلهم هي المثل العليا !

واظن ان هنالك شيئا واحداً تبقى على هؤلاء الخطباء ان يقولوه : وهو ان الشعب الانكليزي ايضا ليس بالشعب المتمدن ! (ضحك طويل وتصفيق حاد)

اين القوانين

سيداتي وسادتي ! ، هل بين القوانين الطبيعية ، او القوانين الدولية ، قانون يقضي بطرد شعب من بلاده نفسها ، من اجل خاطر شعب آخر ؟

الشعب اليهودي ليس بذي حق روحي ولا ادبي في البلاد ، وفلسطين فوق ذلك لم يحتلها الانكليز بحق الفتح لان عرب فلسطين حاربوا في صفوف الحلفاء ، لا ضدهم

اما وعد بلفور فانه لم يصدر الا لقاء مساعدة اليهود المالية في وقت كان الشعب فيه على وشك الوقوع بين براثن المجاعة ، وبمساعدة اليهود المالية لا يجوز بيع فلسطين .

احزاب فلسطين

ولقد ذكر احد خطباء اليهود شيئا عن انتشار الامية بين العرب ، والذنب فى ذلك للادارة الفلسطينية ، ثم ذكر شيئا عن تطاحن الاحزاب الفلسطينية ، ونحن نعرف جميعا ما بين الاحزاب في العالم المتمدن كله من تطاحن يتضاءل الى جانبه ما هو موجود منه فى فلسطين (ضحك وتصفيق حاد)

والذي اقوله هو ان احزاب فلسطين كلها يد واحدة كلما لزم الامر ، والدليل على ذلك قائم في اضطرابات ١٩٣٦ عندما وضعت الاحزاب كلها حزازاتها « على الرف » واصبحت كلها حزبا واحدا في هيئة منظمة واحدة

المملكة اليهودية

وانتقل الخطيب بعد ذلك الى الهجرة المتدفقة فوفاها ما تستحقه من النقد المرير، ثم عرج على مشروع تقسيم فلسطين فحمل عليه حملة صادقة ، وقال لسامعيه: تصوروا يا سيداتي وسادتي دولة او مملكة يهودية تقوم في فلسطين ... والاكثرية من رعاياها من العرب !

تصوروا دولة كهذه تقطع الطريق على العرب الى الساحل ، وتأخذ أخصب الاراضي العربية، فانكم بعدئذ ستحكمون بان العرب لن يرضوا قط على قيام مثل هذه الدولة بأي حال من الاحوال

ثم هل تظنون ان اليهود سيقتنعون بهذه المملكة اذا هم نالوها ؟

كلا ، ثم كلا !

انهم لن يقتنعوا حتى بفلسطين كلها الا اذا ضموا اليها شرقي الاردن أيضاً، وهم بذلك يصرحون على رؤوس الاشهاد

واذا كان وعد بلفور قد سمح لليهود بتأسيس وطن قومي فى فلسطين فقد انجزت بريطانيا هذا الوعد ، واصبحت تل ابيب وهي وطن اليهود القومي ولهم فيها بوليسهم الخاص ومحاكمهم الخاصة، وبلديتهم الخاصة

واذا كان اليهود قد جلبوا مالا الى فلسطين فان هذا المال لم يفد غيرهم ، واضر بمصالح اهالي البلاد الذين اصبحت الضرائب المفروضة عليهم ثقيلة الى الدرجة التي ترغمهم على بيع اراضيهم ليسددوها

ومن الحق والانصاف ان تساعدوا العرب على تحقيق آمالهم العادلة . وانا مقتنع الان بان كل حاضر هنا قد غير رأيه الاول ، وصار يعرف اين هو الحق والحق احق ان يتبع

« الدفاع »: انتهت وقائع اجتماع مانشستر ، وسنتحف القراء عما قريب بوقائع اجتماع آخر في لندن عن فلسطين

هدايا اليونان لجلالة الملك فاروق

غادر أثينا أمس رئيس قسم التشريفات فى وزارة الخارجية اليونانية الى مصر وهو يحمل « نيشان المخلص » أرفع الاوسمة اليونانية لاهدائه لجلالة الملك فاروق باسم جلالة ملك اليونان بمناسبة القران الملكي . ويحمل رئيس التشريفات رأس تمثال من الرخام قديم العهد وهو آية من آيات الفن اليوناني وتحفة فنية أخرى لها قيمتها الاثرية وهما هدية الحكومة اليونانية. وسيقدم هذه الهدايا وزير اليونان المفوض فى مصر ورئيس التشريفات

الدكتور غوبلز وصحيفة انكليزية

كتب المحرر السياسي لجريدة « الديلي هرالد » عن زيارة الدكتور غوبلز لمصر وعدوله عن هذه الزيارة فى الوقت الذي حدد لها فقال ، ان الدكتور غوبلز في مركز حرج بل هو فى خطر، لان الجنرال جورنج لا يميل لذلك ويعده مجلبة للضرر. ويزيد المحرر بقوله ان الدكتور غوبلز يكافح فى الوقت الحاضر فى سبيل حياته السياسية وكان هذا العمل الذي شغل به هو سبب عدوله عن زيارته المقررة لمصر

بيان وشكر

جاءنا من الاستاذ سليم بك عبد الرحمن ما يلي :

أرى من واجبي بعد ان تماثلت للشفاء من المرض الذي ألم بي فاقعدني زهاء ثمانية أشهر فى المستشفيات المختلفة أن أتقدم بالشكر الجزيل والامتنان العظيم لجميع رجالات وابناء الامة العربية من مختلف اقطارها « العراق ، سوريا ، فلسطين ، لبنان ، نجد ، مصر ، اليمن ، الكويت » الذين تكرموا بزيارتي فى المستشفيات ، وأبدوا عطفهم الكريم والطافهم نحوي ولجميع الصحف ورجال الصحافة العربية والذين شملوني بعنايتهم وللاطباء والممرضين والممرضات والمستخدمين الذين عالجوني واعتنوا بي فى جميع المستشفيات راجياً من الله تعالى ان يوفقني للقيام بخدمة هذه الامة الكريمة العزيزة

بيروت سليم عبد الرحمن

انباء البلاد العربية

حركة تونس

تونس - (الشرق العربي)- تتطور الحركة الوطنية فى تونس بالنسبة الى الاحزاب السياسية تطوراً سريعاً .فقد استقال الدكتور محمود الماطري من رياسة الحزب الحر الدستوري الجديد فقوبلت هذه الاستقالة بالدهشة في جميع الاوساط الوطنية والاجنبية واختلفت الاراء في اسبابها . فيقال ان سبب الاستقالة خلاف نشب بين الرئيس الدكتور الماطري والسكرتير الاستاذ الحبيب بورقيبه. وان الدكتور الماطري يرى ان الحزب يهمل القضية التونسية لمحاربة الاستاذ الثعالبي رئيس الحزب الدستوري القديم . ويقال ايضاً ان الدكتور الماطري لا يريد تعديل برنامج الحزب والاتفاق مع الحكومة الفرنسية على حل لا يحقق مطالب الوطنيين . وقد علم مراسل الشرق العربي في تونس ان الدكتور الماطري يفكر فى انشاء حزب جديد .

مصر واليابان

القاهرة -(الشرق العربي)- يستفاد من احصاء رسمي لوزارة التجارة والصناعة المصرية ان صادرات مصر الى اليابان في بحر السنة المنصرمة قد زادت زيادة محسوسة في حين ان صادرات اليابان الى مصر ظلت فى نقص مطرد. واهم الصادرات المصرية الى اليابان هي القطن والفوسفات . ويستفاد ايضاً من الاحصاء الرسمي ان البلاد العربية التي زادت صادراتها الى مصر هي العراق وفلسطين والبلاد التي نقصت صادراتها الى مصر هي اليمن وسوريا ولبنان .

اعانة منكوبي سوريا

بونس ايرس - (الشرق العربي) - ارسلت اليوم مبالغ اخرى الى دمشق وهي جزء مما تبرعت به الجالية السورية اللبنانية فى الارجنتين لاعانة منكوبي السيول فى منطقة دمشق بواسطة الجمعيات واللجان الخصوصية والجريدة السورية واللبنانية في بونس ايرس .ولا تزال التبرعات تجمع لهذا الغرض في جميع المدن الارجنتينية التي توجد فيها جاليات سورية ولبنانية .

الحالة فى الجزائر

باريس - (الشرق العربي) - علم مراسل الشرق العربي في باريس ان الدوائر المختصة في الحكومة الفرنسية تلقت من الجزائر شكايات عديدة على الحاكم الاهلي القلاوي باشا الذي يتهمه الاهلون بانه ينزل المظالم بالناس ويرهقهم بحجة انه ينفذ اوامر السلطة العسكرية التي تستعين به فى قمع الهياج فى الجزائر .

التمثيل السياسى بين تركيا وروسيا

لندن - جاء من انقرة أن الحكومة السوفياتيه بعد ان بلغها قرار تركيا الخاص بتعطيل القنصليات السوفياتيه فى تركيا قد تطلب على ما يقال اغلاق القنصليات التركية في روسيا .

* * *

جلالة الامام ومحطة اذاعة لندن

لندن — أرسل جلالة الامام يحيى ملك اليمن برقية إلى حاكم عدن قال فيها جلالته إنه سمع حفلة افتتاح محطة الاذاعة اللاسلكية من لندن وسمع الانباء التي أذيعت منها كما سمع رسالة نجله سيف الاسلام الامير حسين. وأعرب عن عنايته بالمشروع وقد أرسل حاكم عدن نسخة من برقية جلالة الامام الى وزير المستعمرات .

العراق والتعمير

بغداد فى ١٥ يناير — (الشرق العربي) — افضى احد اعضاء الوزارة المدفعية الى مراسل الشرق العربي بحديث عن برنامج الحكومة العراقية الحاضرة فقال انها منصرفة قبل كل شيء الى تنفيذ المشروعات العمرانية التي جاء ذكرها فى خطاب العرش فان جميع تلك المشروعات ستحقق شيئاً فشيئاً وباعتبار اهمية كل مشروع بالنسبة الى الاخر . واضاف الى ذلك ان البلاد ستنعم برخاء لم تعهده من قبل عندما يتم تنفيذ تلك المشروعات . والعمل سائر بنشاط عظيم لان السكون والهدوء يشملان البلاد من اقصاها الى اقصاها وهذا ما يجعل الحكومة مطمئنة وقادرة على صرف كل نشاطها فى تحقيق ذلك البرنامج العمراني .

حجاج الجزائر

الجزائر — (الشرق العربي) — انتهت اجراءات تطعيم الحجاج قبل سفرهم الى الحجاز وسيبحر الفوج الاول من وهران فى ٢٢ يناير الجاري

الى الحجاز

ينوي سمو امير البحرين الحج فى هذا العام مع حاشية مؤلفة من مئة من الاتباع . وقد ورد من كراتشي ان شيخ البحرين وصل اليها وسيغادرها الى عدن في سفينة حربية ومنها يسافر الى مكة

اعلان

الى مستأجري مسقفات وقفي العنبوسي وهنديه في القدس

ليكن معلوماً لدى جميع مستأجري مسقفات وقفي العنبوسي وهندية في القدس سواء داخل المدينة القديمة او خارجها انه يجب على كل من كانت ذمته مشغولة باي مبلغ كان من بدلات الاجارات ان يسدد هذه الذمة قبل نهاية اليوم الخامس والعشرين من شهر ذي القعدة لسنة ١٣٥٦ ه

وبخلاف ذلك فانه سيكون من الصعب جداً اجراء عقد اجارة له عن السنة الهجرية الاتية سنة ١٣٥٧ او قبوله كمزاود لطلب اجارة اي محل من وقفي العنبوسي وهندية في اليوم المعين لاجراء المزاودة على الاجارات وهو تاريخ ٢٥ ذي القعده سنة ١٣٥٦ الذي ينتهي في اليوم الثلاثين من الشهر المذكور . وللاطلاع صار نشر هذا الاعلان .

١٢ كانون الثاني سنة ١٩٣٨

متولي وقف العنبوسي
كمال الدين الخطيب
متولي وقف هندية
موسى هندية

(١ — ٤ — ٢٥٦٦)

مسابقة السيلفيكرين

ابتداء من اليوم حتى نهاية آذار ١٩٣٨

٤٠ آلة تصوير جوائز !!

يقدمها مستودع الادوية الفلسطيني بيافا

شروط المسابقة

١) ضع محل النقطة فى الجملة الاتية حروفاً ليستقيم المعنى
٢) اقطع هذا الكوبون وألصقه على غطاء زجاجة السيلفيكرين التي تباع في جميع الصيدليات بفلسطين
٣) يرسل الكوبون مع الغطاء الى :
مستودع الادوية الفلسطيني صندوق البريد ١٥٦ - يافا

الجملة :

السيلـ.. كر... الفـ.... الحيـ..ى للشـ

الاسم ....
العنوان ....
البلدة ....

ملحوظة . فضلا عن ان السيلفيكرين دواء ناجع للصلع فهو مقوو منظف للشعر فلا يستغني عنه احد .

لذلك فباستطاعة كل انسان الاشتراك في هذه المسابقة

سينما الشرق - القدس

ابتداء من يوم الجمعة ١٤ كانون الثاني سنة ١٩٣٨ وبقية الاسبوع

** باستير كرابيل وجين روجرز **

( ) والرواية العظيمة ( )

فلاش غوردون

سترى في هذه الرواية العظيمة من صلابة الحزم وشدة النضال بين الابطال ما يعجز عن وصفه الكلام. وبما ان رواية هذا الاسبوع تحتوي على ٢٤ فصلا فقد تقرر اقامة حفلتين يومياً الاولى الساعة ٢،٤٥ بعد الظهر والثانية الساعة ٧ مساء
يوم الاحد حفلة نهارية واحدة فقط
الساعة ٢،٤٥ بعد الظهر

برنامج الاذاعة الفلسطينية

الاحد في ١٦ كانون الثاني سنة ١٩٣٨

٦،١٥	كمان منفرد - سامي الشوا
٦،٢٥	تيسير فيض الله جابر وفرقة استوديو الاذاعه
٦،٤٥	حديث للاستاذ يحيى كمال
٧	النشرتان الجوية والاخباريه
٨،٣٠	برنامج موسيقى
٨،٤٥	موسيقى الاسبوع
٩	مجموعة الاذاعة
٩،٣٠	اشارة الوقت والنشرتان الجوية والاخبارية
٩،٤٥	اشارة الوقت والنشرتان الجويه والاخباريه
١٠	أغاني فكاهية - سعيد سليمان
١٠،١٠	رجاء الفلسطينيه وفرقة استوديو الاذاعه

ماذا تسمع اليوم

عن محلات السادة دجاني اخوان

الاذاعة اللاسلكية الحكومة المصرية يوم الاحد في ١٦ كانون الثاني سنة ١٩٣٨

١٠	حفلة افتتاح متحف فؤاد الاول الزراعي
١٠،١٥	تقريبا الشيخة منيرة عبده - قرآن كريم
١٠،٥٥	نادرة وفرقتها - حفلة غنائية
٢،١٠	اسطوانات
٦،٤٥	اسطوانات
٧،٠٥	الاستاذ محمود رمزي نظيم - افنان من الشعر والزجل
٧،٣٥	الشيخ محمد عكاشة - قرآن كريم
٨،٢٥	الاستاذ احمد محفوظ - قصيدة ابتهاج بالقران الملكي السعيد
٨،٣٠	النشرتان الثانيتان الاخبارية والتجارية
٨،٥٠	الاستاذ عزت احمد مصطفى وفرقته - حفلة غنائية
٩،٢٠	رباعي الاستاذ عزت احمد مصطفى - حفلة موسيقية
٩،٤٠	الاستاذ مصطفى حسن جاد وفرقته - حفلة غنائية
١٠،١٠	نادية رشدي وفرقتها - حفلة غنائية
١٠،٣٠	الاستاذ صالح عبد الحي وفرقتها - حفلة غنائية
١١	سلام الملك ختام

صفوة ما يحمله بريد الشرق والغرب

تعليقات سريعة

زيارة
كونت لملك عربي

من الصعب جداً ان لا نرى في زيارة الكونت أثلون للملك ابن السعود حدثاً هاماً في العلاقات بين بريطانيا والدولة السعودية . فالكونت شقيق الملكة ماري ، واختياره شخصياً لهذه الزيارة دلالة على ما تحاط به من مظاهر الولاء والمبالغة في اظهار الصلات . ولا بد ان هناك أموراً خطيرة ستكون موضع حديث الملك والكونت وحدهما ولا بد ان الكونت سيحمل رسالة شفوية أو كتابية للملك .

وحينما زار اللورد هليفاكس الهر هتلر قيل ايضاً انها زيارة غير رسمية ، ثم ظهر انها من اهم الزيارات، واشدها خطورة واثراً . وحتى الان لم ينشر شيء رسمي عنها ،وأبقى المستر تشمبرلن ما كتبه اللورد هليفاكس طي الكتمان .

لا بد ان هناك محادثات هامة ستدور في جدة بين الزائر الملكي ، والملك العربي . فلننتظر الايام ، عساها تكشف لنا جانباً من الحقيقة .

ديفاليرا
وحملاته على التقسيم

كانت معارضة المستر ديفاليرا التقسيم فلسطين قائمة على آلامه لتقسيم بلاده ارلندة الى شمال وجنوب . وحين قابله الزعماء اليهود مؤخراً في دبلن ، كنا نقدر سلفاً استمرار معارضته لتقسيم فلسطين . وبعد الدستور الجديد في ارلنده ، والذي يعتبر ظفراً مدهشاً للمستر ديفاليرا، يتقدم هذا الزعيم لاعادة النظر في مسئله تقسيم بلاده . وغداً « الاثنين » يجتمع هو وبعض وزرائه برئيس الوزارة البريطانية وبعض وزرائه ايضاً ، ليبحثوا هذا الموضوع وعدة مواضيع أخرى واغلب الظن ان ديفاليرا سيفوز في النهاية بتوحيد بلاده . ان الوطنية مهما تسامحت فليس بالامكان أن تطيق تجزئة بلادها . وهكذا ارلنده ، ثم هكذا فلسطين أيضاً .

شخصية
كان لها تاريخ

عينت الحكومة المصرية عزيز علي باشا المصري في رتبة هامة في الجيش . واسم هذا الرجل تألق جداً في حقبة من الزمن ، واقترن باسم أنور ونيازي، ثم أتاتورك فعزيز علي باشا من الرجال العسكريين الذين قاموا بخدمات هائلة للسلطنة العثمانية حينما كلف بتطهير مكدونيا من العصابات البلغارية . وهناك لمع اسمه واسم نيازي ثم انور . ودخل جمعية الاتحاد والترقي، وكان بين الذين ارغموا السلطان على منح الدستور . وبين الذين زحفوا على القسطنطينية لاخماد ثورة السلطان عبد الحميد ضد الدستور . ثم ان جمعية الاتحاد والترقي أخذت تعمل لتتريك العرب ، فامتعض عزيز باشا وقاوم ، وسجن ، وحكم عليه بالاعدام، ثم عفي عنه . وفي طرابلس سطر له صفحة مجد وتاريخ

دعانا الى هذه الكتابة اقتران هذا الاسم بالحركة العربية، وعودة مصر اليه للاستفادة من سعة اطلاعه ، واختباراته التي أشرنا اليها ، وقد أحسنت مصر عملا بذلك

لم يسمع سوى
الموسيقى العسكرية

المعروف عن الجنرال لودندورف الذي توفي مؤخراً ، انه لم يصغ في حياته الطويلة إلا للموسيقى العسكرية . فقد بلغت التربية الحربية بهذا العسكري الكبير انه استعلى عن موسيقى النعومة، والحزن ، والفرح ، واللوعة ، وبقية هذه العواطف . أترى لو علم بالموسيقى العربية الحاضرة وميلها الشاذ الى النواح – هل كان يصدق أن جيلا مكافحاً جهام جسام، يطيق السماع اليها ؟ في الموسيقى الالمانية على الخصوص ، وفي الموسيقى الاوروبية عامة ، نواح قوية أخاذة . أما الموسيقى العربية فقد تقمصت ، مع الاسف ، في العواطف الحزينة المنقبضة التي تنفث الضعف وخور العزيمة . وليس اخطر على الامم الطامحة الى التحرر من هذا الاسلوب الضار الهدام

الحرب
في امواج الاثير

قبل بضعة شهور ، كانت الحرب الكلامية منحصرة في الصحف . فكنا نقرأ هجمات البوبولو ديتاليا ،وستامبا، ثم نقرأ رد هذه الهجمات في التايمس ، والديلي تلغراف ،وفي الطان والاكسيون فرانسيز ، مثلا . لكن ها نحن اليوم نواجه بحرب أخرى كلامية ، ولكن عن غير طريق الصحف . انها حرب امواج الاثير ، حرب الراديو !

وفيما يتعلق بالشعوب العربية كانت ايطاليا أول دولة جاءت بمحطة باري ، ثم جاءت بريطانيا بمحطة دفنتري ،وها هي فرنسا تستعد بدورها وتقول ان محطتها ستسمع الشعوب العربية كلها .
ترى ماذا تريد أوروبا منا؟ أتراها تحسب بأننا نذعن لغزو هذه الاذاعات ؟ أليس الأولى لها انصاف الحركة العربية انصافاً لابد منه مهما طال الزمن ؟

— مع كل هذا ، فان اجماع الدول الكبرى مع مخاطبتنا بالراديو ،دليل كبير على أهمية اللغة العربية ، ودعاية لها بين لغات العالم المختلفة ، وبعض هذا يكفي. ثم ليست الشعوب العربية بطفلة تصدق كل ما يقذف اليها من كلام، بل لها حاسة التمييز المرهفة.

((• • •))

اعلنوا
في جريدة الدفاع

في سطور

فيل مجنون

في الصحف الانكليزية ان فيلا مجنوناً هدد بتدمير قرية برمتها من قرى مدينة لكناو الهندية ، وكان على وشك تنفيذ هذا التهديد لولا ان اسرع الفتنانت – جنرال دجلاس بايرد القائد العام للقوى الشرقية في الهند فاطلق عليه النار فارداه

وكان هذا الفيل اليفاً محبوباً من الفرقة التي ألفها الجنرال من اصدقائه الضباط للصيد والقنص ، ولكنه على حين غرة جن جنونه فاسقط راكبه على الارض وكسر من اضلاعه ضلعين ، ثم قتل قروبين ... ثم سقط مضرجاً بالدماء

وبقرة مجنونة

وفي قرية نيونجتن من قرى مقاطعة كينت الانكليزية ، جنت بقرة على حين غرة ايضاً ، فحطمت سيارة وأوقفت حركة المرور على طريق لندن – دوفر لمدة ساعة كاملة قبل ان يتمكن الناس الذين تجمهروا حولها من ... تهدئة خاطرها ، وتسليمها لصاحبها وهي حية ترزق .

بريطانيا في مصر

اذاع «روتر» على الصحف الاوروبية برقية من القاهرة جاء فيها ان مصانع سكودا في تشيكوسلفاكيا تعاقدت مع ادارة السكك الحديدية المصرية على توريد اربع ماكينات لسوق القطارات ثمن كل واحدة منها ٣٫٣٨٣ جنيهاً

وبذلك خسرت بريطانيا ، فقد كان ارخص سعر قدمته للماكينة الواحدة هو ٤٫٩٩٧ جنيهاً ، وقد اشترك في تقديم العطاءات لهذه الماكينات عدة مصانع بريطانية وبلجيكية والمانية

ما اغلاه من شعور

في الصحف الانكليزية لمراسليها في نيويورك ان النجمة السينمائية المس كونستانس بينيت اقامت الدعوى على جيمي فيدلر ، المذيع في المحطة الاذاعية اللاسلكية في هوليوود ، تطالبه فيها بتعويض قدره ٢٥٠٫٠٠٠ دولار (٥٠٫٠٠٠ جنيه) ... لانه « مس » شعورها بكلمة قالها في الراديو عن ارتقائها الى اوج الشهرة

فما أغلى هذا الشعور ..؟

التهاني للسفاك

تقول « الديلي ميل » التي طالما نقلنا عنها انباء السفاك الاكبر اوجين ويدمان، ان هذا تلقى وهو في سجن فرساي تذاكر معايدة كثيرة ، يتمنى له مرسلوها ومرسلاتها « سنة جديدة سعيدة »...

وصية للبوليس

فتحت وصية وافيه باور – أحد اهالي مدينة فتزروي في استراليا ،فوجد فيها انه يوصي من تركته بمبلغ ١٫٠٠٠ جنيه يستثمر ويعود ربعه لمنفعة من يصابون بضرر من رجال البوليس في فتزروي

زوجته الامينة
تقيه شر فتاة انذرته بالقتل

في كل اسبوع
كتاب تهديد

تزوج الشاب الظريف المسيو رودولف ريشارد البالغ من العمر ٢٥ سنة منذ ستة اشهر وهو يعمل مهندساً في احد المصانع الكبرى في ناحية كوربيفو ، ومنذ زواجه وهو يتلقى في كل اسبوع كتاب تهديد من صديقته القديمة المدموازيل لويسي هيبوبترن، وهي فتاة حسناء ، سوداء الشعر يبلغ عمرها ٢٧ سنة ، وفي هذه الكتب تنذره بان تطلق عليه النار ثم تنتحر ... الا اذا طلق امرأته وعاد اليها

الزوجة المخلصة
تحرس الزوج

وظلت الشابة الحسناء زوجة ريشارد في قلق شديد يقض مضاجعها ويتزايد كلما جاء كتاب جديد من هذه الكتب التهديدية ، وكان منها منذ وصل الكتاب الاول الى زوجها ان جعلت تحرسه في ذهابه الى المصنع حتى يدخل مكتبه ،وفي بعض الاحايين تمضي معه وقت عمله حتى تحرسه في ايابه ايضاً الى المنزل ، لان المدموازيل التي تهدده بكتبها تقول له كل مرة ان رصاصها سينصب عليه عند مدخل المصنع

الكتب تنقطع
والزوجة تطمئن

وفي الاسابيع القلائل الاخيرة ، انقطعت المدموازيل هيبوترن عن ارسال كتب التهديد المعتادة، واطمأنت الزوجة المخلصة على زوجها فعدلت عن الذهاب معه الى المصنع ، وبالامس عندما نزل المسيو ريشارد من سيارته ، وهم بالدخول الى المصنع ، ظهرت امامه من احد ممرات مدخل المصنع صديقته القديمة وهي في حلة انيقة ، فوقها معطف رياضي اخرجت من جيبه مسدساً اطلقت منه اول رصاصة على المسيو ريشارد فسقط جريحاً مغمى عليه ... لكنها لم تكتف بهذه الرصاصة فاطلقت عليه الثانية على رجاء ان تكون هي القاضية

الزوج للمستشفى
والجانية للموت

واسرع الموظفون في المصنع على صوت الرصاصة فاحاطوا بمهندسهم ، ورأت الصديقة القديمة المجرمة ان لا مفر لها من الوقوع في ايديهم فرمت بنفسها الى نهر السين القريب من المصنع ولكن الموظفين ركضوا وراءها وانتشلوها من الماء ، وما هي الا لحظات بعد ذلك حتى لفظت النفس الاخير بين أيديهم من اثر السقطة المريعة التي سقطتها وهي ترمي بنفسها

وبعد هذا الحادث بايام صرحت زوجة ريشارد للصحافيين بان زوجا يتماثل للشفاء في المستشفى وقالت : « ان واجب المرأة الامينة يقضي عليها بان تحرس زوجها كما ان على الزوج الامين ان يحرس زوجته ، ولقد اخطأت انا كل الخطأ في القيام بواجبي ، وكان السبب هو امتناع المحبة القديمة لزوجي عن ارسال كتبها التهديدية التي كانت ترد منها بنظام كل اسبوع »

ليدي وبارون مهربان
يعترفان بجرمهما فيحكم عليهما بالغرامة
انني اعتزمت التهريب وأعرف انه هذا خطأ !

الليدي تعترف
بأنها مهربة !

في يوم ٥ الجاري نظرت محكمة كرويدن (في مقاطعة سوراي الانكليزية) في قضية بارون وزوجته اتهما بتهريب اشياء ثمينة في مطار كرويدن تحاشياً من دفع الرسوم الجمركية . وقد اعترف الاثنان بانهما مذنبان – كما قالت « الديلي ميل » – وقالت الزوجة انها كانت تعرف ان لا بد من دفع رسوم باهظة عن هذه المهربات ، كما صرحت لاحد ضباط الجمرك بقولها :

« انني استطيع فقط ان اقول بانني اعتزمت تهريب هذه الاشياء اذا قدرت على هذا التهريب ، وقد كنت اعرف ان هذا خطأ »

أما هذان المهربان فهما البارون السر روبرت هنري ادوارد آبدي وعمره ٤١ سنة ، وزوجته الليدي عيلين ديانا آبدي وعمرها ٣٩ سنة .

علبة وفرشاية
من الذهب الخالص

وأما التهمة التي وجهت الى الاثنين معاً فهي محاولة التهرب من دفع الرسوم الجمركية على علبة للبودرة مصنوعة من الذهب الخالص، ومحلاة بالجواهر الكريمة وعلى فرشاية لتنظيف الاسنان مصنوعة هي الاخرى من الذهب وعليها فصوص من الزمرد .

والى البارون روبرت وجهت تهمة اخرى خاصة بمحاولة تهريب خاتم من الذهب حلي بلؤلؤة كبيرة ، والى الليدي وحدها ايضاً وجهت تهمة ثانية خاصة بمحاولة تهريب صندوقين صغيرين من الذهب ، في احدهما ساعة ذهبية محلاة بالماس .

وقد اعترف البارون والليدي بكل هذه التهم ، فقضت المحكمة عليهما معاً بغرامة مشتركة قدرها خمسون جنيهاً مع ثلاثة جنيهات مصاريف المحاكمة ، ثم قضت على البارون وحده بغرامة ٢٠ جنيهاً وعلى الليدي وحدها بغرامة ٢٥ جنيهاً .

صراحة المهربين
تشفع لهما

وقد نظر رئيس المحكمة كما نظر المحلفون بعين الاعتبار الى صراحة المهربين الاثنين ، فشفعت لها هذه الصراحة في تخفيض الحكم من العقوبة الجسدية (أي السجن) الى العقوبة المادية التي يتحملها الاثنان بلا عناء كبير .

الصحف تعرف التهمة
قبل المتهمين !

وفي اثناء هذه الجلسة وقف المستر هاتشنسن محامي الدفاع محتجاً على ان ورقة جلب البارون روبرت والليدي ديانا ظهرت في « الديلي ميل » قبل ان يعرف المتهمان أي شيء عما تقرر من محاكمتهما ، وهذا أمر خطير جداً ، لان ورقة الجلب هذه اذا لم تكن قد ارسلت ولاح لدائرة الجمارك ان لا تقدم البارون والليدي للمحاكمة ، لتضررت سمعتهما ضرراً بليغاً مما نشر في الصحف !

ورداً على ذلك قال رئيس المحكمة « لا حيلة لنا فيما تنشره الصحف فان لها مكاتبين منبثين في كل زاوية من زوايا الدوائر الحكومية »

والبارون والليدي مشهوران بحبهما للفنون الجميلة ، والليدي هي الابنة الكبرى للورد برادفورد وابنة عم اللورد هيروود ... وقد سبق لها ان كانت (وصيفة الشرف) في حفلة زواج (البرنسس رويال) كبرى كريمات الملك جورج .

المهندس عبد الله علاء الدين
مساح مرخص مكتبه بعمارة المظفر
بجانب ادارة جريدة « الدفاع »

الممرضات السكارى
ماذا عملن في ليلة العيد
ادارة المستشفى ترأف بهن فتوقفهن عن العمل

نشرت «الصنداي دسباتش » – وهي من كبريات الصحف الاسبوعية الانكليزية المحترمة – لمراسلها الخاص في مدينة نيو كاسل الانكليزيه ، الرسالة الغريبة التالية :

عشرون ممرضة

في مساء عيد الميلاد اجتمعت عشرون ممرضة في الجناح الخاص بالممرضات في مستشفى (هاي تيميز) الواقع في ضواحي هذه المدينة اجتماعا ظهرت فيه عليهن علائم السكر الشديد ، كما ذكر ذلك في بيان رسمي اصدرته ادارة هذا المستشفى صباح يوم ٥ الجاري بعد تحقيق طويل جرى مع هؤلاء الانسات بعد ان صحون من سكرتهن !

في حديقة المستشفى

ابتدأت حفلة الشرب في غرفة ممرضة تصادفت ليلة عيد ميلادها مع ليلة عيد الميلاد ، وكان لزاما على زميلاتها ان يحتفلن معها بالعيدين ، وبعد أن لعبت الخمر برؤوسهن قليلا ، خرجن من الغرفة الى حديقة المستشفى ، وفيها شرعن يغنين باصوات مرتفعة لفتت اليها انظار اربع من كبار « السسترات » — الاخوات كبيرات الممرضات — فذهبن ولكنهن بدلا من ان يأمرن الممرضات السكارى بالالتجاء الى غرفهن ، جلسن معهن واشتركن في الشرب !

وجاء مدير المستشفى فوجد من القناني التي لم تفتح بعد امامهن ، ثلاثا من النبيذ المعتق ، وواحدة من مشروب « الشيري » وقنينة ويسكي من القناني التي تباع الواحدة منها بشلن وثلاثة بنسات .

ولم تكن « السسترات » الاربع قد سكرن وعربدن بعد ، فاوقفهن المدير عن العمل ، لا بتهمة السكر ، ولكن بتهمة عصيان أوامر المستشفى بمغادرة اعمالهن فيها وخروجهن الى الحديقة للاشتراك مع الممرضات السكارى في فرحهن ومرحهن!

واوقف المدير عن العمل ايضا ثلاث ممرضات ... كن هن زعيمات السكارى، وبينهن الفتاة التي كان العيد عيدها

قليلات الخبرة
مستحقات للرأفة

ولقد صرح لي المستر آلدرمان ريان مدير لجنة مساعدة الجمهور ، وهي اللجنة التي تتولى الاشراف على ادارة هذا المستشفى بان الممرضات السكارى صغيرات في السن جدا ، وقليلات الخبرة بالحياة ، وبمناسبة عيد الميلاد كان لا بد من العفو عنهن عفوا مطلقا ولكننا لو عملنا ذلك لاختل النظام في المستشفى في المستقبل ، لذلك جازيناهن بوقفهن عن العمل لمدة غير معينة، وسننظر في امرهن فيما بعد ...

• • •

جلسة تعقدها لجنة الأثمار الحمضية
بحث مسائل هامة و تقديم طلبات للحكومة

قال مندوبنا الخاص : عقدت لجنة الأثمار الحمضية الرسمية جلسة في صباح امس الاول في دائرة الزراعة ومصائد الاسماك بيافا ، برئاسة المستر ويليامز وعضوية السادة : الشيخ عبد القادر ابي رباح ، سعيد بيدس ، عز الدين التاجي ، فرنسيس جلاد ، يوسف بيروتي ، والمستر ارمسترونغ مدير مكتب «وايت» وعدد آخر من الاعضاء اليهود . وقد بحثت موضوع الأثمار الحمضية وكيف تعاملها الحكومة البريطانية بطريقة تختلف عن بقية البلدان التابعة لها ، فقررت اللجنة مطالبة حكومة فلسطين بأن تطلب من الحكومة البريطانية معاملة اثمارنا بنفس الطريقة التي تعامل بها تلك البلدان ، اذ ان الحكومة البريطانية لا تستوفي من البلدان التابعة للامبراطورية عن الأثمار التي تصدرها الى انكلترا عملا بمقررات مؤتمر « اوتاوى » .

ومعلوم ان الحكومة الانكليزية تستوفي بمقتضى تلك المقررات ضريبة قدرها ثلاثة شلنات عن صندوق الكريب فروت الواحد، وبنسبة عشرة بالمئة عن كل صندوق من البرتقال ، وذلك من اول شهر كانون الاول حتى آخر شهر آذار من كل سنة ، وبعد هذه المدة تستوفي شلنين عن كل صندوق برتقال ويبقى الكريب فروت على ما هو عليه. فاذا وافقت الحكومة البريطانية على هذا الطلب الحق الغيت جميع هذه الضرائب . وسألت اللجنة ايضاً حكومة فلسطين ان تطلب من الحكومة البريطانية استيفاء الرسوم الجمركية عن اثمارنا بنسبة عشرة بالمئة ابتداء من أول شهر كانون الاول حتى نهاية شهر نيسان بدلا من شهر آذار ، وذلك ريثما توافق الحكومة البريطانية على الغاء الضريبة بتاتاً اسوة بالبلدان التابعة لها كما ذكرنا .

صك الانتداب

ثم بحثت اللجنة طويلا في المادة الثامنة عشرة من صك الانتداب التي تجعل فلسطين بلداً مباحاً للبضائع الاجنبية دون المقابلة بالمثل ، فقررت مطالبة حكومة فلسطين بالسعي مع حكومة لندن لاتخاذ السبل الفعالة التي من شأنها حمل الحكومات الاوروبية وغيرها على شراء اثمارنا بالنسبة للبضائع التي نستوردها من بلادها

هبوط الاسعار

ودار البحث حول نزول اسعار الأثمار الحمضية فقررت اللجنة انتخاب لجنة فرعية من هيئة لجنة الاثمار الحمضية لدرس هذه المشكلة التي تكاد تودي بثروة البلاد ، وتألفت هذه اللجنة من السادة: سعيد بيدس وفائق طلاماس والمستر هنتر رئيس مصلحة تفتيش الأثمار الحمضية العام والادون روكاخ والادون تلكوفسكي . وبعد ان تدرس اللجنة الفرعية المشكلة تماماً تضع تقريراً مسهباً بها وتقدمه الى اللجنة العامة للعمل بالتواصي الواردة فيه .

وقد بلغنا ان لجنة الأثمار الحمضية اتخذت قرارات اخرى ليس في وسعنا نشرها الآن ريثما يصادق عليها نهائياً وهي من جميع وجوهها في مصلحة الشاحنين واصحاب البيارات .

* * *

وفد
قرية الخيرية

اشرنا سابقاً الى حادث تفتيش بيوت السادة الشيخ جابر الندى ومحمد الفارس وآخرين في قرية الخيرية . وقد حضر صباح امس وفد من سكان هذه القرية الى دار الحكومة وطلب الى قائمقام المدينة الاستاذ عزمي بك النشاشيبي الاجتماع الى حاكم اللواء الجنوبي المستر كروسبي وعرض موضوع التفتيش عليه، فاعلم القائمقام الوفد ان الاصول المتبعة تقضي بلزوم عرض هذا الطلب على قائمقام الرملة بصفته المسؤول عن قسم القرى ، فتوجه الوفد الى الرملة لذلك .

مبدأ قانوني

دخل الشاب فائز حمدي سبانو فلسطين من دمشق بدون جواز سفر فاعتقله البوليس ثم كفله السيد محمد خيري القطان لتقديمه اثناء المحاكمة فاخلي سبيله

وقد جرت المحاكمة بدون حضور المتهم واعترف الكفيل أمام المحكمة بان المتهم سافر الى دمشق ووصل اليها فعلا . فطلبت المحكمة منه اثبات ذلك رسمياً واجلت الجلسة الى صباح أمس.

وفي الوقت المعين ابرز الكفيل عريضة موقعة من مختاري دمشق ومصدقة من محافظها الممتاز توفيق بك الحياني تتضمن وصول الشخص الى دمشق ، فطلبت النيابة العامة حذف القضية باعتبار ان الغرض من ابرازها أمام المحكمة هو ابعاد الشخص وقد أبعد فعلا ، فوافقت المحكمة على ذلك ، ويعتبر هذا مبدأ قانونياً جديداً على ما نعتقد

الحالة الاقتصادية

اجتمع امس رئيس الغرفة التجارية الوطنية الى مساعد حاكم اللواء بحضور قائمقام المدينة وتباحثوا طويلا في موضوع الحالة الاقتصادية ومشاكل الاثمار الحمضية وغيرها . وقد أطلع رئيس الغرفة مساعد الحاكم على ارقام واشياء واقعية تتطلب سرعة ايجاد حل لهذه الحالة

الى
رحمة الله

حيفا — توفي المرحوم عبد الرؤوف الماضي في صفد بالسكتة القلبية وقد نقلت جثته الى مسقط رأسه « اجزم » حيث دفن فيها باحتفال مهيب وقد جاء اهله اليوم الى وكالة هذه الجريدة وشكروا اهالي صفد لقيامهم بالواجب نحو فقيدهم فنحن نعزي آله وذويه بمصابهم الاليم

شكر

قبيلة دواره تشكر المحامي صلاح الدين افندي العباسي لتبرعه بالمدافعة امام المحكمة العسكرية بالناصرة عن شخصين من أفراد القبيلة وهما سعيد المقبل وعقل المقبل اللذين كانا متهمين بتهمة حمل سلاح حيث خرج احدهما بالبراءة وربط الثاني بالكفالة جزاه الله خيراً

رئيس قبيلة دواره
محمد عبد العزيز

(٢٥٧٢)

لجنة
تنظيم المدن

كان من المقرر ان تعقد لجنة تنظيم المدن المركزية جلسة برئاسة حاكم اللواء الجنوبي في صباح يوم الثلاثاء الواقع في ١٨ الجاري ، وقد بلغنا امس ان هذه الجلسة تأجلت الى صباح يوم الثلاثاء الواقع في ٢٥ منه . ولا صحة لما اشيع عن ان هذه اللجنة ستقرر مواضيع اقرتها لجنة تنظيم القرى المختصة بالشيخ مونس

رسوم الخشب

قال مخبرنا المحلي الخاص : من العادة المقررة سابقاً ان تستوفي الحكومة ضريبة قدرها ٢٥٠ ملا رسوماً جمركية للمتر المكعب من خشب صناديق البرتقال . وفي السنة الماضية قررت لجنة الأثمار الحمضية الرسمية زيادة هذه الرسوم الى ٣٣٥ ملا لتعادل الضريبة التي تستوفى عن الخشب الخام وذلك تشجيعاً لصناعة صناديق البرتقال المحلية ، وعلى ان ترد الحكومة للمصدرين ملين ونصف المل عن كل صندوق في الموسم الحالي وثلاثة ملات ونيف عن كل صندوق في المواسم القادمة .

وقد بلغنا امس ان الحكومة وافقت نهائياً على « ردبات » هذا الموسم ووصلت الاوراق المتعلقة بها الى حاكم اللواء الجنوبي لوضع الخطة اللازمة التي توزع المبالغ على مستحقيها بموجبها . وستكون هذه المبالغ التي سترد نحو ٢٥ الف جنيه واضعافها في الموسم القادم .

الاثمار الحمضية

بلغ ما شحن من الأثمار الحمضية من فلسطين حتى مساء يوم ١١ الجاري ٩٢٦ر٣٥٦ر٤ صندوقاً ، يقابلها في مثل هذا الوقت من العام الماضي ٧٨٨ر٨١٠ر٣ صندوقاً . فتكون الزيادة في مثل هذا الوقت من الموسم الحالي ٢٣٨ر٥٤٦ صندوقاً . وقد شحن من ميناء يافا وحده حتى مساء يوم ١٤ الجاري ١٦٨٤١٩٩ صندوقا ، يقابلها في مثل هذا الوقت من العام الماضي ١٥٣٨٠٦١ صندوقاً فتكون الزيادة في هذا العام حتى الان ١٤٦١٣٨ صندوقاً .

قضية الاخوين

حققت محكمة صلح يافا صباح أمس في قضية الاخوين السيدين علي ومحمود الشيخ ، وبالنظر لضيق الوقت اجلتها الى صباح هذا اليوم . وقد حضر هذه الجلسة السيد علي ، اما السيد محمود فقد بقي في القدس لمرضه

تأبين المرحوم
الاستاذ الكيالي

احتفل بعد ظهر يوم الجمعة الماضي في مدرسة دار العلوم الاسلامية بيافا بمرور الاربعين على وفاة الفقيد المرحوم الاستاذ احمد الكيالي ، مدير المدرسة المذكورة بحضور جمع غفير من الوجهاء والاساتذة والتجار والهيئات ، وقد افتتحت الحفلة بعشر من القرآن الكريم وخطب فيها فضيلة قاضي الشرع الشيخ مطيع افندي درويش ، والاستاذ السيد عبد العزيز التميمي والاساتذة صالح الرعاوي وعطا ابو طاعة وجميل القدومي عن النادي الرياضي الاسلامي وعزمي الدباغ عن جمعية الشبان المسلمين وسليم الظاهر عن موظفي دائرة الاوقاف وعمر المصري عن مدينة اللد واصدقاء المرحوم وكامل الفولق عن جمعية مؤتمر الطلبة وخالد حمو عن خريجي دار العلوم ، والطالب عصمت ابو طه عن تلاميذ المدرسة . ثم القى الاستاذ عبد العزيز التميمي كلمة الاستاذ رفيق بك التميمي مدير المدرسة الثانوية بيافا ، والقى السيد عزمي الدباغ كلمة عارف بك العارف واحمد سامح بك الخالدي وعبد الرؤوف افندي الصوراني وسعيد افندي زين الدين . والقى نجل الفقيد السيد عوني الكيالي كلمة اسالت العبرات ثم وقف الاستاذ موسى افندي الكيالي وشكر الحاضرين وختمت الحفلة .

من ابناء السلامة

رزق الاستاذ شكري قطينه وكيل « الدفاع » في القدس مولوداً ذكراً سماه « الحكم » جعله الله من ابناء السلامة واقر به عيون والديه .

بنك باركليس

اقيمت عمارة بنك باركليس الجديدة في حيفا على جزيرة في اراضي الطم تبلغ مساحتها ٩٥٠ متراً مربعاً ، وهي واقعة على ملتقى ميدان بلومر وكنجسواي وشارع الميناء ، وقد شيدت هذه العمارة على احدث طراز ، وهي تعد اعظم واوسع عمارة في الشرق الادنى

الى
رحمة الله

الناصرة — انتقل الى رحمته تعالى الاستاذ خلف الصباغ. وقد سير بجنازته بعد ظهر اليوم الى الكنيسة الانجيلية بالناصرة باحتفال مهيب وقد ابنه الاستاذ ابراهيم مطر ثم ووري التراب مبكياً عليه، اسكنه الله فسيح جنانه ، وألهم آله الصبر والسلوان .

الصادرات
الى تشيكوسلفاكيا

ابلغنا رسميا ان حكومة تشيكوسلفاكيا ستطلب اعتبارا من اول ايار ١٩٣٧ لغايات تختص بمكتب الاحصاءات ، شهادات مصدر بضائع معينة من البضائع التي تورد الى تشيكوسلفاكيا

اما فيما يختص بفلسطين فاكياس البرتقال والمصارين هي التي ستحتاج الى شهادات بمصدرها تصدرها السلطات المختصة في فلسطين وتصادق عليها السلطات القنصلية التشيكوسلفاكية ، ولذلك لا بد من عملها من نسختين تبقى احداها في حفظ السلطة التي توقع عليها

وسيذكر في شهادة المصدر ١) اسم المصدر ، ٢) وصف البضاعة ، ٣) الكمية بالكيلوغرام ، ٤) وصف التعبئة ، ٥) تكاليف البضائع سواء بالثمن المحلي اوغيره ٦) تاريخ الشحن ، ٧) اسم الباخرة ، ٨) ميناء الشحن ، ٩) رقم بوليصة الوسق ١٠) بيان بان البضاعة مرسلة الى تشيكوسلفاكيا ، ١١) بيان بالقطر الذي منه اصل البضاعة

. والمراجعة في يافا مع وكالة قنصلية تشيكوسلفاكيا الجديدة شارع العجمي من الساعة ٣ الى ٤ يوميا ماعدا أيام الاحد .

يتهدد بمسدس

كان حرب عبد المحسن السلايمة من الخليل موظفاً في سلك البوليس وحصل على اجازة بحمل مسدس . وقد حضر المذكور مساء امس الاول الى احد ملاهي يافا واختلف مع عبد الحي بن الشيخ يوسف كولك فضربه واشهر المسدس عليه قصد تخويفه . وقد حضر البوليس واعتقل عبد المحسن المذكور وصادر المسدس منه ، وقدمه امس امام حاكم صلح يافا فتقرر توقيفه عشرة ايام لانهاء التحقيق

منع جريدتين

منعت السلطة دخول جريدتي « بيروت » و « صوت الاحرار » الغراوين اللتين تصدران في بيروت لمدة ثلاثة اشهر اعتباراً من ١٢ الجاري . وقد ارسل الاستاذ الشيخ علي شاهين برقية الى المندوب السامي واخرى الى مدير قلم المطبوعات يحتج فيهما على منع الزميلة « بيروت »

تابع المقال الافتتاحي

تحقيق ليس له آخر . لا تعجبوا اذن وهي تزهد باللجان، وبالدراسات، وبالباحثين. على كفها وضعت لكم الحقيقة ، فلماذا البحث ولماذا التنقيب ؟

انتداب ! حسبوا معارضة العرب للتقسيم تفسح المجال لغيوم الانتداب الذي اعترف بفشله وزير المستعمرات . كأن الهجرة لم تكن من صنع الانتداب . وكأن البيوع لم تكن لوجود الانتداب . وكأنما الوطن القومي لم يكن ربيب الانتداب. وكأنما الحكم المباشر لم يكن ظل الانتداب . وكأنما كل ما نراه من ارتباكات ومشاكل ومعضلات ومصائب لم تكن من نتائج الانتداب . إذن لماذا انتظرنا عشرين عاماً إذا لم يكن من اجل إلغاء الانتداب . إذن لماذا هدرنا ثرواتنا ، وافراحنا ، وأعوامنا اذا لم يكن لاجل التخلص من الانتداب . اذن لماذا بلغنا هذا الحد من الضيق والشقاء والبؤس اذا لم يكن في سبيل التحرر من الانتداب. بعد هذا ، هل يعقل ان نلتقي وهذه الكلمة عند حد؟ بعد هذا هل يعقل ان نستمع اقوال انصارها ؟ بعد هذا هل نستطيع تصور ذلك الشبح وهو فارش جناحيه فوق بلادنا ؟

في جنيف ، وفي أمس فقط ، قالت الحكومة البريطانية يستحيل استمرار الانتداب . أفكان ذلك إذن توطئة للتقسيم فقط ؟ أفكان ذلك لافهام الناس أنه لابد من زوال الانتداب وأن التقسيم هو ما سوف يحل محله ؟ عزيز علينا أن نصدق ، لكننا شبه مرغمين الان على التصديق . أم هي خيالات تروح وتغدو، وأننا في حلم ، نسمع نقض القول ، ثم بعد لحظة نسمع ابرامه ؟ تلك الايدي التي صفقت لقرار الخلاص من الانتداب تذهل ويذهل أصحابها — وهي ترى الان هذه الكلمة منبثقة ، تشق طريقها في سماء فلسطين . ففي أي زمن نحن نحيا ، وفي يقظة هل نحن أم في حلم ؟

شريط عشرين سنة

تجارب ، ومحاولات ، وأبحاث ، حتى حسبنا انفسنا في مختبر كيمائي من مختبرات القرون الوسطى يبحث صاحبه عن حجر الفيلسوف الذي يحول المعادن الى ذهب . أو ذلك الحكيم اليوناني الذي حمل المصباح نهاراً يبحث وراء الحقيقة . أو ذلك المريض الذي تتابع عليه الاطباء يشخصون مرضه وما واحد فيهم قال له هذا دواؤك . وفي كم سنة ؟ عشرون عاماً ، فيا ضيعة الابحاث وأعمال التنقيب ! هل لو عرضت ادارة سينما شريطاً واحداً عشر مرات على النظارة أكان بينهم واحد يعود الى مشاهدته في العرض الاخير ؟ أما نحن فلقد صبرنا عشرين سنة على هذا الشريط وهو يمر من امامنا : لجنة تحقيق ، خبير بالارض ، لجنة ملكية ، خبير بالزراعة ، كتاب أبيض ، لجنة جديدة — لكن نفس المنظر ، فاي عين إنسانية تصبر ما صبرته عيوننا وهي تنتظر ؟

لا انتداب ، ولا تقسيم ، أيها السادة . وهذه اللجان التي تركب البحر بين الحين والاخر ، وفروا عليها مشقات السفر . اننا نسكن هذه الكرة الارضية المعروف كل شبر فيها وكل ذرة ، ولا نقيم في القمر ولا المريخ . طلبتم الينا الكلام مرة ، وعشراً ، حتى جف ريق حلقنا ونحن نتكلم . ضياء الشمس لا ذنب عليه إذا أغمض انسان عينه ليبحث عن جبل تراه حتى العيون الكليلة !

ابراهيم

اعلان بيع ملك

من دائرة اجراء القدس
نمرة القضية ٢١١٨

المقدار : ٧ حصص من اصل ٢٤ حصة .
الجنس : ارض ميرى للبناء
الموقع : المصرارة
البلدة : القدس
المساحة دونم واحد و٨٢ ساتي .
القيمة المخمنة: جنيه و٥٠٠ مل لكل ذراع القيمة المدفوعة ٥٠٠ جنيه للحصص
الحدود : شرقاً فرح القطان ، غرباً طريق ، شمالاً القطعة خاصة الشيخ امين الانصاري والحاج اسماعيل النجار ، جنوباً طريق

ليكن معلوماً لدى العموم انه مطروح للبيع في المزاد العمومي الملك المبين مقداره وجنسه وموقعه بعاليه العائد الى الشيخ محي الدين الانصاري المديون الى ابنير شلوش بمبلغ ١٥٠٠ جنيه والرسوم والفائدة

ونظراً للنقصان الفاحش بين القيمة المخمنة والقيمة المدفوعة تقرر تمديد البيع لمدة شهر واحد

فمن يرغب شراء الارض المذكورة يمكنه مراجعة دائرة اجراء القدس بظرف شهر واحد من تاريخ نشر هذا الاعلان ويشترك بالمزايدة بعد دفع الديبوزيتو عشرة بالماية عن القيمة المخمنة ويزيد ٥ بالمئة عن القيمة المدفوعة مع العلم بان اجرة الدلال وجميع رسوم الطابو والبلدية على المشتري ولاجله صار اعلان الكيفية

١٣ ـ ١ ـ ٣٨
مأمور اجراء القدس
(٢٥٧٣)

النادى
الرياضى القومى

اجتمعت في الساعة الخامسة من مساء اول امس الجمعة الهيئة العامة للنادي الرياضي في يافا . وانتخب لادارة الجلسة الاساتذة السادة امين عقل ، جودت ببي وعبد الله ثريا الدجاني . ثم تلا سكرتير النادي تقرير الهيئة الادارية عن اعمال النادي في العام الماضي . وتلا بعده امين الصندوق التقرير الخاص بميزانية النادي وبعد مناقشات اشترك فيها عدد من الاعضاء ووفق على التقريرين

ثم اقترح ابدال اسم النادي الرياضي الاسلامي باسم النادي الرياضي القومي فوافق الحاضرون على الاقتراح بأكثرية الاصوات . وجرى عقب ذلك انتخاب اعضاء الهيئة الادارية للعام الحالي ففاز السادة : جودت حبيب، المهندس حسني المقدادي ، الدكتور فؤاد الشهابي ، المهندس جواد ابو الهدى ، ممدوح النابلسي ، مصطفى عواد الهباب وعبد الهادي عرفان . وقد انتخب الاستاذ جودت حبيب سكرتيراً للنادي، وممدوح بك النابلسي أميناً للصندوق، والمهندس حسني افندي المقدادي محاسباً

منتوجات القطر الشقيق (العراق)
تجدوها في محلات
عيسى فريج واولاده ـ القدس ـ يافا
حرامات بسعر ٨٥ غرشا
« ٧٠ « «
البدلة الرجالية الجاهزة
بـ ١٢٠ غرشا

مطالب المستعمرات!

اجتمع رؤساء واعضاء مجالس البلديات في المستعمرات اليهودية الى مساعد حاكم اللواء المستر تشريش بحضور قائمقام المستعمرات الادون كوبرمان ، وطلبوا منه ان يتوسط مع الحكومة لمنح مجالسهم اعانات مالية، كما طلبوا منه ان يعمل لدى دائرة الاشغال العامة لسرعة انجاز مشاريعها لتشغيل العمال بقصد تخفيف البطالة .

غرفة اثرية

بالقرب من المنارة الكائنة على شاطىء نهر العوجا لارشاد البواخر والسفن ، تل كبير من الرمال ، وبالنظر لانتهاء بناء محطة كهرباء روتنبرغ الجديدة في الموقع المذكور فقد اخذ العمال منذ مدة بنقل الرمال من مكانها لازالة التل . وبينما هم يعملون ذلك عثروا على غرفة قديمة يرجع عهدها الى ما قبل ١٣٠٠ سنة

لتصليح شارع

أصبح شارع (ابوخضره) الموصل بين شارع جمال باشا وساحة السراي بحالة سيئة جداً لكثرة الاوحال ، واصبح من المتعذر على المرء اجتيازه فنلفت انظار البلدية لتصليحه بالقدر المستطاع

المعتقلون اليهود

قابل الدكتور آلتمان والدكتور واشتز — وهما من الاصلاحيين الجابوتنسكيين ، نائب السكرتير العام ، وتحدثا اليه في امر المعتقلين من الاصلاحيين في عكا.

اعلان

بيع ملك من دائرة اجراء القدس

نمرة القضية ٢٨٣٥ — ٣٧

المقدار ـ كاملا

الجنس ـ ارض ملك وعليها دار مكونة من ثلاثة طوابق السفلي سبعة غرف ومنافعهم منقسمة لقسمين كل قسم لجهة والوسطى كذا والعلوي غرفتين وكرادور ومنافعهم

الموقع ـ رحابيا

البلدة ـ القدس

المساحة ـ ٦٤٠ متراً و ٥٨٤ ساتي

القيمة المخمنة باتفاق الخبراء ٢٩٥٠ جنيهاً

الحدود ـ شرقاً ابراهيم كوزولوف غرباً : يوسف جاتوفسكي . شمالا : رحاميم كوهين . جنوباً طريق

ليكن معلوما لدى العموم انه مطروح للبيع في المزاد العمومي الملك المبين مقداره وجنسه وموقعه بعاليه العائد الى حايم سعاديا المديون الى شمعون كوهين بمبلغ ٦١٢ جنيهاً والفائدة والرسوم

فمن يرغب شراء الملك المذكور يمكنه مراجعة دائرة اجراء القدس بظرف شهر واحد ويشترك بالمزايدة بعد دفع الديبوزيتو عشرة بالماية عن القيمة المخمنة المبينة اعلاه مع العلم بان اجرة الدلال وجميع رسوم الطابو والبلدية على المشتري ولاجله صار اعلان الكيفية .

١٠ — ١ — ٣٨

مأمور اجراء القدس

(٢٥٧٢)

القدس

تبادل النار بين الجند ومسلحين

القدس في ١٥ كانون ثاني — لمراسل الدفاع الخاص — في الساعة الثامنة والدقيقة ٤٠ من مساء امس جرى تبادل اطلاق النار بين جماعة من المسلحين وبين البوليس على طريق القدس الخليل ، قرب بيت لحم ولم نعلم عن وقوع اصابات

المتهم بتزييف النقد الى المركزية

احيل اسحق هرش الى المحكمة المركزية وهو المتهم بتزييف ورق النقد الفلسطيني .

من قشلاق البوليس الى المزرعة

نقلت السلطة اليوم فضيلة الشيخ حلمي افندي المحتسب ورشاد افندي الخطيب ، واربعة من القرويين من قشلاق البوليس الى معتقل المزرعة بعكا .

تصديق حكم بالاعدام في قضية

نظرت اليوم محكمة الاستئناف العليا المؤلفة من قاضي القضاة والمستر كرين وماجد بك عبد الهادي في قضية راجح ابو هنطش المحكوم عليه بالاعدام لقتله والده فقررت تصديق الحكم عليه ، وكان يمثل النيابة المستر هوجكن ويمثل الدفاع الاستاذ جورج صلاح

مصادقة القائد العام على حكمين

صادق القائد العام على الحكمين الصادرين من المحاكم العسكرية وهما : ادانة محمد عبدالله أحمد علي من حارة الخالصة في حيفا وسجنه لمدة عشر سنوات بتهمة حيازة قنبلتين وادانة احمد سلام ربعة من قرية ديرابان وسجنه لمدة سبع سنوات بتهمة حيازة قنبلة وذخيرة

وشايات المغرضين ضد بعض الابرياء

على اثر اخبارية تلقاها البوليس بوجود اسلحة في دار السادة محمد شحده وعطا واحمد اولاد المحفي من الخليل ذهبت قوة الى دارهم، ولدى التفتيش وجدت في اصطبل الدار مسدسين فأعتقلت الثلاثة .

وقد وكل المتهمون الاستاذ حسن صدقي بك الدجاني الذي ذهب الى الخليل وعاين المكان وأخذ له عدة صور ثم عاد الى القدس واجتمع الى الضابط ممثل النيابة وعرض عليه التفاصيل التي توصل اليها ورجاه ان يذهب الى الخليل لمعاينة المحل ، وبالفور ذهب ممثل النيابة وعاد الى القدس وقد ثبت لديه ان السلاح قد وضع في المحل بقصد الانتقام من اصحابه المعتقلين ، وأخبر الاستاذ الدجاني أنه قرر عدم السير بالدعوى ضد موكليه ، فنشكره على هذه النزاهة . وننتظر من الحكومة أن تتخذ ما يجب اجراءه مع المخبرين محافظة على حقوق الابرياء

لتقوية الاذاعة العربية في لندن

القدس في ١٥ كانون ثاني — لمراسل الدفاع الخاص — جاء من لندن ان ادارة الاذاعة العربية قررت الاتصال بكبار الكتاب والادباء والمغنين العرب لتقوية البرنامج الذي ستجعله كله موسيقياً ما عدا اذاعة الاخبار

الخليل

ذيول حادث مصادمة قرب الخليل

الخليل في ١٥ كانون ثاني ـ لمراسل الدفاع الخاص — استأنفت قوى الجند البريطاني والبوليس المسلح منذ نهار امس الاول وأمس واليوم اعمال تفتيش الجبال والوديان التي وقعت بجانبها المصادمة بين البوليس والجماعات المسلحة . ولا تزال الطائرات تساعد القوى في اعمال التعقيب ، ولم يقبض حتى الان على غير العربي الذي اشير اليه في البلاغ الرسمي . أما الذي قبض عليه من أفراد الجماعة المسلحة داخل المنزل الذي ورد ذكره في بيان قلم المطبوعات ، فقد علمت أن البوليس اخذ يحقق معه . وبعد ان ارسل نهار أمس الاول الى القدس أعاده البوليس الى الخليل ولما مثل للتحقيق جيء اليه بصاحب المنزل وتحدث أمامه فقبض على صاحب المنزل وارسل مخفوراً للقدس ، واوفدت رئاسة بوليس القدس مفتش الجرائم لمتابعة التحقيق .

تعيين خفراء لحراسة اسواق المدينة

عقد في دار البلدية بعد ظهر امس اجتماع حضره مخاتير الحارات واعضاء لجنة الاصلاح المحلية ، وجرى البحث حول تعيين خفراء لحراسة اسواق المدينة وطريقي القدس وبئر السبع ، ثم نصب المجتمعون وقابلوا القائمقام في مكتبه وعرضوا نتيجة ابحاثهم غير انه لم يبت في الامر حتى الان

لمتابعة التحقيق بمقتل المستر ستاركي

سافر القائمقام اليوم الى قرية خاراس لاستئناف التحقيق في حادثة مقتل المستر ستاركي

اعداد سجل تستقى منه معلومات صحفية

قدم مراسل هذه الجريدة لمساعد مدير بوليس الخليل طلباً لاعداد سجل يأخذ عنه الصحفيون خلاصة الحوادث التي تقع في ضواحي الخليل فعسى ان يهتم المدير بالطلب

الناصرة

بعد حادث

انذار قرية لتقطيع اسلاك التلفون

على اثر تقطيع اسلاك التلفون ليلة امس ، كما هو منشور في غير مكان من هذا العدد ، بين قريتي كفر كنا وطرعان ، ذهبت امس الى مكان الحادث لموافاة القراء بالتفاصيل . وبعد الاستقصاء فهمت ان المجهولين تمكنوا من قطع اسلاك التلفون على مسافة كيلو مترين تقريباً . وقد وضعوا سدين من الحجارة على جانبي الطريق لعرقلة حركة المرور . وما ان وصل الخبر لدائرة البوليس ، ذهبت قوات كبيرة لمكان الحادث . ورغم ابحاثها ، لم تصل الى شيء . وقد اعتقلت السيدين احمد يوسف سمارة وعبد الفتاح الخطيب من كفر كنا ، وامهلت القرية ٢٤ ساعة لاظهار الفاعل ، والا فهي مضطرة لاتخاذ الاجراءات الصارمة من فرض غرامة ونسف بعض البيوت ، واعتقال بعض الاشخاص .

حفر الخنادق وتحليق طائرات

وقد انتهت المدة المضروبة دون ظهور الفاعلين . وتقوم قوات كبيرة من رجال الجيش بعمل الخنادق بين قرى لوبيا ، الشجرة ، طرعان ، المشهد ، كفر كنا الحرينه . وهذه الخنادق تحفر في رؤوس الجبال ، حيث تنصب ايضاً آلات لاسلكية وقد شاهدت الجنود يقومون بمناورات كما ان الطائرات ما فتئت طيلة نهار امس وأمس الاول تحلق فوق المدينة وقراها وهي منخفضة جداً . ولا يزال رجال البوليس جادين في اقتفاء اثار الجماعات المسلحة ، لكنهم لم يصلوا حتى الان الى النتيجة .

دوريات الجند لا تنقطع

وتقوم قوات كبيرة من رجال الجيش بعمل خنادق ، وتطويق الجبال بالقرب من قرية المجيدل وبالقرب من العبهرية ، كما ان دوريات الجند لا تنقطع عن المرور على طريق حيفا — الناصرة

وقد أفرجت السلطة عن الشاب جمال يوسف سماره من قرية كفر كنا بعد اعتقال ثلاثة اشهر في المزرعة بعكا .

حيفا

اقامة استحكامات بسرعة قرب قريتين

حيفا في ١٥ كانون الثاني — لمراسل الدفاع الخاص — تقيم السلطة قرب العبهرية وقرية بلد الشيخ ، بين الناصرة وحيفا ، استحكامات منيعة ، والعمال يقومون بانهاء هذه الاستحكامات بسرعة .

ذهاب قوة وتفتيش بيوت في قرية

ذهبت امس قوة من زمارين وكركور والخضيرة الى قرية خبيزة التابعة حيفا وطوقتها وفتشت بيوت السادة محمود الحاج حسن وعيسى الحاج حسن وعبد القادر الحاج (وهو معتقل في سجن المزرعة) وفارس النجار ، الا انها لم تعثر على شيء .

انعقاد المحكمة العسكرية يوم الاثنين

تنعقد المحكمة العسكرية يوم الاثنين « غداً » في حيفا للنظر في قضية احمد حسين الوشاحي المتهم بحيازة عشر طلقات وكمية من البوتاس

جمع قسم من غرامة مفروضة

جمع من الغرامة المفروضة على حيي الكنائس والسوق مبلغ سبعماية جنيه فلسطيني . والمبلغ الباقي ٣٠٠ جنيه والخفراء يسعون في تحصيله بسرعة

الحكم بالسجن ستة اشهر

حكم القاضي البريطاني في حيفا على امين افندي القاسم بالسجن ستة اشهر بتهمة استعماله سوء الامانة مع يوسف بك الخليل وأخذه منه مبلغ خمسين جنيهاً .

صفد

عثور قوة على بنادق ومسدس

صفد في ١٥ كانون الثاني — لمراسل الدفاع الخاص — في الصباح الباكر من هذا اليوم ذهبت قوة من افراد البوليس البريطاني والفلسطيني الى قرية عين الزيتون وأجرت تفتيشاً دقيقاً في البساتين والحقول فعثرت على خمس بنادق ومسدس كشاف في بستان أحد الفقراء وقد تحرت عن اصحابه لكن لم يلق القبض على أحد .

— مرت قوة من الجند مؤلفة من ٢٥ سيارة ، بعضها مصفحة .

تحليق طائرة مدة ثلاث ساعات

حلقت في سماء المدينة والقرى المجاورة طائرة مدة ثلاث ساعات ، وقد طافت جهات القضاء والمدينة على ارتفاع قليل جداً بحيث يمكن للطيار ان يرى ما على وجه الارض .

الانباء الخارجية

ديفاليرا في طريقه الى انكلترا

دبلن في ١٥ كانون الثاني — أبحر المستر ديفاليرا وبعض الوزراء الى لندن وسيصلونها مساء اليوم . وهم يعانون متاعب هياج البحر الان . وستبدأ محادثتهم مع رئيس الوزارة البريطانية صباح الغد « الاثنين » بعد حفلة غداء .

فرنسا لا تزال بدون وزارة

باريس في ١٥ كانون الثاني ـ لا تزال البلاد بدون وزارة . وقد حاول المسيو بونيه ، وزير المالية في الوزارة السابقة ، القيام بتأليف وزارة جديدة بعد ان كلفه رئيس الجمهورية بذلك ، لكنه لم ينل تأييد الاشتراكيين بزعامة مسيو بلوم . ويشترط الاشتراكيون تأليف جبهة متحدة يتزعمونها . ولا تزال المفاوضات مستمرة . وإذا فشل المسيو بونيه ، فسيقوم المسيو سارو بالمحاولات مكانه . والمسيو بونيه من جماعة الراديكاليين . وقد بلغ سعر الجنيه اليوم ١٤٩ فرنكا . ولا تزال عدة حوادث للاضراب قائمة

مجرى اعمال الحرب في الصين

لندن في ١٥ كانون ثاني — يتولى المارشال شانغ كاي تشك بنفسه قيادة الجيوش الصينية في سينغ . وقد اعتزام تقديم اثنين من القواد للمحاكمة لسماحهما بوقوع فتنة بين جنودهما . ويستمر اليابانيون في تقدمهم شمالا . وتستعد اليابان لاستدعاء سفيرها من الصين ، كما يستعد سفير الصين في طوكيو لمغادرتها

المؤتمر الصهيوني العالمي ويهود رومانيا

جنيف في ١٥ كانون ثاني — وجه المؤتمر الصهيوني العالمي نداء لمجلس العصبة ليقرر موقف اليهود الشرعي في رومانيا

اغلاق مدارس الرهبان في بافاريا

برلين في ١٥ كانون ثاني — صدر أمر بأغلاق مدارس الرهبان في بافاريا . وقد قيل ان هذا النظام يعتبر الان قديماً ويجب الخلاص منه

عاذا تفسر اليابان افتتاح قاعدة سنغافورة

واشنطن في ١٥ كانون الثاني — ترى الصحف اليابانية في افتتاح قاعدة سنغافورة البحرية مناورة ضدها . وقد ابحرت ٣ طرادات اميركية لحضور حفلة الافتتاح في ١٤ فبراير . وتفسر الصحف هذه الحفلة بأنها اتفاق بين أميركا وبريطانيا في المحيط الهادىء ، وقد عقد مجلس الوزراء اجتماعاً حضره كبار موظفي الامبراطورية .

خطر الفاشستية على حدود روسيا

موسكو في ١٥ كانون الثاني — اجتمع اليوم مجلس اتحاد السوفييت الاعلى والمجلس يتألف من مجلس الاتحاد والرعايا وعدد اعضائهما فوق الالف . وقد بحث في اعطاء الرئيس صلاحيات القوانين العسكرية اوجبتها اعتبارات الدفاع للخطر الفاشستي والرأسمالي القائم على حدود شرق البلاد .

أصغر عضو في مجلس النواب

وظهر ان في مجلس النواب السوفيتي اصغر عضو في العالم إذ فيه فتاة عمرها ١٩ سنة وهي تعمل في مصنع . وفيه خمسة اعضاء عمر الواحد منهم ٢٠ سنة ، واكثر من نصف اعضاء المجلس دون الاربعين

تخوف الاسواق السورية لهبوط الفرنك

دمشق في ١٥ كانون ثاني ـ د.ن.ب — توقف اكثر التجار عن البيع والشراء لاضطراب الحالة على اثر استقالة الوزارة الفرنسية وقد ارتفعت اسعار الحاجيات الضرورية .

وزير تنسيق الدفاع وحديث لهتلر

لندن في ١٥ كانون ثاني — رد السر أنسكب وزير تنسيق الدفاع على الذين انتقدوا آلات الطيارات فقال انه متى تم اقامة المصانع فستدهش النتائج حتى أحرص الناس على الانتقاد . وعلق على قول الهر هتلر « ان السلام غايتي » بأنه يقبل هذا القول على علاته ويقيم عليه علاقات صداقة بين المانيا وبريطانيا . وقال لا يجب اثارة الشكوك حول مثل هذه التصريحات

تعيين خلف المندوب الجديد

لندن في ١٥ كانون الثاني — تعين السر مارك آتشيسني يونغ حاكم برباروس السابق ، حاكما لمستعمرة تانجنيكا ، خلفاً للسر هارولد مكمايكل الذي تعين مؤخرا مندوبا سامياً على فلسطين . وكان السر مارك سكرتيراً عاما لحكومة فلسطين من ١٩٣٠ الى ١٩٣٣ .

لمرور عام على وفاة فقيد العرب

بغداد في ١٥ كانون الثاني ـ لمراسل الدفاع الخاص ـ تقوم نخبة من رجالات العاصمة بترتيب احتفال يوم الجمعة القادم في ٢١ كانون الثاني بمناسبة مرور عام على وفاة الفقيد العظيم ياسين باشا الهاشمي رئيس الوزارة العراقية سابقاً

١ ـ معسكرات الازمة في مصر

ماذا يقول رفعة النحاس باشا

« تابع المنشور على الصفحة الاولى »

الاول . فاجاب على ذلك باسهاب: الوفد، رئيسه واعضاؤه، دستوريون . وهو ديمقراطي في كل شيء . وفي جلساتنا يباح لكل شخص ابداء رأيه كما يشاء، ومهما كان مخالفاً لوجهة نظر زملائه . والقرار يكون طبعاً بالاكثرية . فأين الدكتاتورية في هذا ؟ اننا حين نقبل عضواً ، او نبعد آخر ، لا يكون ذلك إلا بنظام الاكثرية . وهذا مع التسامح البالغ في الحالتين . »

رئاسة الديوان

ودار الحديث حول شئون اخرى ، فقال رفعته: ولقد عارضنا في تعيين دولة علي ماهر باشا . وحين تم التعيين بالرغم منا اعتبرنا ذلك مقدمة لهبوب ريح الازمة . رجال السراي يقولون ان جلالة الملك حر في اختيار مستشاريه كحرية رئيس الوزارة في اختيار وزرائه . ونحن نقول ان هذا التعيين لمنصب خطير كرئاسة الديوان الملكي من شأنه أن يجعل الجو بين العرش والوزارة مشوباً بالغبار . وليس أحق من الوزارة بالاستشارة في أمور كهذه . ان موقف علي ماهر باشا من الوفد معروف جداً . وتعيين دولته في هذا الظرف ينذر باقتراب الازمة الشديدة .

تيار مستمر

واستمر رفعته : وكان هناك تيار مستمر يعمل لغير مصلحة الوفد . فقد أقصي النقراشي باشا بعد استمرار عمله ضد الوفد . ولقد صبرنا كثيراً وتحملنا ، ولكن لم يكن بد من الخاتمة . ورأيت وجوده في الوزارة خطراً على انسجامها ، فعرضت على سعادته شركة قنال السويس والاحتفاظ به في الوفد . لكن التيار استمر قويا . حينئذ قررنا الفصل ، ومنذ ذلك الحين وسعادة الدكتور أحمد ماهر يعمل ايضاً

موقف اخير

« وبعد اتمام تعيين علي ماهر باشا لرئاسة الديوان اخذ الدكتور احمد ماهر يشتد في معارضته لنا . وكان خطابه في جلسة الهيئة الوفدية قد قوبل بسخط الاكثرية الساحقة . ومع ذلك عارضت في اتخاذ موقف اخير ضده . واجتمعت به شخصياً ، وحادثته ، لكن دون جدوى . وفي جلسة مجلس النواب ظهر موقفه المخاصم للوفد صريحاً ، فلم يسعنا إلا الاقدام على ماقد كرهنا مدة طويلة . هذه هي مسائل : الديكتاتورية ، وعلي ماهر باشا ، والنقراشي باشا ، والدكتور أحمد ماهر ، ذكرتها لك باختصار » .

ماهر والنقراشي

قلت لرفعته : لكن ليس بالسهل يا دولة الرئيس اتهام رجلين كانا من دعائم الوفد بالعمل للخروج منه طمعاً في منصب ، كرئاسة الوزارة مثلا . » وعلى هذا اجاب رفعته باسهاب ، وقال ان كثيرين خرجوا على الوفد ، أو الوفد قرر فصلهم

ثم بقي بناؤه قويا . وان السكيد كان قديماً وهذا السكيد تجدد بعد عودتنا ظافرين من « مونتريه » . وان النواب الذين ينضمون الى الدكتور ماهر قليلون جداً ، ولهم في ذلك اغراض

مصادرة الحريات

واستمر رفعته قائلا : ولقد أتهمونا بمصادرة الحريات ومنع الاجتماعات ، واضطهاد خصومنا . هذا أنفيه بالمرة . ألم أبح لمحمد محمود باشا عقد اجتماعه بالقرب منا يوم ذكرى الاستقلال ؟ لقد هاجمني في ذلك الاجتماع ، ومع ذلك ابحته له ، وكنت اسمح بعقد كل اجتماع يريدونه . ألم نترك لهم الحرية في الكتابة ؟ ألم ينتقدونا مرير النقد بها ؟ اين هي اذن مصادرة الحريات ؟ لقد تدخلوا في شئون طلبة الجامعة ، انا نحن فنعنا مظاهرات الطلاب تأييداً لنا »

مبدأ التحكيم

وبعدئذ جاء الحديث عن لجنة التحكيم فقال رفعته : يقول خصومنا اننا لم نقبل بالتحكيم ، لقد قبلنا ، في الواقع ، بالمبدأ نفسه . لكن رفضنا الأذعان الى لجنة أكثريتها من خصومنا . كان عليهم أن يضعوا المبدأ فقط ، ثم تتألف لجنة أول شروطها الحياد . لهذا رفضنا تلك اللجنة ، وأشعرناهم بقبولنا المبدأ فحسب . وهل في هذا أي خطأ ؟ هل في موقفنا هذا شذوذ ؟ »

جلالة الملك

واستطرد رفعة الرئيس : ان جلالة الملك فوق الجميع . وليس من خلاف بين الوفد والعرش ، انما الخلاف بين الوفد ورجال السراي . وألصق الناس بجلالة الملك يجب أن يكون رئيس وزرائه ، زعيم الاغلبية . وكل افساح في المجال لجماعة سبق لها مناصبتنا العداء معناه قلب هذه النظرية ، والتمهيد لجو اكدر بين السراي والحزب الحاكم باسم الامة . وجلالته كان دائما راضياً عن رئيس الوفد ، عني . ان الملك فوق الجميع . »

— للحديث صلة —

حفلة تأبين

المرحوم الاستاذ التميمي

جاءنا مايلي : علمنا ان المحامين العرب في حيفا سيقيمون حفلة تأبين لزميلهم الغالي المرحوم محمد علي بك التميمي بمناسبة مرور اربعين يوماً على وفاته وذلك في الساعة الثانية من بعد ظهر يوم الاحد الواقع في ١٨ ذي الحجة سنة ١٣٥٦ الواقع ٢٠ كانون ثاني سنة ١٩٣٨ في قاعة جمعية العمال العرب بحيفا قرب سكة الحديد . وسيتكلم فيها نخبة من الخطباء والادباء . ولجنة التأبين ترجو كل من يرغب التكلم ان يخابرها بواسطة صندوق البريد رقم (٨٢٣) المحامي سعيد افندي كساب .

عن لجنة التأبين

محمد سعيد كساب

مطامع هتلر

في خطاب اميركي

خطب المستر دود سفير الولايات المتحدة في برلين الذي اعتزل منصبه أخيراً بعد ان قضى خمس سنوات فتكلم عن الهر هتلر ووصفه بانه أبعد نفوذاً وسلطانه المطلق في المانيا اكثر من أي امبراطور تولى شئون المانيا في العصور الوسطى. ثم تكلم عن الميثاق الثلاثي بين ايطاليا والمانيا واليابان فقال اذا انتصر اليابانيون فان روسيا ستطوق من جميع الجهات وترغم على الاندماج مع القوات الفاشستية في أوروبا أو تشرع في حرب طاحنة . ثم قال انه بمقتضى الميثاق الثلاثي سيتم فتح الصين ويقضي على المصالح الانكليزية والاميركية في الشرق الاقصى . ثم اتهم المستر دود أصحاب مصانع الاسلحة الاميركية والانكليزية وقال انهم تسببوا في هزيمة عصبة الامم في أكثر من مناسبة واحدة عندما كانت العصبة على وشك ان تعمل على الحد من اعتداءات الدول الحربية . وقبل ان يختتم خطابه قال ان الولايات المتحدة أخطأت خطأ كبيراً في تأييد عصبة الامم ، هذا التأييد الذي يجدد فكرة ضم الولايات المتحدة الى أوروبا التي أثيرت قديماً.

محاضرة

وزعت فرقة كشافة كنيسة مغارة الرعاع الارثوذكسية الاولى في بيت ساحور بطاقات الدعوة لحضور المحاضرة التي سيلقيها السيد عبدالله بندك وموضوعها « بيت ساحور وكيف أريدها » وذلك في الساعة الثانية والنصف زوالية من يوم الاحد الواقع في ١٦ الجاري

الناصرة

الافراج عن معتقلين

افرجت السلطة عن السادة حسن عروق ويوسف الشاعر وابراهيم السليم واسعد الزغل من المجيدل بعد مقابلة السيد فرحان احمد سلامه لحاكم لواء الجليل بالناصرة ومراجعته بشأنهم وكان اعتقالهم بسبب تفجر انابيب البترول كما ذكرت لكم سابقاً .

قطع اسلاك تلفونية

وجدت صباح امس خطوط التلفون مقطوعة بين قريتي كفر كنا وطرعان وقد ذهب لمكان الحادث عمال البريد لاصلاح الاسلاك كما انتقلت قوة من البوليس لاقتفاء اثر الفاعلين .

تحليق طائرة

حلقت طائرة صباح يوم الجمعة في الناصرة وكانت منخفضة جداً وكانت تذهب ثم تعود وقد لبثت طيلة يوم الجمعة وهي محلقة في سماء الناصرة ولم تعرف الاسباب .

اطلاق عيارين

سمع الاهالي مساء الجمعة صوت عيارين ناريين وكان ذلك حوالي الساعة السابعة والنصف مساء ولم يعرف من اين مصدرها .

* * *

مؤتمر بودابست

البلاغ الرسمي بنتيجة المباحثات بين الدول

صدر على اثر المفاوضات التي دارت بين ممثلي الدول الثلاث البلاغ التالي :

١ — عقد الكونت شيانو وزير خارجية ايطاليا والمسيو شوشنيغ مستشار الاتحاد النمساوي والدكتور شميدت وزير خارجية النمسا والمسيو داراني رئيس وزارة هنغاريا والمسيو دي كانيا وزير خارجيتها اجتماعات في ١٠ و١١ و ١٢ يناير سنة ١٩٣٨ للتشاور فيما بينهم طبقاً لمواد مواثيق روما

٢ — اعرب ممثلو الدول الثلاث عن ارتياحهم التام لنتائج مواثيق روما الطيبة وتعاهدوا على تعزيزها ضمن تلك الاتفاقات في جميع وجوه النشاط السياسي والاقتصادي والتعاون الودي . كما ابدى مندوبا النمسا وهنغاريا سرورهما من التضامن الايطالي الالماني . وبسط ممثلو النمسا خطة حكومتهم وانها تستند على مواثيق روما والاتفاقات النمساوية الالمانية المعقودة في ١١ يوليه سنة ٩٣٦ واعرب ممثلا ايطاليا وهنغاريا عن ارتياحهما من هذه السياسة المتبعة

معارضة النظام الشيوعي

٣ — أكد الوفدان النمساوي والهنغاري معارضة حكومتيهما للنظام الشيوعي واعربوا عن ارتياحهم لعقد الاتفاق الايطالي الالماني الياباني لمحاربة الكومنترن واعلنوا استعداد حكومتيهما لمحاربة الشيوعية في بلادها بجميع الوسائل

الاعتراف بحكومة فرانكو

٣ — ابلغ مندوبو النمسا وهنغاريا ممثلي ايطاليا قرار حكومتيهما بالاعتراف بحكومة الجنرال فرانكو في اسبانيا الوطنيه . وقرر مندوبو الدول الثلاث ان الاعتراف بحكومة اسبانيا الوطنية يسهل العلاقات بين الامم ويكون عاملا لنشر السلام في اوروبا .

ايطاليا والعصبه

٥ ـ واخذ مندوبو الحكومتين النمساوية والهنغارية علما بانسحاب ايطاليا من عصبة الامم ولاحظوا ان العصبة قد انحرفت عن الاغراض التي تأسست من اجلها وانه لا يمكن التسليم بان تسير على مبادىء من شأنها تأليف الجبهات والحزبيات بين الدول كما وعدوا باعادة النظر في علاقاتهم مع جامعة جنيف .

حقوق هنغاريا

٦ — اعلن ممثلو ايطاليا والنمسا ان حكومتيهما تعترفان لهنغاريا بحقوقها الخاصة بالتسلح العسكري كما وافق مندوبو الدول الثلاث على الاسراع في تحقيق ذلك .

بين هنغاريا ورومانيا

٧ ـ صرح مندوبو ايطاليا والنمسا باهتمامهم في متابعة التقارب السياسي بين هنغاريا ورومانيا لتعزيز العلاقات بين الدولتين التي تعد من اهم الاسباب لبسط السلام بين دول حوض الدانوب.

العلاقات التجارية

٨ — درس المجتمعون حالة بلادهم الاقتصادية ووافقوا على اتخاذ جميع الطرق لتقوية العلاقات التجارية بين الدول الثلاث .

٩ — أيد المجتمعون مبدأ التعاون والتضامن مع الدول التي لها نفس الاغراض السلمية التي تتبعها دول مواثيق روما للوصول الى سياسة انشائية تربط الامم فيما بينها بروابط متينة .

الى الراغبين في اداء فريضة الحج

الى بيت الله الحرام

بعونه تعالى قد اتخذنا جميع الاحتياطات والتنظيمات الضرورية لتأمين راحة الراغبين في أداء فريضة الحج الى بيت الله الحرام لموسم هذا العام سنة ١٣٥٦ هجرية باسعار منخفضة على بواخر مريحة ومنظمه وسريعة وقد هيأنا كل ماعكن تهيئته من الاسباب لتوفير راحة المسافرين وتسهيل سفرهم والسهر على راحتهم وذلك باضافة موظفين نشطين لمساعدة الحجاج الكرام ووضع مراقبين في سائر المحطات لملاقاتهم كما واننا نتعهد بأن نؤشر على جوازات سفرهم من قنصل الحجاز ومصر

اطلبوا الايضاحات والتعليمات

من شركة البواخر العالمية من المدير العام السيد توفيق ميكيل

القدس شارع مأمن الله — تلفون ١٣٩٧ . ص . ب ٥٤١ القدس عره ٩٤

الوكيل في اربد ـ شرق الاردن ـ مصطفى السكران

انـــــذار

الى حضرات السادة المحترمين المستأجرين بوقف المرحوم جدنا تقي الدين العنبوسي داخل سور القدس وخارجه عن واجب سنة ١٣٥٦ هجرية .

ننذر حضرتكم بناء على الدعوى المقامة على متولي الوقف المذكور كمال الدين افندي الخطيب لدى محكمة القدس الشرعية لمخالفته الاصول الشرعية الوقفية وانفراده في التصرف بشئوون الوقف بدون مشاركة النظار المنصوبين معه المستوجب عزله عن التولية . وحيث ان الدعوى ما زالت لم يبت فيها في المحكمة المشار اليها فانذركم بان كل عقد تتفقون عليه مع المتولي المذكور بدون موافقة اللجنة عليه او تصديق فضيلة القاضي الشرعي بالقدس يكون العقد لاغياً لا حكم له وتكونون بفعلكم متنازلين عن بقائكم في عقار الوقف كمستأجرين مع تضمينكم الرسوم والمصاريف التي تترتب على عملكم لذلك صار تحريره

١٠ ذي القعدة سنة ١٣٥٦ و١٢ كانون الثاني سنة ١٩٣٨

(٢٥٥٦)

عضو لجنة وقف العنبوسي

يوسف سموم

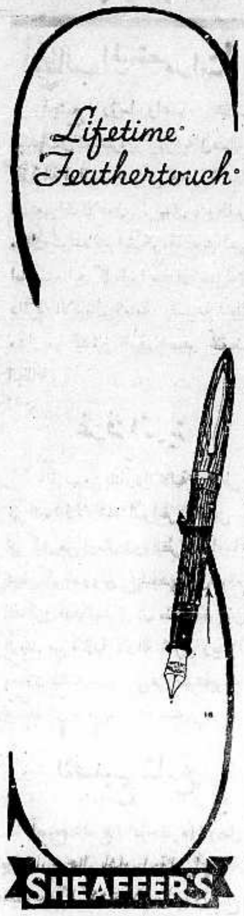

قلم شيفر

احسن واجمل اقلام الحبر في العالم وهو مضمون مدى الحياة بدون قيد اوشرط . ومن اهم مزاياه جمال لونه وسهولة كتابته ومناعة تركيبه مما جعله سيد اقلام الحبر على الاطلاق . ومع انفراده بهذه المزايا الفريدة فهو أقل كلفة من عشرات من الاقلام الاخرى وذلك لضمانته مدى الحياة ومهما بحثت وفتشت فانك لن تجد هدية يمكنك تقديمها بمناسبة الاعياد الحاضرة والمقبلة أنسب وألطف وانفع من أقلام شيفر الشهيرة. تجد هذه الاقلام عند وكلائها في فلسطين

مكتبة فلسطين العلمية

القدس	يافا	حيفا
شارع يافا	شارع بسترس	شارع خياط
تلفون ١٢٩	تلفون ١٩٠	تلفون ١٢٨٠

جريدة انكليزية ومؤتمر اليابان

لندن — كتبت جريدة « الديلي تلغراف » عن انعقاد المؤتمر الامبراطوري في اليابان فقالت انه وصل الى علمها من المصادر الخاصة ان المؤتمر الامبراطوري بحث فعلا في اعلان الحرب على الصين ولكنه لم ينظر جديا في ذلك . ثم قالت ويظن ان المؤتمر وضع القرارات الثلاثة التالية : الاعتراف بحكومة بكين الوقتية حكومة شرعية للصين ، استدعاء السفير الياباني المعتمد لدى شانغ كاي شيك وعدم الاعتراف به .

اعلان

صادر من دائره اجراء عكا

في القضية الاجرائية رقم ٢٠٩ سنة ١٩٣٢

مطروح للبيع في المزاد العلني ١٤ حصة من اصل ١٩٢ حصة مشاعاً في كامل الدار الواقعة بمحلة المجادلة داخل مدينة عكا المسجلة في الطابو تحت رقم ٤٣٥ تاريخ ٢٨ـ١٢ـ٢٣ المحدودة شمالا طريق جنوباً موسى غنيم وأنيسه محي الدين اليشرطي شرقاً محمود وورثة محمود ابو النجا غرباً محمود ابو النجا وورثة عثمان الحلبي والمحتوية على طابقين سفلي وعلوي، الطابق السفلي يحتوي على غرفتين وليوان مسقوف وبيت خلاء من خشب وبئر ماء نبع مشترك بين الطابقين . والطابق العلوي يحتوي على غرفتين كبيرتين وغرفة صغيرة ومطبخ وبيت خلاء من خشب وسقفها من زينكو وليوان مسقوف ، قيمة الاسهم المطروحة للبيع المخمنة ٨ جنيهات ف. و٧٥٠ ملا .

و٢٨ حصة من اصل ٤٨٠ حصة وستة اسهم من اصل ٢٤ سهماً من ١٥ من ٤٨٠ سهماً مشاعاً بكامل الدار الواقعة في محلة البلطة داخل مدينة عكا المسجلة في الطابو تحت رقم ٦ تاريخ ايلول سنة ١٣٢٧ المحدودة بحسب قيد الطابو وبالوقت الحاضر الحاج مصطفى دلال ، محمد حتحوت ، علي عرابي ، طريق والمحتوية على طابقين سفلي وعلوي . الطابق السفلي يحتوي على عقد كبير وغرفة صغيرة جداً وليوان مسقوف ومطبخ وبيت خلاء وبئر ماء نبع مشترك بين الطابقين ، يسكن هذا الطابق صفيه القشاش احد اصحاب الحصص في الدار المذكورة . والطابق العلوي يحتوي على ثلاث غرف كبيرة وغرفة صغيرة جداً وليوان ثلثي سقفه من خشب والثلث الاخر سماوي ويوجد مطبخ وبيت خلاء بين الطابقين وعلى منتصف الدرج تقريباً غرفة صغيرة جداً واقعة على مطبخ الطابق السفلي ، قيمة الاسهم المطروحة للبيع المخمنة لهذه الدار ١١ جنيه ف.و ٢٠٥ ملات

ان الحصص المذكورة هي ملك المديون مصطفى وخالد ولدي انيس العاصي من اهالي عكا ستباع وفاء للدين المطلوب منهما لصالح دائرة بلدية عكا .

تقرر من جانب سعادة مسجل المحكمة المركزية بحيفا احالة الدار الاولى على رمزية محمود ابو النجا بمبلغ سبعة جنيهات فلسطينية والدار الثانية على صفية درويش القشاش بمبلغ خمسة عشر جنيه فلسطيني احالة موقتة .

فمن له رغبة بالشراء عليه ان يراجع دائرة اجراء عكا ودلالها خلال خمسة عشر يوماً اعتباراً من تاريخ نشر هذا الاعلان بجريدة الدفاع مستصحباً عشرة في المائة تأمينات بالنسبة للقيمة المخمنة على ان لا يقل الضم اقل من خمسة في المائة مع العلم ان جميع الرسوم واجرة الدلالة والتسجيل في الطابو عائدة على المشتري . ١٢ـ١ـ١٩٣٨

مأمور اجراء عكا

عبد الرحمن جراح

* * *

الديكتاتور الاحمر

مؤامرة لاغتياله يشترك فيها الضباط

جنرالات كثيرون في اعماق السجون الآن

لصحف اللورد روذرمير مكاتب في مدينة ريغا ، خبير بما يجري في روسيا. وقد نشرت هذه الصحف مؤخراً لهذا المكاتب رسالة مطولة ، نجملها فيما يلي :

مؤامرة كبرى تكتشفها «الاغبو»

هـا هي مؤامرة جديدة ، ضد الديكتاتور الاحمر ، وضد مساعده الامين يزهوف قومسير (اي وزير) الامن العام ، والرئيس الاعلى لدائرة البوليس السري المسماة «بالاغبو» ، وكنتيجة لاكتشاف هـذه المؤامرة الكبرى ، جرت اعتقالات كثيرة جديدة ، وبين المعتقلين عدد كبير من الجنرالات والكولونيلات وغيرهم من كبار الضباط التابعين لحامية موسكو نفسها وقد اخذ من هؤلاء الكولونيلات ارسيوف ، وسمولين ، وبانيكوف ، وساجيولب الى سجن لوبياشكا وهو السجن الذي يندر ان يخرج منه احد على قيد الحياة

المناسبة المختارة لاغتيال الديكتاتور

وقد اتضح من اسرار هذه المؤامرة ، ان المتآمرين رسموا الخطة لتنفيذ مؤامرتهم واغتيال ستالين ومساعده الامين في يوم الاحتفال السنوي بتأسيس الجيش الاحمر.

هذا وقد القي القبض على ٢٥ ضابطاً آخر بينهم الميجور بويكوف والميجور برادانجيف في ناحية كوليمن التي تعسكر فيها حامية هامة ، وهي على مقربة من موسكو ، والى هؤلاء عزيت تهمة التآمر على اغتيال رئيس «الاغبو» اثناء جولته التفتيشية على الحاميات في مقاطعة موسكو

هؤلاء الضباط هم اخطر المتآمرين

ويقول نبأ ورد الى هنا من موسكو ان هؤلاء الضباط الخمسة والعشرين هم أشد المتآمرين خطراً ، لانهم تمكنوا من الاستيلاء على كمية كبيرة من القنابل اليدوية المدمرة كانت في مخازن «الاغبو» فاخذوها ليستعملوها ضد رجال هـذه المؤسسة في اليوم المحدد لتنفيذ المؤامرة

رتبة مارشال هي سبب التآمر ؟

وليست هذه المؤامرة الجديدة الا نتيجة للمنشور الذي صدر الى الجيش الاحمر ، وجاء فيه ان يزهوف رئيس «الاغبو» قد تعين «مارشالا» وانه له الحق ان يرتدي كسوة المارشال عندما يريد

ولم تذكر الصحف الروسية نبأ هذه الترقية ، ولكن الضباط جميعاً عرفوا بها فأثارت في نفوسهم آلام الحقد والضغينة على «الاغبو» كلها لانها هي المسيطرة الوحيدة على جميع مستودعات ومصانع الذخائر ، ولان رجالها كلهم مسلحون بينما رجال الجيش الاحمر لا يملكون الذخائر اللازمة إلا ما معهم من الاسلحة في وقت السلم

كل ملحق عسكري واقع تحت الخطر

وقد نشرت جريدة الجيش الاحمر قائمة مطولة بالتعيينات الجديدة وبحركات التنقل بين كبار الضباط ، ومن هـذه القائمة فهم كل ملحق عسكري في كل سفارة سوفياتية في الخارج ان نهايته قد دنت ، وانه اصبح تحت خطر الاحالة الى التقاعد ، وخطر القبض عليه ليلاقي المصير الذي صار اليه الى الان الكثيرون من كبار الضباط

ايها التاجر قايض ببرتقالك بسيارات

هانوماج ومايبخ

افخم واعظم وامتن واقوى السيارات فى العالم

تسهيلات عظيمة تقدمها محلات موتورب الالمانية لاصحابها المهندس بالدنهوفر واولهر لتجار البرتقال

سيارة هانوماج ٢٣ رأس ٤ سلندر
سيارة هانوماج ٣٥ « ٤ »
سيارة هانوماج ٥٥ « ٦ »
سيارة مايبخ ١٤٠ « ٦ »

راجعوا الوكلاء بخصوص الايضاحات بشارع المستقيم بيافا صندوق البريد ٥٩٦

(٢٥٥٣) (اعلانات منصور وسرور)

دور ومكاتب ومخازن للايجار

المخاطبة فى ذلك : مع المهندس عبد الله يوسف متري بمكتبه الواقع بجانب مكتب شركة باصات القدس الوطنية بيافا

ـ تلفون ٢٧٤ ـ

اللجنة البريطانية الجديدة

مشروع التقسيم بعد معارضة العرب المجيدة لمجرد فكرته

مقالان خطيران فى عدد واحد من كبرى صحف اللورد روذرمير

تابع المنشور على الصفحة الاولى

والمعنى هو ان اللجنة الجديدة ستذهب وهي متمتعة بملء الحرية ، وسيكون لها الحق في ان تدخل ما تريده من التعديلات على المشروع الاساسي ، وان تحور حتى في المنطقة التي ستظل تحت الانتداب البريطاني.

شهور عديدة

لقد كان من لجنة بيل ان اقترحت تقسيم فلسطين الى دولتين عربية ويهودية مع الاحتفاظ ببعض المقاطعات تحت الانتداب البريطاني ، أما اللجنة الفنية الجديدة — وعملها سيستغرق بلا شك شهوراً عديدة — فعليها ان تتشاور مع الطوائف المحلية في فلسطين في مشروع آخر للتقسيم ، وعليها ان ترسم حدوداً جديدة للمناطق الثلاث ، وتقوم بدرس المسائل المالية التي اوصت اللجنة الملكية بتعيين لجنة خاصة لدرسها.

البرلمان والحكومة

ولم تعين الحكومة بعد هذه الهيئة الجديدة ، لكنها ستعلن اسماء اعضائها عما قريب ، ومن المنتظر ان تغادر الهيئة لندن الى فلسطين بغير تأخير . وقد سبق لاعضاء البرلمان عندما طرح المشروع الاساسي على بساط البحث ، أن اصروا على عدم احداث تغييرات جوهرية فيه الا بعد أن يطرح أمرها على البرلمان للمناقشة فيه ، وقد وافقت الحكومة اذ ذاك على ان تتقدم اليهم بمشروع آخر . وكان هذا هو كل ما في الامر الى ان صدر الكتاب الابيض الجديد.

اعمال استكشافية

والمفهوم الان هو ان المشروع الجديد اذا صادق عليه مجلس عصبة الامم .. سيحتاج الى اعوام طوال تمضي في وضع النظم الجديدة ، فسيشرع في التفاوض مع الدولتين الجديدتين في معاهدات ينتهي بها اجل الانتداب من المناطق التي في حوزتها.

والواضح من كل ما تقدم هو أن كل عمل ستقوم به الحكومة البريطانية سيكون من الاعمال «الاستكشافية» الى ان تستقر الامور.

الاعمال التفصيلية

وتتضمن الاعمال التفصيلية التي سيكون على اللجنة الجديدة ان تعملها ، اشياء كثيرة ، منها المسائل الاقتصادية والفصل في مسألة ديون فلسطين العامة ، وفي ملكية السكك الحديدة والموانىء والتلغرافات والتلفونات

وسيكون على اللجنة فوق ذلك ان تنظر فى مسألة النقد الفلسطيني ، وفي مسألة الجمارك ، وميزانية الحكومات الثلاث التي ستتألف ، وفي حفظ حقوق جميع الموظفين المدنيين ، وحقوق جميع الاقليات الدينية ، واخيراً في مسألة احتمال نقل السكان نقلا اختيارياً من منطقة الى اخرى ...

(الدفاع) : انتهى مقال (المحرر السياسي) فلننتقل الى افتتاحية (الديلي ميل) وهي فيها بعنوان (فلسطين مرة اخرى) :

تصفية طويلة

قال رئيس التحرير : هنالك امران واضحان كل الوضوح في كتاب فلسطين الابيض الجديد الصادر من وزارة المستعمرات ، اولهما هو ان الالتزامات البريطانية الثقيلة المتبعة في فلسطين تحتاج في تصفيتها الى زمن طويل ، يحسب بالسنين

اما الامر الثاني فهو ان الحكومة التي وافقت على مشروع التقسيم من ناحية المبدأ ، لم تعد باي حال من الاحوال تنظر الى هذا المشروع كأحسن حل للمعضلة

اوامر الايجار

وقد اعطى الكتاب الابيض الاخير (اوامر الايجار) من انكلترا للجنة الفنية الجديدة ، أما من هم اعضاء هذه اللجنة ومتى يسافرون ، فأمران لا يعرف احد عنهما اي شيء بعد !

المشروع الضائع

ولكن هذه اللجنة عندما تذهب ، ستحمل معها الصلاحية التامة لان تغير وتحور في مشروع العام الماضي ، القائل بتقسيم فلسطين بين العرب واليهود مع ابقاء شيء من المناطق تحت الانتداب البريطاني الدائم

وتلوح لنا الحكومة الان بانها لم تعد مرتبطة باي شيء من هذا المشروع ، لا سيما ما يختص منه بنقل العرب اجباريا من المناطق اليهودية ، وفي هذا التلو[illegible] قد يهدىء ثائرة الرأي العام العربي ، وهو الرأي الذي ابدى مزيد سخطه وشديد عداوته لهذا المشروع من اول يوم ظهر فيه

اللغز البريطاني

وسيحتاج الأمر لزمن طويل لدراسة هذا «اللغز البريطاني» الموجود في الارض المقدسة ، وسيكون على حكومتنا هناك ان تنعم النظر من جديد فيما عسى ان تتقدم به اليها اللجنة الجديدة ، من مقترحات جديدة بعد ان تنهي زيارتها

قفص الشهود

ثم يكون على مجلس عصبة الامم بعد ذلك ان يفحص هذه المقترحات ، ويدقق فيها ما دامت بريطانيا لا تستمد هذا الانتداب الذي لا شكر عليه ، الا من جنيف.

وسيكون على بريطانيا مرة اخرى ان تدخل الى (قفص الشهود !) وتتضرع طالبة المصادقة على ما انجزته من هذا الواجب الذي لم يكن الشعب البريطاني قط راغباً في تحمله

امتلاك البلاد

وامام بريطانيا الان هدف واحد تتجه اليه رغبتها الجامحة ، وهذا الهدف هو ايجاد حل سريع حاسم مقبول للمعضلة الفلسطينية ، وبينما هي ماضية في البحث عن هذا الحل يجب على العرب واليهود معاً ان يفهموا ان بريطانيا لن تحتمل بعد الان رؤية الدماء المراقة ، والنظام المختل. فلقد خسرت بريطانيا ما يكفي من الرجال ومن الاموال في تلك الارض التي لا تثمر لها شيئاً ، والتي لا يستطيع لا اليهود ولا العرب — عن صواب او عن خطأ — ان يأملوا في امتلاكها كلها ...

اعلان

مدعى عليه

محكمة صلح طبريا : دعوى حقوقية رقم ٢٣٠ — ٣٧

الى المدعى عليهم : بوره بنت حسين العلي وقاسم بن محمد قاسم وعشوة بنت دياب الحسين من قرية النقيب والان مجهولي الاقامة.

نبلغكم بان شركة «هاخشرات هايشوب» في فلسطين المحدودة اقامت دعوى ضدكم وضد خلافكم لدى هذه المحكمة وطلبت باقسمة عشر قطع اراضي الكائنة بقرية النقيب التابعة لطريا والمشتركة فيما بينها وبينكم مع باقي المدعى عليهم . فعليه يقتضي عليكم الحضور بنفسكم او بواسطة وكيل قانوني او كل من يدعي بحق وراثة الى محكمة صلح طبريا بيوم الثلاثاء الواقع في ٢٥ كانون ثاني سنة ١٩٣٨ الساعة الثامنه صباحاً لرؤية الدعوى المارة الذكر . واذا لم تحضروا تنظر هذه الدعوى بحقكم غيابياً ولا يقبل اعتراضكم الا اذا اثبتم ان تخلفكم كان لعذر قوي.

طبريا : في ١١-١-١٩٣٨

حاكم صلح طبريا

من مقاعد الساحل

بلغت ايرادات الشركة التي تؤجر المقاعد للمتنزهين على ساحل ماريت في انكلترا مبلغ ١٦٫٠٠٠ جنيه في العام الماضي.

قاتل الطيور

قذفت البواخر التي مرت بمياه دنجينس ـ احد موانىء مقاطعة كينت الانكليزية ـ خلال الشهر الماضي بكميات من الزيت الوسخ الذي لا تحتاج اليه ، فظل هذا الزيت طافيا على وجه الماء مدة قتل فيها ٢١٣ طيراً من طيور البحار

«المعلمة» أميركا ؟

بالرغم من الشهرة الفائقة التي نالتها دائرة «اسكتلاند يارد» في تعقب آثار المجرمين ، فانها لم تجد بداً في العهد الاخير الذي تكاثرت فيه في انكلترا ، الجرائم المفزعة التي كان لا يقع مثلها الا في الولايات المتحدة ـ لم تجد هذه الدائرة بداً من ان تتتلمذ على «المعلمة اميركا» فارسلت بعثة من رجالها ليحضروا دورة دراسية بوليسية مدتها ١٢ اسبوعا في واشنطن.

قلق روسيا لتقدم اليابان في الصين

خط هائل من الحصون لتعزيز الحدود الروسية

في انباء موسكو ان الحكومة الروسية قلقت قلقا شديدا لتقدم اليابان المتواصل في الصين وانها عقدت النية على انشاء خط من الحصون طوله ٢٠٠٠ ميل يبدأ من منطقة بحيرة بايكال جنوباً الى حدود منشوريا ومن هناك يحاذي هذه الحدود الى المحيط الباسيفيكي . كما عزمت الحكومة الروسية على تعزيز حامياتها في الشرق الاقصى لحماية ما اكتشفته من مستودعات البترول الفنية التي تمتد من بحيرة بايكال الى المحيط الباسيفيكي

وتقول الدوائر الرسمية الروسية : ومع ان حدود روسيا محصنة إلا ان هذه المستودعات الفنية بالبترول توجب عليها تبديل خططها المرسومة للدفاع عن نفسها والعودة بمراكز الدفاع الى داخل سيبريا في حالة هجوم اليابان عليها من منشوريا واعلن ايضاً ان الطرق العسكرية من بايكال الى نهر أمور محصنة تمام التحصين

* * *

رسالة قلقيلية

حادث

اطلاق النار

يتتبع البوليس مع قصاص الاثر آثار مطلقي النار على (الترولي) حتى جبال المحدورة الواقعة بين كفر صور وكفر جمال . ثم انقطع الاثر وعاد الجند دون العثور على شيء

شجار بين عائلتين

نشب شجار بين عائلتي سلحب وعويضه من كفر جمال على رعي ماشية العائلة الاولى لزرع العائلة الثانية وقد اصيب قاسم الحمدان بضربة حجر في رأسه ورجله ، واصيب حامد بن حسن السلحب بضربة حجر في عينه

اما المتهمون في الحادث فهم عبد الكريم وعبد الله وحسن ومصطفى اولاد حسين العبد الله من كفر جمال . وقد تولى ضابط بوليس قلقيلية التحقيق ثم نقل المتهمون امس الى سجن طول كرم

احتراق طائرة ووفاة ركابها

واشنطن — أعلن المستر جو تريب رئيس شركة الطيران الاميركية ، أنه ثبت أن رجال الطيارة «ساموان كليبر» قد ماتوا جميعا . وقد جاءت الانباء اللاسلكية من المحطة البحرية الاميركية في ساموا وفيها منها بأن رجال الطيارة قتلوا عندما التهمت الطيارة نار لم يعرف سببها . ويقول أحد رجال الزوارق البخارية التابعة للبحرية الاميركية أنهم وجدوا على مقربة من «باجوباجو» بقايا الطائرة التي انقطعت أخبارها اكثر من ثلاثة أيام ولم يجد الزورق أحداً من الطائرة السبعة

اعلان

تقدم لدينا مضبطة من هيئة اختيارية محلة العجمي بيافا تتضمن أن المرحوم الحاج خالد بن ابراهيم سنجق قد توفى وانحصر ارثه الشرعي والقانوني في زوجته زينب بنت احمد حمدان وفي اولاده منها سليمان ، حمزه وعدنان وفاطمة وسعاد ولا وارث له سواهم فمن كان له اعتراض فليتقدم الى هذه المحكمة خلال سبعة ايام من تاريخ النشر

قاضي يافا الشرعي

محمد مطيع

انكلترا وفرنسا في عصبة الامم

باريس — كتبت جريدة (البتي بارزيان) عن موقف انكلترا وفرنسا ازاء عصبة الامم فقالت انهما ستعلنان في اجتماع مجلس العصبة المقبل ان العصبة ستظل محور سياسة البلدين الخارجية ولكن المساعي ستستمر من ناحية اخرى لحل بعض المسائل المعلقة بعقد اتفاقات اقليمية . ويسود الرأي في باريس وفي لندن معاً بان اصلاح عهد عصبة الامم من شأنه أن يزعزع قواعد التعاون الدولي ومن المقرر أن المادة ١٦ من عهد العصبة هي أساس معظم مواثيق الصداقة . ولاحظت (البتي بارزيان) ان عهد عصبة الامم في شكلها الحالي هي احدى الصلات الجوهرية التي تصل بين انكلترا وممتلكاتها المستقلة.

محاكمة شيوعيين من يهود بولونيا

وارسو — (ستيفاني) — بدأت المحكمة تنظر في قضية ٤٣ شيوعيا اكثرهم من اليهود ممن خدموا في البوليس الشيوعي . وهم متهمون بدخول بولونيا سراً وحيازة جوازات مزورة والسعي باثارة الاضطرابات

الصينيون شعب لا يقهر

بحث أحد الكتاب الانكليز في الحرب القائمة في الشرق الاقصى فسرد عدة وقائع تاريخية أشار فيها إلى أن الصينيين شعب لا يقهر فقال : من الفي عام تدفق التتار على بلاد الصين وجعلوا اسمها ترتريا ولكن بدلا من ان يصبح الصينيون تتاراً انقلب الفاتحون إلى صينيين فتزوجوا من نسائهم واقتبسوا عاداتهم وأصبحوا يتكلمون اللغة الصينية وعلى الجملة أصبحوا صينيين بمعنى الكلمة وجاء بعد التتار فاتحون من الاتراك ملكوا الصين إلى نهر ايانجتسي ولكن الصينيين استطاعوا أن يحملوهم على نبذ جنسيتهم فأصبحوا على ممر الزمن من الصينيين.

وانتقل بعد ذلك إلى ذكر غارة جنكيز خان وعادته عند فتح كل مدينة أو قرية وقتل رجالها وأطفالها واشعال النار فيها كما فعل ذلك في سيبريا فقد بلغ ضحاياه في منطقة واحدة ما يقرب من سبعمئة ألف شخص ، على أنه .. بمرور قرن من الزمان اختلط المغ[illegible] بالصينيين وأصبحوا منهم !

ALDIFA:PALESTINIAN·DAILY·PAPER

دار الدفاع: شارع جمال باشا ـ عمارة المظفر ـ يافا فلسطين

العنوان التلغرافي: (الدفاع ـ يافا)

تلفون ١١٨٧ (اربعة خطوط) و١٠٧٥ (خطان) صندوق البريد (٢٥٥)

الاعلانات يتفق عليها رأساً مع الادارة

اجرة السطر: ١٠٠ مل

الدفاع

جريدة يومية سياسية مصورة

JANUARY 16 1938 · No· 1057

صاحب الامتياز : ابراهيم الشنطي

المدير المسئول : شوكت حماد

الاشتراكات

في فلسطين	عن سنة ١٥٠
في البريد الداخلي	« « ١٨٠
في سائر الاقطار الخارجية	« « ٣٠٠

صور عالمية على هامش الحوادث

استقبل ملك اليونان وافراد العائلة المالكة والعظماء ورجال السلك السياسي الاجنبي والسفراء الاميرة الالمانية فريدريكه لويسه فون هانوفر فى محطة اثينا. وعند وصولها اطلقت المدفعية ٢١ طلقة. وترى في الصورة الاميرة قبل ركوبها السيارة المعدة لها

هبطت احدى الكرات الثلجية على ثمانية من هواة التزحلق على الجليد في جبال الالب وقتلتهم وترى فى الصورة رجال الجيش النمساوي اثناء التفتيش على الجثث

اهدت احدى المستشفيات الخيرية لولية عهد هولندا الاميرة صوليان سريراً لطفلها الجديد.

الى التجار

٩٠ بالمئة من رأس المال للاعلان

حكمة قالها أحد كبار رجال الاعمال الاميركيين!

حكمة هي سر تفوق الصناعة الاميركية!

فالاعلان

حياة الصناعة وسر تفوقها

اعلنوا في جريدة الدفاع

فهي من اوسع الجرائد انتشاراً ومن اغزرها مادة

الشركة العربية للسجائر والتنباك المحدودة بالناصرة

تفخر !!!

ويشاركها الشعب الكريم !!.

بالسيجارة الجديدة

معدن

إذا شعرت أن شعرك يسقط او انه سقط ...

واذا رأيت شعرك يسقط على ملابسك ؟!!

واذا رأيت شعرك يسقط فى صحن اكلك ؟!

فبادر الى اتخاذ الحيطة

بعلاج يمنع سقوط الشعر

ويمنع الصلع الذي يجعل من الشاب شيخاً. ومن حسن الحظ ان الدكتور وايدنر (حامل جائزة نوبل لاختراعه السيلفيكرين) قد توصل لتركيب دواء ناجع ادخل فيه ١٤ مادة حيوية استخرجها من الشعر القوي، والتي بدونها لا يمكن للشعر ان ينمو — هو

السيلفيكرين

الغذاء الحيوي للشعر

بضع دقائق من وقتك: تصرفها كل صباح مع السيفيكرين!

ثم دع السيلفيكرين يعمل في جلدة رأسك مايدهشك ويفرحك حيث ترى جلدة رأسك وقد اثمرت بالشعر الغزير وبدت بشكل جذاب يدخل السرور على قلبك

لا تتردد

ولا تترك للغد ما يمكنك ان تفعله اليوم

فان في التأخير ضرر لشعرك لا تريده

مسابقة جديدة

مسابقة السيلفيكرين

انظر صفحة ٢ وبادر بالاشتراك في المسابقة

مطبعة الدفاع التجارية

مميزاتها

استعداد فني حديث

اتقان فني في العمل

ضبط في المواعيد

مطبعة جريدة الدفاع — يافا

الاثنين في ١٥ ذي القعدة سنة ١٣٥٦ و١٧ كانون ثاني سنة ١٩٣٨

صاحب الامتياز : ابراهيم الشنطي
المدير المسئول : شوكت حماد

الاشتراكات
في فلسطين عن سنة ١٥٠
في البريد الداخلي « « ١٨٠
في سائر الاقطار الخارجية « « ٣٠٠

الدفاع

جريدة يومية سياسية مصورة

السنة الرابعة — العدد ١٠٥٨ — ٤

دار الدفاع : شارع جمال باشا ـ عمارة المظفر ـ يافا : فلسطين
العنوان التلغرافي : « الدفاع — يافا »
تلفون ١١٨٧ (أربعة خطوط) و١٠٧٥ (خطان) ص. ب. (٢٥٥)
الاعلانات يتفق عليها رأساً مع الادارة
أجرة السطر : ١٠٠ مل

سذاجتنا هي السبب

سيادة عربية تؤمن مصالح بريطانيا

ماذا هناك للدراسة ؟

أغرب ما في موضوع هذه اللجنة الجديدة ، ذكر صلاحياتها ، وأستبقاء أسماء أعضائها . كأننا بوزارة المستعمرات تسكب الماء في الحلق الجاف نقطة نقطة. أو كأننا بها وهي واضعة كفها على خدها ، تفكر ، وتحسب ، وتخمن ، شأنها معنا في العشرين سنة الماضية .

لجنة جديدة . وعلى أساس التقسيم ، مهما كانت نعومة الكتاب الأبيض التي تشبه الفرو والقطيفة . كيف يؤمل من الذين رفضوا الاساس أن يبحثوا في التفاصيل ؟ كيف ينتظر من الذين رفضوا الموضوع أن يبحثوه مع أشخاصه ؟ ووزارة المستعمرات لم ترض العرب في هذا . ولسنا نبالي هل هي أرضت اليهود أم لا . لكنها لوحت لهم : اذا لم يكن التقسيم ، فذلك هو الانتداب — واليهود أهل رضى عن هذا النظام . لقد أوجد لهم شيئاً من عدم . ثم هو يطوي تحت إبطه وعد بلفور ، ذلك الذي شدوه من أطرافه حتى ارادوا شموله فلسطين وشرق الاردن معاً . ضلالة ، وحلم !

لجنة جديدة — وما ذا تدرس ؟ وضعوا العربة قبل أن يضعوا أمامها الجواد ، وقالوا لها : سيري . كل لجنة جاءت ودرست ، أفما كفى ذلك ؟ أي مجال هناك للزيادة ؟

وراء سراب جديد

أم هي سياسة يقصد بها امتداد عمر هذه المشكلة المعلقة . امتداد هذا الحال غير المستقر . امتداد الاخذ والرد ، والسؤال والجواب . ثم بعد ذلك يتهمون العرب . يقولون عنهم انهم الواقفون جامدين في مكانهم . كأن الواجب أن نسير وراء سراب وفي ضباب ليس له حد . أو كأن الواجب أن نقول : انشئوا الوطن القومي ، وأقيموا « الدولة » اليهودية ، وخذوا فلسطين كلها . وعندئذ نكون انسانيين . وعندئذ نكون معقولين . وعندئذ ترضى عنا سياسة عشرين سنة!

نعم مكاننا ، حيث نحن . لطالما خدع السراب عيوناً حديدة البصر . ولطالما أخلى انسان مكانه فجاء من يحتله باسم التاريخ ، وباسم فكرة روحية كما ادعت الصهيونية بادىء الأمر في فلسطين . وهذا وطن وليس داراً قد تبلغ المروءة بصاحبها فيخليها للطارئين . وهذا وطن ، وليس بضاعة من أكل وملبس ومشرب ، فكيف يمكن التزحزح عن أرضه في عصر الادعاءات . كل ما على سطح الماء تافه ، لأن هناك الحقيقة المجردة وهي إما سيادة عربية وإما غيرها وحلول الوسط في مثل قضيتنا ما زلنا نراها مستحيلة . أولى ، ان تقولوا لرومانيا بان تكف عن سياستها الجديدة . أولى ، ان تقولوا مثل هذا لبولونيا . وما أبعد الفرق ! نحن نرفض هجرة جديدة ، وهم هناك يرفضون ما عندهم . نحن نكتفي بالموجودين ، وهم هناك يخرجون الموجودين . ففي الانسانية ، نصيبنا أوفر . وفي التسامح ، نصيبنا أعم . وفي الخطأ — نعم يجب أن نعترف — لقد عادينا أكثر من الغير . كانت عيوننا الساذجة تصدق ما ترى ، ولم تكن تدري عما وراء الحجاب . كانت قلوبنا الطفلة تقتنع بما يقال لها عن الرغبة في إقامة «وطن روحي» فحسب ، ولم تكن تؤمن بفكرة «المملكة». كانت نفوسنا البسيطة تقرأ الشيء على وجه واحد ، وتفهمه كذلك ، وتعلم أن ليس ثمة ظاهر له وباطن. والآن ، لقد ألقى علينا الزمن درسه القاسي ، فعلمنا أية غفلة تلك التي أصابتنا لا لذنب إلا لاننا كنا سذجاً نفسر المدنية بأنها تقدم الانسان في الماديات فحسب

في عمر جيل

نعم سيادة عربية ، تكون معها الحكومة البريطانية مطمئنة الخاطر على مصالحها ، اطمئنانها عليها في العراق ، ومصر ، ومع الدول العربية الاخرى . ولماذا اللجان ، والابحاث ، والتحقيقات ؟ ولماذا إقحام وعد بلفور ، والتقسيم ، والوطن القومي ؟ لقد أتخمت بلادنا ! أكثر من اللازم من جراء عشرات الالوف الذين أتوا اليها . ونصف قرن سيمضي قبل ان تستطيع هضم ما في أحشائها من هذا . كل لقمة جديدة تجعلها منهوكة القوى ، فأي عجب اذا قاوم اهلها سياسة الاستمرار في حشو فمها بما لا تستطيع ؟

لجنة جديدة . كان يجب ان يقال : سياسة جديدة ، تستطيع معها أن تغمض عين العربي لحظة بعد سهاد استمر في عمر جيل من البشر . وهذه الاعصاب التي لا يسها عدم الاستقرار ، والتحسب ، والظن ، دهراً من الزمن — كيف يمكن ان تحتمل تحقيقاً « يدوم عدة شهور » يتلوه آخر يدوم عدة سنوات ؟ لو أنها من فولاذ لضاعت صلابتها ، كيف وهي أعصاب بشر مثل سائر الناس ؟

ابراهيم

استقبال رفعة النحاس باشا في بور سعيد

احتياطات البوليس . المظاهرات في المحطة . الجماهير على الطريق . خطبة رئيس الوفد في نواب بنها

البوليس بالخوذ

القاهرة في ١٦ كانون ثاني ـ لمراسل الدفاع الخاص — اتخذت الحكومة تدابير شديدة منذ الصباح للمحافظة على الامن بمناسبة سفر رفعة النحاس باشا وصحبه الى بورسعيد ، فانتشرت قوات البوليس في فناء المحطة الداخلي والخارجي مزودة بالخوذ الفولاذية والعصي

وقد غصت ساحة المحطة منذ الساعة العاشرة صباحاً بجماهير من الطلبة وغيرهم . واخذ فريق منهم يهتف للدستور ورفعة النحاس باشا وآخر يهتف هتافات اخرى .

تدخل البوليس

وكاد ذلك يؤدي الى اشتباكات بين الفريقين لو لا تدخل البوليس الذي عمد الى التفريق بينهم بالعصي الغليظة واعتقال عدد كبير من الهاتفين

وصول الوفديين

وعند الساعة العاشرة والنصف وصل كل من عثمان محرم باشا وحمدي سيف النصر باشا والاستاذ يوسف الجندي . وكانوا يقابلون بهتافات مختلفة ووصل بعدهم بقليل الاستاذ محمد نجيب الهلالي بك والاستاذ صبري ابو علم والاستاذ محمد بك يوسف وكامل صدقي بك وكيل مجلس النواب

وفي الساعة العاشرة والدقيقة ٥٠ وصل رفعة النحاس باشا ومكرم عبيد باشا فازدادت الهتافات وتعالت الاصوات وسافر القطار في الساعة الحادية عشرة وعاد الطلبة في مظاهرة كبيرة

وقد اعتدى بعض الطلبة على الاستاذ محمود عبد النبي احد النواب الوفديين حين كان في عربة تجتاز الشارع فأصيب بجروح مختلفة ونقل الى فندق شبرد حيث استدعي له بعض الاطباء للكشف عليه .

خطبة رفعته

وعند ما وصل القطار الى محطة بنها كان نواب بنها وشيوخها في استقباله على المحطة مع جمهور كبير من الاهالي فهتفوا لرفعة النحاس باشا وزملائه هتافات حماسية فالقى رفعته كلمة قال فيها : اذا كانت هذه وفديتكم فالحق معكم والله ينصر الحق ، اما اذا استسلمتم لاعدائكم فالعبودية خير لكم ، وهذا ما لا ارضاه لكم ايها الشعب الوفي الامين . لقد كرست حياتي للدفاع عنكم حتى الممات »

جماهير المستقبلين

وكانت وفود المستقبلين قد ازدحمت في محطة بور سعيد . وعند وصول القطار الى المحطة اندفعت الجماهير نحوه وهي تهتف الوفد ورجاله العاملين

البوليس والجماهير

وسار رفعة النحاس باشا وصحبه وسط مظاهر الحفاوة الى سرادق الاستقبال . وتدخل البوليس في تفريق بعض الجماهير واعتقل عدداً منهم

وقد اصيبت واجهة محل تجاري في اثناء المناوشات بين البوليس والجماهير المحتشدة فتحطم زجاج الواجهة . ولم تقع حوادث أخرى هناك .

٢ — معسكرات الازمة في مصر :

آراء احزاب المعارضة وخصوم الوفد

احاديث خاصة بـ « الدفاع » عن تطورات الحالة في مصر ووجهات نظر الجميع

معسكرات المعارضة

انتهينا أمس من جولتنا في معسكر الوفد تقريباً . ونتقدم الآن الى معسكرات السراي ، والمعارضة ، والحزب الجديد المنشق عن الوفد . فلقد اجتمعنا بممثلين عن هذه المعسكرات وحدثونا كثيراً عن الازمة ، وكانوا يسألوننا اقوال رجال الوفد ويعلقون عليها . وفي مجلس النواب ، ووزارة الداخلية ، ومنزل أحد الوزراء ، القينا بالاسئلة الكثيرة على هذه الجبهة المتحدة والمناوئة للوفد . فكانت الاجوبة تقريباً واحدة في مختلف الاحوال .

معنا أم علينا

قال لي وزير : لقد أقمت في القاهرة ثلاثة أيام ، فهل رأيتها قائمة قاعدة ؟ هل رأيت بوادر اضطراب فيها ؟ ألم ينصرف الناس جميعاً الى اعمالهم ؟ وسمعت وأنا في مجلس النواب حيث مارس الدكتور احمد ماهر أعماله هتافات لسيادته ولحزبه . وسمعت مثل هذا وانا عند وزير الدولة ، او وزير الدعاية كما لقبت الصحف الدكتور هيكل . فما راعني إلا سؤال صحفي مناصر للوزارة : قم يا فلان وأنظر هل هي مظاهرة لنا أم علينا ! »

الامة والوفد

وقال لي الوزير : والوفد يقول ان الامة هي الوفد . وفي الدستور أن الامة مصدر السلطات جميعاً . منها يستمد الملك سلطته ، ومنها تستمد السلطة التشريعية والقضائية والتنفيذية سلطاتها أيضاً إذن طبقاً لتلك القاعدة ، جلالة الملك يستمد سلطته من الوفد — فهل رأيت غرابة مثل هذه ؟ » لكن رفعة النحاس باشا قال لي : الملك فوق الجميع ، فوق الاحزاب ، فوق الاشخاص . ورفعته يريد بقوله « الوفد هي الامة » اظهار قوة حزبه وليس الغض من سلطة العرش . » ابتسم الوزير

« البقية على الصفحة السابعة »

أحد الحلول

عناية الصحف والمجلات بقضية فلسطين

نترجم عن الصحف الانكليزية الشيء الكثير عن فلسطين . وهذه تترجم عن عدة صحف أخرى . وتكتب الصحافة في البلاد العربية باستمرار حول قضيتنا . حتى المجلات التي تعنى بالمواضيع غير السياسية اصبحت تكتب عن فلسطين .

وقد جاءنا عدد « الاثنين » وفيه القطعة التالية نثبتها ليس تأييداً لمحتوياتها ، ولكن اظهاراً للاهتمام بقضية فلسطين. وهذا الذي بحثته « الاثنين » قد كتب عنه في السابق . والى القراء ما كتبت المجلة المذكورة تحت عنوان « مشروع خطير للحكومة البريطانية » :

موضع بحث

ما من شك في ان انجلترا تعاني الآن أزمة سياسية قاسية فيما يختص بموضوع فلسطين وتقسيمها . ونريد هنا ان نظهر

« البقية على الصفحة الرابعة »

مساعي مسيو بلوم لتأليف الوزارة

باريس في ١٦ كانون الثاني — أعلن نهائياً بعد ظهر اليوم أن المسيو بونيه قد كف عن السعي لتشكيل وزارة جديدة . وأن السبب في ذلك امتناع الاشتراكيين بزعامة مسيو بلوم عن تأييده وعجز الراديكاليين عن تقدمة التأييد الكافي .

وقد صرح المسيو بلوم في مساء هذا اليوم عزمه على القيام بمحاولة تأليف وزارة واخذ فعلا بالمفاوضات على اساس قيام جبهة شعبية . وقد اجتمع المسيو بلوم برئيس الجمهورية المسيو لوبران في قصر الاليزيه وكلفه الرئيس البدء بالسعي

دمشق في ١٦ كانون الثاني — لمراسل الدفاع الخاص — أقامت الكتلة الوطنية حفلة تكريمية لسلطان باشا الاطرش تكلم فيها فخري بك البارودي فأثنى على جهود سلطان باشا الاطرش ثم قدم له سيفاً ثميناً تقبله سلطان باشا شاكراً .

بريطانيا في حالة الحرب

كتبت جريدة « الديلي تلغراف » عن موقف انكلترا في حالة الحرب والاخطار التي تتعرض لها المصالح البريطانية فقالت ان الحالة الحاضرة في الشرق الاقصى بلغت حداً شديداً من التوتر ، ومثلث روما وبرلين وطوكيو يجعل القوات البريطانية مضطرة ، في حالة وقوع الحرب ، الى الاشتباك في ثلاثة مواقع بعيدة عن بعضها بمسافات قاصية . وهذه المواقع الثلاثة التي تجري فيها الحرب هي : المحيط الهادي ، بحر الشمال والبحر الابيض المتوسط

أما العوامل المهمة التي طرأت اخيراً كبرنامج الانشاءات البحرية الايطالي الواسع النطاق وقوة ايطاليا الجوية والطريق الجديد الذي شق من تونس الى الحدود الغربية لمصر فانها تجعل الشك في النجاح باقفال جبل طارق وقناة السويس والدردنيل توصلا لحرمان ايطاليا من المواد الاولية التي تنقل اليها بحراً .

* * *

ادعاءات غريبة

استفتاء في شرق الاردن وبين اليهود !

تمهيداً للجنة

علم مراسل هاآرتس في عمان ان شخصية عربية اقترحت على السلطات البريطانية اجراء استفتاء عام في شرق الاردن عن حل يقبله العقل والمنطق ويلائم قضية فلسطين . ويقال ان السلطات تميل الى الاخذ بهذا الاقتراح وتنفيذه واجراء استفتاء مثله بين يهود فلسطين

ويعتقد ان هذا الاقتراح جاء ليمهد للجنة الجديدة ويساعدها في عملها عندما تشرع في بحث الموقف ، وتحقق في احتمالات تنفيذ مشروع التقسيم ! !

في دمشق

ويقول المراسل ان إشاعة انتشرت في عمان مفادها ان اجتماعاً اردنياً سيعقده

« البقية على الصفحة الخامسة »

تهديد بريطانيا وامريكا لليابان

لندن في ١٦ كانون ثاني — صرحت المقامات الرسمية في انكلترا وامريكا انها مستعدة لخرق معاهدة لندن البحرية التي تنص على تحديد احجام السفن الحربية اذا ثبت ان اليابان تبني بوارج اكبر حجما مما تنص عليه المعاهدة

والمفهوم ان انكلترا وامريكا ستطلبان من اليابان معلومات بشأن احجام البوارج التي تبنيها الآن فاذا ثبت ما أشيع عن اليابان فان امريكا مستعدة لبناء سفن اكبر حجما من التي تبنيها اليابان . .

باريس في ١٦ كانون ثاني — اعتقل جنود الحدود الفرنسية فصيلة من الجنود الايطاليين بالقرب من مدينة سان موريس وهي مؤلفة من ٣ ضباط و١٩ جنديا . وقد قالوا اثناء استجوابهم بشأن اجتيازهم الحدود الفرنسية انهم ضلوا الطريق اثناء عاصفة ثلجية ، لكن السلطات الفرنسية ابقتهم معتقلين انتظاراً للتحقيق

نبوءات فلكي

مستقبل موسوليني وهتلر والميكادو ابن السماء

تحدث الفلكي المعروف الاستاذ نايلور عما يخبئه المستقبل للسنيور موسوليني والهر هتلر وجلالة الميكادو امبراطور اليابان فقال :

دراسة حياة موسوليني وهتلر

ان الانسان يجوز من دراسة حياة موسوليني وهتلر بطريقة النجوم باعظم النتائج والفوائد وبالرغم من ان كلامنهما دكتاتور الا ان وجوه الخلاف بينهما ظاهرة وكبيرة . فيد موسوليني سرعان ما تقبض على السيف . أما يد هتلر فانها تبحث عن اسلحة أخرى قبل ذلك . والاول لا يعد التصريحات السياسية التي يجهر بها ولكنه يقدم عليها بصدق وصراحة وشجاعة . أما هتلر فأميل الى الدبلوماسية ، يذيع ما يعتقد أن في إذاعته خدمة لقضيته ويحتفظ دائماً ببعض الاسرار لنفسه .

موت موسوليني غير طبيعي

ثم قال :

وتدل قراءتي للنجوم على ان نهاية حياة كل منهما تختلف عن الاخرى ومن المنجمين من يقول ان ثورة ستنشب تدريجياً على حكم موسوليني وتخمد بانتهاء اجله ويقول آخرون انه سيموت مغتالا وارى من المحتمل اما ان تنشب حرب اهلية او تحارب ايطاليا دولة اخرى وفي هذه الحرب ينتهي عهد موسوليني بالحياة وعلى أي حال فلن يموت موتاً هادئاً طبيعياً

نهاية هتلر في الحياة والحكم

أما هتلر فيذهب ضحية المرض ويغلب ان يكون من أمراض الحلق أو القلب . ولست واثقاً من ان هتلر سيظل في الحكم حتى يموت . ومن المحتمل كذلك أن يحاول هتلر التخلص من تبعات الحكم تدريجياً وهذا معناه أن يقبض على زمام الحكم شخص آخر غيره

السنيور موسوليني يواجه الصعاب

أما موسوليني فعلى العكس من ذلك سيجاهد ويناضل الى النهاية ويواجه كل الصعاب ويبذل كل جهد ممكن للاحتفاظ بقوته حتى يموت . وعلى الاختصار اذكر أن السنيور موسوليني سيموت وهو في الحكم .

مشاكل وصعاب في الداخل والخارج

ثم قال : وتدل النجوم على ان واحداً من ابنائه سيقفز الى ذروة الشهرة والقوة كما ان ابناً آخر سيتعرض لخطر الموت سواء في حرب او في ثورة فان طالع موسوليني يدل على انه لن تنتهي له مشاكل سواء مع الدول الخارجية أو مع مواطنيه الذين لا يوافقون على خطته السياسية وبعبارة اخرى فلن يعيش موسوليني لحظة واحدة وهو في هدوء ، فاذا كانت ايطاليا هائئة بالسلام في الداخل فهو مشغول بالحرب في الخارج واذا انتهت مغامرات الخارج كان الاضطراب من داخل البلاد

تشابه كبير بينه وبين امبراطور المانيا

وهناك تشابه كبير بينه وبين امبراطور المانيا قيصر ولهلم الثاني وقد ولد في الساعة الثالثة بعد ظهر يوم ٢٧ يناير ١٨٥٩ في برلين فكلا الرجلين طامع في السلطة والتجديد وكلاهما لقي ازمات وان اختلفت في نوعها الا انها شديدة

وان الروح الحربي الذي تشبعت به نفس موسوليني سيقود ايطاليا الى اعمال عظيمة تتطلب منها جهودا عظيمة وستختلف وسائل الدكتاتورين للحكم بمرور الزمن اختلافا كبيراً حتى تصبح متضاربة

كره المظاهر وانكار الذات

وليس لهتلر مطامع شخصية أو مالية أو أغراض حربية . ولكن كل غرضه أن ينهض ببلاده حتى تتبوأ المقعد اللائق بها بين الامم ، فهو رجل سهل لا تتغلب عليه الخشونة ولا مظاهر الاعتداء . وقد تراه في ثوبه البسيط العادي وحوله الضباط الالمان في ثيابهم العسكرية المزركشة يتقلدون الشارات الحربية والنياشين ولا يضايقه أن يكون صدره عارياً منها ، وهو يختلف في هذا مع موسوليني فانه يروق له دائما أن يظهر بثوبه العسكري الرائع تحيط به جميع مظاهر القوة .

غيرة موسوليني من انكلترا

ولن تخف غيرة موسوليني من بريطانيا ولن يترك فرصة تتاح له من غير ان يظهر هذه الغيرة واضحة وشعاره في ذلك هذه امبراطورية اكبر من امبراطوريتي فيجب ان يحد من سلطانها وسيحتك موسوليني ببريطانيا قريباً او بعيداً وقد يقع الاحتكاك في هذا العام او في العام المقبل او بعد ذلك بقليل وعلى كل حال لا بد من وقوعه

خطة هتلر نحو انكلترا

أما خطة هتلر نحو بريطانيا فليست عدائية الى هذا الحد ولا يخشى على العلاقات بين البلدين الا من احد امرين

الاول — ان يؤثر المستشارون العسكريون في نفسية هتلر

الثاني — ان تنتقل السلطة من يده الى يد غيره

والخلاصة انه ما دام الرأي لهتلر في ادارة شؤون البلاد وما دامت مقاليد امورها في يده فلن تقع حرب بين المانيا وبريطانيا

ومن ناحية اخرى فهناك عوامل تحمل هتلر على ان يتطلع الى بسط نفوذ المانيا فيما وراء البحار وهذه الغاية سيحققها بالوسائل السلمية ومن غير التجاء الى استعمال القوة والعنف ولا يهم ما اذا كانت هذه البلاد التي يستولي عليها هتلر والتي يتسع فيها مجال العمل امام الالمانيين هي المستعمرات الالمانية السابقة او بلاد اخرى

ميكادو اليابان ابن السماء

ننتقل بعد ذلك الى العاهل الاخر وهو امبراطور اليابان فان نجمه يدل على انه سيفقد كثيراً من ثروته وسيكون هذا الفقد فجائياً ولا يبعد ان تنشب في اليابان ثورة بلشفية ولا تعود الطمأنينة اليها الا حين يعتلي ولي العهد عرش ابيه وقد يموت جلالته في ظروف غريبة مبهمة ويكون هذا الابهام سبباً في اشعال نار الثورة .

ولكن امام امبراطورية اليابان مهمة شاقة هي فتح الصين وليس هذا بالعمل الهين الان وربما كان من الميسور تحقيقه قبل اليوم بعشرين عاما ولكن الظروف تغيرت واصبح الشعب الصيني اليوم غير الذي كنا نعرفه في الماضي وعلى كل حال فان اخطر الاعوام في عهد هذا الامبراطور وهي ١٩٣٨و١٩٣٩و١٩٤٠ اذ تهدده في خلالها عوامل شتى

١) يخشى من الخطر على صحته .

٢) قد تحدث في خلالها تغييرات فجائية في طريقة اداء الحكم باليابان لم تخطر لاحد وتكون موضع الدهشة

٣) قد يعتقد جلالته بقدسيته على اعتبار انه ابن السماء

وكما قلت من قبل ان النزال الصيني الياباني سيقف عند حد ولكن بعد ان تصاب اليابان بكثير من الخسارة في الاموال والارواح وعند ذلك يتضح لها ان الارض التي روتها بدماء ابنائها من الحرب لم تثمر شيئاً

الجامعة العربية

الشرقيون ينسبون الخوف لدول الغرب

والاذاعة العربية تدل على تمكن هذا الخوف

جاءنا بريد الامس بالعدد الاخير من « الجويش كرونكل » لسان حال اليهودية — العالمية في لندن ، وفيه ما طالعنا مثله في الصحف اليهودية هنا عن الكتاب الابيض الجديد ، ولكن فيه ايضا رسالة من باريس ، هي التي نجملها فيما يلي :

فرنسا خائفة على مسلميها

عقدت جريدة « لا ريبيليك » لسان حال الاشتراكيين الراديكاليين في باريس ، مقالا رئيسيا تكلمت فيه عن حركة الجامعة العربية فوصفتها بانها في الحق حركة جامعة اسلامية ، وفي ذلك بالضرورة ما يقلق فرنسا ويخيفها ، لان ممتلكاتها فيما وراء البحار يقطنها ما لا يقل عن ٢٢٫٠٠٠٫٠٠٠ مليوناً من المسلمين

وقد اشارت هذه الجريدة في مقالها هذا الى ما اقترح من عقد مؤتمر اسلامي في مكة ، يستعد له من الان كل من مفتي القدس ، والدكتور شهبندر والامير شكيب ارسلان ، ثم قالت : « والمحزن في الامر هو العقلية التي ستكون هي المسيطرة على هذا المؤتمر اذا انعقد !

الشرقيون واتقون من خوف الغرب

واستطردت « لا ريبيليك » قائلة :

« ذلك لان الشرقيين يلاحظون ما عليه الغرب من انقسام في الرأي فيحكمون بان الضعف استولى عليه ، وهم ينسبون كل ما نالوه من امتيازات من الدول الغربية مؤخرا ، الى الخوف الناجم عن هذا الضعف .

الترحيب بالعربية من علائم الضعف !

وكدليل على ما تقدم ، صدرت جريدة « انتيت » الناطقة بلسان الجمعية الاسلامية في افريقيا الشمالية ، وفيها مقالات طوال عن سماح عصبة الامم بقبول اللغة العربية ، كلغة رسمية قالت فيها ان هذا الترحيب الذي جاء متأخرا باللغة العربية ، انما جاء بسبب خوف عصبة جنيف من العصبة الاسلامية والعصبة الاسيوية اللتين اقترب زمن بروزهما الى عالم الوجود .

فلسطين وسوريا كالجزائر تماما

وبعد ان اقتبست « لا ريبيليك » مقتطفات كثيرة عن هذه الجريدة الافريقية ، عادت فقالت :

« على ان معضلات سوريا وفلسطين لا يمكن الفصل بينها وبين معضلات الجزائر لانها كلها مرتبطة ببعضها في سلسلة من « الوحدة الفكرية » وهي وحدة لا بد من ان يحسب لها الساسة كل حساب من الان ...

* * *

ابن عم قيصر روسيا السابق

وصل الى الاسكندرية الغراندوق بوريس ابن عم قيصر روسيا السابق قادماً من اوروبا بالباخرة الخديوي اسماعيل لتمضية جزء من فصل الشتاء في مصر .

* * *

انباء سوريا

سوريا وفلسطين

من المنتظر ان يسافر المسيو ركاو مستشار الشؤون الاقتصادية في المفوضية الفرنسية الى فلسطين في أواخر شهر كانون الثاني الحالي ليبحث مع الحكومة الفلسطينية في قضية الاتفاق الجمركي المنوى تجديده بين فلسطين وسوريا ولبنان . ولما كانت حكومة فلسطين تقترح في الاتفاق المطلوب حماية بعض حاصلاتها كشرط لتجديد الاتفاق فقد عقد اجتماع في الدائرة الاقتصادية لدرس مطالب حكومة فلسطين وما يجب اتخاذه عما يتعلق بحماية الصادرات من سوريا ولبنان الى فلسطين كشرط آخر . ولا تزال قرارات هذا الاجتماع قيد الدرس في المفوضية الفرنسية .

سقوط الفرنك

أحدثت انباء سقوط الفرنك في بورصتي لندن وباريس اضطرابات شديدة في الاسواق التجارية والمالية في سوريا فقد توقف التجار عن البيع والشراء ريثما يعرف مصير الفرنك . وكان من جراء هذه الهزة في الاسواق ان ارتفعت اسعار الذهب ارتفاعاً محسوساً بسبب كثرة الطلب . واصبحت الليرة العثمانية امس بسعر ١١٤٠ قرشاً سوريا والجنيه الاسترليني بسعر ٨٣٧ قرشاً . ولا تزال الاسواق المالية والتجارية على اضطرابها مما ادى الى تبلبل اسواق البورصة وارتفع سعر الجنيه الانكليزي الى ٧٤٥ قرشاً والليرة العثمانية الى ١١٥٠ اما المصارف الكبرى فقد اخذت تحدد اسعارها وفقاً لاسعار بورصة لندن . واصدر البنك السوري اللبناني النشرة التالية بالاسعار :

الجنيه الانكليزي	٧٤٢٫٥
الجنيه الفلسطيني	٧٤٢٫٥
الجنيه المصري	٨٦٢
الدولار الاميركي	١٤٨٫٥
المارك الالماني	٠٦٠
الليرة الايطالي	٠٠٧٫٨٠

وحدد البنك معدل الخصم ٧٫٧٥

مؤتمر البترول

بغداد — تقوم شركة الزيت العراقية بدعوة الى عقد مؤتمر لدرس المشاريع الخاصة باستخراج الزيت في العالم وخصوصاً الزيت العراقي . وقد وصل الى بغداد بعض المهندسين الفنيين التابعين للشركة المذكورة للاشتراك في اعمال المؤتمر .

مسابقة السيلفيكرين

ابتداء من اليوم حتى نهاية آذار ١٩٣٨

٤٠ آلة تصوير جوز !!

يقدمها مستودع الادوية الفلسطيني بيافا

شروط المسابقة

١) ضع محل النقطة في الجملة الاتية حروفاً ليستقيم المعنى

٢) اقطع هذا الكوبون وألصقه على غطاء زجاجة السيلفيكرين التي تباع في جميع الصيدليات بفلسطين

٣) يرسل الكوبون مع الغطاء الى :
مستودع الادوية الفلسطيني صندوق البريد ١٥٦ ـ يافا

الجملة :

السيل.. كر.. ، الف... ، الحي.. ى ، للش

الاسم ....
العنوان ....
البلدة ....

ملحوظة . فضلا عن ان السيلفيكرين دواء ناجع للصلع فهو مقوٍ ومنظف للشعر فلا يستغني عنه احد .

لذلك فباستطاعة كل انسان الاشتراك في هذه المسابقة

الالاف ابرأت الصغيرة من اسبرو

اكتشاف طبي هام

اوقف التهاب الزور بتغرغرك باسبرو

جرب اليوم ٧ ملاعق ٢ (أقراص) ٢

نتائج مدهشة من اسبرو

قلقيليه — فلسطين

سلاماً وتحيه وبعد اعلمكم ان وجع الرأس ... لان اراجع الطبيب ... فطلب الي ان اجرب (اسبرو) ... وأرى من الواجب تقديم شكري الخ .

القاهرة محمود عبد الحافظ محمود

جرب اسبروا لما يأتي
الانفلونزا ، الرشح ، البرد
الحميات ، وجع الرأس ،
الام الحيض ، للارق

اسبروا لا يضر القلب

الوكلاء لفلسطين
مستودع الادوية الوطني الفلسطيني
يافا شارع بسترس

اسبرو يصنع في انجلترا

ASPRO

شركة السينما العربية المحدودة بحيفا

مطلوب وضع خرائط لبناء دار للسينما على قطعة الارض ملك الشركة قبلا (ملك كركبي). فكل من يرغب من المهندسين العرب في فلسطين أو الخارج بوضع خرائط لهذا المشروع يمكنه مراجعة السكرتير في مكتب الشركة بعمارة جرمين شارع النبي للحصول على خريطة الارض والايضاحات التي يرغبها وذلك لغاية آخر كانون ثاني سنة ٩٣٨

(٢٥٣٩)

المشاتل الوطنية والمختبرات العربية

لصاحبها ـ احمد الشلبي

تقدم لمزارعي فلسطين اجود واحسن الشتول المركبة والمنتخبة باسعار معتدلة

وتدعو عموم مزارعي فلسطين لزيارتها وزيارة مختبرها الزراعي

المخابرة مع : طولكرم ـ فلسطين صندوق البريد رقم ١٠ تلفون ٤١

٤—١٥—٢٥٤٤

صفوة ما يحمله بريد الشرق والغرب

سبيرو «الجنتلمان»!

صديقه يقدم رشوة قدرها ٣٠٠ جنيه

ضابط بوليس يرفض الرشوة ويقبض على الراشي

نشرنا منذ ايام قضية سبيرو «الجنتلمان» الذي فر من لندن ومعه نصف مليون من الجنيهات التي اخذها بطرق التدجيل والنصب والتحايل. وقلنا ان البوليس يبحث عنه الان بحثاً يمتد من اوروبا الى المكسيك

وقد جاءتنا الصحف الانكليزية الاخيرة، وفيها من ذيول هذا النصاب الاكبر ما نجمله هنا:

لافساد الذمم يقدم الرشوة

بينما كان مدير بوليس (الستي) — حي المال في لندن — يقوم بمباحث تختص بالعثور على مكان ستانلي جروف سبيرو الذي كان يلقب في الاوساط المالية باسم (سبيرو الجنتلمان) حاول رجل عمره ٥٤ سنة، واسمه سيمور غرانال، وصناعته دلال يتولى بيع البضائع بالمزاد العلني، ان يقدم لمدير البوليس هذا وهو الضابط هايوارد مبلغ ٣٠٠ جنيه، ليفسد به ذمته، ويصده عن اقتفاء آثار (الجنتلمان)!

شركة وهمية رأس مالها مليون!

امر حاكم الصلح باطلاق سراح سيمور هذا بكفالة مالية كبيرة، بعد ان احال قضيته على المحكمة المركزية

وامام حاكم الصلح قال المستر فنسنت ايفانز، ممثل النيابة عن دائرة بوليس (الستي) ان هذه الدائرة كانت تقوم بابحاث تختص بشركة اسمها (شركة مخازن الثلاث بنسات والستة بنسات ليمتد) وهي شركة ألفت في شهر تموز من العام الماضي برأس مال وهمي قدره ١،٠٠٠،٠٠٠ جنيه، وادمجت معها شركة (سلسلة مخازن العاصمة) وهي شركة مسجلة برأس مال اسمي قدره ٥٠،٠٠٠ جنيه

وفي شهر تشرين الثاني الماضي، على اثر ورود اشارة تلفونيـة الى دائرة بوليس (الستي) ذهب مدير البوليس هايوارد الى سيمور هذا في نادي الغداء التابع لباعة الخردوات، لان سيمور هو سكرتيره، وهناك قال سيمور للمدير ان هنالك رجلا اسمه المستر عمناويل، له اموال ضخمة في (شركة مخازن الثلاثة والستة بنسات ليمتد) وهو يريد ان يراه — اي يرى المستر هايوارد مدير البوليس!

وخرج المدير من هذه المقابلة دون ان يظفر بما كان يؤمل فيه من معرفة مكان «سبيرو الجنتلمان» صاحب العقل المدبر وراء هذه الشركة الوهمية التي اشترى الناس الكثير من سهومها وهم لا يدرون حقيقتها، وباموال هذه السهوم يتمتع الان سبيرو في مكان لم يعرف بعد.

كلمة «قرد» لها معنى آخر؟

واعاد مدير البوليس الكرة على سيمور، لعله يقف منه على كلمة تنير السبيل امامه في بحثه عن سبيرو، لانه يعرف ما بين الاثنين من صداقة متينة.

وفي هذه المرة الثانية قال سيمور للمستر هايوارد ان الرجل المسمى عمناويل صاحب الاموال الطائلة في الشركة المذكورة قد ارسل اليه — اي الى مدير البوليس — «قرداً» ليتصرف به كيف يشاء.

ومدير البوليس الخبير باحوال النصابين يعرف ان لكلمة «قرد» معنى آخر... هو ٥٠٠ جنيه!

ومع ذلك تجاهل معرفته بهذا المعنى وخرج، فأمر بتشديد المراقبة على سيمور والبحث عن هذا المدعو عمناويل!

القرد في ظرف يقدم للضابط

وفي يوم ٦ كانون الاول، بعد ان شعر سيمون بوطأة المراقبة، تكلم مع مدير البوليس هايوارد بالتلفون طالباً ان يراه فسأله المدير: «هل عرفت شيئاً جديداً من المعلومات عن سبيرو»؟

— كلا! فالمسألة ليست كذلك بالضبط!

وعين الضابط موعداً للمقابلة مع سيمور فلما ذهب اليه قال له هذا النصاب شريك النصاب الاكبر «سبيرو»: لقد جئت اليك بكل ما تريد ثم سلمه مظروفاً فيه «القرد» وكان هذا القرد في هذه المرة ٣٠٠ جنيه من ورق البنكنوت، لا ٥٠٠ جنيه كما هو الاصطلاح.

واخذ الضابط المظروف... واخذ معه سيمور الى السجن..

سلطان وجاويش

تقول «الديلي ميل» ان سلطان جوهور (ولسنا ندري اين جوهور هذه...) حضر بنفسه حفلة زواج الجاويش ر. روجر، وهو جاويش ارلندي تعين منذ سنتين معلماً للقوى العسكرية التي لهذا السلطان... صاحب العظمة

عيد متأخر

في الصحف الانكليزية ان اهالي جزر شتلاند، احتفلوا بعيد الميلاد يوم ٥ الجاري، لان عيدهم المتأخر أحد عشر يوما عن أعياد الطوائف الغربية منذ عام ١٧٥٢، عندما جعلت بريطانيا عيدها يقفز ١١ يوماً الى الامام باختيارها الرزنامة الجريوجوريانية

تخزين الطعام للحرب

بريطانيا لا تستطيع ان تعيد نفسها

طعام العلب قد يصبح اغلى من الذهب

طفت «الديلي ميل» واخواتها من صحف اللورد روذرمير، تحمل على الحكومة البريطانية زمناً طويلا لتهاونها في «الدفاع الجوي» اما الان فقد تلاشت هذه الحملات واستبدلت بحملات اخرى على الحكومة لتهاونها في «الدفاع الطعامي» وفيما يلي تعريب مقال افتتاحي، ظهر في هذه الصحف كلها، في هذا الموضوع

«المحرر»

وزارة الطعام اين هي الان؟

ها هو صوت آخر من اصوات الخبراء يرتفع صائحاً بأن بريطانيا لا تملك ما يكفيها من الطعام في الحرب، وهذا هو صوت المستر ا.ب مكدوجال، مندوب اسكتلندا في اللجنة التي تألفت زمن الحرب الماضية في «وزارة الطعام» لتشرف على الدواجن والمواشي الحيـة الصالحة للذبح، ولكن اين هي «وزارة الطعام» هذه الان؟

«المس واذهب» كلام قديم

يتذكر المستر مك دوجال في حسرة، ذلك العمل الوطني الذي عمل اثناء الحرب وبريطانيا على شفا جرف هار من المجاعة، عندما كان يقال للجائع طالب القوت «المس الطعام واذهب» ولكن هذا كلام قديم، اما في الحرب التالية — اذا لم نعمل في الحال من الان على تخزين الطعام، فسيقال للجائع «اذهب ومت جوعا».

اما الخطر القاتل المقبل، فسيكون خطر ضرب «الحصار الجوي» — لا البحري — على موانئنا، وهو خطر لم تتعرض لمثله بريطانيا قط من قبل، ولكنها معرضة له الان.

الاراضي المهملة يجب زرعها

وكان لبريطانيا في الحرب الماضي زهاء ٢،٠٠٠،٠٠٠ من الافدنة تزرع بمختلف اصناف الحبوب، فاصبحت الان مهملة بسبب السياسة التي اتبعتها الحكومة فأضرت بالزراع، واذا لم تعدل الحكومة عن هذه السياسة، واذا لم يعد الزراع في خلال شهرين بزراعة هذين المليونين من الافدنة بالحبوب التي تصلح لزراعة الربيع، فالخطر واقع لا محالة، لان بلادنا لا تستطيع ان تعيل نفسها بنفسها الا لزمن محدود جدا

طعام العلب اغلى من الذهب

ومن واجب الحكومة الان ان تستورد كميات هائلة من بذور الحبوب التي يمكنها توليدها، اذا حفظت في مخازن ذات درجة خاصة من الحرارة، كما ان من واجبها ايضا ان لا تهمل الطعام المجفف وطعام العلب، فقد يجيء علينا يوم تكون فيه علبة الطعام تساوي زنتها ذهبا، ولعل السر توماس انسكيب وزير تنسيق الدفاع، ومعه رؤساء لجنة «الدفاع الطعامي» يعملون فوراً على استيراد ما لا غنى عن استيراده من طعام العلب، بكميات تضمن الحياة للشعب البريطاني زمن الحرب

يستحذون السكين فاين قبضتها؟

اما في العمل الحيوي، عمل الاسراع في التسلح، فيظهر الوزراء اهتماما بالغا، يجعلنا ندرك انهم قد فهموا حق الفهم تلك الضرورة القاضية بالتسلح باسرع سرعة ممكنة

ولكن المستر مك دوجال محق تماما فيما صرح به من قوله ان الطعام ضروري جدا، كالسلاح تماما

اننا نشحذ السكين الان، فلعلنا نزود هذه السكين بالقبضة التي تلزمها..

في اربعة أيام

ذهب هاري سميث وابنته البالغة من العمر ١٤ سنة الى ناحية تنانت كريك في اوستراليا الوسطى، وهي الناحية التي اخذ فيها هذا الرجل امتيازاً باستخراج الذهب، وبعد اربعة ايام عاد الرجل وابنته ومعهما شغل هذه الايام الاربعة.. وهو تبر يساوي ١،٠٠٠ جنيه

تموت ويعيش ابنها

عند ما كان القطار على مقربة من محطة كوتاه من محطات السكك الحديدية في مقاطعة راجبوتانا الهندية، سقط من نافذة احدى عرباته طفل عمره خمس سنوات، فلما رأت امه ذلك القت بنفسها من النافذة وراء طفلها، وفي الحال اوقف المسافرون القطار، ونزلوا منه، فوجدوا الام جثة هامدة، واخذوا الطفل الى المستشفى، وصحته تتحسن يومياً، فرحمة الله على هذه الام الحنون

قوة الجليد

يقول و. ف هارتن، مراسل صحف اللورد روذرمير المرافق لقوات الجنرال فرانكو، أن الصقيع حول مدينـة تيرويل بلغت درجة برودته ٢٧ تحت الصفر، واصبحت مدرعات «التانك» تسير عليه كما تسير على الصلد من الاراضي

في ظلام الجريمة

«شوفير» ينسى موعده مع ويدمان

فينقذه هذا النسيان من مخالب المجرم السفاك

عادت «الديلي ميل» فنشرت بقلم (سيريل مارتن) مندوبها المعين لمتابعة أنباء المجرم السفاك العالمي أوجين ويدمان رسالة مطولة نجملها فيما يلي:

ليلة باريسية تنسيه الدنيا...

«ليلة حظ» واحدة من ليالي باريس أنست «شوفيراً» انكليزيا شابا هموم الدنيا، وانقذته من مخالب اوجين ويدمان المجرم السفاك المعترف الى الان بانه قتل بيده ثلاثة رجال وامرأتين، واشترك مع شاب ظريف مصادق له في قتل شاب آخر

وهذا «الشوفير» هو تشارلس غراي وعمره ٢٨ سنة، وهو من اهالي (توفنل بارك) في شمال لندن، ومتزوج وله طفل عمره اربع سنوات، غرر به السفاك ويدمان بالمراسلات حتى حمله على المجيء الى باريس لينال وظيفة مريحة بمرتب حسن!

القدر المساعد ينقذ الشاب

وجدت في «الفللا» التي كان السفاك يقطنها، مراسلات حملت دائرة «سوراي ناسيونال» — دائرة التحري الباريسية — على التعاون مع دائرة (اسكتلانديارد) في البحث عن تشارلس غراي، وجاء مفتش من الدائرة الاولى الى لندن لاستنطاق المستر غراي بعد ان اهتدت الى مكانه الدائرة الثانية، وعرفت انه الرجل الانكليزي الثاني الذي كان على وشك الوقوع في حبائل ويدمان، اما الاول فكان المستر أ. ادور من اهالي مدينة بيدندن في مقاطعة كينت، والاثنان معا ممن استدعاهم ويدمان اليه منتحلا لنفسه اسم اميركي-سويسري اعزب. واسع الثروة!

وقد صرح لي المستر غراي بقوله: «لابد وان القدر المساعد كان الى جانبي عندما وصلت الى فرنسا. فقد كنت اتفقت مع الاميركي-السويسري الغني على ان يبعث هو برجلين لمقابلتي في محطة سان لازار فلما وصلت اليها شغلت بالحديث مع صديق انكليزي كان فيها، ولا بد وان يكون الرجلان قد اشتبها بي، وظنا انني بوليس سري فلم يقتربا مني»

الى اللهو والحظ وليكن ما يكون!

ولكن غراي كان مشتاقا كل الشوق لهذا المنصب المريح الذي تجشم من اجله مشاق السفر الى باريس، لذلك ذهب الى الفندق الذي منه صدر اليه كتاب الاميركي-السويسري المليونير.. وهناك قيل له ان مندوب هذا الغني خرج للنزهة، ولا يلبث ان يعود، وهنا يقول غراي:

«وحددت لهذا المندوب موعدا كتبته وتركته له في الفندق ثم خرجت فالتقيت صدفة بصديق لي يعمل في مكتب من مكاتب السفر في باريس، وقررنا معا ان نمضي ليلتنا في اللهو والحظ والانشراح» وبالفعل ذهب الاثنان اولا الى معرض باريس، ثم طافا بالكثير من «دور الليل» الباريسية، ونسي غراي الموعد المضروب مع السفاك الذي ظل الليل طوله ينتظره على أحر من الجمر!

غريزة الزوجة تنبئها بالخطر

ويقول غراي انه لم يشعر بعد تلك الليلة الا وهو في قارب يمخر به بحر المانش عائدا الى انكلترا

«ولما وصلت الى الدار، استقبلتني زوجتي بسرور عظيم، وابهجها انني فقدت الوظيفة التي سافرت الى فرنسا من اجلها، والتي قترت هي على نفسها وساعدتني بالمال اللازم لتلك الرحلة، وكان لسرورها وابتهاجها برجوعي سالما، سبب عظيم... هو انها بغريزتها تنبأت بانني كنت في خطر عظيم».

— فالحمد لله على السلامة...

اعلان

الى مستأجري مسقفات وقفي العنبوسي وهنديه في القدس

ليكن معلوماً لدى جميع مستأجري مسقفات وقفي العنبوسي وهندية في القدس سواء داخل المدينة القديمة او خارجها انه يجب على كل من كانت ذمته مشغولة باي مبلغ كان من بدلات الاجارات ان يسدد هذه الذمة قبل نهاية اليوم الخامس والعشرين من شهر ذي القعدة لسنة ١٣٥٦ هـ

وبخلاف ذلك فانه سيكون من الصعب جداً اجراء عقد اجارة له عن السنة الهجرية الاتية سنة ١٣٥٧ اذ قبوله كمزاود لطلب اجارة اي محل من وقفي العنبوسي وهندية في اليوم المعين لاجراء المزاودة على الاجارات وهو تاريخ ٢٥ ذي القعده سنة ١٣٥٦ الذي ينتهي في اليوم الثلاثين من الشهر المذكور. وللاطلاع صار نشر هذا الاعلان.

١٢ كانون الثاني سنة ١٩٣٨

متولي وقف العنبوسي
كمال الدين الخطيب
متولي وقف هندية
موسى هندية

(٣ — ٤ — ٢٥٦٦)

MACLEANS
(PEROXIDE) TOOTH PASTE

احتفظي باسنانك بيضاء خالية من النخر كما افعل، بواسطة
ماكلينز
معجون الاسنان المنظف
الثمن لكل انبوبة ٣٥ ملا و ٦٠ ملا
الانبوبة ذات الحجم الهائل ١٢٠ ملا

في سطور

صديقة الملك

اظنك تعرفها!، فهي بنفسها مدام لوبسكو صديقة الملك كارول ملك رومانيا منذ صباها، وهي التي روت الصحف الانكليزية عنها بعد فرارها بالغريزة من بخارست قبل قيام الوزارة الفاشستية الحالية، ان ثلاث عواصم اوروبية تتساءل عن مصيرها وما من مجيب

اما الان فقد اماطت «الديلي ميل» اللثام عنها، فقالت في آخر عدد وصل منها الى هنا انها وصلت الى باريس، وستقيم فيها الى الاسبوع الاخير من الشهر الحالي، ثم تسافر الى الريفيرا الفرنسية لتقيم هناك مع قريبها... اتدري من هو؟

هو الدكتور فورونوف صاحب العملية المعروفة بهذا الاسم... وهي العملية التي زعم هذا الدكتور «الهجاص» انها تعيد الشيخ الى صباه، فاذا بها تذهب بكل ما يكون باقياً في الشيخ من القوى وتدفع به الى الجنون احيانا

توأمان في عامين

في استراليا الان زوج من التوائم نزلا من بطن واحدة، ولكن في عامين فاولهما هو بنت جاءت في عام ١٩٣٧، وثانيهما وهو ولد جاء بعد خمسة ايام من اخته... في عام ١٩٣٨

كنزها المفقود

كان من كارولينا جلهياني البالغة من العمر ٦٥ سنة، وهي احدى البائعات المتجولات في ناحية توفيرا القريبة من مدينة تورين الفرنسية — كان من هذا المرأة ان جمعت كل ما ادخرته من المال — وهو حوالي ١،٠٠٠ جنيه — ودفنته تحت جذع شجرة، وهي لا تستطيع الان ان تتذكر هذه الشجرة، ولامكانها ويقوم اهالي تلك الناحية بمساعدتها على البحث عن كنزها الدفين المفقود

من غرائب المحتالين

خمس حوادث يسلب فيها ٣،٢٠٠ جنيه

اساليب تجوز على أبعد الناس نظراً

قال مندوبنا الخاص : ذكرنا منذ ٢٣ يوماً حادث الاحتيال الذي وقع في قرية يازور ، وقلنا ان اكثر من خمس حوادث من هذا النوع وقعت في يافا ، استطاع المحتالون فيها ان يسلبوا ما لا يقل عن ٣،٢٠٠ جنيه من عائلات معروفة

وقد بلغنا أمس ان شخصاً تقدم الى بعض الدوائر الرسمية بمعلومات هامة عن الحوادث التي وقعت في يافا وذكر اشخاصاً وفي ذلك ما ينير السبيل امام رجال التحقيق .

ومن اغرب ما عرف عن زعيم هذه العصابة المحتالة ، انه يغري ضحاياه بأساليب قد يعتقد بصحتها ابعد الناس نظراً واشدهم حيطة وادراكاً . فهذا المحتال الكبير يصنع فعلا من الورق الابيض جنيهات ويسلمها الى ضحاياه ، وهؤلاء يصرفونها من اكبر البنوك فتقبلها هذه ، ثم يعودون وقد امتلأت نفوسهم ثقة بأن المحتال رجل قدير على صنع الجنيهات ، وإن هي الا ليلة أو ضحاها حتى يشعروا باللعبة ويعلموا أنهم ذهبوا ضحايا محتال كبير ، اذ أنهم يكشفون « قالب التوليد » فلا يجدون فيه إلا ورقاً قد اسود لونه من السائل الكيماوي الذي وضع عليه !

ومن الذين خسروا مبلغاً كبيراً من يافا رجل من عائلة معروفة ، فقد حضر اليه محتال لا يتكلم غير التركية وأجرى امامه التجارب ... المذكورة وصرف الرجل ما استلمه من جنيهات من أحد البنوك ، وسلمه بعدها ٥٠٠ جنيه ، وفي اليوم الثاني تفقد صاحبه فلم يجده واطلع على الحقيقة لكنه لم يشأ اعلام البوليس بهذه القصة بل ادعى ان المحتال حضر اليه طالباً الزواج من احدى قريباته ، واحتال عليه بالمبلغ المذكور وهرب ، ولم يقف البوليس على أثر للمدعى عليه

خسارة كبيرة تصيب ميناء تل ابيب

علمنا أمس من مصدر موثوق به ان خسائر شركة ميناء تل ابيب قد بلغت حتى يوم أمس الاول نحو ٢٨ الف جنيه ، واصبحت الشركة بسبب هذه الخسارة حائرة في امرها وفي الطريقة التي تستطيع بها تسديد العجز

وتعزى هذه الخسارة بالدرجة الاولى الى غلاء اجور العمال والبحارة الذين يعملون في الميناء المذكور . فهناك جمعية تشرف على شؤونهم ولا تقبل باقل من الاجور التي اعتادت استيفاءها من شركة الميناء منذ انشائه حتى هذا اليوم

بوليس فلسطين الى المستعمرات

رفع عدد من ضباط بوليس فلسطين الى رتب أعلى من رتبهم ، ونقلوا الى بوليس المستعمرات ، كما تقول « لندن غازيت » ومن هؤلاء المستر ر. أ. بكمان وقد تعين مساعد مفتش للبوليس في تانجنيكا ، والمستر ب. و. رايس ، والمستر ز. ك ميللت وقد تعينا في بوليس نيجريا ، في منصبي مفتش ومساعد مفتش

لاداء فريضة الحج

سافر امس عدد كبير من سكان يافا والقرى بينهم الريس السيد محمود ابي شليح والحاج امين المحامي والحاج سعيد الشعراوي الى اللد في طريقهم الى السويس فالديار الحجازية المقدسة لاداء فريضة الحج . وقد ودعهم في الميناء وفي محطة اللد عدد كبير من الاهلين ، رافقتهم السلامة .

حول مشاجرة

ذكرنا امس نبأ المشاجرة التي وقعت في أحد ملاهي يافا وقلنا ان خلافاً شجر مع حرب عبد المحسن السلايمة من الخليل وعبد الحي بن الشيخ يوسف كولك ، وإصابة الثاني بجرح ، والصواب ان حرباً اختلف مع آخرين واشهر عليهم السدس وصادف مرور عبد الحي من ذلك المكان فأصيب مصادفة بجرح في رأسه دون ان يعرف حرب المذكور

انقلاب زورق يهودي

في الصحف اليهودية ان قارباً يهودياً انقلب في ميناء حيفا فوصل من فيه الى البر سالمين ، الا عمناويل زبلوديوسكي وبنزاليل بيناه ، ويخشى ان يكونا قد غرقا .

تسفير عمال

لا تزال السلطات تطارد العمال من غير الفلسطين وتأخذهم على نفقتها الى بلدانهم ، وقد اخذت امس نحو ٤٥ عاملا بالقطار الى حيفا ومنها الى سمخ فدرعا بعد ان دونت اسماءهم ، فاذا عاد احدهم الى فلسطين بدون جواز سفر واعتقله البوليس يقدم للمحاكمة باعتباره قد دخل فلسطين مرتين بدون جواز سفر .

اين التعويضات

وقع امس فريق كبير من منكوبي محلتي المنشية العليا والكرتون عريضة بضرورة سرعة صرف التعويضات المقررة لهم ، وستودع هذه العريضة صباح اليوم الى حاكم اللواء الجنوبي

رائد بريطاني

وصل الى بيروت الرائد المستكشف السر اوريل ستين (وهو يهودي كما يظهر من اسمه) وسيمضي فيها عدة اسابيع ثم يسافر الى العراق ليكتشف الحدود القديمة التي كانت للامبراطورية الرومانية الشرقية .

في الصحف اليهودية

خرجت في الصباح الباكر قوة كبيرة من الجيش في السيارات الى الرملة للتفتيش في بياراتها التي حدثت فيها مؤخراً اعمال التخريب وتقول ها آرتس في ملحقها انه قبض على عدد من العرب اشتبه بهم.

ابنة اخت بلفور

وصلت الى القدس المس بلانش دجديل ، ابنة اخت اللورد بلفور ، والداعية الصهيونية الكبيرة ، ووصل معها النائب الصهيوني الكابتن جزالت. وقد احتفلت بهما الوكالة اليهودية في القدس ، وخطب في هذه الحفلة الدكتور وايزمن !

انفجار قنبلة

انفجرت في الساعة العاشرة والنصف من صباح قنبلة في جهات شارع فيصل فاحدثت دويا هائلا ، وخف ضابط وجاويش مركز بوليس المدينة الى المكان وقد استمع الضابط والجاويش لاقوال عدة اشخاص من سكان تلك الجهة ، لم يستطع احد منهم رؤية قاذف القنبلة

صنع الوشايات

وصلت اخبار الى رئاسة بوليس قسم رامات غان مفادها انه يوجد في منزل السيد جميل الجاسر في قريه اجليل كمية من السلاح والذخيرة ، فذهبت قبل ظهر امس قوة كبيرة من القسم المذكور الى ذلك البيت وفتشته بدقة دون ان تعثر على اي شيء ممنوع

من المعتقل

افرجت السلطة عن الاستاذ مصطفى افندي الطاهر مدير مدرسة بيت دجن الاميرية بعد ان قضى ثلاثة اشهر في السجن وفي المعتقل في المزرعة وقد باشر امس اعماله في مدرسته

في قضية الاخوين

استأنف حاكم صلح يافا الاستاذ زكي افندي الداودي صباح امس التحقيق القضائي في قضية الاخوين السيدين علي ومحمود الشيخ علي بحضور الاول فقط ، وبعد سماع أقوال بقية الشهود واعلان ممثل النيابة ختام القضية ، قرر الحاكم اعطاء القرار القطعي في صباح يوم السبت القادم

تأبين الاستاذ التميمي

جاءنا من الاستاذ المحامي محمد سعيد كساب العباسي ان حفلة التأبين للمرحوم الاستاذ محمد علي بك التميمي ستكون في يوم الاحد الواقع في ٢٨ ذي القعدة عام ١٣٥٦ الموافق ٣٠ كانون الثاني الجاري .

للتحقيق بقضايا

وصل صباح امس احد كبار ضباط دائرة المباحث الجنائية العرب الى يافا للتحقيق في بعض القضايا الهامة بتل ابيب

صادرات فلسطين من الأثمار الحمضية

حوالي الاربعة ملايين والنصف مليون

بلغ عدد صناديق الأثمار الحمضية التي شحنت من فلسطين الى الخارج ابتداء من ٥ كانون الثاني الجاري حتى ١١ منه ٣٠٤،٣٦٨ صندوقاً بينها ٢٨٢،٠٤٨ صندوقا من البرتقال و١٩،٩٤١ صندوقا من الكريب فروت و٢،٢٧٣ صندوقا من الليمون الحامض و١٠٦ صناديق من الأثمار الحمضية المختلفة .

وبلغت كمية صناديق الأثمار الحمضية التي شحنت ابتداء من اول الموسم حتى ١١ كانون الثاني الجاري ٤،٣٠٦،٩٢٦ صندوقاً بينها ٣،٦٢٥،٣٢١ من البرتقال و ٦٧٣،٣٨٠ صندوقاً من الكريب فروت و ٥٥،٧١٠ صناديق من الليمون الحامض و ٢٥١٥ صندوقاً من الأثمار الحمضية المختلفة.

وقد شحنت هذه الكمية كما يلي : ١،٤٨٤،٧٣٣ صندوقا عن طريق ميناء يافا ، ٢،٤٠٧،٩٧١ صندوقا عن طريق ميناء حيفا ، ٢٣٢،٨٣٢ صندوقا عن طريق تل ابيب و ١٣١،٣٩٠ صندوقا ترانسيت بورسعيد.

وبلغت كمية الأثمار الحمضية التي شحنت الى الخارج في نفس تلك المدة من الموسم الماضي ٣،٨١٠،٧٨٨ صندوقا

ارباح البنك الزراعى رغم الازمة

الرملة: أتمت ادارة البنك الزراعي بالرملة ميزانية عام ١٩٣٧ ، وظهر منها ان الارباح كانت حسنة للغاية رغم الازمة الحاضرة في البلاد ، وقد اظهر مديرهذا البنك السيد عادل ابو السعود نشاطاً وافراً في ادارة هذا البنك وتحصيل امواله ، وتسهيل كافة المعاملات التي تتعلق بالبنك والاهلين

الصادرات الى تشيكوسلوفاكيا

نشرنا في عدد امس خبراً عن رغبة الحكومة التشيكوسلوفاكية بطلب شهادات مصدر بضائع معينة من البضائع التي تورد الى تشيكوسلوفاكيا وقد قلنا ان فلسطين ستحتاج الى اكياس البرتقال الخ والصواب البرتقال فلذا اقتضى التنويه

أحد الحلول

« تابع المنشور على الصفحة الاولى »

قراءنا على مشروع خطير نمي الينا ان وزارة خارجية انجلترا تضعه الان موضع البحث الدقيق

ويرمي هذا المشروع الى ضم فلسطين وشرق الاردن الى العراق على ان يكون صاحب الجلالة الملك غازي عاهلا لتلك المملكة المتحدة

ومن بين ما بني عليه المشروع ان تكون نسبة اليهود في هذه المملكة المتحدة ٢٥ بالمئة من مجموع سكانها . فاذا تحقق ذلك أمكن اضافة مليونين من اليهود القاطنين اليوم في فلسطين (كذا)

موقف فرنسا

وقد علمنا ان جلالة الملك ابن السعود لا ينظر بعين الارتياح الى تنفيذ مشروع كهذا سيكون من نتائجه الحتمية وجود دولة شاسعة الاطراف قوية التكوين تتاخم حدود بلاده ، وكذلك الحال مع فرنسا — فيما يختص بسوريا ، ولذلك فهمنا ان كثيرين من رجال السياسة في هذه البلاد يتنقلون الان في حركات يشتم منها الاهتمام بهذا المشروع .

موقف المانيا

والغريب ان المانيا لا ترى ضيراً في تنفيذ هذا المشروع ، بل اكثر من ذلك تعمل على اتمامه لانها سترى في المملكة الجديدة سوقاً لبضائعها وصناعاتها

والى هنا نرى ان نقف مترقبين الحوادث وما ستلده الليالي والايام

عودة قوات عسكرية

عادت صباح امس الى معسكر المعرض بتل ابيب قوات كثيرة من الجيش التي كانت سافرت الى الخليل ونابلس والقدس والاماكن الاخرى بمناسبة الحوادث الاخيرة ومن المنتظر ان يعود قسم اخر من هذه القوات الى مراكزها في بحر هذا الاسبوع.

تنقلات القضاة

اشرنا سابقاً الى نقل القاضي البريطاني بيافا المستر بورك الى مثل وظيفته في القدس وقيام القاضي البريطاني بودلي مكانه موقتاً . وقد بلغنا امس ان الحكومة عينت قاضياً بريطانياً جديداً سيحضر الى يافا في صباح يوم الاثنين الواقع في ٢٧ الجاري

الجامعة الاسلامية الغراء

ابلغتنا ادارة الزميلة الجامعة الاسلامية الغراء انها لا تصدر اليوم بثماني صفحات كما وعدت القراء لقيام صعوبات فنية طارئة حالت دون اصدار العدد ، وستستأنف الزميلة الصدور صباح غد بثماني صفحات .

المجلس الملي والضرائب

بلغنا ان المجلس الملي اليهودي بعث بعدة رسائل الى سكان تل ابيب يطلب اليهم فيها دفع ضريبة عن الدور التي يسكنونها بالنسبة لعدد غرفها ، فرفض عدد كبير منهم الدفع ، فهددهم المجلس باقامة الدعاوى ضدهم إذا هم اصروا على عدم الدفع .

القدس

القاء قنبلة

القدس في ١٦ كانون الثاني — لمراسل الدفاع الخاص — في الساعة السادسة والدقيقة الخامسة والاربعين من مساء هذا اليوم القيت قنبلة على مطعم العمال اليهود في شارع الملك جورج فانفجرت واحدثت بعض اضرار في زجاج المطعم ، ولم يصب احد من الذين كانوا موجودين فيه

وقد اسرعت الى مكان الحادث قوة من البوليس فالقت القبض على اربعة من العرب عرفنا منهم اثنين هما وديع حداد وعيسي بقطين ولم نعرف هوية الاخرين، وقد اصدر قلم المطبوعات البلاغ التالي :

في الساعة السادسة والدقيقة الثلاثين من هذا المساء انفجرت قنبلة خارج « مطعم العمال » بالقرب من شارع الملك جورج ولم يصب احد باذى ، وقد كسر زجاج احدى نوافذ المطعم ، واعتقل اربعة اشخاص رهن التحقيق

مجلة «شباب فلسطين»

صدر العدد الاول من مجلة «شباب فلسطين» وهي تصدر مرة في كل ثلاثة أشهر يقوم على إصدارها فريق من جمعية الشبان المسيحية في القدس اسمه « فريق خريجي الجمعية » وهو مؤلف من الشبان الذين كانوا اعضاء في دائرة الاحداث وتخرجوا منها الى دائرة الرجال

والمحرر المسئول لهذه المجلة هو الاستاذ شفيق منصور . والغاية الاولى للقائمين على المجلة ثقافية محضة ، انشئت لفائدة الشباب في الشرق الادنى وعلى الاخص شباب فلسطين . وهي حافلة بالمواضيع المختلفة ذات الصلة الوثيقة بانشاء الشباب نشأة صالحة . وهي تصدر باللغة الانكليزية واشتراكها السنوي ١٦٠ ملا في فلسطين وريال واحد في الولايات المتحدة واربعة شلنات في الاقطار الاخرى .

توقيف لص

سطا سالم حسان حامد من عرب السماعنة ظهر امس الاول على بيت محمد عبد المنعم عشيش الكائن في بيارة باراضي يازور بعد ان قطع الواح الزنك بمقص خاص ، ولما لم يجد في البيت المذكور ما يسرقه سطا على بيت آخر بالقرب من الاول وفي هذه الفترة صادف دخول صاحب البيت فاعتقل اللص وسلمه الى البوليس وقد احضر البوليس هذا اللص صباح امس امام محكمة الصلح وحصل على قرار بتوقيفه عشرة ايام رهن التحقيق

مروءة «نشالين»

من اعجب ما قرأناه مؤخراً أن النشالين في الاسكندرية قرروا الاضراب عن « عملهم » والتوبة لمناسبة الاحتفال بزواج جلالة الملك فاروق ، اظهاراً لعواطفهم في هذه المناسبة ، ويقولون « انهم سيجعلون يوم عيد القران عيداً لتوبتهم يحتفلون به كل عام » .

بسبب اشتداد النوء

هبت بعد منتصف ليلة امس الاول عاصفة هوجاء ، اشتد نوء البحر امس بسببها ، وكان في ميناء يافا من البواخر: آرديال ونيلي غوردون وآمال لتفريغ البضائع فهربت جميعها الى عرض البحر للاعتصام الا الثالثة فانها اقلعت الى حيفا وجاءت البواخر : غوردون مايرسك وتكلا وبلغراد لشحن البرتقال فهربت ايضاً الى عرض البحر

التبغ المهرب

اعتقل ضابط الجمارك شخصاً من عربان بئر السبع يدعى سلمي بن هاني ابي سليمان وبحيازته ٢٢ كيلو من التبغ المهرب و ١٥٢٣ دفتر سيجارة فصادرها منه ، وقدم صاحبها امس امام محكمة الصلح حيث قررت توقيفه اسبوعا لاكمال التحقيق .

اسعار الورق

في البرقيات الاخيرة ان عالما اميركيا أعلن اكتشافه صنع الورق بما في ذلك ورق الصحف من فضلات المزارع ، والقش وغيره . فأذا صح هذا فأن الاكتشاف المذكور يهبط بأسعار الورق الى درجة مدهشة . وتتحرز الصحف من أسعار الورق المبهظة في الوقت الحاضر، وبذلك ترخص اثمانها . والصحافة في العالم تنتظر تفاصيل هذا الاكتشاف وهل هو امر حقيقي ام لا

وفاة فتاة في حادث

حدث في صباح امس « الاحد » بينما كانت فتاة عربية عمرها ١٥ سنة تقريبا في طريقها من قرية فجه الى ملبس أذ مرت على حفرة مملوءة بماء تجمع من الامطار . ويظن ان سلكا من اسلاك الكهرباء قد قطع اثناء الليلة فمرت الفتاة عليه دون ان تراه في اثناء سيرها ، فتكهربت وتوفيت في الحال .

فتور القتال فى ميادين اسبانيا

مدريد في ١٦ كانون ثاني — فترت قوة القتال في مختلف الميادين ، وقامت طائرات الفريقين بغارات جوية كثيرة اوقعت خسائر في كل من الثوار والحكوميين . ويعوق اشتداد البرد وتراكم الثلوج الاعمال العسكرية حول مدينة تيرويل

حج هذا العام

يقدر عدد الذين اعتزموا اداء فريضة الحج من الفلسطينيين هذا العام باكثر من ٧٠٠ شخص ، بزيادة ١٠٠ عمن أدوا هذه الفريضة في العام الماضي .

وقد سافر من هؤلاء فعلا الى جدة ٥٢٠ شخصاً ، كما اجتاز فلسطين في طريقهم الى الحجاز عدد من الحجاج الاجانب ، معظمهم من الافغانيين .

وعلى الراغبين في الحج ان يقدموا طلباتهم الى دائرة الصحية غير متأخرين في ذلك عن يوم الخميس ٢٠ الجاري ، وإلا استحال عليهم انهاء المعاملات اللازمة والحصول على التأشيرات اللازمة على جوازات السفر ، للتمكن من ركوب آخر باخرة للحجاج تغادر ميناء السويس

ادعاءات غريبة

« تابع المنشور على الصفحة الاولى »

رجال المعارضة بالاشتراك مع الزعماء العرب الفلسطينيين المقيمين الآن في لبنان وسوريا، أما مكان عقد هذا المؤتمر فدمشق

مشروع الامير

وسيبحث المجتمعون في هذا المؤتمر مسألة فلسطين عامة ، وسيتناولون في بحثهم على الاخص مشروع سمو الامير محمد علي الذي يرى ان حل مشكلة فلسطين لا يكون إلا على اساس توحيد سوريا وشرق الاردن وفلسطين . ويقال هنا ان الفرق بين مشروع الامير محمد علي ومشروع نوري باشا السعيد هو ان الاخير يرى ضم فلسطين وشرق الاردن للعراق ، والاول يفضل ضمهما الى سوريا ويقولون ان سمو الامير يعارض كلا المشروعين

الكتاب الابيض

وذكر المراسل في انبائه ان حكومة شرق الاردن طبعت الف نسخة من الكتاب الابيض الذي بعث به وزير المستعمرات مؤخراً الى المندوب السامي ووزعت هذه النسخ في شوارع عمان ومدن وقرى بلاد الامارة وألصقتها على الجدران .

اقراض مبلغ

وقال ان الخزينة البريطانية اقرضت حكومة شرق الاردن مبلغ خمسة آلاف جنيه لمشروع عمران البلاد

اعلان

الى محمد افندي ابن الحاج مصطفى الصلاحي المتولي على الوقف المشهور بوقف الصلاحي.

يقتضي حضورك لمحكمة شرعية يافا يوم الاربعاء في ٢٦ كانون ثاني سنة ١٩٣٨ الساعة ١٠ صباحاً لرؤية الدعوى المقامة عليك من قبل سليم افندي الصلاحي بطلب عزلك عن التولية وان لم تحضر ترى بحقك غيابا.

قاضي يافا الشرعي
محمد مطيع

(٢٥٨٤)

نابلس

النار بين دورية بوليس ومجهولين

نابلس في ١٦ كانون ثاني ـ لمراسل الدفاع الخاص — في ليلة امس وفي الساعة الحادية عشرة ليلا بينما كانت قوة من البوليس الاضافي والنظامي مرابطة بالقرب من حي الطائفة السامرية ، شاهدت شخصاً مختبئاً بين الصخور ، فصرخت عليه لكنه لم يجب ، بل هرب الى جهة الجبل القريب من حي السامريين ، وانضم الى شخصين كان ينتظرانه هناك ، ومن ثم أطلقت الدورية النار على الاشخاص المجهولين الذين اجابوا بالمثل

وعلى الاثر زحفت قوة من البوليس النظامي غير القوة المرابطة في حي السامريين ، واشتركت بمطاردة الاشخاص المجهولين ثم لحقت بهم الى الجبل حيث اختفوا عن الانظار لسبب الظلام وشدة الامطار . وقد عادت الدورية الى مكان الحادث الذي اعتقدت بأن الاشخاص المسلحين كانوا مرابطين فيه ، فوجدت هناك عدة طلقات نارية فارغة ، ووصل مفتش بوليس المدينة ، ومساعد مدير البوليس ومفتش البوليس البريطاني ، وتولوا التحقيق .

مسلحون يأخذون غنما لتجار سوريين

سطا خمسة اشخاص مسلحين على قطيع غنم يخص ثلاثة من سوريا كانوا ذاهبين باغنامهم الى جنين لبيعها هناك ، وقد نهب هؤلاء المسلحون ١٥ رأساً من الغنم ، ولاذوا بالفرار

مشاجرة في قرية واصابة شخص

وقعت مشاجرة بين افراد في قرية برقين ، اسفرت عن إصابة ابراهيم احمد المصطفى بجروح خطرة في رأسه ، وقد ذهبت دورية البوليس ونقلت الجريح الى المستشفى والقت القبض على المتشاجرين

الرملة

امتعة المستر ستاركي قبل مقتله

الرملة في ١٦ كانون ثاني ـ لمراسل الدفاع الخاص — وصلت امس إشارة تلفونية من مركز بوليس الخليل الى مركز بوليس الرملة تتضمن تفتيش بيت مصطفى بحلق الجعفري بتهمة حيازة بعض الامتعة التي كانت مع المستر ستاركي قبل حادث الاعتداء عليه . وقد ذهب عدد من رجال البوليس الى المنزل المذكور واجروا فيه تفتيشاً دقيقاً . لكنهم لم يعثروا على شيء

الى المحكمة العسكرية بدل المدنية

كنا ذكرنا ان البوليس اعتقل حسين خطاب المصري بتهمة حرق تكنة خشبية بالقرب من معسكر صرفند تخص الجيش . وقد فهمنا ان النيابة انهت تحقيقاتها في هذه المسألة ، وكانت على وشك تقديمه امام محكمة مدنية بموجب المادة ٣١٧ من قانون العقوبات ، الا اننا علمنا بانها ستقدمه امام احدى المحاكم العسكرية في بحر هذا الاسبوع بتهمة اتلاف وتخريب بعض ممتلكات الجيش

قضية شراء اسلحة امام المحكمة

كنا ذكرنا ان هاشم بدر الشريف من قرية دير الشيخ قد اتهم ببيع اسلحة لليهودي ستون سمبسون منذ ستة اشهر ، وقد قدم هذا الشخص امام محكمة صلح الرملة فتبين ان اليهودي والمتهم يشتغلان مخبرين سريين ، وأن كل واحد منهما كان يريد الايقاع بالاخر الى ان اخبر اليهودي ان هاشم يريد بيعه اسلحة، فاخبر البوليس ، وضبطت النقود التي بيعت بها هذه البندقية . وبعد ان سمع شهادة اليهودي ، وهو شاهد العيان الوحيد ، وشهادات البوليس السماعية قرر براءته لعدم توفر الادلة ضده ، وللنيابة ان تتعمق في التحقيق والبحث عن ادلة اخرى قوية تدين المتهم

دخول البلاد بصورة غير مشروعة

اعتقل البوليس امس سبعة مصريين بتهمة دخول البلاد بصورة غير مشروعة وقدمهم الى محكمة صلح الرملة واستصدر امراً بتوقيفهم مدة اسبوع رهن المحاكمة .

المتهمون بالاعتداء على بوليس

كنا ذكرنا ان حاكم صلح الرملة بالوكالة احال كلا من عبد اللطيف اشكوكاني ويوسف ابو مشرف الى المحكمة المركزية بموجب المادة ٢٢٢ بتهمة اطلاق الرصاص على مفتش مركز بوليس اللد السابق وجاويمين وقد علمنا ان البوليس قدمهما امس امام فضيلة حاكم صلح الرملة ، بصفته قاضي تحقيق ، بتهمة مقاومة البوليس والفرار من وجه العدالة واشرك السيد كامل السيد في هذه التهمة ، وبعد ان سمع شهادات رجال البوليس ارجأ اتمام التحقيق فيها الى صباح اليوم .

لتخفيف البطالة بين العمال

شرعت البلدية بالقيام بمشاريع جديدة الغرض منها تخفيف البطالة بين العمال، وفتح عدة شوارع في المدينة تعود عليها بالفائدة .

القدس

المنفيون يحتجون

القدس في ١٦ كانون ثاني ـ لمراسل الدفاع الخاص — زوي بكل تحفظ ما اتصل بنا عن وصول مذكرة احتجاج من اخواننا المنفيين في سيشل ، بواسطة حاكم الجزيرة ، يحتجون فيها على نفيهم بموجب الامر الصادر في اول تشرين الاول من السنة الماضية ، وعلى المعاملة في منفاهم

سكرتير خاص للمندوب السامي الجديد

علمنا ان وزارة المستعمرات وافقت على تعيين المستر بيكر استشت مساعداً للمستر بوسطن سكرتير المندوب الخاص ، على ان يظل مساعداً الى حين مغادرة المندوب السامي الحالي لفلسطين . وعند حضور المندوب السامي الجديد يباشر عمله كسكرتير خاص له .

تأجيل قضية حيازة بندقية

نظر الاستاذ انور نسيبه في قضية خلف علي من قرية العيزرية المتهمين بحيازة بندقية وذلك بتاريخ ٩ تشرين الثاني الماضي يوم أطلق الخفير عليهما النار واصاب الاول برصاصة كسرت ساقه وصادر منهما البندقية . وبعد ان استمع القاضي شهادات بعض الجنود قرر تأجيل القضية الى يوم الاحد القادم الواقع في ٢٣ الجاري

احالة متهم الى المحكمة المركزية

تقرر احالة اسماعيل مصطفى صالح من قرية عين كادم الى المحكمة المركزية بتهمة كسر يد مريم ابراهيم جبر من القرية المذكورة

جلسة تعقدها المحكمة العسكرية اليوم

تنظر المحكمة العسكرية غداً في قضية شخص من حامود متهم بحيازة ثلاث رصاصات .

في تعيين خفراء وفرض رواتبهم

عينت السلطة اثنى عشر بوليساً اضافياً في قرية خاراس وستة انفار في تل الدوير حيث قتل المجهولون العالم الاثري المستر ستار كي ، وفرضت على اهالي القريتين دفع رواتب هذه القوة .

اطلاق عيارات نارية واجراء تفتيش

اطلق مجهولون صباح هذا اليوم عدة عيارات نارية داخل المدينة القديمة وفي محلة النبي داود ، وقد اسرع عدد من رجال البوليس الى مكان الحادث واجروا تفتيشاً في الاحياء المجاورة ولم يتمكنوا من العثور على الفاعل ، ولم تحدث بسبب ذلك اصابات

تأبين الخفير اليهودي وتفتيش محلات

احتفل اليهود بدفن جثة الخفير شاؤول ليفي الذي قتل في الليلة الماضية في محلة سانهدريا

وقد رافقت قوة من البوليس الجثة كما رافقها عدد كبير من اليهود اليمنيين وبعض ممثلي الهيئات الصهيونية

وقد نقلت الجثة الى المقبرة بالقرب من باب الاسباط حوالي الساعة الحادية عشرة وفي المقبرة أبنه بعض اليهود

تفتيش واسع في المحلات العربية

اما السلطة فقد قامت اليوم باجراء تفتيش واسع في المحلات والقرى العربية المجاورة لمكان وقوع الحادث .

حيفا

قضيتا قتل امام محكمة الجنايات

حيفا في ١٦ كانون ثاني — لمراسل الدفاع الخاص — تنعقد محكمة الجنايات الكبرى غداً (الاثنين) في حيفا للنظر في قضية جورج سمعان مارينا المتهم بحرق والدته بالكاز .

وتنظر في يوم الاربعاء القادم في قضية اليهودي مردخاي شوارتس المتهم بقتل البوليس العربي مصطفى حوري في مخيم عتليت

مناورات قرب قرية بلد الشيخ

اقيمت ليلة امس مناورات قرب قرية بلد الشيخ وقد اطلقت السواريخ في الليل

موقف معتقل من عائلات بائسة

جاءنا ان السيد مصباح شقيفي الذي اعتقلته السلطة قبل اربعة ايام مريض في السجن وانه فوض بعض الاشخاص من اصدقائه ان يدفعوا من ماله الى العائلات الفقيرة المستورة ، فبارك الله فيه

قضية حيازة طلقات وعشرة مسدسات

يعطي القاضي شو رئيس المحكمة المركزية قراره غداً في قضية اليهودي يوليوس زلبرمن المتهم بحيازة ١٢٢٥ طلقة وعشرة مسدسات .

تحليق طائرات فوق المدينة والجبال

حلقت امس واليوم بعض الطائرات فوق المدينة والجبال المجاورة .

عكا

مغادرة قوات عسكرية القرى لثكناتها

عكا في ١٦ كانون ثاني ـ لمراسل الدفاع الخاص — غادرت القوات العسكرية التي كانت مرابطة في بعض قرى القضاء ، أماكنها للاقامة في ثكناتها العسكرية في المدن .

طيارة تستكشف وسيارات عسكرية تتبع

شوهدت عصر امس طائرة تحلق على ارتفاع قليل واتجهت نحو القرى الشرقية على طريق صفد . ثم شوهد عقب ذلك عدة سيارات ملأى بالجند على الطريق نفسها .

العمال المستخدمون في تجفيف نهر

زار وكالة هذه الجريدة عدد كبير من العمال العاطلين وشكوا قلة العمل وذكروا ان المسئولين عن مشروع تجفيف نهر النعامين ومستنقعاته لا يعاملون جميع العمال بالمساواة فيختصون فريقا دون فريق ، فحبذا لو قسم العمل بين الجميع بالحق والمساواة ، ، وأجري تحقيق في هذا .

بحارة عكا ورئيس كتبة دائرة الاسماك

حضر الى وكالة هذه الجريدة فريق من البحارة في عكا وطلبوا توجيه كلمة شكر الى حضرة رئيس كتبة دائرة الاسماك بالمنطقة الشمالية ،فريد افندي جبور، لحسن معاملته وقيامه بواجبه نحوهم .

التحقيق في مقتل الخفير اليهودي

القدس: بالاضافة الى ما ذكرته لكم عن اجراءات البوليس في حادث قتل الخفير اليهودي شاؤول ليفي ، علمت ان قوة من البوليس اخذت كلاب الاثر الى مكان الحادث لتعقيب الفاعلين ، ولم يتصل بنا حتى هذه الساعة شيء عن عثورها عليهم او معرفة الجهة التي اتجهوا اليها

آخر الانباء عن اسعار الاثمار الحمضية

لندن في ١٦ كانون ثاني — وصلت شحنة برتقال في ١٣ الجاري فعرضت وعرض معها شحنات سابقة في ١٤ الجاري . وقد كان في البرتقال بعض التلف فاعيدت تعبئته وعرض في السوق ٣ الاف و ٥٦٦ صندوقاً بيعت بسعر جيد ، الكبير بسعر ٧ شلنات و ٩ بنسات الى ٨ و ٩ والمتوسط بسعر ٨ و ٩ الى ١٠ و ٣ والصغير ٩ ونصف الى ١٢ و ٩ بنسات

وعرض من الكريب فروت ٧ الاف و ٧٨٠ صندوقا بيع منها ثلثمائة بسعر ٧ شلنات الى ٨ و نصف

وجاء من أسواق ليفربول أنه عرض ٣ آلاف و ٦٥٥ صندوقاً من البرتقال بيع الكبير منه بـ ٧ شلنات الى ٧ و٣ بنسات والمتوسط ٨ شلنات الى ٨ و٦ بنسات والصغير ٨ شلنات ونصف الى ١١ ونصف . وبيع من الكريب فروت ٨٨٤ صندوقاً بيع المتوسط بسعر ٧ شلنات الى ٩ و٣ بنسات . والصغير بسعر ٨ الى ٨ و٣ بنسات ، اما الكبير فلم يذكر سعره .

وبيع من الليمون ٥٦ صندوقا سعر الصندوق الذي يحتوي على ٢١٠ حبات الى ٢٥٠ حبة بـ١١ . والصندوق الذي يحتوي على ٢٩٤ حبة بـ ١١ شلناً و٣ بنسات

ديفاليرا يتشدد ضد تقسيم بلاده

لندن في ١٦ كانون ثاني — يجتمع المستر ديفاليرا وزملاؤه غداً برئيس الوزارة وبعض الوزراء . وستكون أهم ابحاث المفاوضة مواضيع : تقسيم ارلنده والدفاع ، والتجارة . فلقد اثيرت فيما مضى حرب جمركية بين بريطانيا وارلندا ويؤمل تسوية هذه المشكلة دون صعوبة . أما مسئلة الدفاع فأن ارلندة تعارض عما يتعلق بوجود قواعد بحرية لبريطانيا في موانئها . وهذه النقطة ايضاً يمكن تسويتها بسهولة . أما التقسيم فأنه اعقد المشاكل ، لأن المستر ديفاليرا يصر على اتحاد الشمال بالجنوب ، بينما أهل الشمال يريدون البقاء منفصلين . وقد اقترح رئيس وزارة «ألستر» الشمال ، اجراء انتخاب عام لذلك يكون شبه استفتاء للشعب

الحكومة البريطانية تستعرض سياسة الدول

لندن في ١٦ كانون ثاني — يجتمع مجلس العصبة في ٢٦ الشهر الحالي وستتاح الفرصة للمستر ايدن بمباحثة رئيس الوزارة والوزراء في تفصيل السياسة الخارجية والموقف الدولي .

استمرار المعارك في ميادين الصين

شنغهاي ١٦ كانون ثاني — لا تزال الحرب قائمة حول سينينغ والغارات الجوية مستمرة بين الفريقين . وأحرز اليابانيون انتصارات في الشمال . وتدور معارك بين منغوليا الداخلية الموالية لليابان ، ومنغوليا الخارجية الموالية لروسيا

تدحرج سيارة شحن ومقتل امرأة

حدث في الساعة الثامنة والدقيقة ٥٠ ان سيارة «لوري» كانت تصعد طريقاً مرتفعة فتوقفت حركتها، ولم تستطع الثبات في مكانها ، وانحدرت في سيرخلفي وصادف وجود امرأة صدمتها فأصيبت المرأة بجراح مميتة

الأثمار الحمضية المشحونة من يافا
أقل في جودتها عن غيرها من الأثمار؟

بعث مكاتب جريدة « الجويش كرونكل » في القدس ، الى جريدته، بالرسالة التالية ... انتصار الميناء تل ابيب

في الموسم الحالي

زاد ما شحن من البرتقال والكريب فروت من فلسطين الى الاسواق البريطانية والاوروبية الاخرى، زيادة كبيرة تقدر بنحو ٤٠ في المئة ، مما شحن في المدة نفسها في الموسم الماضي ، فالى آخر الاسبوع الثالث من كانون الثاني بلغ المشحون في الموسم الحالي ٣،٠٦٧،٠٠٠ صندوق مقابل ٢،٢١٩،٠٠٠ في المدة نفسها من الموسم الماضي

على ان الاثمان التي بيع بها محصول هذا العام ، لا تسر كثيراً ، واذ كانت حالة اثمار هذا العام ، احسن من حالة اثمار العام الماضي ... ولكن مشحونات كثيرة ، لا سيما من ميناء يافا ،وصلت الى انكلترا في حالة سيئة !

الى مفتش الاثمار

واني اعتقد بان السبب في ذلك عائد الى عدم كفاية الترتيبات المتخذة لتفتيش الاثمار في يافا ، فالكثير من الاثمار من البيارات العربية تغادر الميناء دون تفتيش دقيق متقن عليها !

ويظن بان استقالة المستر تايلور المفتش الاول للاثمار الحمضية ، اعاقدمها هو في تشرين بسبب الضغط الواقع عليه من جانب العرب ... لانه كثيراً ما رفض السماح بشحن الاثمار العربية

المصدرون اليهود

اما من اليهود، فلهم اشرافهم الخاص بهم على التفتيش على اثمارهم قبل التفتيش الرسمي ، وشركة « باردس » لتصدير الاثمار هي السباقة في هذا المضمار

على ان جميع زراع الاثمار الحمضية اليهود لم يعدلوا بعد الى توحيد كلتهم مع المصدرين ،ومما يؤسف له ان شركة الاثمار الحمضية ، وتصنع مصنوعات كثيرة محلية اخرى من هذه الاثمار ، لم يعد لها وجود الان في السوق ، فهي قد افلست ، ويصفي المسجل الحكومي حسابها الان

لواء الجليل
صحيفة مشايعة لليهود

عقدت « المانشستر غارديان » في عدد يوم الجمعة الماضي فصلا رئيسياً عن الكتاب الابيض الجديد ، وصفت فيه تفسير العرب له بأنه تفسير « محال لا يقبله العقل! »وهذا التفسير هو استثناء لواء الجليل من الدولة اليهودية المقترحة، ولو صح لكان في عمل الحكومة خروج على مشروع لجنة بيل القاضي بانشاء دولة يهودية تستطيع ان تعيل نفسها بنفسها .

وفي الكتاب الابيض عبارات غامضة مبهمة ، من مثل قوله « بادماج أقل ما يمكن من العرب والمشاريع العربية في الدولة اليهودية والعكس بالعكس»فان هذا القول قد أدى الى اشاعات غير معقولة ، ومكنت لعوني بك الزعيم العربي من ان يقول : « ما دامت الحكومة البريطانية قد رسمت هذا الاتجاه ، ولم تقبل ايضاً بنقل العرب نقلا اجبارياً ، فالمعنى هو ان هذه الحكومة لا تعتزم ادماج فلسطين الشمالية — أي لواء الجليل — بالدولة اليهودية »

وهذا قول غريب ، تظهر غرابته تلك الفقرة التي جاءت في الكتاب الابيض قبل الفقرة التي بنى عليها هذا القول ، فهي تقول ان حدود الدولتين العربية واليهودية يجب ان يراعي فيها مسألة الضمان الكافي للسلم ، ومسألة تمكين كل دولة من اعالة نفسها بنفسها ،وهذا لا يمكن اذا قطعت منطقة الجليل من الدولة اليهودية !

وتدرك الحكومة هذا الامر تمام الادراك،ولا يمكنها ان تدعي انها تعمل باخلاص على تأسيس دولة يهودية ، اذا كانت هذه الفكرة التي تعرض المشروع للخطر هي فكرتها ، واذا كانت تطمس بنفسها ما جاء من كلامها في الكتاب الابيض .

وقد يكون هناك اقتطاع شقق صغيرة من الاراضي الواقعة في لواء الجليل ، كما يجوز أن يجري هذا الامر نفسه في بقية الاراضي المرسومة للدولتين العربية واليهودية ، أما مسألة اخراج اللواء كله من الدولة اليهودية فمسألة لا تعدو أن تكون « رغبة » من رغبات العرب. »

« الدفاع » : الاستاذ عوني بك ، وكل عربي آخر ، معارض كل المعارضة لفكرة التقسيم ومبدئه .

جلالة
ابن السعود

اذاعت قنصلية المملكة العربية السعودية في دمشق ما يلي : كانت هذه القنصلية بمناسبة احتفالها بذكرى عيد الجلوس السعيد لجلالة المليك المعظم ادامه الله ، رفعت الى جلالته والى وزارة الخارجية الجليلة في مكة المكرمة تهاني وتبريكات اركان الحكومة السوريه والشعب السوري الكريم بسائر هيئاته العاليه فورد عليها الجواب العالي برقيا بصدور الامر الملوكي الكريم بابلاغ الجميع امتنان جلالته وتحياته وشكره القنصلية العربية السعودية في سوريا ولبنان . »

يهود رومانيا
يسحبون اموالهم ويهاجرون

جاء في البرقيات اليهودية الواردة من بخارست ، ما نجمله فيما يلي :

اميركا تسجل الحوادث

قابل المستر جون موط غنستر وزير اميركا المفوض في بخارست ، رئيس الحكومة الشاعر أوكتافيان كوغا وشرح له تأثر الحكومة الاميركية والرأي العام الاميركي من الاجراءات التي تعتزم رومانيا اتخاذها ضد اليهود ، ثم قال في نهاية حديثه ان حكومة الولايات المتحدة تحفظ سجلا بما يجري من الحوادث !

طرد ٢٠٠ صحفي

والمظنون فيه هو ان الحكومة لن تتخذ شيئاً من الاجراءات ضد اليهود بوجه عام الا بعد الانتخابات ولكن هاهم ٢٠٠ من الصحفيين اليهود قد حرموا فعلا من اعمالهم في هذه الايام

في مكاتب الجوازات

وتكاد مكاتب جوازات السفر تغص عن يأمونها من اليهود الراغبين في مغادرة البلاد الرومانية ، والسلطات الرومانية لا تحول دون هؤلاء ودون السفر ، ولكن الصعوبة التي يلاقيها هؤلاء الذين سيصبحون مهاجرين يلاقونها في التأشير على جوازاتهم من قناصل الدول

يسحبون الاموال

وتقدر المبالغ التي سحبت الى الان من ١٣٨ بنكا من قبل اليهود وغيرهم من الراغبين في السفر بنحو ٤٠،٠٠٠،٠٠٠ لي (نحو ٥٠،٠٠٠ جنيه استرليني) ومع ان الصحف الرومانية كلها تحت المراقبة، فقد سمح لجريدة « غازيتا » بان تنشر مقالا عن رغبة رومانيا في ان تظل علاقاتها حسنة مع بريطانيا العظمى وفرنسا ، وفي ان تعمل ما من شأنه ان يغضب عليها دول غربي اوروبا الديمقراطية بسبب توثيق علاقاتها مع كل من المانيا وايطاليا ...

تنقلات البوليس

نقل ضابط البوليس الياس افندي البواب من حيفا الى يافا ، وقد يستلم وظيفة « مفتش محاكم » او مركز بوليس العجمي وينقل ضابط هذا المركز الى اللد

حاكم اللواء

سافر حاكم اللواء الجنوبي صباح امس الاول (الجمعة) الى القدس حيث اجتمع الى السكرتير العام مدة طويلة اطلعه خلالها على مختلف الامور الادارية في اللواء الجنوبي ، وعاد في المساء

اعتقال سبعة

وقعت امس الاول مشاجرة في قرية شبتين فاصيب اثنان بجراح احدهما يدعى عمر محيسن وقد نقل الى المستشفى البلدي وقد ذهب البوليس الى مكان الحادث وبعد التحقيق اعتقل سبعة اشخاص من المتشاجرين رهن التحقيق

باركليز بنك
للممتلكات البريطانية والمستعمرات والخارج
المركز الرئيسي ٥٤ شارع لمبارد - لندن - اى . سى ٣

يسر ادارة البنك أن تعلن بان العمارة الجديدة لفرعها في حيفا التي تم انشاؤها على أحدث الطرق الموضوعة لمعاملات البنوك والتي تحتوي بنوع خاص على مستودع حصين وعدد من الخزائن لحفظ الامانات لسد حاجة الزبائن تفتح ابوابها العموم

اليوم - الاثنين - ١٧ الجاري

وسيكون عنوان هذا الفرع الجديد — ساحة بلومر — حيفا

تلفون ٢٣٠٨ الى ٢٣١٠ (اكسشنج خصوصي)

تلفون قسم الكمبيالات ٩٩٥ حيفا

باركليز بنك

عملاء الحكومة الفلسطينية

وكلاء مجلس ادارة النقد الفلسطيني

مجموع واردات ملحقة فروع باركليز بنك

تزيد على ٥٠٠،٠٠٠،٠٠٠ جنيه

اعلانات صروف

حوادث واصابات

طعن احمد محمد ابو خريجي من قرية زرنوقا امرأة اثناء سيرها في آخر شارع الصلاحي لاسباب لا نود التعرض لها ، وفر الطاعن الى جهة مجهولة . وقد لحق به ضابط وجاويش تحقيق بوليس المدينة بسيارة الى قريته وقرى اخرى ولما لم يعثرا عليه عادا الى يافا واستحصلا امس من محكمة الصلح على مذكرة «احضار » لاعتقاله . اما المرأة الجريح فانها لا تزال في المستشفى البلدي وحالتها حسنة

— ضرب صقر بن داود جحجوم من الخليل عبد الحي بن الشيخ يوسف كولك من يافا فاستحصل الجريح على تقرير طبي لمدة اسبوع ومعاينة ثانية . وقد اعتقل البوليس الضارب وحصل على قرار من المحكمة بتوقيفه عشرة ايام

— اعتقل البوليس محمد عيسى المطري وعلي احمد الجربي وخليل احمد الجربي وعمرهم لا يتجاوز الثالثة عشرة بتهمة سرقة البسة عبد الرؤوف السمان . وقد اعاد البوليس هذه الالبسة وحصل على قرار من محكمة الصلح بتوقيفهم حتى يوم ٢٣ الجاري في المكان المعد لتوقيف الاحداث

— سرق عبد الحميد حمدان محمد من طيرة بني صعب عقال وكوفية سليم ابن سعيد ابي دياب في سوق الدلالة فاعتقله البوليس وحصل على قرار من محكمة الصلح توقيفه عشرة ايام

مفتش الحدائق

حضر مفتش الحدائق والبساتين الاستاذ القاسم الى يافا وسيمضي فيها عدة ايام لتفتيش حدائق وبساتين المنطقة

التبرعات للمنكوبين

أذيع ان التبرعات التي وردت على اللجنة المركزية لمنكوبي السيول في سوريا بلغت ٦٨٧١٥ ٧ قرشا سوريا .

ماذا نسمع هذا المساء

الاثنين في ١٧-١-٣٨

تلقينا ما يأتي :

الغناء البلدي : لا شك في ان هذا الغناء وما فيه من المعاني البسيطة الرائعة قد صادف قبولا حسنا لما فيه من معاني الرجولة والقوة . يتجلي للجمهور الليلة الساعة ٦١٥ في اذاعة امين فتوح الدلع.

جلساء لا يمل حديثهم من هم هؤلاء: سيكشف الاستاذ عادل جبر الليلة الساعة ٦،٤٥ عن حقيقتهم فهم مصدر اللذة والفائدة وهم اجل من ان يكونوا اقتل الوقت .

لو كان فؤادك يصفى لي
وتريح البال المشغول

دور رائع من تلحين الموسيقار محمد عبد الوهاب يقدمه الليلة الساعة ١٠،١٠ المطرب محمد عبد المطلب .

ميزانية البلدية

ذهب مساعد حاكم اللواء المستر نيوتن وقائمقام المدينة الاستاذ عزمي بك النشاشيبي الى دار بلدية يافا واجتمعا الى سعادة الرئيس عاصم بك السعيد وبحثوا موضوع ميزانية البلدية للسنة الجديدة وفي موضوع هبة الحكومة وسوق الخضار وغير ذلك من المواضيع التي تتطلب انجازها سريعاً

عند الحاكم

حضر قائمقام تل ابيب الاداري الادون شبتاي الى دار الحكومة بيافا واجتمع الى حاكم اللواء مدة طويلة اطلعه خلالها على بعض الامور المتعلقة بمالية تل ابيب .

وبعد خروج القائمقام حضر مدير بوليس اللواء الميجور فولي واجتمع الى الحاكم مدة من الزمن بحثا خلالها في امور تتعلق بالامن العام .

* * *

الدورة الجزائية

نشر ناسا بقانيا انتهاء الدورة الجزائية الاولى وان الدورة الثانية ستبتديء في صباح يوم الاثنين الواقع في ٢٤ الجاري وستنظر المحكمة يومئذ في القضايا المقامة على : احمد سعيد حليمة ورفقاه ، وعلى محمد داود الغزاوي ، وعلى حسين سعيد باكير ، وعلى مصطفى النجار البوليس سابقاً ، وعلى يوسف عبد الرحمن حمومن عرنوس وعلى طاهر محمد الدهدوه ،وعلى جمعة ديب التلاوي .

وتنظر في يوم ٢٥ منه في القضايا المقامة على : حسن يوسف الحداد ورفيقه وعلى زيدان عبد العزيز نصر الله من صرفند ، وعلى حسن العبد كحيل من العجمي ، وعلى محمد عواد الجدلاوي ، وعلى ريحان احمد الحديدي ورفقاه

وتنظر في يوم ٢٧ منه في القضية المقامة على رباح عبد الرحمن حسان ورفقاه وفي يوم ١ — ٢ — ٣٨ تسافر المحكمة الى غزة للنظر في القضايا المقامة على : حسين سليم عواد ورفقاه الاربعة . وعلى محمد عواد ابي سليتي

نقل موظف

نقل موسى افندي صلبان احمد موظفي دائرة ميناء يافا الى مطار اللد المدني مدير الجارك ، وقد استلم عمله الجديد يوم امس .

يهود حيفا
يدفعون الغرامات

جاء في الصحف اليهودية ان يهود حي الجرينه وحي السوق في حيفا قد دفعوا ٧٠٠ جنيه من الغرامتين اللتين فرضت على هذين الحيين ، ومقدار كل منهما ٥٠٠ جنيه ، بسبب مقتل الشيخ الكاتب والضابط سعدو عرب

الفلاح
ودائرة الزراعة

يذكر المندوب السامي السر آرثر واكهوب في كثير من المناسبات انه « صديق الفلاح » وقد كان يصدر أوامره وتعليماته لمدير الزراعة العام بوجوب مساعدة الفلاح بارشاده الى احدث الطرق الزراعية الفنية ، وتقديم الادوات الزراعية وتوزيع الحبوب على سكان القرى والمستعمرات على السواء .

يقوم مدير الزراعة العام بجولة تفتيشية من مركزه بالقدس ،فهل تفقد قرية عربية من قرى اللواء الجنوبي ؟

وقد كان سكان القرى في هذا اللواء قبل ثلاثة أشهر يشعرون بوجود ضابط للزراعة يزور قراهم متفقداً شؤونهم ، وبعدها لم نر أحداً في قرانا العربية مما جعلهم يشكون سوء الحالة .

وقد كانت دائرة الزراعة في اللواء الجنوبي تقوم بعدة تجارب زراعة ،في القرى العربية ، لكن هل صرفت لاصحاب القرى ادوات لاستغلال ما انتجته اراضيهم ؟ وهل سلمتهم موازين لكيل محصولاتها كما تفعل في المستعمرات اليهودية ؟ نطلب من المسؤولين في دائرة الزراعة تحقيق ذلك .

وكان التجار العرب بيافا يشعرون بوجود دائرة للزراعة وكان موظفوها يساومونهم على شراء حاجيات الدائرة التي توزع على القرويين وسكان المستعمرات على السواء ، لكن ذلك الشعور فقد الان ، واصبحت الدائرة تشتري لوازمها من تل ابيب مباشرة وبدون اجراء مناقصة في اسعارها كالعادة المتبعة ، فهل بحثت مديرية الزراعة العامة في هذا الموضوع لاحقاق الحق ورفع الحيف؟ اذا ارادت التحقيق

حيفا

الى المركزية

احال القاضي حسن افندي الكاتب كلا من حامد التكروري وعبد الله الحاج من شرق الاردن ويحيى الشركسي من القنيطرة الى المحكمة المركزية بتهمة قتل واحراز آلات لصك النقود الفضية

تأسيس ناد

تأسس في قرية دالية الكرمل ناد باسم نادي « دالية الكرمل » وقد وافق قائمقام القضاء على تأسيسه .

طلب
اعتقال متهمين

طلبت حكومة فلسطين من السلطات المسؤولة في سوريا ولبنان اعتقال شفيق نصراوي ويوسف روفائيل المطلوبين اليها ويظن انهما موجودان في الاراضي السورية .

لتدقيق الحسابات

حضر مساعد مدقق الحسابات العام المستر فيشر الى يافا وباشر بفحص حسابات دائرة الاجراء وقد ينتهي اليوم اوغداً.

في هذا فانها لا شك ستكون امام هذه الحقيقة المؤلمة . ولماذا لا تخصص دائرة زراعة اللواء العمال الفنيين للاشراف على محطات التجارب في القرى العربية كما تفعل في الجهات الاخرى ؟ هذه أيضاً شكوى يجدر بالمسؤولين التحقيق فيها.

ان حالة الفلاح العربي شديدة العسر لاسباب ظاهرة لا تحتاج الى دليل ،فقد اثرت الازمة الاقتصادية عليه كما اثرت على خلافه ، ويتحتم على المسؤولين اعارة هذه الشكاوى ما تستحقه من الاهتمام

« فلاح »

الابن أو البرلمان

نائب يستقيل لانه يحب ابنه الوحيد

والواجبات البرلمانية لا تمكنه من رؤيته الا قليلا

نشرت صحف المحافظين لمكاتبيها البرلمانيين ، القصة التالية ، من قصص حب الاباء للابناء :

الوقت الاقل يأخذه البرلمان

في سبيل ابنه البالغ من العمر ثلاث سنوات ، سيهجر البرلمان السر باول لاثام ، وهو محام قدير ، عمره ٣٢ سنة ، طويل القامة ، ظريف الطلعة ، ينوب في مجلس العموم عن دائرة هوتبي الانتخابية ، وهو من اساطين حزب المحافظين القومي ذلك لانه يجد نفسه مرغماً على صرف الوقت كله ، الا اقله ، اما في دار المجلس ، واما في دائرته الانتخابية ، بعيداً عن داره التي فيها ابنه الوحيد الذي يشتاق الى ان يراه اكثر مما يراه الان

الولد يقترب من سن الدراسة

ولقد كتب السر باول الى اللجنة التنفيذية الاقليمية للمحافظين يقول انه لن يشترك في خوض غمار « حرب الانتخابات العامة » القادمة ، وهو في ذلك يكتب قائلا :

« ... والسبب في قراري هذا هو ان ابني يقترب من السنة الرابعة من عمره ، وسيذهب الى المدرسة ، وبعد خمس سنين او ست ، يبتعد عن الدار في مدرسته فلا اعود اراه الا فيما ندر ، وانا الان ارى ان واجباتي البرلمانية في لندن ، مضافة الى واجباتي في دائرتي الانتخابية الكبيرة ، في شمالي انكلترا ، والى واجباتي التي تزايدت علي في الاعوام القلائل الماضية في داري في مانكس لا تترك لي الا سويعات لا تكفيني للتمتع برؤية ولدي الوحيد »

قرار يقبل مع الاسف الشديد

وبعد مراجعات طويلة مع المستر باول ، قبلت لجنة المحافظين قراره ، وارسلت اليه تأسف اشد الاسف لقبولها هذا ، ثم شرعت تتخذ الاجراءات البرلمانية اللازمة ، لايجاد مرشح جديد كفء مكانه

قرار كبير بسبب ولد صغير

خدم السر باول لاثام دائرتي سكاربورو وهويتبي الانتخابيتين منذ عام ١٩٣١ ، وفي العام الاول من دخوله البرلمان مات ابوه فورث « البارونية » عنه ، وفي عام ١٩٣٣ تزوج من الليدي باترسيا دورين مورا ابنة اللورد دروغيدا

اما الولد الصغير ، الكامن وراء هذا القرار الكبير الذي اتخذه ابوه ، فهو ريتشارد توماس لاثام

احدى ملكات الجمال

تتزوج سرا برغم ابيها السفير

لكنه يصفح عنها فحبيبها شاب من النبلاء

في الصحف الانكليزية الاخيرة ، ولمندوبها في الدوائر الاجتماعية الارستوقراطية ما نجمله فيما يلي :

يا لدهشة الاقرباء ودهشة الوالد

سمع اصدقاء واقارب المستر ريتشارد كافندش ، نجل اللورد كافندش ، وابن اخ الدوق اوف ديفونشاير ، ما ادهشهم امس . فقد تزوج هذا الشاب وعمره لا يتجاوز ٢٠ عاماً ، في السر من فتاة عمرها ١٩ عاماً ، هي المس باميلا لويد توماس ، ابنة الكابتن هيوغ لويد توماس واجمل ملكة من ملكات الجمال في المسابقة الاوروبية التي جرت عام ١٩٣٦

وكما دهش الاصدقاء والاقارب لهذا الزواج السري ، كذلك دهش والدا العريس والعروس كل الدهشة عندما علموا بعد ثلاثة اسابيع ان المحبين ذهبا بمفردهما الى حدائق انسجور في كنيسة (جميع القديسين) في لندن ، في منتصف الساعة العاشرة من صباح يوم ١٦ كانون الاول فعقدا قرانهما هناك

الوالد السفير يعفو ويصفح

اما والد العريس فهو الوزير البريطاني المفوض في باريس ، وسبق له ان كان مساعد السكرتير الخاص للدوق وندسور ايام ان كان وليا للعهد « برنس اوف ويلز » وقد اشغل هذا المنصب من ١٩٢٩ الى ١٩٣٠

وفي بضع دقائق زالت الدهشة عن هذا الوالد ، فعفا وصفح عن ابنته ، لان زوجها شاب اشتهر بالنبل ودماثة الخلق في الاوساط الاجتماعية

مغرم بسباق الخيل وصديق للملكة

وقد اشتهر والد هذا العريس في اوساط سباق الخيل ، لانه مغرم بهذا السباق ومحب كبير للرياضة بانواعها كلها . وكم سر وابتهج في العام الماضي عندما فاز في السباق حصانه المسمى « رويال ميل » : اي البريد الملكي !

وهو شقيق للدوق اوف ديفونشاير وصديق حميم للملكة ماري التي قضت اسبوعا في شهر آب من العام الماضي ، معه ومع الدوق والليدي مويرا كافندش في ضيعته المسماة « هولكر هول » في شمالي لانكشاير

والان كل شيء على ما يرام بين عائلتي العريس والعروس ، بعد أن كان « الزعل » قد استولى عليهما برهة من الزمن ، لعنادها الذي تسبب عنه هذا « الزواج السري » الذي اصبحت العائلتان عنه راضيتين الان

انباء متفرقة

مستودع للاسلحة

باريس — اعلن البوليس الفرنسي انه اكتشف مخزنا كبيرا للاسلحة في دار بمقاطعة نولاند . وقد اتهم المقيم بالمنزل وثلاثة رجال آخرين بحيازة الاسلحة والمتاجرة بها

البحث عن البترول

دمشق — يصل الى هنا قريبا اعضاء بعثة بريطانية جيولجية في طريقها الى العراق لدرس الاراضي الجنوبية للبحث عن منابع النفط الذي قيل إنها موجودة بغزارة في تلك البلاد

أغا خان

القاهرة — يصل الى مصر في الاسبوع الاخير من شهر كانون الثاني الجاري سمو أغا خان فيقيم بضعة ايام مع ابنه سمو الامير علي خان وصاحبة السمو قرينته ثم يسافر بعد ذلك الى اوروبا .

وزارات تركيا

انقره — في النية اعادة نظام الوزارات وتحسين حالة الموظفين . ويرمي المشروع الى تنسيق نشاط الممثلين الدبلوماسيين والاقتصاديين في الخارج بقصد ضمان التوسع المنظم للمصالح التركية .

اصحاب الملايين في انكلترا

يؤخذ من احصاء ضريبة الايراد عن السنة المالية ١٩٣٥ — ١٩٣٦ الذي نشره وزير المالية أن عدد اصحاب الملايين في انكلترا قد زاد الى ٣٣٤ مليونيراً أي بزيادة ٦٠ مليونيراً عما كانوا عليه في السنة المالية السابقة .

وقد جاء في هذا الاحصاء أنه يوجد ١٨٠ شخصاً يتراوح ايرادهم السنوي بين ٥٠ ألف جنيه و ٧٥ ألفاً و ٧٠ شخصاً يتراوح ايرادهم بين ٧٥ ألف جنيه و ١٠٠ ألف جنيه . والباقون وهم ٨٤ يزيد ايرادهم السنوي عن مئة ألف جنيه . ويعد جميع الاشخاص الذين يبلغ ايرادهم السنوي ٥٠ ألف جنيه ومافوق ذلك من فريق أصحاب الملايين .

اعلان

يوجد للبيع سيارة عمومية (دودج) موديل (٣٤) ـ DR ـ بستة سلندرات ذات سبعة مقاعد . والمخابرة مع جورج اصيلي . ساحة الحناطير في حيفا .

(٢٥٨٣)

معسكرات الازمة في مصر

« تابع المنشور على الصفحة الاولى »

وقال : لا ، انهم يعنون ما ذكرت لك »

هيئة للتحكيم

واستمر الوزير : ورفض النحاس باشا هيئة التحكيم التي اقترحتها السراي . لماذا ؟ لان اكثريتها ستكون على الوفد . لكن لماذا يقول : ردوا المسئلة الى البرلمان ، ممثل الامة ، وهو يحكم بها ؟ أليست الاكثرية في البرلمان وفدية ؟ ألا ترى التناقض في هذا ؟ »

لو تشكلت هيئة التحكيم كما اقترحها دولة علي ماهر باشا لكانت اكثريتها ضد الوفد من غير شك . ان مصر في حاجة الى محكمة عليا كهذه التي في الولايات المتحدة ، تقرر ما هو مع الدستور وما هو مخالف له . ولقد كان لتلك المحكمة مواقف باهرة حتى ضد الرئيس روزفلت . هيئة محايدة — هذا هو ما تحتاج مصر اليه . هيئة تحكم فيقبل الجميع بحكمها .

الاقمصة الزرقاء

وقال لي احد المتصلين جداً برجال السراي . في البلاد بوليس للمحافظة على الامن العام ، فلماذا القمصان الزرقاء . البلاد دستورية ديمقراطية ، وهذه الاقمصة بضاعة فاشستية ، فلماذا هي ؟ لقد بلغ الامر بها أن صارت « بوليس داخل بوليس »

عن هذه الاقمصة سألت مكرم باشا فقال : الشباب في مصر محتاجون لروح العسكرية ، وتشكيلات الاقمصة الزرقاء تكفل بث هذه الروح . »

في الجيش مجال واسع للشباب . وفي بلدان أخرى يشعر هؤلاء بفخر وهم يلتحقون بالسلك العسكري . لقد وقفت عند رأي الوفد ، ورأي المعارضة في هذه الفرق ، دون تعليق .

العرش والحكومة

وقالت لنا المعارضة : ان دكتاتور الوفد اخذت تطغى على السراي . وصار سيد البلاد في ريبة من الامر . كان واجب وزارة الوفد ان تذهب حالا فور إقالتها وتقيد اسماءها في سجل التشريفات اظهاراً للولاء ، خارج الحكم وداخله . وفي مجلس النواب ، هتف المجلس للملك مرة ، ووقف الجميع إلا الوزراء . أليس في هذا ما يشعر جلالة الملك بشيء ؟ ونستطيع أن نروي عشرات من امثال هذه الحوادث »

ان الجو اذا تعكر بين العرش والوزارة صار المجال رحباً للقيل والقال فمن المسئول عن تعكير هذا الجو يا ترى ؟ ملك شاب ، شديد الصلة بالشعب ، من الممكن جداً إقامة علاقات ولاء معه ، فلماذا لم تقم في مصر ؟ هناك شيء بلا ريب يسميه الوفد « رجال السراي » وتسميه المعارضة « دكتاتور الوفد » ويسميه رجال السراي « محاولة الانتقاص من سلطة الملك »

الملك يجيب

ودار المندوب السامي ، ماذا كان موقفها ؟ لقد سمعت اجوبة عديدة على هذا السؤال ، ثم استقصيت ما امكن : زار السر مايلز لمبسون رفعة النحاس باشا . وكان الحديث يدور حول الازمة التي بلغت شدتها ، وحول تنفيذ المعاهدة . الحكومة البريطانية تميل الى استبقاء وزارة الوفد لتطمئن على هذا التنفيذ ، ولكي تمنع « عناصر اجنبية » ، كما قيل ، من اللعب . وقد أشعر العرش بهذا الرأي . والذي علمته يقيناً ان جلالة الملك قال : هذه بلادي ، وأنا المسئول عن شئونها » وانتهى الامر عند هذا الحد ، ووقفت دار المندوب عنده أيضاً .

المجال الواسع

لقد عقدت مصر معاهدة مع بريطانيا وقد كان الواجب يقضي بالاصلاح الداخلي ـ والمجال في هذا واسع الى درجة عجيبة ـ ثم تقوية الجيش . لكن هاهي الازمات تتوالى فيتأخر ذلك الاصلاح مع الاسف . وفي المسائل الوطنية الخطيرة لا يبت حزب المحافظين بها قبل موافقة حزبي الاحرار والعمال . لماذا لا تكون الحال كذلك في مصر ؟ الفلاح المصري وحده يحتاج الى مجهود سنوات مستمر لكي يصبح حقيقة « عمود البلاد الفقري » وشخصاً يشعر بنعمة الحياة بعد اشتغاله السنوات الطوال من الصباح الباكر الى المساء المتأخر . وفي الريف المصري يشرب الفلاح كما تشرب جاموسته من الماء العكر .

لاجل مصر

لقد اتينا باختصار على أقوال الوفد والمعارضين له . بقي بعد التعليق الذي نراه ضرورياً ، والذي يكون من أجل مصر وحدها على الاقل . مصر العزيزة في حاجة الى يقظة باهرة ، الى تنبيه نفسي قوي . مصر الغنية لا تستفيد من غناها . مصر بلاد النيل العظيم تذهب فيها خيرات النيل الى البعيدين عنه . مصر القادرة على أن تكون أقوى دولة في الشرق الادنى تذهب قوتها هدراً مع الاسف . على هذا كله ، ومن أجله ، سوف نعلق غداً .

اعلان بيع

صادر من دائرة اجراء الرملة

نمرة القضية ١٤١٧٣ سنة ٣٧ اجراء تل ابيب .

محكوم له : شركة ت. دونيا وشركاه من تل ابيب

محكوم عليه : شريف علي عبد القادر من بيت نبالا

مطروح بميدان المزايدة العلنية في قرية بيت نبالا اربعة تنكات زيت بمقدار عشرون رطلا

وكيس قمح بمقدار ثلاث وثلاثون رطلا

والمحجوزين لصالح الشركة المذكورة بيوم الثلاثاء في ٢٥—١—٣٨ الساعة ٢ بعد الظهر .

فعلى راغب الشراء أن يتقدم للمزايدة والاشتراك بها أمام هذه الدائرة او مأمور البيع في القرية المذكورة باليوم المذكور مصحوباً بالتأمينات القانونية واجرة الدلال على المشتري تحريراً في ١٢ـ١ـ٣٨

مأمور اجراء الرملة

(٢٥٧٩)

ولي عهد الحجاز وزيارته للبحرين

بغداد — فهم أن زيارة سمو ولي عهد المملكة العربية السعودية الى البحرين كان الغرض منها توثيق العلاقات الودية بين المملكة العربيه السعودية وامارة البحرين والتوسط لحل الخلاف الناشب بين البحرين وقطر على منطقة الزبارة التي وجدت فيها منابع للنفط . والمفهوم أيضاً ان سمو الامير تباحث مع امير البحرين في شأن مشروع اتحاد الامارات العربية في الخليج الذي يتوقف عليه اشتراك هذه الامارات في الحلف العربي .

الرئيس الجديد لحزب المؤتمر الهندي

لندن — عقد أمس اجتماع في قاعة (كونواي) وكان هذا الاجتماع اكبر اجتماع خطب فيه المستر سوبهاس بوز من زعماء حزب المؤتمر الهندي ، ورأس الاجتماع المستر جورج لانسبوري وخطب فيه المستر آرثر هندرسون والمستر لورنس هاوسمان واللورد لستول . وفي اثناء الاجتماع وصلت برقية من (الله اباد) جاء فيها أن المستر بوز انتخب رئيساً لحزب المؤتمر الهندي .

مقدار العجز في التجارة البريطانية

لاحظ المحررون الماليون في الصحف الانكليزية أن عجز ميزانية التجارة البريطانية في العام الماضي بلغ ٤٠٠ مليون جنيه مما لم يسبق له مثيل منذ عام ١٩٣١

ديون روسيا التجارية لا تدفع لايطاليا

لندن — جاء في برقية من موسكو أن حكومة الاتحاد السوفياتي أوقفت جميع الدفعات المباشرة المستحقة لمحلات إيطالية عن بضائع وردت على روسيا وأن القرار الصادر في هذا الصدد يقضي بان تودع الاموال التي من هذا النوع في حساب خاص في بنك الدولة السوفياتي

يهود رومانيا

برلين — أثارت المقامات السياسية في المانيا حملة عنيفة على الاقتراحات التي قدمها وزير الخارجية الامريكية لمصلحة اليهود الرومانيين . وقد كتبت جريدة (فولكيشر بيوبختر) مقالا بعنوان : الولايات المتحدة تتدخل في الشؤون الداخلية للحكومة الرومانية . ثم قالت إن حاجة السياسة الامريكية إلى مراعاة عواطف الامريكيين اليهود بازاء اخوانهم دلت على أن الديمقراطية قد فشلت .

برنامج الاذاعة الفلسطينية

الاثنين في ١٧ كانون الثاني سنة ١٩٣٨

٥ر٣٠	اشارة الوقت والنشرتان ثم حديث الاطفال للانسة وديعه
٦ر١٥	أمين الدلع ورباعي فرقة استوديو الاذاعه
٦ر٣٠	مسرة الجزائرلي وفرقة استوديو الاذاعة
٦ر٤٥	حديث للاستاذ عادل جبر
٧	النشرتان الجوية والاخباريه
٨ر٣٠	حديث لدائرة حركة المرور
٩ر١٠	حديث ـ شئون العالم
٩ر٣٠	اشارة الوقت والنشرتان الجويه والاخبارية
٩ر٤٥	اشارة الوقت والنشرتان الجويه والاخباريه
١٠	أغاني من كريمة احمد
١٠ر١٠	محمد عبد المطلب وفرقة استوديو الاذاعه
١٠ر٣٠	ختام

ماذا تسمع اليوم

عن محلات السادة دجاني اخوان

الاذاعة اللاسلكية للحكومة المصرية يوم الاثنين في ١٧ كانون الثاني سنة ١٩٣٨

٦ر٤٥	صباحاً ـ الاستاذ محمد شكري ـ تمرينات رياضية
٧	الشيخ عبد العزيز الدريني ـ قرآن كريم
٧ر٥٠	ختام
١٠	الاستاذ محمد مرسي وفرقته ـ حفلة غنائية
١٠ر٢٠	اسطوانات
١٠ر٤٠	الاستاذ احمد فهيم ـ فلوت منفرد
١٠ر٥٠	اسطوانات
١١ر١٠	الاستاذ عبد المنعم مختار وفرقته ـ حفلة غنائية
١١ر٣٠	ختام
٢ر١٠	اسطوانات
٢ر٤٠	النشرات الجوية والاخبارية والتجارية الاولى
٢ر٥٠	ختام
٦ر٣٠	تيتي خيرت ـ حديث الى الاطفال
٧ر٠٥	اسطوانات
٧ر٣٠	الاستاذ الشيخ علي حزين ـ قرآن كريم
٨ر٠٥	الدكتور حسن ابراهيم حسن ـ حديث ـ نسب الفاطميين
٨ر٣٠	النشرتان الثانيتان الاخبارية والتجارية
٨ر٤٠	الاستاذ جورج ميروني ـ كمان منفرد
٨ر٥٠	الاستاذ احمد صبري ـ غناء بمصاحبة قانون
٩ر٢٠	الاستاذ نجيب الريحاني وفرقته ـ يقدمون رواية لو كنت [illegible]
١٢ر٣٠	سلام الملك . ختام

ALDIFA:PALESTINIAN-DAILY-PAPER

دار الدفاع: شارع جمال باشا ـ عمارة المظفر ـ يافا ـ فلسطين
العنوان التلغرافي: (الدفاع ـ يافا)
تلفون ١١٨٧ (اربعة خطوط) و ١٠٧٥ (خطان) صندوق البريد (٢٥٥)
الاعلانات يتفق عليها رأساً مع الادارة
اجرة السطر: ١٠٠ مل

الدفاع

جريدة يومية سياسية مصورة

JANUARY 17 1938 · No · 1058

صاحب الامتياز : ابراهيم الشنطي
المدير المسئول : شوكت حماد

الاشتراكات	في فلسطين	عن سنة ١٥٠
	في البريد الداخلي	« « ١٨٠
	في سائر الاقطار الخارجية	« « ٣٠٠

صور عالمية على هامش الحوادث

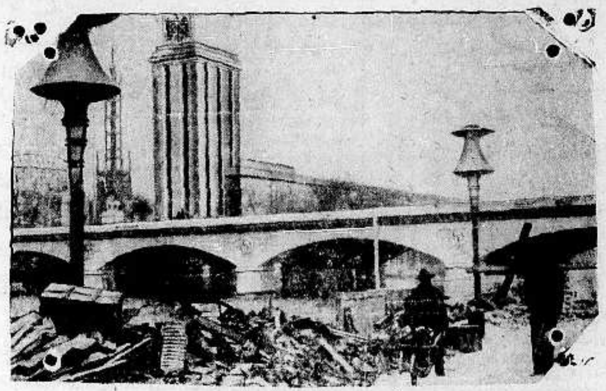

قام مجلس النواب الافرنسي باكثرية الاصوات واصدر امراً بعدم فتح معرض باريس الدولي او تجديده لعدم الاقبال الكافي ولكثرة التكاليف

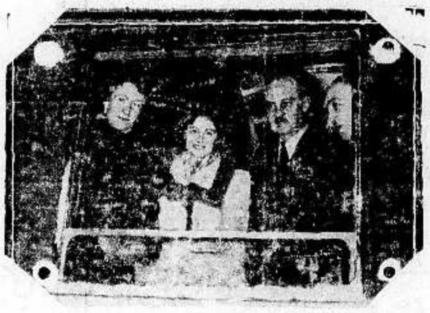

الاميرة فريدريكه لويسه فون برونشفيغ الالمانية وقد احتفل زواجها من ولي عهد اليونان في ٩ الجاري في اثينا وحولها والدها ووالدتها واخوتها

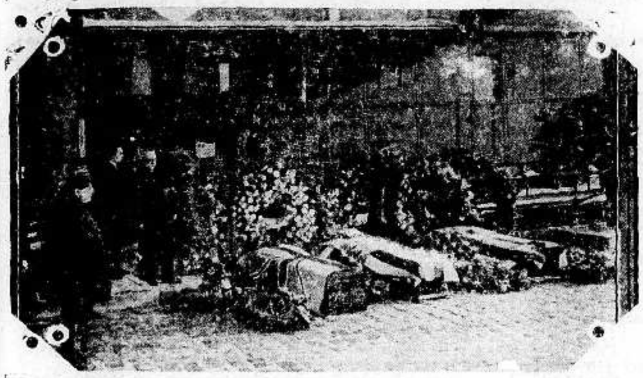

استقبل في محطة باريس جثمان المراسلين الثلاثة الاجانب الذين قتلوا في جبهة تيرويل وهم مراسل روتر الانكليزي ومراسل شركة الطباعة الاميركية واحد الصحافيين الاميركيين

البارجة « ورسبت » الانكليزية التابعة لاسطول البحر المتوسط وقد ارسلت لاصلاحها وتجهيزها باقوى الالات الحديثة وتغيير مدافعها لتكون صالحة للقتال. وفي الصورة القومندان الكابتن كرتشلي يتفقد البارجة

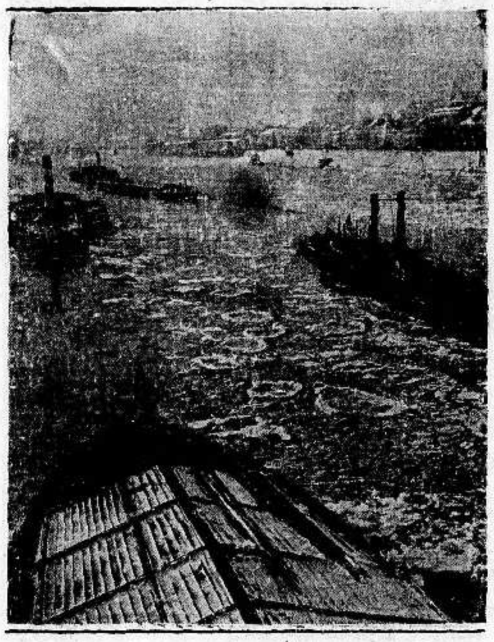

تجمدت مياه الانهر والبحار في اوروبا وتعطلت المواصلات البحرية وفي الصورة ميناء مكدبرج الواقع على نهر الالب حيث تجمدت مياه النهر وتعطلت المواصلات

سافر البرنس ميخائيل ولي عهد رومانيا الى اثينا لحضور حفلات زواج ولي عهد اليونان على ظهر البارجة الرومانية «ركيناماريا» وتعرضت البارجة للغرق في البحر الاسود وانقذتها بارجة انكليزية

إذا شعرت أن شعرك يسقط او انه سقط ...

واذا رأيت شعرك يسقط على ملابسك ؟!!
واذا رأيت شعرك يسقط في صحن اكلك ؟!

فبادر الى اتخاذ الحيطة
بعلاج يمنع سقوط الشعر

ويمنع الصلع الذي يجعل من الشاب شيخاً . ومن حسن الحظ ان الدكتور وايدنر (حامل جائزة نوبل لاختراعه السيلفيكرين) قد توصل لتركيب دواء ناجع ادخل فيه ١٤ مادة حيوية استخرجها من الشعر القوي ، والتي بدونها لا يمكن للشعر ان ينمو — هو

السيلفيكرين
الغذاء الحيوي للشعر

بضع دقائق من وقتك : تصرفها كل صباح مع السيفيكرين !
ثم دع السيلفيكرين يعمل في جلدة رأسك مايدهشك ويفرحك حيث ترى جلدة رأسك وقد اثمرت بالشعر الغزير وبدت بشكل جذاب يدخل السرور على قلبك

لا تتردد

ولا تترك للغد ما يمكنك ان تفعله اليوم
فان في التأخير ضرر لشعرك لا تريده

مسابقة السيلفيكرين
انظر صفحة ٢ وبادر بالاشتراك في المسابقة

مطبعة الدفاع التجارية

مميزاتها
استعداد فني حديث
اتقان فني في العمل
ضبط في المواعيد

مطبعة جريدة الدفاع ـ يافا

الثلاثاء في ١٦ ذي القعدة سنة ١٣٥٦ و١٨ كانون ثاني سنة ١٩٣٨

السنة الرابعة — العدد ١٠٥٩ — ٤

الدفاع

جريدة يومية سياسية مصورة

صاحب الامتياز : ابراهيم الشنطي
المدير المسئول : شوكت حماد

الاشتراكات
في فلسطين عن سنة ١٥٠
في البريد الداخلي « « ١٨٠
في سائر الاقطار الخارجية « « ٣٠٠

دار الدفاع : شارع جمال باشا - عمارة المظفر - يافا - فلسطين
العنوان التلغرافي : «الدفاع — يافا»
تلفون ١١٨٧ (أربعة خطوط) و١٠٧٥ (خطان) ص. ب. (٢٥٥)
الاعلانات يتفق عليها رأساً مع الادارة
أجرة السطر : ١٠٠ مل

اقتراح عجيب

اذى للفكرة العربية

أقصى أماني عرب فلسطين . وأتم ما تدعو اليه هذه الجريدة . هو انضمام هذه البلاد السريع الى اخواتها . هذا الانضمام الذي لا بد منه . لانه منجاة . لانه هدف . لانه مثل أعلى . لكن عجيب أن يخلط فريق هذه الامنية النبيلة بالمشكلة اليهودية . يقول بضم فلسطين الى اخواتها وفتح ابواب البلاد العربية لهجرة يهودية على أساس نسبة يذكرونها . وهكذا — كما يرون — يتسنى لليهودية العالمية ارسال موجات جديدة الى سوريا والعراق وشرق الاردن شرط ان لا تتعدى تلك النسبة .

هذا هدم لصميم الفكرة العربية . وهو زعزعة لاطماحها . ثم هو توسيع لنطاق المشكلة اليهودية حتى يشمل بضعة اقطار للعرب بدل قطر واحد . والقائلون به يستهويهم ما يقال من أن اليهود سيبذرون رؤوس أموالهم « للتعمير والانشاء » كأنما نريد الخلاص من استعمار سياسي لنحني رقابنا لاستعمار اقتصادي يتحكم بمادياتنا ، واقتصادياتنا ، وثرواتنا . وكأنما أطماح الشعوب لا تتمثل إلا بالمصارف والبورصات ، والشركات ، ولو كانت اجنبية . وكأنما تتجرد المشكلة اليهودية عندئذ عن أطماعها وتقدم نفسها للعرب في شكل مال وذهب ، هكذا لوجه الله !

لقد انبثق هذا « الاقتراح » بعد أن ثبت عملياً للسياسة : أن فلسطين أضيق من أن تحل المشكلة اليهودية . وبعد أن ثبت أن مناعة عرب فلسطين قد قوضت دعامة التقسيم . وبعد أن ثبت أن هذه البلاد الصغيرة لا يمكن استمرار المراغمة فيها ، واسلاس مقادتها لما تكره . عندئذ جاؤا بهذه « الفكرة » ظاهرها زخرف واغراء ، وهي في الباطن دهاء ووقيعة .

لا نتمناها لاخواننا

اتركوا العراق ينهض في شأوه الوطني ، في كل مضمار . واتركوا سوريا تجمع اطرافها . واتركوا هذه البلاد العربية في سيرها السريع نحو الاندماج السياسي التام . ثم اتركوا فلسطين تخلص من غيوم التسويف والتحسب ، لتنطلق في النهاية الى ذلك الاتحاد نفسه . وما لنا ولرؤوس الاموال . ان القيود لا تغري أحداً ولو كانت مصنوعة من ذهب ، لانها في النهاية قيود وأصفاد . وما من عربي في فلسطين ذاق مرارة هذه المشكلة ثم تبلغ به القسوة أن يتمناها لاخوانه في العراق ، أو سوريا ، أو شرق الاردن .

ان الذي يقال ، وهو الحق ، ان عرب فلسطين خسروا شيئاً كثيراً . وأنه يجب أن يعوض عليهم في النهاية . وهذا التعويض يكون بإلحاقهم بأخوانهم . أما وعد بلفور فقد تم كما قال قسيس في صحيفة « سبكتاتور » . وكذلك الوطن القومي . ولا يمكن أن تستمر السياسة على مطالب جديدة . لان هذه المطالب معناها استلاب العرب حقوقاً جديدة أيضاً ، وهو ما لن يكون .

انا نرفض أن تحل أوروبا الوسطى مشكلتها على حسابنا . واولئك الذين يغروننا برؤوس الاموال ، نرجوهم أن يتقبلوها في بلدانهم ومستعمراتهم . في كندا مجال رحيب . وفي استراليا مساحات هائلة . وفي مستعمرات افريقيا أضعاف ذلك . لماذا ترفضون هذا « الخير » وتختارون العرب له ؟ أمن فرط حبكم للعرب ؟ أم هناك فكرة تبدو في رقة النسيم مظهراً ، ثم هي في الحقيقة شيء لا يحتمل

صفاء العنصر العربي

يقولون : مليونا يهودي ليس بالشيء الكثير على سوريا وفلسطين والعراق وشرق الاردن معاً . كأنما الورطة التي سقطت فيها قدم هذه البلاد يراد إسقاط أقدام بقية الاقطار العربية فيها . وكأنما السحابة القاتمة التي تظلل فلسطين الان يجب ان تظلل بلداناً عربية أخرى . وغداً تحذو بلدان اخرى حذو رومانيا مثلاً ، عندئذ يقولون لنا : خذوا . بل في مجرد قبول هذا « الاقتراح » تشجيع لبلدان اوروبا المتطلعة على التخلص مما عندها ، وهو ما نكره ، وما لا نريد

قضى الله ، لأمر ما ، على فلسطين ان تجابه هذه المشكلة . وبكل ثقة ، وايمان ، وطمأنينة ، نؤكد ان الخلاص منها سوف لا يكون بعيداً فهذا الموقف الذي يهز العالم ، سوف تكون نهايته ان تقف الهجرة ، وان تحظى البلاد بأمنيتها ، وان تنضم بعد ذلك الى اخواتها ، من دون ان تبحث « اقتراحاً » مخيفاً كالذي ذكرنا ، ومن دون ان تلحق رشاش ضرر بأي بلد عربي آخر . واننا مع أطماحنا الصافية ننشد صفاء العنصر العربي ايضاً ، من غير ان يكون هناك مشكلة عنصرية كالتي تجتاح بلدان اوروبا الآن

ابراهيم

اقفال طريق أريحا بالحجارة واصابة سائق يهودي

وقوع الحادث . تبادل النار . النار على سيارة يهودية في حيفا . حادث في صفد

وقوع الحادث

القدس في ١٧ كانون ثاني — لمراسل الدفاع الخاص — حوالي الساعة الخامسة من صباح اليوم بينما كانت قافلة سيارات شركة البوتاس في طريقها الى اريحا فاجأها اشخاص مجهولون بالقرب من الكيلو ١٠ باطلاق النار عن مسافة قريبة فأصيب من جراء ذلك سائق يهودي يدعى فيرن باخ بعيار ناري في بطنه نقل على اثره الى مستشفى هداسا

بحث طائرتين

وقد خفت على الاثر قوات كبيرة من البوليس والجند الى مكان الحادث . واشتركت مع القوات طائرتان لتعقب آثار الفاعلين ، واستخدمت أيضا كلاب البوليس في اقتفاء الاثر

حتى الظهر

وبقيت قوات البوليس والجند مرابطة في مكان الحادث حتى الساعة الواحدة بعد الظهر ، ثم عادت الى مراكزها ولم يلق القبض على أحد

بلاغ المطبوعات

وقد اذاع قلم المطبوعات البيان التالي : في ساعة مبكرة من صباح اليوم وبالقرب من الكيلو رقم ١٠ على طريق أريحا أطلقت النار على خمس سيارات كبيرة تابعة لشركة البوتاس وهي في طريقها الى أريحا . وقد جرح سائق يهودي وحالته ليست خطرة

وقد خف الى مكان الحادث قوة من البوليس من اريحا والقدس . وقد انضم اليها بعد ذلك مفرزة من الجند كانت تعمل بالتعاون مع السلاح الجوي . وقد استخدمت ايضاً كلاب البوليس وتابعت سيارتان من القافلة سفرهما الى البحر الميت دون توقف . اما بقية القافلة فقد حرستها الطائرات الى ان وصلت الى البحر الميت »

وقد اذاعت محطة دفنتري نفس الخبر

حادث آخر

صفد في ١٧ كانون ثاني — لمراسل الدفاع الخاص — في الساعة الثالثة والنصف بعد ظهر اليوم (الاثنين) خرج احد مفتشي البوليس في سيارة من صفد الى روشبينا . وعندما وصل بالقرب من الجاعونة اطلق عليه عياران ناريان فهم أنهما من التلال القريبة من المكان المذكور ولم يصب باذى

ايقاف باص

وبعد اطلاق النار أسرع في السير وعلى بعد كيلومترين من مكان الحادث التقى بالباص اليهودي التابع لشركة « اكسبريس الجليل » والذي يسير بين طبريا وعكا فأوقفه وطلب الى اثنين من الكونستبلات مرافقة الباص كدورية للمحافظة وسار هو الى روشبينا حيث ابلغ الحادث تلفونياً الى مركز بوليس صفد .

وانتقلت قوة من بوليس صفد الى مكان الحادث لتعقيب الاثر واجراء التحقيق . وحتى الان لم يعرف عن القاء القبض على أحد .

على باص

حيفا في ١٧ كانون الثاني — لمراسل الدفاع الخاص — في الساعة السابعة والنصف من مساء اليوم (الاثنين) اطلقت العيارات النارية على باص هدار كرمل بالقرب من مستشفى عزرا وبلغ عدد العيارات التي اطلقت ستة ، من الجانب الايمن . ولم يصب احد من الركاب وتحطم زجاج بعض نوافذ الباص . وقد حضرت قوة من رجال البوليس للتحقيق وتعقيب الاثر ولم يلق القبض على احد .

الولاء لجلالة الملك واستقبال رفعة النحاس باشا

السفير البريطاني عند رئيس الوزراء . زعيم سوري في طريقه الى الحجاز

زعيم سوري

القاهرة في ١٧ كانون ثاني - لمراسل الدفاع الخاص — في انباء السويس ان معالي شكري بك القوتلي وزير المالية في سوريا وصل اليها اليوم في طريقه الى الحجاز لاداء فريضة الحج

القاهرة في ١٧ كانون الثاني - لمراسل الدفاع الخاص - زار السفير البريطاني السر لامبسون رئيس الوزراء في ديوانه ومكث معه ثلاثة ارباع الساعة .

جلالة الملك

ولا تزال الوفود تصل يومياً من الاقاليم الى العاصمة لتهنئة جلالة الملك. وفي الوقت نفسه يتلقى رفعة النحاس باشا رسائل التأييد من مختلف انحاء القطر كما تصل وفود مؤيدة للوزارة

اجتماع صهيوني

لندن في ١٧ كانون ثاني — خطب برلويك في الجمعية الصهيونية في مانشستر فتحدث عن ارتباط مصير اليهود ببريطانيا في الشرق الادنى وقال ان اليهود يرفضون فكرة جعلهم أقلية دائمة في فلسطين واتخذ المجتمعون قراراً برفض اعطاء اليهود أقلية دائمة في فلسطين .

باسم الامير

القاهرة في ١٧ كانون ثاني - لمراسل الدفاع الخاص - قابل الشريف جميل ناصر رئيس الوزراء في ديوانه صباح اليوم وهنأه باسم سمو الامير عبد الله

عودة النحاس باشا

القاهرة في ١٧ كانون ثاني - لمراسل الدفاع الخاص — عاد النحاس باشا من بورسعيد في الساعة ٣٠ ر٤ بعد ظهر اليوم وقابله كثيرون هاتفين بحياته . ولم يقع حادث يذكر

الزعيم هتلر عند والدة الجنرال لودندورف تقديراً لخدمات ابنها المتوفى لبلاده .

التركية بعد العربية

لندن في ١٧ كانون الثاني — ستشرع محطة اذاعة دفنتري بتنظيم اذاعة باللغة التركية في نهاية البرنامج العربي من كل مساء . وستشترك في اعداد البرنامج التركي حكومة تركيا نفسها .

المندوب الجديد

القدس في ١٧ كانون الثاني — لمراسل الدفاع الخاص — كان المعروف أن المندوب السامي الجديد لفلسطين سيبرح لندن الى هذه البلاد في اواخر شهر شباط القادم لكن فهم انه ربما اخر سفره عدة ايام بعد هذا التاريخ

اذاعت مصلحة الحدود المصرية ان الطريق الصحراوي بين السويس وفلسطين مقفل لمرور السيارات بسبب هطول الامطار. وسيعاد فتحه عندما يتم اصلاحه .

بوخارست في ١٧ كانون ثاني — أشيع أن البرلمان الروماني سيحل نهائياً. وقيل أيضاً ان جلالة ملك رومانيا قد وقع المرسوم الذي يقضي بحل المجلس

مقال رائع

في صحيفة انكليزية بقلم خبير

لقد انتهى وعد بلفور وكذلك الوطن القومي

لندن في ١٧ كانون ثاني — نشرت جريدة «سبكتاتور» مقالا بتوقيع القس فربندار ويلسون كاش الذي رافق حملة الاحتلال البريطاني لفلسطين تحدث فيه عن رأيه في قضية فلسطين وطلب من الحكومة البريطانية ان تعلن بان وعدها لليهود قد انجز ، وان الوطن القومي اليهودي قد اقيم

غير محدودة

وقد جاء في هذا المقال ما يلي : لا يوجد شيء في صك الانتداب يقول بالسماح للشعب اليهودي بهجرة غير محدودة الى فلسطين الى ان يتمكن اليهود من الاستيلاء على دفة الحكم في البلاد .

« البقية على الصفحة الرابعة »

مدينة شنغتاو حيث اضرم الصينيون النار في المحلات اليابانية فانتقمت الجيوش اليابانية لذلك

فكرة تقسيم فلسطين

أسوأ فكرة دعا اليها يأس اللجنة الملكية

موقف البحر المتوسط يدعو الى الغاء ، او ارجاء تنفيذ هذه الفكرة

طالعنا بالقراء في اعدادنا الماضية على معظم صحف لندن الكبرى، واسمعناهم ما قالته في مشروع التقسيم السخيف، وفي الكتاب الابيض الجديد، اما اليوم فاننا نضع امام انظارهم قولا آخر لصحيفة انكليزية كبرى، ولكنها من صحف الاقاليم، هي (وندي كورير آند اوفرتايزر) التي تصدر في مدينة دندي الانكليزية، ففي مقالها هذا تتكلم في صراحة تامة عن موقف بريطانيا العظمى المهدد في البحر الابيض المتوسط، ثم تستنتج من هذا الموقف النتائج التي سيراها هنا القراء

« المحرر »

تأجيل التقسيم الى ما لا نهاية

احدث استمرار هذه الاضطرابات المنظمة في فلسطين ، تأثيراً ما نظن الكثيرين من ابناء هذه البلاد (الانكليزية) سيحزنون او يأسفون له كثيراً، فهو تأثير حسن جداً، سيكون منه القضاء على مشروع التقسيم الذي تقدمت به الحكومة الى لجنة الانتدابات وحبذته امامها في شهر آب من العام الماضي ، ان يتأجل تطبيقه تأجيلا مطلقاً ليس له نهاية محددة

اسوأ فكرة في حالة اليأس

ان سياسة التقسيم هذه ، وهي سياسة خاطئة ، لم تقترحها اللجنة الملكية ، وهي لم توص بها الا وهي في حالة يأس مرير ، كما اعترفت هي نفسها بذلك

وما نظن ان هناك فكرة اسوأ من هذه الفكرة على الاطلاق ، واذا كان هناك اناس قالوا بان هناك من الافكار التي طرأت على رؤوس اعضاء اللجنة ما كان اسوأ منها بكثير، ثم لم تثبت الايام شيئاً من هذا الذي قالوه

ولجنة الانتدابات اظهرت امتعاضها منه

ونعود الى التقسيم فنقول ان العرب باجماع الاراء معارضون له مستميتون في مقاومته ، كما ان الاكثرية الساحقة من اليهود لا تحبه الا حباً ضئيلا جداً ، ثم ان لجنة الانتدابات التي وافقت على فكرة ارسال لجنة بريطانية جديدة لتدرس كيف يمكن تنفيذ هذه السياسة — لجنة الانتدابات هذه لم تترك لاحد شكا في ان مشروع التقسيم لم يؤثر بحسنه على فؤاد اي عضو من اعضائها

تباطؤ بريطانيا لا دهشة فيه

وفي ظروف قاسية كهذه احاطت البحر .

بالمشروع ومن فكروا فيه ، لا يدهشنا قط ما نجده من تباطؤ الحكومة البريطانية في مجرى هذه السياسة التي رسمتها هي بنفسها ، ثم تبين لها انها سياسة لا تنفع

ولا دهشة ايضاً في ان « اللجنة العملية » لم تعين بعد ، فقد كان من مشروع التقسيم ان جدد الهياج بين العرب ، وقد سبق للمستر اورمبسي غور ان قال علناً فيه صراحة : « انه الى ان يعود الحكم العادي ، وهو حكم القانون المدني الى فلسطين ، والى ان يحاكم المتهمون بالقتل وباعمال العنف امام المحاكم العادية ، فان امر ارسال اللجنة الجديدة الى هناك لا يجوز ان يكون موضعاً لاي سؤال »

ولكننا نشتبه اشتباهاً قويا في ان هنالك اسبابا اخرى من نوع آخر، هي التي تختمر منذ زمن في الرؤوس الوزارية، ومما لاشك فيه ان هذه الاسباب نفسها تختمر ايضاً في رؤوس اناس اخرين ... غير بريطانيين، فلننتقل اليهم هنا :

موقع فلسطين له المكان الاول

نشير هنا الى مكان فلسطين في مسألة اكثر اهمية واشد اتساعا . من المسألة المحلية ، الا وهي مسألة البحر الابيض المتوسط ، ففي النصف الاخير من العام المنصرم اخذت هذه المسألة تشغل عقل الشعب البريطاني ... وعقل شعوب اخرى ايضاً ، وبذلك اصبح موقع فلسطين وله المكان الاول في هذه المعقول

وقد ادرك السنيور موسوليني هذا الامر منذ زمن طويل ، وكان هذا هو السبب في تأسيسه لمحطة باري كمركز « للبروباغندا » العربية

واول شيء يريده موسوليني ، ويضع نصب عينيه الظفر به .. هو اخراج بريطانيا من فلسطين ، لذلك قام وهذا الهدف هو اول هدف يرمي اليه ، فبث الريبة من البريطانيين في نفوس العرب ، وبهذه الوسيلة يأمل في جعل الاحتلال البريطاني لفلسطين احتلالا لا يحتمل لتعرضه لجم الاخطار كل يوم ، او في جعل الشعب البريطاني يسأم من واجب الانتداب الثقيل المتعب المضني فيتخلى عنه

اسباب ايطاليا هي اسباب بريطانيا

ولكن من الواضح كل الوضوح ان الاسباب التي من اجلها يرغب موسوليني في ان يرى بريطانيا خارجة من فلسطين ، هي نفسها الاسباب التي تحمل بريطانيا على التمسك بالبقاء هناك . وعلى تقوية مراكزها الحربية في جميع اطراف الارض المقدسة لانها في اهميتها على الطرف الشرقي من البحر الابيض المتوسط ، لا تقل عن اهمية مصر ، أو اهمية اسبانيا في الطرق الغربي من هذا

لبريطانيا في التقسيم موضع صغير لقدم

كيف اذن سيتسنى لبريطانيا ان تمضي في تنفيذ سياسة التقسيم ، والمسألة الخاصة بالبحر الابيض المتوسط لها هذه الاهمية الكبرى ؟

ان مشروع التقسيم ليس فيه لبريطانيا الا موضع صغير لقدمها ، وهو الممر المحدود الموصل من الساحل الى القدس، اما بقية البلاد الفلسطينية فستقسم لتكون منها دولتان صغيرتان مستقلتان، احداها للعرب والاخرى لليهود

استقلال الدولتين وتآمر الدول عليه

على انه ما من دولة من هاتين الدولتين ستكون مستقلة استقلالا صحيحا ، بكل ما في كلمة الاستقلال من معنى ، اذ ستصبح كل منهما تحت نفوذ اجنبي سياسي ، وستعمل الدولة التي يهمها ان تكون لها في فلسطين قاعدة عربية او قاعدة جوية ، على ان تعقد مع احدى الدولتين العربية او اليهودية مواثيق سرية ... حربية او بحرية ، ولا يمكن للدول الاجنبية ان تسكت حتى تتيح مؤامراتها مع هاتين الدولتين الناشئتين، فاذا نجحت دولة اوربية مع احداها ، نجحت دولة اوربية اخرى مع الثانية !

وبريطانيا اليوم لا تسمح بان تكون فلسطين مكانا لمثل هذه المؤامرات ، الا كمثل ما تسمح — مثلا ! — بان تصبح مصر مقسمة غير موجدة في رأيها وان كانت مستقلة

فلسطين الحائرة بين بريطانيا وايطاليا

كانت «البروباغندا» الايطالية على شيء كبير من الذكاء ، وهي على مثل هذا الشيء الكثير الان ايضا ، فانها وهو تريد ان تفهم العرب ان كل ما تعمله بريطانيا معهم خطأ وظلم ، تستنكر مشروع التقسيم وتستهجنه، وتشور ثائرها من اجله مع العرب ، ثم هي اذا افترضنا ان بريطانيا استنكرت معها مشروع التقسيم ، وصرحت بانها عدلت عن السياسة الخاصة به ، وانها اعتزمت ان تبقى لتحكم البلاد بالصرامة والشدة ، فان موسوليني لا بد وان يثور ثائره ايضاً ، لان هذا التصريح من جانب بريطانيا هو آخر شيء ينتظره (الدوتشي) مرحبا به ، ليظهر للعرب انه مثلهم ثائر عليه ، وفلسطين في الحالتين تظل وهي تقاسي مر العذاب

الصراحة اولى فالمراوغة لا تنفع

هناك اسباب قوية تحملنا على الاعتقاد بان اعمال العنف العربية التي استنكرها الكثيرون من زعماء العرب المسئولين ، تتلقى التشجيع والتأييد والمساعدات المالية من الخارج ، ولكن هاهم الذين استنكروا التقسيم من المحرضين العرب يرون في البيان السياسي الجديد تلويحاً باننا في استطاعتنا ان نعدل عن مشروع التقسيم ، وهم يعتقدون بأنهم كلما مضوا في اعمالهم العنيفة كلما قربونا من هذا العدول ، والذي نراه نحن هو ان اول خطوة يجب ان نخطى في سبيل ارجاع الامن والنظام ، هي ان لا نخدع العرب بل نكون صريحين معهم الى آخر درجات الصراحة ، ونحن نملك في ايدينا الوسائل اللازمة لمن يريدون ان يكونوا صريحين بعد ان اصبحت المراوغة لا تنفع في شيء

بعض غايات ورد سخيف عليها

للثوار اغراض صرحوا بها علنا على رؤوس الاشهاد ، وهي ارغام الدولة المنتدبة على وقف الهجرة اليهودية واغلاق جميع الابواب دونها ، وقد جاء جدول الهجرة الاخير وفيه من النقص في العدد ما دل هؤلاء الثوار على انهم ناجحون

اما الرد « المتقن » على هذه الحركة التي لا تقوم الا على القتل والارهاب ، فهو التصريح بان الابواب ستفتح امام هجرة يهودية حرة غير مقيدة بشيء على الاطلاق ... مادامت اعمال العنف مستمرة

ويكاد اليهود يبلغون الان عددا نصف مليون ... وفي ستة اشهر اخرى من اشهر الاضطرابات تتعادل كفتا الفريقين تعادلا تاماً والتقسيم لم يبن الا على اساس كون الكفة العربية هي الراجحة في الميزان ، فاذا تعادلت الكفتان ، لم يبق هناك اساس لمشروع التقسيم ، ليقوم عليه ...

مؤتمر دولي

لمقاطعة البضائع اليابانية

لندن — في برقية من بروكسل أن الاتحاد الدولي لاتحادات الصناعات والعمال ومندوبي الدولية الاشتراكية قرروا في اجتماعهم المشترك الموافقة مبدئيا على مقاطعة البضائع اليابانية . وقد اتفق المندوبون على أن يقدموا عرائض إلى حكوماتهم بهذا المعنى على أساس مبدأ السلامة الاجمالية .

وقد جاء هذا القرار عقب العمل الذي اتخذه الاتحاد الدولي لاتحادات الصناعات بالموافقة على المقاطعة من قبل الجمعيات التعاونية وستتقدم اللجان التنفيذية بمشروع مفصل إلى الهيئات التي تنتمي اليها والتي ستجتمع قريباً لبحث القرار المذكور .

قرار المؤتمر

وقد اتخذ قرار بعد مناقشة دامت النهار بطوله يوصي بمقاطعة جميع انواع البضائع اليابانية ويلح بضرورة تطبيق مبادي الضمانة الاجتماعية للتمكن من رد الاعتداء الفاشستي في الصين وفي اسبانيا وقد جاء فيه انه من الضروري ان تضغط جمعيات العمال في جميع البلدان على حكوماتها لكي تقوم بالالتزامات المقررة بمقتضى ميثاق عصبة الامم وان تشرع في السير في هذا الاتجاه في اجتماع مجلس العصبة المقبل .

الصادرات والواردات

وينتقل القرار بعد ذلك إلى تفصيل مشروع الغرض منهم الخطر على جميع الواردات من اليابان وكذلك جميع الصادرات الرئيسية الى اليابان وبنوع خاص البترول ومنتجاته وغير ذلك من المنتجات الضرورية للحرب .

اعلان

من دائرة أوقاف يافا تأجير العقارات الوقفيه والمدرجة ووقف الصلاحي اعتبارا من تاريخه فعلى كل من عليه ذمة أن يسددها ويحضر للادارة لعقد آجار عن السنة المذكورة وإذا لم تسدد الذمامات المطلوبة من المستأجرين تكون الادارة مضطرة لتعقيبها بالطرق القانونيه

١٥ — ١١ — ٥٦

١٧ — ١ — ٣٨

(٢٥٨٨) ادارة أوقاف يافا

تصريح سياسي

عن سوريا ولبنان

بيروت — تحدث المسيو رويبردي كاي الى الذين قابلوه عن لبنان وسوريا والاسكندرون بحديث صريح فقال : إن الوضع البرلماني الحالي لا يلائم لبنان وبخاصة لان الفرنسيين انفسهم باتوا يرتابون في موافقة مثل هذا النظام في بلادهم . وهو يرى ان يختصر النظام وأن تعطى السلطة التنفيذية في الدولة صلاحية أوسع وأن تتبع سياسة انشائية تقسم على سنوات وكل حكومة لا تقوم بهذا تسقط ، ثم بوجوب صرف افكار الطلاب عن العلوم العالية الى العلوم الصناعية والزراعية .

رأيه في سوريا

وقال عن سوريا انها علت بخمرة الظفر وأن عليها تبعات عظيمة . وليس من المعروف اذا كان السوريون يقدرون ما تحتاج اليه من الجهد . ورأى كفرض أولى لتمهيد هذه العقبات ان يتفق السوريون في الرأي اولا . وهو يرى ان مستقبل الاسكندرون الاقتصادي جيد وملائم وأن النظام المقرر لها من خير الانظمة .

بشكر القضاة بعد ١٣٦ حكما

يؤخذ من انباء اسطنبول ان سودانياً من مواليد تركيا حكم عليه بالسجن اخيراً في ازمير للمرة السادسة والعشرين بعد المائة وهو في الرابعة والثلاثين من عمره

ومما يذكر عنه انه قضى اكثر من ثلثي عمره خلف جدران السجون ويدل سجله على انه اقترف جميع الجرائم تقريباً ما عدا القتل . وفي جملتها جرائم السرقة واقتحام البيوت والغش وتهريب المخدرات

وقد حكم عليه في هذه المرة الاخيرة بالسجن ثلاثة اشهر لانه اعتدى على رجال البوليس وهو في حالة سكر، وعند ما سمع الحكم عليه ابتسم ، وشكر قضاته بقوله :

« ان هذا لجميل منكم ، والواقع اني لم اكن اعلم اين اقضي شهور الشتاء الباردة حتى اتيتم انتم فحللتم هذه المشكلة . فارجو ان تتفضلوا بقبول عبارات امتناني واقراري بفضلكم »

مشكلة الاسكندرون

تطورت القضية بين تركيا وفرنسا

استنبول — سيبحث مجلس عصبة الامم في اثناء الدورة القادمة لائحة الانتخابات التشريعية بسنجق الاسكندرون . وقد تبودلت البرقيات بين الدكتور توفيق رشدي اراس وزير الخارجية التركية وبين المستر افينول سكرتير العصبة

تحفظات تركيا

وفي اثناء تبادل هذه البرقيات التي ابدت فيها حكومة الجمهورية التركية تحفظات قاطعة بشأن وضع وتطبيق لائحة الانتخابات في السنجق ، أبان وزير الخارجية التركية عن الصورة التي اعدت بها لجنة عصبة الامم هذا المشروع والاجراءات التي اتبعت بشأن تطبيقه مخالفان لروح ونصوص القرارات التي اصدرتها عصبة الامم في ٢٩ مايو سنة ١٩٣٧ وقد قدم أمثلة عديدة على ذلك بين المواد السبع والثمانين التي تتألف منها هذه اللائحة .

اللائحة الجديدة

وهكذا فان هذه اللائحة التي يجب ان تنظم انتخابات السنجق عادت الى معظم المقترحات التي عرضها على لجان الخبراء المسيو كيكس الخبير الفرنسي ومساعده المسيو جياره الذي لا يزال الى اليوم مدير مالية السنجق ، وهي التي سبق أن قررت اللجنة بالاجماع رفضها على اثر الاسباب التي ابداها الخبير التركي وهي تشتمل على عقوبات لا شك انه لا يوجد مثيل لها في البلاد الديمقراطية ومن شأنها ان تنشر في السنجق الارهاب الذي ينال من حرية الانتخابات فهذه اللائحة ان له من شأنها ان تثير من جديد اسباب النزاع الذي كان قد سبقته تسوية باتفاق ٢٩ مايو .

الانحراف الظاهر

وقد علقت جريدة جمهوريت على هذه الحالة فذكرت ان الحكومة التركية موقنة بأن التحيز الظاهر من جانب السلطة الفرنسية المنتدبة ليس من عمل لجنة عصبة الامم بل من الاشتراك الوثيق بينها وبين تلك السلطة، وبين هذه الاخيرة والعناصر المحلية التي تخدم الانتداب .

القضية الوطنية

وقالت الجريدة: الواقع اننا لا يمكننا ان ندرك السبب في عدم استطاعة فرنسا ان تقدر تطوراً عادلا لحالة السنجق التي تعتبرها تركيا قضية وطنية . والتي جعلت فرنسا نفسها مع ذلك ضامنة لها . انه من المحال ان نعبر من حسن النية ان هذا العناد وهذا العنت من جانب فرنسا .

فاذا لم نتوصل الى تسوية مشكلة السنجق بحل ودي عادل فينبغي حتما ان نستنتج من ذلك ان فرنسا غير مخلصة ، ليس فقط في مسألة السنجق بل أيضاً في المسألة السورية .

التسوية الودية

يجب ان نطالب عالياً بحقنا ، ويجب على مجلس عصبة الامم وعلى الرأي العام الوطني ان يكونا على بينة تامة من جميع تفاصيل المسألة حتى يعلم أن المشكلة لا يمكن تسويتها الاوديا اذا عملنا بروح ونصوص الاتفاقات السابقة . فبهذه الطريقة نفسها سيفهم العالم أجمع بالوضوح المطلوب ان التبعة في عدم امكان تسويتها بطريقة موافقة وبحلول ودية لا تقع علينا واعا على الاخرين .

اقدم خان بلقاني

نشرت الصحف الانكليزية ان النار اتت على خان كولوبارهان في سراجيفو، وهو اقدم خان على الاطلاق في البلقان، فهو مشيد منذ ٥٠٠ عام ، وكان المسافرون في الزمن القديم يجدون فيه بركة الاستحمام .

مسابقة السيلفيكرين

ابتداء من اليوم حتى نهاية آذار ١٩٣٨

٤٠ آلة تصوير جوائز !!

يقدمها مستودع الادوية الفلسطيني بيافا

شروط المسابقة

١) ضع محل النقطة في الجملة الاتية حروفاً ليستقيم المعنى

٢) اقطع هذا الكوبون وألصقه على غطاء الكرتون الذي يحتوي على زجاجة السيلفيكرين التي تباع في جميع الصيدليات بفلسطين

٣) يرسل الكوبون مع الغطاء الى :

مستودع الادوية الفلسطيني صندوق البريد ١٥٦ — يافا

الجملة :

السيـ.. كر... ، الـ... ، الجـ..ي ، للشـ

الاسم ....

العنوان ....

البلدة ....

ملحوظة . فضلا عن ان السيلفيكرين دواء ناجع للصلع فهو مقوو منظف للشعر فلا يستغني عنه احد .

لذلك فباستطاعة كل انسان الاشتراك في هذه المسابقة

صفوة ما يحمله بريد الشرق والغرب

في ظلام الجريمة

انكليزية حسناء تنجو من الذبح

وكانت قررت السفر مع ويدمان الى العجم !

وهذا مندوب آخر من المندوبين المحليين لجريدة «الديلي ميل» اسمه آ للان ج. براندس، يقص علينا فيما يلي غريبة اخرى من غرائب سفاك القرن العشرين الاكبر اوجين ويدمان :

من بين الغيوم تبدو الحسناء

بالامس قصت علي فتاة بارعة الجمال من اهالي مدينة كولسدن في مقاطعة سوراي الانكليزية، وعمرها الان ٢٤ سنة، كيف نجت باعجوبة من بين براثن وحش باريس السفاك اوجين ويدمان، فمن بين الغيوم الكثيفة التي تحيط بقضايا الاشخاص الستة الذين قتلهم ويدمان، ظهر اسم هذه الحسناء المس هيلين أللام، وطلب البوليس الفرنسي من دائرة «اسكتلانديارد» ان تأخذ شهادتها، على اثر العثور في «فيلا القتل» على كتاب مرسل منها الى السفاك

الماني ـ اميركي في هذه المرة

والمس اللام موظفة الان كمديرة لمخزن في ناحية هولي القريبة من كولسدن وكانت قد رسمت خطة لسفر كسائحة تطوف بارجاء البلاد الايرانية على بغل وجمل ومعها صديق لها هو المستر هاري سمث، ولما تم رسم هذه الخطة، جاء ويدمان فاعد عدته للسفر معها، وفي ذلك قالت لي الفتاة الحسناء ما يلي :

« انني قابلت المستر هاري سمث في لندن، منذ سنة وكانت اواصر الصداقة قد توطدت بيننا، قررنا معا ان نسافر فنخترق بلاد العجم طولا وعرضا، كسياح مغامرين نقضي لبانتنا من مشاهدة المناظر الرائعة، ونكسب في الوقت نفسه الكثير من المال، لانني انا كنت سأكتب فصولا عن مشاهداتنا وكان هو سيأخذ الصور الفوتوغرافية لهذه الرحلة

ولما لم يكن معنا المال الكافي للشروع في الرحلة، اعلنا في الصحف في خريف العام الماضي اعلانا شرحنا فيه مشروعنا وطلبنا من يؤيدنا تأييدا ماليا في تنفيذه وكان اول رد تلقيته على هذا الاعلان من رجل اسمى نفسه (هارت) ـ وهو اسم من اسماء ويدمان المستعارة الكثيرة ـ وفي رده هذا قال عن نفسه في هذه المرة انه الماني ـ اميركي (وليس اميركيا ـ سويسريا كما ادعى امام من قتلهم) وقال انه رجل يحب الرياضة ومغرم بالاسفار، وهو مستعد للانفاق على الرحلة كلها اذا قبلنا بسفره معنا »

المليونير مستعد لتحمل الصعاب ؟

واستطردت الفتاة في حديثها معي ـ وهو كالحديث الذي اعطته لدائرة اسكتلانديارد ـ فقالت :

« انطبع في ذهني من كتاب هذا الالماني ـ الاميركي المسمى (هارت) انه رجل «مليونير» قد لا يعير مشروعنا اهتماما جديا، أو قد لا ينفق عليه الى آخره الى ان يتم، ولذلك كتبت الى صديقي المستر سمث، وكنتيجة لما جاء في رده علي كتبت الى المستر هارت المليونير.. كتابا آخر قلت له فيه ان امامنا صعابا ومخاطر لا تحتمل، وانني انا وصديقي قد وطنا النفس على تحمل كل صعوبة في سبيل تحقيق فكرتنا، فهل هو مستعد لان يقاسمنا السراء والضراء ؟

وفي رده اظهر (هارت) انه على تمام الاستعداد للمجازفة معنا، فهو مع غناه الواسع من كبار المغامرين !

مقابلة لم تتم بحكم المقادير

وبعد أن تلقيت هذا الرد تقابلت مع صديقي المستر سمث، وفكرنا في ان نزور معرض باريس اولا، ولذلك كتبت الى « هارت » مقترحة عليه ان ينتظرنا في مكان وزمان حددتهما له في كتابي، ولكننا عندما وصلنا الى باريس انستنا المقادير هذه المقابلة، لاننا شغلنا عنا في باريس ومعرضها عن كل شيء.

ولما ذهبت الى الفندق الذي صدرت منه الى رسائل (هارت) وقيل لي عنه ان لا ينزل هناك الا فيما ندر، تولاني الحزن الشديد على هذه «الغنيمة الباردة» التي افلتت من ايدينا، بعد ان كنا قد اعددنا العدة للسفر، ورسمنا المشروع بتفاصيله كلها، واتفقنا مع الصحف والمجلات التي سنكتب اليها بفصول الرحلة، وبصور مشاهدها، ولكن صديقي سمث بذل جهده في اقناعي بالعدول عن هذا المشروع كله، فاقتنعت وشرعت افكر في مشروع آخر من مشاريع المغامرات.

والان وقد عرفت من هو (هارت) هذا.. احمد الله على نجاتي من الذبح..

للسفاك جرائم في ثلاث قارات

والان يشترك بوليس باريس مع بوليس لندن وبرلين في حل طلاسم الجرائم التي اقترفها هذا الوحش الادمي ويدمان في القارة الاوروبية، وليست جرائم باريس وفرسايل الا آخر الحلقات لسلسلة طويلة من جرائم القتل التي اقترفت في العواصم الاوروبية الكبرى، كما دلت على ذلك الرسائل والصور الفوتغرافية، والملابس والاحذية النسائية والرجالية ذوات المقاسات المختلفة، وغير ذلك من الاثار التي ضبطت في « فيلا القتل »

وهناك غير المحققين الذين يحققون في فرسايل في الجرائم التي ارتكبت على تربة الارض الفرنسية، لجنة تحقيق اخرى، الفتها دائرة الامن العام في باريس واوفدتها الى كندا، ومن هناك ستذهب الى الولايات المتحدة، فللسفاك الاكبر في القارتين الاميركيتين جرائم تشهد بها مذكراته التي كتبها عن الاعوام الطويلة التي قضاه في العالم الجديد..

امرأة في سيارة

تطارد لصا مسلحا وهي عزلاء

ثم تعود لترى جنيهاتها الثلاثة المسروقة

في صحف لندن الكبرى، لمراسليها في ميناء ساوثمبتن الانكليزي، القصة التالية من قصص النساء الجسورات :

المرأة وجارها أمام مسدس اللص

في غرفة المائدة، هددها لص مسلح من لصوص الليل بالقتل، اذا هي اتت باية حركة، ولكن المسز جرتود سنكوك استطاعت ان تطارد هذا اللص في سيارتها بمسافة نصف ميل. ولقد وصفت هذه المرأة الجسورة ما جرى لها، فقالت :

« عندما فتحت مطبخي ليلة الامس، لاحظت ان شباكا من شبابيكه كسر، بفعل فاعل، ولذلك ذهبت الى جاري المستر برترام شرفول، فطلبت اليه ان يساعدني في البحث داخل المنزل عمن كسر هذا الشباك، ولما دخلنا غرفة المائدة، وفتحت النور الكهربائي، وقعت عيناي على شاب في نحو الرابعة والعشرين من عمره، كان واقفاً وسط الغرفة وبيده مسدس، فتراجع خطوات الى الوراء ثم صوب مسدسه علي وعلى جاري، مهدداً باطلاق النار اذا اتينا باية حركة

الفرار أولا ثم المطاردة

ولم تجد المرأة وجارها بداً من الانسحاب من غرفة المائدة فانسحبا كارهين، وفي ذلك تقول المسز سنكوك:

« هربت من غرفة المائدة، ولكني عندما رأيت اللص يركض في الشارع، امتطيت سيارتي في الحال. وانا عزلاء من السلاح، وطاردته غير عابئة بقانون سرعة السيارات، وكنت على وشك اللحاق بالرجل، ولكن بعد نصف ميل فقط، وجد اللص الى جانبه غابة كثيفة الاشجار فتغلغل فيها، وادركت انا ان لا فائدة من استمرار المطاردة فرجعت الى البيت كسيفة البال

جنيهات تضيع واخرى تنجو ؟

وتؤكد المسز سنكوك انها تعرف هذا الشاب لو رأته مرة اخرى، فهو اسمر اللون، حليق الذقن والشاربين يرتدي معطفاً من المعاطف الواقية من المطر، وقبعة سوداء كان يخفي بطرفها عينيه، أما تقاطيع وجهه فقد ارتسمت في مخيلة هذه المرأة، فهي تكرر دائما قولها انها تتعرف عليه حالا... اذا رأته !

ويقوم بوليس ساوثمبتن الان بتفتيش واسع النطاق، على امل العثور على الشاب الذي هذه اوصافه : اما المسز سنكوك فانها بعد ان عادت من المطاردة الى منزلها وجدت ان اللص قد سرق ثلاثة جنيهات، وعمي عن ورقة بعشرة جنيهات كانت في داخل الدرج الذي سرق منه الجنيهات الثلاثة ... التي ترثيها هي الان ...

عيد روزفلت

قرر المجلس التشريعي في ولاية جورجيا، احدى الولايات المتحدة، اعتبار عيد ميلاد الرئيس روزفلت — وهو يقع في ٣٠ كانون الثاني — عيداً قوميا تعطل فيه المصالح الحكومية

شرير في اليابان

تعينت مفارز خاصة من البوليس الياباني للبحث في (كوب) احدى الجزر اليابانية عن رجل شرير قيل عنه انه يرتدي قبعة سوداء، والسبب هو انه هاجم الكثيرات من تلميذات المدارس وطعن بخنجره سبعاً منهن !

اعلان

الى مستأجري مسقفات وقفي العنبوسي وهنديه في القدس

ليكن معلوماً لدى جميع مستأجري مسقفات وقفي العنبوسي وهندية في القدس سواء داخل المدينة القديمة او خارجها انه يجب على كل من كانت ذمته مشغولة باي مبلغ كان من بدلات الاجارات ان يسدد هذه الذمة قبل نهاية اليوم الخامس والعشرين من شهر ذي القعدة لسنة ١٣٥٦ هـ

وبخلاف ذلك فانه سيكون من الصعب جداً اجراء عقد اجارة له عن السنة الهجرية الاتية سنة ١٣٥٧ او قبوله كمزاود لطلب اجارة اي محل من وقفي العنبوسي وهندية في اليوم المعين لاجراء المزاودة على الاجارات وهو تاريخ ٢٥ ذي القعده سنة ١٣٥٦ الذي ينتهي في اليوم الثلاثين من الشهر المذكور. وللاطلاع صار نشر هذا الاعلان.

١٢ كانون الثاني سنة ١٩٣٨

متولي وقف العنبوسي

كمال الدين الخطيب

متولي وقف هندية

موسى هندية

(٤ — ٤ ـ ٢٥٦٦)

في سطور

وصية غريبة

نشرت في لندن يوم ٧ الجاري وصية الادون فليب آرثر كوهين، صاحب فندق لتلهاميتن الساحلي، وصاحب منزل في شارع مونت في لندن وفي هذه الوصية ترك الرجل ٣٠٣ر٨٢٥ جنيهاً، اوصى منها بمبلغ ٢٠٫٠٠٠ جنيه وبمجموعة كتبه وتحفه الاثرية الغريبة للمركيزاوف مالفرد، وكان عندما كتبت هذه الوصية يدعى اللورد ميدنيا، كما اوصى فيها بمبلغ ١٥٫٠٠٠ جنيه للمسز آلان سترانغ، و١٠٫٠٠٠ جنيه لابنتها و١٠٫٠٠٠ جنيه للمسز آشفورد

والغريب كل الغرابة في امر هذه الوصية هو ان الادون كوهين لم يوص فيها بعل واحد، لا « لمكارن كابت » ولا « لكارن هايسود » ...

تقتل اباها

في الصحف الانكليزية ان المستر تشارلس شايفر، اراد ان يصفع ابنته دروني البالغة من العمر ١٧ سنة —وهي فتاة قوية جداً، لانها تأخرت عن الرجوع الى البيت، وصممت الفتاة على ان لا تصفع، وصمم الوالد على صفعها قائلا انها ليست اقوى منه ... فلما وصل البوليس على صراخ الام، كان الوالد المسكين جثة هامدة على الارض

طعن شاعر

يوجد المستر صموئيل بيليت، الشاعر الروائي الارلندي الان في مستشفى بروسيه في باريس فقد اعتدى عليه مجهول بالضرب في شارع دورفان، وطعنه بسكين على مقربة من قلبه ... والسبب مجهول ايضاً

اسعاف جوي

استطاع اهالي قرية مويا السويدية بما اشعلوه من الالعاب النارية، ان يمكنوا سيارة طائرة من سيارات الاسعاف من النزول الى الارض، واخذ امرأة مريضة الى المستشفى.

مرصد في نهر

احتفلت ايطاليا مؤخراً بافتتاح مرصد جوي، اقيم في نهر « بو » في شمالي ايطاليا

حرارة في برد

يقول بلاغ رسمي صدر في موسكو ان الحرارة قد دبت في مياه المحيط المتجمد الشمالي ... وفي ذلك ما يسهل الملاحة في البحار الروسية الشمالية

منذ حرب السبعين

تعين مؤخراً قنصل لالمانيا في ناحية ايبنال في فرنسا الشرقية، وهذه اول مرة يعين فيها قنصل الماني لهذه الجهة منذ حرب سنة ١٨٧٠

* * *

قبر أول فرعون

شيد عام ٣٠٠ر٣ قبل الميلاد

يعثر عليه عالم بريطاني في هذه الايام

نشرت « الديلي ميل » لمراسلها الخاص في القاهرة، الرسالة المدهشة التالية، ونشرت معها آراء العلماء في هذا الاكتشاف الاثري الجديد :

فرعون الاول هو الملك آها

هناك دلائل هامة تدل على ان القبر الذي عثر عليه المنقبون في شمالي صقارة على بعد ٤٠ ميلا من جنوب القاهرة، قد يكون هو قبر الملك مينا، وهو اول فرعون كان يعيش في عام ٣٠٠ر٣ قبل الميلاد، كما اكد ذلك رئيس البعثة الاثرية التي اكتشفت هذا القبر.

اما هذه الدلائل البينة، فانها في مجموعة تعد بالمئات من الاواني الخزفية، على كل آنية منها اسم (الملك آها) الذي يقول الكثيرون من علماء الاثار المصرية، انه هو الاسم الحقيقي الذي كان يطلق على فرعون الاول، اما اسم « مينا » فانه اسم خرافي لا يذكر الا في الاساطير الخرافية !

القبر الفسيح للملك او لقريبه

وتعد هذه المجموعة اكبر مجموعة على الاطلاق، من المجموعات التي وجدت وعليها اسم واحد منقوش، لان اسماء الملوك مع اسماء اصحاب القبور كثيرا ما توجد في القبور التي من هذا الطراز، والذي يمكن استنتاجه اذن من وجود هذا الاسم الواحد على جميع الاواني الموجودة في هذا القبر الجديد، هو ان القبر قبر (آها) او قبر قريب له من افراد عائلته، والقبر فسيح يبلغ طوله ٤٥ ياردة

الحبر الاسود معروف من القدم

ومما اتضح للعالم الاثري البريطاني، ان القبر توالت عليه اعمال السلب والنهب بشكل مريع، فاخذ اللصوص منه الشيء الكثير، ولم يبقوا الا على الاواني الخزفية التي تحمل كل آنية منها اسم الملك، منقوشا عليها بالحبر الاسود، ومن هذه الاواني مئات من دنان النبيذ، رسمت عليها صور كثيرة، منها صور تريك مناظر الصيد والقنص

وفي هذا القبر مما لم تمتد اليه ايدي اللصوص رزم كثيرة من اوراق البردي التي كان يستعملها قدماء المصريين للكتابة، ولا يريد العالم البريطاني المستر امري ان يقطع برأي نهائي في ملكية هذا القبر، الا اذا عثر اولا على قبور خدمة هذه العائلة الفرعونية الاولى.

وفيما يلي آراء العلماء في هذا الاكتشاف :

القبر الجديد له اهميته الاولى

يرى البروفسور كلانفيل ان هذا القبر، اذا كان كل ما قيل عنه صحيحا، ستكون له الاهمية الاولى عند علماء الاثار

ويرى المستر ا. و. شورتر. احد موظفي القسم المصري من المتحف البريطاني، ان هذا القبر اذا كان لاحد من افراد العائلة المالكة الاولى، حتى ولو لم يكن قبر فرعون الاول نفسه، فانه سيكون على جانب عظيم جدا من الاهمية لعلم الاثار

اما « مينا » فانه شخصية (نصف خرافية) وقد يكون هذا الاسم قد اطلق على ملكين او ثلاثة ملوك من الفراعنة، ثم دار الزمن دورانه فاذا باسم « مينا » وحده هو الباقي

ثم ان مصر في زمن « مينا » أو « آها » كانت ما تزال على الفطرة، بخلاف ما اصبحت عليه في زمن توت ـ عنخ ـ آمون، وهو الزمن الذي تقدمت فيه الفنون، والصنائع، وطرق الكتابة، تقدما لم تكن قد وصلت اليه في عهد فرعون الاول

« الدفاع » هذا هو ما قاله مكاتب « الديلي ميل » وقالته هي من عند نفسها عن هذا الاكتشاف الجديد، اما ما لم يرد له ذكر في هذه الرسالة، فهو « النقمة » التي حلت بجميع من انتهكوا حرمات مقابر الفراعنة، وما نظن نقمة « مينا » أو « آها » تقل عن نقمة توت ـ عنخ ـ آمون ...

المصبغة العصرية

ابراهيم حجازي

غسيل وكوي وتنظيف

جميع انواع الملابس

اسعار متهاودة ـ معاملة حسنة

ضبط في المواعيد

شارع يافا القدس ـ عمارة فشحو

الرملة

(١ — ٤ ـ ٢٥٣٦)

انكليزية متشردة

القى بوليس باريس القبض على فتاة انكليزية، انيقة الملبس جداً، كانت تزعم انها صديقة لبعض اعضاء الوزارة البريطانية، ثم اتضح للبوليس انها متشردة دجالة، نصبت على محل تجاري واحد بملابس انيقة قيمتها ٧٠٠ جنيه، وعلى مطعم واحد بمبلغ ١٢ جنيهاً وعلى فندق باجرة النوم لعدة ليال ... لقاء ما وضعته في خزينة البنك من جواهر مزيفة !

آخر
اسعار البرتقال

افتتحت اسواق الاثمار الحمضية صباح امس (الاثنين) فى ليفربول وقد عرضت فيها كمية من البرتقال المشحون في الباخرة «روتنفجل» وبيع الصندوق سعة ١٥٠ حبة بتسعة شلنات ونصف الشلن وسعة ١٨٠ حبة بعشرة شلنات ونصف ، وسعة ٢٦٠ حبة بـ ١٢شلناً وسعة ٢٤٠ حبة بـ ١٣ شلناً

وافتتحت فى الوقت ذاته اسواق تلك الاثمار فى «هول» وقد عرضت كمية من محمول الباخرة « هيلدا » فبيع الصندوق سعة ١٢٠حبة بين سبعة شلنات وسبعة ونصف الشلن . وسعة ١٤٩حبة بين ثمانية شلنات وثمانية وتسعة بنسات وسعة ١٥٠ حبة بين ثمانية ونصف وتسعة ونصف . وسعة ١٨٠ حبة بين تسعة شلنات وتسعة بنسات وعشرة ونصف الشلن . والرفيع بين ١١ شلناً و١١ شلنا ونصف الشلن

مراقبة
الابنية الخطرة

لم تسقط العواصف والامطار أية بناية فى البلدة القديمة اذ ان دائرة هندسة البلدية قامت بذلك سابقاً منعاً للاخطار ، ويتجول كل يوم عدد من مراقبي الابنية الخطرة في البلدة القديمة لهذا الغرض .

اما ما يتعلق بشكوى سكان محلة الحلوة وسكنة سكجها وزقاق دولة فقد تحول الى مفتش اشغال البلدية محمد افندي ابى العافية لاجراء الكشف على الاماكن المذكورة واتخاذ ما يجب لرفع الضرر .

لملجأ الرجاء

ارسل الاستاذ محمد علي افندي الطاهر صاحب جريدة « الشباب » الغراء حوالة مالية الى البنك العربى بيافا بمبلغ عشرة جنيهات اعانة لملجأ الرجاء ، وقد استلم المبلغ منظم حفلة الرجاء السيد سعيد جبر اذ وردت الحوالة باسمه ، وسلم المبلغ بدوره الى الاستاذ المحامى امين بك عقل .

تنقلات الموظفين

ذكرنا امس نبأ نقل موسى افندي صلبان من ميناء يافا الى مطار اللد المدني وقد استلم مكانه امس اسطا افندي خوري وباشر باعماله .

اعلان

تقدمت الينا مضبطة موقعة من مختار مدينة حيفا تتضمن ان حسن بن عبدالله عزيز من سكان حيفا توفى في ٣١ آب سنة ٣٧ عن زوجته وصفية بنت عبدو القباقيبي وعن اولاده مرعي واسماء المتولدين له من زوجته لطيفه بنت الحاج سعيد صقر المتوفاة قبله فمن له اعتراض على تسجيل هذه المضبطة فليراجع المحكمة خلال خمسة عشر يوما من تاريخ النشر

قاضي حيفا الشرعي

(٢٥٩٦)

اجور السكك
بمناسبة افراح مصر

ذكرنا في عدد سابق ان الحكومة المصرية قررت تخفيض اجور السكة الحديد ضمن اراضيها ٧٠ بالمئة بمناسبة حفلات زفاف جلالة الملك فاروق ، وقلنا ان مخابرات جرت بين الحكومة المصرية والحكومة الفلسطينية لتخفض الثانية شيئاً من اجور سكك حديدها . وقد بلغنا ان ادارة سكك حديد فلسطين لم تجر اي تخفيض حتى مساء امس ، وربما اعلنت ذلك قبل ظهر اليوم

فى سلك البوليس

اشرنا منذ خمسة عشر يوماً الى التعديلات التي ستطرأ على سلك البوليس من تغيير البسته الصيفية والشتوية الى احداث قوة باسم « جندرمة » وغير ذلك من التعديلات التي اقترحها احد كبار رجال الامن العام الذين قدموا فلسطين لهذا الغرض .

وقد وصل فى صباح امس الباكر مساعد مدير البوليس والسجون العام الى يافا واجتمع الى مدير بوليس اللواء الميجور فولي مدة وجيزة من الوقت طافا بعدها على بعض مراكز البوليس وعادا ثانية الى مكتب الرئاسة حيث استأنفا البحث في تطبيق التواصي والتعديلات المقترحة استعداداً لتنفيذها فى اللواء الجنوبى .

عقد خطبة

احتفل بعد ظهر يوم السبت الواقع في ١٥ الجاري بعقد خطبة السيد بسام خازن على الانسة المهذبة (نجلا) كريمة الاستاذ نجيب افندي الخوري في بلدة رام الله فنتمنى للخطيبين السعادة والمزيد فى التوفيق .

(٢٥٩٣)

مقال رائع

« تابع المنشور على الصفحة الاولى »

وقد تعهدت بريطانيا بأنشاء وطن قومي فقامت بما تعهدت به

تساؤل حق

وفي فلسطين الان ما يقرب من ٤٠٠ الف يهودي ولا يمكن القول بأن الوعد لم ينفذ . اذن الا يحق للحكومة البريطانية ان تمنع هجرة يهودية طاغية وان لا تسمح إلا بألف مهاجر يهودي في السنة ؟ وهل لا تريد الحكومة ان تضع حداً لهذه السياسة الهدامة الحاضرة ؟ هل تريد ان ترغم العرب على الموافقة على تقسيم بلادهم ومنح اراضيهم للغرباء اليهود ؟

رأى العرب

"انى اعتقد انه لو اوقفت الحكومة الهجرة وأعلنت ان وعدها لليهود قد نفذ وانها لن تسمح بهجرة يهودية طاغية لرأينا العرب يهدأون ويفتحون باباً للمفاوضات وحل الخلاف ، ولا شك ان العرب يوافقون على هذا ويقبلون بكل سرور ان يبقى عدد اليهود في بلادهم لا يزيد عن ٤٠٠ الف يهودي .

طرق
المستعمرات وحدها

المعروف عن المستعمرات اليهودية الكائنة بين ملبس وتل ابيب ان اكبر مستعمرة منها لا تحوى اكثر من ٢٠ - ٣٠ بيارة ومساحة اكبر بيارة منها لا تتجاوز ٢١ دونماً . ومن المعروف ان اهالي قرية الشيخ مونس واجليل يملكون وحدهم اكثر من سبعة آلاف دونم مزروعة أثماراً حمضية يدفع الاهلون عنها ضرائب كبيرة . ومع هذا فان جميع المواصلات بين المستعمرات اليهودية والمدن معبدة خلا الطريق الموصلة الى الشيخ مونس واجليل وسيدنا علي وما جاورها من القرى فانها تحولت من كثرة الامطار الى مستنقعات وحدثت فيها حفر يصاب بها يومياً اكثر من ثلاث سيارات باضرار بليغة ، فهلا عملت دائرة الاشغال العامة بيافا لازالة هذه الشكوى والطريق الخطرة لا يتجاوز طولها خمسة كيلو مترات ؟ !

موقف وطنى

وصلت الباخرة « آرديال » الى مياه يافا حاملة ١٦٥٠ طناً من خشب صناديق البرتقال الى السادة جورج عبد النور واولاده ، وكمية اخرى الى بعض اليهود بتل ابيب . وقد اصر ربان الباخرة على تفريغ جميع الكمية فى ميناء تل ابيب ، واصر السادة عبد النور اخوان على تفريغها فى ميناء يافا ، وبالنتيجة انذروا الربان بانهم على استعداد لدفع اجور اعادة الكمية الى بلادها والاستغناء عنها اذا استمر على اصراره فعاد وافرغها بيافا .

ووصلت ايضاً الباخرة (بوخارستي) حاملة ٩٥٠ طناً من الاخشاب ذاتها واراد الربان تفريغها في ميناء حيفا فأصر السادة جورج عبد النور واولاده على تفريغها بيافا مما جعل رؤساء البحارة يلهجون بالثناء على موقف السادة المذكورين و (الدفاع) تشاطرهم هذا الثناء

هدوء النوء

هدأ النوء صباح امس قليلا واستؤنف العمل كعادته وفي الساعة الثانية بعد الظهر هبت رياح شديدة فاضطرب البحر جداً وعادت المواعين الى الميناء دون وقوع اي حادث والحمد لله

وقد وصلت امس ١١ باخرة ، خمس منها تحمل بضائع وهي : آرديال وبوخارستي وتراكي وزعفران ونيلز غوردن ، وست لشحن البرتقال وهي : تكلا وغوردون مايرسك وبلجراد والبزابيت مايرسك وبورودينو وماريا غورتن ، فابحرت جميعها الى عرض البحر وبعضها الى حيفا ريثما تهدأ العاصفة

وقد وجد حتى مساء امس الاول في عنابر الاثمار الحمضية ١٠٣٫٨١٣ صندوقا من البرتقال يبدأ بشحنها عند هدوء النوء .

القرية العربية

بلغ عدد العائلات التي طلبت السكن فى القرية العربية الجديدة بجوار سكنة درويش ٨٠ عائله وقد لا يحل شهر محرم حتى تكون القرية مأهولة بالسكان .

انظمة جديدة
لمنطقة تنظيم يافا

اشرنا منذ مدة الى تأليف لجنة خاصة لسن قوانين وانظمة جديدة للابنية بدلا من المعمول بها الان . وقد عقدت هذه اللجنة امس اولي جلساتها فى قاعة الاجتماعات الرسمية بدار الحكومة وحضرها الاعضاء الاستاذ نظمي بك العنبتاوي قائمقام يافا المالي ومهندس البلدية حنا افندي صلاح والدكتور زاهي افندي حداد ممثل دائرة صحة اللواء والمستر كندل مستشار تنظيم المدن في فلسطين .

وقد بحثت مبدئياً في سن انظمة جديدة لمنطقة تنظيم بلدية يافا ، ثم رفعت جلستها الى صباح يوم الاثنين القادم .

قرب بيسان

بيسان — ذهبت قوة من حدود شرق الاردن وبوليس بيسان الى قرية جبول وبعد ان طوقتها أجرت تفتيشاً في القرية فلم تعثر على شيء ، وأخيراً القي القبض على كل من شاكر صالح القاسم وعبد اللطيف عبد الرحمن واحمد العبد الرحمن وقاسم المحمد من القرية المذكورة واحضروا الى بيسان

انتهينا في عدد أمس من سرد أحاديث شخصيات في الاحزاب المصرية حول الازمة الاخيرة . وفي عدد الغد بدء التعليق على ذلك .

حول تعيين

ذكرنا فى عدد سابق ان المندوب السامي قد وافق على تعيين الاستاذ منعم عبد الهادي نجل سعادة امين بك عبد الهادي قائمقاماً . وقد وقع التباس في الاسم اذ الذي تعين هو الاستاذ نعيم عبد الهادي احد ابناء العائلة فاقتضى التنويه .

اسمعوا!...

فى الحفلة التي اقامتها الوكالة اليهودية تكريماً للكابتن كازا ليت عضو البرلمان البريطاني ، قدم الدكتور وايزمن المحتفل به الى الحضور بقول ان جده ادوارد كازاليت كتب في عام ١٨٩٠ مقالا ، قرأ منه وايزمن فقرات كثيرة ، جاء فيها ما معناه ان سوريا لا يقدر لها ان تنتعش وتخلق خلقاً جديداً الا بتدفق اناس آخرين من الخارج عليها، يكونون من ارباب الصناعة والعلماء ، وعلى انكلترا ان تخلق الظروف المساعدة على ذهاب الجماهير الغفيرة من اليهود الى سوريا وفلسطين ، فالاراضي في فلسطين هذه تتسع لعشرة اضعاف ما فيها من السكان

وهذه هي الصهيونية نفسها قبل ٦٠ عاماً ، كما قالت « البالستاين بوست » نفسها في العنوان الذي وضعته لهذه الحفلة

بلدية يافا

يعقد المجلس البلدي اليوم جلسة للبحث في ما لديه من المواضيع ولكنه لن يبحث في هذه الجلسة في ميزانية البلدية الجديدة .

قصائد الشعراء
في افراح مصر

ارسل فضيلة الاستاذ ابو الاقبال اليعقوبي « حسان فلسطين » قصيدة عامرة الى ولده ابي المحاسن الموظف بوزارة المعارف وعنوانها « ملك مصر فاتح القلوب » . وسيلقيها نجل الاستاذ بالنيابة عن والده فى مهرجان زفاف جلالة الملك فاروق الادبي .

وارسل الاستاذ علي منصور ابياتاً رقيقة بهذا المعنى الى الصحف المصرية

كاتب العدل

استلم امس السيد فائق حلزون عمله الجديد « كاتب عدل » في محكمة مركزية يافا مكان سلامة افندي ابي لغد

المعتقلون اليهود

أرسل الحاخامون في تل ابيب برقية الى المندوب السامي في القدس يطلبون فيها العفو عن المعتقلين من اليهود الاصلاحيين فى مخيم المزرعة في عكا .

الاذاعة
عن البرتقال

جاءنا ما يلي : قرأنا في جريدتكم تنبيهاً الى اذاعة خاصة من محطة القدس للجنة الدعاية للاثمار الحمضية ، فسارعت مع بعض الرفاق فى الوقت المعين لسماعها لكننا لم نسمع سوى أغاني لا تمت بصلة الى البرتقال او فوائد عصيره — اللهم الا كلمة المذيع التي نبه بها الى فوائد البرتقال في فصل « الرشوحات » — فهل بمثل هذا تكون الاذاعة للدعاية عن البرتقال ؟

نحن نحبذ الدعاية بواسطة الراديو شرط ان تكون عن البرتقال وفوائده مما يعود بالخير على التاجر والمزارع والمستهلك .

(تاجر برتقال يافا)

ننشر هذا لافتين اليه نظر السيد تيودور صروف صاحب مكتب الدعاية والنشر المسئول عن الدعاية للبرتقال فى الاوساط العربية .

رجال الصحافة السورية
الى القاهرة

بيروت في ١٧ كانون الثاني — لمراسل الدفاع الخاص — غادر المدينة الى مصر عدد كبير من رجال الصحافة في سوريا لحضور حفلات زواج جلالة الملك فاروق .

استماتة الوطنيين
في الدفاع عن تيرويل

لندن في ١٧ كانون ثاني — لا يزال مئة من الثوار في تيرويل يدافعون . والمدينة خالية من السكان لشدة اطلاق مدافع الثوار عليها . وغادرت مياه جبل طارق ٣ طرادات للثوار يقال ان وجهتها مدينة الميريه

اقبال الشباب العراقى
على الجندية

بغداد في ١٧ كانون الثاني — لمراسل الدفاع الخاص — يبتديء قريباً الفصل الدراسي الاول لسنة ١٩٣٨ فى الكلية الملكية الحربية وقد تقدم لغاية الان ١٨٠ طالباً للانضمام الى الكلية .

اخفاق بلوم فى تأليف الوزارة

باريس فى ١٧ كانون الثاني — كلف رئيس الجمهورية ، المسيو شوطان القيام بمحاولة تأليف الوزارة بعد اخفاق المسيو بلوم صباح اليوم . فقد كان مأمولا أن يشكل هذا وزارة قومية تجمع بين الشيوعيين وحزب اليمين المركزي . لكن المسيو رينو كبير حزب اليمين اشترط قبول المتطرفين من هذا الحزب وبينهم جماعة الصليب الناري ، وعندئذ رفض الشيوعيون التعاون . ويصرح المسيو شوطان بتأليف وزارة شبه قومية يدخل فيها بلوم ورينو دون الشيوعيين ، وقد تفاءل بعد اجتماعه الاخير بالمسيو بلوم . وسيختار لوزارة المالية الخبير المالي مسيو بول بدوان .

اجماع يهود اميركا على معارضة التقسيم

واشنطن في ١٧ كانون ثاني — اعلن مجلس الوكالة اليهودية في نيويورك وهو يمثل بضع مئات الالوف ، رأيه في معارضة التقسيم . وقد عرض هذا الرأي على الاجتماع السنوي فوافق عليه المجلس بالاجماع

بدء المفاوضات بين بريطانيا وارلندة

لندن في ١٧ كانون ثاني — بدأت المفاوضات بين رئيس الوزارة وبعض الوزراء وبين مستر ديفاليرا ووزرائه . وقد صرح المستر ديفاليرا بأن هناك صعوبات للتغلب عليها . وقد استقبله سكان لندن الارلنديين بالهتاف اثناء خروجه من الوزارة

الحكومة الاميركية تتسلح سراً

واشنطن في ١٧ كانون الثاني — وضعت الحكومة خطة تستبقي بمقتضاها معلومات التسلح سراً لا تطلع عليها الا فرنسا وبريطانيا .

امبراطورة الحبشة السابقة تغادر لندن

لندن في ١٧ كانون الثاني — غادرت امبراطورة الحبشة ونجلها الاصغر لندن ومعهما الرأس كاسا واثنان من رجال الكنيسة القبطية .

اكتشاف مستودع اسلحة وذخيرة

باريس في ١٧ كانون ثانى — اكتشف مستودع للاسلحة فيه ٣ رشاشات و٥٦ بندقية وذخيرة أخرى

ستالين يرفض رئاسة الحكومة لاسباب

موسكو في ١٧ كانون الثاني — أنتخب الرفيق كالمين رئيساً للمجلس الاعلى وهو ما يشبه منصب رئيس الحكومة في الدول الأخرى . وقد أثار ذلك الدهشة لأن ستالين كان ينتظر أن يشغل هذا المنصب لكنه قبل عضوية المجلس فقط . ومعنى هذا محافظة ستالين على سياسته بعد لينين في أن يحكم البلاد عن طريق الحزب الشيوعي فقط . وقد عين لكل نائب ٣٧ جنيهاً كراتب شهري ، وخمسة جنيهات علاوة مدة انعقاد الجلسات ، وصرح الرفيق مولوتوف بعزم روسيا على تعزيز قواتها البحرية لأن دول الرأسمالية — وذكر اليابان وايطاليا كمثل — أصبحت في سباق بحري .

قطع اليابان علاقاتها مع الصين

شنغهاي فى ١٧ كانون الثاني — قطعت اليابان علاقاتها مع حكومة المارشال تشانغ كاي تشك ، وقالت انها ستقيم نظام حكم جديد فى الصين لا تغير من سلامة اراضي هذه ولا من سيادتها . وأن المارشال تشك اذا أعاد النظر فى موقفه امكن عندئذ الدخول معه في مفاوضات

وقد وصلت قوات اليابانيين الى سنغتاو ، وانزلت جنوداً قرب ما كاد الجزيرة البرتغالية

مساعدات الهند المدهشة تسهيلا للحجاج

بومباي فى ١٧ كانون ثاني — تتبع حكومة الهند سياسة فعالة لتحسين شئون سفر الحجاج الى مكة المكرمة . ففي كراتشي تقوم لجنة الحج ببحث مشروع لانشاء مكان لنزول الحجاج تقدر نفقاته بـ ٢٥٫٠٠٠ جنيه ، وقد بحث مؤخراً السر جاكديش براساد ، عضو المجلس التنفيذي لنائب الملك في الهند ، مع لجنة الحج فى كراتشي المسألة تسهيل مرور الحجاج من مرفأ كراتشي . واجتمعت جماهير غفيرة من المودعين يتقدمها رئيس وزراء البنغال في المرفأ لتوديع الحجاج من كلكتا . وقد اعرب الجميع عن ارتياحهم للترتيبات الجيدة التي اجريت لتوفير الراحة للحجاج

شركة السينما العربية المحدودة بحيفا

مطلوب وضع خرائط لبناء دار للسينما على قطعة الارض ملك الشركة قبلا (ملك كركبي) طبقاً لانظمة بلدية حيفا . فكل من يرغب من المهندسين العرب في فلسطين او الخارج بوضع خرائط لهذا المستودع يمكنه مراجعة السكرتير فى مكتب الشركة بعمارة جرمين شارع اللنبي للحصول على خريطة الارض والايضاحات التي يرغبها وذلك لغاية آخر كانون ثاني سنة ١٩٣٨

رسالة طولكرم التلفونية

بموجب قانون الطواريء

اعتقلت السلطة الوجيه حسن العبدالله وخليل الشيخ محمد القشوع من قرية الطيرة ، ولا يزالان موقوفين في مركز بوليس طولكرم بموجب قانون الطواريء وكذلك اعتقلت الشيخ ذيب شحاده من قرية ارتاح وقد أرسل الى مزرعة عكا ، بموجب قانون الطواريء ، ولمدة ثلاثة اشهر

عيارات نارية

اطلقت في ليلة اول امس عدة عيارات نارية في اطراف المدينة ولم تظهر نتيجة .

المدرسة الزراعية

غداً تفتتح مدرسة خضوري الزراعية بطولكرم ويعود الطلاب بعد عطلتهم الشتوية ، وقد قبلت ادارة الزراعة العامة خمسة وعشرين طالباً لهذه المدرسة بدلا من الذين تخرجوا هذه السنة عند ابتداء العطلة الشتوية .

خفراء لقرية

عينت السلطة خمسة وعشرين خفيرا لقرية الطيبة برئاسة انباشي بوليس وطني واتخذت دار السيد علي افندي القاسم مركزاً لهذه النقطة واستلمت عملها من يومين

ترقية اونباشي

رقت ادارة الامن العام الانباشي مسعود افندي محمد الى درجة شاويش .

اعلان

صادر من محكمة حيفا الشرعية

تقدمت الينا مضبطة موقعة من مختار مدينة حيفا تتضمن ان سليم بن طه بن احمد ابي طه توفى منذ سنة تقريباً عن زوجته هند بنت حسن ابي بيضة وعن اولاده منها داود وعربية وخديجة وفطومة وفاطمة الشهيرة الجامة وسوريا وعن ولديه يوسف ونبيهة المتولدين له من زوجته نزهة بنت موسى المبيض المتوفاة حال حياته وعن ولده نايف المتولد له من زوجته آمنة الـكم المتوفية قبله لاغير فمن له اعتراض على تسجيل هذه المضبطه فليراجع المحكمة خلال شهر من تاريخ النشر تحريراً .

قاضي حيفا الشرعي

(٢٥٩٧)

اعلان

صادر من المحكمة الشرعية بحيفا

تقدمت الينا مضبطة موقعة من مختار قرية بلد الشيخ تتضمن ان فهد ابن صقر الحاج علي الـكردي توفي منذ سنة عن زوجته عربيـة بنت مصطفى الجدع وجميلة بنت علي بن محمود عماره وعن شقيقة علي وسريه لا غير فمن له اعتراض على تسجيل هذه المضبطة فليراجع المحكمة خلال شهر من تاريخ النشر

قاضي حيفا

(٢٥٩٤)

حيفا

مصادرة مسدسين

حيفا في ١٧ كانون الثاني — لمراسل الدفاع الخاص — صودر اليوم مسدسان مع فريدا كوبو التي وصلت الى فلسطين عن طريق حيفا . وكان المسدسان موضوعين في الحقيبة التي تحملها في يدها .

وصول ستمائة جندي بريطاني

حيفا في ١٧ كانون ثاني — لمراسل الدفاع الخاص — وصل الى حيفا امس على ظهر احدى البواخر الانكليزية ستمائة جندي بريطاني وتوجهوا شطر الشمال

الحكم على اليهودي حائز المسدسات العشرة

اصدر رئيس مركزية حيفا اليوم قراراً يقضي بسجن زلبر من اليهودي المتهم بحيازة عشرة مسدسات و ١٢٢٥ طلقة ، مدة خمسة عشر شهراً ...

قطع مراسي باخرتين وطيارة مائية

على اثر اشتداد الانواء والاعاصير امس قطعت مراسي باخرتين وطيارة مائية كانت ترسو في الميناء وقد ربطت بصعوبة .

خمسون جنيها من البلدية للتلاميذ الفقراء

قدمت لجنة بلدية حيفا مبلغ خمسين جنيهاً الى ادارة معارف حيفا لتصرف على ابناء الفقراء من التلامذة .

قضية امام محكمة الجنايات الكبرى

وصل جناب قاضي القضاة المستر تراستد الى محكمة حيفا حوالي الساعة التاسعة والنصف من صباح هذا اليوم بلباسه الرسمي ، وقد استقبله رسمياً البوليس امام المحكمة ، ثم افتتح جلسات الجنايات الكبرى ، ونظر في قضية جورج سمعان مارينا المتهم بحرق والدته بالكاز وكان يمثل النيابة محامي التاج المستر هودجن ، ويقوم بالدفاع المستر كايزرمن . وتأجل اعطاء القرار الى صباح غد

وصول السكرتير العام من قبرص

وصل ميناء حيفا قادما من قبرص المستر باترشل السكرتير العام ثم سافر طائراً الى القدس.

نظر قضية امام المحكمة العسكرية

التأمت المحكمة العسكرية في الساعة العاشرة من هذا اليوم ، ونظرت في قضية احمد بدوي الوشاحي من قرية جبع ، قرب طيرة حيفا ، المتهم بحيازة ١٢ طلقة ، وكمية من البوتاس والفتيل . وكان يدافع عنه الاستاذ فؤاد عطا الله المحامي ، وبعد سماع شهود النيابة ، وهم ضابط عربي وثلاثة من الجند ، وشهود الدفاع ، وعددهم ثلاثة ، وجدت المحكمة ان المتهم مذنب ، فقررت الحكم عليه بالسجن خمس سنوات مع التوصية لدى القائد العام بتخفيض الحكم عنه . وبعد الاستاذ عطا الله عريضة حول ظروف القضية لارسالها الى قائد القوات . وقد انتهت المحاكمة في الساعة الثالثة ، والدقيقة ٤٠

خروج معتقلين من معتقل المزرعة

خرج اليوم من معتقل المزرعة في عكا السادة : توفيق الحاج يوسف من عرعرة واحمد الزيدان من قرية اجزم وهاشم خليل من صفد بعد انتهاء مدة اعتقالهم والامل كبير في اخراج المعتقلين الاخرين عند انتهاء مددهم .

انتهاء خدمة بعد ١٥ سنة

انتهت خدمة السيد توفيق الحاج عبد القادر من اجزم من البوليس ابتداء من ٣ — ١ — ٣٨ بعد قضاء ١٥ سنة في هذا السلك .

اليهود لا يعفون من الغرامة المفروضة

ارسل حاكم اللواء كتابا الى اليهود القاطنين في حيي الكنائس والسوق يخبرهم فيه بعدم موافقته على طلبهم في شأن اعفائهم من الغرامة المفروضة عليهم

صفد

تدهور سيارة عسكرية وبعض اصابات

صفد في ١٧ كانون ثاني — لمراسل الدفاع الخاص — تدهورت سيارة عسكرية في الساعة الثانية عشرة من ظهر اليوم . وقد اصيب جنديان بجراح خطرة وأصيب ثالث بجراح بسيطة . واحضر الجنود المصابون الى المستشفى العسكري في صفد

استمرار سريان نظام منع التجول

لا يزال نظام منع التجول ساريا في صفد من الساعة السادسة مساء الى الساعة السادسة صباحاً .

القدس

مصادقة قائد القوات على حكم

القدس في ١٧ كانون ثاني — لمراسل الدفاع الخاص — صادق القائد العام على الحكم بالسجن المؤبد الصادر ضد عبدالله ابراهيم متاخ من قرية رفات واحمد حسين الخطيب من قرية شعب وكانا قد حوكما امام المحاكم العسكرية بتهمة حيازة سلاح وذخيرة.

المندوب السامي يشاهد مغارة اثرية

تجول المندوب السامي ظهر اليوم في محلة باب العمود خارج المدينة القديمة وشاهد المغارة التي اكتشفتها دائرة البلدية قرب باب النصر

الكف الاسود أمام محكمة الاستئناف

نظرت اليوم محكمة الاستئناف العليا المؤلفة من المستر كوبلاند والمستر كرين والقاضي فرنسيس بك خياط في قضية نافي رشيد الحاج محمود وخالد مخلوف مصطفى ، المحكوم على كل منهما بالسجن عشر سنوات بتهمة انتسابهما الى جمعية الكف الاسود بحيفا فقررت تخفيض الحكم عن الاول الى خمس سنوات بالنظر لكبر سنه وتصديق الحكم على الثاني .

سفر المحكمة المركزية الى بئر السبع

سافرت اليوم المحكمة المركزية الى بئر السبع للنظر في القضايا الجزائية المقرر رؤيتها اليوم .

تعزية المندوب السامي بوفاة فقيد

ارسل المندوب السامي كتاباً الى آل عبد الهادي يعزيهم فيه بوفاة فقيدهم المرحوم والد الاستاذ عوني بك عبد الهادي .

تعيين خفراء في قرية تابعة للخليل

بالاضافة الى ما ذكرته لكم في عدد اليوم عن تعيين البوليس الاضافي في قضاء الخليل فقد عينت السلطة خمسة انفار مع ضابط وجاويش واومباشي في قرية خراس التابعة للخليل على أن تدفع رواتبهم مع ١٢ خفيراً فرضتهم السلطة قبلا على اهالي القرية

هيئة جديدة لجمعية المهندسين العرب

انتخبت هيئة جديدة لجمعية المهندسين العرب مؤلفة من السادة : رشدي الامام الحسيني — رئيساً . سبع سماحة — نائباً للرئيس . اديب خوري — اميناً للسر . نقولا حلبي — اميناً للصندوق . والسادة : جورج شبر ، ابراهيم بكر النشاشيبي ، سليم صوان ، داود اطليل ، أعضاء

غرامة جنيه لضارب قط سيدة

نظر القاضي البريطاني المستر بورك في قضية اسرائيل لترفي المتهم بضرب (قط) لسيدة انكليزية فحكم عليه بدفع غرامة جنيهاً او بالسجن ٧ ايام

جلسة المحكمة العسكرية يوم الخميس

تعقد يوم الخميس المحكمة العسكرية للنظر في قضية شخص من اهالي سعير والتهمة الموجهة اليه وجود بندقيتين بالقرب من داره .

اجتماع المجلس البلدي وبعض مقرراته

عقد المجلس البلدي جلسة اليوم ونظر في الطلب الذي قدمته الحكومة لعقد قرض مع بنك باركليس لكي تتمكن البلدية من سداد مبلغ ٧٠ الف جنيه تطلب البلدية من الحكومة سداده . وقررت البلدية ايضاً أن تطلب من شركة الكهرباء تخفيض ثمن الانارة التي تتقاضاها سنويا وقيمتها تسعة آلاف جنيه . ثم قررت أن تطلب من الحكومة أن تضع قانوناً يكون للبلدية الصلاحية في اعفاء البيوت الغير المؤجرة والاراضي الغير المعمرة من الضرائب .

سينما الحمراء الوطنية

ابتداء من يوم الاثنين في ١٧ كانون ثاني سنة ٩٣٨ والايام التالية ..

يعرض الفلم العظيم الرائع

المعركـة

—* تمثيـل الممثل والممثلة النابغين *—

* انا بيلا و شارل بوير *

فلم حربي من الدرجة الاولى يريك تضحية الجندي الياباني في الدفاع عن وطنه وتشاهد فيه المعارك البحرية الهائلة المرعبة

—* واشتباك الاساطيل اليابانية والبريطانية *—

حفلتان كل مساء الساعة ٦٫٤٥ والساعة ٩

حفلة بعد الظهر يعرض فيها فلم :

الفتاة البوهيمية * تمثيل لوريل وهاردي

الانباء الخارجية

فكرة اليهود الجديدة « والدومنيون »

لندن في ١٧ كانون الاول — عقد مجلس نواب المجالس الملية اليهودية جلسة صباح امس واتخذ باكثرية ٢٥٠ صوتاً ضد سبعة اصوات قراراً يحتج فيه على التأجيل والتسويف في حل قضية فلسطين ، ويعترض على كل محاولة يقصد منها جعل اليهود أقلية في فلسطين ويوافق فيه على جعل فلسطين مستعمرة مستقلة « دومنيون » يهودية ضمن الامبراطورية البريطانية

وقد خطب ضد هذه الفكرة كثيرون من زعماء الصهيونية في هذا الاجتماع بينهم السير روبرت ويلي كوهن والسير ايبجدور غولدسميث وغيرهما

وقد ارسل نص القرار الى رئيس الوزارة البريطانية وهذا هو : ان المجلس يتقبل بالسرور الاقتراح المعروض عليه لحل قضية فلسطين وضمان مستقبلها وهذا الاقتراح هو انشاء « دومنيون » يهودي ضمن الامبراطورية ويعلن المجلس اسفه للتأخير الطويل الذي يشير اليه الكتاب الابيض لحل قضية فلسطين . والمجلس يرسل الى الحكومة البريطانية صرخة داوية يطلب فيها لاسراع بارسال اللجنة الفنية الى فلسطين لكي تضع حداً للشك الذي يجعل الحياة الاقتصادية في تلك البلاد سيئة جداً ويشجع قوات الاضطراب وعدم النظام في فلسطين . والمجلس يعلن معارضته التامة دون قيد ولا شرط لكل حل آخر لقضية فلسطين يستند على جعل الشعب اليهودي اقلية دائمة في البلاد ، وهو يطلب من الحكومة ان تعيد نظام قدرة الاستيعاب الاقتصادي بشأن الهجرة اليهودية . والمجلس يعتقد ان توقيف الهجرة بهذه الصورة يجعل الحالة الاقتصادية في فلسطين سيئة جداً ويضع عبئاً ثقيلا على يهود أوروبا » .. !

مشكلة مئتي الف يهودي في رومانيا

بخارست في ١٧ كانون ثاني — ابرق الادون بوريس سمولر مكاتب وكالة التلغرافات اليهودية يقول ان موجة من اليهود اللاجئين من القرى تتدفق الان على المدن الكبرى في ولايات بوكفينا ، وبساربيا ومولدفيا الرومانية ، لان الفلاحين اليهود قد آمنوا بما قاله المسيو كوغا رئيس الوزراء من ان اليهود لن يسمح لهم بعد الان من البقاء على الاراضي

من المستحيل البقاء في الاراضي

ومع ان القوانين الخاصة بذلك لم تسن بعد ، فان الفلاحين في الكثير من المراكز قد اتفقوا فعلا فيما بينهم على نصيب كل واحد منهم من الاراضي التي ستؤخذ من اليهود ، وينتظر الفلاحون هذه القوانين الان بنافذ الصبر ، وقد اصبح من المستحيل على اليهود البقاء في تلك المراكز

ويقدر زعماء اليهود في بخارست ان هذه المسألة ستنكب فيها ٢٠٫٠٠٠ عائلة مؤلفة من ١٠٠٫٠٠٠ نسمة يهودية ، ستصبح كلها عبئا ثقيلا على كاهل الطائفة اليهودية ، ولكن بما ان معظم هؤلاء الذين سينكبون يحسنون الفلاحة فلا بد من البحث لهم عن البلاد التي تصلح لهجرة الفلاحين

مئتا ألف عالة على غيرهم

ويقول زعماء آخرون من اليهود ان الحكومة الرمانية اذا لم تتخذ من الاجراءات ضد اليهود الا انتزاع الاراضي منهم ، والا الغاء ما في ايديهم من الرخص التجارية ، والا حرمان اليهود غير الرومانيين من العمل ، فان اعمالها هذه ستؤدي الى نتيجة واحدة هي وضع ٢٠٠٫٠٠٠ من اليهود عالة على الطائفة اليهودية في جميع ما يحتاجون اليه من الاشياء الضرورية .

زعيم العمال واليهود في اوروبا الوسطى

لندن في ١٧ كانون الثاني — صرح المستر لانسبوري زعيم حزب العمال سابقاً الى مكاتب جريدة نيوز كرونكل بانه سيقوم باعمال من شأنها ان تخفف من آلام اليهود في شرق أوروبا ، وانه يعتقد ان اضطهاد اليهود ناشيء عن سوء الحالة الاقتصادية في تلك البلاد ، ولان هؤلاء السكان لا يستطيعون التغلب على الضائقة المالية فانهم يتعللون باليهود ويعتقدون انهم السبب ، وبمنح تلك البلاد مساعدات مالية من الممكن ان تحل المسألة اليهودية ولو بنوع جزئي .

محاكمة خاطف محافظ الجزيرة

دمشق في ١٧ كانون ثاني — د.ن.ب. — ستؤلف محكمة خاصة من بعض كبار القضاة السوريين لمحاكمة الياس مرشو ورفاقه الذين خطفوا محافظ الجزيرة وستسافر هذه المحكمة الى تدمر . والمعروف ان الحكومة السورية كانت قد أبعدت الياس مرشو المذكور الى تدمر

خط بري بين دمشق والقاهرة

دمشق في ١٧ كانون الثاني — د . ن . ب — من المنتظر ان يفتتح قريبا خط بري للسيارات بين دمشق والقطر المصري عن طريق فلسطين . ويجري الآن اتخاذ المعدات اللازمة لتنفيذ هذا المشروع .

الدفاع عن باريس

اذا نشبت الحرب اخليت المدينة من السكان

يعد الدفاع السلبي عن باريس في مقدمة الامور التي تعني بها سلطات مقاطعة السين ومدير البوليس فانهما يعملان في وضع التفاصيل الخاصة بمشروع الدفاع . وهو يتناول اخلاء باريس من سكانها إذا وقعت إغاره جوية كبيرة .

اذا وقعت غارة جوية

وقد أعلن أخيرا ان الحكومة تضع برنامج عنوانه ـ ماذا تفعل في حالة حدوث اغارة جوية ـ وسيوزع على الجمهور بعدايام قليلة ، وستنفخ الابواق في ظهر ايام الخميس بجميع انحاء العاصمة الفرنسية لكي تذكر سكانها بحقائق الحرب الرهيبة وللتأكد من ان السكان محافظون على النظام ومتيقظون الطوارىء

ملاجىء الوقاية والاقبية تحت الارض

ولـكي يسهل تنفيذ برنامج الدفاع السلبي قسمت باريس وضواحيها الى أقسام صغيرة وخصص كل قسم منها بملاجيء تقي من القنابل ومن الغازات ولذلك اعتمدت المجالس المحلية ١٢ مليوناً من الفرنكات لتنفيذ هذا المشروع . وقد حولت محطات كثيرة تحت الارض الى ملاجيء وجهزت بالالات المجددة للهواء وهي محطات — بلاس دي فيت — و — ميزون بلانش — ويشتغل المهندسون الان في وضع التصميمات اللازمة لتحويل محطتي سانت دنيس وبلاس دي فيكتوار

ويفحص المهندسون في مدينة باريس جميع الاقبية الموجودة في الدور الكبيرة ويوجد في هذه الاقبية الان ثلاثة الاف قبو ويؤخذ من الاحصاءات الاخيرة ان هذه الاقبية تصلح لوقاية مليوني نفس عند حدوث الغارة الجوية .

محطات جديدة

وتم انشاء تسع محطات جديدة لجمعية الصليب الاحمر وسيتم انشاء سبع عشرة محطة اخرى في القريب العاجل وشرع في انشاء ست اخرى

ويوجد الان ٢٥٠٠ شخص متطوع يدربون تدريباً خاصاً بواسطة الخبراء الحربيين للعمل عند وقوع الغارات الجوية وستوكل اليهم ادارة معظم الملاجيء العامة .

كذلك تدرس المصالح المختصة مشروعا لتوزيع الكمامات الواقية . من الغارات السامة على سكان باريس . ويؤخذ من تصريحات المسيو نويل بنلي مدير مصلحة الغارات الجوية التابعة لادارة البوليس ان هذا المشروع على وشك ان يتم الان

* * *

أين هؤلاء ؟

تضليل الصحف الاجنبية

حمل الينا بريد الامس قصاصة من جريدة «نيو ليدر» الانكليزية الشيوعية فاسمع ماذا جاء فيها تحت عنوان (في اتجاه وحدة يهودية ـ عربية من العمال) من غرائب وعجائب :

الحزب المستتر

تنبئنا الصحف باضطرابات تجددت في فلسطين ، وبموت ٤٥ من العرب وجرح اربعة جنود بريطانيين ، لكن ها هو كتاب وصل من حزب العمال الفلسطيني الى المكتب الدولي ينبئنا بشيء سعيد مباين لذلك الشيء ، فبينما العرب من جماعة الحاج امين افندي ومعهم اليهود الرأسماليين يثيرون البغضاء بين الجنسين ، وبينما الحكومة البريطانية تستغل هذه البغضاء لتشديد نيرها الاستعماري ، يقوم حزب العمال الفلسطيني باعلاء روابط الوحدة بين العمال اليهود والعرب (كذا)

جماعات عربية

وفي القدس انضم ٢٠ من العمال العرب الى الحزب ، كما انضمت اليه جماعات عربية صغيرة في حيفا وفي بعض المستعمرات الحلوية

وعندما كانت الاضطرابات حامية الوطيس ، نظم قسم الشباب في الحزب معسكراً في الخضيرة ، اشترك فيه خمسة من «الرفقاء» العرب (كذا) وهناك عقد اجتماع عام كبير ، خطب فيه خطيب عربي عضو في الحزب كما خطب فيه الاعضاء اليهود

وقبل افتتاح معسكر الخضيره بيوم واحد ، قتل يهوديان على مقربة من هناك ، واطلقت النار انتقاما على اربعة من العرب

جبهة شعبية !

وفي القدس وحيفا عقد العمال التابعون للحزب اجتماعات ضد تقسيم فلسطين ، وقام حزب العمال ايضاً بحملة رائعة في سبيل تأسيس وحدة اشتراكية يكون هدفها الذي ترمي اليه هو تأليف «جبهة شعبية» من جميع احزاب العمال وجماعات الطبقة العاملة المقاومة لحركة العمال الرسمية اليهودية

وقد اشتركت في هذا العمل الى الان مع حزب العمال ، احزاب (هاشومر هاتسعير » و « بوعال زيون انتيفا » والقسم المعارض في حزب العمال « الهستدروت »

تهنئة حارة

واننا نهنيء رفقاءنا من اعضاء حزب العمال الفلسطيني ، فبواسطة وحدة يهودية ـ عربية من العمال وحدهم ، يمكن اخذ حق فلسطين .. :!

المناورات الامريكية

أمريكا تخرج من عزلتها و تستعد للطوارىء

واشنطن — ابحرت ١٢ سفينة حربية امريكية مساء أمس متجهة الى بحر كاريبي للاشتراك في المناورات البحرية . وتلتزم الدوائر الامريكية الكتمان الشديد في كل ما يختص بتفاصيل هذه المناورات .

في جزائر هاواي

في جزائر هاواي مشروعات واسعة النطاق للدفاع عن الولايات المتحدة وممتلكاتها ضد الغارات الجوية من الشرق ، فالعمل يسير سريعاً في انشاء المطارات ، وتعزز القوات الجوية تعززاً كبيراً ، كما تشيد الامكنة التي يمكن الالتجاء اليها من القنابل ، وقد يطلب اعتماد مالي بمبلغ خمسة ملايين دولار لانشاء قاعدة دولية للطائرات المائية بسرعة

فاذا تمت هذه المشروعات اصبحت جزائر هاواي جزءاً من خط دفاع طوله ٥٥٠٠ ميل يمتد من جزائر الوبت الى سامو الامريكية ، وهو خط يمكن ان يصد به أي هجوم ممكن .

مناورات واسعة

وينتظر ان تمتد مناورات الاسطول الامريكي الى مسافة تبعد ثلاثة آلاف ميل من شمال هونو لولو الى باجو باجو والتي تبعد ٣٢٠٠ ميل من جنوب جزائر هاواي . وسيكون للطائرات دور هام في هذه المناورات .

الطائرات الامريكية

ولكي نفهم شيئا عن الطائرات في الاسطول الامريكي نقول ان حاملات الطائرات ساراتوجا ولكسنجتون ورانجر ويور كتاون تحمل ٢٨٨ طائرة أو اكثر ، وتستطيع هذه السفن الوصول الى هاواي في ثلاثة ايام ، وقد يكون في زمن يقل عن ذلك بكثير .

الاستعداد للطوارىء

وقد صرح الماجور جنرال اندرو قائد قسم هاواي في حكومة الولايات المتحدة بان سياسة الحكومة الامريكية هي استكمال اساليب الدفاع في جزائر هاواي والاستعداد لكل الطوارىء

ميناء حربي هائل

ويجري العمل الان في ميناء حربي جوي اعتمد له ١٨ مليون دولار ، وستحتوي هذا الميناء على ثماني حظائر مزدوجة للطائرات وورشة كبيرة للاصلاح والترميم وساحة طولها ميل وعرضها ٨٠٠ قدم و١٢ ثكنة مكونة من ثلاث طبقات

مدافع الطائرات

ويقال ان المدافع المضادة للطائرات التي في هذه الجزر تستطيع ان ترد اي هجوم من الطائرات المعادية حتى ولو ارتفعت الى عدة آلاف من الاقدام .

وحدة ارلندا

تصريح دي فاليرا ومقاومة التقسيم بشدة

لندن — عقد الوفد الايرلندي اجتماعاً بعد ظهر أمس وفهم أنه قد توصل فيه الى اتفاق بشأن ضرورة وحدة ارلندا واذا لم ينل الارلنديون شيئاً مما يطلبونه فيستبعد كثيراً امكان الاتفاق على أية مسألة اخرى . ويكون المؤتمر قد قضي عليه وتحطم على صخرة التقسيم .

تصريح دي فاليرا

وقد صرح المستر دي فاليرا فقال : (هنالك صعوبات عظيمة لا بد من تذليلها وفيما يختص بالوفد الارلندي نحن نرغب رغبة صادقة في وضع اسس لعلاقات ودية بين البلادين ونرجو ان نوفق في المحادثات الحاضرة الى بلوغ شيء من النجاح في سبيل تحقيق هذه الغاية)

وتقول أنباء بلفاست أن الشعور يزداد في دوائر طلاب الوحدة بأن مسألة التقسيم سيمر بها مروراً اذا تناولها البحث اثناء المحادثات الانكليزية الارلندية .

وتقول بعض الدوائر السياسية أن مسألة التقسيم سوف لا تكون موضوع بحث جدي .

نفقات السفر للمؤتمر الطبي العربي

أذاعت الجمعية الطبية المصرية بمناسبة قرب موعد انعقاد المؤتمر الطبي العربي العاشر الذي يعقد في بغداد من ٩ الى ١٣ شباط القادم البيان التالي عن نفقات السفر مع ملاحظة ان سيارات شركة نيرن لا تغادر حيفا الا يومي ٣ و ٧ شباط الى دمشق و بغداد عقب وصول القطار مباشرة . وهذه هي النفقات :

من القاهرة الى بغداد ذهابا وايابا

١٤ ج ٦٤٠ م بالدرجة الاولى بالسكة الحديدية لحيفا وسيارات شركة نيرن القاهرة لبغداد وبالعكس

١٠ ج ٣٠ م بالدرجة الثانية بالسكة الحديدية الى حيفا وبسيارات شركة نيرن — درجة ثانية — لبغداد وبالعكس

٦ ج ٤١٠ م بالدرجة الثانية بالسكة الحديدية الى حيفا وبسيارات عادية الى بغداد وبالعكس

ويغادر آخر قطار المؤتمر محطة القاهرة يوم الاحد ٦ فبراير القادم على ان تستعمل سيارات نيرن ، اما من يرغب السفر في السيارات العادية فيقتضى سفره من القاهرة يوم ٥ فبراير الساعة ٥٫٣٠ مساء

وترجو سكرتيرية المؤتمر المبادرة بدفع مصاريف السفر مقدماً حسب البيان الموضح اعلاه ، حتى يتسنى لها حجز المحال المطلوبة ، وجميع الاستعلامات تطلب من مكتب الجمعية الطبية المصرية بكلية الطب (بريد قصر العيني) تلفون رقم ٥٧٤٠٦

اعلان

صادر من دائرة اجراء الرملة بالقضية رقم ٩٥ ـ ٣٦

ليكن معلوما لدى العموم بأن املاك صافي عبد الله عبد الرحمن وعبد الرحمن علي عبد الرحمن بقرية ادنبه

وهي بلوك ٤٢٠٢ قسيمة ١٠ مساحة ٦٣ دونم و٦٣٧ متر

والتي نشر عنها بجريدة الجامعة الاسلامية بتاريخ ٢٩ ـ ٩ ـ ٣٧ عدد ١٣٦٤ قد صار احالتها موقتاً لعهدة البنك الزراعي العربي بالرملة بمبلغ مائة وتسعين جنيه فلسطيني

لمدة خمسة عشر يوماً من تاريخ توديع البوصلاية لبلدية الرملة والدلال

فعلى راغب الاشتراك بالمزايدة معاينة الاملاك ومراجعة هذه الدائرة والدلال موسى عنبة خلال المدة المضروبة على أنه لا يجوز الضم بأقل من خمسة في المائة . لذلك صار اعلان الكيفية .

في ١٧ ـ ١ ـ ٣٨

(٢٤٨٩) مأمور اجراء الرملة

السمن الحلبي الممتاز والزيت الزيتونه للمـ نة تجدونه بمحل نجيب لقمان يافا — سوق الدير

اعلان

يوجد للبيع سيارة عمومية (دودج) موديل (٣٤) ـ DR ـ بستة سلندرات ذات سبعة مقاعد . والمخابرة مع جورج اصيلي . ساحة الحناطير في حيفا .

(٢٥٨٣)

ذيول المؤامرة الملكية في فرنسا

باريس — قامت ادارة الامن العام بتفتيش منزل مهندس يدعى فيليب روادو يبلغ من العمر ٣٨ سنه وهو هارب الان من وجه البوليس عدة أنابيب ومواد كيماوية . وظهر أن لهذا التفتيش علاقة بالقبض على رجل يدعى بيلسكوك في « كليرمون فران »

وكان القبض عليه على اثر بيانات احد الشهود الذي صرح بان الجمعية السرية للعمل الثوري كلفته ان يحمل المدعو جول سال يبتلع سائلا من انبوبة تحتوي على مكروبات فتاكة لان هذا الشخص كانت تعده الجمعية السرية خائنا .

وكانت مهمة بيلسكوك ان يصرع جول سال رصاص المسدس اذا ظهر ان الميكروبات لم تؤثر فيه . على ان الشاهد عدل في آخر لحظة عن اتمام هذه المهمة

والانابيب المكتشفة عند المهندس روادو تحتوي على الكثير من المكروبات

اعلان

صادر من دائرة اجراء الرملة بالقضية رقم ٢٣٢-٣٧

ليكن معلوما لدى العموم بان أملاك محمد اسماعيل الغرباوي في قرية زرنوقة وهي بلوك ٣٦٦٨ قسيمة ٣ بمقدار دونم واحد و ٨٩٥ متر في مشاع القسيمة المذكورة والتي نشر عنها بجريدة الدفاع بتاريخ ٢٩-١١-٣٧ عدد ١٠١٨ قد صار احالتها موقتاً لعهدة محمد البسومي من الرملة بمبلغ ١٨ جنيه و ٩٥٠ مل

لمدة خمسة عشر يوماً من تاريخ توديع البوصلاية لبلدية الرمله

فعلى راغب الاشتراك بالمزايدة معاينة الاملاك ومراجعة هذه الدائرة والدلال موسى عنبه خلال المدة المضروبة على أنه لا يجوز الضم باقل من خمسة في المائة ، لذلك صار اعلان الكيفيه

في ١٧-١-٣٨

مأمور اجراء الرمله

اعلان

رقم القضية ٢٣٨٠ — ٣٧

لدى محكمة صلح يافا

المدعي : شركة الصناعات الكيماوية الامبراطورية للشرق المحدودة وكيلها العمومي المحامي امين بك عقل وكالة فيها القبض والتنفيذ . المدعى عليه : حامد محمد غطاس من بيت دجن

— قرار —

بعد سماعي هذه الدعوى اقرر الحكم بان يدفع المدعى عليه الى المدعي مبلغ جنيهين و ٨٥٠ مل فلسطيني مع الرسوم والمصاريف والفائدة من الاستحقاق في ٦-٨-٩٣٦ وربع جنيه اتعاب محاماة حكماً غيابياً صدر وتفهم علناً

في ٢١ — ٧ — ٣٧

حاكم الصلح

(٢٤٨٨)

حفلة تكريم لسلطان باشا الاطرش

دمشق — أقامت الكتلة الوطنية حفلة تكريمية كبرى لعطوفة القائد سلطان باشا الاطرش . والقى النائب الاستاذ فخري البارودي خطاباً ختمه بتحية سلطان باشا وبتقديم السيف الثمين الذي اهدته اليه الجالية السورية في سانتياغو ، شيلي . وقد رد سلطان باشا بكلمة رقيقة اعرب فيها عن شكره لاصحاب الهدية قائلا : ان هذا السيف هو أثمن من كل حسام في نظره لانه يدل على تقدير المهاجرين للاستقلال .

حرب بلا شفقة

الفظائع في الشرق الاقصى

الكلام عن فظائع الحرب الصينية اليابانية الحاضرة لا يكاد ينتهي . وآخر ما ظهر منها ان لا الصينيون ولا اليابانيون يهتمون باخذ اسرى . وكل فريق منهما بعد الظفر في معركة يعلن بكل بساطة ان قوى العدو افنيت عن آخرها . وقد اثارت هذه البلاغات الرسمية ريب مراسلي الصحف الحربيين فاذا بهم يقفون على الحقيقة الموجعة وهي ان الرحمة هنالك لا اثر لها فهي لا تطلب ولا تعطي

ويرى المراسلون الحربيون سبباً مهما لذلك . هو الاسلحة الحديثة بفتكها الذريع تساعد قساة القلوب على القضاء التام على كل اعدائهم . فلو كانوا امضطرين الى ذبحهم بالسيف واحداً واحداً لاعياهم الامر ولكن المدافع والرشاشات والقنابل والمتفجرات والغازات السامة تؤدي المطلوب منها سريعاً وتدوي العمليات الكبيرة بدون اقل تعب

والويل للمغلوب

يهود رومانيا

وسياسة الحكومة الجديدة

رومان نشرت جريدة « جورنالي ديتاليا » تصريحا للمسيو جوجا رئيس الوزارة الرومانية تكلم فيه عن مشكلة اليهود في رومانيا قال فيه :

ان التدابير التي اتخذت ضد اليهود كانت وليدة ضغط طبيعي فقضت به ضرورة الدفاع عن الامة . على ان جميع مطالب الاقليات العادلة ستكون موضع الاعتبار . وسيتاح للاقلية الالمانية ان تتقدم تقدما حراً من الناحية الثقافية ويكون مثل ذلك للاقليات المجرية ولحقوقها السياسية ولصفتها العنصرية . اما العناصر التي جاءت من شرقي اوربا فلن يعترف بها بانها جزء من اهالي رومانيا

ثم قال انه لا يخشى التهديد الذي يأتي من جانب عصبة الامم والاولى لها ان تطلب اعادة هذه الجموع البشرية الى البلاد التي فرت منها قبل أن تلجأ الى رومانيا . وقال انه سيقدم مشروعا بهذا المعنى الى عصبة الامم . ثم تكلم بعد ذلك عن سياسة رومانيا الخارجية وعن معاهدة الصداقة التي عقدت بين رومانيا وايطاليا .

دار للايجار

توجد دار للايجار قرب باب خان الزيت مؤلفه من طابقين وتحتوي على ١١ غرفة الطابق الاول مؤلف من ٨ غرف مع منافعها والطابق الثاني مؤلف من ٣ غرف مع منافعها المراجعه لتوفيق عويضه صاحب المصبغه الفلسطينيه باب خان الزيت طريق السرايا القديمة

(٢٥٨٥)

اسرعوا في المساهمة في شركة السينما العربية

المحدودة بحيفا

قريبا يباشر بتشييد دار للسينما على أرضها

الاسهم الباقية قليلة ومحدودة

(٢٤٧٧)

سباق التسلح البحري

يجري للسلامة القومية والسلم العالمي !

كيف سيصبح الاسطول الايطالى عام ١٩٤١

نشرت « الصنداي دسباتش » لمراسلها الخاص في روما ، رسالة مطولة نقتطف منها ما يلي :

سفن حربية

يبدأ بصنعها حالا

اعلن هنا يوم السبت ٨ الجاري ان الاسطول الايطالي ستضاف اليه ١٤ وحدة جديدة ، مؤلفة من بارجتين حمولة كل منهما ٣٥٫٠٠٠ طن ، و ١٢ سفينة كشافه (من نوع المدمرات الكبيرة) وفي الوقت نفسه امرت المصانع بصنع عدد كبير لا يستهان به من الغواصات أيضاً ، وقيل في هذا الامر ان العمل يجب الشروع فيه فوراً ؟

الاسطول الايطالى عام ١٩٤٠-٤١

وعليه فان برنامج التسلح في البحر الايطالي ، سيجعل اسطول روما عام ١٩٤٠ — ٤١ ، مؤلفاً من الوحدات التالية :

٤ — بوارج حمولة الواحدة ٣٥٫٠٠٠ طن

٤ — بوارج حمولة الواحدة ٢٤٫٠٠٠ طن

٧ — نسافات مدرعة ، حمولة الواحدة ١٠٫٠٠٠ طن

١٢ نسافة تتراوح حمولة الواحدة منها بين ٥٫٠٠٠ و ٨٫٠٠٠ طن

١٢ مدمرة للاستكشاف في المحيطات

١٢ مدمرة اخرى حمولة الواحدة ٢٫٠٠٠ طن

٢٠ مدمرة ثقيلة

٢٤ مدمرة خفيفة

٣٢ من قوارب الطوربيد

اكثر من مئة من الغواصات

للسلامة القومية

والسلام العالمى

وقد كتب السنيور غايدا في « الجورنالي ايطاليا » يقول ان هذا الاسطول سيوضع تحت أمر « السلامة القوميه » وأمر « السلم العالمي » ، فاذا تهددهما شيء ، فعليهما ان يعتمدا على هذا الاسطول كل الاعتماد

والمعروف عن السنيور غايدا انه لا يكتب الا معبرا عن رأي السنيور موسوليني نفسه ، وقد صرح غايدا في مقاله هذا بان السلامة القومية والسلم العالمي لم يعد يركن في المحافظة عليهما على جنيف.

المحور الثلاثى

يستلزم التسلح

ويفهم مما كتبته الصحف الايطالية الاخرى هنا ، ان محور (روما — برلين — طوكيو) هو الذي استلزم اسراع ايطاليا في تسلحها البحري ، لا بسبب سباق التسلح في الشرق الاقصى بين اميركا واليابان وبريطانيا فحسب ولكن ايضاً بسبب ما اعتزمته ايطاليا من الاحتفاظ بمركزها في البحر الاحمر بعد البحر الابيض المتوسط

عوامل هامة

تدعو للتسلح

وفي شهر نيسان من العام الماضي ، ردت الحكومة على ورقة برلمانية سرية وضعت عن سياسة ايطاليا البحرية ، وتداولها النواب في الخفاء فيما بينهم ، وقد جاء في هذا الرد الحكومي ان سياسة ايطاليا ستراعي فيها العوامل الهامة التالية :

١) الحوض البريطاني والقاعدة البحرية البريطانية في سنغافورة

٢) انتهاء التعهد بعدم تسليح بعض الممتلكات البريطانية والاميركية واليابانية في غربي الباسفيك

٣) بحث بريطانيا عن قاعدة بحرية لها في شرقي البحر الابيض المتوسط

٤) المراكز الحربية الجديدة التي لايطاليا في البحر الاحمر

ايطاليا ترد

على دولتين

وفي مقال السنيور غايدا تذكير للشعب الايطالي بما تتكلفه ايطاليا في التسلح البحري وهو في ذلك يقول : « ان الايطاليين واجهوا صعوبات مالية ولكنهم يدركون ان الانفاق على التسلح معناه تنشيط الصناعة الايطالية ، ومعناه تقليل عدد العمال العاطلين »

وتقول « لافورد فاشستا » ان البرنامج البحري الجديد الذي وضعه « الدوتشي » لم يوضع الا كرد على البرنامج البريطاني الهائل ، وعلى اميركا التي يقال عنها اليوم انها تضع برنامجاً خاصاً لاسطول مستقل قائم بذاته للمحيط الاطلنطيكي

ولقد قالت ايطاليا قبل ان تأمر بصنع البارجتين الضخمتين الجديدتين انها تعدل عن بنائهما اذا دعا الرئيس روزفلت الى مؤتمر بحري ، اما وقد تجاهل هو وحكومته هذا الكلام فلم يعد امام ايطاليا مناص من الاسراع في العمل ، ليتم برنامجها البحري في العام الذي سيتم فيه البرنامجان الاميركي والبريطانى — وهو عام ١٩٤٠ — ٤١

اعلان

من دائرة اوقاف يافا

تعلن إدارة أوقاف يافا محل الفندق العائد لوقف الصلاحي والواقع في سوقه للاجار عن سنة ٥٧ هجرية فعلى من يرغب استئجاره أن يراجع الادارة اعتبارا من تاريخ

١٥ ذي القعدة

١٧ كانون الثاني

ادارة اوقاف يافا

في الشرق الاقصى

القرارات التى اتخذتها اليابان لمقاومة الصين

طوكيو — فهم ان الحكومة اليابانية ستعلن بياناً بالقرارات التي اتخذتها بازاء الحالة الحاضرة في الشرق الاقصى وهذه القرارات هي : اولا — انها عازمة على تأييد جهود حكومة بكين الجديدة لتوطيد السلم في الشرق الاقصى بعد رفض المرشال تشانغ كاي شيك تغيير موقفه بازاء اليابان . ثانياً — انها لا تزال معتزمة على احترام حقوق الدول الاجنبية في الصين ومصالحها المشروعة . ثالثاً — انها تناشد الشعب الياباني بان يتعاون معها

واتخذت هذه القرارات في الاجتماعات الثلاثة التي عقدها اعضاء الحكومة والهيئة العامة لاركان الحرب الامبراطوري ومجلس الوزراء غير العادي

سياسة اليابان

في الصين

وقد اذاعت شركة « دوماي » البرقية بيانا عن سياسة اليابان في الصين اكدت فيه ان الحكومة اليابانية . كانت على استعداد لمفاوضة المارشال تشانغ كاي شيك اذا كانت حكومته قبلت تغيير موقفها من البداية

القوات اليابانية

بعد سقوط نانكين

ومما قالته الشركة ان القوات اليابانية توقفت عن الزحف بعد سقوط نانكين عاصمة الصين الرسمية رغبة في اعطاء الحكومة الصينية فرصة جديدة لتغيير موقفها .

غير ان الحوادث دلت على ان المارشال تشانغ كاي تشيك يتعاون مع الجماعات الصينية لمواصلة القتال ضد اليابان وقد حمل ذلك اليابان على مواجهة تحدي الصين لتستأصل الروح المعادية لليابان من جذورها .

اجتماع مجلس السوفيات الاعلى

الموافقة على التعديلات الدستورية وانشاء اسطول

موسكو — اجتمع المجلس السوفياتي الاعلى ووافق على التعديلات التي ادخلت على الدستور لتوسيع نطاق السلطات المخولة للرياسة واعطائها حق اعلان الاحكام العرفية اذا رأت ضرورة ماسة لاعلانها . ثم تكلم في اجتماع المجلس الرفيق مولوتوف رئيس مجلس الدفاع على انشاء وزارة البحرية فأعلن وجوب انشاء اسطول سوفياتي كبير وقوي . ثم قال : يجب علينا ان ننظر في هذه الحقيقة وهي رفض اليابان تحديد قواتها البحرية وادعاء ايطاليا السيادة في البحر الابيض المتوسط . وقال : واذا كانت المانيا قد وقعت الاتفاق البحري فنحن نعلم قيمة توقيع المانيا . » وقبل ان يختم خطابه أشار الى سلطة اعلان الاحكام العرفية في البلاد فقال انها لا لزوم لها في الوقت الحاضر لان البلاد ليست مهاجمة غير أن الواجب يقضي علينا بتوقع عدة أمور معقدة تجعل هذا الهجوم ضروريا .

اعلان

صادر من دائرة اجراء تل ابيب

عدد ٤٦١٦ سنة ١٩٣٧

الدائن : شلومو كيرون بواسطة وكيله المحامي كابانتوفسكي

المديون : رشيد قنديل البديوي

مصدر الحكم : محكمة صلح تل ابيب

الملك : قطعتي ارض واقعتين بقرية سلمه احداهما مسجلة بالطابو بلوك ٦١٤١ قسيمة ٤ مساحتها ٣ دونم و ٨٩٧ متر ارض بور والثانية بلوك ٦١٤١ قسيمة ٦ مساحتها ٩ دونم و ٦٣٨ متر مبني على قسم منها دار مسكونة من غرفتين وتخشيبه زينكو .

القيمة المخمنة : ١٥٠ جنيه فلسطيني (مائة وخمسين كل دونم)

ان الملك المبين تفصيلاته اعلاه والمطروح للمزاد العلني بمدة ثلاثين يوم بلغت آخر قيمة دفعت ثمناً له مبلغ ٣٦٠ جنيه عهدة المزاود الأخير . لذلك اعطيت الاحالة الموقتة بالبدل المذكور لعهدة الطالب الأخير لذلك اعلن للعموم بأن هذا الملك طرح مرة ثانية بالمزاد العلني لمدة خمسة عشر يوما اعتباراً من تاريخ نشر هذا الاعلان . فمن له رغبة بالضم عليه مراجعة دائرة الاجراء بتل ابيب او الدلال بشرط ان لا يقل الضم اقل من خمسة في المائة لذلك اقتضى اعلان الكيفية توفيقاً للمادة ١٠٦ من قانون الاجراء

مأمور اجراء تل ابيب

(٢٥٨٧)

لتفينوف

لا يحضر العصبة

تقول الدوائر السياسية في جنيف أنه ليس من المرجح أن يحضر الرفيق ليتفنوف قوميسير الشؤون الخارجية في روسيا السوفياتية اجتماع عصبة الامم القادم ويلاحظ أن هذه هي المرة الاولى التي لا يحضر فيها الرفيق ليتفنوف اجتماع عصبة الامم منذ دخول روسيا السوفياتية عصبة الامم في عام ١٩٣٤ . وتعتقد دوائر جنيف أيضا أن الرفيق بتومكن نائب قوميسير الشؤون الخارجية الروسية لا يحضر هو أيضا الاجتماع . أما الذي ينتظر أن يمثل روسيا السوفياتية في اجتماع العصبة القادم فهو الرفيق سورتز سفير الاتحاد السوفياتي في باريس . وقد عللت الدوائر الروسية تأخر ليتفينوف عن حضور اجتماع العصبة بكثرة مشاغله في موسكو وخصت بالذكر منها مشاغله في انتخابات المجلس السوفياتي الاعلى .

اعلان

صادر من دائرة اجراء تل ابيب

عدد ٧٢١٩ سنة ٣٧

الدائن : نفتامي برمان

المديون : راغب ابو اصبع

مصدر الحكم : محكمة صلح تل ابيب

الملك : بيارة واقعة بقرية سلمة مشجرة أشجار برتقال على اربعة امتار كل دونم يحتوي على ستين شجرة مساحتها ٣٤ دونم و ٤٠٣ متراً يملك المديون بها ١٧ دونم و ٢٠١ متر من اصل المساحة المذكورة مسجلة بالطابو بلوك ٦١٤١ قسيمة ٣٤

كما ان على القسيمة ٣ من بلوك ٦١٤٧ وهي عبارة عن قطعة ارض تصلح للبناء مبنى عليها عدة محلات مساحة هذه القطعة ٣ دونمات و ١٦٦ متراً للمديون منها ٧١٧ حصة من ٣١٦٦ حصة مشاعاً فيوجد على هذه الارض الابنية الاتية : ١ ـ قهوة مؤلفة من اربعة مخازن تقريباً مبنية حجر بلوك وسقف بطون وفوقها طبقة ثانية مؤلفة من ثلاثة غرف مسكونة من قبل المديون ٢ ـ ثلاثة مخازن اخرى من الجهة الشمالية مبنية بلوك ومسقوفه بطون الاول مؤجر الى ابو دياب الشامي والثاني الى احمد المصري والثالث بدون ايجار ٣ ـ غرفتين بسقف بطون بناء بلوك سكن حسن ابو حاشه ٤ ـ اربعة غرف وفرن مبنية حجر عادي وبلوك غرفتين منها مسقوفه قرميد و ٢ بطون سكن حسن الشرقاوي ٥ ـ غرفتين بطون وحجر سكن عمر الغزاوي ٦ ـ غرفتين بطون وحجر سكن مصطفى البصل وسكينة النقيب ٧ ـ غرفة واحدة بطون وتخشيبة سكن الحاجة امينة ٨ ـ غرفتين ومطبخ بطون وبلوك سكن محمد زكي المصري ٩ ـ تخشيبة سقف زينكو ساكن محمود زينو ١٠ ـ غرفة بطون وتخشيبة وحوش مسقوفين قرميد سكن عطية الياسين ١١ ـ غرفة وتخشيبة سقف قرميد سكن مصطفى البلبيسي ١٢ ـ تخشيبة عدد ٣ سقف زينكو وقرميد سكن لبيبة ابو رحمة ١٣ ـ شجرة اوكاليبتوس

وقد تقدر منطرف خبير المعين من المديون قيمة الدنم من البيارة ثلاثماية جنيه ومنطرف خبير الاجراء ١٥٠ جنيه الدونم وتقدر قيمة القسيمة ٣ اي جميع الارض والبناء بالموافقة بين الاجراء والمديون بمبلغ ٩٤٩ جنيه و ٨٠٠ ملا وقدرت حصة المديون بمبلغ ٢١٥ جنيه و ١٠٠ ملا .

بناء على قرار رئاسة اجراء يافا سيطرح في ميدان المزايدة العلنية الاملاك المبينة اعلاه خاصة راغب ابو اصبع لقاء الذمة المطلوبة منه الى نفتالي رمان البالغة ١٢٥ جنيه فلسطيني (مائة وخمسة وعشرين جنيهاً) والفوائد القانونية اعتباراً من تاريخ ١٨-١-٩٣٧ الى حين الوفاء التام والرسوم والمصاريف النظامية

فمن له رغبة في شراء الملك المذكور فليتقدم الى المزايدة ويضع اسمه ومقدار المبلغ الذي يدفعه وديبوزيتو عشرة في المائة او كفالة من احدى البنوكة في ذيل القائمة التي ستعطى للدلال والاحالة الموقتة تكون بعد مضي ثلاثين يوماً من تاريخ القائمة المذكورة وبعده تحال هذه الاملاك قطعياً لاسم المزاود الاخير وتجري المعاملات اللازمة حسب الشروط المبينة في قائمة المزايدة ولاجله صار اعلان الكيفية توفيقاً للمادة ١٠١ من قانون الاجراء .

مأمور اجراء تل ابيب

(٢٥٨٦)

برنامج الاذاعة الفلسطينية

الثلاثاء في ١٨ كانون الثاني سنة ١٩٣٨

٦٫١٠	أغاني وموسيقى عربية ـ فرقة استوديو الاذاعه
٦٫٤٠	حديث الى المزارعين
٧	النشرتان الجوية والاخباريه
٨٫٣٠	موسيقى وغناء وفرقة استوديو الاذاعة
٩٫٣٠	اشارة الوقت والنشرتان الجوية والاخبارية
٩٫٤٥	اشارة الوقت والنشرتان الجويه والاخباريه
١٠	يحيى السعودي وفرقة استوديو الاذاعة
١٠٫٢٥	أغاني من الانسة ام كلثوم
١٠٫٤٥	اوركسترا
١٠٫٥٧	موسيقى
١١٫٥٩	النشرات
١٢	اذاعة قسم من صلاة الارمن الارثوذكس
١٢٫٤٥	ختام

ماذا تسمع اليوم

عن محلات السادة دجاني اخوان

الاذاعة اللاسلكية للحكومة المصرية يوم الثلاثاء في ١٨ كانون الثاني سنة ١٩٣٨

٦٫٤٥	صباحاً ـ الاستاذ محمد شكري ـ تمرينات رياضية
٧	الشيخ عبد العظيم زاهر ـ قرآن كريم
٧٫٥٠	ختام
١٠	اسطوانات
١٠٫٢٠	الاستاذ محمد عبد الوهاب حلمي وفرقته ـ حفلة غنائية
١٠٫٣٥	اسطوانات
١٠٫٥٥	سعاد محاسن وفرقتها ـ حفلة غنائية
١١٫١٠	اسطوانات
١١٫٣٠	ختام
٢٫١٠	اسطوانات
٢٫٤٠	النشرات الجوية والاخبارية والتجارية الاولى
٢٫٥٠	ختام
٧٫٣٠	فرقة مدرسية باشراف الاستاذ احمد خيرت ـ اناشيد وطنية
٧٫٥٠	نجاة علي وفرقتها ـ حفلة غنائية
٨٫٣٠	النشرتان الثانيتان الاخبارية والتجارية
٨٫٤٠	اذاعة الحفلة الخاصة المقامة بنادي جمعية الشبان المسلمين بمناسبة قران حضرة صاحب الجلاله مولانا الملك المعظم
١٠	الاستاذ الشيخ محمد رفعت ـ قرآن كريم
١١	الشعر والموسيقى
١١٫٢٠	نجاة علي وفرقتها ـ حفلة غنائية
١٢	سلام الملك ـ ختام

ملك الزجاج

لا حياة للامم الا في « الاستقلال الاقتصادي »

قام الاستاذ

عبد المعطى بدر

فافتتح له فروعاً في

يافا ـ المركز الرئيسي

حيفا : شارع الكوكب . في عمان . والقدس ، سوق البازار

وزودها بلوازم من افضل واجمل انواع الزجاج ولوازم البيوت والصالات

تجد في هذه المحلات وسائر الفروع

اجمل الاواني من فضية ، ذهبية ، برونزية ، صحون ، ملاعق كؤوس ، كبايات ، طقومة شاي من جميع الاحجام ، ولمبات ، وثريات

وقد اسس معملا للزجاج يخرج يومياً ما تحتاج اليه البلاد من اواني

وفضلا عن انتشار محلاته فقد انفتح بخدمة بلاده مع اشهر فبارك الشرق والغرب واليكم بعضها : تشكيوسلوفاكيا ، اليابان ، يوغوسلافيا

ويتعاطى مع هذه المعامل : آذن تشكشيك ، تشيكوسلوفاكيا ، هيشي تاتا ،

اليابان . فيرنكتي . جلاس . يوغوسلافيا

ALDIFA·PALESTINIAN·DAILY·PAPER

دار الدفاع: شارع جمال باشا - عمارة المظفر - يافا - فلسطين
العنوان التلغرافي: (الدفاع - يافا)
تلفون ١١٨٧ (اربعة خطوط) و١٠٧٥ (خطان) صندوق البريد (٢٥٥)
الاعلانات يتفق عليها رأساً مع الادارة
اجرة السطر: ١٠٠ مل

الدفاع

جريدة يومية سياسية مصورة

JANUARY 18 1938 · No · 1059

صاحب الامتياز : ابراهيم الشنطي
المدير المسئول : شوكت حماد

الاشتراكات
في فلسطين عن سنة ١٥٠
في البريد الداخلي « « ١٨٠
في سائر الاقطار الخارجية « « ٣٠٠

صور عالمية على هامش الحوادث

بحاران من بحارة البارجة الاميركية « بانـاي » التي اغرقتها الطائرات اليابانية في مياه الصين وقد انقذتهما بارجة انكليزية

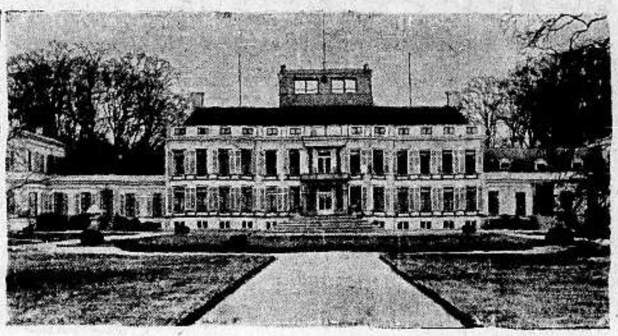

قصر ولية عهد هولندا في مدينة سوسديك حيث كان ينتظر الجمهور الهولندي ولادة ولي عهد هولندا الجديد

استقبل السنيور موسوليني من شرفة قصره ١٥٠٠ من الرومانيين الذين قدموا روما لزيارة آثارها والتفرج على المعرض الدولي هناك

الشركة العربية للسجائر والتنباك المحدودة بالناصرة

تفخر !!!

ويشاركها الشعب الكريم !!.

بالسيجارة الجديدة

معدن

الى التجار

٩٠ بالمئة من رأس المال للاعلان

حكمة قالها أحد كبار رجال الاعمال الاميركيين !
حكمة هي سر تفوق الصناعة الاميركية !

فالاعلان

حياة الصناعة وسر تفوقها

اعلنوا في جريدة الدفاع

فهي من اوسع الجرائد انتشاراً ومن اغزرها مادة

مطبعة الدفاع التجارية

مميزاتها

استعداد فني حديث
اتقان فني في العمل
ضبط في المواعيد

مطبعة جريدة الدفاع — يافا

إذا شعرت أن شعرك يسقط او انه سقط ...

واذا رأيت شعرك يسقط على ملابسك ؟!!
واذا رأيت شعرك يسقط في صحن اكلك ؟!

فبادر الى اتخاذ الحيطة
بعلاج يمنع سقوط الشعر

ويمنع الصلع الذي يجعل من الشاب شيخاً . ومن حسن الحظ ان الدكتور وايدنر (حامل جائزة نوبل لاختراعه السيلفيكرين) قد توصل لتركيب دواء ناجع ادخل فيه ١٤ مادة حيوية استخرجها من الشعر القوي ،والتي بدونها لا يمكن للشعر ان ينمو — هو

السيلفيكرين
الغذاء الحيوي للشعر

بضع دقائق من وقتك : تصرفها كل صباح مع السيلفيكرين !
ثم دع السيلفيكرين يعمل في جلدة رأسك مايدهشك ويفرحك حيث ترى جلدة رأسك وقد اثمرت بالشعر الغزير وبدت بشكل جذاب يدخل السرور على قلبك

لا تتردد

ولا تترك للغد ما يمكنك ان تعمله اليوم
فان في التأخير ضرر لشعرك لا تريده

مسابقة السيلفيكرين
مسابقة سهلة مجانية
انظر صفحة ٢ وبادر بالاشتراك في المسابقة

issue #1060 missing

19.1.1938

الخميس فى ١٨ ذي القعدة سنة ١٣٥٦ و ٢٠ كانون ثاني سنة ١٩٣٨

الدفاع

جريدة يومية سياسية مصورة

السنة الرابعه — العدد ١٠٦١ — ٤

صاحب الامتياز : ابراهيم الشنطى

المدير المسئول : شوكت حماد

الاشتراكات
في فلسطين عن سنة ١٥٠
فى البريد الداخلي * * ١٨٠
فى سائر الاقطار الخارجية * * ٣٠٠

دار الدفاع : شارع جمال باشا - عمارة المظفر - يافا : فلسطين

العنوان التلغرافى : «الدفاع — يافا»

تلفون ١١٨٧ (أربعة خطوط) و ١٠٧٥ (خطان) ص. ب. (٢٥٥)

الاعلانات يتفق عليها رأساً مع الادارة

أجرة السطر : ١٠٠ مل

لحن الدومنيون

الولاء واحترام المصالح

من لندن ، ابتكرت «الجوقة» اليهودية لحناً جديداً عنوانه «الدومنيون». عبارة تنطوي على الولاء للامبراطورية ، والاندماج فيها لحماً وعظماً . لماذا اذن لا يرددها بعض الانكليز ممن يجهلون حقيقة الحال فى فلسطين ؟ أليس في هذا اللحن وفاء للسياسة البريطانية ؟ أليس فيه نداء التعلق ، والمحبة ، وعرفان الجميل؟ هكذا تساءل أولئك الجاهلون بالحال في بلادنا : ولماذا لا تكون فلسطين ، حقيقة ، دومنيون ؟

حذار . من قبل هذا عزفت اليهودية العالمية لحن «الوطن الروحي» . ظهرت يومئذ بريئة الغاية ، ساذجة ، تنشد معنى ، وثقافة ، وروحاً . ومشت الايام ، فاذا كل هذا سحب انجلت عن فكرة المملكة ، والحكم ، والسلطان . واذا الوطن الذي أرادوه للروحيات فقط ، يحمل الاسم الحقيقي ، المادي ، الواقعي : الدولة. فيا لاعباً على الاوتار ، غرقت في الحلم ، واستيقظ السامعون ، وعرفوا .

دومنيون . وأين الامانة في إعطاء هذه البلاد حكمها الذاتي ؟ وأين التعهد بسحب الانتداب ، لتشرف على نفسها بنفسها ؟ وأين القول بان هذه البلاد عربية ، وأن لها حق تقرير المصير ؟ لحن موسيقي ، ولكن هات من يسمع . أقرب الى الصهيونية ان ترحل الى كندا ، الى استراليا ، الى جنوب افريقيا ، الى الجو الجديد الذي تنشده ، جو الدومنيون . أما فلسطين فليست قطعة من عجين تصيرها الاصابع العابثة كرة ، أو مثلثاً ، أو أي شكل آخر يروق للعين مشاهدته . هذه بلاد ، لاصحابها أهداف عالية ، صريحة ، لا تخدع . ولاؤهم في الحياة لجامعتهم العربية ، واحترام مصالح من يثبت أنه صديق .

حظ مثل التقسيم

لقد يئس يهود لندن من بدعة المملكة ، فجاؤا بالبدعة الجديدة . كأنما الذي ينقص هذه البلاد هو ان تعيش فى عصر من البدع . تقسيم ، مقاطعات ، دومنيون — هكذا ، وفي سنة واحدة ؟ حقاً اننا نعيش في عصر الاختراعات . عصر التطور والتقلب . عصر الافكار المتبدلة . فلماذا لا تخترع الصهيونية شيئاً بين الحين والحين ما دام هناك صحف تنشر لها اعلاناتها الجديدة ، ومبتكراتها الحديثة ؟

ما شاءت الصهيونية فلتعزف على الاوتار . لكن سوآلا واحداً : هل فلسطين يهودية حتى يليق بها ان تقترح الدومنيون وغيره ؟ احترام النفس لا يجيز لأي انسان تحويل شيء لا يملكه من شأن الى شأن ، ومن حال الى حال . وفلسطين ليست يهودية ، فعلى حساب من يكون ذلك اللحن يا عازفاً على وتر الولاء ، والمحبة ، وإظهار العاطفة الحنون ؟

حظ هذا الاقتراح ، سوف لا يكون أحسن من حظ التقسيم . كلاهما يقرأ على الورق فحسب . كلاهما مجرد كلام وإنما الحقيقة الباهرة ان الحكومة البريطانية تعهدت باعطاء هذه البلاد حقها فى الحكم . وأن حياة الانتداب ليست مخلدة . وانه قد انتهى في العراق ، وانتهى في سوريا ، وسوف ينتهي هنا ايضاً . واذا كان من عقبة وقفت في الطريق ، فالصهيونية . بأي حق ، وبأي حال ، تأتي الان وتقترح على حساب هذا المليون الذي أنف كل الانفة ، وصارح كل الصراحة ، وصدق كل الصدق ، يوم رفض الاعتراف بالانتداب ، وأصر على مطلبه فى الحرية

لحن الحق الهادى

نرجو ان لا يستهوي هذا النغم الجديد عقولا فى لندن تعرف حقائق الموقف في بلادنا . نرجو ان تثق بولائنا الشديد للوحدة العربية . ونرجو ، بعد هذا ، ان لا يكون جزاء وطنية تحملت ما لا يطاق ان تتهم فى عقيدتها ومبدئها ، وأمنيتها. ان الذي بيننا وبين الحكومة البريطانية اختلافاً على الجوهر لا على الاسماء ، ولا على العروض ، ولا على المظاهر . تقسيم ، دومنيون ، مقاطعات — كل هذه ما كانت موضع ابحاثنا في الماضي . موضع البحث هو اعطاء العرب استقلالهم مع تأمين مصالح الامبراطورية .

وبين هذه الانغام والالحان المضطربة ، يعزف الحق على نغمه النبيل العذب ، كما عزف في الماضي ، هاتفاً مع اصوات الشعوب التي تنشد التحرر ، والحق ، والحقيقة أيضاً . على هدي ذلك النغم الخالد الالهى سارت الانسانية فى سبيل الكمال الذي لن يكون بغير اعطاء اصحاب الحقوق حقوقهم . وقد تطول بنا المسافة ، لكن سيطول بنا التشوق الى الهدف العالي المجيد . وكلما تقدمنا خطوة ، تجدد الايمان الذي ملأ قلوب شعوب مثلنا جازت المرحلة الى ذلك الحوض المصفى فانتهلت منه حتى ارتوت ، ومات فيها ظمأ لا يوصف .

ابراهيم

مصر والقران الملكى

مظاهر الفرح . جماهير حاشدة . مواكب الشعب

انوار واضاءات

القاهرة في ١٩ كانون الثاني — لمراسل الدفاع الخاص — تمت الاستعدادات اليوم للافراح الملكية وأنيرت الزينات وازدحمت الشوارع بالجماهير . وحلقت في الجو طيارات سلاح الجو في الجيش المصري ، وقد ازدانت بالانوار الكهربائية فبدت من الارض كأنها شعلة من نار سابحة في الفضاء .

مئات الالوف

وقد ازدحمت العاصمة بجماهير كبيرة من القادمين من جميع انحاء القطر المصري وهم يتجاوزون مئات الالوف ، فغصت بهم فنادقها

واقيمت بعد ظهر اليوم في ميدان السباق فى هليوبوليس حفلة لالعاب الفروسية اشترك فيها فرسان البدو من شتى أنحاء القطر . وحضرها سمو الأمير محمد علي ولي العهد وآخرون من الامراء ودولة محمد محمود باشا ورئيس مجلس النواب وسفراء الدول وكبار الموظفين.

شهود الملك

وسيعقد المجلس الشرعي في قصر القبة غداً في الساعة العاشرة والدقيقة ٤٥ وهو مؤلف من الاستاذ الاكبر شيخ الجامع الازهر

وسيكون شهود جلالة الملك دولة علي ماهر باشا وسعيد ذو الفقار باشا . وتنقل العروس الى قصر القبة في الساعة الخامسة بعد الظهر . ويرجح ان ترافقها احدى الاميرات عمات جلالة الملك .

وقد أعلن اليوم ان رفعة النحاس باشا قد أقام زينة باهرة على داره ابتهاجاً بالقران الملكي وزين ايضاً بيت الأمة والنادي السعدي

صدور الصحف

وتصدر الصحف المصرية غداً على اختلاف نزعاتها السياسية مزينة بصورة جلالة الملك فاروق وفي اعداد خاصة عاسية حفلات الزواج الملكي

نقابة المحامين

اصدرت محكمة النقض والابرام اليوم حكمها في مسألة المحامين وهو يقضي بصحة انتخاب محمد علي علوبة باشا نقيباً للمحامين وبطلان انتخاب كامل صدقي بك من الناحية القانونية

يهود رومانيا

بخارست في ١٩ كانون الثانى — لا يزال اليهود يغادرون البلاد بكثرة ، والناحية التي يتجهون اليها هي المكسيك . وقد اضطرت سفارة المكسيك الى زيادة عدد موظفيها للتأشير على جوازات السفر . وتقف الحكومة الان من الشركات الاجنبية التي تأسست منذ ١٩٣٠ موقفاً خطيراً يسحب بسببه رخص هذه الشركات الا في حالات استثنائية .

روسيا تتحرر

موسكو في ١٩ كانون الثاني — اذاعت اللجنة المركزية للحزب الشيوعي بلاغاً في طول البلاد الروسية وعرضها تؤكد فيه نهاية اعمال التطهير في روسيا وتوضح ان آلافاً ذهبوا ضحية اتهامهم زوراً بعدم الاخلاص للدولة . ويطمئن البلاغ كثيرين من الموجودين تحت المحاكمة.

الهجرة الى البرازيل

بخارست في ١٩ كانون الثاني — قدم اليوم عدد كبير من يهود «بسرابيا» طلبات الى سفارة البرازيل للهجرة اليها او الى إحدى جمهوريات امريكا الجنوبية. وتألفت لجنة من زعماء اليهود في رومانيا لدرس مسألة الهجرة الى الحبشة بعد الاتصال بالمراجع الايطالية.

صهيونيو اميركا

نيويورك فى ١٩ كانون الثاني — وافقت الجمعية الصهيونية الاميركية باغلبية ٤٤ صوتاً مقابل ٤ اصوات على مشروع الدولة اليهودية فى فلسطين . ويستهجن القرار بشدة محاولة بعض الدوائر الصهيونية فى مقاومة فكرة الدولة وان يهود اميركا يقاومون كل فكرة للاقلية ، ويطلبون الهجرة على اساس الاستيعاب .

لندن فى ١٩ كانون ثاني — تقرر تعزيز الوحدات الجوية فى قاعدة سنغافورة الحربية وذلك احتياطاً للطوريء بالنسبة للحالة في الشرق الاقصى . وستتبرع ولايات الملايو بسربين من الطائرات

٤ — معسكرات الازمة فى مصر

مسئلة الوزارة القومية فى مصر

الشك والماضي عنصران خطيران ولهما أثر بالغ فى الحالة

الوزارة القومية

لماذا لا يقبل الوفد وزارة قومية له اكثريتها ، وفي نفس الوقت تدخلها المعارضة ؟ هل الاحوال في مصر لا تساعد على قيام هذه الوزارة ؟

اذا سألت الوفديين هذا ، أجابوك حالا : لقد جربنا ذلك ، ففشلت التجربة. واذا سألت المعارضة قالت : دكتاتورية الوفد لا تقبل مثل هذه الوزارة . ورأي المحايدين أن وزارة من هذا الطراز من الصعب قيامها في مصر . لا بد من انسحاب واستقالة ، وعندئذ يتزعزع كيان الوزارة ، وتضطر هي نفسها للانسحاب . وللقاريء أن يفسر العلة بما يشاء .

الشك والماضى

وللمعارضة فى نظام انكلترا البرلماني مقام خطير . واجبها هناك السهر ، وتنبيه الحكومة الى الزلات . ولا يبت في الشئون الخطيرة التي تتصل بالامبراطورية إلا بعد أخذ رأي المعارضة . هكذا وقع في مسألة دستور الهند ، وفي أزمة زواج «الملك ادوارد» والدوق أف وندسور الان .

قلت هذا أمام رفعة النحاس فقال اننا مستعدون لمثله ، ولقد جربنا عليه فيما يتعلق بالمعاهدة . لكن الوزارة القومية لا نريدها لما ذكرت لك من أسباب » .

«الشك» عنصر خطير فى الازمة المصرية . والماضي له تأثيره الذي لا يقهر. والوفد يقول — وهذا حق — ان له الاكثرية الساحقة ، فلينفرد اذن بالحكم لان ذلك من حقه .

آلة الحكومة

وهناك جيش الموظفين الذي يجب

« البقية على الصفحة الخامسة »

الهجرة اليهودية

فى المستعمرات الفرنسية متسع يكفي

وارسو في ١٩ كانون ثاني — اعلن الكولونيل بك وزير الخارجية ، في مجلس النواب أمس انه سيقدم للمجلس قريباً بياناً عن المفاوضات التي جرت بين بولونيا وفرنسا بشأن تهجير قسم من يهود بولونيا الى احدى مستعمرات فرنسا

وقال الوزير أن هذه المفاوضات قد نجحت وقاربت الانتهاء وستنشيء الحكومة مكتباً خاصاً بحركة التهجير الى مستعمرات فرنسا

القاء قنبلة

على سيارة فيها موظفون يهود

القدس فى ١٩ كانون ثاني — لمراسل الدفاع الخاص — القى مجهول قنبلة فى الساعة السابعة والنصف من صباح اليوم «الاربعاء» على سيارة من سيارات دائرة الاشغال كان فيها خمسة من الموظفين اليهود ، فسقطت القنبلة داخل السيارة وفرغ

(البقية على الصفحة الرابعة)

مصر والبحر المتوسط

القاهرة في ١٩ كانون الثاني — لمراسل الدفاع الخاص — زار رئيس الوزراء صباح اليوم السفير البريطاني في داره زيارة استغرقت ساعة ونصف وقيل ان البحث دار فيها عن الحالة الدولية في البحر المتوسط وشروط المعاهدة العسكرية

وعقد رئيس الوزراء بعد الظهر اجتماعاً حضره وزراء المالية والخارجية والحربية والاشغال وبعض وزراء الدولة واللواء عزيز علي المصري باشا مفتش عام الجيش المصري.

الوزارة الفرنسية

باريس في ١٩ كانون ثاني — تعتبر الاكثرية الساحقة في وزارة مسيو شوطان راديكالية . وفيها وزير محايد وآخر من الاشتراكيين لكن ليس من حزب المسيو بلوم . وقد وعد الاشتراكيون بالمساعدة دون دخول الوزارة

«المملكة» اليهودية

زعيم يهودي في النمسا يحمل عليها

فينا فى ١٩ كانون ثاني — نشرت جريدة «دي نوبا فولت» اليهوديه التى تنطق بلسان حزب المملكة اليهودية مقالا بتوقيع الدكتور ماكس بودنهيمر الزعيم الصهيوني تحدث فيه عن رأيه في انشاء «المملكة» اليهودية فقال : لا ارغب فى انشاء مملكة يهودية ممسوخة بجوار مملكة عربية واسعة . ولا شك ان هذه الفكرة تدل على قصر نظر عظيم واجحاف كبير لليهود ، اذ هل يمكن لهذه المملكة ان تدافع عن نفسها ؟

واذا ارادت «المملكة» اليهودية ان تبقى محافظة على كيانها فانها تظل بحاجة الى دفاع الجيش البريطاني عنها . وهل يعقل ان تحارب انكلترا العرب من اجلنا ؟ وهل لا يصير موقفنا كموقف قضية الاسكندرون ؟ وهل لا يكون موقف انكلترا من قضيتنا كموقف فرنسا من قضية الاسكندرون حين اعلن المفوض الفرنسي رئيس الوزارة السورية ان فرنسا لا ترغب في محاربة تركيا من اجل سوريا ؟

اذا ارادت انكلترا نجاحنا فيجب ان تشجع الهجرة اليهودية الى فلسطين في خلال عشر سنوات وبعدها تقيم مملكة يهودية قوية يمكنها الدفاع عن نفسها...!

— دمشق — د.ن.ب — أقام مساء اليوم الأمير عادل ارسلان مأدبة عشاء فاخرة للكونت اوستروروغ مندوب المفوض السامي في دمشق وقد تبادلا احاديث ودية

فلسطين في الصحف الانكليزية الكبرى

الوطنية العربية صافية أصلية والانتداب الحالي قدمات والكتاب الابيض تراجع

آراء العرب · آراء اليهود · تردد الوزراء · البحث من جديد · اللجنة القادمة

امامنا الان من صحف لندن «الاوبزرفر» و«الديلي تلغراف» و«تشيرش تايمس»، ومن صحف الاقاليم «هورسفيلدديلي اكزامينر» و«برمنغهام بوست». ومن هذه الصحف الخمس نقتطف ما يراه هنا القراء، ليكونوا على بينة من كل ما يقال عن القضية الفلسطينية التي حيرت الالباب، وليس فيهاما يحير قط، ان كان في الدنيا انصاف.

«المحرر»

للمرة الاولى

قالت (الاوبزرفر) لمراسلها الخاص في القدس:

ربما كانت هذه هي المرة الاولى التي يتحد فيها سكان فلسطين جميعاً ضد بيان صادر من الحكومة البريطانية، ففي الحق ان هنالك اجماعاً على القول بان بيان المستر اورمسبي غور غامض فيما يختص بحل المعضلة على أساس التقسيم، وموجب لليأس والقنوط فيما يختص بطول الزمن الذي سيمضي قبل ان تعلن الحكومة سياستها القطعية النهائية، على ان لهذا الغضب من جانب العرب ومن جانب اليهود اسباباً تختلف عن بعضها بطبيعة الحال

دولة تتضاءل

اما ما اكده المستر اورمسبي غور من ان العرب لن ينقلوا نقلا اجباريا من المنطقة المقترح تخصيصها لليهود، فامر لم يكن له تأثير كبير، ولم تعره الصحف العربية ادنى اهتمام، ولم تعلق بشيء عليه، غير ان هذه النقطة مقرونة الى اشاعات اخرى مثلها، قد اراعت اليهود، وحملتهم على الاعتقاد بان اللجنة الفنية القادمة ستوصي بانقاص المنطقة المخصصة لهم، وبذلك تتضاءل الدولة اليهودية قبل ان تخلق

موقف الصحف العربية

ويرى بعض الصحف العربية في هذا البيان تأكيداً جديداً لمشروع التقسيم، ويرى البعض الاخر فيه خطوة اولى في سبيل التراجع عن هذا المشروع، وذكرت صحيفة اخرى ان اللجنة الفنية عندما تجيء ستقتنع بان التقسيم مستحيل، ولم تشر اية صحيفة عربية اية اشارة الى احتمال قبول اي مشروع من مشاريع التقسيم، من اي نوع يكون هذا المشروع

بيان ذو وجهين

وقل عن موقف اليهود انه كموقف العرب، فخصوم التقسيم منهم لم يغضبهم هذا البيان اغضابا كبيراً، كما ان انصار التقسيم منهم لم يبتهجوا به كثيراً. فالبيان بسبب ما فيه من الغموض يوحي الى كل فريق من الفريقين بان امله وحده هو الذي سيتحقق!

على ان الاراء كلها مجمعة على ان المدة الطويلة التي ستمضيها اللجنة القادمة في تحقيقها، ستكون وبالا على فلسطين من الناحيتين السياسية والاقتصادية، ومن ناحية الامن العام ايضا

أمر واحد مؤكد

وهناك امر واحد مؤكد كل التأكيد: هو ان السلام لن يقوم بين العرب واليهود، ما دام الاخرون مصرين على ان يصبحوا وهم الاكثرية، وما دام الاولون مصرين على ان يظلوا كما هم الان وهم الاكثرية، وكل فريق من الفريقين كما هو ظاهر للعيان متمسك برأيه، مصر عليه. أما ما يذكر الان من «احاديث السلام» فوهم باطل، لانه انما يصدر من اناس من الفريقين لا سلطان لهم على الجماهير، ولا هم بالمسئولين عن شيء مما يقولون. ومما يؤسف له أشد الاسف ان الحكومة لم تخط الى الان اية خطوة تفصح فيها افصاحا تاما عن نواياها في فلسطين، وهي بعملها هذا تترك الباب مفتوحا امام المؤامرات عليها من الداخل والخارج، وكلما طال الزمن كلما اشتدت الازمات الاقتصادية، واتسع المجال امام «البروباغندا» المعادية لبريطانيا

«الدفاع»: انتهى كلام «الاوبزرفر» فلننتقل الى غيرها

مقاطعة اية لجنة

وقالت «الديلي تلغراف» لمراسلها الخاص في القدس ايضاً:

لا العرب ولا اليهود راضون عن سياسة بريطانيا في فلسطين كما عرفها هذا الكتاب الابيض الذي صدر مشتملا على صلاحيات اللجنة الفنية التي ستزور فلسطين لتنظر في (الاحتمالات الممكنة) لمشروع من مشاريع التقسيم

ولقد صرح لي سكرتير حزب الدفاع الوطني بأن الكتاب غامض يناقض نفسه بنفسه وقال ان هذا خلق من اخلاق السياسة البريطانية المتبعة في فلسطين، والتي لا يراد بها إلا «باف» العرب واليهود معاً. ولا يمكن ان تقابل هذه السياسة في الدوائر العربية باي تحبيذ، وأية لجنة فنية او غير فنية تجيء ومن صلاحياتها البحث في تفاصيل مشروع التقسيم لا بد للعرب بالطبع من ان يقاطعوها.

اليهود متذمرون

هذا هو موقف العرب، اما موقف اليهود فيدل عليه بيان صادر من هيئة يهودية مسئولة، وفيه يأسف اليهود على التأخير، لانه يشجع القائمين بالاعمال الارهابية، ولانه يجعل موقف البلاد الاقتصادي من اصعب المواقف

وينظر اليهود متذمرين الى ما اعتزمته الحكومة من ضم اقل ما يمكن من العرب ومن المشاريع العربية الى الدولة اليهودية — والعكس بالعكس — ويخافون من ان لا يكون لهذه النية التي اعلنتها الحكومة الا معنى واحد: هو جعل الدولة اليهودية المقترحة تقتصر على المناطق التي يؤلف فيها اليهود الاكثرية الساحقة الان

في عيد المنقذ

وقالت من عندها «تشيرش تايمس» اي (اوقات الكنيسة) وهي ليست بالجريدة الصالحة الدينية كما يفهم من اسمها، وانما هي جريدة استعمارية من الطراز الاول كما سترى فيما يلي:

انها لمأساة هذه التي نشاهدها. فبينما المسيحية تحتفل بعيد ميلاد المنقذ المخلص يحارب الجنود البريطانيون العصابات العربية في جبال الجليل، الجبال التي عرفها هذا المنقذ واحبها جم الحب

الحوارنة المظلومون

اما الفلاحون العرب الذين استفادوا جم الفوائد من الحكم البريطاني . . . ومن تقدم البلاد الصناعي والزراعي فانهم الان (بنصف قلوبهم) يؤيدون العصابات ويصدق هذا القول ايضا على التجار العرب، وعلى زراع الاثمار الحمضية المنهمكين الان في قطف ثمار محصولاتهم

أما أعضاء العصابات المسلحة التي تعمل الان في الشمال فاكثرهم من الذين جندوا في سوريا، ويجب علينا هنا ان نتذكر ان اضطرابات يافا التي كانت بدء ثورة ١٩٣٦، لم تكن الا من صنع الحوارنة السوريين...

أين الجامعة العربية؟

والان تعمل الحكومة في حزم وشدة واصرار، وهناك ما يحملنا على الاعتقاد بان المعتدين على القانون ستخمد منهم الانفاس عما قريب، وبذلك تستطيع اللجنة المكلفة بوضع تفاصيل مشروع التقسيم ان تبدأ بعملها

اما الخوف من حركة الجامعة العربية، والقول بان هذه الحركة قد تحول دون تأسيس المملكة اليهودية، فخوف وقول لا محل لهما قط لان الجامعة العربية لا وجود لها، وهي لا يمكن ان توجد في هذه الظروف الحالية، برغم ما تقوم به [illegible] المعادية لبريطانيا من بعث روح الكراهية في النفوس العربية للبريطانيين...

منظر لا يتغير

وقالت «هورسفيلدديلي اكزامينر» التي تصدر في مدينة هورسفيلد الانكليزية:

لم يتغير الموقف في فلسطين تغييراً يذكر عما كان عليه في الشهر الماضي الا في ان بعض الجرائم لا يحاكم عليها الان الا امام المحاكم العسكرية، والا في ان المندوب السامي لم تعد له صلاحية في تخفيف او تعديل هذه الاحكام، بعكس ما كانت عليه الحال امام المحاكم المدنية المتعددة الدرجات، فان الارهابيين كان يشجعهم ما كانوا يعرفونه من ان الاحكام الثقيلة في المحاكم البدائية، قد تخفضها منهم محاكم الاستئناف، او قد تمحوها.

على ان الاجراءات الصارمة التي تتخذ الان مرة في مذاقها بطبيعة الحال وان كانت الحكومة بها تجرب شيئاً آخر غير الرفق والشفقة، لكي تكون قد جربت كل شيء، وتحاشت ما كان يقال عنها من ان شفقتها قد فسرت بانها ضعف منها

الوطنية العربية وطنية حقيقية

ليس ثمة اي شك في ان الوطنية

البقية على الصفحة السابعة

مسابقة السيلفيكرين

ابتداء من اليوم حتى نهاية آذار ١٩٣٨

٤٠ آلة تصوير جوائز !!

يقدمها مستودع الادوية الفلسطيني بيافا

شروط المسابقة

١) ضع محل النقطة في الجملة الاتية حروفاً ليستقيم المعنى

٢) اقطع هذا الكوبون وألصقه على غطاء الكرتون الذي يحتوي على زجاجة السيلفيكرين التي تباع في جميع الصيدليات بفلسطين

٣) يرسل الكوبون مع الغطاء الى:
مستودع الادوية الفلسطيني صندوق البريد ١٥٦ ـ يافا

الجملة:

السيل.. كر..، الف...، الجي..ى، للش

الاسم ....

العنوان ....

البلدة ....

ملحوظة. فضلا عن ان السيلفيكرين دواء ناجع للصلع فهو مقوومنظف للشعر فلا يستغني عنه احد.

لذلك فباستطاعة كل انسان الاشتراك في هذه المسابقة

ملجأ الرجاء

للاستاذ الشيخ علي شاهين

«ومنهم من عاهد الله لئن آتانا من فضله لنصدقن ولنكونن من الصالحين فلما آتاهم من فضله بخلوا به وتولوا وهم معرضون» قرآن كريم

كثير من الناس يسألون الله سبحانه ان يرزقهم من فضله ويتقربون اليه بالعبادة ليوسع عليهم من الخيرات. ويواصلون الصلاة ويسهرون لارضاء الرحمن، غايتهم من وراء ذلك ان يمطرهم الله بجزيل نعمائه ومزيد بركاته، ويعدون بمعونة الفقراء واغاثة المستغيثين إذا استجاب الله لدعائهم ولما طلبوا. ولله في خلقه شئون، يؤتي الملك من يشاء. وبحكم الله فيستجيب للطالبين الدعاء. ويغدق عليهم من آلائه، وينقذهم من ظلمات الفقر والفاقة، ويسبغ عليهم بعظيم عطاياه. فما يلبث هؤلاء ان يذوقوا حلاوة الغنى ويتذوقوا البأس والعز والسيادة، فتنسيهم ما قطعوا على انفسهم من عهود وتشغلهم عما أبرموا من وعود. يقف الفقير على ابوابهم فيطردونه، ويسألهم السائل احسانا فيزجرونه، ويناديهم اليتيم بالرحمة فيضعون اصابعهم في آذانهم لكيلا يسمعوه، تقول لهم السماء: ارحموا من في الارض يرحمكم من في السماء، وهم يجيبونها مثل ما اجاب ثعلبة بن حاطب العنيد بقوله «ما الزكاة إلا جزية أو اخت الجزية» ونسي عهده مع الرسول الاعظم حيث قال له ثعلبة في ايام محنته: «والذي بعثك بالحق نبياً لئن رزقني الله مالا لأعطين كل ذي حق حقه» وبعد ان نال أربه، قسا قلبه وجمدت عيناه ونسي فضل الله عليه وعصاه فويل لثعلبة المنافق حيث هلك على غير الايمان، وويل لأمثاله الثعالبة الجاحدين الذين لما آتاهم الله من فضله، بخلوا به وتولوا وهم معرضون.

وقد حضت الشرائع على الزكاة والصدقة لانها تساعد المستضعفين وتفرج عن المكروبين، وهي تعين على انشاء المدارس وبناء الملاجيء والمستشفيات وتخفيف الويلات. وأفضل الصدقة ما يعطى للجمعيات الخيرية لتتولى انفاقه في وجوه الخير فيقل الشحاذون في الطرقات، ولا يعتادون البطالة والكسل ولا يجترئون على الاغنياء. وخير الصدقة ما كان ايام الصحة اذ الانسان وقت صحته حريص على ماله شحيح به على الغير لان الشيطان يزين له طول العمر والحاجة الى المال قال تعالى: «الشيطان يعدكم الفقر» فتراه يود لو أن له ملء الارض ذهباً لينجو من مخالب الفقر وغوائله، فالجود منه اذن أصدق في النية وأعظم في الاجر واقوى في الرغبة في الخير. أما من احجم عن الانفاق في سبيل الخير والتصدق على اليتامى والبائسين والفقراء حتى اذا أشرف على الموت أدركه تقصيره وقال: الان أكفر عن سيئاتي وأتصدق، فهذا لا يمحو عنه عار البخل لانه استبعد طول الاجل واشتغل بطول الامل قال الله تنزه وتعالى «وأنفقوا مما رزقناكم من قبل أن يأتي أحدكم الموت فيقول رب لو أخرتني الى اجل قريب فأصدق وأكن من الصالحين، ولن يؤخر الله نفساً اذا جاء أجلها».

فالى الجود والكرم أبناء العروبة، وسارعوا الى إتمام هذه المؤسسة اليتيمة «ملجأ الرجاء» وساهموا فيها، وارحموا الايتام والمساكين والفقراء. تنالوا من الله الاجر وخير الجزاء، وتحوزوا الرضا والثناء، ولا يسعني الا ان ادعو بدعاء عمر ابن الخطاب رضي الله عنه حيث قال: «اللهم اجعل المال عند خيارنا فلعلهم يجودون به على اولي الحاجة منا» والله يهدينا الى سبيل الرشاد ونفع العباد فهو نعم المولى ونعم النصير

علي شاهين

صهيونيو أميركا يريدون (دولة) يهودية

ويهود اميركا يقاومون مشروع تقسيم فلسطين!

قد يعجب القاريء لهذا العنوان ولكن هذا هو الواقع، فالرأي الصهيوني الذي يديره الدكتور وايزمن ويوجهه حيث يشاء شيء، والرأي اليهودي العالمي شيء آخر، واليك البيان فيما جاءت به البرقيات اليهودية نفسها من نيويورك:

الصهيونية الاميركية

أغلبية ٤٤ صوتاً ضد ٤ اصوات قررت اللجنة الادارية لجمعية الصهيونية في اميركا الاصرار على المطالبة بتأسيس دولة يهودية في فلسطين. وقد صادق على هذا القرار الدكتور ستيفن وايز الذي كان قد اعرب في الماضي عن معارضته لمشروع التقسيم، وفي مصادقة هذا القرار الاخير وضع بعض تحفظات قال فيها ان القرار لا يشمل تقسيم فلسطين وانما يشمل فقط مسألة تأسيس الدولة اليهودية، وهي المسألة التي ستعرض على المؤتمر الصهيوني القادم!

«الدفاع»: والمعنى هو ان الدكتور وايز يريد الدولة اليهودية ولا يريد تقسيم فلسطين.. أي انه يريد ان تقوم هذه الدولة على فلسطين غير المقسمة كلها..!

يحتجون على بعضهم

وبعد ان اقتبس الصهيونيون الاميركيون في قرارهم هذا بعض مقتطفات من قرار المؤتمر الصهيوني الاخير قالوا فيه انهم يرفضون ما جاء في آخر تقرير اللجنة الملكية من «المسكنات» ومع أن مشروع التقسيم في شكله الحالي غير مقبول فان اللجنة التنفيذية للوكالة اليهودية قد خول لها ان تتفاوض مع الحكومة البريطانية على اساس قيام دولة يهودية. ولكن بينما هذه المفاوضة تجري في مجراها العادي، قام اشخاص غير مسئولين في لندن وفي جنيف وفي القدس باعمال سياسية نشطة، من شأنها ان تبث في الاذهان ان الشعب اليهودي سيرفض الدولة اليهودية المعروضة عليه، وسيرضى من الحكومة البريطانية بأن تبلور الوطن القومي اليهودي في شكله الحالي. واللجنة الادارية لجمعية الصهيونية الاميركية تحتج على هؤلاء الاشخاص لانهم بعملهم هذا يعتدون على الاعمال المنوطة بالوكالة اليهودية وحدها، وتصرح بمعارضتها التي لا حد لها في تكييف مستقبل فلسطين السياسي بجعل اليهود أقلية دائمية في وطنهم القومي.

السر في قوة الاستيعاب

وفي هذا القرار ايضاً ان اللجنة الادارية تتطلع الى نتيجة ناجحة لمفاوضات الوكالة اليهودية مع الحكومة البريطانية، وتصرح باستعدادها لان تدرس في غير تحيز المشروع الذي سيرفع الى المؤتمر الصهيوني القادم باقامة دولة يهودية في فلسطين

ولكن بما ان الكتاب الابيض الجديد يتوقع ان تطول مدة وضع هذا المشروع فان هذا التطويل يقلق الصهيونيين الاميركيين، لانه يولد الشكوك في مستقبل فلسطين السياسي، ويضر باقتصاديات الوطن القومي اليهودي والاسس التي يقوم عليها

وفي انتظار قرار حاسم في الموضوع سيمضي الصهيونيون الاميركيون في تأييد اللجنة التنفيذية للوكالة اليهودية بكل ما لديهم من الموارد والنفوذ ضد اي اعتداء يقع على الحقوق اليهودية. كما نص عليها وعد بلفور وصك الانتداب

ويطالب الصهيونيون الاميركيون بالعدول عما يحول دون تدفق الهجرة اليهودية الى فلسطين بموجب مبدأ قوة الاستيعاب، وهو المبدأ الذي اقرته الحكومة البريطانية، وصادقت عليه عصبة الامم

اليهودية الاميركية

وبعد هذا القرار الذي اتخذته الصهيونية الاميركية، جاءت برقيات «بالكور» اليهودية ومعها برقيات «روتر» وهي تقول بان اللجنة اليهودية الاميركية قررت في اجتماعها السنوي الاخير مقاومة مشروع تقسيم فلسطين الى النهاية... وكان قرار هذه اليهودية — الاميركية بالاجماع، ولجنة هذه اليهودية تمثل مئات الالوف من يهود الولايات المتحدة، وهي تتألف من يهود صهيونيين... ويهود مقاومين للصهيونية!

* * * * *

شجعوا
ميناء يافا
العربي

اعلان

صادر من محكمة يافا الشرعية

تقدم لمحكمة يافا الشرعية مضبطة من مختار المغاربة في محلة الشيخ مراد بيافا تتضمن ان السيد علي بن غيث الزربي المغربي قد توفي منذ اثني وعشرين سنة وانحصر ارثه الشرعي والنظامي في زوجته ريانه بنت محمد حماد المغربيه وفي اولاده منها غيث وصالح ويادم وعزه فقط ثم توفيت ريانه المذكورة منذ اثني عشر سنه عن اولادها غيث وصالح ويادم وعزه ثم توفي صالح منذ اربع سنوات عن بنته شريفه من زوجته عزه بنت عبدالله ايوب المتوفية قبله وعن اشقائه غيث ويادم وعزه لا غير فمن له اعتراض على ذلك فليراجع هذه المحكمة خلال اسبوع من تاريخ النشر.

قاضي يافا الشرعي محمد مطيع

صفوة ما يحمله بريد الشرق والغرب

ستافسكي الثاني

يلقى مصرعه في زنزانة السجن

قابل غليوم وهتلر وكان غريب السيرة جداً

عن « الصنداي دسباتش » ـ وهي من امهات صحف الاحد الانكليزية ـ تنقل القصة التالية من قصص كبار النصابين ـ العالميين :

عناية ربانية بكبار الموظفين

هذا رجل بدأ سلكه في الحياة برأس مال لم يزد عن عشرين شلنا ، ثم حاز الرضاء والاعجاب من امبراطور المانيا وقيصر روسيا السابقين ، وساعد هتلر على الاستيلاء على مقاليد الحكم واسقط الى الحضيض وزارة بلجيكية ، ثم مات الان في زنزانة من زنزانات السجن قبل ان يتمكن احد من حل الغازه وطلاسمه حلولا نهائية

هذا يوليوس بارامات الذي يطلق عليه اسم ستافسكي البلجيكي ، وقد جاءت وفاته موافقة لوفاة ستافسكي الفرنسي وهي «عناية ربانية» باكثر من واحد من كبار الموظفين في بلجيكا ، اذ سكت اللسان الوحيد الذي كان يخشى منه حتى وهو في السجن ان يفضي باسرار مايعلمه عن هؤلاء الذين يشغلون الان اعلى المراكز في الحكومة وفي الهيئة الاجتماعية

طلب ابنته فأغرق في الضحك

ولد هذا الرجل في اوكرانيا ، وهو نجل حاخام يهودي فقير ، طرد هذا الابن من منزله لسوء اخلاقه وهو في الخامسة عشرة من عمره . فخرج الولد ليشق لنفسه بنفسه طريق الحياة وليس معه الا ١٠ روبلات (نحو جنيه انكليزي واحد) هي التي اعطته اياها أمه

وطاف الولد بارجاء اوروبا مع عائلة نورية « غجرية » وظل كذلك الى ان ارتبط بالصداقة مع تاجر يهودي في هامبرغ كانت له ابنة جميلة اسمها « كلارا » وقع في حبها الشاب يوليوس بارامات ، وطلب يدها من ابيها فضحك هذا ساخرا من هذا الطلب الغريب !

وصرح بارامات ابن الحاخام بانه سيرجع في يوم من الايام وهو غني كبير ليأخذ عروسه برغم ابيها !

اثناء الحرب يخدم المانيا

ولما نشبت الحرب وجد فيها هذا الشاب فرصة لا يجوز تركها ، فألف من نفسه ومن صديق يهودي كان قد عرفه وصادقه ، شركة صغيرة كانت غايتها تزويد المانيا بما تحتاج اليه من المواد عن طريق هولاندا

وأوتي الشاب حظاً كبيراً من النجاح في عمله هذا لكنه لم يكتف بخدمة المانيا فشرع يتفاوض مع الحكومة البريطانية ونال منها الاذن بان يفتتح لعمله فرعاً في لندن ، واخذ على عاتقه ان يزود بريطانيا بما تحتاج اليه من المواد اللازمة للحلفاء وهي «مواد معروفة» ...

لكن دائرة الخدمات السرية (الجاسوسية) تدخلت في الموضوع ، ووضعت إسم بارامات على رأس القائمة السوداء ، لانها تشككت في انه يخدم سيدين في وقت واحد

صديق لالمانيا ترسله السماء

وتظاهر الرجل بانه ذهب ضحية بسبب تكريسه نفسه لالمانيا ، وظل على تظاهره هذا حتى استطاع ان يجد من قدمه الى هندنبرغ ، وقد قدمه هذا بدوره الى الامبراطور الذي استقبله ، فلما سمع قوله اعتبره صديقاً ارسلته السماء الى المانيا

هتلر ايضاً بعد الامبراطور

ولما بدأ نجم هتلر يتألق ، واصبح هو قوة لا يستهان بها في حياة المانيا شرع يوليوس بارامات هذا يؤيده ، ويجد له كل ما كان يحتاج اليه من الاموال ، وظل معه على تلك الحال الى ان استولى على مقاليد الحكم

ومن سخرية القدر ان المال الطائل الذي استخدمه هتلر كان مالا يهوديا ، وهو لم يستخدم الا ليصبح به هتلر وهو « العضاض رقم (١) لليهودية العالمية !

النصاب الاكبر نجمه يأفل

وبعد قيام هتلر اخذ نجم بارامات في الافول فأسس لنفسه بنكا باسمه في بلجيكا وبواسطة « البلوف » نال قروضاً من بنك بلجيكا الوطني ... وقروضاً اخرى من بنك انكلترا ... ثم وقعت الكارثة ، وظهرت الفضيحة الكبرى ، اذ ثبت عليه انه زور اوراقا للودائع الموجودة (بالاسم فقط) في بنكه ، ونال على هذه الودائع ملايين الفرنكات من بنك بلجيكا الوطني

وبعد ذلك وجد المسيو فرنك مدير هذا البنك البلجيكي ميتاً في مكتبه في صباح اليوم الذي كان عليه فيه ان يؤدي شهادته ضد ستافسكي بلجيكا !

اما الجنرال اتيان الذي اشتغل مديراً لبنك بارامات قبل أن يعرف شيئاً كثيراً عن حقيقته ، فقد وجد هو الاخر ميتاً ، وقيل عنه انه انتحر

وهرب بارامات ، وسقطت وزارة فان زيلاند ذلك السقوط المريع لان هذا الرئيس كان احد مديري بنك بارامات عندما أراد هذا أن يستغل رئيس الحكومة لمصالحه الخاصة !

وعثر البوليس على هذا النصاب في هولاندا ، فلما وصل الى بروكسل انطلقت السنة كثيرة تقول بان هذا النصاب لن يحاكم لانـه يعرف اسراراً كثيرة عن اناس يشغلون ارفع مناصب الدولة

وقد صدقت هـذه الالسنة فيما لغطت به ... ومات النصاب من قبل ان يحاكم .

• • •

صديقة الملك كارول

الحرس يتعقبها حتى الحدود الفرنسية

اعداؤها غضبوا لافلاتها واصدقاؤها ايضاً يغضبون

نشرت جريدة « البيبل » الانكليزية في عددها الاخير ، رسالة لمكاتبها الخاص في باريس ، نجملها فيما يلي :

أيام كأيامه منفياً

ها هي مدام لوبسكو ، صديقة كارول ملك رومانيا ، بعد أن رأت نفسها مطاردة من قبل اعدائها الذين اقسموا على قتلها ، قد وجدت الان مأوى التجأت اليه في « فيللا » جميلة الشكل في إخارج باريس لا تبعد الا قليلا عن المكان الذي امضت فيه اسعد اوقاتها ايام ان كان الملك منفياً من بلاده وكان منفاه على مقربة من هـذا المنفى الجديد الذي تنزل فيه الان .

أول بيان للصحف تصدره المنفية

هناك وجدتها ، ومن اجل قراء « البيبل » فقط ، اصدرت لي هـذا البيان وهو أول بيان تصدره للصحف .

بدأت مدام لوبسكو بيانها بقولها :

« نعم انا شريدة ... انا اليهودية الثائرة ، انا المنفية مرة اخرى ، ولكن هذا النفي لم يكن لسبب من الاسباب التي زعمها اعدائي !

انني غادرت رومانيا ، لانني وضعت مصلحة وطني فوق جميع المصالح !

انك تفهم ان نتيجة الانتخابات الاخيرة كانت لا بد وان تقلب مجرى حياتي رأساً على عقب .

لقد استغل اعدائي عـلاقاتي مع الملك .. وكذلك اعرف سلفاً الى اين ستؤدي بي الانتخابات .

لذلك بعد ظهور نتيجة هذه الانتخابات ببرهة وجيزة ، قابلت الملك وقلت له انني افهم الظروف المحيطة به واقدرها حق التقدير ، وانني اكراماً لخاطره ولخاطر وطني ... رومانيا ، مستعدة للذهاب من هناك !

ولم يكن الملك راغباً ابداً في ذهابي .. لكنني اصررت كل الاصرار على هذا الذهاب » . !

الاعداء والاصدقاء يغضبهم الذهاب

لقد جاء فرار مدام لوبسكو من رومانيا فاغضب اعداءها كما اغضب اصدقاءها على حد سواء .

لقد عرفت ان رجال الحرس الحديدي الذين اقسموا الايمان المغلظة على ان يذيقوها الموت قبل فرارها ، كانوا يتطلعون باحثين منقبين عنها ، لكنها رفضت ما عرضه عليها الملك كارول من حراستها الى الحدود بحرس مسلح من الجنود الرومانيين ... لانها اعتمدت على اتقانها لفن التنكر . . وعلى مهارتها التي اكتسبتها عندما كانت تزاول مهنة التمثيل !

الموت يتعقبها الى الحدود

أمر الملك كارول فوقف اكسبرس الشرق من اجل مدام لوبسكو على محطة من المحطات الصغيرة القريبة من بخارست ، وفي هذا القطار سافرت هي الى مدينة بال في سويسرا ، وهناك كانت سيارة في انتظارها فاستقلتها ومعها خادم من خدامها الامناء

ولما اقتربت المدام وخادمها من الحدود ، رأيا سيارة تتعقبهما ، لكن البوليس الفرنسي كان قد احتاط الامر ووقف على قدم الاستعداد لحماية المرأة وخادمها لدى وصولهما الى اول مخفر فرنسي خارجي.

ولم يتمكن رجال الحرس الحديدي الذين كانوا يتعقبون سيارة لوبسكو من اللحاق بها فوصلت الى اول مخفر فرنسي وهي سالمة ، وهناك سمح لهذه السيارة وحدها بالدخول ، وصدت سيارة رجال الحرس الحديدي ، رغم كونهم كانوا متنكرين ، وكانوا يحملون التأشيرات اللازمة لدخول فرنسا على ما كان معهم من جوازات السفر

وهكذا ارتد الموت خائباً عن صديقة الملك التي يزعم اعداؤها ان كارول لم تعد له بها اية صلة من الصلات ، وانه اخذ على نفسه امام الشاعر ـ الديكتاتور رئيس وزارته الجديد ، عهداً بان لا يسمح لهذه اليهودية الحسناء بالعودة الى رومانيا مهما كانت الظروف..

جندي يجن

بينما كان جندي سنغالي يحلق لنفسه في مستشفى بطولون ، بدت عليه علائم الجنون على حين غرة فقام فهاجم تلميذ من تلاميذ مدرسة الطب كان يتمرن في ذلك المستشفى وطعنه عدة طعنـات بالموسى في عنقه ، وذهب والموسى تقطر دما في يده الى عنابر المرضى مهـدداً بقتلهم جميعاً ، وتكاثر عليه الموظفون والاصحاء من المرضى حتى اوثقوا أكتافه وما يزال التلميذ الجريح في خطر

في سطور

الصفعة الاخيرة

من اغرب ما قالته زوجة يوم السبت الماضي امام محكمة بوليس التيمس في لندن ما يلي :

طفلي البالغ من عمره ٦ سنوات صفع القطة

وطفلي البالغ من عمره ١٤ عاماً صفع طفلي الذي صفع القطة

وزوجي صفع طفلي البالغ من العمر ١٤ عاماً لصفعه طفلي البالغ من العمر ٦ سنوات بسبب لصفع هذا القطة

وانا ... صفعت زوجي ... !

ولايتان تفران

اذاعت محطة تالهون اللاسلكية بيانا جاء فيه ان ولايتي كوانجتونغ ، وكدانجـي ، ستعلنان عما قريب فرارهما من حكم الجنرال شيانغ ـ كاي ـ شك لتؤلفا من بلادهما جمهورية مستقلة استقلالا ذاتيا !

ذو الذاكرة المفقودة

عثر احد رجال البوليس في لندن على رجل جالس على احد المقاعد وهو ينظر الى الناس نظرات حائرة فاشتبه في امره وتقدم منه فاذا به يجهل حتى اسمه ، ويقول انه يذكر انه تزوج ، وان زوجته ضاعت منه

واخذ البوليس الرجل صاحب الذاكرة المفقودة الى المستشفى ، وفي الطريق استوقفتهما امرأة تعرفت على المستر سيمز ... لانها هي المسز سيمز زوجته ، لكن الرجل لم يتعرف اليها ، واخذ الى المستشفى حيث هو الان

رغبتها الوحيدة

منذ ايام احتفلت المسز آجنيس مودي بعيد ميلادها رقم ٩٩ ، وكان الاطباء قبل ذلك بخمس سنوات قد يئسوا من شفائها ، وحكموا بقرب موتها ، ولكن هاهي هذه السيدة الانكليزية (وهي من اهالي مقاطعة هامبشاير) قد خيبت ظنون الاطباء ، اما الرغبة الوحيدة لها فهي ان تعيش حتى تحتفل بعيد ميلادها رقم ١٠٠ ، كما فعلت أم لها من قبل !

مذبح «إله» المطر

يضحى عليه شاب هندي قوي

النساك الزاهدون يسجنون وزوجة الشاب تنتحر

نشرت صحف الاحد الانكليزية برقية من (نيو دلهي) عاصمة الهند ، برقية مطولة ، هذه خلاصتها :

ضحية بشرية لنهو الجفاف ؟

حكم على خمسة من النساك الزاهدين الهنود بالسجن لمدد طويلة ، بسبب ضحية بشرية قدمت لاسترضاء إله المطر في قرية جنبور من قرى مدينة تاهان في الهند .

وتلخص المسألة في ان الراهب الاكبر في القرية ، لكي ينهي الجفاف الذي أضر بالاهالي ، وامحل الارض ، أشار بوجوب تقديم ضحية بشرية لاسترضاء الاله الذي في يده موازين المطر

الجوع والمطر ثم الموت

وقد وقع اختيار شيخ القرية على شاب في الثالثة والعشرين من عمره من اهـالي قرية اخرى مجاورة ، فأخذه وقيده بالسلاسل والاغلال وطرحه في غرفة صغيرة امضى فيها ثلاثة ايام بلياليها بغير طعام ولا شراب ، حتى كاد يقتله الظمأ والجوع ، وبعد ذلك قاد الاهالي هذا الشاب وهو مقيد بالسلاسل فطافوا به شوارع القرية ، والطبول تدق امام موكبهم هذا ، والضحية المسكين يغشى وطاقات الورود والرياحين تتساقط من فوق رأسه وهو لا يدري ماذا يريد به هؤلاء الاخوان

وفي النهاية وصل الموكب الى ساحة المعبد . وهناك على عتبته ، أمر الكاهن الاكبر بتقديم الضحية فجاء السياف وحز عنق الشاب بسيفه الصقيل

الزوجة تنتحر والكهنة يسجنون

ولما وصل الخبر الى القرية التي منها هذا الشاب : وسمعت به امرأته الشابة ، ذهبت فوراً الى نقطة البوليس ، وهناك على عتبتها نحرت نفسها

واسرع البوليس الى القرية التي فيها المعبد فقبض على كاهنه الاكبر وزملائه الاربعة من النساك المتعبدين ، وفي المحكمة حكم على الاول بالسجن مدى الحياة ، وحكم على كاهن آخر عجوز بالسجن عشر سنين . وعلى الثلاثة الباقين بالسجن اربع عشرة سنة مع الاشغال الشاقة

وكان البوليس قد قدم للمحاكمة ٢١ من القرويين الذين اشتركوا في الاحتفال.. فبرأتهم المحكمة ، لكن الامطار بعد هذا الحادث جعلت تهطل مدراراً على القرية وما حولها من القرى ...

المهندس عبد الله علاء الدين
مساح مرخص مكتبه بعمارة المظفر
بجانب ادارة جريدة « الدفاع »

الى اصحاب البيارات
السماد والتسميد خير حافظ لبياراتكم
بالرغم عن سوء اسعار البرتقال بالوقت الحاضر من واجبكم ان تستمروا على استعمال السماد الكيماوي المخصص لتنشيط الزهر وتشجيعه
سمدوا بياراتكم بالاسمدة بشروط
واسعار متهاودة لا تزاحم

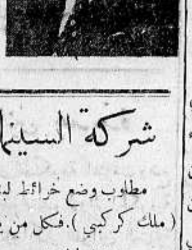

عند لويزيدس كامينوس
(المعروف بابن ابو لويز)
يافا : ص.ب (٦٠٩) تلفون (٢)

شركة السينما العربية المحدودة بحيفا
مطلوب وضع خرائط لبناء دار للسينما على قطعة الارض ملك الشركة ، قبلا (ملك كركبي) . فكل من يرغب من المهندسين العرب في فلسطين أو الخارج بوضع خرائط لهذا المشروع يمكنه مراجعة السكرتير في مكتب الشركة بعمارة جرمين شارع المتنبي للحصول على خريطة الارض والايضاحات التي يرغبها وذلك لغاية آخر كانون ثاني سنة ٩٣٨
(٢٥٣٩)

مشكلة خطيرة

بين بلديتي يافا وتل ابيب

قال مندوبنا القضائي الخاص: انتهت محكمة صلح يافا من سماع جميع اقوال الشهود والبينات التي قدمها موظفو بلدية يافا حول القضية التي اقامتها البلدية على بعض سكان محلة فلورنتين اليهودية التابعة لمنطقة تنظيم بلدية يافا لامتناعهم عن دفع الضرائب القانونية، وستصدر المحكمة قرارها في صباح يوم ٢٨ الجاري بعد ان تستمع الى بعض الايضاحات من وكلاء الطرفين، هذا اذا وجدت ان ثمة ضرورة لذلك

وليست هذه القضية من البساطة بحيث تهمل، بل انها قضية هامة جداً، اذ ان بلدية تل ابيب تجاوزت على حقوق بلدية يافا القانونية وربطت شبكة مياهها بشبكة مياه بلدية يافا التي تسقى سكان محلتي شبيرا وفلورنتين المتاخمتين، كما ربطت شبكة كهربائها بشبكة كهرباء يافا لتبعد سكان المحلتين عن المنطقة العربية، وكانت النتيجة ان امتنع سكانهما عن دفع الضريبة المذكورة، فاضطرت بلدية يافا الى اقامة الدعوى في محكمة العدل العليا على بلدية تل ابيب، واقامة قضية اخرى على بعض سكان فلورنتين لامتناعهم عن الدفع كما ذكرنا واتخاذ هذه القضية مبدأ قانونيا استعداداً لاقامة قضايا اخرى على بقية المتنعين والله وحده يعلم الزمن الذي يستغرقه مثل هذه القضايا للبت فيها

محاولات قريبة

وقد تسربت الينا امس معلومات هامة مفادها ان ثلاثة من اليهود اجتمعت في أوقات متفاوتة الى المندوب السامي طالبة سلخ هاتين المحلتين عن منطقة تنظيم بلدية يافا مع العلم بأن بلدية يافا خسرت مبالغ طائلة في سبيل فتح وتعبيد شوارع هاتين المحلتين ولايصال شبكتي المياه والكهرباء.

وثمة معلومات اخرى توصلنا اليها مفادها ان اليهود، سكان المحلتين، يطلبون انشاء مجلس محلي لهم، هذا اذا لم يتم الحاقهم ببلدية تل ابيب.

ومع علم الحكومة بهذا نستغرب بقاءها صامتة، ولا ندري ما هو سبب ذلك خصوصاً وقد أوصت اللجنة الملكية بضرورة بقاء القديم على قدمه ريثما يبت نهائياً في السياسة!

فلسطين دومنيون

اذاعت شركة البرقيات اليهودية بيانا اصدره الداعية الصهيوني الاكبر الكولونيل ودجوود قال فيه ان القرار الذي اتخذته اللجنة البرلمانية اليهودية بالمطالبة بجعل فلسطين مستعمرة يهودية مستقلة «دومنيون» ضمن نطاق الامبراطورية البريطانية، قد ساعد على منع الحكومة البريطانية.. عن المضي في تنفيذ مشروع التقسيم، لان فلسطين المستعمرة غير المقسمة ستتوطد ماليتها. ويسهل الدفاع عنها.. والامر الوحيد الباقي هو تنفيذ النصوص الحالية للانتداب مع السماح بالهجرة اليهودية الحرة غير المقيدة بشيء من القيود الى فلسطين..!

حاكم اللواء

سافر المستر كروسبي حاكم اللواء الجنوبي صباح امس الى القدس حيث اجتمع الى السكرتير العام مدة طويلة وعاد في المساء الى يافا. ونعتقد ان البحث دار حول كثير من الشؤون المعلقة بين يافا وتل ابيب.

شكر على تعاز

آل عبد الهادي يقدمون جميعاً خالص شكرهم لكل من واساهم وخفف لوعتهم في المصاب الجلل الذي حل بهم بوفاة عميدهم المرحوم المغفور له الحاج عبد الهادي عبد الهادي سواء أكان ذلك بتشييع الجنازة أم بالتعزية البرقية او البريدية

وهم يسألون الله تعالى ان يجزي كل من شاطرهم الحزن والاسى أجمل الجزاء ويرد عنهم عادية البلاء

قروض الرهنيات

جاء في النشرة الشهرية الاخيرة: بلغت القروض التي دفعة لقاء الرهنيات ٤٦٨٠٠ جنيه خلال شهر تشرين الاول فقط، مقابل ٣٣٨،٠٠٠ جنيه في شهر ايلول

وفي الشهور العشرة الاولى من عام ١٩٣٧ بلغت القروض التي وقعت في البلاد الفلسطينية كلها لقاء رهنيات الاراضي وغيرها من الممتلكات ٤،٨٩٥،٠٠٠ جنيه مقابل ٥،٤٩٩،٠٠٠ جنيه في عام ١٩٣٦ كله، ومقابل ٧،١٠٣،٠٠٠ في عام ١٩٣٥.

والمعنى هو ان معدل القروض التي اعطيت في عام ١٩٣٧ لقاء رهن الممتلكات هو ٣٠٠،٠٠٠ جنيه شهريا

ايرادات السكة

في الثمانية اشهر الاولى من العام المالي الحالي، وهي الاشهر المنتهية بتشرين الثاني ١٩٣٧ بلغت ايرادات السكك الحديدية الفلسطينية ٤٥٤،٠٠٠ جنيه مقابل ٦١٥،٠٠٠ جنيه في المدة نفسها من العام المالي السابق، فالعجز كما ترى هو ٢٦،١ في المئة

قضية قتل

اتصلت محكمة مركزية يافا امس بالمحكمة العليا في القدس مستفسرة عن ملف قضية مقتل المرحومة نظر الامام، وقد علمنا ان الملف لا يزال في القدس، وستؤلف محكمة الجنايات الكبرى بيافا في شهر آذار القادم لتنظر في هذه القضية.

بمناسبة الازمة الاقتصادية الحاضرة

المطالبة بتشريع لتأجيل دفع الديون

قال مخبرنا المحلي الخاص: ليست الازمة الاقتصادية الحاضرة بخافية على احد، وترى الفلاحين والمزارعين واصحاب البيارات أيعانون منها الشيء المرير. وقد تطورت المشكلة، فعندما عرضت ممتلكات المزارعين والملاكين للبيع لسبب الديون المتراكمة عليهم لم يدفع من اصل ثمنها الا جزء ضئيل. وكان الداعي لهذه الكارثة كثرة العرض وقلة الطلب، ومع هذا فان الحكومة واقفة حيالها لا تبدي ولا تعيد، مما ارغم الغرفة التجارية الوطنية بيافا على المطالبة بوضع تشريع خاص لتقسيط الديون أو تأجيلها.

الحكومات المجاورة

ان الحكومة السورية أصدرت مرسوما بتأجيل الديون الى ست سنوات لقاء فائدة أربعة بالمئة، وحذت الحكومة اللبنانية حذوها فقررت التأجيل لمدة خمس سنوات بفائدة خمسة بالمئة، لكن مجلس النواب اللبناني لم يكتف بهذا بل ادخل تعديلات جديدة على قرار الوزارة تقضي بجعل مدة التأجيل سبع سنوات بفائدة سبعة بالمئة. ووضعت الحكومة المصرية قراراً يقضي بتأجيل الديون وتقسيطها، والى ان يصادق البرلمان المصري على هذا القرار اصدرت قراراً آخر يقضي بتأجيل دفع جميع الديون الى اليوم السادس عشر من شهر آذار القادم

هذه اجراءات ثلاث حكومات قريبة من فلسطين، وسكانها مرتبطون بالشعب الفلسطيني ارتباطا وثيقا في مرافق تجارية كثيرة، فلماذا لا تحذو السلطة في فلسطين حذو تلك الحكومات الثلاث والمصيبة عندنا اشد واعم خطراً

مشكلة البيارات

هناك ألوف من دونمات الاراضي المزروعة اثماراً حمضية في الجنوب مرهونة عند اليهود وهؤلاء يبذلون جهوداً لبيع تلك البيارات وفي هذا ما يسيء كل الاساءة الى قسم كبير من السكان. ولو كانت اسعار الاثمار الحمضية مسعفة لكان بعض الشر اهون من البعض، أما واسعاره كما نعلم فليس في وسع المدين تسديد ديونه المستحقة الا بتأجيلها لمدد طويلة او تقسيطها لآجال، وهذا في حاجة الى تشريع خاص نأمل وضعه حالا

اراضي مستعمرة بيت فيغان العربية

واجب بلدية يافا تجاه موضوع هام

قال مندوبنا الخاص: أشرنا سابقاً الى مصادقة الحكومة على تأليف مجلس محلي في مستعمرة بيت فيغان، وقلنا ان هذا المجلس قرر اضافة قطع من الاراضي العربية المتاخمة لحدود المستعمرة اليه.

وقد بلغنا أمس ان المجلس المحلي المذكور ارسل يطالب اصحاب تلك الاملاك العربية بضريبة سنوية قدرها ١٢٥ قرشاً عن الدونم الواحد. ولكي نوضح هذا الظلم الذي اصاب اصحاب تلك الاملاك نقول: ان الحكومة تستوفي منهم في السنة ضريبة بمعدل ١٢٥ قرشاً للدونم الواحد، ويظهر الان انهم مكلفون بدفع ١٢٥ قرشاً أخرى الى مجلس المستعمرة المحلي فيكون مجموع ما سيدفعونه في السنة ٢٥٠ قرشاً لدونم واحد من الارض لا ينتج ايراداً يعادل جزءاً من هذه الضريبة المزدوجة، هذا مع العلم بأن قيمة الاملاك في الوقت الحاضر قد نزلت الى ربع ما كانت عليه سابقاً، ومع العلم بأن تلك الاراضي لن تستفيد أي شيء من مجلس المستعمرة.

وقد علمنا أيضاً أن أصحاب الاملاك لم يستشرهم احد في موضوع إلحاق أراضيهم ببيت فيغان، بل كان ذلك بنتيجة هفوة احد رجال الادارة المسئولين.

ولا ندري ماذا فعلت بلدية يافا في امر هام كهذا يؤثر جد التأثير على توسعها العمراني ودخلها السنوي!

اننا نطالب الاشخاص المسئولين بضرورة تلافي هذا الموضوع، وذلك باعادة الاراضي العربية الى منطقة تنظيم بلدية يافا اذ انه حق طبيعي لا تؤثر فيه أية دعوى اخرى. ونحن نفهم ان الضريبة تجبى على أساس الايراد. وليس لارغام الناس على بيع اراضيهم تخلصاً من فداحة الضرائب.

هذه كلمة عجلى حول الموضوع وسنعود للاسهاب، في فرصة اخرى.

* * *

بحارة يافا يعملون وسط الموج الصاخب

خف النوء صباح أمس واستؤنف العمل، وقد وصلت الباخرة فيلدا بيروت حاملة ١٧٥ طناً والباخرة «بروهورن» حاملة ٦٨ طناً، واغنيت مايرسك حاملة ٩٤ طناً فأفرغ البحارة هذه الشحنات ولم يبق في الباخرة الاولى سوى ٥٠ طناً وفي هذه الاثناء هبت العاصفة بشدة واضطرب البحر فهربت الباخرة الى حيفا وحين عودتها تفرغ البضائع الباقية.

وقد كان عدد من المواعين يحمل برتقالا الى الباخرة «تكلا» فاختطفت الامواج من حمولتها نحو ٢٥٠ صندوقاً وبعد جهد استطاع بحارة تلك المواعين الوصول الى الباخرة وأفرغوا حمولة مواعينهم وعادوا بها الى البر دون وقوع اي حادث، والحمد لله.

اما الباخرة (غودرون مايرسك) فقد اقتربت قليلا من الميناء وأصرت على اكمال شحنها برتقالا فجازف البحارة وأفرغوا ما امكنهم، وابحرت في المساء الى (ساوثمبتون) حاملة نحو ٥٥ الف صندوق، وكاد ماعون يخص الحاج سعيد افندي المدهون ان يغرق لكثرة ما اصابه من المياه لكن رجال البحر نقلوا حمولته حالا الى الباخرة وحالوا دون ذلك

وقد ارسل مدير الميناء بعض رجال بوليس البحر الى شاطيء المنشية لمراقبة الصناديق الطافية، فخرج قسم منها في المساء أعيد الى الميناء لمعرفة اصحابه

* * *

ثم يطلبون استمرار الهجرة الى البلاد!

نشرت جريدة دافار صورة كاريكاتورية تمثل جماعة من العمال اليهود العاطلين وهم يتحدثون عن غلاء المعيشة وقلة النقد في جيوبهم لشراء الضروريات. والصورة ترمز الى استفحال البطالة بين العمال اليهود الذين يبلغ عددهم نحو ١٢ الفاً عاطلين عن العمل.

قرض ملبس!

أعلن الادون ستامبر رئيس بلدية بيتاتكفيا (ملبس) ان الحكومة صادقت على القرض الذي طلبه (منذ ايام قلائل) للبلدية ويبلغ ٨،٥٠٠ جنيه لتقيم به مسلخاً جديداً.

مصادرة مسدس

ذكرت هابوكر ان دائرة بوليس قطره اجرت تفتيشاً في دكان محمد ابو عبدو في قرية المغار فعثرت في كيس للعدس على مسدس أما صاحب الدكان فريض في مستشفى الحكومة بالرملة. وقد قبض البوليس على ابنه، وهو شاب في السادسة عشرة من عمره وارسل الى القدس. وكلف بوليس بحراسة المريض في المستشفى حتى مغادرته.

قوانين جديدة

بلغنا ان الحكومة اعتزمت وضع قوانين جديدة لمختلف الدوائر الحكومية من شأنها الغاء اكثر القوانين العثمانية سواء الوارد منها في الدستور العثماني او في مجموعات قانونية اخرى. وستضع تعديلا اساسياً لقوانين المحاكم النظامية وقد ينشر شيء من القوانين الجديدة في عدد الوقائع الفلسطينية القادم

* * *

اسعار الأثمار الحمضية في انكلترا

افتتحت اسواق الأثمار الحمضية امس «الاربعاء» في ليفربول وقد بيع صندوق البرتقال سعة ١٥٠ حبة بين تسعة شلنات وثلاثة بنسات وتسعة بنسات وسعة ١٨٠ حبة بعشرة شلنات وسعة ٢١٠ حبات بين ١١ شلناً و ١١ وثلاثة بنسات. وسعة ٢٤٠ حبة بـ ١٢ شلناً

مساجين الاصلاحيين

ارسل رؤساء الحاخامين في تل ابيب برقية الى المندوب السامي والوكالة اليهودية والمجلس الملي يطلبون فيها بالحاح اطلاق سراح المساجين السياسيين اليهود في عكا (وكلهم من الاصلاحيين) وقدم هؤلاء الرؤساء الى حاكم اللواء الجنوبي عريضة طلبوا فيها مقابلته للتحدث اليه في هذا الموضوع ... الخطير

عسل النحل

فيما يلي جدول بالصادر والوارد من عسل النحل الى فلسطين في خمسة اعوام (والقيمة بالكيلوغرام)

السنة	الصادر	الوارد
١٩٣٢	٢٠،١٥٣	٢،٢٣٣
١٩٣٣	١٣،٠٨٢	٢،٦١٥
١٩٣٤	٤،٨٨٠	٢٢،٢٤١
١٩٣٥	٣،٧٧٣	١٣،٥٤٠
١٩٣٦	١٢،٧٣٧	٨،٥٦٩

على مستعمرتين

ذكرت هآرتس أن مجهولين اطلقوا في الساعة الثامنة والنصف من ليلة امس سبع رصاصات على مستعمرة قريات شموئيل بجوار القدس فاجابهم الخفراء بالمثل ولم يصب احد. وشاهد خفراء مستعمرة جبعات شاؤول بجوار القدس مجهولين نادوا عليهما فاطلق المجهولان النار واجابهم الخفراء بالمثل، واطلق الفريقان ١٥ عياراً ناريا، ولم يصب احد

هجرة الاقارب

تقول هابوكر ان دوائر المهاجرة والسفر في مدن فلسطين ترفض قبول طلبات هجرة الاقارب، وان هذا النظام الجديد بدأ يوم ١٥ كانون الثاني الجاري. فقد خصصت الحكومة عدداً من شهادات الهجرة لهجرة الاقارب وبدأت بتوزيعها منذ شهر فنفدت، وبذلك تكون الحكومة قد نفذت بطريقة ادارية أنظمة الهجرة الجديدة على اساس اعتبار جميع أنواع المهاجرين اليهود خاضعين لجدول المهاجرة الذي لا يسمح باكثر من الف مهاجر في كل شهر

من ابناء السلامة

رزق الشاب الاديب فصل افندي الدرهلي الموظف بالبنك العربي في يافا مولوداً ذكراً جعله الله من ابناء السلامة واقر به عيون والديه

قضية العتالة

عقدت محكمة مركزية تل ابيب جلسة صباح امس الاول للنظر في القضية التي اقامها اربعون عتالا من عتالة ميناء يافا على السيد سليم خوري الذي فصلهم عن العمل، وهم يطلبون نصيبهم من صندوق التوفير لعتالة الجمرك

وقد سمعت المحكمة اقوال وكلاء الفريقين وأجلت إتمام النظر في القضية الى اول اذار القادم.

طبيب بيطري

نشرت جريدة «التايمس» اعلانا عن وظيفة خالية في حكومة فلسطين لطبيب بيطري بمرتب سنوي قدره ٥٥٠ جنيها مع علاوة تغرب قدرها ١٠٠ جنيه وعلاوة لغلاء المعيشة قدرها ٦٠ جنيها، فيكون مجموع المعاش السنوي ٧١٠ جنيهات، فقط

رئيس البلدية

يقوم عبد الرؤوف افندي البيطار باعمال رئيس بلدية المدينة مدة غياب عاصم بك السعيد، رئيس البلدية، الى مصر اسبوعين انتجاعا للصحة

طائرات تركية

علمنا ان ادارة الطيران المدني في الحكومة التركية قدمت الى قسم الطيران المدني في فلسطين طلباً بالسماح لطائرات الركاب التركية باجتياز حدود فلسطين والهبوط في مطار اللد

مساعد المدير

وصل صباح أمس الاول مساعد مدير سكك حديد فلسطين العام المستر سمسون بصالون خاص الى محطة تل ابيب، وقد اجتمع الى رئيس غرفة التجارة والى عدد من كبار التجار وباحثهم في بعض الامور الاقتصادية. وبعد ظهر امس حضر الى محطة يافا ثم سافر بصالونه الى القدس للاجتماع الى السكرتير العام ومدير الخزينة العام.

الجريدة الرسمية

نشرت الجريدة الرسمية قرار المندوب السامي بالموافقة على تعيين السنيور دون جوان اولو قنصلا عاما لاسبانيا في القدس كما وافق على تعيين الدكتور جوبلي عاماً ليوغوسلافيا. ونشرت الجريدة الرسمية أيضاً موافقة الحكومة البريطانية على ان يتولى الدكتور ويلهلم ملشرس أعمال قنصل المانيا في حيفا بالنيابة.

اليهودية التي ضبط معها مسدسان

حيفا — ذكرنا امس خبر ضبط المسدسين والست طلقات مع الادونه فريدا كونا، ونذكر الان ان المدعي العام للمحاكم العسكرية في حيفا قد وافق على تقديمها امام المحاكم النظامية.

القاء قنبلة على سيارة فيها موظفون يهود

(بقية المنشور على الصفحة الاولى)

ركابها، ونزل اربعة منهم، وقذف الخامس بها —قبل ان تنفجر— الى الطريق العام فانفجرت بدوي هائل. ولم يصب أحد من الركاب، ولم يلق القبض على أحد

ووصفت الصحف اليهودية المسائية الحادث بان السيارة عندما وصلت الى مسافة لا تبعد عشرين متراً من دائرة الاشغال القى مجهول قنبلة استقرت في وسطها، فقفز ركابها الخمسة الى الطريق، والتقطها أحدهم ورمى بها فانفجرت بعد مدة قصيرة. وبين الركاب الخمسة يعقوب كفمن الذي أصيب أخوه في العام الماضي بجراح، ومات متأثراً منها

نشرة دائرة الامن العام

وجاء في نشرة ادارة الامن العام عن الحادث ما يلي: في الساعة السابعة والدقيقة ٣٥ من صباح اليوم القيت قنبلة بالقرب من باب العمود على سيارة يهودية كان راكباً فيها خمسة من الكتاب اليهود الذين كانوا ذاهبين الى عملهم في دار الحكومة، وقد قذف احدهم بالقنبلة الى الطريق حيث انفجرت ولم يصب أحد»

وقد علمت انه قبض على السيد جورج الشمالي للاشتباه. وقد اتهم المذكور في الاضطرابات الماضية بالقاء قنبلة على العمال اليهود في دائرة الاشغال العامة.

ركاب الباصات

في النشرة الشهرية الاخيرة ان شركات الباصات الثلاث الكبرى وحدها نقلت من الركاب من أول يوم في عام ١٩٣٧ الى آخر تشرين الاول فيه ٤٢,٩٩٩,٠٠٠ من الركاب، مقابل ٤١,٨٦٩,٠٠٠ في المدة نفسها من عام ١٩٣٦، مقابل ٤٤,٨٨٥,٠٠٠ في المدة نفسها من عام ١٩٣٥

معسكرات الازمة في مصر

(بقية المنشور على الصفحة الاولى)

أن يعمل لمصر وحدها. حينا تتقلب الوزارة على الحكم تجد القلق، والتحسب، والريبة، مرتسمة كلها على وجوه قسم كبير من هذا الجيش. ويستمد الجميع لحركة تنقل واسعة.

هذا خطر على البلد نفسه الوظيفة تقوم على مبدأ الكفاءة والاختبار وحسن أداء العمل. وهي فوق الالوان السياسية. والموظف المضطر لارضاء رئيسه لا يحسن أداء العمل. وهكذا يضيع حق الامة التي يعمل الموظف لاجلها. واذا كان «رضى» الرئيس غاية أساسية، انصرفت الكفاءة الى صفات منها تملق الرؤساء، والتحبب اليهم، وبذل الجهد لاكتساب عطفهم. وهكذا يطرأ على «آلة» الدولة ما يعطل سيرها في الاتجاه الصحيح.

لقد ذكرت هذه الناحية لان الذي يعرف مصر، يعرف خطورتها.

الحقوق والواجبات

هل من الممكن أن يلتقي الوفد والمعارضة عند حد معقول من الاتفاق والوحدة؟ يبدو لنا هذا التمني بعيداً. لقد قلنا ان «الشك» عنصر خطير في الازمة الحاضرة، كما كان في كل أزمة مضت. وتوزيع الحقوق، والمسئوليات، والواجبات «سلاح» شديد اتخذ في هذه الازمة. عند أي حد تقف حقوق العرش؟ وعند أي حد تنتهي حقوق الوزارة؟ في هذين السوآلين سر الذي وقع مؤخراً في مصر.

بضعة اسئلة

قال لنا من نحترم آراؤهم: ان الفرص يميل الى وزارة قومية. واذا لم يكن فوزارة أخرى، ويكون رئيس الوفد عندئذ رئيساً لمجلس النواب. ويكون مكرم باشا أيضاً خارج هذه الوزارة. ولقد بحثنا، ففهم أن لذلك القول جانباً من الصحة. لكن هل جلالة الملك يطلب ذلك، أم هو طلب رجال السراي؟ الملك، كما نرى، فوق كل اعتبارات السياسة. ويرى الوفد هذا الطلب مغايراً للدستور وقاعدة الحكم البرلماني. له الاكثرية، فله الوزارة إذن. ماهو السر في هذا الطلب؟ لماذا جهر به الدكتور ماهر نفسه؟ هل للدكتور ماهر والنقراشي باشا اتجاه في هذا الامر؟ واذا كان، فما هو هذا الاتجاه؟

على هذه الاسئلة نرد في العدد القادم

نابلس

اصابة شخص فى مشاجرة ومقتله

نابلس في ١٩ كانون الثانى — لمراسل الدفاع الخاص — على اثر شجار وقع فى قرية سلفيت بين حامولتين امس أطلق عبد الرحمن محمد العبد من القرية المذكورة، ويبلغ من العمر ١٤ عاماً، عياراً نارياً من خرطوش فأصاب عبد الجبار عبد الرحمن بجراح خطرة. وقد ذهبت قوة من البوليس والقت القبض على المتهم، ونقلت الجريح الى المستشفى، وبوصوله فارق الحياة.

الحكم بالاعدام في محاكمة عسكرية

فى الساعة العاشرة من صباح اليوم انعقدت المحكمة العسكرية في قاعة قشلاق الجند لمحاكمة منجد حمدان محمود من قرية رمانة والمتهم بأطلاق النار على البوليس وبحيازة اسلحة وذخيرة في النزلة الشرقية فى قضاء طولكرم وقد سألت المحكمة المتهم هل هو مذنب، فأجاب سلباً، ثم سألت عما اذ توكل محام عنه، فأجاب سلباً ايضاً. وسأله الرئيس: هل عندك اسباب منعتك من ايجاد محام. فقال: ان الوقت كان ضيقاً. فأجاب الرئيس: بالعكس، كان لديك وقت كاف، ثم سأل البوليس: هل بلغتم اهل المتهم بأن اليوم موعد محاكمته، فأجاب نعم. عندها قال المتهم اجروا المحاكمة ولا مانع عندي

وقوع مصادمة مع البوليس

وقد بدأت المحكمة بسماع شهادة الشاهد الاول، وهو جاويش بريطاني فأجاب بأ ه كان في يوم ١٦-١٢-٣٧ بعد الظهر مع فريق من الجند بالقرب من قرية النزلة الشرقية. وعلى بعد نصف كيلومتر من هناك، أطلقت عليهم عصابة مسلحة النار. وعندها امر البوليس الذي كان معه بالاجابة، فترجل افراد العصابة عن خيولهم، وتحصنوا بامكنة وأخذوا يطلقون النار. وبعد قليل كفت العصابة عن ذلك فتقدمت الى الامام فوجدت أحد المسلحين المتهم منجد وراء صخرة وبندقيته في يده. واقتربت منه فوجدته جريحاً فأخذت البندقية وسلمتها الى احد افراد الشرطة وكان فيها عيار ناري واحد «تحت الضرب» ورأيت ايضاً شخصين من العصابة مسلحين على بعد ١٠ امتار اصيبا برصاص الجند وفارقا الحياة فجردتهما من اسلحتهما.

وطلبت المحكمة من الشاهد ان يشخص لها كيفية وجود البندقية مع المتهم، ففعل. وسألت المتهم هل تريد ان تسأل الشاهد شيئاً فاجاب بالنفي. ثم سمعت المحكمة شهادة جندي بريطاني آخر وشهادة ثالث وشهادة بوليس. وبعد ذلك قال الرئيس للمتهم: اعطيك مدة ١٠ دقائق لتفكر بالدفاع عن نفسك

المتهم يدلي بشهادته عن ذلك

وعادت المحكمة وانعقدت وطلبت من المتهم ان يؤدي شهادته، وسألته فيما اذا كان يؤديها باليمين ام بدون يمين فاجاب بدون يمين

وقد جاء في شهادته مايلي: كنت عاملا في حيفا، ولي أخ تغيب منذ سنة، الامر الذي اضطرني للبحث عنه بنفسي، وجئت من حيفا الى نابلس ومررت من هذه الطريق فسمعت اطلاق نار فأصابني عيار ناري، ونقلني البوليس الى المستشفى. فسألته المحكمة هل لديك شهود دفاع فاجاب نفياً. وعند ذلك قال الرئيس: اتضح للمحكمة انك مذنب فهل تطلب شيئاً قبل النطق بالحكم، قال أطلب العدل. ثم نطق الرئيس بحكم الاعدام

المجدل

حادث اطلاق نار يقابل بالاستياء

المجدل في ١٩ كانون ثاني — لمراسل الدفاع الخاص — في ساعة مبكرة من ليلة امس وحوالي الثامنة تقريباً، اطلقت يد اثيمة رصاصة واحدة من الباب الداخلي على منزل رئيس البلدية يوسف افندي نجم اثناء زيارة الشيخ سليم افندي الشريف نائب رئيس البلدية، ومعتمد الاوقاف والحاج خليل افندي الخطيب عضو البلدية، وابراهيم افندي المدهون عضو لجنة تخمين الاملاك وقد حطمت الرصاصة زجاج الباب لكنها لم تصب احداً باذى

وقد أخطر مركز البوليس بالحادث فخفت على الاثر قوة الى المكان وقامت بالتحقيق

وفي صباح هذا اليوم اعتقل البوليس عدداً من الاشخاص وأوقفهم لمدة ١٥ يوماً، وارسلوا الى سجن غزة المركزي، وقد احدث هذا العمل استياءاً شديداً بين الاهلين، واخذت الوفود تأتي الى منازل السادة المذكورين لتهنئتهم والمفهوم ان هذه الحادثة شخصية وسيكشف التحقيق عن حقيقتها

وقد وصل صباح اليوم قائمقام غزة وطلب مقابلة المختارين، وهيئة المجلس البلدي في دائرة البلدية، وعندما حضروا طلب اليهم مساعدة البوليس لاظهار الفاعل فى خلال ٤٨ ساعة والا فالحكومة ستتخذ التدابير اللازمة

عزل المدينة لرداءة الطريق والامطار

منذ يوم الخميس المنصرم حتى كتابة هذه السطور والسماء تمطرنا بشدة وبدون انقطاع. وقد تعطلت الحركة في المدينة من جراء عزلها عن بقية المدن الاخرى بسبب رداءة الطريق

القدس

بعد النار على سيارات البوتاس

القدس فى ١٩ كانون ثاني — لمراسل الدفاع الخاص — على اثر حادث اطلاق النار على سيارات شركة البوتاس يوم الثلاثاء الماضي ذهبت قوة من البوليس الى قرية العيزرلية، والقت القبض على السادة: الحاج عبد الكريم فرعون، واحمد ابو زهره، والحاج احمد عبد الحليم، ومحمد الحاج عبد، وشخصين آخرين، وأوقفوا سبعة ايام رهن التحقيق

تفتيش بيوت على أثر حادث

ذهبت قوة من البوليس صباح اليوم الى قرية بيت صفافا واجرت تفتيشاً في بيوت السادة: عبد السلام صبحي، وابراهيم حسن، وعيسى حسن، وعبد الله العمري، لكنها لم تعثر على شيء، وكان ذلك على اثر اطلاق النار امس على سيارة همكشير

حكمان امام المحكمة العسكرية

نظرت المحكمة العسكرية اليوم قضية طلب عبد ربه اسماعيل، من قرية تفوح (قضاء الخليل) والمتهم بحيازة بندقية صيد. وبعد ان سمعت شهادة شهود النيابة ودفاع وكيله الاستاذ حسن صدقي بك الدجاني قررت الحكم عليه بالسجن ثلاثة اشهر.

ثم تابعت النظر فى قضية السيد حسين احمد القط من قرية حلحول والمتهم باطلاق النار على البوليس وحمل ست رصاصات. وقد تبرع للدفاع عنه الاستاذ الدجاني ايضاً، فسمعت المحكمة شهادة بعض شهود النيابة ثم اجلت الجلسة الى الساعة الثانية بعد الظهر. وفى جلسة بعد الظهر أتمت النيابة شهودها ومرافعة وكيلها، ثم القى الاستاذ الدجاني دفاعه عن المتهم وبعدئذ قررت المحكمة الحكم عليه بالاعدام. على ان تنفيذ هذا الحكم موقوف على تصديق القائد العام

تعزية الامير لآل عبد الهادي

ورد على آل عبد الهادي برقية من سمو الامير عبد الله يعزيهم فيها بوفاة عميدهم والد الاستاذ عوني بك عبد الهادي.

هل يغادر القاضى مانغ البلاد

علمت ان القاضي البريطاني المستر مانغ سيغادر البلاد نهائياً. اما الموعد الذي تحدد لهذا فغير معلوم

انقلاب سيارة تكسى يهودية واصابة امرأة

انقلبت سيارة تاكسي يهودية على طريق القدس — يافا بالقرب من الكيلومتر ١٧ واصيبت سيدة من ركابها بجراح خطرة نقلت على اثرها الى المستشفى، كما اصيب رجل بجراح بسيطة

النار على باص بيت فيغان

في الساعة السادسة من مساء امس بينما كان الباص اليهودي الذي يسير بين تل أبيب ومستعمرة بيت فيغان في طريقه، أطلق عليه الرصاص بعد مغادرته محلة الحلوه. وقد اسرع السائق بالسير بعد ان انطبح الركاب على ارضية الباص ولم يصب احد منهم. ولما وصل السائق الى المستعمرة أبلغ البوليس الاضافي الموجود هناك فأبلغه بدوره تلفونياً الى مركز بوليس «معجمي» فانتقل ضابط المركز مع قوة من افراد البوليس الى مكان الحادث. وقد اجري تعقيب الاثر فلم يتوصل الى نتيجة، ولم يلق القبض على أحد.

حديث هام لرئيس وزارة اليابان

طوكيو في ١٩ كانون ثاني — أدلى البرنس كونوي، رئيس الوزارة اليوم بحديث صحفي قال فيه: ليس من حسن السياسة ان يجعل الانسان كل الناس اعداءه. فبريطانيا مثلا تقدر قيمة الحقائق اكثر من غيرها، وهي تغير سياستها طبقاً لذلك. وقال: ينبغي تجنب القرارات السريعة دائما. ومن الخطأ القول بان مشكلة الصين لا تحل إلا بضرب بريطانيا أو روسيا

صوت من فلسطين

بتهنئة مصر بالزفاف الملكى السعيد

من ذا العريس، فللسعود شروق ... لا تسألن، فانه فاروق

ومن العروس سوى «فريدة» جيلها ... نبلا، به الملك النبيل خليق

مستبشر كأبيه «بالفاء» التي ... فرجاً نراها لو تحكم ضيق

ملك به انشقت لمصر الى العلا ... والمجد في العهد الحديث طريق

للمكرمات وللصلاح والتقى ... هو في الملوك المصدر الموثوق

هذي فلسطين تحط همومها ... عنها، وتصفو ليلة وتروق

فرح بمصر ضياؤه متألق ... وبكل قطر من سناه بريق

اسلم لمليك النيل وافرح وابتهج ... واهنأ ودم وحليفك التوفيق

علي منصور

الانباء الخارجية

ديفاليرا يعود دون عقد اتفاقية

لندن في ١٩ كانون ثاني — انتهت المحادثات بين رئيس الوزراء والمستر ديفاليرا حول الشؤون المعلقة بين انكلترا وارلنده. وسوف لا تستؤنف الا بعد مضى بضعة اسابيع. ويقول بيان رسمي صدر على الاثر: لقد تقدمت المباحثات حول عدة نقاط رغم عدم الوصول الى اتفاقية. ويبحر المستر ديفاليرا وزملاؤه الوزراء صباح الغد الى ارلنده. وقد تأخر بين ٣ و٤ مستشارين للبحث فى تفاصيل الاتفاقية التجارية. أما تفاصيل مسائل الدفاع فيبحثها الخبراء البريطانيون. وأما التقسيم الذي كان اول المباحثات فقد تأجل بحثه ايضاً

تفوق اليابان على بريطانيا وأميركا

واشنطن في ١٩ كانون الثانى — قبض البوليس في شنغهاي اثناء غارات قام بها هذا اليوم على ٨٩ من الارهابيين الصينيين وصادر اسلحة وذخيرة. ويدور القتال في اكثر الميادين.

وقد قرئت ارقام في مجلس الامة الاميركي عن تسلح اليابان البحري فظهر أن لليابان بوارج اكثر في العدد مما لبريطانيا والولايات المتحدة. ولدى بريطانيا ١٩٥ بارجة والولايات ١١٩ اما اليابان فلديها ٢١٣ وهي تتفوق أيضاً في عدد الغواصات والمدمرات على كل وحدة منهما.

مكانة الزراعة فى الحرب القادمة

لندن في ١٩ كانون الثاني — خطب وزير الزراعة عن اهمية هذه في الحرب القادمة وذكر ان الحكومة فى الحرب قد تضع يدها على الزراعة كلها فتذكر ما يجب أن يزرع وتتبع الطرق التي تراها مناسبة. وقال ان مصادر الزراعة في انكلترا مشجعة تكفي لاي طارىء وتتفوق على مثلها سنة ١٩١٤ وقد خطب احد كبار المزارعين فطلب ان يكون للزراعة نفس المكانة التى لقوات الدفاع لانها قوة لها.

نجاة نواب بريطانيين فى اسبانيا

مدريد فى ١٩ كانون ثاني — نجا اعضاء مجلس النواب البريطانى الذين يتنقلون الان فى اسبانيا الحكومية، فقد كانوا فى بلنسية اليوم يتطوفون بسيارات اثناء وقوع غارة جوية. واصيبت إحدى سياراتهم بقنبلة لكن لم يقتل احد منهم

يأس المانيا من نزاع الصين واليابان

برلين في ١٩ كانون الثاني — د.ن.ب — علمنا من مصدر رسمي ان الحكومتين اليابانية والصينية اعربتا اثناء المباحثات التي جرت في اواخر تشرين الاول بين سفيري المانيا فى نانكين وطوكيو وبين الجهات المختصة في اليابان والصين، عن رغبتهما بان تبذل المانيا جهودها لايجاد حل

وحباً بالسلام الذي تنشده المانيا مثل بقية الدول فقد عرضت خدماتها على الدولتين الصديقتين وصرحت منذ البدء بانها على حياد تام فى النزاع القائم وان خدماتها لا تتعدى نقل المعلومات بين الحكومتين، وهذه كانت القاعدة المعمول بها الان. غير أن النزاع الصيني الياباني قد دخل فى دور جديد بعد اعلان المنشور الياباني فى ١٦ كانون ثاني ١٩٣٨

تهريب شحنة حشيش الى فلسطين

بيروت في ١٩ كانون ثاني — لمراسل الدفاع الخاص وصل الى مصلحة خفر السواحل ان محمود الطرابلسي، من أهالي اللاذقية، يحاول تهريب كمية كبيرة من المخدرات في سيارة خاصة تغادر اللاذقية الى لبنان وجاء في النبأ ايضاً ان السيارة ستتخذ طريق طرابلس، وان فيها ١٣٦ كيلو من الحشيش، يقصد تهريبها الى فلسطين عن طريق بيروت. ولما وصل الخبر الى رئيس دائرة خفر السواحل في طرابلس اسرع الى الطريق التي تجتازها السيارة مع فريق من الخفراء وبعد مدة وصلت هذه فأوقفت وكانت محملة بالذرة والشعير لاخفاء المواد المخدرة. وقد عثر على كمية الحشيش المذكورة، فصودرت واعتقل المهرب للتحقيق معه وإحالته الى المحاكمة

حيفا

حكم بالاعدام فى قضية حرق

حيفا في ١٩ كانون الثاني — لمراسل الدفاع الخاص — انعقدت محكمة الجنايات الكبرى اليوم برئاسة المستر ترستد واتمت النظر في قضية جورج سمعان مارينا المتهم بحرق والدته. ثم اصدرت حكمها بأعدام المتهم.

شبوب حريق قرب محطة حيفا

شبت النار ظهر امس في مخازن المحطة الشرقية وامتدت الى ما حولها. وقد اشتعلت اخشاب في عربتين من عربات السكة الحديد. وتمكن رجال المطافىء من اخمادها بعد ساعة.

للشرق والغرب

حوادث سوريا وصداها في تونس

تونس – (الشرق العربي) – بلغ اهتمام الصحافة التونسية بحوادث سورية أشده في هذه الايام بمناسبة نشاط المعارضة في دمشق. وقد تحدث زعيم تونسي كبير معروف بعطفه على سورية الى مراسل الشرق العربي فقال ان التونسيين جميعاً يأسفون للشقاق الواقع بين صفوف العاملين في سورية ومصر. وقد اشارت الصحف التونسية الى بيانات جميل مردم بك رئيس الوزارة السورية والدكتور عبد الرحمن شهبندر الزعيم السوري المقيم في مصر. ونشرت جريدة (العمل) لسان حال الحزب الحر الدستوري الجديد حديثاً أفضى به جميل مردم بك الى مراسلها في باريس عن رحلته الى فرنسا قال فيه ان الامة السورية الممثلة في مجلسها النيابي تؤيد الحكومة الوطنية. وان محادثات باريس ادت الى الاتفاق على جميع المسائل المعلقة، وأن سورية لم تصب بما اصيب به غيرها من العسر المالي وان العلاقات بين سورية والاقطار العربية كانت وستظل حسنة.

قلق اليهود وخوفهم من المستقبل

نيويورك –(الشرق العربي– نشرت الصحف الامريكية دعوة واحدة بصفة رسائل لكتاب صهيونيين في الولايات المتحدة عن الكتاب الابيض ومشروع تقسيم فلسطين وجميع هذه الرسائل مفرغة في قالب متشابه وتنم عن فكرة واحدة وهي القلق على مصير المشروع والخوف من ان يكون صدور الكتاب الابيض مقدمة لانقلاب في السياسة البريطانية يحول دون تحقيق مطالب اليهود المعروفة. ونشرت الصحف اقوال كبار الحاخامين اليهود في الكتاب الابيض وفي مقدمتها رأي الحاخام برزويغ الذي يقول ان فلسطين تحترق وان امال اليهود تحترق معها.

رسالة روزفلت عن التسلح البحري

وشنطن –(ستيفاني) — انتهى الرئيس روزفلت من وضع الرسالة التي سيتليها في الكنغرس عن التسلح البحري وتؤكد الدوائر العليمة ان تلك الرسالة تضم اعلان نقض اتفاق وشنطن البحري الذي عقد بين انجلترا وامريكا واليابان بنسبة ٥ : ٣ وطلب بناء مدرعات كبيرة وحاملتين للطائرات وطرادين سريعين وعدة نسافات من النوع السريع

دعوات تتطاير

بعد ان ذكرت الصحف الانكليزية ان النائب جورج لانسبوري زعيم المعارضة في البرلمان البريطاني قد تلقى الدعوة من اصدقاء يهود وعرب لزيارة فلسطين، عادت فقالت انه تلقى دعوات كثيرة من هذا النوع من كبار الساسة في يوغسلافيا، ورومانيا، وهنغاريا... للتحدث في كيف يستتب السلام في الدنيا، وللتناقش في المؤتمر الاقتصادي العالمي المقترح عقده!

انباء شتى

حجاج روسيا

وصل الى استنبول فوج مؤلف من ٢٥٠ حاجاً من مسلمي روسيا السوفياتية في طريقهم الى مكة. وقد اتخذ مكتب السياحة التابع للبلدية جميع الترتيبات اللازمة لتوفير الراحة لهم في اثناء اقامتهم.

وينتظر ايضاً وصول أفواج أخرى من الحجاج القادمين من روسيا في هذه الايام.

ذكرى الهاشمي فقيد العرب

قررت الشبيبة العراقية في بيروت بالاشتراك مع بعض الشخصيات الوطنية اقامة حفلة تأبين كبرى يوم الجمعة في ٢١ كانون الثاني الجاري بمناسبة مرور عام على وفاة فقيد العرب المغفور له ياسين باشا الهاشمي.

مؤتمر التبغ

افتتح أمس في استنبول مؤتمر التبغ الشرقي وهو يضم مندوبي دول اوروبا الشرقية وآسيا الصغرى المعنية بزراعة التبغ والغرض من هذا المؤتمر تنظيم جهود منتجي التبغ للمحافظة على تغلب هذا النوع المشهور باسم التبغ الشرقي في الاسواق العالمية.

تركستان والحرب في الصين

استنبول: عقدت جريدة (جمهوريت) فصلا افتتاحياً عن تركستان ومقامها في الحالة الدولية والاثار التي خلفتها الحرب الصينية اليابانية في آسيا فأشار الى موقف تركستان الشرقية في وسط المصالح المتضاربة بين الصين واليابان وروسيا وانكلترا من وجوه مختلفة.

وبعد ان ذكرت الجريدة ان ذلك القطر الذي يسكنه ترك تسنجاري والقرغيز كشفار الواقعة الان تحت الاحتلال الصيني وابدى رغبته مراراً في الاستقلال يلعب دوراً هاما في حماية الممتلكات البريطانية والاراضي الروسية ثم نوهت بان هذه الاراضي انما تكون مهددة في حالة اذا استطاعت القوات اليابانية ان تستخدم تركستان كقاعدة للعمل ويدل تقدم الجنود اليابانية في هذا الاتجاه على ان ذلك قد يكون في نية القيادة اليابانية. ثم قالت الجريدة: «ان تركستان الشرقية ستصبح عما قريب مسرحاً لكفاح عنيد بين الدول التي تريد ان تبقي نفوذها او تنميه في آسيا. ان مصاير السياسة العالمية ستقرر في الغالب على هضبة آسيا الصغرى لا في المحيط الهادىء.

في المغرب

جاء من رباط انه منذ اول السنة الحالية لم تدخل جريدة عربية واحدة من أي بلاد كانت الى المغرب الاقصى

بمباي ترفض الالقاب

بمباي — قرر المجلس التشريعي لحزب المؤتمر الهندي ابداء الرأي بان يتفضل الملك او نائب الملك من الان بالامتناع عن منح القاب شرف لاحد من اهالي مقاطعة بمباي.

رسالة سوريا

الجيش السوري

دمشق – لمراسل الدفاع الخاص — تصرح بعض الدوائر الرسمية ان استلام الجيش سيتم في وقت قريب وان لذلك عدة نواح اولها ارسال البعثة العسكرية من فرنسا التي ستتولى مهمة تدريبه وتنظيمه وثانيا استبدال نماذج الاسلحة المستعملة حاليا من قطعات قوات الشرق المختلطة وفي المدرسة الحربية وثالثا شراء الاسلحة والعتاد الحربي والذخيرة التي يحتاج اليها الجيش

المصالح المشتركة

أعربت المفوضية الفرنسية للحكومة اللبنانية عن رغبتها في انهاء قضية المصالح المشتركة كي تتمكن الحكومتان السورية واللبنانية من استلام جماركهما. ومن المنتظر ابقاء التعريفة الجمركية بين البلادين مدة سنة اخرى يتمكن بعدها الفريقان من وضع تعريفة مستقلة

التمثيل السياسي

وضعت المخصصات اللازمة لانشاء مفوضية سورية في باريس تكون على اتصال مستمر بالحكومة الفرنسية وانشاء قنصليات أخرى في بقية البلاد التي تكثر فيها المصالح السورية، كما تقرر ان تبعث الحكومة السورية بقناصل متمرنين يلتحقون بالقناصل الفرنسيين في مختلف المدن لمدة ستة أشهر ثم يستقلون بمصالح بلادهم.

الامتيازات الاجنبية

كانت قضية الامتيازات الاجنبية موضوع البحث بين رئيس الوزراء جميل بك مردم وبين الكونت دي مارتل المفوض الفرنسي في المباحثات الأخيرة التي جرت في دمشق بينهما والمفهوم ان الفريقين يريان وجوب انهاء قضية الامتيازات على غرار انهائها في مصر

اضطراب الاسواق

لا تزال الاسواق المالية والتجارية مضطربة بسبب عدم استقرار أسعار الفرنك الفرنسوي. وركدت المعاملات التجارية بعض الركود. وظهر امس تحسن في سعر الليرة الذهبية فبيعت بمبلغ ١١٤٠ قرشاً سوريا. ثم ظهر تحسن طفيف في سعر الفرنك والحالة بوجه عام غير مستقرة.

في دمشق

قابل المسيو روبر دوكه رؤساء الغرف التجارية والصناعية والزراعية وبعض رجال الاقتصاد كما قابل بعض الشخصيات السياسية. واجتمع الى رئيس المجلس النيابي ورئيس الوزارة للمرة الثانية ثم سافر عائدا الى بيروت على ان يعود مرة اخرى الى دمشق. وصرح المسيو روبر دوكه انه مرتاح كثيراً لما وجده في سوريا من رغبة حقيقية عامة في التعاون مع فرنسا وأكد ان المعاهدة ستبرم حتما

اعلنوا
في جريدة الدفاع

رسالة الحجاز

هدية لجلالة ابن السعود

جدة — وصل الى جدة الاستاذ عبد الوهاب خضير احد المصريين الذين تربطهم روابط متينة بجلالة الملك ابن السعود. وقد قدم الى جلالة الملك هدية بمناسبة عيد جلوسه السعيد وهي عبارة عن صورة جلالته وضعت داخل اطار كبير كسي بطبقة من الذهب وقدم ايضاً الى سمو الامير فيصل وهي صورة سموه في أطار مموه بالذهب

زفاف الملك فاروق

وزع القائم بأعمال المفوضية المصرية في جده رقاع الدعوة على حضرات الامراء والوزراء وكبار رجال الحكومة وعلى رأسهم سمو الامير فيصل لحضور حفلة الشاي التي تقيمها المفوضية احتفالاً بالزفاف الملكي. وستقام حفلة عشاء فاخرة. وقد زينت دار بنك مصر استعداداً لهذا الاحتفال

في عيد الجلوس

وصلت الى جده بارجتان ايطاليتان واشتركتا في الحفلات التي اقيمت بمناسبة عيد جلوس جلالة الملك ابن السعود. وقد رفعتا العلم السعودي الاخضر على ساريتيهما. ونزل قبطاناهما وكبار رجالهما ورافقا وزير ايطاليا المفوض الى قصر خزام لتقديم التهاني لسمو الامير فيصل

الباخرة كوثر

وصلت قبل ظهر ١٤ كانون الثاني الجاري الباخرة «كوثر» تقل الفوج الثالث من حجاج بيت الله الحرام. وبالنظر لاشتداد الهواء وهطول الامطار في ذلك اليوم تقرر ابقاء الحجاج على ظهر الباخرة الى اليوم الثاني حيث نزل الحجاج وجميعهم في صحة جيدة. ووصلت الباخرة «كوثر» من السويس الى جدة في ٤٢ ساعة وبعد انزال الحجاج قفلت راجعة الى السويس

هجرة يهود رومانيا الى المكسيك

في انباء بخارست ان مفوضية المكسيك هناك ازدحمت في الايام القليلة الماضية باليهود الرومانيين الذين يطلبون الهجرة الى المكسيك. وقد اضطرت المفوضية المكسيكية في بخارست الى البحث عن مكان لائق وكبير بالنسبة لهذا الازدحام واختارت فندقاً من اكبر الفنادق في المدينة واستأجرت قسما منه واضطر صاحب الفندق الى الاستعانة بعدد من افراد البوليس لمراقبة العدد الكبير من اليهود الرومانيين الذين تدفقوا على الفندق. ويرى وزير المكسيك المفوض البحث عن مكان آخر يتسع للجمهور الكبير الذي يفد على دار المفوضية

برتقال افريقيا

بريتونيا في ١٨ كانون ثاني (شرقي افريقيا) طلب زراع الاثمار الحمضية تخفيض اجور الشحن الى ٦٠ شلناً للطن الواحد لان الاجور الحالية التي تتقاضاها شركات البواخر تسبب لهم خسائر فيما يصدرونه من الوالح الى انكلترا

مشروع مستعمرة العمال

نشرنا ما قالته جريدة هابوكر حول مشروع الاعمال في شمال نهر العوجا وهو المشروع الذي سيدرسه مجلس بلدية تل ابيب في الاسبوع القادم، كما نشرنا تعليقنا عليه.

وقد علمنا اخيراً ان مجلس بلدية تل ابيب لا يحق له البحث في موضوع انشاء مستعمرة العمال التي اعتزم اليهود بناءها على ارض الرمال شمال نهر العوجا بالقرب من محطة كهرباء روتنبرغ، اذ ان لجنة تنظيم المدن المركزية قررت فصل تلك المنطقة وهي في قسيمة واحدة ومساحتها ٧٥٠ دونماً عن اي مجلس بلدي او محلي والفت لها لجنة تنظيم خاصة برئاسة حاكم اللواء او من ينوب عنه وعضوية المستر نوبل مدير دائرة الاشغال العامة والمستر فرغرسون رئيس صحة اللواء او من ينوب عنهما والادون روكاخ رئيس بلدية تل ابيب وقائمقام المستعمرات والادون «فيكتوركن» ممثل هيئة العمال اليهود الذين ستبنى هذه المستعمرة لهم

وبلغنا ايضاً ان هذه اللجنة لم تعقد حتى الآن اية جلسة ولم تضع الخرائط المتعلقة بالمشروع

هدية نفيسة للملك فاروق

القدس في ٢٠ كانون ثاني – سافر أمس الى مصر الشاب الأديب سري افندي الدجاني يحمل هدية أعدها عمر فاروق الدجاني نجل الاستاذ حسن صدقي بك الدجاني، والطالب في كلية فيكتوريا بالاسكندرية، ليقدمها لجلالة الملك فاروق بواسطة فؤاد اباظه باشا. وهذه الهدية عبارة عن بيضة نعام نقش عليها نقشاً بارزاً صور كل من جلالة المرحوم الملك فؤاد والملكة نازلي، وجلالة الملك فاروق والملكة القادمة خطيبته وصورة قبة الصخرة المشرفة والصخرة المشرفة والشعار الملكي المصري والتاج الملكي وتاريخ القرآن، ووضعت على قاعدة من الصدف الملون علوها ٢٠ سانتيمتراً وقد اعدت الهدية النفيسة في بيت لحم من قبل النحات الشهير يوسف افندي الزغبي.

قافلة حجاج من العراق

بغداد في ١٩ كانون الثاني – لمراسل الدفاع الخاص – غادرت قافلة من الحجاج العراقيين النجف البارحة في طريقها الى الحجاز. وقد كانت مؤلفة من ٣٦٠ حاجاً استقلوا ٣٠ سيارة. وتغادر القافلة الثانية النجف غداً. ويبلغ مجموع الطلبات المقدمة لغاية الان لاداء فريضة الحج والسماح بالمرور فوق طريق النجف الصحراوية ٨٧٠ بين رجال ونساء من جميع اطراف البلاد الاسلامية وتفيد اخبار النجف أن العدد يزيد يوماً عن يوم

أزمة اليهود

تظاهر عدد كبير من العمال العاطلين أمام بلدية تل ابيب وكانت مظاهرتهم صاخبة يصيحون فيها طالبين عملا، وقد قابل رئيس البلدية وفداً منهم وطلب منهم ان يفرقوا المظاهرة ويسمحوا للبلدية بالعمل السريع لمعالجة مشكلتهم

للمرة الاولى

محاكمة يهوديين أمام المحكمة العسكرية

القدس في ١٩ كانون ثاني – لمراسل الدفاع الخاص — نشرنا في عدد أمس نبأ محاكمة يهوديين للمرة الاول أمام المحكمة العسكرية، وفيما يلي التفصيل كما وعدنا به: نظرت المحكمة العسكرية في قضية ابراهام عزيز وافرايم برلين اليهوديين وقد كان يدافع عنهما المحامي لفنسكي آندور. والتهمة الموجهة لهما هي ارتكاب جرم خلافاً للمادة ٨ – (أ.د) من انظمة الدفاع. وهي انهما بتاريخ ٢٥–١١–٣٧ كان بحيازتهما مسدس اوتوماتيكي و٧ طلقات، وعند ما اطلعت المحكمة على ملف القضية نودي على الشاهد الاول. وبعد ان حلف اليمين قال بتاريخ ٢٥–١١–٣٧ ذهبت بصحبة ابراهام عزيز الى نادي مختص بالرقص في رحاما، وهناك سألني ابراهام عن افرايم فاجبته بانه غير موجود وبعد ذلك بنصف ساعة. حضر افرايم ثم دخل الاثنان الى غرفة، واغلقا عليهما الباب، وبعد ذلك بدقيقة سمعت صوت عيار ناري، وبالحال دخلت الغرفة. فوجدت ابراهام واضعاً يده على بطنه يصيح قتلني. أما افرايم فكان يقول: ماذا عملت؟ لكنني أخذت المسدس من يد افرايم خوفاً من اطلاق النار على شخص آخر. ثم نقلنا الجريح الى مستشفى هداسا لاسعافه، وفي الطريق القيت بالمسدس بين الاعشاب واتفقنا فيما بيننا على اخفاء الخبر عن البوليس. لكنني عندما علمت بعلم البوليس بالامر ذهبت مع الضابط وسلمته المسدس من المكان الذي القيته فيه وأدليت له بشهادتي. ثم نودي على الضابط وبعد أن حلف اليمين شهد بأنه اخذ افادة المتهمين، وقال ذهبت مع الشاهد الاول الى المكان الذي القي فيه المسدس والتقطته من مكانه وبعد ان جربته القيته قابلا للاستعمال. ثم سألت المحكمة الضابط عن اسبقيات المتهمين، فأجاب بأنه لم يرهما متهمين الا اليوم. وهنا انتهت شهادته. ثم جيء بالمتهم ابراهام عزيز، فقال: بتاريخ ٢٥–١١–٣٧. ذهبت مع الشاهد الاول الى النادي، وهناك سألته عن افرايم فلم نجده، وبعد نصف ساعة حضر، وعندما رأيته تذكرت انه كان طلب مني رؤية مسدس لانه لم يره في حياته. وكنت أعرف أن الشاهد الاول عنده مسدس، فسألته اذا كان يحمله في ذلك الوقت فقال نعم، وفي الحال أخذت منه المسدس ودخلت مع افرايم الى الغرفة. وبعد دخولنا اخذ افرايم المسدس من يدي فانطلقت منه رصاصة وأصابتني في بطني. وهناك أغمي علي. ولم أر نفسي إلا في المستشفى، والى هنا انتهت شهادته ونظراً لضيق الوقت تأجل اتمام المحاكمة ليوم الجمعة.

المشاتل الوطنية والمختبرات العربية

لصاحبها – احمد الشلبي

تقدم لمزارعي فلسطين اجود واحسن الشتول المركبة والمنتخبة باسعار معتدلة

وتدعو عموم مزارعي فلسطين لزيارتها وزيارة مختبرها الزراعي

المخابرة مع: طولكرم – فلسطين صندوق البريد رقم ١٠ تلفون ٤١

٥–١٥–٢٥٤٤

المجلس الوطني التركي

استنبول — قرر المجلس الوطني الكبير ان يبدأ عطلته منذ أمس وسيكون الاجتماع القادم في ٢ اذار القادم. ووصل اليوم الى استنبول قادما من انقره كمال اتاتورك رئيس الجمهورية

اعلان

صادر من دائرة اجراء يافا

عدد ٣١٧٤ سنة ١٩٣٧

المسترهن: داود سليمان سموحه

الراهن: حسن احمد رماحه من اهالي سامه وعزيزة محمود رماحة من اهالي سامه

مصدر الحكم: عقد رهن

اوصاف الملك: (١) بيارة واقعة بقرية سامه مساحتها ٨ دونمات و٣٧٤ متراً وكل دونم يحتوى ٦٠ شجرة (٢) بئر وغرفه وبركة وموتور وطولومبه

مقداره: (١) كاملا. و٤٠ حصة من ١٣٠ حصة في الغرفة والبئر والبركة وتوابعه.

تاريخ العقد في: العشرين شهر آب سنة ٩٣٧ نومرو ٨٢١٤–٣٤

ملاحظات: — ١٥٠ جنيه فلسطيني ثمن الدونم الواحد

بناء على قرار رئاسة اجراء يافا سيطرح في ميدان المزايدة العلنية الاملاك المبينة اعلاه خاصة حسن احمد رماحه وعزيزة محمود رماحه لقاء الذمة المطلوبة منهما الى الخواجه داود سليمان سموحه من تل ابيب البالغة اربعمائة وخمسين جنيه فلسطيني والفوائد القانونية اعتباراً من تاريخ ٢–٨–٣٧ الى حين الوفاء التام والرسوم والمصاريف النظامية.

فمن له رغبة في شراء الملك المذكور فليتقدم الى المزايدة ويضع اسمه ومقدار المبلغ الذي يدفعه وديبوزيتو عشرة في المائة او كفالة من احدى البنوك في ذيل القائمة التي ستعطى للدل والاحالة الموقتة تكون بعد مضي ثلاثين يوماً من تاريخ القائمة المذكورة ثم تعاد المزايدة ثانية على ان يقبل الضم عليها في المائة خمسة لمدة خمسة عشر يوماً وبعده تحال هذه الاملاك قطعياً لاسم المزاود الاخير وتجري المعاملات اللازمة حسب الشروط المبينة في المزايدة ولاجله صار اعلان الكيفية توفيقاً للمادة ١٠٢ من قانون الاجراء تحريراً في ١٧–١–٣٨

مأمور اجراء يافا

فلسطين في الصحف الانكليزية

« بقية المنشور على الصفحة الثانية »

العربية وطنية حقيقية اصلية ، لا زيف فيها على الاطلاق ، وانما تستغل (البروباغندا) الاجنبية هذه المحن والشدائد التي تجتازها فلسطين لمصالح دولها . ولكن هاهي الاذاعة البريطانية باللغة العربية ستقدم لحسن الحظ ترياقاً يشفي من سموم هذه (البروباغندا)...

السياسة المنبوذة

وقالت (برمنغهام بوست) :

جاء في الكتاب الابيض ان زمناً طويلا لا بد من مروره قبل ان تكيف الحكومة البريطانية لنفسها سياسة جديدة لتحل مكان سياستها التي ستنبذها بعد اطلاعها على ما جاء عنها في تقرير لجنة بيل

اما الانتداب الفلسطيني في شكله الحالي فأنه قد مات

واما سياسة التقسيم - كمبدأ - فأنها مقبولة

واما هل ستنفذ هذه السياسة او لا تنفذ ، فأمر مشكوك فيه كل الشك ، فاللجنة التي عينت الحكومة صلاحياتها لم تعين هي نفسها بعد ، وهي بعد تعيينها وبعد قضاء الشهور في التحقيق قد ينتج عملها مشروعاً احسن من مشروع بيل ، وقد لا ينتج اي شيء !

على ان هنالك امراً واحداً سيظل وهو الحقيقة الراسخة ، وهذه الحقيقة هي أن الانتداب لا يمكن تنفيذ نصوصه الحالية بأي شكل من الاشكال

الوزراء مترددون

ولا يشعر من يقرأ هذا الكتاب الابيض الجديد ، حتى من اشد الناس تفاؤلا بالمستقبل الا ان يلمس فيه تردد الوزراء ، ولكن هذا التردد قد يحمدهم الناس عليه اذا كانت وراءه نيات حسنة ، فهل هذه النيات موجودة ؟

يقول المستر اورمسبي غور في كتابه ما يفهم منه ان الحكومة ستحاول ان تجعل التقسيم سائغاً مقبولا ، لانها لن ترغم العرب على الانتقال من المناطق اليهودية

ويشتم من هذا الكتاب ان بريطانيا لن تحتفظ لنفسها الا بالواجب السهل الصغير ، وهو واجب الانتداب على الاماكن المقدسة وحدها ، فاذا كانت هذه هي كل نوايا الحكومة ، فانها بلا ريب تتسلح للكثير من المناقشات الجدلية التي لا نهاية لها ، وهذه هي النتيجة الوحيدة للتردد البادي على الوزراء

يقرأ من عنوانه

ويلوح لنا ان مشروع بيل قد مزقته الحكومة كل ممزق ، ولا بد وان يكون الكثيرون ممن قرأوا الكتاب الابيض في فلسطين وفي خارج فلسطين ، وقارنوا ما قرأوه فيه بالحوادث الماضية ، قد رأوا فيه الدليل الناصع على عدم الاستقرار على قرار واحد مبين ، وعلى انعدام الرغبة في صنع احسن ما يستطاع صنعه من اجل فلسطين

وكل ما يأمله المرء اليوم ، هو ان تدقق اللجنة الجديدة في عملها فتأتي بشيء تنتهي عنده حيرة الوزراء ...

اخبار المحاكم والبوليس

نشرنا نبأ اعتقال احمد بن محمد ابي خريمي من قرية زرنوقا المتهم بحادث طعن امرأة بشارع الصلاحي اربع طعنات

وقد قدم البوليس هذا المتهم امام حاكم الصلح طالباً توقيفه ١٥ يوما بتهمة محاولة القتل فقرر ذلك .

— رفض البوليس اخلاء سبيل حرب عبد المحسن المتهم بحيازة مسدس وضرب شخص بيافا بداعي أن اخلاء سبيله يعرقل سير التحقيق

— قررت محكمة صلح يافا توقيف بشير بن سعد الدين زازو من اربد اسبوعاً بتهمة سرقة ساعة وإسورة واشياء اخرى من دار المستر شربن مدير شركة فاكيوم اويل بيافا .

— فصل حاكم صلح يافا الاستاذ سمعان افندي داود امس في ٢٠ قضية ارتكبت خلافاً لانظمة السير على الطرق وقد تراوحت الاحكام على مرتكبيها بين ٢٠٠ مل وجنيه

الليدي (اكس)

اغمي على المس ميرلي اوبرون الممثلة الحسناء ، وظلت في اغمائها بضع ساعات ولكنها بالرغم من ذلك لم تكد تصحو من اغمائها حتى هرعت الى سيما اوديون في ميدان ليستر في لندن ، ومثلت دورها في رواية (طلاق الليدي «اكس») وهو دور تتقنه هذه الممثلة الحسناء غاية الاتقان ... مع انها لم تتزوج ولم تتطلق قط !

البرلمان الروماني

بخارست في ١٨ كانون الثاني — صدر مرسوم ملكي بحل البرلمان واجراء انتخابات لمجلس النواب يوم ٢ مارس وللشيوخ يوم ٤ آذار .

اعلان

صادر من محكمة شرعية يافا

تقدمت الينا مضبطة موقعة من مختار واختيارية قرية يازور تتضمن وفاة اسماعيل بن عبد القادر أسماعيل خليل من القرية المذكورة منذ ستة اشهر تقريباً عن زوجتيه صبحة بنت محمود احمر وسعاد بنت محمود يوسف المكاسي واولاده من صبحة وهم صقر وعمر ومحمود وعبد الرازق واسماعيل وابراهيم ورقية واولاده من سعاد وهم احمد ومحمد وفهمية ورحمة . ثم وفاة ابراهيم المذكور عن اشقائه المذكورين ووالدته صبحة بنت محمود احمر واخوانه لابيه احمد ومحمد وفهمية ورحمة واخويه لام احمد ومحمد ولدي علي عبد القادر حمدان لا غير . ثم توفي اسماعيل المذكور وانحصر ارثه في اشقائه صقر وعمر ومحمود وعبد الرازق واسماعيل ورقية وفي اخوانه لاب احمد ومحمد وفهمية ورحمة المذكورين وفي اخويه لام هما احمد ومحمد ولدا علي عبد القادر حمدان المذكور وفي امه صبحة بنت محمود احمر لا غير فمن له اعتراض على هذا الارث فليراجع محكمة يافا الشرعية خلال شهر يمضي من تاريخ النشر تحريراً في ١٧ ذي القعدة سنة ٣٥٦ و ١٩-١-٩٣٨

قاضي يافا الشرعي

محمد مطيع

الازمة الفرنسية والتدخل الاجنبي

باريس — علقت جريدة «الطان» على الازمة الوزارية الفرنسية فعرضت الى أن موقف فرنسا الدولي في شؤون فرنسا اصبح واضحاً كل الوضوح ومنشأ الازمة الحالية هو روح الاستياء الذي ظهر من الدوائر السياسية الروسية من اتجاه السياسة الخارجية في فرنسا . وطلبت الجريدة من جميع الوطنيين الفرنسيين الاحتجاج على هذا التدخل الواضح وان الواجب يقضي على فرنسا بتغيير أساليب سياستها الخارجية . وتكلمت بعد ذلك عن قوة فرنسا العسكرية فقالت ان هنالك قوات اخرى تعادلها وان عصبة الامم قد ضعفت وعلى ذلك يجب ان تصفي فرنسا حسابها بالابراز نفوذها في العالم

سيدة امريكية والتجسس في روسيا

واشنطن — وصل الى الحكومة الامريكية علماً بان وزارة الخارجية السوفياتية تجري التحقيق الان مع السيدة روبنز الامريكية التي اعتقلت في موسكو بتهمة التجسس لحساب دولة اجنبية . وقد ارسل وزير الخارجية الامريكية التعليمات الى المفوضية الامريكية في روسيا بطلب التصريح بمقابلة السيدة روبنز .

مفاوضات ارلندا وانكلترا

لندن - (ستيفاني) — يؤخذ من بلاغ رسمي صدر أمس عن مفاوضات ارلندا وانجلترا أن المسيو دي فاليرا والوزراء الانجليز بحثوا أهم المسائل التي بين الدولتين .

وقد اتخذت ادارة البوليس الاحتياطات اللازمة لحفظ النظام فوزعت رجالها في انحاء داونتج ستريت حيث اجتمع جمهور كبير من الارلنديين واخذوا ينشدون الاناشيد الارلندية الحماسية ويهتفون بحياة الجمهورية الارلندية .

للهنود الحمر

احتفظت الحكومة الاميركية للهنود الحمر الاميركيين بمساحة من الاراضي تبلغ ٠٠٠ر٥٠٠ر٠٠ فدان ، وفي هذه المساحة لن تنفذ طرق واليها لن يسمح بدخول السيارات

اعلان

تقدم لمحكمة الشرعية بنابلس مضبطة من مختار محلة القريون بنابلس تتضمن ان نفيسه بنت محمد سعيد بك درويش طوقان من نابلس توفيت سنة ٣٥٦ وانحصر ارثها في امها عيشه بنت سليم طوقان وفي شقيقاتها رفيقه ويسرى وزبيده وسارة وبشرى وفي عمها احمد بن علي بن درويش بك طوقان ولا وارث لها غير من ذكر فمن له اعتراض على مضمون هذه المضبطة فليقدم اعتراضه خلال اسبوعين من تاريخ النشر

وكيل قاضي نابلس الشرعي

محمد عارف هاشم

مكانة ابن السماء

الامبراطور المقدس المتحدر من آلهة الشمس

يعتبر هيرو هيتو تكو كي تينو المتحدر الرابع والعشرين بعد المئة توا من أماتير آزو الهة الشمس وابن السماء وامبراطور اليابان البالغ من العمر ٣٦ عاماً أوسع الناس نفوذا في العالم وسلطانه لا تخالف ، يأمر فيطاع ويضحى بالارواح لاجله .

شعار النور والسلام

ولما تولى العرش في الخامس والعشرين من شهر كانون الاول عام ١٩٢٦ وضعت مملكته تحت شعار (شووا) ومعناه النور والسلام . واكد في تصريح خطير له أنه سيعمل بكل قواه على تمكين اواصر المحبة بين رعاياه واواصر السلام في الخارج . واليوم يبسط نفوذه على ١٣٠ مليوناً من البشر . ويتوقف مصير ٤٥٠ مليوناً من الصينيين على ارادة ابن السماء الذي لا يزيد طوله على ١٥٠ سنتمتراً ويحق له التصرف في جيش منظم عدده ٠٠٠ر٥٠٠ر٢ جندي واحتياطي عدده ٠٠٠ر٥٠٠ر٦ جندي .

ثروة الامبراطور

وثروة الميكادو هائلة لا تعد ولا تحصى فهو مستول بحق الوراثة منذ آلاف السنين وسلطته الالهية على الارض اليابانية بأسرها . أما الاراضي الشاسعة والغابات والابنية الكبرى التي علكها ملكا خاصاً فتقدر باحد عشر مليارا من الفرنكات ، ويستوفي جلالته ارباحاً كبرى من الاعمال الهامة في بلاده تقدر بزهاء خمسة مليارات من الفرنكات . أما ما يتقاضاه باسم العائلة الامبراطورية فهو ٠٠٠ر٥٠٠ر٤ ين تخضع لمجلس الدياب في حالة الزيادة فقط وليس في الامكان انقاصها او البحث في تخفيضها . ونفقات البيت الامبراطوري الخاص ١٩ مليون ين في السنة .

الميكادو المقدس

وصاحب الجلالة الامبراطورية هو في نظر رعاياه الوهية لا شك ولا شائبة فيها .

« الامبراطور سماوي وذو حق لا يمكن ان يغتصب » هذا نص المادة الثالثة في الفصل الاول من الدستور . وفي كل النصوص الدستورية ، نرى الطابع الالهي يسند الى شخص الامبراطور ، فالامة لا تملي شرائعها ، بل يقرها الامبراطور من اجل خير شعبه - الامبراطور الذي يقبض على ناصية الاحكام كلها فهو رئيس الامة السياسي وكاهنها الاعلى ، دون ان تدركه التبعات السياسية ... —

الامبراطور الذي يحقق في نظر اليابانيين اكثر مما تحقق الراية ، فكرة الوطن . ويمثل عندهم « الحقيقة والخير » ، وهو الصورة الحية النابضة لماضي البلاد المجيد وقد يسمعنا القول عن الامبراطور انه « ابو الامة » ، فاليابانيون يعتبرون امتهم كاسرة ودينهم الحقيقي هو عبادة الولاء للامبراطور

كل هذا يثبت طابع الامبراطور المقدس ، الذي لا يستطيع احد مثلا ان يلمسه بيده دون اذن . فالاطباء يرتدون قفازات من الحرير عند ما يفحصونه ، والموظفون يتوجهون شطر طوكيو وينحنون طويلا قبل ان يقرأوا المراسيم الامبراطورية . وعند ما يخرج الميكادو من سرايه ويمر في مكان عام ، لا يحق لاحد ان يكون اعلى منه ، فتقفر طبقات الابنية العليا من السكان ، والسيارات الكبرى من الركاب ...

في «سبيل التنكي»

والموت في سبيل « التنكي » اي ابن السماء سعادة لم يرفضها مطلقاً ياباني جدير بحمل هذا الاسم . وقد انتحر كثير من الرعايا اليابانيين ليستطيعوا فقط اثبات ولائهم للميكادو في حالة اعتقادهم بانهم اجترموا بعض الذنوب . وحدث قبل بضعة اشهر ان جنديا اشترك في عرض عسكري فخم امام الامبراطور وهو على جواده الصغير الابيض فطعنقه حال عودته الى المعسكر لانه فقد حربته . وحدث ان احد رجال السكة الحديدية تسبب في تأخر القطار الامبراطوري دقيقتين فانتحر بعد انتهاء مهمته

اعلان بلدية يافا

سعادة رئيس بلدية يافا

بموجب قانون بيع المسكرات لسنة ١٩٣٥ جئت معلنا لسعادتكم بأني أرغب في أخذ رخصة مسكرات للبيع بالمفرق داخل محلي الكائن في شارع الملك جورج في يافا

١٨ - ١ - ٣٨

بدر سنو

(٢-٢-٢٥٩٨)

شجعوا ميناء يافا العربي

دور للايجار في حيفا

يوجد ثلاث دور عبارة عن ثلاثة طوابق في موقع الحليصة في الحارة الشرقية من المدينة ملك محمد الحاج خليل طه واخوانه على الطراز الحديث ، معدة للايجار

الدار الاولى : تحتوي على غرفتين مع المنافع . ايجارها الشهري جنيهان و ٧٥٠ ملا

الدار الثانية : تحتوي على غرفتين مع برندة وبلكون . ايجارها الشهري ٣ جنيهات و ٢٥٠ ملا .

الدار الثالثة : مثل الثانية ايجارها الشهري ٣ جنيهات و ٥٠٠ ملا

وتؤخذ المياه لمستأجري هذه الدور مجاناً بدون مقابل .

(٢ — ١٢ — ٢٦٠٣)

اسرعوا في المساهمة في شركة السينما العربية

المحدودة بحيفا

قريبا يباشر بتشييد دار للسينما على أرضها

الاسهم الباقية قليلة ومحدودة

برنامج الاذاعة الفلسطينية

الخميس في ٢٠ كانون الثاني سنة ١٩٣٨

٥ر٣٠	اشارة الوقت والنشرات ثم حديث الاطفال للانسة اسماء فاطمة عكاوي وفرقة استوديو الاذاعه
٦	اغاني من احمد شريف
٦ر١٥	محاورة انتقادية - محمود المغربي وداود بغداي وفرقة استوديو الاذاعه
٦ر٣٠	«حلم قد يتحقق» للاستاذ محمد برزق
٦ر٤٥	النشرتان الجوية والاخباريه
٧	اشارة الوقت والنشرتان الجوية والاخبارية
٩ر٣٨	اشارة الوقت والنشرتان الجويه والاخباريه
٩ر٤٥	اغاني من وسمهان
١٠	موسيقى شرقية راقصة - اوركسترا مذاعة من قهوة مارينا بالقدس
١٠ر١٠	
١٠ر٣٠	ختام

ماذا تسمع اليوم

عن محلات السادة دجاني اخوان

الاذاعة اللاسلكية للحكومة المصرية يوم الخميس في ٢٠ كانون الثاني سنة ١٩٣٨

٨	الشيخ محمد عكاشة - قرآن كريم
٨ر٣٠	اوركسترا الاذاعة العربية - بقيادة الاستاذ عبد الحليم علي حفلة موسيقية
٩	الاستاذ سيد الجمل و كورس
٩ر٢٠	الاستاذ حمدي سالم واوركستراه - حفلة موسيقية
١٠	الاستاذ سيد مصطفى و كورس
١٠ر٢٠	مزمار بلدي
١٠ر٤٠	اوركسترا الاذاعه العربية - بقيادة الاستاذ عبد الحليم علي حفلة موسيقية
١١ر١٠	الاستاذ السيد درويش الطنطاوي وفرقته اغاني ومواويل بلدية
١١ر٣٠	الاستاذ احمد فهيم - فلوت منفرد
١١ر٤٠	اوركسترا الاذاعه اللاسلكيه بقيادة الاستاذ عبد الحليم علي حفلة موسيقية
١٢ر١٠	مساء الاستاذ سيد الجمل و كورس
١٢ر٣٠	الاستاذ عبد الحميد توفيق زكي - بيانو منفرد
١٢ر٤٠	الاستاذ عثمان علي عثمان - اغاني ريفيه
١ر١٠	الاستاذ حمدي سالم واوركستراه - حفلة موسيقيه
١ر٤٠	الاستاذ سيد مصطفى و كورس
٢	الاستاذ عبد العزيز محمد - عود منفرد
٢ر١٥	الاستاذ سيد درويش الطنطاوي وفرقته أغاني ومواويل بلدية
٢ر٣٠	الاستاذ حمدي سالم واوركستراه - حفلة موسيقيه
٣	النشرات الجوية والاخبارية والتجارية الاولى
٣ر١٠	ختام
٤ر٣٠	الاستاذ الشيخ علي حربن قرآن - كريم
٥	ساعة الاطفال
٦-٦ر٢٥	فرقة الراديو النحاسيه - بقيادة الاستاذ محمود طه - حفلة موسيقية
٦ر٣٥	الاستاذ احمد خيرت - وكورس
٧	قصيدة صاحب العزه علي الجارم بك
٧ر٢٠	الانسة ام كلثوم وفرقتها - حفلة غنائية
٧ر٥٠	النشرتان الثانيتان الاخبارية والتجارية
٨	الانسة ام كلثوم وفرقتها - حفلة غنائية
٨ر٣٠	الاستاذ يوسف وهبي
٩	الاستاذ محمد عبد القدوس
٩ر١٥	كلمة الاستاذ محمد سعيد لطفي
٩ر٣٠	مدحت عاصم - بيانو منفرد
٩ر٤٠	نادرة وفرقتها - حفلة غنائية
١٠ر١٠	فرقة الراديو النحاسية بقيادة الاستاذ محمود طه - حفلة موسيقية
١٠ر٣٠	مصطفى رضا بك - قانون منفرد
١٠ر٤٥	متنوعات
١١ر٥٥	الاستاذ عزيز عثمان وفرقته - حفلة غنائية
١٢ر٣٠	سلام الملك بختام

ALDIFA·PALESTINIAN·DAILY·PAPER

دار الدفاع : شارع جمال باشا ـ عمارة المثلثر ـ يافا ـ فلسطين

العنوان التلغرافي : (الدفاع ـ يافا)

تلفون ١١٨٧ (اربعة خطوط) و ١٠٧٥ (خطان) صندوق البريد (٢٥٥)

الاعلانات يتفق عليها رأساً مع الادارة

اجرة السطر : ١٠٠ مل

الدفاع

جريدة يومية سياسية مصورة

JANUARY 20 1938 · No · 1061

صاحب الامتياز : ابراهيم الشنطي

المدير المسئول : شوكت حماد

الاشتراكات		
	في فلسطين	عن سنة ١٥٠
	في البريد الداخلي	« « ١٨٠
	في سائر الاقطار الخارجية	« « ٣٠٠

صور عالمية على هامش الحوادث

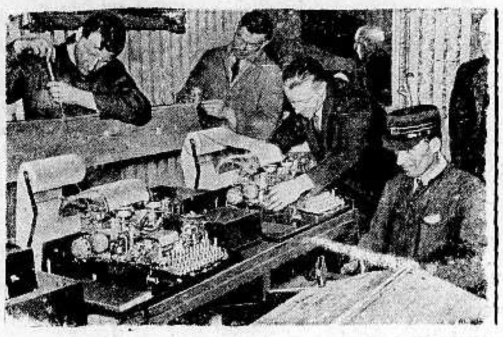

اهتمت الامة الهولندية اهتماماً عظيما بقرب ولادة ولية عهد هولندا الاميرة جوليانا ويرى في الصورة الصحفيون الاجانب ينتظرون خبر الولادة بفارغ الصبر لنقله على اسلاك البريد في جميع انحاء العالم

عاد الى المانيا العالم والمكتشف فلتشر بعد غياب دام ٣٠ سنة طاف خلالها قارة آسيا باكملها وخصوصاً الصين والتبت

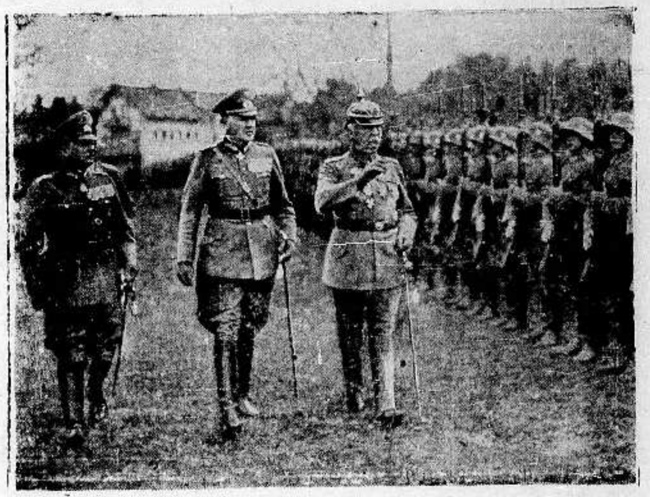

الجنرال لودندورف يستعرض فرقة الشرف والى جانبه المارشال فون بلومبرج والجنرال فون فريتش وهي آخر صورة اخذت للقائد قبيل وفاته

الى اليمين : ابتدأ الفلاحون في شمالي اوروبا حصيد البوص من المستنقعات ويرى في الصورة بعض الفلاحين اثناء الحصد

هتلر في الاحتفال الذي اقيم في تياترو الشعب في برلين لعمال طرق السيارات وترى المفتش العام واقفاً الى جانبه

إذا شعرت أن شعرك يسقط او انه سقط ...

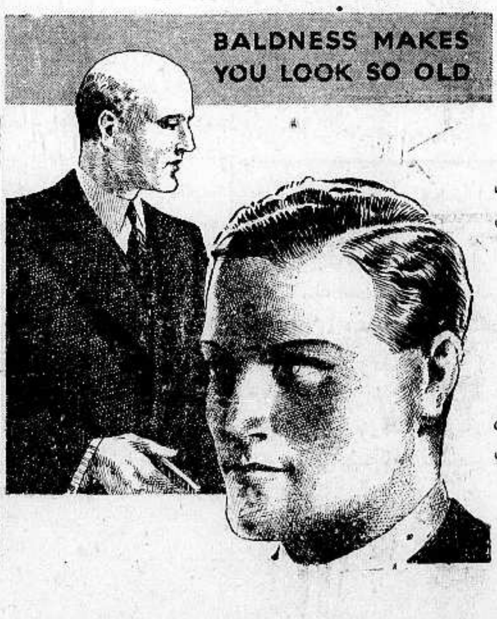

واذا رأيت شعرك يسقط على ملابسك ؟!!

واذا رأيت شعرك يسقط في صحن اكلك ؟!

فبادر الى اتخاذ الحيطة
بعلاج يمنع سقوط الشعر

ويمنع الصلع الذي يجعل من الشاب شيخاً . ومن حسن الحظ ان الدكتور وايدنر (حامل جائزة نوبل لاختراعه السيلفيكرين) قد توصل لتركيب دواء ناجع ادخل فيه ١٤ مادة حيوية استخرجها من الشعر القوي ، والتي بدونها لا يمكن للشعر ان ينمو — هو

السيلفيكرين
الغذاء الحيوي للشعر

بضع دقائق من وقتك : تصرفها كل صباح مع السيفيكرين !

ثم دع السيلفيكرين يعمل في جلدة رأسك ما يدهشك ويفرحك حيث ترى جلدة رأسك وقد اثمرت بالشعر الغزير وبدت بشكل جذاب يدخل السرور على قلبك

لا تتردد

ولا تترك للغد ما يمكنك ان تفعله اليوم فان في التأخير ضرر لشعرك لا تريده

مسابقة سرية جديدة

مسابقة السيلفيكرين

انظر صفحة ٢ وبادر بالاشتراك في المسابقة

مطبعة الدفاع التجارية

مميزاتها

استعداد فني حديث

اتقان فني في العمل

ضبط في المواعيد

مطبعة جريدة الدفاع ـ يافا

الجمعة في ١٩ ذي القعدة سنة ١٣٥٦ و٢١ كانون ثاني سنة ١٩٣٨

السنة الرابعة — العدد ١٠٦٢ — ٤

الدفاع

جريدة يومية سياسية مصورة

صاحب الامتياز : ابراهيم الشنطي
المدير المسئول : شوكت حماد

الاشتراكات
في فلسطين عن سنة ١٥٠
في البريد الداخلي « « ١٨٠
في سائر الاقطار الخارجية « « ٣٠٠

دار الدفاع : شارع جمال باشا ـ عمارة المتقربيانا ـ فلسطين
العنوان التلغرافي : « الدفاع — يافا »
تلفون ١١٨٧ (أربعة خطوط) و١٠٧٥ (خطان) ص. ب. (٢٥٥)
الاعلانات يتفق عليها رأساً مع الادارة
أجرة السطر : ١٠٠ مل

احتفالات مصر الفخمة بالقران الملكى

مواكب الأفراح في النهار والليل وظهور القاهرة وهجة من نور . رجال الدولة في القصر الملكى

رجال الدولة

القاهرة في ٢٠ كانون ثاني ـ لمراسل الدفاع الخاص — احتفل اليوم في الساعة العاشرة والدقيقة ٤٥ بعقد قران جلالة الملك فاروق في قصر القبة وقد دعي الى القصر بهذه المناسبة الامراء ورؤساء الوزراء السابقين ورئيس الوزراء والوزراء الحاليين ومفتي الديار المصرية ونقيب الاشراف والسيد عبد الحميد البكري ورئيس المحكمة الشرعية العليا وكبير المستشارين الملكيين ورئيس محكمة النقض والابرام ولبوا جميعاً الدعوة وبينهم رفعة مصطفى النحاس باشا وتوفيق نسيم باشا .

تسجيل العقد

وانفرد جلالة الملك مع فضيلة الاستاذ الاكبر شيخ الجامع الازهر وصاحبي الدولة والمعالي علي ماهر باشا وسعيد ذو الفقار باشا وسعادة يوسف ذو الفقار باشا والد العروس ورئيس محكمة مصر الشرعية الابتدائية في غرفة خاصة وتلا شيخ الازهر صيغة العقد ووقعه جلالة الملك ووالد العروس وشهد عليه علي ماهر باشا وسعيد ذو الفقار باشا وسجله رئيس المحكمة الشرعية

تهنئة الملك

ولما تم ذلك اطلق مئة مدفع ومدفع وصدحت الموسيقى بالسلام الملكي وحلقت فوق القصر ١٢ طيارة حربية . وانتقل جلالة الملك الى غرفة أخرى وانضم الآخرون الى باقي المدعوين فأديرت عليهم المرطبات والحلوى ووزعت علب اللبس الفاخرة ووزع على رجال الدين « شيلان » من الكشمير ثم دخلوا جميعاً على جلالة الملك وقدموا لجلالته التهنئة وانصرفوا

مجيء الملكة

وكانت العروس الكريمة قد جاءت في الساعة العاشرة والنصف من سرايها في هليوبوليس مع سمو الاميرة نعمت مختار عمة جلالة الملك الى سراي القبة وجلست مع صاحبة الجلالة الملكة نازلي والاميرات . ولما انتهى العقد عادت الى سرايها .

سير الموكب

وعند الظهر اجتمعت مئات من السيارات مزينة بالازهار في ميدان عابدين وسارت في موكب فخم يتقدمه فرسان الغرب مخترقة شوارع العاصمة الى قصر القبة وكانت الشوارع مزدحمة ازدحاما لم يعرف له مثيل والشرفات مكتظة بالمتفرجين والمتفرجات ومركبات الترام والسيارات ملاءى بجماهير الشعب . وقد دام سير هذه المواكب النهار بطوله

الى السراى

وفي الساعة الخامسة توجهت سمو الاميرة نعمت مختار ثانية الى سراي الملكة العروس وجاءت بها في سيارة ملكية يحرسها الكونستبلات على الدراجات النارية الى سراي القبة يتبعها سيارات تقل والدتها وبعض ذويها فاستقبلها في سراي القبة جلالة الملك وجلالة الملكة نازلي والاميرات .

حفلة ملكية

واقيمت في الساعة السادسة حفلة شاي كبرى استقبل فيها جلالة الملك والملكة نازلي الامراء والاميرات ووالدي الملكة العروس واقرباءها الاقربين . وسمح جلالة الملك المصورين بان يصوروه مع جلالة الملكة وكان جلالته مرتديا بدلة « مشير » شتوية وجلالة الملكة في ثوب العرس وهو من « التل » الابيض المزركش بالفضة

وقد قدمت في الحفلة كعكة العرس وقطرها متران وارتفاعها خمسة امتار

وهجة نور

وقد برزت المدينة ليلا في حلة باهرة من الانوار واقيمت حفلة نهرية على النيل والازدحام شديد جداً والبلاد كلها في فرح عام . وأهدى جلالة الملك الى جلالة الملكة عروسه نيشان الكمال المرصع من الطبقة الاولى وانعم على سعادة والدتها بالوشاح الاكبر من نيشان النيل

الحلف العربي

مباحثات بين سوريا والدول العربية

دمشق في ٢٠ كانون ثاني ـ د.ن.ب. — علم من مصدر موثوق ان وزير الخارجية السورية سعد الله بك الجابري سيبحث عندما يسافر الى العراق في مسألة انضمام سوريا الى الحلف العربي . وتجري مثل هذه المباحثات بين جلالة الملك ابن السعود وشكري بك القوتلي وزير المالية الذي سافر قبل ايام الى الحجاز

عيد مصر

هدنة بين الاحزاب وولاء للملك

من أعالي الصعيد حتى مطلع الساحل ، ضربت مصر على الحزبية الستار . فلا احتراب ولا خصومة ، بل هدنة السلم ، في يوم الملك . وولاء لشباب الصالح ، للملك الشعبي ، الذي أتاها بالقدوة الجيدة ، يرقى بها الى المستوى الراسخ ، هاتفاً : يا شباب الوادي ، ذي سنة الطبيعة ، وانا أول من سار اليها . » وسمع الوادي النداء ، فاهتز نشوان من فرح ، وأصغى لحكمة الزمن من فم المليك . وقامت على الرياض أعراس السرور ، ولاء ومزيداً من الولاء ، ومحبة ومزيداً من المحبة .

الوفد قبل المعارضة ، والريف قبل المدينة ، مشاركين في سعادة الملك ليس في الوادي غير شعب واحد ، في قلبه نشوة الفرح ، وعلى مبسمه عبارة التبريك . والنيل السخي ، حفت مغانيه بالالحان ، والوادي الخصيب مشرق الوجه جذلا بالمناسبة .

ومن ربوع الشرق العربي ، أكرم التهاني والتحيات ، وازكى الادعية للمليك ، ولمصر ، والسعادة الضافية ، يا بلاد النيل

سلطان باشا الاطرش وغبطة البطريرك

دمشق في ٢٠ كانون الثاني — لمراسل الدفاع الخاص — تناول عطوفة سلطان باشا الاطرش طعام الغداء اليوم على مائدة غبطة بطريرك الارثوذكس في دمشق وكانت الاحاديث التي دارت بينهما ودية .

دمشق في ٢٠ كانون ثاني — د . ن . ب — سافر اليوم الوفد السوري الذي يبحث مع حكومة لبنان في قضية المصالح المشتركة برئاسة جميل بك مردم رئيس الوزراء . وعند وصول رئيس الحكومة الى بيروت اجتمع الى المفوض الفرنسي وسيعقد اول اجتماع بين الوفدين السوري واللبناني غداً

تلفون بغداد

تصريح لوزير الخارجية عن فلسطين

نص الاستجواب

بغداد في ٢٠ يناير — لمراسل الدفاع الخاص — كان الدكتور داود الشابي احد اعضاء مجلس النواب قد قدم السؤال التالي الى معالي وزير الخارجية: اطلعت في الجرائد المحلية على خبر نقلا عن بعض جرائد مصر وهو أن السيد نوري السعيد قام بتشبثات تتعلق بتوحيد فلسطين وشرق الاردن مع العراق ، وأهم ما فيها ان تكون هذه المملكة العربية الكبرى مستعدة لقبول هجرة محدودة تبلغ المليونين من اليهود ، كما يشاع . فهل للحكومة علم بهذا ؟ أرجو من وزير الخارجية أو من ينوب عنه الاجابة على سؤالي هذا تقريراً أمام المجلس العالي . »

« البقية على الصفحة الرابعة »

لندن في ٢٠ كانون ثاني — يسافر الشيخ حافظ وهبه وزير الحكومة السعودية العربية في لندن طائراً الى الحجاز بزيارة يوم ٣ فبراير المقبل .

البريد الاوروبي حافل بأبحاث مشكلة فلسطين

بعد مناورات كالتي يقوم بها السمك الرعاد اعتزمت السياسة البريطانية ارسال لجنة جديدة

اقوال نيوز ريفيو . نيوز دايجست . نيو ستيتسمان . تايم اند تايد . الديلي دسباتش

جاءنا بريد الامس بعدد جم من المجلات الانكليزية التي تنقل عنها هنا ما يتسع له مجال هذا العدد

مصير التقسيم

قالت « نيوز ريفيو » : يفهم من الكتاب الابيض الذي صدر في الاسبوع الماضي ما يلي :

١) الحكومة لا توافق باية طريقة من الطرق على مشروع بيل الخاص بالتقسيم

٢) الحكومة لا تقبل ابداً بما اقترح عليها من نقل العرب نقلا اجباريا من المناطق المقترح ادخالها ضمن الدولة اليهودية

٣) ستبحث لجنة فنية جديدة في كل ناحية من نواحي فكرة التقسيم

٤) لا بد حتما من ان يجيء القرار النهائي وهو مقبول من الوزارة برمتها ، ومن مجالس العموم ، ومن عصبة الامم

مجرد « ترويح »

ولقد سمعنا الزعيم الصهيوني الاستاذ برودتسكي يشكو قائلا : « ان الفترة الطويلة التي سادت فيها الشكوك قد اضرت بفلسطين ، وان انقاص الهجرة هذا الانقاص المصطنع قد انتج ازمات اقتصادية ... وتسبب في شقاء عدد كبير من يهود اوروبا الذين ينظرون الى فلسطين وكأنها الملجأ الوحيد لهم ؟

ولم يقابل يهود فلسطين هذا الكتاب الابيض باي حماس ، وانما روح عن نفوسهم قليلا ما فهموه منه من ان مبدأ التقسيم ما يزال قائماً في الوجود ، بعد ان خيف عليه من الموت

عوني بك

وقد وطن زعماء العرب نفوسهم على مقاومة اي مشروع من مشاريع التقسيم ، واعربوا عن رأيهم في ان طول الزمن سيعقد المعضلة اكثر من تعقدها الحالي

وقد قال عوني بك عبد الهادي الزعيم الوطني العربي ، وهو في منفاه في احد مستشفيات القاهرة : ان الحكومة البريطانية قد بدأت تفهم ان التقسيم مستحيل لا يمكن تنفيذه

« البقية على الصفحة الرابعة »

٥ـ معسكرات الازمة في مصر

مصر كما يجب أن يراها الناس

الاحتراب الحزبي يستنزف منها قوتها على العمل والانشاء والتطلع الى المستقبل

الوفد والوزارة

من رأي السراي أن تقوم في مصر وزارة قومية تشرف على تنفيذ المعاهدة ، وتعمل لتقدم البلاد في مختلف مناحي الحياة . ويرى الدكتور ماهر والنقراشي باشا ذلك ايضاً مع استبقاء الرئاسة في مجلسي النواب والشيوخ لرفعة النحاس باشا ولمن يريده . فاذا قبل رئيس الوفد برئاسة النواب ، سهل قيام هذه الوزارة . فرأي الدكتور ماهر ، ورأي السراي في هذا ، واحد . وحين رفض النحاس باشا ذلك ، اخذ الدكتور والنقراشي يسعيان لتأليف جبهتهما

المجال الواسع

وبينما البلاد تحتفل بمناسبة ملكية يظهر لها الجميع شعوره وعاطفته ، تجري السفينة المصرية في بحر غير هادىء . وحين عقدت مصر المعاهدة ، كان عليها مواجهة أعباء أخرى ثقيلة . عندها مجال العمل العظيم للفلاح ، والعامل . عندها الاستقلال الاقتصادي ، فأكثر الشركات أجنبي ، واكثر الثروة التجارية في يد أجنبية . سر في شارع فؤاد الاول ، وهو من اكبر الشوارع ، لتحقق هذا القول . ضع أمامك قائمة بأسماء الشركات ، واسماء التجارات الكبيرة ، واسماء الفنادق الفخمة ، تقف على هذه النتيجة . مصر في حاجة الى أدمغة ، وأيد . والسياسة فيها ليست كل شيء ، حبذا — بعد أن عقدت المعاهدة ـ لو تكون هذه السياسة آخر الاشياء

« البقية على الصفحة السابعة »

تدشين قاعدة سنغافورة

لندن في ٢٠ كانون ثاني ـ صدر بيان جاء فيه ان الحكومة البريطانية ستقيم حفلة تدشين قاعدة سنغافورة في شهر شباط المقبل وستشترك في هذه الاحتفالات قوات انكليزية من الجو والبحر والجيش كما تشترك العمارة البحرية في الهند الشرقية .

وجاء في البيان ان تصميم القاعدة وضع منذ ٣٧ سنة على أن تكون قاعدة دفاعية لضمان سلامة الطرق التجارية الامبراطورية . وستعزز القاعدة بطائرات من الهند والعراق . ويشترك في حفلة التدشين سرب من الطائرات يبلغ عدده مئة طائرة

الحبشة واليهود

ايطاليا تريد منابع الثروة لنفسها

روما في ٢٠ كانون الثاني — تكلمت الدوائر السياسية في روما عن هجرة اليهود الى الحبشة فقالت انها من الامور المشكوك فيها ، واقتصرت على القول بأنه اذا كان هذا الطلب قد قدم فعلا من يهود رومانيا فان الحكومة الايطالية ستضعه موضع البحث والدرس . وقالت انه اذا كان الايطاليون قد افتتحوا امبراطورية في افريقيا الشرقية فانما فتحوها لأنفسهم قبل ان يفتحوها لغيرهم.

غارة ضحاياها كثيرة

مدريد في ٢ كانون ثاني — فهم ان ضحايا الغارة الجوية على برشلونه بلغوا ٢٢٠ قتيلا و ٤٠٠ جريح . وقد اشتركت ست طيارات بالتوار في القاء القنابل المتفجرة على احياء متوسطة في المدينة وآهلة بالسكان . وجاء في نبأ آخر أن ٥٠٠ طفل قتلوا في هذه الغارة

طلابنا في لندن

رسالة تصحح ماروته صحيفة يهودية

«تابع المنشور على الصفحة الرابعة»

عرض تاريخي!

خصصت اولى جلسات المؤتمر لمحاضرة قيمة القتها (المس كوت) حول تاريخ فلسطين منذ اقدم العصور الى الوقت الحاضر، فأشارت الى ان فلسطين كانت عرضة لغزو كثير من العناصر، وقد فتحتها شعوب كثيرة، ولم يكن اليهود إلا احد تلك الشعوب التى فتحت البلاد وسكنتها لمدة وحكمتها فترة من الزمن ثم خضعت بعد ذلك لفتوحات كثيرة آخرها الفتح العربي. وقد اظهرت المحاضرة الفاضلة تسامح العرب في معاملة مختلف الاقليات وحمايتهم لليهود فى زمن طبع بطابع التعصب الديني الشديد

الحركة الصهيونية

وخصصت الجلسة الثانية لمحاضرة (البروفسور نامييري) استاذ التاريخ في جامعة مانشستر جاء فيها نبذه عن تاريخ الحركة الصهيونية، والاسباب التى جعلت اليهود يطالبون بفلسطين. ثم رجع الى مناقشة تقرير اللجنة الملكية وابدى موافقته التامة على ما جاء فيه واعتبره «احسن» حل للخلاف وطالب بلزوم ترك الهجرة الى فلسطين غير محددة بغير قابلية البلاد الاقتصادية..

موقف العرب

وخصصت الجلسة الثالثة لخطاب السيد عيسى نخله الذي بين وجهة نظر العرب بالتفصيل وذكر مختلف الاسباب التى تحمل العرب على معارضة فكرة التقسيم، وطالب بلزوم الغاء وعد بلفور وايقاف الهجرة اليهودية ووضع حد للانتداب وانشاء دولة عربية موحدة تشمل كل فلسطين على ان تتعهد هذه الدولة بحفظ حقوق جميع الاقليات واعطاء اليهود جميع حقوقهم المدنية والدينية والسياسية ضمن الوحدة العامة

اتفاق الآراء

وافتتحت الجلسة الرابعة بخطاب رئيس المؤتمر (الدكتور هاربو) استاذ التاريخ الامبراطوري فى اكسفورد، لخص فيه ماقاله الطرفان، وبين النقاط المشتركة، ونقاط التباين فى الجهتين، ثم ترك القضية للمناقشة العامة، وخلال ذلك أبدى طلاب العرب آراء موحدة حول القضية الفلسطينية، وكان الجميع متفقين فى مخالفة التقسيم واعتبارهم ان المسألة الفلسطينية ليست مسألة فلسطين فحسب بل هي قضية العراق في نظر العراقيين وسوريا في نظر السوريين ومصر فى نظر المصريين، وبعبارة موجزة هي مشكلة البلاد العربية جمعاء

موقف مشرف

وقد كان لاتحاد كلمة العرب — مع اختلاف اليهود فى آرائهم — احسن الاثر لدى الحاضرين من الانكليز. وقبل ختام جلسات المؤتمر سأل الرئيس فيما اذا امكن عقد مائدة مستديرة بين العرب واليهود فأجاب على ذلك السيد موسى الحسيني بالايجاب بشرط الغاء وعد بلفور وترك اليهود اي ادعاء بالوطن القومي فى فلسطين، وبشرط ان يبقوا اقلية فى البلاد يتمتعون بجميع ما تتمتع به الاقليات في البلاد العربية الاخرى كمصر وسوريا

ملخص الوقائع

وخلال المناقشة سأل احد الحاضرين فيما اذا امكن السماح بالهجرة لليهود الى البلاد العربية الاخرى، فأجاب على ذلك احد العرب: قد لا تمانع بعض الاقطار العربية بالسماح لليهود بالهجرة بقصد الاستيطان، وبعد حسم القضية العربية بما يؤمن مصالح العرب، وبشرط ان يعود تقرير ذلك للبلاد العربية

هذا هو ملخص ما دار في المؤتمر المذكور، وليس هو كما بينته مكاتب «الجويش كرونيكل» نرجو ان يكون فيما ذكرناه تنوير الرأي العام ولكم الفضل

عبد الرحمن البزاز

كاتم سر الجمعية العربية

ببريطانيا

سينما الشرق — القدس

ابتداء من الجمعة في ٢١ كانون ثاني وبقية الاسبوع

ثلاث حفلات يوميا

الحفلة الاولى الساعة ٣ بعد الظهر — الثانية ٦،٢٠ الثالثة الساعة ٨،٣٠ مساء

الممثل العالمي الشهير — الممثلة القديرة الحسناء

هاري بور — آنا بيلا

في الرواية البديعة

ليـــالي موسكو

لم يبلغ ممثل ما بلغه «هاري بور» من القدرة على التمثيل، وهو في هذه الرواية العظيمة قد وصل بدور (المزارع الروسي) الى حد الاعجاب

يوم الاحد تقام حفلتان نهاريتان الساعة ٢ والثانية ٤ بعد الظهر

اشتر اسهم تلحمي اخوان للافلام والسينما ليمتد لتكون لك ثروة صغيرة جزيلة الربح مأمونة الفوائد

رسالة سوريا

الامطار والثلوج

جاء الى وزارة الداخلية اللبنانية ان ارتفاع الثلج بلغ فى جهات ظهر البيدر على الطريق العام ٧٥ سنتمتراً وليس من المنتظر مرور السيارات من هذه الطريق الى الارز وبعض الاماكن الاخرى. وجاء الى وزارة الاشغال العامة ان ثماني قرى في منطقة الشمال باتت محصورة ولا سبيل للوصول اليها فارسلت قوة كافية الى هذه القرى لتقديم المساعدة والاسعافات اللازمة. وفهم ايضاً ان طريق حمص — طرابلس انقطعت بسبب الامطار. ومنعت السيول سير السيارات في الصحراء السورية — العراقية فلم يصل امس بريد العراق واتخذت السلطات تدابير كافية لتأمين سير السيارات

تهريب الاسلحة

استمر التحقيق فى حادث اكتشاف الاسلحة في حرج الصنوبر قرب سجن الرمل حيث صودرت سبع بنادق حربية من نوع الموزر و ٢٣٢٥ رصاصة الى جانب الطريق. وقد تسلم التحقيق في الحادث مديرية الامن والسلطة العسكرية بصورة مباشرة وعهد الى السيد فوزي الحسامي معرفة المهربين واعتقالهم. وقد تبين ان المهربين هما كل من مصطفي عريبد ونجيب حيدر من برج البراجنه فألقي القبض عليهما وسلما الى مديرية الامن العام ويجري التحقيق في الحادث بتكتم شديد.

مشكلة الحدود

أصدرت الحكومة اللبنانية قراراً بتعيين لجنة للنظر في مسألة الحدود المختلف عليها بين سوريا ولبنان من جهة الهرمل. وستباشر اللجنة اعمالها بالاشتراك مع اللجنة السورية.

المراقبة الجمركية

عقد في المفوضية الفرنسية فى بيروت اجتماع برئاسة مستشار الشؤون الاقتصادية المسيو ركلو للنظر فى المشاريع المتعلقة بتوسيع منطقة المراقبة الجمركية في الحدود السورية العراقية والحدود السورية التركية.

اعلان من
دائرة اجراء يافا

دوسيه ١٤١٤٦ — ٣٧ اجراء تل ابيب

سيطرح للبيع بالمزاد العلني خلال عشرة ايام من تاريخ نشر هذا الاعلان ثمر موز محجوز من بيارة احسان عبد الهادي الكائنة في رأس العين على النهر وهو عبارة عن ثمر عشرين دونم من الموز تقريباً فعلى راغب الشراء مراجعة هذه الدائرة خلال المدة المذكورة اعلاه بعد معاينة الثمر المحجوز وان يضع اسمه بذيل القائمة التي ستنظم بتاريخ نشر هذا الاعلان ويدفع ديبوزيتو ١٠ بالماية من قيمة المزاودة مع العلم ان الدفع سلفاً واجرة الدلال على المشتري. اقتضي اعلانه للعموم.

في ٢٠-١-٣٨

مأمور اجراء يافا

محمد علي النشاشيبي

(٢٦٠٩)

الشرق الأقصى

هل تنفع الاحتجاجات مع اليابان

بريطانيا تستعين بالعم سام لمعالجة الموقف

كما نقلنا فى الاسبوع الماضي المقال السياسي الرئيسي الذي اعتادت جريدة «البيبل» الانكليزية — وهي من كبرى صحف الاحد — ان تنشره لمحررها «الدبلوماسي» لذلك ننقل هنا مقال هذا الاسبوع ففيه شرح وتحليل لما يقض مضاجع الوزارة البريطانية من احوال الدنيا.

«المحرر»

اجتماع الوزارة قبل انعقاد البرلمان

تنتهي اجازة رئيس الوزراء غداً، وعندما يرجع الى مقره في داوننغ ستريت سيكون اول واجب عليه ان يتشاور مع الوزراء ومع خبراء وزارة الخارجية فى الموقف الدقيق الذي طرأ على الشرق الاقصى من جراء الحرب الصينية — اليابانية.

ولا بد لمجلس الوزراء من ان يتعقد مرتين على الاقل، قبل عودة البرلمان الى الانعقاد يوم اول شباط القادم، وذلك لمراجعة المسائل التي تسببت في هذا التوتر الشديد بين اليابان وبين الدول، وستكون هذه المراجعة على اساس التقارير الرسمية الواردة من السفارات البريطانية

موقف مزعج لبريطانيا العظمى

من المعترف به اجمالا ان الموقف في الشرق الاقصى اصبح موقفاً مزعجاً جداً للوزراء الذين اصبحوا جميعاً قلقين منه اشد من قلقهم من أية مسألة اخرى من المسائل الخارجية.

ومما لا شك فيه ان الروح الوطنية المتأججة المسيطرة على الشعب الياباني كلها قد اثرت اثرها البالغ على الزعماء العسكريين، فعليهم تنعكس اشعتها الان وهم في حربهم مع الصين. هذه الحرب التي تقع فيها «حوادث» تثير تأثر الحكومات الاجنبية كلها على وجه العموم، والحكومة البريطانية على وجه الخصوص بسبب الحوادث التي سنذكر هنا ما يصح ذكره منها

ضرب البريطانيين واسقاط الراية

ومن هذه الحوادث ضرب اليابانيين لضباط البوليس البريطانيين فى شنغهاي، والقاء القنابل على عش للطيور تملكه سيدة انكليزية.. واسقاط الراية البريطانية من فوق فندق فى شنغهاي

ومع ان التقارير الرسمية التى تؤيد هذه الحوادث لم تصل بعد الى لندن فان الوزراء في قلق شديد، لان الانباء البرقية مجمعة على ان هذه الحوادث قد وقعت بالفعل

تقديم الاحتجاجات وانتظار الاوامر

اما السلطات البريطانية المحلية في الصين فقد قدمت احتجاجاتها ضد هذه الاعمال الى اليابان، وبعثت بتقاريرها الى الحكومة البريطانية، ثم سكتت تنتظر ما يقوله لها «داوننغ ستريت» عن الخطوات الاخرى التي يجب عليها ان تخطوها... اذا لم تنفع الاحتجاجات

ولليابان الان من السلطات الاجنبية فى شنغهاي مطالب ضخمة، لو نالتها لاصبحت وهي الحاكمة الحقيقية عليها!

وقد درست وزارة الخارجية في لندن هذه المطالب، ولكنها لم تصل في امرها الى راي حاسم

بريطانيا تستعين بالعم سام؟

وبينما تدرس الوزارة البريطانية كلها، تتصل فى الوقت نفسه بواشنطن اتصالا وثيقاً، وبفرنسا ايضاً

وقد ينتج عن اتفاق لندن وواشنطن في العمل تجاه اليابان ان تنزل هذه عن غلوائها قليلا، وان تتعهد بحماية الاجانب في شنغهاي التى ما تزال من الوجهة القانونية وهي... مستعمرة دولية!

وسيظل المستر تشامبرلن مشرفا على وزارة الخارجية الى ان يذهب المستر إيدن الى جنيف ثم يعود منها في اواخر هذا الشهر، وقد تسلم كل وزير من الوزراء نسخة من المذكرة التى قدمتها اليابان وفيها تطالب بان يكون لها نفوذ اقوى من نفوذها الحالي فى شنغهاي...

شركة السينما العربية المحدودة بحيفا

مطلوب وضع خرائط لبناء دار للسينما على قطعة الارض ملك الشركة، قبلا (ملك كركبي). فكل من يرغب من المهندسين العرب فى فلسطين أو الخارج بوضع خرائط لهذا المشروع يمكنه مراجعة السكرتير في مكتب الشركة بعمارة جرمين شارع النبي للحصول على خريطة الارض والايضاحات التي يرغبها وذلك لغاية آخر كانون تاني سنة ٩٣٨

دور ومكاتب ومخازن للايجار

المخاطبة فى ذلك: مع المهندس عبد الله يوسف متري بمكتبه الواقع بجانب مكتب شركة باصات القدس الوطنية بيافا

— تلفون ٢٧٤ —

مسابقة السيلفيكرين

ابتداء من اليوم حتى نهاية آذار ١٩٣٨

٤٠ آلة تصوير جوائز!!

يقدمها مستودع الادوية الفلسطيني بيافا

شروط المسابقة

١) ضع محل النقطة فى الجملة الاتية حروفاً ليستقيم المعنى
٢) اقطع هذا الكوبون وألصقه على غطاء الكرتون الذي يحتوي على زجاجة السيلفيكرين التي تباع في جميع الصيدليات بفلسطين
٣) يرسل الكوبون مع الغطاء الى: مستودع الادوية الفلسطيني صندوق البريد ١٥٦ — يافا

الجملة:

السيل.. كر.. ، الف... ، الحي.. ى ، للش

الاسم ....
العنوان ....
البلدة ....

ملحوظة: فضلا عن ان السيلفيكرين دواء ناجع للصلع فهو مقوومنظف للشعر فلا يستغني عنه احد.

لذلك فباستطاعة كل انسان الاشتراك في هذه المسابقة

المهندس عبد الله علاء الدين

مساح مرخص مكتبه بعمارة المظفر

بجانب ادارة جريدة «الدفاع»

رسالة العراق

الاذاعة اللاسلكية

تقرر ان تنشيء الحكومة العراقية محطة الاذاعة اللاسلكية الكبرى التي أرصد لها ٣٥ الف دينار فى الميزانية العامة. وقد تمت الاعمال التمهيدية للمشروع وخططت الارض المطلوبة وهي تقع خارج العاصمة وجيء بالادوات اللازمة للمحطة. وفي العراق الان محطتان للاذاعة اللاسلكية: الاولى تبث على موجة قصيرة تعود لجلالة الملك وهي منصوبة في قصر الزهور.

المؤتمر الطبي

وافقت وزارة المعارف على اقتراح كلية الطب الملكية في بغداد على اذاعة الخطب والمحاضرات التي ستلقى في المؤتمر الطبي العربي العاشر الذي سيعقد في بغداد خلال ايام عيد الاضحى القادم.

وستكون هذه الاذاعات مسموعة فى الاقطار العربية فتذيعها المحطة التجريبية الثانية في قصر الزهور على موجة قصيرة طولها ٤٢ متراً.

طلبة مصريون

يزور العراق في عطلة عيد الاضحى المبارك ٤٨ طالباً وطالبة من كلية الحقوق المصرية يصحبهم بعض اساتذة الكلية. وتشتغل وزارة المعارف باعداد ما يلزم لاستقبالهم والحفاوة بهم وتنظيم منهج زياراتهم وتجوالهم.

العراق واليابان

جاء من طهران ان الوفد الياباني الموجود الان في ايران قال انه سيتوجه الى بغداد بعد انتهاء مهمته لمباحثة الحكومة العراقية فى مسألة التبادل القنصلي بين اليابان والعراق وتنظيم التبادل التجاري بين البلادين.

الاقطار العربية

وضعت وزارة المعارف العراقية المخصصات المطلوبة للطلاب العرب في الميزانية لهذه السنة. وقد تقرر قبول خمسة طلاب من عرب جاوى على نفقتها ورغماً عن فوات الوقت اتخذت التدابير لادخال هؤلاء الطلاب الى المعاهد العلمية العراقية.

وابلغت وزارة المعارف الجهات المختصة فى سومطرا بتأجيل قبول بعثة سومطرا الى السنة القادمة لتأخر الطلب من جهة ولعدم وجود المخصصات اللازمة فى الميزانية من جهة اخرى

وارسل سلطان حضرموت كتابا الى جلالة الملك غازي يرجو قبول ثلاثة من شبان حضرموت احدهم ابن السيد عبد الرحمن الجفري العلوي وآخران من اقربائه فى مدارس العراق برعاية جلالته وعنايته وان الطلاب الثلاثة هم الان في عدن بانتظار اشعار المجيء فتفضل جلالته وابدى رغبته في قبول هؤلاء الطلاب

وكتبت وزارة المعارف الى نادي الاصلاح العربي الاسلامي في عدن معتذرة عن قبول بعثة اخرى الى العراق في هذه السنة لفوات الوقت

وكتب رئيس العدلية في حكومة عمان ومسقط الى وزارة المعارف العراقية يشكرها على عنايتها بطلاب بعثة مسقط ويرجوها عدم السماح لهم بالعودة الى بلادهم في خلال العطلة المدرسية وابقائهم تحت رعايتها في مناسبات كهذه قبل ان يمضي على بقائهم اربع سنوات في العراق

عند الناقورة

ألقى رجال خفر الحدود في الناقوره القبض على غالب فؤاد المنصوري من أهالي جنين، بينما كان يحاول اجتياز الحدود خلسة. وهو متهم بجرم جنائي فى فلسطين.

صفوة ما يحمله بريد الشرق والغرب

حرب ٤٧ سنة

على لصوص صناديق نقود البريد

كم كانت تخسر دوائر بريد انكلترا سنوياً

مات في مستشفى برايتن في لندن المستر فردريك تشارلس كارترايت الذي كان يطلق عليه اسم « شرلوك هولمز مكتب البريد » فاليك نبذة من تاريخه كما كتبت عنه صحف الاحد الانكليزية الاخيرة :

«العقل المدبر» وهو الزعيم الاكبر لعصابة سرقة صناديق البريد والتلفونات حتى الموضوعة منها في محطات السكك الحديدية وبواسطة (جرس كارترايت الطنان) امكن القاء القبض على ٥٧ من لصوص البريد... وخفت السرقات حتى اصبحت لا تزيد عن تسعة جنيهات شهريا ...

دائرة للتحري تابعة للبوسطة

عندما احيل المستر كارترايت عام ١٩٣٥ ، كان قد اتم خدمة ٤٧ سنة في دائرة البريد العامة في لندن . وفي السنة الاولى من سني خدمته اسست هذه الدائرة دائرة خاصة للتحري تابعة لها ، لتتعقب اللصوص الاشرار الذين كانوا يكثرون من السطو على صناديق نقودها وهي الصناديق التي يضع فيها الاهالي البنسات ويأخذون في مقابلها طوابع بريد

وترقى المستر كارترايت هذا بعد النجاح الذي أحرزه في ملاحقة اكبر لص من لصوص البريد ، وكان هذا اللص لا يترك صندوقا حتى من صناديق التلفونات الا نظفه مما فيه من النقود

كم كانت تخسر دوائر البريد ؟

في مبدأ الامر كانت دوائر البريد الانكليزية لا تخسر من اموال صناديقها الا نحو عشرة جنيهات كل شهر ، ولكن السرقات تزايدت جدا ابتداء من عام ١٩٣١ حتى اصبحت الخسارة الشهرية وهي ٦٠٠ جنيه !

ومن ٢٠٠٠٠ صندوق في مختلف انحاء البلاد الانكليزية اختفى مبلغ ٤٠٠٠ جنيه في برهة وجيزة من الزمن وثبت ان هنالك « عقلا مدبرا » وراء اللصوص الذين تخصصوا في سرقة صناديق نقود البريد

اختراع جديد ينهي السرقات

ووفق المستر كارترايت في النهاية الى اختراع جديد ، اطلق عليه اسم (حرس كارترايت الطنان) وهو عبارة عن آلة تعمم وضعها في جميع صناديق نقود البريد وبواسطة هذه الآلة كان اذا تلاعب اي انسان بماكينة الصندوق يرن في داخل مكتب البريد جرس قوي . فيخرج الموظفون لملاحقة اللص والقبض عليه

وذات صباح القي القبض على احد اللصوص ، واخذه موظفو البريد لتسليمه الى دائرة البوليس ، وفي الطريق اسقط هذا اللص قطعة من الطباشير سلمها الموظفون للبوليس فوجد عليها رقما من ارقام التلفونات ، فتتبعوا هذا الرقم حتى ادى بهم البحث الى القبض على صاحب

سجين يحب ويتزوج بأذن

شهر العسل طوله عشر دقائق فقط !

نشرت « الديلي اكسبرس » لمراسلها الخاص في باريس ، القصة الغريبة التالية :

اقصر شهور العسل

عند ما حان الوقت لان يوقع الزوج على سجل الزواج تقدم شبينه (وهو سجان) فنزع « الكلبشات » عن يده ، ثم عاد فكبله بها وسمح له بان يدخل الى غرفة مجاورة لغرفة عقد الزواج فيقضي فيها مع زوجته عشر دقائق ، كانت لهما هي شهر العسل

وليس هذا منظر من مناظر « فلم كوميدي » لكنه حقيقة راهنة حدثت وقائعها في ناحية برسنيه القريبة من باريس

من هو العريس ؟

أما هذا العريس فانه هو هنري ميكهون ، الذي يقضي الآن في السجن المدة المحكوم بها عليه وهي خمس سنوات لحيازته اموالا مسروقة

كان ميكهون سائقاً لعربة من عربات البريد سرق منها كيس كان يحتوي على ١٥٠٠٠ جنيه اثناء قيامها من دائرة البريد العامة في باريس الى محطة السكة الحديدية

وقبض اذ ذاك على ميكهون ، وقيل انه هو الذي سرق ذلك الكيس وحده أو هو مع شركاء له

ولأن السلطات لم تعثر على هذا الكيس ولا على شيء من محتوياته ، لم يستطع الاتهام ان يربح القضية ، وبرأت المحكمة ميكهون

أيدي المقادير

وبعد ذلك بنحو عام مدت المقادير ايديها لتلعب الاعيبها الناجحة في هذه القضية ، فان ميكهون بينما كان يسوق سيارة فيها معه حبيبته المس ايفون فاريات (التي اصبحت زوجته الان) اصطدمت بسيارته سيارة اخرى ، ولما لم تكن الرخصة التي معه مضبوطة اخذه البوليس الى الدائرة ، وهناك فتشه فعثر في جيبه بين الاشياء التي كانت فيه على دفتر بنك يثبت انه اودع مبلغاً كبيراً من المال في بنك بلجيكي في الوقت الذي وقعت فيه السرقة على سيارة البريد التي كان هو سائقها

ولما لم يكن في الاستطاعة بعد تبرئة ميكهون من جرم السرقة ، تقديمه الى المحاكمة ثانية بهذه التهمة نفسها ، اسندت اليه النيابة جرم حيازة اموال مسروقة ، وعلى هذا الجرم اخذ الرجل السنوات الخمس التي يقضيها الان في السجن

الخطيبة الوفية

وظلت الفتاة بعد سجن خطيبها وهي على وفائها القديم للخطيب السجين! برغم معارضة عائلتها لها في ذلك ، وكنتيجة لحسن سلوك ميكهون في السجن ، سمح له بان يخرج منه مع سجان (في زي شبين) ومع سجانة (في زي شبينة) ليعقد زواجه عن حب ثم يعود

واجتاز العريس الشوارع والقيود في يديه ، ودخل الى مكتب الزواج مكبلا بالحديد ايضاً ، وكذلك كان خروجه منه بعد قضاء شهر العسل الذي بلغ طوله عشر دقائق فقط !

ذكريات نمرو

كان اللورد سنانهوب رئيس لجنة التعليم (اي وزير المعارف) في لندن ، يحتفظ في قصره بنصب تذكارية فضية اكتسبها عند ما كان طالبا في جامعة اكسفورد ، وقد سطا احد لصوص الليل على هذا النصب في الاسبوع الماضي ، ولم يسرق منه الا هذه الذكريات

فهل اللص تلميذ سابق من تلاميذ اكسفورد ؟

سباق التسلح البحري

بين بريطانيا وايطاليا حول السيادة

قوة ايطاليا البحرية ستظل ثلث قوة بريطانيا

نشرت جريدة « الديلي تلغراف » لمحررها البحري ما نجمله فيما يلي :

برنامج بريطانيا ردا على ايطاليا

عند ما يعود البرلمان الى الانعقاد ، سيعلن فيه المستر دف كوبر وزير البحرية ان بريطانيا قد اعتزمت بناء اربع بوارج كبرى في خلال هذا العام ، رداً على البارجتين اللتين تبنيهما ايطاليا الآن ، وستكون جميع البوارج البريطانية كالبوارج الايطالية ، وحمولة الواحدة منها ٣٥٠٠٠ طن

وفي العام المقبل ستشرع بريطانيا في بناء ثلاث بوارج اخرى من الحمولة نفسها ، بينما ايطاليا لن تستطيع ان تجاريها في هذا المضمار ، لان قوتها الانشائية تقتصر على بناء بارجتين اثنتين كل عامين

نسبة القوتين ثلاثة الى واحد

وفي احواض بناء السفن ، تصنع بريطانيا العظمى الآن ثلاثة اضعاف ما يصنعه السنيور موسوليني من جميع انواع سفن القتال

ومن ١٠٠ سفينة اوشكت المصانع على الانتهاء من صنعها ستنزل الى البحر خمسون سفينة في آخر شهر كانون الثاني الجاري واليك انواع هذه السفن

٥ بوارج

٥ نقالات للطيارات

٢٠ نسافه

٤٠ مدمرة

أضف الى ذلك ايضاً ١٨ غواصة من الغواصات الضخمة ، ستكون على قدم الاستعداد للخدمة في اوائل الشهر المقبل .

البرنامج الجديد وحكم الامواج

والى جانب البوارج الاربع الكبرى يتألف باقي البرنامج البريطاني لهذا العام فيما يلي :

٦ نسافات

٥ حاملات للطيارات

١٨ مدرعة

٦ غواصات

وليس ثمة شك قط في ان بريطانيا ستظل دائما كما هي الآن ... حاكمة على الامواج ... لانها تستطيع ان تمضي في التسلح البحري زمناً طويلا بعد ان تكون موارد المانيا وايطاليا المالية قد نضب معينها ...

كبار الموظفين

اكبر مرتب دفعته شركة سيارات جنرال موتورز للسيارات في اميركا ، كان ذلك الذي دفعته لمديرها المستر الفرد سلوان عن العام الماضي ، وهو ١١٢٢٦٠ جنيهاً

واخذ ثلاثة من كبار موظفي هذه الشركة رواتب سنوية تراوحت بين ١٠٠٠٠٠ و ٧٠٠ جنيه ، كما اخذ خمسة آخرون منهم بين ٦١٥٠٠ وبين ٦٠٥٠٠ جنيه ... وهكذا يكون المعاش.... والا فـلا ...

السعال والرشوحات المهملة

والالتهابات الشعبية يشفيها

شراب فاميل

الملكة سليمة

تبيع عرشها ويتزوجها نفر بوليس

ماذا يعمل الاستعمار الاوربي في جزر المحيطات ؟

بقلم « مكاتب خاص » وتحت عنوان (ملكة جزيرة تقص قصة معيشتها بمبلغ ٧٠ جنيهاً في السنة) نشرت الجريدة المحترمة « الديلي ميل » ما ننقله عنها فيما يلي :

التي باعت العرش ليتزوجها نفر بوليس

في كوخ صغير متواضع في اثاثه ، لا يبعد كثيراً عن قرية كليري في مقاطعة بورغندي الفرنسية ، تحدثت بالامس الى الملكة (سليمة ماشمبا) الحاكمة الشرعية لمملكة جزيرة موهيللا ، احدى الجزر التي تملكها فرنسا على مقربة من مدغشقر ، وهذه الملكة هي التي باعت عرشها في سبيل الزواج من نفر بوليس فرنسي ، وهي قمحية اللون ، عسلية العينين ، ذات شعر اسود كثيف

المرأة تستنجد فهل من منجد ؟

كانت هذه المرأة تطعم القليل مما عندها من الارانب والدجاج ، عندما بدأت أناقش معها عن ذلك الكتاب الذي بعثت به الى رئيس الجمهورية الفرنسية ، ومثله الى الملك جورج السادس ، والى كل ملك في اوروبا تستنجد بهم ليتوسطوا لها مع الحكومة الفرنسية في سبيل زيادة مخصصاتها السنوية التي قالت عنها انها لا تكفي لاعالتها ، ثم التفتت الي والحزن باد على وجهها وقالت :

« نعم انها لا تكفي . وهذه الاشياء المحيطة بك هي كل ما املك من متاع الدنيا ، وها انا لم اتلق رداً واحداً على اي كتاب مما ارسلته من الكتب »

نظرة الى الماضي ايام بيع العرش

ونظرت المرأة الى ماضيها فترقرق الدمع من عينيها ، فلما هدأت قليلا شرعت تقول :

« لقد توجوني ملكة على موهيللا وانا طفلة ، ثم ارسلوني بعد التتويج بسنوات الى جزيرة ريونيان لاتعلم هناك في كلية تديرها الراهبات ، ولذلك نشأت كفتاة فرنسية ، وتعلمت ايضاً شيئاً من اللغة الانكليزية

« وكان مني وانا ما زلت طالبة في الكلية ان تقابلت مع المسيو بول ، الذي كان اذ ذاك نفراً من انفار بوليس القوة الاستعمارية الفرنسية في جزيرة ريونيان ، وصرت بعد هذا اللقاء الاول اتردد اليه في السر الى ان تمت بيننا علاقات المحبة ، وكنت اعرف ان بقائي في مملكتي سيكون صعباً عسيراً علي اذا انا تزوجته ، لكن تزوجته وعمري ٢٥ سنة ، وغادرنا موهيللا الى فرنسا »

العرش يباع بمعاش سنوي

وعند ذكرى الزواج هذه بدا السرور على وجه المرأة برهة وجيزة ، ثم زال وهي تقول :

لقد اعطيت قصري في مدينة فونبوني في موهيللا ، كما اعطيت ممتلكاتي وضياعي وجواهري الى الدولة الفرنسية التي اعطتني في مقابل ذلك كله معاشاً سنوياً كان يقدر اذ ذاك بنحو ١٢٠ جنيهاً انكليزياً ، وكان ذلك في عام ١٩٠١

ثم جئنا الى فرنسا ، وعشنا عيشة رغدة ، ولم احزن كثيراً على تركي لجزيرة موهيللا .. ولعل السبب في ذلك كان حبي لفرنسا التي لم اكن رأيتها قط وحبي للسفر وللسياسة ايضاً .

وفي عام ١٩١٤ زيد معاشي الى ١٦٠ جنيهاً سنوياً ، وكان هذا المعاش في تلك الايام حسناً جداً ، استطعت به ان اعيش مع زوجي عيشة هادئة « معقولة » ثم ان زوجي في هذه السنة نفسها احيل الى التقاعد لكنه لم ينل الا نصف معاش التقاعد ، لانه ترك الخدمة وهو لا يزال في الثالثة والثلاثين من العمر .

واليوم ، وبسبب سقوط الفرنك ، اصبح هذا المعاش الذي اتناوله لا يساوي اكثر من ٧٠ جنيهاً ، ولي الان ابنة عمرها ٣٥ سنة وابنان عمر الاول ٣٠ وعمر الثاني ٢٠ سنة ، اما الابنة فقد تزوجها مهندس وهي تعيش معه الان في قرية كليري ، وليس عندي الان ما املكه من حطام الدنيا ... غير هذا الشيء القليل الذي تراه امامك من الارانب والدجاج

لقد كانت لي جواهر ، وملابس مطرزة .. ولكن زمن الملك والعز ولى فهو الان بعيد كل البعد عني .

في الزمن الماضي كان الفقر لا يهم

وساد الصمت بيننا برهة من الزمن ولكن المرأة عادت فاخترقت حجابه وهي تقول : « عمري الان ٦٣ سنة ، وقد مرت بي ايام لم اكن فيها ابالي بالفقر ، ولكنني الان في اواخر ايامي اشعر بانني يجب علي ان اقف على قدمي ، باذلة كل ما تبقى عندي من جهد في حمل الحكومة الفرنسية على زيادة معاشي ، لانني اريد ان اترك من بعدي شيئاً تعيش به عائلتي فلا تقع بين براثن الذل والمسكنة .

نعم اريد ان تدرك فرنسا انني وان كنت قد تنازلت عن مملكتي لها الا انني لم اتنازل قط عن اي حق من حقوقي... فانا ما زلت ملكة من الوجهة الشرعية القانونية ، لانني توجت وانا طفلة وقام اخي البرنس نامود فالف مجلساً للوصاية كان هو رئيسه .

« وكملكة كنت صاحبة السلطان والقول الذي لا يرد على رعاياي من سكان الجزيرة ، وكانوا اذ ذاك زهاء ٦٠٠٠ نسمة .

ولست بآسفة على شيء مما اسلفت في ايامي الخالية ، لكنني لا اريد ان تشقى عائلتي بعدي ، وقد عولت على الذهاب بعد ايام الى باريس لاشرح قضيتي امام وزارة المستعمرات ... لعلها تزيد معاشي ، وتمكن لي من العودة في يوم من الايام الى موهيللا ، فرغبتي الوحيدة الان هي ان لا اموت إلا هناك .

شجعوا

ميناء يافا

العربي

دور للايجار في حيفا

يوجد ثلاث دور عبارة عن ثلاثة طوابق في موقع الحليصة في الحارة الشرقية من المدينة ملك محمد الحاج خليل طه واخوانه على الطراز الحديث ، معدة للايجار

الدار الاولى : تحتوي على غرفتين مع المنافع . ايجارها الشهري جنيهان و ٧٥٠ ملا

الدار الثانية : تحتوي على غرفتين مع برنده وبلكون . ايجارها الشهري ٣ جنيهات و ٢٥٠ ملا .

الدار الثالثة : مثل الثانية ايجارها الشهري ٣ جنيهات و ٥٠٠ ملا

وتؤخذ المياه لمستأجري هذه الدور مجاناً بدون مقابل .

(٣ — ١٢ - ٢٦٠٣)

«توليد» الجنيهات
اكتشاف افراد هذه العصابة

قال مندوبنا الخاص : تتبعنا قضية الاحتيال التي وقعت مع السيدين هاشم وعبدالجابر عبدالهادي رمضان في يازور، وخسرا فيها ٢٠٥ جنيهات ، ونشرنا تباعا المعلومات التي توصلنا اليها . وآخر ما قلناه ان البوليس فتش بيت يوسف عمر كنعان من القدس والساكن في طولكرم لوقوع الشبهة على هذا الشخص بانه مرتكب الجريمة ، فلم يعثر البوليس على أي شيء له علاقة بالموضوع

لكن البوليس تمكن منذ اسبوع من معرفة الفاعل الحقيقي بواسطة شخص لانه طلب اليه الاشتراك معه بالاحتيال على اشخاص آخرين بالطريقة نفسها وهي توليد الجنيه من آخر ، فامتنع عن ذلك . وذهبت قوة من البوليس الى طولكرم واعتقلت الشخص وهو يوسف عمر كنعان المذكور نفسه وأحضرته قبل ظهر امس الى مركز بوليس يافا حيث جرى تشخيصه امام هاشم رمضان وأخيه عبد الجابر رمضان وطه محمود طه من يازور ، فتعرفوا عليه حالا واخرجه الثلاثة كل بدوره من بين طابور التشخيص .

لشدة الخسارة

وكان البوليس قد اعتقل طه محمود طه المذكور واوقفه ١٥ يوماً بتهمة الاشتراك بالحادث اذ ان يوسف عمر كنعان المذكور حضر اليه مع آخر الى يازور وأسمى نفسه « لطفي بك » واقتصر على التحدث باللغة التركية وطلب الى طه ارشاده الى غرفة للسكن ، فعرفه على هاشم واخيه وكان ما نشرناه من امر الاحتيال وهرب يوسف ورفيقه ما ذكرناه للقراء ، وعندما اتضح للبوليس براءة طه من الموضوع أخلي سبيله واتخذه شاهداً ، وما كادت عينه تقع امس على المحتال حتى اجهش بالبكاء للضرر الذي لحق به بسببه وأخرجه حالا من الطابور كما ذكرنا وهم بصفعه لولا تدخل البوليس

أما عبد الجابر فانه كاد يسقط على الارض عندما نظر خصمه فقد استدان ١٨٥ جنيهاً على بوالص البرتقال وسامها المحتال ، وكذلك شأن شقيقه هاشم فقد استلف ٢٠ جنيهاً سامها له

وقد دون البوليس المشرف على طابور التشخيص جميع هذه الملاحظات ووضع المحتال في السجن ، وسيقدمه صباح اليوم امام محكمة الصلح للحصول على قرار بتوقيفه والتحريات جارية لمعرفة رفيقه

من طرابلس

هذا ما يتعلق بأمر حادث احتيال يازور واما ما يتعلق بحادث الاحتيال الذي وقع على بعض ابناء العائلات المعروفة بيافا وخسر بسببه ٥٠٠ جنيه بالأسلوب نفسه ، فقد اتضح لضابط العجمي السابق ان الفاعل يدعى مصطفى احمد الرفاعي من طرابلس الشام فأعلم دائرة المباحث الجنائية في القدس بأمره وهذه اخبرت السلطات المختصة في المفوضية الافرنسية العليا في بيروت بالحادث وطلبت اعتقال المذكور. وقد وردت امس أنباء من بيروت مفادها ان رجال الشرطة اعتقلوا المحتال في طرابلس الشام ووضع في السجن بانتظار وصول أوراق استرداده القانونية ، وعند حضوره الى فلسطين سيعرض امام الاشخاص الذين حدث معهم مثل هذا الموضوع للتشخيص ، وسنطلع القراء على النتيجة في حينها

* * *

تشريع لشحن الاثمار الحمضية

قال مندوبنا المحلي الخاص : ذكرنا سابقاً ان لجنة نقل الأثمار الحمضية وتصريفها تفكر بوضع تشريع خاص لشحن الأثمار وانها تلقت عدة اقتراحات من بعض هيئات تجارية كبيرة وغيرها بهذا الموضوع.

وقد بلغنا امس ان سكرتير اللجنة المذكورة المستر براون ارسل الى اعضاء اللجنة اربع نسخ من رسائل وردته من بعض المصادر وفيها شكوى مريرة لعدم انتظام الشحن وضرورة الاسراع بوضع التشريع المذكور ، وطلب اليوم اعلامه عما اذا كانوا يستطيعون ان تعقد اللجنة جلسة في وقت قريب لتنظر في تشريع الشحن الذي اوصت به اللجنة في العام الماضي ، وفي آراء اتحاد شركات البواخر الواردة في كتابهم المؤرخ في ٥ كانون الاول المنصرم

ان الحالة الراهنة تتطلب من اللجنة المذكورة الموافقة على وضع هذا التشريع بالسرعة الممكنة واقراره لحفظ البقية الباقية من اثمارنا من التلف ، وبصورة خاصة من شحنها على ظهر البواخر مما يجعلها تصل بحالة رديئة جداً ويعاد تعبئة الصالح منها مرة اخرى

هذا ما يمكننا نشره الآن في الموضوع وسنعود اليه مرة اخرى في فرصة قريبة

تلفون بغداد

« تابع المنشور على الصفحة الاولى »

بيان الوزير

وكان اليوم موعداً للاجابة على السؤال المذكور . ففي الساعة العاشرة صباحاً التأم مجلس النواب بحضور فخامة رئيس الوزراء و لوزراء والنواب ، وقد وقف معالي وزير الخارجية والقى البيان الآتي :

نفي الشائعة

لم تطلع وزارة الخارجية على ما ذكره العين المحترم في الجرائد عن مشروع بالشكل الذي ورد فيه ، ولم يسبق لها ان اشتغلت بمشروع كهذا . إن وجهة نظر الحكومة العراقية في حل القضية الفلسطينية معلومة ، وقد ابدتها مرات عديدة في مواقف عديدة ايضاً . ولا اعتقد ان هناك شيئاً جديداً حدث مما يقتضي التنويه عنه في هذا المجلس العالي

نغمة «الدومنيون»
في مجلة «بريطانيا العظمى والشرق»

في العدد الاخير من مجلة « بريطانيا العظمى والشرق » غير ما نشرناه منذ يومين وغير ما جاءنا به البرق فنشرناه يوم الجمعة الماضي عن (قوة الاستيعاب السياسية) ـ في هذا العدد غير هذا قطعة افتتاحية لم تنشر بعد ولم تشر اليها البرقيات ، وهي بعنوان (الدولة اليهودية والامبراطورية) ننقلها فيما يلي :

ليس ملزماً

في اجتماع عقده المثلون للجمعية الصهيونية في بريطانيا العظمى ، جرى البحث في سلوك احد المسلكين المفتوحين وحدهما امام اليهود في فلسطين ، وهما إما الوجود في دولة يهودية منزوعة من البلاد واما تحمل البقاء كأقلية دائمة في فلسطين غير المقسمة . وقد يكون هؤلاء مصيبين فيما ذهبوا اليه ولكن لا يجوز الافتراض بان اليهود جميعا يوافقونهم على ما ارتأوه. فهذه هي « الجويش كرونكل » ـ مثلا ـ تقول « بأن الاكثرية الساحقة من الشعب اليهودي تعارض في التقسيم معارضة مريرة » وقد تكون هذه الجريدة الناطقة باسم اليهود محقة هي الاخرى ، لكن رجل الشارع لا يمكنه ان يحكم الا بما تقرره الوكالة اليهودية التي صرح لها بأن تتفاوض مع الحكومة البريطانية على اساس التقسيم، ولكن هذا التصريح لم يكن قراراً ملزماً لها

متسع للتناقش

ولكن الجمعية الصهيونية في بريطانيا شطت بعيداً ودعت الى ان تكون الدولة اليهودية داخلة ضمن الامبراطورية، وهناك صهيونيون معروفون ، واصدقاء للصهيونيين طالما دعوا الى اتخاذ هذه الخطوة ، لكنها خطوة لم تقابل بالتأييد قط من الامبراطورية البريطانية ، لانها تتضمن معضلات منها معضلة المواقع الحربية وما تستفيده الدولة المنتدبة منها اذا هي خطت هذه الخطوة

ان هذه مغامرة من مغامرات الجمعية الصهيونية وهناك متسع كثير من الوقت للتناقش فيها .

طلابنا في لندن
رسالة تصحح ما روته صحيفة يهودية

تلقينا من الاديب الفاضل امين سر الجمعية العربية في انكلترا التصحيح التالي لما نشرته مجلة يهودية معروفة . ويسرنا جداً نشر هذا ، لاطلاع الشعب على وجهة نظر ابنائه في الخارج ، واظهاراً لارائهم الوطنية المتفقة طبعاً مع آرائه. وهذا هو الكتاب :

...رئيس تحرير جريدة « الدفاع »...

أطلعني السيد عيسى نخله على ما نشرتموه في صفحات جريدتكم الغراء نقلا عن (الجويش كرونيكل) حول الاجتماع الذي عقد في اكسفورد للمداولة بشأن القضية الفلسطينية . ولما كان ما كتب في تلك الجريدة لم يكن منطبقاً تماماً على الواقع فقد جئت بهذا البيان راجياً نشره باسم الجمعية العربية في بريطانيا ، لكشف الحقيقة ولتفنيد ما اختلقته الصحيفة اليهودية من الافتراءات .

اجابة الدعوة

لقد عقدت الجمعية العالمية للطلاب — وليست جمعية الطلبة لليهود كما ادعى الكاتب الصهيوني — مؤتمراً في جامعة اكسفورد في يومي السبت والاحد ٢٧ و٢٨ تشرين الثاني سنة ١٩٣٧ للمذاكرة بشأن القضية الفلسطينية ، ولعرض وجهة نظر الطرفين المتخاصمين . ولقد حضر الاجتماع عدد لا بأس به من الطلاب والطالبات وبعض اساتذة اكسفورد كما حضره عدد كبير من الطلاب اليهود. وقد استلمت الجمعية العربية في بريطانيا دعوة لحضور هذا الاجتماع فانتدبت عنها اعضاء ممثلوا العراق وسوريا وشرق الاردن وفلسطين ومصر. وقرر ان يكون السيد عيسى نخله هو الخطيب الرسمي لعرض وجهة نظر العرب امام المؤتمرين

البقية على الصفحة الثانية

مداهمة منزل

اشرنا سابقاً الى مداهمة البوليس منزل الاستاذ نظمي افندي الطاهر وتفتيشه لاسباب لم نتوصل لمعرفتها حينئذ وقد بلغنا امس ان قراراً اصدرته بعض السلطات في القدس يقضي بسجن الاستاذ نظمي ستة اشهر في معتقل المزرعه عملا بقانون الطواريء ، وقد فتش البوليس عليه لاعتقاله فلم يجده اذ انه مسافراً في بيروت على ما نظن .

نحن نعلم ان الاستاذ نظمي الطاهر مريض وليس له اي دخل في السياسة مطلقاً ، بل هو رب عائلة مؤلفة من عدد كبير من النساء والاطفال يسعى جهده في سبيل معيشتها فعسى ان تعيد السلطة النظر في هذا الموضوع

في الميناء

ذكرنا في عدد امس أنباء العاصفة في مياه يافا يوم امس الاول وقلنا ان الامواج اختطفت نحو ٢٥٠ صندوقا من البرتقال عن ظهر المواعين اثناء ذهابها الى البواخر لتفريغ حمولتها وقد قذف البحر بهذه الصناديق الى شاطيء المنشية فاذا بها ٤٩٠ فجمعها بوليس الميناء ،وستعرض للبيع صباح هذا اليوم . وقد هدأ النوء امس واستؤنف العمل بنشاط وكان في الميناء عشر بواخر ، اربع منها لشحن البرتقال والبقية لتفريغ البضائع

الطرق كوسيلة
لتخفيف البطالة عندهم

تقول دافار ان المفاوضات بين الحكومة والوكالة اليهودية بشأن تعبيد الطرقات الموصلة بين المستعمرات اليهودية قد انتهت بموافقة الحكومة على تعبيد ستين كيلو متراً تصل المستعمرات اليهودية في قضاء بني صعب بالطريق الجديدة بين حيفا ويافا . وسيكلف هذا المشروع ١٠٠ الف جنيه ، والقصد منه معالجة البطالة بين العمال اليهود ، فسيشتغل فيه الفا عامل منهم .

أسعار البرتقال الجيدة

وردت أمس أنباء من لندن الى يافا مفادها : ان اسواق الأثمار الحمضية قد افتتحت أمس فيها وكان الطلب جيداً جداً وبيع الصندوق بين تسعة شلنات « الحد الادنى » وثلاثة عشر شلناً ، فيكون معدل البيع بين عشرة شلنات ونصف و١١ شلناً . وقد كان المعرض من محمول الباخرة « كفالو »

حاكم اللواء

ذكرنا امس نبأ ذهاب حاكم اللواء الجنوبي المستر كروسبي الى القدس وعودته مساء الى يافا والصواب انه بقي يومين فيها وعاد صباح اليوم . ومن ضمن الاسباب التي ذهب الى القدس لاجلها ، الاشتراك مع السكرتير العام ومدير الخزينة في بحث ميزانية الحكومة العامة لسنة ٩٣٨ — ٩٣٩ والبحث مع السكرتير العام في موضوع المبلغ الذي قدمته الحكومة كهبة الى بلدية يافا ، ثم اشترك في جلسة لجنة شؤون الطرقات العامة بفلسطين .

العلم الصهيوني!

وصلت ميناء حيفا اليوم الباخرة الاميركية (دكسي آرو) رافعة العلم الصهيوني بدعوى انه العلم الفلسطيني الذي يمثل سكان البلاد ! وقد اظهر العرب استياءهم من اقدام هذه الباخرة على رفع العلم المذكور . وفهمنا ان عدداً منهم سيقابلون غداً ربان الباخرة لاطلاعه على حقيقة الامر ، والطلب منه انزال العلم تمشياً مع شعور الاكثرية في البلاد

تأبين المرحوم التميمي

أعد الاستاذ اليعقوبي (حسان فلسطين) قصيدة في رثاء المرحوم الاستاذ محمد علي بك التميمي ، وقد بعث بها اليوم الى حيفا لتتلى عنه في حفلة التأبين التي ستقام هناك

الى رحمة الله

انتقلت الى رحمة الله في الساعة السابعة من مساء امس المرحومة افروسو حبش والدة السيد اسبيرو ابراهيم عن عمر يناهز الستين وسيحتفل بتشييع جنازتها في الساعة الثالثة بعد ظهر اليوم من كنيسة مار يعقوب بالقدس فللفقيدة الرحمة ولآلها الصبر والسلوان

وجوب تقسيط الديون وتأجيل تحصيلها

قال مخبرنا المحلي الخاص : نشرنا أمس كلمة تتعلق بالازمة الاقتصادية وطالبنا الحكومة بضرورة وضع تشريع خاص بتأجيل او تقسيط الديون المستحقة على المزارعين والتجار وغيرهم الى آجال طويلة .

وقد علمنا أمس ان الجمعية الزراعية للقرى العربية بيافا ارسلت مذكرة الى المندوب السامي لفتت فيها نظره الى هذا الامر الهام واقترحت وجوب اقراض المزارعين خمسة جنيهات على اساس الدونم الواحد من املاكه ليتسنى لهم انقاذ انفسهم في الموسم القادم . وقد وضع هذا الطلب بالنسبة للخسائر المقدرة واللاحقة بالمزارعين . وطلبت ايضاً تخفيض الضريبة عن الاراضي المغروسة اثماراً حمضية من ٥٠ قرشاً الى ٢٠ قرشاً عن سنة ١٩٣٧ الماضية ، ووقف تحصيل هذه الضريبة ريثما يصدر القرار بالموافقة على التنزيل .

ومما لا شك فيه ان الحكومة اذا لم تعر موضوع اسعاف المزارع والفلاح بقروض مالية لمدد طويلة ، وتخفيض الضريبة عنهما لدرجة معقولة يستطيعان معها دفع ما عليهما ، فان المستقبل القريب ينذر جميع المدينين ببيع املاكهم وليس في هذا ما تستحسنه الحكومة ، كما نرى.

* * *

البريد الاوروبي حافل بأبحاث مشكلة فلسطين

« تابع المنشور على الصفحة الاولى »

تساؤل حق

ورأى عبد الهادي بك فيما اعتزمته الحكومة من عدم نقل العرب نقلا اجبارياً ، اشارة على انها تحب ان تخرج فلسطين الشمالية من الدولة اليهودية .

وقد تساءل هذا الزعيم متذمراً : « كيف سيتسنى للجنة الفنية ان تأمل في الحصول على معلومات من جهة النظر العربية ، وجميع زعماء العرب المسئولين اما في السجن ، وأما في المنفى واما في معسكرات الاعتقال » ؟

وفي هذا الوقت نفسه تمضي المحاكم العسكرية في محاكماتها ، وتحتشد القوة العسكرية ومعها السيارات في الخليل لمساعدة السلطة على جبي الغرامة المفروضة على الاهالي هناك ..

عش الدبابير

ونقلت مجلة « نيوز دايجست » عن جريدة « الديلي دسباتش » التي تصدر في مدينة مانشستر ، ما يلي :

شعر اليهود هنا بشيء من الدهشة لحذف مسألة الهجرة من نصوص صلاحيات اللجنة الفنية التي ستذهب الى فلسطين .

وتفسير هذا العمل من الحكومة هو ان الهجرة تؤلف معضلة غير المعضلات التي انيط باللجنة ان تدرسها ، وستكون معضلة الهجرة هذه موضع دراسة خاصة من الحكومة بعد ان تتلقى تقرير اللجنة الجديدة .

وقد جاء قانون الهجرة المعدل الجديد فجلب معه « عش الدبابير » ووضعه على مقربة من رأس الحكومة ، فاليهود يقولون انهم قانعون بمبدأ « قوة الاستيعاب » والحكومة ترى الان غير هذا الرأي

اما العرب الذين يطالبون بوقف الهجرة وقفاً تاما فانهم لم يروا الحكومة قد سارت شوطاً بعيداً في سبيل صد هذه الهجرة الطاغية

المناقضات الكثيرة

وقالت مجلة « نيوستيتسمان آند نيشن » بعد مناورات كثيرة تشبه مناورات السمك الرعاد ، قررت الحكومة ارسال لجنة جديدة الى فلسطين لتقترح التعديلات الضرورية جداً لمشروع التقسيم

ويلوح لنا ان في الجو شكوكا كثيرة فيما اذا كانت الحكومة متمسكة اوغير متمسكة بفكرة التقسيم ، ونخشى جدا من ان لا تكون الغاية من ارسال هذه اللجنة الا اكتساب الوقت الطويل ، وليس ادل على كون هذه الغاية هي الغاية الحقيقية من المناقضات الموجودة في عبارات الكتاب الابيض الاخير .

نرضي ونغضب

وقالت مجلة « تايم آند تايد » :

تحاول الحكومة لاول مرة ان تجعل الانتداب الفلسطيني ممكن التنفيذ ، وذلك باخماد انفاس الارهابيين والمتطرفين من العرب

وفي هذا ما يرضي مطامح اليهود ، ويغضب العرب !

لكن الحكومة من جهة اخرى قد احاطت الهجرة اليهودية بقيود ، وفي هذا ما يريده العرب ، ويغضب اليهود

الانتداب «ممكن»

والمأمول فيه هو ان اللجنة الفنية لا تكاد تصل الى فلسطين حتى ترى الانتداب وقد اصبح ممكن التنفيذ ، على اساس النسبة العددية الحالية للسكان، وبذلك لا تحتاج بريطانيا الى عصبة الامم ، ويلوح لنا ان هذا هو القرار الذي ستتخذه الحكومة في النهاية وبه لا تعطي اليهود ما وعدتهم به من وطن قومي ...

الاذاعة العربية

وقالت « تايم آند تايد » ايضاً :

من المشكوك فيه كل الشك ان تطأطيء دولة متمدنة رأسها « للبروباغندا » لكن الدول غير المتمدنة او الواقعة تحت انظمة للحكم غير متمدنة يديرها طغاة من امثال هتلر او موسوليني او ستالين ، لا يمكنها ان تنال من « البروباغندا » الا مثل ما تنال القطة وهي تلاحق ذيلها

واذا كانت « البروباغندا » الايطالية تحط من مقام بريطانيا وسمعتها عند الشعوب العربية ، فلا يجدر بنا اذن ان نعمل على افهام ايطاليا ان هذا النوع من « البروباغندا » يجب وقفه ، ويكون عملنا هذا احسن لنا من الاشتراك معها في الحرب الكلامية التي من اسلحتها الاخيرة الايطالية ... ادوار الاغاني العربية ..؟

اعتقالات الاشخاص ونظام منع التجول

فى جنين . فى قرى بني صعب . صدام سيارتين ووفاة . حكم بالاعدام

افراح مصر

ارسل فريق كبير من الوجهاء والتجار في يافا برقيات التهنئة الى معالي كبير الامناء في مصر بمناسبة زواج جلالة الملك فاروق . وبين هذه البرقيات برقية من الاستاذ الشيخ عيسى افندي ابو الجبين وأخرى من ميشيل افندي عازر باسم نادي الشبيبة الارثوذكسية في يافا وثالثة من احمد افندي دوله احد التجار في الثغر

وقابل الاستاذ الشيخ عيسى افندي ابو الجبين أمس المستر ملار مدير بوليس قسم المدينة وطلب اليه السماح للمقاهي والمحال العامة باستعمال اجهزة الراديو الى مابعد الساعة العاشرة مساء بمناسبة الزفاف الملكي . فوافق على ذلك

رئيس الحاخامين

جاء في ملحق هاآرتس ان رئيس الحاخامين اليهود في فلسطين قابل المندوب السامي ظهر امس وتحدث اليه بشأن المعتقلين اليهود في عكا وتوسط لاطلاق سراحهم ، فوعده المندوب بالاهتمام في الامر

البلدية والامطار

منذ اسبوع والسماء تمطر بشدة وقد اثرت السيول المتدفقة من المرتفعات في أسس عدة بيوت فى محلة العجمي فحضر عدد كبير من سكان هذه المحلة امس الى البلدية طالبين الاسعاف ، وقد صادف وجود الاستاذ الشيخ عيسى افندي ابي الجبين والدكتور ابراهيم افندي حمامي فاتفقا مع احد موظفي دائرة هندسة البلدية على ان يذهبوا سوية للكشف بعد الظهر ، ولما لم يحضر الموظف فقد تأجل الكشف الى صباح هذا اليوم

والحالة في شوارع وأزقة المنشية اصبحت من كثرة الامطار سيئة جداً ، فالذي نطلبه من البلدية الاهتمام بهذا الموضوع تلافياً للاخطار

أية ازمة

جاء في ملحق هاآرتس ان بلدية تل ابيب ارسلت للحكومة مذكرة تطلب منها فيهــا تخصيص الفي جنيه لاعالة الطلاب الجياع في مدارس البلدية ، فقد ظهر للجنة التعليم التابعة لبلدية تل ابيب ان هناك ٣٢٠٠ طالب في هذه المدارس بحاجة ماسة الى الطعام لان ذويهم عاطلون عن العمل ، ولا يمكنهم اعالتهم وستخصص البلدية سبعة آلاف جنيه من ميزانيتها لاعالة هؤلاء الجياع

— ويطلبون هجرة العمال ايضاً ، فيا عجباً !

مباراة ملاكمة

جرت حفلة مباراة فى الملاكمة في بيروت بين بطل فلسطين السيد اديب الدسوقي وبطل لبنان السيد مصطفى الارناؤوط وذلك في يوم ١٨ كانون الثاني الجاري وقد تعادل البطلان فى عدد النقط .

تنقلات الضباط

حيفا — نقل الضابط السيد عبد السلام صادق الى مركز النقطة الغربية مكان الضابط خليل افندي شحيبر الذي تعين مفتشاً لمحكمة صلح المدينة .

جنين

استمرار الاعتقال فى القرى العربية

جنين في ٢٠ كانون الثاني — لمراسل الدفاع الخاص — ازدادت حركة اعتقال القرويين في الايام الاخيرة وأصبحت سيارات البوليس دائمة الذهاب الى القرى حيث تعود حاملة العشرات من الذين يعتقلهم البوليس . وقد اكتظ السجن بهم عدا ما يرسل الى القدس ونابلس وحيفا وغيرها . وبالنظر لوصولهم في ساعات مختلفة لم نستطع الحصول إلا على اسماء السادة : حسن صالح محمود ، عبد القادر سمارة ، توفيق طاهر حسن ، صالح حسن حامد ، محمد عبد الخالق ، عبد الكريم نصر ، الحاج ابراهيم الصالح ، توفيق محمود عطاري ، عبــد الله محمود عطاري محمد مصطفى ايوب — من جنين ، راشد الحاج سليمان ، محمد عيسى خليل ، محمد اسعد ، محمد راشد يوسف ، توفيق محمد ياسين ، عبد خلف ، ابراهيم سعيد — من قفين . محمد ناجي ، ومصطفى محمد نصار — من يعبد

هذا ولا تزال سيارات البوليس تنقل القرويين حتى هذه الساعة

لحيازته مسدسا قبل المحاكم العسكرية

صدقت محكمة الاستئناف الحكم الذي كانت اصدرته محكمة مركزية السامرة ، على احمد على العطاري من عرابه ، بالسجن ستة اشهر لحيازته مسدساً قبل تشكيل المحاكم العسكرية .

طولكرم

تدابير وفرض نظام منع التجول

طولكرم في ٢٠ كانون ثاني — لمراسل الدفاع الخاص — اتخذت السلطة جملة احتياطات للمحافظة على خط السكة منها ارسال قوة عسكرية الى قرية ارتاح احتلت دور هاشم افندي الجيوسي ، فريد افندي الجيوسي وكامل افنــدي الفاخوري وطلب من سكان القرية تقديم ٣٠ فراشاً مع لوازمها واحتلت دار محمد يوسف العمر من قرية فرعون وطلب الى اهالي القرية ايضاً تقديم ٣٠ فراشاً . وتسلمت القوات مدرسة قرية الطيبة وطلب الى الاهالي تقديم ٥٠ فراشاً واجري العمل ذاته في قلقيلية فتسلم الجنود مدرستها وطلب الى اهاليها تقديم ٥٠ فراشاً . وقد فرض نظام منع التجول في هذه القرى بامر من مساعد حاكم اللواء في طولكرم ومنع التجول على خط السكة الحديدية على مسافة ثلاثة كيلومترات من الجهة الشرقية ومثل هذه المسافة من الجهة الغربية وذلك من غروب الشمس حتى الساعة الرابعة صباحاً

البوليس يطلق سراح ثلاثة اشخاص

افرجت السلطة عن حسن افندي العبد الله وخليل افندي الشيخ محمد القشوع من قرية الطيرة كما افرج عن الشيخ ديب شحادة مختار وإمام قرية ارتاح .

البوليس يعتقل والدا بدل ابنه

خرجت امس قوة من البوليس الى قريه وطوقت بيت السيد عبد الله القاسم وبعد تفتيش البيت طلبت السيد شاكر عبد الله القاسم ابن صاحب البيت فلم يكن هناك لاشتغاله خارج القرية فاعتقل الوالد واخذ الى مركز بوليس طولكرم وبعد التحقيق افرج عنه .

اجراء تفتيش واعتقال في قريتين

خرجت امس قوة من افراد البوليس الى قرية شويكة حيث اعتقلت السيد حسن فارس بلبيسه ولا يزال موقوفاً في سجن طولكرم

وخرجت قوة اخرى الى قرية فرعون وأجرت تفتيش بيت رشيد افندي الشيخ حسن الحطاب فلم تعثر على شيء وقد طلب صاحب البيت فلم يكن هناك . واعتقل البوليس في طولكرم حسن افندي القيسي وحسن افندي احويليه ولم تعرف التهمة الموجهة اليهما .

شدة الازمة الاقتصادية بين اليهود

ذكرت دافار ان اتحاد المعلمين اليهود في فلسطين قرر اعلان اضراب عام واغلاق جميع المدارس لان مجلس التعليم اليهودي يرفض منح المعلمين طلباتهم لخلو خزينته من المال ، وهم يطلبون دفع المتأخر من رواتبهم وبقاء علاوة غلاء المعيشة

* * *

من مصر

عادت بعثة المدرسة الثانوية الوطنية الارثوذكسية من رحلتها فى مصر برئاسة مدير المدرسة الاستاذ كامل ديب بعد أن زارت جميع المعاهد العلمية هناك . وتشكر البعثة مصر على حفاوتها بهم .

القدس

من سيشل

كتب المنفيين هناك الى أسرهم

القدس في ٢٠ كانون الثاني — لمراسل الدفاع الخاص — وردت كتب من سيشل الى عائلات عطوفة حلمي باشا وسعادة الدكتور الخالدي والاستاذ فؤاد سابا تفيد بأن الطقس اصبح بارداً في تلك الجزيرة . وفي يوم عيد الميلاد طلب الاستاذ فؤاد سابا السماح له بتأدية الصلاة فى الكنيسه فارسل مع حارس ومنع من التكلم مع المصلين .

اعتقال الاستاذ راسم الخالدي

داهمت قوة من البوليس البريطاني برئاسة أحد ضباط دائرة المباحث الجنائية صباح هذا اليوم منزل الاستاذ راسم الخالدي لكنها لم تجده وحوالي الساعة العاشرة والنصف ذهبت القوة الى مكتبه الواقع في عمارة الاوقاف بشارع مأمن الله ، وهناك القت القبض عليه وأودعته السجن وقد ختم مكتبه بالشمع الاحمر ، اما الاسباب الداعية لذلك فمجهولة

الاستاذ حمدي الحسيني في سجن عكا

علمت ان السلطة عند ما نقلت الاستاذ حمدي الحسيني من قشلاق البوليس لم تضعه فى معتقل المزرعة وانما أبقته فى سجن عكا .

المتهم باطلاق النار على مدير بنك

يستأنف الاستاذ علي يونس الحسيني يوم السبت القادم التحقيق في قضية حسن خليل من قرية بيت فجار المتهم باطلاق النار علي مدير البنك الالماني في البقعة .

حكم بالاعدام امام المحكمة العسكرية

نظرت المحكمة العسكرية اليوم في قضية احمد عبد القادر طه من قرية عجور المتهم باطلاق النار على البوليس وحمل بندقية و١٥٢ رصاصة وقد سأل الرئيس المتهم اذا كان مذنباً فاعترف وقال انه مذنب وانه لم يطلق النار على البوليس وان البندقية ليست له . وقد اعتبرت المحكمة هذا منه اعترافاً وسمعت شهادة مساعد مدير البوليس فى الخليل ونفر بوليس بريطاني وجاويش بوليس بريطاني وإفادة المتهم ، ثم حكمت عليه بالاعدام ولم يحضر احد من المحامين للدفاع عنه

وتعقد غداً جلسة لاستئناف النظر في قضية اليهوديين اللذين جرت محاكمتهما اول امس (الثلاثاء)

المتهم بقذف قنبلة على سيارة موظفين

افرج اليوم عن السيد جورج الشمالي بكفالة مالية قدرها خمسون جنيهاً وهو الذي اتهم بألقاء القنبلة أمس « الاربعاء » على خمسة من الموظفين اليهود في محلة المصرارة .

اصطدام فظيع بين سيارتين واصابات

اصطدمت امس سيارة البريد بسيارة ثانية بين السلط وعمان ، فأصيبت الاولى باضرار جسيمة ، وكان من ركابها شخصان من فلسطين توفى احدهم واصيب الثاني بجراح خطرة . وكان فيها ايضاً اثنان من شرق الاردن كسرت ساق احدهما وكانت اصابة الاخر خطرة ، وقد نقلوا جميعهم الى المستشفى .

مصادقة القائد على حكمين بالاعدام

صدق القائد العام على حكم الاعدام الصادر من المحكمة العسكرية على كل من علي احمد عبد القادر من الخليل وحسين احمد الغوط من قرية حلحول . وقد اتهما باطلاقه النار على الجند وحوكما أمام المحكمة العسكرية في القدس

اطلاق عيارين على باص يهودي

اطلق عياران ناريان هذا المساء على احد الباصات التى تقل العمال اليهود بالقرب من قلونيه ولم يصب احد باذى .

ماقيل عن صدام بين البدو

علمت بصورة رسمية أنه لا صحة لما نشرته بعض الصحف المصرية عن مقتل ٦٢ شخصاً من البدو علي حدود شرق الاردن — العراق — سوريا

— اجتمع المجلس البلدي اليوم وقرر ابقاء الضرائب كل الاراضي الغير المعمرة على حالتها ، وقد عين اعضاء جدد عوضاً عن الاعضاء الغائبين

حيفا

عرب النفيعات وقضية ارض هامة

حيفا في ٢٠ كانون ثاني - لمراسل الدفاع الخاص — طلب مأمور التسوية من عرب النفيعات إعداد جدول باسماء الاشخاص الذين يدعون ملكية الاراضي المتنازع عليها بينهم وبين اليهود . وقد بلغ العدد ٦٢٩ ، وتبلغ مساحة اراضي عرب النفيعات ١٢ الف دونم نصفها الى المجلس الاسلامي الاعلى ، وهنالك ٤٠٠ دونم تخص الوقف الاسلامي لم يتقــدم احد الى تسجيلها بالنظر لغياب مأمور اوقاف عكا

وقد وصلت جداول الادعاءات الى عرب القبيلة في ١٧ الجاري ، متأخرة ، فطالب العرب تمديد نشرها لمدة ١٥ يوماً ، ونحن نلفت النظر الى الاهتمام فى امر هذه الاراضي الخصبة

القاء قنبلة واطلاق عيارات نارية

حوالي الساعة السابعة والدقيقة ١٥ من مساء الليلة الجمعة القى مجهولون قنبلة من نوع ملز على احدى سيارات شركة خيفر اليهودية ، وهي سائرة في شارع الالمان ، بالقرب من مكتب شركة بترول العراق . وكانت السيارة ملأى بالركاب ، لكنها لم تنفجر ، وقد ذهب البوليس الى مكان الحادث ، وباشر التحقيق

اصابتان من جراء تحطيم الزجاج

وحوالي الساعة السابعة والدقيقة ٣٠ ، أي بعد الحادثة الاولى بـ ١٥ دقيقة ، أطلق شخصان مجهولان عدداً من العيارات النارية على احدى سيارات شركة خيفر ، وهي سائرة بالقرب من مستشفى عزرا الواقع بين المدينة والجبل . وقد تحطم زجاج السيارة فأصيب من جراء ذلك شخصان من الركاب بجراح بسيطة

اطلاق النار على خفير

وفي الساعة التاسعة من هذه الليلة نفسها اطلق مجهولون الرصاص على خفير يهودي بالقرب من مستشفى عزرا فسارع هذا بالاستلقاء على الارض ، وقد ذهبت قوات كبيرة من البوليس بالتحقيق في هذه الحوادث الثلاث ، ولم نعلم عن القاء القبض على احد .

احالة بقتل الى محكمة الجنايات

احال قاضي الصلح اليوم صلاح محمود عبد الله وزكي عزام . واسماعيل محمد خالد من سوريا المتهم بقتل عيسى الجنيدي ناطور المثري عزيز افندي الخياط في شارع الملوك ليلة ٢٩-٥-٣٧ الى محكمة الجنايات الكبرى .

النظر بقضية مقتل بوليس عربي

نظرت محكمة الجنايات الكبرى اليوم في قضية البوليس اليهودي المتهم بقتل البوليس العربي مصطفى حوري في مخيم عتليت ، وقد شهد جاويش وضابط وتأجل اتمام النظر في هذه القضية الى صباح الغد ، ومن المنتظر ان يستمر النظر فيها أسبوعاً كاملا .

قدوم مئة وعشرين مهاجرا يهوديا

وصل ميناء حيفا اليوم ١٢٠ مهاجراً يهوديا

نقل القائمقام الى بئر السبع

تقرر نقل قائمقام حيفا الاستاذ فريد السعد الى مثل وظيفته فى بئر السبع ، وقد استغرب الجميع نبأ هذا النقل المفاجيء

نقل معتقلين كثيرين الى المزرعة

نقل أحد باصات الشركة الوطنية اليوم ٢٧ معتقلا من سجن القدس الى سجن عكا المركزي تمهيداً لارسالهم الى معتقل المزرعة ، وكانت تحرسهم قوة من الجند .

العراق يكرم ذكرى الزعيم الهاشمى

بغداد في ٢٠ كانون ثانى - لمراسل الدفاع الخاص — تألف وفد كبير من رجالات العراق للسفر الى سوريا للاشتراك فى الحفلة التأبينية التي ستقام للمغفور له ياسين باشا الهاشمي . ويتألف الوفد من النواب والاعيان والمحامين ورؤساء العشائر ، وسيسافر يوم الاثنين

جريدة الاستقلال تصدر عدداً ممتازاً

وقد تألفت في العراق لجنة خاصة من النواب والمحامين لإقامة حفلة تأبينية كبرى يوم ١٩ شباط القادم كما ان جريدة الاستقلال اصدرت اليوم عدداً ممتازاً بذكرى المغفور له الهاشمي .

عقد اجتماع للجنة التنفيذية اليهودية

لندن فى ٢٠ كانون ثاني — فهم من مصادر صهيونية ان اللجنة التنفيذية للمؤتمر الصهيوني الاخير السابق ستعقد اجتماعها الدوري فى لندن في اوائل شباط القادم ، وقد اعلن اعضاء هذه اللجنة الاميركيون عزمهم على السفر الى لندن ، ولم يبق الا اعضاؤها في فلسطين الذين لم يعلنوا عزمهم حتى الان .

الوزارة الفرنسية

ليس من خطر على المعاهدة السورية

قوة المحافظين

انتهت الازمة الوزارية الفرنسية أمس بأخفاق الاشتراكي اليهودي المسيو ليون بلوم في تأليف الوزارة، وعهد الرئيس المسيو ليبران الى المسيو كميل شوطان، أحد زعماء الحزب الراديكالي البارزين بتأليفها، فجاء اعضاؤها الثانية عشر من حزب رئيسهم، وقد يدعو هذا الحدث السياسي في فرنسا الى الظن بمماكسة الحكم الوطني في سوريا والوقوف في وجه المعاهدة المبرمة بين الشعبين السوري والفرنسي، ايام وزارة المسيو بلوم الاخيرة التي ارتكزت في تأييدها على الجبهة الشعبية. وظهور الراديكاليين للميدان فيه معنى واضح، ذلك ان هذا الحزب الراديكالي يرتكز دوما في تأييده على الاحزاب المحافظه وكبار رجال الجيش. وهؤلاء من غلاة المستعمرين يرون استخدام رؤوس اموالهم واستثمار خيرات في البلاد المستعمرة «بفتح الراء» وبقاء اكبر عدد من سواد الشعب فيها كقوة محافظة على مشاريعهم الاقتصادية، وهذا يتطلب الموقف الصعب من روح الوطنية واستخدام عناصر عرفت بحبها للحكم ومكافحة قادة الوطنية بشدة لتستقر الطمأنينة في نفوس اصحاب الاموال. وهذا كان الواقع في سوريا الشمالية طيلة ثماني عشرة سنة الى ان امضيت المعاهدة المذكورة وصادقها البرلمان السوري دون البرلمان الفرنسي.

رجال المال

وقد قالت البرقيات الاخيرة ان الاشتراكيين سيؤيدون الوزارة الراديكالية في منحها الثقة في البرلمان، وليس في هذا ادنى شك بان مركز الجبهة الشعبية الفرنسية قد تلاشى وطغت عليه الاحزاب المحافظة والجيش، ومعنى هذا فوز اصحاب الاموال بكبح جماح الطبقة العاملة التي كانت السبب الرئيسي في تأليف الجبهة الشعبية ووقوفها امام اخصام العمال. فقد كان العمال في نضال مستمر مع اصحاب الاموال الى ان ارادت وزارة المسيو شوطان السابقة وضع تشريع خاص بالطبقة العاملة من شأنه كبت استرسالها في المضايقة لرجال المال لكن وجود المسيو ليون بلوم الاشتراكي في الوزارة كنائب لرئيسها اوقف هذا التشريع واستقالة وزارة شوطان بتأثير موقف فرنسا المالي، وحاول بلوم تأليفها ثانية مرتكزاً على مساعدة قادة العمال فأخفق كما ذكرنا لسيطرة رجال المال العملية على فرنسا

وزير الخارجية

أتينا بهذا العرض الموجز لارتباط سوريا بفرنسا، لكن هل تصبح الشكوك التي تسربت الى البعض حقيقة ماثلة؟ هذا ما نشك فيه جداً، فان بين اعضاء الوزارة الراديكالية الحاضرة الوزير الذي اشترك في المباحثات مع رجال الوفد السوري وهو المسيو «ايفون دلبوس» وهذا من اشد مناصري المعاهدة والذي استطاع اقناع رجال المال بضرورة تسوية العلاقات بين الشعبين السوري والفرنسي وتحديد ارتباطها في مختلف الامور سواء كانت اقتصادية او سياسية. ومن الخطأ القول: ان الوزارة الفرنسية التي ابرمت المعاهدة المذكورة اقدمت على ذلك قبل استشارة رجال المال واقناعهم بعملية التسوية. فمن جميع الملاحظات الدقيقة يبدو لنا بأن التشاؤم لا مكان له البتة وان الوزارة الراديكالية الحاضرة سوف تسير في تأييد المعاهدة ورجال الحكم الوطني في سوريا الى اقصى حد، وسوف تعرضها على البرلمان بعد نيلها الثقة.

استشارة وموافقة

وقد بقي رجال الجيش الذين لا تقل سيطرتهم العملية على السياسة العليا في فرنسا على اصحاب المال، فهؤلاء وافقوا على ابرام المعاهدة ووضعت الملاحق المختصة بالجيش بمعرفة مجلس اركان الحرب الفرنسي ورجال الوفد السوري ويهم هؤلاء ان تكون سوريا في جانب فرنسا اذا ما قامت حرب عالمية. ولا تملك الافرنسيون اية قاعدة حربية في البحر الابيض المتوسط من جهة الشرق الادنى سوى سوريا ولبنان وشاطئيهما، فتصديق المعاهدة السورية ـ الفرنسية والحالة هذه امر لا بد منه، وهو في مصلحة الطرفين.

«ابو زهير»

الشكوى

من سرعة سيارات

قدر لي ان أنجو من خطر كاد يؤدي بحياتي يوم امس الاول، وتفصيل ذلك أنني كنت في احد باصات شركة الشيخ جراح عائداً من المدينة، وبينما الباص يجتاز العطفة المؤدية من باب الساهرة الى المتحف بالقرب من الفرن، اذ بسيارة عفش تابعة لشركة البوتاس تجتاز الشارع بسرعة عظيمة حتى انها كادت تصطدم بالباص الذي كنا فيه لولا مهارة السائق. وقد رأيت الاولاد الصغار في الشارع يهربون من امام السيارة. ولدى البحث تبين أن سيارات شركة البوتاس أخذت تسير مؤخراً من هذه الطريق مارة من وراء المتحف فشارع باب الساهرة فقبور السلاطين فشارع المطران تفاديا لمرورها من باب العامود. لهذا ظلفت نظر الحكومة الى ان سير هذه السيارات بالسرعة المذكورة ومن هذا الشارع المملوء بتلاميذ المدارس، من شأنه أن يعرض حياتهم للخطر وقد علمت ان سكان هذا الحي سيقدمون عريضة بهذا الشأن لسعادة حاكم اللواء ومدير بوليس القدس.

مصطفى محمد

اتفاقية خاسرة

اتفق عبد الكريم سالم الفاعور من عرب السوالمة مع احد افراد بوليس حرس السواحل بميناء يافا واسمه مسلم احمد، وهو من السودان، أن يعملا في تجارة خاسرة، فقد طلب الاول من الثاني ان يراقبه عندما يقترب من شخص من سكان قرية الجماسين وبعد أن يبتعد عنه يداهم البوليس ذلك الشخص ويفتشه، إذ يكون الاول قد سلمه مسدساً كامانة، وعندئذ يتدخل ثانية في الموضوع ويحله بعد اخذ مبلغ يتفق عليه.

وقد نفذت هذه الاتفاقية الدنيئة فعلا، وتقدم عبد الكريم الفاعور من عبد ربه ابي حمادة من عرب الجماسين، وسلمه مسدساً ثم انسحب فداهمه البوليس وصادر المسدس منه، واسفرت النتيجة عن دفع عبد ربه ٢٠ قرشاً تقاسمها عبد الكريم ونفر البوليس، وانصرفا.

وقد تسربت انباء الحادث الى جاويش مركز ساورنا السابق فقام بالتحقيقات وقدم القضية امس امام محكمة صلح ملبس فقررت حبس عبد الكريم شهراً ونصف الشهر وتغريم البوليس ثلاثة جنيهات.

والذي علمناه ان دائرة البوليس ستطرد البوليس المذكور من الخدمة.

جمعية الاخاء المصرية

حيفا — اجتمعت جمعية الاخاء المصرية امس وانتخبت هيئة ادارة جديدة لعام ١٩٣٨ ففاز بالانتخاب كل من السادة: الشيخ محمد الدباغي رئيساً، عبد الفتاح ابو العينين أميناً للسر، فهيم اسماعيل اميناً للصندوق، عبد الفتاح الوسيمي، عبد الرزاق فرج، توفيق عبد الله، واحمد السبيلي اعضاء: نهنئهم جميعاً.

تهديد روسيا

الاسطول والجيش على استعداد لسحق الاعداء

موسكو — تكلم القائد جيرا سيموفي باسم الجيش الاحمر فهدد خصوم روسيا السوفياتية وأنذر بسحق المعتدين من الفاشيست فقال بعد ان رحب بالبرلمان السوفياتي الجديد: اننا لا نريد ارضا أجنبية ولكننا ان نتخلى عن شبر واحد من الاراضي السوفياتية لاي انسان وسيقف الجيش الاحمر بناء على اوامر ستالين كرجل واحد في توجيه أشد ضربة عرفها التاريخ سحقا للمعتدين الفاشيست في ارضهم.»

الاسطول الروسي

وبعد أن أنهى القائد جيرا سيمونى كلامه وقف الاميرال سيلسنيف فتكلم باسم الاسطول الاحمر مهدداً بالقضاء على أساطيل الاعداء أينما كانوا. ثم قال إنهم ليسوا بحاجة الى انشاء اسطول أقوى واكمل من الاسطول الروسي في الوقت الحاضر وأكد للحكومة أن الاسطول مستعد في كل لحظة لابادة العدو في دياره.

رسالة قلقيلية

الجند يحتل المدرسة

قابل بعد ظهر أمس ضابط من ضباط الجيش الاستاذ سلامه افندي خليل مدير مدرسة قلقيلية، وتحدث اليه عن المدرسة وعدد غرفها، ثم طلب منه رؤيتها وبعد ذلك أخبره أن في نية الجيش احتلال المدرسة منذ صباح الخميس (أمس) ثم طلب منه تخليتها من الاثاث حتى الساعة التاسعة من صباح الخميس

وعلمنا أنه قابل ضابط بوليس قلقيلية فطلب المخاتير على الاثر وبعد أن اجتمع اليهم كلفهم بجمع خمسين فراشاً وخمسين لحافاً وخمسين وسادة تكون قبل ظهر يوم الخميس في المدرسة وذلك بناء على أمر حاكم طولكرم

وشاع أن قوات من الجيش ستحتل مدارس قرى الطيبة، الطيره، قلنسوه وحدثنا راوية أن الجيش احتلها فعلا.

اطلاق سبيل

اطلق البوليس سبيل كل من حسين العبد الله وخليل الشيخ محمد القشوع من الطيرة وكانا قد اعتقلا قبل ايام بموجب قانون الطوارىء.

تجديد اعتقال

علمنا ان رئاسة البوليس جددت اعتقال معتقلي قلقيلية وقراها شهراً آخر ابتداء من ١٦ الجاري

ترقية ضابط

رقي الضابط شوقي افندي عبد الهادي ضابط بوليس قلقيلية من ضابط بشريطة واحده الى ضابط بشريطتين.

ورقي نفر البوليس السيد محمد لزين احد بوليس قلقيلية الى اونباشي. فنهنئهما

لجنة السيارات

تقرر تعيين المستر بتوف مساعد مدير البوليس في اللواء الجنوبي عضوا في لجنة تنظيم السيارات في اللواء الجنوبي بدلا من المستر كوسجريف.

قافلة الحجاج

المجدل: سافرت امس في قطار الظهر القافلة الثانية من الحجاج لتأدية فريضة الحج هذا العام، وقد احتفل بتوديعها على المحطة احتفالا مهيباً

رسالة غزة

هطول الامطار

هطلت في المدة الاخيرة امطار غزيرة وقد عمت جميع القضاء وتعطلت المواصلات بين غزة وبئر السبع وبين الاولى وخانيونس لرداءة الطريق التي نوجه اليها نظر الحكومة لما يلحق هذه البلاد من الاضرار بسبب انقطاعها عن المدن الاخرى.

مدرسة غزه والرياضة

مما يلفت النظر في مدرسة غزه الثانوية استثناء الاهتمام بالرياضة وهذا مما يؤسف له. ونهيب بحضرة مدير المدرسة لما نعهده فيه من الهمه ان يوصيه عنايته الى الرياضة خصوصاً وان لاحياة للامم اليوم الا بالرياضة ومستقبل الف ومائتي طالب بين يديه، ولنا عوده للموضوع.

نقل معتقل

نقلت السلطة اليوم الشاب فائق افندي بسيسو من السجن في غزه الى المستشفى البلدي بسبب مرض الم به ونستغرب ابقاء هذا الشاب سجيناً وقد مضى عليه اكثر من شهرين بدون توجيه تهمة اليه.

البوليس والقمار

رغماً عن الضائقة المالية الشديدة في المدينة فقد انتشر وباء القمار بصورة منقطعة النظير والذي يؤسف له ان البوليس لا يقاوم ذلك بشدة. نلفت نظر حضرة مدير البوليس لمكافحة هذا. والتشديد على اصحاب المقاهي

خزان العجمي

علمنا ان مشروع تمديد المياه من جنوبي مستشفى الدجاني الى خزان العجمي لم يباشر به حتى الان، اذ لم تعقد اتفاقية استحضار المواسير، فمن المسؤول عن هذا التأخير يا ترى؟

خلافاً للانظمة

نظرت محكمة صلح يافا في ٢٧ قضية ارتكبت خلافاً لانظمة المدن اذ شادها اصحابها بدون اجازة من دائرة هندسة البلدية فحكمت عليهم بغرامات تتراوح بين ٢٥ قرشاً وجنيهين. وقد أنذرهم الحاكم بوجوب الحصول على اجازة خلال شهر والا يهدم البناء.

قلم شيفر

احسن واجمل اقلام الحبر في العالم وهو مضمون مدى الحياة بدون قيد اوشرط. ومن اهم مزاياه جمال لونه وسهولة كتابته ومناعة تركيبه مما جعله سيد اقلام الحبر على الاطلاق. ومع انفراده بهذه المزايا الفريدة فهو أقل كلفة من عشرات من الاقلام الاخرى وذلك لضمانته مدى الحياة ومهما بحثت وفتشت فانك لن تجد هدية يمكنك تقديمها بمناسبة الاعياد الحاضرة والمقبلة أنسب وألطف وانفع من أقلام شيفر الشهيرة. تجد هذه الاقلام عند وكلائها في فلسطين

مكتبة فلسطين العلمية

القدس	يافا	حيفا
شارع يافا	شارع بسترس	شارع خياط
تلفون ١٢٩	تلفون ١٩٠	تلفون ١٢٨٠

برنامج الاذاعة الفلسطينية

الجمعة في ٢١ كانون الثاني سنة ١٩٣٨

٦،١٥	محاورة غرامية منيرة ومنير وفرقة استوديو الاذاعه
٦،٣٠	حديث اخلاقي للاستاذ داود حمدان
٦،٤٥	قرآن كريم ـ الشيخ اسماعيل المرتجى
٧	النشرتان الجوية والاخباريه
٨،٣٠	اوركسترا مسجلة ـ برنامج موسيقى
٩،٣٠	اشارة الوقت والنشرتان الجوية والاخبارية
٩،٤٥	اشارة الوقت والنشرتان الجويه والاخباريه
١٠	عزف منفرد على البيانو ـ محمد قدري
١٠،١٠	محمد عبد المطلب وفرقة استوديو الاذاعه
١٠،٣٠	ختام

ماذا تسمع اليوم

عن محلات السادة دجاني اخوان

الاذاعة اللاسلكية للحكومة المصرية يوم الجمعه في ٢١ كانون الثاني سنة ١٩٣٨

٨	الشيخ منصور الشامي الدمنهوري ـ قرآن كريم
٨،٣٠	فرقة الراديو النحاسيه ـ بقيادة الاستاذ محمود طه ـ حفلة
٩،٣٠	مزمار بلدي
١٠	الاستاذ جورج عزيز ـ بيانو منفرد
١٠،٢٠	التخت الشرقي ـ بقيادة الاستاذ عبد العزيز محمد حفلة موسيقية
١١	فرقة الراديو النحاسية بقيادة الاستاذ محمود طه ـ حفلة موسيقية
١١،٣٠	اغاني بلدية
١٢	التخت الشرقي ـ بقيادة الاستاذ عبد العزيز محمد حفلة موسيقية
١	الاستاذ محمد العقاد ـ قانون منفرد
١،٤٠	فتحية محمود ـ منولوجات فكاهية
٢	فرقة الراديو النحاسية ـ بقيادة الاستاذ محمود طه ـ حفلة موسيقية
٢،٣٠	النشرات الجوية والاخبارية والتجارية الاولى
٢،٤٠	ختام
٥	خماسي الاستاذ السيد امين المهدي ـ حفلة موسيقيه
٥،٤٥	فاضل شوا ـ كمان منفرد
٦	ساعة الشعراء
٧	الاستاذ حسن درويش ـ بيانو منفرد
٧،٢٠	الاستاذ الشيخ محمد رفعت ـ قرآن كريم
٨	النشرتان الثانيتان الاخبارية والتجارية
٨،١٥	اسطوانات
٨،٣٠	الاستاذ احمد عبد القادر وفرقته ـ حفلة غنائية
٩	حياة محمد وفرقتها ـ حفلة غنائية
٩،٣٠	فرقة هواة الاذاعه اللاسلكية للتمثيل
١٠	سعاد محاسن وفرقتها ـ حفلة غنائية
١١	هيام وفرقتها حفلة غنائية
١١،٣٠	حياة محمد وفرقتها ـ حفلة غنائية

سماد كيماوي مركب مخصوص للبطاطا ماركة

الديك

شجعوا زراعة البطاطا

لان ذلك انفع لصالحكم واكثر فائدة لكم

انني مستعد لاعطائكم جميع الارشادات اللازمة التي تتعلق بزراعة البطاطا

لان السماد الكيماوي ماركة الديك يستعمله المزارعون في مدينة قبرص

التي تورد لنا كميات كبيرة من البطاطا

باسعار متهاودة لا تزاحم

لوزيدس كامينوس

(المعروف بابن ابولويز) ـ يافا ص.ب (٦٠٩) تلفون (٢)

حملة وزير لبناني على الحكومة

وزير الداخلية يدلي باسباب استقالته

بيروت — تكلم الاستاذ ميشيل ابو شهلا وزير الداخلية في الحكومة اللبنانية في الغرفة البرلمانية عن اسباب استقالته من وزارة الداخلية فقال :

انه استقال لخلاف في الرأي بينه وبين الوزارة بصدد الضرائب الجديدة التي قررت الحكومة فرضها وتقدم مشاريع قوانين بها الى المجلس النيابي ، قال الوزير انه لم يكن من الموافقين على هذه الامور وانه كان يخالف في مجلس الوزراء في مجموع السياسة المالية، ولكن السياسة المالية تقررت بالاكثرية فاصبح عليه ان يذعن للامر الواقع ويوافق او أن يستقيل ، وقد فضل الاستقالة والدفاع عن نظريته في المجلس النيابي لانه يعتقد ان سياسة الحكومة المالية سياسة خاطئة

الرأي العام

وانتقل بعد ذلك الى الكلام عن الرأي العام واتجاهه وتطوره في الاشهر الاخيرة فقال : ان الرأي العام نقم على الوزارة نقمة ملموسة في كل مكان. وان هذه النقمة خلقت أزمة معنوية شديدة لا تستطيع معها حكومة الاضطلاع باعباء الحكم ومسئولياته لان مسئوليات الحكم وحدها كبيرة والحكومة في القيام بها وتحقيقها مفتقرة الى عطف الرأي العام وتشجيعه لا الى نقمته ومعارضته.

الازمة الاخيرة

وذكر بعد ذلك انه خاطب رئيس الوزارة اكثر من مرة بصدد الرأي العام الناقم الى ان كانت الازمة الاخيرة ولم يعد بالامكان احتمال الضغط الشديد فتم الاتفاق على الاستقالة ثم عدل عن تنفيذها . ثم طلب الى رئيس الوزارة استقالة الحكومة كلها وافساح المجال لحكومة جديدة ووجوه جديدة تتمكن من تخفيف ضغط الرأي العام وتقوى على الحكم . ولكن رئيس الوزراء وبقية الوزراء قالوا بالبقاء في الحكم فلم يعد أمامه مجال للاختيار وعلى ذلك رفع استقالته وغادر كرسيه في وزارة الداخلية.

* * *

معسكرات الازمة في مصر

« تابع المنشور على الصفحة الاولى »

اكبر دولة

وتستطيع مصر ان تصبح اكبر دولة في الشرق الادنى . غنى هائل ، ملك واسع ، ثروة مدفونة ، سكان كثيرون — فماذا ينقص؟ في سويسرا رأيت الفلاحين يزرعون حتى في الصخر . وتربة مصر ذهبية سخية. الاصلاح الاجتماعي الذي يكافيء على قدر الامكان بين الطبقات ، مجال هائل للعمل . ولقد يجيء الاجانب الى مصر — وتعرف حالات كثيرة من ذلك — معدمين، فاذا بهم بعد زمن قليل اغنياء ، واصحاب عمارات ومتاجر ، وشركات ، كبيرة

مصر في حاجة الى برنامج من هذا النوع .

أمنية وأمل

اكبر دور السينما في القاهرة والاسكندرية ، وأكاد أقول كلها ، للاجانب . الريف المصري ، وهو كل شيء في البلاد ، في حاجة الى مشاريع هائلة ، لتعطي الفلاح الصبور ، العامل ، حقه في الحياة . بعض الدول يطالب بمستعمرات للاسكان والانتاج ، امامصر ففيها التربة تنادي أبناءها ليملأوا أيديهم ذهباً ، ومن دون تعب شديد

مصر العربية، الشرقية ، هذه أمنية كل نفس تريد الخير لها ، وتتمناه

الاحتراب الحزبي

الاحتراب الحزبي يستنزف الجهود، ويطيل زمن الكراهية ، ويعرض البلاد لعدم استقرار داخلي طويل . كان ينبغي أن يكون لمصر جيش من مليون، واسطول كبير ، وطيارات كثيرة العدد . هناك المال ، والسكان، والموقع، وكل هذه تساعد مصر في ذلك ، وتحتمه عليها . رقة الجو ، ووفرة الخصوبة ، والانتاج المريح — لا تحمي مصر من الاطماع . سلامة الوادي تكون باستعداد أبنائه، في زمن لم يرو له التاريخ مثيلا من حيث الاطماع ، وحب السيادة ، وبسط السيطرة

زعامة مصر

ولقد تحدث الكثيرون عن زعامة مصر للبلدان العربية . الزعامة تكون قدوة حسنة في الاتحاد، والعمل ، وضرب الامثلة في مناحي الحياة. والزعامة الادبية لا تكفي في زمننا هذا . قوة الزعامة في روح التطلع ، وفي روح الانشاء ، والروح الوطني الجارف . وتاريخ مصر وموقعها الوسط بين شعوب العربية ، يتيحان لها هذه الفرصة السعيدة . أين الروح التي تكون في مثل ضخامة الهرم وجلسة أبي الهول ؟ بمثل هذا جرى الحديث مع الشخصيات التي اجتمعنا بها، فكان منها المصادقة لانها أعلم منا جداً بضرورته . متى يأتي العمل بعد الاقرار بذلك ؟

نظرة واحدة

لو نظرت مصر الى البحر فقطرأت تركيا ، واليونان، وايطاليا على الشواطيء المقابلة . فلتقاون نفسها عند تلك الدول من أساطيل وجيوش واستعدادات، وما لها من روح التنبه واليقظة . واليونان دون مصر في السكان، والمساحة ، والثروة لكنها اكبر منها في اسباب حياة العصر من حيث التأهب للزمن . ترى كيف يكون ذلك ؟ صيحات أوروبا وزمجراتها، ألا تسمعها مصر الساكنة في الوادي الخصيب ؟

سقوط المطر

حيفا — بلغ مقدار ما سقط من المطر في هذا العام ٤٩٤ ملمتراً يقابله في العام الماضي ٥١٠ ملمترات .

مندوبو الشعب

في روسيا السوفياتية

موسكو — وافق مجلس السوفيات الاعلى على قائمة اعضاء المجلس الجديد لمندوبي الشعب باجماع الاراء وقد قدم القائمة الرفيق مولوتوف وهي كما يلي : الرفيق مولوتوف لرياسة المجلس ، تشوبار وميكويان وكوسيو لوكالة المجلس ، لتفينوف للخارجية ، المارشال فوروشيلوف للدفاع الوطني ، الكسندر روفتش سمير نوف للبحرية الحربية ، نقولا ياجوف للداخلية ، لازار تشيفاليف للتجارة الخارجية ، ميشيل كاجانوفتش للصناعات الكبرى والرفيق شيستاكوف للصناعات الخفيفة ، والرفيق باكولين للطرق والمواصلات . وروبين فيش للزراعة والرفيق زيريان للمالية .

معمر

يشكو من اسنانه

في مدينة هاملتون باونتاريو رجل بلغ التاسعة بعد المئة من عمره واسمه مارد بروس نوثوئيان وقد ظل يتمتع بصحة طيبة حتى شكا أخيراً من ألم في أسنانه وقال إنه يسبب له متاعب كثيرة . ولما رآه طبيب الاسنان أراد أن يخلع له سنين ففزع الرجل ورماه بالوحشية وقسوة القلب . ومما يذكر عن هذا المعمر أنه لم يمرض في حياته فهو فلاح لا يزال الى اليوم يعمل في حقله ويقتصر في طعامه على البقول والخضر ويميل الى قطع المسافات الطويلة مشيا على الاقدام وينام مبكراً .

المصبغة العصرية
ابراهيم حجازي
غسيل وكوي وتنظيف
جميع انواع الملابس
اسعار متهاودة — معاملة حسنة
ضبط في المواعيد
شارع يافا القدس — عمارة فشحو
الرملة
(٤ — ٤ — ٢٥٣٦)

نقود غريبة

من الاحجار والشاي

ان انواع العملة المعروفة في العالم مصنوعة من الذهب والفضة والنيكل والبرونز وهي مستديرة الشكل غالباً وصغيرة الحجم يمكن حملها ويسهل تداولها. ولكن في جزيرة ياب من جزر كاروليا يتعاملون بقطع كبيرة من الحجارة على شكل حجر الطواحين تستخرج من المحاجر المحلية. وكلما كانت القطعة كبيرة كلما كانت غالية القيمة . وفي جزائر (بلبو) التي تبعد مئتي ميل عن (باب) محاجر كبيرة لاستخراج هذا النوع من العملة وصنعها

وفي الصين اكبر مجموعة من أنواع العملة ومنها نقود مصنوعة من صدف السمك والملح والافيون وبعض الحجارة الكريمة . ولما أرادت الصين ان توحد عملتها وتجعلها جميعها من المعدن سبب ذلك لها أزمات مالية شديدة .

وفي بلاد التبت نوع رخيص من الشاي يصنع على شكل قوالب الطوب ويستعمل كعملة بين سكان هذه البلاد وفي روسيا الشرقية وفي بلاد منغوليا.

الفاشستية والديمقراطية

قلق الولايات المتحدة من نفوذ الفاشستية في اميركا

واشنطن — قوبلت أنباء بيع الذخائر والمعدات الحربية الايطالية في اميركا الجنوبية باهتمام كبير في الاوساط السياسية في دوائر واشنطن . وليس هذا الاهتمام بسبب الخطر الذي يمكن ان يهدد سلم البلدان الاميركية فحسب بل لاحتمال انتشار النفوذ الفاشستي في اميركا الجنوبية. وتلقت وزارة الخارجية في الولايات المتحدة معلومات يؤخذ منها ان الحكومة الايطالية ارسلت ٥٠٠ طن من الذخائر الحربية الى نيكاراجوا حيث فوضت الولايات المتحدة ببناء ترعة هناك . وجمهورية نيكاراجوا تعد في نظر الولايات المتحدة من الجمهوريات المهمة في القارة الاميركية الجنوبية. وقيل ان كميات كبيرة من الذخائر الايطالية بيعت في جمهورية اكوادور كما بيعت طائرات ايطالية لجمهورية باراغواي . وفهم ان هذه المبيعات كانت باسعار زهيدة مما يظن معه ان الغاية من البيع هو بسط النفوذ الايطالي . وتخشى الولايات المتحدة ايضاً ان لا تتمكن هذه الجمهوريات من دفع اثمان الصفقات التجارية التي اشترتها فتحاول ايطاليا بعد ذلك الحصول على بعض امتيازات تبيح لها التدخل في شؤون هذه البلاد

في النزاع الاسباني المحتدم

الوطنيون يستعيدون نشاطهم في منطقة تيرويل

في آخر الانباء الواردة من بلنسية أنه القيت القنابل على المدينة ثلاث مرات في يوم واحد وأن طائرات الثوار كانت تلقى بقنابلها على المدن الآهلة بالسكان دون اعطاء انذار باخلائها . والمفهوم أن ضحايا هذه الغارة كانت كثيرة جداً وان لم يحص عددها الى الان . ولكن وزارة الحربية تقول أن هذا العدد جسيم جداً فضلا عن الخسائر المادية الاخرى . وقد نجحت طيارات الحكومة في مطاردة المغيرين .

نشاط الوطنيين

وفي انباء سرقسطة أن الوطنيين نشطوا اليوم في جهة تيرول وأخذت مدافعهم تصب نيرانها على مواقع الحكومة واكتفى الجمهوريون باطلاق بعض القنابل على الطيارات الوطنية التي قامت بعدة غارات جوية .

الضغط على تيرويل

ويزداد ضغط القوات الوطنية على تيرويل يوماً بعد يوم . ويؤكد الضباط الوطنيون في الخطوط الامامية ان ضابط مدفعية ومئة جندي وطني يقاومون حتى الان . ووصف مندوب هافاس الخاص في المنطقة فقال انه شاهد سقوط واجهة فندق أراجون الكبرى وبناية الدير الذي تدمر قسم منه بسبب القنابل واذاع الجنرال كويبودي لانو ان القوات الوطنية واصلت زحفها شمالي تيرويل حيث احتلت عدة مرتفعات .

على برشلونه

وقد جاء في بلاغ رسمي ان برشلونة ضربت بالقنابل بعد الظهر ويقدر عدد ضحايا هذه الغارة بمئة قتيل. وتقول برقية اخرى واردة من برشلونه على وكالة الاخبار الاسبانيه في لندن ان نحو مئة شخص قتلوا وكثيرين جرحوا من جراء غارة الثوار على برشلونة والقت الطائرات عدداً كبيراً من القنابل فالحقت اضراراً جسيمة بكثير من البنايات

حكومة اكوادور تنذر اليهود بالخروج

كويتو (اكوادور) في ٢٠ كانون الثاني — د . ن . ب — اصدرت الحكومة العسكرية التي تألفت برئاسة الكولونل البرتو امراً بطرد جميع اليهود الاجانب ، وطلبت من اليهود مغادرة البلاد في خلال ثلاثين يوماً ويقول الامر الصادر بأن مئات من يهود اوروبا الوسطى يتعاطون التجارة في ايكوادور وان سبب الطرد هو اعطاء الاهالي فرصة لممارسة التجارة المشروعة ومنع الغير المرغوب فيهم من تعاطي الاعمال المغايرة للقوانين .

اعلان

صادر من المحكمة الشرعية لتسوية الاراضي

تقدم لدينا مضبطة من مختاري قرية الجورة التابعة قضاء غزة مؤرخة في ١٨ — ١ — ٣٨ تتضمن بان ابراهيم عبد القادر درويش ابو سليمة من اهالي القرية المذكورة توفي منذ عشر سنوات عن زوجته زينب بنت عبد الرحمن مصطفى عياش وعن اولاده منها محمد ونفيسة وسليمه ومريم لا غير فمن له اعتراض على هذه الوراثة فليراجع المحكمة المشار اليها خلال ثلاثة اسابيع من تاريخ النشر

تحريراً في ١٩ — ١ — ٣٨

قاضي يافا الشرعي

(٢٦١٠)

اعلان

صادر من المحكمة الشرعية لتسوية الاراضي بيافا

تقدم لدينا مضبطة موقعة من مختاري قرية الجورة التابعة قضاء غزة مؤرخة ١٨ — ١ — ٣٨ تتضمن بان محمد بن مطاق ابن محمد ابو جياب من اهالي القرية المذكورة توفي منذ ست سنوات عن زوجته فهيمه بنت عيد عبدالله ابو جياب وعن ولده منها احمد لا غير فمن له اعتراض على هذه الوراثة فليراجع المحكمة المشار اليها خلال ثلاثة اسابيع من تاريخ النشر.

تحريراً في ١٩ — ١ — ٣٨

القاضي الشرعي

(٢٦١٠)

اسباب كارثة احتراق المنطاد هندنبرغ

تقرير لجنة خبراء الجو من الالمانيين

برلين — نشرت « مجلة « دويتش لوفتفخت » تقرير الاختصاصيين في وزارة الطيران عن التحقيق في كارثة المنطاد الالماني هندنبرغ في ليكهرست وقد فحصت لجنة الخبراء بعد عودتها من امريكا جميع الاحتمالات التي كان يمكن ان تكون سبب الكارثة وأجرت كثيرا من التجارب والاختبارات وفحصت وزارة الطيران وشركة زبلين للملاحة الجوية بكل دقة الاسباب التي يمكن ان يعلل بها الحادث . ومما جاء في التقرير المذكور :

ان الهيدروجين يستعمل منذ زمن طويل ولم يكن استعماله سبباً لاي شكوى وقد اتخذت جميع التدابير لازالة جميع الاحتمالات التي تفضي الى وقوع حادث وكان تصرف رجال المنطاد ممتازاً سواء في اثناء الكارثة او بعد وقوعها . وقام المنطاد بجميع مناورات النزول وفاقاً للقواعد الموضوعة فالكارثة يمكن ان تكون قد نتجت عن احد سببين الاول مؤامرة جنائية والثاني تلاقي الصدف من الناحية الطبيعية تلاقياً احدث حريقاً . ولم يقم لدى اللجنة دليل على وقوع اي عمل من اعمال التخريب او مؤامرة جنائية في اثناء السفر أو مؤامرة استعمل فيها رصاص محرق عند النزول . فيغلب على الظن ان سبب الحادث هو ان سلكا في احدى خلايا الغاز في مؤخرة المنطاد قد انقطع في اثناء المناورة فمزق احد مستودعات الغاز وبذلك خرج الهيدروجين واختلط بالهواء فتألف منه مزيج متفجر وعلقت به النار من شرارة كهربائية من الجو أو من مصدر كهربائي طبيعي آخر .

محكمة الصلح

قررت محكمة صلح يافا توقيف عبد الهادي حسن الشريف وعواد حسن الشريف من مصر اسبوعاً لدخولها فلسطين بدون جواز سفر . وتوقيف سليمان عواد احمد اسبوعاً لحيازته اشياء مسروقة من منزل صابر علي . وتوقيف علي الترك علي من مصر اسبوعاً لحيازته علب حليب وبازيلا ومربيات وسمك ومشروبات روحية يشتبه بأنها مسروقة من مخزن سبني بيافا .

اعلان

صادر من المحكمة الشرعية لتسوية الاراضي بيافا

تقدم لدينا مضبطة موقعة من مختاري قرية الجوره التابعة قضاء غزة مؤرخة ١٨ — ١ — ٣٨ بأن محمد بن عبد القادر حامد عاشور من اهالي القرية المذكورة توفي منذ سنة تقريباً عن زوجته حليمة بنت محمد صالح الهبيل وعن اولاده منها وهما حسين وآمنة وعن ابن ابنته سلامه بن محمد سلامه الهبيل لا غير فمن له اعتراض على هذه الوراثة فليراجع المحكمة المشار اليها خلال ثلاثة اسابيع من تاريخ النشر

تحريراً في ١٩ — ١ — ٣٨

القاضي الشرعي

« ٢٦٠١ »

اعلان

صادر من المحكمة الشرعية لتسوية الاراضي

تقدم لدينا مضبطة موقعة من مختاري قرية الجورة التابعة لقضاء غزة مؤرخة ١٨ — ١ — ٣٨ بان شحده بن عبد السلام محمد ابو حسن من اهالي قرية الجورة المذكورة توفي منذ ست سنوات عن والدته خضره بنت محمد مصطفى مطر وعن زوجته عائشه بنت محمد الشيخ علي وعن اولاده منها فايز وفارس ومريم وآمنه لا غير فمن له اعتراض على هذه الوراثة فليراجع المحكمة المشار اليها خلال ثلاثة اسابيع من تاريخ النشر تحريراً في ١٩ — ١ — ٣٨

القاضي الشرعي
محمد اللبابيدي

(٢٦١٠)

سطور

فيل لا ينسى

ذات صباح كان فيل يمشي على طريق رانجبور في البنغال ، فحلا لرجل واقف في حديقة منزله ان يصرخ عليه ويسخر منه بكلمات بذيئة عرف الفيل معناها من حركات الرجل وسكناته فهرع اليه ليورده حتفه ، لكن الرجل كان اسرع الى داخل داره واغلق بابها عليه، واستطاع صاحب الفيل ان يصده عما اعتزمه من تحطيم الدار

كان هذا في الصباح الباكر ، وفي المساء كان صاحب الفيل قد نسي هذا الحادث فلم يتذكره الا بعد ان رأى الفيل عند وصوله الى تلك الحديقة قد حطم بابها ودخل الى الدار الخشبية فحطمها هي الاخرى ، ودمر كل ما كان فيها من الاثاث والامتعة ... ثم عاد الى صاحبه « مبسوطاً » جداً ...

كاتب صلح غني

مات المستر الفرد هارتلبول، الكاتب الفقير الذي اشتغل سنوات عديدة ككاتب لمحكمة الصلح في مدينة يورك الانكليزية وخلف وراءه من الاموال ٤١٫١٨٣ جنيهاً ... ليس الا ...

بين فار وضابط

هذا ضابط من كبار ضباط البوليس في الهند ، احيل الى التقاعد فذهب الى داره التي كان اشتراها في مدينة موراد آباد، ولكنه لم يأمن البنوك على شيء مما وفره من معاشاته ، وكان هذا الوفر لا يزيد عن ٦٠٠ جنيه خبأها في صندوق في غرفة نومه ... وصار يفحصها كل صباح ليتأكد من انها موجودة ... لم ينقص منها شيء

وذات صباح فتح الضابط القديم الذي سبق له ان دوخ المجرمين والاشرار ليأخذ من اوراق البنكنوت ثلاثة جنيهات ، فوجد هذه الاوراق ممزقة اربا اربا ، ونصفها مأكول ... فقد عرف فار كبير طريقه الى داخل الصندوق ... ثقب فتحه بنفسه في جانبه ... حيلة للضباط في الفيران

ALDIFA·PALESTINIAN·DAILY·PAPER

JANUARY 21 1938 · No· 1062

الدفاع

جريدة يومية سياسية مصورة

دار الدفاع : شارع جمال باشا ـ عمارة المظفر ـ يافا ـ فلسطين

العنوان التلغرافي: (الدفاع ـ يافا)

تلفون ١١٨٧(اربعة خطوط) و١٠٧٥(خطان) صندوق البريد(٢٥٥)

الاعلانات يتفق عليها رأساً مع الادارة

اجرة السطر : ١٠٠ مل

صاحب الامتياز : ابراهيم الشنطي

المدير المسئول : شوكت حماد

الاشتراكات
في فلسطين عن سنة ١٥٠
في البريد الداخلي » » ١٨٠
في سائر الاقطار الخارجية » » ٣٠٠

صور عالمية على هامش الحوادث

استقبل هتلر سفراء الدول الذين قدموا للتهنئة بعيد رأس السنة وترى في المقدمة السفير الايطالي فالسفير البولوني فالسفير التركي والافرنسي ومندوب قداسة البابا وخلفه الهر فون نوراث وزير الخارجية

آنسة من اغنى فتيات اميركا ووريثة المليونير وولورث وقد غادرت الولايات المتحدة نهائياً الى بلاد الدنمرك حيث قررت البقاء هناك خوفاً من خطفها

بعض الجنود التابعين للحكومة الاسبانية وقد امسكوا برؤوس الاسرى من الثوار بعد ان فصلوها من الاجسام كما يرى في الصورة

الى التجار

٩٠ بالمئة من رأس المال للاعلان

حكمة قالها أحد كبار رجال الاعمال الاميركين !

حكمة هي سر تفوق الصناعة الاميركية !

فالاعلان

حياة الصناعة وسر تفوقها

اعلنوا في جريدة الدفاع

فهي من اوسع الجرائد انتشاراً ومن اغزرها مادة

الشركة العربية للسجائر والتنباك المحدودة بالناصرة

تفخر !!!

ويشاركها الشعب الكريم !!.

بالسيجارة الجديدة

معدن

إذا شعرت أن شعرك يسقط او انه سقط ...

واذا رأيت شعرك يسقط على ملابسك ؟!!

واذا رأيت شعرك يسقط في صحن اكلك ؟!

فبادر الى اتخاذ الحيطة

بعلاج يمنع سقوط الشعر

ويمنع الصلع الذي يجعل من الشاب شيخاً . ومن حسن الحظ ان الدكتور وايدنر (حامل جائزة نوبل لاختراعه السيلفيكرين) قد توصل لتركيب دواء ناجع ادخل فيه ١٤ مادة حيوية استخرجها من الشعر القوي والتي بدونها لا يمكن للشعر ان ينمو — هو

السيلفيكرين

الغذاء الحيوي للشعر

بضع دقائق من وقتك : تصرفها كل صباح مع السيلفيكرين !

ثم دع السيلفيكرين يعمل في جلدة رأسك مايدهشك ويفرحك حيث ترى جلدة رأسك وقد اثمرت بالشعر الغزير وبدت بشكل جذاب يدخل السرور على قلبك

لاتتردد

ولا تترك للغد ما يمكنك ان تفعله اليوم

فان في التأخير ضرر لشعرك لاتريده

مسابقة السيلفيكرين

انظر صفحة ٢ وبادر بالاشتراك في المسابقة

مطبعة الدفاع التجارية

مميزاتها

استعداد فني حديث

اتقان فني في العمل

ضبط في المواعيد

مطبعة جريدة الدفاع ـ يافا

فى ٢١ ذي القعدة سنة ١٣٥٦ و٢٣ كانون ثاني سنة ١٩٣٨

الدفاع

جريدة يومية سياسية مصورة

السنة الرابعه — العدد ١٠٦٣ — ٤

صاحب الامتياز : ابراهيم الشنطى
المدير المسئول : شوكت حماد

الاشتراكات
في فلسطين عن سنة ١٥٠
فى البريد الداخلي * * ١٨٠
فى سائر الاقطار الخارجية * * ٣٠٠

دار الدفاع : شارع جمال باشا ـ عمارة المظفر ـ يافا : فلسطين
العنوان التلغرافى : «الدفاع — يافا»
تلفون ١١٨٧ (أربعة خطوط) و١٠٧٥ (خطان) ص. ب. (٢٥٥)
الاعلانات يتفق عليها رأساً مع الادارة
أجرة السطر : ١٠٠ مل

الحل الوحيد

فلتظهر اوروبا بعض ما أظهرناه

ظفر مدهش للقضية

أخذت الدول الاوروبية التي تصفي حسابها مع اليهود تؤمن رويداً رويداً، ولكن بثبات، ان فلسطين لم تعد البلد الذي تحل تلك الدول مشاكلها على حسابه. وفوق رفض أهله وإعرابهم عن هذا الرفض بالحالات التي يراها العالم كله، فأنه أضيق جداً من ان يستوعب مئات الالوف من المهاجرين. وهكذا فاوض وزير الخارجية البولونية حكومة فرنسا حول تهجير اليهود الى مدغشقر. وهكذا صرح رئيس الوزارة الرومانية مساء امس فقط بأن حل المشكلة اليهودية يكون عن طريق ايجاد بلاد غير مأهولة بالسكان، يتجمع فيها يهود العالم أو اكثر يهود العالم. وهو تصريح له خطورته، من ناحية ايمان هذه الدول الاوروبية بشدة معارضة عرب فلسطين بأن تكون بلادهم ضحية موجة اللاسامية التي تجتاح بعض بلدان اوروبا، ومن ناحية ايمان تلك الدول بعجز فلسطين عن هضم ما يلقى به اليها.

مثل هذا الاتجاه الجديد ظفر مدهش للقضية العربية في هذا البلد. فالى امس القريب وحكومة بولونيا مثلا تحاول الضغط على الحكومة البريطانية بفتح أبواب بلادنا للهجرة. أما الآن فقد اوقفت تبا تاذلك الضغط، كما أوقفه ظهور الحقيقة فى أن هذه البلاد صغيرة جداً، وأنها بمساحتها الضئيلة أعجز من ان تتحمل ما تشكو منه تلك المساحات الهائلة في أوروبا الوسطى

عندها المساحات الهائلة

انه لا يعنينا شئون تلك الدول المحلية. ولا نهتم لاسباب موقفها هذا من اليهود، مع كراهيتنا للمفاضلة بين الاجناس. وكل ما يهمنا جداً هو حماية بلادنا من موجات يتعاظم ارتفاعها سنة عن سنة، وتسير فى اتجاه سواحلنا. وقد ادرك وزير خارجية رومانيا، فيما يظهر، عدالة الموقف العربي ونبله، فاشترط لتجمع اليهود ان يتم فى «بلاد غير مأهولة»، أو في بلاد تستطيع هضم تلك الارقام الكبيرة، على الاقل. وهو اشتراط شريف حق، وعلى أوروبا التي اثارت مشكلة اللاسامية أن تقوم به. على أوروبا التي أوجدت هذه المشكلة ان لا تحمل عبئها الهائل شعباً صغيراً أو بلاداً صغيرة. وعلى اوروبا التي تتحدث بالحريات، والحقوق، والاداب، أن لا تظلم هذه البلاد العربية في سبيل أنانيتها. على أوروبا التي تعتبر الشرق متأخراً بالنسبة لها أن لا تثبت تأخرها الفظيع بغمسها يدها في خطيئة هذا الشعب النقي البريء. على أوروبا أن تتحمل هي المسئولية ولا تحملها البلاد بعيدة عن تلك المسئولية بعد الشمس عن الارض. على أوروبا الواسعة، الغنية، ذات المستعمرات الهائلة أن تضغط على نفسها، على أنانيتها، على طمعها — ولو قليلا، أن تقبل باقتراح مسيو جوجا لانه انقاذ لفلسطين. في مستعمرات بريطانيا وفرنسا وايطاليا، وفي غير هذه، مساحات هائلة تستطيع استيعاب المهاجرين مهما بلغ عددهم. وهذه الدول الاستعمارية التي طالما امتدحت الغنى اليهودي، نرجوها الان أن تحتفظ لمستعمراتها بتلك الثروات الطائلة. أما هذه الثروات فانها لا تفيدنا، اننا لا نبيع بها كياننا وبلادنا. ونحسب مدغشقر أحوج اليها. ونحسب استراليا احوج أيضاً. وبدل أن ينتصر المستر روزفلت، رئيس البلاد التي تقدس الحريات وحقوق الشعوب، للقضية اليهودية نرجوه أن يتحمل ولو شيئاً من العبء بدل ان يضعه على كاهل فلسطين. واجمل بالانسان الذي يشفق على المحتاج أن يدفع له من جيبه من أن يدعو الغير الفقير الى الدفع. واجمل بالانسان ايضاً أن يفسح بيته الواسع للاجئين من أن يدعو سكان البيوت الضيقة الى ذلك. حقاً ان في انتصار أميركا لهذه المشكلة على عرب فلسطين تفسيراً لا يكون في مصلحة بلد الحريات. وأولئك الساسة الاوروبيون من امثال لويد جورج، وتشرتشل، الذين طالما أسمعونا صيحاتهم المستمرة في مناصرة الوطن القومي، جدير بهم أن يبرهنوا على «انسانيتهم» هذه عملياً، ويقدموا الاستعمار الاوروبي الشاسع لاحتضان هذه المشكلة ؟

يوم لعرب ويومها

لقد أظهر العرب تسامحاً مع اليهود هيئات أن تظهره أوروبا المعاهد العلمية، والبرلمانات، والدساتير، والمدنيات. ولم يسمع للعنصرية نغمة في مدة الحكم العربي وحضارته. فلتفهم أوروبا الان بهذا الواجب، وعندها ما وصفنا من مستعمرات تفوقها اضعافاً في السعة والحجم. أما استمرار ترديد اسم فلسطين فدليل كل الدليل على افتقار للنخوة. ومهما يكن من الامر، فقد أعد عرب فلسطين منذ بعيد جوابهم لاوروبا، وهذا الجواب يفسره الان تصريح رئيس وزراء رومانيا، تمام التفسير

ابراهيم

حملة على الكتاب الابيض

قطعة تستر

لندن فى ٢٢ كانون الثاني — كتب المستر هربرت موريسون عضو البرلمان مقالا فى جريدة فوروارد لسان حال الاشتراكيين وصف فيها الكتاب الابيض الاخير عن فلسطين بانه قطعة ممتازة من التستر عن الحقيقة.

غير الوزراء

وقال أنه محاولة تغطية لتقهقر غير مكرم ومقبول، للاعتقاد بانها تسير ببطء الى الامام. والسياسة والتي وراء الكتاب الابيض لا تستطيع أن تخدع أحداً ما عدا الوزراء الذين كتب الكتاب باسمهم

انتصار للعرب

وان سياسة الحكومة البريطانية قد أضرت باقتصاديات فلسطين وهدمت آمال اليهود المضطهدين وأعطت تشجيعاً للقسم المتطرف من العرب ولايطاليا ولالمانيا اللتين كانتا تصطادان فى ماء فلسطين العكر.

هدم آمالهم

وان الحكومة قد فرضت قيوداً مصطنعة على الهجرة من شأنها أن تؤثر تأثيراً شديداً في اقتصاديات يهود فلسطين وبمعنوياتهم في اوروبا الوسطى والشرقية وهذه القيود مناقضة لشروط الانتداب

تمزيق الانتداب

وان هذا الكتاب الابيض دليل على نية الحكومة أنها ستمزق صك الانتداب وتستبدله بأية أداة تختارها لكنها لا تستطيع ان تمزقه حالا لذلك اصدرت كتابها وسترسل لجنة تمهيداً لعملها هذا

رمانيا للرومانيين

بخارست فى ٢٢ ك. ٢ ـ قررت حكومة رومانيا تنفيذاً لبرنامجها «رومانيا للرومانيين» اعادة البحث فى جميع شهادات الجنسيه الممنوحة من اول ديسمبر عام ١٩١٨. واليهود الذين لم يخدموا فى الجيش الرومانى والذين يعجزون عن اثبات عدم حيازتهم جنسية اخرى يحرمون من الجنسية التي حصلوا عليها بعد هذا التاريخ. وقد كلف عمد المناطق بتقديم قوائم باسماء اليهود المسجلين كرعايا رومانيين

تصريح خطير

فى كيف تحل المشكلة اليهودية

بخارست في ٢٢ كانون ثاني — صرح المسيو جوجا، رئيس الوزارة، لصحفي ألماني، بأن رومانيا ترى حلا واحداً للمشكلة اليهودية فيما يتعلق بها، وهذا الحل هو أن يجتمع اليهود في بلاد غير مأهولة حيث يقيمون لهم «شعباً» يهودياً. وقال: كلما كانوا بعيدين عنا يكون ذلك خيراً لنا. ووصف الشيوعية بأنها اكبر خطر يهدد رومانيا

جماعة مسلحة تسد الطريق

الخليل فى ٢٢ كانون ثاني ـ لمراسل الدفاع الخاص — رابطت حوالي الساعة الثامنة من مساء هذا اليوم على طريق القدس — الخليل جماعة مسلحة وسد أفرادها الطريق بالحجارة ثم اخذوا يطلقون النار على السيارات القادمة من القدس ويوقفونها ولم يتعرضوا لأحد بأذى.

الى المكان

وعلى أثر وصول الخبر الى دائرة البوليس خفت قوة كبيرة من البوليس الفلسطيني والبريطاني والاضافي في عدة سيارات مسلحة. وعند ما وصلت هذه القوة الى مشاهد حلحول تبادل افرادها مع الجماعة المسلحة اطلاق العيارات النارية.

انقلاب سيارتين

وحدث ان مرت سيارتان ولما حاولتا اجتياز الحجارة انقلبت احداهما واصيبت الثانية بتلف في دواليبها.

استمرار الاطلاق

ولا يزال يسمع اطلاق العيارات النارية في تلك النواحي الان، ولم يعلم بعد عن وقوع اصابات.

حركة الجامعة العربية

يتزايد نفوذ انصارها فى العراق

الحواجز المصطنعة بين بلاد العرب ستزول كلها

فى عددها الاخير، وهو بتاريخ ١٣ الجاري، نشرت مجلة «بريطانيا العظمى والشرق» رسالة لمكاتبها الخاص فى بغداد، ننقلها كلها لاهميتها فيما يلي؟

«المحرر»

منطق الحوادث يتكلم

يرينا منطق الحوادث التى جرت في الاسابيع القلائل الماضية، ان زعماء حركة الجامعة العربية يزداد نفوذهم فى طول البلاد العراقية وعرضها. وليس ادل على هذا الذي نقوله من ان رئيس الوزراء السيد جميل المدفعي، وهو ابرز شخصية من شخصيات هذه الحركة، قد فاز فوزاً ساحقاً فى الانتخابات الاخيرة، ومن ان السيد مولود مخلص الذي نجا من الاعتداء على حياته اثناء حكم بكر صدقي قد انتخب رئيساً لمجلس النواب.

تأييد وطنى قوى

وفي الطريقة التي تألف بها المجلس الحالى، برهان ساطع على ان هنالك تأييداً وطنياً قويا للسياسة الناجحة التي تنهجها الحكومة الجديدة، بعد تلك الانقلابات التى يؤسف لها أشد الاسف

ولقد كان اول واجب هام اداه المجلس الجديد، هو انه صادق بالاجماع على توسيع ميثاق سعد آباد حتى شمل اليمن وكانت هذه المصادقة وسط هتافات الاستحسان والسرور من الاعضاء جميعاً.

وفلسطين ايضاً

ولقد استرعت هذه المصادقة استحسان كبار الساسة فى البلدان العربية المجاورة، كما استرعته من فلسطين ايضاً بدليل برقيات التهنئة التي تلقاها الساسة العراقيون، ومنها برقية من رئيس الجمهورية السورية اعرب فيها عن أمله في ان تصبح سوريا فى موقف يمكنها من الانضمام الى هذا الميثاق في تاريخ مستقبل

«البقية على الصفحة الثانية»

تلفون القاهرة

القاهرة في ٢٢ كانون ثاني — لمراسل الدفاع الخاص — اقيم اليوم عرض فى ميدان عابدين للفرق الرياضية ولفرق الكشافة والمرشدات. وقد أطل جلالة الملك وتقبل تحيات الكشافة. وفى دور المرشدات أطلت جلالة الملكة الى جانب جلالته. ولا تزال الحفلات تقام والجماهير مزدحمة فى الشوارع للتفرج على الزينات

وقد استقبلت جلالة الملكة صباح اليوم عقائل الوزراء والاعيان والعظماء، ثم عقيلات رجال السلك السياسي الاجنبي وكبار الاجانب

التطورات المحتملة فى مصر

القاهرة في ٢٢ كانون ثانى ـ لمراسل الدفاع الخاص — يعقد الوفد المصري غداً جلسة للنظر في الحالة السياسية. وقد اقيمت مساء امس مظاهرة كبيرة في دمنهور وكانت الجموع تهتف لجلالة الملك ولرفعة النحاس باشا. ويتلقى رفعته برقيات وكتب التأييد من هيئات مختلفة في المدن والارياف

والذي يمكن ان يقال الان عن نية الحكومة بعد انتهاء مده تأجيل البرلمان وعن المفاجأة البرلمانية، هو أنها ستتقدم الى البرلمان بطلب الثقة وانها لا تنوي حله لان لدى الدكتور أحمد ماهر ومحمود فهمي النقراشي باشا اسماء ٤٩ نائباً يؤيدون الدكتور ماهر والنقراشي باشا ولم تعلن اسماؤهم بعد

وزير المستعمرات

متى يذهب... الى مجلس اللوردات

بين ايدينا مقال عنوانه (اسرار الوزارة البريطانية) بقلم آللان كاميرون، نقتطف منه هنا ما جاء فيه عن وزير المستعمرات، على ان نعود الى بقيته ما فيه فى فرصة أخرى!

مر على وليم جورج آرثر اورمسبي غور بصفته وزيراً للمستعمرات زمن سيء فيما يختص بموقفه من فلسطين فى هذا العام. فمنذ أشهر قلائل نشرت صحيفة يهودية اسبوعية ما قالت عنه انه خلاصة محادثات خاصة جرت بين هذا الوزير وبين الدكتور حاييم وايزمن الزعيم الصهيوني، لكن الوزير تغلب على العاصفة البرلمانية واثبت انه كفء للتمسك بمنصبه

وهذا الوزير هو نجل المثري اللورد هارلش الذي يبلغ الان ٨٣ سنة من عمره، وسيأتي اليوم الذي يجلس فيه الوزير مكان ابيه في مجلس اللوردات

مؤلف عن فلسطين

ارلندة ثانية قبل حل مشكلة الاولى

لقد تعبنا وتحملنا من كثرة التصريحات السياسية

أصدرت المطابع الانكليزية كتاباً جديداً عنوانه «الحكم البريطاني والثورة» لمؤلفه هـ. ج. سيمون. وهو يعالج فى اكثر فصوله، بل في كلها تقريباً، مشكلة فلسطين، بروح الدراسة التي تصيب في ناحية وتخطىء في اخرى. واسترعى نظرنا ما جاء فى الفصل العاشر والذي يتلوه، من نقد للسياسة في هذه البلاد. فباختصار نلخص للقراء ما ورد فى هذا الفصل على ان نعود لبقية فصول الكتاب في فرصة اخرى:

فشل ونجاح

أخفقت الجيوش البريطانية في ربيع سنة ١٩١٧ مرتين في دخول فلسطين؛ المرة الاولى كانت في شهر مارس، والثانية في ابريل وفي نوفمبر من تلك السنة حاولت مرة ثالثة، ونجحت. وفي شهر نوفمبر سنة ١٩١٧، وقبيل نجاح المحاولة الثالثة أصدرت الحكومة البريطانية ما عرف بـ «وعد بلفور». وجاء هذا الوعد بعد مضي سنة على الثورة في ارلندة ١٩١٦

مساعدة العرب

وهكذا أوجدت الوزارة البريطانية «ارلندة ثانية» قبل ان تحل مشكلة ارلنده الاولى. وفي سنة ١٩١٨ فتحت الجيوش البريطانية فلسطين، وأوجدت فيها ادارة عسكرية. وفي ذلك ساعدتها الجيوش العربية تحت قيادة زعماء من العرب ولقد ساعدنا العرب الى حد بعيد بعملهم ذلك، لكننا كنا نستطيع فتح البلاد بدون تلك المساعدة. وفي نوفمبر ١٩١٨ أصدرنا تصريحاً، بالاشتراك مع الفرنسيين، بمنح العرب استقلالهم الداخلي، وادارة انفسهم بأنفسهم. ولقد تعبنا كثيراً، وتحملنا اكثر، لكثرة هذه التصريحات

«البقية على الصفحة السادسة»

حرب أربع سنين

تستعد لها اليابان ضد الصين

حوادث اعتداء اليابانيين على الاجانب لا تنقطع

نشرت « الديلي ميل » لمراسلها الخاص في شنغهاي ، ما نجمله فيما يلي :

مشروع جديد

تعد اليابان الآن عدتها لحرب تدوم اربع سنين في الصين ، فقد وضع رئيس وزرائها البرنس كونوي مشروعاً جديداً ضخماً لذلك ، وقدمه للوزارة لتدرسه وتقرره ، وهو يقضي بالاحتفاظ بجميع الموارد القومية طيلة هذه المدة .

وبعد اجتماع الوزارة ، عقد جميع الوكلاء الدائميين للوزارات مؤتمراً أدرسوا فيه تفاصيل هذا المشروع ، وهي التفاصيل التي ستكون امام « الدايت » - أي البرلمان - يوم ٢٢ كانون الثاني الجاري.

حوادث لا تنقطع

في هذا الموقف الكئيب المفحم الذي تقفه اليابان من الاجانب ، لا تنقطع حوادث اعتداء الجنود اليابانيين بمدافعهم الرشاشة على مراكز البوليس الفرنسية ، وعلى معسكرات « المتطوعين » الروسيين في شنغهاي !

وكان آخر حادث من هذا النوع هو احتلال اليابانيين لفندق (آسيا الجديدة) وهو مملوك لاحد الرعايا البريطانيين ، وكان العلم البريطاني يرفرف عليه فأسقطه الجنود اليابانيون .

اما السبب في الاعتداء على المراكز الفرنسية ، فيرجع الى ان جندياً من الروس « المتطوعين » حاول ان يصد جندياً يابانياً عن ضرب امرأة صينية فضربه هذا الجندي هو والمرأة معه ، وهرع لمساعدته خمسة عشر من رفاقه فلما التجأ هذا المتطوع الروسي الى مركز بوليس فرنسي ، فتح هؤلاء الجنود نيران مدافعهم الرشاشة على هذا المركز وجاء لنجدتهم نحو ١٠٠ آخرين من زملائهم ، وبدأت الحرب على الحدود بين الفرنسيين واليابانيين .

بريطانيا تتدخل

وقد قام الميجور - جنرال تيلفر صموليت قائد القوى البريطانية في شنغهاي بالتدخل في هذه المسألة ، وشرح « النتائج المحزنة » التي قد تنجم عنها للميجور - جنرال هارادا الملحق العسكري الياباني.

اعتقال السارق

وقد اعتقلت السلطات اليابانية النسافة البريطانية (مارلون مولار) بحجة انها دخلت المنطقة المحصنة من خليج طوكيو وهي منطقة حرمت اليابان دخولها على السفن الاجنبية ... ولكن قائد هذه النسافة يقول ان سوء الطقس هو الذي الجأه الى الدخول الى تلك المنطقة

بريطاني يستقيل

اما الملازم الاول ج . سنكار الذي اعتدى عليه اليابانيون يوم عيد الميلاد عندما كان قد هرع لنجدة زميله المفتش بنيت الذي كان الجنود اليابانيون يضربونه ، فانه استقال من بوليس البلدية في شنغهاي ، وقبلت استقالته هذه التي تعد احتجاجاً على توالي اعتداء اليابانيين على البريطانيين

شيء يقلق

وتحت هذه الانباء ، كتبت « الديلي ميل » من عندها تحت عنوان (موقف يقلق الوزارة) ما يلي :

كان اول امر اهتم له رئيس الوزراء بعد عودته الى لندن ، هو درس التقارير الواردة عن الحالة في الصين ، ثم دعوة الخبراء للتشاور معهم في هذا الموقف المحزن الذي يقلق بالهو بال زملائه الوزراء ولكن ليس من المنتظر اتخاذ قرار حاسم في الموضوع الا بعد رجوع المستر ايدن وزير الخارجية من نزهته التي يقوم بها الان في انحاء فرنسا الجنوبية

وقد عاد الى لندن سفير بريطانيا السابق في الصين السر هيوغ ناتشبول الذي جرح برصاص المدافع الرشاشة اليابانية ، وقد قابل على اثر وصوله رئيس الوزراء ، وشرح له ما يعرفه عن موقف بريطانيا المحزن في الشرق الاقصى...

* * *

سينما الشرق - القدس

ابتداء من الجمعة في ٢١ كانون ثاني وبقية الاسبوع

ثلاث حفلات يوميا

الحفلة الاولى الساعة ٣ بعد الظهر - الثانية ٦،٢٠ الثالثة الساعة ٨،٣٠ مساء

المثل العالمي الشهير هاري بور — الممثلة القديرة الحسناء آنا بيلا

في الرواية البديعة

ليالي موسكو .

لم يبلغ ممثل ما بلغه « هاري بور » من القدرة على التمثيل ، وهو في هذه الرواية العظيمة قد وصل بدور (المزارع الروسي) الى حد الاعجاب

يوم الاحد تقام حفلتان نهاريتان الساعة ٢ والثانية ٤ بعد الظهر

اشتر اسهم تلحمي اخوان للافلام والسينما ليمتد لتكون لك ثروة صغيرة جزيلة الربح مأمونة الفوائد

يهود انكلترا

وحلم « الدومنيون »

لندن في ٢٢ كانون الثاني - كتبت المانشستر غارديان مقالا اشارت فيه الى فكرة انشاء دومنيون في فلسطين بضمه الى الامبراطورية فقالت : نستقبل بالسرور هذا الاقتراح الصهيوني الذي يقصد منه ضم فلسطين الى الامبراطورية البريطانية.

وقد سمعناه من الحاخام برلتسويك عندما خطب هنا في مانشستر قائلا : أن وحدة المصير لانكلترا واليهود في الشرق الادنى تتجلى باستمرار . والامل في انشاء مملكة يهودية في فلسطين تكون قسماً من الامبراطورية البريطانية كان دائما يرافق سياسة الصهيونية . والان قد حان الوقت للتحدث بصراحة عن هذا الامل لان الحركة الصهيونية مرتكزة على اساس واحد هو ان اليهود بحاجة ماسة الى انكلترا . ويسرهم ان يعترفوا بذلك ، وهم مقتنعون أن انكلترا ستعترف انها بحاجة ماسة الى وجود مملكة يهودية قوية في فلسطين . فنحن نسمع عن التهجم على السياسة الانكليزية ونعلم ان المعركة في فلسطين تجري بين فريقين ، فالانكليز واليهود هم الفريق الاول ، أما الفريق الثاني فهم الثوار وبضع ممالك ذات نيات سيئة ونفهم أن فشل انكلترا في هذه المعركة هو فشل اليهود ايضاً . والصهيونية ترفض بالاجماع كل مفاوضة للاستغناء عن مشروع التقسيم على اساس بقاء اليهود اقلية دائمة في فلسطين

المؤتمر العربي وامارات الخليج

كانت السلطات البريطانية في امارات الخليج العربي قد عقدت مؤتمراً عربياً في البحرين بحثت فيه الاتجاهات الحديثة الواجبة الاتباع في سياستها في الامارات وقد شعرت بضرورة التقارب مع العراق والمملكة العربية السعودية في سياسة بلاد الساحل العربي التي تشترك معها مصالح كثيرة . ويلوح ان هنالك بادرة للتعاون الفعلي بانضمام امارات الخليج الى العراق والمملكة العربية السعودية بمعاهدات سياسية واقتصادية

حركة الجامعة العربية

يتزايد نفوذ انصارها في العراق

الحواجز المصطنعة بين بلاد العرب ستزول كلها

« تابع المنشور على الصفحة الاولى »

الحواجز ستزول

وترى الدوائر السياسية في العراق وهي ترغب رغبة قوية صادقة في تقوية اواصر الصداقة والتجارة بين البلاد العربية في الشرق الاوسط ، وقد ترجع صدى هذه [illegible] في بيان اصدره رئيس الوزارة السورية السيد جميل مردم بعد عودته من باريس ، وجاء فيه قوله انه سيجدد مساعيه التي بذلها في الغاء جوازات السفر بين البلدان العربية ، لا سيما منها ما هو معمول به الان بين سوريا ، والعراق ، وشرقي الاردن ، والمملكة العربية السعودية

والمفهوم هو ان المفاوضات التي تجري بهذا الصدد تتقدم تقدما مرضيا بين العراق وسوريا ، ولا يقتصر امر هذه المفاوضات على الغاء جوازات السفر فحسب ولكنها تشمل ايضا البحث عن تخفيف الحواجز الجمركية ، او الغائها

اضف الى ذلك ان الحكومة العراقية تتفاوض ايضا مع الامارات العربية الكثيرة القائمة في الخليج الفارسي ، بقصد تسهيل السفر ، عن طريق تخفيف انظمة الجوازات

التمثيل الدبلوماسي

ويدلنا برنامج الحكومة على انها ستبذل جهوداً جديدة موفقة في سبيل رفع مستوى التمثيل الدبلوماسي الخارجي للعراق في بعض البلاد الاجنبية ، وقد تقرر الان تأليف لجنة برئاسة وزير الخارجية السيد توفيق السويدي وعضوية كل من مدير الشئون الخارجية ، وعميد كلية الحقوق ، والمستشار القضائي لوزارة الخارجية ، للنظر في مسألة رفع مستوى هذا التمثيل الدبلوماسي

براءة دبلوماسي

وقد تبرأ الان السيد موسى الشهبندر ، السكرتير الاول السابق للمفوضية العراقية في برلين ، من التهمة التي استدعي بسببها الى بغداد ، في عهد حكومة السيد حكمت سليمان ، وهي تهمة الاشتراك في ارسال كميات من الاسلحة الى اسبانيا ، وبعد هذه البراءة نجح في الانتخاب لمجلس النواب

أما السيد عبد العزيز المظفر ، السكرتير الاول للمفوضية العراقية في باريس سابقا ، والمتهم بمثل هذه التهمة ، فقد تلقى وهو في بيروت التي لم يبرحها منذ اتهامه ، الاذن من الحكومة العراقية بالعودة الى بغداد ليشرح موقفه امامها

في الخليج الفارسي

قررت السلطة المختصة في إمارة الكويت والبحرين وسلطنة مسقط بالاتفاق مع الحكومة البريطانية اعداد نظام جديد لتنظيم المواصلات البحرية مع العراق كما أنها أناطت بالاجماع حق الاشراف على شؤون الملاحة في الخليج الى الحكومة العراقية نيابة عن حكومة الهند . والمعروف أن بريد الكويت تحت إدارة العراق منذ زمن طويل .

بريد البحرين

وردت أنباء جديدة تفيد أن من الاصلاحات التي تقررت بنتيجة مؤتمر إمارات الخليج المنعقد أخيراً في البحرين توحيد إدارات البريد ووضعها على أساس واحد تحت إدارة مديرية البرق والبريد العامة في العراق

المحامون اليهود في رومانيا

بخارست - وقعت عدة حوادث في دار المحكمة بين المحامين الرومانيين وبين المحامين اليهود . وقد منع المحامون من المرافعة لأن مركزهم الحقوقي لم ينظم بعد .

الاطباء اليهود في رومانيا

اصدرت وزارة العمل قراراً حرمت بموجبه جميع الاطباء اليهود من الاشتراك في صندوق التأمينات الاجتماعية .

اعلان

تقدمت الينا مضبطة موقعة من مختار واعضاء قرية كدنا التابعة للخليل تتضمن أن محمد اعليان البريبطي توفي منذ أربع عشرة سنة وانحصر ارثه في زوجته محبوبة بنت سلمان الطرشان وفي ولديه منها يونس ومحمد وفي ولديه شاكر واعليان من زوجته صفية بنت عبد الهادي تيلخ المتوفاة قبله وفي اولاده عبد الله وعبد العزيز وغصن ورحمة من زوجته فيدة بنت حماد البريبطي المتوفاة حال حياته وفي مرشد ابن ابنه عبد الفتاح المتوفي قبله فقط لا وارث سوى من ذكر فمن له اعتراض على ذلك فليراجع محكمة الخليل الشرعية خلال خمسة عشر يوماً من تاريخ النشر تحريراً

في ١٤ ذي القعدة سنة ٣٥٦
و ١٦—١—٩٣٨

قاضي الخليل الشرعي

(٢٦١١)

اعلان

صادر من المحكمة الشرعية لتسوية الاراضي

تقدم لدينا مضبطة موقعة من مختاري قرية الجوره التابعة قضاء غزه تتضمن بان ابراهيم عبد السلام محمد صيام من اهالي القرية المذكورة توفي منذ سنتين عن زوجته راضيه بنت عبد الرحيم مصلح راضي وعن اولاده منها عبد السلام وعبد الله ومحمد وعبد الهادي وكامل وزينب ومريم وآمنه لا غير فمن لا اعتراض على هذه الوراثة فليراجع المحكمة المشار اليها خلال ثلاثة اسابيع من تاريخ النشر تحريراً في ١٩—١—٣٨

القاضي الشرعي

(٢٦١)

اعلان

صادر من المحكمة الشرعية لتسوية الاراضي

تقدم لدينا مضبطة موقعة من مختاري قرية الجورة التابعة قضاء غزه تتضمن بأن محمد علي حسين ابو حسن من اهالي القرية المذكورة توفي منذ سنة عن زوجته حليمه محمد مصطفى راضي وعن اولاده منها محمد وعبد المجيد وخالد وعائشه وهنيه وعن اولاده من زوجته المتوفاة قبله وهما محمود وفاطمه وعن ولدي ابنه علي المتوفي قبله وهما عبد الرؤوف وكامل وعن ولدي بنته لطيفه المتوفاة قبله ايضاً وهما دياب ويوسف لا غير فمن له اعتراض على هذه الوراثة فليراجع المحكمة المشار اليها خلال ثلاثة اسابيع من تاريخ النشر تحريراً

في ١٩—١—٣٨

القاضي الشرعي

(٢٦١٠)

مسابقة السيلفكرين

ابتداء من اليوم حتى نهاية آذار ١٩٣٨

٤٠ آلة تصوير جوائز !!

يقدمها مستودع الادوية الفلسطيني بيافا

شروط المسابقة

١) ضع محل النقطة في الجملة الاتية حروفاً ليستقيم المعنى
٢) اقطع هذا الكوبون وألصقه على غطاء الكرتون الذي يحتوي على زجاجة السيلفكرين التي تباع في جميع الصيدليات بفلسطين
٣) يرسل الكوبون مع الغطاء الى :
مستودع الادوية الفلسطيني صندوق البريد ١٥٦ - يافا

الجملة :

السيد.. كر.. ، الغ... ، الجو..ي ، للش

الاسم ....
العنوان ....
البلدة ....

ملحوظة : فضلا عن ان السيلفكرين دواء ناجع للصلع فهو مقو ومنظف للشعر فلا يستغني عنه احد .

لذلك فباستطاعة كل انسان الاشتراك في هذه المسابقة

الى الراغبين في اداء فريضة الحج

الى بيت الله الحرام

بعونه تعالى قد اتخذنا جميع الاحتياطات والتنظيمات الضرورية لتأمين راحة الراغبين في أداء فريضة الحج الى بيت الله الحرام لموسم هذا العام سنة ١٣٥٦ هجرية باسعار منخفضة على بواخر مريحة ومنظمة وسريعة وقد هيأنا كل ما يمكن تهيئته من الاسباب لتوفير راحة المسافرين وتسهيل سفرهم والسهر على راحتهم وذلك باضافة موظفين نشطين لمساعدة الحجاج الكرام ووضع مراقبين في سائر المحطات لملاقاتهم كما واننا نتعهد بأن نؤشر على جوازات سفرهم من قنصل الحجاز ومصر

اطلبوا الايضاحات والتعليمات

من شركة البواخر العالمية من المدير العام السيد توفيق ميكيل
القدس شارع مأمن الله — تلفون ١٣٩٧ . ص . ب ٥٤١ القدس نمره ٩٤
الوكيل في اربد - شرق الاردن - مصطفى السكران

دور للايجار في حيفا

يوجد ثلاث دور عبارة عن ثلاثة طوابق في موقع الحليصة في الحارة الشرقية من المدينة ملك محمد الحاج خليل طه وامنوانه على الطراز الحديث ، معدة للايجار

الدار الاولى : تحتوي على غرفتين مع المنافع . ايجارها الشهري جنيهان و ٧٥٠ ملا
الدار الثانية : تحتوي على غرفتين مع برندة وبلكون . ايجارها الشهري ٣ جنيهات و ٢٥٠ ملا .
الدار الثالثة : مثل الثانية ايجارها الشهري ٣ جنيهات و ٥٠٠ ملا
وتؤخذ المياه لمستأجري هذه الدور مجاناً بدون مقابل .

اسرعوا في المساهمة في شركة السينما العربية

المحدودة بحيفا

قريبا يباشر بتشييد دار للسينما على أرضها
الاسهم الباقية قليلة ومحدودة

سماد كيماوي مركب مخصوص للبطاطا

ماركة الديك

شجعوا زراعة البطاطا

لان ذلك انفع لصالحكم واكثر فائدة لكم
اني مستعد لاعطائكم جميع الارشادات اللازمة التي تتعلق بزراعة البطاطا
لان السماد الكيماوي ماركة الديك يستعمله المزارعون في مدينة قبرص

التي تورد لنا كميات كبيرة من البطاطا

باسعار متباودة لا تزاحم

لوزيدس كامينوس
(المعروف بابن اولويز) - يافا ص.ب (٦٠٩) تلفون (٢)

صفوة ما يحمله بريد الشرق والغرب

ماذا يحدث للأرض

اذا اصطدم بها كوكب سيار ؟

المدن والقرى والجبال والانهار ... يختفي بعضها

نشرت صحف اللورد روذرمير كلها للعلامة ه. سبنسر جون مدير المرصد الفلكي الملكي ، مقالا رائعاً ... مربعاً ، نجمله فيما يلي :

الخراب والدمار لمنطقة شاسعة

هذا كوكب سيار صغير ، لم يكن من قبل معروفاً اكتشفته المراصد الجوية في ليلة ٢٨ تشرين الاول من العام الماضي وهو يتحرك متجها الى الارض ، وبعد ثلاثة ايام من اكتشافه ، وجد انه مر فوق الارض على بعد ٤٠٠٫٠٠٠ ميل فقط منها ، وتعتبر هذه المسافة اقصر مسافة وصل اليها اي كوكب سيار قبل هذا الكوكب ، في تاريخ المراصد الفلكية كله

والسؤال الان هو : ماذا كان يحدث لو اصطدم هذا الكوكب الصغير بسطح الكرة الارضية ؟

والرد هو انه كان يحدث في الارض فجوة ، كتلك الفجوة التي في القمر ، يبلغ محورها خمسين ميلا ، وعمقها ميلا واحداً ، وفي المنطقة الشاسعة التي هذا هو محورها ، كان لا بد للخراب والدمار التامين من ان يقعا ، فتختفي المدن والقرى والجبال والانهار وجميع المعالم التي عرفت على سطح تلك المنطقة

حرارة مريعة تشمل الدنيا كلها

ومن هذا الاصطدام كان لا بد من ان يثور الغبار ، وتشتد حرارة الطقس حتى تعم هذه الحرارة الدنيا باسرها ، وكان لا بد للاثار المدمرة لهذا الغبار وهذه الحرارة من ان تقع بمساحة من الارض لا تقل عن الوف مؤلفة من الاميال المربعة .

ولو كان هذا الكوكب قد ضرب الارض في وسط احد المحيطات لطغت الامواج طغيانا كبيرا ، ودمرت مساحات اخرى شاسعة من الدنيا

في الماضي القريب ماذا صنع كوكب ؟

وفي عام ١٩٠٨ نزل كوكب سيار كبير فضرب الارض في غابة قاصية من غابات سيبريا ، وظل العالم زمناً طويلا وهو يجهل ماذا احدث ذلك الكوكب ، ولو انه في ليلة سقوطه وفي الليالي التالية لها أحدث انواراً خضراء واخرى قرمزية شوهدت في انكلترا وغيرها من الانحاء الاوربية ، وكان السبب فيها هو ما تناثر على اثر الاصطدام من الغبار ، وما نجم من الحرارة

ولما استطاع العلماء المتقبون ان يصلوا الى ذلك المكان ، وجدوا الاشجار التي لم تفر مع ما غار من الارض قد دفعت بها قوة الاصطدام الى ما بعد عشرين ميلا من الارض التي كانت مزروعة فيها ؟

اما غصون هذه الاشجار كلها فقد احرقتها حرارة الاصطدام ، وهي الحرارة التي قتلت أيضاً الوفاً كثيرة من الغزلان ومن الحيوان المعروف باسم وحيد القرن في انحاء القطب الشمالي

لهيب أقوى من لهيب الشمس !

وفي تلك السنة ، قال لنا شاهد عيان ان الاصطدام احدث لهيباً قوياً مفترساً اقوى واشد جداً من لهيب الشمس في لمعانه وفي حرارته

وقد تسجل على وجه الارض عمل آخر من اعمال الكواكب الساقطة ، هو تلك الفجوة التي تشاهد الان في اراضي (أريزونا) ومحورها ميل واحد ، وعمقها ٦٠٠ قدم ، وقد انتجها على ما يحتمل سقوط نيزك صغير على تلك الجهة قبل بضعة ألوف من السنين ، وكان ذلك النيزك الذي ضرب الارض يزن نحو ١٫٠٠٠٫٠٠٠ طن من الحجارة ؟

انه غاص في قلب تلك الاراضي الحجرية ، وانتج حرارة دامت بضع سنين ، ولكن ليس هنالك سجل لما احدثه سقوط هذا النيزك من الخسائر بالنفوس والممتلكات

النيزك الحديث كم كانت زنته ؟

اما النيزك الذي مر على مقربة من الارض في تشرين الثاني الماضي فتقدر زنته بنحو ٦٫٠٠٠٫٠٠٠٫٠٠٠ من الاطنان ، واذا نحن قارنا هذا النيزك بنيزك سيبريا أو نيزك (اريزونا) هذا كم كانت الخسائر التي ستحل بالكرة الارضية منه ، لو مسها واصطدم بها

الكرة الارضية ليست بالهدف السهل !

ويقول علماء الفلك ان الارض كانت من هذا النيزك القريب في خطر عظيم ، فهل هذا حق ؟

لقد هزنا ذلك الكوكب السيار هزاً خفيفاً بمروره على بعد ٤٠٠٫٠٠٠ ميل من كوكبنا الارضي ، ولكن الارض وهي تسرع في دورانها حول الشمس بمعدل ١٩ ميلا في الثانية الواحدة ليست بالهدف السهل امام النيازك المتساقطة كما يظن ...

. . .

دور الجاسوسية

مقال لروسي متأثر بأحوال بلاده

صفات الضعف في الانسان تسلبه أسراره

كتب الرفيق « فيشنسكي » مقالا عن الجاسوسية في مجلة « اوكتيابر » التي تصدر في موسكو ، فآثرنا ايجازه لاهمية الدور الذي تلعبه الجاسوسية العالمية في هذا العصر ، وقد كتبه متأثراً باتهامات التجسس التي لا تحصى في روسيا فمن العسير ان تنطبق على اكثر بلدان العالم :

اطباء وفنانون

تهتم دوائر التجسس في العالم بأن يكون وكلاؤها اشخاصاً عاديين بعيدين عن عواصف الشئون السياسية . فلا تعجب اذا كشفت لك الايام عن رجل يعمل في مسرح انه من اكبر الجواسيس . وكذلك اطباء الاسنان والفنانون تعتمد عليهم دوائر التجسس في القيام بمهام خطيرة ، لانهم من ابعد الناس اشتباهاً ولفتاً للانظار .

الوقوف على ميول المجتمع

وواجب هؤلاء ان يكونوا دائما على أهبة ، وان يبعثوا بتقاريرهم الى دوائرهم الرئيسية باللغة المصطلح عليهم ، وهي في الغالب رموز . ويقوم هؤلاء الجواسيس بأدوار صعبة ، كعقد اواصر المودة مع الاشخاص الذين يستفاد منهم ، شرط أن لا يبدو منهم أي شيء غير طبيعي . وهم ينفذون بهذه الطريقة وغيرها الى اعماق الطبقة أو المجتمع الذي يعيشون فيه ، ليقفوا على الاتجاهات والميول ، والمحبة والكره ، والطمأنينة والتخوف .

الشروط اللازمة فيهم

وتختار دوائر التجسس هؤلاء من البلاد التي ينتمون اليها ، وليس من الغرباء والاجانب . والصفات التي يمتازون بها ، وترشحهم الى مراكزهم الدقيقة هذه هي : اللباقة ، وحسن التصرف ، والالمعية والولاء للعمل . وهم في الحقيقة العمود الفقري وراء حركات التجسس كلها ، لانهم اشد الجواسيس خطورة ، وأبعدهم شبهة .

ثم تواجههم الخاتمة

وواجب هؤلاء الجواسيس ان يتظاهروا بالامانة والصدق ، أمام المجتمع ولكن هناك الحقيقة الواضحة وهي انه مهما تكتم هؤلاء الجواسيس في اعمالهم ومهما اخفوا أحوالهم ، لا بد من كل شيء في النهاية . ومراراً تكون اسماؤهم مدرجة في قوائم « الاعداء » وهم لا يعلمون . وحين يجيء الوقت اللازم تراهم في اعماق السجن ، تواجههم تهم تسندها الادلة والبراهين ، وهنالك تكون الخاتمة التي لا بد منها .

عوامل الضعف في الانسان

ويستخلص الجواسيس الاسرار من مظاهر الضعف وحقائقه التي لا تزال تلابس الانسان . فكثير من الناس محبون للمال ولو كان على حساب اوطانهم . وكثيرون ترميهم الشهوة في منازل الذل والعار . وكثيرون ايضاً تغريهم المراكز . عوامل الضعف الخلقي في الانسان هي السبب في قدرة الجواسيس على التقاط اشد الاسرار خطورة ومن المؤسف ان هذه العوامل نراها قوية في بعض الافراد بينما هناك كثيرون تتسامى بهم المبادىء العالية عن اقتراف العار ، أو التلوث برشاشة واحدة من مستنقعه .

الصقيع يقصف الاعمار

ويسد مسالك الطرق ويحدث الطوفان

بعض الخسائر التي نزلت باوروبا في هذا الشتاء

عن الصحف الانكليزية الواردة بالبريد الاخير ، ننقل ما يلي من انباء الصقيع القاتل والبرد القارس ، والطوفان المغرق للناس :

في رومانيا

خلعت الثلوج المتساقطة ، اعمدة التلفونات والتلغراف في كثير من الانحاء الرومانية ، وبسبب البرد مات من الاهالي ٢٤ شخصا ، منهم ستة من الشباب كانوا عائدين من كونستانزا بعد ان فحصوا هناك فحصا طبيا ، ووجدوا انهم لائقون للخدمة العسكرية

وفي ناحية فيلكوف وهي مركز صيد الاسماك الذي منه تجري مياه الدانوب الى البحر الاسود ، اصبحت نحو ٨٠٠ عائلة بلا مأوى بسبب الطوفان الذي اغرق ٣٠ شخصا

في المانيا

سدت الثلوج الكثير من مسالك طرق السيارات ، وفي بافاريا تأخرت القطارات كثيرا عن مواعيدها ، الى ان ازيلت الثلوج من فوق القضبان

في ايطاليا

الصقيع شديد جدا في انحاء ايطاليا الشمالية ، وفي روما وقفت الباصات عن الحركة بسبب البرد الشديد ، والثلج الذي ملأ الشوارع فجعل السير فيها خطرا جدا .

في بلغاريا

ارتفعت قائمة الموتى بسبب البرد القارس الى ٢٥ واختل نظام سير القطارات ، واصبحت طرق السيارات كلها موصدة

في تركيا

يعاني الاهالي في تركيا الامرين من البرد القارس ومن الفيضانات التي اشتدت ، لا سيما في الاناضول ، وقد بلغت قائمة الموتى الى الان ثلاثين شخصا ، وفي بعض القرى النائية اصبح القرويون امام خطرين مريعين ، خطر البرد ، وخطر الذئاب المفترسة التي يدفع بها البرد والجوع الى مهاجمة القرى بالنهار وبالليل

في بلجيكا

بينما البرد يشتد في جميع الجهات البلجيكية ، تشتعل النار في كثير من اسواق بروكسل ، ويشترك البوليس والاهالي مع فرق المطافيء في مكافحتها

ويقول الاهالي هناك كما يقول الانكليز والفرنسيون أن شتاء هذا العام ، لم يحدث مثله قط الا قبل ١٩ سنة

— لطف الله بالعباد

الكواكب الساطعة

اذا سألت عن كواكب السينما في اميركا ، فاعلم انها كواكب ساطعة فعلا ... من الناحية المالية البراقة ، واليك البيان

بلغ دخل (جاري كوبر) في عام ١٩٣٦ مبلغ ٧٤٫٠٤٠ جنيها (لا دولاراً) وبعده يأتي رونالد كولمان اذ بلغ دخله ٧٢٫٥٠٠ جنيه ، ثم كلوديت كولبرت وقد بلغ دخلها ٧١٫٩٦٠ جنيهاً

اما الرابعة فهي ماي وست التي بلغ دخلها ٤٧٫٦٠٠ جنيه ... فقط لاغير ...

في ظلام الجريمة

السفاك ويدمان في منتهى الادب

كيف واجه الحسناء شريكته في جرائمه الكبرى

كما تتبع « الديلي ميل » مجرى التحقيق في قضايا المجرم الاكبر اوجين ويدمان ، كذلك نتتبعها نحن نقلا عنها ، والى القراء آخر ما حرر في هذا الموضوع :

بأدبه الرائع الذي اجتذب النساء

اني في الحقيقة ارجو عفوك وغفرانك يا مدام ... انك بكلامك هذا تخطئين .. انني لم اكن الرجل الذي اطلق النار عليك في الحديقة »

بهذا الكلام الرقيق ، وبأدبه الرائع الذي اجتذب به النساء اليه ، ابتدأ السفاح الوحش المفترس ويدمان يتحدث في صوت ناعم الى كوليت الحسناء ، التي جاء المحققون بها لمواجهته لاول مرة في تاريخ هذا التحقيق ، وكوليت هذه متهمة بانها شريكة ويدمان في كل جرائمه الكبرى

استنطاق يستمر اربع ساعات

تألفت من هذا المجرم وهذه المجرمة دائرة متناقضة الحلقات في مكتب قاضي التحقيق في فرساي المسيو بيري ، فالحسناء كوليت في حلة انيقة جداً من القطيفة الناعمة ، والى جانبها ويدمان في لحية مضت عليها ثلاثة اسابيع دون حلق ، وفي معطف طويل مزرر الى الرقبة ، يخفي بدلته

وفي مدة الاستنطاق الاخير هذا وقد استغرق اربع ساعات ، اظهر المجرمان معا ادبا رائعا جدا ، ادهش حاكم الصلح المحقق واعضاء لجنة التحقيق الذين يعاونونه على العمل في قضايا هذا السفاك الاكبر ، ففي هدوء وحشمة ورزانة اصرت كوليت على قولها ان ويدمان اطلق النار عليها لانها اكتشفت دفتر الحوالات المالية الذي كان للراقصة الاميركية المس جان دي كوفن ، احدى ضحاياه

وفي هدوء كهذا الهدوء ايضا ، مد السفاك ويدمان يديه المكبلتين بالحديد وقال :

كيف اكون احمق الى هذه الدرجة حتى اطلق النار عليك في الحديقة ؟ انني اذا فعلت ذلك لاسترعيت بعملي هذا انظار الجيران »

سيدتي العزيزة هذا مستحيل ؟

وردت الحسناء كوليت قائلة : « هذا حسن ، ولكنني كنت اذ ذاك أقفز من فوق حائط ، فلم انظر حقيقة من الذي اطلق النار ، ولكن بما اننا كنا الشخصين الوحيدين في الحديقة ، فلا بد وان يكون مطلق النار هو انت . . وانا اظنك قتلته جان دي كوفن لما عرفت انني اطلعت على دفتر الحوالات الخاص بها ، عند ما سقط من جيبك »

وفي منتهى الأدب ، اجاب السفاك ويدمان على هذا الكلام بقوله :

« اهذا حق ؟ انك يا سيدتي العزيزة تعرفين ان دفتر الحوالات مغلق ، وان اسم صاحبته ليس على الغلاف ، وانما هو مكتوب على كل ورقة داخل الغلاف الذي لم ينفتح عندما سقط الدفتر من جيبي ، فما رأيك يا مدام ؟

الشاب الظريف صديق للمجرمة !

واستمر السفاك ويدمان يتكلم بصوت عذب رقيق فشرح للمحققين كيف ان الشاب الظريف روجر ميلون كان يحب هذه المرأة التي اشتركت معه هي وحبيبها هذا في مقتل المس دي كوفن ، الراقصة الاميركية ،

وقد سبق في جلسات التحقيق الاولى ان انكر ميلون هذه التهمة ، وقال ان ويدمان عندما قتل تلك الراقصة طلب اليه ان يغادر « فيلا الموت » لانه ينتظر قدوم رجل من رجال المال للتحدث اليه في امر خطير ، فخرج هو ووقف بعيدا يراقب « الفيلا » فلم يجد احدا دخل اليها ... ولم يخرج منها الا تلك الراقصة المسكينة

وفي جلسة التحقيق التالية ، سيواجه المحققون الشاب ميلون بحبيبته القديمة كوليت ...

تعطي هذه الآلة دائماً وفي كل وقت صوراً متقنة في منتهى الوضوح مدرّجة تدريجاً جميلا وذات توزيع ممتاز للضوء . وهي متينة وخفيفة وصغيرة الحجم وسهلة الاستعمال لدرجة كبيرة . اما مظهرها فرشاقة مجسمة . التصوير الشمسي خير هوية تصلح لابنائك وآلة ٦٢٠ براوني جونيور في مقدمة آلات التصوير التي تصلح لهذا الغرض

٦٢٠ براوني جونيور
620 BROWNIE JUNIOR
٦٥٠ مل

وتوجد آلة براوني أخرى بنفس المتانة والمقدرة ولكنها أبسط وهي آلة ٦٢٠ براوني ماينر ثمنها ٤٠٠ مل

مجاناً

كتاب « التصوير الشمسي في متناول الجميع » وهو كتاب طريف يبحث في التصوير الشمسي من ناحية لم يطرقها احد لغاية الآن . اطلبه بهذا الكوبون من : كوداك (مصر) شركة مساهمة : الساحة التجارية نمرة (١) حيفا .

كوبون كتاب كوداك المجاني

الاسم ....

العنوان ....

البلد ....

يرسل الكوبون داخل غلاف مفقول

شريط كوداك فيريكروم يزيد في مزايا آلة التصوير مهما كان نوعها

بين مليونير وصحفي

من هافانا في اميركا الجنوبية تلقت « الديلي ميل » البرقية التالية :

جرت هنا مبارزة في احدى الحدائق بين ملك السكر المليونير جوس كازانيوفا عضو مجلس الشيوخ ، وبين السنيور مانوئيل بيناباز عضو مجلس النواب ورئيس تحرير احدى الصحف اليومية الكبرى ، وبعد ست دقائق امضاها المتبارزان في الكر والفر ، سالت نقطة من دم الصحفي ، وغسل المليونير بذلك الاهانة التي لحقت به من مقال كتبه بيانات واتهمه فيه بانه .. يعطف كثيراً على الرجال العسكريين

واسرع الاثنان بعد المبارزة الى المصافحة والتصافي ، وأولم المليونير للصحفي وليمة كبرى ...

* * *

اقتصاديات فلسطين

كما تراها «بريطانيا العظمى والشرق»

اثمارنا الحمضية امام المنافسة في الاسواق الاجنبية

نشرت مجلة « بريطانيا العظمى والشرق » المعروفة ، في عددها الاخير رسالة لمكاتبها الخاص في القدس ، جاء فيها ما يلي :

ورطة خطيرة

هنا قلق محلي شديد من جراء الورطة الخطيرة التي تورطتها صناعة الاثمار الحمضية ، وهي ورطة يتضرر منها الزراع العرب واليهود على حد سواء ، فالاثمار التي لم تتحسن الا تحسناً نسبياً يسيراً في الموسم الماضي ، مقرونة الى المنافسة القوية في الاسواق حتى من برتقال اسبانيا برغم حربها الاهلية ، قد انتجت هذه الضائقة الاقتصادية الموجودة الان

قروض للزراع

والى يوم ٢٨ كانون الاول من العام الماضي بلغ ما شحن الى الخارج (لا سيما الى اسواق المملكة المتحدة - انكلترا) ٣،٥٧٨،٠٣٧ صندوقاً من الاثمار الحمضية اي بزيادة ٩٤٠،٠٠٠ صندوق عن المدة نفسها من الموسم الماضي ، ولكن التأثير السيء لموسم ٩٣٦ — ٣٧ لم يزل بعد ، وقد أوصى المندوب السامي بان تصادق وزارة المستعمرات على صرف قروض مقدارها ٣٠٠،٠٠٠ جنيه لزراع البرتقال يتقاسمها العرب واليهود بنسبة ماشحنه كل مزارع من الصناديق في الموسم الماضي ويراد بهذه الديون في الاساس مساعدة صغار الزراع الذين لهم من الاراضي من ستة الى ثمانية أفدنة ، على أساس أن تسدد هذه الديون في خمس سنوات على أقساط سنوية تجبى في شكل ضريبة معينة تفرض على الصناديق المصدرة

المستشار الاقتصادي

ويقال ان هنالك اجراءات اخرى تدرسها السلطات لمعالجة الازمة الاقتصادية التي نشأت عن الشك في مستقبل فلسطين السياسي ، وعن اختلال الامن العام ، وقد تعين كمستشار اقتصادي لحكومة فلسطين المستر جيوفري والش الذي كان مديرا للمالية في كينيا ، والى هذا المستشار سيعهد باجراء ما يلزم من التحقيقات التي تعينه على وضع مقترحات لتحسين حالة البلاد بوجه عام ، على اسس اقتصادية راسخة

التجارة الاجنبية

في الشهور الاحد عشر الاولى من عام ١٩٣٧ ، بلغت قيمة البضائع الواردة الى فلسطين ١٤،٦٢٥،٤١٨ جنيها ، اي بزيادة ١٧،١ المئة عن عام ١٩٣٦ وبنقص ١٠،٧ في المئة عن المدة نفسها من عام ٩٣٥

اما الصادرات فارتفعت قيمتها ارتفاعا حسنا ، اذ بلغت ٤،٩٧٢،٤٧٥ جنيها عن المده نفسها ، مقابل ٢،٧٦٢،٤٤٧ من نفس المدة من عام ٩٣٦ (والزيادة هنا هي ٨٠ في المئة) ومقابل ٣،٧٠٩،٩١٦ جنيها عن المدة نفسها من عام ٩٣٥ (والزيادة هنا هي ٣٤ في المئة) وترجع هذه الزيادة في الاساس الى الاثمار الحمضية التي شحن منها ما زادت قيمته في الشهور الاحد عشر الاولى من العام الماضي ١،٥٠٠،٠٠٠ عما شحن في المدة نفسها من عام ٩٣٦

امام المحاكم العسكرية

كانت السلطات المختصة تحاكم الاشخاص القادمين بطريق البحر الى فلسطين لحيازتهم اسلحة أو ذخيرة عملا بقانون حيازة الاسلحة . وبمناسبة صدور قرار تأليف المحاكم العسكرية المعروف فقد أصدر وكيل مدير الجمارك العام أمس بياناً هذا نصه : يجب على الركاب والمهاجرين حين دخولهم الى فلسطين ان يعلنوا لموظفي الجمارك عما في حيازتهم من أسلحة نارية ، فبعد اجراء المعاينة الجمركية العادية اذا وجد بحيازتهم أية أسلحة نارية أو ذخيرة يحاكمون أمام المحاكم العسكرية بمقتضى الانظمة الصادرة بموجب مرسوم الدفاع عن فلسطين لسنة ٩٣٧ »

اسعار الاثمار الحمضية

وصلت أمس أنباء من اسواق الاثمار الحمضية في لندن الى يافا مفادها ان صندوق الكريب فروت قد بيع فيها بين عشرة شلنات و ١١ شلناً ونصف . وصندوق البرتقال بين تسعة شلنات و ١٣ شلناً ونصف الشلن .

مدير الزراعة

وجه المستر دو مدير الزراعة ومصائد الاسماك العام بطاقات الدعوة الى عدد كبير من رؤساء واعضاء الغرف التجارية ومصدري الاثمار الحمضية والتجار ، لحضور حفلة غداء تقام في الساعة الثانية عشرة والنصف بعد ظهر الاثنين (غداً) في فندق الملك داود بالقدس ، وبعدها يذهب المدعوون الى دار السينما حيث تعرض عليهم عدة أفلام تتعلق بالدعاية للاثمار الحمضية .

من ابناء السلامة

رزق الاستاذ محمد افندي كمال كبير موظفي قلم المطبوعات غلاماً ذكراً أقر الله به عيون والديه وجعله من ابناء السلامة .

منع «الشباب»

أصدرت السلطة قراراً بمنع دخول جريدة زميلتنا «الشباب» الغراء لصاحبها الاستاذ محمد علي افندي الطاهر من الدخول إلى فلسطين ابتداء من ١٨ كانون الثاني الجاري ، ومدة هذا المنع ستة اشهر

بين اخوين

اتفق الاخوان السيدان علي ومحمود الشيخ علي ولم يعد بينهما اي امر معلق ، وقد اصدر حاكم الصلح الاستاذ زكي افندي الداودي امس قراره حول صلاحيته في نظر القضية وسيصدر قراره القطعي في صباح يوم ٢ — ٢ — ٩٣٨

من سوريا

من أنباء بيروت أن المفوضية الفرنسية أصدرت قراراً بابعاد مفلح بن عبدالمجيد قدوره من رعايا فلسطين ، من سوريا ولبنان ، لمخالفته احكام القرار رقم ٤٠ واقدامه وهو سائق احدى السيارات العمومية على تهريب الركاب بين فلسطين وسوريا ولبنان بدون جوازات سفر

مدير الصحة

وجه مدير صحة اللواء بيافا دعوة الى بعض وجوه قرية الشيخ مونس للاجتماع اليه في مكتبه قبل ظهر يوم الاثنين « غداً » للتحدث اليهم في بعض الامور ، وسنطلع القراء على النتيجة في حينها .

استيراد «الكبسول»

اصدر المندوب السامي استناداً الى الصلاحية المخولة له في المادة ٤٤ والفقرة الثانية من المادة ٢١٤ من قانون الجمارك أمراً ، هذا نصه :

١ـ يحظر استيراد الكبسول على اختلاف انواعه الى فلسطين سواء اكان ذلك عن طريق البر او الجو « بما في ذلك الكبسول الذي يحتوي على مادة مفرقعة تستعمل في بنادق من اللعب » الا اذا كان مستورداً بمقتضى رخصة صادرة من حاكم اللواء باعتبار انه اجزاء متممة للذخيرة .

٢ـ تسري احكام المادة ٢١٤ من قانون الجمارك على المواد المحظور استيرادها الى فلسطين بمقتضى المادة الاولى من هذا الامر .

تفتيش الاثمار

يقول الملحق الزراعي لآخر عدد من الجريدة الرسمية ان تقارير مفتشي الاثمار الحمضية تقول عن لون البرتقال والكريب فروت في هذا الموسم انه احسن مما كان عليه في الموسم الماضي ، كما ان عصير هذين الثمرين أغزر مما كان

وفي كانون الاول رفض هؤلاء المفتشون ٣٧،٠٠٠ صندوق ، بسبب سوء تعبئتها ، وقد اعيدت تعبئة ٣٢،٠٠٠ من هذه الصناديق وسمح بتصديرها

وفي الموسم الحالي الى الان بلغ عدد الصناديق التي رفض المفتشون السماح بتصديرها ٨١،٠٠٠ صندوق .

طعن شخص

شاهد مساء امس عمر دياب قريباً له يدعى درويش مصطفى السعدي سائراً بالقرب من مقهى زعترة في البلدة القديمة فاخذه الى جهة داره وصفعه على وجهه ثم طعنه بموسى طعنة بليغة في رأسه وتركه يتخبط بدمائه وهرب

وقد حضر من نقل الجريح الى المستشفى البلدي بيافا واعلم مركز بوليس المدينة بالحادث ، فاعتقل الطاعن بعد برهة وجيزة رهن التحقيق

الاراضي العربية المحضة

كيف يدخلها مجلس مستعمرة ضمن أراضيها

قال مخبرنا المحلي الخاص : أشرنا سابقاً الى قضية إلحاق قطع من الاراضي العربية بجوار يافا الى مجلس محلي مستعمرة بيت فيغان بناء على قرار اتخذه المجلس المذكور .

وقد علمنا امس ان مساحة تلك الاراضي تبلغ نحو ٦٠٠ دونم ، وكانت واقعة في القسيمة « بلوك » رقم ٧٠٧٦ ثم تحولت الى ثلاث قسائم تحت أرقام ٧١٤٧ و٧١٥٢ و٧١٥٣ ، وتحسب من اراضي محلة الجبالية بيافا ، واصحاب هذه الاراضي هم السادة : سليم بركات ، الحاج احمد يوسف لطفي ، سعيد مصطفى ابو سيف ، الحاج ابراهيم السماك ، علي الجخلب ، الشيخ سليم الغندور ، حسن محمد السلحفي ، خليل احمد جابر دكه ، سابا عازر ، محمود وكامل صوان ، وآل ابي طه ، وغيرهم .

وقد وقع أصحاب هذه الاراضي ثلاث عرائض تقدمت الى حاكم اللواء الجنوبي والى رئاسة بلدية يافا ، والى قائمقام المدينة الاستاذ عزمي بك النشاشيبي ، وفيها يشكون من هذا الامر ومطالبة المجلس المحلي اليهودي المذكور لهم بدفع الضريبة بمعدل ١٢٥ قرشاً للدونم الواحد .

وقدم صباح امس الحاج احمد يوسف لطفي الى دار الحكومة ، فشاهدناه يصيح من الظلم الذي سيلحق به ، فقد اخطره مجلس محلي المستعمرة بدفع ٥٤ جنيهاً ضريبة عن كرمه الكائن في منطقة الجبالية ومساحته ٤٢ دونماً مزروعة عنباً وتيناً وتكاد لا تدخل في السنة ٢٠ جنيهاً ، وقد حدثنا صاحب هذه الارض انه كان يدفع حتى قبل الحاق ارضه بالمستعمرة نحو ٥٥٠ قرشاً ضريبة عنها ، واخيراً قدم عريضة الى قائمقام يافا المالي الاستاذ نظمي بك العنبتاوي لافتاً نظره إلى إزالة هذا الظلم الفادح الذي سينزل به

وعلمنا أيضاً أن أصحاب الاراضي أعلموا المجلس المحلي بانهم لن يدفعوا الضريبة التي طلبها ، ولا ندري ماستؤول النتيجة اليه .

إن هذه الاراضي عربية مئة بالمئة ولا يستفيد اصحابها من مجلس محلي المستعمرة أي شيء يعادل خمسة قروش تدفع كضريبة له ، لذا نعود ونطالب من الحكومة امعان النظر في هذا الموضوع وضم هذه الاراضي الى منطقة تنظيم يافا

* * *

فريقا العربي والقومي يتقابلان اليوم

تجري في الساعة الثالثة بعد ظهر اليوم مباراة هامة على ارض البصة بين النادي الرياضي العربي المقدسي والنادي الرياضي القومي بيافا (الاسلامي سابقاً) للحصول على درع مؤتمر الشباب .

والمنتظر أن تكون مباراة اليوم حامية الوطيس نظراً لقوة الفريقين وانضمام لاعبين جدد عرفوا بكفاءتهم ومقدرتهم الفنية ، فنحث الجمهور على حضور هذه المباراة الشيقة .

ما شحن من الكريب فروت في شهرين

من انباء لندن أن المتفق عليه بين الشركات ان لا يزيد ما يشحن الى الاسواق الانكليزية من الكريب فروت لغاية شهر نيسان القادم عن ١،١٧٠،٠٠٠ صندوق ، وفيما يلي ما شحن الى الان من هذه الكمية في شهرين بواسطة هذه الشركات ، وما شحنه الزراع الذين لا ينتمون الى هذه الشركات فوق ماشحنته هي في المدة نفسها . أما ما شحنته الشركات فهو ٧٥ الف صندوق في تشرين الاول و٦٦ الفاً في تشرين الثاني . وأما ما شحنه الافراد فهو ٥٠ الفاً في تشرين الاول و٧٢ الفاً في تشرين الثاني فالمجموع كله في الشهرين ٢٠١،٠٠٠ من صناديق الكريب فروت .

* * *

مجموع ما شحن من الاثمار الحمضية

بلغ مجموع ما شحن من فلسطين من الاثمار الحمضية منذ افتتاح الموسم حتى مساء يوم ١٨ الجاري ٤،٨٧٩،٧٣٩ صندوقاً يعادلها في مثل هذا الوقت من العام الماضي ٤،٣٤٨،١٢٧ صندوقاً فتكون الزيادة في هذا الموسم حتى الان ٥٣١،٦١٢ صندوقاً .

وقد شحن من اصل المجموع في هذا الموسم ١،٦٦١،٦٣٨ صندوقاً من ميناء يافا ، و٢،٧١١،١١٢ صندوقاً من ميناء حيفا و٣٧٥،٠٧٥ صندوقاً من ميناء تل ابيب و١٣١،٩٦٤ صندوقاً بطريق بورسعيد

وكان امس في الميناء ست بواخر لشحن البرتقال من ميناء يافا وهي : بركلاند واليزابيت مايرسك وتكلا وساغا وتيراس وتيليا غوردن . وقد اقلعت الباخرة « بورودينو » الى لندن حاملة كمية كبيرة من البرتقال

منطقة موبوءة

اعلن المندوب السامي ان قرية عبسان في قضاء غزة والاراضي التابعة لها هي منطقة موبوءة بجدري الخراف والماعز نظراً لتفشيه فيها .

في الراديو

يلقي السيد علي الدجاني الساعة ٦،٤٥ مساء محاضرة في « خرافات العد والاعداد » وهو موضوع طريف لم يطرق من قبل .

لطفي «بك» الذي لا يعرف العربية

عصابة «توليد» النقود وآخر اخبارها في ذلك

قال مندوبنا الخاص : نشرنا في عدد يوم الجمعة الماضي نبأ اعتقال يوسف عمر كنعان من القدس ، والساكن في طولكرم ، بتهمة الاحتيال على السيدين هاشم وعبد الجابر رمضان وأخذه (٢٠٥) جنيهات منهما وهربه مع آخر . وقلنا ان هاشما واخاه والسيد طه محمود طه قد تعرفوا حالا على هذا المتهم ، وسردنا كيفية التعرف باسهاب . وقد توصلنا الى هذه المعلومات بواسطة طابور التشخيص الذي اشتركنا فيه عملياً ودونا وقائعه بعد رؤيتها رأي العين .

وفي صباح امس الاول « الجمعة » قدم بوليس هاتكفا المتهم امام حاكم صلح يافا الاستاذ سمعان افندي داود طالباً توقيفه ١٥ يوما لاكمال التحقيق ، وقد جاء في نص الاتهام ما يلي بالحرف الواحد :

« ان يوسف عمر كنعان من القدس والساكن في طولكرم ذهب في الساعة الخامسة من مساء يوم ٢٣ — ١٢ — ٩٣٧ ومعه شخص آخر الى قرية يازور وكان مرتديا البسة فخمة ولقب نفسه باسم « لطفي بك » وادعى بانه لا يعرف العربية واخذ يتكلم باللغة التركية ورفيقه يترجم كلماته وقد دخلا الى بيت هاشم وعبد الجابر رمضان من يازور وارادا استئجارها ثم اوهمهما يوسف المذكور بانه يجعل من الجنيه جنيهين واحتال على الاثنين باخذه ٢٠٥ جنيهات منهما لاجراء التجربة فيها ثم احرق شيئاً جعل الاثنين يفقدان وعيهما مدة من الزمن وهرب مع رفيقه والمبلغ معهما . وقد اجري تشخيص المتهم البارحة امام المدعين فعرفوه فلذا نرجو توقيفه ١٥ يوما رهن التحقيق » .

وقد قرر الحاكم ذلك .

بعد مخابرات

هذا ما يتعلق بحادث يازور اما حادث اعتقال مصطفى أحمد الرفاعي في طرابلس الشام واحضاره الى بيروت فنعود ونؤكده بجزم ، والدوائر المختصة في يافا تعلم هذا تماما العمل . وهذا الشخص متهم بالاحتيال على السيد محمد عاشور (لا محمد الشرابي) من سكنة تل الريش بالاسلوب نفسه واخذه منه ٥٠٠ جنيه ، وقد خشي السيد محمد عاشور من اعلام البوليس بحقيقة الواقع وادعى ان المحتال اراد زواجه من شقيقته لكنه احتال عليه بالمبلغ المذكور ، فدونت هذه القضية في مركز بوليس العجمي بهذا الشكل وأخيراً اعترف بالحقيقة وجرت مخابرات مع السلطات المختصة في فلسطين وبيروت واعتقل المحتال وبعد انجاز معاملة استرداده يسلم الى حكومة فلسطين

حادث احتيال آخر في يافا

وقد علمنا امس ان البوليس توصل لمعلومات جديدة عن حادث وقع من هذا النوع في يافا ويلخص في ان يوسف عمر كنعان وآخرين معه حضروا الى شابين معروفين بيافا وبنفس الاسلوب استطاعوا أخذ ١٥٠ جنيهاً منهما وتركوا لديهما آلة كهربائية خاصة (بتوليد) الجنيهات و٤٠ زجاجة صغيرة فيها علاجات مختلفة للغرض ذاته . وقد تقدم احد السيدين امس الى احد ضباط البوليس بهذه المعلومات وتم الاتفاق بينهما على تسليم الالة والعلاجات المذكورة ، وفهم ان هناك عصابة كبيرة تدير هذه الاعمال بمهارة فائقة جداً وسنشرحها للقراء غداً .

واتضح للبوليس ايضاً ما ذكرناه سابقاً من ان عدة اشخاص في يافا وقعوا في شباك افراد هذه العصابة وخسروا مبالغ كبيرة .

لجنة السيارات

عقدت يوم امس الاول لجنة تنظيم شؤون السيارات جلسة في دار الحكومة برئاسة مساعد حاكم اللواء المستر تشريش وعضوية مسعود افندي الدرهلي والميجور باطوف نائب مدير بوليس اللواء والمستر نوبل مدير دائرة الاشغال العامة ومندوبان عن بلدية تل ابيب وعن اصحاب السيارات اليهود وقام بسكرتيرية الجلسة حنا افندي حاطوم وتغيب عن الجلسة ادمون بك روك عضو البلدية لمرضه والميجور لوسي سميث مدير بوليس غزة والمستر سارجنت مدير قسم الخط في اللد .

وقد بحثت اللجنة في جداول تنقيح خطوط السيارات وبالنظر لضيق الوقت قررت تأجيل الجلسة الى صباح يوم الثلاثاء الواقع في ٨ ـ ٢ ـ ٩٣٧

الهجرة المهربة

أوقف رجال الدرك على الحدود السورية الفلسطينية خمسة اشخاص من اليهود لمحاولتهم الدخول الى فلسطين بدون جوازات سفر . وقد اعتقلوا توطئة للتحقيق معهم واحالتهم الى المحاكمة .

افراد القوات

أجازت حكومة لندن قانون محاكمة أفراد القوى العسكرية امام المحاكم النظامية المعدل رقم ٢٦ لسنة ١٩٣٧ الذي يقضي بتعديل قانون محاكمة اولئك الافراد امام تلك المحاكم

وقد أبلغ وزير المستعمرات المندوب السامي ذلك .

حوادث البوليس

وجد بوليس العجمي صباح امس دكان حمود ابي سيف في العجمي مفتوحة الباب ، وقد اعلم صاحبها ان ٢٠ جنيها قد سرقت منها .

ويعتقد البوليس ان صاحب الدكان سهى عن تحكيم اغلاق قفل الدكان فوقعت السرقة .

— اختلف السيدان درويش عبدالله الزين وقاسم عزيزة ، وكلاهما من دمشق ، على مبلغ ثمن ثلاث صفائح مملوءة بالسمن فضرب الثاني الاول على رأسه ، واصيب بجرح بليغ أدخل بسببه المستشفى البلدي .

وقد اعتقل البوليس درويش الزين ثم اخلي سبيله بالكفالة

الى البلدية

زارنا وفد من اهالي حي النزهة ومعهم مضبطة موقعة من عدد كبير من اهالي الحي يشكون فيها من كثرة الاوحال التي تراكمت بعد هطول الامطار في الايام القليلة الماضية، وهم يطلبون من دائرة بلدية يافا أن تعمل على ازالتها وأن تصلح الشوارع حتى لا تتراكم فيها الاوحال مرة أخرى. فنلفت نظر البلدية الى ذلك حفظا للصحة العامة ونظافة المدينة.

لصوص الدراجات

كثرت حوادث سرقة الدراجات العادية بيافا، فأخذ البوليس يراقب المتشردين الى ان اعتقل امس عبد اللطيف مسعود حمدان من باقة الغربية ومعه دراجة اخذها من مكان خالد ابي ايوب بشارع حسن بك وأراد بيعها في يازور بنصف جنيه، واعتقل جورج ميناس فحكيان من القدس ومعه دراجة حاول بيعها بعشرة قروش. وقد حصل البوليس على قرار من محكمة الصلح بتوقيفهما اسبوعاً رهن التحقيق

محكمة الصلح

أشرنا سابقاً الى اعتقال سلمي بن هاني ابي سليمان من عربان بئر السبع لحيازته ٢٠ كيلو تبغ و١٥٢٣ دفتر سيجارة مهربة، وقد نظرت امس محكمة صلح يافا في قضيته فحكمت عليه بالسجن ثلاثة اشهر

وحكمت على نور حبيب عطية من مصر بالسجن ثلاثة اشهر والابعاد لضربه عبد الرزاق عبد الهادي الجمل ودخوله فلسطين بدون جواز سفر.

وعلى بشير بن سعد الدين زازو من اربد بالسجن شهراً بتهمة السرقة. وعلى عبد الحميد حمدان الحمد من طيرة بني صعب بالسجن اسبوعين لمثل هذه التهمة وعلى عبد الهادي بن حامد الشريف من عريش مصر بالسجن شهراً مع الابعاد لدخوله فلسطين بدون جواز سفر

وقررت توقيف محمد احمد الحاج من قباطية عشرة ايام بتهمة السرقة. واخلاء سبيل الموقوف ناصر بن الشيخ محمد كوسا لعدم ثبوت تهمة دخول فلسطين بدون جواز سفر عليه

اعلان

لبيع اموال منقولة محجوزة
صادر من دائرة اجراء حيفا
بالدوسيه رقم ٧٣٥١ سنة ٣٧

١ـ كرسيين للحلاقة عدد ٢
٢ـ مرآتين للحائط عدد ٢
٢ـ ثلاثة واجهات زجاج عدد٣

سيباع بالمزاد العلني الاشياء المحرر نوعها ومقدارها اعلاه المحجوزة من اموال المحجوز عليه حسني كرجيه الحلاق في حيفا وفاء للمبلغ المطلوب منه وقدره خمسة واربعون جنيهاً فلسطينياً و٤٠٠ ملا لصالح وكيل املاك دير الكرمل في حيفا. فمن له رغبة بالشراء فليحضر الى ساحة الجرينة بحيفا وذلك في الساعة ٣٫٣٠ من بعد ظهر يوم الثلاثاء الواقع في ١ـ٢ـ٩٣٨ اقتضى اعلان الكيفية

٢٢ـ١ـ٩٣٨

مأمور اجراء حيفا

(٢٦١٧)

القدس

أعدام عربيين

القدس في ٢٢ كانون ثاني — لمراسل الدفاع الخاص — تنفذ اليوم في الساعة الثامنة صباحاً حكم الاعدام بحسين احمد القط من حلحول. وفي الساعة التاسعة تنفذ حكم الاعدام ايضاً باحمد عبد القادر طه من عجور. وقد نقل جثمانا هما في سيارة تبعتها سيارة ملأى بالبوليس الى قريتيهما

ـالخليل في ٢٢ كانون ثاني — لمراسل الدفاع الخاص — مرت بالمدينة اليوم سيارة تقل جثمان المرحوم احمد عبد القادر طه من قرية عجور الذى تفذفيه حكم الاعدام اليوم لدفنه في قريته عجور.»

وقد أذاع راديو لندن الخبر أيضاً

الاستاذ العلمي لا يعود للوظيفة

القدس في ٢٢ كانون ثاني ـ لمراسل الدفاع الخاص — علمنا من مصدر مطلع ان الاستاذ موسى بك العلمي محامي الحكومة السابق قد انتهت خدمته في حكومة فلسطين، وقد خصص له معاش تقاعد لا يتجاوز الاثنى عشر جنيهاً شهريا، ويمكننا ان تنفي نفياً قاطعاً خبر تعيينه في وظيفة اخرى في حكومة فلسطين، وعلمنا ان حضرته لا يزال في بيروت يستجم فسوف يمارس مهنة المحاماة بعد إبلاله من مرضه اما موعد عودته الى فلسطين فغير معروف بالضبط، واما القضايا التي نسب اليه التحيز فيها فقد عرفنا من هذا المصدر انه لم يرافع في واحدة منها وأنه كان عند النظر فيها خارج فلسطين

احتراق مصنع يهودي مؤمن عليه

في منتصف الساعة الثانية عشرة من الليلة الماضية شبت النار في معمل للفخار والخزف يخص الادون شتاين بورغ قرب الكيلو ٧ على طريق القدس — يافا. وقد خفت قوة من البوليس مع رجال الاطفائية وكافحت النيران، والخسارة كبيرة، والمحل مؤمن عليه بعشرة آلاف جنيه. وقد فهم ان صاحبه سافر الى مصر منذ اربعة ايام، والبوليس يوالي التحقيق.

الحكم على يهوديين امام المحكمة العسكرية

انتهت امس المحكمة العسكرية من محاكمة اليهوديين المتهمين بحيازة مسدس. وقد قررت الحكم على كل واحد منهما بالسجن خمس سنوات، حكماً معلقاً على تصديق القائد العام.

وهذا اول حكم تصدره المحاكم العسكرية في فلسطين على اشخاص من اليهود

بين نادي النهضة ورئاسة الطيران

يتبارى غداً «الاحد» فريق نادي النهضة الرياضي الاسلامي مع فريق رئاسة الطيران على أرض النادي العربي في القطمون وذلك في تمام الساعة الثالثة بعد الظهر. فنحث هواة الرياضة على حضور هذه المباراة ومشاهدتها بالنظر لما يتمتع به افراد نادي النهضة من المركز الرياضي.

جلسة المجلس الزراعي العام وابحاثه

تلقينا ما يلي: عقد المجلس الزراعي العام جلسته الثانية والاربعين يوم ١٧ كانون الثاني سنة ١٩٣٨ في دائرة الزراعة ومصائد الاسماك وقد بحث في ضرورة ايجاد تشريع جديد للبواخر التي تنقل الأثمار الحمضية وذلك لمنعها من شحن كميات اكثر من حمولتها او شحن البضائع على السطح او صرف مدة طويلة اثناء الرحلة. وقد تقرر درس هذا الموضوع في احدى جلسات لجنة نقل الأثمار الحمضية وايجاد اسواق لها.

وقد أحال المجلس الى لجنة الأثمار الحمضية اقتراح عقد اجتماع مع ممثلي البلاد التي تصدر الأثمار الحمضية للوصول الى اتفاق اذا امكن بشأن ابتداء موسم شحن الأثمار الحمضية الى البلاد المختصة

وقد وافق اعضاء المجلس، بمخالفة اثنين منهم، على تواصي لجنة وقاية النبات لمنع استيراد بعض الخضار الى البلاد لاسباب تتعلق بصحة النبات

وقد وافق المجلس ايضاً على بعض الاقتراحات لحفظ الاسماك وغيرها. ووافق ايضا على عدة قرارات قدمتها لجنة الأثمار الحمضية بخصوص تخفيض الضريبة على الأثمار الحمضية في المملكة المتحدة واقتراحات اخرى بخصوص الغاء سياسة «الباب المفتوح» لتسهيل تصدير الأثمار الحمضية وغيرها من منتوجات فلسطين الى البلدان الاجنبية

وقد اعرب المجلس عن ارتياحه للاعمال التى تقوم بها شركة تبادل الأثمار الحمضية في يافا ومساعيها في تخفيض الضريبة الجمركية ولتسهيل معاملات النقد وغيرها من القيود المفروضة

وقد بحث المجلس ايضاً اقتراحات اخرى لزيادة توريد السماد الصناعي وتعديل قانون ضريبة الاملاك في القرى وتعليب وحفظ الأثمار والخضار والوقاية من السل البقري.

وبعد الاجتماع تناول المجلس والرئيس وسكرتارية المجلس طعام الغداء في دار الحكومة على مائدة فخامة المندوب السامي.

وقد خطب فخامة المندوب بعد تناول الطعام وأعرب عن الاعمال القيمة لتحسين الزراعة. وقد اجاب المستر دو وجميل افندي الشوا والمستر سميلانسكي معربين عن امتنانهم للسير آرثور واكهوب لاهتمامه الشخصي العميق في عملهم وفي مصلحة طائفة الزراع.

حيفا

قضية مزورة من قضايا الاراضي

حيفا في ٢٢ كانون الثاني — لمراسل الدفاع الخاص — جرت أمس في محكمة الاراضي في الناصرة قضية طريفة تلخص فيما يلي: تملك امرأة احمد حسين، شيخ عرب الزبيدات، قطعة ارض في اراضي عرب الساخنة قرب بيسان، مساحتها ٣٠ دونماً وهي من اخصب الاراضي هناك، وقد قام بعض الاشخاص في بيسان بتوقيع وكالة دورية على هذه الارض باسم امرأة ثانية وقد افرغت الاراضي الى شركة السكارن كايمت وقبضت ثمنها. وقبل سنة أقامت الشركة دعوى نزع يد عن هذه الارض ثم تحولت الى محكمة الاراضي حيث نظرتها أمس في الناصرة، وكانت المحكمة مؤلفة من المستر ايفنس والدكتور سليم شحادة، وكان يرافع في القضية الاستاذ فؤاد عطا الله المحامي.

وقد شهد احد الخبراء في دائرة المباحث الجنائية في القدس بأن البصمة الموقعة على الوكالة الدورية هي غير بصمة امرأة احمد حسين شيخ عرب الزبيدات، التى تملك الاراضي، وشهد آخرون بأن المرأة لم تبرح مقرها في عرب الزبيدات منذ ان تزوجت، ومضى عليها بعيدة عن اراضي الساخنة اكثر من عشر سنوات. وقد اقتنعت المحكمة بان القضية مزورة وحكمت بالغاء التسجيل واعادة الاراضي الى صاحبتها

عيارات نارية قرب جبل الكرمل

اطلقت ليلة أمس بعض عيارات نارية قرب جبل الكرمل وقد ذهب البوليس بمعداته، للتحقيق.

الادعاءات حول اراضي عرب النفيعات

وافق مأمور منطقة التسوية على تمديد تقديم الادعاءات في اراضي عرب النفيعات الى ١٥ يوماً اعتباراً من ٢١ الجاري. وقد ذكرنا في رسالة سابقة شيئاً عن هذه الاراضي وضرورة الاهتمام بها وطلبنا تمديد المدة.

احتفال الجالية المصرية بمناسبة القران الملكي

اقامت جمعية الاخاء المصرية بحيفا حفلة طيبة بمناسبة زفاف جلالة الملك فاروق الاول القيت فيها بعض الخطب.

وصول قنصل فرنسا العام

يصل في الساعة الثانية من بعد ظهر الغد قادماً من الاسكندرية على ظهر الباخرة شمبليون المسيو اوتري قنصل جنرال فرنسا في فلسطين وشرقي الاردن تصحبه عقيلته، وسيستقبله في الميناء وكيل قنصل فرنسا الجنرال والشاب المهذب انيس افندي مدور.

شحن ثلاثين الف صندوق برتقال

شحن امس واليوم على ظهر ثلاث بواخر ٣٠ الف صندوق برتقال الى الخارج.

القائد العام يصدق حكماً آخر

صدق القائد العام على الحكم بالموت على منجد بن حمدان المحمود من رمانا الذي حكمته محكمة حيفا العسكرية في نابلس بتاريخ ١٩ كانون الثاني لحيازته سلاحاً وذخيرة.

اعتقال فاطلاق سراح فاعتقال اخير

كانت السلطة قد اعتقلت السيد عبد المحسن قطينه وأبقته موقوفاً مدة طويلة ومن ثم اطلقت سراحه. وقد عادت اليوم واعتقلته مرة اخرى ووضعته في قشلاق البوليس، وأسباب الاعتقال مجهولة.

عدة قضايا امام المحكمة العسكرية

تنظر المحكمة العسكرية في قضايا: عبد العزيز احمد وولده محمد قرية ام كوخا المتهمين بحيازة مواد متفجرة وفي قضية ابراهيم احمد هداوي من خربة طيبة المتهم بحيازة خمسة رصاصات. وفي قضية الحاج عبد المغربي من ام كوخا المتهم بحيازة بندقية صيد وفي قضية احمد علي واحمد حمدان من خراس المتهمين بحيازة مسدس وخمس رصاصات وذلك في ايام الثلاثاء والاربعاء والخميس وتنظر في قضية محمد علي سعيد، وسلمان ابراهيم سلمان من قرية تفوح المتهمين بحيازة مسدسين وذخيرة

اجتماع لجنة الأثمار الحمضية ومقرراتها

عقدت لجنة الأثمار الحمضية جلستها الثامنة والسبعين في يوم ١٣ من شهر كانون الثاني سنة ٩٣٨ وقد كان محور البحث هبوط اسعار الأثمار الحمضية والاقتراحات تحسن الحالة الحاضرة وقد قدمت اللجنة تواصيها للحكومة طالبة اليها ان تمنح الأثمار الحمضيه الفلسطينيه حق التفضيل الامبراطوري. أو أن تفرض عشرة بالمئة ضريبه حسب القيمة على البرتقال لغاية آخر شهر نيسان، وقد قررت اللجنه ان تكون الضريبة بمبيع الكريب فروت تساوي ضريبة البرتقال على ان تشمل المدة الواقعة بين ١٥ تشرين الاول لغاية آخر نيسان.

وقد قررت ايضاً مطالبة الحكومة باعادة النظر في سياسة الباب المفتوح لكي تساعد الحكومة الفلسطينية على مفاوضة البلدان الاجنبية. وقد أوصت ايضاً بتحديد تصدير صناديق الكريب فروت وان لا تصدر الا صناديق الـ ٨٠ والـ ٩٦ والـ ١١٢ حبة ابتداء من آذار.

وقد قدم الرئيس بياناً عن أموال تفتيش الأثمار

اقوال نائب عن وزارة شوطان

باريس في ٢٢ كانون ثاني — فازت وزارة المسيو شوطان بخمسمائة صوت وصوت مقابل صوت واحد مخالف. وقد تغيب مئة من النواب عن الجلسة، اكثرهم من حزب اليمين المتطرف. وقال العضو المخالف ان الحكومة اصبحت تعبر عن رغبة البنوك وليس عن رغبة الشعب. وقال النواب الاشتراكيون والشيوعيون ان الجبهة الشعبية لا تزال قوية جداً

توحيد القيادات العسكرية في فرنسا

باريس في ٢٢ كانون ثاني ـ عين الجنرال غاملان أركان حرب للدفاع الوطني وصلاحياته تنسيق ما تعهد به لوزارة الدفاع واجراء تحريات في قوى الدفاع الثلاث: الجيش والبحرية والطيران، ودعوة اركان حرب الجيش عندما تمس الحاجة، وقيامه بوظيفة النائب الحربي لرئيس لجنه تحقيق الدفاع الوطني. والغرض من ذلك توحيد القيادة في وقت الحرب.

تصريح جديد لرئيس وزارة اليابان

طوكيو في ٢٢ كانون ثاني — صرح رئيس مجلس الوزراء بان اليابان ستقيم انتاجها الاقتصادي على اساس مشروع ضم يتناولها مع الصين ومنشوكو. وانها تستعد لحرب طويلة، وهكذا يجب زيادة التسلح ووضع ميزانية جديدة. وصرح وزير الخارجية بان جهود اليابان ستبذل لايجاد «الصين الجديدة» وانها ترحب بتعاون الدول معها في الميدان الاقتصادي.

ولا يزال الاضطراب سائداً مدينة نانكين، والحرائق فيها كبيرة، وقد غادرها السكان إلا الذين التجأوا الى منطقة معينة

دعاية ايطاليا الواسعة في الحبشة

روما في ٢٢ كانون ثاني — وزعت الحكومة ٢٠٠ آلة راديو على انحاء عديدة في الحبشة. وستقيم دوراً للسينما في المدن الكبرى لأذاعة الاخبار وأفلام الدعاية. كما تقيم دوراً متنقلة في القرى للغرض نفسه

تبرع الملك فاروق لمساجد لبنان

تلقينا من قلم المطبوعات ما يلي: تبرع جلالة الملك فاروق بمبلغ ٢٠٠ جنيه الى الجمعية اللبنانية للمحافظة على الجوامع في لبنان واصلاحها، وقد بعثت الجمعية باحسن تشكراتها الى جلالة الملك متمنية له السعادة والصحة

مدينة تيرويل تخلو من السكان

لندن في ٢٢ كانون ثاني — تقوم حول تيرويل معارك شديدة. والمدينة الان خالية من السكان لشدة ضرب الثوار لها بالقنابل من الجو والمدافع. وقامت طائرات الثوار بغارة فقتلت ٧ وجرحت ٥٠ كما قامت طائرات الحكومة بغارة فقتلت تسعة وجرحت عشرين

الطيارات التركية في سوريا وفلسطين

بيروت في ٢٢ كانون ثاني — لمراسل الدفاع الخاص — قررت الحكومة التركية تسيير طائرات تجارية بين بلادها والبلاد المجاورة. وفهم ان ادارة الطيران المدني في تركيا طلبت من المفوضيه الفرنسيه السماح لطائراتها بالمرور فوق الاراضي السوريه في طريقها الى مطار اللد في فلسطين لتجربة هذا الخط الجوي الجديد

الخليل

عجز قرية عن دفع رواتب

الخليل في ٢٢ كانون الثاني — لمراسل الدفاع الخاص — ارسل أهالي قرية تفوح برقية الى المندوب السامي أشاروا فيها الى تعيين ١١ بوليساً اضافياً على قريتهم وطلب السلطة الى الاهالي ان يدفعوا رواتبهم وذكروا الحالة الاقتصادية السيئة وعدم مقدرة الاهالي على الدفع في مثل هذه الظروف.

طيارة عسكرية تستكشف فوق الجبال

حلقت عند ظهر اليوم في سماء المدينة طائرة عسكرية وتجولت فوق الجبال على ارتفاع بسيط ثم قفلت راجعة.

هالتهم السياسية تقتضي تأجيل الاضراب!

زار وفد من معلمي المدارس اليهودية امس الدكتور وايزمن وبحثوا معه بشأن عزمهم على الاضراب حتى تجاب المطالب التي سبق لهم ان طالبوا بها الوكالة والمجلس الملي اليهودي. وبعد محادثة دامت زهاء نصف ساعة أفهمهم بالعدول في الوقت الحاضر لان حالة اليهود السياسية في البلاد تدعو الى ذلك. وقد اجتمع المعلمون على اثر مقابلتهم الدكتور وايزمن وقرروا تأجيل الاضراب الى اوائل ابريل القادم..

مؤلف عن فلسطين

ارلندة ثانية قبل حل مشكلة الاولى

لقد تعبنا وتحملنا من كثرة التصريحات السياسية

« تابع المنشور على الصفحة الاولى »

اليهود والفرص

وأسرع اليهود بانتهاز الفرصة فقبل ستة أشهر من فتحنا فلسطين بعثوا بلجنة صهيونية الى البلاد ، لتكون صلة الوصل بين الادارة العسكرية والسكان اليهود . وكان أول مندوب سام على فلسطين ، يهودياً . انه عمل آخر يسترعي ، ولا شك ، النظر . وفي سنة ١٩٢٠ قامت عصبة الامم ، وبعد ذلك بسنتين قبلت الحكومة البريطانية الانتداب على فلسطين. والعجيب في منطوق وعد بلفور أنه قسم سكان فلسطين الى « يهود وغير يهود » بينما الاكثرية العربية الساحقة كانت نسبتها الى اليهود كنسبة ١٠ الى ١

الرقم السريع

وجاءت الظاهرة الثالثة في سنة ١٩٢٠ حينما قدم اللورد بلفور لافتتاح الجامعة العبرية . وانبعثت مسئلة الهجرة من خلال هذه الحالات ، فقبل سنة ١٩٣٣ بستة أعوام كان معدل الهجرة خمسة آلاف في السنة الواحدة . لكنها في سنة ١٩٣٣ أصبحت ثلاثين الفاً ، وفي ١٩٣٤ قفزت الى اثنين وأربعين الفاً ، وفي سنة ١٩٣٥ إلى اثنين وستين الفاً . فأذا سأل أحد الادارة في فلسطين ماالذي تفعلينه ، هزت كتفيها وألقت باللوم على مايسمونه « قوة الاستيعاب الاقتصادي » . — سوآلك السابق نفس الشيء وجوابه على ذلك : انه مفتاح البنزين ، يفتح ويغلق من نفسه هكذا ، ولست أنا بالملوم !

دائماً تحقيق

وجاءت اضطرابات القدس في البدء ، ثم اضطرابات يافا ، ثم الاضطرابات الكبيرة سنة ١٩٢٩ وتمدمظاهرات سنة ١٩٣٣ موجهة ضد الحكومة البريطانية نفسها . وماكادت هذه المظاهرات تقف حتى قفز رقم الهجرة الى حد كبير ، وبلغ أقصاه في سنة ١٩٣٥ وفي نهاية كل هذه الاضطرابات كان التحقيق يبدأ فلا يجد العلة في غير رغبة العرب بالاستقلال وايقاف الهجرة اليهودية . ولقد كانت العصبة تعرف هذا ، كما عرفته حكومة الولايات المتحدة حين جاءت لجنة الاستفتاء وبالرغم منه ، فقد وضع الانتداب على فلسطين ، بعضه غامض ، وبعضه الاخر متناقض .

اشبه بالدكتاتورية

أما نفس نظام الحكم في فلسطين فأشبه شيء بالدكتاتورية ، لان القوة كلها في يد المندوب السامي . ومع أن له مجلسين ، احدهما تنفيذي ، والاخر استشاري ، فلم يكن مقيداً البتة بقبول نصيحتهما . وهناك السكرتارية ، ثم المقاطعات الثلاث وعلى رأسها ثلاثة مندوبين لها . وعلى رأس السكرتارية يقوم السكرتير العام الذي تعينه وزارة المستعمرات . ومهمته صعبة وأعماله كثيرة . ويجيء الى هذه البلاد خالياً من كل خبرة ، ويشرف على حكام المقاطعات الثلاث وهم ، في الغالب ، اكبر سناً منه ، ولهم إلمام أوسع بشئون البلاد

وصف اللجنة

وهذه المقاطعات كانت قبل سنة ١٩٣٦ : المقاطعة الشمالية ، والجنوبية ، والقدس . وتحت حكام الالوية ، جماعة من القائمقامين بين انكليز ، وعرب ويهود. وقبل سنة ١٩٣٦ كان لليهود حكومة داخل الحكومة ، وكذلك العرب . اريد بذلك الوكالة اليهودية التي وصفتها اللجنة الملكية « هذه المؤسسة القوية عبارة عن حكومة تمشي جنباً الى جنب مع الدولة المنتدبة » والحكومة العربية اريد بها المجلس الاسلامي الاعلى . وهكذا خلقنا قبل سنة ١٩٣٦ ارلندة ثانية ولكن ليس لها الحدود الجغرافية والحواجز الاقتصادية التي لارلنده الاولى !

قانون النفط في العراق

فهم ان مجلس الوزراء في العراق قرر وضع قانون لتحديد النسب النفطية في العراق على غرار ما هو كائن في بلاد النفط في العالم . وقد اوعز إلى الجهات المختصة بوزارة الاقتصاد لاعداد اللائحة للقانون المذكور بعد أخذ آراء الخبراء في النفط في الحكومة العراقية

حكومة بلغاريا وعرض فلم سينمائي

صوفيا — منعت الحكومة البلغارية عرض فلم الجاسوسية الفرنسي المسمى (الذئاب فيما بينهم) وتجري حوادث هذا الفلم في المانيا الجديدة . وكان جاك اسيف اليهودي أحد أصحاب دور السينما قد عرضه فاضطر الى سحبه في الحال

اعلان

صادر من المحكمة الشرعية لتسوية الاراضي

تقدم لدينا مضبطة موقعة من مختاري قرية الجورة التابعة لقضاء غزه تتضمن بان مصطفى محمد اسماعيل مطر من اهالي القرية المذكورة توفي منذ ثلاث سنوات عن زوجتيه وهما فاطمه شاكر احمد ابو ريا ولطيفه عبد الرحمن اسماعيل مطر وعن اولاده عبد السلام ومحمد ومحمود وحليمه وخضورة من زوجته فاطمه المذكورة وعن ولده مصطفى من زوجته لطيفه المذكوره لا غير فمن له اعتراض على هذه الوراثة فليراجع المحكمة المشار اليها خلال ثلاثة اسابيع من تاريخ النشر تحريراً في ١٩-١-٣٨

القاضي الشرعي

(٢٦١٠)

تهنئة بالزفاف الملكي

أرسل الدكتور احمد خيري بك مفتش بيطري لواء الجليل البرقية التالية إلى معالي كبير الامناء باسم الجالية المصرية في طبريا بمناسبة الزفاف الملكي : حضرة صاحب المعالي كبير الأمناء — القاهرة أرجو أن ترفعوا إلى الاعتاب الملكية آيات الولاء وفروض التهاني بالزفاف الملكي السعيد .

الدكتور احمد خيري

مفتش بيطري اللواء الجنوبي

علمنا أنه تقرر نقل الدكتور احمد خيري بك مفتش بيطري لواء الجليل ومركزه طبريا إلى مفتش بيطري اللواء الجنوبي على أن تكون إقامته في يافا ، وسيجري هذا النقل ابتداء من أول السنة الهجرية

الحجاج من مسلمي المغرب

طرابلس — وصلت الباخرة « ماركس كارميلاس » الى طرابلس قادمة من ميليلا وعليها ٣٠٠ حاج مسلم . وقد خصصت الحكومة الوطنية الاسبانية هذه الباخرة لنقل مسلمي المغرب سنويا الى مكة المكرمة وسيسافر عليها من طرابلس وبني غازي ٣٥٠ حاجاً من مسلمي لوبيا في طريقهم الى جده

حالة لواء الجزيرة

دمشق — لمراسل الدفاع الخاص — ما زالت الحكومة جادة في وضع حد نهائي للحالة في الجزيرة ومضاعفة التدابير الاخيرة لاصدار مرسوم بتعيين محافظ رسمي دائم للمنطقة بدل محافظها بالوكالة وارسال قوات اضافية من الشرطة والدرك للتعاون مع قوات الجيش الفرنسي على قمع كل حركة ترمي الى احداث القلاقل وستقوم قيادة الجيش الفرنسي باستبدال بعض قطعات الجيش في الجزيرة بقطعات من حلب ليتم التعاون بين القوتين السورية والفرنسية .

وهناك فكرة ترمي الى الايعاز لسيادة المطران حبي بوجوب السفر الى العراق والقيام ببعض المهام الدينية هناك واستبداله بمطران آخر .

أما فيما يتعلق بالمتآمرين على خطف المحافظ السيد توفيق شاميه ففهم انه عدل عن محاكمتهم في دمشق وان الحكومة عزمت عزما اكيداً على محاكمتهم في الحسجة ومعاقبتهم عقابا صارما

سوريا ومؤتمر المواصلات الدولي

يسافر في أول شهر شباط القادم مدير دائرة البريد والبرق في سوريا إلى مصر للاشتراك في المؤتمر الدولي للمواصلات الذي سيعقد في القاهر بالنيابة عن الحكومة السورية .

توزيع البطاطا على المزارعين للموسم

حيفا — عقدت دائرة الزراعة اليوم اجتماعا بحثت فيه أمر توزيع البطاطا على المزارعين لمناسبة الموسم الحالي

العلاقات بين انكلترا وايطاليا

لندن — تناولت الصحف الانكليزية مسألة العلاقات بين انكلترا وايطاليا وسعي ايطاليا الى تحسينها وموقف انكلترا من الدعاية الايطالية . وقالت بعضها ان السنيور جراندي سفير ايطاليا في لندن اجتمع اجتماعاً طويلا بالمستر ايدن وبحثا في هذه المسائل . وتقول « الديلي ميل » ان الدوائر الايطالية تريد استئناف المباحثات للوصول الى خير العلاقات بين البلادين ، ثم قالت انه ليس من المستغرب ان يذهب السير روبرت فنسيتارت مستشار وزارة الخارجية الى روما للاتصال بالسنيور موسوليني نفسه والبحث معه في جميع المسائل المعلقة بصراحة تامة . أما « الديلي اكسبرس » فتقول ان المستر ايدن صرح بأن من الواجب قبل كل شيء وضع حد للدعاية الايطالية المعادية قبل ان يتسنى تحسين العلاقات بين الدولتين .

على حدود الهند

لندن — نشرت الصحف انباء من نيودلهي جاء فيها انه وقعت حوادث جديدة على حدود الهند الشمالية الغربية واستخدمت جماعة من انصار فقير ايبي في وزيرستان المدفع لأول مرة وهو مدفع صحراء من صنعهم

من ابناء السلامة

رزق السيد صالح ابو كحيل أحد وجوه قرية الشيخ مونس غلاماً ذكراً سماه « الحسن » جعله الله من ابناء السلامة وأقر به عيون والديه

اعلان

صادر من المحكمة الشرعية لتسوية الاراضي بيافا

تقدم الينا مضبطة موقعه من مختاري قرية الجورة التابعة لقضاء غزه مؤرخة ١٨-١-٣٨ بأن حسن عبد الحميد ياسين النجار من اهالي القرية المذكورة توفي منذ تسع سنوات وعشرة أشهر عن زوجاته وهن آمنه بنت محمد مصلح روكه وآمنه بنت احمد محمد صيدم وزهية بنت يوسف عيسى النجار وعن اولاده اسماعيل وعيسى ونفيسه ومريم وحليمه من زوجته آمنه مصلح المذكورة وعن بناته من زوجته آمنه صيدم المذكورة وهن مدلله وظريفه وغاليه وعن بنته جميلة من زوجته زهيه المذكورة وعن بنته أيضاً خديجه من زوجة متوفاة قبله ثم توفي عيسى المذكور عن والدته آمنه بنت محمد مصلح روكه المذكورة وعن زوجته صفيه بنت حسن أحمد غراب وعن اولاده منها راغب وعيسى وفهيمة وأمينة ثم توفي عيسى بن عيسى المذكور عن والدته صفيه وعن اخوانه الاشقاء المذكورين لا غير وعليه فمن له اعتراض على هذه الوراثة فليراجع المحكمة المشار اليها خلال ثلاثة اسابيع من تاريخ النشر تحريراً

في ١٩-١-٣٨

القاضي الشرعي

(٢٦١٠)

رسالة العراق

في مطار الهنيدي

نصت المعاهدة العراقية الانكليزية المعقودة في عام ١٩٣٠ على ان تنتقل القوات البريطانية من الهنيدي بالقرب من بغداد الى سن الذبان بالقرب من الفلوجه في لواء الرمادي . وقد اقيمت حفلة رسمية لتسليم منطقة المعسكر البريطاني للجيش العراقي . واعلن انسحاب القوات البريطانية وانزلت راية القوة الجوية الملكية البريطانية وتسلم امير اللواء أمين باشا العمري خريطة منطقة المعسكر دلالة على الانتقال ورفع العلم العراقي

الامطار والسيول

هطلت امطار غزيرة في جميع انحاء العراق في خلال هذا الاسبوع وانقضت الصواعق في البصرة . وارتفعت مياه دجلة والفرات ارتفاعاً كبيراً واخذت تهدد بخطر الفيضان مما حمل مديرية الري العامة على اتخاذ جميع الوسائل الفعالة لدرء هذا الخطر . وتعطل السير في كثير من الطرق وتعطل قطار كركوك عن السير يوما كاملا

تحسين الزراعة

وافق مجلس النواب العراقي في الجلسة التي عقدها اخيراً على قانون خاص بتحسين المزروعات . ويخول هذا القانون وزارة المواصلات والاقتصاد سلطة اجبار الزراع على زرع بذور معينة في مناطق معينة لتحسين الحاصلات الزراعية . ويعاقب القانون كل من يخالف ذلك بالسجن مدة لا تتجاوز ثلاثة اشهر او الغرامة التي لا تتجاوز ٧٥ ديناراً أو بالعقوبتين معاً

النادي الاولمبي

افتتح النادي الاولمبي في بغداد برعاية فخامة جميل بك المدفعي رئيس الوزراء . ويضم النادي المشتغلين بالرياضة في المدينة وقد شيد للنادي بناء فخم وتشجعه الحكومة وقد تبرعت لصندوقه بمبالغ غير قليلة

اذاعة باريس العربية

باريس — تهتم الدوائر المختصة بالاذاعة اللاسلكية العربية من باريس . ومن المنتظر ان يتم وضع التفاصيل الخاصة بتنفيذ المشروع وان تكون الاذاعة مرتين في اليوم . وستبدأ محطة راديو « كولونيال » باجراء تجربة لتضع اللجنة المختصة بالاذاعة العربية تفاصيل الاذاعة التي ينتظر ان تستغرق دقيقتين ويكون موعدها في الساعة الخامسة مساء .

تخفيض رسوم التأمين ضد اخطار الحرب

لندن — اعلنت شركات التأمين تخفيضاً جوهرياً في الرسوم التي كانت تتقاضاها على المشحونات في مياه البحر الابيض المتوسط بسبب اخطار الحرب . وقد استندت الشركات في تقرير التخفيض بقولها انه قد مر وقت طويل بدون خسائر من الاخطار الحربية في البحر المتوسط .

برنامج الاذاعة الفلسطينية

الاحد في ٢٣ كانون الثاني سنة ١٩٣٨

٦ر١٥	ربابة منفردة مع غناء انطون شحادة الياس الشاعر
٦ر٣٠	أغنية من سهام
٦ر٤٥	(خرافات الارقام) للاستاذ علي الدجاني
٧	النشرتان الجوية والاخباريه
٨ر٣٠	موسيقى الاسبوع — حديث
٨ر٤٥	برنامج موسيقى
٩ر٣٠	اشارة الوقت والنشرتان الجوية والاخبارية
٩ر٤٥	اشارة الوقت والنشرتان الجويه والاخباريه
١٠	تيسير فيض الله جابر وفرقة استوديو الاذاعة
١٠ر٣٠	ختام

ماذا تسمع اليوم

عن محلات السادة دجاني اخوان

الاذاعة اللاسلكية للحكومة المصرية يوم الاحد في ٢٣ كانون الثاني سنة ١٩٣٨

١٠	صباحاً الشيخة كريمة العدلية — قرآن كريم
١٠ر٥٥	الاستاذ عبد العزيز محمود وفرقته — حفلة غنائية
١١ر٢٥	ختام
١ — ١ر٣٠	مساء فرقة موسيقى سواري حرس جلالة الملك
٢ — ٢ر٢٠	فرقة موسيقى سواري حرس جلالة الملك
٢ر١٠	اسطوانات
٢ر١٠	النشرات الجوية والاخبارية والتجارية
٢ر٥٠	ختام
٦ر٤٥	الدكتور ابراهيم ناجي — حديث طبي
٧	الاستاذ احمد فهيم — فلوت بمصاحبة بيانو
٧ر٢٠	الاستاذ رياض السناطي وفرقته — حفلة غنائية
٧ر٤٠	السيدة فتحية احمد وفرقتها — حفلة غنائية
٨	الشيخ محمد عكاشة — قرآن كريم
٨ر٣٠	النشرة الاخبارية ونتائج سباق الخيل
٧ر٥٠	الاستاذ عبد الفتاح رشاد — حفلة غنائية
٩ر٢٠	بديعة محمد — حفلة غنائية
٩ر٤٠	رباعي — حفلة موسيقية
١٠	الاستاذ عوض الجرجاوي — حفلة غنائية
١٠ر٣٠	الاستاذ محمد عبد الوهاب وفرقته — حفلة غنائية
١١	سلام الملك ختام

اليابان والتسلح الامريكي

طوكيو — صرح الاميرال اينودا رئيس مصلحة الاستعلامات في البحرية اليابانية لممثلي الصحف في اليابان ان تحقيق الانشاءات البحرية التي اعلنتها امريكا وانكلترا وحكومة السوفييت يمس العلاقات التي حددتها المعاهدات ويكون فاتحة سباق جديد عنيف في التسلح . وقال انه لا يستطيع ان يكذب ما اذيع عن ان اليابان بدأت تبني بوارج هائلة ولكن الدول يجب عليها ان لا تستغرب تكتم اليابان في انشاءاتها البحرية . أما عمل اليابان في الصين فلا يرمي الا الى سلم الشرق الاقصى وسلم العالم كله فعلى الدول ان تثق باليابان .

اعلان

صادر من المحكمة الشرعية لتسوية الاراضي

تقدم لدينا ثلاث مضابط احدها موقعة من مختاري قرية بيت لاهيا والثانية موقعة من مختاري قرية دمره والثالثة من مختاري قرية بيت حانون التابعة لقضاء غزه تتضمن الاولى ان محمد ابن أحمد ورش آغا من اهالي قرية بيت لاهيا توفى منذ خمسة واربعين سنة عن اولاده شاكر وشكر وقاعود وفاطمه ثم منذ اربعين سنة توفى قاعود المذكور عن زوجته مشايخ بنت احمد سالم ورش آغا وعن اشقائه شاكر وشكر وفاطمه المذكورين ثم منذ اثنين وعشرين سنة توفى شاكر عن زوجته عائشة بنت خليل ابو عجينه وعن اولاده منها محمود وانيسه وآمنه ثم منذ سبع سنوات توفيت عائشة بنت خليل ابو عجينه المذكورة عن اولادها محمود وانيسة وآمنه المذكورين ثم توفيت آمنة المذكورة عن زوجها عبد الله بن رجب بابا وعن بناتها منه فاطمة وعائشه وحليمه وعن اولادها معروف وعديله ولدي محمد جبر صرصور لا غير

والمضبطة الثانية الموقعة من مختار قرية دمره بأن فاطمه بنت محمد أحمد ورش آغا توفيت منذ سبع وعشرين سنة عن زوجها الحاج حسن حسين عيسى من قرية دمره وعن اولادها منه وهما فارس وحسين (وبدر من المضبطة الثالثة الموقعة من مختاري قرية بيت حانون) ثم منذ خمسة وعشرين سنة توفي الحاج حسن المذكور عن زوجته فاطمه بنت حماد سحويل وعن اولادها منه وهما عيسى وهنيه وفي اولاده فارس وحسين (وبدر المذكوره في المضبطة الثالثة) ثم توفيت بدر بنت الحاج حسن عيسى المذكوره منذ اربعة وعشرين سنة الموجودة في المضبطة الثالثة عن زوجها يوسف حماد وعن ولديها منه حماد وحبوس ثم توفيت حبوس عن والدها وشقيقها المذكورين ثم توفى يوسف حماد المذكور عن ولده حماد المذكور لا غير تحريراً

في ٢٢-١-٣٨

القاضي الشرعي
محمد الباييدي

(٢٦١٣)

رسالة المجدل

استنكار حادث اعتداء

منذ وقوع حادث الاعتداء على منزل حضرة رئيس بلدية المجدل يوسف افندي نجم والوفود من المدينة والقضاء تتوافد على بيته للتهنئة واستنكار الحادث والرسائل والبرقيات والتليفونات تصله من مختلف المدن الفلسطينية .

وبهذه المناسبة دعت عائلة المدهون في البلد نخبة محترمة من علماء ووجهاء وتجار وممثلي العائلات الى عقد اجتماع في ديوانها مساء يوم ٢٠ الجاري للبحث في أمر هذا الاعتداء . وقد لبى الدعوة لفيف كبير من الاهالي واظهر المجتمعون استياءهم للحادث .

وفي نهاية الاجتماع نظم الحضور عريضة لترفع لحاكم اللواء وقعها الجميع وفيها يعلنون استنكارهم .

وقد جاءنا البيان التالي من حضرة رئيس البلدية :

اني اشكر من صميم فؤادي جميع الذين اعربوا عن استنكارهم لحادث الاعتداء الذي وقع باطلاق رصاصة واحدة على منزلي من يد مجهولة . سواء الذين تكبدوا مشاق الحضور الى بيتي او الذين تكرموا بارسال البرقيات والتليفونات والرسائل وكذلك اوجه شكري الجزيل الى سائر اهل بلدي الذين اظهروا من شعور الود نحوي والاستنكار للحادث ما خفف عني وقعه .

واذا كان الذين اقدموا على هذه المحاولة يقصدون تعكير الجو بيني وبين اهل بلدي او يبغون ابعادي عن خدمتهم فليعلموا ان هذا الحادث سوف لا يثنيني عن العهد الذي قطعته على نفسي بالاستمرار في الخدمة العامة الى النهاية ، وانه سيكون حافزاً لي على مضاعفة الجهود الجبارة في سبيل خدمة بلدي واهلها بكل تفان وامانة واخلاص . والله من وراء القصد وسيعلم الذين ظلموا اي منقلب ينقلبون .

٢٠ ذي القعدة سنة ٣٥٦

رئيس بلدية المجدل

يوسف نعيم نجم

اعلان بيع ملك

صادر عن دائرة اجراء بيت لحم

في القضية رقم ٧٧٩ سنة ٩٣٧ اجراء القدس

المرتهن المحكوم له : احمد عطية جابر من قرية الخضر

الراهن المحكوم عليه : شحاده صالح دياب من قرية الخضر

مصدر الحكم : دوسيه رقم ٢٥ سنة ٣٥ محكمة مركزية القدس مؤرخ في ٤ـ٦ـ٣٥

قيمة الحكم : ٢٨٣ جنيهاً و ١٤٥ ملا

اوصاف الملك :

١ ـ ٤ حصص من أصل ٤٨ حصة في قطعة ارض ميري مشجرة أشجار فاكهة متنوعة ودوالي واقعة في سهل البالوع من اراضي قرية الخضر ومساحتها الكاملة تبلغ ٧٣ دونماً و ٩٨٣ متراً مربعاً .

حدودها . شمالا قرية الخضر . جنوباً طريق . شرقاً وغرباً ملك بطريركية الروم الارثوذكس

القيمة المخمنة : ٦٠ جنيه قيمة الدونم الواحد حسب رأي خبير المرتهن .

٩٠ جنيه قيمة الدونم الواحد حسب رأي خبير الراهن .

٧٠ جنيه قيمة الدونم الواحد حسب رأي المميز .

٢ — حصة واحدة من اصل حصتين في قطعة ارض مشجرة اشجار فاكهة متنوعة ودوالي واقعة في موقع العروض من اراضي قرية الخضر ومساحتها الكاملة ١٥٠ دونم تقريباً

حدودها : شرقاً : دار الشولي . غربا : دار حماد . جنوبا : الخراب . شمالا : دار اصبيح وعامه دار صلاح ودار دعدو .

القيمة المخمنة : ٧ جنيهات قيمة الدونم الواحد باتفاق آراء ارباب الخبرة .

ان الحصص المبينة في قطعتي الارض المذكورتين اعلاه مطروحة للبيع في المزاد العلني تسديداً لقيمة الدين المطلوبة للمحكوم له من ذمة المحكوم عليه .

وحيث ان الاحالة الموقتة قد تقررت بتاريخ ١٦ — ١١ — ٣٧ لعهدة المزاود الاخير المحكوم له فعلى من يرغب في شراء هذه الحصص في القطعتين المذكورتين او في احداهما ان يراجع هذه الدائرة او الدلال خميس محمد في ظرف خمسة عشر يوما تمضي على تاريخ نشر هذا الاعلان في الصحف ويشترك بالمزايدة بعد ان يدفع التأمينات القانونية وقدها عشرة بالمئة بالنسبة الى القيمة المخمنة على ان لا يقل الضم اقل من خمسة بالمئة مع العلم بان رسوم التسجيل في دائرة الطابو ورسوم الدلال تعود على الشاري

تحريراً في ٢١ — ١ — ٣٨

مأمور اجراء بيت لحم

الناصرة

وفد قرية

قابل يوم الجمعة وفد من اهالي قرية صفورية مؤلف من السادة : صالح الموعد حسن احمد اليوسف ، سليم محمد الحاج وكان يرافقهم عدد كبير من اهالي القرية قائمقام الناصرة بالنيابة عن حاكم لواء الجليل الذي كان غائباً في طبريا وبحثوا معه في شأن الجيش المرابط في القرية

الاعتقال في القرى

احضرت السلطة منذ يومين عدة اشخاص في قرية صفورية وبينهم عدد من النساء اما الاسباب فمجهولة . وكذلك اعتقلت السلطة من قرية كفر كنا على اثر تقطيع اسلاك التلفون السادة : يوسف احمد الطه ، احمد القاسم ، تركي سعيد الطه ، مثقال الطاهر ، وطه محمد الطه واودعتهم سجن الناصرة .

الافراج عن معتقلين

افرجت السلطة عن السيدين احمد يوسف سمارة وعبد الفتاح الطيب من قرية كفر كنا بعد ان اعتقلتهما على اثر حوادث طرعان وكفر كنا . .

خلاف بين عائلتين

هناك خلاف مستفحل في قرية كفر كنا بين حامولتي حمدان وطه . ولما كان هذا الخلاف يعود بالضرر الجسيم على الحامولتين والقرية معاً ، وبما ان هذا الخلاف قد طال فأننا نرجو ذوي الغيرة من اهالي الناصرة او القرى المجاورة ان يعملوا على اصلاح ذات البين ونخص بالذكر فضيلة قاضي الناصرة الشرعي الشيخ احمد افندي النحوي . والله لا يضيع اجر من احسن عملا

البرنامج السياسي للوزارة المصرية

القاهرة — أفضى احد أصحاب المعالي الوزراء بالتصريح التالي عن سياسة الحكومة وبرنامجها والمشروعات التي تنوي القيام بها فقال :

« ان الوزارة ما زالت عند خطتها التي رسمتها منذ يومها الاول ، وهذه السياسة تقضي بان تتقدم الى البرلمان في اول جلسة تعقد عقب انقضاء شهر التأجيل — بمشروعاتها التي تعدها في الوقت الحاضر وببرنامجها السياسي والاصلاحي الذي تعتزم تطبيقه في حكمها ثم تطلب في الوقت نفسه اليه ان يمنحها ثقته وان يتعاون واياها لخير البلاد فاذا نالت الوزارة هذه الثقة اخذت في تنفيذ برنامجها ومشروعاتها ، اما اذا لم تظفر بهذه الثقة فان الامة سيكون لها الكلمة الفاصلة في اختيار خدامها »

موقف الوزارة من البرلمان

ثم قال : لقد شاعت اشاعات شتى في الايام الاخيرة عن موقف الوزارة من البرلمان واكد البعض أن الوزارة لم يعد امامها الا ان تحل البرلمان وتجري انتخابات جديدة ولكن هذه الاشاعات ستتبدد عندما تظهر مفاجأة برلمانية عقب انقضاء أعياد الزواج الملكي السعيد وإذ ذاك يمكن أن تستقر الامور في نصابها . »

هلال ذي الحجة

أذاع مكتب الاتحاد الفلكي العام بالمنصورة عن هلال ذي الحجة سنة ١٣٥٦ ما يلي : يولد مساء يوم الاثنين ٣١ يناير سنة ١٩٣٨ افرنكية الساعة الثالثة والدقيقة ٤١ بالوقت الاوسط المحلي للقاهرة وذلك الوقت هو وقت اجتماع النيرين « الشمس والقمر » .

سفن حربية لايطاليا

القاهرة — وصلت الى ميناء بورسعيد الغواصتان « بيرلا » و « جيما » والمدمرة « ايرو » وهي من قطع الاسطول الايطالي وواصلت الغواصتان سيرهما الى البحر الاحمر وتبعتهما المدمرة اما الغواصتان الايطاليتان « فراتللي » و « سيجواللو » الراسيتان في الميناء فقد ابحرتا الى ايطاليا

اربعين السيد البهائي

وصلتنا بطاقة دعوة لحضور حفلة اربعين المرحوم محمد علي بهائي التي ستقام في منزل ابنه السيد موسى بهائي في الساعة الثالثة من بعد ظهر يوم الاحد الواقع في ٢٣ الجاري . نكرر تعازينا الحارة لآل البهاء الكرام

غواصة مجهولة

في البحر المتوسط

لندن — جاء في نبأ من مالطه أن سفينة انكليزية اطلق عليها اسم « كاما » رأت غواصة تهاجم مدمرة في غربي البحر الابيض المتوسط وانطلقت المدمرات الفرنسية تبحث عن الغواصة في هذه المنطقه .

* * *

بئر السبع

دائرة الاشغال فلتقرأ هذا

أصبحت مدينة بئر السبع شبه جزيرة طيلة هذا الاسبوع لا منفذ لها غير طريق الخليل ، لان طريق غزه ومصر مقفلة لعدم صلاحيتها للسير أما طريق غزه فهي الطريق الأهم للمدينة ، تأتيها منها التجارة والخضار . وقد شلت حركة التجارة وقابل وفد من المدينة القائمقام محتجين وتكلم سعادته تلفونياً مع مهندس اللواء وافاد المهندس انه طلب من الحكومة مبلغ ٢٣٥٠ جنيه لتعبيدها ، لذلك نلفت نظر دائرة الاشغال لضرورة تعبيدها واننا لمنتظرون

مدير البوليس

حضر اليوم مدير بوليس بئر السبع من صفد لاخذ أمتعته لسبب نقله الى طبريا ، وسيحل محله الضابط بكر افندي عبد الله الذي زاد له نجمة ثانية وقد ودع سلفه بحفلة شاي

معتقلو المدينة

نلفت نظر السكرتير العام للمعتقلين من هذه المدينة ، وضرورة الافراج عنهم قريباً .

التمثيل السياسي في تركيا

جاء من استنبول أن تركيا تنوي تعزيز تمثيلها السياسي في الخارج ولا سيما في امريكا الجنوبية حيث تزداد علاقاتها وتتسع باستمرار وستنشيء سفارات في امريكا الجنوبية . وسيعين وزراء مفوضون في البلدان حيث يمثل تركيا حتى الان قائمون باعمال فقط والمصالح المتصلة بالتمثيل السياسي سيعاد تنظيمها من جديد . وقد عرض الدكتور توفيق رشدي آراس وزير الخارجية مشروعاً بشأن ذلك على المجلس الوطني

والدة آغاخان

في انباء بومباي ان والدة سمو اغا خان قد شفيت من المرض الذي ألم بها اخيراً واضطر سمو نجلها ازاء ذلك الى العودة من اوروبا الى الهند للبقاء بجانبها وفهم انها ستسافر الى بلاد العرب

سقط في الواد

سقط بوليس مع فرسه في الوادي اثناء عودته من الدورية ، ولولا أن تداركه الاهلون لحدث له سوء ، وقد ارسل الى مستشفى غزه ، والسبب في ذلك قلة وجود الجسور

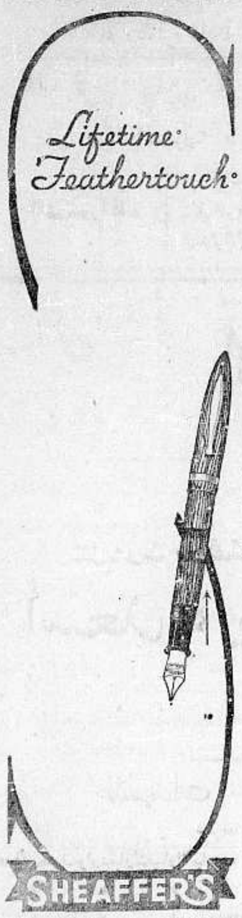

قلم شيفر

احسن واجمل اقلام الحبر في العالم وهو مضمون مدى الحياة بدون قيد اوشرط . ومن اهم مزاياه جمال لونه وسهولة كتابته ومناعة تركيبه مما جعله سيد اقلام الحبر على الاطلاق . ومع انفراده بهذه المزايا الفريدة فهو أقل كلفة من عشرات من الاقلام الاخرى وذلك لضمانته مدى الحياة ومهما بحثت وفتشت فانك لن تجد هدية يمكنك تقديمها بمناسبة الاعياد الحاضرة والمقبلة أنسب وألطف وانفع من أقلام شيفر الشهيرة . تجد هذه الاقلام عند وكلائها في فلسطين

مكتبة فلسطين العلمية

القدس	يافا	حيفا
شارع يافا	شارع بسترس	شارع خياط
تلفون ١٢٩	تلفون ١٩٠	تلفون ١٢٨٠

اعلان

بيع ملك من دائرة اجراء القدس دوسيه ٢٥١٤ سنة ١٩٣٣

البلدة عين كارم الموقع واد زغب نمرة ١ المقدار ٨ حصص من ١٦ حصة الجنس ارض مشجرة زيتون المساحة حسب الطابو ٨٠٠ ذراع القيمة المخمنة ١٤ جنيه للحصة المحجوزة باتفاق الخبراء سجل ١ صحيفة ٩٢ تاريخ ١٤ ـ ٢ ـ ٢٢ الحدود من شمال محمد الحاجة . من قبله ورثة العال ورقة من غرب احمد عثمان من شرق طريق .

البلدة عين كارم الموقع واد زغب نمرة ٢ المقدار ٨ حصص من ١٦ حصة الجنس ارض مشجرة زيتون المساحة حسب قيد الطابو دونمان القيمة المخمنة للحصة المحجوزة ١٦ جنيه باتفاق الخبراء سجل ١ صحيفة ٩٣ تاريخ ١٤ ـ ٢ ـ ٢٢ الحدود من شمال يوسف خليل . شرق درباس . قبلة يوسف ديه غرب ابو علان

البلدة عين كارم الموقع البقيعة نمرة ١ المقدار ٨ حصص من ١٦ حصة الجنس ارض مشجرة زيتون المساحة حسب الطابو ٨٠٠ ذراع القيمة المخمنة للحصة المحجوزة ٨ جنيهات باتفاق الخبراء [illegible] ١ صحيفة ٩٤ تاريخ ١٤ ـ ٢ ـ ٢٢ الحدود شمال محمد قاسم من الشرق [illegible] قبله احمد نعواش . غرب يوسف درباس

البلدة عين كارم البقيعة نمرة ٢ المقدار ٨ حصص من ١٦ حصة الجنس ارض مشجرة زيتون المساحة دونم القيمة المخمنه للحصة المحجوزة ١٨ جنيه باتفاق الخبراء سجل ١ صحيفة ٩٥ تاريخ ١٤ ـ ٢ ـ ٢٢ الحدود شمال عبدالله عوده من الشرق عبد الكريم قبله محمد اسماعيل غرب علي ابوراس .

البلدة عين كارم الموقع كرم السوفي المقدار ٨ حصص من ١٦ حصة الجنس ارض مشجرة زيتون المساحة حسب الطابو ٨٠٠ ذراع القيمة المخمنة للحصة المحجوزة ١٢ جنيه باتفاق الخبراء سجل ٢ صحيفة ٤ تاريخ ١٤ ـ ٢ ـ ٢٢ الحدود شمال وشرق ابو سالم . من غرب وقبله دار مصلح

البلدة عين كارم الموقع الكفة المقدار ٨٠ حصة من ٣٨٤ حصة الجنس أرض مشجرة زيتون المساحة حسب الطابو ١٢٠٠ ذراع القيمة المخمنة للحصة المحجوزة ٢٢ جنيه باتفاق الخبراء سجل ٢ صحيفة ٢ تاريخ ١٤ ـ ٢ ـ ٢٢ الحدود من شمال زغبي . من شرق اسماعيل الحاج جنوب دار يعقوب غرب سعيد زغب

البلدة عين كارم الموقع بستان عين روات المقدار حصة من حصتين الجنس بستان خضره المساحة حسب الطابو ٨٠٠ ذراع القيمة المخمنة للحصة المحجوزة ٥٠ جنيه باتفاق الخبراء سجل ٢ صحيفة ٨ تاريخ ١٤ ـ ٢ ـ ٢٢ الحدود من شمال محمد اسماعيل من شرق سلامه سلمان . من جنوب يوسف درباس . من غرب عبد الله يوسف مصلح .

البلدة عين كارم الموقع جبر عبد رواس المقدار ٨٠ حصة من ٣٨٤ حصة الجنس أرض مشجرة زيتون المساحة حسب الطابو ٨٠٠ ذراع القيمة المخمنه للحصة المحجوزة ٢٠ جنيه باتفاق الخبراء سجل ٢ صحيفة ٧ تاريخ ١٤ ـ ٢ ـ ٢٢ الحدود شمال عبد الله عبد الكريم . شرق عبد الله عبد الكريم قبله سلامه سلمان غرب طريق .

البلدة عين كارم الموقع باطن الحاج المقدار ٨٠ حصة من ٣٨٤ حصة الجنس أرض مشجرة زيتون المساحة حسب الطابو دونم و ٨٠٠ ذراع القيمة المخمنة للحصة المحجوزة ٥٠ جنيه باتفاق الخبراء سجل ٢ صحيفة ٣ تاريخ ١٤ ـ ٢ ـ ٢٢ الحدود شمال محمد عبيد شرق محمد عبيد جنوب ابو شقيرح غرب محمد عبيد

البلدة عين كارم الموقع ثوب القبله المقدار ٨ حصص من ١٦ حصة الجنس ارض مشجرة زيتون المساحة حسب الطابو ٨٠٠ ذراع القيمة المخمنه للحصة المحجوزة ١٥ جنيه باتفاق الخبراء سجل ١ صحيفة ٩٦ تاريخ ١٤ ـ ٢ ـ ٣٢ الحدود شمال محمد علي منون شرق علي دوره قبله علي دوره غرب محمد صالح رحال .

البلدة عين كارم الموقع الماروره المقدار ٨ حصص من ١٦ حصة الجنس أرض مشجرة زيتون المساحة حسب الطابو ٣ دونمات القيمة المخمنة للحصة المحجوزة ٢٦ جنيه باتفاق الخبراء سجل ١ صحيفة ٩٧ تاريخ ١٤ ـ ٢ ـ ٣٢ الحدود شمال حسن خليل شرق دار هادي قبله عبد سليمان غرب محمد عبد الكريم .

البلدة عين كارم الموقع وعراجيبصه المقدار حصة من حصتين الجنس ارض ملساء المساحة حسب الطابو دونم القيمة المخمنه للحصة المحجوزة ١٥ جنيه باتفاق الخبراء سجل ١ صحيفة ١٠٠ تاريخ ١٤ ـ ٢ ـ ٣٢ الحدود شمال محمد خلف شرق سلامه علي خليل قبله علي ابو راس غرب خليل مرضي

البلدة عين كارم الموقع شعيب الرحمة المقدار ٨٠ حصة من ٣٨٤ حصة الجنس ارض مشجرة زيتون المساحة حسب الطابو دونم القيمة المخمنة للحصة المحجوزة ٣٥ جنيه باتفاق الخبراء سجل ٢ صحيفة ٣٦ تاريخ ١٤ ـ ٢ ـ ٣٢ الحدود شمال صالح مصلح شرق عبد الله زيدان جنوب عبد الله زيدان غرب دار ابو عشا .

البلدة عين كارم الموقع الباصا المعروفة بالجبيصة المقدار حصة من حصتين الجنس ارض ملساء المساحة حسب الطابو دونم القيمة المخمنه للحصة المحجوزة ١٥ جنيه باتفاق الخبراء سجل ٢ صحيفة ٥ تاريخ ١٤ ـ ٢ ـ ٣٢ الحدود شمال ابو الفلايح شرق اسماعيل خلف قبله دار لافي غرب دار ابوراس .

البلدة عين كارم الموقع طف حراش المقدار ٨٠ حصة من ٣٨٤ حصة الجنس أرض مشجرة زيتون المساحة حسب الطابو ٥ دونمات القيمة المخمنة للحصة المحجوزة ٥٠ جنيه باتفاق الخبراء سجل ٢ صحيفة ١٠ تاريخ ١٤ ـ ٢ ـ ٣٢ الحدود شمال محمد المنسي شرق الخراب قبله موسى فرحان غرب عبد الله رحال .

البلدة عين كارم الموقع جسر الطاقه المقدار ٨٠ حصة من ٣٨٤ حصة الجنس ارض مشجرة زيتون المساحة حسب الطابو ٨٠٠ ذراع . القيمة المخمنه للحصة المحجوزة ٥ جنيهات باتفاق الخبراء سجل ٢ صحيفة ٧ تاريخ ١٤ ـ ٢ ـ ٣٢ الحدود شمال سلامه سلمان شرق محمد الشقي قبله سلامه سلمان غرب العرائش

البلدة عين كارم الموقع خلة الحنو المقدار ٨ حصص من ١٦ حصة الجنس أرض مشجرة زيتون المساحة حسب الطابو ١٢٠٠ ذراع القيمه المخمنه للحصه المحجوزة ٢٠ جنيه باتفاق الخبراء سجل ٢ صحيفة ٩ تاريخ ١٤ ـ ٢ ـ ٣٢ الحدود شمال سلامه سلمان شرق محمد حمدان قبلة عبد الله يوسف غرب عبدو عزاد .

ليكن معلوماً لدى العموم انه مطروح للبيع بالمزاد العلني الملك المبين مقداره وجنسه وموقعه بعاليه العائد الى حشمه بنت احمد عثمان سلمان من عين كارم المديونه الى حسن محمد احمد عثمان ورفقائه بمبلغ الف وخمسماية جنيه مصري والرسوم والمصاريف والفائدة فمن يرغب شراء الملك المذكور يمكنه مراجعة دائرة اجراء القدس بظرف شهر واحد ويشترك بالمزايدة بعد دفع للديبوزيتو عشرة بالماية عدا القيمة المخمنة المبينة اعلاه مع العلم بان اجرة الدلال وجميع رسوم الطابو والبلدية على المشتري ولاجله صار اعلان الكيفية .

مأمور اجراء القدس

ALDIFA: PALESTINIAN DAILY PAPER

دار الدفاع : شارع جمال باشا ـ عمارة المظفر ـ يافا ـ فلسطين
العنوان التلغرافي: (الدفاع ـ يافا)
تلفون ١١٨٧ (اربعة خطوط) و١٠٧٥ (خطان) صندوق البريد (٢٥٥)
الاعلانات يتفق عليها رأساً مع الادارة
اجرة السطر : ١٠٠ مل

الدفاع

جريدة يومية سياسية مصورة

JANUARY 23 1938 · No · 1063

صاحب الامتياز : ابراهيم الشنطي
المدير المسئول : شوكت حماد

الاشتراكات
في فلسطين عن سنة ١٥٠
في البريد الداخلي » » ١٨٠
في سائر الاقطار الخارجية » » ٣٠٠

انفراج الازمة الاقتصادية في فلسطين وشرق الاردن

ابتداء من ٢٣ يناير ١٩٣٨ الى ٣ فبراير ١٩٣٨

تنزيلات مدهشة · لاول مرة · في محلات ·

اسعد ☆ يافا — اسعد وهندية ☆ القدس — اسعد ☆ عمان

من عشرين بالمائة الى ٤٠ بالمائة

للسيدات

الصنف	سعر قديم	سعر جديد
فساتين صوف وارد فبارك فينا والمانيا	٣١٠٠	٢١٠٠
» » »	٢٧٥٠	١٦٥٠
» » »	١٣٥٠	١٠٠٠
بالطوات صوف وارد المانيا مع فرو	٤٥٠٠	٣٠٠٠
» » »	٦١٥٠	٤١٥٠
» » »	٧٧٥٩	٥٥٥٠
اصواف داخلية انكليزية ممتاز سميك	٤٢٥	٣٢٥
» » » رفيع	١٨٠	١٣٥
جرزيات صوف موديلات فينا	٥٠٠ـ٤٠٠	٣٢٠
» »	٨٥٠ـ٦٠٠	٤٥٠
» »	٢٠٠٠ـ١٣٥٠	٧٥٠
كفوف جلد فرنساوي موديلات مختلفة	٤٠٠	٣٢٠
» » »	٤٥٠	٣٥٠

الصنف	سعر قديم	سعر جديد
كلسات حرير اصلي ماركة ELBEO	٤٥٠	٣٦٠
» » »	٣٢٠	٢٧٠
» » »	٢٨٠	٢٣٠
شنتات يد جلد تشكيلة كبيرة	٥٠٠ـ٤٠٠	٣٢٠
» » »	٨٥٠ـ٦٠٠	٤٥٠
» » »	١٣٥٠ـ١٠٠٠	٧٥٠
كنادر جلد شفرو وشموا	٦٥٠	٤٥٠
برانس حمام	٩٠٠	٦٠٠

للرجال

الصنف	سعر قديم	سعر جديد
بالطوات جوخ انكليزي فاخر	٣٥٠٠	٢٧٥٠
» » كبردين »	٣٤٥٠	٢٦٠٠
» » » »	٤١٠٠	٣٠٠٠
» مبطن صوف trench coat	٤٠٠٠	٣٠٠٠
جرزيات ماركة wolsey	٤٠٠ الى ٥٠	٣١٥

الصنف	سعر قديم	سعر جديد
جرزيات صوف Wolsey و Jaeger	٨٥٠	٥٥٠
اصواف داخلية انكليزية ممتازة سميك	٥٠٠	٤٠٠
» » » » رفيع	٤٠٠	٣٢٠
» » ماركة Dr. Prof. Jaeger الالمانية		
نمرة K		٤٥٠
نمرة KK		٥٢٫٥
نمرة G		٤١٥
بنطلونات انكليزية سكني سميك ورفيع	١٠٠٠	٧٠٠
جاكيتات انكليزية سبورت	١٢٥٠	٩٥٠
» » »	١٥٠٠	١١٥٠
بيجامات صوف انكليزي	٧٥٠	٥٥٠
بيجامات فنيلا انكليزية	٤٥٠	٣٥٠
كلسات صوف دربي	١٠٠	٨٠
كلسات صوف ملون	١٥٠	١١٠
كلسات صوف سادة	٧٠	٥٠

الصنف	سعر قديم	سعر جديد
قمصان حرير وارد فينا	٥٠٠	٣٥٠
قمصان بوبلين وارد فينا	٤٥٠	٣٦٠
قمصان بوبلين وارد فينا	٢٢٥	١٦٠
كفوف جلد ماركة Perrin	٤٥٠	٣٥٠
كفوف جلد مبطن فرو	٤٧٥	٣٧٥
كنادر انكليزية ماركة Cathedral	١١٥٠	١٠٠٠
» » » »	١٢٥٠	١١٠٠
كنادر مشكلة لميع وبوكس وشفرو	٨٥٠	٦٥٠

للاولاد

الصنف	سعر قديم	سعر جديد
بدلات جوخ انكليزي	١٤٥٠	٩٨٠
» المانية ممتازة ماركة Kuebler	١٣٥٠	١٠٠٠
» » صوف جرزية	٣٥٠	٢٥٠
كبابيد جوخ انكليزي	١٢٥٠	٩٨٠
فساتين للبنات	٦٠٠	٤٨٠

الصنف	سعر قديم	سعر جديد
كبابيد للبنات	١٥٠٠	١١٢٥

للعائلة

الصنف	سعر قديم	سعر جديد
حرامات صوف ساده لون وبر جمل	٨٠٠	٦٠٠
» » » » جنس ممتاز	١١٠٠	٨٥٠
» » ملون » »	١٤٥٠	١٠٥٠
» » » » »	١٦٥٠	١٢٠٠
ساعات زنيث كرونمتر للجيب Zenith	١٩٥٠	١٥٥٠
ساعات زنيث » لليد »	٢٩٠٠	٢٤٥٠
ساعات زنيث	٤٦٥٠	٣٨٠٠
ساعات زنيث	٤٢٥٠	٣٣٥٠
اقلام حبر ماركة Waterman	١٢٥٠	٩٥٠
» » » Conklin	١٢٥٠	٩٥٠

روائح عطرية وكولونيات ماركة اتكنسون الانكليزية و٤٧١١ الالمانية وهوبكلت وكوتي وبرجوا وشنيل الافرنسة ... الخ

وفضيات — طقوم شاي وسفرة وحلويات ودرهريات وطقوم مشروب التخفيف الخ

إذا شعرت أن شعرك يسقط او انه سقط ...

واذا رأيت شعرك يسقط على ملابسك ؟!!
واذا رأيت شعرك يسقط في صحن اكلك ؟!

فبادر الى اتخاذ الحيطة بعلاج يمنع سقوط الشعر

ويمنع الصلع الذي يجعل من الشاب شيخاً . ومن حسن الحظ ان الدكتور وايدنر (حامل جائزة نوبل لاختراعه السيلفيكرين) قد توصل لتركيب دواء ناجع ادخل فيه ١٤ مادة حيوية استخرجها من الشعر القوي ، والتي بدونها لا يمكن للشعر ان ينمو — هو

السيلفيكرين
الغذاء الحيوي للشعر

بضع دقائق من وقتك : تصرفها كل صباح مع السيفيكرين !
ثم دع السيلفيكرين يعمل في جلدة رأسك مايدهشك ويفرحك حيث ترى جلدة رأسك وقد اثمرت بالشعر الغزير وبدت بشكل جذاب يدخل السرور على قلبك

لا تتردد

ولا تترك للغد ما يمكنك ان تفعله اليوم
فان في التأخير ضرر لشعرك لا تريده

مسابقة السيلفيكرين
مسابقة جائزة ثمينة
انظر صفحة ٢ وبادر بالاشتراك في المسابقة

مطبعة الدفاع التجارية

ميزاتها

استعداد فني حديث
اتقان فني في العمل
ضبط في المواعيد

مطبعة جريدة الدفاع — يافا

الى اليمين : هتلر يصافح العمال أثناء تفقد الابنية التي تقام لعقد المؤتمر الاشتراكي الوطني

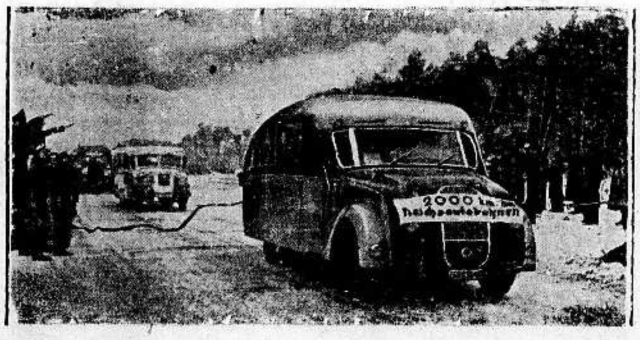

الى اليسار : أول سيارة تجتاز الشريط في مباراة السيارات الدولية لقطع مسافة ٢٠٠٠ كيلو متر

الاثنين فى ٢٢ ذي القعدة سنة ١٣٥٦ و ٢٤ كانون ثاني سنة ١٩٣٨

صاحب الامتياز : ابراهيم الشنطي
المدير المسئول : شوكت حماد

الاشتراكات
في فلسطين عن سنة ١٥٠
فى البريد الداخلي « « ١٨٠
فى سائر الاقطار الخارجية « « ٣٠٠

الدفاع

جريدة يومية سياسية مصورة

السنة الرابعة — العدد ١٠٦٤ — ٤

دار الدفاع : شارع جمال باشا ـ عمارة المظفر ـ يافا : فلسطين
العنوان التلغرافى : «الدفاع — يافا»
تلفون ١١٨٧ (أربعة خطوط) و ١٠٧٥ (خطان) ص. ب. (٢٥٥)
الاعلانات يتفق عليها رأساً مع الادارة
أجرة السطر : ١٠٠ مل

إطلاق النار على يهوديين وإصابة أحدهما

النار على بوليس مراقب ومقتل حصانه · عيارات نارية قرب قرية كفر كنا · بلاغ قلم المطبوعات

قرب قرية

القدس: بينما كان اثنان من العمال اليهود في الساعة الخامسة يعملون فى محجر في جبعات شاؤول التابع لشخص يهودي اسمه شتريت ، وبالقرب من قرية دير ياسين ، إذا بشخصين مسلحين يفاجآنهما بأطلاق ثلاثة عيارات نارية من مسدس ، فأصيب يهودي يدعى شموئل بن يودا بعيار ناري فى بطنه نفذ من ظهره اما الاخر قد القى بنفسه على الارض ولم يصب . وقد نقل الجريح الى مستشفى هداسا بحالة خطرة ، وبعدها ذهبت قوة من البوليس الى مكان الحادث وباشرت التحقيق . ولم نعلم عن اعتقال احد

بلاغ المطبوعات

وقد اصدر قلم المطبوعات البلاغ التالي : حوالي الساعة الخامسة بعد ظهر اليوم أطلق شخصان من العرب ثلاثة عيارات نارية من مسدس على عاملين يهوديين من عمال المحاجر بينما كانا عائدين من قرية دير ياسين الى جبعات شاؤول ، وقد اصيب احدهما في معدته ، ونقل الى مستشفى هداسا بحالة خطرة . اما الاخر فلم يصب باذى .

على بوليس

وحوالي الساعة الثالثة بعد ظهر اليوم ، وبالقرب من قرية تفوح فى قضاء الخليل ، أطلقت عدة عيارات نارية على نفر بوليس راكب كان يقوم بالمراقبة ، وقد قتل الحصان ولم يصب البوليس بأذى

خمسون عياراً

الناصرة في ٢٣ كانون الثاني — لمراسل الدفاع الخاص — فى منتصف ليلة أمس اطلقت جماعة مسلحة الرصاص على قرية كفر كنا . ويقدر عدد هذه الطلقات بـ ٥٠ ، وقد أفاق الاهلون من نومهم ، وكان الرصاص قريباً من مركز البوليس الاضافى إلا ان هذا لم يجب بالمثل .

اعتقال اشخاص

وفى صباح اليوم الباكر ذهبت لمكان الحادث قوة من رجال البوليس على رأسها مساعد المدير ، تصحبهم مصفحة وقامت القوة بتعقيب الاثر ، وقد عثرت فى مكان الحادث على ٣٠ خرطوشة معبأة ومثلها فارغة . واعتقلت من كفر كنا كلاًمن السادة : محمد طه ، محمود فياض عباس ، ظاهر الطه ، واودعوا سجن الناصرة ، والتحقيقات جارية

محاولة اغتيال

اصابة عربي برأسه وفى كتفه

طولكرم في ٢٣ كانون ثاني — لمراسل الدفاع الخاص — في الساعة الرابعة بعد ظهر امس بينما كان محمود بن صالح ابو صالحه وعمره ٦٢ سنة في طريقه الى منزله بقرية شويكه ، اطلق عليه ثلاثة عيارات نارية عندما وصل الى باب بيته . وفهم ان مطلق النار كمن له في جهة قريبة من الباب ، وقد اصيب برصاصة في رأسه وأخرى في كتفه ونقل الى مستشفى نابلس في حالة خطرة. وذكر ان الذي اطلق عليه النار يدعى محمود عبد الجابر . وقد تولى البوليس التحقيق

فينا فى ٢٣ كانون ثاني — عقدت اللجنة التنفيذية لجمعية الاغودات اسرائيل اجتماعها السنوي فقررت رفض الاقتراح القائل بانضمام الاغودات الى الوكالة اليهودية وتقرر الاحتفاظ بكيان الاغودات الديني وعدم الانضمام الى اية جمعية صهيونية .

يمين الولاء

يقسمها الطلبة للملك فاروق الاول

القاهرة في ٢٣ كانون ثانى — لمراسل الدفاع الخاص — اجتمع اليوم جميع طلبة وطالبات المدارس في ميدان قصر عابدين وقاموا بمظاهرة رائعة هتفوا فيها لجلالتي الملك والملكة ثم تفرق بينهم رؤساء الطلبة من الجامعيين والازهريين وطلبة المدارس المتوسطة والثانوية ووقف كل منهم امام قسم من هذه الجموع وحلفوا اليمين الاتية :

اقسم بالله العظيم ثلاثاً ان اكون مخلصاً للفاروق ملك مصر والسودان ، مسالماً من يسالمه ومعادياً من يعاديه ، واضعاً نفسي وما ملكت يدي تحت تصرف جلالته جندياً وفياً للدفاع عن استقلال وادي النيل حتى النفس الاخير ، والله على ما اقول شهيد .

هل يزور هربرت صموئيل فلسطين

يقول بعض المصادر ان اللورد هربرت صمويل سيقدم الى فلسطين فى زيارة قصيرة عند عودته من الهند ، وانه سيصلها فى اوائل مارس

جماعة مسلحة توقف سيارة ركاب وتفتشها

قوات عسكرية تبحث فى الجبال مع طائرة · قطع التلفونات بين الخليل وبئر السبع

ايقاف السيارة

الخليل في ٢٣ كانون ثاني — لمراسل الدفاع الخاص — في الساعة السادسة من مساء اليوم اطلقت جماعة مسلحة النار بكثرة هائلة على سيارة باص كانت قادمة من القدس للخليل ، وذلك في المكان المعروف بوادي البيار . وقد ارغم المسلحون سائق السيارة على ايقافها ، ثم طلبوا الى الركاب ان يغادروا مقاعدهم ويمروا أمام نور السيارة واحداً واحداً ولم يسمحوا إلا للنساء بالبقاء في اماكنهن . وفتش المسلحون السيارة بالمصابيح الكهربائية .

اجراءات السلطة

ثم سمحوا لها وللركاب بالمرور ، وطلبوا اليهم ان يخبروا دائرة البوليس بالحادث . وقد قابلت احد ركاب السيارة ووصف الحادث كما ذكرته لكم وأضاف قائلا : ان شخصاً من المسلحين ذكر لهم اسمه ولدى وصول النبأ الى دائرة البوليس هنا اتصل قائمقام المدينة ومساعد مدير بوليس الخليل ، بالجهات المسؤولة في القدس ، وأعلموها بما وقع

قطع التلفونات

وقد قطع عدد كبير من الاسلاك التلفونية هذا المساء بين الخليل وبئر السبع وتعطلت المخابرات بين البلدين .

بحث قوات

وقد بقيت القوات العسكرية التي هرعت صباح اليوم لتعقيب المسلحين الذين اعترضوا السيارات ، ليلة امس تفتش الجبال بمساعدة الطائرات العسكرية . وشمل التفتيش مكان الحادث حتى قريتي سعير ، وبيت فجار ، ودام الى العصر . لكن القوات لم تتمكن من القاء القبض على احد .

* * *

جريدة الفاتيكان وخطورة حالة فلسطين

روما في ٢٣ كانون ثاني — عقدت جريدة «اوسرفاتورا رومانو» لسان حال الفاتيكان مقالا رئيسياً عن قضية فلسطين قالت فيه مايلي : مازالت معضلة فلسطين احدى القضايا الخطيرة ذات المشاكل العويصة في السياسة الانكليزية فى الزمن الاخير وان نشر الكتاب الابيض الاخير قد اوصل الخلاف الى درجة جديدة بين العرب واليهود والحكومة ، وهي درجة البحث والتنقيب لايجاد شكل جديد من الحكم يمكن الحكومة البريطانية من التغلب على الصعوبات المتصلة بمشروع التقسيم . والخلاف بين العرب واليهود في فلسطين انقلب الى قسم من الخلاف السياسي بين الدول الكبرى في حوض البحر الابيض المتوسط ، واكبر دليل على ذلك نشوب حرب الراديو بين انكلترا وايطاليا

لندن في ٢٣ كانون ثاني — بلغ عدد الطائرات فى السلاح الجوي ٢٠٣١ طائرة أي ضعف العدد الذي كان قبل ادخال برنامج التسلح الجديد

وصف واقعي لرسالة وزير المستعمرات

الوزارة تتهرب مما يسمى «طلاسم» المعضلة الفلسطينية وتنتظر الانتخابات

لقد أسلموا المشكلة للزمن مع أنه هذا نفسه يشك فى قدرته على حلها

تحت عنوان (معضلة فلسطين المعقدة توضع على الرف بمهارة) عقدت جريدة «وسترن تايمس» الانكليزية الفصل الافتتاحي التالي :

التهرب بمهارة

هنالك طريقتان للتصرف ، أو على الاصح لرفض التصرف ، بمعضلة من المعضلات السمجة الثقيلة المعقدة : إحداهما طريقة الوزير الاسكتلندي الذي اعتاد ان يقول : «دعنا ننظر الى هذه الصعوبة وجهاً لوجه ، ونجتازها» . وثانيتها هي ان تحال هذه المعضلة الى هيئة ، أو لجنة ملكية ، وهذه طريقة من الطرق السياسية تستحسن كثيراً وتحبذ . وقد وجدت الحكومة في هذه الطريقة أحسن ما جاء ملائماً لها لان تضع على الرف بمهارة لمدة سنة او اثنتين على اقل تقدير ، هذه المعضلة الفلسطينية المربكة المحيرة للالباب

بين النقيضين

والذي قصد اليه الكتاب الابيض الصادر حول هذا الموضوع هو بالاختصار ان الحكومة بينما لا ترفض مشروع التقسيم الذي رفعته لجنة بيل ، في الاسبوع الماضي ، تشتاق مع ذلك ان لا ترتبط في التفصيل حتى بما ارتبطت به فى المبدأ

حتى الزمن

وتقرير اللجنة الملكية الذي وازن بين الامور موازنة يعجب بها كل الاعجاب لم يقابله العرب ولا اليهود إلا بالسخط والتذمر ، وثار عليه العرب على الخصوص ثورة جعلته يصبح وهو غير ممكن التنفيذ . ومن هنا نشأ التأخير ، واصبحنا امام معضلة يدل القلق المستمر في فلسطين كما تدل جميع الشواهد على ان الزمن وحده قد يكون هو الذي يستطيع حلها .

لا بل ان من المشكوك فيه ان يستطيع الزمن ذلك ايضاً .

معدومة الوجود

وعليه جاء الكتاب الابيض (في شكل رسالة من وزير المستعمرات المستر اورمسبي غور الى المندوب السامى المتقاعد السر آرثر واكهوب فى القدس) وهو يقول بقرب تعيين لجنة وصفت بانها « لجنة ايجاد حقائق » . ومن الغرابة بمكان عظيم ان يشذ الوزير عن الاجراءات المعتادة فيذكر صلاحيات هذه اللجنة الجديدة التي ليس لها وجود بعد ، ويقرر ما يشاء عنها وينشر هذا القرار .

معضلات جديدة

وترينا نصوص هذه الصلاحيات ان اللجنة ستكون ذات سلطة واسعة ، تشمل « ان تكون لها الحرية التامة في في ان تقترح ادخال تعديلات على مشروع بيل ، حتى ما يختص منه بتخطيط حدود المناطق الموصى بابقائها تحت الانتدات البريطاني » .

وستشمل هذه السلطة درس المسائل الاقتصادية والمالية وغيرها من «الحقائق التي لا بد من ايجادها » وهذا عمل سيستغرق الشهور الطوال ويحشد أمام اللجنة تفاصيل دقيقة تتكون منها بنفسها معضلات اخرى .

« البقية على الصفحة الخامسة »

تلفون القاهرة :

توقع حل البرلمان المصري

سبب ذلك أن أغلبية النواب تؤيد رفعة النحاس باشا

اسباب الحل

القاهرة في ٢٣ كانون ثاني — لمراسل الدفاع الخاص — اصبح من المرجح ان يحل البرلمان بعد انتهاء شهر التأجيل وذلك لانه يقال ان عدد المؤيدين لرفعة النحاس باشا والذين أعلنوا تأييدهم له على صفحات الجرائد يزيد على ١٢٥ أو ١٣٠ نائبا وبذلك تكون الاكثرية في جانب رفعته

الدكتور ماهر

القاهرة في ٢٣ كانون ثاني — لمراسل الدفاع الخاص — نشرت جريدة النيل الفرنسية التي تصدر في مصر حديثاً لسعادة الدكتور ماهر افضى فيه بان جلالة الملك قال له : انا دستوري بطبعي ولا اريد الحكم بغير الدستور مراعاة لخير بلادي العزيزة ومصلحتها .

آخر الحفلات

القاهرة في ٢٣ كانون الثاني — لمراسل الدفاع الخاص — اقيمت مساء اليوم آخر حفلة من حفلات مهرجان الزفاف الملكي في قصر عابدين وقد دعي اليها اعضاء البرلمان من الشيوخ والنواب وفريق كبير من وجوه واعيان الوطنيين

يوم الشعر

ويقام غداً بعد الظهر يوم الشعر والادب في مسرح الاوبرا فيلقى كبار الشعراء والادباء قصائدهم . وخطبهم بمناسبة الزفاف .

الملك والملكة

القاهرة في ٢٣ كانون ثاني — لمراسل الدفاع الخاص — يسافر جلالة الملك والملكة غداً الى مزارع الخاصة الملكية في انشاص

اعتمادات الجيش

يقال ان اعتمادات وزارة الحربية في العام الحالي ستبلغ ثلاثة ملايين جنيه وذلك عدا الاموال اللازمة للثكنات والطرق العسكرية وغير ذلك مما يتعلق بتنفيذ المعاهدة

وقد كان البرلمان قد فتح فى العام الماضي اعتمادات بمبلغ مليونين و ٢٠٠ الف جنيه للجيش وظهر الان ان الوزارة السابقة لم تصرف منها سوى ١٦٦ الف جنيه .

القاهرة في ٢٣ كانون ثانى — لمراسل الدفاع الخاص — تحمل جريدة الجهاد حملة شعواء على الدعوة للخلافة قائلة عنها انها تهريج وشعوذة .

الكتاب الغامض الجديد

جاء لينفي الشكوك فتزايدت به الشكوك

الوزير يخلي الطريق ويضع الحمل الثقيل على كاهل الزمن وحده

هذا مقال افتتاحي لجريدة «المانشستر غارديان» التي اشتهرت بين صحف الأحرار الهربرت صموئيليين بنزعتها الصهيونية، لكنها في مقالها هذا تستشهد باقوال المجلات الاسبوعية التي اتسع امامها الوقت لنقد الكتاب الابيض الجديد كما تستشهد باقوال الصحف الكبرى من امثال «التايمس» ثم تخرج من هذا الاستشهاد الى الحملة على الوزير الذي تخلص من المعضلة الثقيلة بوضعها على كاهل الزمن كما سترى هنا؟

«المحرر»

غايتان لا تدركان

كانت للكتاب الابيض غايتان: اولاهما ان تطلع الحكومة الرأي العام على الطريقة التي بها ستتصرف في سياسة التقسيم وهي السياسة التي قبلت بها من ناحية (المبدأ) وثانيتهما هي ان تزيل الشكوك التي جعلت تساور النفوس، لكن هذه الحكومة لم تدرك اية غاية من هاتين الغايتين، ولم تنل الرضاء عن احد على ما سلكته من طرق الايهام والمداورة

اما التأخير الطويل فانه امر لا بد منه كما جاء في الكتاب، وهنا تتساءل (التايمس) عما اذا كان من الضروري ان تعلق اهمية كبرى على طول الاجراءات فترد عليها (جلاسكو هرالد) بان الامر الضروري حقيقة هو شكل القرار الذي سيتخذ ويمكن عمليا ان ينفذ بغير تأخير، اي ان تأجيل اصدار القرار النهائي لا يهم، وانما الذي يهم هو عدم تأجيل تنفيذ هذا القرار ... بعد ان يصدر؟

اين الرغبة الشريفة

وتظن (برمنغهام بوست) ان الكتاب الابيض لم يصدر الا ليؤيد وجهات نظر العرب واليهود الذين ليسوا (فلسطينيين طيبين!) وهذه غاية كان يمكن ادراكها ايضاً بواسطة التحريضات التي تخل بالنظام، فهي التي يحبها المتطرفون من الفريقين، اما الاكثرية فترى في هذا الكتاب الابيض الدليل من الحكومة على (عدم التصميم والبت في امر فلسطين) كما ترى فيه (انعدام الرغبة الشريفة) في عمل احسن ما يمكن عمله من اجل فلسطين.

الوزير يخلي الطريق

اما الصحف والمجلات الاسبوعية التي اتسع امامها الوقت اكثر من اتساعه امام الصحف اليومية لنقد الكتاب الابيض فانها في تحاملها عليه لا تقل عن غيرها وها هي (سبكتاتور) تقول ان وزير المستعمرات كما لاح عليه في هذا الكتاب يريد ان يخلي الطريق ليضع العبء الثقيل على كاهل الزمن، وفي هذا التأخر الطويل الذي تنبأ به الوزير ما يطيل اجل الشكوك وما يوقع الادارة الفلسطينية في ضيق اشد من الضيق الحالي

اما (نيوستيتسمان أند نيشن) فانها تقول ان هنالك ازمنة يتحتم فيها على السلحفاء ... ان تسرع في خطوها قليلا ... وفي الكتاب الابيض شكوك اشد غموضاً من الشكوك التي جاء ليزيلها هذا الكتاب..!

واما (سترداي ريفيو) فتظن ان الكتاب لم يقصد به الا جعل الارتباكات اسوأ مما هي عليه، وذلك بجعله النتائج التي سيسفر عنها التأخر في وضع القرار النهائي، نتائج عرجاء مشوهة

وهذا كله نقد في محله، اجاب فيه النقادة كل الاجابة فان الكتاب في الحق يطيل مدة وضع القرار النهائي، ويقبل بالتقسيم ولكنه يقول بانه قد يرفض.. ويتكلم عن الطرق التي ستتبع لاسكات العرب واليهود في نغمة يفسرها كل انسان بالتفسير الذي يحلو

بعد النقد البريطاني

أكان لاحد ان يتوقع من العرب او من اليهود ان يحيوا هذا البيان السياسي الذي انهال عليه الرأي العام البريطاني نفسه بالنقد الشديد؟

اما اليهود الذين يهاجمون مشروع التقسيم في هذه البلاد (انكلترا) فيرون فيما جاء في الكتاب من «عدم التصميم والبت في امر فلسطين» ان اتفاقية تعقد بين العرب واليهود قد تحل محل التقسيم، ولقد كان هذا هو موقف الحكومة البريطانية دائما، وليس ادعى لسرورها وابتهاجها الآن من ان يتفق العرب واليهود باخلاص على شيء

واما اليهود الذين يصادقون على التقسيم فقد اغضبهم من الكتاب هذا التأخير الطويل، الذي ستبقى معه القيود الحالية على الهجرة اليهودية، وهي قيود وضعت لابقاء اليهود دائما وهم اقلية في فلسطين

واما العرب الذين يريدون ان تكون فلسطين كلها «دولة» لهم وحدهم والذين يرون الوطن القومي اليهودي – كما قالت اللجنة الملكية – قد اصبح كبيرا جدا عليهم فانهم ليس ممتنين لما في الكتاب من التباس وغموض، وها هو سكرتير حزب الدفاع الوطني الذي يترأسه راغب النشاشيبي المنافس للحسينية يصرح بان الكتاب «غامض غير قاطع ولا بات» ثم يزيد على ذلك قوله عن الكتاب انه «بلوف» موجه الى العرب واليهود على حد سواء، فلكل من الفريقين ان يستخرج منه ما يشاء من النتائج

تحت ضغط العرب

وأما من وجهة النظر البريطانية فليس اسوأ مما جاء في هذا الكتاب الابيض من الادلة على خلق المراوغة الذي تخلقت به الحكومة، فهي بعد ان قبلت التقسيم من ناحية المبدأ، عادت القهقرى تحت الضغط العربي القوي، وبعد شهور انقضت في الاعمال العربية التحريضية، ومنها ما وقع في خارج فلسطين ومنها ما قام به الارهابيون في داخلها

اما نتيجة ذلك كله، فهي ان الحكومة البريطانية تبدي الان استعدادها للتراجع، وتلوح بان التقسيم قد لا يخرج من مشروعه اي شيء الى حيز الوجود، وتستخدم لذلك كلمات قد يفسرها بعض الكارهين للتقسيم بانها تجعل قيام الدولة اليهودية من رابع المستحيلات

دولة الاعلام

وفي اجتماع عقدته الجمعية الصهيونية البريطانية في الاسبوع الماضي، ظهرت رغبة في حل معضلة فلسطين حلا تستكثر الاحاديث عنه مع مرور الزمن، فهذه الجمعية ترحب بالفكرة القائلة باعطاء الدولة اليهودية عند ما تقوم، مكانا ضمن نطاق الامبراطورية (او جمعية الامم) البريطانية

ومما لا شك فيه ان شعوب الامبراطورية تسدي يدا بيضاء اذا هي قبلت هذه الدولة اليهودية الناشئة الشابة في عضويتها، ولكن هذا المقترح لا يمكن التناقش فيه الا بعد ان تصرح الحكومة البريطانية بموقفها التي تعتزم ان تقفه من مشروع التقسيم، وتزيل بتصريحها هذه الشكوك الجديدة التي اضافتها الى الشكوك القديمة في نواياها الاصلية

وهناك بطبيعة الحال اسئلة قوية، لا ترجع الى العاطفة وحدها، ولكن الى المصلحة ايضا، ومنها كيف سيتسنى لهذه الدولة الفتية ولدول الامبراطورية ان تؤيد كل واحدة منها الاخرى، ومنها ان الدولة اليهودية في دور نموها ستحتاج الى الاصدقاء لا سيما في السنين الاولى التي ستكون فيها ضعيفة غير نامية ولا مترعرعة، ومنها هل نظام عصبة الامم سيكون كما هو عليه الان، أو اقوى أو أضعف، ومنها في النهاية: هل العصبة ستهتم اهتماما قويا وثيقا بمصير فلسطين، أو لا تعير هذا المصير شيئا كثيرا من الاهتمام..؟

ولكن ما لنا نخوض في هذا الحديث الان؟

ان الكتاب الابيض الجديد نفسه يطمئننا فهو يقول عن «زمن مستقبل سيجيء»... وفيه الحلول الاخيرة لكثير من الامور.

حول العالم مشياً

غادر المدعو جوان فوجنيشن البالغ من العمر ٥٢ سنة، بلاد تشيكوسلفاكيا يوم اول تموز ٩٢٧، معتزماً الطواف حول الارض مشياً على قدميه، وقد قطع الى الان ٨٠٫٠٠٠ ميل، ووصل الى مدينة الرجا الصالح في جنوب افريقيا

في نيجيريا

امير يفتتح مسجدا

تلقينا ما يأتي: افتتح مؤخراً جامع في مدرسة كانو المتوسطة في شمالي نيجيريا وقد قام بحفلة الافتتاح امير كانو بحضور جميع التلامذة وعدد من آبائهم واصدقائهم

وابتدأت الحفلة بالأذان للصلاة من قبل شيخ معهد الحقوق ثم انتظم المدعوون صفوفاً للصلاة يؤمهم سمو الامير، وبعد اقامة الصلاة تلى أحد المشايخ ما تيسر من القرآن الكريم، وعقبه الوالي وهو احد اعضاء مجلس الامير القضائي والقى على التلامذة درساً في بعض الشؤون الدينية وبعض النصائح في فوائد التعليم المدرسي لتدريب الشبان ليصبحوا مواطنين مسؤولين ومفيدين. واختتمت الحفلة بكلمة ثناء القاها مدير المدرسة، فشكر الامير على حضوره وعلى المثل الذي ضربه لسكان الامارة في مساعدته للتعليم.

ابعاد اليهود من المكسيك

نيويورك — نشرت جريدة «نيويورك تايمس» نبأ جاء فيه أن الحملة القائمة في المكسيك ضد اليهود موعز بها من الحكومة المكسيكية. وطلب تجار الفرو من الوطنيين ابعاد تجار هذا الصنف من اليهود لانهم يزاحمونهم في اعمالهم. ووقع رئيس الجمهورية مرسوماً يقضي بابعاد ٣٠٠ يهودي كانوا قد تعهدوا بالقيام باعمال زراعية لكنهم لم يفوا بوعدهم.

احتفال صحيفة انكليزية بعيدها الخمسين

لندن في ٢٣ كانون ثاني — احتفلت جريدة ستار امس بمرور خمسين عاما على بدء تأسيسها فاقامت مأدبة عشاء عامة ليلة امس، وتليت في المأدبة رسائل كثيرة بينها رسائل من المستر لويد جورج واللورد بيفربروك صاحب الديلي اكسبرس والايفننغ ستاندرد واللورد روذرمير صاحب الديلي ميل والايفننغ نيوز

اعلان

بناء على القرار الصادر بالقضية الاجرائية رقم ٣٥٢ سنة ٣٧ عكا سيباع بالمزاد العلني بطريق الضمان اثمار البرتقال لبستان عرنوس الكائن ضمن بساتين قرية النهر العائد للمحكوم عليه سليم افندي قطران فقط وذلك لقاء الذمة المطلوبة منه الى المحكوم له المحامي يعقوب افندي حنا وقدرها سبعين جنيه فلسطيني عدا الرسوم والمصاريف.

وقد تعين يوم الاثنين الواقع في ٣١—١—٣٨ الساعة ٩ صباحاً لاجراء المزاودة وستنتهي الاحالة القطعية في الساعة ٢ بعد الظهر فمن له رغبة بالضمان عليه ان يحضر الى ساحة اللومان في عكا في الوقت المعين المذكور مستصحباً عشرة في المائة بالنسبة لقيمة المزاودة مع العلم ان جميع رسوم واجرة الدلالة عائدة على المشتري تحريراً

في ٢٢—١—٩٣٨

مأمور اجراء عكا

عبد الرحمن جراح

كلام عن السلام

وعمل سريع في ميادين التسلح

تصريح خطير لهتلر ترد عليه «الديلي ميل»

على صفحاتها الاولى: نشرت «الديلي ميل» تحت عنوان (الهر هتلر يعمل في سبيل السلام) رسالة لمكاتبها الخاص في برلين، وفي العدد نفسه عقدت في الموضوع فصلا افتتاحياً، نلخص الرسالة ونلخصه فيما يلي:

تصريح هتلر

«ان السلام الذي تنشده جميع شعوب الدنيا وهي واقفة على عتبة هذا العام الجديد، هو الهدف الذي ترمي اليه حكومة الريخ في الداخل وفي الخارج»

بهذا استهل الهر هتلر تصريحه الذي القاه في حفلة الاستقبال الرسمية السنوية التي اقيمت في قصر الرئاسة، ورد به على تصريح مثله للمنسنيور سيزار أوسينيجو القاصد البابوي في برلين، قال فيه:

«على العالم كله ان يدرك من يوم الى يوم ان السعادة البشرية لا تكون الا في السلام، وان يعمل برغم اسراعه هذا الاسراع الهائل في التسلح، على ان يستقر هذا السلام الذي ينشده ويؤمن بنفعه»

ورداً على هذا الكلام قال الهر هتلر في تصريحه ايضاً ما يلي:

«تكافح المانيا بكل قوتها في سبيل انالة الشعب الالماني السعادة الاخوية والوحدة العنصرية وذلك بازالتها امام هذا الشعب من العقبات الاقتصادية، وبنفس الطريقة التي نوطد بها علاقاتنا الداخلية، نحب ان نوطد علاقاتنا الخارجية، ونحن نعتقد بان الواجب الذي اهلتنا العناية الالهية لادائه، هو أن نعمل على ان تحل الشعوب ما بينها من المعضلات بالطرق الودية، وان تعيش متآخية مع بعضها على هذه الارض»

هذا بعض ما جاء في تصريح زعيم الريخ، وفيما يلي مقال «الديلي ميل» الافتتاحي:

أزيلوا سبب الغضب

ها هو الهر هتلر يتكلم مرة اخرى عن الضرورة الملحة التي تحمل الدول كلها تسرع في العمل مع بعضها في سبيل السلام، ويقول عن الشعب الالماني انه مستعد للتعاون في صراحة واخلاص مع جميع الشعوب وجميع الدول التي تشاطر الدولة الالمانية آراءها والتي ترى في نفسها الاستعداد الكافي لخلع «شكل عملي» على الغاية المتوخاة، وهي السلام.

ان الزعيم الالماني يتحدث عن العاطفة التي هي عاطفة الناس في كل مكان، ولم يسبق للجنس البشري ان كان في حاجة الى السلام مثل حاجته اليه الان. ومع ذلك فالدنيا لا تأمن بعضها، وتمضي كلها مسرعة في تسلحها الى الاذقان.

والامل الوحيد الباقي خلق عالم جديد مستقر هادىء، منصرف الى البحبوحة والرخاء في ظلال السلم، هو الامل في اعطاء الهر هتلر «الشكل العملي» الذي يتطلبه للوصول الى السلم، ولا يكون هذا الشكل العملي الا بازالة أسباب الغضب المستحكم بيننا وبين المانيا.

السبيل مفتوح

بهذا الواجب ابتدأ المستر تشامبرلن بداية حسنة، فقد جاءت محادثات هاليفاكس وهـ. ترى الفريقين في وضوح ما هي المعضلات القائمة.

لقد كانت هذه حركة بديعة، ولكن الزمن لا يجوز ان ينقضي مسرعا قبل ان يتلاقى الفريقان مرة اخرى، والسبيل الموصل الى ذلك مفتوح امام الوزراء البريطانيين الذين يسعون الى تقدم بلادنا التقدم الذي تنشده، والذي هي خليقة به.

العصبة الميتة

ومن بواعث الغضب واشتداد الازمة ما تثيره عصبة الامم باعمالها، فهي مع انها كما قال عنها الكولونيل بيك وزير الخارجية البولونية، عصبة ضعيفة لا حول لها ولا طول، الا انها ما تزال تثير ثائر الدول التي هجرتها، بسبب ما تحاوله من احياء نصوص عهدتها الميتة.

في الشرق والغرب

هناك حربان تشوهان وجه الارض، وتحملان الامم على التفكير في تحاشي الوقوع في حرب اخرى، ففي الشرق الاقصى ما تزال الحرب مستعرة الاوار منذ ستة اشهر، وفي اسبانيا ما يزال الكفاح مزيراً جداً بعد انقضاء ١٨ شهراً على قيامه

وقد يكون من السخرية ان يتكلم الناس عن السلام وامامهم حربان ناشبتان، ولكن الاكثرية الساحقة من ملايين الجنس البشري تأمل في ان ترى هذا العام الجديد الذي ابتدأ والدماء تسيل في الغرب والشرق، يمر بسلام فتحقن فيه الدماء التي تراق الان، ولا تسيل في خلاله دماء اخرى، في اماكن اخرى من هذا العالم المسرع في تسلحه كل الاسراع

* * *

اكلينز

معجون الاسنان المنظف

ينظف، ويحفظ الاسنان ويزيل الغشاوة من فوقها ويجعلها بيضاء

الثمن لكل انبوبة ٣٥ ملا و ٦٠ ملا

الانبوبة ذات الحجم الهائل ١٢٠ ملا

مسابقة السيلفيكرين

ابتداء من اليوم حتى نهاية آذار ١٩٣٨

٤٠ آلة تصوير جوائز !!

يقدمها مستودع الادوية الفلسطيني بيافا

شروط المسابقة

١) ضع محل النقطة في الجملة الاتية حروفاً ليستقيم المعنى

٢) اقطع هذا الكوبون وألصقه على غطاء الكرتون الذي يحتوي على زجاجة السيلفيكرين التي تباع في جميع الصيدليات بفلسطين

٣) يرسل الكوبون مع الغطاء الى: مستودع الادوية الفلسطيني صندوق البريد ١٥٦ – يافا

الجملة:

السيلـ.. كر.. ، الغـ... ، الحيـ...ى ، للشـ

الاسم ....

العنوان ....

البلدة ....

ملحوظة: فضلا عن ان السيلفيكرين دواء ناجع للصلع فهو مقوو منظف للشعر فلا يستغني عنه احد.

لذلك فباستطاعة كل انسان الاشتراك في هذه المسابقة

دور ومكاتب ومخازن للايجار

المخاطبة في ذلك: مع المهندس عبد الله يوسف متري بمكتبه الواقع بجانب مكتب شركة باصات القدس الوطنية بيافا

— تلفون ٢٧٤ —

صفوة ما يحمله بريد الشرق والغرب

نظرة في النجوم

ثورات تنشب في الشرق والغرب

ازمات سياسية واغتيال عظيمين احدهما زعيم دولة

نظر العالم الفلكي (ادوارد ليندو) نظرة في النجوم ، عاد بعدها وهو يتنبأ لقراء صحف الاحد الانكليزية. بما يلي:

تبدلات خطيرة في المانيا

في الايام القلائل المقبلة ، ستقع تبدلات خطيرة في المعضلات العالمية الكبرى، ودعني اكتفي الان بقولي اني اتوقع من المانيا ان لا تعيد تنظيم نفسها ! ، كما اتوقع من هتلر ان يعدل آراءه بعض التعديل ، لان كيان الحكومة الالمانية نفسه سيصبح في ميزان القدر ، وهنالك دليل قوي يدل على اكتشاف مؤامرة واسعة النطاق ترمي الى زحزحة الفوهرر من الميدان ، وفي هذه المؤآمرة يشترك رجل عظيم

ازمات حادة في روسيا

في هذا الوقت نفسه ، تواجه الحكومة الروسية ازمات حادة جداً ، ولقد سبق لي منذ شهور طويلة ان تنبأت لروسيا بموقف صعب ، فهذه النبوءة يقترب تحقيقها الان ، وهنا ايضاً يظهر على مسرح الحوادث شخص عظيم

ملك رومانيا يضيع عرشه ؟

في رومانيا اضطرابات احاطت الملك كارول بالشيء الكثير من المتاعب وقد تنبأت انا بهذه الصعاب منذ شهور ، وهناك في النجوم علامات تدل على ان حاكماً في تلك الجهات سينزله الاهالي عن مقعد الحكم ، وانا من هذه العلامات لا اتفاءل خيراً للملك الروماني

وكما سيقع في رومانيا ، سيقع في قطر مجاور لها ، في تاريخ مبكر جداً

تغيرات وزارية في بريطانيا

هناك علامات هامة كل الاهمية ، تدل فيما يختص ببريطانيا العظمى على تغيرات وزارية تقع قبل ان ينصرم اجل شهر كانون الثاني الجاري كما اظن ، وهناك رجل عظيم سيقع في موقف حرج وتحيط باسمه اشاعات سيئة !

والى جانب هذا الشخص الذي سيزول من الميدان ، ارى ان حزب العمال سيخسر احد نجومه النيرة ، وهناك شخصيات اخرى اقل في اهميتها من الشخصيتين الاولى والثانية ، سيقال عنها من الفضائح ما يقال عن الشخصية الاولى !

ونظرة في النجوم عن الاسابيع القلائل المقبلة ، تريني ان الموقف المالي لبريطانيا العظمى سيظل قوياً راسخاً على كل حال الى النصف الاخير من شهر شباط ، ولكنني ادعو السياسة ورجال « السِتي » حي المال الى الحذر والاحتراس بعد انقضاء هذا الشهر

ثورات كثيرة واغتيال عظيمين

ستحتشد المتاعب والصعوبات في مراكز الثورات التي ستقع في اوروبا الجنوبية ـ الشرقية ، وفي دول اميركا الجنوبية ، وفي الشرق الاقصى الذي سيبلغ الموقف فيه منتهى الخطورة

وفي الطريق اغتيالان سياسيان مثيران جداً للعواطف ، وسيكون احد العظيمين الذين سيغتالهما المجرمون السياسيون ، زعيماً لاحدى الدول !

— والله اعلم ...

تريد شوكولاتة

بعد ان ضلت الطيارة الفرنسية الحسناء المدموازيل ماريسي هيلزمز طريقها في ادغال بلاد العجم في عودتها من الهند الصينية الفرنسية طائرة الى باريس ، وصلت الى مدينة جاسك على ظهر بعير ، تاركة طيارتها في الادغال لانها تحتاج الى بعض الالات الميكانيكية الصغيرة

ومن هذه المدينة العجمية ارسلت الطائرة الى صديقاتها في باريس طلبت فيها الالات الناقصة ... كما طلبت فيها كمية من الشوكولاته !

عجوز غني ملاحق

في نيويورك رجل غني جدا اسمه وتوورث لاندر ، عمره ٧٠ سنة ، وقد تزوج للمرة الثانية منذ ستة أشهر ، وتلاحقه الان امرأتان امام المحاكم ، تطالبانه بتعويضين قدرهما ١٠،٠٠٠ جنيه، لانه وعد كلاً منهما بالزواج ونكث بوعده

اعلان

صادر من محكمة شرعية طولكرم

تقدمت الينا مضبطة حصر ارث تتضمن ان عبد القادر بن محسن ابي شما من قرية الطيبة التحتا التابعة قصبة طولكرم توفي منذ سنتين وانحصر ارثه في زوجته عائشة بنت احمد طه بيدس وفي اولاده منها عبد الفتاح ويوسف واحمد ومحمود وفاطمة فقط فمن له اعتراض على مضمون هذه الوراثة فليراجع المحكمة بظرف عشرة ايام اعتباراً من تاريخ النشر

وكيل قاضي طولكرم الشرعي

حمدي ابو الهدى الخماش

في لندن وباريس

ازمة بين زعماء العصابات الاجرامية

لندن لم تعد صالحة لايواء مجرمي باريس !

جاء في صحف الاحد الانكليزية الاخيرة ، ما نجمله فيما يلي :

مجرمو باريس عيون للبوليس

هناك ازمة تتهدد بوقوع الحرب بين العصابات الاجرامية « الدولية » بسبب القرار الذي اتخذه « لوردات الاجرام ! » في لندن ، وهو يقضي بان لا يقبلوا في مقرهم في حي (سوهو) لاجئاً من افراد العصابات الفرنسية ، التي تعمل في السلب والنهب والاحتيال والاتجار بالرقيق الابيض وما شاكل ذلك من الجرائم ، اما السبب في هذا القرار فهو ما صرح به ملوك الاجرام في لندن من اللاجئين اليهم من مجرمي باريس وقد اثبتوا مراراً وتكراراً انهم لم يكونوا الا عيوناً للبوليس

جوازات السفر اين تزيف الان

لقد اخبر هؤلاء المجرمون الفرنسيون (سوريه ناسونال) — دائرة الامن العام في باريس — بالاعمال الاجرامية الكبرى التي تتم في الاراضي الفرنسية ، وتديرها العصابات الدولية من مراكزها في حي (سوهو) في لندن ، وعلى اثر ذلك ابلغ البوليس الفرنسي الامر لدائرة (سكوتلاند يارد) وكانت النتيجة ان اعتقلت هذه الدائرة نسبة مئوية كبيرة من المجرمين في العام الماضي

وان انحلت العصابات الكبرى الى عصابات صغيرة ، اتخذت لها مراكز في غير حي (سوهو) الذي لم يعد صالحاً لايواء احد من مجرمي فرنسا بنوع خاص

وعليه فان جرائم الاتجار بالعقاقير الخطرة ، وبالرقيق الابيض ، وبتزييف جوازات السفر تدار الان من مراكز في غير لندن

وبالرغم من السبب الوجيه الذي من اجله اصدر ملوك الاجرام في لندن قرارهم هذا ، ترى كبار المجرمين في باريس غاضبين ثائرين من زملائهم ، وحلفائهم الاقدمين في لندن

بعد لندن بلجيكا هي الملجأ

وفي النهاية قرر زعماء العصابات الفرنسية ان لا يقبلوا لاجئاً اليهم من مجرمي لندن ، وان يبلغوا امره الى البوليس الفرنسي بمجرد وصوله الى ميناء من الموانيء الفرنسية ، ولعل اكبر سبب في غضب زعماء الاجرام الفرنسيين هو ان هنالك مجرمين كثيرين سبق لهم ان اشتركوا مع ويدمان سفاك (فيلا الموت) في معظم جرائمه، ويريد هؤلاء ان يفروا من وجه البوليس الفرنسي قبل ان يكتشف المحققون في قضايا ويدمان أمر اشتراكهم معه ، وكانت لندن قبل الان هي الملجأ الامين لامثالهم ، اما اليوم فانهم يبحثون لهم عن ملاجيء اخرى ... يظن البوليس انها ستكون في بلجيكا !

جنبا الى جنب

تحت هذا العنوان نفسه نشرت «الديلي ميل» برقية من مراسلها الخاص في نورفولك جاء فيها ما يلي :

صرح الاميرال بروملي قائد الاسطول الاميركي الخامس في المأدبة التي اقامتها بلدية نورفولك (في ولاية فرجينيا) لضباط البارجة البريطانية أبولو ، بما يلي :

« اذا تغلب علينا سوء الحظ ، فاني واثق من انناسنرى بلدينا جنبا الى جنب في مواجهة الشدائد »

اي في الحرب ضد اليابان ...

قرية تغوص

في الصحف الانكليزية لمراسليها في نيويورك ان قرية برندنفيل في ولاية بنسلفانيا قد غادرها سكانها زهاء ١٠،٠٠٠ نسمة لانها بدأت تغوص في باطن الارض وينتظر ان تصبح منجماً كبيراً من مناجم الفحم . وفي وسط هذه القرية الان فجوة كبيرة عميقة جدا ، لا يرى الراءون قاعها

* * *

في قلب لندن

حوكمت الفتاتان كورالي ستانتن وعمرها ٢٥ سنة، وكينيتا باترسن وعمرها ٢٠ سنة ، وكلتاهما من سكان حي ايلنغ في لندن ، بتهمة سرقة بضائع من مخازن كثيرة في قلب العاصمة الانكليزية ، اثناء الزيارات التي قامتا بها لها ، وقد ادينت الاثنتان . وحكم على كل منهما بالسجن اربعة اشهر

اعلان

تقدمت المحكمة الشرعية بنابلس مضبطة من مختار محلة الحبله بنابلس تتضمن ان اسعد بن مصطفى زعتر من نابلس مات سنة ١٣٥٣هـ. وانحصر ارثه في اولاده ابراهيم وموسى ونجمه وسعدى المتولدين له من زوجته غصون بنت صالح قره شاهين البازيان المتوفاة بحياته وفي يونس وفريد وبكر اولاد بنته آمنه المتوفاة بحياته والمتولدين لامنه من زوجها حسن زعتره ولا وارث غيرهم فمن له اعتراض على هذه المضبطة فليقدم اعتراضه خلال اسبوع من تاريخ النشر.

وكيل قاضي نابلس الشرعي

محمد عارف هاشم

في سطور

ينفى من لندن

جيء الى محكمة بوليس شارع (باو) في لندن برجل بولوني اسمه يوليوس بيلوفتش ، وعمره ٣٨ سنة ، فحوكم على تهمة سرقة دفتر حوالات مالية (شيكات) من جيب هاري جانس ... الممثل الذي لا عمل له على المسرح الا تمثيل دور « الساحر » ، وقد ادين البولوني وحكم عليه بالسجن مع الاشغال الشاقة ثلاثة اشهر ، وحصل البوليس في الوقت نفسه على امر بنفيه من انكلترا بعد انقضاء مدة السجن ... وهذا هو ما لا يفعله بوليس فلسطين مع البولونيين !

رواسب القهوة

تقول « الديلي ميل » ان الرواسب التي تتبقى في تنكات وفناجين القهوة ستلعب من الان دورا هاما في المصانع الكيماوية الالمانية، ومن هذه الرواسب سيستخرج الدهن والشحم والشمع ... بطرق كيماوية خاصة ما تزال سرا من اسرار مصنع كيماوي في برلين

اصحاب الملايين

في ودابست عاصمة هنغاريا ٥٢٤ مليونيراً من اصحاب ملايين العملة الهنغارية ، المسماة « بنغوس » والمليون منها يساوي ٤٠،٠٠٠ جنيه

سريع ، ومأمون

هو التنظيف بواسطة

«فيم» الاصلي

يحفظ وجه الاواني نظيفاً

ان حللك ومقلاياتك الناعمة اللامعة يفسدها بسهولة الدلك العنيف بالمنظفات الرخيصة التي لا تعمل غير ابعاد الوسخ

احميها فقط بتنظيفها بواسطة (فيم)

فيم فقط يعطي التنظيف السريع المأمون الذي يحفظ وجه الاواني لماعا كالحديد

ضعي قليلا من «فيم» على خرقة مبللة وادلكي دلكا خفيفاً تزول الاوساخ والدهون زوالا تاما بغير مشقة

احصلي على (فيم) الاصلي من المحلات الشهيرة وتمتعي بالتنظيف المأمون استعملي دائما «فيم» لتنظيف الحلل والسكاكين والاشياء الخشبية والصينية والمقلايات والاشياء المدهونة والمعادن والزجاج : احترسي من التقاليد

احترسي من التقليد

X-V 330-50 LEVER BROTHERS, PORT SUNLIGHT, ENGLAND.

قضية اجتماعية خطيرة

امام محكمة العدل العليا في فرنسا

رجل يشرك رجلين معه في «حقوقه» الزوجية

نشرت جريدة «البيبل» الانكليزية، لمراسلها الخاص في مدينة غرينوبل الفرنسية ، الرسالة الغريبة التالية :

امرأة واحدة لثلاثة رجال

هنا امرأة وثلاثة رجال ، وقعوا جميعاً بامضاءاتهم على اتفاقية ، تنازل بمقتضاها الزوج الشرعي عن شيء من « حقوقه » في معاشرة المرأة للرجلين الاخيرين ، وهذا امر لا يكاد يصدقه العقل لغرابته ، ولكن هو الحقيقة الراهنة التي تضمنتها قضية من قضايا الميراث ، نجمت عن وفاة المسيو موريس دافو .

قبل ٤٠ سنة كانت الزوجة للزوج

قبل اربعين سنة ، عقد قران المرأة التي في هذه القضية وهي مدام مرتا ريجنيه على صديقها المسيو ريجنيه، وكان واحداً بين كثيرين ممن طلبوا يدها للزواج ومنهم المسيو دافو

واستمر العريس الشاب والعروس الشابة يكافحان معاً في سبيل العيش لانهما كانا من الفقراء ، وظل الاثنين وفيين امينين لبعضهما ردحاً من الزمن ، ثم حدث للزوج مشاغل تجارية أرغمته على التغيب عن داره بعض شهور السنة فتم الاتفاق بينه وبين زوجته وبين صديق الطرفين المسيو موريس دافو على ان يتولى هذا الاخير الاشراف على ادارة المنزل لمدة اربعة اشهر كل عام ، وفي مدة وجوده في هذا « المنصب » يتولى هو الانفاق على المنزل ، ويؤدي للزوجة « المشتركة » كل طلباتها . . . ثم يوصي لها في وصيته بمعاش سنوي تتقاضاه من تركته بعد وفاته !

اتفاقية ثانية وزوج ثالث

ومن وراء ظهر المسيو موريس دافو عقد الزوج والزوجة اتفاقية ثانية مع رجل آخر صديق لهما بقي اسمه تحت طي الكتمان ، ولم يرمز اليه في ملف القضية الا بحرفي (ر ـــ ج) ، ولكن المسيو دافو علم بهذا الشريك الجديد بعد ايام من عقد هذه الاتفاقية، فصادق على هذه الشراكة الجديدة ، ووقع على ملحق « للكونتراتو » اعترف فيه « بنصيب » الرجل الثالث ... في الزوجة الشرعية للمسيو ريجنيه وحده ، وغير الشرعية لثلاثتهم !

الازواج يموتون وتبقى الزوجة

وقبل بضع سنوات مات الزوج الشرعي ، ولحق به (ر ـــ ج) بعد ان كانا قد نفذا نصوص الاتفاقية حرفياً وترك كل منهما في وصيته « معاشاً » سنوياً للزوجة

وبعد موت هذين الرجلين بشهور مات ايضاً المسيو دافو ، وكما فعل الاثنان فعل هو الاخر ، فترك للزوجة في وصيته ما نصت عليه الاتفاقية من معاش سنوي تتقاضاه من تركته ، لكن عائلة المسيو دافو تدخلت في الموضوع لتحول دون هذه المرأة ودون اخذ شيء من التركة لان « الاتفاقية » التي في يدها اتفاقية « مخجلة » لا تربط الموقعين عليها باي التزام من الوجهة القانونية

وقد بذلت جهود كبيرة في سبيل تسوية هذه المسألة خارج جدران المحاكم ففشلت هذه الجهود كلها ، واصبحت القضية الان امام محكمة العدل العليا ، لان الارملة زوجة الثلاثة ترى أن الاتفاقية قانونية شأنها في ذلك شأن كل « كونتراتو » آخر .

ويؤكد محامو هذه المرأة ان القانون الفرنسي يقول بان عقداً مثل هذا العقد مهما كان من النوع المزري بالشرف.. يرتبط به الموقعون عليه كل ارتباط .. ولا بد للزوجة « المثلثة » من ان تربح قضيتها !

عملية «توليد» الجنيه

مخترعها يهودي المانى كان فى دمشق

المحتالون يسلبون اكثر من ٣٤٠٠ جنيه

قال مندوبنا الخاص : عرضنا على القراء صوراً مختلفة ومعلومات شتى حول حوادث الاحتيال التي وقعت في يافا وذهب بعض سكانها ضحية اولئك المشعوذين اذ خسر جالهم كثيراً مما يملكون من مال ومتاع . وقد كنا نحسب ان هذه الحوادث وقفت عند الحد الذي ذكرناه للقراء بعد استسقائه من اوثق المصادر ومشاهدة بعضه بالعين ، لكن ظهر لنا امس ماهو اشد غرابة من جميع ماذكرناه ، اذ توصلنا لمعلومات يجدر بمن يعنيهم امرها العمل على جلاء غوامضها دفعاً لما يصيب السكان من شرور تلك الشرذمة التي اخذت تحتال على الناس باسم « توليد » جنيه من جنيه آخر !

يهودى المانى

يرجع تاريخ هذا الضرب من الاحتيال الى ما قبل سنتين ونصف السنة، فقد هبط يهودي الماني مدينة دمشق ومعه آلة كهربائية وعدة زجاجات مملوءة بتراكيب كيماوية غريبة صنعت خصيصاً لازالة الوان الصباغ سواء كان على الورق او القماش ، وقد استعملها ذلك اليهودي لتقليد ورق النقد السوري بأتقان عجيب ولما كانت هذه الاعمال بحاجة لاكثر من شخص واحد فقد اتفق اليهودي الالماني مع عدة اشخاص من يافا للعمل معه ، وكان يجري تجاربه امامهم ويسلمهم ما يزيفه من النقد فيصرفونه في الاسواق بسهولة تامة ويقاسمهم الربح، الى ان غلب الطمع عليهم فأشهروا المسدسات في وجهه طالبين اليه ارشادهم الى جميع ما يتعلق بالعمل ، وتسمية انواع السوائل الكيماوية . بيد ان اليهودي مكر لهم وازاح بيده زجاجتين من السوائل فوقعتا في داخل الحقيبة وسال مافيهما ، ثم تظاهر بأن العمل لا يتم بدون ذلك السائل وخرج من المكان على امل تدارك سائل بدل الذي نقد ، فلحق به اربعة من رفاقه وفى احد الشوارع هرب منهم ولم يظهر بعد ذلك بتاتاً

كميات كبيرة

وقد عاد الاربعة الى رفاقهم واعلموهم بهرب اليهودي ، ثم اخذ الجميع يشتغلون في بقية السوائل آملين نجاح العمل لكنهم اخفقوا اذ ان التجارب لم تتم معهم الا بنسبة ٨٠ بالمئة ، ومن هنا خرجت فكرة الاحتيال وايهام الناس بأخراج الجنيه من آخر ، وتفرقت الجماعة في فلسطين واخذت تحتال على الناس في اماكن مختلفة منها القدس ونابلس وحيفا الى ان حضر بعضهم الى يافا واستطاعوا الاحتيال على عدة اشخاص واخذوا منهم بهذه الواسطة ما لا تقل عن ٣٤٠٠ جنيه فلسطيني واخيرا ذهب اثنان منهم الى قرية يازور وكان ما كان من افتضاح الامر واعتقال يوسف عمر كنعان القدسي كما علم القراء . ويبلغ عدد افراد هذه العصابة نحو ٦٠ شخصاً .

نظمي «بك» !

وبلغنا أيضاً أن أحد اولئك المحتالين حضر الى يافا ومعه آخر وقد اسمى نفسه « نظمي بك » وتظاهر بأنه لا يعرف غير اللغة التركية مع ان محتال حادث يازور اسمى نفسه « لطفي بك » . وقد اجتمع المحتال الى شاب معروف واجرى تجاربه امامه بدقة فائقة ، فاستطاع ان يبتز منه ٧٠٠ جنيه واخيراً ترك في الالة الكهربائية كمية من الورق الابيض موهماً الشاب بأن المبلغ بداخلها ،وهرب مع رفيقه الى حيفا وارسل برقية الى الشاب يطلب اليه فيها أن لا يحزن .... على حرق المبلغ فأنه سيعود قريباً الى يافا ويصنع له مئات ألوف الجنيهات !

البحث سدى

وقد ادرك الشاب من هذه البرقية ان في الامر احتيالاً وسافر الى مصر وسوريا ولبنان وجبل الدروز وشرق الاردن باحثاً عن المحتالين في كل ناحية فذهبت تحرياته سدى، واتفق في ذلك ما لا يقل عن ٦٠٠ جنيه ، فيكون مجموع ما خسره هذا الشاب نحو ١٣٠٠ جنيه ، وقد عاد الى يافا وطلب العوض من الله ولا تزال الالة والادوية لديه على ما نظن

حوادث اخرى

وذكرنا سابقاً ان مثل هذا الحادث وقع مع شابين معروفين فخسرا ١٥٠ جنيهاً وعلى السيد محمد عاشور من تل الريش فخسر ٥٠٠ جنيه وعلى ثالث من يافا فخسر ٥٠ جنيهاً وعلى السيدين هاشم وعبد الجابر رمضان من يازور فخسرا ٢٠٥ جنيهات

أما كيفية وقوع الحوادث وايهام الناس بصدقها فهذا ما سنذكره في اعداد قادمة .

* * *

مساعد السكرتير العام

فهمت « البوست » ان المستر تشارلس تنستول ايفانز احد مساعدي السكرتير العام قد عين مساعداً لحاكم اللواء ، وسيكون مقره في الخليل . والمستر ايفانز في خدمة حكومة فلسطين منذ عام ١٩٢٥

بوليس مستعمرة مستقل !

ذكرت هابوكر ان ادارة البوليس في يافا قررت انشاء مركز عام في مستعمرة ديران يتولى الاشراف على شؤون البوليس في جميع تلك النواحي وان يكون هذا المركز مرتبطاً بالرملة كما كان في السابق .

حريق المصنع اليهودي

ذكر مراسلنا في القدس في عدد أمس عن الحريق الذي شب في مصنع يهودي للفخار في مستعمرة موتزا القريبة من القدس . وقد استمر هذا الحريق مساء السبت حتى صباح امس ، وارتفع اللهيب فيه الى علو ١٠٠ قدم ، وتقدر الخسائر التي نجمت عن هذا الحريق بمبلغ يتراوح بين التسعة آلاف والعشرة آلاف جنيه وقد اشتغلت فرقة مطافىء القدس في اخماد النيران الليل طوله وردحاً من النهار وصاحب المصنع وأسمه شتينبرج ، كما ذكرت لكم ، في مصر لان مصنعه الذي انشيء عام ١٩١٩ كان لا يصنع شيئاً في الايام الاخيرة

المندوب السامى

ينتظر ان يعود فخامة المندوب السامي السر آرثر واكهوب من زيارته القصيرة لمصر في هذا النهار (الاثنين) بطريق الجو

الاستاذ نظمى الطاهر

اشرنا سابقاً الى حادث مداهمة منزل الاستاذ نظمي افندي الطاهر بحثاً عن صاحبه لصدور قرار من احدى السلطات بالقدس يقضي بسجنه ستة اشهر في المزرعة عملاً بقانون الطوارىء وقد طالبنا السلطات في حينها بامعان النظر في قرارها اذ ان الاستاذ الطاهر لا يعني بالسياسة وهو فوق ذلك مريض

ويسرنا ان نذيع اليوم نبأ إلغاء القرار المذكور وتبليغه الى جميع مراكز البوليس

المراقبة الصحية

وقعت خلال الاسبوع المنتهي في منتصف ليلة ١ الجاري اصابتان بالتيفوس في مدينة حيفا .

وقد الغيت المراقبة الصحية التي كانت مفروضة على القادمين من مختلف الجهات ولم يبق سوى مراقبة القادمين من بومباي بطريق الجو والبحر ، ومن كلكتا بطريق الجو بسبب مرض الكوليرا والرقابة على الاولى منذ ١٥-٣-٣٧ وعلى الثانية منذ ٩-٩-٩٣٦

براءة عربيين

ذكرنا سابقاً انباء جناية شارع « آحاد هاعام » في تل ابيب التي قتل فيها شموئيل لويس وزوجه وقلنا ان البوليس اعتقل عربيين ، وقد بلغنا امس انه اخلى سبيلهما لعدم توفر اي دليل ضدهما

وقد وصل صباح امس احد كبار ضباط دائرة المباحث الجنائية بالقدس الى تل ابيب للتحقيق في الجناية المذكورة والوصول الى جلاء غوامضها . وأول ما يريد البوليس الوقوف عليه الان هو هل كان يملك القتيل وزوجه مبالغ ضخمة من المال ، وهل كان لهما في البنوك او المصارف الاخرى اي مبلغ ، وهل سحبا منه شيئاً . وللوصول الى هذه النتيجة اعلن في الجرائد اليهودية عن ذلك طالباً الى كل من لديه معلومات ان يتقدم بها اليه

انقلاب عربة «ترولي»

خرجت في الصباح الباكر عربة الترولي تحمل الدورية من محطة الخضيرة لفحص الخطوط قبل سير القطار ، ولم تكد تبتعد عن المحطة حتى اصطدمت بحجر كبير كان ملقى على الخط فانقلبت ولم يصب احد من ركابها ، وقد اخبرت نقطة بوليس الخضيرة بالامر فخفت قوة لمباشرة التحقيق .

بتهمة قذف قنبلة على يهود

ذكرت هاآرتس ان البوليس اعتقل صباح امس السيد عيسى دعدوش احد موظفي دائرة المهاجرة العامة في القدس بسبب قذف القنبلة على الموظفين اليهود يوم الاربعاء الماضي ، وان البوليس قد أجرى تشخيصاً فتعرف اثنان من الموظفين اليهود عليه .

فى ميناء يافا

كانت أمس ١٥ باخرة في ميناء يافا ، احدى عشرة منها لشحن البرتقال وهي اليزابيت مايرسك وتيراس وأنه وساعا وبرا كلاند ، وتيليا غوردن ونيلز غوردن وجوهانس مايرسك وهردس وآفيامور وغوردون . واربع لتفريغ البضائع وهي سيليسيا وقد افرغت ١٢٠ طناً واكريتر وقد افرغت ١١٨ طناً وبرغاس وقد افرغت ٥٨٠ طناً واكنيت مايرسك وقد افرغت ٢٠ طناً وجميعها من البضائع المختلفة

مزاعم يهودى

تركيا و« المملكة » اليهودية

نشر الادون شالوم اسحاقي مقالا في صحف كثيرة تحدث فيه عن موقف تركيا من قضية فلسطين وأعلن ان تركيا تعمل لصالح انشاء مملكة يهودية في هذه البلاد وأن كمال اتاتورك وسكان جمهوريته المسلمين يرغبون ويشيرون ويطلبون انشاء مملكة لليهود !

شارع الكرمل

علمنا ان الحكومة قررت توسيع قسم من شارع الملك جورج بحيفا وهو القسم الواقع بين شارع الكرمل وشارع السهل وسيكون عرضه ٢٥ متراً بدلا من ٢٣ متراً .

بين فريقى

الارثوذكسي والبوليس

جرت في الساعة الثالثة والدقيقة ١٥ من بعد ظهر أمس « الاحد » مباراة في كرة القدم بين الفرقة الاولى لنادي الشبيبة الارثوذكسية ومنتخب البوليس البريطاني في يافا على ملعب النادي الانطوني فتغلب فريق النادي الارثوذكسي على فريق البوليس بخمس اصابات مقابل لا شيء . وقد حضر المباراة جمع غفير .

فى كرة القدم

تبارت امس فرقة كرة القدم التابعة لشركة السكب الفلسطينية مع منتخب النادي الانطوني اليافي على ملعب الثاني ففازت الاولى باصابة ضد لا شيء

موسم الحج ومقال صحيفة يهودية

عقدت هابوكر مقالا عن موسم الحج في هذا العام ، وعن سفر جماعة من عرب فلسطين الى الحجاز ، لبث الدعاية هناك . وقد ذكرت بعض اسماء من يزمعون السفر ، وهذه غايتهم . وعجبت الجريدة لذلك ، وقالت ان هؤلاء سيبثون هناك افكاراً في غير مصلحة بريطانيا واليهود الحج مؤتمر سنوي كبير للمسلمين .

فأي ضير من بث الدعاية لبلاد عربية أظهر العالم الاسلامي شديد عطفه عليها وعلى قضية أهلها ؟ بل من الغفلة أن لا تستشار وفود العالم الاسلامي في الحجاز. ومن الغفلة عدم إطلاعها على دقائق هذه القضية الشريفة . واليهود الذين يبثون الدعاية بين أمم ودول غير يهودية آخر من يحق له انتقاد عرب فلسطين في عمل يكون لهم موضع فخار .

مظاهرة في تل ابيب

قام الاصلاحيون في تل ابيب امس بمظاهرة فساروا في الشوارع وهم ينادون بضرورة الافراج عن المعتقلين من الاصلاحيين في عكا .وقد قابل وفد عن المتظاهرين الحاخام الاكبر. ورئيس البلدية وتحدثوا اليهما في هذا الشأن لبذل المساعي مع السلطة للافراج عن المعتقلين اليهود . اما البوليس فقد اتخذ الاحتياطات اللازمة ، واستطاع تفريق المتظاهرين بسهولة .

قرب مستعمرة

أطلق مجهولون النار في الساعة التاسعة من مساء امس على بوليس يهودي بجوار مستشفى عزرا في حيفا فأجاب البوليس بالمثل ولم يصب احد

فرار مريض

في الساعة التاسعة والنصف من مساء امس غافل المريض محمد البس الموجود في مستشفى الكرنتينا بيافا الحارس واستطاع الهرب ، وقد اعلم البوليس بالامر ، وعلمنا انه مصاب بمرض معد وانه يهرب للمرة الثانية

العثور على قنبلة

عثر صباح امس الباكر على قنبلة من النوع العادي في حانوت يهودي يدعى استرخى ليفتس بالقرب من شارع اللنبي في حيفا . وقد فهم ان القنبلة قد اضرمت فيها النار لكنها لم تنفجر وتحقق البوليس في الحادث

حرق سيارة واعتقال اثنين

اضرمت النار في سيارة السيد يوسف العابد في كراجها بقرية الشيخ مونس فاتت عليها . وقد حضر بوليس رامات غان وقصاص الاثر الى مكان الحادث وبعد التحقيق وقعت الشبهة على محمد علي الجيتاوي وحسين علي الشيخ محمود وكلاهما من قرية جيت ويسكنان الشيخ مونس فاعتقلهما البوليس رهن التحقيق .

ألحكومة وتحديد تصدير الكريب فروت

علمنا ان الحكومة ستصدر ملحقاً للوقائع الفلسطينية اليوم « الاثنين » بقانون تحدد فيه اصناف الكريب فروت التي يجوز تصديرها الى بلدان المملكة المتحدة . وهذه الاصناف هي تعبئة ٨٠ و٩٦ حبة في الصندوق الواحد ، ولا يجوز تصدير غير هذه التعبئة . ويشير القانون الجديد ايضاً باعادة السماح بتصدير الكريب فروت تعبئة ١١٢ حبة ابتداء من أول شهر آذار المقبل . ويسري العمل بهذا القانون بعد نشره في الجريدة الرسمية بخمسة أيام ، أي أن تنفيذه يبدأ يوم ٣٠ كانون الثاني الجاري .

اسعار الأثمار الحمضية فى الاسواق

لندن في ٢٣ كانون الثاني -عرض في ٢١ الجاري أربعة آلاف و٥١٢ صندوق برتقال بيع منها ٣٥٠٠ سعر الكبير ٨ شلنات ونصف الى ٩ ونصف . والمتوسط ٩ الى ١٠ ونصف والصغير ١١ الى ١٣ ونصف . وعرض ٨٨١ صندوق كريب فروت بيع منها ٣٠٠ سعر الكبير ١٠ شلنات ونصف الى ١١ ونصف ، والمتوسط ٩ الى ١٢ والصغير ٦ ونصف الى ٨ ونصف .

وعرض في ليفربول في التاريخ نفسه ١١ الف و٤٤ صندوقاً من البرتقال بيعت جميعها سعر الكبير ٧ شلنات ونصف الى ٨ شلنات والمتوسط ٨ و٣ بنسات الى ١٠ شلنات والصغير ١٠ الى ١٣ شلن . وعرض ٨٢٣ صندوقاً من الكريب فروت بيع المتوسط بسعر ٧ شلنات ونصف الى ١١ ونصف والصغير ٨ الى ٨ ونصف ولم يرد سعر الكبير .

محصول البرتقال فى الولايات المتحدة

واشنطن في ٢٣ كانون الثاني — بلغ محصول البرتقال لموسم سنة ١٩٣٧ — ٣٨ سبعة وستين مليون صندوق و٦٧ الفاً ، اي بزيادة ٢٢ في المئة عن موسم سنه ١٩٣٦ -- ٣٧ اذ بلغ حينئذ ٥٥ مليون و٢٣١ صندوقاً . أما الليمون فبلغ ٨ ملايين و٥٥٠ الف صندوق مقابل ٨ ملايين و٢٠٠ الف صندوق للموسم الماضي

افلاس شركة افلام ناطقة يهودية

اعلن الحارس القضائي تصفية شركة الافلام الناطقة المعروفة باسم شركة « ريمون » المحدودة الكائنة في العمارة الروسية الجديدة بتل ابيب

محطة اديس ابابا تذيع بالعربية

روما في ٢٣ كانون الثاني — تفتتح في شهر شباط القادم محطة اذاعة كبيرة في اديس ابابا وسيكون برنامجها كله باللغة العربية

تغلب العربى المقدسي على القومي اليافى

جرت بعد ظهر امس مباراة في كرة القدم بين فريقي العربي المقدسي والقومي اليافي على ارض البصة بيافا ، للحصول على درع مؤتمر الشباب. وقد اسفرت المباراة عن تغلب الفريق العربي باربع اصابات ضد اصابتين . أما الاصابات الاربع فقد احرزها الفريق العربي في فترات قصيرة جداً وبسرعة غريبة كانت موضع دهشة المتفرجين ، فقد اصاب الهدف مرتين في الدقائق الخمس من الشوط الاول، وسجل الاصابة الثالثة في الدقيقة الاولى من الشوط الثاني

ولما أصاب الهدف للمرة الرابعة ، فترت همة الفريق القومي بعد ان كان يتوقع التعادل خصوصاً حينما احرز اصابتين في الشوط الثاني على أثر توزيعات متقنة .

وقد اعتمد الفريق العربي في لعبه على الدفاع ، وعلى النقيض من ذلك كان حارس المرمى الذي وان كان قد اجاد في الشوط الثاني الا انه كان باستطاعته الحيلولة دون تسجيل الاصابتين بسهولة لو ساعده الظهيران .

وكان المنتظر ان يكون اللعب حماسياً للغاية لولا السرعة الهائلة التي سجل فيها العربي اصاباته في بضع دقائق مما كان له بعض الاثر في نفوس لاعبي القومي

* * *

سينما الحمراء الوطنية
تعرض الفلم المفزع الرهيب
☆ شبح الغرب ☆
تمثيل الممثل الانجليزي الشهير (روبرت دونات)
«لاول مرة في تاريخ السينما الحمراء»
ممنوع دخول الاولاد الذين لم يبلغوا الخامسة عشرة من عمرهم
مخاطرات!! حب!! فكاهة !! رعب!! موسيقى!! فن!!
حفلات مسائية فقط الساعة ٦،٤٥ و ٩،١٥
ولن يتجدد عرضه في الاسبوع القادم في حفلات النهار
حفلات بعد الظهر الساعة ٣،١٥ ★ (المعركه) ★ تمثيل انابيلا وشارل بوير

القدس

فرض غرامات اضافية على قرى

القدس فى ٢٣ كانون الثانى — لمراسل الدفاع الخاص — على اثر وقوع بعض الحوادث فى قسم من القرى الغربية والجنوبية ، علمنا ان السلطة اعتبرت بعض مختاري هذه القرى مسؤولين لعدم محافظتهم على الامن وفرضت غرامة قدرها تسعة جنيهات على كل واحد منهم كما فرضت غرامة إضافية على هذه القرى وهي : بيت محسير ١٢٩ جنيهاً ، صوبا ١٣٠ جنيهاً ، العمور ٨٢ جنيهاً ، يالو ٨٣جنيهاً، عين كارم ٦٣ جنيهاً ونصف الجنيه .

ذهاب قوة الى قريتين للتفتيش

طوقت قوة من الجند والبوليس قرية بيت فجار وخربة ام سامه في قضاء القدس وفتشت بعض المنازل تفتيشاً دقيقاً فلم تعثر على شيء .

بعد توقيف طويل الى المزرعة

أبعدت السلطة السيدين جبر حيانه وأخاه حسين الى مزرعة عكا ، وقدمضى على توقيفهما مدة ٤٥ يوماً .

تفتيش دار حوالي منتصف الليل

حوالي منتصف الليلة الماضية داهمت قوة من البوليس برئاسة احد الضباط دار السيد سهام القرهجولي في محلة الشيخ جراح وأجرت فيها تفتيشاً دقيقاً فلم تعثر على شيء . وقد علمنا ان صاحب الدار كان اثناء التفتيش متغيباً عنها ، ولم يكن فيها سوى والدته وزوجته

تقرير اللجنة الملكية ومديرو المدارس

وزعت ادارة المعارف العامة نسخاً عن تقرير اللجنة الملكية على مديري المدارس الثانوية والاميرية وربطتها بتعليمات تحتوي بعض ما قالته اللجنة الملكية عن التعليم في المدارس .

حادث في سيارة ووفاة شاب

في الساعة التاسعة والنصف من صباح اليوم حدث ان كان اكرم عبد الحليم ابو سنينه وعمره ١٤ سنة جالساً بالقرب من سائق سيارة لوري ، فنزل من السيارة ولكن وقع فمرت العجلة الامامية على صدره . وقد اصيب بجروح دامية وتوفي لساعته

احالة متهمين الى المحكمة المركزية

استأنف الاستاذ انور نسيبه النظر فى قضية احمد محمود عوده ومحمد خلف قداح من قرية العيزرية المتهمين بحيازة بندقية وذخيرة فقرر احالتهما الى المحكمة المركزية .

مداهمة مخزن للقبض على صاحبه

داهمت قوة من البوليس صباح اليوم مخزن السيد عرفات البيطار في الطابق السفلي من عمارة البنك العربي ، لالقاء القبض على صاحب المخزن

اقفال اثنين من ابواب المدينة القديمة

اقفلت السلطة اليوم بابى الساهرة والاسباط ووضعت على كل باب منهما ثلاثة انفار من البوليس البريطانى دون ان نعلم أسباب ذلك .

بعض التنقلات في السلك القضائى

ذكرت لكم في رسالة سابقة خبر نقل المسجل الاعلى المستر مودي جاك من فلسطين الى مستعمرة سنغافورة . وقد علمت ان الذي تعين خلفاً له يدعى المستر أ . فان أور الذي كان مسجلا اعلى لدى محاكم تانجنيكا وسيصل هذا الى فلسطين في اوائل شهر اذار القادم

وقد علمت ايضاً انه تقرر تعيين المستر ك . يجبي حاكم صلح أعلى جديد فى محاكم فلسطين ، وقد كان قاضياً فى مستعمرة سنغافورة ويصل الى فلسطين في الاسابيع القليلة القادمة

ولمناسبة مغادرة المستر مودي جاك فلسطين الى لندن فسينوب عن الذي تعين خلفاً له المستر بورك القاضي البريطاني الاعلى وسيظل يشغل هذه الوظيفة بالوكالة حتى وصول المسجل الجديد ومن ثم ينقل الى وظيفة قاضي صلح أعلى فى محكمة تل ابيب .

التحقيق في حادث مصنع يهودي

لا يزال البوليس يوالي التحقيق في حادث حرق معمل الاجر اليهودي وقد علمت انه اعتقل عدة اشخاص من الذين وقعت عليهم الشبهة ، وبعضهم من عمال المحل وتناول التحقيق المدير الفني للمعمل وبعض موظفيه ويذكر القراء اننا ذكرنا ان المعمل مؤمن عليه بمبلغ عشرة الاف جنيه

وصول امبراطورة الحبشة مع حاشيتها

وصلت مساء هذا اليوم الى القدس امبراطورة الحبشة يرافقها الامير نجلها الصغير ، والرأس كاسا . وقد كان في استقبالهم كثيرون من رجال الجالية الحبشية والمهاجرين الاحباش

حيفا

اعتقال عربى وارساله الى المزرعة

حيفا فى ٢٣ كانون الثاني — لمراسل الدفاع الخاص — القي القبض على السيد محمد محمود الصفورى بموجب قانون الطواريء وقد اخذ الى سجن حيفا تمهيداً لارساله الى عكا . والسيد محمد محمود كان من جملة المعتقلين فى العام الماضي وهو يقطن فى الجهة الشرقية من المدينة .

انتهاء البحث من الميزانية وتقريرها

انتهت اليوم ميزانية بلدية حيفا لعام ٩٣٨ — ٩٣٩ وتبلغ حوالي ١٥٠الف جنيه ، وستقدم غداً الى الحكومة .

طلاب من بيروت الى جامعات مصر

يصل حيفا غداً وفد من طلاب جمعية المقاصد الخيرية في طريقه الى مصر للالتحاق بجامعاتها الكبرى وعدد هؤلاء الطلاب ستة انهوا دراستهم فى مدرسة العروة الوثقى ببيروت . وقد وصلت اشارة تلفونية الى رئيس لجنة بلدية حيفا من عمر بك الداعوق تشعر بوصولهم وتسهيل مهمتهم

جمعية العمال العربية ومنكوبو سوريا

ارسلت فرقة كشافة جمعية العمال العربية بحيفا حوالة بمبلغ ٣٨ جنيهاً فلسطينياً جمعتها هذه الفرقة النشيطة ، لتوزع على منكوبي سوريا — الى فارس بك الخوري في دمشق

وصول امبراطورة الحبشة وسفرها للقدس

وصلت حيفا بعد ظهر اليوم امبراطورة الحبشة على ظهر الباخرة شمبليون ، تصحبها حاشيتها والرأس كاسا . وقد سافرت الى القدس في سيارة .

انعقاد المحكمة العسكرية في نابلس

تنعقد المحكمة العسكرية غداً في نابلس ويسافر الاستاذ فؤاد افندي عطا الله للدفاع عن بعض المتهمين بحيازة قنابل واسلحة هناك .

الخليل

ابحاث قوات عسكرية بعد حادثة

الخليل في ٢٣ كانون الثاني — لمراسل الدفاع الخاص — جيء فى ساعة مبكرة من صباح اليوم بكلاب الاثر تصحبها قوة كبيرة من الجند البريطاني فى عشرين سيارة عسكرية نصب في اكثرها الرشاشات ، ورافقها ضابط بريطاني. وقد انتشر افراد القوة في الجبال المحاذية لمكان حادث اطلاق النار على السيارات ليلة أمس .

ثم خرجت من هنا قوة اخرى من البوليس البريطاني والفلسطيني المسلح ، وفى مكان وقوع الحادث استدعى جميع سائقي السيارات التى اطلقت عليها النار، ثم بوشر فى التحقيق معهم والاستفسار عن هجمات رجال الجماعة المسلحة وعدد افرادها . وتبعت هذه القوى كلاب الاثر التي اتجهت نحو الجبال الممتدة من جورة بحلص حتى جبال قرية سعير الشاهقة والتي تشرف على البحر الميت .

وفي الصباح تبين ان المسلحين كانوا قد اتلفوا في المساء عددا من الاعمدة التلفونية وبعد ان حطموها ابقوها على الطريق لمنع السيارات من المرور وعند ما باشرت قوى الجند والبوليس بتتبع الاثار رافقتها طائرة عسكرية ظلت تتجول فوق الجبال ما يقرب من اربع ساعات متواليه

بعد قطع تلفونات واقتلاع اعمدة

هرع عمال بريد القدس في ساعة مبكرة من صباح اليوم وباشروا في تركيب اعمدة واسلاك تلفونية بدل التى اتلفت ليلة امس

الحكم على سائق بالسجن ستة اشهر

حكم اليوم على السائق الذي تدهورت سيارته قبل مدة وقتل فيها اثنان من العمال وجرح خمسة ، بالسجن ستة اشهر

عريضة قرية حول دفع رواتب

وصل صباح اليوم عدد كبير من اهالي قرية ترقوميا وقدموا لقائمقام المدينة عريضة يطلبون فيها اعفاءهم من مصاريف ونفقات البوليس الاضافى الذي فرض على القرية وقالوا فى عريضتهم ان نفقات القوة تكلفهم ما يقرب من خمسة جنيهات يومياً ولفتوا نظر حضرته الى حالتهم الاقتصادية

بئر السبع

بوليس اضافى لحراسة عمال الابار اليهود

بئر السبع في ٢٣ كانون ثانى — لمراسل الدفاع الخاص — عينت الحكومة اليوم عشرين بوليساً اضافياً للمحافظة على اليهود الذين سيقومون بحفر الابار الارتوازية . وقد علمت انها ستعين لكل بئر ثلاثة ،شرط ان يكون واحد منهم من جماعة شيخ العشيرة التي يصنع البئر في ارضه ، ولم يعين من البلد سوى اربعة اشخاص فقط ، والباقون من البدو

يوم الاحد في ٢٣ كانون الثاني

تبتديء التنزيلات الشتوية فى مخزن

المهتدي

على جميع البضائع من ١٥ بالمئة الى ٢٥ بالمئة

فضلا عن انه ستوزع ١٦ جائزة ثمينة مجانا

١— الجائزة الاولى: ـ تربيح صوبة كهربائية فخمة من احسن نوع في العالم ماركة (FERRANTI) وكلائها بفلسطين ولورث
١— الجائزة الثانية: ـ تربيح صوبة كهربائية كبيرة ماركة (FERRANTI)
١— الجائزة الثالثة: ـ تربيح صوبة كهربائية جميلة جداً ماركة (FERRANTI)
٣— الجائزة الرابعة:ـ ثلاثة نمر تربح كل واحدة طقم تواليت انيق
١٠ـ الجائزة الخامسة:ـ عشرة نمر تربح كل واحدة لتر كولونيا (AUX FLEURS)

لكل مشتر بقيمة جنيه واحد الحق لاخذ تذكرة يا نصيب

تؤهله لربح احدى الجوائز المذكورة اعلاه

يصير السحب بعد انتهاء التنزيل بيوم تحت مراقبة لجنة من كرام الزبائن وسيعلن عن اسماء اللجنة والرابحين بالجرائد

الناصرة

الافراج عن اثنين من المعتقلين

الناصرة في ٢٣ كانون الثاني — لمراسل الدفاع الخاص — افرجت السلطة اليوم عن السيد محمد عبد العزيز الفاهوم من الناصرة بعد اعتقال ثلاثة أشهر قضاها فى مزرعة عكا . وأفرجت عن الشيخ صالح السليم رئيس مجلس محلي قرية صفوريا، وكان معتقلا فى مزرعة عكا .

مرور سيارات عسكرية باتجاه حيفا

مر بالناصرة عصارى اليوم عدد من السيارات الملأى برجال الجيش ، وكانت وجهتها حيفا .

المجدل

انتقال عالم الى رحمة الله

المجدل في ٢٣ كانون ثاني — لمراسل الدفاع الخاص — انتقل الى رحمة ربه أمس فضيلة الشيخ المرحوم الحاج محمد افندي احمد الشريف عن عمر يناهز الثمانين سنة قضاها في اعمال البر والتقوى . وكان لهذا النبأ رنة أسف وحزن شديدة لما تحلى به الفقيد الراحل من المزايا الجيدة . وقد نعاه المؤذنون ، واحتفل بتشييع جثمانه ، وبعد الصلاة عليه أبنه يوسف افندي الشريف . ووورى التراب تغمده الله برحمته واسكنه فسيح جنانه ، وألهم آله الصبر والعزاء

لزيارة رئيس البلدية بعد حادثة

قدم المجدل اليوم فضيلة الاستاذ الشيخ محي الدين افندي عبد الشافي عضو المجلس الاسلامي الاعلى ، لزيارة رئيس البلدية بمناسبة محاولة الاعتداء

وزار المدينة امس الاول قائمقام غزة ، واجتمع برئيس البلدية واعضائها.

الانباء الخارجية

اليهود فى ايطاليا مدة زيارة هتلر

لندن فى ٢٣ كانون ثاني — تحدثت جريدة الايفننغ ستاندارد عن زيارة هتلر لايطاليا فقالت ان الحكومة الايطالية تستعد لهذه الزيارة استعداداً بالغاً وقد تقرر التعاون بين بوليس المانيا السري وبوليس ايطاليا للمحافظة على مضي الزيارة بسلام ، وبث الارصاد حول الجمعيات اليهودية فى ايطاليا ، ورفض السماح لاحد من اليهود الاجانب بالدخول الى ايطاليا خلال مدة الزيارة

بولونيا تفتح ابواب مدغشقر لليهود

وارسو في ٢٣ كانون الثاني — على الرغم من ان هجرة اليهود من بولونيا الى جزيرة مدغشقر ما زالت فكرة لم تبلغ حيز التنفيذ فأن الحكومة البولونية تسعى جهدها لتنفيذ هذه الفكرة ، وهي تعمل الان في تأسيس شركة مساهمة لتنظيمها وبث الدعاية لها بين يهود بولونيا وانشاء خط بواخر خاص لنقل اليهود الى الجزيرة المذكورة .

بعد اجراءات رومانيا ضد اليهود

باريس فى ٢٣ كانون ثانى — سافرت الى جنيف لحضور الجلسة القادمة لعصبة الامم ثلاثة وفود يهودية تمثل ثلاث هيئات يهودية عالمية للدفاع عن اليهود وخصوصاً فى رومانيا ، امام عصبة الامم

ويرأس احد هذه الوفود السناتور جوستاف غودار ، وسيطلب من عصبة الامم ان تسمح لمحكمة العدل الدولية فى لاهاي بالنظر فى قضية يهود رومانيا

وصف واقعى

لرسالة وزير المستعمرات

« تابع المنشور على الصفحة الاولى »

لا ضمان

وأهم شيء وألله في هذا كله هو ان اللجنة مهما كان من العمل الذي ستعمله ، فانه لا ضمان على ان يأتي عملها هذا بنتيجة ظاهرة ملموسة

ذلك لانها سترفع تقريرها الى الحكومة فتطرحه هذه للمناقشة فيه على مجلس العموم « واذا » صادق عليه هذا المجلس ، تبعث به الحكومة الى مجلس عصبة الامم « للنظر فيه بعين الاعتبار »!

التأخير الطويل

وهناك بطبيعة الحال احتمال آخر، هو أن هذا التقرير قد لا يجد احداً يصادق عليه ، وسواء كان هذا او غيره هو ما يحتمل ، فالتأخير الذي لا نهاية له هو الواضح الان كل الوضوح .

ويدرك المستر اورمسبي غور هذا حق الادراك. اذ يتكلم في رسالته تلميحاً عن « زمن سيجيء ، يكون كل عمل فيه من الاعمال الكشفية في طبيعتها » !

بين الشكوك

ومن بين هذه الشكوك كلها ، يلوح لنا أمر واحد ، هو هذا :

الانتخابات العامة هي التي قد تزود الحكومة الحالية بالوسائل اللازمة للتهرب من حل طلاسم فلسطين ...

النار على مستعمرة وباص يهودي

أطلقت النار فى الساعة الثامنة من مساء أمس على مستعمرة بن شيمن في قضاء اللد ، فأجاب الخفراء بالمثل ، ولم يصب أحد .

وفي الساعة السادسة والنصف اطلقت النار على باص هذه المستعمرة وهو في طريقه الى تل ابيب فلم يصب احد

منع دخول (المقطم)

منعت الحكومة دخول « المقطم » الغراء الى فلسطين لمدة ثلاثة اشهر

الشباب في اوروبا

اختلاف حول المذاهب في السياسة

من جامعة كمبردج يموتون محاربين في اسبانيا

في أوروبا الآن قسمان من الشباب، قسم يمجد الفاشستية وهذا تجده في المانيا وايطاليا وبلاد البلقان على العموم وفي جزء من اسبانيا، وقسم يمجد الدمقراطية وهذا تجده في انكلترا وفرنسا كما تجده في الولايات المتحدة على ساحل المحيط الاطلنطي الاخر. والقسم الثاني كاره الحرب الا اذا كانت الوسيلة الوحيدة لحماية الدمقراطية وانقاذها. وعن هذا القسم يتحدث الآن الشاب «ميخائيل شتريت» الذي تخرج في العام الماضي من كمبردج، وننشر ترجمة حديثه لقراء كنموذج لاختلاف الفكر في أوروبا حول المذاهب السياسية:

شدة الميل للحروب

لقد علمنا ان الحرب العامة لم تنقذ شيئاً، ولم تبرهن على أنها شيء ذو قيمة. وكل ما في الامر انها صورت لنا وحشية القتال، وهزت في نفوسنا الكراهية للمذابح. لكن ما يجب الاعتراف به هو أننا لم نستطع كبح جماح الميل للحروب، فهل تلاشى أمل السلام الى الابد يا ترى؟ ان العالم لم يتمتع بالسلم في السنوات الست الماضية، وكثيرون على اعتقاد بأنه لا بد من الحرب القادمة. وفي اسبانيا، لقد ضاع بعض اصدقائي كما سأشرح ذلك، وخلفوا لنا ذكريات معذبة.

الفاشستية تعمل في امكنة كثيرة

لقد بدأت الفاشستية هجومها في منشوريا، ومن ثم في مناطق أخرى من العالم، وقام موسوليني يهدد العالم ويتحداه ويفتح الحبشة على أنظار الدول الناظرة بعجز عليه. ثم اتحدت الفاشستية في الشرق والغرب، فظهر ميثاق محاربة الشيوعية رابطاً ثلاث عواصم كبرى: برلين، روما، طوكيو. وهكذا علمت الدمقراطية ان حدود بريطانيا مثلا لا تقف عند الراين كما قال المستر بلدوين، بل تمتد الى كل بلد دمقراطي

ستة منا ذهبوا الى اسبانيا

واجتمعنا في جامعة كمبردج كنا مئة طالب، فقرر ستون منا الذهاب الى اسبانيا والمقاتلة في صفوف الحكومة ضد الفاشستية. لكن قامت عقبات لا تصور في طريقنا، واستطاع ستة فقط التغلب عليها. ومن أولئك الستة قتل اربعة في سبيل الدمقراطية، وبقي اثنان في طريقهما الى الظفر أو الموت. اولئك الستة لا يكرهون فرانكو ولا هتلر ولا موسوليني، لكنهم يؤمنون بانتصار الدمقراطية، ومن أجلها تقبل اربعة منهم الموت في رضى وطمأنينة

لكن كيف نعمل

لقد رأينا السلم معذباً في بقاع كثيرة من الارض. لست سنوات والدول المسلحة تضطهده باستمرار وفظاعة. ورأينا الدمقراطية مجردة من ثيابها في عاصفة من الحراب والخناجر تدمي جنوبها ومهما حاولنا، فأن تلك الحراب والخناجر لا تزال تعمل الآن، وبكل قسوة. اذن يجب ان نعمل، ولكن كيف؟

انقاذ المصالح والاطماع

لقد مات اولئك الاصدقاء الأربعة في اسبانيا. هم اعتقدوا أنهم حطب ضروري لانتصار الدمقراطية. لكن ألم يذهب ملايين من الشباب حطباً للدمقراطية في سنة ١٩١٤ عندما قامت اكبر كذبة في العالم باسم هذه الدمقراطية؟ ألم يقولوا لنا يجب انقاذها بالضحايا؟ فماذا كان غير انقاذ المصالح والاطماع فقط؟ يومئذ كان الشباب يحاربون للدفاع عن أنانية افراد وجماعات — هكذا، ولكنهم لا يعلمون.

حين تزول العصور المظلمة

واليوم أيضاً نسمع الكثيرين يقولون بوجوب الدفاع عن الدمقراطية فهل اذا فعلنا، يكون دفاعنا عن تلك المصالح والاطماع أيضاً؟ اننا لا نستطيع الاجابة على هذا السؤال، ولكن بعد ثلاثين عاما، ربما استطاع الجيل القادم ارسال الجواب، حين تزول هذه العصور المظلمة التي نعيش الآن في عتمتها رغم الانوار الساطعة علينا من كل جانب!

في الشرق الاقصى

اليابان تعد خطة الهجوم العام

من انباء المصادر اليابانية الرسمية ان قوات اليابان انتهت من اعداد خطة الهجوم العام على الصين الجنوبية. ويرى المراقبون العسكريون الاجانب ان اليابانيين سيفوزون على طول خط لونجهاي الحديدي في هونان الساحلية

حركة عسكرية هائلة

ومن ناحية اخرى يؤكد الصينيون ان اليابانيين فقدوا ١٤٠٠ قتيل وجريح في المعارك الاخيرة بجوار تسينتغ في شانتونغ الغربية. ويقولون ايضاً أن هناك مشروعا يعملون على تحقيقه بوجه السرعة لمقابلة التقدم الياباني عليون جندي جندوا من اقليم شانشى للدفاع عن الصين الجنوبية.

حوادث الاعدام

ونفذت السلطات الصينية حكم الاعدام في تسعة اشخاص اعلنت رتبهم العسكرية فقط وكتمت الاسماء وهم قائد جيش وامير لواء وقاضي محكمة عسكرية وخمسة ضباط برتبة قومندان ورئيس مكتب تلغراف. وعزل من الوظائف قائد جيش واربعة ضباط برتبة قومندان ورئيس اركان حرب احدى الفرق.

مراقبة البرقيات

ولاول مرة منع المراقب الياباني للمطبوعات ارسال احدى برقيات روتر وذلك عند رفض الموافقة على رسالة تضمنت فحوى مقال رئيسي نشرته (الديلي نيوز) في شمال الصين وحملت فيه حملة شديدة ضد ما قيل عن استمرار الاعتداءات في نانكين

اغتيال صيني كبير

وفي انباء شنغهاي أن مجهولين اطلقوا ثلاث طلقات على عضو الجمعية المدنية في شنغهاي أمام باب منزله في منطقة الامتيازات الفرنسوية فمات على الاثر ولم يسفر التحقيق الذي اجري عن حادث مقتله عن نتيجة ما.

التعليقات المتضاربة

ولا تزال التعليقات متضاربة في معنى قرارات المؤتمر الامبراطوري وهي ترمي الى بسط ما يشبه الحماية اليابانية على الصين بدون مقاومة مع الحكومة الصينية الوطنية. وينظر الملاحظون الاجانب بعين الاهمية الى تصريح سكرتير مجلس الوزراء الذي قال فيه: «ان البلاغ الحكومي يعادل شيئاً اكثر خطورة من اعلان الحرب»

بين انكلترا وايطاليا

آخر محاولة لتسوية الخلافات بين الدولتين

لندن في ٢٣ كانون ثاني – تتناول صحف متعددة مسألة العلاقات بين انكلترا وايطاليا والمسائل المختلف عليها بينهما. وقد نشرت جريدة «نوجكيتس وليلات» النمسوية وهي التي تنطق بلسان الدكتور شوشنغ مقالا اشارت فيه على ايطاليا بانتهاز الفرصة التي سنحت لاستئناف المحادثات الانكليزية الايطالية وقالت ان زيارة السير روبرت فانسيتارت مستشار وزارة الخارجية البريطانية لايطاليا اصبحت في حكم المقرر وهي تعد آخر محاولة مهمة لتسوية الخلافات القائمة بين الدولتين.

الفرصة السانحة

وتعيد الجريدة في مكان آخر ايضاً بأن الفرصة التي أمام ايطاليا قد لا تسنح في غير هذه المرة. وامتدحت السر روبرت فانسيتارت بقولها انه خبير بارع في الشؤون السياسية وإنه كاثوليكي يحب العنصر اللاتيني وصديق للسنيور موسوليني.

الخلاف بين الدولتين

ثم تكلمت عن الخلافات بين الدولتين فقالت انها لا تنحصر في المسائل الناشئة عن اضطرابات العالم العربي وعن حرب اسبانيا والمشكلة الحبشية، بل هناك مسألة الاتفاق على المساواة في الحقوق والتعاون في البحر الابيض المتوسط والمعروف ان هذا البحر حيوي للدولتين ولكل منهما فيه مصالح ذات أهمية كبرى.

أزمة الشرق الاقصى

أما أزمة الشرق الاقصى فنتج عنها ان لندن اصبحت متأهبة للتضحية وهذا لا يعني سوى اعتراف انكلترا بمساواة ايطاليا لها بين دول البحر الابيض المتوسط وايطاليا في الوقت الحاضر تواجه مهمة تاريخية تنطبق على مركزها الامبراطوري وأوروبا بوجهة عامة تحتاج الى نشر ألوية السلام ويجب ان يكون الرجال الذين ينتدبون لهذه المهمة من أوسع الرجال اختباراً وان يبرهنوا انهم اكفاء لهذه المهمة.

الناصره

براءة من تهمة

اقامت النيابة منذ يومين دعوى على ارملة المرحوم اميدا جرجورة بتهمة ارسال كتب تهديد الى مفتش المعارف بحيفا. الا انه ظهر بطلان الوشاية وبرئت المتهمة امام قاضي التحقيق وقابل الاهالي ذلك بارتياح.

تحليق طائرة

حلقت طائرة صباح اليوم في سماء المدينة واخذت تدوي بصوتها منخفضة بقرب اسطحة المنازل

الجماعة رحمة

للاستاذ الشيخ علي شاهين

«واعتصموا بحبل الله جميعاً ولا تفرقوا» — قرآن كريم

الجماعة رحمة والفرقة عذاب، والقوة في الاتحاد، فاثنان خير من واحد، وثلاثة خير من اثنين، وأربعة خير من ثلاثة، فعليكم بالجماعة. ولا عجب اذا تصافينا نحن العرب واتحدنا واجتمعنا حول دستور الله الذي نزل على سائر الرسل والانبياء «واعتصموا بحبل الله جميعاً ولا تفرقوا». ونحن أمة تأبى الذل والهوان، وتعتبر الكرامة ديناً، وتعرف أن ما أراده الله لعباده هو خير مما يريده العباد لانفسهم، لانهم وان اتفقوا في الفطرة والبدهيات العقلية فكثير منهم مختلف الميول والنزعات نظراً لتربيتهم المتباينة، وبالنسبة لبيئاتهم المختلفة. فلا عجب اذا أبان الله للخلق دستوره القويم لينير لهم السبيل، ولا عجب اذا جمع كلمتهم حوله ونهاهم عن الاختلاف ونبذ الشقة لما للاتحاد واتفاق الكلمة من أثر جليل في ثبات أمرهم وبقاء عظمتهم. وأنذر المتنازعين بالخيبة والفشل، ووعيده للمختلفين واضح في قوله سبحانه «ولا تنازعوا فتفشلوا وتذهب ريحكم».

فالامم التي ذهب تفرق الكلمة بأسها وعزها وسيادتها قريبة تكاد تلمس باليدين ولا يشك عاقل في ان كل بيت ينقسم على نفسه يخرب. ومهما فرق المذهب بيننا فليس في ذلك من ضير. وانما الضرر كل الضرر في تشتيت شملنا وعدم اداء واجباتنا الوطنية واختلافنا حول مستقبل بلادنا ومصالحنا الاجتماعية وتهاوننا فيما عدا ذلك من كل ما يوصلنا الى حريتنا واستقلالنا. ولا تتم السيادة والسعادة لاية أمة الا اذا اتحدت وانتظم افرادها وتعاونوا على البر والتقوى، وفضلوا مصالح الوطن على مصالحهم الذاتية وآثروها على انفسهم ولو كان بهم خصاصة

ومحال ايها العرب أن يتحقق الاتحاد والائتلاف الا اذا تصافت القلوب وتقربت النفوس من بعضها وتحابت، ونسيت ذلك ايام الشقاق حتى تتمكن من العمل في سبيل اعلاء كلمة الوطن بالتساند والتضامن، اذ من المستحيل ان يخلص متباغضان في عمل واحد والوصول الى نتيجة واحدة مرضية. لذلك يجب ان نكون متسامحين متباعدين عن الطمع والانانية وسوء الظن تاركين الخصام وراءنا ظهرياً، متراحمين متعاطفين، متبادلين عواطف الحب والاخاء، أمناء متقين الله في أعمالنا، واذا كنا على امر جامع جعلناه شورى بيننا، يحب الواحد منا لاخيه الخير وان لم يكن له منه نصيب ويسمع بالغيث يصيب بلده فيفرح وليس له به سائمة ولا راعية، اذا كنا كذلك صار التفاهم سهلاً، وهانت وسائل الاتحاد وتحقق التعاون، وسهل الوصول الى ما تبغيه الامة وما يرجوه العباد من حرية تامة، واستقلال غير منقوص، وعلى هذا الاساس المتين من التحابب والاخلاص والتعاون والاتحاد يجب أن تبنى نقاباتنا وجمعياتنا ومؤتمراتنا، وأما ما خالف ذلك فهو اتحاد على الشر، واتفاق على ما يؤدي الى شقاء البلاد وعذابها:

فالى الذين يغارون على فلسطين العربية ويهمهم راحة ابنائها ويريدون عقد مؤتمر لتقرير مصيرها، ويرجون الفائدة لها، أن يعملوا أولا وقبل كل شيء على ازالة ما علق بالنفوس من ضغائن وأحقاد، ويقربوا وجهات النظر بين رجالات العرب المسيطرين على الجماعات والافراد، سواء منهم من كانوا هنا او في خارج البلاد، بعد هذا إن دعوا لعقد مؤتمر أجيبوا. فالكل منتظر رقيب، والله من ورائهم محيط.

وقل اعملوا فسيرى الله عملكم — ولمثل هذا فليعمل العاملون.

علي شاهين

اياك ان تهمل ابداً حرقان الزور

تحذير الى الآباء

لا يمكن اهمال حرقان الزور وعلى الآباء الاعتناء بانتخاب الدواء لمقاومته قبل نقل العدوى بين الاطفال

ان التحذير المنشور اعلاه صادر من طبيب مسؤول ... ان العلاج السريع الفعال لوقف الحرقان هو ... بواسطة (اسبرو) ... في نصف كوب ماء ... يشكرون لاسبرو سرعة مفعوله.

تغرغر بواسطة «اسبرو»

انه يقاوم البرد والانفلونزا والروماتزم ويخفف الحميات في ليلة واحدة

اعظم قوة شفائية

اسبرو لا يضر القلب

جسر به اليوم ٧ ملات

٢ (أقراص) ٢

الاسعار

ASPRO

اسبرو

العربان صروف

الاذاعة العربية من محطة باري

النشرة الشهرية التي تصدرها المحطة بالعربية

جاءنا في البريد النشرة الشهرية لمحطة باري — روما اللاسلكية وهي تتضمن منهج الاذاعة العربية من محطة باري عن شهر كانون الثاني الجاري وتقع في ١٦ صفحة وقيمة الاشتراك فيها ١٠ ليرات ايطالية في ليبيا وافريقيا الشرقية و ١٥ ليرة في الاقطار العربية و ٢٠ ليرة في الاقطار الاخرى. وجاء في مقدمة النشرة بعد توطئة قصيدة مايلي: ففي الواقع منذ أربع سنوات مضت اي بتاريخ ٢٤ مايو سنة ١٩٣٤ بناء على طلب كثيرين من العرب وخاصة عرب ليبيا عزمت المصلحة الايطالية للاذاعة اللاسلكية أن تذيع ثلاث مرات في الاسبوع في اللغة العربية من محطة باري نشرة اخبارية». ثم قالت في مكان آخر: وقد مددت الاوقات المختصة لاذاعتنا شيئاً فشيئاً بحيث انها كانت تستغرق اولا عشرين دقيقة عوضاً عن ١٥ ثم ثلاثين دقيقة واخيراً من بداية شهر ديسمبر الماضي أطيلت هذه المدة الى الاربعين دقيقة وادخلت في برنامج الاذاعة عدى جريدة الاخبار الموسيقى العربية ومحاضرات مختلفة». اما بعد هذه المقدمة فيأتي باب اقوال الغرب عن البلدان العربية. وفي هذا الباب تنشر المجلة بعض ما تكتبه الصحف الاجنبية عن البلاد العربية وما يظهر عن هذه البلاد من مؤلفات، ثم يأتي باب اقوال الصحف العربية ويلي ذلك صحيفة السامعين ثم المنهاج. وفي النهاية تنشر المجلة وثائق تاريخية حديثة وبدأتها بخطبة موسوليني في انسحاب ايطاليا من جمعية الامم.

احصاء بالقضايا

أصدرت دائرة الاحصاء نشرة بعدد القضايا في مختلف محاكم فلسطين عن الربع الثالث لعام ١٩٣٧. وجاء في النشرة احصاء القضايا التي حكم فيها والتي لم يحكم فيها مع بيان نوع الاحكام ومددها، وغير ذلك من الاحصاءات القضائية.

اعلان

صادر من المحكمة الشرعية بحيفا

تقدمت الينا مضبطة من مختار قرية جبع تتضمن ان صالح ابراهيم الاحمر توفى منذ خمسة عشرة سنة عن اولاده من زوجته المتوفاة زينب عبد المصطفى وهم ابراهيم ومحمد وعبدالله وفاطمة ثم منذ عشر سنوات تقريباً توفى محمد المذكور عن اشقائه المذكورين ثم منذ سنتين توفى ابراهيم المذكور عن زوجته فاطمة بنت مصطفى السلبود وعن ولديه منها لطيفة وصالح ثم توفى صالح المذكور منذ سنة وعشرة اشهر عن والدته فاطمة وشقيقته المذكورتين وعن عمه عبدالله المذكور لاغير فمن له اعتراض على سجل هذه المضبطة فليراجع المحكمة خلال شهر من تاريخ النشر

قاضي حيفا الشرعي

(٢٦١٨)

سينما الشرق – القدس

ابتداء من يوم السبت في ٢٢ كانون ثاني وبقية الاسبوع

ثلاث حفلات يوميا

الحفلة الاولى الساعة ٣ بعد الظهر والثانية ٦،٢٠ الثالثة الساعة ٨،٣٠ مساء

الرواية الهزلية العظيمة

مشاكل كوهين وكيلي

يوم الاحد تقام حفلتان نهاريتان الساعة ٢ والثانية ٤ بعد الظهر

اشتر اسهم تلحمي إخوان للافلام والسينما ليمتد لتكون لك ثروة صغيرة جزيلة الربح مأمونة الفوائد

رغبة اليابان في نشر ألوية السلم

خطابان هامان لرئيس الوزاة ووزير الخارجية

طوكيو — افتتح امس مجلس النواب الياباني وخطب رئيس الوزراء البرنس كونويه فقال: ان اليابان تريد السلام في الشرق الاقصى على ان يكون قائما على التعاون الذي لا تنفصم عراه بين اليابان والصين ومنشوكو». ثم قال ان اليابان تريد ان تعيش في صلة حسنة مع الدول وترحب بكل خدمة في سبيل السلام العالمي. وأشار الى ابتهاج الشعب الياباني بانتصارات الجيش في الصين وأكد ان السياسة اليابانية لم تتبدل بازاء احترام سيادة الصين وسلامة اراضيها وامتيازات الدول الاخرى ومصالحها. وتكلم بعد ذلك عن مهمة اليابان في آسيا فقال ان عليها واجبات خطيرة وامامها ذلك يجب ان تقبل بالتضحيات الكبيرة. وفي النهاية اعرب عن أمله بأن يكون الشعب الياباني كله كتلة واحدة وراء حكومته لبلوغ الهدف النهائي

خطاب وزير الخارجية

وتكلم البارون هيروتا في مجلس «الديات» فأسف لوقوع حادثتي الاعتداء على المدفعية الامريكية والبارجة الانكليزية. وشكر موقف الحكومتين الامريكية والانكليزية لتسوية الحادثتين تسوية ودية. ثم تكلم عن سياسة اليابان فقال انها لا تزال بدون تبدل وانها ترمي الى المحافظة على الصداقة التقليدية مع انكلترا. وبعد ذلك أشار الى شروط اليابان لعقد الصلح مع الصين وهي

١ — الاقلاع عن السياسة الشيوعية والسياسة المعادية لليابان ولمنشوريا. والتعاون مع اليابان ومنشوكو على اساس السياسة المعارضة للدولية الشيوعية.

٢ — تحديد مناطق مجردة من التسلح في بعض الاقاليم ووضع نظام خاص لها. ٣ — عقد اتفاق اقتصادي بين الصين واليابان ومنشوكو. ٤ — غرامة حربية

الصداقة التقليدية بين انكلترا واليابان

وجاء في انباء لندن ان الدوائر السياسية الرسمية في انكلترا قابلت خطاب البارون هيروتا وزير الخارجية اليابانية واشارته للصداقة الانكليزية التقليدية بالارتياح كما أبدت اليابان رغبتها في اجتناب الحوادث التي يحتمل ان تعكر العلاقات الانكليزية اليابانية

* * *

المعارك حول مدينة تيرويل الاسبانية

برشلونه — يقول البلاغ الرسمي ان المعركة التي دارت اول امس في منطقة تيرويل كانت من أشد المعارك في هذه الجبهة وقد قام الثوار بهجوم شديد أيدتهم فيه الطيارات وتمكنت قواتهم من احتلال بولوتون بعد ان تكبدت خسائر فادحة. ودارت معركتان جويتان اشتركت فيهما الطائرات. كل فريق بمئة طائرة. ولم تخسر الحكومة أية طائرة في هذه المعركة.

البلاغ الرسمي للثوار

واذاعت القيادة الوطنية العامة البلاغ الرسمي التالي عن المعارك التي وقعت اخيرا في جبهة تيرويل: عدات قواتنا في جبهة تيرويل خطوطها الامامية واحتلت بعض الخنادق بعد ان تغلبت على مقاومة العدو وكبدته خسائر جسيمة. وقد اخذنا ما يقرب من ٤٠٠ اسير. وتأكدنا في قتال جوي من سقوط سبع طائرات للعدو ومن المحتمل ان تكون سقطت طائرة ثامنة.

وقد احتل الوطنيون لاس بيدريناس ومولينون وتقدموا ستة كيلومترات في جبهة تيرويل.

ضحايا غارة برشلونه

وأذيع رسميا ان ضحايا الغارة الجوية على برشلونه في ١٩ كانون الثاني الجاري بلغ عددهم ١٣٨ قتيلا ونحو ٢٠٠ جريح. وثبت ان سبعة من بحارة الباخرة الانكليزية تور بنيس قتلوا وسبعة جرحوا ونقلوا الى المستشفى وبينهما اثنان جراحهما بالغة. وهي الباخرة التي كانت راسية في المرفأ فأصيبت بشظايا قنبلة جوية انفجرت بجانبها وتضررت الباخرة بسببها كثيرا.

تصريح دي فاليرا

عن المباحثات الانكليزية

دبلن — أدلى المستر دي فاليرا للصحفيين بعد عودته من انكلترا بالتصريح التالي: استعرض الفريقان في اثناء المحادثات أهم المسائل وأعلن كل منهما موقفه النهائي بازاء كل منهما ولما كان التناقض بينهما شديداً فليس من السهل الوصول الى اتفاق غير انها ستكون موضع درس دقيق في خلال الاسابيع القادمة بشكل يستطيع الوفدان عند اجتماعهما المقبل تذليل العقبات القائمة في سبيل الاتفاق.

اعلان

بلدية عكا

تعلن للعموم عن احتياجها من ثلاثمائة الى اربعمائة وخمسين قفص من حديد لوقاية الاشجار المزروعة في الشوارع حسب النموذج المحفوظ في مركز دائرة بلدية عكا بموجب شروط يمكن الاطلاع عليها ما بين الساعة التاسعة صباحاً الى الساعة الثانية عشر ظهراً من كل يوم من ايام الشغل الرسمية. المناقصة علنية تنتهي مدتها الساعة الرابعة بعد ظهر يوم الثلاثاء الواقع في ١ — ٢ — ١٩٣٨

(٢٦٢٠) رئيس بلدية عكا

المباحثات بين سوريا ولبنان

بيروت — عقدت الجلسة الرسمية لمفاوضات المصالح المشتركة في ديوان رئيس الوزارة اللبنانية وحضر الاجتماع عن سوريا رئيس الوزراء جميل بك مردم واعضاء الوفد السوري كما حضر الجلسة جميع اعضاء الوفد اللبناني. وستؤنف المباحثات على اساس الاتفاق الاخير في صوفر وهو استقلال كل فريق بادارة جماركه وان يستلما هذه الادارة في شهر حزيران المقبل ثم تواصل الحكومتان السياسة الجمركية الحالية لمدة سنة اخرى ورأت الحكومة اللبنانية ان تفرض كل حكومة رسما بمعدل اثنين ونصف في المئة على المحاصيل الداخلة في حدودها ولكن الوفد السوري لم يوافق على هذا الرأي وبعد الجلسة زار الوفد السوري دار مجلس النواب اللبناني وفي المساء زار رئيس الوزراء المفوض الفرنسي ودار البحث حول المفاوضات الجمركية

البيره

مشروع المياه

زار حاكم لواء القدس وبرفقته مساعد مدير بوليس لواء القدس وقائمقام رام الله، مدينة رام الله فتوجهوا الى دائرة البلدية وكان في انتظارهم نائب رئيس المجلس الوجيه الفاضل سالم افندي الزعرور واعضاء المجلس، وبعد ان استراحوا وشربوا القهوة تحدثوا في مشاريع عديدة منها مشروع جر المياه من عيون قارة. وقد وعد الحاكم بدرس المشروع مشتركا بين رام الله والبيره، وبعدئذ انتقلوا الى دائرة مجلس محلي البيره وكان في استقبالهم رئيس المجلس الوجيه عبدالله جوده خلف وبعض اعضائه وتداولوا في امور عمرانية منها تعبيد شارع البلد. وقد علمت انه وعد بتقديم مساعدة مالية قدرها مئة جنيه الى دائرة المجلس لتعبيد الشارع المذكور. وفي الساعة الثانية غادروا البلدة الى بيت حضرة قائمقام رام الله لتناول الغذاء

الى الحجاز

غادرنا الوطني السيد علي افندي جودة الى مصر متوجها الى الديار الحجازية لاداء فريضة الحج نتمنى له حجاً مباركا وعوداً حميداً

حالة قرية

الخليل — زار نافي وكالة هذه الجريدة السيد محمد اسماعيل مسلم وأنبأنا بالحالة السيئة التي يقاسيها سكان قريته خاراس، فنلفت إليهم نظر الهيئات المسئولة.

الاشجار المثمرة

الخليل — باشرت إدارة مشتل العروب الزراعي في بيع وتوزيع الاشجار المثمرة على أصحاب البيارات.

في الوظائف

عين المندوب السامي المستر و ر ماكيه سكرتيراً مساعداً بالدرجة «ج» في دائرة السكرتير العام على ان يعتبر هذا التعيين من ٢٤ كانون الاول الماضي

واعلن انه اقب المصارف في دائرة المالية المستر «هورويل» قد انتهت خدمته اعتباراً من آخر الشهر الماضي

قوات الجو الامبراطورية

بغداد — يواصل المارشال ادوار البغتون رحلته في البلدان العربية لتفقد القوات الجوية الامبراطورية. وقد تابع سفره الى الكويت والبحرين ومدن الساحل الغربي في الخليج والمفهوم أن رحلته ستنتهي في ٢٢ شباط القادم ثم يعود عن طريق البصرة — بغداد الى لندن.

ذكرى لينين

احتفل بذكرى انقضاء ١٤ سنه على وفاة لينين وعقدت الاجتماعات واقيمت المظاهرات. واجتمع الحزب الشيوعي ونقابة العمال وحضر ستالين مع كبار رجال السوفييت وألقى ستانوف سكرتير الحزب الشيوعي خطبة سياسيه بهذه المناسبه.

اعلان

صادر من دائرة اجراء صلح حيفا لبيع اموال غير منقولة محجورة في القضية الاجرائية رقم ٥٦٨١ـ٣٦

المحكوم له: جورج الياس طعمه وكيله المحامي الياس افندي كوسا المقيم بحيفا.

المحكوم عليه: عبد الله افندي مخاص المقيم بعكا

قيمة الحكم: ١٨٣ جنيه و٩٦٣مل مع الرسوم والمصاريف والفائدة القانونية اعتباراً من ١٠ ايار سنة ١٩٣١

قيد الطابو: رقم ١١٦ المؤرخ في ١٨ شباط سنة ١٩٣٥ جلد رقم ٣ صحيفه رقم ٤ دائرة طابو عكا

نوع الملك: قطعة ارض اميرية بموقع الطوب المرقومة برقم ٣ — ١ — ٩٠ وواقعة في مدينة عكا

الحدود: شمالا قطعة ارض رقم ٢ — ١ — ٩٠، جنوبا طريق، شرقا ارض رقم ١ — ١ — ٩٠، غربا طريق

المساحة: ثمانمئة متر مربع

القيمة المخمنه ٢٤٠ جنيه فلسطيني

الحصة: كاملا

بدل المزاودة: ٢٠٠ جنيه

المزاود: صالح مصطفى شمشون من عكا

حيث تقرر احالة العقار المبين اوصافه وحدوده اعلاه احالة موقتة لعهدة المزاود صالح مصطفى شمشون من اهالي عكا لقاء مبلغ مائتين جنيها فلسطينياً وعملا بالمادة ١٠٦ من قانون الاجراء تقرر طرح هذا العقار للبيع في المزاد العلني لمدة خمسة عشر يوما من تاريخ نشر هذا الاعلان في الجريدة الرسمية.

فمن له رغبة بالشراء عليه مشاهدة هذه الارض ومراجعة دائرة اجراء حيفا بظرف خمسة عشر يوم من تاريخ نشر هذا الاعلان في الجريدة الرسمية لدفع الديبوزيتو القانوني عشرة بالمئة من القيمة المخمنة ومن ثم مراجعة دلال دائرة الاجراء بعكا لبيان زاده مع العلم انه لا يقبل ضم اقل من خمسة بالمئة من بدل المزاودة المذكورة اعلاه ومع العلم ايضاً ان المشتري مكلف بدفع اجرة الدلال ورسم التسجيل

في ٢١ — ١ — ١٩٣٨

مأمور اجراء حيفا

(٢٦١٧)

عصبة الامم والمشاكل الدولية

كتبت جريدة «صنداي تايمس» مقالا لمحررها السياسي عن المشاكل الاساسية التي ستثار في اجتماع عصبة الامم القادم فأشار الى تعدد المباحثات وتبادل الاراء السياسية في شأن الاعتراف بفتح الحبشة. ووصف الرسالة التي ارسلتها مملكة هولندا الى الامبراطور هيلاسلاسي بانها قطعة ممتازة من السفسطة والمغالطة ثم تكلم عن العلاقات السياسية بين الدول ووصف خطة بريطانيا بانها خطة تحفظ وبعد ان تكلم عن الصعوبات التي تواجهها السياسة الدولية عرض للمفاوضات بين انكلترا وايطاليا فقال: ان المستر أيدن قال في مجلس العموم انه الى ان تتوقف ايطاليا عن الدعاية الخارجية ضد انكلترا فان الجو الملائم لاعادة فتح باب المفاوضات يظل غير موجود.

افلام عربية في اميركا

تلقينا ما يأتي: تعرض في دور السينما في الولايات المتحدة الان اربعة افلام مصرية تمثل الحياة العربية. ويقدم احد هذه الافلام الممثلة المصرية السيدة آسيا داغر كما يقدم آخر المطرب الشعبي السيد محمد عبد الوهاب

الامطار والسيول في العراق

البصرة — أدت كثرة السيول والامطار الى فيضان نهر قارون وقد انحدرت سيول كثيرة من جبال ايران فاعاقت كراكات الحفر عن اعمالها

جورج لويد وسياسته في الشرق

عين اللورد جورج لويد رئيساً لجمعية العلاقات الثقافية الدولية. وقد بعث مراسل جريدة (صنداي تايمس) بهذه المناسبة بمقال تكلم فيه عن سياسة اللورد لويد في مصر والشرق فقال إنه أثناء وجوده في منصب المندوب السامي البريطاني في مصر اصطدم بالعقائد الديمقراطية العالية التي كان يتصف بها المستر هندرسون. وأمام هذا الاصطدام عاد اللورد لويد إلى انكلترا ليتخذ مكانه بين المتطرفين في التشبث بأفكارهم.

وتكلم المراسل بعد ذلك على اللورد نفسه فقال: إن من مآسي الحياة السياسية الانكليزية أن رجلا في هذه الدرجة من البراعة والمقدرة على الابتكار يضطر إلتزام جانب الجمود بالنسبة لغيره، مع أن هذه السن التي هو فيها يجب أن تكون مستهل أعماله العامة. واللورد لويد ينطبق عليه القول المأثور: إذا اقتنعت بصحة رأيك فالموت أقل ما يمكنك أن تفعل في سبيل تأييده» ثم تكلم عن اللورد في الهند ومصر فقال إن تبدل الاحوال يجب أن يقابل بتبديل الخطط السياسية.

بين شرقي الاردن والمملكة السعودية

وقعت حكومتا شرقي الاردن والمملكة العربية السعودية اتفاقا جديدا لحسن الجوار لتسوية الخلافات التي قد تقع بين القبائل في البلادين تسوية ودية. وسيكون هذا الاتفاق ساري المفعول ابتداء من ٢١ شباط القادم.

الى اصحاب البيارات

السماد والتسميد خير حافظ لبياراتكم

بالرغم عن سوء اسعار البرتقال بالوقت الحاضر من واجبكم ان تستمروا على استعمال السماد الكيماوي المخصص لتنشيط الزهر وتشجيعه

سمدوا بياراتكم بالاسمدة بشروط واسعار متهاودة لا تزاحم

عند لوزيدس كاينوس

(المعروف بابن ابو لويز)

يافا: ص.ب (٦٠٩) تلفون (٢)

مشاتل وهبه اخوان * بيسان

تقدم لجمهور المزارعين احسن انواع الاشتال المركبة من التفاح والخوخ والاجاص والمشمش بسعر الشتلة ٣٥ ملا:

والزيتون المطعم سعر الشتلة ٤٥ ملا، اشجار غير مركبة اصول للتركيب سعر المائة جنيه. عنبر غيلان لسياج البساتين الالف بخمسماية مل

القلم والالف والحزم واجل عطة بيسان على حساب المشاتل

ترسل الطلبات بسرعة واتقان لكافة جهات فلسطين

(٢٦١٩) مشاتل وهبه اخوان * بيسان

دور للايجار في حيفا

يوجد ثلاث دور عبارة عن ثلاثة طوابق في موقع الحليصة في الجهة الشرقية من المدينة ملك محمد الحاج خليل طه واخوانه على الطراز الحديث، معدة للايجار

الدار الاولى: تحتوي على غرفتين مع المنافع. ايجارها الشهري جنيهان و٧٥٠ ملا

الدار الثانية: تحتوي على غرفتين مع برنده وبلكون. ايجارها الشهري ٣ جنيهات و٢٥٠ ملا.

الدار الثالثة: مثل الثانية ايجارها الشهري ٣ جنيهات و٥٠٠ ملا وتؤخذ المياه لمستأجري هذه الدور مجاناً بدون مقابل.

المهندس عبد الله علاء الدين

مساح مرخص مكتبه بعمارة المظفر بجانب ادارة جريدة «الدفاع»

برنامج الاذاعة الفلسطينية

الاثنين في ٢٤ كانون الثاني سنة ١٩٣٨

٥ر٣٠	اشارة الوقت والنشرات ثم حديث الاطفال بالعربية للآنسة وديعة شطاره والاستاذ شفيق منصور
٦ر١٥	مجموعة الاذاعة العربية
٦ر٣٠	أغاني المدينة من يوسف تاجي
٧	النشرتان الجوية والاخبارية
٩	برنامج موسيقى
٩ر٣٠	اشارة الوقت والنشرتان الجوية والاخبارية
٩ر٤٥	اشارة الوقت والنشرتان الجويه والاخباريه
١٠	كمان منفرد من الاستاذ سامي الشوا
١٠ر١٠	محمد عبد المطلب وفرقة استوديو الاذاعة

ماذا تسمع اليوم

عن محلات السادة دجاني اخوان

الاذاعة اللاسلكية للحكومة المصرية يوم الاثنين في ٢٤ كانون الثاني سنة ١٩٣٨

٦ر٤٥	صباحاً الاستاذ عبد المنعم مختار ـ تمرينات رياضية
٧	الشيخ عبد العزيز الدريني ـ قرآن كريم
١٠	رباعي الاستاذ محمد عبد الكريم ـ حفلة موسيقية
١٠ر٣٠	اسطوانات: موال امانة ياليل للاستاذ محمد عبد الوهاب
١١ر١٠	زوزو شمس الدين وفرقتها ـ حفلة غنائية
٢ر١٠	مساء * نجاة علي وفرقتها ـ حفلة غنائية
٢ر٤٠	النشرات الجوية والاخبارية والتجارية
٦ر٣٠	ابلا زوزو ـ حديث الى الاطفال
٧	الاستاذ فؤاد بولياكين ـ كمان بمصاحبة بيانو
٧ر٤٠	الاستاذ الشيخ علي حزين ـ قرآن كريم
٨ر١٠	الاستاذ محمد سعيد لطفي ـ حديث
٨ر٣٠	النشرتان الثانيتان الاخبارية والتجارية
٨ر٤٠	نادرة وفرقتها ـ حفلة غنائية
٩ر٢٠	مصطفى رضا بك ـ قانون منفرد والايادي الأربعة
١٠ر١٥	نادرة وفرقتها ـ حفلة غنائية

ALDIFA:PALESTINIAN-DAILY-PAPER

دار الدفاع : شارع جمال باشا ـ عمارة المظفر ـ يافا ـ فلسطين

العنوان التلغرافي: (الدفاع ـ يافا)

تلفون ١١٨٧ (اربعة خطوط) و ١٠٧٥ (خطان) صندوق البريد (٢٥٥)

الاعلانات يتفق عليها رأساً مع الادارة

اجرة السطر : ١٠٠ مل

الدفاع

جريدة يومية سياسية مصورة

JANUARY 24 1938 · No · 1064

صاحب الامتياز : ابراهيم الشنطي

المدير المسئول : شوكت حماد

الاشتراكات

في فلسطين عن سنة ١٥٠

في البريد الداخلي « « ١٨٠

في سائر الاقطار الخارجية « « ٣٠٠

صور عالمية على هامش الحوادث

من جملة الالعاب التي تهواها الجماهير في اوروبا التزحلق على الجليد وترى في الصورة اللاعب النمساوي العالمي هانس هوسر اثناء تزحلقه

المسيو شوطان رئيس الوزارة الافرنسية الذي نجح في تأليف الوزارة للمرة الثانية وترى وزير المالية في الوسط ووزير الطيران

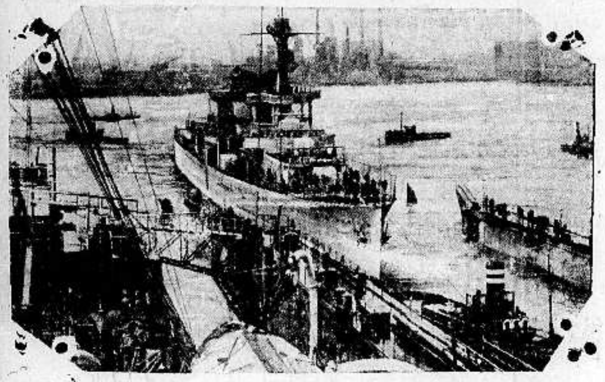

وضعت الحكومة الهولندية البارجة «يافا» لترسو في ميناء روتردام وذلك لتبشير الجماهير بولادة ولي عهد هولاندا

الى التجار

٩٠ بالمئة من رأس المال للاعلان

حكمة قالها أحد كبار رجال الاعمال الاميركيين !
حكمة هي سر تفوق الصناعة الاميركية !

فالاعلان

حياة الصناعة وسر تفوقها

اعلنوا في جريدة الدفاع

فهي من اوسع الجرائد انتشاراً ومن اغزرها مادة

الحقيقة الرائعة !!

!!!????

هي ان

السبع

افخر انواع التمباك العجمي

لانه صنع شركة السجائر والتنباك العربية المحدودة بالناصرة

إذا شعرت أن شعرك يسقط او انه سقط ...

واذا رأيت شعرك يسقط على ملابسك ؟!!
واذا رأيت شعرك يسقط فى صحن اكلك !؟

فبادر الى اتخاذ الحيطة
بعلاج يمنع سقوط الشعر

ويمنع الصلع الذي يجعل من الشاب شيخاً . ومن حسن الحظ ان الدكتور وايدنر (حامل جائزة نوبل لاختراعه السيلفيكرين) قد توصل لتركيب دواء ناجع ادخل فيه ١٤ مادة حيوية استخرجها من الشعر القوي ، والتي بدونها لا يمكن للشعر ان ينمو — هو

السيلفيكرين
الغذاء الحيوي للشعر

بضع دقائق من وقتك : تصرفها كل صباح مع السيلفيكرين !

ثم دع السيلفيكرين يعمل في جلدة رأسك ما يدهشك ويفرحك حيث ترى جلدة رأسك وقد اثمرت بالشعر الغزير وبدت بشكل جذاب يدخل السرور على قلبك

لا تتردد

ولا تترك للغد ما يمكنك ان تفعله اليوم
فان في التأخير ضرر لشعرك لا تريده

مسابقة مجانية

مسابقة السيلفيكرين

انظر صفحة ٢ وبادر بالاشتراك في المسابقة

مطبعة الدفاع التجارية

مميزاتها

استعداد في حديث
اتقان فني في العمل
ضبط في المواعيد

مطبعة جريدة الدفاع ــ يافا

issue #1065 missing

25.1.1938

الاربعاء ٢٤ ذي القعدة سنة ١٣٥٦ و٢٦ كانون ثاني سنة ١٩٣٨

صاحب الامتياز : ابراهيم الشنطي
المدير المسئول : شوكت حماد

الاشتراكات
في فلسطين عن سنة ١٥٠
في البريد الداخلي * * ١٨٠
في سائر الاقطار الخارجية * * ٣٠٠

الدفاع

جريدة يومية سياسية مصورة

السنة الرابعة — العدد ١٠٦٦ — ٤

دار الدفاع : شارع جمال باشا — عمارة المظفر — يافا : فلسطين
العنوان التلغرافي : «الدفاع — يافا»
تلفون ١١٨٧ (أربعة خطوط) و١٠٧٥ (خطان) ص. ب. (٢٥٥)
الاعلانات يتفق عليها رأساً مع الادارة
أجرة السطر : ١٠٠ مل

قنبلة على سيارة يهودية واصابة اثنين بجراح خطيرة

بلاغ قلم المطبوعات . الجريحان اليهوديان في حادث أمس وخطورة حالتهما

القدس في ٢٥ كانون ثاني — لمراسل الدفاع الخاص — في منتصف الساعة الثانية بعد ظهر اليوم بينما كانت احدى سيارات الشحن اليهودية التابعة لشركة هداريوم يهودا في طريقها الى القدس ومملوءة بالبرتقال يسوقها نسيم دوراني ويساعده يوسف شمعون لولو من اليهود اليمنيين

النار على السيارة

وعندما وصلت السيارة بالقرب من الكيلومتر ٤—٥ بين قلونيا ولفتا ألقيت عليها قنبلة واطلقت عدة عيارات نارية فاختل مقود السيارة وانقلبت. وفقد السائق عينيه الاثنتين وقطعت يده اليمنى ، اما مساعده ففقد عيناً واحدة . وبقي المصابان في مكانهما على الارض الى ان مرت سيارة يهودية نقلتهما الى المستشفى وجراحهما خطيرة

تعقيب الاثر

وانتقلت قوة كبيرة من افراد البوليس والجند الى مكان الحادث لاجراء التحقيق وتعقيب الاثر . وحتى الان لم يعرف عن القاء القبض على احد .

بلاغ المطبوعات

وقد اذاع مكتب المطبوعات البلاغ الرسمي التالي عن الحادث : في الساعة الواحدة والنصف من بعد ظهر اليوم القى عربي كان يقف مع عربيين آخرين بالقرب من الكيلومتر ٥ على طريق القدس — يافا قنبلة على سيارة شحن يهودية فأصيب السائق وراكب آخر بجراح خطيرة نقلا بسببها الى المستشفى

حالة اليهوديين خطرة

ذكرت لكم امس نبأ القاء القنبلة على الباص اليهودي الذي يسير بين جبعات شاؤول والقدس واصيب السائق ومعاونه وذكرت لكم ان حالتهما خطرة وفهمت اليوم ان البوليس انتقل الى مكان الحادث ووجد بعض شظايا القنبلة وعدداً من الرصاصات الفارغة . ولا تزال صحة المصابين سيئة وحالتهما خطرة .

النار على باص

وفي الساعة الرابعة والدقيقة ١٥ بعد ظهر اليوم اطلقت عدة عيارات نارية على الباص اليهودي رقم ١٢ التابع لشركة همكشير والذي يسير بين بيت هاكيرم والقدس في الطريق بين روميما ومحنة يهودا ولم يصب احد من الركاب بأذى وتحطم زجاج إحدى نوافذه وتوقف الباص عن السير .

مزاعم شركة يهودية

اتصال «الدفاع» بالقاهرة ونفي الخبر واستغرابه

نشرت الملاحق اليهودية برقية نقلتها شركة الانباء اليهودية عما اسمته مباحثات نوري باشا السعيد مع الزعماء العرب في مصر قبل سفره الى لندن . وتقول البرقية ان جريدة الاهرام نشرت ان محادثات نوري باشا السعيد مع الدكتور شهبندر والاستاذ عوني بك عبدالهادي انتهت الى الاتفاق بالسماح بهجرة مليوني يهودي الى فلسطين وشرق الاردن والعراق بشرط ان تنضم هذه الاقطار وتصبح كلها وحدة سياسية عربية

«الدفاع» : اتصلنا بالقاهرة سائلين عن هذا النبأ الغريب وان كنا في غير حاجة الى ذلك . وقد تأكد لدينا بصورة الجزم ان هذا الخبر عار عن الصحة وانه لم تدر أية مفاوضات كهذه التي ترويها شركة الانباء اليهودية . ولا يزال العرب متمسكين كل التمسك بميثاقهم القومي الذي اعلنوه مراراً ، واذا كان هناك من حل يقبلونه فهو الذي يتفق وميثاقهم هذا . ونستغرب جداً ارسال ادعاءات كهذه واقحام زعماء من العرب ، رأيهم واضح في القضية ومعروف .

بين اليمن وايطاليا

المعاهدات تبيح لليمن انشاء سفارات وقنصليات

في عددها الصادر بتاريخ ٢٠ الجاري كتبت مجلة «بريطانيا العظمى والشرق» بين مطالعاتها الافتتاحية ، قطعة عنوانها «المعاهدة الايطالية اليمانية» ننقلها عنها فيما يلي :

لمدة ٢٥ سنة

في الاسبوع الماضي فقط نشرت المعاهدة التي امضتها ايطاليا منذ عهد طويل يرجع الي يوم ٤ ايلول من العام الماضي ، مع اليمن ، وستظل هذه المعاهدة سارية المفعول لمدة ٢٥ سنة ، وبها تعترف ايطاليا باستقلال اليمن التام المطلق ، وتوافق على ان تزود حكومة الامام بالاشخاص الفنيين الماليين

غير رسميين

وفي الواقع انه ليس في صنعاء عاصمة الامام ممثلون دبلوماسيون ، وان كان فيها منذ زمن ايطاليون «غير رسميين»

ومما لا مناص منه ان نقارن بين هذه المعاهدة وبين المعاهدة الانكلو — يمانية التي سبقت الاتفاقية الايطالية

لمدة ٤٠ سنة

فبين البريطانيين وبين حكومة صنعاء ترتيبات عملت لمدة ٤٠ سنة ووافقت تلك الحكومة اثناءها على الاحتفاظ «بالحالة الراهنة» في الجنوب الغربي من جزيرة العرب .

والامام دائما هو الرجل الذي يحافظ على كلمته ، والعلاقات فيما يختص به وبالبريطانيين في حالة مرضية تماما

اين السفارات ؟

وليس الامام فيما نعلم ممثلا تمثيلا مباشراً في اي مكان في الخارج ، ولوان المعاهدة الايطالية تبيح تبادل الوكلاء الدبلوماسيين والقنصليين .

* * *

رئيس وزارة بولندا يتكلم

تحذير اليهود من التدخل في شئون بولندا الداخلية

وارسو في ٢٥ كانون ثاني — القى رئيس وزارة بولندا خطبة في مجلس النواب عن مشكلة الاقليات قال فيها انا نتحاشى كل حملة توجه الان ضد اليهود وان الجهاد الاقتصادي الذي نقوم به لرفع مستوى الفلاح ليس موجها ضد اليهود ولكن الحكومة في الوقت نفسه تعارض بكل قواها أي تدخل صادر من اليهود الذين يعيشون في الخارج في شؤون اليهود الذين يعيشون في داخل بولندا لان هذا التدخل لا يمكن إلا ان يلحق باليهود البولنديين ضرراً كبيراً .

يحرمون من دخول الانتخابات

بخارست في ٢٥ كانون ثاني — ستيفاني — تؤيد الدوائر السياسية ان هناك فكرة لمنع اليهود من الاستمتاع باي حق من الحقوق ومن اهمها حرمانهم من دخول الانتخابات وان ذلك متعلق بنتيجة اعادة النظر في مسألة الجنسية الرمانية

في راديو لندن

لندن في ٢٥ كانون ثاني — اذاعت محطة لندن العربية نبأ تنفيذ حكم الاعدام اليوم في عكا في ثلاثة من العرب

اليابان تهدد

طوكيو في ٢٥ كانون الثاني — صرح البارون سونودا في مجلس الاعيان الياباني انه اذا استمرت انكلترا على اهانة الشعوب الشرقية وامتنعت عن احترام مركز اليابان في الشرق الاقصى فان اليابان لا تستطيع أن تضمن بقاء الحقوق والمصالح الانكليزية في الصين.

تلفونه القاهرة

النيابة تبحث بلاغ رفعة النحاس باشا

القاهرة في ٢٥ كانون ثاني — لمراسل الدفاع الخاص — لا يزال البلاغ الذي قدمه رفعة النحاس باشا الى النائب العام بشأن حادث الاعتداء عليه واتهام دولة محمد محمود باشا ودولة علي ماهر باشا والدكتور بهي الدين بك بركات والدكتور احمد ماهر موضع بحث النيابة وقد درسه النائب العام اليوم كما درس البلاغ الذي قدمه الاستاذ احمد حسين رئيس جمعية مصر الفتاة ضد رفعة النحاس باشا. ولم يعرف حتى الان هل يباشر النائب العام التحقيق في هذين البلاغين أم لا .

علي ماهر باشا عند السفير البريطاني

القاهرة في ٢٥ كانون الثاني — لمراسل الدفاع الخاص — قصد دولة علي ماهر باشا صباح اليوم الى دار السفارة البريطانية واجتمع الى السير مايلز لامبسون السفير البريطاني اجتماعا استغرق ساعة .

تعطيل الدوائر يوم المحمل الشريف

القاهرة في ٢٥ كانون ثاني — لمراسل الدفاع الخاص — احتفالا بعرض الكسوة والمحمل الشريف قررت الحكومة تعطيل اعمالها يوم الخميس الموافق ٢٧ يناير الجاري

العمل على تقوية الجيش المصري

القاهرة في ٢٥ كانون ثاني — لمراسل الدفاع الخاص — قابل رئيس البعثة العسكرية البريطانية دولة محمد محمود باشا صباح اليوم مقابلة دامت ٤٠ دقيقة وعلى اثرها اجتمع رئيس الوزراء بحسين رفقي باشا وزير الحربية اجتماعا طويلا . وعلمت ان البحث دار حول تقوية الجيش المصري وسلاح الطيران الحربي وحماية الحدود المصرية .

انكلترا والدول المنسحبة من العصبة

لندن في ٢٥ كانون ثاني — تكلم الفيكونت سسل رئيس اتحاد عصبة الامم في انكلترا فوجه نداء الى الحكومات الصغيرة . واشار الى ايطاليا والمانيا فقال انهما ترجوان من الدول الصغرى ترك العصبة فوصف هذه الحملة بانها ليست ضد ميثاق العصبة بل انها ضد فكرة السلام العالمي . وتكلم عن عداء ايطاليا والمانيا للعصبة وان تحويلهما عن اغراضهما من أصعب الامور ووصف سياستهما بانها عداوة لاية سلطة عالمية . وطلب الى الدول الصغيرة مراقبة تركها للعصبة . ورجا من الامم الكبيرة المحافظة على مكانتها واستقلالها بقوتها الشخصية او بمحالفتها مع الدول الاخرى . واعترف الفيكونت سيسل بان العصبة تحتاج الى اصلاح كما تحتاج الى تفهم ميثاقها

لولا السياسة

مجلة بريطانيا العظمى ومقتل ستاركي

بين مطالعاتها الاخيرة ، كتبت مجلة «بريطانيا العظمى والشرق» الكلمة التالية :

كرم وبخل

في الاسبوع الماضي افتتح المتحف الفلسطيني المدين اولا لسخاء المستر جيمس روكفلر ، وثانياً لشح الحكومة المصرية باموال الاثار ، ولكن هذا المتحف افتتح بغير المستر ج.ل ستاركي ، الرجل الانكليزي «الجنتلمان» الانيس اللطيف الذي كان على رأس بعثة ولكوم — مارستن في لاخيش

لولا السياسة

وفي يوم ١٠ كانون الثاني اغتيل هذا الحفار المحبوب — لا سيما من الفلاحين الذين كان يعنى بصالحهم على وجه الخصوص والمحبوب من جميع هؤلاء القائلين بان السياسة اذا أخرجت من الموضوع لاستطاع العرب واليهود أن يكونوا أصدقاء

ولقد كانت هذه مأساة ألبست على الراحل جميع الرجال في جميع المعسكرات ثياب الحداد

اما كيف حدث مثل هذا الاغتيال ، وكيف أمكن حدوثه فأمر يعكس لك على المرآة احوال فلسطين المضطربة التي لا ميزان لها ، لانه لو كان ثمة شخص امين على حياته في الارض المقدسة فقد كان لا بد من أن يكون من طراز المرحوم المستر ج . ل . ستاركي الذي رثاه وأطرى ما ناله من النجاح في اعماله السر تشارلس مارستن فيما نشرته له الصحف اليومية .

* * *

اعتزام بعض الدول الانسحاب من العصبة

جنيف في ٢٥ كانون الثاني — أذيع في صدد اجتماع عصبة الامم غداً وما يقال عن المشروعات التي قدمتها بعض الدول لاصلاح عهد العصبة أن هناك بعض دول ترغب في الانسحاب من العصبة وانها ستنتهز أول فرصة لاعلان انسحابها هذا وأن بين هذه الدول بولندا ورومانيا ويوغوسلافيا وسويسرا .

مندوب ايران يرأس اجتماع العصبة

جنيف في ٢٥ كانون ثاني — د . ن . ب — ستعقد الجلسة المائة لجمعية الامم غداً برئاسة مندوب ايران وسيبحث المجلس في مسائل عديدة

لينينجراد قاعدة بحرية عظيمة

لندن في ٢٥ كانون ثاني — قالت الديلي هرالد ان مدينة لينينجراد ستتحول الى قاعدة بحرية عظيمة وان جميع القنصليات الاجنبية ستبعد عن المدينة ولن يحق لاي اجنبي أن يقيم فيها كما لا يسمح للسفن الاجنبية بالرسو فيها .

وفد عراقي يزور ضريح الهاشمي .

دمشق في ٢٥ كانون الثاني — د . ن . ب — وصل الى دمشق في طريقه الى مصر الوفد العراقي للاشتراك في مؤتمر المواصلات السلكية واللاسلكية الذي سينعقد في القاهرة ، وقد زار الوفد ضريح المغفور له ياسين باشا الهاشمي . وقد وصل الوفد الذي سيشترك في حفلة تأبينه .

النار على يهودي

مجهولان يطرقان البيت ويطلق احدهما الرصاص

القدس في ٢٥ كانون الثاني — لمراسل الدفاع الخاص — في الساعة السادسة من مساء اليوم قرع مجهولان باب بيت مردخاي اوهاني وهو يهودي عمره ٥٠ سنة تقريباً ويسكن رام الله ففتح لهما فأطلق أحدهما رصاصتين من مسدسه على مردخاي فأصابه بجراح في فخذه . وقد ابلغ ابنه سيمون الموجود معه في البيت الحادث الى مركز البوليس فانتقلت قوة لاجراء التحقيق وتعقيب الاثر . ونقل المصاب الى مستشفى هداسا في القدس .

مشكلة الاسكندرونة امام عصبة الامم

جنيف في ٢٥ كانون ثاني — من المسائل التي ستعرض على عصبة الامم في اجتماعها غداً مسألة لواء الاسكندرونة والمفهوم ان تركيا قد اثارت بعض اعتراضات حول نظام الانتخابات الجديد الذي وضعته اللجنة المرسلة من عصبة الامم . والمعروف ان الخلاف الحالي هو بين تركيا وعصبة الامم . ولكن فرنسا ستسعى الى تسويته تسوية سريعة تقوم على الصداقة التي تجمع بين فرنسا وتركيا

تعيين لجنة «ايجاد حقائق»

والحقائق موجودة في تقارير اللجان البريطانية السابقة !

مقال رائع ، فيه مشروع غير التقسيم ، ننشره «بريطانيا العظمى والشرق»

نشرنا بالامس المقال الرئيسي الذي كتبته مجلة « بريطانيا العظمى والشرق » ذات الصلة الوثقى بوزارة المستعمرات وبالدوائر السياسية العليا في لندن ، في عددها الصادر بتاريخ ٢٠ الجاري ، وعن هذا العدد نفسه ننقل هنا كتابا نشرته هذه المجلة للمستر (هـ . رووان روبنسن) دون ان نعلق بشيء عليه .

« المحرر »

الحقائق موجودة

الى محرر (بريطانيا العظمى والشرق) :

سيدي — هذه الانباء القائلة باعتزام ارسال لجنة جديدة الى فلسطين ، قد قوبلت ببرود في تلك البلاد ، وهذا أمر طبيعي ، لان هذه اللجنة ستكون فنية ، مهمتها (ايجاد حقائق) وسيكون عملها كله من قبيل (الارتياد والاستكشاف) ، مع العلم بان الحقائق والاراء قد (ارتادتها واكتشفتها) لجان كثيرة جداً ، عينت خلال العقدين الماضيين من السنين

أين سمعة بريطانيا ?

وستستغرق هذه التحقيقات الجديدة (شهوراً كثيرة) ثم تكون بعد ذلك عرضة لتحقيقات أخرى ، ولا بد للادارة الفلسطينية المنهوكة القوى من ان تستمر لهذا السبب على احتمال عبء انتداب ثقيل لا يحتمل ، لمدة طويلة لا تعرف لها نهاية

وسيظل العرب طيلة هذه المدة مقاومين لبعضهم ، يخاف كل فريق ان ينزل عن شيء لئلا يضعف هذا النزول من قضيته على وجه العموم ، وسيستمر الارهاب ما لم تخمده اليد الحديدية ، وسيظل زعماؤنا وهم ينظرون الى سياج فلسطين دون ان يتخطوه ، وكلما طال نظرهم الى هذه المعضلة كلما ازدادت تعقداً . وهذا التأخر الطويل الى جانب ما يحملنا اياه من الاضطرابات ، سيسيء الى سمعتنا في اوربا وفي الشرق الاوسط على حد سواء

انتداب مستحيل

وانقاعربت الحكومة عن موافقتها على مبدأ التقسيم المثلث ، وهي توجه الان هذه اللجنة الجديدة الى درس هذا الموضوع دراسة اخرى ، ولكن التقسيم قد استنكره العرب واليهود معاً وسيكون المضي فيه على جانب عظيم من الصعوبة ، ما دامت التفاصيل الحقيقية للتقسيم المقترح لم تجد التحبيذ لها في اي مكان .

ومع ذلك فلا بد — بسبب ما ثبت من استحالة تنفيذ الانتداب — من البحث عن مشروع للتقسيم يكون مقبولا او عن اي مشروع آخر غير التقسيم .

من الظلم للعرب

اما فيما يختص بالفريق الثالث من فرقاء التقسيم المثلث وهو الدولة المنتدبة فان الحكومة البريطانية تريد لاسباب دينية وحربية ، أن تحتفظ لنفسها بانتداب دائم على اجزاء معينة من البلاد ، وليس في هذا أي انصاف للعرب ، فاننا لم نقل شيئاً عن هذه النية عندما أصدرنا وعودنا الاصلية لهم ، ومن الانصاف والحكمة ان نترك هذه النية

حاجات تسد

اننا ومعنا عصبة الامم سيكون علينا بالطبع قبل ان نسلم الانتداب ، ان ننال عهوداً معينة فيما يختص برعاية الاماكن المقدسة ، اما كون هذه الرعاية ستكون مؤكدة فليس ادل على ذلك من حقيقتين : اولاهما ما تسجل من ان معاملة المسلمين لليهود لا تقل في طيبها عن معاملتهم للمسيحيين ، وثانيتهما — مثلا — هي اننا لم نرد ان نبني كنيسة مسيحية تذكارية في بغداد ، بعد ان تلاشى انتدابنا هناك

واما فيما يختص بحاجاتنا المتعلقة بالمواقع الحربية فان هذه الحاجات يمكن ضمانها بمعاهدة كتلك التي عقدناها مع العراق وكلما كنا كرماء صريحين مستقيمين في هذا الصدد ، كلما سدت حاجاتنا هذه بكل اخلاص .

اذكروا العالم العربي

اننا اذا اصررنا على التمسك بالتقسيم او بالانتداب الجزئي ، قد نوقع انفسنا في مشاكل مع العالم العربي أجمع

اننا نستطيع بفرقة عسكرية او اثنتين ان نسحق اية ثورة مهددة ، ولكننا لا نستطيع ان نكبح او نتجاهل الجنس العربي

ويستطيع العربي والبريطاني ان يسدي احدهما الى الاخر مساعدة عظيمة . اما اذا تعارضت الاراء بينهما فانهما يصبحان قوتين مدمرتين لبعضهما ، فنتضرر نحن من ناحية موقفنا الذي سيضعف في العالم الاسلامي ومن ناحية موارد بترول العراق ، ومن ناحية الخطر الذي سينصب على طرقنا الجوية المنظمة الممتدة في الشرق .

اما العرب فانهم سيتضررون من فقدان مساعدتنا الحامية المنظمة المالية كما اننا والعرب معاً سنتضرر معاً من اننا ونحن حلفاء طبيعيون ، كنا — لولا اختلافنا على مسألة فلسطين — سنمضي في العمل معاً على ادراك غاياتنا ونحن على اتفاق وصداقة وثيقة العرى

صلاحيات جديدة

وبما ان التقسيم مثلثاً كان أم غير مثلث مكروه معارض فيه ، فاسمحوا لي ان اشير بان اقترح على الحكومة ان تعدل في الصلاحيات المعطاة للجنة الجديدة ، حتى تقرأ هذه الصلاحيات كما يلي :

١) تسعى اللجنة جهدها إلى ان تجد مشروعاً عملياً يكون مقبولا من العرب ومن اليهود

٢) في حالة فشل هذا المسعى ، تشير اللجنة بشكل من اشكال التقسيم يمكن تنفيذه ويكون فيه اكثر ما يمكن من الانصاف ?

ولا بد من توجيه نظر اللجنة بنوع خاص إلى احتمال بناء وطن قومي يهودي في داخل دولة فلسطينية وطنية

دولة عربية

وفي مشروع كهذا تدور حوله التحقيقات ، يجوز لبريطانيا العظمى ان تطلب انتداباً جديداً يخول لها ان تستمر في اشرافها على البلاد إلى ان يحين الزمن الذي ترى فيه عصبة الامم ان فلسطين قد نضجت واصبحت اهلا للاستقلال ، وعندئذ تترك السيادة للعرب تحت ضمانات للاراضي المقدسة ولمعاملة الاقليات بانصاف على ان يظل اليهود على نسبتهم العددية الحالية ، وهي نحو ٣٠ في المئة ، وعلى ان يسمح لهم بمعمر حول تل ابيب يحتفظون فيه لانفسهم ويحيون فيه تقاليدهم وثقافتهم ، ويكون هذا الممر خاضعاً للسلطات العربية فيما يختص بالمهاجرة والدفاع والشؤون الخارجية ، وتكون نسبة سكان هذا الممر هي النسبة العددية المتفق عليها

ووجود دولة صغيرة كهذه لن يجيء منافيا في المبدأ بأي حال من الاحوال لسيادة العرب ، الا كمنافاة سيادة فرنسا واسبانيا في امارتي موناكو وآندوراء ، ولكن هذه الدولة ستكون على جانب عظيم من الاهمية لليهودية العالمية ولاجتماعيات الدنيا

الى شرقي الاردن

وقد يكون من العرب الفلسطينيين وفي ايديهم السلطة التامة لتحديد الهجرة الى النسبة المتفق عليها ، ان يسمحوا بعد ان تزول الضغائن وتمحى الاحقاد بأن تتخطى الهجرة هامشها على شرط عدم السماح لليهود بان يطلبوا هم هذا التخطي

اضف الى ذلك بعد زوال الخوف من السيطرة اليهودية عن طريق الكثرة العددية ، ان الهجرة اليهودية الى شرقي الاردن قد تزول ما امامها الان من العقبات

فوائد المشروع الجديد

والعرب ميالون بطبيعتهم الى الحكم واليهود ميالون الى العمل المستمر ، ولهاتين الميزتين لهذين الجنسين الشرقيين سجل طويل في التاريخ

ولهذا المشروع الجديد من الفوائد ما يلي :

١) تمكيننا من البر بوعودنا كاملة لكلا العرب واليهود

٢) يتحقق للعرب طموحهم في السيادة

٣) يتحقق لليهود املهم في الوطن القومي

٤) بذلك تحتفظ بريطانيا بصداقة العرب دون ان تخسر صداقة اليهود ، اللهم الا المتطرفين منهم

٥) عندئذ نستطيع ان نسحب الجنود من فلسطين دون ان نضحي بشيء من قوتنا في الشرق الاوسط

ولي الشرف الخ .

« الامضاء »

هـ . رووان روبنسن

ذكرى وفاة فقيد العرب الهاشمي باشا

بغداد في ٢١ كانون الثاني — لمراسل الدفاع الخاص : كان اليوم موعد ذكرى مرور عام كامل على وفاة فقيد العرب المغفور له ياسين باشا الهاشمي وقد صدرت الصحف كلها محلاة بشارات الحداد وعقدت المقالات الرئيسية في ذكر مناقب الفقيد الكبير وتعداد مزاياه العالية وخدماته الممتازة للعرب والقضية العربية الكبرى وقد تألفت لجنة في بغداد لاقامة حفلة تأبين كبرى للفقيد في يوم الجمعة الواقع في ١٨ شباط القادم وستدعى الوفود من كافة الاقطار العربية للاشتراك في الحفلة واستعد عدد كبير من رجال العراق المعروفين للسفر الى دمشق لحضور حفلة

التأبين التي ستقام للفقيد في ٢٧ كانون الثاني الجاري

ثلاث مسائل خطيرة

تبحثها عصبة الامم في اجتماعها المقبل

كتبت جريدة « صنداي تايمس » عن اجتماع مجلس عصبة الامم المقبل فقالت ان المجلس سيبحث في ثلاث مسائل خطيرة هي الاعتراف بملك ايطاليا امبراطوراً على الحبشة ، تأليف لجنة للنظر في امكان تأسيس هيئة اقتصادية ومالية يتعاون معها اعضاء العصبة وثالثها ان مواد العقوبات في عهد عصبة الامم لا يمكن أن تعمل عملها بدون تعاون مع المانيا والولايات المتحدة

موقف انكلترا

وتقول « الصنداي تايمس » أن موقف انكلترا من هذه المسألة يتوقف على تحسين العلاقات بين انكلترا وايطاليا سريعاً ويلوح أن هذا التحسين ليس ممكناً ، أما في شأن اصلاح العصبة فان انكلترا ترى تأجيل هذه المسألة الى الخريف

سياسة التأجيل

وتشير الصحف الايطالية في صدد الاجتماع المقبل للعصبة الى الاختلافات في الرأي على مسألة الاعتراف بالامبراطورية الايطالية وعدت ذلك دليلا ناصعاً على تفاؤل العصبة وعاقت الجور نالي ديتاليا والمساجيرو في صدد اعتزام انكلترا تأجيل كل قرار الى ما بعد بقولها ان لندن مازالت تتعلق بالاوهام

تشاؤم ايطاليا

وتقول مدام انجـل في جريدة الفيغارو ان الصحف الايطالية تظهر التشاؤم من افتتاح الاجتماع الجديد في جنيف وخطة فرنسا وانكلترا فيه وختمت بقولها ان استياء روما ينذر بان يتحول في مستقبل قريب الى تدخل في اسبانيا والى اتخاذ تدابير عسكرية جديدة في افريقيا الشمالية

جدول الاعمال

وتقول « التايمس » أن جدول الاعمال الرسمي للعصبة هو أقل الامور أهمية وستبذل الجهود لتقصير مدة الاجتماع بقدر الامكان وسيوجه المندوبون اهتمامهم على الاخص الى ما يجري في خارج المجلس وحول المجلس .

اجتماعات قصيرة

أما « الديلي تلغراف » فتقول ان اجتماعات المجلس الرسمية ستنتهي قبل آخر الاسبوع ويتبادل وزراء الخارجية الاراء في حالة الشرق الاقصى ويؤكدون عدم فائدة التبسط في الوقت الحاضر . وربما كانت سياسة الحكومة الرومانية الجديدة بازاء الاقليات موضوع مباحثات في مجلس العصبة .

مستقبل العصبة

وتقول « الديلي اكسبرس » أن الوزارة البريطانية ستضع بعد قليل قرارات مهمة في شأن مستقبل العصبة وهي من أنصار الفصل بين عهد العصبة ومعاهدات الصلح والغاء المادة الخاصة بفرض العقوبات على الدول المعتدية وترى أن تكتفي عصبة الامم بالتوسط في المسائل السياسية أو الاقتصادية .

اعلان

بيع اموال غير منقولة لدى المحكمة المركزية بنابلس

بخصوص الاجراءات الاجرائية في ملف القضية رقم ٤١٩ لسنة ١٩٣٧

ما بين انيس بن الحاج بدوي هاشم المحكوم له

ضد : قاسم عبد اللطيف القاسم من الطيرة قضاء طولكرم

عائشة عبد اللطيف القاسم من الطيرة قضاء طولكرم

حفيظة حسن الدعاس من الطيرة قضاء طولكرم ، المحكوم عليهم

ليكن معلوماً ان امراً قد صدر من هذه المحكمة بموجب المادة ١٤ من قانون انتقال الاراضي الفصل ٨١ ببيع جميع حقوق المحكوم عليهم في الملك المبينة اوصافه في الجدول المرفق ، تنفيذاً لقرار المعطى في قضية الحقوق رقم ٧ لسنة ١٩٣٦ لدى محكمة مركزية نابلس البالغة قيمته مع الفائدة والرسوم لغاية هذا التاريخ ١٤٥٣ جنيه و٥٥ مل مع ما قد يترتب من الفائدة والرسوم الممكن حصولها من هذا التاريخ حتى الدفع التام

سيكون البيع بطريق المزاودة وسيطرح الملك بموجب الشروط المرفقة بالصورة الاصلية لهذا الاعلان والتي يمكن الاطلاع عليها بدائرة اجراء هذه المحكمة

والبيع هذا سيكون لاموال المحكوم عليهم الغير منقولة كما هي مبينة بالجدول المرفق خاضعة للاعباء والتحديد والشروط والديون والادعاءات المتعلقة بالملك المذكور

وبحالة عدم وجود اي امر بالتأجيل فسيكون بيعها من قبل احمد فخر الدين افندي بدائرة اجراء المحكمة المذكورة اعلاه ابتدأ من تاريخ النشر الساعة ٩ صباحا قبل الظهر وسيستمر لمدة ثلاثين يوما اعتبارا من تاريخ النشر

وبحالة تقديم او دفع الدين المبين اعلاه مع رسوم البيع قبل بيع الملك فستلغى المزاودة

وفي هذا البيع يدعى العموم للمزاودة اما شخصياً او بواسطة وكيل مفوض قانونا ولا تقبل اي مزاودة من قبل او بالنيابة عن المحكوم له المذكور اسمه اعلاه كما انه لا يصح البيع له بدون اذن سابق من رئيس الاجراء او نائبه

مسجل محكمة مركزية نابلس

شكري مهتدي

الجدول المشار اليه بما يليه

١ — الموقع : قرية الطيرة قضاء طولكرم

٢ — نوع الملك : ارض مفتلح

٣ — اوصاف الملك : قسم منها مشجر برتقال بمساحة ٧٠ دونم القسم الاخر غير مشجر ومعد لزراعة الخضرة

٤ — اسم المالك المسجل على اسمه الملك : — قاسم عبد اللطيف القاسم وعائشة عبد اللطيف القاسم وحفيظة حسن الدعاس من الطيرة تابع طولكرم

٥ — تفاصيل اتصالها للمالك المسجل : سجلت على اسمه بالمساحة

٦ — تفاصيل القيود على الملك : محجوزة على مبلغ ٣ج و٣٠ مل فلسطيني لمصلحة حكومة فلسطين لقاء رسوم المساحة والتسجيل

٧ — الادعاءات التي قدمت بخصوص الملك : لا يوجد مثل هذه الادعاءات

٨ — مساحة الارض : ٨٥ دونم

٩ — تفاصيل عن الابنية : يوجد ضمن الارض بيت مبنى من حجر طول ٤ متر وعرض ٥ متر مقسوم الى قسمين وغرفة ثانية طول ٤ متر لمبيت الحيوانات وعلى ظهر البيت غرفة علوية ولها درج من خشب معده لسكن المحكوم عليهم ويوجد في الارض المذكورة موتور رقمه ١٢٣١٥ قوة ١٨ على ٢٠ حصان ويوجد خزان هوا في غرفة الموتور وبئر ماء عمقه ١٢ متر كذلك يوجد في الارض مواسير ممتده بالارض وسع ٣ انش بطول ٤٠٠ متر وكذلك مواسير وسع ٥ انش ممتدة في الارض طول ٣٠٠ متر

١٠ — تفاصيل عن المزروعات وعدد الشجر وعمرها : يوجد في الارض مساحة سبعين دونم مشجرة برتقال عمره ثلاث سنوات و١٥ دونم بلا شجر معدة لزراعة الخضرة

١١ — رقم البلوك والقسيمة : قسيمة ٣٢ و١٩ و٢٧ و٣٣ و٣٤ بلوك ٧٧٤٢

١١ — رقم سند الطابو وتاريخه : لا يوجد

١٣ — عدد الحصص : ٣ على ٤ في بلوك ٧٧٤٢ وقسيمه ٣٢ و١٩ و٢٧ و٣٤ و١ على ٣ في بلوك ٧٧٤٢ وقسيمة ٣٣

١٤ — الحدود الحالية : شرقا وشمالا وجنوبا طريق وغربا حمدان القاسم

١٥ — معدل القيمة المخمنة ٢٢ جنيه للدونم الغير مشجر و٤٠ جنيه للدونم المشجر

١٦ — الملك المذكور غير مؤجر لاحد

١٧ — ملاحظات : ان القسيمات المذكورة ٣٢ و١٩ و٢٧ و٣٣ و٣٤ اصبحت قطعة واحدة واصبح يحدها الحدود المبينة بما يليه وتشكل بيارة بمساحة ٨٥ دونم كما ذكر

مسجل محكمة مركزية نابلس

(٢٦٤١) شكري مهتدي

مسابقة السيلفيكرين

ابتداء من اليوم حتى نهاية آذار ١٩٣٨

٤٠ آلة تصوير جونز !!

يقدمها مستودع الادوية الفلسطيني بيافا

شروط المسابقة

١) ضع محل النقطة في الجملة الاتية حروفاً ليستقيم المعنى

٢) اقطع هذا الكوبون وألصقه على غطاء الكرتون الذي يحتوي على زجاجة السيلفيكرين التي تباع في جميع الصيدليات بفلسطين

٣) يرسل الكوبون مع الغطاء الى :

مستودع الادوية الفلسطيني صندوق البريد ١٥٦ — يافا

الجملة :

السيلـ.. كر.. ، الف... ، الحيـ.. ى ، للشـ

الاسم ....

العنوان ....

البلدة ....

ملحوظة . فضلا عن ان السيلفيكرين دواء ناجع للصلع فهو مقوو منظف للشعر فلا يستغني عنه احد .

لذلك فباستطاعة كل انسان الاشتراك في هذه المسابقة

شجعوا

ميناء يافا

العربي

صفوة ما يحمله بريد الشرق والغرب

في ظلام الجريمة
يقتل ويتعشى ويذهب الى السينما
آخر ما نشر عن ويدمان ... السفاك العصري

من عددين من آخر ما وصل الي ايدينا عن «الديلي ميل» تنقل ما يلي من معلومات عن السفاك الاكبر أوجين ويدمان ، بالاضافة الى الكثير مما نشرناه عنه في اعدادنا الماضية :

العشاء والسينما بعد القتل...

قالت «الديلي ميل»

هذا اعتراف خارق للعادة، اعترفت به باريسية حسناء هي المدموازيل جورجيت دوبريز ، وبه تلقي شيئاً من الضوء على شخصية ويدمان « القاتل » اعظم سفاك في العصر الحديث

لقد قابلته هذه الحسناء للمرة الثانية بعد قتله المس جان دي كوفن الراقصة الاميركية الجميلة ، وبعد دفنه لجثمانها في حديقة « فيللا الموت » برهة وجيزة ، وها هي المدموازيل دوبريز تقص علينا كيف أخذها في هذه المقابلة فتعشى معها عشاء فاخراً ، ثم صحبها الى السينما

السفاك يبكي ولا يبوح بالسر

وهناك في الشرفة التي جلسا فيها، وكانت نصف مظلمة ، نظرت الحسناء الباريسية الى ويدمان فرأت الدموع تجري على خديه انها مالت عليه وقبلته ... فما كان منه هو الا ان طرح رأسه على كتفها ثم انفجر باكيا كأنه طفل

ولما رجع الاثنان من السينما الى «الفيللا» رأت الفتاة ان المصابيح مضاءة في غرفة النوم ، فسألت عن السبب في ذلك ما دام كان غائبا عن الغرفة ، فكان جوابه لها :

«انك لن تعرفي أبدا ... هذا سر من اسراري الخاصة »

وعند طرح هذا السؤال وتلقي الرد عليه ، كان الاثنان واقفين على الحجر الذي يغطي قبر الراقصة الاميركية

اميرة ايطالية تنجو من السفاك

ولقد عثر المحققون في «فيللا الموت» على رسائل من برنسيس ايطالية كانت قد اعلنت في الصحف عن رغبتها في ان تكون « رفيقة سفر » لاحدى الاسر الغنية التي تحب السياحة، فكتب ويدمان اليها قائلا ان امه التي تقطن في لندن... تتطلع من زمن طويل الى «رفيقة سفر» تطوف معها انحاء اوروبا ... ولكن ويدمان وقع بين ايدي البوليس قبل ان يتحدد مكان وزمان لمقابلته مع هذه الاميرة الايطالية ، كما دلت على ذلك رسائلها !

دلائل قوية على قتيل سابع

وقد عثر البوليس في فرنسا الان على دلائل قوية تدل على ان هذا الوحش الادمي ويدمان المعترف الى الان بقتله لستة اشخاص ، قد اودى بحياة ضحية سابعة . وتبذل الجهود الجبارة الان في سبيل العثور على شخص أو على جثة «ميشيل ستاين» اليهودي الاميركي الذي يعتقد البوليس الفرنسي بسبب ما ورد عن هذا الاسم في مذكرات ويدمان ، انه اما ان يكون قد اغتيل ، أو اختفى هو من تلقاء نفسه من وجه هذا السفاك

ولهذا المجرم الاكبر شريكة في جرائمه اسمها كوليت تريكو ، قالت عندما واجهها المحققون في فرسايل به ، انه هو وشريكه الشاب الظريف ميللون اعترفا امامها في اواخر شهر حزيران من العام الماضي بانهما اعتزما الذهاب الى (بانجوليه دي لدارنيه) لمقابلة رجل اميركي يقيم في مصحة هناك وجاءت جان بلانك احدى شريكات هذين المجرمين فأرادا ان يستعيرا منها سيارتها لهذه الرحلة، ولكنها رفضت فما كان من ويدمان الا ان قال لشريكه ميللون: «هات بطانية كبيرة واتبعني »!

وبالفعل اخذ الاثنان « البطانية » واستأجرا وحدهما سيارة ذهبا فيها الى المصحة . ومن هناك اخذا الاميركي المسمى ميشل ستاين ، كما شهد بذلك دكتور هذه المصحة وبعض الممرضات

اما الى اين اخذا هذا الاميركي اليهودي ، واين هو الان ، ولماذا كانت «البطانية» لازمة فهذه كلها امور لم يحل رموزها بعد

المجرم الاصغر يواجه حبيبته

وقد جاء المحققون بالحسناء كوليت تريكو فواجهوها بحبيبها السابق الجميل الشاب ميللون (والاثنان من شركاء ويدمان) وفي هذه المواجهة ادلت الحسناء باعترافاتها المدهشة عن اشتراك ميللون مع ويدمان في قتل الراقصة الاميركية، وكان كل ما قاله ميللون وهو يستمع إلى هذه الاعترافات هو :

« انك تكذبين ... هل تريدن ان افقد صوابي ...؟ هل تحبين ان يمسني الجنون ...؟ »

— معاذ الله ...

خط جوي تركي

ذكرنا في عدد سابق عزم الحكومة التركية على تسيير خط جوي بين تركيا والبلدان العربية المجاورة، وان طلباً قدم لحكومة فلسطين للسماح بهبوط الطائرات المدنية التركية في مطار اللد . وجاء من بيروت انه طلب من المفوضية الفرنسية السماح لطائرة تركية بالطيران في فوق الاراضي السوريه في طريقها الى اللد لتجربة الخط الجديد لاول مرة .

حركة الجامعة العربية
اتساعها في فلسطين والعالم العربي كما يقول مكاتب «الديلي تلغراف» الحربي

تحت عنواني (معضلة جديدة للبحر الابيض المتوسط ـ حاجة بريطانيا الى موقع حربي جديد تجعله مصدراً للقوة في الشرق الادنى) نشرت «الديلي تلغراف» مقالا طويلا بقلم مكاتبها الحربي الميجور ـ جنرال أ. ك. تمبرلي ، نقتطف منه هنا ما يتسع له المجال مما له مساس بفلسطين

«المحرر»

الشرايين الحيوية

البحر الابيض المتوسط هو الشرايين الحيوية للامبراطورية البريطانية ، منذ حصلنا على الهند وعلى ممتلكاتنا الاخرى في الشرق الاقصى ، وخلقنا مستعمرتين عظيمتين مستقلتين (دومنيون) في جنوبي الباسفيك ، وقد ازدادت اهمية هذا البحر منذ انشاء قناة السويس

ولقد كان مركزنا الحربي دائما قويا في هذا البحر ، ولكن لا بد لنا من اعادة النظر في هذا المركز الان ، فانه قد تغير بالحرب التي وقعت في الحبشة ، وبتوتر العلاقات مع ايطاليا التي كانت تربطنا بها في الماضي روابط صداقة متينة

في حالة الحرب

وكلما قوت ايطاليا مركزها في الحبشة كلما ازدادت حاجتها الى قناة السويس ولقد كنا في موقف نستطيع فيه اذا وقعت الحرب بيننا وبينها ان نصدها عن امبراطوريتها في شرق افريقيا بعمل بسيط هو اغلاق قناة السويس ، وكنا نقدر ايضا على منعها عن الوصول الى مستعمرتها ليبيا ، ولكن ذلك كان والسيادة لنا في البحر الابيض المتوسط

«الدفاع»: وبعد كلام طويل عن اعتماد ايطاليا على التجارة الخارجية التي تردها من طريق البحر، وعن مقدرة بريطانيا على اغلاق جبل طارق وقناة السويس في وجه هذه التجارة ، ومقدرة تركيا وروسيا ورومانيا على الوقوف في وجه التجارة الايطالية في البحر الاسود ، انتقل الجنرال الى ما يلي :

في العالم العربي

ادرك الايطاليون ذلك ، وادركوا ان المانيا التي تستطيع فقط ان تعيل نفسها بنفسها لا تستطيع ان تزود ايطاليا بشيء من الموارد ، ولذلك فلم يعملون الان على خلق المتاعب لنا بقدر ما يستطيعون في مصر وفي فلسطين ، وهما القطران اللذان فيهما مفتاح الموقف

ولايطاليا جالية قوية في مصر قوامها ١٠٠٠٠٠ ايطالي ، ولها قوة لا يستهان بها في الحبشة ، واخرى مثلها في ليبيا ، وهناك في فلسطين وفي العالم العربي كله حركة جامعة عربية قوية . وها هو السنيور موسوليني عندما افتتح الطريق الحربية المدهشة الممتدة من تونس إلى مصر عن طريق ليبيا ، قد صرح بانه هو حامي الاسلام

« الدفاع » : وبعد كلام طويل عن الجالية الايطالية القوية في تونس ، وعن كون مالطة لا تصلح كقاعدة بحرية لانها لا تبعد الا ٧٠ ميلا عن صقلية ، انتقل الجنرال إلى ما يلي :

في مصر وفلسطين

تتألف حاميتنا في مصر من فرقتين من المشاة ومن فرقة من الفرسان مزودة بالالات الميكانيكية ، ومن بطاريتين للمدافع ، ومن فرقة « تانكات »

اما فلسطين فلنا فيها ست اورط من المشاة ولنا فيها وفي الشرق الادنى تحت قيادتنا في فلسطين خمسة اسراب من الطيارات يمكن تقويتها في سهولة بطيارات تجيء من القاعدة الجوية التي لنا في ذيبان في العراق

فلسطين والعالم الاسلامي

وفي البحر الابيض المتوسط معضلات كثيرة اخرى فوق معضلة التوتر الذي نرجو ان يكون موقتاً في علاقاتنا مع ايطاليا .

هناك الحرب في اسبانيا ، والموقف في فلسطين وهو موقف يسوده القلق بسببه العالم الاسلامي كله ، وليس لنا هناك اي احتياطي من القوى العسكرية ، فالحاميتان البريطانيتان في مصر وفي فلسطين لا تكادان تكفيان لمواجهة ما امامهما من المسئوليات في حالة وقوع اضطرابات في شرقي البحر الابيض المتوسط

وعليه فلا بد لنا من ان نجيء بهذا الاحتياطي من اي مكان ، واذا تفرق اسطولنا لاداء واجبات اخرى فمرور الجنود في الممر الضيق الذي لنا في البحر الابيض المتوسط يكون من الصعوبة بمكان عظيم ، اذ ان المسافة من صقلية الى رأس (بون) في شمال افريقيا لا تزيد عن ٧٠ ميلا .

ويمكننا احضار الاحتياطي من الهند الى البصرة ، ومن هناك بطريق الصحراء الى فلسطين ، ولكن عملا كهذا يحتاج الى وقت طويل

وهناك طريقة اخرى لاستقدام الاحتياطي بطريق مدينة الكاب في جنوب افريقيا الى السويس ، ، وهذا عمل ابطأ من العمل الاول ، فما العمل ؟

المعسكر هو فلسطين

الا يشير كل شيء الى اننا وقد تغير الموقف ، يجب ان نغير ايضاً امكنة احتشاد قوانا العسكرية ؟

انني اقترح تأسيس نقاط لتركيز القوى في مراكز حربية في فلسطين وربما في قبرص ايضاً . وتكون هذه النقاط مصدراً نستمد منه ما نريد من القوى الاحتياطية عند اللزوم

اما أهم قوة احتياطية يجب حشدها في هذه النقاط فهو الجيش لاننا نريد ان تكون القوى الاحتياطية موجودة مستعدة في الامكنة الخطرة التي نريد ان تكون فيها ، اما هل ترسل هذه القوى من جيشنا الموجود في بريطانيا ، اومن جيشنا الموجود في الهند ، فأمر يجب وضعه موضع النظر بغير ادنى تأخير

واما القوى الجوية فانها في موقف يختلف اختلافا يسيراً عن موقف الجنود لاننا نستطيع ان نزود قوانا الجوية في فلسطين بطيارات تجيء اليها من مسافات بعيدة ... على شرط أن تهيء لها من الان الاماكن الصالحة لنزولها الى الارض

واني أقترح ايضاً نشر قوانا العسكرية على طرق مواصلاتنا لتنفع في وقت الازمة ، فذلك خير من بقائها في انكلترا .

الكلمة اليوم لليابان
سيف (هاري كاري) للمستر ايدن
شيانغ يسحق ... ومصالح الاجانب يحافظ عليها

عن « الاوبزرفر » لمكاتبها الخاص في طوكيو ، ننقل المعلومات التالية عن الحرب الناشبة بين اليابان والصين ... دون اعلانها رسمياً :

العلاقات تقطع والحرب لا تعلن

اعتزمت الحكومة اليابانيه ان تقطع كل علاقاتها بحكومة الصين المركزية ، حكومة الجنرال شيانغ — كاي — شك وقد وصلت اليابان الى هذا القرار بعد مؤتمر استمر اسبوعا كاملا وانعقد بين اعضاء الوزارة وبين اقطاب رئاسة اركان الحرب الامبراطورية ، وعقد مجلس الوزراء على اثره جلسة صاغ فيها البيان الذي تولت اذاعته وكالات الانباء اليابانية الرسمية ، وقرر فيه الامتناع عن اعلان الحرب رسمياً على حكومة شيانغ مع الاستمرار على الحرب الى ان يتم سحق القوى الصينية المعادية لليابان

ثلاثة امور يشملها البيان

والبيان الياباني الرسمي طويل، ولكن يمكن استخراج هذه الامور الثلاثة منه :

١) تصميم اليابان على « معاقبة » الحكم المقاوم لليابان في الصين ... اي حكم الجنرال شيانغ

٢) العودة الى تأكيد تصميم اليابان على احترام ما للاجانب من الحقوق ومن المصالح والاموال المستثمرة في البلاد الصينية .

٣) دعوة الامة اليابانية الى التعاون مع حكومة الميكادو

وتقول شركة « دمي » البرقية اليابانية ان المستر كاواجو السفير الياباني في الصين سيدعى للعودة الى طوكيو ، كما ان المستر هسوشية ينغ السفير الصيني في طوكيو سيغادرها

«هاري كاري» للمستر ايدن

وبالرغم من هذا التأكيد من اليابان بمراعاة المصالح الاجنبية فالشعب الياباني كله حانق على بريطانيا ، وليس ادل على ذلك من عملة المؤلف الروائي الياباني الشهير المستر ماكاتووا تانابي من انذهب الى السر دوبرت كراجي السفير البريطاني في طوكيو فقدم اليه سيفاً قديماً من سيوف « الهاري كاري » ليقدمه هذا بدوره هدية من المؤلف الى المستر ايدن وزير الخارجية البريطانية .

و « هاري كاري » كلمتان معناهما هو « الانتحار بشرف » فما هو المعنى اذن من اهداء سيف كهذا للمستر ايدن ..؟

المعنى مفهوم ، ولكن السلطات اعتقلت المؤلف مهدي هذا السيف على اثر مغادرته لدار السفارة البريطانية في طوكيو

الكلمة اليوم للشمس المشرقة

وفي هذا الوقت نفسه اذاع الجنرال شيانغ — كاي — شك على الصحفيين والشركات البرقية بيانا جاء فيه ان الكلمة اليابان ، ولكن هذه الكلمة ستكون غداً للصين ... بعد ان يتم تدريب الجيش الجديد الذي جندته مؤخراً .. وتشغل به اليابانيين في مراكز متعددة من انحاء البلاد الصينية الشاسعة ، بحيث لا يعود امر الحرب مقتصراً على ميدان واحد ، او ميادين معدودة معروفة ، فهذه الحرب ستشمل الصين من اولها الى آخرها الى أن تتم ملاشاة الجيش الياباني

— والله اعلم ...

المهندس عبد الله علاء الدين
مساح مرخص مكتبه بعمارة المظفر
بجانب ادارة جريدة « الدفاع »

قلم شيفر

احسن واجمل اقلام الحبر في العالم وهو مضمون مدى الحياة بدون قيد اوشرط . ومن اهم مزاياه جمال لونه وسهولة كتابته ومناعة تركيبه مما جعله سيد اقلام الحبر على الاطلاق . ومع انفراده بهذه المزايا الفريدة فهو أقل كلفة من عشرات من الاقلام الاخرى وذلك لضمانته مدى الحياة ومهما بحثت وفتشت فانك لـن تجد هدية يمكنك تقديمها بمناسبة الاعياد الحاضرة والمقبلة أنسب وألطف وانفع من أقلام شيفر الشهيرة. تجد هذه الاقلام عند وكلائها في فلسطين

مكتبة فلسطين العلمية

القدس	يافا	حيفا
شارع يافا	شارع بسترس	شارع خياط
تلفون ١٢٩	تلفون ١٩٠	تلفون ١٢٨٠

دور ومكاتب ومخازن للايجار

المخاطبة في ذلك : مع المهندس عبد الله يوسف متري بمكتبه الواقع بجانب مكتب شركة باصات القدس الوطنية بيافا

ـ تلفون ٢٧٤ ـ

على وشك الافلاس

تنكر اليهود لميناء تل ابيب

كتب موشه سميلانسكي رئيس اتحاد المزارعين اليهود مقالا طويلا في جريدة هاآرتس تحدث فيه بصراحة عن حالة ميناء تل ابيب فاعلن ان الميناء على وشك الافلاس ادبياً ومادياً وان الصراحة تقضي على اليهود بسرد الحقيقة كي لا يغشوا الناس. ويجب القول بان الحالة في ميناء تل ابيب ليست على مايرام ، ثم قال :

لماذا نضع رأسنا تحت التراب كي لا نرى الحقيقة المرة ولا نقولها بصراحة وجلاء ؟ . ان النعامة لم تنج ابداً من بندقية الصياد فى حالة وضع رأسها فى التراب . إذن فالحالة فى ميناء تل ابيب ليست على ما يرام . وبدلا من التقدم نراه يتقهقر الى الوراء ، وهذا يعني اننا لا نسير الى ميناء ، بل ان المرسى للقوارب الذي انشأناه في تل ابيب لم نتمه حتى الان وليس هذا فحسب بل ان هذا المرسى الذي انشأناه حتى الان يرزح تحت اثقال الديون الباهظة . ومطالب هذا المرسى لا يمكن ان تسدها تبرعات اليهود فى فلسطين

ناحية اخرى

وهناك ناحية اخرى هي ان الانظمة فى هذا المرسى ليست على ما يرام ايضاً فوكلاء البواخر والشاحنون والمستوردون يشتكون دائماً ، بل ان الكثيرين منهم يتسللون الى ميناء يافا ويتجرأون على الشحن والاستيراد عن طريقه. أما شاحنو الأثمار الحمضية فانهم يتنهدون دائماً لان الانظمة المضطربة والمصاريف الباهظة لا تفتح النفس وتجعل المرء يرتاح الى الشحن عن طريق تل ابيب. والتهديدات لا تؤثر دائماً على الذين يتنكرون لميناء تل ابيب، خصوصاً اذا بلغت هذه التهديدات حدها الاقصى .

وبعد ان شرح الادون سميلانسكي الحالة في ميناء تل ابيب وتشاحن العمال واصحاب القوارب على العمل ومشاجراتهم قال : ما يزال في وسعنا ان ننقذ مشروع ميناء تل ابيب ، فنحن لم نتأخر حتى الان ويجب على الجميع ان يفهموا انهم يلعبون بالنار وهي نار الخراب والدمار

شعور صاحب ملك مع المستأجرين

استأجر السيدان محمود ومحمد المقدم عمارة السيد محمود ابي دبوسي في شارع القدس بمبلغ ٢٨٠ جنيهاً سنوياً وقد دفعا له ١٨٠ جنيهاً وحررا له بالمبلغ الباقي كمبيالات استحقت في هذه الفترة وبالنظر للازمة الاقتصادية وضيق الوقت سامح صاحب الملك المستأجرين بمبلغ المئة جنيه الباقية فاستحق الشكر . وحبذا لو حذا اصحاب الاملاك حذوه رحمة بالمستأجرين .

براءة اثنين في المحكمة المركزية

استأنفت محكمة يافا المركزية امس دورتها الجزائية بكامل هيئتها ونظرت في القضية المقامة على محمود عوض المجدلاوي المتهم بانه بتاريخ ١٤ — ١٠ — ٩٣٧ اطلق عدة عيارات نارية من مسدسه بيافا على محمد سعيد السعدي قاصداً قتله، وبعد سماع المحكمة اقوال الشهود قررت براءته وقد كان الاستاذ المحامي فايز افندي الكنفاني يدافع عنه . وقررت براءة حسين العبد كحيل من يافا من التهمة الموجهة اليه وكان ايضاً المحامي الاستاذ الكنفاني يدافع عنه . وقررت تأجيل النظر في القضية المقامة على ريحان احمد الحديدي وخليل مصطفى كركور من الرملة بتهمة حرق مخزن امين افندي انشاصي الى صباح يوم ٢٨ شباط القادم

مدرسة الذكور الجديدة

استلمت دائرة معارف اللواء الجنوبي بيافا مفاتيح دار جمعية الشبان المسلمين في المنشية التي استؤجرت لجعلها مدرسة للذكور كما ذكرنا سابقاً . وقد شرعت دائرة الاشغال العامة بتصليح بعض اشياء ضرورية فيها وستصبح الدار صالحة وتفتح ابوابها للطلاب بعد فرصة عيد الاضحى المبارك .

مساعد حاكم اللواء

نشرنا في مكان آخر من هذا العدد نبأ تعيين مساعد جديد لحاكم اللواء الجنوبي اسمه المستر « نورمان » وقد حضر امس الى دار الحكومة حيث باشر مع زميله المستر « نيوتن » دور التسليم وقد يستغرق اسبوعا ينقل المسيو نيوتن بعده الى غزة ويستلم المستر نورمن عمله مسئولا عن يافا وتل ابيب

الى رحمة الله

انتقل الى رحمة الله امس الاول المرحوم درويش افندي السكسك وقد احتفل بتشييع جنازته فى مدينة الرملة احتفالا مهيباً سار فيه الوجهاء والاعيان وقد كان لوفاته رنة حزن وأسى بين معارفه واصدقائه الكثيرين في فلسطين والخارج فللفقيد الرحمة ولآله الصبر والسلوان

في لجنة التنظيم

عقدت امس لجنة تنظيم المدن المركزية جلسة برئاسة حاكم اللواء الجنوبي المستر كروسبي وسكرتيرية الاستاذ نظمي بك العنبتاوي قائمقام يافا المالي وعضوية المستر نوبل مدير دائرة الاشغال والمستر فرغرسون مدير الصحة وممثل عن النيابات العامة والمستر كندل مستشار تنظيم المدن ، وقد بحث في مواضيع عديدة سنذكرها غداً .

اليهود القادمون تهريبا

ذكرنا امس ان بوليس الحدود اعتقل بجوار قرية الخالصة ٣٠ يهودياً حاولوا تخطي الحدود من سوريا الى فلسطين واودعهم سجن صفد وتقول هابوكر ان بوليس الخالصة وافق على اطلاق سراح الاولاد والنساء بالكفالة ولكن يهود صفد رفضوا كفالتهم لان احد الاولاد مصاب بمرض معد ولان اعالة هؤلاء المهربين ستكلف يهود صفد كثيراً والمؤسسات اليهودية والصهيونية لا تملك مالا لاطعامهم

من عمل العواصف

هبت بعد منتصف ليلة امس الاول عاصفة هوجاء اقتلعت شجرتين من شجر نخيل شارع جمال باشا بيافا ، واضطرب البحر جداً مما جعل البواخر تقلع الى عرض البحر للاعتصام ووقف العمل امس في الميناء . وقد وصلت البواخر فيلدا بيروت حاملة كمية من البضائع فلم تستطع الاقتراب من الميناء فهربت راساً الى بورسعيد ، وهربت الباخرتان زعفران وترويبورك بحمولتهما الى حيفا

الى غير فلسطين

نيويورك ـ عقدت جمعية (الجوينت) اليهودية المعارضة للصهيونية مؤتمراً قررت فيه جمع خمسة ملايين ومئة الف دولار لمساعدة اليهود في الهجرة الى بلاد غير فلسطين

قنصل فرنسا

اشرنا سابقاً الى نقل المسيو (فيريه) قنصل فرنسا فى يافا ترفيعاً الى «باري — ايطاليا » . وقد بلغنا امس ان الحكومة الايطالية وافقت على تعيينه ، وسيسافر فى الاسبوع القادم الى مكان عمله الجديد.

ولهذه المناسبة زار القنصل في الساعة الحادية عشرة قبل ظهر أمس حاكم اللواء الجنوبي مودعاً ، كما ودع باقي كبار الموظفين. وسينوب عنه فى اعمال القنصلية ريثما يحضر القنصل الجديد سكرتير القنصلية يوسف افندي جلاد .

طلب موظف

مطلوب شاب يحسن اللغتين الانكليزية والعربية له خبرة فى الامور التجارية ليشغل وظيفة سكرتير فمن أنس بنفسه الكفاءة فليراجع صندوق البريد ٤٤٥ يافا بعنوان (طلب موظف) مع ذكر المؤهلات ومقدار الراتب المطلوب.

دائرة مالية يافا

حضر صباح امس المستر « بيتر » مساعد مدير الخزينة العام بالقدس يصحبه مساعد مدقق حسابات فلسطين الى يافا وقاما بفحص جميع قيود وسجلات دائرة مالية يافا ، فوجداها على غاية ما يرام من الدقة

الصندوق وما فيه

تقول هاآرتس ان بعض اللصوص اليهود سطوا ليلة امس على صندوق الصدقات لجمعية الكيرن كايمت الموجود فى مكتب باصات تل ابيب فاخذوا الصندوق وما فيه من الصدقات.

حوادث الاحتيال

شهود فى القدس مطلعون على اعمال (نظمي بك)

قال مندوبنا الخاص: أشرنا امس الى تسليم الالة الكهربائية وزجاجات السوائل الكيماوية والمكبس التي تركها المحتالون لدى ضحيتهم بعد ابتزازهم منه ١٥٠ جنيهاً وايهامه بانهم تركوها فى داخل المكبس . وقد ادعى الشاب المحتال عليه بان المحتال الرئيسي والذي أسمى نفسه « نظمي بك » انما هو يوسف عمر كنعان بذاته المتهم بحادث احتيال يازور والموجود الان في سجن يافا . وقد ضبط البوليس أمس أقواله حول هذا الحادث الجديد فانكر عمله به بتاتاً ، واستكتبه البوليس لتطبيق خطه على الكتاب الذي ارسله من حيفا باللغة التركية فجاء الخط مطابقاً

شهود في القدس

وعلمنا أيضاً ان ثمة اشخاص موجودين فى القدس لهم اطلاع على حوادث الاحتيال هذه وسيحضرهم البوليس الى يافا لاخذ اقوالهم كشهود عليها . ولا يزال فريق ممن خسروا مبالغ طائلة فى مثل هذا الموضوع يخافون من اعلام البوليس بحقيقة الواقع

وقد كان احد ضحايا هذا المتهم السجين اعلمنا بان ثلاثة اصابع من يده مصابة بحروق من تأثير العلاجات التي يستعملها فى تجاربه ، وعلمنا امس ان اصابع يد يوسف عمر كنعان الثلاثة المذكورة محروقة فعلا، وقد يرسل صباح اليوم للمعاينة الطبية لتقرير اسباب حرقها اذ ان ذلك من البينات الرئيسية في القضية .

طريقة الاغراء

وثمة حديث طريف عن كيفية اغراء المحتالين ضحاياهم يلخص في ان المحتال الرئيسي يكون حاملا سجلا ضخماً مؤلفاً من نحو ٢٠٠ ورقة ، فبعد ان يطبع وجهي الجنيه على ورقتين بيضاوين يريهما وهما داخل المكبس الى الشخص فيقتنع تماماً بصحة التجارب ، اذ ان الالة التي تطبع وجهي ورقة بيضاء من جنيه واحد دون فرق او تمييز تطبع الوجهين الاخرين وبعد ان يثق الضحية من هذه العملية ، يوهمه المحتال بان طبع الوجهين الاخرين انتهى ويكون واضعاً فى جوف السجل مبلغاً معيناً من الجنيهات الاصلية المطبوعة حديثاً ولم تستعمل بعد ، ويخرج الورق الابيض من المكبس ويضعه في السجل بداعي تجفيفه ، وبخفة ومهارة غريبة يسقط من السجل الجنيهات الاصلية الجديدة ، وهنا يسود الاعتقاد بصحة التجارب ويقدم الضحية مايطلب منه من الجنيهات ، ويعود المحتال الى تجاربه مرة اخرى ولكنه لا يضع شيئاً من الجنيهات في المكبس بل يتركه مملوءاً ورقاً ابيض ويغلق المكبس بالبراغي ويطلب الى الشخص عدم فتحه ريثما يعود وهنا يغيب عن الابصار !

وزيادة فى اقناع الشخص ، فان المحتال يلقي بعدد من الجنيهات الاصلية على الارض بعد اخراجها من السجل المذكور. ثم يلقي بجانبها عدداً آخر من الجنيهات القديمة ويطلب الى الشخص فحصها ، فيفحصها دون ان يجد اي فرق بينها ، وبعضهم صرفها من البنوك فقبلت.

فى المجلس البلدى

عقد المجلس البلدي أمس جلسة بحث فيها مختلف المواضيع الادارية وغيرها من المواضيع الموجودة لديه .

سفر مفتش المعارف

سافر مفتش معارف اللواء الجنوبي الاستاذ مصطفى الدباغ امس الى جهة الجنوب لتفتيش المدارس الاميرية .

مدير مال يافا

ذكرنا امس نبأ نقل جبرا افندي الغندور مدير مال يافا ترفيعاً الى الرملة، وقد استلم نايف افندي ابو غزالة امس اعماله فى يافا كمدير لمالها .

الرملة : اعتقل رجال البوليس امس فى الرملة اربعة اشخاص بتهمة دخولهم البلاد بصورة غير مشروعة للمرة الثانية. ووضعهم في السجن رهن المحاكمة

غدا

الخميس الواقع فى ٢٧ كانون ثانى سنة ٩٣٨

تسمعون بالراديو !

من القدس في الساعة السابعة مساء باللغة العربية
ومن مصر في الساعة الثامنة والنصف مساء باللغة العربية
ومن القدس فى الساعة التاسعة مساء

نتيجة سحب اليانصيب السنوي

الذي تجريه شركة

الشرق للتأمين على الحياة

فما عليكم الا ان تجلسوا

بالقرب من آلة الراديو

حان الوقت (*) حان الوقت

للاستفادة

من محلات عقل بالقدس

وهى التصفية على البضائع الشتوية

وهدم الاسعار وذلك بمناسبة سفرنا لاوروبا

ابتداء من ٢٦ الجاري الى ٦ شباط

حيفا

قضية الخفير اليهودي المتهم بقتل العربي

حيفا في ٢٥ كانون الثاني — لمراسل الدفاع الخاص — تابعت محكمة الجنايات الكبرى اليوم النظر في قضية البوليس اليهودي المتهم بقتل المرحوم مصطفى حوري وسمعت شهادة الخواجا كروس وهو يعمل في دائرة الاشغال العمومية فشهد أنه قام بعمل مقياسات في اتجاهات اطلاق النار على الخيمة التي قتل فيها المرحوم مصطفى حوري ، وعن كيفية دخول الرصاص وخروجه. ثم شهد جاويش بريطاني من الخضيرة فقال بان المتهم عرف عن مقتل اليهوديين اللذين قتلا فى كركور قبل الحادث بيوم واحد ، ثم شهد جاويش بريطاني آخر فقال انه ارسل الفشكات الفارغة الى دائرة المباحث الجنائية في القدس . ثم تقدم للشهادة محمد القاسم قصاص الاثر وتبعه سليمان زيدان فشهدا انهما وجدا على بعد ٢٠ متراً من الخيمة فشكة غير منطلقة ولم يعثرا على أي اثر خارجي حول المخيم . ثم شهد ضابط بوليس فذكر انه استلم قطعة لحم المرحوم مصطفى الخوري التي ازيلت عند مدخل الرصاصة وارسلها الى دائرة التحليل في القدس ثم تبعه بوليس بريطاني شهد بان الخيمة الموجودة في المحكمة هي التي وقع فيها حادث القتل وتبعه بوليس عربي فى عتليت فشهد بان الليلة التي وقع فيها الحادث كانت مظلمة ، ثم شهد بوليس بريطاني فقال انه وجد قطعة عظم على تخت المرحوم مصطفى .ثم تبعه بوليس بريطانى فشهد أنه وجد فشكة فارغة قرب الخيمة ثم شهد بوليس يهودي فقال انه ترجم الشهادة التي أداها المتهم أمام مفتش القرى . ثم شهد بوليس بريطاني وقال انه وجدت ريشة على أحد الخروق عند مخرج الرصاص وانه أخذ عدة صورة للخيمة من الداخل والخارج ثم شهد بوليس يهودي وقال انه اخذ صوراً للخيمة من الداخل والخارج ايضاً . ثم شهد البوليس اليهودي الذي كان يخلف المتهم عند اعطاء الاجازات لمدة شهر ، وقد انتهت المحكمة من سماع هؤلاء الشهود فى الساعة الواحدة والنصف من بعد الظهر .

استئناف الجلسة بعد الظهر

ثم افتتحت الجلسة في الساعة الثالثة وسمعت شهادة جاويش بريطاني موظف فى دائرة المباحث الجنائية في القدس فشهد بانه فحص الفشكات الفارغة التي عثر عليها فى مكان الحادث وتبين له ان جميع الرصاصات هي من بندقية المتهم ثم قال انه اخذ عدة صور من الرصاص الفارغ تؤيد فحصه .

ثم تبعه ضابط بوليس من الخضيرة فشهد بانه قبل يومين من وقوع الحادث قتل يهوديان في مستعمرة كركور وكان اليهود بعد حادث قتلهما فى هياج . وهنا انتهت اقوال شهود النيابة وطلب من المتهم ان يؤدي شهادته فقال ان عمره ٢٤ وهو من تشيكوسلوفاكيا وانخرط في سلك البوليس قبل عامين واشتغل فى الخضيرة وانه بتاريخ ٣١ — ٨ — ٣٧ انتقل الى مخيم المندوب السامي وفى ١ — ٩ — ٣٧ ذهب فى الساعة التاسعة مساء الى الخيمة للنوم وقد استيقظ على صوت عيارات نارية فاجاب عليها بالمثل باطلاق عيارين ناريين من داخل الخيمة ثم اطلق ثلاثة من الخارج ، وعاد الى الخيمة لاحضار رصاص فاشعل النور وهناك وجد رفيقه مصطفى ملقى على الارض بلا حراك . ثم قال انه عبأ بندقيته بخمس طلقات واطلقها جهة عتليت ثم صفر بالصفارة طلباً للمعونة وان مجموع ما اطلقه هو ٧ رصاصات وانه سلم اثنتين الى ضابط البوليس . وتسمع اليوم مناقشة محامي التاج للمتهم وشهود الدفاع وسأبعث اليكم بتفصيلات القضية

طلاب جمعية المقاصد الخيرية

وصل الى حيفا أمس ستة طلاب من جمعية المقاصد الخيرية وتجولوا فى شوارع المدينة وزاروا بعض الدوائر ثم غادروها الى القاهرة .

عمال بلدية حيفا يهنئون جلالة الفاروق

ارسل السادة : مصطفى عثمان حسين ، عبد اللطيف العلي ، احمد يوسف ، محمد احمد صفدي وخليل عوض الله كتاباً الى جلالة الملك فاروق ، باسم عمال بلدية حيفا ، يهنئون جلالته بزفافه الميمون .

— وصل الى ميناء حيفا اليوم ١٢٠ مهاجراً يهودياً وغادرها ٢٠٠ مهاجر

— لا تزال السماء ملبدة بالغيوم والمطر ينزل مدراراً .

عكا

تنفيذ احكام الاعدام في ثلاثة من العرب

طائرة تحلق فوق السجن قبل التنفيذ وبعده

عكا: نفذ اليوم صباحاً حكم الاعدام شنقاً في سجن عكا في ثلاثة شباب من العرب اثنان من قرية مسكة احدهما محمد سليمان ابو حاطوم . والثاني محمد عبد الرحمن جابر وقد حكم عليهما من محكمة الجنايات الكبرى بتهمة مقتل اليهودي متس ، والثالث منجد حمدان المحمود من قرية رمانه قضاء جنين ، وقد حكم عليه بالاعدام من قبل المحكمة العسكرية ، وهو الجريح الذي القي عليه القبض على اثر المعركة التي وقعت عند النزلة الشرقية قرب زيتا . ولا يزيد عمر اكبرهم عن ٢٩ سنة وقد استلم اهلهم جثثهم لتدفن في قراهم رحمهم الله . وقد حلقت في صباح اليوم الباكر طائرة فوق السجن قبل تنفيذ الاعدام ، وبعده

اعانة البلدية لمنكوبي سوريا

حمل البريد السوري لسعادة رئيس بلدية عكا كتابا من رئيس مجلس الوزراء. واخر من رئيس مجلس النواب يشعرانه فيها بوصول مبلغ ١٤٧ ليرة سورية اعانة لمنكوبي السيل في سوريا ويشكران المجلس على غيرته

لزيارة المعتقلين والاجتماع بالهيئات المسؤولة

قدم المدينة اليوم امير عشيرة الغزاوية محمد الصالح بشرق الاردن ، وعلي افندي الجوده من البيرة قضاء رام الله ، ومحمد بك الفاهوم من الناصرة ، وذهبوا للمعتقل وزاروا بعض المعتقلين ، وقد ذكروا انهم سيجتمعون بالهيئات المسئولة للاهتمام بامرهم والافراج عنهم

الخليل

حركة التطويق ومنع مرور السيارات

الخليل في ٢٥ كانون الثاني — لمراسل الدفاع الخاص — فهم ان الجنود الذين يقومون بحركة التطويق عددهم كبير جداً وأن عدداً من السيارات توجهت الى قرية دوره وعدداً آخر الى طريق ترقوميا وبيت جبرين . ورابط عدد آخر من السيارات على طريق القدس والضاهرية . وقد منعت منذ الصباح السيارات الاهلية من المرور على طريق الخليل — بيت جبرين — يافا .

القبض على عدد من القرويين

القي القبض على عدد من القرويين في طريق بيت جبرين وأرسلوا الى مركز بوليس المدينة للتحقيق معهم .

اصلاح الاسلاك التلفونية المقطوعة

عاد عمال بريد القدس صباح اليوم لاتمام اقامة الاعمدة واصلاح الاسلاك التي اتلفت على طريق الخليل الضاهرية .

مساعد جديد لحاكم لواء القدس

فهم ان في النية تعيين احد مساعدي السكرتير العام مساعدا لحاكم لواء القدس وسيكون مقره الخليل وفهم ايضاً انه تتخذ التدابير لاستئجار مكان لمكتبه وسكناه

القوات العسكرية وتفتيش القرى

هرعت في منتصف ليلة امس قوات كبيرة من الجند الى طريقي القدس وبئر السبع لحراسة الخطوط والاعمدة التلفونية . وقد وزعت هذه القوات على قريتي الضاهرية ودوره . وذهب قسم آخر الى بيت جبرين وقسم ثالث وزع على قرى بيت فجار وبيت نفوح وبيت كاحل وبيت اومر . وكانت الطائرات ترافق هذه القوات التي قامت بالتفتيش عن افراد الجماعات المسلحة . ولا يزال التفتيش مستمرا ولم يعرف عن القاء القبض على أحد .

باخرة سريعة لنقل الحجاج الهنود

بمباي في ٢٥ كانون الثاني — قامت الباخرة « اسلامي » احدى سفن الحجاج التي بنيت خصيصاً لراحة الحجاج الهنود بتسجيل رقم قياسي بين بمباي وجدة اذ قطعت المسافة ٧ بين المدينتين ٦ ايام ونصف اليوم .

ارسال وفود الى لندن والقدس

بوخارست في ٢٥ كانون ثاني — عقدت جمعية صهيونيي رومانيا جلسة قررت فيها ارسال وفود الى لندن والقدس للسعي لدى وزارة المستعمرات البريطانية وحكومة فلسطين في زيادة عدد المهاجرين من يهود رومانيا الى فلسطين

ترشيح احد الهنود لعضوية محكمة لاهاى

لندن في ٢٥ كانون ثاني — فهم ان السير سلطان احمد (العضو الموقت في المجلس التنفيذي للحاكم العام في الهند) قد رشح من قبل هيئة وطنية في استراليا والمملكة المتحدة والهند ونيوزيلاندا ليكون عضواً في محكمة لاهاي الدولية .

القدس

منع التجول على جانبي الخط الحديدي

القدس في ٢٥ كانون ثاني ـ لمراسل الدفاع الخاص ـ تلقينا من قلم المطبوعات ما يلي : على اثر اعمال التخريب التي حدثت اخيراً في خط سكة الحديد فرض نظام منع التجول على بعض المواقع في قضاء طولكرم . وتمتد منطقة منع التجول على طرفي خط سكة الحديد الرئيسي بين طولكرم وقلقيلية ابتداء من حدود محطة سكة حديد طولكرم من الجهة الجنوبية الى نقطة تقاطع الخطوط الحديدية بين طولكرم وقلقيلية وكفر سابا ويعمل بمنع التجول من مغيب الشمس لغاية الساعة الرابعة صباحاً ويسري ايضاً على طريق يافا — قلقيلية — طولكرم — نابلس ويمنع مرور السيارات عليها في ذلك الوقت وقد فرض هذا النظــام من قبل القوات العسكرية

عودة سمو الامير الى عمان

عاد صباح اليوم الى عمان سمو الامير عبدالله وفؤاد باشا الخطيب والكولونيل كوكس وبيك باشا بعد ان امضوا ليلتهم في ضيافة المندوب السامي

الميجور رايس يغادر فلسطين نهائيا

يغادر فلسطين الى لندن الميجور رايس في ١٣ شباط القادم وسوف لا يعود اليها لانتهاء مدة خدمته

اطلاق سراح محكوم بالسجن بكفالة

صدق القائد العام على ادانة الحاج عبد المختار المغربي من خربة ام كلخة من قبل المحكمة العسكرية في القدس ولكنه اطلق سراحه بكفالة شخصية قيمتها خمسة جنيهات . وكان المومى اليه قد حكم بالحبس لمدة شهر .

المحكمة العسكرية تؤجل قضية

كان من المقرر اليوم ان تنظر المحكمة العسكرية في قضية سلمان ابراهيم سلمان ومحمد علي سعيد من قرية نفوح التابعة للخليل المتهمين بحيازة مسدس وقطع من الرصاص فاجلت النظر فيها الى يوم الخميس القادم

بتهمة القاء قنبلة على سيارة

اوقف البوليس السيد عيسى دعدوش احد كتبة دائرة المهاجرة والسفر تمهيداً لتقديمه الى المحاكمة امام المحكمة العسكرية بتهمة القاء قنبلة على سيارة كان يركبها بعض اليهود .

حفلة تعارف لمساعد مدير المطبوعات

أقام المستر تويدي مدير المطبوعات حفلة تعارف في الساعة السادسة والربع من مساء اليوم في بيته للمستر بري غوردون مساعده الجديد . وقد دعي اليها مراسلو الصحف العربية والاجنبية وممثلو الشركات البرقية وبعض كبار الموظفين

مدير المطبوعات يسافر الى مصر

علمنا ان المستر تويدي مدير مكتب المطبوعات سيسافر غداً الى مصر لقضاء اسبوع ولم يعرف السبب في سفره

قوات عسكرية الى الخليل

غادرت قوة كبيرة من افراد البوليس والجند القدس صباح اليوم وفهم ان وجهتها الخليل .

جلالة امبراطورة الحبشة تزور الدير

نزلت بعد ظهر اليوم جلالة امبراطورة الحبشة الى البلدة القديمة وذهبت الى دير الاحباش حيث زارت الكنيسة . وكان يرافق جلالتها وصيفتها والرأس كاسا واحد الكهنة . وكانت ترتدي الملابس السوداء ولوحظ من مشيتها ضعف صحتها

نقل الاستاذ الخالدي الى السجن المركزي

علمنا ان الاستاذ راسم افندي الخالدي الذي اعتقل قبل ايام قد نقل الى السجن المركزي

اعتقال عربي في محلة يهودية

القى البوليس القبض على عربي في محنة يهودا كان قد تجمهر عليه فريق من اليهود وادعوا بأنه رجم باص بيت ها كيرم بحجر

حيفا

اقامة الاستحكامات في الجبال الشرقية

حيفا في ٢٥ كانون ثاني — لمراسل الدفاع الخاص — عاد الجيش الى اقامة الاستحكامات والقواعد في سلسلة الجبال الشرقية .

وقد حلقت طائرة فوق الجبال والمدينة وقامت بمناورات دامت زهاء ساعة .

الرملة

القائمقام يدعو مخاتير القرى

الرملة في ٢٥ كانون الثاني — لمراسل الدفاع الخاص — وجه قائمقام المدينة الى مختاري ووجوه واعيان القرى كتبا يطلب فيها اليهم الحضور لمكتبه كل جماعة على حدة في اوقات مختلفة ، وذلك لاخذ معلومات كافية منهم عن قراهم ، واحوالها وما يتعلق بها .

يقبض عليهما بسبب وشاية

وصلت اخبار الى مركز بوليس الرملة تفيد ان عاملين من عمال معسكر الجيش بصرفند العرب احدهما من شرقي الاردن والاخر من قرية بلاطة قضاء نابلس ، لهما اتصال بالجماعة المسلحة ، وانهما ارسلا للتجسس على اسرار الجيش واعماله ، وقد القي القبض عليهما وحقق معهما مفتش قسم الجرائم بقضاء الرملة ولما لم يجد ادلة كافية ضدهما ، اطلق سراحهما .

بموجب قانون الطوارىء

كنا ذكرنا ان السلطة قبضت على ستة اشخاص من اللد بتهمة اتلاف موتورات البيارات ليلا ، وقد اصدر مساعد حاكم اللواء قراراً يقضي بسجنهم ستة اشهر ، وهم عبد الله ابو هندي ، سعدات فليفل ، احمد الرزاز ، علي الدباكي ، احمد ابو عبسه ، توفيق العجل ، احمد ابو احمد ولا يزالون معتقلين بسجن الرملة.

النظر في قضية ورد تهمة

اتم فضيلة قاضي صلح الرملة التحقيق في قضية كل من عبد اللطيف اشكوكاني ، ويوسف ابو مشرف ، وكامل السيد المتهمين بمقاومة رجال البوليس ، واطلاق النار عليهم ، فرد التهمة لعدم توفر البينات ضدهم ، ونقل الاولان الى سجن القدس المركزي بتهمة اطلاق النار على ضابط مركز بوليس اللد السابق والجاويشين .

الانباء الخارجية

تخفيف الضريبة عن الفلاح

القاهرة في ٢٥ كانون ثاني — لمراسل الدفاع الخاص — وافقت الوزارة على مشروع تخفيض الضريبة التي تجبى من الفلاحين لمدة خمس سنوات . ويتراوح هذا التخفيض بين ٢٥ و ٥٠ في المئة على الواحد . ويرفع هذا المشروع بقانون عن كاهل الفلاحين مليون جنيه سنوياً . وجاء في المذكرة التفسيرية لوزير المالية ان عدد اصحاب الاراضي في مصر يبلغ ٢٫٥٠٠٫٠٠٠ شخص بينهم ٧٠ في المئة لا يملك أحدهم اكثر من فدان واحد (الفدان أربعة دونمات وربع تقريباً) وهذه الحقيقة تصور درجة الفقر بين الفلاحين وختمت المذكرة التفسيرية بأن التخفيض فرصة تسمح للفلاحين برفع مستوى معيشتهم

ايدن الى جنيف لحضور اجتماع العصبة

لندن في ٢٥ كانون ثاني — غادر لندن اليوم المستر ايدن الى جنيف لحضور الجلسة المئوية لاجتماع عصبة الامم . وكان المستر ايدن قد حضر امس اجتماع مجلس الوزراء البريطاني الذي جرى فيه البحث حول موقف انكلترا في العصبة .

اشتداد المرض على قرينة سلطان عدن

لندن في ٢٥ كانون ثاني — نقلت المس بارنجتون الطبيبة البريطانية في عدن بالطائرة الى لودار لمعالجة قرينة السلطان محمد جليل التي تشكو مرضاً خطيراً . وقد كان ذهاب الدكتورة اجابة لاشارة لاسلكية وردت من السلطان اليها

مصرع يهوديين في بولونيا

وارسو في ٢٥ كانون الثاني — قتل مجهولون اثنين من اليهود عندما كانا مسافرين بين قريتين بجوار مدينة شفتوخوف وسلبوا منهما ١٣٥ جنيها.

شجار

بين العمال اليهود

وقع امس شجار عنيف بين فريق من عمال الهستدروت وآخرين من الاصلاحيين في مستعمرة بيت فيغان لخلاف بينهم على عمل ، وقد أسرع البوليس الى المستعمرة ، والقى القبض على ستة من العمال الاصلاحيين ، وأودعهم السجن رهن التحقيق .

صوت انفجار

سمع في الساعة السادسة والنصف من مساء امس صوت انفجار لم يعرف سببه ولامكانه . وقد اتصلنا بالضابط المسئول عن المدينة فاعطانا بياناً نترجمه فيما يلي : في الساعة السادسة والنصف مساء حدث انفجار في فناء مركز بوليس المدينة في يافا ولم تحدث بسببه أي اصابة ولا خسائر وليس هناك أي دليل على ان الانفجار تسبب عن قنبلة »

فيلم

سينمائي عن الاثمار

عرض أمس الاول في القدس فيلم سينمائي يتعلق بالدعاية للاثمار الحمضية وقد علمنا ان السيد وهبه تماري يسعى مع لجنة دعاية الاثمار لعرض الفيلم المذكور في سينما الحمراء وسيدعى لمشاهدته عدد كبير من اصحاب البيارات وتجار البرتقال وغيرهم

ينتحر لضيق يده

عثر البوليس امس على يهودي اسمه باروخ بهلوفي ويبلغ عمره ٥٥ عاما غريقاً في بركة احدى البيارات العربية الواقعة بالقرب من سارونا . وقد اتضح من التحقيق انه مات منتحراً لاسباب ضيق ذات يده . وقد نقلت جثته الى مستشفى هداسا لتشريحها ، ومعرفة الاسباب التي نتجت عنها الوفاة

اعلان

تقدمت الينا مضبطة موقعة من مختاري محلة القزازين في الخليل تتضمن إن محمد بن محمود ابي مرخية توفى منذ عشرين سنة وانحصر ارثه في زوجته سعدى بنت ابراهيم ابي عيشه وفي اولاده منها سليم وسعيد وزهية فقط ولاوارث سوى من ذكر فمن له اعتراض على ذلك فليراجع محكمة الخليل الشرعية خلال خمسة عشر يوما من تاريخ النشر

تحريراً في ٢٣ ذي القعدة سنة ٣٥٦ و ٢٥ ـ ١ — ٣٨

قاضي الخليل الشرعي

تنزيلات عظيمة في المحل الالماني

ن. ارندت

شارع مأمن الله ☆ القدس

من ١٠ الى ٢٠ في المائة

على جميع البضائع الشتوية بما في ذلك الاصناف العالمية الشهيرة الاتية :

ملابس داخلية ماركة (ييجر) ، اصواف ماركة (نوموتا) ، وكلسات ماركة (ال بي او) ELBEO

وكذلك جميع ملابس الاطفال ، والارواب ، والبيجامات

والاصناف الاخرى

أخبار محلية

مساعد حاكم اللواء

أشرنا سابقاً الى نقل مساعد حاكم اللواء الجنوبي المستر بولاك الى نابلس. وقد عينت الحكومة بدلا منه المستر «نورمن» فوصل اول امس مع عقيلته الى يافا وزار حاكم اللواء الجنوبي. وسيكون المستر «نورمن» مسؤولا عن يافا وتل ابيب والمساعد المستر «نيوتن» مسؤولا عن غزه وبئر السبع والمستر تشريش مسؤولا عن الرملة والقرى والمستعمرات اليهودية

وقد كان مساعد الحاكم الجديد من موظفي الادارة في مستعمرة «كينيا».

منحة مالية للبلدية

علمنا ان الحكومة قررت مبدئياً صرف ٥٠٠ر١٢ جنيه منحة مالية لبلدية يافا عن هذه السنة، وقد كانت هذه المنحة في السنة الماضية ١٥ الف جنيه وانزلت الى المبلغ المذكور في السنة الجديدة. والمفهوم ان الحكومة ازلت جميع المنح التي اعتادت تقديمها الى البلديات بسبب قلة الدخل.

لجنة تنظيم البناء

عقدت لجنة سن انظمة البناء في اللواء الجنوبي بعد ظهر اول امس جلسة في دار الحكومة بيافا حضرها الاستاذ نظمي بك العنبتاوي قائمقام يافا المالي وحنا افندي صلاح مهندس البلديه والدكتور زاهي افندي حداد طبيب الصحه والمستر كندل مستشار تنظيم المدن واستأنفت البحث في موضوع نظام ابنية منطقة تنظيم يافا ووضعت عدة مواد منه.

اخبار البوليس والمحاكم

كان بكر علي النابلسي حضر الى مركز بوليس المنشية بتاريخ ٢٢ـ١ـ٣٨ وادعى بان روحي الاتاسي وآخرين معه دخلوا الى بيته ليلا وسرقوا من جيبه مبلغا من النقود بعد استعمالهم الشدة وحاولوا كسر خزانة وسرقة ما فيها وبعد اعتقال روحي والتحقيق تبين ان بكراً المذكور مع روحي اختلفا لسبب ما وتشاجرا فطعن بكر روحي في وجهه ورأسه وعطله خمسة ايام فلذا اتضح بان بكر المذكور اعطى اخبارا كاذبة فاعتقله البوليس وحصل امس من حاكم الصلح على قرار بتوقيفه اسبوعا رهن التحقيق.

— قررت محكمة صلح يافا توقيف عمر يوسف دياب ١٥ يوماً بتهمة محاولة قتل درويش مصطفى السعدي اذ طعنه بموسى في رأسه وأدخل المستشفى

— قررت محكمة مركزية يافا تأجيل النظر في القضية المقامة على طاهر محمد دحدح من قرية شقبا الى صباح غد وهو متهم باطلاق عيار ناري من بندقية على محمد ياسين الوادي واحمد داود اسماعيل واصابة الاول بجرح في زنده.

الارض العربية المحضة

اشرنا مراراً الى حادث الحاق عدة قطع من الاراضي العربية التابعة ليافا لمجلس محلي مستعمرة بيت فيغان وقلنا ان اصحاب الاراضي قدموا عريضة الى بلدية يافا يطلبون فيها انصافهم من الظلم اللاحق بهم، وقد بلغنا امس ان البلدية اهتمت جداً لهذا الموضوع واحالت العريضة مع توصياتها اللازمة الى حاكم اللواء لاجراء اللازم.

وبلغنا امس ايضاً ان الاراضي العربية التي الحقها المجلس المحلي المذكور تبلغ مساحتها اضعاف الاراضي اليهودية التابعة له، وفي هذا غبن لاحق بالعرب، نطلب سرعة رفعه عن كاهلهم.

احتكار القمح

قدمت الغرفة التجارية الوطنية بيافا أول امس كتابا الى رئيس اللجنة الدائمة للتجارة والصناعة بالقدس تلفت نظره فيه بناء على عريضة قدمها التجار الى احتكار بعض تجار الحبوب القمح مع قلة الوارد منه الامر الذي سبب ارتفاعاً في الاسعار، والمستورد من حبوب شرق الاردن يكاد لا يذكر اذ ان تجار الحبوب في سوريا يستوردونه بكثرة. وقد كان مدير الجمارك العام السابق اقتنع بضرورة توزيع اذونات خاصة على تجار فلسطين لجلب الحبوب من الخارج، وبما ان حالة السوق ازدادت نقصاً والحاجة اصبحت ماسة وطلبت الغرفة اعطاء اذونات خاصة للربع الاول من هذه السنه لجلب الحبوب من الخارج.

في ملجأ الرجاء

قام فضيلة القاضي الشرعي الشيخ محمد مطيع افندي درويش وعمر افندي البيطار والاستاذ امين بك عقل والاستاذ فائز افندي الكنفاني بزيارة ملجأ الرجاء متفقدين مختلف شؤونه. وقد علمنا ان المتعهد انجز تبليط وطراشة الطابق الاول من الملجأ وقسم كبير من اشغال الكهرباء.

خبر لم يثبت

نشرنا أول أمس نبأ اطلاق الرصاص على مستعمرة «بن شيمن» في قضاء اللد وعلى باصها اثناء سيره الى تل ابيب.

وقد بحثنا امس عن صحة هذا النبأ فعلمنا من مصدر موثوق به ان شيئاً من هذا لم يثبت بل ادعى ركاب الباص بانهم سمعوا اصوات عيارات نارية فقط وحقق بوليس اللد في الحادث فلم يتمكن من ايجاد دليل على صحته.

اعلان

بلدية يافا

سعادة رئيس بلدية يافا

بموجب قانون بيع المسكرات لعام ١٩٣٥ جئت معلنا عن طلب رخصة لعام ١٩٣٨ للبيع بالمفرق داخل محلي الكائن بشارع يافا — تل ابيب عمارة متلوز.

عبد المسيح نظليان

صاحب قهوة وبار العزيز

(١ـ٢ — ٢٦٣٨)

البنك العربي شركة محدودة الاسهم

الميزانية العمومية كما هي في ٣١ كانون الاول سنة ١٩٣٧

الموجودات	مل	جنيه	مل	جنيه
نقد في الصندوق والبنوك	١٠٣	٥٥٦٩١		
نقد في البنوك خارج البلاد	٣٧٢	٢٢٣٨	٤٧٥	٥٧٩٢٩
اوراق مخصومة			٧٣٨	٢٩٢٠٧٢
حسابات جارية مدينة			٥٠٤	٧٤٤٠١
اوراق مالية مشتراة			٢٨٥	١٨٢٥
اسهم شركات (بسعر الكلفة)			٠٠٠	٤٣٢٥
كمبيالات وحوالات للتحصيل والتأمين			٢٦٥	١٣٨٢٠٤
كمبيالات مضمونة مقابل كفالات			٠٩١	١٣٩٦٠
اسهم تأمين اعضاء مجلس الادارة			٠٠٠	١٠٠٠
مصاريف مدفوعة مقدما			٨٢٧	٥٤٢
الاثاث بعد (الاستهلاك)			٩٦٢	١٨٣٩
حسابات تحت التسوية مع الفروع			٨٢٣	٩٧
			٩٧٠	٥٨٦١٩٨

المطلوبات	مل	جنيه	مل	جنيه
الرأسمال المصرح به ٢٦٢٥٠ سهم بقيمة ٤ جنيهات كل سهم	٠٠٠	١٠٥٠٠٠		
الرأسمال المكتتب به ٢٢٥٠٠ سهم كاملة الدفع			٠٠٠	٩٠٠٠٠
احتياطي البنك القانوني			٩٦٣	٢٢٨٧٧
ارباح مقبوضة مقدما			٠٦٩	٤٤٠٣
حسابات جارية دائنة				
ودائع تحت الطلب	٤٥١	١٥٢٤٠٩		
ودائع لاجل	٩٨٨	٨٤٦٢٦		
امانات	٤٠٣	٣٦٦٣٧		
صندوق التوفير	٦٩٧	٢٨٢٦٢	٥٤٠	٣٠١٩٣٦
مجيرو كمبيالات وحوالات للتحصيل والتأمين			٢٦٥	١٣٨٢٠٤
كفالات مقابل كمبيالات مضمونة			٠٩١	١٣٩٦٠
اعضاء مجلس الادارة عن اسهم تأمين العضوية			٠٠٠	١٠٠٠
امانات مقابل كفالات			٤٠٠	٨٠٣٩
اوراق تجارية وشكات للدفع			٢٨١	٥٤٧
حساب الارباح والخسائر				
الربح الصافي لسنة ١٩٣٧	٥٦٨	١٩٧٩٠		
ينزل الاحتياط القانوني	٠٥٦	١٩٧٩		
	٥١٢	١٧٨١١		
تنزل الارباح الموزعة سلفا خلال سنة ١٩٣٧	٠٠٠	١١٢٥٠		
	٥١٢	٦٥٦١		
تنزل حصة مجلس الادارة في الارباح لسنة ١٩٣٧	١٥١	١٣٣١		
باقي ارباح سنة ١٩٣٧			٣٦١	٥٢٣٠
			٩٧٠	٥٨٦١٩٨

رئيس مجلس الادارة: احمد حلمي باشا

عضو مجلس الادارة: عبد الحميد شومان

تقرير فاحصي الحسابات

قد دققنا حسابات شركة البنك العربي المحدودة لسنة ١٩٣٧. وقد سررنا بالحصول على جميع المعلومات والايضاحات التي طلبناها. واننا نشهد ان الميزانية العمومية المدرجة اعلاه تمثل حالة البنك المالية في ٣١ كانون الاول سنة ١٩٣٧ بموجب اتم معلوماتنا والايضاحات المعطاة لنا وكما يظهر من دفاتر البنك ومستنداته.

سابا وشركاهم

فاحصو الحسابات

القدس في ١٤ كانون الثاني سنة ١٩٣٨

نص قرار المحكمة المركزية في قضية

نشرنا امس القضية المقامة على الشاب محمد داود الغزاوي من الرملة المتهم بمحاولة قتل عبد الفتاح سليم الحداد وفيما يلي نص قرار المحكمة

قرار المحكمة

«ان المتهم في هذه القضية مسند اليه جرم التشبث بالقتل خلافاً للفقرة (١) من المادة ٢٢٢ من قانون العقوبات ووردت ادلة النيابة محتوية على اعتراف مزعوم بان المتهم اعترف به امام الضابط وعلى شهادة واحدة وهي شهادة ديب عيسى الشوا الذي قال: ان المتهم حضر اليه قبل الحادث بمدة وطلب اليه عبد الفتاح سليم الحداد ليتمكن من ضربه ان المتهم بعد القسم انكر بتاتاً علاقته بالجرم وافاد انه ارغم على الاعتراف امام البوليس وانه ضرب بصورة فظيعة، وهدد بانه اذا لم يعترف يعامل معاملة اسوأ. ويظهر صراحة، لو ان افادته المعطاة امام البوليس لا نعتبرها فلا توجد دلائل اخرى تؤيد الحكم عليه لانه بدون هذا الاعتراف تصبح القضية، قضية اشتباه. ان النيابة عند ابراز هذا الاعتراف امام المحكمة طلبت منها اعتباره ولكن المحكمة لا توجد لديها رغبة لاعتباره وتعتقد تماماً بدون اي شك ان المتهم ضرب من قبل البوليس وتعتقد ايضاً ان شاهدين ضربا من قبل البوليس ايضاً.

تحقيق غير قانوني

«ويوجد شيء آخر في هذه القضية هو ان البوليس في تحقيقاته جعلها تحقيقات غير قانونية اي جعل قيمتها لا شيء. وتقدر المحكمة ان وظيفة البوليس في هذه البلاد صعبة جداً، ولكن مهما كانت صعوبتها فليس للبوليس الحق في معاملة المساجين معاملة سيئة. وبالطبع اذا عجزوا عن الحصول على بينات ضد المتهم لا يحق لهم استعمال طريقة غير قانونية

حاكموا البوليس

«ان المحكمة هنا ليست جالسة لمحاكمة البوليس على اعمال يعملها ولكن عليها البحث عما اذا كان هنالك عدالة وفيما يتعلق بالتحقيق تطلب المحكمة من النيابة الحصول على اوراق مصدقة عن الموجود امامها وان تتخذ الاجراءات الفورية لتقديم هذه القضية وملاحظات المحكمة عليها من النائب العام لاجراء التحقيق الرسمي من قبل السلطات المسؤولة عن كيفية اعتراف المتهم وفيما اذا كان اعطي باختياره او بغير ذلك. والمحكمة تعتقد انه استحصل منه بطريق الجبر، وطالما الحالة كذلك فلا تعتبر هذا الاعتراف أساساً أصلا. وبالنتيجة لا توجد دلائل ضد المتهم تثبت علاقته بهذا الجرم فلذا تقرر المحكمة براءته».

وقد كان لهذا القرار وقع ظاهر في نفوس النظارة وخرج المتهم من قفص الاتهام.

مختار تحت التجربة

قرر الاستاذ عزمي بك النشاشيبي قائمقام المدينة عزل مختار الجالية المصرية السابق وعين مكانه السيد سلامة تاج الدين تحت التجربة لمدة ستة اشهر

هذا المساء

٢٦ ـ ١ ـ ٣٨

الساعة العاشرة

استمعوا لمحطة الاذاعة من القدس تقدم لكم يحيى السعودي باذاعة خاصة من قبل لجنة الدعاية للاثمار الحمضية

صروف

تهنئة الشباب لجلالة ملك مصر

صفد

طير شباب صفد لجلالة الملك فاروق الاول بمناسبة قرانه الميمون البرقية التالية:

جلالة الملك فاروق ـ القاهرة

ابتهاج شباب العرب بقران مليكهم الشاب الصالح يفوق كل حد. نرفع لجلالتكم ولجلالة الملكة آيات التبريك الخالصة.

عن شباب صفد

محمود سامي

على حدود سوريا ولبنان

علمت بأن السلطة ستفرض امر منع التجول على الحدود السورية اللبنانية وستعزز قواها في تلك الجهات.

مرور طائرة عسكرية

حلقت في صباح هذا اليوم طائرة عسكرية في سماء المدينة وكان الاهلون يرون من فيها لقربها منهم ثم غادرتنا الى الجبال القريبة للاستكشاف.

القرية العربية

حضر وفد من سكان البلدة القديمة الى دار الحكومة حيث اجتمع الى الاستاذ عزمي بك النشاشيبي قائمقام المدينة وطلب اعلامه عن نتيجة الطلبات المقدمة من السكان بسكن القرية العربية فقيل لهم انها ما زالت في القدس بانتظار موافقة السكرتيرية العامه على تخفيض اجور السكن، ومن المنتظر ان تصل الموافقة الى يافا قريباً.

قلقيلية

قائد القوات

زار الجنرال وافيل قوة الجند التي احتلت المدرسة منذ ايام. ثم غادرها الى طولكرم

مناطق منع التجول

اجتمع مساعد الحاكم بطولكرم الى مخاتير قلقيلية وابلغهم حدود منطقة منع التجول. وهي من الجهات الاربع حدود البلدة فقط وكل من وجد خارج الحدود ورآه الجند ولم يطع الاوامر اطلقت عليه النار واذا اطاع فيلقى القبض عليه ويحكم بالحبس ستة شهور او غرامة مئة جنيه. ثم طلب اليهم تعميم هذه المعلومات على الاهالي

ـ قطع مجهولون ليلة امس خطوط التلفون ما بين مستعمرة هاكوفش وقرية الطيرة. وقد خف بوليس قلقيلية للتحقيق اما الخطوط المقطوعة فقدرها اربعة.

ـ حقق ضابط بوليس قلقيلية مع كل من السادة: الشيخ عبد الرحمن الحاج حسن، درويش ابو الندره، محمد ابو العبده. ثم اطلق سبيلهم بعد ان نصح اليهم الاخلاد للهدوء.

اعلان

صادر من دائرة اجراء يافا

دوسيه ١٤ — ٩٣٨ اجراء طولكرم

بواسطه اجراء يافا

بغلة حمراء

» سمراء

حصان أخضر

سيباع بالمزاد العلني الاشياء المبين مفرداتها اعلاه خاصه ابراهيم مصطفى العاص ومصطفى صالح العاص وذلك يوم الثلاثاء الواقع ٨ — ٢ — ٩٣٨ الساعة ٣ بعد الظهر فعلى راغب الشراء ان يراجع مامور البيع والدلال في اليوم المذكور في موقع البيع الكائن في يافا سوق الخضرة طريق القدس ولاجله صار اعلان الكيفية. ٢٤ — ١ — ٣٨

مأمور اجراء يافا

(٢٦٣٩)

اعلان

صادر من دائرة اجراء يافا

دوسيه ٩٨٣ — ٣٧ اجراء طولكرم

بواسطة اجراء يافا

بغلة بيضاء

سيباع بالمزاد العلني الاشياء المبين مفرداتها اعلاه خاصة حسين عبد الجليل مخلوف وذلك يوم الثلاثاء الواقع في ٨ — ٢ — ١٩٣٨ الساعة ٣ بعد الظهر فعلى راغب الشراء ان يراجع مأمور البيع والدلال في اليوم المذكور في موقع البيع الكائن في يافا سوق الخضرة طريق القدس ولاجله صار اعلان الكيفية في ٢٤ — ١ — ٣٨

مأمور اجراء يافا

(٢٦٤٠)

في سطور

مقتطفات عن كبريات الصحف في الخارج

يجلدان ويكتفان

وجد البوليس في مدينة بلفاست الارلندية، رجلين مكتفين وكل منهما مربوط في شجرة تبعد عن الشجرة المربوط فيها صاحبه نحو ١٠٠ ياردة، وقد نهب اللصوص هذين الرجلين وجلدوهما قبل ربطهما الى الشجرتين، وبالرغم من الجهود التي بذلها البوليس لم يلق القبض على احد بعد!

عجلة المقادير

أعار الولد فردريك طوسن وعمره ١٢ سنة، لولد آخر صديق له، قبقابه الذي كان يتزحلق به على الجليد، واستعار منه دراجته (البسكليت) وبعد دقائق معدودات اصطدمت الدراجة المستعارة بسيارة ... وقتل الولد، وهكذا تدور عجلة المقادير دون ان يعرف احد كيف تدور.

المدارس هناك

تقول الصحف الانكليزية ان لجنة التعليم، رسمت خططاً جديدة لاعادة تنظيم المدارس، وتقدر النفقات اللازمة لتنفيذ هذه الخطط، باكثر من ١٣٫٠٠٠٫٠٠٠ جنيه

— اما مدارس فلسطين ....!؟

مواليد الانكليز

تقول جريدة «نيوز فولك» التي تصدر في ليبزغ ان نسبة المواليد في انكلترا تضاءلت كثيراً من ٤٫٥٨ في عام ١٨٣١ الى ٣٫٧٢ في ١٩٣١، ومن عام ١٩٣١ الى عام ١٩٣٥ وقفت هجرة الانكليز الى مستعمراتهم، ودخل الى انكلترا من المهاجرين الاجانب ١٥٦٫٠٠٠ نسمة

وبعدان اثبتت الجريدة هذه الارقام، قالت ان الزمن قد حان لارجاع المستعمرات الالمانية السابقة لصاحبتها، فالانكليز ليس لديهم العدد اللازم من الرجال والنساء... لادارة المستعمرات!

الملك السابق

تقول «نيوز كرونكل» انها علمت ان الدوق وندسور سيسافر مع الدوقة عما قريب الى الولايات المتحدة، وانه سيستأجر او يشتري هنالك ٨٥ فداناً من اراضي حديقة «مينلو بارك» في كاليفورنيا

اول برلمان احمر

انعقد اول برلمان احمر في قصر الكرملين في موسكو يوم ١٢ الجاري، ولم يتغيب أحد من اعضائه الحمر، وهم ١١٤٣ عضواً.

مصائب الفحم

في قرية كوريكاني من اعمال بوغسلافيا، مات ستة من الفلاحين بالسم المنبعث من غاز الفحم الحجري، وقد حدث مثل ذلك على مقربة في يافا، في احدى البيارات كما يذكر القراء

بعد ٦٢ سنة

بعد انقضاء ٦٢ سنة على معركة غورني—دوبنجاق بين الروسيين والاتراك، تسلم خمسة من اهالي فنلندا الذين كانوا من قواد تلك الحرب، اوسمة منحها لهم ملك بلغاريا... لان تلك المعركة وقعت على ارض اصبحت الان ارضاً بلغارية!

قبل الحرب المقبلة

سيقوم المستر جيوفري لويد، السكرتير البرلماني لوزارة الداخلية البريطانية بزيارة برلين، ليدرس فيها الطرق التي رسمتها المانيا للوقاية من الغارات الجوية، وبعد ذلك سيسافر الى باريس للغاية نفسها، والغريب في الامر هو ان بريطانيا في الحرب المقبلة، لن تكون في حاجة الى الوقاية من الطيارات الالمانية!

طفل لندبرغ

اشترك ١٠٠ شخص في اقتسام جائزة قدرها ٢٥٫٠٠٠ دولار (٥٠٠٠ جنيه) هي التي كان بوليس ولاية جرسي خصصها لمن يقدمون معلومات تؤدي الى اعتقال خاطف طفل الطيار الاميركي الشهير لندبرغ

لانقاذ العلماء

في القطب الشمالي بعثة من العلماء الروسيين ذهبت للاستكشاف والدراسة فانقطعت مواصلاتها عن العالم وهي فوق جزيرة من الجليد، وقد ارسلت موسكو مؤخراً ثلاث سفن من مكسرات الثلوج، وخمس طيارات لانقاذ هؤلاء العلماء

الشاعر المطعون

القى بوليس باريس القبض على المدعو هربرت برودنت، لانه هو الذي طعن الشاعر الارلندي المستر صموئيل بيكيت بسكين عدة طعنات نقل على اثرها الى المستشفى وما يزال فيها الى الان

ولما سئل المجرم عن سبب فعلته قال انه كان ثملاً، واراد ان يصاحب الشاعر ورفيقين كانا معه فرفض ثلاثتهم هذه الصحبة!

حيفا

قوة من الجند

للمحافظة على الباصات

على اثر تكرار اطلاق الرصاص والقاء القنابل على الباصات اليهودية في الجهة الغربية من المدينة فقد اخذت تسير قوة من الجند مع الباصات للمحافظة.

سكان حيين

يطلبون رفع الغرامة

ارسل اليهود القاطنون في حيي الجرينة والكنائس عريضة الى المندوب السامي في القدس يطلبون فيها اعفاءهم من الغرامة المفروضة على الحيين بعد حادث مصرع الشيخ محمود الخطيب والضابط سعدو عرب.

في الشرق الاقصى

خلق جو من الشكوك حول نيات اليابان

تناولت الصحف الانكليزية خطاب البارون هيروتا وزير الخارجية اليابانية فقالت انه قال إن أناساً في أوروبا وأميركا يخلقون الشكوك حول نيات اليابان ويزعمون إنها تحاول سد ابواب الصين والقضاء على مصالح الدول فيها. ثم قال: دعوني اصرح لكم تصريحاً قاطعاً بان اليابان لن تقتصر على احترام حقوق الدول في المناطق المحتلة إلى أبعد مدى فقط بل هي مستعدة أيضاً إلى ترك أبواب الصين مفتوحة على مصاريعها امام جميع الدول وان ترحب بكل تعاون ثقافي واقتصادي هناك لتحقيق سعادة الشعب الصيني»

التجارة الخارجية

واشار البارون هيروتا إلى التجارة الخارجية فقال: ان استعراض تجارتنا الخارجية يرينا أنها زادت في السنة الماضية زيادة عظيمة بالنسبة إلى السنة التي قبلها. ثم قال: ومع ان هذه الحكومة تحاول من جهة التخلص من العقبات بالوسائل السياسية وبالتصرف مع الدول المختلفة على حدة طبقاً لظروفها الخاصة والاساليب التي تجري عليها فانها من جهة اخرى لاتعني ببذل الجهود في سبيل تحسين تجارة اليابان الخارجية

تصريحات وزير

وفي أنباء طوكيو ان مندوب شركة هاهاس سأل كبيراً يابانياً عن تصريحات الجنرال ماتسوي لمجلة «كازو» فلم يكتم ان هذه التصريحات تنم عن اختلاف في الاراء بين هيئة الجيش في عمل اليابان في الصين

ثلاثة آراء

والظاهر الآن أن هناك ثلاثة آراء: الاول يتجه إلى جعل مجهود اليابان منحصراً في منشوريا وبلاد المغول مع مراقبة حدود السوفيات بدقة. وهذا الرأي يستند إلى مثال جيش كوانتونغ الذي كان كافياً لفتح بلاد المغول وتنظيمها. والرأي الثاني يرمي إلى تعزيز النظام الوقتي في بكين واجتناب تبديد القوى اليابانية في مناطق أخرى في الصين، وهيئة اركان حرب الجنرال تيروشي تؤيد هذا الرأي. والرأي الثالث يرمي إلى تحرير الصين كلها مع انشاء حكومات جديدة تراعى في انشائها المميزات الجنسية والجغرافية في كل منطقة وهذا الرأي يعبر عن فكرة الجامعة الاسيوية التي يعد الجنرال ماتسوي من اكبر انصارها

مصير الصين

والمفهوم ان هذه الآراء ظهرت في خلال الاجتماعات التي عقدتها الحكومة اليابانية من اول شهر كانون الثاني الحالي ويظهر انه لا يوجد في طوكيو ارادة قادرة على تحتيم احد هذه الاراء فالرأي الذي سيتغلب هو الذي يتسنى لاصحابه ان يكونوا في مركز ممتاز بفضل سير الاحوال والصلح مع الصين منوط بمصير هذه الحالة

احتجاج امريكا

وفي نبأ من واشنطن ان المستر جرو سفير الولايات المتحدة قدم احتجاجاً شديداً لدى الحكومة اليابانية على وقوع خمس عشرة حادثة اعتداء دخلت فيها الجنود اليابانية المنطقة الامريكية في نانكين منذ ٢٥ كانون الثاني الجاري واحتج السفير أيضاً على ما فعلته الجنود اليابانية من اخذ اللاجئات الصينيات من المنطقة الامريكية.

حرائق تل ابيب

بلغ عدد الحرائق التي وقعت في تل ابيب خلال عام ١٩٣٧ ثلاثة وتسعين حريقا وبلغت خسائرها ٤٠ الف جنيه. مقابل ٢١٩ حريقا في سنة ١٩٣٦ وكانت خسائرها ١٠٥ الاف جنيه

القدس

هدية طالب

الى ملك مصر

في رسالة وردت من مصر أمس ان هدية السيد عمر الدجاني نجل الاستاذ حسن صدقي بك الدجاني قد رفعت بواسطة سعادة فؤاد اباظه باشا الى معالي مدير الخاصة الملكية الذي رفعها بدوره الى جلالة الملك فاروق.

حاكم اللواء

يزور الوكالة اليهودية

زار أمس المستر كيث روتش حاكم اللواء الوكالة اليهودية، ومكث فيها مدة طويلة والمفهوم أن التهديد المعلمين بالاضراب علاقة بهذه الزيارة.

السجن ثلاثة اشهر

لمحاولة سرقة

نظر الاستاذ انور نسيبه في قضية محمود محمد حمد الله من قرية الدوايمه المتهم بمحاولة سرقة فقرر الحكم عليه بالسجن ثلاثة اشهر.

الالم المبرح

يزول في ساعات معدودة

كتبت المريضة «م» فقالت:

«دعيت للعناية بمريضة تعاني آلاماً مبرحة من عرق النساء واشتدت عندها بسبب برد طرأ على ساقها وانتقل الالم إلى جهات اخرى. وقد استعملت مع هذه المريضة لصقتكم المشهورة التي احملها دائماً معي. وفي ساعات قليلة شعرت المريضة بتحسن كبير. وفي اليوم التالي زال الالم تاماً» وبالطريقة نفسها يتمكن كل مريض يعاني من الآلام الناشئة عن عرق النساء والبرد باستعمال لصقة «الكوكس» ذات المسام فتسحب الالم بصورة سريعة واكيدة. ثمن اللصقة الواحدة ثلاثين ملا وتباع في جميع الصيدليات ويمكن معرفتها بماركتها المسجلة «النسر الاحمر والدائرة» وبالكتابة الموجودة باعلاها وأسفلها «لصقة الكوكس ذات المسام»

برنامج الاذاعة الفلسطينية

الاربعاء في ٢٦ كانون الثاني سنة ١٩٣٨

٦٫١٥	عوض حسين عايش وفرقته
٦٫٤٥	«الحب البغيض» قصة للاستاذ عاهد البيدي
٧	النشرتان الجوية والاخباريه
٨٫٣٠	اركسترا ـ برنامج موسيقى
٩٫١٥	اغنية مسجلة وبرنامج موسيقى
٩٫٣٠	اشارة الوقت والنشرتان الجوية والاخبارية
٩٫٤٥	اشارة الوقت والنشرتان الجويه والاخباريه
١٠٫١٠	يحيى السعودي وفرقة استوديو الاذاعة
١٠٫٣٠	ختام

ماذا تسمع اليوم

عن محلات السادة دجاني اخوان

الاذاعة اللاسلكية للحكومة المصرية يوم الاربعاء في ٢٦ كانون الثاني سنة ١٩٣٨

٦٫٤٥	صباحاً الاستاذ عبد المنعم مختار ـ تمرينات رياضية
٧	الشيخ محمد احمد العمروسي ـ قرآن كريم
٧٫٥٠	ختام
١٠	كامل ابراهيم ـ قانون منفرد
١٠٫١٥	اسطوانات
١٠٫٣٠	الاستاذ حسين ابراهيم ـ منولوجات فكاهية
١٠٫٤٥	اسطوانات
١١	الاستاذ عبد اللطيف عمر ـ حفله غنائية
١١٫٣٠	ختام
٢٫١٠	مساء اسطوانات
٢٫٤٠	النشرات الجوية والاخبارية والتجارية
٢٫٥٠	ختام
٧٫٣٠	الشيخ منصور الشامي الدمنهوري ـ قرآن كريم
٨٫١٠	الاستاذ ابراهيم حسين ـ عود منفرد
٨٫٣٠	النشرتان الثانيتان الاخبارية والتجارية
٨٫٤٠	الاستاذ صالح عبد الحي وفرقته ـ حفله غنائيه
٩٫٢٥	صاحب العزه محمود تيمور بك
٩٫٥٥	اسطوانات
١٠٫١٥	الاستاذ صالح عبد الحي وفرقته ـ حفلة غنائية
١١	سلام ـ الملك ختام

دور للايجار في حيفا

يوجد ثلاث دور عبارة عن ثلاثة طوابق في موقع الحليصة في الحارة الشرقية من المدينة ملك محمد الحاج خليل طه واخوانه على الطراز الحديث، معدة للايجار

الدار الاولى: تحتوي على غرفتين مع المنافع. ايجارها الشهري جنيهان و٧٥٠ ملا

الدار الثانية: تحتوي على غرفتين مع بونده وبلكون. ايجارها الشهري ٣ جنيهات و٢٥٠ ملا.

الدار الثالثة: مثل الثانية ايجارها الشهري ٣ جنيهات و٥٠٠ ملا وتؤخذ المياه لمستأجري هذه الدور مجاناً بدون مقابل.

إذا شعرت أن شعرك يسقط او انه سقط ...

واذا رأيت شعرك يسقط على ملابسك ؟!!
واذا رأيت شعرك يسقط في صحن اكلك ؟!

فبادر الى اتخاذ الحيطة

بعلاج يمنع سقوط الشعر

ويمنع الصلع الذي يجعل من الشاب شيخاً. ومن حسن الحظ ان الدكتور وايدنر (حامل جائزة نوبل لاختراعه السيلفيكرين) قد توصل لتركيب دواء ناجح ادخل فيه ١٤ مادة حيوية استخرجها من الشعر القوي، والتي بدونها لايمكن للشعر ان ينمو — هو

السيلفيكرين

الغذاء الحيوي للشعر

بضع دقائق من وقتك: تصرفها كل صباح مع السيلفيكرين!

ثم دع السيلفيكرين يعمل في جلدة رأسك مايدهشك ويفرحك حيث ترى جلدة رأسك وقد اثمرت بالشعر الغزير وبدت بشكل جذاب يدخل السرور على قلبك

لاتتردد

ولا تترك للغد ما يمكنك ان تفعله اليوم فان في التأخير ضرر لشعرك لاتريده

مسابقة السيلفيكرين

انظر صفحة ٢ وبادر بالاشتراك في المسابقة

ALDIFA:PALESTINIAN·DAILY·PAPER

دار الدفاع : شارع جمال باشا ـ عمارة المظفر ـ يافا ـ فلسطين
العنوان التلغرافي: (الدفاع ـ يافا)
تلفون ١١٨٧ (اربعة خطوط) و ١٠٧٥ (خطان) صندوق البريد (٢٥٥)
الاعلانات يتفق عليها رأساً مع الادارة
اجرة السطر : ١٠٠ مل

الدفاع

جريدة يومية سياسية مصورة

JANUARY 26 1938 · No · 1066

صاحب الامتياز : ابراهيم الشنطي
المدير المسئول : شوكت حماد

الاشتراكات
في فلسطين عن سنة ١٥٠
في البريد الداخلي » » ١٨٠
في سائر الاقطار الخارجية » » ٣٠٠

انفراج الازمة الاقتصادية في فلسطين وشرق الاردن

ابتداء من ٢٣ يناير ١٩٣٨ الى ٣ فبراير ١٩٣٨

تنزيلات مدهشة . لاول مدة . في محلات .

اسعد ☆ يافا اسعد وهندية ☆ القدس اسعد ☆ عمان

من عشرين بالمائة الى ٤٠ بالمائة

للسيدات

	سعر قديم	سعر جديد
فساتين صوف وارد فيارك فينا والمانيا	٣١٠٠	٢١٠٠
» » »	٢٧٥٠	١٦٥٠
» » »	١٣٥٠	١٠٠٠
بالطوات صوف وارد المانيا مع فرو	٤٥٠٠	٣٠٠٠
» » »	٥١٥٠	٤١٥٠
» » »	٧٧٥٩	٥٥٥٠
اصواف داخليه انكليزية ممتاز سميك	٤٢٥	٣٢٥
» » » رفيع	١٨٠	١٣٥
جرزيات صوف موديلات فينا	٤٠٠ـ٥٠٠	٣٢٠
» »	٦٠٠ـ٨٥٠	٤٥٠
» »	١٠٠٠ـ١٣٥٠	٧٥٠
كفوف جلد فرنساوي موديلات مختلفة	٤٠٠	٣٢٠
» » »	٤٥٠	٣٥٠
كلسات حرير اصلي ماركة ELBEO	٤٥٠	٣٦٠
» » »	٣٢٠	٢٧٠
» » »	٢٨٠	٢٣٠
شنتات يد جلد تشكيلة كبيرة	٤٠٠ـ٥٠٠	٣٢٠
» » »	٦٠٠ـ٨٥٠	٤٥٠
» » »	١٠٠٠ـ١٣٥٠	٧٥٠
كنادر جلد شفرو وشموا	٦٥٠	٤٥٠
برانس حمام	٩٠٠	٦٠٠

للرجال

	سعر قديم	سعر جديد
بالطوات جوخ انكليزي فاخر	٣٥٠٠	٢٧٥٠
» » كبردين »	٣٤٥٠	٢٦٠٠
» » » »	٤١٠٠	٣٠٠٠
» مبطن صوف trench coat	٤٠٠٠	٣٠٠٠
جرزيات ماركة wolsey	٤٠٠ الى ٥٠٠	٣١٥
جرزيات صوف Jaeger و Wolsey	٨٥٠	٥٥٠
اصواف داخلية انكليزية ممتازة سميك	٥٠٠	٤٠٠
» » » » رفيع	٤٠٠	٣٢٠
» » ماركة Dr. Prof. Jaeger الالمانية		
نمرة K		٤٥٠
نمرة K K		٥٢٥
نمرة G		٤١٥
بنطلونات انكليزية سكني سميك ورفيع	١٠٠٠	٧٠٠
جاكيتات انكليزية سبورت	١٢٥٠	٩٥٠
» » »	١٥٠٠	١١٥٠
بيجامات صوف انكليزي	٧٥٠	٥٥٠
بيجامات فنيلا انكليزية	٤٥٠	٣٥٠
كلسات صوف دربي	١٠٠	٨٠
كلسات صوف ملون	١٥٠	١١٠
كلسات صوف ساده	٧٠	٥٠
قمصان حرير وارد فينا	٥٠٠	٣٥٠
» بوبلين »	٤٥٠	٣٦٠
» » »	٢٢٥	١٦٠
كفوف جلد ماركة Perrin	٤٥٠	٣٥٠
كفوف جلد مبطن فرو	٤٧٥	٣٧٥
كنادر انكليزيه ماركة Cathedral	١١٥٠	١٠٠٠
» » » »	١٢٥٠	١١٠٠
كنادر مشكلة لميع وبوكس وشفرو	٨٥٠	٦٥٠

للاولاد

	سعر قديم	سعر جديد
بدلات جوخ انكليزي	١٤٥٠	٩٨٠
» المانية ممتازة ماركة Kuebler	١٣٥٠	١٠٠٠
» » صوف جرزية	٣٥٠	٢٥٠
كابيد جوخ انكليزي	١٢٥٠	٩٨٠
فساتين للبنات	٦٠٠	٤٨٠
كابيد للبنات	١٥٠٠	١١٢٥

للعائلة

	سعر قديم	سعر جديد
حرامات صوف سادة لون وبر جمل	٨٠٠	٦٠٠
» » » جنس ممتاز	١١٠٠	٨٥٠
» » ملون »	١٤٥٠	١٠٥٠
» » » »	١٦٥٠	١٢٠٠
ساعات زنيث كرونومتر للجيب Zenith	١٩٥٠	١٥٥٠
ساعات زنيث » لليد »	٢٩٠٠	٢٤٥٠
ساعات زنيث	٤٦٥٠	٣٨٠٠
ساعات زنيث	٤٢٥٠	٣٣٥٠
اقلام حبر ماركة Waterman	١٢٥٠	٩٥٠
» » » Conklin	١٢٥٠	٩٥٠

روائح عطرية وكولونيات ماركة اتكنسون الانكليزية و ٤٧١١ الالمانية وهو بكات وكوتي وبرجوا وشنيل الافرنسية ... الخ

ونفيسات ـ طقوم شاي وسفره وحلويات ومزهريات وطقوم شروب التدخين الخ

الى اليمين: تسير انكلترا بخطوات سريعة في التسلح الجوي وبناء الطيارات وترى في الصورة مدرسة تعليم الشبان على فنون الطيران

الى اليسار : استقبل الدكتور ليرت باسم الحكومة الدكتور وليام فلشنر المكتشف الاسيوي ومعه ابنته

ستاندارد !!

سيجارة وليست كالسجاير !!

خلاصة

دخان فرجينيا النقي

كفاها فخراً ... انها من معجزات ...

الشركة العربية للسجاير والتنباك المحدودة بالناصرة

مطبعة الدفاع التجارية

مميزاتها

استعداد فني حديث
اتقان فني في العمل
ضبط في المواعيد

الخميس في ٢٥ ذي القعدة سنة ١٣٥٦ و٢٧ كانون ثاني سنة ١٩٣٨

صاحب الامتياز : ابراهيم الشنطي
المدير المسئول : شوكت حماد

الاشتراكات
في فلسطين عن سنة ١٥٠
في البريد الداخلي « « ١٨٠
في سائر الاقطار الخارجية « « ٣٠٠

الدفاع

جريدة يومية سياسية مصورة

السنة الرابعة — العدد ١٠٦٧ — ٤

دار الدفاع : شارع جمال باشا ـ عمارة المظفر ـ يافا : فلسطين
العنوان التلغرافي : «الدفاع — يافا»
تلفون ١١٨٧ (أربعة خطوط) و١٠٧٥ (خطان) ص. ب. (٢٥٥)
الاعلانات يتفق عليها رأساً مع الادارة
أجرة السطر : ١٠٠ مل

تبادل النار بين جماعة مسلحة والجند

تفتيش الجبال والكهوف وتحليق طائرة للبحث عن الجماعة المسلحة

نابلس في ٢٦ كانون ثاني ـ لمراسل الدفاع الخاص ـ في الساعة السابعة والنصف من مساء أمس بينما كانت دورية من البوليس البريطاني مارة بالقرب من سجن نور شمس، اطلق رجال مسلحون النار عليها من مسافة بعيدة عن سفوح الجبال، فاجابت بالمثل من مدفع رشاش وقد دام تبادل العيارات مدة نصف ساعة، واخيراً انسحب المسلحون.

تفتيش الجبال والكهوف

وفي الصباح الباكر خرجت قوة كبيرة من الجند الى مكان الحادث تصحبها المصفحات وسيارات اللاسلكي وتسلقت القوات الجبال ترافقها طائرة، وعدد كبير من الحمير التي كانت تحمل الذخيرة والطعام، واخذت تفتش الجبال والكهوف تفتيشاً دقيقاً للبحث عن الافراد المسلحين وفي المساء عادت القوة ولم تعثر على احد

بين مجهولين ودورية

طولكرم في ٢٦ كانون ثاني ـ لمراسل الدفاع الخاص ـ أطلق مجهولون ليلة امس العيارات النارية بالقرب من سجن نور شمس وعند أطراف المدينة وخرجت دورية من افراد البوليس وعندما وصلت الى مكان قريب من قرية ذنابة اطلقت عليها عدة عيارات نارية من الجهة الشمالية من الجبال الواقعة بين قريتي شويكه واكتابه. وقد أجابت الدورية على اطلاق النار بالمثل ولم يعرف عن وقوع اصابات

من رسائل سيشل

بعض ما ورد في هذه الرسائل المراقبة

القدس في ٢٦ كانون الثاني — لمراسل الدفاع الخاص — ذكرت لكم في رسالة سابقة عن وصول تحارير من اخواننا منفيي سيشل الى ذويهم. وقد اتيح لي الاطلاع على احدهذه التحارير التي سمح بارسالها وتسليمها الى ذويها بعد معاينتها من مستشار الجزيرة فاقتطفت منها بعض عبارات وجدت ان في نشرها على الجمهور فائدة حيث يقف منها على كيفية معيشة اخواننا المعتقلين. وفيما يلي مقتطفات من كتاب تلقوه من حاكم الجزيرة :

لا يقبل زائرون او زيارات بدون اذن خاص في كل مرة ويكون رئيس الحرس حاضراً عند ما يأتي زائرون او حين رد الزيارة

(والمفهوم ان اخواننا لم يطلبوا زيارة اي مكان احتجاجا على حجز حريتهم. وقد ابرقوا مراراً لوزارة المستعمرات والحكومة فلسطين والحاكم الجزيرة.)

ولا يسمح للاهالي الاتصال بهم باية طريقة كانت بدون اذن الحارس او في غيابه. واذا احب احدهم السير خارج المسكن رافقه حارس خاص.

البقية على الصفحة الرابعة

اجتماع في لندن

يخطب فيه فخامة نوري باشا السعيد

لندن في ٢٦ كانون ثاني — عقدت الجمعية العربية في لندن اجتماعا بعد ظهر اليوم في فندق « جرسور » خطب فيه فخامة نوري باشا السعيد فتكلم عن مشكلة فلسطين، غير ان هذا الاجتماع لم يكن عاما واقتصر حضوره على عدد قليل من ممثلي الاحزاب الانكليزية، ولم يدع اليه الطلبة العرب والصحفيون

هل يتباحث فخامته مع وزارة المستعمرات

لندن - قالت جريدة الايفننج ستاندارد أن زيارة فخامة نوري باشا السعيد لانكلترا شخصية ولكنه يتوخى ان يباحث وزارة المستعمرات بشأن امكان حل مسألة فلسطين. ومع ان نوري باشا السعيد غير عضو في الوزارة العراقية فهو يتمتع بنفوذ عظيم وحب شامل في الدوائر العراقية والعربية والانكليزية.

قرار برفض (المملكة)

يتخذه مؤتمر الاغودات اسرائيل في النمسا

فينا في ٢٦ كانون ثاني — جرت ليلة امس مناقشة حادة في مؤتمر الاغودات اسرائيل الذي عقد في فينا وانتهى باتخاذ قرار ضد انشاء المملكة اليهودية. وهذا نص القرار :

قررت اللجنة التنفيذية العامة لجمعية الاغودات اسرائيل بالاجماع رفض فكرة انشاء مملكة يهودية ممسوخة في فلسطين واسباب هذا الرفض دينية اولا وسياسية ثانياً ومن اجل السلام والامن العام ثالثاً. واللجنة تفضل على هذه المملكة التفاهم والاتفاق مع العرب او انشاء مملكة يهودية تحت اشراف الحكومة المنتدبة.

جلالة الملك المحارب ابن السعود

غير موافق ابداً على سياسة بريطانيا في فلسطين

بين ايدينا الان آخر عدد من مجلة « نيوز ريفيو » الانكليزية، وفيه كلمتان تحت عنوانى : (بعثة ملكية عربية — فلسطين، أليس ثمة حل لمعضلتها؟) وفيما يلي ننقل هاتين الكلمتين.

تشيع الملكة ماري

يعد ابن السعود ملك المملكة العربية السعودية هو الحاكم الاعلى للعالم العربي الذي تجد بريطانيا نفسها فيه وهي محتاجة الان اشد من احتياجها في أي زمن مضى لزرع بذور الصداقة، بسبب « البروباغندا » لراديو موسوليني

وهذا هو السبب في ان الشقيق اللطيف الانيس للملكة ماري، وهو الايرل اوف اثلون سيقوم بزيارة هذا الملك زيارة رسمية عما قريب.

وينوح الساسة الدبلوماسيون الان حزناً على ماجرى من بريطانيا اثناء الحرب العالمية، اذ انها ايدت ملك مكة الضعيف العاجز بدلا من ابن السعود (كذا ...)

غير موافق ابدا

اما الصديق الحميم لهذا العاهل العربي، ومستشاره، فهو الصحفي البريطاني سانت جون فلبي الذي اشتهر بارتياده للصحراء العربية، والذي هو الان مسلم كاد يكون في قوته كابن السعود نفسه (كذا ايضاً ...)

وكان من المستشار فلبي اثناء زياراته لندن يكرر قوله لوزارة الخارجية ان الحكومة لاتعمل ما يكفي لبذر بذور صداقة ابن السعود تجاهها، ومما له مغزاه البعيد ان هذا الملك المحارب غير موافق ابداً على سياسة بريطانيا في فلسطين، ولا متحمس للحكم الفرنسي في سوريا

معضلة فلسطين

اصبحت معضلة فلسطين مشحونة موسوقة الى حافتها بالصعوبات الى الدرجة التي تجعل الخبراء يصرحون بان بريطانيا ستظل ابد الدهر محملة على ظهرها بواجب حفظ السلام والنظام هناك!

وبمناسبة قرب ارسال اللجنة الجديدة الى فلسطين يعتقد الزعماء الصهيونيون بان بريطانيا قد فقدت بالفعل حماستها لمشروع التقسيم الذي اقترحته لجنة بيل الملكية.

وهذا ليس بالصحيح، ولكن بلغ من قوة الاحتجاجات من العرب، لا بل ومن زعماء اقوياء من اليهود ايضاً، ان جعلت وزير المستعمرات المستر اورمسبي غور يبتدىء متسائلا في دهشة عما اذا كان التقسيم ممكناً عملياً او غير ممكن...

محاولة للتوفيق

بين رفعة النحاس باشا والدكتور ماهر

القاهرة في ٢٦ كانون ثاني ـ لمراسل الدفاع الخاص ـ حاول بعض حضرات اعضاء مجلسي الشيوخ والنواب اليوم التوفيق بين رفعة النحاس باشا والدكتور احمد ماهر قبل انعقاد جلسة مجلس النواب ولكنهم لم يتمكنوا من إعادة المياه الى مجاريها.

جريدة « الدستور » يصدرها الدكتور ماهر

وقد عزم الدكتور احمد ماهر رئيس مجلس النواب على اصدار جريدة خاصة يطلق عليها « اسم الدستور » تنطق باسمه ومؤيديه.

التحقيق مع المتهم بحادث النحاس باشا

القاهرة في ٢٦ كانون الثاني — لمراسل الدفاع الخاص — دعا رئيس نيابة مصر صباح اليوم عز الدين عبد القادر المتهم بمحاولة اغتيال رفعة النحاس باشا وباشر معه تحقيقاً تكميلياً في الحادث. وقابل رئيس النيابة بعد ذلك النائب العام

افتتاح الجلسة المئوية لمجلس العصبة

جنيف في ٢٦ كانون ثاني — افتتحت اليوم الجلسة المئوية لمجلس عصبة الامم. وكانت الجلسة سرية ومن المنتظر ان تعقد اولى الجلسات العلنية غدا. وقد وصفت دوائر جنيف الحالة السياسية بعدم الاستقرار. ويقول مصدر مطلع على ان احدى المشكلات الدولية المعقدة قد حلت اليوم على وجه مقبول. ويعني بهذه المشكلة مسألة سنجق الاسكندرون

تأبين الهاشمي

حفلة كبرى تقام اليوم في دمشق

دمشق في ٢٦ كانون ثاني ـ د. ن ب — تقرر ان يلقي الاستاذ جميل بك مردم رئيس الوزراء كلمة الحكومة السورية في حفلة تأبين المغفور له ياسين باشا الهاشمي. ووردت كلمة من رفعة النحاس باشا واخرى من رئيس الوزارة العراقية فخامة جميل بك المدفعي لتلقى في الحفلة

جلالة الملك يفتتح مؤتمر القطن

القاهرة في ٢٦ كانون ثاني ـ لمراسل الدفاع الخاص — افتتح جلالة الملك اليوم المؤتمر الدولي للقطن وقد عاد خصيصا لحضوره من انشاص

الاحتفال بالمحمل الشريف

اما الاحتفال بالمحمل الشريف غداً فينوب عن جلالته فيه سمو ولي العهد الامير محمد علي

حرب العصابات في الصين

شنغهاي في ٢٦ كانون ثاني — تحدث مندوب جريدة « دوتشي الجماني » في شنغهاي الى الجنرال شانغ كاي شك قائد القوات الصينية عن الحالة في الصين فاستبعد القائد فكرة خضوع الصين للشيوعية وذكر أنه يقاوم الشيوعية قبل الحرب. واشار الى استعداد الصين لحرب العصابات والى انه لا يقوم في الوقت الحاضر بحركات هجومية وان تنظيم القوات الصينية سيتم قبل نهاية الشهر القادم.

سمو سيف الاسلام

تقول بعض المصادر ان سمو الامير سيف الاسلام ولي عهد اليمن سيغادر لندن في هذا الاسبوع إلى تركيا لزيارة كمال اتاتورك ثم يتوجه إلى سوريا ولبنان ثم فلسطين ومصر فالحجاز. وينتظر وصول سموه في منتصف شهر شباط

فيضان هائل

بيروت في ٢٦ كانون ثاني ـ لمراسل الدفاع الخاص ـ اصيبت طرابلس بفيضان آخر بلغت فيه الخسائر حداً كبيرا. وأذاعت الحكومة البيان التالي : استمر نهر أبي علي في طغيانه فأتلفت مياهه البساتين على ضفتيه من زغرتا حتى طرابلس ولا يزال الطوفان في احتدامه الخطر. ويرى الخبراء انه لا يمكن الان تقدير الاضرار التي لحقت بألوف الهكتارات من الاراضي المزروعة وصدعت منازل كثيرة فبات اصحابها بلا مأوى.

انفجار هائل

٥٠٠٠ قنبلة تنفجر بالقرب من باريس

باريس في ٢٦ كانون ثاني — حدث قبل ظهر اليوم انفجار في احد المختبرات الكيماوية في ضاحية بل جويت من ضواحي باريس. وفهم ان عدد الضحايا يتراوح بين ١١ و ١٥ شخصاً وفقدت اثار عدد آخر. اما سبب الانفجار فان القنابل والمواد المتفجرة التي صودرت في حوادث المؤامرة الفرنسية وعددها خمسة الاف قنبلة كومت في المختبر وروعي تصويرها بناء على طلب المحققين

وحدث أن أحد الصناديق وقع على الارض وانفجرت محتوياته وانتقل الانفجار الى بقية الصناديق. وبين القتلى عشرة من الجنود ودهانان وكيماويان ومصوران. وكان من المنتظر ان يزور وكيل وزارة الداخلية البريطانية المختبر اليوم ولكنه تأخر مضطراً فنجا من الحادث وهو موجود الان في باريس لدراسة طرق الوقاية.

روزفلت يطلب التبرع لمنكوبي الصين

واشنطن في ٢٦ كانون ثاني — اذاع الرئيس روزفلت رسالة طلب فيها التبرع بمليون دولار لجماعة الصليب الاحمر لاغاثة منكوبي الصين. وقدم احد الاعضاء الجمهوريين اقتراحا الى مجلس الامة بطلب اعانة قدرها خمسة ملايين دولار للغاية نفسها.

عشرة الاف جثة في شوارع شنغهاي

لندن في ٢٦ كانون ثاني — جاء من مراسل في شنغهاي ان الجثث التي التقطت في شوارع شنغهاي ابتداء من اول شهر يناير الحالي حتى الان بلغ عددها عشرة آلاف وتوفي اكثرهم من الامراض والجوع والعري

معضلة فلسطين ستحل

«اذا» وجدت لجنة (ايجاد الحقائق) مشروعا مقبولا

و«اذا» صادق البرلمان، و«اذا» صادقت العصبة على هذا المشروع

في أعدادنا الماضية نقلنا عن الصحف الانكليزية اليومية الكبرى وعن صحف الاقاليم والمجلات الانكليزية الاسبوعية ما فيه الكفاية مما قالته في الكتاب الابيض الجديد، فلننتقل الان الى ادنبرغ عاصمة اسكتلندا ، لننقل اليك عن « سكوتسمان » وهي كبرى صحفها ما تقرأه هنا .

« المحرر »

للجنة ملء الحرية

هـذا الكتاب الابيض الذي نشر مؤخراً عن فلسطين هو بدء التراجع عن سياسة التقسيم ؟ قد يكون كثيراً هذا علينا ان نقول عن هذا الكتاب ان فيه « تراجعاً » ،فدعنا اذن نقول على الاقل ان فيه « ترددا » كبيراً في السياسة القديمة .

ذلك لان الحكومة ما تزال كما كانت عليه في شهر تموز الماضي ، وهي قابلة بمبدأ التقسيم الذي اوصت به اللجنة الملكية ، ولكن المستر اورمسبي غور في رسالته للجنرال السر آرثر واكهوب المندوب السامي المحال الى التقاعد يشير الى ان الحكومة ليست مقيدة باي حال من الاحوال بالمشروع الذي وضع للتقسيم ، ويقول ان اللجنة الفنية التي ستذهب الى فلسطين سيكون لها ملء الحرية في ان تدخل ما تشاء من التعديلات على هذا المشروع ، بما في ذلك تعديل الحدود التي رسمت للمنطقة الموصى بابقائها تحت الانتداب البريطاني

نغمة « الكنتونات »

لا بل ان هذه اللجنة الجديدة ، كما يقال عنها الان ، سيكون لها ان تتطرق مشروع « الكنتونات » اي تقسيم فلسطين الى ولايات كثيرة تكون تحت انتدابات منفصلة عن بعضها !

وقد سبق للجنة الملكية ان قالت عن مشروع «الكنتونات» هـذا ، انه يرث عن مشروع التقسيم كل ما فيه من « الصعوبات» ولكنه لا يرث ما فيه من المنافع .. لا سيما منفعة السلام !

كيف تغير الرأي ؟

وهناك تناقض بين موقف الحكومة الحالي المضطرب ، وبين موافقها التى كانت راسخة فيها في تموز الماضي ، عندما تقدمت تطالب من مجلس العموم ان يؤيدها في سياستها الخاصة بالتقسيم ، وتقول له انها هي السياسة التى فيها احسن أمل فى حل المعضلة .

وقد آلى هذا المجلس على نفسه انه لا يعطي مصادقته على المشروع الا بعد ان يسمع حكم عصبة الامم عليه ، والا بعد أن تتقدم اليه الحكومة بمشروع نهائي قاطع .

ودارت لجنة الانتدابات الدائمة كما دور الدورة حول هذا المشروع ، ثم قالت انه لا بأس من درس أي مشروع للتقسيم ، ولكن بدا عليها انها تحبذ مشروع (الكنتونات) ، على ان يكون كل (كنتون) تحت انتداب خاص !

اما مجلس العصبة فوافق موافقة عامة على ان تقوم بريطانيا بدرس مشروع للتقسيم يمكن تنفيذه ، وفي الكتاب الابيض الجديد مايدل على ان رأي الحكومة الماضي قد تغير الان ، وقلت ثقتها مع مرور الزمن بما توهمته من منافع في مشروع التقسيم الذي وافق المؤتمر الصهيوني على المفاوضة بشأنه مع الحكومة البريطانية

وهنا يجدر بنا ان نذكر ان هذه الموافقة لم تكن في الاجماع ، بل قامت ضدها معارضة قوية ، وما تزال هذه المعارضة قائمة الى الان

المعضلة تحل اذا ... واذا ؟

ويشعر الكتاب الابيض بان امام حل المعضلة الفلسطينية مراحل طويلة جداً . فهذا الكتاب يقول عن عمل اللجنة التنفيذية التى لم تعين بعد ، انه سيستغرق « شهوراً كثيرة » ، ومن ادرانا ان لا تعد هذه الشهور الطويلة بالسنين ؟

و « اذا » وافقت الحكومة على النتائج التي ستتوصل اليها هذه اللجنة فانها ستحيل تقريرها الى عصبة الامم

و « اذا » وافقت هذه العصبة على التقرير وعلى المشروع الجديد الذي فيه، فان الحكومة قد تعين لجنة جديدة اخرى تنيط بها تخطيط الحدود تخطيطاً نهائياً

و « اذا » تم رسم هذه الحدود ، يعود المشروع من جديد الى البرلمان ليقول كلمته النهائية فيه

ماذا قال ايدن في ايلول ؟

وفي مسألة التقسيم وتخطيط الحدود هذه ، سبق للمستر ايدن وزير الخارجية البريطانية ان قال عنها في شهر ايلول من العام الماضي ما يلي بعد كلام طويل :

« ... ولكننا مازلنا الان على مسافة طويلة جدا من هذه النقطة »

وتأخير طويل كهذا يؤسف له أشد الاسف ، لان الشكوك في مستقبل فلسطين ما دامت قائمة ، فان من غير المحتمل بتاتا ان تتحسن الحالة هناك عما هي عليه الان ، ان لم تزد سوءا ، كما يدلنا على ذلك ما يتوارد من الانباء

واجبات ثقيلة امام اللجنة القادمة

اما كون الواجبات التى امام اللجنة الفنية ستكون واجبات ثقيلة متعبة للغاية القصوى ، فأمر واضح كل الوضوح من قائمة هذه الواجبات

انها ستبحث في امر اقامة دولتين ، عربية ويهودية ، وهذا اذا لاح لها ان تأخذ بنظرية التقسيم ، والكتاب الابيض لا يقيدها بأخذ هذه النظرية ، ولكننا دعنا نفترض انها اخذت بها ، لندرك فوراً انها ستبحث ايضا في تقسيم المرافق العامة والديون العامة بين الدولتين ، وعما يصيب منطقة الانتداب من هذه المرافق والديون .

وبعد ذلك تجيء مشكلة تخطيط الحدود بشكل يجعل كل دولة وليس في اراضيها الا اقل عدد ممكن من السكان ابناء الجنس الثاني ، وذلك على النقيض مما أوصت به اللجنة الملكية من تبادل السكان والاراضي بين الدولتين تبادلا جبريا .

وزير المستعمرات يناقض نفسه

اما المستر اورمسبي غور الذي يقول الآن ان الحكومة لم تقيد نفسها قطعا بما جاء في تواصي اللجنة الملكية حول نقل السكان اجباريا من منطقة الى اخرى ، فقد سبق له في شهر تموز من العام الماضي ان قال . « ان نقل السكان أمر ضروري ضرورة ظاهرة و (مرغوب فيه غاية الرغبة) من الفريقين »

ولكن هـا هي صلاحيات اللجنة الفنية تجيء وفيها يحتفظ الوزير بفكرة النقل ولكنه يقول « بالنقل الاختياري » وبتبادل الاراضي بالاختيار ايضاً كتبادل السكان

وسيكون لزاماً على هـذه اللجنة الجديدة ان تستطلع آراء الاهالي في فلسطين وشرقي الاردن ايضاً ، ويلوح لنا من ذلك كله ان الشكوك ستظل قائمة زمناً طويلا ، وان الازمة اذا قدر لها ان تنفرج ، فسيكون انفراجها بعد سنين تمضي في الاكتشاف والارتياد

— كانا في مجاهل افريقيا ...

تصحيح خبر

جاءنا من الاستاذ السيد نجيب علم الدين احد طلاب العرب في كلية الجامعة في (اكستن) بانكلترا كتاب يصحح فيه ترجمة المحاضرة التى القاها في تلك البلاد ونشرتها (الدفاع) في عدد سابق . يقول الاستاذ حول مشروع التقسيم « يظن البعض انه اذا عـدل المشروع بحيث يزيل اعتراضات العرب فانه قد يحل المشكلة » . ولذا اقتضى التنويه .

كتاب هندي نادر يباع في لندن

في أنباء بومباي أنه سيعرض للبيع في انكلترا قريباً كتاب نادر عن تاريخ الامبراطورية المغولية يرجع عهده إلى القرن السادس عشر . واسم هذا الكتاب « شاه ناما » كتبه بالفارسية رجل اسمه عبد الفاضل كان رئيساً للكتاب في بلاط « اكبر » العظيم . وهو الكتاب الذي استغرق اتمامه شهوراً كتب كله بقلم واحد فقط . ثم هو يشتمل على صورة متقنة محلاة بالذهب وهو الان ملك رجل من « الله أباد » اسمه المستر بهان . وقد ظل في أسرته خلال الثلاثمئة سنة الماضية . وصحت نيته أخيراً على بيع هذا الكتاب النادر ولكنه لم يجد في الهند احداً يعنى بشرائه ولذلك فكر في بيعه في انكلترا

غاية الجود

روت جريدة الهدى الصادرة في نيويورك ان شابا في نيواورليانز اعتلت عينه وحكم الاطباء بوجوب ازالتها فتنازل شيخ من تلك المدينة عن احدى عينيه كي تؤخذ وتوضع مكان عين الفتى العليلة . وقد اهتم الناس لهذا الحادث الغريب من الوجهتين الانسانية والطبية . وتولى اجراء العملية الجراح الشهير الدكتور جورج حايك وهو لبناني الاصل

شجعوا ميناء يافا العربي

مسابقة السيلفيكرين

ابتداء من اليوم حتى نهاية آذار ١٩٣٨

٤٠ آلة تصوير جوئز !!

يقدمها مستودع الادوية الفلسطيني بيافا

شروط المسابقة

١) ضع محل النقطة في الجملة الاتية حروفاً ليستقيم المعنى

٢) اقطع هذا الكوبون وألصقه على غطاء الكرتون الذي يحتوي على زجاجة السيلفيكرين التي تباع في جميع الصيدليات بفلسطين

٣) يرسل الكوبون مع الغطاء الى :
مستودع الادوية الفلسطيني صندوق البريد ١٥٦ – يافا

الجملة :

السيـ.. كر.. ، الغـ... ، الحـ... ى ، للشـ

الاسم ....
العنوان ....
البلدة ....

ملحوظة : فضلا عن ان السيلفيكرين دواء ناجع للصلع فهو مقو ومنظف للشعر فلا يستغني عنه احد .

لذلك فباستطاعة كل انسان الاشتراك في هذه المسابقة

ذكرى الهاشمي فقيد العرب

الرجل الباني الذي حمل لواء العرب وخدم القضية الكبرى

بغداد في ٢٢ كانون ثاني — لمراسل الدفاع الخاص — اصدرت الصحف العراقية على اختلافها اعداداً خاصة بمناسبة مرور عام على وفاة فقيد العرب الكبير المغفور له ياسين باشا الهاشمي وقد جللت جميعها بالسواد . وذكرت جريدة (الاستقلال) في عددها الخاص الكبير بعنوان زعيم العرب الاعظم وتخليد ذكراه الاولى » الكلمة التالية بحروف كبيرة : نشأت « الاستقلال » على تقديس زعامة الهاشمي ، وسارت منذ صدورها على ضوء مبادئه ومناهجه لانها كانت ترى فيه ، تغمده الله برضوانه ، رمزاً لحيوية الامة العربية وعنوان مجدها ورسول نهضتها . وقد وقفت هذه الجريدة بجانب المغفور له ياسين الهاشمي حياً ، ودافعت عنه في عهد الظلم والطغيان وتحملت ضروب الاذى دون ان تجزع ولكننا جزعنا عندما فجعت الامة بوفاة الهاشمي والاستقلال معطلة والعيون والجواسيس يسجلون علينا الانفاس والدموع ويراقبون كل حركة .

الاعتراف بالبطولة

فاتماما للوفاء واعترافا بالبطولة النادرة أصدرنا هذا العدد الخاص بذكرى زعيم العرب الاعظم ، رضوان الله عليه ، وهو كتقدمة لما عزمنا عليه من تخليد ذكراه في كل عام . ونحن نعاهد الامة العربية وروحه الطاهرة ، امام الله تعالى بأن نواصل السعي لانجاز الوعد جهد الطاقة ما دمنا في قيد الحياة . رحمك الله يا ياسين وجزاك ثوابه عما قدمت لأمتك من أعمال خالدة وحسنات فريدة وجهود حميدة سوف تبقى منهجا للاجيال الاتية

فجيعة كل عربي

واشتملت الاعداد الخاصة على كل ما كتب عن الفقيد العظيم في البلاد العربية وما أرسله كل قلب مكلوم للفجيعة العظمى في وفاة من حمل لواء العرب وخدم القضية الكبرى بكل ما اوتي من مزايا انفرد بها، رضوان الله عليه

الاستقالة الخالدة

واشتمل العدد الخاص فيما اشتمل عليه نص الاستقالة الخالدة للفقيد الغالي وقدمت لها جريدة الاستقلال بما يلي :

في تلك اللحظة الرهيبة التى طغى العدوان الاثيم على مقام الحكم الصالح وقدسية الزعامة الفذة ، تناول فخامة الهاشمي القلم وكتب الاستقالة بجنان ثابت وشعور هادىء وتفكير واسع وقد نظر فيها الى المستقبل نظرات بعيدة حوت التجليات الصادقة والتنبؤات التى تحققت . وفيما يلي النص :

الى صاحب الجلالة الملك :

بغداد في ٢٩ تشرين الاول ١٩٣٦

مولاي المعظم

تعلمون جلالتكم بان الوزارة الحاضرة سعت بكل قواها لتأمين النظام في البلاد والاخذ بجميع وسائل التقدم لايصال المملكة الى المستوى الذي يساعدها على القيام بالاعباء المنتظرة بالنسبة للظروف العالمية ، الا انه ظهر ان قلة التجربة وبعض الاطماع قد طوحت بالمسئولين عن الدفاع عن هذه البلاد ان يقدموا على حركة اعتقد انها تؤدي الى نتائج غير محمودة . وبعد ان بحثت مع زملائي في الموقف وبعد ان تراءى لي ان الرغبة متجهة نحو اجتناب تعرض البلاد الى خطر القلاقل سارعت بالتقدم الى جلالتكم بقبول استقالتي من اعباء الوزارة سائلا المولى أن يأخذ بيد جلالتكم لتجنب الاخطار وان يرشدكم الى ما فيه خير البلاد .

العبد المطيع

التوقيع : ياسين الهاشمي

ذكرى الهاشمي ودموع الاخلاص

وأنشأت « الاستقلال » مقالا افتتاحيا عن « ذكرى الهاشمي ودموع الاخلاص » ننشره فيما يلي :

هذا عام ينطوي على فاجعة الامة العربية بمقيم كيانها القومي ، وباعث نهضتها الحديثة ، وآيتها الكبرى في الدهاء والسياسة ، المغفور له ياسين الهاشمي ، انطوى حول كامل ، وذكرى الفاجعة تتجدد في النفس كل يوم ، فيحرق الحزن الافئدة ، ويثير الاشجان ، اذ لم يذهب خيال الهاشمي عن الذهن ، ولم يفارقه الفكر ، فقد امتزج حبه بالمشاعر ، واختلطت جهوده الجبارة ، في دعائم المملكة ، فاينما اتجهنا خاطبتنا آثاره الخالدة ، فيترقرق الدمع في العين ، وتتصاعد الحسرات ، وتنبعث اللوعة ، وترى كل وفي مخلص لبلاده وامته ، يبكي على فقدان الهاشمي ، ويذوب اسفا عليه ، ولا يتمكن من حبس عبراته ، واوجاعه ، فما هذه الدموع التي تتساقط اليوم من العيون الا دموع الوفاء والاخلاص للرجل الاعظم الذي جمل حياته الحافلة بعظائم الامور وقفا على مصلحة الامة العربية ، وفي سبيل استعادة مجدها ، وصيانة حريتها ، وتنمية شعورها ، فقد سهر الهاشمي رحمه الله كثيرا على تربية الامة ، وصقل عواطفها ، حتى اوجد فيها وثبة الروح وثورة الكرامة ، وغضبة العزة

وماذا يمكن ان تقول اليوم النفس المفجوعة في زعيم له في كل حركة مفاخر ومآثر ، وفي كل موقف حسنات ومحامد ؟؟ كيف تستطيع النفس الباكية ان تدفع الحزن المزدحم لتتفرغ للكلام واستنطاق المناقب ؟؟ ولكن دمعة الاخلاص والوفاء لذلك البطل الفذ ، قد تغني عن العبارة وقبل هذا كانت عزاؤنا وسلوتنا هـذه الدمعة الساخنة حيث وقعت الفاجعة الكبرى والاستقلال معطلة فتضاعفت اللوعة واشتد الحزن ، وكتب النعي خصوم الحق واعداء الفضيلة في العراق واقام الطغاة الغادرون مساء ذلك اليوم عرساً فهم ظنوا أن الجو صفا لهم للعبث بمقدرات العراق ، بعد وفاة الزعيم الحارس ولكن صرخة الحق المهان اخذتهم على حين غفلة ، وهدت اركان الظلم وانتصرت الفضيلة على الرذيلة ، وظهرت فضائل الهاشمي واضحة ، وتداعت انصاب الكذب والافتراء ، وبقيت الحقائق ناطقة قائمة ، فالرجل الذي ارتجف منه الطغاة حياً وميتاً لا يمكن ان تقاس عظمته فهو فوق المقاييس ، ولئن حرمنا من ابداء لواعج اشجاننا نحو الفقيد الاعظم في تلك الفترة المشؤومة السوداء ، فلا مانع لنا اليوم في اداء بعض حقوق الزعيم الخالد ولكن هيهات ان يفي الكلام حرقة القلب او يرد دمعة العين على عظيم بخل الزمن بمثله .

دور للايجار في حيفا

يوجد ثلاث دور عبارة عن ثلاثة طوابق في موقع الخليصة في الحارة الشرقية من المدينة ملك محمد الحاج خليل طه واخوانه على الطراز الحديث ، معدة للايجار

الدار الاولى : تحتوي على غرفتين مع المنافع . ايجارها الشهري جنيهان و ٧٥٠ ملا

الدار الثانية : تحتوي على غرفتين مع برنده وبلكون . ايجارها الشهري ٣ جنيهات و ٢٥٠ ملا .

الدار الثالثة : مثل الثانية ايجارها الشهري ٣ جنيهات و ٥٠٠ ملا وتؤخذ المياه لمستأجري هذه الدور مجاناً بدون مقابل .

فقرة حكمية

صادرة من محكمة صلح عكا

نمرة ٣٢٩ — ٣٧ اساس

٧١٢ قرار

الهيئة : حاكم الصلح اسكندر افندي الخوري

المدعي : بنك باركليس بعكا

المدعى عليه : انيس عرقاوي وشاكر عرقاوي من صفد

قرار

عملا بالمواد ١٦٠٦ — ١٦٠٩ من المجلة اقرر الحكم بالزام المدعى عليهما انيس عرقاوي وشاكر عرقاوي بالتكافل والتضامن لدفع المبلغ المدعى به وقدره ستة وثلاثين جنيه فلسطيني وتسعماية وعشرة ملات مع الرسوم والمصاريف والفائدة القانونية من تاريخ الاستحقاق الواقع في ٢٧ كانون اول سنة ٩٣٥ حتى الدفع التام على ان لا تتجاوز الفائدة رأس المال وجنيـه اجرة محاماة وتثبيت الحجز الاحتياطي الواقع على اموال المدعى عليهما المبينة بضبط الحجز . حكماً غيابياً قابلا للاعتراض خلال شهر واحد اعتباراً من تاريخ نشره بالجريدة صدر وتفهم لنا

٢٩ — ١٢ — ٣٧

طبق الاصل

باشكاتب المحكمة

حاكم الصلح

اسكندر خوري

صفوة ما يحمله بريد الشرق والغرب

سحرة افريقيا

يخر لهم سجداً اطباء اوروبا

فهم بغريزتهم اكتشفوا الاعشاب .. التي تشفي

في انحاء كثيرة من افريقيا «القارة المظلمة» كما يسميها الاوروبيون المتكالبون على ما فيها من الخيرات ... و «المواد الخام» اللازمة لصنع ما للموت الزؤام من معدات — في هذه القارة فريق من الناس يطلق عليهم اسم «الاطباء السحرة».

وتقول لنا عنهم جريدة «البيبل» الانكليزية في عددها الاخير. انهم يملكون من اسرار شفاء الامراض ما تبحث عنه علوم الطب العصرية فتذهب ابحاثها ادراج الرياح.

وشهد شاهدان من الاطباء

أما كون هؤلاء السحرة يملكون بالفعل هذه الاسرار، فأمر شهد بصحته طبيبان عادا مؤخراً من افريقيا الى انكلترا، اولهما الدكتور سيسلي وليامز الذي قضى تسع سنين في مستعمرة ساحل الذهب، وهو يصرح علناً بأن السحرة من الاطباء الوطنيين هناك لديهم علاج لشفاء مرض «التيفوس» وهو المرض الذي لم يهتد العالم الغربي الى علاج نافع له الى الآن.

وأما ثانيهما فهو الدكتور و. ليفنسن وقد عاد هو الآخر منذ ايام من جنوب افريقيا، وقص علينا شيئاً عن «القوى الطبية» التي للسحرة من الاطباء السود، وقال ان هذه القوى تحتاج الى تحقيقات تقوم بها لجنة مؤلفة من مشاهير اطباء اوروبا، لان هؤلاء الاطباء السود لا يستخدمون في علاجاتهم الا الاعشاب وجذور اشجار معينة يعرفونها.

امراض كثيرة تشفيها الاعشاب

ويقول الدكتور ليفنسن انه ثبت لديه وهو في افريقيا الجنوبية ان هنالك انواعاً من الاعشاب لا يعرفها الا الاطباء السحرة، تشفي تماماً من السعال والحميات بانواعها والارق، وامراض المعدة والكبد، ثم يقول:

«... لقد ضحكت طويلا عندما سمعت ذات يوم ان في القرية شيخاً من حكمائها يقدم للمصاب بمرض المعدة قطعة من عشب خاص فيمضغها المريض فقط ويبتلع عصارتها ثم يتلفها فيشفى باذن الله.

وبعد الضحك ذهبت فأخذت من هذا الشيخ قطعة هذا العشب، وجاءني مريض بمعدته من الاوروبيين فجربت معه هذه القطعة .. فنجحت التجربة تمام النجاح»

ويقول هذا الدكتور انه كما غير رأيه في «سحرة افريقيا» يعتقد بأن غيره من الاطباء الاوروبيين سيغيرون آراءهم اذا هم ذهبوا فدرسوا هذه الاعشاب في المواطن التي تنبت فيها من تلقاء نفسها، فهي اعشاب برية، منها ما يشفي ايضاً من التخمة، وسوء الهضم وتليين المعدة، وفقر الدم، وكثير من الامراض الاخرى.

يشفون المريض ويمرضون السليم

وليس عمل هؤلاء السحرة الافريقيين قاصراً على معالجة المرضى، والا لما استحقوا اسم «السحرة» ... فانهم يعرفون اشجاراً معينة في ادغال بلادهم تقطر الشجرة منها اذا خدشت بسكين سائلا رائقاً صافياً كالماء الزلال، ونقطة من هذا السائل اذا وضعت لانسان في قدح من الماء وشربه... اصيب بالجنون!

وهناك جذور معينة لو وضعت في القدر الذي يطبخ فيه الطعام وهو يغلي فان من يتناولون شيئاً من هذا الطعام يصابون جميعاً بسعال حاد ... يستمر اياماً طوالا؟

وكما يعالج هؤلاء السحرة الرجل المريض، يعالجون الرجل المجنون او المصاب باي نوع من انواع «الهستريا» وذلك بان يلفوه في حرام ابيض ويجعلوه يتمدد على الارض، ثم يرقصون هم حوله على نغمات الطبول، وهي نغمات خاصة لا يعرفها غيرهم ... وهم في عملهم هذا ينجحون ايضاً، فاين الاطباء البيض من هؤلاء السحرة السود .. ؟

ان الامر هو أمر ارادة يفرضها الساحر الافريقي فرضاً على العليل الذي يعالجه، وهذه هي الناحية الهامة التي تحتاج الى دراسة عميقة يقوم بها فريق من علماء أوروبا فليست الادوية وحدها بنافعة في معالجة بعض الامراض، لا سيما النفسية منها

ويقترح الدكتور ليفنسن في نهاية حديثه مع مندوب «البيبل» على زملائه من الاطباء الانكليز ان يؤلفوا منهم لجنة لدراسة هذه الظواهر الطبية على أن تضم هذه اللجنة اليها ايضاً فريقاً من علماء علم النفس، وعلى ان يتولى المجلس الطبي الملكي في لندن الاتفاق على هذه اللجنة.

— ان شاء الله ...

اعلان

بلدية يافا

سعادة رئيس بلدية يافا

بموجب قانون بيع المسكرات لعام ١٩٣٥ جئت معلنا عن طلب رخصة لعام ١٩٣٨ للبيع بالمفرق داخل محلي الكائن بشارع يافا — تل ابيب عمارة متلوز.

عبد المسيح نظليان

صاحب قهوة وبار العزيز

(٢ — ٢ — ٢٦٣٨)

مأساة ثلاثية

ضحاياها انكليزي والماني وحسناء جزائرية

قدح السم يحكم بالليل بين المحبين ...

هذان رجلان احدهما انكليزي والآخر الماني، وهذه فتاة حسناء لعوب مولدة من اب فرنسي وأم جزائرية، وعلى الثلاثة تدور المأساة المريعة التالية، وقد روتها صحف الاحد الانكليزية الاخيرة.

آخر الاقداح في حفلة شراب

وقعت هذه المأساة في سيدي ابي العباس، مركز القيادة العليا للجيش الفرنسي الاجنبي في الجزائر، وفيها تحقق السلطات الفرنسية في هذه الايام

وتلخص المأساة في ان الرجلين وقعا في غرام الفتاة الحسناء، فاقترحت هي عليهما ان يقيم الثلاثة حفلة شراب وفرح ومرح، تنتهي بثلاثة اقداح يكون السم في احدها وتعهدت هي بان تجيء بهذا السم، فهي تعرف نوعا من الاعشاب السامة التي تنبت في براري الجزائر، يقتل لساعته.

وعلى قدح السم تدور القرعة بين الرجلين المحبين، فمن كان هذا القدح من نصيبه تجرعه بلا تردد: واخلى الميدان لمنافسه فيفوز هذا بالفتاة، ويذهب ذاك الى مرقده الاخير

قدح السم القاتل نصيب الانكليزي

وافق الرجلان المحبان على هذا الاقتراح، واقيمت حفلة الشراب، وفيها دارت الاقداح على الثلاثة مراراً الى ان ثملوا، ولكنهم لم ينسوا الفصل الاخير من هذه «الدراما» المفجعة، اذ ذكر الانكليزي صاحبه الالماني وحبيبته الجزائرية بالسم، فقامت هذه لفورها واحضرت مسحوق الاعشاب السامة فنقعته في الماء ثم صبت هذا الماء في احد الاقداح، وكتبت اسم كل عاشق من العاشقين على ورقة، ووضعت الورقتين الملفوفتين في قبعة، وطلبت الى احد الرجلين ان يسحب واحدة منهما، ففيها اسم الفائز ... بقدح السم القاتل

وتولى الانكليزي عملية السحب، فخرجت في يده الورقة التي تحمل اسمه وفي اسرع من لمح البرق تناول قدح السم وتجرع منه شيئاً لم يكد يستقر في جوفه حتى سقط على الارض جثة هامدة وبذلك اخلى الميدان لصديقه الالماني

الحب الحقيقي يظهر الآن فقط

وترامت الفتاة الحسناء على جثة الانكليزي واجهشت بالبكاء وهي تقول: «الآن فقط يا حبيبي أدركت ان فؤادي خدعني، فانك انت وحدك الرجل الذي كنت احب.»

وفي غير ما تردد تركت الفتاة جثة حبيبها الانكليزي بعد ان اشبعتها تقبيلا ثم وقفت فتناولت قدح السم وتجرعت بقية ما فيه الى الثمالة ثم سقطت على الارض وفي بضع دقائق فارقت الحياة وهي ممددة الى جانب الرجل الانكليزي

مات الاثنان فليمت الثالث

في هذه اللحظات كلها كان الالماني مصابا بما يشبه الذهول، فلما افاق قليلا تطلع الى الجثتين الهامدتين، ثم قر قراره على شيء.

كان الناس قد ابتدأوا يهرعون الى المقهى الذي وقعت فيه المأساة، وذلك على اثر صياح صاحبتها، ولكن قبل ان يقترب احد من هؤلاء من الالماني كان هو قد اخرج مسدسه من جيبه، ثم انحنى فقبل صديقه الانكليزي وحبيبته الحسناء الجزائرية، ثم افرغ في رأسه رصاصة واحدة كانت هي القاضية عليه. وهكذا اسدل ستار هذه المأساة على الجثث الثلاث، راقدة الى جانب بعضها

العاشقان المنتحران من أشجع الشجعان

اما الانكليزي، ويسميه رفاقه «هارولد الجسور العفريت» وكان ضابطاً في الجيش البريطاني، ولكنه أرغم على ترك الخدمة على اثر حادث من حوادث المقامرة، جرى على مائدة البوكر الخضراء في نادي الضباط، وعد ذلك منافياً لشرف الفرقة التي ينتمي اليها

وبعد خروجه من الجيش البريطاني لم يجد اية صعوبة في الالتحاق بالجيش الاجنبي الفرنسي، وكان ذلك قبل ثلاث سنوات، مع زميله الالماني في وقت واحد، والاثنان الراحلان تعدهما السلطات الفرنسية العسكرية من اشجع الشجعان

— وكم على مسرح الحياة من قصص تتضاءل الى ان تتوارى أمامها قصص السينما ...

السمن الحلبي الممتاز

والزيت الزيتونه للمونه

تجدونه بمحل

نجيب القطان

يافا — سوق الدير

في سطور

لتسهيل الطلاق

ابتدأ القضاة والمحامون في لندن يوم ٩ الجاري بما اسمته «الديلي ميل» اطول دورة لمحاكم العدل، ففي هذه الدورة سيفصل في ١٫١٨٠ قضية من قضايا الطلاق وحدها

وفي انكلترا ٣٠ مدينة فيها دوائر حكومية لقبول طلبات الطلاق مجاناً من الفقراء، وتدل انباء هذه المدن على ان نسبة المطلقات في هذا العام ستقفز في انكلترا من ٥٫٠٠٠ الى ٧٫٠٠٠ سنوياً، بسبب القانون الجديد الذي سن لتسهيل الطلاق.

اصغر زوجين

اصغر عريس وعروس تزوجا في مكتب تسجيل الزواج في واندسوورث في لندن، هما سيريل بيليس وعمره ١٧ سنة، واميليا بيليفز وعمرها ١٦ سنة

عمل انسانى?

قال اسقف جالواي الدكتور براون وهو يشرب نخب «ضيوفنا» في حفلة عشاء اقامها نادي الجولف في لندن: «ان الجولف ينمي في الانسان...روح الانسانية!

في جبل طارق

اطلق اسم (هارنجتن هاوس) على عمارة القيادة العليا الجديدة في جبل طارق، وقد افتتح المستر تشارس هارنجتن الحاكم العام لهذا الحصن هذه الدار منذ ايام، في حفلة حضرها ضباط الجيش والاسطول.

خطب محرمة

تقول الصحف الانكليزية ان شركة لوسرن اليهودية للطبع والنشر طبعت مجلدات فيها الكثير من الخطب التي القاها اللورد بلدوين عندما كان رئيساً للوزارة البريطانية، والكثير ايضاً من خطب الرئيس روزفلت: مترجمة الى اللغة الالمانية

وقد حرمت حكومة الريخ دخول هذه المجلدات الى المانيا

متهمة باطلاق النار

تطالب فرنسا بتعويض مالي ضخم

لان اميركا حرمت عليها دخول بلادها ...!

نشرت صحف الاحد الانكليزية، لمراسليها في باريس، ما نجمله من المعلومات الطريفة فيما يلي:

غرام محطم وتعويض ضخم

سبق للمدام ماجدا فونتانجيه منذ أشهر قلائل ان اطلقت الرصاص على دبلوماسي فرنسي سابق... لانه «حطم حبها لموسوليني» اما الآن فانها وقد حرم عليها دخول الولايات المتحدة الاميركية لسبب قالت عنه حكومة واشنطن انه «دناءة ادبية!» — فانها لم تجد عملا امامها سوى ان ترفع قضية على الحكومة الفرنسية تطالبها فيه بتعويض مالي قدره ١٠٫٠٠٠٫٠٠٠ فرنك، اي نحو ٧٤٫٠٠٠ جنيه استرليني ... وبهذه القضية ستسجل هذه المرأة رقما قياسياً لما جلب من التعويضات المالية الضخمة

هذا الدبلوماسي ابعدها عن روما

منذ اشهر معدودة وقفت هذه المرأة لتحاكم بتهمة اطلاق النار بقصد القتل على الكونت شامبرون، وزير فرنسا المفوض السابق في روما، وقد عزت هي اليه انه تسبب في ابعادها عن روما عند ما قلب لها «الدوتشي» ظهر المجن، وابدى لها غير ما كان يبديه من العواطف الودية

ومع ان المرأة ادينت بهذه التهمة، فانها استفادت من (قانون المجرمين للمرة الاولى) واطلق سراحها فسافرت الى الولايات المتحدة لتقوم برحلة خاصة بالقاء بعض المحاضرات في ... صالات الرقص

وقد كانت المرأة تأمل في ان «تكسب المال الوفير» من هذه الرحلة لسبب الشهرة التي نالتها من قصة موسوليني — شامبرون، ولكن الحظ لم يسعفها اذ انها بعد وصولها الى اميركا منعت من النزول الى البر، الا في جزيرة (ابليس) حيث سمح لها بان تستأنف الامر الصادر ضدها بالنفي

ممثلة أولا ثم صحفية?

ورد هذا الاستئناف، وعلى اثر هذا الرد انقلبت هذه الممثلة، الى صحفية، وهي الآن تكتب مصرحة بان الذنب في كل ما جرى لها هو ذنب الحكومة الفرنسية.

وتنكر الحكومة ان لها أي ضلع في نفيها من اميركا، ولكنها مع ذلك لا بد لها من ان تواجه القضاء وتحضر هذه المحاكمة التي سيهتم لها الجمهور الفرنسي كل الاهتمام ... لان مدام ماجدا لا بد وان تذكر خلالها تلك الادوار التي مثلتها مع موسوليني!

جريدة تصادر ففيها اعترافات

وفي هذه الفترة التي تنتظر فيها مدام ماجدا المحاكمة، كتبت في جريدة باريسية اسبوعية ما زعمت انه «حساب تام لكل ما جرى بينها وبين الدوتشي» وبعد ان احتجت الحكومة الايطالية على ذلك، صادرت السلطات الفرنسية... الطبعة الثانية من هذه الجريدة ... ولكن بعد ان كانت الطبعة الاولى قد نفذت وتناولتها ايدي الجماهير

صمت نهائي ما سببه يا ترى

وبعد اسابيع قلائل من هذا الحادث تطلع الناس في الاسواق وفي المكاتب وفي «كشكات» بيع الصحف فاذا بهذه الجريدة الاسبوعية قد صمتت نهائياً، وتوقفت من تلقاء نفسها عن الصدور ... دون أن يعرف أحد لتوقفها سبباً ... الا ان تكون ايطاليا قد لعبت بيدها السحرية في الموضوع ...

الى اصحاب البيارات

السماد والتسميد خير حافظ لبياراتكم

بالرغم عن سوء اسعار البرتقال بالوقت الحاضر من واجبكم ان تستمروا على استعمال السماد الكيماوي المخصص لتنشيط الزهر وتشجيعه

سمدوا بياراتكم بالاسمدة بشروط واسعار متهاودة لا تزاحم

عند لوزيدس كامينوس

(المعروف بابن ابو لويز)

يافا: ص. ب (٦٠٩) تلفون (٢)

آخر اسعار البرتقال فى انكلترا

افتتحت الاسواق الحمضية امس في لندن وقد بيع صندوق البرتقال سعة ١٢٠ حبة من محمول الباخرة « جيدا » بتسعة شلنات وتسعة بنسات. والصندوق سعة ١٥٠ حبة بين عشرة شلنات وتسعة بنسات و١١ شلناً . وسعة ١٨٠حبة بين ٢١ شلنا و١٣ شلنا . وسعة ٢١٠ حبات بين ١٢ شلناً وستة بنسات و١٣ وتسعة بنسات . وسعة ٢٤٠ حبة بين ١٣ شلنا ونصف شلن و١٤ شلنا

وبيع صندوق البرتقال سعة ١٥٠ حبة من محمول الباخرة «فرانس غورتن» في اسواق ليفربول بين تسعة شلنات وتسعة وستة بنسات . وسعة ١٨٠ حبة بعشرة شلنات ونصف الشلن . وسعة ٢١٠ حبات بـ ١٢ شلناً ، وسعة ٢٤٠ حبه بين ١٢ شلنا ونصف شلن و١٣ شلناً .

الاستيعاب الاقتصادى ولكن فى غير فلسطين

بوخارست — عقد الصهيونيون فى رومانيا اجتماعا عاما قرروا فيه الرد على الكتاب الابيض لحكومة بريطانيا بشأن قضية فلسطين ومطالبة انكلترا بالعودة الى قاعدة الاستيعاب الاقتصادي بشأن الهجرة اليهودية واتخاذ وسائل خاصة من اجل يهود رومانيا بسبب الاضطهاد اللاحق بهم وتخصيص هجرة لهم الى فلسطين

* * *

من رسائل سيشل

« تابع المنشور على الصفحة الاولى »

وعند مجيء البواخر الى البلدة لا يسمح لهم بالنزول

اية مطاليب او ادعاءات فى اية مسئلة يجب ان تقدم كتابة والكتاب مذيل بتوقيع المستشار القضائي .

وقد اتصل بنا انهم حتى الان يسكنون في دارين واحدة يسكنها عطوفة احمد حلمي باشا ورشيد افندي الحاج ابراهيم والاخرى سعادة الدكتور الخالدي والاستاذ فؤاد سابا ويعقوب بك الغصين غير ان اخواننا يسعون للسكن في دار واحدة .

اما مسألة الطعام فصعبة جداً لقلة الخضار وعدم وجود طباخين ماهرين وفهمنا انهم منذ وصولهم الى الجزيرة لم يأكلوا لحم الضأن سوى مرة واحدة لفقدانه ولان اكثر اللحم لحم بقر ولحم خنزير والدجاج واحد . وفى الجزيرة لا يعرفون الذبح وينحرون البقر والخنزير نحراً واكثر طعامهم لحم الدجاج والسمك الموجود بكثرة

جريدتاه

نصف اسبوعيتين

وتصدر في الجزيرة جريدتان نصف اسبوعيتين واحدة بالانكليزية والثانية باللغتين الانكليزية والفرنسية، ويبلغ عدد سكان الجزيرة ٢٨ الف شخص منهم ٢٢ الفا في جزيرة (ماهي) فقط حيث يقيم اخواننا . و٩٠ فى المئة منهم كاثوليك ولهم اديرة وكنائس ورهبان من سويسرة واكثرية السكان الساحقة من العبيد

وفهمنا ان التعليم في الجزيرة اجباري ويشرف على التعليم رجال الارساليتين اليسوعية والانجيلية والحكومة تساعد المعارف بثلاثة آلاف روبية فقط واجرة العامل هناك رخيصة جداً وتتراوح بين ٨ — ٢٠ روبية في الشهر اي من ٦٠٠ مل الى جنيه واحد. لاتوجد ملاهي ودور سينما ومقاهي في الجزيرة ويوجد فيها نادي واحد ولا يجوز دخوله الى للمشتركين وقد طلب اخواننا الاشتراك فيه فرفض طلبهم نعاً لاختلاطهم باعضائه

الصحف الفلسطينية

تصلهم نادرا

وتوجد فى الجزيرة مكتبة تحتوي على اكثر من ١٠ الاف مجلد وهي هدية المسيو كارانجي واكثرها بالفرنسية والقليل بالانجليزية ولا يوجد بالعربية ولا كتاب واحد . ويحاول اخواننا اهداءها بعض الكتب العربية

وفهمنا انهم لم يتلقوا من الصحف الفلسطينية حتى الان سوى اعداد قليلة وتاريخها ٢٠ تشرين الاول في حين ان تاريخ هذا الكتاب ١٤ كانون الاول الماضي .

اما الاذاعة فيستمعون اليها من محطات لندن وروما وباري وباريس ومحطات افريقيا الوسطى أما فلسطين ومصر فقليل جداً .

عدم

مغادرة منازلهم

وبتاريخ ١٣ كانون الاول الماضي تلقوا من مستشار الجزيرة القضائي الكتاب التالي يمنعهم من الخروج للنزهة فى الجزيرة هذا نصه :

انشرف بإعلامكم بانه تقرر مع الاسف لحين اشعار آخر سحب الاذن العام الذى اعطي لكم بترك منازلكم ابتداء من اليوم »

مندوب

الوكالة اليهودية باميركا

نيويورك — وصل الى اميركا مؤخرا الدكتور برنارد جوزيف مندوبا عن الوكالة اليهودية في القدس وقد تحدث اليه بعض الصحافيين عن رأيه في قضية فلسطين فقال :

ان انكلترا لم تستغن عن التقسيم ولكن من المؤسف انها قررت تأجيل الامر قليلا اما يهود فلسطين فمعظمهم يوافقون على انشاء المملكة اليهودية

* * *

جثمان ولدها

نشرنا امس في رسالة عكا نبأ اعدام الشباب الثلاثة محمد سليمان ابي حاطوم ومحمد عبد الرحمن جابر من قرية مسكة ومنجد حمدان المحمود من قرية رمانة التابعة لقضاء جنين ، وكانت محكمة الجنايات الكبرى بالقدس حكمت على الاول والثاني بتهمة مقتل اليهودي متس

وبما ان والدة الاول ساكنة في محلة المنشية بيافا فانها ذهبت الى عكا واحضرت جثمان ولدها الى يافا ، فوصلت ليلا وظهر امس صلي علي الجثمان في مسجد يافا الكبير وشيع الي مقبرة الجبالية حيث ووري التراب رحمه الله .

العجز الظاهر

في دائرة السكة

فهم ان ادارة سكة حديد فلسطين تنوي اجراء تخفيض فى نفقاتها والمواد التى تستهلكها ومن المنتظر ان يبلغ هذا التخفيض ٥٠ الف جنيه وذلك على اثر العجز الظاهر في واردات الدائرة وخاصة في المدة الاخيرة مما لم يكن منتظراً .

تفتيش

وعدم العثور على شيء

نمي الى بوليس مركز المنشية بانه يوجد في بيت السيد موسى عبدالرحمن الواقع بقرب المحطة ذخيرة واسلحة وقد ذهبت قوة من رجال البوليس البريطاني والعربي ، الى البيت المذكور واجرت فيه تفتيشاً دقيقاً ، ولما لم يعثروا على شيء القوا القبض على المخبر ، وجماعة آخرين

الحاجة الى القمح

بلغ ثمن قنطار القمح في اسواق يافا امس من ٢٨٠ الى ٣١٥ قرشاً بسبب قلة الموجود ، وعدم ورود شيء منه ، وبالنظر لاحتكار عدد قليل من تجار الحبوب لهذا الصنف

وقد سبق وطلبت الغرفة التجارية ممن يعنيهم الامر اصدار اذونات خاصة للتجار لاستيراد القمح الاجنبي عن الربع الاول من هذه السنة انعاشاً للاسواق ولكن هذا الطلب لم يلب حتى الان . وحاولت الغرفة امس الاتصال بوكيل مدير الجمارك العام تلفونياً لاعلامه بهذا الموضوع وتعيين وقت للمقابلة ولكنها لم تفلح بسبب رداءة الطقس

ان حالة الاسواق والازمة الاقتصادية الراهنة تتطلب سرعة البت في هذا الموضوع باجابة طلب الغرفة حالا رحمة بحالة الفقير

صوت الشعب

تصدر جريدة « صوت الشعب » صباح السبت من كل اسبوع وهي مفعمة بالمقالات السياسية والادبية لكبار الكتاب والادباء ناهيك بالاخبار الهامة التي توفيها حقها من الشرح والتعليق. وستباع من الان للمرة الاولى بـ٥ ملات فقط وذلك كي تكون في متناول الجمهور الكريم

اطلبها من البائع صباح السبت من كل اسبوع

٧٠٠ حارس يهودي لحماية الطرق

وافقت السلطة على تعيين ٧٠٠ حارس يهودي لحراسة المستعمرات، والضواحي اليهودية الواقعة بجوار القدس ، وستقوم كل فرقة بالتجول فى هذه الاماكن لحماية الباصات والسيارات والاشخاص ، اما الفرق التي ستقوم بحراسة الطرق فتؤلف الواحدة منها ١٥٠ حارساً مسلحاً ويعهد اليها بالمحافظة على السيارات اليهودية التي تسير على طريق القدس يافا

حرق

ملفات القضايا

بلغنا امس ان امراً جاء من قاضي القضاة الى محكمة يافا المركزية يطلب فيه اتلاف جميع القضايا الحقوقية وقضايا الاراضي التي مر على وجودها في المحكمة ١٥ سنة ولم يطالب بها . واتلاف القضايا الجزائية التي تنفذت اجراءاتها ومضت عليها سنتان

وستباشر المحكمة بتنفيذ هذا الامر بعد فرز القضايا المذكورة، وستتلف حرقاً

حاكم اللواء

ذهب صباح امس حاكم اللواء الجنوبي المستر كروسبي الى القدس حيث حضر اجتماع حكام الالوية وقد عاد فى المساء الى يافا

تبرع لملجأ الرجاء

ارسل الاستاذ حسن صدقي بك الدجاني امس كتاباً الى امين صندوق لجنة الاشراف على بناء ملجأ الرجاء وفيه يرجوه قبول ٥٠٠ نسخة من كتابه الذي الفه ابان الاضطرابات الماضية لبيعها وصرف اثمانها كاعانة منه للملجأ المذكور.

الى غزة

اشرنا امس الى وصول المستر « بيتر » مساعد مدير الخزينة العام يصحبه مساعد مدقق حسابات فلسطين وقلنا انهما فتشا مالية يافا وقد سافر الاثنان امس يصحبهما جبرا افندي الغندور الى غزة للتفتيش على ماليتها ، وقد يسافروا منها الى بئر السبع .

وذهب الى غزة مساعد حاكم اللواء المسؤول عن القرى والمستعمرات والارياف الى غزه بجولة تفتيشية على الاعمال الادارية .

فى

لجنة السكن

عقدت امس لجنة السكن الحكومية جلسة حضرها المستر نوبل مدير دائرة الاشغال العامة بيافا والدكتور زاهي افندي حداد ممثل دائرة صحة اللواء . والمستر « كول » رئيس لجنة السكن المركزية بالقدس ، وقائمقام المستعمرات بتل ابيب ، وترأسها مساعد حاكم اللواء المستر « نيوتن » وقد بحثت في ايجاد مكاتب لدوائر الحكومة المتفرقة واماكن لسكن الموظفين الانكليز ، فاقرت بعض هذه المواضيع واحالت البعض الاخر الى الدوائر ذات الاختصاص لابداء مطالعتها عليها

من كبير الامناء

تلقى فضيلة الاستاذ الشيخ عيسى افندي ابو الجبين برقية من معالي كبير امناء جلالة ملك مصر جوابا على برقيته التي ارسلها مهنئاً بالزواج السعيد وهذا نص البرقية : « انشرف بابلاغ حضرتكم الشكر السامي على تهانيكم بالقران الملكي السعيد » .

فى الميناء

لا تزال السماء تمطر غزيراً ، والنوء في مياه يافا شديد ، فلذلك وقف العمل فيها يوم امس ايضاً والبواخر راسية في عرض البحر للاعتصام

نقل موظف

تقرر نقل الشاب السيد اميل بولس احد موظفي دائرة ميناء يافا الى جمرك بئر السبع على ان يكون المسئول المباشر عن ادارته وسيسافر لاستلام عمله الجديد في فرصة قريبة

الخليل

حركات التفتيش للبحث عن المسلحين

الخليل في ٢٦ كانون الثاني — لمراسل الدفاع الخاص — ظلت القوات منذ صباح أمس حتى ساعة متأخرة من الليل في تفتيش الجبال والوديان ولكنها لم تعثر على أحد من افراد الجماعات المسلحة. وفى ساعة مبكرة من صباح اليوم استأنفت القوات التي عادت الى الخليل في المساء تفتيش القرى التى لم تتمكن أمس من تفتيشها وشاركتها القوات التي رابطت في قرى دورة ، الضاهرية ، حلحول ، ترقوميا ، وانتشروا جميعهم مؤلفين دائرة كبيرة أمتدت من جنوب قضاء الخليل واحاطت المدينة من قرى بنى نعيم ، ويطا ، وسمير ، ودورة ، والضاهرية .

ورافقت هذه القوات عدة سيارات مسلحة . وتوجه بعضها الى الجبال التي تقع جنوبي القضاء وأرسلت معدات الجند على البغال والحمير . وحدث امس ان القى الجنود القبض على تسعة عشر شخصاً من رعاة الاغنام وفهمنا انه افرج عنهم

ورافق قائمقام المدينة امس قوات الجند التي توجهت لقرية دورة واضطر الى البقاء هناك حتى انتهاء التفتيش ولم يعد الى المدينة بعد . وبوصول الجند امس الى دورة احتلوا مدرستها الاميرية كما احتلت القوى التي وصلت الخليل مركز بوليس المدينة القديمة وعدة بيوت اخرى وفهم ان قوة كبيرة من الجند ستبقى في الخليل

قوة عسكرية تفتش المارة والسيارات

رابطت فى الساعة السابعة من مساء امس قوة من الجند في شارع البوليس داخل المدينة واخذ افرادها في تفتيش المارة . وفتشت قوة اخرى من الجند السيارات التي كانت تصل للمدينة في المساء

موعد اذاعة نتيجة سحب يانصيب

شركة الشرق للتأمين على الحياة

ورد فى خبر سحب يانصيب شركة الشرق للتأمين على الحياة المنشور بعدد امس من هذه الجريدة ان النتيجة ستذاع من محطة القدس فى الساعة التاسعة والحقيقة ان موعد الاذاعة هو الساعة التاسعة والنصف وباللغة الانكليزية فاقتضى التصحيح .

القدس

اعتقال مختار لفتا وبعض الشباب

القدس في ٢٦ كانون الثاني — لمراسل الدفاع الخاص — ذهبت قوة من البوليس الى قرية لفتا واعتقلت مختار القرية الحاج خضر شحاده ، وقدمته الى حاكم اللواء فتقرر اعتقاله لمدة ٣ اشهر بسبب الحادث الذي وقع امس بجوار القرية واصيب على اثره يهوديان واعتقل البوليس ايضاً من القرية المذكورة كلا من السادة : محمود مصطفى ، يوسف رشيد صيام ، ابراهيم صيام واحمد عثمان ، وطلب حاكم اللواء الى مختار القرية اخراج عشرة من الشبان للمحافظة على الطريق العام .

مساعد مدير البنك العربى في حيفا

نقل اكرم افندي الجاعوني مساعد مدير البنك العربي فى عمان الى مثل وظيفته فى حيفا اعتباراً من اول الشهر القادم

المندوب السامى في حفلة موسيقية

زار اليوم المندوب السامي قنصل بولونيا ، وحضر الحفلة الموسيقية التي اقيمت بدار القنصلية ، وكان معه المستر باترشل ، والمستر فتزجرالد، والمستر كيث روتش والادون سامون والادون ادوين صموئيل وبعد الحفلة تناول اعضاء جمعية الروتري طعام الغداء على مائدة المندوب السامي

التجار اليهود ينذرون بالاضراب

أنذر التجار اليهود ويقدر عددهم بثلاثمئة تاجر ، اصحاب الاملاك اليهود بعزمهم على الاضراب في يوم الثلاثاء الواقع في اول شباط القادم اذا لم يخفضوا ٤٠ فى المئة من قيمة الاجار بسبب الازمة الاقتصادية ووقوف الحركة التجارية

جلسة للبحث في مشروع المياه

عقدت لجنة المياه التابعة للمجلس البلدي اجتماعاً في هذا اليوم حضره الادون اوستر ، والسيد يعقوب فراج ، والاستاذ الخليلي ، والادون سامون ، والادون يلين ، والقائمقام كيسلوف ، والمستر تايلر من دائرة الاشغال العامة ، والدكتور شحاده من دائرة الصحة ، وكان البحث حول مشروع المياه

في نشرة ادارة الامن العام

نابلس — بتاريخ ٢٥ الجاري اخبر مطلق محمود ليلى من قرية قفين انه في مساء ٢٣ منه اطلق على بيته عياران ناريان واعيد اطلاق النار ايضاً في مساء ٢٤ الجاري

— اطلقت مساء امس عيارات نارية على دورية البوليس قرب نور شمس وكانت مسافرة بطريق طولكرم — نابلس فاجابت باطلاق النار ولم يصب احد

يافا — وجدت جثة باروخ يا حلوم من تل ابيب في بياره واخبر مأمور الوفيات المشتبه بها

— فى الساعة ٦٫٣٥ من مساء امس القيت قنبلة فى الساحة الواقعة خلف مركز البوليس وقد تحطم زجاج النوافذ ولم يصب احد والقي القبض على بعض المشتبه بهم.

القدس : فى الساعة السادسة من مساء امس أصيب اليهودي المدعو مردخاي يوخا بجرح من عيار ناري اطلق عليه برام الله والقى القبض على شخص واحد

صفد : في الساعة السابعة من مساء امس اطلقت اربع رصاصات على مستعمرة روشبينا فأجاب الخفراء بالمثل ولم يصب أحد

سينما الحمراء الوطنية

تعرض الفلم المفزع الرهيب

☆ شبح الغرب ☆

تمثيل الممثل الانجليزي الشهير (روبرت دونات)

«لاول مرة في تاريخ السينما الحمراء»

ممنوع دخول الاولاد الذين لم يبلغوا الخامسة عشرة من عمرهم

مخاطرات!! حب!! افكاهة !! رعب!! موسيقى!! فن!!

حفلات مسائية فقط الساعة ٦٫٤٥ و ٩٫١٥

ولن يتجدد عرضه في الاسبوع القادم في حفلات النهار

حفلات بعد الظهر الساعة ٣٫١٥ ★ (المعركه) ★ تمثيل انابيلا وشارل بوير

في لجنة التنظيم

ذكرنا امس نبأ اجتماع لجنة تنظيم المدن المركزية برئاسة المستر كروسبي حاكم اللواء وسكرتيرية الاستاذ نظمي بك العنبتاوي قائمقام يافا المالي وبحضور باقي الاعضاء

وقد أقرت هذه اللجنة ثلاثة مشاريع تتعلق بتنظيم المدينة ، الاول : يتضمن الاراضي الواقعة جنوب شارع جمال باشا بين مقطع شارع علاء الدين وبيارة عرماني مع جميع الاراضي المجاورة من جهتي الشرق والغرب . والثاني : يتضمن الاراضي الواقعة بالقرب من المسكوبية وشارع عاصم بك وسكنة ابي كبير . والثالث : يتضمن الاراضي الواقعة بالقرب من تل ابيب في القسمة « بلوك » رقم ١٠٦٠ .

ثم بحثت في تخطيط شارع علاء الدين فاقرته بعد ادخال التعديلات اللازمة عليه .

صهيونيو كندا

قررت جمعية صهيونيي كندا رفع مذكرة الى حكومة بريطانيا ومطالبتها حالا بفتح ابواب فلسطين على مصاريعها أمام المهاجرين اليهود .

شكر
على تعزية

عموم افراد عائلة الشريف يقدمون خالص الشكر لحضرات الذين تفضلوا بمشاركتهم في مصابهم الاليم بفقد فضيلة عميدهم المرحوم الحاج محمد احمد الشريف، سواء كان ذلك بحضورهم او بارسال برقيات التعازي ، او الحضور ليالي المأتم ويرجون اعتبار هذه الكلمة كشكر خاص للجميع . سائلين المولى عز وجل أن لا يريهم مكروهاً بعزيز

عائلة الشريف

النار
على مستعمرة

اطلق مجهولون النار في الساعة السابعة من مساء امس على مستعمرة، الجاعونة روشبينا فاجاب الخفراء بالمثل ولم يصب احد .

اعلان

لدى المحكمة المركزية في القدس
في ٢٦ كانون ثاني سنة ١٩٣٨
بشأن تعيين متولي على وقف القرائيين بالقدس

بناء على القرار الصادر من المحكمة المركزية في القدس بتاريخ ٢٤-١-١٩٣٨ انى ادعو جميع الاشخاص على اختلاف اصنافهم للحضور الى هذه المحكمة نهار الاثنين الواقع في ٢٨ شباط سنة ١٩٣٨ لبيان ما لديهم من الاسباب التي تحول دون تعيين الخواجه الياهو ابراهام سيناني متولياً على الوقف المذكور واذا تخلف احد عن الحضور تصدر المحكمة القرار الذي تراه مناسبا بهذا الخصوص ولأجله اقتضى اعلان الكيفية تحريراً

رئيس الكتبة

(٢٦٥٢)

القدس

براءة عربيين
من تهمة حيازة مسدس وذخيرة

القدس في ٢٦ كانون الثاني — لمراسل الدفاع الخاص — نظرت المحكمة العسكرية في قضية محمد علي سعيد وسلمان محمد سلمان من قرية تفوح التابعة لقضاء الخليل المتهمين بحيازة مسدس وذخيرة وبعد استماع اقوال بعض الشهود ومرافعة وكيل النيابة ودفاع الاستاذ انسطاس افندي حنانيا وكيل المتهمين قررت المحكمة عدم ادانتهما واطلاق سراحهما .

تهنئة القنصلية المصرية بالزفاف السعيد

تلقينا من القنصلية المصرية ما يلي :

حضرة صاحب المعالي كبير الامناء — مصر

من قلوب يعمرها ايمان الاخلاص العرش وبألسنة تضرع الى ذي العزة القدير ان يكلأ جلالة مليكنا المحبوب بعين رعايته ألتمس والجالية المصرية وزملائي التفضل برفع أجل التهاني للاعتاب الكريمة الملكية بالزفاف الميمون وأصدق التمنيات بأن يكون اجتماع النيرين في هذا اليوم السعيد فاتحة عهد جديد تسير فيه مصر بخطى واسعة لتتبوأ مكانها بين الامم

القنصل — محمد حامد

من كبير الامناء الى سعادة القنصل

وفيما يلي نص البرقية المرسلة من معالي كبير الامناء الى سعادة قنصل المملكة المصرية بالقدس

حضرة المحترم الاستاذ محمد حامد زعفران ـ القدس

أتشرف بابلاغ حضرتكم وحضرات زملائكم واعضاء الجالية المصرية الشكر السامي على تهانيكم بالقران الملكي السعيد وعلى ما اعربتم عنه من الولاء والاخلاص لحضرة صاحب الجلالة مولانا الملك المعظم

كبير الامناء

وبهذه المناسبة يتشرف سعادة قنصل مصر بتقديم وافر الشكر لحضرات الذين تفضلوا باظهار عواطفهم النبيلة بالتهنئة لمناسبة هذا الزفاف السعيد

وفاة السائق اليهودي المصاب بحادث القنبلة

توفي في ساعة متأخرة من ليلة امس السائق اليهودي نسيم دوراني الذي أصيب في حادث القاء القنبلة على سيارة الشحن اليهودية على طريق يافا—القدس. ونقلت الجثه من مستشفى هداسا الى مستعمرة ديران

القاء قنبلة واطلاق عيارات نارية

في منتصف الليلة الماضية القيت قنبلة واطلقت عدة عيارات نارية في محلة « صديق شمعون » الواقعة بالقرب من محلة الشيخ جراح . وقد خفت الى مكان الحادث قوة كبيرة من البوليس وعاينت مكان الحادث ولم يعتقل احد

القائمقامان الجديدان يتسلمان اعمالهما

باشر اليوم كل من الاستاذ نعيم عبد الهادي والاستاذ جميل التاجي عملهما كقائمقامين في مكتب حاكم اللواء بالقدس .

التدابير الجديدة لحراسة السيارات اليهودية

على اثر توالي حوادث الاعتداء على سيارات شركة همكشير اليهودية التي تسير بين القدس والمستعمرات اليهودية تقرر حراسة هذه السيارات بارسال خفيرين مع كل سيارة مسلحين بالبنادق

فتح بابين اثنين فقط للمدينة القديمة

علمنا ان السلطة قررت اقفال جميع ابواب المدينة القديمة ليلا نهاراً عدا باب الخليل وباب العامود . أي ان جميع ارباب المصالح من الاهالي سيطوفون حول المدينة حتى يتيسر لهم الخروج من احد هذين البابين .

القائد العام ينقض حكما عسكريا

لقد نقض القائد العام حكم المحكمة العسكرية بالقدس وأمر باخلاء سبيل محمد عبد العزيز الحريشي من قرية أم كلخا وكان قد حكم عليه بالحبس لمدة شهر لحيازته على كمية من ملح البارود .

اقفال ابواب المدينة القديمة

على اثر اقفال ابواب المدينة القديمة وقفت قوى كبيرة من البوليس على باب الخليل وباب العامود واخذت تفتش الداخلين والخارجين من الاهالي والسيارات الواقفة في باب العامود وباب الخليل وقد احتج تجار الباب الجديد على اغلاقه لما في ذلك من الضرر وسيراجع آباء واولياء التلامذة والتلميذات المسئولين لالغاء هذا الامر لان التلميذ الساكن في الباب الجديد لا يستطيع ان يقطع المدينة كلها للوصول الى مدرسة لا تبعد عن داره ٥٠ متراً

طولكرم

قوة من البوليس تفتش بيتين

طولكرم في ٢٦ كانون الثاني — لمراسل الدفاع الخاص — خرجت قوة الى خربة المهداوي وفتشت بيت محمود الرشيد واخيه ولم يعثر على شيء في البيتين واعتقل الاخ ثم افرج عنه .

قطع اشجار وفرض غرامة على قرية

قطع في قرية دير الغصون ٦٤ شجرة زيتون يملكها قاسم افندي العبد الخضر والقى القبض على بعض اشخاص من القرية اشتبه بهم وتقرر ربطهم بكفالات حسن سلوك وفرض على القرية ثمن الاشجار المقطوعة وقدره ٩٠ جنيها.

اسقاط دعوى بطلب تعويض

نظرت المحكمة المركزية اليوم في القضية المقامة من خانكين على آل السماره بطلب تعويض قيمته عشرة آلاف جنيه . وقد قررت المحكمة اسقاط الدعوى ولم يحكم للمدعي بأي مبلغ .

قضايا لجنة حقوق المزارعين

نظرت اللجنة المختصة بحقوق المزارعين اليوم في عدة قضايا فحكم فيها . ويثنى الاهالي على قائمقام المدينة عبد الله افندي خير العضو في هذه اللجنة لما يقوم به في هذه اللجنة ازاء مصالح الجمهور وحفظ الحقوق .

الى مخيم المزرعة في عكا

أرسلت السلطة اليوم المعتقلين والموقوفين في سجن طولكرم الى مخيم المزرعة في عكا وهم السادة عبد الرحمن الحطاب من قرية كفر صور ومحمد الخضر من كفر جمال وفارس عطاس من طيرة بني صعب .

حيفا

اعتقال رئيس كتبة المحكمة الشرعية

حيفا في ٢٦ كانون ثاني — لمراسل الدفاع الخاص — القى البوليس القبض في منتصف ليلة امس على فضيلة الاستاذ الشيخ محمد هاشم الخطيب رئيس كتبة المحكمة الشرعية ووضعه في السجن تمهيداً لارساله الى معتقل المزرعة بعكا

اضراب عدد من القصابين

اضرب قسم كبير من القصابين في المدينة عن ذبح المواشي بسبب رفع الضريبة الى عشرين ملا على كل رأس .

قضية الخفير اليهودي المتهم بقتل العربي

تابعت محكمة الجنايات الكبرى المنعقدة في حيفا النظر في قضية الخفير اليهودي المتهم بقتل العربي فسمعت شهادة مدير دائرة التحليل في القدس فشهد انه في تاريخ ٩ ١١ — ٩٣٧ سجل تقريراً حول كل ما عرض امامه من الادوات المطلوب تحليلها (وقد قدم التقرير للمحكمة) ثم سمعت المحكمة اقوال شهود الدفاع وهم موظف في دائرة المساحة فشهد ان القياسات التي اجرتها النيابة لم تكن صحيحة بالضبط ، وأحد مدرسي الهندسة في المدارس العبرية ، وقد شهد بان قياسات النيابة المتعلقة باتجاه اطلاق العيارات النارية لم تكن صحيحة لانها عملت بتخطيط (وقد قدم الشاهد للمحكمة خريطة) وتبعه احد المهندسين والخبراء بالعيارات النارية فشهد انه اكتشف فتحة في الخيمة سببت اصابة الخشبة التي كانت تحت قدم المرحوم مصطفى .

وهذه هي الجلسة العاشرة لهذه القضية التي ينظر فيها السر ترستد منفرداً ولا تزال المحكمة تعقد جلساتها ومن المنتظر ان يعطى القرار غداً ..

خلو الاسواق من الحبوب وارتفاع الاسعار

رفع تجار الحبوب في حيفا عريضة الى غرفة تجارة حيفا يطالبون فيها التوسط لدى اللجنة الاقتصادية لاعطائهم اذونات باستيراد الحبوب والحنطة من الخارج نظراً لخلو الاسواق من الحبوب وارتفاع اسعارها

والامل معقود على ان تجاب مطالب التجار العادلة

برقيات من معالي كبير الامناء

وصلت برقيات من معالي كبير الامناء في مصر الى عدد من أهالي المدينة وبينهم الجالية المصرية تتعلق بشكرهم من تهانيهم الحارة بزفاف صاحب الجلالة الملك فاروق الاول .

الاستاذ خلوصي الخيري قائمقام لحيفا

تقرر تعيين الاستاذ خلوصي الخيري قائمقاماً لحيفا بدلا من الاستاذ فريد السعد الذي سينقل في ابتداء الشهر القادم الى بئر السبع .

امتناع المعتقلين في المزرعة عن الطعام

وصلتنا انباء من معتقل المزرعة بعكا تفيد بأن المعتقلين امتنعوا عن تناول الطعام ابتداء من امس الاول احتجاجا على تجديد مدة اعتقالهم في حين انها جددت قبلا لمدة شهر ، ويذكر القراء ان مدة سجن المعتقلين تنتهي في الايام ٢٥ ، ٢٦ ، ٢٧ من هذا الشهر وقد جددت السلطة ستة اشهر للبعض وثلاثة للبعض الاخر واسبوعا لاخرين .

نابلس

تفتيش منزلين واعتقال اثنين

نابلس في ٢٦ كانون الثاني — لمراسل الدفاع الخاص — على اثر اخبار وصلت الى مركز البوليس بنابلس ذهبت قوة من البوليس الى بيت اسماعيل عبد القادر ومحمود عبد القادر من قرية كفر قاسم، وفتشتهما تفتيشاً دقيقاً ، وصادرت من بيت الاول عشر طلقات نارية ، ومن بيت الثاني ٣ طلقات ، والقى البوليس القبض على الاثنين واودعهما السجن رهن التحقيق .

المجهولون يطلقون النار على بيت

اطلق بعد منتصف ليلة امس مجهولون النار على بيت مطلق محمود من قرية قفين التابعة لنابلس فاخترقت العيارات النوافذ فحطمتها ولم يصب احد بأذى وقد خف البوليس الى مكان الحادث وباشر التحقيق

التحقيق مع صاحب المصنع المحروق

مازال البوليس يقوم بتحقيق دقيق حول احتراق مصنع النجارة لصاحبيه السيدين صبحي وفائق القمحاوي التي اتت عليه النيران ولم تبق منه أي شيء ، والمؤمن عليه بالفي جنيه وقد اوقف البوليس صاحبي المصنع المذكور واخذ يحقق معهما

عودة طبيب المستشفى الوطني من القاهرة

عاد من القاهرة الدكتور احمد سروري طبيب المستشفى الوطني في نابلس بعد ان قضى في القاهرة اجازته السنوية .

الانباء الخارجية

استقبال شيخ البحرين وانجاله في مكة

جدة — الشرق العربي — استقبل شيخ البحرين وانجاله عند وصولهم الى مكة استقبالا رسمياً فخماً . وصرح الشيخ بانه مرتاح الى اعمال مؤتمر الخليج وانه سيقيم مدة في الحجاز بعد اداء فريضة الحج . وقد يزور مصر اذا سمحت الظروف ووجد امامه متسعاً من الوقت . ووصل الى جدة في هذين اليومين فوجان من الحجاج المصريين ولفيف كبير من حجاج الهند واندونسيا والاقطار العربية .

آخر الانباء عن الاضطرابات في تونس

باريس — (الشرق العربي) — جاء من تونس انه توفى جريح آخر من جرحى حوادث بنزرت الاخيرة . ولا يزال بضع عشرات من الجرحى يعالجون في المستشفى وجراح بعضهم خطرة . وترابط القوات المسلحة الى الان في شوارع المدينة وقد القى القبض على نحو عشرين شخصاً آخرين وسيحالون الى المحاكم العسكرية ، ويستفاد من اخبار تونس ان السلطة ستتبع سياسة الشدة والارهاق بخلاف ما كان منتظراً . فقد ضوعفت المراقبة على الزعماء الوطنيين وصرح المسيو ارمان غيون المقيم الفرنسي العام للصحافة العربية والفرنسية انه سيطبق القوانين الصارمة ويتخذ التدابير الشديدة لمنع الحوادث في المستقبل

الصحف الاميركية والكتاب الابيض

نيويورك — (الشرق العربي) نشرت الصحف الاميركية تصريحاً للدكتور جولدمن مندوب الوكالة اليهودية في جنيف يقول فيه ان الكتاب الابيض الذي اصدرته الحكومة البريطانية يعده يهود اوربا الوسطى ضربة قاضية عليهم لانه يقفل باب الهجرة الى فلسطين في وجوههم . وان الجمعيات الصهيونية في اوروبا الوسطى تعتقد ان هذا الكتاب الابيض هو خطوة نحو تعديل السياسة البريطانية وتوجيهها لمصلحة اليهود . ونشرت الصحف الاميركية ايضاً نبأ من بولندا بان اليهود البولنديين يغادرون فلسطين ويعودون الى بولندا . وبان الجمعية الصهيونية في بولندا تعتقد ان فتح باب المباحثات من المشكلة الفلسطينية ليس في مصلحة اليهود بل في مصلحة العرب

الوكيل التجاري البريطاني في فلسطين

لندن في ٢٦ كانون الثاني — عين المستر ل. ج. لوماكس السكرتير التجاري في السفارة البريطانية في روما وكيلا تجارياً لبريطانيا في القدس وسوف يتولى مهام منصبه في اليوم العاشر من شهر شباط سنة ١٩٣٨ وسوف لا يحدث أي تغيير في عنوان مكتب الوكيل التجاري .

الاتفاق التجاري بين الهند وانكلترا

لندن في ٢٦ كانون ثاني — تبتدىء يوم الخميس المقبل المفاوضات بين ممثلي حكومة الهند وموظفي وزارة التجارة لعقد اتفاقية تجارية جديدة بين الهند وانكلترا لتحل محل اتفاقية اوتاوا

هدية الملك غازي الى الملك فاروق

بغداد في ٢٦ كانون ثاني — لمراسل الدفاع الخاص — اوصى جلالة الملك غازي ملك العراق على صنع سيف من الذهب ليقدمه لجلالة الملك فاروق بمناسبة زواجه وسوف ينقش على غمد السيف الشعار الملكي العراقي والشعار الملكي المصري

وايزمن يستعرض الحالة السياسية

الخطاب الذي القاه في المجلس الملي اليهودي منذ اربعة ايام ونشر أمس فقط

نشرت الصحف اليهودية أمس نص الخطبة التي القاها الدكتور حاييم وايزمن في اجتماع المجلس الملي اليهودي في القدس منذ اربعة أيام والمفهوم أن سبب تأخر نشرها يرجع الى انها مرت على قلم الوكالة اليهودية فحذف منها ما لا يريد نشره. وفيما يلي نص الخطبة كما نشرتها الصحف اليهودية :

ساعة «الفصل»

هذه هي المرة الاولى بعد المؤتمر الصهيوني التي اظهر فيها بعد احتجابي عن الجمهور اليهودي ولظهوري سببان اولهما هو اننا نقف الان في ساعة الفصل بل هي أخطر ساعة في تاريخ حركتنا. والثاني هو أن الادارة الصهيونية قررت بسبب الحوادث الحاضرة والانقلابات الاخيرة أن تطلب من رئيسها ان يغادر البلاد لمدة قصيرة ويسافر الى لندن لاقوم بما تريده مني الادارة فانا الان اتكلم لاودعكم.

تأثير الحوادث على ذهنية الشعب الانكليزي

لقد حانت الساعة التي يجب ان نتكلم فيها بصراحة عن الحالة التي نحن فيها الان فنحن اعضاء الادارة الصهيونية وجميع الذين انضموا الى فكرة الاكثرية لم نتحدث حتى الان عن رأينا ولذلك اريد الان ان اتحدث عن الفكرة التي تحركني في عملي.

يجب ان نقف الان وجهاً لوجه أمام الحالة السياسية التي نشأت بعد اضطرابات سنة ١٩٣٦ وان نشرح التأثير الذي وجدته في ذهن الشعب الانكليزي واللجنة الملكية هذه الاضطرابات واعمال العنف والاضراب والعصيان المدني. ان من المستحيل ان لا توجد هذه الاعمال تأثيراً يفهم منه ان هنالك امة كاملة تثور ضد فرض إيواء شعب آخر وان هذه الامة مستعدة ان تقف بكل القوى الممكنة التي لديها ضد هذا الغرض.

موقف انكلترا

اننا نعرف ما هو موقف انكلترا من ثورة من هذا النوع فقد رأت انكلترا ثورات واضطرابات مثل هذه اكثر من مرة فكان الانكليز بعد التفكير يميلون الى اتخاذ امرين اولهما السعي لاعادة النظام الى نصابه واتخاذ وسائل عديدة للوصول الى هذا الغرض كما ترون الان في فلسطين والثاني بعد اعادة النظام يجلسون مع محدثي الاضطرابات حول مائدة مستديرة ويسعون للوصول معهم الى اتفاق على اساس منحهم امتيازات جديدة.

هذه هي العادة الانكليزية فقد فعلت انكلترا هذا في اماكن كثيرة اما هنا فالامر اسهل بكثير لان الامتيازات التي ستمنح لن تكون على حساب الانكليز بل على حسابنا نحن ولذلك فان الخطر عظيم.

خطوة فوق العادة

والجو الذي عملت به اللجنة الملكية خلال وجودها في البلاد كان جواً ساماً بسبب هذه الافكار. وفي تقرير اللجنة الملكية نرى خطتين الخطة الاولى تسير على الطريق التي ذكرتها فهناك ضغط قوي يشتد يوما عن يوم وليس له الا علاج واحد هو تنظيم الوطن القومي بشكل يرضي المعارضين له وقد اتخذت جميع الوسائل في هذه الناحية تحت تأثير هذه الفكرة فقد قامت بذلك اللجنة الملكية والعرب والحكومة المحلية. واعمال الحكومة المحلية وتأثيرها مائلة في جميع المذكرات التي قدمتها اللجنة الملكية ولكنا نعترف بان اللجنة الملكية لم تجد من الضرورة تحت تأثير اعمالنا واقوالنا ان تبقى واقفة على هذه القاعدة فهي لم تجد القدرة ولا الضمير لانهاء مسألة الوطن القومي وتمزيق وعد بلفور وصك الانتداب وجميع ما كتب في هذه الوثائق ولذلك فانها قامت بخطوة يمكن اعتبارها فيما ارى خطوة فوق العادة عند الانكليز الذين يعملون بخطة امبراطورية ويسيرون في بط.

انها قامت بخطوة جريئة وقالت لقد وصلنا الى نتيجة هي ان لا يمكننا تنفيذ وعد بلفور في جميع فلسطين واننا نرى امكان تنفيذه في قسم من فلسطين وهذا لا يكون تنفيذاً فرعياً بل تنفيذاً كاملا وهو انشاء مملكة يهودية في هذا القسم من فلسطين.

الكتاب الاول

وانا اعتقد انه رغم جميع النواقص التي نراها في تقرير اللجنة الملكية يجب ان نعترف بانه الكتاب الاول الذي يحتوي على آراء يمكننا ان نتقبلها برضاء قل أو نقص فهو ليس كالكتب البيض والسود التي اصدرتها لجان كثيرة سبقت هذه اللجنة الملكية.

التفاصيل
لن اتكلم عنها الان

واعضاء اللجنة الملكية لم يقيدوا انفسهم بتعيين حدود المملكة اليهودية في القسم الذي اشتغلناه وامتلكناه بعملنا وحزمنا بل اظهروا انهم يهتمون ايضا بامر يهود العالم وحالتهم ولذلك اعطونا مساحة اخرى تمكننا من التوسع بصورة حسنة وتجعلنا ننشيء مملكة يكون لها اساس ولها صورة عادية اما التفاصيل فلن اتكلم عنها الان بل امام الحكومة الانكليزية والمهم هو ان اللجنة الملكية ارادت ان تنشيء شيئاً حقيقياً يمكن توسيعه.

لم نرفض الفكرة

ونحن نرى ان الحدود التي اقترحتها اللجنة صغيرة جداً والشروط ايضاً غير مرضية ونحن نرى ان اقتراح الحكومة لا يتفق مع مطالبنا وضرورياتنا ولذلك رفضناه ولم نرفض الفكرة بل الاقتراح فقط. فالفكرة حسنة يمكن التناقش حولها ومعنى قرار المؤتمر الصهيوني هو الانتظار الى ان تتقدم انكلترا باقتراح عملي تنظر فيه ونرى اذا كان يمكننا قبوله ام رفضه فانتظرنا وانتظرنا ومرت ستة شهور ونحن ننتظر وبعدها جاء كتاب وزير المستعمرات وانا اعتقد ان هذا الكتاب لم يلق ضوءاً على حالتنا بل بالعكس زادها بلبلة وابهاما وها نحن مازلنا ننتظر.

الموقف الدولي

وانا اخشى توحيد القوى المعارضة لهذه الفكرة الاساسية وتبسط قوتها بسبب الضغط الداخلي والخارجي وكلكم تخافون مثلي من الضغط المعارض على الحكومة الانكليزية في الوقت الذي تقف فيه الحكومة الانكليزية موقفاً صعباً فالحالة الدولية لا تسمح لانكلترا ان تهتم وتتفرغ لقضية فلسطين في هذا الوقت الذي تقف فيه الامبراطورية امام شؤون حيوية هامة في الشرق الاقصى والهند وارلندا واسبانيا والبحر المتوسط كل هذه امور ليست بسيطة عند انكلترا اما عندنا ففلسطين اهم من كل شيء.

ويجوز ان يكون هناك بعض الانكليز يوافقون على اهمية قضيه فلسطين ولكنهم لا يرون فيها النقطة الاساسيه للسياسة الانكليزيه العامه

اقلية
يهودية في فلسطين

ثم تحدث وايزمن عن الاراء المختلفة للاحزاب الصهيونية الكثيرة ثم قال : يريدون مملكة يهودية في فلسطين كلها وقد تحدثت عن هذه الفكرة في المؤتمر فاقول ان الاحوال التي نعيش فيها الان لا تمكننا من الكلام عن هذه الفكرة في خلال السنوات التي سنعيشها ففي هذا المستقبل القريب لا يمكننا ان نتكلم عن اكثرية يهودية في فلسطين جميعها بل عن اقلية يهودية في فلسطين كلها او اكثرية يهودية في قسم من فلسطين

وهاتان هما الطريقتان الممكنتان يجب ان نختار احداهما فاما ان نقبل اقلية يهودية منتشرة في فلسطين او اكثرية مركزة في قسم منها ونحن كلنا نعرف ما هي الاقلية وها هو مثل امامنا في رومانيا وانا اظن ان حالة الاقليات اليهودية تحت اشراف عربي لن تختلف عن حالة يهود رومانيا فالعرب هنا قد تعلموا هذه الثقافة فلديهم كثيرون يعلمونهم وهم يتلقون بكل سرور هذه الثقافة التي تتمركز بفكرة الضغط على اليهود وابادتهم لذلك فالاختيار هو اما قبول اقلية في بلاد عربية او اكثرية واستقلال في قسم من قطر ولا شك ان اليهود يختارون الفكرة الثانية.

تنقلات في البوليس

الناصرة — استلم الجاويش امين افندي السمد مركزه في الناصرة بدلا من الجاويش محمود افندي جابر الذي نقل الى يافا

جمعية الرابطة العربية في النمسا

الايمان بوحدة العرب والدعوة لها

جاءنا من حضرة سكرتير الرابطة العربية في النمسا ما يلي :

أجتمع فريق من طلاب جامعتي هذه المدينة «جراتس» العرب وهو الفريق المؤمن بوحدة الامم العربية، وحدة طبيعية في جميع الاقطار العربية من بحر الظلمات الى البحر الهندي واسسوا جمعية أسموها «الرابطة العربية»

الغاية النبيلة

ان الدافع الاكبر لتأسيس هذه الرابطة كان حاجة ملحة في نفوس هذه الفئة وذلك لما يعانونه من الالام اثناء مطالعتهم لما يكتب عن العرب في مختلف ديارهم في صحف الغرب من اراجيف ومفتريات.

ولقد وجدت هذه الفئة ان من الخير لقضايا الامم العربية ان يجتمعوا في نظام جمعية يردون بها عادية المسيئين بكل وسيلة ممكنة إذ جرت العادة هنا الا يقام وزن للحقيقة وتقدير خطرها إلا اذا تظاهرت لها كتل وجماعات موحدة الهدف متزنة الخطى واثقة من امرها حين تجابه.

ان الرابطة العربية قد اخذت على عاتقها نقل الحوادث التي تنشرها الصحف الاوروبية عن الامم العربية مما ترى في نشره فائدة للقضايا العربية العامة وستتخذ سبيل نشر ذلك في صحف الاقطار العربية. وقررت الرابطة التي تضم طلابا مصريين وعراقيين وفلسطينيين ان تقدم كل مساعدة ممكنة لكل طالب عربي يريد الالتحاق في احدى جامعتي هذه المدينة اذا طلب منها ذلك كما انها تقدم المساعدة الممكنة لكل زائر عربي يزور النمسا اذا طلب منها ايضاً

وانه ليسر اعضاء هذه الرابطة أن يجدوا في شباب الاقطار العربية من يرعاهم اذ انهم عرب يعملون من أجل العرب.

عصر تضافر القوى

ان هذا العصر عصر تضافر القوى لنوال الحق اذ الحق اليوم يذوب في بوتقة الفناء حين لا يجد من يعمل لاخذه عنوة وان الغرب الراقي يستند الى القوة

وستحاول الرابطة العربية الاتصال بالهيئات والتشكيلات العربية المنظمة والاسترشاد بنظمها في تنظيم الطلاب العرب هنا كما أنها ستتعاون مع جميع الجمعيات العربية في الشرق والغرب لما فيه خير قضايا الامم العربية ورفع أنها وقد كان بدء اعمالها التعاون الوثيق مع النادي العربي في برلين الذي يتفق واهداف الرابطة في الغاية والمرمى

الحكومة السورية والمبعدون السياسيون

اقر مجلس النواب في سوريا ونشر فخامة رئيس الجمهورية القانون التالي بشأن رفع الحجز عن املاك المبعدين السياسيين. وهذا نص القانون :

مادة ١ — يرفع الحجز الواقع بتنفيذ الاحكام الصادرة من المجالس العدلية او المحاكم الاستثنائية او المحاكم الناظرة قضايا الاجانب على املاك المحكوم عليهم السياسيين الذين شملهم قرار المفوض السامي ذو الرقم ٩ — الصادر بتاريخ ١٧ نيسان سنة ٩٣٧ وتعاد اليهم املاكهم التي صودرت وسجلت في عداد املاك الدولة تنفيذاً لتلك الاحكام

مادة ٢ — يعفى المحكوم عليهم السياسيون الذين تشملهم المادة السابعة من رسوم المحاكم المحكوم عليهم بها ومن رسوم اعادة تسجيل املاكهم اليهم ويعاد الريع الذي استوفته ادارة املاك الدولة من عقاراتهم بعد تنزيل نفقات الادارة من هذا

مادة ٣ — رئيس مجلس الوزراء والوزراء للجمهورية السورية مكلفون بكل بما يخصه تنفيذ احكام هذا القانون

مشروع جر المياه

الناصرة في ٢٦ كانون ثاني — لمراسل الدفاع الخاص — قيض الله لمدينة الناصرة ان يكون فيها «مشروع جر المياه» «من المدينة» ويحسب المرء ان يعرف بان هذا المشروع كلف آلاف الجنيهات حتى يعلم كبره واهميته. الا انه عند ما يعلم بان هذا المشروع لا يفي بحاجة الناصرة يستغرب. كيف واليوم ونحن في اواسط الشتاء والامطار غزيرة لكن الناصرة تستقي منه مرة كل ثلاثة او اربعة ايام ولا يستطيع البيت ان يأخذ ماهو بحاجة اليه بل دون ذلك كثيراً. ومع هذا لا تزال البلدية تطلب من الحكومة منحها الاموال لاتمام هذا المشروع الذي كاد يستنفد الخزينة. وعلاوة فالحكومة قبل مدة تبرعت له بالف وسبعماية جنيه ورغم هذا فالمياه قليلة. هذا ونحن في موسم الامطار نحتاج الى المياه فكيف يكون الحال في اواسط تموز واب. والواجب يقضي على المسؤولين في البلدية ان يهتموا بالامر ويعقدوا اجتماعا وتقطع دابر هذه الشكاوي التي تردد بين الحين والاخر.

الافراج عن معتقلين

بيسان في ٢٥ كانون ثاني — لمراسل الدفاع الخاص — افرجت السلطة امس عن احمد افندي ابو علي وكان من معتقلي سجن المزرعة بعكا وكذلك افرج عن السيد محمد افندي العلمي وقد حضرا الى بيسان فاستقبلهما رهط من الاصدقاء

الافراج عن عربيين

كان البوليس اعتقل كل من السادة محمد الركيض وحسين ابو صبح العامل العاملين في مشاتل وهبه اخوان في بيسان بسبب مصادرة بندقية في احدى جهات البيارات التي يشتغلون بها وقد افرج عنهما نهار امس الاول لعدم توفر الادلة ضدهما

المطالبة
بتعبيد الطرق

لا زلنا نكرر الطلب لتعبيد طريق جسر المجامع — بيسان وشطه — بيسان تسهيلا للمواصلات حيث باتت المدينة بعزلة عن المدن الاخرى بسبب رداءة الطريقين. ولنا كل الامل بان تلبي الحكومة هذا الطلب

في دورة البرلمان السوري القادمة

قضايا المصالح المشتركة والبنك السوري والبترول

تصرح الدوائر الرسمية في سوريا ان دورة المجلس النيابي المقبلة ستكون هامة جداً بالنظر لما يعرض على المجلس من اعمال ومشاريع وان الحكومة السورية بعد ان انتهت من مشاكلها الكثيرة ستتفرغ الى البحث في تجديد امتياز البنك السوري وانهاء قضية استثمار البترول في أراضي الجزيرة

مفاوضات
البنك السوري

ويعتقد ان دولة رئيس الوزراء بعد عودته من بيروت في هذين اليومين سيبدأ مفاوضاته مع البنك السوري لتجديد الامتياز. وينتظر انهاء جميع المباحثات سواء فيما يتعلق بالمصالح المشتركة او البنك السوري أو البترول قبل ان تحل دورة آذار للمجلس النيابي وان تتمكن الحكومة من إحالة هذه المشاريع الثلاثة الى المجلس لدرسها وبحثها ومناقشتها.

مسألة
استثمار البترول

وفهم من بعض المصادر الموثوقة ان قضية استثمار البترول قد انتهت تقريبا ولم يعد من خلاف بين شركة الاستثمار والحكومة على الشروط، انما بقيت مسألة تريد ان تعرفها الشركة قبل الاقدام على الاتفاق وهي أنها قد جلبت اليوم بعض المهندسين الاخصائيين وارسلتهم الى الجزيرة لمعرفة ما اذا كان البترول الموجود في الاراضي السورية يمكن بحسب كثافته ان يسير في الانابيب أم لا، فاذا كانت كثافته كبيرة فان الشركة لا تقدم على الاستثمار لانه يكلفها مبالغ لا قبل لها باحتمالها.

* * *

مشروع توحيد الامارات العربية في الخليج

السعي لعقد مؤتمر عربي لبحث الموقف الحاضر

جاء في أنباء البصرة أن السر كولونيل فارل رئيس الخليج والمقيم في ابي شهر وصل اليها ومكث فيها ردحاً من الزمن واتصل بكبار موظفي الميناء. ثم توجه إلى الكويت لمقابلة سمو أميرها وبعد انهاء مهمته فيها يواصل سفره إلى البحرين وبلاد الساحل العربي. والمفهوم ان الغاية من زيارته للعراق وامارات الخليج هو السعي لوضع الترتيبات اللازمة لاعلان مشروع توحيد الامارات العربية ووضع الخطط اللازمة لعقد مؤتمر عربي يشترك فيه امراء الخليج للبحث في الموقف السياسي

اعلان

صادر من دائرة اجراء الرملة بالقضية رقم ٥٣٦–٣٣

بناء على قرار رياسة الاجراء العليا مطروح بميدان المزايدة العليا لمدة شهر تبدأ من تاريخ قائمة المزاد التي ستعطى للدلال بعد نشر هذا الاعلان املاك المحكوم عليهم سالم بن مصطفى القوص بصفته أصيلا عن نفسه وبصفته وارثاً لاخيه عون المتوفي وخديجه وعونه وزكيه أولاد مصطفى القوص ورشيقه بنت دسوقي أبو حاده بصفتهم وارثين عون مصطفى القوص المتوفي وهي :

أولا :- موقع الحبل بلوك ٦٨ قسيمه ٤٦ ومساحته واحد وعشرون دونماً و ٥٤٠ متراً يخص المحكوم عليهم فيها ١٦٩١ من أصل ٢٩٧٢ حصه من مجموع ١٠٠٠٠ حصه حسب قيود الطابو واعلامي حصر الارث المبرزين بالقضية أي عبارة عن ثلاث دونمات و ٦٤٢ متر. تربتها سوداء تقدر سعر الدونم الواحد بعشرين جنيه فتكون القيمة المخمنه هي ٧٢ جنيه و ٨٤٠ ملا. مغروسة باشجار الزيتون.

ثانياً :- بلوك ٦٩ قسيمه ٥٩ المعروف بموقع وادي العرب ومساحته سبعة دونمات و ٢٠ متراً. يخص المحكوم عليهم فيها حسب قيود الطابو واعلامي حصر الارث ٢١٨٥ حصة ونصف من أصل ٤٧٩٢ حصة من مجموع ٢٠٠٠٠ حصه. أي عبارة عن ٧٦٧ متراً. مغروسة باشجار الزيتون سابقاً والان ارض ملساء. تربتها سوداء. فتكون القيمة المخمنه هي خمسة عشر جنيهاً و ٢٤٠ ملا.

ثالثاً :- كرم الربع بلوك ٥٦ قسيمه ٨. مغروسه باشجار الزيتون. تربتها سوداء. تقدر سعر الدونم الواحد بسعر ١٣ جنيه. يخص المحكوم عليهم فيها ثلاث دونمات و ١٧١ متراً باعتبار ان لهم مائة وحصة واحدة من أصل مائتي حصة من مجموع ١٠٠ حصة من مساحة (٣١) دونم و ٣٩٧ متراً قيمة ذلك المخمنة هي ٤١ جنيه و ٢٣٣ ملا.

المخمنه جميعها بمبلغ ١٢٩ جنيه و ٣٠٣ ملات. وذلك لقاء الذمه المطلوبة منهم البالغة ستون جنيهاً غير الرسوم والمصاريف. الى سلامه وحسنى ولدي الحاج محمد بن الحاج يعقوب حسونه من اللد

فعلى راغب الشراء معاينة تلك الاملاك ومراجعة دائرة بلدية اللد وهذه الدائرة مستصحباً بالتأمينات القانونية للاشتراك بالمزايدة حسب الشروط المبينه بالبوصلاية. وبعد مضي المدة المذكورة تجري عليها الاحالة الموقتة لمدة خمسة عشر يوماً. وثم تجري الاحالة القطعية لعهدة المزاود الاخير مع العلم بان اجرة ورسم الدلالة والطابو على عهدة المشتري

تحريراً في ٢٥–١–٣٨

مأمور اجراء الرملة

عبد الرؤوف الطاهر

(٢٦٤٧)

معضلة تقسيم ارلندا

لاسلام بسببها بين ارلندا وبريطانيا

دى فاليرا مصر على الوحدة الارلندية الشاملة

عقدت «الديلي ميل» فصلا رئيسيا بقلم محررها السياسى، نجمله فيما يلي... لتقارب الشبه بين ارلندا وبين فلسطين

دى فاليرا مصر وكذلك تشامبرلن

اجتمع الوزراء البريطانيون مع الوزراء الارلنديين ظهر يوم ١٨ الجاري ليقرروا هل بقيت هنالك فائدة من استمرار المحادثات بعد ان صرح المستر دي فاليرا بان موضوع تقسيم ارلندا هو المحور الرئيسي الذي يجب ان لاتدور الا عليه محادثات «السلام» الحالية؟

لقد اعلن هذا الرئيس في الجلسة الاولى للمؤتمر الذي عقد فى «داوننج ستريت» في لندن، ان اعادة الوحدة التامة الشاملة الى ارلندا، هي الاساس الذي يقوم عليه التفاهم الحقيقي والصداقة الحقيقية بين الشعبين الارلندي والانكليزي، وعلى هذا الكلام رد المستر تشامبرلن رئيس الوزراء باسم الحكومة البريطانية قائلا ان العلاقات بين الحكومة الارلندية وحكومة شمالي ارلندا لايجوز ان يحدث فيها اي تبدل الا بموافقة هذه الحكومة الاخيرة («الدفاع»: وهي تحت سيطرة الحكومة البريطانية)..

المحادثات تفشل والسلام يهتز

وفي ساعة متأخرة من مساء ١٨ الجاري، تكاثرت الادلة على ان محادثات السلام ستمنى بالفشل، الا اذا وقعت المعجزة في آخر لحظة، وعاد المستر دي فاليرا عن اصراره على عدم التقسيم

على اني على كل حال قد فهمت من مصدر يعتمد عليه، ان الحكومة البريطانية ستتراخى وتتساهل قليلا، اذ لا بد من المرونة فى مثل هذه الحال

وقد تحدثت فى هذه الليلة نفسها الى المستر دي فاليرا فوجدته مصمما على ان لا ينزل قيد انملة عما يطالب به لارلندا من الوحدة الشاملة، وهو يعتقد بان بريطانيا ستخضع في النهاية، وتجيبه الى هذا المطلب فتتحد ارلندا كلها بالفعل، لا بتلك «الصيغة الكلامية» التى اقترحها بعض الوزراء البريطانيين اثناء المحادثات التي جرت فى الجلسة الاولى

وعليه فستكون جلسة صباح اليوم (٢٠ الجاري) من اهم الجلسات وفي ٦٠ دقيقة فقط سيعرف مصير التقسيم، على ان الوزراء البريطانيين والارلنديين سيتناولون معا طعام الغداء كما فعلوا فى اليومين الماضيين، برغم ماسيجري بينهم من خلاف، واذا تقدمت محادثات الصباح، فسيعود هؤلاء الى قاعه المؤتمر معا بعد الظهر، ولو ان هذا ليس فى البرنامج الذي وضع امس

اختلاف الاراء بين ارلندا وبريطانيا

ومع المستر دي فاليرا فى هذه المحادثات كل من المستر ليماس وزير الصناعة، والتجارة، والمستر مك إنتي وزير المالية، والمستر ريان وزير الزراعة والمستر دولانتي المندوب السامي لارلندا في لندن

ولقد صرح المستر دي فاليرا من مبدأ الامر برأيه في نهو التقسيم فى الحال ثم ذكر بعد ذلك بعض المعضلات الاخرى القائمة بين البلدين، ومنها معضلة التعويضات عن الاراضي، والعلاقات التجارية، ومسائل الدفاع

اما المستر تشامبرلن فشرح وجهة نظر بريطانيا في مسألة التقسيم. ثم اعرب عن رغبة الحكومة في استمرار المناقشات على امل الوصول الى اتفاق فيما يختص بالمسائل الاخرى الهامة المعلقة... غير مسألة التقسيم التى يصر المستر دي فاليرا على وضعها فى مقدمة المسائل

ولكن مما يدعو الى التفاؤل الان ان المستر تشامبرلين قد دعا الى حضور الجلسات القادمة «لمحادثات السلام» كلا من المستر اوليفر ستانلي رئيس لجنة التجارة، والمستر موريسن وزير الزراعة والسر توماس أنسكيب وزير تنسيق الدفاع

بعض التشاؤم من دي فاليرا

ولكن هنالك من ناحية المستر دي فاليرا بعض التشاؤم، الى جانب هذا التفاؤل. فقد جرت العادات التقليدية أن يقوم كل رئيس من رؤساء الوزارات في الامبراطورية بزيارة قصر بكنجهام فى لندن ليوقع فيه على سجل التشريفات اذا مضت عليه ٣٦ ساعة وهو في انكلترا

وقد مضى اكثر من هذه الساعات على المستر دي فاليرا وهو في لندن... دون ان يذهب الى قصر بكنجهام...

فقرة حكمية

صادرة من محكمة صلح عكا

٣٢٨—٣٧ اساس

٧١١ قرار

الهيئة: حاكم الصلح اسكندر افندي الخوري

المدعي: بنك باركليس بعكا

المدعى عليهما: شاكر عرقاوي وحسن نور الدين شركس من صفد

قرار

عملا بالمواد ١٦٠٦ — ١٦٠٩ من المجلة اقرر الحكم بالزام المدعى عليهما شاكر عرقاوي احالة وحسن نور الدين شركس كفالة لدفع المبلغ المدعى به وقدره خمسين جنيهاً فلسطينياً مع الرسوم والمصاريف والفائده القانونية من تاريخ الاستحقاق الواقع في ١٥ تشرين ثاني سنة ٩٣٥ حتى الدفع التام على ان لا تتجاوز الفائدة رأس المال وجنيه اجرة محاماة وتثبيت الحجز الاحتياطي الواقع على اموال المدعى عليهما المبينة بضبط الحجز. حكما غيابياً قابلا للاعتراض خلال شهر واحد اعتباراً من تاريخ نشره بالجريدة صدر وتفهم علناً

٢٩—١٢—٣٧

طبق الاصل	حاكم الصلح
باشكاتب المحكمة	اسكندر خوري

المجدل

وقوع مشاجرة وسقوط جرحى

المجدل في ٢٦ كانون الثاني — لمراسل الدفاع الخاص — وقعت امس مشاجرة بين شخصين من افراد عائلتي محسن واطبيل من قرية الخصاص من اعمال قضاء المجدل، اشترك فيها عشرات الاشخاص، واستعملت العصي الغليظة والسكاكين واسفرت عن جرح سبعة اشخاص من الفريقين، وقد اعلم البوليس بالحادثة فخفت على الفور قوة كبيرة الى مكان الحادث، والقت القبض على بعض الاشخاص وساقتهم الى مركز البوليس لمباشرة التحقيق.

وفي بداية الاسبوع الجاري حدثت مشاجرة اخرى في قرية السوافير الغربي بين عائلتي عطا الله وعفانه، بسبب اختلاف على حدود أرض، سقط فيها قتيل، واصيب كثيرون باصابات مختلفة واعتقل عديدون وزجوا في السجن.

عادة سيئة من غير شك، أشرنا الى ضرورة تلاشيها، والعمل على ابادتها منذ حين. حرصاً على سلامة وحدة العائلات في القرى، وعدم تدنيها الى مثل هذا المستوى، الذي يضعف مركزها، ويؤدي بها الى نتائج لا تحمد عقباها. فتخسر هيبتها ووقارها، ثم تتكبد خسائر مادية من جراء مراجعة المحاكم وغيرها فتضعف قوة الفلاح المادية، ويضطر عندئذ الى مراجعة المرابين والاستدانة بفوائد جد فاحشة، وكان الاجدر به ان يعمل على تحسين مزروعاته وبساتينه! اما الاستمرار على التناحر القائلي، لما يضعف الفلاح مادياً، ويضعضع مركزه.

إننا نناشد اخواننا القرويين، الى القضاء على مثل هذه العادات السيئة، وان يعملوا متفقين على صيانة وحدتهم وطمأنينتهم، والى الانصراف الى الاعمال الصالحة المفيدة.

والذي نأمله من عقلاء سكان القريتين أن يسعوا لازالة الاختلافات والحزازات حرصاً على سلامة ومصلحة الفلاح العربي. وانا لمنتظرون.

المجدل في عزلة بسبب رداءة الطريق

لسنا ندري الى متى تظل دائرة النافعة متمشية على خطتها السلبية الخاطئة نحو سكان القرى والبلدان العربية. فهذه المجدل المدينة الصناعية التجارية، والتي لا يستغني سكانها عن السفر، لمراجعة البنوك وغيرها في المدن الاخرى، ما زالت فى عزلة عن البلدان، بسبب رداءة طريق الدوار، الموصلة لها ولا يستطيع أحد اجتيازها راكباً حصاناً او حماراً الا بعد تعب ومشقة ما بعدها مشقة

ولقد كتبت الصحف حول ذلك كثيراً وقدمت الاحتجاجات ولكن هيهات وكأن دائرة الاشغال فى واد، ونحن في واد، لايعنيها من هذا الامر شيئاً؟

فقد مضى شهر والسيارات محتجبة عن دخول المجدل، بسبب توالي سقوط الامطار ورداءة الطريق وربما بل من المؤكد ستبقى السيارات كذلك، مادامت حالة الطريق على ما هي عليه

فالى مسؤولين نرفع كلمتنا طالبين سرعة ترميم طريق المجدل والتي لا يزيد طولها على ثلاثة كيلومترات رحمة بالسكان فكفى ما ذقناه في السابق من خسائر وكساد الحالة بسبب سوء الطريق

دائرة النافعة: نقدمي اعملي لاصلاح ٣ كيلومترات فقط لا غير فلا مبرر لهذا السبيل الذي تسلكينه نحو المجدل بل نحو قضاء شاسع

اسرعوا فى المساهمة فى
شركة السينما العربية
المحدودة بحيفا
قريبا يباشر بتشييد دار للسينما على أرضها
الاسهم الباقية قليلة ومحدودة

صورة حكم

صادر من محكمة صلح القدس

دوسيه ٢٥٨٥ سنة ٣٧

المدعي: شركة بيت ويكان التعاونية بالقدس وكيلها المحامي داود افندي ابو العافية المأذون بالقبض والتنفيذ

المدعى عليهم: عيشة بنت محمد عثمان محسنة من عين كارم، ويوسف بن محمد يعقوب خالد من عين كارم

قرار

الارض المطلوب قسمتها فى هذه الدعوى هي ارض ميرى من اراضي قرية عين كارم تقع فى موقع «خلة ابو اسهيل» وحدودها شمالا شركة بيت ويكان. جنوباً شركة بيت ويكان والطريق وشرقاً بيت ويكان وغرباً بيت ويكان والطريق ومساحتها ١٦ دونم و٢٨٨ متر

وتملك المدعية شركة بيت ويكان التعاونية بالقدس في هذه الارض المطلوب قسمتها (٥٥٥٦٠) حصة من (٥٧٦٠٠) حصة — وتملك فيها الغائب يوسف بن محمد يعقوب خالد (١٤٤٠) حصة — وتملك عائشة بنت محمد عثمان محسنه المعتوهة التي يمثلها الوصي الشرعي — عبد الله بن محمد الزرقا بموجب صك الوصاية الصادر من المحكمة الشرعية بالقدس (٦٠٠) حصة من (٥٧٦٠٠) حصة وذلك بموجب قيود الطابو المبرزة والمميزة بحرف (ب و ـ ٤) — (ب و ـ ١)، (ب و — ٣)

ولقد ابرز وكيل المدعي ايضاً مضبطتي هوية باللغة العربية والعبرية ومصدقتين من مختار عين كارم وبيت ويكان ميزت بحرف (ب و ـ ٦) (ب و ـ ٧) وأبرز خريطة رسمية مصدقة من قبل دائرة المساحة ميزت بحرف (ب و ـ ٥) وقد جرى الكشف على الارض المذكورة بمعرفة خبيرين وتحت اشراف نائب المحكمة ـ قررا بالاتفاق انها غير قابلة للقسمة بالنسبة الى أقصر حصة البالغة (٦٠٠) حصة من (٥٧٦٠٠) حصة وذلك كما جاء في تقريرهما المميز بحرف (أ) لذلك فاني اقرر الحكم بازالة الشيوع الشركاء في هذه الارض بطريق بيعها بالمزاد العلني بمعرفة دائرة الاجراء في القدس وبالصورة التي نصت عنها المواد (٨ و٩ و١٠) من قانون تقسيم الاموال الغير منقولة المشتركة وتضمين كل من الشركاء جزءاً من الرسوم والمصاريف بنسبة حصته في الارض.

حكما غيابياً بحق يوسف بن محمد يعقوب خالد قابلا للاعتراض خلال مدة ثلاثة اشهر من تاريخ تبليغه بواسطة النشر فى جريدتين عربيتين اللواء والدفاع على ان ينشر الاعلان اربع مرات متواليات ما بين المرة والاخرى ١٥ يوماً. وغيابياً بصفة وجاهية بحق عيشة بنت محمد عثمان محسنة اعطى وتفهم علناً.

٢٦ ـ ١١ ـ ٣٧

امضاء: حاكم الصلح

(٢ ـ ٢ ٢٣٣٨) حنا نيا

برنامج الاذاعة الفلسطينية

الخميس في ٢٧ كانون الثاني سنة ١٩٣٨

٥ر٣٠	اشارة الوقت والنشرات ثم حديث الاطفال للآنسة الهاء
٦	موسيقى عربية خفيفة ومنولوجات فكاهية من يوسف حسني
٦ر٣٠	منولوجات غرامية منيرة ومنير وثلاثى فرقة استوديو الاذاعة
٦ر٤٥	«حب عمر بن ابى ربيعة» حديث للاستاذ عبد الرؤوف حمزه
٧	النشرتان الجوية والاخباريه
٨ر١٥	اشارة الوقت والنشرتا الجوية والاخبارية
٩ر٢٥	فترة موسيقية
٩ر٣٠	اشارة الوقت والنشرتان الجوية والاخبارية
٩ر٤٥	اشارة الوقت والنشرتان الجويه والاخباريه
١٠	اغنية ـ محمد الكحلاوي
١٠ر١٠	موسيقى عربية راقصة

ماذا تسمع اليوم

عن محلات السادة دجاني اخوان

الاذاعة اللاسلكية للحكومة المصرية يوم الخميس في ٢٧ كانون الثاني سنة ١٩٣٨

٦ر٤٥	صباحاً الاستاذ عبد المنعم مختار ـ تمرينات رياضية
٧	الشيخ محمد عكاشة ـ قرآن كريم
١٠	اسطوانات
١٠ر٣٠	الاستاذ محمد صادق وفرقته ـ حفلة غنائية
١١	اسطوانات: منولوج ياجفوني
٢ر١٠	مساء * الاستاذ عثمان وفرقته ـ حفلة غنائية
٢ر٤٠	النشرات الجوية والاخبارية والتجارية
٧ر٣٥	الاستاذ الشيخ علي حزين ـ قرآن كريم
٨ر١٠	السيدة زاهية احمد مرزوق ـ حديث ـ مشاكل الاطفال
٨ر٣٠	النشرتان الثانيتان الاخبارية والتجارية ونتائج سحب ياناصيب شركة الشرق
٨ر٤٠	الاستاذ حمدي سالم واوركستراء ـ حفلة موسيقية
٩ر٢٥	الاستاذ يوسف وهبي وفرقته يقدمون رواية زواج بلاحب

اعلان

مدعى عليه

صادر من دائرة صلح طبريا الحقوقية

قضية حقوقية رقم ٤٩٥ سنة ٩٣٧

الى المدعى عليه صلاح عبد المجيد فرعون من حيفا والان مجهول الاقامة يقتضي حضورك لمحكمة صلح طبريا كمدعى عليه بيوم الاثنين الواقع فى ٢١ شباط سنة ٩٣٨ الساعة ٨ صباحاً لرؤية الدعوى المقامة من توفيق ابو نصار من طبريا، ضد السادة جميل فرعون (اصيل) ونوري فرعون وضدك (كفلاء) بطلب مبلغ مائة وار بعون جنيه فلسطيني بموجب سندين موقعين منكم، وان تخلفت تنظر الدعوى بحقك غيابياً ولا يقبل اعتراضك الا اذا اثبت ان تخلفك كان لعذر مقبول

حاكم صلح طبريا

اعلنوا
في جريدة الدفاع

إذا شعرت أن شعرك يسقط او انه سقط...

واذا رأيت شعرك يسقط على ملابسك؟!!
واذا رأيت شعرك يسقط فى صحن اكلك؟!
فبادر الى اتخاذ الحيطة
بعلاج يمنع سقوط الشعر
ويمنع الصلع الذي يجعل من الشاب شيخاً. ومن حسن الحظ ان الدكتور وايدنر (حامل جائزة نوبل لاختراعه السيلفيكرين) قد توصل لتركيب دواء ناجع ادخل فيه ١٤ مادة حيوية استخرجها من الشعر القوي والتي بدونها لايمكن للشعر ان ينمو — هو
السيلفيكرين
الغذاء الحيوي للشعر
بضع دقائق من وقتك: تصرفها كل صباح مع السيلفيكرين!
ثم دع السيلفيكرين يعمل في جلدة رأسك مايدهشك ويفرحك حيث ترى جلدة رأسك وقد اثمرت بالشعر الغزير وبدت بشكل جذاب يدخل السرور على قلبك
لاتتردد
ولا تترك للغد ما يمكنك ان تفعله اليوم
فان في التأخير ضرر لشعرك لاتريده

مسابقة السيلفيكرين
انظر صفحة ٣ وبادر بالاشتراك في المسابقة

ALDIFA:PALESTINIAN-DAILY-PAPER

دار الدفاع : شارع جمال باشا ـ عمارة المظفر ـ يافا ـ فلسطين

العنوان التلغرافي: (الدفاع ـ يافا)

تلفون ١١٨٧ (اربعة خطوط) و ١٠٧٥ (خطان) صندوق البريد (٢٥٥)

الاعلانات يتفق عليها رأساً مع الادارة

اجرة السطر : ١٠٠ مل

الدفاع

جريدة يومية سياسية مصورة

JANUARY 27 1938 · No · 1067

صاحب الامتياز : ابراهيم الشنطي

المدير المسئول : شوكت حماد

الاشتراكات

في فلسطين عن سنة ١٥٠

في البريد الداخلي « « ١٨٠

في سائر الاقطار الخارجية « « ٣٠٠

صور عالمية على هامش الحوادث

هتلر يستقبل الدكتور ستوديا نوفتش رئيس الوزارة اليوغوسلافية وبجانبه الجنرال غيرنغ

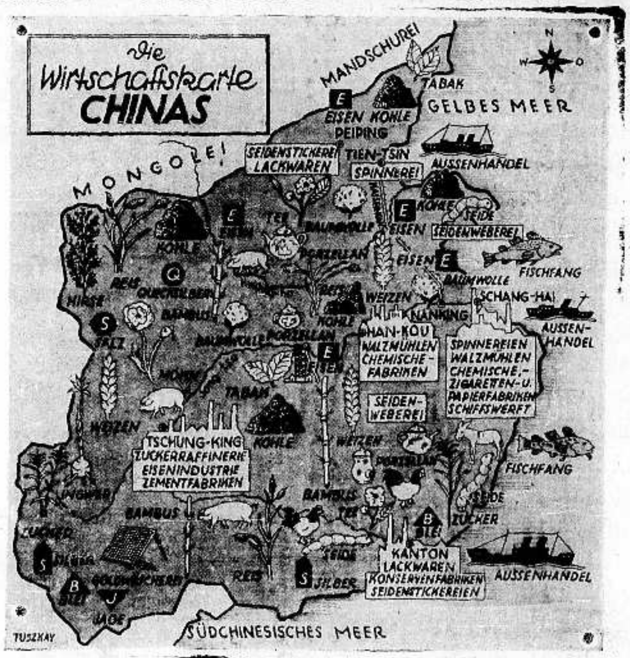

خريطة كاملة لبلاد الصين تبين اهم المراكز الاقتصادية في تلك البلاد ننشرها بمناسبة الحرب الناشبة التي تجري والاضرار الفاحشة التي نكبت بها تلك المراكز

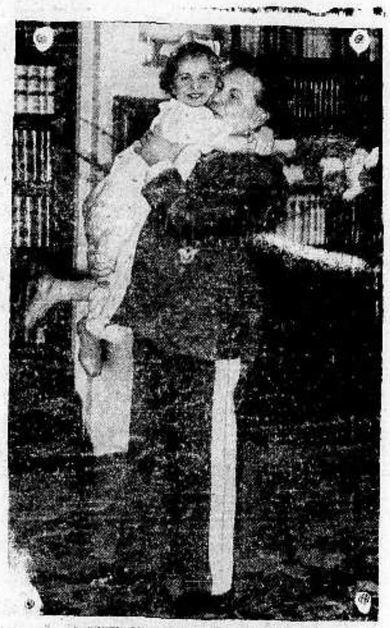

احتفل الجنرال غيرنغ بعيده الخامس والاربعين وتراه في الصورة يلعب مع حفيدته

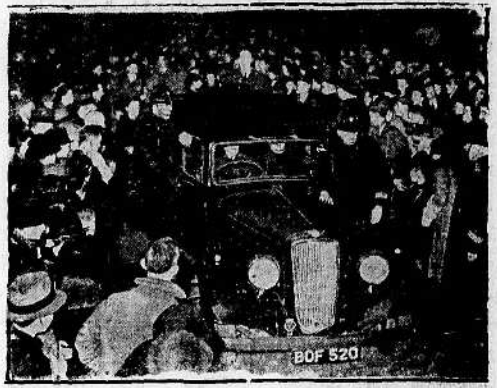

هرعت جماهير غفيرة لاستقبال المستر دي فاليرا عند وصوله الى لندن فاضطر البوليس الى تسيير سيارة عادية وقف حولها واهماً الجماهير بان المستر دي فاليرا موجود فيها بينما هو كان قد خرج من الباب الخلفي للمحطة دون ان يراه احد .

مسرح شركة «فوكس» في بخارست وقد التهمته النار
ويرى رجال المطافيء في الصورة
اثناء اخماد
الحريق

الجميع في هولاندا بانتظار المولود الجديد وقد قامت بعض فرق الكشافة وساروا باستعراض كبير ابتهاجاً .
مقلدين الجنود في استعراضهم

الى التجار

٩٠ بالمئة من رأس المال للاعلان

حكمة قالها أحد كبار رجال الاعمال الاميركيين !

حكمة هي سر تفوق الصناعة الاميركية !

فالاعلان

حياة الصناعة وسر تفوقها

اعلنوا في جريدة الدفاع

فهي من اوسع الجرائد انتشاراً ومن اغزرها مادة

ستاندارد !!

معدن !! سجائر

سجائر

السبع !! تنباك

اسماء لاجود الانواع. كل منها الاولى فى نوعها

ولاعجب فهى من معجزات منتجات معمل

الشركة العربية للسجائر والتنباك المحدودة بالناصرة

الجمعة ٢٦ ذي القعدة سنة ١٣٥٦ و٢٨ كانون ثاني سنة ١٩٣٨

صاحب الامتياز : ابراهيم الشنطي

المدير المسئول : شوكت حماد

الاشتراكات
في فلسطين عن سنة ١٥٠
في البريد الداخلي « « ١٨٠
في سائر الاقطار الخارجية « « ٣٠٠

الدفاع

جريدة يومية سياسية مصورة

السنة الرابعة — العدد ١٠٦٨ — ٤

دار الدفاع : شارع جمال باشا ـ عمارة المظفر ـ يافا : فلسطين

العنوان التلغرافي : « الدفاع — يافا »

تلفون ١١٨٧ (أربعة خطوط) و١٠٧٥ (خطان) ص. ب. (٢٥٥)

الاعلانات يتفق عليها رأساً مع الادارة

أجرة السطر : ١٠٠ مل

جلالة الملك ابن السعود وقضية فلسطين

شائعة المؤتمر . الموقف الحقيقي . زيارة اللورد . نوري باشا . مشروع فيصل

القاهرة في ٢٧ كانون ثاني — لصديق فاضل — اتصلت بي المعلومات الآتية التي يهم قراؤكم الاطلاع عليها

مسألة المؤتمر

شاع خطأ ان احدى الهيئات العربية طلبت عقد مؤتمر في الحجاز اثناء موسم الحج ، وان جلالة ابن السعود رفض السماح بذلك . وقد علمت مما لا يقبل الجدل ان هيأة عربية ما لم تطلب عقد هذا المؤتمر ، وانه لو طلبت ذلك لما وجدت من جلالة ابن السعود اية معارضة .

الاهتمام المتواصل

وان جلالته على اتصال دائم بالحكومة البريطانية مباشرة وفي الاغلب عن طريق معتمده في لندن . وقد علمت ان برقيات وكتباً هامة تبودلت بين الرياض ولندن في هذا الصدد . وان هذه المراسلات الهامة موجودة في الرياض وان صوراً عنها موجودة في المفوضية السعودية في القاهرة ، وكلها دليل ناطق على مبلغ اهتمام جلالة ابن السعود بقضية فلسطين

في الحج

وفي الحجاز سيتداول الحجاج في مشكلة فلسطين باعتبارها قضية تؤلف الان جزءاً هاماً وخطيراً من قضايا العرب والمسلمين . وهذا امر طبيعي لان الحج عبارة عن مؤتمر اسلامي كبير من شأنه المذاكرة في الشئون العربية والاسلامية الخطيرة .

تكتم الملك

اما جلالة الملك ابن السعود شخصياً فهو متكتم جداً لاعتبارات تتصل بمقام جلالته ، لذا فالذين اطلعوا على تلك المراسلات محدودون في العدد . وكانت الاجوبة ترد باستمرار من لندن وفيها اهتمام الحكومة البريطانية بوجهة نظر جلالة الملك السعودي .

زيارة اللورد

وتعتبر سفرة الأيرل اوف اثلون شقيق الملكة ماري من باب التقدير والاهتمام بالعلاقة بين الحكومة البريطانية والحكومة السعودية . فمصالح الامبراطورية في الشرق الادنى شديدة الاتصال بالسياسة التي ينتهجها جلالة ابن السعود . واتجاه حكومة لندن الان هو في تقوية العلاقة المذكورة الى حد بعيد ، ولذا رؤي ترك مشكلة العقبة على ما هي عليه مؤقتاً انتظاراً للظروف والمناسبات

وقد اطلع القراء على نبأ القاء نوري باشا السعيد خطاباً في لندن . ونوري باشا لم يمكث في الاسكندرية بعد عودته من العراق الا قليلا ثم غادرها طائراً الى انكلترا . وقد فهمت جيداً تمسكه بالحل الذي اشرتم اليه مراراً وهو مشروع الملك فيصل على ان تكون الكلمة الاخيرة في ذلك لعرب فلسطين ، فاذا توصل فخامته الى نتيجة أحال كل شيء لهم ليقدموا رأيهم في ذلك . وقد اطلعت على كتاب حوى النقاط التي يرتكز عليها مشروع الملك فيصل والذي يعمل الان نوري باشا على اساسه . فلا صحة البتة لما روته الانباء اليهودية بصدد المشروع الجديد او زعم اسكان مليوني يهودي في البلاد العربية . وان هذا الخبر عار بالمرة عن الصحة وغريب جداً في بابه ، كما اكد لي ذلك الاستاذ عوني بك متهكماً .

الحالة في العراق

دمشق في ٢٧ كانون ثاني ـ لمراسل الدفاع الخاص ـ أدلى معالي السيد صادق البصام وزير المعارف السابق في العراق والذي وصل مع الوفد العراقي لحضور حفلة تأبين المغفور له الهاشمي باشا في دمشق بتصريح عن الحالة في العراق فقال :

« لم يشعر العراق بالهدوء الذي يشعر به اليوم . والحكومة الحاضرة تتمتع بعطف جلالة الملك والشعب والجيش وهي حريصة كل الحرص على تحقيق فكرة الوحدة العربية وتوثيق العلائق بين جميع الاقطار العربية

نوري السعيد واورمسبي غور يتقابلان

بحث قضية فلسطين والاجتماع الى عدد من الموظفين

لندن في ٢٧ كانون الثاني — زار وزارة المستعمرات امس فخامة نوري باشا السعيد واجتمع بالمستر اورمسبي غور وتحدث معه عن قضية فلسطين . ثم تحدث نوري باشا الى عدد من الموظفين الذين يديرون وزارتي المستعمرات والخارجية عن شؤون فلسطين ولم ينشر بيان عن هذه المحادثات .

* * *

اغتيال شاب عربي

اطلاق النار عليه بينما كان سائراً في الطريق

القدس في ٢٧ كانون الثاني — لمراسل الدفاع الخاص — اعتاد المرحوم حسن عوده الكتيفان من عرب الجهالين ، وعمره ١٥ سنة ، ويشتغل عاملا عند احمد يوسف الطرمي ، من قرية العيزرية ، ان يجلب الحليب لبعض اليهود في محلة بيت صاليل بالقرب من مدرسة راتزبون . وفي صباح هذا اليوم الباكر نقل الحليب على دابة حسب عادته وذهب الى زبائنه . وبينما كان في طريقه اطلق مجهول النار عليه فاصيب برصاصتين في صدره وتوفي على الاثر . أما الدابة فظلت سائرة في الطريق الى باب دار احد الزبائن الذي اخبر البوليس بأن الدابة وصلت دون صاحبها فأخذ البوليس في التحقيق فوجد الجثة في شارع بيت صاليل ونقلت الى المستشفى وأجرى البوليس معاينة مكان الحادث ولم يعرف الفاعل .

اما المغدور فجاء أهله ونقلوه الى عشيرتهم حيث دفن هناك .

العالم العربي في المجلات

فلسطين (معضلاتها واثمارها) . الاذاعة بالعربية ووقعها

جاءنا بريد الامس بآخر ما صدر من المجلات الانكليزية السياسية ، وعنها ننقل هنا ما يتسع له المجال مما كتبته عن فلسطين

اثمار فلسطين

اما مجلة « بريطانيا العظمى والشرق » فقد نقلنا على صفحتنا الاولى يوم الثلاثاء الماضي مقالها الافتتاحي عن المعركة الحامية الناشبة بين انصار التقسيم وخصومه من اليهود ، ثم نقلنا في اليوم التالي ما كتبته عن (اليمن وايطاليا) وعن العالم الاثري ستاركي ، وعن لجنة (ايجاد الحقائق) التي قال عنها الكاتب هـ . روان روبنسن انها حقائق (موجودة في تقارير اللجان البريطانية السابقة) ، وقد تبقت في هذا العدد من « بريطانيا العظمى والشرق » كلمة عن الدعاية لاثمار فلسطين الحمضية ، ننقلها فيما يلي :

من محطة دفنتري

تحت عنوان لائق مناسب ، هو (البرتقال والليمون) ستذيع محطة دفنتري صورة لنمو صناعة الاثمار الحمضية في المستقبل القريب

وقبل ذلك ستقوم عربة عليها آلات تصوير المناظر ، بزيارة البيارات اليهودية والعربية وما فيها من دور تعبئة صناديق البرتقال والكريب فروت والليمون وهي في دور العمل ، وتتمشى هذه العربة مع هذه الاثمار في جميع مراحلها الى ان تصل الى القوارب التي تنقلها الى البواخر في الموانيء .

وسيستطيع المنصتون الى هذه الاذاعة ان يسمعوا اغاني العمال وهم في البيارات ، واهازيج العتالة العرب وهم في احواض الموانيء .

وهذا حدث جديد يدخل الى برنامج الاذاعة اللاسلكية البريطانية ، وبه تنال صناعة الاثمار الحمضية شيئاً غير عادي من الشهرة في اسواق اثمار يافا الحمضية وبهذا يبتهج زراع هذه الاثمار كل الابتهاج

معضلات فلسطين

ونقلت مجلة « نيوز دايجست » عن جريدة « لفربول بوست » ما يلي :

من المنتظر ان يعين رجل خبير خبرة عملية بتخطيط الحدود في لجنة « ايجاد الحقائق » كما ان من المنتظر ان تضم اليها هذه اللجنة اعضاء يعرفون احوال الشرق الادنى .

أما وقع الكتاب الابيض الجديد في فلسطين فكان وقعاً « مختلطاً » ولكنه غير سار على وجه العموم . ثم انه لم يبدل شيئاً بالطبع من الرأي العربي الذي لا يقنع الا بارض فلسطين كلها ، ولكن هنالك مع ذلك رأياً عربياً معتدلا ...

وقد ظهر هذا الرأي على اثر ما جاء في هذا الكتاب عن العدول عن نقل العرب نقلا اجباريا من المناطق اليهودية

ويركن اليهود في دوائرهم الان على شيء واحد ، هو ان فكرة التقسيم لم تطلق !

الاذاعة بالعربية

وقالت مجلة « لستر » ، اي المصغي :

هناك على الاقل ٥٠٠ لهجة من اللهجات التي تلفظ بها كلمة « الجمل » في اللغة العربية ، ومن هنا تبدو لك الصعوبات التي تواجهها محطات الاذاعة اللاسلكية .

على أن هذه الصعوبات قد امكن مقابلتها بعض الشيء الان باختيار لهجة عامية ينفع استخدامها في العالم العربي اجمع ، وقد استقبلت هذه اللهجة بمزيد الارتياح في الشرق الادنى .

ومحطة الاذاعة البريطانية صادقة شريفة فدعنا نأمل في ان يتردد صدى اذاعاتها بالعربية في آلات الراديو المرخص بها وهي ١٠٠،٠٠٠ آلة في جزيرة العرب .

الخسائر الفادحة للفيضان في شمال لبنان

بيروت في ٢٧ كانون الثاني — لمراسل الدفاع الخاص — استمر هطول الامطار في الشمال طيلة ليلة أمس وقد تساقطت الثلوج في اكثر المناطق الجبلية . ولا تزال مياه الانهار تغمر المحلات والبساتين المنخفضة وتعطلت خطوط السكك الحديدية وطرق السيارات وتقدر الخسائر المادية بأكثر من مئة الف ليرة عثمانية ذهباً .

عودة نوري باشا السعيد طائراً الى مصر

ماذا قال في اجتماع الجمعية العربية . حل مشكلة فلسطين وفق آمال العرب

لندن في ٢٧ كانون ثاني ـ سافر فخامة نوري باشا السعيد اليوم بالطيارة من انكلترا قاصداً إلى مصر ، وينتظر ان يمكث فيها مدة قصيرة

للاجتماع بالزعماء

والمعلوم ان نوري باشا بعد زيارته مصر سيسافر إلى سوريا للاجتماع بزعماء العرب قبل مواصلة سفره إلى بغداد

اما نوري باشا فقد حرص كل الحرص في اجتماع الجمعية العربية امس على ان لا يتورط في اي بحث يتعلق بالموقف الحاضر في فلسطين . ومع انه لم يعد خطاباً فقد ادلى بوصف اجمالي تاريخي للحركة العربية منذ اعلان الحرب العظمى حتى الان واشار الى المحالفات الدفاعية المعقودة بين العراق والمملكة العربية السعودية وبين العراق واليمن على قواعد تشبه المحالفة الانكليزية المصرية

حل مشكلة فلسطين

ثم قال ان هذه المحالفات هي بداية محالفة عربية كبرى ، أو بمعنى آخر بدء اتحاد عربي . وقال انه يأمل ان تحقق سوريا استقلالها قريبا وان تحل مشكلة فلسطين بصورة تحقق آمال العرب . ثم قال ومتى كانت فلسطين عربية فستنضم الى الحلف العربي .

البحث مع الوزارتين

وبالرغم من ان الصحف الانكليزية تؤكد ان فخامة نوري باشا السعيد تباحث مع رجال وزارة المستعمرات ووزارة الخارجية بشأن مسألة فلسطين فان هاتين الوزارتين لم تنشرا بلاغاً رسمياً

الاتصال برجال السياسة

وقال مراسل الديلي تلغراف ان نوري باشا صرح له بان زيارته شخصية لاستشارة الاطباء ولكن المراسل علم ان نوري باشا وان لم يعهد اليه بمهمة رسمية إلا انه اتصل برجال السياسة الانكليز وباحثهم بشأن فلسطين . وقال المراسل ان نوري باشا يشاطر الى حد ما رأي يهود الانكليز بأن مشكلة فلسطين لا تحل إلا بمباحثات مباشرة بين العرب واليهود

وصرح فخامة نوري باشا السعيد بأنه قد ينضم الى الوزارة العراقية في المستقبل اما الان فانه يرى بصفته معتدلا وصديقا لانكلترا ان في امكانه خدمة مصالح العراق في خارج الوزارة اكثر منه في داخلها .

مزاعم المانشستر غارديان

وقالت « المانشستر غارديان » ان على انكلترا ان تزيد الضغط على العرب في فلسطين وهي سائرة في هذا الطريق . وقالت ان المانيا ترسل رسلها لنشر الدعاية بين العرب وانه لا يمضي وقت طويل حتى تظهر نتائج هذه الدعاية

وقالت إن العرب انفسهم يتنقلون بين فلسطين والبلدان المجاورة ويتشاورون في الخطة التي يستطيعون بها حمل انكلترا على اجابة مطالبهم . وقالت إن في لندن الان نوري السعيد « المراوغ » الذي استدعته انكلترا في سنة ١٩٣٦ ولا نعلم ما هو الغرض الذي يرمي اليه الان ، كما ان وزارة الخارجية لم ترد ان تصرح بشيء عن هذا الغرض

مقاطعة اللجنة

ثم قالت ان لجنة التحقيق الجديدة ستسافر قريباً الى فلسطين وان بين العرب من يريدون مقاطعتها ، كما ان العرب شعروا من الكتاب الابيض ان انكلترا مترددة ولا تعلم ماذا تفعل . ثم قالت ان نوري باشا يجب ان لا يأمل بأن في امكانه حمل بريطانيا على الغاء مشروع التقسيم وجعل اليهود اقلية .

وتساءلت الجريدة عما اذا كان نوري باشا يرجو من انكلترا اطلاق سراح العرب المعتقلين واعادة المبعدين والعودة الى الاعتراف بالمفتي .

وقالت ايضاً : اذا كان الامر كذلك فانها تعتقد ان انكلترا لن تبحث في مثل هذا الطلب لانه يقضي على البقية الباقية من سمعتها وهيبتها »

المندوب الجديد

يدرس الاوراق الخاصة بفلسطين ويدلي برأيه

لندن في ٢٧ كانون ثاني — نشرت جريدة ستار خبراً جاء فيه ان المندوب السامي الجديد بعد ان درس الاوراق الخاصة بفلسطين في دوائر الحكومة أعلن ان من رأيه ان تتخذ تدابير شديدة لقلب الادارة في فلسطين رأساً على عقب واستبدال جميع الموظفين الاداريين الذين ثبت عدم كفاءتهم لاقرار الامن العام والمحافظة على النظام وفقا لما جاء في تقرير لجنة اللورد بيل .

اضطراب الدوائر اليهودية في العصبة

جنيف ـ د ن . ب . ـ اضطربت الدوائر اليهودية بعد ان أصبح من المؤكد بعد محادثة المسيو متشسكو مندوب رومانيا مع وزيري خارجية انكلترا وفرنسا بأن جمعية الامم لا تبحث في الشكاوى والعرائض اليهودية التي قدمت لها في الدورة الحالية . وتقول الدوائر التشكوسلوفاكية بان بقاء الاتفاق الصغير يهم تشكوسلوفاكيا اكثر من ابرام معاهدة مع الاكثريات ولو كانت لصالح اليهود . وستبقى العرائض اليهودية بدون ان يبحث فيها بصورة علنية

العالم الاسلامي واقف بالمرصاد

لسياسة بريطانيا الدولة الاسلامية لتنصف عرب فلسطين

سياسة جديدة لا تتقيد فيها الحكومة بآراء العرب او اليهود او العصبة

اذا أردنا ان ننقل كل ما أمامنا مما كتبته الصحف الانكليزية حول الكتاب الابيض الجديد لما اتسعت له مجلدات. وقد نقلنا في اعدادنا الماضية الشيء الكثير مما كتبته الصحف والمجلات الانكليزية — ومنها صحف الاقاليم — في هذا الموضوع. وفيما يلي مقال آخر افتتاحي عنوانه (التقسيم) كتبته جريدة « شيفلد تلغراف » التي تصدر في مدينة شيفلد الانكليزية

« المحرر »

في العام الماضي

كان من أمر اللجنة الملكية التي حققت في احوال فلسطين ان أوصت في العام الماضي بتقسيم البلاد بين اليهود وبين العرب.

وقبلت الحكومة هذا الاقتراح من ناحية المبدأ، ولكن البرلمان لم يبد منه اي تحمس له، أما عصبة الامم فراوغت في الامر مراوغة لا تشجيع فيها للحكومة وأما العرب واليهود فقد عارضت اكثريتهم الساحقة في المشروع، ولكن لا بد لنا من ملاحظة انه ما من أحد من المعترضين على التقسيم، تقدم بحل آخر غيره للمعضلة.

في العام الحاضر

ولا غرابة بعد ما تقدم فيما فهمناه الان من الكتاب الذي بعث به وزير المستعمرات الى المندوب السامي المحال الى التقاعد في فلسطين. وفيه ان الحكومة غير مرتبطة اصلا بتفاصيل مشروع اللجنة الملكية، وان كانت ما تزال متمسكة برأيها بأن التقسيم هو الطريق الوحيدة الممكنة لمقابلة الصعاب.

ومن الواضح الجلي ان فلسطين لا يمكن تركها على ما هي عليه الان، فالتطاحن العربي — اليهودي مستمر، والجنود البريطانيون منهمكون بكثرتهم العددية الكبيرة في عمل صعب خطر، يريدون به ان لا يخرج الموقف من ايديهم.

ومن المستحيل طرد العرب من البلاد لارضاء اليهود

ومن المستحيل كذلك طرد اليهود لارضاء العرب

ولقد عاد وزير المستعمرات في كتابه الاخير فأكد تمسك الحكومة بالانتداب، كما أكد تمسكها بوعد بلفور؟

الاسلام واقف بالمرصاد

ولكن الحكومة وهي مصرة على تمسكها هذا، لم تنس قط ان بريطانيا دولة اسلامية عظمى، وهي مراعاة منها لهذا الاعتبار لا يسعها الا ان تعامل العرب في فلسطين بالانصاف، فالسياسة الحكيمة هي التي تدعو الى ذلك وتدعو اليه في سرعة، ما دام العالم الاسلامي واقفاً للسياسة البريطانية في البلاد المقدسة بالمرصاد

اذاعات السوء

ولا ينتظر ان يطرأ على الموقف اي تحسن، فالاضطهادات « اللاسامية » في اوروبا تزيد في عدد « اليهود التائهين » زيادة كبيرة مضطردة ... ومن الطبيعي ان لا يميل هؤلاء المضطهدون للرحيل الا الى البلد الذي كان لهم في التاريخ القديم والذي لوح لهم به كوطن قومي لهم، في التاريخ الحديث

اما فيما يختص بالعرب فان الهجرة اليهودية كلما زاد تدفقها، كلما غضبوا هم وثاروا عليها

وهنالك الى جانب ذلك سبب يحملنا على الاعتقاد بان موقف العرب قد زاد الطين بلة، من اثر اذاعات السوء الاجنبية وهي الاذاعات التي يحملها اليهم الراديو بلغتهم العربية!

اللوم على بريطانيا

وكل انسان - كما كنا نتوقع - يلقي اللوم الان على بريطانيا، ويتهمها بانها هي تسببت في الحالة الراهنة السيئة

وكل انسان غاضب كل الغضب، لان الحكومة تسعى جهدها الى ايجاد طريقة عملية تحسن بها هذه الحالة؟

والعالم كله يقف من بريطانيا موقفا ليس فيه اي شيء من المساعدة لها على التخلص من أحمالها الثقيلة، التي ورثتها عن هذا الانتداب الذي ثبت مؤخرا انه لا يمكن تنفيذه طبقا لنصوصه الحالية التي تتمسك بها الحكومة الى ان تجد مخرجا منها

رغم الاراء كلها

والشيء الوحيد الذي تستطيع حكومتنا ان تعمله، هو ان تسلك مسلكها الخاص الذي تراه، فلا تتحكم فيها آراء اليهود، ولا آراء العرب، ولا آراء احزاب المعارضة في برلمان صاحب الجلالة ولا آراء عصبة الامم، اذا حلا لهذه العصبة ان تبدي شيئا من الاراء في الموضوع

نعم! على الحكومة ان تكون لنفسها خطة، وان تمضي في تنفيذ هذه الخطة غير عابئة بشيء على الاطلاق

ولا يمكن ان تكون هذه الخطة الا ... خطة التقسيم، مع بذل كل عناية برسم تفاصيل هذه الخطة، والاحتراس من الوقوع بسببها في اخطاء جديدة

لجنة غير سياسية

وسترسل الحكومة الى فلسطين لجنة جديدة، وهذه يجب ان تكون لجنة تحقيق يقتصر عملها على البحث والاستقصاء ولا يكون لها دخل بالسياسة على الاطلاق

ومتى ظفرت هذه اللجنة بما تريده من المعلومات، قدمتها الى الحكومة لتهتدي بهديها وهي تضع مشروعا جديدا للتقسيم، يكون مخالفاً للمشروع الذي وضعه اللورد بيل وزملاؤه

الاعتراضات لا تهم

ومهما كان من أمر المشروع الذي تضعه الحكومة، فالواجب يقضي باخذه قضية مسلمة، برغم كل ما يثور حوله من الاعتراضات

نعم!، على الحكومة ان تفكر تفكيرها بنفسها، غير معتمدة على افكار الغير، وعليها بعد ان تستقر على فكرة معينة ان تتولى تنفيذها بنفسها

وليس مشروع تقسيم البلاد بين الجنسين المتنافسين، مع الاحتفاظ بشقة من الارض تحت سلطة الدولة المنتدبة بالمشروع الذي يرضينا تمام الرضاء في حالة الطوارىء التي نحن فيها الان، ولكنه مع ذلك هو أحسن مشروع يصلح لمواجهة الطوارىء، وهي ليست غائبة عن الميدان، بل هي جاثمة فيه تنتظر الفرصة للتقدم

« الدفاع »: انتهى المقال، ومن الغريب من هذه الجريدة الشيفلدية « القاطعة الحاسمة » انها لدى وصولها الى هذه النتيجة من مقالها، قد تناست ما كتبته في وسطه عن الاسلام الواقف لبريطانيا بالمرصاد ... وعن الانصاف الذي لا بد منه للعرب

ولكن لا لوم ولا عتب، فالنزعة تعمي وتصم، وتنسي الكاتب في آخر المقال، ما يكون قد سطره بقلمه في اوله.

جمعية طلبة شمال أفريقيا المسلمين بفرنسا

البحث في مسألة فلسطين و تأييد قضيتها

جاءنا من جمعية طلبة شمال افريقيا المسلمين بفرنسا انه عقد اجتماع في مركز الجمعية في باريس يوم الخميس الماضي وحضره عدد كبير من الطلبة العرب الذين يتلقون علومهم هناك. وتكلم عدد من الخطباء عن حالة فلسطين وشرح غير واحد منهم المسألة الفلسطينية على اعتبار انها قضية عربية اسلامية. وتكلم آخر عن الاضطرابات الماضية وما انتهت اليه لجنة التحقيق الملكية من اقتراح مشروع التقسيم ومعارضة العرب له. ثم تكلم طالب آخر عن عزم الحكومة البريطانية على ارسال لجنة تحقيق جديدة وانتهى الاجتماع بعد ان توالى عدد آخر من الخطباء بينهم العراقي والسوري والمراكشي والتونسي وغيرهم.

تجديد معاهدة

لندن — (الشرق العربي) — جاء في نبأ من بمباي ان المعاهدة التجارية التي كانت معقودة بين بريطانيا العظمى وحكومة مسقط وعمان قد تجددت واصبحت الان نافذة من جديد لمدة اخرى وذلك على اثر زيارة عظمة السلطان سعيد بن تيمور سلطان مسقط وعمان الهند في شهر نوفمبر الماضي. وجاء منها ايضاً ان العلاقات بين عظمة السلطان وقبائل الجنبة والفوارس وغيرها عادت الان الى مجراها الطبيعي بعد ان عقد السلطان معها معاهدات جديدة تضمن الامن والسكينة في السلطنة.

احتجاج الجزائر

باريس - (الشرق العربي) - جاء من الجزائر ان الاوساط الوطنية فيها احتجت لدى السلطات المختصة على القرار الذي وضعه عاملي ولاية قسنطينة بالجزائر والقاضي على اصحاب الدكاكين وعمالهم باغلاق متاجرهم والامتناع عن العمل يوم الاحد من كل اسبوع. وانتقدت جريدة « الامة » الجزائرية هذا القرار انتقاداً مراً قائلة ان فيه تحديا لشعور المسلمين وتقييداً للحريات. وقد وجد هذا الاحتجاج صدى في الصحف الفرنسية الصادرة في فرنسا وافريقيا الشمالية والتي تعطف على اماني العرب الجزائريين

مطار «سن الذبان»

بغداد - (الشرق العربي) - بمناسبة انتهاء العمل في انشاء المطار الجديد في سن الذبان تحدثت شخصية عراقية مسؤولة الى مراسل الشرق العربي عن هذا المطار فقالت: ان انشاء مطار جوي بريطاني في سن الذبان على مسافة ٥٢ ميلا عن العاصمة قد تم تنفيذاً لاحدى مواد المعاهدة العراقية البريطانية. وهكذا تصبح القوة الجوية الانكليزية معسكرة في بقعة بعيدة عن العاصمة بعد ان كانت معسكرة في ضواحيها. ولا شك في ان هذا المطار الجديد هو الان اعظم مطار في الشرق العربي. وقربه من بحيرة الحبانية يجعله في ان واحد صالحاً للطيارات العادية والطيارات المائية. وقد تم انشاء هذا المطار بموافقة الحكومة العراقية والاتفاق التام بين السلطتين العسكريتين الوطنية والبريطانية فجاء مطابقاً لشروط الدفاع عن العراق ولشروط التحالف كما تنص عليها المعاهدة بين الدولتين. وسيحتفل قريباً بافتتاحه.

في تونس

تونس - (الشرق العربي) - تقول الصحف المعروفة بصلتها الوثيقة بالدكتور محمود الماطري المستقيل من رياسة الحزب الحر الدستوري الجديد انه سينصرف بعد الان الى معالجة القضية التونسية من الناحية الاقتصادية. أما اسباب استقالته من رياسة الحزب فان الصحافة لا تزال تعللها تعليلا متناقضاً. فبعضهم يعزوها الى حالة الدكتور الماطري الصحية وهناك من يؤكد انها كانت نتيجة خلاف على سياسة الحزب في القضية التونسية.

اعلان

صادر من المحكمة الشرعية لتسوية الاراضي

تقدم لدينا مضبطة مؤرخة في ١٠ — ١١ — ١٩٣٧ موقعة من مختار قرية مسكة التابعة قضاء طولكرم ان احمد ابن ابراهيم حسن الناصر من اهالي القرية المذكورة توفي منذ ثلاثة اشهر تقريباً عن اشقائه حسين وعبد الرؤوف وآمنة وعن اخوانه لابيه وهم حسن ومحمد انيس وهيجر وفي ابن اخته لابيه عائشة بنت ابراهيم الحسن وهو محمد غازي لا غير فمن له اعتراض على هذه الوراثة فليراجع المحكمة المشار اليها خلال اسبوع من تاريخ النشر تحريراً.

القاضي الشرعي

(٢٦٥٧)

مسابقة السيلفيكرين

ابتداء من اليوم حتى نهاية آذار ١٩٣٨

٤٠ آلة تصوير جوائز !!

يقدمها مستودع الادوية الفلسطيني بيافا

شروط المسابقة

١) ضع محل النقطة في الجملة الاتية حروفاً ليستقيم المعنى
٢) اقطع هذا الكوبون وألصقه على غطاء الكرتون الذي يحتوي على زجاجة السيلفيكرين التي تباع في جميع الصيدليات بفلسطين
٣) يرسل الكوبون مع الغطاء الى:
مستودع الادوية الفلسطيني صندوق البريد ١٥٦ - يافا

الجملة:

السيلـ.. كر..، الفـ...، الجيـ..ى، للشـ

الاسم ....
العنوان ....
البلدة ....

ملحوظة: فضلا عن ان السيلفيكرين دواء ناجع للصلع فهو مقوو منظف للشعر فلا يستغني عنه احد.

لذلك فباستطاعة كل انسان الاشتراك في هذه المسابقة

شجعوا ميناء يافا العربي

عبثا تحاول تنظيم أعمالك!

والحيلولة دون الوقوع في الخطأ والتقصير

ما لم تبادر حالا ...

الى ادخال الوسائل العصرية الحديثة الى مكتبك

تجد في:

مكتبة فلسطين العلمية

احدث وافخر ما ابتكرته مصانع العالم لاتقان وتسهيل العمل وتوفير الوقت

خزائن ودواليب فولاذية — مكاتب وكراسي فولاذية
آلات كاتبة عربية وافرنجية — آلات حسابية
محافظ ودوسيهات — اقلام حبر (شيفرز) وخلافها
دفاتر حسابات على اختلافها — آلات لشبك الاوراق
ادوات رسم وهندسه — آلات لبري الاقلام

الخ الخ الخ ...

تأكد انك تأخذ دائماً بنقودك قيمتها بل واكثر اذا عاملت

شركة

مكتبة فلسطين العلمية

اكبر مستودع في الشرق

لادوات الكتابة بالجملة والقطاعي

القدس — يافا — حيفا

شارع يافا — شارع بسترس — شارع خياط

دور للايجار في حيفا

يوجد ثلاث دور عبارة عن ثلاثة طوابق في موقع الحليصة في الحارة الشرقية من المدينة ملك محمد الحاج خليل طه واخوانه على الطراز الحديث، معدة للايجار

الدار الاولى: تحتوي على غرفتين مع المنافع. ايجارها الشهري جنيهان و ٧٥٠ ملا

الدار الثانية: تحتوي على غرفتين مع برنده وبلكون. ايجارها الشهري ٣ جنيهات و ٢٥٠ ملا.

الدار الثالثة: مثل الثانية ايجارها الشهري ٣ جنيهات و ٥٠٠ ملا

وتؤخذ المياه لمستأجري هذه الدور مجانا بدون مقابل.

اعـلان

تعلن بلدية يافا تأجير املاكها الاتية عن سنة ١٣٥٧ هجرية

المحل	الموقع	اسم الذي يشغله الان
مكاتب	ساحة البوابة	سكن الحكومة سابقا
(مطعم) محلات	«	سكن وصفي القيشاوي
دكان	«	شاكر عبد الجواد
«	«	اديب البيطار الصيداوي
«	«	فتح الله البياري
«	«	مصباح عثمان البيروتي
مكتب الساعة	«	وارطان كارجيان ونايف يعيش
دكان	سوق الدير	الحاج محمد المطري
«	«	الحاج خميس الكرزون
«	شارع القدس	موسى خليل داود

فمن له رغبة في الاستئجار عليه ان يقدم طلبه معنونا باسم رئيس بلدية يافا ويكتب عليه « طلب استئجار » وتقبل الطلبات لغاية الساعة الحادية عشرة من صباح يوم الاثنين الواقع في ٢١ — ٢ — ١٩٣٨

ولا تتقيد البلدية بقبول أي طلب كان

يافا في ٢٦ — ١ — ٣٨

عبد الرؤوف البيطار
وكيل رئيس بلدية يافا

(٢٦٥٨)

دور ومكاتب ومخازن للايجار

المخاطبة في ذلك: مع المهندس عبد الله يوسف متري

بمكتبه الواقع بجانب مكتب شركة باصات القدس الوطنية بيافا

— تلفون ٢٧٤ —

صفوة ما يحمله بريد الشرق والغرب

حقائق وطرائف سياسية واجتماعية

رئيس وزراء انكلترا التالي ـ الدوق وندسور ـ اليابان وبريطانيا ـ في موسكو

هل يكون أجر العامل بنسبة عمله ، أو بنسبة عدد من له من الاطفال ...؟

عن امهات الصحف والمجلات الانكليزية الاخيرة ، ننقل الحقائق والطرائف التالية :

الرئيس التالي

يبلغ المستر نيفل تشامبرلين رئيس الوزارة الانكليزية من العمر تسعاوستين سنة الان ، ويقول اصدقاؤه المقربون اليه انهم لا يتوقعون له ان يطول عهده كثيرا في منصبه ، فخلفه المستر بلدوين ترك الرئاسة وقفز من مجلس العموم الى مجلس اللوردات عندما بلغ السبعين من عمره ، ولهذا الخلف سيكون السلف ، فمن يا ترى يخلف المستر تشامبرلين عندما يصبح وهو الايرل اوف تشامبرلين ؟

المرشحون في النوادي السياسية العليا في لندن لمنصب الرئاسة ، خمسة اشخاص:

١) السر جون سيمون وزير الماليه
٢) اللورد هاليفاكس رئيس المجلس الخاص
٣) السر صموئيل هور وزير الداخلية
٤) السر توماس انسكيب وزير تنسيق الدفاع
٥) السياسي العجوز ونستن تشرتشل

والمرجح اكثر من غيره بين هؤلاء الاقطاب الخمسة هو اللورد هاليفاكس ، فاذا فاز بمنصب رئاسة الوزراء ، فسيكون هو اول عضو من اعضاء مجلس اللوردات تقلد هذا المنصب منذ عهد الماركيز سالسبوري الذي شغل هذا المنصب من عام ١٨٩٥ الى عام ١٩٠٢

الدوق وندسور

عندما كان الدوق وندسور ملكا ، نصحته الوزارة بان لا يذهب للنزهة الى قصر الممثلة الاميركية الحسناء ما كسين اليوث ، الواقع على مقربة من مدينة كان الفرنسية ، ونزولا على هذا «النصح!» أخذ الدوق وندسور المسز سمبسون وكانت لم تتزوج به بعد فقضى معها عطلته في اليخت الفاخر المسمى ناهلين ، وكان اذ ذاك ملكا لليدي يول ، اما الان فانه ملك لكارول ملك رومانيا

والان والدوق حر في حركاته وسكناته ، غير خاضع لاي «نصح» من الوزارة ، ذهب في الاسبوع الماضي الى قصر هذه الممثلة الحسناء وهناك وافاه وتغدى معه السياسيان الداهيتان المستر لويد جورج والمستر ونستن تشرتشل (احد المرشحين لمنصب رئاسة الوزراء) وعلى المائدة جرى الحديث حول حفلة «الزواج الفضي» وهي الحفلة التي اقامها المستر لويد جورج يوم ٢٤ كانون الثاني الجاري (وكانت لم تتم بعد) وانتقل الحديث من هذه النقطة الى اجواء لندن السياسية

وفي ذلك النهار كان المستر ايدن وزير الخارجية ، والسر روبرت فانسيتارت المستشار الدبلوماسي الاكبر لهذه الوزارة والسر جون سيمون وزير المالية ، موجودين كلهم في مدينة كان على بعد بضعة اميال من القصر الذي تغدى فيه الدوق والدوقة وندسور مع السياسيين لويد جورج وونستن تشرتشل ... ولكن الثلاثة الاوائل لم يكلفوا انفسهم مشقة قطع هذه الاميال القلائل للسلام على الملك ادوارد الثامن السابق

ومن المنتظر بعد ان يعود البرلمان الى الانعقاد بعد ايام ، ان تثور فيه ضجة كبرى حول الزيارة التي قام بها عضوان من اعضائه هما الداهيتان لويد جورج وونستن تشرتشل للدوق وندسور

اليابان وبريطانيا

يقول الخبراء في «الستي» — حي المال في لندن — ان اليابان لا بد وان تحني هامتها للغرب عما قريب ، لان حربها في الصين لا بد وان تحدث انفجاراً في داخل بلادها ، لان الزعماء العسكريين اليابانيين كانوا لا يتوقعون ان تطول هذه الحرب ، ولكنها ستطول الى ان تفقر الخزينة اليابانية ، ولا يمكن لحكومة طوكيو ان تنال شيئاً من القروض المالية من حليفتها المانيا وايطاليا . ولتحاشي الافلاس ، ولاخماد الثورة الداخلية ... ستمد اليابان يدها الى دول اوروبا الغربية اي لبريطانيا او لفرنسا

وفي الوقت الذي يقول فيه خبراء «الستي» هذا الكلام «المليان !» ، وفي الوقت الذي تتحمل فيه بريطانيا الاهانة بعد الاهانة من اليابان في الصين تتفاوض الحكومة اليابانية في مشترى جميع محصول النيكل من كولومبيا احدى المستعمرات الواقعة في قلب الامبراطورية البريطانية !

والنيكل ضروري للصناعات الحربية واذا نالت اليابان هذه الصفقة من كولومبيا فانها ستشرع في الحال في بناء مصنع لتكرير النيكل هناك ، وسيكلفها هذا المصنع وحده ٢٥٠،٠٠٠ جنيه

ومستعمرة كولومبيا البريطانية هذه يقع معظمها على ساحل الباسفيك ومن مناجم النيكل التي هناك تأخذ اليابان الان (قبل ان تشتري المحصول كله) اكثر مما تحتاج اليه فرنسا ٢٤ مرة ، واكثر مما تحتاجه المانيا ٧ مرات ، واكثر من ايطاليا ٣ مرات

— واليابان فقيرة ... وستمد يدها بالسؤال الى «الستي» !

في موسكو

يقولون ان حكومة الاتحاد السوفياتي حكومة «صعاليك» فاسمع ما يلي : بين الفينة والفينة يقيم الرفيق اليهودي مكسيم لتفينوف قومسير «وزير» الخارجية الروسية حفلات راقصة ، يدعو اليها سفراء الدول وعقيلاتهم الى قصره الفخم في شارع سبيريدو نوفوكا فيأتي هؤلاء في سيارات فخمة ، فاذا وصلوا الى باب القصر انحنى لهم الخدم تعظيما — وهؤلاء الخدم في ملابس رسمية مزركشة ثمينة وعليهم المعاطف المصنوعة من الفراء الغالي الثمين — ويمر الضيوف في بهو موصل الى (حديقة الشتاء) في هذا القصر ، ومن هناك يدخلون الى صالة الرقص فيمضون السهرة في مرح وسرور ويكونون جميعاً في ملابس السهرة الرسمية وكذلك يكون الرفيق (الصعلوك) لتفينوف ، ويكون على صدره وسام لينين

— والويل للعمال «الصعاليك» الحقيقيين

تروتسكي الغني

في قصر فخم من قصور اليهودي المكسيكي الاديب الشاعر «ديفوريفيرا» يقطن الان الثائر العالمي ليون تروتسكي وهو في منفاه هذا يجمع المال ويغتني في سرعة مدهشة ، فهناك صحف اميركية تعطيه عن كل مقال واحد يكتبه لها ٤٠٠ جنيه ، وقد عرضت عليه شركة من شركات الاذاعات اللاسلكية ان تعطيه ٢٥،٠٠٠ دولار (٥٠٠ جنيه) لمحاضرة واحدة يلقيها في الراديو ، فرفض حضرته هذا العرض !

ولهذا الثائر الاكبر الذي يحلم بتأسيس دولية شيوعية جديدة يسميها (الدولية الرابعة) — لهذا الرجل مؤلفات ضخمة تباع نسخها بكثرة هائلة لا سيما بين طلاب الجامعات في الولايات المتحدة

وهو الان يشتغل بتأليف كتاب عن حياة لينين ... ويشتغل في الوقت نفسه بالتآمر على اغتيال ستالين !

الدوتشي وهتلر

تقول مجلة «نيوز ريفيو» ان قوة ايطاليا في فلسطين ، شرحها الكاتب أندريه باريه في مجلة «مريان» الفرنسية بقوله ان افخم ما في القدس من العمارات تملكه شركة تأمينات تريستا ، المسماة (اسكيورازوني جنرالي) ، وان بنك دي روما يمنح العرب تسهيلات في القروض التي يعقدها لهم ، مما لا تفعل مثله البنوك الاجنبية الاخرى ، ثم ان اجور السفر في البواخر الايطالية ارخص من اجور البواخر الاخرى ... اما الشباب العرب فلهم ان يتعلموا مجانا في ايطاليا اذا شاءوا على ان تضمن لهم ايضا مناصب كبيرة يشغلونها بعد ان يتخرجوا ؟

وتقول هذه المجلة في موضع آخر ان الكثيرين من النقادة السياسيين الواقفين على بواطن السياسة العالمية ، يؤكدون ان موسوليني ليس الا آلة في يد هتلر ، فتى قضى الفوهرر وطره من هذه الالة قذف بها الى الارض ..!

تركيا الطائرة

بريطانيا منهمكة بتسلحها الجوي انها كادت تجعل من المستحيل على مصانعها ان تقبل طلبات من الدول الاخرى ، ولذلك لم يجد ديكتاتور تركيا الفتاة كمال اتاتورك ، الا مصانع بولونيا ، فمنها طلب الان صنع اسراب كثيرة من الطيارات ، من طراز «بولاسكي» وهو احسن من كل طراز بريطاني

أجر العامل

هل يستحق العامل أجرة على العمل الذي يؤديه ، أو على نسبة افراد عائلته ؟ هذا سؤال نترك الرد عليه للصحف الانكليزية التالية :

الديلي اكسبرس

ها هي حرب العمال المطالبين باجور أعلى من اجورهم الحالية ، مستمرة ، وها هم الخواجات بلكنجتون اخوان ، صناع الزجاج يقررون ان يزيدوا اجور عمال مصانعهم ، وعددهم ١٢،٠٠٠ عامل

وستكون هذه الزيادة على «القاعدة العائلية» فلكل عامل زيادة خمسة شلنات عن كل طفل جديد يجيء بعد الاطفال القلائل الاوائل

وسيكون معنى هذا لبعض العائلات زيادة جنيه كل اسبوع ، وهذه زيادة تصرف في محلها ، ولشدة الحاجة اليها

اكسفورد ميل

و«القاعدة العائلية» لا تعجب الكثيرين من العمال المطالبين بزيادة الاجور ، فهؤلاء يحاربون المستوى الذي وضعته نقابات العمال ، وهو المستوى الذي فيه يأخذ العامل اجره بنسبة العمل الذي يؤديه ، ولا يجوز لوالد الاطفال ان يستفيد على ظهر العامل المحروم من الاطفال ، وليست معضلتنا كمعضلة ايطاليا والمانيا الدولتين اللتين تريدان تشجيع النسل في بلادهما ، بل معضلتنا هي ان نحسن صحة هؤلاء الاحياء من العمال

الديلي سكتش

هذا هو خبر سار ، يقول بزيادة اجور الاباء ، وازدياد الاجر معناه ازدياد الرخاء ، فكلما كثر لديك ما تنفقه من المال ، كلما كان مستوى معيشك أرفع ، وزيادة الاجر لرب العائلة معناها بيت أصح ، واطفال اقوى وأسعد

الديلي هرالد

الطريقة العملية الوحيدة لجعل دخل العائلة من عائلات العمال يتناسب مع حاجاتها ، هي ان تأخذ الحكومة بالرأي الذي ارتأته احدى لجان حزب العمال ، وهو الرأي القائل بدفع زيادات للعمال آباء الاطفال من خزينة الدولة ، وعندئذ لا يهم صاحب العمل اذا استخدم عاملا متزوجا له اطفال أو عاملا أعزب بلا اطفال !

— وفي هذا القدر كفاية الان...

في سطور

اكبر سرقة نقود

في الصحف الانكليزية لمراسليها في مدينة طولون الفرنسية ان اللصوص سطوا هناك على عربة مختومة من عربات السكة الحديدية ففتحوها واخذوا منها من النقود الفضية المسكوكة حديثاً ١٥٠،٠٠٠ قطعة من فئتي ١٠ و٢٠ فرنكا ، وتقدر قيمة ما سرقوه من هذه القطع البراقة بمبلغ ٢،٥٠٠،٠٠٠ فرنك

ولم يعثر البوليس على اثر للصوص.. الذين يحترسون في اظهار النقود الجديدة في الاسواق الا بنسبة صغيرة تتداول مع ما هو متبادل منها في البلاد الفرنسية .

وكانت هذه الشحنة مرسلة من الخزينة في باريس الى دائرة المالية في طولون .

في سبع حروب

مات في مدينة نيخ اليوغسلافية منذ ايام رجل فلاح اسمه بوزو لابوفتش عن عمر يناهز ١٣٧ سنة .. فقط

ويستدل من تاريخ هذا المعمر على انه اشترك في ٧ حروب ، ونال ٢٥ من المداليات مكافأة له على شجاعته .

بين عاصمتين

بين مطار كرويدن في لندن وبين مطار باريس ٢٠٥ اميال كانت الطائرة تقطعها في ساعة ونصف . أما الان فقد ضرب القومندان د. براون هذا الرقم القياسي ، وقطع المسافة بين العاصمتين في ساعة واحدة

سارا العجوز

المسز سارا توماسوف ، وهي من اهالي مدينة ريفون في انكلترا ، قد احتفلت منذ أيام قلائل بعيد ميلادها رقم ١٠٠ ، وهي الان في مدينة سدني في استراليا .

اعلان

صادر من محكمة يافا الشرعية

تقدم لمحكمة يافا الشرعية مضبطة من مختار واعيان محلة العجمي بيافا تتضمن ان الحاج احمد بن الحاج علي ابو شليح توفي من منذ اربعة اشهر تقريبا وانحصر ارثه الشرعي والنظامي في زوجته لبيبه بنت الحاج حسن كرديه وفي اولاده منها محمد زين الدين والسيد وابراهيم ويعقوب وفاطمه لا غير ولا وارث للمتوفي المذكور سوى من ذكر فمن كان له اعتراض على مضمون هذه المضبطة فليراجع هذه المحكمة خلال عشرين يوما من تاريخ النشر

قاضي يافا الشرعي
محمد مطيع

السعال والرشوحات المنهكة
والالتهابات الشعبية يشفيها
شراب فاميل

من هو قاتل الشقيقين

رؤساء الجمعية هم الذين تآمروا على القتل

فقرات من مذكرات ويدمان ... السفاك العصري

فيما يلي آخر ما نشرته «الديلي ميل» في طبعتها الخاصة بالتوزيع في اوروبا ، عن المجرم اوجين ويدمان الذي يعرفه القراء :

اثنان آخران فوق السبعة !

ها هو ويدمان الذي اعترف بقتله لستة اشخاص ، والذي ثبت عليه انه قتل سابعاً اميركيا اسمه «ميشل ستاين» قد راعه بالامس ما عرفه من ان المحققين قد طالعوا في مذكراته ما قد يثبت عليه ان هو الذي قتل الشقيقين الايطاليين «روزيللي» الذين قتل اولهما برصاصة وثانيهما بطعنة خنجر على مقربة من (باغنول دي لورن) في حزيران من العام الماضي

السفاك العصري مجرم سياسي ايضا

في هذه الجناية ثبت للسلطات الفرنسية ان قتل الاخوين «روزيللي» كان انتقاماً سياسياً ، وبرغم الجهود الجبارة التي بذلها البوليس الفرنسي في البحث عن مقترف هذه الجناية ، لم يقف له على اثر

ومنذ ايام قلائل اعترف بعض رجال الجمعية السرية الفرنسية التي كانت قد اشترت الكميات الهائلة التي اكتشفت من الذخائر للقيام بثورة تقلب بها نظام الحكم الحالي — اعترف هؤلاء بان رؤساء الجمعيه هم الذين تآمروا على قتل الاخوين الايطاليين ، ورسموا الخطة اللازمة لاغتيالهما ، وانيط هذا الاغتيال برجل من رجال الجمعيه لا يعرفونه حق المعرفة ، ولكنهم يظنون انه ويدمان لان الجمعية سبق لها ان كلفته بالكثير من مثل ... هذه الاشغال

مذكرات السفاك تنم على عمله

وقد وقعت جريمة اغتيال الاخوين الايطاليين يوم ٩ حزيران ، والصفحات من ١٠ الى ١٣ مفقودة من مذكرات اوجين ويدمان التي عثر عليها البوليس الفرنسي في «فيللا الموت» ولكن جاءت في الصفحة ١٤ من هذه المذكرات كلمات (باغنول دي لورن) وهو اسم المكان الذي اغتيل فيه الشقيقان ، كما جاء فيها رقم ٢٤٠ واسم ميشل ستاين اليهودي الاميركي ، القتيل السابع

ولما سئل ويدمان عن معنى هذا الذي ورد في مذكراته قال انه كان يعتزم الذهاب ... الى (باغنول دي لورن) ليقابل اميركيا صديقاً حميما ... هناك . ولكنه عدل عن هذا الذهاب ، لان صديقه الاميركي كان قد انتقل الى (آلينكون)

وسأله المحققون عن معنى الرقم ٢٤٠ فقال انه لا يدري لماذا كتب هذا الرقم في مذكراته !

وعندئذ قال له المحققون ان السيارة التي ثبت ان قاتل الشقيقين الايطاليين كان فيها ، ومنها قفز الى الارض فقتل احدهما بالرصاص والثاني بالخنجر ثم عاد اليها — هذه السيارة وجدها البوليس في يوم الحادث في (آلينكون) ... الناحية التي قابل فيها هو صديقه الحميم الاميركي

اما الرقم فقد شرحه له المحققون ايضاً ... فان المسافة من (آلينكون) الى باريس هي ٢٤٠ كيلو متراً ... بالضبط .

ولما سمع السفاك العصري هذا الشرح كاد يغمى عليه ، فاعيد الى السجن

ويتوقع المحققون ان لا ينتهوا من التحقيق في قضايا ويدمان الكثيرة الوارد بعضها في مذكراته ، الا بعد شهور طويلة ... ينعم فيها هذا السفاك بالحياة

اسماك المانيا

لان المانيا زادت اسطولها الخاص بصيد الاسماك ، بلغ ما اصطاده البحارة الصيادون الان في عام ١٩٣٧ اكثر من ٦٠٠،٠٠٠ طن من مختلف انواع السمك وفي هذا الرقم الاخير زيادة ١٠ في المئة عن رقم عام ١٩٣٦

مساعى السعيد
وتعليق صحيفة يهودية وموقف اليهود منه

تحدثت جريدة هاآرتس في مقالها الرئيسي امس عن مساعي فخامة نوري باشا السعيد لحل قضية فلسطين فقالت ما يلي :

مهمة
نوري باشا

بالرغم من التكذيب الذي نشرته جريدة الدفاع الاستقلالية امس فان هناك — كما يظهر — بعض الصحة في الاخبار التي وردت من مصر عن المهمة الجديدة التي يعمل لها نوري باشا السعيد، والتي سافر من اجلها الى لندن

قضية فلسطين

فهذا السياسي العراقي هو احد السياسيين العرب القلائل المعروفة اسماؤهم في انكلترا ، والذين لهم اهتمام خاص بفلسطين. وقد سافر الى لندن الان بعد محادثات كثيرة قام بها في سوريا ومصر في قضية فلسطين وهو حر الان لا يشغل منصبا وهو من معارضي الحكومة الحاضرة في بغداد. وقد فشل في اسقاطها، ولذلك فهو يعمل من أجل فلسطين كي لا يسقط من الجو السياسي كما يفعل كذلك الدكتور شهبندر الذي يعارض حكومته ويفتش عن شيء يفتخر بعمله.

شرط للتعاون

وفي المحادثات التي جرت في لبنان بين نوري باشا السعيد والزعماء الفلسطينيين اللاجئين هناك خول لنوري باشا التفاوض مع انكلترا لالغاء مشروع التقسيم والاستعاضة عنه بمشروع آخر. وتقرر في هذه المحادثات وضع شرط للتعاون بين العرب واللجنة الفنية القادمة وهذا الشرط هو اعادة الزعماء المبعدين الى بلادهم .

مشروع مفصل

وقد سافر نوري باشا السعيد الى لندن يحمل مشروعاً مفصلا هو توحيد فلسطين وشرقي الاردن والعراق والسماح بهجرة مليوني يهودي الى هذه الوحدة

هو
مشروع فيصل

وقد تحدثت صحف العراق عن هذا المشروع وقالت انه هو مشروع فيصل ، اما الذي نعلمه فيختلف عن هذا . ففيصل كان يحلم بغير هذا وكان يعتبر فلسطين ارضاً يهودية .

اليهود
لا يوافقون

وخلاصة القول ان المشروع الذي يحمله نوري باشا لن يوافق عليه اليهود اذ كيف يجوز اسكان عدد من اليهود في العراق او سوريا تحت سلطة اصدقاء الزعماء المتطرفين من الفلسطينيين .

جوابهم معلوم

واذا كان لنا الخيار الان في احد امرين اولهما اسكان مليوني يهودي في بغداد ويافا مع حقوق اقلية او اسكان مليوني يهودي في دولة مستقلة في قسم من فلسطين فان جوابنا على هذا الخيار معلوم

لا ينسونه «المملكة»

واذا كان نوري باشا يريد ان يخدم مصالح الشرق الادنى والعرب فيجب ان لا تغرب عن باله هذه الحقيقة وليعمل على اساسها فيتحدث الى ممثلي الصهيونية ويضع مشروعا عملياً للتعاون بين « المملكة اليهودية » في فلسطين والممالك العربية

تمديد اجل ضريبة الأثمار المخفضة
اذا لم يكن ممكنا الغاء هذه الضريبة بالمرة

قال مندوبنا الخاص : في انبائنا الخارجية امس : ان المفاوضات بين ممثلي حكومة الهند وموظفي وزارة التجارة تبتدىء يوم الخميس المقبل لعقد اتفاقية تجارية جديدة بين الهند وانكلترا لتحل محل اتفاقية اوتاوى . ولهذه المناسبة تقول : ان الحكومة البريطانية قررت في هذا المؤتمر حماية محصول جنوب افريقيا من البرتقال وفرضت الرسوم الجركية التي تستوفيها حكومة لندن الان عن اثمارنا الحمضية ، على ان تبتدىء من اول شهر نيسان وتنتهي في آخر تشرين اول من كل سنة ، مع العلم ان برتقال جنوب افريقيا لا يصدر الى البلاد الانكليزية بكثرة وبصورة تتطلب حمايته من مضاربة اثمارنا الحمضية واثمار غيرنا الا في اواسط شهر حزيران ، وموسم الاثمار الحمضية في بلادنا يشتد في شهر تشرين الثاني ويبقى حتى اواخر شهر نيسان من كل سنة ، فاصبح والحالة هذه لا يؤثر على برتقال جنوب افريقيا باي صورة كانت ، وجل ما في الامر ان الحكومة البريطانية تستوفي ضريبتها عن اثمارنا مما يجعل التاجر والمصدر يخسر في موسمه مبالغ اذا طال امدها سوف تذهب بثروته الاساسية وتبدد اراضيه بتسربها الى الغير

وطالما ان الحكومة الهندية تفاوض الحكومة الانكليزية في امر ابدال اتفاقية اوتاوى المذكورة ، نطلب من حكومة فلسطين ان تحذو حذوها وتطالب حكومة لندن بتعديل ما يختص بضريبة اثمارنا في صلب الاتفاقية وذلك بالغاء الضريبة بتاتاً انعاشاً للمصدرين واصحاب البيارات العرب . واذا عز على حكومة لندن تلبية هذا الطلب ، فعلى حكومة فلسطين اقناعها بضرورة تمديد اجل الضريبة المخفضة حتى آخر شهر نيسان بدلا من اوله اذ لا تأثير على برتقال مستعمراتها الافريقية من اثمارنا خلال هذه المدة المذكورة .

ومن المعلوم ان الاتفاقية الهندية التي نحن بصددها وضعت وابرمت في المؤتمر الذي وضع وابرم مسألة اثمارنا الحمضية ورسومها الجمركية فالحكومة التي تستطيع نقض اتفاقية الهند باستطاعتها نقض اتفاقية فلسطين في اثمارها الحمضية ولا نخال الفرق بعيد بيننا وبين الهند!!

واذا كانت حكومة فلسطين او حكومة لندن تطلبان الدليل على عدم تأثير اثمارنا على اثمار جنوب افريقيا فلتسأل كبار سماسرة الاثمار الحمضية واسواقها في لندن وليفربول وهول وسوثمبتون وغيرها من البلدان الانكليزية فيعلموها بصدق ما ندعيه ، وهذه رسائل عديدة وردت الى تجارنا بيافا تتضمن الخبر اليقين في الموضوع

ذيول
حوادث الاحتيال!

ذكرنا سابقاً ان بوليس يافا توصل لمعرفة احد شركاء يوسف عمر كنعان الذي احتال على الكثيرين من سكان يافا والقرى وابتز منهم مبالغ طائلة باسم «توليد» جنيه من آخر ، وقد كان البوليس اعتقل هذا الشخص اثر ادعاء هاشم وعبد الجابر رمضان بالاحتيال عليهما وهو يدعى بكر موسى الكردي وبما ان الادلة عليه كانت في حينها ضعيفة فقد اخلي سبيله بالكفالة ، ولما اكتشف امر الالة الكهربائية وزجاجات السوائل الكيماوية وتسلمت البوليس وشهد بعض الاشخاص ان لبكر المذكور علاقة بالموضوع احضر البوليس الشخص الذي كفله وطلب اليه احضاره فادعى انه موجود في القدس ، وسافر الكفيل اليها حاملا مذكرة لبعض ضباط البوليس لمساعدته ، ولما داهم البوليس منزل المكفول بكر المذكور وجده على اهبة السفر فاعتقله واعلم بوليس يافا بامره. وقد سافر امس نفران من البوليس لاحضاره الى يافا .

مراكب الصيد

ارسل سكرتير المجلس الزراعي العام المستر براون كتاباً الى اعضاء المجلس الزراعي العام واعضاء لجنة الاسماك وفيه: انه بالاشارة الى توصية لجنة الاسماك الواردة في وقائع جلستها بشأن العلاوات التى تدفع لموظفي الجمرك الذين يشرفون على تفريغ السمك بعد ساعات العمل القانونية، قد كلف باعلامهم بان الحكومة وافقت على توصية اللجنة المذكورة باعفاء مراكب الصيد المسجلة في فلسطين من دفع العلاوات المذكورة

ضريبة الاثمار

عقدت امس لجنة ضريبة الاراضي المغروسة اثماراً حمضية جلسة برئاسة حاكم اللواء الجنوبي المستر كروسبي وبحثت في عدة مواضيع تتعلق بهذه الضريبة وسنطلع القراء على النتيجة في عدد قادم .

ساعدوا
ملجأ الرجاء

وجهت لجنة الاشراف على بناء ملجأ الرجاء عدة رسائل مصحوبة بصور شمسية للملجأ الى بعض الشخصيات الكبيرة في العالم العربي طالبة اليهم مد يد المساعدة الى الملجأ لاتمام بنائه

اقتصادياتنا في تقرير بنك باركليز

جاء في آخر تقرير تلغرافي ارسل من بنك باركليز في فلسطين الى لندن ما يلي :

ظلت الحالة العامة للاسواق هادئة من ١٠ كانون الاول الى ١٠ كانون الثاني ، ولكنها انتعشت قليلا خلال ايام عيد الميلاد

اما سوق الحبوب فلم يتغير تغيرا يذكر ، ويكاد المخزون من السمسم ينفذ بسبب كثرة الكميات التي صدرت الى سوريا ، وقد زاد ثمن الطن من السمسم جنيها واحد عما كان عليه

وقد بيع القمح الاميركي بسعر ١٩ جنيها و ٥٠٠ مل للطن، والاسترالي بمبلغ ١٥ جنيها و ٦٠٠ مل ، والقمح المحلي من الباب الاول بمبلغ ١٣ جنيها و ٧٥٠ ملا.

وقد هبط ثمن السكر قليلا ، وظل ثمن الارز في هبوط مستمر ، اما اسواق البضائع الحريرية والصوفية فظلت هادئة لم تتحسن الا قبيل عيد الميلاد

أما مواد البناء فقد وقف بيعها لتوقف اعمال البناء ، وأما أسعار البرتقال في اسواق المملكة المتحدة (انكلترا) فتحسنت من ٧ شلنات الى ١٢ شلناً للصندوق

اما ثمن الصندوق (وهو على الشجر) فارتفع من شلنين الى ثلاثة شلنات

* * *

ابتداء من نيسان

يغادر احد كبار رجال الامن العام الذين قدموا فلسطين ، للاستشارة في تنظيم البوليس وغيره بفلسطين البلاد في منتصف شهر نيسان القادم بعد ان يقدم تواصيه وملاحظاته بتقرير مفصل .

ويقال ان من ضمن الاجراءات التي ستنفذ ابتداء من شهر نيسان القادم تأليف قوتين احتياطيتين من رجال البوليس البريطاني الاولى مؤلفة من ٥٠ نفراً وضباطهم وصف ضباطهم ومقرها يافا والثانية مؤلفة من مثل هذا العدد ومقرها تل ابيب .

وستؤلف قوة اخرى من اكثرية البوليس البريطاني باسم « جندرمة » كما ذكرنا سابقاً ، وتكون هذه القوة بمثابة قوة مسئولة عن الامن الخارجي. اما في المراكز فيصبح البوليس العربي هو المسئول مباشرة امام كبار ضباط البوليس الانكليز وسيبقى في كل مركز جاويش بريطاني مسئول عن الاعمال الادارية فقط .

امتحان البوليس

تقدم امس ٢٥ نفراً من البوليس العربي وعدد من البوليس البريطاني فاجروا الفحص لنيل المكافأة المالية وقدرها ١٢٥ قرشاً . وقد وردت الاسئلة من البوليس بالقدس الى مديرية بوليس اللواء الجنوبي وهذه سلمتها لاحد الضباط فقام باجراء الفحص . والمؤكد ان اكثرية الافراد الساحقة فازت بهذا الفحص .

تفتيش واعتقال

وردت اخبار الى مركز بوليس رامات غان مفادها : انه يوجد في بيوت بعض سكان قرية العباسية اسلحة وكمية من الذخيرة . وقد ذهبت في الساعة التاسعة من صباح امس قوة من المركز المذكور الى هذه القرية وداهمت داري السيدين طه عمر ، محمد عبد الحميد وفتشتهما بدقة فعثرت في منزل الاول على اربع رصاصات لبندقية انكليزية فصادرتها واعتقلت صاحب البيت المذكور واخذته الى المركز

النشاط في الميناء

بقي النوء في مياه يافا على حاله حتى ظهر امس ثم خف قليلا ، واقتربت البواخر من الميناء واستؤنف شحن البرتقال بنشاط . وقد بلغ مجموع ما خزن في مستودعات الاثمار في الميناء حتى مساء يوم ٢٦ الجاري بسبب وقف الشحن ١٢٧،٩١٢ صندوقاً . وبما ان بواخر الشحن كثيرة فمن المنتظر ان تنقل هذه الكمية اليها في ثلاثة ايام .

مواقف الباصات

غير بوليس السير بيافا عدة مواقف للباصات من اماكنها السابقة لا سيما في محلة العجمي وشارع جمال باشا مما جعل الاهلين يتذمرون لعدم ملائمة الموقف الجديدة لركوبهم ، فنطلب انعام النظر في هذا الموضوع .

* * *

الحكم بالسجن عشر سنوات

قال مندوبنا الخاص : نظرت محكمة يافا المركزية المؤلفة برئاسة المستر كراسل وعضوية الاستاذ عزيز بك الداودي والاستاذ سعيد بك طوقان امس في القضية المقامة على كل من رباح عبد الرحمن حسان ومحمود احمد الحافي من اللد والعبد محمد عبد الوهاب من قريه القباب بالتهم التالية :

١ ـ محاولة السلب بالاشتراك معاً ، وذلك انهم بتاريخ ٣ـ٩ـ٣٧ وكانوا مسلحين في الرملة حاولوا سلب عبد الرزاق افندي الخيري وجمال افندي الخيري مبلغ ٥٠ جنيها واطلقوا العيارات النارية عليهما

٢ ـ في نفس الزمان والمكان حاولوا سلب خمسة جنيهات من كرنيك اوانيس ويوسف الحلبي ، وذلك بالتهديد واشهار السلاح .

٣ ـ السرقة : فقد سطوا على بيارة السيد جورج كتة وسرقوا منها ثلاثة اكياس ليمون .

٤ ـ حيازة اسلحة ـ وذلك انه بتاريخ ٦ـ٩ـ٣٧ وجد بحيازة المتهم الاول بندقية المانية وبحيازة المتهم الثاني مسدس ذو قيمة عسكرية .

وبعد أن استمعت المحكمة لاقوال جميع الشهود اصدرت حكمها القاضي بسجن الثلاثه المذكورين مدة عشر سنوات .

* * *

هدية لكشاف السوري لملك مصر

دمشق في دمشق كانون ثاني — د.ن.ب — تسافر في ٥ شباط القادم بعثة سورية الى مصر لقضاء عدة أيام هناك . وتحمل البعثة هدية كشفية الى جلالة الملك فاروق نقش عليها التاج المصري بالذهب والفضة.

سبايسر يتكلم

لندن — كتب المستر سبايسر مفتش البوليس السابق في فلسطين مقالا في جريدة التايمس اشار فيها الى مزايا رجال البوليس البريطاني في فلسطين ومهارتهم ومؤهلاتهم وقال انهم يصلحون لاستلام اي منصب كان في المستعمرات الاخرى

كلمة شكر

اشكر الدكتور البارع محمد عطايا لمعالجته والدقيقة لمرض ألم بها وشفائها . جزاه الله خيراً .

عبد الفتاح حامد

لتسهيل المرور

اعتزمت دائرة هندسة بلدية يافا قطع جنائن شارع جمال باشا من امام كل شارع او زقاق رئيسي بعرض ذاك الشارع او الزقاق لتسهيل حركة مرور السيارات .

قوات عسكرية

الرملة ـ غادر تامنذار بعة ايام عدد كبير من السيارات العسكرية ملأى بالجند والعتاد والذخيرة ، واللاسلكي الى جهات القدس ، وحتى الان لم تعد الى مراكزها .

جثة في بئر

عثر صباح امس على جثة ملقاة في بئر تقع في احدى البيارات الكائنة على طريق يافا — القدس . وقد اتضح بعد البحث انها جثة الحاج سالم الفرنجي من اهالي غزة ، فانتشلت ووريت التراب . وسنزيد القراء ايضاحاً في عدد قادم .

بسبب
قلة القمح

لا تزال المخابرات جارية بين الغرفة التجارية الوطنية بيافا ووكيل مدير الجمارك العام حول منح التجار اذونات خاصة لاستيراد القمح الاجنبي بالنظر لقلة الموجود والوارد منه ، ومن المنتظر ان يسافر وفد من اعضائها في صباح يوم السبت القادم الى حيفا للاجتماع شخصياً بوكيل المدير واقناعه بضرورة منح الاذونات المذكورة .

كلاب جديدة

جاء في هاآرتس ان الحكومة ارسلت تطلب كلاب بوليس جديدة من جنوب افريقيا لاقتفاء الاثر وان هذه الكلاب ستصل قريبا بالطيارة

في
سبيل المعتقلين

قدم امس يافا الشيخ حسين ابو ستة شيخ عشيرة الترابين من بئر السبع وقد اجتمع الى حاكم اللواء الجنوبي المستر كروسبي بحضور الاستاذ عزمي بك النشاشيبي قائمقام المدينة وباحثه في امر المعتقلين ورجاه الافراج عنهم بمناسبة قرب حلول عيد الاضحى المبارك فوعده الحاكم خيراً .

مساعد الحاكم الجديد

طاف صباح امس مساعد حاكم اللواء الجديد المستر « نورمن » يصحبه قائمقام المدينة الاستاذ عزمي بك النشاشيبي جميع انحاء المدينة لمعرفتها ، ثم زارا وكيل رئيس البلدية للتعارف .

افتتاح فرع لبنك دي روما في بغداد

افتتح بنكو دي روما فرعاً له في بغداد عاصمة العراق وهذا مما يزيد في تقوية العلاقة التجارية بين العراق وفلسطين .

تنزيل لم يسبق له مثيل
في محلات
عيسى فريج وأولاده
القدس ـ يافا

بمناسبة قرب حلول عيد الاضحى المبارك اجرينا تنزيلا على جميع البضائع الشتوية من انجليزية وعراقية وذلك ابتداء من يوم الجمعة في ٢٨ كانون الثاني سنة ٩٣٨ لغاية ١٢ شباط سنة ٩٣٨

(٢٦٥٤)

القدس

تفتيش يشمل المارة ووسائل النقل

القدس في ٢٧ كانون ثاني — لمراسل الدفاع الخاص — قام البوليس اليوم بتفتيش واسع النطاق شمل المارة والسيارات والعربات وجميع وسائل النقل عند باب العامود وباب الخليل وهما البابان الاذان بقيا مفتوحين

ووضع بقرب كل قوة من البوليس سيدة لتفتيش السيدات داخل غرفة في مكتب بوليس القدس في باب الخليل ومثلها في باب العامود

وشاهدنا بعض افراد البوليس الفلسطيني يوقف سيارة تقل ثلاثة من كبار رجال الدين من طائفة الاقباط واجرى تفتيشهم كما فتشت السيارة وسائقها.

اما ابواب المدينة فجميعها مغلقة لم يبق منها غير بابي العامود والخليل ووضعت أسلاك شائكة في اعلاها حيث توجد منافذ يستطيع الشخص ، اذا اراد المرور منها.

فتح الباب الجديد ٤٥ دقيقة فقط

وفي الساعة الحادية عشرة صباحاً فتحت السلطة الباب الجديد لمدة خمسة واربعين دقيقة وعلمنا ان السبب في ذلك يرجع الى ان رئيس أو احد معلمي كلية الفرير والطبيب برنايا والصيدلي الخواجة مافرو راجعوا حاكم اللواء وابانوا له الاضرار التي تصيبهم سواء في ذلك بما يتعلق بتلامذة الفرير الذين لا يجدون متسعاً من الوقت للذهاب الى دورهم ظهراً والعودة قبل بدء الدراسة بعد الظهر لبعد المسافة ، او فيما يتعلق بأعمال الطبيب والصيدلي وغيرهما من التجار والاهالي واصحاب المهن الحرة .

قوة من البوليس تجري تفتيش بيتين

داهمت في الليلة الماضية قوة من البوليس دار السيدين خليل عوض الله من قرية صاطاف ومحمد علي احمد من الطفيلة بشرق الاردن ، واجرت فيهما تفتيشاً دقيقاً فلم تعثر على شيء . واعتقلت المذكورين ثم افرجت عنهما اليوم بكفالة للحضور أمام البوليس في الساعة الثانية من صباح الغد للتحقيق معهما

وفاة وجيه وتشييع جنازته

انتقل بالوفاة الى رحمته تعالى فضيلة الشيخ بدرالدين افندي يونس الحسيني ، والد الاستاذين علي افندي زين العابدين ، حاكم الصلح ، والسيد صفوة يونس الحسيني عن عمر يناهز السبعين عاما قضاها في البر والتقوى والاعمال الصالحة

وقد احتفل اليوم بتشييع جنازته احتفالا كبيراً سار فيه وجهاء واعيان المدينة وقضاة المحاكم الشرعية والمركزية والصلحية واعضاء محكمة العدل العليا وموظفي المجلس الاسلامي ودوائر الاوقاف والدوائر الرسمية الاخرى

وقد ارسلت برقية الى نجله الاستاذ صفوة يونس المبعد الى اريحا وبعد مخابرة مع السلطة سمحت له بحضور تشييع الفقيد الى مقره الاخير والعودة الى اريحا بعد تشييع جنازته

رحم الله الفقيد والهم آله وانجاله وجميع آل يونس الحسيني جميل الصبر

براءة عربيين امام المحكمة العسكرية

نظرت المحكمة العسكرية اليوم في قضية عبد الرحيم ابو شخيدم ، من الخليل ، واحمد علي احمد حمدان ، من قرية خاراس ، المتهمين الاول بحيازة خمس رصاصات والثاني بحيازة مسدس واربع رصاصات . وبعد ان سمعت المحكمة اقوال الشهود ومرافعة وكيل النيابة واقوال المتهمين ووكيلهما قررت براءتهما .

اجتماع المندوب السامي وحكام الالوية

عقد اليوم اجتماع في مكتب المندوب السامي حضره حكام الالوية ورؤساء الدوائر وكبار ضباط البوليس البريطانيين وجرى البحث فيه حول الحالة الحاضرة في البلاد .

اجراء تنقلات واسعة في ضباط البوليس

تجري تنقلات واسعة في اول الشهر القادم بين ضباط البوليس في مختلف انحاء البلاد .

القضايا التي تنظرها المحكمة العسكرية

تنظر المحكمة العسكرية يوم الثلاثاء الواقع في اول شباط القادم في قضية شخصين متهمين بحيازة أربع رصاصات ويوم الاربعاء في ٢ شباط في قضية الخفير اليهودي المتهم باطلاق الرصاص على احد الباصات العربية وهي القضية الثانية التي تنظر فيها المحكمة العسكرية ضد اليهود

تفتيش بيوت في المدينة القديمة واعتقال

فتش البوليس في الليلة الماضية عدة بيوت في داخل المدينة القديمة واعتقل عدة اشخاص عرفنا منهم السادة : الحاج اسماعيل الخطيب وولده ، داود الخطيب ، زين الدين الشريف ، الحاج بركات الاشهب ، اسحق اللبان . وفي صباح هذا اليوم اطلق سراح الثلاثة الاولين بالكفالة ولا يزال الاخرون موقوفين

حاكم اللواء يزور القرى العربية

زار اليوم المستر كيث روتش بعض القرى العربية واجتمع الى مختاريها ووجهائها وتحدث اليهم عن الحوادث التي وقعت في المدة الاخيرة وضرورة المحافظة على الامن العام ومساعدة الحكومة في ذلك

غزة

فاجعة مؤلمة

انهيار منزل ووفاة أم وأولادها الخمسة

غزة في ٢٧ كانون الثاني — لمراسل الدفاع الخاص — نظراً لسقوط الامطار خلال اليومين الماضيين بغزارة نادرة وقعت حادثة مؤثرة جداً في قرية سمسم من قضاء غزة . وتفصيل الحادث انه حوالي الساعة الرابعة والنصف من صباح اليوم بينما كان مختار القرية السيد محمد عبد الرازق نائما في بيته مع بعض الضيوف وكانت زوجته وبنتاها فاطمة ورقية وأولادها فهمي وسليم وعبد اللطيف نائمين في الغرفة الثانية اذ انهارت بعض جدران الغرفة فسقط السقف وفيه بعض الجسور الحديدية على الزوجة والاولاد فتوفوا جميعا على الاثر

ومن المؤلم جداً وجود الام باسطة ذراعيها على ثلاثة من اولادها تحت الركام. ولما اتصل الخبر بالبوليس خفت قوة يرافقها حضرة القائمقام وطبيب الصحة للكشف على الضحايا واجراء التحقيق .

انهيار عدة منازل لشدة هطول الامطار

سقط ليلة امس بيت بدر الافرنجي وبيت الحاج احمد فرحات عدس وخمسة بيوت اخرى في محلة الجديدة في غزه بسبب سقوط الامطار بكثرة خلال اليومين الماضيين فلفتت نظر دائرة البلدية الى اتخاذ الطرق الفعالة وهدم البيوت المتداعية للسقوط حرصاً على ارواح الاهلين

الرملة

قطعتان على الخط الحديدي بين كفرجنس واللد

الرملة في ٢٧ كانون ثاني — لمراسل الدفاع الخاص — بينما كانت عربة الترولي سائرة على الخط الحديدي بين محطتي كفر جنس واللد ، بقصد الاستكشاف شاهد قائدها قطعتي حديد بحجم كبير وضعتا على الخط لقلب القطار ، وفي الحال اوقف عربة الترولي ، وتمكن ومن معه من ازاحة القطعتين ومتابعة السير . وعلمنا انهما سلمتا لضابط الجيش الذي وضعهما في احد ثكنات الجنود العسكرية

الخليل

استمرار التفتيش في الخليل والقرى

الخليل في ٢٧ كانون ثاني ـ لمراسل الدفاع الخاص ـ وصل الخليل في ساعة مبكرة من صباح امس قائد القوات البريطانية بفلسطين يرافقه ياوره الخاص وعدد كبير آخر من ضباط الجيش وبوصوله نزل في عمارة كبيرة عند مدخل المدينة وأخذ في توزيع القوات على النواحي التي كان حلق فوقها نهار امس الاول طائراً .

وحوالي الساعة الرابعة من بعد ظهر امس وصلت قوات كبيرة اخرى انضمت الى القوات المرابطة في الخليل وقرية دورة وقسم الجنود الى ثلاث فرق الاولى للقرى التي تتصل اراضيها بقضاء بئر السبع والثانية للقرى الواقعة شرقي الاردن والثالثة للقرى الواقعة على طريق القدس وتمتد الى قضائي بيت لحم وبيت حالا

مساعد الحاكم الجديد لقضاء الخليل

وصل المدينة المستر إيفانز احد مساعدي السكرتير العام والذي عين مساعداً لحاكم لواء الخليل واستلم زمام منصبه .

القائمقام لا يزال مقيما في دوره

لا يزال قائمقام المدينة يقيم في قرية دورة الخليل حيث اتخذت مدرستها الاميرية قاعدة للجند هناك

معتقلو قرية بيت كاهل

أرسلت السلطة اثنين من معتقلي قرية بيت كاهل الى سجن القدس المركزي ومن المنتظر ان يفرج عن الباقين في مدة قريبة

عدد الطائرات الصينية المحطمة

طوكيو في ٢٧ كانون ثاني ـ د.ن.ب — اعلنت وزارة الحربية اليابانية بان القوات اليابانية منذ بدء النزاع الياباني الصيني أسقطت ٢٥٩ طائرة صينية وحطمتها .

تقرير الميزانية الجديدة لدائرة البلدية

عقد اليوم المجلس البلدي جلسة اشترك فيها ثمانية من الاعضاء اربعة من العرب واربعة من اليهود برئاسة الادون اوستر وبحضور حاكم اللواء المستر كيت روتش لتدقيق ميزانية السنة الجديدة . وتقرر ان تكون بموجب ميزانية السنة الماضية وقدرها ١١٦ الف و٥٤٠ جنيهاً فلسطينياً

لماذا يقبل الجمهور بكثرة عظيمة ؟

على تنزيلات المهتدي

لانها حقيقية

والكل يريد ان يستفيد منها

فاسرع - واشتر ما يلزمك حالا قبل ان تنفذ البضائع

كبابيت - حرامات - البسة داخلية صوف - جرسيات

كلسات - قمصان وبجامات الخ

(٢٦٣٢)

حيفا

توقع الافراج عن المعتقلين قريباً

حيفا في ٢٧ كانون الثاني — لمراسل الدفاع الخاص — بلغنا من مصادر أكيدة ان السلطة ستفرج عن المعتقلين في مخيم المزرعة بعكا تدريجياً وانه سوف لا يمضي اسبوعان إلا ويكون قد افرج عن القسم الاكبر من المعتقلين . ومن المنتظر ان يفرج بعد يومين عن فوج منهم

اطلاق النار على باص

اطلقت ليلة امس بعض العيارات النارية على باص «قريات حاييم» قرب السعادة وقد خرج قصاص الاثر وقوة من الجند الى مكان الحادث ولم يقبض على احد .

اليوم يعطى القرار في قضية البوليس اليهودي

كان يوم امس آخر موعد للنظر في قضية البوليس اليهودي المتهم بقتل البوليس العربي المرحوم مصطفى حوري امام محكمة الجنايات الكبرى وقد سمعت المحكمة بقية شهود الدفاع ثم تكلم ممثل النيابة فقال ان المتهم كان يتعمد الكذب في اقواله ولم يكن صادقا وانه لم يثبت امام المحكمة ان اشخاصاً كانوا يبادلون المتهم اطلاق العيارات النارية ولم يعثر على فشكات فارغة في محل اطلاق المجهولين الرصاص كما انه لم يوجد اثر لهم وقد أبان ذلك قصاص الاثر بجلاء ووضوح ثم استطرد ممثل النيابة اقواله بذكر بعض شهادات البوليس وطلب الحكم عليه بحسب ما يقتضيه القانون . وبعد انتهائه قام الدفاع فذكر انه يوجد متناقضات بين شهادة شهود النيابة والدفاع وطلب تبرئة موكله . وقد اجل اعطاء القرار في هذه القضية التي انفردت «الدفاع» بذكر تفاصيلها الى صباح غد «الجمعة»

المهاجرون على ظهور ثلاث بواخر

وصل على ظهر الباخرة جروزاليم ١٥٠ مهاجراً يهوديا وعلى ظهر الباخرة رومانيا ٧٠ وعلى الباخرة شمبليون ٨٠ مهاجراً

نائب رئيس دائرة مصائد الاسماك

تعين الاستاذ عبدالله جبران مفتش الزراعة في اللواء الشمالي نائباً لرئيس دائرة مصائد الاسماك في فلسطين بالاضافة الى وظيفته الحالية

— بلغ ما سقط من المطر خلال الاربع والعشرين ساعة الماضية ٤٠ مليمتراً

القصابون مستمرون على الاضراب

لا يزال القصابون مضربين عن الذبح لان البلدية لا تزال مصرة على تنفيذ القانون القاضي بزيادة ١٥ ملا على رأس الغنم والخراف ومائة مل على رأس البقر .

خمسة كتب تهديد ، واعتقال واحد

وجد في حيازة يوسف خضر النواتي من عقربة خمسة كتب تهديد الى بعض الوجهاء في حيفا . وقد القي القبض عليه رهن التحقيق

— سيقيم الاستاذ حنا عصفور المحامي حفلة وداع شيقة للاستاذ فريد السعد قائمقام حيفا بمناسبة نقله الى بئر السبع وقد دعي الى هذه الحفلة عدد من الاشخاص المعروفين

— ألم بالاستاذ سليم بك حنا مساعد مدير بوليس حيفا مرض الزمه الفراش ولم يزاول عمله منذ ثلاثة ايام شفاه الله . ويقوم الان مقامه الضابط الاستاذ منير افندي ابو فاضل

الرملة

التدابير لحراسة قطارات السكة الحديدية

الرملة في ٢٧ كانون ثاني — لمراسل الدفاع الخاص — احضرت السلطة خلال الاضطرابات الماضية عربة صغيرة من « الاسمنت » المسلح الذي لا يؤثر فيه الرصاص وقد شاهدنا امس هذه العربة الحقت بالقطار الذي يسير بين محطتي اللد والرملة

الاستغناء عن العمال العرب في معسكر صرفند

تم اخراج العمال العرب نهائياً من معسكرات الجيش بصرفند والرملة . واستلم مكانهم عمال يهود ويجري العمل الان في دهن الثكنات وتعبيد شوارع المعسكرات وانهاء ما يحتاج اليه رجال الجيش في المعسكرات وثكنات الجنود .

رسالة الرملة

أمام محكمة الصلح

الرملة في ٢٧ كانون الثاني — لمراسل الدفاع الخاص — وافق فضيلة قاضي صلح الرملة على توقيف كل من بشارة وخليل الجدع بتهمة حرق عربة لاحد اقاربهما لمدة اسبوع .

موظفو السكة

ذكرنا ان ادارة السكة الحديدية قد انشأت أماكن لسكنى الموظفين بالقرب من محطة اللد ، وتعهدت بان تمدهم بالنور الكهربائي والماء مجاناً ، مع عدم استيفاء أجور الاماكن المذكورة وعلمنا انها عدلت عن هذه الفكره ، وستستوفي منهم أجور السكن والنور والمياه .

مدير بريد الرملة

اتصل بنا انه تقرر نقل مدير بريد كفر جنس السيد شعبان الريس الى مثل وظيفته بالرملة مكان مدير بريد الرملة السيد جورج ابو زبانه

تنقلات البوليس

وقد استلم اليوم ضابط مركز بوليس قلقيلية السابق مركز بوليس اللد ونقل ضابط اللد الى مثل وظيفته في حيفا ، وسينقل الى مركز بوليس ديران الجاويش السيد حسن محمود ، وينقل مكانه بنقطة بوليس القباب الاومباشي محمد يوسف والاومباشي ابراهيم الشامي من مركز بوليس الرملة الى مثل وظيفته في مركز بوليس العجمي والاومباشي صبحي طوقان من الرملة الى يافا على ان ينقل مكانه الاومباشي فخري مرقة .

في دائرة التسوية

غزة : لمراسلنا : تبلغ السيد ميشيل نصار تلفونياً أمراً بنقله من دائرة تسوية الاراضي في غزة إلى مثل وظيفته في القدس ، واستاء الاهلون لنقله لما يتمتع به من السمعة الطيبة لدى جميع عارفيه

البضائع المكدسة في الجمرك وشحن الاثمار

حيفا : تكدست البضائع في جمرك حيفا وقد عرض للبيع بعض الموجودات التي لم يستلمها اصحابها من التجار ، فبيعت باثمان بخسة وقد شحن على ظهر عدة بواخر خلال هذا الاسبوع ٢٠٠ الف صندوق من الاثمار الحمضية .

انكلترا وفرنسا تؤيدان عصبة الامم

اعلاء شأن جنيف بعد الضربات المتوالية

في انباء فينا ان جهود النازي ونشاط البوليس يتزايد في الاسابيع الاخيرة ضد غير الاريين . ويجرد اليهود من جوازات السفر التي يحملونها تجريداً ولا تجدد الا عند التعهد من اجل السفر ، وكانت هذه التدابير منحصرة في بعض الانحاء الالمانية ولكنها عمت الان في مختلف انحاء البلاد .

اوامر جديدة

وقد صدرت اوامر جديدة بانقاص عشرة في المئة من كمية المواد الاولية الواردة على المعامل التي اصحابها من اليهود وتشدد وزارة الاقتصاد الالمانية في تنفيذ هذه الاوامر بدون استثناء .

سلسلة مقالات

وكتب الدكتور هوستر مستشار النازي الاقتصادي في برلين مقالا جاء فيه انه لا يكفي اخراج اليهود من تجارة القطاعي . واشار في المقال نفسه الى محال الجملة التي يجب اخراج اليهود منها . وكتبت جريدة « انجريف » وهي لسان حال النازي سلسلة مقالات أحصت فيها الاشغال التي لا يزال اليهود يمارسونها واشارت الى الارباح الباهظة التي تعود عليهم منها .

في بولونيا

وجاء من وارسو ان المسيو سكلادكوسكي رئيس وزارة بولندا تكلم أمام لجنة الميزانية في البرلمان فأشار الى الاقلية اليهودية وصرح بأن هذه المشكلة معقدة كل التعقيد . وانه لا يرى مخاصمة اليهود في بولندا قتالا عنصرياً بل اقتصادياً . وندد رئيس الحكومة بتدخل اليهود الاجانب في مصاعب بولندا الداخلية الاقتصادية وقال ان هذا التدخل لا يمهد الطريق الى أماني الامة البولندية ولا يساعد حكومتها على ضبط الامور .

وختم بقوله ان هذا التدخل يسيء الى الشعور الوطني .

جنيف — المعروف ان المباحثات التي قام بها المسيو شوطان رئيس الوزارة الفرنسية والمسيو دلبوس وزير الخارجية والمستر ايدن في باريس اسفرت عن شيء يمكن ان يوصف بانه عمل ايجابي في مصير عصبة الامم . واشار المستر ايدن والمسيو دلبوس بصراحة في جنيف لجميع المندوبين واكثرهم من وزراء الخارجية أن حكومتيهما من وراء العصبة وأن السياستين الفرنسية والانكليزيه ترمي إلى تأييد مؤسسة جنيف كما ترمي الى اعلاء شأن ميثاق العصبة الذي توالت عليه الضروريات في العامين الماضيين .

تأييد العصبة

وتؤكد الدوائر السياسية في العصبة أن الوزيرين سيعلنان في احدى جلسات المجلس العلنية هذا العزم بتأييد العصبة والتمشي وراء سياستها . ويعد الكلام الذي ذكراه أمام المندوبين توطئة لاعلان هذا العزم ، على ان قد يكون أمام المجالس بصورة اقل صراحة . أما دوائر العصبة فقد خف التشاؤم منها بعض الشيء ولكن الاراء لا تزال متضاربة ولا يعرف حتى الان الاتجاه الحقيقي المجرد .

اليهود في بولندا والمانيا

خطاب رئيس الوزارة البولندية في البرلمان

زواج الملك احمد زوغو

كتبت جريدة « تاجبلاط » الالمانية عن زواج الملك احمد زوغو ملك البانيا فقالت ان جلالته سيقترن بالكونتس خير الدين ابوني ابنة الرئيس السابق لبلاط الامبراطور فرنسوا جوزيف النمسوي وهي فتاة معروفه في دوائر بودابست بلقب « الوردة البيضاء » ووالدتها اميركية من اهالي نيويورك . وقد غادرت الكونتس بودابست يرافقها شقيقها وعمتها الى روما ومن هناك تسافر الى تيرانا في البانيا . وكانت في المدة الاخيرة تعمل في المتحف الوطني في بودابست

اصلاح الحرمين الشريفين

القاهرة في ٢٧ كانون ثاني — لمراسل الدفاع الخاص — قررت وزارة الاوقاف طرح الاعمال الخاصة باصلاح الحرمين الشريفين في مناقصة عامة . ومما يذكر أن المبلغ المعتمد لهذا الغرض خمسة الاف وخمسمئة جنيه

لجنة الانتدابات وسوريا ولبنان

وزع على اعضاء مجلس عصبة الامم تقرير لجنة الانتدابات عن سوريا ولبنان وقد عين مندوب رومانيا مقرراً للمسألة وجرى حديث بين المسيو دي هالر رئيس قسم الانتدابات بالعصبة وبين مدير مكتب المسيو دي تيسان . وفهم ان البحث لم يتناول غير مسألة لبنان

توقيف متهمين

قررت محكمة صلح يافا توقيف العبد أبن محمد ابي سعيد اسبوعا بتهمة ضرب والدته . وتوقيف عبد اللطيف محمد عبد الرحمن الخطيب من برقة اسبوعا لبيعه البسة سليمان احمد عواد اشياء مسروقة

ابتداء من ٢٥ كانون ثاني
سيدنس
يقدم بضائعه المضمونة باسعار مخفضة
سيدنس
بيع
عمومي
سيدنس لمتد — فروع الملبوسات
حيفا ، القدس ، يافا

السوافير

اطلاق سراح

ابلغ اليوم مفتش بوليس المجدل الشيخ اسماعيل محمد السوافيري اطلاق سراحه من معتقل بقرية السوافير وقد مضي على اعتقاله اربعة اشهر تقريباً وهو يثبت وجوده

نقطة اضافية

رتبت الحكومة بقرية السوافير الغربي نقطة اضافية مؤلفة من ستة اشخاص بسبب الحادث الذي ادى الى سقوط قتيل واربعة جرحى

شكر على تعزية

يشكر الشيخ اسماعيل السوافيري من صميم فؤاده كل من عزاه بفقد والده سواء كان ذلك بالرسائل او بالتلفونات او بالحضور الشخصي وهو يرجو من الله سبحانه وتعالى ان لا يريهم مكروها

مضبطة لاطلاق سراح

رفع اهالي قرى السوافير مضبطة الى مفتش بوليس المجدل ليرفعها بدوره الى مدير بوليس يافا وذلك لاطلاق سراح الاستاذ محمد خاطر الذي اعتقل وابعد الى مزرعة عكا منذ اربعة اشهر وقدورد كتاب ماله الوعد بالاهتمام

اليوم
ولغاية
١٤ القادم
١٤ — ٢ — ٣٨

تحصلون على جميع لوازمكم الجاهزة من
فساطين ومعاطف وقبعات وكلسات
وكرسيهات وروب دي شامبر
صداري واشاربات بنصف
الثمن اذا اشتريتم غرضين
اثنين معاً وذلك من محل

الكسا ALEXA
جورج نصير
في شارع الاسعاف بيافا والطريقة هي
اضافة ٥٠ بالماية على الثمن الاصلي

فسطان صوف سعره ١٫٧٥٠ (اثنين) بـ ٢٫٦٢٥ لتر كالونياء
كلسات الجوز سعره ١٦٠ مل (جوزين) بـ ٢٤٠ مل هدية
قفازات جلد سعره ٣٥٠ مل (جوزين) ٥٢٥ مل زانوبيا
كرسيه لاستكس سعره ٣٥٠ مل (اثنين) ٥٢٥ مل لمن يشتري
وتباع هذه الاغراض وغيرها اثنين اثنين من الوان بأكثر من
اوقياسات مختلفة بحيث تعم الفائدة للمشترين جنيهين

سياسة اوروبا

علاقات انكلترا والمانيا وايطاليا وعصبة الامم

كتبت جريدة « المانشستر جارديان » مقالة لمراسلها السياسي عن الحالة السياسية في أوروبا فأشار أولا الى اجتماع مجلس عصبة الامم والاشاعات الكثيرة التي تدور حوله فقال ان معظمها لا أساس له من الصحة على الاطلاق

المانيا وانكلترا

وتكلم بعد ذلك عن العلاقات بين انكلترا والمانيا والرغبة في التقرب التي تظهر في انكلترا فقال إن بريطانيا والمانيا ليستا في حالة حرب ولا يمكن ان يقال ان بينهما اختلافات دبلوماسية . وامام ذلك لا يفهم ماذا يعني بكلمة التقرب . وبعد ايضاح المسائل التي بين البلادين وعرض حالة اوروبا الوسطى ومباحثات اللورد هاليفاكس وتعيين السير روبرت فان سيتارت في وزارة الخارجية البريطانية كمستشار أعلى ختم بقوله : إن كل ماجرى حتى الان ان مطالب المانيا الاستعمارية قيد الدرس »

انكلترا وايطاليا

وانتقل بعد ذلك الى العلاقات بين انكلترا وايطاليا فقال ان الجميع يرغبون في تحسين هذه العلاقات ولكن عند ما يلقى السؤال عما يمكن عمله لا نرى جوابا . وخطة انكلترا لم تتغير بعد اتفاق « الجنتلمان » والمحادثات الانكليزية الايطالية ستبقى دائما قيد الانتظار الى أن يظهر شيء محسوس يمكن التحدث فيه . ثم تكلم عن اعتراف انكلترا بضم الحبشة الى ايطاليا فقال ان هذا الاعتراف من حق عصبة الامم

ميثاق العصبة

وقبل أن يختم المراسل مقاله تكلم عن مسألة اصلاح عهد عصبة الامم فقال ان الدوائر الالمانية والايطالية تقول ان انكلترا ترى الاصلاح مهماً وضرورياً والحقيقة ان انكلترا ، مع اعتقادها بان اصلاح العصبة من الامور النظرية المرغوب فيها ، ترى أن ميثاق العصبة الحالي كاف لجميع الاغراض العملية الحاضرة . وقال ان اهتمام ايطاليا والمانيا باصلاح ميثاق العصبة هو لتفكيك العرى بين دول أوروبا الوسطى والشرقية وانكلترا .

الخاطف ومساعده

خطف عبدالله مصطفى الدهان منذ ١٤ يوما فتاة من سكنة كرم التوت وهي دون السن القانونية ، وساعده سليمان أبن حمدان أبو سمرة على عقد نكاحها منه بدون رضاء أهلها . وقد اعتقل بوليس هاتكفا الخاطف والمساعد وقدمهما امام حاكم الصلح فقرر توقيفهما عشرة ايام رهن التحقيق

سرقتان

تغيب محمد حسن عبد من سكنة ابي كبير عن بيته بيافا ولما عاد اليه وجد أن اللصوص قد سرقوا من البيت اشياء بقيمة اربعة جنيهات

وسطا اللصوص على منزل السيد حمدي سليمان ابو عزمو في محلة النزهة وسرقوا منه خمسة جنيهات ، وقد اعتقل البوليس شخصاً لوقوع الشبهة عليه

سينما الحمراء الوطنية
تعرض الفلم المفزع الرهيب
☆ شبح الغرب ☆
تمثيل الممثل الانجليزي الشهير (روبرت دونات)
«لاول مرة في تاريخ السينما الحمراء»
ممنوع دخول الاولاد الذين لم يبلغوا الخامسة عشرة من عمرهم
مخاطرات!! حب!! فكاهة !! رعب!! موسيقى!! فن!!
حفلات مسائية فقط الساعة ٦٫٤٥ و ٩٫١٥
ولن يتجدد عرضه في الاسبوع القادم في حفلات النهار
حفلات بعد الظهر الساعة ٣٫١٥ ★ (المعركة) ★ تمثيل انابيلا وشارل بوير

معتقلو غزه

اعتقل السادة سلمان حلس ، توفيق حسين مشتها ورضوان محمد غزال وهم من اهالي غزه بتاريخ ٢٣—١٠—٩٣٧ وارسلوا الى سجن الرملة وبعد مرور مدة على اعتقالهم فهم أن قائمقام غزه ومدير البوليس هناك وافقا على الافراج عنهم وانتظر التصديق على طلب الافراج من القدس . ومضت مدة طويلة ولا يزال هؤلاء في سجن الرملة يطلبون اطلاق سراحهم أو ارسالهم الى مخيم المزرعة في عكا .

اعلان

صادر من المحكمة الشرعية لتسوية الاراضي

تقدم لدينا مضبطة مؤرخة في ٢٦—١—٣٨ موقعة من مختاري قرية الجورة التابعة قضاء غزة ان حسن محمد ابو جياب من اهالي القرية المذكورة توفي منذ سبع سنوات عن زوجته آمنة بنت عبد الرحمن درويش ابو ساميه وعن اولاد شقيقه محمود اسماعيل وصديقه وفاطمة اولاد محمود محمد ابو جياب وابن شقيقه محمد بن عبد الهادي محمد ابو جياب وعن ابن شقيقه محمد بن مطلق ابو جياب وعن بنت شقيقه فاطمة بنت ابراهيم محمد ابو جياب ثم توفيت آمنة بنت عبد الرحمن المذكورة عن شقيقها احمد عبد الرحمن درويش ابو ساميه لا غير فمن له اعتراض على هذه الوراثة فليراجع المحكمة المشار اليها خلال ثلاث اسابيع من تاريخ النشر تحريراً في ٢٧—١—٩٣٨

القاضي الشرعي

(٢٦٥٦)

رسالة المجدل

تفتيش المقاهي

وطلب الاجتماع الى مساعد الحاكم

فتشت قوة من البوليس ليلة البارحة المقاهي في المدينة والمارة ، فلم تعثر على شيء ممنوع وفي الوقت ذاته كانت قوة اخرى تطوف منازل المختارين وهيئة المجلس البلدي والوجهاء ، لتبليغهم امراً بمقابلة مساعد حاكم اللواء الجنوبي في غزة وبالنظر لغزارة المطر ورداءة الطريق ارجيء الاجتماع الى صباح الخميس امس

السجن والابعاد

عملا بقانون الطوارىء

قررت السلطة عملا بقانون الطوارىء سجن السادة : محمود بلبش ابو شرخ واسماعيل عبد الغفار ابو شرخ لمدة سنة وابعاد السادة : محمد الخريش ابو شرخ ومحمد ياسين عيشه ورشيد عبد الهادي عاشور الى عوجه الحفير لمدة سنة

وأخلي سبيل السادة : احمد محمد ابو شرخ بعد توقيف دام سبعة ايام . وجميع هؤلاء اتهموا بحادث اطلاق النار على منزل سعادة رئيس البلدية

هطول الامطار بغزارة وسقوط منازل

امطرتنا السماء امس واليوم ، مطراً غزيراً مصحوبا برعد شديد وبرق استمرا طول الليل

وقد تهدمت عدة منازل بسبب ذلك ، لطف الله بعباده وجعله موسما زراعيا خصيبا

* * *

ENGINEERING!

الهندسة!

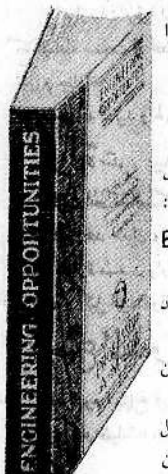

الى الرجال الطموحين الى المراكز الجيدة أن يطلبوا حالا كتابنا الذي يعطيهم تفاصيل تامة

بدون مقابل

ان المراكز ذات المرتبات العالية تحتاج الى رجال مثقفين وعلماً بالحائزين على الشهادات والمؤهلات مثل:

B.Sc., A.M. I.C.E., A.M.I. MECH E.A.M.I.E.E, ETC

وتدركون كم يتحسن مركزكم ويعلو راتبكم عند ما تضاف الى اسمكم احدى هذه الاحرف

ان الفحوص للحصول على هذه الشهادات يمكن اجراؤها الان في فلسطين

ان كتابنا المجاني يظهر لكم الطريق السهل للحصول على هذه الشهادات الثمينة المعترف بها من الحكومة والتي تأتي لكم بالمعرفة والقوة والنفوذ

وفي الكتاب تفاصيل لما يقرب من ٢٠ دراسة للدبلوم في جميع انواع الهندسة المدنية والميكانيكية وهندسة السيارات والطائرات والكهرباء والراديو والصور المتكلمة والبناء والزخرفة والري وغير ذلك

نحن نضمن انه اذا فشل الطلاب فاننا لا نأخذ رسم التعليم . واذا لم يسر نعيد اليه رسم التعليم

ان كتاب « فرص الهندسة » دليل ثمين لحياة ناجحة في جميع انواع الهندسة وفي خدمة الحكومة وهو يحتوي على اكثر من ٣٠٠ صفحة فيها معلومات هامة عملت خصيصاً لفلسطين والبلاد المجاورة لها . انه ليس بكتاب صغير لدراسات ونشر في لندن بعيداً لسد حاجاتكم

كتاب « فرص الهندسة » يعني القوة والمال لكم

فاكتبوا حالا للحصول عليه بدون مقابل من :

BRITISH INSTITUTE OF ENGINEERING TECHNOLOGY
PA3 SANSUR BUILDING, JERUSALEM

شجعوا
ميناء يافا العربي

الحالة السياسية في مصر

بطريرك الارثوذكس يبارك جلالة الملك ويدعوله

التخفيف عن كاهل الفلاح وانتشال الريف المصري من البؤس

القاهرة – لمراسل الدفاع الخاص – لا يزال الموقف غامضاً إلا أنه قد ينجلي خلال هذا الاسبوع . والدوائر السياسية في مصر تبذل نشاطاً ملحوظاً كل دائرة في الجانب الذي تناصره . وتعلق الصحف المحلية على الحوادث السياسية تعليقات تتفق والميول الخاصة بها والصحف المحلية الاجنبية من الطراز نفسه فتقول « البورص » ان الحكومة تحاول التوسل بمختلف الوسائل لتجنب حل مجلس النواب ولا تستطيع إصابة هذا الامر إلا بتأييد الاغلبية لها في البرلمان وهذا هو السبب الذي من أجله يطلبون المستحيل لكي يستميلوا إلى الجبهة المعارضة للوفد عشرين نائباً وفديا لا بد منهم لتحويل الاغلبيه إلى هذه الجهة

الخطوة الاولى

وقد نشرت « التايمس » مقالا رئيساً عن الحالة في مصر بدأته بالاشارة إلى مظاهر السعادة العامة والافراح الشعبية بمناسبة الزفاف . ثم قالت ان النزاع السياسي أعاد نشاطه بعد انتهاء فترة الافراح الملكية . وجاءت الخطوة الاولى من جانب رفعة النحاس باشا وقالت الجريدة : أراد رفعته أن يستغل حادث الاعتداء الاخير على حياته فاتهم رسمياً سياسيين مختلفين من أحزاب متعددة بانهم شركاء في مؤامرة دبرت لقلب وزارته »

صعوبة الاتهام

وانتقلت الجريدة إلى قولها : إن كل من يعرف شؤون مصر السياسية والشخصيات البارزة فيها يتعذر عليه أن يصدق أن رجالا معروفين كعلي ماهر باشا ومحمد محمود باشا يمكن ان تكون لهما يد في مثل هذا الاعتداء . ومن المحقق أن القلق الذي استحوذ على رفعة النحاس باشا من جراء محاولة اغتياله وعبء الازمة السياسية التي طالت قد أثرا في أعصابه تأثيراً لم يقو على احتماله

الاغلبية البرلمانية

ثم تقول : ويعلق بعضهم أهمية على اجتماع الشيوخ والنواب الوفديين لان نتيجة اجتماعهم ستدل على ما يظهر على أن النحاس باشا لا يزال يتمتع بتأييد الاغلبية البرلمانية ، على أن هنالك وفديين آخرين لم يبلغ بهم الامر إلى حد الانشقاق ولكنهم مستاؤون من السياسة التي اتبعتها هيئة أركان حزب الوفد منذ بلغ جلالة الملك فاروق سن الرشد . وهنا يجب الاعتراف بأن هذه السياسة كانت في ذلك الوقت تحتاج إلى شيء كثير من التفسير والايضاح.

علي ماهر باشا

أما بعد ذلك فتكلمت « التايمس » عن علي ماهر باشا رئيس الديوان الملكي والظروف التي أحاطت بهذا التعيين وحجة الوفد بأن هذا التعيين عمل عدائي . ولكن المصريين المنزهين عن كل غاية يرون أن هذا التعيين طبيعي ومن حق الملك .

في فترة الحكم

ووصفت «التايمس» علي ماهر باشا عندما تولى رئاسة الوزراء فقالت: وقد تولى علي ماهر باشادفة الشؤون المصرية وقادها بمهارة وذكاء . وكانت المدة التي قضاها في الحكم قصيرة ولكنها كانت مدة شاقة متعبة . وهنا أثبتت الجريدة الصعاب والمسائل الهامة التي امتازت بها وزارة علي ماهر باشا والتي اجتازها بكل حنكة ودراية سياسية . وقالت إنه أجرى الانتخابات العامة التي اعادت الوفد الى كراسي الحكم فلم تكن ميول دولته عدائية للوفد وشقيقه الدكتور احمد ماهر من أقطاب الوفديين . وقد تمت هذه الانتخابات بكل عدل وانصاف

سياسة عدائية

وقبل ان تختم الجريدة مقالها قالت: إن رجال الوفد بدلا من أن يسعوا لمساعدة الملك ويتعاونوا معه اتبعوا خطة تدل على أنهم يريدون ايذاء العرش بدلا من تأييده وأدى الانهماك في النزاع الى اهمال الاعمال الادارية والانشائية مما زاد في خصومهم ووضع في أيديهم أسلحة وافرة لمحاربة الوفد ورجاله

جلالة الملك وغبطة البطريرك

لما قابل غبطة الانبا يؤنس بطريرك الاقباط الارثوذكس جلالة الملك في قصر القبة للتهنئة بالزفاف الملكي دعا غبطته لجلالة الملك وباركه فأظهر جلالة الملك سروره وتفضل بقوله: «اني احب جميع العناصر التي تتألف منها امتي على السواء لا اميز بين عنصر وعنصر واني واثق من ولاء الاقباط الذين هم عنصر مهم من عنصري الامة ومتحقق من اخلاصهم لعرشي واسرتي . ويهمني ان يعيش الرعايا المصريون على اختلاف نحلهم متمتعين بالعدل والمساواة والامن بلا تفريق واود ان يكون الجميع مطمئنين الى ذلك »

قرار تخفيض الضرائب

قوبل قرار الحكومة بالتخفيف عن اعباء الفلاح بتخفيض الضرائب على الاراضي بالاغتباط اذ انه يعد خطوة اولى في سبيل تخفيف الصعاب التي احتملها الفلاح طويلا في سني الشدة والازمة

والذين عاشوا في الريف وخبروا حالة صغار الملاك الزراعيين يستطيعون ان يدركوا ما يجب على الحكومة ان تبذله في سبيل صغار الزراع فالواقع ان ثمرات كدهم طول العام تكاد تنحصر في تدبير ما يطلب اليهم سداده من اقساط الضرائب واذا نكب المحصول بآفات زراعية او بنقص يرجع الى عدم القدره على الاتفاق فيما تتطلب الارض من اسمدة كيمائية او ري او مكافحة لنوازل فان الزراع في هذه الحالة يعجزون عن سداد الضريبة ويستهدفون لاجراءات الحجز الاداري فتباع مواشيهم او تنزع ملكية اطيانهم اوتستوفي الحكومة حقها من بيع ما يملك هؤلاء من منقولات في دورهم ، هذا عدا ما يعانونه في السنوات التي تهبط فيها اسعار المحاصيل الرئيسية

كانت هذه المتاعب ملحوظة في حياة اهل الريف من صغار الزراع وكبارهم واذا اخذنا بتخفيف اعباء الذين يدفعون ضرائب لا تزيد على عشرين جنيها في السنة كانت خطوة اولى في التفريج عن كثرة من الفلاحين تضيق بهم سبل العيش ويعوزهم اكثر من غيرهم التماس وجوه التصرف امام الالتزامات التي فرضها تطور الحياة الاجتماعية فلا هم يستطيعون الاتفاق على تعليم ابنائهم ولا الوسائل التي اصبحت ضرورية لرفع مستوى المعيشة تتهيأ لهم وهم يشقون ما يشقون لسداد حق الحكومة عليهم

وقد طالما ارتفعت صيحات الداعين الى الاصلاح مطالبة بتهيئة الوسائل لانتشال الريف المصري من البؤس الذي يخيم على اكثر اهله ومن الحالة التي لا تتفق مع مظاهر التطور السريع الملحوظ في حياة اهل المدن ، فاذا كانت الحكومة قد اهتدت الى علاج بعض اسباب هذه المتاعب بما اشير اليه في مذكرة وزير المالية من « مقتضيات الرقي الاجتماعي وانتشار التعليم ورفع مستوى المعيشة» لقد خطت خطوة موفقة في سبيل توزيع العدل والتمهيد لانقاذ الفلاحين من ارهاق تراخى عليه الزمن

بئر السبع

ازمة المدارس

ابرق مشايخ عشائر الترابين إلى مدير المعارف يطلبون منه تشكيل صف ثانوي فكان جوابه نفيا وفي هذه السنة سيخصص بيت بجانب مدرسة غزة للطلاب الذين يرغبون اتمام دروسهم من القضاء بمصاريف سنوية قدرها ١٢ جنيها وبهذه المناسبة نطالب ان يزاد عدد تلاميذ القسم الداخلي من ستين طالبا الى مئتين . وعلمنا أنه سيضاف إلى المدرسة ١٢ غرفة ملاصقة للبناء الحالي ويتم بناء ست غرف منها في هذه السنة

الخليل

مراقبة الطرق

احتلت قوى الجندامس عمارة كبيرة تشرف على طريق بيت جبرين لمراقبة طرق القرى من هناك ونصب الجند في أعلى العمارة آلاتهم اللاسلكية

تنقلات الموظفين

فهم من بعض المصادر أن تنقلات واسعة ستجري في أول نيسان القادم بين عدد كبير من موظفي الحكومة هنا

قوة الجندرمة

وقع عشرة أشخاص من قوة البوليس الاضافي هنا على تعهدات للخدمة خمس سنوات في قوة الجندرمة المنوي تأليفها .

في محكمة الصلح

حكمت محكمة الصلح على عبد اللطيف مسعود حمدان من باقة الغربية بالسجن شهراً لسرقته دراجة . وعلى يحيى بن خليل اللعواني بالسجن اسبوعين بتهمة صدم رمضان علي ابي زنيد بعربته

وفصلت في ٢٥ قضية ارتكبت خلافاً لانظمة المدن وقد تراوحت الاحكام على مرتكبيها بين ٢٥٠ ملا وجنيهين واعطاء مهل كافية للحصول على رخص بالبناء المقام والا يهدم

سماد كيماوي مركب مخصوص للبطاطة
ماركة الديك

شجعوا زراعة البطاطا
لان ذلك انفع لصالحكم واكثر فائدة لكم
اني مستعد لاعطائكم جميع الارشادات
اللازمة التي تتعلق بزراعة البطاطا
لان السماد الكيماوي ماركة الديك يستعمله المزارعون في مدينة قبرص
التي تورد لنا كميات كبيرة من البطاطا
باسعار متهاودة لا تزاحم
سعر الطن ٨ جنيه و٥٠٠ مل والكيس مائة كيلو سعر ٨٥٠ ملا
لوزيدس كامينوس
(المعروف بابن ابولويز) – يافا ص.ب (٦٠٩) تلفون (٢)

مشاتل وهبه اخوان ★ بيسان
تقدم لجمهور المزارعين احسن انواع الاشتال المركبة من التفاح والخوخ والاجاص والمشمش بسعر الشتلة ٣٥ ملا :
والزيتون المطعم سعر الشتلة ٤٥ ملا ، اشجار غير مركبة اصول للتركيب سعر المائة جنيه . عنبر غيلان لسياج البساتين الالف بخمساية مل
القلم والف والحزم واصل محطة بيسان على حساب المشاتل
ترسل الطلبات بسرعة واتقان لكافة جهات فلسطين
مشاتل وهبه اخوان ★ بيسان
(٢٦١٩)

أنباء شتى

لواء الاسكندرون

دمشق – د. ن. ب – جاء في أنباء الاسكندرون أن الاتراك في اللواء اضربوا اليوم بمناسبة انعقاد مجلس عصبة الامم وأرسلوا برقيات إلى العصبة بتأييد حكومة انقره في ملاحظاتها بشأن نظام الانتخابات في اللواء . وأشيع عن ورود الاسلحة بكثرة من تركيا إلى أتراك السنجق . وأخذ شباب الاتراك يتمرنون على الاعمال العسكريه باستعمال السلاح يوميا .

السباق الجوي

روما – وصلت الطائرات الايطالية الثلاث أمس إلى ريودي جانيرو بعد أن قطعت ما يقرب من ٦٢٠٠ ميل في ٢٤ ساعة . ولم يقف الطيارون غير مدة واحدة وعبروا المحيط الاطلنطي الجنوبي في ثماني ساعات ونصف تقريبا أي انهم ضربوا الرقم القياسي الفرنسي بساعتين ونصف ساعة . ومنهم أن سرعة الطائرات بلغت ٢٤٨ ميلا في الساعة وكتبت جريدة «البوبو ديتاليا» عن الرحلة فقالت « إنها خارقة من الخوارق » والمعروف أن بين الطيارين ابن السنيور موسوليني .

معرض السيارات

برلين – د. ن. ب – سيفتتح المعرض الدولي للسيارات لسنة ١٩٣٨ في اليوم الثامن عشر من شهر شباط المقبل ويستمر الى اليوم السادس من شهر آذار . وقد وافق حتى الآن ٥٠٠ محل للسيارات على الاشتراك في المعرض بينها الامريكية والانكليزيه والفرنسيه وغيرها . وحجز حتى الان ١٥٠ قطاراً خاصاً لنقل زائري المعرض .

غارات جوية

شنغهاي – د . ن . ب – هاجمت اليوم صباحاً ١٢ طيارة صينية المطار الحربي في نانكين . وتقول المصادر اليابانية ان الطائرات الصينية اضرمت النيران في [illegible] للبنزين وعطلت طائرة يابانية . واسقطت المدفعية اليابانية طائرة صينية . وارغمت الطائرات اليابانية الهجومية طائرتين صينيتين على النزول

وهاجمت ٣٥ طيارة يابانية مدينة كنتون والقت قنابلها عليها . ويقال ان ١٢٠ شخصاً قتلوا في هذه الغارة . ولم تقدر الاضرار المادية ويفهم انها جسيمة

اعلان

تعلن ادارة اوقاف القدس عن رغبتها في تأجير جميع العقارات والاملاك الوقفية التي تحت ادارتها من مضبوطة ومندرسة وذرية عن سنة ١٣٥٧ هجرية ابتداء من اول ذي الحجة ١٣٥٦ لغاية آخر الشهر المذكور .

فعلى من يرغب في تجديد اجارته ان يبادر بمراجعة الدائرة ضمن المدة المذكورة وتسديد الذمة المطلوبة منه عن السنين السابقة ودفع العربون اللازم عن السنة الآتية وعلى كل من يرغب ايضا في اجارة جديدة أن يراجع الدائرة مستصحبا عربونا يساوي ثلث قيمة الايجار السنوي مع العلم بانه لا ينظر في طلبات المتقدمين بعد مضي المدة المحددة في هذا الاعلان

٢٤ ذي القعدة ١٣٥٦

و٢٦–١–١٩٣٨ (٢٦٥٥)

برنامج الاذاعة الفلسطينية

الجمعة في ٢٨ كانون الثاني سنة ١٩٣٨

٦ر١٥	اغاني من الانسة أم كلثوم
٦ر٣٠	قرآن كريم – الشيخ اسماعيل المرتجي
٦ر٤٥	حديث اخلاقي للاستاذ جمال العوري
٧	النشرتان الجوية والاخباريه
٨ر٥٠	اركسترا – وبرنامج موسيقى
٩ر٣٠	اشارة الوقت والنشرتان الجوية والاخبارية
٩ر٤٥	اشارة الوقت والنشرتان الجويه والاخباريه
١٠	محمد عبد المطلب وفرقة استوديو الاذاعة
١٠ر٣٠	ختام

ماذا تسمع اليوم

عن محلات السادة دجاني اخوان

الاذاعة اللاسلكية للحكومة المصرية يوم الجمعة في ٢٨ كانون الثاني سنة ١٩٣٨

١٠ر٣٠	اسطوانات
١٠ر٤٥	الاستاذ مصطفى فهمي – قصة بوليسية بدون جريمة (الكنز التائه)
١١ر١٥	ختام
١١ر٤٠	اذاعة القرآن الكريم وآذان الظهر وخطبة الجمعة من مسجد ابي العلاء
١١ر٣٠	مساء تقريباً ختام
١	التخت الشرقي بقيادة الاستاذ عبد العزيز محمد – حفلة موسيقية
١ر١٥	اميرة جمال – منولوجات فكاهية سورية
١ر٣٠	التخت الشرقي بقيادة الاستاذ عبد العزيز محمد – حفلة موسيقية
١ر٤٥	اميرة جمال – حفلة غنائية
٢	التخت الشرقي بقيادة الاستاذ عبد العزيز محمد – حفلة موسيقية
٢ر٤٠	النشرات الجوية والاخبارية والتجارية
٢ر٥٠	ختام
٦ر٣٠	بابا صادق – حديث الى الاطفال
٧ر٠٥	اسطوانات : مزمار بلدي
٧ر١٥	الاستاذ درويش الطنطاوي – اغاني ومواويل بلدية
٧ر٤٥	السيدة فتحية احمد وفرقتها – حفلة غنائية
٨ر٣٠	النشرتان الثانيتان الاخبارية والتجارية
٨ر٤٠	فاضل شوا – كمان منفرد
٩	الاستاذ الشيخ محمد رفعت – قرآن كريم
٩ر٥٥	الاستاذ احمد امين – حديث الزواج
١٠ر٢٠	السيدة فتحية احمد وفرقتها – حفلة غنائية
١١	تقريباً سلام الملك – ختام

اعلان

تقدمت الينا مضبطة من مختار قرية الفريديس تتضمن ان محمد ابن حامد بديريه من اهالي القرية المذكورة توفي منذ خمس وعشرين سنة تقريباً وانحصر ارثه بزوجته آمنة بنت قعدان الزامل وبأولاده منها وهم محمود وموسى واحمد وسعده وامينة وبولدي بنته عائشه المتوفاة قبله وهما عيسى ومريم ولدا محمد ابن اسعيد الاسماعيل ثم توفى احمد بن محمد الحامد المذكور منذ اثنتين وعشرين سنة تقريباً وانحصر ارثه بزوجته حمدة بنت محمد اسعيد الاسماعيل وبولده منها حسين ابن احمد بن محمد حامد برية ثم توفيت امينة المذكورة منذ ثماني عشرة سنة تقريباً وانحصر ارثها بوالدتها آمنه بنت قعدان الزامل وبزوجها عبد القادر ابن احمد بن حامد برية وبأولادها منه وهم حمد وعاقلة ثم توفيت آمنه بنت قعدان الزامل منذ سبع عشر سنة تقريباً وانحصر ارثها بأولادها وهم محمود وموسى وسعده وبولدي بنتها عائشة المتوفاة قبلها وهما عيسى ومريم ولدا محمد بن اسعيد الاسماعيل ثم توفى محمود بن محمد الحامد المذكور منذ اربع عشرة سنه تقريباً وانحصر ارثه بزوجته حليمة بنت عبد الفتاح الاسماعيل وبأولاده منها وهم عيسى والعبد وخضرة وجميله وصفيه ثم توفيت حمده بنت محمد اسعيد الاسماعيل منذ ثلاث عشرة سنه تقريباً وانحصر ارثها بزوجها حسن بن محمد الحامد وبولدها منه عبد اللطيف وبولدها من غيره المتوفى قبلها وهو حسين بن احمد الحامد ثم توفيت مريم بنت محمد اسعيد الاسماعيل منذ عشر سنوات تقريباً وانحصر ارثها بشقيقها عيسى بن محمد اسعيد الاسماعيل ثم توفيت سعده بنت محمد الحامد بريه المذكور منذ ثمان سنوات تقريباً وانحصر ارثها بزوجها حسن بن احمد ابن حامد بريه وبولدها منه سعيد بن حسن بن احمد الحامد المذكور ولا وارث لكل سوى من ذكر فمن له اعتراض على حصر الارث المذكور فليراجع هذه المحكمة الشرعية خلال شهر من تاريخ اعلانه .

٢٥–١–٣٨

(٢٦٥٣) قاضي حيفا الشرعي

* * *

على الف فدان

قررت الحكومة الفرنسية ان تشيد قاعدة جوية على اراضي برويل في وسط فرنسا ، وانتزعت لهذه ملكية الف فدان من هذه الاراضي

الزفاف الملكي

ارسل الاستاذ الشيخ علي افندي شاهين برقية الى معالي كبير الامناء يلتمس فيها رفع التهاني الى جلالة الملك فاروق بمناسبة الزفاف السعيد .

ALDIFA:PALESTINIAN-DAILY-PAPER

دار الدفاع : شارع جمال باشا ـ عمارة المظفر ـ يافا ـ فلسطين
العنوان التلغرافي: (الدفاع ـ يافا)
تلفون ١١٨٧ (اربعة خطوط) و ١٠٧٥ (خطان) صندوق البريد (٢٥٥)
الاعلانات يتفق عليها رأساً مع الادارة
اجرة السطر : ١٠٠ مل

الدفاع
جريدة يومية سياسية مصورة

JANUARY 28 1938 · No · 1068

صاحب الامتياز : ابراهيم الشنطي
المدير المسئول : شوكت حماد

الاشتراكات
في فلسطين عن سنة ١٥٠
في البريد الداخلي « « ١٨٠
في سائر الاقطار الخارجية « « ٣٠٠

صور عالمية على هامش الحوادث

الدكتور ستويا دينوفتش رئيس الوزارة اليوغوسلافية يستعرض فرقة الشرف اثناء وصوله الى برلين زائراً وبرفقته الجنرال غيرنغ والهر فون نوراث وزير الخارجية، وسفير يوغوسلافيا

الدكتور ستوديا نوفتش رئيس الوزارة اليوغوسلافية وزوجته بعد رجوعهم من برلين الى بلغراد العاصمة

هبت عواصف ثلجية وغمرت المياه الاراضي الساحلية في جنوب انكلترا. ويرى في الصورة احد حريق شب في هاستنغ

ستاندارد ! !

معدن ! ! — سجائر

سجائر

السبع ! ! — تنباك

اسماء لأجود الانواع. كل منها الاولى فى نوعها

ولاعجب فهى من معجزات منتجات معامل

الشركة العربية للسجائر والتنباك المحدودة بالناصرة

سينما الشرق ـ القدس

ابتداء من يوم الجمعة في ٢٨ كانون ثاني وبقية الاسبوع

ثلاث حفلات يوميا

الحفلة الاولى الساعة ٣ بعد الظهر ـ الثانية ٦،٢٠ مساء ـ الثالثة الساعة ٨،٣٠ مساء

الاستاذ فوزي الجزايرلي — بحبح — احسان الجزايرلي (ام احمد)

وأمينة محمد في الرواية البديعة

البحار

اغان بلدية مطربة شجية — مواقف محزنة مؤثرة
مناظر النيل والنخيل بديعة مبهجة
كل يوم أحد تقام حفلتان نهاريتان: الاولى الساعة ٢ والثانية الساعة ٤ بعد الظهر

اشتر اسهم تلحمي اخوان للافلام والسينما المحدودة
لتكون لك ثروة صغيرة جزيلة الربح مأمونة الفوائد

باصات ليلية خاصة لسينما الشرق

يسر ادارة سينما الشرق ان تعلن بانها اتفقت مع شركة « الباصات الوطنية » على ان تخصص بعض باصاتها لنقل حضرات رواد سينما الشرق بعد عرض الحفلات الليلية الاخيرة التي تنتهي في الساعة الحادية عشرة مساء لكي يتسنى بذلك للجميع مشاهدة الحفلات الليلية المذكورة بدون مشقة .

إذا شعرت أن شعرك يسقط او انه سقط ...

واذا رأيت شعرك يسقط على ملابسك ؟!!
واذا رأيت شعرك يسقط فى صحن اكلك ؟!

فبادر الى اتخاذ الحيطة
بعلاج يمنع سقوط الشعر

ويمنع الصلع الذي يجعل من الشاب شيخاً . ومن حسن الحظ ان الدكتور وايدنر (حامل جائزة نوبل لاختراعه السيلفيكرين) قد توصل لتركيب دواء ناجع ادخل فيه ١٤ مادة حيوية استخرجها من الشعر القوي ، والتي بدونها لايمكن للشعر ان ينمو — هو

السيلفيكرين
الغذاء الحيوي للشعر

بضع دقائق من وقتك : تصرفها كل صباح مع السيفيكرين !
ثم دع السيلفيكرين يعمل في جلدة رأسك مايدهشك ويفرحك حيث ترى جلدة رأسك وقد اثمرت بالشعر الغزير وبدت بشكل جذاب يدخل السرور على قلبك

لاتتردد

ولا تترك للغد ما يمكنك ان تفعله اليوم!
فان في التأخير ضرر لشعرك لاتتداركه

مسابقة السيلفيكرين
انظر صفحة ٢ وبادر بالاشتراك في المسابقة

مطبعة الدفاع التجارية

مميزاتها

استعداد فنى حديث
اتقان فني في العمل
ضبط في المواعيد

مطبعة جريدة الدفاع — يافا

الاحدى ٢٨ ذي القعدة سنة ١٣٥٦ و٣٠ كانون ثاني سنة ١٩٣٨

الدفاع

جريدة يومية سياسية مصورة

السنة الرابعة — العدد ١٠٦٩ — ٤

صاحب الامتياز : ابراهيم الشنطي
المدير المسئول : شوكت حماد

الاشتراكات
في فلسطين عن سنة ١٥٠
في البريد الداخلي » » ١٨٠
في سائر الاقطار الخارجية » » ٣٠٠

دار الدفاع : شارع جمال باشا ـ عمارة المظفر ـ يافا : فلسطين
العنوان التلغرافي : «الدفاع — يافا»
تلفون ١١٨٧ (أربعة خطوط) و١٠٧٥ (خطان) ص. ب. (٢٥٥)
الاعلانات يتفق عليها رأساً مع الادارة
أجرة السطر : ١٠٠ مل

جمعتهم آلامها

مثل التيار الكهربائي، أخذ اسم فلسطين يسري في أجسام الدول والشعوب العربية، فيجعلها تلتقي صباح كل يوم ومسائه على أنبائها، كما يلتقي أفراد أسرة واحدة على شأن من شئون أحدهم، الخطيرة. فمن كفاح فلسطين، ومن طول الشوط الذي تقطعه الان بصبر عجيب، انبثق ذلك الشعور الفتي المتوقد بأن العرب يجب أن تندمج قضايا كل شعب منهم بقضايا الشعب الاخر، وبأن هذا العصر الحديث المنطوي على الاحتمالات الكثيرة ينبغي أن يكون موعداً مقدساً للاتحاد العربي الكبير. فمن خلال زحمة الالام التي تتحملها فلسطين برضى وأمل، يشع ذلك النور الزكي الذي تدفع هذه البلاد القسط الاعظم من ثمنه لتقول لليمن أنت والعراق شيء واحد، وانتما معاً ونجد والحجاز كتلة واحدة، وانتن جميعاً وبقية البلدان العربية كيان مؤلف من جسم وروح وليس من أجساد وأرواح. وأمتن المجموعات الوطنية ما قام صرحه على المشاق والمتاعب، هذه التي يرسو ثقلها الان على كاهل فلسطين.

وقد برهنت هذه الشعوب العربية على تخوفها من حادث تاريخي خطير كمأساة الاندلس، فراحت تعمل جاهدة على تفاديه. واذا كان ما قيل من أن التاريخ يعيد نفسه صحيحاً ولو بعض الشيء، فأنه لصحيح اكثر أن الشعوب تتعظ بهذا التاريخ، ولا تسمح بتاتاً بأن يعيد نفسه على حساب حقها، وذمتها، وشرفها. وملوك كأبن السعود، والامام، وغازي، يذكرون جيداً كيف أن اسم عبدالله الصغير محوط في التاريخ ببركة من الدموع. فليس غريباً إذا هم عملوا اليوم، وقبل فوات الوقت، على أن لا تقترن اسماؤهم بذكريات تجرح عزة الاجيال القادمة، وتذل كبرياءها، وتجعل من هذه الرقعة العربية سبباً حزيناً لأبناء القرون التي ستأتي

فاذا اتصلت الرياض بلندن، واذا اثقل الامام أسلاك البرق باحتجاجاته، واذا تشددت بغداد في موقفها — فان كل هذا تفسير لما ذكرناه، وفوق هذا فانه آية على الاندفاع السريع تجاه ذلك الحلف. ان عصبة الامم مثلا لا تنتصر للصهيونية لمجرد وعد سببته أزمة في الحرب، ولا لمجرد تحدث الصهيونية بالوطن الروحي، والوطن القومي، وانما يقوم انتصارها على أساس رجحان كفة المصلحة فقط. ويوم يثبت العرب أنهم قوة في الوجود، وأنهم كيان عظيم، عندئذ تميل الدول الاخرى معهم نشداناً لمصالحها. بعد هذا، أفي الامر مجال للتردد في انجاز هذا الحلف؟ بعد هذا، أفي الوقت متسع للتشاور فيه؟ ان وطنية الشعوب اليقظة تحاسب على الدقائق والساعات خصوصاً في عصرنا هـذا، عصر انتهاز الفرص، وكثرة التقلبات.

قد تقوم وزارة وتسقط أخرى في العراق، لاجل فلسطين. وكذا الحال في سوريا، وبقية البلدان لكن لا ضير من ذلك، لأن العراق يبقى هو، وسوريا تبقى هي. والاشخاص فقط هم الذين تغيروا. لكن يوم يسقط اسم فلسطين — معاذ الله — من المجموعة العربية، يهوي معه اسم العراق، واسم نجد، واسم اليمن، واسم سوريا، وتكون النكبة على صورة لا يستطاع وصفها. ان التاريخ العربي الى اليوم وهو مثقل بالاحزان لحادث الاندلس على شدة الفرق بين هذه وبين فلسطين، وهو اليوم لا يحتمل مطلقاً حادثاً آخر من هذا النوع تمزق فيه صفحاته المجيدة، ويكون الذل فيه اكثر من المجد والفخار.

وحين قام عدد كبير من نواب مصر وشيوخها بتقديم عريضتهم للسفير البريطاني في مصر. وحين قامت مظاهرات حاشدة في بغداد وبيروت وحين عاد إمام اليمن فكتب وألح في الكتابة، وأخذ الملك ابن السعود يعمل باستمرار رغم تكتمه — في هذا الحين كله، انما تتضافر القوى العربية على شيء واحد هو: لا مأساة أندلس بعد اليوم! إن هذا الوعي الشامل هو بمثابة اليمين المقدسة على انقاذ فلسطين، وانقاذها بسرعة. وهذه الشعوب التي اختارت لها الطبيعة إقليما فسيحاً يمتد من الشمال الافريقي حتى حدود ايران وتركيا في الشرق، وجنوباً الى شواطيء المحيط الهندي، تقبض الان بيدها على محطة من أعظم محطات المواصلات في العالم وأول دولة يهمها ان تتصافى معها هي الحكومة البريطانية — بقي إذن البرهان على ان كفة العرب أرجح بكثير من كفة الصهيونية، ويكون ذلك بصوغ الوعي الذي أشرنا اليه في قالب مادي، بلغة العصر، وهذا معناه: الحلف العربي

صبراً إذن أيها الشعب الناظر إلى شأو النجم. الناظر الى أفق الحرية وسلامة الوطن. انك إذا صحت متألماً أطمعت الغير بك. وانك إذا تحملت كنت سبباً لطويل تفكيره، وطويل تردده، وأخيراً لأقباله عليك في تصفية شريفة للمشاكل. وصيحة الألم لا تنقذ. ووقفة الثبات هي التي تكتب الظفر لأمة على أخرى. واذا كان معك سلاح الحق، وهو أمتن أسلحة الدنيا. واذا كان وراءك ذلك المحيط العظيم من عرب ومسلمين. واذا كانت غايتك في كبد السماء حيث تتألق النجوم — أفلا يحفزك كل هذا على الصبر، والأمل، وتحمل الألم عاماً وعشرة أعوام؟ ان عبارة «من صبر ظفر» وهي العبارة الساذجة التي يرددها عامة الناس، لهي أقوى فلسفات الوطنية في تاريخ الانسان كله. فلتكن عقيدتك الى الأبد، لأنها ستكون منقذتك الى الأبد أيضاً

ابراهيم

الاهتمام الشديد بيوم اجتماع البرلمان

ما قيل عن زيارة نوري باشا . مهمة الجيش الوطني في سوريا

القاهرة في ٢٩ كانون ثاني — لمراسل الدفاع الخاص — انهالت طلبات التذاكر على مجلس النواب من الراغبين في شهود جلسة يوم الثلاثاء القادم، لكن رئيس المجلس الدكتور احمد ماهر أمر بحصر الترخيص بالذين يأمر هو شخصياً بمنحهم هذه التذاكر وذلك للمحافظة على النظام

وقد نشطت حركات الاحزاب والحكومة استعداداً لاجتماع البرلمان.

ويقال ان الدكتور احمد ماهر وانصاره سوف لا يؤيدون الوزارة اعتباطاً بل سينتظرون برنامجها المتضمن ما ستفعله ثم يحكمون على اعمالها منه

وقيل اليوم ان هناك سعياً كبيراً بين النواب على اختلاف أحزابهم لاتخاذ خطة يمكن معها اجتناب حل البرلمان

اشتباك طلبة

حاول فريق من طلبة الجامعة المصرية وبعض المدارس الثانوية القيام بمظاهرة صباح اليوم استنكاراً للاعتداء الذي وقع على رفعة النحاس باشا أمس بعد خروجه من مسجد الامام الشافعي غير أن فريقاً آخر أخذ يهتف هتافات عدائية، وتوالت الهتافات من الفريقين فاشتبكا في عراك تدخل معه البوليس وقبض على بعض الطلبة.

نوري باشا

لندن في ٢٩ كانون ثاني — قبل ان يغادر نوري باشا السعيد انكلترا صرح لمودعيه بأنه قد اعتزم العودة الى لندن في شهر ابريل القادم حيث «تكون الحكومة البريطانية أكثر استعداداً لاتخاذ قرار بشأن سياستها الفلسطينية»

وقت طويل

غير ان الدوائر السياسية العربية لا تشاطره هذا التفاؤل وتقول ان ذهاب اللجنة الجديدة الى فلسطين أمر ضروري بالرغم من المهام الشاقة التي ستواجهها والمدة الطويلة التي سيستغرقها عمل التقرير. أما المتشائمون فيتوقعون مضي ثلاث سنوات قبل ان تكون الحكومة البريطانية لنفسها رأياً في مشكلة فلسطين

مسئلة المنفيين

ويقول مراسل الاهرام في لندن بان مساعي نوري السعيد فيما يتعلق بالذين نفوا من فلسطين متوقف على عودة النظام، واذا اصبح رجوعهم امراً واقعاً فيكون ذلك بمثابة ترضية للعرب في مقابل عدولهم عما اعتزموه من مقاطعة اللجنة الجديدة

الجيش السوري

دمشق في ٢٩ كانون الثاني — لمراسل الدفاع الخاص — دعا فخامة جميل مردم بك رئيس الوزارة السورية، بصفته وكيلا لوزارة الدفاع الوطني، جميع الرجال العسكريين الوطنيين الى اجتماع يعقد غداً للبحث في تسلم الجيش الوطني السوري من السلطة الفرنسية.

وتدرس وزارة الداخلية الان مسألة استلام دوائر الامن من السلطات الفرنسية وهي تنوي ضمها الى ادارة الشرطة وتوحيدهما في دائرة واحدة. وينتظر ان يبت في هذا الموضوع بعد عيد الاضحى.

لاول مرة

ضيف الملك ابن السعود وبرنامج زيارته

لندن في ٢٩ كانون ثاني — سيقضي اللورد اتلون في زيارة الملك ابن السعود ثلاثة اسابيع، وستعد له رحلات للصيد والتفرج على اكرم الخيول العربية. وسيطوف بالبلاد بالسيارة فيزور الرياض والحسا، والطائف ويكون الامير سعود في استقباله وحاشيته ويرافق الاستاذ حافظ وهبه الضيوف مدة اقامتهم ثم يعود الى لندن بعد ذلك بنحو اسبوع. اما موعد سفر الايرل اتلون فهو ٤ فبراير ويصل القاهرة في ١٦ منه حيث يقضي اربعة ايام ومن بورسعيد يبحر الى جدة ويكون الاستاذ حافظ وهبة قد سبقه الى القاهرة بثلاثة ايام والى جده بخمسة حيث ينوي الاشراف على برنامج الاستقبال

اجتماعه بالملك

وسيقدم اللورد اتلون وهو في القاهرة تهانيه للملك فاروق، وفي جدة يستقبله جلالة ابن السعود، وقد أعد له قصر خاص. وهذه المرة الاولى في التاريخ التي يزور فيها احد افراد الاسرة البريطانية المالكة ارض المملكة السعودية

مسئلة الاسكندرونة

دمشق في ٢٩ كانون ثاني — لمراسل الدفاع الخاص — يزداد توافد المهاجرين الاتراك الى الاسكندرونة رغبة في زيادة عدد المتجنسين بالجنسية التركية. وتعمل الدوائر العربية في انطاكية على استمالة اكثرية الشعب الى الجانب العربي حتى تسيطر على الانتخابات النيابية التي تجري طبقا لما قررته عصبة الامم

وقد حدث ان أحد المحامين السوريين اراد الدفاع اليوم امام احدى محاكم انطاكيه فاعترض النائب العام على المحامي السوري قائلا: إن اللواء انفصل عن سوريا وانه يجب على هذا المحامي ان يحصل على ترخيص جديد من السلطة القضائية في الاسكندرونة تبيح له الاشتغال في المحاماة

فرد عليه المحامي بان القوانين السورية لا يزال معمولا بها في الاسكندرونة وهي تشمل قانون المحاماة ايضاً

واخيرا تداولت المحكمة في الامر وأعلنت قرارها بقبول المحامين السوريين أمام محاكم السنجق.

التذكار الملكي

القاهرة في ٢٩ كانون ثاني — لمراسل الدفاع الخاص — قررت دائرة البريد صنع طوابع تذكارية بمناسبة عيد ميلاد جلالة الملك فاروق وستعرض للتداول في ١١ فبراير القادم. وهو يوم عيد ميلاد جلالته. ومما يجدر ذكره أن المئتي الف طابع التي عرضت بمناسبة الزفاف الملكي وقد نفذت جميعها بعد عرضها بساعات

حج أميرة

القاهرة في ٢٩ كانون ثاني — لمراسل الدفاع الخاص — تبحر يوم الخميس القادم الى مكة المكرمة لأدية فريضة الحج الاميرة خديجة شقيقة الخديوي السابق عباس حلمي باشا وشقيقة سمو الامير محمد علي ولي عهد المملكة المصرية

جلالة ابن السعود

مجلة انكليزية وزيارة الايرل تلون

نقلنا في عدد الخميس الماضي ما كتبته مجلة «نيوز ريفيو» الانكليزية عن السبب في الزيارة التي تقرر أن يقوم بها الايرل اوف آتلون شقيق الملكة ماري لجلالة الملك المحارب ابن السعود، وما قالته في هذه القطعة من ان جلالته غير موافق ابداً على سياسة بريطانيا في فلسطين، وفيما يلي ننقل كلمة اخرى كتبتها في الموضوع نفسه جريدة «وسترن مورننغ نيوز» الانكليزية:

الزيارة خصوصية

سمعنا من مصدر ايطالي ان ايطاليا تهتم اهتماماً فوق العادة بما تقرر من قيام الايرل اوف آتلون بزيارة الملك ابن السعود في القريب العاجل، في الشهر المقبل على الارجح.

وهذه الزيارة «خصوصية» بمعنى ان اللورد آتلون لن يحمل معه فيها السلطة التي تخوله «المفاوضة»، ولكن سيحمل معه شكر الملك والحكومة لابن السعود على تمسكه القوي المتين بالسلام وحسن النظام خلال الازمنة المضطربة التي مرت على فلسطين.

هدايا ملكية

وسيأخذ اللورد معه ايضاً هدايا من الملك مقابل الخيول العربية الجميلة الاصيلة التي ارسلها الى جلالته جلالة ابن السعود

آغا خان في القصر الملكي

القاهرة في ٢٩ كانون الثاني — لمراسل الدفاع الخاص — زار سمو اغاخان صباح اليوم قصر عابدين وقيد اسمه في سجل التشريفات.

تفتيش منزل وعدم العثور على شيء

يافا — حضرت في الساعة الثامنة من مساء امس قوة من البوليس الى محل مصطفى الشريف المغربي الواقع في شارع يافا — القدس وطلبت اليه اغلاق محله وانتقلت القوة الى منزله حيث أجري تفتيشه ولم يعثر على شيء. ثم عادت القوة الى محله واجرت تفتيشه ايضاً ولم تعثر على شيء ايضاً

صفد

جرح في مشاجرة ومصادرة مسدس

صفد في ٢٩ كانون الثاني — لمراسل الدفاع الخاص — وقع صباح اليوم شجار عنيف بين كل من سليمان العز، وامين نقولا أسفر عن اصابة الثاني بجرح خطر نقل على اثره الى المستشفى، وقد فر الطاعن ولم يتمكن من القبض عليه. واضطر الى تفتيش بيتي المتشاجرين فعثر في بيت الجريح على مسدس اتوماتيكي وبضع طلقات فصادرها. ولا يزال رجال البوليس جادين في اثر الطاعن للقبض عليه.

على الصفحة السادسة

عريضة نواب مصر وشيوخها

حول قضية فلسطين

الوجوه المتعددة

بمساعدة ايطاليا وليس مساعدة بريطانيا

وارسو في ٢٩ كانون الثاني — ألف الدكتور لوفين اليهودي حزباً فاشستياً سماه «الحزب الوطني الراديكالي اليهودي» ومن مبادئه جعل فلسطين وطناً لليهود بمساعدة موسوليني بدل مساعدة انكلترا. وقد قبض على مساعد رئيس هذا الحزب والاسباب مجهولة.

الخديوي السابق يزور دمشق وحيفا

بيروت في ٢٩ كانون ثاني — لمراسل الدفاع الخاص — يصل الخديوي السابق عباس حلمي باشا الى بيروت صباح غد قادماً من استنبول وسينزل مع افراد حاشيته في فندق سان جورج حيث يقيم يومين ثم يسافر الى قبرص صباح يوم الثلاثاء لقضاء بضعة ايام ثم يعود الى حيفا

[بر]يطانيا تحب التقسيم وتمقته !

[وز]ير يسوق بغلة السياسة من القدس الى لندن الى جنيف

ثم ينتظر ملاكا ينزل من السماء فينقذه من مشاق هذه الرحلة الطويلة

تحت عنوان (الرسالة) عقدت جريدة « ايفننغ ستاندارد » الانكليزية فصلا رئيسياً ، نضعه هنا امام انظار القراء ، ففيه ما يعجب وما يطرب من تحليل لهذا الكتاب الابيض الجديد ... العجيب الغريب

« المحرر »

وثيقة لا نسر

بعث المستر اورمسبي غور وزير المستعمرات الى المندوب السامي لفلسطين برسالة ، لوح له فيها بآخر ما اتجهت اليه افكار الحكومة فيما يختص بالمعضلة الفلسطينية

وليس في هذه الوثيقة اي ضوء لماع ينير السبيل امام الموظف السامي المرسلة اليه ، كما انها ليس فيها ما يسر احدا من الجمهور سرورا كثيرا

الشك يستيقظ

وفي الحق انها لوثيقة «رئيسية» من وثائق الغموض ، فهي قد تبهج العقول المعذبة في الشرق ، ولكنها لا تثبت لها ان في السياسة البريطانية مهارة وقوة

والان دعنا نتساءل : ما هي السياسة البريطانية الخاصة بفلسطين ؟

ان المواطن العادي الذي ظن انه عرف هذه السياسة ، ما عليه الان يستمع الى هذا النطق الجديد ، ليجد في الحال بعد هذا الاستماع اليه ، ان شكه النائم قد استيقظ من النوم !

بريطانيا تحب وتمقت

ذلك لان هذا الناطق الجديد ، ماذا يقول ؟

يقول ان الحكومة قد قبلت بتقسيم فلسطين ، وأحبت هذا التقسيم كمبدأ ، وكفكرة ، ولكن هذه الحكومة لا تربط نفسها بالمشروع الذي وضع لذلك

ويلوح لنا ان هذه الحكومة تكره بنوع خاص ما اقترح عليها في هذا المشروع من نقل العرب نقلا اجباريا من المنطقة اليهودية ، فالأثر الاول الذي يحدثه هذا النطق الجديد هو ان الحكومة تحب التقسيم كفكرة مجردة ، اما الاثر الثاني فهو ان هذه الحكومة تمقت أن تطبق هذه الفكرة تطبيقا عمليا !

الحكومة ستحكم

ومع ذلك فان لجنة فنية ستُرسل الى الى فلسطين ، وسيكون عليها — كما تتفاءل بذلك هذه الرسالة — ان تجد « المواد الضرورية » التي يمكن ان يؤسس عليها » احسن مشروع » من مشاريع التقسيم ، الحكومة لتحكم انه مشروع يمكن تنفيذه ، وانه مشروع منصف عادل !

ومن هنا نخرج بان الحكومة التي استبقت لنفسها الحق في ان « تحكم » على عدالة المشروع الذي سيقدم اليها ، وعلى امكان تنفيذه ، قد « ترفض » هذا المشروع حتى في احسن شكل متقن تكون قد رسمته اللجنة الفنية !

ولم يرد في الصلاحيات المعطاة لهذه اللجنة ان في استطاعتها ان تقترح مشاريع اخرى غير التقسيم ، بل كل ما في مقدورها ان تعمله هو ان تحور وتبدل في المشروع الاساسي للتقسيم ، ثم تتقدم بالرأي الذي تراه الى الحكومة ، ويكون لهذه وحدها ان « تحكم » بصواب او خطأ هذا الرأي !

تراجع لا تقدم

والتأثير النهائي الذي يحدثه في ذهن القاريء الحائر المرتبك هذا الكتاب الابيض ، هو ان الحكومة بينما تتظاهر بالتقدم الى الامام في خطى بطيئة ولكنها مغضبة ، انما هي في الحقيقة تتراجع — او تستعد للتراجع — عن هذه السياسة القائلة بالتقسيم ، في خطى سريعة غير مغضبة كثيراً

ولكن الحكومة في الحالتين لم تكون بعد لنفسها سياسة جديدة ، فعقلها خال الى الان ، الا من « فكرة » التقسيم .

ويلوح لنا ان الحكومة في موقفها هذا ، لن يكون منها الا ان تضاعف الشكوك

البغلة العرجاء

وفي هذه السلسلة الطويلة من سلاسل التأخير والتأجيل ، يأمل المستر اورمسبي غور في ان يحدث شيء ما ، لشخص ما ، أو ان يقع تطور ما في الحوادث ، فتنقذ الاقدار هذه السياسة الحائرة من حيرتها

وبينما يسوق هذا الوزير « بغلة السياسة العرجاء » المتعبة المحملة بالهموم على الطرق المتعرجة الملأى بالصخور ، والممتدة من القدس ، الى « داونينج ستريت » الى مجلس العموم ، الى جنيف ، ينتظر هذا الوزير ان ينزل من السماء « ملاك ذهبي » ... فيخلصه من مشاقه ومتاعبه التي تكاد تذهب بالعقل !

سيء ومكروه

ومشروع التقسيم مشروع سيء جداً ، ومكروه من الجميع ، ولا يمكن قط لأي انسان ان يدافع عنه بحجج وبراهين تتغلب على هذه الكراهية فتقلبها الى حب للمشروع . ولا يمكن للعيوب والنقائص التي في المشروع ان تزول او تتصلح بارسال لجنة جديدة الى فلسطين

ان هذه العيوب والنقائص ستنميها هذه اللجنة وتزيدها ، بدلا من ان تنقصها او تزيلها ، فما هو المعنى اذن لهذا التهرب الذي تتهرب به الحكومة من ساعة فصل الخطاب واصدار القرار النهائي في هذه المعضلة ، وهي ساعة آتية لا ريب فيها ..؟

اين الصراحة ؟

وعليه فان الحاجة القصوى التي لا بد منها سريعاً ، هي ان على الحكومة ان تعترف في صراحة تامة ، وبغير مناورات كلامية ، بان التقسيم لن يكون ابداً ، وعندئذ يزول الشك ، وتتبدد الحيرة ، وتطمئن النفوس

وعندئذ فقط نجد امامنا « السياسة الفلسطينية الحقيقية » التي لا نملكها في الوقت الحاضر

« الدفاع » : هذا كلام حسن جداً ، ولكن دعنا نحن أيضاً نتساءل : أين هي الصراحة ؟

ان وزير المستعمرات يأمل — كما تقول « الايفننغ ستاندارد » في ان ينزل اليه من السماء « ملاك ذهبي » ينقذه مما هو فيه ، وهذا هو ما نأمل فيه نحن ايضا ، وان كان زمن المعجزات ... قد ولى وفات ...

وصول الحجاج

جدة — (الشرق العربي) — وصل الفوج السادس من الحجاج المصريين ويصل الفوج السابع والثامن في الاسبوع القادم . وجميع هؤلاء الحجاج قادمون ببواخر شركة مصر للملاحة . وكثير من الحجاج يركبون الآن شركة مصر من جدة الى مكة . ووصل امس لفيف كبير من الحجاج الهنود والجاويين .

الحجاج التونسيون

تونس — (الشرق العربي) — الحجر الحجاج التونسيون برفقة الحجاج المغاربة والجزائريين في طريقهم الى الحجاز حيث يصلون في اوائل الشهر القادم وجاء من الرباط ان السلطة الفرنسية في المغرب الاقصى امتنعت عن اعطاء جوازات سفر الى كثيرين من المغاربة الراغبين في اداء فريضة الحج وسبب هذا الامتناع أن السلطة لا تريد ان يسافر بعض المشتغلين في الحركة الوطنية الى خارج المغرب في الظروف الحاضرة

في ولايات الهند

القاهرة — (الشرق العربي) — جاء من مراسل الشرق العربي في بمباي ان حكومات الولايات الهندية التي يوجد فيها سكان مسلمون باشرت تطبيق سياسة ترمي الى اجابة مطالب اولئك السكان فيما يتعلق بشؤونهم الدينية وعلى الخصوص تشييد مساجد جديدة واصلاح المساجد القديمة وقد صرح رئيس وزارة بيهار في خطاب له ان حكومته قررت الاشراف على حماية المساجد وحماية الموجود منها في الولاية . ومنحت حكومة كشمير الجالية الاسلامية في نكباته بمقاطعة كشتوار قطعة من الارض لتشييد مسجد عليها . وتفيد انباء الولايات الهندية الاخرى ان السلطات المختصة تنظر في جميع الطلبات التي رفعها اليها المسلمون بخصوص مساجدهم وتأدية فروضهم الدينية توطئة لاجابتها . وقد كان لذلك كله وقع حسن في نفوس المسلمين الذين كانوا يشكون الى الان من اهمال مطالبهم ووقوع الحيف عليهم .

* * *

---

٩ ملايين وتسعمائة ألف نسخة في اليوم

ملوك الصحافة في انكلترا ومعلومات لا تكاد تصدق عن ميزانيات جرائدهم

رئيس تحرير التايمس له نفوذ وزير . مليون و ٣٧٥ ألف جنيه ثمن الورق والحبر لجريدتين فقط

كتب المستر برنارد فولك مقالا عن الصحافة الانكليزية نرى من الطريف ترجمته اظهاراً لسلطان الصحافة في تلك البلاد ، واتساع انتشارها ونفوذها :

مئة وخمسون صحيفة

يعرض في انكلترا كل يوم ١٥٠ صحيفة بين صباحية ومسائية تباع بواسطة ٤٤ الف متعهد ، عدا حوانيت الصحف الصغيرة التي تكون عادة على رؤوس الشوارع والاسواق ، وهي لا تحصر في عددها . ومن هذه الصحف ما يقرب من الستين تصدر في كل صباح ، ستة أيام في الاسبوع و ١٨ تصدر في كل يوم احد ، والعدد الباقي يصدر في المساء .

تسعة ملايين وتسعمائة الف نسخة

ومن هذه الستين صحيفة صباحية يصدر ١٨ في لندن كالتايمس ، والديلي اكسبرس ، والديلي هرالد ، والديلي ميل ، ونيوز كرونكل ، والديلي ميرور ، والديلي سكتش ، والديلي تلغراف ، والمورننغ بوست ، والديلي ووكر ويباع من الصحف المذكورة فقط ٩ ملايين و ٩٠٠ الف نسخة في كل يوم أي ما يعادل ٦٠ مليوناً في الاسبوع .

ارقام لا تصدق

وفي كل نسخة تباع يخسر صاحب الجريدة كثيراً لولا الاعلانات الهائلة التي تسعفه . ويقول اللورد بيفربروك ان ما ينفق على صحيفتيه «الديلي اكسبرس والصندي اكسبرس» هو : مليون جنيه و ٣٧٥ الف للورق والحبر . و ٧٠٠ الف للعمال و ٤٠٠ الف نفقات الشحن والتوزيع بما في ذلك أجور السكك الحديدية و ٦٠٠ الف لقسم الاخبار في التحرير داخل انكلترا وخارجها و ٤٠٠ الف للاعلان عن الصحف . و ١٠٠ الف لقرائه مع شركات التأمين

محرر له قوة الوزير

ويشرف على تحرير التايمس رجل ذو قوة ونفوذ هائلين ، لكن الجمهور لا يعرفه . هذا هو «جيوفري داوسن» محرر التايمس الاعلى الذي يتكلم باسم حكومة حزب المحافظين ، عن طريق شبه رسمي . ونفوذه يعادل في ذلك نفوذ رئيس أساقفة كنتربري ، أو أي وزير في الحكومة

وفي سنة ١٩٠٨ اشترى اللورد نورثكليف الادارة والاشراف على التايمس وبعد وفاته في ١٩٢٣ ترك الخرية في وصيته المستر جون والتر الذي اشترى الأشراف على التايمس ، استعادة جريدته ، فدفع هذا على الفور مليون و ٥٠٠ الف جنيه ، بمساعدة الماجور جون آستر عضو البرلمان

التايمس صحيفة الطبقات الحاكمة

والتايمس صحيفة ذات تقاليد ، وهي لا تعنى بتوافه الأخبار وما يلفت نظر السواد من حوادث الزواج والطلاق والمغامرات . بل عنايتها منصرفة الى ارضاء الطبقة العالية المهذبة . وهي في اسلوبها جدية رصينة ، تهتم للمعنويات والدراسات . ومن هنا كانت شديدة النفوذ في الاوساط المسئولة والحكومية

صاحب الديلي ميل

أما الديلي ميل فيشرف عليها اللورد روذرمير بنفسه . وهو معجب بهتلر ، لكنه معارض للسر أزوالد موزلي ، زعيم الفاشست الانكليز « لأنه ضد اليهود » كما صرح مرة ! ينهض اللورد روذرمير في الساعة السادسة صباحاً وفي العاشرة مساء يكون في فراشه

وراء صحيفة الديلي نيوز

والدماغ الذي يقف من وراء « نيوز كرونكل » هو دماغ السر والتر لايتون ، من الاحرار ، كما أن هذه الجريدة نفسها تنطق باسمهم ، وفي الحرب العامة كان السر لايتون يعمل في وزارة التموين والذخيرة ، ومع ذلك استمر يشرف على « الا كونست » حتى سنة ١٩٢٢ ثم صارت « الديلي نيوز » موضع اهتمامه.

شخصية اللورد بيفربروك

أما الديلي تلغراف والمورننغ بوست فيملكها اللورد كامروز الذي يقيم في الطابق الخامس من « فليت ستريت » شارع الصحافة . وهو رجل عملي ، وناجح ، ويمتلك تحفاً من الصور الزيتية الايطالية من مخلفات القرن الثامن عشر .

ويسيطر اللورد بيفربروك على جريدة الديلي اكسبرس ، وهو شخصية قوية ومن ملوك الصحافة . ودائماً يرافقه مستشاروه الطبيون ويشرف المستر آرثر كرستيانسن على تحرير الجريدة المذكورة ، ويباشر عمله من الساعة ١ صباحاً حتى ٢ بعد منتصف الليل ، وبهذا الجد ، والقدرة في التحرير ، جعل هذه الصحيفة أنجح جريدة عرفتها انكلترا .

عنده ثلاثة عشر الف عامل

أما الديلي هيرالد فصاحبها اللورد ساوثوود ، ذو الشعر الرملي ، والصوت الخافت الذي يعمل عنده ١٣ الف عامل ! وسيرة هذا الرجل عصامية من غير شك ، فقد كان والده صاحب متجر بسيط جداً ، بل وتافه . وحين كان عمره ١٣ سنة كان أجره في الاسبوع ٥ شلنات فقط . وكان يتناول وجبة الطعام وهو سائر في الاسواق وثمنها قرش فقط . وحين أخذ يحصل ٢٥ شلناً في الأسبوع بلغ سروره مداه . أما اليوم !

ملوك الصحافة واسماء صحفهم

والان نتقدم الى ملوك الصحافة ذاكرين اسماء الصحف التي يملكونها : اللورد بيفربروك — يملك من الصحف الصباحية : الديلي اكسبرس ، سكوتش ديلي اكسبرس . المسائية : الايفننغ ستاندارد ، صحيفة يوم الاحد : صندي اكسبرس . ويملك « الفارمرز ويكلي » بالاشتراك مع اللورد روذرمير

صحف ومئة مجلة

ويملك اللورد كامروز من صحف الصباح : الديلي تلغراف والمورننغ بوست والفننشال تايمس والانسرز ، ونحو مئة مجلة بالاشتراك مع آخرين . ويملك « الفارمرز ويكلي » بالاشتراك مع اللورد روذرمير .

صحف الصباحية وغيرها

اما صحف اللورد كمزلي الصباحية فهي : الديلي سكتش ، الديلي دسباتش (في منشستر) ، « نورث ميل » و « نيو كاسل » . والديلي ركورد « في جلاسجو » وايفننغ اكسبرس ، وايفننغ كرونكل ، وايفننغ نيوز ، و « يوركشاير تلغراف أند ستار » ومن صحف يوم الاحد : الصندي تايمس ، صندي كرونكل ، امباير نيوز ، صندي غرافيك ، صندي ميل . ويملك بالاشتراك مع اللورد كامروز جريدة وسترن ميل المسائية

اما السر والتر لايتون فله جريدة نيوز كرونكل الصباحية ، و « ستار » المسائية .

في الصباح والمساء ويوم الاحد

وصحف اللورد روذرمير هي في الصباح : الديلي ميل ، والمسائية : ايفننغ نيوز ، ولنكولنشاير إكو ، وغلوسسترشاير إكو ، ولايسستر ايفننغ ميل ، وايفننغ سانتنل ، وسترين ، وايفننغ بوست ، وايفننغ وورلد . ومن صحف يوم الاحد : صندي دسباتش : صندي بكتوريال . و « الفارمرز ويكلي » بالاشتراك مع اللورد بيفربروك

ملك آخر من ملوكها

واللورد ساوثوود من الصحف الصباحية : الديلي هرالد . وصحف يوم الاحد : « بيبل » ومجلات : جول بول ، باسنغ شو ، ويكلي اللاستريتد ، وومانز فير ، آيديال هوم ، فلم ويكلي ، زو الخ أو حوالي ٣٠ مجلة

مسابقة السيلفيكرين

ابتداء من اليوم حتى نهاية آذار ١٩٣٨

٤٠ آلة تصوير جوائز !!

يقدمها مستودع الادوية الفلسطيني بيافا

شروط المسابقة

١) ضع محل النقطة في الجملة الاتية حروفاً ليستقيم المعنى
٢) اقطع هذا الكوبون وألصقه على غطاء الكرتون الذي يحتوي على زجاجة السيلفيكرين التي تباع في جميع الصيدليات بفلسطين
٣) يرسل الكوبون مع الغطاء الى :
مستودع الادوية الفلسطيني صندوق البريد ١٥٦ — يافا

الجملة :

السيـ.. كر... ، الـ... ، الحيـ..ى ، للشـ

الاسم ....
العنوان ....
البلدة ....

ملحوظة . فضلا عن ان السيلفيكرين دواء ناجع للصلع فهو مقوو منظف للشعر فلا يستغني عنه احد .

لذلك فباستطاعة كل انسان الاشتراك في هذه المسابقة

دور ومكاتب ومخازن للايجار

المخاطبة في ذلك : مع المهندس عبد الله يوسف متري بمكتبه الواقع بجانب مكتب شركة باصات القدس الوطنية بيافا

— تلفون ٢٧٤ —

صفوة مايحمله بريد الشرق والغرب

الضباط الشباب في اليابان

يعملون بنشاط على ايقاد نيران الحرب العالمية

الساسة المعتدلون لا نفوذ لهم، واميركا تسرع في تسلحها لمواجهة اليابان

عن جريدتين اولاهما اميركية وهي « نيويورك تايمس » وثانيتهما انكليزية وهي « الديلي ميل » ننقل ما يلي من المعلومات ... عن الخطر الاصفر :

كتلة تسيطر حتى على الوزارة

قالت « نيويورك تايمس » كما يشتد القلق هنا من نفوذ (كتلة الضباط اليابانيين الشباب) كذلك يشتد في نفس دوائر الجيش الياباني « المعتدلة » في شنغهاي، وفي شمالي الصين، وما ذلك الا لان نفوذ هذه الكتلة قد اصبح يسيطر حتى على الوزارة في طوكيو، والا لان المعتدلين من الساسة لم يعد لهم وزن يقام.

الحرب العالمية يريدها الشباب

والموضوع يشغل البال الان هو هل سيجرؤ الجيش الياباني على اتخاذ شيء من الاجراءات التأديبية ضد الكولونيل كنجوروها شيموتو الذي هو احد الضباط المسئولين عن الحوادث التي وقعت على نهر يانجتسي كيانغ يوم ١٢ كانون الاول، ومنها اغراق المدفعية الاميركية (باناي) وقذف القنابل على السفينة الحربية البريطانية المسماة (ليدي بيرد) وغيرها من سفن الاجانب في هذا الشهر ؟

يمكننا ان نرد على هذا السؤال ونحن مطمئنون الى صحة ما نقوله، بان رجال الكولونيل هاشيموتو الشباب، يعملون منذ زمن بهمة ونشاط في سبيل ايقاد نيران حرب عالمية تشترك فيها اميركا وبريطانيا العظمى وروسيا ضد اليابان !

النصر مضمون في عرف الشباب

اما السبب الحافز لهؤلاء الضباط الشباب على هذا العمل، فهو اعتقادهم الراسخ بان اليابان ستنتصر انتصاراً مؤكداً على هذه الدول الثلاث ... في سهولة تامة، وبعد ذلك يصبح هؤلاء الشباب « ابطالا وطنيين » لهم المكانة العليا والمقام الاول، وعندئذ يشكلون لليابان حكومة عسكرية لا تكون مسئولة عن عمل من اعمالها الا للامبراطور وحده.

والخطر كل الخطر كامن فيما تريده كتلة الشباب هذه من ابعاد الاجانب عن الصين، بحجة انه لا يجوز لفريق ثالث ان يتدخل بين الصينيين وبين اليابانيين، وهذه حجة تعلموها في مدارسهم، ونشأوا وترعرعوا عليها، دون ان يعرفوا ان على الارض دولا اخرى اقوى واشد بأساً من دولة الشمس المشرقة !

واذا قال هؤلاء الشباب ان دول العالم الديمقراطية قد تتألب كلها على اليابان لسخروا من قولك، لكلمة الديمقراطية التي لا تسيغها عقولهم العسكرية

هل ينجح التطرف او يفوز الاعتدال ؟

وفي الموقف الحالي الذي يقفه شباب اليابان المتطرفون تشهير بالسمعة اليابانية، وهو تشهير قديستعين به الجنرال ماتسوي ومن معه من الضباط اليابانيين « المحافظين المعتدلين » على ان يصبحوا ولهم اليد العليا في السياسة اليابانية العسكرية، دون ان يسيئوا الى الجيش باتخاذ اجراءات صارمة ضد ضباط الشباب

وهذا هو المأمول فيه، ولكن هنالك احتمالا آخر، وهو الاحتمال الارجح . فاذا غسلت عن الكولونيل هاشيموتو تهمة اغراق « باناي » وهي تهمة لاصقة به كل اللصوق، فقل ان امامنا اياما محزنة لا بد لنا من ان نستعد من الان لمواجهة ما سيحدث فيها، فالنتيجة الحتمية لاطلاق سراح هذا الكولونيل، هي اشتداد نزعة التطرف بين الضباط الشباب، واختفاء نزعة الاعتدال امام القائلين بعدم جواز تدخل « الفريق الثالث الاجنبي » في الصين

ولكن اذا استطاع الجنرال ماتسوي ان يكبح جماح كتلة الشباب هذه، فعندئذ فقط يقل احتمال اشتباك الدول في « منازعات خطرة » ... مع اليابان

« الدفاع » : (المنازعات الخطرة) كلمتان تدلان على معنى واحد، لكلمة واحدة هي (الحرب) ...

اميركا تستعد للخطر الاصفر

وقالت « الديلي ميل » لمراسلها الخاص في نيويورك :

بمناسبة الموقف الدولي الحاضر وما فيه من الاخطار، قررت وزارة البحرية الاميركية ان ترسل ١٨ طائرة بحرية في رحلة تقطع فيها ٢٫٧٥٠ ميلا بلا توقف من سان دييغو في كاليفورنيا الى هنولولو في جزر هاواي . وقد سبق لهذه الوزارة ان ارسلت الى هناك في آخر السنة الماضية سرباً مؤلفاً من ٤٢ طيارة، وهي تعد الان مشروعاً يقضي بحشد ٦٠٠ طيارة في جزر الباسفيك التي تبعد عن السواحل الاميركية ٥٫٠٠٠ ميل في خط يمتد من جزر اليوتيان الى جزر صاموا الاميركية، واميركا بعملها هذا تستعد لمواجهة الخطر الاصفر، وفي ذلك يصرح الميجور — جنرال اندرد ووزمن القائد العام للقوى الاميركية في هاواي بقوله:

« ان سياستنا هي ان تقوي وسائل الدفاع حتى نجعلها تبلغ حد الكمال والاتقان في جزر هاواي، استعداداً لمواجهة اي طارىء »

الاسطول الياباني اقوى من الاسطولين

وقد بدأ مجلس النواب من يوم ١٩ يدرس المخصصات المالية التي تطلبها البحرية الاميركية لهذا العام، وهي مبلغ من الدولارات يساوي ١١٠٫٠٠٠٫٠٠٠ من الجنيهات، ولقد قيل لاعضاء هذا المجلس ان اليابان في شهر تشرين الثاني القادم سيكون لها من السفن الحربية المستعدة تمام الاستعداد للعمل ٢١٣ سفينة، مقابل ١٩٥ لبريطانيا العظمى، و ١٩٩ للولايات المتحدة

وصرح الاميرال ليهي رئيس الحركات البحرية بأن الموقف الدولي قد بلغ من الخطورة الغاية التي يجب معها على الولايات المتحدة ان تسرع كل السرعة في جعل وسائلها الدفاعية تصل الى آخر حد ممكن من القوة والاتقان

ويقول الاميرال في تصريحه هذا ايضاً « ان بوارجنا كلها قد كبرت في العمر ١٦ سنة، ومن هذه البوارج خمس ليس فيها شيء من معدات القتال العصرية — فالى الغد القريب ...

مدينة للبيع ؟

من اغرب ما يشاهده السائح في مدينة ملبورن (في استراليا) لوحة كتب على رأسها بالخط العريض (مدينة للبيع) !

وتحت هاتين الكلمتين يطالع السائح ان المعروض للبيع هو ٩٢ داراً وعمارات اخرى تتألف منها مدينة قائمة بذاتها على أجمل بقعة من بقاع صيد الاسماك على الساحل الاسترالي .

— فمن له رغبة في الشراء ... فليراجعنا ...

.. والوزير مستريح

يقوم اللورد ديفرين الوكيل البرلماني لوزارة المستعمرات، بزيارة انحاء افريقيا الشرقية في هذه الايام، وفي الصحف الانكليزية الاخيرة غادر مدينة زنجبار الى جزر موريتيوس، ومن هناك سيتم طوافه على بقية المستعمرات .

— هذا والوزير المستر اورمسبي غور مستريح .. ربما الى ان يلوح له من الضروري اصدار كتاب ابيض جديد عن فلسطين !

* * *

الدوق وندسور

ينقذ سياسياً اسبانياً من الاسر

كتاب يشرح فيه الدوق عواطفه، يسرقه مجهول

كتب المستر الفهيوز الى صحف اللورد روذرمير كتابا نشرته على صفحاتها الاولى، نجمله فيما يلي :

كتاب من الدوق سارقه مجهول

لاول مرة يرفع الستار عن عمل عمله الدوق وندسور، وانقذ به دبلوماسيا اسبانيا من اسر الحمر الاسبانيين في مدريد، والسبب في رفع الستار عن هذا العمل هو حافظة نقود سرقت من السر هنري تشلتن (السفير البريطاني لاسبانيا في هنداي) وقد وقعت هذه السرقة يوم ١٨ الجاري في لندن، وما يزال السارق مجهولا الى الان، برغم الجهود الجبارة التي يبذلها البوليس

الحافظة المسروقة ماذا فيها ؟

في حافظة النقود المسروقة هذه، كتاب من الدوق يطلب فيه الى السر هنري أن يبذل كل جهد في اطلاق سراح السياسي الدبلوماسي الاسباني الدون اكسافير دي برميجيلو، وكان السر هنري في السينما عند ما اكتشف ان الحافظة التي فيها هذا الكتاب سرقت منه، وفي الحافظة غير هذا الكتاب ما يلي :

١ — ٥٠ ورقة بنكنوت من فئة خمسة جنيهات، يعرف السر هنري ارقامها

٢ — وثائق سياسية هامة، خاصة بالاعمال النشطة التي يعملها الشيوعيون على حدود جبال البيرنيه .

٣ دفتر حوالات مالية « شكات » كل ورقة من اوراقه ممضاة من اليدي تشلتن، ويستطيع اللص ان يضع عليها الرقم الذي يريده، ويذهب فيأخذ المبلغ من البنك

٤ — صورة شمسية ذات قيمة « عواطفية » !

٥ — وصفات طبية، اخذها السر هنري من مشاهير الاطباء

ولقد زرت السر هنري في الغرفة التي ينزل فيها في الفندق، فرأيته قد علق فيها صورة للدوق والدوقة اوف كنت، وصورة مهداة اليه من البرنس ادوارد، فقص علي وهو متكيء على مقعده القصة التالية :

السياسي الاسباني صديق للدوق

كان الدون برليجيلو يشغل منصباً رفيعا في السفارة الاسبانية في لندن، واتاحت له الظروف وهو في هذا المنصب ان يتعرف الى الدوق وندسور ويصبح له صديقاً حميما .

وفي اوائل الحرب الاهلية الاسبانية سمع الدوق ان صديقه هذا قد وقع في أسر الحمر، وانهم زجوا به في السجن فكتب كتابه هذا المسروق الي، ولحسن الحظ امكنني ان أؤدي هذه الخدمة، بالتعاون مع السفارة البريطانية في مدريد .

وكان كتاب الدوق مكتوبا بخط يده وفيه شرح لعواطفه تجاه هذا الدبلوماسي الاسباني، لقاء خدمات اداها له في لندن .

سارق الكتاب أهو سياسي ؟

وقال السر هنري وهو يشرح له ادوار السرقة ما يلي :

« اني احمل هذه الحافظة منذ سنوات وشعرت وانا في السينما بانها ليست في جيبي فلما ادخلت يدي لالمسها كما اعتدت تحقق شعوري، وكنت قبل الذهاب الى السينما تغديت في نادي المسافرين مع بعض الاصدقاء، ولكن الحافظة لم يظهر لها اثر لا في النادي ولا في السينما، وقد كان من الحمق ان احمل اوراقاً كثيرة من البنكنوت كالتي سرقت، كما انني كنت استطيع ان اترك دفتر الحوالات المالية ايضاً في حقائبي في الفندق، او في خزينته . ومن الغرابة انني لم الاحظ ان احداً تعقبني من النادي الى السينما، ويحتمل ان يكون سارق المحفظة سياسياً ماهراً، لم يسرقها الا بسبب كتاب الدوق وندسور ...

الدوق وندسور

اقام الدوق والدوقة وندسور اياما في اواخر الشهر الماضي واوائل الشهر الحالي في ضيافة المسز هرمان روجرز في مدينة كان بفرنسا، ثم عادا الان الى باريس فنزلا مع حاشيتهما في جناح خاص استأجراه في فندق موريس، وهو مؤلف من تسع غرف

— فأين القصور ؟

لصحة الاطفال

تسن حكومة ولاية اوبليد من الولايات المتحدة قانونا، سيحرم بموجبه على الاطفال ركوب « عربات التدخين » في قطارات السكك الحديدية

٣٠٠ فيل

تقول الصحف الانكليزية ان اكبر حملة من حملات صيد الفيلة منذ ٣٠ سنة سيشرع فيها الصيادون في احراج مملكة سيام في اواخر آذار القادم، او أوائل نيسان، والمقدر لهؤلاء الصيادين ان يظفروا في هذه الحملة بما لا يقل عن ٣٠٠ فيل ... أحياء أو أموات

يهودي لا يؤمن بالتقسيم

ويهاجم الزعماء الذين لا يتفقون مع العرب

ويريد اخراج الذين حالوا دون الاتفاق !

في عددها الاخير، وهو بتاريخ ٢١ الجاري، نشرت « الجويش كرونكل » لسان حال اليهودية العالمية في لندن، ما نقتطف منه ما يلي :

قبول التقسيم يحطم الصهيونية

خطب المستر فلاديمير جابوتنسكي زعيم الجمعية الصهيونية الجديدة في مأدبة اقامها المستر ا. س. يهودا، وترأسها البروفسور يهودا، خطبة استغرقت من الزمن ساعتين كاملتين لانها كانت استعراضاً لمشروع تقسيم فلسطين، واظهاراً لنقائصه، وقد ذهب الخطيب في بحثه هذا الى ان التقسيم عبث ومحال والى ان الجمعية الصهيونية بقبولها له قد حطمت الاسس السياسية التي تقوم عليها الحركة الصهيونية كلها .

استاذ لا يؤمن بنفع التقسيم

وتكلم بعد ذلك البرفسور يهودا فقال عن نفسه انه على الحياد لانه غير تابع لحزب ما من الاحزاب الصهيونية، ثم قال انه لم يؤمن فقط في الماضي ولا هو يؤمن الان بالتقسيم، لانه اذا قبل مشروعه نهائياً، فان تنفيذه سيكون من المستحيلات

وكرر الاستاذ بعد ذلك ما سمعه الناس مراراً من ان الانتداب ما يزال يصلح للتنفيذ، ثم قال انه ماض فيما يؤمن من كل الايمان من امكان الوصول الى التوفيق بين العرب واليهود .

اذا ذهب الموظفون تصالح الفريقان ؟

ومضى البروفسور بعد ذلك في خطبته قائلا ان العرب واليهود لا يمكن ان يتفقوا الا اذا اقتنعوا أولا بان الحكومة البريطانية راغبة في السلام، مصممة على توطيد دعائمه ... وذلك يكون « بازالة » جميع الموظفين الذين يعدون عقبة كأداء في طريق وضع سياسة صريحة معينة لفلسطين !

الزعامة الصهيونية بغير سياسة عربية

وحمل الاستاذ يهودا بعد ذلك حملة شعواء على الزعماء الصهيونيين لاعمالهم المعضلة العربية، ثم قال : « انني لا أفخر ولا أزهو بنفسي عندما أقول لكم انني انا و(نورو) كنا ابعد نظرا عندما قمنا معا قبل ١٨ سنة فالححنا على الزعامة الصهيونية في سبيل وضع سياسة عربية صريحة معقولة، وكانت الظروف اذ ذاك جد ملائمة لاتخاذ هذه السياسة، وكان العشرات من العرب الفلسطينيين على استعداد لان يمدوا ايدي الصلح والسلام الى اليهود

واغرب ما في الامر، كما يقول الاستاذ، هو ان هذا الطلب الذي طلبه من الزعماء الصهيونيين قبل ثماني عشرة سنة، ونال بسببه منهم النقد المرير الجارح والاتهام له بانه « خيالي واهم ! » — هذا الطلب القديم قد تقدمت به اللجنة الملكية الان الى الزعماء الصهيونيين، وفيه شرع هؤلاء الان يتشاورون بعد فوات الفرص ...

أغرب وصية

مات الانكليزي « العاقل » وليم واسن فاركوجر، وخلف ثروة قدرت بمبلغ ١٢٫٩٩٩، كما خلف قصوراً شاهقة في ضياعه الكثيرة، فلما فتحت وصيته وجدت السلطات فيها انه يوصي بتدمير هذه القصور وكل ما يتبعها من العمارات، مع جميع املاكه غير المنقولة ... حرقاً بالنار

والرجل اعزب لم ينجب اولاداً ... والحمد لله

عمال المانيا

بموجب (مشروع الاربع سنوات الاقتصادي) الذي وضعته المانيا، رسمت السلطات الالمانية خطة لتشغيل العمال العاطلين الذين يزيد عمر الواحد منهم عن ٤٠ سنة، وتقول « الديلي ميل » ان هذه الخطة قد نجحت نجاحاً عظيما جداً، فالعمال العاطلون الذين في هذه الاعمار في المانيا يبلغ عددهم ٤٠٫٠٠٠، ومن هؤلاء وجدت السلطات اشغالا لنحو ٣٧٫٠٠٠ عامل

اعلان بيع

صادر من دائرة اجراء حيفا

دوسيه رقم ٤٧٢٣—٣٧

المحكوم له : عناية الله ايراني بواسطة المحامي انيس افندي الخوري حيفا

المحكوم عليه : ابراهيم لاوى — شارع يافا، حيفا.

قيمة الدين: ١٦ جنيه.ف. و ٨٨٠ ملا

الاشياء المطروحة للبيع : نصف طقم كنبيات مكون من كنباي وثلاثة فلاطق ورادبومار كة منير فامم كرامافون بسبع لامبات وطاولة صغيرة وستة كراسي وصوفة وطقم سكملات خيزران اربع قطع

بيوم الثلاثاء الموافق ١ شباط سنة ٩٣٨ في الساعة ٣-٤ بعد الظهر سيباع بالمزاد العلني في المركز التجاري القديم في الشارع المركزي بحيفا الاشياء المذكورة اعلاه .

فمن له رغبة بالشراء فليحضر باليوم والوقت المعين للمحل المذكور

٢٤-١-٣٨

عن مأمور اجراء حيفا

تنظيمات
البوليس الجديدة

نشرنا في عدد امس الاول حول مغادرة احد كبار رجال الامن العام الذين قدموا فلسطين للاستشارة فى تنظيم البوليس — البلاد في منتصف شهر نيسان القادم بعد ان يقدم تواصيه وملاحظاته بتقرير مفصل. وقلنا ان البوليس العربي، بناء على بعض التواصي التي قدمها الخبير المذكور، سيصبح المسئول مباشره امام كبار ضباط البوليس الانكليز.

وقد علمنا امس ان بعضاً من هذه التواصي قد نفذ فعلا في مراكز البوليس، فقد كان يشرف على سجل الوقائع «دفتر الاحوال» ثلاثة انفار من البوليس البريطاني، فاستبدل اثنان بعربيين وبقي الثالث لتدريبهما على أصول «مسك السجل» ولا يحل شهر نيسان حتى يتسلم البوليس العربي السجلات المختصة بتدوين القضايا التي يشرف عليها حتى الان انفار أو صف ضباط من البوليس البريطاني اما قسم الادارة بأجمعه فيبقى تحت اشراف جاويش بريطاني واحد، وجميع مساعديه من الصف ضباط والانفار العرب.

وسيزاد عدد افراد البوليس البريطاني اذ تتألف منه القوة الاحتياطية فى يافا وتل ابيب وقوة الجندرمة كما ذكرنا سابقاً وتبقى مهمة هذه القوة محصورة بالامن العام في القرى ولا تتدخل الا عند الحاجة.

والمفهوم ان الخبير وضع هذه التواصي على ضوء التواصي التي ذكرتها اللجنة الملكية فى تقريرها عن القضية.

السيد
طارق العسكري

وصل الى مطار اللد أمس قادماً من مصر حضرة الشاب الاديب السيد طارق العسكري نجل الفقيد جعفر باشا العسكري ترافقه عائلته الكريمة في طريقهم الى بغداد. والسيد طارق من الشباب الذين يه ر الايمان بالوحدة العربية قلوبهم، فنرحب به، ونتمنى له سفراً سعيداً.

صحفى انكليزى

وصل الى القدس المستر توماس دريبرغ الذي يرمز الى نفسه باسم (وليم هيكي) فيما يكتبه في جريدة (الديلي اكسبرس) الذي هو احد محرريها ونزل في فندق الملك داود.

بعد
حرق سيارة

ذكرنا سابقاً نبأ حرق سيارة السيد يوسف العابد فى قرية الشيخ مونس، وقد بلغنا امس ان شخصاً يدعى محمد سليم من مصر حضر الى قسم بوليس رامات غان وزعم ان اثنين من قرية الشيخ مونس دفعاه لحرق السيارة لانه خادم لدى السيد يوسف المذكور فحرقها، وبعد قيام البوليس بالتحقيقات قدمه امام محكمة صلح ملبس، فحكمت عليه بالسجن شهرين والابعاد من فلسطين لدخوله بدون جواز سفر

بيان رسمى
بأمر المندوب السامى

اصدرت حكومة فلسطين عملا بامر المندوب السامي بياناً هذا نصه بالحرف الواحد: ان الحكومة مصممة على توطيد النظام والامن، وهذا واجب يقضي بمنع — حيثما امكن — أي شخص او فئة من الاهالي عن محاولة التعرض لغيرهم من افراد الجمهور اثناء قيامهم بأمر يخولهم القانون حق القيام به، وبقمع كل محاولة من هذا القبيل حال وقوعها، وعند القيام بهذا الواجب لن تظهر الحكومة ولا رجال البوليس الذين هم من موظفي الحكومة اي تحيز او محاباة لفريق او فئة ما ضد فريق او فئة اخرى

«ان من واجب البوليس ان يتخذ الاجراءات بلا محاباة ولا تحيز ضد كل من يخل او يتسبب بأخلال الامن العام، وان يحمي بالقدر المستطاع كل من يكون مهدداً لتعرض غير مشروع. كما انه من واجب كل فرد من الجمهور ان يساعد البوليس على القيام بهذا الواجب بالاذعان فوراً لأوامره وتعليماته وعندما يتخذ البوليس الاجراءات بحق من يخالف القانون او يقاوم السلطة انما يقوم بواجبه لمصلحة الاهلين قاطبة ومن حقه ان يحصل على مساعدة ومعاضدة كل مواطن

«يحذر جميع افراد الجمهور بأن كل من يبقى منهم في تجمهر او بالقرب منه حال وقوع شغب اهلي يعرض نفسه للخطر الشديد حتى ولو كان متفرجاً غير مقاوم».

اجتماع
حزب جابوتنسكى

أخذ «جابوتنسكي» رئيس الحزب الاصلاحي اليهودي يسعى منذ مدة مع السلطات في لندن وفلسطين للسماح له بدخول فلسطين، ولما لم ينجح وجه دعوة عامة لجميع أعضاء حزبه في اوروبا وفلسطين وغيرهما لعقد اجتماع في (براغ) عاصمة تشيكوسلوفاكيا في اواسط شهر شباط القادم. وعلى اثر صدور كتاب وزير المستعمرات الاخير، ارسل جابوتنسكي مذكرة مستعجلة الى عمدة حزبه يطلب فيها عقد الاجتماع المذكور في يوم ٣١ كانون الثاني الجاري في المكان نفسه، وقد وافق الجميع على ذلك وانتخب عمدة الحزب في فلسطين ثمانية من اعضائه لحضور الاجتماع وسافروا من فلسطين في اليوم الخامس والعشرين من هذا الشهر الى «براغ» عن طريق حيفا.

— وهكذا تحاول العهيونية بعد الضربات التي صدمتها صدمة عنيفة!

تنقلات كبار الضباط

صرف النظر نهائياً عن ترفيع درجة مدير بوليس اللواء الجنوبى الميجور فولي وأصبح من المرجح جداً ان يشغل منصب الكابتن رايس نائب مدير البوليس والسجون العام المستر كنجزلي هيث مدير دائرة المباحث الجنائية بالقدس اذ هو اكبر الضباط الموجودين حالياً رتبة. ومن المعلوم ان الكابتن رايس سيغادر فلسطين نهائياً في اوائل شباط القادم.

ابتزاز الاموال
بخديعة توليد الجنيه

قال مندوبنا الخاص: نشرنا فى عدد يوم الجمعة نبأ اعتقال بكر موسى البيروتي الكردى المتهم الثانى مع المتهم الاول يوسف كنعان فى حادث الاحتيال على احد شبان يافا، وقلنا ان بوليس يافا ارسل نفرين من البوليس لاحضاره من القدس، وقد احضراه الى يافا مساء اليوم المذكور، وتقدم امام محكمة صلح يافا فقررت توقيفه عشرة ايام رهن التحقيق بتهمة الاحتيال واخذ مبلغ ١٥٠ جنيهاً بداعى «توليد» مثل هذا العدد من الجنيهات منها.

وبما ان القضية وقعت فى المدينة وهي من اختصاص مركز بوليسها فقد سلمها قسم الجرائم الى هذا المركز لاتمام التحقيق وبما ان المحتال عليه قد اعترف بان مصطفى السمهوري يلم بالقضية وكان الوسيط بين المحتالين والمحتال عليه، وبما ان مصطفى المذكور سجين فى سجن القدس، فقد ارسل بوليس المدينة نفرين من البوليس لاحضاره الى يافا وضبط اقواله كشاهد فى الدعوى.

وقد علمنا ان بكر موسى المذكور كان يقوم بوظيفة ترجمان بين يوسف عمر كنعان الذي اسمى نفسه «نظمي بك» وبين المحتال عليه بنقل التركية الى العربية وبالعكس.

هذا ما يتعلق بحادث احتيال يافا، اما ما يختص بحادث احتيال يازور، فقد بذل البوليس جهده لمعرفة رفيق يوسف عمر كنعان الذي اسمى نفسه فى هذا الحادث «لطفي بك» والذي قام بوظيفة ترجمان، اذ أجرى البوليس تشخيص بكر امام المحتال عليهما هاشم وعبد الجابر رمضان فلم يتعرفا عليه، ووقعت الشبهة على شخص من حيفا يدعى «احمد السمسماوي» فجيء به الى يافا وأجري تشخيصه ايضاً امامهما فلم يتعرفا عليه فأخلي سبيله، وجيء بعد ظهر امس بثالث من حيفا يدعى احمد الشامي وجرى تشخيصه امام الاثنين فلم يتعرفا عليه فأخلي سبيله ايضاً. وقد ينتهي البوليس من تحقيقاته في هذا الحادث خلال اليومين القادمين فيقدم المتهم يوسف عمر كنعان امام حاكم الصلح للتحقيق القضائي في القضية.

محكمة الصلح

قضت محكمة صلح يافا أمس على محمد ابن عطية حسين من تل الريش بالسجن ثلاثة اشهر بتهمة دخول منزل لارتكاب جرم آخر، وعلى سالم حسان حامد من عرب السماعنه بالسجن ثلاثة اشهر بتهمة السطو على دار فى يازور للسرقة، وعلى صقر داود جمجوم من الخليل بالسجن شهراً بتهمة مشاجرة وجرح السيد عبد الحي القولق

وقررت توقيف محمد حسين ابي شنب من قرية ارتاح عشرة أيام لحيازته اشياء مسروقة، وتوقيف مفلح عبد المجيد قدورة من الطنطورة عشرة أيام بتهمة النشل ومحاولة خنق نفسه فى مركز البوليس، وتوقيف عبد الكريم عبد الرحمن مفلح، محمد علي البسطة من شرق الاردن ١٥ يوما بتهمة السطو على مخزن نقولاي الالماني بشارع يافا — تل ابيب واعتقالهما بداخله، ولحادث السطو هذا قصة تلخص في ان هذين اللصين كسرا أقفال باب المخزن الحديد ودخلا إلى المخزن ثم اغلقا الباب ورائهما وقد صادف مرور امباشي الدورية من المكان ومن عادته تفقد الاقفال فشاهد اقفال الباب المذكور مفقودة، ولما دخل المخزن اضاء عوداً من الثقاب فعثر على اللصين واعتقلهما

على الصفحة الثانية

على الصفحة الثانية من هذا العدد ترجمة مقال طريف عن اتساع انتشار الصحافة الاوروبية، وعظم نفوذ اصحابها الذين يلقبونهم «ملوك الصحافة»

القدس

بلاغ رسمي حول تخفيض احكام

القدس ٢٩ كانون ثاني — لمراسل الدفاع الخاص — ذكرت لكم في مكان آخر أن القائد العام قد خفض حكم المحكمة العسكرية في قضية اليهوديين، وفي قضية علي أسعد عصفور، وقد تلقينا من قلم المطبوعات البلاغ التالي: صدق القائد العام على ادانة افرايم برمن، وابراهام عزيز من القدس، وكانا قد حوكما بتهمة حيازة أسلحة وذخيرة، الا أنه خفض الحكم القاضي بسجنهما مدة خمس سنوات، والصادر من المحكمة العسكرية بالقدس، الى ستة اشهر للاول وثلاثة اشهر للثاني

وقد صادق القائد العام ايضاً على ادانة اسعد عصفور من سيلة الظهر الا انه خفض الحكم القاضي بسجنه لمدة عشر سنوات الى السجن لمدة سنتين، وقد اشار القائد ان يقضي المدة المحكوم بها فى اصلاحية الاحداث وكان قد حوكم امام محكمة حيفا العسكرية المنعقدة فى نابلس يوم ٢٤ كانون الاول، واتهم بحيازة مسدس اتوماتيكى.

المدير الجديد لبوليس لواء القدس

تعين الميجور ويترايت مدير مدرسة البوليس مديراً للواء القدس مكان الميجر منرو الذي تعين مديراً لمدرسة البوليس

اعتقال اثنين مع احدهما قنبلة

في الساعة التاسعة والدقيقة ٣٠ من مساء هذا اليوم شاهد خفيران في شارع الملك جورج عربيين اشتبها بهما فأوقفاهما ولدى تفتيشهما وجدا مع احدهما قنبلة من نوع ملز فاعتقلاهما في دائرة البوليس قيد التحقيق.

وفي الساعة التاسعة والدقيقة ٤٠ من مساء اليوم ايضاً اطلقت عدة عيارات نارية جهة الشيخ جراح فخفت قوة من البوليس الى مكان الحادث ولم تعثر للفاعلين على اثر.

تفتيش محلات وفنادق يهودية

قامت السلطة اليوم بتفتيش بعض المحلات والفنادق اليهودية لكنها لم تعثر على شيء

ابعاد الى المزرعة لمدة عام

ابعدت السلطة السيد محمد قاسم من دير ياسين الى المعتقل لمدة عام

منع اللطائف المصورة ثلاثة اشهر

منعت السلطة مجلة اللطائف المصورة من الدخول الى فلسطين لمدة ثلاثة اشهر لورود بعض رسوم ومقالات فيها اعتبرت مخلة بالامن العام

قافلتان من السياح الاميركيين للزيارة

تصل في ٢ شباط القادم قافلة من السياح الامريكيين، وتصل في ٦ منه قافلة اخرى، لزيارة الاماكن المقدسة فى فلسطين

شرتوك عند السكرتير العام ومدير الخزينة

قابل الادون شرتوك قبل ظهر أمس المستر جونسون مدير الخزينة ثم قابل المستر باترشل السكرتير العام

فتح بابين في المدينة للطالبات

ذكرت لكم فى مكان آخر عن مراجعة المستر فرل مدير المعارف للمراجع العليا بخصوص فتح باب الساهرة فى اوقات معينة لمرور طالبات ومعلمات مدارس البنات، وقد علمت ان السلطة قد لبت الطلب، ووافقت على فتح الباب لمرور التلميذات والمعلمات فقط فى وقت معين صباحاً ومساء، ولنفس الغاية وافقت على فتح الباب الجديد ايضاً، وهذا الاستثناء للتلامذة والتلاميذ فقط، وغير مسموح للاهالي بذلك مطلقاً

قضية اخوين امام المحاكم العسكرية

تنظر المحكمة العسكرية فى يوم الاثنين الواقع في ٣١ الجاري في قضية محمود محمد اسماعيل واخيه سالم من شرق الاردن والاول منهما متهم بحمل مسدس والثاني متهم بمحاولة تخليصه من ايدي البوليس

حول
مداهمة قرية

اشرنا سابقاً الى حادث مداهمة قرية العباسية من قبل بوليس رامات غان وتفتيش بيتين واعتقال السيد عمر طه لوجود اربع رصاصات انكليزية في بيته وبما أن قرية العباسية تابعة لمركز بوليس اللد فقد استلم ضابط هذا المركز التحقيق وقد يحيل المتهم الى المحاكم النظامية عملا بقانون الاسلحة النارية، فهناك توصية من النائب العام قد خول بها البوليس هذا الحق اذا اعتقد ان حيازة الاسلحة او الذخيرة ليست لغرض الاخلال بالامن.

تصفية عمومية
على البضائع الشتوية
من ١٠ الى ٤٠ بالمئة
في محل
جهشان
باب الخليل — القدس
استفد من اعظم وافخر تشكيلة لاحدث واردات الشتاء بارخص الاسعار من اجواخ، وبدلات للرجال والاولاد. كبابيد. مشمعات. بطانيات. قمصان وبجامات. كرفتات. اصواف نوموتا المشهورة، الخ ...
لمدة ١٥ يوما
ابتداء من ٣٠ كانون الثاني سنة ١٩٣٨
(٢٦٦٤)

صادرات فلسطين من الأثمار الحمضية

بلغت كمية صناديق الأثمار الحمضية التي شحنت من فلسطين الى الخارج ابتداء من ١٩ كانون الثاني الجاري حتى ٢٥ منه ٤٥٩،٢٤٥ صندوقا بينها ٤١٧،٩٢٥ صندوقا من البرتقال و٣٩،١٥١ صندوقا من الكريب فروت و٢٠٤٦ صندوقاً من الليمون الحامض و١٢٣ صندوقا من الأثمار الحمضية المختلفة.

وبلغ عدد صناديق الأثمار الحمضية التي شحنت ابتداء من اول الموسم حتى يوم ٢٥ كانون الثاني الجاري ٥،٣٣٨،٩٨٤ صندوقا بينها ٤،٥٣٣،٥٦١ صندوقا من البرتقال و ٧٤١ ١٨٤ صندوقا من السكريب فروت و ٦١٣٦٣ صندوقا من الليمون الحامض و٢٨٧٦ صندوقا من الأثمار الحمضية المختلفة.

وقد شحنت هذه الكميات كما يلي: ١،٨٩٤،٨٣٧ صندوقاً عن طريق ميناء يافا و٢،٩١٧،١٩٠ صندوقا عن طريق ميناء حيفا و٣٩٣،٩٤٥ صندوقا عن طريق تل ابيب و١٣٣،٠١٢ صندوقا ترانسيت بورسعيد.

وبلغت الكمية المصدرة الى الخارج فى نفس تلك المدة من العام الماضي ٤،٨٦٩،١٧٦ صندوقاً.

قانون جديد

يقال ان حكومة فلسطين وضعت قانوناً جديداً يقضي بعدم سماع اية شكوى او اية دعوى تقام ضد رجال الامن العام بسبب حادث قتل وقع لاحد الاهلين ويثبت ان ذلك الشخص كان بحالة لم يستطع رجال الامن معها تمييزه من غيره الذين يقاومونه.

المحكمة المركزية

نظرت محكمة يافا المركزية امس في القضايا المستأنفة لديها فصدقت اكثريتها وعدلت بعضها، وستسافر فى يوم ١-٢-٣٨ الى غزة للفصل في القضايا الجزائية الموجودة فيها

* * *

غزة

انفجار قنبلتين واعتقال بعد ذلك

غزة في ٢٩ كانون الثاني — لمراسل الدفاع الخاص — انفجرت حوالي الساعة السابعة والنصف من مساء أمس قنبلتان في الجهة الغربية من المدينة. وقد سمع لهما دوي شديد ولم تحدثا ضرراً ما.

وعلى اثر انفجار القنبلتين اعتقلت السلطة السيد عبد القادر افندي حتحت وأودعته السجن، ولا يزال هناك.

عكا

مرور سيارات عسكرية الى الشمال

عكا في ٢٩ كانون الثاني — لمراسل الدفاع الخاص — استمرت فى اليومين الماضيين حركة مرور سيارات الجند بمعداتها العسكرية فى طريقها الى القرى الشرقية الجبلية، كما شوهدت عدة سيارات تتجه الى القرى الشمالية المتاخمة للحدود.

تجديد مدد معتقلي المزرعة ومبلغ أثره

قوبل نبأ تجديد مدة الاعتقال فى مخيم المزرعة بالدهشة فقد كان الجميع ينتظرون افراج السلطة عن المعتقلين الذين مضت عليهم مدة طويلة وهذا التجديد الذي يقع للمرة الثالثة كان يظن ان السلطة قد عدلت عنه وخاصة لقرب العيد. وقد طير الاستاذ رئيس بلدية عكا برقية الى حاكم لواء الجليل بالناصرة أشار فيها الى تجديد توقيف المعتقلين من قضاء عكا وطلب العمل على اطلاق سراحهم. وبهذه المناسبة نذكر ان ادارة معتقل المزرعة قررت منع سيارات الزائرين من الاقتراب الى المعتقل وطلبت الى اصحاب السيارات الوقوف على بعد كيلومتر ونصف عن المعتقل ويضطر الاهالي الى المشي طول هذه المسافة المملوءة بالاوحال.

حفظ قضايا

كان البوليس قد عثر على يوسف احمد الدعاس من قرية بديا التابعة للرملة ، قتيلا ملقى بالقرب من رأس العين،وقد اعتقل البوليس اشخاصاً لوقوع الشبهة عليهم ثم برأتهم المحكمة،لذا ارسل ملف التحقيق المتعلق بهذه القضية الى الاستاذ عزمي بك النشاشيبي بصفته قاضي الوفيات المشتبه بها ، فقرر حفظه .

ووجد البوليس بتاريخ ١٦ — ٧ — ٣٧ جميل موسى احمد القروط من طيرةدندن قتيلا بالقرب من بيارة بشارة سليم على طريق صميل وقد حاول عبثاً العثور على قاتليه ، لذا عرض ملف القضية على الاستاذ عزمي بك ، فقرر حفظه .

وعرضت ايضاً ملفات القضايا المتعلقة بدهس زهرة بنت محمد علي المصري من الجبالية بسيارة يحي الزين قبل عيـــد الفطر بيومين ، وبدهس عائشة البلبيسي من سكنةدرويش من قبل احدى سيارات الجيش بتاريخ ٢٢ — ١٢ — ٣٧ ، وبغرق محمود مجاهد من يارعدس في نهر العوجا بتاريخ ٥ — ١٢ — ٣٧ فقرر حفظها لثبوت الوفاة قضاء وقدراً

وقوع سرقة

اشرنا سابقاً الى نقل مساعد حاكم اللواء المستر بولاك وسفره ، وقد ترك اثاث بيته بيافا على حاله ريثما يجد منزلا في نابلس يلائمه . ومنذ اسبوعين سرق من منزله بيافا ألبسة واشياء اخرى ذات قيمة ، وراح بوليس العجمي يحقق طيلة المدة دون جدوى الى ان علم امس بأن لبعض خدم المنزل علاقة بالسرقة فاعتقل على ابو زيد وسيقدمه صباح اليوم امام حاكم الصلح للحصول على قرار بتوقيفه ريثما ينتهي التحقيق .

بين اخوين

استأنف الاستاذ زكي افنـدي الداودي حاكم صلح يافا امس النظر في قضية الاخوين السيدين علي ومحمود الشيخ علي ، وبعد سماع اقوال بقيـة الشهود حكم على السيد علي بالسجن ثمانية اشهر على ان ينفذ الحكم بعد انتهـاء الحكم الصادر عليه من المحكمة العسكرية بسبب حادث المسدس

في كرة القدم

تجري في الساعة الثالثة بعد ظهر اليوم مباراة هامة بين فريق النادي الرياضي القومي بيافا والبوليس البريطاني على ارض البصة بحضور جمهور كبير من هواة الرياضة .

موظفو شركة شل

جميع موظفي شركة شل بالقدس يقدمون خالص التعازي الى زميلهم يحي افندي يونس الحسيني وآله الكرام بوفاة المرحوم والده فضيلة الشيخ بدر الدين يونس الحسيني .

كلمة شكر

آل شديد يشكرون كل من واسام بفقيدهم الحاج محمد شديد سواء أكان تلفونياً أم تلغرافياً أو بالحضور بالذات داعين الله ان يريهم مكروهاً بعزيز ويشكر حسني الحاج علي كل من زاره في المستشفى بنابلس واستفسر عنه

القدس

تعبيد طريق في قلب الصحراء
واهمال طريقين في داخلية البلاد

القدس في ٢٩ كانون ثاني ـ لمراسل الدفاع الخاص — كانت السلطة في العام الماضي قد امرت بفتح وتعبيد طريق بئر السبع ـ وادي العربه ، وبعد ان قامت مصلحة الاشغال العامة بتعبيد بعض الطريق توقفت عن العمل. وقد عادت السلطة الان وامرت باستئناف التعبيد، وباشرت مصلحة الاشغال العامة بفتح هذا الطريق وتعبيده ورصفه بالاسفلت

وبالمناسبة نحب ان نلفت نظر السلطة الى ان طريق غزة ـ المجدل وبعض طريق المجدل ـ يافا ، في حالة رثة مشقة في حين ان هذين الطريقين مطروقان بعكس طريق وادي العربة الواقع في قلب الصحراء ، فعسى ان تهتم السلطة للطريقين الواقعين داخل البلاد اهتمامها بالطريق الواقع في قلب الصحراء

التفتيش يشمل الموظفين والسيدات

لا تزال اجراءات السلطة عظيمة في تفتيش الاهالي الداخلين الى المدينة القديمة والخارجين منها ، كما لا تزال جميع ابواب المدينة القديمة مغلقة عدا باب الخليل وباب العامود .

وقد شمل التفتيش اليوم وأمس جميع الاهالي بلا استثناء كما شمل جميع الموظفين بلا استثناء ايضاً ، وكذلك شمل السيدات

وقد رأينا بعض كبار موظفي الامن العام يتجولون داخل المدينة ويشرفون على التفتيش ويشاهدون الابواب المقفلة .

وهذه الابواب كانت حتى امس دون حرس يحافظ عليها وفي هذا اليوم وضعت السلطة على كل باب حارسين من البوليس الفلسطيني بالمناوبة

وقد وضعت السلطة ايضاً في باب الخليل كوخا في الباب الذي كان قد فتح لامبراطور المانيا ، لحراسة الطريق وتفتيش السيارات والعربات ووسائل النقل الاخرى .

نقل الاستاذ الخالدي الى مستشفى السجن

بسبب مرض ألم بالاستاذ راسم الخالدي فقد نقلته ادارة السجن الى مستشفى السجن وقد سمحت أمس السيدتين زوجته وابنته بمواجهتــه لمدة خمس عشرة دقيقة فقط .

قضية حيازة ملح بارود ورصاصة

تنظر محكمة الاستئناف العليا يوم الاربعاء الواقع في ٢ شباط القادم في قضية السيدين محمد يعقوب شرف وعيسى محمد جبر من سلوان المحكوم على كل منهما بالسجن خمس سنوات بتهمة حيازة الاول لملح بارود والثاني لرصاصة وذلك عندما داهمت قوة من الجيش قرية سلوان على اثر مقتل الجنديين التابعين لفرقة « بلاك ووتش » .

نقل الاستاذ حمدي الى المعتقل

نقلت السلطة الاستاذ حمدي افندي الحسيني من سجن عكا المركزي الى معتقل المزرعة بعد أن مكث في قشلاق البوليس وسجن عكا حوالي ثلاثة اشهر .

نقل البوليس القاتل الى القدس

نقلت السلطة البوليس اليهودي مردخاي شوارتس المحكوم عليه بالاعدام لارتكابه جرم قتل المرحوم مصطفى الحوري ، من حيفا الى سجن القدس المركزي في سيارة خاصة بحراسة البوليس

اليهوديان اللذان حوكما عسكريا

كانت المحكمة العسكرية قد حكمت بتاريخ ٢١ كانون الثاني الجاري على كل من اليهوديين افرايم برين وابراهام عزيز بالسجن خمس سنوات بتهمـــة حيازة مسدس . وكنا قلنا ان هذه القضية هي الاولى التي بتت فيها المحاكم العسكرية ضد اليهود .

وقد رفعت الاوراق الى القائد العام للنظر فيها فأصدر امراً بتخفيض الحكم عن الاثنين حيث تكون مدة الاول ستة اشهر والثاني ثلاثة . واصدر قلم المطبوعات بلاغاً بتخفيض الحكم الى المدة التي ذكرنا .

تخفيف الحكم عن عربي الى سنتين

وقد صادق القائد العام ايضاً على ادانة الفتى على اسعد عصفور من قرية سيلة الظهر الذي حكم عليه بالسجن عشر سنوات من قبل المحكمة العسكرية في نابلس يوم ٤ كانون الاول بتهمة حيازة مسدس اوتوماتيكي الا انه خفض الحكم لمدة سنتين واشار القائد بان يقضي المحكوم هذا الحكم في اصلاحية الاحداث .

مواد متفجرة تحت جسر السكة

وضع مجهولون مواداً متفجرة تحت جسر على خط سكة الحديد بين محطتي دير الشيخ وبتير واشعلوا فيها النيران فتفجرت واصيب الجسر والخط باضرار كثيرة ، وكان الوقت حوالي الساعة السابعة من صباح هذا اليوم

وعندما علمت السلطة بالحادث ارسلت قوة كبيرة من رجال البوليس والجيش الى المكان الذي وقع فيه واجرت تفتيشاً دقيقاً وكانت طائرة تحلق فوق القوة وتستكشف الجبال والتلال والوديان المجاورة

وذهبت قوة اخرى الى قرية صور باهر ومعها احدى طائرات الجيش واجرت تفتيشاً دقيقاً في الجهات المجاورة للقرية وفتشت دار حمدان احمد وكانت الطائرة على ارتفاع قليل ، وقد عثرت على بندقية يونانية في احد المنازل

وقد اصدرت ادارة الامن العام البلاغ التالي : في الساعة السادسة والدقيقة الخمسين من صباح هذا اليوم حصل انفجار على الكيلو ٦٥ على خط السكة الحديدية ، اللد — القدس وقد تضرر الخط

سيارة لقوة الطيران تصدم عربيا

بينما كان سليم مصطفى عرما من اهالي الخليل سائرا مساء امس على طريق المحطة من طريق القدس — بيت لحم اذ بأحدى سيارات قوة الطيران تصدمه صدمة افقدته الصواب ، وقد نقل الى مستشفى الحكومة في حالة اغماء .واجريت له اليوم عملية جراحية في المستشفى ولا يزال غائباً عن الصواب ولم يفه بكلمة واحدة . وقد أصدر البوليس البلاغ التالي : في الساعة السادسة والدقيقة العشرين من مساء امس صدمت سيارة من قوة الطيران سليم مصطفى عرما من الخليل على طريق القدس — بيت لحم ونقل الى مستشفى الحكومة بحالة إغماء .

صعوبات امام بنات المدارس

في داخل المدينة القديمة مدرسة للبنات تعرف بمدرسة « المأمونية » ومدرسة اخرى خارج المدينة تعرف بمدرسة البنات الاميرية ، وهذه بالقرب من الشيخ جراح ، وتلك بالقرب من باب الساهرة . وتؤم المدرستين كثيرات من التلميذات الساكنات داخل السور وخارجه . وبسبب الاجراءات الجديدة وإقفال الابواب أصبحت التلميذات يلاقين صعوبات كثيرة في ذهابهن وايابهن لاضطرارهن للدخول والخروج من باب العامود فقط . وقد لفتت مديرتا المدرستين نظر مفتش المعارف ومديرها ، وهما قد راجعا حاكم اللواء ومدير الامن العام وطلبا ان تفتح الابواب ثلاث مرات في النهار كل مرة لمدة نصف ساعة في وقت معين لتتمكن التلميذات من الذهاب والاياب الى المدرسة دون ان يلاقين صعوبة . لكن السلطة لم تقم بشيء ازاء هذا الامر وان المخابرة جارية الان بين حضرة مدير المعارف وبين المراجع العليا .

سفر القائد العام الى مصر اسبوعا

سافر صباح هذا اليوم بالقطار الى مصر ، الجنرال وافيل وياوره الخاص وقد حل مكانه مساعده الاول . وعلمنا ان عدداً ممتازاً من الوقائع الفلسطينيه صدر وفيه انه يحق لوكيله المصادقة على الاحكام التي تصدرها المحاكم العسكرية او نقضها وتعديلها في مدة غيابه. وسيمكث الجنرال وافيل في مصر مدة اسبوع

من نشرة ادارة الامن العام

ورد في نشرة ادارة الامن العام الخبران التاليان :

يافا — علم البوليس انه في الساعة التاسعة والنصف من مساء امس سمع صوت اطلاق عدة عيارات قرب مستعمرة مونتيفوري

غزة — انفجرت في غزة قنبلتان مساء امس الاول في الساعة السادسة والنصف في محلة الزيتون والثانية في الساعة السابعة والنصف في محلة الشجاعيــة ولم تقع اصابات .

طولكرم

مرور سيارات عسكرية وتحليق طائرة

طولكرم في ٢٩ كانون الثاني — لمراسل الدفاع الخاص — مرت بالمدينة عدة سيارات عسكرية وعليها الجند والمعدات في طريقها الى الشمال وتبعتها طائرة بعد ان حلقت فوق المدينة ولم يعرف عن وقوع حوادث .

البوليس يفتش بضعة بيوت

في الساعة الخامسة من صباح امس فتشت قوة من البوليس العربي والبريطاني بيوت كل من السادة عبد الرحيم ابو بكر وعبد الرحيم شنار وحسين سمور من طولكرم ولم تعثر فيها إلا على خنجر في بيت حسين سمور

تبرع بمئة جنيه لمدرسة

تبرعت لجنة المعارف الاهلية في طولكرم بمئة جنيه لمدرسة الامر بالمعروف الوطنية . وقد صرف من هذا المبلغ ٢٠ جنيهاً ويصرف الباقي على قسطين . وتبرعت اللجنة ايضاً ببناء غرفتين لمدرسة الاناث في طولكرم . وبهذه المناسبة يشكر الاهالي لجنة المعارف على تبرعاتها للمشاريع الخيرية

سقوط عدة منازل بسبب الامطار

هطلت الامطار في الايام الثلاثة الماضية بشدة واستبشر الاهالي خيراً بموسم هذه السنة .وقد وقعت عدة حوادث بسبب شدة هطول الامطار فسقطت عـدة منازل في طول كرم وقرية ذنابه وغيرها ولم تحدث خسائر في الارواح .

— أفرجت السلطة عن الشابين السيدين حسن القيسي وحسن حويله من اهالي طولكرم .

حيفا

البوليس القاتل
يبكي وهو يسمع حكم الاعدام

حيفا في ٢٩ كانون ثاني ـ لمراسل الدفاع الخاص ـ في تمام الساعة التاسعة من صباح أمس الاول تلا المستر ترستد قاضي القضاة قرار محكمة الجنايات الكبرى في قضية البوليس اليهودي مردخاي شوارتس المتهم بقتل زميله البوليس العربي المرحوم مصطفى حوري في مخيم عتليت في ٢ ايلول الماضي ، وهو يقضي بالحكم بالاعدام على المتهم .

وقد استغرقت تلاوة القرار زهاء الساعة والنصف وسأرسله اليكم في البريد عند الحصول عليه ، ويمكنني أن الخص للقراء أهم ما جاء فيه فيما يلي :

« بعد تحليل جميع شهادات النيابة والدفاع اقتنعت المحكمة بأن المتهم اطلق عياراً نارياً في داخل الخيمة على رفيقه البوليس مصطفى الحوري واصابه في رأسه فتوفي على الفور ، لذلك فمن واجب المحكمة وقد اقتنعت بأنك (أي المتهم) قتلت المرحوم مصطفى عمداً في حين انه كان نائماً . ان تحكم عليك بالموت حيث تؤخذ من هنا الى حيث جيء بك الى السجن فتعلق من رقبتك وينفذ فيك حكم الاعدام حتى تخرج روحك من جسدك وتصعد الى الفضاء » وقد بكى المتهم بكاء شديداً بعد تلاوة هذا القرار .

وحضر المحاكمة جمهور كبير من اليهود وستستأنف القضية الى محكمة العدل العليا.

وفاة شقيقة رئيس البلدية السابق

توفيت ليلة امس شقيقة الوجيه عبد الرحمن افندي الحاج رئيس بلدية حيفا السابق عن عمر يناهز الثمانين عاما قضتها في الاعمال الخيرية . وقد جرت معاملة لاخراج السيد جمال الحاج من معتقل المزرعة بعكا لحضور جنازة عمته في الساعة الواحدة بعد ظهر هذا اليوم . رحم الله الفقيدة رحمة واسعة وعزاء لآلها الكرام

مجموع خزانات البترول في حيفا

انشأت شركة بترول العراق خزانين كبيرين للبترول في اراضي الطم بحيفا وستنشيء في القريب سبعة خزانات اخرى ، فيكون مجموع الخزانات المنشأة في منطقة حيفا ٤٩ خزاناً

وربما كان هذا النشاط في بناء الخزانات عائداً الى كثرة استهلاك البترول والطلب المستعجل لشحنه الى الخارج

البلدية تمهل القصابين فيحلون الاضراب

حل القصابون اليوم اضرابهم عن ذبح الماشية لان البلدية أمهلتهم بضعة ايام عن تنفيذ الضريبة التي صدرت في القانون الجديد ويعقد اللحامون اجتماعات متوالية للعمل على الغاء هذه الضريبة وهي زيادة ٢٠ ملا على رأس الغنم والماعز ومائة مل على رأس البقر .

استئناف قضية المتهم بحرق والدته

عينت محكمة الاستئناف العليا يوم ٦ من الشهر القادم موعداً للنظر في قضية جورج مارينا المتهم بحرق والدته والتي حكمت عليه محكمة الجنايات في حيفا بالاعدام

الانباء الخارجية

صحيفة ايطالية واحتلال الجزر الخالدات

روما في ٢٩ كانون ثاني — تؤكد جريدة « تيفري » ان بريطانيا لاتزال مصممة على احتلال الجزر الخالدات « الازورس » في المحيط الاطلنطي ، وتذكر صعوبة الدفاع عن جبل طارق سبباً لذلك . وقد قالت الجريدة ان هذا العمل من شأنه التأثير على وضعية البحر المتوسط وستقابله ايطاليا بتدابير سريعة معاكسة

ملك البانيا وعروسه الهنغارية المسلمة

بودابست في ٢٩ كانون الثاني — قبلت الكونتس جير الدين ابوني اعتناق الاسلام للزواج من الملك احمد زوغو ملك البانيا . وقد دل ذلك على الدور الذي لعبه موسوليني بالتقريب بين دولتين مواليتين له . وهذه الكونتس فقيرة الحال لم ترث عن ابيها شيئاً واضطرت للعمل في بيع التذاكر على ابواب المتحف للعيش . وبحياتها الجديدة كملكة ستختتم حياة أليمة ماضية .

قداسة البابا اثناء زيارة هتلر

روما في ٢٩ كانون الثاني — ينتظر ان ينتقل قداسة البابا الى مصيفه في اول مارس تفادياً من وقوع ارتباك دبلوماسي اثناء زيارة هتلر لموسوليني . فان معاملة الحكومة للكاثوليك جعلت البابا في مركز سلبي من ناحية حكومة النازي وليس من اللياقة ان يتجاهل هتلر وجود قداسة البابا في الفاتيكان فلا يزوره . كما ان الزيارة لو وقعت فستكون مجال عتاب شديد . لذا يستطيع الدكتاتور الالماني التحلل من كل هذه الارتباكات بغياب قداسة البابا عن مقره الرسمي فقط

وصول جماعة من السياح والمهاجرين

حيفا : وصل على ظهر الباخرة (امبرس اوف بريطانيا) ٥٠٠ سائح اميركي لزيارة الاماكن المقدسة في هذه البلاد ووصل على ظهر باخرة اخرى ١٣٠ مهاجراً يهوديا

شيوخ مصر ونوابها ينتصرون لقضية فلسطين

عدد كبير منهم يقدم مذكرة هامة باسم مصر الى السفير البريطاني فيها

القاهرة في ٢٩ كانون الثاني — لمراسل الدفاع الخاص — وقع عدد كبير من اعضاء مجلس الشيوخ والنواب احتجاجاً على الحالة الحاضرة في فلسطين والسياسة المتبعة فيها ونصحوا الى انكلترا كدولة حليفة بالعدول عن هذه السياسة وقد قدم الاحتجاج الى السفير البريطاني في مصر، وفيما يلي نصه:

حضرة صاحب الفخامة سفير دولة بريطانيا العظمى في مصر المحترم

حقوق العرب

ان الامة المصرية تربطها بالشعب العربي الفلسطيني روابط كثيرة لا تنفصم من لغة ودم ودين وتقاليد وجوار والتي ترتبط في الوقت نفسه بالامة البريطانية العظيمة برابطة الصداقة والتحالف الوثيق القائم على اساس تبادل الثقة والمصالح المختلفة. ترى من واجبها محافظة على حقوق البلاد العربية المقدسة وكيان اهلها وحرصاً على صداقتها مع الامة البريطانية ان تلفت فخامتكم الى ما يأتي:

باعترافها نفسها

ان الشعب العربي الفلسطيني الذي لم يدخر وسعا في اقامة الادلة لبريطانيا العظمى على رغبته في الاحتفاظ بصداقتها وفي أن يثبت لها بكل وسيلة مشروعة خطأ السياسة الصهيونية التي سارت عليها قد اصبح عرضة في السنين الاخيرة لاخطار محققة على كيانه وقوميته بسبب تلك السياسة التي ثبت فسادها باعتراف الحكومة البريطانية نفسها والتي اصيبت الصداقة العربية البريطانية من جرائها بصدمة شديدة.

مفاجأة سريعة

وبينما تسير القضية العربية الفلسطينية سيراً يعال بقرب الوصول الى حل عادل يتفق مع تقاليد الامة البريطانية، وفي الحين الذي يعمل فيه اصدقاء بريطانيا من العرب في مصر وغيرها من الاقطار العربية الاسلامية على تعزيز الصلات الحسنة بين العرب وبريطانيا وعلى تبديد السحب القاتمة التي انتشرت في سماء فلسطين والاقطار العربية والعالم الاسلامي من جراء استمرار الحكومة البريطانية على سياستها التي ترمي الى حرمان أهل فلسطين من حقوقهم المشروعة وتجزئة بلادهم – وبينما كان اولئك العاملون يتوقعون بالخلاص من بريطانيا العظمى ان تقابل شعور الصداقة والمودة بمثله، وتحرص على صداقة العالمين العربي والاسلامي اذا بهم يفاجأون مفاجأة مزعجة بتلك التدابير المؤسفة التي عمدت السلطات الى اتخاذها في فلسطين والالتجاء الى التدابير الاستثنائية مما لا يفسر إلا بالرغبة في اخماد صوت عرب فلسطين الذي رددت صداه حكومات كثيرة شرقية وغربية في عصبة الامم

شعور الامة

فالامة المصرية تنظر الى هذه التصرفات نظرة الاسى والاسف، ولا ترى فيها الطريقة التي تؤدي الى احقاق الحق واقرار السلم والطمأنينة بل تعتقد انها تعرقل الوصول الى التسوية العادلة التي يرغب فيها الشعب البريطاني وعصبة الامم وتزيد اتساع الهوة التي اوجدتها السياسة الصهيونية بين الامتين العربية والبريطانية، وهي ترجو بالخلاص من فخامتكم ان ترفعوا الى حكومتهم الموقرة احتجاجها هذا على تلك التصرفات، وتبينوا لها ما تركته في نفس كل مصري وكل عربي ومسلم من اسوأ الاثر، ورجاءها في الوقت نفسه ان يصل ساسة بريطانيا العظمى بما عرف فيهم من الحكمة وسداد الرأي وبعد النظر الى حل المشكلة الفلسطينية حلا عادلا يقوم على اساس الاعتراف بحقوق الشعب العربي التي لا ريب فيها، والتي لا يمكن بتجاهلها او العبث بها ان يحقق العدل والسلام في الحال، ولا في الاستقبال، وان تبادروا الى لأم هذا الجرح الذي احدثته السياسة في جنب الامة العربية والعالم الاسلامي.

وتفضلوا يا صاحب الفخامة بقبول خالص الاحترام.

احمد حافظ عوض بك نائب باب الشعرية. حمد الباسل باشا نائب الفيوم. اللواء محمود سامي باشا نائب كفر صقر عبد الستار الباسل بك عضو مجلس الشيوخ. عبدالعزيز الصوفاني نائب كفر داود. محمد محمد الشناوي بك عضو مجلس الشيوخ. مدني حسن حزين نائب اسنا. عبد الفتاح محمود ابو سحلي نائب فرشوط. الشيخ محمد محمد القوصي نائب قوص. ابراهيم عبد الهادي نائب الزرقا. الدكتور حامد محمود نائب طوخ. محمود محمد الوكيل نائب مدينة دمنهور. محمد محمد الوكيل نائب مركز دمنهور. احمد ابو الفتوح نائب شربين عبد الرحيم الخطيب نائب السنطة السيد عبدالهادي القصبي نائب طلخا. الدكتور عبد الحميد سعيد نائب سخا. الشيخ محمد ابراهيم بريري نائب نجع حمادي محمد ابراهيم حبيب بك نائب ابو حمص. الشيخ محمد الاحمدي منصور نائب تلراك. فريد جرجس نائب العطارين. الشيخ سيد احمد القط نائب البدرشين. محمود همام حمادي بك نائب اخميم. محمود غنام نائب تاج الدول. عبدالوهاب عبدالرزاق بك نائب عابدين. ابراهيم دسوقي اباظه نائب بردين. محمود نصير بك نائب المنصورة اسماعيل سليمان حمزه نائب الطود. سلطان السعدي بك نائب الفنت ومحمد فكري اباظه نائب ابو حماد وعزيز انطون نائب قسم اللبان ومحمد توفيق دياب نائب سنهوا ومنشية فتحي وعبد الله مخيون نائب سنهور القبلية ومحمد توفيق الدروي بك نائب الروضة وعبد الله الحديدي نائب نصف ثاني بشبيش وعلي نجيب المحامي نائب الفيوم واحمد حمزه نائب نوي ومحمود زكي القيعي نائب كفر الزيات وتادي راشد نائب اسوان وعلي خليفة محمود بك نائب شبراخيت غاي ابراهيم نائب الدلنجات، ومحمود خليل جمعه نائب النعناعية وعبد المجيد ابراهيم صالح نائب البداري وعبد المقصود حبيب بك نائب الشهداء ومحمود صبري نائب شها ومحمود حمدي بك نائب ميت برم وعبد الرحمن ابو النصر نائب شبين الكوم وسيد عبد الله الفقي نائب البتانون واحمد قرشي بك نائب ديروط وابراهيم محمد فراج عضو مجلس الشيوخ والشيخ محمد ابو المجد فوده نائب شوني ومحمد فتح الله اسماعيل نائب كوم حماده واحمد المليجي بك الصف وخالد محمد مؤمن نائب اطسا وعبد الرحمن علي ابو النصر نائب شبين الكوم وحسن سرور نائب قسم كرموز وحافظ نبيه ابو شهبة نائب قطور والدكتور عبدالمنعم العراقي نائب النحارية.

الزفاف الملكي

كان الدكتور احمد خيري بك مفتش بيطري لواء الجليل قد ارسل برقية الى معالي كبير الامناء في القاهرة للتهنئة بالزفاف الملكي. وقد وردت عليه البرقية التالية:

حضرة المحترم الدكتور احمد خيري بطبريا.

اتشرف بابلاغ حضرتكم وحضرات اعضاء الجالية المصرية بطبريا الشكر السامي على تهنئتكم لحضرة صاحب الجلالة مولانا الملك المعظم بالقران الملكي السعيد

كبير الامناء

مدرسة الاداب الاسلامية

تقع مدرسة الاداب الاسلامية في محلة العجمي وهي معهد يقوم على تربية النشء خير قيام ويؤدي القائمون على ادارته أحسن ما يمكن أن يؤدي من خدمات لتلاميذ صغار يزيد عددهم على المئة. وتبذل المدرسة جهدها في اخراج هؤلاء أصحاء الجسم مزودين بالعلم، على ان امام المدرسة رابية تنحدر منها المياه والاقذار الضارة وهي أشبه بمستنقع ووكر للذباب والحشرات الضارة. واذا اهملت فانها لا تضر فقط بصحة التلاميذ بل انها تضر بعدد كبير من السكان الذين تنتقل اليهم الامراض. لقد تقدمت ادارة المدرسة غير مرة الى المسئولين بضرورة العمل على منع الضرر وتعهدت الدوائر المسئولة بوضع حد لهذه الحالة وانقاذ التلاميذ والسكان ولكن شيئا عمليا لم يتخذ حتى الان كأن ازالة هذه الرابية لا تدخل ضمن المصلحة العامة التي يجب أن يحرص عليها الجميع. أملنا كبير في أن يتقدم اصحاب الرابية الذين لا نشك في حرصهم على الصالح العام الى ازالة ما يحدث الضرر بالغير. ولعلنا نعود في كلمة اخرى الى شكرهم على تلبية الطلب.

ابتداء من ٢٩ كانون ثاني

سبنس يقدم بضائعه المضمونة بأسعار مخفضة

سبينس يبيع عمومي

سبينس لمتد — فروع الملوسات حيفا - القدس - يافا

الحرية هبة من الله

جاءتنا من الاديب السيد يوسف حسن الاشوس كلمة عنوانها «الحرية هبة من الله» ومما جاء فيها: إن الحرية فطرة طبيعية مغروزة في كل حي. وهي فطرة فطر الله عليها كل فرد، فليس لواحد من بني الانسان أن يسلب آخر حريته. وإذا كان الفرد حراً بالطبع فالأمة التي هي مجموع الافراد حرة من باب أولى. وليس لهذا الفرد وليس لهذا المجموع أن يتنازل عن حريته لأن التنازل فرع عن المالكية والحرية غير مملوكة للحر فليس له أن يهبها للسلطان»

كلمة شكر

جاءتنا كلمة من السادة أحمد عبد الله، طاهر عبد الرحمن، محمد العبدالله ومحمد الفياض من اهالي قرية رمانة التابعة لقضاء جنين يشكرون فيها اهالي عكا لما ابدوه نحوهم من المساعدة وذلك في يوم تنفيذ حكم الاعدام في المرحوم منجد الحمرات ويخصون بالشكر السيد موسى خبيص من اهالي عكا.

توقيف شابين

احضر ضابط بوليس فرع الجرائم بيافا شابين احدهما يدعى علي ابراهيم سعد الدين الملقب بـ «موتوسيكل» وهو من قرية عنبتا والثاني يدعى فخر الدين عبد القادر بابابك البخاري وهو من يافا امام حاكم الصلح الاستاذ زكي افندي الداودي طالباً توقيفهما بالتهمة التالية:

«ان هذين الشخصين تسند اليهما تهمة التآمر على ايقاع الاذى بشخص آخر. وعلى تحقيق غاية غير مشروعة فيه وحيازة رصاصتين لبندقية انكليزية ورصاصة مسدس وجميعها صالح للاستعمال

وقد اتهم البوليس هذين الشخصين عملا بقانون الاسلحة النارية وقانون العقوبات بعد موافقة النيابة العامة. وتقرر توقيفهما عشرة ايام لاتمام التحقيق

عاطفة رقيقة

جاءنا من الاديب الاستاذ نديم الملاح في عمان قصيدة رقيقة عنوانها «الشهيد المظلوم» ضمنها شعوره الرقيق. لم نتمكن من نشرها لضيق المقام.

* * *

سينما الشرق – القدس

ابتداء من يوم الجمعة في ٢٨ كانون ثاني وبقية الاسبوع

ثلاث حفلات يوميا

الحفلة الاولى الساعة ٣ بعد الظهر – الثانية ٦،٢٠ مساء – الثالثة الساعة ٨،٣٠ مساء

الاستاذ فوزي الجزايرلي — بحبح — احسان الجزايرلي (ام احمد)

وأمينة محمد في الرواية البديعة

البحار

الحان بلدية مطربة شجية — مواقف محزنة مؤثرة

مناظر النيل والنخيل بديعة مبهجة

كل يوم أحد تقام حفلتان نهاريتان: الاولى الساعة ٢ والثانية الساعة ٤ بعد الظهر

اشتر اسهم تلحمي اخوان للافلام والسينما المحدودة

لتكون لك ثروة صغيرة جزيلة الربح مأمونة الفوائد

رسالة مصر

آخر الانباء عن الحالة السياسية

حادث للنحاس باشا، سمو أغا خان والخلافة

القاهرة — لمراسل الدفاع الخاص — اتجهت نية رفعة النحاس باشا على ان يصلي ظهر الجمعة الماضية في مسجد الامام الشافعي وقبل الظهر بنصف ساعة خرج رفعته من داره في سيارته. واستقبل في ميداني باب الخلق والقلعة بالهتافات. وحدث بعد الصلاة ان هتف بعض المصلين بحياة النحاس باشا فطلب اليهم رفعته عدم الهتاف في بيوت الله. ولكن الهتافات علت من الجانبين.

واستمرت الهتافات على هذا النحو عقب خروج رفعة النحاس باشا من المسجد وقد حاول احدهم الاعتداء على رفعة النحاس باشا فاعتقله البوليس بناء على اشارة من رفعة النحاس باشا كما اعتقل ١٥ متظاهراً. واستمر التحقيق الى ساعة متأخرة من الليل

في دار رفعته

وعندما وصل رفعة النحاس باشا الى داره وصلت اليه الوفود من جهات متعددة والقيت عدة خطب اجاب عليها رفعته بكلمة حمل فيها على الحكومة الحاضرة واشار الى حادث المسجد

في مجلس النواب

زارت وفود من مديرية الشرقية ومدن منوف وسمالوط ودمنهور دار مجلس النواب وخطب عدد منهم. ورد الدكتور عليهم بخطاب سياسي طويل

هيئة وفدية

وفيما يلي نص الدعوة التي وجهها الدكتور احمد ماهر الى زملائه من اعضاء الهيئة الوفدية البرلمانية الشيوخ والنواب: أتشرف بان أدعو حضرتكم لتناول الشاي مع زملائنا الشيوخ والنواب بمنزلي يوم الاثنين ٣١ يناير الساعة الرابعة بعد الظهر، وتفضلوا. ويقال ان هيئة وفدية جديدة ستؤلف برئاسة الدكتور ماهر وسيذاع بيان عن الموقف والخطة التي ستتبع

توقع فوز الوفد

وكتبت مجلة «سفنكس» الانجليزية التي تصدر في القاهرة كلمة عن الحالة السياسية جاء فيها:

«ان الوفديين انصار النحاس باشا مشتاقون للانتخابات لانهم يعرفون انه بالرغم من الانقسام الذي حدث في الوفد فانه لا بد ان يخرج الوفد من المعركة الانتخابية باغلبية كافية وهذه نتيجة حتمية الا اذا اتبعت الوسائل الانتخابية المؤلمة التي عمل بها في عام ١٩٣٠ وحتى مع اتباع هذه الوسائل ومع عدم مقاطعة الوفد للانتخابات فان الانسان لا يدري كيف يمكن للوزارة أن تحصل على اغلبية»

واصف غالي باشا

سافر معالي واصف غالي باشا من القاهرة الى الاسكندرية على ان يبحر منها على الباخرة «شمبليون» الى فرنسا حيث توجد السيدة قرينته للمعالجة.

مصر والعصبة

فهم أن سعادة علي الشمسي باشا مندوب مصر في العصبة لا يغادر مصر قبل ٢ فبراير القادم أي أنه سينتظر الى ان يعقد البرلمان وسيشترك في الجلسة وربما سافر الى جنيف في ٥ فبراير.

ومن المسائل التي سيعنى بها ممثل مصر مسألة الموظفين المصريين الذين يعينون في سكرتيرية العصبة ومكتب العمل.

مجلس الوزراء

وعقد مجلس الوزراء جلسة برئاسة دولة محمد محمود باشا ونظر في اكثر من ٢٨ مسألة. وبين هذه المسائل موافقة وزارة المعارف على طلبات الترخيص لموظفي التدريس بالاجازة اللازمة لتأدية فريضة الحج واعتبارها اجازة استثنائية.

سمو أغا خان

ووصل أمس الى الاسكندرية قادما بالطائرة من الهند سمو أغا خان وقد استقبله في المطار عدد كبير بينهم قرينته ومندوب شركة مصر للطيران. وقد تحدث إلى أحد الصحفيين وخاصة بعد أن نشرت الصحف البريطانية أن سموه جاء الى مصر للبحث في مسألة الخلافة وأنه سيقابل جلالة الملك فاروق في هذا الشأن فقال سموه أن ذلك غير صحيح. ولما سئل هل سيقابل جلالة الملك فاروق قال انه سيذهب الى القصر الملكي ليسجل اسمه في سجل الزائرين واذا كان جلالة الملك يرغب في رؤيته فانه سيلبي ذلك عن طيب خاطر.

الدعاية للاثمار الحمضية

أرسل حضرة علي افندي العفيفي مدير دائرة تفتيش الاثمار الحمضية في يافا دعوة الى مزارعي وتجار الاثمار الحمضية لحضور عرض فلم خاص عن الاثمار الحمضية وذلك في الساعة الحادية عشرة قبل ظهر اليوم «الاحد» في قاعة سينما الحمراء. والدعوة من المستر تورد معتمد شركة الاعلان بالافلام المحدودة في لندن وهي الشركة التي تتولى الدعاية عن الاثمار الحمضية في فلسطين.

من ابناء السلامة

رزق المربي الفاضل الاستاذ احمد سامح بك الخالدي عميد الكلية العربية بمولود ذكر اسماه «طريفاً» جعله الله من ابناء السلامة وأقر به عيون والديه.

سكرتير المجلس البلدي

قرر المجلس البلدي صرف مكافأة مالية لسكرتير المجلس السابق السيد محمد كمال الذي استقال بسبب كبر سنه. ووافق المجلس ايضا على تعيين الشاب السيد قاسم الفرا خلفا له.

الى اصحاب البيارات

السماد والتسميد خير حافظ لبياراتكم

بالرغم عن سوء اسعار البرتقال بالوقت الحاضر من واجبكم ان تستمروا على استعمال السماد الكيماوي المخصص لتنشيط الزهر وتشجيعه

سمدوا بياراتكم بالاسمدة بشروط واسعار متهاودة لا تزاحم سعر الطن ٨ جنيه و ٥٠٠ مل والكيس مائة كيلوسعر ٨٥ ملا

عند لويدس كامينوس (المعروف بابن ابو لوين)

يافا: ص.ب (٩٠٦) تلفون (٢)

اخبار برقية

الحالة في العراق

بغداد — (الشرق العربي) — كذبت الدوائر الرسمية تكذيبا قاطعاً الاشاعات التي راجت في الخارج ورددتها بعض الشركات البرقية عن وقوع اضطرابات في العراق. وقد افضى جميل بك المدفعي رئيس الوزارة العراقية الى مراسل الشرق العربي في هذه المناسبة بتصريح ابدى فيه دهشته في رواج مثل تلك الاشاعات وقال ان الحالة في جميع انحاء العراق هادئة تماماً. وان الحكومة منصرفة الى تحقيق مشروعاتها الاصلاحية والعمرانية بدون ان تشغلها الحالة الداخلية مطلقاً.

انصار السلام

باريس — (الشرق العربي) — أذاع اتحاد انصار السلام العالمي في باريس نداء عاما لدعوة انصار السلام الى الاشتراك في المؤتمر الذي يعقد في لندن من ١١ الى ١٤ فبراير القادم لاعانة الصين المعتدى عليها. وستشترك شخصيات كبيرة في هذا المؤتمر بينها اللورد سسيل والمسيو بيير كوت والمسيو جوجو والمسيو نويل باكره واذاع اتحاد الطلبة العالمي نداء اخر للاشتراك في المؤتمر وارسل دعوة بذلك الى جمعيات الطلبة ومؤسساتهم في العالم. وارسلها ايضاً الى الطلبة في مصر وغيرها من الاقطار العربية لاسماع صوت الطلبة في ذلك المؤتمر

منجم الذهب

القاهرة — (الشرق العربي) — يستفاد من بيان رسمي لوزارة التجارة والصناعة ان استغلال منجم السكرى الجاري للذهب يسير سيراً مرضياً جداً. وقد دلت نتيجة الاعمال في المنجم في الشهور الاخيرة على ان النفقات تبلغ نصف الانتاج تماما. وقد بلغ ايراد المنجم في شهر نوفمبر الماضي ١٨٠٠ جنيه والمصروف ٨٨٠ جنيهاً. ويشتغل في المنجم مائتا عامل

والدة آغا خان

لندن — (الشرق العربي) — جاء من بمباي ان والدة أغاخان ستسافر قريباً الى سورية فتزور بلاد العلويين حيث يوجد كثيرون من اتباع اغاخان ثم تزور لبنان وتسافر الى مصر حيث يوافيها ابنها في اثناء عودته من الهند الى اوربا أما أغاخان فسيقضي معظم فصل الشتاء في الهند.

منع المسكرات
في مقاطعة هندية

في أنباء مدراس أن الحكومة تعزو النقص الكبير في نسبة عد جرائم القتل وغيره والتحسن الظاهر في الحالة الاقتصادية في ناحية (سام) من مقاطعة مدراس إلى قرار منع المسكرات. ولم تقع خلال مئة يوم مضت على قرار منعها حوادث اجرامية تذكر ويؤكد الموظفون أن تسعين في المئة بين السكيرين قد انقطعوا تماماً عن تعاطي الخمور. ولا يخرق القانون غير نفر قليل يذهبون إلى خارج الحدود لأجل السكر.

أغا خان
وقضية فلسطين

القاهرة — (الشرق العربي) — جاء من مراسل الشرق العربي في بمباي أن سمو أغا خان زعيم الاسماعيلية صرح في مجلس يضم لفيفا من كبار المسلمين بانه يفكر في عرض وساطته لحل القضية الفلسطينية وانه سيغتنم فرصة وجوده في مصر في هذا الشتاء لمفاتحة بعض الشخصيات الكبيرة في هذا الامر.

الاحزاب السياسية
في تونس

باريس — (الشرق العربي) — تقول بعض الصحف الفرنسية ان سمو باي تونس سيصدر قراراً بحل جميع الاحزاب والنقابات التونسية اسوة بما حدث في المغرب الاقصى وذلك تطبيقاً لبرنامج المسيو سارو في افريقيا الشمالية ولكن مراسل الشرق العربي في باريس علم من الدوائر المطلعة في فرنسا، انها تستبعد وقوع ذلك ولا تعتقد ان سمو الباي يقدم على اتخاذ قرار من هذا النوع

أكلة اللحوم

تقول نشرة جمعية الزراعة الدولية في روما ان البريطانيين هم اكثر امم اوربا أكلا للحوم، اما الشعب الايطالي فيستهلك من اللحوم اقل من غيره من الشعوب الاوروبية كلها

مواليد ايطاليا

بعدان ظلت نسبة المواليد في ايطاليا تتضاءل سنوياً منذ عام ١٩٢٠، ارتفعت هذه النسبة في عام ١٩٣٧ الى ٢٢،٧ في الالف، وكانت ٢٢،٢ في عام ١٩٣٦

غـزه

طريق غزه — يافا

على اثر هطول الامطار الاخيرة في غزه تعطل السير على طريق يافا — غزه لان السيول جرفت الاسفلت بالقرب من قرية بيت حانون. نلفت نظر دائرة الاشغال لرداءة الطريق ونطلب اجراء اصلاحها.

المجارى

علمت ان دائرة الصحة ستبدأ قريباً بمد انابيب من الفخار قطرها ثمانية انشات في بعض الشوارع وتحويلها الى الاقنية القديمة في المدينة ومع اننا نشكر دائره الصحة في مسعاها فاننا نلفت نظرها الى ان هذا من نوع «المسكنات» والافضل منه انشاء المجاري الواسعه كباقي المدن.

واعظ المجدل

علمت ان السلطة منعت الاستاذ الشيخ فهمي افندي الاغا واعظ قضاء المجدل من مغادرة خانيونس، نطلب من مدير البوليس ان يسمح له بالاقامة في محل عمله حرصاً على مصلحته.

بئر السبع

رداءة الطرق

علمت من مصدر ثقة ان مساعد حاكم اللواء حضر من يافا لغزه قاصداً بئر السبع ولكنه وجد الطريق مقفلة وتكلم تلفونياً مع حضرة قائمقام بئر السبع هل تستطيع الحضور لغزه فاجابه ان الطريق مقفلة ايضاً.

يطلب اهالي بئر السبع أن تتخذ الحكومة خطوة حاسمة في تعبيد هذه الطرق.

عشيرة السواخنه

كان امس موعد انتخاب شيخ لعشيرة السواخنه ابو الخيل وقد وقع الاختيار على الشيخ ناصر ابو الخيل وهو الشيخ الاصلي للعشيرة بدلا من وكيله الشيخ عوده ابو الخيل

* * *

خان يونس

طريق
غزه — خان يونس

طلب الاهالي كثيرا الى الجهات المسئولة ان تعمل على اصلاح الطريق بين خان يونس وغزه وقدمت عدة مضابط بضرورة اصلاحها. والان بعد ان هطلت الامطار اصبحت البلدة منعزلة والمواصلات مقطوعة، كل هذا بسبب اهمال هذه الطريق وعدم اصلاحها. وقد شرع الاهالي في توقيع مضابط اخرى لرفعها الى الدوائر المسئولة عساها تجيب هذه المرة.

مشاريع عامة
تقوم بها البلدية

أحالت البلدية مناقصة توريد أنابيب المياه المنوي مدها في احياء البلدة الى شركة السكب الفلسطينية في يافا بعد ان اقرها المجلس في ميزانية السنة الجديدة. وقرر المجلس عقد جلسة للنظر في مسألة الضرائب المتأخرة والبحث في تخفيضها بالنسبة لسوء الحالة الاقتصادية وتتخذ التدابير ايضا لتخفيض ضريبتي الاملاك والعامة. وقابل الاهالي اعمال البلدية بالشكر.

اعلان

تعلن ادارة اوقاف القدس عن رغبتها في تأجير جميع العقارات والاملاك الوقفية التي تحت ادارتها من مضبوطة ومندرسة وذرية عن سنة ١٣٥٧ هجرية ابتداء من اول ذي الحجة ١٣٥٦ لغاية آخر الشهر المذكور.

فعلى من رغب في تجديد اجارته ان يبادر بمراجعة الدائرة ضمن المدة المذكورة وتسديد الذمة المطلوبة منه عن السنين السابقة ودفع العربون اللازم عن السنه الاتية وعلى كل من يرغب ايضاً في اجارة جديدة أن يراجع الدائرة مستصحباً عربوناً يساوي ثلث الايجار السنوي مع العلم بانه لا ينظر في طلبات المتقدمين بعد مضي المدة المحددة في هذا الاعلان ٢٤ ذي القعدة ١٣٥٦ و٢٦ — ١ — ١٩٣٨ (٢٦٥٥)

صفد

معتقلو صفد

جددت السلطة توقيف اخواننا معتقلي المزرعة مدة عشرة ايام ولا ندري متى ينتهي امر هذه التجديدات

محكمة الصلح

محكمة صلح صفد واقعة منذ مدة كبيرة في منتصف المدينة وفي شارع الملك فيصل القريب من سوق الجمعه حيث يجد القرويون والاغراب والمراجعون الذين يؤمون المدينة حاجياتهم الضرورية من مطاعم وغيرها على مقربة من دار المحكمة. لكن ذلك لم يرق لليهود فطلبوا نقل المحكمة الى احيائهم

وقد علمت بانهم توفقوا في مسعاهم ووافقت الحكومة على النقل وقد ساء الاهلون هذا الخبر فقدموا عريضة لحاكم اللواء بصفد ليتوسط في الحيلولة دون هذا النقل مبينين الاضرار التي تنجم عن ذلك. نوجه كلمتنا هذه لسعادة قاضي القضاة آملين تلبية طلب الاكثرية العربية من اهالي المدينة والقضاء ويأمر بابقاء المحكمة في دارها الحالية

الى قائد القوات

الناصرة: ارسل اهالي صفورية البرقية التالية الى الجنرال وافيل قائد القوات البريطانية في فلسطين وشرقي الاردن:

«من ثلاثين يوما كلف الجند اهالي قريتنا باحضار كل يوم مئه شخص وهذا لا طاقة لنا به لانه يقف عائقاً لمتابعة اعمالنا الزراعية ولهذا ابرقنا لسعادتكم نسترحم ان تنظروا لنا بعين العطف والرحمة ولكم الشكر»

عن صفوريه
حسن احمد اليوسف

اعانة لبنانه
لمنكوبي سوريا

بيروت — بلغ مجموع الاموال التي جمعتها لجنة السيدات اللبنانيات لاعانة منكوبي السيول في سوريا والتي ترأستها عقيلة رئيس الجمهورية ١٢ ألف ليرة سورية وقدمت الى الاستاذ جميل بك مردم رئيس الوزارة السورية

برنامج الاذاعة الفلسطينية

الاحد في ٣٠ كانون الثاني سنة ١٩٣٨

٦،١٥	سنتور منفرد — ارتين سنتورجي
٦،٢٥	تيسير فيض الله جابر وفرقة استوديو الاذاعة
٦،٤٥	«توفير المال» حديث للاستاذ توفيق ابراهيم فرح
٧	النشرتان الجوية والاخباريه
٨،٣٠	برنامج موسيقى — وفرقة استوديو الاذاعة
٩	موسيقي الاسبوع — حديث
٩،١٥	اركسترا
٩،٢٥	حديث رياضي
٩،٣٠	اشارة الوقت والنشرتان الجوية والاخبارية
٩،٤٥	اشارة الوقت والنشرتان الجويه والاخباريه
١٠	أغنية من الانسة نادرة
١٠،١٠	رباعي عبد الكريم
١٠،٣٠	ختام

ماذا تسمع اليوم

عن محلات السادة دجاني اخوان

الاذاعة اللاسلكية للحكومة المصرية يوم الاحد في ٣٠ كانون الثاني سنة ١٩٣٨

١٠	صباحاً الشيخة منيرة عبده — قرآن كريم
١١،٢٥	ختام
١ — ١،٤٠	موسيقى البيادة المصرية بقيادة الملازم الثاني احمد احمد الطباخ
١،٣٠ — ١،٥٠	موسيقى البيادة المصرية
٢،١٠	مساء، اسطوانات
٢،٤٠	النشرات الاخبارية والجوية والتجارية
٢،٥٠	ختام
٦،٤٥	اسطوانات منتخبات للآنسة ام كلثوم
٧،٠٥	الاستاذ ابو بثينة — قراءة من ازجاله
٧،٤٥	الشيخ محمد عكاشه — قرآن كريم
٨،٣٠	النشرة الاخبارية
٨،٥٠	الاستاذ علي احمد حسين وفرقته — حفلة غنائية
٩،١٠	ملكة عبده وفرقتها — حفلة غنائية
٩،٣٠	الاستاذ محمد عويس حفلة غنائية
٩،٥٠	رباعي — حفلة موسيقية
١٠،١٠	الاستاذ سعيد فؤاد — حفلة غنائية
١٠،٠٣	كورس اتحاد الموسيقى — نجوى موسيقية — زفاف جلالة الملك
١١	سلام الملك — ختام

دور للايجار في حيفا

يوجد ثلاث دور عبارة عن ثلاثة طوابق في موقع الحليصة في الحارة الشرقية من المدينة ملك محمد الحاج خليل طه واشواته على الطراز الحديث، معدة للايجار

الدار الاولى: تحتوي على غرفتين مع المنافع ايجارها الشهري جنيهان و٧٥٠ ملا

الدار الثانية: تحتوي على غرفتين مع برنده وبلكون. ايجارها الشهري ٣ جنيهات و٧٥٠ ملا.

الدار الثالثة: مثل الثانية ايجارها الشهري ٣ جنيهات و٥٠٠ ملا

وتؤخذ المياه لمستأجري هذه الدور مجاناً بدون مقابل.

إذا شعرت أن شعرك يسقط او انه سقط ...

واذا رأيت شعرك يسقط على ملابسك ؟!!

واذا رأيت شعرك يسقط في صحن اكلك ؟!

فبادر الى اتخاذ الحيطة

بعلاج يمنع سقوط الشعر

ويمنع الصلع الذي يجعل من الشاب شيخاً. ومن حسن الحظ ان الدكتور وايدنر (حامل جائزة نوبل لاختراعه السيلفيكرين) قد توصل لتركيب دواء ناجع ادخل فيه ١٤ مادة حيوية استخرجها من الشعر القوي، والتي بدونها لايمكن للشعر ان ينمو — هو

السيلفيكرين

الغذاء الحيوي للشعر

بضع دقائق من وقتك: تصرفها كل صباح مع السيفيكرين!

ثم دع السيلفيكرين يعمل في جلدة رأسك مايدهشك ويفرحك حيث ترى جلدة رأسك وقد اثمرت بالشعر الغزير وبدت بشكل جذاب يدخل السرور على قلبك

لا تتردد

ولا تترك للغد ما يمكنك ان تفعله اليوم!

فان في التأخير ضرر الشعر لا تريده

مسابقة السيلفيكرين

انظر صفحة ٣ وبادر بالاشتراك في المسابقة

في حيفا

غرف مفروشة للايجار

بسعر ١،٧٥٠ مل الى ٣،٥٠٠ مل شهريا

الاستعلام من لوكاندة سنترال صندوق البريد ٢٤٦ تلفون ٤٢٨

المشاتل الوطنية والمختبرات العربية

لصاحبها — احمد الشلبي

تقدم لمزارعي فلسطين اجود واحسن الشتول المركبة والمنتخبة باسعار معتدلة

وتدعو عموم مزارعي فلسطين لزيارتها وزيارة مختبرها الزراعي

المخابرة مع: طولكرم — فلسطين صندوق البريد رقم ١٠ تلفون ٤١

ALDIFA:PALESTINIAN·DAILY·PAPER

JANUARY 30 1938 · No· 1069

الدفاع

جريدة يومية سياسية مصورة

دار الدفاع : شارع جمال باشا ـ عمارة المظفر ـ يافا ـ فلسطين

العنوان التلغرافي : (الدفاع ـ يافا)

تلفون ١١٨٧ (اربعة خطوط) و ١٠٧٥ (خطان) صندوق البريد (٢٥٥)

الاعلانات يتفق عليها رأساً مع الادارة

اجرة السطر : ١٠٠ مل

صاحب الامتياز : ابراهيم الشنطي

المدير المسئول : شوكت حماد

الاشتراكات

في فلسطين عن سنة ١٥٠

في البريد الداخلي « « ١٨٠

في سائر الاقطار الخارجية « « ٣٠٠

صور عالمية على هامش الحوادث

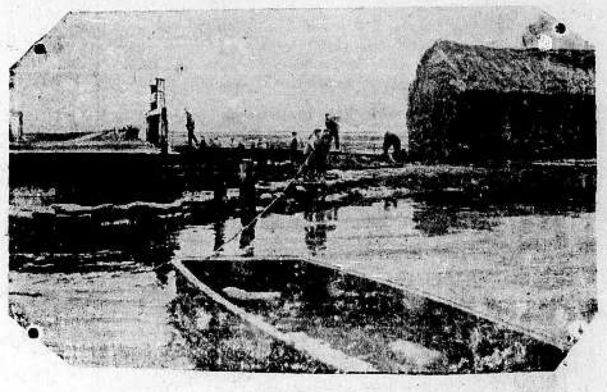

هطلت أمطار غزيرة في مقاطعة سليسيا وتهدمت بعض الجسور من قوة الماء. ويرى العمال وهم يعيدون بناء السدود

المستر غراهام شارب بطل العالم في التزحلق على الجليد في سان موريس قبل ابتداء المباراة

لاتزال المعارك على شدتها حول تيرويل باسبانيا واحتل الثوار بلدة فيلا فرنكا مدة اسبوع ثم عاد الشيوعيون فاحتلوها ثانية وبعد ثلاثة ايام احتلها الوطنيون كما تراهم للمرة الثانية

بعض صور لعظماء العالم الذين توفوا في عام ١٩٣٧ وهم من اليمين: غاستون دومرغه ، رامزي ماكدونالد ، مازاريك وإلى أسفل بير دي كوبر دنين ، ماركوني ، وروكفلر

حكومة فلسطين

مصلحة البوليس الفلسطيني والسجون

اعلان للجمهور

مطلوب تقديم عطاءات لتوريد الارزاق كما يلي

(أ) ارزاق يومية للبوليس في فلسطين لمدة ١٢ شهراً اعتباراً من اول نيسان ١٩٣٨

(ب) ارزاق يومية لجندي البوليس في مستودع فلسطين الواقع على جبل سكوبس بالقدس لمدة ١٢ شهراً اعتباراً من اول نيسان ١٩٣٨

(ج) ارزاق يومية للمعتقلين في فلسطين لمدة ٦ اشهر اعتباراً من ١-٤-٣٨

(د) دقيق واطعمة وطنية واوروبية للسجون ، ولاصلاحية الاحداث ولفرق سجون العمل لمدة ٦ اشهر اعتباراً من اول نيسان ١٩٣٨

التفصيلات والايضاحات التامة يمكن الحصول عليها من محاسب دائرة البوليس والسجون الفلسطينية ، ومن كل مركز بوليس محلي

يجب تقديم العطاءات في مظاريف مختومة مكتوب عليها (عطاء الى ......) ويجب ان تصل الى المفتش العام غير متأخرة عن يوم ١٥ شباط ١٩٣٨

العطاءات التي لا ترفق بنماذج كما هو مبين في استمارات العطاءات والتي لا ترفق بتأمين لا يلتفت اليها

الامضاء ت . كريكوريان

عن المفتش العام

شجعوا

ميناء يافا العربي

شركة منتغومري وورد وشركاه

اصحاب معامل الراديوات

ايرلاين وولز كاردنر المشهورة

يهنئون وكلاءهم السادة : شكري رزق . حنا الحاج بديع موسى . لنجاحهم في العمل لنشر الراديوات في فلسطين

الحقيقة الرائعة !!

!!!????

هي ان

السبع

افخر انواع التمباك العجمي

لانه صنع شركة السجائر والتنباك العربية المحدودة بالناصرة

الى التجار

٩٠ بالمئة من رأس المال للاعلان

حكمة قالها أحد كبار رجال الاعمال الاميركين !

حكمة هي سر تفوق الصناعة الاميركية !

فالاعلان

حياة الصناعة وسر تفوقها

اعلنوا في جريدة الدفاع

فهي من اوسع الجرائد انتشاراً ومن اغزرها مادة

الاثنين في ٢٩ ذي القعدة سنة ١٣٥٦ و ٣١ كانون ثاني سنة ١٩٣٨

الدفاع

جريدة يومية سياسية مصورة

السنة الرابعة — العدد ١٠٧٠ — ٤

صاحب الامتياز : ابراهيم الشنطي
المدير المسئول : شوكت حماد

الاشتراكات
في فلسطين عن سنة ١٥٠
في البريد الداخلي « « ١٨٠
في سائر الاقطار الخارجية « « ٣٠٠

دار الدفاع : شارع جمال باشا ـ عمارة المظفر ـ يافا : فلسطين
العنوان التلغرافي : «الدفاع — يافا»
تلفون ١١٨٧ (أربعة خطوط) و ١٠٧٥ (خطان) ص. ب. (٢٥٥)
الاعلانات يتفق عليها رأساً مع الادارة
أجرة السطر : ١٠٠ مل

أسطورة «التدخل»

حسبكم مكابرة للتاريخ والطبيعة والحق

من منهم الدخيل

ساء بعض الصحف الاجنبية أن يسافر نوري باشا السعيد الى انكلترا ، وأن يتحدث بقضية فلسطين . وهذه الصحف ، يهودية كانت أو انكليزية أو غير ذلك ، تسمي حكومات العراق ، واليمن ، والدولة السعودية ، دولا اجنبية لا يحق لها « التدخل » في شئون فلسطين . ان هذا إحدى ظواهر العصر الشاذة في شئون السياسة وادعاء الحق باطلا . وحين يعج الفضاء بالاصوات المنطلقة من يهود اميركا أو أوروبا أو جنوب أفريقيا ، لا نرى هذه الصحف متخذة لها نفس الموقف قائلة — مثلا — ان اليهودي المقيم في الولايات المتحدة أو لتوانيا أو بولونيا ، ينبغي عليه ان يكون ذا ولاء للدولة التي يعيش في سلطانها وليس لشيء خيالي ، موهوم ، مزعوم كالوطن القومي ، او « المملكة » اليهودية . ان العراق إذا تحدثت عن فلسطين فأنما تتحدث عن رقعة من الملك العربي سيراه العالم قريباً اتحاداً سياسياً كالاتحاد الاميركي والسويسري ، سواء بسواء . وان اليمن إذا تكلمت عن القدس أو يافا أو حيفا لا تكون إلا كالعربي الذي يتكلم فيها عن صنعاء . كذلك الامر في بقية هذه التشبيهات . وولاء العرب في هذه الاقطار كلها انما هو للحلف الذي يثبت وجوده يوماً فيوماً وبسرعة . وولاء اليهود الموزعين بين انكلترا ، واميركا ، وفرنسا يجب أن يكون لتلك الدول التي يحيون في رحابها . من الذي يعتبر إذن دخيلا على قضية فلسطين ، ومن الذي يعتبر أصيلا فيها ؟ ثم ان هذه البلاد عربية ، بسكانها ، بأراضيها ، بأجوائها ، لا يملك اليهود شيئاً من ذلك غير مليون دونم وربع المليون ، كما يملكون مثل هذا أو أقل منه في بلدان اوروبية اخرى .

«البقية على الصفحة الخامسة»

مسلحون يعتقلون ٩ من البوليس الاضافي

تجريدهم من السلاح . اطلاق سراحهم . مقتل الجاويش . ذهاب قوات . متابعة الأثر

عكا في ٣٠ كانون ثاني — لمراسل الدفاع الخاص — في الساعة التاسعة والنصف من مساء امس هاجم مسلحون نقطة البوليس الاضافي قرية سحماتا التابعة لقضاء عكا واعتقلت تسعة من البوليس الاضافي جردتهم من سلاحهم . وأطلقت النار على رئيسهم وهو برتبة جاويش ، فتوفي على الاثر

بعد جولة

وقيل ان التسعة كانوا في دورية على ظهور الخيل وتجولوا بعد الظهر وفي المساء في الجهات المتاخمة للقرية المذكورة وعادوا في حالة تعب ولم يكن على باب النقطة حارساً . وفي هذه الاثناء هاجمهم المسلحون باطلاق العيارات النارية فأجابوهم ثم اعتقلوا وجردوا من سلاحهم

الجاويش القتيل

والجاويش القتيل اسمه قاسم أحمد دعيبس كان قد حكم عليه في اضطرابات ١٩٢٩ بالسجن ١٥ سنة فقضى منها ثلاث سنوات ثم أطلق سراحه . وانخرط منذ مدة في سلك البوليس وعين خفيراً ورقي قبل اسبوعين الى رتبة جاويش في البوليس الاضافي . وذهب طبيب الصحة الى القرية وفحص الجثة ، وفي مساء هذا اليوم جيء بها الى دائرة الصحة وستدفن غداً .

تعقب الاثار

حيفا في ٣٠ كانون ثاني — لمراسل الدفاع الخاص — على اثر هجوم مسلحين على مركز البوليس الاضافي في قرية سحماتا واعتقال تسعة انفار وقتل رئيسهم والاستيلاء على سلاحهم — خفت قوات كثيرة من حيفا والناصرة وعكا تصحبها المصفحات وبعض الطائرات لتعقيب آثار المجهولين ، وحتى الآن لم يعثر على أحد .

بلاغ البوليس

القدس في ٣٠ كانون ثاني — لمراسل الدفاع الخاص — شوهدت صباح اليوم الباكر قوة كبيرة من الجند البريطاني تقلها السيارات وتتبعها المصفحات وحاملات آلات اللاسلكي متجهة نحو الشمال . وقد تبعتها قوة اخرى من البوليس البريطاني ومعها السيارات المصفحة الجديدة التي احضرت حديثاً .

وقد جاء في سجل البوليس البلاغ التالي : في الساعة السادسة والنصف من مساء امس دخلت جماعة مسلحة قرية سحماتا في قضاء عكا واسرت تسعة انفار من البوليس الاضافي وبعد ان جردتهم من السلاح اطلقت سراح ثمانية منهم واطلقت النار على التاسع وهو كبيرهم في الوظيفة فقتلته .

استمرار البحث

وحتى ساعة متأخرة من الليل لم تكن القوات العسكرية التي اشتركت في عمليات التفتيش عن افراد الجماعة المسلحة المذكورة قد عادت الى مراكزها . وقيل ان عدد افراد هذه الجماعة يتراوحون بين ٦٠ و ٨٥ شخصاً

مداهمة فندق

القدس في ٣٠ كانون ثاني — لمراسل الدفاع الخاص — في الساعة الثانية والدقيقة ١٥ من بعد ظهر هذا اليوم داهمت قوة من البوليس يقدر عدد افرادها بـ ٣٠ نفراً مع بعض الضباط ، الفندق المصري في شارع مأمن الله ، وذلك على اثر وشاية عن وجود اسلحة في الفندق . ولدى التفتيش عثرت على بندقيتين قديمتين اثريتين احداهما ذات صوانة ، والاخرى لا تصلح لشيء ، واعتقلت صاحب الفندق السيد حسن عويضة وحققت معه وسألته عما اذا كان لديه اسلحة غير ما صودر فافادها بان لديه بندقيتين وطبنجتين من الاسلحة الاثرية وارسلت من يستلمها من عائلته بالفندق وبعد ان سمعت اقواله اطلق سراحه بتتبعة التحقيق

* * *

اتحاد اسلامي مسيحي

لدرء الخطر الصهيوني ومقاومته في الانتخابات

وارسو في ٣٠ كانون الثاني — تقول الانباء الواردة من المقاطعات البولونية الشرقية ان اتفاقاً عقد بين السكان المسلمين والمسيحيين لمقاومة اليهود في الانتخابات للمجالس المحلية والبرلمانية والشعبية وللقيام بأعمال وطنية مشتركة.

وقد اذيع اول بيان باسم (الاتحاد المسيحي الاسلامي في مقاطعة نوبوجرو ديك) جاء فيه ان الاهلين من مسلمين ومسيحيين شعروا بالخطر اليهودي فقرروا توحيد جهودهم لمكافحته

قضية فلسطين والامير محمد علي

اجتماع يحضره عوني بك والسر رامبولد والسر ستورس ومستر فرنس

مائدة شاي

القاهرة في ٣٠ كانون ثاني — لمراسل الدفاع الخاص — دعا الامير محمد علي اليوم الاستاذ عوني بك عبد الهادي لتناول الشاي في قصره في المنيل كما دعا سمو الامير محمد عبد المنعم والسر هوراس رامبولد احد اعضاء لجنة اللورد بيل والسر رونالد ستورس والمستر فرنس . وقد دار البحث اثناء تناول الشاي حول قضية فلسطين واستغرق ساعة ونصف الساعة . وهذا يدل على مبلغ عطف سمو الامير محمد علي على قضية عرب فلسطين ومساعيه في سبيل تحقيق رغبتهم في الوطن المقدس.

الى فلسطين

وسيسافر السر ستورس صباح غد الى فلسطين . وكان قد وصل الى مصر منذ اسبوعين والقى فيها محاضرات عن حياة الكولونيل اورنس

نوري باشا

الاسكندرية في ٣٠ كانون ثاني — لمراسل الدفاع الخاص — بعد وصول فخامة نوري باشا السعيد امس بالطيارة قادماً من لندن سيمكث في الاسكندرية يومين ثم يواصل سفره الى القاهرة حيث يجتمع برجال السياسة من المشتغلين بالقضية العربية ثم يسافر الى سوريا لقضاء يومين ثم يغادرها الى بغداد ليكون فيها بعد عشرة أيام

اللجنة القادمة

لندن في ٣٠ كانون ثاني — اكد وزير المستعمرات ان اعضاء اللجنة التي ستذهب الى فلسطين قد تعينوا وسيبحرون الى فلسطين بعد بضعة اسابيع. والمفهوم انهم يدرسون تفاصيل القضية قبل سفرهم هذا

قبل اجتماع البرلمان

القاهرة في ٣٠ كانون ثاني — لمراسل الدفاع الخاص — زار الدكتور احمد ماهر دولة محمد محمود باشا في الساعة العاشرة من صباح اليوم في داره ومكث معه نصف ساعة تناول البحث فيها الحالة الحاضرة واجتماع البرلمان .

وقد صرح الدكتور ماهر بأنه وانصاره يؤيدون الوزارة الحاضرة ما دامت تحترم قواعد العدل والدستور ولا يعارضها إلا اذا وجد منها ما يخالف ذلك. وينتظر ان يجتمع الدكتور احمد ماهر بدولة محمد محمود باشا مرة اخرى بعد الاجتماع الذي يعقده انصاره غداً لبحث الموقف الذي يقفونه في مجلس النواب .

احتجاج موسوليني

لندن في ٣٠ كانون ثاني — قالت جريدة صنداي بكتوريال تحت عنوان كبير إن السنيور موسوليني احتج بواسطة سفيره في لندن على انكلترا لدعايتها في الشرق الادنى وآسيا . وقالت ان موسوليني يحاول حمل انكلترا على الغاء رحلة اللورد أثلون وقرينته وهي عمة الملك جورج السادس الى البلاد العربية وهما يغادران لندن يوم الجمعة الى مصر ومنها الى جدة لزيارة جلالة ابن السعود . وأكدت الجريدة ان الأيرل وعقيلته مصممان على القيام بهذه الرحلة التي يعتبرها موسوليني توسيعاً لسلطة بريطانيا في المنطقة المقابلة للحبشة في البحر الاحمر

الوزارة العراقية وقانون العفو العام

بغداد في ٣٠ كانون الثاني — لمراسل الدفاع الخاص — وضعت الوزارة العراقية مرسوم قانون بالعفو عن المتهمين في حوادث شهر أغسطس الماضي التي كان من نتائجها اغتيال بكر صدقي باشا وعلي جواد بك.

ابن السعود وفلسطين وحرب الاذاعة اللاسلكية

بلاد العرب جسر أرضي يتحكم في مواصلات قارات ثلاث وفي شريان عظيم بالغ الاهمية

«دعنا نتكلم هنا في صراحة... لماذا حرب الكلام هذه ناشبة فوق جزيرة العرب ؟ وما هي اهمية العالم العربي لبريطانيا ولايطاليا ؟

على هذين السؤالين يجيبك المحرر في حديثه هذا ، ويصف لك ايضاً « نابليون الصحراء »

بهذه العبارات نفسها ، وتحتها كلمتا (نابليون الصحراء) بحروف غليظة على اربعة اعمدة ، وتحتهما خريطة العالم العربي من ايران الى البحرين الابيض والاحمر ، الى آخر حدود سوريا ، الى المحيط الهندي ، نشرت جريدة « ايفننغ ورلد آند ايفننغ تايمس » الانكليزية ما نضعه هنا امام انظار القراء .

« المحرر »

لماذا العربية

لم تختر شركة الاذاعة البريطانية من بين لغات الدنيا الى جانب الانكليزية غير اللغة العربية ، لاذاعاتها اليومية ، فلماذا ؟

هنالك تقع الاهمية الكبرى التي تعلقها بريطانيا علي البلدان التي تتكلم العربية .

ولماذا يذيع موسوليني اذاعات ضد البريطانيين على العرب ؟

لقد سألني قاريء عن ذلك ، فأليه الجواب :

الجسر الارضي

خض معي اولا في شيء من الحديث الجغرافي ، لتجد ان العالم العربي الممتد من سوريا الى اليمن (في الزاوية الجنوبية الشرقية من البحر الاحمر) ومن مراكش الى العراق ، يحتل قسما لا يستهان به من سطح الكرة الارضية

اما جزيرة العرب نفسها وهي تمتد الى عدن الواقعة تحت الحماية البريطانية فانها الجسر الارضي بين ثلاث من قارات العالم القديم

ونظرة واحدة الى الخريطة تريك ان لجزيرة العرب اهمية كبرى من ناحية موقعها الحربي المتحكم في الطرق البحرية التي تصل اوروبا بالشرق الاقصى

الوطنية العربية

وكانت جزيرة العرب الى الازمنة الحديثة (نسبياً) مأهولة بالقبائل الرحل ، ومحكومة بالنظام الاقطاعي غير المنسق ، وكانت هذه القبائل تشن الحروب على بعضها باستمرار .

وفي الزمن الذى كان فيه النظام العشائري البدوي هو السائد ، لم تكن لجزيرة العرب إلا اهمية سياسية ضئيلة لا تذكر . ولكن الحرب جاءت فقلبت الاوضاع رأساً على عقب في هذه الجزيرة واسرعت في تحويل الحياة العشائرية القديمة

« البقية على الصفحة الثانية »

موزلي و «الدفاع»

ماذا يقول مراسل الديلي هيرالد

عن الحديث الذى نشر قبل اسبوعين هنا

نشرت « الديلي هرالد » لسان حال حزب العمال الانكليزي رسالة لمكاتبها الخاص في القدس ، حمل فيها على « الدفاع » لنشرها حديث مندوبها مع السر ازوالد موزلي ، كما ترى فيما يلي :

مؤلفات تتدفق

قال المكاتب : تتدفق المؤلفات الفاشستية البريطانيه تدفقاً مطرداً الى فلسطين ، وتأتي بالبريد نسخ من « آكشن » لسان حال الاتحاد الفاشستي البريطاني الذي يترأسه السر اوزوالد موزلي ، معنونة من لندن بعنوان اناس مخصوصين ، وتباع هذه النسخ محلياً ايضاً وبين هؤلاء الذين تعنون باسمائهم هذه المؤلفات موظفون بريطانيون في قوة البوليس ، وضباط عسكريون ، وصحفيون من العرب ومن غير اليهود

حديث موزلي

ولقد نشرت الجريدة العربية

البقية على الصفحة الثانية

ابن السعود وفلسطين وحرب الاذاعة اللاسلكية

بلاد العرب جسر ارضي يتحكم فى مواصلات قارات ثلاث وفي شريان عظيم بالغ الاهمية

نابليون العصر عند العرب وموقف السياسة البريطانية تجاه سلطانه والسعي للاتفاق معه

« تابع المنشور على الصفحة الاولى »

الى حياة طائفية من حياة الدول

ونمت الوطنية العربية وترعرعت واشتدت فهي اليوم قوية كل القوة. وتتألف جزيرة العرب الان من الناحية السياسية من:

١) دولة العراق المستقلة

٢) المملكة العربية السعودية التي يحكمها ابن السعود، وهي مستقلة

٣) اليمن المستقلة ويحكمها الامام

٤) عدن وهي تحت الحماية البريطانية تحكمها بريطانيا

الشريان العظيم

لدى بريطانيا من الاسباب القوية ما يحملها على ان تسعى الى خطب ود القوى التي في جزيرة العرب الكبرى، والتعاون معها، وأول هذه الاسباب الموقع الحربي الذي للجزيرة، ونظرة اخرى الى الخريطة تريك تحكم هذا الموقع في البحر الاحمر الذي هو كالبحر الابيض احد الشرايين الحيوية للامبراطورية البريطانية

اما السبب الثاني فهو ان على بريطانيا التزامات تجاه الهند، ومصر، والعراق وفلسطين

والموقف في فلسطين صعب كل الصعوبة في هذه المحطة

معضلة فلسطين

بريطانيا هي الدولة المنتدبة من قبل عصبة الامم، والمسئولة عن فلسطين التي هي ارض العرب... وارض اليهود!

اما أمر انشاء دولة يهودية مستقلة، اي وطن قومي يهودي، فعنصر راسخ من عناصر السياسة البريطانية!

وليست فلسطين الا بلدا صغيرا، ولكن عيون العالم العربي الفسيح لا تغفل عن مراقبتها

وفي العام الماضي وجدت لجنة ملكية ان الانتداب قد اصبح مستحيل التنفيذ بسبب تصادم الاراء العربية واليهودية ولذلك أوصت بانتداب معدل تكون به بريطانيا مسئولة عن القدس وبيت لحم وعن ممر موصل الى البحر، اما باقي البلاد فيقسم الى دولتين مستقلتين لليهود منهما شقة صغيرة ساحلية، والباقي ومعه شرقي الاردن يكون للعرب

وقد اغضب هذا الاقتراح يهودا كثيرين، كما اغضب معظم العرب، وها هي الوطنية العربية المشتعلة في فلسطين قد اثارت لنصرتها العالم العربي اجمع

بالتعاون مع العرب

وعليه فان الموقف الحالي هو كما يلي:

لا تستطيع بريطانيا ان تكتسب ود العالم العربي وتحتفظ بهذا الود بغير ان تحل المعضلة الفلسطينية بما يرضي العرب

او قل معنا في لغة اخرى ان بريطانيا لا تستطيع ان تحل المعضلة الفلسطينية بغير التعاون مع العالم العربي وكسب وده

الاذاعة اليومية

وعليه فالواجب الذي على بريطانيا هو ان تسعى الى اقناع العالم العربي بان صداقة بريطانيا وفرنسا له هي اثمن من ان تضحي من اجل اقتطاع جزء صغير من اقليم عربي..!

وقد جاء افتتاح الاذاعة اليومية باللغة العربية لاسماع جزيرة العرب الكبرى فكان حركة هامة جداً في هذا المسعى!

والسبب في ذلك هو ان موسوليني ايطاليا الذي يؤدي به طموحه القيصري الى السعي في اكتساب نفوذ دول شبه الجزيرة العربية ذات الموقع الحربي الهام، لا يفتأ يذيع في الراديو اذاعات ضد البريطانيين على العالم العربي كله

ونظرة ثالثة الى الخريطة تريك ان لموسوليني اطماعا استعمارية الى جنب طمعه في اكتساب ود العرب، والمصالح البريطانية تتلاقى مع المصالح الايطالية في البحر الاحمر، كما هي تماس مع بعضها في البحر الابيض المتوسط على حد سواء

مفاوضات فشلت

والبحر الاحمر هذا وعلى طرفه قناة السويس الواقعة تحت الاشراف البريطاني يفصل ما بين ايطاليا وبين امبراطوريتها الافريقية المؤلفة من الاريتريا والحبشة والصومال الايطالي، ولهذا السبب قام موسوليني في عام ١٩٢٦ بعقد معاهدة مع امام اليمن اعترفت ايطاليا فيها بان الامام ملك على مملكة اليمن المستقلة، وهذا هو ما لم تستطع دولة اخرى ان تعمله، وقد سبق لبريطانيا في ذلك الوقت نفسه مفاوضات مع الامام في الموضوع نفسه، ولكن مفاوضاتها منيت بالفشل

الحصان الخاسر

وليست هذه هي اول صدمة صدمت بها الدبلوماسية البريطانية في جزيرة العرب فهناك قبلها مسألة تاريخية راهنت فيها بريطانيا على « الحصان الخاسر »، وكان ذلك عندما اعترفت بالحسين ملكا على الحجاز في عام ١٩١٧

وهذا في اختصار هو التاريخ الحديث العربي، وهو يؤدي بنا الى درس اعظم الشخصيات التي يعتد بها في العالم العربي اليوم، وفي مقدمتها شخصية ابن السعود ملك المملكة العربية السعودية التي كانت من قبل نحو عشر سنتين مقسمة الى مملكتين هما نجد والحجاز، وكانت تحكمهما عائلتان متنافستان: أي اولاهما ابن السعود الحاكم الوراثي للوهابيين وهم قوم يدينون بمذهب ديني اسلامي خاص، وموطنهم نجد

نابليون العصر

عندما كان ابن السعود في شبيبته اكتسح أمامه العائلة المالكة التي كانت تنافسه في نجد ونادى بنفسه سلطانا عليها.

وفي الحرب العظمى انحاز الى الجانب البريطاني، لكنه في الاعوام التي تلت تلك الحرب رأى بريطانيا تؤيد عليه خصمه الحسين ملك الحجاز ففتح الحجاز ونادى بنفسه ملكا على الحجاز ونجد وملحقاتهما، وبذلك اصبح وهو نابليون العصري في الصحراء، وسار يخطو خطوة فخطوة حتى وطد سلطانه على شبه جزيرة العرب كلها وهي اكبر شبه جزيرة في الدنيا، وتبلغ في مساحتها نصف مساحة الهند.

ارادة قوية

وابن السعود رجل ذو خلق قوي وارادة نافذة، بهما استطاع ان يؤسس الوحدة والنظام في ممتلكاته الواسعة التي لم يسبق لها قط ان عرفت السلام الا في ايام حكمه الذي يديره بواسطة نجليه فقد عين احدهما نائباً للملك في الحجاز، والاخر كذلك في نجد، ولكل من هذين مجالس منتخبة ووزراء للدولة.

وابن السعود مسلم متمسك كل التمسك بدينه، وتقع المدينتان المقدستان مكة والمدينة تحت حكمه، وهو لا يحكم الا بما يقضي به القرآن، ولقد تزوج حتى بلغ عدد زوجاته المئة، والزنى محرم يعاقب عليه بالقتل رجما بالحجارة، اما القاتل فتحز عنقه، واما السارق فتقطع يمينه.

قصر الرياض

وعاصمة ابن السعود هي الرياض، وهي مدينة مسورة في الصحراء يعيش فيه الملك في قصر فخم فيه صالة للضيوف تتسع لنحو ٣٫٠٠٠ ضيف، وفي هذا القصر حرس ملكي يرتدي افراده المعاطف المزركشة، وهم مسلحون بالمسدسات

ولا ينقطع توارد البدو على القصر فيلاقون الاكرام ويواجهون الحاكم وجهاً لوجه ليرفعوا اليه مظالمهم رغم الفقر ويتحدثوا معه في معضلاتهم، ويطعم هذا القصر كل يوم الف ضيف، ومع ان الفقر منتشر في المملكة العربية السعودية فان الشقاوة قد قطع دابرها واصبحت الطرق الموصلة الى مكة وهي امينة للالوف المؤلفة ممن يذهبون الى هذه المدينة المقدسة لاداء فريضة الحج كل عام

لانه قوى

وابن السعود هو (الرجل القوي) في جزيرة العرب العصرية، وهو اعظم واهم شخصية في العالم العربي اليوم، فلا دهشة اذن في ان بريطانيا وايطاليا معاً تخطبان وده...

الدرس الفاضل

السذاجة والشرف على الشاشة الفضية

وزع أمواله على الفقراء وبرأته المحكمة

محاولة جديدة

كان فلاحاً ساذجاً، يعيش بين اهل القرية عيشة ريفية ممتعة. عرفوه كريماً، طيب الخلق، يعزف للصغار على البوق ليضحكهم ويسليهم. وذات مساء جاءه جماعة من نيويورك يخبروه بأن قريباً له قد توفي، وخلف له ربع مليون ريال! لم يهز هذا الخبر ذلك الفلاح البسيط، ومضى يودع اهل القرية الذين خرجوا جميعاً لمشاهدته، وقد وعد بالعودة السريعة اليهم

انتقل من الريف الى المدينة الهائلة، موطن ناطحات السحاب. وجاءه الصحفيون لاخذ الاحاديث فامتنع. وتدافع عليه المحامون لادارة أعماله فرفض. الكل كان يطمع بماله وهو يعجب لهذا. وحاولوا أخذه الى منتديات الليل فرفض ايضاً. اخيراً عزم صاحب جريدة كبيرة على جمع معلومات طريفة عنه، وخصص لذلك فتاة وعدها بمال كثير اذا استأثرت بهذه المعلومات عنه

الفتاة البارعة

خرج الفلاح الساذج النبيل، والقوي البنية والقلب معاً، ذات ليلة ممطرة، فرأى فتاة ضعيفة البنية تقع أمامه تحت المطر. خف اليها لانجادها فشكرته. ثم مضت وبعد خمس خطوات وقعت ثانية فأسرع اليها وانتشلها. سألها ما بها: فقالت جائعة لكنها وجدت عملا لها قدم لها نقوداً فرفضت شاكرة. ثم نادى على سيارة ناكسي امتطاها معها. وكان في السيارة شخصان قبلا ايصالهما الى مطعم.

كانت هذه الفتاة الصحفية التي تعهدت باستقاء المعلومات. وكان الرجلان اللذان في السيارة محررين في تلك الجريدة الكبيرة. وفي المطعم أخذ يحدثها بحياته القروية، ثم بالمال الذي جاءه، ثم باخلاق أهل المدن الكبيرة وطمعهم بالمال، واستخفافهم بالسجايا العالية وانانيتهم حديث طويل نشر في اليوم الثاني على شكل يستبعد الاشتباه بالفتاة. وبقي الحال هكذا مع الفلاح وفتاته مدة والجريدة تنشر أطراف المعلومات

الجوع ولا الجريمة

وتنبه وجدان الفتاة. هذا شاب متين في كل شيء. ساذج، لكنه نبيل. يسمع بوق الحريق، فيمتطي السيارة ويشارك في الاطفاء. يعطف على الفقراء ويخدمهم. يكره التملق جداً. ثم هي تخدعه بأخذ اسراره وهو لا يعلم أنها صحفية. لقد ثارت في نفسها نزعة الشرف، فأضربت عن عملها، وطلبت من الشاب أن يكف عن المشي معها

وذهب الشاب الفلاح الى بيته الكبير، فاستقبله عامل معدم رث الثياب طويل اللحية، وأشهر عليه مسدسه قائلا وهو يبكي: تتمتعون بأطايب الاكل أيها الاغنياء، ونحن نموت جوعاً. عائلتي كلها لم تذق الطعام منذ أسبوع يا قساة القلوب، أيها العائشون على آلامنا.» وضغط على الزناد فلم تخرج الرصاصة. ثم هوى على مقعد خشبي وهو يرجف: الحمد لله لقد انقذتني يارب من جريمة القتل. الجوع ولا الجريمة!»

مرافعة المحامين

لم يخش الشاب، ولم يضعف أمام المسدس. بل أصغى الى العامل. ثم أمر بمائدة فعشى واياه، وفي الصباح نشرت الصحف اعلاناً باعتزام الشاب توزيع عشرين مليون دولار على فقراء العمال والفلاحين، يعطيهم إياها في شكل قطع صغيرة من الارض، والمحاريث، والابقار، والمساكن البسيطة. وتدفق جمهور عظيم على بيته، وأخذ هو بنفسه يسجل الاسماء، ويضاحك هؤلاء البائسين ويواكلهم، وهم يدعون له ويهتفون باسمه.

وجاءت المؤامرة! اولئك المحامون الذين عرضوا عليه ادارة شؤونه تآمروا مع امرأة ادعت انها زوجة ذلك الغني الذي خلف للشاب ربع مليون ريال. وقدمت الدعوى، ودعوى اخرى بالحجز على الشاب بتهمة أنه مبذر ومجنون. أليس هو الذي ما زال ينفخ في البوق؟ أليس هو الذي يقفز الى سيارة الحريق عنوة؟ أليس هو الذي يوزع ماله كله على الفقراء باسم العطف عليهم؟ ألم يوصله البوليس ذات ليلة الى بيته مجرداً تقريباً من الملابس؟

رجل الاوهام

احتشدت المحكمة بجمهور عظيم اكثره من اولئك العمال والفلاحين. واشترك خمسة من المحامين في القضية. والشاب لم يوكل عنه محامياً بالمرة. ووقف المحامي الاول قائلا: أمامكم فلاح أراد حرمان امرأة مورثه. فلاح بسيط مبدد للمال. ينفخ في البوق فيزعج جيرانه ليلا وفي النهار. اذا سمع صفارة الحريق أعاق سيارة الحكومة وأوقفها وركب بالرغم عن رجال الاطفاء وهو يخاصمهم ويخاصمونه وينتزع « طاسة » أحدهم ويصعد السلالم الى المنزل المحترق. ومرة قبض البوليس عليه مجرداً من « جاكتته وبنطلونه » وهو في حالة سكر شديد. ولقد كتبت عنه هذه الجريدة الكبيرة — وأظهرها للمحكمة — بعنوان « رجل الاوهام » معلومات طريفة تدل على جنون مطبق

مجرد الجسم

وأخذ المحامون يقدمون شهودهم البوليس الذي ألقى القبض ليلا على الشاب. ثم عجوزان من قريته شهدا بأن الشاب دائما ينفخ بالبوق. وبانه « مجنون » — وكلمة مجنون هذه معناها في تلك القرية كريم، ومعناها العام مجنون. ثم تقدم عالم نفساني فشرح بالرسوم كيف ان هنالك اشخاصاً تستولي عليهم نوبات عصبية فيظهرون ساعة كرماء جداً،

« البقية على الصفحة السابعة »

موزلي و«الدفاع»

ماذا يقول مراسل الديلي هيرالد

عن الحديث الذى نشر قبل اسبوعين هنا

« تابع المنشور على الصفحة الاولى »

اليومية الرئيسية « الدفاع » حديثاً مع السر ازوالد موزلي قال فيه: مادام العرب قد حاربوا مع بريطانيا واكتسبوا الوعد باستقلالهم، فان بريطانيا يجب عليها ان تفي بتعهداتها لهم وهي لا تستطيع ان تسلم فلسطين الى شعب اجنبي ».

ويقول السر ازوالد انه يأمل في ان يصل الى مقاليد الحكم في خمس سنوات وعندئذ يحرم اليهود مما يتمتعون به من المنح »!

وقد اتم السر موزلي حديثه هذا بان العرب ينقصهم الاتحاد ثم قال: « اتحدوا حتى تصلوا الى غايتكم المنشودة »

وتقول « الدفاع » وهي تعلق على هذا الحديث « ان العرب الذين حاربوا عد بلفور ٢٠ سنة سينتظرون في مرور خمس سنوات اخرى حتى ينتصر الفاشست فيرضوا مطالبهم »

وكلاء سريون

وها هي كراسة معنونة من لندن ومن مصر للبوليس والجنود البريطانيين قد وصلت الى هنا وعنوانها (سر اليهود) أما آخر مؤلف فاسمه « البريطاني » — ذي بريتيشر — وقد نشر في لندن ووصل منه العدد الاول بالبريد ووزع على جميع الموظفين البريطانيين وضباط البوليس والجيش

وقد جاء « وكلاء سريون » فرشوا الخدم الوطنيين ليدخلوا اعداد هذا المؤلف الى غرف اكل الجنود في معسكرات الجيش

عضاض اليهود

ويحتوي كتاب (البريطاني) على صور كاريكاتورية على نمط الصور التي تنشرها (ستورمر) لسان حال يوليوس ستريخر عضاض اليهود الاكبر من النازيين ويحتوي هذا المؤلف ايضاً على كتاب الى المحرر من عربي فلسطيني يتحدث عن الصهيونية بنقد لاذع

السلطات حائرة

وتبذل السلطات الفلسطينية الحائرة جهدها في اكتشاف المصدر الذي توزع منه جميع انواع هذه المؤلفات...

الحفاوة بالوفد العراقي

دمشق – كان الوفد العراقي الذي مثل بلاده في تأبين الفقيد المرحوم ياسين باشا الهاشمي، موضع حفاوة الحكومة والشعب. وقد أقيمت له عدة مآدب. وفي احداها خطب الدكتور احمد قدري منوهاً بأهمية دمشق كعاصمة عربية تاريخية ذات أمجاد، وكمركز للحركة العربية في الوقت الحاضر. وقال عن الفقيد المرحوم الهاشمي باشا انه خدم العرب في مماته باجتماعاتهم المتوالية لذكراه كما خدمهم طويلا في حياته لانه قائد من قواد حركتهم العظام.

شجعوا ميناء يافا العربي

مسابقة السيلفيكرين

ابتداء من اليوم حتى نهاية آذار ١٩٣٨

٤٠ آلة تصوير جوائز !!

يقدمها مستودع الادوية الفلسطيني بيافا

شروط المسابقة

١) ضع محل النقطة في الجملة الاتية حروفاً لتستقيم المعنى

٢) اقطع هذا الكوبون وألصقه على غطاء الكرتون الذي يحتوي على زجاجة السيلفيكرين تباع في جميع الصيدليات بفلسطين

٣) ارسل الكوبون مع الغطاء الى:

مستودع الادوية الفلسطيني صندوق البريد ١٥٦ – يافا

الجملة:

السيلـ.. كر.. ٤٠ الـ.... ٤٠ الجـ... ٤ للشـ..

الاسم

العنوان

البلدة

ملحوظة: فضلا عن ان السيلفيكرين دواء ناجع للصلع فهو مقو ومنظف للشعر فلا يستغني عنه احد لذلك فباستطاعة كل انسان الاشتراك في هذه المسابقة

صفوة ما يحمله بريد الشرق والغرب

نجوم السينما تعساء

لا ينعمون كما ينعم غيرهم بالحياة

كلما ذاع صيت الكوكب زادت متاعبه

لجريدة « الديلي ميل » مراسل خاص في هوليوود مدينة السينما ، اسمه (والتر وندهام) إسمع ماذا يقول تحت عنوان (هل لك ان تذرف دمعة على هؤلاء التعساء من نجوم السينما ؟) :

المال والنعيم

اني استطيع ان اسمع اسنانك وهي تصطك عندما ابدأ انا باظهار العطف على (الفقراء — الاغنياء) المتعبين من نجوم السينما ، ولكنك لو كنت واحداً منهم لما عجبت لما اقول .

اعمال النجوم « شغلة سهلة » وهي مكان الشهرة ، وفيها تنال النجم من ٥٠٠٠ر٠٠ الى ١٠٠ر٠٠٠ جنيه كل عام فماذا بعد هذا ؟

لو ان قصة هوليوود على هذا الشكل ، لما كان فيها شيء يقال ، ولكنها ليست كذلك ، فاسمع فانا منبئك بحقيقتها .

بمجرد ان يصبح النجم معبود الجمهور فعليه ان يقول الوداع لنظم الحياة البشرية العادية !

انه يصبح ملكاً للجمهور ، لا لنفسه وهوليوود تفسر لك ذلك ، وتقول لك اذا كنت نجماً سينمائياً فانك « تجارة عظيمة » او « سلعة » لا تملك امر نفسها شيئاً ، فما نفع المال اذن جاء وضاع نعيم الحياة ؟

نعم ما نفع ١٠٠ر٠٠٠ جنيه سنويا اذا كنت انت لا تملك لنفسك ساعة واحدة من ساعات هذه السنة ، بل تقضي هذه الساعات كلها في العمل والدرس ، وعمل « البروفات » ، ودفع نصف هذا المبلغ الى الصندوق المبارك ... صندوق ضريبة الدخل ؟

ان السعداء في هوليوود حقاً هم الممثلون الصغار الذين يتقاضى الواحد منهم بين ٤٠٠٠ر و ١٠ر٠٠٠ جنيه في السنة . لقاء تمثيل ادوار ثانوية صغيرة لا يكادون يفرغون من تمثيلها حتى تكون نفوسهم واوقاتهم ملكا لهم لا ينازعهم منازع عليه

امثلة ناطقة

هنا وليم باول ، كان يأخذ ٤٦،٠٠٠ جنيه في فلم واحد ، وكان يقدر على الظهور في افلام كثيرة خلال العام الواحد ، ولكن قواه وهنت ، وخسرته الشاشة البيضاء

وهنا كارولي لومبارد ، وقد عرضت عليها في العام الماضي مبالغ ضخمة لادوار تشبه الادوار التي قامت بها سابقا ، ولكنها لم تستطع قبول ما عرض عليها ، وجعلت المال الوفير يذهب من يديها ، لان صحتها قد اصبحت في خطر اكيد من كثرة ما عانته في افلامها الاولى

وهنا جان هارلو ، عرفت انها (سلعة تجارية) فاستمرت تعمل حتى تلاشت قواها الجسدية ، ولو انها امتنعت عن العمل مبكرة عن هذا العام لاستطاعت ان تسترد صحتها ، وهذا هو ما لا تستطيعه الان .

وهنا جاربو فانها بعد ان فرغت من دور « كاميلي » قالت لصاحبتها جاسي رالف التي كانت تعمل معها : « اريد ان أنام — أريد ان انام — أريد ان انام فلما ذهبت الى سرير النوم نامت بالفعل ... أربعة اسابيع

اما كلوديت كولبرت فانها في دورها في رواية (عذراء سالم) اغمي عليها ثلاث مرات ، ولذلك حرم زوجها عليها ان تشترك في اكثر من ثلاثة افلام في السنة ، وهي تأخذ في الفلم الواحد ٤٠٠٠٠ جنيه ... وتستطيع لولا هذا التحريم أن تمثل في كثير من الافلام وتأخذ الطائل من المال ، ولكن الصحة اثمن ، وهذا هو ما رآه الزوج ، والزوجة عنه ساهية لاهية .

ويقول اصحاب دور السينما بهوليود « يجب علينا أن نعطي الجمهور ما يتطلبه » فتطلب هوليود من النجوم الطاوين للجمهور ان يعودوا الى العمل فاذا لم يلبوا الطلب ، تناستهم هوليود ... وشرعت « تخلق » غيرهم نجوما آخرين !

ولو اعطي المرء من غير النجوم حريته لنجم ، لاعطاه هذا النجم بلا مراء ما وفره من النقود ، ولكن الحرية عزيزة المنال على النجوم المعدودة من « السلع التجارية » في هوليود ، اولا بسبب الشهرة ، وثانيا بسبب الهيام بمهنة التمثيل السينمائي ، فاشكروا الله على نعمة الحرية ، ولا تحسدوا النجوم ...

اعلان

تعلن ادارة اوقاف القدس عن رغبتها في تأجير جميع العقارات والاملاك الوقفيه التي تحت ادارتها من مضبوطه ومندرسة وذرية عن سنة ١٣٥٧هجرية ابتداء من اول ذي الحجة ١٣٥٦ لغاية آخر الشهر المذكور

فعلى من يرغب في تجديد اجارته ان يبادر بمراجعة الدائرة ضمن المدة المذكورة وتسديد الذمة المطلوبة منه عن السنين السابقة ودفع العربون اللازم عن السنة الاتية وعلى كل من يرغب ايضاً في اجارة جديدة أن يراجع الدائرة مستصحباً عربوناً يساوي ثلث قيمة الايجار السنوي مع العلم بانه لا ينظر في طلبات المتقدمين بعد مضي المدة المحددة في هذا الاعلان

٢٥ ذي القعدة ١٣٥٦ و ٢٦ — ١ — ١٩٣٨

(٢٦٥٥)

البرنامج البحري

مع ضخامته الهائلة لا بد من تعديله

فاليابان تنشيء الآن ما لم يكن في الحسبان

تتزايد الحملة في الصحف الانكليزية كلها على اليابان ... بسبب تكتمها فيما تنشئه من السفن الحربية لمواجهة الاسطولين البريطاني والاميركي عندما تقع الواقعة ، وقد اثرت هذه الحملة اثرها على الحكومة ، وهذا جلي فيما ننقله فيما يلي عن صحف اللورد روذرمير :

برنامج لا ينفع ولو انه هائل !

اصبح في حكم المقرر الان فيما يختص ببرنامج بريطانيا البحري الهائل المقدر له ان يتم تنفيذه في عام ١٩٤١ ، ان تعيد الحكومة النظر فيه وتعدله تعديلا كبيراً حتى يشمل انشاء بوارج اضخم واقوى من البوارج الواردة فيه ، وذلك بالنظر الى ما ترامى الى لندن من الانباء القائلة بان اليابان توشك ان تبدأ بانشاء بوارج عظمى تكون حمولة البارجة منها ٤٣،٠٠٠ طن ، وتكون مدافعها من عيار ١٨ بوصة « انش »

كانت اشاعة فاصبحت حقيقة

لقد وصلت هذه الانباء اول ما وصلت الى لندن وكأنها اشاعة مجردة ، ولكن هذه الاشاعة قد تأيدت الان واصبحت حقيقة راهنة ، وكان مؤيدها هو السر روبرت كرايج السفير البريطاني في طوكيو ، ومنه تطلب الحكومة الان ان يوافيها سريعا بتقرير مفصل عن الخطط البحرية التي وضعتها اليابان ، اذا امكنه ان يصل الى معرفة هذه الخطط برغم التكتم الشديد الذي تكتمه السلطات اليابانية

بريطانيا تستعين بالدول الاخرى

لم توقع اليابان على معاهدة ١٩٣٠ البحرية ، وهي المعاهدة التي بموجبها اتفقت بريطانيا ، وفرنسا ، والولايات المتحدة ، وروسيا ، والمانيا على ان لا تبنى من البوارج ما تزيد حمولة البارجة منها عن ٣٥،٠٠٠ طن ، وعليه فان اليابان حرة الان فيما تصنع

على ان في هذه المعاهدة « مادة هروب » .. تبيح للدول الموقعة عليها — اذا رأت دولا اخرى قد شرعت في بناء بوارج تزيد حمولتها عن هذه الحمولة — ان تحذو هي ايضا حذوها ، ولا تتقيد بالحمولة الواردة في المعاهدة

وبالنظر الى ما جاء من انباء اليابان ، شرعت الحكومة البريطانية في الايام القلائل الاخيرة تتصل اتصالا غير رسمي بالحكومتين الفرنسية والاميركية لتستطلع رأيهما في هذا الموضوع الخطير ، ومتى تم الرأي بين هذه الحكومات الثلاث على شيء ، فتسرع بريطانيا في الحال في تعديل البرنامج البحري البريطاني مهما تكلفت في سبيل هذا التعديل !

في قلب لندن

لصوص عصريون يسطون على مخزن

البوليس يطاردهم بسرعة ٧٠ ميلا في الساعة

نشرت صحف الاحد الانكليزية الاخيرة « الخبر المحلي » التالي :

اثنان في المستشفى وواحد مات

يراقب البوليس الان في احد مستشفيات لندن رجلين جريحين جراحاً خطرة من اثر اصطدام السيارة التي كانا فيها مع زميل ثالث ، بعمود من اعمدة المصابيح في (هاي ستريت) في الشمال الشرقي من لندن ، وقد مات فوراً من هذه الصدمة هذا الزميل الثالث

اما سبب الاصطدام فهو ان سيارتين من سيارات البوليس كانتا تطاردان هذه السيارة المجرمة بسرعة ٧٠ ميلا في الساعة ، هذه السرعة ارعبت هؤلاء اللصوص الثلاثة فوقع الاصطدام

الاشياء المسروقة يرجعها البوليس

اما الرجل الميت فاسمه تشارلس دافيز وعمره ٢٥ سنة واما الجريحان فهما آرثر جيمس موريس وعمره ٢٠ سنة ، واريك فليس وعمره ٢٧ سنة وهذا الاخير كان هو السائق الذي يسوق السيارة الفخمة التي استخدمها هؤلاء اللصوص العصريون في السرقة

ويقول لنا المستر ا . كلافر صاحب المخزن المسطو عليه في شارع (هاي ستريت) انه شعر بكسر زجاج واجهة المخزن وهو نائم فيه ، فلما افاق على صوت هذا الكسر وجد اللصوص قد اخذوا معاطف من الفرو الثمين ثمنها ٧٠ جنيهاً ، ثم قفزوا الى السيارة التي كانت في انتظارهم على باب المخزن

وفي تلك اللحظة طلب المستر كلافر بالتلفون رقم ٩٩٩ (وهو رقم البوليس عند حدوث الطواريء المستعجلة) وما هي الا لحظات حتى كانت سيارتان قويتان من سيارات البوليس تطارد السيارة المجرمة في الشوارع بتلك السرعة الهائلة التي تسببت في اصطدام سيارة اللصوص بالعمود

وفي هذه السيارة وجد البوليس المعاطف التي قال عنها المستر كلافر انها سرقت من مخزنه ، كما وجدت اشياء ثمينة جداً سيجري التحقيق حولها اذا قدر للرجلين الجريحين ان يصحوا من الاغماء الذي هما فيه الان

مشاتل وهبه اخوان ★ بيسان

تقدم لجمهور المزارعين احسن انواع الاشتال المركبة من التفاح والخوخ والاجاص والمشمش بسعر الشتلة ٣٥ ملا :

والزيتون المطعم سعر الشتلة ٤٥ ملا ، اشجار غير مركبة اصول للتركيب بسعر المائة جنيه . عنبر غيلان لسياج البساتين الالف بخمساية مل

القلع واللف والحزم واصل محطة بيسان على حساب المشاتل

ترسل الطلبات بسرعة واتقان لكافة جهات فلسطين

مشاتل وهبه اخوان * بيسان (٢٦١٩)

دور للايجار في حيفا

يوجد ثلاث دور عبارة عن ثلاثة طوابق في موقع الحليصة في الحارة الشرقية من المدينة ملك محمد الحاج خليل طه واخوانه على الطراز الحديث ، معدة للايجار

الدار الاولى : تحتوي على غرفتين مع المنافع . ايجارها الشهري جنيهان و ٧٥٠ ملا

الدار الثانية : تحتوي على غرفتين مع برنده وبلكون . ايجارها الشهري ٣ جنيهات و ٧٥٠ ملا .

الدار الثالثة : مثل الثانية ايجارها الشهري ٣ جنيهات و ٥٠٠ ملا

وتؤخذ المياه لمستأجري هذه الدور مجاناً بدون مقابل .

ميثاق دعاية

بين الصحف في المانيا وفرنسا

الشرط التخلص من ميثاق موسكو اولا

نشرت « الديلي اكسبرس » لمراسلها الخاص في برلين ، ما نجمله فيما يلي :

زيارة شبه رسمية يقوم بها صحفي

وصل الى برلين المسيو فردنان دي برينون الصحفي الفرنسي صاحب دار الطبع والنشر المعروفة باسمه ، ويقال ان زيارته « شبه رسمية » الغاية منها هي تحسين العلاقات بين المانيا وفرنسا ، وقد خطب منذ ليال في فندق قيصر هوف فكان ممن جاؤا واستمعوا خطبته الهر فون ريبنتروب السفير الالماني في بريطانيا ، والهر هملر مدير البوليس ، والجنرال فون فرتش رئيس هيئة الموظفين في الجيش ، وفي حضور هؤلاء الاقطاب ما يدل على الاهمية التي يعلقها الالمان على زيارة هذا الصحفي الفرنسي لالمانيا

على الامتين ان تفهما بعضهما

واستغرقت خطبة المسيو برينون مدة طويلة ، وكان مما قاله في هذه الخطبة ان من الضروري ضرورة جوهرية للامتين الفرنسية والالمانية ان يفهما بعضهما حق الفهم ، واقترح الصحفي بعد ان تكلم طويلا في هذه النقطة ان تتألف لجنة من الامتين تبدأ في الحال بالتناقش في موضوع العمل والعمال واصحاب الاعمال ، وموضوع الرياضة وموضوعي العلوم والثقافة

زعيم الشباب يدعو الصحفي

وفي آخر خطبة دعا المسيو برينون الهر بادور فون شيراخ زعيم الشباب الالماني الهتلري الى الذهاب معه الى فرنسا لالقاء سلسلة من المحاضرات تكون الغاية منها افهام الجمهور الفرنسي حقيقة النوايا الالمانية ، وازالة ما ينفثه خصوم المانيا « الدوليون » من سموم الدعاية ضد المانيا ، وتصويرهم لها في صورة العقاب المنقض من الجو على الفرنسيين الامنين المطمئنين

وقد قبل الهر شيراخ هذه الدعوة ، ووعد بان يزور باريس عما قريب ليشرح للناس كيف آذت فرنسا نفسها بتحالفها هذا التحالف المنافي لطبيعتها مع روسيا الحمراء

ميثاق صحفي لوقف الدعاية

واقترح المسيو برينون في اجتماع خاص عقد بعد هذه الحفلة الخطابية ، ان تعقد الصحف الالمانية والفرنسية « ميثاقا للبروباغندا » تتعهد كلها بموجبه بالامتناع عن بث الدعاية الضارة ، واغلب الظن ان هذا الاقتراح سيقبل اذا ثبت ما اشيع من ان فرنسا توشك ان تتخلص من الميثاق الحربي المعقود بينها وبين الحمر . .

هنا السر في ان أسناني جميلة بيضاء

ماكلينز

معجون الاسنان المنظف

الثمن لكل انبوبة ٣٥ ملا و ٦٠ ملا

الانبوبة ذات الحجم الهائل ١٢٠ ملا

في عام واحد

في العام الاول من احتلال الايطاليين لاديس ابابا بلغ عدد المواليد بينهم هناك ١١ والوفيات ١٢١ ، والزيجات ٧ ، وتقول جريدة ستامبا الايطالية التي تصدر في مدينة تورين ان ٦٠ في المئة من الطليان في الحبشة شباب غير متزوجين

مواليد انكلترا

تدل آخر الارقام التي نشرتها مصلحة الاحصاء في لندن على ان نسبة المواليد في الجزر البريطانية ما تزال في ازدياد مستمر ، فقد بلغت هذه النسبة ١٤ر٩ في الالف عام ١٩٣٧ ، بزيادة واحد من عشرة في الالف عام ١٩٣٦

حوادث السيارات

كل انسان له ضلع في أي حادث من حادثات السيارات في المانيا ، سواء السائق او مساعده ، او المصاب في الحادث ، سيؤخذ شيء من دمه لتحليله لمعرفة ما اذا كان عند وقوع الحادث صاحياً او تحت تأثير نوع من انواع المسكرات

حشرات الهند

خطب السيد محمد حفظ الحسين في مؤتمر العلوم في كلكتا فكان مما قاله ان الحشرات تتسبب في هلاك ١،٥٠٠،٠٠٠ من النفوس البشرية ، وفي خسائر مادية لا تقل عن ١٥٠،٠٠٠،٠٠٠ جنيهاً سنوياً في الهند

كمنجة غالية

اعطى رجل ايطالي من اهالي كريمونا في شمالي ايطاليا ، معطفاً ثمينا له لاحد النور « الغجر » واخذ منه في نظيره قيثارة (كمنجة) قديمة ، ثبت انها هي القيثارة الاصلية للموسيقي الشهير « ستراديفاريوس » وقد صنعت هذه القيثارة في عام ١٧١٨ ، وهي تحفة اثرية تساوي الان الوفا عديدة من الجنيهات

* * *

المندوب السامى

سفره الى الشرقين الادنى والاقصى

علمنا ان المندوب السر آرتر واكهوب الذي سيغادر فلسطين نهائياً في الاسابيع المقبلة لن يسافر رأساً الى انكلترا لان طقسها البارد لا يلائم صحته بل سيسافر الى الشرق الاقصى ويؤم جزيرة سيلان ويزور غيرها من الاقطار ويقضي في تلك الجهات الحارة ايام الشتاء والربيع ثم يعود الى انكلترا في اشهر الصيف ليسكن منزله في لندن بغير عودة الى الحياة السياسية .

بولونيا واليهود

التخلص منهم ولكن على غير حسابنا

تحدثت جريدة غازيتا بولسكا عن اجتماع تم اول امس بين الكولونيل بيك وزير خارجية بولونيا وبين المستر ايدن وزير خارجية انكلترا فقد تقابلا في جنيف وتحدثا بشؤون فلسطين ومشروع التقسيم لان بولونيا تخشى ان يكون مجيء اللجنة الجديدة الى فلسطين سبباً في تخفيض الهجرة اليهودية ، لذلك فان وزير خارجية بولونيا يسعى لكي لا يؤثر عمل اللجنة الجديدة على الهجرة ل يزيدها ويوسع حدود « المملكة » اليهودية.

وقد اجتمع الكولونيل بيك بمندوب الصهيونية في جنيف ناحوم غولدمن وتحدث اليه عن شؤون فلسطين وكيف يجب ان يكون موقف بولونيا منها

* * *

خدعة

« توليد » الجنيه

نشرنا أمس نبأ ارسال نفرين من بوليس يافا الى القدس لاحضار السجين مصطفى السمهوري الشاهد في حادث « توليد » الجنيه من آخر ، الى يافا . وقد عاد النفران الى يافا دون السجين الشاهد المذكور لوجوده في سجن نور شمس . وسيسافر غداً نفران الى هذا السجن لاحضاره . وقد سمع البوليس امس شهادة احد شبان المدينة حول حادث الاحتيال الذي وقع على رفيق له بيافا وخسر بسببه ١٥٠ جنيهاً

لم يبق الا القليل من الحرامات العراقية في محلات

القدس ★ فريج ★ يافا

وقد بيعت لمناسبة التنزيل بالاسعار التالية :

مشرشب شامه	٨٥ قرشاً سابقاً	٧٥ قرشاً اليوم
وبري ساده	٧٠ « «	٦٠ « «
رمادي ساده	٤٥ « «	٣٥ « «

الكمية محدودة

تنتهي مدة التنزيل يوم ١٢ شباط ١٩٣٨

البوليس القاتل

واستغراب هابوكر

علمنا ان المحامين اليهود الذين تولوا الدفاع عن البوليس اليهودي شوارتس الذي حكم عليه بالاعدام يوم الجمعة الماضية سيقدمون استئنافاً موجهاً الى ناحية من قرار قاضي القضاة وهي « القتل عمداً » وينتظر أن يجتمعوا غداً « الاثنين » بكبار المحامين اليهود في القدس لدرس القضية ووضع الادلة على نفي تهمة « القتل عمداً » .

وقد نشرت هابوكر مقالا افتتاحياً عقبت فيه على قرار الاعدام وقالت انها تستغرب ان ترتفع يد يهودي في ظلام الليل لأذى شخص لا يملك دفاعاً عن النفس .

الازمة

عند اليهود

بعث الاتحاد العام للملاكين اليهود في فلسطين برقية للوكالة اليهودية يطلب فيها تدخلها في شأن ما اعلنه التجار اليهود في القدس عن عزمهم على اقفال مخازنهم احتجاجاً وطلباً لتخفيض الاجور . وقالوا في برقيتهم انهم لا يستطيعون دفع الضرائب او تسديد الرهينات الواقعة على الاملاك في حال تخفيض الاجارات ، وان اضراب التجار يؤدي الى الفوضى التي ينشأ عنها خراب الحال الاقتصادية بالمرة .

برتقال يافا

يقول تاجر صغير من تجار الفواكه في مانشستر انه اشترى ٥٠٠ صندوق من صناديق البرتقال اليافي الكبيرة لدى وصولها الى لفربول، وجعل ربحه قاصراً على ١٠٠ مل للصندوق الواحد، وبذلك استطاع ان يبيع نحو ١٠٠،٠٠٠ برتقالة بسعر ٤ ملات للبرتقالة الواحدة في ثلاثة ايام .

شحن البرتقال

ابحرت امس الباخرة « هردس » الى لندن حاملة ٤٤،٢٧٥ صندوقاً من البرتقال ، والباخرة « تيليا غورتن » الى ليفربول حاملة ٤٥،٨٤٩ صندوقاً ، والباخرة « سيسيليان برنس » الى لندن حاملة ٧١٤١ صندوقاً .

« عمال » انكلترا

في البرقيات اليهودية ان المستر الوين رئيس مؤتمر اتحاد نقابات العمال الانكليزية وعد اليهود بان العمال سيمضون الى النهاية في تأييدهم لسياسة وعد بلفور ...

اقتراح يهودي

لحماية الطرق !

قدمت جريدة « خدشوت » التي تصدر مرة في الاسبوع الى السلطات اقتراحاً بحماية طريق المواصلات الرئيسية التي تقع فيها حوادث الاعتداء كطريق يافا — القدس وطريق القدس — البحر الميت ، واسمت هذا الاقتراح « مشروع حماية الطرق » وتفصيله ان تحلق طائرتان و ثلاث ذهابا وايابا بلا انقطاع فوق هذه الطرق . وتقام نقاط بوليس مزودة باللاسلكي لتظل على اتصال دائم بالطيارات وان تتوفر لهذه المراكز كلاب الاثر لتحول دون اختفاء المعتدين وان تمنع السير ليلا . ثم قالت ان هذا البرنامج يحتاج الى نفقات باهظة لكن هذه لا قيمة لها اذا جاءت بالغرض المطلوب

يبتلع عقداً !

اشترى السيد فهيم الفرخ من السيد عبد الرؤوف ابي عماره قطعة ارض بمبلغ ٢٦٠ جنيها واتفقا على ان يدفع المشتري مبلغ ٥٠ جنيهاً من اصل ثمن الارض كما اشترط المشتري تقديم كفيل لضمان البيع والمبلغ . فقدم الكفيل وهو الحاج مصطفى ابو عماره وحرر عقد الاتفاق الاولي ووقع من الثلاثة : البائع والمشتري والكفيل . وفي اليوم التالي اتفق على كتابة العقد النهائي فذهب ثلاثتهم الى الشيخ عايش كاتب العقود وهناك طلب الكفيل ابراز العقد الاولى ليستنير به الكاتب في كتابة العقد النهائي لكن حدث أنه بينما كان الكاتب يتلو العقد اذا بالحاج مصطفى ابي عماره ، وهو الكفيل ، يخطف العقد الاول ويضعه في فمه ويمضغه . وقد أبلغ السيد فهيم الفرخ الحادث الى البوليس الذي اعتقل البائع ، وبعد التحقيق معه افرج عنه بكفالة ٤٠ جنيها واوقف الكفيل واخرج بالكفالة أيضاً . ولا يزال البوليس يوالي التحقيق توطئة لاحالة الاثنين الى المحاكمة

قريبة بلفور

خطبت المسز بلانش دوجديل قريبة بلفور امس في تل ابيب في موضوع « وعد بلفور وما بعده »

لحم « الطريف »

اتفق يهود تل ابيب منذ اسبوعين على شحن لحوم « الطريف » من مذبح تل ابيب الى مصر لبيعها هناك باسعار حسنة والتعويض على اصحابها خوفا من بيعها في تل ابيب لان اكلها محرم عند اليهود . وتقول هاآرتس ان تجار هذه اللحوم المحرمة يعيدونها من مصر ويبيعونها في تل ابيب باسعار احسن من اسعار مصر

من مراسل « الدفاع » في لندن

تلقينا بالبريد الجوي امس رسالة هامة من مراسل « الدفاع » في لندن يصف فيها الاجتماع الذي عقدته الجمعية الاسلامية في مدرسة الفنون في جامعة كمبردج يوم ٢٢ الحالي وتكلم فيه الكولونيل نيو كمب وتوماس هودجكن وغيرهم من الانكليز والعرب في موضوع « فلسطين والعرب » . وسننشر هذه الرسالة الهامة في عدد الغد .

وكان الكولونيل نيو كمب صديقاً حميماً للورنس ورافق المرحوم الملك فيصل وهو من المهتمين جداً بالمشكلة الفلسطينية .

أما المستر هودجكن فقد كان سكرتيراً خاصاً للمندوب السامي في فلسطين ، و كتب كثيراً عن المشكلة الفلسطينية منتصراً لقضية العرب العادلة ، فالى الغد.

مساعي نوري باشا في « البوست »

الحل (الاستعماري العربي) هو المطلوب للمعضلة

عقدت « الباليستين بوست » فصلا افتتاحياً عنوانه « تدخل نوري باشا » استهلته بقولها ان نوري باشا وهو وزير للخارجية العراقية سبق له إن تدخل في قضية فلسطين وزار البلاد في شهر آب ١٩٣٦ ، وبذل جهوداً جبارة في سبيل حمل السلطات البريطانية على إنالة العرب مطالبهم الرئيسية التي طلبتها اللجنة العربية العليا، وبعد اكثر من عام واحد اعتبرت الحكومة البريطانية هذه اللجنة المركز الذي صدر عنه الاضراب واعمال العنف .

وبعد كلام طويل عن الانقلاب العراقي ، وعن عدم اشتراك نوري باشا في الحكومة العراقية الحالية انتقلت «البوست» الى القول بان ما شاع عن تدخل نوري باشا من جديد في قضية فلسطين قد تحقق بمقابلاته مع وزير المستعمرات وكبار موظفي وزارة الخارجية البريطانية . وهو يسعى الى ضم فلسطين وشرقي الاردن كدولتين عربيتين الى العراق حتى تنال العراق بذلك منفذاً الى البحر الابيض المتوسط . . . وهذا هدف يرمي اليه اصحاب «مدرسة الرأي الاستعمارية العربية في بغداد » على ان يسمح لليهود بالهجرة الى البلاد العربية كلها هجرة اقتصادية لا ينال اليهود بسببها شيئا من المنح السياسية ، مع بقائهم في فلسطين اقلية الى الابد

واستشهدت « البوست » اليهودية في النهاية بما قالته « المانشستر غارديان » الصهيونية من ان التنافس في مشروع كهذا المشروع الذي يريده نوري باشا مجرد وهم . لكن البوست تعلم ان نوري باشا، وحكومة العراق ، بل وكل عربي سيظل عظيم الاهتمام بمشكلة فلسطين الى ان تدرأ هذه البلاد عنها الخطر الصهيوني بالمرة .

أغا خان سيعمل لقضية فلسطين

القاهرة في ٣٠ كانون ثاني — لمراسل الدفاع الخاص — صرح سمو اغاخان لبعض الصحافيين انه سيتوسط لحل قضية فلسطين وانه عند انتهائه من زيارة مصر سيسافر الى اوروبا ليقابل كبار ساسة الانكليز وغيرهم ويحدثهم بشأن قضية فلسطين .

سينما الحمراء الوطنية

ابتداء من يوم الاثنين في ٣١ كانون ثاني وبقية ايام الاسبوع

اجابة لطلب اهالي يافا الكرام . .

سيعاد عرض الفلم الغنائي العظيم

وداد

لمطربة الشرق الفنانه ام كلثوم — والممثل النابغة احمد علام

ثلاث حفلات يومياً الساعة ٣،١٥ ـ ٦،٤٥ ـ ٩

شاهدوا فلم وداد وتمتعوا بالمغنى والطرب !

— سيعرض لمدة اسبوع واحد —

مساعد الحاكم

تقرر بقاء مساعد حاكم اللواء الجنوبي المستر « نيوتن » بيافا حتى آخر شهر شباط ويذهب بعدها الى غزة حيث يكون مسئولا عن ادارتها مع قضاء بئر السبع ، ويصبح الحاكم المستر « نورمن » مسئولا عن يافا وتل ابيب

السر ستورس يزور القدس للدراسة

جاء في انباء القاهرة ان السير رونالد ستورس يغادر مصر غداً الى القدس والغرض من هذه الزيارة هو دراسة الموقف الحاضر في فلسطين والوقوف على دقائق الحالة في المدة الاخيرة .

في المستشفى الفرنسي

لا يزال رشاد بك خورشيد ملازما المستشفى الفرنسي بيافا وصحته تتقدم باستمرار ، وبهذه المناسبة يشكر جميع الذين يزورونه أو يستفسرون عن حالته

تنقلات كبار الضباط

ذكرنا امس نبأ يتعلق بتنقلات بعض كبار ضباط البوليس وقلنا انه اصبح من المرجح جداً نقل المستر كنجزلي هيث من مديرية المباحث الجنائية ليكون نائباً لمدير البوليس والسجون العام بدلا من الميجور فولي مدير بوليس اللواء الجنوبي

اما السبب في ذلك فانه يعود الى استقالة الميجور فولي بالنظر لبلوغه السن القانونية التي يحال بموجبها الى المعاش

ولا يعلم حتى الآن من الذي سيخلف الميجور فولي في رئاسة بوليس اللواء الجنوبي لكن يشاع بان الميجور «مانرو» الذي نقل من مديرية بوليس لواء القدس الى مديرية مدرسة البوليس سيحل مكانه وهناك اشاعة اخرى تقول بنقل المستر فيتزجرالد رئيس دائرة المباحث الجنائية الي يافا

مدرسة البوليس

تخرج أمس ٢٠ نفراً من مدرسة بوليس القدس بعد انجازهم الدروس ، بينهم ١٨ عربياً والثمانية الباقون من اليهود ، وسيوزع الافراد العرب على مختلف مراكز البوليس، أما اليهود فقد ينقلون الى تل ابيب .

وقد علمنا ان المدرسة سوف لا تقبل آخرين لكثرة الموجودين فيها ، وسيخرج منهم في نهاية شهر شباط القادم عدد كبير فتقبل بعدها غيرهم .

فقدان ملف قضية جنائية

هل يعاد التحقيق في جريمة النزهة

قال مندوبنا القضائي الخاص: علمنا ان ملف التحقيق المتعلق بقتل المرحومة نظر الامام ومحاولة قتل الشاب السيد عميد نجل المحامي عارف افندي الامام في محلة النزهة ، قد فقد من المحكمة العليا في القدس

ومن المعلوم ان بوليس يافا بذل جهوداً ومشقة في اعتقال المتهمين وهم : حسن العش ، عيسى الابرص ، العبد المغربي ورابع معهم ، وجمع الادلة ضدهم باتخاذ اثنين آخرين من رفاقهم « شاهدا ملك » ثم قدم ملف التحقيق امام حاكم صلح يافا الاستاذ سمعان افندي داود للتحقيق القضائي فأدان الاربعة وقرر براءة خامسهم ، ابراهيم النجار ، وارسل جميع ما يتعلق بهذه الدعوى الى المحكمة العليا في القدس بالبريد المضمون حسب الاصول اذ ان محاكمتهم من خصائص محكمة الجنايات الكبرى

بعد مخابرات

وقد علم بفقدان الملف المذكور من كتاب أرسله وكيل المتهم الاول بالقدس الى القاضي البريطاني بيافا وفيه سؤال عن عدم ارسال ملف التحقيق الى القدس حتى الان ، وبعد مخابرات جرت بين القاضي البريطاني وحاكم الصلح المذكور منهم ان الملف ارسل بالبريد المضمون الى القدس بعد انتهاء التحقيق القضائي كما ذكرنا .

وجرت مخابرات بين المحكمة العليا ومحكمة مركزية يافا حول هذا الملف فاتضح انه لم يصل الى الثانية بتاتاً اذ لا شأن لها به الا بعد ايداعه الى محكمة الجنايات الكبرى لتعيين يوم النظر في القضية عند تأليف الدورة وهذه ترسل الملف الى المركزية لتبليغ الشهود وغير ذلك من مستلزمات القضية ، وشيء من هذا لم يقع حتى الان .

اعادة التحقيق

والذي علمناه فوق كل ذلك ان التحقيق سيعاد مرة ثانية بمعرفة حاكم الصلح الذي حقق قضائياً في القضية سابقاً، وفي هذا مشقة كبيرة اذ ان اكثر الافادات التي ضبطها البوليس ابرزها اثناء التحقيق القضائي امام حاكم الصلح واضيفت الى باقي اوراق التحقيق في الملف وهذه فقدت طبعاً مع الملف نفسه

وثمة شيء آخر له قيمته وهو يتعلق بالشاهدين الرئيسيين بالموضوع ، فهل هذان ما زالا بيافا ، وهل هما ما زالا على شهادتيهما الأولى ؟ ان احدهما يهودي ومتشرد فنلفت انظار من يعنيهم الامر الى ذلك .

لوضع تشريع

ولقد لفت نظرنا امس احد رجال القانون الى ضرورة تلافي المشاكل التي تنجم عن مثل فقدان هذه الملفات بوضع تشريع خاص يحتم على المحققين اخراج ثلاث نسخ عن جميع اوراق تحقيق كل قضية هامة كهذه واعتبار النسخ الثلاث رسمية باخذ تواقيع اصحاب العلاقة عليها على ان ترسل النسخة الاولى للمحكمة التي ستنظر في القضية وتحفظ الثانية لدى المحقق القضائي والثالثة لدى البوليس ، حتى اذا ما فقد الملف كما حدث في ملف جناية النزهة ، اعتبر الملف المحفوظ لدى المحقق القضائي اساساً للدعوى وكذلك شأن الملف المحفوظ لدى البوليس اذا فقد الملف الاول والثاني

مصائب فلسطين سببها ثلاث هيئات

نيويورك في ٣٠ كانون الثاني — شرعت جريدة « صن » وهي من كبريات صحف الولايات المتحدة في نشر سلسلة مقالات عن فلسطين بقلم مكاتبها الخاص المستر فليبس ادامس الذي بحث المشكلة عن كثب واستمر في دراستها مدة ثلاثة اشهر وفي مقاله الاول الذي نشرته الجريدة المذكورة اليوم قال ان المصائب والكوارث التي تحل تارة بهذا الجانب وتارة بذاك تقع مسئولياتها على ثلاث هيئات بالتساوي : وهي حكومة القدس والحكومة المنتدبة في لندن وعصبة الامم في جنيف

احتراق امرأة

شبت النار صباح امس في البسة السيدة حمدة بنت سلامة من عرب الخطاطرة وما كادذووها يهبون لاسعافها حتى كانت قد اسلمت الروح ، وقد اعلم مركز البوليس الاستاذ عزمي بك النشاشيبي بصفته قاضي الوفيات المشتبه بها بالحادث فأوعز بنقل الجثة الى المستشفى البلدي بيافا لفحصها حسب الاصول .

المندوب السامي

وصل المندوب السامي قبل ظهر أمس «الاحد» الى مستعمرة دبران حيث زار معملا لعصير الأثمار الحمضية وكان يرافقه المستر تشرش مساعد حاكم اللواء الجنوبي والقائمقام كوبرمان وقد تناول طعام الغداء في بيت الدكتور وايزمن. وكان ينوي زيارة بعض الاماكن الاخرى لكنه الغى ذلك بسبب شدة هطول الامطار.

في ميناء يافا

ابحرت قبل ظهر أمس الباخرة تيليا غورتن وعليها ٤٥،٨٤٩ صندوقاً من البرتقال الى ميناء لفربول وقد شرع في الشحن صباح السبت الساعة الثامنة والنصف وفي الساعة السادسة والنصف مساء كان على ظهر الباخرة ٣٩٢٨١ صندوقاً وللمرة الاولى تحمل باخرة مثل هذه الكمية بهمة رجال المتعهدين السادة احمد وعوض، وعلي عوض عبد العزيز وبمساعدة المناظر العام لبواخر شركتي تودم وغورتن السيد زكي اسكندراني.

لوحات السيارات

قررت مصلحة السير «الترفك» ابدال اللوحات التي تحمل ارقام سيارات بوليس السير من الاحمر الى الابيض وقد نفذ هذا القرار يوم امس واصبحت تلك السيارات بلون لوحاتها الجديدة مماثلة للوحات السيارات الخصوصية

شكوى من موظف

راجعنا السيد زهدي افندي حجاج ودفع الينا باسم تجار البرتقال بكلمة شديدة اللهجة يشكو فيها المعاملة الغير اللائقة التي قابلهم بها احد موظفي شركة البرنس لاين صباح أمس في الميناء. وقد جاء في الشكاية ان من واجب الموظف معاملة الجميع باللطف لا مقابلتهم مقابلة سيئة. وقد اكتفينا بالاشارة راجين من المسؤولين الحيلولة دون تكرار وقوع مثل هذه المعاملة التي استاء لها الجميع.

اعلان

لبيع اموال منقولة محجوزة
صادر من دائرة اجراء حيفا
بالدوسيه رقم ٦١٠٨-٣٧

١- سيارة ترك ماركة شفروليه نمرة موتورها ٨٣٦٩١٩

سيباع بالمزاد العلني السيارة المذكورة اعلاه المحجوزة من منقولات المحكوم عليه عبد اللطيف محمد الشوفير بحيفا وفاء للمبلغ المطلوب منه وقدره ٢٣ جنيه و٨٠ مل فلسطيني الى نوري نور الله من حيفا فمن له رغبة في الشراء فليحضر في الساعة الثالثة والنصف من بعد ظهر يوم الثلاثاء الواقع في ٨-٢-٩٣٨ الى ساحة الجرينة بحيفا. اقتضى اعلان الكيفية.

مأمور اجراء حيفا

(٢٦٣٥)

نابلس

وصول قوة جديدة والقيام بمناورات

نابلس في ٣٠ كانون ثاني — لمراسل الدفاع الخاص — وصل من بعد ظهر امس قوة جديدة من الجند باسلحتها الكاملة تصحبها المدافع الجبلية والمصفحات وخيمت شرقي المدينة وقد علمت ان القائد العام سيزور نابلس في هذه المدة ويشرف بنفسه على المناورات العسكرية التي عزمت القوة المرابطة هنا على القيام بها، وهذه المناورات ستمتد الى مسافة كبيرة تشمل الجبال والسهول والاودية

هطول الامطار واشتداد البرد

هطلت أمطار غزيرة امس واليوم واشتد البرد حتى أن قسما كبيراً من الحيوانات قد مات لذلك، اما الزوابع والرياح فكانت قوية جداً

حفلة اربعين المرحوم الاستاذ التميمي

لبى فريق كبير من وجهاء المدينة وشبابها دعوة المحامين للحفلة التى اعتزموا إقامتها في حيفا لتأبين المرحوم الاستاذ محمد علي بك التميمي، رحمه الله تعالى

تجديد مدة المعتقلين ستة اشهر

علمنا ان السلطة جددت مدة سجن معتقلي نابلس لمدة ستة شهور، الامر الذي اوجد استياء في المدينة فعسى ان تعيد السلطة النظر في هذا القرار وتطلق سراح المعتقلين خصوصاً وقد قرب عيد الاضحى المبارك

ارسال شبان الى معتقل المزرعة

ارسلت السلطة اليوم خمسة عشر شاباً من شبان نابلس وقراها المجاورة، الى سجن عكا حيث حكم عليهم امام الحاكم الاداري بمدد تتراوح بين ثلاثة أشهر واربعة وقد عرفنا منهم السادة: زاهد شاهين، ابراهيم الصابر، شفيع سعد الدين صبحي ابو معلى، امين لباده، جمعه ابو شلبق، سليمان ابو عصبه وغيرهم

وقد أطلقت السلطة سراح السيد راشد ابو غزاله بعد أن أمضى ثلاثة شهور في سجن عكا فنرحب بعودته

حيفا

هدم براكات في هذا البرد القارس

حيفا في ٣٠ كانون الثاني — لمراسل الدفاع الخاص — لا تزال السلطة مستمرة في هدم البراكات في منطقة الرمل، وقد ارسل عدد منهم كتباً الى المندوب السامي وحاكم اللواء ورئيس الاطباء يطلبون فيها توقيف الهدم في هذا الشتاء الغزير والبرد الشديد، فعسى ان تلتفت السلطة الى مطلبهم العادل.

حفلة تأبين المرحوم الاستاذ التميمي

كان اليوم موعد حفلة تأبين المرحوم الاستاذ محمد علي بك التميمي المحامي. وفي تمام الساعة الثانية بعد الظهر اكتظت قاعة جمعية العمال العربية بالوفود القادمة من مختلف المدن في فلسطين. وافتتحت الحفلة بتلاوة آي الذكر الحكيم من الشيخ طه افندي الدريني ثم تكلم الخطباء الاساتذة على الترتيب:

الشيخ سعيد افندي كساب، محمد بك البرادعي، محمود افندي الماضي، الشيخ يونس افندي الخطيب، اميل بك بوتاجي، الشيخ احمد افندي البسطامي (قصيدة)، عبد القادر افندي شبل، قصيدة للشيخ محمد البسطامي تلاها والده الشيخ احمد، وديع افندي البستاني، نجيب افندي بليق وصلاح الدين افندي العباسي. وتلا سكرتير لجنة الاحتفال كلمة وردت من سماحة الحاج امين افندي الحسيني وبرقية من فخامة ابراهيم باشا هاشم واخرى من سعادة كاظم بك الدجيلي قنصل العراق وقصيدة من حسان فلسطين الاستاذ ابو الاقبال اليعقوبي وكلمة باسم المعتقلين. ثم ذكر اسماء مرسلي البرقيات والكلمات بدون تلاوتها نظراً لضيق الوقت. واختتم الحفلة الاستاذ امين بك التميمي شقيق الفقيد بكلمة القاها باسم الاسرة شكر فيها نقابة المحامين والخطباء والحاضرين. وكانت الحفلة موفقة فللفقيد الرحمة ونكرر لآله جميل العزاء

مراجعة اصحاب بيوت مصدعة بسبب نسف

كانت السلطة قد نسفت في ٢١ — ٩ — ٩٣٦ أي في الاضطرابات الماضية احد المنازل في قرية بلد الشيخ فتصدع على اثر عملية الهدم عدد كبير من البيوت الملاصقة له، وقد طلب اصحاب البيوت المتضررة تعويضاً عن الخسائر التي منوا فيها من جراء ذلك واجيبوا قبل بضعة ايام بأن طلباتهم لم ينظر اليها.

وقد راجعنا عدد من هؤلاء بأن نلفت نظر السلطة الى اعادة النظر في طلباتهم وخاصة لانهم لم يجنوا اي ذنب يستحقون عليه هذا الضرر.

عائلات اعتقل اربابها مدة طويلة

راجعنا عدد من عائلات معتقلي المزرعة بعكا المنتمين الى السادة: الحاج حسين حمادة، الحاج صالح ابو حشمة، سامي طه، سعيد القواس، الشيخ ديب دوانة وياسين الزيناوي، بتوجيه نظر السلطة الى اطلاق سراحهم وخاصة لان لهم عائلات لا يعيلها غيرهم.

احالة الى المركزية بتهمة قتل

احال قاضي الصلح في عكا ثلاثة اشخاص من العرب متهمين بقتل يوسف فرج الى المحكمة المركزية بحيفا واحال عبدالرحمن الشيخ المتهم بحادث سلب الى نفس المحكمة

— عادت السماء وامطرتنا مطراً غزيراً. وفهمنا ان هذا المطر عام في جميع اللواء الشمالي

رومانيا تتهدد

مشكلة اليهود فيها محلية بحتة

جنيف في ٣٠ كانون ثاني — أعلن رئيس مجلس العصبة في جلسة سرية ان المجلس لن ينظر في المذكرات التي قدمت بشأن يهود رومانيا بل سيرسل هذه المذكرات الى حكومة رومانيا لتبدي رأيها فيها وتجيب عليها.

وأعلن الرئيس ايضاً ان العصبة قررت تأليف لجنة من ثلاثة اشخاص هم الرئيس ومندوبا فرنسا وانكلترا وان هذه اللجنة ستباحث حكومة رومانيا في الموضوع بصورة ودية.

أما السبب في اتخاذ هذا القرار فهو حزم رومانيا وتهديدها بالغاء قانون الاقليات من بلادها دون ان تهتم للعصبة

وقد فهم ان مندوب رومانيا في جنيف تسلم برقية من حكومته تطلب منه فيها ان يخبر العصبة بان الحكومة الرومانية ستلغي قوانين الاقليات فيما اذا لم يوافق مجلس العصبة على رأي رومانيا وهو أن مشكلة اليهود في بلادها هي مشكلة داخلية لا يحق لاحد التدخل فيها. وقد أعلن المندوب هذا الامر وحذر العصبة من بحث مسألة اليهود وقال: اذا حاولت العصبة ان تبحث هذه المسألة فسيكون موقفنا صارماً وشديداً، وسيكون نقاشنا عنيفاً قد ينتهي بقطع العلاقات بين رومانيا والعصبة.

* * *

القدس

المرور من باب الى آخر

القدس في ٣٠ كانون الثاني — لمراسل الدفاع الخاص — قررت السلطة في مساء هذا اليوم منع الاهالي الخروج من باب العامود وحولتهم الى باب الخليل بعد ان كان التصريح يشمل البابين المذكورين. ولا يزال تفتيش المارة مستمراً. ويلاقي الاهالي صعاباً كبيرة بسبب بعد المسافات

صدور مجلة عربية بعد تعطيل طويل

صدرت امس، بعد تعطيل استمر ثلاثة اشهر، زميلتنا مجلة «فلسطين وشرق الاردن» التي تصدر باللغة الانكليزية وقد كان العدد حاويا الاخبار والمقالات السياسية فنهنئها على عودة حريتها اليها ونرجو لها سعة الرواج والانتشار

مشقة تفتيش الاهلين والامطار تهطل

لا تزال ابواب المدينة القديمة مقفلة والبوليس مستمر في تفتيش الاهالي من رجال وسيدات عرباً ويهود واجانب. وقد ازداد تضايق الجمهور هذا اليوم من الاجراءات لسبب كثرة الامطار واشتداد البرد ومصادفة يوم الاحد اذ اعتاد اخواننا المسيحيون في مثل هذا اليوم الذهاب الى كنائسهم مع عائلاتهم واولادهم للصلاة. فكان طول الطريق وشدة المطر والبرد من اهم الاسباب التي ادت الى هذا التذمر

البوليس على الطرق لتفتيش المارة

عدا ما ظهر اليوم وفي الايام الاربعة الماضية من تفتيش الاهالي واغلاق ابواب المدينة القديمة أوقفت السلطة عدداً كبيراً من رجال البوليس الفلسطيني والبريطاني على طريق أريحا، نابلس، بيت لحم، الخليل، يافا واخذت هذه القوات توقف السيارات وتنزل ركابها، ويتولى قسم منها تفتيش الركاب والقسم الاخر تفتيش السيارات وبالرغم من كثرة هطول الامطار في هذا اليوم فأن هذه القوات ثابرت على عملها ولم نعلم ان السلطة عثرت مع واحد من الاهالي على أي شيء ممنوع.

اشراف حاكم اللواء على اجراءات البوليس

تفقد اليوم حاكم اللواء، المستر كيث روتش، ابواب المدينة القديمة المغلقة واشرف على اجراءات البوليس ثم تفقد باب العامود وبسبب شدة الامطار اكتفى بذلك.

الفلم السينمائي للاثمار الحمضية

لبى عدد كبير من التجار والمشتغلين بالاثمار الحمضية والصحافة وغيرهم دعوة علي افندي العفيفي مفتش دائرة الاثمار الحمضية في يافا لحضور حفلة عرض الفيلم السينمائي المختص بالدعاية للاثمار في قاعة سينما الحمراء. وفي الساعة الحادية عشرة والنصف، وبعد أن اكتمل عدد المدعوين، وقف السيد تيودور صروف متعهد دعاية الاثمار وقدم المستر ستيورات مدير هذه الدعاية في انكلترا فشكر باسمه الحاضرين وأسف لعدم استطاعة المدير القاء كلمته بالعربية. وقد القاها بالنيابة عنه علي افندي العفيفي. وبعد الخطاب عرض المشهد الاول من الفيلم واستمر خمس دقائق وعرض المشهد الثاني والثالث. وبعد انتهاء الحفلة وقف شكري بك التاجي والقى خطاباً عن الاثمار الحمضية وانتقاد سياسة الحكومة في ذلك، والقى بعده الاستاذ داود افندي العيسى مدير الزميلة فلسطين كلمة عن الدعاية ايضاً وانتقاد خطة الحكومة تجاهها. وسننشر تفاصيل الاجتماع كلها في عدد الغد لضيق المقام.

١٦ جائزة ثمينة ستوزع مجانا
بالتنزيلات الشتوية في مخزنه
المهتدي
كبابيت - حرامات - ألبسة داخلية صوف - جرسيات
كلسات - قمصان وبيجامات الخ...
فاشتر ما يلزمك حالا قبل ان تنفذ البضائع

عناد نائب رئيس اللجنة الملكية

القاهرة في ٣٠ كانون الثاني — لمراسل الدفاع الخاص — صرح السير هوراس رامبولد نائب رئيس اللجنة الملكية في حديثه مع مندوب شركة الانباء اليهودية هنا بانه ما يزال متمسكا بفكرة كون مشروع التقسيم هو الحل الوحيد لقضية فلسطين وليس لديه ما يقوله عن أي حل آخر

تابع المقال الافتتاحي

وأشد دهشة من ذلك وغرابة. لقد وقف عضو في مجلس العموم البريطاني، مشايع لليهود، وطلب من حكومته وجوب استشارة حكومة الولايات المتحدة في شئون فلسطين عند البت فيها. اننا نرى شذوذاً وإمعاناً في الشذوذ أن يطلب نائب تدخل دولة اجنبية في أمور تتعلق بالدولة التي ينتسب هو إليها. ولماذا كل ذلك؟ ولماذا هذه الغرابة؟ انتصاراً للصهيونية فحسب! لقد كان هذا النائب جديراً بأن يوقف عند حده لكي يكون ولاؤه على الأقل ظاهر الخضوع لدولته، ولكي يحافظ، على الأقل، على سيادة حكومته في شأن محض يتعلق بها. لكن ذلك النائب كان وراء هدف واحد، هو المشايعة للصهيونية، مهما يكن من وراء هذه المشايعة

أي منطق هذا

ليس غريباً أن يسافر نوري باشا وأن يسعى. فلقد كان الملك الذي عمل نوري باشا في ظله عظيم الانهماك بقضية فلسطين لدرجة انه أنهى مذكرته عنها وهو على فراش الموت. وفلسطين ساحل للعراق، كما هي ساحل شمالي للدولة السعودية وحكومة اليمن في أقصى الجنوب. والناظر الى هذه البلاد كقطعة من أوروبا عليه أن يجتاز البحر المتوسط ليعرف سعة المسافة وبعد الشقة. والذي يربط فلسطين بتاريخ العبران قبل الفي سنة عليه أن يعبر جسر الحكم العربي الطويل، وعليه أن يذكر عربية هذه البلاد قبل العبران أنفسهم، وإنها ما تزال الى الآن كذلك، أرضاً، وسكاناً، وسماء

تدخل؟ كأن لتوانيا هي التي يجب ان تبحث قضية فلسطين. كأن حكومات اوروبا الوسطى أو المكسيك هي التي يجب أن تحل وتربط في شئون فلسطين. اما العراق، واليمن، وسوريا، ونجد — فهذه حكومات اجنبية! وأما اليهودي المقيم في سيبريا واستراليا وجنوب افريقيا فهذا يجب أن يصغى لارائه لانه ليس اجنبياً عن فلسطين! شذوذ من شذوذ العصر، وغرابة من غرائب السياسة. واذا فاوضت الحكومة البريطانية اليهود فلتفاوض الوكالة اليهودية لانها تمثل يهود العالم واذا فاوضت العرب فلتكن هذه المفاوضة مقصورة على عرب فلسطين لأن عرب العراق وسوريا ونجد واليمن والحجاز — غرباء. أي منطق هذا الذي يمكن سماعه دون أن يداخل عقل الانسان فيه خلل؟..

سيسافر نوري باشا وغيره من زعماء العرب. وستظل حكومات الرياض وصنعاء وبغداد على شديد الاتصال والاهتمام بقضية فلسطين العربية. وعكس هذا سوف لا ترى الصهيونية ولا تلك الصحف التي تكتب عن «التدخل الاجنبي» باستمرار وهي تعلم أن صلة فلسطين بسوريا أوثق من صلة اسكتلندا بانكلترا من حيث العادات، والميول والمشارب، وصلات الدم واللغة والقومية. وأولئك الذين يحسبون فلسطين قطعة منفصلة عن البلاد العربية كلها أولى لهم أن يعيدوا النظر في هذا الميل الخاطىء لان من وراء اصرارهم سوف لا يكون غير الشغف الشديد والشوق الاشد لذلك الحلف العربي الذي سيبتلع هذه الاسماء الكثيرة ليكون له ذلك الاسم الواحد المذكور. وقد يبلغ الهوى بالسياسة ان تعاند في خطط هذه البلدان العربية، لكن يستحيل أن يبلغ بها حد القول: هذا العربي من نجد غريب وأجنبي عن عربي العراق — لان ذلك نقض مبرم لاحكام الطبيعة، والحق، والتاريخ!

ابراهيم

القضية الفلسطينية

مقال رائع عن مجلة انكليزية

تحت هذا العنوان نشرت جريدة « فري برس » اللندنية مقالا اشغل صفحة كاملة من صفحاتها . وقد بعث صديق كريم الينا بترجمة هذا المقال النفيس الذي يدور البحث فيه حول نقاط ثلاث هي :

١) من مصلحة بريطانيا التخلي عن انتدابها على فلسطين ومنح سكانها العرب حقوقهم القومية كاملة لان في ذلك ما يعزز الروابط الانكليزية — العربية تمكيناً .

٢) ان يتنازل اليهود عن فكرة انشاء الوطن القومي الصهيوني

٣) ان يحترم العرب شعور اليهود الديني ويتعهدوا بالمحافظة على مصالحهم كاقلية في البلاد

رأي اللجنة

لقد رأت اللجنة الملكية خلال اقامتها في فلسطين ان اهم اسباب الاضطرابات التي حدثت في البلاد عام ١٩٣٦ هو رغبة العرب الملحة بالاستقلال الذاتي ومقاومتهم لفكرة انشاء الوطن القومي الصهيوني لتخوفهم من السيطرة اليهودية

ولدى استعراض الموقف توصلت اللجنة الى النتائج الاساسية التالية فضمنتها في تقريرها

١) يرجع السبب في وجود العداء بين العرب واليهود الذي ما زال يشتد ويستحكم الى الانتداب نفسه وسوف لا تخبو جمرة هذا التباين والتنافر ما دام الانتداب قائماً كالا يعقل ابداً ان يتنازل الطرفان سواء العرب او اليهود عن فكرتهما وآمالهما القومية ويصرفا ولو قليلا المخاوف التي تساور كلا منهما ويندفنا هذه الاختلافات عملا لخدمة الصالح العام

٢) يستبعد كل البعد ان يخيم الامن ويسود الطمأنينة فلسطين في المستقبل تحت ظل الوضع القائم أو أي شيء عاثله

كما بينت ايضاً في مواضع اخرى من تقريرها ان الانتداب اصبح اداة غير صالحة للاستعمال وان سياسة الشدة التي اتخذتها السلطة والحشد العسكري مع ما يكلف من مصروفات وسببه الظاهر الهجرة اليهودية لم يبق لها أي تأثير على العرب بل يزيد إيمانهم في تقتهم بحقهم الصريح ، وفي مثل هذه التصريحات من قبل هيئة تضم رجالا قديرين ، ما يدلنا دلالة قاطعة على تفهمهم للقضية الفلسطينية ووقوفهم على امرها . لكن ما يعجب منه هو ان نرى ان اراءهم جاءت مخالفة للحقيقة حين ينظرون الى العرب واليهود كفريقين لكل منهم حقوقه في البلاد .

ولا انكر عليهم ان العملية الجراحية التي ينوون اجراءها وهي « التقسيم » لا يحتمل نجاحها فهي قصيرة العمر لانها ليست عادلة ولا تقوم على اساس من العقل والمنطق المعقول وسوف لن تكون علاجاً ناجعاً لازالة الاضطرابات كيما يحل السلام على الارض المقدسة .

كيف التخلي

هذا الفشل المريع الذي منيت به الجهود لتسوية الموقف يعود الى اتصال وقع بالفعل لاجل تقرير التقسيم وكأن الدكتور وايزمن لم يدع سراً حين صرح في الاجتماع الصهيوني الذي عقد في زوريخ ان اللجنة الملكية سألته في جلسة سرية عن رأيه في التقسيم وزيادة على ذلك فان احد اعضاء اللجنة المذكورة تقابل مع الدكتور وايزمن في مستعمرة نهلال وأكد له بانه معجب وزملائه بالاصلاحات والمشاريع العمرانية الصهيونية ومما لا شك فيه انه سيكون في مشروع التقسيم ما يساعد الصهيونيين على مضاعفة جهودهم لخدمة وطنهم القومي وازدهاره في المستقبل

ومع اعتراف اللجنة الملكية في تقريرها بأن فلسطين بلاد عربية لان اكثرية سكانها الساحقة من العرب تقول ايضاً بأن من أهم اسباب الاضطرابات الهجرة الصهيونية وفكرة انشاء الوطن القومي الصهيوني وانه لمن الغرابة بمكان ان تطلب الى العرب التخلي عن جزء من بلادهم هم اصحابه منذ زمن بعيد لتقوم فيه دولة يهودية. أليس في هذا ما يبعث الدهشة عدا عن انها محاولة خطرة في البلاد نفسها حتى والعالم العربي ايضا ؟

ان العرب ليشكرون اللجنة اعترافها بأحقية قضيتهم لكنه اعتراف احيط بالالف والدوران لانه يبعد المرء عن الوصول كلما حاول الى شاطيء انصاف هذه الامة كما ان الحلول التي عرفت لا تطمئن العرب على حقوقهم بل فيها ما يفقدهم جزءاً كبيرا من بلادهم وعلى هذا التساءل : كيف يكون يا ترى موقف الانكليز اذا تقدم هتلر بطلب ارجاع المستعمرات الى المانيا وهي ليست بلادا بريطانية

مناقضات عجيبة

سيرفض العرب سواء في فلسطين وغيرها قطعياً انشاء دولة صهيونية في اي جزء من البلاد فهل يعقل اذن ان يوافقوا على تأسيسها في اوسع بقعة زراعية وأخصبها تمتد حتى الحدود الشمالية وفي هذا الجزء ثلاثماية ألف يهودي بينما نرى فيه اكثر من ثلاثماية وخمسة وعشرين الف عربي ؟ كما ان كثيراً من مناطق هذا القسم الشمالية عربية صرفة فمثلا في قضاء عكا ثلاث وستون قرية عربية يسكنها خمسون الفاً من العرب ولا يوجد فيه الا مستعمرة يهودية واحدة لا يزيد عدد سكانها على ثلاثماية نسمة وهي مستعمرة نهاريا كذلك في اقضيه صفد طبريا وحيفا من القسم نفسه فان اليهود لا يؤلفون نسبة عددية ١ — ٤ من مجموع سكانها العرب .

في هذا الجزء من البلاد ٨ ملايين دونماً من الاراضي منه اربعة ملايين ونصف المليون زراعية صالحة لا يملك اليهود منها غير مليون وربع مليون دونم كما ان سبعة اثمان البيارات العربية واقعة ضمن هذا الجزء ، وزيادة على ذلك فان مئات المساجد والكنائس والاديرة والزوايا تقع فيه ايضاً فمعنى انشاء دولة يهودية فيه هو اخضاع كتلة عربية كثيرة العدد لها تقاليدها ومعتقداتها لنفوذ تحت ادارة الصهيونية

« غداً بقية الترجمة »

* * *

انباء العراق

معسكر الرشيد

بغداد في ٢٨ — بالبريد الجوي — لمراسل الدفاع الخاص — تسلمت وحدات الجيش العراقي المعسكر البريطاني الذي كان يسمى « بالهنيدي » وقد ارتأت وزارة الدفاع تسمية المعسكر باسم معسكر الرشيد بعد ان اصبح عراقياً محضاً .

هطول الامطار

هطلت امطار غزيرة في لواء الموصل وتساقطت الثلوج بكثرة هائلة فكست الجبال كما ان نهر الدجلة أخذ بالارتفاع ارتفاعاً ملحوظاً فأدى ذلك الى طغيان المياه على الجانب الشرقي لمدينة الموصل فقطعت المواصلات. وقد اتخذت التدابير اللازمة للمحافظة على السكان المنازلين بالقرب من النهر .

جلالة الملك

انعم جلالة الملك غازي على الاستاذ يونس البحري صاحب جريدة العقاب والمذيع في الاذاعة العراقية بساعة ذهبية.

تصريف المنتوجات

تنتهج الحكومة العراقية خطة سديدة في سبيل تصدير منتوجاتها الرئيسية الى الخارج بطريق المبادلة التجارية مما يؤدي الى انعاش الحالة الاقتصادية في البلاد وآخر ما عملته من هذا القبيل أنها بذلت جهوداً عظيمة لتصريف تمور العراق في المانيا بطريق المبادلة بالاسمنت فوافقت الحكومة الالمانية على ذلك .

حصة العراق من البترول

بغداد — بلغت كمية البترول الخام التي انتجتها شركة البترول ٣٣١ الف طن و ٥٢٢ في شهر ديسمبر الماضي فقط وصدر منها بطريق طرابلس الشام ١٨٣ الف طن و ٨٠٤ والبقية عن طريق حيفا. واخذت الحكومة العراقية مليوناً وربع المليون جنيه قيمة حصتها .

وفاة أمير وملمحة عن تاريخه

الاسكندرية — توفي الأمير ضياء الدين العثماني نجل السلطان محمد رشاد الخامس . وقد أمر الأمير عمر طوسون بدفنه في مدافن الامراء على حساب دائرته والامير المتوفي كان قد مثل حكومة السلطان في سنة ١٩١٣ لتحية الملك جورج الخامس عند مروره بقناة السويس

السمن الحلبي
الممتاز
والزيت الزيتونه
للـ نه
تجدونه عند
نجيب [illegible]
يافا — سوق الدير

ذكرى الهاشمي

فرصة سانحة لتوثيق الصلات بين ابناء العروبة

عقدت الزميلة جريدة الاستقلال القراء مقالا بمناسبة ذكرى تأبين المغفور له الهاشمي ننقله فيما يلي :

بعثت ذكرى فقيد الامة العربية المغفور له ياسين الهاشمي حركة قومية في بلاد العرب كلها ، واوجدت روحا وثابة ، تفيض حنانا الى ذلك المجد اللامع ، وتحقيق تلك الفكرة التي خالجت صدور المخلصين، منذ زمن طويل، ورفع الزعيم الهاشمي لها راية الجهاد ، حتى وافاه الاجل المحتوم ، وقد بقيت آثاره ناطقة ، توحي الى النفوس حب التضحية والايمان ، ولسنا نريد هنا ان نرجع الى حياته الحافلة بالاعمال الخالدة بعدما ادينا بعض الواجبات نحو ذلك الزعيم، ولكن الذي نحب الاشارة اليه ، هو هذا الاثر الذي تركه الفقيد بعد وفاته ، فقد شغل ابناء العروبة واطلق الالسنة والاقلام بالحديث عنه ووصف مناقبه واقامة المهرجانات القومية لتأبينه والاشادة بفضائله السامية فالبحث عن عظمة الهاشمي مفروغ منه غير ان الذي يسترعي الانتباه هذا الخلود الفذ الذي تعيش فيه زعامة الهاشمي الحقة ، وهذا الاعجاب الذي قوبلت به وسوف تقابل في كل عام

ولا شيء ادل على ذلك من تسابق الاقطار العربية الى الاحتفال التأبيني الذي تقيمه سوريا الفتية الباسلة ولا شك ان هذا الاحتفال سيكون فرصة سانحة للتداول في كثير من القضايا القومية وتزيد روابط العاملين لها وثوقاً وقوة فضلا عن الشخصية التي تدور حولها غاية المحتفلين وهي المثل الاعلى للجهاد القومي في القرن العشرين وقد وهبها الله احسن الخصائص والمزايا بحيث تلهم الشعور اسمى المعاني ، ولا يضيق فيها القائل والسامع

ان الحركة القومية التي يبعثها تأبين الامة العربية لفقيدها الغالي سوف تكون عزاء لمحبي الرجل العظيم والمؤمنين بزعامته الواسعة ، كما انها تعبر عما تكن هذه الامة لرجالها المجاهدين من اخلاص صادق وتقدير حميد ، ابلغ تعبير ويظهر ولاؤها الخالص وتمجيدها الصافي ، وفي ذلك خير تشجيع للعاملين في سبيل امتهم

وستكون سوريا التي اعترفت بجميل الهاشمي قبل غيرها ، وسبقتنا الى تكريمه حياً وميتاً ، مركزاً لتجديد الميثاق القومي الذي طبقه الزعيم الخالد ، ثم يسطع ضوء هذا الميثاق في بغداد بعد ايام قلائل ويعرف القوم أي زعيم اضاعوا فروح الهاشمي ستثير في النفوس الحماسة القومية وتملأ الصدور عزة وحبا للجهاد وما هذه الذكرى التي تجاوبت بتعظيمها القلوب سوى انبثاق فجر جديد لاحت فيه تلك الزعامة ، واذا انتهت سوريا من حفلة التأبين فسوف تعقبها بغداد باحتفال لا يقل تأثيراً عن هذه وذكرى الهاشمي اتاحت للامة العربية مجالا واسعاً لايقاظ الافكار وارهاف الشعور ، وتنظيم المساعي القومية ، وتوحيد الجهود ، وقد تكون نتائجها المنتظرة اعظم من مقدماتها وقواعدها ، وهكذا تفيض العظمة على الناس بشتى الخطط والاساليب فتأخذ الافكار منها ما تشاء فلا غرو أن تحدث ذكرى الزعيم الهاشمي الاعظم حركة قومية في هذا الوقت وتبقى ذخيرة للمستقبل.

الحادث الذي وقع للنحاس باشا

القاهرة — أخذت النيابة تحقق في حادث مسجد الامام الشافعي، الذي وقع لرفعة النحاس باشا ، وهو الحادث الذي توالت على أثره برقيات الاحتجاج والاستياء ، وألقى النحاس باشا بعده خطابا شديد اللهجة : وجه فيه انذاراً وتهديداً .

لوحة ذهبية هدية للملك فاروق

القاهرة — قدم البوليس المصري لوحة من الذهب الخالص هدية الملك فاروق ، وقد نقش عليها عبارات الولاء والاخلاص للجالس على عرش الاسرة العلوية

أمير البحرين في ضيافة الملك

جده — استقبل أمير البحرين بحفاوة بالغة وأطلقت له ٢١ طلقة من مدافع الحامية . وانزل هو وحاشيته ضيوفاً في قصر وزير المالية ، وقد سافر بعد ذلك الى مكة المكرمة للحج .

* * *

اعلان

لدى المحكمة المركزية بحيفا

بشأن وراثة المرحوم الخوري يعقوب بولس غانم من قرية بكاسين (لبنان)

المستدعيان: زادوك ايزبوناو الياس طنوس غانم من حيفا بالوكالة عن سليم اسعد غانم ومريم اسعد غانم وجورج نجيب غانم وفريدة ارملة بشارة غانم وفريد بشاره غانم من قرية بكاسين (لبنان) وبالوكالة عن اسما نجيب غانم من حيفا

ليكن معلوما لدى الجميع بان المستدعيين المذكورين اعلاه قدما طلباً الى المحكمة المركزية بحيفا لاصدار اعلام حصر ارث للمرحوم الخوري يعقوب بولس غانم من قرية بكاسين (لبنان) وانه تقرر النظر في هذا الطلب لدى المحكمة المركزية بحيفا بيوم السبت الواقع في السادس والعشرين من شهر شباط سنة ١٩٣٨ الساعة التاسعة صباحاً

فعلى كل من له مصلحة في هذا الطلب ان يحضر الى المحكمة المذكورة في اليوم المعين وفي حالة عدم الحضور تصدر المحكمة القرار الذي ترى من الصواب اصداره

مسجل المحكمة المركزية بحيفا

جميل جبيبي

«٢٦٦٧»

في كل يوم تستلم الصيادلة جهيدة من

اسبرو

كلما زدت من استعمال اسبرو كلما ازددت معرفة بمنافعه المتعددة عندما تشعر بالانحطاط بعد التعب او اثناء البرد خذ اسبرو حالا لان اسبرو بعد ذوبانه في المعدة يطهر ويخفف الحمى ويحلل البول وبكلمة مختصرة انه يحتوي على عدة خصائل لمقاومة اصناف متعددة من الامراض . وقد وصلنا مؤخراً شهادة اثباتاً على التزغر بواسطة اسبرو كان له احسن مفعول سريع للحال الاول ، واهم خصائل اسبرو الحميدة سرعة مفعوله وبانه لا يضر القلب لهذا كله

لا تحرم نفسك هذه المساعدة الكبرى ما يفعله "الاسبرو"

يزيل الصداع في ٥ دقائق
يجلب النوم للمصابين بالارق
يزيل الروماتزم في ليلة واحدة
يزيل آلام النمو عند الاطفال
يزيل آلام الاسنان
يزيل الالم ولا يصبح عادة
لا يضر القلب
يزيل سرعة التأثير العصبي

يزيل البرد والانفلونزا في ليلة
يخفض درجة الحرارة بسرعة
يؤخذ في اي مكان وزمان
لا يضر الاطفال
يزيل آلام الحيض
يزيل تأثير بقاء الخمور
يزيل الملاريا بتخفيض الحمى

جرعة اليوم
٧ ملات
٢ (أقراص) ٢

خذ "اسبرو" لتحفظ صحتك

ASPRO

الاسعار

علبة ٢ اقراص ثمنها ٧ ملات
» ٥ » » ١٥ ملا
» ١٠ » » ٣٠ »
» ٢٧ قرصا » ٧٠ »
» ٦٠ » » ١٢٥ »

اسبرو يباع في جميع صيدليات فلسطين

الوكلاء العموميون

مستودع الادوية الفلسطيني

يافا — ٢٥ شارع بسترس

الجميع يمكنه تناول "اسبرو" لأنه لا يضر القلب

اعلانات عمروحة

الى اصحاب البيارات

السماد والتسميد خير حافظ لبياراتكم

بالرغم عن سوء اسعار البرتقال بالوقت الحاضر من واجبكم ان تستمروا على استعمال السماد الكيماوي المخصص لتنشيط الزهر وتشجيعه

سمدوا بياراتكم بالاسمدة بشروط واسعار متهاودة لا تزاحم . سعر الطن ٨ جنيه و ٥٠٠ مل والكيس مائة كيلوسعر ٨٥٠ ملا

عند لوزيدس كامينوس (المعروف بابن ابو لويز)

يافا: ص.ب (٩٠٦) تلفون (٢)

انباء خارجية

خطبة ملك البانيا

بودابست — تتقن الكونت جير الدين ابو نيي ، خطيبة الملك أحمد زوغو خمس لغات ، وهي بارعة جداً في رمي الرصاص . ومع انها ابنة سياسي مشهور الا انها فقيرة الحال رغم ارستقراطيتها. وعمرها ٢٢ سنة وعمر الملك ٤٣

الشيوعية في بولونيا

وارسو — اكتشف البوليس البولوني قائمة طويلة باسماء عمال متصلين بالشيوعيين الذين يبثون الدعاية في بولونيا، وقد القي القبض على كثيرين تمهيداً لمحاكمتهم

في مهمة سياسية الى اميركا

باريس — ربما سافر المسيو ليون بلوم في القريب العاجل الى واشنطن . والمفهوم أن مهمة سياسية وعلى جانب عظيم من الخطورة .

ابنة شقيق موسوليني

روما — عقد قران ابنة شقيق السنيور موسوليني على رئيس تحرير جريدة « بوبولو ديتاليا » . وقد كان السنيور موسوليني والكونت شيانو شاهدي العروس ، كما كان سكرتير الحزب الفاشستي ورئيس اركان حرب الميليشيا ، شاهدي العريس .

عدد العمال العاطلين في اميركا

نيويورك — بلغ عدد العمال العاطلين ٧ ملايين و ٧٨٩ الفاً تقدم الحكومة الاميركية لهم مساعدات مستمرة والقرائن تدل على أن هذا العدد سوف يتزايد بمضي الايام . وتبذل جهود قوية لانقاصه

الى رحمة الله

انتقل الى رحمة الله فضيلة الشيخ قاسم المدلج واعظ قرية كفر قرع عن عمر يناهز الثمانين وقد حزن الجميع لوفاته واحتفل بتشييع جنازته احتفالا مهيباً سار فيها جماهير غفيرة من اهالي القرى المجاورة للفقيد الرحمة ولآله الصبر والعزاء

الدرس الفاضل

السذاجة والشرف على الشاشة الفضية

وزع أمواله على الفقراء وبرأته المحكمة

« تابع المنشور على الصفحة الثانية »

وساعة اخرى يجردون اجسادهم من الثياب ويتعلقون بعادات شاذة كالنفخ في البوق مثلا . وهذا العالم رجل محترم في الاوساط العلمية . ثم تقدمت الفتاة الصحفية التي اخذت المعلومات فصعق الشاب حينما رآها . اذن انت التي خدعتني انت التي كنت اعتقدك وفية . أنت التي نشرت عني رجل الاوهام ! » — بهذا كان يخاطب نفسه .

الفتاة الشريفة

تقدمت الفتاة وهي تبكي . كانت عصبية المزاج جداً في تلك الساعة : نعم أنا كتبت كل هذا . لكنه شاب شريف وثق بي ، وانا خنته . وهؤلاء المحامون كذابون ظالمون . » — كانت تتكلم بلهجة صاخبة لعصبيتها ، فأسكتتها المحكمة ، وأمرتها بالجلوس . وخاطبت الشاب : ألا تريد قول شيء ، فرفض .

رغم المعارضة

كان الحكم مقرراً عليه . أدلة قوية برع في تقديمها أنبغ محامي المدينة . وظواهر جنون عرفوا كيف يصفونها . ثم ها هو لا يريد ان يتكلم ، ويرفض مع ذلك توكيل محام عنه . وهكذا قالت المحكمة : ... بعد كل هذه البراهين ترى المحكمة ان تؤخذ الى مستشفى الامراض العصبية حيث تمكث هناك مدة طويلة من الزمن ... » — فصاحت الفتاة : لا تكونوا ظالمين أيها السادة . كلمة أقولها ويظهر لكم كل شيء . كلمة واحدة » وضجت القاعة ، وهاج العمال الفقراء : ورضيت المحكمة ، فشهدت الفتاة على الرغم من احتجاج المحامين ومعارضتهم :

شاب خدعته . تظاهرت أمامه بأني فقيرة ، سقطت على الارض مرتين فوثق بي . كان يشفق على الفقراء ، ويقص احاديثه علي وأنا أغريه بالزواج مني تكتب عنه الجريدة فيقول لي : ما لهذه الصحف وأعراض الناس ، وشئونهم الخاصة . أهذه هي المدينة والرقي ؟ تصوير أعمال الناس بقالب خيالي ؟ هل أنا رجل أوهام كما يقولون ؟ وأخذت تسرد كل قصتها ، ثم تضرعت اليه أن يتكلم .

الشاب يتكلم

رأى الشاب إخلاص هذه الفتاة وحالا تقدم صاحب الجريدة فأيد معلوماتها . كان هو الاخر رجلا شريفاً لا يريد أن يذهب هذا الشاب ضحية في مستشفى للمجاذيب . فوقف صاحبنا الشاب يتكلم : أولا هؤلاء المحامون الذين اتهموني بالجنون طلبوا جميعاً أن يشرفوا على اموالي فرفضت وحقدوا علي . وهذه كتبهم الي بذلك (وأظهرها للمحكمة) . وطلبوا التنازل عن الدعوى مقابل أخذ خمسة ملايين ريال لهم وللمرأة المزعومة بأنها زوجة قريبي غير الشرعية ، وهذا طلبهم كتابة (واظهره للمحكمة) .

العالم المصور

أما البوق ، فأنا فلاح تعودت الاشفاق على الاطفال والصغار فكنت أسليهم بالعزف عليه دائما هذه «لازمة» تصحب الانسان . هاهو العالم النفساني يكتب الان في المحكمة فأرجو أن تأمر المحكمة بأن نرى الورقة التي يكتب عليها (واحضر البوليس الورقة فاذا هي صورة رئيس المحكمة نفسه ، وكان العالم مصوراً ماهراً ، لكنها صورته الكاريكاتورية) هل تقول عنه أنه مجنون مع أن هذه الصورة تضحك الجماد ؟ (أخذت النظارة في الضحك) وهاهي السيدة التي تدعي أنها وارثة قريبي تأكل أظافرها بأسنانها — انها عادة ، فهل تقول عنها انها مجنونة ؟ » وعندئذ أخذ كل من في المحكمة خصوصاً السيدات ينظرن هل يقمن بعمل شاذ مخافة أن يذكره الشاب امام المحكمة

حكاية العربدة

« أما حكاية السكر والملابس فلست بالذي يذوق الخمر . وكنت ضحية حضرة المحامي الاول . ذهبت معه الى بيته ، فقدم لي شراباً قال انه مذهب الصداع . شربت ، ولا أذكر ماذا حدث لي بعد ذلك . لكن كان في جيبي عشرة الالاف ريال ، ضاعت كلها ! وهكذا تعرفون ايها السادة كيف انني سكير عربيد كما قال المحامي الشريف !

أما مسألة الحريق ، فأنا رجل قوي البنية ، لا يمكن أن أتصور امرأة تحترق أو طفلا يحترق ، ثم أسكت مثل سائر هؤلاء الناس عندنا في القرية من المروءة انقاذ المعذبين ولو بتضحية النفس

وأما هؤلاء الفقراء وتبديد أموالي لهم ، فأنا اعرف الجوع ، لذا اكره ان ينصب على سواي . هؤلاء البائسون لو يعطون عن الشمبانيا فقط في نيويورك لكانوا في حالة يسر ورخاء ! المجتمع نفسه ظالم ، ولا أريد أن اكون في قائمة الظالمين . تنام على الحرير ، وينام هؤلاء وقلوبهم فارغة . فهل أنا لهذا الشعور — مجنون ؟

صفعة مؤلمة

انتهى من كلامه . ثم قال : بقي لي شيء واحد ، وبعدها خذوني الى المستشفى ولا أبقى في نيويورك . أما هذا الشيء فهو (وصفع المحامي الاول بشدة فارتمى هذا على زملائه وهم جميعاً هووا الى الارض (الان خذوني الى المجانين » وجلس

أشرف انسان

أما المحكمة فقالت : لانك صفعت هؤلاء المحامين فاننا نحكم عليك بدفع عشرين الف ريال . أما القضية فانك يا مستر ديدس ليس فقط عاقلا ممتازاً ، ولكنك أشرف من وطئت قدماه هذه المدينة » — وفي خلال الهتاف وحمله على الاعناق ، وقع الشاب على هباته للفلاحين واحتفظ بالبقية وتزوج من الفتاة ، وعاد بها الى القرية وغادر في الحال مدينة نيويورك !

عدن و « الدعاية »

ماذا تقول مجلة بريطانيا والشرق

نقلنا في اعدادنا الاخيرة معظم ما في العدد الاخير من مجلة « بريطانيا العظمى والشرق » وتبقت فيه القطعة الافتتاحية التالية :

شيء يسر

يسرنا ما علمناه على اثر البدء بالاذاعة العربية من لندن ، ان عدداً من آلات الراديو قد بيع في عدن.

لقد طال الزمن على العرب في الجنوب الغربي من الجزيرة ، لا بل على العرب الاخرين ايضاً وهم يستمعون الى قصص تبنى على الاشاعة ، وفي حماية عدن المشهورة بشحها على وجه الخصوص اصغى العرب الى قصص لا تعود بحسن السمعة على البريطانيين ومن هذه القصص ما صورت فيه قوة الجو الملكية في صورة عصابة مغامرة لا يلذ لها من الالعاب الرياضية الى القاء القنابل على العرب العزل من وسائل الدفاع ، كما ان السلطات في عدن صورت في صورة رجال (ماكيا فيلليين) لا رغبة لهم الا في تحطيم المعاهدات او فرضها فرضاً كما يشاءون !

جنوب الجزيرة

وقد يدهش من ينتقدون السياسة البريطانية في جزيرة العرب ان يعلموا ان بعض حكام العرب المستقلين البارزين لا يأخذون على البريطانيين إلا غلطة واحدة — هي انهم ليسوا بالقساة قسوة كافية .

ويقال ان العربي يفهم القسوة وانه يجب ان يعاقب بشدة متناهية ، ولكن مهما قال النقادة على العكس من ذلك ، فالحاكم البريطاني رجل رحيم لا يتبع الطرق الصارمة الا اذا وجد ان لا مناص من ذلك .

واذا كانت زيادة الرأفة تؤخذ على ادارتنا في جنوبي غرب جزيرة العرب فليس من هذه الرأفة الزائدة ما نخجل !

وزير سابق متهم

وفي الحق ان التآمر الاجنبي ليس غريباً على حماية عدن ، فهناك وزير سابق لاحد السلاطين المشهورين اشتهر اشتهاراً قبيحاً سيئاً بأنه يأخذ معاشاً من دولة اجنبية ، ولكن الامور تصلح نفسها بنفسها وتستقيم الان ، وهناك أمل في الانتعاش والتقدم الناجح في هذه الحماية ، وهناك من الانسانية تسودها الان اكثر مما كانت تسودها في أي وقت مضى ، والسكان كلهم يكادون يكونون محبين البريطانيين وهم لا ينظرون الا في حنق وغضب الى تقدم قوات اخرى منهم و « البروباغندا » المراد بها احداث تأثير مناقض لهذا التأثير الحالي لا وجود لها .

اعلان

شركة السينما العربية المحدودة الضمان

ليكن معلوماً لدى جميع المهندسين الذين اشتركوا في عمل خرائط دار السينما المزمع انشاؤها على ارض الشركة بحيفا بأنه يجب ان يسلموا الخرائط التي يجهزونها الى مكتب الشركة في مدة لا تزيد على اليوم الخامس من شهر آذار سنة ١٩٣٨ وذلك كي يتمكن مجلس ادارة الشركة بالاشتراك مع لجنة فنية استشارية [illegible] خصيصاً لهذه الغاية من فحص وانتخاب الخريطة الاحسن ملاءمة لمصلحة الشركة واية خريطة تقدم بعد التاريخ المذكور لا ينظر اليها .

السكرتير

عبد الرحمن رمضان

(٢٦٦٦)

حكومة فلسطين

اعلان مفاوضة لشراء ارض بمقتضى المادة الخامسة من قانون نزع ملكية الاراضي لسنة ١٩٢٦

الى العموم والى كل من له علاقة في الارض المبينة اوصافها ادناه

١ — وفقاً لاحكام قانون نزع ملكية الاراضي لسنة ١٩٢٦ احيطكم علماً افراداً او اجمالا بان حكومة فلسطين تطلب شراء الارض المبينة اوصافها في ذيل هذا الاعلان الموضحة حدودها في الخارطة المعروضة في مكتب حاكم اللواء الشمالي بحيفا ومكتب ناظر الاراضي والمساحة بالقدس بهذا الاعلان رقم ف. ب — ١٠ — ج . ن والمخططة باللون الاحمر لاجل انشاء ممر لسكة الحديد

٢ — ان حكومة فلسطين تطلب منكم افراداً واجمالا بياناً خطياً عالكم من الحقوق المختلفة في تلك الارض وبادعاءاتكم بشأنها وبياناً بالمبلغ الذي تطلبونه كتعويض وتفاصيل التعويض المطلوب

٣ — وتعلمكم بهذا ايضاً بانها مستعدة للدخول في المفاوضة والاتفاق معكم على شراء الارض المذكورة وجميع الحقوق التابعة لها وعلى جميع التعويضات التي يقتضي دفعها لكم او لكل واحد منكم مقابل ما يلحقكم من الضرر من جراء القيام بالاشغال العائدة للمشروع المذكور .

٤ — ويفيدونكم بهذا ايضاً بانه يقتضي عليكم افراداً واجمالا ان ترسلوا او توجبوا ارسال التفاصيل المشار اليها في الفقرة (٢) من هذا الاعلان خلال خمسة عشر يوماً من تاريخ تبليغكم هذا الاعلان الى مكتب ناظر الاراضي والمساحة بالقدس

٥ — ويحيطونكم علماً ايضاً بانكم اذا لم ترسلوا التفاصيل المشار اليها في الفقرة (٢) من هذا الاعلان او لم تدخلوا في المفاوضة معهم بشأنها خلال خمسة عشر يوماً من تاريخ هذا الاعلان فيقدر التعويض المستحق لكم بمقتضى قانون نزع ملكية الاراضي لسنة ١٩٢٦

تحريراً في هذا اليوم الثالث عشر من شهر كانون ثاني سنة ١٩٣٨

توقيع المنشيء

ناظر الاراضي والمساحه

وصف الارض المطلوبة	
١ — قطعة ارض مساحتها ٧٩٥ متراً مربعا وهي تؤلف قسما من قسيمه رقم ١٠ قطعه رقم ١٠٩٨٥	جميعها مبينه على الخريطة المعروضة في مكتب ناظر الاراضي والمساحة ومكتب حاكم اللواء الشمالي بحيفا ومشار اليها بـ « أ » و « ب » و « ت » بالتوالي مخططه باللون الاحمر
٢ — قطعة ارض مساحتها ٩١٤ متراً مربعا وهي تؤلف قسما من قسيمه رقم ١١ قطعة رقم ١٠٩٨٥	وصف المكان الواقعة فيه الارض في الموقع المعروف بخربة خليره الغربية في قرية كفر لام التابعة لقضاء حيفا .
٣ — قطعة ارض مساحتها ٢٩١ متراً مربعا وهي تؤلف قسما من قسيمه رقم ١٢ قطعة رقم ١٠٩٨٥	(٢٦٦٩)

برنامج الاذاعة الفلسطينية

الاثنين في ٣١ كانون الثاني سنة ١٩٣٨

٥ر٣٠	اشارة الوقت والنشرات ثم حديث الاطفال للانسة وديعة شطاره
٦	طرائف للاحداث للاستاذ شفيق منصور
٦ر١٥	رباب منفرد مع غناء — سعيد عثمان
٦ر٣٠	أماني شعبية — محي الدين بعيون
٦ر٤٥	«الادب المريض» حديث للاستاذ عادل جبر
٧	النشرتان الجوية والاخباريه
٨ر٣٠	(شئون العالم) حديث
٨ر٤٥	أغنية مسجلة وبرنامج موسيقى
٩ر٥	حديث موسيقي
٩ر٤٥	اشارة الوقت والنشرتان الجويه والاخباريه
١٠	يحي السعودي — وفرقة ستوديو الاذاعة

ماذا تسمع اليوم

عن محلات السادة كتاني اخوان

الاذاعة اللاسلكية للحكومة المصرية يوم الاثنين في ٣١ كانون الثاني سنة ١٩٣٨

٦ر٤٥	صباحاً الاستاذ بليغ صفوت — تمرينات رياضية
٧	السيخ محمد احمد العمروسي — قرآن كريم
١٠	اسطوانات
١٠ر١٥	الاستاذ السيد درويش الطنطاوي وفرقته — أغاني ومواويل بلدية
١٠ر٣٠	اسطوانات : للانسة أم كلثوم والأستاذ محمد عبد الوهاب
١٠ر٤٥	الاستاذ حمدي سالم واوركستراه — حفلة موسيقية
١١	اسطوانات
٢ر١٠	مساء * اسطوانات
٢ر٤٠	النشرات الاخبارية والجوية والتجارية
٦ر٣٠	ابلا زوزو حديث الى الاطفال
٧ر٠٥	اسطوانات : الاستاذ محمد عبد الوهاب والانسة ام كلثوم
٧ر٣٠	الاستاذ الشيخ علي حزين — قرآن كريم
٨ر٠٥	كامل ابراهيم — قانون منفرد
٨ر٣٠	النشرتان الثانيتان الاخبارية والتجارية
٨ر٤٠	اسطوانات
٩	الاستاذ سلامة موسى — حديث — نقد الكتب
٩ر٢٠	نجاة علي وفرقتها — حفلة غنائية
١٠	الشعر والموسيقى
١٠ر٣٠	نجاة علي وفرقتها — حفلة غنائية

إذا شعرت أن شعرك يسقط او أنه سقط ..

واذا رأيت شعرك يسقط على ملابسك ؟!!

واذا رأيت شعرك يسقط في صحن اكلك ؟!

فبادر الى اتخاذ الحيطة

علاج يمنع سقوط الشعر

ويمنع الصلع الذي يجعل من الشاب شيخاً . ومن حسن الحظ ان الدكتور وايدنر (حامل جائزة نوبل لاختراعه السيلفيكرين) قد توصل لتركيب دواء ناجع ادخل فيه ١٤ مادة حيوية استخرجها من الشعر القوي ، والتي بدونها لا يمكن للشعر ان ينمو — هو

السيلفيكرين

الغذاء الحيوي للشعر

بضع دقائق من وقتك : تصرفها كل صباح مع السيفيكرين !

ثم دع السيلفيكرين يعمل في جلدة رأسك مايدهشك ويفرحك حيث ترى جلدة رأسك وقد اثمرت بالشعر الغزير وبدت بشكل جذاب يدخل السرور على قلبك

لا تتردد

اولا تترك للغد ما يمكنك ان تفعله اليوم !

فان في التأخير ضرر لشعرك لا تريده

مسابقة السيلفيكرين

مسابقة بجوائز قيمة

انظر صفحة ٣ وبادر بالاشتراك في المسابقة

ALDIFA·PALESTINIAN·DAILY·PAPER

JANUARY 31 1938 · No · 1070

الدفاع

جريدة يومية سياسية مصورة

دار الدفاع : شارع جمال باشا - عمارة المظفر - يافا - فلسطين
العنوان التلغرافي : (الدفاع - يافا)
تلفون ١١٨٧ (اربعة خطوط) و ١٠٧٥ (خطان) صندوق البريد (٢٥٥)
الاعلانات يتفق عليها رأساً مع الادارة
اجرة السطر : ١٠٠ مل

صاحب الامتياز : ابراهيم الشنطي
المدير المسئول : شوكت حماد

الاشتراكات
في فلسطين عن سنة ١٥٠
في البريد الداخلي » » ١٨٠
في سائر الاقطار الخارجية » » ٣٠٠

الكولونيل غيتبه الذي فاز بسباق الطيران الى افريقيا بالرغم من تقلبات الطقس

مرض احد الفيلة اثناء طريقه الى السيرك في فينا عاصمة النمسا وقد اجريت له عملية جراحية ويبلغ ثقل هذا الفيل اربعة أطنان

محل خوري - القدس - شارع يافا

يحيطكم علما :-

بان تخفيض اسعار بضائعه الشتويه يبتدىء يوم الاثنين في ٣١ كانون الثاني الجاري و ينتهي يوم السبت في ١٢ شباط وان البضائع المعروضة في هذه السنة تفوق بجمالها كل ما سبقها في السنين الماضية

وان تخفيض الاسعار في خلال هذه المدة سيكون عظيما لم يسبق له مثيل

٢٦٦٨

انفراج الازمة الاقتصادية في فلسطين وشرق الاردن

ابتداء من ٢٣ يناير ١٩٣٨ الى ٣ فبراير ١٩٣٨

تنزيلات مدهشة — لاول مرة — في محلات

اسعد ٭ يافا — اسعد وهندية ٭ القدس — اسعد ٭ عمان

من عشرين بالمائة الى ٤٠ بالمائة

للسيدات

	سعر قديم	سعر جديد
فساتين صوف وارد فبارك فينا والمانيا	٣١٠٠	٢١٠٠
» » »	٢٧٥٠	١٦٥٠
» » »	١٣٥٠	١٠٠٠
بالطوات صوف وارد المانيا مع فرو	٤٥٠٠	٣٠٠٠
» » »	٥١٥٠	٤١٥٠
» » »	٧٧٥٩	٥٥٥٠
اصواف داخلية انكليزية ممتاز سميك	٤٢٥	٣٢٥
» » » رفيع	١٨٠	١٣٥
جرزيات صوف موديلات فينا	٤٠٠-٥٠٠	٣٢٠
» »	٦٠٠-٨٥	٤٦٠
» »	١٠٠٠-١٣٥٠	٧٥٠
كفوف جلد فرنساوي موديلات مختلفة	٤٠٠	٣٢٠
» » »	٤٥٠	٣٥٠
كلسات حرير اصلي ماركة ELBEO	٤٥٠	٣٦٠
» » »	٣٢٠	٢٧٠
» » »	٢٨٠	٢٣٠
شنتات يد جلد تشكيلة كبيرة	٤٠٠-٥٠٠	٣٢٠
» » »	٦٠٠-٨٥٠	٤٥٠
» » »	١٠٠٠-١٣٥٠	٧٥٠
كنادر جلد شة و شموا	٦٥٠	٤٥٠
برانس حمام	٩٠٠	٦٠٠

للرجال

	سعر قديم	سعر جديد
بالطوات جوخ انكليزي فاخر	٣٥٠٠	٢٧٥٠
» » كبردين » »	٣٤٥٠	٢٦٠٠
» » » »	٤١٠٠	٣٠٠٠
» مبطن صوف TRENCHCOAT	٤٠٠٠	٣٠٠٠
جرزيات ماركة WOISEY	٤٠٠ الى ٥٠٠	٣١٥
جرزيات صوف JAEGER و WOISEY	٨٥٠	٥٥٠
اصواف داخلية انكليزية ممتازة سميك	٥٠٠	٤٠٠
» » » » رفيع	٤٠٠	٣٢٠
» » ماركة DR PROF JAEGER الالمانية		
نمرة K		٤٥٠
نمرة K K		٥٢٥
نمرة G		٤١٥
بنطلونات انكليزية سكني سميك ورفيع	١٠٠٠	٧٠٠
جاكيتات انكليزية سبورت	١٢٥٠	٩٥٠
» » »	١٥٠٠	١١٥٠
بيجامات صوف انكليزي	٧٥٠	٥٥٠
بيجامات فنيلا انكليزية	٤٥٠	٣٥٠
كلسات صوف دربي	١٠٠	٨
كلسات صوف ملون	١٥٠	١١٠
كلسات صوف ساده	٧٠	٥٠
قمصان حرير وارد فينا	٥٠٠	٣٥٠
» بوبلين »	٤٥٠	٣٦٠
» » »	٢٢٥	١٦٠
كفوف جلد ماركة PERRIN	٤٥٠	٣٥٠
كفوف جلد مبطن فرو	٤٧٥	٣٧٥
كنادر انكليزية ماركة CATHEDRAL	١١٥٠	١٠٠٠
» » » »	١٢٥٠	١١٠٠
كنادر مشكلة لميم وبوكس وشفرو	٨٥٠	٦٥٠

للاولاد

	سعر قديم	سعر جديد
بدلات جوخ انكليزي	١٤٥٠	٩٨٠
» المانية ممتازة ماركة KUEBLER	١٣٥٠	١٠٠٠
» صوف جرزية	٣٥٠	٢٥٠
كبايد جوخ انكليزي	١٢٥٠	٩٨٠
فساتين للبنات	٦٠٠	٤٨٠
كبايد للبنات	١٥٠٠	١١٢٥

للعائلة

	سعر قديم	سعر جديد
حرامات صوف سادة لون وبرجل	٨٠٠	٦٠٠
» » » جنس ممتاز	١١٠٠	٨٥٠
» » ملون » »	١٤٥٠	١٠٥٠
» » » » »	١٦٥٠	١٢٠٠
ساعات زينيث كروغتر للجيب ZENITH	١٩٥٠	١٥٥٠
ساعات زنيث » لليد »	٢٩٠٠	٢٤٥٠
ساعات زنيث	٤٦٥٠	٣٨٠٠
ساعات زنيث	٤٢٥٠	٣٣٥٠
اقلام حبر ماركة WATERMAN	١٢٥٠	٩٥٠
» » » CONKLIN	١٢٥٠	٩٥٠

روائح عطرية وكولونيات ماركة اتكنسون الانكليزية و ٤٧١١ الالمانية وهو بجات وكوتي وبرجوا وشنيل الافرنسية ... الخ

وفضيات — وطقوم شاي وسفره وحلويات ومزهريات وطقوم مشروب النفضيف الخ

ستاندارد !!

سيجارة وليست كالسجاير !!

خلاصة دخان فرجينيا النقي

كفاها فخراً ... انها معجزات ...

الشركة العربية للسجاير والتنباك المحدودة بالناصرة

ألم تشتروا راديوات ايرلاين الاتوماتيكية حتى الآن؟

شرفونا الى محلاتنا ولو فقط للمشاهدة وسماع الصوت الواضح في هذه الراديوات

ورد الينا مؤخرا

راديوات جرامافون ٩ لمبات بخزانة وبدون خزانة. ٦ لمبات و ٧ لمبات و ٨ لمبات

ولذلك نزف البشرى لاهالي القرى باستيراد راديوات على بطاريات ٦ فولت (بطارية سيارة)

الوكلاء العموميون : شكري رزق . حنا الحاج . بديع الموسى

عمارة ظريفة - شارع جمال باشا

الثلاثاء في ٣٠ ذي القعدة سنة ١٣٥٦ و١ شباط سنة ١٩٣٨

السنة الرابعة — العدد ١٠٧١ — ٤

الدفاع

جريدة يومية سياسية مصورة

صاحب الامتياز : ابراهيم الشنطي

المدير المسئول : شوكت حماد

الاشتراكات
في فلسطين عن سنة ١٥٠
في البريد الداخلي » » ١٨٠
في سائر الاقطار الخارجية » » ٣٠٠

دار الدفاع : شارع جمال باشا ـ عمارة المظفر ـ يافا : فلسطين

العنوان التلغرافي : «الدفاع — يافا»

تلفون ١١٨٧ (أربعة خطوط) و١٠٧٥ (خطان) ص. ب. (٢٥٥)

الاعلانات يتفق عليها رأساً مع الادارة

أجرة السطر : ١٠٠ مل

عرب ومسلمون

تنبه شامل الارجاء

مظاهرات بغداد ، عريضة النواب والشيوخ المصريين ، احتجاجات دمشق وبيروت ، اجتماع الامير محمد علي — وغير هذه عشرات من المظاهر ، ينطق كلها بالحقيقة الرائعة وهي أن فلسطين لم تعد ملك أهلها العرب فحسب ، بل ملك كل عربي ومسلم في هذا العالم الشرقي الواسع . وأن الحكومة البريطانية ، وهي تتأهب لأي حل من الحلول ، عليها أن تواجه به هذه الملايين الكثيرة . وأن الصهيونية العالمية ، وهي تحلم باقتطاع جزء من فلسطين ، عليها أن تتصور سعة المعارضة التي تبدأ من مسلمي الصين وجاوه في الشرق البعيد ، حتى مسلمي المغرب الأقصى في سواحل المحيط الاطلنطي . مظهر من مظاهر التنبه والوعي كان لقضية هذه البلاد مفخرة إيجاده وتسببه .

الحكومات والشعوب . الأمراء والعامة . الملوك والعمال والفلاحون — جميع هؤلاء في البلاد العربية والاسلامية ، بلا استثناء ، مشغولون بقضية فلسطين ، فخورون بتحمل القسط الأوفر من المسئولية لقد ولى ذلك الزمن الذي عاش فيه عرب فلسطين في شبه عزلة . ذهبت أيام الاحتجاجات التي كان يعطر لندن بها رؤساء الحكومات الأوروبية انتصاراً للصهيونية ، انتصاراً فضولياً ، وجاء الوقت الحاضر الذي تحتشد فيه أصوات ملايين العرب والمسلمين انتصاراً صحيحاً ، صادقاً ، لأخوانهم هنا وأهليهم ومن الرئيس روزفلت ، إلى الكولونل بك ، والمسيو بلوم ، لا كلمة لهؤلاء السادة في بلادهم ، إلا أنهم غرباء عن فلسطين وأجانب ، ليس من حقهم أن يدفعوا بالسفينة اليهودية إلى الأمام على حساب شعب بريء . وألف أسف إذ نرى الشعب الأميركي المقدس للحرية وهو يضع العقبات والعراقيل أمام

« البقية على الصفحة الرابعة »

معلومات هامة عن اجتماع صاحب السمو الامير محمد علي

اشتراط العرب أن يكون اليهود في البلاد أقلية دائمة والتعصب لهذا الرأي فخر وحق

معلومات هامة

القاهرة في ٣١ كانون الثاني — لصديق فاضل — اتصلت بي معلومات وافية عن الاجتماع الذي عقد في سراي صاحب السمو الامير محمد علي وحضره الاستاذ عوني بك عبد الهادي والسر هوراس رامبولد والسر رونالد ستورس والمستر فرنس : وجرى فيه البحث حول قضية فلسطين .

دقة الظروف

وبما أن المصلحة العامة تقضي بعدم نشر تلك التفاصيل فاني أبعث اليكم بما تسمح الظروف بالاطلاع عليه في الوقت الحاضر .

شرح مفصل

طلب الى الاستاذ عوني بك أن يشرح وجهة نظر العرب في حل المشكلة بصراحة تامة فتم ذلك واستغرق نحو ساعة من الزمن . وقد اثبت بموجبه الاستاذ عوني بك فساد نظرية التقسيم من حيث اساسه وتفاصيله . وأبان استحالة قيامه بالمرة .

فساد التقسيم

وقد اشار احد الحاضرين الى امكان التعديل فاثبت له استحالته ايضاً لاسيما وان التعديل غير قابل التطبيق . ثم اضيف الى ذلك بانه ما الفائدة من بحث التعديل مادامت نظرية التقسيم فاسدة من أساسها .

وفي النهاية تفهم بعض من يهمهم امر التقسيم ا ه « قابل بذاته للعرب »

أقلية دائمية

ومن الاسئلة التي القيت ايضاً عن النسبة التي يرضى بها العرب فكان الجواب أن الاساس القديم في ذلك ، ان يكون اليهود اقلية لهم مالنا وعليهم ما علينا

عناد الصهيونيين

وقد ظهر من سياق الحديث ان الصهيونيين متمسكون بالتقسيم وان مطالبهم غير قابلة التطبيق ومهددة لمصالح العرب

عليهم القبول

واذا أراد اليهود حلا للمشكلة — كما يتبجحون ويذيعون في مشارق الارض ومغاربها — فما عليهم الا أن يعلنوا قبولهم بمبدأ الاقلية وحينئذ يصح ان يدور البحث على هذا الاساس على اعتبار انه اقتراح يجوز المناقشة فيه

عاقبة العناد

اما إصرار الصهيونيين على التقسيم فهذا لا يقابل من العرب إلا بأصرار ضد التقسيم نفسه وضد أي تفاهم من هذا النوع .

تعصب نبيل

وهنا قال احدهم : يظهر ان العرب قوم متعصبون فكان الجواب : ان العرب اذا تعصبوا فهم اهل البلاد ولهم الحق في ذلك .

الى القاهرة

الاسكندرية في ٣١ يناير — لمراسل الدفاع الخاص — من المنتظر ان يسافر فخامة نوري باشا السعيد غداً بالطائرة الى القاهرة لزيارة من لهم علاقة بمشكلة فلسطين .

خرافة المليونين

وبهذه المناسبة أحب ان أؤكد لقراء الدفاع ان كل ما روي عن المقترحات التي عزيت الى فخامة نوري باشا بصدد حل مشكلة فلسطين على اساس الحاق فلسطين وشرق الأردن بالعراق وإسكان مليوني يهودي في المملكة العربية لهو عار عن الصحة

مطالب فلسطين

واضيف الى ذلك استناداً الى مصدر وثيق جداً بان مساعي نوري باشا داخلة في نطاق الرغائب العربية التي يطالب بها عرب فلسطين والمعلومة للجميع قبل الان

الدكتور قدري

وقد اتصل بي ان الدكتور احمد قدري بك سيحضر قريباً من دمشق الى الاسكندرية ثم يسافر الى القاهرة لزيارة الاستاذ عوني بك .

مساعدة فلسطين

ويقول المصدر الذي استقيت منه هذا الخبر ان من واجب كل عربي في كل قطر العمل على مساعدة اخوانه في فلسطين لتحقيق أمانيهم التي هي أماني كل واحد تجري في عروقه دم العروبة .

لكن الامر المهم ان لا يتسرع البعض في تفسير تنقلات الرجال المشتغلين بمشكلة فلسطين بما لا يتفق والمصلحة العامة ونشر مقترحات وحلول لا أساس لها

مسلمو بولونيا يبحثون قضيه فلسطين

اهتمام اليابان بالعلاقات مع الشعوب والدول الاسلامية الكبيرة

استعراض الحالة

وارسو في ٣١ كانون ثاني — افتتح بمدينة هذا اليوم « الاثنين » المؤتمر الاسلامي الاول في فيلنا من كبريات المدن في بولونيا . ورأس الاجتماع مفتي المسلمين الاكبر في بولونيا فتلا آي الذكر الحكيم ثم تكلم عن حالة المسلمين في بولونيا والعالم وتبعه عدة خطباء بحثوا الحالة الحاضرة في العالم الاسلامي ، ثم تكلم محافظ المدينة ، وارسلت عدة برقيات الى رئيس الجمهورية البولندية ورئاسة الحكومة .

جلسة اليوم

ومن المنتظر ان يبحث المؤتمر في الجلسة التي يعقدها غداً في مسألة فلسطين والسياسة المتبعة فيها

اليابان والمسلمون

طوكيو في ٣١ كانون ثاني — سأل احد اعضاء مجلس النواب الياباني عن اهتمام اليابان بعلاقاتها مع المسلمين لان توزعهم الجغرافي يجعلهم حصناً قوياً ضد الشيوعية فاجاب البارون هيروتا وزير الخارجية بقوله : اننا نعني عناية كبيرة بمسألة التعاون مع المسلمين وقد تبادلنا اخيراً الوزراء المفوضين مع ايران . ثم اننا محتفظون بعلاقات وثيقة مع الطلبة المسلمين من اليابانيين

العصبة واليهود

بخارست في ٣١ كانون الثاني — أبدت صحف رومانيا ارتياحاً الى اهمال مجلس عصبة الامم النظر في شكاوى يهود رومانيا بازاء التدابير المتخذة ضدهم من الحكومة الرومانية

اطماع فاشلة

بخارست في ٣١ كانون ثاني — قرر المؤتمر الصهيوني المنعقد في رومانيا رفض كل اقتراح يرمي الى ايجاد وطن قومي لليهود في المكسيك أو مدغشقر ، وتأييد مشروع الوطن القومي اليهودي في فلسطين ، كما قرر ارسال وفد الى انكلترا لمطالبة حكومتها بفتح باب الهجرة الصهيونية الى فلسطين

بعد الاعتقال

القدس في ٣١ كانون ثاني — لمراسل الدفاع الخاص — استمرت العمليات العسكرية امس واليوم في الشمال على اثر مقتل الجاويش الاضافي . واشيع ان احد جنود فرقة رويال السترريفل قد اصيب بجراح لكن مركز القيادة في حيفا نفى ذلك . ولم يعرف عن وقوع اصابات بين المسلحين .

يهود المانيا

ربما منعوا مبارحتها

برلين في ٣١ كانون الثاني — تظن الدوائر اليهودية ان قوانين جديدة ستسن ضد اليهود في المانيا وان اليهود الالمانيين لن يسمح لهم من الان فصاعداً بمغادرة البلاد الالمانية الا لمدد قصيرة وبتصاريح خاصة

الازمه الدستوريه

الوزارة تقرر مواجهة البرلمان يوم الاربعاء

القاهرة في ٣١ كانون الثاني — لمراسل الدفاع الخاص — اجتمع اليوم النواب الذين اعلنوا انضمامهم الى الدكتور احمد ماهر في داره تلبية للدعوة التي وجهها اليهم وكان عددهم ٤١ نائباً و ١٦ شيخاً واعتذر من النواب أربعة مع تأييد القرارات التي تتخذ . واستغرق الاجتماع ساعتين دار البحث فيها حول السياسة الحاضرة . ولم تتخذ قرارات في هذا الاجتماع الذي كان سرياً .

وقد أرسل الدكتور نجيب اسكندر ، وهو نائب شبرا ، كتاباً اليوم الى الدكتور احمد ماهر أعلن فيه انه ينضم اليه

الوزارة تواجه البرلمان يوم الاربعاء

وقد علمت ان الوزارة ترغب في مواجهة البرلمان يوم الاربعاء القادم ، على انها ستتخذ القرار النهائي في ذلك في اجتماعها الذي تعقده غداً لبحث الحالة السياسية

أما اذا قررت حل المجلس فقد علمت أنها هي التي ستتولى اجراء الانتخابات الجديدة .

العلم السوري

ظاهرة سعيدة في ميناء عربي

دمشق — د. ن. ب — في ٣١ كانون الثاني — رست اليوم في ميناء اللاذقية باخرة يونانية واخرى رومانية ، وعند دخولهما الى المرفأ رفعتا العلم السوري . وهذه أول مرة في التاريخ يرفع العلم السوري على بواخر اجنبية

انجاز حادث رفعة النحاس باشا

القاهرة في ٣١ كانون ثاني — لمراسل الدفاع الخاص — أنهى رئيس نيابة مصر تقريره في حادث محاولة الاعتداء على رفعة النحاس باشا ويقع التقرير في ٣٥ صفحة ويشير الى البلاغ الذي قدمه رفعته واتهم فيه بعض الشخصيات . وقد أرسل رئيس النيابة هذا التقرير الى النائب العام الذي ينتظر ان يصدر قراره فيه في هذا الاسبوع

٤٠ مسلحا يطوقون قرية

كيف وقع حادث اعتقال الاضافيين التسعة ومقتل رئيسهم

أول الليل

الناصرة في ٣١ كانون ثاني — لمراسل الدفاع الخاص — في مساء ليلة أمس هاجمت جماعة مسلحة قرية الناعورة ويقدر عدد افراد هذه الجماعة بنحو ٣٠ — ٤٠ مسلحاً ، وقد كانت الساعة حوالي السادسة مساء . وبعد أن طوق المسلحون القرية اطلقوا الرصاص من بنادقهم إرهاباً ، ثم اقتربوا من المنازل وطوقوا منازل السادة : سعيد ومحمد وسعد ونايف الحسن .

انسحاب المسلحين

وبعد أخذهم ما أرادوه حاول سعيد الهرب فأطلقوا عليه الرصاص وأصيب بجرح طفيف في رجله اليمنى ، وقد تمكن المسلحون من أخذ حصانين ايضاً ، وهناك بلغت الساعة الحادية عشرة ليلا فانسحب المسلحون الى الجبال .

عقبات المطر

وقد وصل الخبر الى دائرتي بوليس الناصرة والعفولة ، فخفقت قوة كبيرة من الجند الى القرية فوجدوا صعوبة كبيرة في دخولها لكثرة الامطار كما أن السيارات لم تستطع اجتياز الطريق لكثرة الاوحال .

ضياع الاثر

وقد باشرت القوة بتعقيب الاثر الذي وجد خارج القرية ، وانطمست

« البقية على الصفحة الخامسة »

مصر والحلف الشرقي

توقع انضمامها اليه قريبا

استنبول في ٣١ كانون الثاني — جاء من انقرة ان مصر ستنضم الى ميثاق سعد آباد المعروف بميثاق التحالف الشرقي وهو المعقود بين تركيا وايران وافغانستان والعراق وان المفاوضات في هذا الشأن ستبدأ عند زيارة الدكتور توفيق رشدي آراس وزير الخارجية التركية القاهرة في الاسابيع القليلة المقبلة .

اغا خان عند شيخ الأزهر

القاهرة في ٣١ كانون ثاني — لمراسل الدفاع الخاص — زار سمو أغا خان ظهر اليوم فضيلة الاستاذ الاكبر الشيخ محمد مصطفى المراغي شيخ الجامع الازهر .

فلسطين في كمبردج

اجتماع يخطب فيه صديق لورنس، وسكرتير سابق للمندوب

رئيس الجمعية الاسلامية فى جامعة كمبردج يشرح القضية الفلسطينية شرحاً وافياً

حمل الينا بريد الامس رسالة مطولة من مندوب « الدفاع » فى لندن ، يصف فيها اجتماعاً عقد بدعوة من الجمعية الاسلامية فى جامعة كمبردج مساء السبت ٢٢ كانون الثاني حضره وخطب فيه الكولونيل س . ف نيوكومب ، وهو صديق قديم لكولونيل لورنس اشتغل معه اثناء الحرب العظمى تحت قيادة المغفور له جلالة الملك فيصل ، كما حضره وخطب فيه ايضاً المستر توماس هودجكن ، الذي سبق له ان اشغل منصب السكرتير الخاص للمندوب السامي هنا فى فلسطين .

والان نترك لمندوب « الدفاع » الخاص في لندن الكلام . ففيما يلي رسالته .

«المحرر»

لندن في ٢٨ ـ لمراسل الدفاع الخاص ـ

جامعة كمبردج

قبل ان اخوض في تفاصيل الاجتماع الذي عقد من اجل فلسطين بدعوة من الجمعية الاسلامية في جامعة كمبردج ، دعني اقص على القراء شيئاً عن كمبردج نفسها .

لقد سمعنا الكثير عن هذه الجامعة التي تشتق اسمها من نهر (كم) و كمبردج معروفة للجميع بانها مدينة فى جامعة بسبب عدد طلاب هذه الجامعة وعددهم يربو على ٦٠٠٠ طالب ، اما المدينة نفسها فهادئة ساكنة ، لا تفتح مخازنها ابوابها الا اذا كان الطلاب موجودين ، اما اثناء العطلة المدرسية فترى معظم هذه المخازن مغلقة الابواب ، لان التلاميذ ينصرفون عن هذه المدينة الى اماكن كثيرة اخرى فيها ما يجتذبهم اليها

وقد اشتهرت كمبردج بالالعاب الرياضية ، ولابد وان تكونوا قد سمعتم بسباق الزوارق الذي جرى فيها في هذا العام

وتتألف هذه الجامعة من ١٧ كلية للذكور ومن كليتين للاناث ، ولكن كلا الجنسين يحضران معاً ما يلقى من المحاضرات والدروس

ويرجع تاريخ هذه الجامعة المعروف عنها انها احسن جامعات الدنيا الى ما قبل مئات من السنين ، لا بل ان هذا التاريخ في الحق يرجع الى الزمن الذي كان فيه العرب بقيادة عبدالرحمن الناصر يحاربون في جهات (بواتيه) فهنا قول مأثور يقول بان العرب لو ربحوا معركة بواتيه لكان القرآن الكريم يدرس الان في الجامعتين : اكسفورد و كمبردج

قاعة الاجتماع

اما وقد جلت بالقراء جولة قصيرة في كمبردج ، فدعني انتقل بهم الى مكان الاجتماع فاقول لهم انه في وسط المدينة (فى مدينة الفنون) وقد ذهبت الى هناك فى الساعة الثامنة من المساء قبل موعد الاجتماع بنصف ساعة ، ولم يكن هناك أحد او ذاك ، ولكن لم تمض ربع ساعة على وجودي حتى كانت قاعة الاجتماع قد غصت على سعتها بمن جاءوا زرافات ووحداناً ليسمعوا ما يقال لهم عن قضية فلسطين العربية

ورأيت بين الداخلين رجلا كبيراً في السن ، اشمط شعر الشاربين ، على سيماه آثار الحروب التي اشترك فيها و كان صوته هادئاً ، وعيناه براقتين فلما سألت عنه قيل لي انه هو الكولونيل نيوكومب الذي سيكون الخطيب الاول في هذا الاجتماع . وكان معه اثناء دخوله رجل معتدل القامة نشط جداً ، وهذا هو المستر هودجكن الخطيب الثاني .

وفي الساعة الثامنة والدقيقة الثلاثين لم يبق موضع لقدم فى قاعة الاجتماع ، فقد امتلأت الى حافتها بالطلاب ورجال المدينة ونسائها ، وكل متشوق لسماع ما سيقوله الخطباء عن المعضلة الفلسطينية التي اشغلت بال الدنيا ، لا بال الانكليز فحسب

وتولى رئيس الجمعية الاسلامية في كمبردج ، وهو الاديب السيد سعيد الدجاني تقديم الخطباء للنظارة ، وانتهز هذه الفرصة فخطب خطبة قيمة شرح فيها القضية الفلسطينية اوفى شرح ، وفيما يلي اقتطف شيئاً مما قال :

من هو الكولونيل ؟

قال السيد الدجاني :

سيداتي وسادتي — الواجب السار المبهج الذي علي فى هذه الليلة هو ان اقدم اليكم خطباء هذه الحفلة ، وما اظنكم الا تعرفونهم ، فالكولونيل نيوكومب خدم فى حروب جنوب افريقيا ، وفي الحرب الاوروبية ، ونال على خدماته ارفع الاوسمة الممتازة ، وذكر اسمه مراراً في البلاغات والوقائع الرسمية ، وكان الكولونيل صديقاً حميماً للمرحوم لورنس جزيرة العرب ، وقد خدم معه تحت قيادة الملك فيصل ، وهو يكرس اوقاته الان لايجاد حل لمعضلة فلسطين يحقق العرب ما لهم من الامال الحقة

ومن هو هودجكن ؟

اما المستر هودجكن فانه من جامعة مقابلة لجامعة كمبردج ، هي جامعة اكسفورد وكان فى يوم من الايام السكرتير الخاص للمندوب السامي لفلسطين ، فهو كما ترون اهل لان يتكلم في موضوع الليلة وقد سبق له ان ألف كتاباً عن القضية الفلسطينية يروج الان رواجاً كبيراً فى فلسطين

فلسطين والاسلام

سيدتي وسادتي — انني اشعر بان من واجبي كرئيس للجمعية الاسلامية ان اقول بضع كلمات عن علاقة فلسطين بالعالم الاسلامي ، قبل ان تسمعوا كلام الخطباء في القضية الفلسطينية

إننا نعرف جميعاً ان فلسطين هي محط انظار العالم الاسلامي كله، فالمسلمون في مشارق الارض ومغاربها لا يغفلون عنها لحظة واحدة ، وهم يرقبون بنافذ الصبر النتائج التي ستسفر عنها هذه المعضلة التي لم يسبق لها مثيل في التاريخ ، ويستغرب عنها هذا الطيش الذي طاشته الحكومة البريطانية (تصفيق حاد)

سيداتي وسادتي — لقد عرفتم جميعاً مما قرأتموه في الصحف ما هو موقف ملوك العرب وامرائهم من فلسطين ، وأي مصير ينتظرونه لها ، وأي قلق يساور نفوسهم من اجلها ، وعرفتم ان معضلة فلسطين هي أصعب المعضلات في العالم السياسي ، ولم يسبق للتاريخ ان سجل بين سطوره معضلة من هذا النوع قط . وكل ما فى الامر هو أن القانون الدولي نفسه لا يجيز لقوة فاتحة غازية منتصرة أن ترغم شعباً مغلوباً على امره على أن يسلم وطنه لشعب آخر ، وكل ما يجيزه هذا القانون هو أن ترسل الامة الغالبة عدداً قليلا من رجالها ليديروا امور البلد المغلوب ، ويستثمروا مرافقه الطبيعية دون أن يعتدوا على كيان أهله ، فما بالكم اذن وفلسطين لم تؤخذ بحق الفتح ، لان العرب لم يحاربوا ضد الحلفاء وانما حاربوا معهم حتى ضد اخوانهم الاتراك المسلمين ؟

ان الحلفاء وعدوا بها شعباً ، بل افراداً يزعمون زوراً وبهتاناً ان لهم حقوقاً تاريخية ودينية فيها (تصفيق حاد) .

استمرار السعي

سيداتي وسادتي — ان القانون الدولي نفسه لا يقر مثل هذه الحقوق المزعومة ، ولا يقول بان اليهود الذين عاشوا مرة من قبل الوف من السنين في فلسطين ، لهم الحق في ان يعودوا اليها ، ليجلوا أهلها عنها (تصفيق حاد)

ان العرب الفلسطينيين الذين يعملون فى سبيل حصولهم على الاستقلال سيظلون يواصلون السعي الحثيث فى هذا السبيل نفسه حتى النهاية

انهم لن يقبلوا بتهويد وطنهم ، وها هو العالم الاسلامي كله يؤازرهم فى ذلك موآزرة قوية رائعة

واذا اصرت الحكومة على المضي في تنفيذ وعد بلفور الباطل الوهمي ، فانها ستخلق عداوة تاريخية بين البريطانيين وبين الامم العربية ، وستغضب منها الى الابد هذا العالم الاسلامي التي ترتكز عليه المصالح البريطانية ارتكازاً عظيماً في الشرق الادنى (تصفيق حاد)

وبعد ذلك دعي الكولونيل نيوكومب الى منصة الخطابة فأبدع كل الابداع فى الخطبة التي سيسمعها القراء غداً هنا .

شجعوا

ميناء يافا

العربي

القضية الفلسطينية

مجلة انكليزية تنتصر بحماسة لمطالب العرب

نشرنا أمس القسم الأول من مقال طويل لمجلة « فري برس » الانكليزية ، وهو رائع جداً في معناه ومنطقه . وهاهو القسم الثاني . ومترجم المقال كله هو الاديب الشاب السيد طاهر افندي الفاهوم في الناصرة :

استحالة التقسيم

ضرب من المستحيل ان يستقر مشروع التقسيم كحل للقضية الفلسطينية فاذا كانت هناك رغبة صادقة فى ايجاد الحلول يجب ان تكون فى هذه المرة عادلة . ولنا في فشل تقسيم بولندا وسيليسيا عبرة ، وان تقسيم فلسطين سيكون حتما مثار اضطرابات في الشرق الادنى إذ يتبدل الحال من مناوشات بسيطة بين العرب واليهود في فلسطين الى تصادم دائمي بين اليهودية المسلحة ، البلاد العربية المجاورة وإذ لا ينتظر من عربي مخلص مسلماً كان أو مسيحياً حتى او يهودياً ان يوافق على مشروع التقسيم الذي من شأنه تقطيع اوصال البلاد المقدسة مما فيها من اماكن تاريخية ودينية فانهم يؤكدون ان التقسيم لا يسوي المسألة الصهيونية ولا يفيدها في شيء .

الوضع الحاضر

لقد اثارت الحكومة البريطانية مشكلة فلسطين أمام عصبة الامم لتدرسها وتعطي رأيها فيها وتضع لهذه المعضلة حلا نهائياً يرفع عن كاهل الانتداب تبعات كل ما يحدث . ولقد قامت في تلك المناسبة بعض الدول بمناصرة الصهيونية كما أن مصر وايران والعراق وغيرها اعترضت كلها على مشروع التقسيم وتكلمت في مصلحة العرب واقترح ممثلا بولندا ورومانيا فى ذلك الوقت ضرورة توسيع الجزء اليهودي ، وفي هذا طبعاً ما يساعد بلديهما نوعاً ما على التخلص من اليهود فغريب جداً ان نرى عصبة الامم التي نصبت نفسها لحماية الامم الضعيفة تصغي الى أقوال هذين المندوبين .

الحل العادل

ولا تنكر أن قضية فلسطين معضلة لا يستهان بها ، ومن الصعوبة بمكان ايجاد حل عادل لها ، لكن مما يؤسف له ان تتقهقر شجاعة الكثيرين من رجال السياسة عن التصريح بأن خالق هذه المعضلة هو « وعد بلفور » . ذلك أن الحكومة البريطانية كانت كريمة على حساب العرب فوعدت شعباً متشرداً بانشاء دولة له في بلاد عربية كفلسطين وانه من الخطأ الفاضح تحليل هجرة اناس لا تربطهم روابط قومية الى بلاد أمة نقصت نسبة عددها من ٩٣ في المئة الى ٧٠ فى المئة بسبب الهجرة اليهودية العلنية التي تعتبر كغزو ضمني لبلادهم ، وعلى ذلك اصبح من الضروري خلق حلول تتفق والعدل وتستند على الحقيقة الواقعة

النسبة المئوية

ولقد كثر الجدل حول عدم النظر الى عدالة الظروف الحالية لكن ما يجب ان يؤخذ بعين الاعتبار هو ان اليهود منحوا ما يطلبون فلو ارتكزت الوضعية على نسبة ٣٠ في المئة لليهود من مجموع السكان و ٧٠ في المئة للعرب ربما كان في ذلك ما يساعد قليلا وان في كل بلاد اكثرية واقلية وكثيراً ما صرح العرب في مواقفهم انهم مستعدون لتناسي الماضي وضمان حقوق الاقلية اليهودية في بلادهم مع انهم دخلوها دون رغبة منهم وبدون استشارتهم فهل نجد بعد خيراً من هذا

ومن الخطل ان تفكر الصهيونية والحكومة البريطانية من ورائها ان العرب يحبذون او يقرون الاعتراف بوعد بلفور ويتنازلون عن بلادهم لمن تهجرهم اوروبا الوسطى اذ ليس العرب بلهاء كما انهم ليسوا من طبقة فوق البشر ليكون للروحيات عليهم سلطان يتأثرون به فيسلمون بلادهم الى شعب دخيل ، لكنهم امة تعتز بقوميتها

خطأ الصهيونية

وباستطاعة اليهود ان يعيشوا في فلسطين كأنهم من سكانها لهم ما لغيرهم من الحقوق وعليهم ما على غيرهم من الواجبات اذا الغي الانتداب وزالت البغضاء فيما بين العرب والصهيونية ، فالعرب لا يشاكسون اليهود اذا سكنوا فى بلاد عربية واعتبروا أنفسهم من سكانها لانهم يهود ، لكن عداءهم موجه بحماسة الى الفكرة الصهيونية التي جاءت لتكتسح بلادهم . وهناك في مصر والعراق وسوريا نرى ما يؤيد هذه النظرية ويثبت صحتها اذ يعيش اليهود في هذه البلاد في اطمئنان والعرب قوم ساميون فمن بعيد جداً أن تصدر عنهم حركة اللاسامية ، وحين كان اليهود يلاقون جميع اصناف الاضطهادات فى مختلف انحاء العالم كانوا يعاملون من جهة العرب المعاملة الطيبة . لكن ما يظهر لنا جلياً الان أن الصهيونية تحاول أن تقطع خيط هذه الرأفة فتخلق بذلك المتاعب لليهود اكثر مما تخلقها لغيرها .

الروابط والمصلحة

واخيراً على الشعب البريطاني أن يذكر دائماً الروابط والصداقة البريطانية العربية . وبما أن الانتداب وفكرة انشاء الوطن القومي الصهيوني يسعيان للقضاء على هذه الصداقة فان المؤتمر العربي الذي عقد في بلودان حيث حضره كثير من الشخصيات البارزة التي تمثل مصر والعراق وسوريا ولبنان وفلسطين قرر فيما قرره أن الصداقة البريطانية العربية متوقفة على مصير فلسطين وإنصاف سكانها العرب باجابة مطاليبهم كاملة ، لذا واجب انكلترا أن تنقذ الموقف الان وبسرعة

القاضي الجديد

القدس ـ وصل المستر نجيب القاضي البريطاني الجديد الى القدس ليتسلم مكان المستر بورك الذي قام الان مقام المستر موريجاك المسجل الاعلى ، والذي سينتقل الى تل ابيب عند وصول المسجل الاعلى من لندن .

الشخص المقدس

ميكادو اليابان فوق الشئون السياسية

كتب الرئيس روزفلت رأساً الى الميكادو محتجاً على اطلاق القنابل على المدفعية الامريكية «باناي» فكانت رسالة الرئيس باعثاً على حيرة الميكادو لان انساناً بسيطاً خاضعاً لسلطان الموت وان يكن رئيساً لجمهورية واسعة الارجاء وعظيمة الشأن كجمهورية الولايات المتحدة يمكنه أنى شاء أن يتناول ورقة ويكتب ما يريد .

ابن السماء

اما (الاله) فلا يستطيع ذلك اذ لا يخفى ان الميكادو يحمل لقب (تنوأي) ابن السماء . ويحول أصله الالهي دون اهتمامه بالشؤون التي تقوم بها الوزارة أو البرلمان . ويزعم رعاياه أن موت بعض الاشخاص يجب أن لا يزعج الامبراطور فليس للشرقيين ما يعلق عليه الغربيون من الاهمية بالموت .

فى سبيل الميكادو

وحدث فى عام ١٩٣٤ ان احد مفتشي البوليس كان في حاشية الامبراطور في اثناء جولة قام بها فى طوكيو فضل عن الشارع الذي قصده الامبراطور ولم يكن هناك ما يكفر عن الخطيئة الكبرى الا الانتحار . وحدث مرة اخرى أن موظفاً فى ادارة سكة الحديد كان ينظم سير القطارات فأخطأ فى اعطاء الاشارات ونجم عن ذلك تأخر وصول القطار الامبراطوري دقيقتين عن ميعاده فانتحر ذلك الموظف . وحدث ايضاً ان جنديا فقد سيفه فانتحر لزعمه ان ذلك السيف يخص الميكادو

الامبراطور الحالى

والامبراطور الحالي هو الامبراطور الرابع والعشرون من الاسرة المالكة فى بلاد اليابان ، وقد ولد في سنة ١٩٠١ وتربى على يد اميرال واقترن في سنة ١٩٢٤ بالاميرة « ناجا كاكوني » وخلف والده يوشيهيتو على العرش فى سنة ١٩٢٦ واختار اسم « شوفا » ومعناه « نور الفكر والسلام »

* * *

مسابقة السيلفكرين

ابتداء من اليوم حتى نهاية آذار ١٩٣٨

٤٠ آلة تصوير جوز !!

يقدمها مستودع الادوية الفلسطيني بيافا

شروط المسابقة

١) ضع محل النقطة فى الجملة الاتية حروفاً ليستقيم المعنى
٢) اقطع هذا الكوبون وألصقه على غطاء الكرتون الذي يحتوي على زجاجة السيلفكرين التي تباع في جميع الصيدليات بفلسطين .
٣) يرسل الكوبون مع الغطاء الى :
مستودع الادوية الفلسطيني صندوق البريد ١٥٦ ـ يافا

الجملة :

السيل.. كر... ، الغ... ، الجي..ى ، للش

الاسم ....
العنوان ....
البلدة ....

ملحوظة : فضلا عن ان السيلفكرين دواء ناجع للصلع فهو مقوو منظف للشعر فلا يستغني عنه احد . لذلك فباستطاعة كل انسان الاشتراك في هذه المسابقة

المشاتل الوطنية والمختبرات العربية

لصاحبها ـ احمد الشلبي

تقدم لمزارعي فلسطين اجود واحسن الشتول المركبة والمنتخبة باسعار معتدلة

وتدعو عموم مزارعي فلسطين لزيارتها وزيارة مختبرها الزراعي

المخابرة مع : طولكرم ـ فلسطين صندوق البريد رقم ١٠ تلفون ٤١

دور ومكاتب ومخازن للايجار

المخاطبة فى ذلك : مع المهندس عبد الله يوسف متري

بمكتبه الواقع بجانب مكتب شركة باصات القدس الوطنية بيافا

ـ تلفون ٢٧٤ ـ

صفوة ما يحمله بريد الشرق والغرب

طرائف سياسية واجتماعية

بين المحافظين . ارلندا المقسمة . خلف هتلر . حرب الاطباء

عن المجلات الانكليزية السياسية الواردة بالبريد الاخير ، تنقل المعلومات الطريفة الآتية :

بين المحافظين

تدور دوائر المحافظين العليا في لندن بالغضب على اللورد جورج لويد بسبب مقال نشرته « الصنداي اكسبرس » وفيه اتهم اللورد بلدوين بانه اضاع عدة سنوات عبثاً قبل اذ يقول الحق عن الخطر المخصب على بريطانيا من جراء عجزها في ميادين التسلح .

واللورد لويد مكروه من المحافظين من قبل الان بسبب عدم اطرائه أسياستهم الرسمية ، ولانهم هم يخافون بأسه لان صوته مسموع لدى طائفة كبيرة من المحافظين المتعنتين في الاستعمار ، فهو رئيس العصبة البحرية القوية ، وقد قبل مؤخراً برئاسة مجلس المباحث الثقافية البريطانية ، وهو في هذين المركزين يتمتع بنفوذ قوي منتشر

وقد جاء مقاله في « الصنداي اكسبرس » وما فيه من اتهام بلدوين بالاهمال والتراخي فوقع وقوع الصاعقة على مركز القيادة العليا للمحافظين ... لان كل هجمة من هجمات هذا اللورد الاستعماري المحترم ، تدمر شيئاً من سمعة حزب المحافظين في الانتخابات المقبلة ، اذ سيستغلها بلا ريب خصوم الحزب من العمال الاشتراكيين ... الذين يتنافسون مع المحافظين الاستعماريين في حفظ هيبة الامبراطورية ... وفي التسلح للدفاع !

ارلندا المقسمة

اثناء المفاوضات الانكليزية — الارلندية التي انتهت بالفشل منذ ايام قلائل في لندن ، تكلم اللورد كرايجافون رئيس وزراء ألستر (القسم الشمالي المقطوع من ارلندا) مع وزير الداخلية البريطانية السر صموئيل هور بالتلفون ، محتجاً على ما اشيع من ان المستر نيفل تشامبرلن رئيس الوزراء يوشك ان يضحي باستقلال ألستر ، ويتنزل عنها لحكومة ارلندا الحرة التي يترأسها دي فاليرا

وسمع اجون دي فاليرا بهذا الاحتجاج فاحتج عليه اثناء المفاوضات قائلا ان التقسيم بدعة عصرية ، لا تقوم على اسس تاريخية ، وحسبك من ذلك ان ألستر لم تنفصل عن بقية اجزاء الجسم الارلندي الا منذ عام ١٩٢٠

— كما يريدون ان يصنعوا بفلسطين في هذه الايام ...

خلف هتلر

منذ ثمانية أو تسعة أشهر ، ترد الى لندن كتب خاصة من برلين يقول مرسلوها عن ادولف هتلر انه سيحيل نفسه على التقاعد بمحض ارادته ، وقد تزايدا انتشار هذه الاشاعة مؤخرا ، ويقال في الدوائر المطلعة على بواطن الامور ان « الفوهرر » سيتسلم منصب رئاسة المستشارين (اي رئاسة الوزراء) الى الجنرال غويرنغ ليعطيه بذلك كامل الحرية في ان يسافر الى لندن ليتفاوض في المسائل المعلقة بين المانيا وبين بريطانيا ... وفي مقدمتها مسألة اعادة المستعمرات الالمانية المنهوبة

اما هتلر فسيكتفي لنفسه بمنصب « رئيس الدولة » كما كانت الحال مع المارشال هندنبرغ في آخر ايامه

حرب الاطباء

في العهد الاخير اشهرت الجمعية الطبية البريطانية — وهي تمثل ٣٧٬٠٠٠ طبيب — الحرب على الحليب الذي يوزع الان على الاهالي كل صباح ، وقررت ان الحليب المعقم وحده هو الذي يصح استهلاكه بغير ما حاجة الى غليه على النار ، وقد رفعت الجمعية هذا القرار الى وزير الداخلية .. وكفى الله المؤمنين القتال .

الجنرال فرانكو

يقول زعيم الثورة الاسبانية الجنرال فرانكو لاصدقائه المقربين اليه ، انه بعد ان ينتصر نهائياً على الحمر ، سيؤلف لاسبانيا حكومة موقتة من الجنرالات !

ويشتغل هذا الجنرال الان في وضع الخطط العسكرية للهجوم المقرر القيام به في الربيع غير عابيء بضياع مدينة تيرويل من يديه ، وهو يبدأ عمله في منتصف الساعه التاسعة صباحاً ولا ينتهي منه الا في الساعة الثالثة بعد الظهر ، وبين الساعتين الخامسة والسادسة من كل مساء ترفع اليه التقارير الواردة من جميع الميادين ، فيقضي السهرة وهو يدرسها

اما « حكومة الجنرالات » المنتظرة فبالرغم من انها ستكون على اتفاق مع المانيا وايطاليا ، لن تسمح قط بتغلغل النفوذين الالماني والايطالي في اسبانيا ، وسيمهد السبيل لعودة الملكية ، وبذلك يتم القضاء الاخير على النزعة الشيوعية الحمراء .

غير المرغوب فيهم

عن المجلة التي نقلنا عنها القطعة السابقة ، وهي « نيوز ريفيو » تنقل ايضاً ما يلي :

تستعد لندن وباريس معا لتنظيف نفسيهما من الاجانب غير المرغوب فيهم ، وعليه ففي سنتين اثنتين سيجد ١٠٠٬٠٠٠ شخص ان عليهم ان يبحثوا لانفسهم عن مواطن اخرى ، الا اذا جدت في الامور أمور ، وتساهلت لندن وباريس في مسألة الجنسية !

المسألة التي تحمل لندن وباريس بسببها الان على حكومة رومانيا ...

الجبهة الشعبية

تضاءل نفوذ حكومة الجبهة الشعبية في فرنسا لانها كانت على وشك ان تسمح لعرب الجزائر بان يكون لهم حق التصويت في الانتخابات الفرنسية ، ما دام هؤلاء متجنسين بالجنسية الفرنسية ، ولهم ان يتمتعوا بالحق الذي يتمتع به كل فرنسي

ولما سمعت النساء الفرنسيات بهذه النية جن جنونهن ، لانهن وهن فرنسيات لا يتمتعن الى الان بالجلوس في البرلمان كنائبات

طياراتان يوميا

كانت مصانع الطيارات التي ماتزال تملكها حكومة اسبانيا الحمراء ، تخرج من الطيارات بمعدل ٢٥ طيارة في الشهر اما الان وبمساعدة خبراء موسكو ، فان هذه المصانع تخرج كل يوم طيارتين ... لتسقطها طيارات الجنرال فرانكو

الفاشستية تغني

تقول « نيوز ريفيو » ان عائلة شيانو تغتني في سرعة بسبب نزعتها الفاشستية ، فالكونت غاليازو شيانو وزير الخارجية الايطالية ، وزوج « ايدا » ابنة الدوتشي قد اشترى ضياع البارون فرانشيتي

والثمن ٣٤ مليون ليرة

الدبلوماسي الهارب

انتشرت في اوسلو عاصمة النرويج اشاعة تقول بأن السفير الروسي جاكوبوفتش الذي استدعي للعودة الى موسكو قد آثر الهرب من وجه « الاوغبو » فاعتزل منصبه ، ورفض العودة الى بلاده ، ويظن انه مقيم الان في مكان سري أمين على مقربة من العاصمة النروجية .

وللرجل ولدان في موسكو ، القى البوليس السري « الاوغبو » عليهما القبض ووضعهما لديه كرهينتين ... الى ان يستسلم الوالد

الامبراطور البريء

ظهر في اميركا كتاب مثير للعواطف اسمه (محاكمة الامبراطور) ومؤلفه هو الكاتب الشهير جورج سيلفستر فيريك وهو صديق لعائلة هوهنزلون ، وكثيراً ما زار امبراطور المانيا السابق في منفاه في مدينة دورن الهولندية .

وفي كتابه هذا يبرىء المؤلف — بعد المحاكمة — جميع كبار الموظفين الالمان ويبرىء الامبراطور غليوم الثاني نفسه من تهمة العمل عن اشهار الحرب العالمية ، ثم يقول ان تلك الحرب لها ثلاثة اسباب هي وحدها الاسباب الحقيقية ، وهي :

١) منافسة التجارة الالمانية للتجارة البريطانية

٢) رغبة فرنسا في استرجاع الالزاس واللورين

٣) طمع روسيا في الحصول على منفذ الى البحر

عند ما يأتي يومي

لا تنسوا أن تضعوني بين اصدقائي

وهؤلاء الاصدقاء ... هم كلابه الاعزاء !

هذه الصنداي اكسبرس التي تنشر مقالات كبار الساسة ، من امثال اللورد لويد قد نشرت ايضاً في عددها الاخير القصة التالية من قصص الوصايات الانكليزية الغريبة :

جثمان يحرق

قررت امرأة عجوز مات زوجها في الاسبوع الماضي ان تحرق جثمانه ويذر رماده فوق اتربة الحقول المجاورة لمنزلها ، ولكن وصية هذا الزوج وقد فتحت بعد صلاة الجنازة . وجد فيها انه يوصي فعلا بحرق جثمانه ، ولكن على شرط ان يجمع رماده ويدفن في حديقة منزله بين قبور كلابه الاعزاء ؟

في مقبرة الكلاب

وعليه ففي الغد ستذهب في الصباح الباكر الى حديقة المستر (ملتن بود) سيارة تحمل علبة صغيرة من خشب البلوط في قلبها الرماد المتخلف من جثمانه وهناك تدفن هذه العلبة في مقبرة الكلاب التي شيدها قبل سنوات في هذه الحديقة ، وستظل المسز بود اثناء هذه العملية وهي داخل باب غرفة نومها ، اما الذين سيحضرون الدفن فهم موظفو المسرح الذي كان يديره المستر بود ، وكان ملكه .

والداخل الى هذه الحديقة يرى في وسطها بين الاشجار مقبرة للكلاب ، مؤلفة من تسعة قبور صغيرة ، كتب على لوحة رخامية منصوبة على احدها ما يلي :

« هنا يرقد « جنكس » الوفي الامين ، ذو القلب الطاهر » !

وعلى لوحة اخرى مقامة على قبر آخر نقشت كلمات : « هنا ينام مستريحاً « جو » الاطيف المخلص » !

وتدل النقوش التي على اللوحات السبع الباقية على ان المستر بود كان في الحق صديقاً حميماً للكلاب ... أو ان الكلاب كانت هي له خير الاصدقاء

زوجة تعرف

ولقد كانت المسز بود تعرف منذ خمس سنوات ان زوجها حفر قبره بنفسه بين قبري الكلبين « فلاي » و« شبس » واقام فوق هذا القبر رخامة ترك الكتابة عليها لليوم الذي سينتقل فيه للسكنى بين هذين الصديقين ، ولكن هذه الزوجة لم تبح بهذا السر لاحد من اقارب زوجها وآثرت أن يذر رماد جثمانه في الهواء ، ولا يوضع بين الكلاب ، ظنا منها بانه في وصيته اوصى بحرق الجثمان فقط ، ولم يعين مكان دفن الرماد

هذا مع العلم بانها كانت تشاركه في حبه وولعه بالكلاب ، ما مات منهم وما هو باق على قيد الحياة

وبعد قراءة ما جاء في الوصية استسلمت الزوجة لارادة زوجها ، ولكنها كرهت ان تحضر عملية الدفن . ويقول اصحاب المستر بود انه كثيراً ما زارهم في حياته ، وفي كل مرة كان يقول لهم : « لا تنسوا اذا جاء يومي ، ان تضعوني بين اصحابي » ولكنهم كانوا يظنون انهم هم هؤلاء الاصحاب ... لا الكلاب ..

وصية قاض كريم

ماتت زوجته وابنه قبله فماذا صنع

الفقراء الذين طالما يحبانهم لم ينسهم القاضي

وهذه وصية اخرى - ولكنها وصية طيبة - نشرتها « الديلي اكسبرس » ايضاً ، وهي كما يلي

على روح الابن

مات المستر جيمس موليجان عن عمر يناهز التسعين سنة ، وهو احد قضاة الصلح السابقين في محكمة تسويك في غرب لندن ، وقد خلف ثروة قدرت بمبلغ ١٦٨٬٢٤ جنيهاً ، أوصى منها بمبالغ لا يستهان بها لمؤسستين من مؤسسات الاحسان ، كما اوصى منها بمبلغ ١٠ جنيهات لرجل اعمى كان يعطف عليه ابنه وهو في ذلك يقول :

« كان ابني العزيز الراحل دافيد يعطي لهذا الاعمى كل يوم قطعة نقود ، وكان يبتهج وهو يسمع الاعمى يقول له : « اشكرك ايها الصديق الرحيم ، نعم اشكرك جداً » ولذلك يعطي لهذا الاعمى مبلغ عشرة جنيهات

على روح الزوجة

وفي وصيته هذه ترك القاضي المرحوم ايضاً ٣٠٠ جنيه قال عنها في وصيته بعد كلام عن امرأته التي سبقته الى الدار الاخرى ما يلي :

« هناك ١٢ امرأة عجوز بعضهن في ديفونشاير وبعضهن في طريق كويكس وكانت المرحومة زوجتي العزيزة تعطي لكل منهن في عيد الميلاد رطلا من الشاي ورطلا من السكر وكروان (خمسة شلنات) وكانت هذه النسوة تبتهج بابتسامات امرأتي مثل ابتهاجهن بهذه الهدايا ، لذلك اوصي باستثمار هذا المبلغ وهو ٣٠٠ جنيه ، حتى يمكن لهذه النسوة من ربعه ان يأخذن كل عام ما يسد مسد الهدايا التي كانت زوجتي تقدمها اليهن ، على ان يوضع هذا المبلغ للاستثمار باسماء هذه النسوة الاثنتي عشرة بالتساوي

وهكذا لم ينس القاضي بعد مماته من كان يعطف عليهم وعليهن في حياته ، على روح ولده ، وعلى روح زوجته

وقد ذهب القسم الاكبر من تركة هذا القاضي الكريم الى مؤسسة ملجأ العميان في لندن ، وهي احدى المؤسستين اللتين فازتا بالالوف من هذه التركة .

رحم الله الجميع

ديكتاتور اليونان

في عددها الصادر بتاريخ ٢٠ كانون الثاني الماضي — اي قبل اكتشاف المؤامرة على الجنرال متكساس رئيس الوزارة اليونانية بعدة ايام — كتبت « نيوز ريفيو » الانكليزية ما يلي :

كتب النقادة البريطانيون الموجودون في بلاد اليونان الى الحكومة البريطانية يقولون لها ان لا تخدع نفسها فتظن ان الديكتاتور جون متكساس صديق لبريطانيا !

كلا ! فالملك جورج ملك اليونان واخوه بول الوارث للعرش محبان كل الحب لبريطانيا — كما يقول هؤلاء النقادة — ولكن لم يبق للملك واخيه من الامر اي شيء ، وما يزال الجنرال متكساس يتبع سياسة موالية لالمانيا ، ضد رغبة الملك ، والنزعة النازية لحكومة هذا الجنرال واضحة في كونها تؤثر الشركات الالمانية على غيرها من الشركات الاجنبية فيما هو مطلوب للحكومة من البضائع والمصنوعات ، والنفوذ الالماني متغلغل تمام التغلغل في الجيش اليوناني الذي لا يتطلع الان الا الى برلين كما كان يفعل في عهد الملك قسطنطين

ومتكساس مستعد لاخذ المال من بريطانيا ، ولكنه غير مستعد لان يعطيها في مقابله اي شيء ...

محكمة في نسافة

تألفت محكمة تحقيق لتحقق في حريقين شبا في النسافة البريطانية (برمنغهام) وهي في ميناء بليموث في شهر واحد ، لاعاقتها عن السفر الى مياه الشرق الاقصى ، وسترفع هذه المحكمة قرارها وفيه الاحكام التي ستصدرها على البحارة الذين تحاكمهم الان ، الى اللورد كورك القائد الاعلى لقاعدة بليموث البحرية ، وهذا سيرسله الى الاميرالية ، دون ان يذاع عنه اي بيان في الصحف

ألف رئيس !

يدل آخر دليل رسمي اصدرته حكومة تشيكوسلفاكيا على ان العاصمة (براغ) فيها ١٬٠٠٠ شخص يحمل كل منهم اسم « بينس » رئيس الجمهورية

ضابط غيور

الجنرال زيليجويسكي الذي كان هو فاتح مدينة فلنا عاصمة ليتوانيا في عام ١٩٢٠ قدم استقالته من رئاسة اللجنة الحربية في البرلمان البولوني ، احتجاجا على كتاب كتبه رئيس الوزراء الجنرال سكالادكويسكي واطلق فيه على المارشال ريدز سمجلي لقب « المواطن البولوني الثاني » بعد رئيس الجمهورية

وكلمة « احتجاج » هنا تفسر بكلمة « غيرة » ...

اجرة حلاقة

ظل المستر فريدفوستر ، رئيس بلدية مدينة براوغور الانكليزية السابق يحلق لمدة ٣٦ سنة عند الحلاق المستر الفرد باراكلو ، وقد مات هذا الرئيس في الاسبوع الماضي ، وحلق له هذا الحلاق نفسه بعد موته الحلاقة الاخيرة ، ولما فتحت وصية المستر فوستر وجد فيها ان تركته تبلغ ٦٨٬٩١١ جنيها ، واوصى منها بمبلغ ٢٠ جنيها أجرة لحلاقة لحيته وشاربيه بعد الموت

هاربان يغرمان

هرب رجل وامرأته من مستشفى الامراض المعدية في ناحية « فيرهام » الانكليزية ، فتعقبهما البوليس حتى القى القبض عليهما وقدمهما الى المحاكمة فحكم قاضي الصلح على كل منهما بان يدفع غرامة قدرها ثمانية جنيهات ، والتهمة هي تعريض الغير للاصابة بمرضهما المعدي

اجرة سينما

في مدينة هاليفاكس دار للسينما قررت ان لا تأخذ أجرة على الدخول الا علبة من الاطعمة المحفوظة ، وفي ايام قلائل جمعت هذه الدار اكثر من ٢٬٠٠٠ علبة قدمتها للجمعية التي تتولى تقديم الفطور للاطفال الفقراء طيلة فصل الشتاء

لتجربة سيارة

سيقوم الكابتن أموريس والمستر د. فلينت بتجربة سيارة صنعت كلها من مواد بريطانية ، لمعرفة قوة احتمالها للسير السريع ، وفي هذه التجربة سيقطع الرجلان في انكلترا نفسها ٢٦٬٠٠٠ ميل في ٣١ يوما

مطالب جيش

اعلنت القيادة العليا للجيش في سملا (عاصمة الهند الصيفية) عن حاجتها الى ٥٬١٣٠٬٠٠٠ غلاف مطبوع من الغلافات التي تلصق على زجاجات الحليب ، وحاجتها الى ١٬٩٧٠٬٠٠٠ علبة من الكرتون (الورق القوي) لوضع الزبدة ، وظهر هذا الاعلان في الصحف الانكليزية في لندن

نساء المانيا

في المانيا الان ١١٬٥٠٠٬٠٠٠ امرأة يكسبن معيشتهن بعرق الجبين لانهن عاملات أو موظفات في دوائر الحكومة والشركات والمحال التجارية ، ومن هذه الملايين ٤٬٧٥٠٬٠٠٠ امرأة متزوجة .

المنفيون في سيشل

صحيفة انكليزية تصف طرز معيشتهم

لندن في ٣١ كانون الثاني — نشرت الديلي اكسبرس خبراً عن الزعماء العرب المنفيين في سيشل فقالت انهم يقطنون في (بلاير) ويتلقون اعانة مالية من حكومة فلسطين ، ولهم اماكن طيبة ، ولكن لا يسمح لهم بقبول الزوار . ويقف أمام مقرهم اربعة من رجال البوليس ، ويرافقهم حارس خاص اذا خرجوا للنزهة ، ليضمن ان لا يتحدثوا الى الناس ... الذين لا يعيرونهم أي التفات لتعودهم على رؤية المساجين السياسيين

وفي سيشل غير الزعماء الفلسطينيين أربعة من داخلية عدن ، ولكن هؤلاء أحرار في حركاتهم وسكناتهم اكثر من الفلسطينيين الذين وضع الحاكم العام من أجلهم أنظمة جديدة

وعندما وصل الزعماء الفلسطينيون الى الجزيرة نشرت خبر وصولهم جريدة (سيشل كلاريون) ولكن لم يسمح لها بنشر صورهم الفوتوغرافية . وتعد الانظمة التي وضعت من أجل هؤلاء المبعدين اشد وأقسى من الانظمة التي كانت موضوعة لسعد زغلول باشا ورفقائه من الزعماء المصريين

* * *

الخديوي وفلسطين

ما ترويه الصحف اليهودية عن سموه

يقول مكاتب الصحف اليهودية في القاهرة ان الخديوي عباس حلمي باشا وصل امس الى بيروت ليقابل سماحة الحاج امين افندي الحسيني ويحدثه بشؤون فلسطين .

الى مصدري البرتقال

ارسل وكيل مدير جمرك يافا كتابا الى الغرفة التجارية الوطنية هذا نصه بالحرف الواحد : لقد لوحظ وجود صعوبات جسيمة ظهرت عند اغلاق معاملات « منافستو » الصادر ، وذلك بسبب تخلف تجار الأثمار الحمضية عن عدم أتمام معاملة بيانات الصادر في الوقت الذي يستلمون فيه بوالص الشحن لذلك ارجو لفت نظر مصدري الأثمار الحمضية الى ضرورة تسليم بيانات الصادر باقرب وقت ممكن ليتم إغلاق معاملات « المنافستو » المختصة بذلك ويوجد الان عدد كبير من بيانات الصادر المختصة بالأثمار الحمضية التي جرى شحنها لم تقدم بعد ، فأذا لم يبادر المصدرون الى تقديم هذه الاوراق بالوقت المناسب، تجري اجراءات شديدة ضدهم تضمن الانتباه الزائد لهذا الموضوع الهام »

زيارة اسقف

سيزور فلسطين قريباً اسقف ساوثوارك الدكتور بارسونز ، ومن المنتظر ان يغيب عن أسقفيته من ١٢ شباط الى ١٨ آذار

عند حاكم اللواء

حضر صباح أمس عمر افندي البيطار والاستاذ الشيخ مصطفى افندي الخيري رئيس بلدية الرملة الى دار الحكومة بيافا واجتمعا الى حاكم اللواء الجنوبي المستر كروسبي بحضور الاستاذ عزمي بك النشاشيبي قائمقام المدينة، وباحثاه طويلا في موضوع اقراض مزارعي الأثمار الحمضية اموالا لاجال طويلة وضرورة ايجاد اعمال للعمال العاطلين وغير ذلك من الامور المحلية فوعدهم الحاكم برفع مطالبهم الى المراجع المختصة مع ابداء وجهة نظره فيها ومعاضدتها بالقدر المستطاع

قرية بلفور وخطاب وايزمن

خطبت المسز ادجار دوجديل قريبة بلفور امس الاول في تل ابيب في موضوع الصهيونية قبل ٢٥ سنة ، عند ما قابل الدكتور وايزمن المستر بلفور لاول مرة في لندن

وسيخطب الدكتور وايزمن مساء الخميس المقبل في تل ابيب ايضاً في موضوع (الموقف الحالي لليهودية العالمية والصهيونية) .

في الميناء

بقي نوء البحر أمس على أشده ، لذا استمر وقف العمل في الميناء يوم امس ايضاً ، وبقيت البواخر راسية في عرض البحر ، وقد وصلت صباح امس الباخرة الفرنسية « باتريا » حاملة عدداً من المسافرين وكمية من البضائع لكنها لم تستطع الرسو وتابعت سفرها الى حيفا ، وكذلك فعلت الباخرة « سيليو » وهي تحمل كمية كبيرة من البضائع برسم يافا

قضية أفيون

تألفت محكمة مركزية يافا امس برئاسة المستر كراسل وعضوية الاستاذ عزيز بك الداودي والاستاذ سعيد بك طوقان واستأنفت النظر في القضية المقامة على كل من احمد سعيد حليمة وديب سليم البهلول وسليم حافظ حليمة ومحمد ابن احمد الددبتهمة حيازة ٤١ كيلو افيون ومحاولة تهريبها في باخرة افرنسية الى مصر ، والاتجار بها ، وبعد استماع اقوال الشهود قررت المحكمة براءة المتهمين : الثاني والثالث والرابع لقناعتها بعدم علمهم بمحتويات الحقيبتين وأصدرت حكمها القاضي بتغريم المتهم الاول مئة جنيه واذا عجز عن دفعها يسجن مدة سنة . وقد منح مهلة اسبوعين لدفع الغرامة .

الممالك الاسلامية

في عصبة الامم

اقام فرع (جمعية اتحاد عصبة الامم) في تل ابيب مساء الامس حفلة خطب فيها الدكتور موصنصن في موضوع (الممالك الاسلامية في عصبة الامم) وموضوع (العصبة والمسألة اليهودية في فلسطين وفي خارجها)!

المستر سبايسر

بعد خدماته التي اداها كمدير للبوليس في سيلان وكينيا وفلسطين ، تعين الكولونيل روي سبايسر في منصب « الكونستابل الرئيسي » لجزيرة وايت الانكليزية .

الى رحمة الله

اشتدت وطأة المرض فجأة على رشاد بك خورشيد بعد ان كانت صحته في طريق التحسن. ويؤسفنا جداً ان نذيع اليوم نبأ انتقاله الى رحمة ربه ، فقد أسلم الروح في الساعة الحادية عشرة قبل ظهر امس. وقد صلي على جثمانه عصر امس في المسجد الكبير وشيع الى مقره الاخير باحتفال مهيب مشى فيه عدد كبير من الوجوه والاعيان والتجار ، وأناب حاكم اللواء الجنوبي عنه قائمقام المدينة الاستاذ عزمي بك النشاشيبي.

نتقدم الى آل خورشيد بأحر التعازي القلبية سائلين المولى ان لا يفجعهم بعزيز ، وان يتولى الفقيد بواسع رحمته ورضوانه

تفتيش بيت

على اثر اخبارية وردت امس الاول الى مركز بوليس مستعمرة رحبوت خرجت قوة من البوليس الى قرية عاقر وطوقتها واجرت تفتيشاً دقيقاً في بعض المنازل، فعثرت في بيت السيد محمود الضبط على مسدس وست طلقات صادرتها واعتقل السيد محمود المذكور، وقد نقل الى سجن الرملة .

عودة من مصر

عاد من مصر الشاب عبد السلام افندي الانصاري بعد ان امضى فيها مدة مع عروسه . وهذا يقابل زائريه في منزل والده الشيخ امين افندي الانصاري بالقدس .

انتحار يهودي

في الساعة السابعة والنصف من صباح امس وجد عمال فندق هس بتل ابيب ، الدكتور الفرد ماير طبيب العيون في مستعمرة الخضيرة جثة هامدة . وقد كانت الوفاة بنتيجة تجرع كمية من السم .

وفهم ان هذا الدكتور قدم الى الفندق في الساعة السادسة من مساء امس وكان في حالة عصبية وانفعال زائد وبعد ان شرب قدحاً من الشاي طلب ان تحجز له غرفة خاصة ونام في ساعة مبكرة بعد ان أغلق على نفسه الغرفة . وفي الصباح اكتشف العمال انه انتحر بتجرع السم وهو من مهاجري المانيا وعمره ٤٠ سنة وقد وجد في حيازته اوراق وكتب ومبلغ من المال ووصل تسديد حساب من البنك البلجيكي .

المهاجرة الى مدغشقر

فرنسا تتنصل بعد وضع اللجنة تقريرها

قالت مجلة نيوز ريفيو : تحاول فرنسا الان بكل قوتها ان تتخلص في لباقة من اتفاقية ارتبطت بها مع بولونيا حول شحن كمية من يهودها الى مدغشقر، المستعمرة الفرنسية التي لم تستغل مواردها بعد الاستغلال الكافي ، مع انها من اغنى جزر المحيط الهندي بهذه الموارد.

وتتلخص قصة هذه الاتفاقية في أن رئيس الوزراء السابق ليون بلوم اليهودي صرح في خريف ١٩٣٦ بأن تقوم لجنة بولونية الى مدغشقر فتحقق فيها في ممكنات الهجرة اليهودية ، وكان بلوم هذا يعتقد اذ ذاك بأن هذه اللجنة سترجع من هناك وهي مقتنعة بان الهجرة اليهودية لا تصلح الى تلك الجزيرة .

مقياس واسع

لكن وزير الخارجية البولونية الكولونيل جوزيف بيك عين لرئاسة هذه اللجنة الميجور ليبيكي ، انجب الشباب الذين كان يصطفيهم ويقربهم اليه الديكتاتور البولوني السابق المارشال بلسودسكي. وارفقه باثنين من اليهود، ولم يكن من هذه اللجنة بعد عودتها الا ان قالت بان الجزيرة فيها اراض شاسعة خصبة خالية من السكان ، تصلح للهجرة اليهودية على مقياس واسع .

وعندما زار المسيو ايفون دلبوس وزير الخارجية الفرنسية وارسو ،واطلع وهو فيها على تقرير هذه اللجنة ، صدر منه وعد للكولونيل بيك وزير الخارجية البولونية « يعمل شيء تجاه اليهود »

عدد قليل

وتريد فرنسا الان ان « تشطب » على هذا الوعد ، بحجة ان الكولونيل بيك نشر الخبر سلفاً قبل ان تقر الحكومة الفرنسية مسألة هذه الهجرة .

واذا فرضنا ان هذا الوعد ظل قائما فان باريس مصرة الان على أن لا تسمح للمهاجرين اليهود الى مدغشقر بأن يزيد عددهم عن عدد من هناك من الفرنسيين .. وهم افراد قلائل ..

تعليق هابوكر على مقال « الدفاع » الافتتاحي

ترجمت جريدة هابوكر قسما من مقال « الدفاع » الافتتاحي، ووضعت له عنوانا على ثلاثة اعمدة : « الدفاع الاستقلالية ترى من العدل تدخل نوري السعيد » وقالت : دهشت جريدة الدفاع الاستقلالية من حملات الصحف الانجليزية والصهيونية على تدخل الدول العربية في مسألة فلسطين وانتقاد هذه الجرائد لتوسط نوري السعيد وقالت مستغربة كيف يباح لليهود فقط استصراخ دول العالم الاجنبي في مسألة فلسطين ؟ ان فلسطين ليست الا شاطئاً للعراق والمملكة العربية السعودية واليمن

* * *

برتقال اليهود وحده تأخذه فرنسا

وذلك بمساعي امرأة يهودية تقيم هناك

قال مندوبنا الخاص : كانت لجنة الأثمار الحمضية الرسمية قررت في السنة الماضية مطالبة حكومة فلسطين بمخابرة الحكومة الفرنسية لتسمح بتصدير ٣٠٠ الف صندوق من برتقالنا الى مختلف البلدان الفرنسية بضريبة مخفضة ، وبعد مخابرات جرت بين الحكومتين الفلسطينية والفرنسية سمحت الثانية بذلك لقاء قبول كمية من الروائح العطرية الفرنسية برسوم مخفضة . وقد كان في اعتقاد تجار ومصدري الأثمار الحمضية العرب ان الحكومة الفلسطينية ستسعى لتصدير البرتقال من العرب واليهود معاً ، لكن النتيجة اسفرت عن عدم تحقيق هذا الاعتقاد ، فقد استغلت امرأة في فرنسا هذا الموضوع وحصلت على اذونات استيراد كمية البرتقال المذكورة من الحكومة الفرنسية ووزعتها على تجار اشترطت عليهم استيراد البرتقال من يهود فلسطين فقط ، وهذا الذي كان بالفعل!

وقد بلغنا ان احدى الهيئات المختصة بمسائل الأثمار الحمضية طلبت من قنصل فرنسا بيافا اعلامها عن اسماء الاشخاص الذين حصلوا على اذونات الاستيراد فقدم اليهم قائمة بها لكن سرعان ما اتضح ان المرأة اليهودية المذكورة هي التي استولت على تلك الاذونات واستوردت كمية البرتقال من اليهود كما ذكرنا .

وعبثاً حاولت الغرفة التجارية الوطنية بيافا الوصول الى نتيجة حاسمة في هذا الموضوع ، واخيراً كتبت الى رئيس الوفد التجاري الفرنسي الذي هبط يافا منذ مدة وعاد بعدها الى بلاده ، تعلمه بهذه القضية فجاءها الرد وهو عديم الفائدة

ان الغاية من فتح اسواق جديدة في اوروبا هي أن تعمل حكومة فلسطين على تصدير منتوجات البلاد ايا كان نوعها وسواء أكان الذنب في هذا الحادث على الحكومة الفرنسية لمنحها الاذونات للمرأة اليهودية أم على الحكومة الفلسطينية لعدم تدخلها بموضوع هام كهذا ، فان المقصود هو عدم المحاباة اذ أن مقابلة تخفيض الرسوم عن اثمارنا بالمثل على ما نستورده من الاسواق الاوروبية يعود عجزه على مالية فلسطين ، وهي مشتركة بين الجميع .

استيراد القمح

أرسلت الغرفة التجارية الوطنية بيافا برقية الى رئيس اللجنة الدائمة للتجارة في القدس أعلمته بها : ان الحاجة اصبحت ماسة جداً لاستيراد القمح من الخارج وأنها تنتظر الموافقة على منح الاذونات الخاصة بفارغ الصبر وحتى الان لم تتلق الغرفة أي رد كان .

قضية مقتل المرحومة نظر الامام

فتح التحقيق في مسألة الملف الضائع

قال مندوبنا القضائي الخاص : صح ما ذكرناه امس عن فقدان ملف القضية المتعلقة بمقتل المرحومة نظر الامام ومحاولة قتل ابن اخيها الشاب السيد عميد الامام في محلة النزهة ، من المحكمة العليا بالقدس والذي علمناه اخيراً ان البحث عن الملف ذهب ادراج الرياح ، لذا اوعز قاضي القضاة بوجوب فتح التحقيق مرة اخرى، وسيقوم به حاكم صلح يافا الاستاذ سمعان افندي داود صباح هذا اليوم ، وتبلغت مذكرات الحضور للمحكمة الى جميع من لهم علاقة في هذه القضية ، وسنطلع القراء على سير التحقيق ونتائجه

أما ما يتعلق بشاهد الملك اليهودي جوزيف خليفة ، فقد علمنا انه ما زال متغيباً عن محل سكنه الكائن على حدود يافا — تل ابيب ، وبما أن أخاه يقطن مستعمرة بيت فيغان ويمتهن بيع العطور فقد أبلغه البوليس مذكرة باحضار أخيه في صباح هذا اليوم الى المحكمة المذكورة ولا ندري ما اذا كان باستطاعته احضاره

وحدثنا ثقة بأن ملف القضية الذي لدى البوليس يحتوي على جميع ما يتعلق بالقضية سواء في ذلك أقوال الشهود والمتهمين الاربعة وهم : حسن العش وعيسى الابرص والعبد المغربي ومصطفى العيوطي ، وغير ذلك من البينات .

وقد كان لهذا الحادث امس ضجة بين الجمهور ، اذ أن قضية كهذه يحتم الواجب على الجميع الاعتناء بها .

وترامت الينا أمس معلومات مختلفة عن فقدان هذا الملف نمسك عن نشرها الان لفرصة اخرى .

تابع المقال الافتتاحي

شعب آخر ينشد هذه الحرية . ورثاء للسياسة في بولونيا وهي تحل أزمتها على حساب بلد صغير يحترم البولونيين ويرى في جهادهم الماضي لوحدتهم صفحة وهاجة ساطعة النور . ان المثل العليا التي حارب الغرب لأجلها ، لتغشاها الانسحابة من المصلحة المادية يراها عرب فلسطين وعرب العالم كله سواد حالكة حينما يتحمس الساسة الغربيون للفكرة الصهيونية . عن نفس تلك المثل العالية يدافع اليوم هذا الشعب الصغير، فما لكم تنكشون عن موآزرته ؟ ألأنه فقير ؟ ألأن ليس له ودائع هائلة في مصارفكم ؟ هذه الحرية المقدسة تطاطيء رأسها اليوم خجلا وهي ترى صيحات الانتصار للصهيونية منبعثة عن وازع المصلحة فقط، وليس عن اي وازع آخر

تلك الاتهامات البغيضة

وكان طبيعياً جداً إذن أن يتنبه كل عربي ومسلم في الدنيا . فالدخلاء قد أكثروا من التدخل في قضية فلسطين، والاصيل صامت لا يتكلم . اسمعوه الان ينطق تارة بملوكه ، وتارة بامرائه ، وطوراً بشعوبه. وهكذا ، وفي سحابة عامين فقط ، أصبحت قضية فلسطين عربية مسلمة . واذا أضرت الصهيونية بما قد كان منها ، فلقد نفعت — من حيث لا تريد النفع — في بث روح اليقظة بين هذه الملايين الطائلة . وبعد أن كان الوسط الذي ينتصر لقضية فلسطين محصوراً باخواتها المجاورات فقط ، أخذ يتسع يوما فيوما الى ما وراء النيل ، والسند ، والى تلك البحار البعيدة في الشرق البعيد . هكذا ، وأصبحت القضية عالمية من الطراز الاول ، إذا استاء عرب فلسطين لاجلها من خطة أو سياسة ، شعر أربعمائة مليون انسان بهذا الاستياء ، وعلى وجه أشد .

واذا وجدت الصهيونية من نفسها الذمة التي تتهم بها بعض الصحف بالانسياق وراء عامل اجنبي ، وهو اتهام فقير رث يعوزه أتفه البراهين ، فهل ترى تتطاول الى مجالس النواب ، والامراء المعروفين ، والعروش الناصعة ؟ إن العرب ، وهم في يقظتهم هذه لأسمى من أن تعلق بهم دعاية ايطالية يعرفون أضرارها ، أو دعاية المانية يدركون ما ربها، أو أية دعاية أخرى غير هاتين. واننا لم نؤسس حزباً يقول باستخلاص الحق عن طريق موسوليني مثلا، كما أسس بعض يهود بولونيا لهم حزبا فاشستياً لهذا السبب — ونشرت انباءه البرقيات . على العكس ، بل يسير العرب بوحي بين الماضي والحاضر . وإذا كانت ضربة فلسطين لا تجمعهم في دائرة واحدة فأية ضربة هذه التي تفعل ذلك !

لا نبالي بالضائقة

لقد اجتاحت بلادنا أزمة اقتصادية عنيدة . لكن ما قيمة هذه ؟ نتحمل البطالة ، والضيق ، والعسر المادي. نتحملها كلها، ما دام كل يوم يأتينا بآية جديدة على دنو الموعد السعيد . وهذه الانباء السارة الاتية من مصر والعراق وسوريا والجزيرة وبلاد العالم الاسلامي ، تبعث فينا قوة جديدة في الصبر والاحتمال . وشيء غير قليل ان يقوم سبعون نائباً وشيخاً في مصر يطلبون انهاء السياسة الحاضرة . وشيء غير قليل ان تحمل محطات الاذاعة في العالم ، وبينها محطة لندن، هذا النبأ وتلقي به الى اربعة اقسام الكرة الارضية . بعد هذا هل تضعف عزمتنا أزمة أو ضيق ؟

اننا ونحن نشهد فصول هذه الرواية الغريبة لا نستعجل انزال الستار على حسابنا. واذا كان لا بد من صبر عشرين عاماً ، جعلنا الصبر غذاء من أغذيتنا، بل الغذاء الرئيسي الذي تهزل أجسادنا بدونه. والامر أجل واعظم من أن نتخلى عنه لشكوى جيب أو معدة . والامر سيكون ، بأذن الله ، لنا في النهاية

ابراهيم

اربعون مسلحا يطوقون قرية

« تابع المنشور على الصفحة الاولى »

معالمه لشدة الامطار وعادت القوة دون أن تعثر على أحد ولم تعتقل أحداً . وتبعد هذه القرية عن الناصرة بمسافة ثلاث ساعات وعدد سكانها نحو ٣٠٠ شخص

خمسون مسلحاً

حيفا في ٣١ كانون ثاني ـ لمراسل الدفاع الخاص ـ وصلتنا تفصيلات عن وقوع حادث قتل الاونباشي قاسم احمد دعيبس واعتقال الانفار الثانية في سحماتا نلخصها فيما يلي :

دخل ليلة اول امس حوالي ٥٠ رجلا من المسلحين الى قرية سحماتا التابعة عكا واطلقوا حول غرفة مركز البوليس الاضافي فيها ، عدة طلقات نارية في الفضاء بقصد الارهاب ، ثم اخـــذوا الخفراء وعددهم تسعة بعد ان نزعوا عنهم ملابسهم ، الى مكان غير معلوم وظلوا يسيرون معهم بين الوديان والجبال ما يقرب من الساعتين طلبوا بعدها منهم الجلوس فجلسوا ، فتقدم رئيس المسلحين وسأل عن رئيس الانفار فأجيب الى طلبه ثم اخذ اسماء جميع الخفراء .

بحث القوات

وقد خفت ، كما اخبرتكم في رسالة أمس ، قوى كثيرة من البوليس للتحقيق والتفتيش واحتلت بعض هذه القوى عدداً من القرى المجاورة بعد ان نزحت عنها ، ولا تزال السلطة جادة في البحث عن هؤلاء المسلحين

« الدفاع » : وقد وصف راديو لندن الحادث على النحو الذي ورد في الرسالة السابقة تقريباً.

فقد ختم

انني انا مختار أول قرية بيت ريما قد فقد مني ختمي يوم السبت الواقع في ٢٩ كانون ثاني سنة ١٩٣٨ وكل ختم يوجد على اوراق رسمية او معاملات لاحدى الدوائر بعد هذا التاريخ ، لست مسئولا عنه لذلك اعلن هذا على صفحات الجرائد

التوقيع
محمود عبد الرازق
مختار اول قرية بيت ريما

(٢٦٨٣)

اعلان

صادر من المحكمة الشرعيـــة بالقدس

ابرزت الينا مضبطة من مختاري محلة باب العامود بالقدس تتضمن ان سليمان بن عبد القادر قويدر توفي منذ ثلاث سنين عن زوجته جميلة بنت ابراهيم زعتره وعن بنته استناروفي بنته ايضاً فاطمه المولودة له من مطلقته نظمية بنت الحاج محمد اقويدر وفي اخوته لابويه داود ورشاد ورشديه فقط ولا وارث له غيرهم فمن له اعتراض على ذلك فليراجع المحكمة خلال عشرين يوما من تاريخ النشر .

قاضي القدس

(٢٦٨٨)

القدس

تأجيل قرار للمحكمة الى اليوم

القدس في ٣١ كانون ثاني — لمراسل الدفاع الخاص — نظرت المحكمـــة العسكرية في قضية محمود محمد اسماعيل واخيه سالم والاول متهم بحيازة مسدس والثاني بمحاولة انقاذه من ايدي البوليس ، وقد حضر مع المتهمين المحامي الاستاذ حسن صدقي بك الدجاني .

وقد سمعت المحكمة شهادة البوليس الاضافي وهو الشاهد الرئيسي في القضية فاجاب على اسئلة الدفاع انه حكم عليه قبل مدة قصيرة بالسجن لمدة شهرين بتهمة اعطاء بيانات كاذبة ، ثم استمعت لاقوال شهادة ستة من البوليس الاضافي والبريطاني . وتأجلت الجلسة الى الساعة الثانية بعـــد الظهر لسماع اقوال شهود الدفاع .

وفي الوقت المعين اجتمعت المحكمة فوقف محامي الدفاع الاستاذ الدجاني وطلب براءة موكليه لعدم وجود تهمة ضده فطلبت اليه المحكمة تقديم شهود الدفاع ، وتقدم المتهم الاول لاعطاء افادة فوقف وقال : لقد كان بينه وبين الشاهد الاول صداقة منذ ٣ سنوات ثم تشاجرا بسبب تحرش هذا الشاهد بخطيبته وان المسدس الذي عرض في المحكمة ليس له ، وانه عندما عاد الى الـكراج ، حيث يشتغل قيل له ان البوليس اعتقل اخاه سالماً وسأل عنه فذهب الى البوليس وسلم نفسه فاعتقل بسبب التهمة التي يحاكم لاجلها الان . ثم استمعت المحكمة لاقوال اربعة من شهود الدفاع بينهم الخطيبة ، وجميعهم ايدوا شهادة المتهم الاول ، وكذلك ايدها اخوه المتهم الثاني ، ولضيق الوقت اجلت المحكمة النطق بالقرار الى الساعة التـــاسعة والنصف من صباح الغد وسأوافيكم بما يتم

وتنظر المحكمة العسكرية غداً في قضية احد اهالي قرية بيت صفافا المتهم بحيازة ٤ رصاصات .

الاستاذ راسم الخالدي الى المزرعة

حكم اليوم على الاستاذ راسم الخالدي مدير جمعيات التعاون بالسجن لمدة ثلاثة اشهر في معتقل المزرعة .

السر رونالد ستورس ضيفا على المندوب

يصل غداً الى القدس على قطار مصر السر رونالد ستورس اول حاكم اداري لمدينة القدس ويحل ضيفاً على المندوب السامي

عدول التجار اليهود عن الاضراب

كان مقرراً ان يضرب التجار اليهود اليوم احتجاجاً على غلاء أجور الدكاكين وقد قابل وفد منهم حاكم اللواء وتحدث اليه عن عزمهم هذا . ثم قيل ان الوكالة اليهودية قد تدخلت بالموضوع وأعلمت التجار انها ستنتخب لجنة للنظر في مطاليبهم واعدة بتلبيتها على قدر الامكان وعلى الاثر قرر التجار العدول عن الاضراب الى وقت آخر

استمرار اعمال التفتيش في المدينة

لا يزال التفتيش جارياً في مختلف انحاء المدينة وفي الطرق المؤدية الى البلدان المجاورة. وقد مضى على عمليات التفتيش هذه نحو اسبوع ولم نسمع ان البوليس صادر من عربي اي شيء ممنوع

فرض غرامة رواتب بوليس اضافي

على اثر الحادث الذي وقع بالقرب من قرية بتير وهو الاعتداء على خط الحديد ووضع مواد متفجرة تحت الخط — فرضت السلطة على القرية ٥٢ جنيهاً نفقات بوليس اضافي وضع لحراسة الخطوط ، وقد حصلت الغرامة . وسيذهب المستر كيث روتش يوم الاربعاء القادم الى القرية للاجتماع الى مختاريها ووجهائها.

قاضي القضاة يوزع اجازات المحاماة

وزع اليوم قاضي القضاة إجازة مزاولة المحاماة على واحد وثلاثين شخصاً بينهم خمسة من العرب وهم الاساتذة : محمد افندي يونس الحسيني وعبد الرحمن افندي السكسك وبشاره افندي عازر وكمال افندي ابراهيم وجبرا افندي الانقر فنهنئهم جميعاً ونتمنى لهم اطراد التوفيق والنجاح

محكمة الاستئناف وقضية حيازة اسلحة

تنظر محكمة الاستئناف العليا يوم الاربعاء الواقع في ٢ شباط القادم في قضية السيد سعيد حزبون المحكوم عليه بالسجن خمس سنوات بتهمة حيازة اسلحة

قضيتان امام محكمة الاستئناف العليا

نظرت محكمة الاستئناف العليا اليوم في قضية صادق قاسم السعيد من قضاء نابلس المحكوم عليه بالسجن اثنتي عشرة سنة بتهمة قتل فخففت الحكم الى عشر سنوات

ونظرت ايضاً في قضية سلامة سليمان ابو صلب من عرب بئر السبع المحكوم عليه بالسجن سبع سنوات بتهمة تشليح وحيازة بندقيتين فصدقت الحكم عليه

جنين

استمرار حركة الاعتقال بين القرويين

جنين في ٣١ كانون ثاني — لمراسل الدفاع الخاص — زاد عدد الذين اعتقلوا من اهالي قرى هذا القضاء حتى اليوم على الـ ٣٠٠ شخص ، وقد أرسلوا الى القدس وعكا ، وعندما سافر قسم كبير منهم أمس ، ودعهم أهلهم بصورة مثيرة لا سيما واكثرهم من المزارعين الذين لا عائل لعائلاتهم سواهم ، ولا تزال حركة الاعتقال سائرة كما هي بحيث لا يمر يوم واحد دون اعتقال أحد .

وقد اطلق أمس سراح الوجهاء السادة : محمد عبد الفتاح عبد الغني ، توفيق وعبد الله العصارى من عرابه وهم الذين اعتقلوا في الاسبوع الماضي .

الناصرة

تفتيش منزل والعثور على مسدس

الناصرة في ٣١ كانون الثاني — لمراسل الدفاع الخاص — بسبب اخبارية وصلت الى بوليس الناصرة ذهبت قوة من البوليس الى قرية كفر كنة وداهمت منزل السيد احمد يوسف سمارة الذي كان جالساً حينئذ في دكانه وبعد تفتيشه عثرت على مسدس وعدة طلقات نارية فاعتقلت صاحب البيت في سجن الناصرة رهن التحقيق .

اعتقال اشخاص من قرية وايداعهم السجن

اعتقلت السلطة السادة المختار سليمان الخليل ، محمد يوسف المعمد ، عمر محمد السلطي ودياب محمد السلطي من قرية عيلوط وأودعوا سجن الناصرة ولم تعرف اسباب اعتقالهم .

حيفا

لفت نظر السلطة الى معتقلين

حيفا في ٣١ كانون ثاني ـ لمراسل الدفاع الخاص — جاء وكالة هذه الجريدة السيد عارف السعدي وطلب ان نلفت نظر السلطة الى حالة شقيقه السيد ابراهيم في معتقل المزرعة وانه يعيل عائلة كبيرة ويرجو اطلاق سراحه ، وقد جاء ايضاً أحد اصدقاء الاستاذ الشيخ رشاد الحلواني ، خطيب جامع الاستقلال ، وطلب منا ان نلفت نظر السلطة ايضاً الى اطلاق سراح هذا الشيخ

اطلاق نار على باص يهودي

اطلقت عدة عيارات نارية في الساعة السابعة من مساء اليوم على الباص اليهودي الذي يسير بين كريات حاييم وحيفا بالقرب من جسر روشميا ، ولم يصب احد من الركاب وفهم ان عدد العيارات التي اطلقت بلغ عشرة . وابلغ الخبر الى البوليس فانتقلت قوة للتحقيق وتعقيب الاثر . ولم يعرف حتى الان عن القاء القبض على أحد .

وصول ستين مهاجرا على باخرتين

وصلت ميناء حيفا اليوم الباخرتان بروفيدنس وباتسينا وانزلت ٣٠٠ راكب بينهم ٦٠ مهاجراً يهودياً .

— تشحن احدى البواخر السويدية غداً ٤٥٠٠ طن بوتاس الى اميركا

النظر في قضية ارسال كتب تهديد

تنظر المحكمة المركزية غداً في قضية المتهم بارسال كتب تهديد الى المرحوم ابراهيم بك الخليل

انتحار رئيس المهندسين في باخرة

انتحر في منتصف ليلة أمس رئيس مهندسي الباخرة « انكرا » الالمانية التي رست قبل يومين في ميناء حيفا لشحن كميات من البرتقال عن طريق حيفـــا ، واتصل بنا أن هذا المهندس قد ربط رقبته بطوق من السلك الحديدي وعلقه في أعلى غرفته الخاصة في الباخرة ووضع تحته سريراً ، فتدلى من العلو ورفس السرير برجله فهوى على سطح الغرفة بدون حراك . وقد اخطر البوليس بالحادث ووصل قنصل المانيا من القدس وحضرت الجالية الالمانية ومن المنتظر أن يدفن اليوم في حيفا . واسباب الانتحار لا تزال مجهولة .

نقل عيادة طبيب اسنان معروف

نقل الدكتور حسام الدين الحسامي طبيب الاسنان في حيفا عيادته الى شارع ستانتون ـ طلعة البرج ، في ملك الشيخ يونس افندي الخطيب. والدكتور حسام الدين معروف لدى الجميع بدماثة اخلاقه وحسن معاملته

(٢٦٧٩)

النظر في قضية وقف وتبرئة متولي

نظر امس فضيلة القاضي الشرعي في القضية التي رفعها بعض مستحقي وقف العنبوسي بالقدس ضد متولي الوقف الاستاذ كمال الدين افندي الخطيب . وهي القضية التي نسب الى المتولي فيها بعض اشياء تأكد للمحكمة عدم صحتها فقررت رد الدعوى ونصب السيد كمال الدين متولياً منفرداً للوقف المذكور

اللجنة القادمة

اعضاؤها يجتمعون في وزارة المستعمرات

لندن في ٣١ كانون الثاني — تقول المصادر المطلعة ان اعضاء اللجنة الفنية التي ستسافر الى فلسطين قد عقدوا عدة اجتماعات في مكتب وزارة المستعمرات وتحدثوا مع الوزير والموظفين في الشؤون التمهيدية لعملهم .

العثور على ملف قضية معروفة

تلقينا نبأ تلفونياً من القدس في ساعة متأخرة من مساء امس يقول بالعثور على ملف التحقيق في قضية المرحومة نظر الامام ، ولذا فقد صرف النظر الان عن اعادة هذا التحقيق كما ذكرنا في مكان آخر من هذا العدد

الانباء الخارجية

عصبة الامم تشهد مصرع مادة معروفة

جنيف في ٣١ كانون ثاني — عرض اقتراح على مجلس العصبـــة بجعل مادة العقوبات اختيارية لا الزامية . وكان ذلك اثناء عرض اللورد كرانبورن اقتراحاً لاصلاح ميثاق العصبة . وقد ايدت سويسرا واسوج وهولنده الاقتراح الاول. وقال مندوب هولنده ان العصبة لا يسعها تنفيذ الميثاق كما هو نظراً للحالة العالمية. ووصف المندوب السويسري المادة ١٦ وهي مادة العقوبات بانها مصابة بالشلل ، وان سويسرا لا يسعها ان تعرض نفسها للاخطار خصوصاً وان جارتيها الكبيرتين المانيا وايطاليا خارجتان عن العصبة . وهدد بعودة حكومته الى حيادها التام السابق . وطلب ان تكون العقوبات خاضعة للظروف وليست اتوماتيكية

الاميرة جوليانا تضع طفلة

لندن في ٣١ كانون ثاني — وضعت الاميرة جوليانا طفلة . وقد احتفلت بها البلاد واطلق ٥١ مدفعاً . واصدرت الصحف ملاحق لها وعطلت الاعمال والمدارس وطاف المبشرون في شوارع المهاي بالبستهم التقليدية ووردت برقيات التهنئة من الملوك ورؤساء الحكومات .

عدد ضحايا الغارات على برشلونة

لندن في ٣١ كانون ثاني — صدر في برشلونة احصاء رسمي بعدد ضحايا الغارتين اللتين قامت بهما طائرات الثوار على المدينة وهو ٣٥٠ قتيلا و٧٠٠ جريح ثم وردت انباء اخرى بان القتلى ١٥٠ بينهم ٤٥ امرأة و٤٧ طفلا

قنصلية لليابان في مدينة حيفا

طوكيو في ٣١ كانون ثاني — قررت الحكومة اليابانية انشاء قنصلية لها في حيفا وسيكون القنصل الياباني انكليزيا من المقيمين في حيفا منذ بضع سنوات

جنين

القيام بتطويق واسع بحثا عن المسلحين

جنين في ٣١ كانون الثاني — لمراسل الدفاع الخاص — خرجت نهار أمس دورية من البوليس العربي والبريطاني بقيادة ضابط عربي للتجول في جبال القرى الغربية وبعد أن زارت عدداً من القرى غادرت قرية عانين في الساعة الثانية بعد الظهر . وعندما كانت تجتاز احراش تلك القرية في طريقها الى هنا أطلقت عليها النار من الجبال المجاورة بكثرة .

وفي صباح اليوم الباكر وصلت قوات كبيرة من الجيش من جهات مختلفة كما خرجت القوى المرابطة هنا وتوزعت على عدد من القرى حيث قامت بتطويق امتد من جبال عرعرة فاللجون فاليامون شمالا ، ويعبد ، وقفين جنوبا وقد احتل الجند بعض مدارس هذه القرى .

ووصل قبل الظهر مساعد حاكم اللواء بنابلس ، واجتمع الى مساعد مدير البوليس البريطاني هنا مدة ثلاث ساعات ثم زار القائمقام في مكتبه ، ومكث هناك نحو ساعة ، غادر بعدها المدينة الى نابلس

طولكرم

خروج قوات للشمال وتحليق طائرة

طولكرم في ٣١ كانون ثاني — لمراسل الدفاع الخاص — في صباح هذا اليوم حلقت طائرة في سماء المدينة واتجهت الى الشمال . ثم عادت وحلقت عـــدة مرات . وفي الصباح الباكر خرجت قوات عسكرية الى الشمال. ولم يعرف سبب ذلك

ـــ ربط الشيخ عارف افندي العواد بكفالة قدرها خمسة جنيهات لمدة ثلاثة اشهر لاهانته جاويشاً بريطانياً

انباء خارجية هامة

يهود رومانيا

تراجع مندوبي بريطانيا وفرنسا

جنيف في ٣١ كانون ثاني — بدا تراجع مندوبي فرنسا وانكلترا ظاهراً في التدخل بشأن يهود رومانيا

وقد فسر المندوبان تراجعهما هذا بقولهما انهما يعتقدان بعد احاديث طويلة عقداها مع مندوب رومانيا ان اليهود يستفيدون اكثر مما لو اغلقت العصبة امر البحث في قضيتهم هذه وسمحت للحكومة الرومانية بمعالجة الموضوع وحدها.

اما الوفد اليهودي الذي وصل جنيف مؤخراً فيرى اذ تقهقر فرنسا وانكلترا هو فشل خريج للعصبة وان رومانيا قد اعطت الدول درساً هاما عن الفشل الادبي لعصبة الامم

اعتقال يهوديين في الصين بتهمة التجسس

شنغهاي في ٣١ كانون ثاني — اعتقلت القوات اليابانية في مدينة تيان تسن اثنين من كبار زعماء اليهود هما الادون شمعون تسان رئيس المجلس الملي اليهودي في الصين والادون ليون بياستو نوفتش زعيم الحزب الاصلاحي هناك ويقال ان السبب في اعتقالهما هو تجسسهما.

صحيفة يهودية وحل مسئلة الاقلية العربية

وارسو — عقدت جريدة « نوفي جونيك » الصهيونية مقالا تحدثت فيه عن قضية فلسطين فقالت ما يلي :

لقد وضعت اللجنة الملكية مشروعها على اساس اقتصادي واستندت فيه على ما يملك العرب واليهود. أما الكتاب الابيض فأنه احال التقسيم الى اساس سياسي يقصد منه ارضاء الفريق المعارض للمشروع

ومن صالحنا ان يكون المشروع على اساس الملكية فالعرب يملكون اراضي واسعة لو أخذ نصفها منهم لما تأثروا ولما تضايقوا أما اليهود في فلسطين فانهم مزدحمون في قطعة صغيرة لذلك يجب ضم الاراضي التى لا يسكنها الاعدد قليل من السكان الى الاراضي التى سيهاجر اليها كثيرون

ومن الممكن انشاء مملكة يهودية على مساحه واسعة ويكون فيها عدد من العرب يصيرون اقلية ويمكن تخفيض هذه الاقلية في المستقبل بدون نقل السكان بل بواسطة هجرة يهودية واسعة

ايطاليا وسياسة رومانيا تجاه اليهود

روما في ٣١ كانون الثاني — كتب السنيور غايدا مقالا في جريدة « بوبولو ديتاليا » تحدث فيه عن الحكم الجديد في رومانيا فاعلن عطف ايطاليا على سياسة رومانيا فيما يختص باليهود ثم قال ما يلي : ان النقطة الاولى في الحكم الجديد في رومانيا هي اضطهاد اليهود الذين هم خطر على الشعب الروماني فالمشكلة اليهودية هي مسألة حياة أو موت لرومانيا وانا اتهم اليهود بالرغبة في السيطرة على السياسة الرومانية بواسطة المال الذي يصلهم من اخوانهم في الخارج

خمسة وثلاثمئة وتسعة وثلاثون الف صندوق

القدس — بلغ مجموع ما صدر من الأثمار الحمضية من ١٩—٢٥ كانون الثاني ٤١٨ الف صندوق برتقال و ٣٩ الف كريب فروت، والفان ليمون، ١٢٢ أنواع اخرى. والمجموع ٤٥٩ الف صندوق وبلغ ما صدر ابتداء من الموسم حتى ٢٥ الشهر: أربعة ملايين و ٥٣٤ الف صندوق برتقال و ٧٤٩ الف كريب فروت، و ٦٢ الف ليمون، وثلاثة آلاف انواع أخرى. والمجموع خمسة ملايين و ٣٣٩ الف صندق.

المهاجرون الاتراك

استنبول — قررت الحكومة التركية أن يهاجر الاتراك المقيمون في بلغاريا الى تركيا. وينطبق هذا القرار أيضاً على الاتراك الذين يقيمون في رومانيا.

وستبدأ المفاوضات بشأن عودتهم عقب رجوع الدكتور توفيق رشدي أراس من جنيف وينتظر ذلك في خلال شهر فبراير.

الاقلية اليهودية

جاءنا من السيد سعيد ابي رزق من سلمه كلمة عن الشائعات التي تناقلتها الصحف الاجنبية بشأن الاقلية اليهودية في البلاد ولضيق المقام لشرنا الى الكلمة دون نشرها

في الاسطول التركي

استنبول — شرى كمال اتاتورك اربع غواصات جديدة اضيفت الى السلاح البحري التركي وهي سلديراي ومعناها الهاجمة وباتيراي ومعناها المفرقعة واتيلاي ومعناها الهائلة. وقد بنيت اثنتان منها في حوض بحر مرمرة والاثنتان الاخريان ستصلان قريباً من احواض معامل كروب الالمانية

مباراة العرب؟

ذكرت دافار ان فرقة من يهود فلسطين ستسافر الى لبنان لتباري في كرة القدم الفرق العربية هناك في أيام عيد الاضحى.

انتقاد خطة الحكومة وسياستها

تجاه الاثمار الحمضية اكبر محاصيل البلاد

قال مندوبنا الخاص : اشرنا امس الى حفلة عرض الفيلم السينمائي المختص بالدعاية للاثمار في قاعة سينما الحمراء الوطنية وننشر اليوم تفاصيل ذلك الاجتماع

بعد انتهاء الخطاب. عرض المشهد الاول من الفيلم وهو يختص بكيفية زراعة «القنب» واستخراج خيوط الكتان منه وصنع الاقمشة الى آخر ما يتعلق بالموضوع الذي لا يفيدنا بقليل او كثير، وانتهى العرض في خمس دقائق ووقف بعدها السيد علي المفيفي واعلن عن البدء بعرض القسم الثاني من الفيلم وهو المتعلق بالاثمار الحمضية فكان عبارة عن شريط صغير مركب من صور كاريكاتورية متحركة وتلخص قصتها في ان شخصاً انكليزياً ركب عربة يقودها حمار ومحملة برتقالا وكريب فروت وفي وسطها لوحة كتب عليها « يافا » ثم لحق شخصان بالعربة وسرقا ما فيها دون ان يشعر صاحبها ، واخيرا اعلم البوليس بحادث السرقة فحضر ومعه كلب من كلاب الاثر وتعقب اثر اللصين الى ان اهتدى عليهما فالفيا انه برتقالة أهتدى عن ما يعتمها وبهذا انتهى القسم وحسبت علينا دعاية ولم يستغرق العرض سوى خمس دقائق بالضبط :

وقال علي افندي المفيفي بعده ان هذا الفيلم نال اعجاب جميع سكان القارة وان شريطا آخر سيعرض اطول منه ، فعرض القسم الثالث وهو يتعلق بكيفية قطف حب المادة التى يستخرج منها «الكاكاو» وكيفية زراعة قصب السكر وبهذا انتهت الحفلة . ومن المعلوم ان حكومة فلسطين تنفق الاموال الطائلة من اموالنا على هذه الدعاية ، وسنعالج هذا الموضوع بالفطر لاهميته

انتقاد خطة الحكومة

وبعد انتهاء الحفلة وقف شكري بك التاجي فشكر مدير الزراعة على اعتنائه بأمر الدعاية ثم قال : ان أثمارنا الحمضية في غنى عن التعريف ومشهود لها بالجودة واحلالها المنزلة اللائقة بها . لكنني اود بهذه المناسبة ان الفت انظار مدير الزراعة وحكومة فلسطين الى ان هذه الدعاية في لندن لا تفي بالمراد .

ثم اتى على ذكر المادة ١٨ من صك الانتداب التي تجعل فلسطين مفتحة الابواب امام التجارة الاجنبية دون ان تتمكن من معاملة الدول الاجنبية بالمثل وقال : ان وضعية فلسطين شاذة من جميع وجوهها فصادراتها الرئيسية هي الأثمار الحمضية وتقدر في هذه السنة بـ ١٢ مليون صندوق وبعد مرور اربع سنوات قد تقدر بـ ٢٥ مليوناً عنها لا يزيد عن ستة ملايين جنيه في الوقت الذي تصدر الدول الاجنبية الى بلادنا بما لا يقل عنه عن ١٢ مليون جنيه . ان الحكومة لو ساعدتنا في امر المبادلة التجارية لكننا الان احسن حالا وبنينا قاعدتنا الاقتصادية على أساس ثابت . نحن لا نجهل ان للدعاية اثراً وتأثيراً، لكن هذا الطراز من الدعاية لا يفي بغرضنا اذ يجب ارغام الغير على شراء برتقالنا » . وأتى بعد ذلك على ذكر منافع الميزان الاقتصادي الذي تسير عليه الامم وطالب الحكومة بضرورة السعي لالغاء المادة الثامنة عشرة من صك الانتداب المذكورة ، وقال : ان الحكومة ان لم تفعل ذلك ستقام الدعوى عليها امام محكمة العدل العليا ، وانها تريد ان تهبنا ٣٠٠ الف ليرة « ويقصد بهذا رديات رسوم الجمارك التي اشرنا اليها سابقاً » وهذا عبارة عن ابرة مخدرة فالحكومة تعطي هذا بالشمال لتسترده باليمين »

الخطة تجاه البرتقال

وألقى بعده الاستاذ داود افندي العيسى مدير الزميله « فلسطين » كلمة شكر فيها المستر « ستيوارت » على الفيلم ثم قال : « ان هذا الفيلم لو عرض على الاطفال لنال اعجابهم ولسروا منه جداً ! . ان الحكومة تصرف المبالغ الطائلة في البلاد الانكليزية وفي اكثر من البلاد الاوروبية لكنها تذهب هباء منثوراً ، اذ ان انكلترا وحدها تستهلك اثمارنا واسوج ونروج وما حولها تستهلك شيئاً قليلا ، فعلى حكومة فلسطين اذا كانت تريد منفعة اثمارنا ان تخفض الضريبة وتسعى مع الحكومة البريطانية لرفع الضريبة التي تستوفيها عنها في بلادها . متى كان برتقال قبرص واسبانيا يباع باثمان ارفع من اثمار برتقالنا ؟ لقد كان الشكل يعتقد ان الحكومة تريد قتل ثروتنا ، وعلى الحكومة ايضاً ان تنظر في امر الضريبة التي فرضتها على ياراتنا هذه الضريبة التي ما كنا نعرف عنها شيئاً .

وقد ارتاح الجميع لما قيل في هذه الحفلة لانها كانت تعبر عن حقيقة الحالة وبعد انتهاء الحفلة اجتمع رجال الصحافة الى المستر ستيوارت وزميله وأبدوا له بعض الملاحظات التي تتعلق بموقف الحكومة من الأثمار الحمضية .

بذور البطاطا

نابلس — اخذت دائرة الزراعة تقوم بتوزيع بذور البطاطا على المزارعين وقد كان الاقبال شديداً وكذلك الاقبال على الاشجار المثمرة .

اعلان

صادر من محكمة غزة الشرعية

تقدمت الينا مضبطة من مختاري خان يونس التابعة غزة تتضمن ان عثمان نعمات علي ابو في منذ سنتين تقريبا وانحصر ارثه الشرعي والانتقالي في شقيقته نفيسة بنت عثمان المذكور وفي اولاد شقيقه المتوفي وهم عبد الحميد ومحمود وحماده وعبد المجيد وبديعة وحنيفه وكلثوم فقط . فمن له اعتراض على مضمون هذا الاعلان فليراجع هذه المحكمة بظرف عشرين يوما اعتبارا من تاريخ نشره

٢٧ ذو القعدة سنة ١٣٥٦

٢٩ — ١ — ١٩٣٨

قاضي غزة الشرعي

مصطفى فاضل العوري

(٢٩٧٦)

ياسين الهاشمي

خدم العرب حياً وميتاً

دمشق في ٣٠ كانون الثاني — لمراسل الدفاع الخاص — في حفلة التأبين الكبرى التي أقيمت لفقيد العرب المغفور له ياسين باشا الهاشمي في دمشق وذكرت لكم ذلك في حينه وردت كلمات هامة في تأبين فقيد العرب أرى من الضروري اثباتها .

كلمة سوريا

افتتح الاحتفال الامير عادل ارسلان وقدم رئيس الوزارة السورية جميل بك مردم فألقى كلمته باسم الجمهورية السورية والشعب السوري واستعرض في مقدمتها تاريخ الهاشمي وجهاده . وتطرق الى جهاد البلاد العربية وقال انها خرجت من الحرب العالمية مفككة الاوصال وان ابناءها لقوا من العنت والاذى ما لاقوه

بناة المجد

ثم قال : « ولكن اباة الضيم من ابناء هذه الامة وبناة مجدها وحماة عزها وفي مقدمتهم فقيد العرب الهاشمي الذي اجتمعنا من كل صوب وحدب لتمجيد ذكراه واطراء ايادية ، ابت ان تلين قناتهم لغامزوان يتركوا امتهم تنال منها الاغراض والاطماع والاهواء . وقاموا في بث دعوتهم وركوب الاهوال لاجلها حتى اهتزت الامة العربية في ارجائها الدانية والقاصية هزة عنيفة ، اصبحنا نؤمل ان تقودها الى تحقيق المنى ونيل الرغائب ، وان تمضي قدماً حتى تدرك ما ادركه اباؤها من قبل وتعمل مثل ما فعلوا ... »

دمشق الفخورة

وختم جميل بك مردم خطابه بقوله.

دمشق عاصمة الحضارة العربية الاولى التي لا تبرح مصغية اصوت الاجيال الماضية والاجيال القادمة في الاحتفاظ بتراث العرب واحياء ماغبر من ايام عزهم واحاديث مجدهم شاءت المقادير ان يضم تراها ضريح فقيدنا العزيز . وان تمنح هذه العاصمة التي احبها واحبته رمزاً جديداً تجتمع حوله القلوب وعنواناً من عناوين الجامعة العربية التي تنضوي جميعاً تحت لوائها الخفاق ويردد ابناؤها مع وفود البلاد العربية لواعج الذكرى ويعمدون الانفاس الحرى ويعزون العراق الذي هو جزء منا ونحن جزء منه بفقيده وفقيد العرب

العقل الكبير

ثم تكلم الامير عادل ارسلان باسم لجنة الاحتفال . ومما جاء في خطابه : واني لاذكر ما سمعته من فقيدنا الكبير فيصل الاول اذ قال لي في بغداد: لولا ياسين لما اطمأن قلبي) وقوله لي في لندن في زيارته الاخيرة: (لا ألوم بعد اليوم احداً يعتز بياسين فقد اعتززت به في هذه البلاد، ألا تستطيع أن تقنعه بأن يطيل الاقامة فيها أو يتردد إليها فاني أحب أن يزداد القوم معرفة به ليعرفوا أن في العرب عقولا .) أجل ايها السادة كان الهاشمي ذا عقل كبير باهى به ملك من دهاة الملوك .) ثم استعرض الامير عادل حياة الفقيد الفالي في الحرب العامة وقال ان الجهود التى بذلها باخلاص كانت من جهود الجبابرة .

فخامة المدفعي

وفيما يلي أرسل لكم بنص الكتاب الذي أرسله فخامة جميل بك المدفعي الذي اعتذر بعدم امكانه الحضور والاشتراك في حفلة التأبين : كانت وفاة المرحوم السيد ياسين الهاشمي خسارة فادحة للعراق وللاقطار العربية في وقت تحتاج فيه هذه الامة الى خدمات أمثاله من العاملين المخلصين للمبادىء التى ضحى الشهداء بأرواحهم ودمائهم في سبيلها وظلت أمانة مقدسة في ضمائر الاحياء من رجال الحركة القومية وبعزينا جميعاً ان المرحوم يضطجع الآن في تربة عربية مقدسة انجبت خيرة الرجال ومفخرة الابطال وان اخوانه الذين شاركوه وشاطروه العمل المجيد والخدمة النزيهة لا يزالون على ما عاهدوا الله عليه من استعداد للبذل والتضحية في سبيل الوطن والقومية والمبدأ الرفيع فاذا شكرت ابناء العروبة في القطر الشقيق على تقديرهم الرجال النوابغ والساسة العاملين في الحقل القومي فاني في الوقت نفسه أرسل من ضفاف الرافدين تحيتي الحارة الى الجاثم في جوار صلاح الدين وقد فقدنا فيه أخاً باسلا وسياسياً بارعاً ورجلا حكيما ما انفك عن خدمة قومه في كل الظروف . فرحم الله ياسين وعزاء لنا ولكم في فقد هذا العربي الكبير وألهمنا الصبر والثبات على المبادىء المقدسة .

رفعة النحاس باشا

وفيما يلي الكتاب الذي بعث به رفعة النحاس باشا الى لجنة التأبين :

... ارجو ان تتفضلوا بابلاغ معالي وزير المعارف وحضرات زملائكم اعتذاري عن عدم استطاعتي حضور الحفلة الكبرى التي تقيمونها لتأبين فقيد العرب المغفور له ياسين الهاشمي باشا بمناسبة مرور العام الاول على دفنه بدمشق واني اشترك معكم بقلبي في احياء ذكرى الفقيد العظيم الذي كانت تربطني به اوثق صلات الود منوهاً بما اداه للبلاد العربية من جليل الخدمات داعياً الله تعالى ان يتغمده بواسع رحماته ويسكنه فسيح جنانه

الفريق طه الهاشمي

ثم تليت عدة كتب وبرقيات واردة من الكبار والعظماء من مختلف الاقطار العربية باسم لجنة التأبين وختامها تقدير للراحل العربي الكبير. ثم أعلن ان الكلمة الاخيرة هي لشقيق الفقيد العميد طه باشا الهاشمي فشكر الجميع. ومما جاء في خطابه : حين استقر الوضع السياسي في العراق وتبوأ مقعده مع الدول انصرف الفقيد الى العمل في حقل القضية العربية الكبرى دون كلال او ملال حتى فجع العرب فيه وخسرت قضيتهم الرجل الذي خدمها بكل ما اوتي من مواهب وتجارب... واني لأشعر الان بعامل الاطمئنان والغبطة بما اشاهده اليوم وما شاهدته حين شيعت بيروت ودمشق ياسين الى جوار صلاح الدين وانهالت علينا رسائل التعزية وبرقيات المؤاساة من جميع عظماء العرب ورجالاتهم . واليوم يشترك العرب في هذه الحفلة الكبرى . أفليس مما يدعو الى الاطمئنان على مصير العرب هذا التضامن في الشعور والوحدة في الاحساس؟ ترى لو مات عظيم قبل ربع قرن هل كانت تشترك البلاد العربية في الاسى عليه هذا الاشتراك الفعلي ايام لم تكن حدود ولا جوازات ولا جمارك ؟

حقاً ان العرب سائرون الى تحقيق امانيهم في وحدتهم وواصلون الى اهدافهم الاستقلالية الكاملة. ألا إن روح ياسين ترفرف فوق رؤوسنا فرحة بما ترى مستبشرة بمصير العرب

هذه الشفاه

الغرام يأتي الى الفم الذي يستحق التقبيل — الفم الناعم الغاب — الفم الذي يستعمل ميشل

بعض اقلام دهان الشفة تجعل الشفاه مخططة وجافة ، ولكن مهلا ! فان ميشل يختلف عن ذلك ، ويالهمن اختلاف عظيم !

انه يحفظ الشفاه ناعمة كشفاه الطفل فظلال الوانه الثقيلة تجلب الجمال إلى بشرتك وتجعل عينيك لامعتين واسنانك محبوبة ، قلم دهان ميشل هو القسلم المتوازن فهو يعطي الشعور بالانتعاش ، الجثي لنفسك عن ميشل

٧ ألوان من الدهان

اشقر ، حنطي ، كرز ، زاهي ، فاتح ، قرمزي ، وردي

لكي تتمي تجميلك استعملي بودرة ميشل للوجه التي تزيد في اناقتك

Michel
LIPSTICK

ميشل

يقدم عينات خاصة

دائرة م . ب . رقم ٤

ص ب ١١٩٣ — القدس

ارسل مع هذا الكوبون ١٥ ملا من اجل عينة من قلم دهان شفاه ميشل

من اللون ....

الاسم ....

العنوان ....

المندوب في قرية

ذهب المندوب السامي الى قرية ابي غوش حيث اجتمع مع مختار القرية ومختاري القرى المجاورة الذين تظلموا إليه عن الغرامات التي فرضت على قراهم وعن نفقات البوليس الاضافي التي كلفوا بدفعها . فأجابهم بأن الحكومة اضطرت لاتخاذ هذه الاجراءات بسبب الحوادث الاخيرة

مشكلة الصين

قلق دوائر جنيف لاتفاق الدول الثلاث

جنيف — تنظر الدوائر السياسية في جنيف بقلق كبير الى جواب الرئيس روزفلت على دعوة الدول الثلاث للاشتراك معها في مساعدة الصين . وقد صرح الدكتور ولنجتون مندوب الصين في العصبة بان حكومته تنسحب من العصبة اذا لم تنل منها أو من الدول الكبرى المساعدة التي يقضي بها ميثاق العصبة . وقال لتفنوف مندوب روسيا ان حكومته تعتبر ان العصبة فشلت اذا لم تتخذ خطة حاسمة ازاء الدول المعتدية

دوائر لندن وباريس

وقلقت دوائر لندن وباريس لما علمت ما اتفق عليه الوزراء الثلاثة بشأن مساعدة الصين وقيل للصحفيين البريطانيين أن ما نشر أو قيل عن الاتفاق سابق لاوانه ولا يمكن أن يتم الا بعد ظهور نيات الولايات المتحدة . وأبدى المسيو شوطان دهشة للاتفاق ولم يتقبله بارتياح وظهر أنه لا يقره الا اذا أقره الرئيس روزفلت والحالة بوجه عام تنذر بالخوف من التطورات الاخيرة التي بلغت أقصى حدودها .

تكذيب انباء الاتفاق

وطلب المستر ايدن الوفد البريطاني في جنيف تلفونياً من باريس بعد أن رأى شدة تأثر الرأي العام الفرنسي وأشار بتنبيه الصحفيين الانكليز الى ضرورة تكذيب جميع الانباء التي أذيعت من قبل في صدد مسألة الصين ولا تزال المناقشات دائرة بين اللورد كرانبورن والرفيق ليتفنوف والدكتور ولنجتون ، كما فهم أن المفاوضات دائرة مع حكومة واشنطن على اصدار البترول الى اليابان .

تأييد الهند

لندن — اقيمت مظاهرة في ميدان « ترافلجار » نظمها اتحاد الهند واتخذ المتظاهرون قرارا بالتضامن مع شعب الهند في نضالهم ضد الاستعمار والرجعية الهندية وتأييد استقلال الهند وتحرير شعوبها اجتماعيا واقتصاديا . وجاء في القرار : « اننا مرة اخرى نثني على شعوب الحبشة والصين واسبانيا الذين مع خيانة الحكومات القوية لهم يحاربون في معركة الاستقلال القومي ضد الفاشست الغزاة والخونة باذلين دماءهم من اجل الحرية البشرية

حياد سويسرا

أصدر مجلس الاتحاد السويسري بلاغا جاء فيه أن تقرير حياد سويسرا سيقرر في مجلس النواب وبعد ذلك يعرض على مجلس عصبة الامم . وتقول الصحف السويسرية أن ليس هناك قوة تكفي لحمل الحكومة السويسرية على قرارها . وتقول جريدة (بوند) أن سويسرا لا تريد المساومة في مسألة الحياد وهي لا ترغب المفاوضة في شأن خطتها سواء في عصبة الامم أو في خارجها لانها قررت سياسة لا تشوبها شائبة .

وفاة معتقل سياسي

لندن — جاء في انباء (دكا) عاصمة البنغال الشرقية في الهند البريطانية أن موتشي أحد المسجونين السياسيين العشرة الذين أضربوا عن الطعام في سجن دكا المركزي قد توفي . ويبلغ عمره ٢٤ سنة وثبتت ادانته في العام الماضي في حادثة أسلحة وحكم عليه بالسجن خمس سنوات . وقد أضرب هو ورفاقه عن الطعام ابتداء من يوم ٢١ كانون الثاني الماضي احتجاجاً على نظام معاملة المسجونين السياسيين

* * *

مقياس المطر

نابلس — في ٣١ كانون ثاني — بلغ ما هطل من الامطار ابتداء من أول شهر كانون الثاني حتى اليوم ٢٧٣ ميلمترا وابتداء من أول موسم الامطار حتى اليوم ٣٨٧ ميلمترا . وبلغ ما هطل من الامطار في نفس هذا الشهر من العام ٢٥٩ ميلمترا ومن أول الموسم حتى نهاية شهر كانون الثاني من العام الماضي ٥٦٦ ميلمترا .

اليهود العاطلون

تقول دافار ان بلدية تل ابيب تبرعت بمبلغ ٢٥٠ جنيها لمساعدة العمال العاطلين واطعامهم

وقد طلب مندوب الهستدروت ان تخصص بلدية تل أبيب راتبا شهريا للعاطلين وصرفه على مطعمهم لشراء خبز ومأكولات .

لماذا انتحر؟

وجد احد اهالي مدينة بترزبرغ في الترنسفال مشنوقا على جذع شجرة ؛ فلما بحث البوليس في جيوبه وجد فيها ورقة كتب فيها انه اقرض « فلانا » ١٢ جنيها و ١٠ شلنات ؛ وهو يماطل في السداد « ولهذا السبب سأقتل نفسي » !

العجوز البرلينية

احتفلت السيدة هامين هاتسن منذ ايام قلائل بعيد ميلادها رقم ١٠٥ وهي الان اكبر عجوز في برلين كلها

البترول الصافي

سيباع البترول الصافي من الان فصاعدا الى سواقي السيارات في ايطاليا ، بعد ان شكوا من ان البترول المخلوط الذي كان يباع لهم في العامين الاخيرين ، قد اضر ضررا بليغا بآلات السيارات

الطلاق في تركيا

منذ الغاء الحجاب ، وخروج النساء من الحريم سافرات في تركيا ، يزداد الطلاق هناك عاما عن عام ، وتدل الاحصاءات الاخيرة على ان ٣،٠٠٠ امرأة يحكم لهن بالطلاق سنويا ؟

عكا

ضبط مسدسين

بينما كان احد المعماريين يعمل في مكتب المحامي الاستاذ الياس افندي كتافاكو اذ به يعثر في نافذة دورة المياه على مسدس جديد ملفوف في جريدة فاخبر الاستاذ الياس بالامر وهذا بدوره ابلغ الامر الى مركز البوليس . وعلى الاثر حضر احد الضباط واجرى التحقيق وبينما كان البوليس يقوم بالتفتيش على سطوح المنازل القريبة والمحلات الواقعة هناك رأى عن بعد مسدساً آخر على « تندة » محل تجاري فصودر المسدسان ولم يعتقل احد .

البوليس القاتل

جيء الى سجن عكا المركزي بالبوليس اليهودي القاتل الذي حكم عليه بالاعدام لاطلاقه الرصاص على البوليس العربي المرحوم مصطفى الحوري

اشتداد النوء وهرب مركب تجاري

كان البحر صباح اول امس هادئاً لكن في الساعة الحادية عشرة هبت عاصفة شديدة جداً من الرياح ، فاشتد النوء ، وكان يحيط بواخر البرتقال عدد كبير من المواعين المحملة فذهبت الزوارق البخارية وأحضرتها الى المرفأ دون وقوع اي حادث مكدر ، وخطفت الامواج كمية من صناديق البرتقال لم يعلم عددها حتى الان وقذفتها الى شاطيء المنشية وتل ابيب ، فذهب عدد من بوليس الميناء لالتقاطها واعادتها الى الميناء ، اما البواخر فقد ابحرت جميعها الى عرض البحر للاعتصام ومنها ما سافر الى حيفا

وقد وصل صباح اول امس المركب الشراعي « توكلت على الله » الى مياه يافا حاملا ١٥٧ طناً من الاسمنت « شكا — طرابلس الشام » وعند هبوب العاصفة وقد افرغ ١٢٠ طناً ، فاضطر ربانه السيد مصطفى عبد العال الى الابتعاد عن الشاطيء ، فهرب وكانت الرياح شديدة عليه وفيه ستة بحارة عدا ربانه ، ولم يعرف عنه حتى الان شيء

القدس

تأجيل قضية

كان قد تعين يوم امس موعدا للنظر في قضية ديب الجيباوي وشحاده عطا الله من قبل القاضي البريطاني ، وقد تأجل التحقيق فيها الى يوم الخميس الواقع في ٣ شباط القادم والمذكوران متهمان بجرم التشليح

مكتب قاض

تقرر نقل مكتب القاضي البريطاني من عمارة سيلحيت العائدة للمسكوب ، الى دوائر العدلية .

تنقلات الموظفين

نقل الاستاذ السيد محمد علي السعد مفتش النحل والدواجن في القدس ، الى مثل وظيفته في طبريا

البلدية والبوليس

قدم باعة الخضار في الشوارع المتفرعة عن شارع الكرمل عريضة الى حاكم اللواء الجنوبي يطلبون فيها النظر في مسألتهم المتعلقة بمنع البوليس اياهم من وضع خضارهم في الاماكن المذكورة ، وقد أحال الحاكم عريضتهم الى المجلس البلدي لابداء رأيه في الموضوع ، فقرر المجلس عدم وضع الخضار في شارع الكرمل نفسه والترخيص للباعة بوضعها في الشوارع والمنعطفات التابعة له ، وألف لجنة من العضوين الاستاذ الشيخ عيسى افندي ابي الجبين ودرويش بك ابي العافية لوضع ترتيب خاص لهم .

وقد حضر بوليس تل ابيب الى هذه المنطقة العربية ونظم مخالفات ضد عدد كبير من الباعة واخذهم الى محكمة صلح تل ابيب حيث حكم عليهم بغرامات مختلفة مع العلم بان المجلس البلدي بيافا قد اجاز لهم بيع خضارهم !

وفي صباح اول امس ذهب الاستاذ الشيخ عيسى افندي ابو الجبين الى شارع الكرمل وباشر بوضع الترتيبات اللازمه وسيجتمع الى مدير بوليس اللواء لوضع حد لهذه المشكلة

قاطرة تدهم سيارة

بينما كان القطار رقم ٩٩ مسافراً من اللد الى القدس في الساعة السابعة والربع من صباح أول أمس ، وبوصوله مزلقان خط الحديد الكائن بالقرب من محطة عرطوف ، صدمت القاطرة سيارة شحن قادمة من قرية بيت جبرين ومحملة سماداً ، وجرفتها امامها الى مسافة ٨٠ ياردة ، ريثما تمكن سائق القاطرة من ايقافها ، وقد اصيب شخص كان راكباً بالقرب من سائق السيارة بجراح خطرة نقل في القطار نفسه الى القدس حيث ادخل المستشفى .

وبعد التحقيق اتضح ان سائق القاطرة لم يتمكن من مشاهدة السيارة لكثرة الضباب .

مشاجرة

تشاجر رزق تادرس نصار وجبر تادرس نصار والياس شبيطه لسبب ما فضرب الاول الثاني والثالث وأصابهما بجراح نقلا على اثرها الى المستشفى البلدي إذ ان الثاني مصاب بمرض (السكري) وقد كسر أنف الثاني .

واعتقل البوليس الضارب رزق وقدمه امس امام حاكم صلح يافا فحصل على قرار بتوقيفه عشرة ايام

اعلان

صادر عن المحكمة الشرعيه بالقدس ،

ابرزت الينا مضبطة من مختار محلة الواد بالقدس تتضمن ان احمد بن عبد الله طنطورة الاسمر توفي منذ اربع وعشرين سنه وانحصر ارثه في زوجته جميلة بنت عبد الرحيم القيمري وفي اولاده منها محمد ومحمود وخليل وعمر ونفيسه وفوزيه ثم منذ ستة عشر سنة توفي خليل المذكور وانحصر ارثه في امه جميلة المذكورة وفي اشقائه المذكورين ثم منذ عشر سنين توفي محمود المذكور وانحصر ارثه في امه واشقائه المذكورين ولا وارث لكل منهم غير من ذكر فمن له اعتراض على ذلك فليراجع المحكمة خلال مدة خمسة عشر يوماً من تاريخ النشر .

قاضي القدس الشرعي

(٢٦٧٧)

إذا شعرت أن شعرك يسقط او انه سقط ...

واذا رأيت شعرك يسقط على ملابسك ؟!!

واذا رأيت شعرك يسقط في صحن اكلك ؟!

فبادر الى اتخاذ الحيطة

بعلاج يمنع سقوط الشعر

ويمنع الصلع الذي يجعل من الشاب شيخاً . ومن حسن الحظ ان الدكتور وايدنر (حامل جائزة نوبل لاختراعه السيلفيكرين) قد توصل لتركيب دواء ناجع ادخل فيه ٥٤ مادة حيوية استخرجها من الشعر القوي ؛ والتي بدونها لا يمكن للشعر ان ينمو — هو

السيلفيكرين

الغذاء الحيوي للشعر

بضع دقائق من وقتك : تصرفها كل صباح مع السيلفيكرين !

ثم دع السيلفيكرين يعمل في جلدة رأسك ما يدهشك ويفرحك حيث ترى جلدة رأسك وقد اثمرت بالشعر الغزير وبدت بشكل جذاب يدخل السرور على قلبك

لا تتردد

ولا تترك للغد ما يمكنك ان تفعله اليوم ،

فان في التأخير ضرر لشعرك لا تريده

مسابقة السيلفيكرين

مسابقة سهلة مغنمة

انظر صفحة ٢ وبادر بالاشتراك في المسابقة

المهندس عبد الله علاء الدين

مساح مرخص مكتبه بعمارة المظفر

بجانب ادارة جريدة « الدفاع »

برنامج الاذاعة الفلسطينية

الثلاثاء في ١ شباط سنة ١٩٣٨

٦،١٥	محمد الحنفي ورباعي وفرقة استوديو الاذاعة
٦،٣٠	أغاني من احمد عبد القادر
٦،٤٠	حديث الى المزارعين
٧	النشرتان الجوية والاخباريه
٨،٣٠	اوركسترا وبرنامج موسيقى
٩،٣٠	اشارة الوقت والنشرتان الجوية والاخبارية
٩،٤٥	اشارة الوقت والنشرتان الجويه والاخباريه
١٠	تقدم لجنة الدعاية للاثمار الحمضية فريد الاطرش مع فرقة ستوديو الاذاعة

ماذا تسمع اليوم

عن محلات السادة دجاني اخوان

الاذاعة اللاسلكية للحكومة المصرية يوم الثلاثاء في ١ شباط سنة ١٩٣٨

٦،٤٥	صباحاً الاستاذ بليغ صفوت — تمرينات رياضية
٧	السيخ منصور الشامي الدمنهوري — قرآن كريم
١٠	رباعي الاستاذ محمد عبد الكريم حفلة موسيقية
١٠،٣٠	اسطوانات
١١	حفلة افتتاح المؤتمر الدولي للمواصلات السلكية واللاسلكية
٢،١٠	مساء * نادرة وفرقتها حفلة غنائية
٢،٤٠	النشرات الاخبارية والجوية والتجارية
٦	موسيقى حرس البيادة الملكية
٦،٣٥	اسطوانات
٧	موسيقى حرس البيادة الملكية
٧،٣٠	اسطوانات
٧،٤٥	الاستاذ عزيز عثمان وفرقته — حفلة غنائية
٨،٣٠	النشرتان الثانيتان الاخبارية والتجارية
٨،٤٠	الاستاذ رياض شوقي — حديث الرياضة في اسبوع
٩	الاستاذ الشيخ محمد رفعت — قرآن كريم
٩،٥٥	الاستاذ موسى حلمي — حفلة غنائية
١٠،١٥	الاستاذ عزيز عثمان وفرقته — حفلة غنائية

دور للايجار في حيفا

يوجد ثلاث دور عبارة عن ثلاثة طوابق في موقع الخليصة في الحارة الشرقية من المدينة ملك محمد الحاج خليل طه واخوانه على الطراز الحديث ، معدة للايجار

الدار الاولى : تحتوي على غرفتين مع المنافع . ايجارها الشهري جنيهان و ٧٥٠ ملا

الدار الثانية : تحتوي على غرفتين مع برنده وبلكون . ايجارها الشهري ٣ جنيهات و ٧٥٠ ملا .

الدار الثالثة : مثل الثانية ايجارها الشهري ٣ جنيهات و ٥٠٠ ملا

وتؤخذ المياه لمستأجري هذه الدور مجاناً بدون مقابل .

ALDIFA·PALESTINIAN·DAILY·PAPER

دار الدفاع: شارع جمال باشا ـ عمارة المظفر ـ يافا ـ فلسطين

العنوان التلغرافي: (الدفاع ـ يافا)

تلفون ١١٨٧ (اربعة خطوط) و ١٠٧٥ (خطان) صندوق البريد (٢٥٥)

الاعلانات يتفق عليها رأساً مع الادارة

اجرة السطر : ١٠٠ مل

الدفاع

جريدة يومية سياسية مصورة

FEBRUARY 1 1938 · No · 1071

صاحب الامتياز : ابراهيم الشنطي

المدير المسئول : شوكت حماد

الاشتراكات

في فلسطين	عن سنة	١٥٠
في البريد الداخلي	» »	١٨٠
في سائر الاقطار الخارجية	» »	٣٠٠

صور عالمية على هامش الحوادث

زار الدكتور ستوديانوفتش رئيس الوزارة اليوغوسلافية اثناء زيارته لبرلين مطار تمبلهوف وتفرج على الطائرات الحديثة برفقة الجنرال غيرنغ وزير الطيران

اصدرت الحكومة اليونانية طوابع بريد جديدة بمناسبة الزواج الملكي وترى في الصورة العروسين

اصدرت الحكومة في برلين بمناسبة مرور ٥ سنوات على تأسيس الجمهورية الالمانية طوابع بريد جديدة ومؤرخة في ٣٠ كانون ثاني

سيارة الملوك ملكة السيارات

جلالة الملك فاروق الاول راكباً سيارة باكارد الفخمة

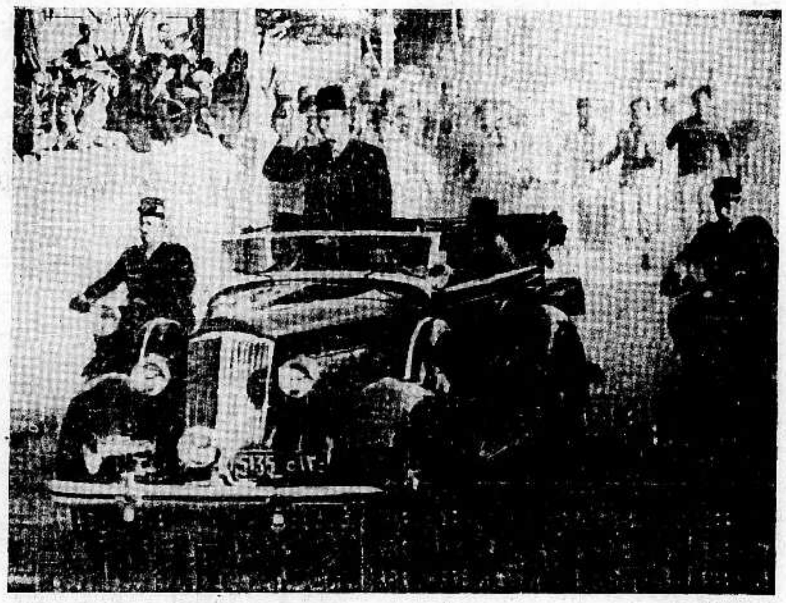

انه لشرف عظيم للسيارات الباكارد أن تنشر الصورة التى فوق هذا الكلام لجلالة الملك فاروق الاول راكبا سيارة الباكارد الفخمة. وقد نشرت الصورة المذكورة في مجلة المصور الغراء

مطبعة جريدة الدفاع

اعظم دليل....

على جودة .. سيجارتى

طاتلى سرت و الصلاح

انهما حائزتان على رضاء الجميع !!..

مطبعة الدفاع التجارية

ميزاتها

استعداد فنى حديث

اتقان فني في العمل

ضبط في المواعيد

الاربعاء ٢ ذي الحجة سنة ١٣٥٦ و٢ شباط سنة ١٩٣٨

صاحب الامتياز : ابراهيم الشنطى
المدير المسئول : شوكت حماد

الاشتراكات
في فلسطين عن سنة ١٥٠
فى البريد الداخلي * * ١٨٠
فى سائر الاقطار الخارجية * * ٣٠٠

الدفاع

جريدة يومية سياسية مصورة

السنة الرابعه — العدد ١٠٧٢ — ٤

دار الدفاع : شارع جمال باشا – عمارة المظفر – يافا : فلسطين
العنوان التلغرافي : «الدفاع — يافا»
تلفون ١١٨٧ (أربعة خطوط) و١٠٧٥ (خطان) ص. ب. (٢٥٥)
الاعلانات يتفق عليها رأساً مع الادارة
أجرة السطر : ١٠٠ مل

أقلية دائمية

مع عدم تغيير النسبة الحاضرة

تلك ظاهرة طبيعية

من كل تلك «الحلول» التي عرضت هنا وفي لندن، لا يسع العربي إلا أن يرفض الجميع خلا الحل القائل بجعل اليهود أقلية دائمية في البلاد. فلا هجرة بعد اليوم، ولا موضع قدم ليهودي واحد يأتي فلسطين من أوروبا أو الشرق. والنسبة العددية هي هذه التي تقوم الان فقط وإذا رمي العرب، وهم مستمسكون بهذا المبدأ، بالتعصب فليكن ذلك لأن فيه، مع الحق، فخراً ووطنية، كما ورد ذلك في حديث هام نشرناه أمس ومسألة ارسال اليهود الى بلدان عربية غير فلسطين شاذة فى نفسها، وقد كذبها الساسة العرب الذين نقلت هذه الفكرة نقلا غير صادق عنهم فأبواب فلسطين، وابواب البلاد العربية الأخرى، لا تنفتح إرضاء لدول أوروبا الوسطى وغيرها.

ولقد طوينا قسماً كبيراً من الحديث الذي دار في قصر سمو الامير محمد علي، لأن اداء الواجب الصحفي في إطلاع القراء على كل جديد واجباً آخر أهم، وهو الواجب الوطني الذي يقول بكتمان بعض الشئون أحياناً على أنه من سياق ايراد أنباء ذلك الاجتماع، عرف القراء مبلغ الاهتمام بشئون وطنهم هذا، ومبلغ تمسك العرب بالميثاق القومي الذي من جملة شعاره اليوم : لا هجرة بعد الآن.

أقلية دائمية، رغم العدد الضخم الذي دخل بلادنا. والعرب فى قبولهم هذا المبدأ أسخياء لأن بلداناً أخرى تتظاهر بالدفاع عن الصهيونية تأبى قبول نصفه أو حتى ربعه. ومستحيل أن يقبل العرب غير هذا، لأن عكسه معناه تعريض كيانهم القومي للتزعزع، وأية أمة في الوجود تقبل لنفسها ذلك! واولئك الذين يلعبون بالألفاظ ويرمون العرب بالتعصب لموقفهم هذا أجدر بهم وأجمل أن يرحبوا بالهجرة الى بلدانهم أو مستعمراتهم. اننا نحب أن نرى هذا الضرب من الكرم يهز نفس أوروبا وأميركا فى وقت اتهمت فيه الاثنتان بالأنانية والبخل والمصلحة.

وثمة فريق أجنبي أيضاً يقرن الاتحاد العربي بفتح أبوابه لنسبة معينة من المهاجرين. هذا الفريق الذي يشترط ما تقدم مخطىء جداً في دعواه ومنطقه.

البقية على الصفحة الرابعة

مقتل جنديين وجرح آخرين واصابات بين المسلحين

مصادمات شديدة تدور فى منطقة وعرة المسالك وتشترك فيها طائرات حربية وقوات عسكرية كثيرة

بعد الاخبار

نابلس في ١ شباط — لمراسل الدفاع الخاص — وصلت اخبارية بعد ظهر امس الى قيادة الجيش تقول ان قوات من المسلحين ترابط في قرية ام الفحم. وعلى اثرها اتصل قائد الجيش هنا بالقيادة العامة في القدس، وهذه بدورها اتصلت بقوات الجيش المرابطة في طول كرم، وحيفا وطبريا وجنين وسمخ وهرعت باسلحتها الكاملة ودباباتها ومصفحاتها، ومعها سبع طائرات الى قرية ام الفحم

حصار واسع

وهناك قامت القوات المذكورة بتطويق الجبال والسهول والوديان تطويقاً عسكرياً لم يسبق ان وقع من نوعه في فلسطين. أما القرى التي قام الجيش بتطويقها فهي : ام الفحم، يعبد، عانين عامره، عاره، عرعره، اليامون، الروما السيلة الحارثية

وكانت طائرات حربية تحوم حول هذه الجبال والقرى المذكورة باحثة منقبة عن مكان الاشخاص المسلحين الذين طوقهم الجيش من كل مكان

فى الصباح

وقد دام هذا التطوق حتى الساعة التاسعة من ليلة أمس. وقد حاول الافراد المسلحون خرق الحصار فاصطدموا مع الجيش. ووقع بين الفريقين صدام شديد دام حتى صباح اليوم.

وفي الصباح اختفى الافراد المسلحون في الكهوف وقمم الجبال ولم يظهر لهم أثر، ثم اخذت قوات الجيش تزحف باحثة عن المسلحين حتى الساعة العاشرة من صباح اليوم، وفى الساعة العاشرة ظهرت قوة كبيرة من الافراد المسلحين بالقرب من عرعره، وهناك وقع صدام عنيف بينها وبين قوات الجند استمر مدة طويلة.

لاجل المعلومات

وقد علمنا ان المصادمة اسفرت عن ١٥ إصابة من المسلحين ومقتل جنديين وجرح اثنين آخرين

وأخال كم الان وجميع القوات الموجودة فى نابلس مع حاكم المدينة، ومدير البوليس، وضباط البوليس غير موجودين فيها، وقد حاولت ان اقف على معلومات وايضاحات اكثر من السلطة المختصة فلم يكن فى نابلس اي شخص يمكن الاستعلام منه

الصحف اليهودية

وتقول هاآرتس ان عدد القتلى من المسلحين في المصادمة التي دارت رحاها بالقرب من ام الفحم، في قضاء جنين، ١٥. وقد قتل في هذه المعركة جنديان، وجرح آخران وهم من فرقة رويال اولستر رايفلز، وعلمت ان قوات كبيرة من البوليس العربي والبريطاني والجيش طوقت الجبال الواقعة بين جبال عرعره وجنين واليامون من الشمال حتى يعبد، وقفين من الجنوب، وقد اشترك عدد من الطائرات مع الجند في مطاردة المسلحين.

الاضاءة بالليل

وتقول دافار ان عدد المسلحين الذين اشتركوا في هذه المعركة يبلغ ١٠٠ شخص وان المصادمة استمرت جزءاً من نهار امس وطول الليل، وقد انار الجيش قرية أم الفحم وضواحيها بالمصابيح الكهربائية الكشافة وأن الطائرات اخذت تحلق منذ الصباح الباكر. وقالت ان مستعمرة كركور ملأى بالجند والسيارات المصفحة وسيارات اللاسلكي، وان الطريق بين الخضيرة ونتانيا تعج بالجنود، والقوى والمعدات. وذكرت الجريدة ان عدد القتلى من المسلحين بلغ ١٥ قتيلا، وانه قتل جنديان، وجرح جنديان آخران

حول مغارة

اما هابوكر فقالت ان عدد القتلى من المسلحين يبلغ ثمانية، إذ عثر الجند على ثماني جثث، وان ثلاثة من المسلحين اصيبوا بجراح خطرة، وقد حملهم رفاقهم الى اماكن مجهولة. وقالت ان عدد المسلحين أربى على الـ ٨٠ شخصاً وكانوا متحصنين داخل كهف بالقرب من قرية ام الفحم، وقد ضرب الجند نطاقاً حول هذه المغارة واخذوا في تبادل الرصاص وفهم انه حتى الساعة الحادية عشرة من صباح اليوم كانت المصادمة دائرة الرحى

البلاغ الرسمي

القدس في ١ شباط — لمراسل الدفاع الخاص — تلقينا من قلم المطبوعات ما يلي : «حوالي الساعة الثانية من بعد ظهر أمس اشتبكت فصيلة من الجند من فرقة «آلستر رويال وست كنت» مع عصابة مسلحة يقدر عدد أفرادها من ٣٠ الى ٤٠ رجلا وذلك بالقرب من قرية ام الفحم غربي جنين»

حلول الظلام

وقد طلب الجند الذين كانوا مشتبكين مع العصابة مساعدة الطائرات. وقد لاحقت الطائرات افراد العصابة الى ان تعذر الاشتباك معهم نظراً لحلول الظلام»

لتكاثف الاحراش

وقد عرف ان الطائرات أوقعت خمس عشرة اصابة بين افرادها. ويظن ان عدداً كبيراً آخر من الاصابات قد وقع بين افراد العصابة، غير انه ليس في الوسع التثبت من ذلك لتكاثف الاحراش فى تلك المنطقة»

استمرار العمل

وقد استمرت فصائل من فرقة الستر ريفل ورويال وست كنت على الاعمال العسكرية اليوم بقصد القضاء على العصابة».

القاء القنابل

وقد القت الطائرات القنابل على مخبأ يعتقد أن العصابات تلتجىء اليه ولم تعرف بعد نتائج الاعمال العسكرية التى جرت بهذا اليوم»

اصابات الجند

ويؤسف المندوب السامي ان يعلن ان الجندي تشري والجندي رايتس، وكلاهما من فرقة الستر قد قتلا فى اثناء المناوشة. وقد جرح الاونباشي بليكر والجندي مارشل»

البقية على الصفحة الرابعة

فخامة نوري باشا

سفره طائراً الى حيفا ثم بيروت

القاهرة في ١ شباط — لمراسل الدفاع الخاص — سافر فخامة نوري باشا السعيد بالطيارة الى حيفا ومنها يسافر الى بيروت فدمشق ثم بغداد. وقد صرح للصحفيين قبل سفره انه يعمل دائما لخير فلسطين ومصلحتها وانه لا جديد لديه للادلاء به.

دورة البرلمان

نصيب فلسطين من شئونها الهامة

لندن فى ١ شباط — ذكرت جرائد المساء ان الدورة القادمة لمجلس العموم البريطاني سيقتصر البحث فيها في شؤون الشرق الاقصى وفلسطين وارلندا فقط. ويستعد الاعضاء من الان لتسجيل اسئلتهم فى الشئون كلها

لجنة من خمسة لانتخابات الاسكندرونة

جنيف في ١ شباط — وافقت عصبة الامم على تأليف لجنة من خمسة اشخاص لاعادة النظر في قانون الانتخابات في سنجق الاسكندرونة وذلك بعد ان أبدت فرنسا وتركيا رغبتهما الاكيدة في حل مشكلة الاسكندرونة حلا يكفل حقوق واحترام الدولتين

سفر نجل اغاخان الى سوريا

القاهرة فى ١ شباط — لمراسل الدفاع الخاص — يسافر سمو الامير علي خان نجل سمو اغا خان الى سوريا بعد يومين لتفقد احوال الطائفة الاسماعيلية هناك بالنيابة عن والده

وزير المستعمرات وحالة فلسطين

سيف الاسلام يغادر لندن ليزور سوريا وفلسطين ومصر

الحالة الاقتصادية

لندن في ١ شباط — أجاب وزير المستعمرات على سؤآل وجه اليه في جلسة مجلس العموم بعد الظهر قائلا ان حالة فلسطين الاقتصادية والمالية تثير قلقاً شديداً فى النفوس، وان البطالة ازدادت عن ذي قبل لا سيما في منطقة حيفا وتل أبيب.

استمرار العنف

وتقول شركة بالكور : أجاب وزير المستعمرات على سؤآل حول الحالة فى فلسطين قائلا ليس لديه ما يضيفه الى بيانه السابق. اما الارهاب والعنف فما زالا مستمرين، ويقوم الجيش والبوليس باستئصالها

الشهر الماضى

وقد وقعت عدة مصادمات في شهر كانون الاول لا سيما فى منطقة الجليل لكن استمرار اعمال الجيش والتدابير العسكرية التى اتخذت تباعا، شتت العصابات

اللجنة القادمة

أما اللجنة الفنية التي ستبحر الى فلسطين، فيأمل وزير المستعمرات الادلاء قريباً ببيان عن سفرها واشخاص اعضائها

اما السائلون فكانا النائب توم وليامز وهاريس.

عدة بلدان

لندن في ١ شباط — يغادر الامير سيف الاسلام الحسين نجل جلالة الامام يحيى لندن يوم الثلاثاء القادم الى باريس ومنها الى تركيا فسوريا ففلسطين فمصر لزيارتها قبل عودته الى بلاده.

قوة الوفد

القاهرة في ١ شباط — لمراسل الدفاع الخاص — اجتمعت الهيئة الوفدية البرلمانية في مساء اليوم في دار النادي السعدي برئاسة رفعة النحاس باشا وحضر الاجتماع ١٢٨ نائباً واعتذر خمسة مع التأييد

الاكثرية

وبهذا تكون الاغلبية فى البرلمان لا تزال فى يد رفعة النحاس باشا وانصاره اذ ان مجموع عدد اعضاء البرلمان ٢٣٠ عضواً

وقد اصدرت الجرائد الوفدية ملاحق ذكرت فيه هذه التفاصيل

الدكتور ماهر

ويقول الدكتور احمد ماهر أنه ضمن تأييد ٩٥ منهم حتى الان وان فريقاً آخر اكد له انه لا يعطي صوته عند الاقتراع على الثقة بالوزارة

رئيس الوزراء

وقابل الدكتور احمد ماهر صباح اليوم دولة محمد محمود باشا وقدم له القرارات التى اتخذها انصاره في حفلة الشاي التي اقيمت امس في داره والمفهوم ان رئيس الوزراء ابدى ارتياحه الى هذه القرارات وصرح بانه سيعرضها على مجلس الوزراء فى اجتماعه مساء اليوم

مقتل خفير

فى خلال البحث عن جماعة مسلحة

القدس ١ شباط — لمراسل الدفاع الخاص — وردت اخبار الى البوليس عن وجود جماعة مسلحة في عوجا اريحا مختفية عند بعض البدو فخرجت قوة من البوليس الاضافي ومعها بعض رجال البوليس الفلسطيني واخذت تبحث عن مكمن رجال الجماعة وتفرقت افراد القوة وانفرد من بينها أحدهم واسمه خليل احمد عطا الله، البوليس الاضافي من قرية ابي ديس، فشاهده المسلحون واطلقوا عليه النار فأردوه قتيلا، واخذت منه بندقيته والذخيرة التي كانت معه.

وقد نقلت جثته الى مستشفى الحكومة وبعد الكشف عليها سلمت لاهله فنقلوه الى قريته حيث دفن فيها.

وعلى اثر ذلك ذهبت قوة كبيرة من رجال البوليس البريطاني والفلسطيني، في سيارات البوليس الجديدة المصفحة ومعها كلاب الاثر ومدربها، الى مكان الحادث واخذت تتعقب المسلحين والى هذه الساعة لم تتمكن من اخذ معلومات عن نتيجة اجراءات هذه القوة وسأوافيكم بما سيحدث بهذا الخصوص فى رسالة اخرى.

مدافع ضخمة

مرورها بالاسكندرية الى الحدود

القاهرة في ١ شباط — لمراسل الدفاع الخاص — مرت اليوم مدافع كبيرة من شارع الكورنيش في الاسكندرية الى الثكنات فى أبي قير ومصطفى باشا، وهي غير المدافع الضخمة التي جاءت قبل الحرب الحبشية

رسالة لندن...

الكولونل نيوكومب يدافع عن العرب

اجتماع كمبردج . فلسطين عربية . كنت مخطئاً . هاك مثلا . سجية العرب

بعد الخطاب الجامع الذي القاه رئيس الجمعية الاسلامية في اجتماع كمبردج، ولخصه مندوب « الدفاع » فيما نشرناه له أمس، قام الكولونل نيوكومب الذي عرفه مندوبنا الى القراء فالقى الخطبة القيمة التي ترى خلاصة وافية منها فيما يلي :

« المحرر »

عربية محضة

قال الكولونل

— سيدي الرئيس ، سيداتي وسادتي — سأتحدث اليكم ، بصفتي بريطانياً ، لا بصفتي خصما للعرب ولا خصما لليهود ، ولا محباً لا لهؤلاء ولا لاولئك، اذ ان كل ما اصبو اليه ويصبو اليه البريطانيون جميعاً بكل تأكد ، وبالضرورة هو التصافي مع الدول العربية

يظن اناس ان فلسطين هي تلك التي كانت قبل الوف السنين ، ولكن فلسطين جزء لا يتجزأ من جزيرة العرب تكتنفها ١٤ دولة عربية ، والشعب في سوريا هو نفس الشعب الذي في فلسطين ، وسوريا لفلسطين مثل لانكشاير ليوركشاير ، وليس عرب سوريا وحدهم هم اخوان عرب فلسطين ، بل ان اخوانهم هم العرب كلهم من ادنى شبه الجزيرة العربية الى اقصاها ، والعرب في بلادهم هذه يشكلون كتلة حربية عظمى

اهمية حيفا

يرى البريطانيون ان حيفا ،وهي اهم ميناء من موانىء الشرق، تعلق عليها دول عربية كثيرة منتهى الاهمية ، فما هي مصالح البريطانيين هناك ؟

ان في يدنا قناة السويس التي هي مفتاح الشرق الاقصى ، ومما يهم جميع البريطانيين ان يحتفظوا بهذه القناة ولمصالحهم التي تمتد الى حيفا ، ولا بد للاحتفاظ بحيفا من البقاء في فلسطين (اصوات تقول : اسمعوا ، اسمعوا)

اننا لم نحلم قط ، بان ايطاليا ستعمل على التوسع الى هذا الحد ، ولكن لا بأس ! ، فكلما ادركنا ان حلم التوسع هذا يضر بنا تمسكنا وازداد تمسكنا بقوة فلسطين

بريطانيا والعرب

وفي الحق أنه ما من دولة من هذه الدول العربية تستطيع بعد ان تقف على قدميها بنفسها ، فان للعراق ولمصر جيشان يحميانهما ، ومع ذلك فلا بد لهما من دولة عظمى تقف لتسندهما، لانهما لا تستطيعان بمفرديهما أن يدافعان الدفاع القوي عن نفسيهما الى الآن

ومن المقرر الثابت لهذا السبب ان المصالح العربية والبريطانية تتمشيان جنباً الى جنب ، والتعاون في العمل ماض ضروري للعرب والبريطانيا معاً

كنت مخطئاً

لقد ظننت في مبدأ الامر ان لا ضرر من ارسال بعض اليهود الى فلسطين وقلت في نفسي ان اليهود لديهم العمال ، ولديهم رؤوس الاموال ، فهم ينفعون ولا يضرون ، لكنني وجدت ويا للاسف الشديد انني كنت مخطئاً في الرأي الذي ذهبت اليه ، لان اليهود اخذوا الارض والعمل فيها لانفسهم ، ولم يشركوا العرب معهم في شيء (اصوات تقول : هذا حق ، هذا هو الواقع)

اضرب مثلا

وبعد برهة استطرد الكولونيل قائلا:

في عام ١٩٢٥ أدخلت الحكومة ٦٠ر٠٠٠ يهودي الى البلاد ، وكان معنى عملها هذا بالطبع هو احداث زيادة عظيمة في عدد السكان ، ودعوني الان اضرب لكم مثلا على ذلك بالنمسا فأقول لكم ان النمساويين لا يسمحون قط للانكليز بان يهاجروا الى بلادهم في مثل هذه الكثرة، ولو ان الانكليز والنمساويين من جنس واحد ، وليسوا اجانب دخلاء كاليهود

وكذلك قل عن العرب عندنا فانهم ليس من صالحهم ان يجعلوا هؤلاء الدخلاء يندسون بينهم في البلاد التي هي بلادهم وليست بلاد اليهود (تصفيق حاد)

اسسوه وانتهى

والمصيبة العظمى التي هي أدهى وأمر مصيبة عرفت ، هي ان هذا الجنس الغريب الدخيل يريد ان يخلق لنفسه « دولة » في تلك البلاد ، وعقلي يقول لي ان هذا وهم باطل كما قال ذلك قبلي رئيس الجمعية الاسلامية

هذا مع ان بلفور لم يقل بجعل فلسطين وطناً قومياً لليهود ، بل قال بايجاد وطن قومي لليهود فيها ، وهؤلاء الان ان يؤسسوا لهم هناك وطناً روحياً ، او وطناً باي اسم يشاءون من الاسماء ، ما داموا قد اسسوا بالفعل مثل هذا الوطن في تل ابيب

فوق الطاقة

سيداتي وسادتي

يلوح لي ان هؤلاء في منتهى الجشع انهم يريدون ان يمضغوا اكثر جداً مما يستطيعون ان يأكلوا (ضحك عال، وتصفيق حاد)

لقد ساعدنا نحن اليهود الى مدى معلوم ، لكنني اخشى ان اقول لكم ان مساعدتنا لم تكن في صالح الامة الفلسطينية ، في صالح العرب ابناء فلسطين (اصوات تقول : يا للخجل ، يا للخجل)

سيداتي وسادتي : ان لليهود من يتكلم عنهم في حكومة جلالة الملك ، أما العرب فليس لهم احد فيها ، ومع انني لا ارى في ذلك فرقاً كبيراً فانني لا ادري لماذا تنظر الحكومة بعيون اليهود الى الاشياء ، ولا تحاول ان تفهم وجهات النظر الاخرى

سجية العرب

وليس العرب باعداء لليهود لكنهم اعداء للصهيونيين . فلقد سبق لليهود ان نزلوا وما يزالون ينزلون على الرحب والسعة في البلاد الاسلامية والعربية ، وهم فيها يعيشون سعداء الى الان آمنين مطمئنين على ارواحهم وممتلكاتهم فانظروا اليهم في تركيا ، في العراق ، في مصر لا بل حتى في اليمن وقولوا لي لماذا يعيشون هناك في دعة وأمن، ولماذا كانوا كذلك حتى في فلسطين الى ان جاءها الصهيونيون ومعهم انانيتهم وحبهم لانفسهم وآراؤهم المتطرفة غاية التطرف ؟

اليهود في الوقت الحاضر مضطهدون في المانيا وبولونيا ورومانيا وغيرها من الاقطار ، وهم يذهبون الى فلسطين من جميع هذه البلدان ، وبعضهم يذهب اليها من انكلترا لكنهم جميعا يعيشون هناك في عالم خاص بهم ، لا يأتلفون ، لا بل ولا يتعاونون في شيء مع ابناء الارض التي نزحوا اليها فأقلقتهم عليها

خارج فلسطين

سيداتي وسادتي ـ العرب مستعدون كما اعلم لقبول نسبة عددية معينة من اليهود على شرط ان يصبحوا جميعا فلسطينيين ، لا بل ومستعدون ايضا لقبول عدد من هؤلاء اليهود في سوريا وشرقي الاردن والعراق ، لكن اليهود يرفضون ذلك ويقولون « نريد دولة يهودية » والعدل يقول ان لا حق لهم قط في « دولة يهودية »

ذلك لان المعضلة اليهودية ليست معضلة فلسطينية تقع في فلسطين نفسها، بل هي معضلة عالمية تقع في رومانيا ، وبولونيا ، والمانيا ، الى آخر ما هنالك من البلدان التي تضطهد اليهود

انصفوا العرب

ويجب على الحكومة البريطانية ، اكثر مما يجب على اليهود انفسهم ، ان تلتفت الى وجهات النظر العربية وتستنير بنورها في ايجاد حل للمعضلة يقبله العرب فلا يحاربونه ، وكل ما اريده الان هو ان تصرح الحكومة البريطانية على رؤوس الاشهاد بعزمها القاطع البات على عدم تأييد مشروع « الدولة اليهودية » وعلى عدم خلق هذه الدولة، وعلى انها ستوطد السلام في فلسطين ، وتبقى هناك لترى ماذا يكون في استطاعتها ان تعمله من اجل اليهود ايضا بعد انصافها للعرب

والى هنا انتهى الكولونيل نيوكومب من خطابه فجلس تاركا الناحية الاشتراكية من المعضلة للمستر توماس هودجكن ، السكرتير الخاص السابق للمندوب السامي، ليوفيها حقها من البحث، وقد وفاها فيما سيطالعه القراء في الغد

* * *

فشل اللجان

اقتراح قال العرب كلمتهم فيه

نشرت جريدة « كارديف تايمس » مقالا طويلا للمستر رتشارد هيوز ، الرجل الذي اقام في فلسطين اطول مدة اقامها انكليزي فيها ، وهي ٤٥ سنة ، وفي هذا المقال تكلم الرجل عن الامس واليوم والغد لفلسطين، ووصف الصعاب التي تعانيها الان ثم قال انه مقتنع بان هذه الصعاب يمكن ازالتها اذا روعيت الامور الثلاثة التالية . واقتراحه عقد المائدة المستديرة غريب في نظرنا جداً وقد رفضه العرب مراراً . أما الاجتماع الذي قال انه ترأسه فلا نعلم مع الاسف شيئاً عنه وانما نترجم هذا المقال للاطلاع على فكرة فقط :

فشل اللجان

يجب ان يترك لشعب فلسطين شيء من الحرية ليعملوا بانفسهم على تحررهم فانا لا اؤمن بنفع المساعدات الخارجية التي تجيء في شكل لجان او في اي شكل آخر لان هذه اللجان فشلت في الماضي والقدر لها هو ان تفشل في المستقبل ، والسبب في ذلك هو ان المعضلة « نفسية » اكثر من أي شيء آخر

صفات العرب

على من يتولون العمل بايديهم في هذه المعضلة ان لا ينظروا اليها من النواحي العنصرية ، او الدينية ، او السياسية ، او الاقتصادية ، بل من الضروري الجوهري ان ينظروا اليها كمعضلة « انسانية »، فالعنصر الانساني هو الذي يكمن فيه الحل لهذه المعضلة ، فأن على وجه الارض اليوم يهوداً « تائهين » كثيرين ، ثم ان العرب وهم من ابدع اجناس الدنيا ، اناس اذكياء ، كرماء ، ادباء ، امناء ، قادرون على ان يكونوا من احسن طراز من اطرزة المواطنين . والعربي ايضاً قد اضطهده الاتراك ، ولا يمكن ان يكون ثمة حل نهائي الا بمعاملة هذين الجنسين... على قدم المساواة في الحقوق وفي المنافع !

اجتماع خاص ؟

عن طريق ما تقدم يأتي الامر الثالث وهو جمع المتنازعين وجها لوجه الى مؤتمر مائدة مستديرة ، ولقد سبق لي ان ترأست مؤتمراً كهذا في العام الماضي ، وكان مؤتمراً خاصاً غير رسمي ، ولكن ما جرى فيه اقنعني بان في الاستطاعة اعداد العدة لمؤتمر رسمي وانا واثق من نجاح هذا المؤتمر ، ويشاركني في وثوقي هذا الكثيرون من ذوي النفوذ

* * *

مساعي فخامة نوري باشا

تتخوف الصحف اليهودية منها ومن نتائجها

عقدت جريدة هابوكر مقالا رئيسا تحدثت فيه عن مساعي فخامة نوري باشا السعيد لحل قضية فلسطين وهي لا تعلم ان الباشا وكل زعيم عربي يجب ان يستمر في اعماله ومساعيه هذه . قالت الجريدة:

لو ان نوري باشا السعيد عين لنفسه مديراً ليخلق له دعاية مثل كواكب السينما لما نال هذه الشهرة التي يتمتع بها الان . ونحن لا نحسده على هذه الشهرة الواسعة ولا نهتم لها الا لان مساعيه ارتبطت كلها تقريباً بقضية فلسطين وهذا هو الذي يثير من فضولنا

لا نريد ان نتحدث عن الاقتراحات التي تنسبها الاشاعات الى نوري باشا لانه نفاها ولاننا لا نصدق ان احداً من العرب يرى ان هذه الاقتراحات تصلح قاعدة لمفاوضات ناجحة لحل قضية فلسطين

ولكننا نرى ان هذه الاعمال ومظاهرات الدعوة لمعاضدة نوري باشا في عمله ما هي الا دلائل خير تدل على ان العرب يهتمون ويعتقدون بامكان الفصل في قضية فلسطين

قد يكون هذا الاعتقاد خاطئاً وقد يجوز ان نكون نحن قد فسرناه هذه الحركات العربية تفسيراً خاطئاً ايضاً اذ لا يبعد ان يكون القصد من هذه الحركات هو عمل معاكس لدعاية يهود انكلترا في ضم الوطن القومي اليهودي الى الامبراطورية البريطانية

لكننا نقول مهما كانت مقاصد العرب من هذه الحركات فانه من حقنا — في هذا الوقت الذي تطارد الحلول والاقتراحات بعضها البعض — ان نشير الى موقف اليهود في هذا الموضوع

اننا نريد الاتفاق مع العرب وان كان بامكاننا العمل بدون هذا الاتفاق فان ما وصلنا اليه حتى الان كان بدون اتفاق لكن الاتفاق يسهل علينا العمل اذا كان موضوعا على اسس تتفق مع ما يلزمنا واذا كان العرب او بعضهم يرضون توقيع هذا الاتفاق

لقد وصل الى ايدينا في السابق اتفاق مع عربي اجنبي (كذا) عن فلسطين هو الملك فيصل وهو أهم بكثير من جميع الاشخاص الذين يعملون الان لحل قضية فلسطين لكن الملك فيصل لم يجرؤ على الدفاع عن هذا الاتفاق امام معارضة باقي العرب فهو لم يضمن لنا الطمأنينة اللازمة للعمل ولم يمنع عنا الاعتداء على حقوقنا من جانب حكومة الانتداب

لذلك فاننا لا نرى فائدة في الاتفاق مع العرب الاجانب عن فلسطين ، واذا نظرنا الى ما لاقيناه في السابق وقسمنا الاخطار التي تنجم عن تدخل عرب الخارج لوجدنا انه لا يهمنا التناقش مع نوري باشا او غيره

أما عرب فلسطين فلا يمدان يكون بينهم من يريد الاتفاق معنا لكن هذه الارادة لا تفيد لان المهم في الامر هو أن توقيع هؤلاء الاشخاص لا يعني موافقة عرب فلسطين كلهم ونحن نعلم ان الارهابيين يقاومون المعتدلين من العرب اكثر من مقاومتهم لنا لذلك اصبح لا كلام لنا مع احد من عرب فلسطين .

وتاريخ مشروع التقسيم والذعر الذي اصاب زعماء الصهيونية بسبب هذا المشروع اوجد اضطراباً عاماً وجعل كل زعيم صهيوني يفكر في الاخطار التي تهدد موقفنا فأصبح حقل السياسة الصهيونية نهباً للفوضى والاضطراب واصبح كل من له اتصال بالحكومة الانكليزية من زعماء الصهيونية يقدم اقتراحاً لا يتفق مع اقتراح غيره .

ونحن نشعر ان ادارتنا مستعدة ان تقبل أي حل من هذه الحلول المعروضة مهما كان غريباً

وانكلترا بحاجة الى فلسطين كنقطة ارتكاز ولا تهمها الانظمة الداخلية في فلسطين ففي امكانها الوصول الى اهدافها بطرق مختلفة .

والشعب العربي كوحدة عامة لا يحتاج لهذه الكيلو مترات المربعة التي اسمها فلسطين لانه أمام مشاكل اكثر خطراً من هذه المسألة .

أما الشعب اليهودي فهو بحاجة ماسة الى فلسطين فهو لا يملك غيرها .

وكل سياسي يعمل في حل قضية فلسطين يجب عليه ان ينظر الى هذه الحقائق الاولية ويعمل على اساسها .

منابع النفط

حصلت الشركة الامريكية على امتياز التنقيب عن النفط في الاراضي السعودية . وقد باشرت عملها وعثرت على عشرة آبار . ويعتقد أن هذه الابار تتصل بينابيعها بمنابع النفط التي ظهرت حديثا في جنوب العراق وشرقه، ويعمل في المنطقة المذكورة خمسون مهندسا يشرفون على اكثر من الف عامل

الحجاج الهنود

جاء في انباء البصرة أن الباخرة « قاريلا » وصلت اليها وعليها ٧٣٠ حاجا من الهنود. وقد غادروها بطريق كربلاء ـ النجف، في طريقهم الى الحجاز

انباء شرقية

الحجاز وشرق الاردن

تقرر ان تكون الاتفاقية التي عقدت بين جلالة ابن السعود وسمو امير شرق الاردن بشأن تسوية الاختلافات التي تقع بين القبائل نافذة المفعول اعتباراً من ٢١ شباط الجاري .

يزورون فلسطين

القاهرة — قررت اللجنة لرياضية العليا للجامعة المصرية القيام برحلة رياضية خارج القطر في فرصة عيد الاضحى المبارك . واستقر الرأي على ان تكون هذه الرحلة الى سوريا ولبنان وفلسطين . وسيكون السفر من القاهرة في يوم ٩ فبراير والعودة اليها في يوم ٢٨ منه . وتتألف هذه البعثة من ٦٠ طالباً

سكك العراق

في انباء بغداد أن الحكومة العراقية قررت قبول اعفاء المواد الاولية التي تستلزمها الاعمال الانشائية لمد خط السكة الحديدية من الموصل الى تل كوجك من الرسوم الجمركية .

شوارع ازمير

جاء من ازمير أنها ستكون اول مدينة تركية ذات شوارع مرقمة وقد بدأ العمل فعلا في استعاضة الاسماء التي كانت تطلق على جميع الشوارع والطرق بارقام مع استثناء الشوارع العمومية التي أطلقت عليها اسماء كمال اتاتورك وحزب الاستقلال، وتحرير ازمير والجمهورية ومشروع وضع أرقام للشوارع بدلا من الاسماء مقتبس من أمير كا وبعض المدن الاوروبية . وقد اريد اول الامر تطبيقه في استنبول ولكن أزمير اخذت به اولا

نقل عيادة

نقل الدكتور حسام الدين الحسامي طبيب الاسنان بحيفا عيادته الى شارع ستانتون ظاهر البرج ملك الشيخ يونس افندي الخطيب . اوقات العيادة الساعة: ٨ ونصف — ١٢ ونصف صباحا و ٢ ونصف الى ٥ ونصف بعد الظهر

(٢٦٨٠)

مسابقة السيلفيكرين

ابتداء من اليوم حتى نهاية آذار ١٩٣٨

٤٠ آلة تصوير جوائز !!

يقدمها مستودع الادوية الفلسطيني بيافا

شروط المسابقة

١) ضع محل النقطة في الجملة الاتية حروفاً ليستقيم المعنى
٢) اقطع هذا الكوبون وألصقه على غطاء الكرتون الذي يحتوي على زجاجة السيلفيكرين التي تباع في جميع الصيدليات بفلسطين
٣) يرسل الكوبون مع الغطاء الى :
مستودع الادوية الفلسطيني صندوق البريد ١٥٦ ـ يافا

الجملة :

السيد.. كر... ، الف.... ، الجـ.. ى ، المنشـ

الاسم ....
العنوان ....
البلدة ....

ملحوظة . فضلا عن ان السيلفيكرين دواء ناجع للصلع فهو مقو ومنظف للشعر فلا يستغني عنه احد .

لذلك فباستطاعة كل انسان الاشتراك في هذه المسابقة

صفوة مايحمله بريد الشرق والغرب

حديث مع لويد جورج

السياسي البريطاني يتحدث عن الحرب والديكتاتورية

أربعة هم الدولة في ثلاثة بلدان أوروبية كبرى ثم لا أرى فرقاً بينهم

يقيم المستر لويد جورج رئيس وزراء انكلترا زمن الحرب في قرية انتيبه الجميلة من قرى فرنسا، وهو فيها يشتغل منذ سبعة اسابيع في وضع مؤلف جديد اسمه (تاريخ مؤتمرات الصلح) وهو الان في الخامسة والسبعين من عمره، وما يزال يلعب الجولف كل صباح اذا كان الجو صافيا

وفي يوم الاثنين ٢٤ كانون الثاني الماضي، احتفل هذا السياسي المحنك بعيد زواجه الذهبي اي بمرور خمسين سنة على زواجه، وتلقى بهذه المناسبة هدايا ذهبية كثيرة من احزاب البرلمان، كل حزب على حدة، كما تلقى من رسائل وبرقيات التهنئة الشيء الكثير الذي قر رأيه على ان يرد بنفسه على كل واحدة منها، ولهذه الغاية استخدم اربعة من الكتاب لمساعدة سكرتيره الخاص

وكان المستر لويد جورج منذ وصوله الى ارض فرنسا ممتنعاً عن التحدث الى الصحفيين، لكنه عدل عن ذلك بمناسبة عيد زواجه الذهبي، وسمح للصحفيين بأن جاءوا فانهالوا عليه بالاسئلة وفيما يلي ننقل اسئلة مكاتب «الديلي ميل» واجوبة السياسي العجوز:

طموحه الاول

عند ما سئل المستر لويد جورج عما اذا كان قد أمل في ان يصبح رئيساً للحكومة، عند ما تزوج في عام ١٨٨٨ اجاب على ذلك بقوله:

«كلا! ، فقد كان طموحي الاول هو في ان اصبح محامياً كبيراً!

المنصب والعائلة

س: هل اعاقك سلكك السياسي عن الالتفات الى تربية اولادك؟

ج: في ايامي الاولى لم تكن السياسة تأخذ مني الا القليل من الوقت، ثم اصبحت بعد ذلك لا ارى عائلتي الا فيما ندر، على انني في المدة التي امضيتها في «دوننج ستريت» كوزير للمالية، وكرئيس للوزراة — وهي مدة ١٥ سنة — اصطحبت عائلتي معي

يخلقون أنفسهم

س: هل عملت وصيتك السياسية أو بمعنى آخر: هل وقع اختيارك على الرجل الذي سيحذو حذوك في سياستك؟

ج: في حياة انكلترا السياسية اليوم يخلق الساسة انفسهم، ويقفزون الى أعلى منصب في الدولة، برغم رؤسائهم الذين يكرنوا هم تابعين لحزبهم

بريطانيا والحرب

س: فيما يختص برغبة بريطانيا العظمى والامبراطورية البريطانية في التمسك باهداب السلام العالمي، ما هو رأيك؟

ج: في هذه المسألة ارتكزنا بظهورنا الى الحائط في حرب ١٩١٤–١٨، ونحن سنعمل مثل ذلك الان، اذا دعت الضرورة

استدراج اميركا

س: وما رأيكم اذن في فرنسا التي اشتركت اذ ذاك في الحرب مع بريطانيا كما اشتركت فيها ايضا الولايات المتحدة؟

ج: ان مستقبل الحرية البشرية، لعدة اجيال كثيرة تجيء، متوقف على هذه الامم الثلاث، وعلى ما تعمله بالاشتراك مع بعضها في خط واحد، وعلى اساس واحد، واظنك توافق معي على ان في هذه «الديموقراطيات» الثلاث ما يكفي من القوة لحماية ... حرية البشر!

مع فرنسا للنهاية

س: لو حدث ما يحزن، وهوجمت فرنسا على حين غرة من قبل احدى هذه الدول التي نسميها «اوتوقراطية» ما رأيك في الموقف الذي ستقفه الحكومة البريطانية؟

ج: ليس في انكلترا حزب واحد الا وسيهرع في الحال الى مساعدة فرنسا، وسيكون القرار الذي سيتخذ في مجلس العموم على الخصوص بالاجماع، فلا تسمع صوتاً واحدا يقول بغير اشتراك بريطانيا في الحرب مع فرنسا الى النهاية

بريطانيا لا تخاف

س: وما رأيكم في موقف بريطانيا العظمى في البحر الابيض المتوسط، لا سيما بعد ان تفوت الدول الاخرى في الجو

ج: اننا لسنا بخائفين، ولو استمرت تلك الحرب العظمى حتى دخلت في عام ١٩١٩، لكانت مصانعنا التي كنا قد فرغنا من تنظيمها، تنتج لنا من الطيارات بمعدل ٣٠،٠٠٠ طيارة سنويا، وهذا العمل نفسه نستطيع نحن ان نعمله الان اذا اشتد علينا الضغط، مع العلم بان الطيارات التي نصنعها الان من احسن نوع من انواع طيارات القتال

الفاشستية والشيوعية

س: ما رأيكم في مصادمة الفاشستية للشيوعية؟

ج: فيما يختص بهاتين السياستين، او بهذين المذهبين، او سمهما بما تشاء من الاسماء، اتطلع أنا فلا أرى أي فرق بينهما، فهذه الببغاء التي تصرخ على لسان الهر هتلر والسنيور موسوليني قائلة بانقاذ الدنيا من الشيوعية، لا يؤثر على صراخها

والفاشستية كما يزهو بها موسوليني والنازية كما يمارسها هتلر، والشيوعية كما يستغلها ستالين، تبدو لي ثلاثتها وكأنها شيء واحد، اذ انه لا اختلاف بينها ابداً فالحرية بعيدة بعد الارض عن السماء في المانيا، كما هي كذلك في ايطاليا وفي روسيا

وليست روسيا الان شيوعية بالمعنى الشيوعي الصحيح الذي كان قبل عشر سنين، اذ أن روح الشيوعية قد خرجت من هناك بعد خروج تروتسكي!

أربعة هم الدولة

وليس الشعب الان في روسيا، كما في المانيا وايطاليا. هو الذي يحكم نفسه بنفسه، او يشرف على صغيرة او كبيرة من شئون الدولة

كلا! بل ان شرذمة قليلة من الناس لا تزيد في العدد عن اربعة اشخاص، هي التي تسمي نفسها «الدولة» وهي التي تحكم الشعب وتدير أموره كما تهوى وليس للشعب في ذلك اي اختيار على الاطلاق

فرنسا سليمة

س: ما رأيكم في حاضر فرنسا ومستقبلها؟

ج: مما لا شك فيه أن موقف فرنسا الحالي موقف مغضب لا يسر احداً من ابناء الامة الفرنسية نفسها، ولكن اذا انعم الانسان النظر تماما في المسألة لما رأى سبباً للتشاؤم قط

ذلك لان فرنسا غنية جد الغنى بتربة اراضيها، وانت تعرف ان ٥٠ في المئة من الشعب الفرنسي يعيشون بالزراعة على ما تنتجه هذه التربة، والشعب الفرنسي برمته حريص، مقتدر، مقتصد، وهو من حيث مستوى التعليم والتهذيب كاحسن شعب في الدنيا

وفرنسا برغم ما يحدث فيها من التقلبات السياسية دولة راسخة القدم، ولها جيش هو احسن جيش في العالم كله ... ومن يتحدى هذه الحقيقة الناطقة فانه سيكتشف سريعاً انه اخطأ كل الخطأ في هذا التحدي.

يهربون الفضة

القي القبض في وستفاليا على اربعة اشخاص اتهموا بأنهم في العام الماضي وحده. هربوا من المانيا الى هولاندا ١٢،٥٠٠ جنيه من النقود الفضية.

قتلى القرود

قتل من القرود الافريقية المشهورة باسم «ميمون» ٣،٨٣٨ قرداً في منطقة غراف رينيت في لواء الكاب في جنوب افريقيا، وقد وزعت الحكومة على الصيادين الذين قتلوا هذه القرود جوائز بلغت ٥٨٦ جنيهاً.

سجون انكلترا فقط

تسمع فيها الان آلات الراديو

والمفاوضات جارية لعرض الافلام ايضاً!

نشرت جريدة «الصنداي اكسبرس» في عددها الاخير ما يلي:

ليهنأ المساجين

ستزود جميع سجون انكلترا عما قريب بالات الراديو، وقد ارسلت هذه الالات فعلا الى سجون برستول، درهام، لفربول، مانشستر، هولواي، بار كهرست بيترهد، وبارليني، وهناك الات للراديو منذ زمن في بعض السجون الاخرى، يهنأ باستعمالها المساجين، فهي تحت تصرفهم من أي نوع يكونون من المجرمين

هدايا المصلحين

وقد اهديت جميع هذه الالات الى السجون من العاملين على اصلاح حالة المساجين، وهم رجال ونساء سبقت لهم ولهن زيارة السجون والوقوف على ما فيه من شقاء ومن نكد، وقد صادق السر صموئيل هور وزير الداخلية على قبول هذه الهدايا، وأمر بان تستخدم للترفيه عن نفوس المساجين

والمفاوضات جارية

وتجري المفاوضات الان بين هؤلاء المصلحين وبين وزارة الداخلية في سبيل السماح بادخال الافلام السينمائية الناطقة الى عدد من السجون الكبيرة، واذا تركنا هذه الناحية من نواحي التسلية جانباً لرأينا ان السلطات قد ادخلت الى السجون ايضاً الكثير من الكتب ووسائل التعليم الاخرى، ففي استطاعة المساجين الان ان يقضوا سهراتهم لا في سماع الاغاني والموسيقات والانباء فحسب ولكن ايضاً في تلقي دروس القراءة والكتابة، والحساب، والاختزال، والكتابة على الالة الكاتبة ... ومباديء الفرنسية وغيرها من اللغات الحية!

وفي معظم سجون انكلترا الان مصانع تدار بالالات، يتعلم فيها المساجين ما يشاءون من الصناعات التي يحبون ان يمارسوها بعد انقضاء المدد المحكوم بها عليهم، وخروجهم احراراً الى الحياة الاجتماعية.

— هذه هي سجون انكلترا ... فأين منها سجون فلسطين ...

المخترع ... المجهول

ما كان حلما يوشك أن يتحقق

غواصة طائرة اسرع من الغواصة بـ ٢٠ مرة

نشرت صحف الاحد الانكليزية كلها، لمراسليها في باريس، ما نجمله فيما يلي:

حلم قديم

يقوم الخبراء الفنيون الفرنسيون الان بالتشاور مع مخترع سيظل اسمه مجهولا للجمهور مدة اخرى من الزمن — في امر اختراع سري، يجري فيه هؤلاء الخبراء تجاريبهم منذ اسابيع، وهو اختراع سيغير مجرى الحرب، ويقلب اوضاعها المعروفة رأسا على عقب

وكان جولس فيرن قد رأى في المنام رؤيا وهمية، شاهد فيها غواصة تحلق في عنان الجو، ولكن هذا الحلم القديم على وشك ان يصبح حقيقة راهنة ملموسة باليد في هذه الايام

تغوص وتطير

ذلك لان هذا الاختراع الجديد هو عبارة عن طيارة في شكلها الظاهري، ولكن في استطاعتها ان تعمل وهي طافية على وجه البحر، وتعمل وهي سابحة في الجو، او غائصة في الماء ايضا

وقد عملت نماذج كثيرة لهذه الغواصة — الطائرة، وجربت هذه النماذج في كثير من احواض فرنسا البحرية، وكان لا يسمح لغير الخبراء الفنيين بالدخول الى هذه الاحواض وقت التجارب

من قبل عام

ومع ان احسن من عند فرنسا من الخبراء الفنيين لم يبدأوا بالتنافس في هذا الاختراع مع مخترعه الا في هذه الايام، فان الاختراع موجود من قبل عام، وقد قدمه للحكومة الفرنسية مخترعه وهو شاب صغير، طلب منه بعد تقديم اختراعه هذا ان يظل تحت تصرف الحكومة الفرنسية، فهو لا يأتي الان بحركة ما الا باذن منها، وهي تعمل على ان يظل تحت ستار الكتمان حتى لا تهتدي اليه او الى اختراعه عيون الرقباء

بعد الفشل

اما الفشل فكان نتيجة التجربة الاولى، ولكن الشاب استمر مكبا على تحسين اختراعه حتى جاء النجاح

والان صودق على رسوم هذه الالة الجديدة، وامرت المصانع بان تصنع ست غواصات طائرات منها لاستخدامها في اغراض تدريبية

ويقال ان هذه الغواصة الجديدة ستحل محل الغواصة المطلوب منها ان تعمل في اعالي البحار بعيدة عن قواعدها البحرية، فهذه الغواصة كطائرة بحرية يمكنها ان تصل الى المكان الذي يعين لها بسرعة اعظم عشرين مرة من الغواصة العادية، ويمكنها ذلك وهي مختفية تحت الماء ايضا.

— فالى الغد ...

اعلنوا
في جريدة الدفاع

أشعة لا ترى

تدق الجرس اذا دخل الدار لص

ومع ذلك فالجرائم في انكلترا في ازدياد

تعني جريدة «البيبل» الانكليزية عناية خاصة بنشر انباء الجرائم والمجرمين، وما يدور حولهم في دوائر البوليس وفي المحاكم. وفي عددها الاخير اكثر من واحدة من قصص المجرمين، ولكننا نقتصر الان على ما ننقله عنها فيما يلي:

دار بلدوين

سطا لصوص الليل على دار اللورد بلدوين (رئيس الوزراء السابق) وسرقوا منها تحفاً أثرية عظيمة القيمة، وكان اللورد والليدي غائبين عن دارها في تلك الليلة، ولم يكتشف الخدم هذه السرقة الا في الصباح، اذ وجدوا ان اللصوص اخذوا من الحديقة سلماً صعدوا اليه الى احدى النوافذ فحطموا زجاجها، ونفذوا منها الى داخل الدار، ويقول اللورد انه لم يجرد محتويات الدار جردا تاما بعد، ولكن ما ظهر الى الان يدل على ان اللصوص فازوا بالشيء الكثير من التحف ... والاوراق السرية

الى القرى

وقد ضاقت عصابات المجرمين «الفنانين» ذرعا بالعاصمة لندن، بسبب الحرب الشعواء التي اشهرتها عليها «اسكتلاند يارد» فنقلت هذه العصابات ميادين اعمالها الى القرى، واليها تبعث الان «بالاخصائيين» في فنون السرقات الليلية

اشعة لا ترى

وفي كل قرية أو ضيعة من الضياع الكبيرة، فيها مستودعات للجواهر، أو لمجموعات التحف الاثرية التي لا تقدر بثمن، يقتني اصحاب هذه المستودعات آلات اخترعت حديثاً، تنبعث منها اشعة لا تراها العيون، فاذا خلع لص نافذة مستودع ودخل اليه دق الجرس حيث ينام صاحب المستودع فيسرع الى التلفون مستنجداً بالبوليس

وبالرغم من ذلك نجحت غارات كثيرة غارها لصوص الليل على هذه المستودعات، وكان رجال البوليس لا يصلون الا بعد فرار اللصوص بالغنائم

وتكتسح موجة الاجرام الان معظم الاقاليم الخلوية في انكلترا. وفي هذا ما يقلق بال البوليس اشد القلق، وحسبك من ذلك ان تعرف ان «دورست» وهي اصغر ضيعة من الضياع الانكليزية قد وقعت فيها ١١٧ سرقة في زمن وجيز، وابلغ امرها كلها الى [illegible] ارئيسي المجور ل و. بيل فحقق فيها بلا جدوى

القيادة في لندن

ويعتقد البوليس ان مقر القيادة العليا لهذه العصابات التي تغير على القرى والضياع، موجود في لندن نفسها، ومنها يرسل زعماء العصابات اللصوص «الفنانين» في سيارات فخمة الى المكان الخلوي المطلوب السطو عليه، وذلك بعد وضع خطة محكمة لهذا السطو

وليست اية مدينة من مدن الجنوب أو الوسط في منجى من شرور هؤلاء اللصوص الاذكياء

البنت الكشافة

وفي الكثير من الاحيان يعمد زعيم العصابة الى ارسال بنت «كشافة» تستخدم عند صاحب الدار المراد نهبها، بشهادات حسن سلوك مزيفة، ومتى صارت هذه البنت في دار رسمت مداخلها ومخارجها رسماً متقناً، وعرفت اين بالضبط يضع رب المنزل اشياءه الثمينة، وتبلغ امر ذلك كله الى الزعيم، فيرسم الخطة اللازمة، وينتقي اللص «الفنان» الذي ينفذها بحذافيرها!

وفي احيان اخرى يتظاهر الزعيم بانه سائح اميركي ... وبانه يريد التفرج على هذه الدار ليشتريها، وبذلك يرسم مداخل الدار ومخارجها، ويرتكب سرقته ثم يعود كما كان صديقاً حميما لصاحب الدار

ولزعماء اللصوص مخابيء يخزنون فيها المسروقات، ولا يتصرفون فيها بالبيع الا بعد زمن يكون الستار فيه قد اسدل على الجرائم، أو يكونون هم قد نجحوا في تهريب هذه المسروقات الى فرنسا، أو بلجيكا

لذلك كله ستعزز دائرة الامن العام بوليس المدن والقرى والضياع في جميع الاقاليم، وقد صرح لنا موظف كبير بأن الحالة لا تدعو بعد الى القلق الشديد، رغم تزايد السرقات

— اما متى تدعو الى ذلك ... فأمر يعلمه علام الغيوب ...

نسافة للتحطيم

لايطاليا نسافة حمولتها ٢٨٠٠ طن واسمها «كشاف برنديزي» انزلت الى البحر عام ١٩١٢ وكانت اذ ذاك من قطع الاسطول الهنغاري ولكن ايطاليا استولت عليها بعد الهدنة، وهي الان لا تصلح الا للتحطيم، للانتفاع بما فيها من الفولاذ.

كلمة العدد

المعتقلون والعيد

فرصة فهل تغتنمها السلطة فوراً

امام السلطة في فلسطين مناسبة ذات أهمية تستطيع بها اطلاق سراح المعتقلين في سجن المزرعة . فبعد عشرة أيام يكون عيد الاضحى المبارك ، وهي فرصة نأمل ان لا تفوت السلطة . فلقد جاء رمضان ، وتصرم العيد الصغير ، والمزرعة تعج بمئات المعتقلين ، وليس هذا فحسب ، بل في كل يوم يكثر العدد ويتزايد

عائلات كثيرة ، عشرات منها ، تحملت غياب أربابها ، وتصرمت عليها الاسابيع والشهور وهي في حاجة للقوت الضروري . ثم مع ذلك لا نرى السلطة إلا ممعنة في سياسة الاعتقال الى درجة عظيمة

ومئات الاعمال ، في المتاجر ، والاراضي ، والوظائف ، أبعد عنها أصحابها الى المزرعة فكانت الخسارة المادية بذلك كبيرة لا تحتمل . اننا ونحن نوشك ان نقابل هذا العيد ، نحسب ان السلطة سوف لا تضيع هذه الفرصة الحسنة ، فتخلي ذلك المكان الواسع من الذين حشروا فيه بصورة مستمرة ومتعبة

ولقد ذكرت الصحف اليهودية عزم السلطات على اطلاق سراح المعتقلين اليهود قريباً ، فهل تفعل ذلك ، مميزة بين العرب و بين هؤلاء ؟

فرصة ، عساها لا تضيع

في ضياع ملف قضية جنائية والعثور عليه

قال مندوبنا الخاص : نشرنا تباعاً ما توصلنا اليه من المعلومات حول فقدان ملف التحقيق المختص بمقتل المرحومة نظر الامام ، ونشرنا أمس نبأ العثور عليه في المحكمة العليا بالقدس

وقد بلغنا أمس ان اشارة تلفونية وردت في ساعة متأخرة من ليل أمس الاول الى الاستاذ سمعان افندي داود حاكم صلح يافا الذي أنيط به التحقيق ثانية في الجناية يطلب اليه فيها عدم اجراء التحقيق بسبب العثور على الملف كما ذكرنا ، إذ انه كان من المقرر فتح التحقيق الجديد صباح امس . وقد حضر الشهود الذين استدعتهم المحكمة في الوقت المعين فابلغوا نبأ عدم الحاجة اليهم

وقد كان الكتمان يحيط بفقدان الملف الذي نحن بصدده لدرجة ان دائرة المباحث الجنائية في القدس لم تعلم به الا عن طريق هذه الجريدة حين نشرها الخبر لاول مرة ، فاهتمت له وأوفدت أحد رجالها الى يافا للقيام بتحقيقات دقيقة عن كيفية ختام التحقيق القضائي وارسال الملف بالبريد الى القدس . وفي صباح امس وصل المنوط به التحقيق الى يافا وقرأ نبأ العثور على الملف ، وهكذا صرف النظر عن التحقيق . وسيعين النظر في هذه القضية من قبل محكمة الجنايات الكبرى التي ستتألف بيافا في الدورة القادمة . نعود و نطلب دفعاً للمشاكل التي تنجم عن مثل هذه الحالات ، وضع تشريع خاص يجيز لحكام الصلح الذين يحققون قضائياً في الجنايات الكبرى أخذ ثلاث نسخ عن جميع التحقيق كما ذكرنا سابقاً .

استيراد القمح

تلقت الغرفة التجارية الوطنية بيافا امس كتاباً من المستر جونسون رئيس اللجنة الدائمة للتجارة والصناعة يعلمها بأنه استلم كتابها المتضمن ضرورة اجتماع ممثلين عن الغرفة اليه لمباحثته في موضوع الاذونات المختصة بجلب القمح الاجنبي ، كما انه تلقى البرقية المرسلة اليه منها بهذا الموضوع ، وانه اعار هذا الامر ما يستحقه من الاهتمام .

قائمقام السبع

وصل صباح امس الاستاذ عارف بك العارف قائمقام قضاء بئر السبع الى يافا واجتمع الى حاكم اللواء حيث تباحثا في مختلف المواضيع المتعلقة بالقضاء المذكور .

نجاة مركب

أشرنا سابقاً الى شدة النوء في مياه يافا ، وقلنا ان المركب الشراعي « توكلت على الله » هرب الى عرض البحر وكانت الرياح شديدة عليه ، وقد وصلت امس أنباء تفيد أن المركب وصل اليها سالماً وباشر تفريغ بقية حمولته من الاسمنت فيها . وربان هذا المركب يدعى مصطفى عبد العال من طرابلس الشام ، ومعمستة بحارة

المندوب السامي

يصل المندوب السامي السر آرثر واكهوب يوم الجمعة القادم الى يافا ومنها الى تل ابيب لحضور حفلة افتتاح التلفون الاوتوماتيكي فيها

مكافحة الموج

هدأ النوء امس قليلا واستأنف البحارة شحن البرتقال الى البواخر لكن بعضهم لم يرعه حالة البحر فأخذ يأتي بالمواعين من البوغاز الكائن بين صخور « الدبلاقة » ورأس لسان المرفأ ، وفي الساعة الواحدة والربع بعد الظهر قطر زورق بخاري ماعون السيد محمود الحافي وعاد به من المكان المذكور الى المرفأ ، وما كاد الزورق يجتاز مكان الخطر حتى حملت الامواج الماعون والقت به بعنف فوق الصخور فانقطع الحبل الممتد بينه وبين الزورق ونجا بحارة الماعون بأنفسهم وأخذت الإمواج تقذف الماعون الى الصخرة وتعيده مدة من الزمن . وعبثاً حاول الحاج سعيد افندي المدهون وعدد من البحارة انقاذه ، واخيراً تهدم الماعون قطعاً ، عوض الله على صاحبه بخير منه .

اسعار البرتقال

في الاسواق الانكليزية

افتتح امس سوق الاثمار الحمضية في مانشستر وقد بيع صندوق البرتقال سعة ١٢٠ حبة من محمول الباخرة سيريان برنس بين ثمانية شلنات وثمانية وتسعة بنسات . وسعة ١٥٠ حبة بين ثمانية شلنات وتسعة بنسات وتسعة وستة بنسات . وسعة ١٨٠ حبة بين عشرة شلنات ونصف و ١١ شلناً . وسعة ٢١٠ حبات بين ١٢ شلناً و ١١ وثلاثة بنسات . وسعة ٢٤٠ حبة بين ١٢ شلناً و ٩ بنسات و ١٣ شلناً .

نصيب فلسطين

رغم صغر المساحة !

لندن في ١ شباط — نشرت هنا احصاءات تدل على أن ١٣٥،٠٠٠ من اليهود غادروا المانيا في السنوات الخمس الماضية ، ومن هؤلاء ذهب ٤٣،٠٠٠ مهاجر الى فلسطين . و ٣٠،٠٠٠ الى بلدان غرب اوروبا ، و ٢٠،٠٠٠ الى بلدان اوروبا الوسطى والشرقية . و ١١،٠٠٠ الى الولايات المتحدة ، و ١٥،٠٠٠ الى اميركا الجنوبية و ٤،٠٠٠ الى جنوب افريقيا ، و ٢٦،٠٠٠ الى بلدان اخرى

اعتقال اثنين

بينما كان صالح افندي زيدان والسيد احمد جابر قادمين مساء امس من نابلس الى يافا بعد انجاز اشغالهما الخاصة اعترضتهما قوة من البوليس واعتقلتهما واحضرتهما الى مركز بوليس يافا ، ولم تعلم الاسباب حتى الان

وبلغنا ايضاً ان قوة من البوليس داهمت منزل الاول وفتشته بدقة فلم تعثر فيه على شيء ممنوع وسنوافي القراء بالنتيجة

سجن يافا

طلبت بلدية تل ابيب من السلطات ان تنشيء في تل ابيب سجناً خاصاً . وقالت في طلبها انه ليس من العدل ان يرغم المساجين اليهود على ان يسجنوا في سجن يافا

السر رونالد ستورس

وصل في الساعة الحادية عشرة قبل ظهر امس على قطار مصر السر رونالد ستورس حاكم مدينة القدس الاسبق الى محطة اللد فاستقبله مساعد حاكم اللواء الجنوبي المستر تشريش ومدير قسم الخط في اللد المستر سارجنت وعدد من كبار الموظفين الانكليز في القدس .

وقد حضر من القدس الى المحطة سعادة راغب بك النشاشيبي رئيس حزب الدفاع الوطني للصداقة التي تربطه بالقادم .

والذي علمناه ان السر ستورس قد واصل سفره رأساً الى حيفا ومعه راغب بك على ان يعودا في المساء الى القدس حيث يحل ضيفاً على المندوب السامي

ويقال ان السبب المباشر لسفر الضيف الى حيفا هو زيارة المس نيوتن صديقة العرب المعروفة

صحيفة يهودية

وأنباء اجتماع الامير

لم يرق للصحف اليهودية اهتمام كبراء العرب والمسلمين بقضية هذا البلد وهو أمر لا نستغربه بالطبع . فقد علقت « ها آرتس » على المعلومات التي اوردتها « الدفاع » في عدد أمس عن الاجتماع الذي دعى اليه سمو الامير محمد علي بما يأتي من تهكم لعله شعور بشيء من الغيظ لاهتمام سمو الامير :

لم تكن الضجة التي اثيرت حول زيارة نوري باشا السعيد الى لندن ، وحول مقترحاته لحل مسألة فلسطين ، تهدأ حتى جاءت « الدفاع » تقول بأن الامير محمد علي ولي عهد المملكة المصرية بين أولئك الذين يؤيدون فكرة توحيد فلسطين وسوريا . فاذا صحت هذه المعلومات العربية القائلة بأن السر رونالد ستورس اجتمع قبل سفره الى فلسطين الى الاستاذ عوني عبد الهادي في قصر الامير محمد علي ، وان الحديث دار كما هو معروف حول المسألة اياها — فهل يريد هو ايضاً ان يغزل في نسيج « التوسط » ؟ السكل يتوسط ، والجميع مهتم . . . غير أنه « من فرط العناية قد اختنق الطفل »

وقد ترجمت « دافار » في ملحقها المسائي تلك المعلومات ايضاً

يافا وحدها

بلغ ما شحن من ميناء يافا وحده حتى مساء يوم ٣١ الشهر الماضي ٢٠٩١٨٨٤ صندوقا من الاثمار الحمضية يقابلها في مثل هذا الوقت من العام الماضي ١٩٨١٦٦٢ صندوقا ، وقد كانت تسع بواخر لشحن البرتقال راسية امس في الميناء وهي آنه ، نيفرغورتن ، ليشستان ، كايرو ، جوهانس ماريساك ، اكنيت ماريسك ، غوردن ، وآفيامور . وقد ذكرنا سابقاً نبأ سفر الباخرة سيسيليان برنس الى المواني الانكليزية ، وقد بلغنا امس ان ربان هذه الباخرة بعد ان طلب السفر وأجرت مديرية الميناء المعاملة اللازمة له عدل عن ذلك لاجل بقية شحنه من البرتقال

بتهمة الانتحار

احضر جاويش تحقيق مركز بوليس المدينة صباح امس شخصاً من قرية الطنطورة يدعى مفلح عبد المجيد قدوره امام حاكم الصلح الاستاذ نسيب بك طوقان لمحاكمته بتهمتين الاولى : نشل ٩٩ قرشاً ، والثانية محاولة الانتحار ، اذ اغتنم فرصة خلو غرفة التوقيف في المركز من افراد البوليس وربط رقبته بكوفيته ، ثم ربط رأس الكوفية الثاني بأعلا حديد النافذة والقى بنفسه الى الارض ، وهنا سمع احد افراد البوليس صوت زفير يخرج من الغرفة فدخلها مع نفر بوليس بريطاني وانقذا الرجل برفعه الى أعلى ، وقطعوا الكوفية من رقبته .

وبعد سماع حاكم الصلح لاقوال الشهود قرر براءته من جرم النشل لعدم توفر الادلة ، وحكم عليه بالسجن اربعة اشهر بتهمة محاولة الانتحار . وقد ظهر من الملف اسبقيات هذا المتهم إذ حكم ١٩ مرة بالاتقل في مجموعها عن ١٠ سنوات واكثر الاحكام صادر بتهمة السرقة والنشل !

كيف اعتقل الخفراء التسعة

أحد المعتقلين يروي لمراسل (الدفاع) تفاصيل الحادث كله

بعد جولة

عكا في ١ شباط — لمراسل الدفاع الخاص — ذكر لي أحد رجال البوليس الاضافي الذين اعتقلهم المسلحون في قرية سحماتا ما يلي :

كنا يوم الاحد في دورية في جهات قرية سحماتا من الصباح حتى مساء ذلك اليوم ، كما ان فرقاً من الجيش البريطاني كانت تقوم بتفتيشات واسعة في تلك النواحي ايضاً ولم تعثر على احد

مفاجأة المسلحين

وبعد ذهاب هذه القوات الى قرية ترشيحا بساعة واحدة ، وعند ما رجعنا الى مركزنا وأخذنا نتناول طعام العشاء على مائدة واحدة إذا بجماعة كبيرة مسلحة تهاجم النقطة باطلاق النار بصورة مستمرة . وبعد قليل دخل المسلحون ، واوثقونا بعد تجريدنا من سلاحنا واخذونا الى خارج القرية ثم شرعوا يصفرون فجاءت قوات مسلحة متعددة حتى زاد عددهم على الـ ٣٠٠ مسلح

ثلاثة اقسام

ثم أمرونا بالسير لمقابلة رئيس المسلحين ، فسرنا مسافة نصف ساعة حتى وصلنا الى واد وعري يقع بين قريتي سحماتا وكفر سميع حيث كان مقر الرئيس . وكان يركب فرساً حمراء . ولما وصلنا اليه ترجل عن فرسه واحاطت الجماعة المسلحة بنا ، وبعدئذ طلب القائد الى المسلحين الانقسام الى ثلاث فرق تذهب كل فرقة الى جهة معينة

وبقي هو ومعه ما يقرب من ٢٠ مسلحاً فأخذوا اسماءنا وبلداننا ودونوها عندهم . ثم نزعوا عنا ملابسنا جميعها ، وتقدم القائد نحو الجاويش وحادثه ثم اطلق عليه ثلاث عيارات من مسدس كان معه فوقع قتيلا .

العودة للمركز

ثم ذهب وترك عندنا بضعة اشخاص وهؤلاء بعد مدة تركونا وذهبوا فعدنا الى قرية سحماتا ، ودخلنا النقطة فوجدنا في ارض الغرفة كميات كبيرة من الخرطوش الفارغ

مقتل جنديين

وجرح آخرين

« تابع المنشور على الصفحة الاولى »

خروج قوات

وقد خرجت في صباح أمس قوات من الجند المعسكر في شمال تل أبيب الى جهات الشمال ، ومعها عدد من المدافع الثقيلة وسيارة الاسعاف وسيارات اللاسلكي .

من صرفند

وخرجت في الساعة الثالثة والنصف بعد ظهر امس قوة من معسكر صرفند مؤلفة من اربع سيارات كبيرة وأربع سيارات صغيرة مملوءة جنداً ، وثلاث سيارات مزودة بالمدافع الرشاشة ورابعة فيها مدفع سريع الطلقات وسيارة فيها معاول وفؤوس وغير ذلك من مستلزمات الخنادق ، ثم تبعت هذه القوة سيارة صغيرة فيها ضابط عسكري كبير وتحرس سيارته مصفحة حربية . وقد اتجهت هذه القوة بسرعة نحو الشمال وقيل ان وجهتها جنين .

وجاء من القدس ان قوات اخرى قد ذهبت الى الشمال ، وكان يرافقها بعض السيارات المسلحة

صعوبة المسالك

وقد تلقينا وصفاً لصعوبة تلك الاماكن وكثرة الاحراش فيها ، وكذلك الكهوف والاودية . ولاجل هذا تتوقف الاعمال العسكرية ليلا لاستحالة تبين شيء خصوصاً في المواقع المنيعة التي تشمل المفاوز والغابات والوديان والمنعطفات الصعبة . والسير في هذه المنطقة شاق بسبب وعورة المسالك

مساعد الحاكم

استلم صباح امس مساعد حاكم اللواء الجديد المستر (نورمن) عمله رسمياً وأصبح المسئول عن يافا وتل ابيب ، اما مساعد الحاكم المستر « نيوتن » فسيذهب الى غزة في آخر شهر شباط الحالي كما ذكرنا سابقاً

حول زيارة للملك ابن سعود

لندن في ١ شباط — جاء في خبر رسمي أنه لا صحة مطلقاً للخبر القائل ان الحكومة الايطالية قد احتجت لدى الحكومة البريطانية بخصوص زيارة الايرل اوف أثلون وزوجته الى مصر والمملكة السعودية العربية . ولم ترد أية احتجاجات من أي نوع بهذا الخصوص .

تابع المقال الافتتاحي

فالاتحاد المذكور ظاهرة طبيعية لابد من تمامها . وهي ليست ميدان سباق قد يفوز جوادها فيه وقد لا يفوز ، بل هي « نمو » طبيعي لابد من اكتماله ، ولن يكتمل بالشرط السالف لأن العرب يريدونه صنع نفوسهم لا نتاج شروط والتزامات

استمرار في التجارب

حلول ، واقتراحات ، وأفكار . أهكذا تتجلى لكم قضية عرب فلسطين معقدة ؟ من التقسيم إلى الدومنيون إلى نظام المقاطعات — وقوع في الخطأ مستمر . وتتدافع الشهور والأيام والخطأ نفسه يلجأون إليه ليس لجهلهم أنه خطأ ، ولكن طمعاً في أن يتعب العرب ويضطروا إلى القبول . وهم كلما تقدموا بأحد هذه المقترحات ، وجدوا العرب أشد ما يكونون عسكا واصراراً . نعم ، لأن الوطنيات شيء فوق تعب النفوس والأجساد . لأن الوطنيات شيء أسمى من المضاربة والمساومة . لان الوطنيات شيء لا يتأثر بالجوع ، والأزمة ، والفقر ، وبقية الاعتبارات الأرضية

عرفنا سلسلة من التجارب يقصد بها إضعاف روح المناعة في هذا الشعب . وحين فشلت التجربة الأولى والعاشرة ، كان من المعقول والأشرف أن يقدر مثل ذلك الفشل لبقية التجارب . وإذا كان السادة الفاحصون غير قانعين باجتياز العرب لمراحل هذا الامتحان الطويل فلهم ذلك وليستمروا في تجاربهم ، لكن اتركوا هذه المقترحات التي تثير في العرب روح الاشمئزاز مما يعرض عليهم . فمن ختام الحرب العظمى إلى هذا اليوم وهم يسمعونكم الرفض التام للانتداب ولما انطوى عليه وأوجده من وعد بلفور إلى التقسيم وغيره . سيروا في التجربة ما وسعكم الأمل بأضعاف مناعة العرب ، سوف لا ترونهم في النهاية إلا أشد صلابة منهم في البداية .

فلتكف عن التجربة

لقد برع الغربيون في نعت الشعوب الشرقية بمختلف النعوت والالقاب ، براعتهم في التحلل من المواثيق والعهود . وحين أصرت فرنسا على استعادة الالزاس واللورين ، وحين أصرت بولونيا على استعادة وحدتها المجزأة ثلاث قطع ، وحين أصرت الولايات المتحدة على دمج الشمال بالجنوب في بلادها — في هذه الامثلة كلها لم يقل أحد عن فرنسا انها متعصبة ولا عن بولونيا ، بل قيل انها الوطنية النابهة الحريصة ضحت طويلا وصبرت طويلا ، ثم ظفرت . قولوا عن موقفنا انه تعصب ، فسوف تقول الاجيال القادمة والتاريخ انه تمسك حرفي بمبادىء الوطنية الشريفة .

أقلية دائمية وبنسبتها الحالية فقط . هذا هو الحل الذي يستطيع العرب قبوله ويستطيعون به نسيان الخسارة التي منوا بها . فلقد كانت الهجرة قائمة بالرغم عنهم ، وهم أمام العالم والاجيال القادمة أبرياء من تبعاتها ، لانهم رفضوا واعربوا عن هذا الرفض . واذا كانت السياسة على إشفاق من الحالة التي وصلت اليها فلسطين ، فلتكف الان عن التجربة القائمة ، ولتكف عن حكاية اللجان والتحقيقات التي رأينا ابتداءاتها وما رأينا لها نهاية حتى اليوم .

ابراهيم

لحيازة طلقات

انجز بوليس اللد تحقيقاته فى حادث الطلقات الاربع التى عثر عليها بوليس رامات غان في بيت السيد عمر طه بقرية العباسية وارسلها الى رئاسة قسم بوليس الرملة وهذه ستقدمها الى مساعد المدير المسؤول عن الجرائم بيافا لابداء رأيه فيما اذا كان المتهم يقدم امام محكمة عسكرية او امام محكمة صلح عملا بقانون حيازة اسلحة.

مشاجرة واعتقال

تشاجر عيد بن حسن الخضري مع آخر يدعى حسن في شارع الكرمل فضرب الاول الثاني بكرسي اصابه بجرح عميق في رأسه وبكسر في يده وقد حصل على تقرير طبي لمدة ستة اسابيع ومعاينة ثانية. وقد اعتقل البوليس الضارب وحصل امس على قرار من محكمة الصلح بتوقيفه اسبوعاً رهن التحقيق

اعلان بيع

من دائرة اجراء القدس

نمرة القضية ١٧٩٥ سنة ٣٦

المقدار ٣ حصص من اصل ١٢ حصة الجنس ارض ملك وعليها دار مؤلفة من طابق سفلي فيه ٨ غرف وساحة وبئر ماء وطابق علوي مؤلف من ٦ غرف ومنافع الموقع باب العامود بالبلدة القدس المساحة ٢٩٨ متر مربع و٢٥ ساتي القيمة المخمنة ٣٤٥٣ جنيه القيمة المدفوعة ٢٧١ جنيهات الحدود شرق اولاد هندية غرب طريق شمال ارض خليل افندي جنوب طريق وورثة عمر حجازي

ليكن معلوماً لدى العموم انه كان وضع للبيع في المزاد العمومي الملك المبين مقداره وجنسه وموقعه بعاليه العائد الى سليمان ابراهيم وجودت الموسوس المديونين الى ابراهيم رباح داودي بمبلغ ١٦٠٠ جنيه ف. وبلغ بدل المزايدة مبلغ ٢٧١٠ جنيه ف ونظراً للنقصان الفاحش عن القيمة المخمنة تقرر من جانب الرياسة العليا تمديد مدة المزاد مدة شهر واحد اعتباراً من تاريخ نشر هذا الاعلان في الجرائد فمن يرغب الاشتراك بالمزايدة يمكنه مراجعة دائرة الاجراء بظرف المدة المذكورة ويضم اسمه بعد دفعه ديبوزيتو عشرة بالماية عن القيمة المخمنة مع العلم بان رسوم الطابو والدلالة واجرة الدلال على المشتري ولاجله صار اعلان الكيفية ٣١-١-٩٣٨

مأمور اجراء القدس

(٢٦٨٩)

اعلان

صادر من محكمة حيفا الشرعية

تقدمت الينا مضبطة من قرية اجزم تتضمن ان عبد الرؤوف ابن الشيخ محمد حسن صالح الماضي من قرية اجزم توفى في هذه السنة وانحصر ارثه بزوجته عائشة بنت احمد عبد الرحمن الماضي وباولاده منها وهم صبري وعادل وفوزيه وحوريه وبوالدته رابعة بنت خضر الماضي ولا وارث له سواهم فمن كان له اعتراض على هذه الوراثة فليعرض عليها خلال شهر من تاريخ اعلانه.

قاضي حيفا الشرعي

(٢٦٩٠)

القدس

المحكمة العسكرية تبرىء عربيين

القدس في ١ شباط -- لمراسل الدفاع الخاص — عقد المحكمة العسكرية جلسة في منتصف الساعة العاشرة من صباح هذا اليوم للنطق بالقرار الذي وضعته في قضية محمود محمد اسماعيل واخيه سالم. وهي القضية التي ذكرت لكم تفاصيلها في رسالة امس. وقد احضر المتهمان وحضر معهما وكيلهما الاستاذ حسن صدقي بك الدجاني فتلا رئيس المحكمة القرار وهو يقضي ببراءتهما لعدم وجود ادلة تؤيد ارتكابهما الجرم المسند اليهما. وامرت بالافراج عنهما. ونظرت المحكمة العسكرية اليوم في قضية موسى محمد مبارك واخيه احمد من بيت صفافا المتهمين بحيازة اربع رصاصات وقد حضر مع المتهمين المحامي الاستاذ مغنم مغنم. وقبل البدء بالمحاكمة اعترف المتهم الثاني بأن الرصاصات تخصه فسحبت النيابة التهمة عن الاول، وعليه قررت المحكمة الحكم على المتهم احمد محمد مبارك بالسجن ثلاثة اشهر.

مصادقة القائد العام وربط بكفالة

صادق القائد العام على الحكم الصادر من قبل المحكمة العسكرية في حيفا، المنعقدة، ضد سليم عز الدين قدورة من صفد الا انه امر بربطه بكفالة مالية بقيمة ٢٥٠ جنيه فلسطيني يقدمها شخصياً، وكان قد حكم عليه بالحبس لمدة ثلاث سنوات.

سفر المسجل الاعلى لانتهاء خدمته

غادر القدس صباح هذا اليوم على قطار مصر المستر موري جاك، المسجل الاعلى بسبب انتهاء خدمته في فلسطين وتعيينه في وظيفة قضائية في سنغافورة.

رجال البوليس يفتشون جماعات اليهود

انتشر رجال البوليس البريطاني في شارع يافا وفي مفارق الطرق المؤدية الى المحلات اليهودية واخذوا يفتشون اليهود رجالا ونساء

المعتدي على مدير البنك يحال للمركزية

نظر الاستاذ علي افندي يونس الحسيني، قاضي الصلح، في قضية خليل محمد حسن من قرية بيت فجار المتهم بالاعتداء على مدير البنك الالماني في محلة الالمان فقرر احالته الى المحكمة المركزية

مراجعة حساب الاستاذ راسم الخالدي

ذهب ضابط بوليس الى البنك العربي وراجع حساب الاستاذ راسم افندي الخالدي.

اضافي يهودي امام المحكمة العسكرية

تنظر المحكمة العسكرية غداً في قضية البوليس الاضافي اليهودي اسحق اتيان المتهم باطلاق النار على (تراك) عربي بالقرب من الكيلو ١١ على طريق القدس — يافا

جلسة الجمعية العمومية للبنك الزراعي العربي

تعقد الجمعية العمومية لمساهمي البنك الزراعي العربي جلسة في الساعة الثانية بعد ظهر الغد للاطلاع على اعمال البنك وميزانيته لسنة ١٩٣٧

اطلاق سراح وموعد محاكمة عسكرية

اطلق اليوم سراح السيد عيسى دعدوش من موظفي دائرة المهاجرة بكفالة ٤٠ جنيها وهو متهم بالقاء قنبلة على موظفي دائرة الاشغال العامة حينما كانوا يركبون سيارة، وتعينت جلسة للنظر في قضيته امام المحكمة العسكرية يوم ٧ شباط الجاري.

اطلاق النار على طريق رام الله

جرى تبادل اطلاق رصاص بين البوليس ومجهولين على طريق القدس — رام الله بالقرب من مستعمرة عطروط وقد اطلقت النار على باص يهودي بالقرب من محلة بيت هاكيرم ايضا ثم اطلق مجهولون النار على بوليس اضافي على طريق بيت لحم وفي جميع هذه الحالات لم يصب أحد بأذى.

محلات تجارية تحوز ثقة الجمهور

لقد قدر الجمهور التنزيلات التي اجرتها محلات السادة عيسى فريج في القدس ويافا حق قدرها حيث شوهد ان الاقبال كثيراً على هذه المحلات الوطنية التي عرفت كيف يمكنها ان تخدم مواطنيها الكرام وتقدم لهم احسن وامتن انواع الالبسة الشتوية باسعار معتدلة لا يجاريها فيها اي محل اخر في فلسطين. ونستطيع أن نجزم بان هذه المحلات الوطنية هي الوحيدة التي أرضت الجمهور كل الرضاء، ومن لم يختبرها فليس عليه سوى زيارتها قبل انتهاء مدة التنزيلات

عط

افراج عن اثنين بعد اعتقال اربعة شهور

عكا في ١ شباط — لمراسل الدفاع الخاص — افرجت السلطة اليوم عن الشابين السيدين محمد الاسكندراني، وشفيق الزول بعد ان مكثا ما يزيد عن الاربعة شهور في معتقل المزرعة

حيفا

تفتيش واعتقال عند منتصف الليل

حيفا في ١ شباط - لمراسل الدفاع الخاص — على أثر اطلاق الرصاص على احد الباصات اليهودية قرب وادي روشميا انتشرت الدوريات في الليل حول ذلك الحي واعتقل البوليس في منتصف الليل، حسن الزيات وشقيقه محمد الذي كان نائما في قرية الطيرة كما وانه فتشت بعض المحلات

أوامر الحبس ومعاملات البروتستو

صدر من دائرة اجراء حيفا خلال عام ٩٣٧، ٣٤٠٠ أمر حبس، و٤٧٠ معاملة بروتستو مما يدل على شدة الضائقة المالية في البلاد

قائمقام يتم دروسه في لندن

كان قائمقام حيفا الاستاذ فريد السعد قد تبلغ أمرا بنقله الى بئر السبع في ابتداء هذا الشهر، الا انه طلب اجازة لاتمام بعض الدروس في جامعات لندن، فسمح له باجازة اربعة اشهر ونصف. ومن المنتظر ان يبحر قريباً الى اوروبا

محاكمة سائق السيارة التى صدمت القطار

ينظر مساعد حاكم اللواء الشمالي المستر سكرفز بصفته قاضي صلح يوم الثلاثاء الواقع في ٨ شباط (الجاري) في قضية السائق يوسف بيدس الذي صدم بسيارته يوم ٩ تشرين ثاني سنة ٩٣٧ قطار الركاب القائم من حيفا الى يافا وكانت نتيجة الصدام وفاة المرحوم الفقيد الاستاذ مطلق عبد الخالق

نابلس

قنبلة على مركز بوليس المدينة

نابلس في ١ شباط — لمراسل الدفاع الخاص — قذف مجهولون ليلة امس قنبلة على مركز بوليس المدينة فانفجرت وكان دويها عظيما اهتزت له الابنية المجاورة. وقد اطلق البوليس الذي كان يقوم بوظيفة الحارس على باب المركز، عدة عيارات نارية على قاذف القنبلة لكن لم يعلم عن وقوع اصابات

«الدفاع»: ورد في نشرة الامن الخبر هكذا: القيت قنبلة على مركز بوليس مدينة نابلس في الساعة الثامنة من مساء امس فانفجرت في الحديقة ولم يصب احد

قطع اسلاك التلفون في نابلس

قطع ليلة امس مجهولون اسلاك التلفون بين نابلس وقرية قاقون، وقد ذهب اليوم عمال البريد لاصلاحها وقام البوليس بالتحقيق.

وضع حجارة امام القطار وازالتها

وضع مجهولون في الساعة الخامسة من مساء امس كمية كبيرة من الحجارة على خط السكة الحديدية بين طولكرم وحيفا. وبوصول القطار وقف ونزل السائق ومعاونه وأزالا الحجارة، ثم استأنف القطار السير.

الانباء الخارجية

جاسوسة روسية تفر من فرنسا

باريس في ١ شباط - د. ن. ب - هربت المرأة التي تدعى ليديا غروزفسكي والتي كان قد القي القبض عليها بمناسبة قتل البوليس السري الروسي رايس، وكان أخلي سبيلها بكفالة مالية كبيرة جداً - الى روسيا، وهي الان في موسكو وتقول الجرائد بأن ليديا هذه تعد من أهم النساء في البوليس السري الروسي، وقد تمكنت من الهرب من فرنسا بمساعدة السفير الروسي في باريس. أما زوجها الذي يبحث البوليس عنه بتهمة قتل رايس المذكور فموجود منذ بضعة اشهر في موسكو.

وكتبت جريدة «اكسيون فرانسيز» بأن البوليس الفرنسي قد خدع للمرة الثانية بواسطة البوليس السري الروسي، وذكرت الجريدة قراءها بهذه المناسبة بمقتل الجنرال الروسي ملر.

القرصنة تعود فى البحر المتوسط

لندن في ١ شباط — تقوم الان أربع مدمرات بالبحث عن غواصة أغرقت باخرة بريطانية يوم أمس. فقد ضربت الغواصة الباخرة بالطوربيد فغرقت هذه في مدة لا تتجاوز الاربع دقائق. وقد قتل ربان الباخرة وزوجته والمهندس الثاني ومراقب لجنة عدم التدخل الاسوجي. ووقع الحادث قرب ساحل قرطاجنة. ونجا أربعة من البحارة. وسوف تزاد قطع المراقبة كما ستتخذ الحكومة البريطانية الاجراءات المناسبة

وقد صرحت السفارة الاسبانية، بهذه المناسبة، بأن الغواصات والمدمرات التي يملكها الثوار ايطالية تغيرت الوانها واسماؤها وبحارتها فقط

اليابان تمون حملاتها فى الصين

طوكيو في ١ شباط — اصدرت الحكومة سندات دين بقيمة ١٧ مليون جنيه ونصف المليون تضاف الى مثل هذا المبلغ ايضاً جمع بواسطة زيادة الضرائب وتقول السلطات أن الدافع على هذا تقوية الاعمال العسكرية وحملة الصين.

الاذاعة بالعربية

اذاعة برامج اخرى فى المستقبل...!

تحت عنوان (الاذاعة اللاسلكية الاجنبية) كتبت «المانشستر غارديان» في عددها الاسبوعي الاخير، الكلمة الافتتاحية التالية:

ها هي الاذاعة اللاسلكية باللغة العربية مستمرة من محطة الاذاعة البريطانية منذ ثلاثة اسابيع دون ان تتلقى الحكومة اي احتجاج عليها من ايطاليا، وهذا هو احسن دليل على ما في انباء هذه الاذاعة من عدل وانصاف.

ولقد خطب المستر هربرت موريسن يوم الثلاثاء في (هال) فتساءل لماذا لا تذيع الانباء البريطانية باللغتين الالمانية والايطالية ايضاً، وكان مدير البريد العام عند ما سئل عن ذلك في البرلمان قال ان نية الحكومة قد انصرفت الى اعداد العدة لاذاعة الانباء بلغات اخرى غير العربية، لكن الوسائل لم تكتمل لذلك بعد

ولنا نحن ان نتوقع عندما يتم بناء محطة الاذاعة بالموجات القصيرة في «دفنتري» ان تصبح هذه المحطة وهي المركز الرئيسي الذي تشع منه البرامج الامبراطورية

روسيا والصين تؤيدان بقاء العقوبات

جنيف في ١ شباط — خطب مندوبا الصين وروسيا منتقدين بشدة الدعوة لجعل العقوبات اختيارية. وقال مسيو لتفينوف ان هذه المادة تذير للدول المعتدية والدول الجائرة لا تحسب الاحساب حين تحدثها نفسها بالعدوان على الدول الصغيرة اما صفة الاختيار فانها تفقد العقوبات أهميتها» وقد توصل مندوبو الصين وروسيا وبريطانيا وفرنسا الى اقتراح توافق عليه العصبة بالوصول الى حل عادل ينهي مشكلة الشرق الاقصى

خطوات نحو الحلف العربي

دمشق في ١ شباط — د. ن. ب — صرح وزير الخارجية السورية بانه ذاهب يوم الاثنين القادم الى بغداد لمفاوضة الحكومة العراقية في الشؤون التى تهم البلادين وصرح ايضاً بان حواجز السفر بين العراق وسوريا ستلغى بعد ستة اشهر

الجنرال فرانكو ونظام حكومته الجديد

لندن في ١ شباط — حلت حكومة الثوار الموقتة طبقاً للدستور الجديد الذي لا يسمى نظام الحكم لا جمهورية ولا دستورية. ولقد احتفظ الجنرال فرانكو لنفسه بلقب القائد الاعلى للقوات الحربية. وهناك ١٤ وزيراً بالاضافة اليه. لكن للجنرال فرانكو في الواقع كل سلطات الدكتاتور المطلق

احتجاج المانيا على معرض شيوعى

باريس - د. ن. ب — في ١ شباط — تفيد الاخبار بان حكومة الريخ ستحتج لدى حكومة باريس على المعرض المقام في باريس ضد النازية

الملك فاروق يفتتح المؤتمر اللاسلكي

القاهرة في ١ شباط — لمراسل الدفاع الخاص — افتتح جلالة الملك فاروق مؤتمر اللاسلكي الذي يمثل ٦٢ حكومة و٩٠ شركة خاصة. وربما استغرقت اعمال المؤتمر ثلاثة أشهر. وسيبحث في مواضيع التلغراف والتلفون واللاسلكي.

العصبة لم تحتج لدى حكومة رومانيا

جنيف في ١ شباط - د. ن. ب - نفت سكرتيرية جمعية الامم الخبر الوارد في الصحف والقائل بان جمعية الامم قد ابلغت شكايات يهود رومانيا الى الحكومة الرومانية

الغاء قنصليات بين تركيا وروسيا

انقره في ١ شباط - د. ن. ب — ستغلق ابتداء من ٣١ آذار القادم القنصليات التركية في اوديسا، وباكو، وارفان وزيخان، والقنصليات الروسية في ازمير، وقبرص، وسيبقى لتركيا في المستقبل قنصلية واحدة في باطوم ويكون لروسيا قنصلية واحدة في استانبول. وقد تم الاتفاق بين الحكومتين على هذا.

الحوادث فى نشرة الامن العام

القدس في ١ شباط — لمراسل الدفاع الخاص — ورد في نشرة ادارة الامن العام ما يلي:

حيفا — اطلقت عدة عيارات نارية على باص بالقرب من واد رشميا في الساعة السابعة من مساء امس، وقد تحطم من جراء ذلك زجاج الباص ولم يصب احد باذى.

جنين — تصادمت بعد ظهر امس قوة مؤلفة من الجيش وسلاح الطيران مع عصابة مسلحة بالقرب من قرية أم الفحم وقد اصيب رجال العصابة باصابات جسيمة وقتل جنديان من فرقة رويال الستر رايفلز وجرح جنديان آخران

اقتصاديات فلسطين

اثر المادة الثامنة عشرة السيء

قال مندوبنا الخاص: لم يبق في فلسطين عربي الا ورفع صوته مطالباً بالغاء او تعديل المادة الثامنة عشره من صك الانتداب، لاعتقاد الجميع بأنها مادة جعلت فلسطين بلداً مباحاً لصادرات البلاد الاوروبية دون ان تقابلها هي بالمثل، اذ لا يحق لحكومة فلسطين « كما تقول الحكومة نفسها » ارغام دول البلاد الاوروبية المصدرة على التقيد بقاعدة التبادل التجاري المشترك عملا بالمادة المذكورة. ولا ننكر ان كثيراً من المطالبين بتعديل او الغاء هذه المادة يجهلون نصها الصريح ويضمنون مطالبهم حججاً تخرج في جوهرها عن مضمون المادة نفسها وفي ما يحمل الفائدة المرجوة من مطالبهم ضعيفة، وكثيراً ما تؤول الى اهمالها، لذا وجب علينا الاتيان على نص المادة ١٨ من الصك المذكور فهي « كما قلنا » ترتبط ارتباطا مباشراً بشؤوننا التجارية والمحلية الهامة.

نص المادة

لقد جاء في نص المادة مايلي بالحرف الواحد: يجب على الدولة المنتدبة ان تكفل عدم التحيز في فلسطين على رعايا اية دولة تكون عضواً في جمعية الامم «وفي جملة ذلك الشركات المؤلفة بحسب قوانين تلك الدولة » اذا قيسوا برعايا الدولة المنتدبة او اية دولة اجنبية كانت، في الامور المتعلقة بالضرائب او التجارة او السلامة الاهلية، وكذلك يجب ان لا يكون هناك تحيز في فلسطين ضد عروض « والعروض هنا السلع وانواع التجارة التي تعرضها الدول الاجنبية للبيع في بلادنا » يكون منشؤها في بلد من بلدان الدول المذكورة او تكون مرسلة اليها، وتطلق حرية مرور المتاجر « الترانزيت » عبر البلاد المشمولة بالانتداب بشروط عادلة. ومع مراعاة ما تقدم وسائر شروط صك الانتداب هذا يجوز لادارة فلسطين ان تفرض باشارة الدولة المنتدبة من الضرائب والرسوم الجمركية ماتراه ضروريا، وتتخذ من التدابير ما تظنه صالحاً لزيادة ترقية الموارد الطبيعية في البلاد وصون مصالح السكان. ويجوز لها ان تعقد باشارة الدولة المنتدبة اتفاقا جمركيا خاصا مع اية دولة كانت املا كها كلها داخلة في تركيا الاسيوية او شبه جزيرة العرب في سنة ١٩١٤ »

مثال لذلك

أما ما جاء في الشق الاول من هذه المادة فصريح لا غموض فيه فقد اراد واضعو صك الانتداب ضمانة رعايا الحلفاء المقيمين في فلسطين سواء بتجارتهم او شركاتهم، من عدم تفضيل السكان اصحاب البلاد عليهم من حيث فرض الضرائب، وليس في هذا مايمنع او يحول دون ارغام الدول الاوروبية على مقابلة تجارة فلسطين بالمثل، ففرنسا مثلا تصدر الان لبلادنا من بضائعها بقيمة مليون جنيه، واذا اردنا تصدير برتقالنا بما يعادل هذه القيمة الى بلادها مانعت الحكومة الفرنسية بذلك، وسطيع الدلالة على هذا بقضية الثلاثمائة الف صندوق برتقال التي وافقت الحكومة الفرنسية على تصديرها من فلسطين بضريبة مخفضة بعد مخابرات طويلة جرت بين السلطات الفرنسية وبينها، فقد اصرت الحكومة الفرنسية على عدم السماح بالتصدير الا بموجب اذونات خاصة منحتها ليهودية واستأثرت بها تلك اليهودية واحضرت الكمية من برتقال اليهود فحسب، مع ان الحكومة الفلسطينية تبيح ادخال البضائع الفرنسية الى بلادنا بلا قيد ولا شرط خلا استيفاء الرسوم الجمركية العادية المفروضة على باقي البضائع المستوردة من بلاد دول الحلفاء

الحكم الوطني

وينطبق مفعول هذا الشق من المادة الثامنة عشرة على الشق الثاني القائل بعدم التحيز في فلسطين نفسها ضد العروض المصنوعة في بلاد دول الحلفاء، اي يطلب واضعو صك الانتداب مساواة السلع وبقية انواع التجارة التي تصنع في بلاد الدول الداخلة في عصبة الامم بعروضنا المحلية: لكن ثمة نقص ظاهر او استبداد ضمني في هذا الشق الثاني اذ يحرم على حكومة فلسطين حماية العروض المحلية من غزوة العروض الاجنبية، ففرنسا مثلا لم تقبل ادخال ٣٠٠ الف صندوق من برتقال فلسطين بضريبة مخفضة إلا بعد أن خفضت حكومة فلسطين الرسوم الجمركية « على ما بلغنا » عن الروائح العطرية المستوردة من فرنسا. ولو كان الحكم في فلسطين وطنياً لكانت الحالة غير ذلك. ان الحكومة الفلسطينية الوطنية تقرر ما هو جدير بحماية مصنوعات البلاد من مزاحمة المصنوعات الاجنبية بفرض ضريبة باهظة على كل بضاعة اجنبية تنتج فلسطين مثلها، اما حكومة فلسطين فقد سلكت هذا السبيل لكن ضد الدول التي تزاحم المصنوعات الانكليزية او اليهودية في اسواقنا وأهمها اليابان وسوريا.

حرية المرور

اما ما يتعلق بالشق الثالث وهو اطلاق حرية مرور المتاجر « الترانزيت » عبر بلادنا بشروط عادلة، فليس فيه ما يضيرنا اقتصادياً بل على النقيض من ذلك، فقد يؤدي نشاط حركة « الترانزيت » الى نشاط حركة العمل والاستفادة من اجور النقل، ويجعل البضائع التي ترد فلسطين بهذا الشكل لموانئ فلسطين اسما عالمياً يفيدنا من وجهتين الاولى ادبية والثانية نستطيع ان نقف على مختلف الشركات والوكالات التجارية الرئيسية في العالم الاوربي و نتخذ منها اداة للتبادل التجاري اذ ان جل تجارنا ووكالاتنا التجارية تجهل كثيراً من اسماء تلك الشركات والوكالات

الاهمال الحق

وقد تبقى في المادة ١٨ من صك الانتداب الشق الرابع والشق الخامس، فالرابع هو الذي يتحتم على جميع الذين يعتنون بمسائل فلسطين التجارية مطالبة حكومة فلسطين بتحقيقه، فقد خولها بعد أخذ موافقة حكومة لندن ان تفرض الضرائب والرسوم الجمركية بقدر ما تراه مناسباً وضرورياً، وان تتخذ من التدابير ما تظنه صالحاً لزيادة ترقية الموارد الطبيعية في البلاد وصون مصالح السكان

وسنأتي غداً على بقية البحث في هذين الشقين، مدعوماً بالارقام التي توضح لنا اهمال السلطة العمل بهذا الحق الصريح الذي خصها اياه صك الانتداب نفسه

« ... »

مجاري حي النزهة

جاءنا من المختار السيد محمد رشيد بركات بالنيابة عن حي النزهة مضبطة الى سعادة رئيس بلدية يافا يشير الى المضبطة الموقعة من عدد كبير من سكان الحي بتاريخ ٦ كانون الثاني الماضي بشأن انجاز مشروع المجاري في الحي وذكر فيها ايضا تعهد أصحاب الاملاك بدفع نصف النفقات المترتبة على ذلك ثم أوضحت المضبطة مبلغ مايصيب السكان بسبب انجاز هذا المشروع بالاضافة الى الاضرار الصحية التي تنتج عن تراكم مياه الامطار والاوحال.

المعتقلون اليهود

قابل الحاخام الاكبر المندوب السامي وفهم أن البحث دار بينهما على طلب اطلاق سراح المعتقلين من اليهود الاصلاحيين. وتقول «هابوكر» أن معظم هؤلاء، إن لم يكونوا كلهم، سيطلق سراحهم في نهاية هذا الاسبوع أو أوائل الاسبوع المقبل.

توقيف حمال

طلب السيد توفيق ابراهيم اللوح إلى حمال يدعى خليل مصطفى محمد ابي الخير من قرية دير طريف ان يوصل له كيس دقيق الى بيته فاستلم الحمال الكيس لكنه اوصله الى بيته الخاص بدلا من بيت صاحبه وقد اعتقل البوليس امس الحمال السارق بتهمة التصرف بامانة، ولما قدمه امام حاكم الصلح للتوقيف قال: انه لم يستطع معرفة بيت صاحب الكيس لذا اوصله الى بيته، فقرر الحاكم توقيفه عشرة ايام لاكمال التحقيق.

لصقة الكوكس

كتبت مسز (ا . س) فقالت:

وقعت طريحة الفراش مدة بسبب عرق النساء وتصلب الظهر وأنفقت اكثر من ٢٥ جنيها على طبيب واحد في العلاج والكتابة اليه. وقبل اسبوعين شعرت برجوع المرض مرة ثانية فأسرعت الى وضع لصقة الكوكس فزال الالم في ٢٤ ساعة ولكن احتفظت باللصقة ١٤ يوما أخرى.»

لاتترك نفسك طريح الفراش بسبب مرض يؤلمك أشد الالم وأنت تعرف الدواء الناجع له. لصقة « الكوكس » المسامية وسعرها ٣٠ ملا وتباع في كافة الصيدليات تزيل كثيراً من الآلام التي تشكو منها لانها تحتوي على مواد كيمياوية ذات أثر فعال. ماركتها المسجلة معروفة لدى الجميع، كتب على جهتيها (لصقة الكوكس المسامية).

(٧ — ٢٠٢٠)

جابوتنسكي يحلم بـ « دولة » الضفتين

خطاب في مؤتمر جماعة الاصلاحيين واتباعهم

براغ في ١ شباط — انعقد هنا المؤتمر الاول للجمعية الصهيونية الجديدة برئاسة الادون جابوتنسكي واشترك فيه ٤٠٠ عضو يمثلون جميع فروع الحزب الاصلاحي وبريت ترومبلدور وبقية الاحزاب التابعة لهذه الجمعية

وقد القى جابوتنسكي خطبة الافتتاح فحمل فيها على مشروع التقسيم حملة عنيفة وقال ما يلي:

التقسيم معناه قتل الصهيونية وشر منه هو المحاولات التي تقوم بها جماعة من اعضاء الجمعية الصهيونية القديمة بقصد قطع العلاقات بين فلسطين وعصبة الامم وضم فلسطين الى الامبراطورية البريطانية. يجب علينا ان تنشيء مملكة يهودية غير مرتبطة بأحد على ضفتي الاردن ثم نسمح لهذه المملكة باتخاذ الوضع الذي يناسبها في علاقتها مع انكلترا

وانتقل جابوتنسكي بعد ذلك الى الحديث عن نقل قسم من العرب من المملكة اليهودية الى الاقطار العربية المجاورة فقال: اننا لا نريد اخراج احد من مسكنه، ففي فلسطين متسع للجميع لنا ولهم، للعرب واليهود. وتحدث بعد ذلك عن حالة اليهود في العالم والاضطهاد الذي يلاقونه ثم قال: يجب على امم العالم ان تعقد مؤتمراً خاصاً من مندوبي جميع الدول لايجاد حل للمشكلة اليهودية ويجب ان يكون أساس هذا الحل هو فلسطين كلها للشعب اليهودي وتطبيق مشروع السنوات العشر الذي يجب بواسطته ادخال مليون يهودي الى فلسطين الغربية ونصف مليون الى فلسطين الشرقية (اي شرقي الاردن)

وحمل في نهاية خطابه على الوكالة اليهودية والجمعية الصهيونية القديمة وطالب حل الوكالة وانشاء مجلس يهودي وطني عام بدلا منها ثم قال: وقد قدمت الجمعية الصهيونية الاصلاحية مذكرة الى عصبة الامم في هذا الشأن وطلبت فيها من العصبة التدخل لاجراء تعديل ديموقراطي في الوكالة اليهودية.

سرقة حلي

ذكرنا سابقاً نبأ مداهمة منزل امرأة في قرية الخيرية من قبل ثلاثة مسلحين وسرقة صندوق فيه حلي بـ ٥٠ ليرة ذهبية. وقد اعتقل بوليس حيفا شخصاً من قرية العيزرية التابعة للقدس يدعى موسى عثمان الجزيري ومعه حلي بقيمة ٦٠ جنيها وظن انها التي سرقت من منزل المرأة المذكورة فلذا أرسله الى بوليس هانكفا، وقد أجرى ضابط هذا المركز أمس تشخيص الحلي امام المرأة فلم تتعرف عليها وأسفرت النتيجة عن اعتراف الشخص بانه سرق الحلي من والدته وهرب بها الى حيفا، فأرسله البوليس الى القدس للتحقيق معه في الحادث.

انتشار القمار

عاقر — انتشر القمار في القرية انتشاراً أدى الى حدوث عدة مشاجرات بين الاشخاص المقامرين الذين يتزايد عددهم كل يوم. وقد اصبحت المقاهي في هذه القرية ندوة للمقامرين، الامر الذي لفت اليه انظار المسؤولين لاتخاذ ما يلزم من الاجراءات ضد الاشخاص الذين يعملون على هدم اخلاق شبان وفتيان هذه القرية

لجنة المسكرات

عقدت لجنة المسكرات جلسة برئاسة مساعد حاكم اللواء المستر (نيوتن) وعضوية ممثل عن دائرة الصحة ورئيس قسم بوليس رامات غان وسكرتير مجلس محلي سارونا، وبحثت في ثلاثة طلبات تقدمت من ساكني سارونا، فأقرتها.

براءة متهم

اشرنا سابقاً الى حادث سرقة اشياء ثمينة من منزل مساعد حاكم اللواء الجنوبي السابق المستر بولاك، وقلنا ان البوليس اعتقل احد خدم المنزل علي بن احمد ابي زيد. وقد طلب البوليس من المحكمة امس اصدار قرار باخلاء سبيله لعدم توفر الادلة ضده فقررت ذلك.

استقالة معلمة

طولكرم — علمنا أن الانسة شهد تبريزي المختصة برعاية الطفل في طولكرم قد قدمت استقالتها وقبلت. والانسة شهد مضى عليها عدة سنين وهي تقوم بواجبها خير قيام وأسف الجمهور لاستقالتها.

بين ضباط البوليس

طولكرم — عاد المستر ليفز رئيس بوليس قسم طولكرم إلى استلام عمله بعد ان أمضى أجازته السنوية ومدتها ثلاثة أشهر في انكلترا. واستلم الضابط أمين افندي النبهاني مركز بوليس طولكرم والضابط كامل افندي الايراني مفتشاً لبوليس مركز القباب والجاويش مسعود افندي محمد لتولي مركز بوليس نقطة بيت ليد.

اعلان

صادر من دائرة اجراء طبريا

اخطار لتنفيذ حكم

قضية اجرائية رقم ٤٤ سنة ٣٨

الى المحكوم عليه صلاح فرعون من حيفا والان مجهول الاقامة

وفقاً للحكم رقم ١٨ سنة ٣٨ الصادر من محكمة صلح طبريا الحقوقية بتاريخ ٢٥-١-١٩٣٨ بالقضية الحقوقية رقم ٥٢٨ سنة ٣٧ ضد السادة جميل فرعون (اصيل) وضدك وضد نوري فرعون ومعين عون الله بصفتكم كفلاء لصالح المحكوم لهم بنك ا . م كليرس وشركاه ليمتد بطبريا بواسطة وكلائهم المحاميان شلومو افندي ويوسف افندي د. ماماي الفوضان بالتنفيذ والقبض يقتضي عليك ان تدفع مبلغ ٧٠ جنيه فلسطيني عدا الرسوم والمصاريف والفائدة القانونية بمعدل ٩ بالمائة اعتباراً من ١-٨-٣٧ وجنيه واحد اجرة محاماة خلال ثلاثين يوما من تاريخ نشر هذا الاخطار بالجريدة وبالعكس تتخذ بحقك الاجراءات القانونية.

مأمور اجراء طبريا

(٢٦٨٧)

الدعاية العربية في لندن

كيف تكتب عنها صحيفة يهودية في فلسطين

نشرت جريدة هابوكر رسالة لمكاتبها في لندن تحدث فيها عن الدعاية العربية في انكلترا فقال ما يلي:

يزعم العرب منذ بضع سنوات ان جو الاوساط السياسية في انكلترا مشبع بالدعاية الصهيونية في الوقت الذي لا تصل الدعاية العربية فيه الى آذان احد رجال السياسة الانكليزية بالرغم من وجود كثيرين من وجهاء الانكليز يرغبون في معرفة مطالب العرب

هذا الزعم وحده هو الذي جمع حول اللورد ونترتون ما يقرب من عشرين شخصاً من اعضاء البرلمان البريطاني بقصد الدفاع عن حقوق العرب

وقد طلب العرب انشاء مكتب مركزي في لندن ليدير الدعاية العربية هناك واليوم بالرغم من عدم تنفيذ البرنامج بكامله فقد وضع العرب البذرة

ففي شارع فكتوريا وهو أحد الشوارع الهامة المجاورة للبرلمان الانكليزي يقع المكتب العربي ويديره اثنان من اقرباء سماحة الحاج امين افندي ويبث هذا المكتب دعايته لا في لندن وحدها بل في جميع الجزر البريطانية

وهناك طرق اخرى للدعاية العربية فالجماهير التي تتردد على الهايد بارك اعتادت أن تصغي للخطباء العرب الذين يرتادون الحديقة باستمرار طيلة ايام السنة واصبح مسرح الخطابة العربية في هايد بارك له زبائن اكثر من مجموع الزبائن الذين يصغون الى مسارح الخطابة اليهودية والصهيونية معاً.

لقد اصبح للعرب نفوذ في لندن وهناك الجمعية الكبيرة المعروفة باسم الجمعية الاسيوية الملكية وهي احدى مسارحهم. ولهذه الجمعية اهمية خاصة لان جميع ما يقال فيها ينشر كاملا في مجلة بريطانيا العظمى والشرق التي هي لسان حال وزارة المستعمرات

ويدير هذه الجمعية موظفون سابقون في فلسطين من ذلك النوع الذي يعرفه اليهود والذي عاد الى بلاده متنكراً للصهيونية وباقي اعضاء هذه الجمعية من الشيوخ والكهول الذين يجذبهم كل شيء شرقي

وقبل ان تغلق جريدة المورننغ بوست كانت تنطق بلسان هؤلاء الموظفين وخصوصاً المستر كاست المعروف

والمكتب العربي الكائن بشارع فكتوريا يرسل نشراته وكتبه لكل طالب وقد ارسل كتاباً الى احد زبائنه وهو دكتور في الطبيعة والتاريخ جاء فيه ما يلي:

لا اريد ان احدثك عن اليهود وطبائعهم فانت تعرفها من التاريخ ومن دراستك للحياة فعليك ان تقدر الاخطار التي تهدد فلسطين

ان اليهود يريدون اخذ بيتنا وانا اوافق معك ان حالة اليهود سيئة ونحن نعطف عليهم لكن هذا لا يعني ان تسيء حالتنا من اجلهم خصوصاً وان بينهم عددا كبيرا من الشيوعيين والحل الوحيد لقضية فلسطين هو قبول اقتراح اولئك الصهيونيين الذين يوافقون على اقلية يهودية في فلسطين.»

وبالاختصار ان الدعاية العربية اصبحت واسعة جدا في انكلترا وتمكنت من التغلغل الى اوساط لم يكن منتظرا الوصول اليها من بين الرأي العام الانكليزي.

المهندس عبد الله علاء الدين

مساح مرخص مكتبه بعمارة المظفر

بجانب ادارة جريدة « الدفاع »

في حيفا

غرف مفروشة للايجار

بسعر ١،٧٥٠ مل الى ٣،٥٠٠ مل شهريا

الاستعلام من لوكاندة سنترال صندوق البريد ٢٤٦ تلفون ٤٢٨

اعلان

شركة السينما العربية المحدودة الضمان

ليكن معلوماً لدى جميع المهندسين الذين اشتركوا في عمل خرائط دار السينما المزمع انشاؤها على ارض الشركة بحيفا بأنه يجب ان يسلموا الخرائط التي يجهزونها الى مكتب الشركة في مدة لا تزيد على اليوم الخامس من شهر آذار سنة ١٩٣٨ وذلك كي يتمكن مجلس ادارة الشركة بالاشتراك مع لجنة فنية استشارية يعينها خصيصاً لهذه الغاية من فحصها وانتخاب الخريطة الاحسن ملاءمة لمصلحة الشركة واية خريطة تقدم بعد التاريخ المذكور لا ينظر اليها.

السكرتير

عبد الرحمن رمضان

(٢٦٦٦)

فلم «الدعاية» للأثمار الحمضية

مناظر القنب وجوز الهند بدل البرتقال

قال مندوبنا المحلي الخاص : نشرنا أمس كلمة عامة بموضوع الفيلم الذي عرضته دائرة الزراعة بيافا وأسمته «فيلم دعاية الأثمار الحمضية» ، ونحن إذ ننتقد هذا الفيلم أو هذا الضرب من الدعاية ، فانما نفعل ذلك بدافع الغيرة على اكبر واضخم منتوج زراعي في بلادنا ، بل هو مورد بلادنا الطبيعي الممتاز . وليس في فلسطين أي منتوج يكسبها الحياة سوى الأثمار الحمضية ، ولذا يجب على الحكومة الاصغاء الى صوت البلاد الذي لم يخفت منذ اربع سنوات محتجاً على كثير من الأغلاط الظاهرة لجعل هذه الأثمار عرضة لخسائر مما يكاد يودي بثروة تجارها واصحاب البيارات ويسرب مساحات واسعة من الاراضي العربية الى ايدي غير ابناء الوطن

قلنا في كلمة أمس ان القسم الاول من الفيلم المعروض باسم الدعاية للأثمار الحمضية يتعلق بكيفية زراعة «القنب» ومتى جعله صالحاً لاستخراج خيوط الكتان منه ، وصنعها اقمشة وعرضها في الحوانيت للبيع . ثم استرسل مخرج القسم ، حتى اوصل القماش الى قاعات ... وارانا كيف يستعمل وكيف ... فيها . وما هي علاقة فلسطين بموضوع زراعة القنب ، واية فائدة لنا من عرض فيلم يحمل هذا المشهد من البلاد الانكليزية الى بلادنا

وما يقال عن القسم الاول يقال عن القسم الثالث ، فقد عرض فيه مشهد عن كيفية قطف ثمر جوز الهند ، وكيفية ... المادة التي يستخرج منها «الكاكاو» ... مستخرجو الفيلم شاردة أو ... في هذين الموضوعين الا ونشروا ... ، حتى كاد يخيل للناظرين انه لا ينبت سوى جوز الهند ومادة «الكاكاو» !

ان الدعاية الحقيقية للأثمار الحمضية ... الاعتناء بمثل ما اعتنى متعهد ... للأثمار نافي انكلترا في الموضوعين ... ، اذ يجب ان تؤخذ مناظر عن ... غرس اشجار الأثمار الحمضية ... وسقيها وكيفية الاعتناء بها ، ... الاعتناء الذي يكلف صاحب البيارة ... وماله . وبهذه المناسبة نقول : ان ... بيافا قال لنا : انظرت الى بيارتي ... الزاهي ، وكيف اثمرت جهودي ... البيارة برتقالا قد لا يوجد مثله ... الجنة ؟ ثم أقسم بالله : انه لو دفع ... حمل البيارة ذهباً لما باعها من الغير ... في المال ، بل لانه صرف من ... خمس سنوات بخدمتها والاعتناء ... اصبحت عنابة ولد عزيز عليه ... ! يجب أخذ مناظر عن ذلك ... ، ثم عن كيفية قطف الثمر ... ونقل بحذر في سلال مبطنة بقطع ... الناعم خشية ان تجرح الثمرة ... عن كيفية التعبئة في دورها وعن ... السيارات برفق الى دائرة ... الأثمار الحمضية حيث يفتح مفتش ... صندوق على حدة ويفتشون ... فاذا وجد اي خدش او اثر ... في فيها رفض شحن الصندوق ، ... كيفية شحن الثمر الصالح من

المنابر الحديدية الضخمة الى المواعين ، وسيرها الى البواخر وتفريغ الصناديق منها ، في مستودعات البواخر المزودة بآلات التهوية . ثم مناظر عن سفر الباخرة وتفريغ حمولتها في الاسواق الانكليزية وتهافت السكان على شرائه

هذا هو نوع الدعاية المفيد وهذا الذي يجب ان يكون ما دام أن دائرة الأثمار الحمضية في فلسطين كانت تنفق سنوياً ٣٥٠٠ جنيه الى بعض الجرائد الانكليزية في لندن باسم الدعاية .

ان اخراج مثل هذا الفيلم عن المناظر المذكورة قد لا يكلف نصف ما انفق على اخراج مناظر زراعة القنب وقصب السكر وغير ذلك ، وقد اخذت تلك المناظر في جنوب افريقيا وشتان بين هذه الديار وديارنا .

لقد حدثنا رجل محترم بيافا وله الخبرة الكافية في موضوع اثمارنا الحمضية فقال : اننا ولا شك استفدنا من مشاهدة فيلم الدعاية المزعوم استفادة مدهشة . فقلت : كيف ذلك ؟ قال : ألم تر كيف اننا نطالب الحكومة بل دائرة الزراعة بضرورة اخراج مناظر عن جميع تطورات اثمارنا الحمضية كما اخرج متعهد الدعاية تلك المناظر في افريقيا الجنوبية وقد أوضح لنا الفيلم المذكور كيف ان الانكليز يعتنون في امور الغير الاقتصادية ويأنون على اقتصادياتنا شيء يسير من الاعتناء ؟

اننا نطالب من يعنيهم امر اقتصادياتنا بمساواتها مع اقتصاديات الغير ، واذا عز لديهم هذا الطلب ، فيمسكوا عن صرف الاموال الطائلة التي تجبى بمختلف الاساليب من ثروة بلادنا ، على اشياء تافهة اسموها الدعاية للأثمار فلسطين الحمضية

م ...

صورة حكم

صادر من محكمة صلح طبريا الحقوقية

رقم القضية : ٥٢٨ — ٣٧

رقم القرار : ١٨ — ٣٨

المدعيين : بنك ا.م كليرس وشركاه ليمتد بطبريا وكلائهم المحاميان شلومو افندي ويوسف افندي د . ملمان .

المدعى عليهم : السادة ١ — جميل فرعون من القدس (أصيل) ٢ — وصلاح فرعون من حيفا والان مجهول الاقامة ٣ — ونوري فرعون من حيفا ٤ — ومعين عون الله من طبريا جميعهم كفلاء

قرار

عملا بالمواد ١٦٠٦ و ١٦٠٩ من المجلة اقرر الحكم بالزام المدعى عليهم بوجه التضامن جميل اصالة والباقين كفالة لدفع مبلغ سبعين جنيه فلسطيني والرسوم والمصاريف والفائدة من تاريخ الاستحقاق الواقع في ١—٨—١٩٣٧ مع تضمينهم جنيه اجرة محاماة .

حكما غيابيا بحق صلاح ونوري ومعين وغيابيا بصورة وجاهية بحق جميل اعطي وتفهم علنا في ٢٥—١—١٩٣٨

حاكم صلح طبريا

(٢٦٨٦)

رسالة سوريا

وزير الداخلية السورية في دير الزور

وصل الى دير الزور معالي الاستاذ سعد الله بك الجابري وزير الداخلية والخارجية السورية . وقد القى خطاباً سياسياً اشار فيه الى انه لدى الحكومة السورية جماعة من الرجال الاكفاء لاقامة الحكم الوطني الثابت وان الكتلة الوطنية لا تعرف الاستئثار وهي تعمل بوحي الامة واذا رأت ان الثقة ضعفت بها تترك الحكم لمن تختارهم الامة . ثم تكلم عن المعاهدة السورية الفرنسية فقال انها الخطوة الاولى في طريق الوصول الى الغاية وقال ان العمل الان أصبح ايجابيا وكان قبل الان سلبياً ولكن الاهداف لم تتبدل .

كلية اسلامية في حلب

تألفت في حلب لجنة ترمي الى انشاء كلية اسلامية كبرى . ودرس المشروع من جميع نواحيه واشترك في وضع التصميم جماعة من المهندسين المشهود لهم بالكفاءة وارسلت برقية الى وزير الداخلية الموجود الان في دير الزور بالحضور لرئاسة الاحتفال بوضع الحجر الاساسي لاول فرع من فروع الكلية . وتقرر ان يكون البناء في الجهة الغربية من المدينة

قانون الديون في لبنان

وافق مجلس النواب اللبناني في جلسته الاخيرة على مشروع قانون الديون الجديد كما وضعته الحكومة مع اجراء تعديلات بسيطة عليه . واستثنيت من القانون الديون التجارية وجعل التقسيط لمدة ثماني سنوات . وعقد المديونون اجتماعا قرروا فيه الحملة على المشروع الجديد وسارت مظاهرة من التجار الى داري البرلمان والمفوضية الفرنسية

السياسة المالية في حكومة لبنان

يستعد فريق من نواب لبنان للحملة على سياسة الحكومة المالية اثناء بحث الميزانية . وقد استقال رئيس اللجنة المالية ومقررها لان اعضاء اللجنة المالية يصرون على تنفيذ خطة الحكومة . وفهم الخلاف نشأ على مخصصات رئيس الوزراء . وأذاعت الحكومة بلاغا رسمياً دافعت فيه عن الاعمال التي قامت بها في خلال قيامها بالحكم وردت على منتقديها بشأن زيادة الضرائب .

من سجل البوليس

— ادعى يوسف سليمان بركات ان لصوصاً قد سطوا على دكانه الكائنة بشارع الميناء وسرقوا منها كمية من الاحذية

— سطا اللصوص صباح امس على منزل عواد يوسف في محلة المنشية وسرقوا منه سبع تنكات سمن

— ادعى حسن حسين كشوعة ان شخصاً ضربه بكرسي في مقهى بالبلدة القديمة فكسر ذراعه الايمن، وقد اعتقل البوليس الضارب

رسالة الحجاز

امير البحرين

وجه وزير انكلترا المفوض في المملكة السعودية السر بولارد الدعوة الى سمو الامير حمد بن عيسى آل خليفة حاكم البحرين ونزيل مكه لزيارة دار المفوضية البريطانية وتناول طعام الغداء ودعي الى هذه المأدبة الامير سعود وعدد من الشخصيات العربية الكبيرة كما دعي اليها ايضاً سمو الامير فيصل

على الباخرة كوثر

وصل على الباخرة «كوثر» سعادة السيد محمد صادق المجددي وزير الافغان في الحجاز واستقبله على ظهر الباخرة القائم باعمال المفوضية الافغانية وعدد كبير من اصدقائه . ووصل على الباخرة نفسها الاستاذ ثابت بك عبد النور القائم باعمال المفوضية العراقية في جدة

رصيف الحجاج

اتمت ادارة الجمارك في المملكة العربية السعودية انشاء المبنى الجديد التي كانت الحكومة السعودية قد قررت انشاءه على سيف البحر امام ادارتي الجمارك والحجر الصحي بميناء جده على طراز عربي.

في محكمة الصلح

قررت محكمة صلح يافا تجديد مدة توقيف محمد حموده اسماعيل ١٥ يوما بتهمة السطو على بيت امراة في قرية الخيرية وسلب صندوق فيه حلي بقيمة ٥٠ ليرة ذهبية ، وهذه المرة الثالثة التي يوقف فيها هذا الشخص دون ان ينجز البوليس تحقيقاته في القضية . وقررت توقيف محمد خميس ملو العين عشرة ايام بتهمة اخلاقية . وتوقيف سليم بشاره حجار من جزين الخابعة لبنان اسبوعا بتهمة دخول فلسطين بدون جواز سفر وتوقيف حنا بن نخله السبخ من يافا ... يوم الاربعاء لحيازته آلة تستعمل للـ... على البيوت . وتوقيف مصطفى خليس بلالي من عكا ثلاثة ايام بتهمة السكر والعربدة . وتوقيف محمد بن حمادة الخليلي من العريش اسبوعا بتهمة السكر والعربدة وتوقيف محمد بن حمادة الخليلي من العريش اسبوعاً بتهمة سرقة عجلات سيارة رجب الحرباوي في سكنة أبي كبير وتوقيف زوزو بن محمد عبد الخالق من مصر اسبوعا بتهمة سرقة بنطلون جاويش بوليس بريطاني .

وحكمت محكمة الصلح على علي الترك من مصر بالسجن اربعة اشهر بتهمة حيازة اشياء مسروقة ودخول فلسطين بدون جواز سفر . وعلى حافظ محمد الشاهدي من مصر بالسجن شهراً مع الابعاد لدخول فلسطين بدون جواز سفر وعلى جورج ميناس منجكيان من القدس بالسجن ثلاثة اشهر بتهمة سرقة دراجة عادية . وعلى العبد محمد ابي سعيد من الجبالية بالسجن اسبوعا لضربه والدته

شجعوا

ميناء يافا

العربي

الحداد على شهداء فلسطين

جاء في أنباء بيروت أنه اجتمع فريق من الشباب وأعلنوا الحداد في أيام عيد الاضحى القادم على شهداء فلسطين . كما تقرر جمع التبرعات في أول أيام العيد على أبواب المساجد والكنائس والتبرع بها للمنكوبين في حوادث الاضطرابات

البرلمان البريطاني بعد عطلة الميلاد

لندن — يجتمع البرلمان البريطاني اليوم بعد انقضاء عطلة عيد الميلاد . ويطلب حزب العمال في مجلس العموم من الحكومة أن تصدر بياناً عن الحالة في الشرق الاقصى وستجري المناقشة في تقرير المسيو فان زيلاند عن علاج الازمة الاقتصادية في العالم . والمفهوم ان الدورة الحاضرة ستكون كثيرة الاعمال وخاصة فيما يتعلق بالسياسة الخارجية بعد ان تفاقمت الحالة في الشرق الاقصى . والمنتظر ان يدلي المستر ايدن بتصريح عن غزوة اليابان للصين ، كما ستبحث المفاوضات التمهيدية للمعاهدة التجارية مع الولايات المتحدة والانشاءات الخاصة بالطيران والاحتياطات ضد الغارات الجوية .

الى رحمة الله

«كل نفس ذائقة الموت»

صباح أول امس ، كنت مع من نزل نعيه على النفوس ، نزول الصاعقة من السماء على الارض ، المغفور له رشاد بك خورشيد .

فقال لي رحمه الله : ان اعتقادي بالله العظيم ، وخرجت من عنده مودعاً وداعياً له بالشفاء ، فابتسم ودعا لي وللأمة العربية بالتوفيق والهناء .

وكنت اتفاءل بتحسن في حاله، فما هي الا لحظات ، فارق الحياة بعدها ، وصعدت روحه الى الرفيق الاعلى ، وأذيع نعيه ، فتمنيت لو كنت معه لأفوز فوزاً عظيماً .

رجل خدم البلاد والعباد ، كريم السجايا ، محمود الفعال ، خرج من الدنيا مستمسكاً بدينه ، داعياً لوطنه ، حسن الخاتمه ، خاتمة الاعتقاد بالله التي يتمناها كل مؤمن ، ويسعى اليها العلماء والرهبان والاحبار والزاهدون ، ولما ورد في المأثور «يحشر المرء مع من يحب» فأنى اتمنى أن أحشر معه .

تغمده الله بجزيل برحمته ، وأسكنه فسيح جنانه ، وجمعنا واياه في زمرة النبيين والصديقين والشهداء والصالحين وحسن اولئك رفيقاً وحقق ما تمناه الفقيد للعرب والمسلمين انه سميع مجيب !علي شاهين

اعلان

تقدمت لدينا مضبطة من مختاري محلة الدرج بغزه متضمنه ان السيد علي محسن بن السيد حافظ افندي العلمي من غزه توفي الى رحمة الله تعالى منذ شهرين ونصف وانحصر ارثه الشرعي والانتقالي في والده السيد حافظ افندي بن المرحوم الحاج مصطفى افندي العلمي وفي زوجتيه شهيمه بنت علي رضى افندي الحسيني ونفيسه بنت الحاج محمد يوسف افندي العلمي وفي اولاده منها فؤاد وماجد ومعتصم وهيفا وهدى ومرسيا فمن له اعتراض على ذلك فليراجع هذه المحكمة خلال اسبوع من تاريخ النشر اقتضى اعلان الكيفية .

قاضي غزه الشرعي

(٢٦٨٥)

ربما تحاول تنظيم أعمالك !

والحيلولة دون الوقوع في الخطأ والتقصير .

ما لم تبادر حالا ...

الى ادخال الوسائل العصرية الحديثة الى مكتبك

تجد في :

مكتبة فلسطين العلمية

احدث وافخر ما ابتكرته مصانع العالم لاتقان وتسهيل العمل وتوفير الوقت

خزائن ودواليب فولاذية — مكاتب وكراسي فولاذية

آلات كاتبة عربية وافرنجية — آلات حسابية

محافظ ودوسيهات — اقلام حبر (شيفرز) وخلافها

دفاتر حسابات على اختلافها — آلات لشبك الاوراق

ادوات رسم وهندسه — آلات لبري الاقلام

الخ الخ الخ ...

تأكد انك تأخذ دائماً بنقودك قيمتها بل واكثر اذا عاملت

شركة

مكتبة فلسطين العلمية

اكبر مستودع في الشرق

لادوات الكتابة بالجملة والقطاعي

القدس — شارع يافا

يافا — شارع بسترس

حيفا — شارع خياط

برنامج الاذاعة الفلسطينية

الاربعاء في ٢ شباط سنة ١٩٣٨

٦ر١٥	عوض حسين عايش وفرقته
٦ر٣٠	منولوجات فكاهية — يوسف حسني
٦ر٤٠	حديث لدائرة المرور
٧	النشرتان الجويه والاخباريه
٨ر٣٠	عزف على البيانو وبرنامج موسيقى
٩ر٣٠	اشارة الوقت والنشرتان الجوية والاخبارية
٩ر٤٥	اشارة الوقت والنشرتان الجويه والاخباريه
١٠	بيانو منفرد محمد قدري
١٠ر١٠	السيدة رجاء الفلسطينية وفرقة استوديو الاذاعة

ماذا تسمع اليوم

عن محلات السادة دجاني اخوان

الاذاعة اللاسلكية للحكومة المصرية يوم الاربعاء في ٢ شباط سنة ١٩٣٨

٦ر٤٥	صباحاً الاستاذ بليغ صفوت — تمرينات رياضية
٧	الشيخ عبد العزيز الدريني — قرآن كريم
١٠	اسطوانات
١٠ر٣٠	السيدة فتحية احمد وفرقتها حفلة غنائية
١١	اسطوانات
٢ر١٠	مساء * اسطوانات
٢ر٤٠	النشرات الاخبارية والجوية والتجارية
٧ر٣٠	الشيخ منصور الشامي الدمنهوري — قرآن كريم
٨ر٠٥	الاستاذ محمد الجنيدي — حديث — الكهرباء في المنزل
٨ر٣٠	النشرتان الثانيتان الاخبارية والتجارية
٨ر٤٠	سعاد محاسن — وفرقتها في حفلة غنائية
٩ر١٠	الاستاذ عبد اللطيف عمر وفرقته — حفلة غنائية
٩ر٤٥	الاستاذ حافظ علي وفرقته — مزمار بلدي
١٠	سعاد محاسن وفرقتها — حفلة غنائية
١٠ر٣٠	الاستاذ عبد اللطيف عمر وفرقته — حفلة غنائية

مطار الطوارئ

على رمال صحراء اوفامبولاند في جنوب — غرب افريقيا اقيم ... للطوارئ تلجأ اليه الطيارات ... تضطرها الظروف الجوية الى النزول.

ALDIFA:PALESTINIAN-DAILY-PAPER

دار الدفاع: شارع جمال باشا ـ عمارة المظفر ـ يافا ـ فلسطين
العنوان التلغرافي: (الدفاع ـ يافا)
تلفون ١١٨٧ (اربعة خطوط) و ١٠٧٥ (خطان) صندوق البريد (٢٥٥)
الاعلانات يتفق عليها رأساً مع الادارة
اجرة السطر : ١٠٠ مل

الدفاع

جريدة يومية سياسية مصورة

FEBRUARY 2 1938 · No · 1072

صاحب الامتياز : ابراهيم الشنطي
المدير المسئول : شوكت حماد

الاشتراكات
في فلسطين عن سنة ١٥٠
في البريد الداخلي « « ١٨٠
في سائر الاقطار الخارجية « « ٣٠٠

صور عالمية على هامش الحوادث

الحفلة التي اقامتها سفارة بولونيا في برلين لجمع الاعانات الشتوية للعمال العاطلين وحضرها الدكتور غوبلز وسفير بولونيا

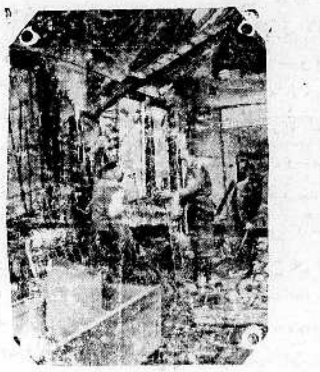

نشبت النار في بيت الممثل المشهور ويلي فورست ببرلين وقد اطفئت حالا والخسائر المادية بسيطة

جرت مباراة شائقة في جارمش للحصول على بطولة العالم في لعبة الهوكي على الجليد وحضرها مندوبو عدة نواد رياضية خارجية

اعظم دليل ....
على جودة .. سيجارتي
طاتلي سرت و الصلاح
انهما حائزتان على رضاء الجميع !!..

ألم تشتروا راديوات ايرلاين الاتوماتيكية حتى الآن؟
شرفونا الى محلاتنا ولو فقط للمشاهدة
وسماع الصوت الواضح في هذه الراديوات
ورد الينا مؤخرا
راديوات جرامافون ٩ لمبات بخزانة وبدون خزانة.
٦ لمبات و ٧ لمبات و ٨ لمبات
ولذلك نزف البشرى لاهالي القرى باستيراد راديوات على بطاريات ٦ فولت (بطارية سيارة)
الوكلاء العموميون : شكرى رزق. حنا الحاج. بديع الموسى
عمارة ظريفة ـ شارع جمال باشا

الى التجار
٩٠ بالمئة من رأس المال للاعلان
حكمة قالها أحد كبار رجال الاعمال الاميركين !
حكمة هي سر تفوق الصناعة الاميركية !
فالاعلان
حياة الصناعة وسر تفوقها
اعلنوا في جريدة الدفاع
فهي من اوسع الجرائد انتشاراً ومن اعتدلها مادة

إذا شعرت أن شعرك يسقط او انه سقط ...

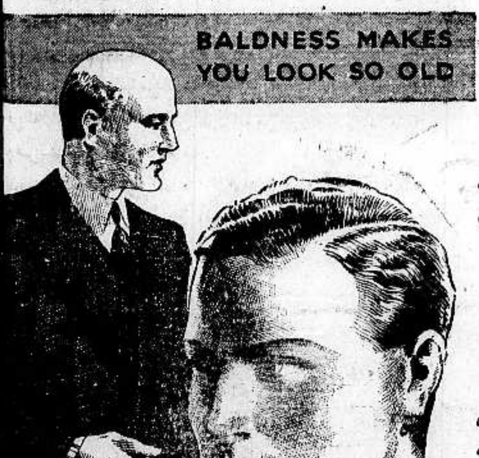

واذا رأيت شعرك يسقط على ملابسك ؟!!
واذا رأيت شعرك يسقط فى صحن اكلك ؟!
فبادر الى اتخاذ الحيطة
بعلاج يمنع سقوط الشعر
ويمنع الصلع الذي يجعل من الشاب شيخاً . ومن حسن الحظ ان الدكتور وايدنر (حامل جائزة نوبل لاختراعه السيلفيكرين) قد توصل لتركيب دواء ناجع ادخل فيه ١٤ مادة حيوية استخرجها من الشعر القوي ، والتي بدونها لا يمكن للشعر ان ينمو — هو
السيلفيكرين
الغذاء الحيوي للشعر
بضع دقائق من وقتك : تصرفها كل صباح مع السيفيكرين !
ثم دع السيلفيكرين يعمل في جلدة رأسك مايدهشك ويفرحك حيث ترى جلدة رأسك وقد اثمرت بالشعر الغزير وبدت بشكل جذاب يدخل السرور على قلبك
لا تتردد
ولا تترك للغد ما يمكنك ان تفعله اليوم!
فان في التأخير ضرر لشعرك لا تريده

مسابقة مسلية ممتعة
مسابقة السيلفيكرين
انظر صفحة ٢ وبادر بالاشتراك في المسابقة

مطبعة جريدة الدفاع ـــ يافا

الخميس ٣ ذي الحجة سنة ١٣٥٦ و٣ شباط سنة ١٩٣٨

الدفاع

جريدة يومية سياسية مصورة

السنة الرابعه — العدد ١٠٧٣ — ٤

صاحب الامتياز : ابراهيم الشنطي
المدير المسئول : شوكت حماد

الاشتراكات
في فلسطين عن سنة ١٥٠
في البريد الداخلي « « ١٨٠
في سائر الاقطار الخارجية « « ٣٠٠

دار الدفاع : شارع جمال باشا — عمارة المظفر — يافا : فلسطين
العنوان التلغرافي : «الدفاع — يافا»
تلفون ١١٨٧ (أربعة خطوط) و١٠٧٥ (خطان) ص. ب. (٢٥٥)
الاعلانات يتفق عليها رأساً مع الادارة
أجرة السطر : ١٠٠ مل

أسف الوزير

بعض العناية بالمسببات أجدى وأحق

حينما تحل المشكلة

يصمت وزير المستعمرات شهراً أو أقل أو أكثر ثم يعاوده الشوق الى فلسطين فيبعث اليها بتحية من تحياته تجيء في شكل غمامة تزيد في غموض الحالة والتباسها. وتحية الامس وصف « مشفق » للحالة الاقتصادية التي بلغتها فلسطين ، وانتشار البطالة في بعض مناطقها ، نفس الاسلوب الذي عهدناه في وزارة المستعمرات في ردودها على أسئلة النواب أما صميم القضية ، أما طريقة حلها ، أما تفادي هذه الاخطار والتجارب المستمرة — فتكون تحية هذه الوزارة في شكل لجنة ، وشكل تحقيق ، ليس إلا .

هناك محل الاشفاق في الشئون الاقتصادية والبطالة يا حضرة الوزير هناك السياسة التي تمشي وتتعثر ، وتقوم وتقعد ، ولا تعرف لها طريقاً تسير فيه ، بل تترنح شمالا ويميناً ، وشرقاً وغرباً هناك الحق الذي يلهث من طول العناء والمشقة ، يقف كما انغرس النجم المتألق في كبد السماء ، ثم مع ذلك تتجاهله العيون وتمسك بالنظارات المكبرة ، محاولة أن تراه وهي انما تنظر على ضوء شعاعه . هناك الامل الذي ضاع بين تحقيق ممل مرهق مكرر ، وخطة مقدمة محجمة ، سائرة واقفة ، متقدمة متأخرة ، حتى لتفقد الوصف الذي تحمله في أنها خطة وتصبح كل شيء إلا أن تكون خطة معينة . هناك الحقيقة التي تحاط بالملابسات والغيوم لكي لا يرى الناس لها أثراً ، ولكي يتكلموا حين يتكلمون بعيدين عن الصواب ، عرضة للخطأ . وهناك العلاقة بين العرب وبين السياسة التي يتحدثون عنها في لندن بألفاظ منمقة ثم نراها هنا في مرآة فلسطين وكأن سماء تفصل بين التمنيات

البقية على الصفحة الرابعة

نوري باشا

ماذا تقول مجلة « بريطانيا والشرق »

عن زيارته الاخيرة الى لندن ومحادثاته

بين مطالعاتها الرئيسية كتبت مجلة « بريطانيا العظمى والشرق » الواقفة على بواطن الامور ، الكلمة التالية :

فات الجمهور ان يلتفت الى زيارة الجنرال نوري باشا السعيد ، رئيس وزراء العراق الاسبق للندن . ولكن ليس ثمة شك في ان نوري باشا لابد وان يكون قد شرح للحكومة البريطانية بقوة شعور العالم العربي تجاه فلسطين

ونحن لا ننس ان هذا السياسي العربي هو الذي تفاوض في المعاهدة التي عقدت بين العراق وبين بريطانيا العظمى . ثم تفاوض ايضا في المعاهدات التي عقدت بين بلاده وبين المملكة العربية السعودية واليمن .

وسيغادرنا نوري باشا في هذا الاسبوع . ومن المحتمل ان يعود الينا قبل زمن طويل

القبض على شباب من اليهود

قبض في اليومين الاخيرين على عدد كبير من الشبان اليهود في انحاء فلسطين . وقد لوحظ أنهم كلهم جاؤا هذه البلاد من مدينة واحدة من النمسا

وزير المستعمرات

سؤالان حول الهجرة ومستقبل الادارة

لندن في ٢ شباط — تقول شركة بالكور ان وزير المستعمرات قد أجاب النائب ازوالد موزلي على سؤال في مجلس العموم يتعلق بالادارة في فلسطين في المستقبل ، أن ليس ثمة ما يضيفه الى تصريحه في ٢٨ كانون الاول الماضي ، وهو الكتاب الابيض

وسأل النائب ماندر الوزير عما اذا كان سيطرأ على الهجرة زيادة في العدد فقال ان هذه المسئلة ستعالج بعد ٣١ آذار القادم ، ولم تتخذ الحكومة حتى الان أي قرار بهذا الشأن

حل البرلمان المصري لرجحان كفة رفعة النحاس باشا

اجتماعات ومفاوضات · مرسوم الحل · دخول البرلمان · عريضة للملك · عدد النواب · الانتخابات

بدء الاجتماعات

القاهرة في ٢ شباط — لمراسل الدفاع الخاص — قصد محمد محمود باشا الى دار رئاسة الوزراء في الساعة العاشرة والنصف من صباح اليوم واجتمع ببعض الوزراء وعبد الحميد بدوي باشا كبير المستشارين ودام اجتماعهم هذا ساعتين وفي هذه الاثناء كان احمد خشبة باشا وزير الحقانية مجتمعاً بالدكتور احمد ماهر في مجلس النواب . وقد دام اجتماعهما اكثر من ساعة وعلى اثر انتهائه اجتمع الدكتور احمد ماهر ببعض النواب من انصاره

الاجتماع الثاني

وفي الساعة الثانية عشرة والنصف طلب محمد محمود باشا من جميع الوزراء موافاته في دار الرياسة فجأة ، وبذلك عقدت الوزارة اجتماعا دام طويلا . وفي اثناء اجتماع الوزارة اجتمع محمد محمود باشا باحمد حمدي بك محبوب مدير الامن العام اجتماعا دام نصف ساعة

مرسوم الحل

وعلى أثر انتهاء جلسة مجلس الوزراء قصد محمد محمود باشا الى سراي عابدين ، لكن جلالة الملك لم يكن قد وصل بعد من انشاص . وقد أذيع على الاثر ان الوزارة عدلت عن فكرتها في مواجهة البرلمان وانها ستصدر مرسوماً بحل المجلس قبل موعد انعقاده

سبب ذلك

والمفهوم ان الباعث على اصدار المرسوم هو ان اكثر من عشرين نائباً من انصار النحاس باشا كانوا قد اكدوا انهم سيكونون مع الدكتور ماهر عند الاقتراح على الثقة بالوزارة ثم اتضح بعد ذلك انهم حضروا اجتماع الهيئة الوفدية فأدى ذلك الى الشك في قولهم ورأت الوزارة ان من الخير حل المجلس.

توقيع المرسوم

وعند وصول جلالة الملك من انشاص وقع جلالته على الفور مرسوم الحل وهو يتألف من مادتين : ١ — يحل مجلس النواب ٢ — مجلس النواب الجديد مدعو الى الاجتماع في ١٢ ابريل سنة ١٩٣٨ .

مباشرة الانتخابات

والمعلوم الان ان الوزارة الحاضرة هي التي ستباشر الانتخابات مع اجراء تعديل بسيط فيها بأدخال بعض العناصر اليها .

الى السراي

وقد قصد فريق كبير من النواب من انصار رفعة النحاس باشا الى دار البرلمان على اثر اعلان مرسوم الحل وعقدوا اجتماعا في البهو الفرعوني برئاسة رفعة النحاس باشا من الساعة الثانية بعد الظهر الى الساعة الثالثة وقد تناولوا طعام الغداء هناك ووضعوا بيانا ضافياً ، ثم قصد فريق منهم الى سراي عابدين ورجوا رفعه الى جلالة الملك

وزارة محايدة

ويتضمن البيان الاخلاص للعرش والرجاء في ان يصدر جلالة الملك مرسوما باقالة هذه الوزارة وتأليف وزارة محايدة تباشر الانتخابات الجديدة ليطمئن الشعب الى صدق تمثيل الامة في مجلس النواب

نداء الوفد

وعلمت ان انصار رفعة النحاس باشا يضعون الان بياناً آخر سيذيعونه على الصحف الى الشعب المصري يناشدونه فيه ان يتمسك بمبادئ سعد وان يلتف حول خليفة سعد

رئيس مجلس الشيوخ

وعلمت ان الاستاذ محمود بسيوني رئيس مجلس الشيوخ قصد الى سراي عابدين واجتمع اجتماعاً طويلا بعلي ماهر باشا .

النواب الوفديون

وقد تلقينا الرسالة التلفونية التالية وفيها معلومات هامة :

القاهره في ٢ شباط لمراسل الدفاع الخاص — منذ الساعة العاشرة والنصف من صباح امس والنواب الوفديون يتوافدون الى البرلمان واستمروا حتى الساعة الثانية بعد الظهر فبلغ عددهم ١٣٤ نائباً

فشل اجتماع

وقبيل الظهر اجتمع الدكتور احمد ماهر الى الدكتور هيكل بك وجرى البحث حول موقف الوزارة من البرلمان وقد اصر الدكتور ماهر على ان تتقدم الوزارة الى البرلمان لنيل الثقة وقد اسفر الاجتماع عن لا شيء

والمفهوم ان هناك خلافاً بين الدكتور ماهر والوزارة ، فالدكتور ماهر يصر على ان تتقدم الوزارة الى البرلمان . فاذا لم تنل الثقة تستقيل ويؤلف هو الوزارة

معرفة الامر

وقد تنبه محمد محمود باشا لهذه المسألة فقر الرأي على حل البرلمان وخصوصاً عندما تبين ان عدد النواب الذين يؤيدون رفعة النحاس باشا اصبح ١٣٤ نائباً بعد ان خرج ثلاثة من المستقلين الى الجهة الوفدية وهم : محمد الباسل باشا ، احمد عبد الوهاب باشا ، علي الشمسي باشا

مسئلة الانتخابات

اما مرسوم الحل فكان قد اعد منذ أمس ، ويلاحظ من نص المرسوم انه لا يدعو الى الانتخابات وذلك لعدم اتمام تنظيم الدوائر النيابية على اساس التعداد الاخير .

وعلى هذا سوف يصدر مرسوم آخر بعد اربعة او خمسة ايام لتحديد يوم الانتخاب

وقد اشتدت المظاهرات تأييداً لرفعة النحاس باشا

وفاة جندي بريطاني اصيب في المصادمة

استمرار أعمال التفتيش بالقرب من منطقة ام الفحم واشتراك الطائرات فيها

بعد المصادمة

القدس في ٢ شباط — لمراسل الدفاع الخاص — توفي اليوم الاونباشي البريطاني بليكر الذي اصيب في الصدام الذي وقع مؤخرا بالقرب من قرية ام الفحم .

استمرار التفتيش

جنين في ٢ شباط — لمراسل الدفاع الخاص — لا يزال بعض قوات الجيش يواصل التفتيش في الجبال بعد المصادمة التي وقعت امس في قرية ام الفحم يساعدها عدد من الطائرات وجميع قوات البوليس البريطاني والعربي في هذه المدينة ولم تمنعهم كثرة الامطار عن متابعة التفتيش .

في القرى

ولايزال الجيش مرابطاً في القرى التي احتلها

وقد سافر عدد من اهالي القرية الى حيفا وغيرها

على المحطة

وفي منتصف ليلة امس اطلق مجهولون نحو ١٥ رصاصة على بناية المحطة حيث يعسكر الجيش ، وقد أجاب الجند بالمثل . ودام ذلك نحو نصف ساعة ولم يعرف عن وقوع إصابات

تفتيش قرية

وبعد المصادمة الاخيرة دخل الجند قرية ام الفحم وفتشوا بيوتها تفتيشاً دقيقاً جداً .

عيارات نارية

الخليل في ٢ شباط — لمراسل الدفاع الخاص — اطلقت النار على بيت كاتب البوليس ، وقد اصيب اولاده الثلاثة بجراح طفيفة من شظايا زجاج النوافذ واطلقت النار عن كونستابل بريطاني فلم يصب باذى

رأس عامر

طولكرم في ٢ شباط — لمراسل الدفاع الخاص — اطلقت ليلة امس العيارات النارية على دورية بالقرب من رأس عامر . ولم تجب الدورية على اطلاق النار بالمثل

احراق مصنع

عكا في ٢ شباط — لمراسل الدفاع الخاص — اشعل مجهولون النار في، منتصف ليلة امس بمعمل صابون يهودي يقع في شمال المدينة

نوري باشا اثناء زيارته للقاهرة

القاهرة في ٢ شباط — لمراسل الدفاع الخاص — بالاضافه الى ماذكرته لكم امس عن فخامة نوري باشا السعيد اتصل بي اليوم انه قدم الى القاهرة يوم الاحد الماضي سراً ولم يقابل احداً ثم لم يلبث ان عاد الى الاسكندرية حيث ابحر الى بيروت

لون « الالمنيوم »

الباصات العربية واليهودية بلون واحد

اذاعت محطة لندن اعتزام السلطات في فلسطين تلوين الباصات كلها بلون «الالمنيوم» لتفادي تفريق المسلحين بين الباصات العربية واليهودية

وقد اتصل بنا — ولا نجزم بصحته — ان الحكومة ستجري ذلك على نفقتها فتخصص لكل باص عشرة جنيهات

(دولة) يهودية بعد عشر سنوات

واشنطن في ٢ شباط — احتفل بافتتاح المؤتمر الصهيوني العالمي الذي يبحث في تنظيم مؤتمر دولي لحل المشكلة اليهودية والعمل على تأسيس دولة يهودية في فلسطين بعد عشر سنوات . وسيدوم المؤتمر الى ٦ شباط الحالي .

اهتمام الوزارة بحادث اغراق باخرة

لندن في ٢ شباط — عقدت الوزارة البريطانية جلسة اليوم بحثت فيها مسألة الاعتداء على الباخرة انديمون . وقد زود الوزراء المستر ايدن بالتعليمات التي يسير عليها في الاجتماع الذي عقده بعد الظهر مع سفيري فرنسا وايطاليا . ودار البحث فيه حول تعزيز الاساطيل الفرنسية والانكليزية والايطالية في البحر المتوسط لوضع حد لاعمال القرصنة

رسالة لندن ...

سكرتير سابق للمندوب السامي

يصف الحركة الوطنية العربية ويشبهها بالحركة الارلندية

بعد الخطاب الذي القاه الكولونيل نيوكمب في اجتماع كمبردج – وطالعه القراء امس – وقف المستر توماس هردجكن (وهو سكرتير خاص سابق للمندوب السامي على فلسطين) فخطب خطبة يلخصها لنا مندوب «الدفاع» فيما يلي :

«المحرر»

توزيع الثروة

استهل المستر هودجكن خطبة بقوله انه لا يريد ان يتحدث الى الحضور من الناحية البريطانية التي تحدث عنها الكولونيل نيوكمب (وكانت ناحية مصبوغة بالصبغة الاستعمارية) وانما يريد ان يكون حديثه قاصراً على الناحية الاشتراكية البحتة، ثم قال :

مما يؤسف له أشد الاسف ان اعضاء البرلمان البارزين قد اساءوا كل الاساءة في شرحهم المعضلة الفلسطينية فالغاية الرئيسية التي تسعى اليها الاشتراكية هي تأمين نظام المجتمع، وتوسيع مدى حرية البشر، ووضع حد للضغط والارهاق بواسطة استعمال القوة و«البروباغندا» ثم بعد ذلك توزيع الثروة. ومما يؤلمنا أشد الالم ان العرب في فلسطين يلهيهم الامر أمر التحرر فيصرفهم عن أمر التوزيع الاشتراكي للثروة

الوطنية العربية

لطالما قالوا زوراً وبهتاناً، ان العرب لا يحاربون الا في سبيل السيطرة على اليهود ليتحكموا فيهم، ولطالما قال اناس آخرون ان المصيبة كلها متسببة من نفر من الاشقياء يستأجرهم الافندية، كما يستأجرهم الفاشست، ولكن الواقع هو ان الوطنية العربية وحدها، لا غيرها، هي التي تدفع بالعرب الى ما يعملون

كحركة ارلندا

لقد حصل نفس هذا الشيء في ارلندا فالحركة الوطنية العربية كالحركة الوطنية الارلندية وكغيرها من الحركات الوطنية. وكما حدث في ارلندا وحصل ويحصل في فلسطين سيحصل في بقية انحاء الدنيا (تصفيق حاد)

طبيعة الانتداب

اضف الى ذلك كله ان الانتداب الفلسطيني فرض فرضاً على الشعب دون موافقته، أو حتى دون السعي الى الحصول منه على هذه الموافقة، فهذا المسعى لم يقم به أحد قط (اصوات تقول: يا للخجل ! ، يا للخجل !)

والان نتساءل: لماذا اخذت بريطانيا فلسطين ؟

انها فعلت ذلك لتخرج الاتراك باسرع سرعة من الحرب، وبذلك تضعف دول الوسط المؤتلفة، ولتوطد بعد ذلك مركزها في البلدان العربية لتضمن بذلك طرق مواصلاتها الى هذه البلاد، والى الهند والى بقية انحاء الشرق

وهي لهذا السبب تتمسك الان بفلسطين بكل قوتها، ولكن هذا التمسك قد أدى الى موقف ثوري في فلسطين بدلا من موقف المسالمة التي كانت تنشده (اصوات تقول : صدقت، صدقت، اسمعوا، اسمعوا)

سبيل السلم

سيداتي وسادتي — لقد بدأت حكومة فلسطين بعملها كحكومة اوتوقراطية، ثم صارت في الحقيقة حكومة بعيدة عن الدمقراطية، فهي قد وطدت السلم، أو حاولت ان توطده في اضطرابات ١٩٣٦ بارسال ٢٥،٠٠٠ جندي الى هناك، وبتجنيد ٥٠٠ رجل اضافي للبوليس، وبمعاقبة الناس بارسالهم الى السجون، وبالزعماء الى معسكرات الاعتقال.

وقد ظهر الارهاب في فلسطين، لان الارهاب هو السلاح الطبيعي الذي يتخذ ضد مثل هذه الحكومة التي لا تسمح باتباع الطرق الدستورية.

والارهاب عمل سيء في حد ذاته، وغير مرغوب فيه بالمرة، لانه يشمل اناساً ابرياء ايضاً. وليس الشعب كمجموع هو الذي يقوم به الان، وانما يقوم به الافراد.

الصهيونية والحكومة

يجب التمييز بين الطائفة اليهودية وبين الحركة الصهيونية، فهذه الحركة تتجه اتجاهاً وطنياً، ولكن من طراز جديد، اذ انها في هذا الاتجاه تؤيد ديكتاتورية الحكومة البريطانية وتطلب منها لنفسها الحماية

أحسن العرب

اما العرب فانهم أحسنوا وأصابوا في رفضهم رفضاً باتاً قاطعاً لمشروع التقسيم الذي وضعته اللجنة الملكيه، ويلوح لي ان من الصعب جداً على العرب ان يضمنوا لانفسهم حق تقرير المصير بغير تعاونهم مع قسم من اقسام الطائفة اليهودية

وهناك تتألم الطبقة العاملة اليهودية من زيادة ساعات العمل، وقلة الاجور، وغير ذلك من الطرق التي يسلكها «البرجوازيون» — الرأسماليون — اليهود معهم فالضرورة اذن تقضي بتأسيس حركة عربية — يهودية من حركات العمال. فمثل هذه الحركة تصبح وهي في المقام الاول من الاهمية لتأسيس دولة عربية تنضم الى الحلف الشرقي، وتعمل مع تركيا والعراق وسوريا ومصر على ما فيه الخير

سيداتي وسادتي — تسببت السياسة في هذه الحالة الشاذة التي نشهد مرارتها الاسيفة جداً

والى هنا انتهى المستر هودجكن من خطبته فنادى الرئيس علي احمد توفيق بك الخليل، وطلب اليه ان يتولى هو شكر الخطباء على ما قالوه والنظارة على اهتمامهم بقضية فلسطين، فقال الكلمة التالية :

شكر الخطباء

سيدي الرئيس، سيداتي وسادتي — بالنيابة عن الجمعية الاسلامية في كمبردج اشكر الخطباء النبلاء على ما تجشموه من المشاق في المجيء الى كمبردج لالقاء ما القوه هذا المساء من الخطب، لا بل ان كل عربي وكل مسلم يشاركني في هذا الشكر للخطباء الذين يساعدوننا على تفهيم الجمهور حقيقة المسألة الفلسطينية، وقبل ان اغادر هذه المنصة، ارجو السماح لي بكلمة في الموضوع

معضلة فلسطين

سيداتي وسادتي — علمتني تجاربي ان الانكليز ليسوا بالكسالى، ولا بالاغبياء، والمفروض في الحكومة هو انها تمثل الشعب، ولكن مما يؤسف له أشد الاسف ان الحكومة البريطانية لا تستطيع ان تفتخر بانها على شيء من الفطنة والذكاء وهي تعالج حل المعضلة الفلسطينية

ها هي سياستها تمنى بالفشل بعد الفشل منذ ٢٠ سنة الى الان، وهاهي وهي تعترف بهذا الفشل تحاول ان تغير سياستها ولكن باضل منها

لذلك دعونا نتضرع الى الله ان ينزل روحاً مقدسة من السماء تدخل في المستر اورمسبي غور فتهديه سواء السبيل

• • •

الى اصحاب البيارات

السماد والتسميد خير حافظ لبياراتكم

بالرغم عن سوء اسعار البرتقال بالوقت الحاضر من واجبكم ان تستمروا على استعمال السماد الكيماوي المخصص لتنشيط الزهر وتشجيعه

سمدوا بياراتكم بالاسمدة بشروط واسعار متهاودة لا تزاحم . سعر الطن ٨ جنيه و ٥٠٠ مل والكيس مائة كيلوسعر ٨٥٠ ملا

عند لويدس كامينوس

(المعروف بابن ابو لويز)

يافا: ص.ب (٩٠٦) تلفون (٢)

انباء شرقية

حالة الجزائر

باريس — الشرق الاقصى — جاء من الجزائر ان السلطة اعتقلت اشخاصاً اخرين من اعضاء حزب الشعب الجزائري الى المنفى وينتظر اعتقال غيرهم ايضاً من اعضاء الحزب .

سوريا وتونس

تونس — الشرق العربي — لم يفتر اهتمام الصحافة والرأي العام في تونس بالقضية السورية بالرغم من الحوادث الخطيرة التي تقع في افريقيا الشمالية . فالصحف تواصل الكتابة عن المعاهدة السورية وتنقل اقوال الصحف الفرنسية فيها . وكانت جريدة (العمل) وهي لسان حال الحزب الحر الدستوري الجديد قد نشرت حديثاً لجميل مردم بك رئيس الوزارة السورية . ثم نشرت حديثاً آخر للدكتور عبد الرحمن شهبندر بالعربية وترجمته بالفرنسية في جريدة (لا كسيون تونيزيان) وجاء في هذا الحديث (ان الحالة في سورية لا تدعو الى الاطمئنان لان هناك صعوبات لا بد من التغلب عليها وان السوريين وافقوا على المعاهدة السورية الفرنسية لاعتقادهم انها مؤدية الى الاستقلال ولكن اذا تبين لهم عكس ذلك فانهم سيسنأنفون الجهاد الى ان تحقق امانيهم لان سورية تطالب بالحياة الحرة اللائقة بها .

عصابة دولية

بيكين — (ستيفاني) — هاجمت عصابة دولية بنكا انكليزيا واستولت على كمية من الذهب تقدر بمائة الف وعشرة الاف ين وغيرها من الاشياء الثمينة واستطاع البوليس الصيني معرفة مقر العصابة ووقعت معركة دامية استعملت فيها المسدسات فقتل صيني من اللصوص والقي القبض على عشرة اخرين ويعتقد البوليس ان الشيوعيين يديرون تلك العصابة الخطرة

هجوم منظم

شنغهاي — (ستيفاني) — يستمر اليابانيون الذين قاموا منذ ثلاثة ايام بهجوم على قوات الدفاع الصينية الراجعة في طول طريق لونجهاي في تقدمهم نحو الغرب بعد ان شتتوا شمل وعدتين صينيتين قويتين مؤلفتين من خمسة آلاف رجل . وهدمت بطريقة منتظمة الطائرات اليابانية جميع الكباري في المنطقة الغربية في طريق لونجهاي لتحول دون ارسال الامدادات الصينية وكذلك يستمر القتال على طول الفرع الجنوبي من خط تين – تسين – يوكوف حيث يحاول الصينيون مستقلين ان يحولوا دون التقدم الياباني . وتقوم الطائرات اليابانية بضرب كافة مراكز كوانتونج يومياً وبخاصة خطوط السكة الحديد الممتدة من كانتون . وقد اصدر تشانغ كاي تشك أمره الى رجال السلطات الحربيين في هذه المنطقة ان يقاوموا مهما كلفتهم هذه المقاومة وقد عهد امر المقاومة الى الجنرال ين الرئيس الاسبق لاركان حرب الجيش الشيوعي الصيني وكان هذا رغم معارضة عدد كبير من الضباط الذين حاربوا تحت قيادة تشانغ كاي تشك ضد الحمر منذ عشر سنوات.

الشيوعيون بعد الفاشست

يمقتون تقسيم فلسطين ويستنكرون فكرة «الدولة اليهودية»

فلسطين يجب ان تستقل وان تقوم فيها دولة عربية تحمي اليهود

أحطنا القراء علماً في اعدادنا الماضية برأي الاتحاد الفاشستي البريطاني الذي يترأسه السر ازوالد موزلي في المعضلة التي خلقتها السياسة في فلسطين، واليوم ننقل اليهم رأي الحزب الشيوعي البريطاني المعترف به رسمياً في بريطانيا، وقد اعرب عن هذا الرأي المستر .د. كامبل اكبر كتاب هذا الحزب، فاسمع هنا ماذا يقول:

« المحرر»

من مانشستر

سألني سائل من مانشستر، أرمز لاسمه بحرفي ج . ك. السؤال التالي :

« لماذا يحبذ الحزب الشيوعي، بلسان جريدته « الديلي وركر » قيام دولة عربية في فلسطين، تحفظ حقوق الاقلية اليهودية، ولماذا يعارض هذا الحزب في قيام دولة يهودية، ويرغب في شد أزر الحركة الوطنية العربية التي هي حركة مضادة للاشتراكية، ولماذا يصر هذا الحزب على معاداة الحركة الاشتراكية التي تجمع شمل العمال في النقابات المسماة (بالهستدروت) مع ان هذه الحركة لا قصد لها الا توحيد العمال العرب واليهود ؟

ان اعداء الجميع في فلسطين هم الملاكون العرب الاغنياء ويشاركهم في هذا العداء الى حد معلوم حكومة فلسطين، ومن واجب العمال في فلسطين ان يحاربوا هؤلاء الاغنياء وهذه الحكومة . وهدف الحركة الصهيونية على وجه العموم، هو جمع اكثر من يمكن جمعهم من المهاجرين اليهود والمجيء بهم الى فلسطين، فراراً من الظلم اللاحق بهم من الدول الفاشستية (اللاسامية). واذا زال الانتداب فان هؤلاء اليهود هم الذين عليهم ان يحكموا فلسطين ... بالتعاون مع العرب ».

هذا هو السؤال، فاليك الجواب عليه!

فلسطين عربية

يؤيد الحزب الشيوعي استقلال جميع الشعوب وتحررها من الحكم الاستعماري، واعطائها الحق الكامل في ان يؤلف كل شعب حكومته بطريقته الخاصة به

وليست فلسطين في هذه اللحظة، بحكومة لا من قبل العرب ولا من قبل اليهود، وانما يحكمها الاستعمار البريطاني الذي يسعى الى جعل كل فريق ضد الفريق الاخر، ويلعب هو بالفريقين

ويسعى الشيوعيون الى محو الحكم الاستعماري والى اعطاء الشعب الفلسطيني حقه في ان يتولى هو تأليف حكومته

وبما ان الاكثرية من اهالي فلسطين عرب، فلا يمكن قط ان تقوم في فلسطين حكومة مستقلة الا اذا كانت اكثرية هذه الحكومة من العرب

حماية اليهود

ويعتقد الشيوعيون بان هذه الحكومة العربية عند ما تقوم، ستولي الحماية حتما للسكان اليهود، ولا تحمي حقوقهم المدنية فحسب، وانما تحمي ايضا ممتلكاتهم، لا سيما ما لهم منها في المستعمرات اليهودية

« الدولة » اليهودية

اما اذا حدث غير ذلك، وقامت في فلسطين دولة يهودية لتخمد بالقوة انفاس الاكثرية العربية، فمعنى هذا هو ان العالم العربي اجمع سيشن الحرب على اليهود، وذلك مما يؤدي الى خسارة اعظم مما تقدم من الخسائر في النفوس اليهودية في جميع ما وقع في اوروبا التي وقعت في الجيل الماضي

ما لكم وللاغنياء

ولا يعتقد الشيوعيون بأن الشعب الفلسطيني — لانه لم يسقط الملاكين الاغنياء من ابنائه، فان في عمله هذا سبب الكافي لحرمانه هو من استقلاله الوطني، فما بالك بعد ذلك اذا كان رجال الحركة الصهيونية هم الذين ينتحلون هذا السبب، مع ان هذه الحركة لا يمولها الا الملاكون والمليونيريون اليهود ؟

اهداف الهستدروت

اما مسألة ما اذا كان للهستدروت هدف اشتراكي، وما اذا كانت تسعى حقيقة لتوحيد صفوف العمال العرب واليهود (وهذا هو الزعم الذي يزعمونه في حرارة) فمسألة خارجة عن نطاق البحث.

واذا كانت الهستدروت تؤيد سياسة جعل فلسطين « دولة يهودية » فمعنى هذا هو اخضاع الاكثرية العربية واذلالها، ومعناه هو ان هذه الاشتراكية التي يتبجحون بها ليست الا أسوأ من الاستعمار، واشد منه خطراً وذلك بالنظر الى قوة الحركة الوطنية العربية المقاومة للشعب اليهودي في جميع انحاء الشرق الادنى

عاقبة الهجرة

ثم اننا نقاوم الغاية الصهيونية الرامية الى « جمع اكثر من يمكن جمعهم من اليهود للمهاجرة الى فلسطين » لان حوادث العام الماضي دلت على ان هذه الغاية لا يمكن ان تتحقق بغير ثورة دموية طويلة .

ضمانات لليهود

ونحن مشتاقون مثل اشتياق هذا « السائل من مانشستر » لان نرى العرب واليهود يتعاونون على حكم فلسطين، ونحن نريد ان نرى هذا التعاون سائداً بين جميع سكان فلسطين بنسبتهم العددية الموجودة الان، وبما ان اليهود الاقلية، فاننا نظن ان من الضروري في بادئ الامر ان تعطى لهم ضمانات خاصة

سياسة خاطئة

ويريد هذا السائل ان يتولى اليهود والعرب حكم فلسطين، لكن بعد خلق الاكثرية اليهودية عن طريق جلب المهاجرين الذين غادر اجدادهم فلسطين من قبل الفي سنة، وجلبهم الان من رومانيا، والمانيا، وبولونيا

ان هذه نفسها لهي السياسة التي مكنت للسلطة من ان تلعب بالعرب ضد اليهود، وبهؤلاء ضد اولئك، وهي العامل الرئيسي في جعل العرب يجنحون الى العنف، وليس ثمة اسس يبنى عليها التعاون الا أسس القيام على هذه السياسة الخاطئة ومحوها من الوجود

وهذه وحدها هي الاسس الوحيدة التي يتقدم بها الحزب الشيوعي للتعاون العربي — اليهودي

مسابقة السيلفيكرين

ابتداء من اليوم حتى نهاية آذار ١٩٣٨

٤٠ آلة تصوير جوز !!

يقدمها مستودع الادوية الفلسطيني بيافا

شروط المسابقة

١) ضع محل النقطة في الجملة الاتية حروفاً ليستقيم المعنى
٢) اقطع هذا الكوبون وألصقه على غطاء الكرتون الذي يحتوي على زجاجة السيلفيكرين التي تباع في جميع الصيدليات بفلسطين
٣) يرسل الكوبون مع الغطاء الى :
مستودع الادوية الفلسطيني صندوق البريد ١٥٦ — يافا

الجملة :

السيد.. كر.. ، الف... ، الجي.. ى ، ملك

الاسم ....

العنوان ....

البلدة ....

ملحوظة : فضلا عن ان السيلفيكرين دواء ناجع للصلع فهو مقو ومنظف للشعر فلا يستغني عنه احد .

لذلك فباستطاعة كل انسان الاشتراك في هذه المسابقة

صفوة ما يحمله بريد الشرق والغرب

طرائف سياسية واجتماعية

عربي لبلغاريا. درس من اسبانيا. مليونير احسن. قصة دلفوس

التتويج في الهند ـ الملك والسينما ـ السرور مع الحرب ـ سلاح جديد

عن امهات الصحف والمجلات السياسية الانكليزية الواردة بالبريد الاخير، ننقل ما يلي من المعلومات الطريفة.

عربي لبلغاريا

واذا قلنا « عربيا » فانما نعني «مستعربا» هو المستر ريندل رئيس دائرة الشرق الادنى في وزارة الخارجية البريطانية

لقد درس هذا الرجل أحوال البلدان العربية دراسة وافية، وهو يتقن اللغة العربية كأحد أبنائها ... ومنذ اشهر قلائل قام برحلة الى بلدان البحر الاحمر وزار عدن، وألم بما فيها من الشئون المحلية، ثم انه هو الذي رتب الترتيبات اللازمة للزيارة التي سيقوم بها الايرل اوف آثلون شقيق الملكة ماري لجلالة الملك ابن السعود

ولكن الرجل ترفع من السلك القنصلي الى سلك السفارات ... فشحنته الحكومة البريطانية سفيراً لها في صوفيا، عاصمة بلغاريا ... حيث لا ينفع احدا، ولا ينتفع احد من معرفته الواسعة باللغة العربية، وباحوال بلاد العرب !

درس من اسبانيا

شرع الخبراء بصنع الطيارات وهم ينظرون الى براجهم الخاصة بعام ١٩٣٨ يمزقون الكثير من الاراء التي كانوا قد اكتسبوها من خبرة الاعوام الطويلة، فقد كان المفروض فيه هو ان قوة الطيارة المحاربة لا تقاس الا بنسبة سرعتها. ولكن الدرس الذي تلقاه هؤلاء الخبراء من الحرب الاهلية الاسبانية، جعلهم يرتدون عن هذه الفكرة، فقد ثبت ان الطيارة البطيئة في طيرانها أضمن لنوال النصر من الطيارة السريعة، لانها وهي تنزل من الجو نائصة تصيب الهدف الذي تريده بقنابلها، بعكس الطيارة السريعة التي تمنعها سرعتها وهي غائصة من اصابة الهدف المقصود

مليونير أحسن

تحمل الصحف الاميركية منذ زمن طويل على اصحاب الملايين. اذ ان منهم ٦٠ عائلة هي التي تدير الشركات والمصانع الكبرى، وتتحكم في الملايين الكثيرة من العمال والصناع والموظفين، وقد خطب حتى الرئيس روزفلت نفسه في الراديو ضد هؤلاء الملايين، ولكن ها هي هذه الصحف نفسها تقول عن جوزيف كنيدي المليونير الذي تعين مؤخراً سفيراً لاميركا في بلاط سان جيمس في لندن « اننا نكره ان يعين مليونير سفيراً لاميركا في أي مكان، ولكن اذا كان لا بد لنا من سفير مليونير، فان المستر كينيدي أحسن من غيره » ..

قصة دلفوس

سيشرع البرنس ايرنست رودجير فون ستارهمبرغ الذي كان ذات يوم نائب المستشار الاكبر للنمسا، في كتابة مذكراته، بعد انقضاء شهر العسل الذي يقضيه الان في التيرول مع زوجته الممثلة السينمائية الحسناء نورا جريجور وقد وعد هذا البرنس بان يقول في مذكراته هذه الحق كل الحق في قصة مصرع المستشار دلفوس قبل بضعة اعوام.

ذلك لان ستارهمبرغ يريد ان يشرح شرحاً وافياً ذلك الدور الذي لعبه هو بالاشتراك مع الميجور فاي في الوقت الذي اغتيل فيه هذا المستشار، ويقال ان هذه المذكرات لا يقدر لها ان تطبع في النمسا بسبب شدة الرقابة هناك على المطبوعات، ولذلك قد يتولى البرنس طبعها في سويسرا، أو في تشيكوسلفاكيا

ومع ان للبرنس مطامح سياسية، ومع انه يريد ان يعود الى الحياة العامة في النمسا، الا ان زوجته البارعة في حسنها تعارضه في هذه الخطة، وتلح عليه في يعتزل السياسة كلها، ويعيش معها متنقلا بين ضياعه الكثيرة، وبين قصوره ... وعددها هو عدد ١٣ المنحوس ...

التتويج في الهند

تقول « نيوز ريفيو » ان مناقشات حادة حامية الوطيس تجري بين المستشارين الملكيين وبين كبار الموظفين في وزارة الهند في لندن، حول ما تحتمه التقاليد من اقامة « الدربار » اي حفلات التتويج في دلهي الجديدة عاصمة الهند لصاحبي الجلالة امبراطور وامبراطورة الهند

ولان كبار الموظفين ماضون في في تحذيرهم لهؤلاء المستشارين من الخطر الذي قد ينصب لسوء الحظ فتقع بسببه « حوادث » لا ينتظر ان يقام « الدربار » قبل عام ١٩٣٩، وربما عدل عن اقامته نهائياً ...

الملك والسينما

يحضر الملك والملكة في قصر ساندرنجهام، ومعهما الحاشية، حفلات سينما خاصة تعرض فيها الافلام التي ترسل بطلب من الملك من نورفولك، وكان مما شاهده الملك مؤخراً الفلم الاميركي الخاصة باغراق المدفعية (باناي) بمدافع اليابانيين في مياه الصين

السرور مع الحرب

تستمر اليابان في غاراتها الجوية على الصين، وفي احراق العمارات الضخمة في المدن الصينية وفي انزال انواع الشقاء بالصينيين، ولكن ذلك كله لم يثبط من عزائم اهالي المدن الصينية، فهم ماضون في سرورهم ولهوهم تغص بهم دور السينما كل ليلة

وفي مدينة تينتسن في الاسبوع الماضي، عند ما كانت قنابل مدافع اليابانيين تسمع في المدينة، لم يبق مكان لقدم في سينما المستر آرثر تيير وهو غني من اغنياء ملبورن في استراليا. ذهب الى الصين قبل سنوات، وفتح الكثير من دور السينما في مدنها الكبرى وصنع قوارب للسباق طول القارب منها ١٨ قدماً، وقد اقدم الصينيون على هذا النوع من الالعاب الرياضية، فالقوارب كلها تشتغل الان حتى في انهار الصين الشمالية، بين ازيز الرصاص ولعلعة المدافع

سلاح جديد

اكتشف خبراء الجيش مؤخراً سلاحاً جديداً، سبق ان اكتشفه قبلهم بزمن طويل كل من هتلر، وموسوليني وستالين — الا وهو سلاح «البروباغندا»

وقد تعلم هؤلاء الخبراء هذا الدرس من اسبانيا، فان الحكومة الحمراء بعد ان هاجمت الكازار في ناحية توليدو، وتغنت باطلا بالنصر الذي قالت انها احرزته هناك، ارغمت بهذا التغني الجنرال فرانكو على ان يرسل الامدادات الى تلك الجهة، احتفاظاً بسمعة الجيوش الوطنية ومقامها، وبسبب تحويل القوات الوطنية الى تلك الجهة خسر الوطنيون مدريد حتى اذا عادوا اليها بعد ذلك بزمن طويل وجدوا ان حصونها قد اصبحت منيعة لا يمكن التغلب عليها

ومثل ذلك حدث في تيرويل، فقد اذاع الحمر عنها اذاعات جعلت الثوار الوطنيين يؤجلون القيام بهجومهم الكبير الذي كانوا قد فرغوا من وضع خططه واعتزموا أن يقوموا به في اواخر كانون الثاني الماضي

هذا هو ما قالته مجلة « نيوز دايجست » في عددها الاخير، ولكنها تناست عمداً ان سلاح « البروباغندا » قد استعمله الحلفاء في الحرب العظمى ...

أصحاب الملايين الانكليز

زاد عدد اصحاب الملايين في انكلترا على ما قبل الحرب العالمية ففيها الان ٨٥ شخصاً يدفعون ضريبة على ايراد يزيد على مئة الف جنيه في السنة ويمكن بالتالي عدهم من اصحاب الملايين. وفي سنة ١٩١٤ كان عددهم ٨٠، اما الذين يقل دخلهم عن هذا المبلغ في انكلترا فهم ٧١ شخصاً يتراوح دخلهم بين ٧٥ الف جنيه ومئة الف جنيه في السنة و ١٧٨ شخصاً بين ٥٠ الفاً و ٧٥ الف جنيه و ٥٢٦ شخصاً بين ٣٠ و ٥٠ الف جنيه.

١٠٠ جنيه اسبوعيا

والان خادم اجره ٣٠ شلناً

اين الاسم الذي كان يضاء بالكهرباء ؟

هذا رجل اسمه هاري ملتن، عمره ٣٨ سنة، وهو الان بواب يستخدمه صاحب عمارة فيها مساكن كثيرة في ناحية « نوتنج هلجيت » في لندن

انه — كما تقول لنا « الصنداي اكسبرس » — يقطن في « بدرون » في العمارة، وهو مكلف بتدوير آلة توليد الحرارة، وبكنس الممرات وتنظيفها، وتنظيف زجاج النوافذ كلها، وفي نظير هذه الخدمات يتقاضى مرتبا قدره ٣٠ شلنا في الاسبوع، علاوة عن المأكل والمشرب.

دور المغفل

لقد كان اسم هذا الرجل قبل بضع سنين يضاء بالكهرباء على واجهة المسرح الذي كان له في الطرف الغربي من لندن، وكان هذا الاسم يقرن دائما باسم جيسي ماتيو وغيرها من الكواكب السينمائية الشهيرة، وكان هذا الرجل يأخذ من الافلام التي يشترك فيها، ومن المسرح ١٠٠ جنيه كل اسبوع، وكان عضو في جمعية قديمة تجددت الان واسمها (جمعية المتفائلين !)

وكان اعلى شهرة نالها هاري ملتن، هي التي نالها بتمثيله دور « الجحش المغفل » !

مبذر كبير

وكان هاري ينفق في اليوم ثلاثة جنيهات على الزهور والرياحين وحدها، وكانت له سيارتان فخمتان، وكان يستأجر طيارة خاصة « اسكارسة » يقضي فيها عطلة آخر الاسبوع.

اما حفلة العشاء التي كان يقيمها وتدور فيها اقداح الشمبانيا فكانت نفقاتها لا تقل عن ٥٠ جنيهاً

وعندما قابله مندوب الصنداي اكسبرس — مؤخراً، رآه يدخل في جيب معطفه القذر بضعة بنسات كانت في يده ... هذه اليد، التي كانت تنفق العشرات من الجنيهات في أيام زمان ...

أين أصحابي القدماء ؟

وضحك هاري ضحكة صفراء، ثم قال للصحفي : « اين صديقي القديم ستانلي لوبينو، وماذا يقول لو رآني على هذه الحال ؟، لا بل واين جاك بوكنان وجراسي فيلدس وغيرهما ؟، انهم اصبحوا من الكواكب فهم لا يتدنون الى صديق قديم مثلي، اشترك معهم في الكثير من الادوار قبل خمس سنين » !

حديث في الباص

وركب هاري في الباص مع المندوب الصحفي، وأصر هو على دفع اجرة الاثنين ثم قال بعد ان تحرك الباص : لقد كانت لي بدل السيارة الواحدة سيارتان خصوصيتان في يوم من الايام، وقد علمني الطيران ضابط صديق لي قديم في فرقة الجو الملكية، وقد رميت بالوف من الجنيهات في الطيران للنزهة فقط، وسبق لي ان اشتركت في سباق الطيران لاحراز كاس الملك ... ولكن لا باس فانني هنا الان ... وهذه هي نتيجة الشمعة اذا اوقدت من كلا طرفيها، ولكنني لست اعبأ الان بشيء ولا يقلقني شيء، فانا اسعد حالا من الكثيرين على كل حال.

— وهذه هي حالة الدنيا ...

حز الرقاب

جيرهارد ديهل وعمره ٣٥ سنة، وفيلكس بويك وعمره ٣٩، وآرثر بيشك وعمره ٣٠، حزت السلطات الالمانية رقابهم، بتهمة الخيانة العظمى

هجرة الاطفال

من المنتظر ان يهاجر ٢٨ طفلا من اطفال الانكليز الى مدرسة مزرعة فيربردج، القريبة من مدينة دونكان في مستعمرة كولومبيا البريطانية، بعد اعداد المعدات لهذه الهجرة عما قريب

سرب الولادة

صنعت بريطانيا سربا جديداً من الطيارات اسمته « سرب الولادة » فالطيارة من هذا السرب تستعمل في الطوارىء، عند ما تتعسر الولادة على حامل، ويراد نقلها باسرع ما يمكن في « النقالة الطائرة » الى المستشفى

زنوج اميركا

طلب من الرئيس روزفلت ان يعترف بفضل ١٥,٠٠٠,٠٠٠ من زنوج اميركا، على ان يجيء هذا الاعتراف بتعيين زنجي واحد من هذه الملايين في محكمة العدل العليا

بلاد السيارات

تدل الاحصاءات الاخيرة على ان السيارات يكثر استعمالها في الاماكن الخلوية عن المدن في الولايات المتحدة، فالفلاحون الاميركيون يركب منهم السيارات ٩٠ في المئة !

مدام بلوم

تقول « الديلي ميل » في عددها الصادر بتاريخ ٢٢ الماضي ان مدام ليون بلوم زوجة الزعيم الاشتراكي اليهودي الفرنسي قد عملت لها عمليتان جراحيتان واحدة بعد أخرى، وقد توفيت بعدئذ بقليل.

لندن في الظلام

غارة جوية لا مثيل لها من قبل

تجربة الاحتياطات التي اتخذتها وزارة الداخلية

ستطمس لندن كلها طمساً، وتزول معالمها وتنطفىء انوارها في وقت معين يحدد خلال الاسابيع القلائل المقبلة، وفي هذا الوقت تسدل جميع الستائر، وتطفأ مصابيح السيارات قبل مصابيح الشوارع ثم يسمع الناس ازيز الطائرات وهي تحلق على الرؤوس في غارتها الكبرى على العاصمة الانكليزية

المرة الاولى

وستمشل منطقة هذه الغارة حتى محطات توليد القوى الكهربائية على نهر التيمس وفي ناحية بنزسي، وعندئذ يستنشق الناس لاول مرة منذ عام ١٩١٨ رياح الحرب الجوية

وستنصب الانوار الكشافة من الجو، وبذلك يستطاع تسجيل الاهداف التي تصيبها قنابل الطائرات المغيرة، ولا بد لوزارة الداخلية عندئذ من ان تجرب جميع الاحتياطات التي اتخذتها واعدت عدتها للحرب الجوية الحقيقية، ومن هذه الاحتياطات ان تسابق آلات المطافىء بعضها في الشوارع، وان تتبعها سيارات الاسعاف ... لنقل الجرحى ... والمصابين بالغازات !

غاز مصطنع

وفي بعض المناطق، ستنتشر سحب مصطنعة من الغازات، وعندئذ يقوم المكلفون بتنقية الجو من هذه السموم بعملهم الذي اصبحوا يتقنونه الآن بما لديهم من الآلات الخاصة بهذه التنقية

وسيعمل كل شيء في سبيل اعطاء لندن فرصة حقيقية لتجربة ما لديها من وسائل الدفاع عن نفسها من الخطر الجوي وفي هذه المناورة لن تستخدم السلطات طريقة فرض الحصار على الطائرات المغيرة بواسطة بالونات مربوطة الى بعضها باسلاك قوية تمنع الطائرات المغيرة عن خرق منطقة الحصار

ولكن هذه الطريقة ستستخدمها الحكومة في الغارة الجوية التي ستقع في الصيف، للتجربة

في سطور

في ٥٧ دقيقة

منذ اسبوعين كانت المسافة بين لندن وباريس تقطع في ٦٠ دقيقة بالطيارة، اما الان فانها تقطع في ٥٧ دقيقة، وهذا هو آخر رقم قياسي سجله طيار انكليزي، والمسافة بين العاصمتين ٢٠٥ أميال.

تيس هوليوود

في هوليوود مدينة السينما في اميركا تيس من الماعز اسمه (شانجري — لا) وقد اشترك هذا التيس مؤخراً في فلم سينمائي ناطق، وصوت التيس في هذا الفلم واضح، اما شكله فقد تحسن بوضع لحية مستعارة له ...

الجمال الخطر

هذه امرأة وصفت بانها ذات « جمال خطر » قبض عليها بين من قبض عليهم من اعضاء الحزب الشيوعي السري في البرتغال.

قناديل للبيع

ستعرض للبيع عما قريب في قاعة « كرستي » في لندن مجموعة من القناديل الفضية يزيد عددها عن ١٤٠ قنديلا هي الان ملك للدوق اوف نورفولك، ويرجع تاريخ بعض هذه القناديل الى عهد الملكة حنة، وبعضها الاخر الى عهد الملك جورج الاول.

أما سبب عرض هذه القناديل للبيع فغير معروف.

لاعب كرة

يعد المستر هيوغ جلاشر من احسن لاعبي كرة القدم في انكلترا، وقد انتقل من سنة ١٩٢٥ الى الان الى خمسة من نوادي هذه اللعبة، وكان كل ناد يدفع للنادي الاخر اجراً على هذا النقل، وقد بلغ ما ربحه هذا اللاعب في مدة ١٧ سنة مبلغ ٢٦٠٠٠ جنيه

هذا الشبل

هذا ولد عمره ١٤ سنة، واسمه شري بوناراج، وهو الوارث لعرش أبيه المهراجا كومان صاحب أمير مقاطعة (ريوا) من أمارات الهند الوسطى — هذا الولد الصغير قد اصطاد ببندقيته الان النمر الثاني، أما الاول فقد اصطاده قبل ذلك بعامين.

فتيات بولونيا

اكتشفوا في وارسو، عاصمة بولونيا، جمعية سرية تديرها فتاة من طالبات احدى الكليات في وارسو، وقد وزعت هذه الفتاة الرئيسية على جميع فتيات الكليات المشتركات في هذه الجمعية كثيرا من المسدسات والمفرقعات !

ولم تقل لنا « الديلي ميل » التي ننقل عنها هذا الخبر ما هو — على الاقل — اسم هذه الفتاة ..؟

يحن للرئاسة

سيقوم المستر هربرت هوفر، رئيس جمهورية الولايات المتحدة السابق، بزيارة بلجيكا في الشهر الحالي، ليستريح من عناء حنينه الى العودة للرئاسة

مطالب اليهود غير الصهيونيين

شرط العرب أن لا انتداب ولا هجرة

القى الدكتور كارب باسم اليهود غير الصهيونيين في اميركا خطاباً في المؤتمر اليهودي العام الذي انعقد في واشنطون منذ بضعة أيام تحدث فيه عن رأي جماعته في حل قضية فلسطين فقال ما يلي :

١ — ان التقسيم عمل غير عادل من وجهة اشتراكية وغير صحيح من وجهة اقتصادية وغير آمن من وجهة سياسية

٢ — فكرة المملكة اليهودية هي السبب في الاضطراب والخلاف

٣ — اليهود غير الصهيونيين يعارضون في محاولة اصلاح الوضع الحاضر في فلسطين

٤ — عدم رغبة انكلترا في عقد مؤتمر مشترك من العرب واليهود يفرض على اليهود ان يسعوا لعقد هذا المؤتمر

٥ — اليهود غير الصهيونيين يريدون انشاء مملكة عربية يهودية ديموقراطية في فلسطين مع ضمانات تمنع فريقاً من السيطرة على الفريق الآخر

٦ — اليهود غير الصهيونيين يرون أن صك الانتداب صالح للعمل وان اكثرية العرب واليهود يريدون السلام والتفاهم

٧ — اليهود غير الصهيونيين يوافقون ويعترفون بضرورة تحديد الهجرة اليهودية الى فلسطين بموجب قدرة البلاد على الاستيعاب

٨ — اليهود غير الصهيونيين يرون انه يجب على حكومة الانتداب بسبب حالة اليهود في الخارج ان تشجع هجرة اليهود الى فلسطين وشرقي الاردن

٩ — انهم يعارضون في تحديد بيع الاراضي لكنهم ينظرون بعطف لفكرة عدم أخذ الاراضي من الفلاحين

١٠ — يعلنون اسفهم لهضم حقوق العمال العرب في الاعمال

نوري باشا

الصحف اليهودية تخشاه

عقدت الصحف اليهودية امس مقالات رئيسية جديدة عن مساعي فخامة نوري باشا السعيد لحل قضية فلسطين فحملت على فخامته واعتبرته « فضولياً » لا يمثل العرب وانما يحشر نفسه ولا يتكلم إلا باسمه وراحت بعد ذلك تعلن موقف اليهود من حل قضية فلسطين وتردد ان اليهود لا يقبلون ان يكونوا اقلية

وهذه المقالات والتي سبقتها مكتوبة باسلوب واحد مما يدل على انها موحى بها من مصدر صهيوني عال

وهي لا تضير فخامة الباشا وكل زعيم عربي من أقدس واجباته السعي لحل مشكلة فلسطين ، وماذا ينتظر من الصحف اليهودية غير ذلك !

شبان مدربون على مقاومة الغازات السامة

قال مخبرنا المحلي الخاص : أخذت الحكومات المجاورة تدرب فريقاً من الشبان على الاسعافات الطبية الاولى ضد الغازات السامة في حال وقوع غارات جوية . وقد حذت حكومة فلسطين حذو ذلك ، فانتخب الاستاذ عزمي بك النشاشيبي قائمقام المدينة السادة : جودت الهباب عن منطقة ابي كبير ، عزمي الدباغ عن منطقة المنشية ، رشاد الدباغ عن منطقة النزهة ، ميشيل عازر عن منطقة العجمي ، جميل القدومي عن منطقة البلدة القديمة . على ان يقوم كل شاب منهم بتأليف فرقة من عشرة شبان يتمرنون تحت ارشادات دائرة الصحة على الاسعافات الاولى المذكورة ، وان يكون الدكتور امين افندي عودة والدكتور زهدي افندي الدجاني على استعداد لمساعدة دائرة الصحة من وجهة طبية

وقد حضر السادة المذكورون صباح امس الى دار الحكومة حيث عقد اجتماع برئاسة الاستاذ عزمي بك واوضح للحاضرين الغاية من تأليف هذه الفرق وانها من قبيل الاحتياط وليكون في المدينة شبان متمرنون على مثل تلك الوسائل النافعة

مساعدة الحكومة لاطعام طلبة يهود!

روت هآرتس ان الحكومة دفعت لبلدية تل ابيب ظهر امس مبلغ الفي جنيه لاطعام طلاب المدارس البلدية في تل ابيب وسد جوعهم

القرية العربية وتخفيض اجور السكن

وافقت الحكومة على تخفيض اجور منازل السكن في القرية العربية الجديدة التي انشأتها بالقرب من سكنة درويش اذ جعلتها ٤٠ قرشاً للبيت الواحد في الشهر ، وقد ابلغت امس حاكم اللواء الجنوبي المستر كروسبي ذلك ، وهذا أعلم قائمقام المدينة الاستاذ عزمي بك النشاشيبي لاتخاذ الاجراءات اللازمة مع طالبي السكن ، وقد تقرر تخصيص الساعة التاسعة من صباح غد الجمعة موعداً لطلاب السكن كي يتم عقد الاجار فعليهم الحضور في الوقت المعين.

اسعار البرتقال

افتتحت اسواق الاثمار الحمضية امس « الاربعاء » في ليفربول وقد بيع صندوق البرتقال سعة ١٥٠ حبة من محمول الباخرة « اورتفجل » بين ٩ شلنات و٣ بنسات وعشرة شلنات . وسعة ١٨٠ حبة بين عشرة شلنات و٩ بنسات و١١ شلنا و٣ بنسات . وسعة ٢١٠ حبات بـ ١٢ شلناً ونصف الشلن وسعة ٢٤٠ حبة باربعة عشر شلناً

اليوم الاول لعيد الاضحى المبارك

جاء من القاهرة ان فضيلة الاستاذ الشيخ فتح الله سليمان ، رئيس محكمة الاستئناف الشرعية ، قد اعلن ان اليوم الاول من عيد الاضحى المبارك يصادف يوم الجمعة ١١ شباط الحالي

حيفا

نجل آغا خان يصل طائراً

حيفا في ٢ شباط — لمراسل الدفاع الخاص — وصل اليوم قبل الظهر قادما من القاهرة بالطائرة سمو الامير علي خان نجل سمو آغا خان تصحبه عقيلته وامير هندي آخر . واقلتهم سيارة خاصة الى بيروت

وضع كشاف للانارة في الليل

قررت السلطة وضع كشاف في ميناء روتنبرغ قرب خليج عكا وقد اضاء ليلة امس جبل الكرمل والمحلات المجاورة . وذلك زيادة في اتخاذ الاحتياطات .

وصول سياح اميركيين تخفرهم سيارتان

وصل ميناء حيفا اليوم ٣٠٠ سائح امريكي توجهوا الى الناصرة لزيارة الاماكن المقدسة . وسارت امامهم وخلفهم سيارتان عسكريتان للحراسة .

براءة من ارسال كتب تهديد

برأت المحكمة المركزية عبد الله عيسى المتهم بارسال كتب تهديد الى المرحوم ابراهيم بك الخليل . وحكمت على الحاج يوسف طالب من اهالي سوريا بالسجن عشر سنوات بتهمة قتل . وحكمت على مصطفى مرعى الحسن من جسر الزرقا بالسجن سنة لحيازته بندقية واربع طلقات وعلى البوليس حمد احمد بالسجن ثلاثة اشهر وربط ابنه بكفالة حسن سلوك بمبلغ ٢٥ جنيها لمدة سنتين وهما متهمان بضرب البوليس علي حسين الترك في مخيم سجن عتليت

وصول شحنة من المهاجرين اليهود

وصل ميناء حيفا اليوم ١٣٠ مهاجرا يهوديا

مقياس ما سقط من الامطار

بلغ مقدار ما سقط من الامطار ابتداء من اول الموسم الحالي حتى الان ٥٩٩ ميلمترا .

محكمة الاستئناف العليا وجناية الرملة

القدس: تنظر غدا محكمة الاستئناف العليا في قضية علي جراد ورفقائه من الرملة المحكوم عليهم بالاعدام لارتكابهم جرم قتل المرحوم الشيخ راغب عبد السلام الدجاني وتنظر ايضاً في ثلاث قضايا جنائية اخرى

سينما الحمراء الوطنية

ابتداء من يوم الاثنين في ٣١ كانون ثاني وبقية ايام الاسبوع

اجابة لطلب اهالي يافا الكرام . .

يعرض لمدة اسبوع

وداد

الفلم الغنائي العظيم

لمطربة الشرق الفنانة ام كلثوم — والممثل النابغة احمد علام

ثلاث حفلات يومياً الساعة ٣٫١٥ ـ ٦٫٤٥ ـ ٩

مع حفلات تتويج جلالة الملك فاروق

ليلا نهاراً

تابع المقال الافتتاحي

والاعمال — على هذه كلها تحدث بلهجة المشفق يا مستر أورمسبي غور . عليها لانها السبب في الضيق ، والاصل في البطالة . عليها لانها السبب في هبوط الميزان التجاري في بلاد صغيرة كهذه تستدعي الاشفاق الصميمي الذي يصطحب حالا معه إزالة الاسباب للبرهنة على صميميته .

حينما تحل مشكلة البلد . حينما تنال الحقوق ما يجب ان تنال من اعتراف . حينما يفرغ من المسائل المعلقة على أساس عادل . حينما يزول الانتداب — بعد ان تتصدع التقسيم — وتقف الهجرة ، وتأخذ فلسطين ما أخذته أخواتها — حينئذ سوف لا يأسف وزير المستعمرات على بطالة ولا أزمة . فلماذا الحيلولة دون هذه كلها ؟ أو لماذا الاسف مع التمسك بما يسبب تلك الظواهر التي يأسف لها الوزير ؟

طواف ناقة الصحراء

تصريحات . واذا كان الكتاب الابيض نفسه ، وهو الذي استعدت له وزارة المستعمرات ، لم يأت بجديد ، فكيف بهذه الاجوبة الثانوية تلقى في مجلس العموم ردوداً على اسئلة تتناول مواضيع غير هامة ؟ لقد كان الناس يعتقدون ان لندن منبر بعيد جداً عن إصابة جوامع الكلم ، والاهداف المتوخاة . وان لندن تسير في مسئلة فلسطين على منوال من البطء ليس له مثيل في تاريخ السياسة كله . وأن لندن تزرع كلاماً لا ينبت في تربة تكاد تفهم ذلك الكلام . وسلسلة التصريحات التي بدأت منذ وضع الانتداب ، ومعها الكتب البيضاء كلها — هل غيرت في الموقف شيئاً ؟ ألم تستمر العربة في طريقها الوعر المجهول الى غير ما نهاية؟ ألم يبق الضباب مخيما لا يكاد أحد يبصر من خلاله خاتمة المطاف والسير ؟

إنها سياسة لا تنكر عليها الذكاء . ترمي الى غاية ذكية أيضاً ، هي إلهاء هذا الشعب المنتظر بكلمات ، وتصريحات ، وكتب . وغير معقول ان يكون ثمة تفسير آخر لذلك ، لأننا ما سمعنا سوى الكلام في كل هذه الاعوام . وهذا الكلام نفسه سار بنا عشرين عاماً على أمل الوصول ، فأذا المسئلة ناقة الصحراء تطوي فرسخاً لتبدأ آخر ، وتصعد هذا التل لتهبط ذاك — ثم هي لا تزال مع ذلك في رحاب الصحراء لان سيرها في دائرة واحدة لا تتخطى محيطها . وقد بلغ بالعرب الامر من طول التدريب أن يعرفوا مقدماً ما سيقال أو يذاع ، لان الالفاظ قد تتبدل والمعاني تظل واحدة .

على هذا نأسف

يأسف الوزير على انتشار البطالة ونأسف نحن على تعب الحق . يأسف الوزير على سوء الحالة الاقتصادية ، ونأسف نحن على معاناة الحرية . يأسف الوزير على استمرار اربداد الافق ونأسف نحن على ما يلقى العدل . ولا نقول شتان بين أسف وآخر ، ولكن نقول ان صاحب العلة أدرى بما يؤسف له ويؤسف عليه . لقد كان مقدراً لهذا البلد ، أن ينعم بالطمأنينة ، والحرية ، ويباشر أعماله بنفسه ، ويوزع مسئولياته على ابنائه ، ويعطي كلا منهم الحق ومع الحق الواجب . لكن عاكست الاقدار . على هذا نأسف . على هذه التي تشعر الانسان بالكرامة واحترام نفسه ، والقيام باعمال الخير له وللمجموع ، وعمله لنفسه وعمله للغير ، وبنائه لنفسه وبنائه للامة . كل هذا توقف . كل هذا لا نراه . عليه إذن يشتد الاسف وتذرف الدموع ، لا على رغيف ضاع وجيب فرغ . وفي خلال هذا الشعور الانساني ، وفي خلال هذا الحزن الرفيع ، لا نرى إلا اننا قادمون على النهاية مخترقون لنطاق الضباب والمجهول ، إلى حيث تكون فلسطين متمتعة بحقها ، ومتمتعة بطمأنينتها .

ابراهيم

عودة قوات

عادت امس القوات العسكرية التي خرجت من صرفند الى اماكنها ، بعد ان أمضت ليلة امس الاول في جهات جنين .

شكر على تعزية

علي يونس الحسيني واخوانه وجميع اسرة يونس الحسيني يقدمون خالص الشكر لمن تفضل بمواساتهم في وفاة فقيدهم وعميدهم المرحوم الشيخ بدر افندي يونس الحسيني سواء بالحضور ام بالرسائل او البرقيات او في تشييع الجنازة ويسألون الله جلت قدرته الا يريهم مكروهاً في عزيز لديهم

تعيينات جديدة

تنشر الجريدة الرسمية في عددها الذي يصدر بتاريخ اليوم التعيينات التالية : تعيين المستر نورمان مساعدا لحاكم اللواء الجنوبي ابتداء من ٥ كانون الثاني الماضي ، تعيين المستر رجبي حاكم صلح أعلى ابتداء من ١٤ كانون الثاني ، تعيين نعيم افندي عبد الهادي قائمقاماً تحت التجربة في لواء القدس ابتداء من ١٧ كانون الثاني . وجميل افندي عبد الرحمن التاجي قائمقاماً تحت التجربة في لواء القدس ابتداء من ١٧ كانون الثاني

الاستاذ عازر

من بين الذين نالوا شهادات الحقوق هذه السنة الاستاذ بشارة افندي عازر وقد عرف بثقافته العالية وأدبه وتخرج عليه كثيرون من الشبان الذين يشغلون اهم المراكز التجارية والعلمية ، وقد أفتتح مكتباً في وقف اسكندر عوض في يافا لمزاولة مهنة المحاماة بالاشتراك مع المحامي الاستاذ هنري كتن فنهنيء الاستاذ عازر ونتمنى للشريكين كل تقدم ونجاح

قانون البوليس

تصدر الوقائع الفلسطينية اليوم (الخميس) وفيها قرار موافقة وزارة المستعمرات على القانون رقم ٣١ لسنة ١٩٣٧ والمعروف بقانون البوليس المعدل لسنة ١٩٣٧ . وقرار الموافقة ايضاً على مشروع القانون رقم ٣٥ لسنة ١٩٣٧ والمعروف باسم قانون الجمارك المعدل لسنة ١٩٣٧

محاربة البطالة

ولو بانشاء سجن!

قررت بلدية تل ابيب انشاء سجن خاص لكثرة المساجين اليهود ولاستخدام العمال العاطلين في عمل جديد

مدير البوليس

ذكرنا سابقاً نبأ تقديم الميجور فولي مدير بوليس اللواء الجنوبي استقالته وقد تأكد هذا النبأ ، وسينقل الميجور فولي عائلته في اول شهر محرم القادم الى « فندق جيروزالم » استعداداً للسفر في اول شهر نيسان القادم

اشتداد النوء

ما زال النوء شديداً والعمل في ميناء يافا متوقفاً ، والبواخر في عرض البحر تنتظر هدوء العاصفة

المحكمة المركزية

عادت محكمة يافا المركزية المؤلفة برئاسة المستر كراسل وعضوية الاستاذ عزيز بك الداودي والاستاذ سعيد بك طوقان من غزة صباح امس الى يافا ، وقد نظرت في القضية المقامة على كل من مصطفى حسن عبد الفتاح وعبد الفتاح سليمان حمدو عبد العزيز محمد ابو سخيلة بتهمة محاولة قتل رشيد اسماعيل رشيد ، فحكمت عليهم بربطهم بكفالة حسن سلوك لمدة سنتين على مبلغ ٥٠ جنيهاً ، وحكمت على عرفات سعيد البايض بالسجن سنة وبراءة رفيقه من تهمة السطو والسرقة . وحكمت على احمد عبدالله الدالي من خانيونس بخمسين جنيهاً غرامة او بالسجن ستة اشهر اذا عجز عن الدفع بتهمة حيازة عقاقير خطرة وعلى محمد عوده ابى سطيلين من بني سهيلة بجلده ١٢ جلدة لحرقه قمحا من دار عيده بنت محمد الفحم . وقررت ان تسحب النيابة العامة الدعوى المقامة على حسين سليم عواد ورفقائه بتهمة التجمع قصد تهريب بضائع بدون رسوم جمركية لانها من خصائص محكمة الصلح

مخازن سرسق

والحالة الاقتصادية

لا تزال مشكلة اجور مخازن آل سرسق بيافا على اشدها بين المستأجرين والوكيل ، فهو يصر على تنزيل ١٥ بالمئة وهم يصرون على تنزيل ٤٠ بالمئة وحجتهم في ذلك ان الوكيل كان يزيد في الاجور سابقاً بالنسبة لتحسن الموقف الاقتصادي فيقبلون بتلك الزيادة بلا قيد ولا شرط وبما ان الحالة الاقتصادية في هذا العام سيئة كالعام المنصرم يتحتم على الوكيل مراعاة هذه الظروف وتخفيض الاجور الى حد معقول يستطيع المستأجرون معه دفعها

ولا ريب ان الحالة الاقتصادية السيئة الحاضرة تتطلب من الوكيل او اصحاب الملك انفسهم مراعاة مستأجري املاكهم

سبب اعتقال

نشرنا امس نبأ اعتقال صالح افندي زيدان والسيد احمد جابر اثناء عودتهما من نابلس الى يافا . ويقال ان سبب اعتقالهما هو : ان السيد احمد جابر متهم بجرم قتل شخص بالقرب من طولكرم والسلطة تتحرى عليه لاعتقاله ، وقد ورد خبر الى البوليس يعلمه بمرور السيدين المذكورين من جهات سارونا بطريقهما الى يافا فاعتقلهما البوليس ، ومن المنتظر ان يخلى سبيل السيد صالح زيدان صباح اليوم او غداً لعدم ثبوت اي شيء ضده .

المندوب السامي

ذكرنا امس نبأ قدوم المندوب السامي السر آرثر واكهوب الى يافا في صباح غد الجمعة . وقلنا ان السبب في مجيئه هو حضور حفلة افتتاح خط التلفون الاوتوماتيكي في تل ابيب ، والصواب انه قادم بزيارة وداعية بسبب قرب سفره نهائيا من فلسطين الى بلاده . وسيقيم حاكم اللواء المستر كروسبي له حفلة غداء في داره لهذا السبب

لتفتيش قرية

شوهدت ظهر امس سيارتان عسكريتان متجهتان الى قرية بشيت للقيام ببعض التفتيشات فيها والمفهوم ان رداءة الطريق حالت دون وصول السيارتين الى القرية المذكورة ، ولم نعلم اذا كان الجند قد تمكنوا من الوصول اليها مترجلين لاتمام مهمتهم أم عدلوا عن ذلك

تفتيش بيت

طولكرم — ذهبت يوم امس قوة من البوليس الى دار الشاب محمد الجراد من طولكرم واجرت تفتيشها مرتين فلم تعثر على شيء ممنوع

اللطائف المصورة

نشرت الجريدة الرسمية قراراً بمنع دخول مجلة « اللطائف المصورة » الى فلسطين لمدة ثلاثة اشهر تبدأ من ٢٨ كانون الثاني الماضي وجريدة « النهار » البيروتية الغراء لمدة ثلاثة أشهر ايضا ابتداء من ٢٩ كانون الثاني الماضي .

الجنرال كيرنغ
ووزارة الاقتصاد

برلين في ٢ شباط — كان مقرراً أن يعين امس الجنرال غيرانغ ، الهر فونك وزيراً للاقتصاد ، لكن ذلك تأجل للمرة الثانية ولاسباب غير معروفة

لتنفيذ ميثاق
محاربة الشيوعية

طوكيو في ٢ شباط — كتبت جريدة طوكيو نيشي نيشي ان الوزارة الداخلية اليابانية قررت تنفيذ المعاهدة ضد الشيوعية ، وسترسل وفداً الى برلين وروما يكون وظيفته درس الطرق التي تتبع في المانيا وايطاليا ضد الشيوعية .

اعلان

صادر من محكمة شرعية طول كرم

مطروح للبيع بالمزاد العلني كامل ما يخص المرحوم الشيخ علي بن محمد الخطيب من اهالي قرية الطيبة وهو نصف السيارة لندونيه ماركة شفروليه لونها طحيني رقم « M ٣٥٤٢ » ذات الستة مقاعد شراكة سليمان الشاهد من اهالي طول كرم بالنصف الثاني وكذلك نصف سيارة الباص ماركة بدفورد رقم ٢٢٢ ذات الستة عشر مقعداً المرخصة بين طول كرم ونابلس شراكة سليمان الشاهد بالنصف الثاني فمن له رغبة في الشراء عليه مراجعة المحكمة الشرعية او الدلال مصطفى الحموده في طولكرم بموجب الشروط الاتية

اولا : مدة المزاودة خمسة عشر يوما تبتديء من تاريخ نشر هذا الاعلان في الجريدة

ثانياً : كل مزاود مجبور بدفع عشرة بالماية من قيمة المزاد كديبوزيتو

ثالثاً : قيمة الشراء تدفع سلفاً عند الاحالة القطعية ٢ — ٢ — ٩٣٨

وكيل القاضي الشرعي
حمدي ابو الهدى الخماش

(٢٦٩٧)

القدس

لجنة السيدات

تشكر نواب مصر وشيوخها

القدس في ٢ شباط — لمراسل الدفاع الخاص — على أثر الاحتجاج الذي قدمه شيوخ مصر ونوابها الى السفير البريطاني وعصبة الامم دفاعا عن القضية الفلسطينية أرسلت لجنة السيدات العربيات البرقية التالية :

صاحب السعادة حمد الباسل باشا المحترم القاهرة : تتقدم لجنة السيدات العربيات في القدس الى حضرات الوقورين شيوخ مصر ونوابها بالشكر والامتنان للعاطفة النبيلة التي أظهروها في مذكرتهم الخطيرة للسفير البريطاني ولعصبة الامم دفاعاً عن فلسطين الشهيدة ، عاش الشعب المصري الكريم فى ظل جلالة مليكه العظيم . »

استمرار البوليس في اعمال التفتيش

قام البوليس اليوم بتفتيش عام واسع النطاق في سائر انحاء المدينة وكان يداهم المحلات العربية واليهودية ويخرج اصحابها منها ويفتشهم ويفتشها . ولم يعثر على شيء ممنوع

حاكم اللواء يزور قرية بتير

ذهب اليوم حاكم اللواء الى قرية بتير واجتمع الى مخاتيرها ووجهائها وبحث معهم فى الحالة الحاضرة

محاكمة البوليس الاضافي اليهودي عسكريا

نظرت المحكمة العسكرية اليوم فى قضية يحزقيل أكثر من البوليس الاضافي ، وهو من يهود رومانيا وعمره ٢٣ سنة ، واتهم بانه اطلق الرصاص على باص وسيارة شحن عربيتين بالقرب من الكيلو ١١ على طريق القدس يافا وقتل احد ركاب سيارة الشحن . وجاء للدفاع عنه المحاميان زكان وباشي . وبعد ان استمعت المحكمة بعض اقوال شهود النيابة اجلت القضية للغد لاتمام النظر فيها

مسجل دوائر العدلية يباشر عمله

باشر اليوم المستر بورك القاضي البريطاني عمله الجديد كمسجل اعلى لدائرة العدلية. وقد وصل القدس امس المستر ريجبي واستلم اليوم وظيفة قاض بريطاني مكان المستر بورك الذي تعين مسجلا بالوكالة خلفاً للمستر موري جاك الذي غادر فلسطين امس الى سنغافورة

في نشرة ادارة الامن العام

القدس — ألقي القبض على ثلاثة اولاد في الساعة الثالثة والنصف من بعد ظهر امس بتهمة رشق الحجارة على سيارة الشحن التابعة لشركة البوتاس قرب الكيلو متر ٦ من طريق القدس — اريحا

— فى الساعة الثامنة من مساء امس اطلقت عدة عيارات نارية على مركز بوليس بيت لحم وقد اجاب البوليس بالمثل

— فى الساعة السابعة والدقيقة الاربعين من مساء امس اطلقت النار على مستعمرة عطاروت وقد اجاب البوليس الاضافي بالمثل ولم يصب احد

— فى الساعة الثامنة والربع من مساء امس سمع صوت اطلاق النار من جهة بيت صفافا

القدس — لم يتمكن البوليس من اثبات صحة الخبر القائل بان عيارات نارية اطلقت على باص يهودي على مسافة بعيدة قرب بيت فيغان فى الساعة الثامنة والنصف من مساء امس

— فى الساعة الحادية عشرة والنصف من الليلة الماضية أطلقت عدة عيارات نارية على بيت كاتب البوليس فى الخليل فاخترقت النوافذ واصيب ثلاثة اولاد بجراح خفيفة من تناثر الزجاج ورشق الحجارة

— اطلقت النار حوالي منتصف ليلة امس على كونستابل بريطاني اثناء رجوعه الى البيت في الخليل ولم يصب

— اطلقت النار ظهر امس على خفير عربي فى اراضي لرمحافقتل والقي القبض على شخص واحد

عكا — شبت النار فى معمل الصابون اليهودي حوالي منتصف ليلة امس فاحترق جميعه .

بيان الى مصدري المنتوجات النباتية

تلقينا من قلم المطبوعات ما يلي : على جميع التجار وغيرهم ممن يصدرون المنتجات النباتية مثل الفواكه والخضار او النباتات النامية او البصيلات ان يقدموا طلبا لاقرب مفتش نبات للحصول على شهادة تبين ان النباتات او الفواكه او الخضار المراد تصديرها خالية من المرض

لقد وصل اشعار من سلطات الحجر الصحي على النباتات فى مصر يفيد ان هذه القاعدة غير معمول بها وان عدم ملاحظتها يعرض الخضار المصادرة اومنع دخولها الى البلاد المرسلة اليها . ان رئاسة الحجر الصحي على النباتات هي فى عكا وهنالك مفتشو نبات في القدس ويافا وتل ابيب وحيفا

(٢٦٩٦)

الجمعية العمومية للبنك الزراعي العربي
ارسال تحية وتقدير الى شخصيات معروفة

عقدت اليوم الجمعية العمومية العادية لشركة البنك الزراعي العربي المحدوده جلسة في الساعة الثانية بعد ظهر اليوم برئاسة الوجيه عبد الحميد بك شومان وسكرتارية الاستاذ محمد افندي يونس الحسيني . وفي بدء الجلسة ارسل المجتمعون تحية الى عطوفة احمد حلمي باشا مؤسس هذه الشركة الوطنية والى زميليه الاستاذ عوني بك عبد الهادي والاستاذ رشيد افندي الحاج ابراهيم . ثم تلا السكرتير الاستاذ محمد يونس تقرير مجلس الادارة وميزانية البنك عن عام ١٩٣٧ وبالاقتراع تقرر بالاجماع اعادة انتخاب السادة :

فؤاد سابا وشركاهم لفحص الحسابات عن السنة القادمة ، وانتخاب مجلس ادارة للشركة عن الدورة القادمة من السادة : عطوفة احمد حلمي باشا عبد الباقي رئيساً ، وسعادة عوني بك عبد الهادي وعبد الحميد بك شومان ورشيد افندي الحاج ابراهيم وعطا افندي الشوا وخشدور كركوريان ومحمد بك عبده حلمي ومحمد افندي يونس الحسيني اعضاء . وقد انيط بهذا المجلس توزيع حصة من الارباح لا تتجاوز سبعة في المئة وفي نهاية الاجتماع اتخذ الاعضاء قرار شكر لمجلس الادارة السابق .

ذهاب الى قرية وتفتيش بيتين

القدس في ٢ شباط — لمراسل الدفاع الخاص — ذهبت قوة من البوليس الى قرية بيت اكسا وفتشت داري محمد ديب رشيد واحمد جبران تفتيشاً دقيقاً لكنها لم تعثر فيهما على شيء ولم تعتقل احداً . وقد كلف مختارو القرية ووجهاؤها ان يحضروا الى القدس يوم الجمعة القادم الواقع في ٤ الجاري لمواجهة قائمقام القضاء وضابط بوليس القرى .

قضايا امام محكمة الاستئناف العليا

نظرت محكمة الاستئناف العليا المؤلفة من المستر ترستد والمستر كرين وماجد بك عبد الهادي فى قضية السيد سعيد حزبون من بيت لحم المحكوم عليه بالسجن خمس سنوات بتهمة حيازة مسدس فخفضت الحكم الى ثلاث سنوات .

ونظرت في قضايا خضر درويش مصطفى من قرية نحماس ومحمد يعقوب شرف وعيسى جبر موسى من سلوان وعبد الرحيم محمد ناصر المحكوم على كل منهم بالسجن خمس سنوات بتهمة حيازة اسلحة فصدقت الحكم عليهم

انباء هامة

نوري باشا في بيروت ودمشق

بيروت في ٢ شباط — د.ن.ب. — سيصل نوري باشا السعيد غداً «الخميس» الى بيروت حيث يقابل بعض الشخصيات لمباحثتهم في المساعي التي قام بها فى لندن وعن النتائج المنتظرة ويسافر يوم السبت الى دمشق ليتصل ببعض الوطنيين هناك للمذاكرة في نفس الموضوع

اشتداد العواصف على السواحل

القدس — د ن.ب — هبت عواصف شديدة على السواحل الفلسطينية وقد اضطرت سفن عديدة الى مغادرة المرافىء والخروج الى عرض البحر ، وتعطلت في ميناء حيفا سفينة فرنسية واخرى اسوجية وانقطعت الحبال التي كانت تربط سفينة السياح ، ولذلك فضل الربان الخروج الى عرض البحر ، الى ان تهدأ العاصفة

مجلس العصبة ومشكلة الشرق الاقصى

جنيف في ٢ شباط — وافق مجلس العصبة على قرار السعي لحل مشكلة الشرق الاقصى . وقد امتنع مندوبا بولونيا وبيرو عن التصويت . وصوت مندوب الصين مشترطاً بعض التحفظات ، وطلب بذل الدول عن انفرادمساعدتها لحكومته وقال انه يعتمد على العصبة فى تقرير طلبه بالعقوبات على اليابان

محاولة انقاذ اسبانيا من الطائرات

لندن في ٢ شباط — قررت الحكومة الفرنسية ان تأخذ على عاتقها التقدم للطرفين المتحاربين في اسبانيا للكف عن ضرب المدن المكشوفة من الجو . والحكومة البريطانية تؤيدها في ذلك كل التأييد . وسوف لا يغادر اطفال الباسك ملاجئهم في انكلترا خوفا من هذه الغارات . وسترسل لجنة محايدة الى اسبانيا للعمل على سحب المتطوعين كما ذكر المستر ايدن ذلك في مجلس العموم اليوم

علماء قرب القطب فى خطر

موسكو في ٢ شباط — وصلت برقية من العلماء الروسيين الاربعة قرب القطب الشمالي تقول بأنهم اصبحوا في خطر لان قطعة الجليد التي يقيمون فوقها يخشى أن تتكسر بسبب عاصفة دامت ستة أيام . وقد خفت الطائرات لمحاولة انقاذهم .

الحكومة البريطانية وازمة مصر

لندن في ٢ شباط — صرح المستر ايدن في مجلس العموم جوابا على سؤال ، بأن الحكومة البريطانية لم تؤثر على التغيير الذي وقع مؤخراً في مصر ، وأنها تسير بمقتضى المعاهدة المعقودة بينها وبين الدولة المصرية .

تنزيلات المهتدي

فرصة توفر بها نقودك

فيلزم ان تستفيد منها

(٢٦٣٢)

المارشال بلومبرغ بين النازي والجيش

برلين في ٢ شباط — اشيع اليوم ان المارشال فون بلومبرغ وزير الدفاع سيقصى عن مركزه . والسبب فى ذلك اتهام الجيش اياه بتضحيته شئونه فى سبيل حزب النازي . كما يتهم هذا الاخير المارشال بتضحيته مبادئه في سبيل الجيش . وفي خطاب اخير اشار المارشال الى زواجه من فتاة وضيعة الاصل ، فاثار بذلك حنق قواد الجيش المحافظين

بريطانيا ومقاومة اعمال القرصنة

لندن فى ٢ شباط — اجتمع سفيرا فرنسا وايطاليا بالمستر إيدن للمداولة في ميثاق مقاومة القرصنة وقد قررت الحكومة البريطانية تقوية وحدات المراقبة. وتبحث الان ٨ مدمرات عن الغواصة التي اغرقت الباخرة الانكليزية ، وقد اضيفت مدمرتان اليوم لها فى البحث . وصرح المستر ايدن بعد تبرير الاعتداء لان الباخرة انكليزية وكانت تحمل العلم البريطانى.

تركيا تقاوم العزوبة خوف الخطر

استنبول فى ٢ شباط — تشتغل السلطات التركية الان فى اعداد قانون يفرض على جميع العذاب « غير المتزوجين » ضرائب ثقيلة والغرض من هذا القانون تجنب ما يهدد البلاد من نقص عدد السكان ، لا سيما فى منطقة استانبول وقد تبين أن ٦١ في المئة من الموظفين واصحاب الاعمال ومن الذين تتراوح اعمارهم بين ٢٥ — ٤٠ سنة غير متزوجين .

سفن رفع الالغام لتعليم البحريين

القاهرة — د.ن.ب — اعلنت الدوائر البحرية البريطانية استعدادها لتقديم ثلاث سفن لرفع الالغام تتخذ كسفن للتعليم فى مصر

ارسال تهنئة بعقد الحلف العربى

دمشق في ٢ شباط — د . ن . ب — كانت عصبة العمل القومي قد ارسلت كتابا الى كل من جلالة ملك العراق والحجاز واليمن تهنئهم بعقد الحلف العربي وقد وصل اليوم كتاب من جلالة ملك اليمن يشكر فيه عصبة العمل القومي

سفر الملك زوغو الى بودابست

تيرانا فى ٢ شباط — يسافر الملك احمد زوغو الى مدينة بودابست فى اواخر الاسبوع الحالي او اوائل الاسبوع المقبل بصبغة غير رسمية ويرافقه ١٥ شخصاً من افراد حاشيته.

وزير خارجية تركيا وزيارة مصر

انقره فى ٢ شباط — تقرر ان يزور الدكتور توفيق رشدي آراس وزير خارجية القاهرة في شهر مارس المقبل للبحث في توثيق العلاقات بين مصر وتركيا والمعروف ان هذه الزيارة هي لاجراء الابحاث الخاصة بدخول مصر في الحلف الشرقي

اشتراك العرب فى انتخابات الاسكندرونة

دمشق فى ٢ شباط — د . ن . ب — صرح الزعيم العربي فى السنجق ، السيد الارثوزي ، بأن العرب سيشتركون فى المعركة الانتخابية المقبلة وقد كانوا قرروا قبلا مقاطعة الانتخابات .

تقدير هتلر لوزير خارجيته

برلين في ٢ شباط — د . ن . ب — قام اليوم الزعيم والمستشار شخصياً بتقديم تهانيه الحارة لوزير الخارجية البارون فون نورات بمناسبة عيد ميلاده الـ٦٥ وانقضاء السنة الاربعين على خدمته وقدم له صورة من ريشة المصور الايطالي مانيني ومن ثم توجه الى سفارة اسوج لزيارة الملك غوستاف المقيم الان في برلين ، وسيسافر الملك غوستاف في الايام المقبلة الى الريفيرا

سفر السر ستورس بطريقه لانكلترا

القدس في ٢ شباط — لمراسل الدفاع الخاص — واصل السر رونالد ستورس سفره اليوم الى بيروت حيث يستقل قطار الشرق السريع عائدا الى انكلترا بطريق استانبول

الجيش الهندي

اهتمام النواب بتقوية وسائل الدفاع

نيودلهي في ١ شباط — عقد الاجتماع الاول من دورة الميزانية في المجلس النيابي وحمل بعض النواب على حكومة الهند بشأن سياستها المتعلقة بالدفاع الوطني ونددوا بعدم الاهتمام الكافي وأشاروا الى تمييز الجنود البريطانيين عن الجنود الوطنيين فقالوا ان الجندي الانكليزي مجهز بكافة المعدات الحربية الحديثة بعكس الجنود من الهنود . وقال بعض هؤلاء النواب ان تجهيز الجيش كله بالالات الحديثة يقتضي نفقات باهظة ودعوا العضو المالي الى وضع برنامج ينطبق على الحالة ويكفي لادخال الطمأنينة في نفس المجلس

الاهتمام بالجيش

ثم تكلم وزير الدفاع عن تجهيز الوحدات البريطانية: فقال انها كانت خطوة اولى في سلسلة قد تنتهي الى تجهيز الجيش الهندي بالآلات الحديثة . وزاد اهتمام الهنود بامر الجيش بالنسبة لتوتر الحالة في جهات مختلفة من العالم وخاصة في اسبانيا والشرق الاقصى . وكانت المناقشة دليلا على هذا الاهتمام ويرى الهنود : اولا ان جيوش الصين المتناهية في البسالة والحماسة تنغلب دائماً أمام حملات يابانية صغيرة لمحض ان تجهيزات هذه الاخيرة حديثة . وثانياً ان تلكؤ الدول عن مجابهة اليابان بشكل يضع جداً لتطرف جنودها ضد رعاياهن ناتج عن عدم استعداد هذه الدول استعداداً حديثاً كافياً .

* * *

انكلترا وايطاليا

ازدياد الجفاء بين الدولتين وخطورة الحالة

لندن في ٢ شباط — كتبت جريدة « المانشستر غارديان » مقالا افتتاحياً عن العلاقات السياسية بين انكلترا وايطاليا فاشارت الى اشتداد الجفاء بين الدولتين والى خطورة الحالة الدولية في البحر الابيض المتوسط وقالت ان حالة البحر لا ريب انها سيئة بالنسبة لكل من فرنسا وانكلترا وغيرهما من الدول التي يهمها حفظ السلام في اوروبا

المتاعب في الحبشة

ثم تكلمت الجريدة عن متاعب ايطاليا في الحبشة فقالت :

نعم ان نجاح ايطاليا في تحدي اكثر من خمسين دولة اعطاها مستعمرة جديدة ولكن هذا النجاح لم يتركها في حالة اطمئنان من ناحية استيلائها على زمام هذه المستعمرة . لانها اذا كانت قد استطاعت ان تتغلب بجيوشها على مقاومة الحبشة المنظمة ، فان المقاومة غير المنظمة لا تزال مستمرة ، وتبين ان من الصعب عليها جداً ان تشرع في ترقية شئون بلاد لم تهدأ ثائرتها حتى الان

سلسلة مشاكل

وبعد أن اوضحت الجريدة المتاعب من الوجهتين الحربية والاقتصادية قالت ان أمام ايطاليا سلسلة كاملة من المشاكل وكل واحدة منها محفوفة بأخطار جسيمة لانها تورطت في الحرب الاسبانية كما تورطت في الحرب الحبشية . ثم قارنت الجريدة بين موقف ايطاليا وموقف المانيا فقالت ان الثانية التزمت جانب الصمت فلم يشعر الشعب الالماني بتدخل حكومته الا قليلا .

ايطاليا في لوبيا

وانتقلت « المانشستر غارديان » الى الكلام عن موقف ايطاليا في لوبيا فقالت انها تتكبد نفقات باهظة للاحتفاظ بجيشها وتعزيزه في لوبيا حيث تستطيع تهديد مصر وتونس أو على الاقل التظاهر بذلك . ثم تكلمت عن مشاكل ايطاليا الداخلية فقالت ان الحكومة الايطالية عليها اعباء كثيرة في هذا المضمار .

المصلحة الجوهرية

وقبل ان تختم « المانشستر غارديان » مقالها تكلمت عن مصلحة ايطاليا وبريطانيا فقالت ان المصلحة الجوهرية الكبرى لهما هي في حرية الملاحة في البحر الابيض المتوسط ويجب ان ينتهي الجفاء الحالي بين الفريقين

ثم قالت ان السنيور موسوليني يتدخل في شؤون بريطانيا ويريد الضغط عليها وعلى فرنسا بحشد قواته في لوبيا والقيام بدعايات منارة للدولتين في الشرق الادنى

اعلنوا

في جريدة الدفاع

حادث الاعتداء على السفينة البريطانية

بحث الحادث في مجلسي الوزراء والعموم

لندن في ٢ شباط — يبحث مجلس الوزراء البريطاني في حادث الاعتداء على السفينة الانكليزية « اندعور » والمنتظر ان يصدر مجلس الوزراء بيانا يلقي في مجلس العموم . وشعور الرأي العام قلق لوقوع الاعتداء على سفينة تقوم برحلة تجارية . وقد رد المستر دوف كوبر وزير الحربية على سؤال وجهه اليه في مجلس العموم الماجور اتلي بشأن هذا الحادث فقال : ان الحكومة ستتخذ التدابير الضرورية في اسرع وقت لزيادة الدوريات الطوافة . »

أنباء شتى

الخديوي السابق

وسفره الى قبرص

بيروت — صرح سمو الخديوي السابق عباس حلمي باشا بأنه قابل الغازي كمال أتاتورك وأبدى ارتياحه الى نتيجة المقابلة وأثنى على النهضة التي وصلت إليها تركيا . ثم أعرب الخديوي عن تمنياته الخالصة لفلسطين ثم قال إنه بعيد عن الاشتغال بالشئون السياسية في الوقت الحاضر . وقد غادر بيروت في طريقه الى قبرص ولم نعرف بعد المدة التي سيقيمها في الجزيرة .

قوات ايطالية

الى افريقيا الشرقية

القاهرة — مرت في ميناء بورسعيد النقالة الايطالية « سردينيا » تحمل الى شرق افريقيا حوالي ١٥٠٠ ضابط وجندي . وقد سبقتها النقالة كلابريا وتقل مثل هذا العدد من الايطاليين وبينهم كثيرون من ذوي القمصان السوداء .

العلاقات

بين الالمان والتشك

براغ — تتحسن العلاقات بين المانيا وتشكوسوفاكيا وجميع المسائل الموقوفة بين البلادين تسير الان في سبيل التسوية . وسيكون في وسع الرعايا الالمان استعمال لغتهم الاصلية امام المجالس التشريعية في تشكوسلوفاكيا . وتعمل حكومة التشك في تخفيف تطبيق قانون الدفاع الوطني الذي كان يعد قاسياً على الرعايا الالمان .

المغاربة

في جيش فرانكو

لندن — صدر بلاغ رسمي في سلامنكه جاء فيه أن ٦٨٠٠ من المغاربة وصلوا الى اسبانيا من افريقيا خلال الاسبوع الحاضر وأن كثيرين من رجال القبائل في داخل مراكش قد قدموا إتحافاً من الذهب وبعض الجواهر إلى الجنرال فرانكو تبرعا منهم .

القائد العام

لقوات الطيران الانكليزية

لندن — أذاعت وزارة الطيران البريطانية نبأ تعيين الفنس مارشال هازلتون نيكول قائداً عاماً لقوات الطيران العسكرية في الشرق الادنى خلفا للمارشال ماكلين الذي يعتزل منصبه في أوائل شهر أذار المقبل .

كاد يغرق

نزع الشاب علي بن عبد الغزاوي ألبسته صباح أول امس على لسان مرفأ يافا ونزل البحر للاستحمام وقد جرفته الامواج الى عرض البحر واوشك على الغرق لولا ان شاهده احد البحارة فأعلم والده الذي خف بزورق بخاري يقوده الشاب السيد سعدو اليسير فأنقذ الشاب من غرق اكيد .

حملة على

التسلح الامريكي

روما — كتب السنيور جايدا عن برنامج التسلح الامريكي فقال انه يرى تعارضا بين رغبة الرئيس روزفلت المعترف بها في تحديد التسلح وبين هذا الاشتراك الضخم في توسيع نطاقه . ثم قال ان الولايات المتحدة لها حق التسلح كما تريد ولكن تنفيذ هذا الحق لا يتفق مع سلسلة الاتهامات التي وجهت مرارا الى الدول الدكتاتورية التي حامت الشكوك حول رغبتها في الاعتداء لانها رأت ان تتسلح مراعاة للاتجاهات العامة

التسلح الامريكي

في سبيل السلام

ثم قال السنيور جايدا ان برنامج التسلح الامريكي يقوم على انه اسمى عمل في سبيل السلم العام واما التسلح المعتدل الذي عمدت اليه الدول الدكتاتورية التي يحيطها غضب الشيوعيين ويقال عن تسلحها انه وسيلة من وسائل هلاك العالم . ولم يشر السنيور جايدا فيما كتبه أي اشارة الى الحوادث التي تقع في الشرق الاقصى لان وجهة النظر الايطالية تقول انه كلما ازداد اشتغال انكلترا باليابان كلما خف استعدادها لمعارضة مطالب ايطاليا في البحر الابيض المتوسط .

مدرسة

دار الثقافة العربية

ستحيي مدرسة دار الثقافة العربية حفلة ختم القرآن الكريم على مسرح المدرسة الوطنية الارثوذكسية ، وذلك في مساء يوم السبت الواقع في ٥ ذي الحجة ، والموافق ٥ شباط سنة ١٩٣٨ ، وسيتخلل هذه الحفلة فصول تمثيلية واخرى موسيقية بالاشتراك مع فرقة النادي الرياضي القومي الوترية ، ولا شك ان اقبال الجمهور على هذه الحفلة سيكون عظيما .

التبرع لمدرسة

زار المستر بند مدير شركة الهندسة مدرسة الفتوح الخيرية الاسلامية في يافا وتبرع لها بمبلغ ثلاثة جنيهات وقد شكرته إدارة المدرسة على تبرعه

اعلان

من دائرة اجرا يافا

دوسيه الاجرا ١٩١٣—٣٧

مطروح للبيع لمدة خمسة عشر يوما اعتباراً من تاريخ نشر هذا الاعلان أغار برتقال بيارة مصطفى شحاده الجديلي وخديجه شاهين الواقعة في قرية القبيبه البالغ مساحتها ٣٧ دونم و ٤٨٢ مترمن ذلك ٣٣ دونم و ٤٨٢ متر مغروسة اشجار برتقال مثمر و ٣١ شجرة كريب فروت .

فمن له رغبة بمشترى أغارها عليه مراجعة دائرة الاجرا بيافا مع العلم بان رسم الدلالة عائد على المشتري

١-٢-٩٣٨

مأمور اجراء يافا

(٢٦٩٤)

من هنا وهناك

مطبعة شيوعية

والمجلس اليهودي الملي

روت هابوكر في برقياتها الخاصة ان البوليس في بولونيا عثر على مطبعة شيوعية في مكان لم يخطر على باله وهو دار المجلس الملي اليهودي في ويلنا وقد اعتقل تسعة اشخاص

الصحف اليهودية

ومس نيوتن

تقول هابوكر ان مس نيوتن تتجول منذ بضعة اسابيع في انحاء فلسطين وتتحدث الى الزعماء العرب بشأن تأليف هيئة رسمية تمثل العرب لتعترف بها الحكومة

النار

على مستعمرة

اطلق مجهولون النار على مستعمرة رامات راحيل بجوار القدس ليلة امس وعلى مستعمرة مكور حاييم وعلى مستعمرة عتروت .

عودة

جنود من الشمال

جاء في ملحق هابوكر ان الجنود المخيمين في معرض تل ابيب والذين سافروا اول امس للاشترا لا في معركة جنين قد عادوا ظهر امس الى تل ابيب

لجنة ملكية

الى مستعمرة

لندن — ارسلت وزارة المستعمرات البريطانية لجنة ملكية منذ بضعة اشهر الى مستعمرة ترينداد لدرس الحالة فيها ومعرفة اسباب ثورة الاهالي على انكلترا

وقد وضعت هذه اللجنة تقريرها وفيه تحمل بشدة على وزير المستعمرات البريطانية وعلى الحاكم البريطاني في المستعمرة وتتهمهما بعدم الاهتمام بشؤون الاهلين الذين قاسوا الجوع والفاقة لغلاء اسعار المأكولات وعدم دفع اجور تكفي لعيش العمال هناك

صفد

البوليس

الاضافي القتيل

جيء بجثة اومباشي البوليس الاضافي قاسم دعيبس الذي قتل قرب قرية سحماتا على سيارة عسكرية وقد ووري التراب.

قوات عسكرية

حلقت في سماء المدينة طائرتان وكانتا منخفضتان جداً وظلتا ساعة ثم تحولتا الى الشمال . ثم مرت قوات الجيش في سيارات عسكرية مع المصفحات الى الشمال ايضاً.

حركات الجند

داهمت قوة الجيش قرية فرادية وفتشت بعض البيوت فلم تعثر على شيء ممنوع ثم احتلت عدة منازل عرفنا منها دار نايف محمود الحسين ، احمد محمود نصر الله ، محمد كروم ، صالح حامد ووضعت المدافع الرشاشة على اسطحة المنازل

التدليك مضر مع فيم

المدلكات الرخيصة العنيفة مضرة حقيقة في التنظيف — ومتعبة في الشغل ايضا — لانها فقط تخدش الوسخ وتبعده . استعملي فيم، واجعلي كل ادوات منزلك نظيفة بسهولة فذلك أحسن

فيم يبعد جميع الاوساخ بغير عمل متعب ولا فرك: بالقليل من فيم على قطعة مبللة مع المسح الخفيف ينتهي عمل آخر من اعمال التنظيف المتقن. تأكد من الحصول على فيم الاصلي من المحلات المعروفة

استعملي فيم دائما لتنظيف مالك من الحلل والمقلايات والسكاكين والبراويز المدهونة والخشبية والاشياء المعدنية وادوات الصيني والاواني الزجاجية

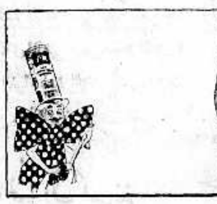

احترسي من التقليد

X-V 338-56 — LEVER BROTHERS, PORT SUNLIGHT, LIMITED, ENGLAND.

توتر الحالة الدولية في العالم

سلسلة من الحروب ضحيتها الدول الضعيفة

باريس — عقد اجتماع في نادي الجامعات في باريس وقرأ فيه المسيو اوجين ستين وزير الخارجية الصينية السابق كتاباً مفتوحاً الى الرئيس روزفلت أشار فيه الى ان الحرب اليابانية الصينية ليست الا حلقة من الحرب العالمية التي تظهر في انحاء متعددة في العالم باشكال مختلفة وطلب معاونة الصين لان الدول المضادة للحرب اقوى بكثير من الدول الراغبة فيها .

ضحايا الحرب

ثم قال : ان في العالم ثلاث دول الآن واقعة الحرب فيها عملا ولو لم تكن معلنة رسمياً . ثم قال :

« وتتخذ هذه الاعمال شكل حرب علنية اذ تكون الضحية فيها دولة ضعيفة كالصين او الحبشة او اسبانيا الجمهورية. ولكن يختلف الشكل اذ تكون الاعمال موجهة ضد دول صغيرة متحالفة مع انجلترا وفرنسا او ضد هاتين الدولتين نفسيهما . لان قوة هاتين الدولتين الحربية لا تزال اعظم من قوة اولئك القياصرة الجدد . ففي هذه الحالة يظهر فن جديد قائم باثارة حرب خفية »

المطامع الاستعمارية

ثم تكلم عن المطامع الاستعمارية والاقتصادية فقال : « بديهي ان هذه الامبراطوريات الجديدة لا تقوم الا على انقاض الامبراطوريتين الفرنسوية والبريطانية، وعلى تقطيع اوصال المحالفين لفرنسا . في اوروبا الوسطى والشرقية ، والقضاء على النمسا كدولة مستقلة ، وتقسيم مستعمرات بلجيكا والبرتغال وهولندا ، والسيادة على العالم العربي ، وفتح الصين ، وطرد الولايات المتحدة من الباسيفيك كدولة بحرية ان لم يكن شراً من ذلك .

تردد انكلترا وفرنسا

وحمل بعد ذلك على تردد السياستين الانكليزية والفرنسية وقال ان دول السلم تنظر الى اعمال الاعتداء كأنها سلسلة من الحوادث الدبلوماسية وكأن الحروب المحلية غير مترابطة احداها بالاخرى . وختم بقوله : ان الخوف المركب هو ما يجعل السياسة الانكليزية الفرنسية تخطيء قراءة الصفحات الجديدة التي يكتبها في التاريخ الهر هتلر والسنيور موسوليني وتقدمه بدلا من ذلك للاول مواد اتفاق عام وللاخر اتفاق الجنتلمان »

مدير مال يافا

تقرر بصورة نهائية ترقية نايف افندي ابو غزاله مديرا للمال في يافا وتسلم اعماله خلفا للسيد جبرا القندور الذي نقل الى وظيفة مفتش مال في اللواء الجنوبي .

تجارة طبريا

طبريا — لمراسلنا — يعاني تجارة طبريا الصعاب بسبب منعهم من الصيد في اثناء النهار والمعروف ان الاسماك تظهر في البحيرة نهاراً في الماء العكر وتختفي اثناء الليل . وقدم فريق كبير منهم عريضة إلى مدير دائرة مصائد الاسماك وطلبوا منها التصريح لهم بالصيد في النهار لانهم لا يعرفون لهم صناعة يعيشون منها مع عائلاتهم غير الصيد ، نرجو الدوائر المختصة أن تعمل على انصاف هذه الفئة من السكان .

نفقات الحرب العالمية الماضية

لو صرفت في غير وجوه القتل والتدمير

جاء في احصاء عن الحرب العالمية الماضية أن هذه الحرب أزهقت عشرة ملايين نسمة من البشر وكلفت ثمانين مليار جنيه. ويقول الخبيرون في نفقات البناء ان الثمانين مليار جنيه تكفي لتشييد منزل على الطراز الحديث مع بستان حوله لكل رب عائلة في انكلترا وفرنسا والولايات المتحدة والمانيا وروسيا وبلجيكا وكندا ومصر. وهي تكفي ايضاً لانشاء مستشفى وجامعة ودار كتب في كل مدينة في العالم.

* * *

مجلس العصبة والنزاع في الشرق الاقصى

النص الكامل لمشروع القرار المقترح

جنيف — عقد مجلس عصبة الامم جلسة سرية لبحث مشروع القرار الخاص بالنزاع الصيني الياباني والذي تم الاتفاق على نصه بين مندوبي فرنسا وانكلترا وروسيا والصين وقد بحث نص المشروع بكثير من العناية وأعرب ممثلا البيرو واكوادور عن الرغبة في استشارة حكومتيهما وامتنع المسيو بيك مندوب بولندا عن ابداء رأيه ووعد بالكلام عن اسباب ذلك في الجلسة العلنية للعصبة. أما نص مشروع القرار فهو كما يلي:

نص المشروع

« بعد ان بحث المجلس بكل عناية النزاع القائم في الشرق الاقصى سجل بكل أسف ان القتال اشتد في الصين ولا يزال مستمراً فيها منذ دورة المجلس الاخيرة. ومما يزيد من اسف المجلس ان الحكومة الوطنية في الصين بذلت جهودا كبيرة لاعادة تنظيم البلاد سياسياً واقتصادياً.

« ويذكر المجلس انه اتخذ في ٦ اكتوبر سنة ١٩٣٧ قراراً اكد فيه للصين تأييده المعنوي واشار على اعضاء عصبة الامم بالامتناع عن كل عمل من شأنه ان يضعف قوة المقاومة في هذا البلد ويدرس ما يمكنهم تقديمه من المساعدة الفردية للصين.

« والمجلس يلفت نظر اعضاء عصبة الامم الى نص القرار المذكور، ويعرب عن ثقته في الاعضاء الذين تهمهم الحالة في الشرق الاقصى بصفة خاصة لكي لا يضيعوا أية فرصة تمكنهم من بحث طرق اخرى تؤدي الى تسوية النزاع تسوية عادلة »

* * *

معرض فرنسي تحتج عليه المانيا

حملة الصحف واستهجان موقف فرنسا

افتتح في باريس معرض حملت عليه الصحف الالمانية حملة شديدة وقالت انه يندد بالنازي ويهين الشعب الالماني اهانة شديدة. ثم قالت ان هذا المعرض يراد به تحويل الانظار عن المشاكل الداخلية في فرنسا التي نتجت عن السياسية التي تتبعها الجبهة القومية التي تمون المعرض بما يحتاجه من الاموال. وتقول احدى الصحف الالمانية ان هذه الخطة تعد ضربة على الجهود المبذولة لايجاد التعاون بين المانيا وفرنسا.

احتجاج المانيا

ومن ناحية اخرى تلقى السفير الالماني في باريس تعليمات من حكومته طلب اليه فيها الاحتجاج لدى الحكومة الفرنسية على المعرض المقام ضد النازي. وكتبت جريدة « الايبوك » الفرنسية في هذا الصدد فقالت: ان المعرض المعادي للنازي الذي افتتح في باريس جاء في غير موضعه من كل وجه بالنظر الى الموقف الدولي الحالي. وختمت بقولها من دواعي الاستغراب أن تأذن الحكومة الفرنسية باقامة هذا المعرض في الوقت الذي ينبغي أن تسعى فيه سعياً صادقاً لايجاد جو من التعاون واجتناب كل ما يظهر فيه روح عداء ضد المانيا.

* * *

حادث سرقة

حضر صباح أول أمس يوسف الصحاوي القهوجي إلى دكانه الكائنه بشارع فيصل والمعدة لتنظيف وكي الالبسة فوجد بابها خالياً من الاقفال وعشر بدل مسروقة منها، وقد اعلم البوليس بالحادث والتحريات جارية.

اليهود الشيوعيون

جاء في انباء وارسو ان بوليس [illegible] اكتشف مطبعة شيوعية سرية في الجمعية اليهودية فالقى القبض على [illegible] اشخاص وصادر كميات كبيرة من نشرات الدعاية الشيوعية التي كانت موجودة في المكان.

يبتلع مسمارا

كان أحد المهندسين الكهربائيين في كوبنهاجن يشعر بآلام شديدة في فترات متوالية وبعد الكشف على امعائه بواسطة أشعة رونتجن وجد ان بها مسمارا يبلغ طوله سنتمترين واتضح انه منذ ١٨ شهرا بلع ذلك المسمار اثناء عمله. ويرجو الاطباء تخليص ذلك المهندس باجراء عملية جراحية له واخراج المسمار من امعائه.

بتهمة حيازة سيف

بينما كانت دورية من البوليس تتجول في جهات كفرعانة عثرت على بدوي يحمل سيفا فاعتقلته وسلمته الى مركز بوليس اللد

الحالة الاقتصادية

وتقرير فان زيلاند

لندن — تكلم المستر تشمبرلين في مجلس العموم عن التقرير الذي قدمه المسيو فان زيلاند فاثنى عليه ثناء كبيراً وقال ان الحكومة البريطانيه ستدرسه بصفة مستعجلة وستتخذ الوسائل الفعالة لتحقيق التعاون، وقال انه يرى الانتظار لمعرفة نتيجة الاراء الاولى لان حكومة واحدة لا تستطيع ان تقوم بعمل ما منفردة. ومع ذلك فالمستر تشمبرلن يرى ان المسئولية الاولى في الخطوة التالية تقع على الحكومتين الانكليزية والفرنسية اللتين طلبتا الى المسيو فان زيلاند القيام بمهمته والبحث في الحالة الاقتصاديه

الشرق الاقصى

لندن (ستيفاني) — تؤكد الدوائر الرسمية ان المستر تشامبرلين رفض اقتراح الرفيق لتفينوف مندوب روسيا في عصبة الامم بقيام عمل مشترك لتأمين السلام في الشرق الاقصى والحدود الروسية في اوروبا وترى الدوائر ان الغرض من ذلك محاولة اثارة المعاهدة الشرقية من جديد بعد ان رفضتها الحكومة البريطانية منذ سنتين

انهيار صخرة كبيرة

واصابة تسعة

بيروت — تقع قرية شاروز على بعد ستة كيلو مترات من صوفر. وعلى قمة الجبل الذي يقع بالقرب من هذه القرية صخرة كبيرة مضى عليها دهر طويل وهي لا تتزحزح من مكانها. وبسبب هطول الامطار بشدة في الايام الاخيرة تصدعت الارض حول هذه الصخرة. وبينما كان فريق من السكان في سهرة عند احدهم انفصلت الصخرة عن مكانها وتدحرجت وسقطت على المنزل الذي كان به هؤلاء فهدم المنزل وتوفي ستة وجرح ثلاثة.

اعلان

صادر من دائرة اجراء يافا

دوسيه ٣٦٥٧—٣٧

المحكوم له: ورثة القرد بك موسى سرسق بواسطة المحامي حبيب حمصي من يافا

المحكوم عليه: سامي الشيخ ياسين التاجر بيافا

سيباع بالمزاد العلني بيوم السبت الواقع في ٥—٢—٩٣٨ الساعة ٢ بعد الظهر بمحل المدبون الكائن بسوق بسترس البضائع الصوفية المبين مفرداتها ادناه خاصة المحكوم عليه لاستيفاء قيمة الحكم البالغة ١١٥ جنيه خلاف الفائدة والرسوم والمصاريف، فعلى كل راغب بالشراء ان يحضر بيوم البيع للمزاودة ورسم الدلالة على المشتري ودفع تأمين بالماية عشرة من قيمة البيع وعليه صار اعلان ذلك

مأمور اجراء يافا

١ ـ ٨٢ بدلة مختلفة الالوان والاجناس من صيفي وشتوي ومختلفة القياس اي رجالي ولفتيان

٢ ـ ٤٨ بدلة للاولاد متنوعة اللون والجنس.

٣ ـ ٣٥ قطعة قماش صوف مختلفة الالوان والقياس (٢٦٩٢)

مدينة الصمت

الخالية من الحوادث

في بخارست مدير للبوليس يحب السكينة جداً ويؤثر الصمت على كل شيء. وقد اطلق على بخارست اسم مدينة الصمت فقد حظر مدير البوليس على سائقي السيارات استعمال البوق وغيره لانه يرى ان انتباه السائقين والمارة يكفي جداً لتجنب وقوع حوادث الاصطدام وغيرها في الشوارع العامة. واسفرت تجربة مدير البوليس عن نجاح عظيم لم يكن منتظرا فآذان السكان واعصابهم استراحت من تأثير الضوضاء لان سير السيارات بدون صوت جعل الاهالي متنبهون وينظرون يمنة ويسرة في حالتي سيرهم واجتيازهم لاحد الشوارع. ويخفف السائقون السير كلما وصلوا الى منعطف او مفترق للطرق.

الاحتفال بذكرى

المليشيا الايطالية

روما — احتفل بالذكرى الخامسة عشرة لانشاء جيش المليشيا الفاشستي وعرض موسوليني الاورط التابعة لهذا الجيش والقى خطبة جاء فيها:

في خلال خمس عشرة سنة كتبت المليشيا صفحات خالدة من المجد وهو مستعد لاحداث التفوق في محن اشد من المحن التي شهدها. وأشار الى احترام ايطاليا لجميع المصالح واستعدادها للدفاع عن امنها ومستقبلها. وبعد ان تلا رئيس اركان حرب الجيش صيغة القسم للعلم أنشد الجنود « صلاة الفرقة قبل المعركة ».

ولية عهد هولندا

احتفل بتسجيل مولد طفلة الاميرة جوليانا ولية عهد هولندا وقد اختير للطفلة الاسم المثلث: بياتريس ولهامينا ارمجارد.

الحالة السياسية

في الافغان

بغداد — تتوارد الاخبار المتناقضة عن الحالة السياسية في الافغان وسئلت مفوضية طهران في بغداد عن النبأ القائل بانشاء مجلس عسكري في كابل من ضباط البلدان الموقعة على ميثاق سعد آباد « الميثاق الشرقي » وهي ايران والعراق وتركيا والافغان فكذبت المفوضية النبأ تكذيبا قاطعاً وقالت إن حكومة الافغان لم تقم بأية مباحثة في هذا الصدد.

قانون الاسماء

والالقاب اليهودية

برلين — اصدر مستشار الحكومة الالمانية الهر هتلر جلوسكي قراراً أعلن فيه تنفيذ القانون الذي يبيح لوزير الداخلية تعديل بعض الاسماء والالقاب. ويحتم هذا القانون على ان الاولاد اليهود الالمان لا يمكن ان تطلق عليهم بعد الان الالقاب الالمانية وسيستبدل وزير الداخلية الالقاب اليهودية بالقاب المانية لهؤلاء الالمان الذين يريدون تغيير اسمائهم التي يظن أنها يهودية على أن ذلك لا يكون الا بعد التحقيق من صحة ادعائه وأنه المانى حقيقة.

اعادة الشباب

دواء هندي عجيب

في أنباء بومباي ان رجلا هنديا عرف عنه الصلاح والتقوى بلغ سن المئة والثانية والسبعين ويزعم ان في استطاعته اعادة الشباب الى الشيوخ. وقد أجرى منذ اسبوعين معالجة بنديت مالافيا الهندي الذي يبلغ عمره ٧٧ سنة وصادفت العملية نجاحاً مدهشاً وتخلص البنديت من كل تجعد في وجهه وقوى نظره وامتنع عن لبس النظارات بعد ان كان لا يستطيع السير بدونها، ويستخلص الرجل الهندي الشيخ الدواء الذي يعالج به مرضاه بطريقة سرية من اعشاب خاصة يأخذها من بين الادغال في الاجام المقفرة

تنظيم البوليس

ذكرت هابوكر ان اشاعات كثيرة راجت مؤخراً عن تنظيم بوليس فلسطين وادخال تعديلات واسعة على نظمه الحاضرة وان هذه الاشاعات لا تزال غير ثابتة وان كانت هناك بعض الاقتراحات التي وضعها خبراء بريطانيون بشؤون البوليس ومنها اقتراح بتنظيم فرقة جندرمة بريطانية لكن الاوساط الرسمية في لندن لن تقرر اجراء اي تعديل الا بعد ان تطلع على تقرير مستشار البوليس الذي ما زال يتابع دراسة حالة الامن العام في البلاد ومن المنتظر ان ينتهي من وضع تقريره في نهاية هذا الشهر فيقدمه الى وزارة المستعمرات وهذه تبدأ في تطبيق وصاياه ابتداء من اول نيسان القادم

رسالة المجدل

السوق الجديد

قدم المدينة يوم امس قائمقام غزة عبد الرزاق افندي قليبو للنظر في اعتراضات عدة اشخاص ادعوا بحقوقهم في مساحات معينة في البيدر الكبير الذي قررت دائرة البلدية إقامة السوق العمومي على ساحته وخصصت في ميزانيتها مبلغ ستماية جنيه له. وبعد تدقيق الاعتراضات، تبين ان لعدد من المعترضين حقوقاً مشروعة في البيدر، كما ظهر عكس ذلك

والمعتقد ان البلدية ستدفع لمن ثبت ملكيتهم للبيدر، ما يستحقونه في يوم الخميس الواقع في ١٣ الجاري، على ان الذي فهمناه، أن القسط الاعظم من ثمن هذا البيدر البالغ ٤٨ جنيهاً بمعدل ٣٠ جنيها لكل دونم، سيكون من نصيب خزينة الحكومة، لقاء ما يطلب من اصحابه بدل ويركو واعشار.

وسيقام السوق الجديد على مساحة البيدر البالغة ١٦ دونماً، على الطراز الحديث، فسيحاً منظما ومرصوفا بالبلاط ويمكننا ان نقول حسب ما لدينا من معلومات ان دائرة البلدية تسعى من الان لانجاز هذا المشروع قبل مرور سنة على الاكثر، وقد ارصدت مبلغاً من موازنتها الجديدة لانعاش هذا المشروع واتمامه بصورة مستعجلة وهي الان في انتظار تصديق الحكومة على ذلك

وهناك فكرة بمناسبة نقل السوق من موقعه الحالي الى المكان الجديد ترمي الى نقل موقف السيارات من موقفه الاعتيادي الى ساحة سوق الخضار، على ان ذلك لم يبت فيه ولكنه سينفذ بعد انهاء تنظيم السوق الجديد

الدكتور داهش بك

وتجاربه المغناطيسية لرجال القانون

وزع مستنطق بيروت رقاع دعوى لجميع قضاة بيروت وكبار الموظفين العدليين لحضور تجاريب علم التنويم المغناطيسي، عرضها امامهم المنوم المغناطيسي المعروف الدكتور داهش بك فأبدع وأجاد وحاز اعجاب رجال العدل، وقد دعا مفتش العدلية الافرنسي الدكتور داهش بك ليقوم في الاسبوع القادم بتجاريبه أمام نخبة من كبار الموظفين الذين سيمثلوا جريمة وهمية ليعود الدكتور ويكتشفها لهم بواسطة التنويم المغناطيسي .... (٢٦٩٣)

برنامج الاذاعة الفلسطينية

الخميس في ٣ شباط سنة ١٩٣٨

٥ر٣٠	اشارة الوقت والنشرات ثم حديث الاطفال للانسة اسماء
٦	تيسير فيض الله جابر وفرقة ستوديو الاذاعة
٦ر١٥	اغاني من الانسة أم كلثوم
٦ر٣٠	كاظم السباسي وفرقة استوديو الاذاعة
٦ر٤٥	(زينب) رضي الله عنها حديث للانسة عنبرة شرالي
٧	النشرتان الجوية والاخباريه
٨ر٣٠	برنامج موسيقى
٩ر٣٠	اشارة الوقت والنشرتان الجوية والاخبارية
٩ر٤٥	اشارة الوقت والنشرتان الجويه والاخباريه
١٠	منتخبات من الاغاني العربية القديمة والحديثة
١٠ر٣٠	ختام

ماذا تسمع اليوم

عن محلات السادة دجاني اخوان

الاذاعة اللاسلكية للحكومة المصرية يوم الخميس في ٣ شباط سنة ١٩٣٨

٦ر٤٥	صباحاً الاستاذ بليغ صفوت ـ تمرينات رياضية
٧	الشيخ محمد عكاشة ـ قرآن كريم
٧ر٥٠	ختام
١٠	الاستاذ احمد عبد القادر وفرقته ـ حفلة غنائية
١٠ر١٥	اسطوانات
١٠ر٣٠	رجاء وفرقتها حفلة غنائية
١٠ر٤٥	اسطوانات
١١	الاستاذ عبد الغني السيد وفرقته ـ حفله غنائيه
١١ر٣٠	ختام
٢ر١٠	مساء * اسطوانات
٢ر٤٠	النشرات الاخبارية والجوية والتجارية
٢ر٥٠	ختام
٧ر٣٥	الاستاذ الشيخ علي حزين ـ قرآن كريم
٨ر١٠	حديث ـ صاحب العزه علي الجارم بك
٨ر٣٠	النشرتان الثانيتان الاخبارية والتجارية
٨ر٤٠	مدحت عاصم وفاضل شوا ـ بيانو وكمان
٩ر١٠	اسطوانات
٩ر٤٥	حفلة الاذاعة اللاسلكية للحكومة المصرية ـ كوكب الحفلة الانسة ام كلثوم
١٢	سلام الملك ـ ختام

اخبار المحاكم والبوليس

ـ فصلت محكمة صلح يافا في ٣٠ قضية اركتبت خلافاً لانظمة النقل على الطرق وقد تراوحت الاحكام على مرتكبيها بين ٥٠ قرشاً وجنيهين.

ـ ادعى عبد الشيخ سالم امام بوليس رامات غان ان رجلين من غزة قد طعناه بمدية فاعتقلهما البوليس رهن التحقيق

— اعلم احد اصحاب المخازن بشارع يافا - تل ابيب البوليس ان لصوصاً سطوا على مخزنه منذ اسبوع وسرقوا كمية من ادوات البناء، وبعد البحث عثر عليها في دكان بسوق الدير، ولما لم يثبت صاحب هذه الدكان المكان الذي اشتراها منه اعتقله البوليس وسلم الاشياء لصاحبها الاول.

— ادعى محمد دبوره من صرفند الخراب ان حلي زوجته البالغ ثمنها سبعة جنيهات قد سرقت ... فبعد البحث اعتقل البوليس شخصاً [illegible] واسترجع الحلي منه.

اطلاق سراح شابين

افرجت السلطة عن السيد العبد ابو شرقية من قرية جت التابعة لقضاء طولكرم وعن الشيخ محمود غزال من اهالي يافا بعد أن مكثا في مخيم المزرعة في عكا ثلاثة أشهر.

نقل عيادة

نقل الدكتور حسام الدين الحسامي طبيب الاسنان بحيفا عيادته الى شارع ستانتون طلعة البرج ملك الشيخ يونس افندي الخطيب. اوقات العيادة الساعة: ٨ ونصف - ١٢ ونصف صباحا و ٢ ونصف الى ٥ ونصف بعد الظهر (٢٦٨٠)

FEBRUARY 3 1938 No 1073

صاحب الامتياز : ابراهيم الشنطي
المدير المسئول : شوكت حماد

الاشتراكات
في فلسطين عن سنة ١٥٠
في البريد الداخلي « « ١٨٠
في سائر الاقطار الخارجية « « ٣٠٠

الدفاع

جريدة يومية سياسية مصورة

ALDIFA:PALESTINIAN-DAILY-PAPER

دار الدفاع : شارع جمال باشا ـ عمارة المظفر ـ يافا ـ فلسطين
العنوان التلغرافي: (الدفاع ـ يافا)
تلفون ١١٨٧ (اربعة خطوط) و ١٠٧٥ (خطان) صندوق البريد (٢٥٥)
الاعلانات يتفق عليها رأساً مع الادارة
اجرة السطر : ١٠٠ مل

صور عالمية على هامش الحوادث

تجري في الاسبوع القادم المباراة الدولية الثانية للتزحلق على "الثلج" في برلين والاستعدادات تجري بهمة ونشاط .

احدى المباريات التي تجري سنويا في فصول الشتاء في اوروبا فيتمرن اللاعبون فيها على التزحلق وغيره من انواع الرياضة

المسيو ليون بلوم واقف وسط الجماهير « يقول ازمة لا نها لها ، ولا اعرف اين يقف رامي » بعد فشلي في تأليف الوزارة

بطلا العالم في التزحلق على الجليد في سان موريتس استعداداً للمباراة الدولية الثانية التي ستجري في الاسبوع القادم

اعظم دليل....

على جودة .. سيجارتي

طاتلي سرت و الصلاح

انهما حائزتان على رضاء الجميع !!..

مطبعة الدفاع التجارية

مميزاتها

استعداد فني حديث
اتقان فني في العمل
ضبط في المواعيد

الى التجار

٩٠ بالمئة من رأس المال للاعلان

حكمة قالها أحد كبار رجال الاعمال الاميركيين !
حكمة هي سر تفوق الصناعة الاميركية !

فالاعلان

حياة الصناعة وسر تفوقها

اعلنوا في جريدة الدفاع

فهي من اوسع الجرائد انتشاراً ومن اغزرها مادة

إذا شعرت أن شعرك يسقط او انه سقط ..

واذا رأيت شعرك يسقط على ملابسك ؟!!
واذا رأيت شعرك يسقط في صحن اكلك ؟!

فبادر الى اتخاذ الحيطة
بعلاج يمنع سقوط الشعر

ويمنع الصلع الذي يجعل من الشاب شيخاً . ومن حسن الحظ ان الدكتور وايدنر (حامل جائزة نوبل لاختراعه السيلفيكرين) قد توصل لتركيب دواء ناجع ادخل فيه ١٤ مادة حيوية استخرجها من الشعر القوي ، والتي بدونها لا يمكن للشعر ان ينمو — هو

السيلفيكرين
الغذاء الحيوي للشعر

بضع دقائق من وقتك : تصرفها كل صباح مع السيفيكرين !
ثم دع السيلفيكرين يعمل في جلدة رأسك مايدهشك ويفرحك حيث ترى جلدة رأسك وقد اثرت بالشعر الغزير وبدت بشكل جذاب يدخل السرور على قلبك

لا تتردد

ولا تترك للغد ما يمكنك ان تفعله اليوم
فان في التأخير ضرر لشعرك لا تريده

مسابقة السيلفيكرين

مسابقة مربحة ممتعة

انظر صفحة ٢ وبادر بالاشتراك في المسابقة

مطبعة جريدة الدفاع ـ يافا

الجمعة في ٤ ذي الحجة سنة ١٣٥٦ و٤ شباط سنة ١٩٣٨

الدفاع

جريدة يومية سياسية مصورة

السنة الرابعة — العدد ١٠٧٤ — ٤

صاحب الامتياز : ابراهيم الشنطي
المدير المسئول : شوكت حماد

الاشتراكات
في فلسطين عن سنة ١٥٠
في البريد الداخلي « « ١٨٠
في سائر الاقطار الخارجية « « ٣٠٠

دار الدفاع : شارع جمال باشا — عمارة المظفر — يافا : فلسطين
العنوان التلغرافي : «الدفاع — يافا»
تلفون ١١٨٧ (أربعة خطوط) و١٠٧٥ (خطان) ص. ب. (٢٥٥)
الاعلانات يتفق عليها رأساً مع الادارة
أجرة السطر : ١٠٠ مل

برقية بالاستغناء عن مشروع التقسيم

مجلة بريطانيا العظمى والشرق تذكر احتمال ذلك وطريقة تراجع الحكومة التدريجي

تأليف كتلة في مجلس العموم للاهتمام بشؤون فلسطين وطلبها تخصيص جلسة في البرلمان

لندن في ٣ شباط — اشارت مجلة بريطانيا العظمى والشرق في مقالها الرئيسي اليوم الى احتمال الاستغناء عن مشروع تقسيم فلسطين وعدول الحكومة عن تنفيذه، فقالت ما يلي :

شرط واحد

لا تنكر ان هناك شكاً كبيراً في تنفيذ مشروع التقسيم في فلسطين، لكن الحكومة البريطانية لا يمكنها ان تستغني عن مشروع التقسيم وتلغيه الا بشرط واحد.

اللجنة القادمة

وهذا الشرط هو في أن يثبت لدى اللجنة الفنية التي ستسافر الى فلسطين ان هذا المشروع حل غير عادل ولا يمكن تنفيذه.

اول اجتماع

لندن في ٣ شباط — تقول جريدة الديلي تلغراف ان كتلة برلمانية تألفت مؤخراً لمعالجة شؤون فلسطين، وأن هذه الكتلة ستعقد جلسة في أحد أيام الاسبوع القادم

مجلس العموم

وستطلب من الوزارة ان تخصص جلسة من جلسات مجلس العموم لمناقشة الكتاب الابيض وجميع شؤون فلسطين

كثرة المشاغل

وتعتقد «الديلي تلغراف» أن الحكومة لن توافق على تخصيص هذه الجلسة وستعتذر بكثرة المشاكل الدولية الخطيرة التي تتطلب من اعضاء الوزارة الاهتمام بها وحدها

إصابة خفير يهودي بطعنات

سائق ينزل من سيارة ويطعن الخفير ويأخذ بندقيته منه

على الطريق

حيفا في ٣ شباط — لمراسل الدفاع الخاص — في الساعة الثامنة والربع من مساء اليوم بينما كان مردخاي نعماني وهو من افراد البوليس الاضافي اليهودي واقفاً مع بوليس اضافي يهودي آخر على طريق حيفا — عكا — الناصرة، إذ وصلت بالقرب منهما سيارة صغيرة مجهولة ونزل منها سائق مجهول واقترب من مردخاي نعماني وتكلم معه مدة قصيرة

اخذ البندقية

وفي اثناء التكلم معه استل السائق مدية وطعن بها الخفير اليهودي في كتفه ويده عدة طعنات بليغة. واسرع السائق الى السيارة وسار بها في الطريق التي تؤدي الى الناصرة وقبل ان يغادر السائق مكانه استولى على بندقية مردخاي وهرب بها ايضاً

تحقيقات البوليس

وقد اطلق البوليس اليهودي الاخر الذي كان بالقرب من مردخاي عدة عيارات نارية على السائق لكنه كان قد اسرع الى السيارة فلم يصب. وفي الطريق أطلقت على السيارة عدة عيارات نارية فلم يصب ايضاً.

أما البوليس الجريح فقد نقل الى مستشفى هداسا في حيفا وأبلغ الحادث الى البوليس فوصلت قوة كبيرة واجرت تفتيش السيارات واعتقل عربي من بلد الشيخ.

* * *

نوري باشا السعيد — محاولات دول أوروبا الوسطى ومشكلة فلسطين

مباحثاته السريعة في دمشق وبيروت — جواب وزير الخارجية البريطانية لمندوبي تلك الدول واعلانه أن الهجرة غير مستقلة عن القضية كلها

بيروت في ٣ شباط — لمراسل الدفاع الخاص — وصل بيروت فخامة نوري باشا السعيد واستقبله جمهور كبير من اللبنانيين والفلسطينيين عند الناقورة على الحدود. ولم يدل فخامة الباشا بأي تصريح عن مساعيه في انكلترا في سبيل فلسطين

المساعي الاخيرة

وقال ان الوقت لم يحن بعد للادلاء بأي تصريح. وسيجتمع غداً بسماحة الحاج امين افندي الحسيني وبعض رجال السياسة في لبنان وسوريا وفلسطين للتحدث معهم حول مساعيه في انكلترا وما اسفر عنها

الى بغداد

وسيغادر بيروت يوم الاثنين الى دمشق ومنها بالطيارة الى بغداد ليكون فيها في ايام عيد الاضحى.

بولونيا ورومانيا

جنيف في ٣ شباط — تباحث المستر ايدن والمسيو بيك والمسيو ميسسكو وزير خارجية رومانيا في مشكلة فلسطين وموقف انكلترا بأزائها

الدول الصغرى

واشترك في هذه المباحثات بعض مندوبي الدول الصغرى في العصبة

في المجلس

وقد لفت مندوبا بولندا ورومانيا نظر المستر ايدن الى القرار الذي اتخذ في مجلس العصبة في ١٤ سبتمبر الماضي والى خطبة المستر ايدن التي القاها في المجلس في ذلك الحين وتكلم فيها عن سياسة انكلترا بإزاء فلسطين

السياسة القادمة

وسألاه عن السياسة التي تتبعها انكلترا بعد انقضاء المدة التي حدد فيها عدد المهاجرين اليهود الى فلسطين.

تهمها جميعاً

واظهرا له ان مسألة فلسطين لا تهم انكلترا وحدها بل تهم دولا اخرى كثيرة في العصبة لأن المسألة اليهودية اعطتها صبغة دولية !!

اللجنة الجديدة

والمفهوم ان المستر ايدن ابلغهم ان انكلترا لا تزال ثابتة على سياستها التي بسطها الوزير في شهر سبتمبر الماضي وان لجنة تحقيق جديدة سترسل الى فلسطين لاعادة النظر في اعمال لجنة اللورد بيل

بعد ذلك

وستكون مهمتها وضع مشروع تقسيم نهائي يقوم على روح العدل والانصاف بين المصالح المتنافرة، ثم يعرض هذا المشروع على لجنة الانتدابات التي تدرسه ثم تعرضه على مجلس العصبة لاتخاذ قرار فيه.

غير منفصلة

وقال المستر ايدن عن مسألة الهجرة أنها مرتبطة بحل مسألة فلسطين العامة، وان حكومته لا تعدها منفصلة عن ذلك، وانه على كل حال سيعرض اعتراضات المندوبين على حكومته

* * *

ياسين الهاشمي

البلاد العربية وفقيد القضية العظيم

بغداد في ٣ شباط — لمراسل الدفاع الخاص — وجهت لجنة تأبين فقيد العرب المغفور له ياسين باشا الهاشمي في العراق الدعوة الى رجال السياسة والصحافة في سوريا ولبنان فلسطين لحضور حفلة تأبين المغفور له ياسين باشا الهاشمي التي تقام في بغداد يوم ١٨ فبراير الحالي

فتح الحبشة يكلف ايطاليا ٣٠ مليارا

روما في ٣ شباط — نشرت جريدة «إلبوبولو ديتاليا» خبراً قالت فيه ان فتح الحبشه قد كلف ايطاليا حتى الان ٣٠ مليار ليرا

موقف بلغاريا من اليهود بعد رومانيا

صوفيا في ٣ شباط — تلقى ١٥٠ من اليهود البارزين خطابات من الهيئات الفاشستية البلغارية تأمرهم بمغادرة البلاد. وحطمت نوافذ كنيس ويتخذ رجال البوليس الاحتياطات اللازمة لتفادي وقوع اضطرابات اخرى

توحيد برامج التعليم في البلاد العربية

دمشق في ٣ شباط — د. ن. ب — قررت وزارة المعارف ارسال بعثة من رجال التعليم الى مصر للاطلاع على مناهج التدريس لتوحيد مناهج العلم في الاقطار العربية

وصول خمسة من النواب الاتراك

دمشق في ٣ شباط — د. ن. ب — وصل الى دمشق خمسة من نواب الاتراك، ومن المنتظر ان يقوموا بزيارة رئيس الوزارة.

شاهد اهالي اوروبا الشمالية لاول مرة اشعة قوية صادرة من شمالي القطب ويعلل الفلكيون هذه الظاهرة بأن شمساً جديدة اتصلت بشمسنا واخترقت هذه الاشعة طبقات الهواء الاوكسجينة الى علو ١٥٠ كيلو متراً

وصول نوري باشا بالطيارة وسفره

حيفا في ٣ شباط — لمراسل الدفاع الخاص — وصل ظهر اليوم طائراً فخامة نوري باشا السعيد وكانت تنتظره سيارة خاصة في المطار أقلته في الحال الى بيروت

اجتماع يهودي يخطب وايزمن فيه

عقد في الساعة الثامنة والنصف من مساء امس اجتماع سياسي في تل ابيب حضره عدد من اليهود ومندوبون عن المستعمرات كما حضره شرتوك وبن زفي. وتكلمت فيه المس دوجديل عن الوطن القومي ومشروع التقسيم وعن صداقة انكلترا واليهود وغير ذلك !! ثم تكلم وايزمن فاستمر اكثر من ساعة وعرض في خطابه الى تقرير اللجنة الملكية وتساءل عن الفائدة المنتظرة من اللجنة الجديدة. وذكر ان اليهود يوافقون على انشاء «الدولة» اليهودية لكنهم لا يوافقون على مشروع التقسيم الذي اقترحته اللجنة الملكية وطالب « بدولة » يهودية في كل فلسطين !! ثم أشار الى حالة اليهود في العالم. واستمر الاجتماع الى ما بعد الساعة الحادية عشرة مساء.

هطول الامطار وفيضان نهر بردى

دمشق — د. ن. ب — هطلت امطار غزيرة في دمشق وانهارت داران. وطاف نهر بردى على البساتين والحقول واحدث اضراراً بليغة

بخارست في ٣ شباط — د. ن. ب — تقول الصحف الرومانية ان البطريرك الروماني قد امر بتعميد عمال اليهود ومنع اليهود الذين ليسوا من التابعية الرومانية من دخول الكنائس الارثوذكسية وسيعزل الكهنة الذين لا ينفذون هذه الاوامر.

الوفد والانتخابات

معركة الانتخابات القادمة في مصر

القاهرة في ٣ شباط — لمراسل الدفاع الخاص — اخذت وزارة الداخلية تستعد من الان للانتخابات، وسيتم مراجعة تقسيم بعض الدوائر الانتخابية في يوم ١٠ فبراير الحالي.

اجراء تعديل

وصرح احد الوزراء ان الوزارة الحاضرة هي التي ستباشر الانتخابات وان ما أشيع عن تعديل يجري في الوزارة الحاضرة لم يبت فيه حتى الان. واذا كان هناك ما يدعو الى التعديل فسيكون بادخال عناصر جديدة عليها اذا رغبت هذه العناصر في الاشتراك في تنفيذ سياسة الوزارة بصفة رسمية.

وعلى اثر الشائعات التي اذيعت عن ان الوفد المصري يفكر في مقاطعة الانتخابات صرح اليوم رفعة النحاس باشا لمراسلي الصحف الاجنبية بأنه لم يفكر في ذلك مطلقاً وان الوفد سيخوض معركة الانتخابات ويأمل ان تنتهي بحصوله على الاغلبية الساحقة

عريضة الشيوخ

وقد زار في الساعة الثانية والربع بعد ظهر اليوم الاستاذ محمود بسيوني رئيس مجلس الشيوخ سراي عابدين وقابل دولة علي ماهر باشا وسلم اليه العريضة التي يرفعها الشيوخ الى جلالة الملك، وهي لا تخرج في مضمونها عن العريضة التي قدمها رفعة النحاس باشا امس باسم النواب

اصطدام طائرتين ومقتل سبعة

واشنطن في ٣ شباط — د. ن. ب — اصطدمت طائرتان من قاذفات القنابل اثناء المناورات البحرية على ساحل كاليفورنيا الجنوبي، وسقطتا الى الماء وقد غرق رجال احدى الطائرتين السبعة جميعهم وتمكن اربعة من رجال الطائرة الثانية من النجاة، وذهبت بضع مدمرات و٢٠ سفينة طوربيد للبحث عن الرجال الثلاثة الباقين

في مجلة «بريطانيا العظمى والشرق»

سكان الصحراء والسيرة الاولى

هل يقهرون المدنيات القائمة على اطراف الصحراء كما قهروا الرومان

تحت عنوان (الاراجيف المقلقة في الصحراء) عقدت مجلة «بريطانيا العظمى والشرق» المعروفة فصلا افتتاحيا في عددها الصادر بتاريخ ٢٧ الماضي، ننقله عنها بحذافيره. وفيه عرض لاهمية الصحراء ومدى نفوذها خوفاً من عاصفة تقع فيها:

دورة الفلك

اولئك الذين يعرفون تاريخ آسيا العربية، ويعرفون مجرى النزاع بين الصحراء وبين المدنية، اي بين العرب الرحل وبين الزراع المستقرين او سكان المدن، قد تعودوا على ان يبقوا عيونهم مفتحة لاي شيء قد يقع في الفضاء الشاسع الذي لجزيرة العرب حيث يتحرك الانسان بلا انقطاع في طلب المرعى

اما في اللحظة الحاضرة فان الصحاري الواسعة التي لسوريا وشرقي الاردن، والعراق، والمملكة العربية السعودية فانها تحت الاشراف، ولكن الاحتفاظ بهذا الاشراف يتطلب بالضرورة انتباها وسهراً لا ينقطعان

عودة الصحراء

وليس البدو راضين عن قص اطراف امتيازاتهم السابقة حتى يصبح لنا ان نفترض ان الصحراء قد اغلقت ابوابها عليهم، وهناك أنبياء مكتئبون يؤكدون ان يوماً سيجيء ولو بعد قرون من الآن وفي هذا اليوم ترجع الصحراء سيرتها الاولى، وتقهر المدنيات التي شيدت على اطرافها كما قهرت الامبراطورية الرومانية تماماً

وهناك نظرية تقول بدورة الفلك دورته التاريخية، وقد تنطبق هذه النظرية انطباقاً كبيراً على الصحاري

الشائعة الاخيرة

لذلك عندما أذاع «روتر» في الاسبوع الماضي ذلك النبأ العربي الذي لم يؤيد والقائل بان معركة بدوية وقعت على مقربة من حدود شرقي الاردن ونجد والعراق، وقتل فيها خمسون على الاقل، جاء هذا النبأ وهو فرصة ذهبية انتهزها المرجفون واخرجوا منها قصصاً عن ت. ا. لورنس، وعن الخوف من ان يكون الاخوان الوهابيون من محاربي ابن السعود قد شرعوا يغذون السير مرة اخرى. وقد قيل ان قوة الصحراء التابعة للجيش العربي في شرقي الاردن، والتي يقودها الميجور ج ب. كلوب قد هرعت الى مكان المعركة، كما قيل على وجه العموم وان الحالة قد توترت غاية التوتر في الاراضي العربية الواقعة الى الشرق من نهر الاردن

مناورة عسكرية

ولكن واحسرتاه على المرجفين!

لقد تواردت الحقائق في سرعة وخفة على اثر الاشاعات، فلم تقع ثمة معركة صحراوية على الاطلاق، ولم يتدخل العراق ونجد ابدا، وقد شرحت وكالة «روتر» هذه الاراجيف بقولها ان (المعركة) لم تكن الا (مناورة) بين مفرزة (مهاجمة) من مفارز قوة الصحراء التي هي القوة البوليسية هناك، وبين وحدات «مدافعة» تألف من رجال العشائر الاردنية، وهكذا تلاشت قصة اخرى من قصص الصحراء التي هي المصدر الخصب منذ الحرب لقصص مزيفة لا اساس لها من الصحة

الميجور كلوب

وفي الحق ليس ثمة الا القليل مما نخشى منه في الموقف الحاضر في صحاري شرقي الاردن، وهي تحت سيطرة عقل من العقول الجبارة

والميجور كلوب على احسن ما يكون من صلات المودة مع جيرانه عبر الحدود اما في داخلية شرقي الاردن فقد جاء زمن اثناء اضطرابات ١٩٣٦ في فلسطين خيف فيه من احتمال نشوب ثورة عشائرية، ولكن هذا الزمن الى هذه اللحظة قد انقضى بسلام

ذلك الدخائل

وليس يعرف الا القليل في هذه البلاد (الانكليزية) عن العمل الذي تقوم به السلطات في شرقي الاردن في سبيل توطيد النظام، لكنه عمل باهر، سيأتي اليوم الذي ينشر فيه

ولو ان دخان الثورة ارتفع في شرقي الاردن في عام ١٩٣٦، لما استطاع أحد ان يعرف ماذا يسفر عنه.

المراقبة الشديدة

ولا يظن احد مع ذلك ان اية سلطة في شرقي الاردن تستطيع ان تتراخى في سهرها وانتباهها، فلا الحكومة نفسها، ولا الجيش العربي المسئول عن النظام الداخلي وهو القوة التي اسسها بيك باشا، ولا قوة حدود شرقي الاردن المسئولة عن سلامة الحدود وهي القوة التي أسسها اللورد بلومر عام ١٩٢٦ ولا قوة الجو الملكية التي يقع مركز قيادتها في عمان — ما من قوة من هذه القوى تستطيع أن تهدأ لحظة واحدة. ففي بلاد كهذه تكون الكلمة هي كلمة المراقبة الشديدة، ومن حسن الحظ أن تكون هذه المراقبة في مثل هذه الايدي القديرة.

والحكومة البريطانية تعرف — ولو لم يدرك الجمهور البريطاني ذلك ادراكا كافيا — كم هي مدينة للسلطات في شرق الاردن.

اذاعة المدبكات

أما السماح لمثل هذه الاشاعات التي ذكرناها آنفا بان تذاع وتنتشر فامر يرثى له، ولو اننا كنا نعيش في عالم منظم متوازن لما استرعت هذه الاشاعات أي انتباه، وربما حيل بينها وبين الانتشار لهذا السبب، لكن اليوم ليس يوم جمهور جاهل متعطش لاي ارجوفة من الاراجيف فحسب، ولكن اليوم ايضاً يوم اناس متنورين يعرفون الحقائق احسن من معرفة غيرهم لها ولكن ابتهاجهم لا يكون الا باذاعة كل ما من شأنه ان يربك البريطانيين ويحيرهم في الشرق الاوسط.

* * *

نوري باشا

ماذا تقول عنه «الديلي تلغراف»

زار لندن لاستشارة الاطباء وللتحدث عن فلسطين

اوفدت جريدة «الديلي تلغراف» مندوبا عنها، قابل فخامة نوري باشا السعيد عند ما كان في لندن، وعاد فكتب الى جريدته ما يلي:

واحد من ثلاثة

قابلت بالامس الجنرال نوري السعيد باشا، وهذه هي اول مرة يزور فيها لندن بعد الانقلاب الذي جرى في العراق عام ١٩٣٦، وكان هو احد ثلاثة اريد بهم الشر في هذا الانقلاب، ومن هؤلاء الثلاثة هو وحده الباقي الان على قيد الحياة

ولا يبدو على ملامح وجه هذا السياسي انه كبير في السن، فهو نحيف الجسد، معتدل القوام، ما يزال يبدو للناظرين اليه كجندي مارس الجندية، وانا لا اعطيه اكثر من ٤٠ سنة من العمر، وهو يتقن التحدث باللغة الانكليزية أبدع اتقان

للاطباء ولفلسطين

انه اخبرني بان زيارته القصيرة هذه (لانه سيغادرنا غدا) ليست الا زيارة خصوصية، لا غاية منها الا استشارة الاطباء ومشاهدة اصدقائه، ولكنني مع ذلك علمت بانه ولو انه ليس في مهمة رسمية، الا انه قد اتصل بالكثيرين من السياسيين، وجرت بينه وبينهم احاديث دارت كلها حول فلسطين

العرب والصهيونيون

وللجنرال وجهة نظر يشاركه فيها عدد من الصهيونيين البريطانيين، وهي الوجهة القائلة بان حل المسألة الفلسطينية يمكن ايجاده فقط بمناقشات تدور بين العرب وبين اليهود انفسهم

وفي طريقه وهو عائد الى بغداد سيعرج الجنرال على مصر وعلى سوريا ايضا، حيث هناك الكثيرون من زعماء العرب الفلسطينيين

قد يدخل الوزارة

ونوري باشا الذي تقلد مناصب وزارية مختلفة، كان منها منصب الرئاسة يقول لي انه قد ينضم الى الوزارة الحالية فيما بعد، وهو كمعتدل، وكصديق لبريطانيا العظمى يظن ان الاولى له في هذه اللحظة ان يخدم المصالح العراقية احسن الخدمات ببقائه خارج الحكومة

اقتصاديات فلسطين

في مجلة «بريطانيا العظمى والشرق»

نشرت مجلة «بريطانيا العظمى والشرق» في عددها الاخير رسالة لمكاتبها الخاص في القدس تاريخها ١٧ الماضي، نجملها فيما يلي:

الاثمار الحمضية

صدر من فلسطين الى الخارج من اول الموسم الحالي الى آخر يوم من ايام الاسبوع الاول من هذا الشهر ما يقرب من اربعة ملايين ونصف المليون من صناديق الاثمار الحمضية، وفي ذلك زيادة تقرب من نصف مليون عن المصدر في المدة نفسها من موسم ١٩٣٦–٣٧

ومن المنتظر ان تبلغ مشحونات هذا الموسم ما بين عشرة واحد عشر مليونا من الصناديق، وهذا هو الرقم القياسي الاعلى لهذه البلاد الى الان

الاموال المستثمرة

هنا لجنة اقتصادية اميركية، لها مكتب رئيسي للاستعلامات الاقتصادية في تل ابيب، وتدل الارقام التي وردت في آخر بيان اصدرته هذه اللجنة، على ان ما يقرب من ٦٫٠٠٠٫٠٠٠ جنيه قد اضيفت الى رؤوس الاموال المستثمرة في فلسطين بواسطة المؤسسات والجماعات اليهودية، والافراد اليهود ايضاً، وذلك خلال عام ١٩٣٧

ومن هذه الاموال يستثمر الان مبلغ ٢٫٨٨٢٫٠٠٠ جنيه في البنايات الجديدة، او في ادخال إضافات الى البنايات القائمة، ومنها ايضاً يستثمر مبلغ ١٫١٣٠٫٠٠٠ جنيه في الزراعة، ومبلغ يقرب من ثلاثة ارباع مليون جنيه في الصناعة.

سيارات ١٩٣٧

سجل في فلسطين نحو ١٫٥٠٠ من السيارات المتنوعة خلال عام ١٩٣٧ وفي هذا ما يدل على ان سوق السيارات ما يزال في رواج

وتتألف السيارات التي سجلت في العام الماضي من ٨٨٨ من السيارات الصغيرة من صناعات بلدان مختلفة، ومن ٦٧ امنيبوس (باص) ومن ٣٨٦ من اللوريات والعربات الميكانيكية التجارية

وفي السيارات الصغيرة كان فورد هو الاول، وبعده «اوبل» ثم فيات ثم الشفروليه، اما موريس واوستن فكانا الخامس والسادس، ويلاحظ ان السيارات الايطالية بسبب رخص ثمنها وقلة ما تستهلكه من الوقود، قد تفوقت على السيارات البريطانية

المصبغة العصرية

ابراهيم حجازي

غسيل وكوي وتنظيف

جميع انواع الملابس

اسعار متهاودة — معاملة حسنة

ضبط في المواعيد

شارع يافا القدس — عمارة فشحو

الرملة

(٤–٤–٢٥٣٦)

السعال

والرشوحات

المهملة

والالتهابات الشعبية يشفيها

شراب فاميل

لندن وباري

اذاعة لندن العربية ليست ناجحة

في رأى مراسل «بريطانيا العظمى والشرق»

نشرت مجلة «بريطانيا العظمى والشرق» في عددها الاخير لمراسلها الخاص في القدس، جاء فيها ما يلي:

اقل ما يمكن قوله

اذا قلنا اقل ما يمكن قوله، فان الاذاعة التي بدىء بها في اول هذا الشهر (كانون الثاني) باللغة العربية، من المحطة البريطانية، لم ترسم خططها رسما حسناً مع الاسف، فاختيار اذاعة الانباء في مستهل الاذاعة ليس فيه شيء من الحنكة الدبلوماسية، لان المصغين من العرب الفلسطينيين استاءوا وتذمروا من النبأ الوحيد الخاص ببلادهم، وكان هو نبأ شنق عربي في صباح ذلك اليوم في عكا، بحكم صادر عليه من المحكمة العسكرية لوجود اسلحة نارية في حوزته

وكانت النتيجة ان نفذ صبر العرب من تكرير الموسيقى الغربية التي لا يعنون بها، ولا يفهمونها

باري احسن

ويلوح لنا ان راديو باري في موقف متفوق على موقف لندن جغرافياً، وفيما يختص بالحصول على خدمات غنائية من الدرجة الاولى، وعلى مطربين وموسيقيين من العرب لهم خبرة طويلة بالنظارة الوطنيين الشرقيين، والمفتاح الرئيسي في هذه الادوار الغنائية والموسيقية هو الغزل، واذا كانت الغاية هي تعليم الشرق نوعا أعلى من الموسيقى فان هذا التعليم يجب ان يأتي على درجات، وعن طريق ادماج هذه الموسيقى بالادوار الموسيقية العربية، ولا بد ايضاً من ان تكون الانباء ذات صبغة محلية اكثر من صبغتها الحالية

«الدفاع»: هذا هو ما قاله المراسل في اول رسالته، اما بعد ذلك فقد تكلم عن مقتل ستاركي وعن المتحف الفلسطيني بما لا يخرج في معناه عما يعرفه القراء

وفي هذا العدد من «بريطانيا العظمى والشرق» كلمة عما يدعو اليه انصار فضيلة الاستاذ الاكبر الشيخ المراغي من اعلان الخلافة الاسلامية في مصر... مع وجود «خلفاء محليين» في كثير من انحاء العالم الاسلامي، واذا صح لجلالة ملك مصر ان يكون خليفة، فهذا يصح ايضاً لجلالة ابن السعود، لانه حامي المدينتين المقدستين عند المسلمين.

مسابقة السيلفيكرين

ابتداء من اليوم حتى نهاية آذار ١٩٣٨

٤٠ آلة تصوير جوز !!

يقدمها مستودع الادوية الفلسطيني بيافا

شروط المسابقة

١) ضع محل النقطة في الجملة الاتية حروفاً ليستقيم المعنى
٢) اقطع هذا الكوبون وألصقه على غطاء الكرتون الذي يحتوي على زجاجة السيلفيكرين التي تباع في جميع الصيدليات بفلسطين
٣) يرسل الكوبون مع الغطاء الى:
مستودع الادوية الفلسطيني صندوق البريد ١٥٦ — يافا

الجملة:

السيل.. كر.. ، الف... ، الجي.. ى ، لل..

الاسم ....
العنوان ....
البلدة ....

ملحوظة. فضلا عن ان السيلفيكرين دواء ناجع للصلع فهو مقوٍ ومنظف للشعر فلا يستغني عنه احد.

لذلك فباستطاعة كل انسان الاشتراك في هذه المسابقة

بثا تحاول تنظيم أعمالك !

والحيلولة دون الوقوع في الخطأ والتقصير

ما لم تبادر حالا ... الى ادخال الوسائل العصرية الحديثة الى مكتبك

تجد في:

مكتبة فلسطين العلمية

احدث وافخر ما ابتكرته مصانع العالم لاتقان وتسهيل العمل وتوفير الوقت

خزائن ودواليب فولاذية — مكاتب وكراسي فولاذية
آلات كاتبة عربية وافرنجية — آلات حسابية
محافظ ودوسيهات — اقلام حبر (شيفرز) وخلافها
دفاتر حسابات على اختلافها — آلات لشبك الاوراق
ادوات رسم وهندسة — آلات لبري الاقلام

الخ الخ الخ ...

تأكد انك تأخذ دائماً بنقودك قيمتها بل واكثر اذا عاملتها

اكبر مستودع في الشرق لادوات الكتابة بالجملة والقطاعي

القدس: شارع يافا — يافا: شارع بسترس — حيفا: شارع خياط

اعلان

اعلان صادر من دائرة اجراء يافا

دوسيه ٣٦٥٦—٣٧

محتويات دكان البر حنضل الكائنه بسوق بسترس المحتوية على بضائع حريميه متنوعه مثل خروجات تنتيلات كرسيهات برانيط وغير ذلك

سيباع بالمزاد العلني الاشياء المبين مفرداتها اعلاه خاصة الخواجة البرت حنضل وذلك يوم الاربعاء الواقع في ٩–٢–١٩٣٨ الساعة ١٫٣٠ بعد الظهر فعلى الراغب بالشراء ان يراجع مأمور البيع والدلال في موقع البيع الكائن في شارع مبرسق في محل المحكوم عليه ولاجله صار اعلان الكيفيه

مأمور اجراء يافا

(٢٦٩٨)ذ

صفوة مايحمله بريد الشرق والغرب

النواب «الغلباوية»

من هو الثرثار الاعظم من النواب وعلى كم سؤال رد وزير المستعمرات؟

« بطولة الثرثرة » في الدورة البرلمانية البريطانية التي انتهت يوم ٢٣ كانون الاول من العام الماضي ، فاز بها المستر اوليفر ستانلي رئيس لجنة التجارة ، فان كلامه الذي تكلمه فيها وقع في ٨٤ عموداً من اعمدة « هانسارد » الجريدة البرلمانية

الثرثار الثاني

اما الثرثار رقم ٢ ، فكان في هـذه الدورة هو المستر جيوفري لويد ، وكيل وزارة الداخلية ، وقد اشغل بكلامه ٨١ من اعمدة هانسارد

وبعد هذين الثرثارين ولكن بمراحل طويلة ، يأتي السر ستافورد كربس وقد بلغ عدد الاعمدة التي امتلأت بكلامه ٥٥ عموداً

بقية الثراثرة

واليك الان بقيه الثراثرة ، وعدد الاعمدة التي اشغلوها بالكلام «المليان»

السر ارشيبالد	:	٥٤
السر كجسلي وود .	:	٥٢
السر صموئيل هور	:	٤٩
المستر ا . الكسندر	:	٤٩
المستر ا . غرينوود	:	٤٩
المستر آتلي	:	٤٥

وهذا الاخير هو زعيم المعارضة في البرلمان البريطاني ، اما الاخرون فانهم من حزبي الاحرار والمحافظين

الوزراء والاسئلة

رد المستر ارنست براون وزير العمال على معظم الاسئلة الشفوية ، وكان نصيبه منها ٤١٢ سؤالا ، باقل ٤٩ سؤالا عن الاسئلة التي رد عليها المستر ايدن وزير الخارجية ، وهي ٢٦٣ سؤالا

وزير المستعمرات

وبعد هذين الوزيرين يأتي المستر اورمسبي غور ، فانه رد على ٢٨٤ سؤالا ثم المستر اوليفر ستانلي رئيس لجنة التجارة وقد رد على ٢٧٨ سؤالا ، ثم وزير الصحة السر كنسجلي وود ، وقد رد على ١٩٦ ، ويأتي بعد هـذا مباشرة رئيس الوزراء المستر نيفل تشامبرلن وقد بلغ عدد الاسئلة التي رد عليها ١٧٨ سؤالا

اما اكثر النواب سؤالا ، فكان في هذا الدور هو الكولونيل هـاري داي (عن حزب العمال) فقد بلغت الاسئلة التي القاها وتلقى الردود عليها ٢٠٣ اسئلة

— ولا « تسأل » عن بقية « الغلباوية » ...

رجل لا ينام أبدا

ويستعيض عن النوم بقراءة التوراة

اصابة شظية في الحرب العظمى حرمته نومه

« باول كيرن » يبلغ من العمر الان ٥٤ سنة ، وهو كاتب حكومي احيل الى التقاعد منذ سنين ، وهو لا ينام الان ابداً ، فهل تدري متى كانت آخر ليلة نعم فيها بالنوم ؟

ويل لمدافع الروس

تقول « الصنداي اكسبرس » لمكاتبها الخاص في بودابست عاصمة هنغاريا ان ذلك كان في ليلة من ليالي حزيران عام ١٩١٥ ، اذ كان « كيرن » هذا في خندق في ميدان (كمورلايت) في جبهة الحرب الروسية ، اشتد تساقط قنابل مدافع الروس عليه ، واصابته شظية من شظايا احدى هذه القنابل في جمجمته ، ومنذ تلك اللحظة نسي الرجل ما هو النوم

أيذهب الى السرير ؟

وكيرن هذا رجل مربوع القامة ، ممتليء الجسم ، اشمط الشعر ، يعيش الان مع زوجته وابنائه الثلاثة في ضاحية من ضواحي بودابست اسمها راكوشيجي ، وقد سئل الرجل عما يعمل فقال :

« انني اذهب الى السرير فاستلقي عليه من الساعة الواحدة الى الساعة الثالثة بعد منتصف الليل ، وفي هاتين الساعتين اغمض عيني فقط دون ان انام ، وفيهما استمع الى الراديو فاذا لم يعجبني ما في الراديو قمت فوضعت اسطوانة على الفونغراف ، وفي الساعة الثالثة صباحاً اركب القطار الى المدينة ، وهناك في المحطة اراقب القطارات الداخلة والخارجة واتصفح وجوه المسافرين ، ولي في ذلك متعة كبرى

اما بعد ذلك فانني اذهب الى مكتبي القديم ولو انني الان متقاعد ، لا آخذ الا معاش التقاعد الضئيل ، وهناك اقرأ الصحف ، وأساعد الكتبة من زملائي القدماء »

السلوى في التوراة

واستطرد كيرن قائلا : « اما بعد الظهر فانني اذهب الى البيت ، وأشرع في تلاوة ما تيسر من التوراة ، واجد في قراءة التوراة ما يخفف عن نفسي ، وما ينعش فكري ، ويجعلني راضياً عن الحياة

يأكل ويدخن كثيرا

ثم انني آكل وجبة كبيرة من الطعام كل ثلاث ساعات ، واجد في الاكل ما يساعدني على تمضية الوقت

اما التدخين فانني لا انقطع عنه ابداً ، وعندي ٢٣ غليوناً (بيبة) لكل ساعة من النهار والليل غليون »

صحة حسنة

ويشعر كيرن بان صحته على غاية ما يرام ، ويقول بان السهاد لم يؤذ صحته قط ، ويصرح دائما بقوله « انني اقول لكم بشرفي انني رجل سعيد »

وفي السنة الاولى من سني هذا السهاد عرض كيرن نفسه على اشهر من في هنغاريا من الاطباء ... ولكن ما باليد حيلة ...

من سطور

معجزة طبية

اصيب المستر ا . م . جيفرس بالفالج وتجمد الدم في ظهره في العمود الفقري على اثر حادث من حوادث اصطدام السيارات ، ولكن الله هداه الى طبيب جراح ارجع له العمود الفقري الى مكانه الاول في عملية جراحية ، فجرى الدم فيه ، ونال المريض الشفاء التام من الفالج ايضاً .

صانع الفيلم الاول

مات في أحد مستشفيات باريس جورجس ميليه ، أول من صنع فلماً سينمائياً بآلة فوتوغرافية كانت هي الاخرى من صنعه ، وكان ذلك في عام ١٨٩٥

قانون الاسرار

حوكم رجلان مؤخراً أمام محكمة شارع (باو) في لندن بموجب قانون الاسرار ، وقبل ان يأتي البوليس بالمتهمين الى المحكمة طلب ان تكون المحاكمة سرية فسأله القاضي المستر فراي : هل التهمة سرية ، ألا يجوز للجمهور ان يطلع عليها ؟

— نعم ! انها تختص باحدى الدوائر الحكومية .

وعليه أمر القاضي باخراج الحاضرين واغلاق ابواب المحكمة كلها ... وبعد ذلك جيء بالرجلين المتهمين . اللذين لم يعرف احد اسميهما أبداً .

وقانون الاسرار المذكور هنا هو قانون الاسرار « الرسمية » !

صعلوك وآخر

هذا صعلوك يعيش من التسول في اوليانس في فرنسا ، ولكن له حساباً كبيراً في البنك ، وهو يمشي في الشوارع وعليه « بيجامتان » فوق بعضهما ، وقد حكمت عليه محكمة الجنايات الكبرى مؤخراً بالسجن مدى الحياة ، لانه قتل صعلوكا متسولا مثله ، لكنه اغنى منه !

– والصعلوك القاتل عمره ٣٠ سنة .

اعلان

صادر من المحكمة الشرعية لتسوية الاراضي

تقدم لدينا مضبطه موقعه من مختار قرية الجورة التابعة لقضاء غزه مؤرخة في ١-٢-٩٣٨ تتضمن وفاة حسين احمد محمد صيام من اهالي القرية المذكورة منذ اربعة ايام عن زوجته فاطمة بنت حامد عاشور حامد وعن اولاده منهـا محمد ومحمود وعبد الحميد وكامل ومنسية وحليمه لا غير فمن له اعتراض على هذه الوراثة فليراجع المحكمة المشار اليها خلال اسبوعين من تاريخ النشر

القاضي الشرعي

محمد اللبابيدي

في ٣-٢-٩٣٨

(٢٧٠٠)

الصناعات الكيماوية الامبراطورية للشرق ليمتد

هذا وقت تسميد البرتقال للزهر

اعتمدوا

احسن

الاسمدة الكيماوية

تجدونها لدى وكلائنا

١ – شركة مقدادي المحدودة – شارع سبيل السكسك تلفون ١٣١٣ – يافا

٢ – حسن المقدادي – تليفون ٢٤ – طولكرم

٣ – عبد المحسن التاجي – الرملة

٤ – الحاج حسين الحن – تليفون ٩ – اللد

٥ – الحاج عز الدين ومحمد جميل كمال – تليفون ٣ – نابلس

(٢٦٩٥)

حلم بالسعادة

تحققه الايام لعامل انكليزي فقير هاجر الى كندا ، وفيها زاد بؤسه ، ثم ...

الكسندر واغ ، عامل من عمال المناجم خرج من عمله وظل عاطلا عشر سنين يبحث عن عمل فلا يجد عملا ما على الاطلاق في منطقة المناجم في كاودنبيث وهي المنطقة التي هو من ابنائها في انكلترا

ولما ضاقت به الحال قرر الهجرة الى كندا ، ووجد كريما احسن اليه بنفقات هذه الرحلة التي قام بها هو وزوجته واطفاله الستة ، وكانت ابنته ايزابيللا هي اكبر هؤلاء الاطفال ، وكان عمرها ١٤ سنة

حلم بالسعادة

واشتغل الكسندر فراناً في كندا ، ولكن صحته ضعفت فاضطر الى ترك الفرن ، وظل اعواما طويلة وهو في فقر مدقع ، يلازم داره ، ويعيش هو وزوجته واطفاله جميعا من معاش (ايزابيللا) التي وجدت لها عملا في مقهى « كجرسونة »

وفي سني الفقر هذه لم يقطع الرجل الرجاء ، وفي احدى الليالي رأى فيما يراه النائم انه اغتنى ... وانه عاد مع عائلته الى وطنهم الذي زاد حنينهم اليه ، فماذا جرى مع ذلك ؟

الحلم يتحقق

تقول لنا « الصنداي دسباتش » ان اقارب الكسندر في مدينة كاودبنيث الانكليزية تلقوا منه رسائل انبأهم فيها بانه هو وزوجته واطفاله – وقد صار عددهم ثمانية الان – عائدون عما قريب ، لينعموا بالسعادة في وطنهم ، وليستثمروا ما لديهم من ... الثروة الطائلة !

ايزابيللا السبب

وفي رسائله هذه قال المستر الكسندر لاقاربه ان لديه قصة لطيفة ... سيقصها عليهم بالتفصيل عندما يكون معهم حول موقدة النار يصطلون

اما الان فتلخص هذه القصة في ان أحد زبائن المقهى الذي كانت ايزابيللا « جرسونة » ، اثر عليه لطفها ، ودماثة خلقها والخدمة الحسنة التي تؤديها له ، وكان هذا الرجل عجوزا في الثمانين من عمره

وذات يوم سألها العجوز عن وطنها وعن دارها واحوالها فأنبأته بمرض ابيها وبانها هي وحدها التي تعيل العائلة

ووعد العجوز بان يساعدها ، وكانت مع العجوز امرأته فقطعت على نفسها ايضاً مثل هذا الوعد ، وبر الاثنان بما وعدا بـه الفتاة فصارت هداياهما ومساعداتهما المالية لا تنقطع عن دار ايزابيللا

وماتت زوجته العجوز ، واصيب هو بمرض خطير فبعث في أثر ايزابيللا فجاءت وظلت هي ممرضته الى ان ادركته الوفـاة

وجزعت ايزا بيللا جزعاً شديداً على وفاة هذا المحسن الكبير اليها والى عائلتها ثم اتضح انه أوصى لها ولابيها وأمها بثروته كلها وهي تقدر بمئات الالوف من الجنيهات ... وبهذه الثروة الطائلة تحقق ما كان بالامس حلما من الاحلام ...

اعلنوا

في جريدة الدفاع

عصبة الامم

بول بونكور يدافع عن مؤسسة جنيف

عقدت لجنة الثانية والعشرين التابعة لعصبة الامم عدة اجتماعات في الايام الثلاثة الماضية وكانت الابحاث تدور حول الحالة السياسية وتطوراتها وموقف الدول بازاء اصلاح عهد عصبة الامم . وقد القى السياسي الفرنسي المسيو بول بونكور خطابا شديداً ووجه كلامه الى ممثلي الدول الصغيرة فقال :

الدول العظمى

« ليست الدول العظمى التي امامكم هي التي تحتاج لضمانة العصبة فهي دول قوية بسلاحها غزيرة بجيوشها واساطيلها وطياراتها منيعة باستحكاماتها في لا تجزع من اي اعتداء واذا ايدت العصبة فليس الدافع لها الخوف وحب الذات وانما خوفنا من الاعتداء عليكم لان المعتدي يستسوغ الضعيف المنفرد . ولا تقولوا ان العقوبات الاقتصادية لا قيمة لها فاذا كانت قد فشلت مرة فانما كان ذلك لان توقيعها لم يقترن بالشجاعة اللازمة وهي القلوب التي ضعفت وفشلت لا مبدأ العصبة ولا المادة ١٦

الاعمال العدائية

ولقد اظهرت التجارب الحاضرة ان الاعمال العدائية السريعة الفاجئة التي اشتد الخوف منها لا تحقق للمعتدي غايته وأغراضه وتجبره بعد النجاح الاول المحدود على بذل جهود كثيرة تلتهم ثروته الوطنية وأرواح شبانه .

المواد الخام

والذي يقول لكم هذا ليس الرجل السياسي الذي ترون بل هم كبار رجال الجيش الذين حملوني هذه الرسالة اليكم واعتقد ان في استطاعتكم ان تصدقوهم فوالحالة هذه كيف يستطيع المعتدي ان يواصل حربه اذا وقعت عليه العقوبات الاقتصادية وحبست عنه المواد الخام بصورة فعلية صادقة .

« والذين يحاربون اليوم المادة ١٦ من الخارج يقيمون الدليل على تطيرهم منها ومن تأثيرها على انها حجر عثرة في سبيلهم فاذا شحن هنا واقفنا هم على هذا فانا نجعل خطر الحرب اشد وادنى

ثمن « بوسة »

حكم قاضي الصلح في ويتبرغ (في المانيا) على شاب صغير بغرامة قدرهـا ٣٠ ماركا ... لانه قبل فتاة صغيرة مثله بغير رضاها

المهندس عبد الله علاء الدين

مساح مرخص مكتبه بعمارة المظفر

بجانب ادارة جريدة « الدفاع »

سماد كيماوي مركب مخصوص للبطاطا

ماركة الديك

شجعوا زراعة البطاطا

لان ذلك انفع لصالحكم واكثر فائدة لكم

انني مستعد لاعطائكم جميع الارشادات اللازمة التي تتعلق بزراعة البطاطا

لان السماد الكيماوي ماركة الديك يستعمله المزارعون في مدينة قبرص

التي تورد لنا كميات كبيرة من البطاطا

باسعار متهاودة لا تزاحم

سعر الطن ٨ جنيه و ٥٠٠ مل والكيس مائة كيلو سعر ٨٥٠ ملا

لوزيدس كامينوس

(المعروف بابن ابولويز) – يافا ص.ب (٦٠٩) تلفون (٢)

«معالجة» البطالة

بالاستدانة من البنوك ـ فأين خرافات الرخاء!

ذكرنا في عدد امس ان الحكومة سمحت لبلدية تل ابيب باقتراض ٢٥ الف جنيه لانعاش الحالة والتفريج على العمال اليهود العاطلين، وأنها اعطت بلدية تل ابيب الفي جنيه لاطعام طلاب المدارس اليهودية

ونذكر الاذ ان الحكومة سمحت ايضاً لمجلس محلي مستعمرة الخضيرة باستدانة مبلغ ١٤ الف جنيه من أحد البنوك لانعاش الحالة الاقتصادية واستخدام العمال ، وان هناك مفاوضات لعقد قرض كبير لبلدية ملبس

وبعد هذه الظاهرة كلها لا يزال اليهود يصرون على الهجرة ! لقد جاء الزمن نفسه يكذب الان خرافات «الرخاء» التي كانت في يوم ما مجالا للدعاية اليهودية هنا وفي الخارج . وها هي الحقيقة المسفرة تتكلم الان . ومن يدري ، فقد يتبع تل ابيب ومستعمرة الخضيرة اكثر ما نرى من مستعمرات!

هدوء النوء
استئناف عمل البحارة

استمر النوء على شدته حتى الساعة الثانية عشرة والنصف من ظهر امس ثم هدأ قليلا ، واقتربت البواخر من الميناء واستؤنف شحن البرتقال الى اربع بواخر وهي: أفياموروا كنيت مايرسك، وليشستان وكابرو. وثمة باخرتان تنتظران دورهما للشحن، وهما غودرون وجوهانس مايرسك .

ووصلت الباخرة « بيلس » حاملة ١٤١٥ طناً من خشب الصناديق وورق الجرائد والبضائع المختلفة ، وقد بوشر بتفريغ قسم من الخشب المذكور .

ميزانية
الاوقاف العامة

لم يصادق على ميزانية الاوقاف العامة حتى مساء امس، ولهذا لم تصرف رواتب موظفي دائرة أوقاف يافا عن شهر كانون الثاني الماضي حتى الان

لمراقبة جسور
سكة الحديد

اعتزمت الحكومة انشاء اكواخ صغيرة بالقرب من جسور سكك حديد فلسطين الكبيرة الممتدة بين غزة واللد من الجنوب ، واللد وحيفا من الشمال ، فيأوي اليها الحراس لرؤية اي حادث قد يقع على الجسر دون ان يراهم أحد.

رد
على تهنئة

تلقى رئيس النادي الارثوذكسي في الثغر البرقية التالية من معالي كبير الامناء في مصر: حضرة المحترم الاستاذ ميشيل عازر رئيس نادي الشبيبة الارثوذكسية : تتشرف بابلاغ حضرتكم وحضرات اعضاء النادي الشكر السامي على تهنئتكم لحضرة صاحب الجلالة مولاي الملك المعظم بالقران الملكي السعيد

بتهمة قتل

اخلى البوليس بعد ظهر امس سبيل صالح افندي زيدان بالكفالة ، اما السيد احمد جابر فقد ارسل مخفوراً الى طولكرم ومن المعلوم ان البوليس كان قد اعتقل الاثنين بالقرب من ساروثا . والتهمة الموجهة الى احمد جابر هي قتل شخص في جهات طولكرم والهروب من السجن

حالة قرية
ولفت نظر الصحية

جمعت الحكومة منذ ست سنوات تقريباً ما يقرب من ٦٠ جنيهاً من سكان قرية كفرعانة باسم ردم المستنقعات الناشئة من أمطار الشتاء . والغريب ان هذه المستنقعات لم تردم حتى الان مما سبب تفشي امراض الملاريا في اطفال القرية ، فنلفت أنظار من يعنيهم الامر الى تلافي هذا الموضوع

الدورة الحقوقية

انجزت محكمة يافا المركزية دورتها الجزائية وباشرت امس في دورتها الحقوقية ، وفصلت في عدد منها .

في
محكمة الصلح

اعتقل البوليس شخصاً من قرية جويه التابعة لقضاء صور ، واسمه حسين علي قاسم ، بتهمة دخوله الى فلسطين بدون جواز سفر . وقد قدمه البوليس امس امام محكمة الصلح طالباً توقيفه عشرة أيام ، وبالسؤال من المعتقل قال : أنه دخل الحدود بتصريح من حكومة لبنان وان بوليس عكا أخذه منه ، فقرر الحاكم توقيفه المدة المطلوبة مع ضرورة سؤال بوليس عكا عن صحة ادعائه

وقررت المحكمة توقيف ابراهيم خليل عباس من قرية رمانة عشرة ايام بتهمة التعدي على أحد افراد البوليس أثناء قيامه بالوظيفة

وفصلت امس في ٤٠ قضية ارتكبت خلافاً لانظمة الحرف والصناعات وتراوحت الاحكام بين خمسة قروش وجنيهين

قداس وجناز

يحتفل في الساعة التاسعة من صباح يوم الأحد في ٦ شباط سنة ١٩٣٨ في كنيسة البشارة للروم الارثوذكس في الناصرة بقداس وجناز الاربعين عن نفس المرحوم :

سعيد سليم جرجوره الخوري

المنتقل لرحمته تعالى بتاريخ ٢٣ كانون اول سنة ١٩٣٧ في أميركا فوالد الفقيد واشقائه وعموم أفراد عائلته يدعون الاهل والأصدقاء للاشتراك معهم في ذلك ويرجونهم اعتبار هذه الكلمة كدعوة خاصة لكل منهم ويسألون الله ان لا يريهم مكروهاً بعزيز لديهم

(٢٧٠٤)

قضية
هامة لبلدية يافا

أشرنا مراراً الى القضية الهامة التي اقامتها بلدية يافا على أحد اليهود من سكان محلة فلورنتين أمام حاكم صلح يافا الاستاذ سمعان افندي داود بتهمة التمرد على دفع ضرائب البلدية القانونية . وقد كان الاستاذ سمعان سمع في الجلسة الماضية اقوال جميع شهود ومرافعات وكيلي البلدية والدفاع وقرر تأجيل اعطاء القرار الى اجل غير مسمى ريثما يقدم وكيل الدفاع لائحته الاخيرة في القضية . وقد بلغنا أمس ان هذه اللائحة تقدمت لذا تقرر اعطاء القرار القطعي في القضية صباح يوم الاثنين القادم . ومن المعلوم ان هذا القرار ستعتبره البلدية مبدأً قانونياً استعداداً لاقامة الدعاوى على المتمنعين . وسننشر القرار برمته حين صدوره بالنظر لاهميته

ميزانية البلدية

كان من المقرر ان يعقد المجلس البلدي أمس جلسة للبحث في موضوع ميزانية البلدية للسنة الجديدة لكن عدم حضور بعض الاعضاء حال دون ذلك . وقد لا يعقد المجلس جلسته الا بعد عيد الاضحى المبارك .

وقد وصل سعادة رئيس البلدية أمس مع افراد اسرته قادماً من مصر .

حاكم
صلح الناصرة

الناصرة : عاد من اجازته من القدس حاكم صلح الناصرة الاستاذ الياس افندي الخوري وقد باشر عمله كالسابق بنشاط فنرحب بحضوره

ثلاث عرائض

قدم سكان محلة العجمي ثلاث عرائض، الاولى الى حاكم اللواء الجنوبي والثانية الى المجلس البلدي ، والثالثة الى مدير البوليس ، يطلبون فيها سحب الاجازة المعطاة لحانة تقع بشارع الجامع في المحلة المذكورة . نلفت انظار المسئولين لاجراء التحقيق الدقيق في محتويات تلك العرائض حتى اذا ثبت صحتها سحبت الاجازة

النادي الارثوذكسي

يلقي الاستاذ حسن افندي المقدادي المهندس الزراعي وخريج جامعة مونبلييه محاضرة موضوعها : مستقبل زراعة البرتقال في فلسطين . وذلك في الساعة السابعة والنصف من مساء يوم السبت «غداً» في النادي الارثوذكسي

اعلان

تقدمت الينا مضبطة من مختاري محلتي الشيخ ابراهيم والنقيب بيافا تتضمن وفاة شعيب بن عمر رمضان قابوق من اللد والمقيم بيافا منذ اسبوع وانحصار إرثه بزوجته صبحية بنت عمر الفحام وبنته منها فاطمه وفي الحمل الذي في بطنها وفي والده عمر لا غير ، فمن له اعتراض على هذا الارث فليراجع محكمة يافا الشرعية خلال اسبوع يمضي من تاريخ النشر تحريراً في ١ ذي الحجة سنة ٣٥٦ و ٢ ـ ٢ ـ ٣٨

قاضي يافا الشرعي
محمد مطيع

(٢٧٠٥)

جبهة عربية

قضية فلسطين والدول العربية في العصبة

تقول هاآرتس ان الدكتور فاينبرغ الاختصاصي بشؤون عصبة الامم القى محاضرة في تل ابيب مساء امس تحدث فيها عن تقدم الدعوة العربية في جنيف وتاريخها ، فذكر ان الدول العربية والاسلامية لم تحاول في السنين الماضية محاربة الصهيونية في عصبة الامم ، بل كانت تتكلم عن الصهيونية وقضية فلسطين بأسلوب رقيق وعدم اندفاع . أما الان ففي عصبة الامم جبهة عربية قوية تدافع عن قضية فلسطين بحماسة شديدة

* * *

مطار اللد

جعل مطار غزه حربياً وبصورة موقتة

علمنا أن تغييرات هامة ستحدث في مطارات فلسطين وأن مشروعاً أعد للتنفيذ في مستهل السنة المالية . فالعمل القائم الان في مطار اللد حيث يعمل مئات من العمال ، ينتهي في شهر نيسان لذلك سيكون هذا المطار اكبر مطارات الشرق الادنى ، وقد اتسع محيطه واقيمت فيه عمارات كبيرة للموظفين والعمال ، وفندق فخم للمسافرين وبناية من الزجاج ترشد الطائرات عند هبوطها في الليل والنهار وسيعطى لكل موظف ذي عائلة دار مؤلفة من ثلاث غرف . وعند نهاية البناء في المطار يلغى المطار المدني في غزة ويحظر هبوط الطائرات التجارية فيه ويسمح لها بذلك في مطار اللد فقط الذي تنقل اليه ادارة مطار غزة مع موظفيها

أما مطار غزة فسيصبح مطاراً حربياً مؤقتاً وسيسور من حوله باقامة جدار لمنع اجتيازه ويعين له حرس خاص

وطأة الازمة في تل ابيب

اجتمع مجلس عمال تل ابيب لبحث مسألة البطالة المنتشرة بين عمال الهستدروت ، وقد اتخذت عدة مقررات منها مطالبة بلدية تل ابيب بعمل سريع من شأنه تشغيل اكبر عدد ممكن من العمال ويرى المجلس ان الحل الوحيد لهذه الازمة هو اسراع الحكومة بجلاء الموقف السياسي !

واردات فلسطين من انكلترا والمانيا

تحت هذا العنوان نفسه ، كتبت مجلة « بريطانيا العظمى والشرق » في بابها التجاري والمالي ، الكلمة التالية :

تسلمنا كتاباً من « هافارا ليمتد » تنتقد فيه ارقام الواردات الى فلسطين من المانيا ، وتقول ان هذه الارقام يجب ان يخصم منها ما تنقله « هافارا » من الاموال الخاصة بالمهاجرين الالمان ، وهي لا تصل الى فلسطين الا في شكل بضائع

وفي الاحد عشر شهرا الاولى من العام الماضي بلغ ما جاءت به « هافارا » الى مهاجري المانيا اليهود ما قيمته ٢١٥٫٠٠٠ من البضائع ، والى هذا المبلغ يضاف مبلغ ٨٨٠٫٠٠٠ جنيه منحته « هافارا » في هذه المدة كتعويض عن الاغاثة فالمجموع هو ١٫٠٩٥٫٠٠٠ جنيه ، فاذا خصمنا هذا المبلغ من مجموع البضائع المستوردة من المانيا ، وهذا المجموع هو ٢٫٤١٨٫٠٠٠ جنيه فيكون التوازن التجاري البريطاني والالماني كما يلي :

القيمة الحقيقية للواردات من المملكة المتحدة (انكلترا) هي ٢٫٣٢٦٫٠٠٠ جنيه ، اما القيمة الحقيقية للواردات من المانيا فهي ١٫٣٢٣٫٠٠٠ جنيه ، وعليه فالواردات من انكلترا اعظم كثيراً من واردات المانيا

وبالنظر الى تزايد عدد النازحين من يهود المانيا الى فلسطين لابد من ان يستمر استيراد البضائع الالمانية ...

سينما الحمراء الوطنية

ابتداء من يوم الاثنين في ٣١ كانون ثاني وبقية ايام الاسبوع

اجابة لطلب اهالي يافا الكرام ..

يعرض لمدة اسبوع

وداد

الفلم الغنائي العظيم

لمطربة الشرق الفنانة ام كلثوم — والممثل النابغة احمد علام

ثلاث حفلات يومياً الساعة ٣٫١٥ ـ ٦٫٤٥ ـ ٩

مع حفلات تتويج جلالة الملك فاروق

ليلا نهاراً

نوري باشا السعيد

في صحيفة اليهودية العالمية في لندن

كتب المحرر الدبلوماسي لجريدة « الجويش كرونكل » لسان حال اليهودية العالمية في لندن الكلمة التالية ، بتاريخ ٢٨ الماضي حاملا فيها ومتخوفاً من نوري باشا :

السياسي (الفضولي)

هاقد اتم السياسي العراقي «الفضولي» المعين نفسه بنفسه ، نوري باشا ، زيارته للندن ، وهي زيارة الغاية الواضحة منها تأييد قضية العرب المتطرفين في مسألة فلسطين

لقد حاول ان يغري الحكومة البريطانية بالعفو عن الزعماء العرب المنفيين في سيشل ، لكي يعودوا الى القدس في الوقت الذي يرحبون فيه بقدوم المندوب السامي الجديد السر هارولد مكمايكل ، وليس من المحتمل ان يخطو هذا الاخير مثل هذه الخطوة ما دام مصمما على ان يعيد القانون والنظام بتقوية الادارة الحالية الضعيفة واصلاحها باشخاص من البريطانيين اقوى من الاشخاص الحاليين

وقد قابل نوري باشا وهو في لندن وزير المستعمرات ، وغادرنا أمس الى مصر

* * *

التبرع بخمسين جنيها لملجأ الرجاء

من وقت لاخر ، تمتد الايدي السخية لملجأ الرجاء بما يساعده على انجاز مهمته الوطنية والانسانية السامية . فقد بلغنا ان الوجيه عبد الحميد بك شومان ، مدير البنك العربي العام ، قد تقدم لهذا الملجأ بخمسين جنيهاً . وهي مكرمة للوجيه يضاعفها الله له ولأمثاله ، أولئك الذين شملوا هذا المشروع الفاضل بعطف خاص. وانه ليسر كل عربي أن يرى النفوس السمحة تتداوع على عمل كريم كهذا العمل ، لان فعلها ذلك تعبير حي عن فيض الشعور الذي يغمر هذه الامة

ونحن اذ نسجل هذه المكرمة ، نترقب أمثالها من كل مستطيع ، ولعل الوقت لا يطول دون ارسال خبر سار آخر ، تتلوه أخبار عديدة

القدس

الخفير ليهودي أمام المحكمة العسكرية

القدس في ٣ شباط — لمراسل الدفاع الخاص — استأنفت المحكمة العسكرية النظر في قضية الخفير اليهودي يحزقيل الترمان المتهم باطلاق النار على باص وسيارة شحن عربيتين بالقرب من الكيلو ١١ على طريق القدس — يافا . وسمعت اقوال بقية شهود الدفاع ، وشهادة المتهم ، واقوال ثلاثة شهود اخرين . ولضيق الوقت اجلت اتمام النظر فيها واعطاء القرار الى صباح الغد

وصول محامي الحكومة الثاني

وصل القدس صباح اليوم المستر بل محامي الحكومة الثاني الذي جرى تعيينه بناء على توصية اللجنة الملكية .

اطلاق سراح اثنين بعد حادث

اطلقت السلطة اليوم سراح جورج عيسى يقطين ووديع حداد بكفالة ٥٠ جنيهاً . وقد كانا اعتقلا بسبب القاء قنبلة على مقهى العمال اليهودي في شارع بن يهودا .

ذهاب قوة وتفتيش بيت قروي

ذهبت قوة من البوليس الى قرية دير جرير حيث اعتقلت فرح محمود عمار ، واجرت تفتيش منزله تفتيشاً دقيقاً فلم تعثر فيه على شيء

السلطة تعتقل عربيا من قرية

اعتقلت السلطة السيد ابراهيم العمري من قرية بيت صفافا بموجب قانون الطوارىء .

عودة شاب من جامعة كمبردج

وصل القدس قادماً من انكلترا السيد محمد اسماعيل النجار بعد ان انهى علومه في جامعة كمبردج ونال شهادتها في الحقوق . وبعد أن يمكث مدة قليلة في فلسطين سيعود الى لندن لمتابعة تحصيله . نتمنى له التوفيق والنجاح .

شبوب النار في مكان يهودي

شبت النار بعد منتصف الليلة الماضية في منجرة بمستعمرة جبعات شاءول وأتت عليها وتقدر الخسارة بنحو الف جنيه . وقد ذهب رجال البوليس الى مكان الحادث وأجروا الكشف على المحل ولم يعرف سبب الحريق حتى الان

النشرة الجوية

يكون الطقس معتدلا في هذا اليوم ووضوح الجو حسن على العموم .

بتهمة

اختلاس قوة الكهرباء

اعتقل البوليس يحيى بن ياسين الدسوقي من يافا بتهمة اختلاس قوة من كهرباء روتمبرغ واستهلاكها بصورة غير مشروعة خلافا للمادة ٢٨٥ من قانون العقوبات، وذلك انه استعمل ساعة التعداد مدة في بيته ومنذ ثلاثة اشهر اوقفها بعد ان وضع فيها سلكا قاسياً ووصله بسلك التيار الكهربائي فاصبح بهذه العملية يستهلك الكهرباء بدون ثمن. وقد قدمه البوليس امس امام حاكم صلح يافا وحصل على قرار بتوقيفه اسبوعا لا كمال التحقيق

مباراة رياضية

تجري اليوم « الجمعة » مباراة في كرة القدم بين فريق النجاح التابع للنادي الرياضي القومي في يافا والفريق الاول لمدرسة الزراعة في طول كرم وذلك في الساعة الثانية والنصف بعد الظهر على أرض البصة في يافا

وصول وسفر

وصل حيفا بعد ظهر اليوم بالطائرة الامير سيف الدين كال يصحبه محاميه الخاص، وقد توجه حالا الى طرابلس ووصل المدينة ايضاً امين بك نخلة ممثل اسنان في حفلات زفاف الملك فاروق.

اعلان

تقدم للمحكمة الشرعية بنابلس مضبطة حصر أرث تتضمن ان افريحة بنت يوسف الطه من قرية كفر الديك توفيت سنة ١٩٢٤ وانحصر ارثها في زوجها محمد ياسين وفي اولادها منه علي وعثمان ويوسف. فكل من لها اعتراض على مضمونها عليه ان يقدم اعتراضه المحكمة المشار اليها بظرف اسبوعين من تاريخ النشر

وكيل قاضي
محمد عارف هاشم

(٢٧٠٨)

اعلان

صادر من محكمة يافا الشرعية

تقدمت الينا مضبطة موقعة من مختاري محلتي النقيب والقلعة بيافا تتضمن وفاة خليل ابن عيسى قرنفلة منذ عشرة ايام تقريباً وانحصار ارثه الشرعي والنظامي بزوجته اسماء بنت محمد اخليف وولدها منه سعد الدين لا غير فمن له اعتراض على هذا الارث فليراجع محكمة يافا الشرعية خلال ١١ يوماً من تاريخ النشر تحريراً في ٢ ذي الحجة سنة ١٣٥٦ و٣ — ٢ — ١٩٣٨

قاضي يافا الشرعي
محمد مطيع

(٢٧٠٣)

للايجار

معروض للايجار دكان وقف الحاج مصطفى قويدر الكائن في سوق باب خان الزيت بالقدس سكن الحاج ديب اشتيه سابقاً مطعم فعلى كل من له رغبة في استئجاره ان يراجع الحاج سعيد قويدر باب العامود بالقدس

(٢٧٠٧)

حيفا

احتلال دور في قرية أم الفحم

حيفا في ٣ شباط — لمراسل الدفاع الخاص — احتلت قوى الجيش في أم الفحم دور السادة سليمان وفائز ومحمد السعد. وقد سافر عدد من العائلات الى المدن والقرى المجاورة ووصل بعض من هذه العائلات الي حيفا

قوات عسكرية الى جهات جنين

توجهت من هنا قوى كثيرة الى عكا وجنين وحلقت بعض الطائرات بعيدة عن المدينة.

قوة الى شفا عمرو للقيام بتفتيش

ذهبت ظهر امس قوات كثيرة من الجند الى جهة قرية شفا عمرو للقيام ببعض اعمال التفتيش.

قوة من الجند تفتش قرية

فتشت قوة من الجند قرية قفين التابعة لجنين تفتيشاً دقيقا وحلقت طائرة فوق اسطحه المنازل وكان قد اعتقل من هذه القرية ٢١ رجلا حكموا بموجب انظمة الطواريء بسجن يتراوح بين الـ ٣ والـ ٦ اشهر.

تجديد اعتقال الاستاذ صبحي بك الخضرا

أبلغت السلطة الاستاذ صبحي بك الخضرا، فريد افندي فخر الدين، وعدد اخر من معتقلي لواء الجليل، تمديد مدة اعتقالهم شهرين. وقد علمنا ان قسما من المعتقلين قد اضرب عن تناول الطعام

اطلاق سراح معتقلين من المزرعة

اطلقت السلطة سراح السادة: رمزي عامر، احمد مراد، كامل الزعبلاوي، احمد بكير، وهم من حيفا، وقد قضوا في معتقل المزرعة اكثر من اربعة اشهر

شبوب النار في مخزن يهودي

اندلعت النيران امس في مخزن يهودي يقع في شارع هرتسليا رقم ١٠ قرب هدار كرمل، فأتت عليه. وتقدر الخسارة بـ ١٥٠٠ جنيه.

وفود الاطباء وسفرها الى العراق

يصل حيفا في الساعة الواحدة من بعد ظهر غد سعادة الدكتور محمد خليل عبد الخالق بك السكرتير العام للرحلة الطبية العاشرة الى العراق وبصحبته نائب رئيس الرحلة الاستاذ سليمان عصمي بك وسيتبعهما في ٦ الجاري سعادة الرئيس علي ابراهيم باشا وبصحبته الفوج الاكبر من الاطباء. وتقل هذه الوفود سيارات خاصة تابعة لكاراج تكسي بيروت، وتتجه هذه السيارات الى بيروت فدمشق فبغداد.

النظر في قضية ارض واسعة

ينظر مساعد حاكم اللواء يوم الثلاثاء القادم في قضية اراضي خربة ام العلق القريبة من زمارين والبالغة مساحتها ١٢ الف دونم والمتنازع عليها بين الحاج عيسى عيساوي وعقيلته بالاشتراك مع عدد من العرب الاخرين القاطنين فيها، وبين اليهود. ويرافع في هذه القضية الاستاذ فؤاد عطا الله.

شحن ستين الف صندوق برتقال

شحن اليوم على ظهر ثلاث بواخر ٦٠ الف صندوق برتقال.

حالة امرأة زوجها في المعتقل

جاءت وكالة هذه الجريدة صباح اليوم السيدة حرم عبد افندي ابو داهش المعتقل في مخيم المزرعة بعكا واخذت تحدثنا عن حالتها السيئة بعد اعتقال زوجها الذي مضى عليه اكثر من أربعة اشهر وهو مسجون. واخبرتنا ان زوجها فقير الحال جداً وهي تستغرب حادث اعتقاله

سينما الشرق * القدس

— ابتداء من يوم الجمعة في ٤ شباط وبقية الاسبوع —

ثلاث حفلات يومياً:

الاولى الساعة ٣ — والثانية الساعة ٦٫٢٠ — والثالثة الساعة ٨٫٣٠ مساء

الممثلان الهزليان الشهيران

ستان لوريل * أوليفر هاردي — في الرواية الهزلية العظيمة

بولي سكوتلاند

فيها من النكات اجملها واظرفها ومن المواقف الهزلية اروعها وابدعها

حفلتان نهاريتان كل يوم احد: الساعة ٢ والثانية الساعة ٤ بعد الظهر

اشتر اسهم شركة تلحمي اخوان للافلام والسينما المحدودة لتكون لك ثروة صغيرة جزيلة الربح مأمونة الفوائد

(١—٢—٢٧٠٦)

الرملة

خفير يهودي بتهمة اعطاء بيانات كاذبة

الرملة في ٣ شباط — لمراسل الدفاع الخاص — اخبر يهودي امس مركز بوليس الرملة بأن خفيرين عربيين مسلحين أشهرا عليه السلاح بالقرب من الكيلو متر ٢١—٢٢ بقصد ارهابه، وقد أحضر البوليس هذين الخفيرين وحقق معهما فاتضح ان المخبر كاذب في ادعائه، لذلك عاد البوليس وحقق معه بتهمة اعطاء اخبار كاذبة.

احاطة ثكنات بالاسلاك ومنع الدنو منها

سمع موظفو التلغراف اللاسلكي صوت عيارات نارية أطلقت على عمارة التلغراف، وقد اخبر البوليس بالحادث فبادر بمباشرة التحقيق.

وقد زادت السلطة الانوار في هذه الثكنات وأحاطتها بأسلاك شائكة وحظرت على العمال الاقتراب منها سواء في الليل او النهار.

مرور سيارات عسكرية الى القدس

مر بالمدينة ظهر أمس حوالي الـ ٨٠ سيارة عسكرية ملأى بالجند والذخيرة والعتاد، وكانت وجهتها القدس

القدس

اطلاق النار على يهودي

القدس في ٣ شباط — لمراسل الدفاع الخاص — في الساعة السابعة والنصف من مساء امس اطلق شخصان مجهولان رصاصتين على يهودي يدعى بورد بالغرب من بيت فيغان، فلم يصب. وقد اخبر المذكور البوليس فذهبت قوة الى مكان الحادث واجرت تفتيشاً دقيقاً، لكنها لم تعثر للفاعلين على اثر.

اهالي قرية يثبتون وجودهم يوميا

طلبت السلطة الى اهالي عين كارم الذكور من الذين تتراوح اعمارهم من ١٥ — ٥٠ سنة ان يثبتوا وجودهم يومياً لدى نقطة بوليس عين كارم. وقد اعتقلت يوسف منون احد اهالي القرية ووضعته في قشلاق البوليس

عودة مدير المطبوعات من مصر

عاد اليوم من مصر المستر تويدي، مدير قلم المطبوعات بعد ان إمكث فيها اسبوعا

من الحكم بالاعدام الى البراءة

نظرت محكمة الاستئناف العليا المؤلفة من المستر ترستيد والمستر ماننغ وفرنسيس بك خياط في قضية علي جراد ورفقائه المحكوم عليهم بالاعدام بتهمة قتل المرحوم الشيخ راغب عبد السلام الدجاني. وقد حضر مع المحكوم عليهم المحاميان ابيكاريوس بك وهنري افندي كتن وكان يمثل النيابة المستر هودجكن. وبعدان استمعت المحكمة لاقوال ممثل النيابة ووكيلي الدفاع قضت ببراءة المحكوم عليهم واطلاق سراحهم

يموت بالسكتة القلبية

عثر على جثة حامد سويلم ابراهيم من عرب شرق الاردن في وادي (ابو صقر) على طريق اريحا، ولدى الكشف تبين انه مات بالسكتة القلبية. وقد سلمت الجثة لاهله

انباء هامة عن المتحاربين الاسبان

لندن في ٣ كانون ثاني — قررت حكومة برشلونة الامتناع عن القيام بغارات جوية الى ان توجه بريطانيا وفرنسا نداءهما الى الدول بالكف عن ضرب المدن المسالمة. وقد الغت القيام بأحدى هذه الغارات جواباً على غارة الثوار الاخيرة

ضرب سيارات على حدود فرنسا

وضربت طائرات الثوار على الحدود الفرنسية سيارات الاسعاف الاميركية وقافلة مؤلفة من ٤٠ سيارة يقودها فرنسيون، فقتلت ٣ وجرحت ٩ وهذه السيارات كانت تحمل الطعام والثياب للحكومة الاسبانية

سياسة الجنرال فرانكو الخارجية

واذاعت حكومة الجنرال فرانكو سياستها الخارجية فقالت انها تقوم على اساس السلم، ولكن السلم الذي يتفق مع كرامة أمة اظهرت بطولاتها في الحرب وكسبت اعجاب العالم. وقد منح الجنرال فرانكو مراسل روتر والصحفيين الاميركيين — وهم جميعاً قد قتلوا مؤخراً في جبهة التيرويل — اوسمة الاستحقاق تقديراً لخدماتهم

مصادرة سفينة كانت تشحن البرتقال

وصادرت سفينة حربية للثوار سفينة انكليزية كانت في طريقها من شواطيء بلنسية الى انكلترا وعليها شحنة من البرتقال. وقد خف طرادان بريطانيان الى مكان الحادث

الانباء الخارجية

نوري باشا في «المانشستر غارديان»

عقدت جريدة « المانشستر غارديان » مقالا رئيسياً حول الزيارة التي قام بها فخامة نوري باشا السعيد للندن، جاء فيه ما يلي:

لا يستطيع نوري باشا ان يأمل في أن تطرح الحكومة مشروع التقسيم جانباً لاول وهلة، وتقضي على اليهود بالبقاء كأقلية دائمة في فلسطين، فهذا كثير جداً ؟

ولكن ألا يرغب هو في ان تعدل الحكومة في سياستها « الصارمة » بأطلاق سراح الزعماء المعتقلين، وبارجاع الحاج امين افندي ليعيد تأسيس اللجنة العليا المحاولة حتى يعد هؤلاء عندئذ — كاناس طيبين — بأن يدلوا ببيانهم امام اللجنة الجديدة ؟

من الصعب جداً ان نقول ان هذا الاقتراح « الوهمي » هو الذي اقترحه نوري باشا، فهو من الاقتراحات التي لا يمكن التناقش فيها مع الحكومة، لئلا يتلاشى الباقي من السمعة البريطانية في لحظة واحدة... وبذلك يكون النصر الذي احرزه العرب بالبروباغندا. وبالتهديدات، وبالعنف، نصراً تاما وعندئذ يظنون، ولهم الحق فيما يظنونه، في ان مثل هذه الاعمال لا بد وان تكتسب لهم في وقتها المعين كل ما يرغبون فيه.

قضية بين الخليفة السابق والامراء

باريس في ٣ شباط — عارض السلطان السابق الخليفة عبد المجيد في صلاحية محكمة نيس للنظر في قضية رفعت عليه من سبعة عشر اميراً وأميرة من آل عثمان لاجباره على تقديم حساب عن وكالته على الاملاك الايلة لهم وصدر الحكم بصلاحية المحكمة وستنظر القضية في ٢٦ اذار القادم.

البرلمان ومحاربة الغارات الجوية

لندن في ٣ شباط — ستوجه الحكومة البريطانية الدعوة الى عقد اتفاقية دولية بالامتناع عن ضرب سكان المدن الامنة من الجو. وقد وافق مجلس العموم أمس على قرار كهذا بالاجماع اقترحه النائب مورغان جونس، من حزب العمال اعراباً عن الفظاعة التي تشعر البلاد بها من جراء الغارات الجوية. وتكلم وزير الخارجية في تأييد الفكرة وأن عمل مجلس العموم سيلفت نظر الدول جميعاً الى قسوة الحرب الجوية. وقال من الغريب أن تنفق الشعوب ملايين الجنيهات لتتقي سلاحاً تخشى خطره ومما قاله ان بريطانيا ليست الوحيدة التي يقلقها هذا الامر، وأن فرنسا على استعداد للاشتراك بالسعي. أما مستشار المانيا فقد أعلن رغبته في ذلك وهو يمثل دولة عظمى في أوروبا محاطة بعدة دول. ولم تعلق صحف المانيا وايطاليا على هذه الدعوة.

استمرار المناورات في منطقة سنغافورة

لندن في ٣ شباط — استمرت المناورات في سنغافورة مساء الليلة الماضية واليوم بطوله. وقد ظهر فشل المهاجمين المعتدين على القاعدة البحرية، وستضطر قواتهم الجوية والبحرية للتجمع في منطقة لفحص الخطط الجديدة

دعوة موسوليني للمجلس الفاشستي

روما في ٣ شباط — د. ن. ب — دعي المجلس الفاشستي الاعلى الى جلسة تعقد في ٣ اذار الساعة العاشرة مساء في قصر البندقية

سيطرة اليابانيين على الشاطيء الصيني

طوكيو في ٣ شباط — احتل اليابانيون آخر فرفاً على الشاطيء الصيني بدون أن يلقوا مقاومة. وهم يلحون على الرعايا الاجانب بمغادرة منطقة واسعة في شمال الصين درأ للاخطار. ويطلبون من المصممين على البقاء وضع علامات خاصة على املاكهم لتمييزهم.

حول سؤال عن بريطانيا

وقد اجاب البارون هيروتا وزير الخارجية جواباً على سؤال بأن بريطانيا هي عدوة اليابان لمساعدتها الصين، فقال: ان بريطانيا لم تقم بأي عمل يهدد مصالح اليابان. ويجب المحافظة على الصداقة التقليدية معها.

الوزارة السورية تعقد جلسة طويلة

دمشق في ٣ شباط — د.ن.ب. — عقد مجلس الوزراء جلسة دامت خمس ساعات بحث فيها تنفيذ الملحق العسكري للمعاهدة السورية الفرنسية. وكذلك بحث في الملحق القضائي من المعاهدة. وسيصل المفوض السامي الافرنسي يوم السبت المقبل الى دمشق لمذاكرة الوزارة السورية في هاتين المسألتين

لمحاربة القرصنة في البحر المتوسط

لندن في ٣ شباط — ابرق السفيران الايطالي والفرنسي الى حكومتيهما بصدد زيادة الحراسة ضد القرصنة في البحر المتوسط، وذلك بعد اجتماعهما بوزير الخارجية. وتقول المقامات ان ايطاليا مؤيدة كل التأييد لمقاومة القرصنة وانها تهزأ بالاقوال التي تذهب الى أنها بعثت بالغواصات الى حكومة الجنرال فرانكو

فلسطين وخطأ السياسة الاقتصادية

كيف تحمى الحكومات الاخرى منتوجات بلدانها

مصر وزراعة البرتقال وما بذلته حكومتها

غزوة الواردات الاجنبية

قال مندوبنا الخاص : اتينا في مقال سابق على الشق الاول والثاني والثالث من مضمون المادة ١٨ من صك الانتداب وأوضحنا بأسهاب الغاية التي يرمي اليها واضعو هذا الصك من تلك المادة . اما الرابع منها فهو يتعلق بما يلي : « ...ومع مراعاة ما تقدم وسائر شروط صك الانتداب هذا يجوز لادارة فلسطين ان تفرض باشارة الدولة المنتدبة « اي بعد اخذ موافقة حكومة لندن » من الضرائب والرسوم الجركية ما تراه ضروريا وتتخذ من التدابير ما تظنه صالحاً لزيادة ترقية الموارد الطبيعية في البلاد وصون مصالح السكان » .

هذا هو نص الشق الرابع الصريح من المادة ١٨ الذي يجيز لحكومة فلسطين وضع اية ضريبة او رسوم جركية تنعش مصنوعات البلاد بحمايتها من غزوة الواردات الاجنبية ، فاذا فعلت حكومة فلسطين من هذا القبيل؟ لا شيء! سوى فرض الرسوم الجركية الباهظة عن كل بضاعة ترد من اوربا ويصنع مثلها في تل ابيب او حيفا ، واباحة ادخال مواد اخرى بدون رسوم جركية او برسوم مخفضة جداً ينتج العرب مثلها في فلسطين واليك الدليل

حماية المنتوجات اليهودية

من المعلوم انه يوجد في تل ابيب عدة معامل لصنع حقائب اليد التي تستعملها السيدات ، وقد كان اليهود يصنعونها قبل مجيئهم الى فلسطين من المانيا ، وبعد هجرتهم الى بلادنا انشأوا معاملهم في تل ابيب ولكي تحمي الحكومة الفلسطينية مصنوعاتهم فرضت رسوما جركية على الحقائب التي ترد من هذا النوع من المانيا واليابان بمعدل ٣٠ قرشاً على الكيلو الواحد مع ان ثمنه الاصلي لا يتجاوز ٤٠ قرشاً ، وفرضت على دوزينة « جرزايات » السيدات ٩٠ قرشاً رسوما جركية مع ان ثمنها ٦٠ قرشا ، وبما ان العرب لا يملكون مثل هذه المصانع في فلسطين ، ونظراً لفداحة هذه الرسوم الجركية يستوردون بضاعتهم من اوربا ويحملون نفقاتها على المستهلك دون ان يستفيد المستهلك نفسه من فداحة الرسوم الجركية اي شيء ، بل المعامل اليهودية وحدها هي التي تستفيد اذ تبيع منتوجاتها باسعار الوارد منها من اوربا او بثمن اقل بقليل .

زيت الزيتون النقى

ومن المعلوم ان العرب ينتجون كميات لا بأس بها من زيت الزيتون النقي الصافي ، ويستعملون بعضه لصناعة الصابون ، والبعض الاخر للطعام وغيره ، وبما ان اليهود يملكون في فلسطين عدة مصانع لصنع الصابون ، وبما ان اسعار زيت الزيتون باهظة بالنسبة لزيوت بزور « عين الشمس » وزيوت « فستق العبيد » فقد اباحت الحكومة ادخال تلك الزيوت من اوروبا بدون رسوم جركية ، وكانت النتيجة المباشرة لهذا ان هبطت اسعار زيت الزيتون جداً ، واخذ قسم من اليهود بمزجها بزيت الزيتون الاصلى وبيعها باسم « زيت زيتون » صافى مما يكاد يودي بثروة سكان القرى الجبلية سواء كانوا في جهات نابلس او جهات عكا .

بعد تأليف لجنة

ونذكر ان الحكومة الفت تحت ضغط تجار زيوت الزيتون والحاحهم الشديد ، لجنة لدراسة هذا الموضوع فقررت ضرورة فرض رسوم جركية على الزيوت الاجنبية المذكورة لحماية المحصول المحلي من زيت الزيتون ، لكن الحكومة لم تعمل بهذه التواصي بداعي ان الكمية الموجودة من زيت الزيتون في البلاد لا تكفي المستهلكين

ان اصحاب مصانع الصابون اليهود يربحون من الزيوت الاجنبية مبالغ طائلة سواء كانت من صناعة الصابون او من مزجها بزيوت الزيتون وبيعها كزيت زيتون كما ذكرنا .

مصر وزراعة البرتقال

ولنأت على دليل آخر من مميزات الحكم الوطني وكيف يحمي منتوجات بلاده من غزوة المنتوجات الاجنبية . ان الحكومة المصرية وجدت في سنة ١٩٣١ ان القسم الاعظم من سكان الارياف نشطوا بزراعة القطن الى ان هبطت اسعاره ، وكادت البلاد تصاب بكارثة مالية ، فأصدرت قانوناً قيدت به اصحاب الاطيان بعدم زراعة اكثر من ثلث اطيانهم قطناً ، ووضعت قانوناً آخر من شأنه تشجيع زراعة الأثمار الحمضية اذ وضعت منحة مالية قدرها ١٥ قرشاً لكل صندوق من الأثمار الحمضية يصدر الى البلاد الانكليزية او غيرها ، فراح الاهلون يبذلون جهودهم في هذه الزراعة ، واخذت الحكومة بالفعل تمنحهم المبلغ المذكور وتنقص منه كل سنة قرشين ونصف القرش ، الى ان انتهت سنة ١٩٣٧ وكانت المنحة قد وقفت بطبيعتها ، لكن الاهلين كانوا قد زرعوا مساحات واسعة من الاراضي أثمارا حمضية حتى بلغ عدد ما تصدره مصر في آخر السنة الماضية نحو مليوني صندوق ، مما جعل الحكومة المصرية تفكر بتصريفها جديا ، فانتبهت الى ان المانيا صدرت الى مصر بضائع بقيمة ١٢ مليون جنيه دون ان تتقيد بشراء محصول مصري آخر ، فاعلنت الحكومة المصرية حكومة الريخ بضرورة شراء مليون صندوق من الأثمار الحمضية المصرية بسعر الصندوق ٥٠ قرشا وانذرتها بفرض رسوم جركية باهظة ومقطوعة على

البقية على الصفحة السابعة

اليهود « أمميون »

يستحيل ان تكون لهم « دولة يهودية »

فلسطين لأهلها العرب المتمسكين بها جداً

كتب المستر ك و. أوسبورن الى جريدة « يوركشاير ايفننغ بوست » احدى الجرائد التي تصدر في مدينة ليدز الانكليزية ، كتاباً طويلا رد به على كتاب آخر كانت هذه الجريدة قد نشرته لرجل يهودي اسمه جوزيف بورثن ، وفيما يلي خلاصة هذا الرد :

مزاعم باطلة

يزعم المستر بورثن فيما نشرتموه له ان لليهود حقاً في ملكية فلسطين ، ويبني هذا الزعم على اسطورة من الاساطير الخرافية يرجع تاريخها الى ما قبل ٥٠٠٠ سنة . عندما جاء زعيم لاحدى العشائر الكثيرة التائهة المشردة ، وهو ابراهيم ، من أور الكلدانيين في العراق فوصل بعشيرته الى البلد الذي يسمى الان (فلسطين) وكان اذ ذاك مقطوناً بالكنعانيين الذين لم يمكنوا له من بلدهم فتركه واستمر في تنقلاته حتى وصل الى مصر ، واذا كان اليهود يدعون بان ابراهيم جدهم ، فانه هو ايضاً جد العرب عن طريق ابنه اسماعيل ، وما على المستر مورثن الا ان يقرأ القرآن ليدرك ان زعمه هذا باطل

قوة جيرانهم

ويقول المستر مورثن ان فلسطين لليهود بحق الفتح ، فانهم استولوا عليها عنوة الى ان اخرجهم الرومان منها !

وهذا زعم باطل ايضاً ، فالتاريخ يقول لنا ان اليهود لم يستقر لهم قدم في فلسطين اكثر من ١٠٠ سنة دفعة واحدة ، لان جيرانهم كانوا دائماً يهزمونهم في الحروب ويجلونهم عنها ، وكان الرومان والاغريق معاً يعدون اليهود اثناء وجودهم في فلسطين اتباعاً لهم ، ويعدون فلسطين من الولايات الخاضعة لحكمهم ، وهي « اورشليم » قد اشتقت اسمها من اسم « شالم » وهو احد آلهة الكنعانيين

القول الصحيح

ويقول المستر مورثن في كتابه ان اليهود قد دفعوا وما يزالون مستعدين لان يدفعوا الثمن المطلوب لكل « انش » من الارض ، وهذا وحده هو القول الصحيح الذي لا شك فيه

فاليهود لديهم النقود ...

على العرب الغرم

على ان العرب ، وهم فقراء ، بسطاء ، لم يكونوا يشتبهون في هذا الذهب الوهاج الذي يبرق امام عيونهم ، ولم يكونوا يدركون غاية اليهود من اتفاقه الى ان اقتطع اليهود منهم اخصب الاراضي ووجد العرب انهم سيصبحون في سرعة عالة على اليهود ، فيكون لهؤلاء الغنم وعلى العرب الغرم ، لان اليهود بعد استيلائهم على الاراضي هم الوسطاء في التجارة ايضاً وفي غير ذلك من الاعمال التي ليست باعمال يدوية ، فاليهود في فلسطين كما هم هنا في انكلترا وفي كل مكان آخر لا يحسنون اكتساب الرزق بعرق الجبين ، وها نحن هنا يندر ان نرى يهوديا وراء المحراث

« الدولة » مستحيلة

هذه الصيحة التي ارتفعت من اليهود وهم يطالبون بجعل فلسطين وطناً قومياً لهم هي اسخف الصيحات ، فان من المستحيل على ستة عشر مليوناً من يهود الدنيا ان تتسع لهم فلسطين وهي اصغر من ويلز في مساحتها

وهب ان هذا الوطن القومي قام وان الدولة اليهودية تأسست فان من المستحيل على اليهود ان يعيشوا فيها ، اذ ان اليهودي لا يستطيع قط ان يكسب قوته وقوت عياله اذا اقتصر في تعامله على اليهود وحدهم

اليهود « أمميون »

واليهود لا يجوز ان يكون لهم وطن قومي ، لا في فلسطين ولا في غيرها من البلدان ، وهم انفسهم — اذا استثنينا الصهيونيين — لا رغبة لهم في ذلك

اما الدليل فقائم في ان البارون هيرش سبق له قبل ٤٠ سنة ان وضع مشروعا لانشاء مثل هذا الوطن لليهود في جمهورية الارجنتين ، وهي موطنه الاصلي ، واراد بهذا المشروع ان يحسن على اليهود ابناء جنسه لكنه ادرك عندما رفض اليهود مشروعه هذا ، انهم « اميون » دوليون

واذا قدر لهذا الجنس ان يكون له وطن قومي ، وان يصبح أمة في دولة . فذلك لن يكون الا بقوة دول العالم ، وعندئذ لا بد ايضاً من حراسة هذه الدولة اليهودية الجديدة حراسة قوية تقوم على حدودها الخارجية لئلا يفر من داخلها هؤلاء الاميون ...

اعلان

من دائرة بلدية يافا

اتضح للجنة المحلية ان بيوعاً صورية تجري على الاراضي الواقعة ضمن منطقة التنظيم وخارج حدود بلدية يافا ، ولذلك فأن اللجنة المحلية للتنظيم والبناء تعلن للعموم ان اية انشاءات احدثت او تحدث في هذه المنطقة بدون رخصة نظامية تعتبر مخالفة للقوانين السارية المفعول وتتخذ بحق مرتكبيها الاجراءات القانونية طبقا للقوانين السارية في الازمنة التي احدثت او تحدث فيها المخالفة وعلى من يرغب في شراء او بيع اية قطعة من الاراضي الواقعة ضمن منطقة التنظيم ان يحصل على خرائط تقسيم مصدقة من اللجنة المختصة اولا ولا يرخص في انشاء اية ابنية مهما كان نوعها في هذه المنطقة الا على القسائم المصدقة او الشوارع المخططة من قبل اللجنة المحلية وسمح لكل شخص ان يطلع على خريطة منطقة التنظيم المنشورة في دائرة البلدية في اي وقت من اوقات العمل الرسمية .

عبد الرؤوف البيطار

وكيل رئيس لجنة التنظيم المحلية بيافا

في ٣ ـ ٢ ـ ٣٨ (٢٨٠٢)

تطورات الموقف السياسى في مصر

عريضة النواب الى جلالة الملك بعد حل المجلس - تصريح رئيس الوزراء ونداء للدكتور ماهر - الاستعداد لمعركة انتخابية لم تشهدها مصر

القاهرة ـ لمراسل الدفاع الخاص ـ انتهت مدة تأجيل البرلمان الى استصدار مرسوم ملكي بحله وإجراء انتخابات جديدة قد يصدر المرسوم بالدعوة اليها في ١٢ شباط الجاري بعد الانتهاء من تعديل الدوائر الانتخابية ولا يتعدى ذلك يوم ١٠ شباط .

معركة الانتخابات

وستكون معركة الانتخابات القادمة أشد معركة انتخابية عرفتها مصر في حياتها البرلمانية ، فما كاد يذاع مرسوم حل المجلس حتى ضوعف النشاط في مختلف الدوائر السياسية . وفهم أن الوفد المصري سيرشح أنصاره في جميع الدوائر الانتخابية وسيرشح آخرين بدلا من الذين اعلنوا انضمامهم الى الدكتور احمد ماهر وانصاره . أما الاحزاب الاخرى فستتفاهم على توزيع الدوائر ومن المنتظر تأليف لجنة اتصال بين الاحزاب لتتولى هذا العمل . وقد عقد في مكتب محمود فهمي النقراشي باشا اجتماع أعدت فيه بحوث تمهيدية لتنظيم الترشيحات وتوجيه حركة الدعاية في الاقاليم .

وقرر اعضاء مجلس من الوفديين تنظيم عريضة ترفع الى جلالة الملك وهي لا تخرج في معناها عن العريضة التي قدمها رفعة النحاس باشا باسم النواب الوفديين الى جلالته . واستقر الرأي ايضاً على ان الذي يرفع عريضة الشيوخ هو رئيس المجلس الاستاذ محمود بسيوني

عريضة النواب

اما عريضة النواب فانها وقعت في البهو الفرعوني في مجلس النواب بعد ان علم النواب الوفديون بمرسوم حل المجلس واختلفت الاراء في تقديمها فرأى فريق ان يذهب النواب باجمعهم الى سراي عابدين لرفعها الى جلالة الملك ورأى فريق آخر انابة رفعة النحاس باشا للقيام بهذه المهمة . وفي النهاية فاز اصحاب الرأي الثاني فذهب رفعة النحاس باشا الى السراي وقدم العريضة الى دولة علي ماهر باشا رئيس الديوان الملكي الذي قدمها بدوره الى جلالة الملك . والعريضة موقعة من ١١٢ نائباً وفيما يلي نصها :

تألفت الوزارة الحاضرة فلم تواجه مجلس النواب لعلمها انها لا تستند في اي من المجلسين الى اغلبية تسمح لها بمواجهة مجلس النواب ، والحصول على ثقته ، على رغم مادعته مراراً وتكراراً من دعاو زائفة بانها ستحصل على أغلبية تسندها في مجلس النواب

وقد استصدرت هذه الوزارة مرسوما بتأجيل البرلمان شهراً ، لتمهد لنفسها فيه مزيفة من نواب الامة عن طريق الاغراء والوعد والوعيد والضغط على الحريات والاعتداء على الامنين ومحاصرة الاندية والاجتماعات والتحايل على اظهار البلاد في مظهر المؤيد للوزارة وأنصارها

« وبينما هي ترتكب هذه الاثام في حق الامة ونوابها ، اذا بها تدبر من أنصارها المظاهرات والوفود المصطنعة وتسمح لهؤلاء الانصار بكل ما تحرمه على غيرهم من الحريات الاولية للافراد والجماعات ، بل عادت في ذلك الى حد أنها كانت تغض النظر عن الجرائم والمجرمين وتكافيء بعضهم بشتى الوسائل مكافآت تنم عن العطف والتشجيع

« وبما أن جلالتكم قد اعربتم عن رغبتكم السامية في تعرف رأي الامة على وجهه الصحيح ، فلا يسعنا الا ان نتوجه الى مقامكم السامي لتعهدوا الى وزارة محايدة في القيام بهذه المهمة الخطيرة لان الوزارة الحالية التي ضمت جميع رؤساء احزاب الاقلية المناهضة لاغلبية الامة ، قد أثبتت بتصرفاتها الحاضر وماضي اعضائها في الاعتداء على الحريات وتزييف الانتخابات انها لا يمكن ان تؤمن على انتخابات دستورية سليمة ، وما هي اعمالهم التحضيرية تدل دلالة واضحة على ما يبيتونه من طبخ الانتخابات فقد بدأوا يمزقون الدوائر الانتخابية تمزيقا لا يقصد منه مصلحة عامة بل يقصدون به مساعدة الانصار الذين لا يمكنهم ان يفوزوا في الانتخابات الا من طريق المساعدات غير المشروعة . وهذه اول حلقة من سلسلة التزييف الذي عرفته الامة فيهم من قبل في كل عهد تولوه .

« ولما كانت مصلحة البلاد واستقرار النظام والامن والدستور فيها ، لا يمكن ان تتحقق الا بانتخابات حرة تكون مرآة صحيحة لتيار الرأي العام ، فقد جرت السوابق في الماضي بصفة مطردة على تعيين وزارة محايدة لاجراء الانتخابات كلما اريد معرفة رأي الامة على وجه صحيح

« وبما ان الماضي القريب والبعيد قد اثبتا ان كل وسيلة غير هذه الوسيلة قد اخفقت كل الاخفاق ولم تجن منها البلاد الا اضطراب الجو السياسي والجو الاقتصادي ، وما يترتب على ذلك من تعطيل مصالح البلاد الحيوية واقامة العقبات في سبيل النهوض بحقوقها وتبعاتها وبما ان البلاد من اقصاها لاقصاها تتوجه في هذا الموقف الخطير الى جلالتكم لانقاذ البلاد من تصرفات هذه الوزارة ماوقع منها وما ينتظر ان يقع ، وذلك بان تعهدوا في استفتاء الامة الى وزارة محايدة لتطمئن الامة على ان الانتخابات التي تجريها تسفر عن حقيقة ارادتها

« لذلك ، نتشرف بان نقدم الى جلالتكم بطلب تعيين وزارة محايدة تجري الانتخابات في جو حر تتبع فيه نصوص القوانين واحكام الدستور وتحترم فيه ارادة الامة في جو حر هادىء لا يشوبه اكراه او تزوير

ولا زلنا يا صاحب الجلالة الاوفياء لعرشكم المخلصين لشخصكم » .

وقد ادلى دولة محمد محمود باشا رئيس الوزراء بالتصريح التالي عن الاسباب التي دعت الوزارة الى ايثار حل مجلس النواب فقال :

« لقد استصدرنا مرسوم الحل اليوم بعد ان رأينا النحاس باشا وفريقا من النواب معه لا يزالون يصرون على عدم المبالاة بالمبادىء الدستورية ، اما من قبل فقد كنا ننتظر ان يتيح تأجيل البرلمان شهرا فرصة للنواب يعودون فيها لمحاسبة انفسهم على ما كان من وقوفهم في صف النحاس باشا بعد ان سلكت وزارته في الحكم مسلكا اغضب الامة كلها ، وبعد ان وقفت وزارته من جلالة الملك موقفا لا يرضاه مصري ، اطمعنا في ذلك ما رأيناه من سلوك عدد غير قليل من النواب مسلك الحكمة واستماعهم لصوت العقل ، وانكارهم تصرفات النحاس باشا وسلوك وزارته ازاء جلالة مليكنا الصالح المحبوب ، فقد جعلنا مسلك هؤلاء النواب العقلاء نميل الى مواجهة المجلس والقاء بيان وزاري تشرح الوزارة برنامجها فيه

ثم قال : « ولو كنا نرجو ان يستجيب المجلس لداعي المصلحة الوطنية فيؤيدنا في تنفيذ هذا البرنامج ، وعند ذلك لا يكون لحل المجلس داع

« لكن فريقا من اعضاء المجلس اجتمع مع النحاس باشا امس بنادي حزبهم وعادوا الى مثل موقفهم قبيل اقالته حين اقسموا على ان يؤيدوه والا يؤيدوا أية وزارة لا يرضاها . ولقد قرروا تأييده فيما سموه موقفه الدستوري اي موقفه ازاء جلالة الملك موقف الخصومة الصريحة وقد قرروا كذلك عدم الثقة بالوزارة من قبل ان يسمعوا بيانها او يستبينوا برنامجها واصروا على ان يحدثوا من الشغب عند اجتماع المجلس ما لا يتفق وحرمة المكان الذي يجتمعون فيه

وختم التصريح بما يلي :

« واني لواثق من ان الشعب المصري الكريم الذي هدته فطرته الصادقة الى حب جلالة الملك والى التعلق به ، كما هدته الى ادراك سيئات الحكم السابق سيكون عند اعتقادنا فيه وسيختار النواب الذين يحترمون عقولهم ، ويحترمون الدستور واحكامه ولا يرضون ان يتبعوا شخصا لذاته ، وانما يجعلون غرضهم خدمة الوطن خدمة نزيهة واقرار العدل فيه على اساس لا يعرف الهوى ولا يتأثر بالمصالح الذاتية

نداء الدكتور ماهر

وقد أذاع الدكتور احمد ماهر ومحمود فهمي النقراشي باشا والدكتور حامد محمود بصفتهم أعضاء في الوفد المصري نداء الى الشعب المصري فعرضوا فيه الموقف السياسي والنضال المعروف بين معسكري الوفد المصري وختم النداء بما يلي :

ايها الشعب المصري الكريم

لقد كنت ملهم الصواب في وثبتك ، موفق الخطوات الى غايتك ، وكم من اشارة بدت منك صححت بها خطأ القادة ، وسددت بهم سهم الجهاد الى غايته

ايها الشعب المصري الكريم

انا بعزمك نؤمن ، وبحقك ندين ، وبحريتك نستمسك ، وبدستورك نعتصم وبروح سعد نهتدي ، واليك نحتكم ، فلتكن كلمة قاطعة تحفظ للدستور وجوداً صحيحاً ، وتثبت الحكم على قواعد الاستقامة والكرامة ، بحيث لا يقف خطو مصر لحظة واحدة عن التقدم نحو الكمال والمجد الخالد

الى ادارة رعاية الطفل

طولكرم — لمراسلنا — اتصل بنا أن سيدات المدينة سيقدمن مضبطة يطلبن فيها من إدارة رعاية الطفل عدم قبول استقالة الانسة شهد تبريزي المختصه برعاية الطفل في طولكرم لما عرف عنها من حسن تربيـة الاطفال والعناية بهم فوق ما عرف عنها من الاخلاق الطيبة .

تنقلات البوليس

اشرنا سابقاً الى اعتزام الحكومة توسيع مركز بوليس ديران بجعله قسماً وجعل نقطتي بوليس واد حنين وعيون قارة مركزين ، وقد علمنا امس ان مدير البوليس والسجون العام قرر نقل مساعد المدير المستر « كراير » لرئاسة القسم المذكور ، ونقل مساعد المدير المستر صوفر الى قسم الجرائم بتل ابيب . والمفهوم ان مساعد المدير المستر هيكت رئيس قسم بوليس الرملة واللد سينقل الى تل ابيب مكان مساعد المدير المستر فورد .

تلغرافات

التهنئة بعيد الاضحى

تلقينا ما يلي : تقبل تلغرافات التهنئة بعيد الاضحى الى جميع الجهات في العراق بواسطة خطوط ماركوني من ٧ شباط ٩٤٨ لغاية ١٨ شباط بأسعار منخفضه وهي ١٦ ملا سعر الكلمة الواحدة على ان حد السعر الادنى لكل تلغراف واحد من هذا النوع هو كناية عن سعر عشر كلمات (١٦٠)

على المرسل ان يكتب علامة (   ) قبل العنوان ويستوفي عن هذه العلامة اجرة كلمة واحـدة . يجوز للمرسل ان يدفع اجرة الجواب مقدما .

يجب ان تكتب التلغرافات بلغة واضحة وان ينحصر فحواها بعبارات التهنئة فقط . مكتب البريد العام

القدس ١ شباط ٩٣٨

محكمة الصلح

حكمت محكمة صلح يافا امس على علي الترك علي بالسجن شهراً والابعاد من فلسطين لدخولها اربع مرات بدون جواز سفر على ان يقضي هذه المدة بعد انتهاء مدة الاربعة اشهر التي حكم عليه بها بتهمة حيازة اشياء مسروقة

وقررت توقيف علي شحادة عبد الله المشعلي عشرة ايام بتهمة السرقة ، وتوقيف ثلاث نساء بتهمة ضرب امرأة وشتم البوليس .

اعلان

صادر من المحكمة الشرعية لتسوية الاراضي

تقدم لدينا مضبطة موقعة من مختار قرية الطيبه مؤرخة في ٢١-١-٣٨ تتضمن بان ابراهيم بن مصلح بن محمد صمرور توفي منذ سنة عن زوجته حليمة بنت محمد ابو جندبة وعن اولاده منها فاطمه ومصلح وخليل لا غير فمن له اعتراض على هذه الوراثة فليراجع المحكمة المشار اليها خلال ثلاثة اسابيع من تاريخ النشر تحريراً في ٣-٢-٣٨

القاضي الشرعي

محمد اللبابيدي

العلاقات التجارية بين سوريا وفلسطين

بيروت — يغادر بيروت في هـذا الاسبوع مستشار الشؤون الاقتصادية في المفوضية الفرنسية الى فلسطين لمتابعة درس قضية الاتفاق التجاري بين البلاد السورية واللبنانية وفلسطين . وفهم أن المفوضية الفرنسية تلقت تقريراً كاملا من حكومة فلسطين يتعلق بحماية حاصلات البلدين والغاء الرسوم الجمركية عنها بطريق التبادل .

الخط الحديدي الى الحجاز

دمشق — أوفدت الحكومة السورية مندوبا الى الحجاز يحمل بعض التقارير المتعلقه باعادة تسيير الخط الحديدي الحجازي لرفعها الى جلالة الملك ابن السعود . ومن المنتظر النجاح في اعادة تسيير الخط بسبب الاتفاق مع بعض المؤسسات المالية العربية للمساهمة في نفقات اصلاح الاقسام المخربة .

وفهم ان معالي وزير المالية السورية الموجود الان في مكة سيبحث بصورة خاصة مع الحكومة السعودية هـذا الموضوع . ومن المؤكد أنه بعد موافقة جلالة ابن السعود على المقترحات شأن الاصلاح يباشر فوراً في العمل .

الحالة في تونس

باريس — الشرق العربي — نشرت الصحف الفرنسية حديثاً للمسيو ارمان جيون المقيم الفرنسي العام في تونس قال فيه ان الحكومة الفرنسية وافقت على برنامج جديد اقترحه المسيو البير سارو لاصلاح حال التونسيين ولكن تنفيذ هذا البرنامج لا يمكن ان يتم الا في جو من الهدوء والسكينة . واضاف المسيو جيون الى ذلك قائلا ان حوادث بنزرت الاخيرة قد اضطرته الى منع المظاهرات والاجتماعات العمومية التي من شأنها الاخلال بالنظام والى اتخاذ بعض التدابير التي تقتضيها الحالة المحافظة على النظام . وختم المقيم العام حديثه قائلا ان الحالة في تونس هادئة الان .

باريس — الشرق العربي — تلقت الدوائر المختصة في باريس طائفة من الاحتجاجات الصادرة من تونس على الضرائب الجديدة التي فرضت على التونسيين وعلى ميزانية الحكومة لسنة ١٩٣٨

بعثة الصين الى الشرق الادنى

يصل إلى مصر قريبا أعضاء البعثة التي اوفدتها حكومة الصين للدعاية في الشرق الادنى واطلاع سكان هذه البلاد على حقيقة فظائع الحرب اليابانية في الصين وجميع أعضاء هذه البعثة من كبار العلماء الصينيين المسلمين .

الاستعداد لحرب طويلة الاجل

برشلونه في ٢ شباط — اجتمع مجلس الوزراء سراً في مكان يبعد عن هنا ٤٠ ميلا . وقد صرح الدكتور نيغرين رئيس الحكومة ، ان الحالة المالية قوية تستطيع تموين الحكومة لحرب طويلة الاجل ، وأنه لا حاجة لعقد قروض بالمرة

رسالة العراق

مطار البصرة

تتخذ الان مديرية الميناء والملاحة العامة كافة الاستعدادات لافتتاح مطار البصرة المدني . وتلقت المديرية ردود ممثلي الدول وقادة الطيران العالميين الذين دعتهم لحضور حفلة الافتتاح وستكون الحفلة برعاية جلالة الملك

الاطباء الاجانب

عزمت الحكومة على عدم تجديد عقود الاستخدام لبعض الاطباء الاجانب الذين ستنتهي خدمتهم بعد شهور قلائل . وفهم ان الاطباء الذين سوف لا تجدد عقود استخدامهم يزيدون على ١٦ طبيباً

اساتذة للمعارف

فهم ان مجلس المعارف العام قرر في جلسته الاخيرة استقدام عدد كبير من المدرسين والمدرسات من سوريا ومصر وذلك في اول السنة الدراسية القادمة لتوزيعهم على المدارس في الالوية

قائد الطيران

جاء من لندن ان الحكومة البريطانية عينت الجنرال مناتفورد قائداً عاما للقوات الجوية في العراق . وسيغادر لندن في الايام العشرة الاولى من شهر شباط

القانون المدني

منذ مدة والجهات المختصة تشتغل بوضع لائحة القانون المدني وكادت تنتهي من وضعه . وهذا القانون سيبعث في العراق نهضة اجتماعية صحيحة . وقد طلبت وزارة العدلية من تركيا وايران القانون المدني المعمول به هناك لدراسة بعض مواده والاستعارة منها

اصلاح شئون الحجاز

اعت وزارة الاشغال المصرية دراسة مشروع انشاء محطة للماء والكهرباء في مكة المكرمة وكذلك مشروع صون ماء بئر زمزم ووسائل وقايته وتطهيره . وطرحت جميع هذه الاعمال في مناقصة عامة .

فلسطين وخطأ السياسة الاقتصادية

بقية المنشور على الصفحة السادسة

بضائعها إذا هي مانعت في شراء تلك الكمية من اثمارها ، وبعد مخابرات طويلة وافقت حكومة الريخ على شراء نصف مليون صندوق بالسعر الذي ارادته الحكومة المصرية ، وهكذا تحمي الحكومات الوطنية منتوجاتها وتسعى في تصريفها بالاسعار التي تناسبها طالما ابوابها مفتوحة امام منتوجات الغير

في تقرير اللجنة

ولعل ما جاء في تقرير اللجنة الملكية الاخير هو ما يختص باثمارنا الحمضية وعلاقتها بالمادة الثامنة عشرة التي نحن بصددها يفيد ذكره الآن فقد قالت في المادة ٢٠ من الفصل الثامن ما يلي : ان معدل ما يستهلكه الفرد من البرتقال في مختلف انحاء العالم قد يكون قليلا وقابلا للزيادة . لكن حينما تحاول فلسطين زيادة صادراتها تصطدم في أكثر الاماكن التي ترجو ان تكون اسواقاً لها بحواجز جسيمة بسبب الرسوم التي تفرضها الدول لحماية تجارتها ، والترتيبات التي تصطنعها لتبادل البضائع والتحفظات التي استحدثت مؤخراً في كثير من البلاد لمنع اخراج النقود منها .

فايطاليا واسبانيا والولايات المتحدة الاميركية وغيرها من البلاد التي تنتج الاثمار الحمضية تستطيع ان تجري مساوماتها وتعقد معاهداتها التجارية ، في حين ان فلسطين وحدها مقيدة بالتزام سياسة الباب المفتوح ، ذلك الالتزام الصارم المفروض عليها في صك الانتداب والذي يقضي عليها بان لا تميز بين بلاد واخرى .

الحكومة تسمح لتل ابيب بقرض

روت ها آرتس ان الحكومة سمحت لبلدية تل ابيب باقتراض ٢٥ الف جنيه من احد البنوك لانشاء مشاريع عامة يقصد بها التفريج عن العمال العاطلين

اعلان

صادر من دائرة اجراء يافا

عدد ٢٨٣١ سنة ٣٣

الدائن : الخواجات يوسف واسحق واسرائيل روكاخ من تل ابيب

المديون : نظمي وصدقي وبسيمه اولاد الحاج راغب كمال ووالدتهم عائشة القدومي من يافا

مصدر الحكم : (٥٥٠٠) جنيـه فلسطيني تقريبا بموجب حكم صادر من محكمة مركزية يافا

الملك : قطعة ارض مساحتها ٩٦ دونم و ٥٧٣ متر مربع واقعة ضمن اراضي قرية الزبابدة التابعة طولكرم

اوصافه : ارض رمليه ملساء صالحة الزراعه فيها شلال ماء بسيط من جهـة الجنوب الشرقي

موقعها : خربة الزبابده التابعـة طول كرم

مقداره كاملا

تاريخ سند الطابو في ١٩ شهر ٦ سنة ٣٥

قسيمه : ١١ بلوك ٧٧٠٣ خربـة الزبابده التابعة طول كرم

حدوده : شرقا قسيمه ٦،٧،٨،١٠ من بلوك ٧٧٠٣ ملك سليم الحاج احمد واولاده عبد الرازق الداود . غربا قسيمه ١ من بلوك ٧٧٠٣ ملك انطون وفرنسيس جلاد . شمالا قسيمة ٢ ملك يوسف الناصر وقسيمه ٣ ملك حسن السماك من بلوك ٧٧٠٣ . جنوبا قسيمه ١٨ ملك الخواجه زبرك فيك

ملاحظات : هذه القطعة تعرف باسم (دكاسر رحال) . (٢) غير مزروعة انما محروث منها مقدار عشرة دونمات لتزرع شجر من قبل مصطفى حجاج وصادق عبد الرحمن (٣) يوجد في الطرف الشرقي الشمالي شجرتين سدر

(٣) ثمن الدونم من قبل خبير الدائن بمبلغ عشرة جنيهات ومن قبل خبير المديون بمبلغ ٢٥ جنيه ومن قبل خبير الاجراء بمبلغ عشرين جنيه

ان الملك المبين تفصيلاته اعلاه اعلن عنه بجريدة الدفاع المؤرخة في ٩-١١-٣٧ والمطروح للمزاد العلني بلغت آخر قيمة دفعت ثمنا له مبلغ ٨٠٠ جنيه عهدة يوسف روكاخ . لذلك اعطيت الاحالة المؤقتة بالبدل المذكور لعهدة الطالب الاخير يوسف روكاخ لذلك اعلن للعموم بان هـذا الملك طرح مرة ثانيه بالمزاد العلني لمدة خمسة عشر يوما اعتباراً من تاريخ نشر هذا الاعلان فمن له رغبة بالضم عليـه مراجعة دائرة الاجراء بيافا او الدلال بشرط ان لا يقل الضم اقل من خمسه في المايه لذلك اقتضى اعلان الكيفيه توفيقا للمادة ١٠٦ من قانون الاجراء .

مأمور اجراء يافا

(٢٧٠١)

مشاتل وهبه اخوان * بيسان

تقدم لجمهور المزارعين احسن انواع الاشتال المركبة من التفاح والخوخ والاجاص والمشمش بسعر الشتلة ٣٥ ملا :

والزيتون المطعم سعر الشتلة ٤٥ ملا ، اشجار غير مركبة اصول للتركيب سعر المائة جنيه . عنبر غيلان لسياج البساتين الالف بخمساية مل

القلع واللف والحزم واصل محطة بيسان على حساب المشاتل

ترسل الطلبات بسرعة واتقان لكافة جهات فلسطين

(٢٦١٩) مشاتل وهبه اخوان * بيسان

برنامج الاذاعة الفلسطينية

الجمعة في ٤ شباط سنة ١٩٣٨

٦،١٠	الانسة ماري عكاوي وفرقة ستوديو الاذاعة
٦،٣٠	قرآن كريم — الشيخ اسماعيل الرتجي
٦،٤٥	حديث اخلاقي للاستاذ داود حمدان
٧	النشرتان الجوية والاخباريه
٧،١٥	اركسترا مسجلة وبرنامج موسيقى
٩،٣٠	اشارة الوقت والنشرتان الجوية والاخبارية
٩،٤٥	اشارة الوقت والنشرتان الجويه والاخباريه
١٠	فريد الاطرش وفرقة استوديو الاذاعة

ماذا تسمع اليوم

عن محلات السادة دجاني اخوان

الاذاعة اللاسلكية للحكومة المصرية يوم الجمعه في ٤ شباط سنة ١٩٣٨

١٠،٣٠	اسطوانات ١٠،٤٥ الاستاذ فايد العمروسي
١١،٤٠	اذاعة القرآن الكريم واذان الظهر وخطبة الجمعة
١٢،٤٠	تقريباً ختام
١	فرقة مدرسية باشراف الاستاذ احمد خيرت
١،١٥	اسطوانات
٢	فرقة مدرسية باشراف الاستاذ احمد خيرت
٢،١٠	التخت الشرقي بقيادة الاستاذ عبد العزيز محمد حفلة موسيقيه
٢،٤٠	النشرات الاخبارية والجوية والتجاريه
٦،٣٠	الانسة سنية محمد علي — حديث الى الاطفال
٧،٠٥	فرقة هواة التمثيل بالاذاعة اللاسلكية تقدم رواية (عريس الغفلة)
٧،٤٥	حياة محمد وفرقتها حفلة غنائية
٨،٣٠	النشرتان الثانيتان الاخباريـة والتجارية
٨،٤٠	حضرة صاحب المعالي الدكتور محمد حسين هيكل بك — حديث « في منزل الوحي »
٩	الاستاذ الشيخ محمد رفعت — قرآن كريم
٩،٥٥	الاستاذ حسين ابراهيم — منولوجات فكاهية
١٠،١٥	حياة محمد وفرقتها — حفلة غنائية

إذا شعرت أن شعرك يسقط او انه سقط ...

واذا رأيت شعرك يسقط على ملابسك ؟!!

واذا رأيت شعرك يسقط في صحن اكلك ؟!

فبادر الى اتخاذ الحيطة

بعلاج يمنع سقوط الشعر

ويمنع الصلع الذي يجعل من الشاب شيخاً . ومن حسن الحظ ان الدكتور وايدنر (حامل جائزة نوبل لاختراعه السيلفيكرين) قد توصل لتركيب دواء ناجع ادخل فيه ١٤ مادة حيوية استخرجها من الشعر القوي ، والتي بدونها لا يمكن للشعر ان ينمو — هو

السيلفيكرين

الغذاء الحيوي للشعر

بضع دقائق من وقتك : تصرفها كل صباح مع السيلفيكرين !

ثم دع السيلفيكرين يعمل في جلدة رأسك مايدهشك ويفرحك حيث ترى جلدة رأسك وقد اثمرت بالشعر الغزير وبدت بشكل جذاب يدخل السرور على قلبك

لا تتردد

أولا تترك للغد ما يمكنك ان تفعله اليوم ، فان في التأخير ضرر لشعرك لا تريده

مسابقة السيلفيكرين

انظر صفحة ٣ وبادر بالاشتراك في المسابقة

ALDIFA:PALESTINIAN-DAILY-PAPER

دار الدفاع : شارع جمال باشا ـ عمارة المظفر ـ يافا ـ فلسطين

العنوان التلغرافي : (الدفاع ـ يافا)

تلفون ١١٨٧ (اربعة خطوط) و ١٠٧٥ (خطان) صندوق البريد (٢٥٥)

الاعلانات يتفق عليها رأساً مع الادارة

اجرة السطر : ١٠٠ مل

الدفاع

جريدة يومية سياسية مصورة

FEBRUARY 4 1938 No- 1074

صاحب الامتياز : ابراهيم الشنطي

المدير المسئول : شوكت حماد

الاشتراكات

في فلسطين عن سنة ١٥٠

في البريد الداخلي « « ١٨٠

في سائر الاقطار الخارجية « « ٣٠٠

رفعة النحاس باشا ، وقد ظهرت اكثرية النواب معه لذلك عمدت الوزارة الحاضرة الى حل البرلمان

الملك بوريس ملك بلغاريا، وقد بدأت في بلاده حركة اللاسامية ضد اليهود كما وقع في رومانيا

على الشمسي باشا، وقد ظهر وزملاؤه محمد الباسل باشا واحمد عبد الوهاب باشا مع النحاس باشا قبيل اجتماع البرلمان

بول بونكور السياسي الفرنسي، وقد خطب في تأييد العصبة ضد خطباء الدول الصغرى المهاجمة لميثاقها

سيارة بكارد الجديدة لعام ١٩٣٨

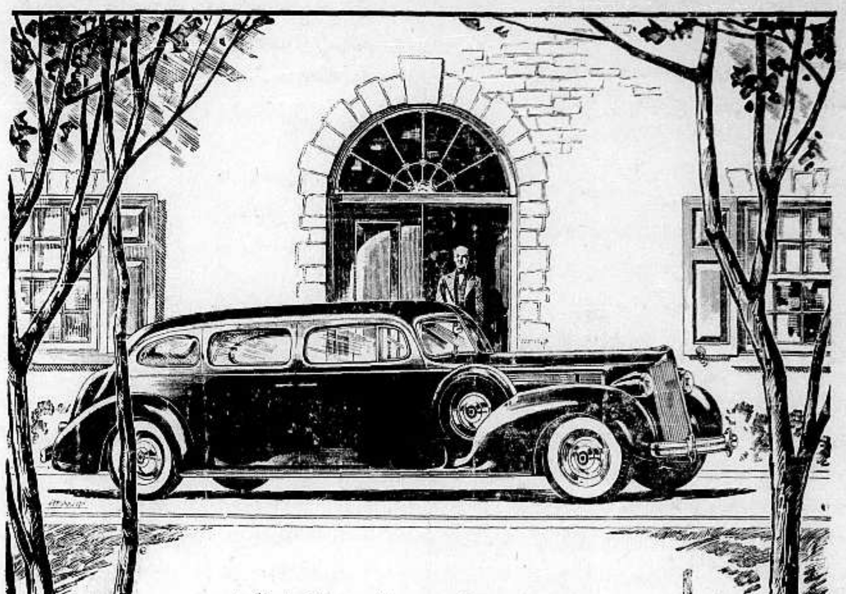

بعد ان قضت فابريكة بكارد ٣٨ عاما تخدم الاغنياء فكرت في ان توجد سيارة رخيصة في السوق يمكن لاي شخص من اية طبقة اقتناءها فعملت على "ايجاد" هذه "السيارة"

ستة سلندرات (بكارد)

السيارة الحائزة لجميع مزايا السيارات الفخمة من البكارد الكبير المصنوعة من ذات المواد الخام التي تصنع منها سيارة الالف جنيه وبذات الايدي العاملة وتعطيك فوق ذلك اقتصاداً مدهشاً

١٤٠ ك.م لصفيحة البنزين

اسعارنا لا تزاحم — كراجنا مجهز باحدث الالات

مهندس خاص لملاحظة سيارتك

قطع تبديل بسعر الفابريكة حاضرة دائما

التلفون (١٢٣) يافا

شارع الملك جورج عمارة — الدرهالي

★ ★ ★

قبل ان تشتري سيارتك جرب بكارد

ألم تشتروا راديوات ايرلاين الاتوماتيكية حتى الآن؟

شرفونا الى محلاتنا ولو فقط للمشاهدة

وسماع الصوت الواضح في هذه الراديوات

ورد الينا مؤخرا

راديوات جرامافون ٩ لمبات بخزانة وبدون خزانة.

٦ لمبات و ٧ لمبات و ٨ لمبات

ولذلك نزف البشرى لاهالي القرى باستيراد راديوات على بطاريات ٦ فولت (بطارية سيارة)

الوكلاء العموميون : شكري رزق . حنا الحاج . بديع الموسى

عمارة ظريفة ـ شارع جمال باشا

مطبعة الدفاع التجارية

ميزاتها

استعداد فني حديث

اتقان فني في العمل

ضبط في المواعيد

اعظم دليل....

على جودة .. سيجارتي

طاتلي سرت و الصلاح

انهما حائزتان على رضاء الجميع !!..

الاحد في ٦ ذي الحجة سنة ١٣٥٦ و٦ شباط سنة ١٩٣٨

السنة الرابعة — العدد ١٠٧٥ — ٤

الدفاع

جريدة يومية سياسية مصورة

صاحب الامتياز : ابراهيم الشنطي
المدير المسئول : شوكت حماد

الاشتراكات
في فلسطين عن سنة ١٥٠
في البريد الداخلي * * ١٨٠
في سائر الاقطار الخارجية * * ٣٠٠

دار الدفاع : شارع جمال باشا ـ عمارة المظفر ـ يافا : فلسطين
العنوان التلغرافي : «الدفاع — يافا»
تلفون ١١٨٧ (أربعة خطوط) و١٠٧٥ (خطان) ص. ب. (٢٥٥)
الاعلانات يتفق عليها رأساً مع الادارة
أجرة السطر : ١٠٠ مل

زيارات وداعية

تمنيات لها المستقبل بدل ذلك الماضي

تمين اليوم الذي يبرح فيه السر آرثر واكهوب هذه البلاد . وفهم الموعد الذي يجيء فيه السر مكمايكل ، مندوباً سامياً جديداً . ولقد تقلب على هذه البلاد مندوبون أربعة ، عدا الخامس الجديد . ومع ذلك فلم تتبدل السياسة ، ومن هنا إذن فليس من تأثير لذهاب مندوب ومقدم آخر ، ما دام أن تلك السياسة ثابتة لا تتغير . الرواية واحدة ، والممثلون شتى . المناظر واحدة ، وشخصيات المسرح وحدها هي التي تتبدل ، فأية فائدة من ذلك ؟

ولقد صرح السر آرثر في زيارته الاخيرة والوداعية الى يافا أنه باذل جهده لمساعدة فلسطين ، وسكانها . ورجل سياسي ، كبير المقام ، كالمندوب الحالي ادرى الناس بطريقة هذه المساعدة ، فمن الفضول ذكرها هنا . انها في ازالة سياسة غير

« البقية على الصفحة الرابعة »

الحدود الغربية

القاهرة في ٥ شباط ـ لمراسل الدفاع الخاص — لا تزال الانشاءات العسكرية تتخذ بسرعة على حدود مصر الغربية استعداداً للطواريء ، وترسل الاسلحة والذخائر والمعدات الحربية الى هناك بكميات وافرة في الايام الاخيرة . وقد انشئت لها مخازن واسعة تحت الارض حتى لا تكون عرضة للغارات الجوية

وترقب السلطات العسكرية المصرية الحالة على الحدود بحذر شديد وتفرض رقابة شديدة على جميع الاجانب الذين انشأوا خنادق ومحلات تجارية في بعض مدن الصحراء وعلى غيرهم من الاجانب الموجودين في الاسكندرية والذين يشك في علاقاتهم بدول اجنبية

هتلر يجمع سلطات الدولة كلها بيده

انشاء مجلس سري استشاري لمساعدته في الشئون الخارجية والامور الاقتصادية

برلين في ٥ شباط — د.ن.ب — وحد الزعيم والمستشار هتلر ، بموجب مرسوم نشر أمس ، جميع اقسام القيادة العليا في شخصه . وقد حلت دائرة الدفاع الوطني الملحقة بوزارة الحربية واسندت القيادة العليا للزعيم . واستقال كل من المارشال فون بلومبرغ وقائد الجيش العام الجنرال فريتش لأسباب صحية . وقد اعترف الزعيم لهما بفضلهما وأرسل لكل منهما كتاب شكر .

رئيس الجيش

ورقي الجنرال غيرنغ لمنصب فليد مارشال وعين الجنرال براوخيتش رئيساً للجيش برتبة فريق ، كما ان الجنرال كايتل قد عين رئيساً للدفاع الوطني . وقد التحق هذا الاخير بالجيش في فرقة المدفعية سنة ١٩٠١ ثم رقي لرتبة ملازم ثان سنة ١٩٠٢ وخدم في الحرب الكونية لدى هيئات اركان الحرب المختلفة وكان قومندان احدى البطاريات . واسند اليه سنة ١٩٢٩ منصب رئيس قسم في وزارة الحربية ، ثم رقي الى رتبة جنرال سنة ١٩٣٤

واجريت تعديلات في الجيش وفي قوى الطيران فعين الجنرال فون ليشت رئيساً للقسم الثاني في الجيش والجنرال فون رايخناو للقسم الرابع والجنرال بيكر لرئاسة هيئة الاسلحة في الجيش

المجلس السري

وصدر مرسوم بتأليف مجلس سري استشاري للدولة وهو : عين للاستشارة في الشؤون المختصة بالسياسة الخارجية مجلس استشاري يكون رئيسه البارون فون نوراث واعضاؤه وزير الخارجية فون ريبنتروب والمارشال غيرنغ ووكيل الزعيم الهر رودلف هس والدكتور غوبلز والدكتور لامرس رئيس قلم مستشارية الدولة وقائد الجيش العام الجنرال فون براوخيتش والاميرال الاعلى رايدر

« البقية على الصفحة الرابعة »

وطنية العرب وليس الدعاية الاجنبية

من العبث الاعتماد على حرب الكلام دون انتهاج سياسة انشائية سريعة في فلسطين

وقعت بين ايدينا مجلة لم نسمع بها من قبل هي مجلة « ريلواي ريفيو » — اي مجلة السكة الحديدية — وهي تصدر في لندن ، وقد نشرت في عددها الاخير مقالا بتوقيع « مؤرخ » عنوانه (ابناء النبي) نجمله فيما يلي :

ود الاسلام

منذ جيل مضى ، صرح أحد قياصرة الالمان بانه هو حامي حمى ٣٠٠،٠٠٠،٠٠٠ من المسلمين ، ووطد أواصر الصداقة بينه وبين سلطان تركيا ، ولما نشبت الحرب عام ١٩١٤ ، واعلن السلطان الجهاد تحت راية النبي الخضراء ، كان عمله هذا لخدمة الامبراطور الالماني

ولكن هذه الخطة منيت بالفشل ، اذ ان الحرب ظلت وهي حرب غير مقدسة . وها هو غليوم الان يشتغل في منفاه في (دورين) في نشر الاخشاب

محاولة ثانية

واليوم يقوم لورد محارب آخر فيخطب ود الاسلام ، وهذا هو موسوليني الذي تقلد سيف الاسلام الذي أهداه اليه اتباع النبي ، ولكن بطلب منه !

ويوطد هذا اللورد المحارب الان أواصر الصداقة بينه وبين العرب ، على امل منه في أن يؤيدوه في الحرب القادمة

العرب الحلفاء

ومنذ عشرين سنة كان العرب جميعاً حلفاء لبريطانيا ، حلفاً جاء كنتيجة لجهود سنوات كثيرة سبقت وقوع الحرب ، ايام ان كانت هنالك جماهير غفيرة عربية واقعة تحت حكم الاتراك ، وكان الكثيرون من الجنرالات والساسة العرب في صفوف الاتراك ، ولم يكن في داخل شبه الجزيرة العربية إلا حكام قلائل مستقلون ، كانت بريطانيا معهم على أحسن ما يمكن من علاقات الصداقة .

اما في جنوب الجزيرة فقد وطدت بريطانيا قدمها ، وأما سواحل الخليج الفارسي كلها فتحت النفوذ البريطاني ، على عكس داخلية البلاد ، فان بريطانيا تركتها وشأنها .

البقية على الصفحة الثانية

إشارة « استنجاد » لاسلكية

يرسلها موظف في مطار اللد فتلتقطها باخرة ومحطات أخرى !

اسراع بعض القوات لـ« الاغاثة » ثم تبيين حقيقة الامر كله !

في الظلام

قال مندوبنا الخاص : هاجم اشخاص مجهولون في الساعة الثانية عشرة من منتصف ليلة امس الاول مطار اللد المدني عن مسافة ٨٠٠ متر تقريباً وأمطروه وابلا من الرصاص . وقد كان في المطار حامية مؤلفة من ١٨ نفراً من البوليس وعدد آخر من البوليس الاضافي ، فأجابوا على الرصاص باطلاق نحو ١٥٠ رصاصة ، وقد خفت قوة من الجيش على الاثر الى المطار ، لكن الرصاص انقطع ، وتوارى المجهولون عن الانظار في الظلام

نص الاشارة

وقد كان أحد موظفي محطة اللاسلكي في المطار المذكور من اليهود ، نائماً فوق آلته ، فما كاد يسمع صوت الرصاص حتى هب مذعوراً ، فراح يستنجد بواسطة الالة اللاسلكية قائلا : أنجدونا ، الرصاص يطلق علينا بكثرة ، اسلاك التلفون مقطعة ، وقد وصلت اشارته اللاسلكية هذه الى مختلف انحاء العالم ، والتقطتها احدى البواخر في عرض البحر ، وارسلتها باللاسلكي الى لندن ، فالتقطها مكتب وزارة الحربية ، وهذه ارسلتها لاسلكياً حالا الى حكومة فلسطين ، فاهتمت جداً ، ودارت المخابرات بين دوائر الامن العام وحاكم اللواء الجنوبي ومدير بوليس اللواء

« البقية على الصفحة الخامسة »

الحالة في الحبشة

انباء عن مصادمات واختلاف القيادة

لندن في ٥ شباط — يؤخذ من انباء واردة من الحبشة ان الحالة لم تستقر فيها حتى الان . ويقال ان الاحباش احاطوا بقوة من الايطاليين في لاليبا الواقعة على بعد ٢٠٠ ميل شمالي اديس ابابا وان قتالا شديداً وقع على بعد ٤٠ ميلا عن اديس ابابا وبالقرب من بحيرة تانا ، وان النزاع اخذ يشتد بين القوات الايطالية النظامية واصحاب القمصان السوداء ، وان خلافا وقع بين السلطات العسكرية والسلطات المدنية التي يمثلها الدوق آوستا

اميركا وبريطانيا توجهان انذاراً لليابان

لندن في ٥ شباط — بعثت حكومتا الولايات المتحدة وبريطانيا مذكرتين متشابهتين الى اليابان تقولان فيها انه في خلال أسبوعين تنتظران منها تأكيداً بأنها لا تبني ولا تفكر ببناء سفن يزيد حجمها على الحجم المقرر في معاهدة لندن سنة ١٩٣٦ وكذلك حجم المدافع البحرية ايضاً . فاذا لم يرد الجواب كانت الدولتان حرتين في التصرف ببناء احجام سفنهما الحربية .

واذا كانت الحكومة اليابانية تنفي ما ورد في عدة تقارير عن تجاوزها الحجم المقرر في المعاهدة المذكورة فيجب ان ترفق النفي بالادلة والتفاصيل . وبعد ذلك يمكن المباحثة في مسألة زيادة الحجم

وستبعث الحكومة الفرنسية بمذكرة غداً او الذي بعده . وقد ارسلت المذكرتان السابقتان بعد استشارة فرنسا

عشرة قتلى في قرية مصرية

لندن في ٥ شباط — قتل عشرة في قرية تقع في مصر العليا وجرح أربعون وذلك على أثناء التنافس على انتخاب مختار للقرية بين مرشحي حزبين متعاديين .

المجلس الفاشستي الاعلى

روما في ٥ شباط — يعقد المجلس الفاشستي الاعلى اجتماعاً في ٣ مارس القادم وقد ذكر برنامج هذا الاجتماع وهو البحث في كل ما يهم ايطاليا من شئون خارجية وداخلية . وقد أثار تقديم الشئون الخارجية على الداخلية تساؤل الجمهور واهتمامه .

انتهاء مناورات سنغافورة

سنغافورة في ٥ شباط — انتهت صباح اليوم المناورات الحربية التي اقيمت يوم الاربعاء الماضي . وقد تبين ان قوات الدفاع في مركز حسن يمكن الاعتماد عليه .

اليابان تستثير العصابات

شنغهاي في ٥ شباط — فهم ان اليابانيين يثيرون العصابات للقيام باعمال مخلة في كانتون . وقد ضربت طائراتهم قرية على حدود هونغ كونغ . وتتقدم جيوشهم باستمرار في الشمال .

تغييرات المانيا

عاذا علقت عليها صحف الدول

اقوال الصحف الالمانية وتحبيذها

برلين — د.ن.ب — بحثت جميع الصحف مرسوم الزعيم والمستشار في مقالات ضافية . وكتبت جريدة فولكيشر بيوباختر ان التدابير التي اتخذت في الجيش والسياسة الخارجية والاقتصاديات الوطنية تعبر عن تقدم الامة تقدما منظما ثابتاً . وهذه التدابير بشكلها وفحواها ستعزز القوات الكامنة في الامة وتوحدها . وكتبت جريدة برلينر بورسن تسايتونغ : اننا قد توفقنا الى جمع القوى في المضمار الذي وضعته الاشتراكية الوطنية وبذلك يسمع صوت الدولة بين اصوات دول العالم العظمى

اقوال الصحف الانكليزية ووجهة نظرها

وكتبت التايمس عن التغييرات التي احدثها مرسوم الزعيم والمستشار بأنها الاولى من نوعها منذ استلام حزب النازي مقاليد الحكم . وترى الديلي تلغراف ان منصب الجنرال كايتل يعادل منصب الجنرال غملان في فرنسا وأن منصب فون نوراث يماثل منصب مستشار الحكومة البريطانية السياسي السر فانسيتارت .

وتشير الديلي ميل الى ان اختبارات ومعارف الهر فون نوراث تؤهله الى تبوء هذا المنصب ، وتحبذ انكلترا تعيين فون ريبنتروب وزيراً للخارجية اذ انه واقف على وجهة نظر انكلترا ، وان تحمد القوة والعزم اللذان امتازت بهما السياسة الالمانية الخارجية في هذه الاعوام . وتتكهن الصحف باسباب هذه التغييرات ومراميها

تخوف الصحف الفرنسية من التغييرات

باريس في ٥ شباط ـ د . ن . ب ـ تقول الصحف ان التغييرات التي قام بها الزعيم والمستشار هي حقائق تاريخية من الطبقة الاولى وان اخبارها هي موضوع اهتمام الجميع . وتشير « بتي باريزيان » ان القوى جميعها قد وحدت في يد الزعيم والمستشار وأن هذه التدابير هي رد فعل بخصوص التعيينات في قيادة الجيش الافرنسي . أما جريدة الديبا فتقول ان تعيين ريبنتروب كوزير للخارجية بمثابة تكذيب جميع الاشاعات القائلة بتغيير خطة محور روما ـ برلين .

وترى « لهجور » انه لا يجب التسرع في ابداء اي رأي حول التغيير السياسي والحوادث في المانيا اذ ان المانيا مصممة على مكافحة الشيوعية الى النهاية »

وعلقت جريدة الايكو دي باري على التغييرات التي اجراها هتلر قائلة : انها ترمي الى توحيد الدولة وحزب النازي ، والجيش ، والاقتصاد . او بعبارة اوضح انها تجنيد الشعب الالماني ماديا ومعنويا والاستعداد للحرب الى الحد الاقصى » وقد اظهرت الصحف الفرنسية قلقاً لهذه الاجراءات الخطيرة

اصابة كونستابل

بعيار في ساقه اثناء التجول والبحث

خرجت دورية من افراد البوليس في الساعة الخامسة من مساء أمس الجمعة ، وفي الطريق بالقرب من قرية كويكات التابعة لقضاء عكا أطلق أفراد جماعة مسلحة عدة عيارات نارية على الدورية فأجابها أفرادها بالمثل . وقد أصيب كونستابل بريطاني بجرح بسيط في ساقه . وقيل ان عدد أفراد الجماعة المسلحة كان يبلغ ٢٥ شخصاً . وقد انسحبوا بعد مدة من تبادل العيارات

اجراءات بريطانيا بعد اغراق باخرة

لندن في ٥ شباط — ستوجه حكومة انكلترا احتجاجاً شديداً الى حكومة الجنرال فرانكو على ضرب الباخرة ألسيرا . وتقول في احتجاجها انها لا تعترف بحصار الثوار للموانيء الاسبانية ولذلك فهي لا تتغاضى عن مثل هذه الاعتداءات وتطلع الجنرال فرانكو أنها أصدرت تعليمات الى دوارعها الحربية باغراق كل غواصة يعثر عليها في المياه الواقعة تحت الرقابة الانكليزية . وقد اتخذ هذا القرار على أثر اجتماع الوزارة البريطانية صباح اليوم لبحث الحالة في البحر المتوسط .

شئون اليوم الهامة

تحليل وتعليق على أهم الحوادث والانباء الاخيرة محلية وخارجية

زيارة نورى باشا

احتلت انباء نوري باشا السعيد مكاناً ظاهراً من اخبار الاسبوع الماضي السياسية. واكثر الناس مشوق الى معرفة ما دار في لندن من احاديث بين الزعيم العربي وموظفي وزارتي الخارجية والمستعمرات. خصوصاً وقد تقابل الباشا مع المستر أورمسبي غور نفسه، وزير المستعمرات. ومن المنتظر ان يزور نوري باشا لندن في شهر نيسان القادم، وطبعاً لم يصرح بذلك للصحف إلا وهناك أشياء هامة قيلت في المحادثات الاخيرة

وقد استبقت «المانشستر غارديان» المعروفة بميولها للصهيونية، الحوادث فقالت: سوف لا يجد نوري باشا في شهر ابريل استعداداً في الدوائر البريطانية للمفاوضات اكثر مما وجد في هذه الزيارة الاخيرة، ومن المؤكد ان هذا التعليق من المانشستر غارديان مبالغة في التحسب كتلك اللهجة التي سادت الصحف اليهودية المحلية في الاسبوع الاخير حين أخذت تحمل على نوري باشا بشدة

ان وزارة المستعمرات تعلم ما سيقال حول مقابلة تتم بين رجل كنوري باشا ووزير المستعمرات نفسه. فلولا ان هناك استعداداً في هذه الوزارة لسماع وجهة نظر عربية شاملة لاعتذر المستر أورمسبي غور عن المقابلة، ولتشاغل واظهر عدم الرغبة فيها. لكنه قابل نوري باشا، وسمع منه آخر ما في وجهة النظر العربية من آراء معروفة للجميع. وهكذا فلا يصح ان تغفل هذه الزيارة. كما لا يجوز أن تصدق المانشستر غارديان فيما ذهبت اليه

الايرل أوف أتلون

وهناك زيارة أخرى يقوم بها رجل منتسب للاسرة البريطانية المالكة. فقد أبحر الايرل أوف أتلون، شقيق الملكة ماري، في سفرة للملك ابن السعود. والمرة الاولى في التاريخ يرى الحجاز زائراً اجنبياً من هذا الطراز. وطبعاً سوف لا يقال الا انها زيارة خصوصية، وشخصية. لكن الواقع أن هناك أشياء لا يغفلها الصحفي دفعة واحدة.

لقد أصبح للسياسة البريطانية حول البحر المتوسط اتجاه جديد خاص بعد الحوادث الاخيرة، أو على الاصح بعد التطورات الاخيرة التي وقعت في هذا البحر وحوله. وهذا الاتجاه يقوم في أهم نواحيه على محاولة السياسة البريطانية اكتساب ود العالم العربي، ويعترف الانكليز بأن مشكلة فلسطين تقف عثرة في هذا السبيل. وهم يواجهونها الان بحيرة وارتباك ظاهرين.

ومن آثار هذا الاتجاه قيام الاذاعة بالعربية في لندن وكل هذا جواب على مرامي السياسة الفاشستية في الشرق الادنى. فليس غريباً أن يشاع بأن موسوليني أظهر امتعاضاً من زيارة الايرل أوف أتلون للملك ابن السعود، وهو الذي لم يقع بالفعل كما قالت الانباء الرسمية. لكن ما روته الصحف حول ذلك انما إظهار للاثر أو للصدى التي تحدثه زيارة الايرل أوف أتلون في الدوائر الاخرى التي من أجل سياستها أخذت لندن تذيع بالعربية.

ونترك هذا التزاحم جانباً لنرى ماذا يستطاع تفسيره. أليس هو دليلاً على المكانة التي أحرزتها الشعوب العربية؟ أليس هو برهاناً على نظرة الدول الاوروبية الجديدة للشرق العربي؟ ان هذه وذاك سيتضاعفان في المستقبل عندما يتحد العرب، ويظهر للوجود اندماجهم في نظام سياسي كالذي كان لهم سحابة القرون الوسطى، أو الذي يشبهه على الافق.

وجدير بأن يتحقق العرب أن مثل ذلك التنافس انما يقوم في صميمه على أساس المصلحة فقط، وباستطاعتهم، الى حد بعيد، إدارة الدفة في اتجاه يلائم الهدف المجيد الذي يسعون اليه، هدف الوحدة العربية الكبرى.

وايزمن يعتزم السفر

اعلن الدكتور وايزمن عزمه على السفر الى لندن. وهذه السفرة تفسير للازمة الشديدة التي منيت بها الصهيونية فالدكتور وايزمن أحد الذين تحمسوا لمشروع التقسيم الفاشل. وهذا المشروع لقي ضربات يستحقها، حتى تزعزع من اساسه. وقد رأى زعيم الصهيونية في الكتاب الابيض الاخير غموضاً لم يكن يتوقعه.

— كل هذه الحقائق حدت بالدكتور وايزمن الى زيارة لندن. وأصح وصف يطلق على هذه السفرة أنها «زيارة ازمة» فالصهيونية تعاني متاعب جمة في فلسطين، في الاقتصاد، والسياسة معاً: ١ – البطالة منتشرة والقروض تعقد للتخفيف من وطأتها ٢ — الحكومة تقدم اعانة للطلاب اليهود المحتاجين حتى الطعام. ٣ — الهستدروت تطلب من بلدية تل ابيب القيام بمشاريع لتشغيل العمال العاطلين ٤ — التأخر في دفع الكمبيالات والكثرة في اعمال «الحجوزات».. الخ

أما أزمة الصهيونية في السياسة فمعروفة. والاجتماع الذي عقده الزعماء اليهود في القدس قبل اسبوعين دار في صميمه حول ذلك. وحينئذ رؤي ان يسافر وايزمن الى لندن

ان الاحتمالات التي تواجهها الصهيونية صعبة جداً. وقد كان سببها العناد، والانانية والطمع. فالتقسيم عدوان طائش على حقوق العرب. و«الدولة» مشروع ظهرت استحالة القيام به. والهجرة أمر خارق للمنطق والعدل. ومع وضوح هذا كله فلا تزال الصهيونية على اصرارها الذي يظهر انه سيؤدي بمشروع «الوطن القومي» نفسه

ان ابرة الميزان السياسي اخذت تتجه في مصلحة العرب الى حد بعيد

مصر والازمة الدستورية

دخلت مصر في دور كفاح حزبي يظهر أنه طويل الاجل. وقد كان حل البرلمان أمراً محققاً. ويظهر ان السراي تقف من مطالب الوفد في تأليف وزارة محايدة، موقفاً سلبياً. وفي نفس الوقت، يعلن الوفد عزمه على خوض معركة الانتخابات.

لقد كان هناك تبرير لقيام سلسلة من الازمات الحزبية، أو الدستورية، قبل عقد المعاهدة. أما اليوم فيتساءل الحريصون على مستقبل مصر: ما تبرير الازمة الحاضرة؟ سنوات كثيرة تستغرقها وزارة مصرية دستورية في اصلاح شئون البلد الداخلية في اصلاح شئون الفلاح والعامل مثلا، وهي أهمها في دائرة الاصلاح من عمل. وجاءت الازمة الاخيرة وهي شاغلة الاحزاب عن السعي على ذلك الاساس الاصلاحي.

لقد اظهر حل البرلمان ان الكفتين غير متعادلتين، وأن الوفد لا يزال قابضاً على ناصية الاكثرية. والمعركة الحزبية القادمة ستكون حول هذه النقطة: عمل الوفد للمحافظة على قوته وكسب عدد اكبر من الانصار، وعمل جبهة المعارضة وجماعة الدكتور ماهر والنقراشي على ربح عدد اكبر من المشايعين والانصار. وهكذا فليس ما يدل على أن النزاع الحزبي المقبل سوف يكون بسيطاً، بل على العكس من ذلك سنراه شديداً ونشيطاً معاً. وفي الوقت الذي لا يستطاع التكهن فيه عما سيكون، نرجو ان تخرج مصر وهي ظافرة بوحدة ابنائها، وعملهم لها وحدها، وجعلها فوق معترك السياسة الداخلية

((٠٠٠))

وطنية العرب وليس الدعاية الاجنبية

من العبث الاعتماد على حرب الكلام دون انتهاج سياسة انشائية سريعة

« تابع المنشور على الصفحة الاولى »

فى الحرب العظمى

واثناء الحرب العظمى عقدت بريطانيا معاهدة مع شريف مكة الامير حسين فقام هذا واكتسح الاتراك في جزيرة العرب بثورة ثارها عليهم، واشترك فيها لورنس، ووصفها فيما الفه من الكتب.

وعند ذاك لاح أمام عيون العرب شبح امبراطورية عربية تمتد الى ما وراء دمشق، ووعدتهم بريطانيا بذلك عندما كان الاتراك ما يزالون راسخين في خنادقهم لا يتزحزحون عنها.

المطالبة بالاسلاب

ولكن الروسيين والفرنسيين قاموا في ذلك الزمن يطالبون بحصصهم من الميراث التركي، وعلى اثر ذلك جرت مفاوضات دبلوماسية شاقة بين الحلفاء، وكانت المعاهدة التي انتهت اليها هذه المفاوضات من المعاهدات التي لا تنيل العرب كثيرا من الرغائب، ومن تلك اللحظة بدأت نقمة العرب على بريطانيا، اذ انهم قد أحسوا بانهم خدعوا فيما يختص بغنائمهم من الحرب، انهم نالوا منها شيئاً لا يستهان به!

المعضل الفلسطينية

وجاءت المعضلة الفلسطينية ضغثاً على ابالة، فانها تطورت في العهد الاخير تطورا لم يكن احدا يتوقعه قبل بضع سنين، ولكن كما كانت روسيا القيصرية تعارض لشدة تمسكها بالدين المسيحي في اعطاء فلسطين للعرب، كذلك تعارض بريطانيا الان، ولكن لاسباب اخرى!

الاهمية الحربية

وفي اثناء الحرب العظمى، اكتشفت بريطانيا هذه الاهمية الحربية الكبرى التي هي لفلسطين من قبل هذا الاكتشاف بنحو ثلاثة آلاف سنة

انها ذات موقع حربي لا مثيل له قط في الشرق الادنى برمته، وعندما زحفت القوة البريطانية، واحتلت هذه البلاد، وطدت عزمها على ان لا تغادرها أبداً؟

صدور الوعد المشئوم

وبسبب هذا العزم صدر وعد بلفور الشهير، وفيه تعهد بانشاء وطن قومي لليهود في «ارض المعاد» وكان ذلك والجيوش البريطانية زاحفة على فلسطين توشك ان تفتحها لها، وبعد ذلك جاء نظام الانتداب وبه استقل عدد من الدول العربية تحت الانتداب البريطاني، ولكن فلسطين لم يقل عنها أحد انها اصبحت ... في عداد هذه الدول المستقلة وهذا هو السبب في الاهتمام الشديد التي تهتمه الدول العربية بفلسطين منذ ذلك التاريخ الى الان

الوطنية العربية

ولقد استيقظت الشعوب العربية من رقادها، ونهضت فيها الوطنية نهضة ثائرة متقدة، تزيد في اتقادها هذه «البروباغندا» التي تبث ضد الرأسمالية، وضد الاستعمار

وقد يقول قائل ان حركة الجامعة العربية لم تخلقها الا الفاشستية، الاشتراكية الوطنية (اي النازية) ولكن هذا ليس بالصحيح، بل الصحيح هو ان الوطنية العربية وطنية طبيعية تقوم على اساس كراهية العرب للحكم الاجنبي من اي لون يكون، فما بالك والنازية تفضل الجنس الآري على الجنس السامي والعرب كاليهود ساميون

العدو رقم ١

وهناك «بروباغندا» فاشستية ونازية تبث لتقنع العرب بانهم اذا توحدوا يستطيعون ان يتغلبوا بهذه الوحدة على متاعبهم الاقتصادية والاجتماعية

وحركة الجامعة العربية موجهة بنوع خاص الى هذه البلاد (الانكليزية) وهذا هو السبب في ان ايطاليا قد اصبحت الان وهي تمثل دور العدو رقم (١) لبريطانيا العظمى

حرب الكلام

ولكن بريطانيا امضت سنة كاملة وهي تستعد لمحاربة هذه الدعاية التي يبثها هذا العدو عن طريق محطة باري، وقد خرج هذا الاستعداد الان الى حيز الوجود، ولكن مما يؤسف له ان محطة الاذاعة البريطانية كان عليها في اول يوم من اذاعتها العربية، ان تذيع نبأ شنق رجل من العرب حكمت عليه المحكمة العسكرية البريطانية بالاعدام

ضرورة اتباع سياسة انشائية

ولكن كل انسان في آسيا الصغرى كان يعرف ذلك، ولو امتنعت محطة الاذاعة البريطانية عن ذكره ... لقال عنها المستمعون العرب ان انباءها غير كافية، وغير حقيقية

ولكن حرب الكلام وحدها لا تنفع فكل اذاعة خاصة بفلسطين لا تقترن بسياسة انشائية جديدة توضع لهذه الارض المقدسة تكون اذاعة فاشلة

مسابقة السيلفيكرين

ابتداء من اليوم حتى نهاية آذار ١٩٣٨

٤٠ آلة تصوير جوائز !!

يقدمها مستودع الادوية الفلسطيني بيافا

شروط المسابقة

١) ضع محل النقطة في الجملة الاتية حروفاً ليستقيم المعنى
٢) اقطع هذا الكوبون وألصقه على غطاء الكرتون الذي يحتوي على زجاجة السيلفيكرين التي تباع في جميع الصيدليات بفلسطين
٣) يرسل الكوبون مع الغطاء الى :
مستودع الادوية الفلسطيني صندوق البريد ١٥٦ – يافا

الجملة :

السيل.. كر..، الف...، الجي..ى، للش

الاسم ....
العنوان ....
البلدة ....

ملحوظ: فضلا عن ان السيلفيكرين دواء ناجع للصلع فهو مقو ومنظف للشعر فلا يستغني عنه احد.

لذلك فباستطاعة كل انسان الاشتراك في هذه المسابقة

سينما الشرق ★ القدس

— ابتداء من يوم الجمعة في ٤ شباط وبقية الاسبوع —

ثلاث حفلات يومياً :

الاولى الساعة ٣ – والثانية الساعة ٦٫٢٠ – والثالثة الساعة ٨٫٣٠ مساء

الممثلان الهزليان الشهيران

ستان لوريل ★ أوليفر هاردي — في الرواية العظيمة الهزلية

بونى سكوتلاند

فيها من النكات اجملها واظرفها ومن المواقف الهزلية اروعها وابدعها

حفلتان نهاريتان كل يوم احد : الساعة ٢ والثانية الساعة ٤ بعد الظهر

اشتر اسهم شركة تلحمي اخوان للافلام والسينما المحدودة لتكون لك ثروة صغيرة جزيلة الربح مأمونة الفوائد

(١–٢–٢٧٠٦)

صديق دبلوماسى

لا تنساه بريطانيا بعد اعتزاله الخدمة

وتغنيه فينفعها فى... المعاهدة المصرية؟

الخدمات الدبلوماسية التي يؤديها الساسة الاجانب اثناء وجودهم في لندن، لابد من تقديرها حق قدرها، ومن المكافأة عليها. وقد انضح هذا الامر بعد وفاة المسيو آيمي دي فلوريو الذي كان المستشار الاول للسفارة الفرنسية في لندن لعدة سنين

وعن هذا الرجل تقول الصحف الانكليزية الاخيرة، ان الحكومة الفرنسية ظلمته ظلماً فاحشاً عندما احالته الى التقاعد، واستبدلته بالمسيو آندريه كوربن وقيل اذ ذاك ان السبب في ذلك هو ان المسيو فلوريو كان مناصراً كبيراً للكاثوليك!

بريطانيا تساعده

ونمي الى علم الحكومة البريطانية ان الاحوال الشخصية للمسيو فلوريو لا تسر، وان فقره هو الذي اضطره الى قبول وظيفة معلم في الجامعة الكاثوليكية في باريس، ولذلك اوعزت الى سفيرها اللورد تيريل بان يبذل كل ما في وسعه لمساعدة هذا الدبلوماسي القديم... الصديق الذي ادى لبريطانيا الكثير من الخدمات السياسية

وقام اللورد فقابل رئيس مجلس ادارة شركة قناة السويس، ولم يخرج من عنده الا ومعه أمر بتعيين المسيو فلوريو مديراً من مديري هذه الشركة، وهذا منصب رفيع، لا يكلف صاحبه شيئاً، ويغنيه.

المعاهدة المصرية؟

وهذه مساعدة لم ينسها المسيو فلوريو قط الى يوم وفاته، اذ انه عمل وهو في فرنسا على تدعيم العلاقات البريطانية — الفرنسية، وكان له فضل لا ينكر في المباحثات التي ادت الى عقد المعاهدة المصرية — البريطانية، اذ كان له بين المفاوضين من الوزراء المصريين اصدقاء كثيرون!

عيبه الوحيد

وكان للمسيو فلوريو عيب واحد، هو لهجته التي ينطق بها اللغة الانكليزية اذ انها كانت لهجة «بربرية» اذا نطق بها لا يفهم أحد عما ذا يتكلم...

شجعوا
ميناء يافا العربى

السلك السياسى في سوريا

دمشق — ما برحت الحكومة مهتمة بتنظيم السلك السياسي الخارجي وقضية الدفاع الوطني وقد اعلن اسماء الذين اصبح من المقرر تعيينهم في السلك الخارجي ومن المنتظر بعد عودة شكري القوتلي وزير الدفاع من الحجاز ان يتصل فوراً بوزارة الدفاع الفرنسية لارسال البعثة العسكرية اللازمة لتدريب الجيش السوري.

الوقف الذرى

جاءنا من الاستاذ الفاضل الشيخ محمد افندي كامل القصاب رئيس جمعية العلماء في دمشق النشرة التي وضعتها جمعية العلماء في نقض بيان مديرية الاوقاف في دمشق حول بيع الوقف الذري. وتقع النشرة في عشر صفحات مشتملة على الحجج والبراهين التي تؤيد وجهة نظر الجمعية.

صفوة ما يحمله بريد الشرق والغرب

الظاهرة الجوية الجديدة

تمحو آية الليل لعدة ساعات

وتجعل الناس يتساءلون: هل جاء اجل الدنيا؟

نشرنا على الصفحة الاولى من عددنا الماضي صورة من صور الظاهرة الجوية الجديدة التي اخترقت اشعتها طبقات الهواء على علو ١٥٠ متراً، وعللها الفلكيون بانها شمس جديدة اتصلت بشمسنا، وفيما يلي بعض ما كتبته صحف اللورد روذرمير عن هذه الظاهرة

«المحرر»

اوروبا في خوف

لا تعي ذاكرة الاحياء قط ظاهرة جوية من ظاهرات «الاضواء الشمالية» تمحت آية الليل لعدة ساعات، كهذه الظاهرة التي جرت ليلة ٢٦ كانون الثاني الماضي، وأثرت أسوأ الاثر على الاسلاك البحرية والبرية، وقطعت الموجة القصيرة للراديو عن نيويورك، وأخافت الناس في الجزر البريطانية وفي القارة الاوربية برمتها

الظاهرة بشير

شوهدت هذه الظاهرة فوق منطقة شاسعة من مناطق فرنسا امتدت الى الجنوب من فينا (عاصمة النمسا)، وكانت الجماهير في هولندا مزدحمة حول قصر البرنس جوليانا تنتظر ان تسمع نبأ ولادتها، فاما وقعت هذه الظاهرة واضاءت الاجواء، عدها الناس بشيراً يبشر بالخير

الظاهرة نذير

اما في لندن فقد ازعجت هذه الظاهرة الناس ايما ازعاج، وجعلتهم يتحدثون بالتلفون مع ادارات الصحف متسائلين: «اين تقع هذه الحريقة العظمى»؟

وكان من هؤلاء الخائفين المرتعبين من سألوا ادارات الصحف: «هل اشتعلت النيران في لندن كلها»؟

وكما سئلت الصحف عن ذلك سئلت أيضاً دوائر البوليس، ومراكز فرق المطافيء في كل ناحية من نواحي الجزر البريطانية، وظلت هذه الظاهرة تضيء الجو الشمالي — الغربي فوق بريطانيا كلها بالاضواء البيضاء والحمراء والقرمزية لمدة ساعتين

اما القرويون فقد غادروا مساكنهم الى العراء، وعدوا هذه الظاهرة نذيراً بان اجل هذه الدنيا قد جاء

واما في لندن نفسها فقد صمد الناس بعد ان ايقنوا ان لا حرائق هناك، الى سطوح المنازل، وراقبوا هذه الظاهرة الى ان انتهت بسلام

بعض ما جرى

١) أعلنت محطات الاذاعة اللاسلكية البريطانية ان الموجة القصيرة الموصلة الى الولايات المتحدة الاميركية قد اختلت تمام الاختلال فلم تعد تصلح لشيء من الاذاعات

٢) وقالت دائرة البريد ان خطوط التلفون في طول البلاد الانكليزية وعرضها لا سيما الخطوط الموصلة الى جزر المانش والى فرنسا قد انقطعت كلها في اماكن لم تعرف بعد، «وان الموجة القصيرة قد انحطت. ولسنا نستطيع الان ان نتصل بنيويورك»

٣) وقالت مصلحة خفر السواحل: انقطع المد والجزر انقطاعا غريباً، ووقفت حركات الامواج وقوفاً لم يعهد له مثيل قبل الان

٤) وقال الصيادون: «ان شبا كنا لا تنزل الى الماء بل تظل طافية على وجهه وقد هربت الاسماك كلها»

٥) في فينا، تلقت مراكز فرق المطافيء مئات كثيرة من الطلبات «المستعجلة» ولكن الحيرة اقعدتها عن تلبية اي طلب منها

٦) وفي هولندا اصطبغت هذه الظاهرة عندما اوشكت على الزوال، بالصبغة البرتقالية... وهذه هي صبغة العائلة الملكية

رأي الطيارين

وفي هذه الليلة كان يطير بطائرة تابعة لشركة الطرق الجوية الامبراطورية الكابتن أ.ب. فيلبن فأتاح له الحظ ان يتمتع باحسن منظر من مناظر هذه الظاهرة الجوية، وقد صرح بعد وصوله من باريس الى مطار كرويدن في لندن لمندوبي الصحف بقوله: «لقد سبق لي ان طرت فوق جزر شتلاند، وفوق السويد وانا اسوق الطيارات منذ ٢٠ سنة، ولكنني لم أر في هذه السنين ظاهرة غريبة كهذه الظاهرة!

ولقد متعت نفسي بالنظر الى الشمال وأنا طائر، فكان الجو كله مستنيراً بانوار بيضاء — صفراء، وكان اول ما انصرف اليه فكري هو انني اشاهد حريقة هائلة، تسبب فيها انفجار مصنع من مصانع القنابل، ولكنني ادركت بعد قليل انني واهم، وان الانوار ليست الا انوار ظاهرة جوية طبيعية من الظواهر التي طالعت عنها الشيء الكثير في الكتب، وكان معي من الركاب خمسة اخبرتهم بهذا الرأي، ولكنهم لم يطمئنوا قط الا بعد وصولهم الى لندن

وفي وقت وقوع هذه الظاهرة، كان هناك طيار بريطاني آخر، هو الكابتن أ.جونس يقطع بطيارته بحر المانش، فلما وصل الى لندن صرح لمندوبي الصحف بقوله: «لقد كان المنظر من ابدع المناظر، ولقد سحرت أنا بجماله واطفأت انوار الطيارة ليتمتع ركابي بمثل ما كنت انا اتمتع به، وقد أغنانا نور هذه الظاهرة عن نورنا الى ان وصلنا الى هنا»

رأي الفلكيين

وقد سئل العلامة الفلكي الدكتور و.ه.ستيفنس عن رأيه في هذه الظاهرة فقال:

«لهذه الظاهرة علاقة بعواصف كهربائية حدثت في الشمس، وهي تنزل فتختلط بالغازات المنبعثة من سطح الارض، ومن هذا الاختلاط ينفجر هذا النور الكهربائي البديع

«وقد جرت العادة منذ اقدم ازمنة التاريخ ان تحدث على اثر هذه العواصف الكهربائية في الشمس، عواصف اخرى مغناطيسية في الارض، فاللهم انقذ الارض من نكبات الزلازل»

وسئل الدكتور ه.سبنسر جونس، العلامة الفلكي مدير المرصد الملكي عن رأيه، فقال:

«هذا هو اغرب منظر شاهدته في حياتي، وقد نشأ عن عاصفة مغناطيسية وقعت في الشمس في الصباح، ولا ينتظر ان يقع مثلها في الارض»

— آمين...

الكولونيل «العظيم»

له مليون فرنك في دفتر بنك

ينصب في عاصمتين... ويسكن السجن الآن

منذ اسابيع قلائل، احتفلت به الدوائر العسكرية في لندن، وأولمت الولائم اكراماله، ولما يحمله من الاوسمة والنياشين الرفيعة الشأن، لكنه وهو يدعى «الكولونيل» جورجس لوسيان دروين الضابط في هيئة اركان الحرب الفرنسية... يقطن الآن في زنزانة السجن على مقربة من باريس، ينتظر المحاكمة على جرائم النصب والتحايل التي اقترفها في لندن وفي باريس

مغامر جسور

تقول لنا جريدة «البيبل» الانكليزية الخبيرة بالاجرام والمجرمين، ان هذا الرجل عين نفسه بنفسه كولونيلا في الجيش الفرنسي... كما عين نفسه رئيساً لبعثة عسكرية فرنسية، جاءت الى لندن وكان رئيسها هذا يفتش صفوف الجنود البريطانيين كل صباح وهو يرتدي بدلة «كولونيل» عليها الكثير من النياشين الدالة على انه اشترك في الحرب العظمى وابلى فيها احسن البلاء!

ولم يكن احد من الضباط الانكليز الذين اعجبوا بهذا «الكولونيل» كل الاعجاب، يخطر بباله قط انه مغامر جسور، و«كولونيل» مزيف!

مليون فرنك

ولما ألقي القبض على هذا الكولونيل وجد البوليس الفرنسي في جيبه دفتراً من دفاتر البنوك، فيه ان للرجل في البنك نحو مليون من الفرنكات... وبعد البحث اتضح ان الدفتر كصاحبه مزيف!

ويمثل هذا النصاب دور «الكولونيل» هذا منذ خمس سنوات، له فيها قصص كثيرة يلتذ الجمهور الان بقراءتها في الصحف الفرنسية

ومن هذه القصص ان الرجل قبل هذه السنوات الخمس، عين نفسه جاويشاً في الجيش الفرنسي، ثم ملازما، ثم ظل يرقي نفسه بنفسه الى ان اصبح وهو الكولونيل العظيم دروين!

والرجل معروف في ضاحية من ضواحي باريس الغربية باسم «المحارب السعيد» فله هناك دار صغيرة، كثيراً ما اولم فيها الولائم لجيرانه... بعد كل غارة من غارات النصب والتحايل على الفرنسيين في باريس وعلى الانكليز في لندن

يحسن الى الجند

ومن هذه القصص ان الرجل كان يزور ثكنات الجنود في فرنسا، ويتفقد المطابخ التي فيها، ويتذوق طعام الجنود بنفسه، ويقول في كل مرة ان الطعام رديء... لا يصلح للجنود...، ولا بد من تحسينه... ولا بد ايضا من زيادة كمية النبيذ التي تعطى لكل جندي

ولهذا السبب الاخير كان الجنود يحبونه، ويعدونه من اكبر المحسنين اليهم!

وفي هذه الدورات التفتيشية كان «الكولونيل» يخطب في الضباط، مظهرا اعجابه بهم، وقائلا لهم انه مسرور من كل ما يراه، وانه سيشرح سروره هذا في التقارير... التي سيرفعها الى القيادة العليا!

وكان الجنود كلما رأوا هذا الكولونيل في شوارع باريس ادوا له التحية العسكرية، وتعمدوا ذلك تعمداً ليردوا له بعض ما له من الجميل عليهم

وهذه التحية العسكرية هي التي كان يريدها حضرة الكولونيل، وقد استخدمها مراراً وتكراراً في النصب على الكثير من المحلات التجارية الكبرى، لا سيما مخازن الجوهرات

غلطة الكولونيل

وكانت لهذا الكولونيل غلطة واحدة هي التي لفتت اليه انظار البوليس الفرنسي، فانه كان في الليل لا يعاشر الا العمال الفقراء، ولا يجلس الا في مقاهيهم، وهذا عمل يستغرب من كولونيل تابع لهيئة اركان الحرب العليا

لذلك تعقبه البوليس السري الى ان اهتدى الى حقيقته، ولم يكد نبأ القبض عليه ينشر في الصحف حتى كان امام دائرة البوليس عدد من التجار الذين نصب عليهم هذا الكولونيل، هذا النصب الذي ينتظر الان وهو في السجن المحاكمة عليه.

وبعد ان تفرغ المحاكم الفرنسية من قضايا هذا النصاب، ستكون دائرة «اسكتلانديارد» قد فرغت مما بين ايديها من قضاياه الكثيرة في لندن، وعندئذ تطلب بريطانيا من فرنسا تسليمه اليها، ولكنها لن تقيم له في هذه المرة حفلات التكريم...

الاذاعة البريطانية

متهمة بأنها ذات نزعة شيوعية

رئيس الوزراء يصحح لها خطأها المقصود؟

منذ زمن طويل والصحف الانكليزية التابعة لحزب المحافظين، لا سيما صحف اللورد روذرمير، تحمل على محطة الاذاعة البريطانية وتتهمها بانها تتحيز للشيوعيين الحمر فيما تذيعه من الانباء لا سيما انباء الحرب الاسبانية، وقد سبق لنا ان نقلنا في «الدفاع» بعض ما قالته «الديلي ميل» في هذا الموضوع واليوم ننقل عن مجلة «نيوز ريفيو» ما كتبته في عددها الاخير، تحت عنوان (رئيس الوزراء سيعاقب محطة الاذاعة البريطانية)

آذان خاصة

أمر المستر نيفل تشامبرلن رئيس الوزراء بتعيين «آذان خاصة» تستمع الى ما تقوله محطة الاذاعة البريطانية في انبائها، ففي الاسبوع الماضي حدث مساء ان اذاع المذيع «انه ليس في نية الحكومة في المستقبل القريب أن تخطو أية خطوة في سبيل تحسين العلاقات الانكلو — الايطالية»... وفي اليوم التالي كان على المذيع نفسه أن يقول للمستمعين ما يلي:

«قيل مؤخراً أن الحكومة البريطانية لا تنوي ان تخطو خطوات جديدة في المستقبل القريب في سبيل تحسين العلاقات البريطانية — الايطالية، وقد فهمنا من مصدر مطلع على الحقائق، بان هذا الذي قيل لا اساس له من الصحة»

المصدر المطلع

وكان هذا المصدر المطلع الذي أمر بتصحيح هذا الخبر هو السكرتير الخاص لرئيس الوزراء، وبما ان محطة الاذاعة ادعت بأن الخبر الاول الذي صححه رئيس الوزراء، لم يصل اليها الا من مصدر رسمي، فقد أمر المستر نيفل تشامبرلن بتأليف لجنة تتولى التحقيق في هذه المسألة، وصرح علناً في احدى خطبه الاخيرة بانه لا يسره شيء اكثر من زوال الغمامة السوداء التي تتكاثف فوق العلاقات البريطانية — الايطالية

رأي المستر ايدن

ولقد سئل المستر ايدن وزير الخارجية عن رأيه في موضوع هذه العلاقات فقال ان الموقف الاقتصادي في ايطاليا سيزداد خطورة وخطراً يوماً عن يوم، ولن يمضي وقت طويل قبل ان يتراجع موسوليني على اعقابه، ويطلب قرضاً من بريطانيا، وبذلك تعود المياه بين ايطاليا وبريطانيا الى مجاريها التي كانت تجري فيها قبل الحرب الحبشية!

اليوم رقم ١٣

فيه تقع «القطة السوداء» رمز السعد

وهو يوم الزواج... ويوم مقتل العريس.

يتشاءم الاوروبيون على العموم، والانكليز على وجه الخصوص برقم ١٣ فهم يعدونه رقماً مشئوماً يتطيرون منه، وقد اشتهر هذا الامر عنهم، ولهم فيه قصص كثيرة واقعية، وآخرها ما ننقله الى القراء عن صحف الاحد الانكليزية الاخيرة فيما يلي

القطة السوداء

«البلاك كات» اي القطة السوداء هي رمز السعد عند الانكليز، فاذا كانت القطة السوداء هي أول ما يقع عليه نظر المرء وهو خارج من داره في الصباح كان اليوم يوم خير ويمن واقبال

وبهذا المذهب تدين الفتاة أغنس جورجينا آركويل من اهالي مدينة ليويس الانكليزية، وهي فتاة بارعة الجمال، عمرها ٢٣ سنة، ولها في غرفة زينتها قطة سوداء مصنوعة من الخشب وموضوعة على احد الدواليب، واليها تتطلع الفتاة كل صباح، وتستبشر خيراً

وفي يوم الخميس ١٣ كانون الثاني الماضي، بينما كانت الفتاة في غرفة زينتها تستعد لحفلة زفافها الى خطيبها جورج ليسلي سايرز، لم تشعر الا وقد سقطت هذه القطة السواء «رمز السعد» الى الارض وتحطم ذنبها، فاذا خبأ القدر لهذه الفتاة، حتى يقع هذا الرمز ويتحطم في يوم ١٣... اليوم ذو الرقم المشئوم؟

في لحظة واحدة

لقد اصطدمت سيارة بالمستر جورج خطيب هذه الفتاة في هذا النهار اصطداما افقده الحياة في الحال

وفي هذا الحادث المريع يقول والد الفتاة:

«في الليلة الماضية كنت قد شرعت في تصليح القطة السوداء الخشبية، وسألت ابنتي عن الذنب المقطوع منها فقامت الى دولاب ملابسها واخرجت منه هذا الذنب، وتطلعت اليه ملياً، والى القطة السوداء التي كانت بين يدي، ثم قذفت بالذنب الى الموقدة فاحترق وهي تقول «انني لا احب القطة اذا كان ذنبها قد انكسر ثم اعيد الى مكانه»

وفي هذه اللحظة التي احترق فيها ذنب القطة، وقالت الفتاة لابيها هذا الكلام، كان خطيبها قد فاضت روحه كما قال ذلك الجاويش الذي جاء فابلغ والد الفتاة هذا النبأ المحزن، بعد دقائق معدودة من حديثه مع ابنته عن القطة السوداء...

في سطور

الجزيرة المقسمة

جرى الانتخاب العام مؤخراً في «دولة ألستر» وهي تقوم على شقة من الارض اقتطعت من جسم الجزيرة الارلندية، وفصلت عنه في عام ١٩٢٠ ومنذ ذلك التاريخ وزعيم هذه الدولة هو اللورد كرايجافون، الذي يصر على ان يبقى تقسيم الجزيرة على ما هو عليه الان.

وقد اشتركت في هذا الانتخاب الاخير سبعة أحزاب.

الطفلة الهولاندية

قبل ان تلد البرنسس جوليانا زوجة البرنس برنهارد ولي عهد هولاندا الطفلة التي جاءت الانباء البرقية منذ يومين بنبأ مولدها، كانت هذه الطفلة قد أهدي اليها الكثير من الرياش الفاخر الذي فرشت به الان غرفة الرضاعة، وغرفة اللعب وغرفة النوم، وغرفة الحمام.

وهكذا تكون معيشة الاطفال المدللة

يقتل وينسى

قتل والتر سمث ربان سفينة اسمه ألبرت ادوارد، ثم خرج القاتل من السفينة وهو لا يتذكر قط انه قتل ربانها لانه فقد ذاكرته قبل هذه الجريمة بزمن طويل من جراء الادمان على الخمر، وقد شهد الدكتور الكسندر مك ايبوك بان سمث مصاب بالمرض المسمى (مانيا — آبوتو) وهو ينسي المصاب به كل شيء، وبالرغم من هذه الشهادة حكم على القاتل بالاعدام.

الاعمار تطول

وضعت شركة متروبوليتان الامريكية للتأمين على الحياة تقريراً عن الوفيات بين البيض من سكان الولايات المتحدة يستفاد منه ان الوفيات سنة ٩٢٥ قد تناقصت عن سنة ١٩٠٠ بما لا يقل عن ٣٦٨ الفاً و٤٠٢ من المجموع

وذلك ان وفيات سنة ١٩٣٥ بلغت مليوناً و ٢٠٧ الاف ٣٥٩ ولو ان متوسط عام ١٩٠٠ ظل نافذاً سنة ١٩٣٥ لاقتضى الامر ان تكون تلك الوفيات مليوناً و ٩٧٥ الفاً و ٧٦١

ويستدل من التقرير ايضاً على ان اهم التحسين كان في وفيات السل اذ تناقصت سنة ١٩٣٥ نحو ١٧٣ الف وفاة عن سنة ١٩٠٠

اعلنوا
في جريدة الدفاع

عيد الاضحى المبارك يوم الخميس

القدس في ٥ شباط لمراسل الدفاع الخاص — تلقينا من المجلس الاسلامي الاعلى مايلي : « ثبت لدى المحكمة الشرعية في الرملة ان أول شهر ذي الحجة هو يوم الثلاثاء الواقع في ١ شباط الجاري ، وعلى ذلك فسيكون عيد الاضحى المبارك يوم الخميس في ١٠ شباط »

* * *

نبأ من لندن وقضية ورثة السلطان

وصل أمس نبأ من لندن الى النائب العام بفلسطين يفيد بأن قضية ورثة السلطان عبد الحميد التي رفعوها على حكومة فلسطين قد أجل النظر فيها الى اول اكتوبر القادم . والمفهوم ان وكيل الورثة سيسافر الى لندن للمفاوضة في تسوية المسألة في مقابل مبلغ من المال تدفعه حكومة فلسطين للورثة ويكون لهم بمثابة تعويض عن املاك السلطان المطالب بها .

مباراة اليوم بين فريقي الروضة والقومي

تجري في الساعة الثالثة من بعد ظهر اليوم « الاحد » مباراة في كرة القدم بين فريق نادي الروضة المقدسي وفريق النادي الرياضي القومي في يافا ، وذلك على ملعب الفريق الثاني في ارض البصة .

هتلر

يجمع سلطات الدولة كلها بيده

« تابع المنشور على الصفحة الاولى »

وقائد قوات الدفاع الجنرال كايتل . وسيقوم رئيس قلم مستشارية الدولة باعمال المجلس الاستشاري »

وزير الخارجية

وعين الهر فون ريبنتروب وزيراً للخارجية بعد ان اعفي من خدمات منصبه كسفير في لندن ، وقد انهيت خدمات كل من السفراء فون هاسل (روما) وفون بابن (فينا) وفون ديركسن (طوكيو)

رئيس المجلس

وأرسل الزعيم تحريراً للهر فون نوراث بمناسبة تعيينه رئيساً لمجلس الدولة الاستشاري هذا نصه : « بمناسبة انتهاء خمسة اعوام مضت على الحكم الوطني الاشتراكي طلبت الي مراراً ان احيلك على التقاعد لكنني لم الب طلبك بالرغم من انك بلغت الـ٦٥ من العمر وخدمت ٤٠ سنة نظراً لما لك من الفضل الكبير الذي لا يمكن الاستغناء عنه . واني في خلال السنوات الخمس كنت لا استغني عن رأيك السديد وسعة اطلاعك في السياسة الدولية ، فاذا أعفيتك من وظيفتك كوزير للخارجية وعينتك رئيساً للمجلس السري الاستشاري فأني أريد بذلك ان ابقي في رئاسة الدولة شخصاً مستشاراً كان لي خير معوان خلال هذه الخمس السنوات العصيبة . واني اشكرك لذلك من صميم فؤادي »

وقد دعي مجلس الريخ للاجتماع في ٢٠ الجاري لسماع تصريح الحكومة

ارتياح ايطاليا

روما في ٥ شباط — ترى الصحف في الاجراءات الهامة التي قام بها الزعيم هتلر خطوة طبيعية اذ جمع بيديه شئون الجيش والسياسة . وبعث السنيور موسوليني بتهنئته الى هتلر لجمعه عناصر الوطن كلها في شخصه .

بعد تبرئة من اعدام

نشرنا سابقاً نبأ براءة كل من علي جراد ورفاعي حسنين رفاعي ويوسف عبد المحسن ابي ركبة وخليل اللداوي من تهمة قتل المرحوم راغب عبد السلام الدجاني في الرملة بعد ان قضت محكمة الجنايات الكبرى في يافا باعدامهم

وقد قدم بوليس الرملة هؤلاء الاربعة صباح يوم الجمعة امام مساعد حاكم اللواء المستر تشريش لاسباب تتعلق بسلامة الامن العام فحكم على الاول بالسجن سنة في المزرعة وربط الباقين بكفالة حسن سلوك لمدة ثلاثة اشهر على مبلغ مئة جنيه لكل واحد منهم ، فحضر السيدان حسام الخيري وخير الدين الخيري الى يافا وقدما الكفالة المذكورة وسيخلى سبيل الثلاثة صباح اليوم ، اما الاول علي جراد فقد ارسل الى عكا حالا .

اجتماع لجنة الاثمار الحمضية

ارسل المستر براون سكرتير لجنة نقل الاثمار الحمضية وتصريفها دعوة الى جميع اعضاء هذه اللجنة لعقد جلسة في الساعة العاشرة والنصف من صباح نهار غد (الاثنين) في دائرة الزراعة بيافا لاعادة النظر في موضوع وضع تشريع خاص لتنظيم شحن الاثمار الحمضية الذي اقترحته اللجنة المذكورة في العام الماضي . والذي نطلبه هو العمل سريعاً لوضع هذا التشريع وتنفيذه في هذه السنة لانقاذ البقية الباقية من اثمارنا من فوضى الشحن .

تجهيز

سيارات البوليس باللاسلكي

وضع البوليس في قسم كبير من سياراته الخاصة به آلة لاسلكية لالتقاط الاشارات التي تصدر من اية نقطة في فلسطين . ووضع مثلها في اكثرية سيارات الجيش للغرض نفسه ، ووضع في كل سيارة من السيارات الثانية جندياً خاصاً لالتقاط الاشارات .

لحضور المؤتمر الطبي

غادرنا امس الاول الدكتور محمد زهدي افندي الدجاني الى بيروت ودمشق في طريقه الى العراق لحضور المؤتمر الطبي الذي سيعقد يوم ٩ الجاري في بغداد مندوباً عن مستشفى الدجاني رافقته السلامة

كوفيات و « عقل » للجيش

احضر الجيش في صرفند كميات كثيرة من الكوفيات والعقل واحتفظ بها في مستودعاته .

رغم الازمة

كانت الحكومة قد اقامت بنكاً زراعياً لاقراض المزارعين برأسمال قدره ٤٠٠ الف جنيه ، نصفه من مختلف بنوك فلسطين ، والنصف الاخر من الحكومة وقد بلغنا امس ان جميع المعاملات المقدمة من العرب بطلب القرض قد اوقف بسبب نفاذ المبلغ ، وأشيع ان الحكومة قررت اضافة ٦٠٠ الف جنيه على المبلغ السابق وبعد البحث علمنا انها عادت فعدلت عن ذلك مع ان الحاجة الماسة والازمة الاقتصادية تتطلبان تحقيق هذه الاضافة

حكاية الجنيه

علم ضابط بوليس حاتكفا ان ليوسف عمر كنعان المتهم بحوادث الاحتيال بتوليد الجنيه من اخر ، قريباً في قرية يازور يدعى قاسم ابو زهرة ، وكان قد علم الضابط المذكور بان الدراهم التي احتال المذكور على هاشم وعبد الجابر رمضان واخذها منهما ورقة من ذات العشرة جنيهات تحمل اشارة خاصة ، فداهم البوليس امس دار ابي زهرة المذكور وفتشها بدقة فلم يعثر فيها على شيء

وبالنظر لانتهاء مدة توقيف يوسف عمر كنعان قدمه البوليس امس امام حاكم الصلح وحصل على قرار بتمديده ١٥ يوما لاكمال التحقيق

الاستاذ الشيخ علي شاهين

اعتقل البوليس بعد ظهر امس فضيلة الاستاذ الشيخ علي افندي شاهين لصدور قرار من حاكم اللواء الجنوبي يقضي بابعاده الى قرية عبسان لمدة ثلاثة اشهر ، وذلك عملا بقانون الطوارىء

اعلان مدعى عليه

(دعوى حقوقية)

من محكمة صلح القدس

الى حامد بيوض واحمد بيوض من الخليل والمجهولين الاقامة

يقتضي حضوركما للمحكمة المذكورة كمدعى عليه يوم الاثنين في ٢٨ - ٢ - ٣٨ الساعة ٣٠ ، ٨ صباحا

المدعيان نعمان وموسى الكالوتي يطالبانكما بمبلغ ٤٨ جنيه والرسوم والفائدة

وان تخلفتما تنظر دعواهما بحقكما غيابياً ولا يقبل اعتراضكما الا اذا اثبتما ان تخلفكما كان لعذر معقول .

٢ - ٢ - ٣٨

٢٧١٧ محكمة صلح القدس

مستأجرو المخازن يعقدون اجتماعاً

عقد بعد ظهر امس « السبت » اجتماع في قاعة فندق الجزيرة في يافا حضره السادة : انطون برامكي ، بولس حنوش اسحق ابو الهدى ، ميشيل غندور ، اسحق الدجاني ، حسن الهندي ، موسى الباتع ، ابو جورج الشامي ، مرتضى الخياط ، غربيس كراجيان ، الياس منه ، حسن ابو ساره ، عزيز عريضة ، يقين الخياط ، نقولا وفوته البوري ، فلاحه اخوان ، جورج كراكيان ، حنا صليب فؤاد سليم متري ، مهران خنزتيان ، عبد الغني الاوبري ، خميس صباغ ، سركسيان اخوان ، سيروب اميريان — وهم من مستأجري سوق سرسق وقد استمعوا لبيان السيدين عزيز عريضة وسليم منير اللذين كلفا بابلاغ موافقة اصحاب الاملاك بواسطة محاميهم الاستاذ حبيب افندي حمصي على تخفيض عشرين في المئة من آجار محلاتهم

وكان المستأجرون قد طلبوا تخفيض ٤٠ في المئة . وعلى ذلك تقرر تأليف لجنة لمفاوضة الوكلاء من السادة : عزيز عريضة ، حسن ابو ساره ، سليم المنير ، خميس صباغه وستيفو فلاحه والبحث في ضرورة تخفيض ٤٠ في المئة وفي حالة رفض التخفيض المذكور تقوم هذه اللجنة باجراء مايلزم من مراجعة الدوائر المختصة وغيرها وتقرير الاضراب اذا اقتضت الضرورة ذلك ، واقسم المجتمعون على ان لايعقد احدهم عقد اجار بمفرده الا اذا قام الجميع بذلك بعد اجراء التخفيض المطلوب

نقل اموال المجلس الاسلامي الاعلى

اتصل بنا أن المجلس الاسلامي الاعلى قد سحب من امواله التي كانت مودعة في البنك العربي ما يزيد على الخمسة عشر الف جنيه . وان اكثر اموال المجلس قد أودعت في مصرف اخر وقد اخذنا نبحث فعلمنا صحة الخبر ، ولم نعلم — مع الاسف — الاسباب .

المجلس الاسلامي هيئة اسلامية يهمها ، كما يهم كل هيئة وطنية ، التعامل مع مصرف عربي وطني . وهذا هو المبدأ الذي درج عليه المجلس في اعوام طويلة ، بل منذ تأسيسه . فكان غريباً وشاذاً أن يقع مثل هذا الحادث . وكان غريباً ان لا يزداد تعامله مع البنك العربي باستمرار

ولقد استقصينا اكثر فعلمنا أنه لم يكن للحكومة ما يشبه الامر في هذا . وهنا زاد استغرابنا للحادث ، كما يزيد استغراب كل عربي له . ان البنك العربي ربما ساءه أن نشير الى الخطأ الذي وقعت فيه هيئة المجلس . لكننا نضع الاعتبارات الوطنية فوق الشعور الشخصي .

لعلنا نرى في الايام المقبلة من المجلس تصحيحاً لذلك الخطأ ، خصوصاً وأن الحكومة لا تتحمل مسئوليته ، لانها لم تقل بذلك . والرأي العام يتوقع من هيئة المجلس مراجعة هذا الامر باهتمام .

المندوب السامي لدى زيارته يافا

قال مخبرنا المحلي الخاص : وصل السر آرثر واكهوب امس الاول الى يافا فاستقبله حاكم اللواء الجنوبي المستر كروسبي ، وسارا الى دائرة البرق والبريد في تل ابيب حيث ترأس المندوب حفلة افتتاح التلفون الاتوماتيكي . وفي الساعة الثانية عشرة والنصف عاد الى منزل حاكم اللواء حيث كان مدعواً لتناول طعام الغداء مع عمر افندي البيطار ومحمود بك ابو خضره ووكيل رئيس البلدية عبد الرؤوف افندي البيطار ومحمد افندي عبد الرحيم والاستاذ عزمي بك النشاشيبي قائمقام المدينة والاستاذ نظمي بك العنبتاوي قائمقام يافا المالي ومساعد الحاكم المستر (نورمن) وعقيلته

وقد شرح الحاضرون له الحالة الاقتصادية والسياسية باسهاب وأتوا على ذكر حالة مزارعي الاثمار الحمضية والازمة التي يعانونها ، فأظهر لهم المندوب المامه الطويل في جميع هذه الحالات ، ثم قال : انه يأسف جداً لمغادرته البلاد نهائياً قبل أن تعود الى حالتها الطبيعية . فرجاه المدعوون بأن يبذل جهوده في لندن لمساعدة العرب فقال : انه سيقوم بجولة بحرية تستغرق مدة من الوقت قبل سفره الى لندن وذلك انتجاعاً للراحة وعند عودته الى بلاده سيبذل غاية جهوده في سبيل قضية فلسطين . وبعد تناول طعام الغداء ذهب الى المدرسة الثانوية فاستقبلهم الاستاذ رفيق بك التميمي مدير المدرسة والاستاذ عبد اللطيف افندي الطيباوي مساعد مفتش المعارف وقد تفقد المندوب جميع الصفوف ثم دخل صفاً كان الطلاب فيه يتلقون درساً باللغة العربية ، فطلب من أحدهم اسماعه شيئاً من الشعر العربي القديم فأنشده ، ثم طلب سماع آي من القرآن الكريم فقرأ احد الطلاب ، ثم غادرها الى سوق الخضرة حيث استقبله في السوق فضيلة الاستاذ الشيخ عيسى افندي أبو الجبين ومهندس البلدية حنا افندي صلاح والمهندس المستر « اوكانور » وشرحوا له الفائدة من بناء هذه السوق ، وقد وعدهم بحضور حفلة افتتاحه اذا اقيمت قبل مغادرته البلاد ، وصرح بانه سيغادرها بعد اسبوعين أي في يوم ٢٠ الجاري ، وغادر السوق الى مدرسة نيتر الزراعية وبعد زيارتها تابع سفره الى القدس

المجلس البلدي

يعقد المجلس البلدي في صباح يوم الثلاثاء القادم جلسة للبحث في المواضيع المستعجلة التي يجب تنفيذها بعد عطلة عيد الاضحى المبارك

قنصلية كوبا

جاءنا من القنصلية العامة لجمهورية كوبا في حيفا أن القنصلية نقلت مكاتبها الى شارع الملوك رقم ١٣ في الغرفتين رقم ٣٠٦ و٣٠٧ ، كما أن رقم تلفون القنصلية المذكورة هو ٢٧٣ حيفا .

عكا

التفتيش بعد حادث قرية سحماتا

عكا في ٥ شباط — لمراسل الدفاع الخاص — لا تزال قوات الجند تقوم باجراء التعقيبات والتفتيش في قرى القضاء عقب وقوع حادث قرية سحماتا . وقد حلقت أمس طائرة على ارتفاع منخفض ثم شوهدت سيارات ملأى بالجند واتجهت الى القرى الشمالية الجبلية .

اطلاق سراح بعض الشبان المعتقلين

أطلقت السلطة امس واليوم سراح السادة : محمد درويش العبد الله ، محي الدين بخور ، الشيخ محمد القدومي ، محمد ماميش ، وفايز عوده من أهالي عكا . ولم تطلق سراح السيد عبد المطلب فضه بعد ان أطلقت سراح من اعتقل معه من شباب عكا . وقد جددت مدة اعتقاله شهرين آخرين . وأطلق ايضاً سراح السيد محمد سعيد عبد المعطي مختار قرية صفوريا واسعد افندي الفاهوم من الناصرة والسيدين ابراهيم محمد ودرويش اليوسف من قرية الشجرة

الرملة

نماذج مطبوعة لتسجيل عائلات القرويين

الرملة في ٥ شباط — لمراسل الدفاع الخاص — دعا القائمقام اليوم مختاري المدينة وسلمهم نماذج مطبوعة لتسجيل عدد عائلاتهم وما تملك والمبالغ المدينة بها للغير ، ومسائل اخرى كثيرة .

الغاء أمر بتنسيقات في عمال

كانت ادارة السكة الحديد قد اعتزمت تنسيق عمالها بنسبة ٣٠ في المئة وقد استاء الاهلون والعمال لهذا ورفعوا عدة عرائض شرحوا فيها سوء الحالة ، ولدى زيارة المندوب السامي الى محطة اللد يوم أمس لتوديع موظفيها وعمالها أبلغهم امراً بالغاء امر التنسيقات المذكور .

فرقة كرة القدم لنادي الشبيبة الارثوذكسية

تجري اليوم « الاحد » في الساعة الثالثة بعد الظهر مباراة في كرة القدم بين فريق نادي الشبيبة الارثوذكسية في يافا وفريق اللاسلكي البريطاني في صرفند على ملعب النادي الانطراني في العجمي . فنحث هواة الرياضة على حضور هذه المباراة الهامة .

تابع المقال الافتتاحي

معروفة الاسس والقواعد . انها في إزالة خطة مبهمة ، غامضة ، جامدة . انها في تحرير هذه البلاد من سيطرة الانتداب قبل كل شيء ، وفي أخذها مقدار الحرية الذي اخذته اخواتها المجاورات والمحيطات بها .

هناك حق وباطل في قضية فلسطين . هناك عدل وظلم . هناك مطالب لاصحاب البلاد وأخرى للغرباء عنها المتجمعين من قطر في الشرق وآخر في الغرب . والسر آرثر واكهوب شخصية أقدر من غيرها على التمييز بين هذه النواحي . اننا لا نسأل مساعدة العرب ، ولكن نسأل مساعدة الحق ، والعدل ، وتلك المطالب المبنية على هذين .

وهذه الزيارات الوداعية التي يقوم بها السر آرثر تذكرنا بزياراته الاولى عندما قدم هذه البلاد . ألا شتان بين حال اليوم وحال الامس . صفحة الامور كلها قد تغيرت اليوم عنها في يومئذ . واذا كان من مسئول أول عن ذلك ، فأنما هو السياسة الحاضرة . فكل مساعدة تبذل لاجل فلسطين من الخير كل الخير ، والواجب كل الواجب ان توجه الى إزالة هذه السياسة . حينئذ تتنفس هذه البلاد الصعداء — وتلك أمنية لم تتحقق في عشرين سنة ، وآن لها ان تتحقق في الغد القريب

ولقد ذكر السر آرثر في زيارته ليافا انه آسف على مبارحة فلسطين قبل استتباب الهدوء فيها . هذا الشعور بالاسف على الحاضر يوحي بالعمل للمستقبل . بالعمل لخير هذه البلاد . لحريتها . لبناء كيانها على أساس صالح وطيد . وكيف يتم ذلك كله ، أو بعضه ، وهذه السياسة الحاضرة قائمة ؟ كيف يتمنى الانسان خلق حالة معدومة الاسباب تقريباً ؟

وحينما قدم السر آرثر هذه البلاد كان مفعم النفس بالتمنيات . لكن الرياح جرت في اتجاه آخر . وقوي هذا الاتجاه في المدة الاخيرة . فلتكن تلك التمنيات نفسها حافزاً قوياً للعمل . خصوصاً وأن السر آرثر سيكون بعيداً عن الرسميات . بعيداً عن الحكم . بعيداً عن التقيد بأمور تحتمها طبيعة المركز والمقام . هذا البعد الذي يحرر الانسان من مسئوليات الحكم يتيح للوجدان وحده العمل بلا قيد ، وبلا اعتبار ، غير قيد الحق ، واعتبار الواجب الانساني النبيل .

زيارات وداعية سريعة لا ريب أنها تثير الشجون في كل نفس نابهة . وحينما يعود السر آرثر الى لندن يستطيع العمل هناك . فمن لندن جاء الخطأ ، ومن هناك كان التصميم عليه . وفي تلك العاصمة الكبيرة يستطيع الذين تولوا الحكم في هذه البلاد إسداء خدمات لدولتهم بأظهار مواضع الخطأ ، ولفلسطين بتحررها من السياسة الحاضرة . هل نسمع بهذا في المستقبل ؟ وهل يكون هذا المستقبل قريباً ؟

ابراهيم

اشارة «استنجاد» الاسلكية

«تابع المنشور على الصفحة الاولى»

اجراء التحريات

وفي صباح أمس الباكر ذهب مدير بوليس اللواء الجنوبي وبعض مساعديه الى الرملة وابلغوا رئيس قسم البوليس التعليمات اللازمة ، وبعد البحث علم بأن أسلاك التلفون كانت سليمة وكل ما في الامر ان المجهولين أطلقوا الرصاص على المطار فأجابت الحامية بالمثل دون وقوع أي حادث .

قصاص الاثر

وقد أحضر قصاص الاثر من مركز بوليس رامات غان وتتبع الاثر ، فظهر أن المجهولين اطلقوا الرصاص من جهة الوادي الذي يبعد عن المطار غرباً نحو ٩٠٠ متر ، ثم اتجهوا نحو قرية العباسية وقد انقطع الاثر بالقرب منها ، وبعد الظهر طلبت كلاب الاثر من القدس لاكمال تعقيب الاثر .

وقد عثر في مكان الحادث على كمية من الرصاص تبين للبوليس انه غير صالح للاستعمال، كما عثر على كمية من الرصاص الفارغ فاحتفظ بها .

دائرة المساحة

جنين — أبلغت دائرة المساحة العامة السيد ظاهر الطيبي الموظف بمخيم المساحة هنا ترقيتــه لدرجة رئيس مخيم ، وقد استلم عمله الجديد في قضاء النــاصرة فنهنئه

اعلان

ورد لمحكمــة بئر السبع الشرعية مضبطة مختومة بختم شيخ عشيرة ظلام ابو جويعد ووجوهها تتضمن وفاة ضويحي ابن سويلم ابو شخيدم من العشيرة المذكورة من عشرين سنة وانحصار ارثه الشرعي والانتقالي في زوجته ناصرة بنت راشد العميري واولاده منها سلامه وسالم فقط ثم من خمسة سنين ماتت ناصره المذكورة وانحصر ارثها في ولديهـا سلامه وسالم المذكورين وفي ابنها ابراهيم بن مسلم ابو ابنية المتوفي قبلها فقط ولا وارث ولا مستحق للمتوفين المذكورين سوى من ذكر فمن له اعتراض على هذه الوراثة عليه ان يعترض للمحكمة الشرعية في السبع في مدة شهر واحد اعتباراً من تاريخ نشر هذا الاعلان .

وكيل القاضي
يوسف عثمان السقا
(٢٧١٥)

اعلان

صادر من دائرة اجراء القدس
للدوسيه ٤٧٩٢ سنة ٣٧

يوم الثلاثاء في ٢٢-٢-٣٨ الساعة ٢ بعد الظهر سيباع بالمزاد العلني ماكنة تكسير احجار جنس الماني عامره . فعليه من اراد المشترى والاشتراك بالمزايدة العلنية فليراجع مأمور البيع باليوم والتاريخ والساعة المذكورين في قرية بيت صفافا بدار المختار وعليه صار اعلان الكيفية في ٥-٢-٣٨

(٢٥٣٦) مأمور اجراء القدس

القدس

سيدات القدس

مقابلة المندوب السامى وقناصل الدول

القدس في ٥ شباط — لمراسل الدفاع الخاص — عقد سيدات القدس اجتماعاً نهار أمس بحثن فيه فى الحالة الحاضرة ، وقررن انتخاب بعض السيدات لمواجهة المندوب السامي وقناصل الدول . وفي منتصف الساعة الواحدة من هذا اليوم قابل وفد منهن المندوب فى مكتبه . وقدم له كتاباً عن الحالة الحاضرة فى البلاد ، ومما جاء فيه مسألة المبعدين الى الخارج ، ومعتقل المزرعة وتفتيش سيدات من قبل البوليس ، وحركة التفتيش في المدن والقرى. وقد اجاب المندوب بانه سيحقق في ذلك . وقد طافت الوفود على قناصل الدول ، وقدمت لهم الاحتجاج الذي قدم الى المندوب السامي وارسل ايضاً نسخة عنه الى عصبة الامم ووزارة المستعمرات.

سفر المندوب الحالي وقدوم المندوب الجديد،

يسافر المندوب السامى نهائياً الى لندن يوم الاحـد الواقع فى ٢٠ شباط الجاري . وقد تلقينا من قلم المطبوعات ان المندوب السامي الجديد السر هارولد مكمايكل سيصل الى فلسطين فى اليوم الثالث من شهر آذار القادم

— يسافر الى لندن غداً أو بعد غد الدكتور حاييم وايزمن

اطلاق اربع رصاصات على باص

في الساعة الثامنة والنصف من مساء هذا اليوم أطلق مجهول أربع رصاصات على باص البقعة التحتا بينما كان في طريقه الى محلة القطمون، فلم يصب أحد من الركاب . وقد أسرع رجال البوليس الى مكان الحادث ولم يعثروا للفاعل على أثر

البوليس اليهودي قاتل البوليس العربى

تعين يوم الاثنين الواقع في ٢٨ الجاري موعدا للنظر في قضية البوليس اليهودي شوارتس المحكوم عليه بالاعدام بتهمة قتل البوليس العربي المرحوم مصطفى الحوري

اخذ ثمانية عشر شخصا الى المعتقل

ابعدت السلطة الى معتقل المزرعة ١٨ عربياً في الوقت الذي ينتظر فيه الجمهور أن تعمد الى الافراج عن المعتقلين بسبب اقتراب عيد الاضحى المبارك

استمرار اعمال التفتيش في المدينة

لا تزال ابواب المدينة القديمة مغلقة وما زال البوليس يفتش الداخلين اليهـا والخارجين ذكوراً وأناثاً . وقد رفعت السلطة اليوم البلاط الذي فى أسفل باب الخليل لانه يمنع انطباق الباب . وقد اثرت هذه الاجراءات على الحركة التجارية

تكليف قرى بالمحافظة على خط

بناء على طلب من الحكومة ، قابل مختارو قرى الولجة ، بتير ، بيت صفافا ، شرفات ، كسلا ، القبو ، علار ، وغيرها من القرى المجاورة لخط سكة حديد القدس — الد قائمقام القضاء الذي طلب اليهم تعيين حرس على نفقــة القرى ومن اهاليها للمحافظة على الخط من محطة عرطوف حتى محطة القدس .

لجنة السيدات العربيات واعمالها الوطنية

لمناسبة حلول عيد الاضحى المبارك قررت لجنة السيدات العربيات بالقدس تقديم الطعام لموقوفي الاضطرابات وتقديم الالبسة وكمية من الارز والسكر الى المحتاجين والفقراء

للاشتراك في مؤتمر بغداد الطبى

سافر امس الى بغداد الاستاذ محمد افندي يونس الحسيني لحضور المـؤتمر الطبي . وقد سافر هذا اليوم الاطباء السادة : خليل البديري ، الدكتور كالـين : طبيب المستشفى الالماني ، انور الشقيري ، نصوح النابلسي وأسعد بشاره للاشتراك في اعمال المؤتمر .

المندوب السامى فى الكلية العربية

زار المندوب السامي يوم الخميس الماضي الكلية العربية في القدس واستقبله المستر فرل مدير دائرة المعارف والاستاذ احمد سامح بك الخالدي مدير الـكلية . وتفقد المندوب الطلبة اثناء الدراسة . ثم القى عليهم كلمة قصيرة في غرفة الطعام اشار فيها الى فوائد التعليم والى الخدمات التي يؤديها الطلبة الاكفاء للدوائر

شكر شيوخ مصر ونوابها للجنة السيدات

تلقت لجنة السيدات العربيات بالقدس جواباً على برقية الشكر التي ارسلتها بواسطة سعادة حمد الباسل باشا الى شيوخ مصر ونوابها لدفاعهم المجيد عن قضية فلسطين في مذكرتهم التي رفعوها الى عصبة الامم والسفير البريطاني في مصر . وهذا نص البرقية : لا شكر على واجب . واننا لنغتبط بوطنيتكن وغيرتكن العربية وهي ولا شك اساس الثبات والفوز حمد الباسل واخوانه

مسلحون يفتشون باصاً ويقطعون التلفون

القدس في شباط — لمراسل الدفاع الخاص — تصدى مجهولون من المسلحين لباص بي على طريق القدس — الخليل وطلبوا الى الركاب النزول من الباص واخذوا يفتشون عن سلاح معهم ولما لم يجدوا شيئاً اطلقوا سراحهم وسمحوا للباص بالسير . ومكان آخر على نفس الطريق اوقف بعض المسلحين الباص دون أخذ شيء من الب .

وقد قطع الـ خطوط التلفون واتلفوا الاعمدة بين الكيلو مترين ٢٧—٢٩ على هذه الطريق ، ثم احرق المجهولون مزعة الحكومة الواقعة بالقرب من العروب وقد هاجم امس مجهولون قرية حلحول واطلقوا عليها النار فاصاب الرصاص بعض الاول يصب احد من الاهلين . وكانت تجاه القرية المذكورة مدحلة لدائرة الا العامة لرصف الطريق فأحرقها المجهون أيضاً

وقد خرجت واليوم قوة كبيرة من البوليس والجند ومعها كلاب الاثر الى مكان هذه الث واجرت تفتيشاً في الجبال والوديان لكنها لم تعثر للمسلحين على اثر

مصادقة القائد العام على حكم

صادق القائد على ادانة أحمد محمد مبارك من بيت صفافا وسجنه لمدة ثلاثة أشهر ، وكان حوكم امام المحكمة العسكرية بالقدس بتهمة حيازة ذخيرة .

نشرة دائرة الامن العام

جاء في نشرة الامن العام الصادرة بتاريخ ٥ الجاري ما يلي :

عكا — ي ا ٥ بعد ظهر امس اطلقت عصابة مسلحة النار على دورية بوليس قرب قرية ا » فاصيب كونستابل بريطاني بجرح في رجله

القدس — اخير ارت راحيل انه في الساعة ٦٫١٥ من مساء امس سمع صوت عيار ناريين جه سودباهر .

القدس — في ة ٨٫٤٠ من مساء امس سمع صوت اربعة عيارات نارية من جهة الطالبية .

الرملة — حـ اعة ١٢٫٣٠ بعد منتصف الليلة الماضية اطلق على مطار اللد نحو ٣٠ عيار جاب الحرس بالمثل ولم يصب أحد

القدس — لاسلاك التلفونية ليلة امس بين القدس ويافا وقطعت ذترين ٢٤ و٢٥ على طريق رام الله — نابلس

القدس ـ عة ١٠٫١ ن [illegible]

في جبعات ـ اشخاصاً مجهولين كسروا باب اسطبل وحاولوا سرقة الماعز التي به فاطلق ناريين وهرب الاشخاص

القدس ن اعمدة التلفون وقطعت الاسلاك بالقرب من الكيلومترين ٢٧ و ٢٩ طس — الخليل .

القدس ن عدد من الدجاج مساء امس من قبل شخصين مسلحين دخلا قرية ش

القدس ت النار مساء امس فى مزرعة الحكومة قرب العروب .

القدس البوليس ان عدة عيارات نارية اطلقت مساء امس على قرية حلحول اصل منها المنازل .

واشعل في مدحلة دائرة الاشغال التى كانت واقفة تجاه القرية المذكورة لرصف الطر

نابلس بر عربيان من قرية « قوصين » ان ٨ عيارات نارية اطلقت على منزلها مس .

جنين

الترتيب العسكرية فى قرية ام الفحم

جنين شباط ـ لمراسل الدفاع الخاص — تأكد لدينا ان عدد البيوت التي احتلها ل في قرية ام الفحم هي ١٠ ، وقد اختارها قائد الجيش بحضور القائمقام عذار القرية . وهذه البيوت تخص السادة : حسن الشيخ زيد، سعيد عبد الله ، ا السعد ، سعيد ريال ، خضر حسن ، شريف الشيخ زيد، سليمان السعد ، حعلى احمد . والمفهوم ان قيادة الجيش العامة قررت ان تكون قرية ام الفحم مقر قيادة فرق الجيش المرابطة فى قضاء جنين بحيث يكون القائد هناك هو المرجع ع الترتيبات والاعمال التي يقوم بها الجيش وان الجيش سيقيم في قرية ام الفحم طويلا وقد اتفق على ان يكون السادة: موسى حماد ، مثقال الصادق محمد خليل ـر ، محمد خير ابو شقره مرجعاً عندما يريد الجيش شراء حاجيات من القرية وو ذلك. أما اذا ارادوا احتلال البيوت أو أي شيء هام فسيكون المرجع لذلك القائمقام جنين . وقد أجريت هذه الترتيبات ، بحضور قائمقام القضاء الذي بقي القرية بعد ان غادرها حاكم اللواء للقيام بهذه الترتيبات

وقد مت ان مساعد حاكم اللواء طلب الى اهالي القرية القيام بتعبيد الطريق التى تصل قرية بالطريق العام التي تبعد ٣ كيلومترات وذلك في اقرب وقت ممكن وتقوم الزق المخيمة ل أم الفحم بتفتيش الجبال المجاورة يومياً ، أما سفر سكان القرية فقد توقف الآن بعد الاجتماع الذي عقد فى مسجد القرية، وحضره رؤساء العائلات ، وذكروا شكاواهم المتعددة للقائمقام . اما الفرق التي احتلت مدارس بعض القرى فقد نزح بعضها ، ولا يزال البعض الاخر مرابطاً فيها

حيفا

مسألة الافراج عن المعتقلين فى المزرعة

حيفا في ٥ شباط — لمراسل الدفاع الخاص — اطلق امس سراح السيدين عبد الرحمن الحاج وحنا خميسة بعد اعتقال دام اكثر من اربعة اشهر وقد فهمنا ان هنالك قوائم متوالية باسماء عدد من الاشخاص في حيفا وقضاها سيخرجون من المعتقل خلال هذا الإسبوع .

ونشير هنا الى الافراج عن ١٤ يهوديا الذي وقع خلال هذين اليومين ونسبة ذلك مع عدد المفرج عنهم من العرب.

كتاب قرية بطلب تعويض مالي

ارسل مخاتير ووجهاء قرية سحماتا كتباً الى المندوب السامي وقائد القوات العام وحاكم لواء الجليل يطلبون فيها تعويضاً قدره الفا جنيه ، عن الخسائر التي نكبوا بها بعد حادث مصرع رئيس الخفراء قاسم دعيبس في القرية المذكورة

كثرة المشتركين بمؤتمر بغداد الطبى

مر عن طريق حيفا أمس الفوج الاول من قاصدي المؤتمر الطبي العربى فى بغداد وكان على رأسهم العشماوي بك وكيل وزارة المعارف ومحمد خليل عبد الخالق بك سكرتير الجمعية الطبية المصرية والدكتور عبد الواحد بك الوكيل مدير صحة القاهرة ومعهم ١١ طبيبا .

وقد استقبلهم في محطة عتليت وفد من جمعية الاطباء الوطنية بحيفا وقد مر اليوم ايضاً وفد آخر وسيمر غداً الفوج الاكبر وهو مؤلف من ٨٠ طبيباً تحت رئاسة سعادة علي باشا ابراهيم رئيس الجمعية الطبية المصرية .

وقد اتصل بنا ان عدداً كبيراً من اطباء فلسطين سيشتركون في المؤتمر وسيسافرون عن طريق حيفا خلال هذين اليومين وعلمنا أيضاً ان جلسات المؤتمر في بغداد ستبتديء في ٩ الجاري وتستمر الى ١٣ منه وستكون تحت رعاية جلالة ملك العراق .

طولكرم

انباء تلفونية مختصرة فى سطور

طولكرم في ٥ شباط — لمراسل الدفاع الخاص — كانت السلطة قد اعتقلت [illegible] لمدة ستة اشهر .

— غادر الجند قرية ارتاح بعد أن مكثوا فيها مدة فعسى أن يغادر الجنود بقية القرى التي يرابطون فيها .

— القى البوليس القبض على محمود جابر العبد المتهم باطلاق النار على محمود صالح ابي صالح من قرية شويكة الذي لا يزال فى المستشفى . وقد باشر البوليس التحقيق معه .

— نظرت محكمة الاراضي أمس في قضية اراضي آل البرقاوي المقامة على الحكومة والمؤجرة منها الى شركة تحسين شواطيء ناتانيا اليهودية . وقد رافع عن آل البرقاوي المحامي الاستاذ عثمان بشناق وتقرر خروج هيئة المحكمة الى الارض المختلف عليها . وسيعطى القرار في اليوم الخامس من شهر آذار القادم .

صفد

الافراج عن بعض اشخاص معتقلين

صفد في ٥ شباط -- لمراسل الدفاع الخاص — اطلقت السلطة اليوم سراح السادة : محمود احمد شاكر ، مراد فتاح ، عبد الكريم الحاج سعيد ، وسليم عز الدين قدورة

— انقلبت سيارة عسكرية قرب جبل كنعان وقد تحطمت ولم يعلم عن اصابة احد من ركابها

— غادرت المدينة اليوم قوة كبيرة من الجند البريطاني بكامل معداتهم الحربية وكان اتجاههم الى الشمال وقد تبعتهم عدة سيارات عسكرية.

الاستغناء عن افراد بوليس اضافي

الغت السلطة افراد البوليس الاضافي — الذين كانوا مع الاونباشي قاسم دعيبس الذي قتل قبل عدة — ايام قرار الاستغناء عنهم

سؤال لاهالي القدس الكرام

س : ما هي اجود البضائع التى يمكنك ان تهديها لاصدقائك او لعائلتك

ج : هي البضائع الموجودة في :

مخزن الدجانى

وهي تفوق جميع البضائع الموجودة فى الاسواق نظراً لمتانتها وجودتها واعتدال اسعارها . اذن فبادر الى محلنا الواقع في شارع مأمن الله ـ القدس، واحصل على جميع ما يلزمك . بمناسبة حلول عيد الاضحى المبارك قد أجرينا تنزيلات. على جميع البضائع

(٢٧١٨)

أزمة النضال الدستوري في مصر

تصريح لرئيس الوزراء . معركة الانتخابات . اقوال الصحف

القاهرة — لمراسل الدفاع الخاص : لا تزال الازمة السياسية في مصر تشتد من يوم الى آخر وتتطور الحوادث تطوراً سريعا . ويتضاعف النشاط منذ الان لخوض غمار المعركة الانتخابية التي لم تشهد مصر في حياتها الدستورية معركة أشد منها عنفاً .

تعديل الوزارة

وقد تواترت الاشاعات عن تعديل الوزارة الحاضرة ولكن دولة محمد محمود باشا رئيس الحكومة صرح بما لا يثبت ذلك وقال : ان اشاعة تعديل الوزارة تنفي الاشاعة التي سبقتها عن تأليف وزارة محايدة .

الدوائر الانتخابية

وصرح دولته عن تعديل الدوائر الانتخابية فقال :

ان تعديل الدوائر او زيادة عددها، جاء نتيجة طبيعية لازدياد عدد السكان ، ولست ادري ما الذي يخيف هؤلاء المتقولين من تعديل الدوائر وزيادتها ، اذا كانوا ، كما يزعمون ، حائزين لثقة المصريين جميعا . فان الذي لا شك فيه ان الدوائر الجديدة لم تأت بها الوزارة ... حائزون لثقتها .

الحق ان هؤلاء المتقولين ، حائرون في تلمس أوجه النقد للوزارة الحاضرة التي ما قامت في كراسيها الا لتحكم بالعدل، وتطبق القانون . وليس ادل على ذلك من ان خصومها لم يجدوا ما يأخذونه على الوزارة ، فراحوا يعترضون عليها في امر تعديل الدوائر ، وهو اجــراء طبيعي قانوني في حدود الدستور

واحب ان اؤكد للجميع ، ان هذا التعديل لن يرجيء موعد الانتخابات ، ولن يؤجل اجتماع البرلمان عن موعده المرسوم

خطاب سياسي

وسيلقي دولته خطاباً سياسياً في يوم ١٣ فبراير الجاري . والمفهوم حتى الان ان خطاب رئيس الحكومة سيتضمن البرنامج الذي ستسير عليه الوزارة الحاضرة .

معركة الانتخابات

وكتبت «التايمس» مقالا افتتاحيا عن الحالة في مصر بعد حل مجلس النواب فقالت بعد سرد الحوادث ما يلي عن الانتخابات :

واذا كان قرار الحل واجراء الانتخابات جاء على غير انتظار واثار بعض الاسف من حيث انه سيحدث شيئا من القلق في الحياة العادية للبلاد ويكلفها نفقات كبيرة، فقد كان من الجلي ان الحكومة ستضطر عاجلا او آجلا الى اجراء الانتخابات واذا صح ما قاله زعماء الاحزاب فقد كان هناك نواب كثيرون ظلوا حتى اللحظة الاخيرة لا يستطيعون ان يقرروا اي جماعة يؤيدون واظهر

كثيرون في اثناء الشهر الذي تعطل فيه البرلمان تذبذبا غريبا فكانوا يتنقلون من معسكر الى آخر باستمرار وهذه الحال فيها اضرار كبيرة بالحكم الصالح في نظر انصار الحكومة الذين يرجون ان تساعد الانتخابات على تنقية الجو وتصفية الموقف وتؤدي الى عودة مجلس اعضاؤه اثبت عقيدة من الاعضاء السابقين

النضال الدستوري

وكتبت «الديلي تلغراف» عن النضال الدستوري القائم بين السراي والوفد . ولاحظت استتباب السكينة واستقرار النظام في طول البلاد وعرضها ثم قالت :

ان من المسلم به ان النضال سيكون نضالا عنيفاً وسيكون دقيقا بالنسبة الى مستقبل مصر السياسي ، فسيطرة الوفد عرضة للخطر من ناحية ، وكرامة السراي وحقوقها عرضة للخطر كذلك

المطالب المتضاربة

ثم وصفت « الديلي تلغراف » تعذر التوفيق بين المطالب فقالت : ويوهم ان النزاع بلغ حداً يتعذر معه التوفيق بين المطالب المتضاربة . ولكن يمكن القول ان جلالة الملك فاروق ، الذي لم تمنعه حداثة ... ما كان ... الصورة الواضحة ، لو لم يكن واثقاً من ان الشعب سيؤيده . فاذا حققت الحوادث هذه الثقة كانت في الواقع مفاجأة قاسية للنحاس باشا والوفد الذي كانت له حتى الان السيطرة على الانتخابات . نعم وقع انشقاق في صفوف الوفد ولكن الانتخابات القادمة هي وحدها التي ترينا الاثر الذي احدثه هذا الانشقاق في الدوائر الانتخابية

أزمة حادة

ثم قالت : ومن دواعي الاسف ان يصاب عهد الملك الشاب في بدايته بازمة دستورية حادة كهذه الازمة ، ولكن اذا كان لا بد من وقوع نزاع ، كما هو محتمل من تناقض طلبات الفريقين وسياستهما فقد يكون من الخير وقوعه بمثل هــذه السرعة بحيث تجد مصر فرصة اوفى للاستقرار في ظل النظام الجديد ، لانه ليس هناك اضر بالبلاد من استمرار النزاع والقلق والتحريض »

الصحف الفرنسية

وعلقت جريدة « ليرنوفيل » الفرنسية على الحوادث فقالت بعد سرد تاريخ الازمة الحاضرة أن مصير الوزارة منوط بالانتخابات الجديدة . وقد يكون لتأثير نفوذ السراي في تأييد وزارة محمد محمود باشا وللخلاف القائم في قلب الوفد ما يؤدي الى رجحان كفة خصوم الاغلبية الحالية .

مطالب الوفد

ولاحظت جريدة « ليرنوفيل » ان اقالة وزارة النحاس باشا اذا كانت البلاد لم تقابلها بدون اكتراث فقد قابلتها

بسكينة وهدوء، وهذا يدل على ان مكانة الوفد قد انخفضت لدى الرأي العام . والظاهر الان في الكفاح القائم بين الاكثرية البرلمانية والسلطة المستندة الى تأييد السراي ان الوفد لا يقتصر على محاولة استمالة الناخبين بل يعتمد في الوقت نفسه على عطف البريطانيين المعروفين بشدة تأييدهم للنظم البرلمانية .

الائتلاف الوطني

وتكلمت « الجورنال ديجيبت » وهي صحيفة فرنسية تصدر في مصر عن الحالة فقالت :

ان الائتلاف الوطني مستحيل في مصر وان التقاليد الجديدة، في هذه البلاد لا سبيل الى نقلها الينا بحذافيرها ، وان الخصومة بين الاحزاب ستظل مدة طويلة متخذة شكل البغض والحقد، بحيث تقضي الحال بان تنشيء « عقبة » برلمانية خاصة بنا . فالتجارب في السياسة افضل من النظريات المكتوبة ، وليست من السلع التي تجلب من مكان الى آخر

ففي المكان الذي تقع فيه الازمات المماثلة للازمة الحالية ، يجب ان تنضج الفكرة الدستورية المصرية وتتجدد، لتظل مصرية محضة ، لا يمكن استعمالها في مكان آخر ، كما اننا لم نستطع ان نستعمل ... على الرغم من التجارب التي زاولناها في اثناء خمس عشرة سنة

التجارب الماضية

وختمت الجريدة بحثها بقولها :

وعلى ذلك يكون من العبث ان ننوح على اخفاق التجارب الماضية ، فلنجرب تجربة جديدة تكون ثابتة يعبر عنهــا بالاستقرار في السياسة الداخلية ، كما افضت معــاهدتا لندن ومونترو الى الاستقرار في سياستنا الخارجية

على ان ضمان النجاح لاستقرار النظام الذي سينبثق من استشارة الامة في ١٢ ابريل القادم يقضي بان تتم الانتخابات وفقاً لبرامج مقررة ، وان لا تكون مبنية على الفاظ رنانة فارغة خيالية يصعب تحقيقها فهي تسحر الاذان وتتملق العواطف ، ولا تكون في غالب الاحيان الا عبارات هوائية او كقبض الريح

ان الزعماء جاهدوا خلال عشرين سنة سياسياً ، وقد مارسوا فيــه كل الاساليب، فكل منهم سواء أكان النحاس ام محمد محمود ، ام اسماعيل صدقي ، ام حلمي عيسي ، زاول السلطة واختبرها ولكل منهم معرفة ناضجة بكل الشروط اللازمة لتوطيد اركان الحياة البرلمانية ، وحسن ادارة الشؤون الداخلية

الى الاغنياء

جاء من الطالب السيد شفيق خازن كلمة عن الاغنياء في فلسطين أشار فيها الى ضرورة البذل من أموالهم لمساعدة الفقراء والمعوزين والذين نكبوا في أعز ما لديهم . وتضمنت الكلمة راحة الضمير إذا مد الانسان يده لمحتاج أو فقير .

انكلترا والمانيا

العلاقات بينهما ومقترحات تهدئة الحالة

كتب مراسل جريدة (همبورج فرمدنبلاط) الالمانية بلندن رسالة عن العلاقات بين انكلترا و[illegible]يا فاشار الى مجيء السير نيفل هندرسن السفير البريطاني في برلين ال[illegible]ن فقال :

« ان الصحف البر[illegible]ية كلها رددت صدى الرجاء في تعاون[illegible]نيا تعاوناً وثيقاً في عقد الميثاق الدولي[illegible]ان . وقد جاء السير نيفل هندرسو[illegible] لندن تلبيــة لطلب وزارة الخارج[illegible] تشاور في وجهة نظر المانيا في هذه المسا[illegible]ئل الاخرى .

ويلوح ان الحكوم[illegible]يطانية تريد مفاتحة المانيا والدول[illegible]ى فيما يتعلق بسلسلة مقترحات س[illegible] واقتصاديــة لتهدئة الحالة في او[illegible]

مسائل [illegible]ية

وفهم ان هناك بعض مسائل سرية دقيقة [illegible] البحث بين برلين ولن[illegible] [illegible] الاول من وجهة نظر [illegible]انيا مسألة [illegible] القائم حول المستعمرات . والم[illegible]انيا لا تزال تصر على الاعتراف [illegible] بحقها الادبي ان لم يكن حقها [illegible] في اعادة مستعمراتها . ويلو[illegible] هناك بعض القلق في برلين م[illegible]ن مسألة المستعمرات بمسائل ا[illegible]د يكون

في هذا تفسير الفتور الذي قابلت بــه المقامات الرسمية وغيرها في برلين خطاب ايدن

الاقتراح البريطاني

وتقول جريدة (دبلوماتيكور كورسبوندنز) وهي تنطق بلسان وزارة الخارجية ان الاقتراح البريطاني الخاص بعقد اتفاق لمنع ضرب المدن غير المحصنــة محاولة لتــأييد الحمر . وتصرح المقامات السياسية الىالة بان الاقتراح البريطاني جاء في اسوأ لحظة من الوجهة النفسية وانه تحيط به ظروف تثير روح البغضاء الشديدة في المانيا حيث يسود الاعتقاد بان حزب العمال البريطاني ودوائر الجبهة الشعبية في فرنسا التي تؤيد شحن الاسلحة الى حكومة مدريد تؤيد الان فكرة عقد اتفاق لمنع ضرب المدن بالقنابل لانها تخشى ان تقف مهاجمة طائرات فرانكو للمدن والموانيء الواقعة عــلى الحدود هذه الشحنات وتمنعها .

وتساءلت جريدة « بورصن زيتنغ » قائلة هل تقبل فرنسا سحب مدافعهــا البعيدة المدى المنصوبة على طول خط « ماجينو » وهي المدافع المدربة على اطلاق قنابلها على قلب المانيا ؟

التسلح الامريكي

الحملة الشديدة على سياسة الرئيس روزفلت

واشنطن — (ستــ) بدأت التهجمات الاولى على الرئيس روزفلت الداخلية والى مجلس الشيوخ وقد بدأها عضو[illegible] المستر جونسن الذي اظهر ما تنطوي خطبة الرئيس في شيكاغو من التحدي بتهديدها عدة شعوب ع[illegible] الساعية في العدوان وفشل مؤتمر [illegible]ل الذي جعل الولايات المتحدة [illegible]ف يلذ يتوعد ولا يستطيع تنفيذه وطلب الخطيب ان توضع اتجا[illegible] السياسة الخارجية بطريقــة تهدىء روح الازمة في يومها وغدها .

شبح الحرب

وقال عضو الشيوخ [illegible] ان الولايات المتحدة احدثت با[illegible] اعتقاداً بان هناك خطة اتحادية بحرية بين انجلترا واميركا وقد عمل من جه[illegible]خرى على ايجاد شبح الحرب المهدد باسدة الموقف الذي ساق الولايات المتحدة الى النزاع العالمي . فبادر عضو الشيخ بيتمان رئيس لجنــة الشؤون الخارجية بنفي الاشاعة القائلة بوجود تحالف مؤكداً ان زيادة التسلح الاميركي ترمي الى تحسين الدفاع الوطني فقط .

موقف البحرية

وحصل عضو مجلس النواب المستر بروستر في اليوم الثالث من مناقشة زيادة التسلح امام لجنة الشئون البحرية لمجلس الكونغرس على اعتراف من الاميرال ليجي رداً على ما وجهه اليه من اسئلة بان القوات البحرية الحالية هي كافية للدفاع عن الولايات المتحدة . فاخذ العضو المحترم عندئذ يهاجم برنامج الانشاءات البحرية الجديدة الذي لا يرمي الا لاغراض عدوانية . فتداخل الاميرال ليجي مرة اخرى مصرحاً بان الاميرالية الاميركية لم تتلق اي مشروع او اي اتفاق للتعاون مع الاسطول البريطاني في حالة وقوع نزاع جديد .

تعليق الصحف

وتؤكد جريدة « ديلي نيوز » ان عضو مجلس النواب المستر بروستر اكد في حفل خاص ان الرئيس روزفلت يفكر في زج الولايات المتحدة في الحرب تغطية لاخطائه السياسية الداخلية وتقول جريدة « هيرالد تريبون » بينما ينفي الاميرال ليجي وجود اي مشروع للاتفاق البحري مع انجلترا تتشاور كل من واشنطن ولندن فيما يجب اتخاذه من سياسة في المحيط الهادي . وتؤكد جريدة (ميرور) ان المستر روزفلت والمستر هول طرحا جانباً كافة المسائل السياسية الخارجيــة ليصرفا كل اهتمامهما في حوادث الشرق الاقصى .

* * *

برنامج الاذاعة الفلسطينية

الاحد في ٦ شباط سنة ١٩٣٨

٦ر١٥	سنتور منفرد أرتين سنتورجي
٦ر٢٥	تيسير فيض الله جابر وفرقة ستوديو الاذاعة
٦ر٤٥	حديث للاستاذ فؤاد ترزي (في مجاهل افريقيا)
٧	النشرتان الجوية والاخباريه
٨ر٣٠	حديث رياضي
٨ر٣٥	برنامج موسيقى واركسترا وفرقة استوديو الاذاعة
٩ر٣٠	اشارة الوقت والنشرتان الجوية والاخبارية
٩ر٤٥	اشارة الوقت والنشرتان الجويه والاخباريه
١٠	بيانو منفرد كمال شمبير
١٠ر١٠	محمد الحفني وفرقة استوديو الاذاعــة
١٠ر٣٠	ختام

ماذا تسمع اليوم

عن محلات السادة دجاني اخوان

الاذاعة اللاسلكية للحكومة المصرية يوم الاحد في ٦ شباط سنة ١٩٣٨

١٠ر٣٠	صباحا الشيخه كريمة العدلية ـ قرآن كريم
١٠ر٥٥	اسطوانات
١١ر١٠	الاستاذ رياض السنباطي وفرقته ـ حفله غنائيه
١١ر١٥	ختام
١ ـ ٢ر٣٠	مساء الموسيقى الملكية ـ حفلة موسيقية
٢ ـ ٢ر٣٠	الموسيقى الملكية ـ حفلة موسيقية
٢ر١٠	اسطوانات
٢ر٤٠	النشرات الاخبارية والجوية والتجارية
٢ر٥٠	ختام
٦ر٤٠	رباعي الاذاعة اللاسلكية بقيادة الاستاذ عبد الحليم علي
٧ر٠٥	الانسة جليلة مليجي قاسم الحكيمة الحديث ـ العناية بالام والطفل بدة الرضاعة
٧ر٣٥	الشيخ محمد عكاشة ـ قرآن كريم
٨ر٣٠	النشرتان الثانيتان الاخباريــة والتجارية
٨ر٥٠	الاستاذ طه الصلحي ـ حفلة غنائية
٩ر١٠	اسطوانات
٩ر٣٠	رباعي ـ حفلة موسيقيه
٩ر٥٠	زوزو شمس الدين ـ حفلة غنائية
١٠ر١٠	الاستاذ محمد فوزي الحو ـ حفلة غنائية
١٠ر٣٠	نجاة علي فرقتها ـ حفلة غنائية
١١	سلام الملك ـ ختام

المهندس عبد الله علاء الدين
مساح مرخص مكتبه بعمارة المظفر
بجانب ادارة جريدة « الدفاع »

في حيفا
غرف مفروشة للايجار
بسعر ١٧٥٠ مل الى ٣٥٠٠ مل شهريا
الاستعلام من لوكاندة سنترال صندوق البريد ٢٤٦ تلفون ٤٢٨

سماد كيماوي مركب مخصوص للبطاطا
ماركة الديك

شجعوا زراعة البطاطا
لان ذلك انفع لصالحكم واكثر فائدة لكم
انني مستعد لاعطائكم جميع الارشادات
اللازمة التي تتعلق بزراعة البطاطا
لان السماد الكيماوي ماركة الديك يستعمله المزارعون في مدينة قبرص
التي تورد لنا كميات كبيرة من البطاطا
باسعار متهاودة لا تزاحم
سعر الطن ٨ جنيه و ٥٠٠ مل والكيس مائة كيلو سعر ٨٥٠ ملا
لوزيدس كامينوس
(المعروف بابن ابولويز) ـ يافا ص.ب (٦٠٩) تلفون (٢)

اعمال القرصنة

اغراق الباخرة الانكليزية وتعزيز المراقبة

برشلونة — أغرقت طائرتان من طيارات الثوار السفينة البريطانية «السيرا» وحمولتها ١٣٨٧ طناً على مسافة ٢٠ ميلا من برشلونة.

اقوال ربان السفينة

ويقول ربان السفينة أن القنابل سقطت على السفينة من ارتفاع مئة قدم وأن اثنين من البحارة اصيبا بجراح خفيفة ونجا بحارتها الخمسة والعشرون كما نجا المراقب المشرف على تنفيذ اتفاق عدم التدخل بواسطة سفينة صغيرة تابعة للحكومة الاسبانية ومركب لصيد الاسماك.

ويقول ايضاً ان السفينة كانت تحمل العلم البريطاني، وعلم رقابة عدم التدخل وانهما كانا ظاهرين بوضوح للطيارة. وان السفينة قد اتبعت تماماً الطريق الذي رسمه اتفاق «نيون» وقد رأت على الطيارات علامات الصليب الاسود وهي التي تميز طيارات الجنرال فرانكو

الثوار

وتهمة الاعتداء

وفي نبأ من سلمنكه أن المقامات الوطنية استاءت استياءاً شديداً من الاعتداء على الباخرة. وقد الصقت تهمة الاعتداء بالحكوميين وقالت ان المقامات الشيوعية الاسبانية في لندن لم تنظر نظرة استحسان الى تحسن العلاقات بين لندن وسلمنكه ولذلك اتجهت مساعيها الى التوسل بجميع الوسائل لتسميم الجو.

تعزيز المراقبة

ويؤخذ من انباء الدوائر الانكليزية أن الحكومة البريطانية تنوي تعزيز التدابير التي نص عليها اتفاق نيون بشأن المراقبة البحرية بصرف النظر عما تفعله الدول الاخرى الموقعة على الاتفاق. وسيلقي المستر ايدن في يوم الاثنين بياناً مسهباً عن الحالة في مجلس العموم.

موافقة ايطاليا

وحذت ايطاليا حذو فرنسا في الموافقة على الاقتراحات البريطانية الخاصة بتشديد الرقابة البحرية على اسبانيا، وتقول الحكومة الايطالية في مذكرتها التي قدمتها الى انجلترا في هذا الشأن انها توافق على التدابير التي اقترحت انجلترا تنفيذها في غرب البحر المتوسط وتقترح ان تتخذ تدابير مماثلة لها في النقطة التي عهد الى الاسطول الايطالي في مراقبتها

اجراءات شديدة

ونشرت جريدة «الديلي تلغراف» لمحررها السياسي عن معاملة الغواصات المعتدية فقال:

«علمت ان بين المقترحات البريطانية الاخرى القضاء على القرصنة في البحر المتوسط عندما تغرق احدى السفن وتعرف جنسية المعتدي عليها تجتمع في الحال لجنة (نيون) لتقرر مصادرة املاك الدولة المعتدية بحيث تسدد قيمة الاضرار التي احدثتها. وعلى جميع الدول التي اشتركت في اتفاق نيون ان تتعاون في القيام بالمهمة الشاقة وهي معرفة جنسية الغواصات المعتدية

وعلى الرغم من اقوال الصحف الايطالية غير الملائمة، لا تعتقد دوائر لندن ان ايطاليا تنوي في الوقت الحاضر زيادة جهودها لمساعدة الجنرال فرانكو ليفوز في الحرب الاهلية. بل هنالك اعتقاد بان ايطاليا بدأت تشعر فعلا بالعبء المالي الذي ترتب على جهودها في اسبانيا

مشاكل فرنسا

في افريقيا الشمالية

باريس — اجتمعت لجنة الشؤون الخارجية في مجلس الشيوخ الفرنسي لسماع بيانات المسيو ألبير سارو الوزير المكلف بالبحث في مشاكل أفريقيا الشمالية والبحر الابيض المتوسط وعلاقتها بسياسة فرنسا الخارجية. وتكلم المسيو سارو عن الصعوبات القائمة في البحر الابيض المتوسط وعلاقاتها بالصعوبات القائمة في أوروبا وآسيا وقد أوضح الحالة من جميع وجوهها وبسط تأثيرها في مواصلات فرنسا وانكلترا الدولية.

دعاية الانفصال

وتكلم المسيو سارو بعد ذلك عن المساعي التي يبذلها دعاية الانفصال في بلاد الدولتين والدعايات التي تنشر بين السكان العرب والمسلمين في أفريقيا الشمالية وآسيا الصغرى ومبلغ تأثير هذه الاعمال في المصالح الفرنسية. واستمر المسيو سارو يدلي بالمعلومات التي لديه مدة أربع ساعات. وكان لبياناته تأثير كبير في أعضاء لجنة الشؤون الخارجية

* * *

حياد سويسرا

برن — بعد أن قدم أمس المسيو موتا تقريره لمجلس الاتحاد السويسري اعلن انه سيحضر في آخر الشهر الجاري الخطة النهائية التي سيسير عليها في سياسة الحياد التام فيقدم التقرير المذكور ليتناقش فيه مجلس الامة في دورة مارس القادم ثم يعرض بعد موافقة البرلمان على مجلس عصبة الامم في الخريف القادم.

وتعتقد الدوائر ان روسيا ستنتهز الفرصة للحمل على سويسرا في داخل عصبة الامم. ولاحظت ان فرنسا وانكلترا اخطأتا في اعتبار حياد سويسرا كحياد بلجيكا اذ هناك فرق كبير بين الخطتين فبينما تعتمد بلجيكا في حيادها على ضمانات الدول يقوم حياد سويسرا على دستورها الذي ينص على ذلك. وأدت الدول الضمانات لحماية سيادتها وليس حيادها.

ويظهر ان المسيو موتا قد بسط للمستر ايدن والمسيو ديلبوس هذه النقطة الهامة. وقد علقت جريدة «ناسيونال تسايتونج» على ذلك بقولها «على انكلترا وفرنسا ان تقتنعا بانهما اصبحتا لا تستطيعان التحكم بدول عصبة الامم»

رسالة سوريا

مجلس الوزراء

وصل الى دمشق معالي الاستاذ سعد الله الجابري وزير الداخلية والخارجية السورية عائداً من رحلته في الفرات والجزيرة. وقد عقد مجلس الوزراء جلسة في القصر الجمهوري وجرى البحث حول رحلة الوزير.

المفوض الفرنسي

من المنتظر ان يصل المفوض الفرنسي الكونت دي مارتيل الى دمشق في هذين اليومين لاستئناف البحث في شؤون الملحقين القضائي والعسكري المنصوص عليهما في المعاهدة السورية الفرنسية.

البنك السوري

تجري في الوقت الحاضر مفاوضات تمهيدية لتجديد امتياز البنك السوري ٢٥ سنة اخرى. ووصل الى دمشق أحد مندوبي البنك في بيروت واجتمع لرئيس الوزراء لتعيين موعد للبحث في هذا الموضوع.

المصالح المشتركة

وصل الى بيروت قبل يومين وزير المداية ومدير الواردات وحضروا اجتماعاً في المفوضية الفرنسية جرى البحث فيه حول ميزانية المصالح المشتركة.

مسألة السنجق

قدم الى دمشق المسيو جار ومندوب المفوض السامي الفرنسي في لواء الاسكندرون واجتمع برجال المفوضية في دمشق ثم قابل رئيس الوزراء وجرى البحث حول بعض الشؤون المتعلقة باللواء كما جرى البحث حول حصة الاسكندرون في ميزانية المصالح المشتركة.

تهريب الاسلحة

في انباء حلب أن دوائر الامن العام نشطت في الايام الاخيرة لمطاردة المهربين الذين يقومون بنقل الاسلحة الممنوعة الى لواء الاسكندرون والبضائع المختلفة. وقد قبض اخيراً على عدد منهم في منطقة اعزاز.

المعاهدة

بين سوريا وفرنسا

جنيف — اختارت لجنة الشؤون الخارجية في مجلس النواب الفرنسي النائب الراديكالي ريو مقررا للمعاهدة السورية وسيضع تقريره بسرعة بالاشتراك مع أقلام وزارة الخارجية. والمفهوم أن هذا التقرير سيشتمل بصراحة على تأييد ابرام المعاهدة.

السمن الحلبي
الممتاز
والزيت الزيتونة
للـ[illegible]
تجدونه بمحل
نجيب القطان
يافا — سوق الدير

خان يونس

تعبيد الطريق

كثيراً ما لفت الاهالي نظر الجهات المسئولة إلى طريق خان يونس ـ غزة وضرورة اصلاحها لانها الطريق الوحيدة التي تصل بين البلدين وبالرغم من المراجعات المتوالية لدائرة الاشغال العامة فانها لم تبدأ بعد في اصلاحها. ويعد الاهالي مضبطة موقعة منهم لرفعها الى الحكومة طالبين ضرورة اصلاح الطريق والسرعة في ذلك

نقل معلمة

قررت دائرة المعارف ترقية الانسة قدرية سالم ونقلها معلمة في مدرسة جباليا الواقعة بجوار غزة. وقد اسف اهالي خان يونس لهذا النقل.

طبريا

الافراج

عن معتقلين

أفرجت السلطة عن السيدين حسن ابو دهب من قرية لوبية ورزق حميدي من طبريا وقد كانا معتقلين في مخيم المزرعة في عكا. وذهب عدد كبير من اصدقائهما ومعارفهما للسلام عليهما

أزمة المدارس

رفع أهالي المدينة مضبطة الى الدوائر الرسمية طلبوا فيها انشاء بستان للاطفال وزيادة صف على المدرسة الثانوية لان المدرسة تضيق في الوقت الحاضر بطلابها. ولفت نظر الدوائر المختصة الى تلبية الطالبين

الناصرة

اعتقال عربي

ذهبت اول امس قوة من الجند الى قرية اندور واعتقلت السيد يوسف الموسى وأودع سجن الناصرة رهن التحقيق. ولم تعرف أسباب اعتقاله.

الافراج عن معتقلين

أفرجت السلطة عن السيدين محمد والعبد ولدي مختار قرية اكسال السيد موسى عبد الوهاب. وقد مضى على وجودهما في سجن الناصرة مدة شهر تقريباً.

اعلان

مدعى عليه

من محكمة صلح نابلس

رقم القضية ٩٣ ـ ٣٨

الى فؤاد منطوره من يافا المجهول محل الاقامة

يقتضي حضورك لمحكمة صلح نابلس يوم الاثنين في ٢٨ـ٢ـ٩٣٨ الساعة ٩ صباحا لرؤية الدعوى القامة ضدك من المدعي سليم الموج من نابلس يطلب مبلغ تسعة جنيهات بموجب سند مورخ في ١ تشرين أول سنة ٩٣٧ وان تخلفت تنظر الدعوى بحقك غيابياً ولا يقبل اعتراضك الا اذا اثبت ان تخلفك كان لعذر مقبول

تحريراً في ١ـ٢ـ٩٣٨

حاكم صلح نابلس

موسى عمر

(٢٧٠٩)

الرملة

بتهمة دخول البلاد

قبض البوليس على ثلاثة من العمال المصريين في محطة كفرجنس بتهمة دخولهم البلاد بصورة غير مشروعة، وقد اودعوا السجن رهن التحقيق

مخالفة انظمة الطرق

نظر فضيلة حاكم صلح الرملة في ٤٠ قضية ارتكبت ضد قانون مخالفة انظمة الطرق، فحكم على المخالفين بغرامات تتراوح بين ٢٥٠ ملا الى جنيهين ونصف جنيه

سطو وسرقة

سطا مجهولون على بيت حسين زيدان من اهالي قرية ساكيه، وسرقوا منه مصاغا وحلياً ومتاعاً تقدر قيمته بمبلغ كبير وقد اخطر البوليس بالحادث فباشر التحقيق

مدير دائرة التلغراف

تسلم السيد شعبان الرئيس مدير دائرة التلغراف والبريد عمله في الرملة بدلا من السيد جورج ابوزبانه المنقول

النظام الملكي

في اسبانيا

سلمنكة ـ تحدث الجنرال فرانكو الى احد الصحفيين الاجانب عن رأيه في اعادة النظام الملكي الى اسبانيا فقال: اننا بعد القضاء على الشيوعية نشرع في اصلاح البلاد من جميع المناحي ثم تقرر اذا كانت اعادة الملكية من مصلحة اسبانيا وتوافق رغباتها فاذا كان ذلك فان النظام الملكي الجديد سيكون مختلفاً كل الاختلاف عن النظام الذي انهار في عام ١٩٣١

تحسن العلاقات

بين المسلمين والهندوس

نيودلهي — يظهر أن الامل قد قوي في اتفاق المسلمين والهندوس على أثر تبادل الرسائل بين البنديت جوهر لال نهرو رئيس حزب المؤتمر وبين المستر جناح رئيس مؤتمر المسلمين. وينتظر اتخاذ التدابير اللازمة لعقد مؤتمر مشترك بين المسلمين والهندوس توطئة للقيام بمباحثات عامة

اعلان

صادر من دائرة اجراء يافا

دوسيه ٢٧٨٤ — ٣٧

اجراء تل ابيب بواسطة اجراء يافا

موتور كروسلي وطلومبة ماركة ستروفتش وجسرين حديد وشقفة ماسوره ٤ انش عدد ٧٣

سيباع في المزاد العلني الاشياء المبين مفرداتها اعلاه خاصة الشيخ صالح سعد الدين وذلك يوم الاثنين الواقع في ٧ـ٢ـ١٩٣٨ الساعة ٢ بعد الظهر فعلى راغب الشراء ان يراجع مأمور البيع والدلال في اليوم المذكور في موقع البيع الكائن محل المديون في عرب ابو كشك ولاجله صار اعلان الكيفيه.

في ٢ـ٢ـ٣٨

مأمور اجراء يافا

(٢٧١٤)

أعمال القرصنة

في البحر المتوسط

باريس — جرت مباحثات في ٢ شباط الجاري بين وزير الخارجية البريطانية وسفيري فرنسا وإيطاليا في لندن لتعزيز حماية السفن التجارية في البحر الابيض المتوسط من أعمال القرصنة. وقد أصدرت وزارة الخارجية الفرنسية البلاغ الرسمي التالي مجاراة للتدابير التي اتخذتها وزارة البحرية البريطانية:

«ان البوارج الفرنسية التي تقوم بتنفيذ تدابير الرقابة المقررة في اتفاق «نيون» ستتلقى الاوامر بأن تهاجم في القسم المنوط برقابتها وتدمر عند الاقتضاء كل غواصة تشهدها تغوص في خارج مياه الحدود الاسبانية على الطرق البحرية الواقعة في جهة الغرب من خط الطول بجوار كيوتا

استثمار

موارد الصين

طوكيو ـ (ستيفاني) ـ كتبت جريدة «ازاهي» تقول ان الحكومة ستقدم مشروعاً بقانون لانشاء شركة استثمار موارد الصين الشمالية في نهاية شهر مايو برأسمال يتراوح بين ثلاثمائة او اربعمائة مليون ين وتكون جميع اسهمها يابانية وسيكون مركز الشركة الرئيسي اليابان وستقوم بمراقبة سواها من الشركات الصغيرة التي سوف تنشأ في الصين الشمالية برأسمال مختلط ياباني وصيني.

وستقوم هذه الشركة عدا ذلك بمراقبة المصانع والمواصلات ومناجم التعدين والكهرباء واستخراج الملح في الصين الشمالية وستجري مراقبة استثمار السكة الحديدية بالاشتراك مع شركة سكك حديد منشوريا.

التبرع لمنكوبي سوريا

جاءنا من فضيلة الاستاذ الشيخ مصطفى افندي فاضل العوري رئيس جمعية الامر بالمعروف والنهي عن المنكر في غزة نص الكتاب المرسل الى معالي الاستاذ فارس بك الخوري رئيس لجنة اعانة منكوبي السيول في سوريا وهو كما يلي: تحية تقدير واحترام وبعد فان اثر كارثة الفيضان في سوريا الشمالية لا يزال بارزاً في نفوس ابناء سوريا الجنوبية ولا نزال مقصرين في القيام ببعض الواجب نحوهم وان بعض ما نقدمه ان هو الا دين يجب الوفاء به وبمناسبة قرب حلول عيد الاضحى المبارك هزت الاريحية نفوس ابناء خانيونس الكرام للمساهمة في اعانة منكوبي الفيضان فجمعوا مبلغ ثلاثة عشر جنيهاً وخمسماية وستة واربعين ملا سلموه لهذا الداعي ليقدمه لمعاليكم وها اني اقدمه حوالة على لندن بواسطة البنك الزراعي العربي بغزة فلعله يدخل السرور على نفوس المصابين ويخفف من لوعتهم ونرجو ان نتقدم في القريب العاجل بتقديم مبلغ اخر راجين من الله ان يوفقنا جميعاً لعمل الخير. وتفضلوا بقبول فائق الاحترام

رئيس جمعية الامر بالمعروف

والنهي عن المنكر

• • •

مطار البصرة

بغداد — تمت الاستعدادات اللازمة لافتتاح مطار البصرة ولا تزال الاعمال الانشائية مستمرة ويمكن القول بانه سيكون ثاني مطار في العالم من حيث اتساعه وحسن موقعه وفهم ان ادارة الطيران قررت دعوة بعض قادة الطيران في العالم وممثلي الحكومات لحضور حفلات الافتتاح

اعلان

محكمة الصلح في حيفا

حقوق رقم ٨٧٦٧—٣٧

المدعين: ١) بنك كوبات عام جمعية تعاونية محدودة الضمان ـ حيفا

٢) يوسف ليوي ـ حيفا

٣) السيدة ماري دبابنة (مولودة يوهيل) بواسطة وكيلهم المحامي يوسف برنبلوم.

المدعى عليه: نصري انطون غزة

تقرر اجراء المحاكمة في غياب المدعى عليه انتهت الجلسة واعطي القرار الآتي:

قرار

وفقاً للسند والكوشان نمرة ٥٩٣٣ المؤرخ ٢٣—١١ - ٣٧ تبين بان المدعين مشتركين مع المدعى عليه الحالي في قطعة ارض تبلغ مساحتها العمومية ٦٢٨ دونم و ٩ر٤٨٠ متر مربع حسب عقد مسجل في جلد ١ استدعاء نمرة ٥١٠ لسنة ١٩٣٧ في قضاء حيفا قرية الشلالة وحسب التسجيل المذكور يخص يوسف ليوي ٨٠٦٤٠ من ١٢٩٠٢٤٠ حصة وللمدعي الثاني وهو بنك كوبات عام المحدود الضمان ١١٨٩٤٤٠ من ١٢٩٠٢٤٠ حصة وللمدعية ماري دبابنه والمولودة باسم يوهيل ١٥٥٤٠ من ١٢٩٠٢٤٠ حصة وللمدعى عليه الحالي ٤٦٢٠ من ١٢٩٠٢٤٠ حصة.

وبعد كشف الخبيرين على الارض قرروا بان الارض قابله التقسيم بحيث ان المدعى عليه يأخذ حصته مفرزة والتي يتمكن من الانتفاع منها واستغلالها بالصورة المرغوبة. وقد عين الخبيرون ثلاثة قطع التي تنطبق على حصته بحيث ان الباقي من الارض يبقى مشتركا بين المدعين وبعد السحب خرجت لنصيبه القسيمه نمرة ٢ والمؤشرة بالقلم الاحمر على الخارطة المقدمة ومساحتها ٢٣ دونم

لهذا تقرر بافراز الارض المشتركة وبافراز حصة المدعى عليه من حصة المشتركين وبالنظر الى كبر الارض فقد وافق الخبيرون ان يأخذ المدعى عليه القطع المؤشر عليها في الخارطة وجميع مساحاتها هي ٢٤ دونم و٣٠٢،٣ متر مربع وحصة المدعين تبقى في الارض غير مفرزة كما كانت ولكن من دون حصة المدعى عليه الواقعة في جهة الغرب لكامل القطعة والتي تحدها من الغرب ارض الطيرة ومن جهة الشرق ارض المدعين المساحة المضبوطة للارض ستعين في الخارطة النهائية التي سينظمها مدير الطابو قبل تسجيل القطعة. وكذلك تقرر بالزام المدعى عليه دفع مصاريف الدعوى وجنيه ونصف اجرة المحامي.

ان مصاريف الخبير واجراء التسجيل للقطعة النهائية تقسم على المشتركين حسب حصصهم في الملك المشترك. قراراً غيابياً قابلا الاعتراض اعطي علناً في ٢١ـ٩ـ٣٨

حاكم صلح حيفا

باشكاتب محكمة صلح حيفا: عبدالرحيم [illegible]

في ٢ـ٢ـ٣٨ (٢٧١٠)

ALDIFA:PALESTINIAN·DAILY·PAPER

دار الدفاع: شارع جمال باشا ـ عمارة المظفر ـ يافا ـ فلسطين

العنوان التلغرافي: (الدفاع ـ يافا)

تلفون ١١٨٧ (اربعة خطوط) و ١٠٧٥ (خطان) صندوق البريد (٢٥٥)

الاعلانات يتفق عليها رأساً مع الادارة

اجرة السطر : ١٠٠ مل

الدفاع

جريدة يومية سياسية مصورة

FEBRUARY 6 1938 · No · 1075

صاحب الامتياز : ابراهيم الشنطي

المدير المسئول : شوكت حماد

الاشتراكات
في فلسطين عن سنة ١٥٠
في البريد الداخلي » » ١٨٠
في سائر الاقطار الخارجية » » ٣٠٠

صور عالمية على هامش الحوادث

قامت ثلاث طائرات ايطالية بالسفر من ايطاليا الى ريودي جانيرو برئاسة نجل الدوتشي وقد صادف السرب عاصفة رملية بالقرب من احدى الواحات في افريقيا واضطروا للقيام بعملية التفاف ٢٠٠ كيلومتر كما يرى في الخريطة

زار بحارة السفينة الحربية الالمانية (شليسين) سان. باولو باميركا وقد اقاموا حفلة موسيقية شائقة دعي اليها لفيف من اهالي المدينة الذين سروا من سماع الانغام الشجية

المستر «تومي كلي» الشاب الذي انتخب من قبل أهالي نيويورك ليلعب الدور الاول فى فلم مارك توين

ستاندارد !

معدن !!

السبع !!

سجائر

سجائر

تنباك

اسماء لأجود الانواع. كل منها الاولى فى نوعها

ولاعجب فهى من معجزات منتجات معامل

الشركة العربية للسجائر والتنباك المحدودة بالناصرة

مطبعة الدفاع التجارية

مميزاتها

استعداد فني حديث

اتقان فني في العمل

ضبط في المواعيد

الى التجار

٩٠ بالمئة من رأس المال للاعلان

حكمة قالها أحد كبار رجال الاعمال الاميركيين!

حكمة هي سر تفوق الصناعة الاميركية!

فالاعلان

حياة الصناعة وسر تفوقها

اعلنوا في جريدة الدفاع

فهي من اوسع الجرائد انتشاراً ومن اغزرها مادة

إذا شعرت أن شعرك يسقط او انه سقط ...

واذا رأيت شعرك يسقط على ملابسك ؟!!

واذا رأيت شعرك يسقط فى صحن اكلك ؟!

فبادر الى اتخاذ الحيطة

بعلاج يمنع سقوط الشعر

ويمنع الصلع الذي يجعل من الشاب شيخاً . ومن حسن الحظ ان الدكتور وايدنر (حامل جائزة نوبل لاختراعه السيلفيكرين) قد توصل لتركيب دواء ناجع ادخل فيه ١٤ مادة حيوية استخرجها من الشعر القوي والتي بدونها لايمكن للشعر ان ينمو — هو

السيلفيكرين

الغذاء الحيوي للشعر

بضع دقائق من وقتك : تصرفها كل صباح مع السيفيكرين !

ثم دع السيلفيكرين يعمل في جلدة رأسك مايدهشك ويفرحك حيث ترى جلدة رأسك وقد اثمرت بالشعر الغزير وبدت بشكل جذاب يدخل السرور على قلبك

لاتتردد

ولا تترك للغد ما يمكنك أن تعمله اليوم!

فان في التأخير ضرر لشعرك الاتريده

مسابقة سهلة ممتعة

مسابقة السيلفيكرين

انظر صفحة ٢ وبادر بالاشتراك فى المسابقة

مطبعة جريدة الدفاع — يافا

الاثنين في ٧ ذي الحجة سنة ١٣٥٦ و٧ شباط سنة ١٩٣٨

الدفاع

جريدة يومية سياسية مصورة

السنة الرابعة — العدد ١٠٧٦ — ٤

صاحب الامتياز : ابراهيم الشنطي
المدير المسئول : شوكت حماد

الاشتراكات
في فلسطين عن سنة ١٥٠
في البريد الداخلي « « ١٨٠
في سائر الاقطار الخارجية « « ٣٠٠

دار الدفاع : شارع جمال باشا ـ عمارة المنشية ـ يافا ـ فلسطين
العنوان التلغرافي : «الدفاع ـ يافا»
تلفون ١١٨٧ (أربعة خطوط) و١٠٧٥ (خطان) ص. ب. (٣٥٥)
الاعلانات يتفق عليها رأساً مع الادارة
أجرة السطر : ١٠٠ مل

سحابة زمن

ثم لا يكون الا الذي ننشده

مرور التجارب والمحاولات

دع المنجمين يقولون هذه حال تنتهي في شهر أو في سنة. تخمينهم هذا سوف لا يضعف الحقيقة الساطعة في أنها أزمة ستنتهي على كل حال. ومن الخير للجواد السباق أن لا يعد الاشواط فهذا أول الضعف وبدء الهوان. هو يجري بلا حساب للمسافة، ولكن بحساب للظفر في نهاية الشوط. وهكذا نحن، نمشي في ليل طويل على أنه لا بد من صبح

وانا حين ننظر الى خلف لا نلقى سوى المفاخر. أمة صغيرة سطع كوكبها في سماء السياسة العالمية فاسترعى انتباه من في المشرق ومن في المغرب. مرت عليها التجارب وهي واثقة بالله، صابرة. المحاولات معها لم تنته، وما انتهت الى الان، وهي مع ذلك معتصمة بأقوى الاخلاق الانسانية. والمقترحات تلقى عليها من هنا وهناك، تسبقها مظاهر الدعاية ومظاهر المراغمة، ثم هي ترفضها جميعاً لائذة بميثاقها الوطني، المقترح الوحيد. أليس هذا يكفي؟ أليس هو مفخرة؟

وإننا حين ننظر الى الامام، لا نجد سوى الامل الحنون. كنا كأهل جزيرة منقطعة في محيط من المياه اتصالها بالعالم قليل. واليوم ها هو اسم فلسطين يرن في العالم، وها هو في موضع النجوى من قلوب الملايين، عرباً ومسلمين. ولقد أوقفنا التجربة الكبرى في انتزاع هذا الوطن منا، وما زلنا في مثل سعي المؤمن. وانباء بلادنا في مقدمة الانباء، وشئونها تتقدم على كل الشئون. أليس هذا يكفي؟ أليس هو أملا سوف يتحقق؟

والأمة تتقبل هذه الأزمة العنيدة. ان النهاية ستكون لها، وبكل تأكيد. ولم لا تكون؟ بذلنا ما بذلنا من دعاية. أرسلنا الوفود مرات متواليات. تقبلنا أن نقف في تحقيق اكثر من مرة. وأخيراً، ، علمنا أنه الصبر، والمناعة — فعلى هذا الجسر نمشي الان، لا على تلك الوسائل القديمة. والامم الصابرة الثابتة هي التي ربحت الرهان، وفازت سوف تكون لنا النهاية. وهذه طلائعها تسفر ولو بمقدار الومضة التي سرعان ما تختبيء في الظلام

طريق المبادىء السامية

شعوب الشرق العربي تتنافس في اظهار التعلق والعطف. العالم الاسلامي يشترط لصداقته حل مشكلة فلسطين. وموضع افتخار لكل وزارة عربية أن يقول رئيسها: حكومتي دائمة الاهتمام بقضية فلسطين، وهي واثقة من حلها في النهاية على وجه عادل شريف.» مثال واحد: حينما كنا في دار رفعة النحاس باشا وجاء ذكر فلسطين قال في اعتزاز: اني أنا الذي كتبت تلك المذكرة التي القيت في جنيف، أنا بنفسي كتبتها.» ومثل هذا نسمعه من العراق، سمعناه إياه من الدولة السعودية واليمن. فأية خطوة واسعة هذه التي خطتها فلسطين، وأية نفس لا يملأها الرجاء بالفوز!

والتقسيم الذي ظهر في سماء هذه البلاد سحابة كثيفة سوداء، ألم يتوار خلف الافق بعد نقدات جارحة له انبعثت من كل صقع عربي، وقطر في عالم الاسلام؟ ألم يظهر، بادىء الامر، وكأنه شيء لا بد منه، وفوق البحث؟ ثم أما سمعنا الذين تحمسوا له كيف يقولون: والحكومة البريطانية غير مقيدة به. نعم، وزير المستعمرات القى المرافعات الطويلة في جنيف بان ليس ثمة حل سوى التقسيم. ووزير المستعمرات نفسه حال الحكومة البريطانية من كل تقيد به — مقدمة للتخلي عنه. وبعد هذا أثمة ريب في أن النهاية ستكون لنا؟

لا ندعو الى تفاؤل الطفولة، فهذا عالم ضعفت فيه الاداب، وقل اعتباره للعهود والمواثيق. لكننا ندعو الى رصانة الرجولة، في الثقة بالنفس، والصبر. ونود لو نمشي على طريق من هذه المبادىء السامية لا على طريق تفرش بالزهور والرياحين. تلك توصلنا الى حيث السلامة. وهذه لسنا ندري الى اين توصل. تلك سارت عليها أمم كابدت ما نكابد، ولاقت ما نلاقي، وعانت مثل الذي نعاني، لكنها وصلت على كل حال، وها هي اليوم متمتعة بحقوقها وحرياتها، ناسية تلك الازمنة الشديدة التي خاضت غمراتها، بل واجدة من ذلك موضع فخر

بضعة شهور، ثم تختار السياسة عندئذ الطريق الذي اختارته في موقفها مع العراق، وسوريا، ومصر. وأعمار الامم لا تقاس بالليالي والايام. فصبراً سحابة زمن يسير، وبعدئذ سوف لا يكون إلا الذي ننشده، ذلك الذي تحتمه علينا وديعة الماضي، وأمانة الاجيال القادمة

ابراهيم

الاشارة اللاسلكية أنقذوا ارواحنا

واستدعاء الموظف اليهودى الى القدس للتحقيق معه فى هذا الحادث

قال مندوبنا الخاص: نشرنا امس حادث اطلاق الرصاص على مطار اللد المدني، وقلنا ان احد موظفي محطة اللاسلكي اليهود هب من نومه مذعورا وراح يستنجد بواسطة الالة اللاسلكية منذراً بوجود خطر، فالتقطت بعض محطات اللاسلكي في مختلف انحاء العالم وباخرة كانت في عرض البحر الاشارة وأرسلتها الى وزارة الحربية في لندن وكان من امر المخابرات ما ذكرناه بأسهاب في عدد امس

مخابرة طويلة

وقد بحثنا امس من عدة مصادر مختلفة، فعلمنا ان تلك الباخرة المانية ويغلب على الظن على أن اسمها «كايرو»، وقد كانت في مياه يافا لشحن البرتقال، ولما تلقت وزارة الحربية الاشارة من الباخرة ارسلتها حالا الى وزارة الطيران وهذه ارسلتها الى محطة اللاسلكي في سرفند، وقد اتصلت المحطة برئيس قسم بوليس الرملة وأطلعته على فحوى الاشارة واتخذت بالنتيجة الاجراءات التي نشرناها

استدعاؤه للقدس

وعلمنا ان الموظف اليهودي مرسل الاشارة يدعى (بوخالتر) وقد اضاف على اشارته قوله: لا بوليس، لا جيش، لا تلفون» مع ان حامية المطار كبيرة والتلفون صالح للاستعمال كما ذكرنا، لذا امر مدير البرق والبريد العام باحضار هذا الموظف الى القدس، فارسل وبوشر بالتحقيق معه ويقال انه اعتقل رهن التحقيق

(البقية على الصفحة الرابعة)

اليابان ترد

على انذار بريطانيا والولايات المتحدة

لندن في ٦ شباط — ارسلت الحكومتان الامريكية والبريطانية مذكرتين الى الحكومة اليابانية بشأن عزم اليابان على انشاء بوارج حربية من حمولة ٤٥ ألف طن. واعتبرت الحكومتان ذلك نقضاً لمعاهدة لندن البحرية الموقعة عليها اليابان وسألت الحكومتان عن صحة ذلك.

وقد ردت حكومة اليابان بقولها انها غير مرتبطة بالمعاهدات وانه في إمكانها عدم الاجابة على هذا السؤال لكنها تجيب عليه من قبل المجاملة الدولية. وقد اجتمعت السلطات البحرية اليوم وقررت انه لا يمكنها نشر شيء بهذا الخصوص

انقره في ٦ شباط — لا تزال الانباء ترد عن حوادث الفيضانات الهائلة في المنطقة المجاورة لبحر ايجه. ويزيد الفيضان لذوبان الثلوج المتراكمة في تلك المنطقة وانحدار المياه بشدة لم تعرف لها مثيل. وليس هناك خسائر في الارواح! ولو ان الخسائر المادية فادحة جدا

مقتل عربي

شخصان يفاجئانه باطلاق عيارات نارية

طولكرم ٦ شباط ـ لمراسل الدفاع الخاص — بينما كان السيد علي كميل واقفاً امام دكان السيد محمود القصصي في قرية عتيل فاجأه شخصان مسلحان واطلقا عليه بضعة عيارات نارية توفي على اثرها. وقد خرجت قوة من بوليس طولكرم لاجراء التحقيق في هذا الحادث

وصول نجل اغا خان واستقباله

بيروت في ٦ شباط — وصل سمو الامير علي خان نجل سمو أغا خان الى السلمية شمالي حمص حيث يكثر عدد افراد الطائفة الاسماعيلية وقد استقبل استقبالا عظيما. وصرح بانه سيطلب الى سمو والده بالاهتمام بقضية فلسطين التي يجب ان يهتم بها كل عربي ومسلم»

تحليل عادل لمشكلة فلسطين

كاتب انكليزي يطالب حكومته بأنصاف العرب واعطائهم حقوقهم

بالاضافة الى الكثير مما نقلناه في أعدادنا الماضية من اقوال صحف لندن، وصحف الاقاليم الانكليزية في موضوع فلسطين، ننقل فيما يلي مقالا بامضاء (جيمس ليثام) ظهر في جريدة «ابردين برس آند جورنال» التي تصدر في مدينة ابردين الانكليزية، ففيه ناحية لم يوفها حقها من البحث احد قبل هذا الكاتب»

اللاجئون الاوائل

قال المستر ليثام: هناك ناحية من نواحي المسألة الفلسطينية لا يلاحظها الا القليلون، مع انها من الاهمية في المكان الاول، لكن لعل السبب في ذلك هو ان الجمهور مشغول الان بالتوغل في الحديث الذي توغله اليهود في فلسطين بعد الحرب مؤيدين فيه باموال أغنيائهم في أوربا وفي اميركا

أما هذه الناحية فناحية اليهود الذين لجأوا من اضطهاد الاوربيين لهم الى فلسطين قبل الحرب، غير مدفوعين الى ذلك باي دافع اصطناعي، كهذا الدافع الصهيوني الحديث

ويرجع تاريخ التجاء اليهود لفلسطين الى عام ١٩٠٩، حيث حلوا فيها كغرباء عن أهلها العرب وكان عليهم ان يتحملوا

«البقية على الصفحة الثانية»

المكانة السامية التي تتبوؤها قضية فلسطين

قسم من مقال تحليلي رائع بقلم رئيس تحرير مجلة «بريطانيا العظمى والشرق»

كتب المستر لينيث ويليامز، محرر مجلة «بريطانيا العظمى والشرق» مقالا رائعاً عن علاقة بريطانيا والعالم الاسلامي عرض لمشكلة فلسطين بتحليل قيم ننشره هنا، على أن ننشر المقال كله في فرصة مناسبة:

سحب سوداء

هناك في هذه اللحظة سحب سوداء قائمة بين العالم الاسلامي وبين السياسة البريطانية، وهي سحب لم تتلبد في الجو الا من جراء الشكوك التي تساور النفوس في مستقبل فلسطين، وباجراء ما يقع الان في هذه البلاد.

الاسلام وفلسطين

يهتم العالم الاسلامي كله لمستقبل الارض المقدسة اهتماما لم يكن له مثيل من قبل الا في العهد الذي ضربت فيه جيوش صلاح الدين جيوش الصليبيين، واخرجتهم من تلك البلاد

ولكن لماذا هذا الاهتمام؟

يحتمل ان يكون ذلك بسبب تضارب آراء المسلمين حول فلسطين، ويحتمل ان تكون «البروباغندا» هي السبب، ويحتمل ان يكون المسلمون قد قيل لهم ان فلسطين في خطر، ويحتمل ان يكون ذلك بسبب ما يظنه المسلمون من ان اليهود هم الذين يسيطرون على السياسة، ويحتمل ان يكون بسبب ما يؤكدونه من ان الحكومة الفلسطينية قد ظلمت الكثيرين من العرب الابرياء

ويحتمل بالاختصار، ان يكون السبب هذا الاهتمام هو ما رسخ في نفوس المسلمين من ان السياسة قد تبدلت تبدلا كبيراً في صالح اصحاب النفوذ من الصهيونيين ومن الاستعماريين

وهذه كلها آراء لها خطورتها البالغة فبسببها يتزايد القلق بين مسلمي الهند، ويتزايد اكثر من ذلك بين العرب في الشرق الاوسط، وحسبك من ذلك ان الاحتجاج على هذه السياسة البريطانية قد تقدم به الى عصبة الأمم مندوبون عن مصر، وعن العراق، وعن ايران

قرحة موجعة

اما في سوريا فالوطنيون هناك يستمرون في احتجاجاتهم، واما في المملكة العربية السعودية فالشعور نحو فلسطين قوي واضح، واما في الهند فان المسلمين — على قلة ما يطالعونه في صحفهم المحلية من انباء فلسطين — واقعون تحت انباء السوء التي يقولها لهم من ليسوا باصدقاءه، ولا موالين لبريطانيا هناك

وعليه فان فلسطين قرحة مؤلمة موجعة، لا ينبغي السكوت بحال من الاحوال عن معالجتها العلاج الناجع

مثل ارلندا

اما اولئك الذين يؤمنون بما اقرت به الحكومة البريطانية نفسها من ان الانتداب لم يعد صالحا للتنفيذ فانهم على حق في قبولهم مبدأ التقسيم، وهو مبدأ ليس ثمة الى الان ما يشجع بريطانيا على المضي فيه

ولقد بلغ الارهاب في الارض المقدسة الى الدرجة التي جعلت موقفها شبيها بذلك الموقف الذي وقفته ايرلندا بعد الحرب قبل تأسيس دولة ارلندا الحرة، وعليه فمستقبل الحكم في فلسطين وفي جارتها المنتدب عليها وهي شرقي الاردن لا يمكن الجزم به الا بعد الفراغ من تأدية هذا الواجب العسير، وهو واجب اعادة النظام الى ما كان عليه

تجري في العالم الاسلامي كله موجة من التعطف على العرب المقاومين لمشروع التقسيم، وهي موجة تشتد في جريانها اشتداداً لم يكن يتوقعه من قبل القليلون

وموقف الاسلام من فلسطين موقف لا يجوز تجاهله، ولا اساءة فهمه على حقيقته، فالشعوب الاسلامية ليست بحال من الاحوال معادية لليهود، وفي سجل التاريخ ما يثبت ان الاسلام كان اوسع صدرا باليهود من المسيحية، ولم يساهم اليهود في نصيبهم من ثقافة الدنيا الاوهم تحت حكم الخلفاء في القرون الوسطى

وطالما اعرب المؤلفون في العالم الاسلامي في مؤلفاتهم عن عطفهم على اليهود المضطهدين في اوربا، والدليل على اتساع صدر الاسلام لليهود قائم الان في المعاملة التي يعامل بها اليهود في مصر وفي العراق، أما معاملة اليهود في اليمن ففيها شذوذ عن القاعدة العامة، لكن المسلمين لا يستطيعون ان يجدوا سبباً لاتخاذ فلسطين المأهولة بشعب مسلم، مكاناً لايواء اليهود المضطهدين غير المرغوب فيهم في اوربا.

العراق يتكلم

هذه الورطة الحالية التي يتورطها اليهود في اوروبا، لم يكن الحد يتوقع حدوثها عندما صيغ نص وعد بلفور، ولا يمكن النظر الى هذه الورطة عندما تجري بريطانيا الترتيبات اللازمة لمستقبل هذا البلد الصغير المسمى فلسطين، فالمعضلة الفلسطينية شيء، ومعضلة اللاجئين من يهود اوروبا شيء آخر

وفي بعض البلدان الاسلامية يعتقد العداء الشخصي لليهود المقدر لهم ان يستفيدوا ام انفسهم جم الفوائد تحت مشروع اذا نفذ، فها هو العراق ـ مثلا ـ قد تكلم بلسان السيد حكمت سليمان الذي سقط من الحكم على اثر مقتل بكر صدقي، قائلا ان اي عربي يؤيد تقسيم فلسطين يجب اعتباره خائنا للقضية العربية

من الالف الى الياء

فلسطين وسياسة الامر الواقع
من وطن قومى الى « مملكة » يهودية !
« بقلم الاستاذ عيسى السفرى »

« والآن ...
« انتبهوا الى هذا ايها العرب والمسلمون
« في جميع بلاد العروبة والاسلام
« اصغوا الينا نحن عرب فلسطين ،
« المكدودة ، اجسامهم ، والمتألمة
« نفوسهم
« التفتوا الينا نطلعكم على الامر الواقع
« الحقيقة المرة...
« افتحوا آذانكم نسمعكم

مقدمة

اثبتت تجارب عشرين سنة مرت على السياسة في فلسطين ان الاساس الذي تقوم عليه هو تحويل فلسطين « مملكة » يهودية ، بالرغم من التصريحات السياسية العديدة التي فاه بها — في اوقات مختلفة — رجال مسؤولون لتطمين العرب ، او بالاحرى لتخدير اعصابهم حتى يخضعوا في النهاية لسياسة الامر الواقع

ونعني بسياسة الامر الواقع حين وضعت السياسة صيغة وعد بلفور بانشاء الوطن القومي اليهودي لم تكن صريحة ، كذلك لم تكن صريحة في تلك البيانات والتصريحات التي كانت يصدرها او يفوه بها المسؤولون من حين الى آخر تفسيراً لمعنى هذا الوطن حتى اذا ما مضى الوقت الكافي واصبح اليهود اكثرية السكان في فلسطين ، جوبه العرب بالامر الواقع ، وهو ان اليهود قد اصبحوا الاكثرية ، وللاكثرية وحدها القول الفصل في تقرير مصير البلاد ! ..

« أ »

أعطي وعد بلفور في تشرين الثاني سنة ١٩١٧ ودخل الجيش البريطاني فلسطين في ٩ كانون الاول من السنة المذكورة . لكن بريطانيا العظمى لم تعلن هذا الوعد رسمياً إلا في أواخر سنة ١٩١٨ وكتمانه عن العرب حتى ذلك التاريخ كان أول حلقة في سلسلة التضليل التي واجهت بها السياسة عرب فلسطين بعد الاحتلال وحينما أعلن هذا الوعد لم يكن في فلسطين من اليهود سوى ٥٠ الفاً فقط !...

(ب)

وليس أدل على تقرير هذه الحقيقة من جواب اللورد بلفور نفسه على سؤال طرحه عليه الاستاذ غارستنغ المؤرخ الانكليزي الشهير ، عن سبب الغموض الذي اعتور عبارات وعده قال : انها وضعت غامضة على الصورة المذكورة عمداً ، ليتسنى لليهود أن يعملوا في سبيل مستقبلهم كما يريدون ! .. »

(ت)

وهذا المستقبل الذي عناه اللورد بلفور فسره الدكتور ايدر ، نائب رئيس الجمعية الصهيونية، أمام أول لجنة بريطانية (لجنة هايكرافت) للتحقيق في اسباب اضطرابات سنة ١٩٢١ بقوله : ليس من الممكن أن يكون في فلسطين سوى وطن قومي واحد وهو الوطن اليهودي . ومن المستحيل أن تكون ثمة مساواة في الشركة بين اليهود والعرب بل ينبغي أن تكون هناك سيادة يهودية حالما يزداد عدد هذا العنصر ازدياداً كافياً !...

(ث)

وعلى ذكر اضطرابات سنة ١٩٢١ نقول ان العرب حينما ارتابوا في وعد بلفور ، وشعرت بريطانيا العظمى بهذا الارتياب ، اذاع المستر تشرتشل (وزير المستعمرات البريطانية في ذلك الحين) في ٢٢ خزيران سنة ١٩٢٢ بياناً رسمياً بالنيابة عن حكومة جلالته تطميناً للعرب جاء فيه :

ان مخاوف العرب تبني على تفاسير مبالغ فيها لمعنى تصريح بلفور . وقد ظهرت تصريحات غير رسمية بان الغاية من ذلك جعل فلسطين يهودية بجملتها غير ان حكومة جلالة الملك تنظر الى هذه الامال كغير قابلة للتطبيق !..»

قيل ذلك في وقت كان عدد اليهود في فلسطين قد بلغ الثمانين الفاً !

(ج)

وقد ظهر بعد ذلك ان المستر تشرتشل كان على غير ما قال ، بل عكس ما قال في تفسيره هذا للوطن القومي ، لان شهادته امام اللجنة الملكية كانت عكس ذلك . فقد جاء في تقرير اللجنه بهذا الشأن ما يلي :

ان هذا التفسير للوطن القومي يحول دون انشاء دوله يهودية غير انه وان كانت عبارته قد وضعت في قالب يرمي الى تخفيف خصومة العرب الوطن القومي بقدر الاستطاعه ، ليس فيه ما يمنع انشاء مملكة يهودية في النهاية . وقد قال لنا المستر تشرتشل نفسه ، عندما ادلى بشهادته امامنا ، انه لم يكن القصد الحيلولة دون اقامة دولة مثل هذه !...»

— الفصل ٢ الفقرة ٣٩ —

(ح)

وفي اواسط شهر نيسان سنة ١٩٢٥ اثر اضطرابات وقعت في القدس في السنة التي سبقتها ، جاء الى فلسطين المستر امري(وزير المستعمرات في ذلك الحين) وبدوره اكد نفس التفسير الذي فاه به زميله المستر تشرشل ، بشأن الوطن القومي اليهودي ، ببيان القاه امام وفد اللجنة التنفيذية العربية حيث قال : «انني اخشى انه يوجد سوء تفاهم ، وحباً في اجتنابه اقول ان تأسيس وطن قومي لليهود في فلسطين لا يقصد منه فرض جنسيه يهودية بالمعنى السياسي على اهالي فلسطين ، وانما يقصد به تمكين الطوائف اليهودية الحالية في هذه البلاد من تحقيق رغباتها في ان تعيش بحسب تقاليدها الخاصة ، وان يعترف بها كحق وليس كمنة ! ... » وقد نشر هذا البيان في وقت بلغ عدد اليهود في فلسطين اكثر من ١٠٠ الف !...

(خ)

عقد العرب سبعة مؤتمرات، وارسلوا الى لندن اربعة وفود ، لمطالبة بريطانيا بتغيير سياستها نحوهم ، ومنحهم الحكم الذاتي الذي ينص عليه نظام الانتدابات وتؤكده نصوص المعاهدة بين بريطانيا والملك حسين . لكن بريطانيا حاولت ان تخرج فلسطين من مجموعة الاقطار العربية التي وعدت باستقلالها ، حتى ادى بها الامر الى المغالطة في حدود سوريا . ولما اثبت الوفد العربي الاول فساد هذا الادعاء صرحت بغير ما تحفظ بانها لن تسمح بانشاء حالة دستورية في فلسطين قد تجعل القيام بتنفيذ وعد بلفور في حيز عدم الامكان !..

ومعنى هذا ان تبقى فلسطين محكومة حكماً مباشراً الى ان يصبح اليهود اكثرية فيها ، ومن ثم تمنحها حكماً ذاتياً يكون نصيب العرب منه قبض الريح !

(د)

ولم تكتف بريطانيا بهذا ، بل قالت (على لسان السر هنري مكماهون) ان المرحوم الملك حسين كان يعلم ان فلسطين (تكن تشملها نصوص المعاهدة المذكورة كل ذلك لتقتطع فلسطين من جسم البلاد العربية ، وتنشيء فيها المملكة اليهودية المنتظرة ! . . .

(البقية للغد)

عيسى السفرى

تحليل عادل لمشكلة فلسطين
كاتب انكليزى يطالب حكومته بأنصاف العرب واعطائهم حقوقهم

« تابع المنشور على الصفحة الاولى »

من المشاق ما يتحملونه فوق الارض القاحلة الجدباء التي لا تزرع الا اذا جادتها السماء بالغيث

وكان هؤلاء اللاجئون الاوائل من الشباب الذين ارادوا ان يزيلوا عن نفوسهم تلك الوصمة التي كان اليهودي يوصم بها ، وهي انه ليس منتجا ، بل هو بغريزته لا يشتغل الا في المرابات ، وفتح الدكاكين وتعاطي البيع والشراء، لكنه لا ينتج بنفسه شيئا ، ولذلك ابتعد هؤلاء الشباب عن النعرة الدينية، ووجهوا همتهم الى الارض يزرعونها كما يزرعها جيرانهم من العرب

المستعمرات القديمة

وقبل ان يفتح جيش الجنرال اللنبي فلسطين في عام ١٩١٧ بنحو ثمانية اعوام، كان هؤلاء اللاجئون قد استقروا على الارض وعملوا اعمالا زراعية ناجحة ، ففي وادي الاردن جففوا المستنقعات ، وذللوا الاراضي الصخرية، وعبدوا الطرق بما اخرجوه منها من الحجارة

وعند ما غادر الاتراك فلسطين ، كان اليهود فيها قد بلغ عددهم ٣٠،٠٠٠ لاجيء ، منتشرين في ١١٠ من المستعمرات ، يتراوح عدد سكان كل مستعمرة منها بين ١٠٠ و ٧٠٠ مهاجر

وكان هؤلاء قد راضوا نفوسهم على الاعمال الزراعية فأصبحوا من المنتجين، وانتفعت عنهم تلك الوصمة ، وصارت لهم حدائق تنتج الموز ، وبيارات للبرتقال ، وحقول فيها نخيل وفيها اشجار زيتون ، وفيها خضروات وغير ذلك من المزروعات المحلية

والى ذلك العهد ، لم تقع بينهم وبين جيرانهم العرب مشاحنات على الاطلاق ، اذ ان « اللاسامية » وكان قد ذر قرنها في اوربا ، لم تكن موجودة اصلا في فلسطين .

ثم جاء بلفور

ولو ان هذا التوغل اليهودي الزراعي الهادىء جرى في هذا المجرى، لما كانت لفلسطين اليوم معضلة ، لكن جاء وعد بلفور ، وفهم منه جتى هؤلاء اليهود ان فلسطين ستصبح كلها وطنا قومياً لليهود ثم صارت الهجرة اليهودية تتدفق تدفقا مريعا على فلسطين ، واصبح الامر أمر امة اجنبية تغزو امة اخرى في عقر دارها، لاسيما عندما وصلت هذه الهجرة في سنة واحدة الى ٦١،٠٠٠ مهاجر

ولقد كان العرب يرحبون باليهود وبما لديهم من المال ، ومن الطرق العصرية للزراعة لو انهم جاءوا ليتعاونوا معهم على نفع البلاد، لكنهم جاءوا بمقصود هذا الوعد ليبنوا لانفسهم، وليزحزحوا العرب عن اماكنهم بالتدريج ، وهجرة كهذه لا يرحب بها العرب على الاطلاق مهما كانت فوائدها

الثورة الاولى

وظهرت نية الغزو هذه أول ظهورها في عام ١٩٢٠ ، عندما قام اليهودي السر هربرت صموئيل اول مندوب سام لفلسطين فوضع قانونا للهجرة ، حدد فيه عدد المهاجرين اليهود كل عام بمقدار ١٦،٥٠٠ مهاجر

ومن هذا القانون ريع العرب ، ووقعت الاضطرابات الاولى ضد اليهود في عام ١٩٢١

وفي هذا العام نفسه ادركت الحكومة البريطانية انها اخطأت، واراد المستر تشرشل ان يهدىء شعور العرب فاصدر تصريحا قال فيه :

« ليس المقصود من تصريح بلفور تحويل فلسطين كلها وطنا قوميا لليهود ، بل المقصود منه هو تسهيل انشاء وطن كهذا لليهود في فلسطين »

وفي العهد الحديث صرح الدكتور وايزمن الزعيم الصهيوني بان اليهود لا يذهبون الى فلسطين بقصد الفتح أو الاستعمار، لكن تصريحه هذا لم يجز على العرب العارفين بمرامي الصهيونية

اما الفتح فانه تم على يد الجيش البريطاني بمساعدة العرب له ، واما الاستعمار الصهيوني فدع اليهود يتدفقون هذا التدفق على فلسطين ، وكن واثقا بعد ذلك من ان العرب لن يكون امامهم الا الرحيل عنها

أين الاستقلال ؟

لقد حارب العرب في صفوف الحلفاء على أمل منهم في الاستقلال عن الترك ، وبعد الحرب دخلت العراق والحجاز وشرقي الاردن تحت الحكم العربي ، فلماذا اذن لا يجري لفلسطين ما جرى لهذه البلدان ؟

ان فلسطين بلد صغير ، لا يزيد في مساحته عن خمس مساحة اسكتلاندا ، فما نفع تقسيمها حتى لليهود ، اذا كانت مشاريع الري التي ساهم اليهود فيها، واذا كان أصلاح البحر الميت سيكون ضمن المنطقة العربية ؟

قد تكون هنالك دعاية ايطالية ، ومال ايطالي وراء الثورات التي يثورها العرب ، لكن العرب عندما يطالبون باستقلالهم ، وبان يكون لهم دستور يضعونه لانفسهم بانفسهم ، ومجلس نيابي يشرح فيه كل فريق مظالمه ، انما يشيرون باصابعهم وهم يتقدمون بهذه المطالب الى ما جاورهم من البلدان العربية المستقلة ، ولا يمكن لاحد لهذا السبب ان يتهمهم بالوقوع تحت تأثير الدعايات أو الاموال الاجنبية

المسالمة ممكنة

هنالك مشروع منطقي اكثر من مشروع التقسيم، وأرخص من الاحتفاظ بحامية عسكرية بريطانية في فلسطين ، منح العرب دستوراً ينص فيه على مراعاة حقوق دستورية لليهود ، مع بقائهم سياسياً خاضعين للعرب لا يزيد عددهم في فلسطين عن ثلث السكان

والمسالمة ممكنة على أساس هذا المشروع فلقد كان في فلسطين في زمن الاتراك ألوف من اليهود عاشوا عيشة راضية مع العرب الى أن جاء الانتداب فقضى على المسالمة بين الفريقين

ولليهود أن يذهبوا الى الارض ليفلحوها اذا شاءوا ، لكنهم اذا ظلوا متمسكين تمسكهم الحالي بالمبادىء الصهيونية، فليس من المعقول أن يقابلهم العرب مقابلات ودية

وسيكون في هذا الدستور الجديد عندما يمنح لفلسطين ، ما يدل على ان الدولة المنتدبه ليست دولة ديكتاتورية، وعلى انها ومعها عصبة الامم ما تزالان تؤمنان بنفع الديموقراطية ، وفي البرلمان يمكن شرح المظالم وحل المعضلات

سوريا تشكر نواب مصر وشيوخها
لتقديمهم مذكرتهم المعروفة عن قضية فلسطين

جاءنا من المكتب العربي القومي في دمشق صورة الكتاب الذي وجهه المكتب الى كل من أصحاب السعادة نواب مصر وشيوخها الذين وقعوا على البيان المرسل الى السفير البريطاني بشأن القضية العربية في فلسطين وفيما يلي نص هذا الكتاب :

حضرة صاحب السعادة : يوجه المكتب العربي القومي بدمشق أصدق شكره الى سعادتكم لانتصاركم الاخير لفلسطين العربية ومظاهرتكم قضيتها الحقة وقد تجلى هذا في توقيعكم بيان الاحتجاج المقدم الى السفير البريطاني بمصر هذا البيان الذي كان له ابلغ اثر واعظم وقع في الوطن العربي الاكبر . ولا ريب عندنا في ان استمرار اجماع الامة العربية والدفاع عن البلاد المقدسة سيؤدي الى احقاق الحق . واخذال الباطل ، ولما كانت الصهيونية خطراً عاماً يهدد العرب جميعهم . فالمكتب العربي القومي يأمل أن توالوا مساعيكم متآزرين لانقاذ فلسطين من افظع استعمار عرفه التاريخ .

حياكم الله وابقاكم ذخراً للامة العربية

المكتب العربي القومي ـ دمشق

مسابقة السيلفكرين

ابتداء من اليوم حتى نهاية آذار ١٩٣٨

٤٠ آلة تصوير جوز !!

يقدمها مستودع الادوية الفلسطيني بيافا

شروط المسابقة

١) ضع محل النقطة في الجملة الاتية حروفاً ليستقيم المعنى
٢) اقطع هذا الكوبون وألصقه على غطاء الكرتون الذي يحتوي على زجاجة السيلفيكرين التي تباع في جميع الصيدليات بفلسطين
٣) يرسل الكوبون مع الغطاء الى :
مستودع الادوية الفلسطيني صندوق البريد ١٥٦ ـ يافا

الجملة :

السيلـ.. كر.. ، الفـ... ، الحي.. ى ، للشـ

الاسم ....
العنوان ....
البلدة ....

ملحوظة . فضلاً عن ان السيلفيكرين دواء ناجع للصلع فهو مقو ومنظف الشعر فلا يستغني عنه أحد .

لذلك فباستطاعة كل انسان الاشتراك في هذه المسابقة

الى اصحاب البيارات
السماد والتسميد خير حافظ لبياراتكم

بالرغم عن سوء اسعار البرتقال بالوقت الحاضر من واجبكم ان تستمروا على استعمال السماد الكيماوي المخصص لتنشيط الزهر وتشجيعه

سمدوا بياراتكم بالاسمدة بشروط واسعار متهاودة لا تزاحم . سعر الطن ٨ جنيه و ٥٠٠ مل والكيس مائة كيلوسمر ٨٥ ملا

عند لوزيدس كامينوس
(المعروف بابن ابو لويز)

يافا: ص.ب (٩٠٦) تلفون (٢)

شجعوا ميناء يافا العربي

صفوة ما يحمله بريد الشرق والغرب

طرائف سياسية واجتماعية

العصبة الهزيلة ـ هتلر والمال ـ ميلاد أميرة ـ الجنرال شيانغ

اقراض فلاحين ـ اميركا مع بريطانيا ـ قائد احمر ـ كوارث السفر الجوى

عن الصحف والمجلات الانكليزية السياسية الكبرى، تنقل المعلومات الطريفة التالية :

العصبة الهزيلة

ما يزال المستر انتوني ايدن وزير خارجية بريطانيا يؤمن بنفع عصبة الامم الهزيلة ، التي يعقد مجلسها الان اجتماعه رقم ١٠٠ بلا فائدة

ومع ان هذه العصبة قد ضعفت واصبحت واهنة القوى من جراء استقالات الدول الكبرى منها ، ومن جراء السمعة السيئة التي لحقت بها، فالوزير البريطاني مصمم على انقاذها من التلاشي التام . وهو يبذل جهد « الجبابرة » الان مع الدول « الصغيرة » من امثال سويسرا وهنغاريا لاقناعها بالعدول عما اعتزمته من مغادرة دار العصبة تنعي من بناها !

ويظن المستر ايدن ان العصبة تعبت . وان لا بد لها من زمن « للراحة » تعود بعده الى الانتعاش

— ويخلق الله ما لا تعلمون

هتلر والمال

اجتمع اصحاب المصارف المالية الانكليزية في « مؤتمر سري » عقد في لندن في الاسبوع الماضي للتناقش في الطرق والوسائل « المالية » التي يمكن بها جبر خاطر الهر هتلر

وفي هذا المؤتمر لم يجمع اقطاب « الستي » حي المال اجماعاتاما على المشروع الذي اقترحه بعضهم لهذه الترضية، ولكن « نيوز ريفيو » تقول ان هنالك فريقا كبيرا من رجال المال ذوي النفوذ الكبير على سياسة الحكومة يؤمنون بان المنافع السياسية لا يمكن جنيها من المانيا الا بعد منحها قروضا وديونا مالية

ويقول ملوك المال من رجال حزب المحافظين لاصدقائهم الان ان الحكومة اذا استطاعت ان تصل الان الى اتفاق مع المانيا ، فسيكون ذلك داعيا الى تحسين موقف المحافظين في الانتخابات القادمة

ويقولون ان احسن رجل يمكن ان يعهد اليه بالتفاوض مع المانيا فيما تريده هو فرانك تياركس مدير احد البنوك الاهلية الان ، ومدير بنك انكلترا السابق في عام ١٩١٢ ، وزوج السيدة الالمانية ايمي فرانزسكا بروبدرمان من اهالي هامبورغ وفي اسم هذه السيدة ما يدلك على انها يهودية ، وعلى ان « احسن رجل » يريد الانكليز ان يختاروه للتفاوض مع هتلر ... هو رجل يهودي !

ميلاد اميرة

قبل ان تلد الاميرة جوليانا الهولندية طفلتها الجديدة باسبوع كامل ، تعب المحررون الليليون في الصحف الانكليزية تعباً شديداً ، واشتغلوا ساعات طوالا فوق الساعات المعينة لاعمالهم ... انتظاراً لنبأ ولادة هذه الطفلة .

وقد وضعت هذه الصحف (كليشيهات) خاصة بعناوين المقالات التي سطرها هؤلاء المحررون سلفاً .. ومنها مقالات تهنئة « بالولد » الملكي الجديد... ومنها ما هو خاص بالتهنئة « بالبنت » الملكية السعيدة

واخيراً فازت مقالات « البنت »...

الجنرال شيانغ

يلاقي الجنرال شيانغ كاي ـ تشك رئيس الحكومة الصينية وقائدها الاعلى، صعاباً كثيرة، على ايدي منتقويه من رجال حكومته ، فهؤلاء المنتقدون يلومونه على انه بعدان ولى هاربا بالطائرا من نانكين قبل سقوطها ،ووصل الى مكان أمن فيه على نفسه . سمح ببقاء الجنود الصينيين في تلك العاصمة الى ان قتل منهم اليابانيون ٣٣٫٠٠٠ جندي ، وراح ٢٠٫٠٠٠ منهم ذبحاً على ايدي القوى العسكرية اليابانية المكلفة بتنفيذ احكام الاعدام

ولكن الجنرال ما يزال يعتمد على المساعدات الموعود بها من بريطانيا ومن روسيا !

اقراض فلاحين

بالرغم ما يقوله رجال الحزب النازي في المانيا من ان لديهم فلاحين كثيرين عاطلين عن العمل ، قام وزير الزراعة الالماني الهر روتشارد والتر دار فاقترض من السنيور موسوليني ٣٠٠٫٠٠٠ فلاح ايطالي ... لمساعدة الفلاحين الالمان على بذر بذور مزروعات الربيع

والمعنى هو ان الكثيرين من فلاحي المانيا ... مشغولون الان في مصانع السلاح ، يسرعون كما يسرع اهالي انكلترا واهالي فرنسا في اعداد العدة لليوم المنتظر ...

اميركا مع بريطانيا

يتحدث الناس في اميركا الان اكثر ما يتحدثون عن كتاب جديد ظهر هناك باسم (انكلترا تتوقع من كل اميركي ان يؤدي واجبه) ومؤلف هذا الكتاب هو « كوينسي هاو » وهو في كتابه هذا يقول :

« هذه المناورات السياسية والدبلوماسية التي تجري في عهد روزفلت لا تترك الا شكا قليلا ... في ان الولايات المتحدة تقف مستعدة للذهاب الى الحرب ضد اية أمة تتعدى على اية مصلحة حيوية من مصالح الامبراطورية البريطانيه ..

وهكذا يقول لنا « العم سام » انه ما يزال على العهد القديم ...

قائد احمر

الرجل الذي تخشاه اليابان اكثر من غيره في الصين، ليس هو الجنرال شيانغ، وانما هو رجل اسمه (تشوه تيه) كان فقيرا ، لكنه بعد الثورة الصينية الاولى ذهب الى الاكاديمية العسكرية في يوناث — احدى الولايات الشيوعية في الصين — وتخرج منها ثم طاف أنحاء اوربا ودرس الغايات الحربية ، وهو الان جندي من الطراز الاول ، والقائد الاعلى للجيش الاحمر في الصين

— وفي كل واد اثر من ثعلبة

كوارث السفر الجوي

في عام ١٩٣٥ قطعت طيارات قوة الجو الملكية البريطانية ٥٠٫٠٠٠٫٠٠٠ ميل ، ووقعت لها ٢٦ حادثة قتل فيها ٤٣ من الطيارين

وفي العام الماضي وقعت ١٠٠ حادثة لهذه الطيارات،ضاعت فيه ارواح ١٦٠ طياراً ، وكانت المسافات التي قطعتها هذه الطيارات ١٠٠٫٠٠٠٫٠٠٠ ميل

ومن هنا يتضح ان كوارث السفر الجوي تزايدت اربعة اضعاف عما كانت عليه قبل عامين ... وذلك بسبب السرعة في صنع الطيارات .

جيش ارلندا

كما يشتاق المستر دي فاليرا الى بناء جيش كبير قوي لارلندا ، لذلك تشتاق الحكومة البريطانية الى اتخاذ ارلندا هذه قاعدة حربية « للدفاع » عن الجزر البريطانية في الحرب القادمة

وفي الوقت الحاضر لا يزيد الجيش العامل في ارلندا عن ٥٫٧٥٠ من الضباط والجنود ، ولهذا الجيش احتياطي بهذا المقدار نفسه ، ولكن في ارلندا فرقا من الجند المتطوعين يبلغ عدد افرادها ٩٫٨٠٠ جندي

والمعضلة هي ان ارلندا تعتمد على الخارج في كل ما تستورده من الذخائر والمعدات الحربية لهذه القوى

المصبغة العصرية
ابراهيم حجازي
غسيل وكوي وتنظيف
جميع انواع الملابس
اسعار متهاودة ـ معاملة حسنة
ضبط في المواعيد
شارع يافا القدس ـ عمارة قشحو
الرملة
(٤ـ٤ـ٢٥٣٦)

بوليس لندن

يتهم بالتحيز للفاشست ضد الحمر

لان افراده ... ليسوا من طبقة العمال

ليس بوليس لندن بالبوليس المنصف غير المتحيز فيما يقوم به تجاه المظاهرات السياسية ، وهذه هي التهمة التي الصقها بهذا البوليس عضو البرلمان المستر (لوخلان مك نيل وير) فيما كتبه عنه في مجلة « فرويدر » الحمراء الانكليزية

واشترك مع هذا النائب في الصاق هذه التهمة نفسها ببوليس لندن ، نائب آخر اشتراكي ،هو المستر جورج راسل ستراوس ، فاسمع ماذا قال .

تهم اربع

قال هذا النائب انه يتهم البوليس بتهم أربع ، هي :

١) اخماد حرية الخطابة

٢) التحزب للفاشست

٣) العداء الصريح للشيوعيين

٤) ضرب كل من يقع بين يديه من الحمر ضربا مبرحاً وحشياً ،بالعصي الغليظة

واستشهد النائب ستراوس على صحة هذه التهم كلها بالكثير من « البينات » التي ايدته في صحتها المجلة الشيوعية المذكورة ثم قالت :

« اذا امكن لاي انسان أن ينكر صحه التهم الثلاث الاولى ، فليس هناك من يستطيع قط ان ينكر التهمة الرابعة »

من اية طبقة

ويقول المستر ستراوس ان الحكومة منذ عام ١٩١٨ رسمت لنفسها سياسة نفذتها وبها جعلت من المستحيل على رجال البوليس ان يعلنوا الاضراب ، لانها خلقت بوليساً آخر استخدمت فيه ضباطاً وانفاراً من غير طبقة العمال ، وكانت حجتها في ذلك هي ان البوليس من طبقة العمال لا يمكن الاعتماد عليه قط في اخماد حركات العمال ، ما دام الفريقان سيكونان « رفقاء » يعطف كل فريق منهم تمام العطف على أخيه

يحبون الفاشست

وفي مقاله هذا قال المستر ستراوس ايضاً :

« انني لا أحمل شيئاً من الحقد على البوليس ، فان لي بين رجاله أحسن الاصدقاء ، وكل ما اريد هو ان تعمل الحكومة على ابعاد البوليس عن السياسة لان رجاله المتعلمين كلهم يحبون الفاشست ويعطفون عليهم ، ويتحيزون لهم

وفي لندن قوة اسمها « القوة البوليسية الخصوصية » وهي مصبوغة كلها بالصبغة الفاشستية ، وقد جاء على الحكومة يوم فكرت فيه في ان تنظم هذه القوة حتى تصبح كقوة اصحاب القمصان السود، وهي القوة التي نظمها هتلر ...

ضاعت الاداب

خطب القس و.ر. ماثيوز ، راعي كنيسة سانت بول في لندن في حفلة اقيمت في نادي لنكولن ، فكان مما قاله ان هنالك علامات تدل على ان الاداب قد تدهورت ، وتوشك ان تضيع، واظهر هذه العلامات موجود في ان الساسة لم يعودوا يقيمون وزناً للمواثيق والعهود الدولية ، وفي ان العلاقات المقدسة بين الزوجين اصبح الناس ينظرون اليها باستخفاف

المؤامرة الفرنسية

ادت اعمال البوليس النشطه التي عملها بعد اكتشاف هذه المؤامرة التي كان المتآمرون يريدون بها قلب نظام الحكم في فرنسا ، بالقوة المسلحة — ادت هذه الاعمال الى اعتقال ٥٦ شخصاً ، والى وضع ١٢ شخصاً آخرين تحت المراقبة الدقيقة

وهناك بسعة اشخاص اخرين عفت اثارهم من فرنسا كلها ، ولا بد وان يكونوا قد هربوا الى الخارج

عبثا تحاول تنظيم أعمالك !
والحيلولة دون الوقوع في الخطأ والتقصير
ما لم تبادر حالا ... الى ادخال الوسائل العصرية الحديثة الى مكتبك
تجد في :
مكتبة فلسطين العلمية
احدث وافخر ما ابتكرته مصانع العالم لاتقان وتسهيل العمل وتوفير الوقت
خزائن ودواليب فولاذية — مكاتب وكراسي فولاذية
آلات كاتبة عربية وافرنجية — آلات حسابية
محافظ ودوسيات — اقلام حبر (شيفرز) وخلافها
دفاتر حسابات على اختلافها — آلات لشبك الاوراق
ادوات رسم وهندسة — آلات لبري الاقلام
الخ الخ الخ ...
تأكد انك تأخذ دائماً بنقودك قيمتها بل واكثر اذا عاملتها
اكبر مستودع في الشرق لادوات الكتابة بالجملة والقطاعي
القدس : شارع يافا — يافا : شارع بسترس — حيفا : شارع خياط

في سطور

رسالة ثمينة

هذه رسالة صغيرة كتبها جورج واشنطن الى اخيه اوغستين اثناء الثورة الاميركية ضد انكلترا ، قد بيعت منذ ايام في نيورك ... بمبلغ ٦٠٠ جنيه

شحاذ اعرج

نام شحاذ اعرج ذو ساق خشبية في سور احدى القرى الانكليزية ، فسطا عليه بالليل لص مجهول ، وسرق منه لا امواله التي جمعها من التسول فحسب ، ولكن ساقه الخشبية ايضاً !

بنوك تركيا

سنت الحكومة التركية قانوناً يحرم على البنوك ان تتقاضى فائدة عن القروض التي تعقدها ، اكثر من ثمانية ونصف في المئة.

احتفظي باسنانك بيضاء
خالية من النخر كما افعل ، بواسطة
ماكلينز
معجون الاسنان المنظف
الثمن لكل انبوبة ٣٥ ملا و٦٠ ملا
الانبوبة ذات الحجم الهائل ١٢٠ ملا

قضية المستر (أ)

فيها تعهد للنصابين بمبلغ ٢٠٠ جنيه

النصابون يعرفون له فضيحة ويتهددونه باذاعتها

جيء أمام محكمة البوليس في الطرف الغربي من لندن برجلين اسم اولهما جوزيف ريتشاردسن وعمره ٢٧ سنة ، واسم ثانيهما جيمس جاك وعمره ٢٥ سنة وكلاهما متهم بنهب ٨ جنيهات نقداً ، وخاتم ذهبي ، وسلسلة ساعة ذهبية واشياء اخرى يقدر ثمنها كلها بنحو ٣١ جنيهاً .

وليس هذا هو كل ما في الامر ، فهذان الرجلان متهمان ايضاً بانهما هددا احد العظماء باذاعة فضيحة يعرفانها عنه .. اذ هو لم يدفع لهما ٢٠٠ جنيه ، نقداً وعداً ؟

في ٢٤ ساعة

وقد طلب البوليس عدم ذكر اسم هذا العظيم اثناء المحاكمة ،وقال انه يؤثر ان يرمز له باسم (المستر أ) فوافق حاكم الصلح على ذلك

وشرح المدعي العام المستر هـ. أ. مورغان وقائع هذه التهمة فقال ان هذين الرجلين ذهبا يوم ١٣ كانون الثاني الى المستر (أ) واقترحا عليه ... أن يسلمهما ما معه من المال !

ولم يكن مع المستر (أ) الا الجنيهات الثمانية والخاتم الذهبي والسلسلة الذهبية فأخذها الرجلان وسألاه : « أليس معك دفتر شيكات ؟ »

واكد المستر (أ) لهما انه لا يحمل دفتر « شيكات » فطلبا اليه ان يكتب لهما صكا « كمبيالة » بمبلغ ٢٠٠ جنيه ، يدفع خلال ٢٤ ساعة .

أمام بنك الهند

وصدع العظيم المستر (أ) بما أمر به وكتب صكا بالمبلغ المطلوب ، وقعه فوق طابع بثلاثة بنسات ، ووعد بأن يدفع مبلغ المائتي جنيه غداً صباحاً في بنك الهند الوطني في شارع بيشوبجيت في لندن .

وذهب المستر (أ) بعد انصراف الرجلين فابلغ الامر الى « اسكتلانديارد » فاوصته هذه بأن يفي بوعده ، ويذهب الى البنك في الوعد المضروب ، وهناك التقى المستر (أ) بالرجلين النصابين فقد كانا ينتظرانه على الباب ، ودخلا معه الى البنك،واستلما المبلغ المرقوم اعلاه .. نقداً وعداً.

— والقى البوليس عليهما القبض ، وصادر من اولهما ١٣ جنيهاً ومن ثانيهما ٨ جنيهات و١٠ شلنات..

غرق مجنون

بينما كان البوليس الفرنسي يصطحب معه في سيارة صغيرة احد المجانين لاخذه الى المستشفى تظاهر هذا المجنون بالنوم فلما غفل البوليس عنه فتح باب السيارة وقفز منها ، والقى بنفسه الى نهر السين فمات غرقا.

لم تمت بالنار

هذه امرأة في ناحية لارول في فرنسا علقت النار بثيابها فقفزت الى قنطاس من الماء كان قريباً منها فانطفأت النار ... واغمي على المرأة فماتت غرقا في القنطاس

حجاج اوران

تقول الصحف الانكليزية ان ٣٠٠ من اهالي مدينة اوران في الجزائر ، قد ابحروا يقصدون مكة لحج بيت الله الحرام

* * *

كلمة العدد

الافراج عن المعتقلين

هناك عائلات في حاجة للعيش الضروري

في الوقت الذي تفرج فيه السلطات عن عدد يسير من المعتقلين العرب ، نراها تبعث بعدد كبير الى المزرعة . واكثر هؤلاء المعتقلين الجدد من شبان القرى

لقد قلنا ان هناك فرصة للافراج عن سائر المعتقلين ، وهذه الفرصة قدوم عيد الاضحى . فأن عشرات وعشرات من العائلات بقيت الشهور الطويلة بعيدة عن أربابها وابنائها ، وانها في مسيس الحاجة اليهم لاعانتها على العيش الضروري. ولا يجوز بقاء هذه الاسر من غير عائل ومعين، لا سيما في هذه الازمة الاقتصادية

اننا ونحن على ابواب هذا العيد الذي سيمر مع الاسف مرور أي يوم عادي لما تعانيه البلاد من سياسة ، نتوقع من السلطات الافراج عن جميع المعتقلين . وكثيرون من هؤلاء الاخوان قد تجددت مدة اعتقالهم اكثر من مرة ، وكثيرون منهم مدة طويلة تعد بالشهور وليس الاسابيع . ولعل هذه الايام الباقية تكون موعداً لهذا الافراج الشامل ، ولعل السلطات لا تتأخر في ذلك

نادي الروضة يتغلب على القومي

تقابل امس فريقا النادي الرياضي القومي بيافا ونادي الروضة المقدسي لكرة القدم على ارض البصة للحصول على درع مؤتمر الشباب . وقد اسفرت النتيجة عن اصابة واحدة لنادي الروضة سجلها في العشر الدقائق الاولى من المباراة على اثر افلات الكرة من احد الظهيرين ولم يكن باستطاعة حارس المرمى صدها . وقد تكرر هذا الخطأ مرتين لكن يقظة الحارس حالت دون تسجيل اصابات أخرى . وقد امتاز الشوط الاول بنشاط الفريقين والمحاولات العديدة لتسجيل الاهداف خصوصاً الفريق اليافي غير أن دفاع الروضة كان قويا جداً مما دعى الى حرمان يافا من اختراق المرمى ولو باصابة واحدة للتعادل . ومما يجدر ذكره ان فريق القومي تسيطر على اللعب في معظم الوقت وألزم الكرة ان تظل بالقرب من هدف نادي الروضة

* * *

البطالة

في تل ابيب

تظاهر عمال جمعية الاغودات اسرائيل في تل ابيب ظهر أمس امام البلدية وطلبوا من الرئيس مقابلة وفد منهم فسارع هذا الى تلبية الطلب، وسمع رغباتهم في العمل وايجاد اعمال للعاطلين منهم ، ثم وعدهم بالاهتمام بامرهم

سفر

وايزمن الى لندن !

غادر فلسطين في صباح اليوم وايزمن ترافقه ابنة شقيقة اللورد بلفور المس دوغديل الى مصر ليبحر منها الى لندن وقد سافر طائراً الى باريس الادون ماير غروسمن زعيم حزب المملكة اليهودية، وسيزور لندن وغيرها من العواصم للقيام بمهمات صهيونية تتعلق بالموقف الحاضر..!

اطلاق

سراح يهود معتقلين

ذكرت هابوكر ان الحكومة اطلقت صباح امس سراح ثمانية من المعتقلين اليهود في عكا بعد ان قضوا في المعتقل شهرين وثلاثة اسابيع .

رحلة صحفية!

زارت فلسطين وسوريا ولبنان مؤخراً بعثة صحفية فرنسية مؤلفة من احد عشر صحفياً ، وقد غادرت هذه البعثة بيروت على ظهر الباخرة سيليو يوم الاربعاء الماضي ، أما الهيئة التي تولت الانفاق على هذه الرحلة فكانت شركة (فلسطين ومصر لويد ليمتد) اليهودية !

قطار مصر

واتباع نظام جديد

من العادة المتبعة ان تصل القطارات القادمة من مصر الى محطة اللد في صباح كل يوم فقط ، ثم يركب المسافرون القطارات الذاهبة الى بلدانهم . وقد أصدرت مديرية سكك حديد فلسطين العامة امس الاول امراً بتعديل هذه القاعدة وذلك بوصول قطارات مصر حتى محطة يافا ، وقد نفذ هذا الامر في اليوم المذكور

طلب اعتقال

يهودي في لبنان

ارسلت حكومة فلسطين مذكرة الى دوائر الامن العام في المفوضية العليا ببيروت تطلب فيها اعتقال اليهودي حزقيال خضوري زوراني لارتكابه عدة سرقات من نوع الجناية في فلسطين . وتعتقد السلطات الفلسطينية ان هذا اليهودي قد ارتكب مثل تلك الجرائم في لبنان أيضاً

توراة عبرية

لقريبة بلفور !

ودعت المس بلانس دجديل ، قريبة اللورد بلفور ، المجلس الملي اليهودي بالقدس ، فقدم لها بن زفي باسم المجلس توراة مكتوبة باللغة العبرية ، ومجلدة تجليداً مفضضاً ستحمله هذه الداعية الصهيونية معها الى لندن تذكاراً لهذه الزيارة التي رسمها لها اليهود ، واحتفل بها فيها اليهود ايضاً ...!

الافراج

عن معتقلي يافا

افرجت السلطة أمس عن الوجيه علي افندي الدباغ فوصل يافا مساء بعد ان امضى أربعة اشهر ونيف في سجن المزرعة ، وكان قد حكم عليه ستة أشهر عملا بقانون الطواريء . وقد ذهب عدد كبير من سكان المدينة الى داره لتهنئته ونحن نرحب بالسيد علي أجمل ترحيب وكذلك افرجت عن الحاج عبد الرحمن افندي حماد والاستاذ درويش افندي الشامي مراسل زميلتنا اللواء الغراء .

كبير الحاخامين

والخفير اليهودي المحكوم !

قدم كبير الحاخامين اليهود ، اسحق هارتسوك ، عريضة الى القائم بأعمال القائد العام للقوات البريطانية في فلسطين يطلب فيها العفو عن الخفير اليهودي حزقال ألتمن الذي قضت عليه المحكمة العسكرية بالأعدام بتهمة اطلاق النار على باص عربي وقتل طفل . كما قدم محامي الدفاع مذكرة الى القائم باعمال القائد يطالب فيها فسخ الحكم عن المتهم .

اعلان

المحكمة المركزية المنعقدة في تل ابيب

قضية رقم ٣٤ـ١٩٣٨

امام مسجل المحكمة المركزية مستر هاوكابي في المسألة الآتية :

مدعي : ١ـ بطرس يوسف الحايك

٢ـ فرح جهشان

مدعى عليهم : ١ ـ شركة النجمة البيضاء بيافا ٢ـ حسن ابو غزالة مدير ٣ ـ داود ابو غزاله مدير ٤ ـ يوسف ابو غزاله سكرتير

وبمسألة قانون الشركات

بعد قراءة الاستدعاء الموجود في دوسية القضية في المحكمة المقدم من قبل المدعين في اليوم الثاني من فبراير سنة ١٩٣٨

وبعد قراءة القسم من قبل بطرس يوسف الحايك وفرح جهشان والموجودة صورته في الدوسيه

وبعد سماع اقوال المدعين واستناداً الى الفقرة (٦٤) من قانون الشركات وحسب السلطات الممنوحة لي في المادة (٦) والفقرة (A) و (iii) و (٦)(و) (١٣) من قانون المسجلين رقم (٦٨) لسنة ١٩٣٦ . اني آمر المسؤلين المذكورين اعلاه وكل شخص منهم ان يعمل من تاريخه لغاية أمر آخر وبعد سماع الاستدعاء القطعي وأمري هنا انه لا أسهم توزع من اسهم الشركة لجمعية سيارات المنشية وان لا يعقد الاجتماع المعين في ٢ فبراير الساعة السادسة مساء ولا أي اجتماع يكون لغاية ادماج الشركة مع جمعية سيارات المنشية . يجب أن ينشر هذا الامر بجريدة فلسطين الرسمية وبجريدة عربية معترف بها

اعطي من قبلي في اليوم الثاني من فبراير سنة ١٩٣٨

هاركابي

رئيس مسجلي محكمة

مركزية تل ابيب

(٢٧٥٥)

خدعة «التفاهم»

بلفور حين طلب المصادقة على وعده

أغرب ما نسمعه من اليهود حديثهم حول « التفاهم » ، هذه الخدعة الظاهرة التي يتخذونها ذريعة لانشاء «المملكة» في المستقبل . وقد أصبح كل عربي يمتعض لمجرد سماعه هذه الكلمة ، لان نيات الصهيونية صارت معروفة حتى للاطفال

تقول هذا بمناسبة ما نشر في جريدة هابوكر من مقال بتوقيع الادون اسير سفير الكاتب اليهودي المعروف ، على شكل كتاب مفتوح وجهه الى المسز دوجديل قريبة اللورد بلفور ، يرد فيه على بعض ما ورد في خطابها الذي القته في تل ابيب في الاسبوع الماضي وفي الوقت الذي يدعو فيه الى خرافة «التفاهم» يعود فيردد في سياق حديثه طمع اليهود الفاشل بهذه البلاد . وفيما يلي ما ورد في ذلك المقال :

خطبت المسز دوجديل عن الحل الرسمي لقضية فلسطين على اعتبار انه غير حل . ويظهر ان المسز دوجديل نسيت حل التفاهم بين العرب واليهود ، أو بعبارة أصح بين انكلترا والعرب واليهود ، فما رأيها في التفاهم المثلث بدلا من التقسيم المثلث .

تقول المسز دوجديل انها لا تعتقد بامكان هذا التفاهم ، واعترفت بصراحة انها لم تقابل أحداً من العرب ولم تتحدث الى احد من العرب لا في هذا الامر ولا في غيره . واذا كان الامر كذلك فكيف يمكنها ان تعرف ، ان العرب يرفضون التفاهم . انني كرجل ولد في فلسطين وتحدث الى الكثيرين من زعماء العرب اقول بان التفاهم مع العرب ممكن اما الحقيقة التي لا مجال للشك فيها فهي ان انكلترا لا تريد هذا التفاهم . »

ثم حمل الكاتب على المسز دوجديل وعلى خالها بلفور حملة شديدة وطلب منها ان تسمح له برواية حادث وقع معه يدل على مبلغ اخلاص بلفور لليهود فقال ما يلي :

قبل اعوام

وقع هذا الحادث في ١٦ ايلول سنة ١٩٢٢ فقد كنت في جنيف موفداً من الجمعية الصهيونية للقيام ببعض الاعمال ، وبينما كنت اتناول الطعام في فندق السلام اتصل بي البروفسور راباد (رئيس لجنة الانتدابات الدائمة) وطلب من ان اذهب حالا الى مكتبه فقد كان مديراً للجنة الانتدابات الدائمة . ووصلت الى المكتب في الساعة الثانية بعد الظهر فسامني ورقة كتب عليها قاعدة اسطرجاء فيها انه في الساعة الثالثة من ذلك اليوم سيقدم اقتراح مستعجل الى عصبة الامم لتصديقه ، وهذا الاقتراح يتعلق بمسألة الوطن القومي اليهودي وحدوده . ثم قال لي راباد ان هذا الامر قد وصلني من اللورد بلفور قبل نصف ساعة فقط ، وطلب مني ان لا اضيع الوقت وان اعقد جلسة العصبة في الساعة الثالثة وانا لا اشير عليك بشيء يا نصير لكن حاول ان تحضر الجلسة لانها عامة .

معارضة بلفور

وفي الساعة الثالثة كنت هناك ، وبعد ان انعقدت الجلسة برئاسة اللورد بلفور وقف اللورد والقى إقتراحه وهو كما يلي : ان الوطن القومي الذي يجب انشاؤه في فلسطين بموجب التصريح الذي عرف باسمي لا يسري منذ اليوم على شرقي الاردن» وطلب من المجلس التصديق على هذا الاقتراح حالا

فوقف المسيو جبرائيل انوتو ممثل فرنسا وسأل بلفور : هل يسمح جناب الرئيس ويذكر ما هو قصده من هذا وهل يريد ان تكون القدس وحدها وطناً قومياً وباقي فلسطين لا .

فوقف بلفور وقال بغضب : هذا ليس صحيحاً ، وسيشرح لك السكرتير الامر . ثم وقف السكرتير وأخذ في الشرح لكن لم يفهم احد شيئاً ، فقال انوتو : الا يريد جناب الرئيس ان ينتظر ٤٨ ساعة أو ٢٤ ساعة على الاقل لندرس الامر .

فأجاب بلفور بأصرار : لا ، هذا مستحيل . لا يجب ان نضيع الوقت من أجل مسألة بسيطة جداً وانا اتولى شرح المسألة : ان فلسطين قطعة ارض طويلة يعبر نهر الاردن من وسطها فيقسمها قسمين ، فالقسم الواقع في الشرق اسمه شرقي الاردن والقسم الواقع في الغرب اسمه فلسطين ، وانا اقصد باقتراحي ان كلمة وطن قومي يهودي لا تسري على القسم الشرقي الذي اسمه شرق الاردن .

« ثلثا » فلسطين !

فوافق المجلس العصبة حالا على هذا الاقتراح أي بعد مرور خمس دقائق فقط من انعقاد الجلسة ، أي ان اليهود فقدوا (كذا) نصف وعدهم بخمس دقائق . فهل لا تريد المسز دوجديل ان تسمح لنا بالتفكير قليلا في موقفنا الآن وفي الوقت الذي تريد انكلترا فيها ان تأخذ منا ثلثي فلسطين ؟

محلات للايجار

فيلا اربع غرف ودار وثلاث غرف في محلة الشيخ جراح . شقق وغرف مستقلة في محلة المصرارة . مخزن قرب ادارة الترافيك . دكان في سوق خان الزيت . غرف ومساكن اخرى .

المراجعة مع شكيب النشاشيبي

القدس تلفون ٢٣٣٢

المندوب الجديد

قبيل ابحاره قادما الى فلسطين

لندن في ٦ شباط — تقرر ان يحظى السر هارولد مكمايكل ، المندوب السامي الجديد لفلسطين ، بمقابلة الملك جورج السادس في يوم الاربعاء ٩ شباط الجاري ثم يسافر بعد اسبوع من المقابلة الى فلسطين

فريق نادي الشبيبة يتعادل مع اللاسلكي

جرت في الساعة الثالثة بعد ظهر امس مباراة كبرى في كرة القدم بين فريق نادي الشبيبة الارثوذكسية بيافا وفريق اللاسلكي البريطاني بصرفند وذلك على ملعب النادي الانطوني بيافا وقد اسفرت النتيجة عن تعادل الفريقين بثلاث اصابات لكل منهما . وحضر المباراة جمهور غفير من هواة الرياضة وبعض كبار موظفي اللاسلكي والبوليس في الثغر ، وكانت حماسية. أما فريق نادي الشبيبة الارثوذكسي فكان مؤلفاً من السادة : شفيق حارس المرمي ، الياس قندلفت ونزار ظهيرين ، اسبيرو قديس خليل متري ، جورج ديك — دفاع ، عيسى غندور ، جيران شامي ، حباحين منير دلل ، فريد شعيا — ساعدين ، ابراهيم متري قلب الهجوم ، اطناس خوري احتياط . وقد حكم المباراة السيد الياس غندور .

وقد امتازت بالتوزيعات الفنية المتقنة

التقاط

الاشارة اللاسلكية

« انقذوا ارواحنا »

(بقية المنشور على الصفحة الاولى)

الاصطلاح المعروف

وبلغنا انه اعطى اشارته باصطلاح معروف في فن اللاسلكي وهو على قياس «٦٠٦» ومعناه ان الخطر كبير واكيد، ومثل هذا الاصطلاح لا يستعمل الا لمثل الخطر الكبير والاكيد فعلا ، مع العبارة المعروفة « إي. أو. إس » أي « انقذوا ارواحنا » !

مسئلة الاثر

هذا ما يتعلق بحادث الاشارة ومرسلها ، أما ما يتعلق بحادث اجراءات البوليس ، فقد ذهب رئيس قسم بوليس الرملة ومفتش الجرائم واومباشي التحقيق وقصاص الاثر صباح امس الى المطار وبحضور مختاري قرية العباسية طلب الى القصاص متابعة الاثر الذي ادعى امس الاول بأنه وصل الى مداخل القرية المذكورة لاخذ قوالب الجبس عنه فأظهر اموراً دلت على عدم صدقه ، وستتخذ الاجراءات الثانوية ، ولو لا تريث رجال التحقيق في هذا الحادث لاصاب قرية العباسية مكروه ، اذ من المعلوم ان لشهادة قصاص الاثر اعتبار كبير في نظر المحققين ورجال البوليس .

الملاحق اليهودية

وقد ترجمت بعض الصحف اليهودية نبأ هذا الحادث عن هذه الجريدة ونشرته في ملاحقها الصادره مساء امس .

قصة الجنيه

احضر بوليس يافا امس مصطفى السمهوري من سجن نور شمس الى يافا لاستماع شهادته في حادث الاحتيال المعروف الذي وقع على احد شبان يافا وخسر بسببه ٢٥٠ جنيهاً بطريقة توليد الجنيه من آخر . وقد باشر جاويش تحقيق المركز التحقيق معه حالا وسنطلع القراء النتيجة غداً .

اثناء

دورة ليلية

بينما كان نفران من البوليس يتجولان في دورة ليلية على طريق رخبوت ، علما بان ١٢ مسلحاً قد دخلوا احدى البيارات الكائنة في اراضي الرملة وانذروا بياريها بوجوب اعلام صاحب البيارة باعداد مبلغ من النقود لهم ثم تواروا عن الانظار

وقد اعلم النفران مركز بوليس رخبوت بالحادث وهذا اعلم رئاسة قسم بوليس الرملة ، فذهب جاويش التحقيق وعدد من رجال البوليس وقصاص الاثر الى المكان المذكور ، وبعد فحص الاثر تبين انه اثر اولئك المسلحين الذين داهموا عدة بيارات بجوار الرملة واتلفوا موتورات الماء ، ولا يزال التحقيق مستمراً

نشاط

الحركة في الميناء

أفرغ يوم امس الاول من البواخر الراسية في مياه يافا ١٠٦٥ طنا من مختلف البضائع ، وشحن الى بواخر البرتقال ٤٠ الف صندوق ، و١٠٩ اطنان من الحديد الخردة

وابحرت الباخرة « آفيامور » الى لندن حاملة ٢٤٦ر٣٥ صندوقا من البرتقال والباخرة «غوردون » حاملة ٦٤٧ر٣٠ صندوقا الى هول، والباخرة «فينكلاند» حاملة ٩٧٣١ صندوقاً الى مختلف الموانيء الاوروبية .

ووصلت امس الباخرة « اكس كامبيون» وقد افرغت ٦١ طنا والباخرة «روماني» وقد افرغت ٦١ طنا والباخرة «روماني» وقد افرغت ٣٤٥ طنا وجميعها بضائع متنوعة

النار

على مستعمرة

اطلق مجهولون النار ليلة امس على مستعمرة الجاعونة ولم يصب احد

جثة رجل

عثر البوليس على جثة رجل في بيارة بالقرب من سلمة ، وبعد فحصها تبين انها جثة المرحوم محمود ابو عطية وان الموت كان طبيعياً

مدير الجمارك

ووقف أعمال التنسيق

بلغنا أمس من مصدر عليم ان المستر ستيد مدير الجمارك العام السابق كان قد طلب من حكومة فلسطين تجديد خدمته لمدة خمس سنوات لكن وزارة المستعمرات لم توافق على ذلك لاسباب عديدة منها تنسيق موظفي الجمارك بعد انتهاء اضطرابات سنة ١٩٣٦

وبلغنا ايضاً ان المندوب السامي ارسل الى مديرية سكك حديد فلسطين العامة امراً بوقف جميع التنسيقات التي اعتزمت اجراءها في اول شهر نيسان القادم ، لان ذلك مما يزيد البطالة في البلاد .

محاضرة
طبية في بغداد

سافر الدكتور نصوح بك النابلسي الى بغداد لحضور المؤتمر الطبي فيها . وسيلقي محاضرة عن «طرائق نمو الاطفال» وأحدث النظريات العلمية فى ذلك

قضاء
عطلة العيد

وصل بعد ظهر امس الاستاذ رأفت بك الدجاني رئيس محكمة إربد البدائية الى يافا لقضاء ايام عيد الاضحى المبارك بين أهله واصدقائه فأهلا وسهلا

اعلان بيع ملك

صادر من دائرة اجراء القدس

المقدار كاملا. الجنس ارض للبناء . الموقع البخارلية . البلدة القدس. المساحة ٥٣٨ متر مربع و٩٣ ساتي. القيمة المخمنة ١٫٥٠٠ جنيه للمتر المربع ١٠٠٠ . القيمة المدفوعة ٨٠٠ جنيه للارض . الحدود شرقا : زبولوف مكسوموف . غرباً : المالك . شمالا : البخارلية . جنوباً : طريق

المقدار كاملا. الجنس ارض للبناء . الموقع البخارلية . الموقع القدس. المساحة ٤٣٤ متر مربع و٩٣ ساتي . القيمة المخمنة ١٫٥٠٠ جنيه المتر المربع ١٠٠٠ القيمة المدفوعة ٦٥٠ جنيه للارض . شرقا : المالك . غرباً البخارلية . شمالا : البخارلية . جنوباً : طريق .

ليكن معلوما لدى العموم انه مطروح للبيع في المزاد العمومي الملك المبين مقداره وجنسه وموقعه بعاليه العائد الى اسحاق الحاسين المديون الى الياهو مساني بمبلغ ١٦٠٠ جنيه والرسوم والفائدة وحيث جرت عليه الاحالة الموقتة .

فمن يرغب شراء الاراضي المذكور يمكنه مراجعة دائرة اجراء القدس بظرف ١٥ يوم من تاريخ نشر هذا الاعلان ويشترك بالمزايدة بعد دفع الديبوزيتو عشرة بالماية عن القيمة المخمنة ويزيد خمسة بالمائة عن القيمة المدفوعة مع العلم بان اجرة الدلال وجميع رسوم الطابو والبلدية على المشتري ولاجله صار اعلان الكيفية . ٦–٢–٢٨

امضاء .
عن مأمور الاجراء

(٢٧٥٦)

شجعوا
ميناء يافا العربي

طولكرم

تحقيق السلطة فى حادث اعتداء

طولكرم في ٦ شباط — لمراسل الدفاع الخاص — بينما كان كل من مصطفى يوسف حامد ، ومحمود احمد الرزق من قرية الطيرة يرعيان مواشيهما في اراضي قريتهما الواقعة بالقرب من مستعمرة تل موند فاجأهما بعض الخفراء اليهود ووقعت مشاجرة بحضور بوليس اضافي يهودي فنتج عن ذلك اصابة السيد مصطفى حامد بجراح نقل على اثرها الى مستشفى نابلس للمعالجة ، وأصيب محمود الرزق بجراح اخرى بسيطة ، وقد اخطر مركز بوليس قلقيلية بالحادث فخرجت قوة من رجاله ، ومن رجال بوليس تل موند الى مكان الحادث واعتقلت الخفراء اليهود وأجرت لهم تشخيصاً أمام الجريحين العربيين فتعرفا عليهم ، أما البوليس الاضافي اليهودي فقد اوقف عن العمل للتحقيق معه في هذه القضية

وقد علمنا أن قائمقام طولكرم الاستاذ عبد الله افندي خير قد ذهب الى قرية الطيرة واجتمع بوجوهها وأكد ان التحقيقات في هذه القضية تسير بسرعة .

مبادلة النار بين مسلحين ودورية

حوالي الساعة الثانية عشرة من ليلة امس اطلق مجهولون النار على دورية من رجال البوليس كانت سائرة على طريق طولكرم — رامين ، وقد اجاب رجال الداورية على اطلاق الرصاص بالمثل ، ولم نعلم عن وقوع اصابات

خروج قوة عسكرية الى بلعا

خرجت اليوم قوة عسكرية كبيرة بسياراتها ومعداتها الى قرية بلعا واجرت فيها تفتيشاً ثم احتلت بعض المنازل ، وقد حلقت طائرات صباح هذا اليوم فوق القرية والمدينة والقرى المجاورة

توقع الافراج عن معتقلي المدينة

اتصل بنا ان السلطة ستفرج فى هذين اليومين عن المحامي الاستاذ راشد افندي الجيوسي وعادل افندي السماره وسعيد افندي عنبتاوي وامين افندي قاروط وعبد الرحمن افندي الحاج خياط . والاهلون هنا يأملون أن تفرج السلطة عن فضيلة القاضي الشرعي الشيخ رامز افندي مسمار ، ومعتقلي قرية ذنابة وبقية قرى القضاء .

حيفا

انذار سكان حي بغرامة مالية

حيفا فى ٦ شباط — لمراسل الدفاع الخاص — دعا حاكم اللواء الشمالي عدداً من اهالي سكان وادي روشميا وبحث معهم في الحوادث المتكررة التى تقع فى منطقتهم وأنه فى حالة وقوع حوادث اخرى سيضطر الى فرض غرامات على حيهم

استمرار تجول القوات العسكرية

لاتزال القوات تغدو وتروح من حيفا واليها تتقدمها المدافع الرشاشة والمصفحات الحربية

فوج من اطباء مصر الى بغداد

مر بحيفا ظهر اليوم الفوج الاخير من مشتركي المؤتمر الطبي الذي سيعقد في بغداد يوم ٩ الجاري ، ويرأس هذا الفوج سعادة علي ابراهيم باشا . وقد قصد اليوم الى بغداد عدد من اطباء فلسطين للاشتراك في هذا المؤتمر الكبير

ثماني سنوات بتهمة قتل شخص

قضت المحكمة المركزية امس على عزيز احمد الحمد المتهم بقتل حسين حماد في شفا عمرو بالسجن ثماني سنوات وبرأت ساحة سليمان محمد أبوحسن ونايف مسعد الدقة ومحمد علي ابو شاه والمتهمين بنفس القضية

نادي التمثيل ورواية «الشموع المحترقة»

يقيم نادي التمثيل والتهذيب بحيفا مساء السبت الواقع في ١٢ شباط على مسرح كوكب الشرق حفلة تمثيلية يعرض فيها رواية «الشموع المحترقة» لمؤلفها الاستاذ نصري الخوري فنحث الجمهور على حضورها تشجيعاً لهذا النادي الناهض

تدقيق حسابات شركة السينما العربية

حضر السيد جورج اسعد خضر فاحص الحسابات القانوني الى حيفا وبدأ بتدقيق حسابات شركة السينما العربية المحدودة بحيفا ، عن السنة المنصرمة وبعد الانتهاء منها سيقوم بتدقيق حسابات شركة صالونات التجميل .

قوة من الجند تفتش بيوتاً

بيت لحم في ٦ شباط — لمراسل الدفاع الخاص — في الساعة الثانية عشرة من ظهر امس وصلت قوة من الجند الى قرية بيت ساحور وطوقتها من جميع الجهات . ثم اجرى قسم من الجنود تفتيش بيت السيد الياس ابراهيم فلم يعثر فيه على شيء . ثم فتش القسم الثاني من البيت الذي يسكنه السيد سليمان الاعرج من عرب الشواوره فلم يعثر على شيء . وبعد ذلك اجرى تفتيش حظيرة الماشية فعثر على مسدس مدفون في الارض فاعتقل الجند سليمان المذكور مع اثنين من ابناء عمه كانوا موجودين عنده فى هذه الاثناء . وعاد الجند ومعهم الاشخاص الثلاثة المعتقلين

القدس

عشرة اشهر بين المزرعة والابعاد

القدس في ٦ شباط — لمراسل الدفاع الخاص — كانت السلطة في الناصرة قد اعتقلت الشاب السيد فوآد نصار وأرسلته الى المزرعة فأمضى ثلاثة أشهر . وماكاد يخرج من المعتقل ، ويعود الى مدينته الناصرة حتى أبعد الى الخليل حيث أمضى فيها حوالى السبعة الاشهر مع اثبات وجوده مرتين كل يوم . وبينما كان يسعى لاعادته الى الناصرة ، فوجيء السيد فوآد بالقبض عليه ووضعه في القشلاق بموجب قانون الطواريء .

ان هذه المدة التي امضاها السيد فوآد معتقلا في المزرعة ، ثم مبعداً في الخليل ، طويلة وكافية .والمتوقع الان من السلطة الافراج عنه واعادته الى الناصرة مع إثبات وجوده فيها ، اذا شاءت ذلك . ولعلنا نرى هذا قريباً جداً ، وفي الايام القليلة القادمة .

اعتقال شاب عربي فى الخليل

اعتقلت السلطة السيد ظافر الشهابي ووضعته فى قشلاق البوليس . ولا ندري أسباب هذا الاعتقال ، ولعله يعاد النظر فيه

اعتقال عرب وتوقيفهم في القشلاق

اعتقلت السلطة السادة : موسى العمري وعبد السلام الحاج ابراهيم ،رئيس كشافة بيت صفافا ، وعبد الله الحاج ابراهيم وعيسى علي حسن جميعهم من قرية بيت صفافا ووضعتهم في قشلاق البوليس .

الذي اطلق عليه يهودي النار

خرج اليوم من المستشفى الاستاذ مرتين حداد الذي اطلق عليه احد اليهود النار منذ اكثر من شهرين في محلة شنلر

وفد يطلب تخفيض أجور المحلات

يقابل غداً وفد من تجار العرب المستأجرين في باب الخليل وداخل المدينة ، لجنة دير الروم المالية للطلب منها تخفيض اجور المحلات عن السنة القادمة بسبب الحالة الاقتصادية السيئة ، وسيطلب هذا الوفد ايضاً من دير الروم بذل أعظم المساعي للعمل على فتح ابواب المدينة القديمة حرصاً على مصلحة التجار والحالة التجارية .

جماعة من البوليس الراكب الى الخليل

يسافر غداً الى قضاء الخليل ٤٠ بوليساً خيالا تحت قيادة ٣ ضباط لتعقيب الجماعات المسلحة فى تلك الجهات .

سيارة مصفحة وتفتيش احد البيوت

جاءت قوة من البوليس فى سيارة مصفحة الى محلة وادي الجوز وأجرت تفتيشاً فى دار الحاج عبد الرحيم عابدين من اهالي الخليل لكنها لم تعثر على شيء .

سير دوريات الجند في الشوارع

شوهدت بعض دوريات الجند تسير فى بعض شوارع المدينة وهي تحمل سلاحها ، كما شوهدت دوريات البوليس البريطاني تتجول داخل المدينة وخارجها وهي مسلحة كذلك

قاضى القضاة الى اريحا وعودته

سافر المستر ترمتد قاضي القضاة اليوم الى أريحا ومعه القاضي البريطاني المستر يورك الذي يقوم بوظيفة مسجل أعلى للمحاكم ، وقد فتشا محكمة الصلح وعادا الى القدس

تفتيش دار فى قرية عربية

داهمت السلطة قرية الجوره وفتشت دار خليل جبر محمد خليل فلم تعثر فيها على شيء .

امام المحكمة العسكرية اليوم او غدا

تنظر المحكمة العسكرية غداً « الاثنين » في قضية محمد ديب ارشيد من بيت اكسا المتهم بحيازة قنبلة وتنظر بعد غد « الثلاثاء » في قضية الحاج عبد الله نياله من الخليل المتهم بحيازة ملح بارود .

المندوب السامى في بيت لحم

ذهب اليوم المندوب السامي الى بيت لحم وزار كنيسة المهد ثم عاد الى القدس .

سلطان البهرة ينعم باوسمة ومداليات

تلقينا من قلم المطبوعات ما يلي : يقول نبأ وارد من بومباي ان عظمة سلطان البهرة ، مولانا طاهر سيف الاسلام ، الذي زار القدس فى العام الماضي اثناء سياحته فى بلاد الشرق الادنى قد أمر بالانعام على عدد كبير من اعيان فلسطين وسوريا ، والعراق بالنياشين والمداليات

تبادل الرصاص بين البوليس والمسلحين

القدس في ٦ شباط — لمراسل الدفاع الخاص — في الساعة الحادية عشرة من الليلة الماضية ، أطلق مجهولون الرصاص على البوليس بالقرب من مار الياس على طريق القدس — الخليل . ثم فى الساعة الواحدة بعد منتصف الليلة الماضية ايضاً تبادل المجهولون النار مع دورية من البوليس على طريق القدس — رام الله ، واستمر تبادل الرصاص نحو نصف ساعة . وفى الحالتين هرعت قوة كبيرة من البوليس لكنها لم تعثر للمسلحين على أثر .

ذهاب قوة في الصباح

وفي صباح هذا اليوم ذهبت قوة من البوليس الى طريق الخليل . واخرى الى طريق رام الله وقد جيء بشخصين من اهالي الخليل احدهما علي شحاده والاخر عبد الرحمن شحاده ووضعا في مستشفى الحكومة لمعالجتهما

الانباء الخارجية

التبعات العظيمة الملقاة على عاتق هتلر

برلين في ٦ شباط — تناول الرأي العام الالماني التبديلات الاخيرة بدهشة عظيمة ويدور على الالسن تعاظم القوة التى القيت على عاتق الزعيم هتلر والمنصب العسكري العالي الذي منح الجنرال جورنج الذي ظهر بثوبه الرسمي الجديد بصفة فيلد مارشال للقوات الجوية عندما افتتح معرض اكاديمية الفنون . وامتدحت جريدة فرنكفورتر تسيتونج اختيارات الهر فون ريبنتروب في لندن فقالت انها ستكون ذات قيمة عظيمة في سير الامور السياسية في المستقبل كما امتدحت رفع عنصر الشباب الى اعلي المناصب العسكرية وفتح الابواب للافكار الجديدة

زيارة وزير خارجية سوريا للعراق

بغداد في ٦ شباط — لمراسل الدفاع الخاص — فهم ان معالي سعد الله بك الجابري وزير خارجية سوريا سيزور العراق بصورة رسمية في اوائل شهر اذار القادم وان الغرض من زيارته هو توثيق روابط الود والاخاء بين العراق وسوريا والسعي لانضمام سوريا الى معاهدة الحلف العربي والدخول فى مفاوضات لوضع اتفاقية تجارية بين البلادين.

بعد التغييرات الهامة فى المانيا

لندن في ٦ شباط — كتبت « الصنداي تايمس » عن وقع الحوادث الالمانية الاخيرة في لندن فقالت انها احدثت تأثيراً كبيراً وأن أمام اوروبا فترة مقلقة . ثم تكلمت عن الهر فون ريبنتروب فوصفته بانه رجل صلب الافكار وأحب الاشياء اليه توسيع محور روما — برلين — طوكيو لمقاومة الشيوعية والحملة الشديدة لاعادة المستعمرات الالمانية وقالت ان صداقة بريطانيا تجيء في الدرجة الثانية من اهتمامه . ثم قالت ان ثلاثة من رجالات المانيا هم : المارشال بلومبرغ والجنرال فون فريتش والهر فون بابن الذي استدعي من فينا يغادرون دائرة مستشاري الزعيم هتلر .

وقبل ان تختم « الصنداي تايمس » مقالها تكلمت عن العوامل التي تحول دون استعجال المانيا في العمل فقالت ان اولها هو المجلس الاستشاري المؤلف من شخصيات معروفة لها خطط متناقضة والثاني قبول الجيش بعزل ١٣ قائداً من قواده .

نجاح موسم الحج هذا العام

القاهرة في ٦ شباط — لمراسل الدفاع الخاص — وصل الى جده في هذا الاسبوع آخر افواج الحجاج من مصر وجاوى والهند وروسيا ، وقد وردت الانباء بأن جميع الحجاج يتمتعون بصحة جيدة ، والامل كبير بنجاح الموسم . ويصل أمير البحرين مكة المكرمة ، والمنتظر أن يزور مصر وسوريا بعد أداء فريضة الحج .

اضاءة مكة المكرمة بالكهرباء

القاهرة في ٦ شباط — لمراسل الدفاع الخاص — اتمت وزارة الاشغال التصميمات الضرورية لاقامة محطة كهرباء فى مكة المكرمة ، وتوسيع بئر زمزم ومد انابيب المياه النقي الى مختلف الاحياء . وستكون مكة المكرمة فى بضعة شهور منارة بالكهرباء اثناء الليل .

حادث لاول مرة في التاريخ

القاهرة فى ٦ شباط — لمراسل الدفاع الخاص — لاول مرة فى التاريخ يذيع مدير قسم الاخبار والحوادث فى شركة الاذاعة الاميركية — من غرفة خوفو فى الهرم الاكبر وصفاً شاملا لاعمال الحفريات الجديدة . وستنقل هذه الاذاعة من الغرفة الى لندن بالتلفون اللاسلكي ومن لندن الى نيويورك ثم من هذه تذاع فى سائر الولايات المتحدة

نجاح الثوار فى هجوم جزئى

لندن في ٦ شباط — جاء من سرقسطة أن الثوار قاموا بهجوم شديد في جبهة تيرويل وتقدموا بضعة أميال فيها . وقد اعترفت مصادر الحكومة باحتلال الثوار بلدة قريبة من مدينة التيرويل .

شئون اليوم

تعليق على الحوادث المحلية والخارجية

بعد ظهر السبت

ألف أحد الصحفيين الاميركيين كتاباً عنوانه « الخوف يزحف على اوروبا » وفيه فصل عن المانيا عنوانه « انتظر دائما بعد ظهر السبت » . ذلك لان هتلر لا يبرم قراراته الخطيرة إلا في ذلك الوقت . فكل حادث هام وقع في المانيا إبان الحكم النازي انما تم بعد ظهر السبت والحادث الاخير الذي جمع فيه هتلر بين قوات الدولة وقع بعد ظهر أمس الاول ، أي السبت .

ولقد هز هذا الحادث اوروبا ، لانه تغيير أساسي في السياسة ، والجيش ، والاقتصاد . ولا تزال تختلف صحف الدول تعلق عليه باسهاب ، بعضها يحبذه والبعض الاخر يتخوف منه . وقد كان هتلر قبل الحادث يعتمد على مستشاريه وقواده ، أما الان فانه اصبح رأس الدولة بالفعل ، واصبح اولئك الزعماء ، سواء الذين منهم في حزب النازي أو الجيش أو الاسطول مرؤسين له — كالقائد وهم مجلسه الحربي .

وقد كان هذا التغيير متوقعاً وان يكن على شكل آخر . فرجال حزب النازي على شيء من الاختلاف مع الجيش . وظهر هذا الخلاف واضحاً في شخص المارشال فون بلومبرغ وزير الحربية السابق وقائد الجيش . فقد كان حزب النازي يتهمه بالانسياق للعسكريين ، كما يتهم هؤلاء بالخضوع لنفوذ زعماء الحزب . وجاء زواجه بفتاة عادية نقطة انفجار بين اولئك الذين مازالوا محافظين على التقاليد البروسية العسكرية الصارمة ، ذات الفخفخة والخلق الشديد

ويستطيع الباحث ان يقول ان ما تم الان في المانيا هو ظفر لسياسة النازي . فقد اصبح الحزب نفسه . وصارت الدكتاتورية في المانيا أقوى من ذي قبل إذ تجمعت فيها قوى الدولة جميعاً ، في الدكتاتور ، أو المستشار ، أو الزعيم

ولقد نعتت الصحف الفرنسية هذا الحادث « بأنه حشد عسكري لقوات المانيا وللشعب الالماني ، واستعداد هائل للحرب » والدول الاوروبية ، سواء منها الديمقراطية والدكتاتورية سائرة نحو هذا « الحشد » كما سنتكلم عنه الان . أما الحرب نفسها فهذه فوق تخمين الاشخاص ، لان أوروبا تتخوف منها فعل الان هتلر ، وقضى على آخر معارضة في الجيش ، أو آخر استقلال فيه ، واختار له القواد النازيين . وبعد بضعة شهور قليلة نرى الجنرال غيرنغ — وقد اصبح الان مارشال — وزيراً للحربية وقائداً للجيش مع الاحتفاظ بالقيادة العليا للفوهرر .

ولقد عاد العالم اليوم الى التسابق في التسلح على وجه لم يكن له ما يماثله في تاريخ الانسانية وليس من المنتظر أن تخف وطأة هذا الاستعداد ، وقد فشلت كل مؤتمرات نزع السلاح ، وذهبت في التاريخ الانساني كمأساة من المآسي المحزنة ، وظهرت نقاط الخطر الان في العالم فاصبحت في : الشرق الاقصى ، البحر المتوسط ، اسبانيا . وكما تتعاون الدول الفاشستية في سيادتها السكوى — كما وقع بين اليابان والمانيا وايطاليا — تتعاون الان ثلاث دول ديمقراطية كبيرة هي : الولايات المتحدة ، بريطانيا ، فرنسا . والمدركتان الاخيرتان اللتان بعثت بهما الولايات المتحدة وبريطانيا الى اليابان ، هما احدى ظواهر هذا التعاون

توحيد قوات الدولة

ومن قبل المانيا أخذت الحكومة البريطانية تعمل على توحيد القيادات في جهة واحدة . وجاءت الحكومة الفرنسية فحذت حذوها ، وصارت قوات الجيش والاسطول ، والطيران مجتمعة في يد واحدة ، لكن الشيء الظاهر في عمل المانيا هو توحيد قوات الدولة : السياسية ، والعسكرية والاقتصادية في يد الفوهرر ، وهو ما لم يقع لا في انكلترا ، ولا في فرنسا ، وانما هناك ما يماثله في ايطاليا اذ يقبض السنيور موسوليني على زمام مختلف هذه القوات . وكما اراد الدوتشي دمج ايطاليا بالحزب الفاشستي ، هكذا

دور المرأة العربية

نشطت المرأة العربية للعمل في فلسطين فقد بعثت تشكر نواب مصر وشيوخها على تقديمهم مذكرة انتصار للقضية العربية . وقامت محتجة عند المندوب السامي قناصل الدول على استمرار السياسة الحاضرة في البلاد . وأخذت تستعد لتقديم ما تستطيع من اعانة لعائلات المعتقلين واولئك الذين فقدتهم اسرهم في الاضطرابات .

ونذكر ، بهذه المناسبة ، ما سبق أن دوناه على صفحات هذه الجريدة فقد سئل وزير المستعمرات امام لجنة الانتدابات في جنيف عن مركز المرأة العربية السياسي وما « يقال عن نشاطها في المضمار الوطني وحالا اعترف الوزير بالدور الذي تقوم المرأة العربية في فلسطين وذكر أنه تسلم برقيات منها اكثر مما تسلم من الرجل وهكذا ، بهذا الاعتراف الرسمي ، وقفت الدول على مبلغ الوعي والتنبه في المرأة العربية

والجميل في هذه الظاهرة التي صحبت القضية منذ البدء أنها طبيعية غير مصطنعة وأنها مرضية كل الرضى ، ويستطيع كل عربي المفاخرة بها . فنهضة المرأة في غير فلسطين اصطحبتها المطالبة بالحقوق ، والخروج على حدود الأسرة وواجبات البيت ، والتحلل من المسئوليات العائلية . أما هنا فقد كان أظهر مظاهر تحمل المسئولية وقبول التضحية ويوم يكتب عن حركة في فلسطين كتابة تاريخية ، ستحتل المرأة العربية فصلا ممتازاً من ذلك التاريخ الجليل .

« ... »

الغاء المعايدة

جاءنا من بيت جبرين أن أهالي القرية قرروا الغاء الزيارات والمعايدة في أيام عيد الاضحى

بيع خصوصي لعيد الاضحى المبارك

بثلاث اسعار فقط

لمدة ٧ ايام

وذلك في محل

صالون ماري

شارع الملك جورج

اليوم (الاثنين)

ولغاية

١٤ الجاري

الدرجة الاولى بـ ١٧٥ غرشاً

الدرجة الثانية بـ ١٤٥ غرشا

الدرجة الثالثة بـ ١١٥ غرشا

ويشمل هذا البيع في درجاته الثلاثة جميع فساطين ومعاطف السيدات ولوازمها الواردة حديثا من فينا وباريس

صروف

الحشد الالماني

توحيد قوات الدولة والسلطة المطلقة

برلين — وافق مجلس الوزراء في اجتماعه الاخير على التغييرات الواسعة النطاق في الحكومة الالمانية : وقد وصف هذا العمل بانه « تطور في الاجراءات الخاصة بادماج الحزب في الدولة » .

المجلس السري

وقد اذاع المستشار هتلر الامر الرسمي التالي بتأليف المجلس الخاص :

« الفت مجلساً سريا خاصاً لديواني لكي يبدي لي مشورته في السياسة الخارجية ، وعينت البارون فون نورات وزير الريخ رئيساً لهذا المجلس اما الاعضاء فهم الهر فون ريبنتروب وزير الخارجية والجنرال فيلد مارشال جورنج رئيس وزارة بروسيا ووزير الطيران والقائد العام للسلاح الجوي والهر رودلف هيس وزير الريخ ووكيل الزعيم والدكتور جوبلز وزير الدعاية والدكتور لامرز وزير الريخ ورئيس مستشارية الريخ والكولونيل جنرال فون براوشتش رئيس الجيش الاعلى والاميرال ريدر الرئيس الاعلى للاسطول والجنرال كيتل رئيس قيادة القوة المسلحة »

كتاب فون نورات

وارسل الكتاب التالي الى البارون فون نورات بمناسبة تعيينه رئيسا للمجلس السري الخاص :

« طلبت مني مرة اخرى الاحالة على المعاش طلبا للراحة التي تستحقها ، لا انني لا استطيع ان اجيبك الى طلبك اذ لا غنى عن خدماتك على الرغم من بلوغك الخامسة والستين من العمر في هذا الوقت وانقضاء ٤٠ سنة على وجودك في الخدمة . وقد اصبحت مشورتك في السياسة الدولية ضرورية من كل وجهة بعد السنوات الخمس الاخيرة التي انقضت على ما قدمته من التعاون . واني اعهد اليك في رياسة المجلس السري الخاص واعفيك من اعمال وزارة الخارجية لاني اود ان احتفظ في رياسة الدولة بمستشار ساعدني بكل اخلاص وامانة في خلال السنوات الخمس التي كانت اخطر السنوات وعلى ذلك اقدم لك الشكر من كل قلبي »

كتاب بلومبرغ

وفيما يلي صورة الرسالة التي وجهها المستشار الى المارشال فون بلومبرغ وزير الحربية وقائد الجيش بعد قرار احالته على المعاش :

« طلبت مني مرارا اعفاءك من المهمة التي اقتضت تضحيات عظيمة من صحتك اما وقد انقضت السنة الخامسة على نهضة امتنا وجيشنا فانني اجيبك الى طلبك وامل ان تتمتع في المستقبل بالراحة التي تستحقها اكثر من كثير من الناس »

رأس القوات

ثم أذاع الزعيم هتلر بيانا بشأن المهام التي أخذها على عاتقه جاء فيه : انني اضع نفسي شخصياً في رأس القوات المسلحة . وقد وصفت وزارة الحربية بما لها من المهام ومن صفة اركان الحرب العسكرية تحت أوامري مباشرة . وسيوضع في رياسة القيادة العليا رئيس وزارة الحربية بصفته الرئيس الاعلى لقيادة القوة المسلحة وتكون له رتبة وزير الريخ

السلطة المطلقة

وهذه التطورات تدل على زيادة امتزاج الحكومة الالمانية بحزب النازي وهو الامتزاج الذي بوشر التمهيد له منذ عهد بعيد ، كما سيطر حزب النازي على قوة البلاد الدفاعية . وهذه السيطرة لم يسبق ان تمتع بها رئيس لالمانيا بسلطة مباشرة لا جدال فيها على القوى الالمانية المسلحة .

اهمية التدابير

أما أهمية التدابير الجديدة فتظهر في ان التبديل تناول ٤٩ جنرالا من قواد الجيش بينهم ٢٣ من اكبر القواد وأعلاهم مكاناً . وأحيل ١٤ جنرالا على المعاش . وفهم ايضاً ان الهر فون بابن سفير المانيا السابق في فينا سيعين سفيراً لها في سلامنكة . واستدعي ايضاً الهر فون هاسل سفير المانيا في روما ومن المنتظر أن يعين في هذا المنصب البرنس بسمارك مستشار سفارة لندن والملحق الان في وزارة الخارجية الالمانية .

انباء يهودية

الصحف

اليهودية والتقسيم الفاشل

نشر كاتب يهودي مقالا في جريدة هابوكر حمل فيه على الدكتور وايزمن ورد فيه على رجال الجمعية الصهيونية الذين يقولون بأن مشاغبة معارضي التقسيم بين اليهود هي التي سببت فشل المشروع وحالت دون مفاوضة الادارة الصهيونية مع وزارة المستعمرات على أساسه كما قرر مؤتمر زوريخ . وقال هذا الكاتب في رده ان معارضي التقسيم كان واجبهم ان يظهروا للرأي العام في بريطانيا والعالم ان هناك جماعة بين اليهود يرفضون هذا المشروع من وجهة صهيونية ومن وجهات أخرى ، لذلك لم تكن دعامتهم ذات تأثير كما يزعم وايزمن وانصاره وانما الذي أثر في الموقف هو دعاية الرصاص والقنابل التي يقوم بها العرب إظهاراً لسخطهم على هذا المشروع .

اليهود

وصور بعض زعمائهم

في مساء امس تسلل عدد من اليهود الاصلاحيين الى نادي حزب العمال اليهود في القدس ولطخوا بالزفت صور أرزولوف وغوردون وغيرهم من زعماء الحزب الاشتراكي اليهودي تاركين صورتي هرتسل وترمبلدور وهذا الاخير محبوب الاصلاحيين .

مساعي

فخامة نوري باشا

جاءنا من السيد عمر حسن سعود من قرية بيت جبرين كلمة أشار فيها الى ما ترجمته (الدفاع) عن (الجويش كرونيكل) لمراسلها الدبلوماسي بشأن الكلمة التي وصف فيها فخامة نوري باشا السعيد بأنه (فضولي) في سعيه لقضية فلسطين العربية . وقد حمل السيد عمر حملة شديدة على الجريدة اليهودية وذكر ان فخامة نوري باشا يعمل لقضية فلسطين لانها جزء من الوطن العربي

سقوط طائرة

واصابة راكبيها

القاهرة — جاء في نبأ من الفيوم أنه بينما كانت طيارة من سلاح الطيران المصري تحاول الهبوط الى الارض في جبل الروس إذ هوت من ارتفاع ٤٠ قدماً تقريبا واصطدمت بالارض صدمة شديدة فتهشمت وأصيب راكباها . وأبلغ الحادث الى السلطة المختصة فانتقلت قوة الى المكان لاسعاف المصابين وانتقلت طائرة لنقلها من مكانها واصلاح الطائرة المهشمة .

كلما بعنا شخصاً جديداً نربح صديقاً جديداً !

اكثر الشبان اناقة هم الذين يستعملون "بريل كريم" لأن "بريل كريم" يحفظ الشعر لماعاً وجميلاً وهو يمنع الشعر الضعيف من السقوط ويزيل القشرة

اطلب "بريل كريم" الآن ولا تؤجل !

يباع في احسن المحلات ويطلب بالجملة والمفرق

من محلات أسعد — يافا والقدس

BRYLCREEM

تفتيش القرى

واعتقال اشخاص

يبنا — في الساعة الثالثة من بعد ظهر يوم الجمعة الماضي داهم خمسة من افراد البوليس بيت السيد محمد جابر وأجري تفتيشه ولم يعثر على شيء . وفي الساعة الخامسة من صباح يوم السبت وصل الى القرية ثلاثة من أفراد البوليس وعلى رأسهم رئيس قسم بوليس الرملة وداهمت هذه القوة بيوت السادة محمد جابر ، محمد عبد الله الرنتيسي ، صالح حسن طه ، صالح البوجي ، محمد احمد ابو الحاج ومحمد طه النجار وأجرى تفتيش بيوتهم وبحث عنهم واعتقل منهم السادة : محمد عبد الله الرنتيسي ، صالح حسن طه ، محمد احمد ابو الحاج ، محمد طه النجار وولده واعتقل ايضاً ابراهيم عبد الله الرنتيسي ولم تعرف أسباب اعتقالهم .!

سطو

على مخزن

حقق الاستاذ سعيد افندي علاء الدين صباح أمس في قضية السطو على مخزن نقولاي شميت الالماني الكائن بشارع المستقيم بعد كسر اقفال ابوابه ، واعتقال محمد علي البطة من قرية الرمتا التابعة شرق الاردن وعبد الكريم عبد الرحمن مفلح من عورتا وساكن شرق الاردن في داخل المخزن وبعد سماع اقوال بعض الشهود قرر رفع الجلسة الى صباح اليوم الثامن من الشهر الجاري لسماع اقوال بقية الشهود

مدير المباحث

وصل رئيس دائرة المباحث الجنائية الى يافا واجتمع الى مدير بوليس اللواء الجنوبي مدة طويلة ، ويقال ان لمجيئه علاقة بتنظيمات البوليس الجديدة .

من ابناء السلامة

عكا — رزق الشاب صبحي افندي عوض طفلة سماها « عائدة » جعلها الله من بنات السلامه .

المندوب السامي

رام الله — زار المندوب السامي المدينة في الساعة الثالثة والنصف من بعد ظهر اليوم وكان يرافقه فايز بك الادريسي مفتش بوليس القرى وقوة من البوليس ، وقد استقبله قائمقام المدينة متري افندي فراج . وبعد ان تجول في شوارع المدينة زار مدرسة الاناث الاميرية ، ومدرسة دار المعلمات القرويات حيث استقبله وكيل رئيس البلدية

اعتقال شخص

قرر حاكم اللواء الشمالي بتاريخ ٦-١١-٩٣٦ إبعاد محمد علي عثمان من قرية خربثه الى يافا لمدة ستة اشهر عملا بقانون الطوارىء ، وقد حضر المذكور حينئذ الى يافا وراح يثبت وجوده مرة في اليوم امام بوليس النشية وقبل انتهاء المدة غادر يافا الى مكان مجهول بدون إذن من مدير بوليس اللواء .

وقد اعتقل البوليس أمس محمد المذكور وقدمه امام حاكم الصلح الاستاذ سمعان افندي داود طالباً توقيفه اسبوعاً استعدادا لمحاكمته بتهمة مخالفته منطوق الفقرة الرابعة من المادة ١٥ من قانون الطوارىء وتعديله رقم ٢ لسنة ١٩٣٦ فقرر الحاكم ذلك .

ابعاد قرويين

سمخ — لمراسلنا — وصل الى المدينة السادة : محمد الطه ، تركي سعيد طه ومحمود فياض من اهالي قرية كفر كنا وقد ابعدوا الى هنا لمدة ثلاثة اشهر مع اثبات وجودهم مرتين يومياً لدى مركز البوليس .

صادرات البلاد من الأثمار الحمضية

مقدار ما شحن منذ بدء الموسم

بلغت كمية صناديق الأثمار الحمضية التي شحنت من فلسطين الى الخارج ابتداء من ٢٦ كانون الثاني الماضي الى اول شباط الجاري ٥١٢٫٠٤٤ صندوقا ، بينها ٤٦٥٫٨٤٣ صندوقا من البرتقال و٤٤٩٢٣ صندوقا من الكريب فروت و١٢٠٣ صناديق من الليمون الحامض و٧٥ صندوقا من اثمار حمضية مختلفة

منذ الموسم

وبلغت كمية الصناديق المشحونة ابتداء من اول الموسم حتى اول شباط الجاري ٥٫٨٥١٫٠٢٨ صندوقا بينها ٤٫٩٩٩٫٤٠٤ صناديق من البرتقال و٧٨٦٫١٠٧ صناديق من الكريب فروت و٦٢٫٥٦٦ صندوقا من الليمون الحامض و٢٩٥١ صندوقاً من اثمار حمضية مختلفة .

اماكن الشحن

وقد شحنت هذه الكميات كما يلي :
٢٫١٢٢٫٧٤٨ صندوقاً عن طريق ميناء يافا
٣٫١٨٩٫١٤٧ : عن طريق ميناء حيفا
٤٠٣٫٢٢٢ صندوقاً عن طريق تل ابيب
١٣٥٫٩١١ صندوقاً عن طريق بورسعيد
وقد بلغ مجموع ما شحن في نفس تلك المدة من العام الماضي ٥٫٤١٧٫٢٥٨ صندوقاً

في الخارج

وقد استهلكت المملكة المتحدة « انكلترا » من موسم هذا العام ٣٫٨١٨٫٨٨٠ صندوقاً واستهلكت بقية الدول في العالم من الأثمار الحمضية المشحونة اليها من فلسطين حتى اول شباط الجاري ٢٫٩٩٦٫٢٣٦ صندوقا وننشر في هذا العدد بيان اسماء البلاد المستهلكة وعدد الصناديق التي صدرت اليها

اسماء البلدان التي تستهلك

اثمار فلسطين الحمضية مع ذكر الارقام

ننشر فيما يلي الاحصاء الرسمي عن الأثمار الحمضية مع اسماء البلاد المستهلكة ابتداء من اول موسم التصدير حتى يوم اول شباط الجاري مع كميات الصناديق المستهلكة :

لندن	١٫٣٠٩٫٤٣٩	صندوقاً
ليفربول	١٫٠١٩٫٧٩٧	صندوقاً
جلاسجو	٥١٧٫٧٠٠	صندوق
هول	٢٧٩٫٨١٨	صندوقاً
نيوكاسل	١٥١٫٦١١	صندوقاً
مانشستر	١٤٦٫٤٩٣	صندوقاً
سوثمبتون	١٠٤٫٤٢٣	صندوقاً
كارديف	١١١٫٦١٣	»
برستول	٣٥٫٥٣٥	»
بلفاست	٢١٫٤٤٤	»
افون موث	٢٠٫٧٠٧	»

وعلى ذلك تكون المملكة المتحدة قد استهلكت ٣٫٨١٨٫٨٨٠ صندوقاً .

هولندا	٦٢٦٫١٢٨
اسوج	٢٦٨٫١٣٠
بلجيكا	٢٥٠٫٣١٧
بولندا	١٧٣٫٣٦٤
نروج	١٠٩٫١٦٦
المانيا	١٠٠٫٨٦٩
تشكوسلوفاكيا	٩٩٫٤٥٥
رومانيا	٩٢و٣٨٤
فرنسا	٧١٫٧٠٩
الدانمرك	٥٢٫٦٤٠
كندا	٥١٫٧٠٩
فنلندا	٤٨٫٩٧٥
لاتفيا	٢٦٫٥٩٩
سويسرا	٢٣٫٧٥١
بلغاريا	٢١٫٨٦٦
النمسا	١٩٫٤٣١
يوغوسلافيا	١٤٫٧١١
استونيا	١٣٫٤٧٤
هنغاريا	١٦٫١٦٦
لتوانيا	٦٫٨٩٦
مصر	٥٫٢٣٠
سيلان	١٫٢٨٥
الارجنتين	٧٥٠
السودان	٤٦٧
الصين	٤٥٠
اليونان	٢٥٠
الهند	٢١٣
تركيا	١٧٤
سنغافوره	١٥٠
سوريا	٩٩
الولايات المتحدة	٥٠
جاوه	١٠
الحجاز	٨
ايطاليا	٢

وعلى ذلك تكون بقية البلاد قد استهلكت ما مجموعه ٢٫٠٩٦٫٢٢٦ صندوقاً : وبلغ عدد صناديق الأثمار الحمضية المصدرة الى جهات لم يكن في الامكان معرفتها ١٣٥٫٩١١ صندوقاً . ومجموع المصدر من اول الموسم حتى اول شباط الجاري ٥٫٨٥١٫٠٢٨ صندوقاً

بتهمة قتل

ذكرنا سابقاً ان سبب اعتقال السيد احمد جابر بالقرب من بوليس سارونا هو أنه متهم بجرم قتل شخص بجوار طولكرم . وقد بلغنا امس ، ان الشخص القتيل يدعى العبد بن ابو صالح الذي قتل في قريته شوكه منذ ٢٥ يوماً

اعلان

صادر من المحكمة الشرعية لتسوية الاراضي

تقدم لدينا مضبطة موقعة من مختار قرية بيت نبالا تتضمن بان علي العيشاوي خليل مبارك من القرية المذكورة توفى منذ ثلاثة اشهر عن زوجته مريم بنت خليل ابراهيم محمد وعن اولاده منها محمود وعيسى ومحمد وعيشه وفاطمة وعن ولده من زوجته فوفاه احمد لا غير فمن له اعتراض على هذه الوراثة فيراجع المحكمة الشرعية المشار اليها خلال خمسة عشر يوما من تاريخ النشر تحريراً في ٥ — ٢ — ٣٨ .

القاضي الشرعي

(٢٧١٩)

الناصرة

انتهاء اثبات وجود

منذ ثلاثة اشهر اطلق مجهولون الرصاص على مدينة الناصرة وبوقتها طلبت السلطة الى السيد اسعد ورور اثبات وجوده مرتين يومياً في دائرة بوليس الناصرة لمدة ثلاثة اشهر وقد انتهت هذه المدة منذ امس

الافراج عن معتقل

أفرجت السلطة عن السيد محمد سعيد عبد المعطي من قرية صفورية وقد كان معتقلا في المزرعة بعكا

مباريات رياضية

جرت مباراة بكرة القدم لاحراز كأس دوبجن بين فرقة بوليس الناصرة وطبريا على ملعب الاولى وقد فازت فرقة بوليس الناصرة بسبع اصابات لثلاث اصابات احرزتها فرقة بوليس طبريا

قوات عسكرية

مرت في الناصرة عدة سيارات ملأى برجال الجيش وكان معهم ايضا عدد كبير من البغال ووجهتهم طبريا وصفد

حيفا

مدير المباحث

وصل حيفا اليوم مدير المباحث الجنائية وامل لمجيئه علاقة في أوامر الافراج عن المعتقلين

بتهمة قتل

لا تزال المحكمة المركزية في حيفا تنظر في قضية أحمد الحمد وسليمان محمد ابو حسن ونايف سعد الدقة المتهمين بقتل حسين احمد حماد في شفا عمرو يوم ٩ـ٦ـ٩٣٧ وتنظر ايضاً في قضية محمد علي ابو شاه المتهم بمساعدتهم على ارتكاب جريمة القتل

اخلاء مدرسة

قاقيلية — غادر الجند البريطاني مدرسة قلقيلية الاميرية وكان قد احتلها قبل اسبوعين تقريبا . وينتظر أن تبدأ الدراسة فيها في القريب العاجل .

محكمة الصلح

حكم القاضي البريطاني المستر بودلي على علي محمد جمعه بالسجن اربعة اشهر وعلى اسماعيل عبد ارجيله بالسجن شهراً لادارتهما محلا لتعاطي الحشيش

وحكم الاستاذ كي افندي الداودي حاكم الصلح على عمر يوسف دياب من يافا بالسجن شهراً ونصف الشهر لطعنه درويش مصطفى السعدي . وعلى رامز عثمان العقاد بالسجن شهراً لضربه محمود محمد الشيخ سليم وعلى توفيق عبد القادر ابي حجر بالسجن ١٥ يوما او بغرامة ١٥٠ قرشاً لضربه محمد الياس الباص . وعلى محمد حسين ابي شنب بالسجن شهراً لسرقة علبتين مسامير . وعلى عبد الكريم عبد الرحيم اليوسف من السلط بالسجن شهراً ونصف الشهر بتهمة دخول مكان بسرقة

وقررت المحكمة توقيف سليم بن خليل الطرطير اسبوعا لضربه احمد الطرطير وجرحه . واخلاء سبيل سليمان حمدان سمره من قرية قشطه وعبد الله مصطفى ابي هاني من شرق الاردن لثبوت عمر فتاة اتهما بخطفها اكثر من ١٦ سنة . وتوقيف يوسف بدوي عبيد من سلمه اسبوعا بتهمة سرقة اشياء من منزل الحاج محمود الشيراوي في سلمة .

اعلان

صادر من محكمة الرملة الشرعية

تقدمت الينا مضبطة موقعة من مختاري اللد مؤرخة في ١٢ـ١٢ـ٩٣٧ تتضمن ان يعقوب بن عبد الرحيم يوسف ابو خالد من اللد توفى منذ ثماني سنوات تقريباً وانحصر ارثه في زوجتيه مريم بنت محمد الشلتوني وداوديه بنت خليل المطموط وبنته سلمى وعن شقيقتيه نجيبه وعائشة. ثم توفيت نجيبه المذكورة منذ خمس سنوات عن اولادها عبد الله واسماعيل ولدي عبد القادر السلطي وعن ولدي بنتها مريم المتوفاة حال حياتها محمود وعيسى ولدي درويش ابو حوسه لاغير فمن له اي اعتراض على هذه الوراثة فليراجع محكمة الرملة الشرعية خلال عشرة ايام من تاريخ نشر هذا الاعلان تحريراً في ٣ـ٢ـ٩٣٨

قاضي الرملة الشرعي

(٢٧٤٠)

التحقيق في حادث

قلقيلية — بينما كان : مصطفى بن يوسف الحامد وعزت بن محمد مصالح الصالح وفالح بن عبد الهادي الصالح ، يرعون ماشيتهم في اراضي قريتهم الطيرة ووصلوا الى اراضي قريبة من بيارة يهودية اصحابها من مستعمرة تلموند وقد جاء بعض اليهود فوقع بين الفريقين شجار بسبب الرعي أصيب فيه مصطفى يوسف الحامد بضربة عصى في أذنه وعينه ومحمود بن حمد الرزق وهو جمال من قرية الطيرة كان بالقرب من المكان ساعتئذ بثلاث اصابات من ضرب العصي وقد ابلغ الحادث الى مركز بوليس قلقيلية فذهب الضابط على رأس قوة الى المكان لاجراء التحقيق

في حادث آخر

القدس — السيد موسى محمد عبده التاجر عادة بأن يذهب في بعض الاحيان الى المحلات اليهودية لتحصيل ديونه من بعض التجار اليهود . وبعد ظهر امس ذهب الى شارع مستيرس بالقرب من محلة محنه يهودا على طريق يافا ، وجمع حوالي الثلاثة عشر جنيهاً ، وفي الطريق اعتدى عليه خمسة من اليهود وخطفوا منه محفظة النقود وفروا هاربين ، وعندما اخذ يستنجد بالمارة لم يسعفه أحد فذهب الى نقطة بوليس المستشفى وقدم اخبارية للبوليس وهذا بدوره اخذ يحقق . وقد اشتبه اليوم بأحد اليهود فأعتقله البوليس ووضع بين كثيرين من اليهود فأخرجه من بينهم وقد اوقف المذكور قيد التحقيق

حالة قرية

وواجب مساعدة سكانها

جاءنا من الشيخ عبدالله افندي حسن إمام قرية ترشيحا التابعة لقضاء عكا كلمة وصف فيها حالة قرية سحماتا وما وصل اليه الاهالي من البؤس والفاقة وذكر في كلمته أن واجب كل فرد أن يمد يد المساعدة إلى هؤلاء السكان وخاصة في حلول عيد الاضحى المبارك . نرجو أن تعمل الهيئات والافراد كل بقدر ما يستطيع على تخفيف بؤس هؤلاء القرويين وعائلاتهم واطفالهم .

برنامج الاذاعة الفلسطينية

الاثنين في ٧ شباط سنة ١٩٣٨

٥٫٣٠	اشارة الوقت والنشرات ثم حديث الاطفال للانسة وديعة شطارة
٦	طرائف للاحداث للاستاذ شفيق منصور
٦٫١٥	ايوب الزهر وفرقة ستوديو الاذاعة
٦٫٣٠	مجموعة الاذاعة العربية
٦٫٤٥	حديث للاستاذ وصفي عنبتاوي
٧	النشرتان الجوية والاخباريه
٨٫٣٠	برنامج موسيقى
٩	«شئون العالم» حديث
٩٫١٥	موسيقى كوميدية مسجلة
٩٫٣٠	اشارة الوقت والنشرتان الجوية والاخبارية
٩٫٤٥	اشارة الوقت والنشرتان الجويه والاخباريه
١٠	فريد الاطرش وفرقة استوديو الاذاعة
١٠٫٣٠	ختام

ماذا تسمع اليوم

عن محلات السادة دجاني اخوان

الاذاعة اللاسلكية للحكومة المصرية يوم الاثنين في ٧ شباط سنة ١٩٣٨

٦٫٤٥	صباحا ـ تمرينات رياضية ـ الاستاذ محمد شكري
٧	الشيخ عبد العظيم زاهر ـ قرآن كريم
٧٫٥٠	ختام
١٠	اسطوانات
١٠٫٣٠	حياة محمد وفرقتها ـ حفلة غنائية
١١	اسطوانات
١١٫٣٠	ختام
٢٫١٠	اسطوانات
٢٫٤٠	النشرات الاخبارية والجوية والتجارية
٢٫٥٠	ختام
٦٫٣٠	حديث الى الاطفال ـ تيتي خيرت
٧	ثلاثي الاذاعة اللاسلكية بقيادة الاستاذ عبد الحليم علي
٧٫٣٠	الاستاذ الشيخ علي حزين ـ قرآن كريم
٨و١٠	السيدة امينة السعيد
٨٫٣٠	النشرتان الثانيتان الاخبارية والتجارية
٨٫٤٠	الاستاذ عبد الحليم علي ـ كمان بمصاحبة بيانو
٩	نادرة وفرقتها ـ حفلة غنائية
٩٫٥٤	محبو الموسيقى الاربعة
١٠٫١٥	نادرة وفرقتها ـ حفلة غنائية
١١	سلام الملك ـ ختام

دور ومكاتب ومخازن للايجار

المخاطبة في ذلك : مع المهندس عبد الله يوسف متري بمكتبه الواقع بجانب مكتب شركة باصات القدس الوطنية بيافا — تلفون ٢٧٤ —

إذا شعرت أن شعرك يسقط او انه سقط ..

واذا رأيت شعرك يسقط على ملابسك ؟!!
واذا رأيت شعرك يسقط في صحن اكلك ؟!

فبادر الى اتخاذ الحيطة
بعلاج يمنع سقوط الشعر

ويمنع الصلع الذي يجعل من الشاب شيخاً . ومن حسن الحظ ان الدكتور وايدنر (حامل جائزة نوبل لاختراعه السيلفيكرين) قد توصل لتركيب دواء ناجع ادخل فيه ١٤ مادة حيوية استخرجها من الشعر القوي ، والتي بدونها لا يمكن للشعر ان ينمو — هو

السيلفيكرين
الغذاء الحيوي للشعر

بضع دقائق من وقتك : تصرفها كل صباح مع السيلفيكرين ! ثم دع السيلفيكرين يعمل في جلدة رأسك مايدهشك ويفرحك حيث ترى جلدة رأسك وقد اثمرت بالشعر الغزير وبدت بشكل جذاب يدخل السرور على قلبك

لا تتردد

ولا تترك للغد ما يمكنك ان تعمله اليوم
فان في التأخير ضرر لشعرك لا تريده

مسابقة السيلفيكرين

انظر صفحة ٢ وبادر بالاشتراك في المسابقة

ALDIFA·PALESTINIAN·DAILY·PAPER

دار الدفاع: شارع جمال باشا ـ عمارة المظفر ـ يافا ـ فلسطين

العنوان التلغرافي: (الدفاع ـ يافا)

تلفون ١١٨٧ (اربعة خطوط) و١٠٧٥ (خطان) صندوق البريد (٢٥٥)

الاعلانات يتفق عليها رأساً مع الادارة

اجرة السطر: ١٠٠ مل

الدفاع

جريدة يومية سياسية مصورة

FEBRUARY 7 1938 · No · 1076

صاحب الامتياز : ابراهيم الشنطي

المدير المسئول : شوكت حماد

الاشتراكات

في فلسطين عن سنة ١٥٠

في البريد الداخلي * * ١٨٠

في سائر الاقطار الخارجية * * ٣٠٠

صور عالمية على هامش الحوادث

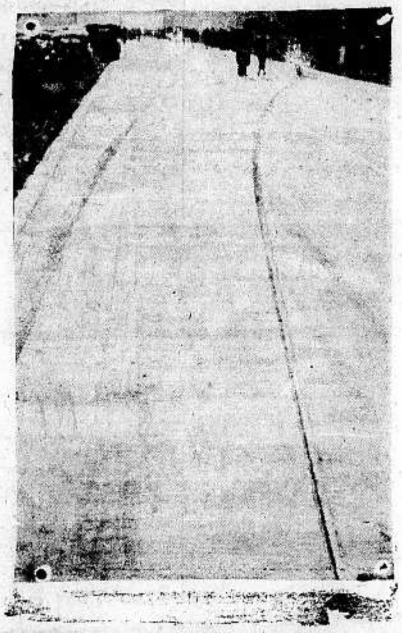

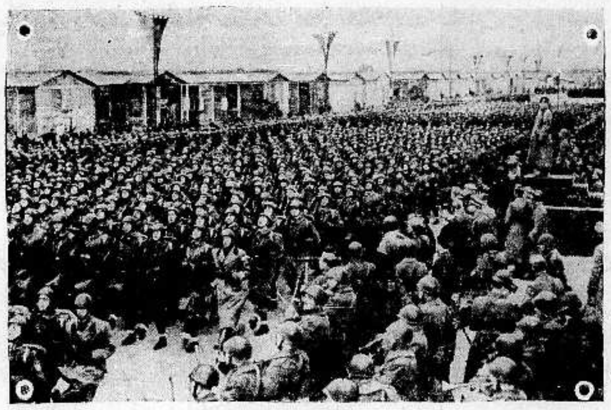

صورة استعراضية لمشية خاصة في الجيش الايطالي يطلق عليها اسم (مشية الاوزه) وفي هذه المشية لا يكسر الجندي ركبته

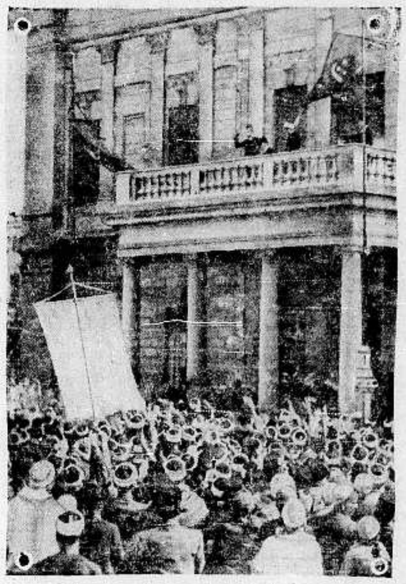

جلالة الملك فاروق يطل على الجماهير من شرفة قصر عابدين

مكان الذي انقلبت فيه سيارة برند روزمير السائق العالمي الذي قتل في الحادث وكان من المنتظر فوزه في سباق سرعة السيارات، الذي أقيم في فرنكفورت

حدث انفجار هائل في المعمل الكيماوي في حي فليوف بباريس حيث اودع البوليس الاسلحة التي صادرها من الجمعية الثورية بفرنسا وقد قتل ١٩ شخصاً وترى رجال الحريق ورجال الاسعاف اثناء اخماد النار

السائق برند روزمير الذي قتل في حادث انقلاب سيارته في ضرب الرقم القياسي لسرعة السيارات على طريق فرنكفورت

اكراما لعيد الاضحى المبارك

بضائع جديدة واسعار مخفضة

كانت محلات اسعد المعروفة في فلسطين وشرق الاردن قد اعلنت عن تنزيلات هائلة على جميع اسعار البضائع نظراً لاشتداد الازمة الاقتصادية في البلاد وبذلك انفرجت هذه الازمة واقبل الجميع على هذه المحلات الوطنيـة لمشترى لوازمهم منها

والان تعلن محلات اسعد انها قد مددت تاريخ هذه التنزيلات

من ٣ شباط الى ١٢ منه

بمناسبة عيد الاضحى المبارك

فقد ورد لها بضائع جديدة وقررت انزال الاسعار عما هي عليه وهذه ولا شك خدمة جديدة تقدمها محلات اسعد للجمهور فسارع ايها القارىء الى محلات

اسعد يافا · اسعد وهندية القدس · اسعد عمان

سؤال لاهالي القدس الكرام

س : ما هي اجود البضائع التي يمكنك ان تهديها لاصدقائك او لعائلتك

ج : هي البضائع الموجودة في :

مخزن الدجاني

وهي تفوق جميع البضائع الموجودة في الاسواق نظراً لمتانتها وجودتهـا واعتدال اسعارها . اذن فبادر الى محلنا الواقع في شارع مأمن الله ـ القدس، واحصل على جميع ما يلزمك . بمناسبة حلول عيد الاضحى المبارك قد أجرينا تنزيلات على جميع البضائع (٢٧١٨)

ستاندارد !

معدن !!

سجائر

سجائر

السبع ! !

تنباك

اسماء لأجود الانواع. كل منها الاولى في نوعها

ولاعجب فهي من معجزات منتجات معامل

الشركة العربية للسجائر والتنباك المحدودة بالناصرة

شجعوا ميناء يافا العربي

مطبعة جريدة الدفاع ــ يافا

الثلاثاء في ٨ ذي الحجة سنة ١٣٥٦ و٨ شباط سنة ١٩٣٨ — السنة الرابعة — العدد ١٠٧٧ — ٤

الدفاع

جريدة يومية سياسية مصورة

صاحب الامتياز : ابراهيم الشنطي
المدير المسئول : شوكت حماد

الاشتراكات
في فلسطين عن سنة ١٥٠
في البريد الداخلي « « ١٨٠
في سائر الاقطار الخارجية « « ٣٠٠

دار الدفاع : شارع جمال باشا ـ عمارة المظفر ـ يافا : فلسطين
العنوان التلغرافي : «الدفاع — يافا»
تلفون ١١٨٧ (أربعة خطوط) و١٠٧٥ (خطان) ص. ب. (٢٥٥)
الاعلانات يتفق عليها رأساً مع الادارة
أجرة السطر : ١٠٠ مل

أسواق المساومة

شائعات لا تجد من يصغي اليها

من شائعة الى اخرى، ومن اقتراح الى آخر، تتنقل الصحف اليهودية المحلية، والصحف المشايعة للصهيونية في انكلترا. فلم نكد نفرغ من أسطورة المليونين، حتى بادرتنا هذه الصحف بشائعة جديدة، هي تحديد الهجرة الى ٦٠ الفاً في خلال خمس سنوات. ويشترط لذلك « موافقة » اليهود على المجلس التشريعي ! ونغمة « التفاهم » القديمة لا تزال تضرب الصحف اليهودية عليها كا نها مابرحت فكرة أمينة يجوز عرضها في سوق السياسة

وتقرن هذه الصحف تنقلات الزعماء العرب بالشائعات وبالمقترحات حتى ما يخالف منها ميثاق عرب فلسطين وينتقص من مطالبيهم. كأن المفروض ان لا يهتم زعماء العرب بهذه الحالة، وكأن المفروض ان لا يتنقلوا. واذا وقع هذا أو ذاك، فليفسر اذن تفسيراً خاطئاً بانه لاجل إصدار نداء، أو لاجل الموافقة على مقترح!

أما حكاية المليونين فقد فرغت سوق الشائعات منها لانها كذبت. كذبها أولئك السادة الذين أشيعت على لسانهم وكانوا في واقع الامر ابرياء منها كل البراءة. فليس من عربي في الوجود يقترح توسيع الخيمة الصهيونية حتى يصل طرفها الى العراق واليمن مثلا. وهدف العرب جميعاً هو طي هذه الخيمة من فلسطين، وقبول اليهود الذين في البلاد كأقلية دائمية خالية من أطماح السياسة والتوسع

وتحديد الهجرة الى اثنى عشر الفاً هو الاخر منزلة من منازل الشائعات. فألغاء الهجرة، وايقافها، وانعدامها، ركن أساسي من اركان الميثاق العربي، لا يتسامح فيه أحد. وضرب مدة معلومة لهذا التحديد انما هو جور على ذلك الميثاق وتشويه لمكانته الوطنية. هي الهجرة التي اقامت الوطن القومي. وهي الهجرة التي فاجأت البلاد بمشروع التقسيم. وهي الهجرة التي على اساسها قامت فكرة « الدولة » — فأي عربي يستطيع ان يتصور الموافقة على استمرارها كائناً ما يكون مقدار التحديد؟ وأي عربي يضرب لهذا التحديد مدة معينة يعلم الله ماذا يكون وراءها؟

وذلك المجلس التشريعي الذي ناهضه العرب ورفضوه، أمن المعقول أن يرجعوا الآن سنوات الى الوراء لقبوله؟ وهل من المعقول أن يسألوا اليهود موافقة عليه؟ انه بعض سياسة يطالب العرب بتغييرها جملة وتفصيلا. وانه مظهر من مظاهر الحكم المباشر الذي يطالب العرب بأنهاء عهده. وهو، ايضاً، مظهر من مظاهر الانتداب — وموقف العرب من هذا معروف

شائعات، بل مساومات، في سوق السياسة. كأن اهتمام العرب محصور بهذه المظاهر السطحية. وكأن العرب لا يقصدون معالجة المشكلة من الصميم. وكأن العرب ما قدموا مطاليبهم، ولا تحملوا هذه الازمات السياسية والاقتصادية في سبيل إجابتهم الى ما طلبوا

هناك حقائق في هذه القضية. أولا ان هذه بلاد عربية، لا يمكن قبول شيء يسيء الى عربيتها. وثانياً ان الانتداب وملحقاته من: هجرة، ووطن قومي، ومجالس تشريعية، يجب أن تنتهي ليحل محلها حكم مستقل في البلاد، يوجد بينها وبين الحكومة البريطانية ذلك الوضع السياسي الذي بينها وبين العراق ومصر. وثالثاً ان الصهيونية يجب أن تتخلى عن أطماعها في الاستيلاء على ولو جزء ضئيل جداً من هذا الوطن. فكيف، بعد هذا، يقبل عرب فلسطين بحلول نصفية ضعيفة الأساس، عرضة للاحتمالات؟ كيف يهتمون بما على سطح الماء دون الاهتمام كل الاهتمام بالأعماق والصميم؟

وذلك « الاتفاق » الذي يعرضونه طلاء يطمس الاطماع الى يسير من الوقت، هو الاخر ضرب من المساومة. وهو الاخر أصبح العرب يرون فيه رجعية لا سبيل الى التحدث بها ما دامت مشحونة بالمآرب والنيات. ولو انه كان على شيء من الصدق لوضع حداً للصهيونية كسياسة طامعة بالاستملاك، ولتقدم الى العرب على أساس قبول من في البلاد من اليهود كأقلية دائمية دون تحفظ يضاف الى ذلك، وباستئصال الهجرة الى الابد. حينئذ يصبح شيئاً جديداً، وشيئاً يسمعه عرب فلسطين بشيء من المنطق.

جدير بالصهيونية بعد هذه الاعوام الطويلة التي ما تغيرت فيها مطالب العرب أنملة واحدة، أن تفرق بين المساومات والمطالب القومية. ومن الضعف أن تتخذ من هذه الازمات وسيلة لافتتاح موسم العروض والمساومات التي اشرنا اليها. واذا جاز في سوق السياسة التلاعب بالاسعار هبوطاً وارتفاعاً فأنه محرم في العقائد الوطنية، ومواثيق الامم. وعرب فلسطين لا يتسامحون في ذلك شيئاً، فقد كابدت بلادهم اخطاراً يسعون الان سعي الشريف البريء للتخلص منها

ابراهيم

مليون متر على الحدود!

اسلاك مكهربة. سفر المندوب. أغا خان وفلسطين

لندن في ٧ شباط ـ نشرت «الديلي هيرالد» لمكاتبها في القدس نبأ يقول بأن حكومة فلسطين تعد مشروعاً لاقامة تحصينات على طول الحدود الشمالية في البلاد. وستقيم سداً من الاسلاك الشائكة المكهربة ارتفاعه عشرون قدماً ويمتد على طول مليون متر

الجماعات المسلحة

وهذا السد يقام لمنع اجتياز الجماعات المسلحة حدود سوريا ولبنان الى فلسطين، على قدر الامكان، وللحيلولة دون تخطي الجماعات المسلحة حدود فلسطين الى سوريا ولبنان ايضا.»

سفر المندوب

ويغادر السر آرثر واكهوب البلاد نهائياً في ٢٨ الجاري، أي قبل قدوم السر مكمايكل، المندوب الجديد، ببضعة أيام، ربما كان عددها ثلاثة.

وقد جرت التقاليد أن لا يجتمع المندوب القديم والجديد معاً في البلاد، لذا عملت الترتيبات على الوجه المذكور. كما جرت التقاليد ايضاً ان يلتقي نائب الملك القديم في الهند ونائب الملك الجديد يوماً واحداً فقط، ثم يسافر الاول في اليوم الثاني.

مزاعم ونقولات

ولا تزال الصحف اليهودية تحتشد بالتنبؤات والمزاعم. وآخر ما أذاعته، بعد قصة المليونين، انها علمت من «مصادر مطلعة» بنجاح (كذا) نوري باشا في أخذ نداء من سماحة الحاج امين افندي الحسيني يدعو الى الهدوء، شرط تحديد الهجرة اليهودية الى ٦٠ الفاً في خلال السنوات الخمس القادمة أي بمعدل ١٢ الفاً في السنة. وفي مقابل هذا لا يمانع اليهود باقامة مجلس تشريعي

وهي مزاعم لا تحتاج الى تكذيب

لاجل فلسطين

بيروت في ٧ شباط — لمراسل الدفاع الخاص — لا يزال الامير علي خان محاطاً بمظاهر حفاوة الاسماعيليين. وقد صرح بحمل والده، اغاخان، على التدخل الجدي في سبيل تسوية مشكلة فلسطين على وجه يحفظ حقوق العرب، لان واجب كل مسلم بذل جهوده في سبيل ذلك

فقط أربعة ملايين؟

الاقتراحات التي يجعلها الخيال خرافات

نقلت مجلة « ورلد ريفيو » ـ وكان اسمها في الماضي القريب مجلة المجلات الانكليزية — عن تقرير تقول انه صدر في القدس عن (العامل العربي تحت الانتداب الفلسطيني) ما ننقله نحن عن هذه المجلة فيما يلي ... لاننا لم نره في القدس ولم نسمع به الا الان :

يهودية مقترحة

دعي المستر منصور السكرتير السابق لجمعية العمال العرب (هو السيد جورج منصور المعروف هنا) الى مقابلة سيدة يهودية من اميركا اشتهرت باتصالها ابرز اتصال بالقضية الصهيونية. وقد اقترحت هذه السيدة عليه ان يتعاون العرب واليهود ويتحدوا معاً حتى يمكنهم ان يتخلصوا من الانكليز

اربعة ملايين

ولما سئلت هذه اليهودية ان تحدد العلاقات المستقبلة بين اليهود والعرب، قالت ان اليهود يرغبون في ان يدخلوا ٤,٠٠٠,٠٠٠ من المهاجرين الاضافيين الى فلسطين في المستقبل القريب فوراً...!

« البقية على الصفحة الخامسة »

دمشق في ٧ شباط ـ د.ن.ب ـ لا تزال الاجتماعات والمحادثات دائرة بين المفوض السامي الافرنسي وبين الوزارة السورية.

الخفير اليهودي

من الاعدام الى السجن المؤبد

القدس في ٧ شباط — لمراسل الدفاع الخاص — قرر القائد العام للقوات البريطانية في فلسطين وشرق الاردن ابدال حكم الاعدام الصادر من المحكمة العسكرية في القدس على الخفير اليهودي يحزقيل ألترمان المتهم باطلاق النار على باص وسيارة شحن عربيتين بالقرب من الكيلومتر ١١ على طريق القدس — يافا وقتل عربي إلى السجن المؤبد

الاحتفال بدفن والدة اغا خان

بغداد في ٧ شباط — لمراسل الدفاع الخاص — احتفل اليوم بدفن والدة سمو أغا خان احتفالا كبيرا في مدينة النجف الاشرف في مقابر الشيعة. ويقول الذين حضروا الجنازة ان الفقيدة قدمت الى بغداد عند ما شعرت بدنو اجلها لكي تطمئن الى انها ستدفن في النجف بالقرب من مقابر الشيعة.

معركة الانتخابات في مصر

الاستعداد الكثير وتقدم بعض شيوخ الازهر للترشيح

تقسيم الدوائر

القاهرة في ٧ شباط — لمراسل الدفاع الخاص — تغص وزارة الداخلية كل يوم بمئات من الاعيان والكبراء الذين ينوون ترشيح انفسهم في الانتخابات، وهم يقابلون وكيل الوزارة أفواجاً لعرض شكاواهم وملاحظاتهم على التقسيم الجديد الذي ادخلته الحكومة على بعض الدوائر. وقد عينت الوزارة لجنة خاصة لدرس هذه الشكاوى والبت فيها

في المديريات

وقد علمت ان تقسيم الدوائر في المديريات سينتهي حتما في ١٠ فبراير الحالي. وقد جعلت الاسكندرية عشر دوائر وذلك يضم دائرة الصحراء الغربية اليها.

لجنة الاتصال

وعقدت لجنة الاتصال بين الاحزاب المؤتلفة ما عدا الوفد المصري، وهي الموكول اليها تنظيم ترشيحات الاحزاب من غير الوفد المصري، أول اجتماع لها اليوم ونظرت في مسألة توزيع الدوائر الانتخابية على مرشحي الاحزاب على الوجه الذي يكفل تأييد علاقات التفاهم بين الاحزاب في المعركة الانتخابية القادمة.

شيوخ الازهر

واتصل بي أن عدداً كبيراً من علماء الازهر سيرشحون أنفسهم في الانتخابات المقبلة، مستقلين عن الاحزاب

* * *

تصريح لنوري باشا

عن زيارته الاخيرة الى لندن

بيروت في ٧ شباط — لمراسل الدفاع الخاص — اجتمع فخامة نوري باشا السعيد قبل سفره الى دمشق بالفلسطينيين من الحزبين الموجودين الان في لبنان مرة اخرى وتباحث معهم في التقريب بين وجهات النظر فيما بينهم

وقد صرح انه ربما يعود الى بيروت او الى دمشق بعد عيد الاضحى اذا وجد ان الحاجة تدعو الى ذلك. وقال انه متفائل بنتائج زيارته الى لندن ومباحثاته في بيروت في سبيل حل قضية فلسطين. وقد وصل فخامة الباشا دمشق واقام له دولة جميل مردم بك مأدبة دعي اليها الكبراء والوجهاء

الاذاعة بالعربية

صحيفة انكليزية تدعو الى الغائها

لندن في ٧ شباط — قالت جريدة « الديلي اكسبرس » انه في وسع انكلترا ان تستغني عن الاذاعة العربية التي بدأتها أخيراً من محطة الاذاعة اللاسلكية في لندن لما تتكبده من نفقات كثيرة في سبيلها لو اهتمت بتكبير محطات الاذاعة في فلسطين والعراق ومصر.

مقررات مجلس بلدية القدس

القدس في ٧ شباط ـ لمراسل الدفاع الخاص — عقد المجلس البلدي جلسة بعد ظهر اليوم وبحث الاعضاء في عدة مسائل منها مطالبة الحكومة للمجلس بمبلغ ٧١ الف جنيه عن مياه. وقرر المجلس ان ليس للحكومة حق في المطالبة بهذا المبلغ. وتقرر الطلب الى الحكومة منح المجلس حق استيفاء ضريبة عن الاملاك والاراضي غير المؤجرة. كما تقرر ايضا الاعلان عن وظيفة أمين لصندوق البلدية ومفتش مأكولات وبستاني

وصول شخصية عراقية

القدس في ٧ شباط ـ لمراسل الدفاع الخاص — وصل الى القدس اليوم قادماً من العراق سعادة نوري بك فتاح باشا وهو من الشخصيات العربية المعروفة

قلق موسوليني

وتعليق صحيفة انكليزية على ذلك

لندن في ٧ شباط ـ قالت جريدة « نيوز كرونيكل » انها علمت من مصادر اكيدة ان السنيور موسوليني شديد القلق للتطورات الاخيرة في المانيا والتي تدل على انعدام الوحدة في المانيا، ثم من فشل الجنرال فرانكو وسوء الحالة الاقتصادية في ايطاليا.

وتقول الجريدة ان السنيور موسوليني يفكر في التخلي عن مساعدة الجنرال فرانكو. وعلقت على ذلك بقولها ان هذا العمل من جانب موسوليني يقرب التفاهم بين انكلترا وايطاليا.

سيف الاسلام يؤجل سفره اسبوعا

لندن في ٧ شباط — أجل سمو الامير سيف الاسلام الحسين ثاني انجال جلالة الامام يحيى سفره من لندن، الى الاسبوع القادم

تعطيل صحيفة عربية تصدر بالانكليزية

القدس في ٧ شباط ـ لمراسل الدفاع الخاص — عطلت السلطة جريدة « بالستين آند ترانسجوردان » التي تصدر باللغة الانكليزية لمدة ثلاثة أشهر. وكانت قد عطلت لمدة ثلاثة اشهر، ولم يكد يمضي على صدورها غير عدد اسبوعي واحد

من الالف الى الياء

فلسطين وسياسة الامر الواقع
من وطن قومى الى «مملكة» يهودية!
«بقلم الاستاذ عيسى السفرى»

والان ....

« انتبهوا الى هذا ايها العرب والمسلمون

في جميع بلاد العروبة والاسلام

« اصغوا الينا نحن عرب فلسطين، المكدودة اجسامهم، والمتألمة نفوسهم

« التفتوا الينا نطلعكم على الامر الواقع

« افتحوا آذانكم نسمعكم الحقيقة المرة ..

(ذ)

ارتاب العرب في وعد بلفور، ووجدوا انفسهم امام مشكل خطير يهدد سلامة بلادهم بانتقالها الى ايدي اليهود وشاهدوا بالاختبار ان التصريحات الرسمية التي قصد بها تطمينهم لم تكن تتفق والامر الواقع، لان سيل الهجرة اليهودية ظل مستمراً، وباستمرار الهجرة استمر انتقال الاراضي. وكانت نتيجة ذلك ان نشبت اضطرابات سنة ١٩٢٩ فدلت على مبلغ استنكار العرب السياسة القائمة في البلاد

(ر)

وجاءت لجنة شو للتحقيق في اسباب الاضطرابات، وتلتها لجنة سمبسون للتحقيق في مسألتي الاراضي والهجرة، ووضعت كل لجنة منهما تقريرها، وعلى ضوء هذين التقريرين اصدرت الحكومة البريطانية كتابها الابيض. في بيان خطتها السياسية في فلسطين، وفيه بعض الانصاف للعرب. ثم ما لبثت ان سحبته بضغط الجمعية الصهيونية، وظلت الحالة على ما هي.

ونظر العرب الى عدد اليهود الذين اصبحوا في البلاد حتى هذا التاريخ فوجدوه قد بلغ ١٦٠ الفاً!...

(ز)

وبدلا من ان تسعى الحكومة البريطانية في تغيير سياستها في فلسطين اخذت في سن القوانين، ووضع الخطط لاخماد القوى المعنوية في نفوس العرب. واقرت تسليح المستعمرات اليهودية، وتدريب اليهود على استعمال السلاح، بناء على توصية السر هربرت دوبجن، رئيس البعثة البوليسية التي جاءت الى فلسطين في ذلك الحين

(س)

وكانت سياسة عرب فلسطين حتى هذا التاريخ موجهة ضد الصهيونية وحدها، لكنهم ادركوا بعد ذلك ما تضمره السياسة لهم من شر مستطير، وتحققوا أن الوطن القومي هو وليد السياسة واداة من أدواتها الاستعمارية. لذلك فقد وجهوا قضيتهم السياسية هذه المرة في اتجاه جديد، يرمي الى مقاومة السياسة نفسها.

(ش)

وتنفيذاً لهذا الاتجاه، قام العرب سنة ١٩٣٣ بمظاهرات سلمية احتجاجاً على الوضع الحاضر، تحولت الى اضطرابات سقط فيها قتلى وجرحى. وتابعت الحكومة البريطانية سياسة ارسال لجان التحقيق فجاءت لجنة «موريسون» وحققت في الاسباب القريبة للاضطرابات، فحكمت بمسؤولية العرب، ورفعت كل تبعة عن سياسة الحكومة. ونظر العرب الى عدد اليهود الذين دخلوا البلاد حتى هذا التاريخ فوجدوه قد بلغ ٢٤٠ الفاً!.

(ص)

ويكفي لتصوير ضخامة الهجرة اليهودية ان يعلم القارىء انه دخل البلاد في اسبوع واحد ٤٢٥٧ مهاجراً بالطريقة التي تسميها السياسة شرعية. وقد اعترف فخامة المندوب السامي الحالي بتفاقم الهجرة غير الشرعية فقال: ان الذي يشغل باله هو الهجرة غير الشرعية، اذ ثبت ان الذين دخلوا البلاد في عام ١٩٣٤ بطريق التهريب كانوا اكثر ممن دخلوها بجوازات »

وقد اثبتت اللجنة الملكية ذلك في تقريرها بقولها: (لقد كانت الهجرة اليهودية غير المشروعة تسير مع الهجرة المشروعة جنباً الى جنب »

— الفصل ١٠ الفقرة ٣٣ —

ولو قصدت السياسة ان تحول دون دخول اي مهاجر بالتهريب لفعلت، لكنها كانت تعطي اخيراً جوازات للذين دخلوا البلاد بدون جوازات ...

(ط)

لم يحل هذا الاعتراف دون وقف الهجرة اليهودية لا بقليل ولا بكثير، بل ظل سير المهاجرين يتدفق على البلاد بسلسلة حسابية صاعدة، واخذ العرب يعتقدون ان غموض السياسة الجارية في فلسطين ومماطلة الحكومة في تأسيس حكم نيابي فيها، واستمرار هجرة اليهود اليها، كل هذا مقصود به اكتساب الوقت لتمكين اليهود من ايجاد اكثرية لهم في البلاد، تسيطر على مقدرات سكانها العرب السياسية والاقتصادية، لا سيما وقد بلغ عدد اليهود حتى سنة ١٩٣٤ (٢٤٠ الفاً)

(ظ)

ظل هذا الاعتقاد ينمو في نفوس العرب ويرسخ في اذهانهم، تغذيه يوماً بعد يوم مآسي الجلاء وحوادث انتقال اراضيهم الى اليهود الذين اضافوا الى هجرتهم المستمرة غير المشروعة، تهريب السلاح بكميات وافرة عدة مرات كان آخرها في شهر تشرين الاول سنة ١٩٣٤ في براميل بلغ عددها ٣٥٩ برميلا

وتقول اللجنة الملكية في تقريرها ان هذه الشحنة ربما كانت الثالثة او الرابعة من شحنات اخرى من نوعها.

الفصل ٧ الفقرة ٥٠

(البقية للغد)

اعلنوا
في جريدة الدفاع

اليهود والاعمال في البحر
يشترون السفن للتمرين ويشكلون الجمعيات والفرق الكشفية
ولجمعياتهم البحرية فروع في بريطانيا وبولونيا وكندا والولايات المتحدة

قبل ان يظهر الى عالم الوجود هذا المشروع الذي استنكره العالم العربي كله كما استنكرته فلسطين، وهو مشروع التقسيم الذي يعطي اليهود أخصب ما في فلسطين من الاراضي الساحلية، كانت لليهود جمعيات بحرية تعلم شبابهم على اعمال البحر، لا نتكلم نحن عنها هنا، وانما نترك الكلام لجريدة «برمنهام بوست» فاسمع ماذا تقول!

«المحرر»

من كل صقع
ينسلون الى البحر

عندما استقر اليهود في فلسطين، قنعوا في مبدأ امرهم بالعمل على الارض لكنهم في الاعوام الثلاثة الاخيرة — كما تقول لنا مجلتهم المسماة «بلو بيتر» اي بطرس الازرق — صاروا يتطلعون الى البحر بعد الارض، ولهم الان السفينة «سارا الاولى» واليها ينسل الشباب اليهود من كل فج من فجاج الدنيا، وهم يتكلمون بسبع عشرة لغة، وانما يتعلمون اعمال البحر في هذه السفينة باللغة العبرية

سارا الاولى
كانت بريطانية

كانت هذه السفينة مملوكة لاحد البريطانيين. ثم صارت وهي اليخت الخاص لامير ال ايطالي، ومن هذا الاميرال اشتراها يهودي متحمس للاعمال البحرية واهداها لبني قومه ليدربوا عليها الشباب اليهود

ومنذ ست سنوات تألفت جمعية «زبلون» الفلسطينية... للملاحة البحرية وانيط بها ان تخلق اسطولا بحريا تجاريا، وآخر لصيد الاسماك، وتتولى هذه الجمعية منذ تأليفها تدريب الشباب اليهود كبحارة وكصيادين، ولها فروع في بريطانيا العظمى، وفي بولونيا وكندا والولايات المتحدة

الشباب يتمرنون
في سفن اجنبية

تجمع هذه الجمعية المال اللازم لاعمالها من اشتراكات اعضائها الكثيرين، وقد تألفت جمعية بحرية يهودية اخرى باسم (عصبة الملاحة اليهودية) وهي تعمل الان على فتح فروع لها في أقطار اخرى حتى يتسنى للشباب اليهود ان يتدربوا على الملاحة في فلسطين وفي خارجها

ولقد استطاعت هذه العصبة في سهولة تامة ... ان تحشر معظم شبانها في سفن اجنبية غير يهودية، وينقسم هؤلاء الشباب الى ثلاث درجات من سن ١٥ الى ١٧، ومن ١٨ الى ٢٠، ومن ٢١ الى ما فوق، ويتمرن ابناء كل درجة في سفينة من السفن، على أمل في أن يصبحوا ضباطاً بحريين

كشافة بحريون
حتى في عكا

وفي ميناء حيفا شباب يهود يعملون كبحارة، واستيفادورية، وعتالة، وصيادين الى غير زمن من اعمال البحر ويتلقى هؤلاء دروساً نظرية كما يتلقون تدريبات عملية على هذه الاعمال

وقد غامر اليهود الان مغامرة جديدة اذ الفوا من صبيانهم فرقاً من «الجنود الكشافة البحريين» تتراوح اعمارهم بين ١٤ و١٦ سنة. ويتمرنون على طول السواحل البحرية وفي الانهار والبحيرات الداخلية، ولا يقتصر أمر هذه الفرق على حيفا وتل ابيب وحدهما، فان منها فرقاً في طبريا وفي عكا وفي غيرهما، والغاية من تأليف هذه الفرق هي أن يصبح هؤلاء الجنود الكشافة بحارة في السفن اليهودية والاجنبية أيضاً.

لصيد الاسماك
من اعماق البحر

ولقد اسس اليهود في مدينة جدينيا من مدن بولونيا مدرسة لتعليم مهنة الصيد يتعلم فيها الشباب اليهود المشتاقون كل الشوق للاستقرار... في «ارض اسرائيل» وهناك تكون مهنتهم صيد الاسماك من اعماق البحر على مسافات بعيدة من السواحل، وتسعى السلطات الصهيونية في الحصول لهؤلاء الشباب على شهادات الهجرة، فبغيرها لا يستطيعون الذهاب الى فلسطين.

البنات يتعلمن
صناعة الاسماك

اضف الى ذلك ان البنات اليهوديات في هذه المدرسة البولونية يتعلمن صناعة تجفيف الاسماك، او تعبئتها في العلب، ويسعى اليهود البريطانيون والبولونيون معاً سعياً حثيثاً في مشترى سفن الصيد ليتخذوا منها نواة لاسطول تجاري يهودي عظيم، تخصص سفنه لنقل البضائع والركاب من المياه الفلسطينية واليها، ويتكاثر الان عدد الطلاب والطالبات في هذه المدرسة البولونية، التي ترسل اليها الان سفن الصيد المشتراة من بريطانيا، بقصد تدريب التلاميذ عليها، ثم ارسالها بعد ذلك الى فلسطين

عائلات كثيرة
تعيش من البحر

والى جانب المؤسستين البحريتين المذكورتين في اول هذا المقال ومن فيهما من اليهود، تجدان ١٫٦٥٠ عائلة يهودية في فلسطين تعيش من الاعمال البحرية ومن هذه العائلات ١٫٠٠٠ في ميناء حيفا وحدها، و٥٠٠ في مرسى تل ابيب و١٥٠ في صناعة صيد الاسماك الحديثة

ويقول طلائع الملاحة اليهودية ... ان هذه الاعداد يمكن ان تصبح ضعفين او ثلاثة اضعاف في برهة وجيزة من الزمن.

«الدفاع» هذا هو البحر وطمع اليهود فيه. وسنترجم عن اعمالهم في الجو. وهكذا كانوا يستعدون للتقسيم و«المملكة» فتثبتت هذه الامة وصبرت وزال عندئذ خطر التقسيم وتابعته

حلم
مشاريع للصهيونية

لندن — نشرت (الجويش كرونكل) في عددها الاخير مقالا للنائب الصهيوني فيفيان آدمز، حذر فيه اليهود من قبول مشروع التقسيم قائلا: ان «العجلة» في اختيار «الدولة» اليهودية وما فيها من السيادة لليهود معناها «الاختناق»

وفي مقاله هذا قال المستر (أورمزبي الادون) آومز ان المعضلة الفلسطينية معضلة مصطنعة، من قبل شرذمة من المحرضين العرب، ثم قال ان صك الانتداب يصلح للعمل به، وان فلسطين كلها لازمة كل اللزوم لسكن اليهود، واستقرارهم فيها ...!

* * *

السمن الحلبي
الممتاز
والزيت الزيتونيه
للم... نة
تجدونه بمحل
نجيب القطان
يافا — سوق الدير

وكيل الدفاع
في صفد

اعتمدت ادارة هذه الجريدة السيد غياث الدين ليكون وكيلا لها في صفد فالمرجو مراجعته في كل ما يتعلق بشئون الجريدة

اعلان

صادر من دائرة اجراء يافا

دوسيه ٢٨٣٩ سنة ٣٣

الدائن: يوسف واسحق واسرائيل روكاخ من تل ابيب

المديون: نظمي وصدقي ويسميه اولاد الحاج راغب كال ووالدتهم عائشة القدومي مقيمين بيافا ونابلس

ذكرنا في اعلان الاحالة الموقعة المنشور بجريدة الدفاع عدد ١٠٧٤ تاريخ ٤-٢-٩٣٨ ان عشرة دونمات محروثة لتزرع شجر والحقيقة لتزرع شتوي، وسيصير الدلالة لبيع هذا الملك في دائرة اجراء يافا وطولكرم لذلك اقتضى التصحيح.

مأمور اجراء يافا

(٢٧٦٢)

مسابقة السيلفيكرين

ابتداء من اليوم حتى نهاية آذار ١٩٣٨

٤٠ آلة تصوير جوائز !!

يقدمها مستودع الادوية الفلسطيني بيافا

شروط المسابقة

١) ضع محل النقطة في الجملة الاتية حروفاً ليستقيم المعنى

٢) اقطع هذا الكوبون وألصقه على غطاء الكرتون الذي يحتوي على زجاجة السيلفيكرين التي تباع في جميع الصيدليات بفلسطين

٣) يرسل الكوبون مع الغطاء الى:
مستودع الادوية الفلسطيني صندوق البريد ١٥٦ — يافا

الجملة:

السيد.. كر..، الف...، الحي..ى، للشـ

الاسم ....
العنوان ....
البلدة ....

ملحوظة. فضلا عن ان السيلفيكرين دواء ناجع للصلع فهو مقوّ ومنظف للشعر فلا يستغني عنه احد.

لذلك فباستطاعة كل انسان الاشتراك في هذه المسابقة

انباء يهودية

اليهود
واراضي الحكومة

تقول جريدة هابوكر ان بلدية تل ابيب تفاوض حكومة فلسطين منذ مدة في احتكار قطعة ارض واقعة في شمال نهر العوجا في اراضي الشيخ مونس مساحتها ٦٠٠ دونم لانشاء مطار ومستعمرة صغيرة فيها.

وكانت بلدية تل ابيب تفاوض في الوقت نفسه شركة انكليزية يرأسها السر روبرت كوهن اليهودي في تنظيم هذه الارض.

لكن شركة كوهن ارادت ان تنافس بلدية تل ابيب ففاوضت الحكومة في احتكار جميع الاراضي الحكومية الواقعة في شمال نهر العوجا واخبرت بلدية تل ابيب انها ستمنحها قسما منها عند ما تحتكرها.

والمنافسة على امتلاك هذه الاراضي الواسعة دائرة الان بشدة بين بلدية تل ابيب والشركة اليهودية

اجتماع
لاجل فلسطين

علمت الصحف اليهودية ان مؤتمراً عربياً عاماً سيعقد قريباً في سوريا او مصر وسيشترك في المؤتمر سماحة الحاج امين والخديوي السابق ونوري باشا السعيد وآغاخان وولي عهد اليمن وغيرهم والقصد من هذا المؤتمر هو اثارة الرأي العام العربي والاسلامي للدفاع عن مصالح العرب في فلسطين

اطلاق
سراح معتقلين يهود

روت الصحف اليهودية ان الحكومة اطلقت صباح امس سراح خمسة اخرين من المعتقلين اليهود في عكا وهم: يعري جابوتنسكي والمهندس غنزبورغ عضو بلدية ملبس والثلاثة الباقون من عيون قارة وديران وكفر سابا

أعلان

صادر من دائرة اجراء الرملة

بالقضية رقم ٢٨٧ — ٩٣٦

ليكن معلوما لدى العموم بان املاك محمد زيدان من النعاني

وهي بلوك ٣٧١٨ قسيمة ٣١ بقرية النعاني تربتها رمليه بمساحة ٥١٠ متر دونم ٢

والتي نشر عنها بجريدة الدفاع بتاريخ ٢٤ — ١٠ — ٣٧ عدد ٩٧٤ قد صار احالتها موقتاً لعهدة المحكوم له محمود الكرداسي بمبلغ ٥٠٠ مل وجنيه ١٢ لمدة خمسة عشر يوما من تاريخ توديع البوصلاية لبلدية الرملة والدلال

فعلى راغب الاشتراك بالمزايدة معاينة الاملاك ومراجعة هذه الدائرة والدلال موسى عنبه خلال المدة المضروبة على انه لا يجوز الضم باقل من خمسة في المئة لذلك صار اعلان الكيفية في ٢-٢ — ٣٨

(٢٧٥٨) مأمور اجراء الرملة

اعلان بيع
الاموال المنقولة

لدى محكمة دائرة اجراء يافا

بخصوص الاجراءات التنفيذية بالقضية ١٣٧ — ٩٢٧ فيما بين:

محكوم له: شاؤل عزرا بلبول وعزرا شاؤول بلبول ضد

المحكوم عليه: خديجه صالح سيد احمد وصفيه خميس البديري من سلمه

ليكن معلوما بانه اعطي الامر من قبل رئيس دائرة الاجراء بيع الاموال المنقولة بالمزاد العلني. وهي حصة الاشخاص المبين اسماؤهم اعلاه في اثمار برتقال البيارة الواقعة في قرية سلمه ايفاء لتنفيذ الحكم الصادر من محكمة عقد زهن رقم ٢٠١٧ — ٣٤ تاريخ ١٤-٣-٣٤ لقاء مبلغ ١٤٠٠ جنيه مع الرسم والمصاريف

اذا لم يصدر امر بالتأجيل يجري البيع بمعرفة مأمور اجراء يافا ومساعده ابتداء من تاريخ نشر هذا الاعلان لمدة عشرة ايام كل يوم تكون المزاودة من الساعة ٨ ونصف الى الساعة ١ ونصفها عدا يوم الجمعة ٧-٢-٩٣٨

(٢٧٦١) مأمور اجراء يافا

صفوة ما يحمله بريد الشرق والغرب

في الوزارة البريطانية

وكيل وزارة يريد ان يستقيل احتجاجا على قانون

ملك «السرك» يريد ان يدحر دي روتشلد في الانتخابات القادمة

في «الصنداي اكسبرس» وهي من كبرى صحف الاحد الانكليزية باب دائم اسمه باب (السياسة والساسة) يحرره خبير بالدوائر العليا في لندن هو المستر بيتر هوارد، وعن هذا الباب ننقل المعلومات الطريفة التالية:

قانون الفحم واللورد هارتنجتن

يفكر أحد وكلاء الوزارات البريطانية في الاستقالة من الحكومة منذ زمن، وهذا هو اللورد هارتنجتن وكيل وزارة المستعمرات المستقلة (الدومنيونات) وهو الوارث للقب الدوق اوف ديفونشاير فلماذا هذا التفكير؟

اللورد غاضب على قانون الفحم، يريد أن يغير بعض نصوصه فلا يستطيع ولهذا السبب فكر وما يزال يفكر في الاستقالة.. احتجاجاً على هذا القانون

ولكن اصدقاء اللورد نصحوا له بان يتريث، لان ثروته تتألف في معظمها من مناجم الفحم.. وكل احتجاج على قانون الفحم قد يساء فهمه، ويكثر فيه القال والقيل.

بخل مكدونالد أبخل الوزراء

للمستر مالكولم مكدونالد، وزير (الدومنيونات) أي وزير هذا اللورد حزب جديد هو أول حزب من نوعه في انكلترا، لانه ليس قانون ولا دستور ولا برنامج، وقد ينحل هذا الحزب قبل ان يتاح له دخول الانتخابات القادمة.

وما كدلم مكدونالد في السادسة والثلاثين من عمره الآن، ويظنه الناس أحسن شاب في المناصب الوزارية، وهو يضع على عينيه نظارة ولو انه يحب دائما ان يرفعها عندما تؤخذ له صورة فوتوغرافية.

ويعد مالكولم احسن خبير بالطيور، وبطبائعها، وهو في ذلك يتفوق على محب اخر للطيور، هو المستر نيفل تشامبرلن رئيس الوزراء

ويبلغ المعاش الذي يتقاضاه المستر مالكولم مكدونالد ٥٠٠٠ جنيه في العام، ولكنه يوفر الاكبر من هذا المبلغ، لانه مقتصد جداً، الى الدرجة التي تجعله في مصاف البخلاء، وليس بين الوزراء من هو مثله من هذه الناحية، ويصف الناس هذا البخل بانه «بخل اسكتلندي»

وربما كان هذا الشاب قد ورث هذه العادة عن ابيه المرحوم رامزي مكدونالد، ومما يروى عن مالكولم ان اباه كان يبعث اليه في كل عام بعدد كبير من الكتب الجديدة، يقرأها الشاب كلها فاذا جاء عيد الميلاد لم يرسل الى اصحابه شيئاً من الهدايا... الا هذه الكتب!

سياسي مسرف ينافس روتشلد

وهنا سياسي غير بخيل على الاطلاق، بل هو اكرم رجل معروف في بريطانيا، واشد البريطانيين اسرافاً وتبذيراً، وهو المستر برترام ميلز، ملك «السرك» المعروف باسمه، وهو ينوي ان يهاجم المسيو جيمس دي روتشلد النائب التابع لحزب الاحرار الصموئيليين، وسيبنى مهاجمته هذه على اساس ان روتشلد هذا من مواليد فرنسا، فلا يجوز له ان يمثل الدائرة الانتخابية التي يمثلها الآن من جزيرة (آلي) الانكليزية

ولم تكن الاكثرية التي فاز بها المسيو روتشلد في الانتخابات الماضية الا بمقدار ٦٩٩ صوتاً فقط، ومن المرجح كل الترجيح ان تضيع من هذه الاصوات في الانتخابات القادمة

وعند ما يكون المستر برترام ميلز مشغولا بتنظيم الفروع التي لسركه الكبير يخرج للصيد والقنص، او يساعد اعضاء جيش الخلاص فيما يقومون به من الاعمال الخيرية الجليلة

ويعتني هذا السياسي كل الاعتناء بهندامه وبشكله، فهو يستخدم مدلكا يدلك له جسمه ساعة كاملة كل يوم، وعند ما يكون مسافراً يحمل معه حقيبة سوداء كبيرة فيها جميع ادوات «التواليت»! ولا يستلذ هذا الرجل المنام الا اذا كان في ملابسه التامة كلها، وهو ينام اما على كرسي هزاز، واما في القطار... وتكفيه من ساعات النهار والليل ثلاث ساعات للنوم.

سياسي كبير ليس له حزب

وهنا سياسي آخر كبير هو المستر وليم بوتلن، وهو سيخوض غمار الانتخابات القادمة ايضاً، وهو مالك لاعظم السكك الحديدية التي تعرض في المسارح... وصاحب اعظم معارض اللهو التسلية في الدنيا كلها، وهو مؤسس المعسكرات التي يقطنها المتنزهون على سواحل البحر ايام العطلة، وهو صاحب جميع ما عرض من وسائل التسلية في معرض غلاسكو في هذا العام

ولكن الى اي حزب سينتمي هذا السياسي في الانتخابات القادمة؟

هذا هو الامر الذي لم يصدر فيه هذا الرجل قراره النهائي بعد، وهو يصرح بذلك ويقول: «ولكنني اريد ان ادخل البرلمان عما قريب على كل حال وانا واثق من الفوز في الانتخابات»..!

سيكون مليونيراً بعد سنتين

يبلغ المستر بوتلن هذا من العمر ٣٧ سنه الان، وقد ولد في جنوب افريقيا حيث كان ابوه صاحب دكان للبسكليتات ومن افريقيا سافر بوتلن وهو ولد صغير الى كندا، ولما بلغ من العمر ١٥ سنة التحق بالجيش الكندي وقال زوراً عن عمره ١٨ سنه، وبذلك اصبح وهو اصغر جندي في القوى الكندية

وبعد الحرب اشتغل في مكتب للاعلانات في كندا، وفي هذا المكتب تعلم الفنون التجارية، ثم تركه وغامر بنفسه في التجارة ولكنه خسر ما كان قد وفره من المال، وهنا نترك له هو الكلام، فقد صرح لنا بما يلي:

«وبعدئذ ضاقت سبل العيش امامي فرأيت سفينة موسوقة بالحيوانات مسافرة الى انكلترا فقفزت اليها ودفعت في سفري هذا مبلغ زهيداً، ولما وصلت الى ليفربول لم يكن معي الا خمسة جنيهات، ولما كان لا بد لي من عمل سريع انعيش منه قبل ان ينفد هذا المبلغ. الزهيد استأجرت كشكا خشبياً صغيراً واشتريت حلوى بجنيهين فخسرت في اليوم الاول، اما في اليوم الثاني فبعت من الحلوى بمقدار شلن واحد واخذت ٢٥ ثمناً لذلك، وكان عملائي كلهم من الاطفال الصغار»

والمستر بوتلن غني كبير اليوم، وهو يقول ان الامور اذا سارت معه على منوالها الحالي، فانه سيصبح مليونيراً دون شك في سنتين اثنتين

Michel

مشتركو جريدة

كل مشترك تسجل جريدة «البيبل» الانكليزية أسمه، ويدفع هو الاشتراك سلفاً، يؤمن بعمله هذا على حياته، بدلا من الذهاب الى اية شركة من شركات التأمين

وفي العام الماضي اصيب ١٢٩ من هؤلاء المشتركين باصابات وقعت لهم من حوادث الطرقات، ونال هؤلاء من الجريدة تأمينات مجموعها ٦٤٨ جنيهاً...

زوجة بلوم

تقول «الديلي ميل» ان جنازة مدام ليون بلوم، رئيس وزراء فرنسا السابق وهو يهودي، لم يسر فيها الا اقرب المقربين من افراد عائلتها، نزولا على وصيتها

قوارب للطوربيد

تعمل منذ أشهر في البحر الابيض

بقوة ١٫٥٠٠ حصان وسرعة ٤٥ ميلا

كانت ايطاليا هي الدولة البحرية الوحيدة التي لها قوارب للطوربيد صغيرة الحجم، لا يتسع القارب منها الا لاحد عشر بحاراً وضابطين، اما الان فاسمع ما تقوله لنا في باب (كتاب من لندن) جريدة «المانشستر غارديان»

منذ ستة اشهر

هذه هي قوارب الطوربيد الميكانيكية التي تدار بالبترول كما تدار السيارات تعمل لاول مرة في البحر الابيض المتوسط منذ ستة اشهر، وهي قوارب صغيرة الحجم جداً، لا يزيد طول القارب منها عن ٦٠ قدما، ولكن فيه آلات قوتها كلها ١٫٥٠٠ حصان، وهو يسير بسرعة ٤٥ ميلا في الساعة

للتجربة وللتدريب

ولقد ارسلت هذه القوارب الى ذلك البحر لتجربة قوتها اولا، ثم لتدريب البحارة على العمل، ولتعويدهم على طرق المعيشة فيها.

وتدل الكتب الخاصة الواردة من هذه القوارب على انها قوارب مريحة جداً للبحارة، وعلى ان كل قارب منها يشبه البخت في فخامة ما فيه من الرياش

عدد البحارة

وفي كل قارب خمسة بحارة فقط لهم فيه اسرة للنوم فوق بعضها البعض، ولكل قارب ضابطان اثنان يتنعمان بكل ما يتنعم به ضباط البوارج الكبرى، ولها غرفة جلوس خاصة.

اما الطوربيد الذي ستستعمله هذه القوارب فانه ليس من نوع الطوربيد الذي كان يستعمل في الماضي وانما هو من نوع آخر ما يزال «سراً» لا يعرفه الا القليلون

خوف تسرب الاسرار

ويقال هنا في الدوائر البحرية، ان لجنة الانشاءات قد فرغت من دراسة تقرير مفصل عن نوع جديد من المدمرات تدار المدمرة منه ميكانيكيا ايضاً وحاز هذا التقرير اعجابا فاوصت المصانع البحرية بصنع عدد من هذه المدمرات، واقيم الحرس الكافي حتى لا تتسرب اسرار هذا الاختراع الجديد الى الخارج

ومتى تم صنع هذه المدمرات فسيكون في استطاعتها ان تسبق في سرعتها سرعة قوارب الطوربيد

* * *

اصدقاء بريطانيا الخرس

يجرى البحث عنهم الان في بلجيكا

«أعلنت (عصبة اصدقائنا الخرس) مؤخراً انها تتعاون مع السلطات البلجيكية في البحث عمن لها في بلادها من هؤلاء الاصدقاء بهذه العبارة استهلت «المانشستر غارديان» قطعة من قطعها الافتتاحية الاخيرة، فاسمع ماذا قالت فيها:

يا شيوخ البلد

ولهذه العصبة مندوبون كثيرون في بلجيكا، تكرمت السلطات البلجيكية فسألت بالنيابة عن كل شيخ بلد ان ينبئها بعدد الخيول التي خلفها الانكليز وراءهم في بلجيكا بعد انتهاء الحرب، واذا كان هؤلاء الحلفاء القدماء قد تركوا حيوانات اخرى، فعلى شيوخ البلدان بحصوها، وان يتفاوضوا مع اصحابها في مشتراها... اذا ثبت ان هذه الحيوانات اشتركت في الحرب وقامت فيها بخدمات للجيوش

الخيل والبغال

وقد استغرق هذا البحث مدة طويلة لكن بنتيجة تعاون مندوبي عصبة الاصدقاء الخرس مع السلطات البلجيكية تعلن العصبة انها اهتدت الى ١١٨ حصانا والى ٤٨٣ بغلاء اشتركت كلها في الحرب وهي موجودة الان في أماكن معروفة في القرى البلجيكية، وهذا نبأ سار تبلغته العصبة في لندن تلفونياً من المستر كيث روبنسن سكرتيرها العام، وهو الان موجود في بروكسل

عودة الاصدقاء

وتقول العصبة ان لديها ما يكفي من الاموال لمشترى «هؤلاء الاصدقاء» جميعاً اذا ظلت اثمانها كما هي الان، ولم ترتفع بسبب ما عرف من رغبة العصبة في استرجاع اصدقائها

والمفاوضات جارية الان بين شيخ كل بلد وبين من عندهم هذه الخيول والبغال

وقد تألفت لجنة جديدة من رجال هذه العصبة لتقوم بمثل هذه الاعمال في البلاد الفرنسية، بالتعاون مع السلطات في باريس.

لاسكان الجيش

قررت الحكومة البريطانية انفاق ١٠٫٠٠٠٫٠٠٠ من الجنيهات على انشاء ثكنات جديدة للجيش البريطاني في قلب انكلترا.

النساء في هولندا

لن يشتغلن بعد الان اذا تزوجن

حتى في المهن الحرة... كالطب والتدريس

تقول صحف الاحد الانكليزية الاخيرة انها تلقت من هولندا انباء مدهشة جداً تقول بان المستر روم وزير الشئون الاجتماعية يعتزم سن قانون يحرم به على النساء المتزوجات ان يزاولن اي عمل من الاعمال تدفع فيها أجور لهن

حتى المهن الحرة

ويعفى من هذا القانون جميع النساء اللائي يعملن في الاعمال الحرة، ولكن قبل الزواج، أما الدكتورة او المعلمة أو المهندسة فانها اذا تزوجت يجب عليها في الحال ان تترك مهنتها، ليحل محلها فيها احد الذكور

بعض مستثنيات

وتستثنى من هذا القانون المرأة العاملة التي تكسب خبزها بعرق جبينها اذا كانت اجرة زوجها تقل عن ثلاثة جنيهات في الاسبوع، كما تستثنى منه المرأة التي تشتغل مع زوجها في دكانه

خسارة للالوف

وبمجرد ان يصبح هذا القانون نافذ المفعول يخسر عدد يتراوح بين ٤٫٠٠٠ و٦٫٠٠٠ امرأة ما يعملن فيه الان من الاعمال الحرة، ويقول الوزير انه لا يريد بقانونه هذا تخفيف البطالة المنتشرة في البلدان الهولندية فحسب، ولكنه يريد ايضا ان يكون (قانون الطبيعة) هو القانون الذي يسري في هولندا، وهذا القانون يقضي على الزوج بان يكون هو الذي يكسب خبز العائلة بعمله، ومتى تنفذ القانون الهولندي الجديد سيحيي العائلة لانه سيرغم الزوجة على ان تبقى في منزلها لتدير اموره، ولتشرف بنفسها على تربية اطفالها، وهي لا تستطيع ذلك ما دامت تعمل خارج البيت

وفي هولندا نساء محافظات كثيرات قد قررن من الان ان يقفن في وجه هذا القانون، وهن يطفن الان بانحاء البلاد الهولندية بقصد تهيج النساء في كل بلد ضد الوزير الذي اقترح سن هذا القانون

الحركة النسائية

وفي هولندا حركة نسائية عظيمة، نجحت منذ عامين في حصول النساء على حقوقهن الانتخابية فلهن الان ممثلات عن الدوائر الانتخابية في البرلمان الهولندي

وقد سبق لملكة هولندا أن اشتركت في مساعدة هذه الحركة وانعمت بوسام رفيع الشأن منذ سنتين على المس روزا مانوس، اعترافا ملكيا منها بالجهود التي بذلتها هذه الانسة في هذا السبيل، ولانها كانت هي التي اخذت بايدي بنات جنسها الى البرلمان

* * *

المهندس عبد الله علاء الدين
مساح مرخص مكتبه بعمارة المظفر
بجانب ادارة جريدة «الدفاع»

ملك الزجاج

لا حياة للامم الا في «الاستقلال الاقتصادي.»

قام الاستاذ عبد المعطى بدر فافتتح له فروعاً في

يافا – المركز الرئيسي

حيفا: شارع الكوكب. في عمان. والقدس، سوق البازار

وزودها بلوازم من افضل واجمل انواع الزجاج ولوازم البيوت والصالات

تجد في هذه المحلات وسائر الفروع

اجمل الاواني من فضية، ذهبية، برونزية، صحون، ملاعق، كؤوس، كبايات، طقومة شاي من جميع الاحجام، ولمبات، وثريات

وقد اسس معملا للزجاج يخرج يومياً ما تحتاج اليه البلاد من اواني

وفضلا عن انتشار محلاته فقد انفق حباً بخدمة بلاده مع اشهر فبارك الشرق والغرب واليكم بعضها: تشكيوسلوفاكيا، اليابان، يوغوسلافا

ويتعاطى مع هذه المعامل: آذن تشيكشيك، تشيكوسلوفاكيا، هيشي تاقا، اليابان. فيرنكنى. جلاس. يوغوسلافيا

خمسة اسئلة

يسألها الصهيوني ودجوود في البرلمان البريطاني

استعد الداعية الصهيوني الكولونل يوشع ودجوود بخمسة اسئلة القى منها في البرلمان البريطاني السؤال الاول امس، وسيلقي الاربعة الباقية في التواريخ المذكورة في اخر كل سؤال

اذاعات باري

(١) هل ما تزال محطة باري تذيع اذاعات عربية ضد انكلترا، وهل تنظر الحكومة في امر اذاعة بالايطالية تقول الصدق فيما يختص بانكلترا وايطاليا على اسس مشابهة لاسس اذاعات باري في (٧ شباط)

اليهودية المتهمة

(٢) هل وصلت الى حيفا يوم ١٧ كانون الثاني امرأة يهودية — المانية ومعها طفلان ومسدسان فالقي عليها القبض وحوكمت امام المحكمة العسكرية، وماذا جرى لها ؟ (٩ شباط)

راسم الخالدي

(٣) هل راسم افندي الخالدي الذي حكم عليه بالسجن ثلاثة أشهر لتزويده العصابات العربية بالمال والسلاح (كذا) قد طرد من وظيفته وهل هذه الوظيفة ستملأ بموظف بريطاني الان ؟ (٩ شباط)

مساجين اليهود

(٤) كم عدد المعتقلين في معسكرات الاعتقال لسبب الهجرة غير الشرعية أو بسبب اخذهم بالثأر (٢٨ شباط)

اليهودي المسلح

(٥) هل يعرف وزير المستعمرات ان جاكوب سيجال اليهودي التابع لشركة باصات يهودية قد حكم عليه بالسجن خمس سنوات لحيازة مسدساً، وهل يعرف الوزير انه لم يتقلد هذا السلاح الا للدفاع عن نفسه ؟ وكم من الباصات اليهودية قد هوجمت من قبل العرب المسلحين خلال الاشهر الثلاثة الاخيرة، وماذا ينوي الوزير ان يعمله في هذه المسألة (٢ آذار)

أسئلة اخرى

وسيسأل الكابتن بيتر مكدونالد يوم الاربعاء عن نتيجة الاذاعة بالعربية الى فلسطين، ولماذا لم يكن في الامكان اذاعة الانباء البريطانية بواسطة الموجة المتوسطة عن طريق محطة الاذاعة الفلسطينية في القدس.

أما المستر توماس وليمز فسيسأل عما تم في أمر القروض التي طلبتها بلدية تل ابيب ..؟

نظام جديد في بعض حوادث القتل

قال مندوبنا الخاص: نشرنا منذ اسبوع نبأ فحواه ان الحكومة اصدرت نظاماً جديداً يقضي بعدم اجراء التحقيق في اية قضية قتل تقع من قبل قوات الامن العام في حال وقوع الاضطرابات.

وفيما يلي نص هذا النظام: ان المندوب السامي استناداً الى الصلاحية المخولة له في المادتين السادسة والعاشرة من مرسوم الدفاع عن فلسطين لسنة ١٩٣٧ قد اصدر النظام التالي:

المادة ١ — يطلق على هذا النظام اسم نظام الدفاع المعدل لسنة ١٩٣٨

المادة — تعني عبارة « النظام الاصلي » الواردة في هذا النظام، نظام الطوارىء لسنة ١٩٣٦

المادة ٣ — تضاف المادة التالية الى النظام الاصلي كمادة ١٩ مكررة حرف « ج »:

المادة ١٩ مكررة « ج » — اذا اقتنع قاضي التحقيق في الوفيات المشتبه بها المكلف باجراء التحقيق في اسباب وفاة اي شخص، بان ذلك الشخص قد قتل من جراء العمليات التي قامت بها قوى جلالته البحرية او البرية او الجوية او قوة حدود شرق الاردن او قوة بوليس فلسطين بقصد اخماد الاضطرابات فيجوز لقاضي التحقيق المومى اليه ان يستغني عن اجراء التحقيق في اسباب وفاة ذلك الشخص، بالرغم مما ورد في قانون قضاة التحقيق في الوفيات المشتبه بها.

ووضع المندوب السامي استناداً الى المذكورتين نظاماً جديداً عدل بموجبه المادة السابعة عشرة بحذف تفسير عبارة « القائد العام » منها والاستعاضة عنها بالتفسير التالي:

« وتعني عبارة القائد العام » قائد القوات العام في فلسطين وتشمل الضابط المتولي قيادة هذه القوات في فلسطين في ذلك الحين »

ومعنى هذا ان العبارة تعني المندوب السامي والضابط الكبير الذي تعينه وزارة الحربية لتولي قيادة القوات

محلات للايجار

فيلا اربع غرف ودار وثلاث غرف في محلة الشيخ جراح. شقق وغرف مستقلة في محلة المصرارة. مخزن قرب ادارة الترافيك. دكان في سوق خان الزيت. غرف ومساكن اخرى.

المراجعة مع شكيب النشاشيبي

القدس تلفون ٢٣٣٢

فلسطين

أصحاب الاملاك المستأجرين

لا تزال مشكلة اجور المخازن معقدة فأصحاب الاملاك او وكلاؤهم يصرون على تخفيض مقدار من الاجور لا ينصف المستأجرين بالنسبة للحالة المالية الحاضرة وقد ذكرنا سابقاً نبأ الموقف المتوتر بين مستأجري مخازن آل سرسق والوكيل.

وأمس عقد مستأجرو مخازن سوق اسكندر عوض اجتماعاً قرروا فيه مطالبة وكيل الوقف، السيد سليم بركات، بتخفيض ١٥ بالمئة من اصل الاجور عن السنة الهجرية القادمة، وتخفيض ٤٠ بالمئة من اصل الاجور عن السنة الحالية، وألفوا لجنة من السادة: الدكتور ابراهيم حمامي، الحاج عبد الحميد الافغاني، عبد الرؤوف ابو لبن، نقولا مجدلاني، الدكتور مخائيل طوباسي، كراكين طاتوسيان، لمراجعة ومفاوضة وكيل الوقف بالتخفيض وتقرير وعمل كل ماهو بصالح المستأجرين

فالذي نرجوه من أصحاب الاملاك والوكلاء مراعاة الظروف الحاضرة والتسامح مع المستأجرين، فأن الازمة الاقتصادية ووقف حركة البيع والشراء تتطلبان هذا التسامح

شكر

آل خورشيد على تعازي

آل خورشيد وذوو قرباهم يتقدمون بجزيل الشكر وخالص الامتنان لكل من تكرم فواساهم بمصابهم العميم ورزئهم الجسيم بالفقيد العزيز المغفور له

رشاد بك خورشيد

سواء في ذلك من تلطف فحضر بنفسه للعزاء ومن تفضل فابرق معزيا سائلين المولى عز وجل ان لا يريهم مكروهاً ولا يفجعهم بعزيز. والله ولي الصابرين

للتخفيف من الازمة

ارسل السكرتير العام كتاباً الى الغرفة التجارية الوطنية بيافا هذا نصه:

كلفت ان اخبركم بوصول كتابكم المؤرخ في ٦ كانون الثاني الماضي المحتوي على التقارير الخمسة الاتية:

١ ـ محصول البلاد الزراعي

٢ ـ الموارد الجبلية من زيت الزيتون والسمسم

٣ ـ اجور السكك الحديدية

٤ ـ الضرائب المفروضة على الاملاك المزروعة أثماراً حمضية

٥ ـ الرهونات العقارية

وان أعلمكم ان ما جاء فيها قد اخذ بكل عناية وتقدير »

ان انفراج الازمة الاقتصادية من ناحية عملية يتوقف على تنفيذ محتويات هذه التقارير الخمسة

مقاهي تل ابيب

حكمت محكمة البلدية في تل ابيب على ١٤ من إصحاب المقاهي والمطاعم بغرامة قدرها ٥٠٠ مل، لمخالفتهم قانون البلدية الحديث، وفتح محلاتهم بعد الساعة الواحدة من الصباح.

وكانت هذه المحكمة تتألف من الادونين شاوش وفتشزولتن.

وزارة المستعمرات وقروض بلدية تل ابيب

كانت بلدية تل ابيب قد طلبت قرضاً بمليون جنيه لانشاء مشروع الاقنية في شوارع تل ابيب، وحول هذا الطلب الى وزارة المستعمرات للنظر فيه. ثم طلبت قرضاً آخر بمبلغ ١٧٥ الف جنيه من بنك باركلي لكن وزير المستعمرات لم يوافق على هذين القرضين. وقد عقدت في البلدية أمس جلسة صاخبة خطب فيها الادون روكاخ وحمل على السلطات قائلا ان الحكومة تتهرب من حاجة تل ابيب في هذه الايام التي تحتاج فيها الى المساعدة لانتشار البطالة فيها.

برقية باسعار البرتقال في الاسواق

افتتحت امس (الاثنين) اسواق الاثمار الحمضية في ليفربول وقد بيع صندوق البرتقال سعة ١٥٠ حبة من محمول الباخرتين « غودرون مايرسك » و « جنا » بين عشرة شلنات وثلاثة بنسات وعشرة وتسعة بنسات. والصندوق سعة ١٨٠ حبة بين ١١ شلناً وتسعة بنسات و ١٢ شلناً و ٣ بنسات. وسعة ٢١٠ حبات بين ١٤ شلناً و ١٤ وثلاثة بنسات. وسعة ٢٤٠ حبة بـ ١٤ شلناً وستة بنسات

وبيع صندوق البرتقال سعة ١٢٠ حبة من محمول الباخرة « بوسنوروس » في اسواق « هول » يوم امس بين تسعة شلنات وتسعة و ٩ بنسات. وسعة ١٥٠ حبة بين ١٠ شلنات و ٣ بنسات و ١١ شلناً ونصف. وسعة ١٨٠ حبة بين ١٢ شلناً و ١٣ شلناً. وسعة ٢١٠ — ٢٤٠ حبة بين ١٤ شلناً و ١٥ شلناً ونصف الشلن

السفر بالقطار بين دمشق والمدينة المنورة

يقول نبأ وارد من دمشق ان وزير المالية شكري بك القوتلي يقوم الان اثناء زيارته للمملكة العربية السعودية بالبحث مع الحكومة السعودية بشأن استئناف السفر بالقطار بين دمشق والمدينة المنورة.

يهودية تتجرع السم أمام المحكمة

نظرت المحكمة العسكرية في مدينة كشينوف، برومانيا في قضايا ٣٧ شاباً وفتاة من اليهود الشيوعيين، فأدانتهم. ولما سمعت فتاة من المتهمين اسمها ساره غولد من الحكم عليها اخرجت من جيبها زجاجة ملاءى بالسم فشربتها وتجرعتها ففارقت الحياة في ساحة المحكمة وامام القضاة

شاهد ملك بقضية توليد الجنيه

اشرنا امس الى وصول مصطفى السمهوري من سجن نور شمس الى يافا لاخذ شهادته في قضية توليد الجنيهات وقد اعتبره بوليس المدينة « شاهد ملك » في قضية الاحتيال الذي وقع على احد شبان يافا.

اما قضية احتيال يازور. فقد انجز البوليس تحقيقاته فيها وقدم ملفه الى مساعد المدير المسئول عن جرائم قسم بوليس يافا لابداء مطالعته فيها

معتقلو مدينة يافا

افرجت السلطة عن الاستاذ اسماعيل افندي الطوباسي فوصل يافا مساء امس الاول. وبهذا لم يبق من مدينة يافا احد في معتقل المزرعة

لجنة تنظيم

عقدت لجنة سن الانظمة لمنطقة تنظيم مدينة يافا امس جلسة في السراي واستأنفت البحث في النظام الذي باشرت بوضعه لبعض أحياء المدينة، وليس من المنتظر ان تنتهي هذه اللجنة من اعمالها الا بعد شهر ونصف على الاقل تعديل.

مسألة استيراد القمح

تعقد اللجنة العامة للتجارة والصناعة في القدس صباح اليوم جلسة برئاسة المستر جونسون مدير الخزينة العام للبحث في عدة شئون اقتصادية ومنها مسألة اذونات استيراد القمح من الخارج.

الميناء وهياج البحر

ثار النوء بعد ظهر امس الاول في مياه يافا فاختطفت الامواج ٢٧٨ صندوقا من البرتقال من المواعين اثناء ذهابها الى البواخر وقد التقطها بوليس الميناء من الشاطىء وستطرح للبيع في صباح هذا اليوم

وفي صباح امس هدأ النوء قليلا فاستؤنف العمل في الميناء وافرغ نحو مئة طن من البواخر وشحن اليها ٤٢٠٠ صندوق برتقال ثم اشتد النوء وهبت رياح غربية شديدة، فوقف العمل ثانية وهربت البواخر الى عرض البحر للاعتصام

البواخر الهاربة

ذكرت هابوكر أن البواخر التي كانت راسية أمس الاول في ميناء تل ابيب هربت حالا الى حيفا خوفاً من العواصف وحملت معها جميع العمال اليهود وعددهم ٧٠ عاملا ولم تنتظر الى ان ينزلوا خوفاً من الجنوح وقد جاءت عائلات العمال الى الميناء مساء للسؤال عنهم قطماً نهم الموظفون.

اعتقال بسبب التهديد

ارسل يوسف خضر النواتي من قرية عقربة والمقيم بيافا، كتاب تهديد الى بعض الاشخاص في المدينة يطلب فيه ارسال مبلغ معين من المال، وقد اعتقل بوليس المدينة هذا الشخص وحصل امس على قرار من محكمة صلح يافا بتوقيفه ١٥ يوماً رهن التحقيق

الرملة

جماعة مسلحة تداهم عدة بيارات

الرملة في ٧ شباط ـ لمراسل الدفاع الخاص — هاجم جماعة من المسلحين لا يقل عددها عن العشرة اشخاص عدة بيارات تخص السادة: مصطفى القلعاوي، الديب مقبل واخيه، ابراهيم الدحدلي، وقد طرقوا باب غرفة بياري هذا الاخير الموصد واسمه خالد عامر، ولما لم يجبهم اطلقوا عليه عياراً نارياً من النافذة فتحطم احد قضبانها، واصيب خالد عامر المذكور من احدى الشظايا الحديدية بجرح في رأسه وذراعه الايسر. وقد اشترطوا عليه احضار ٥٠ جنيهاً على ان لا يتعدى ميعاد احضارها مدة ٣٨ ساعة، ثم ذهبوا الى بيارة السيد ابراهيم دبور ثم بيارة السيد شحاده العزوني فبيارة السيد داود نينو فبيارة السيد احمد الصعيدي وشريكه ووضعوا في مكان بارز في البيارة رصاصة. وانتقلوا بعدئذ الى بيارة السيد الصعيدي ثم الى بيارة آل ابي لبن. وفي كل بيارة من هذه كانوا يطلبون نقودا تحضر من صاحب البيارة في خلال ٤٨ ساعة. وهي تتراوح بين الـ ٢٠ والـ ٥٠ جنيها. وقد علمنا ان صاحب احدى هذه البيارات قد أعطى سنداً على نفسه بالدفع ثم دفع المبلغ المطلوب في وقت آخر، وقد استغرقت المدة التي تجولوا فيها في البيارات نحو ٤ ساعات.

وقد اخطر صباح اليوم مركز بوليس المدينة بالحادث فذهبت قوات كبيرة من رجاله الى البيارات المذكورة وأجرت تحقيقات في الموضوع ثم اسعفت الجريح ونقلته الى المستشفى.

نقل ثلاثين موقوفا الى المعتقل

نقلت السلطة اليوم ٣٠ شخصاً من الذين اعتقلوا بموجب قانون الطوارىء من سجن الرملة الى معتقل المزرعة في عكا وقد ارسلوا في سيارة تحت الحراسة

جنين

عودة اهالي قرية ام الفحم

جنين في ٧ شباط — لمراسل الدفاع الخاص — زار المدينة امس عدد كبير من وجهاء قرية أم الفحم وذكروا أن سكان القرية توقفوا عن مغادرتها. وقد قابل فريق منهم قائمقام القضاء وذكروا له بعض ما يشكون منه. وقد طمأنهم القائمقام واكد لهم بأن رجال الجيش سوف لا يعودون للتدخل في شؤون القرية وسيدفعون لكل شخص يعمل في تعبيد الطرق أجره اليومي العادي.

تحليق طائرات وتسلق بعض الجبال

لوحظ مساء امس نشاط في حركات البوليس وان اتصالهم بالجيش كان كثيراً، وقد شوهدت سيارات الجيش تستعد، وحلق في صباح اليوم الباكر عدد من الطائرات فوق مقر الجيش والقى بعضها اشارات تلقاها الجند، وعلى اثرها عادوا الى المدينة ثم ذهبت الى مركز بوليس عرابة بكثرة عظيمة، وهناك نزل عدد كبير من الجند وتسلقوا الجبال المحيطة بالقرى المجاورة لقرية زبيدة، أما رجال البوليس فقد اتجهوا الى جهة قرية يعبد — كفر راعي. ولم ينقطع تحليق الطائرات طيلة ذلك اليوم.

اجراء تفتيش في قرية عربية

عاقر في ٧ شباط — لمراسل الدفاع الخاص — ذهبت قوة كبيرة من الجند والبوليس امس الى قرية عاقر واجرت فيها تفتيشاً دقيقاً شمل عدة منازل، ولم تعثر على شيء محظور

وقد عقد وجهاء القرية اجتماعا قرروا فيه الغاء المعايدات نظراً للظروف الحاضرة

سينما الحمراء الوطنية

ابتداء من يوم الاثنين في ٧ شباط حتى مساء الاربعاء في ٩ منه

يعرض الفلم المضحك العظيم

مبروك

تمثيل الممثلان الهزليان فوزي واحسان الجزايرلي المحبوبان

بالاشتراك مع كواكب السينما المصرية ونجومها

زوزو شكيب، سلوى علام، حسين المليجي، عبد الفتاح القصري

(مبروك) اقوى الافلام الهزلية وادهشها. فهو قصة رائعة في اسلوب مضحك جذاب تشهد فيه حرباً عواناً بين القديم والجديد ـ (مبروك) فلم لا تملك نفسك من الضحك المتواصل مدة عرضه، فهو بحق ملك الافلام الهزلية

حفلتان كل مساء — في حفلة الساعة ٣٫١٥ بعد الظهر

الساعة ٦ والساعة ٩ — يعرض فلم

بوزامبو

(تمثيل بول روبنسون)

(٢٧٣٦)

شطب

اسماء شركات يهودية

اعلن مسجل جمعيات التعاون في حكومة فلسطين شطب اسماء ست شركات يهودية ، اثنتين في تل ابيب وثالثة في حيفا ورابعة في بيت ها كارم وخامسة في القدس وسادسة في ملبس ويشترط في ذلك ان يستمر التزام كل موظف من موظفي عذه الشركات وكل مساهم من مساهميها « ان كان عليه ثمة التزام » كما لو كان ان الشركة لم تحل ، وان لا يؤثر هذا الاعلان في صلاحية المحكمة في تصفية الشركة المشطوب اسمها

اعتقال يهودي

كان في بيروت

ذكرنا سابقاً نبأ مطالبة حكومة فلسطين السلطات المختصة في بيروت باعتقال اليهودي حزقيال خضوري زوراني لارتكابه عدة حوادث سرقة . وقد بلغنا امس ان هذا اليهودي قد اعتقل واحضر الى تل ابيب وحكم عليه بالسجن ٢٨ شهراً بتهمة ست سرقات دفعة واحدة .

انظمة

في سلك البوليس

قررت مديرية البوليس والسجون العامة الغاء فحوص الكفاءات التي يقدمها صف ضباط وافراد البوليس ويتقاضى الناجح فيها علاوة شهرية قدرها ١٢٥ قرشاً على ان تدفع هذه العلاوة لكل فرد منهم بعد مرور ثلاث سنوات على دخوله السلك . وقررت ايضاً عدم ترفيع اي ضابط او صف ضابط او نفر من البوليس قبل ان تمر على مدة خدمته او ترفيعه بالدرجة التي هو فيها ثلاث سنوات

وهناك تعديلات واسعة كثيرة ستطرأ على سلك البوليس بناء على تواصي احد الخبراء الذين احضرتهم السلطة خصيصاً للاستشارة .

تنويه

ذكرنا قبلا نبأ الافراج عن الوجيه عبد الرحمن افندي الحاج ابراهيم وقد ذكر الاسم خطأ فاقتضى التنويه .

الامراض السارية

وقع خلال الاسبوع المنتهي خمس اصابات بالامراض السارية اربع منها بالتيفوس ، اثنتان في تل ابيب وثالثة في حيفا ورابعة في ذكرى يعقوب . والخامسة بالحمى الراجعة في نابلس

كلمة شكر

حيفا ـ وردتنا كلمة يشكر بها اصحابها نجيب بك تبشراني احد الموظفين الكبار في سكة الحديد بحيفا لما يقوم به من خدمة عامة ولما يتمتع به من سمعة طيبة .

شكر

على تعازي

يتقدم جاويش البوليس عاصم افندي الاغا بالشكر الجزيل الى كل من واساه بوفاة عمه الحاج علي قحة بالقدس ، داعياً الله ان لا يريهم مكروهاً بعزيز .

القدس

ابواب المدينة القديمة وفترة العيد

القدس في ٧ شباط — لمراسل الدفاع الخاص — زارنا في هذه الوكالة كثيرون من وجهاء هذه المدينة وطلبوا الينا ان نلفت نظر السلطة الى ضرورة فتح ابواب المدينة القديمة في ايام عيد الاضحى المبارك ليتمكن المسلمون والمسلمات من الذهاب الى الحرم الشريف واداء صلاة العيد في وقتها المعين . هذا من جهة ومن جهة اخرى ليتمكن هؤلاء من زيارة القبور حسب العوائد التي سار عليها المسلمون من القديم ، فعسى ان تهتم السلطة لهذا الامر .

بتهمة حيازة قنبلة امام المحكمة العسكرية

القدس في ٧ شباط — لمراسل الدفاع الخاص — نظرت المحكمة العسكرية في قضية محمد ديب ارشيد واحمد خليل جبران من اهالي قرية بيت اكسا المتهمين بحيازة قنبلة . وقد جاء للدفاع عنهما الاستاذان حسن افندي البديري ومغنم افندي مغنم . وبعد ان سمعت المحكمة اقوال شهود النيابة والدفاع ومرافعة وكيل النيابة ووكيلي الدفاع ، قررت الحكم على الاول بالسجن عشر سنوات وبراءة الثاني مع ابعاده الى مزرعة عكا لمدة سنة واحدة .

عطلة المدارس الاميرية في العيد

تعطل المدارس الاميرية غداً لمناسبة حلول عيد الاضحى المبارك

عودة قائد القوات من مصر

عاد اليوم من مصر اللفتننت جنرال وافيل قائد القوات البريطانية في فلسطين وشرق الاردن . وسيعرض عليه قرار الحكم بالاعدام الذي اصدرته المحكمة العسكرية بالقدس على الخفير اليهودي « يحزقال ألترمن » المتهـم باطلاق الرصاص على باص عربي ، وقتل الطفل موريس نصار .

القنصلية المصرية وعيد جلالة الملك

تلقينا من قنصلية المملكة المصرية ما يلي : بمناسبة عيد ميلاد حضرة صاحب الجلالة الملك فاروق الاول يستقبل قنصل المملكة المصرية بالقدس في يوم الجمعة ١١ فبراير الحالي حضرات المهنئين على الترتيب الآتي بدار القنصلية

١) حضرات اعضاء الجالية المصرية من الساعة العاشرة الى الحادية عشرة صباحاً

٢) حضرات رجال الهيئات الرسمية والقنصلية ورؤساء الاديان واعيان الاجانب من الساعة الحادية عشرة الى الظهر

في نشرة دائرة الامن العام

جاء في نشرة ادارة الامن العام الصادرة بتاريخ ٧ الجاري ما يلي :

نابلس — في الساعة ٨،٣٠ من ليلة امس اطلقت عيارات نارية على سيارة دورية بوليس بين الكيلو مترين ٨٩ و٩٠ طريق نابلس — طولكرم فاجابت الدورية بالمثل ولم يصب احد

يافا — في الساعة ١١،٣٠ من مساء ٥ الجاري اخبر البوليس ان ثمانية اشخاص مسلحين سلبوا نحو ٦٠ رأساً من الغنم والماعز من خمسة رعاة في اراضي بيت جبرين وكانت الغنم ترعى قرب عرطوف واراضي دير ابان .

طبريا — في الساعة ٣ بعد ظهر امس اخبر مختار مستعمرة (بيت يوسف) ان بعض العرب كانوا يحرثون ارض المستعمرة فاطلق البوليس الاضافي عدة عيارات نارية في الهواء ، وقد أمر القائمقام بوقف الحرث الى ان تجري التحقيقات

نابلس — في الساعة ٧ من مساء ٥ الجاري اطلقت النار على علي الحاج عبد محمد علي من قرية عتيل بينما كان جالساً في دكان بالقرية فمات فوراً

نابلس — ضرب بعد ظهر ٥ الجاري اربعة اولاد رعاة من العرب وقد ادعي أنهم تركوا اغنامهم ترعى في اراضي اليهود بين الطيرة وتل موند فسببت اضراراً لبعض الاشجار وادعى الرعاة ان الخفراء اليهود اعتدوا عليهم .

القدس — قطعت ٨٠ شجرة مثمرة قرب الكيلو ٣٨ طريق الخليل ـ بئر السبع وهي تخص اسماعيل محمد عبيد من الخليل والقي القبض على ٤ اشخاص .

فقط

اربعة ملايين

« تابع المنشور على الصفحة الاولى »

لا خوف

ولما استفهم منها المستر منصور عما يحدث للعرب في هذه الحال ، أجابت على ذلك بقولها ان لا خوف على العرب من ذلك ... لان اليهود معروفون في اميركا بانهم هم الشعب الوحيد الذي يظهر أي تقدير واعتبار ، ويسدي اية مساعدة للهنود الحمر !

وبما ان العرب الفلسطينيين لا يرغبون في ان يكون مصيرهم كمصير الهنود الحمر ، فقد انتهت هذه المفاوضات بالفشل ايضا ولم تنتج شيئا ... »

ـ وهذه المقترحة لا تعلم ان عرب فلسطين قرروا عدم قبول مهاجر واحد !

النشرة الجوية

تستمر حالة الطقس على عدم استقرارها ، وستهطل الامطار ، وربما كانت مصحوبة بالرعود .

شجعوا
ميناء يافا العربي

حيفا

اطلاق سراح عدد من المعتقلين

حيفا في ٧ شباط — لمراسل الدفاع الخاص -- علمنا انه بات في حكم المقرر اطلاق سراح السادة : عبد الحميد حيمور ، سعيد القواس ، سامي طه وسيخرج معهما اثنان من قرى قضاء حيفا . وتعد الان لائحة ثانية لاطلاق سراح عدد آخر من معتقلي حيفا .

تأخر البريد الجوي عدة ساعات

بسبب رداءة الجو وتلبد الغيوم وكثرة هطول الامطار تأخر وصول طائرة البريد الجوي في مصر ، عدة ساعات

قبل فرض غرامة على حي فقير

عطفاً على الخبر المتعلق بدعوة حاكم اللواء الشمالي لعدد من اهالي حي وادي روشميا في الجهة الشرقية من المدينة ، فهم ان الحكومة تفكر تفكيراً جدياً بفرض الغرامة على هذا الحي . ونحن نأمل اعادة النظر في تفكيرها هذا وخاصة ان جميع سكان الحي من الفقراء .

غزارة الامطار في اللواء الشمالي

كان المطر في حيفا واللواء الشمالي غزيراً جداً فقد بلغ مقدار ما سقط منه خلال الاربع وعشرين ساعة الماضية ٨٠ ملليمتراً .

لجنة المعتقلين التي حازت ثقة الجميع

كانت قد تألفت قبل عيد الفطر لجنة من كرام الناس في عكا وقامت بجمع التبرعات لعائلات الفقراء من معتقلي المزرعة وغيرها من سجون فلسطين . وقد حازت هذه اللجنة ثقة المجموع في مختلف المدن والقرى الفلسطينية . والان ندعو اللجنة ، بمناسبة قرب حلول عيد الاضحى المبارك ، للقيام بمهمة جمع التبرعات والاعانات وتقديمها الى عائلات المحتاجين من المعتقلين ، فتكون بذلك قد اسدت عملا يشكره عليها الجميع .

هدية فرقة كشافة سورية للملك

القاهرة في ٧ شباط — لمراسل الدفاع الخاص — وصلت امس فرقة من الكشافة السورية لقضاء حوالي اسبوعين في القطر المصري . وتحمل الفرقة معها هدية الى جلالة الملك فاروق بمناسبة زواجه بالنيابة عن المؤسسة التي تنتمي اليها . والهدية عبارة عن مدية كشافة جميلة تحمل اسم فرقة الكشافة السورية ومزينة بالتاج الملكي المصري .

سوريا تعمل لتنظيم شئونها العسكرية

دمشق في ٧ شباط — لمراسل الدفاع الخاص — تدرس الحكومة السورية مسألة انشاء وزارة جديدة للشؤون الخارجية وانشاء وزارة اخرى للدفاع الوطني . وقد بحث مجلس الوزراء في امر الدفاع في اجتماعه الاخير برئاسة فخامة هاشم بك الاتاسي وفي مسألة ارسال بعثة عسكرية الى المدارس الحربية الافرنسية .

أنباء برقية مختصرة في سطور

— تجري الان محاكمة رئيس الكنيسة الانجيلية المعارض في برلين ، أمام ثلاثة قضاة ، وفي جلسة سرية . والرئيس متهم بمهاجمة الدولة وحزب النازي عن سوء نية

— صرحت المصادر اليابانية أنها سترد على مذكرتي بريطانيا والولايات المتحدة قبل الموعد المضروب

— صرح المستر ايدن بان الطائرات التي قامت بالغارة الاخيرة على برشلونة ، من طراز ايطالي . وزاد بانه ربما عرف في خلال يومين نتائج المشروع البريطاني في مقاومة الغارات الجوية على المدن الآمنة

— انزلت اليابان جيوشها في جزيرة تبعد ٥٠ ميلا عن هونغ كونغ

الحمة . . . الحمة . . . الحمة

ينابيعهـا ممتازة بجوهرة الراديوم الشافية لجميع الامراض

تخفيضات خصوصية ٢٥ في المئة في ايام العيد

اقصدوها

للراحـة والنزهـة والشفاء

البصات تسير مرتين يومياً من حيفا الساعة ٩،٣٠ صباحاً والثانية بعد الظهر من كراج السيد محمود عموره

والبصات تسير بين طبريا والحمة كل ساعات النهار

الانباء الخارجية

بريطانيا والتشدد في مكافحة القرصنة

لندن في ٧ شباط — صرح المستر ايدن في مجلس العموم ان الحكومة البريطانية قد قررت القيام بتدابير حاسمة لمكافحة القرصنة ، ومن ضمن هذه التدابير أعمال الانتقام حين تقضي الضرورة بذلك . وان الحكومة رأت تدابير مؤتمر نيون غير كافية ، لذا ستعتبر كل غواصة تحت الماء في منطقة غربي البحر المتوسط من نوع القرصنة ، ويجب مهاجمتها . وقد قررت الحكومتان الفرنسية والايطالية مثل ذلك

ايدن يتهم حكومة الجنرال فرانكو

ويقول المستر ايدن ان الطائرات التي اغرقت الباخرة الانكليزية « ألسيرا » تابعة لسلاح الجنرال فرانكو . وقد أمر المقيم البريطاني في سلمنكة بابلاغ الجنرال فرانكو ان ثمة حداً لصبر الحكومة البريطانية . ويرى المستر ايدن ان هذه التدابير كافية ، ، وفي عجزها عن مكافحة القرصنة تتخذ تدابير أخرى . ويقول ان ضرب البارجة « هنتر » لم يكن بلغم ولكن بطوربيد ، وانه يحمل حكومة الجنرال فرانكو مسئولية ذلك ايضاً

وقد أشعرت حكومتا الثوار ومدريد بهذه التدابير

اليابان ماضية في سياستها البحرية

طوكيو في ٧ شباط ـ لم يظهر من الحكومة أي شيء يشير الى جوابها على مذكرتي بريطانيا والولايات المتحدة . لكن احدى الشركات البرقية تقول بأن اليابان سوف لا تجري أي تغيير في سياستها . وقد صرح البارون هيروتا ، وزير الخارجية ، بقوله : ان الحكومة لم تدخل أية تعديلات على سياستها البحرية . وتعتبر اليابان نفسها غير مقيدة بمعاهدة ١٩٣٦ لطلبها المساواة مع اساطيل بريطانيا واميركا ، ورفض هذا الطلب . وتقول انباء لندن ان الموقف الاخير سوف تدرس تفاصيله على ضوء الجواب الياباني .

وصرح البارون هيروتا بعزم اليابان على مقاومة توريد الاسلحة الى الصين . وتتقدم الجيوش اليابانية باستمرار في شمال والجنوب . وقد قذفت الطائرات قنابلها في عدة أماكن .

فيضان كبير قرب طرابلس الشام

دمشق في ٧ شباط — لمراسل الدفاع الخاص — سبب سقوط الامطار بالقرب من طرابلس الشام فيضاناً عظيما ، وقد فاضت مؤخراً مياه نهر ابي علي وهدمت عدة بيوت ، لكن لم تقع خسارة في الارواح

الشعب الياباني وتسلح الدول البحري

طوكيو في ٧ شباط — د . ن . ب — صرح المتكلم باسم وزارة الخارجية ان اليابان لا تنوي بناء بوارج تزيد حمولة الواحدة منها عن ٤٣،٠٠٠ طن الا ان الشعب الياباني يعتقد بأن الدول الاخرى هي التي بدأت زيادة التسلح ، واشار بطرف خفي الى انكلترا والولايات المتحدة .

هجرة يهود رومانيا الى المكسيك

المكسيك في ٧ شباط ـ يقال في الدوائر الرسمية ان الحكومة المكسيكية قد قررت السماح لخمسة آلاف عائلة من العائلات اليهودية بالمجيء من رومانيا الى المكسيك على شرط ان يكون مع كل عائلة مبلغ ١٠٠ جنيه .

صحيفة المانية تفسر التغييرات الاخيرة

برلين في ٧ شباط ـ د.ن.ب.ـ في مقال لها عن التبديلات الاخيرة في المانيا نشرت جريدة المخابرات السياسية نبأ اهتمام جميع الاوساط في المانيا لهذه التبديلات واستطردت قائلة ان كل دولة ترمي الى زيادة الوسائط التي تعزز مناعتها باتخاذ كل ما يمكنها من التدابير لتحقيق هذا الغرض . فانكلترا وفرنسا قد اصلحتا جيشهما واقتصادياتهما وسلكهما السياسي . اما تأليف المجلس السري الاستشاري في المانيا فأنه احسن دليل على ان المانيا ، وخاصة الشخصيات السياسية البارزة فيها ، يريدون ان يحولوا دون اي تدخل اجنبي في قراراتهم . والعالم واقف على اهداف المانيا السياسية وقد عرفها من مختلف الخطب التي فاه الزعيم بها ، وهذه القرارات لن تتغير اذ ان الزعيم يريد ان يجعل المانيا مستقلة من كل الوجوه ويؤمن استقلالها هذا

مظاهرة في الجزائر ومقتل اثنين

باريس في ٧ شباط — د . ن . ب . — اقام المتطرفون في بسكره (الجزائر) مظاهرة ادت الى شجار فاضطر البوليس للتدخل بين الفريقين المتخاصمين وعلى اثر ذلك اطلق النار فقتل ٢ من المتظاهرين وجرح أربعة

برقية هتلر الى السنيور موسوليني

برلين في ٧ شباط — د.ن.ب — ابرق الزعيم الى السنيور موسوليني شاكراً له على تهانيه وقال انه سيبذل جهده لتوطيد العلاقات السياسية بين المانيا وايطاليا لتوطيد السلام وخدمة المدنية .!

الصادرات الحمضية

وخطة الحكومة ومادة صك الانتداب المعروفة

متى اللجنة الملكية انتقدت استمرار هذه الخطة

قال مندوبنا الخاص: أثبتنا في مقالين سابقين الضرر الذي يصيب صادرات بلادنا الرئيسية، بتأثير المادة الثامنة عشرة من صك الانتداب، التي تجعل فلسطين مفتحة الابواب امام الصادرات الاجنبية. هذه المادة التي طالب تجار ومصدرو الأثمار الحمضية وغيرهم الحكومة منذ سبع سنوات برفعها او تعديلها ولكن دون جدوى!

ونرى من المفيد الان ان نذكر بان الجمعيات المختصة بتجارة وتصدير الاثمار الحمضية في فلسطين قدمت اوائل شهر نيسان سنة ١٩٣٦ عريضة بواسطة المندوب السامي ووزارة المستعمرات الى عصبة الامم تطلب فيها النظر في المادة المذكورة لتعديلها او الغائها، لتستطيع حكومة فلسطين ايجاد اسواق جديدة لتصريف أثمار فلسطين الحمضية، لكن حكومة لندن بدلا من ان تشفع العريضة بتواصي من شأنها حمل اعضاء جمعية الامم على تحقيق الطلب أرفقتها بكتاب هذه بعض فقراته:

لندن تعلم الضرر

« ان حكومة جلالته تنظر بعين العطف الى الشكاوي التي تقدم بها اصحاب العريضة وهي توافق على ان واضعي صيغة الانتداب الفلسطيني لدى وضعهم للنصوص الواردة فيه بشأن عدم التمييز في المسائل التجارية، تلك النصوص التي كانت الغاية الرئيسية منها على ما يظهر منع الدولة المنتدبة من عقد اتفاقيات عيزه تعود بالفائدة على تجارتها الخاصة في البلاد المنتدب عليها من جميع الوسائل تقريباً التي تعينها على ترقية مصالحها الاقتصادية بواسطة التعرفة الجركية وما يشبهها من المفاوضات ومنعها من مقابلة الدول التي تتصدى لمعاملتها معاملة تجارية غير عادلة بمثل تلك المعاملة »

ومن هنا يظهر جلياً ان حكومة لندن عالمة بتأثير المادة ١٨ من صك الانتداب الفعلي على موقفنا التجاري، لكنها كما أسلفنا، لا تريد رفع هذا الحيف الواضح والا لعملت مع العصبة على ازالته بأي شكل كان

في هذه الظروف!

واضافت حكومة لندن على ذلك قولها: ان حكومة جلالته لا تود ان تبحث بالتفصيل في الاقتراحات الخاصة الواردة في ختام العريضة غير أنها لا تشعر ان في وسعها تأييدها بشكلها الحاضر لانها غير مقتنعة بان تلك الاقتراحات تخالف الاحكام المتعلقة بعدم التمييز الواردة في صك الانتداب، ثم انه لو عدلت هذه الاقتراحات على شكل تصبح معه متفقة وتلك الاحكام فليس من شأنها في رأي حكومة جلالته ان تعود بفائدة محسوسة على تجارة فلسطين وبالاختصار، ان حكومة جلالته لم تستطع استنباط وسائل لحماية اقتصاديات فلسطين يكون لها اثر فعال من جهة، وتكون متفقة مع صك الانتداب من جهة اخرى، وليس في وسعها في هذه الظروف ان تتقدم باي رأي بشأن هذه العريضة »

هكذا فسرت حكومة لندن نص العريضة وزعمت بأن الاقتراحات المذكورة في العريضة تتعارض مع صك الانتداب!

في تقرير اللجنة

ويظهر من هذه الفقرة ايضاً بوضوح اوسع، ان حكومة لندن لا ترغب في انعاش فلسطين اقتصادياً، دليلنا هذا، مقترحات وتواصي بما نعتقده أنها لم تأخذ حتى برأي اللجنة الملكية نفسها في ذلك فقد اوصت هذه اللجنة في تقريرها « المادة ٢٨ من الفصل الثامن » بما يلي:

« ونحن نرى ان احكام المادة الثامنة عشرة من صك الانتداب قد اصبحت لا توافق الزمن الحاضر فالاراء قد تختلف في تقدير اثر الروح الوطنية الاقتصادية غير ان مبادىء تلك الوطنية لا تتلائم على الاطلاق مع قاعدة « عدم التمييز » وقاعدة « الباب المفتوح ». ومما لا ريب فيه ان تطبيق قاعدة الباب المفتوح في البلاد المنتدب عليها لم يكن يقصد منها مطلقاً ان تحدث نتائج مضرة « برفاهية تلك البلاد وتقدمها » ومن رأينا انه قد ثبت بجلاء انه اذا لم تعدل المادة الثامنة عشرة من صك الانتداب فان فلسطين ستستمر على تحمل الخسائر من جراء القيود التي تعيق تجارتها الخارجية ولذلك نوصي بفتح باب المفاوضات بدون امهال لوضع تجارة فلسطين على قاعده اعدل من القاعدة التي تقوم عليها الان ».

لا تنعاش البلاد الاقتصادي

ونحن هنا لا يهمنا اعتقدت لجنة اللورد بيل بضرر سياسة الباب المفتوح او بغير ذلك، بل المهم هنا ان نسجل اعترافات صريحة وردت في هذه الفقرة وهي: ان القاعدة التي تسير عليها اقتصاديات فلسطين سابقاً كانت غير عادلة وان الحق يقضي بتسييرها على قاعدة اعدل من السابقة او التي ما زالت حكومة فلسطين تسير عليها حتى الان

فاذا كانت حكومة لندن تود فعلا انعاش البلاد اقتصاديا دون الالتفات الى اي تأثير سياسي فعليها تنفيذ طلب اللجنة بأجراء المفاوضات سريعاً لانقاذ البلاد من الازمة الاقتصادية التي اثرت على الكبير والصغير كما اثرت في الوقت نفسه على واردات خزينة حكومة فلسطين ذاتها.

م ...

* * *

قضية هامة

لبلدية يافا على شخص يهودي

البلدية تتخذ هذه الدعوى مبدأ قانونيا

قال مندوبنا القضائي الخاص: اشرنا سابقاً الى القضية الهامة التي اقامتها بلدية يافا على اليهودي (شلومو زيون) احد سكان محلة فلورنتين يطلب دفع مبلغ ٣٦ جنيهاً و٤٢٠ ملا ضريبة قانونية عن املاكه في المحلة المذكورة لامتناعه عن دفعها. ولسنا في مجال يجيز لنا البحث عن سبب امتناع هذا الشخص عن الدفع، بل المهم ان البلدية اتخذت هذه الدعوى كمبدأ قانوني للسير عليه في بقية الدعاوي التي ستقيمها على سكان محلتي فلورنتين وشبيرا لتمنعهم عن دفع ضريبتها

وقد نظر بحضرة حاكم صلح يافا الاستاذ سمعان افندي داود هذه القضية في عدة جلسات استمع خلالها الى جميع اقوال وبينات الطرفين، واصدر صباح امس قراره الاخير في القضية، وقد جاء في ثماني صفحات من الحجم الكبير اذ ضمنه اشياء فقهية وإدلة وبراهين نفذت في انكلترا عملا بقوانين البلديات البريطانية وهو يقضي بالحكم على المدعى عليه بدفع المبلغ المطلوب منه. وبالنظر لاهمية القضية و لعلاقتها مستقبلا بما لا يقل عن ٣٥ الف جنيه آثرنا نشر القرار برمته تباعاً والى القراء القسم الاول منه:

سرد الحقائق

« لقد أقام مجلس بلدية يافا هذه القضية على شخص يدعى (شلومو زيون) يطالبه بها بدفع مبلغ قدره ٣٦ جنيهاً و٤٢٠ ملا رسوم بلدية ادعى بانها مستحقة عليه عن سنة ١٣٥٥ هجرية، لقاء بيت في حي فلورنتين مسجلا على اسمه وعلى اسم المدعى عليه وفقاً لكشف دائرة الطابو المبرز امام المحكمة والمؤشر عليه برقم ٦

« وفي اثناء سير الدعوي انزل المبلغ المذكور الى ٣٠ جنيها و١٢٠ ملا والمبلغ الاخير مكون من نوعين من الضرائب الاول: ضريبة املاك بلدية يافا وقدرها بنسبة اثنين بالمئة. والثاني ضريبة عامة وقدرها بنسبة عشرة بالمئة، وقد تخمن الملك الناشيء الخلاف عنه بمبلغ ٢٥١ جنيها.

تقديم الدعوى

« لقد قدم الدكتور وايزل وكيل المدعى عليه عدة اعتراضات اولية احدها: أن تقديم الدعوى كان مغلوطا من حيث الشكل، أي انه ادعى عدم صحة خصومة المجلس البلدي. فاريد ان ابحث في هذا الاعتراض فقط واترك الاعتراضات الاولية الاخرى لعدم اهميتها.

« أما التقرير في صحة خصومة المجلس البلدي او عدمه فيتوقف على تفسير المادتين ١١٧ و١٣١ من قانون البلديات « وهنا اتي على نصها بالحرف الواحد ». وقد احتج الدكتور وايزل قائلا:

١ - بلزوم اقامة الدعوى الحاضرة باسم رئيس البلدية لا باسم المجلس عملا باحكام الفقرتين ١١٦ و١١٧ من القانون المذكور.

٢ - بفرض عدم قبول هذا القول، فقبل اقامة الدعوى باسم المجلس البلدي فاذا لا بد من وجود قرار من المجلس ذاته بذلك.

باسم المجلس

فبخصوص النقطة الاولى، ان القضية اقيمت فعلا باسم المجلس البلدي رغم ان استدعاء الدعوى يستند الى المادة ١١٧ من القانون المذكور وهذا خطأ. فاذا كان القصد اقامة القضية باسم المجلس البلدي فالاشارة للمادة ١١٧ تصبح في غير محلها. اما اذا كان القصد اقامتها وفقا للمادة ١١٧ المذكورة فلا بد من اقامتها باسم رئيس البلدية وليس باسم المجلس. ولكن على كل حال لا يحق للمدعين ان يستفيدوا من الجهتين. وبما انه جاء في الدعوى الحاضرة: ان المدعي هو المجلس البلدي بيافا واستدعاء الدعوى موقع من امين افندي عقل بالنيابة عن المجلس البلدي فاني اعتبر الدعوى قد اقيمت في المجلس واعتبر الاشارة الى المادة ١١٧ من القانون زائدة لا لزوم لها

قانون البلديات

« ان المادة ١٣١ من قانون البلديات فوضت المجلس حق اقامة القضايا في اي امر، والمرافعة امام اية محكمة. وهذا التفويض شامل، ويجب ان يشمل الاجراءات القانونية لتحصيل الضرائب نعم ان المادة ١١٧ من القانون خولت رئيس البلدية حق اقامة الدعاوي لتحصيل الضرائب بيد ان هذه المادة لا تتعارض مع المادة ١٣١ ولا تغتصب حق المجلس باتخاذ الاجراءات القضائية باسمه لاجل تحصيل الضرائب. ولو كان قصد المشرع اغتصاب سلطة المجلس هذه وحصرها في رئيس البلدية لذكر في القانون ان مفعول المادة ١٣١ يسري مع مراعاة احكام المادة ١١٧.

بمثابة تفويض

« والنقطة الثانية هي فيما اذا اعطى المجلس قراراً باقامة هذه الدعوى فاقول: لم يقدم لي بينات لاثبات وجود قرار خاص باقامة الدعوى الحاضرة. انما هنالك مستند رقمه ٢٤، وهو عبارة عن صورة مصدقة عن ضبط جلسات المجلس وفيه: انه اعطي قرار عام بتاريخ ١٩-١٠-٣٦ بتفويض رئيس البلدية لاتخاذ الاجراءات القانية لتحصيل المتأخر من الضرائب فانا اعتبر هذا القرار العام بتفويضه كان من المجلس لاقامة هذه الدعوى ».

تجديد اعتقال

بيسان - علمنا أن السلطة قد جددت مدة اعتقال معتقلي بيسان في مخيم المزرعة في عكا وهم السادة حمدي ابو علي، الشيخ يونس ابو الرب، محمد فخري الدين، فريد فخر الدين ومحمد الظاظا وفهم أن التجديد لمدة شهرين.

خان يونس

رداءة الطريق

أرسل الاهالي عدة برقيات ومضابط الى المندوب السامي والمراجع المختصة يتظلمون فيها من رداءة طريق غزة — خان يونس لان على اصلاحها وتعبيدها تتوقف حركة تجارية كبيرة بين خان يونس والمدن والقرى المجاورة لها. كما أرسلوا مضابط الى المستر نوبل مدير دائرة الاشغال العامة وطلبوا اليه العمل على سرعة انجاز هذه الطريق التي يقاسي الاهالي من تركها على ما هي عليه خسائر فادحة.

حادث قطار

في الساعة الرابعة من صباح اليوم بينما كان حمدي محمد الكادره من اهالي العريش ماراً بقرب خط السكة الحديدية اذ صدمه القطار فقتل جمله وأصيب صاحبه بكسر ورضوض في ساقه ورأسه وقد حضر اناشي نقطة البوليس لاسعاف المصاب. ونقل الجمل المقتول. واجري التحقيق في الحادث.

مواعيد القطارات

يشكو الاهالي من مواعيد وصول القطارات الى البلدة فالقطار الوحيد الذي يمر بالبلدة يصل اليها في الساعة الرابعة صباحاً، أضف الى ذلك ان طريق السيارات غير صالحة. نلفت نظر مدير دائرة السكك الحديدية العام الى ذلك.

اعلان

صادر من المحكمة الشرعية

لتسوية الاراضي

تقدم لدينا مضبطة موقعة من مختار قرية الجورة التابعة قضاء غزة تتضمن بأن محمد حسونه توفى منذ خمس وثلاثين سنة عن زوجته نفيسة بنت مصطفى راضي وعن اولاده منها حسن ومحمد وحليمة واحمد ومحمود ثم منذ عشرين سنة توفى احمد المذكور عن والدته نفيسه المذكورة وعن زوجته مريم بنت ابرهيم كيراج وعن اولاده منها عبد الرحمن وابراهيم وحسين واسماعيل وعلي وعبد السلام ومحمد وسعيد وفاطمة وعائشة ودله ثم توفي محمود المذكور عن والدته نفيسه المذكورة وعن زوجته ساره بنت موسى ابو جحجوح وعن اولاده منها محمد واسماعيل وآمنة ثم توفيت نفيسه عن أولادها وعن اولاد ابنها المذكورين ثم توفي عبد السلام عن والدته مريم المذكورة وعن اخوانه الاشقاء المذكورين ثم توفيت مريم المذكورة عن اولادها المذكورين ثم توفى محمد بن احمد عن اخوانه الاشقاء المذكورين ثم توفى سعيد عن اخوانه الاشقاء المذكورين ثم توفيت امنة المذكورة عن والدتها ساره المذكورة وعن شقيقيها محمد واسماعيل ثم توفيت ساره المذكورة عن ولديها المذكورين لا غير فمن له اعتراض على هذه الوراثة فليراجع المحكمة المشار اليها خلال اسبوعين من تاريخ النشر تحريراً ٦-٢-٣٨

القاضي الشرعي

(٢٧٥٩)

الصحف اليهودية والحالة الحاضرة

ماذا يقال حول مساعي نوري باشا

عقدت جريدة هابوكر مقالا رئيسيا تحدثت فيه عن وساطة نوري باشا السعيد، بأسلوب جديد، فقالت ما يلي:

ليست الاخبار التي تذاع عن تدخل نوري باشا السعيد صورة جدية لان نوري باشا هو احد السياسة العرب النبهاء الماهرين فهو لا يضع مشروعا معينا يستند على خط واحد، بل ينتهز الفرصة التي يعهدها له سواه ويعمل بموجبها بمهارة.

ففي صيف سنة ١٩٣٦ عند ما كان وزيراً في حكومة العراق قام بحركة جريئة وفاوض حكومة فلسطين في توقيف الاضراب ووضع لهذا التوقيف شروطاً أقل ما فيها هو محو فكرة الصهيونية من عالم الوجود

في ذلك الوقت كانت القوة الروحية للشعب اليهودي ما زالت كامنة ولم يبلغ منه التزعزع الى حد التخلي عن المستقبل، فطار زعماء الصهيونية الى لندن حيث نجحوا في تكايل الصورة التي خلقها نوري باشا بأكليل الفشل واوقفوا المفاوضات، وليس هذا فحسب بل ان الحكومة الانكليزية قررت قمع العصيان العربي بقوة الجيش الكبير الذي أرسل الى بلادنا (كذا)!!

ظن الجميع بعدها ان نوري باشا فشل لكن الحقيقة هي أنه لم يكف عن السعي وكانت النتيجة ان الحكومة اوقفت الجيش عن استعمال القوة واتخذت تدخل ملوك العرب وسيلة لقمع الاضطراب

نعم ان نوري باشا لم ينجح النجاح اللازم لكن تدخله مهد الامر لتدخل الاقطار العربية بشؤون فلسطين وبذلك اصبح من حق نوري باشا التدخل في هذه المرة ايضاً.

لقد سررنا كلنا عند ما صدر بيان الكف عن الاضراب، لكن هذا السرور كان مشبعاً بالاسف بسبب الصورة التي اوقف فيها. نعم ان الحكومة كذبت رسمياً خبر منح الدول العربية تعهدات لقاء تدخلها في امر الاضراب لكننا عرفنا ان ملوك العرب سيطلبون ثمناً سياسياً لتدخلهم

ويظهر انهم وجدوا الثمن الذي عرض عليهم غير كاف فعادوا الى تجديد الارهاب.

وكنا نظن ان الحكومة لن تعود الى غلطتها لكن الزعماء العرب تمكنوا من معرفة روح السياسة الانكليزية فأصروا على طريقتهم واستمروا في الارهاب فعادت الحكومة الى الطرق السياسية لمعالجة قضية فلسطين وسمحت بتدخل زعماء العرب عامة ونوري باشا خاصة.

ولا شك ان الحكومة الانكليزية لن تنظر بجد الى هذه المهزلة التي هي ضم فلسطين وشرقي الاردن الى العراق لكن يجب ان تنظر بجد الى فكرة اصدار بيان جديد

انه ليسرنا ان يعود الامن الى نصابه في فلسطين. اما اذا كان هذا الامن سيعود بواسطة التفاوض مع نوري باشا او غيره فأننا نفضل استمرار الارهاب، لاننا نعرف ان غول الارهاب سينصب على الحكومة وان الارهابيين لن يطرحوا سلاحهم الا اذا نالوا شيئا من طلباتهم، وهذه الطلبات على حسابنا لذلك فاننا نخاف من بشرى السلام ونظن فيها الظنون.

شجعوا

ميناء يافا

العربي

بيان هام من اللجنة
المركزية لاعانة منكوبي السيول بسوريا

تلقينا البيان الهام التالي من دمشق: في اليوم السابع والعشرين من تشرين الاول الماضي هبطت كارثة السيول على اقليم القلمون بين دمشق وحمص فاجتاحت قري الضمير والمعضمية وجيرود والقطيفة ومعلولا والمعرة ويبرود ودير عطيه والنبك وبزه وحرستا وغيرها من القرى والمزارع المجاورة لها ، واغرقت عدداً كبيراً من السكان وهدمت الدساكر والمنازل وجرفت كل ما وقع في مجراها من ابقار واغنام وخيول وسائر الحيوانات والوسائل والالات الزراعية والاثاث والادوات المنزلية وطمرت بما حملته من الاتربة والحجارة جميع اقنية الري ومنابع الماء وآبار الاستسقاء فتركت الوفا من السكان بدون مأوى يهيمون في العراء عرضة لفتك البرد القارس والجوع المبرح.

الحكومة تقوم بواجبها

وحالما اتصلت انباء هذه الفاجعة بالمراجع المسؤولة اسرعت الحكومة السورية والبلديات المجاورة بمد يد المعونة لتخفيف النكبة ومكافحة الطوفان بكل وسيلة مستطاعة ، فمنح مجلس النواب اعتماداً للحكومة بمبلغ خمسين الف ليرا تنفقها عاجلا في هذا السبيل كما قدمت بلدية دمشق اقصى ما وصلت اليه جهودها من الاسعافات المادية العاجله وكان للمعاونات التي قام بها رجال الدرك النشيطون وفتيان الكشافة المغادون احسن الاثر في تهوين المصاب والترويح عن المنكوبين والبؤساء حيث تمكنت الحكومة بفضل الهمة المحمودة التي ابرزها رجالها والتضحيات التي بذلها ابناء الوطن في الجوار من ايواء جميع المشردين في خيام وملاجيء موقتة واكسائهم بما يدفع عنهم غائلة البرد وتأمين تغذيتهم الى ان تستقر حالهم في الوضع السوي .

تأليف لجنة مركزية

وفي اليوم الثالث من تشرين الثاني سنة ١٩٣٧ اجتمع فريق من افاضل دمشق والفوا لجنة مركزية لجمع الاعانات من اهل الاحسان فتألفت اللجنة من نواب دمشق جميعا برئاسة رئيس مجلس النواب السيد فارس الخوري وانتدبت رئيس غرفة التجارة السيد محمد خير دياب معاونا لها والسيد فؤاد مفرج سكرتيرا واذاعت هذه اللجنة نداء لارباب الخير المعروف في الوطن والمهجر وسائر الاقطار العربية تدعوهم للاشتراك في اعمال الاحسان لهذه الغاية الشريفة .

اعادة بناء القرى

ولما كانت الحاجات الضرورية العاجلة قد امنت للمنكوبين بفضل المصادر الانفة الذكر فقد رأت لجنتنا هذه ان ترصد ما تتوفق لجمعه من المال لغاية ترميم المنازل المتهدمة واعادة بناء المخرب من القرى وتجديد الوسائل الزراعية التي جرفها الطوفان واختارت ان يكون بناء هذه القرى موافقاً للاساليب الحديثة المنطقية على اصول الفن والصحة فطلبت الى المراجع الحكومية القيام بتحقيق واحصاء دقيق في مدى انتشار النكبة ومقدار الاضرار الواقعة ووضع المصورات اللازمة للقرى المنوي انشاؤها بصورة تضمن السلامة من غوائل الفيضان في المستقبل وتؤمن لزراع الشرائط الصالحه للصحة والايواء وحالما تنتهي الحكومة من إعداد هذه الوثائق ويجتمع لدى اللجنة المال الكافي لاتمام ما هي عازمة على القيام به من الاعمال تباشر باعداد المنهاج الذي تنفق فيه هذه الاموال لمستحقيها بصورة عادلة وتعمد اللجنة الى تنفيذ هذه الخطة التي ترجو ان تكون موفقة ان شاء الله . اذ انها لا تستطيع ان تقرر شيئاً من ذلك قبل ان تتحقق من مقدار الاموال الممكن الاعتماد عليها

نصف مليون ليرة

وبحسب الملحوظ مما لدينا من المعلومات الاولية الان نعتقد ان الاضرار والخسائر التي اصابت القرى المنكوبة لا تقل عن نصف مليون ليرا سورية وقد تتمكن اللجنة عند التعويض من تخفيف هذا المبلغ بما يقوم به سكان القرى المنكوبة من الاعمال اليدوية والخدم المحلية في سبيل انقاص النفقة . على ان الارقام القطعية لهذه الاضرار لم تصل الينا بعد من الاختصاصيين القائمين بتهيئتها وتحقيقها

ما بقي من اعانات

اما المقدار الذي اجتمع لدينا الى الآن من تبرعات المحسنين في سوريا ولبنان والمهاجر ومصر وفلسطين والعراق والحجاز وشرق الاردن لاخر شهر كانون الثاني ماعدا نفقات الخزينة السورية فلم يبلغ بعد ثلث تلك الخسائر فهو ٨٧٨٩٧ ليرا سورية و ٥٤٣٨ ليرا انكليزية و ١٨٠٦٨ دولاراً اميركيا يساوي جميعه نحو ١٥٦ الف ليرا سورية

اذا تعذرت المساعدات

جميع المبالغ التي وصلت الى لجنتنا المركزية ما زالت مودعة لحسابنا في بنك سوريا ولبنان الكبير وبنك دي روما بدمشق ولم ينفق منها شيء بعد انتظاراً لاكمال الجمع واعداد الجداول والاحصاآت التي وجودها لازم قبل البدء العمل ليكون التوزيع واسلوبه عادلا بين المستحقين من سكان القرى المنكوبة وستكون غاية اللجنة الاحتفاظ بالمساواة والعدل بحيث ينال كل منكوب نصيبه بالنسبة الى غيره والى ما تستطيع اللجنة بذله من الاسعاف .

اذا تعذر على اللجنة احراز المبالغ الكافلة للتعويض التام على المصابين فاننا نبقى مضطرين لتضييق دائرة العمل ضمن حدود الاموال التي يتيسر جمعها

وعند الانتهاء من مهمة الجمع ومباشرة الانفاق ستنشر اللجنة في كتيب مفصل تشرح فيه جميع ما يهم الجمهور الاطلاع عليه من احصاآت دقيقة واسماء المتبرعين ومقدار ما تبرع به كل منهم وجهات الانفاق بمفرداتها

شكر اخوان المهجر

التبرعات الواردة تدون مقاديرها واسماء مرسليها عند رئيس اللجنة وعند امين صندوقها وتودع في البنك بحساب جار باسم الرئيس والخازن لحساب اللجنة المركزية لاعانة منكوبي السيول بسوريا وتحفظ بنوع العملة التي وردت ليرات سورية وجنيهات انكليزية ودولارات اميركية ويقدم رئيس اللجنة الى كل مرسل كتابا خاصا — مشعرا بوصول الحوالة وشاكرا الفضل والاحسان .

ولا بد لنا ان نسجل بالشكر والتقدير ما ابداه اخواننا الاعزاء ابناء الجالية السورية واللبنانية في المهاجر المختلفة من الغيرة المتقدة والنجدة السخية نحو هذا الشطر المنكوب من الوطن الذي ما زالوا على شط المزار يحنون اليه ويعطفون عليه وينتهزون كل فرصة سانحة ليظهروا نحوه شعورا نبيلا ويمدوا اليه يد الاخلاص والوفاء اجزل الله ثوابهم ورد الينا اغترابهم

تبين مما تقدم ان الحاجة الى المال ما زالت شديدة والارقام ما زالت بعيدة عن سد الخلة ومداواة العلة فعسى ان يسرع الاجواد المحسنون من ابناء الوطن المقيمين والمهاجرين ومن ارباب الخير والشفقة في جميع الاقطار الى مواصلة النجدة واستمرار المدد ولهم الاجر الجزيل والشكر الصميم والله يعوض على المحسنين اضعاف الاحسان وينيله اجر الدنيا وثواب الاخرة .

دمشق في ١ شباط ١٩٣٨

رئيس اللجنة المركزية

لاعانة منكوبي السيول في سوريا

فارس الخوري

لفائدة الجميع

ملاحظات هامة في تجارة البرتقال
طرق الوقاية من تدهور الاسعار وتعليقات خبير

ضمنا مجلس في الاسبوع الماضي على اثر الخروج من مشاهدة الفيلم الذي صنع قصد الدعاية لبرتقالنا اليافي ، بعض كبار تجار اميركين من كاليفورنيا ، فانتهزنا هذه الفرصة واخذ نستوضحهم عن رأيهم في طرق زراعتنا الاثمار الحمضية ومما شاهدوه في بلادنا ، الى ان تطرقنا الى موضوع هبوط الاسعار في الخارج رغم شهرة برتقالنا وتفضيله على غيره فقال احدهم منتقداً طريقة شحن البرتقال وتنقليه بعد دراسة شخصية طويلة :

الامر بسيط . اذهب الى البيارات اولا ثم الى ميناء يافا وادرس جيداً طريقة التنقليات من البيارات الى الميناء ، ثم راقب كيفية شحن الاثمار ، تخرج بنتيجة واحدة هي (الاسراف في النفقات) اولا ثم الاكتفاء من التصدير

اني اعتقد — قال محدثنا — انه قد حان الوقت لرجال يافا لكي يؤلفوا لهم نقابة عليا تشرف على تصدير اثمارهم ويكون لها رجال اكفاء لملاحظة كل كبيرة وصغيرة في الداخل للعمل على تقليل مصاريف التعبئة والنقليات ، ثم لمراقبة الشحن من ميناء يافا

ريلي هذا المسؤولية الثانية وهي ضرورة ارسال مندوب او اكثر الى انكلترا يكونون على اتصال تام بالسوق في جميع الموانيء ، وتكون لهم السلطة المطلقة لتغير وجهة سير الباخرة وهي في عرض البحر اذا احتاج الامر الى ذلك مثلا ، اذا كانت احدى البواخر قد ابحرت من يافا الى لندن ولم يبق لدخولها ميناء لندن سوى يوم او اكثر من يوم بقليل ، ورأى هذا المندوب ان السوق لا تتحمل البرتقال القادم لحفظ توازن السعر ، فحالا يبرق الى ربانها بضرورة ذهابها الى ليفربول او غيرها .

ومما يطلب من هذا او هؤلاء المندوبين فحص الاثمار الواردة قبل انزالها الى (الدوك) وعدم عرض كميات كبيرة دفعة واحدة ، وغير ذلك من المسائل الهامة الضرورية

أما مسؤولية الحكومة فهي وجوب مساعدتها تجار الاثمار (وفقاً للمادة ١٨ من صك الانتداب) بمراقبتها بواخر الشحن من حيث :

أ) سعتها للشحن

ب) وسائل التهوية فيها

ج) سرعتها

لقد رأينا الحكومة (قال محدثنا) تهتم جداً بمراقبة سيارات النقل من البيارات الى الميناء ، فتزنها في محلات شتى ، وتنزل العقوبات باصحابها اذا ازداد حمولة احداها صندوقا او اكثر كل هذا حسن ، لكن ألم يكن الاجدر بالحكومه ان تهتم بمراقبة بواخر الشحن فتحدد كمية الصناديق التي يجب ان تشحن في كل منها بحيث لا يصدر ٥٠ او ٥٥ الف صندوق في باخرة صنعت لحمولة ما زنته ٣٠ الف صندوقا فقط !

وعلى الحكومة ايضاً مراقبة وسائل التهوية في بواخر الشحن حتى اذا وجدت احداها غير صالحة لنقل الاثمار منعتها أو حددت مواضع الشحن فيها مع الكمية

اما السرعة فجدير بالحكومة ايضا فحص ماكينات البواخر للوقوف على معدل سرعة كل باخرة وكم من العقد تقطع في الساعة الواحدة ، ثم عليها ان لا تجيز للباخرة التي تسير أسرع من باخرة اخرى اللحاق بسابقتها والدخول معها الى الميناء في يوم واحد كما هي الحالة الان . وبعبارة اخرى على الحكومة تحديد الايام التي يجب ان تستغرقها كل باخرة في الطريق بين الميناء المصدر منه والميناء المصدر اليه .

هذا كله فيما يتعلق بطرق وقاية تدهور الاسعار في الخارج . ولا يقل اهميته عن ذلك ضرورة التقليل من مصاريف النقل والشحن محليا .

وخير هذه الوسائل التي يمكن اتباعها هي حصول كل شاحن على سيارة نقل خاصة لحسابه تسير على الديزل (الكاز الوسخ) إتوفيراً للمصاريف ، وهذه السيارات من السهل جداً حصول التجار عليها بطريقة مقايضة البرتقال في المانيا وبهذا يكونون قد صرفوا جانبا من اثمارهم وحصلوا على سيارة نقل هي أساس في تجارتهم .

ولقد اهتمت حكومة فلسطين مؤخراً وقدمت مساعدة فعلية لتجار البرتقال بأن اعفت هذا النوع من السيارات من رسوم الرخصة لانها تستعمل خاصة لنقل البرتقال هذا عدا عن قلة نفقات امثال هذه السيارات .

وخير اصناف السيارات التي تسير على الديزل هي سيارة مارسيدس بنهز الالمانية ذات الشهرة الفائقة بمتانتها وقلة نفقات حرقها للوقود مع العلم بأن وكيلها في فلسطين السادة توفيق غرغور واولاده في يافا تلفون ٥٦٧ على اتم استعداد لتقديم البيانات والتفصيلات اللازمة عن كيفية جلبها بطريق المقايضة بالبرتقال لمن يطلب اليهم ذلك .

يافا : خبير

إبعاد أشخاص

اعتقل البوليس منذ اسبوع ثلاثة اشخاص احدهم يدعي خلف بن اخليف العجوري من قرية خبب التابعة درعا ، والثاني متعب سليمان السلمان من نفسها ، والثالث محمد عبد المحصي من قرية دير عطيه التابعة دمشق بتهمة دخولهم فلسطين بدون جواز سفر ، وقد حصل على قرار بتوقيفهم ، اسبوعا رهن التحقيق وقدم البوليس امس طلبا الى محكمة الصلح إخلاء سبيلهم بداعي انهم من الحوارنة وانه يريد إبعادهم ادارياً فقرر الحاكم ذلك .

اعلان

صادر من محكمة شرعية الناصره

تقدمت الينا مضبطة تتضمن ان علي بن ناصر صبح من اهالي الناصره توفى منذ اربعين سنة وانحصر ارثه في زوجته حمده بنت حموده الصبح وفي اولاده منها حسين وناصر واحمد واشتيوي وعاصي ثم توفيت حمده المذكورة منذ خمس وثلاثين سنة وانحصر ارثها في اولادها حسين وناصر واحمد واشتيوي وعاصي المذكورين ثم توفي عاصي المذكور منذ سبع وعشرين سنة وانحصر ارثه في زوجته مريم بنت حمد المصري وفي بنته منها حمده وفي اشقائه حسين وناصر واحمد واشتيوى المذكورين ثم توفي احمد المذكور منذ ثلاثين سنة وانحصر ارثه في زوجته فاطمة بنت حسن المرعي وفي اولاده منها محمد ومحمود عبد الرحمن وحسن ثم توفي حسين المذكور منذ عشرين سنة وانحصر ارثه في زوجته نجمه بنت ابراهيم الخليل ابو احمد وفي اولاده منها سليمان وسالم وخديجه وزهيده ثم توفيت خديجه المذكوره منذ ثمانية عشرة سنة وانحصر ارثها في زوجها عبد الله بن احمد السماعيل وفي امها نجمه المذكورة وفي اشقائها سليمان وسالم وزهيده المذكورين ثم توفي ناصر المذكور منذ خمس وعشرين سنة وانحصر ارثه في زوجته حمده بنت عمر قحيز وفي اولاده منها (نعمه) (ذكر) وفي بنته نايفه وخزنه المتولدة له من زوجته حمده بنت عمر عبد الهادي المتوفاة بحياته ثم توفي اشتيوي المذكور منذ خمس عشرة سنة وانحصر ارثه في زوجته سعدي بنت ابراهيم القاسم وفي اولاده منها محمد وبكرية وحجله وأمنة وربعة ثم توفت فاطمه بنت حسن المرعي المذكورة منذ عشر سنوات وانحصر ارثها في اولادها محمد ومحمود وعبد الرحمن وحسن المذكورين ثم توفيت نايفه المذكورة منذ ثماني سنوات وانحصر ارثها في زوجها سليم محمد الحاج وفي اولادها منه عايشه وعربية وسعيد واسعد وسعدي ثم توفيت سعدى بنت ابراهيم القاسم المذكوره منذ سنتين تقريباً وانحصر ارثها في اولادها محمد وبكرية وحجله وأمنة وربعة المذكورين المتولدين لها من زوجها اشتيوي المذكور المتوفى بحياتها . فمن له اعتراض على مضمون هذه الوراثة فليراجع هذه المحكمة خلال شهرين من تاريخه في ٤ ذي الحجة سنه ٣٥٦

٥-٢-٩٣٨

وكيل القاضي

(٢٧٦٥)

الملك فاروق
وزيارته لتركيا

استنبول — وصل الباي جواد احمد الذي حمل هدية الغازي كمال أتاتورك إلى جلالة الملك فاروق بمناسبة الزفاف الملكي وقد قابل أتاتورك وأبلغ فخامته أن جلالة الملك فاروق يرغب في زيارة تركيا .

مولد طفل

دعا الاستاذ فؤاد افندي مرعي نخبة من وجهاء المدينة وشيوخ القضاء إلى حفلة أقامها في الساعة الرابعة بعد ظهر أمس في بستان مدرسة الذكور وقد قدمت الحلوى للمدعين . وأقيمت هذه الحفلة بمناسبة ميلاد الطفل ملاذ فؤاد مرعي جعله الله من ابناء السلامة .

كتاب جديد

حيفا — صدر باللغة العربية دليل البوليس من تأليف الاستاذ حسين عبد الرحمن حاكم الصلح والياس افندي اسعد حدا وهو مفتش بوليس أول في القدس . والدليل يقضي بتدريب البوليس على السير في الوظيفة وتحقيق الجرائم وتعقيبها . وسيترجم الى اللغتين الانكليزية والعبرية

قوات بريطانية
تصل الى مصر

القاهرة — في أنباء الاسكندرية أنه وصلت إليها أمس النقالة الحربية كاليفورنيا وعليها اورطة من الجنود البريطانيين وقد وزع هؤلاء على معسكر سيدي بشر في الاسكندرية ومعسكر العباسية في القاهرة . ووصلت الى الاسكندرية فصيلة من الجنود البريطانيين قادمة من القاهرة في طريقها الى انكلترا .

التدريب العسكرى
في الجامعة المصرية

القاهرة — تقرر إصدار تشريع خاص بشأن التدريب العسكري في الجامعة المصرية . ويقضي هذا التشريع بجعل التدريب العسكري اجبارياً لمدة ستة أشهر لكل طالب . ويمنح الطالب درجته العلمية النهائيه ما لم يكن يحمل شهادة نجاحه في التدريب العسكري .

دعوة لمساهمي شركة السكب الفلسطينية

ترجو هيئة الادارة من عموم المساهمين الذين يحق لهم حضور الاجتماعات القانونية ان يحضروا لمكتب الشركة الساعة الثالثة بعد الظهر من يوم الجمعة الواقع ٢٥ ذو الحجة ١٣٥٦ وفق ٢٥ شباط سنة ٣٨ للاجتماع السنوي للسنة المنتهية في ٣٠ — ٦ — ٣٧

مدير الادارة

موسى عبد النبي

(٢٧٦٤)

برنامج الاذاعة الفلسطينية

الثلاثاء في ٨ شباط سنة ١٩٣٨

٦ر١٥	اغاني عربية من محمد صادق
٦ر٢٥	الياس عوض وفرقة ستوديو الاذاعة
٦ر٤٠	حديث الى المزارعين
٧	النشرتان الجوية والاخباريه
٨ر٣٠	برنامج موسيقى واركسترا وفرقة استوديو الاذاعة
٩ر٣٠	اشارة الوقت والنشرتان الجوية والاخباريه
٩ر٤٥	اشارة الوقت والنشرتان الجويه والاخباريه
١٠	اغاني من سوسن
١٠ر١٠	ناصيف العمروني وفرقة استوديو الاذاعة
١٠ر٣٠	ختام

ماذا تسمع اليوم

عن محلات السادة دجاني اخوان

الاذاعة اللاسلكية للحكومة المصرية يوم الثلاثاء في ٨ شباط سنة ١٩٣٨

٦ر٤٥	صباحا — تمرينات رياضية — الاستاذ محمد شكري
٧	الشيخ منصور الشامي الدمنهوري — قرآن كريم
٧ر٥٠	ختام
١٠	اسطوانات
١٠ر٣٠	مزمار بلدي
١٠ر٤٥	اسطوانات
١١ر١٥	أغاني بلدية
١١ر٣٠	ختام
٢ر١٠	اسطوانات
٢ر٤٠	النشرات الاخبارية والجوية والتجارية
٢ر٥٠	ختام
٧	اوركسترا الاذاعة اللاسلكية بقيادة الاستاذ عبد الحليم علي
٧ر٣٠	اسطوانات
٨	اوركسترا الاذاعة اللاسلكية بقيادة الاستاذ عبد الحليم علي
٨ر٣٠	النشرتان الثانيتان الاخبارية والتجارية
٨ر٤٠	الاستاذ محمود بدر الدين حديث الرياضة في اسبوع
٩	الاستاذ الشيخ محمد رفعت — قرآن كريم
٩ر٥٥	حفلة اليوبيل الفضي — للاستاذ صالح عبد الحي
١٢	سلام الملك — ختام

ALDIFA:PALESTINIAN-DAILY-PAPER

FEBRUARY 8. 1938 · No · 1077

الدفاع

جريدة يومية سياسية مصورة

دار الدفاع: شارع جمال باشا ـ عمارة المظفر ـ يافا فلسطين
العنوان التلغرافي: (الدفاع ـ يافا)
تلفون ١١٨٧ (اربعة خطوط) و١٠٧٥ (خطان) صندوق البريد (٢٥٥)
الاعلانات يتفق عليها رأساً مع الادارة
اجرة السطر: ١٠٠ مل

صاحب الامتياز : ابراهيم الشنطي
المدير المسئول : شوكت حماد

الاشتراكات
في فلسطين عن سنة ١٥٠
في البريد الداخلي « « ١٨٠
في سائر الاقطار الخارجية « « ٣٠٠

صور عالمية على هامش الحوادث

الجنرال الصيني الذي حكمت عليه المحكمة العسكرية بالاعدام بتهمة الخيانة وتفذ فوراً

دمرت الثلوج المتراكمة الجسر الحديدي الكبير على شلالات نياجرا في امريكا وتعطلت المواصلات. وفي الصورة يرى الجسر الذي سقط

جراندي بطل الركض في العالم والمسافة التي قطعها تبلغ ٩٨ كيلو مترا

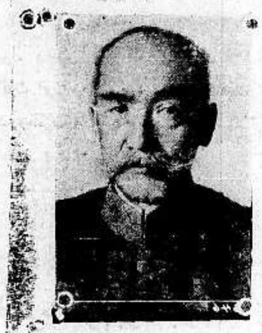

الجنرال اودا الياباني الذي عين حاكماً عسكريا على منشوريا وأعطي صلاحيات واسعة

مطبعة الدفاع التجارية

مميزاتها

استعداد فني حديث
اتقان فني في العمل
ضبط في المواعيد

ستاندارد !
معدن !! — سجائر
السبع ! ! — تنباك
سجائر

اسماء لاجود الانواع. كل منها الاولى في نوعها
ولاعجب فهي من معجزات منتجات معامل
الشركة العربية للسجائر والتنباك المحدودة بالناصرة

إذا شعرت أن شعرك يسقط او انه سقط ...

واذا رأيت شعرك يسقط على ملابسك ؟!!
واذا رأيت شعرك يسقط في صحن اكلك ؟!

فبادر الى اتخاذ الحيطة
بعلاج يمنع سقوط الشعر

ويمنع الصلع الذي يجعل من الشاب شيخاً. ومن حسن الحظ ان الدكتور وايدنر (حامل جائزة نوبل لاختراعه السيلفيكرين) قد توصل لتركيب دواء ناجع ادخل فيه ١٤ مادة حيوية استخرجها من الشعر القوي، والتي بدونها لا يمكن للشعر ان ينمو — هو

السيلفيكرين
الغذاء الحيوي للشعر

بضع دقائق من وقتك: تصرفها كل صباح مع السيفيكرين!
ثم دع السيلفيكرين يعمل في جلدة رأسك مايدهشك ويفرحك حيث ترى جلدة رأسك وقد اثمرت بالشعر الغزير وبدت بشكل جذاب يدخل السرور على قلبك

لا تتردد
أولا تترك للغد ما يمكنك أن تفعله اليوم،
لأن في التأخير ضرر لشعرك لا تريده

مسابقة السيلفيكرين
انظر صفحة ٢ وبادر بالاشتراك في المسابقة

الى التجار

٩٠ بالمئة من رأس المال للاعلان

حكمة قالها أحد كبار رجال الاعمال الاميركيين!
حكمة هي سر تفوق الصناعة الاميركية!

فالاعلان
حياة الصناعة وسر تفوقها

اعلنوا في جريدة الدفاع
فهي من اوسع الجرائد انتشاراً ومن اغزرها مادة

مطبعة جريدة الدفاع ـ يافا

الاربعاء ٩ ذي الحجة سنة ١٣٥٦ و٩ شباط سنة ١٩٣٨

الدفاع

جريدة يومية سياسية مصورة

السنة الرابعة — العدد ١٠٧٨ — ٤

صاحب الامتياز : ابراهيم الشنطي
المدير المسئول : شوكت حماد

الاشتراكات
في فلسطين عن سنة ١٥٠
في البريد الداخلي « « ١٨٠
في سائر الاقطار الخارجية « « ٣٠٠

دار الدفاع : شارع جمال باشا ـ عمارة المظفر ـ يافا : فلسطين
العنوان التلغرافي : «الدفاع — يافا»
تلفون ١١٨٧ (أربعة خطوط) و١٠٧٥ (خطان) ص. ب. (٢٥٥)
الاعلانات يتفق عليها رأساً مع الادارة
أجرة السطر : ١٠٠ مل

الدعوات الاخيرة

اتركوا في نفسها مجالا لتناسي الماضي

هذا الزمن البرىء

بعثت وزارة المستعمرات بدعواتها الى اعضاء اللجنة الجديدة. وقيل ان هذه اللجنة قد تتمكن في خلال سبعة اسابيع من السفر الى فلسطين. وأنها مؤلفة من أربعة خبراء في القانون، والمال، والادارة، والحدود.

إننا ونحن ننشر ما تذيعه البرقيات في هذا الصدد لنعلم مبلغ الصدمات الشديدة التي واجهت مشروع التقسيم، في كل مكان تقريباً. وان هذا المشروع قد أصبح بسببها وهو فضولي، غير جدير بعناية احد. ثم اننا لنثق أن وزارة المستعمرات قد لمست بكلتا يديها معارضة العرب الشديدة للمشروع، وأنها معارضة صميمية لا يفيد فيها أي تعديل مهما كان كبيراً. ونثق ايضاً أنها علمت بتلك الملايين التي تسند عرب فلسطين في رفضهم البات لهذا المشروع. فاستمرار جس النبض غير مفيد بعد هذا كله، والوقت أعز من أن يهدر في تحقيقات فنية لا طائل تحتها.

لجنة تروح وأخرى تأتي. وعمر يتصرم في التحقيق والبحث. كل هذا والداء واضح بين، ذكرته اول لجنة كما ذكرته آخر لجنة. وكل تحقيق تم في هذه البلاد كان ينتهي بأن الانتداب، بما فيه من تناقض وغموض، هو السبب المباشر لما وقع ولما يحتمل وقوعه في المستقبل ـ بمثل هذه العبارة سجلت اللجنة الملكية حكمها على النظام المذكور ورأت إزالته، لكنها اقترحت ما هو شر منه، وههنا كانت الزلة

وفي الوقت الذي تعلن وزارة المستعمرات ضرورة الاستعجال في حل المشكلة نراها وهي تقول في آخر بيان لها ان الامر يقتضي عدة شهور، تتلوها بضع سنوات. فأي تناقض هذا الذي يقع في نصف عام فقط؟ وأي منطق هذا الذي يمسك بالنقيضين في وقت واحد؟ أم ان القول الاول أرسل ظناً وايهاماً بأن التقسيم سوف يكون، فلما ظهرت عليه أعراض التعب الشديد عادت الوزارة تحصي بالاعوام، لحل هذه المشكلة؟

لقد طالما قلنا ان الاستجارة بالزمن لحل قضية واضحة القول، واضحة الحقوق، واضحة المطالب — من شأنها ان تزيد دائماً في إرباك الموقف. الزمن غير مكلف بأصلاح الاخطاء، بل المكلف بها اولئك المعترفون بضررها، وضرر استمرارها، واولئك الذين نجمت هذه الاخطاء عن سياستهم. فلماذا إذن تحميل الاعوام تبعة هي بريئة منها، وهي عاجزة كل العجز عن حملها.

اجعلوها اكثر تناسياً

ما كان فليكن قرار هذه اللجنة، وما طال وقت تحقيقها فليطل. لكن هنالك التاريخ يسجل بامانة موقف العرب، وهو رفض التقسيم وكل ما يدور حوله. وهنالك التاريخ يسجل أنه لاجل موقف هذه الامة البريئة سوف لا يكون ثمة شيء اسمه التقسيم. وهنالك التاريخ ايضاً الذي ينبه الساسة من الان الى ضرورة نبذ التسويف، ونبذ البطء، ونبذ المحاولة، والاقبال على هذه المشكلة بروح الانصاف الذي يقول هذا حق، وذاك باطل، ويحكم بجرأة، ويرضي في النهاية وجدانـــه.

واثقون من فشل التقسيم منذ وضع اقتراحه. وآسفون، لذلك، على استمرار الجري وراء طريقة الانتظار. هذه بلاد مليئة القلب ايماناً بضرورة تمتعها بالحرية. وكلما بعدت بها الايام كان شوقها الى الحرية أشد وأقوى. وتلك حقائق لا نحسبها تغيب عن وزارة المستعمرات، فاما اذن الارجاء والبعد عن صميم الامر في هذه القضية. قولوا لها خذي حقك من الحياة. خذي حقك من الاستقلال. خذي حقك كأمة ذات حق، وعدالة، اتركوا في نفسها مجالا لتناسي الماضي. اجعلوها أقل أسفاً على تلك الالام والمتاعب. اجعلوها أكثر استعداداً في المستقبل للتعاون على النحو الذي لمستموه في اخواتها. أليس ذلك من حسن التدبير وحسن السياسة؟ أليس ذلك ادعى في الاعوام القادمة لدخول عهد جديد كالذي كان لكم وما زال مع اخواتها القريبات؟

مرة اخرى، رغم كل ما هنالك من مظاهر، فثمة الحقيقة المتألقة في أن التقسيم قد خاب — لكن متى يا ترى تنتهي معه السياسة القائمة، وتحظى البلاد بحريتها أجمعاً؟

ابراهيم

ملك انكلترا وملكتها الى فرنسا

لندن في ٨ شباط ـ أعلن وسمياً ان ملك انكلترا وملكتها قبلا الدعوة التي وجهها اليهما المسيو لوبران رئيس جمهورية فرنسا لزيارة باريس زيارة رسمية من ١٨ يونيو الى اول يوليو.

مقتل جاويش بريطاني اثناء القيام بدورة

خروج قوات كثيرة واجراء تفتيش واسع وقيام طائرات بمساعدة الجنود في ذلك

تطويق وتفتيش

طولكرم في ٨ شباط — لمراسل الدفاع الخاص — خرجت قوات عسكرية يوم امس بكامل معداتها للقيام بعمليات التفتيش وتطويق الجبال الممتدة بين قضائي جنين وطولكرم.

ووصل من هذه القوات ١٥٠ جنديا تقريباً الى قرية علار من طريق قرية كفر صور وأقاموا الليلة الماضية فيها

خروج القوات

وفي صباح اليوم خرجت القوة العسكرية المقيمة في قرية بلعا وخرجت قوات اخرى من طولكرم بطريق قرية شويكه وطوفت الجبال المجاورة

بحث الطائرات

وساعدت خمس طائرات القوات العسكرية في العمليات التي تقوم بهـا فكانت تحلق فوق الجبال والقرى المجاورة وعلى ارتفـاع بسيط. وكانت تتبادل الاشارات.

بعد الظهر

وفي الساعة الثانية بعد الظهر بينما كانت دورية من الجند في جهة وادي معين الواقع شمال قرية دير الغصون وبين بلعا وعلار والدير وعتيل أطلق مجهولون النار على افراد الدورية عند ما اقتربت من عتيل وقتل جاويش بريطاني من فرقة رويال كنت. ولم تعرف الاصابات بين الجماعة المسلحة.

مرور القوات

ثم علمنا ان الطائرات التي اشتركت في العمليات كفت عن التفتيش في الساعة الخامسة مساء تقريباً. أما القوات فبقيت هناك حتى المساء. ولوحظ كثرة مرور القوات العسكرية من المدينة.

بلاغ المطبوعات

وقد اذيع البلاغ الرسمي التالي في الساعة الحادية عشرة والنصف: في اثناء اشتباك حصل اليوم حوالي الساعة الثانية بعد الظهر بين فصيلة من الجند وعصابة مسلحة بالقرب من قرية عتيل شمال طولكرم قتل شاويش بريطاني.

انتخابات مصر

خطورة التعديل الجديد وتحسب الوفد

القاهرة في ٨ شباط — لمراسل الدفاع الخاص — يعقد الوفد المصري اجتماعا ظهر غد في دار النادي السعدي برئاسة رفعة النحاس باشا للبحث في مسـألة الترشيحات للانتخابات القادمة. وقد أدى تعديل الدوائر الى قلق الوفد الذي يعد هذا التعديل مقدمة لطبخ الانتخابات، وبخاصـة ان المرسوم بدعوة الناخبين لم يصدر بعد مع العلم انه كان من الواجب تحديد مواد اجراء الانتخابات في المرسوم الذي صدر بحل مجلس النواب طبقاً للاساليب الدستورية

وقد زار اليوم الدكتور احمد ماهر محمود فهمي النقراشي باشا وبحث معه في مسألة الترشيح في الانتخابات القادمة.

مقتل عربي وايقاف باص

جماعة مسلحة تفتش الركاب على طريق الخليل ـ بئر السبع

مرابطة المسلحين

الخليـل في ٨ شباط — لمراسل الدفاع الخاص — رابط حوالي الساعة الرابعة والنصف من مساء اليوم على طريق الخليل — بئر السبع، وفي المكان المعروف بالبصة على بعد كيلو متر ونصف من المدينة — أفراد جماعة مسلحة قدر عددها بين ٢٠ و ٢٥

سد الطريق

وبعد ان أغلقوا الطريق العام بالحجارة صادف ان مرت سيارة باص كانت قادمة من بئر السبع في طريقها الى الخليل، فأطلق عليها المسلحون العيارات النارية

قتيل وجريح

وقد اصيب السيد سعد الدين دالي بجرح خطر توفي على اثره كما اصيب السيد حميدان العويني بجرح في وجهه. وكان في السيارة احد افراد البوليس الوطني فأنزله المسلحون من السيارة واخذت منه ملابسه ولم يكن معه سلاح. كما نقل القتيل الى الخليل.

قطع الاسلاك

وقد قطعت الاسلاك التلفونية هذا المساء بين الكيلو مترين ٣٩ و ٤٠ على طريق الخليل — بئر السبع وتعطلت المخابرات بين البلدين.

تعقب الاثر

وعلى الاثر خرجت قوة من البوليس المسلح الى مكان الحادث لتعقيب المسلحين.

«الدفاع»: اذاعت «دفنتري» الحادث

بلاغ المطبوعات

القدس في ٨ شباط ـ لمراسل الدفاع الخاص ـ بالسؤال من قلم المطبوعات أدلى الينا بالبلاغ الرسمي التالي: في الساعة الرابعة والدقيقة ٤٥ بعد ظهر اليوم أطلقت عصابة مسلحة النار على باص عربي كان قادماً من بئر السبع جنوبي الخليل وقد قتل أحد الركاب العرب وأجبر بوليس فلسطيني غير مسلح على النزول وسلبت ثيابه.

اليوم ٤ صفحات

وغداً

١٦ صفحة

ابن السعود

لا نعارض اوروبا ولكن نطلب حقوقنا

مكة في ٨ شباط — خطب جلالة الملك عبد العزيز آل سعود مساء امس في كبار الحجاج منوهاً بعقيدة التوحيد وأصول الاسلام فقال: ما كنا عربا الا بعد ما كنا مسلمين، فكنا عبيداً للاسلام لكن الاسلام جعلنا سادة ليس لنا فضيلة الا بالله وبطاعته وباتباع محمد. فيجب ان نعرف حقيقة ديننا وعربيتنـا ولا ننساهما.

وقال: ان كل حرية باطلة الا حرية الاسلام والانسان لا ينفع الا بالدين، ونحن لا نبغي معارضة اوروبا وانما نطلب حقوقنـا في اتحادنا ونعتصم بالله. والاسلام اكبر وسيلة واكبر حصن.

تصريح للمندوب الجديد

رأيه في موظفي الادارة لم يستقر بعد

لندن في ٨ شباط — فهم من مصادر مطلعة ان المندوب السامي الجديد سيقابل اعضاء اللجنة الفنية الجديدة قبل ابحاره الى فلسطين

وقد صرح المندوب للصحفيين بان الاشاعات التي نشرت عن رأيه في موظفي الادارة في فلسطين سابقة لاوانها لان موقفه من قضية فلسطين لن يستقر الا بعد وصوله الى القدس

محام بين اعضاء اللجنة القادمة

لندن في ٨ شباط — فهم ان بين اعضاء اللجنة الجديدة محام شهير له إلمام تام بالمسائل القانونية التي تثيرها مشاكل الحدود

اعضاء اللجنة الجديدة

توجيه الدعوة اليهم ورد ثلاثة منهم وانتظار رد الرابع

توجيه الدعوة

لنـدن في ٨ شباط ـ وجه وزير المستعمرات المستر اورمسبي غور الدعوة الى الاعضاء الاربعـة الذين وقع عليهم الاختيار لتتألف منهم اللجنة الفنيـة الجديدة لاعادة البحث في تقرير اللجنة الملـكية عن مشكلة فلسطين.

العضو الرابع

وعلمت جريدة «الديلي تلغراف» أن ثلاثة من الذين وجهت الدعوة اليهم قبلوا الاشـتراك في اللجنة. ولم يعرف حتى الان عن قبول الدعوة الرابعة.

اختصاص الاعضاء

وتقول الجريدة ان رئيس اللجنة سيكون احد حكام المستعمرات السابقين أما الاعضاء الثـلاثة فعرف ان احدهم مختص بمسائل الحدود، والثاني بالمسائل الاقتصادية، والثالث بالمسائل التشريعية. أما الرابع الذي وجهت اليه الدعوة أيضاً فمختص بمسائل الادارة.

قبل آذار

والمفهوم حتى الان أن اعضاء اللجنة بعد الانتهاء من تأليفها سوف لا يغادرون لندن الى فلسطين قبـــل نهاية شهر آذار القادم.

الامير سيف الاسلام يغادر لندن

لندن في ٨ شباط — يغادر الامير سيف الاسلام الحسين النجل الثاني لجلالة الامام يحيى لندن في ١٤ فبراير الحالي الى باريس ثم يزور ايطاليا ويبحر الى تركيا ومنها الى مصر فالعراق

قيام مظاهرات في الاسكندرونة

بيروت في ٨ شباط — لمراسل الدفاع الخاص — اعتقل البوليس في انطاكية ثلاثة من الاتراك كانوا قد اعتدوا على احد رجال البوليس في الاسبوع الماضي عند ما كان يقود بعض المتظاهرين الاتراك الى السجن. وقد قام العرب المتطرفون الذين ينتمون الى عصبة العمل القومي بمظاهرات عنيفة اليوم القوا في خلالها الاحجار على شخص يوناني من كبار اعضاء اتحاد السنجق الوطني. واعتقل البوليس احد المتظاهرين.

لندن في ٨ شباط — ستسافر لجنة برلمانية الى برلين لدرس احتياطات الدفاع ضد الغارات الجوية. ويقولون ان الملاجىء ضد هـذه الغارات قليلة في انكلترا الان

كلمة العدد

المعتقلون والعيد

عائلات كثيرة طال عليها الضيق

افرجت السلطة عن عدد من المعتقلين ، لكنه عدد ضئيل بالنسبة للذين داخل المعتقل منهم . وقد كنا نتوقع الافراج عنهم جميعاً في هذين اليومين اللذين يسبقان العيد . فلقد قضى كثيرون منهم عدة شهور . ولقد جددت مدد اعتقال البعض الاخر عدة مرات . وهناك عائلات كثيرة لا تعلم بها السلطة ، ولا يعلم بها احد، تعاني شدائد الضيق الاقتصادي لاستمرار أربابها وابنائها بعيدين عنها . تلك عائلات لا تستجدي الافراج ، ولا تعلن حالتها الشديدة للناس ، بل تفضل تحمل الالم على ذلك كله . الى مثل هذا نلفت نظر المسئولين ، فقد طالت المدة .

إن الذي نتوقعه اليوم وغداً الافراج عن سائر المعتقلين . فمن لم تستقبله أسرته منهم قبيل العيد لا أقل من ان تستقبله في العيد نفسه . وعسى ان لا يطول بهذه العائلات الانتظار ، وعساها تجتمع بابنائها في القريب العاجل .

مظاهرة للجياع

يقوم بها جماعة من اليهود في تل ابيب

جاء في ملحق هاآرتس ان جماعة من اليهود جاءوا صباح امس الى دار رئيس بلدية تل ابيب وتظاهروا امامها طالبين طعاماً لسد جوعهم ، وكانوا يصرخون ويعلنون انهم جياع فتجمهر عدد كبير من المارة وساعدوهم في صراخهم فجاء رجال البوليس وفرقوا المظاهرة واعتقلوا بعض المتظاهرين

— ثم يقولون هجرة ؟!

شحنة من اليهود المهربين على الحدود

اعتقل بوليس الخالصة ، على الحدود السورية ، ليلة امس ٣٤ يهودياً حاولوا تخطي الحدود والدخول الى فلسطين ، وكلهم من يهود بخارى ، وقد نقلوا الى سجن صفد

تشييع جثمان المرحوم الياس البرتقش

انتقل الى رحمة ربه مأسوفاً عليه من جميع معارفه المرحوم الصيدلي الياس سالم برتقش وذلك في الساعة الحادية عشرة والنصف من مساء ليلة امس وله من العمر ٥٦ عاماً عرف في خلالها بما يعرف عن الرجل الصالح المحب للخير .

وقد عرف الفقيد في جميع الاوساط والهيئات التي عمل فيها بدماثة الخلق ولين العريكة وساهم في كثير من الاعمال التي لا تزال قائمة تشهد له بجليل خدماته ورعايته لها .

وقد شيعت جنازة الفقيد في الساعة الثالثة بعد ظهر امس «الثلاثاء» باحتفال كبير مشى فيه بعض قناصل الدول الاجنبية وكبار الموظفين من وطنيين وبريطانيين والاطباء والصيادلة من المدن المختلفة ورؤساء الجمعيات والنوادي والهيئات وبعض رؤساء البحارة ، كما اشترك مندوبون عن الماسون والجمعية الخيرية الارثوذكسية وعدد كبير من اعضاء النادي الرياضي « التنس » الذي كان يرأسه الفقيد ، وغيرهم من الوجوه والاعيان في يافا وغيرها وقدمت اكاليل كثيرة .

وتولى غبطة مطران القدس القيام بالجناز في كنيسة القديس جاورجيوس الارثوذكسية يساعده عدد من رجال الدين . وبعد القيام بالطقوس الدينية تكلم عدد من الخطباء مؤبنين . ثم نقل الجثمان الى مقبرة يازور وتبعه رتل كبير من السيارات ووري مقره الاخير في الساعة الخامسة والنصف ، فللفقيد الرحمة ولعائلات برتقش وملك وفار وحلبي وعطا الله وهريش واليكو وعبود وروك واكسانتوبولوس وحداد وحشمه جميل الصبر والعزاء .

الحمة ... الحمة ... الحمة

ينابيعها ممتازة بجوهرة الراديوم الشافية لجميع الامراض

تخفيضات خصوصية ٢٥ في المئة في ايام العيد

اقصدوها

للراحة والنزهة والشفاء

البصات تسير مرتين يومياً من حيفا الساعة ٩٫٣٠ صباحاً والثانية بعد الظهر من كراج السيد محمود حموره

والبصات تسير بين طبريا والحمة كل ساعات النهار

الرقابة
على البرتقال

بلغ مجموع ما رفض من الاثمار الحمضية بمعرفة دائرة تفتيش هذه الاثمار خلال شهر كانون الثاني الماضي في جميع انحاء فلسطين ٣٦٫٧٣٨ صندوقاً ، وقد اعيد تعبئة ٣٢٫٣٤٨ صندوقاً تحت إشراف مفتش الاثمار العام وشعبته

وبلغ مجموع ما رفض من هذه الاثمار منذ ابتداء الموسم حتى آخر شهر كانون الاول في جميع انحاء فلسطين ٨٠٫٨٠٠ صندوق . وقد كانت الاسباب الرئيسية لرفضها هي : الرضوض ، وخرق ذبابة الفاكهة ، والنقصان ، والحرفشة الحمراء

ومما ساعد في تخفيف عدد الرضوض خلال هذا الموسم ما يقوم به مفتشو الصحة المتجولون من مراقبة دور التعبئة وجعلها نظيفة ، واهتمام الشاحنين

حيث
اللبن والعسل !

في صباح امس جاءت الى منزل رئيس بلدية تل ابيب الخاص عائلة يهودية مؤلفة من عشرة انفار . واخذوا يصيحون جميعاً نريد طعاماً ، نريد طعاماً ، باصوات عالية . وقد تجمهر عليهم عدد كبير من اليهود ، ثم حضر البوليس وفرق هذا الحشد واخذ العائلة الجائعة الى مركز بوليس تل ابيب

لجنة
تنظيم المدن

تعقد لجنة تنظيم المدن المركزية جلستها في يوم الثلاثاء الواقع في ٢٢ الجاري للبحث في المواضيع التي لديها

قضية
توليد الجنيه

أدلى مصطفى السمهوري الذي اتخذه البوليس شاهد ملك في قضية توليد الجنيه ، أمام البوليس بجميع معلوماته عن هذا الحادث ، وفهم ان بطلي هذه الحوادث هما يوسف عمر كنعان وبكر موسى الكردي المعتقلان في سجن يافا .

وقد ظن البوليس ان لمصطفى السمهوري علاقة بحادث احتيال يازور فأجرى تشخيصه امام المحتال عليهما فلم يتعرفا عليه . ولا يزال مساعد المدير المسئول عن الجرائم يدرس ملف هذه القضية وقد توحد مع قضية يافا وتقدم امام المحاكم .

تفتيش
بيوت ومخازن

داهمت قوات من البوليس بعض البيوت والمخازن في يافا وفتشتها بدقة فلم تعثر فيها على شيء ممنوع ، ولم تعتقل احداً .

محطة
لتفتيش الاثمار

انشأت مصلحة تفتيش الاثمار محطة جديدة لتفتيش الاثمار الحمضية في جوار قرية النعانة لوجود عدة بيارات آخذة الآن بحمل الثمر .

القرية العربية
موقف البلدية والحكومة

علم منكوبو البلدة القديمة وغيرهم من الذين ارادوا استئجار بيوت القرية العربية بجوار سكنة درويش ، ان الحكومة خفضت اجور السكن الى ٤٠ قرشاً شهرياً للبيت الواحد ، وعلى هذا الاعتبار تقدموا بطلبات السكن . وقد بلغنا امس ان الحكومة تريد استيفاء ثلاثة اشهر دفعة واحدة ، وان هذه الاجور منفصلة عن ثمن المياه وضرائب البلدية ، مما جعل طلاب السكن يجفلون عن الاستئجار

ان الحكومة وبلدية تل أبيب وغيرها من المجالس المحلية في المستعمرات اليهودية تشجع سكان كل مستعمرة جديدة بمختلف الاساليب ، فيجدر بالحكومة وبلدية يافا ان تشجعا طلاب السكن في القرية المذكورة باستيفاء الاجور المذكورة مشاهرة على ان تتضمن ثمن المياه ، وعلى البلدية ان تتساهل بضرائبها ولو لمدة سنة واحدة احياء لهذه القرية ورأفة بحالة المنكوبين

هذا
الاصرار العجيب !

في الساعة الثالثة والنصف من مساء هذا اليوم سيعقد اجتماع في الكازينو يحضره الصحافيون اليهود ، ومندوب بلدية تل ابيب وعدد من مندوبي المؤسسات اليهودية الاخرى لبحث مسألة الاحياء اليهودية التابعة لبلدية يافا !

هبة خاصة
من المندوب السامي

علمت جريدة هاآرتس ان المندوب السامي قدم لرئيس مجلس محلي ناتانيا مبلغاً من المال كهبة خاصة لمساعدة ناتانيا في انشاء مستشفى على اسم المستر اندروز

حملة المتدينين
على تل ابيب

روت هاآرتس ان اليهود المتدينين عقدوا اجتماعاً كبيراً حضره الف شخص وخطب فيه كبار الحاخامين عن ضرورة المحافظة على حرمة السبت فحمل الخطباء على يهود تل ابيب الذين لم يهتموا بالحضور هذا الاجتماع الديني والذين لا يهتمون لحرمة السبت

السكر
الناعم للنحل

بالنظر لكثرة الامطار في هذه السنة فقد استوردت دائرة الزراعة العامة ٢٦٨ طناً من السكر الناعم من مصر وباعتها الى مربي النحل بالسعر الذي دفعته للمساعدة على اطعام خلايا الغذاء الكافي خلال اشهر الشتاء الباقية

اشتداد النوء
وتجمع صناديق البرتقال

لا يزال نوء البحر شديداً ، والعمل متوقف في الميناء ، والبواخر في عرض البحر تنتظر هدوء العاصفة ، وقد بلغ ما حشد في مخازن الاثمار الحمضية في الميناء حتى مساء امس ١٠٤٫١٤٧ صندوقاً من البرتقال استعداداً لشحنها

برتقال فلسطين
في لتوانيا وهنغاريا

اعلم قنصل لتوانيا العام مديرية دائرة الزراعة العامة ان حكومته قد وافقت على تخفيض الضريبة التي تستوفيها عن البرتقال والكريب فروت من ثلاثة جنيهات و١٢ شلناً لصندوق البرتقال الواحد ، وأربعة جنيهات لصندوق الكريب فروت الواحد ، الى ١٢٥ قرشاً سواء كان الصندوق برتقالاً او كريب فروت .

واعلم قنصل المجر المديرية المذكورة بأن حكومته قد وافقت على استيراد ١٥٠٠ طن من برتقال وكريب فروت بلادنا .

قنابل
من الحرب العظمى

سافر عدد من رجال بوليس غزه اول امس الى رفح حيث حفروا في الاراضي المجاورة لها فوجدوا ٣٥٠٠ قنبلة بقيت هناك من الحرب العظمى

تقديراً
لمستشفى وطني

أشرنا سابقاً الى دخول الاستاذ المحامي شكري بك الداودي والد الاستاذ زكي افندي الداودي حاكم صلح يافا مستشفى طبيبنا الالمعي الدكتور الدجاني ويسرنا ان ننشر الان نبأ خروجه منه بصحة جيدة . وقد جاءنا منه الكلمة التالية : أما وقد خرجت من المستشفى وأنا بصحة جيدة فلا يسعني الا ان اشكر من صميم قلبي جراحنا النابغة الدكتور فؤاد بك الدجاني فقد اجرى لي عملية « استئصال البروستات المختلط المدمم » بنجاح باهر والحمد لله ، بعد ان انذرني اساتذة الطب بعظم اهمية هذه العملية وخطورتها ، ومما يفتخر به حقاً ان بعض الاطباء شاهدوا اجراءها فدهشوا من السرعة والدقة في عملها .

اما من جهة هذه المؤسسة الوطنية والعناية الفائقة الموجودة فيها فانها تنطبق على ما سجله عميد كلية الطب المصرية سعادة علي ابراهيم باشا اذ قال : انها المؤسسة الوحيدة من نوعها في الشرق العربي ، وتدار بعنتها المهارة » فهنيئاً للوطن بابنه النابغة وبمؤسسته التي ترفع الرأس عالياً واكثر الله من امثاله

على
جبل كنعان

ذكرت هابوكر ان مجهولين أطلقوا ١٥ عياراً نارياً على جبل كنعان بجوار صفد ولم يصب احد

الملحق الزراعي

صدر الملحق الزراعي رقم ٢٥ للعدد ٧٥٠ من الوقائع الفلسطينية ويحتوي على استعراض عام للحالة الزراعية في عام ١٩٣٧ وغير ذلك من الموضوعات الزراعية .

شرتوك

سافر اليوم الادون شرتوك رئيس القسم السياسي في الوكالة اليهودية الى مصر ، وسيمكث فيها بضعة ايام للقيام ببعض المهام ...

المندوب السامي قبل مغادرته البلاد

جزء من خطابه في لجنة التجارة والصناعة

القى المندوب السامي خطاباً في اجتماع اللجنة الدائمة للتجارة والصناعة بمناسبة مغادرته البلاد ، وفيما يلي جزء من ذلك الخطاب :

لقد عقدنا كما تعلمون معاهدة جمركية مع العراق ومعاهدة تجارية مع مصر بينما ينظر الان في تنقيح الاتفاق التجاري المعقود مع سوريا

اني اعطف كل العطف على الطلب الذي طالما اعرب عنه اهل البلاد ، وهو تنفيذ توصي اللجنة الملكية فيما يتعلق بتعديل المادة عشرة من صك الانتداب لوضع تجارة فلسطين الخارجية على اساس اعدل من الاساس الذي تقوم عليه الان

واود ان الفت نظركم ايها السادة الى ان مصنوعات البلاد قد تضاعفت خلال السنوات الستة السابقة وان عدد العمال الصناعيين يزيد الان على اربعين الفاً

ما من احد يدرك اكثر مني مبلغ المصاعب الاقتصادية التي تنوء تحت عبئها كل من الحكومة واهل البلاد في الوقت الحاضر . لكنني اعتقد ان النظرة البعيدة هي النظرة الصائبة المفعمة بالامال ، وان النظام سيعود الى نصابه والبلاد الى رفاهيتها باسرع مما يتنبأ به بعض صغار المتنبئين

ان الصناعة والزراعة ، والمنتجين والمستهلكين ، والمستوردين والمصدرين ، والدائنين والمدينين ليسوا اخصاماً لبعضهم البعض ، بل على عكس ذلك ، ان نجاح كل فريق منهم يتوقف الى درجة كبيرة على نجاح الفريق الاخر . وانا اشكركم شكراً صميماً ايها السادة على الخدمات التي بذلتموها للبلاد باسداء مساعدتكم للحكومة على بلوغ الهدف الذي تسعى اليه وهو العمل بجد وثبات لتأمين اكبر قسط من المنفعة لسكان البلاد باجمعهم ، ولو ان عملها كان يخطيء الخطى في بعض الاحيان .

الصحف
اليهودية والشائعات

عقدت جريدة « دافار » مقالاً رئيسياً تحدثت فيه عن الحركات السياسية التي تجري لحل قضية فلسطين فقالت :

كل من يتتبع ما تكتبه الصحف العربية وما يروجه المشيعون العرب (كذا) يعتقد بان هنالك شيئاً يجري من وراء ستار . فنوري باشا السعيد لا يطير عفواً من مكان الى آخر . وسنورس لا يذهب من القاهرة الى لبنان بقصد النزهة ، ولا شك إذن بان هذه الحركات لا تجري عبثاً . والدليل على ذلك ان روتر ومحطة راديو لندن تتتبع اخبارها وتذيعها . وقد روت الشائعات ان بياناً سيذاع قريباً يدعو الى الكف عن الارهاب في فلسطين . ولا شك ان لا توجد امة تحب السلام والامن كالشعب اليهودي لكن لا يجب ان نسكت عن الثمن الذي سيدفع لهذا البيان ، فقد صدر بيان مثله في سنة ١٩٣٦ ودفعت البلاد عنا باهظاً له فقلت هيبة الحكومة في عيون السكان وتولدت فكرة تدخل الممالك الاجنبية في شؤون فلسطين . لقد دفعت البلاد هذا الثمن فهل قبضت لقاءه شيئاً ؟

في
مستعمرة يهودية

قررت السلطة انشاء دوائر حكومية في مستعمرة الخضيرة ، وستكون هذه المستعمرة مركزاً ادارياً لجميع المستعمرات الواقعة بين طولكرم وحيفاء وسيشرع في افتتاحها في اول السنة المالية القادمة .

قضية عرلي
في تل ابيب

نظرت المحكمة المركزية بتل ابيب امس في قضية علي عبد الرحمن خليفة المتهم بحيازة مسدسين وخنجر قبل تشكيل المحاكم العسكرية ، وقبض البوليس عليه في جوار الشيخ مونس . وبعد أن سمعت شهادات شهود النيابة والدفاع ، أجلت اعطاء القرار الى صباح اليوم .

قالوا لي
انها بلاد سعادة !

القدس في ٨ شباط — لمراسل الدفاع الخاص — نظر القاضي البريطاني في قضية الحاج عبدالنبي هرون من خرطوم المتهم بدخول فلسطين بدون جواز سفر فحكم عليه بالسجن عشرة أيام وأوصى بابعاده من فلسطين .

ونظر ايضاً في قضية اليهودي ارمونى يعقوب من يهود استراليا وهو متهم بنفس التهمة وكان وكيلاً عنه احد المحامين اليهود فاعترف بأنه جاء الى هذه البلاد ظناً منه انها بلاد هناء وسعادة حيث كان في استراليا فقيراً جداً ولم ترأف به الحكومة الاسترالية ، وقدم ممثل النيابة كتاباً من مدير المهاجرة والسفر بالقدس وهو يوصي فيه بعدم اطلاق سراحه بكفالة مالية مهما كان قدرها ، واخيراً قرر القاضي اطلاق سراحه بكفالة من شخصين بمبلغ خمسين جنيهاً ريثما تتم المخابرات بين حكومتي فلسطين واستراليا للتأكد من اقوال المتهم

محلات للايجار

فيلا اربع غرف ودار وثلاث غرف في محلة الشيخ جراح . شقق وغرف مستقلة في محلة المصرارة . مخزن قرب ادارة الترافيك . دكان في سوق خان الزيت . غرف ومساكن اخرى .

المراجعة مع شكيب النشاشيبي

القدس تلفون ٢٣٣٢

الافراج
عن معتقلين

يازور: أفرجت السلطة عن الاستاذ الشيخ محمد عبد الهادي خاطر مدير المدرسة الازهرية الوطنية بعد ان امضى اربعة اشهر في مخيم المزرعة في عكا. وقد توافد عليه الكثيرون للسلام

تبرع
شيخ طريقة

عكا — حضر الى وكالة هذه الجريدة فريق من وجهاء قرية طمره وطلبوا الينا شكر سماحة السيد الهادي اليشرطي شيخ الطريقة الشاذلية المحمدية لتبرعه بمبلغ كبير لاتمام بناء مسجد قريتهم

وفد يهودي
عند المندوب السامي

زار وفد يهودي مؤلف من بن زفي، وروكياخ رئيس بلدية تل ابيب وموسى سملانسكي رئيس اتحاد المزارعين اليهود، والحاخام سزوفسكي - المندوب السامي امس في داره وتحدثوا اليه بشأن الاحوال الحاضرة في فلسطين. وقد رجوه ان يعمل على مساعدة اليهود بعد عودته الى لندن. وقد مكثوا عنده زهاء ساعتين. والمفهوم ان هذه الزيارة كانت بمناسبة قرب سفر المندوب السامي نهائياً من البلاد

النشرة الجوية

سيكون الطقس غير مستقر بعض الشيء مع هطول زخات في المطر

اعلان

صادر من دائرة اجراء الرملة بالقضية رقم ٥٢٣ سنة ٩٣٧

بناء على قرار رياسة الاجراء العليه مطروح بميدان المزايدة العلنية لمدة شهر ابتداء من تاريخ قائمة المزاد التي ستعطى للدلال بعد نشر هذا الاعلان أملاك المحكوم عليه محمد عبد المعطي العلمي من اللد وهي بلوك ٣٩٩٤ قسيمة ٦ مشاعا مساحتها ٣٧ دونم و١٥ متر يخص المحكوم عليه فيها ١٤ من ٤٨ سهم من ١٢٠ حصه من اصل ١٧٢٨ حصة عبارة عن ٧٤٩ متر و٧ سنتي. وبلوك ٧٧ قسيمة ٢٠ مشاعاً ومساحتها ١٢ دونم و٨٢٨ متراً للمحكوم عليه فيها ٢٣٥ حصة من اصل ١٠٠٠٠ عبارة عن ٣٠١ متر المخمنة بمبلغ ٤١ جنيه و٨٨٩ مل، وذلك لقاء الذمة المطلوبة منه البالغة ٢٥ جنيه غير الرسوم والمصاريف الى عبد الحميد حوسة من اللد

فعلى راغب الشراء معاينة تلك الاملاك ومراجعة دائرة اجراء الرملة والدلال عمر حسونه في بلدية اللد مستصحبا بالتأمينات القانونية للاشتراك بالمزايدة حسب الشروط المبينة بالبوصلاية وبعد مضي المدة المذكورة تجري عليها الاحالة الموقتة لمدة خمسة عشر يوما وثم تجري الاحالة القطعية لعهدة المزاود الاخير مع العلم بأن أجرة ورسم الدلالة والطابو عائدة على المشتري تحريرا

في ٧-٢-٣٨

مأمور اجراء الرملة

(٢٧٨٤)

حيفا

تبرعان للفقراء في عيد الاضحى

حيفا في ٨ شباط — لمراسل الدفاع الخاص — تبرع المستر ميد بالنيابة عن شركة بترول العراق بمبلغ عشرين جنيهاً لتصرف على المحتاجين في عيد الاضحى. وتبرعت بلدية حيفا ايضاً بمبلغ ٧٥ جنيهاً. وقد سلم المبلغان الى فضيلة قاضي حيفا الشرعي لتوزع بمعرفته ومعرفة الوجيه عبد الرحمن افندي الحاج على المعوزين والفقراء.

ونحن نلفت نظر فضيلة القاضي وعبد الرحمن افندي الى توزيع هذا المبلغ على عائلات الفقراء من معتقلي المزرعة، فهم أجدر وأحق من غيرهم بهذه الاعانة، كما اننا ننتظر من لجنة عكا ان تقوم بدورها بجمع التبرعات فالناس مستعدون للتبرع الى لجنة محترمة موثوق بها كلجنة عكا.

طريق بيروت - حيفا مغمورة بالمياه

اخبرنا بعض القادمين من بيروت ان الطريق بينها وبين حيفا كانت مغمورة بالمياه وانه كان من المتعذر جداً قطعها.

قضية المتهم بحرق والدته

تنظر محكمة الاستئناف العليا غداً في قضية جورج مارينا المتهم بحرق والدته. وقد نبش اليوم قبرها وفحصت جثتها فحصاً دقيقاً.

سائق متهور يسجن سبعة اشهر

نظر مساعد حاكم اللواء المستر سكرفنر، في دائرة حاكم اللواء، في قضية السائق يوسف بيدس الذي صدمت سيارته يوم ٩ تشرين الثاني سنة ٩٣٧ قطار الركاب القائم من حيفا الى يافا ونتج عن ذلك وفاة الفقيد المرحوم الاستاذ مطلق عبد الخالق. وقد تقدم شهود النيابة وعددهم ستة ففصلوا الحادث تمام التفصيل وابانوا ان طيش السائق كان سبباً في وفاة المرحوم. وقد اقتنع الحاكم بذلك فأصدر حكمه القاضي بسجنه سبعة اشهر مع الاشغال الشاقة على ان تسحب الرخصة منه بعد خروجه من السجن لمدة سنة.

عكا

الغاء نقاط بوليس في قرى

عكا في ٨ شباط - لمراسل الدفاع الخاص — تقرر الغاء نقط بوليس قرى البصه، ترشيحا، كويكات، وسلم اثاث هذه النقط الى مختاري القرى. وعلمنا ان السلطة ستسحب جميع افراد البوليس في قرى الشمال وعلى الحدود الشمالية

اعتزام اطلاق عدد من المعتقلين

علمنا ان السلطة ستطلق سراح عدد كبير من المعتقلين في مخيم المزرعة من مختلف المدن والقرى في اليومين القادمين

طولكرم

اطلاق سراح شبان من المعتقل

طولكرم في ٨ شباط — لمراسل الدفاع الخاص — اطلقت السلطة يوم أمس سراح الشباب السادة المحامي راشد افندي الجيوسي، عادل افندي السمارة، سعيد افندي عنبتاوي، امين افندي قاروط، عبد الرحمن افندي الحاج فياض، وكانوا قد اعتقلوا قبل مدة في مخيم المزرعة في عكا. وقد توافد عليهم المعارف والاصدقاء للسلام والترحيب

اطلاق النار على بيت معلم

اطلق مجهولون ليلة امس العيارات النارية على بيت الاستاذ زكي افندي الكرمي معلم أول مدرسة قرية قلنسوة الاميرية. ولم يصب احد واهتم البوليس للحادث فخرجت قوة الى القرية للتحقيق وتعقيب آثار الفاعلين.

الغاء نقطة بوليس في قرية

تقرر الغاء نقطة بوليس زيتا واحضرت القوة الموجودة فيها الى طولكرم. ولم يعرف بعد اذا كانت السلطة ستستغني عن البوليس الاضافي الذي كان موجوداً في هذه القرية وعددهم ١٥ نفراً أم ستبقيهم في طولكرم.

اقتراح وجيه لمساعدة العائلات المنكوبة

قر رأي السكان في طولكرم على الغاء المعايدات والتزاور في عيد الاضحى المبارك. وحضر وفد من اهالي قرية كفر جمال وغيرها من القرى واقترحوا جمع جلود الاضاحي وبيعها وتوزيع ثمنها على المحتاجين والمنكوبين.

تحليق الطائرات في اليومين الاخيرين

حلقت الطائرات بكثرة في سماء المدينة في اليومين الماضيين كما كانت تحلق فوق القرى ومرت عدة سيارات عسكرية لم تعرف وجهتها. على ان قوة منها ذهبت في طريقها الى قرية الشعراوية.

القبض على بعض وجوه قرية

ألقي القبض على عدد من وجوه قرية عتيل والغرض من ذلك اظهار قاتل علي كعبل الذي اطلق عليه الرصاص قبل ايام قليلة ولم يعرف الفاعل بعد.

القدس

ثلاث سنوات أمام المحكمة العسكرية

القدس في ٨ شباط - لمراسل الدفاع - نظرت المحكمة العسكرية اليوم في قضية الحاج عبد الله علي ابو نياله من أهالي الخليل المتهم بحيازة كمية من ملح البارود وقد جاء للدفاع عنه المحامي الاستاذ عبد الغني كاملة، وبعد أن استمعت اقوال شهود النيابة وافادة المتهم وشهود الدفاع ومرافعة وكيل النيابة والدفاع اجلت اعطاء القرار الى ما بعد الظهر. وفي الساعة الثالثة عادت واصدرت قرارها القاضي بالحكم على المذكور بالسجن ثلاث سنوات.

ابواب المدينة القديمة في مدة العيد

كان لكلمة «الدفاع» المنشورة في عدد اليوم حول رفع التفتيش عن ابواب المدينة في ايام العيد المبارك اثرها في الدوائر، وقد علمت انها ترجمت ورفعت الى المندوب السامي، وعلى اثر ذلك انسحب قبل ظهر اليوم أفراد البوليس عن ابواب المدينة وأخذ السكان يسيرون من بابي الخليل والعمود بحرية تامة أما بقية ابواب المدينة فلا تزال مقفلة.

تجول حاكم اللواء في المدينة القديمة

تجول اليوم المستر كيث روتش حاكم اللواء داخل المدينة القديمة بعد انسحاب افراد البوليس من بابي الخليل والعمود وكان يرافقه بعض كبار الموظفين البريطانيين

مقررات هامة للغرفة التجارية العربية

تلقينا البيان التالي من الغرفة التجارية العربية: عقدت هيئة ادارة الغرفة التجارية العربية بالقدس جلستها العادية يوم الاثنين الموافق ٧ شباط سنة ١٩٣٨ وقد درست عدة مواضيع عرضت عليها أهمها:

١ — مشكلة الايجارات للسنة المقبلة والاتصال مع ذوي المصالح لتخفيضها بنسبة معقولة وقد اتصلت الغرفة فعلا مع متولي وقف العنبوسي، ومديري دير الروم والارمن وطلبت منهم تخفيض الايجارات نظراً للازمة وسوء الحالة الاقتصادية وهي تأمل من هذه المؤسسات ان تلبي هذا الطلب العادل

٢ - مشكلة الضريبة المفروضة على الابنية والاراضي الغير المشغولة. وبالرغم عن تقديم المذكرات الكتابية المتقدمة لسعادة حاكم اللواء بالقدس ونائب رئيس بلدية القدس محتجة على هذه الضريبة الغير العادلة والمسببة اضراراً مادية لاصحاب الاملاك فقد انتخبت الهيئة الادارية ممثلين عن الغرفة وممثلين آخرين عن الملاكين كوفد لمقابلة حاكم اللواء ونائب رئيس البلدية للاحتجاج على هذه الضريبة والسعي لالغائها.. وهذا الوفد مؤلف من السادة: عن الغرفة التجارية: الشيخ عبد الباري بركات، انطون الحلبي، فؤاد النشاشيبي، الياس جلاد، عبد الرحمن الجبشة.

عن الملاكين: مغنم مغنم، قسطندي سلامه، حسن عويضة، مصطفى الحسيني هنري كتن، صبحي الدجاني، شكري ديب، جورج شبر، جورج داود، شكيب النشاشيبي، بدر شرف، محمد عيسى، سعيد عوض، خليل حنضل.

وسيجتمع هذا الوفد يوم الخميس الموافق ١٧ شباط سنة ١٩٣٨ لوضع المذكرة والطلب من سعادة الحاكم ميعاد لمقابلته.

٣ — وقد وجه السكرتير كتابا الى مدير مصلحة البريد والتلفون شارحاً فيه عدم تناسب تحديد المكالمات التلفونية الحالية بالفي طلب في السنة ومطالب العصر الحالي لارباب المصالح وطلب منه تعديل هذا الشرط وزيادة عدد المكالمات المحلية وخصوصاً الذين بحيازتهم تلفون من نوع الاكشنج. وستواصل الغرفه سعيها لتحقيق هذه الغاية.

بتهمة حيازة اصبع من الديناميت

تنظر المحكمة العسكرية غداً في قضية أحد أهالي بيت لحم المتهم بحيازة أصبع ديناميت

نفى خبر نشرته الصحف اليهودية

نشرت الصحف اليهودية ان البوليس اعتقل عربياً بتهمة قتل ابي ناعوم ايلين وبالسؤال من الدوائر المطلعة نفت هذا الخبر

اجراء الكشف عن محل للمحاكمة

سافر اليوم الى بيت لحم المحامي الاستاذ هنري كتن وكيل السيد انطون ابو العراج المتهم بحيازة ذخيرة وسافر معه وكيل النيابة في المحكمة العسكرية وأجريا الكشف على المحل الذي وجدت فيه الذخيرة.

اعتقال تمهيدا للارسال الى المزرعة

اعتقلت السلطة هذا اليوم السيد عبد الرحمن الكبابجي وأوقفته في قشلاق البوليس تمهيداً لارساله الى معتقل المزرعة.

في حيفا

غرف مفروشة للايجار

بسعر ١،٧٥٠ مل الى ٣،٥٠٠ مل شهريا

الاستعلام من لوكاندة سنترال صندوق البريد ٢٤٦ تلفون ٤٢٨

الانباء الخارجية

حركة مقاومة اليهود في رومانيا

بوخارست في ٨ شباط — بدأ الاهلون في مقاطعتي بسارابيا وبوكوينا في ترحيل اليهود بالجملة من المدن والقرى بصورة عامة، وقد خلت مدن المقاطعتين وقراهما من اليهود الذين نزحوا الى مقاطعة العاصمة. وأصدر رئيس بلدية بسارابيا امراً بعدم الشراء من اليهود وباغلاق متاجرهم بدون سبب

نرغب في ترحيل اليهود من بلادنا

بوخارست في ٨ شباط — استقبل الملك كارول صباح امس مراسل الصحافة المتحدة الاميركية وتحدث اليه عن السياسة الرومانية نحو اليهود فقال الملك ان الحكومة الرومانية ستحافظ على مصالح بلادها لكنها ستحاول ان لا تعامل اليهود بالعنف.

ولما سأله المراسل عن ترحيل اليهود من البلاد الى الخارج قال الملك: اننا نرغب في ترحيل اليهود من بلادنا لكننا لم نبحث هذا الامر حتى الان ولم ندرس مسألة البحث عن قطر يسكنه اليهود.

مناورات ايطاليا على حدود تونس وليبيا

لندن في ٨ شباط — كتب مراسل جريدة الديلي تلغراف في روما الى جريدته فقال انه ستقام مناورات ايطالية على حدود تونس وليبيا وسيشترك في هذه المناورات مئة الف جندي ايطالي، وقد عين البرنس امبرتو ولي عهد ايطاليا مفتشاً عاماً للجيش الايطالي المسافر الى ليبيا لهذا الغرض.

اختفاء سفير روسيا في رومانيا

بخارست في ٨ شباط — د. ن. ب — اختفى السفير الروسي في بخارست منذ يوم الاحد وكان قد ترك السفارة الروسية في المساء في سيارته قاصدا الى منزله. غير انه لم يصل الى هناك ولم تسفر التحريات عن نتيجة ما ويظن بان البوليس السري الروسي قد دبر خطفه

ابنة المندوب السامي الجديد ترقص

لندن في ٨ شباط — اقيمت في الاسبوع الاخير حفلة شاهد فيها الحاضرون الرقصات البديعة التي قامت بها المس ارمنتا ماك ميكل ابنة السير هارولد ماك ميكل الذي عين مندوبا سامياً على فلسطين. وقد حضر هذه الحفلة عدد كبير من الشخصيات البارزة.

الف وخمسمائة طائرة روسية على الحدود

طوكيو في ٨ شباط — صرح وزير الحربية اليابانية ان الفاً و٥٠٠ طائرة روسية محتشدة الان في ميناء فلادفوستك القريب من اليابان. وان واجب الدولة زيادة التسلح لا سيما الجوي منه للمحافظة على سلامتها.

تريث بريطانيا في محادثة ايطاليا

لندن في ٨ شباط — يقول مراسل روتر من روما بان الرأي العام يرجب ببدء المحادثات مع بريطانيا. وان لهجة الصحف اصبحت أقل شدة. لكن المقامات البريطانية لا ترى التعجيل في هذه المحادثات ريثما تتحقق بريطانيا وفرنسا من صدق تعاون السنيور موسوليني معهما في البحر المتوسط

صدى التغييرات الالمانية في فرنسا

باريس في ٨ شباط — قابل سفير المانيا، المسيو دلبوس وزير الخارجية الفرنسية وصرح له ان التغييرات الاخيرة في المانيا لا تعني أي تغير في السياسة. وقد كتب رئيس لجنة الشئون الخارجية الفرنسية مقالا نشرته الصحف جاء فيه ان المانيا لم تعمل الا ما عملته بريطانيا وفرنسا وايطاليا وروسيا من قبل، وهو قط حصر السلطات في الاشخاص.

رد الثوار على اتهامات ايدن

لندن في ٨ شباط - اذاع الثوار من محطة سلمنكة رداً على اتهام المستر ايدن لهم باغراق البواخر البريطانية. ومما قيل في الاذاعة ان الادلة على هذا الاتهام غير متوفرة، لكن كل الاحتمالات تشير الى ان هذه الاعتداءات المتكررة هي من عمل الحكوميين الذين لم يروا علاجاً لتحرج موقفهم غير اثارة حرب عالمية.

وقد انتقدت الصحف الالمانية اتهام المستر ايدن، بينما رحبت به صحف فرنسا

مقررات جمعية الامر بالمعروف

غزة في ٨ شباط — لمراسل الدفاع الخاص — عقدت جمعية الامر بالمعروف والنهي عن المنكر في غزة جلسة، قررت صرف ٢٥ جنيهاً من صندوقها الجمعية لعائلة شملخ وعائلات بعض معتقلي غزة وارسال برقية بطلب الافراج عن المعتقلين والكتابة الى دائرة البلدية بالتعاون مع الجمعية في اتهاء بدعة اقامة السرادق على المقابر وانارتها في ايام العيد ومنع خروج النساء اليها وتعبيده الى المسجد العمري الكبير والغاء المعايدات الغير الدينية.

الاثمار الحمضية

برتقال فلسطين في نادي لندن الزراعي

لندن في ٨ شباط ـ اقيم معرض صغير للاثمار الحمضية فى النادي الزراعي بلندن اليوم وعرضت فيه الاثمار الحمضية الواردة من فلسطين وقد كتب فوقها: يطلب العصير من اثمار يافا . وقد اعطيت الجائزة الاولى ، والثانية لبرتقال يافا البيضاوي الشكل . والجائزة الثالثة لنقابة برتقال يافا .

ودجوود وحالة اليهود فى رومانيا

لندن فى ٨ شباط — سأل النائب ودجوود في مجلس العموم عن التدابير التي يعتزم وزير الخارجية اتخاذها بشأن حقوق الاقليات اليهودية فى رومانيا . وسأل عن نية الوزير في التشاور مع حكومتي الولايات المتحدة وفرنسا والنتائج المنتظرة من وراء ذلك .

الحكومة تبحث عن عمل سريع ومفيد

وقد اجاب المستر ايدن فلفت نظر ودجوود الى العرائض الكثيرة من الهيئات اليهودية الى العصبة والمملوءة بالشكاوى من التدابير التي اتخذتها الحكومة الرومانية ،وقال ان هذه العرائض ستدرس طبقاً لاجراءات العصبة وبأحالتها الى لجنة الثلاثة التي ستجتمع قبل موعد اجتماع مجلس العصبة العادي المقبل. ثم قال : ان الحكومة البريطانية تبحث في الوقت نفسه مسألة اجراء أي عمل سريع يرى أنه قد يكون مفيداً .

الولايات المتحدة ليست في العصبة

وأجاب المستر ايدن على الشق الثاني من السؤال بقوله : ان الولايات المتحدة ليست من اعضاء العصبة كما أنها غير موقعة على معاهدة الاقليات ، وعلى ذلك يختلف موقفها عن موقف كل من فرنسا وانكلترا .

اصرار الداعية الصهيوني على سؤآله

وهنا عاد ودجوود فسأل : أليست مصلحة أمريكا من وجهة انسانية اعظم من مصلحة المعاهدة ، وهل لا يمكن استشارتها في موضوع انساني . فأجاب المستر ايدن بأن الامر في هذه الحالة متروك لحكومة الولايات المتحدة وليس في استطاعتي الاتصال بها من هذه الناحية ومهمتي ايضاح وجهة نظر بريطانيا .

سيف الاسلام يقيم حفلة استقبال

لندن في ٨ شباط — اقام سمو الامير سيف الاسلام النجل الثاني لجلالة الامام يحيى حفلة استقبال في فندق سافوي . وكان في مقدمة الذين اشتركوا في الحفلة سفير تركيا وعقيلته ووزير الافغان والقائم بأعمال السفارة المصرية وغيرهم من مندوبي الدول السياسيين ورئيس قسم التشريفات في القصر الملكي الانكليزي وبعض رجال وزارة الخارجية البريطانية واعضاء مجلس اللوردات ومجلس العموم . وتناول المدعوون العشاء. ونزولاً على آراء الامير الدينية لم تقم حفلة راقصة ولم تقدم الخمرة على المائدة .

لجنة بريطانية للدعاية فى الخارج

لندن فى ٨ شباط ـ د.ن.ب. ـ اعلن المستر تشامبرلن فى البرلمان ان السر روبرت فانستارت المستشار السياسى للوزارة قد عين رئيساً للجنة تقوم بالدعاية فى الخارج بصورة منظمة ويشترك فى هذه اللجنة المذيع البريطاني واللجنة الاستشارية لنشر الاخبار فى الخارج وشركة السياحة

نائب محافظ والشيوعيه فى انكلترا

لندن فى ٨ شباط ـد.ن.ب. — صرح النائب رمزي أمام لجنة حزب المحافظين ان الشيوعيين يخفون جهاره دعايتهم في انكلترا وهناك عدة هيئات شيوعية لها فى الظاهر مظاهر آخر غير شيوعي وقال ان دعايتهم منتشرة وخطرة جدا .

سقوط طائرة روسية ومقتل كثيرين

موسكو في ٨ شباط — د . ن . ب— ذكرت انباء شركة طاس الروسية ان طائر حربية روسية سقطت بالقرب من كندا لاكتسا (في شبه جزيرة كورا) ويعتقد ان سقوطها تسبب عن انفجار وقتل الربان و١٢ من الموظفين وجرح سبعة غيرهم بجراح بالغة .

استعراض القوات السورية للمرة الاولى

دمشق فى ٨ شباط ـ د.ن.ب ـ يستعرض جميل مردم بك رئيس الوزارة السورية القوات المسلحة لاول مرة .وسيشترك في هذا الاستعراض فرق من الجندرمة والدرك .

العميد الفرنسي يغادر دمشق الى بيروت

دمشق فى ٨ شباط ـ د.ن.ب ـ سيسافر العميد السامي غداً الى بيروت بعد ان انهى المفاوضات مع الوزارة السورية . وقد تم الاتفاق على الملحق القضائي والعسكري للمعاهدة الافرنسية السورية .

مصدرو جلود الماشية الى تركيا

جاءنا ما يلي : يعلن الى مصدري جلود الماشية الى تركيا انه اعتباراً من ٢٠ شباط سنة ١٩٣٨ ،سوف لا يصادق قنصل تركيا فى القدس على اي شهادة يصدرها مأمور البيطرة في حكومة فلسطين اذا لم ترفق تلك الشهادة بتصريح عن مصدر الجلود الاصلي من احد موظفي دائرة الجمارك والمكوس والتجارة ولا يصدر موظفو دائرة الجمارك التصريح اللازم عن مصدر الجلود المنوى تصديرها إلا اذا كانت موسومة بختم ذي شكل مصدق عليه. ولذلك على مصدري الجلود ان يتأكدوا من أن جميع الجلود التي يجمعونها موسومة بالختم الصحيح .

٨ شباط سنة ١٩٣٨

اشتداد الامطار

ما زالت السماء تمطرنا بشدة ، وقد هبت امس رياح غربية شديدة دون ان يحدث ولله الحمد اي مكروه فى المدينة او جوارها من القرى .

اما في تل ابيب فقد تحولت الشوارع الرئيسية الى شبه بحيرات لكثرة الامطار وكان المارة يجتازونها بواسطة العربات او على ظهور الحمالة .

سطو وسرقة

سطا اللصوص على دكان الاحذية خاصة يوسف بركات فى محلة العجمي وسرقوا منها ١٨ حذاء ولاذوا بالفرار

تفتيش مدارس

الخليل —وصل الخليل اليوم الاستاذ شريف افندي صبوح مفتش المعارف وبعد ان فتش المدارس الثانوية عاد الى القدس .

اخطار لتنفيذ حكم

صادر من دائرة اجراء حيفا

فى الدوسيه رقم ٩٢٠ سنة ٣٨

الى السيد نصري انطون عزة . طبقاً للحكم الصادر ضدك من محكمة صلح حيفا لصالح المدعين «١» بنك كوبات عام . «٢» يوسف ليوي . «٣» السيدة ماري دبابنه . بواسطة وكيلهم المحامي يوسف برنبلوم بتاريخ ٢١ـ١ـ٩٣٨ نبلغك بان الارض المشتركة بينك وبين المدعين المذكورين اعلاه قد جرى عليها الافراز وافرزت حصتك حسب قرار الحاكم الذي نشر فى جريدة الدفاع عدد ١٠٧٥—٤ المؤرخ في ٦ شباط سنة ١٩٣٨ ٦—٢—٩٣٨

مأمور اجراء حيفا

(٢٧٧٩)

اعلان

صادر من المحكمة الشرعية بالقدس

تقدمت الينا مضبطة من مختار عين كارم تتضمن ان محمد بن اسماعيل مصطفى ابو ورده من عين كارم توفي منذ اربع وثلاثين سنة وانحصر ارثه في والده اسماعيل مصطفى ورده وفى أمه صفية بنت محمد علان ولا وارث له غيرهما فمن له اعتراض على ذلك فليراجع المحكمة خلال مدة شهر من تاريخ النشر.

قاضي القدس الشرعي

(٢٧٩٢)

الاطفال الجياع في تل ابيب

خطب الادون روكياخ في جلسة بلدية تل ابيب امس قائلا: يوجد في تل ابيب ١٣ آلاف طفل يؤمون المدارس وهم جياع، لان ذويهم لا يملكون إطعامهم ثم قال : ان الحكومة منحت البلدية الفي جنيه، وتبرع المجلس المللي بمثل هذا المبلغ ، ورصدت البلدية الفي جنيه ايضاً ، فصار المجموع ٦ آلاف جنيه ستنفق على اطعام هؤلاء الاطفال. وصيمين قرش لكل وجبة لطعام طفل بمعدل ٨٠٠ جنيه في الشهر

وبالنظر لقلة واردات البلدية فقد طلبت السلطات انقاص ١١ الف جنيه من باب المصروفات في ميزانية ٣٧ـ٣٨

لعمالهم العاطلين

سمحت الحكومة لبلدية ملبس باقتراض مبلغ جديد من بنك انكلو فلسطين مقداره ١٧،٥٠٠ جنيه ، بقصد انعاش الحالة الاقتصادية وانشاء عمارات ومذبح لاستخدم العمال العاطلين فيها !

طعن شخص

بينما كان عبد الحميد زكوله واقفاً فى شارع جمال باشا بالقرب من دائرة الصحة هاجمه شخص مجهول وطعنة بمدية في رأسه ولاذ بالفرار ، وقد علم بوليس المدينة بالحادث والتحريات جارية لاعتقال الفاعل .

فى محكمة الصلح

انجز حاكم الصلح الاستاذ سعيد علاء الدين امس التحقيق القضائي في ثلاث قضايا واحال مرتكبيها الى المحكمة المركزية الاولى : القضية المقامة على محمد علي البسطة من قرية الرمتا التابعة شرق الاردن وعلى رفيقه عبد الكريم عبد الرحمن مفلح من قرية عورته بتهمة السطو على مخزن نقولا اشميت الالماني الكائن فى شارع المستقيم بعد كسر اقفال بابه قصد السرقة واعتقلهما البوليس بداخله. والثانية: القضية المقامة على رشيد احمد مختار ورفقاه الخمسة بتهمة السطو على مخازن شركة الشرق الادنى الكائنة بشارع الدرهلي وسرقة عدد من كاوتشوك السيارات الثمين . والثالثة : القضية المقامة على شفيق جورج حلبي بتهمة محاولة اغراء فتاة

شركة استيراد الغاز

وافقت الحكومة على الخرائط المقدمة من الشركة الوطنية المؤلفة في دمشق لاستيراد الغاز والمازوت ،وسوف تشيد هذه الشركة عدة مستودعات للسيول التي تستوردها على الرمال بين حيفا وعكا . ومن برنامج هذه الشركة الوطنية ان يشترك في اسهمها جميع مستهلكي الكاز والمازوت دفعاً لاحتكار الشركات .

شجعوا

ميناء يافا

العربي

سؤال لاهالي القدس الكرام

س : ما هي اجود البضائع التي يمكنك ان تهديها لاصدقائك او لعائلتك

ج : هي البضائع الموجودة في :

مخزن الدجاني

وهي تفوق جميع البضائع الموجودة فى الاسواق نظراً لمتانتها وجودتها واعتدال اسعارها . إذن فبادر الى محلنا الواقع فى شارع مأمن الله — القدس ،واحصل على جميع ما يلزمك . بمناسبة حلول عيد الاضحى المبارك فقد اجرينا تنزيلات على جميع البضائع .

(٢٧١٨)

ما اشد هذا التناقض..!

ذكرت دافار ان وفداً من العمال اليهود فى حيفا قابل حاكم اللواء الشمالي وتحدث اليه فى شأن العمال العاطلين وضرورة ايجاد اعمال لهم ثم قال احد اعضاء الوفد ان الحكومة هي المسؤولة عن انتشار البطالة فى البلاد لانها اوقفت الهجرة ...!!!

وذهب هذا الوفد الى دار بلدية حيفا وتحدث الى الاعضاء مثل هذا الحديث وكانت النتيجة ان حاكم اللواء مع البلدية وعدا بالاهتمام للامر

ميزانية الحكومة العراقية امام البرلمان

بغداد فى ٨ شباط — لمراسل الدفاع الخاص — قدمت الحكومة الميزانية العامة الى البرلمان وقد بلغت الواردات ٥،٦٦٥،٤٩٠ ديناراً وتدر الصرف ٥،٤٦٢،٤٩٠ ديناراً

وفاة عم ملك اليونان الحالي

اثينا فى ٨ شباط — توفى البرنس نيقولا عم الملك الحالي والدوقة كنت عن عمر ٦٦ سنة وقد خف دوق ودوقة كنت من مونيخ الى اليونان لحضور تشييع جثمان المتوفي

نزع سبعة قضبان من السكة

ذكرت دافار ان مجهولين نزعوا ليلة امس سبعة قضبان من السكة الحديد بجوار عكا فاعادها العمال الى مكانها .

حادث نشل

بينما كان احمد المغربي جالساً في مقهى بقرية يازور نشل من جيبه سبعة جنيهات ، وقد اعتقل البوليس الفاعل واسترجع المبلغ .

اعلان

تقدمت الينا مضبطة موقعة من هيئة اختيارية محلة القلعة بعكا مؤرخة في ٧ — ٢ — ٣٨ تتضمن ان كال بن عثمان الحسيني من عكا توفي في ١٣ رمضان سنة ٣٥٦ وانحصر ارثه الشرعي والنظامي بزوجته روحانية بنت امين الجراح وباخيه من والده وهو نصرت وبأخوانه الاشقاء وهم عبد الرحمن وعبد الحميد وراضية وبأولاد شقيقته المتوفاة قبله وهي فروغ وهم خالد وذا النون ورقية وصفية وحكمت اولاد انيس الجراح لاغير فمن له اعتراض على ذلك فليراجع المحكمة بمدة اسبوعين من تاريخ النشر

وكيل قاضي عكا الشرعي

(٢٧٩٣)

رسالة خان يونس :

اثبات وجود

لا يزال الاستاذان الشيخ فهمي افندي الآغا والشيخ سعيد افندي الاغا يثبتان وجودهما لدى دائرة البوليس لمدة ثلاثة اشهر وقد ألم بالاستاذ الاول مرض لا يزال يعاني منه . فهل تعيد السلطة اليهما حريتهما ؟

فضيلة الاستاذ الشيخ علي شاهين

وصل الى البلدة فضيلة الاستاذ الشيخ علي افندي شاهين المبعد الى قرية عبسان الكبيرة يرافقه بوليس بريطاني بعد أن قضى ليلة في سجن غزه . وقد خف لاستقباله فريق كبير من الاهلين ثم سافر الى عبسان حيث نزل ضيفاً على مختار القرية الشيخ محمد برهم ابو دراز ،وقد استقبل بمظاهر الحفاوة البالغة

اعلان

صادر من محكمة حيفا الشرعية

تقدمت الينا مضبطة موقعة من مختار قرية الطيره تتضمن ان زامل بن حسين جحير من اهالي قرية الطيره قد توفي منذ احد عشر شهراً تقريباً وانحصر ارثه الشرعي والنظامي بزوجته ثريا بنت عبد الله ابو حسان وباولاده منها وهم صالحة ومريم ونصره وباولاده محمد وصالح وبدوان وعدله المتولدين له من زوجته فاطمه بنت العبد ابو حسان المتوفية حال حياته وبولده محمود المتولد من زوجته زينب جحير المتوفية حال حياته وباولاد ابنته آمنه المتوفية قبله وهم حسن وبديعه وساره وفاطمة لاغير ولا وارث للمتوفى المذكور غير من ذكر فمن له اعتراض على هذه المضبطة فليراجع المحكمة خلال خمسة عشر يوماً من تاريخ النشر تحريراً .

قاضي حيفا الشرعي

(٢٧٩١)

برنامج الاذاعة الفلسطينية

الاربعاء في ٩ شباط سنة ١٩٣٨

٦ر١٥	اغاني فكاهية محمد التابعي وعلي لوز وفرقة ستوديو الاذاعة
٦ر٣٠	اغاني عربية من عبد الغني السيد
٦ر٤٥	حديث (توفير المال وجمعه) للاستاذ توفق فرح
٧	النشرتان الجوية والاخباريه
٨ر٣٠	اوكسترا وبرنامج موسيقى
٩ر١٥	برنامج موسيقى مسجلة
٩ر٣٠	اشارة الوقت والنشرتان الجوية والاخبارية
٩ر٤٥	اشارة الوقت والنشرتان الجويه والاخباريه
١٠	يحى السعودي وفرقة استوديو الاذاعة
١٠ر٣٠	ختام

ماذا تسمع اليوم

عن محلات السادة دجاني إخوان

الاذاعة اللاسلكية للحكومة المصرية يوم الاربعاء في ٩ شباط سنة ١٩٣٨

٦ر٤٥	صباحا ـ تمرينات رياضية ـ الاستاذ محمد شكري
٧	الشيخ عبد العزيز الدريني ـ قرآن كريم
٧ر٥٠	ختام
١٠	موسيقى حرس البيادة الملكية
١٠ر٣٠	اسطوانات
١١ر٣٠	ختام
٢ر١٠	الاستاذ عزيز عثمان وفرقة ـ حفلة غنائية
٢ر٤٠	النشرات الاخبارية والجوية والتجارية
٢ر٥٠	ختام
٧	خماسي الاذاعة اللاسلكية بقيادة الاستاذ عبد الحليم علي
٧ر٣٠	الشيخ منصور الشامي الدمنهوري ـ قرآن كريم
٨ر١٠	حديث ـ الدكتور عبد الله صبري
٨ر٣٠	النشرتان الثانيتان الاخبارية والتجارية
٨ر٤٠	اسطوانات
٨ر٥٠	الاستاذ صالح عبد الحي وفرقته ـ حفلة غنائية
٩ر٣٠	الاستاذ محمد العقاد ـ قانون منفرد
٩ر٥٠	اسطوانات تركية
١٠ر٢٠	الاستاذ صالح عبد الحي وفرقته ـ حفلة غنائية
١١	سلام الملك ـ ختام

مطبعة جريدة الدفاع ـ يافا

يافا — الخميس في ١٠ ذي الحجة ١٣٥٦ — ١٠ شباط ١٩٣٨
السنة الرابعة — العدد — ١٠٧٩ — ٤

الدفاع

١٦ صفحة
٥ ملات
عدد العيد الممتاز

أحدث الصور والمناظر الهامة طبقا للحوادث العالمية الجارية

نيفل تشمبرلن رئيس الوزارة البريطانية ماشياً بين القنابل والمقذوفات في الصين قائلا : لا يهمني ، إذا أصبت بشظية فأن اليابان ستعتذر ، وهذا يكفي !

الملك احمد زوغو ، ملك البانيا ، بمناسبة عقد قرانه على الكونتس الهنغارية التي أسلمت

ستالين يضع صوته في صندوق الانتخابات الاخيرة في موسكو والتي خرج منها حزبه ظافراً مئة بالمئة !

هتلر وموسوليني والبرنس كونوي (رئيس الوزارة اليابانية) في «مارش» الميثاق الذي عقدوه ضد الشيوعية !

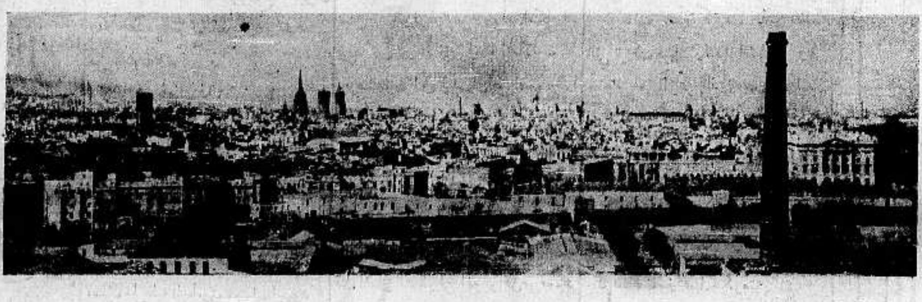

منظر شامل لمدينة برشلونه حيث قامت طائرات الثوار بغارات كثيرة عليها وكان عدد الضحايا كبيراً في كل مرة

جون بول (انكلترا) وماريان (فرنسا) يتفرجان على غواصة اغرقت سفينة لهما قرب اسبانيا وينتظران مايسفر التحقيق عنه للاحتجاج!

جنود يابانيون وراء مدفعهم الرشاش في الخطوط الشمالية في الصين بينما العصبة تلتئم للدفاع عن الضعفاء !

كمال اتاتورك يرقب المناورات ، فويل للقائد الذي يخطيء !

هتلر الذي فاجأ العالم بالتغييرات الاخيرة في المانيا وجمع القوات بيده وحده

جندي ياباني في موقف الحراسة على شاطيء نهر يراقب حركات الجنود الصينية. كما تحرس عصبة الامم السلام ايضاً!

رجال وشبان ألبانيون بهم، وبأمثالهم استقلت البانيا الجديدة الناهضة

رئيس عصبة الامم يقول للاعضاء : ولنا الشرف لان السلام يسود العالم اليوم طبقاً لمبادئنا !

«بالازافنسيا» قصر البندقية الذي يعتكف فيه موسوليني كما يفعل هتلر ومنه تصدر المقررات الخطيرة كحرب الحبشة

البيت الذي يعتزل هتلر فيه في بريختسغادن على جبال بافاريا ومنه تقرر الخطط الهامة الى الريخ كله

اروع مايكتب عنا

ملايين الشرق العربي والاسلامي

تنتظر بفارغ الصبر حل مشكلة فلسطين وحفظ حق العرب

رئيس تحرير مجلة « بريطانيا العظمى والشرق » يتحمس لقضية فلسطين

هذا هو المستر كينيث وليامز أكتب كاتب محافظ في لندن ، ورئيس تحرير مجلة « بريطانيا العظمى والشرق » ذات الصلة الوثقى بالدوائر السياسة العليا ، وهو هنا يحلل المعضلة الفلسطينية — أو بالأحرى المعضلة اليهودية ، فلولا الصهيونية لما كانت لفلسطين معضلة . ثم هو ينظر على ضوء هذه المعضلة الى العلاقات القائمة بين بريطانيا العظمى وبين العالم الاسلامي ، ويتساءل هل تتزعزع هذه العلاقات او تبقى ثابتة؟ ولكي تعرف الجواب على هذا السؤال ، ما عليك الا ان تطالع ما تقتطفه هنا من آخر مقال له في هذا الموضوع .

« المحرر »

بريطانيون لا يدركون

قال المستر وليامز : مستقبل العالم الاسلامي ومستقبل الامبراطورية البريطانية مستقبلان مجدلان مضفران مع بعضهما في ضفيرة واحدة ، ولكن من الغرابة بعد ذلك ان يقابل المرء بريطانيون لا يدركون ان في الامبراطورية من المسلمين اكثر من فيها من المسيحيين

ابناء الاسلام

يقدر عدد ابناء العالم الاسلامي بنحو ٢٥٠ مليوناً ، وبريطانيا العظمى مسئولة عن عدد ضخم من هذه الملايين او محالفة له ، ففي الهند وحدها ٨٠ مليوناً من المسلمين ، وفي مصر والسودان ١٦ مليوناً ، وفي شرقي الاردن زهاء ربع مليون ، وفي فلسطين مليون ، وفي المملكة العربية السعودية ثلاثة ملايين ، وربما كان في اليمن ثلاثة ملايين ايضاً ، وهلم جرا

وهناك اماكن اخرى في آسيا وفي افريقيا ، فيها الوف كثيرة من المسلمين تحت رعاية بريطانيا العظمى

« الدفاع » : وبعد كلام فلسفي طويل عن العاطفة التي تجتذب البريطاني الى المسلم والمسلم الى البريطاني ، انتقل المستر وليامز الى ما يلي :

بريطانيا منصفة

قليل هم الذين يتحولون الى الاسلام من البريطانيين ، وقليل هم الذين يتحولون الى المسيحية في شكلها البريطاني من المسلمين ، ولكن المسلمين يعتقدون بصداقة بريطانيا العظمى اعتقاداً راسخاً ويؤمنون بانصافها ايماناً قوياً . واذا كان للامبراطورية ان تعيش على شكلها الحالي فان هذا الايمان لا يمكن السماح له بان يتلاشى .

وفي النصف الثاني من القرن التاسع عشر ما كانت الصداقة الاسلامية — البريطانية من الاوليات البديهية ، ثم تغيرت بعد ذلك الاحوال

سبحان المغير

في ذلك الوقت كانت الامبراطورية البريطانية تقف موقف المعارضة من روسيا التي كانت اذ ذاك خطراً منصباً على سلامة الهند ، وعلى بعض الممالك الاخرى المستقلة

وفي ذلك الوقت ايدت هذه الامبراطورية تركيا ، و كانت اذ ذاك هي « رجل اوروبا المريض » ، وبذلك اكتسبت ولاء المسلمين وصارت تعتمد على هذا الولاء اما اليوم فقد تغير كل شيء في العالم الاسلامي

نهضة الاسلام

في الشرق الاوسط بنوع خاص ، انقسمت البلدان الاسلامية الى وحدات استقلت كل وحدة منها ، إما بقوة ما فيها من التجار ، واما بمساعدة الامبراطورية البريطانية ، ولكننا اذا طرحنا الناحية السياسية جانباً ، لوجدنا ان الاسلام قد نهض نهضة حقيقية ، اعادته سيرته الاولى ، وخلقته خلقاً جديداً . وجميع اقسام العالم الاسلامي مصرة كل الاصرار على ان تساهم بنصيبها في هذه النهضة ، سواء من هذه الاقسام ما كان خاضعاً من قبل وما لم يكن خاضعاً للنفوذ البريطاني

بين دول جنيف

وبين طوائف الامم الممثلة الان في جنيف تجلس من الدول الاسلامية المستقلة خمس دول ، هي الافغان وايران والعراق وتركيا ومصر ، وفي عام أو عامين ستنضم الى هذه الدول سوريا

ومن هذه الدول اثنتان عملتا اعمالا نافعة كل النفع في مجلس عصبة الامم . وهما تركيا وايران

طرق المواصلات

واذا كان لبريطانيا العظمى ان تحتفظ بطرق مواصلاتها البرية والبحرية والجوية الموصلة الى الامبراطورية الهندية وما وراءها ، فمن الضروري لها ان تظل على أحسن علاقات المودة والصداقة مع الدول التي تقع بلادها على طول هذه الطرق .

امبراطوريات اخرى

وهذه ضرورة حيوية تراعى في جميع الاحوال ، ولكن احوال العالم المضطربة تجعل صداقة بريطانيا للامم الاسلامية كلها من ألزم اللزوميات . وما بنا من حاجة هنا الى القول بان هنالك امبراطوريات اخرى غير الامبراطورية البريطانية ، تعمل على ان تكون لها هي اليد الطولى في العالم الاسلامي

وعليه فلا يجوز لاي سياسي بريطاني مسئول ان يعمل ما من شأنه ان يغير مجرى الشعور الاسلامي ، بل علينا جميعاً ان نعمل على اكتساب مودة الشعوب التي تتزايد اهميتها مع مرور الزمن .

سحب سوداء

هنالك في هذه اللحظة سحب سوداء قائمة بين العالم الاسلامي وبين السياسة البريطانية ، وهي سحب لم تتلبد في الجو الا من جراء الشكوك التي تساور النفوس في مستقبل فلسطين ، وبإجراء ما يقع الان في هذه البلاد .

الاسلام وفلسطين

يهتم العالم الاسلامي كله لمستقبل الارض المقدسة اهتماما لم يكن له مثيل من قبل الا في العهد الذي ضربت فيه جيوش صلاح الدين جيوش الصليبيين ، واخرجتهم من تلك البلاد

ولكن لماذا هذا الاهتمام ؟

يحتمل ان يكون ذلك بسبب تضارب آراء المسلمين حول فلسطين ، ويحتمل ان تكون « البروباغندا » هي السبب ، ويحتمل ان يكون المسلمون قد قيل لهم ان فلسطين في خطر ، ويحتمل ان يكون بسبب ما يظنه المسلمون من ان اليهود هم الذين يسيطرون على السياسة ، ويحتمل ان يكون بسبب ما يؤكدونه من ان الحكومة الفلسطينية قد ظلمت الكثيرين من العرب الابرياء

ويحتمل ، بالاختصار ، ان يكون سبب هذا الاهتمام هو ما رسخ في نفوس المسلمين من ان السياسة قد تبدلت تبدلا كبيراً في صالح اصحاب النفوذ من الصهيونيين ومن الاستعماريين

وهذه كلها آراء لها خطورتها البالغة ، فبسببها يتزايد القلق بين مسلمي الهند ، ويتزايد اكثر من ذلك بين العرب في الشرق الاوسط . وحسبك من ذلك ان الاحتجاج على هذه السياسة البريطانية قد تقدم به الى عصبة الامم مندوبون عن مصر ، وعن العراق ، وعن ايران

قرحة موجعة

اما في سوريا فالوطنيون هناك يستمرون في احتجاجهم ، واما في المملكة العربية السعودية فالشعور نحو فلسطين قوي واضح ، واما في الهند فان المسلمين على قلة ما يطالعونه في صحفهم المحلية من انباء فلسطين — واقعون تحت تأثير انباء السوء التي يقولها لهم من ليسو باصدقاء ، ولا موالين لبريطانيا هناك

وعليه فان مشكلة فلسطين قرحة مؤلمة موجعة ، لا ينبغي السكوت بحال من الاحوال عن معالجتها العلاج الناجع

مثل ارلندا

اما اولئك الذين يؤمنون بما اقرت به الحكومة البريطانية نفسها من ان الانتداب لم يعد صالحاً للتنفيذ فانهم على

(البقية على الصفحة ١٥)

بريطانيا واميركا

يقول ادوارد ليندو المنجم الفلكي اليهودي لجريدة « البيبل » الانكليزية ، انه لن يمضي وقت طويل قبل ان تدخل بريطانيا مع الولايات المتحدة في محالفة عسكرية هجومية — دفاعية ، وقبل ان يصبح الاسطولان البريطاني والاميركي .. اسطولا واحداً تعمل سفنه بالتعاون مع بعضها في السراء والضراء ... وحين وقوع الحرب العالمية المنتظرة في الشرق الاقصى وفي اوروبا اولا ، ومن هذين المكانين الى بقية انحاء الدنيا

شركة نلحمي اخوانه للافلام السينمائية المحدودة

مركزها — القدس : شارع مأمن الله

تأسست لخدمة الجمهور ونشر الثقافة وترقية الفن فواجب على كل عربي تشجيعها

اشتركوا في اسهمها فهي مضمونة الفائدة مادياً ومعنوياً

ثقـ ـدم

بمناسبة عيد الاضحى المبارك

الى الامة العربية اصدق التهاني واطيب التمنيات

الجزيرة المقسمة

ماذا كان بين ديف ونيف ؟

اقوال الصحف الانكليزية في المعضلة الارلندية

تطلق الصحف الانكليزية كلمة (ديف) على المستر دي فاليرا ، زعيم دولة ارلندا الحرة ، وكلمة (نيف) على المستر نيفل تشامبرلن رئيس وزراء انكلترا ، وقد كان بين الاثنين اثناء المحادثات التي جرت مؤخرا في لندن اذ اصر دي فاليرا على محو مشروع التقسيم الذي فرض فرضا على ارلندا عام ١٩٢٠ وبه انفصلت الناحية الشمالية من الجزيرة واسمها ألستر عن دولة ارلندا الحرة الجنوبية ، وامام هذا الاصرار من جانب الزعيم الارلندي ، قال المستر تشامبرلن انه يوافق من صميم قلبه على اعادة الوحدة الارلندية .. على شرط ان ترضى حكومة ألستر عن ذلك — وحكومة ألستر يترأسها اللورد كرايجافون الانكليزي . . . وفيما يلي اقوال الصحف الانكليزية نفسها في هذا الموضوع :

نيوكاسل كرونكل

لا يمكن لمؤتمر واحد ان يحل معضلة كبرى كالمعضلة الارلندية ، والا لحلت هذه المعضلة قبل الان بأجيال كثيرة

ابردين برس

في ألستر شعب انكلو — سكتلندي ، وفيها شعب ارلندي ، وما تزال هذه الاجناس بعيدة كل البعد عن الاتفاق مع بعضها !

سكوتسمان

مما يؤسف له أشد الاسف ان المستر دي فاليرا ما يزال يعتبر مسألة تقسيم الجزيرة الارلندية مسألة رئيسية كبرى لها الاهمية الاولى في العلاقات الانكليزية — الارلندية !

غلاسكو هرالد

ان هذا الاصرار على المطلب المستحيل ... وهو مطلب الوحدة الارلندية ، من شأنه ان يدمر جميع الفرص التي تتاح لمفاوضات اخرى بين الوزارة البريطانية ، وبين وزارة دبلن

ستافورد شاير

الموارد المالية الموجودة في ارلندا الشمالية ، هي الشهد الذي ترغب فيه حكومة ارلندا الجنوبية ، ولكنها تعرف انها لا تستطيع ان تتذوقه !

ليفربول بوست

كانت غلطة كبيرة ، تلك الغلطة التي تركت فيها ارلندا الشمالية وهي جاهلة بامر المؤتمر الذي عقد في لندن بين الوزراء البريطانيين والوزراء الارلنديين ، الى ما قبل ساعات معدودات من انعقاده

ولقد أتاحت هذه الغلطة الفرصة اما اللورد كرايجافون لان يجري انتخابات جديدة ، تفوز فيها حكومته

فهل كانت هذه الغلطة مقصودة لهذا الغرض ؟

برمنغهام ميل

سار المستر دي فاليرا على مبدأ « اخذ كل شيء أولا شيء » وفي ذلك ما يدل على عدم توازنه ، اذ انه آثر محو التقسيم في مقابل اشراك ارلندا في مسائل الدفاع مع بريطانيا ، وهذه مساومة لم تنفع بسبب اصرار ارلندا الشمالية على البقاء ... على ولائها للامبراطورية البريطانية !

يوركشاير بوست

قبل ان يتطور الموقف هذا التطور الخطر في المسألة الارلندية ، كان ثمة أمل يدور في رؤوس المتفاوضين ، في امكان الوصول الى حل للمعضلة اذا بدا شيء من التساهل من جانب دي فاليرا ، والان تلاشت جميع هذه الامال

وسترن ميل

اذا اتضح من نتيجة هذه المفاوضات التي دارت مؤخراً بين بريطانيا ودولة ارلندا الحرة ، ان التفاهم بين الحكومتين قد تم على مسألة تبادل التجارة ، وعلى شئون الدفاع ، فان ألستر قد تتراجع عن عنادها ، وتتبل في النهاية بالوحدة مع ارلندا الجنوبية .

نورث ايسترن غازيت

اذا جاء الوقت الذي تظهر فيه ألستر استعدادها للعودة الى الوحدة مع بقية الجزيرة الارلندية ، فان الحكومة البريطانية — ستبارك بلا شك في هذا الزواج السعيد ..

« الدفاع » : هذه هي حال الجزيرة الارلندية المقسمة ، واقوال الصحف الانكليزية فيها ، وفي موقف الحكومة البريطانية منها ، فاللهم انقذ فلسطين من شرور التقسيم ...

البنك العثماني

بالقدس

يقدم

الى جميع عملائه والى الامة العربية الكريمة بمناسبة العيد السعيد

اجمل التهاني واطيب التمنيات

★

قسطندي سلامه

القدس - شارع الاميرة ماري

يقدم لعموم عملائه وللامة العربية الكريمة أحر التهاني بمناسبة عيد الاضحى المبارك

حنا عبد الاحد قطان

تاجر جميع ادوات البناء والعمار بشارع القديس بولس بالقدس

يقدم لجميع عملائه الكرام والشعب العربي اخلص تهانيه القلبية بمناسبة العيد السعيد

الصوت الذهبي

تبحث سلطات البريد في برسباين عن فتاة تكون ذات صوت ذهبي رنان ، لتجيب المشتركين في التلفونات الى ما يسألونها عن الوقت المضبوط والسبب في ذلك هو ان دوائر البريد كلها في لندن فيها فتيات لهن مثل هذا الصوت العذب الذي يجيب الى مشتركي التلفونات ان يضبطوا ساعاتهم ... كل ساعة

ربع الاهالي مدينة

اشترك ١٥٠,٠٠٠ من اهالي استانبول في اتخاذ الاحتياطات الجبرية التي تتخذ اثناء الغارات الجوية ، وهذا العدد من الاهالي هو ربع سكان المدينة

سرعة التجنيد

بلغ عدد المجندين الجدد للجيش البريطاني النظامي ١,٢٧٧ مجنداً في الاسبوع الاول من الشهر الحالي بزيادة ٣٢٨ مجنداً عن الاسبوع الذي قبله ، ويعد هذا الرقم هو الرقم القياسي الاعلى لعدد المجندين للجيش في اسبوع واحد منذ عام ١٩٢٥ ، ويرجع السبب في ذلك الى الاساليب الكثيرة التي تتخذها السلطات في سبيل ترغيب الشبان في الخدمة العسكرية ... ومنها زيادة المعاشات !

حرية تطلق

الغى بوليس (ناصوا) في الهند ، الامر الذي كان يقضي بتحريم ارتداء ملابس الحمام القصيرة في الطرق العامة القريبة من السواحل ، وكان يحرم ايضاً البنطلونات القصيرة الا ما كان منها فوق الركب بوصتين (انشين) وفي هذه الحرية التي اطلقت ما يبيح للناس ان يمشوا نصف عرايا ... اذا شاءوا

حقائق وطرائف سياسية واجتماعية

الملك زوغو. الملك كارول. الجنرال فرانكو. كوكب دبلوماسي. رجل فرنسا القوى

الروح العسكرية - سويسرا الفاشستية - كتاب صيني مزيف - سنغافورة تموت - مهازل المناورات

عن آخر ما وصل الى ايدينا من المجلات الانكليزية السياسية الكبرى، ننقل الى القراء المعلومات الطريفة التالية:

الملك زوغو

يعمل السنيور بنيتو موسوليني منذ زمن على جعل البانيا - بالتي هي أحسن - ولاية تابعة في كل شيء لروما، وقد طغت الفيضانات منذ ايام قلائل على البانيا فأضرت ضرراً كبيراً بمنطقة واسعة من مناطقها، فما كان من موسوليني المتهم.. بالفقر المدقع، الا ان مد يده السخية بمبلغ ضخم من الليرات الايطالية، مساعدة منه لمنكوبي هذه الفيضانات، وكان عمله هذا هو احتسابا لوجه الله... او لوجه الشيطان كما يظن بعض السياسيين

ورحب الالبانيون بهذا المال كل الترحيب، ولكنهم لم يرحبوا قط بالفكرة الكامنة وراء هذا الاحسان

انهم يعرفون ان عيني «الدوتشي» قد وقعتا على (فالونا) لانها هي المفتاح الى بحر الادرياتيك، وعلى مرفأ (دورازو) ايضا للسبب نفسه، ثم على منابع البترول في ناحية (بيرات) وهي المنابع التى وضع فيها الى الان عشرة ملايين من الجنيهات الانكليزية للاستثمار

وجاءت الصداقة الجديدة التي توطدت أواصرها بين ايطاليا وبين يوغسلافيا فجعلت الالبانيين يظنون ان «الدوتشي» يعمل على ان يسلم لليوغسلافيين البانيا الشمالية كلها الى نهر (ماتي)... مكتفياً هو لنفسه بالباقي!

وها هي معاهدة (تيرانا) التي عقدت في عام ١٩٢٦ تخول لايطاليا ان تتدخل بصفتها «حاميه» لالبانيا... في حالة الطوارىء

وحالة الطوارىء هذه يمكن خلقها في سهولة تامة، لا سيما بعد ان تنجح روما كما هو المقدر لها، في ان تحمل البانيا على الانسحاب من عصبة الامم

وقد نظر الملك احمد زوغو في حالة الطوارىء هذه قبل ان تخلق، ويقال همسا الان في العاصمة الالبانية (تيرانا) انه اشترى لنفسه قصر فخما، وضيعة كبيرة في الخارج، وانه يفكر من الان في ان يترك البانيا... تنعى من بناها

الملك كارول

لم يكن للملك كارول ملك رومانيا من عيب الا اليهودية الحسناء مدام لوبسكو... وقد زال هذا العيب الان، واصبح كارول معدوداً في الدوائر الملكية الاوروبية كلها كأحسن ملك واذكى ملك في القارة، فلماذا اذن سمح باقامة حكومة فاشستية في بلاده تحت رئاسة الشاعر «الحربي» اوكتافيا كوغا؟

لذلك تفسير واحد تلوكه الانسنة الان في اوروبا، وهو ان كارول يمهد لنفسه الطريق الى ان يصبح وهو «دوتشي» رومانيا.. قبل ان يصيبه ما أصاب الملك فكتورعمانوئيل

الجنرال فرانكو

كيف ستحكم اسبانيا اذا انتصر الجنرال فرانكو على الحمر المستنفرة في هذه الحرب الاهلية؟

على هذا السؤال أجاب الايطالي رايموندو فرنادز كويستا بما يلي:

١) ستوزع الدولة الاراضي على الفلاحين

٢) تتولى الدولة الاشراف على اعمال البنوك، وعلى المرافق العامة، ولا تصادر الممتلكات الخاصة، ولا تضع قيودا على المشاريع التي يقوم بها الافراد

٣) ستمحو الدولة من الوجود جميع المؤسسات الماركسية الحمراء، وتسحق جميع نقابات العمال

تراعي الدولة كل المراعاة المبادىء الكاثوليكية في الكنائس

٥) لا يسمح للتجار بأن يصدروا شيئا من البضائع الا برخص خاصة، ولا بان يتلقوا اثمان بضائعهم من الخارج الا عن طريق بنك الدولة

٦) تبقى ملكية المناجم كما هي الان اما متى تنتهي هذه الحرب، فأمر عامه عند روما وبرلين... وعند موسكو

كوكب دبلوماسي

ظهر كوكب جديد في وزارة الخارجية البريطانية، هو أوليفر هارفي السكرتير الخاص للمستر انتوني ايدن

والمستر هارفي هو الرجل الذي يستشيره (توني) - الاسم الذي يطلق على ايدن في وزارته - في المسائل الكبرى قبل ان يأتي فيها بأية حركة

وعمر هذا الكوكب ٤٤ سنة، وهو نجل المرحوم السر تشارلس هارفي، وقد سبق له ان خدم اثناء الحرب العظمى في فرنسا، وفي مصر، وفي فلسطين، ثم دخل وزارة الخارجية عام ١٩١٩

وفي العام التالي ترفع درجة، وارسل سكرتيراً ثانيا للسفارة البريطانية في روما وبعد ثلاث سنوات قضاها هناك أعيد الى وزارة الخارجية، وسرعان ما ترفع الى منصب السكرتير الاول للسفارة البريطانية في اثينا عام ١٩٢٠، ثم اشغل المنصب نفسه في باريس عام ١٩٣١

والان والسر روبرت فانسيتارت الوكيل الدائم لوزارة الخارجية، يعمل مستشارا لرئيس الوزراء، وسفيرا فوق جميع السفراء، أصبح المستر ايدن لا يركن الا الى مشورة المستر هارفي، وفي كثير من الاحايين عندما يكون الوزير غائبا عن لندن في عمل من اعمال «وجع الرأس» في جنيف، تبقى وزارة الخارجية كلها تحت أمر واذن.. الكوكب الدبلوماسي الجديد

رجل فرنسا القوى

استولى الغضب على ستالين ديكتاتور روسيا الحمراء من اخراج بيير كوت وزير الطيران من الوزارة الفرنسية التى ألفها مؤخرا كاميل شوطان، فلماذا؟

لان بيير كوت مع انه عضو في الحزب الراديكالي الاشتراكي كان هو أحد ابطال الحلف الفرنسي - الروسي العسكري. وعندما ألف ليون بلوم اليهودي وزارة الجبهة الشعبية الاولى في فرنسا، أيده وتحمس له في ذلك بيير كوت ولذلك اخذته هذه الوزارة وزيراً للطيران، وقد عمل وهو فيها اعمالا جليلة.. ساعد بها الحكومة الاسبانية الحمراء ضد قوات فرانكو الوطنية

ولكن هذه الوزارة الفرنسية الجديدة قد تعين فيها (رجل فرنسا القوي) - وهذا هو اللقب الذي يطلق على المسيو دلاديه - وكان من دلاديه هذا قبل ان يقبل بوزارة تنسيق الدفاع ان أصر على اخراج بيير كوت من الوزارة... ولتفعل موسكو ما تشاء!

ودلاديه مكروه كل الكره من الحمر لانه اول نصير للفكرة القائلة بوجوب اتفاق فرنسا مع المانيا

ويشغل هذا الرجل الان منصبا هو أهم منصب في الدولة الفرنسية، فهو كوزير لتنسيق الدفاع يسيطر على الجيش وعلى القوة الجوية، وعلى البحرية، وهو يؤمن بما يقال من ان برلين «تحترم القوي وترفس الضعيف بقدمها»... ولذلك سيقوي هذه القوى الذي أصبح هو المسيطر الاول عليها

الروح العسكرية

بدأت الروح العسكرية في بطء تدب في نفوس الالمانيين، كما كانت قبل عام ١٩١٤ على يد الامبراطور غليوم

ذلك لان الوطنية التي زرعت في نفوس النشيء النازي في المدارس كانت وطنية عسكرية قوية، وليس ادل على ذلك من تقرير قدمه مؤخرا الدكتور سيمونيت رئيس دائرة المباحث النفسية في وزارة الحربية، وقال فيه انه استفتى ١٨٫٢٠٠ طالب من المتخرجين من الجامعات فيما تصبو اليه نفوسهم، فأجاب ١٠٫٠٠٠ من هؤلاء بانهم لا يحبون اكثر من ان يصبحوا ضباطا في الجيش

وهذه ظاهرة تقلق افكار الزعماء النازيين، لان الجامعات اذا اتجهت كلها الى هذا الاتجاه، فمن يتبقى من متخرجيها للاعمال الثقافية... وجل المتخرجين يريدون الاعمال الحربية..؟

سويسرا الفاشستية

يساور نفوس المتشائمين في اوروبا الان قلق جديد، فهم يقولون ان غويسيب موتا الرئيس الجديد للجمهورية السويسرية محب للفاشستية الايطالية، وان محور روما — برلين هو الذي جعله يصرح مؤخرا بقوله ان سويسرا مع انها ستظل في عصبة الامم... لن ترتبط بأي شيء من التزاماتها، ولن تشترك في اية عقوبة تقرر هذه العصبة ايقاعها باية دولة.

واذا صح ما يذهب اليه هؤلاء المتشائمون من ان سويسرا ستصبح فاشستية.. فاين تنعقد المؤتمرات الصهيونية؟

هناك امل واحد، هو ان الرئيس موتا قد لا يطول عهده برئاسة الجمهورية السويسرية، فالانتخابات لهذا المنصب تجري في سويسرا مرة كل عام...

كتاب مزيف

يخطىء من يظن ان اليابانيين الصفر لم يتقنوا دروس «البروباغندا» كما اتقنها الاوروبيون البيض، لا بل ربما كانوا اهم ابرع من البيض في هذا المضمار، فهذا هو كتاب باللغة الانكليزية من مؤلف صيني... الى اخوانه في الوطنية الصينية، يقول لهم فيه: «لماذا نكون نحن معاشر الصينيين حمقى الى الدرجة التي نؤمن فيها بمساعدة الاجانب لنا؟، لماذا لا نصافح يد اليابان، دولة الشمس المشرقة ونؤلف منا ومن اخواننا اليابانيين جبهة واحدة ضد الاجانب؟ ان الصينيين اذا اصروا على المقاومة، فان اليابان قد تخرج من الحرب وهي منتصرة ولكنها منهوكة القوى، وعندئذ يسهل على الاجانب ان يتفقوا معها على تقسيم الغنائم من الاراضي الصينية بينهم وبينها..!

اما من هو هذا الصيني الناصح الامين لقومه، فأمــر علمه عند وزارة «البروباغندا» الجديدة في طوكيو...

سنغافورة تموت

لليابان طريق واحدة من بحر الصين الى المحيط الهندي، وهي الطرق التى تمر فيه سفنها على سنغافورة التي زادت بريطانيا في تحصينها، وانفقت على ذلك ملايين كثيرة من الجنيهات

وعلى الطرف الشرقي الاقصى من هذا الحصن البريطاني المنيع، تقع مملكة سيام، ومنها يمتد اصبع طويل نحيف الى سنغافورة وبين هذا الاصبع وبين الحصن تمر السفن

ومنذ زمن طويل - اي منذ الزمن الذي بدأت فيه بريطانيا بتحصين سنغافورة لجعلها (جبل طارق الشرق الاقصى) - واليابان تفكر في حفر قناة في هذا الاصبع السيامي، تجري فيه سفنها من مياه الصين الى مياه المحيط الهندي بعيدة كل البعد عن سنغافورة وما فيها من الحصون والقلاع.

والان يقول لنا صحفي اوروبي اسمه بيرفان باسن ان هذا الامر الذي فكرت فيه اليابان طويلا، سيخرج الى حيز الوجود، فقد شاهد هو بعينه المهندسين اليابانيين في منطقة «كرا» التي ستحفر فيها هذه القناة، ورأى معهم آلات المساحة

وفي مدينة «كرا» نفسها الوف من العمال جندهم اليابانيون للعمل في حفر هذه القناة، والظاهر هو ان الاتفاق قد تم بين اليابان وبين سيام على العمل الذي سيكون منه بعد ان يتم، ان يقتــل سنغافورة قتلا مريعاً، فلا تعود حصونها المشيدة تنفع البريطانيين في شيء.

اما ملك سيام الذي كان محباً لبريطانيا العظمى، فانه الان يقيم في قصر فخم على مقربة من لندن

— شأنه في ذلك شأن النجاشي...

مهازل المناورات

تجري الان في انكلترا مناورات تجريبية في الجو والبحر، ليعرف الناس ما عليهم ان يعملوه اذا وقعت الواقعة، وجاء اليوم المنتظر

وبعد ايام ستنطفىء انوار لندن، اثناء غارة جوية تجريبية ستقع عليها بالليل، وقد جرى مثل ذلك قبل ايام في مدينة ليستر، ولكن خبراء الدفاع اطلقوا على المناورة التي جرت هناك اسم (النكتة الكبرى الهائلة) فهل تدري لماذا؟

لان السلطات لم تتح لها الفرصة في هذه المناورة لان تحكم على مقدرة السكان على التعاون معها في العمل، فقد وقعت الغارة الجوية بين الساعة الواحدة والساعة الثالثة بعد منتصف الليل... عندما كان الناس كلهم نياماً، وعندما كانت الانوار كلها مطفأة بطبيعة الحال، لا بأمر الحكومة وهو الامر الذي نفذته السيارات المنطلقة في الشوارع، وقاطرات السكك الحديدية اذ اسدلت على انوارها الستائر السوداء الحالكة

ويقول خبراء الدفاع للحكومة ان المناورة لا تنفع الا في المساء، لا في آخر الليل، ولكن الحكومة تعتذر عن عدم استطاعتها ذلك بقولها ان شركات التأمين ترفض ان تدفع اي شيء عن الحوادث التي تتسبب من سير السيارات والقطارات بغــير اضواء

وعليه فان المنـاورات ستظل وهي مهازل... الى ان تخضع الحكومة لرأيها شركات التأمين... ومعظمها في ايدي المولين الدوليين «الامميين» المعروفين...

شجعوا
ميناء يافا العربي

اشحنوا اثماركم الحمضية
مع بواخر
مرسك اورنج لاين
بواخر سريعة مجهزة بالهوايات الكهربائية
الوكيل بيافا
الفرد روك
يقدم خالص التهاني الى جميع عملائه واصدقائه ويرجو ان تعاد عليهم
هذه الاعياد السعيدة وهم على احسن
حال وأنعم بال

اسعيد اخوان بيافا
اصحاب معامل الصابون
الاصناف الشهيرة الممتازة
صابون الظرافة: المصنوع من زيت الزيتون النقي
صابون الهلالين: الممتاز ذا الرائحة العطرية النفاذة
الصابون الأخضر: الذي يضاهي صابون بالموليف
صابون الحاج توفيق: الحائز على رضاء الجمهور في سوريا وفلسطين وشرق الاردن
وبمناسبة عيد الاضحى المبارك
تقدم اصدق التهاني
الى جميع اخواننا المسلمين
واطيب التمنيات

سبيرو خبش
يافا — عمارة المستقيم
وكيل سيارات ويلز الشهيرة
يقدم لعموم زبائنه وعملائه الكرام
اجمل تهانيه بمناسبة حلول عيد الاضحى المبارك

مطبعة الشرق
لصاحبها ممدوح مناع
استعداد فني عظيم! اسعار لاتزاحم!
احدث الماكينات لطبع المطبوعات التجارية
زيارة واحدة لمطبعة الشرق
تجعلكم من زبائننا الكرام. بمناسبة
العيد تقدم اجمل التهاني والتبريك
اول شارع يافا تل ابيب

على حدود مصر الغربية

أتطمع ايطاليا في مصر وفلسطين ، أم هذا « بلوف » ؟

٢٥٫٠٠٠ جندي يعيشون في « مدن الخيام » ينتظرون الرجوع لروما

ليبيا — او طرابلس الغرب — مستعمرة ايطالية الان، اخذتها ايطاليا من تركيا عام ١٩١٢ ، وهي قاحلة جرداء تقع بين مصر وبين ممتلكات فرنسا الافريقية

اما سكانها الوطنيون فعددهم ٥٢٢٫٩١٤ نسمة - لا اكثر - وكلهم مسلمون وقد انفق السنيور موسوليني ملايين الجنيهات على رصف الطرق العسكرية وعلى مد السكك الحديدية الى حدود هذه المستعمرة شرقاً وغرباً ، وطرابلس وهي العاصمة قد تزايد عدد سكانها في العهد الاخير فاصبح ٩٥٫٠٠٠ نسمة وبينها وبين روما الان خط جوي منظم للسفر يومياً ، وفيما يلي نسمع من « الصنداي اكبرس » ما تقوله عن اعمال ايطاليا هناك ، وعما ترمي اليه من حشد الجنود على الحدود

اعظم « بلوف »

هنا نشرح حقائق « البلوف » الاعظم ، الذي يقوم به السنيور موسوليني في البحر الابيض المتوسط منذ بدء الحرب الحبشية الى الان

أما آلته الحربية القوية في ليبيا ، واما تهديده المتواصل للمصالح البريطانية في مصر وفي فلسطين فمن الخرافات الوهمية. فالقصص الرسمية تقول بان هناك جيشين يتراوح عدد جنود كل جيش منهما بين ٤٠٫٠٠٠ و ٥٠٫٠٠٠ جندي ، وتقول بان هؤلاء الجنود مجهزون أحسن تجهيز بالمعدات العسكرية ومدربون احسن تدريب على فنون القتال ، ولكن الحقيقة غير هذا الذي يقال رسمياً !

ودعنا نتساءل اولا : لماذا تحشد هذه الجيوش وايطاليا ليست في حاجة اليها في ليبيا ، إلا كقوات احتياطية تنفع في الحركات العسكرية الكبرى وقت الحروب ؟

ان روما تعترف صراحة بارسال الشحنة تلو الشحنة من الجنود الي ليبيا ، ولا تخفي ابداً حركات هؤلاء الجنود فما هي غايتها من اذاعة هذه الاسرار على الدنيا باجمعها ؟

الغاية هي ان تتظاهر امام بريطانيا وفرنسا بشدة بأسها ، وبالقوة الهائلة التي اصبحت لايطاليا في العصر الحديث ولكن هذا التظاهر ان هو الا مجرد « بلوف » !

حقيقة الموقف

ولا يتألف الجيش الايطالي في ليبيا من اكثر من ٢٥٫٠٠٠ جندي

وليس هؤلاء لا بالمجهزين تجهيزاً عسكرياً حسناً ، ولا هم بالمدربين على القتال ، لانهم لم يرسلوا الى هناك إلا (للنزهة) وبقصد تظاهر ايطاليا بالقوة !

ومعظم هؤلاء من مجندي مواليد ١٩١٦ و ١٩١٧ ، وهم في تنقل دائم بين ايطاليا وليبيا ، فهم في هذه المستعمرة قد حشدوا حشداً في « مدن الخيام » على طول الطرق العسكرية الجديدة

وتبنى الثكنات الان ولكن في بطء شديد ، ولا ينتظر ان تصبح لهؤلاء الجنود مساكن صالحة للسكنى الا بعد سنين .

ويمضي الجنود الشباب اوقات فراغهم في لعب « الشدة » وفي المغنى والطرب وبنادقهم امامهم بغير تنظيف !

ومما لا شك فيه ان هؤلاء الجنود وضباطهم في مستوى أقل كثيراً من مستوى رجال الفرقة الاجنبية الفرنسية المجاورة لهم من الغرب

وليس النظام العسكري معمولا به في (مدن الخيام) فلكل جندي أن يمضي وقته كما يشاء

اما « العمل القذر » وهو عمل تهدئة القبائل وحراسة البلاد الحراسة البوليسية اللازمة ، فتقوم به ست اورط من الجنود السود

واما هؤلاء البيض فينتظرون بنافذ الصبر ساعة عودتهم الى روما ، ولا يفكرون قط في الساعة الرهيبة ، لانهم واثقون من ان ايطاليا لن تخوض غمار اية حرب كبرى في هذه السنين ، وان دولتهم « تبلف » لا اكثر ولا اقل .. !

الاسرار الحقيقية

كيف « يبلف » موسوليني الدنيا

هذا عمل بسيط ... انه (يبلفها) ويغرر بها باذاعة اسرار وهمية لا ظل لها من الحقيقة ، و (يبلفها) باخفاء الاسرار الحقيقية !

وعندما تقوم نقالة عسكرية من نابولي او من اي ميناء ايطالي آخر ، يذاع النبأ ، وتنشر الصحف عنه ملاحق تدعو فيها الجمهور الى مشاهدة رحيل الجنود ، وتعزف الموسيقات العسكرية الى ان تغيب النقالة بمن عليها من الجنود عن الانظار

ولكن يندر ان ترى في الصحف سطراً واحداً عن الجنود العائدين من ليبيا ، فالنقالات العائدة بهم لا تصل الى الموانيء الايطالية إلا في الليل ، فاذا طلع النهار لم تجد في الموانيء اثراً لهؤلاء الجنود .

وبعد ذلك بزمن وجيز ، تذاع انباء الشحنات الاخرى المرسلة الى ليبيا ، وهذه هي اللعبة التي يلعبها موسوليني باستمرار.

عائد من ليبيا

وهذه كلها انباء نقلها الينا زائر اجنبي زار ليبيا ، وتقابل فيها مع حاكمها المارسال بالبو ، وعاد من هناك وهو مقتنع بان ايطاليا (تبلف) الدنيا

ولكن ألا يجوز ان يكون هذا الزائر قد (بلف) هو الاخر ، وان المارشال بالبو غرر به في حديثه معه ، كما تغرر (البروباغندا) الايطالية ، لا سيما من محطتي باري وروما بالكثيرين من الناس

هذان احتمالان كل منهما يجوز ، اما الحقيقة فستظل في طي الكتمان الى ان يحين اليوم المنتظر ، يوم يظهر فيما اذا كانت ايطاليا قد مدت هذه الطرق العسكرية في ليبيا ، وحشدت وما تزال تحشد فيها الجنود ، بمجرد (البلوف) او للعمل الجدي الذي تعتزم القيام به لتعيد الى روما عهدها القديم ... ؟

ببغاء ونسر

لاحق نسر ببغاء الى ان وجدت الببغاء قطاراً سريعاً يجري بين هورستر وبين فيلي في جزيرة جتلاند فدخلت اليه من احدى نوافذه ، واراد النسر ان يدخل وراءها فاصطدم بالنافذة وسقط على الارض جثة هامدة ، ونجت منه الببغاء ، اذ امسكها الركاب في العربة التي دخلتها ، ثم اطلقوا سراحها بعد ان تأكدوا من موت النسر

الرجل المجهول

دكتور ينال وساماً رفيعاً واحداً مرتين

ويحب ان يتحدث ... الا عن نفسه

هذه ضيعة صغيرة اسمها ضيعة « مارشانز » تقع على مقربة من قرية هاي كروس في منطقة هرتفورد شاير الانكليزية ، تختفي في دار صغيرة من دورها بطلا عظيما ، نال وسام (صليب فكتوريا) نفسه مرتين ، وهو الرجل الوحيد الذي نال هذا الوسام الرفيع مزدوجاً ، لا مفرداً

من البنغال

تقول لنا صحف الاحد الانكليزية الاخيرة عن هذا البطل المجهول انه هو الدكتور ارثر مارتن ليك ، وقد عاد مؤخراً الى انكلترا محالا الى التقاعد ، بعد ان خدم كرئيس للاطباء العسكريين في البنغال في الهند لمدة ٣٤ سنة

الا عن نفسه

وقد زاره مندوبو الصحف الانكليزية في غرفة من غرف منزله ملأى بالصور الفوتوغرافية التي التقطها وهو في الهند وكان في زيه العسكري اذ ذاك فتحدث مع هؤلاء الصحفيين في كل شيء ، وقال لهم انه مستعد لان يخوض معهم في كل حديث ... الا في الحديث عن نفسه

تاريخ حافل

اما اول مرة نال فيها وسام صليب فكتوريا فكانت اثناء خدمته مع الجيش في حرب البوير في جنوب افريقيا عام ١٩٠٢ ، وقد جاء عن ذلك في البلاغ الرسمي الذي صدر اذ ذاك ، ما يلي :

« منح الدكتور هذا الوسام لتكريسه نفسه لاداء واجبه في ميدان فلاكفونتين يوم ٨ شباط ١٩٠٢ ، عندما تقدم الى خط النار ، وعالج جنديا جريحا والرصاص ينهال عليه من كل جانب ، ولما ربط جراح هذا الجندي ، وعمل له كل ما استطاعه ، ركض الى ضابط سقط جريحاً فعالجه ، وحاول ان ينقله الى مكان امين ، فاصيب هو اثناء هذا العمل بثلاث رصاصات »

حرب البلقان وغيرها

وفي عام ١٩١٢ — ١٣ خدم الدكتور ليك في حرب البلقان ، فلما جاء عام ١٩١٤ كان الدكتور ليك يشتغل في اسعاف الجنود البريطانيين في الميدان الغربي في فرنسا

وفي شباط ١٩١٥ ، قالت عنه « غازيت لندن » الرسمية ما يلي :

« منح وسام صليب فكتوريا الرفيع الشان الى الدكتور ليك لشجاعته الفائقة ولتعريض نفسه للرصاص والقنابل وهو ينقذ عددا من الجنود كانوا ممددين على الارض على مقربة من خنادق العدو »

وفي عام ١٩٢٢ منحته الجمعية الطبية البريطانية المدالية الذهبية لاستحقاقه لها

والدكتور ليك في أوقات فراغه ، مولع برسم الصور الكاريكاتورية. وقد سبق له وهو في الهند ان نشرت له المجلات الهندية الكبيرة صوراً رمزية شتى

* * *

بعض الناس ...

« أنا الملك اتكلم » مع البنك

ننقل فيما يلي بعض ما نشرته الصحف الانكليزية ، عن بعض الناس :

قاضي القضاة

دخلت امرأة على اللورد هيوارت قاضي قضاة انكلترا لتستنجد به في قضية لها مرفوعة أمام المحاكم ، فقالت له : « ارجوك باسم انكلترا ان تساعدني »!

وتبين قاضي القضاة من لهجة المرأة انها اجنبية . . فأمر باخراجها فسحبها حجاب المحكمة العليا الى الخارج .

سائق باص

هذا سائق باص اسمه وليم فرانكلين من حي آكتن الشرقي في لندن ربح ٥٫٠٠٠ جنيه في مراهنة على فرقة رابحة من فرق لعبة كرة القدم ، فخصص قسما كبيراً لوالديه ، وحدد موعد زواجه بالحسناء التي خطبها منذ زمن ولم يتزوج منها « لقلة ما في الجيب » ... ثم قرر العودة الى سوق الباصات .

الفتى العجوز

« بلاش كلام فارغ ايها الفتى العجوز » !

هذا الكلام قالته فتاة عاملة من عاملات التلفون في ستوكهلم للملك كريستيان ملك الدنمارك بعد أن طلب نمرة احد البنوك وتكلم مع مديره قائلا: « انا الملك اتكلم » لكن الملك لم يسمع كلام الفتاة ولم يبطل « الكلام الفارغ » !

وبعد برهة وجيزة تسلمت الفتاة صندوقا بديعاً من الشوكولاته مكتوبا عليه (هدية من الفتى العجوز) ..

يغني للفريقين

وصل الى ميادين القتال في اسبانيا المغني الزنجي الاميركي باول روبسن فلما طلب اليه ان يذيع بعض ادواره الغنائية في الراديو صمم على ان لا يغني الا للفريقين: الفريق الوطني والفريق الاحمر على أن يسمح له بالتنقل بحرية بين محطات الاذاعة التابعة للجيشين المتنافسين ، وكان لهذا المغني ما أراد .

ابن كارول

انعم الملك كارول بوسام روماني لا يمنح عادة الا الى الابطال ، على ابنه وولي عهده البرنس ميخائيل . لانه كان في مدمرة ذاهبة به الى اثينا فهبت عليها الاعاصير فضلت سبيلها في البحر الاسود لمدة ثلاث ساعات ، اصيب الضباط والبحارة اثناءها بالصداع من كثرة ما عانوه من المشاق ، ولكن الفتى لم يصب بشيء ، وظل يعمل مع البحارة الاشداء حتى هدأت الاعاصير ، وعرفت المدمرة طريقها الى مياه اليونان .

مليونيرة تحرس

ذهبت المرأة الغنية (المليونيرة) المسز رينولدس البرتيني الى مصور ليرسم لها صورة زيتية مكبرة ، بما عليها من من الجوهرات وهي لا تقل في ثمنها عن ٦٠٫٠٠٠ جنيه .

وفي هذه المدة التي قضتها السيدة أمام المصور ، كان يقف على حراستها فريق من أذكى المخبرين السريين التابعين لدائرة اسكتلاند يارد .

• • •

بمناسبة العيد السعيد

محلات عيسى فريج واولاده

القدس باب الخليل — يافا سوق بسترس

تقدم

الى جميع زبائنها ومواطنيها الكرام خالص التهاني

البنك العثماني

بمناسبة عيد الاضحى المبارك

تقدم

الى زبائننا الكرام

خالص التهاني

في يافا

حنا سليم البيطار

ص . ب ٢٤١ — تلفون ٩١٣

التاجر والكومسيونجي المعروف في يافا

استعداد تام لبيع جميع انواع اطواق صناديق البرتقال

وزيوت لصناعة الصابون

ينتهز فرصة عيد الاضحى المبارك

فيقدم لزبائنه الكرام تهانيه الحارة

المهندس بلدنهوفر واولهر

ص ب ٥٩٦ — يافا — شارع المستقيم — تليفون ٣٣٦٤

وكلاء سيارات هانوماج الالمانية الشهيرة التي تعد دائما الاولى في السيارات

وكلاء راديو تلفونكن افضل واعظم راديو — صوت طبيعي هادي — صناعة ممتازة

وايضا

الثلاجات الالمانية المضمونة ، وقطع السيارات على اختلاف انواعها

— فرع خصوصي —

لتصليح اجهزة الراديو على احدث الطرق الفنية بواسطة خبير فني

محلات

الحاج محمد دوله بيافا

لبيع كافة انواع البقالة والدقيق المفتخر والسجاير بالجملة والمفرق

يقدم بمناسبة العيد المبارك

اجمل التهاني والتبريك

شركة الباصات الوطنية

المؤسسة العربية التي يفتخر بها كل عربي ، سياراتها فخمة جداً — سائقوها مهرة — اشتهرت بالامانة وحسن المعاملة

الفروع

يافا — حيفا — الرملة

تقدم الى الامة العربية الكريمة بمناسبة عيد الاضحى المبارك اطيب التهاني والتمنيات

المركز الرئيسي القدس

العلم الصحيح

بقلم الاستاذ النابغة قدري طوقان

ليست الشهادات والالقاب العلمية دليلا على وجود روح علمي في حامليها كما انه ليست القراءة والمطالعة مما توجد هذا الروح. فقد يكون لدى بعض الناس شهادات، وقد يكون لدى البعض الاخر القاب، لكن ليس من الضروري ان يكون في هذا مايدل على انهم يحملون روح العلم الذي يرشد الى الحق والهدى سائرين على ما يقتضيه هذا الروح من تحل باخلاق سامية وتمسك بفضائل كريمة وقد نجد اناساً يقرأون كثيراً ويصرفون معظم اوقاتهم في المطالعة، لكنهم لا يخرجون من ذلك بما يوسع امامهم آفاق الشعور والحكمة

يدرس الانسان (ويحشو) دماغه بمعلومات مختلفة، ويحاول ان يقف على تفصيلات في بعض نواحي المعرفة، ولكن كل هذا لم يغير من روحه ولم يطبعه بالطابع الخاص الذي يمتاز به حملة العلم الصحيح، ذلك لانه لم يهتم بالجوهر ولم يحاول ان يتعمق وان يغوص على الحقائق والمعاني، فيخرج من هذا بعلم ناقص يكون وبالاعليه وعلى غيره ايضاً فيعتقد انه قد علم وانه احاط بما لم يحط به غيره، ولهذا فهو يحتفظ به ولا يخرجه الا بثمن، ويباهي الناس به ويجعل من معلوماته وسيلة لتعزيز جاه او مركز فيحقر من دونه ويحسد من فوقه، وقد نسي ان هذا ليس من العلم في شيء وان نتاج العلم الصحيح هو خلق روح العلم الصحيح من تواضع الى نكران للذات الى اخلاص للحقيقة الى تفان في الحق وتمجيد له ان العلم الصحيح يقضي على الانسان ان يعمل على نشره لان في ذلك اظهاراً للحقيقة واعلاء لشأن الحق

أن العلم الصحيح يقضي على الانسان ان لا يحقر من دونه وان لا يحسد من فوقه وان لا يماري به السفهاء او ان يميل به وجوه الناس. قال عليه السلام: «من تعلم العلم لاربعة دخل النار ليباهي به العلماء او يماري به السفهاء او يميل به وجوه الناس أو يأخذ به الامراء»

ان العلم الذي لا يخلق في صاحبه روحاً يحليه بأسمى الفضائل ولا يجعل منه انساناً يبتغي الحق لوجه الحق وحده، متواضعاً عاملا منتجا يعمل على توسيع افق المعرفة بالدرس المتواصل والتفكير في خلق الله، والسعي لتفهم حقيقة مايجري حوله، اقول ان العلم الذي لا يخرج صاحبه بهذا كله ليس علماً صحيحاً بل هو علم ناقص زائف لا حياة معه ولا تأثير فيه، ليس فيه متاع او نفع

ان في العلم الصحيح حيوية وتأثيراً ولن يستطيع انسان ان يحصل على هذه الحيوية وهذا التأثير الا اذا فكر وتعمق ودقق وتابع واهتم باللباب ورمى بالقشور واخذ بالجوهر

لا يقاس علم الانسان بمقدار، بل يقاس بما يحدثه من حيوية وتأثير على حامله، فقد يكون علم الانسان محدوداً ولكنه نفذ به الى الجوهر وغاص على الحقيقة فوجدها، وعندئذ نجد ان هذا المقدار المحدود (الضئيل) من العلم عاد عليه بالسمو النفسي وبالاقتراب نحو الكمال الروحي، وهو بذلك خير من ذلك الذي قطع شوطاً بعيداً في جمع المعلومات ولم يعرف كيف يهضمها وكيف يستفيد منها فلم تخلق فيه روحاً علمياً، وراح يظن انه قد علم وما درى ان الانسان ما يزال عالماً ما طلب العلم، فاذا ظن انه قد علم فقد جهل

ان العلم الصحيح يخلق في الانسان فضيلة العلم بما ليس يعلم، وهذه هي من اسمى الفضائل التي يورثها العلم لحامليه، تسمو بالانسان وترفع مستواه، لو تمسك بها الناس لما تعقدت مشاكلهم ولما زادت متاعبهم ولكانوا انعم بالا واهدأ حالا ولما تخبط العالم تخبطه الحاضر بالغرور والانانية

فليأخذ الانسان العلم صحيحاً وليحاول ان يقف على ما بلغه العلم من كشف انظمة كونية ونواميس عالمية، وليسع أن يحيط به احاطة معرفة وتدقيق، وليبذل في الانتاج العلمي اخصب مجهود واحكمه، وليعمل على اعلاء شأن الحق وتمجيده وليكن شعاره: الاخلاص للحقيقة. ففي هذا كله عبادة سامية تدفع بالانسانية الى حيث السمو والكمال.

نابلس:

قدري حافظ طوقان

المرحوم رشاد بك خورشيد

المرحوم رشاد بك خورشيد توفاه الله عن عمر يناهز الخامسة والخمسين عاماً قضاها في الوظائف لهامة فقد اشتغل مدة في مفتشية دائرة مالية يافا وقائمقامية جنين وقائمقاميه بيسان ثم احيل الى التقاعد قبل ست سنوات وكان يشغل في العهد التركي قبل الحرب وظائف عالية منها وظيفة مدير مال

وقد بوغت الناس بخبر وفاته اذ انه اخذ يتقدم للصحة بعد الوعكة الاخيرة التي اصابته ونقل بسببها الى المستشفى الافرنسي رحم الله الفقيد ولهم اشقاءه واولاده وجميع افراد عائلته الكريمة على فقده جميل الصبر والعزاء

...

حقيقة وليست حلماً ...

المجموعة العربية المتحدة

نظام سياسي واحد له حكومته المركزية وقيادته العامة

دول العالم كلها ترقب هذا العربي السائر باهتمام بالغ جداً

نصف البحر المتوسط

ربما حسبه البعض حلماً من الاحلام. وربما قدروا له عشرات السنين. وربما قالوا انها محاولة. فليكن هذا او ذاك. غداً يتبين ان حلم ذهبي قد تحقق. انها الطبيعة تقول به وهذا يكفي.

أمة وافرة الذكاء، حافلة التاريخ، شديدة الحيوية. وهي في بلادها ملتقى قارات ثلاث: آسيا، وأوروبا، وافريقيا. مترامية الشواطيء، في البحر الابيض، والبحر الاحمر، والمحيط الهندي، وخليج العجم. محطة من محطات العالم، وملتقى تجاراته الكبرى، وطرق مواصلاته

الموقع ممتاز، والماضي ممتاز. وليس الا المستقبل، فماذا لا يكون وهاجاً، ساطع النور؟ نصف البحر المتوسط، وكل البحر الاحمر، وسائر خليج العجم، وجزء غير قليل من المحيط الهندي، تلثم كلها شواطيء هذه البلاد العربية الممتدة من اواخر المغرب الاقصى، حتى سواحل حضرموت. وهذا الموقع نفسه صيرها في الماضي زعيمة الشعوب، حينما اضفت على العالم نوراً من الحضارة والمدنية. وهذه البلاد المعمورة بالعرب، تعيش اليوم على الاماني والآمال. وغداً تعيش على الحقائق، عندما يكتمل ذلك النمو الطبيعي للشيء الذى نسميه الحلف العربي، والذي لا بد من صيرورته، وتحقيقه

الكنوز
الغنية الدفينة

ومع امانينا في الصدور هناك الكنوز الطبيعية الثمينة في صدر الارض. هناك المناجم، والمعادن، لا تزال سرا في بطن الارض العربية. لست ادري لماذا لا تكون اليمن في المستقبل القريب جداً بلاد المصانع ذات المداخن الشاهقة. لست ادري لماذا لا تكون شعلة وضاءة من الكهرباء المستنبطة من مساقط المياه. لست ادري لماذا لا تربط اقسامها شبكة من الخطوط الحديدية والطرق المعبدة. لست ادري لماذا لا تقام على شواطئها موانيء التصدير

البن والقهوة. هذا ما على سطح الارض، وما تحته أثمن وأهم. هناك الاحتمالات الذهبية التى لا تحتاج لسوى العزيمة، والعلم، والعمل، ثم البدء حالا. وعن مثل هذا يقال في العراق الذي سكنته ملايين عديدة في إبان الحضارة العربية. وعن مثله يقال عن الحجاز حيث التنبؤ القوي بمنابع البترول، ومعدن النحاس. وسوريا هي الاخرى فوق انها محطة تجارية من محطات العالم وجسر من جسوره الكبيرة، غنية اذا وجدت اليد التي تستنطق التربة، وما تحتها. أما فلسطين فيكفي موقعها، ولا تقل شيئاً بعدئذ عن الاحتمالات.

العقرب
يسير ببطء

الدول كلها ترقب هذا العالم العربي باهتمام. ترقب نهوضه، وسيره، واتجاهه. وكبريات الدول تتنافس على كسب وده، اذا لم يكن الاحتمالات الحاضر، فلاحتمالات المستقبل. عند ما تركب هذه الامة الجو والبحر. عندما تشيد الاساطيل الجوية والبحرية. عندما يكون لها جيش عالمي. عندما تكون مجموعة سياسية واحدة لها المكانة السامية في الاتجاه العالمي. عند ما تزول هذه الاسماء الكثيرة، والحكومات الكثيرة، وتندمج كلها في اسم واحد. عندما يكون هناك مجلس برلماني لها جميعاً، وتكون قيادة عسكرية واحدة لها جميعاً، ويكون نظام دولي واحد لها جميعاً. أهذا حلم؟ أهذا خيال؟ لقد تم في الماضي. أساطيل آبائكم كانت تنقل تجارة الشرق الى الغرب وبالعكس. أساطيل آبائكم فتحت قبرص وصقلية، وشواطيء ايطاليا، والاندلس، وحاصرت القسطنطينية. وجابت جزر المحيط الهندي. تلك الحقيقة القديمة نبحث الان عنها لنلبسها ثوبها الجديد. فلا تقل عن هذا انه حلم، لانه قد كان، وقد وقع، وقد تم — في يوم ما.

ربما تأخرنا. عقرب الساعة يسير ببطء في هذه البلاد العربية. اننا مازلنا بعيدين عن سرعة العصر، وحركة الزمن الحديث. ونبطيء، مع الاسف، بينما الضربات تنزل بالشعوب التى تسير ببطء. ونبطيء بينما آداب الدول تبيح لها تسمية اكتساح بلاد ما عملا من اعمال السلم والحضارة. هذا البطء هو الخطر الواضح على ذلك الحلم الذهبي. أين الطائرات التي تجوب البلدان العربية؟ أين البوارج التي تذرع السواحل واللجج؟ أين الجيوش المستعدة لتحقيق آمالنا والدفاع عن هذا الملك العربي الوسيع؟

المسئولون قبل غيرهم عن هذا هم الملوك والامراء والحكام. ترى ماذا تؤثر فيهم الانباء التى يقرأونها الان عن الصين؟ أليست هذه انذاراً للامم الضعيفة، العزلاء، المفككة؟ أليست هذه حافزاً على السرعة في اقامة ذلك الكيان السياسي، وفي الاستعداد؟ هذا الحلف العربي الذي اتصلت به نجد بالعراق، والعراق باليمن، وسوريا على وشك أن تنتمي اليه، يجب أن يتم قريباً، ولكن بزوال الحواجز، بالاندماج الكلي، بالغاء هذه الممالك وجعلها ولايات، أو مقاطعات، للحلف العربي، على نمط الولايات المتحدة مثلا، على نمط الاتحاد الالماني، على نمط المجموعة البريطانية. ولم لا؟ ولم لا يكون ذلك قريباً؟ لقد اندمجت قيادتا بريطانيا وفرنسا تقريباً، والقيادة في العراق، والقيادة في نجد، والقيادة في الحجاز — ما تزال كلها منفصلة عن الاخرى. وفي أي عصر؟ وفي أي زمن؟

متى يلتقي الملوك

انه لم يلتق بعد لا الملك ابن السعود، ولا الامام، ولا الملك غازي، في مكان واحد وملوك اوروبا ورؤساء جمهورياتها يلتقون باستمرار. من ذلك الاجتماع المرتقب يصح أن تكون بداءة العمل لما تطمح اليه الشعوب العربية. في ذلك الاجتماع ترسم الخطة النهائية يتلوها العمل النهائي. وما اجلها ساعة حينما يفاجأ العالم بذلك!

هناك اقصى الشرق دولة واحدة عرفت كيف تعيش في هذا الزمن العجيب. أخذت من اوروبا ما عندها من وسائل الدفاع والهجوم. اقامت لها العسكرية القوية، والبحرية العظيمة، وسبح ابناؤها في الجو. هي اليابان التي تضطر أعظم دولتين بحريتين — بريطانيا والولايات المتحدة — الى ارسال مذكرتين تعربان بها عن الخوف من بناء بوارج حمولتها اكبر مما نصت به معاهدة لندن. الغرب يرجو دولة شرقية ان لا تضطره لفتح باب السباق في التسلح! درس اليابان عظيم، وهو درس موجه الى الامم الشرقية قبل غيرها. يقول هذه طريق السلامة. طريق الاحتفاظ بالكيان. طريق التحرر الابدي. فمن الذي يقرأ انباء اليابان ولا تهزه نخوة الوطنية للحاق بها — على الاقل في القوة، لا الاعتداء. في الاستعداد لا أخذ حقوق الضعيف.

انه ليس بحلم شئنا أم ابينا، سوف نرى انفسنا أمام احتمالين: إما الحياة على النحو الذي تقتضيه واجبات الحياة ومسئولياتها، وإما التقهقر وقبول ذل العصر. وطبعاً هو الاول ما نريده وما نسعى اليه. وعما قريب سنرى ذلك. سنرى الجيوش العربية منتشرة على السواحل وفي داخلية البلاد، لها قيادة واحدة. سنرى المصانع والمعامل. سنرى الطائرات تسبح في هذا الفضاء الواسع. سنرى البوارج تصون حدود البلاد وكرامتها. انها مستلزمات الحياة في هذا الزمن ونحن نريد أن نكون أمة واحدة. نريد أن نكون كياناً واحداً.

((...))

مطلقات لندن

تقول «الديلي ميل» ان المسترهين كولنز، قاضي محكمة الطلاق في لندن، حكم بتطليق ٢٦٤ امرأة من ازواجهن في اول يوم من الشهر الحالي

في بلغاريا

تدل الاحصاءات الرسمية التي ظهرت مؤخرا في صوفيا، على ان في بلغاريا فيها ١،٥٠٠،٠٠٠ من الاهالي (اي ربع السكان كلهم) أميون لا يقرأون ولا يكتبون

اللوكس يمكن استعماله حتى في الماء البارد

X-LX 547-50 LEVER BROTHERS PORT SUNLIGHT, LIMITED, ENGLAND.

محمد معين شهاب الدين

حائز على شهادة هندسة الراديو من مدرسة هندسة الراديو بمصر بتفوق باهر

يقوم الان بتصليح اجهزة الراديو المختلفة بطرق علمية فنية حديثة بمحل والده

حسين شهاب الدين

شارع المحطة - بيافا

ICI

الصناعات الكيماوية الامبراطورية للشرق ليمتد

هذا وقت تسميد البرتقال للزهر

اعتمدوا

« احسن »

الاسمدة الكيماوية

تجدونها لدى وكلائنا

١ — شركة مقدادي المحدودة - شارع سبيل السكسك تلفون ١٣١٣ - يافا
٢ — حسن المقدادي - تليفون ٢٤ - طولكرم
٣ — عبد المحسن التاجي - الرملة
٤ — الحاج حسين الحن - تليفون ٩ - اللد
٥ — الحاج عز الدين ومحمد جميل كمال - تليفون ٣ - نابلس

مصنع الاحذية الوطني

لصاحبه هاشم جمعه الريس

تشكيلة كبيرة من الاحذية تفصيل وجاهز للرجال والسيدات حسب الطلب

الرملة — شارع عمر الخطاب

من الالف الى الياء

فلسطين وسياسة الامر الواقع
من وطن قومى الى «مملكة» يهودية!
«بقلم الاستاذ عيسى السفرى»

... والان ...

انتبهوا الى هذا ايها العرب والمسلمون في جميع بلاد العروبة والاسلام اصغوا الينا نحن عرب فلسطين المكدودة اجسامهم والمتألمة نفوسهم التفتوا نحونا نطلعكم على الامر الواقع افتحوا آذانكم نسمعكم الحقيقة المرة !...

(ع)

وحاولت الحكومة البريطانية ان تزيل بعض القلق الذي استحوذ على العرب فعرضت عليهم في سنة ١٩٣٦ مشروع مجلس تشريعي هزيل ، ولكن هذا للشروع — على تفاهته — وضع موضع المناقشة في مجلس اللوردات فقرر اهماله . واليهود — كما سبق وقلنا — كانوا ولا يزالون يعارضون في تأسيس حكم نيابي فى فلسطين قبل ان يصبحوا الاكثرية فيها

(غ)

ويقول تقرير اللجنة الملكية في ذلك « ان تصريح بالفور وصك الانتداب الذي يقضي بتنفيذ ذلك التصريح قد انطويا منذ البدء على انكار الاستقلال القومي ، حتى اذا انقضى اجل الانتداب في النهاية ، واصبحت فلسطين مستقلة ، لم يكن هنالك استقلال قومي بالمعنى الذي يريده العرب ، بل حكومة ذاتية لاكثرية يهودية ! .. »

ـ الفصل ٤ الفقرة ٤٣ ـ

(ف)

اهملت الحكومة البريطانية مشروع المجلس التشريعي كما قلنا ، فهللت الصحف اليهودية طرباً بالنتيجة كأنها فوز يهودي عظيم . وأحس العرب بخيبة الامل بعد جهاد طويل كاد يستنفد نشاطهم وقوتهم ورأوا بأم العين تغيير وضعيتهم وضياع حقوقهم بسرعة . فان اليهود كانوا في بدء الاحتلال ٥٠ الفاً فأصبحوا وقد بلغ عددهم الاربعمائة الف . ونتيجة ذلك نقصت نسبة عدد العرب من ٩٣ في المئة الى ٧٠ في المئة . فتجسمت في نفوسهم عوامل الاستياء الشديد حتى بلغ درجة لم تعد تنفع معها المخدرات فكانت اضطرابات ١٩ نيسان المعروفة .

(ق)

دامت هذه الاضطرابات الشاملة مدة ستة اشهر ، رافقها اضراب منقطع النظير في جميع مرافق الحياة ، وضحى العرب فيها بأعز ما لديهم . ولم تشأ السياسة ان تفسر ثورتهم هذه الا خروجاً على القانون والنظام ، فقاومتها بقسوة .

ولما تفاقمت الثورة ، اخذت الحكومة تلوح للعرب بارسال لجنة ملكية تحقق في ظلاماتهم ، ان عادوا الى السكينة والهدوء ، لكن العرب ضعفت ثقتهم باللجان فلم يغرهم هذا التلويح ، لولا أن تدخل في الامر ملوك العرب وامراؤهم واصدروا بيانهم المعروف بوقف الاضراب

(ك)

جاءت اللجنة الملكية الى فلسطين وحققت في اسباب الثورة ـ البعيدة منها لا القريبة ـ فوجدتها مع ما سبقها من الاضطرابات تعود كلها الى علة واحدة هي صك الانتداب المبني على هضم حقوق السكان العرب في فلسطين ، وإنشاء الوطن القومي اليهودي فيها . ولما رأت اللجنة الملكية ان السياسة في فلسطين فضح امرها ، ولم يعد بالاستطاعة تخدير اعصاب العرب ، ولما كان الغرض من تلك السياسة يرمي الى تشكيل «المملكة» اليهودية ، لم تر اللجنة مندوحة عن التصريح بمرامي هذه السياسة ، ووجوب تنفيذ اقتراح تقسيم فلسطين ليتسنى للمملكة اليهودية الظهور للوجود !

(ل)

رفض العرب مشروع التقسيم بشدة ، وعدوه لعبة سياسية تريد الحكومة البريطانية ان تشغلهم بها ، لتظل الهجرة اليهودية مستمرة ، حتى يدخل من اليهود الى فلسطين اكبر عدد مستطاع ، في أقصر وقت ممكن . وبذلك تحصل الاكثرية اليهودية المطلوبة ، وبحصولها يتم خلق الدولة اليهودية اذا لم يكن من المستطاع خلقها بالتقسيم !..

(م)

غير أن مرارة اليأس عاودت نفوس العرب مرة أخرى — واليأس كما هو معلوم — اذا تسلط على انسان دفعه الى السير فى اتجاهات متطرفة . وكان من نتيجة ذلك ان اختل حبل الامن واجتاحت البلاد موجة ارهاب شديدة قابلتها الحكومة بقوة ايضاً . فاعتقلت من العرب الكثيرين ، وفرضت الغرامات ، وقامت باجراء عمليات تفتيش البيوت في معظم القرى وبعض المدن . ولما لم يقف العنف ، اعلنت السلطة الاحكام العسكرية في طول البلاد وعرضها .

(ن)

ومن المعلوم — كما تقول اللجنة الملكية فى تقريرها — ان دوام هذه الحال معناه قلق واضطراب متواصلان في وقت السلم ، وخطر عميم فى حالة الحرب (الفصل ٢٠ الفقرة ١٨) لذلك فكرت السياسة في الامر ، لكنها اساءت التفكير ، فطالعت الناس بكتابها الابيض في اواخر سنة ١٩٣٧ فجاء ضغثاً على إبالة ، وزاد فى الامر ابهاماً وغموضاً . وانسب كلمة نصف بها هذا الكتاب انه قطعة ممتازة من التمويه على الحقيقة ..!

(البقية للغد)

عيسى السفرى

البيت الابيض

فى الميزانية الجديدة التي وضعتها الحكومة الاميركية لعام ١٩٣٨ المالي ، ان القصر الابيض — مقر رئيس الجمهورية — سيكون فيه ١٠٠ من الخدم ، وسيتكلف فى هذا العام مبلغ ٨٩،٩٨٢ جنيها استرلينيا ... لا دولارا

الجندي اليابانى
يصفع من يشاء .. وحكومته تعتذر
ماذا نالت اليابان الى الان من الاراضي ؟

تنقل عن الصحف الانكليزية الحانقة كلها على اليابان ... انتصاراً للحرية والمدنية وحقوق البشر الى اخره ... ما يطالعه القراء فيما يلي :

الاعتذار المعتاد

منذ ايام صفع حارس ياباني دبلوماسياً اميركيا كبيراً . . . وتولت الحكومة اليابانية عن هذا الحارس شرح الاسباب التي ادت الى هذا الصفع . . . وقدمت الاعتذار المعتاد

وقد تظن انت ان من الحماقة ان تسمح الحكومة اليابانية لجنودها بان تستفز عليها غضب الاميركيين بمثل هذا العمل ، ولكن الحق هو ان هذه الحكومة لا تملك من الامر شيئاً الان. اذ الامر كله للجيش

ولكن صبراً ... فان الفلاحين فى حقول الارز عندما يدركون ماذا دفعت اليابان من النفوس والاموال ثمناً للمجد الحربي ... سيثورون ، ويخلعون بثورتهم هذه لوردات الحرب من مناصبهم

وهذا هو درس التاريخ !

الاراضى الجديدة

ولا يحق لليابان ان تتشدق بمثل ما تتشدق به المانيا فتقول انها « محرومة » من الاراضي اللازمة للاستعمار .. فبعد الحرب العظمى اخذت اليابان جزر ماريانا ، وكاروالين ، ومارشال ، ثم اخذت ولاية جيهول ، ثم اخذت امبراطورية منشوريا

والمساحة هي ٥٠٠،٠٠٠ ميل مربع .. لا اكثر ولا اقل فى هذه اللحظة ، ولكن اليابان اذا ... وشأنها لتوطيد اقدامها فيما نالته من انحاء الصين الشمالية ، فان هذه المساحة ستتضاعف حتما

« بلاش » استقلال

ولقد حلت هذه الحرب اليابانية — الصينية معضلة من معضلات اميركا ، هي ان اهالي جزر الفلبيين يطالبون باستقلال هذه الجزر استقلالا تاما ناجزاً منذ ثلاثين سنة ، وكانت حجتهم في المطالبة بهذا الاستقلال هي ان اميركا ليس لها ما تعمله فى جزرهم ، وليس لهم هم ما يعملونه في الولايات المتحدة

اما الان وهم يرون اليابان تحملق بعينيها الى جزرهم ، فانهم يقولون « بلاش » استقلال ... لانهم لا يملكون اسطولا ، ولان اليابان لا تبعد عنهم الا ٢٠٠ ميل ...

شريف ابو صادق الشامي

تجدون فيه
كل ما تحتاجون لتقديمه في الاعياد والافراح
انواع مختلفة من شكولاته الفراوي
واصناف عديدة من الملبس على لوز

اكبر محل لبيع السكاكر العربية

يقدم الى زبائنه الكرام اجمل التهانى

يـافا — ساحة السرايا — تلفون نمرة ١٤٩٧

باول ابرله

وكيل

شركة بواخر نوريش ليفانت لاين
وشركة بواخر هامبرج اميركان لاين
وشركة السيكوريتاه الياس للتأمين على الحريق

يقدم
خالص التهاني لعملائه الكرام

محل رامز وفوزى علاء الدين

الرمله ـ عمارة الكتبه

لبيع جميع مواد البناء على اختلاف انواعها

يقدم بمناسبة العيد السعيد

لعموم عملائه وزبائنه الكرام اجمل التهانى القلبية

بنك دير تمبيل جيسيلشافت ليمتد «الالمانى»

BANK DER TEMPEL GESELLSCHAFT

حيفا — يافا — القدس

بمناسبة عيد الاضحى المبارك

يرجو لزبائنه المسلمين عيداً سعيداً

مقروناً بالمسرات والهناء

اعلانات منصور وسرور

شركة قرمان ديك وسلطى

المحدودة

المؤسسة الوطنية المعروفة

سبعة عشر عاماً صمدت فيها أمام المنافسات المختلفة وكانت ولا تزال رمزاً للثبات والتقدم ولا عجب

فشعارنا الاخلاص فى العمل ورائدنا خدمة الامة عن طريق إحياء مجدها الصناعي

مصنوعاتنا رمز للجودة — ومثال للاتقان

ياتر ، اوتومان ، مبروك ، برنجى ، نجاح ، الحرية

اسماء خالدة فى عالم صناعة السجاير

وبمناسبة عيد الاضحى المبارك

تتقدم الى الامة بالشكر على ما أولتنا من تعضيد وتشجيع

ونتقدم اليها

اخلص التهانى واطيب التمنيات

٣٨ نوع تحسين
ادخل على سيارة
ناش لعام ١٩٣٨

من ذلك تعبئة هوائية خاصة للسوق في الشتاء وغيار جيد اوتوماتيكي مع آلة خاصة فى داخل الموتور لتوفير الوقود وهي مجهزة بأول عجلات من نوعها تدعى (عجلات بحرية) SEA - LEGS وغير ذلك

هلموا لمشاهدتها فى محلات الوكلاء

امين اندراوس وميخائيل الياس

يافا شارع سلمه تلفون ١٣٨

اعلانات معروف

عقاقير مخدرة

تجعلك تزحف ... وتخدش باظفارك الحيطان

هذا نوع غريب من العقاقير، يجعل كل مدمن على تعاطيه يزحف على يديه وركبتيه ويخدش باظافره الحيطان ... وهو « مبسوط شوية » !

هل تصدق ذلك ؟

اذا شككت في الامر فأعلم ان هذه العقاقير شاع استعمالها بين طلبة احدى الجامعات الكبرى في بيتسبرغ في ولاية بنسلفانيا الاميركية، وان واحداً من هؤلاء الطلبة قدمه البوليس للمحاكمة بتهمة الاعتداء على قوانين العقاقير

وقد أذاع « روتر » نبأ هذه القضية على الصحف الانكليزية ، وجاء فيما قاله أن الطالب عمره ١٩ سنة ، وان مفتش مكتب العقاقير المخدرة فى الولايات المتحدة شهد بأن طلبة الجامعة التي ينتمي اليها هذا الطالب يتعاطون هذا النوع من العقاقير « للفرفشة » وليسخر بعضهم من بعض ، وأنه وهو يزور هذه الجامعة رأى الطالب المتهم غائباً عن صوابه وهو يزحف ويخدش حيطان الصف بأظافره، فلما فتشه وجد في جيبه ٢٥ حبة من حبوب هذه العقاقير

أما اسم هذا الطالب فهو دافيد روخ ...

يعرف تاريخ موته

ويكتبه على صورته قبل عام

منذ اكثر من عام مضى ، تناول المستر جوليان شالدارز من اهالي كنسنجتون في انكلترا صورته الفوتوغرافية ، وكتب وراءها بخط يده وبحروف صغيرة ، الجملة التالية :

« احضروا جنازتي يوم ٢٨ كانون الثاني ١٩٣٨ »

وكتب تحت هذه الجملة تاريخ ٦ كانون الاول ١٩٣٦ »

في اليوم الموعود

وفي يوم الجمعة ٢٨ كانون الثاني مات الرجل كما تنبأ ، وحضر اصحابه جنازته كما طلب هو . وفي اليوم الذي طلبه

وقد صرحت ابنته المس د . ك . شالدارز للصحفيين الذين حضروا الجنازة بقولها : « لم يكن ابي وحده هو الذي تنبأ بتاريخ موته نبوءة صادقة ، بل سبقه الى ذلك ابوه ، اذ كتب على ظهر صورته الفوتوغرافية في عام ١٨٩١ هذه الجملة :

« هـذه هي صورة ا . و . شالدارز الذي سيموت في عام ١٨٩٥ »

وبعد أربع سنين مات هذا الجد على حين غرة ، بالسكتة القلبية !

والمستر جوليان شالدارز الذي مات يوم ٢٨ كانون الثاني الماضي ، يبلغ من العمر ٦٠ سنة . وهو تاجر كبير من تجار الاقمشة في كنسنجتون، وشريك لاحد كبار تجار هذا النوع فى لندن

* * *

بمناسبة العيد السعيد

احمد الدباغ

يقدم لزبائنه الكرام اصدق التهاني

يافا — شارع بسترس

شركة حماويرك بحيفا

تلفون ٧٤ صندوق البريد ٥٠٩

وكالة موتورات ديتس ، ديزل وجميع اصناف الطلمبات

معمل ميكانيكي لتصليح وتركيب جميع اجناس الماكينات

مصنع لجميع المطاحن ومعاصر الزيت والسمسم

مع مكابس ومصافي ومعاصر للحلاوة الخ ...

حفر آبار بالمواسير

وبواسطة الايادي والماكينات

صيدلية لئون بورساليان

الرملة — شارع عمر الخطاب

استعداد تام لتقديم الادوية في اي ساعة من ساعات النهار والليل

اشتهرت بمعاملتها الصادقة

وبنتهز فرصة عيد الاضحى المبارك فيقدم لجميع الشعب العربي الكريم عظيم التهاني متمنياً له عيداً سعيداً

احتفظي باسنانك بيضاء خالية من النخر كالؤلؤ ، بواسطة

ماكلينز

معجون الاسنان المنظف

الثمن للانبوبة ٣٥ ملا و ٦٠ ملا الانبوبة ذات الحجم الهائل ١٢٠ ملا

في النزهات والرحلات والأسفار

تجدها دائماً المثل الاعلى لآلة التصوير. فهي خفيفة وو شيقة وصغيرة الحجم. وهي متينة وسهلة الاستعمال الى الحد الاقصى. في امكان الولد الصغير ان يلتقط بها صوراً ناجحة من اول مرة. واجهة معدنية مزخرفة . جهازات من النيكل نافذتان واسعتان اضبط المرئيات الطولية والعرضية آية في الوضوح. وهذا بعض من كل !

٦٢٠ براونى جونيور

مل ٦٥٠

620 BROWNIE JUNIOR

وتوجد آلة براونى اخرى بنفس المتانة والمقدرة ولكنها ابسط وهي آلة ٦٢٠ براونى ماينر ثمنها ٤٠٠ مل

مجاناً

كتاب « التصوير الشمسي فى متناول الجميع » وهو كتاب طريف يبحث فى التصوير الشمسي من ناحية لم يطرقها احد لغاية الآن اطلبه بهذا الكوبون من كوداك (مصر) شركة مساهمة : الساحة التجارية نمر (١) حيفا

كوبون كتاب كوداك المجاني

الاسم ———

العنوان ———

البلد ———

يرسل الكوبون داخل غلاف مقفول

شريط كوداك فيركروم يزيد فى مزايا آلة التصوير مهما كان نوعها

روتر والكلاب

اذاع (روتر) على الصحف الانكليزية برقية جاء فيها ان حكومة فلسطين جلبت كلبين آخرين من كلاب البوليس ، من حكومة جنوب افريقيا ، وقد سبق لهذه الحكومة ان ارسلت الى حكومة فلسطين قبل هذين الكلبين سبعة كلاب اخرى

دستور الهند

عاد الى لندن طائرا من كراتشي في الهند اللورد لوثيان ، بعد ان اقام في البلاد الهندية عدة اسابيع درس فيها الدستور الهندي الجديد ، وكيف استطاعت الحكومة ان تنفذه ، والطرق التي تنفذه بها

فرنسا تنظف نفسها

حتى من الروس الحمر والبيض

مؤسسات فاشستية ونازية ... تريد قلب فرنسا

نشرت « الصنداي اكسبرس » لمكاتبها الخاص في باريس، الرسالة التالية:

تأدب او اذهب

يشتد غضب الحكومة الفرنسية مما تكتشفه كل يوم من الادوار التي تلعبها المؤسسات الاجنبيه بالاشتراك مع المؤسسات المالية الكبرى في فرنسا، لقلب نظام الجمهورية الفرنسية ، وقد دفع هذا الغضب بالحكومة الى ان تقرر تنظيف البلاد تنظيفاً تاما مما فيها من العناصر الاجنبية

والشعار الذي اختاره المسيو شوطان رئيس الحكومة لحملة التنظيف هو « تأدب أيها الاجنبي أو اذهب . »

من هم الاجانب ؟

ولدى الحكومة الان بينات لا تنقض على ان المؤامرات الخطرة الاخيرة كانت من صنع الاجانب المؤيدين في اعمالهم هذه من قبل الايطاليين ، والاسبانيين الوطنيين ، وقد صدرت الاوامر الى البوليس بان يعمل احصاء تاما للاجانب المقيمين في فرنسا ، فمن لم يستطع منهم ان يثبت انه فى البلاد لغاية مشروعة ، عليه ان يغادرها اذا لم يقنع السلطات بانه سيمتنع امتناعا تاما عن التدخل فى السياسات الداخلية

الفاشست والنازى

والمعروف الان للحكومة الفرنسية هو ان في بلادها فروعا للمؤسسات الفاشستية الايطالية ، والنازية الالمانية وان هذه المؤسسات لا تكتفي ببث الدعاية لايطاليا وللالمانيا ، بل تتعاون ايضا مع احزاب اليمين الفرنسية على مقاومة توغل النفوذ الاحمر فى الحكومة الفرنسية

وفي فرنسا كثيرون من الفرنسيين أنفسهم يتقاضون معاشات شهرية من الجماعات الفاشستية والنازية ، وينفذون لهم كل ما يستطيعون تنفيذه من الرغائب

حتى الروس البيض

ولكن حملة التنظيف هذه لن تقتصر على الفاشست والنازيين بل ستشمل اللاجئين الى فرنسا من الروس البيض ، ومن الروس الذين وان كانوا من الحمر الا انهم يبثون الدعوة الفاشستية !

وبعد اتمام الاحصاء الذي يقوم به البوليس الان ، سيطلب من كل اجنبي ان يغادر فرنسا ، اذا كان لا يتعيش فيها الا من اعانات مالية ترد اليه من الخارج

— هذه هي فرنسا أم الحرية تعمل هي الاخرى كرومانيا على تنظيف نفسها فمتى يا ترى يجيء دور فلسطين ..؟

* * *

سينما الشرق — القدس

ابتداء من يوم الجمعة فى ١١ شباط وبقية ايام الاسبوع تعرض الرواية الغنائية العظيمة

وداد

للآنسة أم كلثوم ...

ثلاث حفلات يومياً الساعة ٣ بعد الظهر والساعة ٦٫٢٠ و ٨٫٣٠ مساء

في يوم السبت الساعه ١٢ ظهراً ويوم الاحد الساعه ٨٫٣٠ و ١٠ مساء

ستذيع محطة الاذاعة اللاسلكية بفلسطين موسيقى « فرقة الجيش العربي الاردني » وستعزف لجمهور المشاهدين في قاعة السينما

حفلتان نهاريتان يوم الاحد وحفلة خاصة للسيدات يوم السبت الساعه ١١ صباحاً

حفلة يوم الاحد المسائية الاخيرة تبدأ في الساعة ٩٫١٥ مساء

الاسعار عادية — باصات خصوصية لنقل حضرات الرواد عند الانتهاء من الحفلة المسائية الاخيرة

محلات

درويش يوسف حداد

لبيع جميع مواد البناء

تقدم الى عملائها وزبائنها الكرام جميل التهاني بمناسبة العيد السعيد

مجلس

ادارة شركة السينما العربية المحدودة بحيفا

يتقدم بمناسبة عيد الاضحى المبارك

بتهانيه القلبية الى المساهمين الكرام والى الامة العربية جمعاء داعين الى الله تعالى ان يعيده علينا جميعاً والامة ترفل بحلل من السعد والاقبال

شركة باصات يافا المتحدة

سيارات فخمة
مقاعد مريحة
مواعيد مضبوطة
و
شركة عربية
من العرب
والى العرب

بمناسبة العيد السعيد

تقدم الى الامة العربية الكريمة

اخلص آيات التهاني وتتمنى لها اطيب التمنيات

المنشية والنزهة

المطبعة العصرية

لصاحبها عزت الجبالي

تقدم لزبائنها الكرام اخلص التهاني

في عمارة المظفر
شارع جمال باشا — يافا

دكتور سيمون اندريا

طبيب اسنان

يقدم الى جميع اصدقائه وزبائنه اجمل التهاني ويتمنى لهم عيداً سعيداً

الرمله

افرشوا صالوناتكم !!..

باحدث المفروشات وافخرها واجملها . . .

صنع محلات

شاكر النابلسي

موبيليات فاخرة — تنجيد متقن — صناعة فنية دقيقة واذواق حديثة جذابة

لا يفوتكم زيارة معروضاتنا ومشاهدة مصنوعاتنا التي ولا شك ستحوز رضاكم بل واعجابكم التام

شعارنا دائماً . الصدق في القول
الصدق فى المعاملة

اعلانات منصور وسرور

محل عريضه اخوان

يقدم الى اخوانه واصدقائه وزبائنه الكرام اجمل التهاني والتبريك

يافا — سوق بسترس

وكالة

شركة بواخر البرنس للاين ليمتد

تتمنى

لجميع عملائها واصدقائها عيداً سعيداً

ماركة مسجلة في فلسطين ومصر

جبر دباس واولاده

اصحاب معمل الصابون

تأسس سنة ١٨٣٠

مصنوع من زيت الزيتون الفلسطيني النقي

ينتهزون فرصة عيد الاضحى المبارك فيقدمون خالص التهاني والتبريكات

تطويق واسع

تقوم به قوات الجند والبوليس

تحليق الطائرات

نابلس في ٩ شباط — لمراسل الدفاع الخاص — في الساعة الخامسة من صباح اليوم حلقت في سماء نابلس ثلاث طائرات اخذت تتبادل الشارات مع قوات الجند المرابطة في المدينة. وبعد قليل خرجت جميع القوات العسكرية بأسلحتها وعددها من المدينة ترافقها الدبابات والمصفحات

انتشار القوات

ثم علمنا ان مثل هذه القوة خرجت من ناثانيا وطولكرم وجنين والناصرة وبيسان وطبريا. واجتمعت كلها في سهل علار ومن هناك توزعت على اربعة مراكز، وانتشرت في سهول وجبال ووديان قرى علار ودير الغصون وعتيل وبلعا، الواقعة بين نابلس وطولكرم وجنين.

آلات اللاسلكي

ويقع بين هذه القرى سلسلة جبال تمتد الى احراش يعبد، وهذه الاحراش تمتد الى جبل الكرمل. وكان مع الجنود عدد كبير من الحمير والبغال تحمل العتاد الحربي والطعام. وبعد ان تمركزت القوات في الاماكن المعينة أخذت تقوم بنصب الالات اللاسلكية، وكان يشرف عليها قائد نابلس العسكري الذي كان مرابطاً في قرية بلعا

وكان يحلق فوق هذه الجبال طائرات أخذت تفتش عن الجماعات المسلحة، واخيراً عادت احدى هذه الطائرات واخذت تبادل قائد الجيش الشارات

سعة المسافة

وقد امتد الخط الى مسافة ٥٠ كيلومتراً ويظن انه لم يقع في فلسطين مصادمة مسافتها بعيدة كهذه

وفي اثناء هذه المصادمة طلب قائد الجنود العام من مركز بوليس نابلس جميع البوليس الموجودين فيها، وقد شوهد رجال البوليس مع ضباطهم يهرعون بالسيارات الى مكان المصادمة.

وفي هذه الساعة علمت ان القائد المشرف على حركات الجيش امر بمنع مرور جميع السيارات ما بين نابلس وجنين وطولكرم وحيفا والناصرة من الساعة الخامسة من مساء اليوم حتى الخامسة من صباح الغد

• • •

القدس

البوليس يقوم باجراء تفتيش واسع

القدس في ٩ شباط — لمراسل الدفاع الخاص — قام البوليس بأجراء تفتيش واسع في شارع مأمن الله، وفي باب الخليل، وداخل المدينة القديمة وكان يفتش الدكاكين وأصحابها كما كانت دوريات البوليس توقف السيارات الداخلة والخارجة من المدينة واليها.

السجن شهرين امام المحكمة العسكرية

نظرت المحكمة العسكرية اليوم في قضية يوسف محمد اسماعيل، من قرية ارطاس- بيت لحم، الذي عثر في بيته على اصبع ديناميت بتاريخ ٧ يناير الماضي. وقد جاء للدفاع عنه الاستاذ جورج صلاح، وقد قضت بسجنه شهرين على ان يقترن الحكم بموافقة القائد العام

تعطيل «الجامعة الاسلامية» الغراء اسبوعين

عطلت السلطة زميلتنا الجامعة الاسلامية الغراء لمدة اسبوعين اعتباراً من تاريخ الغد لنشرها صوراً رمزية.

الخديوي السابق لا يجاب الى طلب

علمنا ان الخديوي السابق طلب من السلطات في فلسطين السماح له بالدخول لمدة قصيرة وبعد مخابرات جرت بين قنصل انكلترا في لبنان وحكومة فلسطين، رفض الطلب

من قلم المطبوعات عن مقتل الجاويش

تلقينا من قلم المطبوعات ما يلي: يأسف المندوب السامي لان يعلن ان وكيل الجاويش ماتسون التابع لفرقة الرويال سكوتش قد قتل البارحة اثناء الاشتباك مع عصابة مسلحة من العرب بالقرب من قرية دير الغصون وذلك خلال عمليات التفتيش شمال طولكرم

إعتقال شابين ووضعهما في القشلاق

داهمت السلطة حوالي منتصف الليلة الماضية دار السيد سهام القرجولي واعتقلته، واعتقلت ايضاً السيد فؤاد عطا الله الخالدي ووضعتهما في قشلاق البوليس.

سفر راغب بك النشاشيبي الى مصر

يسافر غداً سعادة راغب بك النشاشيبي طائراً الى مصر، وسيمكث هناك مدة اسبوعين.

الوزير والتقسيم

تصريح جديد في مجلس العموم

لندن في ٩ شباط — صرح المستر أورمسبي غور، وزير المستعمرات، جواباً على سوآل في مجلس العموم، بأن الحكومة البريطانية تعتبر التقسيم أحسن وسيلة في الظروف الحاضرة لتنفيذ ما وعدت به في مسئلة وعد بلفور. وقال ان استمرار اعمال العنف لن يثني الحكومة البريطانية عن اعداد التحقيقات الاضافية لمشروع التقسيم!

صحيفة انكليزية وموقف تجاه فلسطين

لندن في ٩ شباط — قالت جريدة المانشستر غارديان انه كان المعتقد ان يبدي النواب في مجلس العموم شيئاً من الحماسة في سياسة الحكومة الانكليزية بازاء فلسطين فيطالبون القاء بيان صريح عن هذه السياسة لكن ظهر انه لم يبد من اي نائب ادنى اهتمام بذلك

والمفهوم ان اهمال النواب امر فلسطين راجع الى انتظار قرار اللجنة الجديدة التي تزود به وزارة المستعمرات.

وقد وافق سكوت النواب هذا عن اثارة مشكلة فلسطين الحكومة التي ترغب في التسويف الى ابعد مدة يحتملها الرأي العام البريطاني

وتصف الجريدة سكوت النواب بانه سياسة تلائم الحكومة الانكليزية في الوقت الحاضر.

حكومة لبنان وسماحة الحاج امين

بيروت في ٩ شباط — لمراسل الدفاع الخاص — زار الاستاذ خير الدين الاحدب رئيس الوزارة صباح اليوم سماحة الحاج أمين افندي الحسيني في بلدة الزوق. وقالت الصحف ان الغرض من هذه الزيارة هو اطلاع سماحته على ان انكلترا احتجت لدى فرنسا على تدخل المفتي في الشئون السياسية اثناء وجوده في الأراضي الواقعة تحت الانتداب الفرنسي وذلك بمقابلة الرجال الذين وصلوا الى لبنان من البلدان المجاورة. على ان سماحة الحاج امين افندي لم يدل باي تصريح عن الشؤون السياسية منذ وجوده في لبنان

زيارة الارل اثلون للملك السعودي

القاهرة في ٩ شباط — لمراسل الدفاع الخاص — يصل اللورد أثلون والاميرة عقيلته الى مصر في يوم ١٦ فبراير الحالي في طريقهما الى جده. وعلمت انهما سيمكثان في القاهرة اربعة ايام ضيفين على السير مايلز لامبسون وسيبحران من السويس في ١٩ فبراير الى بور سودان ومنها الى جده. والمنتظر أن يزور الارل اثلون الطائف والحسا والرياض في اثناء الاسبوعين اللذين يقضيهما في المملكة العربية السعودية

عطلة «الدفاع»

تنتهز «الدفاع» ذكرى هذا اليوم، ولا نقول مناسبته، وتسأل الله تعالى، أقوى الأقوياء، وأحق المحقين، أن يولي هذا الوطن جميل عنايته. واذا كان لنا من شيء يقال في هذه الذكرى، فهو الاعتصام بالصبر، والثقة بالعناية الألهية، والأمل العظيم.

وستعطل «الدفاع» لا لشيء إلا لراحة العمال أولاً، والموظفين، فالعيد ما اخذت فيه هذه البلاد حقها واستقلالها — أمنية نراها قريبة من غير شك، وبأذن الله

اجتماع الوفد المصري لدرس الانتخابات

القاهرة في ٩ شباط — لمراسل الدفاع الخاص — اجتمع الوفد المصري ظهر اليوم في دار النادي السعدي برئاسة رفعة النحاس باشا وبحث في مسألة الترشيحات الخاصة بالانتخابات القادمة

حيفا

طلب عائلات المعتقلين الى السلطة

حيفا في ٩ شباط — لمراسل الدفاع الخاص — جاء وكالة هذه الجريدة قسم من اهالي المعتقلين الفقراء في مخيم المزرعة يطلبون من السلطة الافراج عن ابنائهم الذين مضى عليهم مدة غير قليلة وهم في الاعتقال حتى اصبحت عائلاتهم يرثى لها.

البوليس يفتش الجمهور والمقاهي

اخذ البوليس ليلة امس بتفتيش الجمهور والمقاهي تفتيشاً دقيقاً دام حتى ساعة متأخرة من الليل.

المحلان الالمانيان

ن. أرندت. القدس - شارع مأمن الله — ن. شميدت: يافا - شارع الملك جورج

يقدمان تهانيهما القلبية لعموم عملائهم المسلمين بمناسبة حلول عيد الاضحى المبارك

وقد ورد اليهم حديثاً تشكيلة كبيرة من اصواف (نموتا) NO MOTTA الالمانية المضمونة من العت

لا تنسوا تنزيلاتنا

ولا تنسوا ان تشتروا الملابس التحتانية

ماركة ييكر PROF- DR. JAEGER الاصلية

كلمة سيدة فاضلة الى المندوب السامي

تلقينا في ساعة متأخرة كلمة من حضرة السيدة الفاضلة انيسة الخضرا عقيلة الاستاذ صبحي بك الخضرا، موجهة للمندوب السامي. ونأسف جد الاسف ان تصل الكلمة المذكورة في وقت متأخر، فقد قرأنا فيها منتهى النبل، وغاية التضحية

هذه السيدة الفاضلة لا تسأل اطلاق سراح الاستاذ زوجها المعروف، المعتقل ولكن تطلب اطلاق سراح اولئك الفلاحين، اولئك الذين حالتهم الاقتصادية سيئة، واولئك الذين تحتاج عائلاتهم اليهم بنسبة حاجتها الى المعيشة اليومية

تمثل هذه الروح تفخر أمة. ونرجو بعد هذه الكلمة أن يعاد النظر في مسئلة المعتقلين اذا لم يكن لشيء فللاسباب الانسانية التي ذكرتها السيدة. وعسانا نرى جواباً عملياً في الايام القليلة القادمة.

اليابان تتحدى الدول الدمقراطية الثلاث

طوكيو في ٩ شباط — سترفض اليابان الاجابة على مذكرات بريطانيا وفرنسا والولايات المتحدة التي نعتتها بـ «التحقيق غير المعقول». وقد ورد هذا الخبر في نشرة شبه رسمية وبعد اجتماع وزير البحرية برئيس الوزراء. وسيطلب وزير الخارجية من بقية اعضاء مجلس الوزراء الموافقة على هذا.

وبلغت تكاليف ما سمي بـ «حادثة الصين» ٣٥٧ مليون جنيه

المندوب السامي الجديد يقابل الملك

لندن في ٩ شباط — استقبل الملك اليوم المستر مكمايكل بمناسبة تعيينه مندوباً سامياً على فلسطين

وزير روماني ينذر اليهود بشدة

برليز في ٩ شباط — صرح المسيو كوزا وزير الدولة في رومانيا عن النضال في رومانيا ضد اليهود. فقال انه قائم على مبادىء عنصرية لا على مبادىء دينية. ثم قال انه يؤيد فكرة عقد مؤتمر عالمي ضد اليهود. وقال ان على الديمقراطيات الغربية أن تضع أراضي جديدة تحت تصرف المهاجرين اليهود أو أن تسكت عن تعاوننا لوضع حل لمسألة اليهود على أساس القوة. ومن المتعذر علينا ان نمنع الفتك باليهود ولذلك فان على باريس ولندن ان تعلم اننا لا نستطيع ان نسير على سياسة الاعتدال الى اجل غير محدود فلا بد من قرار حاسم في الحال.

افتتاح المؤتمر الطبي في بغداد

بغداد في ٩ شباط — لمراسل الدفاع الخاص — افتتح المؤتمر الطبي العربي العاشر اليوم (الاربعاء) بحضور جلالة الملك غازي وتحت رعايته. واشترك في المؤتمر اكثر من ٤٠٠ طبيب عربي أتى منهم نحو ٢٣٠ من مصر وسوريا والبلاد العربية الاخرى وسيبحث المؤتمر خصوصاً في مرض الملاريا وامراض الحمى الدورية وامراض البلاد الحارة

بمناسبة العيد المبارك تقدم:

سينما الحمراء الوطنية

رواية مبروك رواية

الفلم الكوميك المدهش تمثيل الممثلان الهزليان المحبوبان

فوزي واحسان الجزائرلي

بالاشتراك مع كواكب السينما المصرية ونجومها

يعرض ثلاث حفلات يومياً الساعة ٤ و ٧ و ٩

ورواية بوزامبو

الفلم المرعب الذي وقعت حوادثه ابان تقدم الاستعمار الانكليزي في افريقيا

يقوم به الممثل العالمي بول روبنسون الشهير

كل يوم حفلتان: الساعة ١١ و ١٢ صباحاً

اعلان

بيع اموال منقولة
لدى دائرة اجراء يافا

بخصوص الاجراءات التنفيذية بالقضية ١٣٢٥١ — ٣٦

محكوم له: الياهو لالو

محكوم عليه: شعبان احمد سيد جاد الله

ليكن معلوماً بانه اعطى الامر من رئيس الاجراء بيافا ببيع الاموال المنقولة بالمزاد العلني وهي ٤ حصة من ١٨ حصة في اثمار بيارته الواقعة في يبنا البالغ مساحتها ١٣ دونم و١٩٩ متر المسجلة تحت بلوك ٣٥٠٦ قسيمة ١٢ وذلك لمدة خمسة عشر يوماً من تاريخ نشر هذا الاعلان.

ايفاء لتنفيذ الحكم الصادر من محكمة صلح يافا رقم ١٠٧٧ — ٣٦ تاريخ ١٩ - ٣ - ٣٦ لقاء مبلغ ٢٧ جنيه فلسطيني و٢٥٠ مل والرسوم.

فمن له رغبة بمشترى اثمارها عليه مراجعة دائرة الاجراء بيافا في كل يوم من الساعة ٨،٣٠ الى الساعة ١٢ مع العلم بان رسم الدلالة عائد على المشتري.

في ٩ - ٢ - ١٩٣٨

مأمور اجراء يافا

(٢٨١١)

اعلان بيع

أموال منقولة
لدى دائرة اجراء يافا

بخصوص الاجراءات التنفيذية بالقضية ٦٣٧ — ٣٧

محكوم له: الياهو لالو

محكوم عليه: ابراهيم نصر البسيوني

ليكن معلوماً بانه اعطي الامر من رئيس الاجراء بيافا ببيع الاموال المنقولة بالمزاد العلني وهي حصة من ٤ حصص في اثمار البيارة الواقعة في يبنا البالغ مجموع مساحتها ١١ دونم و٨٩٥ متراً المقيدة تحت بلوك ٣٥٣٠ قسيمة ٦٩ وذلك لمدة خمسة عشر يوماً من تاريخ نشر هذا الاعلان.

ايفاء لتنفيذ الحكم الصادر من محكمة صلح يافا رقم ١٦١٩ — ٣٦ تاريخ ٢٨ — ١ — ٣٧ لقاء ٥٨ جنيه فلسطيني والرسوم.

فمن له رغبة بمشترى اثمارها عليه مراجعة دائرة اجراء يافا في كل يوم من الساعة ٨ والنصف الى الساعه ١٢ مع العلم بان رسم الدلالة عائد على المشتري

في ٩ - ٢ - ١٩٣٨

(٢٨١٠) مأمور اجراء يافا

مطبعة جريدة الدفاع

كلمة العدد

هذه المناسبة

توجه قلوب الملايين الى العناية

دمعة واحدة يذرفها هذا الوطن ، ثم لا بكاء . دمعة ينثرها على جبين العيد ، محتفظاً بعدها بوقاره ، ضنيناً بغيرها . وإذا لم يستقبل عيد اليوم فرحاً بشوشاً ، فغداً يستقبل هذا العيد وغيره ، غداً عندما ينال حقوقه ، ينال حرياته ، ينال مطالبه . ومخطىء جداً من يرى هذا بعيداً . سيكون . سيتم . وسيكون ، وسيتم في أقرب مما يتصور الكثيرون .

لا افراح ولا زينات . وفي مثل مناسبة هذا العيد ، تتوجه قلوب هذا المليون عربي ، ومن ورائها عشرات الملايين ، ضارعة إلى الله القدير العادل ، أن يقي هذا الوطن تجارب الأيام . أن يحفظه عربياً لأهله . وأن يجعل عهد استقلاله على عتبة الزمن القريب . ودعاء مثل هذه الأمة ، الدعاء المنبعث عن قلوب تفيض بالحق ، وتمجيد العدالة ، بمثابة الاستجابة .

وعلى الصبر ، والأمل ، تمضي هذه الأمة واثقة بأشرف النهايات ، وأمجدها

بريطانيا والشرق

التقسيم غير «منصف» ولا «عادل»

نشرنا في عدد يوم الجمعة الماضي نبذة جاءتنا بها البرقيات مما نشرته مجلة « بريطانيا العظمى والشرق » عن احتمال عدول الحكومة البريطانية نهائياً عن مشروع التقسيم . وقد جاءنا بريد الامس بالعدد الذي فيه كتبت هذه المجلة هذه الكلمة ، وهي بين المطالعات الرئيسية ، وفيما يلي نعربها حرفياً :

شكوك كثيرة

أما القول بان هنالك شكوكاً في ان فلسطين ستقسم نهائياً على أسس ثلاثية فقول لا ينكر ، لكن مما لا ينكر ايضاً ان الحكومة البريطانية مرتبطة من جهة المبدأ بمشروع التقسيم الذي ترى فيه الامل الوحيد في سلام دائم في فلسطين .

واما التعاون بين العرب وبين الصهيونيين فانه في الوقت الحاضر أحد المستحيلات .

زوال التقسيم

ويحتمل ان يقوم الجدل زمناً على طبيعة التقسيم المحكمة . فاللجنة التي ستذهب عما قريب الى فلسطين لا بد لها من ان ترسم مشروعاً للتقسيم . وعندما ينكشف أمر هذا المشروع انكشافاً محكماً ، فعندئذ تقرر الحكومة ما اذا كان مشروعاً «منصفاً عملياً» أو غير ذلك او قل معنا في عبارة أخرى ان اللجنة هيئة فنية ، وانها مصرح لها بان تعدل مقترحات بيل ، ولكن في حالة ما اذا اثبتت في توصياتها النهائية ان المشروع ليس بالمنصف وليس بالعملي فعندئذ فقط تعدل الحكومة عن مبدأ التقسيم وتهجره

هذه اللحظة

ولذلك فان كل شيء متوقف على مقترحات مشروع التقسيم الحقيقية ومعضلة فلسطين لا تحل بنداء الحرب ولكن بخطة ثابتة . وفي هذه اللحظة ليس ثمة مبدأ مقبول من الحكومة البريطانية الا التقسيم ...

سؤال عن اسطورة «الدومنيون» في البرلمان

لندن في ١٠ شباط — تترقب الاوساط السياسية باهتمام جواب رئيس الوزارة البريطانية على سؤال سجله النائب جيوفري ماندر ، يسأل فيه الرئيس عن رأي الحكومة البريطانية في اقتراح اليهود بانشاء دومنيون يهودي في فلسطين ضمن الامبراطورية البريطانية .

والمنتظر ان يجيب رئيس الوزراء على هذا السؤال غداً .

مدالية ووسام من قنصلية تشكوسلوفاكيا

قدم سعادة قنصل جنرال تشكوسلوفاكيا العام في القدس بالنيابة عن فخامة رئيس الجمهورية التشكوسلوفاكية « مدالية الثورة التشكوسلوفاكية » الممنوحة الى المسيو ايفو دي جويلي قنصل يوغوسلافيا عام في القدس . كما قدم نيشان شيفاليه من درجة « الاسد الابيض » الى السيد يوسف عبده الذي تولى مدة منصب سكرتير شرف القسم العربي للغرفة التجارية التشكوسلوفاكية في فلسطين . وقد اقيمت في مساء اول امس حفلة استقبال وعشاء وبعدها حفلة ساهرة من قبل المسيو كاديلاك وعقيلته تكريماً للمنعم عليهما واشترك فيها عدد من كبار الشخصيات .

انقلاب قطار سمخ - دمشق

جاء في ملحق دافار ان قطار الركاب الذي غادر سمخ في الساعة الواحدة بعد ظهر امس مسافراً الى دمشق انقلب بجوار وادي خالد قرب نهر اليرموك ، لكنه لم يصب احد من الركاب باذى . وقد تأخر القطار عن موعده تسع ساعات لاصلاح الخط

فلسطين في البرلمان

تسأل حولها اسئلة ، ولا تجري مناقشات

في مجلة (بريطانيا العظمى والشرق) باب اسمه (الوطن والامبراطورية) يحرره محررها السياسي ، وقد جاء في هذا الباب في العدد الاخير — وهو بتاريخ ٣ الجاري — تحت عنوان (فلسطين) ما ننقله فيما يلي :

لم ترتبط

لم تجر « مناقشات كاملة » حول فلسطين منذ ما قدم تقرير لجنة بيل الى البرلمان في شهر تموز الماضي . وفي تلك الاثناء كما تذكر صادق مجلس العموم على ما اقترحته الحكومة من تقديم مقترحاتها المبنية على ما في التقرير الى عصبة الامم . وكان موقف الحكومة اذ ذاك هو انها وافقت على مبدأ التقسيم ، لكنها لم تربط نفسها بأي مشروع مخصص ، وهذا هو موقفها اليوم لم يتغير

هذه الظروف

وقد أجل مجلس العموم حكمه على الموضوع الى أن يرى أمامه مشروعاً راسخاً صلباً . ولقد افهمته الحكومة بصريح العبارة ان ذلك لا يكون الا بعد زمن ، وفي هذه الظروف ليس من المحتمل ان يكون الموقف في فلسطين موضع مناقشات في تاريخ مبكر ، مع ان من المحتمل ان تكون ثمة اسئلة عنه في مجلس العموم

— ومشروع صلب راسخ على أساس التقسيم ، لن يكون !

أنصفوا تجار سوق اسكندر عوض

زارنا في ادارة هذه الجريدة وفد بالنيابة عن جميع مستأجري الاملاك والمحلات التجارية في سوق اسكندر عوض في يافا مؤلف من السادة : الدكتور ابراهيم حمامي ، الحاج عبد الحميد افندي الافغاني ، الخواجه نقولا مجدلاني ، الدكتور ميخائيل طوباسي ، عبد الرءوف افندي ابو لبن والخواجه كراكير طوطوسيان وشكوا من فداحة اجور المحال التي لا تتناسب بحال من الاحوال مع الازمة الاقتصادية والضائقة المالية التي تعانيها البلاد .

ولقد اجتمع هؤلاء السادة وبينهم الاطباء والتجار وغيرهم وانتخبوا لجنة لمراجعة وكيل سوق اسكندر عوض للمفاوضة معه على اجراء تخفيض في الاجارات اسوة ببقية الاسواق والمحال التجارية التي شعر اصحابها بالحيف اللاحق بالمستأجرين ، وعملوا على التخفيض أو هم في الطريق الى ذلك ، لكن متولي وقف سوق اسكندر عوض أبى ذلك كأن تجار هذا السوق لا يسري عليهم ما يسري على بقية زملائهم الذين لا يبعدون عنهم سوى امتار قليلة . ويطالب الوفد بلسان بقية المستأجرين التخفيض عن السنة الحالية والسنة الجديدة ، وحجتهم في ذلك معروفة وواضحة للجميع وعقدوا النية فيما بينهم على القيام بكل وسيلة من شأنها التخفيض عن كاهلهم وذكروا انهم سيلجأون الى الاضراب لتصل شكواهم الى المراجع المختصة فتتدخل فيما يعود عليهم بالمصلحة .

والمعروف ان حاكم اللواء الجنوبي هو احد الوكلاء عن هذا الوقف فنرجو ان يتدخل في هذه المسألة ويعمل على انصاف هؤلاء الذين استمروا سنوات كثيرة وهم يدفعون الاجارات كاملة وبدون تذمر في وقت كانت الحالة غير هذه الحال .

اشتداد النوء وموعد استئناف العمل

لا يزال النوء في مياه يافا على أشده والعمل متوقف في الميناء ، والبواخر في عرض البحر تنتظر انتهاء العاصفة . وبمناسبة عيد الاضحى المبارك يعطل البحارة اعمالهم في اول يوم من ايامه ، ويستأنفون اعمالهم في اليوم الثاني اذا هدأ النوء

لاحباط اللغة العبرية

روت الصحف اليهودية ان الحكومة اصدرت ملحقاً للعدد الاخير من الوقائع الفلسطينية الرسمية وفيه قائمة باسماء القوانين ومشاريع القوانين التي تريد الحكومة الغاءها ، وبين هذه المشاريع القوانين مشروع قانون اللغات الرسمية الثلاث

وتقول الصحف اليهودية ان القصد من الغاء مشروع القانون المذكور هو نزع الامتيازات التي منحت للغة العبرية والتي جعلتها لغة رسمية مستعملة في المحاكم وفي البرقيات المحلية

ألم الظهر

يزول في ليلة واحدة

كتبت مسز ي . س فقالت : جاء ولدي الصغير من عمله يشكو ألماً شديداً في ظهره ولم يكن في امكانه الجلوس . وقبل ان يذهب الى النوم وضعت له لصقة الكوكس على ظهره فقال ان الحرارة التي يشعر بها عجيبة جداً . ولما استيقظ في الصباح لم يشعر بالم ما . لصقة « الكوكس ذات المسام » تزيل كل ألم في الظهر كما تزيل آلام عرق النساء والمفاصل وكافة الالام الناشئة عن البرد لما تحتويه من المواد الكيماوية المفيدة . اذا كنت تشعر بالم ما فأسرع حالاً الى الكيماوي الذي تتعامل معه واطلب منه لصقة «الكوكس المسامية » وثمنها ٣٠ ملاً ولاحظ ماركتها المسجلة (النسر الاحمر والدائرة) وان تكون « لصقة الكوكس ذات المسام »

النشرة الجوية

يكون الطقس غير مستقر اليوم ايضاً ، وستمطر بعض الزخات التي ربما جاءت مصحوبة ببعض الرعود

الموظفون مدة العيد

يعطل الموظفون المسلمون بمناسبة عيد الاضحى المبارك اعمالهم مدة خمسة ايام اذ ان يوم الجمعة من أيام عطلتهم الرسمية الذي يحسب خارجاً عن عطلة الاعياد الرسمية الكبيرة

ومن العادة المتبعة ان تجيز مديرية بوليس اللواء بعض الضباط والصف ضباط والانفار في الاعياد الرسمية لكنها في هذا العيد لم تفعل شيئاً من هذا القبيل

المنشية المهضومة

وقع امس فريق كبير من سكان محلة المنشية عريضة الى بلدية يافا ونسخة أخرى الى حاكم اللواء يقولون فيها : ان محلة المنشية المذكورة هي المحلة الوحيدة المهضومة الحقوق من دائرة بلدية يافا ، ومهملة اهمالا تاماً لا سيما القسم الاعلى منها ، وليس لها نصيب من الاصلاح والتعمير ، لا انوار فيها ولا نظافة ، والبرك والمستنقعات والاوحال كثيرة جداً حتى اصبح يتعذر على الكثير من سكانها اجتياز الازقة الى دورهم

حقاً ان محلة المنشية أضحت من كثرة الامطار بحالة يرثى لها ، فنلفت انظار البلدية الى ضرورة الاعتناء بامرها

جريدة اللهب

جاءنا من الاستاذ اديب خوري انه « تقرر اصدار جريدة « اللهب » صباح يوم السبت القادم «فنتمنى للزميلة ما تستحقه من الرواج والانتشار .

انباء شرق الاردن

وقع اختيار سمو الامير عبدالله على الاستاذ بهاء الدين طوقان ، رئيس ديوان قائد الجيش العربي سابقاً لان يكون مساعداً لمستشاره الخاص ، وقد انيط به امر مراقبة الصحف وما يكتب فيها عن احوال شرق الاردن

فلم جديد الدعاية للاثمار الحمضية

كان للحملة التي اثارتها الصحف على فيلم دعاية الاثمار الحمضية الصوري اثر فعال ، فقد اجتمعت لجنة الرعاية والاعلان للاثمار الحمضية صباح امس برئاسة المستر ويليامز مدير دائرة زراعة يافا وعضوية السادة : سعيد بيدس وفرنسيس جلاد والمستر هنتر رئيس مفتشي الاثمار الحمضية وآخرين من اليهود ، واستمعت الى مطالعات اللجنة الفرعية التي تألفت سابقاً من اعضائها لبحث مسألة فيلم الدعاية المزعوم المذكور . وقد قدمت اللجنة الفرعية اقتراحاتها القائلة بلزوم اخراج فيلم كبير عن الاثمار في بلادنا ، وبالشكل الذي طالبنا به منذ أسبوع . وبعد تعديل طفيف في الاقتراحات تقرر اخراج الفيلم المذكور ، وهو يبدأ بعرض مناظر عامة عن بلادنا وانهرها الكبيرة ثم عن اراضينا وكيفية غرس شجرة البرتقال ونموها وحملها وقطف ثمرها ونقله وتعبئته الى ان يوصل الثمر الى البلاد الانكليزية

سؤال عن حادث سحماتا في البرلمان

لندن في ٩ شباط — القى الكولونيل ودجوود على وزير المستعمرات في مجلس العموم أول امس استفسر فيه عن حادث قرية سحماتا ، وسأل عن حقيقة ان جاويش الخفراء الذي قتل في هذا الحادث له علاقة بالحوادث الدموية التي وقعت في صفد سنة ١٩٢٩ ، فأجاب الوزير بان الحادث ، وقع بجوار عكا حيث هجمت جماعة مسلحة يتراوح افرادها بين الـ ٤٠ والـ ٥٠ شخصاً على الخفراء فتغلبوا عليهم ، ونزعوا عنهم سلاحهم وقتلوا الجاويش . ورداً على السؤال الثاني اجاب : ان الجاويش المذكور حوكم أمام محكمة مركزية بسبب اشتراكه في حوادث صفد . واجاب وزير المستعمرات على سؤال آخر فنفى ما اذاعته محطات الراديو الايطالية عن استعمال العنف والشدة في قمع ثورة القبائل في عدن .

صديق اسعد

محلات

الطبقة الراقية

يقدم

خالص التحيات

يافا — شارع بسترس

ظنوس اخوان

وكلاء سيارات الشفروليه

بالقدس

يقدمون الى حضرات :

زبائنهم والى الامة العربية

تهانيهم

بمناسبة عيد الاضحى المبارك

ويدعونهم لمشاهدة سيارات موديل سنة ٣٨

شركة المواد الحديدية العربية المحدودة

ترجو

للامة العربية عامة ولمساهميها خاصة

عيداً سعيداً

وفرجاً قريباً

يافا تليفون ١٢٢٤

لجنة الاثمار الحمضية العامة

أشرنا سابقاً الى ان لجنة الاثمار الحمضية العامة ستعقد جلسة في دائرة الزراعة بيافا . في اليوم السابع من هذا الشهر . وقد عقدت هذه الجلسة في الوقت المعين برئاسة عبد الرحمن بك التاجي وعضوية السادة : سعيد بيدس ، فرنسيس جلاد ، نقولا جلاد ، واميكاريوس مندوباً عن المالية والمستر ويليامز مدير دائرة زراعة يافا ، والمستر كولدوور رئيس لجنة الاسواق والتجارة ، واعضاء آخرين ، ولضيق الوقت تأجلت الجلسة الى اليوم السابع عشر من هذا الشهر

اتجاه الاحزاب اليهودية

انتهت بعد ظهر امس الانتخابات العامة للمجلس الملي اليهودي بالقدس . وكان نصيبهم في الاصوات الدرجة الثانية بعد الهستدروت ، فقد نالت هذه ٢٠٩٤ صوتاً من ٩٣٦٨ صوتاً بينما نال الاصلاحيون ١١٤٨ صوتاً والمزراحيون ٥٠٣ أصوات والصهيونيون العموميون ٦٦٢ صوتاً

* * *

ايها الزائرون زمزم

ارشفوا من مائها العذب الندي

هبط الليل متزملا بردائه الحالك، ثم خلعه ولبس قميصه المرصعة بالنجوم، فبدت مكة زاهية اللون، وكل ما حولها ساكن هادىء، لا حركة ولا ضوضاء ولا جدل ولا حوار، فقد انصرف الشيخ عبد المطلب بن هاشم من ندوة قريش، ويمم شطر بيت زوجه صفية العامرية، ليداعب ولده البكر، الحارث، ويأنس باشراق وجهه البهي المضيء، لعله يروح عن نفسه ما اصابها من ألم وحزن، واخذ يسير مخترقاً الطريق، بخطى وئيدة، لا يزعجه ولا يقطع عليه تفكيره المضني، غير هبات ريح حنون، آتية من الشمال، تبث بلحيتـــه الوقور. وان هي الا لحظات قليلة حتى كان الشيخ في بيته، فلقيته صفية بوجه لا تعرف السآمة اليه سبيلا، وقد انكرت ما يحيط بوجهه من ألم وحزن، فراح الشيخ يسرد على اسماعها بصوت مشفق، هواجس ألمت به منذ ليال ثلاث، لم تدعه يسكن لراحة. ان سادة قريش اناطوا ببني مخزوم أمر (القبة) و (الاعنة)، أما القبـة فان اشراف قريش وقادة حروبهم يضربونها ثم يجمعون اليها ما يجهزون به الجيش، وأما الاعنة: فانها خيل صناديد قريش في الحرب. وآلت هذه المناخر جميعها في بني مخزوم الى سيفها القاطع خالد بن الوليد بن المغيرة المخزومي. كما آلت (السنارة) الى بني عدي فأولتها سيداً من ساداتها وبطلا مغواراً من أبطالها هو عمر بن الخطاب، فقد اجمع سادة قريش امرهم في ندوتهم عشاء ان يكلوها اليه، حتى اذا ما وقعت بينهم وبين غيرهم حرب بعثوه سفيراً. وان نافرهم حي لمفاخرة جعلوه مفاخراً. وليس لبني هاشم من هذه المفاخر سوى (عمارة المسجد الحرام وحلوان النفر)

وقد كانت صفية تصغي الى حديثه بانتباه لم يزعجه سوى صوت ولدها الحارث، فقد هب من سباته العميق كمن لسعه ثعبان، وراح يهذو كأنه اصيب بمس، وأشفق والده الشيخ ان يصاب بكره، واشفقت والدته ان يكون اصيب بتموينة شر، لكن لا هذا ولا ذاك، فقد اخذ الحارث يصيح: انه طيف انيس جميل، يا ابتاه، احفر «زمزم» لسقي الحجيج، فتضاف مفخرة ثالثة الى بني هاشم انه طيف انيس وجميل، طلب الي اعلامك بهذا، فلنبادر يا ابتاه مع الفجر الى حفر «طيبة» ورب البيت معنا

وظهرت على الحارث امارات لم يهدها الشيخ في ولده، ولم تذكرها صفية فيه، وكاد الليل ينجلي بصبحه، فأوى الجميع الى النوم.

استسلم عبد المطلب لنوم هادىء عميق، واخذت صفية ترمقه بعطف، ثم اسبلت عليه رداء رقيقاً وانصرفت الى الحارث تحيطه بعناية الوالدة الرحيم، فاذا بالشيخ ينتصب من فراشه مأخوذاً وهو يصيح: أمرني الطيف بحفر «زمزم» لسقي الحجيج، فألي يا صفية بالمعول والمكتل، وهلم يا حارث معي، وما ان لاح ضوء الصباح حتى كان عبد المطلب خارجاً من داره والمعول على كتفه، والحارث يحمل المكتل والمسحاة، بطريقهما الى بيت الله الحرام.

* * *

لاهم قد لبيت من دعاني
وجئت سعي المسرع العجلاني
ثبت اليقين صادق الايمان
يتبعني الحارث غير وان
جذلان لم يحفل بما يعاني
لاهم فلتصدق لنا الاماني
ما لي بما لم ترضه يدان

«كان صوت عبد المطلب يندفع بهذا الرجز عريضاً يملأ الفضاء من حوله، نقياً يكاد يبعث الحنان فيما يحيط به من الاشياء، وكان كل شيء مستقراً لا يضطرب فيه الا هذا الصوت العريض النقي، والا هذه الذراع التي ترتفع بالمعول قوية، ثم تهوي بها محتفرة، ثم تدعه الى المسحاة «المجرفة» فتغرف بها التراب المكتل، والا هذا الغلام الناشيء يرقب حركة ابيه، ويسمع صوته ويرد عليه رجع هذا الصوت كما وصل الدعاء الى هذا البيت» (١)

لاهم فلتصدق لنـــا الاماني.

لم تفرع قريش من صنيع عبد المطلب وراح نفر من اسيادها يرقبون هذا الحدث في جوار الكعبة وهم لا يدرون ما حمل الشيخ على هذا العناء، وما خطبه لحمل طفله على ما لا طاقة به عليه، ولم تشأ صفية الوقوف بوجه ارادة الشيخ للحيلولة دون اجهاد الصبي الناشيء، فانصرفت الى فاطمة بنت مر الخثعمي، تستمد منا الصبر على ما قام به عبد المطلب من عمل مسرف مضني، فاخذت تواسيها بكلمات رقيقة وتدنيها من حمل عمل الشيخ على ارادة رب البيت، ولينال ابطال بني هاشم مفخرة ثالثة، فتنحصر مفاخر العرب جميعها في بطون عشرة من معد ابن عدنان. وكان لفاطمة ما ارادت، وانصرفت صفية قريرة العين هادئة البال وما ان اقتربت من دارها حتى رأت البشير يرقب مجيئها، وحدثها بماء زمزم الزلال، وان مفخرة سقي الحجيج آلت لبني هاشم وتكلفها عبد المطلب وولده من بعده

* * *

ايها الزائرون «زمزم»: ارشفوا من مائها العذب الشهي ما شاء الله لكم، وبلوا أوار كم من ينبوعها المقدس، وعودوا آمنين مستبشرين حاملين بين طيات قلوبكم هذه النعمى التي من الله بها عليكم واذكروا يا معاشر الحجاج هذا البلد الذي اودت الاقدار به، وعصفت السياسة بأمانيه، وادعوا الله العلي ان يجعل له من امره مخرجاً

ها هي مواكب الحجاج تطوف حول البيت، محرمة ترن نجواها في اليوم الاول من حجيجها في آذان المسلمين في مشارق الارض ومغاربها، حاملا نسمات الامن من ديار نعمت بسلامته طوال الاحقاب والسنين.

«صلاح الدين المختار»

(١) هذه الجملة من كتاب «على هامش السيرة»

من يطعم الطيور

بعد الرجل الذي اطعمها ٢٠ سنة

وهو طريح على ظهره ... يبتسم للناس

قال فرانك هاير لممرضته وهو يمزح «انني لم اطعم الطيور اليوم، واخشى ان تذهب الظنون بهذه النفوس المرحة الطروبة كل مذهب، فتفتكر انني نسيتها» وقال فرنك ذلك قبل موته بيوم واحد، بعد عشرين سنة قضاها طريحا على ظهره في المستشفى، يقاسي آلام عموده الفقري المكسور

وفي الليلة التي مات في صباحها. قال للاخت رئيسة الممرضات. «ليلتك سعيدة يا أخت، بارك الله فيك»، وفيما يلي بقية ما نشرته صحف الاحد الانكليزية الاخيرة عن هذا المريض الشجاع

ويل للحروب

كان فرانك لا يقابل الناس الافرحا مستبشرا، باسما ضاحكا، لم يشك بلواه قط لاي انسان منذ اليوم الذي كان فيه في فرنسا عام ١٩١٧ كجاويش في فرقة من فرق المدفعية البريطانية الملكية فاصابته شظية قنبلة من قنابل العدو، حكمت عليه بان يبقى بلا حراك مدى الحياة

وقبل تلك الحرب، خدم فرانك في البوليس البريطاني في هنغ كنغ، فلما جاءت الحرب كان عمره ٣٠ سنة، ومن فرنسا أخذ الى مستشفى الملكة الكسندرا في لندن ومنها الى ملجأ العجزة من البحارة والجنود

وقد انتقل هذا الملجأ عام ١٩٣٣ الى ناحية وورتنغ، وانتقل معه فرانك ومات فيه منذ اسبوع

وككثيره من العجزة، قاسى فرانك مر العذاب في الاعوام الاولى، بعد ان أدرك انه سيظل عاجزا عن الحركة طيلة حياته، ولكن فرانك حتى في تلك الاعوام لم يفقد شجاعته، بل ظل يظهر لمن يزوره عدم اكتراثه بعاهته المستدعة ويقول لهم انه سعيد في هذا الملجأ، وان أمله كبير جدا في الشفاء السريع

بين الاشجار

وفي هذا الملجأ كان لفرانك كوخ اقيم خصيصا له بين الاشجار، وهنا تآلف هو مع الطيور بعد ان استدرجها اليه بالتدريج حتى ألفته، وصارت تلتقط الطعام الذي يقدمه لها حتى من كفه

وقالت رئيسة ممرضات هذا الملجأ لمندوبي الصحف ان سنجابين طائرين كانا يقطنان على غصن شجرة يراها فرانك، وكان السنجابان ينفر ازمنه فبدأ هو يرمي اليهما بالخبز واللحم تحت الشجرة اولا، ثم جعل يقصر هذه المسافة كل يوم الى ان تمكن من جعل السنجابين يدخلان الى كوخه ... ويسرقان حتى الاطعمة التي يكون هو قد اعدها لغيرها من الطيور

وفي الشتاء كان يحتفظ فرانك باللحم المدهن ليقدمه الى العصافير الدورية التي لا تظهر في حدائق هذا الملجأ الا في هذا الفصل

العصفور الاعمى

وكانت الطيور تجلب السرور الى فؤاد فرانك، وأحب هو منها عصفورين اسودين، اعتادا ان ينقرا على زجاج نافذته حتى يفتحها، ويمديده منها وفيها لهما ما يشتهيان من الطعام

ثم جاء بعد ذلك الدور لعصفور بري اعمى، كان يقوده عصفور بصير، الى ان يأتي به الى فرانك فيطعم الاثنين معا.

وكان فرانك يسمي العصفور الاعمى (النطاط) لانه كان يقف قليلا وراء العصفور البصير وينصت ليسمع الى اية جهة يقوده، ثم يقفز وراءه حتى يصل الاثنان معا الى الكوخ.

اصدقاء من البشر

وكان الكوخ الذي ينزل فيـــه فرانك كوخاً شمساً، يطل على الطريق العامة، ومنه كان يحيي المارة ويبتسم لهم، وسرعان ما اصبح الكثيرون من هؤلاء اصدقاء له، يقفون على كوخه كلما مروا، ويدخلون معه في احاديث شتى تطول في بعض الاحايين عدة ساعات، لا يظهر فيها فرانك اي ألم، او اي تبرم للحياة، فانه بانشراح صدره وباحاديثه الطلية العذبة المفرحة، خلق هو بنفسه لنفسه هؤلاء الاصدقاء من البشر، بعد اصدقائه من الطيور.

ابنه الوحيد

اما السلوى الكبرى لهذا المريض الشجاع، فكانت له في ابنه الوحيد

ان فرانك، من فوق سرير مرضه هذا، ظل يراقب ولده وهو ينمو ويترعرع من طفل صغير كان يزوره في مبدأ الامر ومعه لعب الاطفال يلعب بها امامه ليظهر له بها مهارته واقتداره في اللعب، الى شاب يافع بدأ يسلك في الحياة مسلك الرجال.

وفي الاعوام القلائل الاخيرة كان فرانك يدرك انه على ابواب الابدية، وكان لديه كتاب صلاة تمزقت اوراقه من كثرة ما قلب فيها في جميع اوقاته ... الا الاوقات المخصصة للاصدقاء الاعزاء من الطيور.

محل التاجر المعروف
السيد حمدي المصري
بحيفا
يتقدم الى جميع عملائه والى الامة العربية باحر التهاني والتبريك بعيد الاضحى المبارك راجياً ان يعيد الله علينا هذا العيد ونحن متمتعون بالحرية والاستقلال

شركة نترات التشيلي ليمتد
فرع الشرق الادنى
يافا ص. ب ٣١٩
تتمنى لجميع وكلائها، وزبائنها الكرام ولعموم المؤسسات الزراعية والمزارعين
عيداً سعيداً ومباركاً
وترجو للجميع توفيقاً ونجاحاً ورفاهية

الشركة العربية للسجاير والتنباك المحدودة بالناصرة
ستاندارد
معدن
الصلاح
طائف بسرت
الجبل
السبع
(تنباك)
تقــــــــدم
الى عملائها والى الامة العربية الكريمة
اخلص التهاني واطيب التمنيات

صندوق البريد: ٣٣٧
تلفون: ١٤٦٢
واكنر اخوان
يافا
تأسس منذ سنة ١٨٩٠
اصحاب مصانع ووكلاء
ملعبات
ماكنات بنآئية
موتورات ديزل
ماكنات زراعية
تجهيزات كهربائية
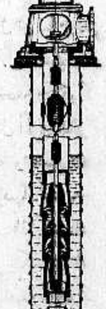
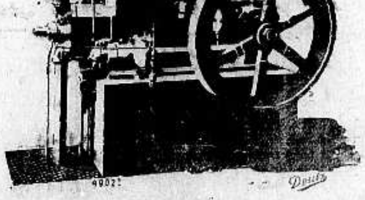
يتقدمون لعموم زبائنهم واصدقائهم الكرام بأرق واطيب عبارات التهاني والتبريك بحلول عيد الاضحى المبارك اعاده الله عليهم جميعاً باليمن والاقبال

طابع بريد واحد

قيمته ٥٠٠ر٥ جنيه يباع بثلاثة شلنات

هذا طابع بريد واحد ثمنه الاصلي بنس واحد، وهو برتقالي اللون يساوي الان ٥٠٠،٥ جنيه، ولكنه بيع لاحد اللحامين في نيجكيرك في هولندا

حكاية الطابع

ولهذا الطابع، وهو من طوابع بريد جزيرة موريتيوس. حكاية لطيفة، هي ان قسيسا صنع منه ومن طوابع بريد اخرى، صورة حصان اهداها لامرأة من المحسنات الى فقراء كنيسته، وكان ذلك قبل ٢٥ سنة

اقارب المحسنة

وماتت هذه المرأة المحسنة مؤخراً، فباع اقاربها تركتها وبينها هذه الصورة التي اشتراها احد اهالي مدينة نيجكيرك الهولندية بمبلغ ثلاثة بنسات، وظن انه هو الرابح في هذه الصفقة، لانه باع الصورة لجزار في مدينته بثلاثة شلنات في اليوم الذي اشتراها فيه، وعندما شرع الجزار ينظف هذه الصورة اكتشف ان الطوابع البريدية التي تتألف منها اصبحت كلها طوابع نادرة الوجود، غالية الثمن

ثمن الحصان

وبعد ايام عرض هذا اللحام الصورة على احد هواة الطوابع البريدية، فجاء هذا معه بعد ايام بخبير اوربي لم يكد يرى الصورة حتى عرض ثمنا لها ٩٠٠ جنيه وارتضى اللحام بهذا الثمن للصورة، وكان قد نزع عنها الطابع البرتقالي. لانه باعه لخبير اوربي آخر قبل ذلك بمبلغ ٥،٥٠٠ جنيه، فيكون هو قد اخذ ٦،٤٠٠ جنيه في الشلنات الثلاثة التي اشترى بها الصورة.

وطابع موريتيوس البرتقالي هذا معروض الان في لندن، للبيع في المزاد العلني، وتقول صحف الاحد الانكليزية الاخيرة ان قيمة هذا الطابع قد تزايدت الان ...

في خمس سنين

تقول «الصنداي اكسبرس» ان الحكم النازي الذي انقضت عليه خمس سنين وهو قائم في المانيا، قد ضاعف منتوجاتها من المواد الخام، فالمانيا الان تنتج من بلادها نفس ضعفي ما كانت تستورده من الخارج من هذه المواد في عام ١٩٣٢

مناورات سنغافورة

. يطبق (قانون الاسرار الرسمية) في هذه الايام على سنغافورة كلها، ما عدا المدينة، وسيظل هذا القانون نافذ المفعول طيلة المدة التي ستستغرقها الحرب الهزلية التي تمثل الان هناك، وفي هذه المدة يحرم على الناس اخذ الصور الفوتوغرافية، ورسم اية صورة من الصور باليد، والدخول الى المناطق المحرمة.

قاتل لا يعدم

حكم على بول كرامر الالماني بالاعدام لقتله طفلا مريضاً له عمره سبعة اشهر.. رأفة منه بهذا الطفل، ولكن الهر هتلر خفف هذا الحكم الى السجن مع الاشغال الشاقة لمدة خمس عشرة سنة.

محلات

مصطفى احمد ابو زيد

يافا — القدس

لبيع كافة ادوات البناء

تقدم

تهانيها لعملائها الكرام بمناسبة عيد الاضحى المبارك

شركة باصات الرملة اللد المحدودة

سياراتها ممتازة . . .

. . . سائقوها مهرة

مقاعدها مريحة . . .

تقدم

الى الامة العربية

اجمل التهاني واطيب التمنيات

بقدوم عيد الاضحى المبارك

عزمي طه

شارع يافا

القدس

تجد في هذا المحل ...

جميع ملبوسات السيدات

والرجال والاولاد

اسعارنا . . . . محدودة

بضاعتنا . . . . ممتازة

الربح القليل اساس النجاح

بمناسبة العيد السعيد

تقدم لجميع زبائننا الكرام اجمل التهاني القلبية

عيسى ميخائيل العبد الخياط

(وكيل شركة شل بالرملة)

يقدم

الى جميع اصدقائه وعملائه المسلمين

اخلص التهاني ويرجو لهم عيداً سعيداً

يوسف البينا

الوكيل العام

لادارة حصر الدخان والسجاير التركية

في فلسطين وشرق الاردن

يقدم بمناسبة حلول عيد الاضحى المبارك

لحضرات زبائنه الكرام التهاني والتبريك

بالقدس

لوكاندة الرملة الجديدة

لوكاندة ومطعم وبار

خدمة ممتازة، نظافة تامة، معاملة حسنة، وسط راق

لصاحبها

ديمتري كي دي لي روس

الرملة - شارع يافا القدس

امام موقف بصات الرملة

حيفا ...

اوكازيون عظيم !!

اوكازيون حقيقي

لتصفية الحسابات

شارع يافا - حيفا

تلفون ٩٦٢ — في محلات — تلفون ٩٦٢

الانجلو امريكان

ANGLO AMERICAN STORES

كميات هائلة من البضائع معروضة للبيع باسعار مخفضة جداً ومطلوب بيعها باسرع ما يمكن

فرصة نادرة لا تجعلها تفوتك

اقصد محلاتنا وشاهد معروضاتنا

تدهشك البضائع بجودتها ورخص اسعارها !!

طاحونة الجلاد الوطنية

شركة المطاحن الوطنية الفلسطينية

تقدم خالص التهاني الى جميع اصدقائها والذين يتعاملون معها

وترجو ان تعاد عليهم هذه الاعياد

وهم على احسن حال وانعم بال

بايلوت

تعرفه الشعوب حق المعرفة !!.....

اذن ... نصيحتي لك ان تبادر باقتنائه حالا

خصيصا لاهالي القرى

راديو على بطارية ٦ فولت سائلة وبالكهرباء في وقت واحد

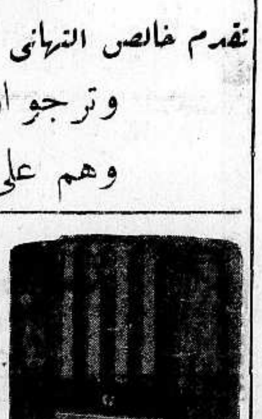

مهندس اختصاصي

لتصليح جميع انواع اجهزة الراديو

شارع جمال باشا: عمارة ظريفة

قرب سيني

يقدم لزبائنه الكرام جميل التهاني

الوكيل: خليل مازين

الوكيل في غزة: السيد كاظم خيال

لفتيري اجنيليس

الرملة — شارع يافا القدس

مهندس

كهربائي وميكانيكي

مبيع وتصليح راديوات

مبيع ادوات الكهرباء — يقدم — تركيب الكهرباء

الى عملائه وزبائنه الكرام

اخلص التهاني واطيب التمنيات

الشركة البحرية اليونانية

«هلنيك كوست لاين»

THE HELLENIC COAST LINES Co. Ltd.

سفريات منتظمة لنقل البضائع والركاب بين الاسكندريه وبور سعيد ويافا وحيفا وبيروت وطرابلس وقبرص وبيريه وتشكوسلوفاكيا

وكلاء شركة بواخر اتيكي وتراكي

غرف من درجة اولى، ودرجة ثانية، وسراير للدرجة الثالثة

الاكل والخدمة متوفرة ومن نوع ممتاز

الوكلاء:

في يافا - عمارة المستقيم ... تلفون نمره ٣٣٨٩

في تل ابيب - البيت الابيض شارع الانبي تلفون نمره ٣٣٨٩

في حيفا - مركز مسحاري ... تلفون نمره ٢٦

المحل الوطني الجديد

يستورد بضائعه من مصانع اوروبا. اسعاره متهاودة جداً

يقدم لزبائنه

واجبات التهاني والتبريك

ناجي العوجا

القدس

شارع يافا

ابراهيم سليم ابو زبانه

الرملة: شارع يافا القدس

بمناسبة العيد السعيد

يقدم

الى زبائنه وعملائه الكرام

في المحل

انواع ملابس جاهزة للرجال والسيدات وجميع انواع النوفوتيه

بضائعنا مضمونة واردة من اشهر المصانع الوطنية والاجنبية

اسعارنا لا تقبل المزاحمة

أجمل التهاني واطيب التمنيات

احمد محمود الشريف

تلفون ١٥٤

يقدم

الى عملائه واصدقائه اخلص عبارات التهاني والتبريك

تاجر مانيفاتوره بيافا

يوسف محمد عابدين

مبيع جميع انواع المال القبان وزيوت وبترول بالجملة

وكيل شركات السجاير والتنباك

يقدم الى زبائنه واصدقائه الكرام

اصدق التهاني والتبريك

الرملة: شارع عمر الخطاب

حرب صورية

مثلت في أمس على مسرح سنغافورة

في هذا الاسبوع ، وعلى مسرح حصون سنغافورة التي تكلفت بريطانيا العظمى على انشائها ٢٠٫٠٠٠٫٠٠٠ من الجنيهات ، تجري حرب هزلية تمثيلية ، تشترك فيها البوارج من مياه الصين ومن جزر الهند الشرقية ، والطائرات من الهند نفسها ومن العراق ، و ١٠٫٠٠٠ جندي من الثكنـــات العسكرية التي لبريطانيا في الشرق الاقصى

هذا هو ما اذاعته برقية من برقيات شركة الصحافة البريطانية المتحدة على الصحف الانكليزية في اول هذا الشهر ، واليك بقية ماق هذه البرقية :

مصير الامبراطورية

هنالك ثلاث مسائل حيوية يتوقف عليها مصير الامبراطورية البريطانية ، وستجرب هذه المسائل وتختبر في المناورات التي ستبدأ في يوم ٢ شباط (وقد بدأت فعلا في موعدها وما تزال جارية الى الان) وهذه المسائل هي :

١) هل تستطيع طيارات الجزيرة ان تكتشف اسطول العدو وهو في البحر قبل ان يقترب من حصون سنغافورة المسلحة بمدافع من عيار ١٨ بوصة «انش»؟

٢) اذا اخترق اسطول العدو شبكة الدفاع الجوي ، هل تســتطيع مدافع الحصون ان تغرق شيئاً من سفنه قبل ان يتاح لهذه السفن انزال الجنود الى البر ؟

٣) اذا استطاع اسطول العدو ان يضرب الدفاع الجوي الضربة القاضية ، وان يسكت مدافع الحصون ، هل يستطيع الجنود المشاة في الجزيرة بما لديهم من المدافع الرشاشة ان يصدوا هجوم العدو ؟

بعد المناورات

وتنتهي هذه المناورات قبل يوم ١٤ شباط ، وفي هذا اليوم يفتتح حوض سنغافورة رسمياً ، ويخطب في هذه الحفلة السر شنتون توماس الحاكم العام للمستعمرات البريطانية الواقعة في هذه المضايق .

والمحتمل كل الاحتمال ان يصرح رؤساء القوى الدفاعية بعد هذه المناورات بان سنغافورة اصبحت من الحصون المنيعة التي لا يمكن اختراقها بحال من الاحوال ، مهما وجه اليابان الحملات

وسيحضر الصحفيون اليابانيون هذه المناورات وهم في جزيرة مالايا ، ويبرقون الى صحفهم بتفاصيلها

وتقول صحيفة سنغافورة ان هذه المناورات لاغاية منها الا انذار اليابان بان تبتعد عن الاعتداء على المصالح البريطانية في الشرق الاقصى

وستشترك في هذه المناورات ثلاث بوارج امريكية تم تتابع سفرها الى استراليا — وهذه هي الحرب الهزلية ... فلننتظر الحرب الاخرى ...

فلم حربي

« الطيارون وعمال اللاسلكي ورجال المدافع الرشاشة » — هذا هو اسم فلم سينمائي وضعته احدى الشركات بمعاونة قوة الجو الالمانية ، وهو يعرض الان في دور السينما في برلين

في حالة الغيبوبة

في ناحية فيلافرنيا في فرنسا ، بينما كان العمال يحفرون الارض ليخرجوا منها الاتربة اللازمة لصنع الطوب اثناء الخريف ، عثروا على الوف مؤلفة من الافاعي غير السامي ، وكانت كلها في حالة الغيبوبة !

نجل روزفلت

اعلنت خطوبة جون روزفلت ، اصغر انجال المستر روزفلت رئيس الجمهورية الاميركية ، على الانسة آنا لندساي كلارك من اهالي مدينة بوسطن ، وعمر كل من الخطيب والخطيبة ٢١ سنة ، وسيعقد قرانهما يوم ١٨ حزيران القادم

المتحف الاول

افتتح اول متحف دولي « ضد المسكرات » في وارسو عاصمة بولونيا في الاسبوع الاول من هذا الشهر ، وفيه صور للسكارى « تقرف » الشبان من السكر !

وزير يهودي

تقول «الديلي ميل» ان المسيو فان ايزا كر وزير المالية اليهودي في الحكومة البلجيكية قد استقال من منصبه ، ليتفرغ للاشراف على ادارة بنك

شركة السكب الفلسطينية
المحدودة الأسهم

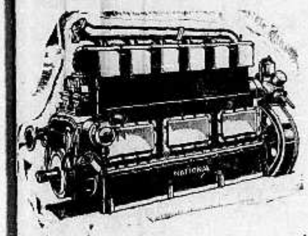

طريق القدس — امام سبيل أبي نبوت
ص.ب ٤٢ - تلفون ٧٧١ - يافا - فلسطين
وكلاء في فلسطين وشرق الاردن
لطلمبات الارتوازية الاميركانية الشهيرة (باسفيك)
موتورات «ناشيونال» الشهيرة التى توفر في حرق الوقود وتعمر طويلا
تقوم الشركة بعمل كافة الطلمبات من جميع القياسات وتصليح كافة الطلمبات والموتورات وغيرها من الالات
عمال ماهرون - ادارة حازمة - خدمة صادقة

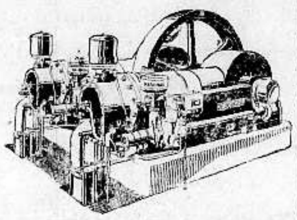

الشركة تقدم تهانيها الى الامة العربية بالاعياد السعيدة
اعادها الله على البلاد بالخير والبركات

فابريكة احجار المطاحن العربي
لصاحبها فوزي ابراهيم الحنفي
استعداد تام لسكب كافة احجار
المطاحن. احجار مضمونة من الكسر والخلل
يافا — شارع المستقيم

المحافظة والتوفير في النفقات يتوفران باستعمال شامبيونز مع الاقتصاد في الوقود
الوكلاء والموزعون : فريمان وشركاه
القدس : شارع جوليان ص. ب. ٣٥
تلفون ٦١
اطلبه من كل مكان

المحل الوطني لصاحبه : فرح الاتوي
القدس — شارع يافا — يافا — شارع بسترس رقم ١٠٤
وردت له تشكيلة بديعة من جميع انواع الساعات وماكنات التصوير مع لوازمها
احفظوا عيونكم باستعمال نظارات ماركة الزايس الالمانية الشهيرة
لمناسبة عيد الاضحى المبارك يقدم لمواطنيه وزبائنه تهانيه القلبية

يعقوب شاكر علي حسن واخوته
بالرملة — سوق القصابين
محل لبيع مواد البناء على اختلاف انواعها باسعار لاتقبل المزاحمة
يقدم بمناسبة العيد السعيد
اجمل التهاني والتبريك الى جميع زبائنه وعملائه الكرام

شركة كهرباء القدس والمصالح العامة

الضوء الرائع يبهج النفوس

النور يزيد البيت جمالا

تقدم تحياتها
لجميع
زبائنها المسلمين

لمناسبة عيد الاضحى المبارك

Jerusalem Electric & Public Service Corporation Ltd.

لويد جورج يعود للكتابة

الضغط على الدول الديمقراطية أمام تشدد الدكتاتوريات

اذا وقعت الواقعة فلمن يكون الظفر في الشرق والغرب براً وبحراً

يلوح لنا ان المستر دافيد لويد جورج، رئيس وزراء بريطانيا أيام الحرب العظمى، لا يريد أن يسكت قبل ان يرى حرباً عالمية اخرى تلتهم الاخضر واليابس. فهو بعد ان احتفل منذ ايام قلائل ببلوغه الخامسة والسبعين من عمره، وبزواجه الذهبي (أي بانقضاء خمسين سنة على زواجه) قد عاد اليوم فكتب في «الصنداي اكسبرس» منددا بضعف زعامة الدمقراطيات وبشدة زعامة الدكتاتوريات.. وفيما يلي خلاصة وافية لهذا المقال

«المحرر»

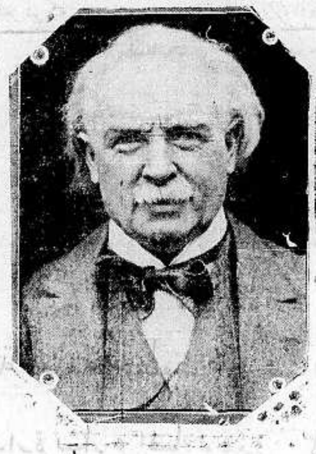

مظاهرات سنغافورة

ليس من الحكمة ان يتنبأ المرء سلفا بالنتائج الختامية لهذه الحركات البحرية والجوية التي تقوم بها اميركا وبريطانيا معاً في الباسفيك، لكن المرء لا يستطيع ان يتجاهل المغزى البعيد الذي تنطوي عليه هذه الحركات.

وقد لا يكون لهذه المظاهرات البحرية والجوية التي سيبدأ فيها في سنغافورة يوم الاربعاء علاقة ما بالحوادث التي تقع بعيداً عنها في الشمال، أما تقوية القوى الجوية التي لبريطانيا في هنغ كنغ الواقعة على مرمى قنابل اليابانيين، فلها العلاقة دون شك بهذه الحوادث.

وقد يكون في سفر البوارج البريطانية الكبرى الى جبل طارق ما يدل على اشتداد الازمات في البحر الابيض المتوسط، ولكن في هذا السفر الفجائي ما يدل ايضاً على ان مضيق جبل طارق ما يزال هو الطريق البحري المباشر الى الشرق.

حرب على البيض

لقد اعلن الاميرال سويتسوجو الياباني الحرب على الجنس الابيض، لكن اعلانه هذا لم يقع على آذان صماء، فهو ليس بالرجل العادي الذي يلقي الكلام على عواهنه، لانه يشغل منصباً عظيما بين اولئك الذين يديرون حركات القوى اليابانية المحاربة المفترسة، ولا تستطيع بريطانيا واميركا ان تعدا الكلام الوارد في خطبه من نوع الكلام الذي يفوه به غير المسؤولين من رجال السواحل

وقد جاء اغراق السفينة الاميركية (باناي) وهو يفسر لنا ما يحتمل ان يجري من الاعمال المريعة المزعجة على يد هذا الذي يجب ان يكون هو خليفة طمرلنك، والذي يجب علينا ان نحمل كلامه على محمل الجد والخطورة، امام ما تظهره اليابان من عدم المبالاة بالاحتجاجات التي تتوارد عليها من اميركا ومن اوروبا

البحارة يستهزئون

ولقد اسمعنا اولئك الذين يكرهون اتخاذ «اجراءات قوية» ضد اليابان، ما افترضوه هم من ان اميركا لا تقوى وحدها على الوقوف في وجه اليابان، ومن ان بريطانيا لا تستطيع ان تساعد اميركا بسبب كون اسطولها كله اصبح مشغولا امام البحرية الايطالية في البحر الابيض المتوسط، فكيف يسمع بحارة الحرب العظمى هذا الكلام ولا يهزون اكتافهم استهزاء به وبالجبناء الذين أقاوه توهما منهم بضعف الاسطول البريطاني هذا الضعف الذي يجعله كله غير كاف الا لهذا العدد الضئيل من السفن الايطالية في البحر المتوسط؟

ولمن يقول الزعماء الوطنيون هذا الكلام؟

انهم يقولونه لدافع الضريبة، للرجل الذي يدفع الانما هو مطلوب منه للتسلح السريع، وهذا التسلح – اللهم الا في السفن الصغرى – لا يتم قبل سنتين... تكون الصين فيهما قد اصبحت كلها في قلب الامبراطورية اليابانية، فدعونا اذن نشرح حقيقة الموقف

اذا وقعت الواقعة

اذا قامت المانيا وايطاليا واليابان فجمعت مواردها كلها، وحشدت قواها كلها لمحاربة الدول الديموقراطية، فماذا يكون الموقف؟

يكون لهذه الدول الثلاث كلها ١٦ بارجة من البوارج العظمى، بما فيها البوارج الالمانية التي يطلق عليها اسم (بوارج الجيب)

اما الدول الديموقراطية الثلاث، وهي اميركا وبريطانيا وفرنسا فسيكون لها ٣٧ من هذه البوارج، وبذلك يكون لها هي التفوق كما ترى

ومع ذلك فان هتلر رجل حريص، فهو لا يغامر بقوة بلاده التي بدأت تنمو وتترعرع في حرب مع بريطانيا وفرنسا واميركا

أضف الى ذلك انه يكره سيادة الجنس الاصفر على الجنس الابيض، ومن هنا ان المانيا يمكن حملها على الوقوف خارج هذه الحرب

وبغير المانيا تكون النسبة بين الدول الديموقراطية وبين ايطاليا واليابان في مسألة البوارج الكبرى هي نسبة ٣٧ الى ١٣ فقط

في الغرب والشرق

واذا حملنا حساب السفن التي سترسل الى الباسفيك، فلا بد لنا من ان نخصم من هذه النسبة العدد الكافي من البوارج البريطانية والفرنسية للتغلب على الاسطول الايطالي في البحر الابيض المتوسط

واذا سألت عن الموقف في هذا البحر، قلنا لك ان البحريتين الايطالية والالمانية معاً تستطيعان ان تحشدا اربع بوارج كبرى وثلاثاً من بوارج الجيب فاذا ارسلت بريطانيا سبعاً من بوارجها الى الباسفيك فان البحريتين البريطانية والفرنسية تستطيعان ان تحشدا ١٥ بارجة كبرى ضد البوارج السبع الكبرى والصغرى التي لايطاليا والمانيا

اما في الباسفيك فستكون هناك ٢٢ بارجة اميركية وبريطانية ضد ٩ بوارج يابانية، وحساب الباسفيك هذا نخرج منه المانيا

اعظم الحصون

وفي السفن الصغرى ستكون الكثرة العددية في جانب الدول الديموقراطية ايضاً في كلا البحرين، وفي استطاعة روسيا ان تشترك في المعارك البحرية بما لديها من الغواصات والطيارات.

ولكننا حتى اذا اخرجنا روسيا من الحساب – وهذا هو ما لا تستطيعه اليابان – فان الارقام التي ذكرناها هنا تثبت لنا سخافة اولئك القائلين بان الدول الديموقراطية لا تستطيع ان تحارب في الباسفيك وفي البحر الابيض المتوسط في وقت واحد.

ولكن يقال ان ايطاليا واليابان تنشئان بوارج جديدة، فلنفرض أن هذا صحيح، فان هذه البوارج لن يتم صنعها الا بعد زمن تبقى معه الميزة وهي للدول الديمواقراطية، لان اميركا وبريطانيا وفرنسا تنشىء هي الاخرى بوارج جديدة

وعلى مدخل الباسفيك يقوم الان أعظم حصن في الدنيا، وهو حصن سنغافورة المنيع

عندما كنت رئيساً

وتعد سنغافورة اعظم حصون الدنيا بسبب موقعها الجغرافي البديع، ولان فيها الان جميع الوسائل اللازمة لاصلاح السفن المعطوبة ولو كانت من اكبر حجم وهذه القاعدة البحرية مستعدة كما هي الان للحرب، وهي في مأمن من كل هجوم قد يقع عليها، وقد جاء تحصينها فغير المواقع الحربية في الباسفيك تغييراً عظيما في صالحنا، اما القرار الذي اتخذ بتشييد هذا الحصن فاتخذته الحكومة عندما كنت أنا رئيسها وكان ذلك في عام ١٩٢١، ورسمت الخطط اللازمة لهذا التشييد في زمن حكومتي ايضاً، ولكن المشروع كله وضع «على الرف» ويا للاسف بعد ما خرجت حكومتي من الحكم

لننهو حرب الصين

وقعت الازمة اليابانية الاولى عام ١٩٣١ بضم منشوكو كلها عملياً الى الامبراطورية اليابانية، برغم احتجاج كل دولة من دول الدنيا على ذلك وكان الاسطولان البريطاني والاميركي اذذاك بغير قاعدة بحرية كافية لهما في الباسفيك

اما الان فقد تغير الموقف، وفي هذا التغيير ما ينذر اليابان بالشر المستطير.

ولو اقتنع اليابانيون بان اميركا تعتزم «العمل الجدي»، وبان بريطانيا مستعدة لان تساهم بنصيبها في هذا العمل... فعندئذ لن تكون ثمة اية صعوبة في انهاء حرب الفتح الناشبة في الصين الان، وبذلك نصل الى خاتمة مرضية شريفة، نرضاها نحن واميركا لانفسنا، ويرضاها لنفسه العالم المتمدين

الى موسوليني

وعندئذ نتساءل: هل اذا تحرك قسم من الاسطول البريطاني الى الباسفيك، ينتهز موسوليني فرصة هذا التحرك ليستفيد منها فيضرب ضربة تجعله سيد البحر الابيض المتوسط؟

لقد ذكرت ارقاما ترينا ان موسوليني اذا غامر هذه المغامرة، سيجد نفسه امام اسطولين لبريطانيا ولفرنسا، اقوى جدا من اسطوله، وليس ثمة الى الان اي دليل على انه ينوي ان يغامر؟

الساسة الضعفاء

وكل ما ظهر من موسوليني الى الان، ان هو الا «بلوف في بلوف» اراد به ان يقامر على الضعف الشديد البادي على الساسة والوزراء الفرنسيين والبريطانيين، وعلى فقدان الزعامة بالكلية من فرنسا وبريطانيا

وكان بلدوين (رئيس وزراء انكلترا السابق) هو احسن واعظم قطعة من قطع «الحظ» اتيحت للديكتاتوريين في الغرب وفي الشرق، وقد اختار هذا الرجل من الوزراء لوزارته من كانوا مثله في الضعف والخور

اما خلفه فانه ليس جوزيف بل نيفل تشامبرلن، وفي هذا كل الفرق في المقدرة، وفي الجسارة، وفي التخيلات البعيدة

اين الابتسامة؟

والسفن البريطانية تقذف عليها القنابل، والبحارة البريطانيون يقتلون على ايدي الطيارات الايطالية والالمانية، والبواخر البريطانية تهدد في اعالي البحار، ولكن ابتسامة تشامبرلن لم يحن لها ان تجيء بعد!

ولكن يظهر الوزراء الفرنسيون انهم لا يقلون في رزانتهم بل في ضعفهم عن زملائهم البريطانيين، فتراهم لا يتحركون هم ايضا، حتى ولو القيت القنابل على القرى الفرنسية

ضاع الاحترام

وليس ما يعمله هؤلاء الساسة على شيء من الصواب، وليس فيه ما يضمن السلام الشريف الدائم المستقر

ان هذا السلام لن يمكننا ان نشتريه بخيانتنا للديموقراطية، والحرية، وللحق الدولي!

اننا اذا عملنا ذلك، اضعنا احترام الدنيا لنا، وهنالك الان دلائل تدل على اننا بدأنا نفقد هذا الاحترام، ففي أوروبا تخرج علينا أمة بعد اخرى من الامم التي كانت مصادقة لنا، فتنضم الى الديكتاتوريين

وفي الشرق تغزو اليابان قطرا مصادقا لنا دون ان تلتفت اقل التفات الى ما نتظاهر به ضدها

ان الاتوقراطية في كل مكان تجهل قوتنا العسكرية والبحرية، وتستغل ما بنا من... ضعف دبلوماسي..!

خالع الاسنان

يمارس ميهاجلو جوفانوفتس مهنة خلع الاسنان باصابع يده في يوغوسلافيا وهو يتقاضى بنسين اثنين عن كل سن يخلعه

اكبر عطاسة

حار الاطباء في امر المسز بيتي جروز من اهالي مدينة اوكلاند في ولاية كليفورنيا الاميركيه، فانها تعطس باستمرار، وقد عطست ٢٠٠,٠٠٠ مرة في ستة ايام متوالية

وتبلغ هذه المرأة من العمر ٢٤ سنة وهي متزوجة ولها خمسة اطفال، وهي تعطس بنظام مرة في كل عشرين ثانية

وما يزال الاطباء في حيرة من أمر هذا المرض الغريب

جلد اللصوص

احيت ولاية دبلاوير في الهند قانونا كان ميتاً، وهو يقضي بحكم الجلد على من يدانون في جرائم السرقة، وقد نفذ اول حكم جديد بالجلد على ثلاثة لصوص، ربطوا الى جذوع ثلاث شجرات من بطونهم، وجلد كل منهم ٢٠ جلدة

ولا حاجة بهم الى السجن... فالسجون تكلف هذه الولاية اموالا طائلة، هي في حاجة اليها الان...

١٥

مارسيدس بنز

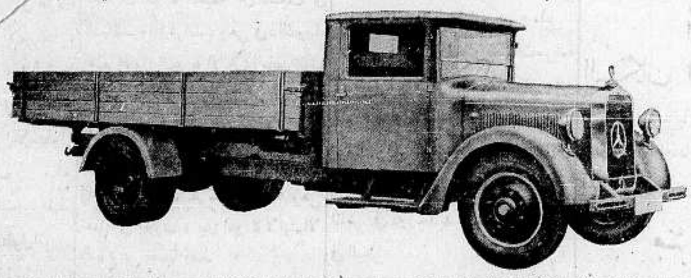

اد

يسير

يمكن لعموم

تسير على الديزل دو

المرسل الى اسو

توفيق عز

يافا تلفون

اعلانات معروف

مصبغة كامل

اصاحبها: كامل عنان

يقدم لزبائنه الكرام

اجمل التهاني بحلول عيد الاضحى المبارك

يافا عمارة المستقيم – بجانب موقف بصات يافا تل ابيب

سليم عبد الرحيم

تلفون ١٢٢٧

محل لبيع البن والبهارات والارز المطحون

يقدم

لعموم زبائنه الكرام

آيات التهاني والتبريك بمناسبة حلول عيد الاضحى المبارك

يافا — سوق الصلاحي

الجمعية التعاونية لسيارات

خط العجمي – يافا

تنتهز فرصة حلول الاعياد المباركة وتقدم اعظم التهاني القلبية لجميع زبائنها الكرام.

حنا صليب وشركاه

اصحاب

المكتبة العصرية

يافا

يقدمون بمناسبة عيد الاضحى المبارك اخلص التهاني واصدق التمنيات

٥-٥-٣

نسبة بحرية عصفت بها الرياح

اميركا وفرنسا وبريطانيا تزيد قواها البحرية

« لا تريد الولايات المتحدة لنفسها اسطولا عظيما ، اكبر من اسطولها الحالي ، لتعتدي به على أحد ، او لتحرس به الدنيا حراسة بوليسية »

بهذا الكلام استهل الاميرال ليهي رئيس اللجنة البحرية فى مجلس النواب الاميركي ،خطبته التي القاها على هؤلاء النواب ، وشرح بها غايات الاميرالية ، تأييداً للقانون الذي صادق عليه الرئيس روزفلت ، وهو يقضي بانشاء ٦٩ سفينة حربية جديدة تضاف الى الاسطول الاميركي ، وتتكلف مبلغ ١٦٠،٠٠٠،٠٠٠ من الجنيهات .. فقط لا غير ،وبها يصبح هذا الاسطول اقوى ٢٠ في المئة عما هو عليه الان !

هذا هو ما نشرته « الديلي ميل » من رسالة لمكاتبها الخاص فى واشنطن فاليك باقي هذه الرسالة :

للدفاع فقط

وقال الاميرال ليهي ان الاسطول الاميركي يجب ان يصبح ثلاثة اضعاف ما هو عليه الان حتى يستطيع ان يقوم بحملة ناجحة فيما وراء البحار لا سيما وان بريطانيا العظمى واليابان قد ضربتا عرض الحائط بنسبة ٥—٥—٣ ، وهي النسبة التي كانت محددة للاساطيل الاميركية والبريطانية واليابانية في معاهدة واشنطن التي مزقت الان شذر مذر ، وبقيت الولايات المتحدة بعد تمزيقها وهي وراء الدولتين الثانيتين .

وقد قال هذا الاميرال في خطبته ايضاً ان اميركا ضعيفة كل الضعف في النسافات والمدمرات ، وهي في ذلك وراء جميع الدول البحرية الاخرى ماعدا المانيا التي لا تعني الا بالغواصات! ، وموقف اميركا من هذه الضائقة موقف خطير جداً لا سيما اذا اعتبرنا المانيا وايطاليا واليابان « وحدة بحرية واحدة » وهي تعمل على الحرب ، بينما اميركا لا تهتم الا بالدفاع عن نفسها فقط

بعد ثلاث سنين

وذكر الاميرال المجلس بان البحريات لا تبني فوراً ، فهذه الزيادة الجديدة لا يمكن ان تتم قبل ثلاث سنين ،فيما يختص بالبوارج الكبرى ، واما السفن الحربية الصغيرة فيمكن انشاؤها فى عام او بعض عام

بعد التسلح

ويقول الاميرال ان موقف الدول البحرية فيما يختص بالبوارج الكبرى وحدها سيكون بعد ان تنفذ كل دولة برنامجها الخاص ، كما يلي :

اميركا	٢١
بريطانيا	٢٢
اليابان	١٤
فرنسا	١١
المانيا	٨
ايطاليا	٨

وبعد هذه الخطبة، لاح على اعضاء مجلس المثلين انهم على استعداد تام لاجازة القانون الجديد ، وهذا هو المنتظر في الجلسات القادمة

فرنسا تسرع

وفوق هذه الرسالة نشرت « الديلي ميل » بقلم « محررها البحري » مايلي : ستخطو فرنسا في الحال خطوات سريعة في سبيل زيادة بحريتها ، وقد اعلن هذه النية ليلة اول شباط الجاري المسيو وليم برتران وزير البحرية الفرنسية اذ قال ان برامج الدنيا البحرية قد دخلت في الشهر الماضي في دور جديد مهدد لموقف فرنسا في البحر

ويتفق صدور هذا القرار في الوقت الذي جرى فيه التشاور بين لندن وباريس وواشنطن فى البوارج التي شرعت اليابان تبنيها من حمولة ٤٣،٠٠٠ طن للبارجة بزيادة عن الحمولة المحددة في معاهدة لندن البحرية ، وهي ٣٥،٠٠٠ طن لكل بارجة .

ولم ترد اليابان على ما سألتها عنه الدول البحرية ، ولسبب امتناعها هذا عن الرد ، قررت الحكومة الاميركية انشاء ٦٩ سفينة حربية جديدة ، وشرعت فرنسا تخطو هذه الخطوات الجديدة السريعة في سبيل زيادة قواها البحرية ، كما تفعل بريطانيا .

— اما بعد ...

قناة هندية

شرعت السلطات فى البنجاب فى فى الهند ، فى حفر قناة سيكون طولها ٥٠٠ ميل ، وستبلغ تكاليف حفرها ٤،٠٠٠،٠٠٠ من الجنيهات ،وهي توصل مياه نهر شيناب بمياه نهر جهلوم ،وتروي مساحة واسعة من الاراضي القاحلة التى فى هذه الامارة الهندية

سكان برلين

زاد عدد سكان برلين ٤٨،٤٢٧ نسمة في العام الماضي ، وبذلك اصبح عدد سكان هذه العاصمة ٤،٢٩٩،٨١٨ نسمة

أين السكان الاصليون ؟

غادرت المانيا الى استراليا منذ ايام بعثة من العلماء ،غايتها دراسة حياة سكان استراليا الاصليين

جثة ناسك

مات وليم كليليهر الذي قضى حياته كلها ناسكا زاهداً فى الحياة على قة من قمم الجبال المحيطة بمدينة بوسطن الاميركية ،ولم تكتشف جثة هذا الناسك الا بعد اربعة اشهر بعد وفاته ، وقد خلف تركة قدرت بمبلغ ١،٤٠٠ جنيه

اشحنوا برتقالكم الى الموانيء

الانكليزية

مع بواخر تورم — جورتون لاين

احسن وأسرع بواخر لشحن الاثمار الحمضية المحتوية على احدث وسائل التهوية وتقطع المسافة بين فلسطين والموانيء الانكليزية من عشرة الى ١٢ يوماً

اسماء بواخر شركة تورم		اسماء بواخر شركة جورتون
رانجهيلد		راجنا جورتون
هلقج	هلده	ايفان جورتون
اولغا اس	فيولا	هرما جورتون
هردس	برجيتي	فرانس جورتون
تيرا اس	اسلوج	تيليا جورتون
المينا	آنا	نيلس جورتون
جرد	الخ	ستيج جورتون
جيلدا		ماريا جورتون
استريد		الخ

الوكالة العامة لخطوط تورم ـ وجورتون

الادارة بشارع الميناء نومرو ٣٠ ـ يافا ـ

الادارة : بعمارة الاسعاف شارع الاسعاف ـ يافا ـ

يافا	حيفا	الاسكندرية
صندوق البريد رقم ٩٠	صندوق البريد ١٤٦	صندوق البريد ١٤٢٥
التلفون ٨٣٧ ـ ١٦٥٨	تليفون ١٢٣٨	تليفون ٢٧٥٦٣

شركة كهرباء فلسطين محدودة الضمان

تقدم خالص التهاني

الى جميع مستهلكيها المسلمين

بمناسبة عيد الاضحى المبارك

اروع ما يكتب عنا

بقية المنشور على الصفحة الثانية

حق في قبولهم بمبدأ التقسيم ، وهو مبدأ ليس ثمة الى الان ما يشجع بريطانيا على المضي فيه

ولقد بلغ الارهاب في الارض المقدسة الى الدرجة التي جعلت موقفها شبيها بذلك الموقف الذي وقفته ايرلندا بعد الحرب ، وقبل تأسيس دولة ارلندا الحرة . وعليه فمستقبل الحكم في فلسطين وفي جارتها المنتدب عليها وهي شرقي الاردن لا يمكن الجزم به الا بعد الفراغ من تأدية هـذا الواجب العسير ، وهو واجب اعادة النظام الى ما كان عليه

وتجري في العالم الاسلامي كله موجة من العطف على العرب المقاومين لمشروع التقسيم ، وهي موجة تشتد في جريانها اشتداداً لم يكن يتوقعه من قبل إلا القليلون

وموقف الاسلام من فلسطين موقف لا يجوز تجاهله ، ولا اساءة فهمه على حقيقته ، فالشعوب الاسلامية ليست بحال من الاحوال معادية لليهود ، وفي سجل التاريخ ما يثبت ان الاسلام كان اوسع صدراً باليهود من المسيحية ، ولم يساهم اليهود في نصيبهم من ثقافة الدنيا الاوهم تحت حكم الخلفاء في القرون الوسطى

وطالما اعرب المؤلفون في العالم الاسلامي في مؤلفاتهم عن عطفهم على اليهود المضطهدين في اوروبا ، والدليل على اتساع صدر الاسلام لليهود قائم الان في المعاملة التي يعامل بها اليهود في مصر وفي العراق ، أما معاملة اليهود في اليمن ففيها شذوذ عن القاعدة العامة ، لكن المسلمين لا يستطيعون ان يجدوا سبباً لاتخاذ فلسطين المأهولة بشعب مسلم ، مكاناً لايواء اليهود المضطهدين غير المرغوب فيهم في اوروبا .

العراق يتكلم

هذه الورطة الحالية التي يتورطها اليهود في اوروبا ، لم يكن احد يتوقعها عندما صيغ نص وعد بلفور ، ولا يمكن النظر الى هذه الورطة عندما تبني بريطانيا الترتيبات اللازمة لمستقبل هذا البلد الصغير المسمى فلسطين ، فالمعضلة الفلسطينية شيء ومعضلة اللاجئين من اليهود اوروبا شيء آخر .

وفي بعض البلدان الاسلامية يشتد العداء الشخصي لليهود المقـدر لهم أن يبدوا هم انفسهم جم الفوائد تحت المشروع اذا نفذ . فها هو العراق ـ مثلا ـ يتكلم بلسان السيد حكمت سليمان الذي خرج من الحكم على اثر مقتل بكر صدقي ، ان أي عربي يؤيد تقسيم فلسطين يمكن اعتباره خائناً للقضية العربية ، وما هو العراق عند كلامه هذا .

وابن السعود

وكذلك قل عن اعظم عربي موجود على قيد الحياة ، وهو الملك عبـد العزيز ملك المملكة العربية السعودية فان شديد جداً للفكرة القائلة باقامة دولة عربية تشمل شرقي الاردن وتضم قسما من فلسطين وتعطى قوة اعظم من قوة شرق الاردن الحالية .

والشرق كله

وعليه فان المستقبل ما يزال غامضاً ، فعلى جانب من البحر الاحمر وهو الطريق الموصل الى الشرق ترى مصر معادية للسياسة البريطانية المتبعة في فلسطين ، وعلى الجانب الاخر منه ترى المملكة السعودية وترى اليمن لا تقلان في عدوانهما لهذه السياسة عن مصر ، واذا ابتعدت شرقاً لرأيت العراق وايران وافغانستان ومسلمي الهند معادين جميعاً لهذه السياسية .

وهذا موقف محزن لا بد من السعي الى ايجاد مخرج منه .

تحقق الاحلام

ويعلم هؤلاء عـلم اليقين ان الامبراطورية البريطـانية هي الصديق المؤتمن للاسلام ويعلمـون انه ما من امبراطورية اخرى تستطيع ان تتعاون مع الاسلام تعاون هذه الامبراطورية معه ، وهم ليسوا من الحمق بحيث يصدقون كلمات الدول الاستعمارية الاخرى التي تمنيهم وتعدهم الكثير من الوعود المعسولة . ولذلك ترى هؤلاء المسلمين في حيرة من الامر ، لان العالم الاسلامي اذا كان قد اتفق كله على فكرة واحدة ، فانه غير متفق على العمل متحداً تجاه هذه الفكرة وحلم الجامعة الاسلامية لم يتحقق بعد ، اما حلم الجامعة العربية فتقف في سبيل تحقيقه هذه الغيرة المتسلطة على الحكام العرب ، لكن لا بـد من الاعتراف بان هذين الحلمين قد يتحققان

مسئولية بريطانيا

ولا يفهم المسلمون الموقف على حقيقته ولا يفهمون الالتزامات الحقيقية التي التزمت بها بريطانيا العظمى في فلسطين فهناك اربعمائة الف يهودي سمحت لهم بريطانيا في سرعة او في بطء بان يجدوا لانفسهم وطناً في فلسطين ، وعن هؤلاء بريطانيا هي المسئولة

انها لا تستطيع ان تتركهم تحت خطر الاستئصال ، او بغير وسائل معقولة لمعيشتهم ، فكيف يمكن ضمان ذلك الا تحت مشروع من مشاريع التقسيم ؟

لقد اقترحـوا مشروعاً آخر غير التقسيم ، وهو ان يظل اليهود اقلية دائمية في فلسطين ، ولكن هذا المشروع يحمل بريطانيا على البقاء هناك لحمايتهم وفلسطين تريد ان تصبح مستقلة كجيرانها

اقتراح جديد

وهناك الان اقتراح جديد يراد به الخروج من هذه الورطة ، فمتى استقر الامن ستذهب الى فلسطين لجنة فنية لتتفاوض مع اليهود ومع العرب في مشروع التقسيم ، وهي لن تتفاوض مع يهـود فلسطين وحدهم وانما مع هيئة تمثل الملايين من يهود الدنيا ، فلماذا اذن لا يجيء ممثلون مندوبون عن ملايين المسلمين في الدنيا ليشتركوا في هذه المفاوضة ، ويشرحوا مخاوفهم ، لعل هذه المخاوف تهدأ ، أو تزول ؟

التقسيم البغيض

وليس من السياسة في شيء ان تمسك بريطانيا بمشروع من مشاريع التقسيم في يدها ثم تقول هذه هي السياسة التي يجب تنفيذها بالقوة ، فانها وان كانت قد قبلت بمبدأ التقسيم كما جاء في تقرير اللجنة الملكية ، الا انها لم ترتبط بتنفيذه كما رسم ، وهي ليست في حاجة الان الى جعل الاهالي يبتلعونه قسراً ، ولما لم تكن هنالك نوايا طيبة في فلسطين ، فان مشروع التقسيم وغيره من المشاريع لن يجدي نفعاً .

اما الانتداب ، وكانت الحكومة البريطانية قد اعتنت كل الاعتناء وهي تصوغ نصوصه ، فقد فشل . ولو ان هذه الحكومة كانت قد استشارت الساسة الذين يهمهم امر فلسطين قبل ان تضع نصوص هذا الانتداب لادركت من قبل الان بزمن طويل انه انتداب لا يصلح للتنفيذ

وعليه فلماذا اذن لا تستشير في مشروع التقسيم قبل ان تقدم على المضي فيه ، مندوبين عن اليهودية العالمية ، وعن العالم الاسلامي ؟

رأى العرب

وهنا العثرات تقف في هذا السبيل ، ولكن لا بد من التغلب عليها ، اذ لا بد من اخذ رأي الجنس العربي ، والحكومات العربية في مستقبل فلسطين . اما الطريقة التي اتبعها ، كرومويل مع ارلندا فلم تعد تنفع الشعب البريطاني في شيء الان ، لا سيما وقد اصبح كل بريطاني وهو يعرف المعضلة الفلسطينية مما قرأه عنها في تقرير اللجنة الملكية

ويقول بعضهم ان المصالحة بين العالم الاسلامي وبين العالم اليهودي غير ممكنة ، ولكن طبيعة الاشياء تقول بان هـذه المصالحة ممكنة مادام الفريقان من جنس واحد ، هو الجنس السامي

اذا خسرتها

وهناك صداقة انكليزية — اسلامية منذ اتصلت بريطانيا بالاسلام ، وفي العهد الاخير تزايد اتصال بريطانيا باليهودية العالمية حتى اصبحت هذه وهي تشغل من الصداقة البريطانية المحل الذي كانت تحتله اولا كل من اسبانيا وهولندا

واذا قدر للامبراطورية البريطانية ان تخسر صداقة الاسـلام او صداقة اليهود ، فليس من المحتمل ان تظل هذه الامبراطورية وهي على شكلها الحالي

فلسطين الضيقة

يقول المسلمون في فلسطين ان الاكثرية الساحقة من الاهالي لم تستشر أبداً في امر من الامور ، ويقولون ان العرب كلما طالبوا بشيء اهمل طلبهم ، وعوملوا هم بغير انصاف .

ولكن اذا امكن بطريقة من الطرق دعوة ممثلين للعالم الاسلامي الى الحضور الى فلسطين عند وضع الترتيبات النهائية لمستقبلها ، فان مخاوف العرب قد تزول وتزول معها العثرات التي تقف الان في سبيل التعاون الانكلو — اسلامي

وفلسطين ـ وهي الارض المقدسة على طول الازمنة ـ لا تحل المعضلة اليهودية ، ولا يمكنها ان تتسع فقط الا لجزء صغير من الجنس اليهودي حتى ولو قامت الدولة اليهودية التي يحلم بها اليهود الان ، والتي لا يمكنها ان تعيش الا اذا كانت على وئام مع العالم الاسلامي

وعليه يجب على بريطانيا العظمى وعلى اليهودية العالمية ايضاً ان تعملا على استرجاع صداقة الاسلام ، وقد تكون هنالك معضلات اخرى تضغط بثقلهـا على الامبراطورية ، ولـكن ما من ضرورة هنالك اقوى واشد من ضرورة استرجاع هذه الصداقة الاسلامية

كلمات

اكتشاف كوكب هائل

اكتشف مرصد بركس التـابع للجامعة شيكاغو الامريكية كوكبا هائلا يزيد حجمه ثلاثة آلاف مرة على حجم الشمس ويبلغ مداره ملياري ميل وهو بارد جداً وتبلغ حرارته الف درجة تحت الصفر بالمقياس المئوي . ولا تؤثر برودة هذا الكوكب في سكان الارض عـلى الاطلاق لانه يبعد عنا ثلاثة آلاف سنة من سني النور ، ولفهم ذلك نقول ان سنة النور هي المقدار الذي يقطعه النور في سنة واحدة والنور يقطع ٣٠٠ الف كيلو متر في الثانية الواحدة . ومن هذا يعرف مقدار بعد هذا الكوكب الغريب عن الارض التي نسكنها . وهذا الكوكب قاتم لا يمكن رؤيته إلا بواسطة غيره من الكواكب المنيرة .

حرمة محكمة

« أيها الضابط ، فتش هذا الرجل »

بهذا نطق حاكم الصلح في كمبردج عندما حكم على وليم فردريك جكسون بغرامة ٨ شلنات ، وقال هو انـه لا يملك الا ٥ خمس شلنات و ٦ بنسات

واخذ الضابط الرجل المحكوم عليه الى غرفة مجاورة لغرفة الجلسة وفتشه فيها ثم عاد وهو يقول للقاضي : « نعم ! وجدت معه ٥ شلنات و ٦ بنسات من النقود الفضية ... و ٥ جنيهات ورق بنكنوت » ! .

وعندئذ قال القاضي للمستر جكسون : « اسرع بالخروج ، فانك على وشك انتهاك حرمة المحكمة » !

وخرج الرجل بعد ان دفع الغرامة على « داير بنس ! »

انتقاماً لوالديه

نشرت الصحف الانكليزية برقية من ريودي جانيرو جاء فيها ان الرجل البرازيلي المسمى بورن فيرجوليني فرياري وجد مشنوقاً على جذع شجرة ، ووجدت بندقيته على الارض ، وعليها خدوش ، يدل كل خدش منها على ضحية من ضحاياه

ذلك لان والدي هذا الرجل ، قتلا معاً ، وعجز البوليس عن الاهتداء الى قاتلهما وتقديمه الى القضاء ، ومن ذلك التاريخ صمم الرجل على الانتقام لوالديه من البوليس ومن القضاء البرازيلي ، فقتل عشرات من الناس ، وروع البرازيل كله واستمر على ذلك عدة سنوات ، الى ان وجده البوليس مشنوقاً

افريقيا تتسلح

قررت حكومة اتحاد جنوب افريقيا ان تشيد في مدينة بريتوريا مصنعاً هائلا لصنع الدافع الثقيلة ، ومدرعات التانك والسيارات المدرعة ، والقنابل ... لان المصانع الانكليزية مشغولة

دائرة معارف

عما قريب سيصدر الجزء الاول من دائرة معارف المانية جديدة ، وفي هذا الجزء تواريخ ٢٫٠٠٠ من المدن الالمانية كتبت كلها على النمط الذي يحبب الشعب في المبدأ النازي !

عمال البلجيك

بسبب تدفق هجرة الاجانب الى بلاد البلجيك تضاعف عدد العمال العاطلين فيها في الاشهر الستة الاخيرة من العام الماضي ، وكان عـدد الذين يتقاضون الاعانات المالية من هؤلاء العمال ١٠٢٫٠٠٠ فاصبح ١٩٨٫٠٠٠ عامل

اقدم « تلفونجي »

اقدم رجل في الدنيا اشتغل في التلفونات هو المستر هيوغ نيلسون ، وقد مات في تورونتو منذ ايام ، وعمره ٩٣ سنة ، وكان لخبرته في التلفون قد تعين مديراً لشركة تورونتو عام ١٨٧٧

اعلنوا
في جريدة الدفاع

مارلين ديتريتش

الاشاعات عنها في برلين وباريس

النجمة السينمائية حائرة بين وطنها ويهوديتها

ألمع نجمة سينمائية في سماء هوليوود الان هي مارلين ديتريتش ، وعمرها ٣٣ سنة ، وكان اسمها قبل ان تصبح من الكواكب هو ماري ماجدالين فون لوسك ، وقد حملت عليها في الاسبوع الماضي — كما تقول مجلة « نيوز ريفيو » الانكليزية — جميع الصحف الالمانية التي تنطق بأسم الهر يوليوس ستريخر الذي اشتهر عنه أنه « العضاض الاكبر » لليهود . وسبب هذه الحملة هو ما أشيع عن مارلين من أنها تريد أن تعتنق الجنسية الاميركية ، وتطلق جنسيتها الالمانية .

ويقيم زوجها ومدير افلامها رودولف سيبر الان في باريس ، وقد انتشرت في هذه العاصمة ، وفي برلين أيضاً اشاعات متناقضة عن زوجته وهنا نسمع بعض هذه الاشاعات

في برلين

من الاشاعات التي انتشرت في العاصمة الالمانية ما يلي :

١) تنظر مارلين في مسألة انهاء مسلكها في هوليوود لتعود إلى وطنها الالماني .

٢) تنوي مارلين ان تشتغل في مساعدة صندوق اعانات الشتاء الذي أسسه الهر هتلر

٣) تريد مارلين بعد ذلك ان تقسم وقتها الخاص بفنها السينمائي بين برلين وباريس ولندن

٤) تحب مارلين ان تستسلم للحكم النازي وتسير على النظم النازية لانها تحب وطنها المانيا ، ولا تريد ان تفارق أمها المقيمة في برلين

في باريس

وترد باريس على هذه الاشاعات بما يلي :

١ — النجوم كلها في مستعمرة السينما (هوليوود) تعمل ضد الدول الديكتاتورية !

٢ — عند ما زارت مارلين باريس قبل بضعة أشهر ، اختلطت بابناء جنسها اليهود المنفيين من المانيا ... فاثروا عليها وجعلوها تكره الحكم النازي !

٣ — صرحت مارلين بلسانها بانها لن تعود الى وطنها المانيا ابداً .. مادامت نازية .

— واذا صح ما قيل في مؤتمر نورمبرغ ... فالنجمة الساطعة مارلين ستعود الى المانيا ... بعد ١٬٠٠٠ سنة !

في

RAIN

or

SHINE

ايام
الشتاء الممطرة
او ايام
الشمس المشرقة

اضمنوا السير سواء كان داخل المدن او في خارجها ، وتأكدوا من حصولكم على السلامة بتجهيز عجلات سياراتكم من كاوتشوك

جوود ير

FIT NEW
GOODYEAR
TYRES

الوكلاء لفلسطين

لنـد وخلبى

المركز الرئيسي : يافا شارع الملك جورج تلفون ٤٤٨
فرع حيفا : شارع الملوك تلفون ٤٧٠
القدس : داود وجورج خلف تلفون ١٠٠٦

اعلانات صروف

هالو - هالو

شركة راديو ايرلاين المشهورة

تتقدم بتهانيها الخالصة للشعب العربي الكريم بمناسبة العيد السعيد

راديو ايرلاين AIR LINE RADIO

ويلز كاردنر راديو

وردت الينا راديوات من جميع الانواع والموديلات ذات الموجات الثلاث. واكراماً لهذه المناسبة فقد قررنا أن نتساهل في معاملات الدفع الى درجة يستطيع معها كل شخص اقتناء راديو

راديو ٩ لمبات
تلفون اوتوماتيكي

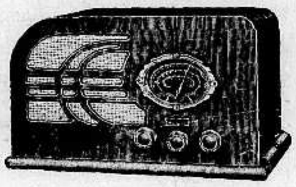

راديو ٨ لمبات
سينما تلفزيون

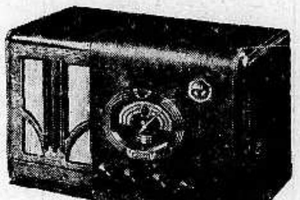

راديو ٧ لمبات
مفتاح لجلاء الصوت

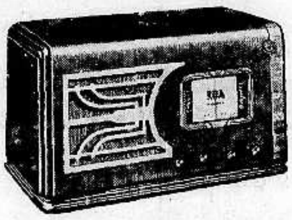

راديو ٥ لمبات
اشارة خيالية

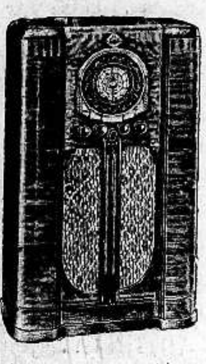

راديو ٦ لمبات جميع الموجات تسمعون امير

الموزع العمومي للواء الجنوبي شكري رزق الرملة — الوكلاء المحليون بديع الموسى. حنا الحاج

عمارة ظريفة. شارع جمال باشا — مكتب عبود التجاري. العجمي

السيارة العالمية

هو الاسم الذي اكتسبته سيارة «بكارد» بحق

لا تقل بعد اليوم ليس في استطاعتي اقتناء بكارد

لان هذه السيارة التي يستعملها ملوك وعظماء العالم

صاحب الجلالة
فاروق الاول
ملك مصر
في زيارة رسمية بسيارته البكارد

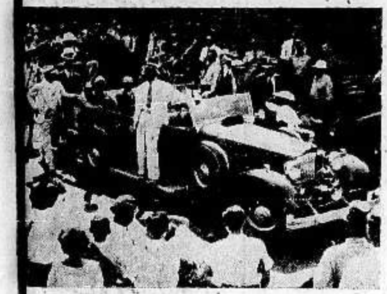

المستر فرنكلن روزفلت
رئيس جمهورية اميركا
ورئيس جمهورية السيارات
في وقت الانتخابات بسيارته البكارد

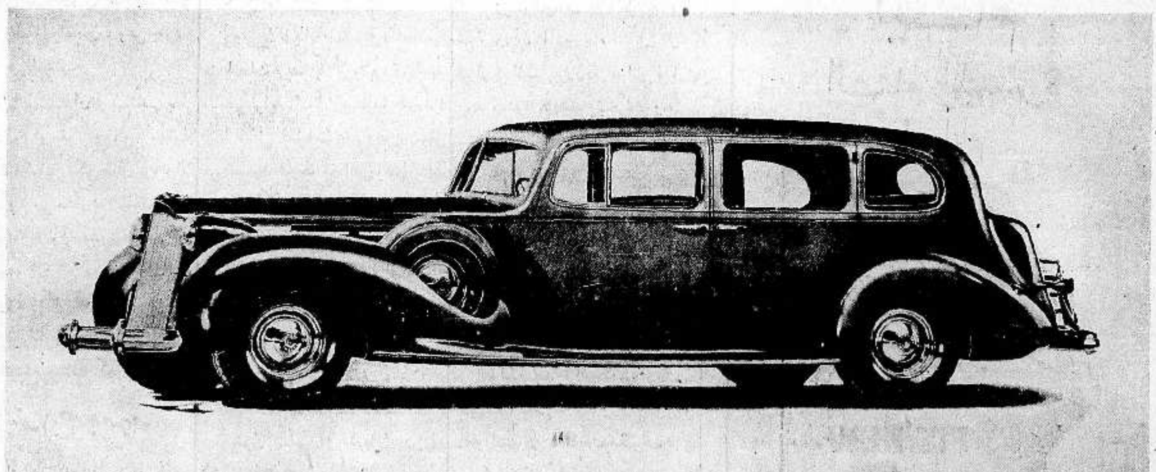

تلفون
١٢٣
يافا

شارع الملك جورج
عمارة الدرهلي
يافا

اصبحت في متناول يدك

بسعر ومصروف لايمكن لاي سيارة أن تزاحمه — نعطي خدمة مجانية سنة كاملة وسنتين كفالة عامة

كراجنا مجهز باحدث الآلات

زيارة واحدة لمحلاتنا تثبت لك ان البكارد هي السيارة التي لا غنى لك عنها

جرب بكارد قبل ان تشتري سيارتك

السنيورا باولي (معشوقتها) البكارد

امبراطور منشوكو في استعراض حربي بسيارته البكارد

الثلاثاء في ١٥ ذي الحجة سنة ١٣٥٦ و ١٥ شباط سنة ١٩٣٨

صاحب الامتياز : ابراهيم الشنطي
المدير المسئول : شوكت حماد

الاشتراكات
في فلسطين عن سنة ١٥٠
في البريد الداخلي * * ١٨٠
في سائر الاقطار الخارجية * * ٣٠٠

الدفاع

جريدة يومية سياسية مصورة

السنة الرابعة — العدد ١٠٨٠ — ٤

دار الدفاع : شارع جمال باشا - عمارة المظفر - يافا : فلسطين
العنوان التلغرافي : «الدفاع — يافا»
تلفون ١١٨٧ (أربعة خطوط) و ١٠٧٥ (خطان) ص. ب. (٢٥٥)
الاعلانات يتفق عليها رأساً مع الادارة
أجرة السطر : ١٠٠ مل

التجرد من الاطماع

بهذا وحده يمكن ايجاد حل

هاتوا دليلا واحداً

كلما أوغلت هذه القضية العادلة في الزمن ، ازددنا عقيدة بضرورة عدم التساهل في مبادئها . فان للصهيونية أطماعاً تنام حيناً ، ثم تبعث من جديد نشطة حية كلما رأت الوقت مواتياً . والتقسيم الذي جاء آية الايات على هذه الاطماع ، ينظر الى أبعد مما يتصوره البعض . ينظر الى جعل اليهود اكثرية ليس في الجزء الذي رسمته اللجنة الملكية لهم ، ولكن في فلسطين كلها . فلو تم ذلك المشروع الكريه لتدفقت الهجرة الى القسم اليهودي بدون تقيد فارتفع الرقم ، بذلك ، الى مليونين او ثلاثة . وعندئذ تنشط تلك الاطماع فتطالب باتساع الرقعة ، وباتحاد البلاد من جديد — ولكن بعد أن تكون الاكثرية الساحقة فيها يهودية.

ذلك هو مشروع التقسيم يبدو قنوعاً في الظاهر . وتلك هي اطماع الصهيونية تتضخم وتتسع بحسب مواتاة الزمن ، وسير الايام . فكيف يمكن التساهل في حل قضية وطنية كهذه القضية ؟ واذا كان في البلاد عربي واحد يتصور الامر على غير وجهه هذا فان الغفلة هي أخف نعت يمكن ان يتصف به .

وحتى القائلون بقبول من في البلاد من المهاجرين عليهم ان يتحفظوا في قولهم

(البقية على الصفحة الخامسة)

ماذا يقول الوزير عن زيارة نوري باشا

نائب في مجلس العموم يطالب بعدم القاء القنابل من الجو لاعمال بوليسية

زيارة شخصية

لندن في ١٤ شباط — سئل وزير المستعمرات في مجلس العموم عن زيارة فخامة نوري باشا السعيد الاخيرة الى لندن ، فأجاب خطياً بأنه استقبل في نوري باشا صديقاً شخصياً قديماً ، وأنه لم تدر أية مباحثة رسمية ، ولم تقدم أية مقترحات ذات صبغة رسمية ايضاً لان زيارة نوري باشا شخصية اذ لا صفة تمثيلية لفخامته

لاغراض بوليسية

لندن في ١٤ شباط - وجه احد النواب سؤالا الى المستر تشمبرلين رئيس الوزارة اليوم في مجلس العموم عما اذا كان في استطاعة الحكومة ان تعطي تأكيداً بانها لا تستخدم الطائرات في قذف القنابل من الجو لاغراض بوليسية في الاماكن الواقعة تحت الحكم الانكليزي .

الا باتفاق

فقال المستر تشمبرلن انه لا يستطيع ان يعطي تأكيداً في هذا المعنى الا اذا تقرر ذلك في اتفاق دولي وعند ذلك تتعهد انكلترا به مع سائر الدول الاخرى

تعديل الوزارة

نشرت جريدة « الديلي ميل » نبأ قالت فيه عن قرب اجراء تعديل في الوزارة البريطانية . وقالت ان هذا التعديل سيتناول مسألة انشاء وزارة خاصة بالطيران المدني

رئيس الوزراء

ثم قالت ان المستر تشمبرلن سينتهز فرصة اجراء هذا التعديل فيجري تعديلا آخر بين الوزراء . وفهم ان المستر هور بليشيا سيتولى وزارة الطيران ويتولى اللورد سوينتون وزير الطيران وزارة البحرية بدلا من المستر هور بليشيا .

الارل أتلون

القاهرة في ١٤ شباط - لمراسل الدفاع الخاص - تقام في سراي عابدين غداً مأدبة غداء شائقة للارل اتلون والاميرة عقيلته. وقد وجهت الدعوة الى الوزراء والسفير البريطاني وكبار افراد الجالية البريطانية .

حالة الحبشة

عدن — يؤخذ من أخبار واردة من مصادر عليمة ان عدداً كبيراً من الجنود المغاربة في الحبشة غادروا أديس أبابا لقمع ثورة خطيرة وقعت في عدة مقاطعات في وقت واحد منها بني شانقول وماجي وجوجام وموراتا على ان المقامات الايطالية تنفي هذا الخبر

المجلس اللبناني

بيروت في ١٤ شباط — لمراسل الدفاع الخاص — تنتهي غداً الدورة الاستثنائية الثانية لمجلس النواب اللبناني دون ان يتمكن المجلس من بحث الميزانية الجديدة والموافقة عليها لانقسام الرأي بين النواب ، ولذلك ينتظر ان يدعى المجلس غداً الى دورة استثنائية ثالثة لانهاء اعماله . على ان الانقسام بين الحكومة والمعارضة لايزال شديداً رغم توسط رئيس الجمهورية.

آغا خان

القاهرة في ١٤ شباط - لمراسل الدفاع الخاص - بارح القاهرة اليوم سمو أغا خان الى السويس حيث يستقل منها الباخرة عائداً الى بلاده .

النار على عربيين وخروج ترولي عن الخط

النار على سيارة بوليس . مسلحون يشعلون النار في مخيم . قطع خطوط التلفون

جاء في نشرة ادارة الامن العام الصادرة بتاريخ ١٤ الجاري ما يلي :

قطع الخطوط

صفد — في الساعة ٢ بعد ظهر ١٢ الجاري اعلم البوليس بقطع اربعة خطوط تلفونية بين ميرون وصفد

حيفا — في الساعة ٤،٣٠ بعد ظهر ١٢ الجاري كان بعض العمال يحفرون قرب مركز رئاسة بوليس حيفا فعثروا على قنبلتين مدفونتين في الارض .

ايقاف سيارة

القدس — في الساعة ٦،١٠ من مساء ١٢ الجاري اوقف ٣ افراد من البوليس الاضافي اليهودي سيارة عربي في محلة سانهدريا ففر سائقها واطلق افراد البوليس ثلاثة عيارات نارية في الهواء وقد فتشت السيارة ولم يعثر على شيء فيها

خروج الترولي

يافا — خرجت عربة الترولي العسكرية عن الخط الحديدي في الكيلو ٨٨ قرب رأس العين وذلك في الساعة ٥،١٥ من صباح يوم ١٣ الجاري بسبب نزع احدى الخشبات التي تحت الخط وقطعتي حديد ولم يصب احد .

اصابة اثنين

صفد — اطلقت النار يوم ١٣ الجاري على الشيخ احمد عبد الحليم ومحمد شاهين من قرية الجش فجرحا، ويدعى ان المعتدي هو احمد شاهين وقد فر

« البقية على الصفحة الرابعة »

قنبلة ملز على باص

القدس في ١٤ شباط - لمراسل الدفاع الخاص — في الساعة ٦،١٥ من صباح اليوم اطلقت عدة عيارات نارية من مسدسات قرب الكيلومتر ٥ على طريق القدس - يافا على سيارة باص كانت ذاهبة الى محاجر القسطل فأصيب عامل يهودي بجرح خفيف في رجله ونقل الى مستشفى هداسا. وقد وجدت قنبلة من نوع ملز غير منفجرة قرب مكان الحادث

رواية « دافار »

وقد روت « دافار » الحادث في ملحقها كما يلي : في الساعة ٦،٢٠ من صباح اليوم خرج عمال الكسارة التي على جبل القسطل من القدس في باص الى محل عملهم . وبوصول الباص الى الكيلو الخامس في طريق يافا — القدس عند بناية المطحنة العربية الجديدة ، شاهد العمال شخصين خلف الباص شاهرين المسدسات ، وشرعا يطلقان الرصاص من بعد ١٠ امتار فاطلقا ستة عيارات

واسرع السائق في السير حتى تخطى منعطفاً حجب الباص عن الرصاص الذي كان يطلقه المجهولون . وقد اخترقت الباص رصاصتان اصابت احداهما عاملا في فخذه واصابت ثانيتهما رجلا آخر بجرح بليغ في ساقه .

وقد كان في الباص عشرة اشخاص. وقد قذفت على الباص قنبلة عسكرية من نوع ملز لكنها سقطت قريباً منه ولم تنفجر . وقد وصل الباص الى نقطة بوليس موتزا فخفت قوة من البوليس الى مكان الحادث فوجدت القنبلة التي لم تنفجر جديدة جداً كأنها مصدرة حديثاً من المصنع

حركة الانتخابات

اجتماع الشيوخ والنواب بعد التعديل

القاهرة — لمراسل الدفاع الخاص — عقد حسن فهمي رفعت بك وكيل وزارة الداخلية اجتماعاً اليوم دعا اليه جميع مديري الوجهين البحري والقبلي للبحث معهم في تعديل الدوائر الانتخابية . وقد وفد على دار الوزارة كثيرون من الذين رشحوا انفسهم لمعرفة مدى التعديل في الدوائر ، كما اتصل بعضهم بلجنة الاتصال بين الاحزاب المؤتلفة لتعيين الدوائر التي يتسنى لهم ترشيح انفسهم عنها.

وقد اجتمع الشيوخ والنواب من الوفديين عن منطقة القاهرة في الساعة السابعة والنصف من مساء اليوم في النادي السعدي وبحثوا التعديل الذي أجرته الحكومة في دوائر القاهرة كما بحثوا مسألة ترشيح أنفسهم

القائد العام وتصديق حكم بالاعدام

القدس — لمراسل الدفاع الخاص — تلقينا من قلم المطبوعات ما يلي : صدق القائد العام على الحكم بالموت الصادر من قبل المحكمة العسكرية في حيفا ضد محمد حسين ابو الرب من قرية كوكب الهوا لحمله مسدساً اوتوماتيكياً وذخيرة اثناء وجوده في حيفا يوم ٩ شباط .

فرنسا تشتري كمية من البرتقال

القدس في ١٤ شباط — لمراسل الدفاع الخاص — أخبر قنصل فرنسا العام حكومة عن فلسطين عزم حكومته على شراء ٥٠ الف قنطار انكليزي من البرتقال خلال عام ١٩٣٨

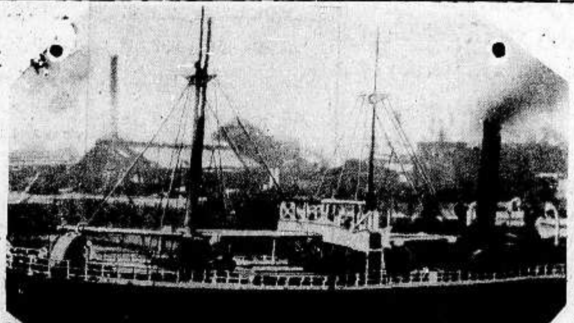

الباخرة الانكليزية التي اغرقها طوربيد قرب قرطجنة في اربع دقائق

الى بغداد

وفد سوريا لحفلة تأبين الهاشمي

بيروت — لمراسل الدفاع الخاص — يسافر غداً الى بغداد وفد من كبار ادباء سوريا وعلى رأسهم الامير عادل ارسلان وبعض الصحفيين لحضور حفلة تأبين المغفور له ياسين باشا الهاشمي وهي الحفلة التي ستقام في ١٨ فبراير الحالي

اكبر قاعدة حربية لايواء الاساطيل

لندن — افتتح الحاكم العام في سنغافورة القاعدة الحربية التي تعتبر اكبر الموانىء البحرية والتي بلغت تيكاليفها احد عشر مليوناً من الجنيهات ، ويطلق عليها اسم قاعدة الملك جورج السادس . وهي تتسع لاكبر اسطول يتصور في الوقت الحاضر . وقد قال الحاكم ان هذه القاعدة ليست عملا للحرب ولكن وقاية منها

وزير المملكة

العربية السعودية في لندن

القاهرة - لمراسل الدفاع الخاص - وصل في ساعة متأخرة من ليلة امس الشيخ حافظ وهبه وزير المملكة العربية السعودية في لندن الى القاهرة قادماً من انكلترا وكان في استقباله جمهور كبير من العظماء والاستاذ خير الدين بك الزركلي القائم بأعمال المفوضية العربية في مصر. وسيسافر غداً الى جده ليكون فيها عند اجتماع جلالة الملك ابن السعود بالارل اتلون

للتوسط أم للمعالجة

شائعة الصحف اللبنانية حول زيارة

بيروت - لمراسل الدفاع الخاص - عاد رئيس الوزارة اللبنانية الاستاذ خير الدين الاحدب من القدس بعد ان قضى فيها عطلة عيد الاضحى وصرح للصحفيين انه استشار بعض الاطباء من الالمان في فلسطين من الاختصاصيين في امراض الانف .

لكن الصحف في بيروت تقول ان لسفره علاقة في قضية فلسطين وان الكونت دي مارتل المندوب السامي الفرنسي انتدبه للتوسط بين السلطة الفلسطينية والهيئات العربية وذلك بمعرفة سماحة الحاج امين افندي الحسيني المقيم الان في لبنان .

اصرار اليابان على كتمان اسرارها

طوكيو — صرح أحد موظفي الخارجية ان الحكومة قد تنظر من جديد اذا طلب اليها اعطاء معلومات غير رسمية عن المشاريع البحرية. وقال انه ليس من الضروري التقيد بمثل هذه المعلومات ، وقد علقت الدوائر الاوروبية على التصريح بقولها انه وضع لكسب الوقت . وعلق موظف بحري على التصريح بانه غير مفهوم وأنه يمثل وجهة نظر صاحبه فقط. اما اليابان فغير مستعدة الى تبديل موقفها إلا اذا قبلت الدول تحديد عدد سفنها

— بخارست - د. ن. ب. — ستمنع الحكومة القسم الاكبر من الصحف التي ليست لها مكانة ممتازة في الصحافة الرومانية . وتقول الحكومة انه لا حاجة الى صحف كهذه .

من الالف الى الياء

فلسطين وسياسة الامر الواقع
من وطن قومى الى «مملكة» يهودية!
«بقلم الاستاذ عيسى السفرى»

« والان ...
« انتبهوا الى هذا ايها العرب
« والمسلمون في جميع بلاد العروبة
« والاسلام
« اصغوا الينا نحن عرب فلسطين ،
« المكدودة اجسامهم ، والمتألمة
« نفوسهم
« التفتوا نحونا نطلعكم على الامر
« الواقع
« افتحوا آذانكم نسمعكم الحقيقة
« المرة ...

(هـ)

وفي الكتاب الابيض الاخير ذكر لارسال لجنة فنية (جديدة) للتحقيق فى قضية فلسطين على اساس مشروع التقسيم ، ذكرت صلاحياتها قبل ان يعين اعضاؤها . . . والعرب معذورون — بعد اختباراتهم سياسة اللجان — اذا هم اعتقدوا ان المقصود بهذه اللجنة مواصلة سياسة المماطلة والتسويف وضياع الوقت ، حتى يجدوا انفسهم (باستمرار الهجرة اليهودية) اقلية في بلادهم !

وهذه النتيجة التي يخشاها العرب يعلنها المستر أدمس النائب في مجلس العموم البريطاني (٤ شباط) حيث يقول :

« يجب على اليهود ان لا يوافقوا على مشروع التقسيم لان الذي سيدفعه اليهود ثمناً لهذا الاستقلال السريع هو الاختناق المؤكد . فليصبر اليهود لينالوا مايرغبون لان فلسطين كلها ستصبح مفتحة الابواب امام هجرتهم ... »

(و)

والتقسيم من اساسه مشروع غير عادل ، ولا ينطبق على المنطق ، عدا عن انه مستحيل التنفيذ . وسوف لا يكون علاجاً ناجعاً لقضية فلسطين ، واعادة السلام اليها . والحكومة البريطانية تعلم ذلك حق العلم ، لكنها لاتزال مصممة (كما يظهر) على خلق دولة يهودية في فلسطين مهما كلفها الامر من خروج على سياسة تقليدية موروثة . لاحباً باليهود ، وانما محافظة على مصالحها في البحر الابيض المتوسط . فلعل الامر ينتهي بخضوع العرب لسياسة الضغط والشدة ، او يخضعون مع الزمن لسياسة الامر الواقع. وفى كلا الحالين لا نظن العرب يرضون بهذا المستقبل القاتم !

(لا)

واذا نظرنا الى الاضطرابات الحاضرة لا نجد لها سبباً رئيسياً غير استمرار الهجرة اليهودية ، هذا الاستمرار الذي تقدسه بريطانيا ، وتصر عليه، وتستسهل الصعب في دوامه . وهذا الاصرار من بريطانيا هو الذي عاد على البلاد بما تباوه من الويلات . واذن ، فان استمرار الهجرة اليهودية هو الذي يقلق بال العرب فى الدرجة الاولى ، بدليل انها لم تقف يوماً واحداً بالرغم مما اظهره العرب من وسائل الاستنكار العديدة

وقد سبق للدكتور تيودور هرتسل مؤسس الصهيونية ان تكهن عن هذه النتيجة الطبيعية حيث قال فى كتابه «المملكة اليهودية» ما نصه :

« لا يمكن استمرار استعمار اليهود فى فلسطين إلا الى حد تكون نهايته فاجعة مؤلمة . لان اهل البلاد سيشعرون يوماً ما بان مصالحهم مهددة وكيانهم في خطر ، فيثورون على الاستعمار اليهودي ، ويوقفون الهجرة اليهودية بالقوة ... »

(ي)

وما دام الامر كذلك ، فليس من أمل يرجى في استقرار الحالة فى فلسطين إلا بوقف الهجرة اليهودية كما قلنا ، والحالة الاقتصادية في البلاد بلغت درجة لا تستطيع معها هضم اي مهاجر جديد يدخل اليها بعد الان . ويكفي للدلالة على ذلك ان يصرح المستر اورمسبي غور وزير المستعمرات البريطانية في مجلس العموم يوم اول شباط الجاري، فيقول :

«ان الحالة الاقتصادية والمالية في فلسطين تدعو الى القلق الشديد . وقد زادت البطالة كثيراً عن ذي قبل ، ولا سيما فى حيفا وتل ابيب »

ومن يدري اذ يكون تصريح الوزير هذا مقدمة لزيادة الهجرة عما هي عليه الان ، فيفسر البطالة فى فلسطين انها ناجمة عن قلة عدد المهاجرين اليهود المسموح لهم بدخول البلاد، لا عن كثرة الموجود منهم فيها !...

الخاتمة

وفي الختام نقول ان سلطة الحكومة مستمدة من ثقة الشعب بها ، فان زالت هذه الثقة خسرت الحكومة هيبتها ، واصبحت عاجزة عن تنفيذ ارادتها مهما كان لديها من قوة . والثقة بين الحكومة والعرب في فلسطين مفقودة ، اذا لم نقل معدومة ، وعودة هذه الثقة بينهما متوقفة على تغيير السياسة القائمة فى البلاد ، والتي ثبت فشلها بعد تجربة عشرين عاماً. وهذا التغيير يجب ان يسبقه اولا وقف الهجرة اليهودية وقفاً تاماً بجميع انواعها الى ان يفصل فى قضية فلسطين فصلا نهائياً ، مبنياً على :

١) الغاء الانتداب وتشكيل حكومة وطنية .

٢) تنازل اليهود عن فكرة المملكة اليهودية .

٣) تعهد العرب بالمحافظة على اليهود كأقلية .

وحينئذ تنجلي عن هذه البلاد غيمة البؤس والشقاء التي ظللتها مدة خمس قرن!.

عيسى السفرى

٦٧ مليوناً
من صناديق البرتقال

بلغ محصول البرتقال في الولايات المتحدة لموسم ١٩٣٧ — ١٩٣٨ سبعة وستين مليوناً و٦٧ الف صندوق ، أي بزيادة ٢٢ في المائة على الموسم الماضي

أما محصول الليمون فقد بلغ ٨ ملايين و٥٥٠ الف صندوق مقابل ٨ ملايين و٢٠٠ الف صندوق للموسم الماضي

كاتب انكليزى

يعارض فى مشروع التقسيم
لكنه يخطىء اذ يطلب تمديد الانتداب

تصدر عن دار سانت بول (القديس بطرس) في لندن مجلة اسبوعية اسمها « بريتش ويكلي » كتب فيها القس الدكتور و . م . كرستي مقالا افند فيه مشروع تقسيم فلسطين تفنيداً مزقه به شر ممزق على اساس كونه مشروعا ظالما مجحفا بالعرب ابناء البلاد ، وهذا أساس تناوله بالبحث كتاب آخرون من الانكليز غير هذا القس ، نقلنا آراءهم عن الصحف الانكليزية في اعدادنا الماضية . اما الان فقد جاء كاتب آخر اسمه (الفرد أ . جارفي) يؤيد القس كرستي فيما ذهب اليه ، ويذكر اسبابا خمسة تجعل التقسيم مستحيلا . وعن مجلة « بريتش ويكلي » هذه نفسها ننقل فيما يلي مقال المستر جارفي . ولكننا نأسف أن يتجاهل الكاتب فى مقاله هذا استقلال العرب وان ينظر الى الانتداب كشيء خالد :

سياسة التقسيم
يجب اطراحها

الى محرر « بريتش ويكلي »

سيدي — انني اؤيد الدكتور و . م . كرستي فيما قاله عن ان مشروع تقسيم الارض المقدسة بين العرب واليهود مشروع ضار ظالم ، فيه اجحاف كبير بحقوق العرب ، وأؤيده في ان سياسة التقسيم هذه لا بد من اعادة النظر فيها ، على امل في ان تطرح الحكومة المشروع وراء ظهرها نهائيا . ويمكنني ان اضيف الى الاسباب التي اوردها القس في مقاله الاسباب الخمسة التالية :

١) للكنائس مصلحة في فلسطين ، وليس العرب ولا اليهود ، وحدهم هم اصحاب المصلحة فيها، ولم تؤسس الديانة المسيحية على نظرية من النظريات الفلسفية . بل تأسست بوحي من الله الذي خلص الانسان على يد المسيح ، وهناك حقيقة سرمدية خالدة ترتبط ارتباطا لا انفصام له بأرض واحدة ، هي الارض المقدسة ويقول خصوم المسيحية ان من الخزعبلات ان يتمسك المسيحيون بالارض المقدسة، ولكن الخزعبلات هي ما يقوله هؤلاء الخصوم .

المناظر الطبيعية
لا تشوهوا جمالها

٢) ان لنا على ارضنا الانكليزية نفسها جمعية مهمتها الاحتفاظ بالاماكن ذات المناظر الطبيعية الجميلة ، ومنع الغرباء من ان يستغلوا الصلة التاريخية التي لهذه الاماكن لمصالحهم الخاصة ، وهنا لا بد لي من ان اتساءل : أليست فى فلسطين اماكن أحسن واجمل من هذه الاماكن، يراد الان بمشروع التقسيم هذا محو معالمها الطبيعية المقدسة ؟

هل يزول الحقد
اذا نفذ التقسيم ؟

٣) هل هنالك اي ضمان أو حتى شبه ضمان على ان مشروع التقسيم اذا نفذ تنتفي به المرارة المستقرة فى اعماق النفوس ، ويزول ما فيها من الحقد ؟

ثم اليس هذا التقسيم من شأنه أن يزيد في تأجيج نيران العداوة لانه لن ينال موافقة الدنيا عليه ، ولن يرضي قط أي فريق من الفريقين المتنازعين ؟

هذان سؤالان لا جواب عليهما الا ان التقسيم يستحيل الا بالقوة الجبرية التي تبقى على الحراسة أبد الدهر ، وهذا هو المستحيل

[illegible] ؟!

٤) اما اعمال العنف من كلا الجانبين فيجب قمعها ويجب معاقبة الذين يقترفونها . وعلى بريطانيا بعد قمع هذه الاعمال ان تقبل كوديعة مقدسة ، لا عن المدنية فحسب ، ولكن عن المسيحية ايضاً، بالبقاء في فلسطين على ان تعمل على وضع سياسة جديدة لا تحيز فيها لا للعرب ولا لليهود، وعلى ان تسعى جهدها فى اصلاح ذات البين بين الفريقين المتنازعين، وان تتكلف كل ما يمكنها ان تتكلفه في تعليمها كيف يمكنهما ان يروضا نفسيهما على الامر الواقع وان يعيشا معاً فى سلام آمنين

وليست عشرون سنة اخرى بالزمن الطويل لاقرار سياسة كهذه يمكن ان تنجح فى النهاية !

في اوربا انحاء كثيرة تقوم فيها معضلات العداوة ضد الاقليات من جانب الاكثريات ، ولكننا اذا حاولنا ان نحل اية معضلة من هذه المعضلات الاوروبية على اسس التقسيم ، فاننا بمحاولتنا هذه نكون قد استعجلنا وقوع الحرب

ان على بريطانيا العظمى ، لا من اجل فلسطين فقط ، ولكن من اجل تقديم مثال حسن للبلدان الاخرى ان تمتنع عن التفكير في هذه التجربة المرة ، تجربة تقسيم الارض المقدسة ، وهي تجربة صعبة تقوم في وجهها المتاعب من كل ناحية ، ولا يجوز الاستمرار حتى في الحديث عنها

ومما لا شك فيه ان بريطانيا تستطيع البقاء فى فلسطين بغير ما حاجة الى تقسيمها، ولديها لذلك الموارد المادية الكافية، ولديها فوق هذه الموارد الشخصيات التي تستطيع بما تتحلى به من الشجاعة وبعد النظر ان تقدم الدليل للبلدان الاخرى على ان بريطانيا لا تعدم الاكفاء من الرجال

« جمع »
زعماء الفريقين

٥) اذا قبلت بريطانيا بأن تتحمل هذا العبء الثقيل من المسئولية ، فهل ثمة أمل في ان تتمكن من جمع (كذا) الزعماء من العرب ، ومن رجال اليهودية العالمية ، ليعينوها على تنفيذ السياسة التي ترسمها للمصالحة بين الفريقين ، باستعمال ما لهم من النفوذ ، وما لديهم من الشجاعة. وكلما زال الغضب وامحت آثار الحقد والضغينة كان ذلك من صالح الفريقين اللذين يلتفتان بعد ذلك الى ما ينفعهم وينفع البلاد

يقول الكثيرون ان هذا امل خائب لا يعدو ان يكون من آمال المخاطرين المجازفين المستميتين ، ولكن طالما قال لنا التاريخ عن آمال كهذه انها تحققت وكان من العدل والانصاف ان تتحقق.

انباء بغداد

أعمال المؤتمر الطبي العربى
ظاهرة من ظواهر الوحدة المجيدة

كان افتتاح المؤتمر الطبي ظاهرة من ظواهر ائتلاف الشعوب العربية وسيرها في طريق الوحدة . وقد بلغت حفاوة حكومة بغداد بالوافدين حداً عظيماً كان يشعر الجميع معه أنهم في بلادهم وبين اهليهم . وقد أربى عدد الحاضرين على الخمسمائة مدعو . وكانت حفلة الافتتاح شيقة بدأها فخامة جميل بك المدفعي بخطاب ترحيبي رائع، ثم تناوب الخطابة: الدكتور شوكت الزهاوي رئيس الجمعية الطبية العراقية ، والدكتور عبد الواحد الوكيل بك سكرتير الجمعية الطبية المصرية، فالدكتور علي ابراهيم باشا رئيس المؤتمر، فالاستاذ الجارم ، بقصيدة رائعة

ووضع للمؤتمر برنامج دراسي ، وآخر للزيارات . وقدمت الحكومة ما هو فوق الكفاية من مساعدات لاتمام هذا البرنامج . واقيمت حفلات الترحيب والتعارف .

والخطب الثلاث التالية تدل على الاتجاه الطيب نحو الاتحاد العربي . ففيما يلي خطاب فخامة جميل بك المدفعي ، رئيس الوزارة :

اخوة
من امة واحدة

من بواعث سروري واغتباطي ان يكون لي في هذه الساعة شرف افتتاح مؤتمركم العاشر تحت رعاية مولاي حضرة صاحب الجلالة ملك العراق غازي الاول المعظم

وانه ليوم مبارك وفرصة سعيدة ان يجتمع تحت سقف واحد اساطين العلوم الطبية ورجالات الادب والفن متعارفين باحثين فى مختلف المناحي المؤدية الى توسيع مهام هذا الجيل العلمية والادبية واحياء المصطلحات التي كانت مزدهرة وشائعة في عصورنا الذهبية. ولا شك ان وحدة النزعة العلمية والادبية هي فى الوقت ذاته تمثل وحدة الفكر والرأي بينكم وتؤلف منكم اخوة من امة واحدة عبثاً حاولت الحدود والحواجز أن تفرق بين قلوبهم واهدافهم. واني استطيع بكل فخر ان اعبر لكم عن شعور اخوانكم العراقيين وسرورهم بهذا اليوم التاريخي وبهذه المقدمة السعيدة التي نتمناها لمؤتمرات واجتماعات اخرى يكون لها شأن كبير في نهضة امتنا العزيزة. واعتقد انكم شاعرون بما يخالج نفوسنا وافئدتنا من ترحيب بكم صادق صميم ، واغتنم هذه الفرصة فأنوه بما أسدته الجمعية الطبية المصرية من يد بيضاء الى العلم والثقافة اذ كانت الباعث الاول لانعقاد هذا المؤتمر .

فأرجو لكم نجاحاً خليقاً بمواهبكم وبراعتكم وانقطاعكم الى خدمة العلم والفن كما اتمنى لكم اقامة طيبة فى هذه الربوع الفخورة بكم وامثالكم من فطاحل الاطباء والعلماء، والسلام عليكم

التقريب
بين الاقطار العربية

وفيما يلي خطاب الدكتور شوكت الزهاوي رئيس الجمعية الطبية العراقية :

أشعر بغبطة لا مزيد عليها لانعقاد الاجتماع العاشر للجمعية الطبية المصرية في حاضرتنا تحت عنوان « المؤتمر الطبي العربي » وهذا الشعور لا شك شاركني فيه زملائي اعضاء الجمعية الطبية العراقية التي انابتني لاقدم لحضراتكم انتم اخواننا الاجلاء اطباء الاقطار العربية الشقيقات وادبائها مزيد شكرها لتلبيتكم نداء الانسانية وتجشمكم مشاق السفر وحضوركم هذا الاجتماع الذي نرجو ان يكلل بالنجاح وأن تكون ثماره يانعة مفيدة لاوطاننا المحبوبة .

ان من جملة ما يقوم به هذا المؤتمر من الاعمال الصالحة توحيد صفوف اطباء العرب وجمع آرائهم حول مكافحة الامراض ومعالجتها بالطرق الفنية . فضلا عن انه يقرب الاقطار العربية من بعضها ويبعث على تكاتفها وتعاضدها فى مختلف النواحي الحيوية . واعد هذا المؤتمر خطوة مباركة منبعثة من الشعور المتقابل ونتيجة من نتائج الثقافة العامة التي اخذت تتغلغل في بلادنا العزيزة وفاتحة عهد حافل بالاماني السامية . ولا ريب في ان اجتماع هؤلاء الجهابذة الذين يجمعهم رابطة اللغة والقومية ووحدة الهدف، وتشاورهم فيما يتعلق بنفع البلاد لهو أبلغ دليل على اليقظة العامة

ولما لم يكن أي فرق بين قطرنا والاقطار الشقيقة من كل الوجوه لا ارى حاجة الى القول انكم ايها السادة في هذه الساعة في بلادكم وبين اخوانكم وذويكم. فكما ان هذه البلاد يجمعها شعور واحد كذلك بيئتها الاجتماعية والصحية متشابهة لا تختلف عن بعضها . ومما يجدر بالذكر أن التشابه فى طبيعة الاقاليم العربية جعل اغلب الامراض مشتركة بينها — كامراض البلهارزيا والتراخوما والانكيلوستوما والملاريا — التي ستكون موضع عنايتكم عند البحث في مكافحتها واستئصالها . فاذا ما تم لنا النصر — وهذا ما نؤمن به — كان الاطباء قد قاموا بواجبهم الانساني والوطني وأدوا ما عليهم من حق تجاه بلادكم العزيزة .

وفي الختام احيي سادتي الاطباء واكبر في اشخاصهم الروح الوثابة، والسلام عليكم ورحمة الله

فى
سبيل اللغة العربية

وبعدئذ تكلم الاستاذ الاسكندري:

كنت قد شرحت لحضرات اعضاء المؤتمر التاسع خطة مجمعنا فى خدمة العربية من انه آثر البداءة بتطوير لغة للتدريس والتأليف من ادراك العجمة في التعليمين الابتدائي والثانوي توخياً لتربية ملكة العربية الفصحى النقية في نفوس الناشئين وهم نشدة الجد المؤمل وعدة الاتحاد المستقبل . وما كان ايثارنا لبداءة بخدمة هذين التعليمين ليصرفنا عن تهيئة العتاد لخدمة التعليم العالي ، فاصدرنا خلال دورات مجمعنا الخمس قرارات كثيرة في صوغ ابنية الكلم الصرفية رجحنا فيها رأي بعض أئمة اللغة على رأي الاخر ليتسع لنا ميدان الاشتقاق والنسب ، فيتسع امامنا مجال الوضع ، وتتشعب المناحي الصالحة لاصطلاحات علوم الطبيعة والكيمياء والاحياء والطب وبخاصة المادة الطبية التي تتغلغل فيها مركبات الكيمياء.

وقد عرضت على حضرات اعضاء مجمعنا حين ندبونا نائبين عنهم فى مؤتمركم الكريم ان اكون رائدهم في عرض نموذج مصغر لاصطلاحات الكيمياء باللغة العربية للدراسة الثانوية على مؤتمركم الجليل ، حتى اذا صادف ارتياحاً من بعض ذوي النعرة العربية وانصار العزة القومية بدأنا عملنا مغتبطين مرتاحين ، وان كانت الاخرى فسنمضي في عملنا قدما لاتمام تنقية التعليم الثانوي مرجئين العمل في التعليم ريثما يهيء الله للعربية جواً صالحاً من بيننا وحفدتنا فيقومون بما احجمنا عنه والله نصير المجاهدين.

على ان لنا اسوة بالالمان الذين سبق

« البقية على الصفحة السابعة »

مسابقة السيلفيكرين
ابتداء من اليوم حتى نهاية آذار ١٩٣٨
٤٠ آلة تصوير جوائز !!
يقدمها مستودع الادوية الفلسطيني بيافا

شروط المسابقة

١) ضع محل النقطة فى الجملة الاتية حروفاً ليستقيم المعنى
٢) اقطع هذا الكوبون وألصقه على غطاء الكرتون الذي يحتوي على زجاجة السيلفيكرين التي تباع في جميع الصيدليات بفلسطين
٣) يرسل الكوبون مع الغطاء الى :
مستودع الادوية الفلسطيني صندوق البريد ١٥٦ — يافا

الجملة :

السيلـ.. كر... ، الـ ... ، الحـ.. ى ، للشـ

الاسم ....
العنوان ....
البلدة ....

ملحوظة : فضلا عن ان السيلفيكرين دواء ناجع للصلع فهو مقو ومنظف للشعر فلا يستغني عنه احد .

لذلك فباستطاعة كل انسان الاشتراك في هذه المسابقة

صفوة ما يحمله بريد الشرق والغرب

تعليقات سريعة

في خطاب ملك عربي

حالت عطلة العيد بيننا وبين التعليق على خطاب جلالة ابن السعود، ذلك الخطاب الذي ارتكز في جوهره على نقطتين: ١ـ عدم عداء العرب العنصري لاوروبا ٢ـ عمل العرب على اتحاد شعوبهم. والواقع انه ليس بين العالم العربي واوروبا عداوة عنصرية بالمرة، لكن خطأ الدول الاوروبية هو في الحيلولة بين العرب وبين استقلالهم واتحادهم. فحين تصدت بعض الدول الاوروبية لاماني العرب في التحرر والوحدة كان طبيعياً ان تقوم معارضة واسعة لهذا التصدي. واوروبا هي التي تحمل تبعة ذلك، أما العرب فأبرياء منها هنا أمة تعداد نفوسها نحو من سبعين مليوناً. هذه الامة تنشد حقها في الحياة، وحقها في التمتع بحقوقها وحرياتها. وخير للدول الاوروبية ان لا تقف عثرة في سبيل ذلك. اذ لا بد من تلك الحقوق والحريات. وهكذا يكون من مصلحة السلم العالمي ان يجيء ذلك بطريقة ودية لانه لا بد منه، كما قلنا. ومراغمة الشعوب كانت بعض صفات القرون الماضية، اما هذا العصر فلا يتحمل هذه الظاهرة

ولقد أصبحت العاطفة بين الشعوب العربية قوية الى حد لا يتصور. واظهر دليل على ذلك مشكلة فلسطين، فما يحدث اليوم في هذه البلاد، وما يقع في الاسكندرونة أو أية بقعة عربية في آسيا وافريقيا ـ يكون له صداه البالغ بين شعوب العربية جمعاء

ان العداء العنصري بضاعة غير عربية، ولا شرقية. بل مصدرها في أوروبا نفسها. فاذا انتقلت الى الشرق العربي مثلا فأنما اسباب ذلك في محاولة هذه الدول الاوروبية تأخير اتحاد العرب، وتأخير تحقيق آمالهم وامانيهم العليا في الحياة.

كانت عبارة الملك السعودي مقتضبة جداً، لكنها كبيرة المعنى شاملته، وهي رأي كل عربي في هذا العصر

اليابان تسلك طريق غيرها

ظن الكثيرون ان اليابان ستحفل بعد ارسال المذكرات الاميركية والبريطانية والفرنسية اليها. وانها ستحسب كثيراً، وقد ترضخ بعض الرضوخ. لكن الحوادث كذبت ذلك الظن، فكان الرد الياباني غاية في الصراحة، وغاية في استقلال الفكر، وعدم الخضوع لذلك التهديد الناعم.

لقد عرفت اليابان أن وراء المبادىء التي تطالب بها اوروبا مصالح مادية كبيرة. وأن المعنويات التي تمجدها الدول الاوروبية ليست إلا طلاء للاطماع ولتلك المصالح. وعرفت ايضاً أن هذه الدول مشغولة بنفسها لا تستطيع القيام بعمل يوحد بين اطماعها ومصالحها. وهكذا انتهزت الفرصة، ومشت في نفس الطريق الذي مشت فيه الدول الاوروبية

اننا من وجهة انسانية، وطنية، نكره ان تعتدي اليابان على الصين وتحرمها استقلالها. لكن هذا الشعور الصادق لا يمنع اية دولة اوروبية من الاستيلاء على الصين لو واتتها الاحوال واستطاعت ذلك. فانتصار هذه الدول الغربية لحكومة المارشال شانغ كاي تشك لم يكن بدافع إنساني، بل بدافع المصلحة قبل كل شيء آخر. ولو ضربت الدول الاوروبية الكبرى المثال على نزاهة القصد لما اجترأت اليابان على القيام بمغامرتها الحاضرة. لكن عصبة الامم نفسها، وهي اداة السلم الدولية، خاضعة لنفوذ اكبر دول اوروبا. ومن هنا كان مصدر ضعفها، وسر فشلها في تحقيق ما رمت اليه فكرتها من أغراض.

ان ما تقوم به اليابان الان قامت به كل دولة اوروبية ذات استعمار. فالخطيئة تقع على الذين بدأوا شق الطريق، وما زالوا سائرين فيه!

تأخير زيارة ملكية هامة

من أهم تقاليد الامبراطورية البريطانية، زيارة ملك انكلترا بعد تتويجه بقليل للهند، وقد كان منتظراً أن يزورها الملك الحالي نزولا على تلك التقاليد. لكن الانباء الاخيرة قالت بالغاء هذه الزيارة في الوقت الحاضر، بسبب اضطراب الحالة الدولية. والواقع ان هذه الحالة بلغت حداً بعيداً في القلق والاضطراب. فالمشاكل في اوروبا وخارجها كثيرة ومعقدة. وعصبة الامم خرجت منها دول كثيرة، وتهدد بعض الدول الان بالخروج. والسباق في التسلح عاد كأشد مما كان في أي سنوات مضت. وهناك حربان، واحدة في اسبانيا، والثانية في الشرق الاقصى. والعلاقة بين بريطانيا وبين بعض الدول الكبرى ليست على ما يرام — كل هذه الظواهر عملت على تأخير زيارة ملك المملكة المتحدة للهند. ولم يكن بالمستطاع إخفاء الاسباب فذكرت كلها، وجاءت دليلا على ما تعانيه دول العالم من أزمة شديدة.

وقد لا تنتهي هذه الازمة بحرب قريبة. لان الدول الكبرى والصغرى على السواء، فزعة من اسم الحرب، عالمة بان الغالب فيها مغلوب. واقتصرت سائر الدول على تقوية نفسها بمعدات القتال، وبعقد المحالفات والمواثيق وهو ما يزيد في خطر الحرب.

ان المدنية الغربية وهي تعطي الانسان ثمرات النبوغ الفكري، لم تستطع تسوية المشاكل الانسانية. واغلب الظن أنها بطابعها الحالي، سوف لا تستطيع.

((• • •))

اعلنوا
في جريدة الدفاع

ظرائف سياسية واجتماعية

بولونيا الفاشستية ـ النفوس اليابانية ـ اميركا «زعلانة»! الموت الجوي ـ التجنيد الاجباري ـ اغتسلوا بالفحم! ـ الرفيق لتفينوف

عن الصحف والمجلات الانكليزية الاخيرة ننقل المعلومات الطريفة التالية:

ذات الوجهين

بين بولونيا وبين فرنسا «ميثاق حربي»... وبين بولونيا وبين المانيا «ميثاق حربي» ايضاً... ولكن الشعب البولوني يميل كله بالتدريج الى الناحية الفاشستية. وفي بولونيا الان هيئات فاشستية «قلباً وقالباً» منها:

١) جمعية الاولاد الكشافة
٢) جمعية الشبان حملة البنادق
٣) جمعية العمال
٤) جمعية القرويين

ويبلغ عدد الاعضاء التابعين لهذه الجمعيات النازية الاربع وحدها ٥٠٠ر٠٠٠ عضو مسلح، يعملون جميعاً في سبيل صبغ بولونيا بالصبغة الفاشستية. فاذا تم لهم ما يريدون، واصبحت بولونيا ذات صبغة واحدة:

— فان في بولونيا ٣ر٢٠٠ر٠٠٠ من اليهود...

صفوف الاعداء

هناك الان اختراع جديد، هو ان فوتوغرافية صنعت خصيصاً للطيارين يأخذون فيها ما يشاءون من الصور، ويرسلونها «بالتلفزيون» الى ما يشاءون من الامكنة وهم في الجو؟

وتقول لنا مجلة «نيوز ريفيو» التي تنقل عنها هذا الخبر ان هذا الاختراع لم يتم بعد، ولكنه سيتم حتما... ومتى تم فان «صفوف الاعداء» في الحرب القادمة ستكون مكشوفة للعيان.. امام القيادة العامة لفرق المدفعية!

— والويل للمغلوب... مرة اخرى!

النفوس اليابانية

في الاشهر الستة الاولى التي مرت على هذه الحرب «الصفراء» بين اليابانيين والصينيين خسر اليابانيون من نفوسهم ١٠٠،٠٠٠ نسمة، ولكن ماذا يهم اليابان من هذه الخسارة؟

ان مئة الف من النفوس اليابانية هي ١٠ في المئة من مواليد اليابان في سنة واحدة، كما تقول الاحصاءات الرسمية الاخيرة.

— وللموت ما تلد الوالدة..

اميركا «زعلانة»

كان المستر نيفل تشامبرلن رئيس وزراء بريطانيا يريد أن يضرب موسوليني بهتلر، فيعطي لالمانيا ما تطلبه من مستعمراتها المفقودة.. ويقضي بذلك على محور روما — برلين

ولكن بريطانيا محتاجة في الوقت نفسه الى صداقة «العم سام»، والاسطول الاميركي لاغنى عنه في حرب تخوض بريطانيا غمارها في الشرق الاقصى ضد اليابان... واميركا «زعلانة» جداً من تشامبرلن لانه يحب هتلر، فما العمل؟

تقول «نيوز دايجست» نقلا عن الصحف الاميركية ان اميركا لن تشترك ابداً في حرب ضد «الديكتاتورية» الا اذا رجع تشامبرلن عن حبه لهتلر

— وتشامبرلن يفكر الان في هذا الموضوع... الخطير!

الموت الجوي

صرح جيوفري لويد وكيل وزارة الداخلية البريطانية بان المناورة الجوية التي جرت فوق مدينة ليستر الانكليزية تكللت بالنجاح التام!

ولكن خبراء الحرب يقولون ان المناورة لم تجر إلا وقت الفجر.. عندما كان الناس جميعاً — او معظمهم نائمين — ومصابيحهم الكهربائية كلها مقفلة. وبالرغم من ذلك فان السلطات لم تستطع ان تطفيء مصابيح الشوارع كلها الا بعد مرور ساعة كاملة من بدء المناورة.

— والمسافة بين لندن وليستر، وغيرهما من المدن الصناعية الانكليزية الكبرى وبين «مطارات الاعداء» في اوروبا.. تقطعها الطيارات الان في نصف ساعة فقط.

فهناك اذن نصف ساعة ينصب فيها «الموت الجوي» على سكان المدن... قبل انطفاء الانوار..

التجنيد الاجباري

الوزارة البريطانية منشقة على نفسها، لا من ناحية السياسة الخارجية فحسب، ولكن من ناحية السياسة الداخلية ايضا، فمن الوزراء من يقولون باجتذاب المانيا الى الناحية البريطانية حتى يمكن بذلك التخلص من ايطاليا، ومنهم من يقولون بوجوب ارجاع المياه الى مجاريها الاصلية بين بريطانيا و«حليفتها القديمة» ايطاليا، ومنهم من يقولون بمقاومة الاثنتين معا، بمعاونة اميركا... وليكن بعد ذلك ما يكون

هذا في السياسة الخارجية، اما في السياسة الداخلية فالعراك محتدم الان بين الوزراء جميعا بسبب التجنيد الاجباري الذي لم تجر به العادة ولم تحكم به «التقاليد» الانكليزية في الماضي، ثم جاء الان السر موريس هانكي رئيس لجنة الدفاع الامبراطورية فتقدم الى الوزارة بمشروع يقضي بسن قانون جديد للتجنيد الاجباري... حتى يتلاءم عدد افراد الجيش... مع عدد «آلات الهلاك» التي تنتجها المصانع البريطانية التي تشتغل الان آناء الليل واطراف النهار بغير انقطاع

وقد انضم المستر تشامبرلن رئيس الوزراء الى رأي السر موريس هانكي، واستطاع ان ينضم معه الى هذا الرأي بعض الوزراء. اما الوزراء الذين لم يعجبهم هذا الرأي فصممون على محاربته... الى النهاية

— ولو سقطت الوزارة

اغتسلوا بالفحم؟

ينظف بعض الناس أسنانهم بالرماد في هذه الايام، وبهذا الرماد يستغنون عن المعاجين التي تصنعها المصانع الاوروبية، ولكن ما رأيكم دام فضلكم فيما تقوله لنا الان «الديلي ميل» بلسان مراسلها الخاص في برلين، وهو كما يلي:

«اذا نجح مشروع السنوات الاربع الذي وضعه الجنرال غيرنغ فان الالمان سيكون لديهم صابون يغتسلون به، ويغسلون به ملابسهم، وسيكون هذا الصابون مصنوعا من الفحم الحجري.. بطريقة كيماوية»..!

الرفيق لتفينوف

في كل مرة يظهر فيها الرفيق ماكسيم لتفينوف وزير خارجية روسيا الحمراء امام مجلس عصبة الامم، يتسبب في ازعاج اعضاء هذا المجلس... أو في ابهاجهم «وفرفشتهم»!

وآخر ما حرر عن هذا الرفيق هو انه كان قد اعتذر عن حضور الدورة رقم ١٠٠ التي بدأ المجلس بعقدها في اول الشهر الحالي، ولكنه بعد هذا الاعتذار قفز من موسكو الى جنيف قفزة «بهلوانية طائرة» وحضر بعض جلسات هذه الدورة، فلماذا؟

لكي يؤلب الدول الباقية في هذه العصبة الهزيلة لصالح الصين ضد اليابان كما سبق له أن ألبها لصالح الحبشة ضد ايطاليا، فهل اختلفت النتيجة؟

نعم! ، لان الدول في المرة الاولى قررت ايقاع العقوبات الاقتصادية بايطاليا اما في هذه المرة الاخيرة فقد ادارت هذه الدول للرفيق الاحمر «أذناً من طين، واذناً من عجين»..!

صداع كارول

يصاب الملوك كما يصاب الساسة في بعض الاحايين «بالصداع»... وسيصاب الملك كارول ملك رومانيا بهذا «الصداع السياسي» عما قريب... فهو مدعو الى زيارة الملك جورج السادس في شهر آذار القادم، ومنذ اسبوع تقابل المستر ايدن وزير الخارجية البريطانية مع المسيو استرايت ميسسكو وزير خارجية رومانيا (في حكومة الشاعر ـ الديكتاتور كوجا) فقال الاول للاخر ان الشعب البريطاني حانق جداً على رومانيا بسبب الاجراءات الصارمة التي اعتزمت اتخاذها ضد اليهود، فاذا لم تعدل الحكومة الرومانية عن هذه الاجراءات... فان «الصداع» احسن ما يعتذر به الملك كارول عن زيارة الملك جورج.

وقد ذهبت وزارة كوجا، وجاءت محلها وزارة أشد «لاسامية» منها،

— وعليه فان «الصداع» باق الى ان تغير الوزارة البريطانية رأيها في الثلاثمائة ألف يهودي...

السعال والرشوحات المهملة والالتهابات الشعبية يشفيها شراب فاميل

من غرائب باريس

زوج يتقدم للفحص في زي زوجته

نشرت جريدة «البيبل» الانكليزية لمراسلها الخاص في باريس، رسالة جاء فيها الخبر الطريف التالي:

تحقيق رسمي

يحققون هنا رسمياً في قضية موظف حكومي، تزيى بزي زوجته، وكان الباعث له على ذلك، هو أن ينجح بالنيابة عنها في فحص صعب، كان لا بد من اجرائه لها لتستطيع اذا نجحت فيه أن تظفر بوظيفة لا بأس بها في دائرة الصحة العامة.

اتفاق زوجي

واتفق الزوج مع الزوجة على أن تدخل هي الى الفحص الطبي، أما هو فيدخل الى الفحص الكتابي، فيرد على الاسئلة الواردة في أدوات الفحص، وهو واثق من النجاح!

ظهور الخدعة

ودخل المسيو الى غرفة الامتحان وجلس بين السيدات وهو في زي ست «قد الدنيا»... ودخل بعده الى هذه الغرفة الدكتور الذي سبق له قبل لحظات معدودات ان كشف على امرأته وكانت على شكل غير هذا الشكل الجالس أمامه والمتظاهر بانه هو هي، باسمها وملابسها و«الحمرة والبودره» التي على شفتيها ووجها

واصر الدكتور على أن يفحص هذه المدام فحصاً طبياً للمرة الثانية... وظهرت الخدعة...

* * *

في سطور

راديو خصوصي

منحت حكومة كندا للفتى وليم اندرس البالغ من العمر ١٦ سنة، وهو من اهالي فانكوفر. رخصة لانشاء محطة راديو خاصة به، يستعمل فيها الموجة القصيرة، وهذه هي المرة الثانية التي تمنح فيها هذه الحكومة مثل هذه الرخص لفتى في مثل هذا السن

الدولارات المزيفة

يبحث البوليس الفرنسي عبثاً منذ زمن على عصابة من اللصوص، نزل افرادها الى النوادي الليلية في مارسليا، وصرفوا فيها اوراق بنكنوت مزيفة من فئة ٢٠ دولاراً، والتزييف متقن جداً الى درجة لا يستطيع معها الا صيارفة البنوك ان يميزوا الورقة الصحيحة من الورقة المزيفة.

وزير تركي

تقول «الديلي ميل» ان وزير المالية التركية، يفكر في وضع ضريبة على الاعزاب، لان معظم موظفي الحكومة في استانبول غير متزوجين

في نيويورك

اغتالت عصابة من عصابة الاشقياء نفراً واحداً من انفار البوليس في نيويورك، فالقي القبض على ٧٥٠ شخصاً احتفظ البوليس منهم بستة وستين شخصاً على ذمة التحقيق، واطلق سراح الباقين بعد ليلة واحدة امضوها في السجن.

تغييرات في قوى الامن العام

ذكرنا في اعدادنا الماضية ان تغييرات ادارية ستقع في البوليس ابتداء من شهر نيسان القادم بناء على توصية الخبير بشئون البوليس . ونزيد اليوم ان مثل هذه التغييرات ستقع في قوى الحدود الفلسطينية والاردنية فسيضاف ٥٠٠ فارس من الخيالة الى حرس الحدود وستوضع ١٠٠ سيارة مصفحة تحت تصرف هذا الحرس وستزود ايضاً بعدد من الطائرات وفرقة من الطيارين يكون مركزها الزرقاء . وسيكون اكثر الجنود الخيالة الجدد من الشركس ومن المتاولة القاطنين جنوب سوريا وشمال فلسطين . وكذلك عينت السلطات في حرس الحدود عدداً من اليهود لاعمال اللاسلكي وسوق السيارات وسيتولى رئاسة قوى الحدود جميعها احد كبار ضباط البوليس في فلسطين وفي الاسابيع القريبة المقبلة ستقام نقاط بوليس حرس الحدود على طول ضفة نهر الاردن

السر ستورس يسأل هل ينقل كتابه للعربية ...

في زيارة السر رونالد ستورس الاخيرة الى مصر ، سأل اديباً مصرياً كبيراً ان كان سيترجم كتابه « شرقيات » ، الذي سبق وكتبنا كلمة وجيزة فيه ، للعربية وقد رد الاديب معتذراً للفصل الذي كتبه المؤلف عن مشكلة فلسطين . والذي لم ينصف فيه قضية عرب هذه البلاد ، ولم يكن عادلا في العرض لها . ومما قاله المؤلف « ان هذا السبب وحده يكفي أن تنجم عنه خسارة مادية للمترجم »

— وأغلب الظن أن الكتاب سوف لا ينقل الى العربية .

اخراج شريط ملون دعاية للاثمار

تلقينا ما يلي : بحثت لجنة الاعلان عن الاثمار الحمضية في جلستها الرابعة والثلاثين والخامسة والثلاثين المنعقدتين في ١ و ٩ شباط الاقتراحات التي عرضتها شركة الافلام للاعلان المحدودة لاخراج شريط سينمائي ملون طوله ١٥٠٠ قدم يشرح المناظر الطبيعية في فلسطين وجميع درجات صناعة الاثمار الحمضية وذلك للاعلان عن الاثمار الحمضية الفلسطينية لسنة ١٩٣٨ـ٣٩

وقد اسفرت نتيجة البحث في اللجنة ان مثل هذا الشريط السينمائي يجلب نظر الجمهور الى صناعة الاثمار الحمضية في فلسطين وانه اذا كان المنوي عرضه في سنة ١٩٣٨ـ٣٩ يجب الابتداء في العمل فيه حالا .

وقد اوصت اللجنة بالاجماع ترتيب اخراج الشريط على اساس تواصي المستر سوارد ممثل شركة الافلام للاعلان المحدودة على ان يستشير اعضاء لجنة الاعلان عن الاثمار الحمضية

* * *

البترول
عن طريق حيفا

بلغت كمية البترول العراقي الخام المصدرة بطريق ميناء حيفا في خلال شهر كانون الاول الماضي ١٠٧ر١٥٧ أطنان وفي المدة بين شهر كانون الثاني عام ١٩٣٧ وكانون الاول الماضي ٣١٢ر٩٣١ر١ طنا قيمتها ٥٠٠ر٥٤٥ر١ جنيهاً بحساب ان الطن الواحد من البترول الخام تقدر قيمته بمبلغ ٨٠٠ مل . وقد صدرت هذه الكميات الى البلاد التالية : ٩٧٧ر٣٨٨ طناً الى المملكة المتحدة (انكلترا) و ٦٣١ر١٩٥ر١ طناً الى فرنسا و ٩٨٧ر١٤٠ طناً الى ايطاليا و ٥٤٦ر١٠٠ طناً الى بلجيكا و ١٧١ر١٩٥ طناً الى افريقيا .

احصاء
سكان قرية

كلفت السلطة مختاري قرية الشيخ مونس بان ينظموا جداول احصاء بعدد ذكور اهالي قريتهم ابتداء من سن الـ ١٨ الى الـ ٦٠

النقد المتداول

بلغت قيمة النقد المتداول في فلسطين حتى نهاية شهر كانون الاول الماضي اربعة ملايين و٨٢٩ الف و١٣٤ جنيهاً . وبلغت العملة المتداولة من الفضة من المجموع الكلي ٤١٩ الف وخمسمئة جنيه ومن النيكل ٧٨ الف و٧٠٠ جنيه ومن البرونز ثمانية آلاف وخمسمئة جنيه ومن الورق أربعة ملايين و٣٢٢ الف و٤٣٤ جنيهاً .

سينما الحمراء الوطنية

ابتداء من ١٤ شباط سنة ٩٣٨ وبقية أيام الاسبوع

يعرض الفلم التاريخي الثوروي العظيم

ملك المساجين

تمثيل الممثلين العالميين النابغين : — كونراد فيد و هيلين فينس

قصة رائعة تمثل الاف الوطنيين الذين ثاروا على الحكومة ونفوا الى جزيرة سانت ماري تحت حكم القائد الجبار رامون .

ثورات .. حب .. غرام .. مفاجئات ..

حفلتان كل مساء الساعة ٤٥ر٦ والساعة ٩

وفي حفلات بعد الظهر الساعة ١٥ر٣

الفلم المضحك (مبروك) الفلم المضحك

تمثيل الممثل الهزلي : فوزي الجزايرلي بالاشتراك مع : أم احمد (٢٨١١)

ذيول حوادث
الاحتيال المعروفة !

كنا ذكرنا ان دائرة البوليس القت القبض على يوسف كنعان بتهمة توليد الجنيه من جنيه آخر ، وذكرنا ان هذا المتهم قد احتال على عدد من اهالي يافا بمبلغ لا يقل عن اربعة آلاف جنيه . وقد علمنا ان شخصاً آخر يدعى مصطفى عبد الرحمن الرفاعي من اهالي طرابلس الشام قد استعمل نفس الطريقة واستطاع ان يحتال على تاجر برتقال معروف بمبلغ الفي جنيه ، وعلى شخص آخر بمبلغ ١٥٠ جنيها وعلمنا ان هذا الاخير قد تمكن رجال البوليس من القاء القبض عليه في جزيرة قبرص ، وسيحضر الى فلسطين لمحاكمته وقدم البوليس اوراقه امام حاكم صلح يافا يوم الجمعة المنصرم لاستصدار امر قانوني بأحضاره الى فلسطين

شارع المحطة

عزم فريق من تجار شارع المحطة على تنظيم عريضة يرفعونها الى مدير الاشغال العامة يطلبون فيها تعبيد هذه الطريق التي اصبحت حفراً وأخاديد تعرقل حركة السير ، وتعطل اعمال متاجرهم . ونذكر بهذه المناسبة ان دائرة الاشغال تصلح هذه الطريق كل سنة اكثر من مرتين لكن بدون فائدة ، اذ لا تلبث حتى تعود الى حالتها الصعبة وتمتليء بالحفر والاخاديد . والذي نأمله ان تعبد هذه الطريق بـ « الباطون » المسلح

الطلبة
العرب في بيروت

في أنباء بيروت ان الطلاب العرب في الجامعة الاميركية قاموا بجمع التبرعات في عطلة العيد لترسل الى منكوبي فلسطين وبلغت هذه التبرعات ثلاثمئة ليرة سورية وقامت فرق الكشافة في الفترة نفسها بجمع التبرعات على أبواب المساجد وفي الشوارع وذلك بتوزيع الشارات . وأبرق الطلاب العرب عامة والفلسطينيون خاصة الى السلطات محتجين على السياسة الحاضرة في فلسطين .

جسر
جديد على العوجا

علمنا انه تقرر انشاء جسر جديد على نهر العوجا من جهة الحدود الشمالية لتل ابيب ، على خط شارع « بلومر » امام مدخل المعرض الصهيوني .

مجارى الشوارع

لا تزال البلدية ودائرة الاشغال العامة تماطلان دافعي الضرائب في انشاء مجار لهم في الشوارع التي اصبحت اشبه بالبرك الملأى بالمياه الآسنة والتي تنبعث منها الروائح . وقد افهمنا احد المهندسين ان اراضي الاحياء العربية لا يمكن للمياه الاتية ان تتسرب منها لكثرة تراكم المياه فيها سنوات متوالية وقد أصبح الناس يشترون لتر المياه بقرشين ونصف من البلدية لكنهم يخسرون اكثر من جنيهين على عملية تصريف المياه القذرة التي تمتليء عدة ايام ! نلفت نظر البلدية ودائرة الاشغال الى اجابة مطالب الاهالي لا سيما اصحاب الاحياء النائية وانشاء مجار لهم في شوارعهم .

ارتفاع
اسعار الدقيق

انتهز تجار الحبوب واصحاب المطاحن فرصة توالي ايام الشتاء وعدم استيراد كميات من الحنطة والدقيق من الخارج فرفعوا أسعار هذين الصنفين بصورة تعجز الفقير والعامل . فبعد أن كانت المطاحن تبيع كيس الدقيق من الصنف الثالث بـ ١٠٠ قرش فقط اخذت تبيعه بـ ١٢٠ قرشاً ، وكان سعر قنطار الحنطة ٣٠٠ قرش فأصبح الان ٣٣٥ قرشاً . والزيادة بلغت هذه الدرجة خلال الايام الثلاثة الاخيرة

وقد كنا ذكرنا ان الغرفة التجارية طلبت منح التجار واصحاب المطاحن أذونات لاستيراد كميات من الخارج تفي بحاجة البلاد ، لكن الحكومة اقتصرت على منح الاذونات لاصحاب المطاحن فقط ، وهؤلاء امتنعوا عن استيراد شيء ما لم تلغ الحكومة التعريفة الجمركية التي وضعتها بدعوى حماية المحصول المحلي . وتتمسك الحكومة من جانبها بضرورة ابقاء الضريبة لان التجار واصحاب المطاحن كانوا السبب الاول في فرضها لحماية المحصول

تنقلات
المندوب السامي

زار المندوب السامي امس الجامعة العبرية فقدم له الدكتور ماغنس عميدها هدية عبارة عن مجموعة صور للجامعة في مختلف الادوار التي مرت بها ، وفي هذه المجموعة عدد من الصور التي ظهر فيها المندوب نفسه ، وسيزور في ٢٥ الجاري مستعمرة ناتانيا لوضع الحجر الاساسي للمستشفى الذي سيقام هناك باسم المستر أندروز

خزان العجمي

كنا ذكرنا ان البلدية أتمت خزان العجمي نهائياً ، واجرت تجربته اكثر من مرة لتقف على مبلغ قوة بنائه وصلاحيته لاختزان الماء . وقد تفاءل الاهلون باتمام انشاء هذا الخزان . لكن علمنا ان البلدية لم تتفق حتى الان مع المتعهدين لاستيراد المواسير والمواد الحديدية اللازمة لمشروع هذا الخزان ، ولايزال الاهلون يرقبون اتمام المشروع بفارغ الصبر .

مدرسة المنشية

تنتقل مدرسة المنشية الاميرية الى دارها الجديدة (دار جمعية الشبان المسلمين) يوم الاثنين القادم . وقد علمنا انها ستقتصر على قبول الطلاب الذين قيدوا اسماءهم فيها ابتداء من اول السنة المدرسية الحالية لعدم وجود الاثاث والمقاعد اللازمة لقبول عدد اكبر .

مساعد الحاكم

قام امس مساعد حاكم اللواء الجنوبي الجديد في يافا بجولة تفتيشية في مكاتب دوائر تل ابيب . وقد سافر المستر نيوتن مساعد حاكم اللواء السابق الى غزة لاستلام منصبه الجديد

العودة الى النشاط
في الميناء

أبحرت امس الباخرة وريفين برنس الى الموانىء الانكليزية وعليها ٣٨،٤٦٣ صندوقا من البرتقال ، والباخرة سيبريان برنس الى بلاد البرتغال وعليها ٣٩،٨٥٢ صندوقا ، والباخرة فارنا وعليها ١٠٠ صندوق ، والباخرة شمبليون وعليها ٥٠٠ صندوق الى مرسيليا . وقد بلغ ما شحن بالامس ٤٣،٢٩١ صندوقا . وبلغ مجموع ما شحن من اول موسم هذا العام حتى امس عن طريق يافا ٢،٤٠٥٦،٣٧١ صندقا يقابله في العام الماضي ٢،٣٩٩،٧٦٩ صندوقا أي بزيادة ٥٦،٦٠٢ عن العام الماضي .

بسبب عنزة ... ؟

فقدت بالامس عنزة لاحد اليهود الساكنين بجوار مستعمرة سارونا فظن صاحبها ان رعاة الاغنام العرب هم الذين اخذوها مع قطعان اغنامهم . وعلى هذا الظن أخبر مركز بوليس رامات غان بالامر فأرسل قوة من رجاله مساء أمس الى حي المنشية الفوقا وأجرت تفتيشاً دقيقاً في بيوت اصحاب الاغنام لكنها لم تعثر على العنزة . وقد ازعج اهالي الحي من جراء تفتيش رجال البوليس بيوتهم بغتة دون ان يعلموا الاسباب التي تدعو الى هذه الاجراءات .

اذاعة حديث

جاءنا من قلم المطبوعات نص الحديث الذي أذيع ليلة امس من محطة الاذاعة اللاسلكية في القدس عن « الجيش العربي » في شرق الاردن . ويصف هذا الحديث نشأة الجيش وتشكيله والمسؤليات الملقاة على عليه وسننشره في عدد قادم

النار على عربيين
وخروج ترولي عن الخط

« تابع المنشور على الصفحة الاولي »

اطلاق نار

القدس — في الساعة ٣٠ر٨ من مساء امس اطلقت النار على سيارة بوليس كانت عائدة من الخليل وقد اجاب البوليس بالمثل ولم يصب احد

على نقطة

عكا — في الساعة ٥٥ر١١ من مساء امس اطلقت النار عن بعد على نقطة بوليس البصة رقم ٢ فاجاب البوليس بالمثل ولم تقع اصابات

اشعال مخيم

طولكرم — ذهبت جماعة من المسلحين مساء امس الى مخيم دائرة الاشغال العامة قرب قرية عنبتا وبعد ان اخرجت العمال من المخيم اشعلت النار في خيمتين وبعض الفراش والمدحلة .

قطع خطوط

طولكرم — قطع ليلة امس ١١ خطاً من سلك التلفون قرب الكيلو متر ٧٧ على طريق طولكرم ـ نابلس .

القدس

القنصلية المصرية يوم ميلاد الملك فاروق

القدس في ١٤ شباط — لمراسل الدفاع الخاص — احتفلت القنصلية الملكية المصرية في القدس يوم الجمعة الماضي بعيد ميلاد جلالة الملك فاروق الاول فتوافد الى دار القنصلية جمع كبير من اعضاء الجالية المصرية والاكليروس القبطي يتقدمهم نيافة الانبا تاوفيلوس مطران اورشليم ورجال الهيئات الرسمية وممثلي الدول الاجنبية والرؤساء الروحانيين والاعيان من الوطنيين والاجانب في فلسطين وشرق الاردن واعضاء المجلس الاسلامي الاعلى ورؤساء الغرف التجارية ورؤساء الهيئات الدينية بينهم سيادة القاصد الرسولي وغبطة بطريرك اللاتين وغبطة بطريرك الارمن وسيادة المطران الانجليكاني ومطارنة الطوائف الاخرى وغيرهم من ممثلي الجاليات والهيئات المختلفة حتى اكتظت بهم الدار .

وكان سعادة القنصل الاستاذ محمد حامد بك ونائبه الاستاذ متري بك رزق وباقي حضرات موظفي القنصلية يقابلون المهنئين ويبالغون في الحفاوة بهم . وطلب المجتمعون من سعادة القنصل ان يرفع خالص تهانيهم الى مقام جلالة الملك . وعلى أثر انتهاء الحفلة أرسل سعادته برقية أعرب فيها عن تهاني المجتمعين وجميل تمنياتهم والتمس رفع آيات الولاء والاخلاص الى العتبات الكريمة الملكية بالنيابة عن المجتمعين وزملائه وافراد الجالية المصرية في فلسطين وشرق الاردن

تعيين بوليس اضافي لمراقبة الطرق

عينت ادارة الامن العام اليوم ٤٠ بوليساً اضافياً للمحافظة على الامن العام على طريق القدس — يافا ، وعلى طريق القدس — الخليل ، وعلى طريق القدس — اريحا . وقد ذهب مساء اليوم كل فريق منهم الى الجهة التي عين للمحافظة عليها .

لجنة السيدات العربيات والحالة الحاضرة

عقدت لجنة السيدات العربيات اجتماعاً فوق العادة في منزل عقيلة الاستاذ مغنم افندي مغنم وبحثن في الحالة الحاضرة ، وقد تقرر ارسال مذكرة وافية باللغة الانكليزية الى القائد العام ، وعلمنا ان هذه المذكرة ارسلت اليوم ، وهي تبحث مفصلا في الوضع الحاضر ، وفي احكام الاعدام وتطلب تخفيض عقوبة الاعدام خصوصاً عن محمد حسين ابو الرب الذي حكمت عليه المحكمة العسكرية في حيفا بالاعدام مؤخراً .

المندوب السامي يفتتح عمارة البريد الجديدة

يفتتح المندوب السامي عمارة البريد الجديده في ٢٣ الجاري

تفتيش المقاهي و بعض بيوت البلدة القديمة

فتشت قوة من رجال البوليس والجند اليوم جميع المقاهي الواقعه في باب الخليل وعدداً كبيراً من بيوت البلدة القديمة ، ولم تعثر في هذه التفتيشات على شيء محظور ، ولم نعلم عن القاء القبض على احد

الانباء الخارجية

ازمة وزارية بسبب خطاب المطران

بيروت في ١٤ شباط ـ د.ن.ب. — تدور الاشاعات في الاوساط السياسية عن استقالة الوزارة اللبنانية . ويقال ان الاستاذ الاحدب سوف لا يكلف بتشكيل وزارة جديدة فيما اذا استقالت الوزارة التي يرأسها الان . وقد زادت الحالة السياسية الداخلية في لبنان توتراً حينما هاجم المطران مبارك قبل بضعة أيام الحكومة وبعد أن دافع عنه البطريرك عريضة علناً

تعطيل جريدتي « القبس » و « الايام »

دمشق في ١٤ شباط — د . ن . ب . — عطلت الحكومة جريدتي « القبس » و « الايام » لنشرهما انباء اعتبرت انها مهيجة ومخالفة للحقيقة .

مفاوضات المفوض ومسئلة البترول

دمشق — د.ن.ب — وصل المفوض السامي الكونت دي مارتل دمشق اليوم . ويقال انه ستجري بينه وبين الحكومة السورية مفاوضات بخصوص الامتياز للتنقيب عن البترول ومسئلة اعطاء بنك سوريا ولبنان امتياز اصدار اوراق النقد . ومن المنتظر ان يتم الاتفاق على هاتين المسألتين قريباً

ترشيح غاندي لجائزة نوبل ثانية

لندن في ١٤ شباط ـ رشح المهاتما غاندي لجائزة نوبل في هذا العام للمرة الثانية . وقد رشحته هيئة نروجية تطلق على نفسها اسم « اصدقاء الهند »

هتلر يعين له وزيراً في النمسا

لندن في ١٤ شباط ـ لا تزال محادثات هتلر — شوشنغ محوطة بالكتمان . وجاء في نبأ من براغ أن هتلر طلب تعيين أحد ملازميه وزيراً للداخلية في النمسا من حقه الاشراف علي البوليس . وتوافق التايمس على صحة هذا الخبر وأن الغرض من التعيين تسهيل بث الدعاية النازية

الى البلاد ومنها

جاء في النشرة التجارية التي تصدرها حكومة فلسطين عن شهر شباط الحالي ان عدد المهاجرين الذين وصلوا الى فلسطين خلال شهر اكتوبر الماضي بلغوا ١١٧ر٢١ شخصاً بينهم ٦١٥٤ من اليهود و١١ر٨٧١ من العرب و٣٠٩٢ شخصاً من جنسيات اخرى . وبلغ عدد الذين غادروا فلسطين في الشهر المذكور ١٦ر٧٦٦ شخصاً بينهم ١٠ر٧٣٣ من العرب و٣٢٠٧ من اليهود و٢٨٢٦ من جنسيات مختلفة . وعلى ذلك يكون عدد الاشخاص الذين بقوا في البلاد ٤٣٥١ شخصا بينهم ١١٣٨ عربيا و٢٩٤٧ يهوديا و٢٦٦ من جنسيات مختلفة

في الميناء

رست في ميناء الثغر أمس البواخر هرماكورتن ، واسلك وكورئيلا مايرسك ، وسيرنج تايبد لشحن الاثمار الحمضية . وافرغت الباخرة ماري لويزا ٣٠٠ طن من خشب البرتقال ، والباخرة ملفرنيين بضع عشرات من اطنان البضائع المتنوعة ، ورست الباخرة لطيف وافرغت ٣٠٥ اطنان من شتى البضائع ، والباخرة سيرنج ديل وافرغت ١٠٠ طن من السماد السكيماوي .

الى هناك تذهب فتاة ! ...

تستعمل ميشيل

Michel

اينما ذهبت يمكنك ان تعرف المرأة التي تستعمل ميشيل .. بفمها الناعم .. الغض .. الجذاب .. فميشل يساعد النساء على الاحتفاظ بجمالهن اكثر من اي قلم دهان شفة آخر فقد جربته الملايين من النساء فوجدنه لا مثيل له لما يعطيه للفم من الانتعاش والجاذبية .

لذلك فاسرعي ايتها السيدة وتمتعي بما تمتع به الجميع وجربي ميشل

٧ الوان مختلفة من الدهان

اشقر ، حنطي ، كريز ، زاهي ، فاتح ، قرمزي ، وردي

حجم الكوكس العادي هو الحجم الكبير المعروف

لكي تتممي تجميلك استعملي بودرة ميشل للوجه فانها تزيد في اناقتك

تقدم عينات خاصة

دائرة م. ي. رقم ٤

ص. ب. القدس ١١٩٣

ارسل مع هذا الكوبون ٩٥ ملا من اجل عينة من قلم دهان شفاه ميشل

من اللون ...

الاسم ...

العنوان ...

طولكرم

الجند يتسلم المدرسة الابتدائية

طولكرم في ١٤ شباط — لمراسل الدفاع الخاص — طلب مساعد حاكم اللواء في طولكرم إخلاء المدرسة الابتدائية للبنين ومدرسة البنات وذلك لاقامة الجنود فيها . وقد طلب الى مخاتير المدينة جمع الفراش اللازم . وتسلم الجند اليوم مدرسة البنات .

الافراج عن الاستاذ علي الصالح

أطلقت السلطة سراح الاستاذ محمد علي الصالح الذي كان معتقلا في مخيم المزرعة في عكا . وقد طلبت اليه الاقامة الاجبارية في طولكرم لمدة سنة وعدم الخروج من البيت بعد المساء

اعتقال بعض اشخاص للمرة الثانية

اعتقلت السلطة مرة اخرى السادة حسن القيسي ؟ صدقي ابو هدبه ، حسن عبد الهادي ووالده ولم تعرف اسباب اعتقالهم .

توقيف وجوه قرية واقامة جبرية

اوقفت السلطة بعض وجوه قرية عتيل لمدة ١٥ يوماً وذلك على اثر حادث مقتل علي كمبل وقد ارسلوا الى عكا . وأوقف ايضاً بعض وجوه قرية قلنسوة وطلب الى بعضهم الاقامة الجبرية في القرية .

قطع اسلاك تلفونية واضرام نار

قطع مجهولون في مساء ليلة امس الاسلاك التلفونية الواقعة في الجهة الشرقية من قرية عنبتا . وأشعلت النار في مخيم دائرة النافعة الواقع في الجهة الغربية من القرية وقد خرجت قوة من افراد البوليس للتحقيق وتعقيب الاثر وفي صباح اليوم حلقت الطائرات فوق المدينة والقرى المجاورة . وانتقل عمال التلفون لاصلاح الاسلاك المقطوعة .

محاكمة عشرين شخصا بقانون منع التجول

أجريت اليوم محاكمة عشرين شخصا من أهالي قرية الطيبة بموجب قانون منع التجول . ولا يزال قانون منع التجول ساريا في القرية

حيفا

المعتقلون اليهود وعدد المعتقلين العرب

حيفا في ١٤ شباط — لمراسل الدفاع الخاص — أفرجت السلطة صباح اليوم عن ثمانية اشخاص من معتقلي اليهود الاصلاحيين ولم يبق من هؤلاء سوى بضعة اشخاص . ونحن ننتهز هذه الفرصة لتذكير السلطة باطلاق سراح المعتقلين العرب والعمل على مراعاة النسبة بين معتقلي الفريقين

فرض غرامة مئة جنيه على حي

على اثر خطف البندقية من الخفير اليهودي قرب وادي روشميا وطعنه عدية فرضت السلطة مبلغ مئة جنيه على سكان ذلك الحي وباشر الخفراء اليوم في تحصيل المبلغ .

مجموع ما حصل من غرامة

بلغ مجموع ما حصله الجباة في حي السوق والكنائس ٨٥٠ جنيها ومن المنتظر ان يجمع المبلغ الباقي وقدره ١٢٠ جنيهاً من اصحاب الاملاك

قضية يهودي بعث بكتب تهديد

تنظر المحكمة المركزية غداً في قضية اليهودي روخلي المتهم بارسال كتب تهديد بتوقيع الكف الاسود الى بعض اغنياء اليهود

وفاة مفتش رصيف الجمرك بالسكتة

قصد مفتش رصيف جمرك حيفا ظهر اليوم الى منزله لتناول طعام الغداء حسب العادة ، وفيما هو متهيء لذلك اذ به يسقط جثة لا حراك بها

وقد اخطر مأمور الوفيات المشتبه فيها بالحادث ففحص الجثة وأمر بدفنها

بين منتخب الجامعة ونادي الشباب

تجري يوم ٢٢ الجاري مباراة رياضية هامة في كرة القدم بين منتخب الجامعة المصرية وفريق نادي شباب العرب ، على ملعب الثاني وستوزع في الحفلة مداليات للفائزين

كثرة الدعاوى وتشكيل محكمتين مركزيتين

ستنظر الدعاوى الجزائية ابتداء من اول اذار القادم امام محكمتين مركزيتين يرأس الاولى المستر شرويل والثانية المستر شو . ويعود السبب في تأليف هاتين المحكمتين الى كثرة الدعاوى الجزائية في مدينة حيفا وقضاها

بعد المعتقل ابعاد عن الاعمال

كانت السلطة قد اطلقت يوم عيد الاضحى سراح الاستاذ محمد علي الصالح وأبعدته الى طولكرم ، كما افرجت عن الاستاذ الشيخ رشاد الحلواني وابعدته الى الخليل . ونحن نأمل اعادة النظر في هذا الابعاد وبالاخص لان اقامة الاثنين في حيفا ويقومان بأعمالهما فيها .

القدس

بعد حادث مقتل بوليس اضافي

القدس في ١٤ شباط — لمراسل الدفاع الخاص — نقل محمد عوده حمدان وهو من قرية دير اجرير ، من سجن اريحا الى سجن القدس المركزي ، وقد اعتقله البوليس قبل اسبوعين

واطلق سراح كل من حسن عمار ، عبد الله المبدعمار ، مهاجر عوده حمدان من القرية المذكورة بكفالة مالية لحين الطلب ، وقد اعتقلوا جميعاً على اثر مقتل البوليس الاضافي في اراضي اريحا .

السجن شهرا امام المحكمة العسكرية

نظرت المحكمة العسكرية اليوم في قضية كل من سعيد موسى شاهين من قرية ارطاس ومحمد حمدان الوحش وسليمان احمد سنه من عرب التعامره المتهمين بحيازة كمية من ملح البارود فقررت الحكم على كل منهم بالسجن شهراً واحداً وكان يقوم بالدفاع عنهم الاستاذ باسيلي فرح الله .

النيابة تسحب تهمة بألقاء قنبلة

سحبت النيابة قضيتها عن السيد عيسى دعدوش احد كبار الموظفين العرب بدائرة المهاجرة وكانت اسندت اليه تهمة القاء قنبلة على باص يهودي فنهشه . وكان وكيلا عنه الاستاذ حنا عطا الله .

البوليس الاضافي قرب باب الخليل

عاد البوليس بعد ظهر اليوم الى المرابطة قرب باب الخليل واخذ في تفتيش المارة . وقد اتخذت الاجراءات اللازمة لاقفال باب الخليل الذي مضى عليه مفتوحاً اكثر من خمسة عشر عاماً .

ربط بالكفالة بعد محاكمة عسكرية

تلقينا من قلم المطبوعات : صدق القائد العام على ادانة يوسف احمد اسماعيل من قرية ارطاس الذي حوكم امام المحكمة العسكرية بالقدس وحكم عليه بالسجن ثلاثة اشهر الا انه خفض الحكم الصادر ضده وامر ربطه بكفالة قدرها خمسة جنيهات وكان وجد بحيازته اصبعا ديناميت

سفر المندوب السامي الى عمان

سافر صباح اليوم المندوب السامي الى عمان لوداع الامير عبد الله والكولونل كوكس والجيش العربي . وقد تلقينا من قلم المطبوعات خطاباً القاه المندوب على الجيش العربي ننشره في عدد قادم .

مجموع الاعانات المرسلة الى دمشق

جاء من دمشق ان مجموع المبالغ التي جمعتها اللجنة لاعانة المناطق التي تأثرت من الطوفان بلغت ٢٢ الف جنيه فلسطيني وان مجموع الخسائر المادية بلغت ٧١٠،٠٠٠ جنيه فلسطيني .

الخليل

للاشراف على تمرينات البوليس

الخليل في ١٤ شباط — لمراسل الدفاع الخاص — وصل مدير بوليس القدس في ساعة مبكرة من صباح اليوم واشرف على التمرينات التي قامت بها قوات البوليس المرابطة في المدينة . ثم توجه الى قرية الضاهرية وفهم ان الغرض من ذهابه هو انشاء نقطة للبوليس الاضافي في القرية . وقد عاد الى المدينة حوالي الظهر وبعد ان قابل مساعد حاكم اللواء عاد الى القدس

غرق زورق لمراقبة السواحل ووفاة

بيروت في ١٤ شباط — لمراسل الدفاع الخاص — قام زورق خفراء السواحل يوم الجمعة الماضي بجولة لمراقبة الشواطىء الفلسطينية . وكان في الزورق الكونستابل البريطاني هولمز وزميله العربي محمد جودت أبو حمده واحد البحارة . ووصل الزورق الى الخليج بالقرب من الناقورة فاشتدت العواصف عليه وقذفت به الى الصخور . وبعد مدة عثر على جثة محمد جودت ابو حمده ملقاة على الشاطىء بالقرب من الناقورة . أما الكونستابل البريطاني وبحار الزورق فقد انقذا في اخر لحظة ونقلا الى المستشفى لاسعافهما

تطلب اطلاق سراح زوجها ليعيل اسرته

جاءت الى وكالة هذه الجريدة حرم السيد رشيد الشفاعمري المعتقل في مزرعة عكا وطلبت ان نلفت نظر السلطة الى اطلاق سراح زوجها الذي مضى عليه اكثر من اربعة اشهر في السجن ، ليعيل عائلته الفقيرة جداً .

وكانت تحدثنا في حالة مؤثرة ، فنأمل الافراج عن زوجها رحمة بعائلته المسكينة .

الانباء الخارجية

افتتاح الطريق بين مصر وفلسطين

القاهرة في ١٤ فبراير — لمراسل الدفاع الخاص — على أثر هطول الامطار بغزارة شديدة في الاسبوع الماضي اعلن أن طريق السويس — فلسطين قد أقفلت واصبح المرور متعذراً بسبب السيول . وقد تلقت مصلحة الحدود أمس خبراً من محافظة سيناء بان الطريق الى فلسطين عن طريق العقبة قد فتحت

سياسة رومانيا الشديدة ضد اليهود

بخارست في ١٤ شباط — جاء في برنامج الوزارة الجديدة فيما يتعلق باليهود : ترحيل العناصر التي جاءت مؤخراً الى رومانيا فجعلت طابعها القومي ضعيفاً ، ومفاوضة الدول التي تشكو كثرة اليهود لاختيار وطن قومي يذهبون اليه والغاء جنسية الذين حصلوا عليها بطرق الاحتيال والغش .

وقد احدثت هذه السياسة الداخلية اثرها في لندن كما تقول جريدة « ايفننغ ستاندرد » فأشير على الملك كارول بتأجيل زيارته او حتى الغائها في الظروف الحاضرة

هتلر يضغط على السنيور موسوليني

لندن في ١٤ شباط — تقول الصندي تايمس ان الهر هتلر دعا المستشار شوشنغ الى موافاته في برختسغادن لشعوره بميل ايطاليا الى المحادثات مع بريطانيا ووقوع محور روما — برلين في خطر . وقد أراد الفوهرر بهذا الاجتماع الضغط على روما وتعريض حدودها في جبال الالب للتهديد .

جابوتنسكي يرأس اجتماعاً ضد التقسيم

لندن في ١٤ شباط — عقد صهيونيو لندن اجتماعاً حضره الفا شخص للاحتجاج على مشروع تقسيم فلسطين ومقاومته مقاومة منظمة . وقد كان جابوتنسكي رئيساً لهذا الاجتماع

تابع المقال الافتتاحي

هذا مشترطين تجرد الصهيونية عن أطماعها حاضراً وفي المستقبل . ومطالبين بالضمانات القوية الكافية لذلك . فاليهودية العالمية ، لو كانت تنشد في الحقيقة حل عقدتها في أوروبا الوسطى وغيرها ، لاختارت بلداً أوسع من فلسطين . لكنها تنزع الى استخلاص هذا الوطن من اهله مع إقحام النزعة الانسانية في ذلك إقحاماً اذا جاز على بعض الاوروبيين فمن الغفلة أن يجوز على احد من العرب . فليكن رحيما بهذه البلاد من يدعو الى حل مشكلتها بشيء من التساهل .

ولو كانت الصهيونية العالمية تنشد حلا عادلا مقبولا لرضيت بما تسامح عرب فلسطين فيه ، وهو قبول الذين في البلاد من اليهود مع التحفظ المذكور ، ولأراحت الحكومة البريطانية ونفسها وعرب فلسطين ، من مواجهة تعقدات واحتمالات كثيرة . لكن هاتوا دليلا واحداً على رغبتها هذه ؟ أفي مشايعتها للتقسيم نعثر على هذا الدليل ، أم في طمعها بالضفتين وما بينهما ؟

نعم الى الابد

وأولئك الشغوفون بجعل قضية هذه البلاد حسابات وأرقاماً تخضع للجمع والطرح والضرب ، انما يعرضون ضمائرهم لتحمل تبعة خطيرة في المستقبل . تبعة وطنية وانسانية معاً . ههنا قضية المبادىء وحدها هي التي تتكلم فيها . ههنا قضية لا يجوز عليها ما يجوز على أية معادلة حسابية . ههنا قضية مؤلفة من مواثيق ، و آمال ، وحاضر ومستقبل . انها لا تستطيع حل المعضلة اليهودية ، وليست هي بالمكلفة في ذلك . إدخال مئة الف يهودي آخر لا يسوي مشكلة اليهود في أوروبا . إذن فلماذا الاصرار على استمرار الهجرة اذا لم يكن طمعاً بالاستحواذ على فلسطين ؟ وما دام أن هذه البلاد أضيق من أن تستوعب الارقام التي يذكرها اليهود فلماذا لا يكون البحث حالا عن غيرها ؟ ألا ان ذلك لا يفسره غير الطمع بمجيء الان بشكل اثني عشر الف مهاجر في العام كما جاء في الماضي بشكل أضعاف هذا الرقم ، وكما لا نعلم بأي شكل سيجيء في المستقبل اذا استمرت هذه المماطلة على الحال الذي نرى .

وهناك بين اليهود من يقول : حتى ولو صرنا اكثرية فلن نرحل العرب عن هذه البلاد ، بل سنعيش معهم ، نتقاسم خيراتها » . انه من المهانة أن نصغي الى هذا الكلام . إنه من التجرد ليس فقط عن وطنيتنا ولكن عن انسانيتنا أن نطيق سماع هذا القول . سوف لا يكون اليهود أكثرية في البلاد . سوف لا يكون ثمة حل على أساس فتح باب الهجرة . وكل الضرر ينجم عن التساهل في الحلول . وكل الضرر ينجم عن اعتبار القضية أرقاماً وحسابات . فأذا كانت الصهيونية تنشد الخير لنفسها أولا ثم لغيرها ، عليها أن تتجرد عن تلك الاطماع التي لا يكون رد العرب عليها في غير كلمة « كلا » إلى الأبد . نعم ، إلى الأبد مهما كلف الأمر . إلى الأبد مهما طال تعليق هذه المشكلة . إلى الأبد ، وبكل صدق إلى الأبد .

ابراهيم

شركة السجاير والتمباك المحدودة بالناصرة

مؤسسة وطنية ودعامة للاستقلال الاقتصادي

ميزانية الشركة

جاءتنا صورة عن ميزانية الشركة العربية للسجاير والتمباك المحدودة بالناصرة كما هي في ٣١ كانون الاول عام ١٩٣٧ وقد صدق عليها من فاحصي حسابات الشركة السادة سابا وشركاهم وجاء في تقريرهم في نهاية الميزانية ما يلي : نتشرف بأن نذكر إننا دققنا حسابات الشركة العربية للسجاير والتمباك المحدودة بالناصرة للسنة المنتهية في ٣١ كانون الاول سنة ١٩٣٧ . وقد حصلنا على جميع المعلومات والايضاحات التي طلبناها وإننا نعتقد ان الميزانية العمومية تمثل حقيقة حال الشركة المالية بموجب أتم معلوماتنا والايضاحات المعطاة لنا . وكما يظهر من دفاتر الشركة ومستنداتها مع مراعاة الملاحظة الاتية : ان قيمة أرباح بيع الاسهم المالية البالغة ١٣٦٧ جنيها و ٢٧٠ ملا تمثل الجزء المقبوض من الارباح المذكورة بنسبة الاقساط المدفوعة فقط مع ان هذا الحساب يشمل عادة كافة الأرباح الناتجة عن بيع الاسهم بربح سواء دفعت بتمامها أو لم تدفع »

استمرار التقدم

وميزانية هذه الشركة التي ننشرها في مكان آخر من هذا العدد تدل دلالة واضحة على مقدار نجاحها ومبلغ الجهود الجبارة التي بذلت من القائمين عليها لابلاغها الى هذه المكانة التي تضارع بها الشركات الاجنبية إن لم تزد عليها في كثير من الامور

العمل الصامت

ولقد تدرجت الشركة العربية في الناصرة في فترة وجيزة من الزمن في مراقي النجاح ولم يكن من المعتقد انها تصل الى الدرجة التي وصلت اليها لولا ما يبذل فيها باستمرار من الجهود العربية الخالصة لاظهارها بمظهر الشركة الوطنية التي تفاخر بها البلاد وجعلها دعامة من الدعائم الثابتة في استقلال البلاد الاقتصادي . إن كل عربي في هذه البلاد يفاخر بهذه الشركة وأمثالها التي تؤثر العمل الصامت الذي يعود بالفائدة الكبرى على السكان بالاضافة الى السمعة الطيبة في ادارة اعمالها الكبيرة

شركة عربية محضة، ورأسمال عربي صرف ، وموظفون وعمال من العرب — كل هذا يجعل هذه المؤسسة ذات مستقبل قوي . يضاف الى ذلك ما تقوم به من مساعدة وخدمة للمؤسسات الخيرية الوطنية، وما هي الا ينا عن اعتزامها توسيع دائرة أعمالها . انه بمثل هذه الشركات يتحقق للبلاد ما تعمل اليه من استقلال اقتصادي راسخ

* * *

اليمن والحلف العربي

ارسل السادة مع حفظ الالقاب : نزيه المؤيد العظم، زكي الخطيب، نصوح بابيل ، صبحي العمادي وعزت السعدي كتابا الى جلالة الامام يحيى حميد الدين امام اليمن بعد انضمام اليمن الى الحلف العربي . وفيما يلي نص الرد المرسل من جلالته اليهم :

بسم الله الرحمن الرحيم

الختم

امير المؤمنين المتوكل على الله رب العالمين

حضرات النوات المكرمين والسراة الاكارم المحترمين نزيه المؤيد العظم وزكي الخطيب ونصوح بابيل وصبحي العمادي وعزة السعدي وجميع رفقائهم المحترمين حرسهم الله جميعاً. والسلام عليكم ورحمة الله وبركاته . اننا تناولنا كتابكم الكريم الحاوي للتهنئة بما تم بعون الله من انضمامنا الى الحلف العربي ومعاهدة الاخوة فشكرناكم على تلك اللهجة وآنسنا نور المسرة ساطعة من الطافه البهجة واعجبنا بما تحويه تلك الصدور من سامي الشعور واحساس الرجل الغيور وتلك حال تزف الينا بشرى اليقظة في كافة الانحاء واتحادها في التفكير وتصويبها ما لها من الانظار الى معرفة الداء والدواء وانا نسأل الله تعالى ان يؤتي المسلمين رحمة من عنده ويهيء لهم من امرهم رشداً ويجمع القلوب على طاعته ومرضاته الكافلة بتصيير درجة السعداء والسلام عليكم .

في ١٦ ذي القعدة سنة ١٣٥٦

* * *

مراكش وتأبين الهاشمي باشا

كانت لجنة تأبين فقيد العرب المغفور له ياسين باشا الهاشمي في دمشق قد وجهت الدعوة لبعض زعماء مراكش في تيطوان للاشتراك في حفلة التأبين . وقد تلقت اللجنة من السيد مكي الناصري في تيطوان البرقية التالية :

الاتحاد المراكشي ولجنة تأبين ياسين الهاشمي يقدمون تعزية المراكشيين لفقيد وبطل الامة العربية الكبير والاسف لعدم إمكان حضورهم بالذات .

اعلان

من محكمة صلح حيفا « قسم الاجراء »

دوسيه اجرائية رقم ٩٢٠ـ٣٨

المدعى : بانق كبات عام ليمتد حيفا ويوسف ليفي ومدام ماري دبابنه (يوهل) بواسطة المحامي يوسف افندي برنبلوم حيفا .

المدعى عليه : نصري انطون غره .

الى المحكوم عليه : نصري انطون غره ـ المجهول محل الاقامه

طبقاً للحكم الصادر ضدك من محكمة صلح حيفا بالقضية الحقوقية رقم ٨٧٦٧ ـ المؤرخ في ٢١ـ١ـ٩٣٨ غيابياً والمنشور بجريدة الدفاع عدد ١٠٧٥ـ٤ بتاريخ ٦ـ٢ـ٩٣٨ صحيفه ٧ ـ ابلغك لزوم اجراء الافراز المقرر بظرف شهر واحد اعتباراً من تاريخ نشر هذا الاعلان بالجريدة وبالعكس سيعطى الامر لمسجل اراضي حيفا لتنفيذ القرار بالافراز حسب الاصول ولا يحق لك الاعتراض على التنفيذ. في ١١ شباط سنة ١٩٣٨

وكيل مأمور اجراء حيفا

هارون صوري

قضية فلسطين

في مجلة «الشئون الخارجية» الاميركية

تحليل واف لقضية الحق والحرية

ترجمت « الاهرام » مقالا عن مجلة الشئون الخارجية الاميركية تناول فيه كاتبه المستر روبرتو لبر مشكلة فلسطين بتحليل دقيق . ولما كانت المجلة لم تصلنا بعد ، فقد آثرنا الاجتزاء من ذلك المقال ما يلي :

ان العرب يخشون من ان يغمر اليهود فلسطين. فقد تزايد مهاجروهم جداً عن العدد الذي تستطيع البلاد استيعابه .

وطلب العرب وقف هذه المهاجرة لان الانكليز يتساهلون فيها حتى يجعلوا اليهود اكثرية . وكل من تكلم مع زعماء اليهود شعر حالا بأملهم في يوم يتولون الحكم فيه . وقد فهمت اللجنة الملكية ان العرب يعارضون في هذا التدبير ويطلبون استقلالهم للتخلص منه وبعد ذلك يعالجون مسألة اليهود بطريقتهم الخاصة .

وهكذا ترى ان الخلاف ليس عنصريا هناك بل (كما قالت اللجنة الملكية) هو سياسي . والعرب لا يكترثون لقول القائلين ان فلسطين استفادت من وجود اليهود بشكل اقتصادي فهم لم يطلبوا الثروة بل الاستقلال ويفضلون كثيراً ان يبقوا على فقرهم اسياداً في بلادهم .

هذه خلاصة اسباب الاضطرابات

وقد قاطع العرب في بداية الامر لجنة التحقيق الملكية لان الحكومة رفضت وقف الهجرة فأعادهم ملوك العرب عن هذه الخطة وظل السكون سائداً الى ان ظهر التقرير يقترح تقسيم فلسطين فعادت القلاقل ولم يكن نصح الزعماء العرب لاتباعهم بالاعتدال كافياً لوقف الحوادث العنيفة .

سبب رفض العرب

واتجه التيار — تيار العرب — ضد الدولة المنتدبة بنوع خاص فقابلته هذه بالتدابير الشديدة كمنع التجول ليلا والاعتقالات والقرار الاخير بتقييد المهاجرة لو صدر في العام الماضي لامكن أن يقف الاضطرابات لكنه بصدوره اليوم جاء متأخراً وصار على الدولة المنتدبة احد امرين : اما العنف الشديد واما المسالمة التامة . اما العنف فقد يعيد النظام موقتاً لكنه انما يؤخر حل المشكلة فقط . اما المسالمة فتقتضي تضحية جديدة من جانب الحكم اليهودي الذي اضمحل نصفه بمحض اقتراح التقسيم .

هذا المأزق هو النتيجة الطبيعية لوعد بلفور المزدوج المتناقض لليهود والعرب في الحرب العالمية . والانجليز يطالبون الآن من كل فريق ان ينزل عن جزء مما وعدوه به . وقد رضي اليهود بعد التلكؤ بالتقسيم على امل أن النصف الذي ينالونه الآن يتمدد في المستقبل فيصير الكل

وهذا عينه ما يحمل العرب على رفض التقسيم بكل قواهم . وهم يقولون فليأت اليهود ولكن ليبقوا اقلية في دولة عربية لا ليصيروا اصحاب دولة خاصة بهم

ولو شاء الانجليز فرض التقسيم بالقوة لما كانت مقاومة العرب المشكلة الوحيدة التي تعترضهم . اولا لان انجلترا منتدبة على فلسطين وليست هذه مستعمرة لها . وهي مقيدة فيها بشرائط من عصبة الامم وعقود دولية . وثانياً لانها ارض مقدسة في نظر جميع المسيحيين والمسلمين في العالم ولكل عمل يقع فيها صدى يتراجع في أربعة أقطار الارض

قضية عالمية

وللعرب اسلحة يتعلمون استخدامها بقيادة سماحة الحاج امين الحسيني ،هذه الاسلحة هي الجامعتان العربية والاسلامية فعلى طريق الهند اربعين مليون عربي ، وفي الدنيا كلها مئتان وخمسون مليون مسلم نصفهم واكثر في الامبراطورية البريطانية ، وقد اتجهت سياسة العرب الحاذقة الى استدرار عطف هؤلاء العرب ونيل مساعدتهم العلمية من كل مكان. وهكذا رفعت مسألة فلسطين من حادث محلي الى مشكلة عالمية ، عربية اسلامية

وفي فلسطين اكثر من عشر السكان مسيحيون لكنهم وقفوا اتجاه تقسيم بلادهم موقف مواطنيهم المسلمين وكان كثير من اعضاء اللجنة العربية العليا التي حلها المنتدبون في اول اكتوبر ١٩٣٧ من المسيحيين وقد ارسلوا بعثة خاصة من احبارهم الى رؤساء الكنيسة الارثوذكسية في البلقان فاستقبلهم هؤلاء بعطف شديد .

ورأى عرب فلسطين ما عقدته بريطانيا مع مصر من معاهدة في ٢٦ اغسطس سنة ١٩٣٦ ثم بعد ذلك بقليل رأوا الفرنسويين يعقدون معاهدة مع سوريا واعدين اياها بالاستقلال القريب، وهكذا الحال مع لبنان وكل هذا زاد العرب الفلسطينيين تبرماً من رؤية اخوانهم يتمتعون بتحقيق احلامهم .

اما ما قيل عن دعاية ايطاليا ومساعدتها للعرب فيصعب اثباته . اجل ان الفاشست يسرون باثارة القلاقل ضد انكلترا بين رعاياها المسلمين كما يشهد بذلك راديو باري ، لكن ليس بين العرب من يميل الى ابدال جورج السادس بموسوليني، وكل ما هنالك ان للفاشست والعرب في الوقت الحاضر مصلحة متماثلة في اثارة القلاقل ضد الانكليزية .

العربية والاسلامية

أما الفرق بين الجامعتين العربية والاسلامية فهو أن في العالم مئتين وخمسين مليون مسلم خمسهم فقط يتكلم العربية ، لكن بعض الناس ومنهم العرب الوطنيون يمزجون الواحدة بالاخرى عمداً أو غير ذلك كما جرى في مؤتمر بلودان احدى مصايف سوريا في ٨ الى ١٠ سبتمبر ١٩٣٧ ، فمابين الاربعمائة والخمسين مندوب كان بعض رؤساء الاساقفة الارثوذكس وهؤلاء طبعاً يهتمون بالجامعة العربية لا الاسلامية. وكثير من المندوبين كانوا مسيحيين ، ومع ذلك وجهت القرارات في الجلسة الختامية الى العالم العربي والعالم الاسلامي

الممالك العربية

وكان الغرض من عقد مؤتمر بلودان اظهار تضامن العرب ضد تقسيم فلسطين ومقابلة المؤتمرات التي يعقدها من حين الى آخر الصهيونيون ، ولم يشهده رجال مسئولون من اصحاب المناصب ، لان الجامعة العربية لم تزل ناعمة الاظفار وسطوة انجلترا في الشرق الادنى والاوسط اعظم من أن يشترك في معارضتها وزير عراقي ومصري مثلا ولم تشترك في المؤتمر بلاد غير عربيه فهو اذن كان مؤتمراً عربياً لا اسلامياً ،وكان اشد المندوبين فيه نشاطاً من فلسطين وسوريا والعراق وبعدهم مصر ولبنان وشرق الاردن

أما المملكة العربية السعودية فيقال انها ساعدت عرب فلسطين سنة ١٩٣٦ بالمال والرجال ، لكن بطريقة غير رسمية وقد قال العلماء في الرياض الملك ابن السعود انهم لا يقبلون قيام دولة يهودية في ارض اسلامية وهو يحترم العلماء جداً لكنه احكم من ان يواجه الانجليز بالخصومة ولا أحد يدري ماذا يفعل في المستقبل لانه رجل قليل الكلام سريع العمل .

اما اليمن فتجديد معاهدتها مع ايطاليا يدل على ان الانجليز لم يقووا مركزهم فيها . ومع ذلك لا احد يتصور الامام يحيى خارجا على جماعة العرب

ولما القى واصف غالي باشا وزير خارجية مصر السابق خطابه في عصبة الامم يوم ١٨ سبتمبر ضد تقسيم فلسطين دهش السامعون . اذ لم يكن احد منهم يرى مصلحة للوفد في فلسطين او في مناوأة الانجليز .

عائلات السجناء والمنكوبين

جاءنا ما يلي من جمعية الامر بالمعروف والنهي عن المنكر في غزة :

توجه وفد من جمعية الامر بالمعروف بغزة مؤلف من رئيس الجمعية فضيلة الشيخ مصطفى فاضل العوري وامين السر الشيخ عثمان افندي الطباع والحاج احمد افندي الشوا والشيخ خليل افندي الحلمي الى منازل عائلة شملخ (قرب الشيخ عجلين) المحكوم على رجالها بالسجن المؤبد وقد وزعوا عليهم عشرة اكياس من الدقيق وعشرة قفف ارز وفحوم نقوداً كما وزعت النقود على عائلات المعتقلين الفقراء . وكان لعمل الجمعية اثر طيب ووقع حسن في نفوس هذه العائلات واهالي غزة مما اطلق لسانهم بالشكران والثناء على رجال الجمعية العاملين الذين لم ينوا لحظة عن تخفيف لوعة المصابين وادخال السرور عليهم

وقد علمنا ان رئيس المستشفى الانكليزي وزع على عائلة شملخ نقوداً وألبسة

مكتب الجمعية

شباب لبنان والحالة في فلسطين

جاءتنا صورة الاحتجاج المقدم من الشباب العربي اللبناني إلى قناصل الدول في بيروت في أول يوم من أيام عيد الاضحى المبارك. وقد أشير فيه إلى الحالة في فلسطين بوجه عام .

اعلان

الى زراع الخيار

من اراد الحصول على بذر خيار شامي مكفول من كل غش زريعة عادي ابيض واخضر صافي ثابت فعليه مراجعة محل توفيق واحمد ابو لبن وشركاهم بيافا للحصول على الكمية المطلوبة قبل نفاذها

سوق اسكندر عوض تلفون ١٤١٦ صندوق البريد ٢٨٩

المهندس عبد الله علاء الدين

مساح مرخص مكتبه بعمارة المظفر

بجانب ادارة جريدة « الدفاع »

الى اصحاب البيارات

السماد والتسميد خير حافظ لبياراتكم

بالرغم عن سوء اسعار البرتقال بالوقت الحاضر من واجبكم ان تستمروا على استعمال السماد الكيماوي المخصص لتنشيط الزهر وتشجيعه

سمدوا بياراتكم بالاسمدة بشروط واسعار متهاودة لا تزاحم . سعر الطن ٨ جنيه و ٥٠٠ مل والكيس مائة كيلوسغر ٨٥ ملا

عند لوزيدس كامينوس

(المعروف بابن ابو لوين)

يافا: ص.ب (٩٠٦) تلفون (٢)

في حيفا

غرف مفروشة للايجار

بسعر ١٫٧٥٠ مل الى ٣٫٥٠٠ مل شهريا

الاستعلام من لوكاندة سنترال صندوق البريد ٢٤٦ تلفون ٤٢٨

كلما بعنا شخصاً جديداً نربح صديقاً جديداً !

اكثر الشبان اناقة هم الذين يستعملون "بريل كريم" لأن "بريل كريم" يحفظ الشعر لامعاً وجميلا وهو يمنع الشعر الضعيف من السقوط ويزيل القشرة

اطلب "بريل كريم" الآن ولا تؤجل !

يباع في احسن المحلات واطلب بالجملة والمفرق

من محلات أسعد — يافا والقدس

BRYLCREEM

قضية بلدية يافا على يهودي

تتمة ذلك القرار الهام المتعلق بها

قال مندوبنا القضائي الخاص : نشرنا القسم الاول من القرار الذي اصدره حاكم صلح يافا الاستاذ سمعان افندي داود في القضية التي اقامتها بلدية يافا على اليهودي «شلوموزيون» بطلب الضرائب المستحقة عليه والتي امتنع عن دفعها ، والى القراء القسم الثاني :

الموضوع الاساسي

«انتقل الآن الى البحث في موضوع القضية الاساسي فاقول : لقد نصت المادة ١٠٢ من قانون البلديات على ان للمجلس البلدي بموافقة حاكم اللواء ان يفرض سنوياً ضرائب معينة . ان ضريبة البلدية على الملك تحصل من المالك ، والضريبة العامة – التي هي موضوع الخلاف تحصل من الساكن او شاغل الملك . وقد عرف القانون «كلمة ساكن» بانها تشمل المالك ، ففي ٥ كانون الثاني سنة ١٩٣٧ اصدر المجلس البلدي قراراً بفرض ضرائب لسنة ١٣٥٥ هجرية بنسبة ٢ بالمئة باسم «ضريبة املاك بلدية» تحصل من المالك وبنسبة عشرة بالمئة ضريبة عامة تحصل من الساكن ، وقدرت البلدية هاتين الضريبتين على اساس قيمة التخمين المستحقة عليها الضريبة . وقد اقترن هذا القرار بموافقة حاكم اللواء بتاريخ ٩ كانون الثاني ١٩٣٧ .

غير مقيدة بزمن

«ان ابتداء السنة الهجرية ١٣٥٥ يصادف اليوم الثالث عشر من شهر مارس سنة ١٩٣٦ . والدكتور ويزل يقول : ان القرار بفرض الضرائب المؤرخ في ٥–١–٩٣٧ والمصادق عليه بتاريخ ٩–١–٣٧ لا يشمل ماقبله ولا يمكن اعتباره نافذاً الا منذ تاريخ المصادقة عليه ، فالمحكمة لا توافق على هذه النظرية ، اذ ان المادة القانونية تفوض المجلس البلدي فرض الضرائب سنة فسنة ولم تحدد في اي وقت من السنة «سواء كانت هجرية او ميلادية» يتحتم عليه فرض تلك الضريبة ، وعليه فان امر فرض الضرائب ليس مقيد بزمن . وقد اثيرت هذه النقطة في مثل هذه الدعوى امام المحاكم الانكليزية خلال سنة ١٩٠٤ ولم تأخذها المحاكم بعين الاعتبار اذ لا يجوز الاعتراف على فرض ضريبة بداعي انها شاملة لمدة سبقت ، وهذه القضية دونت في المحاكم الانكليزية برقم ٧٦٣ . ومن الطبيعي لو اعطي القرار قبل هذا التاريخ لآلت الحالة الى نتيجة احسن في اعمال البلدية المالية . ولكن المدعين قد ادعوا بان السبب في هذا التأخير هو نشوب الاضطراب في البلاد غير ان القرار لم يعط الا بعد ثلاثة اشهر من انتهاء ذلك الاضطراب . فهذا التأخير من المجلس لا مبرر له ، ومع انه ليس سبب لرد دعواهم لكنه يوجب الانتقاد الشديد .

لائحة التخمين

«لقد خاض وكيل المدعى عليه طويلا في امر تجهيز واعلان لائحة التخمين وفي امر تأليف لجنة التخمين . اما الاعتراض على تأليف لجنة التخمين فهو اعتراض لا يستند على اساس . اذ ان اللجنة تألفت من عضوين اختارهما المجلس البلدي ومن عضو ثالث اختاره حاكم اللواء ، وحصل هذا وفقاً للمادة ١٠٥ من قانون البلديات . ان هذه اللجنة دائمية واعمالها خالية من الصبغة القضائية او شبه القضائية ومن واجباتها ان تجهز قبل يوم ٣١ مايس من كل سنة لائحة التخمين التي يجب ان تحتوي على بعض التفصيلات المتعلقة بالاراضي والابنية . اما قيمة التخمين المستحقة عليها الضريبة فتقدرها اللجنة وفقاً لنص القانون ويجوز لها استناداً للفقرة الشرطية في المادة ١٠٧ ان تتبع التخمين المقدر من قبل الحكومة تحت قانون ضرائب المدن سنة ١٩٢٨ . وبعد تجهيزها تنشر لائحة التخمين بتعليقها في مكاتب البلدية وفي اي مكان آخر يرتأيه حاكم اللواء قبل يوم ٣١ مايس من كل سنة كما جاء في نص المادة ١٠٩ ويجوز الاعتراض على هذه اللائحة خلال ١٤ يوماً ، وعند النظر في هذه الاعتراضات تعدل اللجنة اللائحة اذا شاءت ، وتنشر اللائحة المعدلة كما نشرت اللائحة الاصلية ، قبل يوم ١٥ تموز .

نظر الاعتراضات

«ففي الدعوى الحاضرة قرر المجلس بتاريخ ١٦–٤–٣٦ العمل بتوصية الحكومة ، باتباع تخمينها تحت قانون ضريبة المدن «المستند رقم ١٣» وفي تاريخ ١٧–٥–٣٦ واستنادا الى هذا القرار ، قررت لجنة التخمين العمل بهذا التخمين – اي تخمين الحكومة –

«وقد قدم المدعون مستنداً رقمه ١٣ ، وهو عبارة عن قسم من لائحة التخمين ، وهذا القسم يتعلق ببلوك رقم ٥١ من منطقة بلدية يافا الشامل للقسيمة رقم ٤١٨ وهي ملك المدعى عليه . وهذه اللائحة بدون تاريخ وموقع عليها من رئيس لجنة التخمين فقط . وقد ذكر رئيس هذه اللجنة في افادته امام المحكمة ما يلي : «ان لجنة التخمين اجتمعت اول مرة بتاريخ ٧–٥–٣٦ عندما قررت اتباع تخمين ضريبة المدن لسنة ١٣٥٥ هجرية . وانه راقب نسخ تفاصيل اللائحة من سجلات ضريبة المدن ودقق قسما منها وانه جهز اللائحة قبل يوم ٣١ مايس ١٩٣٦ كما يتطلب القانون ، الا ان اللجنة لم تجتمع بسبب حصول الاضطرابات وانه في تاريخ ١١–٢–٣٧ نشر اعلان في الجرائد «المستند رقم ١٥» عملا باحكام المادة ١٠٩ من القانون يدعو دافعي الضرائب للاعتراض على اللائحة اذا شاؤا ذلك خلال ١٤ يوماً . وانه بعد هذا اجتمعت اللجنة للنظر في الاعتراضات التي اخبرنا شاهد آخر بانها بلغت ٤٠٠ اعتراض . وانه لم تعمل لائحة تخمين معدلة الا انه عندما كانت اللجنة تعدل قيمة تحيل قرار التعديل الى المحاسب وهو يجري التعديلات اللازمة في اللائحة

مسألة نشر اللائحة

وكذلك بين لنا الشاهد محمد افندي البيطار «محاسب البلدية» ان لائحة التخمين لم تعلق في مكاتب البلدية لان ذلك بحسب قوله غير ممكن عملياً بسبب كثرة صفحات اللائحة

وافاد ان اللائحة حفظت في احدى غرف قسم المحاسبة وكانت جاهزة للاطلاع عليها عند الطلب لمدة ١٤ يوما من تاريخ الاعلان في الجرائد . وان المدعى عليه لم يعلم البلدية ضمن المدة المضروبة عن اسماء المستأجرين في داره عملا باحكام المادة ١١٩ من القانون وعليه يكون مسئولا عن الضرائب . وان الاشخاص الذين راجعوا الدائرة للاطلاع على اللائحة قد اعطيت لهم التسهيلات اللازمة ، لذلك وبحسب قرار حاكم اللواء «مستند رقم ١١» الذي يستند على المادة ١٠٩ لم يكن ضروريا نشر اللائحة في اي مكان خلاف مكاتب البلدية »

«البقية تأتي»

إذا شعرت أن شعرك يسقط او أنه سقط ...

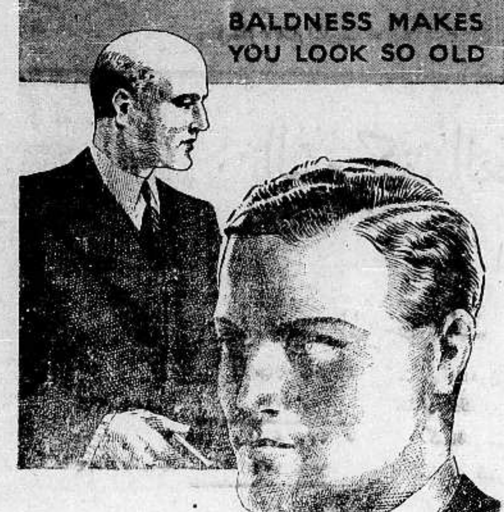

واذا رأيت شعرك يسقط على ملابسك ؟!!

واذا رأيت شعرك يسقط في صحن اكلك ؟!

فبادر الى اتخاذ الحيطة

بعلاج يمنع سقوط الشعر

ويمنع الصلع الذي يجعل من الشاب شيخاً . ومن حسن الحظ ان الدكتور وايدنر (حامل جائزة نوبل لاختراعه السيلفيكرين) قد توصل لتركيب دواء ناجع ادخل فيه ١٤ مادة حيوية استخرجها من الشعر القوي ، والتي بدونها لا يمكن للشعر ان ينمو — هو

السيلفيكرين

الغذاء الحيوي للشعر

بضع دقائق من وقتك : تصرفها كل صباح مع السيلفيكرين !

ثم دع السيلفيكرين يعمل في جلدة رأسك مايدهشك ويفرحك حيث ترى جلدة رأسك وقد اثمرت بالشعر الغزير وبدت بشكل جذاب يدخل السرور على قلبك

لا تتردد

ولا تترك للغد ما يمكنك ان تفعله اليوم

لان في التأخير ضرر لشعرك الا تريده

مسابقة السيلفيكرين

انظر صفحة ٢ وبادر بالاشتراك في المسابقة

مسابقة سهلة ممتعة

اعمال المؤتمر الطبي العربي

«تابع المنشور على الصفحة الثانية»

لهم ان استبدلوا باسماء العناصر اللاتينية اسماء المانية ، ولم يعتبروا اصطلاحات الكيمياء اصطلاحات دولية . هذا الى ان ثمة اختلافاً بين اللاتينيين وغيرهم في تسمية اسماء كثيرة

عند جلالة الملك

وقد قصد الى القصر الملكي العامر سعادة الدكتور علي ابراهيم باشا رئيس المؤتمر والدكتور شوكت الزهاوي رئيس الجمعية الطبية العراقية والاستاذ محمد العشماوي بك والدكتور محمد خليل عبد الخالق بك والدكتور عبد الواحد الوكيل بك وسعادة الاستاذ عبد الرحمن عزام بك وزير مصر المفوض في العراق وتشرفوا بمقابلة صاحب الجلالة الملك غازي الاول ثم قصدوا الى المقبرة الهاشمية فوضعوا اكاليل الزهور على قبر المغفور له صاحب الجلالة الملك فيصل

• • •

التبرعات لمنكوبي السيول

ارسل الاستاذ فارس بك الخوري رئيس مجلس النواب في سوريا ورئيس اللجنة المركزية لاعانة منكوبي السيول الكتاب التالي الى فضيلة الاستاذ الشيخ مصطفى افندي فاضل العوري رئيس جمعية الامر بالمعروف والنهي عن المنكر في غزه يشكره فيه على التبرعات المرسلة بواسطته والتي جمعت من اهالي خان يونس . وهذا نصه :

تلقينا كتابكم الكريم المؤرخ في ٣ شباط ١٩٣٨ واستلمنا بيد الغبطة والسرور الشك المرسل طيه وقدره ثلاثة عشر جنيها فلسطينياً وعشرة شلنات وذلك ما جاد به الاماثل الاكارم من ابناء خان يونس للذين نزلت بساحتهم كارثة السيول فبددت اموالهم وقوضت منازلهم واذاقتهم لباس الجوع والخوف واني بلسان اللجنة المركزية احـ[illegible] المحسنين الاماجد واطري اريحيتهم الطـ... وارجو لجمعيتكم الموفقة كل تقدم وازدهار

دمشق في ٥ شباط ١٩٣٨

رئيس اللجنة المركزية لاعانة منكوبي السيول بسوريا

فارس الخوري

حول ظاهرة جوية

جاءتنا كلمة بتوقيع الفلكي السيد العلوي اليماني من عمان يرد فيها على ما جاء بعدد «الدفاع» رقم ١٠٧٥ بتاريخ ٦ شباط الجاري عن ظاهرة جوية جديدة ظهرت في ليلة ٢٦ كانون الثاني الماضي والتي اخترقت اشعتها طبقات الهواء وعللها الفلكيون الغربيون بأنها شمس جديدة اتصلت بشمسنا . وقد أنكر السيد اليماني في كلمته وجود هذه الشمس .

شجعوا

ميناء يافا

العربي

* * *

اعلان بيع ملك

صادر من دائرة اجراء القدس

نمرة القضية ٢٢٨٨ – ٣٧

المقدار كاملا ، الجنس دار مؤلفة من ٣ طبقات السفلى والثانية مؤلفين من ٧ غرف ومنافع كل طابق والعلوي مؤلف من غرفة ومنافع ، الموقع كيرم ابراهام ، البلدة القدس ، المساحة ٤٨٩ متر مربع القيمة المخمنة ٢٨٠٠ جنيه ، القيمة المدفوعة ١٧٠٠ جنيه ، الحدود شرقا رقم ٥ غربا رقم ٧ شمالا طريق جنوبا رقم ٤

ليكن معلوماً لدى العموم انه مطروح للبيع في المزاد العمومي الملك المبين مقداره وجنسه وموقعه بماليه العائد الى موشه سيطون وبوشري ومزراحي المديونين الى حبيب أ . سالم بمبلغ ١٧٠٠ جنيه والرسوم والفائدة

فمن يرغب شراء الدار المذكورة يمكنه مراجعة دائرة اجراء القدس بظرف ١٥ يوماً من تاريخ نشر هذا الاعلان ويشترك بالمزايدة بعد دفع الديبوزيتو عشرة بالماية عن القيمة المخمنة ويزيد ٥ بالماية عن القيمة المدفوعة مع العلم بان اجرة الدلال وجميع رسوم الطابو والبلدية على المشتري ولاجله صار اعلان الكيفية

ج . تشرنياك

عن مأمور الاجراء

١٣–٢–٣٨

اعلان مدعى عليه

(دعوى حقوقية)

دوسيه ١٢٢٨–٣٨

محكمة صلح القدس

الى الشيخ فهمي افندي غريب بالقدس والآن مجهول الاقامة

يقتضي حضورك للمحكمة المذكورة كمدعى عليه يوم الاثنين في ٢٨–٢–٨–١٩ الساعة ٨ والدقيقة ٣٠ صباحاً

المدعي : شركة البنك العربي المحدودة تطالبك بمبلغ اربعة وعشرون جنيها والرسوم والمصاريف

وان تخلفت تنظر دعواها بحقك غيابياً ولا يقبل اعتراضك الا اذا ثبت ان تخلفك كان لعذر معقول

٩–٢–٣٨

رئيس قلم محكمة صلح القدس

الى اصحاب السيارات

حاذر المفاوضة على دهان سيارتك او عرضها على محلات الدهان قبل ان تراجع محلات

الحاج ديب الاغا

فهناك دهان الديكو الاصلي الذي يظل ثابتاً مدى الحياة مرة واحدة فقط والتجربة اكبر برهان

والاسعار في غاية الاعتدال

برنامج الاذاعة الفلسطينية

الثلاثاء في ١٥ شباط سنة ١٩٣٨

٦٫١٥	عوض حسين عائش وفرقته
٦٫٣٠	نادي منفرد توفيق جوهرية
٦٫٤٠	حديث الى المزارعين
٧	النشرتان الجوية والاخباريه
٨٫٣٠	اوكسترا فرقة ستوديو الاذاعة وبرنامج موسيقى
٩٫٣٠	اشارة الوقت والنشرتان الجوية والاخباريه
٩٫٤٥	اشارة الوقت والنشرتان الجويه والاخباريه
١٠	اغاني انتقادية – يوسف حسني
١٠٫٣٠	ختام

ماذا تسمع اليوم

عن محلات السادة دجاني اخوان

الاذاعة اللاسلكية للحكومة المصرية يوم الثلاثاء في ١٥ شباط سنة ١٩٣٨

٦٫٤٥	صباحا – تمرينات رياضية – الاستاذ عبد المنعم مختار
٧	الشيخ منصور الشامي الدمنهوري – قرآن كريم ،
٧٫٥٠	ختام
١٠	الاستاذ حمدي سالم وأوركستراه – حفلة مسجلة
١٠٫٣٠	اسطوانات
١٠٫٥٠	الاستاذ حسين ابراهيم – منولوجات فكاهية
١١٫١٠	اسطوانات
١١٫٣٠	ختام .
٢٫١٠	مساء * اسطوانات
٢٫٤٠	النشرات الاخبارية والجوية والتجارية
٢٫٥٠	ختام
٦	الموسيقى الملكية – حفلة موسيقيه
٦٫٣٠	اسطوانات
٧	الموسيقى الملكية – حفلة موسيقية
٧٫٣٠	الآنسة نفيسة الغمراوي – حديث رياضي الى السيدات
٧٫٥٠	الاستاذ عزيز عثمان وفرقته – حفلة غنائية
٨٫٣٠	النشرتان الثانيتان الاخبارية والتجارية
٨٫٤٠	الاستاذ عبد الحليم علي – كمان بمصاحبة بيانو
٩	الاستاذ الشيخ محمد رفعت – قرآن كريم
٩٫٥٥	عفيفة اسكندر وفرقتها – منولوجات خفيفة متنوعة
١٠٫٢٠	الاستاذ عزيز عثمان وفرقته – حفلة غنائية
١١	سلام الملك – ختام

ALDIFA·PALESTINIAN·DAILY·PAPER

دار الدفاع: شارع جمال باشا – عمارة المظفر – يافا – فلسطين

العنوان التلغرافي: (الدفاع – يافا)

تلفون ١١٨٧ (اربعة خطوط) و ١٠٧٥ (خطان) صندوق البريد (٢٥٥)

الاعلانات يتفق عليها رأساً مع الادارة

اجرة السطر : ١٠٠ مل

الدفاع

جريدة يومية سياسية مصورة

FEBRUARY 14 1938 · No · 1080

صاحب الامتياز : ابراهيم الشنطي

المدير المسئول : شوكت حماد

الاشتراكات | في فلسطين عن سنة ١٥٠
في البريد الداخلي « « ١٨٠
في سائر الاقطار الخارجية « « ٣٠٠

الشركة العربية للسجاير والتمباك المحدودة بالناصرة

الميزانية العمومية كما هى فى ٣١ كانون اول سنة ٩٣٧

الموجودات

نقد في الصندوق	١ ٤٣٥ ٧١٣	
نقد في البنك الزراعي العربي	٢٠ ٢٠١	١ ٤٥٥ ٩١٤
كمبيالة برسم القبض	٣ ٧٧٠ ٩٠٠	
كمبيالات قبض برسم التحصيل لدى باركلس بنك	٦٣٦ ١٧٤	٤ ٤٠٧ ٠٧٤
الديون المطلوبة		
ديون تجارية	٤ ٦٨٤ ٨٤٦	
سلفيات الدخان لسنة ١٩٣٧	٩ ٠٣٨ ٩٤٥	
سلفيات الدخان المتأخرة	١ ١٢٩ ٠٤٠	١٤ ٨٥٢ ٨٣١
بضاعة موجودة في المستودع والفابركة		٤ ٩٨٠ ٥٢٥
عنبر الدخان (حسب الكلفة وشهادة المديرين)	٢٣ ٧٧٩ ٩٨٩	
دخان اجنبي وتنباك عجمي (حسب الكلفة وشهادة المديرين)	٧٨١ ٩٦٨	٢٤ ٥٦١ ٩٥٧
ماكنات وسيارات (بعد الاستهلاك)	٣ ٥٧٠ ١١٧	
لوازم العنبر والفابركة (بعد الاستهلاك)	٥٣٥ ٨٢٨	٤ ١٠٥ ٩٤٥
الاثاث (بعد الاستهلاك)		١٥٨ ٣٩٦
اسهم شركات (بسعر الكلفة)		٣٥ ٠٠٠
« مصاريف مدفوعة سلفا »		
رسوم تأمين	٢٣ ٨٠٠	
فائدة ومطبوعات	٢٠٢ ٢٠٠	
اجارات	٢ ٥٤٤ ٥٠٠	٢ ٧٧٠ ٥٠٠
الجمرك عن كفالة البنك الزراعي العربي (لها مقابل)		٥٠٠ ٠٠٠
		٥٧ ٨٢٨ ١٤٢

المطلوبات

رأس مال الشركة المصرح به			
٢ ٠٠٠ سهم نوع (أ) بقيمة ١٠ جنيهات السهم — ٢٠ ٠٠٠ ٠٠٠			
١٠ ٠٠٠ « « (ب) « ١ جنيه السهم — ١٠ ٠٠٠ ٠٠٠			
٥ ٠٠٠ « « (ج) « ٢ جنيهين السهم — ١٠ ٠٠٠ ٠٠٠			٤٠ ٠٠٠ ٠٠٠
رأس المال المكتتب به			
١٩٩٥ سهم نوع (أ) بقيمة ١٠ جنيهات السهم	١٩ ٩٥٠ ٠٠٠		
تنزل الاقساط المتأخرة	٢٢١ ٦٨٥	١٩ ٧٢٨ ٣١٥	
٩٩٩٠ سهم نوع (ب) بقيمة جنيه واحد للسهم	٩ ٩٩٠ ٠٠٠		
تنزل الاقساط المتأخرة	٦٥ ١٥٠	٩ ٩٢٤ ٨٥٠	
٤٩٩٣ سهم نوع (ج) بقيمة جنيهين السهم	٩ ٩٨٦ ٠٠٠		
تنزل الاقساط الغير مطلوبة	٧ ٤٨٩ ٥٠٠	٢ ٤٩٦ ٥٠٠	٣٢ ١٤٩ ٦٦٥
الاحتياطي العمومي		٢ ١٢٨ ٢٠٠	
ارباح بيع الاسهم		١ ٣٦٧ ٢٧٠	٣ ٤٩٥ ٤٧٠
احتياطي الديون الهالكة والمشكوكة			١ ٠٠٠ ٠٠٠
بنك باركلس (اعتماد مؤمن برهن وكفالات شخصية)		٥ ٦٤٤ ٩٣٧	
البنك العثماني (اعتماد مؤمن بكفالات شخصية)		٣ ٣٤٢ ٢٠٥	٨ ٩٨٧ ١٤٢
كمبيالات برسم الدفع			٢ ٠٨٤ ٠٠٠
الديون المطلوبة من الشركة			
ديون تجارية		٥٨٧ ٧٢٨	
امانات		٢١٩ ٢٨٠	٨٠٧ ٠٠٨
ارباح مساهمين غير مدفوعة			٢٤٤ ١٠٠
مصاريف مستحقة وغير مدفوعة			٨١ ٣٤٨
البنك الزراعي العربي عن كفالة الجمرك (مؤمنة بكمبيالة دفع)			٥٠٠ ٠٠٠
« حساب الارباح والخسائر العمومي »			
الربح الصافي عن سنة ١٩٣٧	٧ ٩٣٠ ٣٤٢		
تنزل مخصصات مجلس الادارة عن سنة ١٩٣٧	٢٠٠ ٠٠٠	٧ ٧٣٠ ٣٤٢	
يضاف الرصيد المدور من سنة ١٩٣٦		٧٤٩ ٠٦٧	٨ ٤٧٩ ٤٠٩
			٥٧ ٨٢٨ ١٤٢

عن مجلس الادارة

سليم السروجي ، صدقي الطبري ، محمد الحاج خليل الط

ملاحظة : على الشركة التزامات طارئة لكمبيالات قبض مبلغ ١٩٦ مل و ٢٠٩٨ جنيه مخصومة ولكنها مستحقة بعد ٣١–١٢–٧

نتشرف بان نذكر باننا دققنا حسابات الشركة العربية للسجاير والتنباك المحدودة بالناصرة للسنة المنتهية في ٣١ كانون الاول سنة ١٩٣٧ . وقد حصلنا على جميع المعلومات والايضاحات التي طلبناها واننا نعتقد ان الميزانية العمومية المدرجة اعلاه تمثل حقيقة حال الشركة المالية بموجب أتم معلوماتنا والايضاحات المعطاة لنا وكما يظهر من دفاتر الشركة ومستنداتها مع مراعاة الملاحظة الاتية : ان قيمة ارباح بيع الاسهم التالية ٢٧٠ مل و ١٣٦٧ جنيه تمثل الجزء المقبوض من الارباح المذكورة بنسبة الاقساط المدفوعة فقط مع ان هذا الحساب يشمل كافة الارباح الناتجة عن بيع الاسهم بربح سواء دفعت بتمامها ام لم تدفع

القدس في ٣١ كانون الثاني سنة ١٩٣٨ — سابا وشركاهم — فاحصو الحسابات

صور عالمية على هامش الحوادث

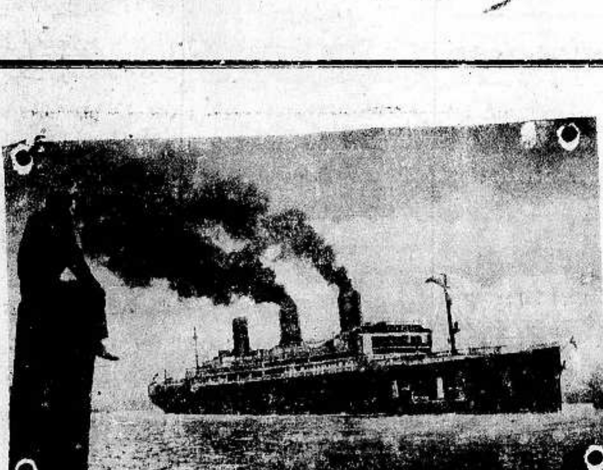

الباخرة الالمانية السابقة « فاترلند » التي اشترتها شركة اميركية واسمتها « لوتيان » للسفر من اميركا الى اوروبا وبالعكس . وقد اصبحت قديمة ، وتراها لآخر مرة حيث ستسافر الى انكلترا لتفكك هناك وتسكب من جديد .

رومان ويرندلي الذي احرز قصب السبق في المباراة الدولية في الانزلاق لسنة ١٩٣٨ في « كرويتسيك »

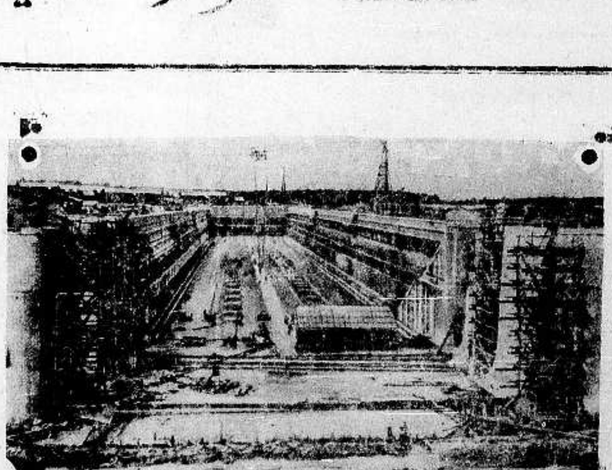

التحصينات الهائلة التي عملتها انكلترا في سنغافوره وهي ثاني حوض بكبره في العالم . وقد كلف انكلترا ١٧ مليون جنيه

الاربعاء في ١٦ ذي الحجة سنة ١٣٥٦ و ١٦ شباط سنة ١٩٣٨

السنة الرابعة — العدد ١٠٨١ — ٤

الدفاع

جريدة يومية سياسية مصورة

صاحب الامتياز : ابراهيم الشنطي

المدير المسئول : شوكت حماد

الاشتراكات
في فلسطين عن سنة ١٥٠
في البريد الداخلي « « ١٨٠
في سائر الاقطار الخارجية « « ٣٠٠

دار الدفاع : شارع جمال باشا — عمارة المظفر — يافا — فلسطين

العنوان التلغرافي : « الدفاع — يافا »

تلفون ١١٨٧ (أربعة خطوط) و ١٠٧٥ (خطان) ص. ب. (٢٥٥)

الاعلانات يتفق عليها رأساً مع الادارة

أجرة السطر : ١٠٠ مل

وزير المستعمرات | استقالة وزير المستعمرات عند انتهاء الدورة البرلمانية

استقالة السياسة ثم استقالة الاشخاص | تصريحه بذلك في حفلة تكريم أقامها له جماعة من أصدقائه. الوفود الى بغداد لتأبين الهاشمي باشا

لم يفاجئنا وزير المستعمرات بتصريحه المنشور في غير هذا المكان ، والذي أعلن فيه اعتزامه الاستقالة من منصبه عند انتهاء الدورة البرلمانية الحاضرة . الخلود في المناصب شيء غير معقول ، وهو فيما يتعلق بقضية فلسطين ، غير معقول بالمرة . ألم يتوار المستر توماس وزير المستعمرات السابق من عالم السياسة كلها ، بسبب فلسطين ، في يوم وليلة ؟ ألم يبتعد المستر مالكولم ماكدونالد ، وزير المستعمرات الاسبق ، عن هذا المنصب ، بسرعة أثارت دهشة الجميع ؟ ما هو اذن عنصر المفاجأة في تصريح المستر أورمسبي غور لنعترف بأنه كان غريباً ومدعاة للفت الانظار ؟

والاشخاص ، مثل مناصبهم ، غير خالدين . إنما الخلود الدنيوي للامم والشعوب ، وهذه هي عقيدتنا المؤمنة الواثقة ، بحياة هذا الشعب العربي ، وحياته في وطنه . سوف يخلد فيه ، بينما تفنى السياسات ، ويفنى الاشخاص . وتزول المناصب ، ويزول أصحابها ، أما هذا الشعب فمستقر في بلاده ، مهما طرأ عليه من تجارب

« البقية على الصفحة الخامسة »

تصريح الوزير

لندن في ١٥ شباط — صرح المستر اورمبسي غور وزير المستعمرات في خطابه الذي القاه في حفلة تكريمية اقامها لفيف من اصدقائه بالاشتراك مع جمعية ستافورشير — بانه سيستقيل من منصبه في نهاية الدورة البرلمانية الحاضرة

الى بغداد

بيروت في ١٥ شباط — لمراسل الدفاع الخاص — يسافر في منتصف هذه الليلة الوفدان السوري واللبناني الى بغداد للاشتراك في حفلة تأبين الفقيد الكبير ياسين باشا الهاشمي

اعضاء الوفدين

أما أعضاء الوفدين فهم : الامير عادل ارسلان والاستاذ فخري البارودي والدكتور توفيق الشيشكلي والاستاذ محمد عزت دروزة والاستاذ عمر ابوريشه والاستاذ رشيد الحسامي والمحامي شفيق سليمان والحاج اديب افندي خير والاستاذ واصف كمال وسليمان افندي الضاهر والدكتور سعيد فتاح الامام والاستاذ رشاد الشوا . ومن الصحفيين الاساتذة وجيه الحفار ومنير الريس وكاظم الصلح وجبران تويني .

الى باريس

بيروت في ١٥ شباط — لمراسل الدفاع الخاص — تقول الدوائر العليمة في دمشق انه اصبح في حكم المقرر ان يسافر الاستاذ جميل بك مردم رئيس الوزارة السورية الى باريس في آخر هذا الشهر لحضور جلسات البرلمان الفرنسوي اثناء بحثه في المعاهدة السورية الفرنسية على أن رئيس الوزارة عندما سئل مساء اليوم عن صحة هذا الخبر لم ينفه لكنه قال إنه لم يتخذ قرارا حاسما في هذا الشأن . غير انه لابد من سفر مردم بك أو سعد الله بك الجابري الى باريس لتبادل تسليم نسخ المعاهدة مع الحكومة الفرنسية على أثر ابرامها في البرلمان الفرنسوي .

لبنان وسوريا

بيروت في ١٥ شباط — لمراسل الدفاع الخاص — اجتمع مجلس النواب اللبناني بعد ظهر اليوم واجل بحث الميزانية الى يوم الخميس القادم . واعاد المجلس انتخاب اعضاء اللجنة المالية . وكان الاستاذ فارس بك الخوري رئيس مجلس نواب سوريا حاضراً الاجتماع فرحب به رئيس المجلس اللبناني ووجه تحية لبنان لسوريا

انتصاراً لفلسطين

بيروت في ١٥ شباط — لمراسل الدفاع الخاص — رفع الشباب الوطني في بيروت الى رئيس واعضاء المجلس النيابي اللبناني كتاباً طلبوا فيه ان يقوم المجلس برفع صوت لبنان في قضية الدفاع عن فلسطين .

الوفد والانتخابات

نفي شائعة حل مجلس الشيوخ

القاهرة في ١٥ شباط — لمراسل الدفاع الخاص — اجتمع الوفد المصري في الساعة الواحدة بعد ظهر اليوم برئاسة رفعة النحاس باشا في النادي السعدي . ودام الاجتماع الى الساعة الثانية والنصف ودار البحث في مسألة الترشيح لعضوية مجلس النواب . وانتهى الاجتماع على أن يعاد عند ظهور نتيجة تقسيم الدوائر الانتخابية . وقد زار الدكتور حافظ عفيفي باشا رفعة النحاس باشا في داره وظل معه مدة من الزمن

اما مسألة تعديل الدوائر الانتخابية فينتظر ان تفرغ وزارة الداخلية من تعديلها غداً أو بعد غد . وستجتمع الوزارة بعد ذلك شكاوي المرشحين من جميع الاحزاب بشأن التعديل ثم تدرسها على ضوء الوقائع . وقد نفت الدوائر الحكومية اليوم مسألة حل مجلس الشيوخ كما نفت ما يشاع عن ان اسماعيل صدقي باشا سيستقيل من منصبه

الخلاف بين تشمبرلن ووزير الخارجية

لندن في ١٥ شباط — نشرت جريدة « الديلي ميل » نبأ جاء فيه ان المستر تشمبرلن رئيس الوزارة البريطانية اجتمع بالمستر ايدن وزير الخارجية وبحثا معاً في الحالة السياسية الخارجية . وتقول الجريدة ان الخلافات في الرأي حول السياسة الخارجية الانكليزية بين الاثنين قد سويت في هذا الاجتماع .

غرفة الكاتب الروسي الهارب سولو تفتش بعد انفجار قنبلة وضعها البوليس السري لاغتياله

رحلة الملك فاروق الى الصعيد

القاهرة في ١٥ شباط — لمراسل الدفاع الخاص — من المنتظر ان يقوم جلالة الملك فاروق برحلة الى الصعيد في اواخر الشهر الحالي او اوائل الشهر القادم . وفهم ان جلالته سيشرف في هذه الرحلة على حفلة افتتاح خزان اسوان

قداسة البابا يتوسط في اسبانيا

لندن في ١٥ شباط — جاء في بعض الانباء الخاصة ان قداسة البابا يتوسط بين الفريقين المتحاربين في اسبانيا لمنع قذف القنابل من الجو على المدن المفتوحة والآهلة بالسكان

لندن في ١٥ شباط — د. ن. ب. — علمت الصحف الانكليزية من فينا بأن الهر سايز عين وزيراً للداخلية غير أنه لم يعرف بعد هل تكون قوة البوليس خاضعة له أو لا تكون . وتقول صحف المساء ان الوزارة النمسوية ستعقد جلسة »

وجاء من لندن ان الفوهرر أصر على رأيه في هذا التعيين مقابل تولي المانيا الدفاع عن سيادة النمسا والامتناع عن الاستمرار في الدعاية

بين الداعية والوزير

سوآل حول ابدال حكم بالاعدام

لندن في ١٥ شباط — سأل ودجوود في مجلس العموم أمس عن إبدال حكم الاعدام على الكونستابل اليهودي التهان بالسجن المؤبد فقال : هل ابدل الحكم نظراً للاستفزاز الذي تسبب لليهود عن كثرة عدد قتلاهم بايدي العرب الذين لم ينالوا جزاءهم ؟ فأجاب وزير المستعمرات اجابة خطية فقال ان القائد العام للقوات البريطانية في فلسطين قد أبدل حكم الاعدام بالسجن المؤبد ولا أقبل التعليل الذي جاء في السؤال بان هنالك تمييزاً مبنياً على العنصرية في تنفيذ تدابير انهاء اعمال الارهاب ولا ينظر الى الفريق الذي صدرت منه .

غرق طائرة ايطالية بجميع ركابها

روما في ١٥ شباط — د. ن. ب — لم يظهر اثر للطائرات الالمانية الايطالية « الاليتوريا » التي غادرت امس قادس وكان من المنتظر ان تصل الى اوستيا في المساء وذهب كل البحث عنها سدى

ويظن انها قد غرقت بركابها وعددهم ١٨ شخصا اثناء العاصفة التي اكتسحت أمس البحر المتوسط . وقد بعثت بأشارة الاستغاثة بعد ظهر يوم الاحد ، ثم انقطعت اخبارها

روبنتروب يستقبل رجال السلك السياسي

برلين في ١٥ شباط — د. ن. ب — استقبل وزير الخارجية الهر فون روبنتروب وقرينته رجال السلك السياسي الاجانب وعقيلاتهم في فندق كيزرهوف

في مجلة « بريطانيا العظمى والشرق »

إلا اذا وجد حل عملي معقول

فان مواهب المندوب السامي الجديد لن تأتي بالسلام الى الارض المنزعجة

تحت عنوان (القلق على فلسطين) عقدت مجلة « بريطانيا العظمى والشرق » في عددها الاخير — وهو بتاريخ ١٠ الجاري — فصلاً افتتاحياً ننقله بحذافيره حرفياً فيما يلي :

عهد أحسن

من المأمول فيه كل الامل ، مع اقامة المندوب السامي في فلسطين ان تشعر الارض المقدسة بان عهداً أحسن ينتظرها في عالم الغيب .

سياسة عملية

وسيكون السر هارولد ماكميكل في القدس في الشهر القادم وهناك ستكون ايضاً اللجنة المنوط بها ان تحقق في « ممكنات التقسيم » ، وعلى توصيات هذه اللجنة يتوقف نجاح المندوب السامي الى حد بعيد ، لان السياسة اذا لم تجيء وهي سياسة عملية فان جميع المواهب الغزيرة التي له لن تكفي لجلب السلام الى الارض المنزعجة المتبرمة

كلمات وايزمن

وليس ثمة شك في ان هنالك حزازات تحز في الافئدة بسبب الحدود التي قد تشير بها اللجنة لتقسيم الثلاثي لفلسطين . فالدكتور وايزمن — مثلا — قد صرح مؤخراً بأن مقترحات بيل ليست مقبولة من الصهيونيين واذا لم يخترع مشروع احسن « فأنه يرتد راجعاً الى الكفاح في سبيل انجاز الانتداب »

بعض الشائعات

وهذه كلمات غريبة ، كما هي كلمات قوية .

اما كونها غريبة فلأن اللجنة الملكية اثبتت لجميع النقادة المنصفين ان الانتداب بما فيه من المناقضات التي لا تقبل المصالحة لا يمكن انجازه .

واما كونها قوية فلأن هنالك اشاعات

« البقية على الصفحة الخامسة »

مسلحون يهاجمون مستعمرتين

سلب بندقية صيد من أحد الحراس ونزع ألبسته

وقوع الحادث

حيفا في ١٥ — لمراسل الدفاع الخاص — حوالي الساعة التاسعة من مساء امس هاجمت جماعة مسلحة يقدر عدد افرادها بـ ٤٠ رجلا « كريات عمال » ومستعمرة « آلونيم » اليهوديتين الواقعتين بين حيفا والناصرة قرب العبهرية ، وامطروها وابلا من رصاص بنادقهم . وقد اصيبت احدى غرف الطعام في كريات عمال بتلف.

وكان الخفراء يجيبون على اطلاق الرصاص بالمثل . وقد شعر الخفراء وسكان المستعمرات بضيق شديد فاطفئت الانوار وارسلت المخابرات الى المراكز بطلب النجدة ، وبعد نصف ساعة وصلت قوة كبيرة من البوليس والجند ومعها المعدات الكافية وفي هذه الاثناء انسحب المسلحون .

البحث والتحقيق

وقبل وقوع الحادث بنحو ساعتين هاجمت جماعة اخرى مؤلفة من حوالي ٢٥ مسلحاً العمال المصريين الذين يحرسون أراضي اليهود في طبعون ، وعددهم ستة وقد قبضوا عليهم وشدوا وثاقهم ، وسلبوا بندقية صيد كان يحملها أحدهم ، واخذوا بعض الملابس وما وجدوه من نقود ثم تركوهم . وقد سمعوا بعد وقوع هذا الحادث معهم بساعتين عدة عيارات نارية قرب الشيخ بريك فهربوا الى احدى المستعمرات اليهودية القريبة ، واسمها « شاعر هاعمكيم » فسلمهم اليهود فيها الى مركز بوليس الياجور ، وفي هذا الصباح ذهبت قوة كبيرة شطر اراضي عرب طبعون للبحث والتحقيق

« البقية على الصفحة الرابعة »

هكذا يقول المنصفون:

الحل الذي يقبله الشعب العربي العظيم

أحق ماطالعناه فى الصحف والمجلات الانكليزية عن انصاف عرب فلسطين

نشرت مجلة « السبكتاتور » الانكليزية الشهيرة مقالا قيما بقلم « بريبنداري ولسون كاش نضعه هنا امام القراء ... وامام من في فلسطين ، بل ومن في الشرق الادنى كله من الساسة الانكليز ، لعلهم لم يطلعوا عليه فى المجلة الانكليزية .

« المحرر »

تلك الايام ...

يهتم معظم الناس فى انكلترا اهتماماً بالغاً للموقف الحالي فى فلسطين. وما هذا الاهتمام البالغ الا بسبب كون العرب كانوا في زمن من الازمنة « الاصدقاء الحميمين » لبريطانيا العظمى

انهم كانوا يأتمنون الانكليزي فوق ائتمانهم لاي رجل اوروبي آخر. وكانوا يثقون بكلمته كل الثقة ، وكان من المعتاد المألوف لكل تاجر عربي يتجر مع انكليزي ان يدخل الاثنان في مساومات ليس فيها كلها كلمة واحدة « مكتوبة » وثوقا من العربي بان كلمة الرجل الانكليزي كلمة صادقة تقوم مقام « الكمبيالة »

الثقة والصداقة

ولقد وقفت السمعة البريطانية موقفاً مرتفعاً جداً في الشرق الادنى من أدناه الى أقصاه . وامتد النفوذ البريطاني امتداداً بعيداً على سواحل البلاد العربية كلها من عدن فما فوق . اما اليوم فقد تغير كل هذا تغيراً تاماً ، وحل أو كاد يحل مكان « الثقة » و « الصداقة » شيء يشبه « العداوة » أو « عدم الوثوق ».

ولذلك لا نستطيع ان نقرأ ما يجيء من حوادث فلسطين دون ان يساور نفوسنا القلق الشديد ، لا سيما ونحن في زمن تحتاج فيه بريطانيا الى كل « صداقة » تستطيع الدنيا ان تسديها اليها ... لتساعدها على « القوى المنظمة » التي تعمل على تمزيق الامبراطورية البريطانية

حاجة بريطانيا

ويلوح لنا لهذا السبب المتقدم، ان من الحق ان تسمح بريطانيا باستمرار ما هو جار الان في فلسطين بين العرب وبين اليهود لا سيما والعالم الاسلامي أجمع يتردد فيه صدى هذه الحوادث وبريطانيا لا تحتاج في هذه اللحظة اشد الحاجة الا الى صداقة العالمين الاسلامي والعربي، وليس ثمة سبب يحول بيننا وبين الظفر بهذه الصداقة ، أي بصداقة جبهة متحدة تشمل دول البلقان ، وتركيا ، وسوريا وفلسطين ، وبقية انحاء الجزيرة العربية الى العراق

ولكن ماذا تجد الان ، بدلا من هذه الصداقة ؟

نجد ان الحنق على البريطانيين ينمو ويترعرع كل يوم ، كلما ازداد العرب اقناعاً بان البريطانيين لم يعودوا لهم من الاصدقاء

فليمت التقسيم

والان نتساءل : هل تبيع الحكومة البريطانية « صداقة قديمة » و « حليفاً » طيباً بهذا الشيء الذي وصفته فى تصريح بلفور بانه « وطن قومي لليهود » ؟

ان الموقف الحالي لمن المواقف التي لا تحتمل ، وان الجميع لمتفقون على ان بقاءه على شكله الحالي مستحيل . والكثيرون ممن يعرفون فلسطين حق المعرفة مقتنعون بان التقسيم ليس حلا دائمياً لمعضلتها ، وبان الخير كل الخير لمشروع هذا التقسيم ان يدفن وهو جنين قبل ان يظهر الى حيز الوجود .

نسألها هذا

اذا قسمت فلسطين الى ثلاثة اقسام، يشغل اليهود منها القسم الساحلي ، والعرب القسم الجبلي ، والقوة البريطانية القسم الملائم للمواقع الحربية كالقدس ويافا ، فمن الواضح كل الوضوح ان السلام لا يمكن ان يستقر ، اللهم الا بالاحتفاظ في فلسطين بقوة مسلحة هائلة

ولذا ونحن ندرس هذا الموقف المعقد ان نسأل بطبيعة الحال : الى اين ذهبت الحكومة البريطانية في تفهم النفسية العربية ؟

كقدم الجبال

اننا نسألها هذا السؤال لان الطرق التي تتبعها الان ليس من شأنها قط حمل العرب على مصادقتها ، وليس من شأنها قط جعل هؤلاء العرب يخلدون الى السكينة ، لان « الثأر » قديم عند العرب كقدم الجبال نفسها ، وبين العشائر يستمر الاخذ بهذا الثأر عدة اجيال ، وعندما تفكر الان فيما هو جار في فلسطين يمكننا ان نقول « كم ثأر » من هذا النوع قد ابتدأ الان في الارض المقدسة

بسبب الفرض

كان في فلسطين قبل الحرب عدد من اليهود لا يقل عن ٤٠،٠٠٠ وكان هؤلاء يعيشون جنباً الى جنب مع العرب في نعيم وسعادة . لا يحمل فريق لفريق اي عداء

اما اليوم فالعرب واليهود في نزاع مستمر ، لا بسبب العلاقات التجارية أو العنصرية أو الدينية ، ولكن بسبب الموقف السياسي الذي فرض فرضاً على البلاد ، دون استشارة اهليها

« البقية على الصفحة السابعة »

انباء شتى

تصريح لستالين عن الاتجاه الشيوعي

موسكو - د.ن.ب. — كتبت « برافدا » تصريحاً لستالين يثبت فيه وجهة النظر الشيوعية عن الثورة العالمية. وقد قال ستالين فى هذا التصريح : إنه لمن الواضح أنه لا يمكن تحقيق البرنامج الشيوعي طالما روسيا محاطة بالدول الرأسمالية . ومن الواجب تقوية الروابط الدولية بين الطبقات العاملة في البلدان الاخرى وبين الاتحاد السوفياتي ويجب تنظيم هذه العناصر حتى يمكنها أن تقوم بمساعدة روسيا اذا هوجمت وحينئذ يمكن أن تنتظر المساعدة من روسيا . وللوصول الى هذا الهدف يجب قبل كل شيء آخر تقوية الجيش والاسطول والسلاح الجوي الروسي

بعد التغييرات الالمانية الاخيرة

لندن — د. ن. ب — ارسلت جريدة نيوز كرونيكل مراسلا خاصا الى مدينة ستولبس في اوميرانيا للتحقق من القلاقل التي قيل انها وقعت فى المانيا بعد التغييرات التي اجريت هناك . وقد كتب هذا المراسل الى جريدته قائلا انه تحقق بعد البحث الدقيق انه لم تقع أي مصادمات فى المانيا . وقد دهش ضباط الفرقة المعسكرة في ستولب من الاسئلة التي كان يلقيها المراسل عليهم . ثم قال انني لم اجد اي دليل على وجود توتر ما في المانيا .

الارض الوحيدة !؟

نيويورك في ١٥ شباط — خطب عضو مجلس الشيوخ الامير كي السناتور ووهلر فى اجتماع صهيوني عقده يهود هذه المدينة فقال : ان الولايات المتحدة وحكومتها يجب ان تبذلا قوة نفوذهما لتحملا حكومة بريطانيا على السماح بهجرة يهودية واسعة الى فلسطين على ضوء الضائقة الشديدة التي يقاسيها يهود اوروبا الوسطى والشرقية . واضاف ان من واجب اميركا الديموقراطية الحرة ان ترفع الصوت مطالبة بفتح ابواب فلسطين لهجرة يهودية متدفقة لان فلسطين هي الارض الوحيدة التي ستمكن الشعب اليهودي من الحياة !!

تعداد الحيوانات

جرى تعداد الحيوانات فى شهر تموز الماضي فدل هذا التعداد على ان في البلاد ١٧٤،٠٠٠ رأس من البقر و٢٠٩،٠٠٠ رأس من الضأن و٣٦١،٠٠٠ رأس من الماعز و٢٠،٠٠٠ حصان و٩٠٠٠ بغل و٩٢،٠٠٠ حمار و٢٨،٠٠٠ جمل و٢،٦٥٠،٠٠٠ طير من الدواجن. وقد حدثت زيادة في جميع اصناف الحيوانات منذ سنة ٩٣٤ حين جرى التعداد السابق وعلى الاخص في الطيور الداجنة التي زاد عددها عن مليون ونصف مليون في سنة ٩٣٤ الى ما يتجاوز مليونين ونصف مليون في عام ٩٣٧ ، أما الماعز والجمال فقد نقص عددها بعض الشيء!

* * *

معلومات عن جيش شرق الاردن

كيف تشكل فى البدء وكيف صار الان

نشرنا فى « الدفاع » أمس نبأ اذاعة الحديث الذي ألقي من محطة الاذاعة اللاسلكية فى القدس عن الجيش العربي في مساء يوم الاحد الماضي . وفيما يلي الحديث بكامله :

سيداتي سادتي — من دواعي اغتباطي ان تتاح لي هذه الفرصة لاحدثكم بعض الشيء عن الجيش العربي في شرق الاردن وسأصف لكم في هذه الدقائق القليلة كيف نشأ هذا الجيش وتشكل وما هي المسؤوليات الملقاة على عاتقه ثم أسرد لكم باقتضاب تاريخه القصير المفعم بجلائل الاعمال .

مسئولية الجيش

الجيش العربي هو قوة الشرطة والدرك فى شرق الاردن وهو مسؤول لدى حكومة سمو الامير المعظم على الامن العام وحفظ النظام وادارة السجون والمهاجرة والسفر وتطبيق قانون السير الذي يشمل اصدار رخص السيارات والسواقين ، ويتألف الجيش العربي من اربعين ضابطاً وثلاثة مرشحين اضباط والف واثنين وستين جندياً ومئة وخمسة وستين جنديا احتياطياً وهو يشتمل على عدة فروع كالفرسان والهجانة والمشاة والقسم الميكانيكي أي السيارات المسلحة. هذا وان مركز القيادة والاحتياط والمعسكر العام في عمان . أما باقي القوة فموزع فى الارياف ومقسم على ست مناطق وسبعين مخفراً . وتقسم شرق الاردن الى خمس مناطق وهي عجلون والبلقاء والكرك ومعان ومنطقة البادية .

قوة البادية

وهذه المناطق منظمة على شكل يسهل الاعمال الادارية والبوليسية معاً . ويدير هذه المناطق من الناحية البوليسية — ما عدا منطقة البادية — ضباط اردنيون حيث يعود اليهم الفضل كله في الوصول الى هذه الحالة الممتازة السائدة في جميع نواحي شرق الاردن وذلك من حيث استتباب الامن واحترام القانون والنظام. وهنالك في الصحراء جزء من قوى الجيش العربي يعرف بقوة البادية انشيء في سنة ١٩٣٠ ويتألف السواد الاعظم من قوة البادية من البدو إما من ابناء الشيوخ او من اقرباء الزعماء (زعماء القبائل). ولا يخفى ان الغزو في الصحراء كان مستمراً وكان مصدر قلق عظيم للحكومة ولكن كفاءة قوة البادية وحسن قيامها بالواجب المفروض عليها قد جعل الغزو اثراً بعد عين فى جميع بوادي شرق الاردن بينما كلنا يعلم ان الغزو هو جزء من طبيعة البدوي الموروثة حيث يعتبر رياضة مشروعة ومفخرة من المفاخر عنده

عدد السجون

وفي شرق الاردن تسعة سجون بما فيها السجن المركزي فى عمان . وكافة السجناء الذين يزيد حكمهم على ثلاثة اشهر يرسلون الى السجن المركزي وبينهم كثيرون من يدخلون السجن ولا حرفة لهم ولا صناعة او ممن كان يقتصر اعتياده بالمعيشة على الزراعة غير انهم بعد ما يمكثون قليلا فى السجن سرعان ما يتعلمون الحرف المختلفة والمفيدة كالنجارة والحدادة والبناء والقصارة والدهان والغسيل والكوي وصناعة السجاد وادارة مقاسم التلفون وقلع الاشجار ونحتها . اضف الى هذا انه يوجد فى الجيش لجنة خيرية اختيارية اخذت على عاتقها مساعدة المساجين بعد خروجهم من السجن واطعام المعوزين وكسوتهم وايجاد اعمال للمستحقين من العاطلين وادخال المرضى من الفقراء الى المستشفيات وارجاع الغرباء المقطوعين الى اوطانهم.

تاريخ القوة

والان سأذكر لكم شيئا عن تاريخ هذه القوة فأقول : لقد جابهت هذه القوة خلال السنوات الخمس الاولى من نشأتها تجارب صعبة قاسية وقبلها آتي على ذكر هذه التجارب وارغب فى ان اصف لكم بايجاز بعض الحوادث الهامة ولكن لا بد لي من اعطائكم فكرة عامة عن حالة البلاد وقتئذ وما كانت عليه من الفوضى . ومن ذلك تدركون الصعوبات التي جابهتها هذه القوة في تنفيذ ما ألقي على عاتقها من الواجبات لاعادة الامن الى نصابه وتثبيت دعائم النظام في نواحي البلاد . فبعد حوادث ٢٠ تموز سنة ٩٢٠ باتت شرق الاردن منفصلة عن سوريا ونبت فيها على الاثر ١١ حكومة صغيرة مراكزها السلط والكرك واربد وعجلون الامر الذي اثر على حالة الامن فى البلاد تأثيراً سيئاً ولكن تغيرت الحالة تغيراً محسوسا بعد حضور سمو الامير عبد الله المعظم فى مستهل سنة ٩٢١ . فتنفست البلاد الصعداء وامست تلك الحكومات في خبر كان حيث حلت محلها حكومة وطنية مركزية

مهمة الحكومة

انما لم تكن مهمة الحكومة الجديدة بالامر السهل اذ ان موقفها كانت تعتريه مصاعب جمة في سبيل بسط سيادتها ونفوذها ذلك ان عقل اهالي البلاد الذين شاهدوا بأم اعينهم انهيار حكومتين احداهما تلو الاخرى وهما الحكومة التركية والحكومة السورية الفيصلية كان وقتئذ بعيدا كل البعد عن قبول اي شكل للنظام الحكومي . كما ان القبائل الرحل كانوا بطبيعة الحال يبتعدون ما امكنهم عن سلطة الحكومة ومما كان يضاعف الصعوبة ويزيد الطين بلة هو ان جميع الاهالي كانوا مسلحين تسليحا تاما ولم يكن آنئذ فى البلاد الا قوة قليلة من الدرك لا تزيد على ثلاثمئة رجل

واضطرت الحكومة في حزيران سنة ١٩٢١ لارسال قوة الى الكورة من اعمال عجلون للقبض على بعض القتلة ولكن سرعان ما قام سكان تلك الناحية بحركة عدائية ضد جند الحكومة حيث احاط به رجال اربعة عشر قرية فنشبت هنالك معركة عنيفة قتل فيها ١٦ وجرح اثنان من رجال المفرزة

البقية على الصفحة السابعة

امام قاضي القضاة

يهود يقاضون مجلة اليهودية العالمية

لانها اتهمتهم بأنهم ... يحبون موزلي !

نشرت « الايفننغ نيوز » بقلم مندوبها الخاص القصة التالية:

مقال قديم

رفع أربعة يهود من أعضاء مجلس ستبني بورو المحلي ، دعوة على مجلة « الجويش كرونكل » لانها اهانتهم وشهرت بهم في مقال كتبته ضد الفاشستية وقالت فيه عن هؤلاء الاربعة انهم يؤيدون الفاشست ويحبون زعيمهم السر اوزوالد موزلي !

اما الاربعة فهم الفرد غرينباوم ، ولويس تاتامان ، وموريس هارولد دافيز وجاكوب لويز ناين

واما المقال المشكو منه فنشر فى العدد الصادر من هذه المجلة بتاريخ ٢٦ شباط عام ١٩٣٧

امام قاضي القضاة

وقد نظر في هذه القضية اللورد هيوارت قاضي القضاة يوم ٣ الجاري وترافع عن المدعين المستر ج .ب. فاليتا فقال ان المقال كتب تحت عنوان: تأجير قاعة مجلس محلي للفاشست - اليهود اعضاء المجلس يؤيدون موزلي) وجاء فيه ما آذى هؤلاء الاعضاء الاربعة واضر بسمعتهم ضرراً بليغاً مع انهم يهود مخلصون لدينهم اليهودي ولا يمكن وصفهم بانهم من مؤيدي موزلي الا اذا أريد الحط من كرامتهم فى نظر اليهود الذين يمقتون الفاشستية كل المقت

الصلح أولى

وتكلم بعد هذا المحامي محام آخر عن المدعين بالحق المدني فقال أن الصلح قد تم خارج المحكمة بين « الجويش كرونكل » وبين الاربعة على ان تعتذر المجلة لهم في المحكمة وتدفع مصاريف المحاكمة

وقام الادون فالنتين هولمس فقدم باسم المجلة الاعتذار المطلوب ، واقر اللورد قاضي القضاة هذا الصلح

زلزال بعيد

سجل مرصد سلفردج في لندن زلزالا وقع يوم ٦ الجاري ، على بعد يتراوح بين ٢٠٠٠ و ٣٠٠٠ ميل من المياه الانكليزية ، وقد ظل عقرب هذا المرصد يرقص اهتزازاً نحو نصف ساعة في ذلك اليوم

مسابقة السيلفيكرين

ابتداء من اليوم حتى نهاية آذار ١٩٣٨

٤٠ آلة تصوير جوائز !!

يقدمها مستودع الادوية الفلسطيني بيافا

شروط المسابقة

١) ضع محل النقطة فى الجملة الاتية حروفاً ليستقيم المعنى
٢) اقطع هذا الكوبون وألصقه على غطاء الكرتون الذي يحتوي على زجاجة السيلفيكرين التي تباع في جميع الصيدليات بفلسطين
٣) يرسل الكوبون مع الغطاء الى :
مستودع الادوية الفلسطيني صندوق البريد ١٥٦ ـ يافا

الجملة :

السيلـ.. كر.. ، الفـ... ، الجـ..ى ، للشـ

الاسم ....
العنوان ....
البلدة ....

ملحوظة : فضلا عن ان السيلفيكرين دواء ناجع للصلع فهو مقوو منظف للشعر فلا يستغني عنه احد .

لذلك فباستطاعة كل انسان الاشتراك في هذه المسابقة

الى اصحاب السيارات

حاذر المفاوضة على دهان سيارتك او عرضها على محلات الدهان قبل ان تراجع محلات

الحاج ديب الاغا

فهناك دهان الديكو الاصلي الذي يظل ثابتاً مدى الحياة
مرة واحدة فقط والتجربة اكبر برهان

والاسعار في غاية الاعتدال

صفوة ما يحمله بريد الشرق والغرب

لورد الحرب في المانيا

المثل السائر يقول احترسوا من الرجل الذي لا يضحك

نشرت «الصنداي اكسبرس» رسالة مطولة «لمكاتب خاص في المانيا» أستهلها بمايلي:

للمرة الثالثة

هذه التبدلات التي وقعت بين زعماء الجيش، وبين اعضاء الحكومة، لا تفسير لها الا انها انتصار لا مثيل له نالته العناصر النازية المتطرفة

وللمرة الثالثة الان يكتسح الهر هتلر خصومه، فانه في عام ١٩٣٣ محا جميع الاحزاب إلا حزبه الخاص، وفي عام ١٩٣٤ أودى بنفوس من كانوا اقرب المقربين اليه من اصدقائه في الحزب النازي اما اليوم فانه يتخذ نفس الاجراءات التي كان الكابتن رويهم وغيره من الزعماء اصحاب القمصان السمراء يريدون ان يتخذوها فقتلوا قبل اتخاذها

هذا هو ما استهل به هذا «المكاتب الخاص» رسالته الطويلة، وهي لا تهمنا هنا وانما يهمنا ما علقت به «الصنداي اكسبرس» عليها في كلماتها الافتتاحية التي تعبر بها عادة عن رأي المحافظين، وفيما يلي مجمل هذه الكلمات

أهمية رأي الجيش

ماذا يعني هذا الانقلاب الالماني الاخير لبريطانيا؟

انه يعني ضمانة اعظم من جميع الضمانات السابقة على استقرار السلام، ولهذا سببان اثنان:

١) في هذا الانقلاب بينة قاطعة على وجود التصدع في صفوف الامة الالمانية

٢) في الانقلاب ما يرينا برغم التبدلات التي وقعت في زعامة الجيش الالماني، ان هذا الجيش يجب ان يحسب له حساب عند تكوين سياسة المانيا الخارجية

وبما ان هذا الجيش معارض كل المعارضة للمغامرة في اسبانيا، وللانسياق وراء افكار موسوليني، فانتاسترى المانيا عما قريب وهي تصفي حسابها في البلاد الاسبانية

بريطانيا تسلح للدفاع لا للهجوم

والان نتساءل: ما هو الدرس الذي يجب على بريطانيا ان تتلقاه من هذا الحدث الالماني؟

ان هذا الحدث دليلا على استقرار السلام، ولكن الواجب يقضي علينا بان لا نخفف من جهودنا التي نبذلها في سبيل التسلح على اساس واحد، هو ان نصبح من القوة بحيث لا يتجاسر اي انسان على تهديدنا

وفي هذا الوقت نفسه تقول لالمانيا ولبقية امم الدنيا ان هذه الاسلحة البريطانية لن تستعمل قط في الاعتداء الهجومي على احد، اذ اننا لا نسرع في التسلح الا لغاية واحدة، هي حماية نفوسنا

واننا مستعدون الان لان نمد يد الصداقة لكل امة في الارض، فغايتنا العظمى هي ان نعيش في سلام ومودة مع جميع الشعوب

اننا لن نهاجم أحداً، لكننا في الوقت نفسه لن نسمح لأحد بان يفكر في انه أصبح من القوة بحيث يستطيع ان يهجم علينا

هتلر وموسوليني شتان بينهما

والان نعود الى هذا الانقلاب فنتساءل: ما هو موقف هتلر من كل ما جرى؟

اننا مرغمون على ان لا نعد «الديكتاتور» إلا رجلا يقف موقف المسيطر على شعبه كله، فله هو وحده السلطة العليا، وهو لا يسأل عما يفعل

ولكن هذا هو موقف موسوليني لا موقف هتلر، فان هتلر وان كان شخصية عظيمة في المانيا الا انه يسير جنباً الى جنب مع العضوين الاخرين من اعضاء القانون الالماني الرهيب

الاقطاب الثلاثة احدهم مخيف؟

ويتألف هذا الثالوث من هتلر وغيرنغ، وغوبلز، ولا بد لهؤلاء الثلاثة من ان يظلوا واقفين معاً او أن يسقطوا كلهم معاً

اما هتلر فانه «نصف إله» محبوب لدى الشعب، واما غيرنغ فانه رغم صفاته «المسرحية» شخص انساني جداً ومحبوب من الشعب الالماني جداً ايضاً

واما اغرب هؤلاء الثلاثة، وربما اعظمهم اهمية ايضاً، فانه غوبلز. انه يشرف على «البروباغندا» ويقول للامة الالمانية ماذا عليها ان تفكر فيه، وان هذا الرجل في الحق لرجل غريب، عبوس قمطرير لا يتحلى قط بروح الدعابة ولا يعرف شيئاً عن الحبور والسرور

وهناك مثل سائر يقول:

«احترسوا من الرجل الذي لا يستطيع ان يضحك»

هتلر اقوى من الامبراطور السابق

على ان هتلر قد اصبح الآن وهو «لورد الحرب» لجميع القوى الالمانية المحاربة، وسلطانه على هذه القوى اعظم جدا من ذلك السلطان الذي كان للامبراطور السابق، وقد دعا هتلر اليه يوم ٥ الجاري زعماء الجيش وعقد معهم مؤتمراً في «ولهلمستراس» مقر الرئاسة الذي كان يقطنه الفيلد مارشال فون هندنبرغ «لورد الحرب» القديم أيام غليوم. وقد حضر هذا المؤتمر اكثر من ٥٠ جنرالا، واستمر منعقداً ساعتين كاملتين وفيه قال هتلر للجنرالات:

«ان أول واجب عليكم لالمانيا هو الدفاع عن الريخ بروح التضحية ويجب عليكم ان تؤدوا هذا الواجب»

بعض الضباط قد يطردون

وبعد مؤتمر الزعماء الحربيين هذا عقد هتلر في المساء أول جلسة لمجلس وزرائه الجديد، وقد صدر عن هذه الجلسة بلاغ رسمي موجز، جاء فيه ان الوزراء جميعاً اعربوا عن ارتياحهم للمقررات التي اتخذها الزعيم

ولدينا من الانباء الخاصة الواردة الينا من المانيا، ما يحمل على الاعتقاد بان «اضطرابات سياسية» اخرى ينتظر وقوعها قريباً، وبان ضباطاً آخرين قد يطردون من الجيش، فان ما قرره هتلر من طرد عدد من الجنرالات ومن اعادة تركيب الوزارة لم يخفف شدة الازمة الالمانية الا تخفيفاً موقتاً، وما يزال النزاع الى الان مستحكماً بين الجيش وبين اصحاب السلطات في الحزب النازي، ممن يحبون ان يصطبغ هذا الجيش الذي كان دائما مستقلا بالصبغة النازية البحتة

تلغرافات منزلية

اخترع المزارعون حول مدينة ستراسبورغ الالمانية آلات تلغرافية، يستعملونها الان في منازلهم، ويعطون بها الاشارات لبعضهم على طريقة مورس المستعملة في التلغرافات العادية.

نجاة عائلة

في مدينة من مدن لواء اندريا في ايطاليا، سقط بيت ولكن بعد أن كانت العائلة التي تقطنه قد شعرت بالخطر وقفز افرادها من النوافذ تاركين داخل البيت طفلا صغيراً انساهم الذهول ان يأخذوه معهم، وعاد الصواب الى عقل الوالدة ولكن بعد ان سقط البيت كله على الطفل.

وبعد رفع الانقاض وجدت الام طفلها سالما، فقد انحنت فوقه قضبان السقف الحديدية، وحملت عنه جميع الاثقال، وكان يبتسم عندما اخذته امه الى حضنها.

السمك يسمع

«السمك يستطيع ان يسمع الاصوات ويميزها كما يفعل الانسان تماماً»

هذا هو ما صرح به البروفسور فون فريسك الالماني في محاضرة له القاها في نادي البحارة، وقال فيها انه نجح في تدريب «الاسماك الصغيرة» وتعليمها على اطاعة الحركات الصوتية التي يوجهها اليها!

مصير عصبة الامم

كما تتوقعه الان الصحف الانكليزية

اذا تعدل ميثاق العصبة ... اتقفت الحروب؟

اتبعت عصبة الامم جميع الامم، وشذ عنها من شذ وبقي فيها من بقي وهي لا وصف لها الان الا انها «الميت — الحي» فما هو المصير النهائي لهذه الهيئة المحتضرة؟

على هذا السؤال تجيبك الصحف الانكليزية بما يلي:

غلاسكو هرالد

اذا نجح الرأي القائل بتعديل ميثاق عصبة الامم، فسيكون هذا انتصاراً باهراً تظفر به الدول الفاشستية على الدول الديموقراطية!

آبردين برس

اعضاء العصبة متفقون جميعاً على شيء واحد: هو جرد حساب هذه العصبة وخلقها خلقاً جديداً

اما الشيء الذي لم تتفق عليه الاراء بعد، فهو الوسائل التي تتبع لادراك هذه الغاية، وكيف يكون ميثاق العصبة بعد التعديل

ومن الان الى ان تتفق الاراء على ذلك، ستظل العصبة في دور الاحتضار...

ايفننغ اكسبرس

اذا فشل اعضاء العصبة في الوصول الى التفاهم حول هل يمكن او لا يمكن الاعتراف بحق الفتح الايطالي للحبشة، فقل على العصبة السلام!

نورث ايسترن غازيت

يجب ان يعاد بناء عصبة الامم، ويجب ان يكون هذا البناء الجديد على اسس راسخة، والمعنى هو ان الميثاق الجديد لهذه العصبة يجب ان لا يحتوي على مادة واحدة من المواد التي ليس في مقدورها ان تنفذها، كما اثبتت ذلك التجارب الماضية

ايفننغ تلغراف

كانت العصبة منذ زمن تحت ضباب كثيف، فلما انكشف الغبار قليلا تبين أن في دار العصبة حريقاً.. قد يدمرها تدميراً... وقد ينجلي عن عمارة جديدة لا تقوى على تدميرها النيران!

الديلي دسباتش

هناك حقيقة ظاهرة للعيان في الوقت الحاضر، وهي ان العصبة لا تصلح لنوال اي غرض من الاغراض التي من اجلها تألفت

اكسفورد ميل

كل اصلاح لميثاق العصبة، يراد به تخفيف غضب الدول الديكتاتورية عليها... معناه خسار العصبة... ومعناه اندحار الدول الديموقراطية!

الديلي ميرور

أ تعيجنيف الان «مدينة الخناقات» ففيها لا حديث للساسة في هذه الايام الا حديث ايقاع العقوبات الاقتصادية من قبل بعض الدول ضد بعض الدول... والا حديث «الحروب التي بها تنتهي الحروب»

وهذه نفسها هي احاديث ١٩١٤...

نوتنغهام غارديان

نظرة واحدة الى عصبة الامم، تريك ان خوفها من الحرب يجعلها من منتهى العجز... عن ان تمنع وقوع الحرب!

ايفننغ كرونكل

من الصعب على المرء ان يجيبك عما هو مصير عصبة الامم اذا سألته هذا السؤال، ولكن هذه العصبة قد انهالت على رأسها كلمات قاسية مميتة، ومن العار ان يتراجع البريطانيون امام هذه الكلمات..!»

برمنغهام بوست

من السهل جداً، ولكن من الخطر جداً، ان تدفن الدول ميثاق عصبة الامم، ولذلك لا بد قبل هذا الدفن من محاولة بعث هذه العصبة من جديد فاذا فشلت هذه المحاولة الاخيرة، سارت الدول في جنازة «الميثاق» الى المقر الاخير...

وسترن ميل

الشعب البريطاني مقتنع تمام الاقتناع بان العصبة اذا انهارت دعائمها، فلا بد وان تتلو الحرب هذا الانهيار، هذا السبب يقف البريطانيون جميعاً مع حكومتهم فيما تحاوله الان من تعديل ميثاق هذه العصبة التعديل الذي تريده كل من المانيا وايطاليا واليابان

— ولتذهب روسيا...

اصم يسمع

اصيب المستر جورج وست من مدينة لتلهام الانكليزية بالصمم منذ اكثر من عام، وفي الاسبوع الماضي سقط على الارض وهو يمشي في الشارع... وبسبب هذا السقطة الفجائية عادت اليه حاسة السمع

اعظم حريق

اعظم حريق في الدنيا هو ذلك الذي شب في منجم للفحم في ولاية اوهايو الاميركية منذ ٥٣ سنة، ولم يخمد الا في الاسبوع الماضي، بعد استهلاك ٣٦ ميلا مربعاً من الفحم الذي لو بيع لجاء بمبلغ عشرة ملايين من الجنيهات

ميثاق جوي جديد

تحاول بريطانيا عقده مع المانيا

تأميناً للسكان المسالمين من الغارات الجوية

عقدت «الديلي ميل» فصلا رئيسياً بقلم محررها الدبلوماسي، نجمله فيما يلي:

لندن متفائلة

لم تدهش الدوائر السياسية في لندن من تعيين الهر فون ريبنتروب وزيراً للخارجية الالمانية، بل ان هذه الدوائر متفائلة خيراً بهذا التعيين لان الخبرة التي اكتسبها هذا الوزير منذ كان سفيراً لبلاده في لندن تنفع للاتصال الوثيق بين الحكومتين لحل ما بينهما من المسائل الكثيرة المعقدة.

مقترحات بريطانية

وعندما عاد السر نيفل هندرسن السفير البريطاني الى مقره في برلين منذ ايام. كان يحمل معه مقترحات بريطانية جديدة، على رجاء الوصول الى عقد ميثاق جديد تنظم به الحروب الجوية في المستقبل، وتأمل الحكومة البريطانية في جمل الدول الاخرى كلها توقع على هذا الميثاق بعد عقده مع المانيا

واقد بنيت هذه المقترحات الجديدة على اسس ميثاق سبق ان صيغت نصوصه في مدينة الهاي عام ١٩٣٣، وهي تقضي بالامتناع عن القاء القنابل على السكان المدنيين المسالمين، وعلى الممتلكات الخاصة.

لا ترعبوا الناس

واذا قبلت هذه المقترحات فان جميع الطائرات الحربية يجب تمييزها عن غيرها بعلامات فارقة، كما ان جميع الطيارين يجب ان يرتدوا ألبسة مميزة لهم عن الطيارين المدنيين

وفي هذه المقترحات ايضاً ما يقضي بعدم مهاجمة الطيار الذي ينزل بواسطة «الباراشوت» من طيارته الى الارض

اما القاء القنابل من الجو بقصد بث الرعب والفزع في نفوس الاهالي المدنيين فبين المقترحات مقترح بتحريمه، ومن رأي الحكومة البريطانية ان القنابل لا يجوز قط ان تلقى من الجو الا على اهداف حربية، وعلى الجنود المحتشدة... وعلى مخازن المهمات العسكرية، وعلى خطوط المواصلات

— فقط لا غير...

* * *

فتاة لا تعرف النوم

أعطوها العقاقير الطبية لكن دون جدوى

جوزفين لوبتن فتاة موظفة في احد مخازن ميدان مورتنجتن في لندن وهي لم تنم لحظة واحدة منذ قتل خطيبها في حادث تصادم وقع بين دراجته النارية وبين سيارة، وكان ذلك في شهر آب من العام الماضي.

كيف نعيش؟

وتقول لنا جريدة «البيبل» التي تنقل عنها قصة هذه الفتاة انها تعودت بالتدريج على معيشة جديدة، وهي تقول في ذلك عن نفسها ما يلي:

«من الساعة التاسعة مساء الى الصباح اقاسي العذاب، فاني اقوم من سريري ساعة بعد ساعة فاشتغل بالرسم اليدوي، فلما ازهق من الرسم اتناول كتابا فاطالع فيه، وقد عملت الى الان الوفاً من الصور، وقرأت المئات من الروايات في بضعة اشهر»

الصحة حسنة

وقد عجز الاطباء عن معالجة هذه الفتاة التي لا تنام حتى بالمخدرات، ومع ذلك فان قلبها سليم ينبض النبضات العادية، وهمتها لم تفتر في الشغل، وهي تمشي طويلا للرياضة كما كانت تفعل قبل انقطاع النوم عنها، أما وزنها فانه لم ينقص الا اربعة اوقيات!

الراحة الوحيدة

وفي حديثها مع مندوبي الصحف قالت الفتاة:

«ان راحتي الوحيدة هي بين الرابعة والثامنة من الصباح، اذ في هذه الساعات استلقي على سريري، واغلق عيني لكنني لا انام.

ولقد جاءني الاطباء بالعشرات من الادوية المختلفة، لكن هذه الادوية كلها ذهبت عبثاً، ولم ينفع اي دواء منها في تنويمي لحظة واحدة»

نظم الاشعار

وظلت هذه الفتاة تمضي بعض اوقاتها الليلية في قراءة دواوين الاشعار، وفي بضعة اشهر صارت تحفظ الالوف من الابيات، وفي الايام الاخيرة نسيت معظم ما حفظته ولكن وزن الاشعار ظل مرتسما في ذاكرتها، فهي الان تتعزى عن النوم بالرسم الكاريكاتوري، فاذا ملت من الرسم... انصرفت الى نظم الاشعار!

شجعوا
ميناء يافا
العربي

كلمة العدد

المبعدون الى سيشل

ضرورة نقلهم الى مكان اكثر ملاءمة

علمنا يقيناً أن مناخ سيشل أصبح ذا وطأة على السادة المبعدين . وقد أثر في صحة حضراتهم الى حد نرجو أن تفكر السلطات معه بحل معقول . اننا لا نقول باطلاق سراحهم فهذا من شأن سياسة معينة وموضوعة قد لا يؤثر عليها في الوقت الحاضر ، لكننا نقول بنقل حضراتهم الى مكان آخر . ولدى السلطات البريطانية سابقة في ذلك ، فقد نقلت المغفور له سعد زغلول باشا من الجزيرة على أثر عدم ملاءمة المناخ لصحته عامة . وليس ما يمنع من اتباع نفس الطريقة ما دام الغرض من الابعاد اقصاء الاشخاص المبعدين عن منطقة ما دون تعريض صحتهم لاي ضرر . ومثل هذا الطلب عادل ومعقول ، لانه أقل ما يتقدم احد به .

لقد اطلعنا على معلومات جعلتنا نكتب ما تقدم . فليس الامر مجرد الاعتماد على رواية أو شائعة . ومن حسن التصرف ان يدرس هذا الموضوع باهتمام لما ذكر من اسباب . ونعتقد أن السلطات تهتم لهذا الامر لانه حق وإنساني ، ويجب أن يهتم به الى حد بعيد .

نرجو ان نرى قريباً إجابة لهذا الطلب .

النار على مستعمرة

هاجم أشخاص مجهولون بعد منتصف ليلة امس الاول مستعمرة « بن شيمن » التابعة للد وأمطروها بوابل من رصاص البنادق ، وقد اجاب الخفراء على الرصاص بالمثل ولم تقع اصابات

وفي الصباح ذهب بوليس اللد وقصاص الاثر الى المستعمرة وبعد تعيين المكان الذي اطلق الرصاص منه ، ذهب البوليس والقصاص اليه ، فعثروا على ٣٦ طلقة فارغة فالتقطها البوليس ، ولم يستطع القصاص تعيين اتجاه الاثر لرطوبة الارض أو كثرة الاوحال .

التحقيق في قضية الجنيه !

انجز البوليس تحقيقاته في قضية احتيال بازور التي وقعت على الاخوين السيدين هاشم وعبد الجابر رمضان وخسرا فيها ١٠٥ جنيهات . والمتهم فيها « لطفي بك » يوسف عمر كنعان . وقد تعين يوم السبت القادم موعداً للتحقيق القضائي فيها امام حاكم صلح يافا .

القبض على عربي

قبضت السلطة امس على الحاج شفيق ابو لبن وهو في طريقه الى يافا من لبنان بعد ان قضى فيها ايام عيد الاضحى . وقد قبض عليه في الناقورة . ثم نقل الى حيفا ، ومنها الى عكا فالناصرة

مدير بوليس اللواء

اشرنا سابقاً الى تقديم الميجور فولي مدير بوليس اللواء الجنوبي استقالته من الخدمة لرغبته في الاحالة الى المعاش . ونزيد اليوم ان مدير البوليس العام اقنع الميجور فولي بسحب استقالته وتمديد مدة خدمته الى وقت آخر فوافق على ذلك .

اعتقال شخص

وصلت امس اشارة تلفونية من القدس الى بوليس يافا تتضمن اعتقال السيد لطفي يعقوب احد عمال المطابع الاهلية بيافا عملا بقانون الطوارىء والاحتفاظ به ريثما تحضر قوة من بوليس القدس لاستلامه وايصاله اليها .

وقد نفذ بوليس يافا هذه الاشارة وستحضر قوة البوليس صباح اليوم لاستلام المعتقل والعودة به الى القدس .

من ابناء السلامة

رزق الشاب الاديب عزمي افندي الدباغ مولوداً ذكراً اسماه هشام ، أقر الله به عيون والديه وجعله من ابناء السلامة

زيارة ايدن لتركيا

لندن في ١٥ شباط — سيزور المستر ايدن وزير الخارجية في الايام القليلة المقبلة تركيا كما سيزور غيرها من بلدان شرق اوروبا .

شكر وتقدير من جمعية ملجأ الرجاء

تلقينا من الاستاذ امين بك عقل سكرتير جمعية ملجأ الرجاء الكلمة التالية : لقد قررت جمعية ملجأ الرجاء بمناسبة انفاق مبلغ الخمسة آلاف جنيه التي تبرع بها المحسن الفاضل والجواد الكريم السيد زهدي ابو الجبين في سبيل انشاء المعهد المعروف باسم ملجأ الرجاء ان تنوه على صفحات الجرائد بهذه المبرة الخالدة والعمل الانساني المشكور الذي اقدم عليه السيد زهدي مدفوعا بعوامل الشعور مع البؤساء والايتام والعطف على المحرومين والمعوزين مما ادى الى انشاء اكبر معهد عربي في الشرق الادنى لايواء الايتام والمعوزين بشهادة كبار الزائرين من اجانب ووطنيين ، وان الجمعية لتتقدم في هذا الظرف الذي اوشكت فيه بناية الملجأ على التمام باجمل آيات الشكر والثناء على ما قدمت يدا هذا المحسن الفاضل من آثار باقية تشهد على عظيم مبرته ماذكر الخير والاحسان في هذه البلاد .

* * *

قوات من الجندرمة

ذكرنا سابقاً نبأ اعتزام السلطات تأليف قوات من الجندرمة للمحافظة على الامن العام الخارجي « أي في الارياف » . ونذكر اليوم ان اولى هذه القوات قد تألفت في القدس وقوامها ٣٦ نفراً من افراد البوليس الذين تسرحوا من الخدمة و ١١ نفراً من البوليس البريطاني وضابط بريطاني وآخر عربي فيكون مجموعها ٤٩ شخصاً .

وقد زودت هذه القوة بآلات اللاسلكي على ظهور الحمير ، والمدافع الرشاشة على ظهور البغال . والافراد فرسان يركبون الخيول ، وسيكون مركزها الرئيسي الخليل ، وتتجول في أوقات مختلفة في قضاء الخليل . وقد يباشر قريباً بتأليف قوات أخرى من هذا القبيل في بقية الاقضية .

خروج قوات للبحث عن المسلحين

وصلت اخبار الى السلطات في الرملة مفادها : ان عدداً من المسلحين مرابط في الجبال الممتدة بين قرية قوله حتى طريق يافا — القدس ، فخفت صباح امس قوة كبيرة من الجيش البريطاني في نحو ٢٨ سيارة من سيارات الجيش الى تلك الجهات وانتشر الجنود بحركة كشفية عسكرية بين تلك الجبال وفتشوها بدقة وقد عادت القوات دون العثور على شيء

امام محكمة الجنايات

تنظر محكمة الجنايات الكبرى التي ستنعقد في اليوم الثامن والعشرين من الشهر الجاري في قضية كل من عيسى الابرص وحسن العش ومصطفى العيوطي والعبد المغربي ، المتهمين بقتل المرحومة نظر الامام ، وسنطلع القراء على تفاصيل جلسات هذه القضية الهامة في حينها

اضاءة شوارع المنشية

بعد مخابرات طويلة دارت بين بلدية يافا وشركة الكهرباء حول ضرورة انارة شوارع وازقة محلة المنشية الخالية من النور الكهربائي حتى الان وافقت الشركة على الطلب ووضعت امس الاعمدة اللازمة ، وقد لا يمضي آخر هذا الشهر حتى يتم تركيب الاسلاك فوقها ويسري التيار الكهربائي فيها

من القاهرة

عاد من القاهرة امس الاول السيد سليم الخوري بعد أن قضى مدة فيها .

اعلان

بلدية يافا

بموجب قانون بيع المسكرات لعام ١٩٣٥ جئت معلناً طلب رخصة لعام ١٩٣٨ للبيع بالمفرق داخل محلي الكائن بشارع جمال باشا ملك شركة المشاريع الفلسطينية المحدودة .

جورج داغر
صاحب قهوة البوسطة

(١-٢-٢٨١٧)

كيف أضرمت النار في مخيم

تفاصيل الحادث كما ترويه الصحف اليهودية

نشرنا في عدد أمس خبر اشعال مجهولين النار في مخيم قرب عنبتا . وفيما يلي ما ذكرته الصحف اليهودية عن الحادث : في الساعة الثانية من بعد منتصف ليلة امس الاول هاجمت جماعة من المسلحين قرية عنبتا . وبعد أن طوقتها اخذت تطلق الرصاص على خيام دائرة الاشغال العامة الواقعة في غرب القرية . وقد استيقظ العمال واخذوا يصيحون في طلب النجدة ، وحاولوا الاتصال ببوليس نابلس بواسطة التلفون فتبين لهم ان المسلحين قد قطعوه قبل ان يبدأوا هجومهم وقد اقترب عدد من المسلحين الى المكان وطلبوا من العمال الخروج فامتثلوا ، فدخل المسلحون وأشعلوا النار في براميل القطران كما أشعلوها في ماكنة التعبيد ثم دخلوا بعض منازل القرية . وبعد ذلك غادروها واختفوا في الجبال . وقد حضرت الى مكان الحادث قوى من بوليس نابلس وجنين وطولكرم لتعقب الفاعلين الذين اتضح ان عددهم كان كبيراً

* * *

اللجنة البرلمانية المشايعة لليهود ،

مقررات ... ترفعها الى رئيس الوزارة !

في برقية من لندن نشرناها في عدد مضى ان اللجنة البرلمانية عقدت اجتماعا ترأسه يوشع ودجوود وحضره رئيس الوكالة اليهودية بن غوريون . وقد نقلت الانباء المقررات التي اتخذت في ذلك الاجتماع وهي :

١ — مطالبة رئيس الوزارة البريطانية بان يتيح لمجلس العموم في اقرب وقت للمناقشة في مسألة فلسطين

٢ — مطالبة الرئيس ايضاً بان يضع حداً لسياسة التردد التي ظهرت في رسالة اورمسبي غور الى المندوب السامي ، وان يدلي ببيان واضح عن مشروعات الحكومة

٣ — المطالبة بالقيام بعمل أشد حزماً لاعادة القانون والنظام

٤ — أن تقرر الهجرة بعد ٣١ مارس بحسب قوة الاستيعاب الاقتصادي لا بحسب الحد السياسي

وفد البحارة عند مدير الميناء

قابل أمس مدير الميناء وفد من رؤساء بحارة يافا مؤلف من حضرات السادة : خليل بك جبري ، هاشم عاشور ، محمد العمري ، خليل الميناوي ، خالد اشكنتنا ، ابراهيم امبو ، سلام المغربي ، وقدموا اليه عريضة موقعة من معظم بحارة الميناء مرفوعة منهم الى المندوب السامي وحاكم اللواء تتضمن احتجاج رجال البحر على ترخيص الحكومة بانزال الركاب في ميناء تل ابيب . وقد فهمنا أنه دار نقاش طويل حول هذه المسألة أفهمهم فيها مدير الميناء بأن هذا قرار اتخذ من قبل المراجع العليا . ولا مندوحة الان عن تنفيذه . وقد وعدهم في النهاية بأن يراجع المراجع المختصة في هذا الشأن ، ويبعث بعريضتهم للجهات التي يودون ايصالها اليها .

المندوب السامي

يصل المندوب السامي السر آرثر واكهوب في صباح يوم الخميس الواقع في ١٧ الجاري الى يافا حيث يترأس حفلة افتتاح سوق الخضار الجديد في الساعة الثانية عشرة والنصف بعد الظهر ، ويتناول طعام الغداء مع جميع موظفي الحكومة . وفي الساعة الثالثة والنصف تقيم بلدية يافا له حفلة وداعية في « جيروزالم اوتيل » وتكون هذه آخر مرة يصل فيها الى يافا .

اعتقال قرويين

ذكرت « البوست » ان البوليس اعتقل ٣٠ قرويا من أهالي العزيزية ودير ياسين وعين كارم ووضعوا في السجن المركزي في القدس توطئة لارسالهم الى معتقل المزرعة في عكا بموجب قانون الطوارىء .

مصايد الاسماك

وصل امس الى يافا وكيل دائرة مصايد الاسماك العامة وضابطها السيد قسطندي عزام ، للنظر في الطلبات التي قدمتها شركة مصائد الاسماك التعاونية في المدينة الى هذه الدائرة لمنحها قروضاً توزعها على الصيادين تشجيعاً وتسهيلا لاعمالهم .

يطلبون حل مجلس بلدي !

تقول هابوكر ان الحكومة عدلت عن انشاء محطة كهرباء في صفد وذلك للعجز القائم في ميزانية بلديتها والناتج عن عدم دفع الضرائب . ويطلب اليهود حل المجلس البلدي وتعيين لجنة برئاسة القائمقام لتحل محله !

مسلحون يهاجمون مستعمرتين

« تابع المنشور على الصفحة الاولى »

الصحف اليهودية

وذكرت الملاحق اليهودية ان جماعة مسلحة يبلغ عدد افرادها بين ٢٠ الى ٣٠ شخصاً كانت تتنقل أمس في جبال طبعون ، في الشمال . وقد هاجمت الجماعة ستة من المصريين الساكنين في تلك النواحي فأوثقتهم بالحبال وسلبت البندقية التي كانت معهم واخذت ما وجدته من النقود ولم تصبهم باذى

النشرة الرسمية

حيفا — في الساعة ٤,٣٠ بعد ظهر امس هاجمت جماعة مسلحة الخفير في اراضي طبعون وسلبت منه بندقية الصيد والبسته ومبلغاً من المال

اسلاك الحدود

اختيار بعض المواقع ومطار اللد

قال مندوبنا الخاص : كثر القيل والقال حول تطويق حدود فلسطين من جهات لبنان وسوريا ، باسلاك شائكة وتسليط التيار الكهربائي عليها .

وقد بحثنا امس من عدة مصادر حول هذا الموضوع فعلمنا ما يلي :

اوصت حكومة فلسطين فعلا على كميات كبيرة من الاسلاك الشائكة لتجعل منها سياجاً بعرض ثلاثين قدما وبطول ٧٠ كيلو متراً ستقيمها على مختلف المواقع التي يعتقد انها الاماكن الرئيسية التي يقال ان التهريب يقع فيها ، على ان تراقب هذه الاماكن ، علاوة على تلك الاجراءات ، دوريات منظمة

اما بقية الاسلاك فستوضع حول مطار اللد المدني ، وقد تسلط الكهرباء عليها في اوقات معينة

وقد سافرت بعثة عسكرية الى الحدود المذكورة وتفقدت الاماكن التي يجب وضع الاسلاك حولها وعينت مساحاتها ثم عادت الى القدس

* * *

ستون الف جنيه لمنكوبي البلدة القديمة

... واخيراً ، وبعد طول انتظار ، وافقت وزارة المستعمرات على صرف التعويضات لمنكوبي البلدة القديمة عن دورهم واملاكهم الاخرى التي نسفت او تضررت بسبب النسف في سنة ١٩٣٦ ايام الاضطرابات بيافا

وقد أرسلت السكرتيرية العامة امس جميع المعاملات والاوراق المتعلقة بهذا الموضوع الى حاكم اللواء الجنوبي المستر كروسبي الذي سلمها الى الاستاذ نظمي بك العنبتاوي قائمقام يافا المالي فاهتم لامرها وباشر بوضع الترتيبات اللازمة لاقرار كيفية الصرف

وقد علمنا ان المبلغ الذي سيصرف يقدر بنحو ٦٠ الف جنيه ، وسيباشر بالصرف في وقت قريب

حيفا

اطلاق النار في ثلاث حوادث

حيفا في ١٥ شباط — لمراسل الدفاع الخاص — اطلقت بين الساعة التاسعة والحادية من ليلة امس عيارات نارية على باص الرامة — عكا ، وعلى جاويش بريطاني كان يسير بينهما . واطلقت في الوقت نفسه عيارات اخرى على مركز بوليس الرامة ، ولم يعلم في هذه الحوادث الثلاث عن وقوع اصابات

تنفيذ حكم الاعدام في عربي

اتصل بنا انه سينفذ حكم الاعدام غداً صباحاً في السيد محمد حسين ابو الرب من قرية كوكب الهوى المتهم بحمل مسدس في حيفا ، والذي صدق قائد القوات العام على الحكم عليه بالاعدام

قضية اليهودي مرسل كتب التهديد

تأجل اتمام النظر في قضية اليهودي روخلي المتهم بارسال كتب تهديد الى بعض أغنياء اليهود بتوقيع «الكف الاسود» الى الساعة ١٢ من ظهر غد ! وقد شهد اثنان من متمولي اليهود فقال الاول بوصول كتاب تهديد اليه موقع من جمعية الكف الاسود اليهودية يطلب منه دفع ٢٠٠ جنيه . وقال الثاني انه وصله مثل هذا الكتاب ، إلا ان المبلغ الذي قررت جمعية الكف الاسود ان يدفعه هو ٤٠٠ جنيه

برقيات في حفلة تأبين الهاشمي

عزم فريق من الرجال والشباب وعدد من الهيئات والاندية في حيفا على تطيير برقيات الى لجنة تأبين فقيد العرب المرحوم ياسين باشا الهاشمي في بغداد ، والجميع آسف لعدم مشاركة القائمين بالاحتفال في ذكرى الفقيد بالذات بسبب الظروف الحاضرة

مساعد حاكم اللواء يباشر اعماله

باشر اليوم المستر نيوتن مساعد حاكم اللواء الجنوبي في غزة اعماله في دوائر الحكومة . وقد طاف بمكاتب الموظفين .

اعلان

حيث ان المستدعية نور بنت حنا يعقوب الزغبي من بيت لحم تطلب رفع الحجز الملقى على قطعة الارض المشجرة في موقع شعب البير من اراضي بيت لحم المسجلة في دفتر طابو القدس تحت رقم ٧٥ مايس سنة ٣٢٠ دائمي بحصة ١ — ١٦ وحيث ان هذا الحجز واقع في تاريخ ١ مايس سنة ٣٣٢ لقاء كفالة شخص يدعى يوسف عيسى ميخائيل الزغبي

لذلك يعلن للعموم ان من له اعتراض على رفع هذا الحجز فعليه ان يراجع محكمة مركزية القدس خلال شهر واحد من تاريخ نشر هذا الاعلان .

بعكس ذلك تنظر المحكمة في الطلب المذكور .

عن رئيس قلم المحكمة مركزية القدس

(٢٨١٨)

في مجلة

« بريطانيا العظمى والشرق »

«بقية المنشور على الصفحة الاولى»

تقول بأن بعض المناطق العربية التي اقترحت اللجنة الملكية جعلها ضمن الدولة اليهودية قد تخرج منها .

اما من جهة اخرى فان الدكتور وايزمان تحول بخاطره مناطق اخرى يريد ادماجها في الدولة اليهودية ، وهي غير المناطق التي قالت بها اللجنة الملكية ، مثل القسم اليهودي من القدس .

ضد التقسيم

والسياسة للعرب ولليهود معاً الان هي ان يتأكدوا من ان بريطانيا العظمى لا تستطيع ان تسخر من رغباتهم ، ويمكن القول بان اليهود اشد قلقاً وانشغال بال ، لان العرب لم يتكلم منهم رجل بارز كلاما لا تحفظ فيه لصالح التقسيم ، ولان الكثيرين من اليهود البارزين قد تكلموا ضد التقسيم

مشروع عملي

ان اولئك الذين يؤمنون بان التعاون بين العرب والصهيونيين مستحيل اذا نال الفريقان مطامحهم السياسية ، لا يقدرون الان الا على التضرع الى الله لعل اللجنة الجديدة تهتدي الى مشروع مهما كانت عيوبه الاولى يمكن ان يكون عملياً فيجلب الهدوء والسكينة الى الارض التي نالت اكثر من نصيبها من الويل والشقاء

اعلان

صادر من دائرة اجراء يافا

دوسيه ٣٦٥٦—٣٧

محتويات دكان ألبير حنضل الكائنة بسوق بسترس المحتوية على بضائع حريمية متنوعة مثـــل خروجات تنتيلات وكرسيهات وبرانيط وغير ذلك

سيباع بالمزاد العلني الاشياء المبين مفرداتها اعلاه خاصة ألبير حنضل وذلك يوم الخميس الواقع في ١٧-٢-٩٣٨ الساعة ٣ بعد الظهر فعلى الراغب بالشراء ان يراجع مأمور البيع والدلال في موقع البيع الكائن بسوق بسترس . ولاجله صار اعلان الكيفية

١٥-٢-٣٨

مأمور اجراء يافا

(٢٨١٦)

اعلان

تقدم لمحكمة يافا الشرعية مضبطة من مختار محلة المنشية تتضمن انه بتاريخ ١٠ رمضان سنة ١٣٥٦ توفي سليم بن عبد الغني صابر وانحصر ارثـــه الشرعي والنظامي في زوجته فاطمة بنت مصطفى صابر وفي اولاده منها وهم عبد الغني ومحمد وعيشه ولطفية ونزهة وجميلة ونعمة ولا وارث للمتوفي المذكور سوى من ذكر فمن كان له اعتراض فليتقدم بهذه المحكمة خلال ثلاثين يوماً من تاريخ الاعلان .

قضية يافا الشرعي

محمد مطيع

(٢٨١٥)

جنين

مناورات عسكرية

في منطقة ام الفحم وجبالها

جنين في ١٥ شباط — لمراسل الدفاع الخاص — وزع قائد قوات الجيش المرابطة في قرية أم الفحم نشرات على اهالي القرية يعلن فيها منع التجول هناك بين غروب الشمس وشروقها وان من يخالف ذلك يعرض نفسه للرصاص واعلمهم ايضاً بان رجال الجيش سيقومون بمناورات في الجبال المجاورة لأم الفحم ، ولذلك يحذر اهالي القرية من الذهاب الى تلك الاماكن طيلة اليوم .

وصول قائد القوات العام

وفي الصباح الباكر وقبل القيام بالمناورات حلقت طائرتان عسكريتان فوق الجبال التي يراد القيام بالمناورات حولها طيلة النهار وكانت على ارتفاع قريب .

وقد وصل القرية قائد القوات في فلسطين وشرق الاردن وزار مخيمات الجنود في موقعي الست خيزران وجبل اسكندر واطلع بنفسه على مكان المناورات ودام تفتيشه نحو ساعتين وبعدها غادر القرية .

الشكوى من قرار منع التجول

ثم طوق الجند القرية واخذوا يفتشون الداخل والخارج اليها ومنها تفتيشاً دقيقا . وشكا الاهالي للقائد العام الاضرار التي تلحق بهم من فرض نظام منع التجول لانه يسبب عرقلة الاعمال الزراعية في القرية ، كما راجعوا أيضاً قائمقام القضاء وشكوا له من هذه الحالة .

ونصب الجند الاسلاك الشائكة على جبل اسكندر الذي تعسكر فيـــه فرقة من الجيش .

وارسل اليوم عدد من رجال البوليس للاشتراك في المناورات وسأصف لكم في رسالة الغد تفاصيل المناورة الواسعة التي قام بها الجند اليوم ولم تنته حتى الساعة

التضرر من اعتزام احتلال بيوت

فهم ان الجيش سيحتل عدداً من البيوت الواقعة على طريق المحطة وربما نفذت هذه الفكرة خلال هذا الاسبوع . واذا تم ذلك فأن عائلات كثيرة يصيبها الضرر لصعوبة ايجاد مساكن لها ، فليت السلطة تفكر في طريقة اخرى لحل هذه المشكلة

طولكرم

اطلاق النار على قاطرة «الترولي»

طولكرم في ١٥ شباط — لمراسل الدفاع الخاص — بينما كانت القاطرة « الترولي » سائرة على الخط الحديدي في ليلة امس وفيها حرس الخط ، وبالقرب من رأس عامر ما بين طولكرم وقلقيلية — أطلق عليها اشخاص مجهولون العيارات النارية ، وقد قابلهم الحرس بالمثل ، وتبادلوا الرصاص مدة . وفي هذه الاثناء تدهورت القاطرة عن الخط ، ولم يعرف عن وقوع اصابات .

فرض نظام منع التجول على الطيبة

فرضت السلطة نظام منع التجول على اهالي قرية الطيبة مدة ٢٢ ساعة كل يوم بمناسبة حادث تدهور القطار الذي جـــرى منذ بضعة ايام بين قلقيلية وطولكرم ، وقد طبق هذا النظام على القرية منذ اربعة ايام ولم يحدد له موعد انتهاء . وقد تضرر الاهلون من هذه الاجراءات لا سيما حيواناتهم ومواشيهم التي مضى عليها بضعة ايام دون ان تخرج الى المرعى .

الاقامة الجبرية بعد الافراج

افرجت السلطة عن الاستاذ علي افندي الصالح بعد ان سجن سنتين واعتقل ٤ اشهر في المزرعة ، ثم طلبت منه الاقامة الجبرية في طولكرم مع ان عمله الذي هو مورد رزقه ورزق عياله في حيفا ، فساها ان تسمح له بمزاولة عمـله باعادته الى مكانه .

عيارات نارية على سيارات مصفحة

في ليلة امس بينما كانت سيارات مصفحة مارة بالطريق العام بين طولكرم ونابلس ، وبالقرب من قرية عنبتا من جهة الشرق . أطلق عليها اشخاص مجهولون العيارات النارية من سفوح الجبال المحاذية للطريق العام ، ولم يعرف عن وقوع اصابات

محاكمة اشخاص من الطيبة

جرت اليوم محاكمة ٧ اشخاص من قرية الطيبة امام القائمقام بموجب قانون منع التجول ، فحكم على كل واحد منهم بغرامة ١٠٠ مل . وبعد ظهر هذا اليوم قابل وفد من اهالي قرية الطيبة القائمقام بخصوص منع التجول على القرية في الليل والنهار ، وما اصاب القرية من ضرر مدة الايام الماضية

القدس

تفتيش في قريتين واعتقال اشخاص

القدس في ١٥ شباط — لمراسل الدفاع الخاص — ذهبت قوة من البوليس والجند في ساعة مبكرة من صباح اليوم الى قرية بيت اكسا وطوقتها واجرت التفتيش بحثاً عن السلاح لكنها لم تعثر على شيء ، وقد اعتقلت كلا من السادة : عبد السلام ، عمر عبد القادر ، عبدالله حسن المشيني ، اسعد حسان ، حسين عثمان ، ونصير محمد صالح ، وعبدالله حسن حسين ، ومحمد موسى حسن ، ووضعتهم في مركز بوليس باب الخليل رهن التحقيق .

وذهبت قوة من البوليس الى قرية بتير وفتشت بيوت القرية فلم تعثر على شيء . وقد اعتقلت عبد القيسي واحضرته الى قشلاق البوليس

امرأة وابنها امام المحكمة العسكرية

تنظر غداً المحكمة العسكرية في قضية السيدة حمده حمدان وولدها يونس من قرية بيت اؤمر المتهمين بحيازة مسدس وسأوافيكم بنتيجة هذه القضية

عشر سنوات امام المحكمة العسكرية

نظرت المحكمة العسكرية اليوم في قضية سليمان محمد عبد الحليم من قرية دير ابو عمار المتهم بحيازة مسدس ورصاصة واحدة . وبعد ان سمعت اقوال ممثل النيابة وشهودها ، أدلى المتهم بشهادته . وقد قضت المحكمة بسجنه عشر سنوات . ولم يحضر احد من المحامين للدفاع عن المتهم .

تبرعات بواسطة جمعية السيدات العربيات

تلقت السيدة متيل مغنم رسالة من السيدة ليندة صوية امينة صندوق جمعية الاحسان السورية في مدينة بوسطن وطيها حوالة بمبلغ مئة ريال تبرعاً من الجمعية المذكورة لاعمال البر والاحسان . وقد حولت السيدة مغنم المبلغ لامينة صندوق جمعية السيدات العربيات بالقدس لتصرف في سبيل الغاية التي أرسلت من اجلها . فشكراً لسيداتنا العربيات في بوسطن على اريحيتهن

وتلقت الانسة بدرة كنعان ، أمينة صندوق جمعية السيدات العربيات بالقدس سبعة عشر جنيهاً بواسطة عقيلة الاستاذ انطونيوس من القاهرة تبرعاً لصندوق الجمعية ممن يلي : عقيلة جورج صيدناوي ٥ جنيهات . السيد جورج انطونيوس ٥ جنيهات . فاعلة خير ٥ جنيهات . عائلة صروف جنيهان

فجمعية السيدات العربيات بالقدس تتقدم بالشكر الوافر لعقيلة الاستاذ انطونيوس ولمن تبرعوا بواسطتها وترجوا لهم حسن الجزاء

سفر المندوب السامي الى الزرقاء

سافر المندوب السامي اليوم الى الزرقاء لوداع قائد الجيش وقوة جنود الحدود وقد القى خطابا هناك بهذه المناسبة

غزة

المندوب السامي في زيارته للمدينة

غزة في ١٥ شباط — لمراسل الدفاع الخاص — وزع اليوم حضرة قائمقام المدينة دعوة الى الوجهاء والاعيان لحضور الحفلة الوداعية التي ستقام للمندوب السامي السر آرثر واكهوب لمناسبة سفره في قاعة محكمة الصلح وذلك في الساعة الثانية بعد ظهر الغد .

انفجار قنبلة في ناحية من المدينة

في الساعة الثامنة تقريبا من مساء اليوم سمع دوي انفجار شديد في الجهة الشمالية من المدينة بسبب انفجار قنبلة وفهمنا انه لم يحدث بسببها ضرر ما

اطلاق سراح شبان مع اثبات الوجود

أطلقت السلطة سراح الشباب السادة : فائق بسيسو ، توفيق مشتهى ، رضوان غزال ، على ان يثبت الاخيران وجودهما لدى دائرة البوليس كل يوم

الناصرة

قوات في الناصرة تبحث حول مكان

الناصرة في ١٥ شباط — لمراسل الدفاع الخاص — رابطت اليوم قوات من رجال البوليس الفلسطيني القادمة من القدس في الشوارع المؤدية الى الكنيسة الانجيلية . وقسمت هذه القوات الى عدة فرق وقفت كل واحدة منها على رأس الشارع عند مدخل الكنيسة العام وعند بابها الثاني . ورابطت قوة أخرى بالقرب من باب دير اللاتين وغيرها خلف سور عمارة الكازانوفا ولم يسمح لاحد بالمرور

والمعروف ان المستر أندروز حاكم لواء الجليل السابق . اغتيل في المكان الذي رابطت فيه القوات

الفاتيكان والقاء القنابل من الجو

لندن في ١٦ شباط — سئل المستر تشمبرلن ان كان قد اتصلت الحكومة البريطانية بالفاتيكان ليصدر قداسة البابا نداء الى المتحاربين في اسبانيا لايقاف القاء القنابل من الجو على السكان الآمنين . فأجاب الرئيس سلباً ، لكنـــه وافق الحكومة الفرنسية على أي سبيل تسلكه كهذا وغيره .

الانباء الخارجية

غارة يابانية هائلة ضحاياها بالمئات

لندن في ١٥ شباط — عقد القواد الصينيون اجتماعاً في هانكاو لايقاف الزحف الياباني في الجنوب الى سكة « لونغ هاي » . وقرروا تخريب حواجز ضفتي النهر الاصفر لتغمر مياهه البلاد . وقد قامت الطائرات اليابانية بغارة على شنغ شاو فتراوح عدد القتلى بين ٥٠٠ و ١٢٠٠ وتهدمت دور كثيرة ، ويخشى على بعض الاجانب

استقالة وزارة من حزب مؤتمر الامة

بومباي في ١٥ شباط — قدم رئيس وزراء مقاطعة بيهاو والمقاطعات المتحدة ، استقالة وزارته لاخفاق في مفاوضات اطلاق سراح المعتقلين السياسيين . وقد كانت الوزارة تعمل بتعليمات من لجنة مؤتمر الامة . أما سياسة الحاكم العام فكانت اطلاق سراح المعتقلين كأشخاص وليس كمجموع لاستحالة ذلك في الوقت الحاضر .

ستالين يخطب في سياسة روسيا الخارجية

موسكو ١٥ شباط — اذاع الرفيق ستالين حديثاً في الراديو ترجم الى عدة لغات ، فيه بحث عن سياسة روسيا الداخلية والخارجية . فقال ان ظفر الاشتراكيه قام ضمن الاتحاد السوفيتي . لكن روسيا تريد الوقاية مما يحيط بها من بلدان الرأسمالية . ويتم الظفر الاول اذا نجحت المحاولة في الثانية . ويجب ان يتعاون العمال مع عمال الدول البرجوازية لمساعدة السوفيت . ويجب تقويـــة الجيش والاسطول الجوي ، وجعل الشعب في حالة تجنيد محافظة على سلامة روسيا .

موقف بريطانيا من يهود رومانيا

لندن في ١٥ شباط — صرح المستر ايدن في مجلس العموم أمس بأن وزارة الخارجية البريطانية مستمرة في مفاوضه حكومة رومانيا فيما يتعلق بموقفها من الاقلية اليهودية في البلاد .

تابع المقال الافتتاحي

واحتمالات . عقيدة ربما كانت ساذجه ، لكن سذاجة المؤمنين بالله وبالمثل العليا والفضائل الانسانية — هي التي انقذت البشرية ، أنقذتهم فوق ما انقذهم ذكاء الاذكياء ، ونبوغ النابغين ، وسياسة الساسة

ومهما تكن أسباب استقالة المستر أورمسبي غور فان دوافعها ، لا ريب ، متصلة بمشكلة فلسطين . لو لا تعقد هذه المشكلة ، لو لا وعورة مسالكها ، لولا قوة الحق فيها وضعف الباطل ، لما اعتزم وزير المستعمرات البعد عنها ، ولكان قد بقي في منصبه مدة اطول . زهده ، إذن ، بهذا المنصب — وهو منصب سام على كل حال — إنما هو إفساح المجال للراحة ، جسدية كانت أم نفسية . فمشكلة فلسطين تزعج كل سياسي يتصل بها ، ما دامت السياسة فيها حيرى ، لا تقدم على حل معقول ، ولا تواجه الامر الواقع .

مشكلة ينسحب حتى كبار الموظفين عنها ، مبتعدين فما يا ترى ، هو السبب؟ ما هو السر في هذه الظاهرة العجيبة ، الظاهرة التي تزهد الانسان حتى بمنصب الوزارة ؟ قل ما شئت ، واذكر من الاسباب ما يقول به الفكر ، لكن شرط عدم إغفال الحقيقة الرائعة وهي ان هناك حقاً ، له أهله ، وان هذا الحق لا يريد الاذعان ، وان أصحابه اولئك لا يريدون التنزل عنه ، متحملين في ذلك مشقة عظيمة قد يعجز غيرهم عن تحملها . ان في هذا التفسير لفخراً للانسانية نفسها لا للوطنية فحسب فههنا جيل من البشر متعلق بأسمى الفضائل الانسانية : فضيلة الدفاع عن الحق . إنها مفخرة إنسانية من غير شك !

استقالة واحدة هي التي تحل هذه المشكلة . انها ليست استقالة مالكولم مكدونالد ، ولا توماس ، ولا أورمبسي غور . انها استقالة هذه السياسة الحاضرة . بدون ذلك سوف لا يكون ثمة عهد معروف له قواعد ، ونظم ، وسبل معبدة ممهدة ، بل تظل الحالة كما نرى : وزير يروح ، وآخر يأتي . ولوجه الله ، ولوجه الحق ، نقول بأن هذا الشعب سوف لا يتخلى عن حقوقه . يجب ان تعتقد السياسة ذلك . يجب أن يرسخ في ذهنها . ويجب ، اذن ، أن تختصر الطريق . فلماذا الاستمرار الطويل على الخطأ ؟ لماذا إطالة عهد المشقة والتعب ، والخسارة؟ أما هو الحق والمصلحة في أن لا يكون شيء من ذلك ؟ أليس يرتفع العرب في هذه الرغبة ، وهذا التمني ، وهذا الامل ، إلى مصاف احرص الناس على السلم والطمأنينة والاستقرار ؟

أسفاً على المحاولات والتجارب . وأسفاً على الخطط توضع لما سوف لا يكون ، توضع لاخفات صوت الانسانية في هذا الشعب الصغير . سوف لا تتم تجربة ، تقف أمام الحق وجهاً لوجه . ان هذه عقيدتنا . واننا سعيدون بها . وآخر الناس في التعب والعزلة نحن . فسوف لا نتخلى عن رسالتنا في الحياة . عن رسالتنا في الوطنية . إلا ان نبلغ الهدف ، عندما تتمتع هذه البلاد بحرياتها . عند ما نزاول الحق في حكم أنفسنا بأنفسنا ، عند ما نضيف مليون عربي آخر الى . تلك الملايين التي تحررت من القيود . وعند ما نعمل لاجل خير الوطن ، ولاجل خير الانسانية ، سعداء جداً بما نعمل ، كما نحن الان سعداء بما نقاسي من آلام

ابراهيم

أعمال الموسم الزراعي

المشاتل

« بقلم الاستاذ الزراعي صاحب التوقيع »

تمهيد

يعتبر انشاء المشاتل المنظمة من اوفر الاعمال الزراعية ربحاً وأقلها مجهوداً. فهي اذا سير في عملها وترتيبها على طريق فني فانتجت وعرفت بجودتها وخلوها من الامراض والحشرات، كان الربح الجلال فيها عظيماً والعمل مقروناً بكل نجاح وتوفيق. واذ ذاك يقصدها مختلف الزراع يستوردون منها حاجياتهم دون ان يكون هنالك اية ضرورة الى استيراد شتولهم من مشاتل يهودية، كانت سبباً في انتشار الامراض والاوبئة الزراعية الخطرة.

واذا تطلعنا اليوم الى ما يوجد في البلاد من مشاتل وطنية لوجدنا أنها تسير بخطى واسعة وتنتج وتستورد ما يفوق المشاتل الاجنبية أضعافاً مضاعفة، لكن الذي ينقصها هو فقط تشجيعنا لها واقبالنا عليها ومنحها ثقتنا. وبذلك نضمن حياتها وتقدمها. والأمر الذي اريد ان أتقدم به لكل مزارع هو ان يكون لديه في بستانه مشتل خاص لأنتاج ما يرغب في الحصول عليه من الانواع، فيوفر بذلك عليه مالا، كما يضمن انتاج انقى الشتول واحسنها قواما وتركيبا، والخلو من اذى الآفات التي اذا انتشرت في حديقة ما لم تكافح بشدة واتقان هددت جل المحصول بالفناء والابادة، وجعلت الخسارة جسيمة.

الغاية من انشاء المشاتل

يقصد من انشاء المشاتل الحصول على شتول اشجار الفاكهة والخضار والاحراش والزهور بطريق تكثيرها في مساحة ضيقة، فيكون هناك توفير في المساحة والمصروف والخدمة. هذا من وجهة انشائية، اما من وجهة تجارية فان تكاليف المشاتل قليلة جداً اذا قورنت بما تدره من أرباح وفيرة. فما يشترى من البذور بقرش فقط مثلا، قد ينتج اذا وجدت العناية اللازمة من الشتول ما يقدر بعشرة قروش، وقس على ذلك

الموقع المناسب للمشاتل

ويشترط في المشتل الخاص ان يكون قريباً من المحل الذي ستزرع فيه الشتول، وبنفس الوضعية من حيث المناخ والارتفاع ليكون هناك وفر في النقل والمصاريف وموافقة لمواعيد التشتيل. اما المشتل التجاري فشروطه وافرة وتتلخص في الامور التالية:

١— ان يكون محمياً من الرياح.

٢— أن يكون قريباً من المدن وطرق المواصلات. لان البعد يؤثر على غلاء اسعار الشتل، كما انه قد يعرض للتلف.

٣— القرب من مصادر الزبل والاسمدة الاخرى لان في نقلها تكاليف زائدة يجب تلافيها ما أمكن.

٤— وجود عرائش الظل. لان الشتول الصغيرة تتأثر كثيراً من حرارة الشمس، وقد تميتها في وقت قصير.

٥— البعد عن مناطق الوباء والامراض والحشرات والاعشاب الضارية كالنخيل. والسبب في ذلك ان الاوبئة سريعة العدوى. وإذا اصيبت بها الشتول وهي صغيرة لزمتها طول حياتها فتضرب بذلك سعرهــا وتؤخر في نموها وتعيق سيرها الطبيعي وليست تلك هي الغاية.

٦— وجود الماء، اذ على الماء تتوقف الحياة. والجفاف يميت الشتل ويهلكه. وفي وجوده أنعاش له ومضاعفة لنموه، وتحسن لنوعه.

٧ـ جودة نوع البذور او «العقل» أوالفسائل والطعوم المستعملة. بحيث ينال المشتل سمعة طيبة فيؤمه ارباب المصالح دون غيره ويكون موضع ثقتهم وتشجيعهم

تربة المشتل

ويجب ان تكون تربة المشتل ناعمة مفككة الذرات يغلب فيها عنصر الرمل خالية من الاعشاب والاحجار، مستوية مرحة الشكل أو مستطيلته لسهولة الري والخدمة. وتشترط فيها قوة التغذية النباتية والا اضيف لها من الاسمدة ما يكفي النباتات التي ستزرع فيها. ويكفي الارض ان تكون بعرض اربعة أقدام، وطول يتلاءم مع امتداد المياه وجريانها، وان يترك بين كل مسكب وآخر مترين.

تخطيط المشتل

يرسم المشتل المراد عمله او تعمل له خارطة يذكر فيها الانواع التي ستزرع والدورة الزراعية التي ستتبع، وحاجة كل مسكب من البذور الخ. وتجعل المساكب قائمة الزوايا مساوية لبعضها البعض تفصلها ممرات وطرق للنقل. ثم يعين موقع السياج وغيرذلك من حاجات المشتل من انابيب للري وغيرها. وبعد التخطيط النظري يباشر كل شيء عملياً.

التجهيز الابتدائي

تخطط الارض كما اسلفنا، وشرط الوضعية ان تكون جنوباً شمالا وليس شرقاً غرباً. ثم تقلب الارض بالفؤوس العميقة وتنظف مما بها من اعشاب واحجار. وتمشط بعد ذلك ويكسر الكدر وتسوى تماماً ليسهل الري. ويلاحظ جعل وسط المسكب مرتفعاً خوفاً من اتلاف البذر وتجمع المياه وتوليد خندق.

البذور

ويشترط في البذور التي ستزرع، القوة الحيوية النشيطة، والسلامة من الامراض والعيوب، والجودة في النوع والحجم، والنظافة التامة. اذ لا يجوز شراء بذور ميتة أو وسخة أو رديئة الجنس والحجم، مما يخرج أسوأ النتائج ويؤدي الى خسارة فادحة. ويشترط مثل ذلك في العقل والفسائل. ولهذا بحث طويل خاص هام سنفرد له مقالا اذا اتسع المجال.

الموعد الزراعي

وتجب الزراعة في وقت يتلاءم مع تحسن احوال الطقس والحاجة الى الشتول على أن الاوقات المعروفة للزراعة هي من شهر ايلول حتى آخر تشرين الثاني بشرط المحافظة عليها من البرد، ومن شهر شباط حتى شهر نيسان وحزيران

ميعاد النقل

وينقل الشتل في اوائل الربيع وأواخر الشتاء حين تكون العصابة واقفة (اذا كان شجراً) وحين يكبر الشتل ويترعرع ويصل حــداً يحتمل معه النقل اذا كان خضاراً أو زهوراً هــذا مع تحسن التربة واعتــدال الطقس. واجمالا حين يتكون للنباتات المزروعة جهازاً شعرياً جيداً يحتمل النقل والقدرة على الحياة في المحيط الجديد. ويكون الطول على العموم اذ ذاك عشرون سنتمتراً تقريباً.

ويلاحظ عند النقل ان يكون جارياً بدقة واتقان، بحيث لا تخدش الجذور ولا تجرح السوق بضربات الالة القالعة لان ذلك يؤثر على اصابتها باحدى الامراض وتوريثها قلة المقاومة.

والى مقال قادم حيث نفصل ما لم يتسع له المقام الان.

« ابو عصام »

تطورات الحالة السياسية في مصر

أزمة مجلس الشيوخ بعد مجلس النواب

كتبت جريدة «الجورنال دجبيت» وهي فرنسية تصدر في القاهرة، عن الحالة السياسية في مصر فعرضت الى مسألة مجلس الشيوخ وتساءلت هل يقع في هذا المجلس أزمة وقالت.

لم تقع قبل الان في الحياة البرلمانية في مصر الازمة القانونية التي تجعل مجلس النواب معارضاً لمجلس الشيوخ والتي تدل على اتساع نطاق الدستور في البلدان الاخرى. وتشير القرائن الى توقع وزارة محمد محمود باشا حدوث هذا الامر في حالة فوز الحكومة بالاغلبية في الانتخابات

تجنب الازمة

ثم ذكرت الجريدة انه لما كان مجلس الشيوخ وفديا وسيظل كذلك فالوزارة تبتغي اتخاذ التدابير لتجنب تلك الازمة وذلك بتجديد هيئة مجلس الشيوخ. وعقبت على ذلك بان الدستور لا يمكن من ذلك بنصوصه المكتوبة وبحرفيته. وان قضايا الحكومة تبحث المسألة من الوجهة القانونية وروح تفسير الدستور لترى هل يكون تعديل الدوائر الانتخابية مسوغا للحل.

المأزق الحرج

وبعد ان ذكرت الجريدة ما يجري في البلاد الاوروبيــة في مثل هذه الاحوال قالت:

نحن في مصر نستطيع مواجهة هذه الحالة بطريقة استثنائية، لان الدستور لا يجيز للملك زيادة عدد أعضاء مجلس الشيوخ، وبالتالي لا يكون — من الوجهة النظرية — سبيل للخروج من المأزق الحرج الحالي.

وقد تعرض مسألة اعادة النظر في الدستور، ويحتمل من الوجهة العلمية — اذا احرزت الوزارة أغلبية كبيرة — ان يكون من وراء اجتماع المجلسين في جمعية عمومية، عدد النواب والشيوخ الوزاريين اكثر من عدد الشيوخ والنواب النحاسيين المجتمعين

آلام الظهر الشديدة

كتب المستر ج. ل. قال: كنت في خلال الحرب العظمى انام على الوحل وبسبب ذلك اصبحت اشعر في الوقت الحاضر بالام شديدة في الظهر كانت تحول في اكثر الاحيان دون قيامي بعملي. وقد وصف لي الطبيب الذي يعالجني دهوناً، لكنني لم استفد عليه كثيراً. واخيراً استعملت لصقة من لصقات الكوكس ذات المسام فانتهت آلام ظهري خلال يومين

لصقة الكوكس ذات المسام تحتوي على مواد كيمياوية فعالة ذات تأثير سريع في ازالة كافة امراض المفاصل والمسببة عن البرد. ان المستحضرات الرخيصة والمقلدة تضر ولا تنفع. لصقة الكوكس الاصلية عليها ماركة النسر الاحمــر و كتب عليها من جهتيها (لصقة الكوكس ذات المسام) (٢٠ ٢)

احصاء رسمي

عن المحصولات الرئيسية

جاء في احصــاء رسمي لدائرة الزراعة عن محصولات البلاد الرئيسية في عامي ١٩٣٦ و ١٩٣٧ ما يلي:

عام ١٩٣٧		
القمح	١٢٧،٤٢٠	طناً
الشعير	٧٥،٤١٧	»
القطاني	١١،٣٦٣	»
الذرة	٦١،٠٢٢	»
السمسم	٩،٣١٧	»
البطيخ	١٠٢،٨٥٩	»
الزيتون	٤٨،٠٠٠	»
عام ١٩٣٦		
القمح	٧٦،٠٥٩	طناً
الشعير	٥٥،١٦٩	»
القطاني	١،٧١٨	»
الذرة	٢٢،١٢٢	»
السمسم	١،٨٤٧	»
البطيخ	٨١،٣٣٥	»
الزيتون	١٥،٧٥٥	»

اعلان

بلدية يافا

بموجب قانون بيع المسكرات لعام ١٩٣٥ جئت معلنا عن طلب رخصة لعام ١٩٣٨ للبيع بالمفرق داخل محلي الكائن في شارع الملك جورج بعمارة عاصم بك السعيد. أنطون اسحق

١ـ٢ — ٢٨١٢

في الصحف اليهودية

مخطوبه في التقسيم

عقدت الجمعية الصهيونية ليهود هنغاريا اجتماعاً خطب فيه الدكتور ناحوم غولدمن باسم الجمعية الصهيونية العالمية فعرض لمشروع التقسيم قائلا: ان التقسيم هو الحد الادنى الذي يستطيع الجيل الحاضر نواله، فقد يستطيع اليهود ان يعيدوا الى دولتهم مليون او مليون ونصف يهودي في الـ ١٥ أو الـ ٢٠ سنة القادمة. وعندئذ يصبح اليهود قوة ذات شأن في الشرق الادنى.

ثم استطرد في خطابه فذكر الاضطرابات الحاضرة بقوله: ان العرب نالوا في سنة ١٩٣٧ ما لم يستطيعوا نيله في اضطرابات سنة ١٩٢٢ و١٩٢٩ و١٩٣٣ لقد ارغموا العالم على جعــل قضية فلسطين جزءاً من السياسة العالمية. ومن الخطر علينا ان نصدق الزعم القائل بأن الامبراطورية البريطانية صائرة الى التدهور. ان حلا ثابتاً للقضية الفلسطينية لا يكون الا باتفاق ودي مع العرب، غير أن الوطنية العربية لم تنضج بعد!! وهي اقرب الى المهاجمة والتسلط. ان العرب ما زالوا مأخوذين بنشوة ظفرهم الكبير بحصولهم على اربع دول مستقلة بعد الحرب العالمية، فهم الان يرمون الى وضع الاقلية اليهودية في حالة بؤس ضمن دولة عربية في فلسطين. فهل يعلم اليهود ماذا سيكون نصيبهم كأقلية؟ اذا ارادوا معرفــة ذلك فلينظروا ما حل بالاشوريين في العراق.

المصدرون اليهود

كانت جمعية مصدري الاثمار الحمضية اليهود قد كفت عن تصدير اثمارها عن طريق ميناء تل أبيت، وبعد المساعي التي بذلتها المؤسسات اليهودية لحملها على العودة الى التصدير بواسطة ميناء تل ابيب اخذت تورد الصناديق الى عنابر الميناء وبسبب النوء في الاسبوع الماضي تراكمت كميات كبيرة من صناديق البرتقال والكريب فروت فيها، وبعــد هدوء النوء لم يستطع العمال نقل هـــذه الكميات الى البواخر، ولا ينتظرانــ يشحنوها اليوم او غداً لاستمرار ورود اثمار جديدة، فبات اصحاب الاثمار يخشون تلفها وبوارها في الاسواق لذلك فهم في حيرة من امرهم اما ان ينقلوهــا لتصدر بطريق ميناء حيفا او يبقوها!

مصايد الاسماك

يوجد في فلسطين ١١٥٥ صيادا يقتصر عملهم على صيد السمك كما أن هنالك ٣٥٠ صياداً يصطادون السمك في بعض الاوقات و٤٢٠ مركبا شراعيا و١٠ زوارق بخارية تشتغل في صيد السمك. وقد بلغ السمك الذي اصطيد من البحر خلال عام ١٩٣٧، ١٧٤٢ طنا تقدر قيمتها بمبلغ ٥٤٢٢٤ جنيها. أما السمك الذي اصطيد من البحيرات فقد بلغ ٢٩٠ طناً تقدر قيمتها بمبلغ ٨٤٠٠ جنيه. وقد منحت ١٨ رخصة لاصحاب المواعين الاجنبية التي تتعاطى صيد السمك وانزاله في فلسطين

انتشار القمار

جاءنا من الاديب السيــد فؤاد بواردي من أهالي الناصرة كلمة مطولة عن انتشار لعب القمار في مدينة الناصرة. وقد اشار فيها الى تفشي هذه اللعبة في جميع مقاهي الناصرة وغيرها من المحلات وذكر ان لاعبيها قد كثر عددهم لدرجة اصبحت خطرة جداً. ثم قال ان الكثيرين قد لفتوا انظار الدوائر المختصة الى انتشار هذا الداء الوبيل على ان تدبيراً حاسماً لم يتخذ بعد للقضاء على اللعبة ولاعبيها بانزال العقاب الصارم بهم. وختم كلمته بضرورة اتخاذ الاجراءات الكفيلة بالقضاء على لعب القمار في المدينة المقدســة ومطاردة اللاعبين

الحيوانات المستوردة في عامين

فيما يلي احصاء بمختلف أصناف الحيوانات المستوردة في سنتي ١٩٣٦ و ١٩٣٧ ومقارنة بينهما:

عام ١٩٣٧	
أبقار الذبح	٢٨،٥٠٠
الضأن والماعز	٣٣٣،٠٠٠
الخيل والبغال والجمال والحمير	٢٢،٣٠٠
أبقار اللبانة	٥٠٠
الطيور المنزلية	١،٣٤٦،٠٠٠
عام ١٩٣٦	
ابقار الذبح	٣٦،٥٠٠
الضأن والماعز	٣٣٢،٥٠٠
الخيل والبغال والجمال والحمير	٢٢،٦٠٠
أبقار اللبانة	٢،١٥٠
الطيور المنزلية	١،٩٥٦،٠٠٠

الدوالي واغراس الفاكهة

جاء في الملحق الزراعي الذي صدر اخيراً انه بلغ عدد الدوالي واغراس الفاكهة التي ربيت في محطات البستنة خلال السنة للتوزيع على الجمهور في موسم الغرس لسنة ١٩٣٧ — ١٩٣٨ مئة الف دالية و١٠٦،٠٣٦ غرسة فاكهة فتقــدم ٢٨٩١ شخصاً لطلبــات بلغ مجموعها ٢٤٦،١٧٨ دالية و٤٣٥،٠٤١ غرسة فاكهة ولذلك لم يكن في الوسع اعطاء كل طالب الا عدداً نسبياً مما طلب. وكذلك ازدادت مراقبة المستنبتات الزراعية الخصوصية بالتعاون مع مصلحة حماية النبات، وتقدم معظم أصحابها يطلبون تحديد رخصهم لموسم عام ١٩٣٧ — ٣٨ فبلغ عدد المستنبتات المرخص لها في اليوم الحادي والثلاثين من شهر كانون الاول سنة ١٩٣٧ اثنين واربعين مستنبتاً

رسالة قلقيلية

النار على دورية

هاجم مجهولون في الليلة الماضية عربة الترولي التي يستعملها الجنود في دورياتهم فأطلقوا عليها النار بالقرب من محطة قلقيلية الى الجهة الشمالية. وقد اجاب الجند على اطلاق النار بالمثل. واستمر تبادل العيارات بين الفريقين زهاء نصف ساعة. وقد باشر البوليس اليوم في التحقيق وتعقب الاثر.

تدهور عربة

تدهورت في ليلة الاثنين الماضي عربة «الترولي» الكاشفة عند الكيلو ٨٨ بين رأس العين وقرية جلجولية وقيل انه اطلقت النار على العربة. وتعقب البوليس الاثر في صباح أول أمس وأمس ووصل قصاص الاثر الى بيارة بالقرب من جلجولية فألقي القبض على أصحابها رهن التحقيق.

التحقيق في حادث

تابع البوليس التحقيق في حادث تدهور القاطرة الكاشفة. وقد اجرى تفتيش بيت شحاده عبد الرحمن الترمن أهالي قرية جلجولية فعثر على ثلاثة أصابع من الديناميت فألقي القبض عليه كما القي القبض على ولده.

رسالة بيسان

حاكم اللواء

حضر امس بقطار الساعة العاشرة والنصف حاكم لواء الجليل واستقبله على المحطة مفتش بوليس بيسان وأميل افندي بلان وكيل القائمقام وثلة من رجال البوليس العربي والبريطاني. وفي الساعة الحادية عشرة والنصف ذهب الى دار الشيخ محمد الزيناتي لتناول طعام الغداء بدعوة منه. وقد جرى الحديث أثناء تناول الطعام عن معتقلي بيسان وضرورة الافراج عنهم. ويذهب حاكم اللواء اليوم الى بيتي الشيخ عز العرسان والشيخ فضيل العرسان لتناول طعام الغداء بدعوة منهما

رداءة الطرق

قدمت جملة مضابط ورفعت الاحتجاجات الى الدوائر المختصة عن رداءة الطرق وخاصة في فصل الشتاء حيث تصبح المدينة منعزلة عن كافــة البلدان المجاورة لها. ويقوم الاهالي الان بتوقيع مضابط لرفعها الى الدوائر المسئولة للاسراع في تعبيد الطرق حرصاً على مصالح جميع السكان في المدينة وقرى القضاء.

المهندس عبد الله علاء الدين

مساح مرخص مكتبه بعمارة المظفر

بجانب ادارة جريدة « الدفاع »

المشاتل الوطنية والمختبرات العربية

لصاحبها — احمد الشلبي

تقدم لمزارعي فلسطين اجود واحسن الشتول المركبة والمنتخبة باسعار معتدلة

وتدعو عموم مزارعي فلسطين لزيارتها وزيارة مختبرها الزراعي

المخابرة مع: طولكرم — فلسطين صندوق البريد رقم ١٠ تلفون ٤١

هكذا يقول المنصفون:

الحل الذي يقبله الشعب العربي العظيم

﴿بقية المنشور على الصفحة الثانية﴾

الحل الوحيد

لذلك اقترح على الحكومة البريطانية ان تصرح علناً بانها برت فعلاً بوعدها لليهود الذين أتموا الان بناء وطنهم القومي، إذ ليس في صك الانتداب ما يقول بان اليهود في مكنتهم ان يدخلوا فلسطين زرافات ووحداناً الى أن يتمكنوا من السيطرة على مصير البلاد، بل كل ما فيه تعهد من بريطانيا بالمساعدة على انشاء وطن قومي، وهذا الوطن موجود الان، وفيه ٤٠٠ر٠٠٠ من اليهود، وبهذا التصريح وحده تملك الحكومة البريطانية الحل الوحيد الذي لا حل غيره قط لمعضلة فلسطين

السياسة الشاقة

والان نسأل هذه الحكومة مرة اخرى: أليس في استطاعتها ان تحرم كل هجرة يهودية اضافية اخرى، اللهم الا ما كان منها بنسبة محدودة تحديداً ضيقا جداً، أي بنسبة لا تزيد عن الف مهاجر في كل عام؟

ثم أليس في استطاعة هذه الحكومة ان تضع حداً نهائياً لسياستها الحالية «الشاقة»... وهي محاولة العرب على قبول تقسيم بلادهم وجعل بعض اراضيهم «تتغرب» عنهم فتصبح في حوزة الشعب اليهودي الغريب

تصريح بريطانيا

اني اعتقد بان الهجرة اذا وقفت، بعد ان تدلي بريطانيا العظمى بتصريح تؤكد فيه انها قد برت بوعدها لليهود، وان السياسة البريطانية لن تسمح بعد الان بهجرة يتعدى فيها عدد اليهود الـ ٤٠٠ر٠٠٠ الموجودين الان في فلسطين — أعتقد بأن العرب عندئذ يقابلون هذه النية بمثلها. ويخلدون الى السكون، ثم يشرعون في «مفاوضات سلمية» تنتج (الحل السعيد) لهذه المعضلة العويصة

واني لمعتقد ايضاً بأن العرب سيقدمون على التعاون في العمل مع اليهود وان بلغوا في العدد ٤٠٠ر٠٠٠، وان هذا لعدد كبير، ما كان العرب يفكرون فيه منذ بضع سنين

الشيء المعقول

لقد نال اليهود «المركز الثقافي» الذي طلبوه، ولهم الان على جبل الطور جامعة يهودية، ولهم في فلسطين وطن يهودي، ولا بد اذن من تحديد عدد من يدخل بعد الان من اليهود الى بلد صغير كفلسطين، لا يتسع للشعب اليهودي برمته، ولا الشعب اليهودي برمته بالشعب الراغب في سكناه. واذا اخذت الحكومة البريطانية بما اقترحه الان عليها فلن يكون في عملها شيء «غير معقول»، اما الطريق التي تسير عليها هذه الحكومة الان فانها هي الطريق غير المعقولة، الطريق التي لا تؤدي الا الى كوارث بعد كوارث

وقد يكون الحل الذي اقترحه هنا «صعب التنفيذ» ولكن هذه الصعوبة لا تقارن قط بالصعوبات الجمة التي تتحملها الحكومة من جراء سياستها الحالية

الجنس العظيم

واذا مشت الحكومة البريطانية على «خطة كريمة» تجاه العرب، ومشت عليها «الان» وذلك بعرضها مقترحات جديدة على الاسس المذكورة في هذا المقال، فأنها بذلك تفتح بابا للمفاوضات المباشرة

اما اعضاء البرلمان من جميع الاحزاب فأنهم في قلق شديد من سياسة الحكومة الحالية

واما الشعب البريطاني كله فأنه يرحب بكل اشاعة تومىء بها الحكومة الى العرب، ويكون منها تغيير هذه الحال بحال احسن وأسعد منها

واما العالم العربي فأنها ساهرة تراقب بريطانيا لترى أتكون أم لا تكون أمينة لتقاليد الانصاف البريطانية

والخطوة المثلى اذا خطتها بريطانيا في الحال، فأنها بها تسترجع صداقة الجنس العربي العظيم

الخليل:

أمام المحكمة المركزية

عرضت على المحكمة المركزية المشكلة اليوم في الخليل قضية حسين ومحمد الحاج البطاط وقد قضت ببراءة الأول وأجلت إعطاء القرار بحق الثاني بسبب تغيبه لمرض مفاجىء.

اعانة المنكوبين

وزع فضيلة الشيخ سليمان افندي السعدي قاضي الخليل الشرعي عشرة جنيهات مصرية على فقراء المدينة ومعوزيها. وقد تلقى فضيلته هذه التبرعات من لجنة الاعانات المركزية في القاهرة.

محكمة الصلح

تقرر نقل محكمة صلح المدينة من المكان الذي تشغله في دار الحكومة وسيخصص لمكتب مساعد حاكم اللواء. أما محكمة الصلح فستنتقل إلى مكان آخر.

وصول مبعد

قدم المدينة فضيلة الشيخ رشاد افندي الحلواني الذي أبعدته السلطة من حيفا الى الخليل مدة سنة.

* * *

السمن الحلبي
الممتاز
والزيت الزيتون
للمـ[illegible]ـنة
تجدونه بمحل
نجيب القطان
يافا — سوق الدير

رسالة العراق

قنصلية عراقية في افغانستان

جاء في انباء كابل ان الحكومة العراقية ابدت رغبتها في تأسيس قنصلية عراقية عامة في افغانستان على اساس انشاء قنصلية افغانية في العراق. وتدرس الحكومتان هذين الطلبين والمنتظر اقرارهما، لاسيما بعد اشتراك افغانستان في ميثاق سعد آباد بالاضافة الى الروابط الوثيقة التي تربط البلادين.

الميزانية العامة

احال مجلس الوزراء العراقي الى مجلس الامة لائحة قانون الميزانية العامة لعام ١٩٣٨ ومن المنتظر المناقشة فيها في الجلسات القادمة للمجلس.

محطة الاذاعة اللاسلكية في البصرة

كانت الشركة الافريقية في البصرة قد عرضت على الحكومة انشاء محطة اذاعة لاسلكية لمنطقة البصرة. والمفهوم انها اكدت الان رغبتها لنيل الموافقة مظهرة استعدادها بأن تجعل هذه المحطة في الوقت نفسه تحت تصرف الحكومة وكل ما يذاع فيها تحت اشرافها ورقابتها المطلقة.

عودة الشيوخ المبعدين

قدم بغداد من سامراء كل من حضره السيد محسن ابو طبيخ والسيد علوان الياسري والشيخ عبد الواحد سكر والشيخ فريق مزهر الفرعون والشيخ سلمان الجبار والشيخ سعدون الرسن والشيخ جلاب البركان والشيخ عجه الدلي والشيخ رسن الفهد وقد استقبلوا استقبالا حافلا. والمنتظر ان يسافر بعضهم الى الديوانية

نفقات تسفير الاشوريين

كانت النفقات التي ارصدت في ميزانية عام ١٩٣٧ لتسفير الاشوريين تسعة آلاف دينار غير أن الجهات المختصة رأت ان هذا المبلغ غير كاف نظراً لوجود عدد غير قليل من الاشوريين الراغبين في ترك العراق والالحاق باخوانهم في سوريا ولذلك خصص في الميزانية الجديدة لعام ١٩٣٨ مبلغ ١٧ الف دينار وهذا المبلغ سيساعد على نقل اكثر من اربعة آلاف أشوري

مكافأة دوق

بينما كان الدوق اوف كنت الشقيق الاصغر لملك انكلترا يتنزه في قرية سان انطون في النمسا، وجد على الثلج علبة سجاير من الذهب مرصعة بالجواهر فسلمها للبوليس، ونال على عمله هذا مكافأة قدرها اربعة جنيهات، كان صاحب هذه العلبة وهو الهر راؤول فون بليخرت قد وضعها لدى البوليس، وقبل ان يغادر الدوق هذه القرية تبرع لفقرائها بالجنيهات الاربعة

معلومات عن جيش شرق الاردن

كيف تشكل في البدء وكيف صار الان

﴿تابع المنشور على الصفحة الثانية﴾

القوة السيارة

وعلى اثر هذه الحادثة شكل في آب سنة ١٩٢١ قوة عسكرية جديدة اطلق عليها اسم القوة السيارة وعهد الى الفريق بيك باشا بتشكيلها وتنظيمها

وكان مجموع هذه القوة التي اصبحت فيما بعد الجيش العربي سبعمائة وخمسين جنديا وضابطاً تحتوي على مختلف فروع السلاح اي الفرسان والمشاة والرشاش والمدفعية ونظراً لعدم توفر اماكن للسكن في تلك الايام فقد كان بعض افراد هذه القوة يخيمون تحت الاشجار والبعض يعسكرون قرب الملعب الروماني في المكان الذي بني فيه فندق فلدلفيا بعمان. وخيرهم حظاً كانوا يسكنون في اماكن شبيهة بالكهوف

وماكاد يتم تنظيم هذه القوى وتدريبها حتى اختل الامن في منطقة الكرك اختلالا خطراً فاقتضى الحال ارسالها الى الكرك على وجه السرعة لاعادة الامن الى نصابه وبعد جهود فعالة تكللت اعمال القوة بنجاح باهر حيث تمكنت من القبض على العابثين بالامن والمجرمين وبسط نفوذ الحكومة بصورة مدهشة وبقيت القوى هناك وقتاً ما تجوب دورياتها انحاء المنطقة وتجمع الضرائب وتمنع حمل السلاح في القصبات وبعد مضي شهرين اتخذت هذه الاجراءات نفسها في قضاء الطفيلة حيث ارسلت القيادة سرية من القوة فاعادت المياه الى مجاريها في مدة يسيرة.

وفي منتصف تلك السنة (١٩٢٢) ابقت القيادة ٦٠ فارساً في الكرك وارسلت بقية القوة لاخضاع اهالي الكورة الذين كانوا لا يزالون شاقين عصا الطاعة على الحكومة ولم يقتصر نجاح هذه الحملة على اخضاع العصاة فحسب بل انها حصلت ديات قتلى الجنود الذين استشهدوا في ثورة الكورة الاولى.

الجيش العربي

وفي حزيران سنة ٩٢٣ ادمجت قوة الدرك في القوة السيارة واصبحتا قوة واحدة تحت قيادة الفريق بيك باشا واطلق عليها اسم الجيش العربي منذ ذلك الحين. وآخر عمل من الاعمال العسكرية الهامة التي قام بها الجيش العربي هو اخماد الفتنة التي نشبت في وادي موسى سنة ٩٢٦ حينما انتقض اهالي تلك الناحية على الحكومة وامتنعوا عن دفع الضرائب وقد قتل اربعة وجرح اثنان من الجنود اثناء عملية القمع. وبعد هذه الحادثة لم يحدث ما يعكر صفو الامن في البلاد.

لقد سردت لكم بعض الاعمال الهامة الكبرى التي قام بها الجيش العربي ضارباً صفحاً عن الاعمال العديدة التي تقل اهميتها عنها. هذا وان قائمة الشهداء توضح للعيان التضحيات العديدة التي قدمها افراد هذه القوة ابان قيامهم بواجبهم حيث بلغ مجموع من استشهد منهم ضابط واحد، وواحد وسبعون جندياً وهن جراح ضابطان وواحد واربعون رجلا

ومن الخدمات البارزة التي ادتها هذه القوة والتي لا تقل اهمية عن سواها هي ان القيادة علمت ٥٠ جندياً من أفرادها عملية التطعيم ضد الجدري وذلك في حزيران سنة ٩٢٢ حين ما انتشر ذلك الوباء انتشاراً مخيفاً وبعد جهد متواصل قام هؤلاء الجنود بتطعيم ما ينوف على ثلاثين الفاً من السكان. كما انها اخذت على عاتقها في ايامها الاول مد الخطوط الهاتفية في جميع انحاء البلاد كما اشترك عدد وافر من افراد الجيش العربي اشتراكا فعالا في مكافحة الجراد والقضاء عليه في سني ٩٢٨ و ٢٩ و ٣٠.

* * *

رسالة صفد:

قطع اشجار

قطع مجهولون ليلة أمس ٢٠٠ شجرة تقريبا في جبل كنعان وقد أبلغ البوليس بالحادث فذهبت قوة لاجراء التحقيق وتعقبت آثار الفاعلين.

الاسلاك التلفونية

قطع مجهولون الاسلاك التليفونية بين قرية ميرون وصفد. وأبلغ الحادث لدائرة بوليس صفد. وقد ذهب فريق من العمال لاجراء اصلاحها

حادث اطلاق نار

أطلق الشيخ احمد شاهين من قرية الجيش النار على والده من بندقية كان يحملها فأصابه بجرح في رأسه وأصيب آخر في رجله. وقد ذهبت قوة من بوليس صفد إلى القرية المذكورة لاجراء التحقيق والقاء القبض على المعتدي.

تحليق طائرة

حلقت في الساعة الثالثة بعد ظهر اليوم طائرة عسكرية ومكثت مدة قصيرة عادت بعدها مسرعة الى الجبال الشمالية ثم ذهبت بعدها قوة من الجنود المرابطين في المدينة.

حادث سرقة

سطا مجهولون ليلة أمس على دكان خالد المحمود وسرقوا بعض الاشياء الموجودة به. وقد أبلغ الحادث إلى مركز البوليس فتولى التحقيق.

ضرورة الاتحاد

جاءتنا من الشيخ عبد الله افندي ابو زان إمام قرية ترشيحا كلمة بعنوان «الاتحاد ضروري لافراد الامم» تكلم فيها باسهاب عن ضرورة الاتحاد وتناسي الاحقاد والعمل بيد واحدة لما فيه الخير والصالح العام. ثم أشار إلى أن الدور الدقيق الذي تمر به البلاد في الوقت الحاضر في أشد الحاجة إلى التعاون وصفاء القلوب ونبذ كل ما من شأنه تعكير المودة بين الاهل والاخوان.

* * *

برنامج الاذاعة الفلسطينية

الاربعاء في ١٦ شباط سنة ١٩٣٨

٦ر١٥	عبد الهادي الصغير وفرقة استوديو الاذاعة
٦ر٣٠	اغاني فكاهية غرامية — كريمة احمد
٦ر٤٥	حديث صحي للدكتور محمود طاهر الدجاني
٧	النشرتان الجوية والاخباريه
٨ر٣٠	برنامج موسيقى
٩ر٣٠	اشارة الوقت والنشرتان الجوية والاخبارية
٩ر٤٥	اشارة الوقت والنشرتان الجويه والاخباريه
١٠	بيانو منفرد روز زهران
١٠ر١٠	يحيى السعودي وفرقة استوديو الاذاعة
١٠ر٣٠	ختام

ماذا تسمع اليوم

عن محلات السادة دجاني اخوان

الاذاعة اللاسلكية للحكومة المصرية يوم الاربعاء في ١٦ شباط سنة ١٩٣٨

٦ر٤٥	صباحا — تمرينات رياضية — الاستاذ عبد المنعم مختار
٧	الشيخ عبد العزيز الدريني — قرآن كريم
٧ر٥٠	ختام
١٠	التخت الشرقي بقيادة الاستاذ عبد العزيز محمد
١٠ر٣٠	اسطوانات
١١ر٣٠	ختام
٢ر١٠	مساء * اسطوانات
٢ر٤٠	النشرات الاخبارية والجوية والتجارية
٢ر٥٠	ختام
٦	اسطوانات
٦ر٣٠	أوركسترا الاذاعة اللاسلكية بقيادة الاستاذ عبد الحليم علي
٧ر٣٠	الشيخ منصور الشامي الدمنهوري — قرآن كريم
٨	أوركسترا الاذاعة اللاسلكية بقيادة الاستاذ عبد الحليم علي
٨ر٣٠	النشرتان الثانيتان الاخبارية والتجارية
٨ر٤٠	الاستاذ ابراهيم حمودة وفرقته — حفلة غنائية
٩ر١٠	رجاء وفرقتها — حفلة غنائية
٩ر٤٠	الاستاذ محمد فهمي — قراءة من أشعاره
١٠	الاستاذ ابراهيم حمودة وفرقته — حفلة غنائية
١٠ر٣٠	رجاء وفرقتها حفلة غنائية
١١	سلام الملك — ختام

دور ومكاتب ومخازن للايجار

المخاطبة في ذلك: مع المهندس عبد الله يوسف متري بمكتبه الواقع بجانب مكتب شركة باصات القدس الوطنية بيافا — تلفون ٢٧٤ —

ملك الزجاج

لا حياة للامم الا في «الاستقلال الاقتصادي»

قام الاستاذ عبد المعطى بدر

فافتتح له فروعاً في

يافا — المركز الرئيسي

حيفا: شارع الكوكب. في عمان. والقدس، سوق البازار

وزودها بلوازم من افضل واجمل انواع الزجاج ولوازم البيوت والصالات

تجد في هذه المحلات وسائر الفروع

اجمل الاواني من فضية، ذهبية، برونزية، صحون، ملاعق كؤوس، كبايات، طقومة شاي من جميع الاحجام، ولمبات، وثريات

وقد اسس معملا للزجاج يخرج يومياً ما تحتاج اليه البلاد من اواني وفضلا عن انتشار محلاته فقد انفتح حباً بخدمة بلاده مع اشهر فبارك الشرق والغرب واليكم بعضها: تشكيو سلوفاكيا، اليابان، يوغوسلافيا

ويتعاطى مع هذه المعامل: آذن تشبكشيك، تشيكوسلوفاكيا، جيشي تاق،

اليابان. فيرنكتي. جلاس. يوغوسلافيا

ALDIFA:PALESTINIAN·DAILY·PAPER

دار الدفاع: شارع جمال باشا ـ عمارة القفرسيافـ فلسطين
العنوان التلغرافي: (الدفاع ـ يافا)
تلفون ١١٨٧ (اربعة خطوط) و ١٠٧٥ (خطان) صندوق البريد (٢٥٥)
الاعلانات يتفق عليها رأساً مع الادارة
اجرة السطر : ١٠٠ مل

الدفاع

جريدة يومية سياسية مصورة

FEBRUARY 16 1938 · No· 1081

صاحب الامتياز : ابراهيم الشنطي
المدير المسئول : شوكت حماد

الاشتراكات
في فلسطين عن سنة ١٥٠
في البريد الداخلي « « ١٨٠
في سائر الاقطار الخارجية « « ٣٠٠

صور عالمية على هامش الحوادث

هبت عواصف قوية على سواحل انكلترا هدمت تمثالا علوه ٣٠٠ متر نصب رمزاً لقتلى الحرب من جنوبي افريقيا. ويرى التمثال وقد تهدم من جراء هذه العواصف

الطيار الايطالي ماريو ستوباني الذي ضرب الرقم القياسي العالمي عند طيرانه الى اميركا وقد سقطت طائرته بالقرب من سواحل اميركا الجنوبية وانقذته احدى الطائرات المائية الالمانية في اللحظة الاخيرة .

هتلر يهنيء البارون فون نوراث بعيد ميلاده

غمرت المياه في مقاطعة هانوفر عدة قرى وتعذر السير. ويرى في الصورة بعض الفلاحين يركبون القوارب للوصول الى بيوتهم

ستاندارد !!

سيجارة وليست كالسجاير!

خلاصة

دخان فرجينيا النقي

كفاها فخراً ... انها من معجزات ...

الشركة العربية للسجاير والتنباك المحدودة بالناصرة

إذا شعرت أن شعرك يسقط او انه سقط ...

واذا رأيت شعرك يسقط على ملابسك ؟!!
واذا رأيت شعرك يسقط فى صحن اكلك ؟!

فبادر الى اتخاذ الحيطة
بعلاج يمنع سقوط الشعر

ويمنع الصلع الذي يجعل من الشاب شيخاً . ومن حسن الحظ ان الدكتور وايدنر (حامل جائزة نوبل لاختراعه السيلفيكرين) قد توصل لتركيب دواء ناجع ادخل فيه ١٤ مادة حيوية استخرجها من الشعر القوي والتي بدونها لا يمكن للشعر ان ينمو — هو

السيلفيكرين
الغذاء الحيوي للشعر

بضع دقائق من وقتك : تصرفها كل صباح مع السيفيكرين !
ثم دع السيلفيكرين يعمل في جلدة رأسك مايدهشك ويفرحك حيث ترى جلدة رأسك وقد اثمرت بالشعر الغزير وبدت بشكل جذاب يدخل السرور على قلبك

لا تتردد

"ولا تترك للغد ما يمكنك ان تفعله اليوم"
فان في التأخير ضرر لشعرك لا تريده

مسابقة حرة مجانية
مسابقة السيلفيكرين
انظر صفحة ٢ وبادر بالاشتراك في المسابقة

الى التجار

٩٠ بالمئة من رأس المال للاعلان

حكمة قالها أحد كبار رجال الاعمال الاميركين !
حكمة هي سر تفوق الصناعة الاميركية !

فالاعلان

حياة الصناعة وسر تفوقها

اعلنوا في جريدة الدفاع
فهي من اوسع الجرائد انتشاراً ومن اغزرها مادة

مطبعة جريدة الدفاع — يافا

الخميس في ١٧ ذي الحجة سنة ١٣٥٦ و١٧ شباط سنة ١٩٣٨

صاحب الامتياز : ابراهيم الشنطي

المدير المسئول : شوكت حماد

الاشتراكات
في فلسطين عن سنة ١٥٠
في البريد الداخلي * * ١٨٠
في سائر الاقطار الخارجية * * ٣٠٠

الدفاع

جريدة يومية سياسية مصورة

السنة الرابعة — العدد ١٠٨٢ — ٤

دار الدفاع : شارع جمال باشا ـ عمارة المظفر ـ يافا : فلسطين

العنوان التلغرافي : «الدفاع — يافا»

تلفون ١١٨٧ (أربعة خطوط) و١٠٧٥ (خطان) ص. ب. (٢٥٥)

الاعلانات يتفق عليها رأساً مع الادارة

أجرة السطر : ١٠٠ مل

شعور طيب ...

وزير المستعمرات يتمنى حل المشكلة

قالت صحيفة «الايفننغ نيوز» ان وزير المستعمرات يرغب، قبل مبارحة مركزه، في أن يتأكد من حل مشكلة فلسطين «وتقرير مستقبلها، وراحة أهلها».

وراحة اهلها ؟ شعور طيب، وتمنيات سعيدة. أبالتقسيم يكون ذلك الحل، وتلك الراحة ؟ أبتجزئة هذه البلاد الى «ممالك» وممرات ومناطق انتداب، يكون ذلك الحل وتلك الراحة ؟ أبالكتاب الابيض الاخير، ومرور سنوات طوال قبل انهاء المشكلة، يكون ذلك الحل، وتلك الراحة ؟

شعور طيب، وتمنيات سعيدة. ومع ذلك فالمستر اورمسبي غور لا يزال مصراً على التقسيم. ومع ذلك، فان هذا المشروع هو «أفضل وانجح حل المشكلة»، كما يقول في مذكرته الاخيرة للمندوب السامي. ومع ذلك فان وزير المستعمرات يعين لجنة فنية لتدرس تفاصيل المشكلة على أساس التقسيم ايضاً. فأين هو تقرير مستقبل فلسطين، وأين هي راحة أهلها ؟

ولقد امتدحت الصحيفة المذكورة معلومات الوزير العميقة وإلمامه الواسع اكثر من أي وزير آخر بشئون المستعمرات. كأن توفر المعلومات هو الذي يحل القضايا وينهي المشاكل. كأن سعة الالمام هي التي تنجز الامور المعقدة. مع ذلك فهات أرنا كيف يكون ذلك. هات برهن لنا على جودة هذه النظرية، نظرية الالمام الواسع، وعمق المعلومات.

لا، أيتها الصحف الكبيرة، المنتشرة. المسئلة فوق الاطلاع على دقائق الشئون، وخواص الامور. المسئلة فوق الاحاطة بالتواريخ والحدود. المسئلة راجعة الى القلب. الى تمجيد الحق. لسنا ننكر أهمية الاطلاع، لكننا نضع العمل بما يقتضيه العدل فوق هذا. وفلسطين لا يحل مشكلتها فكر تهيأت له أدق المعلومات. بل يحلها قلب يحترم حقوق الغير، ويحرص على أماني الامم متى كانت هذه الاماني حقة شريفة، كهذه التي لعرب فلسطين

شعور طيب، وتمنيات سعيدة. ولكن الواقع — هل يقول الواقع بما يذهب اليه ذلك الشعور، وتلك الاماني ؟ أفي هذه الازمة السياسية الشديدة نلمح ولو قبسة من ذلك الشعور ؟ أفي هذا الضيق الاقتصادي الشاق نلمح ولو شعاعة من تلك الاماني ؟ أم في المتاعب، والخسائر، والآلام نرى شيئاً من هذا، وأثراً من تلك ؟

لقد مضى على المستر أورمسبي غور سنتان في منصبه هذا. وكان بالطبع واسع المعلومات، بعيد الوقوف على دقائق القضية. فصلته بمشكلة فلسطين تذهب الى سنة ١٩١٨ حينما جاء الوزير اليها، ولكن مع «اللجنة الصهيونية». وحينما كان سكرتيراً لوزارة المستعمرات اعواماً طويلة لا سنة واحدة ولا ثلاث. لماذا لم نر في كل تلك المدة ما يجعلنا نعجب بذلك الشعور، وتلك التمنيات ؟ ألم تذهب المشكلة باستمرار في غيوم كثيفة من التعقد، والحيرة، والغموض ؟ ألم تكن كل عام وهي أعقد من العام الذي سبقه ؟ فأين كانت معلومات الوزير العميقة، وأين كان إلمامه الواسع ؟

ولنعد الى بضعة أسابيع فقط. الى الوقت القريب الذي بعث فيه وزير المستعمرات بمذكرته الى المندوب السامي. وجاء في المذكرة أن الابحاث الفنية وما يتلوها من مراحل أمام مجلس عصبة الأمم، ولجنة الانتدابات، والوزارة، ثم مجلس العموم — تستغرق مدة طويلة من الزمن. والوزير سوف لا يبقى في منصبه غير ثلاث سنوات تقريباً، فكيف نؤلف بين رغبته في سرعة حل المشكلة وبين تصريحه بمرورها في عهد طويل يكون الحساب فيه بالسنوات وليس بالشهور ؟ مع ذلك يريد الوزير أن يتأكد — كما تقول الايفننغ نيوز — قبل مغادرته الوزارة، من «حل مشكلة فلسطين، وتقرير مصيرها، وراحة أهلها» !

سوف تحل هذه المشكلة يا مستر أورمسبي غور. وسوف تحل ليس بحسب المعلومات والاحاطات، ولكن بحسب ما فيها من حق وباطل، وعدل وظلم، ووضوح وغموض. هذا هو سبيل حلها الطبيعي والمختصر. سبيل حلها الواضح، البين، المعقول. وكل أساس آخر غير هذا الاساس لن يكون طريقاً طبيعياً في حلها. انه إيمان شعب نحسب أنه : بصبره، واقتناعه، وتحمله، قد أثبت للواقفين على دقائق قضيته ولغير الواقفين أنه إيمان لا تضعفه السنوات، ولا تضعفه المحاولات، ولا تضعفه التجارب.

ليس بالتقسيم ولا بالتجزئة ولا بفكرة الاكثرية، ستقف مشكلة هذا البلد على قدميها، واسعة الصدر، تتنفس الصعداء. بل بالوحدة وبسيادة أهلها، وبتمتعهم بأدق حقوقهم واصغرها. بل باقفال ابواب الهجرة، وإيقاف جريان السيل، وزوال الاطماع العنصرية. هذه عقيدتنا، ونحن فرحون بها، وراضون جداً

ابراهيم

النمسا تذعن لانذار المانيا بعد حشد الجيوش

زيارة الايرل اتلون للملك ابن السعود وبحث قضية فلسطين لحلها

بعد الانذار

فينا — أعيد تأليف الوزارة كما كان ينتظر. وقد تولى الهر سايس انكفارت مرشح النازي وزارة الداخلية ومراقبة البوليس، والهر شميدت وزارة الخارجية وهنالك منصبان آخران لمرشحين من النازي حسب طلب الهر هتلر. وقد اشترط الفوهرر عزل أركان حرب الجيش النمسوي وتم كل ذلك بعد منتصف ليلة امس، أي قبيل انتهاء مدة الانذار الذي قدمه الهر هتلر. وقد قدمت الصحف في الساعه الحادية عشرة والدقيقه ٣٠ مساء قائمة باسماء الوزراء لكنها سحبت لاجراء التعديل الذي طلبه هتلر على أثر أنباء بان قوات المانية تتجمع على الحدود. وعفي عن المجرمين السياسيين وعددهم ٥ آلاف وبينهم الزعيم النازي، رملتن، المتهم في حادث قتل الدكتور دلفوس. وزعيم آخر. واشترط ـ نمر زعيم الحزب النازي الى المانيا

وقد علقت الصحف الالمانية شاكرة للدكتور شوشنغ امتثاله لاوامر الفوهرر، ورغبة هذا الاخير في السلام. أما الصحف الفرنسية فعلقت بسخط اذ قالت (بتي باريزيان) ان النمسا لم تجد مناصاً من الاذعان لسيف مصلت على عنقها. وقالت (الايكودي باري): لو أسرعت بريطانيا في تسلحها وفرنسا في الخروج عن جمودها لما وقع حادث سيكون من أعظم حوادث التاريخ المعاصر أما صحف ايطاليا فلم تعلق بشيء.

وسيجتمع الريخستاغ يوم الاحد لسماع خطاب الهر هتلر

تخوف فرنسا

برلين — د.ن.ب — كتبت «لي جور» الفرنسية تقول : على الدوائر الانكليزية والفرنسية الرسمية ان تصرح رسمياً بأن الدفاع عن الدولة النمساوية يقع من الان فصاعداً على عاتق الحزب الملكي النمساوي. وقالت «الايكودي باري» ان المحادثات الالمانية النمساوية هي ضربة على الضمان المشترك. وكتبت «الجورنال» بقولها يجب ان ننهيء هتلر على سياسته. ان الذين اعتقدوا ان حوادث ٤ شباط ستؤدي الى اضعاف هيبة المانيا قد أخطأوا

استقبال الزائرين

القاهرة في ١٦ شباط — لمراسل الدفاع الخاص — وصل القاهرة في الساعة الواحدة بعد ظهر اليوم الارل اتلون شقيق ملكة انكلترا وعقيلته الاميرة أليس. وكان في استقبالها على المحطة احمد حسنين باشا عن جلالة الملك، والامير محمد علي، والسر مايلز لامبسون والجنرال واير رئيس البعثة العسكرية البريطانية. وسيمكث الضيفان في القاهرة يومين ثم يبرحانها الى السويس ومنها الى جده اجابة لدعوة جلالة الملك ابن السعود.

والمفهوم ان الارل اتلون يحمل للملك ابن السعود هدية من ملك انكلترا وكتاب شكر على الموقف الذي وقفه بأزاء حوادث فلسطين

ويعلق العرب في جميع الاقطار العربية أهمية خاصة على هذه الزيارة لان المباحثات ستدور فيها حول حل مسألة فلسطين ورغبة الملك ابن السعود في أن يكون الحل مجيباً لرغبات العرب.

القوات العسكرية والمسلحون

تطويق على اتساع خمسة عشر كيلومتراً في الجبال

الاستعداد لمناورات

نابلس في ١٦ شباط — لمراسل الدفاع الخاص — كان من المقرر ان تقوم جميع قوات الجند المرابطة في المدينة بمناورة عسكرية في الجبال. وقد اخذت قوات الجند امس تستعد لهذه الغاية استعداداً كبيراً اذ استأجرت عدداً كبيراً من الحمير والبغال وعدداً من سيارات الشحن لنقلها، لترافق الجند في مناوراتهم

تجمع القوات

وفي الساعة الثانية بعد منتصف ليلة امس وصلت اشارة تلفونية الى قائد الجيش مفادها ان عدداً كبيراً من المسلحين يرابط في جبال جبع وعلار الواقعة في وادي بلعا، وعلى اثر ذلك اتصلت القيادة بالقوات العسكرية في ناثا نيا وطولكرم وجنين والناصرة لتطويق المسلحين. وفي الصباح غادرت القوات العسكرية نابلس ترافقها الطائرات المرابطة في المطار وعددها خمس. واجتمعت هذه القوات في الوادي المذكور ومعها المصفحات وسيارات الاسعاف واللاسلكي

انتشار الجند

وعقد القائد العسكري مع ضباطه جلسة على الطريق العام وزع فيها القواد على سبع مناطق، يرافق كل فريق منهم عدد من الحمير والبغال لحمل المدافع الجبلية والرشاشة وماكنات اللاسلكي، والمؤن. وبعد أن توزعت هذه القوات في الجبال المذكورة انتشرت وأخذت تقوم بنصب المدافع الجبلية وآلات اللاسلكي

مساحة المنطقة

ورابط قائد الجيش في احدى سفوح الجبال القريبة من المواقع ليكون على اتصال تام مع قوات الجند المنتشرة والتي يقدر عددها بالفي جندي وتقدر المساحة التي قام الجند بتطويقها بـ ١٥ كيلومتراً وجميعها سلسلة جبال متصل بعضها ببعض.

حتى الصباح

وفي الساعة العاشرة والنصف من صباح اليوم شعر المسلحون بان الجند يطوقونهم من جميع الجهات فبقوا في اماكنهم. وحتى هذه الساعة والجند يراقب المسلحين ويشرف على حركاتهم. والذي علمته ان القائد العام لهذه القوات قرر أن يبقى الجند محاصرين للمسلحين حتى الصباح ولا يبعد ان يحاول المسلحون، بعد أن خيم الظلام، الخروج من التطويق. وسأحاول الاتصال بكم اذا وقفت على معلومات جديدة

المشكلة اليهودية

لا تحل ابداً في فلسطين

روما — نشرت الحكومة الايطالية بلاغاً نفت فيه ما يشاع عن نية الحكومة في اتخاذ تدابير معادية لليهود وقالت ان المشكلة اليهودية لا يمكن حلها الا بطريقة واحدة وهي انشاء دولة يهودية في جزء من اجزاء العالم لا في فلسطين. وتكون هذه الدولة الجديدة دولة بكل معنى الكلمة في امكانها تمثيل وحماية جميع اليهود المتفرقين في شتى انحاء العالم.

اميركا تريد اسطولها أقوى الاساطيل

واشنطن — صرح الرئيس روزفلت اليوم بأنه لا يرى السماح بأي حال من الاحوال ان تتساوى القوات البحرية الامريكية بالقوات البحرية اليابانية، ومن الضروري ان تكون القوات الامريكية اقوى بكثير من قوات اليابان لتتمكن من مقاومة كل اعتداء تتعرض له من جهة المحيط الهادي او المحيط الاطلنطي.

أيدن والدعايه الاجنبية في المستعمرات

لندن في ١٦ شباط — اجاب المستر ايدن في مجلس العموم اليوم على السؤال الذي سجله النائب جيوفري عن الاجراءات التي تنوي الحكومة اتخاذها تجاه النازية التي تنشرها المانيا في المستعمرات الانكليزية وفي فلسطين فقال أن الحكومة البريطانية لا تنوي الاحتجاج في الوقت الحاضر، على هذه الدعاية ولا على نشاطها

معلومات وانباء مفصلة...

متى يغادر أورمسبي غور وزارة المستعمرات

هل أحيل مشروع التقسيم على التقاعد كما سيحال الوزير وماذا تقول بعض الصحف اليهودية

تحديد الوقت

في البرقية التي نشرت أمس عن استقالة وزير المستعمرات، لم يرد ذكر الوقت المحدد لهذه الاستقالة. بل علقها الوزير على انتهاء مدة البرلمان الحالي التي لا تكون قبل سنة ١٩٤٠

مسئلة الانتخابات

لكن راديو لندن أذاع مؤكداً الخبر ومضيفاً اليه انه اذا لم تجر انتخابات جديدة للبرلمان قبل سنة ١٩٤٠ فان مدة مجلس العموم تطول الى ذلك الوقت، أي ما يقرب من ثلاث سنوات.

قبل سنة

ونذكر بهذه المناسبة ان المستر أورمسبي غور كان قبل سنة أو اكثر قد أعلم لجنة الانتخابات التابعة لحزب المحافظين — وهو الحزب الذي ينتمي الوزير اليه — في دائرته الانتخابية، وهي دائرة ستافورد، بأنه لا ينوي ترشيح نفسه لانتخابات مجلس العموم في المستقبل.

والده اللورد

وقد قيل حينئذ ان السبب الذي حمله على تقرير ذلك كون ابيه البارون هارشى قد بلغ من العمر ٨٣ عاماً. والمستر أورمسبي غور هو الابن الاكبر الذي سيخلف أباه في عضوية مجلس اللوردات

أقوال صحيفة

ويقول مراسل جريدة «الايفننغ نيوز» ان المستر أورمسبي غور قد عزم قريباً على مغادرة مجلس العموم، وأنه باذل أقصى جهوده لحل مشكلة فلسطين «وتقرير مستقبلها وراحة أهلها» !

وحينئذ يصعد الى قاعة مجلس اللوردات، مع احتفاظه بمركزه في الوزارة، لان «معارفه العميقة في أمور المستعمرات غير متيسرة لواحد من رجال الوزارات» كما يقول مراسل الجريدة المذكورة

تاريخه القريب

وعمر المستر أورمسبي غور الان ٥٣ سنة، وكان عضواً في مجلس العموم طوال

«البقية على الصفحة الرابعة»

المندوب الجديد

المزاح الحسن كما يفعل الظرفاء

يطالع روايات الجرائم ذات الاسرار الغامضة

نشرت مجلة « بريطانيا العظمى والشرق» مقالا طويلا ، قالت انه بقلم رجل خدم مع السر هارولد مكمايكل المندوب السامي الجديد لفلسطين ، وفيما يلي نجمل هذا المقال :

من كمبردج

نال المندوب السامي لفلسطين الدرجة الاولى فى الاداب عام ١٩٠٤ ، وغادر كمبردج الى السودان عام ١٩٠٥ وهناك التحق بمصلحة «الخدمة السياسية» التي أسسها اللورد كرومر والسر رجنالد ونجيت وهي قائمة الى الان على الاسس التي وضعت لها ، والتعيين في هذه المصلحة يكون بالاختيار والانتخاب لا بالامتحان

كما يفعل الظرفاء

ولقد اعتاد السر هارولد ان يحذر زملاءه مما كانوا يذهبون اليه من ان العقل الافريقي من الضروري ان يكون عقلا ملتويا متعرجا لا يفهمه الا عالم علامة

والسر نفسه عالم يبحث في جميع الانواع، وقد اعتاد الاصرار على اعتقاده بان ادارة المخلوقات البشرية مهما كان جنسها غير ممكنة بالمحفوظ من الكتب فأن هذه المعرفة لا تقارن بالحقائق الخالدة للشعور الطيب وللمجاملة وللمزاح الحسن كما يفعل الظرفاء من الانكليز

تقدم السودان

ووصل السر هارولد الى السودان عندما كانت أرضا قاصية، شاسعة المسافات لا عمل للموظف فيها الا اقرار القانون والنظام بين القبائل الخارجة حديثاً من عهد الاستبداد الهمجي ، لكنه عندما غادرها كانت متصلة بالدنيا بطرق التجارة وكانت ميزانيتها تعد بالملايين لا بالالوف واليه يرجع معظم الفضل في التطور المنظم الذي تطوره السودان بعد معركة ام درمان التي جرت منذ اربعين سنة

حملة درفور

اما اتعب فترة قضاها السر هارولد فكانت اثناء حملة درفور في عام ١٩١٦، فالى ذلك الوقت كانت درفور يحكمها سلطان كان يعترف بشيء من الولاء لحكومة السودان وكانت هذه الحكومة تدفع له اعانة مالية سنوية

ولكن بما ان هذه الاعانة لم تكن تنفق الا على ملاذ هذا السلطان ، وبما انه رفض السماح لاي انسان بدخول إقليمه فان سلطته المطلقة ظلت تضعف الى ان تلاشت نهائياً عندما خيل اليه ان بريطانيا العظمى ستخسر الحرب فثار عليها

لقد تشكلت من اجله حملة عسكرية، كان مك ميكايل هو ممثلها السياسي ، وكان القائد العام لهذه الحملة يلاقي المشقات بسبب عدم وجود خرائط للبلاد ، وبسبب قلة المعلومات من الافراد، لكن مك ميكايل سد هذا النقص كله ، وسرعان ما انتهت الحملة ، والحقت السلطنة بالادارة السودانية واصبح وزراء السلطان وكبار رجاله يخدمون الحكومة السودانية بمثل الولاء الذي به كانوا يخدمون السلطان ، وهذه كلها حوادث عظيمة ضاعت فى ثنايا الحرب العظمى فلم يعبأ بها الناس الا قليلا

عمه اللورد

لم يكن هذا الرجل ليترك في البراري والقفار ، اذ سرعان ما قررت الحكومة المركزية ان مشورته لا يمكن الاستغناء عنها فى الخرطوم فجاءت به اليها وعينته مساعداً لسكرتير المدني بعد الحرب بزمن وجيز

وفي اعوامه الثمانية الاخيرة اشغل منصب السكرتير العام واصبح وهو المستشار الاول للحاكم العام ، وفى هذه السنين كلها لم يتغير الرجل فى مظهره الا تغيراً خفيفاً جداً ، بل ظل فى الطقس البديع وفي الطقس الردىء وهو هادىء رزين ، حسن الهندام ، سليم الجسد ، ذو عينين حادتين واسعتين ، فيه شبه كثير من عمه اللورد كرزون

صبور
مع الحمقى

وللرجل روح دعابة وفرح تمكن له من ان يأخذ صور حقيقية للمرئيات وهو يكره المبالغة ويحذر منها ، وذات مرة حدث ان محكمة تحقيق تألفت لتحقق في اضطرابات محلية موقتة وقعت عام ١٩٢٤ ، ولترفع اليه تقريرها فقال هو لها ان عليها ان لا تنسي ان الاشياء «التي لم تقع » لا يجوز تسجيلها .

والرجل قدير على ان يروض نفسه على اية معضلة يرفع أمرها اليه ، وهو صبور مع الحمقى ، لكنه يتكلف هذا الصبر تكلفاً ، وهو يكره التواني وعدم الاتزان في الحديث ، وفي الكتابة ، وفى حفظ الاوراق .

كنية شهيرة

وفي الاعوام الاثنين والثلاثين التي امضاها السر هارولد فى المناطق الحارة استطاع ان يجد وقتاً لتأليف عدة كتب قيمة ، وهو كغيره من العظماء يروح عن نفسه بمطالعة الروايات التي فيها جرائم قتل احكم اخفاؤها عن العيان .

والسر هارولد بارع فى الرماية ، ولاعب تينس وجولف ، وخبير بلعبة السيف ، وهو يحب الكنية الشهيرة التي كناه بها البريطانيون والسودانيون على حد سواء ، وهي كلمة «مكمك» وسيسأل عنه اصدقاؤه المعجبون به بهذه الكنية نفسها وهو يشغل اعظم مناصب الدنيا مسئولية ، لا تجاه نفسه فحسب ، ولكن تجاه « المصلحة » التي أدى لها الكثير من الخدمات . •

شجعوا
ميناء يافا العربي

لا مدنية بلا دين

التصوف فى الاسلام منذ وجد

خطاب قيم لامام جامع ووكنج فى لندن

عقدت جمعية (الاخوة الدينية) في لندن اجتماعاً ترأسه المستر باجنولد ، وخطب فيه مولوي افتح الدين احمد ، امام جامع ووكنج خطبة قيمة ، لخصتها مجلة « بريطانيا العظمى والشرق » في عددها الاخير ، فيما يلي :

روح الاسلام

قال الامام : ان التصوف منذ القدم هو روح الاسلام ، ودم الحياة الذي يجري فيه ، والنفس البشرية تتنازع منزعين احدهما الى الحق وثانيهما الى الباطل، وفى روح الانسان جميع ما في الطبيعة من الصفات المنفصلة عن بعضها ، ففيها النور وفيها الحرارة وما اليها ، ويستطيع الانسان ان يكون كالشمس ، او كالقمر ولكن اذا اراد ان يسمو بروحه الى حد الكمال ، فلا بد له من أن يقترض شيئاً روحياً من الله

المدنية والدين

وليس في الاسلام هذا التصوف الذي يعده الغربيون من اعمال السحر ، بل التصوف في الاسلام هو المعرفة الحقيقية بالله ، والتصوف بهذا المعنى موجود فى اعماق كل نفس في الحياة المدنية ، اذ لا مدنية يمكنها ان تقوم بغير دين ، وكل تقدم عظيم تقدمه العالم لم يكن الا بدوافع دينية محركة

حياة اوروبا المشوشة

اما هذه الفوضى التي تسود الحياة الاجتماعية المشوشة في اوربا في الوقت الحاضر ، فلا منشأ لها الا اهمال العواطف النفسية الداخلية ، وجمود الشعور والاحساس ، وهذه حال اذا لم تتصلح فلا رجاء فى السلام الدولى

النبي الكريم

لقد كان محمد هو اعظم المتصوفين في جميع الازمنة ، فان القرآن نزل عليه كمجموعة من اوامر الله ونظمه وتعاليمه فتلقاه صلوات الله عليه وهو فى حالة غيبوبة ، اما امجاد الاسلام وفتوحاته العظيمة وآدابه وعماراته الضخمة التي شيدها وما الى ذلك من الاعمال الجليلة فكل ذلك قشر للتاريخ الاسلامي ، اذ ان التاريخ الاسلامي الحقيقي هو التاريخ الديني .

الغرب
يفتح متأخرا

لقد تلقى المسلمون علومهم على ايدي نوعين من الناس ، الاول هو نوع اولئك الرجال الذين عرفوا حقيقة الدين الخفية الروحية ، وعلموها الناس بغير كتب اما النوع الثاني فهو نوع اولئك الذين يتقيدون بالنصوص الحرفية للقرآن وللاحاديث ويخلطون فى تفاسيرهم لها ولقد أضر هؤلاء بمن تلقوا العلوم الدينية على ايديهم .

ولم يفهم الغرب الا مؤخراً جداً أعمال أئمة الاسلام من النوع الاول ، لكنه بعد ان فهمه قدره حق قدره ، ومن هؤلاء الأئمة جلال الدين بن الروي صاحب كتاب المثنوي الذي ترجمه الاستاذ نيكولسن

اسلام فى اسلام

يؤلف التصوف الاسلامي اسلاما في قلب الاسلام ، والجانب السياسي هو اقل الجوانب أهمية عند جميع المسلمين الواقفين على الحقائق الصوفية ، ومانطق الدرويش المتصوف اذ ينطق بشيء من عنده ، وانما ينطق به من شخصية روحية غير شخصيته الظاهرية ، ومن هنا نشأ القول بان المتصوفين لهم اسلام مشتق من الاسلام .

* * *

أزمة الهند

للافراج عن جميع المسجونين السياسيين

اشتدت الازمة الدستورية في جميع انحاء الهند وذلك للرغبة التي ابدتها وزارات حزب المؤتمر في الافراج عن جميع المسجونين السياسيين. وقد استقالت وزارة حزب المؤتمر فى بيهار وكان رئيسها قد امر بالافراج عن جميع المسجونين السياسيين واذا تدخل الحاكم في هذا الامر فانه يستقيل مع وزارته .

تطور المشكلة

ومن المنتظر أن تتطور المشكلة الدستورية تطوراً له عواقبه وقد يؤدي ذلك الى استقالة ست وزارات اقليمية أخرى من وزارات حزب المؤتمر . وتبحث اللجنة التنفيذية فى المؤتمر الوطني هذه الامور . وفهم ان اغلب الاعضاء يؤيدون نظرية التمشي على سياسة الاعتدال ، على ان حزب اليسار في المؤتمر ويرأسه الرئيس الجديد المستر سبهاس شاندرا بوز يريد جعل هذه المسألة عامة بالهند . ويتوقع حدوث انشقاق في جانبي اليسار واليمين الذي حال دون وقوعه من قبل نفوذ المهاتما غاندي .

بيان الى مصدري المنتوجات النباتية

تلقينا من قلم المطبوعات مايلي : على جميع التجار وغيرهم ممن يصدرون المنتجات النباتية مثل الفواكه والخضار او النباتات النامية او البصيلات ان يقدموا طلبا لاقرب مفتش نبات، للحصول على شهادة تبين ان النباتات او الفواكه او الخضار المراد تصديرها خالية من المرض

لقد وصل اشعار من سلطات الحجر الصحي على النباتات فى مصر يفيد ان هذه القاعدة غير معمول بها وان عدم ملاحظتها يعرض الخضار المصادرة او منع دخولها الى البلاد المرسلة اليها . ان رئاسة الحجر الصحي على النباتات هي فى عكا وهنالك مفتشو نبات فى القدس ويافا وتل ابيب وحيفا (٢٦٩٦)

سياسة فرنسا
في افريقيا الشمالية

تونس — الشرق العربي — بمناسبة تأليف الوزارة الفرنسية الجديدة ومخاوف التونسيين الخاصة بسياسة فرنسا في تونس افضت شخصية كبيرة من الحزب الحر الدستوري التونسي الى مراسل الشرق العربي بالتصريح الآتي :

انك لا تجهل ان المسيو البير سارو ـ وهو الان وزير للداخلية في الوزارة الفرنسية ـ قد عهد اليه في تنظيم سياسة فرنسا في افريقيا الشمالية . فان ابقاء صلاحيات المسيو سارو فيما يتعلق بهذه السياسة ليس مما يدعونا نحن التونسيين واخواننا المغاربة الى الارتياح . لاننا نعد هذا خطوة جديدة نحو سياسة الضم . ومجرد بقائنا تابعين لوزارة الداخلية يشعرنا بان الحكومة الفرنسية لا تميل الى تحقيق امانينا القومية . وبعد تعيين المسيو سارو وزيراً للداخلية كان يجب ان يحل محله شخص آخر لتنظيم سياسة فرنسا الافريقية .

البعثة السورية
من الاساتذة والكشافة

القاهرة — (الشرق العربي) — تحتفي جميع الاوساط المصرية والسورية واللبنانية ببعثة الاساتذة والكشافة السوريين الذين حلوا (ضيوفاً) على الحكومة المصرية في اثناء اقامتهم فى القاهرة . وقد اقيمت لهم حفلات التكريم وقوبلوا في اثناء تجوالهم فى العاصمة بالاعجاب والهتاف وحضروا مهرجان نادي لبنان لاعانة منكوبي سورية مساء السبت الماضي ودعتهم شركة فرج الله للسياحة الى رحلة فى النيل اليوم وتقام لهم بضعة حفلات في اليومين القادمين وهذه اول مرة يرفع فيها العلم السوري على رأس جماعة منظمة تسير فى شوارع القاهرة

رئاسة الحزب
الحر الدستوري التونسي

تونس ـ (الشرق الشرقي) ـ لا تزال الصحف التونسية تعلق تعليقات مختلفة على استقالة الدكتور محمود الماطري من رياسة الحزب الحر الدستوري الجديد . ولما كانت صحف الاقطار العربية قد تناولت ايضاً هذا الموضوع بالتعليق فقد قام مراسل الشرق العربي فى تونس ببحث دقيق عن اسباب استقالة الدكتور الماطري فعلم ان الدكتور كان يعتقد بعد عودته من المنفى سنة ١٩٣٦ عندما عين المسيو ارمان غيون مقيماً عاماً فى تونس ان الحكومة الفرنسية ستحقق مطالب الشعب التونسي فيسكن الهياج في البلاد ولكن شيئاً من هذا لم يحدث وقد شعر الدكتور الماطري ان حالته الصحية لا تسمح له بتحمل مسئوليات العمل وتعريض نفسه من جديد للاعتقال او النفي ففضل الاستقالة من رياسة الحزب .

فتاة حسناء

تهرب الاسلحة...حتى الى فلسطين ؟

وترأس عصابة وتبث الدعوة فى افريقيا

« هذه امرأة يقال انها تنتمي لبيت بورغياس التاريخي الشهير ، والمعتقد فيها الان انها عصابة تتجر بالاسلحة وتهربها ، وتقض هذه العصابة الان مضاجع السلطات فى فلسطين .. وفي الجزائر ، وفي سوريا »

بهذه العبارات نفسها استهلت جريدة « البيبل » الانكليزية ، القصة الغريبة التالية :

ماهي جنسيتها ?

يتتبع آثار هذه المرأة الان أحذق رجال البوليس الفرنسي والبريطاني ، وابرع جواسيس « دوائر الخدمات السرية » فى شمال افريقيا وسوريا ، والى ما قبل امام قلائل كان هؤلاء الذين يتتبعون آثارها لا يجزمون بجنسية هذه المرأة الغامضة ذات الاسرار ، لكنهم الان قد وقفوا على حقيقة جنسيتها ، فهي ايطالية من نسل بورغياس ، وبدل انها شابة حسناء صغيرة ، لا يزيد عمرها عن ١٨ سنه

كانت سائحة

لقد ظهرت هذه المرأة أول ماظهرت فى شمال أفريقيا ، وكانت اذ ذاك على رأس بعثة من السياح مسافرة بتذاكر سفر اعطيت لهم من احدى وكالات السياحة الايطالية

وكانت هذه المرأة تجتذب اليها بجمالها نظر كل من رآها ، وسرعان ما اطلق الناس عليها اسم (ماريا لا بيللا)

عاشر الاوغاد

وخطب ود هذه المرأة رجال كثيرون من الاغنياء الكبار ، ومن اصحاب المراكز الرفيعة ، لكن المرأة سخرت منهم جميعاً ، وفضلت على عشرتهم عشرة الاوغاد السفلة من ابناء الطبقات الدنيا

مجرمون مهربون

وفى ذات يوم عثر البوليس على ادلة ناطقة بان رفقاء هذه المرأة ليسوا الا من المجرمين ، خريجي السجون، ومن كبار المتجرين بالاسلحة المهربة، والثابت المقرر الان هو ان (ماريا لا بيللا) هي رئيسة العصابة التي انزلت الى البر في شمال افريقيا خلال السنوات الثلاث الماضية ما بلغت قيمته ملايين الجنيهات من الاسلحة النارية

رئيسة وداعية

اضف الى ما تقدم ان لدى السلطات ما يحملها على الاعتقاد بان هذه المرأة ايضاً دائرة « للبروباغندا » تبث دعوتها بين الوطنيين في افريقيا ضد فرنسا وضد بريطانيا أيضاً

ولكن اين ماريا هذه الان ؟

— ما أحد يدري ...

مسابقة السيلفيكرين

ابتداء من اليوم حتى نهاية آذار ١٩٣٨

٤٠ آلة تصوير جوائز !!

يقدمها مستودع الادوية الفلسطيني بيافا

شروط المسابقة

١) ضع محل النقطة فى الجملة الاتية حروفاً ليستقيم المعنى
٢) اقطع هذا الكوبون وألصقه على غطاء الكرتون الذي يحتوي على زجاجة السيلفيكرين التي تباع في جميع الصيدليات بفلسطين
٣) يرسل الكوبون مع الغطاء الى :
مستودع الادوية الفلسطيني صندوق البريد ١٥٦ ـ يافا

الجملة :

السيل.. كر.. ، الف... ، الحي..ى ، للش

الاسم ....
العنوان ....
البلدة ....

ملحوظة : فضلا عن ان السيلفيكرين دواء ناجع للصلع فهو مقوو منظف للشعر فلا يستغني عنه احد .

لذلك فباستطاعة كل انسان الاشتراك في هذه المسابقة

في حيفا

غرف مفروشة للايجار

بسعر ٤،٧٥٠ مل الى ٣،٥٠٠ مل شهريا

الاستعلام من لوكاندة سنترال صندوق البريد ٢٤٦ تلفون ٤٢٨

صفوة ما يحمله بريد الشرق والغرب

انتصار النازية على الملكية

فرنسا تقول أن هتلر أصبح وهو امبراطور المانيا

من المحتمل ارتفاع هذا النصر الى درجة الحرارة في اوروبا ...

بالأضافة الى ما نشرناه بالامس نقلا عن « الصنداي اكسبرس » من حوادث المانيا الاخيرة ، ننقل اليوم عن «البيبل» — وهي كاختها من صحف الاحد الانكليزية الكبرى — المعلومات الطريفة التالية :

الميول الملكية

حضر الهرهتلر اجتماع مجلس وزرائه الخاص الجديد ، وادلى فيه ببيان عن حوادث الايام القلائل الاخيرة ، والمفهوم من المصادر المطلعة في برلين هو ان الميول الملكية التى ظهرت من الجنرالات المعزولين كان لها دخل كبير فيما وقع من التبديلات ، وهنا لا بد من الاشارة الى ان هؤلاء الجنرالات تحمسوا تحمساً فوق المعتاد في يوم الاحتفال بعيد ميلاد الامبراطور السابق ، قبل عزلهم ببضعة ايام .

صغار الضباط

ومن المنتظر الان عزل بعض صغار الضباط ممن لهم مثل هذه الميول الملكية وسيتم ذلك بعد ان يستقر الجنرالات الجدد في مناصبهم ، وبذلك تكون النازية قد انتصرت على الملكية اتم انتصار في الجيش.

في اسبوعين

وتنكر جميع الدوائر السياسية العليا في برلين كل الانكار ما اشيع من ان لهذه الحوادث الالمانية الاخيرة دخلا في السياسة الخارجية ، فهذه السياسة ستبقى ثابتة لا تهزها هذه التبديلات التي وقعت في المناصب الوزارية والعسكرية

وتعتقد الدوائر المطلعة بان بريطانيا ستتقدم الى المانيا خلال اسبوعين اثنين بمذكرة جديدة تبدي فيها استعدادها للتفاوض من جديد في مسألة ارجاع المستعمرات الالمانية الضائعة

بين السفراء

ولقد استدعت الحكومة الالمانية الجديدة عدداً من السفراء ، ولكن لا ينتظر تعيين أحد من هؤلاء في منصب جديد . فقد رسمت هذه الحكومة لنفسها خطة جديدة سيكون سفير المانيا في لندن بموجبها هو البارون ايرهارت فون ستوهرر ، وهو الان السفير الالماني في سلمنكة عاصمة الجنرال فرانكو

وبموجب هذه الخطة ينتظر ان يكون سفير المانيا الى روما هو الدكتور هانس فرانك ، وهو الان وزير بلا وزارة ، وبهذا التعيين يكون الهر هتلر قد اجاب رغبة السنيور موسوليني

اما السفير الالماني الى فينا فسيكون الهر هرمان كريدل ، وهو الان القنصل الالماني العام في شنغهاي

واما السفير الالماني الجديد الى اليابان فسيكون الكونت فردريخ ويرنرفون ديرسكولنبرغ ، وهو الان السفير الالماني في موسكو

الجيش يستقر

ولقد سئلت الدوائر النازية عن الخطوات التالية التي يحتمل من الهرهتلر ان يخطوها فردت على هذا السؤال بقولها ان الزعيم بما عمله قد جعل الجيش يستقر على حال واحدة ، بعد ان كانت هنالك شكوك في نزعاته السياسية ، واذا كان الجنرالات المعزولون قد فكروا في مقاومة رغبات الزعيم ، فانهم تأخروا لحظة واحدة اصبح تنفيذ هذه الفكرة بعدها من المستحيلات

وتنكر الدوائر المطلعة ما اشيع من ان الحكومة القت القبض على الجنرالات او على احد من كبار الموظفين المعزولين ، فكل شيء في المانيا هادىء كما كان قبل التبديلات الاخيرة ، والوزراء مرتاحون لكل ما قرره الزعيم من جمع القوى العسكرية والسياسية والاقتصادية في يديه

موسوليني يهنىء

اما موسوليني فقد بعث الى هتلر ببرقية قال فيها انه بصفته وزيراً للقوى الايطالية المسلحة يهنئه على توليه القيادة العليا للقوى الالمانية المسلحة ، ثم اضاف الى ذلك قوله :

« وهذا الحدث من شأنه ان يدعم علاقات الزمالة بين قواتنا المسلحة وبين حكومتينا »

ما رأى بريطانيا ?

لا تتوقع الدوائر السياسية العليا في لندن اي تبدل في سياسة الريخ الخارجية ، وانما هي تفسر اعادة تنظيم وزارة الاقتصاد الوطني الالمانية ، بان الغاية منه هي الاسراع في تنفيذ مشروع السنوات الاربع الذي وضعه الجنرال غورينغ ، او بعبارة اخرى وضع السياسة الاقتصادية الالمانية تحت سيطرة السلطات العسكرية ، تسخرها كما تشاء للاسراع في الاستعدادات التي تقوم بها الان

وما رأى فرنسا ?

تدل الانباء الواردة من باريس على ان الكثيرين من الساسة الفرنسيين البارزين قد اعربوا عن رأيهم في الاحداث الالمانية الاخيرة بقولهم عنها « انها جعلت الموقف السيء بطبيعته ، أسوأ جداً مما كان عليه »

هتلر امبراطور

وقد صرح المسيو ارشيمباود مقرر لجنة الشئون الخارجية في البرلمان الفرنسي بقوله :

« لقد اصبح هتلر وهو السيد المطلق لالمانيا . انه صار امبراطوراً وقد عادت الان الامبراطورية الالمانية كما كانت ، واصبحنا بين عشية وضحاها امام الامر الواقع »

الموقف خطير جدا

وصرح المسيو ليمري ، وزير العدلية في احدى الوزارات الفرنسية السابقة بقوله :

« لقد ازيلت العناصر المعتدلة من الجيش الالماني والوزارة الالمانية ، فكل شيء ممكن الان ، والموقف خطير جداً »

الحرارة ترتفع

وصرح المسيو بول رينيو وزير المالية الفرنسية الاسبق ، وزعيم حزب الاتحاد الجمهوري بقوله :

« ان ما جرى في المانيا كان نصراً أوتيه النازي ، ومن المحتمل ان يكون في هذا النصر ما يرفع درجة الحرارة في اوربا » ..

والله أعلم ...

بلاشفة بلغاريا

ما تزال الحكومة البلغارية توالي حملة تنظيف بلادها من الشيوعيين الذين يتآمرون على قلب الحكم في بلغاريا ، وقد اعتقل البوليس من هؤلاء البلاشفة ٣٠٠ الى الان .

((شوفورية)) لندن

في العام الذي انتهى يوم ٣٠ تشرين الثاني من العام الماضي كان في لندن ٣٦١،٠٠٠ رخصة لسوق السيارات ، حوكم ١٩،٨٠٣ من حامليها السواقين على مخالفات ارتكبوها ، منها ١٥،٥٤٨ بسبب سرعة السوق ، ومنها ١،٨٢١ بسبب السوق بدون اعتناء !

قرصان الراديو

تشن عليهم السلطات الانكليزية الحرب

لانهم يسلبونها ٢٠٠،٠٠٠ جنيه كل عام

في البلاد الانكليزية ٥٠٠،٠٠٠ مستمع ، عند كل واحد منهم آلة من آلات الراديو بغير رخصة !

ويقول خبراء محطات الاذاعة البريطانية ، ومعهم خبراء دائرة البريد العامة ان لا بد من اتخاذ اصرم الاجراءات لمعرفة هؤلاء المستمعين ، والعثور على الاماكن التي يضعون فيها الالات غير المرخصة .

خسائر محطات الاذاعة

وتطلق صحف الاحد الانكليزية على هؤلاء المستمعين لقب (قرصان الراديو) وتقول انهم يسلبون من من محطات الاذاعة البريطانية ٢٠٠،٠٠٠ جنيه سنويا ، وان السلطات في لندن مصممة تصميما قاطعا الان على وقف هذه الخسائر التي تتكبدها الخزينة البريطانية

عدد الذين ادينوا

ولقد اكتشف من هؤلاء القرصان في كل شهر من شهور ١٩٣٧ نحو ٤٠٠ ولكن هذا العدد قفز الى ٦١٨ في شهر كانون الاول الماضي

ولمحطات الاذاعة عربات تسير في الشوارع ، وفيها آلات تكتشف مواقع آلات الراديو غير المرخصة ، وكلما تكاثر عدد هذه العربات كلما اسرع القرصان الى طلب الرخص

ولقد فصلت محكمة ويلدستون في الاسبوع الاخير من كانون الاول في عدد قضايا من قضايا القرصان حكمت فيها بغرامات باهظة ، ولذلك تقدم في الاسبوع التالي ١،١٠٠ من القرصان بطلب الرخص.

وتقدر السلطات عدد القرصان بنسبة ما تخرجه المصانع الانكليزية سنويا من آلات الراديو ، ونسبة ما يصدر منها الى الخارج ، وما هو باقي في المخازن للبيع ، ومن هنا تؤكد هذه السلطات ان عدد القرصان الحاليين لا يقل عن نصف مليون

اما رسم الرخصة الوحيدة من هذه الرخص التي يتهرب القرصان من دفعه ... فأنه عشرة شلنات ...!

آلهة الحكمة

يعبدها الهنود في قلب لندن

ثم يرجوها الكاهن ان ترجع ... الى السماء!

في قلب لندن ، وعلى مقربة من محطة كنجس كروس ، اقيمت مؤخراً حفلات عبادة للالهة المسماة (ساراسواتي) وهي الهة الحكمة عند الهنود ، وكانت الطقوس الدينية التي اتبعت في هذه الحفلات ، هي الطقوس التي مرت عليها العصور المتوالية دون ان يطرأ عليها اي تعديل ، كما تقول لنا صحف الاحد الانكليزية .

للمرة الثانية

جرت هذه الحفلات منذ ايام في اليوم الخامس من شهر « ماغ » وهو اليوم الذي يحتفل فيه الهنود بقدوم الربيع ، وقد حضر هذه الحفلات عدد كبير من الطلاب الهنود ... ليؤدوا فروض العبادة التي عليهم لالهة الحكمة والعلم والعرفان « ساراسواتي »

ولم يسبق ان اقيم في هذه الحفلات في لندن الا مرة واحدة من قبل ، ولكن ها هو الدكتور بهاتاشاريا القاطن بميدان كنجس كروس قد احياها في عيادته للمرة الثانية ، وحضرها من انحاء البلاد الانكليزية اكثر من ١٠٠ من الهنود معظمهم من طلاب الجامعات

بماذا تضرعوا ?

وقامت الصلاة البوذية في عيادة الدكتور ، وكان المصلون جميعاً من رجال ونساء حفاة الاقدام ، وفي سجودهم امام هيكل الالهة (ساراسواتي) تضرع المصلون اليها ان تهديهم الى سبل العلم والمعرفة طيلة عامهم المقبل

في كل دار

وكانت الصلوات التي اقيمت في قلب لندن ، هي نفس الصلوات التي تقام في اليوم الخامس من شهر ماغ الهندي في كل مدرسة ، وكل كلية وكل دار من دور الهندوس في الهند .

ولقد وصف الدكتور بهاتاشاريا الطقوس الدينية التي اتبعت في الحفلات الاخيرة لمندوبي الصحف ، فكان مما قاله ان الالهة (ساراسواتي) لها في عيادته هيكل حلي بالورود والرياحين ، ووضعت الفاكهة على جانبيه ثم مكان العيادة بقنديل صغير فيه زيت . واحرق البخور ذو الروائح العطرية ، ثم ركع المصلون امام الهيكل وتضرعوا الى الالهة ان تجيب ما التمسوه منها

وبعد الصلاة جاء الكاهن فاخذ الالهة واعادها الى المعبد ، وقال للمصلين انه سيرجوها ان ترجع الى السماء يوم الاحد القادم

ويطلق اسم (ساراسواتي) وهو اسم هذه الالهة ، على نهر مقدس ايضاً من انهار ولاية البنجاب ... لان الهة الحكمة لا تغتسل الا فيه ...

سريع ، ومأمون

هو التنظيف بواسطة

((فيم)) الاصلي

يحفظ وجه الاواني نظيفاً

ان حللك ومقلاياتك الناعمة اللامعة يفسدها بسهولة الدلك العنيف بالمنظفات الرخيصة التي لا تعمل غير ابعاد الوسخ

احميها فقط بتنظيفها بواسطة (فيم)

فيم فقط يعطي التنظيف السريع المأمون الذي يحفظ وجه الاواني لماعا كالحديد

ضعي قليلا من «فيم» على خرقة مبللة وادلكي دلكا خفيفاً تزول الاوساخ والدهون زوالا تاما بغير مشقة

احصلي على (فيم) الاصلي من المحلات الشهيرة وتمتعي بالتنظيف المأمون

استعملي دائما (فيم) لتنظيف الحلل والسكاكين والاشياء الخشبية والصينية والمقلايات والاشياء المدهونة والمعادن والزجاج : احترسي من التقليد

احترسي من التقليد

X-V 336-50 LEVER BROTHERS, PORT SUNLIGHT, LIMITED. ENGLAND.

برنامج الاذاعة الفلسطينية

الخميس في ١٧ شباط سنة ١٩٣٨

٥٫٣٠	اشارة الوقت والنشرات ثم حديث الاطفال للانسة اسماء
٦٫١٥	نجلا حوراني وفرقة استوديو الاذاعة
٦٫٣٠	مختارات من الاغاني العربية ـ أم كلثوم
٦٫٤٥	«ميراث الاندلس الفكري» حديث للاستاذ رحي كمال
٧	النشرتان الجوية والاخباريه
٨٫٣٠	برنامج موسيقى سريعة مسجلة
٩٫٣٠	اشارة الوقت والنشرتان الجوية والاخبارية
٩٫٤٥	اشارة الوقت والنشرتان الجويه والاخباريه
١٠٫٠٠	مجموعة الاذاعة العربية ـ برنامج متنوع تقدمه لجنة الدعاية للاثار الحمصيــة

ماذا تسمع اليوم

عن محلات السادة دجاني اخوان

الاذاعة اللاسلكية للحكومة المصرية يوم الخميس في ١٧ شباط سنة ١٩٣٨

٦٫٤٥	صباحا ـ تمرينات رياضية ـ الاستاذ عبد المنعم مختار
٧	الشيخ محمد عكاشه ـ قرآن كريم
١٠	فرقة الراديو النحاسية بقيادة الاستاذ محمود طه
١٠٫٣٠	اسطوانات
١١	الاستاذ عبد الغني السيد وفرقته ـ حفلة غنائية
٢٫١٠	مساء * اسطوانات
٢٫٤٠	النشرات الاخبارية والجوية والتجارية
٦	أوركسترا الاذاعة اللاسلكية بقيادة الاستاذ عبد الحليم علي
٦٫٣٠	الاستاذ رياض السنباطي وفرقته ـ حفلة غنائية
٧	أوركسترا الاذاعة اللاسلكية بقيادة الاستاذ عبد الحليم علي
٧٫٣٥	الاستاذ الشيخ علي حزين ـ قرآن كريم
٨٫١٠	السيدة زاهية مرزوق ـ حديث ـ الطاعة والعصيان
٨٫٣٠	النشرتان الثانيتان الاخبارية والتجارية
٨٫٤٠	اسطوانات
٨٫٥٠	زهيره ـ اغاني حديثة بمصاحبة بيانو
٩٫٢٠	الاستاذ يوسف وهبي وفرقته ـ يقدمون رواية «الدم الملوث»

حقوق قرية عربية وحملة «دافار»

تريد اتساع تل ابيب على حساب غيرها...

عقدت جريدة دافار مقالا افتتاحياً حملت فيه على الحكومة لانها تضيق على البلديات والمجالس المحلية اليهودية وتحد من حرياتها في العمل، واتهمتها بالتحيز لا سيما في مسألة الشيخ مونس فقالت في ذلك: ان هذه القرية حازت مجلساً محلياً لتوقف تطور اتساع المستعمرات المجاورة لها. ان مساحة شاسعة من الاراضي التابعة لرامات غان ستضم الى هذه القرية لا لشيء سوى ان وجيهاً عربياً يملك بيارة واقعة في تلك المساحة.

كذلك سيوضع تحت سلطة مجلس محلي الشيخ مونس السعيد مساحات كبيرة من الاراضي التي يملكها يهود، والواقعة بين رامات غان وابنيرق. والادهش من ذلك ان ثمة مشروعا لتقرير مساحة الاراضي التي ستتبع لجنة تنظيم المدن في تل ابيب التي عدد سكانها ١٥٠ الف نسمة هي ١١ الف دونم، أما الشيخ مونس التي لا يزيد سكانها على الالف فأن مساحة الاراضي التي تكون خاضعة للجنة تنظيمها هي ١٨ الف دونم

العرب غير راضين عن كتاب ستورس

ترجمت هابوكر في عددها الصباحي الخبر الذي نشرناه في عدد «الدفاع» يوم امس الاول حول رفض اديب مصري ترجمة كتاب السر رونالد ستورس «الشرقيات»، ووضعت للخبر عنواناً ضخماً على ثلاثة اعمدة وهو: العرب ليسوا براضين عن آراء السر رونالد ستورس فيما يتعلق بقضية فلسطين»

اوسع مساحة لاي مطار في الشرق

قررت الحكومة توسيع مساحة مطار اللد المدني، فاخذت من اراضي قرية العباسية التي تخص آل ابي حليمة ٦٠ دونماً، ومن اراضي آل عليان ٤٠ دونماً، وطبقت عليها قانون نزع الملكية. وعلى هذا فقد اصبحت مساحة المطار المذكور ١٦٠٠ دونم، وهي اوسع مساحة لاي مطار في الشرق الادنى.

عدد القتلى في عامين اثنين

اذاع مكتب الاحصاءات الرسمية ان عدد القتلى في سنة ١٩٣٧ بلغ ١٩٤ وقتل في تشرين الاول الماضي ٢٣ شخصاً ومثل هؤلاء قتلوا في كانون الاول وفي تشرين الثاني قتل ٢١ شخصاً وقتل في آذار ١٩ ومثلهم في ايلول وقتل في ايار ١٧ وفي تموز ١٥ وتشرين الاول ١٥ وكان عدد القتلى في سنة ١٩٣٦ (٢٦٠) وفي سنة ١٩٣٥ (١١٣)

* * *

كلمة

في مضايقة دائنين

نشرنا أمس نبأ مصادقة وزارة المستعمرات على صرف التعويضات لمنكوبي البلدة القديمة عن دورهم واملاكهم الاخرى التي نسفت ايام الاضطرابات، وقلنا ان جميع المعاملات المتعلقة بها وصلت الى دائرة قائمقام يافا المالي الاستاذ نظمي بك العنبتاوي.

وقد بلغنا امس أن كثيرين من أصحاب الديون المستحقة على بعض اولئك المنكوبين حصلوا على قرارات من محاكم الصلح ودوائر الاجراء بحجز الاموال التي ستصرف لهم من اصل التعويضات، مع العلم ان كثيراً من المنكوبين قد اصيبوا باملاكهم واثاثات دورهم وباموالهم وهم ينتظرون بفارغ الصبر صرف التعويضات ليفرجوا عن انفسهم وعن اطفالهم.

ان قانون الدفاع عن فلسطين الذي اجاز صرف مثل هذه التعويضات انما اجازها لتصرف الى صاحب الملك لا الى الدائنين، لهذا اصبح امر الصرف أمام مشكلة قانونية تتطلب من السلطات المختصة وضع تشريع خاص يعتبر التعويضات كمنحة، والمنحة لا يجوز حجزها وقد ضج المنكوبون امس من حركة الدائنين، واطلعنا قسم كبير منهم على حالتهم الداخلية الراهنة وهي تتطلب كل شفقة ومساعدة.

مجموع

ما شحن من الاثمار

بلغ ما شحن من ميناء يافا وحده منذ ابتداء الموسم حتى مساء امس من الاثمار الحمضية ٢،٥١١،٣٦٠ صندوقاً، يقابلها في مثل هذا الوقت من الموسم الماضي ٢،٤٥٣،٨٨١ صندوقاً، فتكون الزيادة حتى الان من الموسم الحالي ٥٧،٣٧٩ صندوقاً.

وقد ابحرت امس الباخرة كامينيدس حاملة ١٥،٩٨٥ صندوقا من البرتقال الى حيفا لاكمال حمولتها ثم تسافر الى مختلف الموانيء الاوروبية.

وكانت خمس بواخر راسية امس لشحن البرتقال وهي: آثن، وهرما غورتن، وغودرون مايرسك، وكورنيليا مايرسك، وذكنيت.

استدراك

نشرنا في عدد امس الاول نبأ اعتقال مصطفى عبد الرحمن الرفاعي من طرابلس الشام في قبرص لعلاقته في موضوع توليد الجنيهات. والصواب ان المذكور اعتقل في طرابلس الشام نفسها كما ذكرنا منذ ١٥ يوماء، ولا تزال المعاملات جارية لاسترداده حسب الاصول.

* * *

اللجنة البرلمانية

المشايعة لليهود

ذكرنا في عدد أمس مقررات اللجنة البرلمانية المشايعة لليهود، ومطالب هذه اللجنة التي قدمت الى المستر تشمبرلن. وقد ترأس هذا الاجتماع الداعية الصهيوني الكولونيل يوشع ودجوود وخطب فيه المستر هربرت سايد بوثام عن (مصالح الامبراطورية البريطانية في فلسطين) والمستر بن غوريون رئيس اللجنة التنفيذية للوكالة اليهودية وعضو البرلمان المستر فكتور كازاليت، وهذا الاخير كان في فلسطين قبل اسبوعين.

وفي الجلسة التي عقدها البرلمان في تلك الليلة القيت على وزير المستعمرات اسئلة كثيرة من هؤلاء النواب الصهيونيين عن الاذاعة العربية وعن مجاري تل ابيب فاجاب الوزير بما معناه ان الاذاعة لم يبدأ بها الا قبل خمسة اسابيع لذلك لا يمكن الجزم بما احرزته من نجاح الان، اما مسألة مجاري تل ابيب فالصعوبة القائمة في سبيلها هي صعوبة الحصول على قرض فلسطيني في هذا الزمن.

حول اعتقال

التباس بين اسمين

نشرنا امس نبأ اعتقال الحاج شفيق افندي ابي لبن وهو في طريقه الى يافا من لبنان، وقلنا انه نقل الى حيفا ومنها الى الناصرة

وقد ذهب صباح امس وفد مؤلف من السادة: خليل ابو الهدى، عبد اللطيف البواب، رشيد ابو لبن، علي كتمتو، عبد الرؤوف ابو لبن الى الناصرة، واجتمعوا الى مساعد الحاكم المستر «كركبرايد» وباحثوه في امر المعتقل، واخيراً تقرر اخلاء سبيله بكفالة مالية بمبلغ ٤٩ جنيهاً، وعاد السادة المذكورون الى يافا.

وقد بحثنا عن سبب اعتقال الحاج شفيق فعلمنا ان السلطة تريد اعتقال السيد محمد سليم ابي لبن، واسم الحاج شفيق الكامل «محمد شفيق ابو لبن» فوقع التباس بين الاسمين وكان الاعتقال والافراج كما ذكرنا.

وكانت السلطة قد اعتقلت السيد يوسف ابراهيم ابي لبن اثناء مروره من جسر بنات يعقوب بطريقه الى فلسطين، وقد اخلت سبيله امس الاول.

حول «استغاثة»

موظف مطار اللد

لا يزال اليهودي «بوخالتر» الذي اذاع حادث اطلاق الرصاص على مطار اللد المدني في اللاسلكي مستنجداً، موقوفا رهن التحقيق في القدس. وقد حضر مدير البرق والبريد العام الى المطار المذكور واعطى موظفي اللاسلكي بعض التعليمات والانذارات الشديدة المتعلقة بمهنتهم للحيلولة دون وقوع حادث مماثل للحادث السابق.

وقد ترامى الينا امس ان وزارة المستعمرات في لندن قد اهتمت لهذا الموضوع وطلبت من حكومة فلسطين فتح تحقيق دقيق حول الحادث لمعرفة الاسباب الحقيقية التي دعت اليه

مطالبة اليهود بتأجيل ديون الرهونات

أقفلت ابواب الهجرة فوقفت حركة التوسع!

تألفت في تل ابيب جمعية باسم «جمعية الدفاع عن اصحاب الاملاك» مهمتها العمل على حماية الاملاك المرهونة من أن تباع في المزاد العلني بواسطة دائرة الاجراء. وقد دعت هذه الجمعية اصحاب الاملاك لعقد اجتماع لوضع خطط واتخاذ مقررات ترفع الى الحكومة بطلب تأجيل الديون. وقد نشرت بياناً في الصحف اليهودية جاء فيه لقد استدان اصحاب العمارات والبيارات اموالا بطريق الرهن، وتعهدوا بدفع ربا عال وأقساط باوقات معينة كما هي العادة في الايام الطبيعية. لكنهم لا يعلمون بالغيب حتى يعرفوا ان عاصفة هوجاء ستجتاح الشعب اليهودي في فلسطين فتقفل ابواب الهجرة وتوقف الحركة التجارية والصناعية وتنزل بالاملاك الى الحضيض حتى ان اصحاب الاملاك المرهونة مهددون بان يصبحوا وهم فارغي اليد من الاملاك

— وهكذا يقوم كيانهم كله على هذه الهجرة المضرة الظالمة!

آخر برقية بأسعار البرتقال في لندن

افتتحت اسواق الاثمار الحمضية امس «الاربعاء» في لندن وبيع صندوق البرتقال سعة ١٢٠ حبة من حمولة الباخرة «هردس» بين تسعة شلنات وستة شلنات وتسعة بنسات. والصندوق سعة ١٥٠ حبة بين ١١ شلنا و١١ و٩ بنسات. وسعة ١٨٠ حبة بين ١٢ شلناً و٩ بنسات، و١٣ و٩ بنسات. وسعة ٢١٠ حبات بين ١٣ شلناً و٩ بنسات و١٤ و٩ بنسات. وسعة ٢٤٠ حبة بين ١٤ شلناً و٩ بنسات و١٦ شلناً و٣ بنسات.

وبيع صندوق البرتقال سعة ١٥٠ حبة من حمولة الباخرة «كريستاليس» شحن حيفا بين ١١ شلناً و٦ بنسات و١٢ شلناً و٣ بنسات. وسعة ١٨٠ حبة بين ١٢ شلناً و٦ بنسات و١٣ شلناً. وسعة ٢١٠ حبات باربعة عشر شلناً وثلاثة بنسات. وسعة ٢٤٠ حبة بخمسة عشر شلناً.

اول زورق

لميناء تل ابيب...!

احتفلت المؤسسات اليهودية أمس بانزال اول زورق بخاري لنقل الركاب في ميناء تل ابيب كما سمحت بذلك السلطات. وقد كلف بناء هذا الزورق ٨٠٠ جنيه وهو مدهون من الخارج بالدهان الابيض، ومن الداخل بالاحمر. كتب على جنبه من الخارج كلمة «عليا» ومعناها «الهجرة». وخطب رئيس بلدية تل ابيب روكياخ في هذا الاحتفال قائلا: ان زورق الهجرة سيكون علامة تفاؤل افتح ابواب فلسطين امام هجرة جماهير اليهود من بلاد التشريد...

— تمنيات، تلاشيها قوة الحق، ووطنية هذه الامة!

مسألة المستأجرين

انزلت لجنة الاسعاف بيافا ٣٣ بالمئة من اصل اجور مخازنها مراعاة للازمة الاقتصادية الحاضرة، وقبل وكيل املاك آل سرسق بانزال ٣٥ بالمئة من اصل اجور املاكهم عن السنة الحالية والسنة القادمة، ولا يزال هذا الموضوع تحت البحث. اما وكيل املاك اسكندر عوض فانه لا يزال على موقفه السابق مصراً على وجهة نظره بعدم تنزيل اي شيء كان. ومن المعلوم ان حاكم اللواء الجنوبي المستر كروسبي هو احد الاوصياء على هذا الوقف، فقدم المستأجرون له عريضة لافتين نظره الى الحالة الحاضرة وضرورة التنزيل فوعدهم بدرس هذا الموضوع بعناية.

قلة القمح

اشرنا اكثر من مرة الى قلة وجود القمح في أسواق يافا وطالبنا السلطات المختصة بمنح التجار أذونات خاصة لجلبه من الخارج، فقررت اللجنة الدائمة للتجارة والصناعة منح الاذونات لاصحاب المطاحن فقط، لكن هؤلاء استغلوا السوق ورفعوا اسعار الدقيق، مما جعل تجار الحبوب يتذمرون جداً، وجعل الفقير والعامل عاجزين عن تدارك ثمن الطحين.

وقد حضر أمس عدد كبير من التجار الى الغرفة التجارية الوطنية لافتين نظرها لانقاذ الموقف، فارسلت الى المستر جونسون رئيس اللجنة الدائمة المذكورة كتابا مسهباً طالبة منه ضرورة صرف اذونات خاصة للتجار باقرب وقت

المحاكم العسكرية

وقدوم المسافرين والمهاجرين

أشرنا سابقاً الى البلاغ الذي اصدره وكيل مدير الجمارك العام بتنبيه المسافرين والمهاجرين القادمين في البواخر الى فلسطين، الى أحكام مرسوم الدفاع عن فلسطين الذي تألفت المحاكم العسكرية بمقتضاه، وضرورة ذكر ما يحملونه من سلاح الى موظفي الجمارك والا حوكموا امام المحاكم المذكورة.

وقد ارتأت الحكومة امس تعميم هذا البلاغ بأوسع مدى فطبعت نصه بالحرف الوحد بعدة لغات على قطع صغيرة من الورق وارسلتها الى مدراء المرافىء في فلسطين لتوزيعها على المسافرين والمهاجرين القادمين الى فلسطين اثناء وجودهم على ظهر البواخر

مخازن الاوقاف

يعقد مستأجرو المخازن والمحلات التجارية من دائرة الاوقاف في يافا اجتماعاً في الساعة الرابعة بعد ظهر اليوم «الخميس» في مقهى القدسي الواقع في عمارة الاوقاف، وذلك للنظر في مشكلة الاجارات. وقد وجهت الدعوة الى كافة المستأجرين.

الطائرات التي رست في مطار اللد

بلغ عدد الطائرات التي رست في مطار اللد خلال شهر يناير ١٢٨ طائرة موزعة على الترتيب التالي: ٨٢ لشركة الطيران المصرية، ٣١ للشركة الهولندية ٨ لشركة الطيارات الامبراطورية، ٣ للشركة البولونية، ٤ تابعة لفلسطين! وبلغ عدد الركاب ٣١٥ والذين نزلوا منهم في فلسطين ١٠٣

الهجرة اليهودية في عام

تقول النشرة الشهرية الاخيرة أن المهاجرين الذين دخلوا فلسطين في كانون الاول الماضي بلغ عددهم ٤٧٠ منهم ٣٨٩ من اليهود و ٨١ من غير اليهود، وفي هذا الشهر نفسه طلب ١٤٦ من السياح ان يبقوا كمهاجرين فسمح لهم بذلك!

وقد بلغ عدد المهاجرين في العام الماضي ١١،٣٦٣ مهاجراً، منهم ٩،٨٥٥ من اليهود، و ١،٥٢٨ من غير اليهود، يقابل ذلك في عام ١٩٣٦ من مهاجري اليهود ٢٧،٩١٠ ومن غير اليهود ١،٤٧٧ فالمجموع ٢٩،٧٨٧

محاولة انتحار

احضر البوليس صباح امس فتاة يهودية تدعى «سارة بنت شمعون ينفلد» من شارع هاكيشون في المنشية امام حاكم صلح يافا لمحاكمتها بتهمة محاولة الانتحار اذ تجرعت كمية من السيرتو في ثلاث زجاجات دفعة واحدة. وقد اعترفت الفتاة بذلك طلباً للخلاص من حالتها الحاضرة، فقرر الحاكم ربطها بكفالة حسن سلوك لمدة ستة اشهر على مبلغ ٢٥ جنيهاً

معلومات وانباء مفصلة..

«تابع المنشور على الصفحة الاولى»

الـ ٢٨ سنة الماضية. فقد انتخب عن مقاطعة ستافورد منذ عام ١٩١٨ وكان بين ١٩٢٢ — ١٩٢٤ سكرتيراً لوزارة المستعمرات، وكذلك بين ١٩٢٤ — ١٩٢٩.

في الوزارة

وعين مديراً للبريد العام في سنة ١٩٣١، ثم مندوباً أول للاشغال بين ١٩٣١ — ١٩٣٦، وفي السنة المذكورة استقال المستر توماس أو أقيل من وزارة المستعمرات بضغط من المستر بلدوين رئيس الوزارة يومئذ، فأسند منصبه للمستر أورمسبي غور، وبقي فيه حتى الان.

اثر المشكلة

ومما لا ريب فيه ان لمشكلة فلسطين اثراً قوياً في تقرير الوزير الاستقالة، والابتعاد عن مركز وزارة المستعمرات. وتفاصيل ذلك معروفة للقراء. فتعقد هذه المشكلة الى الحد البعيد الذي بلغته حمل الوزير على ارسال تصريحه.

اتجاه الوزير

ولسنا ندري أي اتجاه يسلك المستر أورمسبي غور في المدة التي بقيت له في منصبه الحالي. فأن آخر مذكرة بعث بها الى المندوب السامي ونشرت في شكل كتاب ابيض جاءت آية الايات على الغموض العجيب.

تعليقات اليهود

وتحت عنوان (علامة شؤم) كتب «متأمل» «البالستين بوست» ما يلي:

في الحالة الراهنة للسياسات الفلسطينية تفسر الاستقالة القادمة للمستر اورمسبي غور من وزارة المستعمرات بانها تتضمن:

أ) ان الحكومة قد اسقطت مشروع التقسيم

ب) ان الحكومة ماضية في تنفيذ مشروع التقسيم

لو تأكد

لقد وقع على المستر اورمسبي غور عبء الدفاع عن مشروع التقسيم وعن تقرير اللجنة الملكية امام لجنة الانتدابات. ويمكن القول بانه ما كان ليغادر منصبه لو تأكد من أن المشروع سينفذ

على التقاعد

ويمكن القول من جهة اخرى بان الوزير وقد كان بطل التقسيم، فالمفروض عندما يحال هو الى التقاعد، هو ان مشروع التقسيم سيحال الى التقاعد ايضاً.

ومهما يكن من التفاسير فلا بد من اظهار التقدير للاهتمام العميق الذي اظهره وزير المستعمرات تجاه هذه البلاد دائماً منذ كان هنا بعد الحرب، وكان يأمل ومعه رجال من امثال السير مارك سايكس في انهاض الشرق... بتشجيع الصهيونية والوطن القومي اليهودي

بصفة خصوصية!

لكن هذا المشروع كغيره من مشاريع بريطانيا العظمى الكثيرة لم ينفذ في شدة ولا تصميم واصرار، ومن المحتمل جداً والمستر اورمسبي غور خارج منصبه، ان يكون مريداً للمساعدة على ايجاد حل للمعضلة الفلسطينية بصفته الشخصية، وهو بكل تأكيد قادر على تقديم هذه المساعدة...!!

اعــلان

الى زراع الخيار

من اراد الحصول على بذر خيار شامي مكفول من كل غش زريعة ابيض واخضر صافي ثابت فعليه مراجعة محل توفيق واحمد ابو لبن وشركاهم بيافا للحصول على الكمية المطلوبة قبل نفاذها

سوق اسكندر عوض تلفون ١٤١٦ صندوق البريد ٢٨٩

المندوب السامي

ارسل المندوب السامي السر ارثر واكهوب امس خبرا الى بلدية يافامفاده انه يأسف لعدم تلبية دعوتها التي ستقام له في دق «جيروزاليم» في الساعة الثالثة والنصف بعد ظهر اليوم ، اذ ان وقته لا يسمح له الا بالحضور في الساعة الثالثة وعليه فقد ابلغت البلدية جميع المدعوين تعديل الوقت من الثالثة والنصف الى الثالثة .

اما حفلة تناول الطعام مع الموظفين فقد بلغنا انها بناء على دعوة خاصة منه، وستقام في الساعة الواحدة بعد ظهر اليوم في مقهى « لورانس » بشارع يافا — تل ابيب وقد ارسلت امس بطاقات الدعوى الى جميع الموظفين

وفي الساعة الثانية والنصف يزور المندوب وحاكم اللواء ميناء يافا لاخر مرة ، وفي الساعة الرابعة والدقيقة العاشرة يعود المندوب الى القدس

حادث رهيب

انجز بوليس المدينة تحقيقاته في حادث العثور على ثماني طرب حشيش لدى محمد ياسين حسان الملقب بمحمد القطارية وعبد اللطيف احمد الكناوي البالغ من العمر ١٤ سنة . وقد قدمهما البوليس مع ملف التحقيق صباح امس امام حاكم صلح يافا الاستاذ سعيد علاء الدين للتحقيق القضائي، فاستمع لاقوال ربان الباخرة «لطيف» الذي شاهد الحادث واعلم بوليس الميناء به ، ثم ارفع التحقيق الى صباح يوم ٢٦ الجاري لاستماع اقوال بقية الشهود

حفلة زفاف

يحتفل مساء اليوم (الخميس) بزفاف الشاب الاديب الحاج ابراهيم افندي جبر على كريمة الحاج خليل افندي العقاد في منزل العريس بمحلة المنشية بالرفاء والبنين .

الى
جبل العرب

دمشق — د . ن . ب — سيذهب رئيس الوزارة السورية غداً الى جبل العرب للزيارة

وكذب الرئيس الاشاعة عن سفره الى باريس والاشاعة عن اعطاء امتياز البترول

اعلان

تقدمت الينا مضبطة من مختاري قرية يطا التابعة للخليل تتضمن ان ليقه بنت عبد الرحمن سالم ابو ظهره توفيت منذ سنة وثلاثة اشهر وانحصر ارثها في والدتها الحاجه عليا بنت حمد ادعيس وفي زوجها حسن بن عبد ابن ابو ظهره وفي ولدها منه ظهران ثم بعد وفاتها بشهر توفي ظهران المذكور وانحصر ارثه في والده وجدته لأمه المذكورين ولا وارث للمتوفين المرقومين سوى من ذكر فمن له اعتراض على ذلك فليراجع محكمة الخليل الشرعية خلال اسبوعين من تاريخ النشر في ١٤ ذي الحجة سنة ١٣٥٦ و ١٤-٢-٣٨

قاضي الخليل الشرعي

(٢٨٢٠)

حيفا

ذهاب قوات كثيرة الى الشمال

حيفا في ١٦ شباط ـ لمراسل الدفاع الخاص — غادرت المدينة اليوم قوات كثيرة متجهة شطر (العبهرية) وقرى الشمال للقيام بتطويق الجبال للبحث عن الجماعات المسلحة في تلك النواحي

ويرجع السبب في ذهاب هذه القوات مع معداتها الحربية الى حوادث إطلاق الرصاص على المستعمرات اليهودية وتشليح العمال المصريين في طبعون

اعتقال رئيس كشافة وارساله للمزرعة

اعتقلت السلطة السيد جبر مصطفى عبود رئيس كشافة الملك غازي بحيفا ، وقد حكم اداريا لمدة ثلاثة أشهر وأخذ اليوم مخفورا الى عكا

منتخب الجامعة المصرية وفريق الشباب

سيحضر سعادة قنصل المملكة المصرية المباراة الرياضية الكبرى التي ستقام في حيفا بين منتخب الجامعة المصرية وفريق نادي شباب العرب في يوم ٢٢ الجاري وستقدم مداليات وكؤوس للفائزين

وصول مهاجرين وشحن صناديق البرتقال

وصلت الباخرة جروزاليم وهي تقل ٢٠٠ مهاجر يهودي والباخرة شمبليون وعليها ٥٠ مهاجراً

وقد شحن امس واليوم ١٥٠ الف صندوق برتقال ويشحن غداً ١٥٠٠ طن بوتاس .

تنفيذ حكم الاعدام بعربي

نفذ في الساعة الثامنة من صباح هذا اليوم حكم الاعدام بالمرحوم محمد حسين ابو الرب ، في سجن عكا المركزي ، ويبلغ المرحوم من العمر ٢٧ سنة

القبض على عربي ومعه مسدس

القى البوليس القبض أمام السجن المركزي في عكا على رمضان عبد القادر من قرية سمسم ـ قضاء غزة ـ ووجد بحيازته مسدسا اوتوماتيكيا وسيقدم بعد غد امام المحكمة العسكرية في حيفا

نابلس

نصب اسلاك شائكة وكشاف مرتفع

نابلس في ١٦ شباط ـ لمراسل الدفاع الخاص — على أثر اطلاق النار اول امس في جبال نابلس على قشلاق الجند اخذت القوات المرابطة في المدينة تقوم بانشاء الاستحكامات ونصب الاسلاك الشائكة ووضع اكياس الرمل على الشرفات والاسطحة كما انها نصبت عدداً من المدافع الرشاشة وكشافاً كهربائيا في مكان مرتفع جداً

— اتصل بي انه تقرر ان يكون مقر القيادة العامة للجيش في مدينة نابلس .

اتلاف اعمدة تلفون وتعطيل المخابرات

اتلف مجهولون ليلة اول امس ستة اعمدة تلفونية بين نابلس ودير شرف ، وتعطلت المخابرات التلفونية بين نابلس وطولكرم .

غزة

وصول المندوب السامي طائراً وعودته

غزة في ١٦ شباط — لمراسل الدفاع الخاص — في الساعة الواحدة والدقيقة العاشرة من بعد ظهر اليوم قدم المدينة المندوب السامي السر آرثر واكهوب ومرافقه الخاص على متن طائرة حربية . وكان في استقباله في المطار المستر نيوتن مساعد حاكم اللواء والقائمقام عبد الرزاق افندي قليبو والقائمقام احسان افندي هاشم ومدير البوليس والحاج راغب افندي ابو شعبان وكيل رئيس البلدية واستقلوا السيارات الى مزرعة الدواجن على طريق البحر حيث تناول فخامته مع من كان في استقباله طعام الغداء هناك . وفي الساعة الثانية والنصف تقريباً ذهب الى قاعة المحكمة حيث كان المدعون من الاهالي ومختاري القرى في انتظاره . والقى الاستاذ حلمي ابو شعبان كلمة رئاسة البلدية بسبب تغيب الرئيس عن المدينة فاجاب عليها المندوب مظهراً أسفه لفراق اهل فلسطين . وكان يقوم بالترجمة الاستاذ احسان افندي هاشم . وبعد ان فرغ من كلمته الوداعية قابل بعض الحاضرين مودعاً . وقدم فضيلة القاضي الاستاذ الشيخ مصطفى افندي العوري لفخامته مذكرة بعثت بها اليكم بالبريد . ثم ركب السيارة الى المطار حيث استقل الطائرة عائداً الى القدس حوالي الساعة الثالثة والنصف

بيسان

الافراج عن بعض مخاتير القرى

بيسان في ١٦ شباط — لمراسل الدفاع الخاص — افرجت السلطة نهار امس عن السادة : علي اليوسف مختار قرية الفندقومية ورشيد المصطفى مختار قرية الطيره وعبد الرحمن المصطفى من الطيرة ايضا ، وكانوا قد اعتقلوا في مخيم المزرعة قبل مدة .

القدس

وصول سكرتير المندوب السامي الجديد

القدس في ١٦ شباط — لمراسل الدفاع الخاص — وصل القدس امس السكرتير الخاص للمندوب الجديد وحل ضيفاً في دار الحكومة . وفي صباح هذا اليوم ذهب الى دوائر الحكومة للسلام على السكرتير العام ومساعديه وكبار موظفي السكرتيرية .

اطلاق سراح بعد محاكمة عسكرية

تلقينا من قلم المطبوعات ما يلي : صدق القائد العام على ادانة كل من محمد حمدان الوحش وسعيد موسى شاهين من عرب التعامره اللذين حوكما امام المحكمة العسكرية بالقدس لحيازتهما كمية من البارود المسحوق . وقد الغى الحكم عليهما بالحبس لمدة شهر وأمر باطلاق سراحهما بكفالة خمسة جنيهات فلسطينية لكل واحد منهما .

شعور التجار اليهود بوطأة الازمة

قابل وفد من التجار اليهود مدير الخزينة وتحدث معه حول الازمة الاقتصادية في سائر مدن فلسطين .

اجراء تشخيص بعد حادث باص

اجرى البوليس اليوم تشخيصاً للسادة الذين اعتقلوا من قرية بيت اكسا بتهمة اطلاق النار على باص يهودي وجرح احد العمال اليهود ، فلم يتعرف على احد منهم

برقية لجنة السيدات لملوك العرب

ارسلت الانسة زليخا الشهابي سكرتيرة لجنة السيدات العربيات برقية الى اصحاب الجلالة : ملك العراق ، ملك الحجاز ونجد ، ملك اليمن ، ملك مصر ، بمناسبة الاحوال الحاضرة في البلاد

لنقل المعتقلين من جزيرة سيشل

علمت ان فريقاً من جميع بلدان فلسطين قرر ارسال رسائل الى فخامة المندوب السامي للتوسط لدى المراجع المسؤولة بنقل السادة معتقلي سيشل الى مكان آخر .

المحكمة العسكرية تنظر اليوم قضية

تنعقد غداً المحكمة العسكرية للنظر في قضية شخص عربي متهم بحيازة ١٤ رصاصة .

تأخر وصول ملابس الى سيشل

كان اخواننا المعتقلون في سيشل قد طلبوا من ذويهم ارسال ما يحتاجون اليه من الملابس . وقد ارسلت هذه الملابس فعلا ووصلت اخر رسالة منهم بتاريخ ٢٥ كانون الثاني وفيها ان الملابس لم تصل حتى ذلك التاريخ.

تفتيش دار بحثا عن شخص

ذهبت قوة من البوليس في منتصف الليلة الماضية الى دار السيد سهام القرجولي وفتشته بحثاً عن أخيه السيد جلال ، فلم تجده

من بغداد الى لجنة السيدات

بعث فخامة ناجي بك السويدي بالرسالة التالية الى سكرتيرة لجنة السيدات العربيات: اتشرف باعلان لجنتكن بانه قد تألف في العراق جمعية للدفاع عن فلسطين مركزها بغداد وقد اجتمعت الهيئة العامة وانتخبت اللجنه العليا بمقتضى النظام المرسل نسخه منه طيه . وارجوكن فتح باب المخابرة والمواصلة بيننا بكل ما له علاقة بهذا المشروع القومي لتوحيد المساعي والجهود وتفضلن...

وقد ارسلت الانسه زليخا رداً على رسالته كلمة شكر رقيقه

عربية تحكم عسكريا عشر سنوات

نظرت المحكمة العسكرية اليوم في قضية السيدة حمده محمود حمدان وولدها يونس حنون ، من قرية بيت أومر ، والمتهمين بحيازة مسدس . وبعد ان سمعت اقوال النيابة حكمت على السيدة حمده بالسجن عشر سنوات وقررت براءة المتهم الثاني . وكان يقوم بالدفاع عنهما المحامي باسيلي فرج الله .

وقد بعثت لجنة السيدات العربيات تطلب الى القائد العام العفو عن المحكوم عليها .

غاندي ومسئلة السجناء السياسيين

بومباي في ١٦ شباط — صرح المهاتما غاندي اليوم على اثر استقالة وزارة بيهار والمقاطعات المتحدة بان أمر اطلاق سراح السجناء السياسيين حتى الذين ارتكبوا أعمال العنف، هو السبب في استقالة الوزارة. وتمنى لو لم يصر الحاكم العام على موقفه. وصرح وزير الهند في مجلس العموم بان اطلاق سراح السجناء كلهم مما يخل بالسلام والامن العام .وكان من المتعذر .

الانباء الخارجية

موعد سفر اللجنة الفنية الى فلسطين

لندن في ١٦ شباط — ذكرت جريدة الايفننغ نيوز ان اللجنة الفنية التي عرف الان عدد اعضائها وعرفت اسماؤهم وأجابوا بقبول الدعوة التي وجهت اليهم — سيبحرون من انكلترا الى فلسطين في اوائل شهر نيسان القادم

تلخيص سياسة رومانيا الخارجية

بخارست في ١٦ شباط — لخص وزير الخارجية اليوم سياسة رومانيا الخارجية فقال : صداقة مع الجميع . اسناد عصبة الامم . الولاء للحلف الصغير

ابعاد الاجانب عن مدينة روسية

موسكو — أبلغ الأجانب في لننغراد ضرورة مغادرتها لان المدينة أصبحت حصناً حربياً وقاعدة جوية . ويعمل الان عشرة آلاف سجين في تحصينها .وقد قل عدد القنصليات الدولية في روسيا ، وربما انعدم في المستقبل

روما — كذبت رسمياً الشائعات التي تقول بعزم الحكومة على سلوك خطة عدائية نحو اليهود.

سفير روسيا الهارب وخطر الموت

روما في ١٦ شباط — ظهر فجأة سفير روسيا في بخارست الذي اختفى منذ مدة . وقد صرح بأن حكومته استدعته لزيارة موسكو فترة قصيرة فرفض وغادر السفارة لانه علم بأن موتاً محققاً ينتظره هنالك .

تصريحات السفير الروسي المختفي من بخارست

روما — د.ن.ب — كتبت « جورنالي ديتاليا » على الصفحة الاولى تصريحاً للسفير الروسي الذي فر من بخارست يقول فيه انه قد طلق الشيوعية طلاقا لا رجوع بعده تم شرح الاحوال في روسيا كما هي في الحقيقة . وقال لاحد محرري الجريدة انه منذ وصوله الى بخارست يراقب من البوليس السري الروسي ، وانتظر بدون جدوى وصول زوجته وابنته البالغة ٦ سنوات من العمر الى بخارست وفهم مؤخراً بانهما موجودتان في لينغراد ويتأكد انه القي القبض عليهما الان . ثم قال :

وصل في ٣ شباط شخص مشتبه به الى بخارست وأخذ سكناه في السفارة الروسية . وفي ٥ شباط طلب منه هذا الشخص الذهاب الى سينايا ثلاث مرات فامتنع. وفهم انهم كانوا يريدون قتله أو خطفه ، فترك السفارة الروسية لكنه لم يسافر من بخارست الا في ١٠ شباط .

يهود «اكوادور» وطردهم من البلاد

نشرت جريدة « الهدى » التي تصدر في نيويورك ما يلي عن اليهود في جمهورية اكوادور :

قررت حكومة الاكوادور التي يرأسها الكولونيل البرتو انريكز ان تطرد من بلادها كل اليهود الاجانب الذين دخلوا الى البلاد ولم يحصروا اعمالهم في الحقول الزراعية .

وتستند الحكومة في تقريرها هذا الى كون اليهود الذين دخلوا البلاد دخلوا اليها بشرط ان يعملوا في المزارع ويستثمروا الارض لكن كثيرين منهم ان لم يكن معظمهم انخرطوا في سلك التجارة والصناعة والفنون فاخذوا يزاحمون اهالي البلاد فيها بصورة استرعت اهتمام الحكومة وحملتها على تقرير اخراجهم من البلاد

« وقد امهلت الحكومة اليهود ثلاثين يوما لمغادرة البلاد والا عملت على طردهم منها .

مجاري
غزة القديمة

غزة — عثرت دائرة الصحة مؤخراً على منفذ يعتقد انه من مجاري غزة القديمة بالقرب من سوق التجار . وتجري الان الاعمال بنشاط من قبل دائرة الصحة لاكتشاف هذه المجاري وذلك بفضل الجهود التي بذلها دكتور الصحة الحاج طاهر افندي الخطيب والتي يستحق عليها الثناء .

تحذير

جاءتنا من السيد رشيد محمد حسان سكرتير نادي الاتحاد العربي في حيفا كلمة أشير فيها الى ان أشخاصا يتجولون في المدن والقرى العربية لجمع الاعانات والتبرعات باسم نادي كشافة غازي الاول في حيفا والحقيقة انه ليس للنادي أية علاقة بهم ولم يفوض أحداً بجمع الاعانات

القبض
على ١٧٠ شخصا

ذكرنا امس ان مجهولين اتلفوا الخط الحديدي على بعد كيلومتر ونصف من محطة قلقيلية وان العمال تمكنوا من اصلاحه قبل مرور القطار القادم من حيفا الى اللد بعشر دقائق فقط. وعلى اثر هذا الحادث خفت قوة من البوليس مع القائمقام الى القرى الواقعة في تلك النواحي فجمع القائمقام المخاتير وحذرهم بانه اذا تكررت مثل هذه الحوادث فان السلطات تفرض غرامات على قراهم . وفي اثناء تجوال هذه القوى في اربع قرى قبضت على ١٧٠ شخصاً نقلوا الى سجن طولكرم

اعلنوا
في جريدة الدفاع

في مجلة «بريطانيا العظمى والشرق»

فلسطين في موسم السياحة القادم

تحسن موسم السياحة الان في القطر المصري

نشرت مجلة « بريطانيا العظمى والشرق » في عددها الاخير الذي نقلنا مقاله الرئيسي في عدد الامس ، قطعة اخرى من قطع مطالعاتها الرئيسية ، ننقلها فيما يلي :

مصر وفلسطين

برغم الشكوك الدولية المقلقة ، وبرغم هبوط الاسعار في البورصة التجارية الاميركية ، يتحسن موسم السياحة في مصر ، اما فلسطين فانها لا تنعم بمثل هذا الحظ ، والعامل الرئيسي في ذلك هو القلق الذي يستحوذ على النفوس في البلاد ، كما اشير الى ذلك في اجتماع عقدته مؤخرا جمعية تشجيع السياحة الفلسطينية

ولكن الموسم لا ينته الا بعد زمن طويل ، ومن المحتمل كما حدث اكثر من مرة واحدة في الموسم المصري ، ان تأتي الاسابيع الاخيرة من الموسم الفلسطيني بما يعوض عن الاسابيع الاولى

الامل كبير

وفي الوقت الذي يبتدئ فيه موسم ١٩٣٨ — ٣٩ ، لا بد لنا من ان نأمل في ان تكون الاضطرابات الداخلية قد اصبحت اثرا من آثار الماضي ، وبذلك تستفيد فلسطين مما فيها من الاثار التي لا مثيل لها في العالم ، ومن غير ذلك مما يجتذب اليها السياح .

احصاء رسمي عن المحاكم في فلسطين

القضايا التي نظرت خلال العام الماضي

نظرت المحاكم على اختلاف درجاتها في فلسطين في خلال عام ١٩٣٧ الماضي في ٦٦،٣٨٢ قضية بينها ٦٥،١٨٧ قضية نظرت أمام حكام الصلح و١،١٦٤ قضية نظرت أمام المحاكم المركزية و٤٢ قضية أمام محاكم الجنايات .

محاكم الصلح

وجاء في الاحصاء الرسمي الذي ننشر عنه هذه البيانات ان الاشخاص الذين قدموا للمحاكم الصلحية في قضايا عددها ٦٥،١٨٧ قضية بلغوا ٧٨،٨٢١ شخصاً ادين منهم ٦٠،٩٢٠ شخصاً وبينهم ٥١٢٩ شخصاً ادينوا بتهمة الاعتداء على النفس و٤٢٤٧ شخصاً بتهمة الاعتداء على المتاع و١٠،٨٣١ شخصاً بتهمة الاخلال بالامن العام و٥٤ بتهمة تزوير العملة وغيرها و٢٥،٣٤٩ شخصاً بتهمة مخالفة انظمة السير و١٥،٣١٠ اشخاص لمخالفات اخرى .

المحاكم المركزية

أما الـ ١١٦٤ قضية التي نظرت أمام المحاكم المركزية فاتهم فيها ١٧٢١ شخصاً ادين منهم ١٠١٠ أشخاص وبين هؤلاء ٣٢١ شخصاً اتهموا بالاعتداء على النفس و٣٥٢ شخصاً اتهموا بالاعتداء على المتاع و٢٨١ شخصاً اتهموا بالاخلال بالامن العام و١١ شخصاً بتهمة مخالفة انظمة الطرق و٤٤ شخصاً بتهم مختلفة .

محاكم الجنايات

أما محاكم الجنايات فقد نظرت في اربعين قضية قتل والتهم فيها ٥٥ شخصاً أدين وحكم على ٢٨ شخصاً منهم ومن هؤلاء حكم بالاعدام على ١١ شخصاً وبالسجن لمدد مختلفة على الباقين .

* * *

التبرع لقرية

جاءنا من السادة علي صالح حسن مختار قرية سحماتا ويوسف عبد الغني يوسف وأسعد الحاج محمد ان الشيخ عبد الله ابو ذان امام قرية ترشيحا ارسل اليهم ١٢ شوالا من الحبوب وست تنكات من الزيت وهي الاشياء المتبرع بها لاهالي قرية سحماتا وقد ارسلوا له كتاب شكر على قيامه بعمل الخير

بتهمة بندقية

القدس ـ نظرت المحكمة المركزية في قضية احمد عوده محمد ومحمد خلف علي من قرية العزريه المتهمين بحيازة بندقيه فحكمت على كل منهما بالسجن خمس سنوات

تنقلات البوليس

فهم ان المستر أمارتين مساعد مدير البوليس في صفد سينقل الى مثل وظيفته في طبريا ، وينقل المستر تونسر مساعد مدير البوليس بالنيابة إلى وظيفة مساعد مدير البوليس في صفد .

حفلة زفاف

تجري في مساء اليوم «الخميس» حفلة زفاف الشاب الاديب عز الدين افندي القنبرجي نجل محمد مصطفى افندي القنبرجي على كريمة رشاد افندي القنبرجي وذلك في منزل حافظ افندي ابو غالي بمحلة المنشية في يافا فبالرفاء والبنين .

في المركزية

قضت المحكمة المركزية على اسعد ابو النيل بالسجن ثلاثة اشهر بتهمة اعتدائه على كامل سليم بالضرب ، وحكمت على خليل محمد خياط بالسجن سنة بتهمة سوء استعمال الامانة

الافراج عن معتقلين

القدس ـ افرجت السلطة عن ستة اشخاص من الذين اعتقلوا صباح اليوم من اهالي قرية بيت إكسا ، ووضعت السيد عمر عبد القادر في سجن القشلاق.

في الصحف اليهودية

مصرع يهودي وابنته في اسبانيا

مدريد — اثناء غارة جوية قام بها الثوار على برشلونة ، قتل العالم اليهودي الدكتور فرلسكو باركاف وله من العمر ٨٦ سنة وقتلت معه ابنته ، وهو من مواليد قطالونيا وكان استاذا للغة العبرية في جامعة برشلونة ، وقد اشترك في انشاء مدرسة عبرية فيها

مؤتمر العلماء اليهود

يعقد علماء اليهود مؤتمرهم السنوي يوم الخميس « اليوم » في تل ابيب ، ويترأس البروفسور س . روزنباوم هذا المؤتمر .

تعيينات جديدة

اعلن رسمياً تعيين الكابتن ك .و. براون مدير الاشغال العمومية في سيراليون مديراً لهذه الدائرة في فلسطين ، وكان الكابتن يتقاضى وهو في سيراليون معاشاً قدره ١٠٠ر١ جنيه وعلاوة قدرها ٢٢٠ جنيهاً سنويا

واعلن رسمياً ايضاً تعيين المستر برسي وبلايتس آدشد محاسب دائرة الاشغال العمومية في اوغندا مساعداً لمدير الخزينة في فلسطين

والمستر آدشد يبلغ من العمر ٤٦ سنة وقد سبق له ان خدم في فرق المدفعية الملكية اثناء الحرب وترفع الى رتبة كابتن ، وهو يشغل منصبه المنقول منه في اوغندا منذ تشرين الثاني عام ١٩٢٦

محاضرة يهودية باللغة العربية

« اليهود والنفوذ اليهودي في التقاليد الاسلامية » هو عنوان محاضرة سيلقيها باللغة العربية في الجامعة العبرية الدكتور بن سيف يوم الخميس (اليوم) !

في زفاف

طولكرم ـ تليت في الليلة الماضية قصة المولد النبوي بمناسبة زفاف الشاب اسعد افندي البيطار فنتمنى له قرانا سعيدا

اعلان

بيع اموال منقولة صادر من دائرة اجراء غزة

بالدوسيه ١٦٢٩٧ ـ ٩٣٧ تل ابيب

سيباع بالمزاد العلني موتور روستم هورزبي قوة سبعة عشر رأس على تسعة عشر رأس نمره ١٥٤٧٦٥ وطامبة خمس انش نمره ـ ٥ نمره ـ ١٦ اوتومانيك وقزان هو خاصة المحكوم عليه الحاج محمد الحسيني من غزه لقاء ما يطلب منه لصالح ش . كوزمن فعلى من له رغبة بالشراء عليه مراجعة مأمور البيع في بيارة المحكوم عليه الكائنة في الجهة القبلية من مدينة غزه وذلك بيوم الاربعاء الموافق في ٢٣ـ٢ـ١٩٣٨ الساعة الثانية بعد الظهر لذلك صار اعلان الكيفية

في ١٥ـ٢ـ٩٣٨

مأمور اجراء غزة

(٢٨١٩)

قضية بلدية يافا على يهودي

نص قرار المحكمة ونص الحكم أيضاً

قال مندوبنا القضائي الخاص: نشرنا في عددين سابقين القسم الاول والقسم الثاني من القرار الذي اصدره حاكم صلح يافا الأستاذ سمعان افندي داود في قضية بلدية يافا المقامة على اليهودي «شلومو زيون» والى القراء القسم الثالث وهو الاخير :

لائحة التخمين

«يقول الدكتور وايزل: ان لائحة التخمين غير قانونية لان الاصول المنصوص عنها في القانون لم تتبع لا في تجهيز اللائحة ولا في نشرها وخصوصاً ما يلي :

١ — ان لجنة التخمين بعد اجتماعها بتاريخ ١٧ مارت سنة ٩٣٦ لم تجتمع الا للنظر في الطلبات المقدمة لتعديل قائمة التخمين ، وان اللجنة لم تدون اجراآتها في الجلسة كتابة

ب — لانه لم يكن هناك لائحة تخمين ، وان المستند رقم ١٣ عمل خصيصاً لهذه الدعوى

ج — لان نعمان بك عقل كان العضو الوحيد الذي جهز هذه اللائحة ودقق قسما منها ، وان العضوين الاخرين لم يرياها ولا دققاها ولا وقعاها ، وانه : بفرض ان نعمان بك قد فوض شفاهيا لينوب عن اللجنة بيد ان هذا التفويض غير قانوني ، وعليه تكون لائحة التخمين قد وضعت بطريقة مخالفة للقانون

د — لان لائحة التخمين المعدلة «اذا كان ثمة لائحة من هذا القبيل في حيز الوجود» لم تنشر عملا باحكام المادة ١١٠ـ٤ـ من القانون كما انها لم توقع من اعضاء لجنة التخمين

هـ — لان لائحة التخمين لم تعلق في مكاتب البلدية عملا باحكام المادة ١٠٩ من القانون

و — لانه عند الاطلاع على الاعلان المنشور في الجرائد والمؤرخ في ١٦ شباط سنة ٩٣٧ والذي يدعو دافعي الضرائب لتدقيق اللائحة — ذهب بعض الشهود واليهود الى البلدية لهذه الغاية ، الا انهم لم ينالوا التسهيلات اللازمة وقيل لهم : انه لا يوجد مثل هذه اللائحة

اختيار الاعضاء

« ان بعض هذه الانتقادات لا يمكن التغاضي عنها ، لانه لا يخلو من قوة الحجة اذ ان الطريقة التي اتبعت في تجهيز واعلان لائحة التخمين ينقصها الشيء الكثير ، وأن اجراءات لجنة التخمين لم تدون ، واللائحة لم تنشر في الوقت المعين قانونا ، ولم تكن لائحة تخمين معدلة رغماً عن وقوع الاعتراضات وحصول تعديل ، ولم تعلق هذه اللائحة المعدلة فكان على رئيس اللجنة الذي اشتغل باعمال اللجنة جميعها ان يدعو الاعضاء رسمياً الى عقد جلسة رسمية لان اللائحة لم تنشر بتعليقها في البلدية ، وكلمة (تعليق) يجب ان تفهم بمعناها اللغوي الحقيقي . ان اغفال جميع هذه النقاط يجعلنا ان نحكم : بان اختيار اعضاء هذه اللجنة لم يكن موفقاً

اعطاء الفرصة

« بقي ان نبحث في ما اذا كان من شأن هذه المخالفات ضياع حقوق المدعين فنقول : لقد بحث قانون البلديات بصورة وافية في الاصول التي يجب ان تتبع ، ولم اعثر فيه على مادة تجازي البلدية بحرمانها من ضرائبها اذا هي اغفلت تلك الاصول ، ولا اظن ان واضع القانون قصد ان تؤثر فيه مثل تلك المخالفات على الحقوق الواضحة ، لانه لو كان القصد كما ذكر وكيل المدعى عليه ، فلربما ادى ذلك الى عدم استطاعة البلدية تحصيل ضرائبها لمدة ما ، وهذا معناه ان تغلق المصالح العامة التي تقدم للجمهور خدمات لا يمكن الاستغناء عنها ، فالمحكمة ترى ان الاصول الموضوعة لتجهيز واعلان اللائحة ان هي الا «ارشادية» لا ينجم عن اغفالها ضياع اي حق

والغاية الاساسية منها ان تمكن دافعي الضرائب من الاعتراض اذا هم اعتقدوا باجحاف في حقوقهم عند التخمين ، ففي هذه القضية اعطيت الفرصة الكافية لدافعي الضرائب للاعتراض ، وفعلا اعترض كثيرون ، وعلاوة على هذا فقد سبق وذكرت : ان اللجنة اتبعت « تخمين ضريبة المدن » ولم يعترض المدعي عليه على هـذا التخمين لدى المراجع الحكومية . لذلك اري ان الفرصة سنحت مرتين للمدعى عليه لكنه لم يفعل

مسألة النشر

« وباعتباري : ان مثل هذه الاصول هي « ارشادية » فقط فقد استأنست بقرارات وقوانين انكليزية . فبخصوص التأخير في تجهيز لائحة التخمين ، اني اشير الى قضية انكليزية فيها بين.. حيث تقرر : ان التأخير في عمل اللائحة عن المدة المضروبة في القانون لا يجعلها ملغية وقد نصت المادة ٤٤ من القانون الانكليزي لتخمين الضرائب لسنة ٩٢٥ انه اذا قصرت لجنة التخمين في تجهيز اللائحة ضمن المدة المضروبة او اغفلت ذكر بعض التفاصيل الضرورية في اللائحة ، لا تكون اللائحة ملغية .

« اما ما يتعلق بالنشر فأرى انه قد جرى بصورة كافية ، واعطيت التسهيلات اللازمة لمن اراد فعلا ان يعترض على لائحة التخمين . واني لا اصدق من قال من شهود الدفاع : انهم لما استفسروا من دائرة البلدية عن اللائحة اجيبوا بانه : ليس مثل هذه اللائحة في حيز الوجود وفوق ذلك ، وبموجب القانون الانكليزي ان عدم نشر اللائحة حتى بصورة مطلقة لا يمنع المطالبة بالضرائب « راجع القضية الانكليزية رقم ٣٢١ سنة ١٨٥٧ » .

الضريبة العامة

« ونقطة اخيرة هي : ان وكيل المدعى عليه لا يعترف بمسئولية موكله عن دفع الضريبة العامة وهي عشرة بالمئة المستحقة على الساكن ويقول : ان موكله مسئول عن هذه الضريبة عن محل سكنه

البقية على الصفحة السابعة

سينما الحمراء الوطنية

ابتداء من ١٤ شباط سنة ٩٣٨ وبقية أيام الاسبوع

يعرض الفلم التاريخي الثوروي العظيم

ملك المساجين

تمثيل الممثلين العالميين النابغين : — كونراد فيد و هيلين فينسن

قصة رائعة تمثل الاف الوطنيين الذين ثاروا على الحكومة ونفوا الى جزيرة سانت ماري تحت حكم القائد الجبار رامون

ثورات .. حب .. غرام .. مفاجئات ..

حفلتان كل مساء الساعة ٦،٤٥ والساعة ٩

وفي حفلات بعد الظهر الساعة ٣،١٥

الفلم المضحك (مبروك) الفلم المضحك

تمثيل الممثل الهزلي : فوزي الجزايرلي بالاشتراك مع : أم احمد (٢٨١١)

مسألة المستأجرين في سوق الاسعاف

علمنا ان الهيئة القائمة على تأجير المحلات الواقعة في سوق الاسعاف في يافا قد قررت اجراء تخفيض عن اجور المحلات للسنة الحالية قدره ٣٠ في المئة وعن السنة الماضية بمقدار ٢٠ في المئة ، وذلك نزولا على رغبة المستأجرين وتمشياً مع الحالة الحاضرة التي يعاني فيها المستأجرون شدة الازمة وسوء الحالة الاقتصادية . والذي نرجو أن يكون هذا التخفيض ملائماً بعض الشيء لمستأجري محلات سوق الاسعاف .

ولقـد نشرنا قبل أيام شكوى مستأجري المحلات الواقعة في سوق اسكندر عوض وسوق بسترس وأشير في الحالتين الى الصعاب التي يلاقيها المستأجرون . ولا يغرب عن البال ايضاً لمحلات المؤجرة من دائرة الاوقاف التي لم تجر تخفيضاً ما ، بل على العكس تشتد في تحصيل المتأخر على المستأجر بصورة غير مرضية في الظروف الحاضرة . فلو أن كل هؤلاء نظروا الى مستأجريهم نظرة عادلة وأجروا التخفيض الذي يكفل مصالح الطرفين لما سمعنا بشكوى أو تبرم الامل وطيد في انهاء مشاكل غلاء الاجارات بروح العدل والتسامح الذي لا يضر .

اعتقال اثنين للاشتباه

ذكرنا سابقاً نبأ مداهمة عدة بيارات بجوار الرمله من قبل اشخاص مسلحين ، وعدم استطاعة البوليس الوقوف على اي اثر لهم .

وقد بلغنا ان البوليس اعتقل اثنين من الرمله ، هما حامد علي النحاس وعبد الفتاح عبد ربه ووضعهما في سجن الرمله ، ولم تعرف التهمة الحقيقية الموجهة اليهما ، بل يقال ان البوليس يعتقد بانهما يعلمان الاشخاص الذين يداهمون تلك البيارات ويكتمان اسماءهم عنه .

اثبات وجود

طلبت دائرة البوليس الى الشيخ محمود غزال الذي كان معتقلا في مخيم المزرعة في عكا وأطلق سراحه قبل عدة أيام ان يثبت وجوده لدى مركز بوليس العجمي مرة واحدة في اليوم . ولم تعين مدة اثبات الوجود . وطلب إليه أيضا عدم مغادرة منطقة يافا .

الكمبيالات غير المدفوعة

بلغ عـدد الكمبيالات التي أحيلت على « البرتستو » لعدم التمكن من دفع قيمتها في حينه في مدن القدس ، حيفا ، يافا وتل ابيب في عام ١٩٣٥ ، ٧٢٦٤ كمبيالة في القدس ١١٢٧ وفي حيفا ١٩٧٨ وفي يافا ١٥٢٢ وفي تل ابيب ٢٨٢٧ اما في عام ١٩٣٦ فبلغت هذه الكمبيالات ١٠١١١ واحدة : في القدس ١١٨٨ وفي حيفا ٢٢٥٣ وفي يافا ١٧٧٠ وفي تل ابيب ٤٩٠٠ كمبيالة .

وفي عام ١٩٣٧ بلغت الكمبيالات غير المدفوعة في اوقات استحقاقها ٧٩٨٧ كمبيالة : في القدس ١١٠٦ وفي حيفا ١٧٢٤ وفي يافا ١٦٤٢ وفي تل أبيب ٣٥١٥ كمبيالة .

الجنسية الفلسطينية

منحت الجنسية الفلسطينية في شهر كانون الاول الماضي لالف و ٩٩٣ شخصاً ومنحت في الشهر الذي قبله لثلاثة الاف و ٤٩ شخصاً وفي شهر كانون الاول من عام ١٩٣٦ منحت لسبعمئة و ١٣ شخصاً

والذي منحوا الجنسية في شهر كانون الاول الماضي كان بينهم ٨٥١ شخصاً من بولندا و ١٠٦ من روسيا و ٢٠٩ من المانيا و ٦٤ من اليمن

وبلغ مجموع الذين منحوا الجنسية في عام ١٩٣٧ — ٢١،٧٢٨ شخصاً بينهم ٢١،٥٤٢ من اليهود والباقين من غير اليهود . وفي عام ١٩٣٦ بلغ عددهم ٩٤٨٢ شخصاً

سارق الجنيه

— بينما كان علي كامل القران نائماً في السراي القديمة سرق من جيبه جنيه واحد ، وقـد اخطر البوليس بالحادث فباشر التحقيق وتوفق في القبض على السارق واودعه السجن رهن التحقيق

اعلان

بلدية يافا

بموجب قانون بيع المسكرات لعام ١٩٣٥ جئت معلناً طلب رخصة لعام ١٩٣٨ للبيع بالمفرق داخل محلي الكائن بشارع جمال باشا بملك شركة المشاريع الفلسطينية المحدودة .

جورج داغر

صاحب قهوة البوسطة

(٢ـ٢ــ٢٨١٧)

حدائق الخضار

«بقلم استاذ زراعي يعرفه القراء»

تمهيد

تعتبر زراعة الخضراوات من الاعمال الزراعية المنتجة التي يجب ان تكون موضع عناية كل مزارع في هذا البلد نظراً لربحها الوفير وللاقبال العظيم عليها ويكاد محصولها يفوق محصول الفاكهة من برتقال وغيره ، اذا قارنا ذلك بما يتطلبه البرتقال من خدمات ومصاريف جمة وبما نراه له في الاسواق المحلية والخارجية من اسعار رديئة للغاية التي تخفى تفصيلاتها على احد والخضار حاجات من حاجات البشر التي لا يمكن الاستغناء عنها . وقيمتها في الاسواق ثابتة تتبع الموسم التي تنتج فيه . واذا علم القارىء ان رطل البامية مثلا يباع في اول الموسم بثلاثة ارباع الجنيه الفلسطيني ادرك الكسب الحلال الوفير الذي يصل الى ايدي الزارع الذي له المام واهتمام بهذه الناحية العملية من المطلوب : وسنبحث في مقالنا هذا عن كيفية تأسيس حدائق الخضار وما يجب ان يشمله البحث في موضوعها باختصار وايجاز

أشكال حدائق الخضروات

تقسم حدائق الخضروات الى اشكال اربعة . فهي اما ان تكون في البيت وللبيت ، واما ان تكون تجارية على خط مستقيم ، واما ان تكون تجارية ولكن في موسمين فقط ، واما ان تكون مختلطة اي تزرع ما بين الاشجار الى حين فقط من الزمن .

واكثر ما يعنينا من هذه الاشكال كلها الشكل التجاري . وهذه البساتين هي ما تتعاقب في الزراعة طول السنة بحيث لا تستريح الارض . وقد يصل التعاقب المشار اليه الى اربعة او خمسة على ان يبذل لدوام الانتاج سماد كثير وخدمة وافرة . واكثر ما تكون هذه الطريقة حول المدن التي فيها الاجور غالية وحيث يستطاع تصريف الخضراوات الناتجة في كل حين .

انتخاب الحديقة

يشترط في الحديقة المعدة لزراعة الخضروات أمور كثيرة تتلخص في وجود الماء الكافي، والقرب من طرق المواصلات واماكن الزبل والاسمدة الكيماوية ، وجودة التربة ، والبعد عن الخراب لتكون آمنة من عبث العابثين، والاتجاه في الموضوع الى الجهة الجنوبية ، لان الرياح الشمالية باردة ضارة ، بل ان أنسب موقع لحديقة الخضار ما توسطت بين الجهات الاربع كالجنوبية الغربية والجنوبية الشرقية في الاماكن المرتفعة ، والشمالية الشرقية والشمالية الغربية في الاماكن المنخفضة . ثم يشترط أن تكون الارض مستوية ما أمكن لسهولة القيام بعمليات الري ، وخالية من المستنقع أو الغرق .

الدورة الزراعية

هناك قواعد هامة أساسية لا بد لصاحب الحديقة وزارعها من جعلها نصب عينيه دائما ، اذا أراد نجاحاً يتعادل مع ما يبذله من مجهودات . وهذه القواعد هي ما يتعلق بموضوع الدورة الزراعية التي من فوائدها حفظ خواص التربة الطبيعية في حالة جيدة ، ثم تنظيم الفلاحة والمساعدة على مقاومة الامراض والحشرات الخ ..

يشترط ان لا يزرع بقل أو بقلين من نوع واحد أو من فصيلة واحدة في ذات الارض سنة بعد اخرى أو موسما بعد آخر . كما يشترط عدم العودة الى زراعة النبات نفسه في قطعة الارض ذاتها قبل مرور مدة من الزمن معادلة للمدة التي امضاها النبات في الارض . ويستحسن ان تعقب البقول التي تؤكل اصولها او اجزاؤها الارضية ، تلك التي تؤكل اوراقها وثمارها اي أن يكون هناك تناوب بين ذات الجذور العميقة وذات الجذور السطحية .

الانتاج المبكر للبقول

يستطاع انتاج خضروات مبكرة . اذا استحصل على اشتالها بشكل مبكر . ويتم ذلك بزراعة بذورها في صناديق من الزجاج او قوالب من الخشب مغطاة باكواخ زجاجية ، وفائدة هذا الحفظ من البرد واكتساب اكثر ما يمكن من اشعة الشمس التي تخترق الزجاج الى النبات ولا تعود فترجع الاشعاع . وتتلخص طريقة عمل مساكب بالطريقة الفنية المحققة للغاية بما يلي من الشرح :

تؤتى بقطعة ارض معرضة للشرس مائلة الى الجنوب منجدة على بضعة امتار منها . ويوضع عليها طبقة من الزبل بسمك ربع المتر ونيفاً . ويضغط على هذا ويسقى ماء . ومتى اختمر بعد بضعة ايام وذهبت حرارته تلبس الارض قالباً من الخشب كالبرواز . ويوضع فوق الزبل طبقة قدرها عشرة سنتمترات من الرمل او التراب الرملي الطيني ثم تبذر الحبوب المطلوب الحصول على اشتالها وتغطى بقليل من التراب . ولكل نوع من البذور سمك معلوم مما يوضع عليها من تراب . وتركب بعد هذا كله للقالب الخشبي براويز من الزجاج شبيهة باطار الشبابيك . ويتعهد المزارع الشتول النامية بالسقي والخدمة ، فتنتج اذ ذاك لديه عدة قبل المعتاد بشهر على الاقل

الزراعة

تقلع الاشتال من المشتل بعناية زائدة اما بالمنكاش أو بالمر أو باليد اذا كانت الارض رطبة . ويفيد اسقاء الارض قبل مباشرة القلع بعدة ساعات على ان لا يمضي على زراعته بعد القلع مدة طويلة فيذبل ويموت . ويستحسن تغطيس البذور العادية بروبة من الطين حتى تبتل الجذيرات الشعرية فيكون ذلك سبباً في تأصلها في التراب عند عملية الغرس وبعدها .

ولا يجوز ان تغرس في المكان الدائم شتول ضعيفة أو تالفة أو ضعيفة الجهاز الجذري ، أو كبيرة في السن أو الطول ، أو معوجة أو مصفرة واذا كانت الجذور طويلة طوشت .

وتجهز الارض التي ستزرع بالحرث والتنظيف وتقلم خطوطاً متوازية . ويبدأ بالغرس على ابعاد تختلف باختلاف نوع النبات المزروع . ويلاحظ ان لا تكون نباتات الخطوط نفسها على استقامة واحدة . بل يجب ان تكون نباتات الخط الثاني مثلا مقابلة لمنتصف المسافة بين كل نبتتين على الخط الاول . وهكذا الى النهاية . وتختلف مسافات الخطوط ذاتها باختلاف النوع ايضاً . ويستعمل في الغرس اداة كالقضيب صغيرة حادة الرأس ، تدخل في التراب وترفع فتترك فراغاً يستطاع ادخال جذور الشتل فيه بسهولة ، وبعدئذ يدخل المغرس في جانبها ويضغط عليه ليميل نحوها ، فيلتصق بها التراب . ومن الناس من يروي النباتات بعد زراعتها ومنهم من يرويها قبل ذلك

اعداء الخضروات

تعتري الخضروات آفات تتألف من حشرات وامراض فطرية واعداء طفيلية أو حيوانية . أما الحشرات فمنها الماص كالمن والبق والعنكبوت وتعالج بالرش بمستحلب البترول اوسلفات النيكوتين . ومنها القارض ويعالج بالرش بالاخضر باريس أو الارنيخات ، ومنها الثاقب ويعالج بالسموم أو التبخير . وأما الآفات الفطرية كالبياض والصدأ والعفن وتورم الجذور فيكافح بمحلول بوردو . وتقاوم الطفيليات كالهالوك بالقلع من اصل جذورها واحراقها قبل ان تثمر بذورها . ولكي يأمن البستاني أذى الحيوانات كالذئاب وابن آوى وغيرها يعتني بتربية الكلاب الحارسة ، وتطرد العصافير بواسطة الاطفال « بالمقاليع » او بالطبول والى مقال اوسع حيث نفصل ما لم يتسع له مجال هذا المقال

« ابو مروان »

واردات البريد في عامين

جاء في احصاء رسمي عن دائرة البريد والبرق والتلفون أن الواردات في عام ١٩٣٦ بلغت ٤٥٠٫٤٥٦ جنيها وتفصيلها كما يلي :

٢١٧٫٩٩٩	جنيهاً من بيع الطوابع
٢٧٫٦٦٥	« من البرقيات
١٦٥٫١٤١	« من التلفونات
١٠٫٩٧٤	« من رخص الراديو
٢٩٫٣٧٧	« من واردات مختلفة

وبلغت واردات الدائرة في عام ١٩٣٧ ، ٥٠٧٫٥٨٦ جنيها وتفصيلها كما يلي :

٢١٧٫٥٠٣	جنيهات من بيع الطوابع
٣٢٫١٥٥	جنيهاً من البرقيات
٣٠٥٫٤٦١	« من التلفونات
١٤٫٢٩١	« من رخص الراديو
٣٨٫١٧٦	« من واردات مختلفة

اعلان

بلدية يافا

بموجب قانون بيع المسكرات لعام ١٩٣٥ جئت معلنا عن طلب رخصة لعام ١٩٣٨ للبيع بالمفرق داخل محلي الكائن في شارع الملك جورج بعمارة عاصم بك السعيد .

أنطون اسحق

١-٢ — ٢٨١٢

قضية بلدية يافا على يهودي

«تابع المنشور على الصفحة السادسة»

فقط وان دفع الضريبة عن باقي المساكن والمخازن يعود على ساكنيها ،

ويقول ايضاً ان تعامل البلدية هو ان ترسل جباة الضرائب ليحملوا قوائم باسماء الساكنين في جميع الدور وهؤلاء يطالبون بدفع الضريبة العامة وان هذا التعامل اوقف منذ سنة ٩٣٦ فقط . ويضيف الوكيل قائلا : انه بموجب المادة ١١٩ فقرة (٢) ان موكله ليس ملزم باعلام البلدية عن اسماء المستأجرين لان هذا ضروري في حالة تبدل الساكنين فقط

اذ « الضريبة العامة تجبى من الساكن ، وقد عرف القانون لفظة « ساكن » بشكل جعلها تشمل المالك والساكن معاً ، ولهذا نرى ان المجال مفتوحاً للمدعين لمقاضاة احدهم ، ويمكن للمالك ان يزيل عنه مسؤولية دفع هذه الضريبة باعلام المجلس باسماء المستأجرين وغير ذلك يعسر جداً معرفة المستأجرين ولا يحتمل ان يكون القانون قصد : ان يذهب الجباة ليبحثوا في كل بيت عن اسماء المستأجرين فاذا كان هناك تعامل مثل ما نوه الوكيل به فيجدر بالمجلس البلدي ايقافه لانه لا يستند الى اساس قانوني ، واذا ارتأينا ان المادة ١١٩ فقرة « ٢ » تنطبق فقط في حالة تبدل السكان فيكون هذا التفسير غير معقول اذ يجب ان نفسر الفقرة المذكورة تفسيراً واسعاً منطقياً مفيداً .

الحكم

« وبالنظر لما ذكر فاني اقرر الزام المدعى عليه شلوموزيون المدعى عليه ان يدفع لمجلس بلدية يافا مبلغاً قدره ٣٠ جنيهاً و ١٢٠ ملا مع المصاريف وجنيهين اجرة اتعاب محاماة لكل من المحامين ».

وقد كان وكيلي البلدية المحا[مي]ن الاستاذين امين بك عقل وهنري ك[...] وبذل كل منهما جهوداً يشكر عليها .

جنين

في تأبين الهاشمي

ابرق الاستاذ فهمي العبوشي، رئيس بلدية جنين ، الى لجنة تأبين فقيد العرب المغفور له الهاشمي باشا يشار كها بذكرى الفقيد العظيم ويعتذر عن عدم تلبية الدعوة التي تلقاها من بغداد .

الاتصال بالتلفون

فتحت ادارة البريد ظهر اليوم « الاكسشانج الاوتوماتيكي » الذي تم تركيبه اليوم . وقد اصبحت المدينة تستطيع الاتصال بالجهات الاخرى في أي وقت .

قضايا المخالفات

نظر قاضي صلح المدينة امس في ٤٥ قضية مخالفة لأنظمة السير على الطرق العامة فقضى بتغريم المخالفين بغرامات تتراوح بين الـ ١٠٠ مل والخمسة جنيهات

يهود رومانيا

لندن — سأل النائب ليكي في مجلس العموم البريطاني في جلسة امس عن حالة اليهود في رومانيا واشار بصفة خاصة الى حالة الطلبة في جامعة بخارست وسأل وزير الخارجية اذا كان في نيته ان يلفت نظر الحكومة الرومانية الى ذلك فاجاب المستر ايدن بقوله انه يعلم بهذه الحوادث ولفت سفير انكلترا في بخارست نظر الحكومة الرومانية الى ذلك . ثم قال : ولو ان الوزارة الرومانية قد استقالت (ويعني هنا الوزارة السابقة) الا انني لا ازال اذكرها هذه الامور

تكرير البترول

القدس — د . ن . ب — ذكرت جريدة هاآرتس اليهودية ان مسألة تكرير البترول وتصفيته لا تزال تشغل ذوي الشأن خاصة فيما اذا كان التكرير سيجري في فلسطين او في انكلترا وانه قد قرر مؤخراً تفضيل حيفا على غيرها ليس من وجهة نظر الاقتصاد في المصاريف بل ايضاً تلافياً من خطر الحرب الذي يهدد شبحه اوروبا والذي تستعد انكلترا له بكل قواها . وها قد وضعت مراكز في القسم الشرقي من البحر الابيض لقطع الاسطول البريطاني الذي سيدافع عن ترعة السويس ومواقع بريطانية اخرى ، لذلك وجب على انكلترا تأمين زيوت الاسطول وتوحد كميات كبيرة من البترول العراقي التي تصل يومياً الى ميناء حيفا ، وسيكون انشاء مصانع تكرير البترول في حيفا تكلف اربعماية الف جنيهاً مورداً مهماً لارتزاق قسم من الاهالي في فلسطين

خانيونس

القبض على عربي

القى بوليس غزة القبض على عربي من اهالي رفح ومعه كمية من « الفشك » الفارغ وتولى التحقيق معه الاونباشي محمود افندي العزة في خانيونس وفهم ان المقبوض عليه يتجر في المواد الحديدية والنحاسية القديمة وأن كمية الفشك التي وجدت معه كانت للاتجار بنحاسها القديم ومن المنتظر اطلاق سراحه بعد اتمام التحقيق معه

بناء مدرسة

يقوم أهالي بني سهيله بجمع مبلغ من المال لبناء مدرسة اخرى في قريتهم الكثرة عدد التلاميذ . وبلغ ما جمعه المختار الشيخ عبد الرزاق العزة مبلغ ٩٠ جنيها سلمت الى البنك العربي بواسطة قائمقام غزة ولا تزال تجمع التبرعات لاتمام المشروع

ملجأ الرجاء

اجتمع مختارو عبسان السادة الشيخ محمد برهم ابو دراز واحمد الحاج حامد ومحمد حمدان الدغمة الى اهالي قريتهم وقرية بني سهيله وحثوا الاهالي على ضرورة جمع التبرعات لاتمام انشاء ملجأ الرجاء .

الشيخ على شاهين

لا زال البوليس يزور الاستاذ الشيخ علي افندي شاهين المعتقل في عبسان ، كما يحث البوليس الاهالي على ضرورة استتباب الامن

الى اصحاب البيارات

السماد والتسميد خير حافظ لبياراتكم

بالرغم عن سوء اسعار البرتقال بالوقت الحاضر من واجبكم ان تستمروا على استعمال السماد الكيماوي المخصص لتنشيط الزهر وتشجيعه

سمدوا بياراتكم بالاسمدة بشروط واسعار متهاودة لا تزاحم سعر الطن ٨ جنيه و ٥٠٠ مل والكيس مائة كيلوسعر ٨٥ ملا

عند لوزيدس كامينوس
(المعروف بابن ابو لويز)

يافا: ص.ب (٩٠٦) تلفون (٢)

الى اصحاب السيارات

حاذر المفاوضة على دهان سيارتك او عرضها على محلات الدهان قبل ان تراجع محلات

الحاج ديب الاغا

فهناك دهان الديكو الاصلي الذي يظل ثابتاً مدى الحياة

مرة واحدة فقط والتجربة اكبر برهان

والاسعار في غاية الاعتدال

صورة حكم

صادر من محكمة صلح القدس

دوسيه ٢٥٨٥ سنة ٣٧

المدعي : شركة بيت وبكان التعاونية بالقدس وكيلها المحامي داود افندي ابو العافية المأذون بالقبض والتنفيذ

المدعى عليهم : عيشة بنت محمد عثمان محسنة من عين كارم ، ويوسف بن محمد يعقوب خالد من عين كارم

قرار

الارض المطلوب قسمتها في هذه الدعوى هي اراض ميري من اراضي قرية عين كارم تقع في موقع « خلة ابو اسهل » وحدودها شمالا شركة بيت وبكان . جنوبا شركة بيت وبكان والطريق وشرقا بيت وبكان وغربا بيت وبكان والطريق ومساحتها ١٦ دونم و ٢٨٨ متراً

وتملك المدعية شركة بيت وبكان التعاونية بالقدس في هذه الارض المطلوب قسمتها (٥٥٥٦٠) حصة من (٥٧٦٠٠) حصه — وتملك فيها الغائب يوسف بن محمد يعقوب خالد (١٤٤٠) حصه — وتملك عائشه بنت محمد عثمان محسنه المتوهه التي يمثلها الوصي الشرعي — عبد الله بن محمد الزرقا بموجب صك الوصاية الصادر من المحكمه الشرعية بالقدس (٦٠٠ حصة من (٥٧٦٠٠) حصة وذلك بموجب قيود الطابو المبرزة والمميزة بحرف (ب و-٤) — (ب و-١) ، (ب و-٣)

ولقد ابرز وكيل المدعي ايضاً مضبطتي هوية باللغة العربية والعبرية ومصدقتين من مختار عين كارم وبيت وبكان تميزت بحرف (ب و - ٦) (ب و - ٧) وأبرز خريطة رسمية مصدقة من قبل دائرة المساحة تميزت بحرف (ب و - ٥) وقد جرى الكشف على الارض المذكورة بمعرفة خبيرين وتحت اشراف نائب المحكمة - فرأيا بالاتفاق انها غير قابلة للقسمة بالنسبة الى أقصر حصة البالغة (٦٠٠) حصة من (٥٧٦٠٠) حصة وذلك كما جاء في تقريرها المميز بحرف (أ) لذلك فاني اقرر الحكم بازالة الشيوع بين الشركاء في هذه الارض بطريق بيعها بالمزاد العلني بمعرفة دائرة الاجراء في القدس وبالصورة التي نصت عنها المواد (٨ و ٩ و ١٠) من قانون تقسيم الاموال الغير منقولة المشتركة وتضمين كل من الشركاء جزءاً من الرسوم والمصاريف بنسبة حصته في الارض حكماً غيابياً بحق يوسف بن محمد يعقوب خالد قابلا للاعتراض خلال مدة ثلاثة اشهر من تاريخ تبليغه بواسطة النشر في جريدتين عربيتين اللواء والدفاع على ان ينشر الاعلان اربع مرات متواليات ما بين المرة والاخرى ١٥ يوما وغيابياً بصفة وجاهية بحق عيشه بنت محمد عثمان محسنة اعطي وتفهم علنا

٢٦-١١-٣٧

امضاء : حاكم صلح

جنايا

٢-٢-٢٦٤٥

في محكمة الصلح

يتذمر مراجعو قلم دفع الرسوم في محكمة صلح المدينة من تأخير اعمالهم . وعدم انهاء مصالحهم بسبب عدم وجود كتبة يقدمون بتسهيل هذه الاعمال وانجاز المصالح . وقد فهمنا انه يوجد في هذا القلم كاتب واحد فقط ، وهو مرهق بالاعمال المتراكمة حوله ، وبالرغم من انه يشتغل اكثر من عشر ساعات كل يوم فأن كثيراً من المصالح تتعطل لعدم وجود من يعمل معه على انجازها ، نلفت نظر المراجع الايجابية لهذه المسألة الهامة

في الادغال

سطت عصابة مسلحة في الادغال المحيطة بمدينة عكرة في مستعمرة ساحل الذهب على سيارة كان يركبها رجلان اوربيان معهما سبائك ذهبية تقدر قيمتها بنحو ٦٥٫٠٠٠ جنيه ، فاخذت العصابة هذه السبائك واطلقت النار على الاوربيين فجرحا احدهما جرحاً بسيطاً ، ولم يلق القبض على احد

ALDIFA·PALESTINIAN·DAILY·PAPER

دار الدفاع: شارع جمال باشا - عمارة المظفر - يافا - فلسطين

العنوان التلغرافي: (الدفاع - يافا)

تلفون ١١٨٧ (اربعة خطوط) و ١٠٧٥ (خطان) صندوق البريد (٢٥٥)

الاعلانات يتفق عليها رأساً مع الادارة

اجرة السطر: ١٠٠ مل

الدفاع

جريدة يومية سياسية مصورة

FEBRUARY 17 1938 · No · 1082

صاحب الامتياز: ابراهيم الشنطي

المدير المسئول: شوكت حماد

الاشتراكات

في فلسطين	عن سنة	١٥٠
في البريد الداخلي	« «	١٨٠
في سائر الاقطار الخارجية	« «	٣٠٠

صور متنوعة على هامش الحوادث

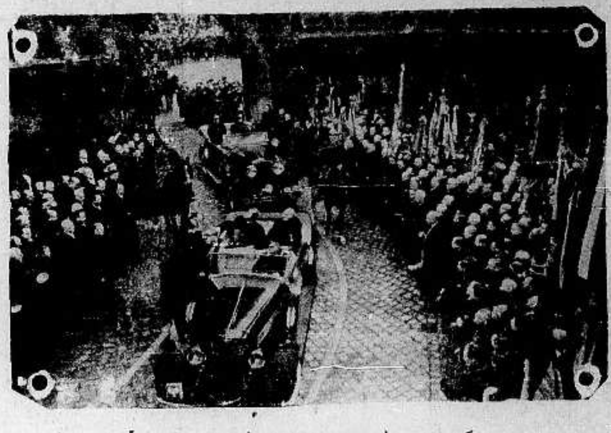

استقبل المسيو موزسكي رئيس الجمهورية البولونية في المحطة الاميرال هورتي الوصي على عرش هنغاريا وترى في الصورة الاستقبال الباهر الذي جرى له في المحطه

اللاعب النروجي الذي قطع مسافة ٥٠٠ متراً في ٤١٫٨ ثانية

لم تعرف حتى الان الاسباب التي أدت لغرق الباخرة الانكليزية بالقرب من سواحل اسبانياوبرى في الصورة وكيل البحرية الاسبانية في قرطجنة يحقق مع المستر توماس ستانلي الضابط الاول والمهندس الاول وليام وود وهم الذين نجوا من الغرق

السفينة الحربية المدرسية «شليزويك» فى سان باولو . قامت الفرق الموسيقية المدرسية «شليزويك» لعزف الموسيقى في ساحات سان باول العمومية وترى الجماهير مجتمعة فى الساحة تستمع لانغام الموسيقى

الحقيقة الرائعة !!

!!!????

هي ان **السبع**

افخر انواع التمباك العجمي

لانه صنع شركة السجائر والتنباك العربية المحدودة بالناصرة

إذا شعرت أن شعرك يسقط او انه سقط ...

واذا رأيت شعرك يسقط على ملابسك ؟!!

واذا رأيت شعرك يسقط فى صحن اكلك ؟!

فبادر الى اتخاذ الحيطة

بعلاج يمنع سقوط الشعر

ويمنع الصلع الذي يجعل من الشاب شيخاً . ومن حسن الحظ ان الدكتور وايدنر (حامل جائزة نوبل لاختراعه السيليفيكرين) قد توصل لتركيب دواء ناجع ادخل فيه ١٤ مادة حيوية استخرجها من الشعر القوي ، والتي بدونها لايمكن للشعر ان ينمو — هو

السيلفيكرين

الغذاء الحيوي للشعر

بضع دقائق من وقتك : تصرفها كل صباح مع السيفيكرين !

ثم دع السيلفيكرين يعمل في جلدة رأسك مايدهشك ويفرحك حيث ترى جلدة رأسك وقد اثمرت بالشعر الغزير وبدت بشكل جذاب يدخل السرور على قلبك

لا تتردد

أولا تترك للغد ما يمكنك ان تفعله اليوم ! فان في التأخير ضرر لشعرك لا تريده

مسابقة السيلفيكرين

مسابقة مربحة

انظر صفحة ٢ وبادر بالاشتراك في المسابقة

الى التجار

٩٠ بالمئة من رأس المال للاعلان

حكمة قالها أحد كبار رجال الاعمال الاميركيين !

حكمة هي سر تفوق الصناعة الاميركية !

فالاعلان

حياة الصناعة وسر تفوقها

اعلنوا في جريدة الدفاع

فهي من اوسع الجرائد انتشاراً ومن اغزرها مادة

مطبعة جريدة الدفاع — يافا

الجمعة في ١٨ ذي الحجة سنة ١٣٥٦ و١٨ شباط سنة ١٩٣٨

صاحب الامتياز : ابراهيم الشنطي
المدير المسئول : شوكت حماد

الاشتراكات
في فلسطين عن سنة ١٥٠
في البريد الداخلي « « ١٨٠
في سائر الاقطار الخارجية « « ٣٠٠

الدفاع

جريدة يومية سياسية مصورة

السنة الرابعة — العدد ١٠٨٣ — ٤

دار الدفاع : شارع جمال باشا ـ عمارة المظفر ـ يافا : فلسطين
العنوان التلغرافي : «الدفاع — يافا»
تلفون ١١٨٧ (أربعة خطوط) و١٠٧٥ (خطان) ص. ب. (٢٥٥)
الاعلانات يتفق عليها رأساً مع الادارة
أجرة السطر : ١٠٠ مل

زيارات وداعية

تمنيات فخامة المندوب السامي للبلاد

يتنقل فخامة المندوب السامي بين المدن والقرى مودعاً . ويخطب معرباً عن ألمه لفراق البلاد . ثم يتمنى — في هذه الخطب — لها استقراراً ، ورفاهية ، ويعد بالعمل لتحقيق هذه الأماني

مؤسف أن يختتم عهد فخامته والبلاد تلهث من فرط التعب . لكن عزاء أهلها أنهم ينشدون مستقبلا سعيداً ، به ترضى ضمائرهم ، وتستقر شئون الوطن . وعزاء الذين يحبونها من غير أهلها ما هم عازمون على القيام به انقاذاً لموقفها ، وتعجيلا لهذا الانقاذ . ودع هذا الماضي وآلامه ، اذا كان في السنوات القادمة ما سوف ينضح عن جبين فلسطين عرقاً هو عصارة المهد . دع هذا الماضي إذا كانت الاعوام التي ستأتي تهب عليها كالنسيم ، يرفه عنها حالة قل أن عانت مثلها بلدان أخرى . في هذا كل العزاء ، وفيه ما يطمئن القلوب

وبعد أسبوعين أو أكثر قليلا يكون فخامة المندوب السامي حراً من قيود المنصب . عندئذ يستطيع فخامته العمل في سبيل تلك الاماني التي ينطق بها لا ريب بألم ، الان ، ومرارة ، وفي حماسة ايضاً . ويستطيع عرب فلسطين عندئذ أن يترقبوا وعود رجل بعيد عن الجو السياسي ، يعمل ما شاء له الحق والانسانية ان يعمل . فلننتظر إذن بضعة أسابيع ، أو بضعة شهور ، بما تجيء به الانباء .

ولقد تحدث فخامة المندوب ، وسمعنا . لعل فخامته لا يسأم من كلمة حق تقال في هذه المناسبات الان . وتقال معربة عن شعور أمة اتصل بها فخامته مدة طويلة ، ولمس خلال ذلك ، ما يخالج ضميرها :

« البقية على الصفحة الرابعة »

ملثم يحاول اغتيال موظف بريطاني ساعة الاعدام

وقوع الحادث قرب سجن عكا . وعدم انطلاق الرصاص ثم القبض على الملثم ومحاكمته اليوم

فقيد العرب

المغفور له ياسين باشا الهاشمي

تؤدي بغداد الان التحية اللائقة لقائد عربي ، وزعيم كبير من زعماء النهضة العربية . وتقف معها عواصم العرب ، ومختلف بلدانهم ، في هذا الواجب النبيل . فتبعث الى روح الفقيد العظيم ، ياسين باشا الهاشمي ، بأخلص التحيات الخاشعة ، ناثرة على ذكراه دمعة تمجيد وتقدير

هذا هو الرجل الذي لم يكن يعيش في العراق وحده ، بل كانت جهوده موزعة على أقطار العرب ، يحقق بها تلك الغاية السامية التي يحيا من أجلها عظماء الرجال في الامم الواثبة المتطلعة الى تحرر ، وحضارة ، وبعث

هذا هو الرجل الذي اتسعت روحه فشملت كل اقليم عربي ، ساعياً في استمرار الى اداء رسالة الوحدة العربية ، مؤمناً كل الايمان بذلك ، عاملا كل العمل له

البقية على الصفحة الثانية

لم تنطلق

عكا في ١٧ شباط — لمراسل الدفاع الخاص — بينما كان موظف بريطاني في السجن في طريقه في الساعة الثامنة من صباح امس الى عمله في السجن ، وعندما وصل الى الباب ، اقترب منه عربي ملثم وأشهر مسدساً كان يحمله في يده ، وحاول إطلاق النار منه عليه لكن لم تخرج الطلقة منه .

صوت الصفارة

وعندما شاهد معاون المدير ذلك نفخ في صفارة كان يحملها فأسرع الملثم واتجه في طريق الخنادق ، ثم حضرت قوة من البوليس واخذت في اجراء التفتيش عن الملثم فعثر عليه في خنادق سور عكا ، والقي القبض عليه .

أمام المحكمة

حيفا في ١٧ شباط — لمراسل الدفاع الخاص — وعرف ان اسم العربي رمضان عبد القادر من قرية قرب غزة . وسيقدم في الساعة التاسعة والنصف من صباح غد « الجمعة » ويدافع عنه المحاميان محمود افندي الماضي وحنا افندي عصفور .

الصحف اليهودية

وقالت « البوست » : قبيل الساعة الثامنة من صباح يوم أمس وقف عربي بين الجمهور أمام السجن الذي نفذ فيه حكم الاعدام بحسين ابو الرب . وبينما كان موظفان على وشك دخول بوابة السجن ليكونا شاهدين على تنفيذ الاعدام ، اذا بهما يسمعان صيحة ، فتلفتا وراءهما واذا بالعربي مشهراً مسدسه ، لكن الرصاصة لم تنطلق منه . وأسرع جاويشان بريطانيان فأمسكا به ، وأخذا منه المسدس

وقد تبين أن رصاصة كانت « تحت الضرب » وسبع رصاصات في المشط . وعرف ان اسم العربي رمضان عبد القادر أبو حمام ، من قرية سمسوم القريبة من غزة ، وقد كان يشتغل كعامل في حيفا . وسيقدم عبد القادر غداً « الجمعة » أمام محكمة عسكرية حيفا

رواية اخرى

وقد روت الصحف اليهودية كيفية القبض على الشاب رمضان عبد القادر ، وروت وقائع مختلفة لا نعلم مبلغ صحتها . فقالت « دافار » : بينما كان المستر غراند ، مفتش سجن عكا ، سائراً في الساعة ٧،٢٠ من صباح امس شعر بأن شخصاً عربياً يتعقبه . ولما التفت الى الخلف شاهد ذلك الشخص مشهراً مسدسه غير ان المسلح اخذ يركض في اتجاه الازقة المتفرعة لكنه تقابل مع اثنين من رجال البوليس

«البقية على الصفحة الرابعة»

فلسطين مرة أخرى في مجلس العموم

اسئلة وردود . عدم الاستقرار . مسئلة التقسيم . صلاحيات اللجنة . المنفيون الى سيشل

الدعاية الاجنبية

لندن في ١٧ شباط — سأل المستر ج. ماندر ، المستر ايدن عن نشاط الدعاية النازية في المستعمرات وفلسطين ، وهل لفت الوزير نظر الحكومة الالمانية الى ذلك ؟ فأجاب الوزير بأن الحكومة البريطانية تدرك ضرورة مراقبة الدعاية الاجنبية ، على انه ليس لديها الا ما يوجب الاعتقاد بضرورة اتخاذ اجراءات خاصة .

بيان الوزير

وسأل النائب ويليامز وزير المستعمرات اذا كان في امكانه الادلاء بما يوضح سياسة معينة تتمشى عليها الحكومة في فلسطين بالنظر للارهاب والخسائر في الارواح وعدم الاستقرار الاقتصادي فأجاب الوزير باحالة النائب على البيان الذي أدلى به أمام المجلس في جلسة ١٠ شباط الماضي ورغبة الحكومة في ايجاد حل

السائقون اليهود

وسأل النائب ودجوود عن نية الحكومة في السماح لسائقي السيارات من اليهود بحمل السلاح بعد توالي حوادث الاعتداء على سيارات الباص كما طلبت الوكالة اليهودية . فأجاب وزير المستعمرات بأن السلطات المدنية والعسكرية بحثت ذلك وأقرت عدم السماح . وقد اتخذت تدابير واحتياطات اضافية لحماية المواصلات ، ويعتقد ان يكون لها اثرها .

علمت بالحادث

ثم قال ودجوود : لقد وقع اعتداء أمس فقط على باص يهودي بعد هدنة دامت اسبوعين . فرد الوزير بقوله : علمت بالحادث ، لكن التدابير الجديدة لمقاومة حوادث الاعتداء ستؤدي الى نتائج حسنة ، ومن البديهي ان تسليح السائقين بالمسدسات ينتج عنه خطر كبير لكل انسان .

« البقية على الصفحة الخامسة »

اعتقال زعماء من المعارضة

تصريحات رئيس الوزارة السورية بعزمه على مقاومة المعارضة

بعض الزعماء

دمشق في ١٧ شباط ـ د.ن.ب. — القى القبض على ١٢ من زعماء المعارضة في الليلة الماضية . وتقول الحكومة في بيان أصدرته في النهار بأن سبب القبض عليهم اتهامهم بأثارة القلاقل وعرقلة سير أعمال الحكومة وايجاد الصعاب في طريق المعاهدة السورية ومحاربة الصداقة الفرنسية السورية . وسيقدم زعماء المعارضة للمحاكمة في هذا الاسبوع . وبين هؤلاء الاساتذة زكي الخطيب ، منير العجلاني ، نصوح بابيل

مظاهرة واعتقال

وقد اجتمعت الوزارة السورية صباح اليوم لاتخاذ التدابير اللازمة بمناسبة الحالة الحاضرة ، وعززت قوات البوليس في المدينة وبالرغم من ذلك قام اعضاء المعارضة بمظاهرة والقى البوليس القبض على مئة شخص

وعقد هذا المساء اجتماع في مكتب الكتلة الوطنية خطب فيه رئيس الوزارة واعضاء الحكومة واعضاء الكتلة وصرح الرئيس بأنه لا يقبل أية معارضة ضد الحكومة ، وانها مستعدة لمقاومة كل معارضة من أي جهة كانت .

بيروت في ١٧ شباط ـ د . ن . ب ـ شب حريق هائل في الليلة الماضية في مخازن المأكولات للجيش الفرنسي ولم تتمكن السلطة من اطفائه إلا بعد بضع ساعات وتقدر الخسائر بـ ٧ ملايين فرنك

الصحف المشايعة لليهود وتصريح ايطاليا

فتح ابواب الحبشة أمام الهجرة اليهودية ونبذ فكرة اخذ فلسطين لاستحالة ذلك

في الحبشة

روما في ١٧ شباط — كان البلاغ الايطالي بشأن المشكلة اليهودية ، وهو الذي اذيع امس ، موضع تعليق مسهب في روما . وقد ذكر بين الاماكن التي ينتظر تعيينها لاقامة اليهود فيها بلاد الحبشة التي تصرح الدوائر الايطالية بأنه من الممكن التعاون في استغلالها مع الاجانب . وتقول هذه الدوائر ان ايطاليا التي فتحت ابوابها لستة آلاف يهودي من المانيا وسمحت لهم بانشاء مهن في ايطاليا لا يستبعد ان تفتح ابواب الحبشة لهم .

مسئلة «الدولة»

لندن في ١٧ شباط — أظهرت المانشستر غارديان ارتياحها الى التصريح الايطالي الخاص بالمشكلة اليهودية وأشارت الى الاقتراح الوارد به والخاص بانشاء دولة يهودية في غير فلسطين ، وقالت اذا تسامحنا في التقاليد التي يحتفظ بها اليهود ظهر ان الاقتراح مقبول لكن أين يكون موقع هذه الدولة اليهودية الجديدة فهل تتجه نية موسوليني الى منحهم قطعة أرض في الحبشة

ثم قالت الجريدة ان اعتراف ايطاليا بانشاء دولة مستقلة لليهود هو الحل الصحيح لمشكلتهم ، ويجب ان يشجع هذا الاقتراح انكلترا في معالجتها للدعاية الايطالية في فلسطين

محاولة «تهديد»

لندن في ١٧ شباط — تساءلت المانشستر غارديان عما يكون مصير فلسطين لو امتنعت انكلترا واسكتلندا عن أكل البرتقال الوارد من يافا ، ثم قالت ان نجاح اقتصاديات فلسطين يعود الى التجارة بالاثمار الحمضية وأن انكلترا في مقدمة عملاء فلسطين وبعدها بعيد جداً تجيء هولندا ، على أن كل ما تستهلكه هولندا تستهلكه مدينة واحدة في انكلترا هي جلاسجو

محطة باري

لندن في ١٧ شباط ـ كتبت الديلي تلغراف لمراسلها في روما ان محطة باري اذاعت اخباراً مختلفة واردة من الهند وفلسطين فيها ان سكة حديد فلسطين قد اتلفت وقطعت خطوطها وان الهياج شديد بسبب اعدام عدد من العرب

العراق والعصبة

بغداد في ١٧ شباط — لمراسل الدفاع الخاص — قررت الحكومة العراقية لاسباب اقتصادية الغاء منصب مندوبها الدائم في جنيف ، وسيبلغ هذا القرار الى سكرتارية العصبة في اواخر شهر مارس ويغادر مندوبها السيد نصرت الفارسي جنيف عائداً الى بغداد . وستبقى العراق متصلة بالعصبة بواسطة وزيرها المفوض في لندن .

شركة روتشلد ؟

بيروت — د . ن . ب — كانت شركة روتشيلد قد اشترت مساحة كبيرة من الاراضي تقع الى جنوب لبنان قبل الحرب وسجلتها باسم اثنين من مستخدميها ووافقت الحكومة اللبنانية الان على تسجيل هذه الاراضي باسم شركة روتشيلد ، وكما هو معلوم كانت الحكومة العثمانية لا تسمح بتسجيل الاملاك باسم الشركات .

«عقدة» لا تحل

المندوب السامي وهو يقص شريطاً

قبل ان يفتتح المندوب السامي سوق الخضار في يافا ، وضع شريط حريري بشكل علم عربي ، وفي وسطه عقدة . وقد لفتت هذه العقدة نظر أحد المشاهدين فتساءل : هل يقص المندوب الشريط من هذا الموضع فتحل العقدة نهائياً .

وقدم المندوب السامي ، وأمسك بالمقص ، وقطع الشريط ، لكن من غير موضع العقدة التي بقيت بدون ... حل !

اللجنة البرلمانية اليهودية تقابل رئيس الوزراء

لندن في ١٧ شباط — ذكرت جريدة الديلي تلغراف ان اللجنة البرلمانية تقدمت الى رئيس الوزارة بطلب تعيين وقت لمقابلة وفد من اعضائها لمباحثته في شئون فلسطين ، وأن المستر تشمبرلن سيقرر قريباً موعداً لمقابلة ودجود والكولونل كازالات للتحدث اليهم فيما طلبته اللجنة

عزل موظفين في رومانيا بالالوف

بخارست في ١٧ شباط — عزلت الحكومة الفين و٥٠٠ موظف بدعوى انهم ليسوا من ذوي المؤهلات . ومن هؤلاء الفان و٤٠٠ من بخارست نفسها

رسالة لندن الجوية ...

اجتماع في «نادي الروتاري» لقضية فلسطين

مراسل «الدفاع» يحضر الجلسة ويلخص للقراء خطاب عربي نوفق في عرض القضية وتصويرها

بعث الينا مندوب «الدفاع» الخاص في لندن برسالة مطولة تلقيناها في البريد الجوي قبل ثلاثة ايام، ولم يتسع لها المجال الا اليوم. وفيما يلي نجملها للقراء:

في كل ناد

قال مندوب «الدفاع»:

أسعدني الحظ بأن أكون في ناحية بارنت في اليوم الذي عقد فيها اجتماع تخصص لبحث في القضية الفلسطينية في «نادي روتاري»، ولا بد لي هنا من ان اقول ان موضوع فلسطين موضوع يتناقش فيه الناس كثيراً هنا في كل ناد

خطيب عربي اولا

ويتألف اعضاء نادي روتاري من رجال الاعمال المالية والتجارية الذين يجتمعون وقت الغداء ويستمعون الى خطيب منهم يقص عليهم أهم المواضيع التي تشغل بال الدنيا

ولقد اختار نادي روتاري هذا ان يخصص هذين الاسبوعين لفلسطين. فيستمع في الاسبوع الاول الى خطيب عربي، وفي الثاني الى خطيب صهيوني

خطيب مسكت

كانت قاعة المائدة الفسيحة في هذا النادي غاصة بالحاضرين وبينهم بعض الكبار في السن، وكان يجلس بجانب الرئيس شاب عريض المنكبين ممتلىء الجسم، معتدل القامة. عرفت انه هو الخطيب العربي الذي سيتحدث الى الحاضرين عن فلسطين

ولقد أصغى المجتمعون اصغاء تاما لخطبته، وهنأوه عليها، وعلى حسن القائه لها باللغة الانكليزية الفصحى، وقد استغرق هذا الالقاء ثلاثين دقيقة، وقوطعت بالتصفيق والهتاف مراراً من النظارة

ولقد سأل رئيس النادي هل لاحد من النظارة أي سؤال يتقدم به الى الخطيب بعد الفراغ من خطبته فلم يتقدم أحد

تعليق الرئيس

وعندئذ قام الرئيس فقال: «انني واثق من ان الخطيب قد هاجم كل نقطة كان يحتمل ان ينفذ منها احد الى كلامه منتقداً، ولقد تركنا هذا الخطيب محملين باثقال من الرصاص نرمي بها الخطيب الصهيوني في الاسبوع القادم»

من هو الخطيب؟

ولقد قابلت انا الخطيب بعد انصرافنا من النادي، وعرفته انه من طلبة جامعة كمبردج فطلبت اليه ان يعطيني نسخة من خطبته فتكرم بذلك عندما علم انني مندوب عن «الدفاع» لكنه طلب مني ان لا أشير اليه الا باسم (أنور) بدلا من اسمه الحقيقي

حق العرب

وفيما يلي نجمل خطبة السيد أنور:

سيدي الرئيس، سيداتي وسادتي:

من بواعث سروري العظيم ان اكون هنا اليوم لأخطب فيكم عن معضلة فلسطين، ومما لا شك فيه انكم جميعا تعرفون فلسطين وتسمعون انها مركز جميع الديانات وان فيها أقدس الامكنة للمسيحيين وللمسلمين ولليهود، لكنني لن اتناول هذه الناحية بالشرح في خطابي بل سأقدم اليكم شارحاً حق العرب في فلسطين التي يقطنونها منذ اكثر من الف عام

الفرقاء الثلاثة

ومن المستحيل في مثل هذا الخطاب الموجز ان أعطيكم صورة متقنة كاملة للمسائل الفلسطينية كلها، فلنجعل الغاية من النقاش هنا مقتصرة على انصاف الفرقاء الثلاثة الذين يهمهم الامر، وهم العرب سكان البلاد الاصليون، واليهود الذين تدفقوا اليها بكثرة، والبريطانيون الذين دحروا الاتراك في الحرب العظمى ثم احتلوا فلسطين

فجر الحركة

أما العرب الذين كانوا رازحين تحت نير الاتراك وظلمهم فأنهم بدأوا منذ ستين او سبعين سنة، يعملون على التحرر والخلاص من الامبراطورية التركية، لذلك تألفت لهم جمعيات سرية سرعان ما ذاعت انباء أعمالها الوطنية النشطة ففر من اعضائها عدد الى مصر والى اوروبا، وهناك انشأوا صحفاً ومجلات تنطق باسم الوطنية العربية، وتزايد عدد اعضاء هذه الجمعيات في كل بلد من البلدان العربية، واثناء الحرب شنق الاتراك عدداً من كبار الوطنيين العرب في دمشق وفي بيروت وفي القدس بسبب العثور على قسم من مكاتباتهم مع القناصل البريطانيين والفرنسيين.

الصهيونية السياسية

واما اليهود فانهم اعتبروا فلسطين ارضا مقدسة لان انبياءهم عاشوا فيها حقبة من الزمن، ولقد ظل تعلقهم بفلسطين منذ قرون تعلقاً روحياً دينياً الى ما قبل خمسين أو ستين سنة، لا بل ان الكثيرين من ابرز الزعماء الصهيونيين كانوا اثناء الحرب العظمى يقاومون فكرة الصهيونية السياسية، ولكن هذه الفكرة هي التي سادت تدريجيا على فكرة الصهيونية الروحية التي كانت لا ترمي الا الى اتخاذ فلسطين مركزاً ادبياً ودينياً لليهود، بعكس الصهيونية السياسية التي ترمي الى ايجاد دولة يهودية في فلسطين أو جعل فلسطين كلها مستعمرة يهودية «دومنيون» ضمن الامبراطورية البريطانية.

العلاقات الماضية

وكانت العلاقات على احسن ما يكون بين العرب وبين اليهود قبل الحرب وبعدها، وها هو كاتب يهودي يعترف أن البلدان الاسلامية في الشرق هي وحدها التي يستطيع ان يلجأ اليها اليهود المضطهدون

وفي القسم الاخير من القرن الماضي كانت لليهود في هذه البلدان امتيازات لم يكن مثلها حتى للعرب، لان اليهود كانوا يتمتعون بالامتيازات الاجنبية لاحتفاظهم بجنسياتهم الاوروبية

ويقول لنا الكاتب اليهودي الدكتور ويتر انه سمع من مصدر مطلع ان الاتراك ارادوا ان يحرضوا المسلمين في فلسطين على اليهود ضد الحرب، ولكن زعماء المسلمين قاوموا هذه الارادة ونجحوا في هذه المقاومة فلم يقع في فلسطين اي اضطراب ضد اليهود

الوعد المنحوس

واذن فما هو السبب في تغير هذه العلاقات الحسنة بين العرب وبين اليهود هذا التغير الكلي؟

ان السبب هو وعد بلفور، وما يحب اليهود ان يقرأوا فيه من انه يعني خلق اكثرية يهودية في فلسطين تؤلف «دولة يهودية» تحت الحراب البريطانية

ولقد اعطي وعد بلفور هذا لليهود في احرج لحظة من لحظات الحرب كانت الوزارة البريطانية فيها محتاجة الى تأييد اليهودية - العالمية لها، وعند ذلك اشترط اصحاب البنوك من يهود اميركا ان لا يتعاونوا مع بريطانيا الا اذا تعهدت بالعمل على ايجاد وطن قومي لليهود في فلسطين، وما اقول هذا من عند نفسي، وانما الذي قاله قبلي رجلان احدهما المستر تشرتشل، وثانيهما مؤلف افرنسي.

نعم هذا هو وعد بلفور الذي تأيد فيما بعد من قبل دول الحلفاء، وعلى اساسه صيغ صك الانتداب على فلسطين في صورة تجعل الدولة المنتدبة ملزمة قبل كل شيء بمراعاة المصالح اليهودية

اما العهود التي قطعت للعرب قبل هذا الوعد وبعده، فان بريطانيا قد نكثت بها مع الاسف الشديد

العهود المقطوعة

أما العهد الرئيسي من العهود المقطوعة للعرب فموجود في مراسلات الحسين - مكماهون عام ١٩١٥، وفيه تعهدت بريطانيا العظمى بأن تعترف باستقلال الاراضي العربية المحدودة شرقاً بالحدود الفارسية وغرباً بالبحر الابيض المتوسط مع بعض استثناءات لم تكن فلسطين منها لانها دخلت ضمن الاراضي العربية المستقلة

ولقد ايد هذا العهد المندوب البريطاني في جدة، كما أيده التصريح البريطاني - الفرنسي الصادر في عام ١٩١٨، ثم ايده اللورد اللنبي عند دخوله القدس

وفي الاسابيع الاخيرة من ١٩١٧ أدلى المستر لويد جورج بصفته رئيساً للوزراء، بالبيان السياسي التالي امام البرلمان:

«العراق وسوريا وفلسطين في اعتبارنا مستحقة كلها للاعتراف منا بمراكزها واحوالها الوطنية كما هي الآن»

اللجنة الاميركية

سيداتي وسادتي:

لقد فرض وعد بلفور فرضاً على عرب فلسطين، فلما جاءت اللجنة الاميركية برئاسة كراين وكنج لتحقق رسمياً في رغبات العرب في عام ١٩١٩، تلقت في فلسطين وحدها ٢٢٢ مضبطة من ٢٦٠ فيها كلها الاصرار القاطع على رفض وعد بلفور برمته ومنذ عشرين سنة والعرب في فلسطين يرفضون هذه السياسة التي يراد بها القضاء على وجودهم كأمة عربية

وانهم يرفضون أن يكون لاي شعب اجنبي اي مطلب في بلادهم، وقد قالوا ذلك صراحة للحكومة البريطانية ولعصبة الامم، لكن اقوالهم ذهبت ادراج الرياح، ولم تأخذ الحكومة حتى برأي الخبراء البريطانيين الذين تولوا التحقيق في الاضطرابات الكثيرة التي وقعت في فلسطين.

وبالرغم من هذا كله لن تصبح فلسطين قط لقمة سائغة يبتلعها الصهيونيون

لجنة شو

لقد ذهبت الى فلسطين لجنة اثر أخرى ولكن بغير نتيجة، وبعد اضطرابات ١٩٢٩ ذهبت الى هناك لجنة برئاسة السر والترشو فدرست اسباب القلاقل وقدمت تقريراً قالت فيه ان السبب الرئيسي في الفتن والاضطرابات هو سياسة الحكومة، وان فلسطين يجب ان تعطى الحكم الذاتي، والا فان الاكثرية العربية ستظل مظلومة

تراجع سريع

سيداتي وسادتي - لقد درست الحكومة البريطانية هذا التقرير، وكنتيجة لهذا الدرس اصدر اللورد باسفيلد في عام ١٩٣٠ كتابا ابيض قال فيه ان حكومة جلالته لن يمنعها مانع عن العمل بما جاء في تقرير هذه اللجنة، ولكن عمله هذا لم يتحقق، واخشى ان أقول هنا بأن السبب هو ان نفوذ اليهود العظيم، وهذا النفوذ هو الذي جعل المستر رمزاي مكدونالد يتمامل في حذائه ويرسل الى الدكتور وايزمن كتابا يقول له فيه ان ماجاء في بيان الحكومة الرسمي ليس مقصوداً، وان ماظنه اليهود اسود اللون هو ابيض!

وفي عام ١٩٢٣ ترأس المستر هوب سمبسون لجنة اخرى اوصت بوقف الهجرة اليهودية وقالت ان البلاد لم تعد تستوعب اكثر ممن فيها، لكن تقرير هذه اللجنة لم يعمل به ايضاً

وايزمن وبرغمي

منذ عام ١٩١٩ رسم اليهود لانفسهم

«البقية على الصفحة السابعة»

ياسين باشا الهاشمي

«بقية المنشور على الصفحة الاولى»

كان عظيما في الحرب والسلم، في العراق وبعيداً عنه. وكانت المناصب شيئاً زهيداً في نظره، شأنها دائما في عيون القادة وزعماء النهضات، والغنى، مايعرفه الهاشمي الفقيد، ولا كان ذا مبالاة به. ودع الحياة وثروته في اعماله، في ما آثره، في سيرته الحافلة.

كان يضع دائما مصلحة الوطن فوق كل مصلحة. وفي الانقلاب الماضي سلك سبلا غريبة، لا لشيء الا محافظة على حق الوطن ومصلحته. وأفسح المجال لخصومه، ومنع الكتابة نقداً وتعريضاً بهم، فاذا لم يكن يرسل الدعاء لتوفيق العراق كان يسكت عن اولئك الخصوم -- سلوك العظمة الشاعرة كل الشعور بتفاهة المناصب، والراغبة كل الرغبة في خير بلدها وشعبها.

وسيرة حافلة: كقائد في الحرب العالمية، لمع نجمه في مختلف الميادين التي حارب فيها. وكقائد في الحركة العربية، ثم كسياسي في نهضة سوريا وسير العراق الى الاستقلال. ثم كزعيم قومي، في المعارضة والحكم معاً يعتمد عليه المرحوم الملك فيصل كل الاعتماد، ويقدره اعظم التقدير. وكان الملك يزوره في بيته، وهو زعيم المعارضة، باحثاً معه في أدق شئون البلاد، آخذاً برأيه، لانه رأي صادر عن ايمان وطني، واخلاص عرفه الناس جميعاً بالفقيد

وتقف وفود العرب اليوم في بغداد متحدثة عن فقيدها، واجدة أوسع المجال في ذلك. تقف لترسل تقدير شعب متطلع الى أمجاده، الى آماله، الى امثلته العليا -- ولهذه جميعاً كان ياسين الهاشمي يعمل باستمرار، والى آخر لحظة من حياته. وحين يتكلم العرب اليوم عن الفقيد، يستعرضون مراحل نهضتهم، ويقفون هنيهة ناظرين الى الخطط المقبلة التي يجب تنفيذها. فيالها شخصية خدمت أمتها حية ومنتقلة الى رحمة ربها، راضية، مطمئنة الضمير والخاطر

ذكريات تحتشد اليوم في تأبين رجل، كانت رجولته أظهر ما في تلك الشخصية الهائلة. وتحتشد ليقسم العرب عندها العهد لياسين العظيم بالاستمرار في العمل الى أن تتحقق تلك الغايات السامية، قريباً، بأذن الله.

اعلان

تقدم لمحكمة يافا الشرعية مضبطة من مختاري محلة المنشية تتضمن انه منذ اربعة وعشرين سنة تقريباً توفي العبد ابن صالح مصطفى الدرابزوني وانحصر إرثه الشرعي والنظامي في زوجته نايفه بنت محرم جاويش وفي ولده منها محمود ابن العبد المذكور ولا وارث المتوفي المذكور سوى من ذكر فمن كان له اعتراض على ذلك فليتقدم به لهذه المحكمة خلال ثلاثين يوما من تاريخ النشر

قاضي يافا الشرعي
محمد مطيع

(٢٨٢٣)

...

الانباء الخارجية

مراقبة ايطاليا لليهود الوافدين عليها

روما في ١٧ شباط - جاء في البلاغ الرسمي الذي أصدرته الحكومة الايطالية أزاء مسألة اليهود قولها ان حل المسألة منوط بانشاء دولة يهودية في غير فلسطين ان الحكومة الايطالية لم تفكر قط في اتباع تدابير سياسية واقتصادية وأدبية مقاومة لليهود. والقانون الذي تنظم بموجبه حياة الطوائف اليهودية سيبقى نافذاً بلا ادخال تغيير عليه. وتحتفظ الحكومة الايطالية بالحق في مراقبة حركة اليهود الذين دخلوا ايطاليا حديثاً.»

مسئلة تعطيل الصحف في لبنان

بيروت في ١٧ شباط - لمراسل الدفاع الخاص - اصدرت الحكومة اللبنانية امراً بالافراج عن جريدة (البيرق) بعد أن عطلت ثلاثة اسابيع. واصدرت امراً آخر عطلت بموجبه جريدة (لسان الحال) لانها اتهمت الحكومة بتسهيل بيع الاراضي اللبنانية لليهود. وقد اصدر قلم المطبوعات بلاغاً مطولاً عن المرسوم الذي صدر اخيراً باعطاء ورثة روتشيلد الاراضي المتنازع عليها في المطلة والخيام وكفر كلا وابل القمح. فقال البلاغ ان المرسوم وضع منذ اكثر من عامين وتأخر صدوره بسبب الخلاف على الارض بين الحكومة وورثة روتشيلد.

ثم ان المفوضية الفرنسية أصدرت قراراً بتعطيل جريدة «الراية» لاجل غير مسمى لنشرها مقالا شديد اللهجة.

الاستاذ عز الدين الشوا وبلاغ القنصلية

بيروت - كان قد اذيع أن الاستاذ عز الدين الشوا قائمقام جنين السابق يرأس جماعة من المسلحين في فلسطين ولكن قنصل انكلترا العام في بيروت طلب الى المفوضية الفرنسية اذاعة بلاغ عن ذلك فأصدرت البلاغ الرسمي التالي: جاء في بعض الصحف ان السيد عز الدين الشوا كان على رأس جماعة من الثوار العرب في فلسطين فالقنصلية البريطانية العامة تكذب هذا النبأ تكذيباً باتاً. أما السيد عز الدين الشوا قائمقام جنين السابق فهو الآن في بيروت.»

البعثة الروسية في القطب الشمالي

موسكو في ١٧ شباط - نشرت شركة «تاس» برقية عن الجهود التي تبذل في البحث عن البعثة الروسية في القطب الشمالي فقالت ان موقف سفينتي تحطيم الجليد لم يتغير وحال تراكم الجليد دون اقتراب السفينتين من مكان العالم بابانين. ولم يتمكن الطيار فلاسوف من مشاهدة منطقة الجليد التي يوجد عليها بابانين لكثرة الضباب.

وفاة ابن تروتسكي بعد عملية

توفي في باريس ابن تروتسكي الزعيم الشيوعي المعروف وكانت وفاته على اثر عملية جراحية أجريت له ولم تنجح.

المهندس عبد الله علاء الدين
مساح مرخص مكتبه بعمارة المظفر
بجانب ادارة جريدة «الدفاع»

مسابقة السيلفيكرين

ابتداء من اليوم حتى نهاية آذار ١٩٣٨

٤٠ آلة تصوير جوائز !!

يقدمها مستودع الادوية الفلسطيني بيافا

شروط المسابقة

١) ضع محل النقطة في الجملة الاتية حروفاً ليستقيم المعنى
٢) اقطع هذا الكوبون وألصقه على غطاء الكرتون الذي يحتوي على زجاجة السيلفيكرين التي تباع في جميع الصيدليات بفلسطين
٣) يرسل الكوبون مع الغطاء الى:
مستودع الادوية الفلسطيني صندوق البريد ١٥٦ - يافا

الجملة:

السيد.. كر.. ، الف... ، الجي.. ى ، للبش

الاسم ....
العنوان ....
البلدة ....

ملحوظة: فضلا عن ان السيلفيكرين دواء ناجع للصلع فهو مقوو منظف للشعر فلا يستغني عنه احد.

لذلك فباستطاعة كل انسان الاشتراك في هذه المسابقة

صفوة ما يحمله بريد الشرق والغرب

بن فنكل الحسود

يستطيع أن ينصر البطل أو يهزمه

متى حملقت عينه فى شخص أو حيوان حطمته

اذاعت شركة الصحافة البريطانية المتحدة ، القصة الغريبة التالية ، وقد نشرتها صحف الاحد الانكليزية كلها :

يفلق الصخور ؟

بن فنكل رجل له « عين شريرة » بها يستطيع ان يدحر ويحطم من يشاء من ابطال المصارعة وهو يتهدد الان اصحاب خيول السباق بان يجعل نقمته تحل على خيولهم ، وهو صادق في هذا التهديد لانه قادر على فعل ما يقوله !

ذلك لان بن فنكل له موهبة لا يعرفها احد ، ولا يستطيع هو نفسه ان يشرح كيف منحها !

انه ما عليه الا ان يحملق بعينه في اي شخص ، او أي حيوان ، فتتحطم قوى هذا الشخص او الحيوان ، ويفشل في انجاز العمل الذي أمامه .

من هو الحسود ؟

لا يدل منظر بن فنكل على ان فيه هذه القوى المغناطيسية الهائلة ، وهذا الحسد الذي يستعيذ الناس بالله من شره.

وقد ولد هذا الرجل في سانت لويس ، في الولايات المتحدة الاميركيه قبل ٣٩ سنة ، وهو نحيف القوام ، واسع الفم لا يتميز بشيء عن الرجال العاديين ، ولكن اسمه هو الاسم المخيف المرعب الذي تحسب له دوائر الالعاب لرياضية كلها كل حساب ، ويقول لك كل مصارع يعرفه انه يقوى على ان ينازل ابطال ابطال الدنيا في المصارعة . ويكون ذلك اسهل عليه جداً من الوقوف لحظة امام عين بن فنكل الشريرة .

استثمار الحسد ؟

ولما ايقن بن فنكل من قواه العجيبة هذه شرع يستثمرها ويستغلها ، ولان الطلب تزايد عليه في هذه الايام من ابطال المصارعة الذين يحب كل واحد منهم ان يستخدم عين بن فرنكل الشريرة لدحر خصمه ، أصبح لهذا الرجل الحسود الان « مدير ادارة » هو المستر ليوديامند!

وقد صرح هذا المدير مؤخرا بانه يتوقع ان يصبح بن فنكل عما قريب من ... اصحاب الملايين

ولا يستطيع مصارع « بوكسير » الان ان يصل الى بن فنكل الا بواسطة مدير ادارته ، وعلى هذا فهو يدخل في المساومة مع المصارع ، ثم يعقد معه الصفقة الرابحة

اما بعد ذلك فكل ما على بن فنكل ان يعمله هو ان يأتي ليلة المصارعة الى الحلقة ... ويحدق بنظره احداقا طويلا في خصم الذي تعاقد معه

عين الشر

ولقد سبق لابن فنكل ان تعلم التنويم المغناطيسي واستخدمه في اعماله التجاريه قبل ست سنوات عند ما كان وكيلا متجولا لاحدى الشركات ، اما الان فقد وجد ان استخدام « موهبة الحسد » في الدوائر الرياضية اضمن للغنى السريع !

ويقول مدير ادارته ليوديامند :

« كل شخص يحملق فيه بن فنكل بعينه اليسرى التي هي عين الشر ، مضمونة خسارته »

ويؤكد هذا المدير ان استخدام هذه « الموهبة » سينتقل عما قريب من ميادين المصارعة الى ميادين سباق الخيل...

شجعوا

ميناء يافا العربي

اليابان مستعدة

لانفاق ٠٠٠ر٠٠٠ر٤٠٠ من الجنيهات

وهي واثقة من قوة مواردها الاقتصادية

نشرت « الديلي تلغراف » لمراسلها الخاص في طوكيو ما نجمله فيما يلي :

ميزانية الحرب

وضعت اليابان ميزانية خاصة للحرب في الصين ، ووضعتها على اساس ما يحتمل لهذه الحرب من اجل يطول

اما المخصصات التي طلبها وزيرا الحربية والبحرية للعام المالي المبتدىء باول نيسان فانها بلغت ٠٠٠ر٠٠٠ر٢٥٠ جنيه وهناك اضافات على النفقات العادية قدرت للعام المالي الحالي بنحو ٠٠٠ر٠٠٠ر١٧٠ جنيه .

ماذا انفقت ؟

ومنذ ابتدأت هذه الحرب في شهر تموز من العام الماضي انفقت اليابان الى الان ٠٠٠ر٠٠٠ر١٤٠ جنيه على الحركات الحربية ، ولو استمر الانفاق على معدله الحالي دون ان تطرأ اي زيادة غير مقررة الان على هذا المعدل ، فان اليابان عند ما يجيء شهر آذار عام ١٩٣٩ ، ستكون قد انفقت على الحملات العسكرية ٠٠٠ر٠٠٠ر٤٠٠ من الجنيهات

الموارد قوية

وقد صرح المستر كايا وزير المالية اليابانية وهو يرد على سؤال القي عليه في المجلس الادنى للدايت (مجلس النواب) بانه واثق كل الوثوق من ان الموارد المالية والاقتصادية للامبراطورية اليابانية قوية جداً ، للدرجة التي تتمكن معها اليابان من المضي في الحرب الى ان يتحقق لها النصر التام ...

اعدام روسي

خطف من اسبانيا

ديشنبرغ « تشكوسلوفاكيا » — د . ن . ب — خطف عملاء الحكومة الشيوعية في اسبانيا شخصاً يدعى ارنبوولف ابن احد التجار المعروفين في المدينة والسكرتير السابق لتروتسكي وذهبوا به الى موسكو حيث حكم عليه بالاعدام . وقد لعب ارنبوولف دوراً هاما اثناء اقامة تروتسكي في بلاد نروج وكان قد ذهب من هناك بصفة مراسل لاحدى الصحف الانكليزية الى اسبانيا وكان قد اختفى عن الانظار منذ شهر آب الماضي . وأدت التحريات التي قامت بها الحكومة التشكوسلوفاكية الى التثبت من سجنه في أحد سجون أسبانيا وارساله بعد ذلك الى موسكو وتنفيذ حكم الاعدام فيه .

يحرق الشيطان

أعلن القس رايموندها . يونغ راعي كنيسة ملووكي في انكلترا أنه افتتح الى جانب كنيسته ناديا ليلياً ، وغسلا عمومياً ... ليحارب الشيطان ويحرقه بنيرانه نفسها

معجزة طبية

وبث الحياة في قلب

روما — د . ن . ب — تمكن احد الاطباء في روما من احياء قلب شخص عمره ٦٠ سنة كان قد توقف عن العمل اثناء اجراء عملية جراحية . وبعد أن أجريت « الحقن العادية » ولم تأت بنتيجة ما قام الطبيب بعملية تمكن بها من تحريك عضلات القلب وأفاق المريض بعد برهة وبقي على قيد الحياة ٩٠ ثانية غير أنه توفي بالتهاب الرئتين .

الصناعات الكيماوية الامبراطورية للشرق ليمتد

هذا وقت تسميد البرتقال للزهر

اعتمدوا

« احسن »

الاسمدة الكيماوية

تجدونها لدى وكلائنا

— شركة مقدادي المحدودة ـ شارع سبيل السكسك تلفون ١٣١٣ ـ يافا

٢ — حسن المقدادي ـ تليفون ٢٤ ـ طولكرم

٣ — عبد المحسن التاجي ـ الرملة

٤ — الحاج حسين الحن ـ تليفون ٩ ـ اللد

٥ — الحاج عز الدين ومحمد جميل كمال ـ تليفون ٣ ـ نابلس

الرقيق الابيض

تجارة رائجة في صحاري افريقيا

عصابة ذوي الميول الرديئة من الاوروبيين

عن آخر عدد من جريدة « البيبل » الانكليزية ، تنقل المعلومات الطريفة التالية :

اسواق سرية

يقتفي ضباط البوليس الوطني الفرنسي الان ، آثار عصابة خطرة من عصابات شمال افريقيا ، تعمل بجد ونشاط ... على تجنيد الفتيات الاوروبيات ليصبحن ضمن « حريم » الاغنياء من رجال الصحراء

ويقال ان بين الضحايا عدداً من البريطانيات غررت بهن هذه العصابة الى أن باعتهن كأنهن إماء في اسواق سرية لا يعرف البوليس عنها أي شيء !

في الجزائر

ويقال ان مدينة أوران احدى مدن الجزائر هي المركز الرئيسي للاتجار بالرقيق الابيض ، فاليها يجاء بالبنات ليشتركن مع جوقات الرقص ، ثم يأتي المشترون ليتفرجوا على كل « بضاعة » جديدة تصل من اوروبا ، وفي يوم او يومين تختفي بنت أو بنتان من كل جوقة جديدة

ذلك لان الفتاة تتعاقد على ان تقيم حفلات راقصة خاصة امام حريم أحد الشيوخ الاغنياء ، وامام من تدعوهن هذه السيدة من صاحباتها ، وبمجرد توقيع الفتاة على هذا العقد تنقطع كل صلة لها ، لا ببلاد الجزائر وحدها ، ولكن بالعالم الخارجي باجمعه ، ولا يجد البوليس ما يقوله لمن يحدثون عنها الا انها ربما تكون قد قتلت ... والبحث جار عن القتلة !

ويستشهد البوليس وهو يقول ذلك بنساء أوروبيات كثيرات عثر عليهن في اماكن منعزلة عن المدن في شمال افريقيا ، دون ان يهتدى الى سبب في قتلهن .

وليس شراء الرقيق الابيض قاصراً على شيوخ الصحراء فقط ، لان المشترين في الكثير من الحالات كانوا من الاوروبيين

أصحاب الرقيق الأبيض

ويقول البوليس الفرنسي ، مؤكداً قوله بالادلة : ان هنالك عدداً من الاغنياء الاميركيين ، والبريطانيين ، والفرنسيين ، والالمان ، والطليان قد وطدوا لهم مراكز للاقامة في شمال افريقيا ، وهؤلاء جميعاً من ذوي الميول الرديئة الفاسدة ، ولذلك فلكل منهم « حر ملك » يزوده تجار الرقيق الابيض بالفتيات الاوروبيات

كأيام القرصنة

ويقال ان المناظر التي تشاهد الان في اسواق هذه التجارة الرائجة لا تختلف في شيء عما يقرأه المرء عن اعمال القرصان في الازمنة الغابرة ، عندما كان هؤلاء يسطون على كل سفينة فيأخذون من فيها من النساء والفتيات الى احدى مدن البحر الابيض المتوسط لعرضهن للبيع بالمزاد العلني

ولدى البوليس الفرنسي الان ، ادلة قاطعة على ان النساء تباع وتشترى في انحاء كثيرة من شمال افريقيا ، كما كانت الحال في الزمن القديم ...

في سطور

سياسي يموت جوعاً

بارندرانات مونشي شاب هندي عمره ٢٤ سنة ، وقد اعتقل مع تسعة هنود اخرين وزج بهم الى السجن كمعتقلين سياسيين ، واعلن هؤلاء الاضراب عن الطعام فقد دخلوا السجن يوم ٢١ كانون الثاني الماضي ، والان تقول لنا « الديلي ميل » عن بارندرانات انه مات في سجنه جوعا.

امبراطور الحبشة

تقول الصحف الانكليزية ان هيلاسلاسي امبراطور الحبشة السابق ومعه ابنته وثلاثة اصدقاء من الانكليز جاءوا الى لندن ونزلوا في فندق كاسل تاورز وهم يعتزمون الاقامة الدائمة فيه

اعلان

تقدم لمحكمة يافا الشرعية مضبطة من مختار محلة سكنة درويش تتضمن انه بتاريخ ٣١ كانون ثاني سنة ١٩٣٨ توفي رشاد بك بن فريد بك خورشيد وانحصر ارثه الشرعي في زوجتيه السيدة زلفه بنت يوسف افندي ثابت القسطنطيني والسيدة رشا بنت امين افندي شحيبر وفي اولاده من السيدة رشا المذكورة وهم عبد المعين وفؤاد وسعاد وسلوى ونعمتي وهند وساميه وفي اولاده من من السيدة حفيظة بنت يوسف افندي ثابت القسطنطيني المتوفاه قبله المرقومة وهم اسحق وزكيه وساره وزليخة ورفقه ولا وارث للمتوفى المذكور سوى من ذكر فمن كان له اعتراض فليتقدم به لهذه المحكمة خلال عشرة ايام من تاريخ النشر

قاضي يافا الشرعي

محمد مطيم

(٢٨٢٤)

عصبة الامم

تتحرك لتساعد اليهود في رومانيا

لجنة الثلاثة ستجتمع ... في لندن أو باريس

نشرت « المانشستر غارديان » « المشايعة للصهيونية لمراسلها الخاص في جنيف رسالة نلخص أهم ما جاء فيها فيما يلي :

لجنة الثلاثة

عا ان مجلس العصبة لم يعمل اي عمل في شأن المعاملة التي يلاقيها اليهود في رومانيا فان قرار السكرتير العام للعصبة سيظل نافذ المفعول ، وهذا هو القرار القاضي بالنظر في العرائض المرفوعة من اليهود بالطرق المعتادة

وتتألف لجنة الثلاثة من مندوبي المملكة المتحدة (انكلترا) وفرنسا وايران ، ومن المنتظر ان تجتمع هذه اللجنة في القريب العاجل ، اما في لندن ، واما في باريس

رومانيا ترفض

وما تزال الحكومة الرومانية الى هذه اللحظة مصرة على رفضها اعطاء اي تأكيد بالعدول عن الاجراءات المقرر اتخاذها ضد اليهود ، وهذا العدول هو الذي طلب منها ان تؤكده الى حين ان تفرغ لجنة الثلاثة من النظر في العرائض اليهودية

وكان المفهوم هو ان العصبة ستعتبر هذه العرائض من المسائل « المستعجلة » التي ينظر فيها فوراً ، ولكنها اختارت الطرق الاعتيادية وبذلك اتاحت لرومانيا الفرصة لأن تستمر على الرفض

لعدة شهور

ومع ذلك فان هذه الطرق الاعتيادية لا بد من اتباعها ، وان كان معنى اتباعها هو ان يهود رومانيا سيظلون يعانون الشقاء لعدة شهور اخرى تكون لجنة الثلاثة اثناءها قد فرغت من عملها وقدمت تقريرها الى مجلس العصبة ، وعندئذ تكون الحكومة الرومانية قد فرغت من تنفيذ اجراءاتها الصارمة ضد اليهود فيصبح كل قرار يتخذه هذا المجلس عديم الفائدة ...

سنريهم ...

في معرض الدنيا في نيويورك

نشرت الصحف الانكليزية لمراسليها في نيويورك ، برقية مطولة نجملها فيما يلي :

سنرى الدنيا

وصف السر لويس بيالي ، المندوب العام البريطاني لمعرض الدنيا الذي سيعقد في نيويورك عام ١٩٣٩ ، الدور الذي ستلعبه بريطانيا العظمى في هذا المعرض بقوله انه الدور الذي به سترى الدنيا الفضل المتزايد الذي لبريطانيا العظمى على المدنية في الماضي وفي الحاضر

وبهذا الدور ايضاً ستجعل بريطانيا العالم يفهم مقدماً اي اثر سيكون لبريطانيا على تقدم المدنية في المستقبل

كم هي النفقات

ويقول السر لويس ان بريطانيا الى جانب الناحية التاريخية التي ستكون لمعروضاتها في هذا المعرض — سترى الدنيا ايضاً الناحية الصناعية البريطانية الوطنية ، لانها ستعرض احدث واتقن ما اخرجته مصانع الدنيا .. وسيكون هذا المعروض من صنع المصانع الانكليزية

اما النفقات التي ستتكلفها بريطانيا في جهة المعرض على قسمها الخاص فلم تقرر بعد ، ولكنها ستقرر بالنسبة الى المكان الرفيع الذي تشغله الامة البريطانية بين امم الدنيا ، وبالنسبة الى ما انفقته في المعرض البريطاني التي اقامته وتكلفت في اقامته ٣٠،٠٠٠،٠٠٠ من الجنيهات

الامبراطورية ايضاً

اما استراليا ونيوزيلندا فسيكون لكل منها قسم خاص في هذا المعرض الاميركي العالمي ، واما بقية بلدان الامبراطورية البريطانية فسيكون لها قسم واحد خاص ... ضمن نطاق القسم البريطاني ...

— وسنرى ...

اعلنوا

في جريدة الدفاع .

فلسطين في الصحف الانكليزية

الحدود المكهربة

لخصت مجلة « نيوز دايجست » عن ثلاث صحف انكليزية ما تنقله عنها فيما يلي :

الحدود المكهربة

قالت « الديلي هرالد » لسان حال حزب العمال الانكليزي : من الطرق الكثيرة التي رسمت لمكافحة الارهابيين العرب مد اسلاك شائكة مكهربة على ارتفاع ٢٠ قدما وعلى طول يزيد عن ١٠٠ ميل على طول الخطوط الشمالية الفلسطينية

« الدفاع » : ذكرنا هذا النبأ بالتفصيل في احد اعدادنا الماضية

الاعتقالات

وقالت « الديلي ميل » : القي القبض على اكثر من ٣٠٠ عربي في قضاء جنين من اقضية فلسطين الشمالية وذلك على اثر صدام قتل فيه رجلان من رجال فرقة رويال اولستر رايفلز ، وجرح فيه من هذه الفرقة رجلان آخران

انصار الصهيونية

وقالت « وسترن مورننغ نيوز » : افتتح باب جديد من ابواب القضية الفلسطينية بما تقرر من ارسال لجنة « ايجاد حقائق » الى تلك البلاد لتنظر نظرات اخرى في كيفية تنفيذ الانتداب وفي مقترح تقسيم فلسطين بين اليهود وبين العرب .

ويشعر اليهود بان انشاء وطن قومي لهم في فلسطين قد اصبح حاجة ماسة اكثر من الاول بسبب الموقف الذي يقفه ابناء جنسهم في رومانيا ، وما يتهدده من الاخطار تحت هذا العهد الجديد من عهود الحكم هناك

وللصهيونية انصار اقوياء مؤيدون لها في مجلس العموم ، وسيطلب من المستر اورمبسي غور وزير المستعمرات في الحاح ان يستعجل هذه اللجنة في اعمالها حتى يمكن تقديم مقترحاتها في وقت مبكر الى لجنة الانتدابات في عصبة الامم ...

تفتيش السيارات

في جسر بنات يعقوب

ابتداء من يوم امس الاول اخذت السلطات في نقطة جسر بنات يعقوب تفتش السيارات القادمة من سوريا ولبنان تفتيشاً دقيقاً بادخال السيارات في ساحة الجمرك ، ويقوم بهذا التفتيش جنود من الجيش .

لجنة

الاثمار الحمضية

عقدت لجنة الاثمار الحمضية العامة صباح امس جلسة في دائرة الزراعة بيافا حضرها بالاضافة الى اعضائها مندوب عن المالية ورئيس دائرة الزراعة في اللواء الجنوبي ورئيس مفتشي الاثمار الحمضية ورئيس لجنة الاقتصاد والزراعة والاسواق واستأنفت اللجنة البحث في موضوع وضع تشريع خاص لشحن الاثمار .

وقد حضر من لندن نائبان عن شركات البواخر هما المستر « بوبارد » والمستر « بيتن » واشتركا في الجلسة المذكورة وابديا اعتراضات ضمنية على وضع التشريع وقالا بضرورة بقاء التجارة حرة !

وبعد بحث طويل في الموضوع رفعت الجلسة الى اجل لم يعين لاستئناف البحث وبالنظر لاهمية الموضوع فسنعالجه بكلمة في عدد قادم

تل ابيب

ومكافحة سرقة المجوهرات . . .

ابلغ البوليس في تل ابيب جميع « الصاغة والساعاتية » بأن عليهم ان يسجلوا مبيعاتهم ومشترياتهم في دفاتر خاصة ، وان يحصلوا على رخص من دائرة الصحة تبيح شراء قطع وادوات مستعملة . وانه محظور عليهم شراء قطع ذهبية او ساعات او احجار كريمة وغيرها من المجوهرات من دون ان يكون لديهم رخصة بذلك . ومحظور عليهم شراء مثل هذه الاشياء من بائع مجهول او من شخص لا يعرفونه ، واذا جاء شخص الى صائغ او بائع مجوهرات أو ساعاتي لبيع مجوهرة وكان لا يعرفه فعليه ان لا يتم صفقة البيع الا بحضور ضابط البوليس . وقد ابلغت دائرة الصحة جميع الساعاتية والصاغة انهم اذا ارادوا الاستمرار في اعمالهم عليهم أن لا يشركوا في دكاكينهم اشخاصاً لهم اعمال اخرى . والغرض من هذه التنظيمات محاربة لصوص المجوهرات والذهب والاحجار الكريمة .

فقد كمبيالات

فقد منذ مدة من السيد ابراهيم احمد شريم من ديربان حافظة نقوده وفيها اربع كمبيالات الاولى بخمسة وتسعين جنيها والثانية بـ ١٣٥ جنيهاً والثالثة بـ ١٠٥ جنيهات والرابعة بـ ٢٧ جنيهاً وعدة وصولات تشعر بتوريد سماد بلدي . وقد فقدت هذه الاوراق اثناء مجيئه من الرملة الى يافا ، فمن عثر عليها يسلمها الى ادارة هذه الجريدة بيافا وله مكافأة قيمة جداً .

(٢٨٣٦)

سائق

يهودي يطلب مسدسا

ذكرت الصحف اليهودية ان السائق اليهودي موشه كامانسكي الذي يعمل في الباصات التي بين موتزا والقدس طلب من حاكم لواء القدس اذناً بحمل السلاح لانه قد اطلق عليه الرصاص ست مرات في هذه الطريق . غير ان حاكم اللواء رفض السماح له بحمل السلاح ، وفي اليوم التالي لهذا الرفض اطلقت عليه النار للمرة السابعة ونجا

عريضة

اصحاب الزوارق

اشرنا سابقاً الى العريضة التي قدمها اصحاب الزوارق المعدة لانزال السياح ، الى مدير ميناء يافا احتجاجاً على سماح الحكومة لليهود بانزال السياح والمسافرين في ميناء تل ابيب .

وقد بلغنا امس ان مدير الميناء احال العريضة المذكورة للسلطات المختصة مشفوعة برأيه في الموضوع .

ان سماح السلطات بانزال السياح والمهاجرين معاً في ميناء تل ابيب ضربة شديدة على عائلات عربية كثيرة ، فنلفت انظار السلطات المختصة الى ازالة هذا الضيق بوضع تشريع خاص يحرم انزال السياح الاجانب في ذلك الميناء والاكتفاء بانزال المهاجرين اليهود فيه على الاقل .

وقد قابل جماعة من اصحاب الزوارق فضيلة الاستاذ الشيخ عيسى ابي الجبين وانابوه لمقابلة المسئولين ومباحثتهم في هذا الموضوع الخطير .

مأثم يحاول اغتيال

موظف بريطاني ساعة الاعدام

« تابع المنشور على الصفحة الاولى »

البريطاني فقبضا عليه واخذا المسدس من يده ، وقد وجدا أن رصاصة المسدس كانت « تحت الضرب »

اقوال هابوكر

وقالت « هابوكر » : قبض على رمضان عبد القادر بالقرب من باب السجن الثالث من جهة الداخل . ان الذي يريد الوصول المكان الذي قبض على الشاب العربي فيه يجب أن يمر من البابين الاول والثاني ، وعلى كل واحد منهما يقف حرس مسلح لتفتيش الداخلين والخارجين . وقد صوب هذا العربي مسدسه نحو ضابط بريطاني من كبار ضباط السجن عندما كان ماراً من ذلك الباب ، ووقعت الاعجوبة اذ لم تنطلق الرصاصة

صديق المعدوم

وشاهده بوليس كان قريباً من المكان فاراد أن يطلق عليه الرصاص غير ان الضابط امره بالكف ، وحاول رمضان الافلات لكن بوليسين فلسطينيين وآخر بريطاني أطبقوا عليه ولم يمكناه من الافلات .

ويقال ان رمضان هذا هو صديق المرحوم محمد ابو الرب الذي نفذ فيه حكم الاعدام في ذلك اليوم ، وكان معه ساعة قبض عليه ، غير انه تمكن من النجاة

مسلحون يرتدون ملابس خاكية

اضرام النار في مخزن للاشغال العامة واطلاق عيارات نارية

مهاجمة نقطة

حيفا في ١٧ شباط — لمراسل الدفاع الخاص — هاجمت جماعة من المسلحين عند منتصف ليلة امس نقطة بوليس البصة الواقعة بين صفد وعكا واطلقت ما يقرب من خمسين عياراً عن بعد بضعة امتار . وكان رجال البوليس يجيبون بالمثل من فوق السطح المحصن باكياس الرمل الى ان انسحب المسلحون . وقد اخترق الرصاص جدران النقطة ولم تقع اصابات . وفي الصباح خرجت قوة للتفتيش فعثرت على عدد من الخرطوش الفارغ .

اشعال النار

وهاجمت جماعة مسلحة يبلغ عددها ١٥ ويرتدي افرادها الملابس الخاكية مخزن دائرة الاشغال العامة في الطريق بين متوله ورأس الناقورة ، وكان يحرسه عامل . وبعد أن اطلقوا عليه عدداً من العيارات النارية صبوا البترول واشعلوا النار فيه فاحترقت كميات من الاخشاب واتلفت ماكنة التعبيد ، وتقدر الخسارة ببضع مئات من الجنيهات . وقد خرجت قوة للتحقيق وتعقيب الفاعلين .

وقد زار قائمقام صفد القرى الواقعة بين صفد وميرون وانذر المخاتير والوجهاء من قطع خطوط التلفون

مهاجمة مستعمرة

وذكرت « دافار » انه في الساعة ٨٫٤٠ من مساء امس بينما كان خفراء مستعمرة عين حارود جالسين في غرفة التعبئة الكبيرة المعدة لتعبئة اثمار جميع بيارات المستعمرة سمعوا وقع اقدام بقرب الباب ولما صاحوا « من هناك » اجيبوا باطلاق النار على اربعة اركان الغرفة لكنهم تمكنوا من اتقاء وابل الرصاص الى ان جاءت نجدة من المستعمرة بعد ان ظل الرصاص يطلق عليهم مدة ولم يصب احد منهم ، وقد اصيبت الغرفة ونوافذها بعشرات الثقوب .

اطلاق الرصاص

القدس في ١٧ شباط — لمراسل الدفاع الخاص — هاجمت جماعة من المسلحين في الساعة الواحدة بعد منتصف ليلة امس مستعمرة نيفي يعقوب في لواء القدس وكانوا يطلقون الرصاص من جهة الشمال الغربي ومن جهة الطريق العام وكان الهجوم شديداً واستمر اطلاق الرصاص نصف ساعة وبلغ عدد الطلقات خمسين ، وكان الخفراء يجيبون بالمثل ، وقد قطع المسلحون خطوط التلفون قبل الشروع باطلاق النار فلم يستطع من في المستعمرة الاتصال بالقدس . وكان المهاجمون يطلقون النار من بعد ٣٠٠ متر

وفي منتصف ليلة امس اطلق حوالي ٣٠ رصاصة على مستعمرة بن شمن من جهة الحرش واجاب الخفراء باطلاق النار ولم تقع اصابات

أثمارنا الحمضية في الاسواق الانكليزية

في بابها التجاري والمالي ، كتبت مجلة « بريطانيا العظمى والشرق » في عددها الاخير ، ما يلي :

ليس هذا الوقت بالوقت السعيد لزراع الاثمار الحمضية . والسبب الرئيسي في ذلك كما في الكثير من السلع الاخرى ، هو ان المنتوج قد زاد عن الطلب في الزمن الحاضر ، ومع ذلك فان مما يدهش ان يتأثر زراع البرتقال القبرصي اسوأ الاثر في هذا الزمن ، مع ان برتقالهم يمتاز عن برتقال غيرهم بمقدار ١٠ في المئة ومع ان تكاليف الانتاج وأجور التعبئة لديهم رخيصة جداً

ومنتوج فلسطين الكبير هو بالطبع العامل الرئيسي المسيطر على الاسواق الانكليزية . واذا عرفنا ان هذا المنتوج سيتضاعف ثلاث أو اربع مرات عما هو عليه في الوقت الحاضر رأينا ان الثقة بعيدة كل البعد عن ان تعود الى الزراع القبرصيين

اهتمام الرأي العام بحالة المبعدين

الرملة في ١٧ شباط — لمراسل الدفاع الخاص — قلق الرأي العام على اثر الاطلاع على حالة المبعدين في سيشل ، وقد ارسلت عدة برقيات من القرى والمدينة الى الحكومة يطلبون فيها الاطمئنان على صحة رجالاتنا المبعدين ، والالحاح بوجوب نقلهم من سيشل الى مكان آخر تتوفر فيه اسباب الحياة الضرورية

وقد جاءتنا صورة العريضة المرفوعة من السادة شكري ابو لبن ، جورج كته ، طالب الخيري ، محمد البيومي ، يوسف عابدين ، ميخائيل فشحو ، شكري اشرور ، فايز ابو خوريج ، امين انشاص ، سليم احمد امين ، محمد علي الغصين ، بشاره قاقنده ، ابراهيم الدحدله ، شعبان الطباع ، وغيرهم من اهالي الرملة ، الى المندوب السامي بواسطة قائمقام قضاء الرملة واشاروا فيها الى حالة السادة المبعدين وطلبوا نقلهم الى مكان قريب تتوفر فيه اسباب الراحة وجودة المناخ ، وألمعوا الى الاثر الذي يتركه مثل هذا العمل

ثم جاءتنا صورة البرقية المرسلة ايضاً من الرملة الى المندوب السامي بهذا الخصوص ووقعها السادة جورج كته ، طالب الخيري ، محمد علي الغصين جبران اشبيطه ، امين انشاص وسليم احمد امين

مستأجرو مخازن الاوقاف يقدمون مطالبهم

اجتمع في الساعة الرابعة بعد ظهر أمس « الخميس » مستأجرو المخازن والمحلات التجارية من دائرة الاوقاف في يافا في مقهى القدسي وجرى البحث في مشكلة الاجور وضرورة تخفيضها للضائقة الاقتصادية التي يعاني المستأجرون مرها وبعد أن أقسم المجتمعون على تنفيذ المقررات التي يضعونها اتفقوا على تقديم ثلاث عرائض : الاولى الى حاكم اللواء والثانية الى المجلس الاسلامي الاعلى والثالثة الى دائرة الاوقاف . وتقرر أيضاً طلب تخفيض ٣٠ في المئة من قيمة الاجارات عن السنة الهجرية الحالية ١٣٥٦ وأن تخصم هذه القيمة من أصل الاجار عن السنة القادمة فيما اذا كانت قد دفعت . وتقرر أيضاً طلب ٤٠ في المئة عن السنة القادمة وعزم المستأجرون على امهال الدائرة الى أول شهر محرم وفي حالة عدم الموافقة تغلق المحلات وتسلم مفاتيحها للدائرة المذكورة وفي نهاية الاجتماع انتخبت لجنة من السادة احمد الجندي ، اديب أبو ضبه ، رشاد افرنجي وحنا خزعل لتنفيذ هذه المقررات .

زيارة المندوب

السامي الوداعية ليافا

قال مندوبنا الخاص : وصل قبل ظهر امس المندوب السامي . وبعد ان افتتح سوق الخضار ذهب ومن يرافقه الى مقهى لورنس لحضور حفلة الغداء التي اقامها للموظفين

في الميناء

وفي الساعة الثانية والنصف وصل فخامته يرافقه المستر كروسبي والمستر ميلار الى ميناء يافا فاستقبله هناك مدير الميناء وكبار موظفيها ورؤساء البحارة وسكرتير الجمعية الاستاذ خليل بك جبرى وعدد كبير من اصحاب الزوارق . وقال المندوب انه يأسف لانه يزور ميناء يافا لآخر مرة . ورد الريس السيد حسين جبر بكلمة مناسبة وهنا قال المندوب : انني كنت باستمرار صديق البحارة وسابقى كذلك وساذكرهم بالخير » واشار الى سوء الحالة الاقتصادية وتمنى ان يكون المستقبل مزدهراً

حفلة البلدية

وفي الساعة الثالثة وصل المندوب السامي الى فندق « جيروزاليم » لحضور حفلة البلدية . وقد لبى الدعوة ١٢٥ شخصاً تقريباً من الوجهاء والتجار ومختلف الطبقات . وبعد تقديم الشاي وقف نائب رئيس البلدية والقى كلمة رحب فيها بالمندوب وباقي المدعوين وختمها بكلمة مناسبة . ورد المندوب بكلمة شكر فيها البلدية والحضور واشار فيها الى المشاريع العمرانية والامن العام والازمة الاقتصادية وغير ذلك وختمها بان فلسطين ستكون موضع اهتمامه دائما . وترجم الاستاذ النشاشيبي الكلمتين . وفي الساعة الرابعة عاد المندوب الى القدس

شجعوا
ميناء يافا العربي

الغاية من وضع مشروع « التقسيم »

كتب مراسل الطان في القاهرة مقالا عن نهضة الشعوب العربية نشرنا جزءاً منه في غير هذا المكان ، ثم تكلم بعد ذلك عن موقف فلسطين فقال : اما في فلسطين فان الغرض من اقتراح لجنة اللورد بيل تقسيم البلاد الى قسمين يراد من ورائه اقامة حصن صهيوني في وجه العرب . ولهذا الحصن صنو آخر هو لبنان ، فان موقفه مماثل لموقف فلسطين ، وفيه تأمين للتدابير المنصوص عليها في المعاهدة الفرنسية السورية

تابع المقال الافتتاحي

بلاد تقلب عليها أربعة مندوبون حتى الآن ، آخرهم فخامتك . وفي كل هذه المراحل كانت مشكلتها تتعقد بسرعة لا ترضي أصحاب القلوب الانسانية الكبيرة . وفي الوقت الذي كان يعتقد البعيدون عنها أنها أوشكت أن تنحل ، كانت الوقائع تقول غير ذلك . صبرت — وكرام الأمم هي التي تصبر . تحملت — والشعوب الوفية لأوطانها هي التي تتحمل . استمرت — والأمم ذات الانسانية الرفيعة هي التي تستمر في تأييد الحق ، والمثل الأعلى . لكل هذا ، اننا على اعتقاد بان فخامة السر آرثر واكهوب مقدر هذه الصفات كل التقدير . كل انسان شهم ، وافر المروءة ، يقدر شهامة الغير ، ومروءتهم

وبلاد لا تملك من وسائل الدعاية واسماع الآذان البعيدة شيئاً يكاد يكون ذا أثر . لكن متى قيست فضائل الشعوب بهذه الوسائل من : نفوذ ، ومال ، وتأثير ؟ فقيرة ، لكنها شريفة . صغيرة ، لكنها ذات آمال كبار . ضعيفة ، لكنها قوية بالحق ، وبذلك التراث الانساني الذي يسمو بالبشر عن مستوى المخلوقات الاخرى .

وبلاد لا ينزع أهلها الى الشر ، والاضرار ، وأذى الآخرين . لم يعتدوا على حقوق لاحد ، افراداً أو جماعات . لم يسلبوا أوطان الآخرين حفنة من تراب . وليس لهم قدرة على ذلك ، تعففاً وتقديراً لما يمتلكه الغير .

هذه هي البلاد التي اقمت بها فخامتك ، اكثر من خمس سنوات . سيرة بريئة . وتمسك باهداب الحق الى النهاية . وسذاجة لا تعرف لوناً للادعاء ، والنفاق ، وتصوير الباطل حقاً ، والظلم عدلا ، والاذى مسالمة

أي انسان لا يتمنى لها رفاهية ومستقبلا

أي انسان لا يرجو لها استقراراً ورخاء

أي انسان لا يصبو الى رؤيتها حرة ، سعيدة بالحرية

ستبارحها فخامتك ، وتبارح طبيعة المنصب . وكما تعد بالعمل لرفاهيتها ، تعد هي الاخرى بالاستمرار في تقديس الحق ، والتمسك بالفضيلة . وستظل راضية عما تريده العناية لها . الى ذلك الوقت الذي تستطيع فيه أن تمسح غبار التقييد عن جبينها ، وتستشرف عهد استقرار ، على أساس الحق الذي يقدسه كل شعب ذا ماض ، ومستقبل .

الى فرصة أخرى ، لتقال كلمات مثل هذه

ابراهيم

فلسطين مرة اخرى في مجلس العموم

«تابع المنشور على الصفحة الاولى»

مسئلة التقسيم

وسأل النائب آدمس اذا كانت حكومة جلالته لا تزال مصرة على ان تقسيم فلسطين يعتبر حلا ، فأجاب المستر اورمسبي غور بقوله انه اجاب على ذلك وليس لديه ما يزيده عليه الان .

صلاحيات اللجنة

وسأل النائب ماندر عن اللجنة الجديدة والصلاحيات التي تعطى لاعضائها في بحث المسائل الخاصة بالحدود ، والمشاكل السياسية والمالية والاقتصادية وفيما اذا كانت قد وجهت دعوات للاعضاء الذين تتألف منهم اللجنة او انهم عينوا تعيينا ، فأجاب الوزير على الشق الاول من السؤال بقوله : ان اللجنة اعطيت لها جميع الصلاحيات ، وعن الشق الثاني بقوله : ان الدعوة وجهت الى الاعضاء على ان ردودا رسمية لم تصل بعد . واللجنة ستقدم تقريرها كهيئة والمسألة المالية وثيقة الارتباط ببقية المسائل .

جدول الهجرة

وسأل النائب ويليامز اذا كان في مقدور الوزير التصريح عن الاساس الذي سيبنى عليه جدول الهجرة اليهودية الى فلسطين بعد نهاية شهر آذار ، فرد الوزير بقوله ليس لديه ما يضيفه على ما سبق وادلى به بتاريخ ٩ شباط الجاري .

الحالة الاقتصادية

وأجاب الوزير على سؤال للنائب مورغان جونس عن تأثر الحالة الاقتصادية في البلاد بسبب عدم استقرارها بوجه عام وتقييد الهجرة اليهودية اليها بقوله : انه لا يظن أن سوء الحالة الاقتصادية في فلسطين تأثر بهذين العاملين . واستطرد قائلا : نعم ان هناك عدداً كبيراً من العمال العاطلين في البلاد لكن جدول الهجرة للعمال لا تأثير له في ذلك

لم يجب

ولم يجب الوزير على تعليق النائب مورغان عند ما قال ان اشخاصاً رغبوا عن استغلال اموالهم في فلسطين الا بعد تأكدهم من سياسة الحكومة بازائها ، كما لم يجب ايضاً على الملاحظة التي ابداها السير ارشيبالد سنكلر زعيم الاحرار المعارضين من ان اللجنة الملكية نفسها اشارت الى ان الرخاء في البلاد يعتمد على تقرير الهجرة الى حد معين .

مبعدو سيشل

اما آخر الاسئلة فكان عن المبعدين في سيشل وسائله هو النائب ودجوود واجاب عليه المستر اورمسبي غور بأن حكومة فلسطين هي التي تتحمل نفقات المبعدين في سيشل ، وزاد بقوله انهم تحت مراقبة شديدة . ووعد بالاجابة في وقت آخر على السؤال الخاص باعتقال ٢٠ طفلا يهودياً وثماني يهوديات .

حيفا

توقع الافراج عن بعض المعتقلين

حيفا في ١٧ شباط — لمراسل الدفاع الخاص — اطلقت السلطة سراح السيد احمد الستيته الذي اعتقل على اثر مصرع الضابط سعدو عرب في حي الكنائس بحيفا . وفهمنا انه سيفرج بيوم ٢٤ الجاري عن عدد من معتقلي حيفا

اعتقال مختار قرية وثلاثة اشخاص

قبض البوليس بعد ظهر اليوم على السيد مفلح الاحمد مختار قرية طبعون وأودعه السجن بموجب قانون الطوارىء واعتقل البوليس في حيفا ٣ اشخاص يلبسون الكوفية والعقال واودعوا السجن رهن التحقيق

المحكمة العسكرية وقضية حيازة مسدس

تنظر المحكمة العسكرية يوم السبت القادم في قضية حسين اسعد اللحات من عرب الصبيح المتهم بحيازة مسدس وذخيرة

سجن وكفالة بتهمة محاولة قتل

قضت المحكمة المركزية على ٣ اشخاص من الطيرة بالسجن ٦ اشهر وتقديم كفالة حسن سلوك بمبلغ ٢٠ جنيهاً بعد خروجهم من السجن لمدة سنتين . والثلاثة متهمون بمحاولة قتل محمد الشيخ قاسم . وقد قضت المحكمة ايضاً على المشتكي بربطه بكفالة حسن سلوك بمبلغ ٢٠ جنيها لمدة سنتين

استمرار نظر قضية كتب تهديد

لا تزال المحكمة المركزية توالي النظر في قضية اليهودي دوخلي المتهم بارسال كتب تهديد الى بعض اغنياء اليهود . وهذا هو اليوم الثالث التي تنظر فيه هذه القضية ، ومن المنتظر أن يعطى القرار فيها غداً . والمتهم هو من أعضاء (الهستدروت)

برقية ممثلي الصحف الى بغداد

طير ممثلو الصحف العربية بحيفا البرقية الاتية الى لجنة تأبين فقيد العروبة المرحوم الهاشمي باشا في بغداد وهذا نصها : نشترك معكم قلبيا بتخليد ذكرى فقيد العروبة ، الهاشمي » .

صبحي عبد الخالق ، يوسف سلوم ، يحيى زكريا .

اعتقال يهودي اطلق سراحه قبل ايام

اعتقل البوليس ، اليهودي كوشنير وحكم بالسجن شهرا بموجب قانون الطوارىء وقد كانت السلطة قد اطلقت سراح هذا اليهودي قبل بضعة ايام ثم عادت واعتقلته .

وصول شحنة من المهاجرين اليهود

وصل اليوم على ظهر الباخرة روما وباخرة ثانية ١٨٠ مهاجراً يهودياً . وقد لوحظ ان عدد المهاجرين اليهود اخذ يزداد في هذه الاونة .

نابلس

برقية الشباب الى لجنة تأبين الهاشمي

نابلس في ١٧ شباط — لمراسل الدفاع الخاص — طير الاستاذ قدري طوقان اليوم الى لجنة تأبين زعيم العرب الهاشمي باشا في بغداد البرقية التالية : الشباب العربي المؤمن في نابلس يشارككم في احياء ذكرى الفقيد العظيم . ويلتمس في حياته الرائعة السامية ذلك النمو والاتحاد والمثل العالي ويدعو شباب العرب الى النهج على طريقه والسير في خطاه .

مدير الامن يتفقد بعض المناطق

وصل بعد ظهر اليوم مدير الامن العام وفريق من ضباط الجيش البريطاني ، فعرجوا على جبال نابلس وتفقدوها ، وبعد الظهر غادروا المدينة الى قرية ام الفحم والقرى المجاورة .

البوليس يفتش بيوتا بحثا عن السلاح

دلهم البوليس خمسة بيوت في مدينة نابلس وفتشها تفتيشاً دقيقاً للبحث عن السلاح فلم يعثر على شيء ممنوع

زيارة المندوب السامي للمدينة والقرى

علمت أن المندوب السامي سيزور في هذين اليومين مدينة نابلس والقرى المجاورة .

شراء عدد من الحمير للجيش

أعلنت السلطة انها على استعداد لمشترى عدد من الحمير للجيش

صفد

استمرار منع التجول في منطقة

صفد في ١٧ شباط — لمراسل الدفاع الخاص — ما يزال نظام منع التجول سارياً في اراضي الحولة ووادي الاردن من الساعة ٥٫٣٠ مساء حتى الخامسة صباحاً . ويقوم جنود الجيش بمناورات في كل مساء

عكا

القائد العام يتفقد معسكر الجيش

عكا في ١٧ شباط — لمراسل الدفاع الخاص — جاء القائد العام الجنرال وافيل تصحبه عدة سيارات عسكرية . وقد تفقد عسكر الجيش على الشاطيء الغربي ، ثم عاد .

تجديد مدة معتقلين في المزرعة

ابلغت السلطة السادة : محمد اسكندراني ، ومحمد ماميش وفايز عوده ، وشفيق الزول ضرورة اثبات وجودهم لدى بوليس عكا لمدة شهرين . ولم تمض عشرة ايام على خروجهم من المعتقل .

وقد جددت السلطة مدة ثلاثة عشر من معتقلي قضاء طولكرم مدة ثلاثة اشهر ، بينهم : محمد موسى خليل ، احمد ابراهيم ، وصابر احمد بسيوني ومحمد رباح ، واثنين من قضاء جنين لمدة ستة اشهر وهما : صالح حامد ، وعبد اللطيف مصلح .

طولكرم

بعد حادث تدهور عربة « الترولي »

طولكرم في ١٧ شباط — لمراسل الدفاع الخاص — على اثر اطلاق النار على الدورية وتدهور عربة الترولي بين رأس العين وجلجولية خرجت قوة من البوليس وتتبعت الاثر حتى بيارة بالقرب من جلجولية وعثر في بيت شحادة عبد الرحمن التتر على ثلاثة اصابع من الديناميت فاعتقل هو وابنه واوقفا رهن التحقيق .

منع التجول مدة اثنتي عشرة ساعة

ذهب يوم امس مساعد حاكم اللواء يرافقه قائمقام طولكرم الى قرية الطيبة واجتمعا الى وجوهها . واجري تعديل في نظام منع التجول الذي فرض على القرية فاصبح نافذ المفعول في الليل فقط اي لمدة ١٢ ساعة بعد ان كان سارياً لمدة ٢٢ ساعة ولا يسمح للاهالي بالتجول الا مدة ساعتين فقط

نظام منع التجول حول الخط

بعد ان توالت حوادث الاعتداء في المدة الاخيرة على الخط الحديدي في قضاء طولكرم فرض مساعد الحاكم نظام منع التجول من الساعة السادسة مساء حتى الساعة الرابعة صباحاً في المحلات والاراضي والقرى الواقعة على جانبي الطريق الممتدة من جنوب محطة طولكرم حتى ملتقى خط السكة الحديدية بالطريق العام : طولكرم ، قلقيلية وكفر سابا عند الكيلو ٨١ على بعد ثلاثة الاف متر على جانبي الطريق

الجند يحتل مدرسة قلقيلية الاميرية

احتلت قوات الجند مدرسة قلقيلية بعد ان كانت قد غادرتها قبل ايام واحتلت قوات اخرى مدرسة الطيبة

قلقيلية

رفع قضيبين من الخط الحديدي

قلقيلية في ١٧ شباط — لمراسل الدفاع الخاص — في الساعة الرابعة من صباح امس وجد عمال السكة الحديدية قضيبين قد رفعا عند الكيلو ٨٤—٨٥ بالقرب من قرية جلجولية . وقد اعلم البوليس بالحادث فباشر بالتحقيق

سجين يفر من سجن مركز البوليس

هرب امس من سجن مركز بوليس قلقيلية حسن بن علي ابو نجيم وكان البوليس قد اعتقله لحيازته كمية من الذخيرة . ويقوم البوليس بالتحري عنه ، ولم يعثر عليه حتى الان

اربعة كانوا يرتدون بذلات « خاكية »

تابع البوليس التحقيق في حادث الاعتداء على عربة الترولي بين قلقيلية وطولكرم وقد توصل الى معرفة ان اربعة اشخاص كانوا يرتدون البدل « الخاكية » ويتكلمون بالانكليزية واطلقوا النار من موقع خانوقاً ثم انسحبوا الى الجبال .

تفتيش بيوت واعتقال اشخاص

اللد في ١٧ شباط — لمراسل الدفاع الخاص — جرى امس واليوم تفتيش عدد من البيوت لبعض الاهلين في اللد ، ولم يعثر على شيء محظور ، وقد اعتقل اليوم خمسة من شباب البلدة واوقفوا رهن التحقيق .

خمسون يوما تحت قانون منع التجول

شفا عمرو في ١٧ شباط — لمراسل الدفاع الخاص — اعلن نظام منع التجول في البلدة بتاريخ ٢٢ كانون الاول الماضي ولا يزال حتى الان ساري المفعول ، ولم يصدر قرار برفعه بعد مضي خمسين يوما على اعلانه . وهذه اطول مدة فرض فيها هذا النظام على اي بلد آخر في فلسطين

القدس

اعتقال اشخاص بعد مهاجمة مستعمرة

القدس في ١٧ شباط — لمراسل الدفاع الخاص — على اثر اطلاق النار في منتصف ليلة امس على مستعمرة نيفي يعقوب ، ذهبت قوة من البوليس صباح اليوم ، ومعها كلاب الاثر الى مكان الحادث . وقد تابعت الكلاب طريقها الى ان وصلت الى قرية « الجيب » ، وقد اعتقل خمسة اشخاص من اهالي تلك القرية رهن التحقيق .

قدوم المستشار الاقتصادي لحكومة فلسطين

وصل القدس أمس المستشار الاقتصادي الذي عين لابداء المشورة للمندوب السامي في الشؤون الاقتصادية وقد خصصت له غرفة في دائرة المالية

الى رحمة الله تعالى

انتقل امس الى رحمته تعالى المرحوم السيد راتب الجاعوني وقد شيعت جنازته باحتفال مهيب رحمه الله رحمة واسعة وألهم آله وذويه جميل الصبر ، واحسن العزاء

لنقل المبعدين في سيشل لغيرها

وصل كتاب من سيشل قيل انه يشمل على كتاب خاص الى المندوب السامي وفيه يطلب المعتقلون نقلهم الى مكان اخر اكثر ملاءمة لصحتهم

برقية لجنة السيدات الى الوزارة

عقدت لجنة السيدات العربيات بعد ظهر اليوم جلسة خاصة للبحث في الحالة الحاضرة والمنظر في المناقشة القائمة حول فلسطين في البرلمان البريطاني . وقد اتخذت قراراً بارسال برقية في ذلك الى رئيس الوزارة البريطانية ووزير المستعمرات واللورد ونترتون من اعضاء مجلس اللوردات والنائب انطوني كورسلي ، ومسز ارسكن ، وجريدة التايمس والديلي ميل

وتشتمل البرقية على وصف الحالة الحاضرة في فلسطين وتشير الى المعتقلين والمبعدين خارج البلاد وحالة القرى العربية ، وتذكر أن سبب ذلك كله هو السياسة الحاضرة . وتختم البرقية بأعلان رفض العرب للتقسيم رفضاً باتاً . وقد وضعت بأسلوب وطني ومؤثر .

الانباء الخارجية

الهند تبرم مقررات هامة وخطيرة

بومباي في ١٧ شباط — قررت لجنة مؤتمر الامة رفض الدستور الحالي وقدمت قرارها الى اجتماع المؤتمر الذي سيقع يوم السبت القادم . ومما قالته انه لا يقبل اي دستور لا يضعه ممثلو الشعب وتشرف عليه سلطة أجنبية . أما نظام اتحاد الهند فتنجم عنه أضرار جسيمة لان من شأنه زيادة القيود التي تضع الهند تحت سلطة الامبراطورية . وكل محاولة لفرض هذا المشروع يجب محاربتها بكل وسيلة .

بريطانيا ونشر الانباء والثقافة والاذاعات

لندن في ١٧ شباط — بحث في مجلس العموم حول الدعاية الاجنبية وتقرر زيادة الاخبار التي تكثر من الاراء ، والثقافة البريطانيه . وذكر نجاح الاذاعه باللغة العربيه . وتكلم الايرل ونترتون باسم الحكومه عن اللجنه التي تبحث الموضوع وأنها لا تنتهي من تقريرها قبل شهرين أوثلاثه . وذكر أن بعض الدول يراقب شركات أخبارها ويغذيها بالمال ، لكن بريطانيا سوف لا تخرج عن نهجها التقليدي في ذلك .

النمسا لم تطلب معونة بريطانيا

لندن في ١٧ شباط — سئل المستر ايدن اذا كانت الحكومة النمسوية قد سألت مساعدة بريطانيا فيما لو رفضت طلبات الهر هتلر ، فكذب الوزير اي سوآل من ذلك ، وأن سفير بريطانيا في النمسا لم يعلم باجتماع هتلر وشوشنغ إلا في المساء وان على العصبة واجبات تجاه استقلال النمسا لكن بريطانيا لا تسير وحدها في الخطط الاولى . وهي تتداول الامر مع فرنسا الان

رأي ايطاليا في حوادث النمسا

روما في ١٧ شباط — علقت الدوائر الرسمية في بيان على حوادث النمسا فوصفتها بانها تطورات طبيعية ، وان ايطاليا راضية عن التعاون بين البلدين الالمانيين المتحدين بالعنصر واللغة والثقافة وان وجود النمسا وهي مستقلة لكنها معادية لالمانيا كما تريد فرنسا شيء مستحيل

وعلقت الصحف الانكليزية فابدت الشك تجاه الحوادث . وقالت التايمس ان التفاهم معقول لكن الارغام ليس ضروريا . وقالت الديلي تلغراف ان الحوادث الاخيرة اظهرت تسلط المانيا على ايطاليا ، وان الموقف كان تقهقراً لموسوليني

وقد سافر اليوم وزير الداخلية النمسوية الى برلين لمقابلة الفوهرر واعطائه تقريراً عن الحالة

وصول وايزمن الى باريس

باريس في ١٧ شباط — وصل الدكتور وايزمن رئيس الجمعية الصهيونية العالمية قادماً من فلسطين في طريقه الى لندن

حديث اليوم

حول موقف حي فلورنتين

من بلدية يافا وكلمة الى الحكومة

اكثرت الصحف اليهودية في الايام الاخيرة من التحدث عن قضية حي فلورنتين الذي امتنع سكانه عن دفع الضرائب لبلدية يافا

والغريب ان الصحف اليهودية تريد قلب القضية من خلاف بسيط الى مشكلة سياسية بقصد ضم حي فلورنتين الى تل ابيب، ومتابعة القضية لفسخ الحكم الذي اصدرته محكمة صلح يافا لمصلحة البلدية، مع ان ذلك الحكم يسري على العرب واليهود معاً. وفي الحق ان مسألة ذلك الحي ابسط من ان يثار حولها جدل لو انها حصرت في نطاقها الضيق. لكن الهيئات الصهيونية والصحف اليهودية ظلت زمناً طويلا تتصل بسكانه حتى اصبح النزاع يهدد مستقبل مدينة يافا واتساعها.

يزعم اليهود ان حي فلورنتين يهودي مئة بالمئة وهذا الزعم غير صحيح، لان اكثرية الاملاك فيه لا تزال للعرب. ويزعمون ايضاً ان بلدية يافا لم تؤد للسكان اية خدمة، وهذا غير صحيح ايضاً. اذ انفقت البلدية على ذلك الحي وحده ما لا يقل عن عشرين الف جنيه فقد أنارته بالكهرباء ومدت اليه مواسير الماء وانشأت فيه المجاري، وهذه الخدمات حرمت منها احياء عديدة في يافا العربية. وقد استمرت البلدية على تعهد ذلك الحي والعناية به في سنة ١٩٣٦ ايضاً فكانت ترسل عمالها لتنظيفه الى ان قام سكانه ـ بدافع من الصحف والهيئات اليهودية ـ فنعوا العمال والموظفين من القيام بواجبهم وفي ذلك الوقت امتنع اليهود عن دفع الضرائب. ولا يزالون حتى الان ممتنعين

ويحسن بنا ان نذكر هنا ان سكان فلورنتين لم يدفعوا للبلدية شيئاً يذكر لقاء التحسينات التي ادخلتها على حيهم. لان الضرائب التي قدموها خلال سنتي ٣٤ و٣٥ لا تزيد بالمتوسط عن ٤٠ في المئة من مجموع الضرائب المستحقة.

ويحسن بنا ايضاً ان نشير الى فقرة وردت في تقرير اللجنة الملكية تتعلق بهذا الموضوع. فقد جاء في الصفحة ١٤٥ من النص الانكليزي «ان الاحياء التي يسكنها اليهود في منطقة بلدية يافا نالت قسطاً عادلا من الاشغال العامة التي تقوم بها البلدية»

* * *

منع يهود حي فلورنتين عمال البلدية من القيام بواجبهم ثم امتنعوا عن دفع الضرائب. ثم والت الصحف والهيئات اليهودية مناصرتها العلنية للسكان. كل هذا جرى على مسمع الحكومة ومرآها دون ان تحرك ساكناً لحل المشكلة القائمة التي وسمها اليهود حتى جعلوها جنسية عنصرية. فهل من السياسة في شيء ان تظل الحكومة ساكتة عن هذا الذي من شأنه ان يعكر جو هذه المدينة؟ وهل من السياسة ايضاً في شيء ان تظل الحكومة على خطتها السلبية تلك؟

ان مدينة يافا لا ترضى ابداً ان يسلخ حي فلورنتين عنها، لان اكثرية الاملاك فيه لا تزال بأيدي العرب، ولان اقتطاع ذلك الحي يضع المدينة ضمن طوق ويحول دون اتساعها في المستقبل. ونحن على ثقة من ان احياء كثيرة من تل ابيب نفسها لو انقطعت المناصرة اليهودية، لطلبت الانضمام الى يافا لان ذلك يخفف عنها ضغط الضرائب الباهظة التي تفرضها بلدية تل ابيب التي كانت تطالب منذ سنة ١٩٣٣ باقتطاع اجزاء متعددة من يافا وضمها اليها لقصد واحد هو تطويق مدينة يافا.

اننا نطلب ان تقف الحكومة موقفاً حازماً في هذه المشكلة.

ياسين باشا الهاشمي

«للشاعر المعروف الهادي المحجوب»

صفت القريض محبة وولاء ... ونظمت من دمعي الحزين رثاء

وبعثت هذا الشعر وحياً صادقاً ... من وحي عاطفتي وليس رياء

وهتفت باسمك فوق هامات الربى ... حتى ملأت بذكرك الاجواء

* * * *

«يس» يا رمز الشجاعة والنهى ... يا ساكن الفيحاء عمت مساء

العرب في طول البلاد وعرضها ... جزعت عليك اراجلا ونساء

لم ينكروك وانت قائد رهطهم ... ترمي بهم فتروع الاعداء

أفنيت عمرك ذائداً عن حوضهم ... وبعثت فيهم عزمة ومضاء

فشوا اليك اليوم في احزانهم ... لا يملكون سوى الدموع عزاء

فانفض غبار الموت عنك وحيهم ... واطلع عليهم كوكباً وضاء

وانشر نداءك في المدائن والقرى ... واستصرخ الاموات والاحياء

وأفض عليهم من فخارك قصة ... تتلى على الدنيا صباح مساء

* * * *

يا صاحب الخدمات وهي جليلة ... لهجت بها الدنيا اليك ثناء

إنا إذا ذكر المصاب وجدتنا ... فوق الجميع تحرقاً وبكاء

أو حملوا الجبل الاشم مصابنا ... لاندك من حمل المصاب وناء

أعظم بماضيك المجيد فأنه ... بلغ السماك وطاول الجوزاء

«الهادي المحجوب»

برنامج الاذاعة

تعديلات في اوقات البرنامج العربي

تلقينا من محطة الاذاعة البيان التالي:

كلمتنا هذه تتعلق بتغيير اوقات البرنامج اليومي تغييراً نرجو ان نكون قد توفقنا فيه الى ارضاء جمهور المستمعين للاذاعة الفلسطينية وليس من السهل بل من الصعب جداً ان تنظم هذه الاذاعة اوقاتها بشكل يرضي الجميع نظراً للاسباب الاتية:

اولا — لان هذه المحطة لا تشتغل سوى خمس ساعات يومياً.

ثانياً — لان الساعات الخمس هذه توزع على لغات ثلاث بنسبة معلومة محدودة

ثالثاً — لانه يخصص في البرنامج اليومي اوقات ثابتة لبعض المواد كاحاديث الاطفال والاحاديث الرسمية والاخبار

وهناك اعتبارات اخرى تضاف الى ما قدمنا الامر الذي يزيد في صعوبة تنظيم الاوقات لكل لغة من اللغات الثلاث بحيث يرضى كل فريق من المستمعين عن برنامجه الخاص كل الرضى.

ولهذا كله، وبالنظر لما وردعلينا من الاعتراض على اوقات البرنامج العربي الحالية وعدم ملائمتها لاكثرية المستمعين تقرر، بعد درس الموضوع من جميع نواحيه، ان تعدل الاوقات الحالية تعديلا يراعى فيه الجمهور المستمع على اختلاف لغاته وتباشر الاذاعة برامجها المختلفة بموجب هذا التعديل اعتباراً من مساء الاحد الموافق ٢٠ شباط.

تقرر ان يكون هناك اوقات لبرامج شهور الشتاء حين يقصر النهار ويدخل الليل مبكراً وذلك ابتداء من شهر تشرين الاول حتى آخر شهر آذار وسيكون الترتيب للاذاعة العربية خلال هذه المدة كما يلي —

من ٥ر٣٠ الى ٦ر١٥ — احاديث الاطفال يومياً ما عدا يوم السبت وللغة العربية من هذه الاحاديث يومان.

من ٦ر١٥ الى ٧ر٠٠ — البرنامج العربي المبكر.

من ٧ر٠٠ الى ٧ر١٥ نشرة الاخبار الاولى بالعربية

يلي ذلك فترة للبرنامج العبري من ٧ر١٥ الى ٨ر٣٠. ثم — من ٨ر٣٠ الى ٩ر٠٠ — البرنامج العربي المتأخر من ٩ر٠٠ الى ٩ر١٥ — نشرة الاخبار الثانية بالعربية.

وهنا تنتهي الاذاعة العربية اليومية وتبدأ الاذاعة الانكليزية بنشرة الاخبار

اما ايام السبت التي تقع في هذا الفصل فاليكم ترتيبها:

من ٦ر٤٥: افتتاح المحطة وبدء البرنامج العربي مستمراً حتى الساعة ٧ر٠٠ — ٧ر١٥ نشرة الاخبار الاولى بالعربية

يلي ذلك فترة للبرنامجين العبري والانكليزي ثم:

من ٩ر٠٠ ـ ٩ر١٥: نشرة الاخبار الثانية بالعربية

ونكرر القول بان هذا الترتيب سيعمل بموجبه ابتداء من مساء الاحد الموافق ٢٠ شباط على ان يستمر حتى نهاية شهور الشتاء في ٣١ اذار وبعد ذلك يشرع بالترتيب المقرر لشهور الصيف وهو كما يلي: من ٥ر٣٠ ـ ٦ر١٥: احاديث الاطفال يومياً ماعدا يوم السبت وللغة العربية من هذه الاحاديث يومان

من ٦ر١٥ ـ ٧ر٤٠: البرنامج العربي

من ٧ر٤٠ ـ ٨ر٠٠: نشرة الاخبار العربية (ولا يوجد غير نشرة واحدة خلال شهور الصيف تستغرق عشرين دقيقة

يعمل بهذا البرنامج في جميع ايام الاسبوع على السواء بما في ذلك يوم السبت.

ولا بد من الاشارة الى ان ترتيب البرنامج في كلا الفصلين قد روعي فيه ترك المجال لسماع الاخبار العربية التي تذاع من لندن الساعة الثامنة كل مساء

عسى ان نكون قد اهتدينا بعد طول التجربة واعمال الفكرة الى ما فيه رضى الجمهور العربي. وما من ريب في ان ما يقدمه المستمعون الكرام من الملاحظات (بشرط ان تكون كتابية) سواء عن اوقات الاذاعة العربية او عن برامجها ستكون موضع الاعتبار والاهتمام

حب الوطن
لاعلاء شأنه

جاءتنا من السيد عواد ابي عادره كلمة بعنوان «حب الوطن لاعلاء شأنه» تفيض بعاطفة وطنية حساسة. وأشار في مستهل كلمته إلى معنى الوطن ثم قال: إن اثما دونه كل اثم أن ينصرف ابناء الوطن عن النهوض بحقوقه قانعين من الوطنية بالفخار بما سلف من أخباره والتباهي بما درس من آثاره، فما كانت الوطنية الا تلك العاطفة التي تزكي في نفوسنا حب الوطن وترصد أبلغ جهودنا وأنبل مساعينا لخيره والعمل لمجده»

سكان فلسطين

بلغ عدد سكان فلسطين كما اثبت في احصاء رسمي لدائرة الاحصاء التابعة لحكومة فلسطين كما يلي:

١،١٩٤ر٥٢٩ نسمة في عام ١٩٣٥

١،٣٠٠ر١٥١ نسمة في عام ١٩٣٦

١،٣٢٠ر٨٧٢ نسمة لغاية شهر ايلول عام ١٩٣٧ وبلغ عدد المسلمين حتى نهاية شهر ايلول من العام الماضي ٨١١ر٣٤٧ وعدد المسيحيين ١٠٨ر٤٣٣ وعدد اليهود ٣٨٩ر٥٠٤ و١١،٥٨٧ من جنسيات مختلفة.

رسالة بيسان

في دائرة الزراعة

أبلغ عبد الكريم افندي جابر أحد موظفي دائرة الزراعة في بيسان أمر نقله لمثل وظيفته في مزرعة عكا. وسيسافر في خلال هذا الاسبوع

— اجيز رشيد بك عبدالفتاح الملازم الاول في قوة الحدود في بيسان مدة أسبوع يقضيها في سوريا. وسافر اليوم الى دمشق.

اعلان

صادر من المحكمة الشرعية لتسوية الاراضي

تقدم لدينا مضبطة موقعة من مختار قرية القباب التابعة قضاء الرملة مؤرخة في ١٦ـ٢ — ٩٣٨ تتضمن ان زيدان بن خليل يوسف ابراهيم من اهالي القرية المذكورة توفى منذ ثلاثة سنوات عن والدته ليله بنت حمد ابراهيم وعن اخوانه الاشقاء دياب وديب وديه واديبه وعن اخوانه لاب توفيق ومريم لا غير فمن له اعتراض على هذه الوراثة فليراجع المحكمة المشار اليها خلال خمسة عشر يوما من تاريخ النشر تحريراً

القاضي الشرعي
محمد الابابيدي

اعلان

تقدم لمحكمة يافا الشرعية مضبطة من مختار قرية اليهودية تتضمن انه بتاريخ ٢٥ — ١ — ١٩٣٨ توفى يوسف بن احمد حسن الطريفي وانحصر ارثه الشرعي والنظامي في ولديه عبد الغني وعبد الحافظ ولا وارث له سوى من ذكر فمن كان له اعتراض فليتقدم به لهذه المحكمة خلال ثلاثين يوما من تاريخ النشر

قاضي يافا الشرعي
محمد مطيع

(٢٨٢٢)

السعال

والرشوحات

المهملة

والالتهابات الشعبية يشفيها

شراب فاميل

في مجلس العموم

محطة اللاذاعة باللغة العربية

ماذا يقول نائب من المحافظين في ذلك

لندن في ١٧ شباط — القى المستر كيلنج من نواب حزب المحافظين في جلسة مجلس العموم أمس خطابا تكلم فيه عن الاذاعة العربيه في محطة لندن وقارن بين هذه المحطة والمحطة الايطالية للاذاعة اللاسلكية في باري فقال ان محطة لندن لم تشر في نبأ من انبائها الى ما يفهم منه انه ضد ايطاليا. وقال إن انكلترا عذرها في نشر الاذاعة بالعربية اقوى من عذر ايطاليا لان انكلترا يربطها تحالف وثيق مع مصر والعراق والبلدان التي يشملها الانتداب في فلسطين وشرق الاردن

أمران جوهريان

ثم قال ان هناك جوهرين هامين للاذاعة باللغة العربية أولها: وصول الاذاعة الى مسامع العرب، وثانيهما اذا وصلت الاذاعة اليهم فانه يجب أن تكون مسلية وأن تسترعي الاهتمام، على أن الامرين لم يحققا فالاذاعة لا تصل الى العرب على الوجه المطلوب وهي ليست مسلية للدرجة التي تحمل العرب على الاستماع اليها. وتكلم بعد ذلك عن محطة باري فوصفها بانها مسلية ومقبولة وأوضح الاخطاء في محطة لندن بما يمكن اجماله في انها اهتمت بالمسائل الغربية دون العربية كما أنها كانت تذيع اشياء كثيرة يعرفها العرب اكثر من غيرهم. ونصح ببعض اذاعات اعتقد أنها تكون أدعى للتسلية واجتذاب نفوس العرب. ثم قال ان الاذاعة من لندن باللغة العربية المصرية وطلب ان يكون للعراقيين وللفلسطينيين نصيب عادل فيها

الدعاية الايطالية

وبعد ان انهى المستر كيلنج خطابه تكلمت مس راتبون على ما اطلقت عليه دعاية فاشستية نازية في فلسطين ومصر ويوغوسلافيا ورومانيا. وتكلم بعدها المستر واتكنز من العمال عن الدعاية الايطالية في فلسطين فأشار الى ان عدداً من السيدات الايطاليات يقمن بالدعاية في ثوب الراهبات او المعلمات او الطبيبات. وتكلم عن محطة باري فحمل على ماتذيعه من الانباء وغيرها وقارن بينها وبين محطة لندن. واشار ايضا الى الدعاية الالمانية في سوريا.

نفقات الدعاية

وتكلم بعد ذلك المستر نيكولسون من اعضاء حزب العمال عن نفقات الدعاية في انكلترا فقال انها لم تزد على ستين الف جنيه بينما تنفق المانيا وفرنسا وايطاليا مليون جنيه تقريبا. ثم بحث في احسن الوسائل للانفاق فاقترح حصر جهود الحكومة على التعليم وقارن بين المدارس الايطالية والانكليزية واشار الى انه لا توجد جامعة انكليزية في الشرق الادنى فقال: وليس في الشرق الادنى جامعة انكليزية يمكن ان تجتذب اليها طلاب اللغة الانكليزية وجامعتنا في بيروت ليست انكليزية في ثقافتها» ثم اقترح انشاء جامعة في قبرص تجتذب اليها الطلاب من الاقطار المختلفة

عبثا تحاول تنظيم أعمالك
والحيلولة دون الوقوع في الخطأ والتقصير

ما لم تبادر حالا ... الى ادخال الوسائل العصرية الحديثة الى مكتبك. تجد في:

مكتبة فلسطين العلمية

احدث وافخر ما ابتكرته مصانع العالم لاتقان وتسهيل العمل وتوفير الوقت

خزائن ودواليب فولاذية	مكاتب وكراسي فولاذية
آلات كاتبة عربية وافرنجية	آلات حسابية
محافظ ودوسيهات	اقلام حبر (شيفرز) وخلافها
دفاتر حسابات على اختلافها	آلات لشبك الاوراق
ادوات رسم وهندسة	آلات لبري الاقلام

الخ الخ الخ ...

تأكد انك تأخذ دائماً بنقودك قيمتها بل واكثر اذا عاملتها

اكبر مستودع في الشرق لادوات الكتابة بالجملة والقطاعي

القدس: شارع يافا — يافا: شارع بسترس — حيفا: شارع خياط

سينما الحمراء الوطنية

ابتداء من ١٤ شباط سنة ٩٣٨ وبقية أيام الاسبوع

يعرض الفلم التاريخي الثوروي العظيم

ملك المساجين
KING OF THE DAMNED

تمثيل الممثلين العالميين النابغين: — كونراد فيد و هيلين فينس

قصة رائعة تمثل الاف الوطنيين الذين ثاروا على الحكومة ونفوا الى جزيرة سانت ماري تحت حكم القائد الجبار رامون

ثورات .. حب .. غرام .. مفاجئات ..

حفلتان كل مساء الساعة ٦ر٤٥ والساعة ٩

وفي حفلات بعد الظهر الساعة ٣ر١٥

الفلم المضحك (مبروك) الفلم المضحك

تمثيل الممثل الهزلي: فوزي الجزايرلي بالاشتراك مع: أم احمد (٢٨١١)

الى اصحاب السيارات

حاذر المفاوضة على دهان سيارتك او عرضها على محلات الدهان قبل ان تراجع محلات

الحاج ديب الاغا

فهناك دهان الديكو الاصلي الذي يظل ثابتاً مدى الحياة

مرة واحـ.. فقط والتجربة اكبر برهان

والاسعار في غاية الاعتدال

السياسة الخاضرة تجاه:

ميناء يافا وميناء تل أبيب

عرض للموقف ومطلب البحارة من السلطات

كلمة تمهيدية

قال مندوبنا الخاص: نزل رؤساء بحارة يافا في شهر نيسان سنة ١٩٣٦ على قرار مجموع الامة، فأضربوا عن العمل متأثرين بالسياسة التي درج عليها منذ الاحتلال. وقد كانت جميع البضائع الواردة الى يافا وما جاورها من قرى ومستعمرات في الجنوب والشمال تفرغ في ميناء يافا بنشاط وأمانة، لكن يهود تل ابيب كانوا غير راضين عن تفريغ بضائعهم في هذا الميناء العربي، وطالبوا اكثر من مرة بانشاء مرفأ لهم في ساحل تل ابيب، وبذلت جمعياتهم السياسية وغيرها لاسيما جمعية «الهستدروت» منتهى الجهد بغية إشراك العمال اليهود في العمل العربي، لكن جميع تلك الجهود باءت بالفشل، لوحدة كلمة رؤساء البحارة وتضامن البحارة والعمال العرب. وما ان اعلن البحارة ورؤساؤهم الاضراب حتى قام يهود تل ابيب متخذين من ذلك سبباً لانشاء مرفأ لهم. ولا نود التعمق في هذا البحث، بيد ان المستر ستيد مدير الجمارك العام السابق تذرع بهذا السبب نفسه، ووافق على انشاء مرفأ ثان لا يبعد عن ميناء يافا اكثر من اربعة اميال، والف اليهود مجلساً سموه «مجلس الميناء والمواصلات» وجمعوا المال عن طريق الاكتتابات الخصوصية، وشرعوا في بناء رصيف صغير وحوض المراكب على شاطيء تل ابيب. والذي نعلمه جيداً ان الحكومة لم توافق على بناء هذا الرصيف والحوض الا بعد ان اشترطت عدم استعمال الاموال العمومية الخاصة بالمجلس البلدي اليهودي في هذا المشروع ومن هنا يتضح ان الحكومة وافقت مبدئياً على انشاء مرفأ صغير لتفريغ البضائع فحسب. واذا كان انشاء هذا المرفأ اثر بعض الشيء على ميناء يافا، فأنه لم يؤثر في معنويات رجال البحر وارتضوا بالامر الواقع بالاقتصار على تفريغ البضائع العربية من الاثار الحمضية العربية، وما كان يخطر ببال احد ان تتساهل الحكومة اكثر من تساهلها السابق رغماً عن انه لا توجد حكومة على الارض تبيح انشاء ميناءين لا يبعد اولهما عن الثاني اكثر من اربعة اميال!

حيفا ويافا

وقد جاء في المادة «٦٦ — الفصل السادس» من تقرير اللجنة الملكيه: ان رئيس بلدية تل ابيب الح عند اداء شهادته امام اللجنة في قوله: «ان الاعتماد على يافا بعد حوادث سنة ١٩٣٦ امر لا يمكن لليهود ان يفكروا فيه، وان اصطدامهم بمدنيتهم وامور تتعلق بالامن العام، تحملهم على انشاء ميناء يهودي محض» ونحن لا يعنينا امر هذه الشهادة، بل يهمنا ايضاح خطأ الحكومة في تساهلها الى مدى في انشاء مينائهم بتل ابيب الذي يتحتم عليها ان لا تسمح به، لا ضرراً عن ميناء يافا، بل محافظة على مرفأ يافا الكبير الذي انفقت عليه ٠٠٠ر٢٥٠ر١ جنيه، ولان هذا المرفأ ينتهي عنده خط انابيب شركة بترول العراق. ولا يضير رجال البحر العرب في يافا امر تفريغ البضائع اليهودية في تل ابيب كما اسلفنا فهم معتصمون بحبل الثقة الوطنية، ولهم من قناعتهم ما يجعلهم راضين في الحال التي هم فيها!

مسئلة السياح

لكن ثمة شيء آخر ظهر اخيرا، وفيه منتهى الغبن، فقد سمحت الحكومة كما ذكرنا في عدد مضى بأنزال المسافرين والسياح في يوم ٢٣ الجاري في مينائهم، مع ان الغرض الاساسي الذي وافقت الحكومة بسببه على انشاء مينائهم هو تفريغ البضائع فحسب. ولو ارادت الحكومة انصاف رجال البحر بالفعل لسمحت بأنزال المهاجرين اليهود وحدهم في مينائهم إذ رجال البحر العرب في غنى عنهم، ولوضعت تشريعاً بعدم انزال السياح الاجانب في ذلك الميناء، والاقتصار على انزالهم اما في ميناء يافا، واما في ميناء حيفا، وبهذا قد تتعادل نسبة المنفعة العامة بين العرب واليهود. وما من شك ان اليهود سوف يبذلون اقصى جهودهم بالدعاية في الخارج لحمل السياح الاجانب على النزول في ميناء تل ابيب مصورين لهم ميناء يافا بأقبح الالوان، ومينائهم باي شكل خلاب بجذب اولئك السياح اليه. ومهما اراد رجال البحر العرب التفنن في امر الدعاية لمينائهم، فثمة عقبات جسيمة امامهم تجعل دعايتهم عديمة الفائدة.

ميناء خصوصي

ومن ناحية اخرى ان الميناء اليهودي هو بمثابة ميناء خصوصي محض رافقته الدعاية والسعي الى ان اصبح بشكله الحالي، ومن المعلوم ان كل ميناء خصوصي لا تعترف به الحكومات، كما فعلت حكومة فلسطين، بل تفرض عليه حق الرقابة، وتعمل في تعزيز موانئها الرسمية للاستفادة وحمايتها من تأثير الموانيء الخصوصية، ومع هذا فان حكومة فلسطين سارت في الشوط حتى النهاية وخلقت من هذا الميناء الخصوصي ميناء اباحت لاصحابه التجار مضاربة مينائين كبيرين ميناء حيفا وميناء يافا، دون ان تفكر بالضرر البليغ الذي يعود على رجال العمل فيهما، واذا كانت حكومة فلسطين تود احقاق الحق ولو نسبياً عليها ان تسرع بوضع تشريع خاص يحرم انزال السياح الاجانب في ميناء تل ابيب

ان رجال البحر في ميناء يافا خسروا في بناء الزوارق البخارية و «الفلايك» الخاصة بنقل السياح الاجانب من البواخر الى البر وبالعكس، مبالغ طائلة، وليس من حسن الصنيع ان تعمد الحكومة على اهمالهم بالسماح لميناء خاص انشيء لاسباب وفي ظروف معلومة، ان يضاربهم بانزال اولئك السياح فيه. هذه كلمة عجلى وسنعود لبحث الموضوع مرة اخرى

رسالة لندن الجوية...

اجتماع في «نادي الروتاري»

بقية المنشور على الصفحة الثانية

خطة تقضي بارسال عدد يتراوح بين الخمسين والستين الف من اليهود الى فلسطين سنويا، فتصوروا ايها السادة مثل هذا العدد يتدفق على مقاطعة ويلز، ثم قولوا ماذا يجري فيها؟

لقد صرح به الدكتور وايزمن نفسه امام مؤتمر الصلح يوم ٢٧ شباط ١٩١٩ بمثل ما صرح به دكتور مخرف يهودي آخر هو الدكتور برغمن من قوله:

«اننا يجب ان نذهب الى فلسطين اذ ليس لنا مكان غيرها، ونحن نأمل في ان ندفع العرب الى الجلاء عنها، لاننا ليس لنا اوطان»

فتصوروا ايها السادة هذا الكلام يصدر، حتى من دكتورين!

«الدفاع»: وبعد كلام طويل عن لجنة بيل وما اوصت به لصالح الاقلية اليهودية ضد الاكثرية العربية انتقل الخطيب الى ما يلي:

مطامع لا تحد

لكي اشرح السياسة الصهيونية الخاصة بمشترى الاراضي، انقل اليكم ايها السادة شيئاً من اقوال اليهود انفسهم في هذا الموضوع:

بتاريخ ١٠ تموز ١٩٣٦ قالت احدى الصحف اليهودية:

«اننا اذا لم نأخذ الارض كلها فان معنى ذلك هو اننا نريد أن نفيد ونحدد عدد من نستطيع ان نعيله من اليهود»

ولقد كتب المستر بنتويش يقول:

«ولا يمكن لفلسطين المستقبلة ان تقتصر على كل حدودها التاريخية، فان المدنية اليهودية يمكن ان تمتد الى جميع الاقاليم الواردة في الوعد الديني وهي من البحر المتوسط الى الفرات، ومن لبنان الى نهر مصر»

وهنا ترون الرجل «الجنتلمان» بنتويش لا يكتفي كغيره من اليهود بفلسطين وشرقي الاردن وحدهما، بل يدمج فيها العراق وسوريا ولبنان ومصر ايضاً!

اليس من المدهشات ايها السادة ان ينطق رجل كبير الرأس كالمستر بنتويش بمثل هذا البيان الغبي؟

«الدفاع»: وبعد كلام طويل عن الفلاحين الذين جلاهم اليهود عن اراضيهم المشتراة من اناس غير مقيمين في فلسطين انتقل الخطيب الى ما يلي:

يتهددون بريطانيا

أما طبيعة «الدولة اليهودية» المبتغاة فليس ادل عليها مما قاله يهودي اسمه (ايبرلين) وهو:

«سيأخذ الشعب اليهودي فلسطين فقط عندما يسقط الاستعمار البريطاني، والمبدأ الرئيسي الذي لنا هو تدمير هذا الاستعمار»

لا بل ان الدكتور وايزمن نفسه سبق له ان قال:

«اننا سنبقى في فلسطين سواء اردتم ذلك يا ايها البريطانيون ام لم تريدوه. انكم تستطيعون ان تسرعوا في وصولنا اليها. وان تؤخروا هذا الوصول، والاحسن لكم هو ان تساعدونا والا فان القوة الانشائية كلها ستتحول الى قوة مدمرة تدفع بالدنيا كلها الى الخراب»

أليس من الغريب اذن ايها السادة ان هذه التهديدات لبريطانيا قد اثرت اثرها المطلوب؟

في ٢٠ سنة

لقد حاولت ايها السادة ان ارسم لكم هنا صورة للمطامع التي يريد الصهيونيون ان يحققوها بالمال، والعلم، والدبلوماسية، و «البروباغندا»، ويجب ان نعترف بانهم استطاعوا في عشرين سنة ان يرفعوا عدد نفوسهم من ٥٥،٠٠٠ الى ٤٠٠،٠٠٠ وان يشتروا اخصب ما في فلسطين من الاراضي، وان يقاطعوا العامل العربي، وان يرغموا الحكومة على مساعدتهم في الوصول الى الاهداف التي وضعوها نصب عيونهم

سيدي الرئيس، سيداتي وسادتي: لقد جئت بهذه التفاصيل لاشرح لكم بها ان الصهيونية السياسية خطر منصب على العرب واليهود انفسهم ايضا، وهي فوق ذلك عبء ثقيل جدا على الحكومة البريطانية

اما الصهيونية الروحية فانها شيء آخر، لانها ترمي الى العيش بسلام مع كل انسان تحت كنف الله ورعايته، وكل انسان يرحب بذلك، والعرب لا يقلون عن غيرهم ترحيباً بهذه الرغبة

في الشرق الادنى

ان العرب في فلسطين لا يكنون شيئاً من العداء لليهود كيهود، لكنهم يكرهون ويقاومون الصهيونية السياسية التي تريد ان تفرض ارادتها عليهم وتريد ان تحرمهم من حقوقهم الوطنية في بلادهم

وفي جميع البلدان العربية في الشرق الادنى حيث لم يفرض اليهود على السكان شيئاً من المظالم يعيش هؤلاء اليهود في أمن ودعة كما عاشوا منذ القدم مع اهالي البلاد، ويغتنون وينالون المراكز العالية!

والعرب في فلسطين كانوا يعاملون اليهود دائما معاملة الاصدقاء، وهم على استعداد لان يعودوا الى ما كانوا عليه اذا اعترف اليهود الصهيونيون بانهم لا حق لهم قط في فلسطين من الحقوق الممتازة عن حقوق الاقليات الاخرى

سيدي الرئيس. سيداتي وسادتي — اننا نتطلع لعلنا نجد شيئاً يخفف آلام فلسطين، ويرد عنها العاديات

«الدفاع»: الى هنا انتهى الخطيب وقعد بين التصفيق الحاد والهتاف المتواصل بحياة العرب

يهود كمبردج

ويقول لنا مندوب «الدفاع» الخاص في آخر رسالته هذه انه فهم ان يهود كمبردج يعدون المدة لاجتماع يعقدونه ويردون به على الاجتماع الذي عقدته هناك الجمعية الاسلامية وفصلنا ما دار فيه في اعدادنا الماضية، فلننتظر ما سيجيئنا به مندوبنا من انباء هذا الاجتماع اليهودي القادم

نهضة العرب وموقف الدول الاوروبية

القاهرة — لمراسل الدفاع الخاص — كتب مراسل الطان في القاهرة مقالا في مجلة «السياسة الخارجية» عن حالة البحر المتوسط، وموقف العرب ومستقبلهم فقد قال بعد اسهاب عن نهضة العالمين العربي والاسلامي: ان نهضة العالم الاسلامي والعربي وتنوع اهداف زعمائه السياسيين والدينيين ووقوع الشقاق بين المستعمرين الغربيين المتناظرين وغير ذلك من الامور، انتهت الى حالة تبعث على قلق الخواطر

العالم العربي

ثم ماذا يكون موقف العالم العربي تجاه حرب تضطرم نارها في اوروبا. ففي الاقاليم الواسعة الممتدة من جبال طورس الى البحر الاحمر اذا لم يكن لفرنسا وبريطانيا فيها قوة كافية تجعل سلطتها محترمة وكره الاجانب وغيره يحمل القوم على خلع النير الاجنبي ويجعل البلاد مستهدفة لغزو الطامعين فيها

الموقف الخطر

وخرج المراسل من ذلك قائلا: وحينئذ تضطر فرنسا وبريطانيا العظمى الى مغادرة الشرق، ويصبح موقفهما محفوفاً بالخطر حتى في افريقيا نفسها، ويصعب عليهما جلب المواد الاولية ولا سيما البترول الفارسي الذي يبلغ ٢٢ في المائة مما تجلبه بريطانيا من البترول الا ان انكلترا تستطيع في ذلك الحين مقاومة الاعتداء الايطالي، والمحافظة على طريق البحر الابيض المتوسط مع طريق الكاب لبقاء الاتصال بين مصر والهند والمملكة المتحدة. وقد عقدت بريطانيا العظمى العزم، عند وقوع حرب بينها وبين ايطاليا في البحر الابيض المتوسط على انشاء سلاح جوي في الكاب مؤلف من الف طيارة، وتعزيز الاستحكامات عند طرفي هذا البحر

الشرق الاوسط

ثم قال: إن الشرق الاوسط سيكون قاعدة بحرية وجوية بين انكلترا وفي امكانها سد الطريق في وجه ايطاليا الى البحر الاسود استناداً على صداقة تركيا واليونان. وهذا الطريق كان في إمكان ايطاليا استعماله فيما لو تعرضت مواصلاتها التجارية في المحيطين الاطلنطي والهندي للخطر. والمفهوم انه عند اول اصطدام تتجمع الجيوش على ضفاف القناة وقد انشئت في العراق مطارات جهزت بكافة المعدات اللازمة الحديثة.

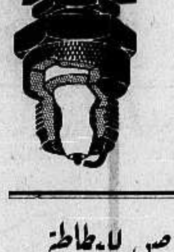

اقتصاد في الوقود واحتفاظ بالقوة

ما دمت تستعمل جهازاً جديداً من شامبيونز

الوكلاء والموزعون: **فريمان وشركاه**

القدس

شارع جوليان ص.ب ٣٥ تلفون ٦١

سماد كيماوي مركب مخصوص للبطاطا

ماركة الديك

شجعوا زراعة البطاطا

لان ذلك انفع لصالحكم واكثر فائدة لكم

انني مستعد لاعطائكم جميع الارشادات اللازمة التي تتعلق بزراعة البطاطا

لان السماد الكيماوي ماركة الديك يستعمله المزارعون في مدينة قبرص

التي تورد لنا كميات كبيرة من البطاطا

باسعار متهاودة لا تزاحم

سعر الطن ٨ جنيه و ٥٠٠ مل والكيس مائة كيلو سعره ٨٥٠ ملا

لوزيدس كامينوس

(المعروف بابن ابولويز) — يافا ص.ب (٦٠٩) تلفون (٢)

المشاتل الوطنية والمختبرات العربية

لصاحبها — احمد الشلبي

تقدم لمزارعي فلسطين اجود واحسن الشتول المركبة والمنتخبة باسعار معتدلة وتدعو عموم مزارعي فلسطين لزيارتها وزيارة مختبرها الزراعي

المخابرة مع: طولكرم — فلسطين صندوق البريد رقم ١٠ تلفون ٤١

دور ومكاتب ومخازن للايجار

المخاطبة في ذلك: مع المهندس عبد الله يوسف متري بمكتبه الواقع بجانب مكتب شركة باصات القدس الوطنية بيافا

— تلفون ٢٧٤ —

برنامج الاذاعة الفلسطينية

الجمعة في ١٨ شباط سنة ١٩٣٨

٦ر١٥	رجاء الفلسطينية وفرقة استوديو الاذاعة
٦ر٣٠	قرآن كريم — الشيخ اسماعيل المرنجي
٦ر٤٥	حديث اخلاقي — الاستاذ داود حمدان
٧	النشرتان الجوية والاخباريه
٨ر٣٠	أوركسترا مسجلة وبرنامج موسيقى
٩ر٣٠	اشارة الوقت والنشرتان الجوية والاخبارية
٩ر٤٥	اشارة الوقت والنشرتان الجويه والاخباريه
١٠	كمان منفرد — سامي الشوا
١٠ر١٠	عود منفرد واغاني — فريد الاطرش

ماذا تسمع اليوم

عن محلات السادة دجاني اخوان

الاذاعة اللاسلكية للحكومة المصرية يوم الجمعه في ١٨ شباط سنة ١٩٣٨

١٠ر٣٠	صباحا — اسطوانات
١٠ر٤٥	الاستاذ مصطفى فهمي — قصة «موريتون جاردن»
١١ر٤٠	اذاعة القرآن الكريم واذان الظهر وخطبة الجمعة
١	أوركسترا الاذاعة اللاسلكية بقيادة الاستاذ عبد الحليم علي
١ر٣٥	فرقة مدرسية باشراف الاستاذ احمد خيرت
٢	أوركسترا الاذاعة اللاسلكية بقيادة الاستاذ عبد الحليم علي
٢ر٤٠	النشرات الاخبارية والجوية والتجارية
٦	اسطوانات
٦ر٣٠	بابا صادق — حديث الى الاطفال
٧ر١٥	الاستاذ زكريا احمد وفرقته — حفلة غنائية
٨	الاستاذ عبد العزيز البشرى — حديث — اجتماعيات
٨ر٢٥	اسطوانات
٨ر٣٠	النشرتان الثانيتان الاخبارية والتجارية
٨ر٤٠	اسطوانات
٩	الاستاذ الشيخ محمد رفعت — قرآن كريم
٩ر٥٠	اسطوانات
١٠ر٢٠	الاستاذ زكريا احمد وفرقته — حفلة غنائية

ALDIFA:PALESTINIAN-DAILY-PAPER

دار الدفاع : شارع جمال باشا ـ عمارة المظفر ـ يافا ـ فلسطين

العنوان التلغرافي: (الدفاع ـ يافا)

تلفون ١١٨٧ (اربعة خطوط) و ١٠٧٥ (خطان) صندوق البريد (٢٥٥)

الاعلانات يتفق عليها رأساً مع الادارة

اجرة السطر : ١٠٠ مل

الدفاع

جريدة يومية سياسية مصورة

FEBRUARY 18 1938 · No · 1083

صاحب الامتياز : ابراهيم الشنطي

المدير المسئول : شوكت حماد

الاشتراكات

في فلسطين	عن سنة	١٥٠
في البريد الداخلي	« «	١٨٠
في سائر الاقطار الخارجية	« «	٣٠٠

صور متنوعة على هامش الحوادث

يرى فى الصورة هتلر يلاطف اولاداً صغاراً

بيرتش اللاعب العالمي فى الانزلاق الذي تغلب على منافسة طوني بادير وشفابيل

يرى فى الصورة جسر من اقوى الجسور في العالم يبعد طرفه الواحد عن الاخر بمقدار ١٣٨ مترا وقد بني على نهر « توبفلستال »

اعظم دليل....

على جودة .. سيجارتي

طاتلي سرت و الصلاح

انهما حائزتان على رضاء الجميع !!..

سينما الشرق ★ القدس

ابتداء من يوم الجمعة في ١٨ شباط وبقية الاسبوع

ثلاث حفلات يومياً : الساعة ٣ بعد الظهر والساعة ٦،٢٠ مساء والساعة ٨،٣٠ مساء

هيلين كاهاجان ، راندولف سكوت

فى رواية « عائشة » SHE

— تأليف الكاتب الشهير رايدر هيجارد —

حب . وفاء . غيرة . شجاعة . تضحية . اقدام . مغامرات

كل هذا تجده امامك جميل التصوير متقن التمثيل خلاب المناظر

كل يوم أحد حفلتان نهاريتان : الاولى الساعة ٢ والثانية الساعة ٤ بعد الظهر

اشتر اسهم شركة تاجمي اخوان للافلام والسينما المحدودة لتكون لك ثروة صغيرة جزيلة الربح مأمونة الفائدة

(٢٨٣٢)

الى التجار

٩٠ بالمئة من رأس المال للاعلان

حكمة قالها أحد كبار رجال الاعمال الاميركيين !

حكمة هي سر تفوق الصناعة الاميركية !

فالاعلان

حياة الصناعة وسر تفوقها

اعلنوا في جريدة الدفاع

فهي من اوسع الجرائد انتشاراً ومن اغزرها مادة

إذا شعرت أن شعرك يسقط او انه سقط ...

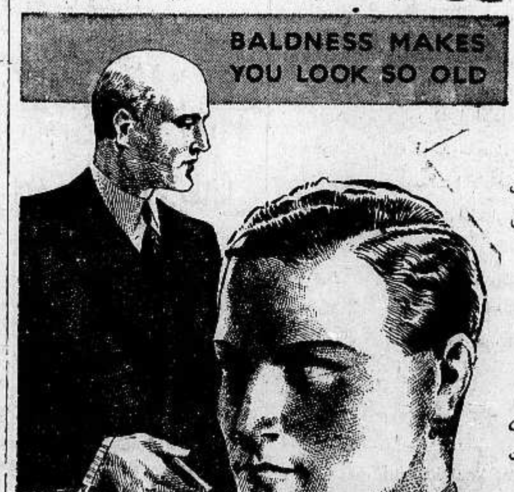

واذا رأيت شعرك يسقط على ملابسك ؟!!

واذا رأيت شعرك يسقط فى صحن اكلك ؟!

فبادر الى اتخاذ الحيطة

بعلاج يمنع سقوط الشعر

ويمنع الصلع الذي يجعل من الشاب شيخاً . ومن حسن الحظ ان الدكتور وايدنر (حامل جائزة نوبل "لاختراعه السيلفيكرين) قد توصل لتركيب دواء ناجع ادخل فيه ١٤ مادة حيوية استخرجها من الشعر القوي والتي بدونها لا يمكن للشعر ان ينمو — هو

السيلفيكرين

الغذاء الحيوي للشعر

بضع دقائق من وقتك : تصرفها كل صباح مع السيفيكرين !

ثم دع السيلفيكرين يعمل في جلدة رأسك مايدهشك ويفرحك حيث ترى جلدة رأسك وقد اثمرت بالشعر الغزير وبدت بشكل جذاب يدخل السرور على قلبك

لاتتردد

اولا تترك للغد ما يمكنك ان تفعله اليوم !

فان في التأخير ضرر لشعرك لاتريده

مسابقة السيلفيكرين

مسابقة مربحة مغرية

انظر صفحة ٢ وبادر بالاشتراك فى المسابقة

مطبعة جريدة الدفاع — يافا

الاحد في ٢٠ ذي الحجة سنة ١٣٥٦ و ٢٠ شباط سنة ١٩٣٨

صاحب الامتياز : ابراهيم الشنطي
المدير المسئول : شوكت حماد

الاشتراكات
في فلسطين عن سنة ١٥٠
في البريد الداخلي « « ١٨٠
في سائر الاقطار الخارجية « « ٣٠٠

الدفاع

جريدة يومية سياسية مصورة

السنة الرابعة — العدد ١٠٨٤ — ٤

دار الدفاع : شارع جمال باشا — عمارة المظفر — يافا : فلسطين
العنوان التلغرافي : «الدفاع — يافا»
تلفون ١١٨٧ (أربعة خطوط) و ١٠٧٥ (خطان) ص. ب. (٢٥٥)
الاعلانات يتفق عليها رأساً مع الادارة
أجرة السطر : ١٠٠ مل

خارج فلسطين

تجمع اليهود في بلد واحد للاقامة

أياً كانت الدولة الداعية الى هذا، وأياً كان المصدر، فالصحيح الثابت أنه أجدر الاقتراحات بالتقدير والرعاية. هنا مشكلة يهودية عالمية أثارتها أوروبا. وهنا أناس يريدون لانفسهم بلداً يتجمعون فيه. وهنا آمال بانشاء دولة — هذه كلها تسمو بذلك الاقتراح على غيره، لانه الوحيد الذي يحل المعضلة، حلا انسانياً فيه الرحمة. اما فلسطين فمن العبث ترديد اسمها بصدد ذلك، ومن العبث محاولة الوطن القومي فضلا عن فكرة «الدولة»

وانه بعد موقف رومانيا، وبعد الاحتلالات الجديدة التي تبدو في النمسا الآن، وبعد رغبة أوروبا الوسطى وتشددها — لابد من تفكير خال من الشوائب ونزوات الطمع والخيال. وخير هذا التفكير مايقول بتجمع اليهود في منطقة خالية من السكان، أو ذات سكان قليلين، تتسع لهم بالملايين وليس بالالوف، يقيمون فيها على طراز من الحياة يختارونه لانفسهم. وليتركوا فكرة الهجرة الى فلسطين، وليتخلوا عن رأيهم في وعد بلفور

ويقول اليهود ان مشكلتهم أصبحت عالمية. وهو قول صحيح منشؤه النعرة العنصرية التي قامت في أوروبا «المتمدنة» والتي بها تكون تلك القارة مسئولة، لا الشرق. ويقولون ان عدداً كبيراً منهم سيضطر الى مبارحة بعض البلدان الاوروبية بعد قيام تلك النعرة. لكن من ناحية أخرى أصبح مفهوماً كل الفهم أن فلسطين بلد من الصغر بحيث لا يأخذ على عاتقه تبعة خطيئة أوروبا لانه فضلا عن تمسك أهله به تمسكاً هائلا، لا يستطيع. إذن؟ فليبادر اليهود الى قبول ذاك الحل. أما الاصرار على فلسطين فضرب من ضروب العبث، والامعان في تعقد مشكلتهم بدل التفريج عن أزمتها

وتقول الصهيونية العالمية انه بسبب الحالة السائدة هنا أصبح اليهود المقيمون في فلسطين غير سعداء بهذه الاقامة. إذن انشدوا هذه السعادة خارج منطقة النكد، واختاروا بلداً آخر تستخدمون فيه اموالا عرب فلسطين أزهد الناس جميعاً بها. اذن اجعلوا هؤلاء المحتاجين للسعادة وهم سعداء في ذلك البلد الجديد — سعداء ليس فقط لبضعة أعوام، ولكن بصورة نهائية. ويكون ذلك بمغادرة الاربعمائة الف يهودي هذه البلاد الصغيرة الى حيث أوروبا ملزمة كل الالتزام بايجاد منطقة واسعة لهم. أما عرب فلسطين فقانعون جداً بمصادر الحياة في بلادهم، وزاهدون جداً باموال مصحوبة بتدفق بشري زائد.

اقتراح معقول جداً، يتقدم على كل اقتراح آخر. به يستريح اليهود التعبون في أوروبا وفلسطين. به تحل مشكلة عالمية معقدة. وبه تبقى هذه البلاد الصغيرة لأهلها وحدهم دون مشاركة لهم في حياتهم العامة. وللساسة اليهود أن يفكروا بالمستقبل في موقف عرب فلسطين ورفضهم الابدي لكل هجرة. في معارضتهم لكل محاولة باقامة وطن قومي ولو في جزء ضئيل تافه من بلادهم هذا. وفي معارضتهم إقامة شعب في شعب، وعنصر في عنصر، ووطن في وطن. ليفكروا في ذلك. إنه يكفيهم مؤونة محاولات لا يقدر لها غير الفشل. انه يريح اربعمائة الف يهودي هنا، كما يريح ملايين في أوروبا. انه يفرج عن إخوانهم في بولونيا ورومانيا، وبلاد كثيرة أخرى.

قد يتردد اليهود في هذا، ويرفضونه. لكن واجب اوروبا المسئولة عن فكرة اللاسامية ان تعقد مؤتمراً لتنفيذ ذلك الاقتراح. أو لاتخاذ حل آخر هو قبولها اليهود الذين فيها ومنعهم من الهجرة الى فلسطين. ومن غير اللائق تحميل هذه البلاد تبعة نزوات عنصرية تجتاح بلدان أوروبا اليوم. ومن غير اللائق أن تنشد الدول الاوروبية هدفاً لها تدفع فلسطين ثمنه عن آخر قرش. واننا حين ندعوها الى ذلك انما نتكلم بلسان الانسانية، وليس بلسان الوطنية فحسب. وهي لديها الممتلكات الشاسعة، فجدير بها ان تتنازل عن شيء منها لليهود — عن بلد يتسع لهم.

ان فتح ابواب الهجرة الى فلسطين قد شجع بعض البلدان الاوروبية على اتخاذ سياسة معينة مع اليهود. ولو كانت تلك البلاد يائسة من ذلك لخفضت من غلوائها ولرضيت بالدين في بلادها. واجب الحكومة البريطانية إذن انصاف عرب فلسطين الذين لمست معارضتهم الصميمية لكل محاولة. وواجبها ايضاً اغلاق الباب في وجه النزوة الجديدة في أوروبا، أو النعرة الجديدة. فاذا لم يكن هذا، فلتعين لليهود بلداً آخر يتجمعون فيه، بعيداً جداً عن التفكير في فلسطين، لانه تفكير خاطىء، وضرب من ضروب المستحيل والعبث، كما تقدم.

ابراهيم

تفصيلات وافية عن حادث مصرع قائد السرب

في الطريق. على سيارة. تظاهر بالموت. سيارة القائد. اطلاق النار. الزوجة تسوق. حادث الوفاة

وقوع الحادث

حيفا في ١٩ شباط — لمراسل الدفاع الخاص — كنت جماعة مسلحة يقدر عدد افرادها باثني عشر شخصاً في خندق بين المزار وجبع، قرب مستعمرة عتليت، على طريق حيفا — يافا. وحوالي الساعة الثالثة من بعد ظهر امس مرت سيارة شحن يهودية فاوقفها احد افراد الجماعة الا انها تمكنت من متابعة السير بسرعة فامطرها المسلحون وابلا من رصاص بنادقهم فاصيبت بعدة خروق ونجا السائق

وبعد فترة من الزمن مرت سيارة تاكسي كان يركبها المستر «ألدرسون» احد قواد السرب في سلاح الجو الملكي والمس نيومان فأوقفها مسلحان من افراد الجماعة وأطلقا عليها عدة عيارات نارية أصابت المستر ألدرسون بجراح قاتلة والمس نيومان بجراح خطرة.

اختفاء المسلحين

وما كادت تصل سيارة شحن يهودية اخرى وباص يركبه عدد قليل من اليهود حتى صوب المسلحون بنادقهم عليهما وأصابوا اليهودي شلومو ماركوفر بجراح بليغة في ساقه، ثم اختفوا عن الانظار

كلاب الاثر

وقد اخطرت مراكز البوليس بالحادث فذهبت قوات كثيرة بمعداتها الحربية واصطحبت معها كلاب الاثر والقصاص، الى مكان الحادث ومرت بعدة قرى، ولا تزال تبحث عن المسلحين

مقتل عربي

وقد وصل الاثر الى قرية اجزم فأحاط بها الجيش من جميع الجهات وفتشها بدقة، وقد طلب الجند من السيد محمد الشنبور الوقوف فامتنع فأطلقوا عليه الرصاص ووقع قتيلا، رحمه الله. ثم اعتقل الجند السادة: محمد مصطفى الحسن، عقاب احمد الحسن، عبد الله الحسن، محمد عبد الرازق، عبد القادر الوادي، راجح سعيد الوادي، ومحمد عبد الحردان، ونقلوا جميعهم الى سجن حيفا. وفهمنا ان حالة عقاب احمد الحسن خطرة. وان الجيش اخطر السيد محمد مصطفى الحسن وشقيقه بنسف بيتيهما.

فرض الغرامة

ثم جمع الجيش ٨٠٠ رأس غنم، وجمع من قرية المزار ٤٧٢ رأساً ومن عين صوفى ٧٠٠، ومن جبع ٧٥٠ ووضعها في سيارات كبيرة واتجه بها شطر حيفا. وقد كان عدد الجنود حوالي ٥٠٠ جندي وعدد السيارات ٣٠ سيارة. ولا يزال الجند محتلا قرية اجزم ويمنع المرور منها واليها.

البلاغ الجديد

واصدر قلم المطبوعات البلاغ الآتي:
اقتفت صباح اليوم كلاب البوليس الاثر في المكان الذي قتل فيه امس قائد السرب ألدرسون حتى قرية اجزم في قضاء حيفا ودخلت منزلين. وفي اثناء عملية التفتيش حاول شخص عربي اختراق الحصار الذي أقامه الجند حول القرية فقتل بالرصاص وقد وجد معه خرطوشتان استعملتا حديثاً
وقد فرضت غرامة على القرية، وجمعت في الحال على صورة مواشي
وقد أذاع راديو لندن الخبر كله

ايقاف سيارة

وقد اتصلت بنا تفصيلات دقيقة وهامة عن الحادث: في الساعة الثالثة والنصف تقريبا بعد ظهر الجمعة وصلت سيارة لوري الى مسافة كيلومترين من مخيم سجن عتليت يسوقها يوشع سجال وقد شاهد رجلين يحملان مسدسين ويقفان الى الجهة اليسرى ولما اقترب منهما اجتاز احدهما الطريق ووقف في وسطها فحسبه السائق بوليس لكنه عندما اقترب منه حاول الاستمرار في السير، فأطلق عياران على السيارة اصاب احدهما الـ (كاربرتر) فتوقفت

تظاهر بالموت

وتظاهر السائق ومعاونه بأنهما اصيبا وقتلا فارتميا في السيارة، وقد اقترب احد المسلحين منهما الى مسافة اربعة امتار واطلق النار على شلومو ماركوفر فاصيب في ساقه. وفي رواية اخرى ان شلومو قفز من السيارة وحاول الهروب الى مخيم سجن عتليت فأطلقت النار عليه فأصيب ولم يصب الثاني.

على سيارات

ثم مرت من نفس المكان سيارة «تاكسي» صغيرة أطلقت عليها النار ولم يصب أحد. وتلاها باص أطلقت عليه النار ولم يصب أحد أيضاً. ثم سيارة شحن.

حادث القائد

واخيراً مرت سيارة صغيرة كان فيها قائد السرب ألدرسون من سلاح الجو الملكي ترافقه زوجته والمس نيومان التي تقيم في صرفند فاطلق عليها المجهولون ثماني طلقات تقريباً. وقد اجاب قائد السرب باطلاق النار من مسدسه. واصيب بعدة طلقات بينها واحدة في رأسه واخرى في صدره. ولما لم يستطع قيادة السيارة تولت قيادتها زوجته. وأصيبت أيضاً المس نيومان التي كانت تركب الى الخلف بجراح خطرة

بعد الاغماء

وفي اثناء قيادة الزوجة للسيارة كان قائد السرب مغمى عليه وبعد مسافة ٢٠٠ متر تقريباً من مكان الحادث اوقفت السيارة وطلبت المساعدة

وهنا وصل احد الباصات وسيارة صغيرة نقلتهم الى مستعمرة ذكرى يعقوب على مسافة ١٢ كيلو متراً من مكان الحادث. وقد توفي قائد السرب في الطريق واخذت المس ديانا نيومان الى حيفا. ووصلت سيارة من سيارات الصليب الاحمر لنقل المصابين

«البقية على الصفحة الرابعة»

فوق العادة

اجتماع الوزارة البريطانية مساء أمس

اجراءات بريطانيا وفرنسا تجاه حادث النمسا

لندن في ١٩ شباط — عقد اجتماع وزاري فوق العادة في مساء اليوم. ومن النادر جداً عقد أية اجتماعات وزارية في أيام السبت. وقد دعي الوزراء الموجودون في الارياف لحضور هذا الاجتماع والقدوم حالا الى لندن. والواضح انهاذ الاجتماع جاء نتيجة لاجتماع الكونت غراندي، سفير ايطاليا، بالمستر تشمبرلين والمستر ايدن، وكان ذلك بدعوة من رئيس الوزراء. ويفسر الاتجاه الجديد بقرب مباحثات رسمية تجري بين بريطانيا وايطاليا

واجتماع الوزراء اليوم كان للنظر فيما يجب بحثه مع ايطاليا في المستقبل كالدعاية ضد بريطانيا والحالة في أوروبا الوسطى، خصوصاً النمسا. وقد اجتمع المستر ايدن بالسفير الفرنسي لاطلاعه عما تنوي الحكومة الفرنسية اتخاذه من الاجراءات مع بريطانيا في أوروبا الوسطى. وتقول الايكوديباري ان الدولتين ستبعثان بمذكرة الى برلين تقولان فيها انهما لا يسعهما السكوت على خرق المعاهدات

وقد اجتمعت الوزارة الايطالية ولم تبحث سوى الشئون الداخلية

موقف الحكومة السورية من المعارضين

هل يتعهدون بعدم الاشتغال في السياسة

بيروت في ١٩ شباط — لمراسل الدفاع الخاص — تلقت الحكومة السورية برقيات من جبل الدروز تؤيدها في خطتها بازاء المعارضة. ويطلب مرسلوها شدة محاسبة أنصارها. وقد بديء التحقيق مع المعتقلين منذ أمس

واشيع ان الحكومة ستمنع محاكمتهم اجابة لتدخل بعض المقامات العليا على ان يتعهدوا بعدم الاشتغال في الشؤون السياسية التي تؤدي الى تعكير صفو الامن العام.

دمشق — د. ن. ب. بدأت اليوم محاكمة اعضاء المعارضة المعتقلين ولم تصدر المحكمة حكمها بعد.

خطوط الدفاع والاستحكامات بمصر

القاهرة في ١٩ شباط — لمراسل الدفاع الخاص — يصل السر فردريك ويليام المفتش العام للاستحكامات، في وزارة الحربية البريطانية الى القاهرة يوم الاربعاء قادما من انكلترا للتفتيش على خطوط الدفاع والاستحكامات التي اقيمت على الشواطيء المصرية وسيدلي بنصائحه الى كبار ضباط الجيش المصري والبعثة البريطانية بشأن ذلك

مفاوضات مكة

بيروت في ١٩ شباط — لمراسل الدفاع الخاص — وصلت برقية من مكة المكرمة جاء فيها ان المفاوضات بين جلالة ابن السعود ومعالي شكري بك القوتلي وزير المالية السورية قد انتهت بنجاح تام وذلك بموافقة جلالة ابن السعود على اعادة الخط الحجازي الى سابق عهده، وسيشرع قريباً في انجاز هذا المشروع

سفر المندوب

القدس في ١٩ شباط — لمراسل الدفاع الخاص — اصبح في حكم المقرر ان يسافر المندوب السامي السر آرثر واكهوب فلسطين معتزلا منصبه في اول الشهر القادم.

مطالب الهنود

خطاب خطير عن سياسة مجلس الامه

بعد الاستقلال ننظر في العلاقات القادمة

بومباي في ١٩ شباط — افتتح مؤتمر الامة الوطني برياسة الدكتور بوز في مدينة هاريبورا الذي خطب: ان أقصى دور في تقدمنا يجب ان يكون مشهداً لقطع علاقاتنا بالحكومة البريطانية؛ ثم بعدئذ نقرر علاقاتنا القادمة بها اذ نكون احراراً ومستقلين. فنعقد معها معاهدة باختيارنا، وأما مستقبل هذه العلاقات فيتوقف على الشعب البريطاني نفسه

وقد ذكر المستر بوز مثالا على ذلك سياسة دي فاليرا في ارلندا التي قوت علاقاتها ببريطانيا لكن بعد استقلالها. وقال عن الدستور انه قد يضطر الهند لحملة جديدة كحملة العصيان السابقة. ان هدفنا هو استقلال الهند في نظام جمهوري. وطلب العمل لوحدة الهند، والثقافة والدفاع الوطني.

هتلر ينتهي من وضع خطابه

اهتمام الدول بمحتويات خطبة اليوم (الاحد)

برلين في ١٩ شباط — انتهى الهر هتلر من وضع خطابه الذي سيلقيه غداً (الاحد) في مجلس الريخ. وهو يتضمن تصريحات على غاية الاهمية عن سياسة المانيا الخارجية، ويشتمل على خطة المانيا ازاء النمسا خلال العام المقبل

مساحة الاراضي التي افتتحتها اليابان

جزء منها اكبر من جزر اليابان نفسها

طوكيو في ١٩ شباط — بلغت مساحة المنطقة التي احتلها الجيوش اليابانية في شمال الصين وحدها ٢٦٠ الف ميل مربع، أي ما يعادل مساحة اليابان كلها. ومساحة ما احتلته الجيوش في الصين الوسطى هو ٢٧ الف ميل مربع.

تعليقات سريعة

الهند ونفوذ المتطرفين

انتهز المتطرفون في الهند فرصة المعارضة في اطلاق سراح السجناء السياسيين دفعة واحدة . فأخذوا يعملون لاستقالة وزارات المؤتمر . ولم يكن طلب تسريح السجناء الا مقدمة للشيء الحقيقي الذي يجول في نفوس مؤتمر الامة ، لا سيما الجماعات المتطرفة فيه . برهان ذلك ان الموضوع انتقل حالا الى نقد الدستور الجديد ، ونظام الولايات على المبادىء التي وضعتها الحكومة البريطانية .

والذي يظهر أن اخبار الهند ستحتل في الاسابيع القادمة مكاناً ممتازاً بين الانباء العالمية الهامة . فالمعارضة أخذت تشتد ، والمؤتمر نفسه ميال لنقد الحالة السياسية من كافة الوجوه . والزعماء الوطنيون يريدون دستوراً يكونون هم واضعيه . ويريدون نظاماً لاتحاد الولايات من صنع أيديهم .

وقد اخذ وزير الهند يجيب على اسئلة الكثيرين فى مجلس العموم حول الحالة . والظاهر ان الحكومة البريطانية متشددة في موضوع اطلاق سراح اولئك السجناء . كما ان رجال المؤتمر متشددون في ضرورته ، والا فالا استقالات وزاراتهم فى مقاطعة ، ولما ظهر الميل الان لاستقالات اخري ستعقبها

اما موقف غاندي فانه مع جماعة المؤتمر . ربما لا يريد بحث مسئلة الدستور لكنه متشدد في اطلاق سراح السجناء وقد وعد المؤتمر بذلك . لكن التيار يذهب الان الى مدى اكثر مما اراده غاندي ، ويربح المتطرفون الموقف شيئاً فشيئاً

مفاجأة النمسا وموقف اكثر الدول

من عادة الوزراء البريطانيين مغادرة لندن بعد ظهر السبت لقضاء العطلة الاسبوعية في الريف . لكنهم في الاوقات ذات المصاعب لا يبرحون مراكز وزاراتهم ، ليكونوا على استعداد للاجتماع مساء السبت ، وفي الاحد ، كما تقضي الضرورة بذلك . وسوف لا يبرحون لندن اليوم ، بل يبقون فيها لكثرة المشاكل الدولية وخطورتها

وقد جاءت حوادث النمسا مشكلة معضلة جديدة ، واجهت بريطانيا وفرنسا اكثر من أية دول أخرى والمحادثات مستمرة بين الدولتين حتى أن الساسة الفرنسيين يقترحون عقد مؤتمر لذلك . وموقف بريطانيا من هذه الحوادث يتلخص في عدم اتخاذ أية تدابير الا اذا اتخذت الدول الاخرى مثلها وقد صرح المستر ايدن بان الحكومة البريطانية سوف لا تكون هي البادئة بشيء ، وأن العصبة هي التي يجب أن تشرع لان عليها واجبات كثيرة تجاه النمسا

* * *

أما النمسا فقد أخذت بوادر المعارضة فيها لما تم من انقلاب في الظهور ففيها الحزب الملكي الذي يعمل على ارجاع الملكية الى البلاد . وفيها الشيوعيون والاشتراكيون وهم يؤلفون عدداً كبيراً بين العمال . أما الى أين تستطيع هذه القوى المعادية السير فأمر غير معروف . لكن مما يجزم به عدم مقدرتها على القيام بشيء ما لم تؤد الدول الكبرى مساعدات لحكومة النمسا — وهو ما عجزت عنه هذه الدول . ولو كان المستشار شوشنغ يعتقد بان بريطانيا وفرنسا على استعداد لمناصرته لتصلب في موقفه في اجتماع برختسجادن ، لكنه تحقق بان هتلر سينفذ برنامجه ، واذا اقتضى الامر فسيكون التنفيذ بالقوة .

ومما لا ريب فيه ان السنيور موسوليني كان عالماً بخطة هتلر ، أو بالجزء الاهم فيها . لكن هناك اتفاق وهناك من لا يدري الان احد بهما . والصحف تتنبأ وتتقول ، انما الحقيقة سوف لا تظهر قبل انقضاء زمن .

ولقد جاءت حوادث النمسا مفاجأة لا تزال البرقيات تورد تفاصيلها واحتمالاتها .

سوريا تنظم جيشها

اخذت سوريا تعمل فى تنظيم جيشها وتضع الممهدات لذلك وفي سوريا رجال تدربوا على الفنون الحربية في العهدين العثماني ، وعهد الثورة العربية . وفيها ضباط على كثير من الخبرة العسكرية .

ان قيام الجيش في دولة ما مقياس لمركزها بين الدول ، وبداءة لعهد استقلالها الحقيقي . وأهم ما يجب ان يتوفر له : مدربون ماهرون ، ومعنوية قوية ، وسلاح من احدث طراز . فمعنويات الجيش كمادياته في الاهمية . التنظيم ، والطاعة ، والصفات الممتازة كالصبر ، والثبات ، والتحمل — اشياء يضعها كثير من العسكريين فوق أهمية الاسلحة . وقد قرأنا مرة فصلا من تقرير وضعه القواد البريطانيون ، وفيه ان « الجندي » لا يزال العنصر الاساسي فى الحروب الحديثة رغم الشوط البعيد الذي قطعته المخترعات . لكن هذا بالطبع لا ينقص شيئاً من قيمة الاسلحة التي تجعل جيشها متفوقاً على جيش ، وترجح كفة النصر لاحدهما .

وسوريا ، كبقية البلاد العربية ، لا ينقصها الشباب ، ولكن ينقصها السلاح الحديث والتدريب العسكري كهذا الذي يشاهد الان في فرنسا والمانيا واليابان . والشعب العربي شعب محارب ومتى تهيأ له العنصران المذكوران اظهر امتيازاً كثيراً على غيره

اننا نأمل أن تكون جيوش العراق والسعودية العربية واليمن وسوريا ، نواة وطيدة وصالحة للجيش العربي الذي سيكون — بعد انجاز الوحدة — طرازاً رفيعاً بين الجيوش وبهذا الامل نسرجداً لاعتزام سوريا القيام بواجبها العسكري فى اعداد جيش فني ، وقوي .

((• • •))

اعلنوا في جريدة الدفاع

حاضر ميناء يافا

ومزاحمة حوض تل ابيب له

موقف السياسة من الميناء العربي ورجاله

قال مخبرنا المحلي الخاص : قررت الحكومة نهائياً السماح لمجلس ميناء تل ابيب ومواصلاتها بانزال السياح والمهاجرين في ذلك الحوض الصغير الذي اسموه ميناء ، واسمته الحكومة حوضاً ردحاً من الزمن ، ثم منحته لقب « ميناء » وفي اليوم الثالث والعشرين من هذا الشهر بحضور السر آرثر واكهوب حفلة افتتاح هذا الميناء بانزال السياح والمهاجرين والشيء الملفت للنظر ان المندوب السامي قال عند زيارته ميناء يافا : انه يأمل ان يكون الميناء فى المستقبل بحالة ازدهار..

ويحار المرء . في حكومة فلسطين تعلم يقيناً ان حالة ميناء يافا العربي الحاضرة سببها السماح بانشاء ذلك الحوض ، ولو بقي الحوض حوضاً واقتصر فيه على تفريغ البضائع لكان بعض الشر اهون من بعض لكن هذا الحوض رافقته الدعاية اليهودية وسايرته السياسة بقوة ، فانقلب ميناء تفرغ فيه البضائع ، وينزل السياح والمهاجرون فيه . وميناء يافا الذي انفقت الحكومة منذ سنة ١٩٣٤ على تحسين مرسى المواعين في حوضه ما انفقت هو على مقربة منه ، وفيه ما لا يقل عن ٣٠٠ عائلة امتهنت حرفة انزال السياح والمسافرين منذ القدم ، وقد اهمل لدرجة يحسن بنا الظن حيالها . بان سياسة معينة تقوم تجاهه ، والا ابقيت الحكومة على موقفها السابق من السماح بتفريغ البضائع فحسب ، ولما اجازت انزال السياح والمهاجرين .

وهنالك شيء آخر : كان ميناء يافا هو الميناء الطبيعي منذ أقدم الاجيال لفلسطين ، فالسياح الاجانب الذين كانوا يهبطون فلسطين عبر البحار لزيارة القدس وبقية الاماكن المقدسة ، ينزلون فى هذا الميناء . وقد نصت دساتير الانتداب على بقاء القديم على قدمه ، فلا ندري باي حق تجيز حكومة فلسطين انشاء ميناء تل ابيب مع علمها التام بهذه القاعدة الحقة وان في الخروج عليها خروج على تلك الدساتير ، ومضيعة لحقوق قديمة مكتسبة بحكم الواقع والارث؟

وفي هذا وذاك ، فان رجال البحر العرب الذين ورثوا العمل فى ميناء يافا كابراً عن كابر ، برهنوا على أنهم قوم اقوياء شرفاء ، وكانوا دائماً عنواناً صادقاً لعدم التحيز فى اعمالهم ، وليس بوسع الحكومة ان تأخذ اضرابهم في نيسان سنة ١٩٣٦ حجة عليهم ، فليس باستطاعة القلة مغالبة الكثرة هذه بلاد برمتها وشعب برمته قرر الاضراب ، فلحقه رجال البحر ، وكان يجدر بالحكومة ان تراعي قوة واقتدار هؤلاء الرجال على العمل ، اذ فيه وارد كبير لخزينتها ، فبدلا من ان يفرغ باليوم الواحد من عدة بواخر فى بحر تكثر فيه الانواء والعواصف مئة طن ، فاولئك الرجال يفرغون الف طن . واذا كانت الحكومة تريد الدليل على هذا فامامنا احصاءات رسمية لا يتسرب اليها ويظهر الفرق واضحاً بين ميناءي يافا وحيفا ، مع العلم بانه يوجد فى ميناء يافا مرفأ بسور كبير ترسو البواخر على أرصفته وكيف اذا قسنا ميناء تل ابيب الى ميناء يافا ؟

لقد جرى افتتاح ميناء حيفا الكبير في يوم ٣١ تشرين اول سنة ١٩٣٣ وفي هذه السنة ذاتها افرغ رجال البحر العرب فى ميناء يافا ٣٤٨،٧٩٧ طناً من البضائع الواردة ، بينما رجال البحر في حيفا افرغوا ١٤١٠،٤١٠ أطنان . واذا قسنا صعوبة ميناء يافا بسهولة ميناء حيفا ادركنا الفرق البين في الاقتدار على العمل . وفي سنة ١٩٣٤ افرغ فى ميناء يافا ٤٨٦،٩٧٤ طناً وفي حيفا ٥٨٩،٢٠٣ اطنان ، لكن صادرات يافا فاقت صادرات حيفا ، فقد انزل بحارة يافا فى السنة نفسها ١٢٠،٩٦٧ من البضائع بينما بحارة حيفا لم ينزلوا سوى ٩٩،٧٥٦ طناً . فجميع هذه ارقام صادقة ناطقة تحتم على الحكومة النظر بعين مجردة الى ميناء يافا للحيلولة دون التأثير عليه اكثر مما وقع .

اما اعتناء البحارة المختصون بانزال السياح والمسافرين ، فهذا ظاهر في احد التقارير التي قدمها بعض المهندسين الانكليز الذين اشرفوا على توسيع مرفأ يافا ، فقد قال : انه لم يشاهد في حياته رجالا أمهر من هؤلاء الرجال فى انزال السياح والمسافرين ، فأنهم يبذلون عناية وقدرة جبارة في سبيل انزال السائح او المسافر الى البر في وقت يستحيل على خلافهم القيام بذلك لشدة النوء والعواصف .

فرجال هذا شأنهم وهذه قدرتهم على العمل ، من الحرام ان تطوح بهم سياسة ارضاء الغرباء لذا يجب على الحكومة وضع تشريع خاص بتحريم انزال السياح الاجانب على الاقل في ميناء تل ابيب ، وبهذا يصان الحق ، ويبقى على عدة عائلات عربية لا مهنة لها سوى هذه المهنة.

حجاج تونس والجزائر

جدة — (الشرق العربي) — طلب لفيف من الحجاج التونسيين والجزائريين والمغاربة التصريح لهم بالاقامة مدة من الزمن في مصر في اثناء عودتهم الى بلادهم فاحيل طلبهم الى السلطات المختصة في مصر

اعلان

صادر من محكمة حيفا الشرعية

تقدمت الينا مضبطة موقعة من مختار قرية بلد الشيخ تتضمن ان الشيخ محمد طه السهلي من اهالي القرية المذكورة قد توفى سنة ١٨٩٤ وانحصر ارثه بزوجته زينب بنت الشيخ عبد الرحمن السهلي وبولديه منها وهما يوسف ومحمود ثم توفيت زينب المذكورة عن ولديها يوسف ومحمود المذكورين ولا وارث للمتوفين المذكورين غير من ذكر فمن له اعتراض على تسجيل هذه المضبطة فليراجع المحكمة خلال خمسة عشر يوماً من تاريخه .

قاضي حيفا الشرعي

(٢٨٣٠)

نداء حار ومؤثر

مسجد وارسو من مسلمي بولونيا

جاءنا نداء جمعية بناء جامع وارسو (بولونيا) وارفق بهذا النداء كتاب جاء به : لا يخفى عليكم المساعدة التي تقدم بها اخواننا المسلمون بالهند نحو صاحب الفضيلة مفتي اسلام الجمهورية البولونية الدكتور يعقوب سينكيفش في تأسيس جامع يؤمه المسلمون في فارسوفيا . ولما كانت المادة تعوزه لاتمام تشييده رأي صاحب الفضيلة عمل رحلة الى البلاد المصرية والجهات العربيه يستحث فيها أهل المروءة بمد يد المساعدة حتى يتم تشييد هذا الجامع . » وفيما يلي نص نداء الجمعية :

بسم الله الرحمن الرحيم

الى إخواننا الاعزاء في الاسلام :

تعرفون أن في بولونيا يحيا شعب قليل العدد من المسلمين وسط أمة مسيحية عظيمة مشهورة . وتتكون أغلبيه هذا الشعب الصغير — كما تعرفون بلا شك — من إخوانكم الذين اعتادت أوربا على تسميتهم باسم التتر البولونيين الذين في وطنهم الجديد منذ خمسة قرون

وقد وفق مسلمو بولونيا بفضل من الله رغم طول المدة التى ظلوا فيها في عزلة بعيدة وهم يحتفظوا حتى اليوم بعوائدهم الاسلامية هذا بينما كانت تحيط بهم شعوب غير اسلامية من كل النواحي

ومع ذلك فأن طول الزمان لا يظل من غير تأثير اذ نتج عن انعزال المسلمين في بولونيا وحرمانهم من الصلات الروحية التي تربطهم باخوانهم فى البلاد الخارجية شيء من الضعف فى فهمهم لبعض اصول الشريعة القرآنية كما ظهر نفس الحادث ايضاً بين كثير من جماعات أهل التوحيد الاخرى في أوربا وافريقيا وآسيا وغيرها من الجهات

إقامة المساجد

ومن المستطاع ان يعالج هذا الشر بعض العلاج باقامة المساجد التي هي الرموز الابدية لاتحاد المسلمين حيث ينادي المسلمون من أعلى مناراتها الى الصلاة الجامعة وتقديراً لهذه الحقيقة شرع مسلمو بولونيا في انشاء مسجد رئيسي في وارسو العاصمة النبيلة لوطنهم المحبوب وفى سبيل هذا نهضت جميتنا المدعوة باسم «لجنة تأسيس المسجد»

وقد اصبح الان في ملك اللجنة الارض الضرورية وهذا بفضل إدارة حكومتنا ، وتقع هذه الارض في وسط الحي الحديث من العاصمة ، وتكرمت الادارة باطلاق اسمي «شارع المدينة» و«شارع مكة» على الطريقين العموميتين المحيطتين بالمسجد المنوي انشاؤه . وكذلك اتممنا تصميم المشروع اللازم ليكون قاعدة للبناء

ولكن لسوء الحظ تضيق علينا الاموال التي يجب الاعتماد عليها فى بلادنا وذلك لان شعبنا من قلة عدده لا يستطيع ان يشيد بأمواله الخاصة مسجد جيلافى عاصمتنا

ومن أجل هذا ليس لنا بد من أن نتوجه الى البلاد الاخرى راجين منهم العون والمساعدة مع تقديرنا لصعوبة عملنا .

وان انا وثيق الاعتقاد بأن مشروعنا سوف يلقى أثره في أنفس أبناء ديننا فى العالم باجمعه وان الكثيرين منهم سوف يشاركوننا فى انشاء مسجدنا ويعينوننا عليه اعانة أخوية كل بحسب طاقته وذلك لشعورهم بوحدة الاسرة الاسلامية الكبيرة وكذلك لا نشك في أن كل مسلم مخلص سيشعر فى صميم نفسه بشيء من العطف على اخوانه البولونيين وسيتفضل بمعاونتهم فى اقامة حرم لهم فى وارسو

ان لكل الديانات كنائس جميلة ومبان فخمة للعبادة والصلاة تزين عاصمتنا وليس ينقص غير حرم اسلامي وهذا ما يملؤ نفوسنا أسفاً وحزناً وفي سبيل هذا نتوجه اليكم بهذا النداء الحار راجين العون .

لجنة التأسيس

وفيما يلي اسماء اعضاء ادارة لجنة تأسيس المسجد في وارسو : مفتي بولونيا : الدكتور يعقوب سنكيفيتز ، الرئيس : داود طغان ميرزا بارانوفسكي ، الوكيل : عبد الحميد خورامفيتز ، كاتم السر العام : علي بولتورجيتسكي ، اعضاء : الاستاذ استيفان بازارفسكي ، الاستاذ الدكتور الجيردجوركا ، ابراهيم ألكسندروفيتز بهاء الدين خرش ، محمد خان ابراهيموف غفور إكسانوف . مبعوث اللجنة لبلاد اوربا : محمد كوراي سونش

• • •

مسابقة السيليفيكرين

ابتداء من اليوم حتى نهاية آذار ١٩٣٨

٤٠ آلة تصوير جوائز !!

يقدمها مستودع الادوية الفلسطيني بيافا

شروط المسابقة

١) ضع محل النقطة فى الجملة الاتية حروفاً ليستقيم المعنى
٢) اقطع هذا الكوبون وألصقه على غطاء الكرتون الذي يحتوي على زجاجة السيليفيكرين التي تباع في جميع الصيدليات بفلسطين
٣) يرسل الكوبون مع الغطاء الى :
مستودع الادوية الفلسطيني صندوق البريد ١٥٦ — يافا

الجملة :

السيلـ.. كر.. ، الفـ... ، الحيـ..ى ، للشـ

الاسم ....
العنوان ....
البلدة ....

ملحوظة . فضلا عن ان السيليفيكرين دواء ناجع للصلع فهو مقوومنظف للشعر فلا يستغني عنه احد .

لذلك فباستطاعة كل انسان الاشتراك في هذه المسابقة

سماد كيماوى مركب مخصوص للبطاطا

ماركة الديك

شجعوا زراعة البطاطا

لان ذلك انفع لصالحكم واكثر فائدة لكم

اني مستعد لاعطائكم جميع الارشادات اللازمة التى تتعلق بزراعة البطاطا

لان السماد الكيماوي ماركة الديك يستعمله المزارعون في مدينة قبرص

التى تورد لنا كميات كبيرة من البطاطا

باسعار متهاودة لا تزاحم

سعر الطن ٨ جنيه و ٥٠٠ مل والكيس مائة كيلو سعر ٨٥٠ ملا

لوزيدس كامينوس

(المعروف بابن ابولويز) — يافا ص.ب (٦٠٩) تلفون (٢)

اعلان

تقدمت الينا مضبطة موقعة من المختارين احمد افندي الجمل وسليمان صالحية تتضمن وفاة فاطمة بنت خليل الشولي من محلة الشيخ ابراهيم بيافا منذ اربعة وعشرين سنة عن اولادها حسين وحسن المتولدين لها من زوجها المتوفى قبلها رضوان بن علي ابو عقلين ومحمد علي المتولد لها من زوجها دعميس الجعفري ولبيبة المتولدة لها من زوجها محمد السروجي لا غير . ثم توفيت لبيبة المذكورة منذ ثلاثة وعشرين سنة عن اولادها ابراهيم والسيد وجميله وفاطمة اولاد محمد ابو جمعية . ثم توفي حسن رضوان المذكور عن زوجته عايشة بنت الشيخ احمد شنار وبنته منها فاطمه ثم توفى السيد بن محمد ابو جمعيه منذ تسع سنين عن ولديه محمد وسالم ثم توفى محمد علي بن دعميس الجعفري منذ ٨ سنين عن اخوانه لابيه بهية وزكيه وامينه وفاطمه اولاد دعميس الجعفري وعن اخيه لأم حسين رضوان ابو عقلين لا غير . فمن له اعتراض على هذا الارث فليراجع محكمة يافا الشرعية خلال عشرة ايام تمضي من تاريخ النشر تحريراً في ١٩ ذي الحجة سنة ٣٥٦ و ١٩—٢—٩٣٨

قاضي يافا الشرعي
محمد مطيع

(٢٨٣٦)

صفوة ما يحمله بريد الشرق والغرب

طرائف سياسية واجتماعية

تحذير الدوق - خلوة هتلر - أول داعية - برلمان يضرب

خط الحياة - المسز روزفلت - في كل دقيقة - حرب... تعليمية !

تنقل ما يلي من المعلومات السياسية والاجتماعية الطريفة عن آخر ما وصل الى ايدينا من الصحف والمجلات الانكليزية

تحذير الدوق

قبل ذلك « الانذار المسلح » الذي رجهته المانيا الى النمسا ... ونـالت به كل تتمنى ، انتشرت في الدوائر الدبلوماسية في لندن اشاعة غريبة ، تقول أن الحزب النازي وقد اصبحت له اليد العليا في المانيا ، قد اعتزم ان يسير بجيش لابتلاع النمسا في قلب الربيع

وكان الدوق وندسور قد قرر أن يقضي الربيع لاعباً ألعاباً رياضية مع قرينته في النمسا فحذره الفيلد مارشال هرمان غويرنغ ... من اللعب بالنار ، وامتثل الدوق لهذا التحذير ، وقرر ان يلعب ... في جنة باريس

خلوة هتلر

قيل للهر هتلر انه في خطر من أن يثور الجيش عليه وعلى حزبه ، فاذا عمل بعد أن تلقى هذا الانذار ؟

انه خلا بنفسه تلك « الخلوة » التي سجل التاريخ الحديث له خلوات مثلها كان يخرج من كل « خلوة » منها واذا بمادة او اكثر من مواد معاهدة فرسايل قد عصفت بها الرياح !

وفي هذه « الخلوة » الاخيرة تظاهر الفوهرر بانه خصصها لدراسة موضوع اعادة تنظيم برلسين ... ثم خرج فاذا بكبار الجنرالات قد طاروا من الجيش واذا بهذا الجيش ... قد اعيد تنظيمه

ولما اتم الفوهرر عملية « التنظيف » هذا ، اذا هو أمام معضلة جديدة : هي (خناقة) كل من غيرنغ وغوبلز على من يكون منهما هو « الرئيس الجليل » لمجلس الدولة الجديد

وهذه (خناقة) لم يطل أمرها كثيراً لان هتلر فضها بان حرك البارون فون نوراث من وزارة الخارجية الى المنصب الذي كانت عليه (الخناقة)

والبارون محبوب جداً من المتخانقين

أول داعية

عما قريب سيصبح السر روبرت فانسيتارت وهو أول وزير « للبروباغندا » في انكلترا ، وبذلك تقول لنا الصحف الانكليزية كلها وهي تتكلم عن التغيير الذي « لا مفر منه » في اعضاء الوزارة البريطانية الحالية .

ويشغل هذا السر الان منصب المستشار الاكبر للدولة في الشئون الخارجية ، وكان في ماضيه القريب الوكيل الدائم لوزارة الخارجية ، وكان نجمه دائماً في صعود ، ولكنه بدأ يهبط ، فهل تدري من أي تاريخ بدأ هذا الهبوط ؟ بدأ من اليوم الذي وضع فيه هذا الرجل مشروع هور — لافال لانهاء الحرب في الحبشة لصالح ايطاليا ، وقامت قيامة روسيا والدولية العالمية الشيوعية ضد هذا المشروع !

واصيب السر روبرت « بكسفة » اخرى اخجلته كثيراً . لانه كان هو المعارض الوحيد للزيارة التي قام بها اللورد هاليفاكس للهر هتلر ، في العام الماضي ، مع العلم بان هذه الزيارة هي التي جعلت المانيا ... تتأنى قليلا !

والوزارة البريطانية الحالية منقسمة على نفسها الى فريقين : فريق مع المانيا وفريق مع فرنسا ، والسر روبرت مع الفريق الاخير . فانتظروا منه وهو « البروباغندست » الاكبر في انكلترا.. ان يشتم المانيا..

برلمان يضرب

الاشتراكيون من الانكليز وانصارهم المعروفين .. في مجلس العموم البريطاني حانقون جداً على هذا المجلس ، فلماذا ؟

لانه لا يعقد جلساته الهامة الا في الليل ، ابتداء من الساعة الحادية عشرة ، والجلسة من هذه الجلسات لا تنتهي الا بعد أن تكون « الباصات » قد توقفت عن السير ، هي والقطارات وسيارات التاكسي ايضاً ، ويكون النواب عندئذ مرغمين على الذهاب الى دورهم ... شيئاً على الاقدام .

وتقول لنا مجلة « نيوز ريفيو » التي تنقل عنها هذا الخبر ان هؤلاء النواب الذين ليست لهم سيارة خاصة اسكارسة » كما للنواب الحكوميين قد اعتزموا الذهاب الى قاعة المجلس في احدى الليالي القريبة التاليـة ، فاذا فاذا ضربت الساعة الحادية عشرة ... خرجوا جميعاً من القاعة مضربين عن العمل ، وبذلك يكون هذا هو « الاضراب البرلماني » الاول من نوعه في التاريخ...

خط الحياة

السر موريس هانكي ، السكرتير العام لمجلس الوزراء البريطاني ، لا يعني بشيء في هذه الايام عنايته « بالدفاع الامبراطوري » ... وهو يحمل برامج التسلح تسير كلها على اسس امبراطورية لا على اسس الدفاع عن الجزر البريطانية وحدها . وذلك حتى يتأكد هتلر انه لن يستطيع اخذ المستعمرات الالمانية المفقودة ... بالقوة الجبرية .

وقد رسم هذا الرجل للامبراطورية « خط حياة » جديد ... لا يستطيع السنيور موسوليني أن يتهدده ، ويمر هذا الخط عن طريق مدينة رأس الرجاء الصالح في جنوب افريقيا . . تحاشياً من غواصات البحر الابيض المتوسط!

وعلى خط الحياة الجديد هذا ، تبني بريطانيا الان القواعد البحرية والجوية..

المسز روزفلت

اتمت المسز روزفلت عامها الخامس وهي « الليدي الاولى » والسيدة المطاعة للبيت الابيض ، مقر رئيس الجمهورية الاميركية ، فهل انقضت هذه الاعوام كلها و « الست » قاعدة في البيت ؟

كلا ! ، والف مرة كلا !

انها رحلت رحلات قطعت فيهـا بالطيارات والسيارات ، والقطارات ٤٣٠٠٠ ميل

وخطبت في الجماهير ١٠٠ خطبة

ولم تذكر لنا المجلة التي تنقل عنها هذا ما هو عدد الكلمات « المليانة » التي قالتها هذه « الست » في هذه الخطب!

في كل دقيقة

تقول لنا « الفايننشيل نيوز » التي تحصي كل شيء ، ان الدول تنفق الان في كل دقيقة من دقائق النهار والليل ٥٠٠٠ جنيه ... على التسلح السريع...

حرب تعليمية

لا تحارب اليابان في الصين الان حرباً برية وبحرية وجوية فحسب وانها هي تحارب هناك الان حرباً تعليمية تهذيبية ايضاً !

ذلك لان جميع المدارس في المناطق الشاسعة التي احتلت الى الان من البلاد الصينية ، قد زودتها اليابان بكتب فيها شروح « متقنة » لعـلاقات الاخوة الصينية — اليابانية .. !

وبواسطة ما في هذه الكتب ينطبع في نفوس النشيء الصيني . ان الاجانب لا يجوز ان يبقوا في الصين ...وان الاستعمار الياباني للصين :

— هو احسن استعمار في الدنيا..!

اعلان

بيع الاموال المنقولة
لدى دائرة اجراء يافا
بخصوص الاجراءات التنفيـذية
بالقضية ٣٥٠٣ـ٣٤

فيما بين المحكوم له : الخواجه حزقيل كارح .

ضد المحكوم عليه شفيقه حسن طه

ليكن معلوم بان اعطي الامر من رئيس دائرة الاجراء بيافا ببيع الاموال المنقولة بالمزاد العلني وهي اغار برتقال بيارة المحكوم عليها الكائنة على طريق الاسفلت بيازور ايضاً لتنفيذ الحكم الصادر من محكمة صلح تل ابيب رقم ٤٠٧٦ـ٣٤ لقاء مبلغ ٧٥ جنيه والرسوم والمصاريف .

اذا لم يصدر امر بالتأجيل يجري البيع خلال عشرة ايام من تاريخ نشر هـذا الاعلان ١٧ـ٢ـ٩٣٨

محمد علي النشاشيبي
مأمور اجراء يافا

(٢٨٣٥)

القرصنة العصرية

قد تعجل بوقوع الحرب العظمى

هناك لجنة دولية اسمها لجنة « عدم التدخل » ، في هذه المجزرة البشرية التي تجري منذ اكثر من عام في اسبانيا بين الشيوعية الدولية وبين الاهالي الوطنيين الذين نظم صفوفهم الجنرال فرانكو لمكافحة هذا « الوباء الاحمر » ، ولكن هذه اللجنة كغيرها من اللجان الدولية تجتمع كثيراً . وتقول كثيراً ... وتعمل « لاشيء » !

وهناك سفن تجيء من روسيا ومن غيرها من البلدان الواقعة تحت نفوذ هذه الشيوعية الدولية ، وهي موسوقة بالذخائر والمعدات الحربية الاخرى... وبالمتطوعين للحكومة الاسبانية الحمراء ... وهنـاك غواصات الجنرال فرانكو المتهمة حقا أو زورا بأنها غواصات ايطالية وبانها وهي تحول دون وصول الامدادات الى الحكومة الحمراء انما تقترف اعمال القرصنة في هذا القرن العشرين

والى هنا نسكت نحن ، لنترك الكلام للصحف ، وفيما يلي اقوالها في هذا الموضوع . وهي تحمل على حكومـة الجنرال فرانكو لاسباب لا تخفى على القراء :

نيوز كرونكل

اعلن رسمياً أن بريطانيا العظمى ستتخذ اجراءات صارمة فورية ضد القرصنة العصرية التي تجري في مياه البحر الابيض المتوسط . لان اتفاقية نيون التي ارتبطت بها ايطاليا لمقاومة هذه القرصنة لم تعد تجدي نفعا

وهناك غير القرصنة البحرية ترصنة اخرى « جوية » وهذه تنظر في امرهـا الان الحكومتان البريطانية والفرنسية ، لتقرر الخطة التي لا بد من اتباعها للقضاء عليها ، وهناك الان اقتراح يرمي الى ارسال سفن جوية اخرى الى البحر الابيض المتوسط .

ليدز ميركوري

هذه مذابح بشرية تجري علناً في اعالي البحار ، ولا بد لنا من أن نسأل السنيور موسوليني ماذا تم في الوعد الذي وعد به في مؤتمر نيون من ان تتعاون ايطاليا مع غيرها من الدول البحرية على محاربة القرصنة العصرية :

ان الجنرال فرانكو كان منتصرا على طول الخطوط عند ما وضعت اتفاقية نيون ، لكن الحظ قد تجهم وجهه الان لهذا الجنرال فهو لهذا السبب يرتكب الان هذه المذابح ليتعجل بها الدول المناصرة والمعادية له الى خوض غمار الحرب العالمية

غلاسكو ايفننغ نيوز

اذا لم تضع الدول حداً لهذا الخطر الذي يتهدد الملاحة في البحر الابيض المتوسط ، فلن تكون اية سفينة بريطانية امينة على نفسها وهي تجتاز هذا البحر وكل « طوربيد » يقذف على سفينة بريطانية ... يؤخر اجل الاتفاق المنشود بين بريطانيا وبين ايطاليا

نيوكاسل كرونكل

تختلف اسبانيا عن اليابان في شيء واحد ، هو ان الجنرال فرانكو لا يعتذر؟ ذلك لانه لو اعتذر لاعترف بوقوع شيء منه ... ومنه لا يقع اي شيء !

برمنغهام بوست

اذا صح ما تتهم به الحكومة الاسبانية « الحمراء » ايطاليا من انها نقضت معاهدة نيون ، وخرجت على مقررات « لجنة عدم التدخل » فان الدول التي علقت آمالها كلها على هـذه اللجنة لا بد من ان تحور سياستها . . . ولو اضطرها هذا التحوير الى دخول الحرب !

الديلي ميل

بريطانيا لا تستطيع ان تتحمل هذا الاعتداء على سفنها « المسالمة » ، ومهما كانت جنسية « المعتدي » على هـذه السفن ، فان الشعب البريطاني كله معضد لحكومته فيما عسى ان تتخذه من الطرق لقطع دابر القرصنة

الديلي اكسبرس

يقترح المستر انتوني ايدن وزير الخارجية اغراق كل غواصة ... تظهر على سطح الماء في الطرق التجارية في البحر الابيض المتوسط ، وهذه لغة صريحـة يجب على « القرصان » ان يفهموها

الديلي هرالد

في البحر المتوسط سفن حربيـة « للحراسة » ومن الواضح الجلي ان هذه السفن يجب تقويتها الان حتى يعرف « القرصان » ان اعمالهم لا يمكن ان تمضي بغير عقاب

« الدفاع » : طالع ما كتب في هذا العدد تحت عنوان (خطر الحياة) في باب الطرائف السياسية والاجتماعية

اعلان

تقدمت الينا مضبطة من مختاري البلدة القديمة بيافا تتضمن وفاة حليمه بنت الشيد علي بن عبدالله العاصي من محلة القلعه توفيت منذ خمسة وأربعين سنه وانحصر ارثها في ولدها الحاج خليل بن الحاج ابراهيم المرمي لا غير ثم توفي الحاج خليل المرقوم منذ خمسة وعشرين سنه عن بناته نعيمة وصفية وحليمه لا غير . فمن له اعتراض على هذا الارث فليراجع محكمة يافا الشرعية خلال اسبوع يمضي من تاريخ النشر تحريراً في ١٩ ذي الحجة سنة ٣٥٦ و١٩ـ٢ـ٩٣٨

قاضي يافا الشرعي
محمد مطيع

(٢٨٣٧)

في سطور

بارون الاتراك

من الذين انعم عليهم برتبة اللوردية من الانكليز مؤخراً ، الفيـلد مارشال السر وليم بردوود ، وقد اتخذ هذا السر لنفسه بعد هـذا الانعام لقب البارون بردوود أوف اتراك ، لانه كان القائد العام للقوى الاسترالية والنيوزيلندية في غاليبولي اثناء الحرب العظمى

العصبة الهزيلة

قبل ان يغادر الكولونيل بيك وزير خارجية بولونيا مدينة جنيف ، اصدر تعليمات الى المسيو كومرنيشي المندوب البولوني في عصبة الامم ، تقضي على المندوب بان يخبر العصبة ان بولونيا حرة مطلقة ، لا ترتبط باي قرار قد يتخذه مجلس العصبة في المسألة الصينية ، او غيرها من المسائل

وفي هذا ما يؤيد الاشاعة القائلة بان بولونيا قررت ان تقطع علاقتها بالعصبة المحتضرة .

سفينة طائرة

تقول الصحف الانكليزية ان السفينة الطائرة الالمانية المسماة « زفير » ارغمتها العواصف على ان تنزل على الماء في الاطلنطيك ، وقد مرت عليها الباخرة اوستمارك فوجدتها سالمة ، ووجـدت بحارتها اصحاء ومع ذلك ارادت ان تحمل عن هذه السفينة الطائرة ما معها من البريد فلم يسلم ربانها بذلك وانتظر حتى اعتدل الطقس وطار بسفينته الى اميركا

ابنة ماكدونالد

تقترن بعامل بسيط

اعلنت خطبة الانسة اشيل ماكدونالد ابنة المستر رامسي ماكدونالد رئيس وزارة انكلترا السابق على المستر نورمن ريشجلي وعمره ٣٤ سنة ويشتغل في نقش جدران البيوت وزخرفتها .

اعلان

مدعى عليه

دعوى حقوقية — ٢٣ـ٣٨

محكمة صلح القدس .

الى توفيق الماني من القدس مجهول محل الاقامة .

يقتضي حضورك للمحكمة المذكورة كمدعى عليه يوم الخميس في ١٠ـ٣ـ٣٨ الساعه الثامنة والنصف صباحاً

المدعي داود خلف وكيله المحامي عطا الله افندي السروري

يطالبك بمبلغ جنيهان فلسطينيان والرسوم

وان تخلفت تنظر دعواه بحقك غيابياً ولا يقبل اعتراضك الا اذا ثبت ان تخلفك كان لعذر معقول

في ١٧ـ٢ـ٣٨

صالح حكيم
رئيس القلم

تعطى هذه الآلة دائماً وفي كل وقت صوراً متقنة في منتهى الوضوح مدرّجة تدريجاً جميلا وذات توزيع ممتاز للضوء . وهي متينة وخفيفة وصغيرة الحجم وسهلة الاستعمال لدرجة كبيرة . اما مظهرها فرز الرشاقة مجسمة . التصوير الشمسي خير هوية تصلح لابنائك وآلة ٦٢٠ براوني جونيور في مقدمة آلات التصوير التي تصلح لهذا الغرض

٦٢٠ براوني جونيور
620 BROWNIE JUNIOR
٦٥٠ مل

وتوجد آلة براوني أخرى بنفس المتانة والمقدرة ولكنها أبسط وهي آلة ٦٢٠ براوني ماينر ثمنها ٤٠٠ مل

مجاناً

كتاب « التصوير الشمسي في متناول الجميع » وهو كتاب طريف يبحث في التصوير الشمسي من ناحية لم يطرقها احد لغاية الآن . اطلبـه بهذا الكوبون من : كوداك (مصر) شركة مساهمة : الساحة التجارية ممر (١) حيفا .

كوبون كتاب كوداك المجاني

الاسم ....

العنوان ....

البلد ....

يرسل الكوبون داخل غلاف مقفول

شريط كوداك فيريكروم يزيد في مزايا آلة التصوير مهما كان نوعها

لصوص لندن

سطا لصوص لندن على منزل جاي كامبل في شارع آبي لودج في الناحية الشمالية الغربية من لندن ، وعادوا من سطوهم هذا بمجوهرات واشياء ثمينة ، تبلغ قيمتها ٢٠٠٠٠ جنيه.. والتحقيقات جارية

محسن كبير

المستر هاري ووكر من اهالي ليفربول هو المنظم والمؤسس الاول ليوم الاحسان الذي يقال له في انكلترا (يوم التاج) وقد جمع هذا الرجل في حياته للجمعيات الخيرية ٢٥٠٠٠٠ جنيه ، ومات منذ ايام عن ٦١ سنة ، وخلف تركة لا تزيد عن ٣٧٢ جنيهاً .

دراجات فرنسا

تدل الاحصاءات الاخيرة على ان في فرنسا ٨٩٥٠٠٠٠ من الاشخاص يقتنون الدراجات العادية « البسكليتات » اي بزيادة ٥٢٧٠٠٠ دراجة عن عام ١٩٣٦ .

السمن الحلبي
الممتاز
والزيت الزيتوني
للمونة
تجدونه بمحل
نجيب القطان
يافا — سوق الدير

قوة الحدود

وزارة المستعمرات توافق برقياً عليها...

ذكرنا سابقاً نبأ اعتزام الحكومة تأليف قوة كبيرة باسم « قوة حدود فلسطين » . وقلنا ان الحكومة ارسلت جميع المعلومات المختصة بتأليف هذه القوة الى وزارة المستعمرات لاخذ موافقتها على نفقاتها . وقد ابلغت الوزارة امس حكومة فلسطين برقياً نبأ الموافقة ، وبوشر بتجنيد الافراد الذين كانوا سابقاً فى سلك البوليس فى هذه القوة

* * *

المفرزة الجديدة في الخليل

أشرنا سابقاً الى تأليف المفرزة الجديدة فى الخليل ، وقد علمنا امس ان افرادها من عرب وانكليز قدجمع اكثرهم من مراكز اللواء الجنوبي . واغلقت السلطة مركز بوليس « بطه » واضافت افراده الى هذه المفرزة ، وقد عززتها اخيراً بنحو ٤٠ نفراً من البوليس الاضافي ، وهم يخرجون « دوريات » بصورة متتابعة في قضاء الخليل طوراً على خيولهم وحيناً على اقدامهم

مداهمة بيارة

داهم اشخاص مجهولون ليلة امس الاول احدى بيارات قرية يبنا وقطعوا ٣٠٠ شجرة من اشجارها وتواروا عن الانظار .

وقد ذهب صباح امس ضابط الجرائم من قسم الرملة الى مكان الحادث لاجراء التحقيق في الحادث

اكواخ حصينة قرب جسور السكة

انجزت السلطات امس بناء القسم الاعظم من اكواخ الحراسة التي قررت انشاءها على مقربة من جميع جسور سكك حديد فلسطين. وقد أقيم كوخ بالقرب من جسر السكة الواقع امام مدينة اللد والتي خرجت عنه قاطرة وثلاث عربات في اضطرابات سنة ١٩٣٦ وتدهورت في الوادي ، واقيم كوخ آخر بالقرب من الجسر الكائن بالقرب من مطار اللد المدني .

وهذه الاكواخ مشيدة من « الباتون » المسلح وأشبه شيء بقلعة صغيرة مستديرة على طراز خزانات المياه. ولكل كوخ منها باب حديدي صغير ، وفي جميع اطرافه نوافذ مستطيلة وقليلة العرض لاستعمال المدافع الرشاشة . ومراقبة الجسور منها .

مهاجمة مركز

هاجم اشخاص مجهولون فى ليلة الاربعاء الماضية مركز بوليس ابي غوش ، بينما هاجم آخرون غرفة سكن جاويشه واطلقوا الرصاص على المركز والغرفة ، وراح آخرون يقطعون أسلاك الهاتف ، وبعد اتمام عمليتهم توارى المجهولون عن الابصار دون وقوع اصابات

وفي الصباح ذهبت قوة كبيرة من افراد البوليس الى خربة « ام الميس » التي تبعد نحو ١٢ كيلو متراً عن قرية ابي غوش ، وهي عبارة عن اربعة او خمسة بيوت ، ففتشتها القوة بدقة واعتقلت ثلاثة من سكانها رهن التحقيق

اعلان

لدى المحكمة المركزية في القدس

فى ١٧ شباط سنة ١٩٣٨

بشأن تعيين متولى على وقف القرابين بالقدس

بناء على القرار الصادر من المحكمة المركزية فى القدس بتاريخ ٣٠ — ١١ — ١٩٣٧

انى ادعو جميع الاشخاص على اختلاف اصنافهم للحضور الى هذه المحكمة نهار الاربعاء فى ١٦ مارت سنة ١٩٣٨ لبيان مالديهم من الاسباب التى تحول دون تعيين الخواجه ايلى باروخ مسعوده متولياً على الوقف المذكور واذا تخلف احد عن الحضور تصدر المحكمة القرار الذي تراه مناسباً بهذا الخصوص ولاجله اقتضى اعلان الكيفية تحريراً

مسجل المحكمة المركزية بالقدس

(٢٨٤٠)

مباراة رياضة

تجري اليوم « الاحد » في الساعة الثالثة بعد الظهر مباراة في كرة القدم بين فريق الروضة المقدسي وفريق النادي الرياضي القومي اليافي على درع مؤتمر الشباب ، وستكون مباراة على ملعب الفريق الاول في القدس

جريدة « الاقدام » تصدر عدداً ممتازاً

لمناسبة انتهاء مدة تعطيلها

جاءنا من ادارة زميلتنا جريدة « الاقدام » ما يأتي : يسر ادارة جريدة « الاقدام » ان تعلن الجمهور الكريم ان مدة تعطيلها الاجباري تنتهي في ١٤ آذار القادم اذ يمضي على تعطيلها مدة ثلاثة اشهر كما ارادت لها السلطة ذلك .

وفي ١٤ الشهر القادم توافي جريدة « الاقدام » الجماهير بعدد ممتاز فخم اخذت تستعد لاصداره منذ الان بحيث يجيء فريداً في بابه سواء في طبعه البديع وكثرة صفحاته ام وفرة كميات النسخ التي ستطبع منه ، مما سيكون معه هذا العدد معرضاً سياراً ومن المحقق الذي لا ريب فيه ان الاعلان فيه سيكون ذا فائدة عظمى تعود على ارباب المصالح التجارية والشركات الاقتصاديه كما انه سيكون في الوقت نفسه تحفة لكل اديب ووطني ، وسيباع في كل مكان بخمسة ملات فقط

« الادارة »

مستأجرو مخازن الاوقاف

غادر يافا الى القدس صباح أمس « السبت » مندوبو مستأجري المخازن والمحلات التجارية من دائرة الاوقاف وهم السادة : مصطفى عواد الهباب ، احمد الجندي ، رشاد افرنجي ، حنا خزعل مدير محلات بوتاجي بيافا للبحث مع دائرة الاوقاف العامة والمجلس الاسلامي الاعلى حول تخفيض آجارات المحلات التجارية ، وتقديم العرائض التي تقرر تقديمها الى الهيئات المسئولة في اجتماع المستأجرين اول أمس . وقابل المندوبون الاستاذ امين بك عبد الهادي عضو المجلس الاسلامي الاعلى وبحثوا معه مشكلة الاجارات وأبانوا مبلغ الحيف الذي يقع على المستأجرين بسبب غلاء الاجارات ، فوعدهم بالنظر في المسألة وعرضها على المجلس لاخذ قرار بها . ثم قابلوا مدير الاوقاف العام بالنيابة فبحثوا معه المسألة ايضاً ، فوعد بالنظر وانصاف المستأجرين عما يتفق وروح العدل .

تفتيش جبال

بمناسبة الحوادث التي وقعت اخيراً في قضاء الرملة ، ذهب مدير بوليس اللواء الجنوبي صباح امس الى قسم بوليس الرملة واجتمع الى رئيسه مدة من الوقت ثم عاد الى يافا .

وقد جمع يوم أمس الاول عدد كبير من البوليس البريطاني من مختلف مراكز البوليس وأرسله الى الجبال المجاورة للد وهم في ألبستهم الخاكية الصيفية ، بدون أغطية للرؤوس ، وفتشوا تلك الجبال ثم عادوا الى مراكزهم دون ان يعثروا على شيء .

الاطباء ومقاومة الغازات...

كلفت الحكومة الدكتور خليل افندي ابو العافية ان يدرب سكان محلة المنشية على مقاومة الغازات عند اللزوم ، وقد قبل الدكتور التكليف مراعاة لسكان محلته . وتخصص الدكتور محمد زهدي افندي الدجاني لمحلة النزهة والسكنات ، والدكتور امين افندي عودة لمحلة العجمي والبلدة

اعلان

لدى المحكمة المركزية بيافا

بشأن تركة البرت شكرون المتوفى

بناء على القرار الصادر من محكمة مركزية يافا بتاريخ هذا اليوم اني ادعو جميع الاشخاص على اختلاف اصنافهم ممن لهم علاقه بتركة المتوفي المذكور للحضور الى هذه المحكمة خلال عشرة ايام من تاريخ نشر هذا الاعلان لبيان الاسباب التى تحول دون اصدار قرار بادارة جميع اموال المتوفي البرت شكرون المنقوله وحقوقه وديونه لاسم وفيق وفا واذا تخلف احد عن الحضور تصدر المحكمة القرار المذكور

صدر بتاريخ ١٥ شباط سنة ١٩٣٨

المسجل

(٢٨٣٨)

قطع اسلاك تلفونية وانقطاع مواصلات

انقطعت جميع المواصلات التلفونية ليلة امس الاول بين الرملة ومحطة وادي الصرار. وعبثاً حاولت السلطات الاتصال ببقية الجهات رغم كثرة الخطوط وقد خف على اثر وصول النبأ الى الرملة ، رئيس القسم والمفتش الاول المسئول عن الجرائم وعدد كبير من رجال البوليس الى جهات وادي الصرار ، وبعد البحث وجد ان ١٤ سلكاً قد قطعها مجهولون ، فأخبرت دائرة البرق والبريد بالحادث وأرسلت عدداً من عمالها فوضعوا خطوطاً مكان الخطوط المقطوعة .

وفي هذه الاثناء وردت اخبار تشعر بازالة قطعتين من حديد السكة الحديدية بين الكيلومترين ٣٤ و ٣٥ بين محطة وادي الصرار والرملة ، فاعلم رئيس قسم الخط باللد بالحادث وأرسل عمالا اعادوا وضع القطعتين

وفي الصباح احضر البوليس كلاب الاثر فلم تستطع اكتشاف اي شيء . وقد حذر البوليس سكان قرية « قزازة » القريبة من المحطة المذكورة بالمحافظة على الاسلاك التلفونية والبرقية ، وذهبت قوة من رجاله الى هذه القرية واعتقلت عشرة اشخاص من سكانها واحضرتهم الى سجن قسم بوليس الرملة وقد يخلى سبيلهم في هذين اليومين

* * *

تجهيز المراكز بعد السيارات باللاسلكي

اخذت السلطات تنفذ تدريجياً التواصى التي تقدم بها أحد الخبراء في شئون الامن العام وتنظيم البوليس فبعد ان وضعت فى اكثر سيارات البوليس والجيش الصغيرة والكبيرة آلات لاسلكية وضعت امس آلة لاسلكية في نقطة البوليس الكائنة في نفس الرملة ، ووضعت مثلها في مركز بوليس رحبوت ، وكان من المقرر ان توضع ثالثة في مركز رئاسة القسم الكائن بين اللد والرملة لكن عدم وصول كهرباء له حال دون ذلك .

وهذه آلات لها ساعتان ، ويخاطب بها كالتلفون تماماً ، وتلتقط الكلام من سيارات البوليس التي تتجول ليلا في الجهات ، وترسلها بدورها الى محطة اللاسلكي الكبيرة الموجودة في مديرية بوليس اللواء الجنوبي بيافا والى محطة اللاسلكي الكائنة امام معسكر الجيش في صرفند .

مباراة هامة فى كرة القدم

تجري مباراة رياضية كبرى في كرة القدم بين الفرقة الاولى لنادي الشبيبة الارثوذكسية وبين قوة البوليس البريطاني على ملعب النادي الانطونى وذلك في الساعة الثالثة من بعد ظهر هذا اليوم ، فنحث الجمهور على حضور هذه المباراة

مدير بوليس اللواء

ثبت نهائياً ما ذكرناه سابقاً عن سحب مدير بوليس اللواء الجنوبي الميجور فولي أستقالته ، وقد تقرر نقله ترفيعاً الى القدس ، وسيغادر يافا لاستلام وظيفته الجديدة في آخر هذا الشهر ، ولم يعلم من الذي تعين مكانه

الى لجنة الاثمار !

ذكرنا سابقاً نبأ القرار الذي اتخذته لجنة الدعاية والنشر للاثمار الحمضية لاخراج فيلم كبير في فلسطين دعاية لاثمارنا في الخارج . وقد بلغنا امس ان الذين قرروا اخراج المناظر هم : روكاخ وتلكوفسكي العضوان اليهوديان فى اللجنة المذكورة ، بحضور المستر ويليامز رئيس دائرة الزراعة والمستر « سيوارت » متعهد افلام الدعاية فى لندن . وتسرب الينا ان معظم المناظر ستؤخذ لبيارات يهودية وعمال يهود اثناء قطفهم وتعبئتهم الاثمار ، وللادوات الحديثة التي يستعملها اليهود للف الثمر وتعبئته ! ان جل الاثمار الحمضية التى تصدر عربية والبيارات ملك العرب ، وليس من الانصاف فى شيء ان يقتصر اخذ المناظر للعمل اليهودي فحسب

وبما ان لجنة الاثمار الحمضية العامة ستعقد جلستها فى يوم الخميس الواقع فى ٢٤ الجاري ، فاننا نلفت انظارها لهذا الامر الهام

اشارة « الاستغاثة » تطور التحقيق فيها

تطور حادث ارسال اشارة الاستنجاد باللاسلكي من مطار اللد المدني الى درجة كبيرة . فقد بلغنا ان وزارة المستعمرات طلبت اجراء تحقيق دقيق في الموضوع لمعرفة ما اذا كان اليهودي « بوخالتر » قد ارسل تلك الاشارة بسابق ايعاز لتشويه السمعة فى المحافظة على الامن العام او غير ذلك . وقد عهدت الحكومة الى دائرة المباحث الجنائية للقيام بهذه التحقيقات ، وهذه عهدت الى احد كبار ضباطها الانكليز القيام بالتحقيق .

تفصيلات وافية

« تابع المنشور على الصفحة الاولى »

لدفن الجثة

وقد نقلت جثة المستر « ألدرسون » صباح امس الباكر الى المستشفى العسكري في صرفند . وسيحتفل في الساعة الحادية عشرة قبل ظهر اليوم بدفنه في مقبرة الجند في الرملة ، وسيشترك في تشييعه حاكم اللواء الجنوبي ومدير بوليس اللواء وجميع كبار موظفي الحكومة الانكليز

والمستر « ألدرسون » هو رئيس اطباء المستشفى العسكري في صرفند وطبيبه الجراحي ويحمل رتبة عسكرية (لفتننت كولونيل) في سلاح الطيران

الانباء الخارجية

موقف حزب النازي فى النمسا

فينا فى ١٩ شباط — صدرت نشرة فى مساء امس تعتبر فيها الحكومة حزب النازي مشروعاً مع عدم السماح لحزب آخر بالتشكيل . وصدرت فى برلين تعليمات الى تنظيمات النازي فى النمسا بعدم التدخل فى شئون البلاد الداخلية . وقد عاد وزير الداخلية بعد اجتماعه بالهر هتلر . وستزداد العلاقات التجارية بين البلدين . وسافر الهر فون بابن ، سفير المانيا ، الى برلين للاجتماع بالفوهرر .

سياسة النمسا تجاه الرعايا اليهود

لندن في ١٩ شباط ـ اذاع مراسل روتر في فينا نبأ عن شركة الانباء اليهودية قال فيه بأن الشركة المذكورة علمت من مصدر شبه رسمي بمحافظة الحكومة النمسوية على موقفها الحالي من اليهود ، وسوف لا تؤثر الحوادث الاخيرة على سياستها المعروفة بشيء . ويضيف ذلك المصدر بأنه وان كانت هناك مغريات كثيرة ، لكن حكومة النمسا تحافظ ، لاسباب دينية واجتماعية على خطتها مع اليهود .

حاكم القدس السابق فى الاذاعة

لندن في ١٩ شباط — تعين المستر مكلارن ، حاكم القدس السابق ، فى قسم الاذاعة العربية

الحجاج الذين مروا بطريق عدن

القاهرة في ١٩ شباط — لمراسل الدفاع الخاص — جاء من عدن ان عدد الحجاج الذين مروا بها بلغ ٦٣ الفاً و ٧٣٩ حاجاً

انقاذ العلماء الروس بعد يأس

موسكو في ١٩ شباط — انقذت محطمتا الجليد العلماء الاربعة الذين عزلوا عن العالم فوق قطعة جليد بالقرب من « الارض الخضراء » . وقد بقيت المحطمتان تعملان شيئاً فشيئاً الى ان استطاعتا الاقتراب من مكان العلماء الاربعة وانقاذهم ، وقد أخذتا الان في العودة .

غارة جوية كبيرة فى الصين

طوكيو في ١٩ شباط — جاء من شنغهاي انه وقعت امس غارة جوية على هانكاو من أشد ما عرف في الحرب الصينية حتى الان . وقد اسقط اليابانيون ٣٠ طائرة صينية . ويقول الصينيون انهم اسقطوا خمس طائرات يابانية . وقد عزل الجنرال ماتسوي قائد جيوش منطقة « شانغتشي » ومع انه لم تذكر اسباب العزل لكن المفهوم انها لتحسين العلاقات ، فأن الجنرال ماتسوي ادلى بتصريحات عدائية شديدة لاسيما عن موقف بريطانيا

تقدم الثوار فى جبهة تيرويل

لندن فى ١٩ شباط — تقدمت جيوش الثوار فى جبهة تيرويل واصبحت على بعد ٥ كيلومترات منها واستولت على مكان يعتبر مفتاح المدينة ، وذلك بعد قتال يومين . ويقول الثوار ان الحكومة خسرت ثلاثة آلاف جندي عدا ٨٧٥ أسيراً

فى حفلة مينائهم...

نشرنا سابقاً نبأ افتتاح ميناء تل ابيب لانزال السياح والمهاجرين . وقد بلغنا امس ان الحكومة لم تسمح بأنزال المهاجرين في هذا الميناء لعدم وجود أدوات صحية للتبخير وغيره ، لكن اليهود يستعدون الان لايجادها...

وقد وصلت انباء الى البوليس مفادها : ان اليهود سيقومون بمظاهرات يوم الافتتاح وأنهم قد يأتون بما يعتبره البوليس مخلا بالامن العام ، لذا سيحضر زورق خفر السواحل الكبير من حيفا مزوداً بعدد كاف من رجال البوليس للمحافظة على الامن فى مينائهم .

دهس قاتل

بينما كان خليل محمود شحادة العيسوي ، من صرفند والساكن فى وادي حنين ، راكباً سيارة لشحن البرتقال يسوقها بدر عبد القادر عمير بين بيارة ابي جبارة ووادي حنين سقط الولد منها فوقع تحت عجلاتها وتوفى حالا ، وقد تسلمت جثته لاهله واعتقل البوليس السائق وذهب ضابط الجرائم في الرملة الى مكان الحادث وقام بالتحقيق اللازم

ويبلغ الولد من العمر عشر سنوات ووالده محكوم عليه بالسجن عشر سنوات ايام اضطرابات سنة ١٩٣٦

* * *

اعــلان

الى زراع الخيار

من اراد الحصول على بذر خيار شامي مكفول من كل غش زريعة ابيض واخضر صافي ثابت فعليه مراجعة محل توفيق واحمد ابو لبن وشركاهم بيافا للحصول على الكمية المطلوبة قبل نفاذها

سوق اسكندر عوض تلفون ١٤١٦ صندوق البريد ٢٨٩

نقاط

بوليس في قزى

اشرنا سابقاً الى حادث اطلاق الرصاص على مستعمرة « بن شيمن » التابعة للد . وقد بلغنا امس ان هذا الحادث اعيد مرة اخرى ، وأحضر البوليس كلاب الاثر وتعقبت الاثر الى ان وصل اطراف قرية « الحديثة » . وقد عين عدد من البوليس الاضافي في القرية المذكورة وفي قرية جمزو وبيت نبالا ودير طريف ، على أن تدفع رواتبهم من السكان .

اطلاق سراح

القدس — اطلقت السلطة سراح السيد عبد الرحمن الكبابجي الذي اعتقلته منذ اسبوعين بعد ان ثبت لها عدم صحة الاخبارية التي قدمها مجهولون ضده

من ابناء السلامة

رزق الاستاذ فوزي افندي القدومي مولوداً ذكر اسماه « عنان » جعله الله من ابناء السلامة .

اعلان

صادر من محكمة شرعية حيفا

ورد الى هذه المحكمة مضبطة من مختار قرية اجزم أن حسين بن الحاج عبد سرعة تضمن ان محمد بن احمد ابو زرد من اهالي قريتنا اجزم التابعة لمدينة حيفا قد توفي الى رحمة الله تعالى بتاريخ ٨—٢—٩٣٨ وانحصر ارثه الشرعي والقانوني بزوجته هند بنت الحاج محمد عبد الله ابو رزد وبوالدتهم سعدة بنت عبد الرحمن ابو زيد وحليمة بنت شقيقته عليا وباخته لابن حسنه بنت احمد عبد الله ابي زرد وبأولاد اخيه لابن علي المتوفي حال حياته وهم حسين وحسن ومحمد واحمد وعلي وفرحة وفي عمه الحاج محمد عبد الله ابن زرد ولا وارث له سوى من ذكر فمن كان له اعتراض على مضمون هذه المضبطة فليتقدم به الى هذه المحكمة خلال شهر واحد من تاريخ النشر في ١٩—٢—٩٣٨

قاضي حيفا الشرعي

(٢٨٤٠)

اعلان

شركة سبيعي اخوان وشركاهم

تعلن لمناسبة توزيع منشور من محمود السبيعي يدعي فيه انه صاحب شركتي (سبيعي وشركاه) و (سبيعي اخوان وشركاهم) ان ذلك عار عن الصحة وتبادر باعلان الجمهور بان شركة سبيعي اخوان وشركاهم لا علاقة لها بالسيد محمود السبيعي المذكور قطعياً وانها قد اسندت وكالتها في يافا الى السيد عبد السلام العاقل الذي باشر تعاطي كافة اعمال الشركة المذكورة في محله الكائن بشارع ظريفه (تلفون رقم ٨٠٩ ، صندوق البريد رقم ٣٨٣) وانها هي الوكالة الوحيدة لجميع محلات سبيعي اخوان وشركاهم .

فنلفت نظر زبائننا الكرام الى ضرورة مراجعة السيد عبد السلام العاقل فقط في كل ما يتعلق باعمال شركتنا من شحن وتصدير .

سبيعي اخوان وشركاهم

حيفا

الحكم على العربي الملثم بالاعدام

حيفا في ١٩ شباط — لمراسل الدفاع الخاص — التأمت المحكمة العسكرية في الساعة العاشرة من صباح امس ونظرت في قضية السيد رمضان عبد القادر المتهم بحمل مسدس وذخيرة قرب السجن المركزي في عكا . وقد تقدم للشهادة مدير السجن وثلاثة من البوليس ذكروا ان المتهم كان يحاول اطلاق الرصاص على مدير السجن فلم تنطلق الرصاصات ، وقد قبضوا عليه

وبعد مرافعة محاميي الدفاع الاستاذين عصفور والماضي اصدرت المحكمة قرارها القاضي بحكم المتهم بالاعدام على ان يقترن هذا بموافقة قائد القوات العام. والمتهم في الخامسة والثلاثين من عمره ، وكان يعمل حوذيا في حيفا

ادخال عدد من المعتقلين الى المزرعة

بسبب الحوادث الاخيرة في اللواء الشمالي واطلاق الرصاص على المستعمرات اليهودية ، فقد القي القبض على حوالي ٥٠ شخصاً ادخلوا امس وقبله الى سجن عكا المركزي تمهيداً لنقلهم الى المزرعة ، وجيء من القدس والخليل بحوالي ٥٠ معتقلا آخرين الى سجن عكا

بلدية حيفا وحفلة تكريم للمندوب

تقيم بلدية حيفا يوم الخميس القادم حفلة وداع للمندوب السامي في نادي البحارة بحيفا . وقد دعي الى حضورها ١٣٠ مدعواً ، وسيزور المندوب في اليوم نفسه دار البلدية ، وادارة حاكم اللواء ومعسكر الجيش والميناء

لفت النظر لحالة شيخ في المزرعة

جاءنا بعض أصدقاء الشيخ صالح العشماوي المعتقل في مزرعة عكا وأخبرونا ان صحته سيئة وهو فوق السبعين من عمره . فنحن نكرر طلبنا بلفت النظر الى اطلاق سراح هذا الشيخ المريض

حفلة لمناسبة وصول نيافة مطران

تقيم الجمعية الخيرية للاقباط الارثوذكس في الساعة الثالثة والنصف من بعد ظهر غد حفلة شاي في لوكاندة نصار بمناسبة وصول حضرة صاحب النيافة الحبر الجليل الانبا ثاوفيلس مطران الكرسي الاورشليمي والشرقية والمحافظات، حيفا والتعارف مع نيافته ايضاً

— قبض على خلف عقلة ربيعة في الخضيرة وكان المذكور قد هرب من السجن واخذ البوليس يبحث عنه حتى قبض عليه ليلة امس .

— القت السلطة القبض على ميخائيل جبور من الراحة ولا يزال اهله يراجعون المسؤولين عن مقر سجنه .

الناصرة

مسلحون يطلقون النار على مستعمرة

الناصرة في ١٩ شباط — لمراسل الدفاع الخاص — هاجمت جماعة من المسلحين حوالى الساعة العاشرة من مساء امس مستعمرة كفار خورش القريبة من الناصرة وقد تبودلت النار مدة طويلة الا انه لم تقع اصابات بين الطرفين . وتمكن المسلحون من الانسحاب ، واخذ الخفراء حماراً كان مع الجماعة المسلحة . وفي صباح اليوم وصل خبر لدائرة بوليس الناصرة فذهبت قوة الى مكان الحادث واجرت التفتيش ولم تعثر على احد .

عكا

اطلاق النار على سيارة دورية

حوالي الساعة التاسعة من مساء ليلة امس بينما كانت سيارة الدورية عائدة عن طريق الزامة — عكا ، فاجأها مسلحون بأطلاق النار فبادلتهم بمثلها وهي سائرة. وقد علمنا ان النار كانت تطلق من جانبي الطريق الممتدة بين تقار — فاجور حتى موقع الليات . وتقدر المسافة بين الموقعين بعشرة كيلو مترات كما ان بعض السيارات العمومية كانت آتية على الطريق فصادفت سداً من الحجارة وعادت بسببه الى الوراء ، وقضت الليلة في قرية الزامة

وقد حدثنا احد السواقين بأن اطلاق النار دام الى ساعة متأخرة من ليلة امس .

— داهمت قوة من البوليس ليلة امس بيت السيد احمد درويش في قرية الزيب وسألت عنه فلم تجده ثم ذهبت لبيت والده مختار القرية ، وسألته عن ابنه ، واقتادته ليلا الى عكا ، وفي عكا تركته بعد ان طلبت اليه احضار ابنه

— نقل السيد جورج افندي جبرائيل احد كتبة مركز بوليس عكا لمثل وظيفته في الخليل

اللغة الفارسية بدل اللغات الاجنبية

طهران في ١٩ شباط — سيكون ممنوعاً ابتداء من اول نيسان القادم استعمال شارة او لغة اجنبية في ايران . وتتخذ التدابير منذ الان لاجراء ما من شأنه تعميم اللغة الايرانية

القدس

حوادث اطلاق النار مرات

في نشرة ادارة الامن العام

القدس في ١٩ شباط — لمراسل الدفاع الخاص — ورد في نشرة الامن العام البلاغ التالي :

في خلال الاربع والعشرين ساعة الاخيرة اخبر البوليس عن الحوادث التالية:

١ — حصلت ٣ حوادث اطلاق نار في الخليل على بيت مفتي الخليل، ومسكن البوليس ، وصاحب حانوت ، ولم يصب احد.

٢ — اطلقت النار على دورية بوليس قرب قباطية وعلى حرش الملك جورج وقرب دير الاسد وعلى قرية نحف في قضاء عكا، وفي جميعها اجاب البوليس بالمثل وأطلقت النار ايضاً على بوليس مجدل كروم

مداهمة محل تجاري واعتقال موظفيه

القدس في ١٩ شباط — لمراسل الدفاع الخاص — داهمت قوة من البوليس حوالي ظهر اليوم محلات السادة مصطفى ابو زيد وشركاه ، في محلة باب العمود واعتقلت السيد راضي القدومي ، مدير المحلات المذكورة ، ووضعته في سيارة ونقلته الى قشلاق البوليس ، ولم تعرف الاسباب بعد .

البوليس يعتقل عربيين في المدينة

اعتقل البوليس امس الحاج سليمان التكروري والحاج محمد المدني

من بغداد بعد حضور المؤتمر الطبي

عاد امس وفد الاطباء الذي حضر المؤتمر الطبي في بغداد وهم الدكاترة ، كيلن أسعد بشاره ، خليل البديري

وعاد ايضاً الاستاذ محمد يونس الحسيني

حاكم اللواء وحفلة تكريم المندوب

وجه حاكم اللواء بطاقات الدعوة الى فريق كبير من العرب والاجانب من اليهود وقناصل الدول ورجال الدين والصحفيين لحضور الحفلة التكريمية التي ستقام يوم الثلاثاء الواقع في ٢٢ الجاري للمندوب السامي لمناسبة قرب مغادرته البلاد نهائياً

وصول قنصل فرنسا العام الجديد

وصل القدس جناب قنصل فرنسا العام الجديد وقد زاره قناصل الدول ورد جنابه الزيارة لهم ، وامس زار كلية الفرير وتفقد تلامذتها وصفوفها وسر كثيراً مما شاهده من حسن النظام والترتيب وأساليب التعليم .

تخفيض مدة حكم على عربية

تلقينا من قلم المطبوعات ما يلي : صادق القائد العام على ادانة حمده محمود احمد جعفر التي حكمتها المحكمة العسكرية في القدس وقد خفض القائد الحكم الصادر ضدها بالسجن لمدة عشر سنوات الى السجن لمدة سنة واحدة

نظر قضية المتهم بمقتل والدته

عينت محكمة الاستئناف العليا يوم السبت القادم موعداً لاعطاء القرار في قضية جورج سمعان مارينا من حيفا المحكوم عليه بالاعدام بتهمة حرق والدته

لجنة الاوقاف وامام سجون القدس

قررت لجنة الاوقاف الثلاثية عزل الشيخ موسى افندي العيزراوي من وظيفة إمام السجون بالقدس . وتبلغ السيد احمد علي العيساوي مساعد مدرب الكشاف العام مثل هذا القرار .

المحكمة العسكرية تنظر ثلاث قضايا

تنعقد المحكمة العسكرية نهار الاثنين والثلاثاء للنظر في ثلاث قضايا حيازة اسلحة ، المتهمون فيها ثلاثة اشخاص ، اثنان منهم من قرية العمور والثالث من قرية ارطاس

جواب من لندن الى لجنة السيدات

أرسلت المسز ارسكن الى لجنة السيدات العربيات جوابا على برقيتها ، البرقية الاتية : هلعت قلوبنا ، سنرسل برقيتكم الى عصبة الامم والحكومة ، وسنصدر نشرة حول الموضوع

اعتقال عدة اشخاص من العرب

اعتقلت السلطة اليوم السادة : الشيخ محمد الخطيب ، رجائي الخطيب ، فؤاد عطية ، رأفت الشهابي ، فؤاد الحواش ، خليل النعيسي ، الحاج موسى البغدادي احمد زكي القضماني ، ووضعتهم في سجن القشلاق .

موعد وصول المندوب السامي الجديد

أشيع هنا ان موعد وصول المندوب السامي الجديد قد تأجل الى ١٥ الشهر القادم . وقد اتصلنا بالمصادر المطلعة فأكدت لنا وصوله بتاريخ ٣ الشهر القادم

— وزع المندوب السامي اليوم مداليات على عدد من الضباط والبوليس في جبل اسكوبس ، وقد حضر هذه الحفلة عدد من كبار موظفي الحكومة

صفد

اطلاق النار في حادثين متتابعين

صفد في ١٩ شباط — لمراسل الدفاع الخاص — في مساء امس الاول أطلق مجهولون النار على سيارة « تراك » كانت قادمة من عكا ،وذلك عند قرية ميرون التي تبعد عن صفد خمسة كيلو مترات . وعند ما سمع السائق صوت العيارات اسرع بسيارته ، فتابع المجهولون اطلاق النار حتى اختفى. وفي تلك الليلة حجزت جميع السيارات في نقطة بوليس ميرون حتى الصباح .

وفي مساء امس تبادل مجهولون النار مع معسكر الجيش المرابط في قرية الرامة مدة ساعة . وكانت سيارة عربية قادمة من عكا ، وعند وصولها مكان الحادث أطلقت عليها النار بكثرة ، فأصيبت السيارة ببعض العيارات

وفي صباح هذا اليوم ذهبت سيارة وعند وصولها الى مكان حادث امس وجد السائق الطريق مقفلة بالحجارة ، وكانت الساعة الثالثة صباحاً ، فانتظر حتى الساعة الخامسة صباحاً ، وتابع سيره

ابقاء مساعد مدير البوليس

اتصل بي ان الحكومة قررت ابقاء مساعد مدير البوليس بصفد

تحليق طائرة وخروج قوات

حلقت في سماء القضاء طائرة صباح اليوم وبعدها ذهبت قوة كبيرة من الجند الى جهة عكا.

بسبب قطع الخطوط التلفونية

طلب قائمقام القضاء ومساعد البوليس بصفد مختاري القرى بسبب قطع الخطوط التلفونية ، وقد فرض على كل قرية بوليساً اضافياً . وحكم على مختار قرية قديتا بدفع مبلغ جنيه ونصف بسبب قطع خطوط التلفون بالقرب من قريته .

طولكرم

اطلاق النار على سجن نور شمس

طولكرم في ١٩ شباط — لمراسل الدفاع الخاص — هاجم مجهولون في ليلتي اول امس وأمس سجن نور شمس القريب من طولكرم باطلاق عدة عيارات نارية وقابل الجند إطلاق النار بالمثل ، وحلقت الطائرات فوق الجبال والاماكن المجاورة للسجن . ولم يلق القبض على احد ولم يعرف عن وقوع اصابات . وقد حضر اليوم مدير بوليس نابلس فخرج مع قوة من البوليس وكلاب الاثر لتعقيب الآثار .

الخليل

حادث اطلاق نار ونجاة شخص

الخليل في ١٩ شباط — لمراسل الدفاع الخاص — اطلق مجهولون حوالي الساعة السادسة والنصف من مساء ليلة امس النار على محمد الخطيب التميمي فلم يصب وعند فرارهم عقب الحادث شاهدهم بعض المارة وحاولوا القبض عليهم فبادرهم المجهولون باطلاق النار، ثم اختفوا .

اطلاق عيارات نارية في ناحية

سمع سكان المدينة عصر أمس عيارات نارية كثيرة كانت تطلق في الناحية الغربية من المدينة ، ودام اطلاقها ما يقرب من نصف ساعة وخفت على الاثر قوة كبيرة من الجندرمة والبوليس لكنها لم تعثر على احد .

منع دخول نشرة وصحف سورية

القدس — د.ن.ب — منعت الحكومة ادخال النشرة « فلسطين الشهيدة » وجريدة « فتى العرب » الدمشقية لمدة ثلاثة اشهر و « البلاغ الدمشقية » لمدة نصف سنة

اهتمام الدوائر الايطالية بمحادثات لندن

روما في ١٩ شباط — علقت الدوائر السياسية على الاجتماعات التي عقدت بين المستر تشمبرلن والكونت غراندي ومع انها التزمت جانب الحيطة الا انها كانت متفائلة.

ويعتقد ان قراراً سياسياً لا بد أن يكون قد اتخذ في لندن ، ولم يعرف نوع هذا القرار بعد . ويتكهن بأنه خاص بالتمهيد للمباحثات الانكليزية الايطالية وبالتغييرات التي طرأت على النمسا .

وتزيد هذه الدوائر فتقول ان المحادثات التي دارت بين المستر تشمبرلن والكونت غراندي تعد علامة طيبة من وجهة النظر الايطالية .

وقد زار سفير فرنسا في لندن المستر ايدن عقب المحادثات التي دارت بين رئيس الوزراء والسفير الايطالي . وفهم انه كلف بابداء وجهة النظر الفرنسوية في الحالة الراهنة في النمسا .

مسائل محلية

مطالب المستأجرين وضرورة انصافهم

تعبيد الطرق بين المدن والقرى

تجارة الاثمار بين تقييدها واطلاق الحرية لها

في هذه الضائقة الاقتصادية الشديدة نرى موقفاً غريباً لبعض اصحاب الدور والمتاجر في تشددهم باستمرار الاجارات على ماهي عليه، او بتخفيض جزء يسير منها عدمه مثل وجوده. ولقد وضعت نسبة الاجارات الحالية على أساس الحالة الخادعة التي سادت هذه البلاد في السنوات الاخيرة، حالة «الرخاء» المكذوب. ثم لما انجلى ذلك السراب، ووصمت البلاد الوضع الاقتصادي الشديد الذي تعانى الكثير من جرائه، أصر أصحاب الاملاك على ابقاء نسبة الاجور — وهو موقف يدعو حقيقة للغرابة والسخط. هذا التاجر، وهذه العائلة، وذلك العامل من أين يأتون بالنقود اجاراً لمتاجرهم ودورهم؟ انزلوا الى الاسواق، وأفحصوا حسابات التجار، لتروا أن ما تصرون عليه انما هو نوع من الظلم غير محمود بالمرة.

اننا نكره انتصاراً لفريق دون آخر. لكن لا بد من انتصار كل انسان لاصحاب الحقوق. فالتجار والعملاء والعائلات — جميعهم يعانون ضيقاً شديداً وجميعهم عاجزون عن دفع الاجور بكاملها وهم لم يدفعوا بالفعل اقساطاً استحقت عليهم، لانهم بالفعل ايضاً، عاجزون عن ذلك

ولو وقف بعض اصحاب الاملاك موقفاً انسانياً محموداً. لكن هيئات اخرى لم تتقدم بتخفيض اجور محالها، رغم كثرة المراجعات. من ذلك مثلا مخازن الاوقاف في يافا، والاوقاف التي ينتظر منها أن تكون القدوة في الشعور والعمل خلال هذه الضائقة. ولقد اضطرت الحالة تجار هذه المخازن على تقديم عريضة للاوقاف والمجلس والسلطة، يعربون فيها عن عجزهم التام لدفع أجور محالهم ما لم يطرأ عليها تخفيض كبير. وهم صادقون في اعرابهم هذا، لتوقف دولاب العمل. ويهددون بأغلاق متاجرهم مدة معينة اذا لم يجابوا الى طلبهم.

* * *

اننا نرجو ادارة الاوقاف أن تجيب هؤلاء التجار الى مطالبهم. نرجوها حرصاً على موقفها، وحرصا على معايش الذين استأجروا مخازنها وحالتهم الان صعبة جداً.

يكتفي ان تقارن بين الطرق المعبدة فى سوريا ولبنان، وبين الطرق المعبدة في فلسطين لتعرف الفرق العظيم. وفلسطين صغيرة فى مساحتها، ومحدودة الطرق اكثر من غيرها. لكنها مع ذلك، سيئة الحالة من هذه الناحية الى حد بعيد. أما المستعمرات اليهودية فلها شبكة مواصلات ممهدة على كل حال، وأما القرى العربية فلا تزال محرومة الى أقل اتقليل من هذه المواصلات.

ولقد رأينا طريق بئر السبع، وطريق المجدل — وهاتان المدينتان يمكن ان تقدم طريقيهما كدليل على سوء المواصلات بين بعض المدن والقرى العربية — ورأينا كيف ان المجدل انعزلت عن القرى المحيطة بها اياماً كثيرة فى هذا الشتاء. ولم تكن تلك العزلة تنقضي الا بعد الصحو مدة طويلة، وجفاف الوحول والسيول.

هذه الطرق لا تحتاج الى كثير من الاموال لتصبح وهي ممهدة ولو بعض التمهيد. واذا كانت الادارة تعجز عن القيام بشبكة مواصلات واسعة، فلا أقل من الاهتمام بمناطق معروفة في البلاد، فيها مدن، وفيها قرى. ولا نحسب ذلك عبئاً ثقيلا على الخزينة تعجز عن القيام به

* * *

تجارة الاثمار الحمضية الان بين فريقين من التجار واصحاب البيارات. أحدهما يدعو الى سن تشريع يمنع ادخال العناصر الفقيرة الضعيفة على هذه التجارة وثانيهما يريد حمايتها من صغار التجار والذين لا تتيسر لهم رؤوس أموال كافية ولو بعض الكفاية.

ولهذه التجارة المنزلة الاولى فى ثروة البلاد. بل هي عصب هذه الثروة. فما لا يرتاب أحد فيه، ضرورة تنظيمها الى الحد الاقصى. والقائلون بحمايتها من صغار التجار على حق في وجهة نظرهم. لكن هناك ما يحفظ معايش هؤلاء التجار، فلا تنقطع سبل الرزق عنهم بافلات مزاولتهم للتجاره. وهذه الطرق هي ما تجب العناية به، حماية لصالح هذه الثروة

ونعتقد انه بتنظيم أمور الشحن، وقيام الشركات الكبيره، والنقابات، تخلص تجارة الاثمار الحمضية من العناصر التي تؤثر على اسعارها ومكانتها. وتخلص بطريقة عادلة ومعقولة وبعدم إلحاق الاضرار باحد. فالى ذلك التنظيم ينبغي أن تبذل الجهود، وحينئذ تزول عناصر الضعف والفوضى من تلقاء نفسها.

ولقد احاطت حكومة مصر تجارة القطن باشراف دقيق، وقيود شديدة. فيحسن درس القيود، وذلك الاشراف واستخلاص ما يناسب الحالة فى هذه البلاد.

تنظيم الجيش

الوطنى في سوريا

دمشق لمراسل الدفاع الخاص — اعلنت بعض التنظيمات الجديدة في وزارة الدفاع الوطنى في سوريا وقد عين القائد السيد يحيى حياتي مديراً عاماً لوزارة الدفاع وعين السيدان محمد اسماعيل الطباخ والقومندان صبري خلف معاونين للقائمقام العسكري أحدهما في دمشق والاخر فى حلب. وعقد اجتماع فى مكتب رئيس الوزارة جرى البحث فيه حول تنظيمات الجيش السوري بعد التصديق على المعاهدة والاسس التي يجب أن تقوم عليها هذه التنظيمات. وستشرع الحكومة على أثره تطبيق المعاهدة بتنظيم الجيش على اساس أن الجندية واجب وطني على كل سوري.

في الصحف اليهودية

بين انصار «التقسيم» وخصومه

صحيفة ترد على جابوتنسكي و... تتنبأ!

عقد الحزب الاصلاحي مؤتمره الاخير فى مدينة براغ، عاصمة تشكوسلوفاكيا، وحضره ممثلو كافة فروع الحزب فى العالم وقد القى جابوتنسكي خطاباً مطولا استغرق ساعتين ونصف ولم يتناول فيه مشروع التقسيم الا بعبارة واحدة هى «ان مشروع التقسيم لم يمت كما يقال الان وانما ولد ميتاً فى شهر يوليو ١٩٣٧».

وقال فى خطابه: ان اهداف الحزب الاصلاحي ترمي الى انقاذ يهود العالم من ضائقتهم على اساس فلسطين بمجموعها!! وليست هجرة الجماهير اليهودية تهم اليهود وحدهم فحسب بل هي موضع اهتمام العالم ان مستقبل فلسطين لم يعد من اختصاص الدولة المنتدبة فقط، وانما هو قضية مشتركة بين جميع الدول التى تعطف على اليهود وتعني بضائقتهم

وقد رد عليه كاتب يهودي فى جريدة (خدشوت) داحضاً اقواله من ان مشروع التقسيم زال بالمرة فقال: مايزال جابوتنسكي يعتقد بأن دعايته التى قام بها لنبذ التقسيم نجحت، وان مشروع التقسيم اصبح فى حكم العدم غير ان الواقع يبدو خلاف ذلك. ففي الوقت الذي خطب فيه جابوتنسكي في براغ تكلم المستر أورمسبي غور في مجلس العموم البريطانى مصرحاً بأن التقسيم لا يزال الحل الوحيد الذي يعتبر مقبولا فى الوقت الحاضر ما دام لا يوجد حل آخر لقضية فلسطين غيره. وبمثل هذه الاقوال صرح بعض المتصلين بمكتب المستعمرات. ونسلم بانه لا توجد حماسة في دوائر الحكومة البريطانية للتقسيم، غير ان هذه الدوائر ما تزال عند موقفها الذي اعربت عنه اكثر من مرة، وهو أن مواصلة سياسة الانتدابات مستحيلة.

واذا كنا نعلم ان اليهود يرفضون رفضاً باتاً أن يبقوا أقلية فيظهر واضحاً أنه ليس ثمة سبيل غير التقسيم الذي يؤيده المؤتمر اليهودي في الخفاء، لقد كان بعض أعضاء الوزارة البريطانية في وقت ما يعتقدون بان مشروع التقسيم باطل من أساسه، وأنه غير قابل للتطبيق لكن في الاونة الاخيرة تغير الموقف وانتصر أنصار التقسيم من الوزراء الانكليز على زملائهم. لقد وقف المستر اورمسبي غور تمام الوقوف على آراء الدول العربية ورأي سكان فلسطين العرب فيما يتعلق بالتقسيم وادرك بصورة واضحة انهم جميعاً معارضون لهذا المشروع، لكنه مع هذا صرح في البرلمان ما هو معلوم من وقوف حكومته عند التقسيم وتفهم من هذا أن تغييراً طرأ في اللحظة الاخيره في دوائر حكومة لندن الى مصلحة التقسيم.

واذا اعترضت الدول العربية في عصبة الامم على التقسيم فعندئذ تقول لهم بريطانيا اذا كنتم ترفضون التقسيم فاننا اذن سنحافظ على الانتداب الذي فسرته اللجنة الملكية باقامة دولة يهودية في جميع فلسطين. ومهما يكن من الامر فان وزير المستعمرات يجد السبيل الى عدم اعتبار رأي العرب في هذه المسألة الاساسية.»

— أحلام يرفهون بها عن أنفسهم!!

اجتماع لمندوبي الغرفة التجارية والملاكين

القدس لمراسل الدفاع الخاص — عقدت اللجنة المشتركة المؤلفة من ممثلي الغرفة التجارية العربية وممثلي لجنة أصحاب الاملاك جلسة وبعد البحث اتخذت المقررات التالية:

١ — وجوب تبليغ كل قرار تتخذه اللجنة المشتركة الى كل عضو من اعضاء هيئة البلدية العرب واعتبار كل عضو من هؤلاء الاعضاء لا يؤيد مقررات اللجنة المذكورة بانه لا يمثل رأي الناخبين في هيئة البلدية وسحب الثقة منه عند اللزوم

٢ — المطالبة بتعديل المادتين ١٠٤ و٢١ من قانون البلديات كما يلي:

يجري احتساب قيمة الايجار السنوي بواقع ٢ فى المائة بدلا من ٦ فى المئة من قيمة الاراضي الغير المشغولة في المنطقة التجارية فقط اما الاراضي الغير المشغولة الاخرى فتعفى من ضريبة البلدية

وتنفيذاً لهذا القرار يطلب من الحكومه الغاء القرار الصادر من البلدية لتحصيل عوائد البلدية بواقع ٨ بالمئه المنصوص عنها فى الماده ١٠٢ «ا» وريثما يبت فى هذا الامر يؤخر تنفيذ القرار فى اثناء الازمة الاقتصادية المسيطرة على البلاد

٣ — بما ان البلدية لم تتخذ الاجراءات الرسميه المنصوص عنها فى المواد ١٠٥ و١٠٦ و١٠٧ و١٠٩ من قانون البلديات فلا يجوز لها قانوناً المطالبة بهذه الضريبة للسنة الحالية

٤ — مطالبة الحكومة بتعديل القانون بشأن ضريبة البلدية على المباني الخالية في منطقة القدس وذلك بعدم تحصيلها واعفاء الملاكين من دفعها اعفاء تاما

٥ — وقد عهد الى السادة التالية اسماؤهم تنفيذ المقررات المذكورة اعلاه بالنيابة عن اللجنة ومقابلة سعادة حاكم اللواء والبلدية بشأنها وهم: الياس جلاد وقسطندي سلامة وفؤاد النشاشيبي ومغنم مغنم وحسن عويضة وصبحي الدجاني وجورج شبر ومحمد عيسى مصطفى وجورج خضر للسكرتيرية. وقد كلف السكرتير بالاتصال مع سعادة حاكم اللواء لتعيين موعد لمقابلة هذا الوفد

٦ — وبمناسبة اجتماع الملاكين هذا جرى البحث حول الطلبات المتعددة المقدمة الى الغرفة التجارية من قبل مستأجري المخازن والمكاتب في مدينة القدس لتخفيض بدل الاجار وقد اعار المجتمعون هذا الموضوع اهتمامهم الشديد ونظراً لسوء الحالة الاقتصادية والازمة الخانقة في البلاد رأت هذه اللجنة الاضطلاع بالواجب المفروض عليها نحو هؤلاء المستأجرين لعدالة طلبهم وهي تطلب الى اصحاب الاملاك والمخازن ان يبذلوا جهدهم لارضاء المستأجرين ورفع الحيف عنهم.

حفلة تأبين

الفقيد الهاشمي باشا

بغداد — لمراسل الدفاع الخاص — قيمت امس الحفلة الكبرى لتأبين فقيد العرب المغفور له ياسين باشا الهاشمي وكانت حفلة عظيمة تتناسب وما للفقيد العظيم في نفوس العرب من مختلف البلاد العربية واحتشدت الجماهير والوفود المختلفة في قاعة سينما الملك غازي يتقدمهم الوزراء والنواب والاعيان. وبدأت الحفلة بتلاوة آي الذكر الحكيم ثم تقدم نائب بغداد محمود رامز بك فألقى كلمة افتتح بها الحفلة فكان لها وقعها في النفوس، ثم تبعه فخامة جميل بك المدفعي رئيس الوزراء فألقى كلمة بليغة في رثاء صديقه الحميم واشار الى خسارة الامة العربية بفقده. وتلاه فخامة نوري باشا السعيد فعرض لتاريخ حياة الفقيد وجليل اعماله في خدمة البلاد العربية خدمة صادقه وقبل أن ينهي فخامة نوري باشا خطابه وجه الكلام إلى الفريق طه باشا الهاشمي قائلا: إن المصاب بفقدان ياسين ليس مصابك فحسب بل هو مصابنا جميعاً ومصاب الامة العربية كلها». وهنا بكى فخامة نوري باشا وبكى الحاضرون. ثم تبعه الامير عادل ارسلان رئيس الوفد السوري في حفلة التأبين فكان لخطابه الرائع اثر كبير في نفوس الجماهير وتلاه مندوب جبل عامل الشيخ سليمان الضاهر ثم الاستاذ اكرم زعيتر باسم فلسطين فكان خطابه حماسياً. ثم تكلم الاستاذ جبران تويني عن بيروت والدكتور توفيق الشيشكلي عن حماه

وتكلم بعد ذلك الاستاذ أسعد داغر فالقى خطاباً بليغاً عن حياة الفقيد وكانت تخنقة العبرات فيبكي على الراحل العظيم وتليت بعد ذلك كلمة الدكتور شهبندر، ثم قصيدة من الاستاذ بهجت الاثري اعيدت ابياتها مراراً، ثم الاستاذ السبعاوي. وفي النهاية وقف شقيق الفقيد الفريق طه باشا الهاشمي فالقى كلمة الاسرة الكريمة شاكراً بها الوفود من البلاد العربية. وقبل انتهاء الحفلة تليت البرقيات الوارده من الكثيرين من العظماء وكبار رجال العالم العربي.

الى انكلترا

حيفا — سافر على ظهر الباخرة (روما) القائمقام الاستاذ فريد السعد قاصداً انكلترا، وقد وافقت السلطة على اعطائه اجازة لمدة أربعة أشهر ونصف.

محاضرة قيمة

بيت لحم — لمراسلنا الخاص — دعت فرقة كشافة الشباب البيتلحمية المتجولة الخامسة فريقا كبيرا من الاهالي لسماع خطبة قيمة يلقيها الشاب الاديب السيد عبدالله حنا بندك وموضوعها «حكم الخمسة فى بيت لحم» وذلك فى قاعة جمعية الاسعاف والاصلاح الوطنية فى الساعة الثانية بعد ظهر اليوم (الاحد) ٢٠ شباط الجارى.

اهتمام البلدان بالمبعدين فى سيشل

جنين — لمراسل الدفاع الخاص — أرسل السادة مع حفظ الالقاب أديب الخالدي مفتي جنين، فهمي العبوشي رئيس البلدية، سليم مصطفى الاحمد ماضي، عارف السعيد يعبد، شوقي العبوشي، عزت الصادق سيله الحارثية، عارف عبد الرحمن، صدقي العطاره وعبد اللطيف أمين الكتاب التالي الى المندوب السامي بواسطة حضرة قائمقام جنين بشأن الزعماء المبعدين الى سيشل:

«نقدم احتراماتنا وبعد فقد أزعجتنا الاخبار الواردة أخيرا من سيشل والتي تناقلتها الصحف عن صحة اخواننا المبعدين فيها بسبب رداءة الطقس وتقلب الجو في تلك الجزيرة. اننا نتقدم لفخامتكم بطلبنا هذا راجين أن تنظروا بعين الاهتمام الى اولئك الاخوان وان تتوسطوا الافراج عنهم او على الاقل نقلهم الى مكان آخر يلائم صحتهم وهذا اقل ما تقضي به المبادىء الانسانية والعدل والانصاف»

لجنة التعويضات

كان عدد كبير من أهالي يافا قد حرقت امتعتهم أو نهبت أثناء الاضطرابات الماضية فقدموا عرائض وشكاوي الى حاكم اللواء الجنوبي وطلبوا التعويضات عن خسائرهم وانتظروا مدة طويلة دون أن يحصلوا على فائدة ما تعوض عليهم خسائرهم، كما انه لم يجر التحقيق فى عرائضهم أثناء اجتماعات لجنة تعويضات الاضرار المادية وقد قدموا فى المدة الاخيرة احتجاجاً بعد أن علموا أن الحكومة كانت قد أعدت نماذج خاصة لتقديمها مشتمله على الخسائر التي لحقت بهم وأشاروا فى هذا الاحتجاج الى انهم لم يعلموا بهذه النماذج فرؤي اعتبار طلباتهم السابقه قانونية.

وعقد اجتماع في مكتب قائمقام المدينة الاستاذ عزمي بك النشاشيبي حضره مخاتير المنشية وارشيد والعجمي وابي كبير وبحث في هذه الطلبات وأقر بعضها ورفض البعض الاخر

محطة بارى

واذاعة خبر

جاءنا من قلم المطبوعات مايلي: اذاعت محطة بارى اللاسلكية مساء الاربعاء الماضي خبرا منقولا عن جريدة المقطم التي تصدر في القاهرة جاء فيه أن الطائرات البريطانيه ألقت القنابل على عدد من القرى فى فلسطين. إن هذا الخبر مختلق إذ لم تلق القنابل على أية قرية فى فلسطين.

اجتماع مستأجرى

سوق دير الروم

عقد متسأجرو مخازن سوق دير الروم فى يافا اجتماعاً فى مقهى ظريفة وجرى البحث بشأن تخفيض آجارات مخازنهم عن السنة القادمة. وفى النهاية تقرر تأليف لجنة من السادة داود عدس، الحاج محمد دوله، يعقوب الخوري، نجيب القطان لتقوم بمفاوضة وكلاء مخازن سوق دير الروم وسيعقد اجتماع آخر من المستأجرين لمعرفة نتيجة السير عليها فيما بعد

حول

الاقامة الجبرية

افرجت السلطة مؤخراً عن السيد شافع سعد الدين وامرته بالاقامة الجبرية في نابلس مع اثبات وجوده مرتين فى اليوم لمدة ثلاثة اشهر. وقد راجع الدوائر المختصة طالباً السماح له بالتجول دائما ليقدم ما تحتاج اليه المدارس من الالبسة واللوازم اذ ان هذه هي مهنته التي يعتاش منها ويقوم باعاشة عائلته وليس له مورد غيرها. فاننا نلفت نظر حاكم نابلس الى هذه المسألة.

مجلة (الطعام)

منحت السلطات الادون سملانسكي زعيم المزارعين اليهود ورأيس جمعية بريث شالوم رخصة بأصدار مجلة اسبوعية باسم «هامارون» اي «الطعام»

المهندس عبد الله علاء الدين

مساح مرخص مكتبه بعمارة المظفر

بجانب ادارة جريدة «الدفاع»

الى اصحاب السيارات

حاذر المفاوضة على دهان سيارتك او عرضها على محلات الدهان قبل ان تراجع محلات

الحاج ديب الاغا

فهناك دهان الديكو الاصلي الذي يظل ثابتاً مدى الحياة مرة واحدة فقط والتجربة اكبر برهان

والاسعار في غاية الاعتدال

دور ومكاتب ومخازن للايجار

المخابرة فى ذلك: مع المهندس عبد الله يوسف متري بمكتبه الواقع بجانب مكتب شركة باصات القدس الوطنية بيافا

— تلفون ٢٧٤ —

حديث الفلاح

الآفـــات

«الوقاية خير من العلاج»

بقلم الاستاذ محرر «الدفاع» الزراعي

تمهيد

تعتري الزروع آفات، وتصيب الفلاح مصائب لا قبل له بها ولا قدرة له على استئصالها في كثير من الاحيان بدون جهود تبذل واموال تدفع. وقد تحمل هذه ميزانية العمل على الدوام في اضطراب فتكون النهاية مؤلمة والخسارة ظاهرة بينة وغير مشجعة. وبما ان هذه الناحية من أهم النواحي واكثرها قيمة في الاعمال الزراعية، لذلك رأينا ان نختصها بمقال نشرح فيه رأينا، وآخر ما توصل اليه الفن في موضوعها، فلعل في ذلك عبرة وعظة وفائدة.

درهم وقاية

خير من رطل علاج

يقولون في الامثال السائرة: ان الوقاية خير من العلاج، وان درهم وقاية خير من رطل علاج، الى آخر ما هنالك من الاقوال التي اكثر ما تصدق على الافات النباتية من حشرات وامراض.

تصيب النباتات آفات كثيرة، لو اتخذت هناك الاحتياطات الوقائية اللازمة عند زراعة ذلك النبات لكنا ضمنا عدم الاصابة بها. فوفرنا بذلك على انفسنا كثيراً من المال والعناء: وكسبنا في نفس الوقت محصولا مضاعفاً يشجع على الاستمرار في العمل والدأب عليـه. والمعروف المجرب ان الوقاية تزيل شر المصيبة بالمرة. بينما يحدث بالعكس في المقاومة والعلاج عند حدوث الضرر وابتداء فعله في النبات وتأثيره عليه تأثيراً بيناً.

سهولة الوقاية وقلة تكاليفها

ليست الوقاية غالية الثمن كما يتصور المزارع، وليست امراً معقداً لا يستطاع اداؤه او فهمه، فهي زهيدة التكاليف سهلة الاوامر والتطبيق. وقلما تطلبت استعمال آلات او اجور باهظة او مواد كيماوية تعادل ما يستعمل عند حدوث الاصابة وانتشار الوباء

طرق الوقاية

للوقاية طرق شتى، قواعدهـا الاساسية ان يكون هناك فن في العمل والانتخاب والزراعة. وتتلخص تلك الطرق المشار اليها في الامور التالية:

١ – الدورة الزراعية

لكل محصول آفات خاصة به، تفترق عما يصيب المحصول الاخر وخصوصاً اذا كان ذلك النبات من فصيلة غير فصيلة النبات الاول. فاذا وجدت حشرات او ظهرت امراض فطرية في بعض الزراعات فلا يمكن مكافحتها بصورة قاطعة واخذ فائدة طيبة بتبديل الزراعات وتنظيم دورة منظمة تتعاقب فيها الزروع وتتبادل. وتلك هي افضل طريقة لاهلاك تلك الطفيليات واعدامها جوعاً. واذا هوجم مثلا نبات من الحبوب كالقمح بمرض التعفين الفطري (كاري) فان بذور هذا المرض تحفظ قوتها الانباتية سنتين على الاقل. وعندئذ تعالج الوضعية بزراعة الارض نبات غير المزروع فيها ومن فصيلة اخرى لمدة سنتين فنضمن بهذه الطريقة زوال المرض

٢ – النظافة

يشترط كل زراعي لـكي ينتج الانتاج المشجع ان يكون نظيفاً خالياً من الاعشاب والاوساخ التي تكون في كثير من الاحيان موطناً لحشرات كثيرة تتكاثر وتتقوى فيه فاذا ما نما الزرع وارتفع لزمته طول حياته، فتؤخر نموه وتقلل من محصوله وتلزمه الضعف والهزال الى آخر لحظة من حياته وزيادة على ما تقدم فان الاعشاب تشارك النباتات المزروعة في مائها وغذائها وحرارتها وهوائها فتضعف بذلك من قوتها الحيوية وتجعلها عرضة للاصابة بالامراض، شأن كل جسم ضعيف. وهناك نباتات طفيلية كالهالوك والحامول مثلا، تتطفل على النباتات وتمتص منها موادها الغذائية الجاهزة، فتعدم بذلك قوتها على الحياة وقوتها على الانتاج. هذا عدا عن ان هذه اذا تركت دون استئصال ومقاومة نثرت في النهاية بذورها وملأت الحقل من نبات جنسهـا الشيء الـكثير مما يتضاعف عدده ويعم وينتشر اذاه

مثل هذه الحالة اذا عولجت في بادىء الامر واتبعت طرق الوقاية اللازمة كابادة الاعشاب وتنظيف الاوساخ واستئصال الحامول والهالوك وحرقهما ومنعهما من نثر بذورها، فاننا بذلك نحول دون كثير من الاخطار التي تهدد حياة زراعتنا بالعدم او بانتشار الافات والامراض فيها فنوفر بذلك على انفسنا الشيء الكثير

٣ – انتخاب التربة

يجب ان يعطى كل ذي حق حقه. وتعامل كل حالة بما تستحق. فالاتربة انواع مختلفة، وكل نوع منها يناسبه نبات خاص اذا زرع في غيرها كانت نهايته الى عـــدم وبوار. ونواحي الاختلاف في التربة ترجع الى نوعها وتركيب ذراتها وكمية مائها، وصفاتها العامة. وباختلاف ذلك تختلف الانواع وتتشكل. فما يناسب التربة الطينية مثلا لا يناسب الرملية، والعكس بالعكس. مثل هذه الوضعية اذا لم يتبع فيها الفن والترتيب كان النبات المزروع ضعيفاً، ومتى كان كذلك لزمته الامــراض وفتكت به الاوبار. وعندما تعطي الارض ما يناسبها كان نباتها قوياً مستعداً لمقاومة كل طارىء ودخيل.

٤ – موسم الزراعة

يجب على المزارع أن يلاحظ مواعيد انتشار الامراض والافات بالضبط فيتلافاها ويعمل على أن يزرع في وقت لا تكون فيه موجودة أو ان وجودها فيه قليل لا خطر يخشى منه عليها. ويجري ذلك بانتخاب الاجناس المبكرة واستعمالها وهي اليوم كثيرة ومعروفة.

٥ – التجهيزات الاوليه والنهائية

كل ارض يجب أن ينالها من التجهيز والخدمة قبل الاقدام على الزرع الكفاية اذ هناك فرق عظيم بارز بين أرض مخدومة وأرض غير مخدومة. والارض اذا أعطيتها أعطتك واذا حرمتها حرمتك. ونعني بالتجهيزات الاولية الحرث والتنظيف والتنعيم والتمشيط والتسوية والتسميد بالقدر المطلوب دون زيادة أو نقصان، اذ انه الزائد أخ الناقص وكلاهما ضار وبلا ريب ان أرضاً تجهز كما أسلفنا يكون زرعها قويا وآفاتها معدومة ومحصولها غزير ووفير. أما التجهيزات النهائية فنعني بها متطلبات الزرع بعد نموه. كأن يعزق وينظف من اعشابه، ويعطى كفايته من السماد (إذا لزم له) ويروى بالمـــاء كل ذلك لكي تبقى النباتات محتفظة بقوتها ونشاطها حتى اللحظة الاخيره.

وبعد ان الجني وتجف النباتات يجب ازلة آثارها من الحقل لئلا تكون موطناً جديداً لبعض الحشرات وبذور الامراض. فتكون سبباً في انتشارها في العام المقبل وتكاثرها. ونخالف بذلك القاعده الاساسية الهامة التي نود أن نرسخها في اذهان الجميع، وهي ان الوقاية خير من العلاج

وفي مقال قادم سنفصل موضوع الافات ونشرحه تماماً للفائده

«ابو العبد»

الخليل

عضوا لجنة الاوقاف في زيارة

الخليل – اجتمع عضوا لجنة الاوقاف الثلاثية إلى مساعد حاكم اللواء وقائمقام المدينة ثم ذهبوا إلى الحرم الابراهيمي للكشف على الاجزاء التي يلزم اصلاحها ثم زاروا تكية الخليل ودائرة الاوقاف وقابلوا كلا من السادة الشيخ عبد الله افندي طهبوب مفتي الخليل، الشيخ موسى افندي الحوري، الشيخ عبد العظيم افندي الخطيب، الشيخ يوسف افندي طهبوب، والشيخ يونس زلوم، وجرى البحث حول اصلاح القلعة القديمة. وفهم أنه رصد لها مبلغ ستة آلاف جنية ينفق نصفها في هذا العام والنصف الاخر في العام المقبل. وقدمت لعضوي اللجنة مضبطة من خدم الحرم بطلب إعادة مخصصاتهم، ثم عادا الى القدس.

مدارس المعارف

الخليل – أجرى الاستاذ شريف افندي صبورح مفتش المعارف – يرافقه مفتش الحدائق ومراقب دائرة الاشغال العامـة – التفتيش على بعض المدارس الاهليه ومدرسة المكفوفين التي ستفتتح في يوم الاثنين القادم.

انباء شرقية

المعاهدة السورية

بيروت — الشرق العربي — افضى الاستاذ كميل خلاط عضو وفد طرابلس في باريس والذي لا يزال منذ عودته على اتصال وثيق باصدقاء سورية في فرنسا بحديث الى مراسل الشرق العربي في بيروت قال فيه: يسرني ان اصرح لك بان الاقتراحات التي اوضعتها في الوثائق الخاصة بالحالة الحاضرة في سورية والتي ارسلتها اخيراً الى باريس قد استرعت اهتمام اصدقائنا الـكرام هنـاك وقد وصفت لهم ايضاً الاستقبال الرائع الذي لقيه وزير الداخلية في دير الزور والجزيرة واما من ناحية ابرام المعاهدة السورية الفرنسية في البرلمان الفرنسي فاستطيع ان اقول لك انه سيتم في النصف الاخير من الشهر الجاري»

تجارة مصر مع البلاد العربية

القاهرة — الشرق العربي — يستفاد من احصاء رسمي لوزارة التجارة والصناعة عن تجارة مصر في سنة ١٩٣٧ ان صادرات البضائع الوطنية قد زادت ايضاً وفيما يتعلق بتجارة مصر مع الاقطار العربية فقد زادت واردات مصر من الخارج. وفيما يتعلق بتجارة مصر مع الاقطار العربية فقد زادت واردات العراق وفلسطين ونقصت واردات المملكة العربية السعودية واليمن وسورية ولبنان

العيد في كينيا

لندن – (الشرق العربي) – جاء في نبأ من كينيا ان المسلمين فيها احتفلوا احتفالا رائعاً بعيد الاضحى خصوصاً في نيروبي وممباسه حيث يوجـد كثيرون من ابناء الاقطار العربية. وفي اجتماع كبير عقد في ممباسه خطب السر علي بن سالم وهنأ فيه المسلمين العيد وحثهم على العمل لترقية البلاد. و... الحاكم هذا الاجتماع والقى كلمة هنأ المسلمين ايضاً بالعيد. وجاء في هذا النبأ ايضاً ان الحالة في جميع انحاء كينيا هادئة وانه لم يبق فيها أثر للمنازعات الـتي حدثت اخيراً وأدت الى اثارة القلاقل بين عناصر البلاد. اما الاحباش اللاجئون الى كينيا فانهم يتمتعون بالراحة والحماية اللازمتين ويركنون الى الهدوء التام

كتاب بالفرنسية

القاهرة – (الشرق العربي) – اصدر المكتب العربي القومي بدمشق اخيراً كتاباً بعنوان (سورية في سنة ١٩٣٨) باللغة الفرنسية رد فيه على حملة الاخوين جيروم وجان تارو على سورية والسوريين في كتابهما (الخطر في سورية) وقد وزع المكتب العربي القومي عدداً كبيراً من نسخ كتابه على المقامات الرسمية والدوائر الاجنبية والسورية، وتلقى السوريون في مصر هذا الكتاب بالارتياح العظيم ووجهوا شكرهم الى المكتب العربي القومي على دفاعه عن القضية السورية ورد مفتريات بعض الكتاب المغرضين الذين يحاربون المعاهدة السورية الفرنسية رغبة منهم في ان لا تستقر العلاقات بين فرنسا وسورية على اساس ثابت دائم.

رسالة صفد

من ابناء السلامة

رزق المهندس انطوني افندي هيرا غلاما اسماه «فاروقا» تيمناً باسم جلالة الملك فاروق اقر الله به عيون والديه وجعله من ابناء السلامة

رقي يصادف اهله

رقي عبد الكريم افندي القاضي الكاتب بمحكمة صلح صفد الى درجة (٥) وكان لهذا اثره الطيب في نفوس عارفيه لما عرف عنه من دماثة الخلق.

رسالة الناصرة

العمال العاطلون

قدم منذ اسبوع لفيف من العمال عريضة الى الحكومة بواسطة قائمقام الناصرة ورئيس البلدية وبها يبينون ان عدد العمال العاطلين في منطقة الناصرة يربو على الالف عامل وان دولاب الاعمال واقف الخ.. وهم يطلبون من الحكومة من مساعدتهم بايجاد الاشغال لهم لان البطالة تكاد تقضي على هـذا العدد الـكبير. فعسى ان تهتم الحكومة لمطالبيهم في القريب.

الى رحمة الله

انتقل لرحمة الله تعالى المأسوف على شبابه، المرحوم جورج فرح الخوري وقد شيعت جنازته ظهر الخميس الى كنيسة الروم الكاثوليك وبعد الصلاة ووري التراب مبكياً عليه من الجميع رحمه الله وعزاء لآله على فقده.

— لبت نداء ربها الفاضلة ارملة المرحوم سليم سابا والدة السيد ابراهيم سابا وعمة الاستاذ فؤاد افندي سابا المبعد في سيشل. وقد شيعت جنازتها عصر الخميس الى كنيسة الروم الارثوذكس باحتفال مهيب ومن ثم ووريت التراب فلها الرحمة ولعائلتها أجمل الصبر والعزاء

اعلان بيع ملك

من دائرة اجراء القدس

نمرة القضية ٢٣٨٨ — ١٩٣٥

المقدار: حصه ٢ من ١٤ حصه

الجنس: ارض ميري، شجرة لوز وانجاص

الموقع: اوعر

البلدة: عين كارم

المساحة: نصف دونم حسب قيـد الطابو وفهم انها بالوقت الحاضر دونم عدد ٢ تقريباً

القيمة المخمنة المتر الواحد ١٦٠ مل باتفاق الخبراء الثلاثة

الحدود: شرقا خليل يوسف، غرباً يعقوب روك، شمالا كذا، جنوبا احمد دقه سابق واليوم ورثة فرنسيس راحيل

ليكن معلوماً لدى العموم انه مطروح للبيع في المزاد العمومي الملك المبين مقداره وجنسه وموقعه بعاليه العائد الى عفيفه جريس من عين كارم المديون الى نبيـه رفول في تل راحيل بمبلغ ٢٥ جنيـه و ٣٣٣ مل والرسوم والمصاريف

فمن يرغب شراء الملك المذكور يمكنه مراجعة دائرة اجراء القدس بظرف شهر واحد ويشترك بالمزايدة بعـد دفع الديبوزيتو عشرة بالماية عن القيمة المخمنة المبينة اعلاه مع العـلم بان اجرة الدلال وجميع رسوم الطابو والبلدية على المشتري ولاجله صار اعلان الكيفية

١٥–٢–٣٨ م. اندري

(٢٨٣٤) مأمور الاجراء

برنامج الاذاعة الفلسطينية

الاحد في ٢٠ شباط سنة ١٩٣٨

٦ر١٥	خماسي فرقة استوديو الاذاعة
٦ر٣٠	تيسير فيض الله جابر وفرقة استوديو الاذاعة
٦ر٤٥	حديث للاستاذ حسن مصطفى
٧	النشرتان الجوية والاخباريه
٨ر٣٠	بيانو منفرد – كاميل شمبير
٨ر٤٠	ليلي حلمي وفرقة استوديو الاذاعة
٩	اشارة الوقت والنشرتان الجوية والاخباريه
٩١٤٥	اشارة الوقت والنشرتان الجويه والاخباريه
٩ر٣٠	حديث رياضي
٩ر٣٩	حديث زراعي
٩ر٤٥	«موسيقى الاسبوع» حديث
١٠	برنامج موسيقى – فرقة استوديو الاذاعة
١٠ر٣٠	ختام

ماذا تسمع اليوم

عن محلات السادة دجاني اخوان

الاذاعة اللاسلكية للحكومة المصرية يوم الاحد في ٢٠ شباط سنة ١٩٣٨

١٠	صباحا الشيخة عائشة محمد زهران – قران كريم
١٠ر٥٥	الاستاذ احمد صبره – غناء بمصاحبة قانون
١١ر٢٥	ختام
٢ر١٠	مساء * اسطوانات
٢ر٤٠	النشرات الجوية والاخبارية والتجارية
٢ر٥٠	ختام
٦ر٤٥	ثلاثي الاذاعة اللاسلكية – حفلة موسيقية
٧ر٥	الدكتور عز الدين صدقي – حديث طبي
٧ر٣٥	الاستاذ الشيخ علي حزين – قرآن كريم
٨ر٣٠	النشرتان الثانيتان الاخباريـة والتجارية
٨ر٥٠	اسطوانات
٩ر٢٠	الاستاذ ابراهيم والفروجي وفرقته – حفلة غنائية
٩ر٤٠	رباعي الاستاذ عزت احمد مصطفى
١٠	الاستاذ حسين يوسف زكي وفرقته – حفلة غنائية
١٠ر٤٠	بديعة محمد وفرقتها – حفلة غنائية
١١	سلام الملك – ختام

الاذاعة العربية من محطة لندن

مساء الاحد في ٢٠ فبراير

٧ر١٧	(وقت مصر) – بيانات اذاعية
٧ر٢٠	برنامج موسيقى عربية
٨	دقات ساعة «بيج بن» والنشرة الاخبارية العربية
٨ر١٥	ختام

في حيفا

غرف مفروشة للايجار

بسعر ١،٧٥٠ مل الى ٣،٥٠٠ مل شهرياً

الاستعلام من لوكاندة سنترال صندوق البريد ٢٤٦ تلفون ٤٢٨

اعلان بيع ملك

من دائرة اجراء القدس

نمرة القضية ٤٤٦٩ سنة ٣٧

المقدار كاملا الجنس ارض ملك ومنشأ عليها دار مكونة من ثلاثة طوابق السفلي ثمانية غرف ومنافع والوسطي تسعة غرف ومنافع والعلوي غرفتين ومنافع ويوجد بالطابق السفلي كراج وغرفة غسيل وبستان صغير من طرف الدار السفلى والوسطى. منقسم لثلاثة دور الموقع: حاليا كحيل البلدة القدس المساحة متر مربع عدد ٧٥٠ وساتي عدد ٩١ القيمـة المخمنة من خبير الاجراء ٤٥٠٠ جنيه ومن خبير المحكوم له ٣٥٠٠ جنيه ومن خبير المحكوم عليهما ٤٩٠٠ جنيه و٥٦٠٥ جنيهات الحدود شرقاً طريق غرباً نمره ٢٩ شمالا شمويل شطريت رقم (٢٩) جنوباً طريق

ليكن معلوما لدى العموم انـه مطروح للبيع في المزاد العمومي الملك المبين مقداره وجنسه وموقعه بعاليـه العائد الى روبين حسيدوف واهارون حسيدوف المديونين الى يعقوب شاؤول طوبيا بمبلغ الف وخمسمائة جنيه والرسوم والفائدة.

فمن يرغب شراء الملك المذكور يمكنه مراجعة دائرة إجراء القدس بظرف شهر واحد ويشترك بالمزايدة بعد دفع الديبوزيتو عشرة بالماية عن القيمة المخمنة المبينة اعلاه مع العلم بان اجرة الدلال وجميع رسوم الطابو والبلدية على المشتري ولاجله صار اعلان الكيفية

١٦ – ١ – ٣٨

مأمور اجراء القدس

(٢٨٣١)

ALDIFA:PALESTINIAN-DAILY-PAPER

دار الدفاع : شارع جمال باشا-عمارة المظفر-يافا-فلسطين
العنوان التلغرافي: (الدفاع - يافا)
تلفون ١١٨٧ (اربعة خطوط) و١٠٧٥ (خطان) صندوق البريد (٢٥٥)
الاعلانات يتفق عليها رأساً مع الادارة
اجرة السطر: ١٠٠ مل

الدفاع

جريدة يومية سياسية مصورة

FEBRUARY 20 1938 No·1084

صاحب الامتياز : ابراهيم الشنطي
المدير المسئول : شوكت حماد

الاشتراكات
في فلسطين عن سنة ١٥٠
في البريد الداخلي » » ١٨٠
في سائر الاقطار الخارجية » » ٣٠٠

صور متنوعة على هامش الحوادث

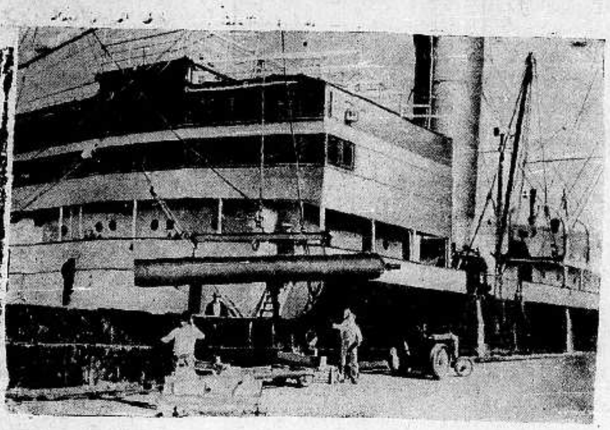

سمحت الحكومة الامركية بتصدير غاز الهليوم الى المانيا لاستعماله في المنطاد زبلن الجديد وترى في الصورة السفينة (ديساو) تحمل اول شحنة من هذا الغاز

زوجة جلالة الملك احمد زوغو ملك البانيا وهي الاميرة الهنغارية خير الدين ابوني وعمرها ٢٢ سنة

احتفل في برلين بجنازة السائق المشهور برنارد رور ماير الذي حاول ضرب الرقم القياسي العالمي في السرعة وقتل وقد اشترك سائقو السيارات في جنازته

الحقيقة الرائعة !!

!!!؟؟؟؟

هي ان ☚ السبع

افخر انواع التمباك العجمي

لانه صنع شركة السجائر والتنباك العربية المحدودة بالناصرة

سينما الشرق ★ القدس

ابتداء من يوم الجمعة في ١٨ شباط وبقية الاسبوع
ثلاث حفلات يومياً : الساعة ٣ بعد الظهر والساعة ٦،٢٠ مساء والساعة ٨،٣٠ مساء

هيلين كاهاجان ، راندولف سكوت

في رواية «عائشة» SHE

— تأليف الكاتب الشهير رايدر هيجارد —
حب . وفاء . غيرة . شجاعة . تضحية . اقدام . مغامرات
كل هذا تجده امامك جميل التصوير متقن التمثيل خلاب المناظر

كل يوم أحد حفلتان نهاريتان : الاولى الساعة ٢ والثانية الساعة ٤ بعد الظهر

اشتر اسهم شركة تلحمي اخوان للافلام والسينما المحدودة لتكون لك ثروة صغيرة جزيلة الربح مأمونة الفائدة

(٢٨٣٢)

الى التجار

٩٠ بالمئة من رأس المال للاعلان

حكمة قالها أحد كبار رجال الاعمال الاميركيين!
حكمة هي سر تفوق الصناعة الاميركية!

فالاعلان

حياة الصناعة وسر تفوقها

اعلنوا في جريدة الدفاع

فهي من اوسع الجرائد انتشاراً ومن اعزرها مادة

إذا شعرت أن شعرك يسقط او انه سقط ..

واذا رأيت شعرك يسقط على ملابسك ؟!!
واذا رأيت شعرك يسقط في صحن اكلك ؟!

فبادر الى اتخاذ الحيطة

بعلاج يمنع سقوط الشعر

ويمنع الصلع الذي يجعل من الشاب شيخاً . ومن حسن الحظ ان الدكتور وايدنر (حامل جائزة نوبل لاختراعه السيلفيكرين) قد توصل لتركيب دواء ناجع ادخل فيه ١٤ مادة حيوية استخرجها من الشعر القوي، والتي بدونها لا يمكن للشعر ان ينمو — هو

السيلفيكرين

الغذاء الحيوي للشعر

بضع دقائق من وقتك : تصرفها كل صباح مع السيلفيكرين !
ثم دع السيلفيكرين يعمل في جلدة رأسك مايدهشك ويفرحك حيث ترى جلدة رأسك وقد اثمرت بالشعر الغزير وبدت بشكل جذاب يدخل السرور على قلبك

لا تتردد

أولا تترك للغد ما يمكنك ان تفعله اليوم
فان في التأخير ضرر لشعرك لا تريده

مسابقة السيلفيكرين
مسابقة مرسلة مجانية
انظر صفحة ٢ وبادر بالاشتراك في المسابقة

مطبعة جريدة الدفاع — يافا

الاثنين في ٢١ ذي الحجة سنة ١٣٥٦ و٢١ شباط سنة ١٩٣٨

صاحب الامتياز : ابراهيم الشنطي

المدير المسئول : شوكت حماد

الاشتراكات
في فلسطين عن سنة ١٥٠
في البريد الداخلي « « ١٨٠
في سائر الاقطار الخارجية « « ٣٠٠

الدفاع

جريدة يومية سياسية مصورة

السنة الرابعة — العدد ١٠٨٥ — ٤

دار الدفاع : شارع جمال باشا - عمارة المظفر - يافا - فلسطين

العنوان التلغرافي : «الدفاع — يافا»

تلفون ١١٨٧ (أربعة خطوط) و١٠٧٥ (خطان) ص. ب. (٢٥٥)

الاعلانات يتفق عليها رأساً مع الادارة

أجرة السطر : ١٠٠ مل

خمسون نائبا

أية خدمة تؤدونها بمظاهرتكم هذه

أين رسالة الحق

يقول نبأ برقي منشور في مكان آخر من هذا العدد ، أن خمسين نائباً بريطانياً ينتسبون إلى الاحزاب الثلاثة في البرلمان ، قد قابلوا رئيس الوزارة ، وطلبوا منه تحديد موعد للمناقشة في كتاب الحكومة الأخير عن فلسطين . ولكي يعرف القراء مشارب هؤلاء النواب يكفي أن يعلموا أن بينهم النائب ودجوود

خمسون نائباً ! لقد كانت اذن مظاهرة مشايعة لليهود . لقد كان استعراضاً لهؤلاء الطالبين زيادة في الهجرة ، واستمراراً على الانتداب ، وكبحاً لشعور العرب في مطالبتهم بالمحافظة على وطنهم هذا . لكن لتكن هذا ، أو تلك ، سوف لا يبدل ذلك شيئاً من موقف العرب . سوف لا يضعف ذرة من ايمانهم. بل على العكس ، انه يشدد من العزمة الوطنية المتمسكة بحقها ، وبعدالة قضيتها .

إنما دقيقة واحدة أيها الفضلاء . أية رسالة تؤدون في عملكم هذا ؟ أي حق تنصرون في مظاهرتكم تلك ؟ أي فخر ، وطني أو انساني ، يصح ان تزهوا به أمام العالم ؟ تقاومون مطالب أمة كانت معكم في الحرب الماضية . تقاومون مطالب أمة في المحافظة على وطنها — فأي فضل لكم في هذا ؟ تقاومون مطالب أمة تنشد حياة حرة — فأي مجد في هذا ؟ يفخر الانسان ويزهو عندما يتشدد في الدفاع عن حقوق الاخرين . وعندما يناله أذى في سبيل هذا الدفاع . وعندما يبذل تضحية مادية أو معنوية اذا اقتضى موقفه بذل ذلك . فهل انتم ، أيها النواب الفضلاء ، على شيء مما ذكر ؟

مظاهرة برلمانية . وقد كانت مثل هذه المظاهرات تقام لنصرة حقوق الشعب وهو يناضل الملكية والطبقة الحاكمة . وقد كانت لاضفاء ثوب الحرية على الذين يشقون في سبيلها . أما الان ، فها مظاهرة اليوم تقوم لمقاومة مطالب أمة صغيرة لا تضمر سوءاً لاحد ولكنها تتمسك بما تمسكت به شعوب أخرى، زاهدة بالمغريات ، صابرة على الازمات ، عالمة بأن الحق هو الغالب في النهاية . فما ابعد الفرق بين زمن وزمن ، وعصر وعصر !

صداقة العرب والاسلام

وأية رسالة تؤدونها لأمتكم أيها النواب الفضلاء ؟ سبعون مليون عربي ينتظرون من الدولة التي تنتمون اليها انصاف اخوانهم في فلسطين . ليس بينهم وبينها ما يثير خصومة ، سوى أنهم يعجبون لاستمرار سياسة الخطأ جارية في هذا البلد الصغير . ولو لا ذلك لكان العرب ومن وراءهم مسلمو العالم مع الحكومة البريطانية على أتم علاقات المودة والمحالفة . فأية خدمة تقدمونها لامتكم في مقاومة هذه المطالب الوطنية الحقة ، الشريفة ، أيها النواب الفضلاء ؟

وتطلبون جلسة خاصة بمشكلة فلسطين ، لتقوموا منادين بفتح أبواب البلاد . بفرض الرغبة التي تنافي حقوقها . بتنفيذ التقسيم ، أو إطالة عهد الانتداب ، أو التشدد في الاجراءات والتدابير — هكذا عودتنا جلساتكم السابقة . هكذا كنا نقرأ تفاصيل الاسئلة والاجوبة . هكذا كنا نرى الحماسة الكلامية المتدفقة في مناهضة آمال هذا الشعب ، واطالة عهد عدم استقراره .

البرلمانات من حصون الحق

ولقد كنا نود لو رعيتم هذا الشعور العربي والاسلامي الدافق . هذا الشعور الذي ما زال يأمل في الامة البريطانية الكبيرة معاودة التفكير في السياسة الجارية في فلسطين . هذا الذي كان في أمس القريب يرجو أن تنتهي خطة عدم الاستقرار في فلسطين لتربح بذلك ، عواطف ملايين وملايين . تلك هي الخدمة الحقيقية التي تؤدونها لامة اختارتكم للنيابة عنها . وذلك هو مجال الفخار في نصرة أصحاب الحق ، وكسب مودتهم .

سوف ينتهي بنا هذا السير . لابد من وصول . إنما على الفكر النابه أن يمهد للعمل في تناسي الآلام والذكريات المريرة . أن يمهد لاوقات سعيدة تنسي الانسان وقتاً في ماضيه اذا ذكره شعر بجرح في فؤاده . على هذا ، ولأجله ، كان ينبغي أن تقوم مظاهرتكم أيها الفضلاء . إنه أجدى كثيراً ، وأنفع لمستقبل الايام.

البرلمانات حصن من حصون الحق . حظيرة من حظائر الكفاح الشريف . بهذا الاعتقاد قيلت كلمة اليوم ، تعليقاً على مظاهرة خمسين نائباً في البرلمان .

ابراهيم

خطاب هتلر عن سياسته واتجاهات الشعب الالماني

تنديده بالعصبة. حملته على روسيا. مطالبته بالمستعمرات. حوادث النمسا. شئون الجيش. دعاء الختام

برلين في ٢٠ شباط — د.ن.ب — اجتمع مجلس الريخستاغ في مسرح « كرول » في الساعة الواحدة بعد ظهر اليوم . وقد طلب رئيس الوزراء والمستشار ان يلقي خطابه فوقف الفوهرر وقال :

لماذا دعوتكم

إني دعوت الريخستاغ اليوم للاجتماع بدلا من ٣٠ كانون الثاني الماضي لسببين الاول : وجدت من الضرورة أن أوضح بعض المسائل الخاصة بعلاقاتنا الخارجية قبل دعوة المجلس للاجتماع . كما اضطررت لادخال بعض التعديلات في الوظائف بعد ٣٠ كانون الثاني

سور فولاذي

ثم ألقى الزعيم نظرة اجمالية عن نجاح الحكم النازي خلال السنوات الخمس وخاصة تأثيره الحسن الاخذ في الازدياد في الشؤون الاقتصادية : وقال فاذا حاولت صحافة دولية اجنبية انكار حقوقنا والتجاوز عن نجاح الاعمال الانشائية التي قمنا بها خلال السنوات الخمس، واذا حاولت قلب الحقائق فانها ترتطم بسور فولاذي على الحدود الالمانية

القوى الثلاث

ان الثورة النازية كانت ترمي في بادىء الامر الى اكتساب ثقة الشعب وايجاد قيادة حقيقية شبيهة له لا تأتمر بالديمقراطية البرلمانية وليس بالدكتاتورية العسكرية . وقد وفق الشعب الالماني في هذه القيادة . وليس في دولتنا مؤسسة واحدة غير نازية ، فهناك الجيش الالماني الذي يحافظ على السلام واسطولنا الجوي المنيع الذي يقي وطننا ، والاسطول البحري الذي يرابط أمام سواحلنا .

القائد الوحيد

ومع اننا كنا منهمكين في الاعمال الانشائية العظيمة فقد تمكنا من زيادة تسلحنا بصورة لم يعهد لها مثيل من قبل وبالرغم من اقوال السوء والتشاؤم أؤكد الان هنا انه لا يوجد فرد واحد عليه مسئولية في خدمة الدولة يشك في مشروعية كوني انا القائد الوحيد للدولة . »

شكر قائدين

وذكر الزعيم الثقة التي أولته أياها قوات الدفاع الوطني . وعند ذلك عبر بالاصالة عن نفسه وبالنيابة عن الشعب الالماني عن شكره العميق المارشال فون بلومبرغ والجنرال فون فرتش اللذين عملا بأخلاص ونزاهة متناهية مع تضحية كبيرة مما لا يمكن محو ذكرها من تاريخ المانيا

واستطرد قائلا : اني قررت استلام زمام القيادة العليا بعد ذهاب المارشال فون بلومبرغ لاتمكن من رفع مستوى القوى العسكرية الالمانية الى أوجها في أقرب وقت ممكن وذلك نظراً للاحوال السياسية الدولية ، فأذا كانت المانيا قد أعربت مراراً في الماضي عن حبها السلام فليعلم العالم ان ذلك ليس جبناً منها أو تنازلا عن حقوقها

قسم الصحافة

واذا تحدثت نفوس بال المفسدين السياسيين بتعكير الريخ فسيعرب الشعب الالماني عن كيفية الدفاع عن نفسه .ولا حاجة بي ان ادافع عن الضباط الالمان ضد وشاية الصحافة الاجنبية التي تقسم الى قسمين : قسم يحب الحق ، وآخر يتألف من مزورين وأوغاد ومثيرين للحروب . اما هيئة الضباط الالمان فهي واحدة لا غير

المستعمرات والمؤتمرات

اما مطالبتنا بمستعمراتنا فاننا سنرددها بصوت اعلا فأعلا على ممر السنين . وهي تلك المستعمرات التي كانت ملكاً لنا واصبحت الان بلا قيمة لدى الدول الاخرى . اننا لا نريد القروض بدلا منها بل نريد الاسس التي تقوم عليها حياتنا الاقتصادية. واننا نرفض الاصغاء الى تأكيدات سخيفة تعدنا بتأمين حاجياتنا من المقادير اللازمة . كما لا نرى فائدة من عقد المؤتمرات الدولية التي لا تجلب إلا الخيبة والفشل للشعوب التي تعقد آمالها عليها .

واجب العصبة

إن القوة إما حق أو باطل . فان كانت القوة اليوم باطلة فكم بالاحرى ان تكون بالامس كذلك . والكل يعلم ان الحالة الحاضرة هي وليدة القوة . ألم يكن من غير واجب العصبة تخليد الظلم والخطأ وان تخلد الحق ؟

مقاطعة ابدية

ستعترف المانيا بحكومة منشوكو . ولا بد أن أصرح بصورة قطعية ان المانيا لن تعود الى العصبة بأية صورة كانت، وخاصة بعد ان غادرتها ايطاليا . وهذا لا يعني اننا سنمتنع عن التعاون مع الشعوب الاخرى بل بالعكس اننا نعرب عن نية صادقة في التعاون مع جميع أمم العالم

دولة واحدة

وقد برهنت المانيا على ذلك بالفعل لانها قامت بأعمال قيمة بالتعاون مع غيرها. والمانيا ليست في معزل عن العالم لا سياسياً ولا اقتصاديا . واحسن برهان على ذلك صلاتنا الودية مع عدد كبير من الدول. وهناك دولة واحدة فقط لا نود أن يكون لنا صلة بها البتة وهي روسيا الشيوعية ، فأننا نرى على ممر الايام أن الشيوعية محض قوة هدامة. ومن دواعي الاسف انها لم تقتصر على روسيا فقط بل تحاول اقتحام العالم بأسره

الى ايدن

ثم قال : فاذا اراد المستر ايدن ان يقنعنا بأن الشيوعية ليست خبيثة بالمقدار الذي نراه نحن فاني ألفت نظره الى الرفيق ستالين فهو بلا شك يعرف نوايا الشيوعية أحسن من الوزير البريطاني .

حرب الصين

ثم قال : أن هزيمة اليابان في الشرق الاقصى لا تكون في مصلحة اوروبا أو اميركا ، بل هي في مصالح الاتحاد السوفيتي .وعلى كل حال فأني آسف جداً للنزاع القائم الان بين الشعبين الياباني والصيني ونعدهما صديقين لنا . واني اتمنى من صميم فؤادي ان تنتهي الحرب في اقرب وقت ، الا انني اخشى ان الصين لن تقوى على مقاومة الشيوعية. ان المانيا تعتبر اليابان رفيقتها في محاربة الشيوعية والدفاع عن المدنية

في اسبانيا

وقال : ليس لنا مطامع استعمارية في الاراضي الاسبانية ، وغاية مانريد ان لا تقوم هناك دولة شيوعية لا يمكن ان نرضى بها بحال من الاحوال

الدول الاخرى

أما الصداقة بين المانيا وايطاليا فهي عامل قوي لتوطيد السلام الاوروبي . واليابان حاجز لا يمكن للشيوعية أن تتعداه . ولم يبق أي خلاف بيننا وبين فرنسا بعد استعادة أراضي السار. وليس لنا مع بريطانيا أي حساب أو خلاف غير أننا نطلب اعادة مستعمراتنا ، وفيما عدا ذلك لا يوجد شيء آخر يعكر صفاء الجو بيننا وبين الانكليز

اما الاخبار الكاذبة التي نشرتها الصحافة السوداء وجاء فيها نبأ يعزو لالمانيا واليابان فتح واقتسام المستعمرات الهولاندية في اندونسيا — فترمي هذه التهمة الى اثارة حرب .

لقد قررت

ان الحكومة البريطانية ابدت رغبتها في تحديد السلاح . وقد سبق ان صرحت بانه لا يجب اثارة الشعوب على الحرب بواسطة الصحف . وهنا يجب ان اذكر أن جرأة بعض اعضاء البرلمان الذين تجاسروا على الكتابة الى رئيس الدولة يطلبون منه ايضاحاً عن بعض الاحكام . ونصيحتي لهؤلاء النواب البريطانيين ان يهتموا بما يجري في فلسطين . انني قررت ان أعزز الجيش الالماني ليتمكن من رد اي اعتداء في المستقبل .

ستدافع عنهم

ثم قال : واذ كانت المانيا في الماضي قد اضطرت الى غض النظر عن هضم حقوق العنصر الالماني في البلاد الاخرى فانها من الان ستدافع عنهم مقتدية في ذلك بانكلترا وخاصة اذا لم يتمكن هؤلاء الالمان من الدفاع عن حقوقهم بانفسهم »

شكر شوشنغ

أما بخصوص المسألة النمسوية فقال الزعيم : ان بعض الصعوبات في تنفيذ اتفاق ١١ تموز عام ١٩٣٦ اضطرنا أن نعمل ما في وسعنا لازالتها . » وشكر الفوهرر المستشار شوشنغ بكلمات حارة لتلبيته طلبه لزيارته ولاظهاره حسن النية ولمعرفته الحقائق التي سيكون لها الاثر العظيم في سعادة العنصر الالماني في المستقبل .

أما علاقات المانيا مع الدول الاوروبية وغير الاوروبية فهي حسنة او عادية أو علاقات صداقة لا غير . وعلينا ان نذكر فقط علاقاتنا مع المجر وبلغاريا ويوغوسلافيا وغيرها . وصداقتنا مع الدولتين العظيمتين اللتين رأتا خطر البلشفية مثلنا . وارجو ان تتقوى علاقاتنا مع ايطاليا واليابان في المستقبل واني احيي كل حركة تعمل لتحسين الحالة الدولية في العالم .

الى الله

ان الشعب الالماني لا يريد الحرب لكنه لا يهابها . انه يحب السلام لكنه يحب شرفه وحريته ايضاً . » وطلب الزعيم في نهاية خطابه من الله ان يبارك اعماله في المستقبل كما في الماضي ، وان يحميه من الكبرياء الباطلة وان يهدي الشعب الالماني الى الطريق السوي التي يضعها له وان يساعده على العمل الحسن وان يقيه من الخضوع للقوى الشريرة ومن الاخطار المحدقة به

هل يستقيل ايدن بعد شدة الخلاف

لندن في ٢٠ شباط — انتهى اجتماع الوزارة في الساعة السادسة والنصف بعد ظهر اليوم . والمفهوم أن هناك اختلافاً في الرأي بين المستر ايدن والمستر تشمبرلين بشأن التقرب الانكليزي الايطالي ويصر المستر تشمبرلين على بدء المفاوضات سريعاً مع ايطاليا في سبيل تحقيق الاتفاق الايطالي الانكليزي ، بينما يصر المستر ايدن على أن تبحث مسألة اسبانيا بين انكلترا وايطاليا قبل البدء في أية محادثات ترمي الى التقرب . وقد أشيع ان المستر ايدن عازم على الاستقالة من الوزارة ، غير ان هناك من يقولون بأنه لن يستقيل لكنه سيقبل في النهاية برأي المستر تشمبرلين

حفلة للمندوب

سيكون من خطبائها اورمسبي غور

لندن في ٢٠ شباط — ستقيم الجمعية الامبراطورية الملكية وليمة غداء للسر هارولد مك ميكايل المندوب السامي الجديد لفلسطين يوم الثلاثاء القادم ، وسيكون من خطباء هذه الحفلة المستر اورمسبي غور وزير المستعمرات

نسف بيتين

حيفا في ٢٠ شباط — لمراسل الدفاع الخاص — أجرى الجند عملية نسف بيتي السيدين عمر مصطفى الحسن وعبد الله الحسن من قرية اجزم . وتصدع بسبب هذا النسف عدد من البيوت المجاورة . وقد أشر على بعض البيوت في القرية تمهيداً لنسفها . وعلمت ان السبعة الذين اعتقلوا أمس بعد حادث مقتل المستر « ألدرسون » سيجري تشخيصهم امام المس نيومان التي كانت في السيارة عند وقوع الحادث . وهي لا تزال في المستشفى في حيفا .

وقد احتفل في الساعة الحادية عشرة قبل ظهر امس بدفن جثة الدكتور « الدرسون » ، في مقبرة الجنود الانكليز في الرملة ، واشترك موظفو الادارة وضباط البوليس الانكليز في تشييع الجنازة .

اعتقال الوجيه عبد الحميد شومان

القدس في ٢٠ شباط — لمراسل الدفاع الخاص — داهمت قوة من البوليس وبعض الضباط البنك العربي في الساعة الحادية عشرة والدقيقة الخامسة والاربعين قبل ظهر هذا اليوم ، واعتقلت الوجيه السيد عبد الحميد شومان ، المدير العام للبنك العربي وفروعه في فلسطين، ووضعته في قشلاق البوليس . ولا تزال اسباب هذا الاعتقال مجهولة

تعليقات سريعة

الخلاف في الوزارة البريطانية

يحاول المستر تشمبرلن بأقصى ما يستطيع إنقاذ وزارته، مع السير على الخطة التي يرتأيها في السياسة الخارجية. وهو ميال الى الاسراع في تسوية المشكلة مع ايطاليا الى درجة أنه بعث منذ زمن بكتب خصوصية الى السنيور موسوليني. وفي الاجتماع الذي عقدته الوزارة يوم السبت الماضي، بصورة استثنائية، دار البحث حول التقريب العاجل بين وجهتي نظر لندن وروما

ويقف المستر ايدن، وزير الخارجية، عثرة في هذا السبيل. وقد هدد مرة حينما سافر اللورد هليفاكس الى المانيا لمقابلة هتلر — بالاستقالة. ولا تزال مسألة الاستقالة حديث بعض الدوائر اذ لا يبعد أن يتخلى المستر ايدن عن منصبه في كل لحظة. فأن رئيس الوزارة معه على تمام النقيض في السياسة الخارجية.

والوزارة البريطانية في شكلها الحالي غير متجانسة. وشائعات الخلاف بين اعضائها لا تكاد تفتر، بل هي في ازدياد كل يوم. وهناك من يقول بقرب وقوع انتخابات يتفاداها مستر تشمبرلن الان تخوفاً، فقد يظفر حزب العمال بمقاعد كثيرة حينئذ، لان الوزارة الحاضرة لم تصب نصراً حتى الان فى السياسة الخارجية.

وبينا تصرح الحكومة البريطانية بولائها التام للعصبة، تشرع الان فى التمهيد لمباحثات طويلة مع ايطاليا. وفى هذا مالا يرضي فريقاً من اعضاء الوزارة وفريقاً من حزب المحافظين، وبقية الاحزاب. لكن المستر تشمبرلن شديد الرغبة فى تسوية الامور مع السنيور موسوليني، واشتدت هذه الرغبة بعد حوادث النمسا الخطيرة

وقد كان المستر ايدن على وفاق تام مع الرئيس السابق. بل ان المستر بلدوين مضى فى تشجيعه الى أقصى حد. أما الان فأن مركزه غير ثابت، كما قدمنا. وسياسته الخاصة اصيبت بلطمة شديدة وما لا ريب فيه أنه اذا بدئت احاديث بين الحكومتين البريطانية والايطالية فأن معنى ذلك هزيمة لوزير خارجية الاولى لان سياسته فى ذلك تقوم على التروي، وعدم الاقدام بالسرعة التي يرتأيها المستر تشمبرلن

ومن الان الى بضعة اسابيع قادمة سيظهر الموقف واضحاً أكثر، وسنرى ان كانت الوزارة تقدم على اجراء انتخابات برلمانية أم أنها تتفاداها.

التغلغل الياباني مستمر

في شمال الصين وحدها — ودع القسمين الاوسط والجنوبي — بلغت المساحة التي استولت الجيوش اليابانية عليها ٢٦٠ الف ميل مربع، وهي مساحة اليابان نفسها! وليس من دليل يقول بوقف الفتح الياباني عند حد معين، بل ان الاعتمادات المالية الكبيرة التي تخصصت لما سمي (حادثة الصين) ستغطي مصاريف الحرب الحاضرة الى ما بعد السنة المالية القادمة.

وقد كانت اليابان تشكو قلة المساحة وكثرة السكان. فان سبعين مليوناً من اليابانيين كانت تحتشد بجزر صغيرة محدودة وتعلم الدول الكبرى ذلك، وتعلم أيضاً أن اليابان لا بد باحثة عن منفذ، لكنها لم تكن تعلم بمدى التوسع الذي ستحرزه انتصارات اليابانيين بهذه السرعة والسهولة.

وقد كان بعض الكتاب العسكريين يعتقد بالمقاومة الصينيه، وأن (نانكين) العاصمة، ستثبت انها (مدريد) الثانية. لكن لم تمض ثلاثة ايام في الزحف على العاصمة حتى دخلتها الجيوش اليابانية بعد وقفة استبسال لجنود المارشال شانغ كاي تشك. لم تكن الشجاعة لتنقص الصينيين، لكنهم غير منظمين، ولا مدربين، في الفنون العسكرية، ولا مسلحين بالاسلحة الحديثة — كاليابانيين. والجيش الياباني، عدا شجاعته التقليدية المعروفة، من أقوى جيوش العالم استعداداً وتنظيماً، ومعنوية.

وقد جاء موقف السوفيت وهو أغرب المواقف. فان الاعتداء على الصين الى هذا الحد يمس سلامة روسيا. لكن الجيش الاحمر اكتفى بحشد طياراته وبعض وحداته على خط (سخالين) فقط ووقف عند ذلك. والظاهر أن حكومة طوكيو على علم بعجز روسيا عن القيام بعمل خطير، علمها بعجز أوروبا الغارقة بالمشاكل، على القيام بمساعدة حاسمة للصين. لذا سوف تبقى جيوش الميكادو في توغلها، كما ستظهر لنا الايام ذلك.

سر سكوت موسوليني

يقول بعض البرقيات انه لولا محور روما — برلين، لما أقدم هتلر على عمله الاخير في النمسا. وهو قول صادق الى حد بعيد. فقد كانت سياسة موسوليني في أوروبا الوسطى قائمة على فصل النمسا عن المانيا، والمعارضة الشديدة في «غزوة النازي» وتغلغله في حكومة فينا. وجاء موقفه الاخير من الحادث وهو غامض كل الغموض، كأن اتفاقاً معيناً ووطيد قد وضع بين الدكتاتورين الفاشستيين

ويفسر البعض سكوت موسوليني، او على الاصح، قبوله بما تم بالمتاعب الجمة التي نشأت عن حرب الحبشة. لكن الظاهر ان هناك اسباباً أخرى أعمق من هذه الاسباب. ولعل المحادثات التي ستبدأ بين لندن وروما تكشف عن حقيقة ذلك الرضى والسكوت. فقد كانت خطة المانيا تجاه النمسا أصلب جداً من خطة بريطانيا وفرنسا تجاهها. وبوحي من موسوليني نفسه كتب السنيور جايدا يقول هل ينتظرون منا معارضة سبعين مليوناً في مسألة ستة ملايين تربطها علاقات واحدة في اللغة، والثقافة والعنصر.

لا ريب أن وراء هذا السكوت سراً خطيراً، قد يكشف عنه مستقبل غير بعيد

((...))

الهند وبريطانيا

نصيب فلسطين من خطاب هام

رئيس المؤتمر الهندي يتكلم عن السياسة البريطانية

لندن — بلغ عدد كلمات خطاب المستر بوز رئيس المؤتمر الوطني الهندي الذي افتتح امس عشرة آلاف كلمة، وتناول فيه مشاكل الهند الداخلية، وبدأه بتاريخ الامبراطوريات في العالم وقيامها وانهيارها. وقال ان هذه الامبراطوريات تبلغ القمة العليا ثم تنهار وتأخذ في الافول.

مفرق التاريخ

وانتقل المستر بوز الى الكلام عن الامبراطورية البريطانية ووجوب تحويلها الى نقابة دول حرة فقال: ان الامبراطورية البريطانية الان على مفرق طرق التاريخ والان لا مناص من اختيار السير في احد طريقين او يجب ان تحول نفسها الى نقابة دول حرة.» ثم قال: ان الامبراطورية البريطانية مخلوق مختلف توعية الابوين في السياسة (كالبغل الذي هو ابن حمار وفرس) بل هو مجموعة غريبة من الدول المستقلة في ادارة شؤونها والتوابع ذات الاستقلال الاداري النصفي، والمستعمرات المحكومة حكماً مطلقاً. ان التدابير الدستورية والبراعة البشرية. قد تسند هذه المجموعة مدة من الزمن ولكن لن تسندها الى الابد»

تحول بريطانيا

ثم تكلم عن تحول بريطانيا الى دولة اشتراكية والاتصال الوثيق بين الطبقات المتمولة الحاكمة فى بريطانيا والمستعمرات فى الخارج وقال: إن الطبقتين الارستوقراطية والوسطى موجودتان بسبب وجود المستعمرات والممتلكات التي يمكن استثمارها وتحرر هذه المستعمرات يعجل فى انشاء الحكم الاشتراكي فيها.

سياسة التفريق

وأوضح الحقيقة التاريخية المشهورة التي قامت على اساسها كل الامبراطوريات وهي قاعدة «فرق تسد» فقال إنه يشك في أن تكون في العالم كله امبراطورية قد مارست هذه الخطة بحذق ومهاره ودون شفقة كبريطانيا.

مبدأ التقسيم

وانتقل الى ذكر سياسة بريطانيا في التقسيم فقال: وبناء على هذه السياسة قبل ان تمنح الامة الارلندية اقل سلطة فصلت اولستر عن باقي ارلندا. وقبل ان تمنح اقل سلطة للفلسطينيين عزمت على فصل اليهود عن العرب ومبدأ التقسيم هذا يظهر بشكل مختلف في الدستور الجديد الذي منحته للهند، إذ نجد فيه محاولة الفصل بين عدة فئات من الامة وحصر كل فئة ضمن حواجز لا يستطيع الماء اختراقها.»

سياسة لا ترضى

وبسط المستر بوز هذا النوع من السياسة فقال: ان قاعدة فرق تسد مع المزايا البديهية التى لها، لا تعود بالفائدة ولا بركة لها للدولة الحاكمة لانها تخلق المشاكل وتثير الارتباكات وهي في الهند لا ترضي الهندوس ولا المسلمين وهل هي تعطف على العرب أم اليهود في فلسطين وهل توالي العرب أم الاكراد في العراق وهل تؤازر الملك أم الوفد في مصر؟

الوسيلة الوحيدة

وتكلم بعد ذلك عن المتناقضات في السياسة البريطانية فقال انها منبثة من تركيب امبراطورية متنافرة الاجزاء. ثم قال: والوسيلة الوحيدة لتخليص انجلترا نفسها من هذه التناقضات والتقلبات هي في تحويل امبراطوريتها الى نقابة دول حرة. فاذا هي وجدت سبيلا الى ذلك عد التاريخ عملها من الخوارق والمعجزات. ولكن اذا هي فشلت كان عليها ان تتسامح بتجزئة امبراطوريتها الواسعة

قلق عام

ثم وصف بعض ذلك الضغط الذي يقع على الامبراطورية البريطانية من الشرق والغرب فقال انها تتألم في اماكن عديدة وان هذا الضغط يمتد من الغرب عند ارلندا وينتهي في الشرق بالهند وفي الوسط فلسطين قائمة بين مصر والعراق ويزيد هذا الضغط من الخارج ايضاً فايطاليا في البحر الابيض المتوسط واليابان في الشرق الاقصى وهاتان الدولتان تسعيان في التوسع

القوة الجوية

وسرد بعد ذلك ما للقوة الجوية من الاثر في سقوط الامبراطورية ووصف قوة روسيا وقال ان ارتفاع انكلترا في القرنين الثامن عشر والتاسع عشر كان لقوتها البحرية وسقوطها في القرن العشرين سيكون نتيجة القوة الجوية. وقال إن القوة الجوية قلبت اساليب الحرب الحديثة وقضت على عزلة بريطانيا واخلت في توازن عالم السياسة.

سياسة الهند

ثم اشار المستر بوز إلى سياسة حزب المؤتمر في الهند والمبادىء التي يقوم عليها. ثم عرض إلى سياسة الهند الخارجية فقال:

«انني اعلق اهمية كبيرة على مسألة سياسة الهند الخارجية، وتطور العلاقات الدولية. ذلك باني اعتقد انه في السنوات القابلة سوف تؤيد التطورات الدولية قضية نضالنا في الهند. ولكن يجب ان ندرك موقف العالم ادراكاً صحيحاً حتى نستطيع ان نستفيد منه كما فعلت مصر اخيراً. واول ما اقترحه بشأن سياستنا الخارجية هو انه يجب علينا ان لا نتأثر بالسياسة الداخلية في اية دولة او بوضعها وحالتها. فستجد في كل دولة رجالا ونساء يعطفون على حرية الهند بصرف النظر عن ارائهم السياسية وسنعمل على تقوية نواة الرجال والنساء في كل دولة تعطف على الهند. ولكي نوجد ونقوي مثل هذه النواة لا بد لنا من الدعاية بواسطة الصحف الاجنبية، وبواسطة الافلام التي تخرج في الهند، وبواسطة اقامة المعارض الصناعية»

في الصحف اليهودية

تعليقها على اقتراح ايطاليا

تخوف اليهود من اتجاه روما الجديد

في مقالها الرئيسي عقبت هاآرتس على بلاغ حكومة ايطاليا فيما يختص بالمشكلة اليهودية قائلة: ان هذا البلاغ لا يحملنا على الاسراع الى تقييد هذه الدولة في قائمة اعداء اسرائيل. ان مبغضي الشعب اليهودي الذين جعلوا من كراهيته مبادىء سياسية وروحية هم من الكثرة بحيث لا نجد داعياً لان نخف الى اضافة روما اليهم.

على اننا نحاول التستر من الحقيقة، وهي ان حكومة ايطاليا وجدت نفسها فى حاجة — لاسباب مجهولة خافية على العين — الى ان تحدد موقفها من المسألة اليهودية بصورة رسمية، بعد أن تجاهلت وجودها داخل الحدود الايطالية. ثم رأت من الضروري ان تشير الى ما تنوي عمله في ذلك الشأن.

قبل سنوات قليلة كان السنيور موسوليني ينكر النظرية الهتلرية في العناصر، وقد اعرب عن ذلك في احاديثه مع الكتاب والشخصيات.

وكان يؤكد عدم قبول هذه النظرية وانه لا فرق بين سكان ايطاليا. وان اليهود يتمتعون فيها بما يتمتع به غيرهم من الحقوق. غير أن السم النازي تغلب كما يظهر على موقف الدوتشي واخذ ينعش في الصحف والجامعات، واخيراً تسرب الى دوائر الحكومة. ويعتبر البلاغ الاخير علامة ظفر لنظرية هتلر. والا فاي معنى لهذا القرار الذي يحظر على يهود ايطاليا ان يقوموا بوظائف وواجبات في الدولة اذا كانت هذه الوظائف وتلك الواجبات لا تتفق مع نسبتهم العددية التي تبلغ الصفر؟

واهم ما يثير المخاوف في نفوسنا هو ذكر حكومة ايطاليا في بلاغها إقامة دولة يهودية لانها خرجت في ذلك من حدود شؤونها الداخلية وتجاوزتها الى حدود المسألة اليهودية الدولية، مخالفة في بلاغها ما كانت تسير عليه سابقاً عندما كانت من الدول الاولى التي اعربت عن عطفها على الصهيونية. فلما اذيع وعد بلفور، صدر تصريح ايطالي في مارس ١٩١٨ مؤيداً ذلك الوعد في نصه وروحه، ومنذ ذلك الحين لم نشك في موقف ايطاليا

وقد صرح موسوليني اكثر من مرة باهتمامه بالصهيونية وقال انه يرى اعمالا اجتماعية ذات قيمة للعالم كله قائمة في ثلاثة بلدان هي: ايطاليا، روسيا، فلسطين. وبعد هذا كله من الصعب ان نسلم بصحة الفكرة القائلة بان روما تنوي اعلان حرب على القدس. وعلى كل حال لم يقم اليهود في المهاجر أو فلسطين باي عمل يبرر هذه الخطوة. أو لسنا نحن قربان الضحية الذي يتحمل خطايا الغير؟

* * *

مسابقة السيلفيكرين

ابتداء من اليوم حتى نهاية آذار ١٩٣٨

٤٠ آلة تصوير جوائز !!

يقدمها مستودع الادوية الفلسطيني بيافا

شروط المسابقة

١) ضع محل النقطة في الجملة الاتية حروفاً ليستقيم المعنى
٢) اقطع هذا الكوبون وألصقه على غطاء الكرتون الذي يحتوي على زجاجة السيلفيكرين التي تباع في جميع الصيدليات بفلسطين
٣) يرسل الكوبون مع الغطاء الى:
مستودع الادوية الفلسطيني صندوق البريد ١٥٦ — يافا

الجملة:

السيا.. كر..، الف...، الجي..ي، للشـ

الاسم ....

العنوان ....

البلدة ....

ملحوظة. فضلا عن ان السيلفيكرين دواء ناجع للصلع فهو مقوومنظف للشعر فلا يستغني عنه احد.

لذلك فباستطاعة كل انسان الاشتراك في هذه المسابقة

الى اصحاب السيارات

حاذر المفاوضة على دهان سيارتك او عرضها على محلات الدهان قبل ان تراجع محلات

الحاج ديب الاغا في الخليل

فهناك دهان الديكو الاصلي الذي يظل ثابتاً مدى الحياة

مرة واحدة فقط والتجربة اكبر برهان

والاسعار في غاية الاعتدال

قراران مهمان

للمؤتمر الطبي العربي

بغداد — لمراسل الدفاع الخاص — انتهى المؤتمر الطبي العربي الذي عقد في بغداد وحضره عدد كبير من الاطباء في البلاد العربية. ومن أهم ما وافق عليه المؤتمر في أثناء عقد جلساته هذان القراران:

معهد القرحة الشرقية

أما القرار الاول وهو خاص بالعراق فهو اقتراح على الحكومة العراقية بأن تنشىء معهداً طبياً خاصاً بالبحث في موضوع المرض المعروف «بحبة بغداد» أو «القرحة الشرقية». وهو مرض منتشر في العراق وكذلك في سوريا (دمل حلب) وقد اكتشف وجوده اخيراً في قرى عديدة بمديرية الشرقية بمصر

وعلاج هذا المرض عسير في بعض الاحيان وان كان المعروف عنه ان جرحه يشفى مع الزمن

المصطلحات الطبية العربية

أما القرار الثاني فهو تكليف الجمعية الطبية المصرية أن تطلب إلى الحكومة المصرية العمل على تأليف لجنة من الاطباء المتمكنين من اللغة العربية في مختلف الاقطار الشرقية العربية تكون مهمتها تقرير المصطلحات الطبية العربية بصفة نهائية على أن تعرض على تلك اللجنة المعجمات ومختلف الابحاث اللغوية التي أجريت الى الان في هذا الصدد وأن تكون قرارات هذه اللجنة ملزمة للمعاهد الطبية في مختلف الاقطار العربية.

المصبغة العصرية

ابراهيم حجازي

غسيل وكوي وتنظيف

جميع انواع الملابس

اسعار متهاودة — معاملة حسنة

ضبط في المواعيد

شارع يافا القدس — عمارة فشحو

الرملة

(٤—٤—٢٥٣٦)

صفوة مايحمله بريد الشرق والغرب

مقال ممتع عن الجاسوسية

« أنا لا اصافح يد جاسوس عادي ولكن يد رجل شجاع »

هل الرجل اقدر من المرأة أم بالعكس . وكيف يغامر الجاسوس بنفسه

مقدمة وجيزة

نشرت «الصنداي دسباتش» مقالا طويلا بعنوان (جيش بريطانيا الرابع) وبقلم السر باسيل طومسن، مهدت له بالمقدمة الوجيزة التالية :

لم تشتد الجاسوسية، والجاسوسية المقاومة للجاسوسية، في اي يوم من الايام منذ الحرب العظمى مثل اشتدادها اليوم، ومع ازدياد سرعة التسلح عند الامم تزداد السرعة في اتقان الانظمة الجاسوسية، بالنسبة نفسها

وليست بريطانيا متأخرة فى هذا المضمار عن غيرها، ومن رأي الخبراء الحربيين الاجانب ان بريطانيا تملك «ابدع دائرة» من دوائر «الخدمات السرية» فى الدنيا كلها

واثناء الحرب كان السر باسيل طومسن وهو مساعد مدير بوليس لندن العام يتولى الاشراف على فرع «الخدمات الخاصة»...وهو فرع الجاسوسية المقاومة للجاسوسية

ومن الغرفة رقم (٤٠ب) ظل السر باسيل يدير ادهش مؤسسة من مؤسسات الخدمات السرية، ويضرب الجواسيس الذين يحاولون الوقوف على اسرار بريطانيا ومع ان حياته كانت في خطر دائم فانه يفخر بانه لم يحمل مسدسا قط فى حياته!

ومن عام ١٩١٩ الى ١٩٢١ تولى السر باسيل ادارة الاستخبارات، وهو في مقاله التالي يتكلم عن بعض ما اختبره بنفسه من اعمال الجاسوسية :

الجاسوسية ضرورية

من الحق ان يقال ان ضباط الاستخبارات ضروريون للحكومات كضرورتهم للبنوك ودور الاعمال المالية والتجارية ومادام هؤلاء الضباط تحت إدارة حازمة حكيمة فلا خطر منهم على «الدولة» الا كخطر الجريدة اليومية على العائلة .

ويستطيع المرء اذا قلب صفحات التاريخ ان يرى فيها كيف كان مصير الامم يتوقف على وجود ضباط الاستخبارات الاكفاء أو على عدم وجودهم، ولو أن فرعون مصر كانت لديه دائرة قديرة للجاسوسية لما وقع الشتات اليهودي !

يلعب بروحه

وليس ثمة فرق كبير بين خدام دوائر الخدمات السرية في زمن السلم، وبينهم في زمن الحرب، الا ان الجاسوس في الزمن الاول يكون لاعباً بحريته، ويكون في الزمن الثاني لاعباً بروحه نفسها لان الاعدام هو مصيره المحتم اذا افتضح امره

ولقد ادهشتني كثرة الناس الذين يعتقدون في قرارات نفوسهم انهم خلقوا للجاسوسية، ومنهم من يزالون يلاحقونني حتى فى هذه الايام، مطالبين بوظائف في دوائر الخدمات الخاصة .

مع انني اقول مستنداً على خبرتي ايام الحرب، انني لم أجد جاسوساً صالحاً قديراً الا والى جانبه « دوزينة » من الجراسيس الذين لا يصلحون لشيء !

النساء احسن

ضابط الاستخبارات الصالح النافع اكثر من غيره هو الذي يستطيع ان يميز الغث والثمين من المعلومات التي تصل اليه، اما الضابط الضار فهو الذي يقبل المعلومات على علاتها ويقدمها لمرجعه الرئيسي وكأنها « حقائق » !

وبين هيئة الكتبة في دوائر البوليس اناس من كلا الجنسين لهم مقدرة على تقدير صفات الاشخاص الذين يختلطون بهم ويتعاملون معهم . ومن هؤلاء نجد نحن ضباط الاستخبارات

ولقد سئلت مراراً: هل الرجل احسن من المرأة للخدمات السرية، أو هي احسن منه ؟ وهناك اناس كثيرون يؤمنون بان المرأة تعجز عن حفظ الاسرار، لكن هذا وهم بعيد. فالمرأة اقل من الرجل تحدثاً عن اعمالها السرية، واشد منه حرصاً على كتمان الاسرار، واذا سألت لماذا فالجواب سهل ميسور، هو ان المرأة بمجرد تركها لمكتبها تنصرف عن الاعمال الرسمية وتتناساها الى ان تعود اليها فى اليوم التالي

يد الرجل الشجاع

من الصفات التي لا غنى عنها قط لضابط الاستخبارات الطيب، صفة الشجاعة، ففي زمن الحرب لا يحمل الجندي او البحار روحه في كفه كما يحملها هذا الضابط الذي اعتاد الناس كثيراً ان يطلقوا عليه لقب «جاسوس»

ونحن لا نعتمد فى الحصول على المعلومات الصحيحة الا على كل «جاسوس» من ذوي الشجاعة والاقدام يستخدم موهبة الشجاعة هـذه في تأدية اجل الخدمات لبلاده

وكمثال على ذلك اذكر هنا الجاسوس الالماني الشهير (كارل لودي) الذي اعدم في قلعة لندن عام ١٩١٥

لقد كان هذا الرجل ضابطاً بحرياً برتبة ملازم أول فاختارته حكومته لان يؤدي لها خدمات « جاسوسية » بسبب ذكائه وشجاعته، وتضلعه مـن اللغة الانكليزية، ونطقه لها فى لهجة أميركية صحيحة لا غبار عليها

انه استقبل الموت باسم الثغر، رابط الجأش، بعد ان قال للمارشال رئيس المجلس العسكري الذي حكم عليه بالاعدام

« أظنك تأنف وتشمئز من مصافحة يد رجل جاسوس » ؟

فقام رئيس المجلس من مقعده ومد يده مصافحاً يد كارل وهو يقول :

(نعم انني لا اصافح يـد جاسوس، وانما اصافح الان يـد رجل شجاع) ...

كلهم اجانب

اثناء الحرب العظمى كان الجواسيس الذين فى خدمتنا ذوي مقدرة فائقة على التجسس، ولم يكن بينهم اي رجل انكليزي، اذ كانوا كلهم اجانب، وكثيرا ما يكون الاجنبي انفع في الجاسوسية من الوطني، وذلك بسبب معرفته لاخلاق وعادات ولغة البلد الذي يختار للخدمة فيه، وفي الحق ان جواسيسنا الاجانب لم يخونونا قط، ولم يفضوا بأي سر من اسرارنا للعدو، مع ان ذلك كان في مقدورهم، ومع انهم كانوا يجنون المرابح الطائلة لو انهم افشوا ما يعلمون من الاسرار

واذا سألت عن تكاليف « نظام التجسس » فاعلم انه يشبه ما يدفعه المرء تأمينا على ممتلكات ضد الحريق، وما دامت الدول مسرعة كما هي الان كل السرعة في التسلح، فوكلاء دوائر الجاسوسية فى منتهى النشاط !

الجاسوسية الحديثة

ولقد سهلت الاختراعات العصرية للجاسوس عمله، ومن هذه الاختراعات « الفوتوستات » — اي نقل الرسوم والكتابات بالصور الفوتغرافية — ففي استطاعة الجاسوس الان اذا نجح في اغراء احد موظفي الدوائر العليا الامينة على اسرار المعدات الحديثة، ان « يقترض » منه الرسوم والوثائق الخاصة بهذه الاسرار لبضع ساعات ... ثم يردها اليه مع الشكر... ومع مبلغ ضخم من المال .

ويمكن القول الان في نظام الجاسوسية البريطاني كما كان فى الحرب العظمى، لم يعد يصلح لشيء امام النظم التي وضعت للجاسوسية الحديثة

الجاسوسية الالمانية

يمكن الان بان المانيا خاضت غمار الحرب ولديها اقدر دائرة للجاسوسية في اوربا، وكنا نحن فى بريطانيا نعني اكبر العناية بربط دوائر الجاسوسية العسكرية والبحرية والجوية ببعضها ربطا تاما، فاذا جاءنا نبأ من جاسوس عسكري حولناه في الحال الى دائرتي التجسس البحرية والجوية لتمحيصه، وكذلك كانت الحال بين هاتين الدائرتين وبين دائرة التجسس العسكري

انكليزى - المانى

وحدث في تلك الحرب اننا انتدبنا رجلاً من التابعية الانكليزية فعام واجتاز البحر الى بلجيكا، وهناك لم يلبث ان اصبح موظفاً في دائرة الجاسوسية الالمانية وبعد زمن وجيز عاد الينا هذا الرجل الجريء...وهو يحمل معه معلومات قيمة جداً للقيادة العليا البريطانية !

وكان الالمان يفخرون برموزهم السرية « الشيفرة » ولكنهم لم يعرفوا ان الاميرالية البريطانية كانت فيها غرفة خاصة تحل فيها هذه الرموز بمجرد وصولها، وذلك على ايدي اقدر الخبراء فى حل الجفرات

الجاسوس موللر

وقد عرف الناس قصة الجاسوس الالماني موللر الذي حوكم محاكمة سرية واعدم في عام ١٩١٥، ولكن لا بأس من ان نذكر هنا شيئاً من هذه القصة :

كان موللر يبعث الى الالمان بمعلومات قيمة جداً، ولكن الالمان كانوا يتعطشون للمزيد من هذه المعلومات، ولم يكن من الانصاف ان يحرموا من ذلك وعليه استمر موللر ثلاثة اشهر وهو يزودهم بحقائق مدهشة . لكن هذه « الحقائق المدهشة » كانت تملى عليه املاء في مكتبي فى اسكتلانديارد ..

من ذكريات الحرب

المانيا تكرم بطلا انكليزيا بعد موته

بين الالغام الكثيرة

فى ساحة كنيسة فرنهرست (فى مقاطعة ساسكس الانكليزية) اشترك الالمان مع الانكليز في رثاء القومندان نورمان اوهلنسكلاجر، الذي كان قائد المدمرة البريطانية «ليزارد» اثناء الحرب العظمى، ومات منذ ايام ودفن فى ساحة تلك الكنيسة، وفيما يلي ما ذكرته الصحف الانكليزية، بمناسبة هذه الحفلة التكريمية للبطل بعد وفاته :

غوبلز وبرسلو

اشتهرت النسافتان الالمانيتان غوبلز وبرسلو اثناء الحرب العظمى لانهما اخترقتا الحصر البحري ونفذتا الى البحر الابيض المتوسط، واصبحتا فيه وهما « البعبع » المخيف لسفن الحلفاء، الى أن دخلتا الى الدردنيل وحبستهما الاساطيل البريطانية والفرنسية والايطالية فيه زهاء ثلاث سنوات .

الخاتمة المحزنة

وظلت المدمرة (ليزارد) تراقب غوبلز وبرسلو مراقبة دقيقة، الى ان استطاعت ذات يوم ان تستدرجهما الى منطقة موبوءة بما بث فيها من الالغام واشتركت مدمرات كثيرة مـع هذه المدمرة البريطانية فى تضييق الخناق على النسافتين الالمانيتين الى ان جنحت غوبلز الى البر واصيبت برسلو بلغم وبدأت تغرق .

هذه هى البطولة

عند ذلك تقدمت (ليزارد) من منطقة الالغام، غير عابئة حتى بما كان يتساقط عليها من قنابل المدافع الجبلية المقامة على السواحل، وقبل ان تغرق برسلو كانت هي قد انقذت بحارتها وعددهم ١٦٢ بحارا من الغرق

وهذه بطولة انسانية بدت من قائد (ليزارد) قبل عشرين سنة، وبسببها جاء الالمان يكرمونه الان وهو في مرقده الاخير فى كنيسة فرنهرست

قائد برسلو

لم يكن الكابتن فون كنور قائد النسافة برسلو التي غرقت يعرف أن القومندان اوهلنسكلاجر قد مات حتى طلب من الكابتن سيمنز الملحق البحري بالسفارة الالمانية في لندن ان يذهب بالنيابة عن عائلات الاحياء من بحارة (برسلو) فيكرم البطل الانكليزي في مثواه وان يضع على قبره اكليلا من الزهور والرياحين

ونفذ الكابتن سيمنز هذا الطلب وجاء الى الكنيسة مع سكرتيره الخاص ومع جم من الالمان المقيمين فى لندن فاشتركوا مع اعضاء فرقة الجنود البريطانيين القدماء فى رثاء الفقيد

وكان اكليل الزهور مؤلفا من الورود الحمراء مرصوصة رصا محكما على شكل الصليب النازي المعكوف، وقد كتب عليه بحروف من الرياحين الملونة عبارة: (تذكارا واعترافا بالنبل والبطولة من احياء بحارة النسافة برسلو)

وخطب الكابتن سيمنز بالالمانية، وترجم سكرتيره خطابه الى الانكليزية، وفى هذا الخطاب قال الكابتن ان الالمان جميعا يقدرون ما كان يتحلى به القومندان الراحل من الشجاعة والانسانية وهو يغامر بمدمرته فى منطقة الالغام لينقذ من الغرق بحارة برسلو

وعلى هذه الخطبة رد الميجور-جنرال السر جون دانيل بخطبة شكر فيها الالمان على تكريمهم للبطل البريطاني بعد الوفاة

انا هنا أتنزه

ولي عهد ألمانيا ينفى اشاعات كاذبة

كانت تقول بالتآمر على ارجاع الملكية بالقوة

تقول « الديلي ميل » ان البرنس ويلهلم ولي عهد المانيا السابق تكلم بالتلفون مع مكاتبها الخاص فى روما، مستهلا كلامه بقوله : (انا هنا اتنزه فى الجزر الايطالية، ولا صحة قط لما اذيع من الاشاعات عن سبب وجودي هنا)

نزهة على الثلوج

اما هذه الاشاعات التي يكذبها البرنس فكانت تقول بانه يترأس فريقاً من قادة الجيش الالماني يآمرون على قلب نظام الحكم النازي بالقوة المسلحة، ورداً على ذلك قال البرنس :

(لقد رسمت منذ مدة أن أقضي بعض الوقت فى نزهة رياضية على الثلوج في جرر دولاماشيا، وانا اتكلم الان من فندق مريافونت وقد سبق لي ان حجزت غرفي فيه قبل اسبوعين من حضوري، وبالامس اكتشفت وانا على الحدود انني لا احمل جواز سفري لانني نسيته في برلين، ولكن حراس الحدود لم يكادوا يتبينون هويتي حتى سمحوا لي بالدخول دون اية صعوبة، ولما وصلت الى مدينة كورتينا ابرقت طالباً ارسال جواز السفر، وقد وصل اليوم، وانا اتوقع ان اظل هنا عشرة ايام قبل رجوعي الى المانيا

رد البرنس

وهناك اشاعة اخرى قالت بان البرنس هرب من المانيا على اثر اكتشاف مؤامرة نسج هو حبالها مع الجنرال فون فرتش الذي اتفق مع جنرالات آخرين اقوياء في الجيش الالماني على خلع حكومة الهر هتلر بالقوة وارجاع آل هوهنزلرن الى العرش .

وعلى هذه الاشاعه رد البرنس بقوله: « انها كذبة سافلة »، ويمثل هـذا الوصف وصف اعضاء العائلة في برلين هذه الاشاعة

العائلة نازية ?

وفي برلين تحدث احد افراد عائلة هوهنزلرن مع مندوب « الديلي ميل » هناك بالتلفون ايضاً قائلا ان المسئول عن سفر البرنس ويلهلم بغير جواز سفره هو خادمه الذي رتب له حقائبه ونسي ان يضع الجواز في حقيبة اليد الصغيرة، مع ان الجواز يحمل منذ زمن التأشيرات اللازمة من القنصلية الايطالية

اما مايقال عن تآمر عائلة هوهنزلرن ضد النازية فغير صحيح، لان العائلة كلها نازية »

استفهام «غير معقول»

اليابان تقول «كلا» للدول المستفهمة

اين الحكومة التى تقبل شروط اليابان ?

نشرت « الديلي ميل » لمراسلها الخاص فى طوكيو، ما نجمله فيما يلي :

لا جواب ?

استقبل الامبراطور كلا من البرنس كانين رئيس اركان الحرب، والجنرال سوجيياما وزير الحربية استقبالا استمر ساعة كاملة، صدر بعدها بلاغ رسمي يؤكد ما كان قد اشيع قبلا من أن اليابان لن ترد على الاستفهام « غير المعقول » الذي استفهمته كل من بريطانيا العظمى وفرنسا والولايات المتحدة الاميركية عن الانشاءات البحرية اليابانية الجديدة

بحرية كافية

وصدرت في صباح اليوم التالي جريدة « اساهي شيمبون » وهي تقول ان اليابان لا تعتزم قط تغيير سياستها البحرية .. فهي تريد ان تكون لها بحرية مسلحة قوية... كافية لاحتياجاتها الامبراطورية !

وتقول هذه الجريدة في المقال نفسه ان اليابان مستعدة مع ذلك، للدخول في مفاوضات .. لنزع السلاح البحري!

بوليسة الدنيا

وتعبر وكالة الانباء اليابانية المسماة (دومي) عن آراء الدوائر البحريـة اليابانية بقولها : « اذا لم تكن الولايات المتحدة راغبة في وضع اليـابان تحت الحصار البحري، واذا لم تكن راغبة في ان تصبح وهي « بوليسة الدنيا » فى البحار، فلماذا اذن تسأل عن التوسع البريطاني، ولماذا تستفهم عن حجم البوارج الجديدة التي تبنيها اليابان ؟

اعتذار شفوى

اما مسألة اعتداء الجنود اليابانية بالضرب على أحد الدبلوماسيين الاميركيين في تانكنج، فقد اعتذر عنها المستر هيروتا وزير الخارجية اعتذاراً شفوياً للسفير الاميركي في طوكيو

اين هذه الحكومة

وقد صرح البرنس كونوي رئيس الوزراء للصحفيين الاجانب بان اليابان مستعدة لان تقبل بالصلح مع أية حكومة صينية... تتعهد بالقضاء على الشيوعية في الصين كما تتعهد ... بدفع نفقات جيوش الاحتلال الياباني، طيلة مدة هذا الاحتلال

يوم الازراك

يحتفل يوم ٢٥ نيسان القادم فى مدينة سيدني الاشتراكية بيوم الاتراك وهو يوم من ايام الحرب في غاليبولي وسيشترك في هذه الحفلات ٥٠٫٠٠٠ من الجنود القدماء الذين اشتركوا في محاربة الاتراك وستمنح الحكومة رخص السفر مجاناً بالسكك الحديدية لجميع الجنود القدماء من اهالي ولاية ويلز الجنوبية الجديدة

وفى قلب لندن

في ميدان نايتسبردج في لنـدن، سطا لصوص مجهولون في وضح النهار على قصر فخم . وسرقوا منه عنوة ما قيمته ٣٠٠ جنيه من الجواهر، وما تزال دائرة اسكتلانديارد تحقق في هذه السرقة

حرائق لندن

في عام ١٩٣٧ اشتغلت فرق المطافىء فى لندن فى اخماد ٥٫٢٩٤ حريقة، بزيادة ٥٦٢ حريقة عن عام ١٩٣٦

الرهونات في عام

حصة تل ابيب أربعون في المئة...!

بلغت قيمة رهنيــات الاراضي والعقارات في فلسطين في العام الماضي ٥٬٩٧٧٬٠٠٠ جنيه، بزيادة ٤٧٨٬٠٠٠ عن عام ١٩٣٦ ولكن بأقل ٢٬١٢٦٬٠٠٠ جنيه عن عام ١٩٣٥

وبلغ ما تسجل من قيم الرهنيات هذه في تل ابيب ٢٬٣٤٥٬٠٠٠ جنيه، أي نحو ٤٠ في المئــة من مجموع قيم الرهنيــات! وبلغ ما تسجل منها في حيفا ٤٥٦٬٠٠٠ جنيه مقابل ١٬١٠١٬٠٠ في عام ١٩٣٦ و ١٬٣٥٧٬٠٠٠ في عام ١٩٣٥

أما في القدس فقد ارتفعت قيم الرهنيات من ٧١٩٬٠٠٠ جنيه في عام ١٩٣٦ الى ٩٥٣٬٠٠٠ جنيه في عام ١٩٣٧ مقابل ٩٥٠٬٠٠٠ جنيه في عام ١٩٣٥

وفي المناطق العربية البحتة ارتفعت قيم الرهنيات في العام الماضي عما كانت عليه في العام السابق. ففي منطقة عكا بلغت هذه القيمة ٥٩٬٠٠٠ جنيه في عام ١٩٣٧ مقابل ٤٩٬٠٠٠ في عام ١٩٣٦، وبلغت في غزة ٨٠٬٠٠٠ جنيه في عام ١٩٣٧ مقابل ٣٨٬٠٠٠ في عام ١٩٣٦، اما طولكرم فقد بلغت هذه القيمة فيها من ١٧٢٬٠٠٠ جنيه في عام ١٩٣٧ و ١٢٨٬٠٠٠ في عام ١٩٣٦

احصاء بالملايين المستثمرة والمحال التجارية

تسجل في فلسطين ٢٠٧ من المحال التجارية الجديدة خلال سنة ١٩٣٧ مقابل ١٦٧ و ٢٧٧ شركة تسجلت في عامي ١٩٣٦ و ١٩٣٥

ويبلغ رأس مال هذه المحال الجديدة ٩٦٩٬٠٠٠ جنيه مقابل ١٬٠٤٦٬٠٠٠ و ٣٬١١١٬٠٠٠ من الجنيهات في العامين السابقين

وفي فلسطين ٤٤ من الشركات القديمة زادت رؤوس اموالها في عام ١٩٣٧ من ٤٬٣٣٩٬٠٠٠ الى ٧٬٠٢٠٬٠٠٠ جنيه، بينما انقصت أربع شركات اخرى من رؤوس اموالها في العام نفسه ٨٬٠٠٠ جنيه وعليه تكون الزيادة الصافية في الملايين المستثمرة هي ٣٬٨٢٢٬٠٠٠ جنيه مقابل ١٬٨٧٬٠٠٠ في عام ١٩٣٦ و ٤٬٩٧٩٬٠٠٠ في عام ١٩٣٥

وتسجلت في فلسطين ١٥ شركة اجنبية جديدة في عام ١٩٣٧ مقابل ١٦ تسجلت في عام ١٩٣٦

استغناء

عن خدمة استاذ...

استغنت الحكومة عن الاستاذ فريد طه أحد كبار موظفي الزراعة العرب وقد وصل اليه امس كتاب من دائرة الزراعة تنبئه فيه بأسف الحكومة لاستغنائها عن خدماته وقد اعتزم اقامة قضية على الحكومة يطالبها بالتعويض عن خدماته الزراعية التي اداها مدة طويلا، وقد كان الاستاذ فريد مدرساً في مدرسة خضوري الزراعية، ثم عين مفتشاً في لواء القدس، ومحاضراً للزراعة في محطة الاذاعة الفلسطينية. وقد ادى خدمات هامة عن طريق الدعوة الى تحسين الاراضي والاعمال الزراعية

نرجو ان يعاد النظر في أمر الاستاذ فريد، فالبلاد في حاجة الى اختصاصيين لا سيما في الشؤون الزراعية

سيارة مسرعة...

أغلق موظف مزلقان السكة الحديد الكائن في مدخل الرملة في الساعة الثالثة بعد منتصف ليلة امس الاول بسبب مرور ترولي الكشف على الخط. وفي هذه البرهة وصلت سيارة بطريقها الى الرملة ولم تنتظر فتح المزلقان، بل اقتحمته فحطمت العمود الاول وقطعت المرساة المتصلة بينه وبين العمود الثاني، فانفتح هذا لوحده، وبهذه الوسيلة اجتازت الطريق بسرعة فائقة جداً واستمرت في سيرها دون ان تعرف ــ ما جعل البوليس يعير هذا الموضوع اهمية كبيرة، واجرى امس تحقيقاته مع بعض الاشخاص في هذا الموضوع

عجيب...

حتى القرى العربية!

بلغنا امس ان بعض الهيئات اليهودية قد طلب من الحكومة ان تؤجرها القرية العربية التي بنيت للمنكوبين بجوار سكنة درويش، وانها على استعداد لدفع الاجور التي تطلبها الحكومة. وقد رفضت الحكومة هذا الطلب، وانتهت المشكلة القائمة بين الحكومة والمستأجرين العرب، وستسكن القرية في اول شهر محرم القادم

عقبات امام

صرف التعويضات المحلية

لا تزال العقبات تتجدد امام سرعة صرف التعويضات لاصحاب الاملاك المنسوفة في البلدة القديمة. فهناك علاوة على مطالبة الدائنين بحجز الاموال المستحقة الى المدينين من اصل هــذه التعويضات، أمور تتعلق بحصر الارث والمالك المعروف، مما يجعل دائرة المالية في حيرة من أمرها لمعرفة المالك الحقيقي الذي يستحق التعويضات، كما ان هناك بيوتاً نسفت وتقرر صرف التعويضات لاصحابها، لكنهم كثيرون جداً، وكل منهم يطالب بصرفها اليه. لهذا عقد اجتماع برئاسة مدير مال يافا، نايف افندي ابو غزالة، وبحضور بعض مختاري الاحياء وهم السادة: الحاج احمد الجمل وسليمان صالحية وعبدو كردوس وطلب اليهم مدير المال وجوب تبليغ المستحقين ان يعدوا الاوراق والمعاملات التي تثبت حقهم واظهار اوراق حصر الارث

وعلى كل حال لا ينتظر ان يباشر بالصرف قبل وصول بعض التعليمات الخاصة بالموضوع من السكرتيرية العامة

ميناء تل ابيب

وانزال السياح والركاب

... واخيراً سمحت الحكومة لليهود بانزال السياح والمهاجرين في ميناء تل ابيب. وسيقيم اليهود في ٢٣ الجاري حفلة الافتتاح لان السياسة جارتهم في مطلبهم، ولانها وافقت، بعد تردد، على ما سألوا. وتقول الصحف اليهودية ان بلدية تل ابيب طلبت من السكان اليهود رفع الاعلام والزينات، كما ستضيء هي بنايتها بالانوار الكهربائية. وقد أقامت شركة الميناء يوم أمس الاول حفلة للصحفيين خطب فيها الادون هوفيان قائلا: ان الميناء يكلمكم بلسان أفصح منا اذا نحن تكلمنا... »

— وبلسان أفصح عن السياسة التي اذعنت اخيراً، رغم عدالة مطالب البحارة العرب. لكن المستقبل، سوف يتغير على كل حال!

قدوم

زائر بولوني

وصل القدس أمس البروفسور شيمانسكي رئيس مجلس الشيوخ البولوني سابقاً قادماً من بغداد. وبسير متنقلا في البلاد يرافقه قنصل بولنده العام. وقد زار أمس الجامعة العبرية، وسيزور ميناء تل ابيب. وزار صباح اليوم بنك انجلو فلسطين.

وهو طبيب عيون وله شهرة عالمية في ذلك الفرع، وقد اشترك في مؤتمر اطباء العيون الدولي الذي انعقد في القاهرة. وتقول (دافار) انه انضم في الاونة الاخيرة الى جماعة اللاساميين ونشر في ذلك مقالا أثار عليه سخط يهود بولونيا. والمفهوم انه سيمكث في فلسطين بضعة ايام

— لكن ما الذي يمنع اتصاله بالعرب؟ لما لا يزور الامكنة العربية كما فعل في زيارته للجامعة العبرية، وميناء تل ابيب؟ لعل قنصل بولونيا العام يستدرك ذلك.

حوادث

بيارات الرملة

أشرنا سابقاً الى اعتقال حــامد النحاس وعبد الفتاح عبد ربه في الرملة بسبب حوادث السطو على البيــارات. وقد اخلي امس سبيل الاول، وقدم البوليس الثاني امام بعض الحكام الاداريين فقرر توقيفه ١٥ يوماً عملا بقانون الطوارىء ريثما ينتهي التحقيق.

وأخلى البوليس سبيل سعادات فليفل من اللد الذي اعتقل سابقاً، على ان يثبت وجوده في اليوم الواحــد ثلاث مرات لدى بوليس الرملة لمدة ثلاثة اشهر

العمل العبرى

ألقى بوليس ملبس أمس القبض على حامية المحافظة على العمل العبري والمؤلفة من خمسة عمال ينتسبون للهستدروت، لوقوفهم امام البيارات اليهودية التي يشتغل فيها عمال عرب ومحاولة منعهم من العمل. وقد ضرب رجال الحاميــة تاجر أثمار حمضية يهودي اسمه ابو يوسف، وسببوا له جراحاً في رأسه

عود الى عصابة «توليد» الجنيهات

ظهور ضحايا جديدة خسرت أموالها كلها

قال مندوبنا الخاص: ذكرنا مراراً أنباء تلك العصابة التي عبثت بعقول الكثيرين وابتزت منهم المبالغ الطائلة باسم « توليد » الجنيه من جنيه آخر. وآخر ما قلناه ان بوليس يافا تمكن من اعتقال اثنين وهما « يوسف عمر كنعان » و « بكر موسى البيروني الكردي » واستمع الى اقوال كثير من الشهود، وشخص المتهمين المذكورين أمام ضحاياهم فتعرفوا عليهما حالا. ونرى من الانصاف ان نسجل هنا همة الضباط وافراد البوليس الذين بذلوا اقصى جهودهم للوقوف أمام عدوان تلك العصابة، فقد اودى افرادها ببعض العائلات المستورة الى الافلاس، ولا يزال التحقيق يكشف عن مآسي جديدة في هذا الموضوع.

مئتا جنيه

ومن المأساة الجديدة التي انكشفت حديثاً ان رجلا من سكان الشيخ مونس يملك ٢٠٠ جنيه فقط، أرشده رجل من قرية الخيرية الى افراد تلك العصابة وأقنعه بضرورة تسليمهم ما لديه من المال وقام أولئك المحتالون بتجاربهم أمامه وفي قريته وأسفرت النتيجة عن بقاء الالة الكهربائية لديه. وهرب المحتالون بالمال!

وقد علم البوليس أمس بهذا الحادث وسيتخذ اليوم الاجراءات اللازمة، وسنطلع القراء على النتيجة

اربعمائة جنيه

وثمة حادث آخر وقع في يافا، فقد حضر رجل من الخيرية يلقب بابي هاشم الى السيد ذكريا اللبابيدي، مقاول البناء، واعلمه بوجود جماعة « يولدون » من الجنية جنيهاً آخر، وعرفه على يوسف عمر كنعان اياه، وكان يحمل لقب « نظمي بك » وعلى بكر المذكور. وقام الجميع بالتجارب، وأسفرت النتيجة عن خسارة السيد اللبابيدي ٤٣٥ جنيهاً. وهرب المحتالون.

مئتا جنيه

وقد راح السيد اللبابيدي يبحث عن المحتالين في جميع انحاء فلسطين، ولما لم يجدهم سافر الى مصر ولم يترك بلداً الا جابه، ثم عاد الى فلسطين ومنها الى سوريا ولبنان وجبل الدروز وشرق الاردن، ولكن بدون جدوى. وقد انفق في طوافه هذا مبلغاً من المال لا يقل عن ٢٠٠ جنيه

وفي صباح امس الاول تقدم السيد اللبابيدي الى البوليس وأعلمه بالحادث فاعتقل اباهاشم المذكور ثم اخلى سبيله بالكفالة، لكن البوليس سيتخذ اليوم بعض الاجراءات وسنطلع القراء على النتيجة أيضاً في حينها

* * *

المجلس البلدى

عقد المجلس البلدي امس الاول جلسة استغرقت وقتاً طويلا وبحث خلالها في عدة مواضيع. وقد قرر اغلاق طريق الخضر المؤدية الى الميناء لمنع مــرور السيارات، والعربات محافظة على ارواح السكان اذ ان الطريق منحدرة، وكثيرة التعاريج. ثم بحث في موضوع الميزانية الجديدة فقرر تنزيل الضريبة العامة من عشرة بالمئة الى سبعة بالمئة مراعاة للظروف الحاضرة. أما ضريبة الاملاك، وقدرها اثنان بالمئة، فقد بقيت على حالها وبت المجلس نهائياً بموضوع مشروع ماء العجمي اذ قرر إحالة توريد اللوازم الى شركة المعامل العربية، وابلغ مهندس البلدية حنا افندي صلاح ومهندس القرض المستر « او كانور » ذلك للشروع في العمل.

في الميناء

افرغ يوم امس الاول من البواخر الراسية في مياه يافا ٦٠٠ طن من مختلف البضائع. ووصلت امس الباخرة ارديال وقد افرغت ٢٧٥ طنا من خشب صناديق البرتقال والبضائع. والباخرة « شيليشيا وقد افرغت ٨٥ طنا والباخرة شيليا وقد افرغت ٢٩ طنا والباخرة « منسك » وقد افرغت ١٣٧ طن بضائع وحديد، والباخرة عتيد وقد افرغت ٩٠ طنا، والباخرة فالغيرتن وستفرغ اليوم ٩٠ طنا.

وقد أبحرت امس الباخرة « جيدا » الى غلاسكو حاملة ٤٠٬٦٠٨ صناديق من البرتقال. ووجد ست بواخر لشحن هذه الأثمار.

بعد

التلفون اللاسلكى...

ذكرنا امس نبأ وضع تلفون لاسلكي في نقطة بوليس الرملة وآخر في بوليس نقطة رخبوت وقد اضيف امس الى هذين التلفونين جهازان للصوت علاوة على السماعتين اللتين يضعهما البوليس المخصص لالتقاط الاشارات، على اذنيه اذ بواسطة هذين الجهازين يستطيع البوليس سماع الاشارات حين يرفع السماعتين عن اذنيه.

وقد أجريت أمس التجــارب في هذين التلفونين مع يافا ورخبوت وبعض السيارات التي تحمل تلفونات لاسلكية

اعلان

من دائرة بلدية اللد

حيث رست المزايدة لبيع ثمرة برتقال بيارة البلدية الواقعة امام محطة اللد الكبرى لسنة ٩٣٧ـ٩٣٨ لعهدة الراغب الاخير بمبلغ مائتين وخمسين جنيها فلسطينياً لذلك فقد قرر المجلس البلدي سحب قرار العطى على بيع الثمرة المذكورة واعلانه مدة ثلاثة ايام ابتداء من ٢١ـ٢ـ٣٨ لغايــة الساعة الثانية بعد ظهر يوم الاربعاء الواقع في ١٣ منه حيث تقبل المزايدة من الراغب الاول ضم في الماية ثلاثة فعلى من يرغب شراء الثمر المذكور مراجعة مكتب البلدية ضمن المدة المضروبة وليكن معلوماً للعموم صار اعلان الكيفية

في ٢٠ـ٢ـ٣٨

الرئيس

احمد سيف الدين الحسيني

(٢٨٥٠)

البلاد تطلب نقل المبعدين في سيشل

الى مكان يتوفر فيه مناخ يلائم صحتهم

كتاب للوزارة

جاءتنا نسخة عن الكتاب المرسل الى رئيس الوزارة البريطانية عن السادة المعتقلين في سيشل بعد الانباء التي نشرت عن حالتهم الصحية. والكتاب موقع من السادة: سماحة الشيخ عبدالله افندي الجزار مفتي عكا وفضيلة الاستاذ الشيخ اسعد افندي قدوره مفتي صفد، وسماحة الاستاذ الشيخ اسعد افندي الشقيري خادم العلم، ونقيب الاشراف الاستاذ الشيخ محمود افندي اللبابيدي ورئيس غرفة التجارة ابراهيم افندي العكي.

وفيما يلي النص: نشرت الصحف اخباراً يؤسف لها: وهي أن اخواننا وابناء وطننا المعتقلين في سيشل ساءت حالتهم الصحية. وهم يعيشون في حالة غير مرضية. لذلك نستلفت انظاركم مؤملين معاملتهم باحد امرين: اما الافراج عنهم واعادتهم للوطن، واما نقلهم الى مكان يتمتعون فيه بصحتهم. ولنا وطيد الامل بترجيح الافراج عنهم. وتفضلوا...

الى المندوب

وأرسل مشايخ آل العزة وقضاها: بيت جبرين، الدواعة، القبيبة، اذنا، ترقوميا، دير نخاس، عجور، تل الصافي زكريا، مضبطة الى المندوب السامي في القدس بسطوا فيها حالة السادة المبعدين في سيشل الصحية بعد أن جاءت الانباء بسوئها وعدم ملائمة الطقس لها، وطلبوا في المضبطة الافراج عنهم واعادتهم أو نقلهم الى مكان آخر يكون الطقس فيه اكثر ملائمة لهم من مناخ سيشل.

وقد وقع المضبطة السادة: محمد اسحق القطر، ابراهيم عثمان، عبد الرحمن العزة، عمر يونس العزة، ابراهيم عبد الرحمن الخطيب، عبد الهادي العزة، عمر مسلم العزة، محمد عبد المجيد ابو بكر، طه محمد الخالدي، اسماعيل عايش، محمد عبدالله العزة، علي مسلم الحمدان، محمد الشويكي، يونس العزة، جميل حسن العزة، محمود عبد المحسن، حسن عبد القادر العزة، خليل كساب، هاشم حماد، حسن العزة، يوسف عبد الهادي النجار، صالح مراد، محمد خليل، محمد يوسف الشويك، مصلح عبد الله العزة، محمد شويكة، عبد الله ارشود، مصطفى علي ابو طربوش، اشحادة ابراهيم ابو طربوش، حسن عبد الله عوير، صالح الشويكي، عبد الفتاح سلام ابو فوده، راشد حماد العزة، عبد الرحمن قطاشر، الحاج محمود غطاشه وخليل احمد سلمان محمود.

كتاب آخر

وجاءتنا صورة الكتاب المرسل من عبد اللطيف افندي شمروخ الفاعور عن أهالي العرقوب الى المندوب السامي بواسطة حضرة قائمقام الخليل وبسط فيه حالة المبعدين في سيشل وذلك عقب ما نشر في الصحف عن عدم ملائمة الجو في تلك الجزيرة لصحتهم وطلب الافراج عنهم أو نقلهم الى مكان آخر. وجاء في الكتاب ان ثلاثين الفاً من أهالي بلاد العرقوب يطلبون من المندوب السامي العمل على ما فيه راحة المبعدين ليذكر العرب له هذه اليد

نادي الشبيبة يتغلب على البوليس

جرت بعد ظهر امس مباراة في كرة القدم بين الفرقة الاولى لنادي الشبيبة الارثوذكسية بيافا وفريق البوليس البريطاني بالثغر وقد اسفرت النتيجة عن تغلب فريق النادي الارثوذكسي بثلاث اصابات مقابل اصابة واحدة.

« سبيل السلام »...

وتعليقات الصحف اليهودية!

نشرت الصحف اليهودية نبأ اغتيال ضابط الطيران البريطاني المستر الدرسون ووضعت هابوكر عنواناً للخبر « طريق السلام تلطخت بالدماء » وقالت: ان طريق حيفا — تل ابيب التي تعد الشريان الوحيد للمواصلات اليهودية والتي لم تمتد اليها يد الارهاب حتى الان بسوء قد تلطخت يوم الجمعة بدماء الهادئين الذين سافروا من دون خوف من ان تمتد اليهم يد غريبة بالاعتداء.

وعلقت « دافار » على الحادث بمقال افتتاحي تحت عنوان « طريق السلام » ايضاً قالت فيه: من الواضح ان البندقية اصبحت مصوبه الان الى هذه الطريق، لقطعها أو لقصد هذا الشريان المأمون، او لفرض الموت على عابريه كما فرض على طريق آخر يصل الى العاصمة مدة اشهر.

ومن واجب حكومة فلسطين ان تنظر الى كارثة يوم الجمعة ليس كحادث زائل لا يعود بل عليها ان تعتبره طليعة لاعمال كثيرة قادمة.

نقل

رئيس الميناء

بلغنا أمس ان الحكومة قررت نقل المستر باكسنديل رئيس ميناء يافا الى احدى المستعمرات البريطانية في جنوب افريقيا. وتبقى الادارة منوطة بمدير الميناء الحالي المستر بوب، كما هي العادة الان.

بعد

قطع تلفونات

نشرنا امس نبأ قطع ١٤ سلكا من الاسلاك الممتدة بين الرملة ووادي الصرار للمخابرات التلفونية والبرقيــة ورفع قطعتين من قضبان خط السكة الحديدية في المكان نفسه، واعتقال عشرة اشخاص من قرية « قزازة ». وقد احضر بوليس الرملة امس هؤلاء العشرة أمام قائمقام الرملة طالباً توقيفهم سبعة ايام رهن التحقيق فرفض ذلك، وقرر توقيفهم مدة يومين فقط.

وطن
لكن خارج فلسطين

ترجمت « دافار » في ملحقها جزءاً من مقال « الدفاع » الافتتاحي وعلقت عليه بقولها: لقد انجذبت الدفاع وتحمست الى الاقتراح الايطالي القائل بتأسيس وطن قومي لليهود خارج البلاد العربية»

من بغداد

عاد امس من بغداد الاستاذ حسن افندي ابو الوفا الدجاني والدكتور نصوح بك النابلسي ، بعد ان حضرا المؤتمر الطبي الذي عقد هناك

فقد كمبيالة

فقد مني كمبيالة في قلقيلية ما بين يومي ١٧ و ١٨ من الشهر الجاري قيمتها ١٢ جنيهاً وخمساية مل فلسطيني مؤرخة في ١٦ الشهر الجاري وموقعة من السيد داود درويش الشنطي ولم يذكر فيها صاحب المبلغ . لذلك الفت نظر اي كان فيما اذا وجدت معه الكمبيالة بقيمتها وتاريخها تعتبر مزورة ولاجله صار اعلانه على صفحات الجريدة

صادق سعيد الشنطي

اعلان

تقدمت الينا مضبطة من مختار محلة النقيب بيافا تتضمن وفاة عيشة بنت حسن ابو حجر منذ ست عشرة سنة عن اولادها محمد وبكرية وجليلة واولاد صالح الكردي لا غير فمن له اعتراض على هذا الارث فليراجع محكمة يافا الشرعية خلال عشرة ايام تمضي من تاريخ النشر

٢٠ ذي الحجة سنة ٣٥٦

٢٠ — ٢ — ٣٨

قاضي يافا الشرعي
محمد مطيع

(٢٨٤٤)

اعلان

بيع اموال منقولة
لدى دائرة اجراء يافا
بخصوص الاجراءات التنفيذية
بالقضية ٣٠٢٥ — ٣٧

محكوم له : الست هيلانه صابونجي
محكوم عليه ، عباس السيد ابراهيم العربي ومريم عبد الحميد ندا

ليكن معلوماً بانه اعطي الامر من رئيس الاجراء بيافا ببيع الاموال المنقولة بالمزاد العلني وهي ١٢ حصه وربع حصه من ٢٨ حصة في أثمار البيارة الواقعة في زرنوقا والمقدرة حصة المحكوم عليهما بـ (٣٣٠) صندوق برتقال . وذلك خلال عشرة ايام من تاريخ نشر هذا الاعلان .

ايفاء لتنفيذ سند رهن نمرو ٢٢٧٠ — ٣٤ تاريخ ١٩ ـ ٣ ـ ٣٤ لقاء مبلغ ٣٥٠ جنيه فلسطيني والرسوم والفوائد واتعاب المحاماة .

اذا لم يصدر امر بالتأجيل يجري البيع بمعرفة مأمور البيع فمن يرغب بالمزاودة عليه مراجعة دائرة الاجراء في كل يوم من الساعة ٨ ونصف الى ١٢ واجرة الدلالة على المشتري . وعلى المشتري ان يدفع ١٠ بالمئة من قيمة المزايدة ديبوزيتو تأميناً في ١٩ ـ ٢ ـ ١٩٣٨

مأمور اجراء يافا
(٢٨٤٥)

القدس

البوليس يعتقل قرويين فى قضاءين

القدس في ٢٠ شباط — لمراسل الدفاع الخاص — اعتقل البوليس امس واليوم عدداً كبير من القرويين في قضائي القدس وبيت لحم ووضعهم في قشلاق البوليس

قطع التلفون على طريق القدس ـ الخليل

قطعت اسلاك التلفون في الليلة الماضية على طريق القدس — الخليل وقد ذهب العمال لاصلاحها .

شدة الازمة الاقتصادية على اليهود

اخذت الضائقة الاقتصادية تشتد على اليهود بصورة شديدة . فقد افلست شركات عديدة أعلن عنها في الوقائع الفلسطينية . واعلنت شركات اخرى افلاسها وقد وصل القدس وفد من التجار اليهود من تل ابيب وحيفا ، واجتمع الى تجار القدس والفوا وفداً منهم لمقابلة مدير الخزينة ليشرح له الحالة الحاضرة ، وتضييق البنوك واستمرارها في اجراء « البرتستو » في الكمبيالات المستحقة ، وطلب اعلان « الموراتوريوم » . ولما لم يتوفقوا في مقابلة المستر جونسون مدير الخزينة العام قابلوا احد مساعديه المستر ويتش ، وقدموا له البيانات التي ذكرناها فوعد برفعها الى المراجع العليا

سفر المندوب السامي الى حيفا

سافر صباح اليوم المندوب السامي الى حيفا يرافقه السكرتير العام

الى لندن للتمرين على الاذاعة

يسافر الى لندن في اواخر شهر اذار القادم المستر بوسطن السكرتير الخاص للسر واكهوب ، للتمرين في مصلحة الاذاعة وسيعود الى فلسطين ليشغل وظيفة المدير العام للاذاعة الفلسطينية .

اجتماع تعقده شركة التجارة المتحدة

عقدت شركة التجارة المتحدة المحدودة اجتماعا في الساعة الرابعة بعد ظهر هذه اليوم ، وبحثت في مسائل كثيرة تتعلق بأعمال الشركة وميزانيتها ، وقد اعادت انتخاب الاستاذ محمد يونس الحسيني فاحصاً لحساباتها . فنتمنى لهذه الشركة الوطنية اطراد النجاح .

في نتائج مباريين بكرة القدم

تبارى اليوم فريق نادي الروضة الرياضي مع فريق النادي الرياضي القومي بيافا على ملعب النادي الرياضي العربي للحصول على درع الشباب ، فتغلب الاول على الثاني باربع اصابات ضد اصابة واحدة ، وتبارى ايضاً فريق النادي الرياضي مع منتخب البوليس البريطاني ، وتغلب الاول على الثاني باصابتين ضد اصابة واحـــدة

اعتقال عربي لاسباب غير معروفة

اعتقلت السلطة السيد عبد الرؤوف التمري والاسباب لا تزال مجهولة

برنامج سفر المندوب السامي نهائيا

تلقينا من قلم المطبوعات برنامج سفر المندوب السامي في يوم ١ ـ ٣ ـ ١٩٣٨

١ — في الساعة ١٢ والدقيقة ٣ يغادر فخامته دار الحكومة في السيارة مصحوباً بثلة من فرسان قوة حدود شرقي الاردن وبسرب من قوة الطيران الملكية .

٢ — يستقبل فخامته على المحطة فرقة من حرس الشرف الراكب من اورطة البلاك واتش في ساحة المحطة بالقدس .

٣ — الساعة ١٢ والدقيقة ١٥ يسير فخامته بصحبة القائد العـــام للقوات البريطانية الى منصة مرتفعة لاخذ السلام الملكي وبعدها يتقدم لتفتيش حرس الشرف

٤ — بعد تفتيش حرس الشرف يتقدم الحاضرون في الاحتفال لوداع فخامته

٥ — أرسلت دعوات لبعض الموظفين والضيوف لحضور الاحتفال في المحطة مع قريناتهم . وعلى الذين يودون حضور الاحتفال أن يقدموا طلباً بذلك الى حاكم اللواء في القدس في او قبل ٢٥ الجاري

٦ ـ في الساعة ١٢ والدقيقة ٥٥ يغادر فخامته ساحة المحطـــة بينما يؤدي حرس الشرف السلام الملكي .

٧ ـ يعتلي فخامته السيارة الى مطار قلندية مصحوباً بثلة من رجال البوليس الفلسطيني الراكب ويغير هذا الحرس بالقرب من مدرسة ايفالينا دي روتشيلد بحرس من راكبي الدراجة النارية تصحب فخامته الى قلندية .

٨ — يذهب مع فخامة المندوب السامي الى قلندية قائد القوات البريطانية العام ومساعديه وقاضي القضاة ، وقائد الطيران العام ، واعضاء المجلس التنفيذي والاستشاري وذلك لتوديع فخامته في المطار

٩ — يلبس الحضور الملابس الرسمية مع النياشين أو الونجور

صفد

اطلاق النار بين صفد والجاعونة

صفد في ٢٠ شباط — لمراسل الدفاع الخاص — في الساعة الرابعة والنصف من بعد ظهر اليوم كمن افراد جماعة مسلحة بين خلة الغول وخلة الضباع على الطريق الذي يصل بين صفد والجاعونة . وحدث ان مرت سيارات عسكرية فاطلق عليها المسلحون العيارات النارية فاجاب الجند بالمثل ودام اطلاق النار زهاء نصف ساعة ثم انسحب المسلحون ولم يعرف عن وقوع اصابات

وفي الساعة الخامسة مساء سمع الاهالي اطلاق العيارات النارية من الجند المرابط على جبل كنعان المشرف على المدينة . وقد اصيب التلميذ فخري صالح بجراح بسيطة .

اطلاق عيارات على سيارة يهودية

اطلق مجهولون في الساعة الحادية عشرة من مساء ليلة امس العيارات النارية على سيارة يهودية بينما كانت تسير على طريق صفد — الجاعونة ولم يعرف عن اصابة احد . وابلغ البوليس بالحادث فباشر بالتحقيق .

قطع اسلاك التلفون بين مكانين

قطع مجهولون في الساعة الثامنة من مساء امس خطوط التلفون بين صفد والجاعونة وتعذرت المواصلات التلفونية . وذهب اليوم قصاص الاثر ولم تظهر نتيجة ما . وذهب العمال لاصلاحها

سيارات عسكرية في اتجاه الطريق الجديدة

خرجت اليوم ١٥ سيارة عسكرية من المدينة متجهة الى الطريق الشمالية الجديدة . ولم يعرف عن تنقلها شيء

صدام بين سيارتين واصابة البعض

جنين في ٢٠ شباط — لمراسل الدفاع الخاص — في الساعة الثالثة من مساء اليوم اصطدمت سيارة باص بسيارة شحن بالقرب من قرية سيلة الحارثية ، وقد نتج عن ذلك الاصطدام إصابة احد الركاب ، السيد عبد الرحمن محمود ، من عنبتا بجراح خطرة واصابة سبعة آخرين بجراح بسيطة . وقد نقلوا جميعاً الى المستشفى لاسعافهم

قيام الجند بمناورة قرب ام الفحم

قامت فرقة الجند الكبيرة المرابطة في قرية ام الفحم بمناورات عسكرية في جبال تلك الناحية . وقد انضم اليها فرق اخرى عديدة كانت تهاجم بعضها بعضاً وتطلق النار على بعضها من سفوح الجبال . وقد اشتركت الطائرات في هذه المناورة فكانت تلقي الاشارات على الفرق المهاجمة . واستمرت المناورة على هذه الحالة منذ عصاري امس الاول حتى الساعة الثالثة والنصف من مساء هذا اليوم . وقد اعلن نظام منع التجول في قريه ام الفحم طيلة المدة التي قام بها الجند بهذه المناورات

اطلاق النار واصابة يهودي بجرح

حيفا في ٢٠ شباط — لمراسل الدفاع الخاص — في الساعة الواحـــدة بعد منتصف ليلة أمس نقل احد السائقين العرب يهوديين الى حي بيت غاليم في الجهة الغربية من المدينة ، وعلى اثر نزولهما من السيارة وعودة السائق ، اشتبه بهما بعض حراس المخيم فأطلقوا عليهما عدة عيارات نارية من مسدساتهم أصابت أحدهما ويدعى هاليفن بجراح بسيطة والمذكور يعمل موظفاً في محلات سبني وقد فهم أن الجيش سيتولى التحقيق في هذه القضية

القبض على قريب مختار قرية طبعون

القى البوليس القبض على السيد صالح ديب الكيلاني من قرية طبعون ، وحكم ثلاثة اشهر بموجب قانون الطوارىء

وصالح هذا هو أحد اقرباء السيد مفلح الاحمد مختار قرية طبعون ، وكانت السلطة منذ امد قريب قد نسفت بيتهما فالامل اعادة النظر في امر اعتقالهما رحمة بعائلاتيهما الفقيرتين .

النواب المشايعون لليهود يقابلون رئيس الوزراء ويطلبون تخصيص جلسة

لندن في ٢٠ شباط — اشترك خمسون نائباً من اعضاء اللجنة البرلمانية الممثلة لاحزاب مختلفة في وفد استقبله رئيس الوزراء أمس الاول في رقم ١٠ في داوننج ستريت ، وتكلم خطباء هذا الوفد طالبين اصدار قرار مبكر في مستقبل كيان فلسطين ، ومطالبين بهجرة يهودية أوسع من الهجرة الحالية الى البلاد

وكان بين الخطباء السر ارشبالد سنكلار زعيم حزب الاحرار والمستر ر. د. دغان عن حزب العمال الوطني والكولونيل ودجوود عن العمال ايضاً ، والكابتن كازالت عن المحافظين

وتقول الصحف الانكليزية التي صدرت بعد هذا الاجتماع ان هؤلاء النواب طالبوا بالحاح تعيين جلسة برلمانية خاصة للمناقشة في بيان الحكومة السياسي عن فلسطين ، كما طالبوا بتوطيد القانون والنظام في البلاد . .

« اصطياد » الرئيس

موعد سفر اللجنة القادمة الى فلسطين

لندن في ٢٠ شباط — ذكرت جريدة المانشستر غارديان ان الوزارة « اصطادت » أحد حكام المستعمرات السابقين ، وقد قبل هذا أن يكون رئيساً للجنة الفنية التي ستذهب الى فلسطين . وقد كان « صيداً » مرهقاً ومملا استمر بضعة اشهر متوالية . على ان المشكلة لم تحل حتى الان اذ الوزارة لا تعلم متى تتمكن من الحصول على ردود قبول التكليف كلها

وستقوم غداً محاولات في البرلمان لدفع المستر أورمسبي غور الى ابرام قرار واضح في هذا الصدد ، عكس ما وقع في يوم الاربعاء الفائت . غير أن التأجيل ما زال قائماً . ولا ينتظر أن تبحر اللجنة قبل أواخر مارس على أقل تقدير ، أي بعد سبعة أسابيع . وهذا ما دعى الصحف الموالية للحكومة الى نقد هذه المماطلة والتردد .

وصول وايزمن الى لندن وشروعه بالعمل

لندن في ٢٠ شباط — وصل امس الدكتور وايزمن قادما من باريس وقد اخذ من الصباح في مزاولة اعماله السياسية التي قدم من اجلها

وفد يهودي يقابل المندوب الجديد

لندن في ٢٠ شباط — قابل السر مكمايكل المندوب السامي الجديد لفلسطين وفداً من زعماء جمعية اغودات اسرائيل (اليهود المتدينين) مؤلفاً من الحاخام يعقوب روزنهايم والادون هاري غردمان ، وقد حادثه الوفد طويلا في شؤون فلسطين وتكلم شارحاً موقف جماعة المتدينين من سائر الامور المرتبطة بالقضية .

المباحثات بين تشمبرلن والسفير الايطالي

لندن في ٢٠ شباط ـ من المنتظر ان تبدأ المباحثات غداً « الاثنين » بين المستر تشمبرلن رئيس الوزراء وبين السنيور غراندي سفير ايطاليا في لندن . ويعتقد ان انكلترا مستعدة للاعتراف بفتح الحبشة في حالة اعتراف العصبة بذلك كما انها على استعداد لطرح المسألة على العصبة

مرسوم يحدد موعد الانتخابات في مصر

القاهرة في ٢٠ شباط — لمراسل الدفاع الخاص — صدر اليوم مرسوم بتحديد موعد الانتخابات لمجلس النواب وهو يحدد يوم ٣١ مارس للبدء في الانتخابات في الوجه القبلي و٢ ابريل للوجه البحري .

سقوط طائرة ايطالية ومقتل عاملين

اكتشفت اليوم على الحدود طيارة عسكرية ايطالية محطمة ووجد بجوارها عاملان قتيلان . والمفهوم ان هذه الطيارة سقطت بجوار « الضبعة » اثناء قيامها برحلة جوية الى السكاب

تبادل النار بين البوليس والمسلحين

الخليل في ٢٠ شباط — لمراسل الدفاع الخاص — في منتصف الساعة السادسة من مساء امس اطلق مجهولون النار على سيارة باص كانت قادمة من القدس الى الخليل ، فلم يصب احد من ركابها بأذى .

ولما وصلت السيارة الى المدينة ابلغ البوليس بالحادث فخفت قوة فشاهدت ان الطريق العام بقرب جورة بحلص قد سدت بالحجاره فنزل فريق منهم لرفعها . وفي هذه الاثناء تبودلت العيارات النارية بين الفريقين وجاءت قوة أخرى وبعد تبادل العيارات انسحب المسلحون .

وفي الساعة الحادية عشرة مساء سمع سكان المدينة اصوات العيارات النارية صادرة من الجهة الشمالية الشرقية من المدينة .

وفي صباح اليوم الباكر خرجت قوة الى مكان الحادث فعثرت على عدد كبير من الطلقات الفارغة . وقد استدعيت كلاب الاثر للتعقيب

وقد اتلفت الاسلاك التلفونية في عدة مواقع على طريق الخليل — القدس

سينما الحمراء الوطنية

ابتداء من ٢١ شباط سنة ٩٣٨ وبقية أيام الاسبوع
يعرض الفلم التاريخي الهائل

الثورة الافرنسية
A Tale Of Two Cities

تمثيل الممثل القدير رونالد كولمان

فلم تاريخي عظيم تشاهد فيه: ثورة الجماهير الفرنسية على حكم الاستبداد واقتحام الثوار لسجن الباستيل رمز الطغيان واشتعال ثورة الحرية .. والاخاء .. والمساواة
كل يوم حفلتان الساعة ٦،٤٥ والساعة ٩ مساء
حفلة نهارية الساعة ٣،١٥ بعد الظهر :
يعرض فيها الفلم العظيم ملك المساجين
تمثيل الممثل (كونرادفيد) العالمي

رأى في :

تنظيم تجارة الاثمار الحمضية

ووضع قيود للتداول بها لحماية مستقبلها

شركات الشحن

قال مندوبنا الخاص : نشرنا نبأ اجتماع لجنة الاثمار الحمضية العامة في دائرة الزراعة بيافا ، وقلنا : ان نائبين عن شركات البواخر في لندن وهما المستر (بونارد) والمستر (بيتن) قد حضرا من بلادهما الى يافا خصيصاً للاشتراك في الجلسة المذكورة اذ انها عقدت لوضع تشريع لتنظيم شحن الاثمار الحمضية ، وهذا موضوع هام في نظر شركات البواخر لعلاقته المباشرة بشئونها . وقد حدثنا من نثق به ان النائبين لم يبديا وجهة نظرهما صريحة بالموضوع ، لكنهما اعربا ضمناً عن ضرورة بقاء التجارة حرة ، ولم تستطع اللجنة البت في الموضوع فرفعت جلستها الى اجل لم يعين

إن مشكلة الاثمار الحمضية لم تعد خافية على أحد، وجميع النواحي الرئيسية المسببة لخسارة مصدريها وتجارها اصبحت معروفة لهذا يتحتم على الجميع مجابهة الامر الواقع والذود عن صادراتنا الرئيسية بجرأة ومنطق ، وعدم محاباة ، وبهذا وحده قد نضمن مستقبلا حسناً لتلك الصادرات ، ويتجنب التجار والمصدرون بقدر الامكان خسائرهم المادية ، ولا نرى اجدر من اولئك التجار والمصدرين أنفسهم باتباع اسلوب الصراحة وعدم المحاباة .

شروط وقيود

لقد سبق للجنة الاثمار الحمضية ان فكرت بوضع تشريع خاص يحمي هذه التجارة من الدخلاء عليها ، على اسلوب الحكومة المصرية التي وجدت ان ثمة اشخاص لا يملكون الاموال الكافية للمساهمة في مضاربة القطن ببورصة القاهرة او الاسكندرية، وانهم يعمدون الى الحيلة في جميع تصرفاتهم مما اثر في اصحاب تجارة القطن الحقيقيين تأثيراً كنا نراه يظهر في خسائر جمة ، ويسقط اسم القطن المصري في اميركا وانكلترا وغيرها ، فعمدت الحكومة المصرية الى حماية هذا بوضع قانون خاص يقضي بعدم امكان اي تاجر لا يكون لديه مبلغ الف جنيه نقدا في احد البنوك أو ما يعادلهـا اطيانا او عقارات او كفالة مالية محترمة ومصدقة من الدوائر المختصة من الاشتراك في اعمال البورصة، وبهذا أنقذ التجار واهم صادرات القطر المصري من التدهور في الاسواق الخارجية

حماية التجارة

وليست تجارة الاثمار الحمضية في بلادنا بأقل شأناً من تجارة القطن في مصر ، واذا أردنا تبيان النسبة وجدنا ان تجارتنا بالاثمار الحمضية تفوق مسئولية وسمعة تجارة مصر بالقطن ، فالاثمار الحمضية مقيدة في زمن خاص لتصديرها اذا لم يتبع تلفت الاثمار ، عكس القطن الذي يمكن خزنه الى آجال طويلة وعرضه للبيع في أزمان تتحسن فيها الاسواق . لهذا يجب الاهتمام بحماية الاثمار الحمضية اكثر من اهتمام حكومات مصر بقطنها ، وهذا ما جعل لجنة الاثمار تفكر بوضع ذلك التشريع لحماية المحصول ، اذ ليس في وسعنا ان ننكر أن ثمة اشخاصاً مارسو تجارة الاثمار بشكل كاد يفقدها الثقة في انكلترا وغيرها ، لكن اولئك الاشخاص ما كادوا يعلمون باعتزام لجنة الاثمار وضع التشريع المذكور ، حتى أعدوا العدة للحملة دون تحقيقه ، فكان لهم ما ارادوا ، وها هي البلاد قد جنت في هذا الموسم نتائج عدم التفكير الطويل في صلاح التشريع المذكور او عدمه . وها هي اللجنة تريد الان وضع تشريع لتنظيم الشحن فيقف امامها ممثلان انكليزيان عن شركات البواخر للحيلولة دون تحقيقه ولا ندري كيف تتقي البلاد الضربات المنصبة عليها والتي تكاد تودي بثروتها الرئيسية ؟

ضرر سرعة التصدير

ان الخسائر التي لحقت بتجـار ومصدري الاثمار الحمضية في الموسم الماضي جعلتهم في هذا الموسم لا يفكرون الا بأمر سرعة التصدير بكميات وافرة ، وسواء شحنت الاثمار في عنابر البواخر او على ظهرها ، فأن همهم الوحيد الحصول سلفيات باسم بوالص الشحن فاستغلت شركات البواخر هذا التحرق على حصول المال ، وراحت تشحن باكثر من حمولتها، فبعد ان تمتليء عنابر بعض البواخر بالاثمار ، يحشرون ظهرها بها ، وتبحر الباخرة معرضة حمولتها الى الامطار ومياه البحـر ، فلا يصل الثمر الى الاسواق الانكليزية حتى يكون قد اصيب بالتلف فأذا كان بعضها صالحاً أعيد تعبئته مرة ثانية في الاسواق

وفي هذا نفقات كبيرة يتكبدها التاجر او مصدر وحده. واذا كان التلف اتى على مجموعها القيت في البحر، وارسلت هذه النتيجة المؤلمة الى صاحب المال ، وهنا يرتفع صوته معلناً بالخسـاره ويضمضع رأسماله الاصلي وتسفر النتيجة عن اثقال كاهله بالديون ، وقد تؤدي هذه الى بيع املاكه وليس في هـذا مايرضي ضمير أحد

مادة الانتداب

وليست فوضى الشحن مقتصرة على طمع شركات البواخر فحسب بل هنالك امثالها في استعداد التجار والمصدرين انفسهم للشحن من عنابر الاثمار للبواخر تمنعنا عدة ظروف عن نشرها او التلميح بها ، فوضع تشريع خاص لتنظم الشحن على اساس عادل يفيد الجميع فائدة كبرى واذا كان نائبا الشركات الانكليزيان يريان في وضع هذا التشريع ضرراً على شركاتهما ، فان ثروة البلاد الرئيسية اجل واثمن من مصالح شركات لا تمت لهذه البلاد الا بصلة ضئيلة ومما لاريب فيه ان النائبين سوف يتذرعان بنص المادة الثامنة عشرة من صك الانتداب لايقاف فكرة وضع التشريع لـكن هذه الماده قد اصبحت لا توافق الزمن الحاضر كما شهدت لجنة « بيل » الملكية نفسها واوصت بفتح باب المفاوضات بدون امهال لوضع تجارة فلسطين على قاعدة اعدل من القاعدة التي تقوم عليها الان اذن : يتحتم على لجنة الاثمار الحمضية ان تمضي بوضع تشريعها فسلامة المجموع أولى من سلامة الفرد ، وحياة الفرد في حياة المجموع

م . . .

في شتى المناسبات

قضية فلسطين

موضع اهتمام الجميع

في كل مناسبة ، في المؤتمرات ، والاجتماعات ، والزيارات ، يذكر العرب قضية فلسطين ، ويبرمون قراراً في سبيلها .

وقبل بضعة ايام عقد الاطباء العرب مؤتمرهم في بغداد، وبحثو فيه موضوعات طبية ، وخرجوا منه بمقررات . وما أوشك المؤتمر على اختتام جلسته ، حتى قرر اعضاؤه بالاجماع الاحتجاج على الحالة في فلسطين ، وطلب سرعة تغييرها والاعتراف بحريتها واستقلالها

والاطباء نخبة من رجال المهن الحرة لها قيمتها الكبيرة . وكانوا في بغداد يمثلون كافة الاقطار العربية . فقرارهم له أهميته ، لانه قرار فئة من مجموعة الامم العربية تقوم بخدمات إنسانية سامية . فليس سواد هذه الامم هو المهتم بقضية فلسطين ، ولكن الرؤوس المفكرة ذات الرسالة العالية في الحياة

وفي حفلة تأبين فقيد العرب المرحوم ياسين باشا الهاشمي ، كانت قضية فلسطين موضع تفكير الوفود التي سافرت الى بغداد من سوريا ومصر وفلسطين وغيرها وبعد الفراغ من الحفلة ، اخذت هذه الوفود تتحدث في مشكلة فلسطين ، وضرورة استمرار في العمل لحلها ، على وجه يكفل لها حقها وحريتها في الحياة

وبحث النواب العراقيون فأذا فلسطين ايضاً موضع اهتمامهم، واذا بهم يوقعون على مذكرة الى الوزارة بضرورة التدخل لحل هذه المشكلة . ومن قبل وقع النواب والشيوخ في مصر على مثل هـذه المذكرة ، وكان لها صدى عظيم في سائر الاوساط ، واذاعتها شركات البرق في مختلف انحاء العالم

ويقوم الايرل أف أثلون ، شقيق الملكة ماري، بزيارة للملك ابن السعود . فاذا قضية فلسطين موضع الاهتمام ،واذا هذه الزيارة لا بد أن تعرض بتفكير صاف عميق. وقد حملت الانباء اعتزام التحدث بين الملك والزائر الملكي في شئون فلسطين وضرورة وضع أسس شريفة وعادلة لها ومما لا ريب فيه ان الزائر الملكي سيقف على رأي مضيفه العظيم ، وسيبلغ ذلك الى الحكومة البريطانية ،والى الملك نفسه.

ويزور اغا خان مصر زيارة قصيرة ويتنقل نجله في سوريا فيرى من اهتمام الناس بفلسطين ما يدفعه الى التصريح بأن والده سيبذل قصارى جهوده لحل مشكلتها .

. . . .

في كل مناسبة تقع : من مؤتمر الى اجتماع ، الى زيارة ، تكون فلسطين موضع اهتمام العرب والمسلمين . انه لا بد من حل هذه المشكلة ، ومن حلها على وجه يضمن حق العرب ضماناً كاملا .

الاطباء العرب

مؤتمر بغداد يحتج على حالة فلسطين

ويرجو الاعتراف بحقها في الحرية والاستقلال

بغداد ـ لمراسل الدفاع الخاص ـ بعد ان انتهى أعضاء المؤتمر الطبي العربي المعقود في بغداد من جلسات المؤتمر وقع ٤٠٠ طبيب من مختلف البلاد العربية احتجاجاً على الحالة في فلسطين وأرسل الى اصحاب الجلالة ملوك العرب . وجاء في هذا الاحتجاج ما يلي . « نحن الاطباء العرب المجتمعين لمناسبة انعقاد المؤتمر الطبي العاشر نعلن احتجاجنا على الاعمال التي يعامل بها اخواننا عرب فلسطين ونحيي الامة المناضلة راجين باسم الانسانيه وضع حد نهائي للاحداث النازلة بها والاعتراف بحقها في استقلال بلادها وحريتها »

عصابة الاحتيال الكبيرة

وكيلها اليهودي في تل ابيب

من الهند الى فلسطين حتى بلدان أخرى

كنا نشرنا في اعدادنا السابقة بعض التفصيلات عن عصابة الاحتيال الواسعة التي نصبت شباكها في الهند وفلسطين وغيرها من بلدان الخليج ، واتخذت لها مركزاً رئيسياً في لندن . وذكرنا ان احد كبار الهنود الذين وقعوا في احابيلها كلف محامياً انكليزياً في لندن باقامة الدعوى لكشف أعمال شركة الاحتيال المذكورة ووكيل هذه الشركة في تل ابيب الذي نجح في صيد عدد من اليهود والعرب في يافا وتل ابيب بينهم مدراء بنوك وملاكون ، كان يعد زبائنه ان يحصل لهم من مراكز الشركة على قروض كبيرة بفائدة خمسة في المئة بطريقة رهن الاملاك ، غير انه كان يستلف المصروفات مقدماً وكانت تبلغ هذه المصروفات، من الزبون الواحد بضع مئات من الجنيهات حتى تمكن من جمع عشرات الالوف ثم اختفى ...

وهذا يهودي اسمه موشه كليمن كان قد طلب قرضاً بمبلغ ٦٠٠٠ جنيه غير انه دفع ١٨٠ جنيها مصاريف معاملة قبل ان يتسلم القرض ، وطلب منه وكيل الشركة ان يضع خارطة للعمارة التي سيبنيها بأموال القرض عند مهندس عينه له وتعهد بأن يدفع عنها مبلغ ٦٠ جنيه ولما انفضح أمر هذه الشركة لم يعد في حاجة الى الخارطة فأقام المهندس قضية أمام محكمة صلح تل ابيب مطالبا بالمبلغ، غير ان المحكمة ردت دعواه

الدكتاتور المطلق في روسيا السوفياتية

ستالين يدير السياسة الخارجية من الكرملين

أدلى الرفيق بوتنكو القائم باعمال مفوضية حكومة السوفييت سابقاً في بخارست والذي فر اخيراً الى روما ـــ بتصريحات عن روسيا وادارة السياسة الخارجية فيها فقال : من العسير التمييز بين عمل حكومة السوفييت الدبلوماسي وعمل القومسيريات التي تعالج شؤون البلدان الاجنبية ووصف هذا العمل بانه مزور . وتكلم عن تدخل روسيا في الحرب الاسبانية والمساعدات العسكرية التي تقدمها وقال انها لم تعدل سياستها في هذا الصدد .

السياسة الخارجية

أما بعد ذلك فتكلم بوتنكو عـن سياسة روسيا الخارجية فقال :

وليس لتفينـرف رئيس السياسة الخارجية سوى شخص رمزي فقط بفضل الشهرة التي احرزها في جنيف اما السياسة الخارجية فانها تدار من الكرملين وحده ولا سيما من ستالين شخصياً فهو الدكتاتور المطلق في بلاد السوفييت والزعيم الاوحد للحزب، ويعترف الدستور الجديد بالملكية الخصوصية ولكن من يستطيع الان ان يحصل في بلاد السوفييت على ملكية خصوصية ؟ لاشك ان العمال والفلاحين لا يستطيعون ذلك . وليس الذين ينتفعون من الدستور سوى كبراء رجال الحزب والسواد الاعظم منهم من اليهود

ثم قال بوتنكو عن عائلته انه يخشى ان تكون حكومة السوفييت قد اعتقلت زوجته .

أزمة تل ابيب ...

عقد اجتماع في مكتب حاكم اللواء الجنوبي ترأسه المستر كروسبي وحضره قائمقام تل ابيب ورئيس بلديتها وقد دار البحث حول حالة تل ابيب الحاضرة وما تعانيه بلديتها من الضيق المالي وتنظيم ميزانية البلدية

المجلس البلدي

عقد المجلس البلدي جلسة بحث فيها عدة مواضيع وميزانيته للسنة الجديدة، وفي الوقت نفسه عقدت لجنة الابنية جلسة وبحثت في الطلبات المقدمة اليهـا فأقرت بعضها وأجلت البعض الاخر لجلسة قادمة .

مدرسة المنشية

نقلت مدرسة الذكور في المنشية امس جميع اثاثها الى دار جمعية الشبان المسلمين في المحلة ذاتها

مركز الوزارة البريطانية

وجود خلاف بين اعضائها

على ابواب المحادثات بين بريطانيا وايطاليا

لندن — تدور على الالسن اقوال كثيرة وسائعات حول الوزارة البريطانية ووجود تشقق في بنيانها وقيل إن السبب في ذلك المسائل المعلقة بين انكلترا وايطاليا مما قد يسوق الى استقالة الوزارة لاختلاف الراي في تسوية هذه المسائل بين اعضاء الوزارة .

ثم قيل بصدد اشتراك ايطاليا في الحرب الاسبانية إن انكلترا مستعدة للتسليم بأن التدخل الايطالي مسألة خاصة بلجنة عدم التدخل الاسبانية ولا حاجة لأن تكون هذه المسألة بين المسائل التي تعرض لها المحادثات الايطالية الانكليزية كما ان مسألة حشد القوات الايطالية في لوبيا يجب ان تضاف الى المسائل الثانوية.

الوقت غير مناسب

ومن ناحية اخرى ان الاجتماع الذي سيعقده انصار الحكومة في لجنة الشؤون الخارجية يوم الخميس قد يتقرر فيه ان الوقت الحاضر غير مناسب للاتفاق مع ايطاليا ومع كل هـذا فلا ينتظر ان ينتج عن الاتصالات الانكليزية الايطالية يوم الجمعة نتيجة حاسمة ومن المتوقع اجراء محادثات اخرى في الاسبوع المقبل ومن الضروري ايجاد جو من حسن النية والتفاهم الصريح قبل الشروع في هذه المحادثات .

اعادة العلاقات

وقد نشرت «الصنداي تايمس» وهي المعروفة بتحفظها في ارسال الكلام مقالا افتتاحيا جاء فيه ان الوزراء البريطانيين يبحثون المسائل التمهيدية لاجراء مفاوضات المقصود منها إعادة العلاقات الطيبة بين انكلترا وايطاليا .

ويقول المراسل الدبلوماسي للجريدة نفسها متسائلا : هل المسائل الرئيسية ستكون مسألة انسحاب القوات الايطالية من اسبانيا والكف عن الدعاية الايطالية ضد بريطانيا ام ستترك للمباحثات على حدة؟

على ان الواضح أن المباحثات ستتناول : الاعتراف القانوني بفتح ايطاليا للحبشة وتخفيض القوات الايطالية في لوبيا وهي تزيد على ثمانين الف جندي وتهدد مصر عند حدودها الغربية .

المسائل الهامة

ثم ان مباحثات المستر تشمبرلين رئيس الوزراء مع الكونت غراندي سفير ايطاليا في لندن تناولت المسائل التي تؤثر في حالة اوروبا وبينها المسألة الاسبانية ومسألة العلاقات بين انكلترا وايطاليا وأشير بصورة خاصة الى حالة البحر الابيض المتوسط .

الاتفاق مع ايطاليا

وكتبت جريدة (الايفننغ ستاندارد) مقالا رئيسياً عن التقدم في سبيل الاتفاق مع ايطاليا فأشارت الى نفور قسم كبير من الرأي العام البريطاني من الغزو الايطالي للحبشة. وختمت الجريدة بقولها : انه لا يوجد سبب على التحقيق يحمل بريطانيا على الشعور بأنهـا في موقف المساوم الضعيف عندما تتعامل مع ايطاليا . » وقالت : على السنيور موسوليني أن يستوثق من حسن نية الدول التي تسيطر على قناة السويس . »

مخاوف

اليهود في النمسا

تقول شركة البرقيات اليهودية من فينا ان يهود النمسا يعتقدون ويأملون أن حكومتها الجديدة لا تقدم على عمل من شأنه ان يغير من وضعيـة اليهود القانونية ولو الى زمن قريب . وينتظر في الايام القليلة المقبلة ان تذيع الحكومة بيانا خاصاً تقرر فيه موقفها من مسألة يهود النمسا وقد اثار البلاغ الرسمي الذي سمح بانضمام الحزب النازي الى الجبهة الوطنية مخاوف اليهود ، لاذلك بعد فتح الباب الى رجال النازي يقومون باعمالهم المعادية لليهود . وسيتضح في القريب مستقبل يهود فينا وهم القسم الاكبر من مجموع يهود النمسا ، بعد ان ساءت حالة اليهود في المدن الاخرى ، لا سيما المقيمين في الاماكن الواقعة على الحدود الالمانية ، فبعد قيام الحـكم الجديد في النمسا انسلخ هؤلاء عن بقية السكان واصبحوا داخل الغيتو الضيق ، وانفذ السكان في مقاطعتهم وهم الآن في عزلة اقتصادية واجتماعية تامة ...

* * *

الى اصحاب البيارات

السماد والتسميد خير حافظ لبياراتكم

بالرغم عن سوء اسعار البرتقال بالوقت الحاضر من واجبكم ان تستمروا على استعمال السماد الكيماوي المخصص لتنشيط الزهر وتشجيعه

سمدوا بياراتكم بالاسمدة بشروط واسعار متهاودة لا تزاحم سعر الطن ٨ جنيه و ٥٠٠ مل والكيس مائة كيلوسعر ٨٥ ملا

عند لوزيدس كامينوس

(المعروف بابن ابو لويز)

يافا: ص.ب (٩٠٦) | تلفون (٢)

المصالح المشتركة بين سوريا ولبنان

قرارات هامة للمؤتمر العام في بيروت

بيروت في ٢٠ شباط — لمراسل الدفاع الخاص — عقد في نادي غرفة التجارة والصناعة في بيروت مؤتمر عام حضره ممثلو الغرف التجارية والنقابات في سوريا ولبنان للبحث في قضية المصالح المشتركة وبعد مناقشات طويلة اتخذت المقررات التالية: ان المؤتمر المنعقد في غرفة تجارة بيروت في الساعة العاشرة من صباح الخميس في ١٧ شباط سنة ١٩٣٨ الممثلة فيه الغرف التجارية والصناعية والزراعية في بيروت وصيدا ودمشق وحلب وحمص وحماه وطرابلس واللاذقية وجمعية تجار بيروت وجمعية مستخدمي التجار فيها ونقابة الصحافة اللبنانية ونقابة الصحافة السورية واللجنة التنفيذية للمؤتمر اللبناني الاول للحرير والجمعية الطبية اللبنانية وجمعية الاطباء والصيادلة ونقابة بائعي السيارات والكاوتشوك ونقابة مستوردي الماكينات الزراعية والصناعة في بيروت ونقابة سائقي السيارات في لبنان ونقابة الصناعات الوطنية في سوريا ولبنان ونقابة المحامين في بيروت

وبعد درس الامور الاقتصادية بين البلدين الشقيقين سوريا ولبنان وما وصلت اليه المفاوضات بين حكومتيهما بشأن المصالح المشتركة وبعد استعراض الاضرار التي تصيب تجارة البلدين وصناعتهما وزراعتهما في حال انفصالهما الاقتصادي وما تتعرض له الحالة العامة الاقتصادية من الاخطار من جراء وضع حواجز جمركية بين بلدين شقيقين، وبعد ان اجمع جميع ممثلي الهيئات المذكورة على ذلك.

قرارات المؤتمر

وقرر المؤتمر بالاجماع ما يلي:

اولا — وجوب بقاء ادارة المصالح المشتركة موحدة بين سوريا ولبنان وان تتسلم الحكومتان هذه الاداره من المفوضية العليا وفقاً لنصوص المعاهدة وان تدار بهيئة مشتركة سورية لبنانية

ثانياً — المؤتمر لا يوافق قطعياً على مبدأ الانفصال الجمركي ويقاوم كل ما لديه من حول هذا المبدأ لان اقامة مخافر حكومية على الحدود وانشاء ادارات مستقلة لاستيفاء الرسوم الجمركية يكون منه القضاء التام على مصالح البلدين وعلى علائقهما الاقتصادية التي كانت ومازالت متصلة ومتشابكة منذ اقدم ازمنة التاريخ كما تقضي بذلك طبيعة البلاد الجغرافية ووضعيتها الاقتصادية والتجارية

ثالثاً — بقاء التعريفات الجمركية الحالية المعمول بها لمدة سنة واحدة من تاريخ استلام الحكومتين السورية واللبنانيه وعدم احداث أي تبديل بها الى ما بعد مضي السنة الاولى وبعده يضع المجلس المشترك لمصالح الجمارك للحكومتين اللبنانيه والسورية التعريفات الجمركية بصورة تتفق ومصالحهما

رابعاً — لا تعدم الحكومتان اللبنانية والسوريه من درس وسائل الاتفاق على تعيين الحصة الجمركية التي تستحقها كل واحدة منهما بحسب درجة الاستهلاك العام الذي يجب ان تهيء وسائله أو غير ذلك من القواعد المعمول بها لدى الامم التي يوجد لديها جمارك مشتركة. وبحالة الاختلاف على الحصة تبقى الاسس المعمول بها حالياً من حيث التوزيع مرعية الاجراء لدى الطرفين لحين الاتفاق، ولا مجال للبحث في ان ما يصيب كل حكومة من اضرار الانفصال الجمركي لا تعادله اية تضحية مهما عظمت في حالة توزيع الحصص الجمركية.

خامساً — كل حل يختلف عن هذه المقررات لا تقبله الهيئات الاقتصادية والاجتماعية الممثلة في هذا المؤتمر اصدق تمثيل والتي لها كل الحق بتقدير مصالحها وتعيين مصائرها ووجوب اخذها بعين الاعتبار ووضعها موضع التنفيذ والمؤتمر يحذر الحكومتين من عواقب الاخطاء الاقتصادية والجمركية في حالة العمل بما يخالف مقررات هذا المؤتمر واخطار الحرب الاقتصادية التي تتعرض لها البلاد السورية واللبنانية في حالة الانفصال لا سمح الله وفتح ابواب التهريب والتقاطع الاقتصادي الذي يقضي على عمران البلاد

سادساً — ترفع مقررات المؤتمر الى الحكومتين السورية واللبنانية والى مجلسي نوابهما والى المفوضية العليا الى وزارة الخارجية الفرنسية ويعهد الى لجنة تنفيذية مؤلفة من الرئيس عمر بك الداعوق وامين السر محمد سعيد الزعيم ومن السادة الفريد نصر ومسلم السيوفي وعبد الرحمن السحمراني والحاج محمد بيضون والياس طرابلسي وممثل غرفة تجارة اللاذقية لرفع المقررات الى المراجع المذكورة للاتصال مع الحكومتين اللبنانية والسورية في كل المناسبات الواجبة التي تقتضيها اهداف المؤتمر

سابعاً — يطلب المؤتمر الى الحكومتين اللبنانية والسورية اشتراك اللجنة التنفيذية للمؤتمر في مفاوضات المصالح المشتركة لمساعدتهما وتحقيق اماني البلاد.

ثامناً — في حالة تقرير الانفصال النهائي او عدم تحقيق مطالب المؤتمر السابقة تدعو اللجنة التنفيذية المؤتمر لاجتماع عام اخر يقررون فيه الوسائل الحازمة الفعالة الواجب اتباعها في سبيل الحرص على مصالح البلاد الحيويــة والاقتصادية

اعلان

صادر من محكمة الرملة الشرعية

تقدمت لنا مضبطة موقعة من مختاري قرية عاقر مؤرخة في ١٦-٢-٩٣٨ تتضمن ان صبحه بنت علي بن محمــد النجار من اهالي قرية عاقر توفيت منذ خمسة اشهر تقريباً وانحصر ارثها في ابنها محمد من زوجها حسين بن حسن ابو ليلى المتوفى قبلها لا غير. فمن كان له أي اعتراض على هذه الوراثة فليراجع محكمة الرملة الشرعية خلال عشرة ايام من تاريخ نشر هذا الاعلان تحريراً

في ١٦-٢-٩٣٨

وكيل قاضي الرملة الشرعي

(٢٨٤٢)

الناصره

نظر قضية

انعقدت المحكمة المركزية في الناصرة صباح اليوم برئاسة المستر هنتز وعضوية الدكتور سليم شحاده والاستاذ محمد البرادعي وكان يمثل النيابة عمر افندي الوعري، ويقوم بالترجمة داود افنــدي يوسف ونبيه افندي شكري لتنظر في القضية المقامة ضد اديب السروجي ونجيب عوقل ونايف عواد بتهمة سرقة خلافاً للمادة ٢٢٥ من قانون الجزاء وكان يرافع في هــذه الدعوى المحامي حنا افندي عصفور وبعد سماع شهود كثيرين من النيابة والدفاع تأجلت الى يوم الخميس في ٢٤ الجاري على ان يتابع النظر فيها بنابلس

طولكرم

حفلة وداع

وجه مساعد حاكم اللواء في طولكرم الدعوة إلى عدد كبير من وجوه القضاء لحضور حفلة الوداع التي ستقام للمندوب السامي بمناسبة سفره في ٢٦ شباط الجاري في مدينة نابلس.

محاضرات في الفلسفة

يلقي الاستاذ عبد الرحيم افندي محمد خضر سلسلة محاضرات في الفلسفة الاسلامية وموضوع المحاضرة الاولى «علاقة الفلسفة بالدين» وذلك في الساعة الثالثة من بعد ظهر يوم الاربعاء في قاعة المدرسة الوطنية.

رسالة طبريا

معتقلوا القضاء

كانت السلطة قد أفرجت عن عموم معتقلي القضاء ولم يبق غير الشيخ ناصر افندي الخالدي واعظ القضاء والسيد شاكر الخطاب مع العلم بأنه مضى عليهما وقت طويل وهما في مخيم المزرعة في عكا وأعمالهما الكثيرة معطلة

متصرف اربد

وصل إلى حمامات الحمه الاستاذ عبد المهــدي بك الشمايلي متصرف اربــد للاستشفاء وقد تقدمت صحته.

خانيونس

انتخاب شيخ

سيجري اجتماع في دائرة بوليس خان يونس لعربان منطقة المهارة لانتخاب شيخ لهذه المنطقة، وذلك من يوم الاثنين ٢١—٢—٩٣٨

عودة استاذ

عاد الى مدرسة عبسان الكبيرة الاستاذ اسحق افندي العامي بعــد أن قضى اجازة العيد بين اهله في غزه وقد رحب به اهالي عبسان لما له من السيرة الطيبة

نشرات للمخاتير

وزعت السلطة على جميع المخاتــير نشرات بها أسماء بعض من ترغب السلطة في القبض عليهم

لزيارة معتقل

لا تزال الوفود من جميـع القرى تذهب الى عبسان لزيارة فضيلة الاستاذ الشيخ علي شاهين المعتقل بها، وقد كان آخر وفد من يافا الذي حل ضيفاً على الشيخ محمود برهم ابو دراز مختار القرية

رسالة المجدل

مجلس محلي الفالوجة

تلقى الاستاذ الشيخ محمد افندي عواد المحامي، كتاباً من حاكم اللواء الجنوبي بواسطة حضرة قائمقام غزه، يشعر بتعيينه رئيساً لمجلس محلي الفالوجة وقد توجه اليوم حضرة الفا قائمقام الى القرية لتبليغ واشعار فضيلته وباقي الاعضاء هذا الامر.

بيانات كاذبة

أعلم محمد حسين إمطير من قرية بربرة مركز بوليس المجدل أن شخصاً يدعى محمد قدوره من سكان القرية سرق بعض الاخشاب من كرمه، بعد أن قطع عدة أشجار منها. ولدى التحقيق في هــذا الادعاء تبين أن المشتكي كاذب في دعواه وقد قدم صباح أمس للمحاكمة امام حاكم الصلح بتهمة إعطاء بيانات كاذبة فحكم عليه بالحبس شهراً وخمسة جنيهات غرامة

في محكمة الصلح

قدمت النيابة اليوم خمسة أشخاص من عائلة ربيع وسبعة اشخاص آخرين من عائلة إطبيل من قرية الجصاص للمحاكمة امام محكمه صلح المجدل بتهمة مشاجرة عمومية كنت اشرت اليها في رسالة ماضية وقد تقرر في نهاية المحاكمة إدانة جميع المتهمين باحكام تتراوح بين اربعة اشهر وشهرين.

الدفاع في الخليل

تبــاع جريدة الدفاع في الخليل في مكتب الدفاع بشارع الشهداء وفي صالون الحلاقة للسيد حسين ناظر الدين ومن أيدي الباعــة

قطع اشجار

قطعت ٤٠ شجرة زيتون مثمرة في قرية كفر قرع يملكها أولاد عيد ابو مرة وأبلـغ الحادث لمخفر بوليس الخضيرة فتولى التحقيق.

سرقة بيارة

قبض البوليس اليوم على يهوديين متهمين بسرقة بيارة لاحد اغنياء اليهود.

اعلان

صادر من محكمة صلح يافا

دوسية ٢٥٠٩ سنة ٣٧

مدعي: عبد القادر الحاج يونس

وكيله المحامي فايز افندي الكنفاني بيافا

مدعي عليه: اسكندر سليم خير

مجهول محل الاقامة

القرار

عملا بالمادتين ١٦٠٦ و ١٦٠٩ من المجلة اقرر الحكم بالزام المدعي عليه اسكندر سليم خير لدفع المبلغ المدعي به وقدره اثنين وتسعون جنيها ونصف للمدعي عبد القادر الحاج يونس مع الرسوم والمصاريف وتثبيت الحجز وجنيه اجرة محاماة لوكيل المدعي قراراً غيابياً قابلا للاعتراض صدر في ٢٩—١—٩٣٨

حاكم الصلح

الى اسكندر خير المجهول الاقامة:

ابلغك صورة الحكم هذا على ان يحق لك الاعتراض ضده بظرف عشرين يوماً

(٢٨٤٣)

اعانة منكوبي فلسطين

تلقت اللجنة الفلسطينية في مصر عدداً كبيراً من الرسائل من البلاد العربية والاقطار الاسلامية وامريكا وجاوه يسأل فيها مرسلوها عن الحالة في فلسطين ويبدون عطفهم على منكوبي الاضطرابات وتنتهز هذه اللجنة الفرصة الفلسطينية فتناشد العرب في جميع الاقطار ان يساهموا في سبيل اعانة المنكوبين واعانتهم على العيش بازاء الضائقة الاقتصادية التي المت بالبلاد

واللجنة تعين لحضرات المحسنين اسماء الهيئات الموثوق بها لتوصل الاعانات الى ذويها وترجو من ذوي الخير ان يبعثوا اليها بالاعانات وهي:

صاحب السعادة محمد طلعت حرب باشا مدير بنك مصر والدكتور عبد الحميد بك سعيد الرئيس العام لجمعيات الشبان المسلمين واللجنة الفلسطينية العربيه بالقاهرة وحضرة الحكيم احمد ابن ميلاد رئيس لجنة اعانة منكوبي فلسطين في تونس والسيد عبد الخالق الطريس في تطوان بمراكش الاسبانية السيد ناشر عبد الرحمن في غنية الشرقية والسيد عبد الله بن علوي الجفري من سادات لحج في عدن والسيد عبدالله محمد باحشوان رئيس لجنة اعانة منكوبي فلسطين في بتافيا عاصمة جاوة والشيخ محمد خير دياب امين صندوق لجنــة اعانة منكوبي فلسطين في دمشق وسعيد بك ثابت معتمد لجنة الدفاع عن فلسطين في بغداد.

تشمبرلن واخطار الحروب

لندن في ٢٠ شباط خطب المستر تشمبرلن رئيس الوزارة البريطانية في برمنغهام فتكلم عن تسلح انكلترا وأشار الى سياسة الحكومة فقال ان غرض الحكومة ان تجعل انكلترا قوة ليخشاها من يحاول الاعتداء عليها ثم قال:

يجب ان نكون على أمن تام من عدم امتداد الحروب الناشبة الان في اوربا والشرق الاقصى ولا نشتبك نحن فيها ولا يجوز ان نكتفي بالدعاء لاجل السلم. بل نشعر بان الواجب يقضي علينا باتخاذ التدابير الشديدة لمنع كل الاسباب التي قد تفضي الى حرب اخرى»

وختم بقوله: (نحن الان نتقدم تقدماً سريعاً في ميدان التسلح. وكل يوم يزيدنا السلاح الجديد قوة على قوة وبناء على ذلك صار يمكننا ان نصرح الان بان صوت انجلترا بفضل تسلحها صار مسموعاً في مجالس اوربا باحترام اكثر من ذي قبل»

حوادث الجنيه!

أحضر ضابط البوليس ملف التحقيق المختص بحادث احتيال يازور، والمتهم يوسف عمر كنعان «الطفي بك!» والشهود — أمام حاكم صلح يافا للمحاكمة، فتأجلت الجلسة الى اليوم الثامن والعشرين من هذا الشهر عملا بطلب الدفاع.

وقد أسند البوليس التهمة للمتهم عملا بالمادة ٣٠٣ من قانون العقوبات وهي المادة المختصة بالخداع.

* * *

عبثاً تحاول تنظيم أعمالك

والحيلولة دون الوقوع في الخطأ والتقصير

مالم تبادر حالا ... الى ادخال الوسائل العصرية الحديثة الى مكتبك. تجد في:

مكتبة فلسطين العلمية

احدث وافخر ما ابتكرته مصانع العالم لاتقان وتسهيل العمل وتوفير الوقت

خزائن ودواليب فولاذية — مكاتب وكراسي فولاذية

آلات كاتبة عربية وافرنجية — آلات حسابية

محافظ ودوسيهات — اقلام حبر (شيفرز) وخلافها

دفاتر حسابات على اختلافها — آلات لشبك الاوراق

ادوات رسم وهندسة — آلات لبري الاقلام

الخ الخ الخ ...

تأكد انك تأخذ دائماً بنقودك قيمتها بل واكثر اذا عاملتها

اكبر مستودع في الشرق لادوات الكتابة بالجملة والقطاعي

القدس: شارع يافا — يافا: شارع بسترس — حيفا: شارع خياط

برنامج الاذاعة الفلسطينية

الاثنين في ٢١ شباط سنة ١٩٣٨

٥٫٣٠	اشارة الوقت والنشرات ثم حديث الاطفال للانسة وديعه
٦	طرائف للاحداث — الاستاذ شفيق منصور
٦٫١٥	يوسف الجاريه وفرقة استوديو الاذاعة
٦٫٣٠	الانسة ماري عكاوي وفرقة استوديو الاذاعة
٦٫٤٥	حديث للاستاذ وصفي عنبتاوي
٧	النشرتان الجوية والاخباريه
٨٫٣٠	قانون منفرد — مصطفى رضا بك
٨٫٤٠	فريد الاطرش وفرقة استوديو الاذاعة
٩	اشارة الوقت والنشرتان الجوية والاخبارية
٩٫١٥	اشارة الوقت والنشرتان الجويه والاخباريه
٩٫٤٠	برنامج موسيقى — ثلاثي استوديو الاذاعة
١٠٫١٠	حديث — شئون العالم
١٠٫٢٥	حديث مسجل
١٠٫٣٠	ختام

الاذاعة العربية من محطة لندن

مساء الاثنين في ٢١ فبراير

٧٫١٧	(وقت مصر) — بيانات اذاعية
٧٫٢٠	برنامج موسيقى عربية
٧٫٤٠	مطالعة عربية
٨	دقات ساعة «بيج بن» والنشرة الاخبارية العربية
٨٫١٥	ختام

ماذا تسمع اليوم

عن محلات السادة دجاني اخوان

الاذاعة اللاسلكية للحكومة المصرية يوم الاثنين في ٢١ شباط سنة ١٩٣٨

٦٫٤٥	صباحا الاستاذ بليغ صفوت — تمرينات رياضية
٧	الشيخ عبد العظيم زاهر — قرآن كريم
٧٫٥٠	ختام
١٠	ثلاثي العقاد — حفلة موسيقية
١٠٫٣٠	اسطوانات
١١	اليوبيل الفضي للاستاذ صالح عبد الحى
١١٫٣٠	ختام
٢٫١٠	مساء * الاستاذ سيد مصطفى وكورس
٢٫٤٠	النشرات الجوية والاخبارية والتجارية
٢٫٥٠	ختام
٦	اسطوانات
٦٫٣٠	ابلا زوزو — حديث الى الاطفال
٧٫٥	اوركسترا الاذاعة اللاسلكية بقيادة الاستاذ عبد الحليم علي
٧٫٣٠	الشيخ محمد عكاشه — قرآن كريم
٨٫١٠	اوركسترا الاذاعة اللاسلكية بقيادة الاستاذ عبد الحليم علي
٨٫٣٠	النشرتان الثانيتان الاخبارية والتجارية
٨٫٤٠	الاستاذ محمد سعيد لطفي — حديث
٩	نجاة علي وفرقتها — حفلة غنائية
٩٫٤٠	فاضل شوا — كمان منفرد
٩٫٥٥	اسطوانات
١٠٫٢٠	نجاة علي — فرقتها — حفلة غنائية
١١	سلام الملك — ختام

ALDIFA:PALESTINIAN-DAILY-PAPER

دار الدفاع : شارع جمال باشا - عمارة المظفر - يافا - فلسطين

العنوان التلغرافي: (الدفاع - يافا)

تلفون ١١٨٧ (اربعة خطوط) و ١٠٧٥ (خطان) صندوق البريد (٢٥٥)

الاعلانات يتفق عليها رأساً مع الادارة

اجرة السطر : ١٠٠ مل

الدفاع

جريدة يومية سياسية مصورة

FEBRUARY 21 1938 No 1085

صاحب الامتياز : ابراهيم الشنطي

المدير المسئول : شوكت حماد

الاشتراكات

في فلسطين	عن سنة ١٥٠
في البريد الداخلي	« « ١٨٠
في سائر الاقطار الخارجية	« « ٣٠٠

صور متنوعة على هامش الحوادث

بيرند روزماير الذي قتل في حادث سباق على اثر محاولته ضرب الرقم القياسي بسيارته ماركة اوتو - اونيون

الصورة الاولى لزيارة السفينة المدرسية الحربية شليزويك - هولشتاين إلى افريقيا الجنوبية

يرى في الصورة البدلة الجديدة التي ستلبسها الطالبات الالمانيات اثناء الاحتفالات المدرسية

البرنس برنارد الهولندي زوج ولية العهد حاملا ابنته المولودة جديداً

مطبعة الدفاع التجارية

مميزاتها

استعداد فني حديث

اتقان فني في العمل

ضبط في المواعيد

ستاندارد !

معدن!! سجائر

سجائر

السبع !! تنباك

اسماء لاجود الانواع. كل منها الاولى في نوعها

ولاعجب فهي من معجزات منتجات معامل

الشركة العربية للسجائر والتنباك المحدودة بالناصرة

إذا شعرت أن شعرك يسقط او انه سقط ...

واذا رأيت شعرك يسقط على ملابسك ؟!!

واذا رأيت شعرك يسقط في صحن اكلك ؟!

فبادر الى اتخاذ الحيطة

بعلاج يمنع سقوط الشعر

وعنع الصلع الذي يجعل من الشاب شيخاً . ومن حسن الحظ ان الدكتور وايدنر (حامل جائزة نوبل لاختراعه السيلفيكرين) قد توصل لتركيب دواء ناجع ادخل فيه ١٤ مادة حيوية استخرجها من الشعر القوي ، والتي بدونها لايمكن للشعر ان ينمو — هو

السيلفيكرين

الغذاء الحيوي للشعر

بضع دقائق من وقتك : تصرفها كل صباح مع السيلفيكرين !

ثم دع السيلفيكرين يعمل في جلدة رأسك مايدهشك ويفرحك حيث ترى جلدة رأسك وقد اثمرت بالشعر الغزير وبدت بشكل جذاب يدخل السرور على قلبك

لاتتردد

أولا تترك للغد ما يمكنك ان تفعله اليوم

فان في التأخير ضرر لشعرك لاتريده

مسابقة السيلفيكرين

انظر صفحة ٢ وبادر بالاشتراك في المسابقة

الى التجار

٩٠ بالمئة من رأس المال للاعلان

حكمة قالها أحد كبار رجال الاعمال الاميركيين !

حكمة هي سر تفوق الصناعة الاميركية !

فالاعلان

حياة الصناعة وسر تفوقها

اعلنوا في جريدة الدفاع

فهي من اوسع الجرائد انتشاراً ومن اغزرها مادة

مطبعة جريدة الدفاع — يافا

الثلاثاء فى ٢٢ ذي الحجة سنة ١٣٥٦ و ٢٢ شباط سنة ١٩٣٨

صاحب الامتياز : ابراهيم الشنطى
المدير المسئول : شوكت حماد

الاشتراكات
في فلسطين عن سنة ١٥٠
في البريد الداخلي « « ١٨٠
فى سائر الاقطار الخارجية « « ٣٠٠

الدفاع

جريدة يومية سياسية مصورة

السنة الرابعة — العدد ١٠٨٦ — ٤

دار الدفاع : شارع جمال باشا ـ عمارة المظفر ـ يافا : فلسطين
العنوان التلغرافى : «الدفاع — يافا»
تلفون ١١٨٧ (أربعة خطوط) و١٠٧٥ (خطان) ص. ب. (٢٥٤)
الاعلانات يتفق عليها رأساً مع الادارة
أجرة السطر : ١٠٠ مل

كلمات تشمبرلن

لو تلفت رئيس الوزراء نحو الشرق

ظهر مجلس العموم البريطاني في ليلة أمس ميداناً ومعتركاً للمبادىء والنظريات، والاراء. وتعاقب وزير الخارجية المستقيل، ورئيس الوزارة، وزعيم المعارضة، كل منهم يدعم وجهة نظره، فى حماسة شديدة لها. وفى ذلك الجو المكهرب، سطع اسم فلسطين في خطاب زعيم المعارضة. فأي شأو بعيد أحرزته هذه القضية العادلة!

ولقد ارتكز خطاب رئيس الوزراء على نقطة إزالة الشكوك والمخاوف التي تساور أذهان الاخرين، والدعوة الى تفهم وجهات نظرهم وعقلياتهم، والتمهيد لجو رائق من حسن النية، والتفاهم. فياليت المستر تشمبرلن قد التفت شرقاً إلى فلسطين، موجهاً كلماته تلك إلى بلاد محوطة بالشكوك والاحتمالات وذهاب الظنون فيها شرقاً وغرباً. فأن المبادىء تتألق في كل مكان، وتطبق على أية حالة، وليست هي بالصالحة للنبت في إقليم، وبسيئة الصلاح في آخر

التمهيد لحسن التفاهم، ودرس عقليات الآخرين. انه اذا حاولنا تطبيق هذه النظرية على الحالة السائدة في فلسطين ألفيناها تنزلق في منحدر من عدم الاخذ بها. فما الذي ترى يمنع ذلك؟ ما الذي ترى يحجبه عن سماء هذه البلاد؟ في السكوت والصمت رد أوفى من الرد، وإجابة أعمق من الاجابة.

الى الشرق يا مستر تشمبرلن. الى الشرق، وجه ذلك الخطاب، حيث التربة أصلح، والجو أكثر ملاءمة. عشرون عاماً تصرمت وليس من قد مهد لذلك التفاهم. جيل مستقل كامل قد نشأ، وليس من أحد قد حاول تفهم عقليته. فيا حيرة النفس، وهي تصغي الى خطاب رئيس الوزراء، ثم لا ترى كلماته موجهة الى هنا!

وتكلم الميجور أتلي، زعيم المعارضة، عن أثر استقالة ايدن في فلسطين، وعن اعتزام مفاوضة ايطاليا. كأن هذه البلاد عدو لدود ينتظر التشفي. كأن نفوس أهلها ظمأى للتفسيرات الحاقدة. عاملوها، أيها البرلمانيون، باعتبار غير هذا الاعتبار. انظروا اليها من ناحية اسمى المبادىء الانسانية في الوجود. قولوا انها وراء حق، فتمجيد لفكرة الحق أن تنتهي رحلتها القاسية. قولوا انها في سبيل عدل، ونور، وسلام وطيد، فتمجيد للعدل، والسلام أن ينتهي عهد الشك فيها وتصل الى شاطىء الحقيقة، آخذة ما تطلب

وشملت كلمة زعيم المعارضة بلاد العرب مع فلسطين. هنا الخطأ والخطيئة معاً فى عقول هؤلاء البرلمانيين. ينظرون الى هذه الملايين نظرة الريبة، وهي لا تنشد غير حق لها. نعم، تتمسك به الى النهاية. تحتضنه الى الابد. تمجده ما مجدت الانسانية حقوق البشر. لكن أفي هذا كله ما يبرر نظرة الريبة والعداء؟ ألأن العرب يعطفون على فلسطين ويؤيدونها يحل للبرلمانيين اتهامهم؟ خطأ وخطيئة، معاً!

وان ما قاله المستر تشمبرلن ليلة أمس، قد رددته هذه البلاد طويلاً من الزمن. كم من الوفود أرسلت الى لندن؟ كم من وقفات التحقيق كانت لها أمام اللجان والخبراء؟ كم من الكتب البيضاء قد قرأت؟ كان كل ذلك فى محاولات لايجاد التفاهم، والوقوف على عقليات الآخرين. وكان إمماناً منها في عرض المطالب باسم النيات الحسنة. ثم ماذا جاءت النتيجة؟ تقسيم. انتداب. مقاطعات. دومنيون. شطط موغل، وضاعت السنوات، ومر العمر، وهي مع ذلك تنتظر. أعذروها الان وهي تطلب من رئيس الوزراء ان يتلفت قليلاً نحو الشرق ليكلمها بلهجته الاخيرة، فسلاماً ما تطلب هذه البلاد، وسلاماً عاشي الدهر على أصلح القواعد، وأثبت الاسس.

ونسأل البرلمانيين من أمثال الميجور آتلي ان يمعن في تاريخ البرلمان البريطاني نفسه ليرى إن كان قد قام فى خلال القرون الماضية على غير استخلاص حقوق الشعب والافراد من الطبقات المتحكمة ـ نسأله ذلك ليرى أننا سوف نصل نحن ايضاً الى نفس النتيجة، وأننا نود لو يطبق المستر تشمبرلن نظرياته لتكون سريعة النتائج، وفى مصلحة الجميع

ابراهيم

مسلحون يسلبون ٥ بنادق اثناء مهاجمة مركز

مقتل جندي من قوة الحدود سهواً. أخذ المسلحين بعض ألبسة لبوليس فى قرية قرب الخليل

القدس في ٢١ شباط — فيما يلي ترجمة نشرة ادارة الامن العام الصادرة ظهر اليوم:

في خلال الثماني والاربعين ساعة الاخيرة اخبر البوليس عن وقوع الحوادث التالية:

١) وقعت خمس حوادث اطلاق نار على دوريات ومراكز البوليس في روشبينا « الجاعونة » جنين بيت لحم، طريق القدس — الخليل وفي جميعها اجاب البوليس بالمثل

سلب بنادق

٢) هجمت جماعة مسلحة على مركز البوليس قرب بيسان وسلبت خمس بنادق وبعض البسة البوليس ودخلت عصابة اخرى قرية قرب الخليل وسلبت بعض الالبسة.

قطع اسلاك تلفونية

٣) قطعت الاسلاك التلفونية فى اماكن مختلفة.

٥٠٠٠ خرطوشة

فتش البوليس محلا قرب قرية سلوان فعثر على ٥٠٠٠ خرطوشة فارغة و ٥٠٠٠ كبسونة و٦ قنابل مخبوءة فى مغارة.

مقتل جندى

اطلقت النار سهواً على جندي من قوة حدود شرق الاردن فقتل وذلك في اثناء منع التجول قرب منطقة الحولة.

من النوم

جنين فى ٢١ شباط — لمراسل الدفاع الخاص — في الساعة العاشرة والنصف من ليلة أمس هب سكان المدينة من نومهم على اصوات اطلاق النار بكثرة، كما انهم شاهدوا مسلحين يطلقون النار على دوائر البوليس. ومصابيح الكهرباء والتلفون. وقد أخذ الجند المرابط فى المحطة والبوليس المقيم في مراكز المدينة يطلقون النار بكثرة ودامت هذه الحالة ٣٠ دقيقة انسحب المسلحون على اثرها

حركات الجند

وفي الصباح أخذت القوات العسكرية تصل الى المدينة بكامل أسلحتها. ووصل ثلاثة من كبار الضباط كان يرافقهم مدير بوليس نابلس وعقد اجتماع فى مقر الجيش حضره مساعد مدير بوليس جنين. وفي الساعة الحادية عشرة صباحا هبطت طائرة حربية و نزل منها ضابطان كبيران وذهبا الى مقر الجند حيث عقد اجتماع دام ساعة تقريبا. وفي هذه الاثناء كانت سيارات الجند تصل بكثرة. وأخذ قسم من الجند يطوق أطراف المدينة وقسم آخر يفتش السيارات الداخلة والخارجة

وقد امتدت قوات الجند من جنين حتى سيلة الظهر، ثم عادت وسارت في طريق قباطية. وصعد الجند الى الجبال لاجراء التفتيش تساعدهم الطائرات. ونزع البوليس تلفون كراج عرابه.

تبادل النار

نابلس في ٢١ شباط — لمراسل الدفاع الخاص — في الساعة الثانية والنصف بعد منتصف ليلة امس رابط فريق من المسلحين في الجبلين المتقابلين في المدينة واخذوا يطلقون العيارات النارية بكثرة على قشلاق الجند والبوليس وكانت في الجهة الغربية من المدينة دورية من البوليس الاضافي فأجابتهم بالمثل. واستمر اطلاق النار بين الفريقين زهاء نصف ساعة

بحث الجند

وفي الصباح الباكر خرجت قوه من الجند والبوليس الى المكان ترافقها الطائرات واخذت تبحث في الجبال عن الافراد المسلحين.

من السفوح

وفي الساعة الثامنة والنصف من مساء امس بينما كانت دورية البوليس تسير على الطريق العام فى سيارتها المسلحة بالقرب من قرية السيلة شمال نابلس اطلقت عليها جماعة مسلحة العيارات من سفوح الجبال فاجابهم افراد البوليس من مدفع رشاش كان معهم. وفى النهاية انسحب المسلحون.

اسلاك شائكة

وذهبت صباح اليوم قوة من البوليس في السيارات الى غور الجفتلك ومعها كمية كبيرة من الاسلاك الشائكة. وفهم ان هذه الاسلاك سيتم نصبها على حدود نهر الاردن

وذهبت بعد ظهر اليوم قوة كبيرة من الجند المرابطة في نابلس الى وادي الخشنة عن طريق طوباس

فرض غرامة

عكا فى ٢١ شباط — لمراسل الدفاع الخاص — على اثر قطع خطوط التلفون على طريق بيروت — عكا بالقرب من محطة التجارب استدعى مساعد حاكم اللواء عدداً من وجهاء قرى المنشية، السميريه والمزرعة لمقابلته اليوم في مكتب القائمقام وابلغهم امراً بفرض ١٧٣ جنيها غرامة بسبب الحادث المذكور على قراهم وامهلهم حتى يوم السبت القادم امابدفعها او باظهار الفاعل.

وقد وجهت الدعوة الى مخاتير قضاء عكا لحضور الى سراي الحاكم للاجتماع بمساعد حاكم اللواء فطلب منهم: تسجيل اسم كل زائر يأتي الى القرية مع اسم بلدته، في يومي ٧ و ٢١ من كل شهر على المختارين الحضور الى دار الحكومة في عكا للبحث في المسائل العمومية وتكليف المختارين بجمع اموال الحكومة من القرى

في مجلة «بريطانيا والشرق»

وزير المستعمرات

وهو على وشك اعتزال منصبه

كلمة تمهيد

خصصت مجلة «بريطانيا العظمى والشرق» من عددها الاخير — وهو بتاريخ ١٧ الجاري — صفحة كاملة للتحدث عن المستر اورمسبي غور وزير «الامبراطورية المستعمرة» مما قالت هي في عنوان مقالها الطويل الذي استهلته بشرح الصعوبات التي يواجهها كل رئيس حكومة جديد فى تأليف وزارته، واختيار النوابغ الاكفاء للمناصب الوزارية الكبرى. واستشهدت على ذلك بما ذكره السر فردريك موريس فى مذكراته عن «هالدين» الذي عين وزيراً للحربية في احدى وزارات حزب الاحرار وقد سخر الساسة اذ ذاك من تعيين هذا المحامي الالماني النزعة والثقافة في وزارة الحرب، ثم تبين لهم بعد ذلك انه كان اعظم وزير من وزراء الحربية.

ومن هذا التمهيد انتقلت المجلة الى الكلام عن المستر أورمسبي غور، وعن الانتداب الفلسطيني. وفيما يلي نجمل ما قالته لصلة هذه المجلة بوزارة المستعمرات، ولتثبيت قرب اعتزال الوزير منصبه اذا قامت انتخابات جديدة تقول القرائن بقربها.

« البقية على الصفحة السادسة »

استقالة إيدن

اللورد هليفاكس وزير الخارجية الجديد

جلسة مكهربة فى مجلس العموم البريطانى

لندن في ٢١ شباط — استقال المستر إيدن مساء أمس، وعقبه اللورد كرانبورن. وقد عزما على عرض ايضاحاتهما الشخصية أمام مجلس العموم فى جلسة بعد الظهر وحينما وقف المستر ايدن أمام المجلس أظهر أسفه لمفارقة زملاء تعاونوا معه، وقال ان استقالته شخصية وسياسية معاً. لكن الشئون السياسية العامة فوق اعتبارات الاشخاص الذين من حقهم تحديد مواقفهم منها. وقال: ان السلام غاية هذه البلاد، وغايتها ايضاً ايجاد الاحترام المتبادل انا مستعدون للمفاوضة مع الجميع.

دعاية شديدة ضدنا فى العالم

لقد اختلفت مع زملائي في الرأي وليس في الغاية. وكان الخلاف حول الشروع بالمفاوضات مع ايطاليا في روما نفسها، والآن ورأيي هو أن ايطاليا غير سديدة الموقف تجاه الحالة الدولية وتجاه هذه البلاد.

ولا أرى تبريراً للشروع معها بمفاوضة قبل انهاء ذلك وتعديله. ان ايطاليا ما زالت تثير الدعاية المرة ضد بريطانيا فى العالم كله اذن كان رأيي عدم البدء بالمفاوضة معها ما لم تقف هذه الحملة العدائية وما لم ننته الى شيء حاسم في مشكلة اسبانيا.

استمرت ترسل كتائبها الى اسبانيا

ان الاحوال التي تقول باحتمال نجاح المباحثات مع ايطاليا لا أراها قائمة مع الاسف. وفي الـ١٨ شهراً الماضية فشلت محاولاتنا مع ايطاليا لانهاء عقدة اسبانيا. ومع اننا وقعنا وأياها ميثاق البحر المتوسط فقد استمرت ترسل كتائبها العسكرية الى اسبانيا. وكان عملها هذا مخالفاً لروح ذلك الميثاق

إما الآن أو لا الى الابد

ولقد تبادل المستر تشمبرلن والسنيور موسوليني الكتب في الصيف الماضي، للتفاهم. لكن موسوليني كان يمجد انتصارات كتائبه في اسبانيا. فقبل الشروع بمحادثات ما في روما يجب التقدم في حل المشكلة الاسبانية. لقد تصرمت الشهور والاسابيع والايام وايطاليا تعمل في غير مصلحة السياسة الدولية. وقالوا لنا إما البدء بالمفاوضات أو لا، الى الابد. اننا لا نريد الاذعان للتهديد

لا نربح اذا شعرنا بالضغط علينا

واني لا أقول بسحب المتطوعين فقط ولكن بشروط هذا السحب. لكن رئيس الوزراء وبعض زملائي الوزراء خالفوني في الرأي وربما كانوا مصيبين، فاذا صح ظني هذا فليكن هناك وزير خارجية اخر يؤمن باجراءات مكلف بالقيام بها وربما جاءت استقالتي هذه تمهيداً لنجاحهم في غاياتهم، وعندئذ اكون اكثر الجميع سروراً بذلك. وقد اختلفت أنا والرئيس، هو يقول نعم، وأنا أقول لا. لقد ابدينا رغبتنا للغير، اما هو فلم يفعل. اننا لا نربح اذا شعرنا بالضغط علينا، وأذعنا »

اللورد هليفاكس الوزير الجديد

وقد استغرق خطاب المستر ايدن ٢٧ دقيقة، وقابله المجلس بهتاف طويل عال وهو ذاهب الى مقعده للجلوس

« البقية على الصفحة الخامسة »

دستور رومانيا الجديد يعلنه الملك

بخارست فى ٢١ شباط — أعلن الملك كارول دستور رومانيا الجديد مع ادخال تعديلات كثيرة. وبعد بضعة ايام سيؤخذ رأي البلاد فى استفتاء عام. ويقول الدستور بايجاد دولة رومانيا على اساس وطيد ثابت.

هليفاكس لمنصب وزارة الخارجية

لندن فى ٢١ شباط — تسلم اللورد هليفاكس زمام وزارة الخارجية بصورة موقتة، وقضى صباح اليوم مع السفير الايطالي ثلاثة ارباع الساعة، وتناول المستر تشمبرلن الغداء مع الملك والملكة.

وطن خارج فلسطين ...

انكليزي يقترح (غيانا البريطانية)

اعطاء تلك البلاد لليهود لاجل حل مشكلة فلسطين نهائياً

السلام في فلسطين معناه سلام الدنيا بسبب مكانتها عند العرب والمسلمين

اقام اعضاء نادي الروتاري في مدينة برستول الانكليزية مأدبة غداء في فندق « غراند » هناك، وكان الغرض من هذه المأدبة هو التحدث في المسألة الفلسطينية التي اصبحت تشغل بال الجمهور البريطاني الى درجة لم تعهد من قبل، وفيما يلي نقص علينا « برستول ايفننغ بوست » انباء ما جرى في هذا الاجتماع :

الاهمية الحربية قد تزايدت جداً

كان الخطيب الاول في هذه الحفلة هو المستر هارولد بنغ، وكان الموضوع الذي انيط به بحثه هو موضوع « معضلات فلسطين » وقد استهل المستر بنغ خطبته هذه بقوله :

« لقد كانت فلسطين دائما على مر العصور ذات موقع حربي هام وقد تزايدت اهمية هذا الموقع بعد فتح قناة السويس، ثم تزايدت الى الدرجة القصوى في هذه الايام بسبب اتساع نطاق الطرق الجوية »

الهجرة اليهودية تقلق بال العرب

وانتقل الخطيب من هذه النقطة الحربية بعد ان وفاها حقها من البحث الى نقطة الهجرة اليهودية فقال فيها ان سكان فلسطين في عام ١٩١٤ كانوا يتألفون من ٩٣ في المئة من العرب وخمسة في المئة من اليهود واثنين في المئة من الاجناس الاخرى، اما اليوم فقد اصبح عدد العرب ٨٠٠ر٠٠٠ نسمة وعدد اليهود ٤٠٠ر٠٠٠، ومن الطبيعي ان يقلق بال العرب وان يشتد تخوفهم من ان يصبح اليهود بعد زمن ليس بالطويل هم اصحاب الاكثرية المطلقة في البلاد، بسبب تدفق هجرتهم اليها بحساب وبغير حساب

الوعود المتناقضة تخلق المعضلات

واستطرد المستر بنغ قائلا : « في الدنيا ثلاث ديانات عظمى تعتبر فلسطين بلداً مقدساً لها كلها، ولا يقل تعلق المسلمين بها عن تعلق اليهود او المسيحيين. ومن هذه الحقيقة الناصعة وحدها تتألف معضلة تحار في حلها عقول الساسة

اضف الى ذلك ان بريطانيا اصدرت في الحرب وعوداً متناقضة، خلقت بها نفسها هذه المعضلات العويصة الموجودة في موقف فلسطين الحالي

بريطانيا تتخوف من نفوذ ايطاليا

والسلطة البريطانية الان هي السلطة النافذة المسيطرة في فلسطين، ولكن بريطانيا تتخوف كل الخوف من ان هذه السلطة اذا ضعفت، او قل نفوذها ولم يزد عما هو عليه الان فان السلطة الايطالية قد تحل محلها، فاذا لم تقدم ايطاليا على احتلال فلسطين اقدمت على ذلك اية دولة اخرى، وفي احتلال فلسطين من قبل ايطاليا او غيرها، القضاء المبرم على المصالح الاقتصادية الامبراطورية.

حياد فلسطين هل تضمنه الدول

وبعد كلام طويل عن مطامع ايطاليا في العالم العربي تساءل المستر بنغ : هل يمكن عمل الدول من الان على الاعتراف لفلسطين كبلد محايد من الناحية الحربية، شأنه في ذلك شأن سويسرا المضمون حيادها ؟

وورد الخطيب على نفسه قائلا انه لو امكن ذلك لزالت به الصعاب الكثيرة الواقفة امام بريطانيا في هذه الايام، ولانصرفت هذه الدولة ... الى بذل الجهود في التوفيق بين العرب وبين اليهود، وايجاد حل يستطيع سكان فلسطين جميعا ان يعيشوا بعده متآخين في الارض المقدسة.

سلام فلسطين يعنى سلام الدنيا

ان التوفيق بين العرب وبين اليهود لا يمكن ان يتم على يد اية دولة اجنبية أخرى غير بريطانيا العظمى. ولا بد لهذه الدولة من ان تبذل قصارى ما يمكن بذله من التفكير ومن العمل المتواصل الى ان تنجح في جلب السلام الى فلسطين، فان السلام فيها يعني سلام الدنيا، بسبب المكانة العظمى التي لها في العالمين العربي والاسلامي. وبسبب طمع الفاشست فيها للانتفاع بموقعها الحربي

غيانا البريطانية تحل المعضلة

وبعد المستر بنغ وقف خطيب آخر من الرجال العسكريين البارزين هو الكولونيل أ. و. لينارد، وقد اقتصر كلامه على القول بان فلسطين لضيق مساحتها لا تتسع لجميع الباحثين عن اوطان اخرى من اليهود المضطهدين في اوربا

وفي آخر خطابه هذا اقترح الكولونيل اعطاء مستعمرة غيانا البريطانية اليهود، ليقيموا فيها « الدولة اليهودية » التي يحلمون بها، وبذلك تنحل المعضلة الفلسطينية وتستقر الامور فيها، و« الدنيا كلها تتطلع الينا لترانا نعمل هذا العمل باسرع ما نستطيع » ...

في الصحف الانكليزية

فشل الاذاعة البريطانية بالعربية

خمسة اسباب هي التي أدت الى هذا الفشل

نشرت « الديلي اكسبرس » بقلم جوناه بارنجتن وتحت عنوان (العرب يحبون الفخر والمباهاة لذلك فشلت محطة الاذاعة البريطانية) ما ننقلها عنها فيما يلي :

معركة راديو حامية

تشن يومياً الان معركة راديو تكلف الالوف من الجنيهات بين محطة الاذاعة البريطانية وبين باري محطة البروباغندا الايطالية ذات الموجة المتوسطة وذلك لاسترعاء انتباه العالم العربي ولكسب وده

اما سلاح باري فهو اختيار البرامج الطلية المبهجة، بالاضافة الى ذكر الانباء الايطالية

واما محطة الاذاعة البريطانية فلا تعتمد الا على البرامج التهذيبية بالاضافة الى ذكر الانباء العالمية بصورة حيادية

خمسة اسباب

ويريد الناس ان يعلموا لمن كتب النصر من الفريقين، وفيما يلي الردود التي تلقيتها عن ذلك من الخارج :

١) المذيع في محطة الاذاعة البريطانية واسمه سرور ينطق باللهجة المصرية وهي لا تفهم تماماً في بلدان عربية كفلسطين والعراق وسوريا والمملكة العربية السعودية، وقد يختلط الحابل بالنابل بسبب كلمة بسيطة واحدة مثل كلمة (نعم) فانها تنطق « أيوه » باللهجة المصرية وتنطق نعم باللهجات العربية في البلدان الاخرى.

٢) وقد فشلت محطة الاذاعة البريطانية في ادراك المزاج العربي الذي يتطلب ان تكون البرامج محتوية على اشياء دينية، واحسن ظاهرة من ظاهرات باري هي تلاوة ما تيسر من القرآن الذي لم ينل شيء منه من دار الاذاعة البريطانية.

أضف الى ذلك ان باري تتبع البرامج الفكاهية التي يحبها العرب، لا البرامج المجلبة لضيق النفس.

٣) تستخدم باري « اوركسترا » عربية من الطراز الاول، وتعطي اذاعات منظمة عن الاداب والفنون العربية، أما محطة الاذاعة البريطانية فأنها لا تعتمد الا على الموسيقى الغربية التي تثقل على الاذان العربية، أو على الاسطوانات العربية التي يحبها العرب

٤) والعربي العادي يحب الفخر والمباهاة ويقدرها حق قدرها، وباري تفخر وتتباهى دائما عزا بالحكم الفاشستي وفضائله، وبذلك تؤثر على العرب، بعكس محطة الاذاعة البريطانية التي لا تفخر ولا تتباهى، ولذلك لا تترك أي اثر على الاذهان !

٥) ينتقد الناس كثرة الانباء المصرية في نشرات الانباء البريطانية، ويقولون ان لمصر محطة اذاعة متقنة، كافية للحاجات المحلية، لان في مصر ٥٥ر٠٠٠ آلة من آلات الراديو المرخصة

تقول محطة الاذاعة البريطانية انها مقتنعة أنها بعملها الحالي تؤدي الواجب الذي عليها، وهو واجب محاربة (بروباغندا) محطة باري، وتقول ان اللهجة العربية المصرية هي أحسن ما يفهم من اللهجات في البلاد العربية، ثم تقول بعد ذلك : اننا لا نقصد باذاعتنا الا مخاطبة العرب المتعلمين، ومشايخهم الكبار وملاكيهم الاغنياء، وليس لدينا ملاحظون رسميون يخبروننا عن وقع برامجنا على هؤلاء لكن لنا اتصال شخصي بالكثيرين منهم » وهذا هو كل ردها على ما يوجه اليها من الانتقادات !

موظفو القسم العربي

ويبلغ عدد افراد القسم العربي في محطة الاذاعة البريطانية احد عشر شخصاً، منهم ثمانية موظفون رسميون، وثلاثة من الكتبة على الالات الكاتبة. اما المساحة التي تشملها برامج هؤلاء الموظفين فيها ٥٥،٠٠٠ راديو في مصر، و٢٨،٠٠٠ في فلسطين، و٥،٠٠٠ في العراق وبضعة آلاف اخرى في حضرموت، والمملكة العربية السعودية، واليمن، وسوريا، والخليج الفارسي، والسودان وبعض انحاء من الصومال، وهنا لا بد لنا من ان نتساءل : هل هذا العدد الضئيل من الموظفين في القسم العربي فيه الكفاية لكل هؤلاء المستمعين..؟

معارضة

لكنها ... فنية !

تصدر في كمبردج مجلة اسمها « الديموقراط » يقول لنا مراسل « الدفاع » الخاص في لندن انها أوفدت محرراً يهودياً من محرريها اسمه فيليب هاريس الى فلسطين فزارها زيارة طويلة اختلط فيها برجال السياسة من جميع الاحزاب العربية واليهودية ثم عاد فقدم الى مجلته « مذكرة » بنتائج دراسته للقضية الفلسطينية في هذه الرحلة، وقد نشرت هذه المجلة فصلا طويلا من فصول هذه المذكرة نقتصر الان على نقل ما يلي منه :

راضون بالتقسيم

... اما العامل الرئيسي في تغير الموقف الفلسطيني فهو قبول اليهود مشروع التقسيم ورضاؤهم عنه

وهناك الى الان بطبيعة الحال صهيونيون ينكرون ذلك ويصرون على القول بأن لجنتهم التنفيذية غير مصرح لها الا بالتفاوض، ولكن اذا كانت ثمة مفاوضات ستدور بين هذه اللجنة وبين وزارة المستعمرات فانها ستدور بالطبع على اساس واحد ... هو اساس التقسيم

علاقات سرية

ولدينا من الاسباب القوية ما يحملنا على الاعتقاد بان هذه « المعارضة الصهيونية » ليست الا معارضة فنية، ولا يستطيع من يزور فلسطين الا ان يحكم باستعداد اليهود هناك لقبول التقسيم من اي نوع يعرض عليهم اعتقاداً منهم بان املهم الوحيد في (التحرر) لا يتم الا بهذا القبول

أضف الى ذلك ان هنالك شائعات غامضة تقول بوجود « علاقات سرية » بين وايزمن وأورمسبي غور ... مؤيدة بوثائق سرية ايضاً عن « اشياء اضافية » سينالها اليهود. وقد وصلت هذه الشائعات الى آذان العرب فجعلتهم يعتقدون اعتقاداً راسخاً بان الزعامة الصهيونية كانت هي التي اوصت بمشروع التقسيم الى لجنة بيل ...

خلال فصل الشتاء والايام الممطرة لا يطمئن المسافر على نفسه ما لم تكن عجلات سيارته مزودة بكاوتشوك صناعة : جوود يير

FIT NEW
GOODYEAR
TYRES

وكذلك في الايام المشمسة عجلات

اجوود ايير

هي أربح عجلات للسوق

أصروا دائما على إستعمال

جوود يير

الوكلاء

لند و علبي

المركز الرئيسي يافا تلفون ٤٤٨

فرع حيفا تلفون ٤٧٠

في القدس

داود وجميل خلف تلفون ١٠٠٦

اعلانات صروف

اعلان

تقدمت الينا مضبطة من مختاري قرية بيت اومر التابعة للخليل تتضمن ان محمد بن حسين بن جبر العلامي توفي منذ خمس عشرة سنة وانحصر ارثه في زوجته لطيفه بنت نصار العلامي وفي اولاده منها وهم احمد وعبد الفتاح وحمده وشيحا وهادية وساره وفاطمة ولوليه لا غير فمن له اعتراض على ذلك فليراجع محكمة الخليل الشرعية خلال خمسة عشر يوماً تمضي بعد تاريخ النشر

١٩ ذي الحجة سنه ٣٥٦

١٩ — ٢ — ٣٨

(٢٨٤٨) قاضي الخليل الشرعي

رسالة العراق

توسط العراق في حل خلاف

بغداد في ٢١ شباط — لمراسل الدفاع الخاص — في أنباء البحرين الخاصة ان مشكلة النزاع بين امارتي قطر والبحرين على ساحل الزباره قد عادت الان بالرغم من المساعي التي بذلها امراء العرب لحل الخلاف بين البلدين العربيين وليس بعيداً ان تقوم حكومة العراق باصلاح ذات البين بين البحرين وقطر.

قنصلية عراقية في امارة البحرين

بالنظر الى تزايد العلاقات الاقتصادية بين العراق والبحرين فقد بات من المرجح ان تقوم الحكومة العراقية بانشاء قنصلية ووكالة تجارية عراقية في البحرين.

تفتيش المطارات في العراق والشرق

في أنباء الهند أن المارشال السر ادوارد الكنبون المفتش العام للقوة الجوية البريطانية الملكية قد غادرها الى موانيء الخليج في مسقط البحرين والكويت وسيصل في القريب الى البصره حيث يقوم بجولة تفتيشية في مطار الشعيبه ويقصد بعدها مطار سن الذبان.

اكليل فلسطين على ضريح فيصل

عندما كان الاطباء والمندوبون من فلسطين في بغداد لحضور المؤتمر الطبي العربي زاروا ضريح المغفور له جلالة الملك فيصل ووضعوا على الضريح اكليلا باسم فلسطين وذلك لما للمغفور له من الايادي البيضاء والخدمات في سبيل قضية فلسطين.

اعلان

صادر من دائرة اوقاف نابلس

ان دائرة اوقاف نابلس ترغب في تأجير جميع اراضي بركة رمضان (بصة أم العاق) الزراعية الوقفية الكائنة في قضاء طولكرم صفقة واحده لمدة ثلاث سنوات.

وعلى المستأجر أن يكون خاضعاً لتعليمات مهندس التجفيف ودائرة الصحة وشروط دائرة الاوقاف وأن يجري على الارض تقسيمات ثابتة ويحافظ على حدودها محافظة تامة.

فعلى الراغبين في الاستئجار مراجعة الدائرة المذكورة بظرف خمسة عشر يوماً من تاريخ نشر هذا الاعلان للاطلاع على الشروط وتقديم المزايدة وللبيان حرر

وكيل مأمور اوقاف نابلس

(٢٨٤٦)

* * *

مسابقة السيلفيكرين

ابتداء من اليوم حتى نهاية آذار ١٩٣٨

٤٠ آلة تصوير جوائز !!

يقدمها مستودع الادوية الفلسطيني بيافا

شروط المسابقة

١) ضع محل النقطة في الجملة الاتية حروفاً ليستقيم المعنى

٢) اقطع هذا الكوبون وألصقه على غطاء الكرتون الذي يحتوي على زجاجة السيلفيكرين التي تباع في جميع الصيدليات بفلسطين

٣) يرسل الكوبون مع الغطاء الى :

مستودع الادوية الفلسطيني صندوق البريد ١٥٦ ـ يافا

الجملة :

السيلـ.. كر.. ، الـ... ، الحـ..ى ، للشـ

الاسم ....

العنوان ....

البلدة ....

ملحوظة : فضلا عن ان السيلفيكرين دواء ناجع للصلع فهو مقوو منظف للشعر فلا يستغني عنه احد.

لذلك فباستطاعة كل انسان الاشتراك في هذه المسابقة

صفوة ما يحمله بريد الشرق والغرب

لندبرغ الايطالي

هو برونو موسوليني ... الولد الخجول

كان « معضلة العائلة » فكيف صار الان ؟

بين اطار خاص نشرت « الصنداي اكسبرس » ما يلي :

« برونو موسوليني البالغ من العمر ١٩ سنة هو النجل الثاني « للدوتشي » الان برتبة ملازم في القوة الجوية الايطالية ، وقد ضرب انفسه رقمين قياسين جديدين عندما طار في الاسبوع الماضي مع الكولونيل بينو عبر الاطلنطيك الجنوبي عن بور داكار الى بور ناتال في البرازيل ، في ٨ ساعات و٣٥ دقيقة ، ثم استمر في طياراته بلا توقف الى ريودي جانيرو ، وهذا عمل لم يسبقه اليه احد »

وتحت هذا الكلام نشرت « الصنداي اكسبرس » بقلم « مكاتب خاص » ما نجمله فيما يلي :

معضلة العائلة

لماذا اصبح برونو موسوليني طياراً ؟

الرد على هذا السؤال موجود بين جدران « فيللا تورلونيا » مقر السنيور موسوليني في روما ، و « فيللا فورلي » المنزل الهادي، الذي تقطنه دوناواشيلي زوجة « الدوتشي » وأم برونو

ولقد استطعت انا ان انفذ الى اسرار هـذه العائلة ، ومنها علمت ان « الدوتشي » رسم لكل من يحمل اسم موسوليني، خطة عملية يشغل بها مركزاً ذا نفوذ من مراكز الدولة ، ولكن برونو كان صعب المراس، لا يمكن تطبيق هذه الخطة عليه في سهولة .

ولقد ظل « الدوتشي » يراقب نجله الثاني وهو ينمو ويترعرع والحياء ملازم له ، ثم ان في التكوين الجسدي لهـذا النجل نقصاً يجعله عاجزاً عن أي شيء ، ومن هنا قيل عنه انه هو « معضلة العائلة الموسولينية » ، وظل ابوه يعده كذلك الى ان بلغ السابعة عشر من العمر .

يتوارى خجلا

لم يكن برونو يكلم الناس الا قليلا جدا ، وكان كلما ظهر لهم يتوارى خجلا منهم وراء منكبي أخيه فيتوريو العريض

وارسل الوالد الولدين في رحلات متعددة الى الخارج على امل منه في ان يكون في اتصالهما ومعرفتهما بالبلاد الاجنبية ما يقوي اخلاقهما ، وما يحسن معرفتهما باحوال العالم ، وقد افادت هذه الرحلات مع فيتوريو ، ولكنها لم تفد مع برونو

الى الحبشة

وجاء الحل الى السنيور موسوليني لهذه المعضلة من تلقاء نفسه مع الزمن ، فقد جعل من خططه الطموحة ان يبني لايطاليا اسطولا جويا عظيما ، ولكي يشجع ابناء ايطاليا الاخرين أمر بتعليم ولديه الطيران ، وفي سرعة مدهشة أصبح برونو وهو اصغر طيار يحمل رخصة الطيران في ايطاليا

وبعد ستة أشهر عامت الدنيا ان موسوليني يبيت الشر للحبشة ، وفي شهر آب ١٩٣٥ بعث السنيور موسوليني بولديه فالتحقا هناك بالكونت شيانو ليشتركا في تلك المغامرة الحربية الافريقية وهناك فاز فيتوريو وشيانو باعجاب زملائهم ، اما برونو فانه بسبب ضعف تكوينه الجسدي ، لم يجد له عزاء الا في ملازمته طيارته ، وقد أبلى بها أحسن البلاء في الحرب الحبشية

بين الوالد والولد

وفيما يلي محاورة جرت في « فيللا تورلونيا » في روما بين السنيور موسوليني وبين برونو بعد عودة الولدين من الحبشة

الوالد : والان قل لي ، هل لديك خطط مرسومة للمستقبل ؟

الولد : نعم يا ابي ، لقد فكرت في خطة ورسمتها لنفسي ، انني احب ان ابقى « بحاراً جويا »

الوالد : هل تدرك الاخطار التي يتعرض لها البحار الجوي ، وهل انت متأكد من انك تستطيع مواجهتها دون ان تجلب الخزي والعار للاسم الذي تحمله ؟

الولد : نعم ادرك هذه الاخطار ، وانا مستعد لمواجهتها

الوالد : اذن سر الى الامام ، وارني ماذا يستطيع موسوليني من العائلة ان يعمل

لندبرغ الطلياني

ولقد قيل لي في روما ان « الدوتشي » تذكر ان لندبرغ اميركا فاز بالشهرة ، رغم ما عرف عنه في الدنيا كلها من انه شديد الحياء والخجل ، ثم تساءل في نفسه لماذا لا يكون مثل ذلك لاحد افراد عائلة موسوليني ؟

وبعد ذلك انحلت « معضلة العائلة » برغم معارضة والدة برونو في ان يصبح ولدها الخجول طياراً .

والمرسوم الان لايطاليا هو ان يصبح شيانو وهو « الديكتاتور المنتظر » وان يكون فيتوريو هو « الملك السينمائي » بينما يصبح برونو وهو لندبرغ ايطاليا ...

صحفي مظلوم

نشر السنيور جورك ديلانو صاحب ومحرر احدى المجلات السياسية الكبرى في جمهورية الشيلي ، صوره رمزيـة « كاريكاتورية » لم تعجب الحكومة ، فحكمت عليه ... بأن ينفى من الارض لمدة خمس سنوات ، وبان يدفع ١٠٠ جنيه غرامة قبل النفي !

ماذا في اليونان

لديكتاتورية توطد قدميها وتحكم بالقوة

حتى اصدقاء الملك ... ينفون من الارض

لشدة الرقابة في اثينا على الصحف والمخابرات البرقية والتلفونية ، لا تنشر الصحف الانكليزية الكبرى الان شيئاً من انباء اليونان الا عن طريق مكاتبيها في بلغراد ، وفيما يلي ننقل عن هذه الصحف اهم الانباء الاخيرة

ضربات فجائية

قام الجنرال متكساس رئيس الوزارة اليونانية بضرب العناصر الديمقراطية في بلاده ضربات فجائية ، وذلك على أثر اكتشافه مؤامرة نسجت حباتها في اثينا لاغتياله

وتقول الانباء الواردة من البلاد اليونانية من مصادر موثوق بها ان الاعتقالات هناك تجري بالجملة ، وان نحو ١٥ من الزعماء السياسيين والضباط القدماء في الجيش وفي القوة الجوية قد نفوا الى جزر بعيدة ، وبين هؤلاء المسيو كافانداريس رئيس حزب الاصلاح واحد رؤساء الوزارات السابقة ، والمسيو سوفوليس زعيم الاحرار ، والمسيو تيوتوكيس رئيس الحزب الوطني الملكي والمسيو ميخالوكوبوليس زعيم الحزب الجمهوري المستقل ، وهذا الاخير سبق له أن اشغل منصب وزير الخارجية اليونانية زمناً طويلا

ما جزاء الانتقاد ؟

ولم يلجأ الديكتاتور اليوناني الى اتخاذ هذه الاجراءات الصارمة الا بعد ان اشتد تآمر العناصر الشيوعية في بلاده على قلب نظام الحكم القائم فيها ، اعتقاداً منهم بانه نظام « شبه فاشستي »

وعجل باتخاذ هذه الاجراءات مؤخراً ذلك البيان الذي اصدره زعماء الاحزاب المعارضة ، وكانوا فيها الانتقاد لسياسة متكساس الاقتصادية والمالية ، طلبوا فيه الشعب اليوناني ان يتحد لينتزع باتحاده من بين يدي الديكتاتور « حقوق العرش » التي اغتصبها من الملك ، ولقد كان النفي هو جزاء جميع من وقعوا على هذا البيان

الديكتاتورية تتوطد

ولقد صدر بلاغ رسمي نشرته الصحف اليونانية ، جاء فيه ان الحكومة كانت قائمة في مبدأ الامر بأن تكون « حكومة مقاومة للشيوعية » ، اما الان فانها قد استولت على جميع السلطات وصارت حكومة ديكتاتورية مطلقة ، لان زعماء المعارضة ثبت تحالفهم مع العناصر الثورية الحمراء التي تعمل على هدم كيان البلاد

حتى اصدقاء الملك

وقد نفي من اصدقاء الملك المقربين اليه كل من المسيو سوفو لويس رئيس وزراء اليونان السابق وعمره الان ٧٠ سنه ، وقد اختيرت جزيرة ايتا كا مقراً له ، كما نفي من هؤلاء الاصدقاء ايضاً المسيو تيوتوكيس زعيم الحركة الملكية ، والمدبر الاكبر للحركة الانقلابية التي جرت عام ١٩٣٥ ضد الجنرال كونديليس وادت الى عودة الملك الى العرش . وقد اختيرت جزيرة كورفو مقراً لهـذا الزعيم ، ومن الغرائب ان الحكومة لم تلق القبض على هذا الزعيم ... الا وهو خارج من السراي الملكية بعد مقابلة ودية جرت بينه وبين الملك

في سطور

شارع أحمر

اطلقت مدينة كارون في تشيكوسلوفاكيا على أحد شوارعهـا الجديدة اسم لتفينوف ، وزير خارجية روسيا اليهودي الاحمر

كم دخن الالمان

في عام ١٩٣٧ ، دخن الناس في المانيا ٤١٫٢٨٠٫٠٠٠٫٠٠٠ سجارة ، بزيادة ٣٫٠٠٠٫٠٠٠٫٠٠٠ عن عام ١٩٣٦

البوليس النسوى

لالمانيا قوة بوليسية « حريمية » تتألف من ١٨٠ سيدة ، وقد قررت الحكومة الالمانية الان مضاعفة هـذا العدد ، بعد ان تبينت فائدة البوليس النسوي

شهود بلا أسماء

في قضية تجسس خطيرة في لندن

رسوم مزيفة لاختراعات حديثة تسلم للجواسيس

تجري الان امام محكمة « باو ستريت » في لندن محاكمة أربعة جواسيس بموجب قانون (الاسرار الرسمية السرية) وتشغل الصحف الانكليزية أعمدة كثيرة من صفحاتها الاولى بنشر تفاصيل هـذه القضية ، ونلخصها نحن عن هذه الصحف فيما يلي :

المتهمون بريطانيون

اعتقل البوليس في اوائل الشهر الحالي هؤلاء الاربعة المتهمين بالتجسس لحساب دولة اجنبية ، ووضعهم في سجون متفرقة عن بعضها ، وفيما يلي اسماء المتهمين وهم جميعاً من البريطانيين :

١) برسي ايلدد كلادنغ وعمره ٤٥ سنة وهو من العمال العاطلين ، وكان من قبل صانعاً في مصانع وولوتش للاسلحة

٢) البرت وليامز ، وعمره ٣٩ سنة ، وهو موظف في دائرة المفتش العـام للاسلحة في مصانع وولوتش

٣) جورج هوماك ، وعمره ٥٤ سنة ، وهو ملاحظ على العمال في قسم المدفعية التابع لدائرة مفتش الاسلحة البحرية في وولوتش

٤) تشارلس والتر ماندي ، وعمره ٢٢ سنة ، وهو مساعد المفتش الكيماوي في مصانع وولوتش

الخيانة العظمى

وينظر في هذه القضية القاضي المستر ت . و . فراي ، ويقوم باعمال النيابة المستر ج . ب . مك كلور ، ويدافع عن المتهمين المحامي المستر دادلي كوللارد ، وقد استهل المستر مك كلور مرافعته ضد المتهمين بقوله عن كلادنغ المتهم الاول انه استعد لارتكاب جرم الخيانة العظمى لبلاده ، وانه حرض الثلاثة الاخرين من زملائه على الحصول له على رسوم ووثائق خاصة لمخترعات حربية حديثـة تصنع اجزاؤها في مصانع وولوتش

شهود بلا اسماء

وقد جلب ممثل النيابة هذا للشهادة رجلين ، ولكنه اصر على عدم ذكر اسميهما في المحكمة ، وكذلك فعل مع شاهدة اخرى من الانسات ، اكتفى بان يشار اليها اثناء المحاكمة باسم المس (إكس)

وقد ادى هؤلاء الشهود شهاداتهم فكان مما قالته المس « إكس » وهي وكيلة من وكيلات دائرة الخدمات السرية (اي جاسوسة) ان كلادنغ المتهم الرئيسي طلب منهـا بعض الرسوم والوثائق الخاصة بالمخترعات الحربية الحديثة ، على ان يصورها هو بالفوتوغراف في حضورها ثم يرجعها اليها

وبأمر من مدير الدائرة التي تعمل فيها هذه الانسة زورت هي رسما لمدفع من عيار ١٤ بوصة (انش) و٢٠٠ صفحة من صفحات كتاب سري خاص بالمواد المتفجرة ، وبعد ان اتمت تزويرها ذهبت فتناولت العشاء مع كلادنغ ، ثم ذهبت معه الى منزله وهناك نقل هو الرسوم والوثائق المزورة كلها بالفوتوغراف

وقد جاء في اقوال الشاهدين الاخرين — وهما كهذه الانسة من وكلاء دائرة الخدمات السرية — ما يثبت الاقوال التي قالتها ، لانهما كانا يتتبعان حركاتها وسكناتها مع كلادنغ وشركائه الثلاثة ، وقد تأجل النظر في هذه القضية التي لن نسمع عنها سيئاً كثيراً بعد الان لان الجلسات القادمة كلها ستكون جلسات سرية .

* * *

برنامج الاذاعة الفلسطينية

الثلاثاء في ٢٢ شباط سنة ١٩٣٨

٦٫١٥	ربابة منفرد مع غناء ـ انطون شحادة الياس الشاعر
٦٫٢٥	اغاني من الانسة أم كلثوم
٦٫٤٥	حديث الى المزارعين
٧	النشرتان الجوية والاخباريه
٨٫٣٠	محمد الجراح وفرقة استوديو الاذاعة
٨٫٤٥	منولوجات فكاهية ـ يوسف حسني
٩	اشارة الوقت والنشرتان الجوية والاخبارية
٩٫١٥	اشارة الوقت والنشرتان الجويه والاخباريه
٩٫٣٠	اركسترا ـ مذاعة من قاعة اديسون بالقدس
١٠٫٣٠	ختام

الاذاعة العربية من محطة لندن

مساء الثلاثاء في ٢٣ فبراير

٧٫١٧	(وقت مصر) ـ بيانات اذاعية
٧٫٢٠	* برنامج موسيقى عربية
٧٫٤٥	حديث بالعربية دن معرض الصناعات البريطانية
٨	دقات ساعة « بيج بن » والنشرة الاخبارية العربية
٨٫١٥	ختام

ماذا تسمع اليوم

عن محلات السادة دجاني اخوان

الاذاعة اللاسلكية للحكومة المصرية يوم الثلاثاء في ٢٢ شباط سنة ١٩٣٨

٦٫٤٥	صباحا الاستاذ بليغ صفوت ـ تمرينات رياضية
٧	الشيخ منصور الشامي الدمنهوري ـ قران كريم
٧٫٥٠	ختام
١٠	اسطوانات
١٠٫٣٠	مدحت عاصم وفاضل شوا بيانو وكمان
١١	اسطوانات
١١٫٣٠	ختام
٢٫١٠	مساء * اسطوانات
٢٫٤٠	النشرات الجوية والاخبارية والتجارية
٢٫٥٠	ختام
٦	الاستاذ محمد صادق وفرقته ـ حفلة غنائية
٦٫٣٠	اوركسترا الاذاعة اللاسلكية بقيادة الاستاذ عبد الحليم علي
٧٫١٠	الاستاذ محمد بخيت وفرقته ـ حفلة غنائية
٧٫٤٠	الاستاذ رياض شوقي ـ حديث ـ الرياضة في الاسبوع
٨	سعاد محاسن فرقتها ـ حفلة غنائية
٨٫٣٠	النشرتان الثانيتان الاخباريـة والتجارية
٨٫٤٠	اوركسترا الاذاعة اللاسلكية بقيادة الاستاذ عبد الحليم علي
٩	الاستاذ الشيخ محمد رفعت ـ قرآن كريم
٩٫٥٥	الأستاذ محمد بخيت وفرقته ـ حفلة غنائية
١٠٫٢٥	اسطوانات
١٠٫٣٠	سعاد محاسن وفرقتها ـ حفلة غنائية
١١	سلام الملك ـ ختام

الى اصحاب السيارات

حاذر المفاوضة على دهان سيارتك او عرضها على محلات الدهان قبل ان تراجع محـلات

الحاج ديب الاغا في الخليل

فهناك دهان الديكو الاصلي الذي يظل ثابتاً مدى الحياة مرة واحـد فقط والتجربة اكبر برهان

والاسعار في غاية الاعتدال

دور ومكاتب ومخازن للايجار

المخاطبة في ذلك : مع المهندس عبد الله يوسف متري بمكتبه الواقع بجانب مكتب شركة باصات القدس الوطنية بيافا

ـ تلفون ٢٧٤ ـ

عظمة ابن السعود

ما ينتظر من زيارة الايرل اوف آتلون

تحت عنوان (الحج الى مكة) كتبت مجلة « بريطانيا العظمى والشرق » بين مطالعاتها الرئيسية ، الكلمة التالية في عددها الاخير :

نجاح الحج

الحج الذي تحتفل به كل طائفة اسلامية كالمعتاد في عيد الاضحى ، قد أدى عدد كبير من المسلمين فريضته كما هو المؤكد الان ، وبذلك نجح حج هذا العام نجاحاً تاماً

عظمة صلبة

ان للملك عبد العزيز ، حارس الاماكن المقدسة ، عظمة صلبة لا تلين قد لطفت حتى من حدة اولئك المسلمين الذين كانوا في مبدأ الامر ميالين الى انتقاد ادارة الحجاز . وابن السعود الان على علاقات حسنة مع جميع الدول الاسلامية.

لذلك نرى أن صداقته الامينة لبريطانيا العظمى تعتبر عاملا سائراً مبهجاً من عوامل موقفها في العالم الاسلامي

الايرل أوف آتلون

وسيكون الكثيرون من الحجاج قد غادروا أرض الاسلام المقدسة قبل وصول الايرل اوف آتلون الي المملكة العربية السعودية . لكن هذا العضو من اعضاء عائلتنا المالكة لا بد وان يسمع شيئاً عن حفلات الحج التي تعاقبت عليها العصور .

وسيظفر دون شك بنظرة الى داخل ايمان اولئك الذين يعدون أرض الصحراء أغلى واثمن ما يجتذبهم من اراضي الدنيا

وستكون زيارته انشائية تنتج الخير والمساعدة على ترسيخ العلاقات القائمة بين المملكة العربية السعودية وبين هذه البلاد ترسيخا اكثر

* * *

اذن لا تزال هذه «الهجرة» مستمرة ...!

نظر مساعد حاكم لواء الجليل المستر جبس بصفد في قضية ٢٦ مهاجراً من يهود بخارى تخطوا الحدود بدون جوازات سفر وبينهم نساء واطفال ، فحكم عليهم جميعا بالسجن شهرين ، واطلق سراحهم بالكفالة .

تدهور سيارة عسكرية

بينما كان محمد عبد الدائم من قرية بيت نبالا ، ومهنته بيع الزيت ، متجولا في القرى ، سائراً مع حماره على طريق القدس قبل ظهر امس ، وبوصوله قرب الكيلو متر ٣١ عند قرية (البرية) ، صادف مرور أحد الباصات العربية ، وفي الوقت نفسه صادف مرور سيارة عسكرية رقمها ٣٤٥ ، فتعذر عليها المرور ، وقد تجنب سائقها الاصطدام بالباص والرجل لكنه لم ينجح وصدم الشخص فاصيب بجراح خطرة نقل على اثرها بحالة النزع الى مستشفى الرملة ، وتدهورت السيارة العسكرية في واد ، فاصيبت باضرار بليغة وقد باشر بوليس الرملة في التحقيق .

تنقلات البوليس

اشرنا سابقاً الى نقل مدير بوليس اللواء الجنوبي المستر فولي ترفيعاً الى القدس . وقد بات من المرجح ترفيع درجة الميجور « فردي » وتعيينه خلفاً للميجور فولي

أما الكابتن « رايس » نائب مدير البوليس والسجون العام الذي تقرر احالته على المعاش عملا بطلبه ، فستقام له حفلة وداع في اليوم الثاني عشر من الشهر القادم في فندق الملك داود بالقدس ، ويغادر بعدها فلسطين نهائياً ويتسلم الميجور فولي مكانه .

سابق لاوانه

نشرنا امس نبأ يتعلق بنقل المستر باكسنديل رئيس ميناء يافا الى احدى المستعمرات الانكليزية في جنوب افريقيا. وقد علمنا ان هذا النقل لاوانه ، ولا يزال المستر باكسنديل على رأس وظيفته.

البلدة القديمة

صدق المندوب السامي على مشروع اعادة تنظيم البلدة القديمة في يافا ، وذلك بناء على طلب لجنة تنظيم المدن المركزية في اللواء الجنوبي لاعتبارها أن احدا لم يتقدم معترضاً على هذا المشروع .

وسيوضع المشروع موضع التنفيذ في اليوم الخامس والعشرين من هذا الشهر .

في الميناء

رست في مياه يافا صباح امس الباخرة « غوردا » الاميركية وقد انزلت ستة ركاب . وقد افرغ امس من البواخر الراسية في مياه يافا ٧٠٠ طن من البضائع . وأبحرت الباخرة « برجينه » الى هول حاملة ٤٥ الف صندوق من البرتقال . وكان من المقرر ان تصل الباخرة فيلدا بيروت صباح اليوم لشحن ٥٠ طناً من البرتقال في الاكياس ، وفي آخر وقت الغي مجيئها ، وستشحن الكمية المذكورة في الباخرة « زعفران » الى لبنان

في المعتقل

اعتزمت الحكومة انشاء اكواخ جديدة من الخشب والزنك في معتقل المزرعة على ان يتم ذلك خلال اسبوعين

اعتقال واعظ

بينما كان الاستاذ الشيخ يوسف الجيباوي عائداً من المجدل صباح امس يرافقه الاستاذ صلاح الدين الجيباوي أوقفتهما سيارة عسكرية بالقرب من وادي حنين ، واعتقلت الشيخ يوسف الجيباوي واخذ الى القدس .

تهريب مخدرات بواسطة بوليس

القبض على المهرب والبوليس وثالث في القنطرة

قال مخبرنا المحلي الخاص : اخذ تجار المواد المخدرة يفتنون في تهريبها الى القطر المصري . وآخر ما وقع من هذا القبيل ان شخصاً من القدس يدعى سعيد عبد الرزاق القواص وهو مستخدم في سكة حديد اللد ، قد اتفق مع احد صف ضباط الجيش البريطاني في معسكر صرفند على تهريب كمية من الحشيش في طرد يحمله بنفسه فيجتاز به القنطرة ، على ان يرسل سعيد المذكور شخصاً مصرياً الى القنطرة المصرية لاستلام الطرد وايصاله الى عملائه .

وقد حصل الجندي البريطاني على اجازة وعين موعداً للسفر الى مصر . فأرسل سعيد الشخص المصري الى القنطرة لتنفيذ البرنامج ، وراح ينتظر الجندي في المحطة . وقد كان شخص آخر يعلم بهذا الاتفاق فأرسل اخباراً سرية الى البوليس المصري واطلعه على اوصاف الجندي والمصري ، فاهتم البوليس بذلك ، واخذ بدوره يرقب وصول الاثنين ، الى ان قدم الجندي حاملا الطرد بيديه فصادره البوليس حالا وفتحه ، فاذا فيه كمية كبيرة من الحشيش. وقد اعترف الجندي بأن الذي حمله الطرد هو سعيد القواص المذكور دون ان يعلم ما فيه .

وفي الوقت نفسه شاهد البوليس ذلك المصري يتجول في المحطة باحثاً عن الجندي فاعتقله وبالسؤال منه عن سبب وقوفه في المحطة اعلمه : بان كتابا ورده من احد اصدقائه في فلسطين يطلب اليه استقبال احد الجنود الانكليز واستلام هدية منه لايصالها الى ذويه ، لكن هذه الحيلة لم تنطل على البوليس فاعتقل المصري المذكور

وقد وصلت صباح امس اوامر من القدس الى رئاسة بوليس اللواء بلزوم اعتقال سعيد القواص ، وهذه ارسلتها الى رئاسة قسم بوليس الرملة ، فذهب نفر من البوليس الى محطة اللد واعتقلوه ووضعوه في سجن الرملة رهن التحقيق. وقد اهتمت قيادة الجيش لهذا الحادث جداً

* * *

تقدم واسع تحرزه مؤسسة وطنية عربية

نشرنا في غير هذا المكان الميزانية العمومية للبنك الزراعي العربي في القدس كما هي في ٣١ كانون الاول عام ١٩٣٧ . وجاء في هذه الميزانية أن الموجودات تبلغ ١٤٨ر٢٤٤ جنيها و٢٨٢ ملا وان مجموع الارباح للعام الماضي يبلغ ١١٩٥٥ جنيها و٥٠٥ ملات . ووقعت الميزانية من عضوي مجلس الادارة الوجيه السيد عبد الحميد شومان ومحمد عبده افندي حامي كما اشتملت على تقرير فاحصي الحسابات السادة سابا وشركاهم وقد جاء فيه : وقد سررنا بالحصول على جميع المعلومات والايضاحات التي طلبناها ونشهد بأن الميزانية تمثل حقيقة حالة البنك المالية . »

وانه ليسر كل عربي ان يرى مؤسسته الوطنية تسير في تقدم مطرد وتتقدم عاماً عن عام بفضل الجهود المشكورة التي تبذل من القائمين على ادارة البنك خير قيام.

«دلال»

بلدية تل ابيب

على الحكومة ومطالبتها بأعانة

خطب روكاخ في جلسة بلدية تل ابيب أمس فذكر ضغط الازمة على تل ابيب وانتشار البطالة بين العمال وقال : ان المشاريع التي تنوي البلدية القيام بها لتخفيف وطأة الحال لم تخرج عن كونها مقترحات تفتقر الى تصديق الحكومة ، واننا لن نترك فرصة للضغط على السلطات في يافا والقدس لكي تقرها . وليس بالسهل ان تستلف البلدية قروضاً اضافية لان ذلك يحتاج الى موافقة الحكومة وبدون هذه الموافقة ترفض المؤسسات المالية اقراضنا .

انتألم نر من الحكومة غير الـ ٢٠٠٠ جنيه التي دفعتها لاطعام جياع الاطفال ـ أية خطوة لتخفيف البطالة ، لا سيما وانها المسئولة عن هذا الهبوط من جراء سياستها ووقفها الهجرة . ومن المتبع في دول العالم انها تعمل عند انتشار البطالة كل ما في وسعها لمساعدة السكان . ان تل ابيب وضواحيها تعاني ما لا يعانيه أحد من سوء الحال وانتشار البطالة ولا يكفي ان تدعي الحكومة بأن خزينتها خالية فأن لديها وفراً كبيراً ، وفي مستطاعها ان تنال بسهولة قرضاً من البلاد بمبلغ مليوني جنيه . » ثم طلب روكاخ من المجلس ان يطالب الحكومة برصد مبالغ ضخمة لتشغيل العمال العاطلين .

اعلان

صادر من دائرة اجراء غزة

بالدوسيه رقم ١٧٣ — ٩٣٢

المحكوم له : الحاجه امينه بنت الشيخ عبد السلام أساق الله من غزة

المحكوم عليه : فاطمة بنت السيد محمد الكردية بصفتها احد ورثة زوجها محمد مصطفى نفس من غزة

نوع الملك المراد بيعه : دار واقعة بمحلة الدرج بغزة تحتوي على ثلاث غرف وساحة سماوية مبنية من الحجر وسقف الغرف من خشب والغير مقيدة في الطابو خاصة المورث محمد مصطفى نفس من غزة محدودة شمالا زقاق وفيه الباب وتمامه دار سليم برغوث وجنوبا دار ناصر ابو العون البنا شرقا الحاج عبد الله اللولو وتمامه ورثة عبد الله ملكه وغربا دار سليم برغوث

القيمة المخمنة — مايه جنيه فلسطيني

سيباع بالمزاد العلني الدار المبحوث عنها اعلاه فعلى من له رغبة بالشراء عليه مراجعة دائرة اجراء غزة او الدلال ويضع اسمه في ذيل قائمة المزاد ويدفع عشرة في المايه ديبوزيتو بالنسبة للقيمة المخمنة وذلك خلال شهر من بعد اسبوع من نشر هذا الاعلان في الجريدة لذلك صار اعلان الكيفية

في ١٩ — ٢ — ٩٣٨

مأمور اجراء غزة

(٢٨٥٧)

استمرار

مآسى «توليد» الجنيه

قال مندوبنا الخاص : نشرنا أمس آخر انباء قضايا الاحتيال المعروفة بتوليد الجنيه. وقد حضر صباح امس السيد عمر العابد من قرية الشيخ مونس الى قسم الجنايات في دائرة رئاسة بوليس يافا حاملا المكبس الذي تركه المحتالون لديه مع كمية من الورق الابيض الذي يضعه المحتالون في المكبس لايهام ضحاياهم بأن الجنيه سيطبع عليه جنيه آخر ، وسلم هذه كلها الى الضابط المختص . ثم سرد معلوماته وكيفية وقوع الاحتيال ، وادعى بأن محمد محمود الجرف الملقب بأبي هاشم من قرية الخيرية هو الوسيط بينه وبين « نظمي بك » اياه ، وانه أخذ منه مبلغ ٣٦١ جنيهاً ، وقسم كبير من هذا المبلغ استلمه من تاجر معروف بيافا . وأبو هاشم المذكور هو السبب ايضاً في ايقاع السيد زكريا اللبابيدي في هذا « الفخ » وخسر فيه ٦٣٥ جنيهاً ! ، وقد أدلى السيد اللبابيدي بمعلوماته في هذه القضية .

وعلمنا امس ان شخصين آخرين في محلة المنشية أحدهما يدعى «د م.س» والثاني يلقب بابي جسن وقد وقعا في ايدي افراد تلك العصابة بواسطة رجل سجن بعد الحادث لبعض الاسباب ، وخسر الاول ٢٠ جنيهاً والثاني ١٨٠ جنيهاً بالاسلوب نفسه ، لكنهما حصلا من السجين بعد افتضاح الامر على كمبيالات بنصف المبلغ الذي خسراه . وهذان الشخصان فقيران جداً وقد تداركا المبلغ بصعوبة .

وقد اتخذ الضابط المختص امس بعض الاجراءات لاعادة اعتقال محمد محمود الجرف اذ كان البوليس قد اخلى سبيله بالكفالة . وهكذا يتكشف التحقيق كل يوم عن مأساة جديدة !

المندوب يودع

يقيم السر آرثر واكهوب مساء اليوم حفلة عشاء في قصره يحضرها جميع كبار موظفي الادارة وكبار ضباط البوليس . وقد ذهب مساء امس حاكم اللواء الجنوبي وعقيلته الى القدس لحضور هذه الحفلة . وسيذهب بعد ظهر اليوم مدير بوليس اللواء لهذا الغرض

وفي مساء يوم السبت القادم يقيم السر واكهوب حفلة شاي في فندق الملك داود يحضرها جميع كبار الموظفين والضباط وهي حفلات وداعية بسبب مغادرته البلاد نهائياً .

وقد علمنا امس ان اوامر وردت الى مديري بوليس اللواءين الجنوبي والشمالي بضرورة تعيين حرس لقطار خاص يركبه السر آرثر واكهوب في اليوم الخامس والعشرين من هذا الشهر من محطة طولكرم حتى محطة اللد ومنها يستقل سيارته الى القدس

تجارة يافا

ارسلت جمعية التجارة بيافا الى المندوب السامي امس البرقية التالية : نرجوان تختموا حياتكم السياسية في هذه البلاد بعمل انساني ، وذلك بنقل زعمائنا المعتقلين في سيشل الى مكان صحي آخر »

آخر اسعار الاثمار الحمضية

في اسواق لندن وهول وليفربول

افتتحت اسواق الاثمار الحمضية امس « الاثنين » في ليفربول وقد بيع صندوق البرتقال من حمولة الباخرة « تيليا غوردن » سعة ١٤٤ حبة بعشرة شلنات وتسعة بنسات . والصندوق سعة ١٥٠ حبة بين ١١ شلناً و ١١ وستة بنسات. وسعة ١٨٠ حبة بـ ١٢ شلناً و١٢ و ٩ بنسات . وسعة ٢١٠ حبات بأربعة عشر شلناً . وسعة ٢٤٠ حبة بين ١٥ شلناً و١٥ وثلاثة بنسات .

وبيع صندوق البرتقال سعة ١٢٠ حبة في اسواق هول من بقية حمولة الباخرة « اليزابيت مايرسك » بين عشرة شلنات و ٣ بنسات وعشرة ونصف الشلن وسعة ١٥٠ حبة بين ١١ شلناً و ١٢ شلناً وسعة ١٨٠ حبة بـ ١٢ شلناً وتسعة بنسات و١٣ و ٩ بنسات . وسعة ٢١٠ حبات باربعة عشر شلناً ونصف . وسعة ٢٤٠ حبة بين ١٥ شلناً ونصف وستة عشر شلناً .

وبيع الصندوق سعة ١٢٠ حبة في اسواق لندن من حمولة الباخرة «سيريان برنس » بين ٩ شلنات وتسعة وثلاثة بنسات . وسعة ١٤٤ حبة بين عشرة شلنات وعشرة و٣ بنسات . وسعة ١٥٠ حبة بعشرة شلنات و١١ شلناً و٣ بنسات وسعة ١٨٠ حبة بين ١٢ شلناً و١٣ و ٣ بنسات . وسعة ٢١٠ حبات بين ١٣ و١٤ شلناً . وسعة ٢٤٠ حبة بين ١٤ شلناً و٩ بنسات و١٦ شلناً

مأمورا اوقاف يافا وغزة الجديدان

عين المجلس الاسلامي الاعلى الدكتور يوسف هيكل مأموراً لاوقاف يافا خلفاً للاستاذ سعد الدين عبد اللطيف الموجود خارج فلسطين . والسيد مصطفى الريس مأموراً لاوقاف غزة خلفاً للاستاذ جميل الشهابي . وكان السيد مصطفى يشغل حتى الان وظيفة محاسب البنك الزراعي العربي في غزة.

القدس

ثلاثة أشهر أمام المحكمة العسكرية

القدس في ٢١ شباط — لمراسل الدفاع الخاص — نظرت المحكمة العسكرية في قضية محمد ابو سويدا من قرية ارطاس ـ بيت لحم ، والمتهم بحيازة كمية من ملح البارود ، فقررت الحكم عليه بالسجن ٣ اشهر .

قائد القوات يصدق حكما بالاعدام

اصدر قلم المطبوعات بلاغا رسمياً يتضمن تصديق القائد العام على حكم الاعدام الذي أصدرته المحكمة العسكرية في حيفا على عبد القادر رمضان المتهم بمحاولة قتل احد موظفي سجن عكا .

حق المندوب في عزل موظفين

أصدرت الحكومة امس ملحقاً للجريدة الرسمية خولت بموجبه المندوب السامي حق عزل موظفي المحاكم الشرعية

حيثيات الحكم ببراءة من قتل

تليت اليوم في محكمة الاستئناف العليا حيثيات الحكم في قضية علي جراد ورفقاه ، الذين برأتهم المحكمة من تهمة قتل المرحوم عبد السلام الدجاني وكان ذلك بحضور محامي الحكومة ، ومحامي المتهمين الاستاذ هنري كتن ، وسأبعث اليكم بنص هذه الحيثيات في البريد .

اتجاه قوة من الجند نحو الشرق

سافرت قوة من الجند البريطاني ومعها ست سيارات تحمل المدافع الرشاشة الى جهة الشرق .

— يزور المندوب السامي غداً دائرتي البريد والعدلية مودعاً .

حفلة المندوب السامى لمناسبة سفره

وصل القدس اليوم وحل ضيفاً في قصر المندوب السامي السفير البريطاني في مصر السر مايلز لامبسون وعقيلته والجنرال السر ارسبالد كرون ، قائد القوات البريطانية في مصر ، والمستر كروسبي حاكم اللواء الجنوبي وعقيلته ، ومساعده المستر بولاك وقد اقام المندوب حفلة غداء حضرها كل من قائد الطيران العام وعقيلته والمستر كيث روتش حاكم لواء القدس والسر جون واللايدي سترافون وغيرهم من كبار الموظفين البريطانيين في الادارة والجيش . وفي المساء ذهبوا جميعهم الى سينما اديسون حيث حضروا الحفلة الموسيقية التي اقيمت هناك

اللد

برقية عن حالة المعتقلين

اللد في ٢١ شباط — لمراسل الدفاع الخاص — ارسل السادة الموقعون اسماءهم ادناه البرقية الاتية الى المندوب السامي : اخواننا المبعدون في سيشل يقاسون آلاماً لعدم موافقة المناخ . نطلب نقلهم لمكان تتوفر فيه الصحة عملا بمبادىء الانسانية — عبد الرزاق خضر ، عبده جريس الحبش ، فؤاد الفار ، سعيد المنيدي

الكشافة السورية

وصلت صباح أمس الباخرة اليونانية « آتيكي » من الاسكندرية حاملة ٣٠٦ اشخاص من افراد الكشافة السوري الذين قاموا برحلة الى مصر — بطريقهم الى بيروت ومنها الى دمشق ويرأسهم الدكتور كامل بك اشرفية مفتش المعارف العام وبينهم الوطني المعروف السيدز كريا الداغستاني . وقد استقبلهم لفيف من شبان يافا بينهم السيد حمدي القمبرجي وقدموا لهم البرتقال وحملوهم تحية شباب فلسطين الى الشباب السوري .

سرقة مجوهرات

سطا لصوص يهود ليلة امس على متجر المجوهرات في تل ابيب بشارع النبي وتمكنوا من سرقة بعض الجوهرات والاواني الفضية وتقدر قيمة المسروقات بـ ٦٠٠ جنيه

سقوط

من سيارة

بينما كان احد الباصات العربية سائراً بطريقه الى غزة ، سقط منه بالقرب من وادي حنين شخص مجهول الهوية فأصيب باضرار بليغة جداً ونقل الى المستشفى البلدي بيافا بحالة خطرة ، ولم يعرف اسمه بسبب عدم استطاعته النطق.

وفي المساء اتصلنا بادارة المستشفى فعلمنا ان الجريح لا يزال على حاله ، فاقداً الوعي ، شفاه الله .

انتخابات بلدة

عقد قائمقام الرملة صباح امس اجتماعا بحضور فريق من سكان الشيخ مونس في سراي يافا ودار البحث حول انتخابات المجلس البلدي في القرية المذكورة

اعلان

من دائرة اوقاف القدس

مطروح للمناقصة بالظرف المختوم التعهدات التالية :

١ ـ تقديم زيت لانارة مساجد القدس عن سنة ١٩٣٨ والتأمين عشرة جنيهات .

٢ ـ تفكيك السقائل الخشبية داخل الصخرة المشرفة والتأمين عشرة جنيهات.

٣ ـ قصارة لواوين الحرم الشريف الغربية وأعمال اخرى في الحرم والتأمين عشرة جنيهات .

٤ ـ اعال التعميرات الجزئية فى جميع عقارات الاوقاف لسنة ٩٣٨ خمسة وعشرين جنيها

فعلى كل من يرغب الدخول في أية مناقصة من المناقصات المذكورة اعلاه ان يراجع دائرة اوقاف القدس ابتداء من تاريخ هذا الاعلان لغاية الساعة ١٢ من يوم السبت القادم الواقع في ٢٦ـ٢ـ٩٣٨ للاطلاع على الشروط التفصيلية وتقديم الطلب والتأمين

ولا يقبل أي طالب يتأخر عن التاريخ المذكور او لم يقدم التأمين مع الطلب . مع العلم بأن لدائرة الاوقاف مطلق الحرية فى احالة اية مناقصة لاي طالب تريده وفي تأخير مدة الاحالة

٢١ الحجة ٣٥٦ و ٢١ـ٢ـ٩٣٨

دائرة اوقاف القدس

١ـ٣ـ٢٨٥٨

استقالة ايدن

اللورد هليفاكس وزير الخارجية الجديد

« تابع المنشور على الصفحة الاولى »

اللورد كرانبورن يؤيد رئيسه ويستقيل

ووقف بعده اللورد كرانبورن فقال : ان ايدن على حق كما رأيته ، واني أؤيد كل كلمة وردت في خطابه . ان ايطاليا لم تتقدم لنا بشيء . بل طلبنا محادثتها معناه الخضوع

رئيس الوزارة يرد على ايدن

ثم وقف المستر تشمبرلن قائلا : قد رأت اكثرية زملائي في استقالة المستر ايدن مفاجأة لانه الى قبل ايام كنا لا نتوقعها. ان المستر ايدن مخلص لرأيه ولوطنه. لكنني اقيم سياستي على ثلاث نقاط ١ـ مصلحة بريطانيا وحياة سكانها ٢ـ السلام ٣ـ شعور العلاقة مع الغير . لقد تبادلت الكتب مع السنيور موسوليني ووثقت بوجود الاستعداد للتفاهم . اننا لا ننجح مع البلدان الاخرى إلا اذا تفهمنا عقلياتهم التي قد تخالف عقلياتنا .

وقامت الدعاية ضدنا والحركات العسكرية

فأننا نرى مثلا ان عقبات التفاهم سببها ايطاليا بينما يرى الايطاليون ذلك بالعكس ، ويقولون عنا بأتباعنا خطة « ما كيا فللي » فى برنامج تسلحنا ، لنثأر من حادث الحبشة ، وهكذا شكوك وراء شكوك حتى قامت ايطاليا بالدعاية ضدنا وبحركات عسكرية واسعة

تصوير ايدن غير صحيح

وانتهزت الفرصة لانهاء هذه الحالة . فاجتمع السفير الايطالي بالمستر ايدن واشترط الاعتراف بفتح الحبشة . وأفهمت السفير ان مشكلة اسبانيا يجب ان تحل ، واننا على ولاء مع العصبة . اما الاعتراف بالحبشة فله تبريره اذا كان يخدم السلام . لكن المستر ايدن رفض . انه ليس حقاً اننا نخضع لاي ضغط . فليس تصوير المستر ايدن بصحيح وهو يقول ذلك

كانت الاكثرية في جانبي

واذا توقفت المفاوضات ازداد الشكوك ، ووقعت الكارثة . شعور في ايطاليا ضدنا ، وشعور هنا ضدها — ان ذلك ينتهي بنا الى حرب محترمة . اني مقتنع بالمفاوضات وبصلاحية الجو لها . وعندما سمعت الوزارة رأيي ورأي مستر ايدن ، كانت اكثريتها الى جانبي . ولقد اجتمعت صباح اليوم بالسفير الايطالي فقبل سحب المتطوعين حالا كدليل على حسن النية . وسوف يأتي سفيرنا في روما ليعود بالتعليمات اللازمة . وستكف ايطاليا عن مساعدتها للجنرال فرانكو

انقاذ سلام اوروبا جيلا كاملا

اننا ننشد عملا للسلم في اوروبا ، هذا السلم متوقف على : المانيا وايطاليا وفرنسا وبريطانيا ، فاذا اشتدت المداوة بينهن كانت الكارثة، واذا تعاونا جميعاً انقذنا السلم وضمناه لاوروبا جيلا كاملا . انني اشعر بأن المجلس يقر وجهة نظري . »

وقوبل الرئيس بهتاف طويل من الوزاريين ، ولبث ساعة وهو يتكلم .

زعيم المعارضة يحمل على رئيس الوزارة

ثم وقف المستر أتلي زعيم المعارضة فقال: المعارضة تخالف كل هذه المساومات. ان شعوري كله مع المستر ايدن . وهو واللورد كرانبورن أظهر شجاعة ووفاء للعقيدة . ان رئيس الوزراء يريد محالفة مع موسوليني على أساس متين . لقد ضعف موسوليني وأصبح دكتاتوراً مفلساً. اننا اذا اعترفنا به اعترفنا «بالاعتداء نفسه» وكان ذلك نصراً هائلا لموسوليني وضربة على سمعتنا في فلسطين والبلاد العربية وكل مكان وفي أميركا ايضاً

حيفا

الى القدس للتحقيق بعد الحكم بالاعدام

حيفا فى ٢١ شباط — لمراسل الدفاع الخاص — أرسل رمضان عبد القادر الذي قضت عليه محكمة حيفا العسكرية بالاعدام بتهمة محاولة قتل مدير سجن عكا المركزي ، بالنيابة الى القدس للتحقيق معه .

وصول شحنة من المهاجرين اليهود

وصلت اليوم الباخرة « بالستينا » وعلى ظهرها ٣٥٠ مسافراً بينهم ١١٥ مهاجراً يهوديا

مباراة مع فريق الجامعة المصرية

تجري غداً « الثلاثاء » مباراة هامة بكرة القدم بين فريق منتخب الجامعة المصرية ونادي اتحاد شباب العرب ، على ملعب الفريق الثاني ، فنحث هواة الرياضة على حضور هذه المباراة الهامة .

تعيين مدير اوقاف المدينة الجديد

نابلس في ٢١ شباط ـ لمراسل الدفاع الخاص — تم تعيين الحاج شافع افندي عبد الهادي من قبل المجلس الاسلامي الاعلى مديراً لاوقاف نابلس بدلا من الدكتور مصطفى بك بشناق المعتقل في سجن المزرعة بعكا

سفير ايطاليا عند رئيس الوزارة

صحيفة انكليزية تذكر شروط موسوليني للشروع فى المفاوضات مع تشمبرلن

السفير الايطالي عند رئيس الوزراء

لندن فى ٢١ شباط — استقبل المستر تشمبرلن يوم الاثنين صباحا سفير ايطاليا الكونت غراندي . وقد اشترك اللورد هاليفاكس والسكرتير الدائم لوزارة الخارجية فى هذه المحادثات التي دامت نحو ساعة . واعتذر المستر تشمبرلين عن حضور حفلة العشاء التي اقامتها جمعية اتحاد الصناعات البريطانية لان حضوره فى مجلس العموم كان ضرورياً جداً .

وقد توقفت المحادثات مع المستر ديفاليرا ومن المنتظر البدء بها فى اليومين القادمين او صباح الغد .

مصادرة بنادق كثيرة وبعض القنابل

بيروت في ٢١ شباط ـ لمراسل الدفاع الخاص — صادر البوليس الفرنسي في منزل الحاج فارس الجندي فى محلة الباب القبلي فى حماه ٣٠٠ بندقية مدفونة تحت الارض ، كما صادر في منزل السيد عبد القادر الكيلاني أحد وزراء سوريا السابقين ٢٤ بندقية ومسدسين وبندقية اخرى مهداة له من الجنرال غورو . وصادرت ادارة الامن العام فى بيروت قنبله من عيار ٣٧ في منزل توفيق عمران . وقد اعترف على أثر اعتقاله باسماء شركائه في التهريب وأدلى بمعلومات عن المكان الذي كان يخبيء فيه مع شركائه القنابل فتوجه البوليس الى المكان المعين فعثر فيه على مئة قنبلة اخرى

اعتراف المانيا بحكومة منشوكو وأثره

طوكيو في ٢١ شباط — جاء ان المانيا تعترف بحكومة منشوكو وبذلك بلغ عدد الدول المعترفة بها أربعاً : ايطاليا ، اليابان ، سلفادور ، المانيا . وصرح ممثل فى وزارة الخارجية بأهمية اعتراف المانيا ، وانه عنصر هام في تثبيت حالة آسيا الشرقية .

السفير البريطانى يطير الى القدس

القاهرة في ٢١ شباط ـ لمراسل الدفاع الخاص ـ غادر السير مايلز لامبسون السفير البريطاني في الساعة الواحدة بعد ظهر اليوم مطار الماظة على طائرة حربية قاصداً الى القدس وينتظر ان يعود منها يوم الخميس . وقد علمت ان زيارته لفلسطين لا علاقة لها بالشئون السياسية وانه ينتهز هذه الزيارة لمشاهدة صديقه الجنرال آرثر واكهوب قبل مغادرته فلسطين نهائياً .

انتحار قنصل السوفيات فى برشلونه

برشلونه في ٢١ شباط — انتحر قنصل روسيا العام في برشلونه

شروط ايطاليا للمفاوضات مع بريطانيا

لندن في ٢١ شباط — نشرت جريدة الديلي تلغراف برقية من مراسلها في روما قال فيها انه علم ان الكونت غراندي سلم الى المستر ايدن في اواخر الاسبوع الماضي مذكرة تشتمل على النقاط التى وضعها السنيور موسوليني لميثاق يعقد بين انكلترا وايطاليا

وجاء في هذه المذكرة ان ايطاليا تنتظر من انكلترا العدول عن مشروعاتها الخاصة بزيادة قواتها البحرية في البحر المتوسط والعدول عن التحصينات التي تريد اقامتها في قبرص وبورسعيد . وتعطي ايطاليا الحق لنفسها في ان يكون لها نصيب كبير في الدفاع عن قناة السويس ، وخصوصاً بعد انشاء امبراطوريتها الجديدة في شرق افريقيا

مستشار النمسا والموقف تجاه اليهود

فينا في ٢١ شباط — استدعى المستشار شوشنغ اثنين من ممثلي اليهود وأفهمهم ان لاخوف من جراء الحوادث الاخيرة على موقف اليهود لان الحكومة ستظل على سياستها المعروفة

خطاب نائب من العمال عن التقسيم

لندن فى ٢١ شباط — خطب المستر دنان من نواب العمال الوطنيين فى مدينة ليدز فى الليلة الماضية عن مشروع تقسيم فلسطين فى اجتماع عقده المجلس المركزي الصهيوني فقال ان اقتراح التقسيم يعطي لليهود « شقة للايجار » بدلا من دار يملكونها . واذا لم يفضل العرب التقسيم على الانتداب فان ذلك سيؤدي الى متاعب خطيرة لا الى حل المشكلة .

ثم قال بتسهيل الهجرة اليهودية واذا بلغ السكان اليهود مليوناً ونصف مليون تتحسن الحالة كلها من وجهة نظر بريطانيا وتخفيف الهجرة يطيل عهد الشك ويزيد الضرر بكل مصلحة الا مصلحة ايطاليا . واذا أدرك العرب نية انكلترا في تنفيذ الانتداب فسينظرون الى مشروع التقسيم بعين أقل استياء من نظرهم اليه في الوقت الحاضر .

حريق هائل

خسارته أربعون الف ليرة ذهبية

دمشق في ٢١ شباط — لمراسل الدفاع الخاص — شب اليوم حريق هائل في مطاحن الجلادجي دمشق واستمرت النار مشتعلة مدة طويلة وتقدر الخسارة باربعين الف ليرة ذهبية . والمطاحن مؤمن عليها بنصف هذه القيمة فقط

وداع ايدن فى وزارة الخارجية

لندن فى ٢١ شباط ـ د.ن.ب ـ ودع السر روبرت فانسيتارت المستر ايدن

استعداد الاحزاب فى مصر للانتخابات

القاهرة فى ٢١ شباط ـ لمراسل الدفاع الخاص — قابل الامير عباس حليم اليوم رفعة محمد محمود باشا وكان معه بعض رؤساء نقابات العمال وعلمت أن بعض العمال سيرشحون أنفسهم فى الانتخابات المقبلة لمجلس النواب

وسيذيع الحزب السعدي « حزب الدكتور ماهر » اسماء مرشحيه للانتخابات غداً ويقال ان هذا الحزب يرى ان الانتخابات حرة وان لكل حزب ان يرشح من يشاء للدوائر التي يبدو له ان مرشحيه يفوزون فيها

وقد اجتمع الوفد المصري في الساعة الحادية عشرة والنصف من صباح اليوم في النادي السعدي برئاسة رفعة النحاس باشا وبحث في اختيار مرشحيه والدوائر التي يرشحون فيها وسيستأنف الاجتماع غداً

وتقول دوائر الحكومة ان زيادة عدد الدوائر الانتخابية لمجلس النواب من ٢٣٢ الى ٢٦٥ يقتضي زيادة عدد الشيوخ المنتخبين والمعينين . وتقول هذه الدوائر انه ستجري عمليات انتخاب الشيوخ وتعيين المعينين منهم قبل ان تتم عملية الانتخاب لمجلس النواب .

سفر وزير خارجيه تركيا الى مصر

أنقره في ٢١ شباط ـ د ن ب — صرح وزير خارجية تركيا لاحد الصحفيين بأن سفره الى مصر وزيارته الرسمية للملك فاروق في الربيع القادم قد تقرر أما يوم سفره فلم يعين بعد

تعيين السكرتير العام لجبل الدروز

دمشق في ٢١ شباط — لمراسل الدفاع الخاص — اصدرت الحكومة السورية قراراً بتعيين السيد نسيب مسلم خياط سكرتيراً عاما لجبل الدروز . وسيسافر في القريب ليتولى اعمال منصبه

محاكمة زعماء المعارضة فى دمشق

دمشق في ٢١ شباط ـ د ن.ب. — ابتدأت اليوم محاكمة اعضاء المعارضة الذين كان قد القي القبض عليهم. وقد أنكروا جميعهم التهم الموجهة اليهم. وتأجلت الجلسة الى الغد

اليابان بعد اعتراف المانيا بمنشوكو

طوكيو في ٢١ شباط — د. ن. ب — صرح المتكلم باسم وزارة الخارجية اليابانية اليوم عن خطبة المستشار هتلر امام الريخشتاغ امس ونوه بالقسم الذي تكلم فيه الزعيم عن السياسة الالمانية في الشرق الاقصى ، اما بخصوص اعتراف المانيا بدولة منشوكو فقال :

ان المانيا قد ادركت تماما الاسباب التي ادت الى تأسيس هذه المملكة . وان اعتراف المانيا بدولة منشوكو سيقابل بحماسة عظيمة من الثلاثين مليونا من المنشوكيين وستنظر اليابان اليه بعين الرضى والتقدير ..

براءة متهم امام المحكمة العسكرية

الناصرة فى ٢١ شباط — لمراسل الدفاع الخاص — انعقدت صباح اليوم المحكمة العسكرية في الناصرة للنظر فى قضية السيد حسين الاسعد الاحمد مختار عشيرة الصبيح والمتهم بحيازة مسدس وذخيرة بتاريخ ٢ الجاري وكان يرافع عنه المحاميان الاستاذان انس الخمرة ، وفؤاد عطا الله ، وبعد سماع شهود النيابة ، والدفاع نطقت المحكمة ببراءة المتهم

وتنظر المحكمة العسكرية اليوم (الثلاثاء) فى قضية محمد نايف السقه ومحمود الملازم وصالح عبد القادر واحمد حسن الزقزوقه من كفر كنا بتهمة حمل سلاح . وفى قضية احمد يوسف سماره من كفر كنا بتهمة حيازة اسلحة نارية وذخيرة

— وصل الناصرة فخامة المندوب السامي لاخرمرة مودعاً قبل سفره

— مرت عدة سيارات ملأى برجال الجيش وعدد كبير من الحمير والبغال، ووجهتها حيفا وجنين .

في مجلة «بريطانيا والشرق»

وزير المستعمرات

وهو على وشك اعتزال منصبه

«تابع المنشور على الصفحة الاولى»

رجل «حجة»

ولما اصبح المستر اورمسبي غور بسبب نبوغه ومزاياه الخاصة وزيراً للمستعمرات (بعد استقالة المستر توماس في عام ١٩٣٦) عد هذا التعيين من الامور التي لم يكن منها مناص وطالما قيل في الدوائر السياسية في الاعوام الاولى للحكومة القومية لماذا لم يعين هذا الرجل المعدود حجة في شئون «الامبراطورية المستعمرة» وزيراً للمستعمرات في تاريخ أبكر من التاريخ الذي عين فيه

ذاكرة حافظة

انه دخل الى هذا المنصب وهو على علم تام بمعضلات «الامبراطورية المستعمرة» وبالاقاليم المنتدب عليها من قبل بريطانيا العظمى، وقد سبق له ان زار الكثير منها واشغل منصب السكرتير البرلماني لوزارة المستعمرات من ١٩٢٢ الى ١٩٢٤، عندما كانت تلك الدائرة مسئولة عن المستعمرات المستقلة «الدومنيونات» وعن المستعمرات معاً، وعند ذلك كان المستر اورمسبي غور هو «الخطيب الطبيعي» عن الاقاليم التي لها حكومات ذاتية مستقلة

وللرجل موهبة قيمة جداً، هي موهبة الذاكرة الحافظة الواعية، وبهذه الموهبة الى جانب علمه الواسع بالمواضيع الخاصة به، والى جانب مقدرته على شرح هذه المواضيع شرحا صافيا، استطاع ان يؤثر على المجلس بما لا يستطيعه الا من كان مثله حجة فيما يتكلم عنه

«حلول» المعضلات

انه كان يستطيع في سهولة ان يتغلب على جميع معضلات المستعمرات... والاقاليم المنتدب عليها، ويشرح ويحلل هذه المعضلات في الوقت الذي تكون فيها عويصة حادة

وبخبرته الاولى وما احتشد لديه من المعرفة، وجد المستر اورمسبي غور نفسه وهو على رأس وزارة المستعمرات، يواجه الموقف المعقد في فلسطين، وهو موقف كان فيه اذ ذاك كما فيه الان اعظم صعوبة من الصعوبات الناشئة عن جميع ما عليه من المسؤوليات

للموقف شكل جديد

وسرعان ما علم مجلس العموم بان هناك تصريفاً اشد حزما من التصريف الاول لشئون تلك البلاد، وظهر له ان الوزير الجديد مصمم على ان يجد الوسائل الموصلة الى حل يفي بالالتزامات التي التزمت بها بريطانيا وبالوعد الذي قطع لليهود في عام ١٩١٧

ولقد جاء تقرير لجنة بيل مع قبول الحكومة البريطانية بمبدأ التقسيم لا بمشروع التقسيم نفسه كما اوصت بهذه اللجنة، فاعطى شكلا جديداً للموقف

ليالي الوزير

ومما لا شك فيه ان المستر اورمسبي غور يوافق على ان مهارته لم تختبر في مجلس العموم كما اختبرت في تلك الليلة التي ظل فيها يشرح القرار الذي اتخذته الحكومة على اثر تقرير بيل، ويدافع عنه، ففي تلك الليلة هاجمته (بطاريات) من الانتقادات ساعة بعد ساعة الى «ساعات الصباح الصغيرة»

ولم يكن الموضوع بحال من الاحوال موضوعاً حزبياً، اذ كان المجلس في تلك الليلة يعمل كأنه «مجلس استشاري للدولة» يزن سياسة من السياسات. وقد قبلت الحكومة بقرار هذا المجلس الذي به وافق على رفع مشروع التقسيم الى عصبة الامم وأجل اعطاء حكمه النهائي الى ان يرى امامه مشروعاً معيناً راسخاً للتقسيم

وعما قريب ستذهب لجنة «ايجاد حقائق فنية» الى فلسطين، والى هنا وقفت المسألة الان، فيما يختص بالحكومة البريطانية ومجلس العموم

كلمات الوزير

ونسمع الان ونحن ذاهبون بهذا العدد الى المطبعة، من شفتي المستر اورمسبي غور نفسه أن مجلس العموم بعد انتهاء الدورة الحالية لن يعرفه مرة اخرى، وهذا عمل يؤسف له «أوسع الاسف» ولكن من المأمول فيه ان الخدمات القيمة التي لهذا الوزير الموهوب لن تفقدها الحكومة بعد ذلك . . .

عكا

قطع اسلاك التلفون بين مكانين

عكا في ٢١ شباط — لمراسل الدفاع الخاص — قطع مجهولون الاسلاك التلفونية على طريق عكا — بيروت بالقرب من مستعمرة نهاريا. وقد ذهبت قوة الى المكان للتحقيق كما خرج عمال دائرة البريد لاصلاحها

واعتقلت السلطة محمود افندي الكردي وابلغته امراً بتوقيفه عشرة أيام ولم تعرف الاسباب بعد.

وفهم أن قوات عسكرية كبيرة أجرت عملية التطويق في الجبال الواقعة بالقرب من صفد. وقد منعت السيارات العامة من الدخول الى صفد وكانت تعود عن طريق عكا.

انباء خارجية

استقالة ايدن

الجماهير تنادي بحياته

لندن — زادت الحالة تحرجا بعد اجتماع مجلس الوزراء البريطاني المرة الثانية وتكهنت الدوائر السياسية تكهنات كثيرة واصبح الكل يتحدث عن اختلاف الاراء في الوزارة البريطانية وكان اخصها اختلاف الرأي بين المستر تشمبرلن وبين المستر ايدن. ووجهة الخلاف ان المستر تشمبرلن يرى البدء بالمحادثات الانكليزية الايطالية في اقرب وقت ويرى المستر ايدن وجوب تسوية المشكلة الاسبانية قبل البدء في التقرب الايطالي.

انقسام المجلس

وأيد فريق من الوزراء المستر تشمبرلن وايد فريق آخر، لكنه اقلية، وجهة نظر المستر ايدن. وبعد انتهاء مجلس الوزراء في الجلسة الاولى غادر المستر ايدن الاجتماع وعلية علامات القلق وكان مظهره عابساً. واجتمعت الجماهير خارج مكان الاجتماع واخذت تصفق للمستر ايدن وتنادي : نريد المستر ايدن لا ميثاق مع ايطاليا»

استقالة ايدن

ولم يكن من المنتظر حدوث تطورات اخرى في المساء الا ان مجلس الوزراء عاد الى الانعقاد في الساعة العاشرة مساء واستمر الاجتماع نصف ساعة تقريباً واعلن بعد ذلك ان المستر ايدن قدم استقالته من وزارة الخارجية

الاعتراف بفتح الحبشة

وكتبت جريدة «الابزرفر» لمحررها السياسي عن المباحثات التي ستجري بين المستر تشمبرلن رئيس الوزراء والكونت جراندي سفير ايطاليا في لندن فقال انها قد تؤدي الى عقد اتفاق ايطالي بريطاني

مسألة الاعتراف تعرض على العصبة

واستطرد المحرر قائلا : والذي لا شك فيه الان أن الحكومة البريطانية مستعدة للاعتراف بالفتح الايطالي للحبشة. وترى انكلترا أيضاً أن تعرض اقتراح الاعتراف بالامبراطورية الايطالية على العصبة فاذا وفقت العصبة فان انكلترا توافق على فتح افريقيا

اعلان

تقدم لمحكمة يافا الشرعية مضبطة من مختار محلة القلعة تتضمن انه منذ عشر سنوات تقريباً توفيت آمنة بنت محمود الحاجه الملقب بالجمل وانحصر ارثها في اولادها درويش وصديقه وسامي وشفوقه ولا وارث لها سواهم فمن كان له اعتراض فليتقدم لهذه المحكمة خلال خمسة عشر يوما من تاريخ الاعلان

قاضي يافا الشرعي
محمد مطيع

(١٨٥٢)

بريطانيا وايطاليا

العلاقات بين الدولتين

نشرت جريدة «الصنداي دسباتش» رسالة للسنيور جايدا بحث فيها باسهاب عن العلاقات بين انكلترا وايطاليا واكد ضرورة الاعتراف بالامبراطورية الايطاليه وقال ان الاعتراف أول شرط يطلبه ضمير الشعب الايطالي لاستئناف العلاقات التعاونية مع انكلترا.

حملات الصحف

ثم تكلم عن حملات الصحف والمجادلات السياسية فقال :

« تتظاهر المجادلات البريطانية بانها اكتشفت خطة ايطاليا العدائية من حملة الصحف الايطالية وفي نشاط محطة الاذاعة في باري. وهو النشاط الذي يخيل الى البريطانيين انه من اسباب ثورة العرب في فلسطين. ولكن هذا خطأ خطير فليس في انجلترا أحد يستطيع أن يبرهن على ان حملة العداء من جانب الصحف الايطالية سبقت حملة الصحف البريطانية

الاذاعة اللاسلكية

وبعد ان تكلم جايدا عن الانباء التي تقال عن وقوع ايطاليا في نكبات واضطرابات مالية وسياسية وعسكرية ووصفها بانها انباء مضحكة ولا تضر بسمعة دول معينة فقط بل انها تضر بسمعة غيرها كذلك وختم بالكلام عن مهمة محطة الاذاعة اللاسلكية في باري فقال :

« ان مهمة محطة الاذاعة في باري قاصرة على اعلان الحقائق، والحقائق فيما يتعلق بفلسطين باقية على حالها وقد انصفت صحف لندن في نشر انباء هذه الحقائق وهي اشد دلالة على الحالة في فلسطين من كل ما اذاعته محطة باري

ومن الواضح ان العمل الذي تؤديه الاذاعة والصحف ليس هو السبب الذي يؤدي الى حالة الابهام التي لا تزال قائمة في العلاقات بين ايطاليا وانكلترا. فتقديم مثل هذه الحجة كسبب يحول دون تصفية العلاقات الانكليزية الايطاليه معناه جواز وقوع خطأ خطير في النظرة السياسية »

عبء الهجرة

الحقائق وحدها تكفي

يصل البلاد في أواخر هذا الشهر وطيلة الشهر القادم ١٥٠٠ مهاجر يهودي من العمال. وقد عقدت لجنة الهجرة في تل ابيب جلسة خاصة لتدبير أعمال ومساكن لهؤلاء العمال وتوزيعهم على المستعمرات، فقررت ارسالهم الى ملبس وبنبراق ووادي حنين وديران والخضيرة وبنيامين ونثانيا، وطلبت من لجان الهجرة في هذه المستعمرات ان تعمل على تدبير شؤون هؤلاء واسكانهم وتشغيلهم في هذا الوقت العصيب، وطلبت من من الوكالة اليهودية ان تساعد في اعطائهم القروض وان تسرع في جلب المهاجرين من العمال لتشغيلهم في موسم البرتقال قبل نهايته.

— اذن لماذا الهجرة أيها العجيبون جداً !

حملة اليهود

على تصريح الوزير

حملت جريدة دافار على الحكومة الانكليزية لانها لم تعترف بان سلاح (الجماعات المسلحة) مستورد من الخارج

« ان السلاح الذي صودر طيلة الثلاث السنوات الاخيرة في فلسطين معظمه قديم استعمله الفريقان المتحاربان اثناء الحرب العظمى، وليس من المستطاع معرفة مصدره بسبب الصدأ الذي يعلوه ».

هكذا كان جواب وزير المستعمرات في مجلس العموم عندما سئل عن مصدر السلاح الذي يحمله رجال العصابات في فلسطين

« انه سلاح أكله الصدأ لا غير ... انه من بقايا الحرب التي انتهت قبل ١٨ سنة. وهو هو الذي قتل بواسطته المئات في الطرقات والحقول طيلة سنوات الارهاب. كل البنادق والمسدسات التي قتلت واسقطت الضحايا كانت تعلوها طبقات الصدأ ! والقنابل التي شاهدناها باعيننا تلمع كأنها خارجة من المصنع هي ايضاً من فضلات الحرب قبل ١٨ سنة. وما كينات المتراليوز التي صودرت من ايدي العصابات لا يمكن تمييزها من كثرة الصدأ لمعرفة مصدرها ! وكميات الخرطوش التي اطلقت وما تزال تطلق كل ليلة في مختلف انحاء البلاد هل هذه ايضاً من ميراث الاتراك الذي تركوه بعد الحرب ؟

— وهكذا حتى يخالفون المصادر الرسمية

واذا كانت مستودعات الاسلحة الكثيرة هي التي احتفظت بركامات البنادق والمسدسات والرصاص وآلات المتراليوز والقنابل مدة ١٨ سنة فاين كانت اعين السلطات طيلة هذه المدة ؟ وكيف خفي عليها ان بيد « الشباب » مثل هذه الكنوز ؟

ألم نسمع ونقرأ عن مصادرة شحنات من السلاح الجديد في الحدود الشمالية. او لم تصادر مطلقاً بندقية المانيــة او ايطالية او مسدس حديث الطراز او قنبلة جديدة في السنتين الاخيرتين ؟

وتجار السلاح الذين يشتغلون في البلاد مستمرين على وسائل الخراب ألم يقبض على أحد منهم وحوكم وسجن ؟

واذا كان رجال العصابات المسلحة ليس لديهم غير سلاح أكله الصدأ وانهم لا يملكون اي سلاح جديد لعدم وجود اموال تمكنهم من شرائه او من جراء حراسة الحدود الدقيقة وانه لا يوجد اصدقاء في الخارج يساعدون المتمردين اذا كان كذلك فكيف اذن أرهب ابطال السلاح العتيق الذي أكله الصدأ حكومة بريطانيا العظمى وكيف لم تستطع التغلب عليهم مدة سنتين. ؟

يهرب بالبضاعة

سلم السيدان بديع ابو كلام وعبدالله الطاهر رجلا كية من البضائع قيمتها عشر جنيهات لبيعها في الاسواق وقد هرب بها ولم يعد، فأعلما البوليس بالحادث

اعلنوا
في جريدة الدفاع

الاحتفال بنيافة مطران الكرسي الاورشليمي

حيفا في ٢١ شباط — لمراسل الدفاع الخاص — حفلت قاعة فندق نصار بعد ظهر امس بالمدعوين الذي حضروا حفلة تكريم صاحب النيافة الحبر الجليل مطران الكرسي الاورشليمي والشرقية والمحافظات. وقد تكلم في الحفلة السيد صليبا عبدالله رئيس الجمعية الخيرية للاقباط الارثوذكس التي دعت الى هذه الحفلة فرحب بنيافة المطران، وشكر الحاضرين لتلبيتهم الدعوة. ثم تلاه الاستاذ الشيخ محمد السباعي فالاستاذ الشيخ محمد راضي الخطيب المحامي فالاستاذ نجيب قلاده، فالاستاذ رشيد الحوري

وبعد انتهاء الخطباء نهض نيافة المطران، والقى خطابا قويا حيا فيه اهل فلسطين والاتحاد المصري الفلسطيني، ثم ذكر الروابط التي تجمع القطرين العزيزين، وتمنى لفلسطين العربية كل تقدم وازدهار. وكان لكلمة نيافته القومية اثر عظيم في نفوس جميع الحاضرين وبعد اختتام الحفلة نهض احد اعضاء الجمعية الخيرية، وحيا فلسطين وجلالة الملك فاروق، ومصطفى النحاس باشا

* * *

المندوب السامي

فيما يلي برنامج زيارة المندوب السامي الاخيرة الى يافا : ففي يوم الاربعاء «بعد غد» يغادر المندوب القدس في الساعة العاشرة صباحا فيزور قصر الوجيه عبد الرحمن بك التاجي في وادي حنين. ويصل في الساعة ١٢،٣٠ تل ابيب حيث يزور ميناءها ليحضر حفلة افتتاح محطة الركاب فيها، وفي الساعة ١،٢٠ يعود المندوب الى يافا فيتناول طعام الغداء على مائدة المستر كروسبي حاكم اللواء الجنوبي. وفي الساعة الثالثة بعد الظهر يضع الحجر الاساسي لبناء الجسر الذي سيقام على نهر العوجا في طرف شارع بلومر. وفي الساعة ٣،٣٠ يحضر حفلة وداعه التي ستقيمها بلدية تل ابيب في دار «اوهل شم» وفي الساعة ٤،١٥ يعود الى القدس.

«للتحرير»

اراضي الجليل..!

لندن في ٢١ شباط — فهمت شركة البرقيات اليهودية ان الليدي فتزجرالد تبرعت بمبلغ ٥٠٠٠ جنيه، وان عائلة ماركس — سيف اليهودية تبرعت هي الاخرى بمبلغ ٢٠٠٠ لصندوق رأس المال القومي اليهودية بمناسبة « حملة جمع الاعانات » التي بدأ يقوم بها .. لتحرر اراضي الجليل ممن فيها من أهاليها العرب ...!

قافلة سياح

القدس — وصلت القدس قافلة من السياح الاميركيين والالمان والفرنسيين والايطاليين، وزاروا الاماكن الاثرية في المدينة وبيت لحم وما جاورها وقد شوهد بعض السائحات يلبسن الطرابيش على رؤوسهن

جولة كشفية

تألفت في حيفا فرقة كشفية باسم « فرقة الكشافة الجوالة العربية » وقد وقد عزمت هذه الفرقة على القيام بجولة في مختلف البلاد العربية وزيارة الأندية الكشفية. وقد بدأت هذه الجولة أمس الاحد

بين يهود

القدس — نظر حاكم الصلح في قضية مشاجرة وقعت بين ستة اشخاص من اليهود فحكم عليهم بغرامات تتراوح بين جنيه واحد وثلاثة جنيهات

اعلان

تقدم لمحكمة يافا الشرعية مضبطة من مختار محلة النقيب تتضمن انه منذ خمسين سنة توفى على ابن الحاج حسين سلوا البنا من يافا وانحصر ارثه الشرعي في زوجته صالحة بنت محمد عياد وفي اولاده منها حسين وحسن وعائشة لاغير ثم توفى حسن منذ خمسة وعشرين سنة وانحصر ارثه في والدته صالحة المذكورة وفي شقيقيه حسين وعائشة ثم توفيت صالحة وانحصر ارثها في ولديها حسين وعائشة ولا وارث للمتوفين المذكورين سوى من ذكر فمن كان له اعتراض فليتقدم به لهذه المحكمة خلال عشرة ايام من تاريخ النشر.

قاضي يافا الشرعي
محمد مطيع

(٢٨٥١)

اعلان

تقدمت الينا مضبطة من مختاري قرية بيت اومر التابعة للخليل تتضمن ان حسن بن حسين بن جبر العلامي توفى منذ اربع وعشرين سنة وانحصر ارثه في زوجته صالحة بنت صالح الزاغ وفي اولاده منها وهم محمد ومحمود وحسن وفاطمة وعبدالله وشابية ثم منذ ثلاث سنوات توفيت فاطمة المذكورة وانحصر ارثها في امها صالحة وفي زوجها حسن بن عيسى امعاط وفي اولادها منه وهم محمد وحمده واحميده لاغير فمن له اعتراض على ذلك فليراجع محكمة الخليل الشرعية خلال خمسة عشر يوما من تاريخ النشر

١٩ ذي الحجة سنة ١٣٥٦

١٩ — ٢ — ٣٨

قاضي الخليل الشرعي

(٢٨٤٨)

اعلان

تقدم لمحكمة يافا الشرعية مضبطة من مختار محلة القبيب. تتضمن انه منذ ستة وعشرين سنة توفي بدوي بن الحاج حسين سلوا البنا وانحصر ارثه الشرعي في زوجته وهيبة بنت الحاج محمود رمضان وفي اولاده منها وهم محمد ومحمود وسعديه وسكينة لاغير ثم منذ ثمانية عشرة سنة توفى محمود عن والدته وهيبة المذكورة وعن اخوته محمد وسعدية وسكينة ولا وارث المتوفين المذكورين سوى من ذكر فمن كان له اعتراض فليتقدم بهذه المحكمة خلال ١١ يوما من تاريخ النشر

قاضي يافا الشرعي
محمد مطيع

(٢٨٥١)

هتلر عدو روسيا منذ الصبا

الايام تحقق احلامه ويمضي في تنفيذها

أدلى الفيكونت كنتو موموشا كوجي سفير اليابان السابق في المانيا بتصريحات خطيرة عن اليابان والمانيا ومركزها في العالم والاحلام التي كان يحلم بها هتلر في عهد الصبا نجملها فيما يلي:

يمضي بحزم

عند ما أرسلت المانيا جنودها فجأة لاحتلال ارض الرين خيل الى الدول الاوربية الاخرى والى الولايات المتحدة أن هتلر قد جن . ولكن قيل إن الفوهرر كان قد حبس نفسه في قصره ثلاثة أيام قبل اتخاذ هذه الخطوة ليدرس جميع الوسائل التي تضمن تحقيق هذا الغرض. ولما استقر رأيه على الاقدام مضى بكل حزم

مخلص ورجل

ثم تكلم الفيكونت عن الميثاق الالماني الياباني ضد الشيوعية فقال : يخطيء الانسان خطأ كبيراً باساليب الدهاء والحيل .

ولست أدري إذا كان يوجد كثير من الساسة الذين وهبوا حرصاً ودقته في القيام بالاعمال وفي اصطناع مثل حزمه وعزمه في تنفيذها . وهو يضطلع بمسئولية كل أقواله، ثم انه مخلص كرجل ولذلك يثق به شعبه ثقة كاملة

المانيا واليابان

وتكلم الفيكونت عن المانيا واليابان وعن العلاقات الودية بينهما فقال : « انها اجل قدراً مما يظن اكثر اليابانيين » ثم قال : عند ما تم الاتفاق الياباني الالماني مد الهر هتلر يده الي وقال : ليس في عمر الانسان كثير من الايام السعيدة واليوم هو احد تلك الايام النادرة . »

يبكي فرحاً

ثم قال هتلر : فهذا الاتفاق الذي تم بين اليابان والمانيا هو تحقيق لاحلامي في أيام الصبا ، فعند ما نشبت الحرب الروسيه اليابانية كنت في الخامسة عشرة من عمري . وقد طفرت الدموع من عيني فرحاً لما سمعت بأن اسطول الاميرال قد اباد الاسطول الروسي . ومنذ ذلك اليوم اعتقدت بأن اليابان والمانيا ستصبحان مركز العالم . »

السياسة الخارجية

وختم الفيكونت تصريحاته عن سياسة المانيا الخارجية فقال : ان الغرض الذي تقصد اليه المانيا هو تنمية قوى البلاد حتى تصبح اقوى دولة في اوروبا الوسطى وجهودها مرتكزة على توسيع نطاق الجيش وتقوية الاسطول الجوي»

توزيع الصدقات

القاهرة — لمراسل الدفاع الخاص — تم الاتفاق بين الحكومتين المصرية والسعودية على تأليف اللجنة الحجازية العليا لتوزيع الصدقات المصرية تحت رعاية امير الحج المصري . ويؤخذ مما تلقته الدوائر المصرية ان الحكومة السعودية العربية ولم يتيسر لها اعداد الكشف في العام الماضي لضيق الوقت ولكنها وعدت باعداده في هذا العام

بعد خطاب هتلر في مجلس الريخ

تعليقات الدوائر السياسية عقب الخطاب مباشرة

علقت الدوائر السياسية على خطاب الهر هتلر في مجلس الريخ تعليقات سريعة فتقول الدوائر النمسوية انها اتخذت فرصة لاظهار فرح النازي النمسويين وابتهاجهم . والمعروف في الدوائر الشبيهة بالرسمية أنه لن يبدو دليل على رأي الدوائر الرسمية في الخطاب قبل يوم الخميس عندما يخطب الدكتور شوشنغ في مجلس النواب النمسوي .

استقلال النمسا

ثم ذكرت بعض الدوائر النمسوية ان الخطاب لم يشر الى استقلال النمسا والى وقف الاعمال غير المشروعة فيها . واذا كانت الخطبة لم يشر فيها الى استقلال النمسا فقد اشارت الى اتفاق ١١ يوليو عام ١٩٣٦، وهو الاتفاق الذي ينص على احترام ذلك الاستقلال وان الهر هتلر لم يتكلم عن النازي النمسويين وانما تكلم عن النمسويين الذين لا يفكرون في مباديء النازي ، على ان العبارات التي ذكرت عن النمسا كانت مصوغة في قالب رصين اكثر من العبارات التي اشار بها الى المواضيع الاخرى .

الدوائر الفرنسية

اما في الدوائر الفرنسية فانه على اثر الخطبة ذهب المسيو شوطان في الساعة الخامسة الى وزارة الخارجية وهناك اجتمع بالمسيو دلبوس وجرت بينهما مباحثات طويلة وفي الساعة الثامنة والدقيقة ٤٥ ذهب سفير بريطانيا الى وزارة الخارجية الفرنسية واجتمع بالمسيو شوطان والمسيو دلبوس ودارت بين الجميع مباحثات حول خطاب المستشار

الدوائر الايطالية

وترى الدوائر الايطالية الشبيهة بالرسمية في الخطاب الذي كان جديراً جداً ولاحظت الدوائر باعجاب ما قام به المستشار هتلر في خلال عشر سنوات مضت على حكم النازي . وترى ان خطاب الهر هتلر من اقوى الخطب مادة ومعنى ووجدت في خطة حكومة النازي ازاء المشاكل الكبرى في اوروبا عظيما . وايدت الدوائر الايطالية المانيا واظهرت اغتباطها لما اشار به الهر هتلر عن اعمال موسوليني التي رفع بها مستوى العداء البلشفية في اوروبا . ولم تعلق على اشارة هتلر للمستعمرات الالمانية او الحالة في النمسا . ولو ان الدوائر السياسية البعيدة عن الرسمية ايدت هتلر في مطالبته بالمستعمرات

الشعب الالماني

وعلقت جريدة « مونتاجو بوست » الالمانية على الخطاب فقالت :

ان العالم قد رأى الشعب الالماني في الريخ وفي النمسا ، وهو الشعب الذي اتحد تاريخا ودماً ، يصغي لاول مرة الى الزعيم . واستطردت الجريدة فقالت ان الاكاذيب الذي تذاع في الخارج لم يسبق ان ظهرت عارية في الضوء الساطع الذي القاه عليها الهر هتلر في خطبته ، ولم يعد في وسع المانيا بعد الان ان تحتمل هذا التحريض وهي صامتة . وقد كان من أهم ما لفت الانظار في خطاب هتلر قوله للعالم انه اذا أدى التحريض الدولي الى تعكير السلام فسيرى العالم شعبنا الالماني متحداً اتحاداً ينطوي على التعصب في ارادته دفاعاً عن شرفه .

الحياة السياسية

في عهد رسول الله

القاهرة — لمراسل الدفاع الخاص — تلقى فضيلة الاستاذ الاكبر الشيخ محمد مصطفى المراغي كتابا من الشاعر الهندي الكبير السيد محمد اقبال جاء فيه انه شرع في وضع مؤلف عن الحياة السياسية والاجتماعية في عهد رسول الله صلى الله عليه وسلم .

وطلب الى فضيلة الاستاذ الاكبر ان يوافيه باسماء طائفة من المصادر الفقهية التي يمكن الاستناد اليها في مثل هذا المؤلف الهام . وقد احالت مشيخة الازهر الطلب الى قسم التفتيش العلمي في الجامع الازهر توطئة لانفاذه .

القمصان الملونة وقانون بحلها

القاهرة — أعدت وزارة الداخليه مشروع قانون يحل بموجبه جميع فرق القمصان الملونة وتفرض عقوبات شديدة على من يخالف هذا القانون والمنتظر أن يستصدر مرسوم بهذا القانون في الايام القليلة القادمة .

طريق السويس فلسطين

تلقت مصلحة الحدود المصرية أن الطريق من السويس إلى فلسطين والطور قد فتح لمرور السيارات .

الانتخابات النيابية

في مصر

القاهرة — لمراسل الدفاع الخاص — صدر المرسوم الملكي بدعوة الناخبين لانتخاب اعضاء مجلس النواب وتحديد مواعيد اجراء الانتخابات وفتح باب الترشيح ابتداء من أمس

تحديد الدوائر

وقد جاء في قرار وزير الداخلية بتحديد الدوائر ما يلي : يكون عدد الدوائر الانتخابية لانتخاب اعضاء مجلس النواب بالمديريات والمحافظات مائتين واربع وستين ويكون تقسيم تلك الدوائر وتحديدها على الوجه المبين بالكشوف

زيادة السكان

وجاء في البيانات الاحصائية المتعلقة بتعديل الدوائر أنه تبين من النتيجة الاولى لتعداد سكان القطر المصري في شهر مارس سنة ١٩٣٧ أن زيادة عدد هؤلاء السكان بلغت ١،٦٨٦،٦٦١ نسمة بالنسبة الى نتيجة تعداد سنة ١٩٢٧ . وقد اقتضت هذه الزيادة تعديلا في التمثيل النيابي بحيث يتناسب مع عدد السكان .

الدوائر الجديدة

وتقضي القاعدة الدستورية بان يكون عدد سكان كل دائرة انتخابية ٦٠ الف نسمة فقسمت الدوائر على هذه الوحدة وبذلك زادت ٣٣ دائرة واصبح عدد النواب ٢٦٤ وعددهم من قبل كان ٢٣٢ نائباً

الوفد المصري

وسيعقد الوفد المصري اجتماعاً برئاسة رفعة النحاس باشا للبحث في مسألة الترشيحات وفهم ان الوفد سيعلن القوائم التي ينتهي من اعدادها تباعا ومن المنتظر ان ينتهي الوفد من اعداد مرشحيه خلال عشرة ايام .

اعلان

بيع اموال منقولة
لدى دائرة اجراء يافا
بخصوص الاجراءات التنفيذية
بالقضية ١٨٧٣٧-٣٧
فيما بين
محكوم له : شركة المصانع الكيماوية
محكوم عليه : عبد القادر سليم الدجاني من بيت دجن

ليكن معلوماً بانه اعطي الامر من رئيس الاجراء بيافا ببيع الاموال المنقولة بالمزاد العلني وهي اثمار برتقال بيارة المديون الواقعة بقرية بيت دجن ايفاء لتنفيذ الحكم الصادر من محكمة صلح تل ابيب لقاء مبلغ ٢٣ جنيه و٥٩٠ مل والرسوم جنيه وستون ملا وذلك خلال عشرة ايام من تاريخ نشر هذا الاعلان اذا لم يصدر امر بالتأجيل مجرى البيع بمعرفة مأمور البيع ..

في ١١-٢-١٩٣٨
مأمور اجراء يافا
محمد علي النشاشيبي
(٢٨٥٥)

الصادرات والواردات

في الميزانية المصرية

القاهرة — بلغت الواردات الى مصر خلال السنه الماضية ٣٨،٠٣٧،٤٨٦ جنيهاً مصريا مقابل ٣١،٥١٥،٥٥٥ جنيهاً في عام ١٩٣٦ أي بزيادة قدرها ٦،٥٢١،٩٣١ جنيهاً . وبلغت الصادرات ٣٩،٧٥٩،٤١٢ جنيهاً مقابل ٣٢،٩٧٨،٤٠٠ جنيه أي بزيادة قدرها ٦،٧٨١،٠١٣ جنيهاً . وتبلغ قيمة صادرات القطن ٢٩ مليون جنيه تقريباً.

اعلان

تقدمت لمحكمة صفد الشرعية مضبطة من مختار محلة الوطاه بصفد تتضمن ان محمد افندي بن الحاج يوسف افندي قدوره من المحلة المذكورة قد توفى منذ ٢٢ سنة وانحصر ارثه في زوجته لطيفه بنت الحاج احمد شما وفي اولاده منها وهم الافنديه رشيد وعز الدين والشيخ اسعد وخالد ونظيره وحسيبه وفي زوجته الثانيه امينه بنت الشيخ محمد الزكاري وفي اولاده منها عبد القادر وعبد المجيد وعبد الحميد في زوجته الثالثة ثريا بنت احمد سري وفي اولاده منها وهم زكي وحكمت وشفيق وفي ولديه يوسف وهند من زوجة رابعة متوفية قبله وفي حفيده محمد ابن ابنه سعيد المتوفي قبله لا غير ثم منذ ٢١ سنة توفي شفيق المذكور وانحصر ارثه في والدته وشقيقيه المذكورين ثم بالسنة ذاتها توفيت نظيره المذكوره وانحصر ارثها في والدتها لطيفه المذكوره وفي زوجها الشيخ امين افندي القاضي وفي اولادها منه الشيخ عبد الله افندي وعبد الرحمن وعبد الرؤف وزبيده ورمزيه ورئيفه ثم منذ ٢٠ سنة توفي يوسف المذكور عن زوجته بلقيس بنت الحاج سعيد عبد الرحيم وعن اولاده منها وهم محمد ومحمود واحمد ورضا وحفيظه ومريم وفطوم ثم بالسنة ذاتها توفيت لطيفه الزوجة الاولى عن اولادها وحفيدها المذكورين ثم منذ ١٩ سنة توفيت رمزية بنت الشيخ امين المذكوره عن والدها واشقائها المذكورين ثم منذ ١٨ سنة توفى احمد بن يوسف المذكور عن والدته واشقائه المذكورين ثم بالسنة ذاتها توفي عبد الحميد المذكور عن والدته امينه المذكورة وعن زوجته زهيه بنت عثمان طباره وعن اولاده منها ابراهيم ومحمد ومحمود وعبد المجيد وفوزيه ثم بالسنة ذاتها توفى عبد المجيد المذكور عن والدته زهيه واشقائه وجدته المذكورين ثم منذ ٩ سنوات توفيت أمينه الزوجة الثانية عن ولديها المذكورين وعن احفادها المرقومين ثم منذ ثمانية سنوات توفيت فطوم بنت يوسف المذكور عن والدتها المذكوره وعن زوجها صلاح افندي الحاج صالح قدوره وعن ولديها منه صالح وسعاد ثم منذ ٣ سنوات توفي رضا المذكور عن والدته بلقيس واشقائه المذكورين لاغير فعليه كل من له اعتراض على ذلك ان يقدمه للمحكمة خلال اسبوع اعتباراً من تاريخ النشر تحريراً .

١٥—١٢—٣٥٦
١٥—٢—٩٣٨
وكيل قاضي صفد الشرعي
محمد سعد الد...
(٢٨٥٤)

البنك الزراعي العربي

شركة محدودة الاسهم

(القدس)

فروع في
غزة - طولكرم - عكا
الرملة — طبريا وبيسان

الميزانية العمومية كما هي في ٣١ كانون الاول سنة ١٩٣٧

مل	جنيه	مل	جنيه	الموجودات
		٥٧٢	١١٠٦٤	نقدية في الصندوق
٣١٣	١٥١٥١	٧٤١	٣٥٨٦	نقدية لدى البنوك بما في ذلك الحوالات في المراسلة الى مصارف في فلسطين
٧٨٩	٩٢٣٢٨			اوراق مخصومة
١٠٥	١٨٦٩٧			حسابات جارية مدينة
٤٥٧	٧٦٨١٥			قروض زراعية
٠٠٠	٤٧٥٠			اسهم شركات
٥٩٧	٨١٢			اثاث الدائرة (بعد الاستهلاك)
٧٠٠	٢٠٨			مصاريف التأسيس (بعد الاستهلاك)
٥٥٧	٣٧٢			مصروفات مدفوعة مقدماً
٠٠٠	٢٠٢٥			كمبيالات مضمونة مقابل كفالات
٠٠٠	١١٦٠			التزامات العملاء مقابل الكفالات
٧٦٤	٣٠٤٢٦			كمبيالات وحوالات للتحصيل والتأمين
٠٠٠	١٤٠٠			اعضاء مجلس الادارة (اسهم تأمين العضوية)
٢٨٢	٢٤٤١٤٨			

مل	جنيه	مل	جنيه	المطلوبات
		٠٠٠	٢٠٠٠٠٠	رأس المال المصرح به ٠٠٠و١٠٠ سهم كل سهم بجنيهين فلسطينيين
		٠٠٠	٩٩٩٨٢	رأس المال المكتتب به ٤٩٩٩١ سهما كل سهم بجنيهين فلسطينيين
٤٠٠	٩٩٥٣٦	٦٠٠	٤٤٥	يطرح من ذلك :- الاقساط المتأخرة عن اسهم المتوفين
٥٤٤	٥٣٦٦			رأس المال الاحتياطي
٠٢٣	٢٦٦١			ارباح مقبوضة مقدما
		٣٤١	٤٦٠٠٠	ودائع تحت الطلب
		٦٠٢	١٩٧٩	امانات
		٩٥٢	١٢٥٢٢	ودائع لاجل
٥٩٨	٦٦١٥٠	٧٠٣	٥٦٤٧	حسابات جارية دائنة
٩١٩	٢٦٦٣٣			الكفالات لحساب العملاء
٠٠٠	١١٦٠			كفالات مقابل كمبيالات مضمونة
٠٠٠	٢٠٢٥			مجيرو كمبيالات وحوالات للتحصيل والتأمين
٧٦٤	٣٠٤٢٦			اسهم تأمين (اعضاء مجلس الادارة)
٠٠٠	١٤٠٠			حسابات التسوية مع الفروع
٠٠٠	٤٢٣			
				حساب الارباح والخسائر
		٥٠٥	١١٩٥٥	مجموع الارباح لسنة ١٩٣٧
		٠٢٣	٢٦٦١	الارباح المقبوضة مقدما
		٤٨٢	٩٢٩٤	
٠٣٤	٨٣٦٥	٤٤٨	٩٢٩	المنقول الى رأس المال الاحتياطي
٢٨٢	٢٤٤١٤٨			

تقرير فاحصي الحسابات

نتشرف بان نذكر اننا دققنا حسابات شركة البنك الزراعي العربي المحدودة للسنة المنتهية في ٣١ كانون الاول سنة ١٩٣٧ وقد سررنا بالحصول على جميع المعلومات والايضاحات التي طلبناها ونشهد بان الميزانية المدرجة اعلاه تمثل حقيقة حالة البنك المالية وذلك بموجب احسن معلوماتنا والايضاحات المعطاة لنا وكما يظهر من دفاتر البنك ومستنداته .

القدس في ٢٠ كانون الثاني ١٩٣٨

سابا وشركاهم
فاحصوا الحسابات

عضو مجلس الاداره
محمد عبده حلمي

عضو مجلس الادارة
عبد الحميد شومان

ALDIFA: PALESTINIAN-DAILY-PAPER

FEBRUARY 22 1938 · No 1086

الدفاع

جريدة يومية سياسية مصورة

دار الدفاع : شارع جمال باشا ـ عمارة المظفر ـ يافا فلسطين

العنوان التلغرافي : (الدفاع ـ يافا)

تلفون ١١٨٧ (اربعة خطوط) و ١٠٧٥ (خطان) صندوق البريد (٢٥٥)

الاعلانات يتفق عليها رأساً مع الادارة

اجرة السطر : ١٠٠ مل

صاحب الامتياز : ابراهيم الشنطي

المدير المسئول : شوكت حماد

الاشتراكات

في فلسطين عن سنة ١٥٠

في البريد الداخلي « « ١٨٠

في سائر الاقطار الخارجية « « ٣٠٠

صور متنوعة على هامش الحوادث

سقط ٢٠ بيتاً وأصبح ٢٠٠ شخص بدون مأوى بسبب هبوط الارض في مدينة سوفرت في البلجيك وهي المدينة الفنية بالمناجم التي كانت سببا في الانهيار

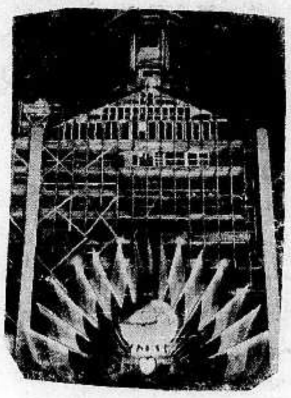

وضع فوق دار الملكة ولهلمينا فى امستردام هولندا سرير مرصع بالانوار الكهربائية ابتهاجاً بولادة ولية العهد

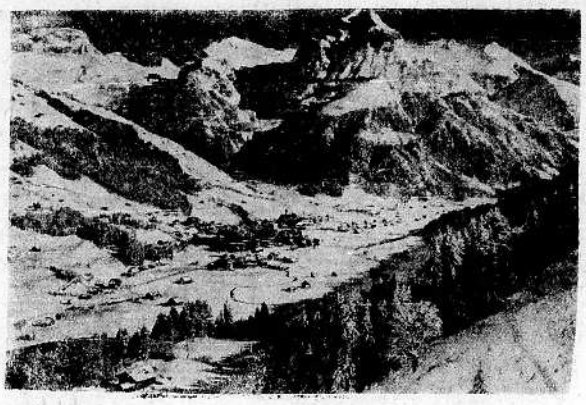

مدينة انكلبرج السويسرية التي ستكون ميدانا للمباريات العالمية للتزحلق على الجليد في ٥ مارس المقبل للحصول على بطولة سنة ١٩٣٨

مطبعة الدفاع التجارية

مميزاتها

استعداد فنى حديث

اتقان فنى في العمل

ضبط في المواعيد

اعظم دليل....

على جودة .. سيجارتي

طاتلى سرت و الصلاح

انهما حائزتان على رضاء الجميع !!..

إذا شعرت أن شعرك يسقط او انه سقط ...

واذا رأيت شعرك يسقط على ملابسك ؟!!

واذا رأيت شعرك يسقط فى صحن اكلك ؟!

فبادر الى اتخاذ الحيطة

بعلاج يمنع سقوط الشعر

وعنع الصلع الذي يجعل من الشاب شيخاً . ومن حسن الحظ ان الدكتور وايدنر (حامل جائزة نوبل لاختراعه السيلفيكرين) قد توصل لتركيب دواء ناجم ادخل فيه ١٤ مادة حيوية استخرجها من الشعر القوي ، والتي بدونها لايمكن للشعر ان ينمو — هو

السيلفيكرين

الغذاء الحيوي للشعر

بضع دقائق من وقتك : تصرفها كل صباح مع السيفيكرين !

ثم دع السيلفيكرين يعمل في جلدة رأسك مايدهشك ويفرحك حيث ترى جلدة رأسك وقد اثرت بالشعر الغزير وبدت بشكل جذاب يدخل السرور على قلبك

لا تتردد

أولا تترك للغد ما يمكنك ان تفعله اليوم

فان في التأخير ضرر لشعرك لاتريده

مسابقة السيلفيكرين

مسابقة مربحة ممتعة

انظر صفحة ٢ وبادر بالاشتراك في المسابقة

الى التجار

٩٠ بالمئة من رأس المال للاعلان

حكمة قالها أحد كبار رجال الاعمال الاميركيين !

حكمة هي سر تفوق الصناعة الاميركية !

فالاعلان

حياة الصناعة وسر تفوقها

اعلنوا في جريدة الدفاع

فهي من اوسع الجرائد انتشاراً ومن اغزرها مادة

مطبعة جريدة الدفاع — يافا

الاربعاء ٢٣ ذي الحجة سنة ١٣٥٦ و٢٣ شباط سنة ١٩٣٨

صاحب الامتياز : ابراهيم الشنطي
المدير المسئول : شوكت حماد

الاشتراكات
في فلسطين عن سنة ١٥٠
في البريد الداخلي « « ١٨٠
في سائر الاقطار الخارجية « « ٣٠٠

الدفاع

جريدة يومية سياسية مصورة

السنة الرابعة — العدد ١٠٨٧ — ٤

دار الدفاع : شارع جمال باشا ـ عمارة المظفر ـ يافا : فلسطين
العنوان التلغرافي : «الدفاع — يافا»
تلفون ١١٨٧ (أربعة خطوط) و١٠٧٥ (خطان) ص. ب (٧٥٥)
الاعلانات يتفق عليها رأساً مع الادارة
أجرة السطر : ١٠٠ مل

اهداف وايزمن

مليون وخمسمائة شاب وفتاة لفلسطين!

مليون وخمسمائة ألف فتى وفتاة ، يطمع الدكتور وايزمن بادخالهم الى «الجزء» الذي رسمته اللجنة الملكية ، فما أشد تواضع هذا الامل ، وما أعف غايته . ولكي يخفف الدكتور وايزمن من وقع اقتراحه ضرب موعداً لهذا الحشد عشرين سنة ، يتم في كل عام قسم منه الى العام العشرين . ولكي يستثير عواطف سامعي اقتراحه خصص هذه الهجرة للشبان والشابات الصغار فقط . وفي البلاد الان فوق الاربعمائة الف يهودي ، فيكون المجموع مليونين ، وهو رقم متواضع متعفف !

إن زعيم الصهيونية ، كما يبدو من اقتراحه ، ما يزال متمسكاً بالتقسيم ، قنوعاً بالجزء المحدد لليهود قناعة ستتضخم في المستقبل ، فتشمل ذلك الجزء وغيره معه وحين يتم له حشد ذلك العدد الوافر ، أو حشد قسم منه ، ينادي بضيق المساحة وفيض السكان ، واستغلال اراض مفتقرة الى المال واليد . وعندئذ تخف حماسته للتقسيم ، ويطلب من جديد اتحاد الرقعتين ، إشفاقاً على «العمران» أن يظل محصوراً في أحديهما فقط وعندئذ يرى العرب المفاجأة في ان اليهود اصبحوا اكثرية في البلاد !

وان زعيم الصهيونية في اقتراحه هذا لا يفترق شيئاً عن جابوتنسكي . هو يريد التسلل شيئاً فشيئاً ، وبأخف ما يكون من ضجيج ، وذاك يثير العجاج حول أطماعه اكتساباً لهوس الشبان والشابات ، وإضراماً للحماسة في نفوسهم . هدف واحد ، وانما الخلاف على سرعة السير ، فقط

رويداً ايها الراسمون خططاً وخرائط . بعض التأني أيها المزمعون سفراً . فلقد انتهى عهد اكتشافات المناطق المجهولة . عهد التغلغل في بلاد لا تعترف حضارة اليوم بحق سكانها فيها . انتهى ذلك العهد في افريقيا فكيف ببلاد رأت النور في عريق الازمنة . انظروا قليلاً الى الماضي ، والى المستقبل ، لتروا ان السفرة شاقة ، مجهولة المصير . وان التغلغل فيها مصحوب بالاحتمالات الكثيرة . وان ثمة شعباً ساهر العين ليس من مصلحة الصهيونية ان ترتطم بصخرته

فتيان وفتيات لكي يتضاعف العدد ليس فقط باستمرار موج الهجرة ، ولكن باستكثار النسل . فأذا كان القصد انقاذ الناشئة اليهودية ، يا دكتور وايزمن ، لماذا ترفض بلاداً أخرى مساحتها أضعاف هذا البلد ؟ ألا يكون الانقاذ حينئذ أوسع مدى مما تقدر ؟ ألا تستطيع حينئذ نقل مئات الالوف شباناً وغير شبان ، في سرعة اكثر ، وفي وقت أقصر ؟ هذا الناحية الانسانية ، اذا كان القصد «انقاذ» المعرضين لموجة الاضطهاد في أوروبا .

لكن كيف ؟ كيف والأطماع محصورة في فلسطين حتى ولو كانت هذه البلاد في مساحة مزرعتك ، يا دكتور وايزمن ، في رحبوت . كيف وهذه البلاد لا تحل شيئاً من أزمة الاضطهاد . انها الاطماع في انتزاع هذا البلد ، في أخذه . وما بقي غير ذلك فمجرد كلام ، مجرد تعمية ، مجرد تمويه على الغير . هذه هي الحقيقة تبدو اليوم للعرب وهي واضحة كالشمس

وتعال للناحية الانسانية الحقيقية يا دكتور وايزمن . تعال لمحاولة اخذ بلاد للاخرين . تعال لمحاولة ترحيل المقيمين في شتى الاقطار وزرعهم في بلد يملكه الغير . هنا الانسانية الرفيعة التي تتعفف عن ذلك . ههنا الانسانية الصافية التي لا تطيق مجرد التفكير به . أسمعنا رأيك في هذا ما دمت متكلماً باسم الانسانية وأنت تخاطب سامعيك في اوروبا لتستثير فيهم نزعات الرحمة والاشفاق . لكن انسانية منا ان نسألك الكف عن التجربة . انسانية منا ان نسألك ايقاف تعريض الالوف لحياة مجهولة المصير ، قاسية الرحلة . واذا كانت هذه اللهجة لا تروق لزاخرات المطامع فنأسف جداً يا دكتور وايزمن أن نظهر لك شدة تمسكنا ببلادنا تمسكاً مضى بها وهي كما ترى من احوال .

ونسألك ، يا دكتور وايزمن ، كيف لا تحصر مساعيك ومساعي زملائك في ايقاف بعض بلدان أوروبا عند حد من موجة الاضطهاد والضغط . أليس ذلك أجدى من حصر الجهود برسم الخطط ، ووضع الخرائط ، على غير طائل وجدوى ؟ أم ان ما ترونه هناك يضاعف فيكم الطمع وانتم تنظرون الى فلسطين ؟

— سواء هذا أو ذاك ، فسوف لا يتحقق حلم يقوم على الاضرار بالابرياء . هذه عقيدتنا . وعقيدتنا المؤمنة أن فلسطين لن تكون لغير أهلها

ابراهيم

لندن في ٢٢ شباط — استولى الثوار على مدينة تيرويل ثانية ، فقد دخلتها جيوشهم في الصباح . وأيدت أنباء برشلونه الخبر باعلانها ان جنود الحكومة انسحبوا من المدينة ليلة امس . ويقول الثوار انهم اسروا الفين و٥٠٠ من جنود الحكومة كانوا في دخول المدينة عند دخولهم لها . وان قواتهم ما تزال مستمرة الزحف . واغارت طائرات الثوار اليوم على برشلونة

منع السير بين طولكرم ونابلس وجنين طيلة امس

قيام القوات العسكرية بتطويق واسع بعد الحوادث الاخيرة وانباء مراسلينا في البلدان عن ذلك

الى قباطية

جنين في ٢٢ شباط — لمراسل الدفاع الخاص — رابط صباح اليوم عدد من رجال البوليس في الشارع العام ، ومنعوا السيارات دخول المدينة والخروج منها . وقد توقفت حركة السير وظلت المخابرات التلفونية معطلة حتى بعد الظهر ، وجاء عدد من القواد العسكريين في طائرة لحضور اجتماع عسكري عقد فور وصولهم وحضره عدد من الضباط ومساعد حاكم اللواء ودام اربع ساعات ولم تنقطع سيارات الجيش عن الحركة السريعة والوصول الى المدينة والذهاب الى قباطية والقرى المجاورة طيلة هذا النهار

كثرة القادمين

وقد احتل الجند قرية قباطيا وعزل النساء عن الرجال ولم يسمح لهم بالخروج الا ساعة واحدة صباح هذا اليوم . وقد غصت المدينة بالسيارات التي منعت من مواصلة السير ، وبينها عدد كبير من سوريا ولبنان

عيارات نارية

وحوالي الساعة الواحدة بعد ظهر اليوم سمع صوت اطلاق الرصاص من جهة الشرق ، ولم نعرف الاسباب . وقد حاولت الخروج من المدينة لاستطلاع الحوادث فلم اتمكن لتوقف حركة السير . ولم يصل احد من اهالي القرى لنستوضحه الامر

جنود الحدود

وقد وصلت بعد ظهر اليوم فرقة كبيرة من قوات حدود شرق الاردن ، وأرسلت بمعرفة البوليس الى الجبال التي يظن ان المسلحين فيها . وشوهدت آثار الطلقات النارية على جدران دوائر البوليس والحكومة . وباتت المدينة ليلة امس في ظلام دامس لعدم اصلاح المصابيح الكهربائية التي حطمت ليلة الحادثة . وقد غصت الفنادق والمقاهي بمئات المسافرين الذين منعوا من مواصلة سفرهم .

انذار المخالفين

نابلس في ٢٢ شباط — لمراسل الدفاع الخاص — في الساعة الثانية والنصف من مساء امس ، أبلغت السلطة جميع اصحاب الكراجات والسيارات بأنه محظور خروج سياراتهم من المدينة لمدة غير معينة . وقد منع سير السيارات على طريق نابلس — طولكرم ، نابلس — جنين . وانذر كل من يخالف هذا الامر بأطلاق النار عليه من قبل الجند المرابط في الطرقات

انعزال المدينة

وقد انعزلت المدينة من جراء ذلك عن بقية البلدان ، وانقطعت المواصلات وتعطلت الاعمال التجارية من جراء ذلك .

خروج القوات

وقد وصلت اليوم طائرة هبطت في مطار نابلس وكان فيها قائد القوات البريطانية ، وبوصوله عقد اجتماعاً مع قائد قوات نابلس وضباط الجيش مدة نصف ساعة ، ثم خرجت جميع القوات العسكرية المرابطة في المدينة وثانياً وطولكرم ، واخذت تقوم بزحف على جبال نابلس وسهولها من جميع الجهات

لتفتيش قرية

وكان يحلق فوق هذه القوات سبع طائرات ، وذهبت قوة كبيرة الى قرية طلوزة وطوقتها ثم قامت باحتلال المدرسة . ولا يزال الجيش مرابطاً فيها تمهيداً لتفتيشها في الصباح

شارات بيضاء

ووضعت السلطة على أذرعة افراد البوليس في نابلس شارات بيضاء ، تمييزاً لهم عن بعض افراد الجيش

اطلاق نار

وفي الساعة السابعة والنصف من مساء امس بينما كانت دورية من البوليس تتجول بالقرب من قرية عنبتا أطلق عليها افراد مسلحون النار من الجبال المشرفة على الطريق ، وقد اجاب الجند بأطلاق

«البقية على اول الصفحة الخامسة»

مشكلة فلسطين

تشمبرلن درس اقتراحاً يرفضه العرب

لندن في ٢٢ شباط — نشرت جريدة «الديلي ميل» خبراً قالت فيه انها علمت بان اقتراحات عرضت على المستر تشمبرلن تتضمن جعل فلسطين مستعمرة بريطانية مستقلة باعتبار أن هذا الاقتراح هو أفضل حل للمشكلة الحاضرة .

من الذين قدموا هذا الاقتراح

وقالت الجريدة انها علمت ان وفداً قدم هذا الاقتراح سراً الى رئيس الوزارة الذي ينظر فيه الان بعناية . وبين اعضاء هذا الوفد المستر فزليت عضو مجلس العموم ، وكان قد زار فلسطين أخيراً ، والسير ارشيبالد سنكلر زعيم المعارضين الاحرار ، والمستر هربرت موريسون من الحزب الاشتراكي ، والمستر وذجوود

ماذا قال الوفد المذكور ايضاً

وتقول الجريدة ان الوفد ابدى لرئيس الوزارة قلقه من كثرة حوادث الاغتيالات في فلسطين . وأنه صرح لرئيس الوزارة ان افضل حل هو ضم فلسطين الى شعوب الامبراطورية البريطانية .

الوزير والمندوب

كلمة كل منهما في حفلة تكريم

لندن في ٢٢ شباط — خطب المستر اورمسبي غور ، وزير المستعمرات ، في حفلة أقيمت تكريماً للمستر مكمايكل ، مندوب فلسطين الجديد ، فقال : ليست فلسطين ملكاً مقصوراً على احدى الديانات الثلاث : المسيحية والاسلامية واليهودية . بل كل واحدة من هذه الديانات لها حصة فيها . وان على بريطانيا توطيد السلام في هذه البلاد المقدسة لدى الاديان الثلاث . » وتكلم عن السر مكمايكل فقال : ليس من شخص يصلح للقيام باعباء الحكم في فلسطين كالسر مكمايكل الذي أظهر نجاحاً باهراً في ادارة مستعمرة تانجنيكا

ثم تكلم السر هارولد مكمايكل فقال : انه استمع لوجهات النظر المؤيدة لكل من العرب والانكليز واليهود . » ثم قال انه ذاهب الى فلسطين ليعيد اليها النظام والطمأنينة وأنه سيبحث جميع شئون البلاد كما سيستمع لكل سكانها

رئيس الوزارة السورية والمعارضين

دمشق — د.ن.ب — استقبل رئيس الوزراء وفداً من شمال سوريا وصرح له بان الحكومة السورية ستقبض على المخلين بالامن في جميع البلاد وتحاكمهم كما فعلت في العاصمة

تلفون القاهرة

نفقات المفاوضة

القاهرة في ٢٢ شباط ـ لمراسل الدفاع الخاص — أرسلت الوزارة اليوم كتاباً الى رفعة النحاس باشا تطلب اليه فيه ان يقدم في خلال أسبوع بيانات عن السبعين الف جنيه التي انفقها وفد المفاوضة بين لندن ومنترو

اجتماع الوفد

اجتمع الوفد المصري في الساعة السادسة من مساء اليوم بالنادي السعدي لمواصلة البحث في الترشيحات لمجلس النواب .

ادانة يهودي

اصدرت محكمة الجنح المختلطة في الاسكندرية حكمها على يهودي بان يدفع غرامة ٥٠ جنيهاً لتأليفه كتاباً مملوءاً بالمطاعن على الهر هتلر والنازية

سقوط طائرة

برلين في ٢٢ شباط ـ د . ن . ب ـ سقطت الطائرة الالمانية التجارية (ي و٥٢) التي كانت تقوم بالاسفار بين كولون وباريس ، اليوم قبل الظهر ، وشبت النار فيها . وقد قتل رجالها الثلاثة ، اما الكارثة فسببها كثرة الضباب

مرشح للخارجية

لندن — د . ن . ب — ذكرت الجرائد المسائية وزير الزراعة الحالي بين المرشحين لمنصب الوزارة الخارجية

بعد الاستقالة

قلق فرنسا لازمة بريطانيا الوزاريه

باريس في ٢٢ شباط — تكلم مسيو دلبوس ، وزير الخارجية ، عن الحالة الدولية فقال ان سياسته كانت متمشية مع سياسة المستر ايدن في تعاون الدولتين واذا وصلت بريطانيا الى شيء مع السنيور موسوليني فأن فرنسا تدرس الحالة على ضوء ذلك «لكننا سوف لا نعترف بالحبشة بدون موافقة العصبة وحل مشكلة اسبانيا . ان فرنسا وفية لعصبة الامم ولمحالفاتها والملامة المشتركة . » وستجتمع الوزارة مساء اليوم لبحث الحالة الدولية

حملة تشرتشل على الوزارة البريطانيه

لندن في ٢٢ شباط — تكلم المستر تشرتشل في مجلس العموم مخالفاً رئيس الوزارة في خطته مع المستر ايدن واعتبر استقالة الاخير خسارة للبلاد والحكومة . وقال ان الوزارة اختارت وقتاً سيئاً للبدء بالمحادثات مع ايطاليا ، وان الدكتاتورية ازدادت قوة على قوة بينما الديمقراطية تتقهقر كل يوم . (ان موقف موسوليني أصبح صعباً وحالته الداخلية تحتاج الى نصر في الخارج) .

صحه المهاتما غاندي تسوء جداً

دلهي في ٢٢ شباط — فهم أن صحة غاندي قد ساءت جداً ، وقد أعلن انه غير قادر على استقبال الزوار والتحدث في شأن من الشئون

منع المظاهرات والمواكب في النمسا

فينا في ٢٢ شباط — حرمت الحكومة على الاحزاب — الا حزب «وطن الاباء» — القيام بمظاهرات او مواكب طول اربعة اسابيع ، ومنعت أدية التحية الهتلرية . وقد وافق وزير الداخليه على ذلك وطلب من النازي التزام السكينة وحاول الوف من النازيين الوصول الى الحي اليهودي لكن البوليس صدهم

حل الحزب الفاشستي في رومانيا

بخارست في ٢٢ شباط — أعلن حل حزب الفاشست الروماني واعتزال رئيسه السياسة لان الدستور الجديد من شأنه وقف اعمال الحزب

استمرار نظر قضية المعارضه في دمشق

دمشق في ٢٢ شباط — د . ن . ب — لا تزال المحكمة التي تنظر في قضية الذين قبض عليهم من زعماء المعارضة مجتمعة . وربما اصدرت حكمها الليلة اوصباح الغد .

ياسين الهاشمي

رجل عقله وراء قلبه

بقلم الاستاذ سامي بك السراج

كلمة تحليلية لشخصية فقيد العرب العظيم المغفور له ياسين باشا الهاشمي القيت في حفلة التأبين الكبرى التي اقيمت في بغداد :

أيها العرب :

غطريف من غطارفة السعي لتحقيق الامبراطورية العربية يقبضه الله اليوم وهو جاهد في مسعاته . رجل يطويه الموت في شملته فيلقى الله على مثل ما يلقاه المخلصون من اصفيائه . برآ كريماً ، تقي المقصد ، نقي الصحيفة ، موفياً بما عاهد أمته عليه من جعل قلبه وراء عقله وتغليب إدراكه على ميول نفسه واستعمال حجاه فيما يفيد أمته من حجاه ، غير ملق بالا الى ما عساها ان تقابل صنيعه ، أبمعروف واحسان أم بجحود ونكران . شأن من يتقبل العمل على انه تبعة ، لا مكافأة ، ومن يضطلع بالعبء غير مرتقب عليه جزاء .

أثر قولي من معرض بغداد ربيع سنة ١٩٣٢ وصفت الهاشمي في مقال خاص وصف حيدة وتجرد . فلما لقيته في آخر طوفة له بفلسطين قال : لقد طالعني وصفك اياي فلئن أردت ان تعرف الى رأيي فيه فاعلم أنه وصف تحليلي دقيق ولكنه لم يرضني ولا أرضى الجهة التي اعارضها والتي استضافتك وأكرمت مثواك ، لكنك علم الله قد ارضيت الحق وسياق التاريخ قلت حسبي هذا جزاء .

اما الذي سجلته للهاشمي ، وهو حي شهيد فاليك بعض فقراته :

انه ألمع شخصية بين ساسة العراق على الاطلاق . ذلك أول ما تطمئن اليه عند دراستك حالة العراق السياسية من قرب أو بعد فالبلاط يذكر ياسيناً ولا يفتر . والوسط الوزاري حفيل بياسين وبما يعمل ، وكيف يسكن وكيف يتحرك وبماذا يومىء وبم يفكر . والشعب يردد اسم ياسين في بكوره والاصال . فمن هو هذا الياسين الذي احتل الخواطر وهيمن على السرائر ؟ من هو هذا الجبار الذي استطاع أن يلفت اليه كل اهتمام المنظومة المفكرة في العراق ؟

انه رجل يتزاحف نحو العقد الخامس او تخطاه . بادن الجسم، بائن الطول ، متين الحبل ، مفتول العضل ، حاد النظرات ، عسكري الخطوات ، متكلف البشاشة دائم العبوسة ، فان سنحت سانحة فافترت ثناياه على بسمة ، كانت بسمته ومضة من ومضات الافق الحالك، تلتمع ثم تنطفىء في أقل من لحظة . مقل في كلامه الى حدود الافراط ، مكثر من الصمت الى حدود التفريط ، حتى اذا ما دعته الى الكلام دواعيه ، وحفزته الى البيان حوافزه ، نهض في الجسم متثاقلا ترنو اليه العيون الشواخص في هيب واجلال ، وشرع يرسله كلاما متزنا سائغا وحججا بينة دامغة ، وهو بين كل جملة وجملة يرسل أطراف أصابعه متمتمة فيمسح بها مقدمة رأسه ويداعب خصلات غرته كمن يستنزل إلهاماً يعرف أين مقره ، وقد يستمر في الكلام ساعة وساعتين ، وقد ترعجبه الحوادث القاصلة في تاريخ العراق فيجمل الساعتين ثلاثا أو خمسا . كما وقع له يوم بحث المعاهدة العراقية في مجلس النواب ، تلك المعاهدة التي عارضها وكان له في تحبيذها شأن

والهاشمي رجل محكوم لعقله ليس غير . ما للعواطف على حواسه سلطان ، ولا لنزوات النفس في تفكيره شأن ، يصدع بقوله الحق او بالقولة التي يعتقد أنها الحق ، فيقرع بها وليه وخصمه على السواء لعمري لولا ان الزعامة هبة يختص بها الله من شاء لأذهلنا كيف انعقد الرأي على زعامة هذا الرجل وكيف انقادت له القلوب وهو الصامت العبوس الساكت الجاف ، المكدي بالكلمة اللينة ،والبسمة الطرية ، والايماءة الوادعة

ألا ان السر كل السر في تضاعيف هذه الجملة «الاخلاص للامة والوطن ، والدفاع عنها تبغيانه»

والهاشمي قائد يتقدم الصفوف في العواصف الهوج، وفيه ميل للاستعلاء على من لا يراهم أكفاء له في الادراك وكان له في حرب ميسلون رأي يفترق عن رأي الجماعة . تولي منصب وزير الحربية في الدولة العربية بدمشق سنة ١٩١٩ فكان قرة عين بلاد الشام وكان بين الرهط المؤسس الباني في كيان تلك الدولة ، ثم لم يرق بعض الجهات وجوده فاختطفوه ونقلوه مخفوراً إلى الرملة ، وهبت بلاد الشام تطالب بردوزير حربيتها البطل اليها ، وعاد الى الشام وبعدها الى العراق فلم يعاش النظام السائد فعارض معاهدة ١٩٢٢م واتفاقيات ١٩٢٤ ، ثم تولى الوزارات في مظان عدة،وله بشراء سندات الدين العراقي تصرف منهم لم يبال فيها بالشكايات ، وهجر الوزارة مرات منصرفا الى تنشئة رأي عام في البلاد يحاسب الحكام ، وله في هذا رأي خاص نشر فيه مقالات وكان احياناً يزهد في الحكم معتقداً أن الزهد فيه أعون على تيسير نجاح تلك المهمة وتنمية اصولها .

وتحفظ له فلسطين سهراً مقطوع المثل على حل كارثتها سنة ١٩٣٦ ، وتحفظ له نحن أضياف السجون وقتذاك حدبا علينا لم ينقطع بيننا هو منهمك في أعوص مشاغله .

وها انذا اقول فيه بعد مماته عين ما قلته في حياته وانا اعلم وقتئذ انه مطلع عليه بعد حين ومحاسبي على أية جملة نبت عن الصدق .

ولست ازيد الان شيئا سوى هذه الجملة : ان الهاشمي رجل قد تجمعت له صفات لو انتثرت فرادى لاصاب كل منصف بأحداهن مجداً ، ولو أكرم القدر العرب فأمد للهاشمي سنوات اخرى في رقعة الحياة ، اذن لتيسر للعراق أن يكمل في احياء المنظومة العربية رسالة فيصل ،ولكان للامة من الهاشمي خير كثير

* * *

لنا في الرهط الباقي أحسن العوض، فان أمة على رأسها غازي ومن ربابنة سفينتها المدفعي ونوري وجودت ومولود وثابت ومن درج درجهم من حماة العربية في العراق وفي الجزيرة . لحقيق بها أن تحيى في عز وتمكين.

القاهرة سامي السراج

تعليقات سريعة

افمد استقال

ايدن قبل أمس

كانت استقالة المستر ايدن انتصاراً لرأي على آخر ، رأي التقرب من المانيا ومصافاة ايطاليا . وترجع تلك الازمة الوزارية الى بضعة شهور ، فقد هدد ايدن من قبل باستقالته ، بل وقدم تلك الاستقالة . والى القراء ما ذكرته مجلة شديدة الوقوف على أسرار السياسة العليا نترجمه باختصار :

يعتبر اللورد هليفاكس شخصية (مقبولة) في المانيا . لذلك وقعت الزيارة السابقة في برلين ، وقابل اللورد هتلر في «برخستجادن» ، حيث مهد الجو لتفاهم قريب . وقد قوي الحزب الذي يعطف على هذا التفاهم في الوزارة البريطانية . وقوي الحزب القائل بالشروع في محادثات مع ايطاليا

ووراء هؤلاء الساسة قوة اخرى ذات نفوذ عظيم ، نريد بذلك كبراء الماليين من رجال (حي السّتي) . فان هؤلاء يحبذون الاتصال بأيطاليا والمانيا معاً ، وفض المشاكل

والجريدة التي اشتهرت بالدعوة الى التفاهم مع الدولتين الفاشستيتين هي «الاوبزرفر» وصاحبها اللورد (أستور) وفي بيت هذا اللورد عقد الماليون من رجال حي «السّتي» ، أو حي المال والثروة ، اجتماعا ، وعقدوا اجتماعاً آخر في بيت اللورد هليفاكس .

وعلم المستر إيدن بهذه الاجتماعات الخفية وبالاتجاه الجديد، فقرر أن يستقيل لمعارضته في كل مفاوضة تبدأ الان مع ايطاليا . ولولا الحاح صاحب جريده «يوركشاير بوست» عليه — وهو قريبه — وإلحاحه على رئيس الوزارة ، لاصر ايدن على استقالته تلك .

واتصل انصار المستر تشمبرلن باللورد «بيفربروك» ليهيء الجو الى تفاهم مع هتلر وموسوليني .

لكن رجال الاسطول كانوا معارضين لهذه السرعة الغريبة ،واعتبروها مما يضائل من شأن القوة البحرية التي جاءت بالسمعة الامبراطورية البريطانية. وكان المستر ايدن عالماً بهذه المعارضة ، لكن رئيس الوزارة قد أصر على التقرب، لا سيما بعد تبادله الرسائل الشخصية مع السنيور موسوليني ، ومن وقتئذ اتسعت الشقة بين الرئيس ووزيره ، وجاءت شائعات الازمة ، وهي كلها صحيحة . »

وللمستر ايدن انصار كثيرون ، لا سيما خارج البرلمان . وفي حزب المحافظين نفسه هناك فريق غير قليل يؤيد سياسته ، وهي سياسة الولاء لعصبة الامم ، والمحالفة التامة مع فرنسا . وهناك صحف كثيرة كالمانشستر غارديان والديلي تلغراف ، ومن الصحف الاقاليم توالي وزير الخارجية المستقيل . فليس بمستبعد اذن ان تقوم في انكلترا انتخابات جديدة على غير أساس التآلف القومي بان تكون الوزارة القادمة حزبية محضة . وعلى كل حال فأن ما حدث في انكلترا كان له أثره العميق في البلاد ، وفي البلدان الاخرى .

حيرة لندن

في مشكلة فلسطين

كل ما يأتي من لندن يشير الى ان الحكومة البريطانية لا تزال في موقف التردد من قضية فلسطين ، غير مستقرة على سياسة معينة . فالتقسيم ، وهو المشروع الكريه الذي قاومته البلاد ، قام له معارضون أشداء في نفس الوزارة . لكن الوزراء لم يتفقوا بعد على سياسة معينة ولا على حل معين . ولا يعني هذا عدم الاهتمام بالمشكلة ، بل العكس تماماً، يفسره أن مشكلة فلسطين أصبحت من الخطورة بحيث تقتضي امعان النظر الطويل قبل الاقدام على حكم خاطيء .

والمرجح ان تحدث الازمة الوزارية في انكلترا انشقاقاً في صفوف الائتلاف الحالي . واذا اشتد هذا التصدع الى درجة خطيرة اقدمت الوزارة على ما لا بد منه ، وهو الانتخابات . عندئذ سوف لا يتقدم المستر أورمسبي غور للترشيح بل يعتزل الحكم كما صرح نفسه بذلك. وهكذا ينفسح المجال لسياسة جديدة في البلاد غير السياسية الحاضرة

سوريا الشمالية

وحاجتها لاتحاد ابنائها

قدم زعماء المعارضة في سوريا المحاكمة . وقبل ذلك اتسعت شقة الخلاف بين الحكومة والمعارضين . وكانت الخطب والبيانات وسيلة من وسائل الكفاح

ان الذي يرجوه العرب جميعاً هو ان تقف سوريا الشمالية متحدة ، لا تصدع في صفوفها السياسية فالمعاهدة الحاضرة تقتضي أن يكون ابناء هذا الوطن سوراً منيعاً وأمام سوريا مستقبل يقتضي تجمع ابنائها في حالتي الازمة والصفو السياسي

وقد وقفت الصحف العربية خارج حدود سوريا الشمالية موقفاً حميداً ، واكتفت بنشر القليل جداً من الاخبار آملة أن تنتهي الحالة التي نعتبرها موقتة لانها ليست في مصلحة الوطن السوري ولا مصلحة العرب . وتأمل هذه الصحف أن يجيء يوم قريب تنقضي فيه المناوشات الكلامية بين الاحزاب ، والتي تزيد في اضطغان القلوب . وفي سوريا الشمالية رجالات مخلصون تتحقق على يدهم هذه الاماني المخلصة

((...))

لقلة الفولاذ

لقلة ما في المانيا من الفولاذ اللازم لصنع معدات القتال ، خلعت الحكومة الالمانية قضبان خطوط الترامويات الزائدة عن الحاجة في برلين

مشروع غير التقسيم

تفكر فيه الحكومة البريطانية الان

حل آخر قد رفضه العرب بصراحة تامة

نشرت «السبكتاتور» كتاباً لرجل اسمه (ا . م . بلايث) نجمله فيما يلي :

الانتدابات فاشلة

الى محرر «السبكتاتور» :

سيدي — في الكتاب الابيض رقم ٥٦٣٤ عن السياسة في فلسطين ، بعض عبارات مبهمة توحي الى قارئها بأن الحكومة البريطانية تفكر في مشروع لحل المعضلة الفلسطينية غير مشروع التقسيم الذي عارض فيه اليهود والعرب معا

ولقد قالت اللجنة الملكية ان جذور الاضطرابات الفلسطينية موجودة في الانتداب نفسه ، وليس يحتمل قط وقد فشل انتداب واحد ، ان تنجح ثلاثة انتدابات

مستعمرة للتاج

يقال هنا ان انكلترا يجب عليها ان تؤكد حقها المشكوك فيه ، وهو حق الفتح لفلسطين عام ١٩١٧ ، وهي متى اكدت هذا الحق نستطيع ان تتحمل المسؤولية التامة الكاملة عن ادارة فلسطين كمستعمرة من مستعمرات التاج

ومتى تم ذلك فأن فلسطين تصبح بعد وضع القيود الاقتصادية اللازمة مفتوحة الابواب للهجرة من جميع الاجناس ، شأنها في ذلك شأن الاقاليم البريطانية الاخرى ، ولا يكون أمر هذه الهجرة قاصراً فيها على جنس واحد كما هو الان .

المعضلة اليهودية

تحول المسائل الاقتصادية والجغرافية دون ايجاد حل في فلسطين لمعضلة اليهود المضطهدين في اوربا ، وحتى قيدت الهجرة اليهودية الى فلسطين بقيود صارمة استفادت من ذلك الجمعية الصهيونية وغيرها من الهيئات اليهودية ، لان مال التبرعات سينجمع لديها فتنفق الوفر الزائد منه على اصلاح الاراضي التي في حوزة اليهود، وعلى اصلاح حال اليهودية الفلسطينية على وجه العموم

عمال العرب العاطلون

وعندئذ يمكن استخدام رؤوس الاموال العربية ايضا في استثمار مرافق البلاد الطبيعية ، والعرب لم يتلقوا أي تشجيع على ذلك بسبب ما في صك الانتداب من قيود

ولقد ذكرت اللجنة الملكية ان بين العرب ٦٫٠٠٠ من العمال العاطلين على وجه التقدير ، وهذا رقم ليس بالكبير، لكن علينا ان نذكر هنا ان العرب لم يكن بينهم عمال عاطلون على الاطلاق تحت حكم الاتراك

هناك خطر كبير من وجود ٦٫٠٠٠ عامل عاطل عربي في فلسطين ، ولكن هذا الخطر يمكن دفعه ... بتجنيد هؤلاء العمال العاطلين جميعا في (قوة ميليشيا وطنية) فالعرب قد اعتادوا على التجند في الجيش التركي ، وكانوا فيه لا يلبسون ملابس حسنة ، ولا يتناولون أطعمة طيبة

معارضة الدول

على ان المعارضة في جعل فلسطين مستعمرة للتاج لن تأتي من داخل فلسطين ، واذا أتت منها فأنها لن تكون على درجة يعقد بها كثيراً الامن قبل شراذم من المتطرفين من الجانبين العربي واليهودي

ولكن هذه المعارضة ستأتي بلا ريب من الدول الفاشستية، أما الحكومات الاسلامية فلا يحتمل منها ان تقف عقبة كأداء في سبيل تحويل فلسطين الى مستعمرة للتاج ، وكذلك لا يحتمل ان يكون ذلك من الشعوب الاسلاميه نفسها

اما المسيحيون التابعون للكنيسة الارثوذكسية ، أو لاية كنيسة اخرى من الكنائس الشرقية فانهم...سيرحبون بهذا المشروع الامبراطوري لانه سيزيل عنهم الى الابد ما يخافونه ويخافه اخوانهم في فلسطين من ان تصبح البلاد تحت حكم غير مسيحي ، سواء أكان هذا الحكم اسلامياً أم مسيحياً ، ولان هذا المشروع سيضع حماية الاماكن المقدسة المسيحية في يد انكلترا ، ولان الروابط بين الكنائس الشرقية وبين كنسة انكلترا تتقوى عاما عن عام

واخيراً يحتمل من العصبة نفسها أن ترضى بان تسلم الى انكلترا الجسم النائلك لهذه المعضله ... التي تسمى «فلسطين»!

وتبلغ البلاد الفلسطينية ٤٠٠ ميل طوالا، و٧٠ ميلا عرضاً ، وهذا المشروع هو الذي ينقذها من ان تجزأ الى ثلاث دويلات مستقله ، فيها ثلاثة اجناس منها اثنان معاديان عداءاً كبيراً لبعضهما ، وفيها ثلاث لغات ، وثلاث حكومات بثلاثة انظمة مختلفة للحكم ، وثلاث تعريفات جمركية ، وثلاثة مقاييس وموازين

— وهكذا يكون الهراء . .وهكذا تكون السخافة في الاراء ...

مسابقة السيلفيكرين

ابتداء من اليوم حتى نهاية آذار ١٩٣٨

٤٠ آلة تصوير جوائز !!

يقدمها مستودع الادوية الفلسطيني بيافا

شروط المسابقة

١) ضع محل النقطة في الجملة الاتية حروفاً ليستقيم المعنى
٢) اقطع هذا الكوبون وألصقه على غطاء الكرتون الذي يحتوي على زجاجة السيلفيكرين التي تباع في جميع الصيدليات بفلسطين
٣) يرسل الكوبون مع الغطاء الى :
مستودع الادوية الفلسطيني صندوق البريد ١٥٦ – يافا

الجملة :

السيلـ.. كر.. ، الغـ... ، الحـ... ى ، للشـ

الاسم ....

العنوان ....

البلدة ....

ملحوظة : فضلا عن ان السيلفيكرين دواء ناجع للصلع فهو مقوومنظف للشعر فلا يستغني عنه احد .

لذلك فباستطاعة كل انسان الاشتراك في هذه المسابقة

اعلان

شركة سبيعي اخوان وشركاهم تعلن لمناسبة توزيع منشور من محمود السبيعي يدعي فيه انه صاحب شركتي (سبيعي وشركاه) و (سبيعي اخوان وشركاهم) ان ذلك عار عن الصحة وتبادر باعلان الجمهور بان شركة سبيعي اخوان وشركاهم لا علاقة لها بالسيد محمود السبيعي المذكور قطعياً وانها قد اسندت وكالتها في يافا الى السيد عبد السلام العاقل الذي باشر تعاطي كافة اعمال الشركة المذكورة في محله الكائن بشارع ظريفه (تلفون رقم ٨٠٩ ، صندوق البريد رقم ٣٨٣) وانها هي الوكالة الوحيدة لجميع محلات سبيعي اخوان وشركاهم

فنلفت نظر زبائننا الكرام الى ضرورة مراجعة السيد عبد السلام العاقل فقط في كل ما يتعلق باعمال شركتنا من شحن وتصدير

سبيعي اخوان وشركاهم

اعلان

صادر من محكمة شرعية يافا

تقدم لهذه المحكمة مضبطة من مختار محلة القلعة تتضمن انه منذ اربعين سنة توفي الحاج حسن بن رضوان اليسير والمحصر ارثه الشرعي في زوجته الحاجة ترنجة بنت قاسم الشولي وفي اولاده منها وهم الحاج عمر وزينب وفاطمة ومن غيرها صفا ثم منذ عشر سنوات توفيت الحاجة ترنجة عن اولادها الحاج عمر وزينب وفاطمة المذكورين ثم توفيت زينب منذ ثمان سنوات عن اولادها كامل ونعمة ونبيهة ووصفية واديبة ولطيفة اولاد الحاج حسن كردية لا غير فمن كان له اعتراض على مضمون هذا الحصر فليتقدم به لهذه المحكمة خلال عشرة ايام من تاريخ النشر

قاضي يافا الشرعي
محمد مطيع

(٢٨٦٠)

* * *

صفوة ما يحمله بريد الشرق والغرب

بعد ذهاب ايدن

لا بد من ذهاب وزراء بريطانيين آخرين

انتصار الرأى القائل بمشترى ود ايطاليا بالمال

من قبل استقالة المستر ايدن وزير الخارجية البريطانية البالغ من العمر الان ٤١ سنة ، والوزارة البريطانية فى ازمة شديدة بسبب انقسامها في الرأي الى فريقين ، يترأس أولها المستر نيفل تشامبرلن رئيس الوزراء ، وثانيهما المستر ايدن ، والى القراء بعض ما طالعناه عن هـذه الازمة فى الصحف الانكليزية الواردة بالبريد الجوي الاخير :

التضحية بالحبشة

اختلفت آراء الوزراء في مواضيع كثيرة ، أهمها ما يلي :

١) متى وكيف تبدأ بريطانيا بالتحدث الى موسوليني في عقد «ميثاق صداقة » ؟

٢) هل يجوز لبريطانيا ان تعترف لموسوليني بحق فتح الحبشة

وفي هذين الموضوعين يرى المستر تشامبرلن والفريق الذي معه ان الحديث مع موسوليني يجب البدء به بغير تأخير ، وان على بريطانيا ان تعترف بفتح الحبشة كجزء من اتفاقية عامة تعقد مع ايطاليا

خيانة العصبة

اما المستر ايدن والفريق الذي معه فقد أصروا على رأيهم القائل بعدم البدء بالحديث مع موسوليني الا بعد حل معضلات كثيرة ، منها المعضلة الاسبانية لان الحديث اذا جرى قبل ذلك يعد خيانة لعصبة الامم ، ومن رأي إيدن ورفقائه ان الاعتراف بحق الفتح الايطالي للحبشة ينبغي ان لا يكون الا بموافقة العصبة كلها

أزمة سابقة

وقبل هـذه الازمة الاخيرة التي انتهت بذهاب المستر ايدن ، قامت هنالك ازمة اخرى ، وهي ما تزال قائمة الى الان بين فريقين آخرين من الوزراء ، فريق يقول « بالعجلة » في تصفية الحساب ما بين بريطانيا وبين المانيا وايطاليا ، وفريق يقول « بالتأني » فى هذه التصفية

العداء الشخصي

وقد زاد في تحرج الموقف ذلك العداء الشخصي المرير الذي يكنه كل من السنيور موسوليني والمستر ايدن للاخر وعندما تقلد المستر تشامبرلن منصب رئيس الوزراء كان يعرف شدة هذا العداء لذالك اخذ موافقة الوزارة على ما اقترحه عليها من جعل تصريف الشئون الخارجية قاصراً على المستر ايدن وعليه وحدها ، بحيث لا تستشار الوزارة كلها الا في المسائل الكبرى ، ومنذ ذلك التاريخ والمستر ايدن لا يعمل فى السياسة الخارجية الا بالتعاون مع المستر تشامبرلن الى ان ستحكمت حلقات الازمة بين الاثنين

القروض المالية

وكان بين المواضيع الصغرى المختلف عليها بين الوزراء اقتراح يقول باعطاء الايطاليين قروضاً مالية ليشتروا بهـا بضائع انكليزية ، وكان المستر تشامبرلن موافقاً على هذا الاقتراح ، اما المستر ايدن فكان على رأس المعارضين فيه ، لكن رئيس الوزراء تمسك برأيه ، وكانت له في ذلك ثلاث حجج :

١) القروض المالية لايطاليا تفتح باب العمل امام الكثيرين من عمال المناجم الانكليزية

٢) في اعطاء هذه القروض ما يسر ايطاليا ويرضيها

٣) اعطاء القروض لمشترى البضائع الانكليزية ، يضمن عدم انفاق ايطاليا الاموال على التسلح

وهذه الحجج الثلاث لم يقتنع منها المستر ايدن بأية حجة ، لان ايطاليا سيتوفر لديها المال الذي كانت ستنفقه على مشترى البضائع الانكليزية ، ومتى توفر هذا المال لديها فانها تنفقه على التسلح بلا ريب .

مشترى الود بالمال

وقد سبق للمستر ايدن قبل استقالته باسبوع واحد أن خطب في ٣٠٠٠٠ من الشبان التابعين لحزب المحافظين في برنغهام ، فكان مما قاله ما يلي :

« اذا كنا نريد السلام ، فيجب علينا في كل اتفاقية نعقدها اليوم ، ان لا نضحي بمبدأ من مبادئنا ، ولا ان نلقي عن كواهلنا ايـة مسئولية من المسئوليات التي علينا لكي نحصل بهذه التضحية لمبادىء وبهذا التهرب من المسئوليات على نتائج سريعة ، فان النتائج السريعة قد تكون اشد النتائج خطراً على السلام ، فالسلام الحقيقي لا يمكن الوصول اليه اذا نحن خطبنا الود فلم نظفر به الا بمشتراه بالمال ، لان سلاماً كهذا لا يكون إلا سلاماً موقتاً »

ومن استقالة هذا الوزير بعد كلامه هذا يفهم ان الرأي القائل بمشترى ود ايطاليا بالمال ، هو الرأي الذي انتصر .

بعد ذهاب ايدن

وقد علم المحرر الدبلوماسي لجريدة « الصنداي دسباتش » ان الشخصيات في الوزارة البريطانية قد اصبحت تتصادم مع بعضها تصادماً شديداً ينذر بقرب حدوث انقلاب وزاري لا يقتصر الامر فيه على ذهاب المستر ايدن وحده ، بل يتعداه الى الفيكونت سوينتن وزير الطيران ، والسر صموئيل هور وزير الداخلية ، والمستر دف كوبر وزير البحرية ، وربما شمل بعض الوزراء الاخرين ، ووقع من جراء ذلك تغييرات في المناصب الوزارية الكبرى ..

اوروبية مخطوفة

تحكم قبيلة قوامها ٦٠٠٠٠ من الافريقيين

ولا تحب ان ترى أحداً من البيض ... !

هذه امرأة اوروبية بيضاء ، لم تر في حياتها رجلا اوروبياً أو غير اوروبي ابيض ، وهي تحكم قبيلة زنجية افريقية تتألف من ٦٠٠٠٠ نسمة في الاراضي التي تركها المستعمرون للوطنيين في شمال الترنسفال ، وهي اراضي يطلق عليهـا اسم « مجداجي » كما يقول لنا مكاتب « الصنداي اكسبرس » في مدينة دربان عاصمة الناتال

الاغواء بالسينما

يقول هذا المكاتب ان الروائي الشهير رايدر هاجارد لو رأى هذه المـرأة لكتب عنها رواية احسن من روايته التي اسمها (هي) ثم يقول انه تقابل مع الشاب بريان باليندن نجل المستر ج. باليندن رئيس الدائرة الخاصة بالشئون الوطنية فى مدينة جوهانسبرغ . فقال له هذا الشاب عن المرأة انها تحكم قبيلتها بواسطة مشايخ الدين الذين يتولون هم حراستها ، واخفاءها عن انظار الاوروبيين .

ويقول هذا الشاب ايضاً :

« لقد حاولت مراراً أن أحمل هذه الزعيمة على الخروج من المخبأ الذي تعيش فيه في كوخ الزعامة فصنعت لذلك افلاماً سينمائية تدار بآلات (بورتاتيف) انقلها معي اين ذهبت ، وقـد اجتمع لمشاهدة هذه الافلام ٣٠٠٠ من الزنوج فرأوا ادوار حياتهم تعرض عليهم وانتظرت الزعيمة فلم تحضر ، ووسطت الشيوخ فى احضارها فلم يفلحوا فى اغرائها ، وفي المرة التالية التي عرضت فيها هذه الافلام ارسلت الزعيمة ثلاثاً من خادماتها قلن لي ان لا اتعب نفسي ، فالزعيمة لا تحب ان ترى أو أن تقابل رجلا ابيض ، وهي تشاهد الافلام من الركن المظلم فى قلب كوخ الزعامة ...

وبعد ايام طوال قضيتها فى اراضي هذه القبيله على أمل في رؤية هذه المرأة الاوروبية ، عدت الى جوهانسبرغ دون ان احقق امنيتي ، وانما رأيت في تلك الايام القريب الوحيد لهذه الزعيمة ، وكان قد خطف معها ، ورأيت انـه ذو سحنة اوروبية ، وذو شفتين رقيقتين ووجه ابيض مشبع بالسمرة الخفيفة

قصة الخطف

وتتلخص قصة هذه المرأة في أن زعيم هذه القبيلة التي تترأسها هي الان ، خطفها قبل زمن مع قريبها ، ثم تزوج منها زواجاً شرعياً برضائها ، ومات هذا الزعيم دون ان يخلف منها من يرث عنه الزعامة ، فورثتها هي ، لان هذه هي العادة المتبعة في القبيلة ، ورجال الدين لا يسمحون بمخالفة هذه العادة

ويقول الشاب باليندن انه تكلف كثيراً في الرحلة التي قام بها الى اراضي هذه القبيله بعد ان اعلمه أبوه أمر هذه الزعيمة البيضاء ، لكنه بعد ان قطع الاميال في الاراضي الوعرة ووصل الى القبيله ، وعرض الافـلام السينمائية المغرية ... عاد صفر الكف منفرداً ...

* * *

في سطور

دجاجة طيبة

في تجربة جرت فى المانيا لمدة سنة ، لمعرفة احسن نسل من انسال كثيرة مختلفة للدجاج ، وجد ان احسن نسل هو نسل دجاجة طيبة ، وضعت ٣٠٨ بيضات في سنة التجربة

مجنون يعدم

قرر الاطباء في بيناتهم التي ادلوا بها امام اللورد هيوارت قاضي قضاة انكلترا ان المجرم ألبرت ادوارد تشايلد لا بد حتما من ان يصبح مجنوناً جنوناً تاماً مطبقاً في خلال عام واحد ، وأن شفاءه من جنونه الخفيف غير مستطاع ، ومع ذلك قرر قاضي القضاة الحكم على هذا المجرم بالاعدام لانه قتل شخصين بلا سبب ، ثم ذهب من تلقاء نفسه الى دائرة البوليس فأبلغها هذه الجريمة !

سيدة البحر

يعرف من يذهبون الى الساحل الجنوبي في انكلترا للنزهة سفينة قديمة عمرها ٩٢ سنة ، يطلقون عليها لقب سيدة البحر العجوز » مع ان اسمها هو « بريير » وعما قريب سيحطم اصحاب هذه السفينة « سيدة البحر » التي اخنى عليها الذي اخنى على لبد

كيف تحرس الذهب

وصلت الى ميناء تلبوري الانكليزي شحنة من سبائك الذهب قيمتهـا ٢٠٠٠٠٠٠ من الجنيهات ، على ظهر باخرة روسية عادية ، وقد اخذت الشحنة الى لندن باللوريات المحروسة بالسيارات المدرعة ... وبسرب من الطيارات طائر فوقها

اعدام بالبلطة

حوكم كارل بيسكون البالغ من العمر ٣١ سنة في برلين ، وثبت عليه انه جاسوس لاحدى الدول الاجنبية فحكم عليه بالاعدام ، واعدم بحز رقبته ببلطة من الفولاذ في برلين يوم ١٤ الجاري

بعد خطاب هتلر الاخير

محالفة حربية بين المانيا والنمسا ضد روسيا الحمراء

ماهى الخطوات التالية لهتلر فى اوروبا الوسطى بعد تحالفه مع شوشنيغ ؟

بعض ما قاله هتلر

جاء فيما قاله الهر هتلر في خطابه الاخير قوله : « انني اشكر المستشار النمساوي على قبوله دعوتي وعلى روح الفهم التي ابداها نحو اقتراحاتي لصالح الدولتين ولصالح الشعب الالماني كله »

ثم قوله ايضاً : وكان الغرض من مقابلتي مع المستشار شوشنيغ ان نعطي للقسم الوطني الاشتراكي (النازي) من الشعب النمساوي نفس الحقوق التي يتمتع بها سائر الشعب داخل نطاق الدستور والقوانين الموجودة ، ونحن على علاقات ودية مع دول عديدة كبلغاريا ، ويوغوسلافيا ، ودول عديدة اخرى ، ولكننا نتعاون تعاوناً وثيقاً قبل كل شيء مع ايطاليا واليابان اللتين تكافحان الشيوعية الدولية (الكومنترن) مثلنا ، وليس الشعب الالماني شعباً يهيم بالحرب ولكنه شعب جنود ويحب السلام »

هذا هو بعض ما قاله زعيم الريخ ، وفيما يلي بعض مقالته « الدبلي ميل » فى عدد واحد بقلم مراسلها الخاص في فينا ، وبقلم « خبير بالسياسة الاجنبية » :

محالفة حربية

قال مراسل فينا : تعتقـد الدوائر السياسية المطلعة على بواطن الامور هنا ان الغاية الرئيسية من المحادثات التي دارت في قصر « برختسغادن » بين هتلر وشوشنيغ ، انما كانت بقصد الوصول الى عقد محالفة حربية بين النمسا وبين المانيا ، ويشيرون هنا الى ان الهر هتلر بعد ان اصبح وهو القائد الاعلى لجميع القوى الحربية في المانيا ، تلفت الى المستشار شوشنيغ لانه مثله يتولى قيادة جميع القوى فى النمسا ، وفي مكنته تنفيذ نصوص ما يعقد من المحالفات العسكرية

فى حالة الحرب

ويظن الساسة فى فينا ان الهر هتلر مصمم تصميما قاطعاً على نزع جميع ما بين المانيا والنمسا من اختلافات ، وعـلى الاعترافات للنمسا بالاستقلال التام ، ولكنه يرغب في ان تقف النمسا على الحياد ان لم تؤيده تأييداً فعالا في حالة وقوع الحرب بين المانيا وبين اية دولة من الدول العظمى

دليل الحلف العسكرى

وفي الاسبوع الماضي ارتفعت مدة الخدمة الاجبارية فى الجيش النمساوي من سنة واحدة الى سنة ونصف ، ونبهت جمعية الضباط القدماء على اعضائها بان يتصلوا بقواد فرقهم الاصلية ، وقد فسر ذلك بانه هو الدليل على ان محادثات « برختغاون » كانت ذات مغزى حربى وبان الحلف العسكري بين المانيا والنمسا لا يبعد أن يكون قد عقد سراً ، ومايزال الدكتور شوشنيغ منذ عودته من المانيا وهو يتنافس باستمرار مع الرئيس مكلاس ومع الوزراء النازيين الجدد

اهمية النمسا

وقال الخبير بالسياسة الاجنبية : النمسا مدينة بأهميتها القصوى للجغرافيا فان وادي الدانوب هو الشريان الرئيسي للسفر والغزو من الشرق الى الغرب فى اوربا ، وعلى رأس هذا الوادي تقع النمسا وفيها خطوط المواصلات الرئيسية من الشمال الى الجنوب . وتعد فينا أعظم ملتقى للطرق في القارة الاوربية كلها ، ومنذ أقدم أزمنة التاريخ والناس يغدون ويروحون فوق الاراضي النمساوية ، فالرومان ساروا بجحافلهم في اتجاه واحد ، وبعد ذلك بألف سنة جاء الاتراك بجحافلهم صاعدين الى اتجاه آخر ، اما القوافل التجارية التي كانت للمانيا فى القرون الوسطى فكانت تجيء من الشمال فتقابل الرهبان والعلماء القادمين من ايطاليا

الامبراطورية الممزقة

كنت تعد في النمسا والمجر قبل الحرب أثني عشر من الاجناس المختلفة ، كما تعد لغات كثيرة جدا ، وكانت هذه الاجناس كلها تحت سيطرة امبراطورية النمسا والمجر خليفة الامبراطورية الرومانية فى وادي الدانوب الى ما قبل عشرين سنة عندما طلع الرئيس ولسون على الناس بالعبارة السحرية الخلابة .. عبارة (حق تقرير المصير) وبها تمزقت الامبراطورية النمساوية المجرية الى اجزاء في كل جزء اجناس متناقضة اكثر من التناقض الاول ما عدا الجزء النمساوي الذي اشتمل على الجنس الالماني

الرغبة فى الوحدة

يقطن النمسا ٦٠٠٠٠٠٠ من ابناء الجنس الالماني ، ومنذ الحرب الى الان واقتصاديات هذه البلاد لا توازن لها ، وقد اشتدت الرغبة فى المانيا الى ضم هذا الجزء من الامبراطورية النمساوية السابقة الى الريخ ، وهذه رغبة يساهم فيها عدد كبير من النمساويين الذين يرون ان في وحدتهم مع المانيا خلاصاً لهم من متاعبهم الاقتصادية .

الحلفاء القدماء

وفي الحق ان هذه الرغبة قد ظهرت ظهوراً واضحاً في النمسا في مناسبتين ، كانت اولاهما في ذلك الاستفتاء الذي جرى هناك في اواخر ١٩١٨ ، وثانيتهما فى الاتفاقية التى عقدت فى عام ١٩٣١ وكانت تقضي بالغاء الرسوم الجمركية بين النمسا والمانيا ولكن دول الحلفاء القديمة حالت فى المرتين دون تحقيق هذه الرغبة النمساوية — الالمانية .

لا بد من الضم

ولكن الحال لم تلبث ان تغيرت عما كانت عليه بصعود الوطنيين الاشتراكيين (النازيين) الى منصة الحكم في المانيا تحت زعامة هتلر المولود فى النمسا

انه منذ تقلد الحكم يحن الى ضم البلدين الى بعضهما ، أو الى خلق صلات بينهما تشبه صلات المودة التي تربط الامم البريطانية ببعضها ، أو تكون أشد وأقوى منها ، وهذه غايات حال أمران اثنان دون تحقيقها الى الان

موقف ايطاليا

أما اول هذين الامرين فكان في فشل الجهود المبتسرة «السابقة لاوانها» التى قام بها الحزب النازي في النمسا عام ١٩٣٤ ليحقق بها غاياته بالقوة الجبرية

واما ثاني الامرين فكان في مراوغة ايطاليا في المسألة ، بسبب عدم رغبتها — وهي الحليفة الجديدة للمانيا — في أن ترى نفوذ الحكومة الالمانية يمتد الى الحدود الايطالية ، وعلى عتباتها يقطن ٢٠٠٠٠٠ من الالمانيين — النمساويين الذين انتزعت بلادهم من جسم الامبراطورية النمساوية المجرية بالرغم من ارادتهم ، وهي الارادة التى ما تزال قوية حادة الى الان

المانيا ضد روسيا

ولكن المانيا كلها شعباً وحكومة ، ما تزال مصممة تصميماً قاطعاً جازماً على ضم البلدين الى بعضهما ، أو على عقد اتفاقية نمساوية — المانيه يكون برنامج السياسة الخارجية بمقتضاها واحداً فى البلدين ، فالامر ليس أمر عاطفة فحسب ولا أمر اقتصاد فحسب ، ولكن امر يتعلق بالحرب القادمة التي اعتزمت المانيا ان تشنها ضد روسيا ...

قراران حاسمان

ومتى تمت الوحدة او الشراكة الاخوية بين المانيا وبين النمسا ، استطاعت الدولة الاولى ان تتصرف التصرف الذي تريده فيما يختص بموقفها من تشيكوسلوفاكيا التي يقطن في الولاية الشماليه — الغربية من بلادها ٣٥٠٠٠٠٠ من ابناء الشعب الالماني يتململون تحت وطأة الحكم التشيكوسلفاكي ويتطلعون بنافذ الصبر الى يوم الخلاص منه ، والعودة الى امهم المانيا

وفى مقدمة برنامج الحكومة النازية قراران حاسمان يقول البرنامج أن لا بد من تنفيذهما واحداً بعد الاخر ، وهما :

١) وضع النمسا تحت الجناح الالماني ، ثم :

٢) المطالبة بمنح الاقلية الالمانية في في تشيكوسلفاكيا استقلالها الذاتي ، والاصرار على هذه المطالبة الى ان يتحقق وضع هذه الاقلية الكبرى وبلادها معها تحت الجناح الالماني هي الاخرى

والمانيا بعد اتفاقها مع الدكتور شوشنيغ ، تسير الان سيراً حثيثاً فى هذا السبيل ...

في مجلة « بريطانيا العظمى والشرق »

موسم الأثمار الحمضية والنظام الاقتصادى

في بابها التجاري والمالي الذي يحرره محرراسمه ج م. بي، نشرت مجلة « بريطانيا العظمى والشرق » في عددها الاخير، ما يلي :

شكوى قبرص واقتصاديات فلسطين

بمناسبة ما نسمعه من قبرص من الشكوى من أسعار الاثمار الحمضية، تقول ان فلسطين ايضا يساور نفسها القلق من هذا الموسم. وان كانت أثمار قبرص الحمضية لا تأتي الا في المرتبة الثانية الان من اثمار فلسطين، وبغض النظر عما يحتمل وجوده من المنافسة بين البلدين في المستقبل فأن الاثمار الحمضية هي قوام الصادرات الفلسطينية في الوقت الحاضر : ويحسن الموسم او رداءته يتأثر نظام الاقتصاد برمته في فلسطين

نصيب السوق الانكليزي

والى اول الشهر الحالي بلغ ما شحن من فلسطين من الاثمار الحمضية ٥،٣٣٨،٩٨٤ صندوقا، نالت أسواق المملكة المتحدة (انكلترا) منها ٣،٣٢٥،٠٨٠، أو ٦٢،٤ في المئة من مجموع الصادر

الموسم رابح

اما تكاليف الانتاج والشحن للصندوق الواحد فتقدر بأقل من ١٠ شلنات، وعلى هذا الاساس نتطلع الى الثمن الذي بيع به كل صندوق فنرى ان الموسم الفلسطيني سيربح ربحا زهيدا كما تدل على ذلك الدلائل الان، لا سيما وان الاسعار قد بدأت في التحسن كما جرت العادة بذلك في مثل هذا الوقت من كل عام، ومن المأمول فيه في الاسابيع الختامية ان يتحول هذا الربح الزهيد الى ربح متوسط

توليد الجنيه

طلب ضابط الجرائم في رئاسة بوليس يافا الى ضابط بوليس هاتكفا اعتقال محمد محمود بن رشيد عبد الفتاح، الملقب بأبي هاشم، وهو احد « ابطال » حوادث توليد الجنيه والذي ذكرنا انباءه امس الاول وامس.

وقد اعتقل صباح امس واحضر الى ضابط الجرائم، وبعد التحقيق معه في الحادث أنكر علمه به ومعرفته « نظمي بك — يوسف عمر كنعان » أو بكر موسى البيروتي الكردي، وأصدر الضابط مذكرة بتوقيفه بتهمة الاحتيال.

وسيجري اليوم أو غداً تشخيص هذا المتهم ورفيقيه امام ضحاياه، وسنذكر للقراء النتيجة.

المجلس البلدى

عقد المجلس البلدي أمس جلسة بحث فيها عدة شئون مالية وادارية وأقر بعضها واجل البحث في البعض الاخر لجلسة قادمة

الغاء مركز

بسبب الحوادث الاخيرة التي تقع على نقاط البوليس الصغيرة والنائية فقد قررت مديرية البوليس العامة الغاء نقطة بوليس القباب. وقد حضر امس الامباشي والانفار الاربعة المخصصون له، الى مركز قسم بوليس الرملة

بعد حادثة

ذكرنا سابقاً نبأ قطع ١٤ سلكا ونزع قطعتين من قضبان السكة الحديدية بين الرملة ووادي الصرار، واعتقال عشرة اشخاص من قرية قزازة. وقد اخلى رئيس قسم بوليس الرملة امس سراحهم لعدم ثبوت اي شيء ضدهم، وعادوا الى قريتهم

وفاة لصدمة

نشرنا أمس نبأ صدم سيارة عسكرية لمحمود عبد الدائم من بيت نبالا بالقرب من قرية « البرية » وقلنا انه نقل الى المستشفى في الرملة بحالة النزع. وقد انتقل صباح أمس الى رحمة ربه متأثراً من جراحه، وحضر اهله واستلموه من الرملة رحمه الله.

حوادث السيارات

بينما كان الطفل رسلان بن الحاج ديب سالم سائراً في شارع العجمي، وبالقرب من المستشفى البلدي، دهسته سيارة فأصيب بكسر في عظم رأسه. فنقل الى المستشفى حالا بحالة خطرة. وقد اعتنى اطباء المستشفى به كثيراً فانقطع النزيف أمس وتحسنت حالته جداً

اما الشخص المجهول الذي سقط من الباص بالقرب من وادي حنين ونقل الى المستشفى البلدي بيافا فانه لا يزال فاقد الوعي، بسبب كسر كبير في عظم رأسه وعدم انقطاع النزيف وحالته خطرة، شفاه الله.

شئون عسكرية

تقول الصحف اليهودية ان زيارة السر مايلز لمبسون للقدس، هي بقصد محادثة مع السر ارثر واكهوب في شؤون عسكرية تختص بتنقل الجنود الانكليز بين مصر وفلسطين

حذروهم ...

تقول دافار ان بعض اليهود الذين جاؤا الى يافا أمس قد حذرهم فريق من العرب بعدم المجيء اليها لمدة يومين

لجنة السياحة

قدمت لجنة السياحة الحكومية مؤخراً الى حكومة القدس تقريراً عن السياحة في فلسطين في السنة الاخيرة قذكرت ان عددالسياح كان قليلا جداً هذا الموسم

وذكر التقرير ان عدد السياح الى مصر قد زاد في السنة الاخيرة نظراً للتسهيلات التي يلاقيها السياح هناك

وميزانية هذه اللجنة في السنة ١٢٥٠ جنيهاً تدفع الحكومة نصفها

حملة صحيفة يهودية على الموظفين

علقت جريدة هاآرتس في مقالها الافتتاحي على قانون الطوارىء الجديد الذي يخول المندوب السامي حق فصل الموظف من عمله في حالة دخول السجن فقالت اذا ارتأت السلطة الان انواجبها نشر ملحق خاص بقانون الطوارىء يتعلق بموظفي الحكومة فان الذي دعاها الى ذلك أسباب سياسية ناشئة عن الاضطرابات الدامية التي استمرت قائمة في البلاد منذ ١٩ ابريل ١٩٣٦

ففي صيف سنة ٣٦ فوجىء الجمهور في البلاد لدى سماعه النبأ القائل بان حوالي ١٦٠ من كبار الموظفين العرب قدموا مذكرة الى حكومة فلسطين ينتقدون فيها سياستها المستندة الى وعد بلفور وصك الانتداب، وطلبوا تغييرها بمثل ما طلبت اللجنة العربية العليا.

ولو انهم عمدوا الى الاستقالة كمواطنين لا يريدون ان يساعدوا على تنفيذ سياسة غير متفقة مع ميولهم لما كان ما يدعو الى الدهشة. اما انهم يكونون من مطبقي سياسة الحكومة ويقاومونها علناً، فهذا ما لا يقبله العقل. وقد أثار ذلك في البرلمان البريطاني اسئلة واجوبة واستهجنته اللجنة الملكية وانتقده اعضاء لجنة الانتدابات.

مدير الاوقاف الجديد

استلم الدكتور الاستاذ يوسف هيكل وظيفته الجديدة في اوقاف يافا. وقد اجتمع اليه أمس فريق من مستأجري مخازن الاوقاف وباحثوه في مشكلة الاحور. والذي نرجوه هو ان تحل هذه المشكلة على يديه

اضطراب البحر

اختلف الطقس قبل ظهر أمس وهبت رياح شديدة اضطرب بسببها البحر، فامر مدير الميناء في الساعة الثانية عشرة والنصف بوقف الشحن محافظة على المواعين من الغرق وابحرت البواخر الى عرض البحر

ومن المنتظر جداً ان تؤجل حفلة افتتاح مينائهم في تل ابيب لانزال الركاب لعدم استطاعة رسو البواخر والعمل فيه !!

حول تهريب

نشرنا امس نبأ يتعلق بتهريب مواد مخدرة الى القطر المصري بعنوان « تهريب مخدرات بواسطة بوليس » مع ان التهريب كان بواسطة صف ضابط من الجيش في صرفند كما هو ظاهر في الخبر نفسه. وقد وقع العنوان المذكور سهواً، فاقتضى التنويه.

مستعمرة جديدة ...!

على بعد كيلومترين جنوب مستعمرة نهاريا في خليج حيفا ستقام مستعمرة جديدة لمهاجري المانيا على مساحة ٥٧٠ من الاراضي وسيسكن هذه المستعمرات ٥٠ عائلة. وقد قدم على الباخرة فلسطين يوم أمس ١١ شاباً منهم

دائرة المباحث الجنائية والتقرير السري

تقسيم الدائرة الى شئون السياسة والجرائم

اصابة بوليس يهودي برصاصة

أصيب البوليس اليهودي موشه موغيلوفسكي في مركز بوليس تل ابيب برصاصة من مسدس كونستابل. وتفصيل الحادث ان احد رجال البوليس البريطاني كان ينظف مسدسه في غرفة تحقيق الجرائم في مركز بوليس تل ابيب وكان البوليس اليهودي موشه جالساً خلف مكتبه فانطلقت الرصاصة من المسدس فاصابته في عنقه اصابة بالغة ونقل الى مستشفى هداسا في حالة خطرة

الهجرة « المحرمة »

قبض بوليس الخالصة على عدد من اليهود اثناء محاولتهم اجتياز الحدود بصورة غير قانونية وبينهم نساء واطفال

سقط في بئر فمات

سقطت كوفية السيد عازار، ضامن بيارة السادة آل شحيبر، الكائنة في سكنة تركي، في بئر الماء. وقد نزل عامل اسمه محمد احمد كلاب والبالغ من العمر ٢٦ سنة في البئر لاخراج الكوفية منها، فنصحه السيد صبحي شحيبر بعدم النزول لوثوقه من عمق البئر لكنه لم يسمع ونزل بالفعل. وما كاد يخرج منها ويصل الى اعلاها حتى عاد وهوى الى قعرها فاقد الروح.

وقد علم ضابط البوليس بالحادث فخف الى البيارة في الساعة السابعة مساء وحاول النزول في البئر لاخراج الجثة لكن رفاقه لم يرضوا اذ ان عمقها ٤٥ متراً تقريباً وقد استمرت عملية استخراج الجثة حتى الساعة الحادية عشرة ليلا ثم استلمها ذوو الفقيد.

وفي صباح امس وافق قائمقام المدينة الاستاذ عزمي بك النشاشيبي بصفته قاضي الوفيات المشتبه بها على دفن الشاب، رحمه الله.

اشرنا سابقاً الى ان تعديلات جمة ستطرأ على دائرة المباحث الجنائية في القدس، وذلك على اثر التقرير المفصل الذي قدمه احد مستشاري الامن العام ومنظمي البوليس السري الذي قدم فلسطين وغادرها منذ مدة وجيزة وهو غير الذي قدم لتنظيم شئون البوليس ولا يزال موجوداً في البلاد

وستسند رئاسة هذه الدائرة العليا الى خبير في شئون السياسة والجرائم، موجود الان في الهند وسيحضر بعد مدة قليلة الى فلسطين، لاستلام وظيفته. وقد تقسمت هذه الدائرة الى عدة فروع رئيسية منها فرع للسياسة، وآخر للجرائم على أن يدير كل قسم منها ضابط برتبة « ميجور » وقد وقع الاختيار على أحد الضباط من الذين بهذه الرتبة والذي عمل في دائرة المباحث منذ زمن طويل لادارة القسم السياسي أما قسم الجرائم فقد طلب الى أحد كبار الضباط الانكليز في يافا ادارته فاعتذر، فوقع الاختيار على الميجور « باط هولف » وسيسافر بعد ايام للقدس لاستلام وظيفته الجديدة، ومن المحتمل أن يؤجل سفره ريثما يصل الميجور « كايلز » من انكلترا بعد انقضاء اجازته.

ومن ضمن الاجراءات الجديدة المطلوبة في تقرير الخبير انشاء دوائر استخبارات صغيرة على الحدود للوقوف على مختلف المسائل التي تود اقسام دائرة المباحث الجنائية الوقوف عليها، وتكون كل دائرة من تلك الدوائر الصغيرة مرتبطة مباشرة بالقسم الذي يزودها بتعليماته سواء أكانت سياسية أم متعلقة بالجرائم. ولم يعلم ماذا كانت السلطة ستنفذ هذه الاجراءات قريباً او ترجؤها الى حين

اما بقية كبار ضباط دائرة المباحث الذين يديرون مديريتها ورئاستها فسيبقون في اماكنهم، وكل واحد منهم يصبح مسئولا امام الرئيس العام الذي سيحضر من الهند

وايزمن يدعو الوكالة الى اجتماع ...

عقد مجلس ادارة الوكالة اليهودية في لندن اجتماعا برئاسة الدكتور وايزمن بحث فيه المسائل الصهيونية العامة وشؤون فلسطين، وقرر ان تعقد اللجنة التنفيذية للوكالة اجتماعها القادم في شهر مارس، في لندن وسيذيع بياناً يعين فيه يوم افتتاح الاجتماع

* * *

امام المحكمة العسكرية

ذكرنا سابقاً نبأ حرق كوخين كبيرين من اكواخ المعتقلين في سنة ١٩٣٦ الكائنة في معسكر صرفند، واعتقال حسين الخطاب بهذه التهمة

وقد علمنا امس ان البوليس انجز تحقيقاته في القدس وقدم ملفها الى المحكمة العسكرية في القضية، وستنظر في القضية صباح يوم غد الخميس وسنأتي على النتيجة

القرية العربية

قام مبرح نايف افندي ابو غزالة، مدير مال يافا، يذلل العقبات امام راغبي السكن في القرية العربية. وقد طلب منه احدهم امس فتح مدرسة فيها، فوافق حالا، كما انشيء فيها فرن، ومقاهي وغير ذلك.

لمساعدة المدينين لليهود !

تأسست في تل ابيب هيئة خاصة باسم « اتحاد الطبقة المتوسطة » لمساعدة المدينين الصادرة بحقهم اوامر حبس لعجزهم عن دفع ما عليهم. وقد اعلنت هذه المؤسسة ان كل يهودي مدين وصادر بحقه أمر حبس عليه بمراجعتها ليلقى المساعدة اللازمة تخلصاً من السجن

حينما يسافر المندوب الحالي ويقدم الجديد

ستصدر الحكومة في الايام المقبلة عدداً خاصاً من الوقائع الفلسطينية يشتمل على أمر بتعيين المستر بترشيل، السكرتير العام، قائما بأعمال الحكومة، للمدة التي تقع بين سفر المندوب السامي السر آرثر واكهوب وتاريخ وصول المندوب السامي الجديد السر هارولد مك ميكايل.

وفي يوم وصول المندوب السامي الجديد الى القدس يجتمع في قصره بحكام الالوية الانكليز وبأعضاء مجلس الحكومة التنفيذي، ثم يشرع بعدئذ في مقابلة الموظفين الفلسطينيين. ولم يعرف بعد فيما اذا كان سيقابل ممثلي الطوائف في وقت واحد أم انه سيقابل كل وفد على حدة.

ولم يوضع برنامج تنقلاته الاولى في البلاد. والمفهوم انه سيعين هذا البرنامج بنفسه عند وصوله.

* * *

حظ ميناء تل ابيب بمناسبة !

يصل الى تل ابيب في الساعة الثانية عشرة من ظهر اليوم المندوب السامي لحضور حفلة افتتاح قسم الركاب بميناء تل ابيب. اما الباخرة التي كان قد تقرر ان تصل في هذا اليوم، وهي حاملة عدداً من السياح والركاب لتنزلهم للمرة الاولى في هذا الميناء، فقد ارسلت اشارة لاسلكية من عرض البحر تقول فيها انها لا تستطيع الدنو من الشاطىء لاشتداد النوء وهياج البحر.

مجلة « اللهب »

جاءنا من ادارة الزميلة مجلة « اللهب » الغراء ما يأتي : نظراً للاقتراحات التي توالت على ادارة « اللهب » من حضرات قرائها في مختلف انحاء فلسطين بتخفيض ثمنها الى خمسة ملات، رأت الادارة رغم ما تتكبده من نفقات طائلة بسبب غلاء الورق والطبع، ان تجيب قراءها الى طلبهم وعلى ذلك فستباع « اللهب » بخمسة ملات ابتداء من العدد الذي يصدر صباح السبت من هذا الاسبوع

حيفا

ضابط بوليس يحقق في حادث

حيفا في ٢٢ شباط — لمراسل الدفاع الخاص — بينما كان السيد عبدالرحمن محمد سعيد من باقه الغربية في منتصف ليلة امس ذاهباً للنوم في فندق اوقفه اثنان من رجال الدورية احدهما عربي من صفد والآخر يهودي، وطلب منه رفع يديه لتفتيشه ولما لم يجد معه شيئاً محظوراً اخذا منه مبلغ اربعماية مل، فذهب عبد الرحمن المذكور من فوره الى مركز بوليس البلد واعلمه بالحادث، فنهض الضابط محمود افندي شرعب واحضر البوليسين وفتشهما فعثر على المبلغ المذكور، واوقفهما عن العمل والتحقيق جار.

افراد البوليس يفتشون المارة

أخذت قوات من البوليس صباح اليوم بتفتيش الاسواق والمارة. كما حلقت في سماء المدينة طائرة كانت على ارتفاع بسيط من أسطحة المنازل والجبال المجاورة.

عيارات نارية على سفح الكرمل

سمعت ليلة أمس حوالى الساعة السابعة مساء أصوات عدة عيارات نارية على سفح جبل الكرمل، قامت على أثرها قوات البوليس بتعقيب الفاعلين

الحفاوة بنيافة مطران الاقباط وتكريمه

أقامت جمعية الاخاء المصرية امس حفلة تكريمية شائقة لنيافة مطران الأقباط تكريماً اليها دعت اليها الهيئات والشخصيات كما حضرها اكثر رجال الجالية المصرية.

فريق الجامعة يعتذر فهل من سبب

كان اليوم موعد المباراة بكرة القدم بين منتخب الجامعة المصرية وفريق نادي الشباب العرب، لكن فريق الجامعة اعتذر عن اللعب لاسباب ومن المنتظر ان يكون اللعب غداً الاربعاء. وقد ارسل السيد محمد السباعي رئيس جمعية الاخاء المصرية البرقية التالية الى سكرتير الفرقة في بيروت : اعتذاركم عن مباراة شباب العرب لا يشرف الجالية المصرية

وبعد كتابة ما تقدم بلغنا أنه تقرر ان تجري المباراة بعد ظهر اليوم لكن هطول الامطار جعل من المتعذر اقامة المباراة بسبب كثرة الاوحال في الملعب ولذلك تأجلت الى فرصة اخرى

ارتطام باخرة بالصخور واسراعها للتصليح

جاء من بيروت أن الباخرة « سيبريان » التابعة لشركة اللويد ترستينو قد ارتطمت بصخور من جراء هياج البحر واشتداد العاصفة فحطم قسم منها. وقد ابحرت الى مصر حالا لدخول احد الاحواض واصلاح ما طرأ عليها من الكسر. وتبلغ حمولتها ٣٠ الف طن.

منع السير بين طولكرم ونابلس

«بقية المنشور على الصفحة الاولى»

النار من المدافع الرشاشة، واستنجدت قوة البوليس برجال الجيش المرابط بنابلس فخفت قوة منه الى مكان الحادث: وبوصولهم اختفى المسلحون

نابلس – حيفا

القدس في ٢٢ شباط — لمراسل الدفاع الخاص — منعت السلطة اليوم سير السيارات على طريق نابلس – حيفا ولدى استعلامنا عن ذلك قيل لنا ان الطريق مقفلة وأصبح السير عليها غير مسموح

الناصرة – القدس

الناصرة في ٢٢ شباط – لمراسل الدفاع الخاص — وصلت انباء تفيد منع سير السيارات والسفر بين الناصرة والقدس حتى ان باصات الشركة الوطنية لم تأت الى الناصرة ولم تذهب منها. ولا تزال قوات الجيش تمر من الناصرة بكثرة

من صرفند

وقال مندوب الدفاع المحلي: على اثر حوادث الشمال التي وقعت امس الاول، ذهبت صباح امس الباكر قوات كبيرة من الجيش في صرفند وتل ابيب الى الشمال. وقد بلغنا ان الجيش امر بوقف حركة المرور بين طولكرم — جنين — حيفا ابتداء من سجن نور الشمس. وقد أعاد امس الباصات التي سافرت من يافا بطريقها الى حيفا. أما المواصلات بين طولكرم ويافا فبقيت على ما هي عليه.

مرور قوات

طولكرم في ٢٢ شباط — لمراسل الدفاع الخاص — مرت بالمدينة قبل الساعة السادسة من صباح اليوم عدة سيارات عسكرية متجهة الى الشمال في طريقي نابلس وجنين ثم مرت طائرة عسكرية كانت تحلق فوق هذه السيارات. وبعد مدة قصيرة تبعتها عدة سيارات أخرى.

في التطويق

وعلمنا ان هذه القوات خرجت من معسكر ناثانيا وانضمت اليها بعض القوات المقيمة في قضاء طولكرم وبعضها وصل من اماكن اخرى في اللواء الجنوبي. والمفهوم ان هذه القوات وصلت للاشتراك في تطويق الجبال الواقعة بين نابلس وطولكرم وجنين.

منع المرور

وقد سدت الطريق العامة بالاسلاك الشائكة ورابطت قوة من البوليس بالقرب من دار الحكومة ومنعت السيارات من الذهاب الى نابلس وجنين واتخذت التدابير اللازمة لمنع المرور الى أن تنتهي عملية التطويق.

عودة موظف في المطبوعات

القدس — عاد السيد كاشف افندي مراد احد موظفي قلم المطبوعات بعد أن أمضى اجازته في بيروت وباشر عمله

القدس

انتحار مختار محلة يهودية برصاصة

القدس في ٢٢ شباط – لمراسل الدفاع الخاص — في الساعة الرابعة والدقيقة ٤٠ من بعد ظهر هذا اليوم انتحر يوناحاسيدوف مختار محلة بيت اسرائيل الجديدة وذلك باطلاق الرصاص على نفسه من بندقية صيد. واسباب الانتحار مجهولة

حفلة حاكم اللواء للمندوب السامي

دعا المستر كيث روتش حاكم لواء القدس عددا كبيرا من اهالي اللواء الجنوبي لحضور حفلة شاي في فندق الملك داود لمناسبة قرب مغادرة المندوب السامي البلاد. واقيمت الحفلة في الساعة الرابعة مساء اليوم وحضرها ما يقرب من ستمائة شخص من وجوه البلاد ورؤساء المجالس البلدية والمحلية والرؤساء الروحيين وقناصل الدول وممثلي الهيئات السياسية

وبعد تناول الشاي وتعرف فخامته على الموجودين تكلم المستر كيث روتش. ثم القى المندوب خطابا ترجمه الى العربية عطاالله افندي منطوره وعندما انتهى المندوب من خطابه عزفت الموسيقى ثم انصرف المدعوون وكان يودعهم المستر كيث روتش وعقيلته

ترشيح الاستاذ عادل جبر لمنصبين

اتصل بي ان الاستاذ عادل افندي جبر قد رشح لتولي منصب رئاسة مدرسة الايتام الاسلامية وتفتيش المدارس الاسلامية مكان الاستاذ اسحق افندي درويش

منع دخول جريدة «المصري» للبلاد

منعت السلطة جريدة «المصري» من دخول فلسطين ثلاثة اشهر لنشرها بيان اللجنة الفلسطينية في مصر.

السر لمبسون في الحرم الشريف

زار السير مايلز لامبسون وعقيلته الحرم الشريف يرافقها الجنرال السر ارشيبالد ونصوحي بك بيضون.

مذكرة اهالي الخليل وبئر السبع

قدم اهالي الخليل وبئر السبع مذكرتين الى المندوب السامي يطلبون فيهما اطلاق سراح المعتقلين في عكا والمبعدين الى صيشل أو نقلهم الى مكان آخر اكثر ملائمة لصحتهم.

تأجيل دعوى امام المحكمة العسكرية

نظرت المحكمة العسكرية اليوم في قضية السيد محمد مصطفى من راس العمودي والبالغ من العمر ٤٥ سنة المتهم باطلاق النار على باص يهودي وعلى رجال البوليس وحيازة ذخيرة في بيته وبعد ان سمعت شهادات عدة شهود من النيابة والدفاع تأجل اتمام النظر فيها الى صباح الغد.

المندوب في دائرتي البريد والعدلية

في الساعة الثانية عشرة ظهر هذا اليوم زار المندوب السامي دائرتي البريد والعدلية لوداع الموظفين بمناسبة تركه البلاد نهائياً

احالة على المركزية بتهمة قتل

نظر الاستاذ حنانيا في قضية السيد اسماعيل حسن من قرية لفتا المتهم بمحاولة قتل شخص يهودي فقرر احالته الى المحكمة المركزية، وكان وكيلا عنه الاستاذ اسطاس حنانيا

طولكرم

عيارات نارية بين عنبتا وطولكرم

طولكرم في ٢٢ شباط — لمراسل الدفاع الخاص — في الساعة العاشرة من مساء ليلة امس أطلق مجهولون العيارات النارية على الدورية بين طولكرم وعنبتا. واجاب افراد البوليس بالمثل ولم يعرف عن وقوع اصابات

بعد اطلاق النار على سجن

على اثر اطلاق العيارات النارية على سجن نور شمس خرجت قوة من افراد البوليس مع فريق من الجند الى الجبال الشمالية الواقعة بالقرب من السجن ترافقهم كلاب الاثر وقد وصلوا الى قرية دير الغصون وأجروا تفتيش دار الحاج سعيد ابو صاع فلم يعثروا على شيء.

اطلاق سراح مع اثبات الوجود

اطلقت السلطة اليوم سراح الشاب السيد حسن القيسي الذي اعتقل قبل مدة وطلب اليه اثبات وجوده مرتين يوميا والاقامة الاجبارية وعدم مغادرة داره بعد غروب الشمس، وافرجت ايضا عن محمد افندي الخضر من قرية كفر جمال.

دخول دار مختار واخذ نقود

دخل افراد جماعة مسلحة ليلة امس بيت مختار قرية شويكة وبعد اطلاق عدة عيارات نارية دخلوا الى احدى غرف الدار واستولوا على ١٣ جنيهاً وقد باشر البوليس التحقيق.

الانباء الخارجية

تعليقات الصحف بعد استقالة ايدن

لندن في ٢٢ شباط — ترى الديلي تلغراف ان المستر ايدن سوف يرأس حزباً جديداً قوامه الشباب الموالي لمبادىء عصبة الامم. وقد وقف الكثير من صحف الاقاليم في صف وزير الخارجية السابق ووصفت زملاءه الوزراء بأنهم ضحوا به في سبيل الدكتاتورية الايطالية والالمانية. وتقول صحف اخرى ان المستر تشمبرلن قد يضطر الى الاستقالة وعودة البلاد الى انتخابات جديدة، لان وزارته لم تخلص بعد من التصدع.

شخصيات برلمانية تؤيد ايدن

وهناك شخصيات برلمانية، كالمستر تشرتشل والمستر لويد جورج، تؤيد وزير الخارجية، عدا تأييد الاحرار والعمال، ولهذا فلا يبعد ان تقوم انتخابات جديدة لمعرفة اتجاه البلاد. وقد كان تأييد النواب المحافظين، للمستر تشمبرلن اجماعياً.

وصف احد زعماء المعارضة للحادث

ووصف المستر سنكلير، من زعماء المعارضة، المستر ايدن بانه زعيم للدكتاتورية في وجه «قوى البربرية التي هددت القانون والمدنية»، وأن السنيور موسوليني نجح في وصيته «تخلصوا من ايدن». وذكر سنكلير الصدى الذي سيحدثه هذا الخضوع للدكتاتورية الفاشستية خصوصاً في فلسطين والبلاد العربية، وظهور موسوليني به كعظيم قوي.

هل يحدث تصدع في صفوف المحافظين

ويرى بعض النواب المحافظين ان استقالة المستر ايدن ستحدث فجوة في صفوف الحزب صاحب الاكثرية البرلمانية

أما دوائر عصبة الامم فقد اسفت للحادث واعتبرته انتكاساً لقوة العصبة ومستقبل مبادئها، واستقبلت الاستقالة في روما وبرلين بالرضى.

الدور الذي لعبته اللادي تشمبرلن

وفهم ان اللادي تشمبرلن ارملة السر اوستن تشمبرلن لعبت دوراً في هذه الحوادث. فقد اجتمعت بالسنيور موسوليني والكونت شيانو في روما، وحضرت عدة مآدب رسمية جرت فيها أحاديث حول التفاهم بين بريطانيا وايطاليا

تحريض السياسة القائمة على العرب

لندن في ٢٢ شباط — تحدث الحاخام جولد رئيس جمعية المزراحيين العالمية الموجود الان في مانشستر – لالقاء سلسلة محاضرات – فقال: إن سياسة الضعف والتردد التي تسير عليها انكلترا في الشرق الادنى تضر بنفوذها ضرراً فاحشاً. ثم قال ان الحكومة بعدم اتخاذها خطة معينة في فلسطين تنشر الاعتقاد بأنها تخضع للتهديد بأعمال العنف. وتكلم عن مقتل المستر ستاركي فقال ان هذه الحادثة كانت لمحض الارهاب وانتظر للناس ما تقوم به انكلترا من اظهار عدم خضوعها للتهديد. ثم أشار الى استمرار حوادث الاضطرابات

لماذا يطمع وايزمن بمشروع التقسيم

لندن في ٢٢ شباط — أدلى الدكتور وايزمن بحديث لمراسل «الديلي اكسبرس» اثناء اقامته في القدس عن قبوله مبدأ التقسيم ويرى وايزمن أن الجزء الذي خصص لليهود يضيق باليهود المضطهدين في أوروبا. وحتى اذا اعطيت لهم أرض اخرى فانها لا تكفيهم. لكن وايزمن حشد الفتيان والفتيات الصغار ويستطيع في عشرين سنة أن ينقل من هؤلاء الى المنطقة اليهودية مليوناً ونصف المليون..

السر رونالد ستورس بين الحق والباطل

براغ في ٢٢ شباط — بعد ان القى السر رونالد ستورس محاضرته في كلية الفلسفة عن حياة لورنس صرح لمحرر جريدة «براغ تاجبلاط»، وهو من المعارضين لمشروع تقسيم فلسطين، بانه لا يرى أية فائدة تعود على العرب او اليهود حتى والانكليز انفسهم من هذا المشروع.

واستطرد في حديثه قائلا للمحرر بأنه يؤمن بقوة فلسطين على استيعاب هجرة واسعة. غير انه لا يود ان يذكر ارقاما لان التجارب جعلت كل تقرير أشبه بالافتراض الضعيف

وقال انه مقتنع بان فلسطين معدة لاستيعاب عدد كبير من اليهود. وان الهجرة الى فلسطين غير المجزأة تكون على مضي الايام أوسع بكثير منها الى فلسطين المقسمة بحسب تقرير اللجنة الملكية

وختم السر رونالد ستورس حديثه بقوله: انه لا يعتقد بان دولا اجنبية كبرى هي التي تثير الاضطرابات في فلسطين، لان هذه الاضطرابات هي شئون محلية، ومع هذا لا نشك بان دولا اجنبية مدت الاضطرابات بمعونتها بعد نشوبها واطالت استمرارها بدوافع ميولها المعادية لبريطانيا!!

الصحف الايطالية لا تعلق على الازمة

روما في ٢٢ شباط — نشرت الصحف نص خطابي المستر تشمبرلن والمستر ايدن دون ان تعلق عليهما بشيء حتى الان واذ كانت روح التفاؤل بادية فيها وقد عقد مجلس الوزراء جلسة برئاسة السنيور موسوليني لكنه ذكر ان المسائل التي عرضت في الجلسة داخلية صرفة

تشمبرلن يخطب مدافعاً عن نفسه

لندن في ٢٢ شباط — ذكر المستر تشمبرلن في مجلس العموم أن الحكومة البريطانية لم تقيد نفسها، فقد أوضح للكونت غراندي، سفير ايطاليا، الشروط الاساسية التي يجب ان تسبق اي اتفاق بين الدولتين، وأحد هذه الشروط تسوية المشكلة الاسبانية. «وقلت للسفير ان بريطانيا لن تقدم على تكليف العصبة بأقرار أي اتفاق اذا كانت ايطاليا لا تزال قائمة بأعمال ترجح كفة الجنرال فرانكو أو مقصرة في تنفيذ أي تعهد آخر.»

لا نشتري السلم بأي ثمن

«واني اعتقد شخصياً بان ايطاليا ستحافظ على هذه العهود، اذ ليس محتملا عقد اتفاق ما دون المحافظة عليها. انه لا أمل بتسوية الحالة في أوروبا إلا اذا قامت بريطانيا بمحاولات للوصول الى اتفاق. واننا في ذلك لا نشتري السلم بأي ثمن بل ثمة أمور أساسية يجب التسليم لنا بها قبل اية تسوية، من ذلك مشكلة اسبانيا التي يجب ان يحلها ابناء تلك البلاد دون تدخل من الاجانب. ان خطتي ترتكز على أمرين ١ – دخول محادثات ٢ – ثم كل اتفاق نصل اليه لا يكون بالتسليم بشروط تفرضها علينا حكومات اخرى

ايدن يودع الملك وموظفي وزارته

لندن في ٢٢ شباط — ذهب المستر ايدن صباح اليوم الى قصر بكنجهام لتوديع الملك وتسليمه ختمه كوزير للخارجية. وقد لبث هناك نصف ساعة وحياه جمهور كان واقفاً قرب القصر. ثم ودع زملاءه وموظفي وزارة الخارجية وكان اللورد هليفاكس عندئذ يستقبل سفير فرنسا

الشروع بالمحادثات حالا مع ايطاليا

وتحادث سفير بريطانيا في روما مدة طويلة مع الكونت شيانو، وسيسافر صباح الغد الى لندن لتزويده بالمعلومات اللازمة وللعودة ثانية الى روما للشروع حالا بالمحادثات.

حملة المعارضة على الوزارة البريطانية

لندن في ٢٢ شباط — يتناقش مجلس العموم الان في اقتراح قدمه المستر آرثر غرينوود «العمال» انتقد فيه سياسة الحكومة بشدة معرضاً في الظروف التي اضطرت المستر ايدن الى الاستقالة. وقد طلب النائب عدم الثقة بالحكومة، واثنى على المستر ايدن لانه كان «حارساً أميناً على وجدان الامة»، فالمستر ايدن اتبع الثقة المقرونة بالعمل، أما المستر تشمبرلن فقد اتبع الثقة العمياء. وانتقد النائب المذكور عدم ذكر الحكومة، في سياستها الخارجية، للعصبة والسلامة الاجتماعية، واتهمها بخيانتها للعهود التي قطعتها على نفسها اثناء الانتخابات، وقال عن استقالة ايدن انها نصر عظيم أحرزه الدكتاتوريون الذين يفخرون الآن بما أحرزت بريطانيا الذل والمهانة. وقد طلب المستر غرينوود من الحكومة تصريحاً بعدم موافقتها على اعطاء ايطاليا شيئاً من القروض لان اعتمادها الان سيء في الاسواق ولن تنال قرضاً الا بموافقة الحكومة.

الدول الكبرى تظهر الكرم وعلو النفس

ووقف المستر تشمبرلن للرد قائلا: ما من أمة عزيزة النفس توافق على ايقاف الدعاية وسحب المتطوعين دون ان يسبق ذلك كله محادثات ومفاوضات. والسؤال الذي اطرحه الان هو هل بريطانيا مستعدة للدخول في هذه المحادثات، فاذا كان نعم فمن الخير الاسراع بذلك. لقد اتهمت بالخضوع لموسوليني لكن لا يؤثر ذلك علي. ان بريطانيا لم تفقد نفوذها كما يقولون لكنها تصنع ما لا تستطيع الدول الاخرى صنعه وهو اظهار الكرم وعلو النفس. ولقد وافقت فرنسا على مواضيع المحادثات. وكل اتفاقية مع ايطاليا يجب ان تنتهي الى تسكين الحالة في البحر المتوسط، وأن تكون باشراف فرنسا وعلمها.

الواثقون بعصبة الامم يخدعون انفسهم

ان الامم التي تنتظر مساعدة العصبة تخدع نفسها. وسأبقى في العصبة لاني اعتقد باعادة تنظيمها، لكن اشك في قيامها بالتزاماتها. والسؤال الذي يواجه كل حكومة هو: هل تود أن تزج ببلادك في حرب ما. والحكومة الحاضرة ستواجه هذا السؤال اذا لم تعمل فوراً

محطة باري توقف اذاعاتها السياسية

لندن في ٢٢ شباط — د. ن. ب — ذكرت «ايفننغ ستاندرد» ان راديو باري الايطالي قد اوقف اذاعاته السياسية فيما يتعلق بمسائل بريطانيا وستكتفي المحطة من الان بالاغاني والموسيقى العربية.

الناصرة

نظر قضيتين امام المحكمة العسكرية

نظرت المحكمة العسكرية اليوم في قضية السيد احمد يوسف سمارة، من قرية كفر كنا، المتهم بحيازة اسلحة وذخيرة، فقررت براءته وتابعت النظر في دعوى السادة محمد نايف الطه ومحمود المزعل وصالح عبد القادر، واحمد حسن الدقدوق. من كفر كنا، بتهمة حمل سلاح. وبعد سماع شهود النيابة والدفاع قررت متابعة النظر فيها صباح غد «الاربعاء» في حيفا. وكان يدافع عن المتهمين الاستاذ حنا عصفور.

قلق الصحف اليهودية والازمة الوزارية

تحت عنوان « الازمة السياسية الانكليزية » كتبت ها آرتس مايلي: الى أي مدى تؤثر هذه الرجة السياسية في شئون فلسطين؟ هذا سؤال ردده أمس اولئك الذين يدركون ما تنطوي عليه هذه الرجة من المعاني الدولية

ومن المقرر قبل كل شيء ان كل عقدة جديدة طارئة من شأنها ان تضيف تأجيلا جديداً فى معالجة مسألة فلسطين واذا كان تغيير وزراء الخارجية سيؤدي الى تعديل الموقف بالنسبة للصهيونية، فأننا الان لا نضع هذا موضع الحزم ونبيح لانفسنا ان نقول بأن وزارة الخارجية لم تبد اهتمامها بقضية فلسطين فى سنوات الضيق الاخيرة، ولم يكن لها نفوذ لترجيح كفة الخير والشر فيها!

غير ان اللورد كرانبورن، مساعد المستر ايدن، كان يظهر في بعض الاحايين إهتمامه عملا بتقاليد أسرة سيسل التي ينتسب اليها.

ثم هل تحتل المسألة الفلسطينية مكانا في مفاوضات ايطاليا؟ ان هذا محتمل. ومما يثير قلقنا بلاغ الحكومة الايطالية عن موقفها ازاء الصهيونية

الخليل

اعتقال بمقتضى قانون الطوارىء

الخليل في ٢٢ شباط ـ لمراسل الدفاع الخاص — اعتقل البوليس فى يوم امس الحاج ديب الاغا بمقتضى قانون الطوارىء. والسيد المعتقل مصاب بمرض في القلب، لذا طلب الى البوليس عند اعتقاله ادخاله المستشفى او فحص أطباء له، لكن طلبه رفض. وقد امتنع الحاج ديب بسبب ذلك عن تناول الطعام. فهل للسلطات ان تعيد نظرها في الاعتقال، وتعرضه على بعض الاطباء. اننا نرجو ان تفعل، ونلفت نظر مساعد حاكم لواء القدس الى هذا

وقد اعتقل البوليس امس ايضاً وكيل مختار ترقوميا والسيدين محمد محمود وعبد المنعم محمود من تجار القرية ووضعوا في سجن المدينة رهن التحقيق. واعتقل كذلك الشيخ أحمد علي أسعيفان والسيدين محمود عبد الهادي ومحمد خليل من الشيوخ، وأصدر قائمقام المدينة أمراً بتوقيفهم لمدة سبعة أيام. وأرسلت السلطة امس السيدين حسين البطاط واحمد ابو رعية من ترقوميا الى مخيم المزرعة في عكا

خانيونس

اجراء انتخاب شيخ قبيلة النعمات

خانيونس في ٢٢ شباط ـ لمراسل الدفاع الخاص ـ اجتمع امس وجوه عربان قبيلة النعمات برئاسة الاستاذ عارف بك العارف قائمقام بئر السبع لانتخاب شيخ لهذه العشيرة وكان المرشحون ثلاثة هم السادة: الشيخ حسن سليمان القاضي، دهيش القاضي، محمد شريقي سلطان..

وقد كانت ميول الاغلبية مع الشيخ حسن سليمان القاضي لما عرف به من الكفاءة وحسن السيرة. وبعد انفضاض الاجتماع حضر كثير من وجهاء خانيونس للسلام على الاستاذ عارف بك العارف

طولكرم

تطعيم سكان قرية ضد التيفوئيد

طولكرم في ٢٢ شباط ـ لمراسل الدفاع الخاص — ذهب اليوم الدكتور اديب افندي خرطبيل رئيس دائرة الصحة في طولكرم مع فريق من موظفي الصحة الى قرية ذنابة لتطعيم سكان القرية ضد التيفوئيد. وبهذه المناسبة يقدم اهالي القضاء شكرهم للدكتور خرطبيل لادائه واجبه وحسن معاملته لهم

اعلان بلدية حيفا

تعلن بلدية حيفا طرح التعهدات السنوية ونصف السنوية التالية في المناقصة العامة:

١ — التعهدات السنوية:

رمل خشن (زفزف) وزفت وانابيب فخار وحجارة شك من الناصرة واغطية للجور ومشبكات وادراج وطرابيش وانابيب باطون وحجارة وادراج للبناء من الناصرة وحجارة للبناء من حيفا وكلس محروق وعجلات كاوتشوك وزيوت للتزييت وللوقود وفحم حجري ودهان وقرنيش وزيت ونقل بالتركات وفراشي ومكانس ولوازم للرسم وللمكتب وللمساحة.

٢ — التعهدات النصف سنوية:

خشب وفولاذ للتسليح وللتقسيم وانابيب حديدية

فعلى الراغبين تقديم عطاءاتهم بالظرف المختوم الى مكتب سكرتيرية البلدية لغاية ١٥ آذار سنة ١٩٣٨ وللبلدية الحق في قبول او رفض اي عطاء دون بيان الاسباب

الحصول على نماذج العطاءات من مكتب سكرتير البلدية يومياً بين الساعة الثامنة صباحاً والواحدة بعد الظهر

رئيس لجنة البلدية

التصدع الوزاري

توقع استقالة تشمبرلن واجراء الانتخابات

ايدن يؤيده الشبان لمقاومة النظم الدكتاتورية

تناول المحرر السياسي لجريدة « الديلي ميرور » أزمة الشقاق السياسي في انكلترا الذي انتهى باستقالة المستر ايدن من وزارة الخارجية وتخلي اللورد كرانبورن عن منصبه مؤيداً وزير الخارجية فقال ان هذا الشقاق قد يؤدي في النهاية الى استقالة رئيس الوزراء المستر تشمبرلين واجراء انتخابات عامة.

حزب الشبان

ثم قال: واذا تمت هذه الاجراءات فيظن ان المستر ايدن سيؤلف حزباً من الشبان الذين يأخذون على عاتقهم الدفاع عن عصبة الامم ويقاومون النظم الدكتاتورية التي لا تتفق وميولهم.

بعد الاستقالة

لا تزال الاقوال متضاربة عن نية المستر ايدن بعد اعتزاله وزارة الخارجية على الصورة التي تمت أمس فمدى عن الرأي القائل بأنه سيتولى رئاسة حزب جديد للشباب فهناك من يقول بأنه ينوي السفر الى الخارج لقضاء مدة ثلاثة اشهر ومع كل هذا فلم تعرف بعد نية المستر ايدن على الوجه الصحيح.

الاحرار والعمال

وان اكثر عبارات العطف والتأييد لوجهة نظر المستر ايدن جاءت من صحف الاحرار والعمال فذكرت عن موقفه الشيء الكثير لاعتقادها بأن المستر ايدن صادق الايمان بمبادىء عصبة الامم بقدر ماهو مخلص في الدفاع عن مبادئها

كارثة البلاد

وتقول «المانشستر غارديان» أن استقالة ايدن تكاد تكون كارثة على البلاد وتقول «الديلي هرالد» إن ذهاب المستر ايدن يذهب معه كل ادعاء تدعيه الحكومة بأنها تعني بمبادىء العصبة والعدل الدولي

سياسة القوة

وتقول (الديلي هرالد) عن المستر تشمبرلين: انه انضم الى سياسة القوة واصبح من المروجين لهذا النوع من السياسة وأنه سيضحي بكل شيء مهما كان فى هذه التضحية من مذلة وهوان على مذبح الفاشستية الدولية مقابل وعد هذه الدول بأن تكف ايديها عن المصالح البريطانية »

سياسة العصبة

وتعرب بعض الدوائر السياسية عن قلقها من رد الفعل الذي قد يترتب على استقالة المستر ايدن وقيل انها قد تحدث ثغرة كبيرة في الوزارة وبين انصارها في مجلس النواب. والمعروف ان سياسة ايدن قائمة على تأييد العصبة وله انصار واتباع كثيرون في البلاد وهي ايضا سياسة جماعات العمال الوطنيين في البرلمان فاذا قرر هؤلاء تأييد ايدن فى وجهة نظره فان ذلك يحدث ثغرة واسعة فى الحكومة الاهلية وتكون نتيجة ذلك اجراء الانتخابات. وقد اعلن المستر والتر اليوت والمستر موريسون تأييدهما للمستر ايدن. ويظهر ان المستر ونستون تشرشل يؤيده بشدة ايضا. وهناك عدد كبير من المحافظين لا يرون من الحكمة تعديل الموقف الذي وقفه وزير الخارجية.

* * *

الاسلاك الشائكة على الحدود اللبنانية

بيروت ـ قام قائد درك الجنوب بجولة على الحدود اللبنانيه الجنوبية مع هيئة معاونيه فأشرفوا على عملية وضع الاسلاك الشائكة على بعض الحدود الفلسطينية المتأخمة للحدود اللبنانية. وفهم أن السلطة ستقتصر في وضع هذه الاسلاك في الحدود البعيدة عن مخافر الجند لتأمين المراقبة.

الليمون الفلسطيني

بيروت ـ أصدرت الحكومة مرسوماً بمنع دخول الليمون الفلسطيني الموبوء بالحشرات إلى الاراضي اللبنانية. وقد أوفدت وزارة الزراعة مأموريها الى الناقوره وبنات يعقوب لمراقبة الليمون الفلسطيني المصدر الى لبنان.

قيمة الحرية

جاءتنا كلمة من السيد عواد ابي عازرة عنوانها «قيمة الحرية» تفيض بالشعور والعاطفة، ويقول من غير المستحيل أن يسمح لحريته بأن تسلب منه. وتاريخ الشعوب كلها يدل على التمسك بالحرية مع ماتالها فى سبيل ذلك من مشقة وعناء كبيرين.

قانون أصول المحاكمات

نشرت الحكومة قانون اصول المحاكمات الجزائية في المحاكم المركزية لسنة ١٩٣٨. وهو يقع في ٢٧ مادة وسنأتي في عدد قادم على اهم ماورد فيه من تعديلات القوانين السابقة.

الى المعاش

قررت الحكومة إحالة المس يونغ ناظرة رئيسة دار المعلمات بالدرجة «ك» في دائرة المعارف، الى المعاش اعتباراً من يوم ٢٢ كانون الثاني الماضي.

اعلان

صادر من محكمة شرعية يافا

تقدم لهذه المحكمة مضبطة من مختار محلة النقيب تتضمن انه منذ واحد وعشرين سنه توفى امين بن محمد الحشاش ابو جمعه وانحصر ارثه الشرعي فى زوجته صديقة بنت علي الحشاش وفي اولاده منها محمد وخميس ومطيعة ولا وارث له سوى من ذكر فمن له اعتراض على هذا الحصر فليقدمه لهذه المحكمة خلال خمسة يوماً من تاريخ النشر

قاضي يافا الشرعي

(١٢٨٦)

مطلب عادل

يقدمه اصحاب المطابع

علم مخبرنا المحلي أن اصحاب ومديري المطابع العربية قد زاروا البلدية صباح اليوم وقدموا لسعادة الرئيس كتابا يتضمن طلبهم توزيع ما تطلبه البلدية من مطبوعات على كافة المطابع بالمساواة او بطريق المناقصة طبقاً لما قرره المجلس البلدي فى اول هذه السنة في شأن المطبوعات

ونحن نعطف على مطلب اصحاب المطابع باعتبار انهم من دافعي الضريبة للبلدية من جهة، وحرصاً على مصالحها من جهة ثانية لما في ذلك من تأمين الاعتدال في اثمان المطبوعات على الضد من حصر طبعها في مطبعة معينة. ولا شك في أن المجلس البلدي سيهتم بهذا الامر فيجيب اصحاب المطابع الى مطلبهم الحق العادل

آلام عرق النساء

كتب الكبتن ه. ب. عن آلامه الشديدة من عرق النساء أيام كان يعمل في ساحل افريقيا الغربية فقال: جربت عدة انواع مختلفة من الادوية لما كان يعتريني من نوبات شديدة ثم انتهيت الى لصقة الكوكس ذات المسام فوجدت أنها أحسن علاج كان له تأثير شديد على ازالة المرض وتخفيف حدته تماما. وجربت أيضاً وضع لصقة على صدري وظهري في فصل الشتاء فشعرت بفائدة أكيدة وسريعة »

لصقة الكوكس ذات المسام لها فوائدها العاجلة وتأثير المواد الكيماوية التي تحتوي عليها اكيد. يمكنك ان تطلب من الكيماوي الذي تعامله لصقة وبعد استعمالها تؤكد فائدتها واحذر من التقليد، فاللصقة الاصلية معروفة بماركة النسر الاحمر وعلى حافتها عبارة « لصقة الكوكس ذات المسام »

المواليد والوفيات في ثلاثة اشهر

جاء في احصاء رسمي ان عدد المواليد الذين سجلتهم دوائر الصحة في فلسطين في الثلاثة الاشهر التي تنتهي في ٣١ كانون الثاني الماضي بلغوا ١٤،٩٠٢ وعلى ذلك تكون الزيادة الاخيرة فى مواليد ربع السنة الاخيرة عن مواليد الربع الثالث هي ٤٤٢٥ ولكنهم كانوا أقل من مواليد الربع الاخير لعام ١٩٣٦ وقد لوحظ من احصاءات المواليد المتتابعة أن النسبة تزيد في الربعين الاول والاخير من كل عام. وبلغ عدد المواليد المسلمين في الربع الاخير للعام الماضي ١٠،٨٩٧ و ٩٨٧ من المسيحيين و ٢٩٨٦ من اليهود

وبلغ عدد الوفيات في الثلاثة الاشهر الاخيرة في العام الماضي ٦٧٢٩ وبلغ عددهم في الربع الثالث من السنة نفسها ٦٠٦٤ وفي الربع الاخير من عام ١٩٣٦ بلغ عددهم ٥٩٠٠. وبين الوفيات في الربع الاخير من العام الماضي ٥٥٧٣ من المسلمين و ٣٨٤ من المسيحيين و ٦٩٩ من اليهود

اعلنوا
في جريدة الدفاع

ايطاليا وحق الدفاع عن قناة السويس

الحالة الراهنة فى البحر الابيض المتوسط

كتبت جريدة « الديلي تلغراف » عن قناة السويس فقالت ان ايطاليا بعد انتصارها في شرق افريقيا ترى ان لها حق الاشتراك في مهمة الدفاع عن ذلك الممر. وهي ترى ان فرنسا لها الحق فى ذلك ايضاً وان مصلحتها لا تقل عن مصلحة ايطاليا.

ثم اشارت الجريدة ايضاً الى المذكرة التي سلمها الكونت جراندي الى المستر ايدن في نهاية الاسبوع فقالت انها تحتوي على نقاط جوهرية واهمها الحالة الجغرافية الحاضرة في البحر الابيض المتوسط. كما تناولت ايضاً المسألة الاسبانية فقالت ان ايطاليا لا تنوي الاحتلال او المطالبة بحق في اسبانيا. واكدت الجريدة ان المذكرة اشتملت على ان ايطاليا كانت تطمع في ان تعدل بريطانيا عن مشروعاتها التي ترمي الى زيادة قواتها البحرية في البحر الابيض المتوسط وعن الاستحكامات الدفاعية الجديدة التي تقيمها في قبرص وبورسعيد

* * *

واجبات الزعيم

جاءتنا كلمة من الاديب السيد محمد فروانه من غزه بعنوان: « واجبات الزعيم » وقد أشار فيها الى شعور الشباب ومايرجونه دائما من الزعامة وما يجب أن تكون عليه. وقد أشرنا إليها بهذه الكلمة لضيق المقال.

اهمال سائق

سلم موشي بن يوسف بكار يقود سيارته في حالة السكر الى سعيد روحي طوطح من القدس واخذ يقودها فى شارع حسن بك بسرعة زائدة واهمال فدهس البنت اكرام بنت ابراهيم النحاس واصيبت بجراح ورضوض. وقد اعتقل البوليس الاثنين المذكورين وقدمهما امس امام المحكمة فقررت اخلاء سبيلهما لقاء كفالة مصدقة من كاتب العدل على مبلغ ٥٠ جنيهاً.

مدينة سبأ

جاء في رسالة نشرتها جريدة «صنداي كرونيكل» أن المس فريا ستارك اكتشفت معبداً مدفوناً فى قلب صحراء العرب قيل إنه مدينة سبأ القديمة. والمكتشفة تقيم في خيمة في ضواحي حضر موت

تسوية الاراضي

عين المندوب السامي المستر كامب والمستر صولمان والمستر ليهز والمستر بوزي والمستر ان كفور ـ مأمور تسوية للقيام بتسوية الاراضي الواقعة ضمن حدود قضاء الناصر.

وعين المستر هارولد جيمس ملر والمستر فرنون سيسل كينيون مأموري تسوية للقيام بتسوية الاراضي المشمولة في كل من الاقضية: يافا، الرمله، غزة، حيفا، طولكرم، المقيلة وقرية بيت قاد التابعتين لجنين. وفى المنطقة المعروفة باسم منطقة تسوية اراضي الفوارنة.

مساعد مدير السكك

اجيز اللفتننت كولونيل المستر كامبكالي مساعد مدير سكك حديد فلسطين العام مدة ١٣٢ يوماً وقد سافر الى البلاد الانكليزية لتمضيتها.

بالسجن سنة

حيفا — حكم القاضي البريطاني أمس على عبد الله عمر المصري من حيفا بالسجن سنة بتهمة تجوله في هدارها كارمل في ساعة متأخرة من الليل ولوجود عدة مفاتيح معه تستعمل لاغتصاب الابواب

سكك حديد فلسطين

جداول تعديل مواعيد

القطارات السريعة

ابتداء من أول آذار سنة ١٩٣٨

حيفا ـــ تل ابيب ـــ يافا

حيفا الشرقية قيام ٧٫٣٥	يافا قيام ١٦٫٠٥
محطة حيفا المركزية قيام ٧٫٤٠	تل ابيب قيام ١٦٫١٥
الخضيرة قيام ٨٫٢٧	رأس العين قيام ١٧٫٠٠
رأس العين قيام ٩٫١٣	حيفا المركزية وصول ١٨٫٣٠
تل ابيب وصول ٩٫٥٥	حيفا الشرقية وصول ١٨٫٣٥
يافا وصول ١٠٫٠٥	

عربة بوفيه فى هذه القطارات

تذكرة الذهاب فقط ١٨٠ ملا — الذهاب والاياب ٢٥٠ ملا

تذكرة الذهاب والاياب يعمل بها لمده ٣٠ يوماً.

حيفا في ٢١ـ٢ـ٣٨

ابو شتي

رئيس الوزارة السورية

دمشق — يعتقد ان رئيس الوزارة السورية جميل بك مردم سوف يذهب الى باريس لمسائل تتعلق بالمعاهدة السورية – الافرنسية

تحسين عاصمة سوريا

دمشق — خصصت بلدية دمشق مبلغ ٠٠٠ر٢٧ جنيه فلسطيني في ميزانية سنة ١٩٣٨ لتزيين العاصمة السورية وستكون أهم التحسينات إنشاء الحدائق وتوسيع الشوارع وانارتها

وكيل وزارة المستعمرات

لندن — يقوم وكيل وزير المستعمرات اللورد دوفرين بزيارة مختلف الاقاليم البريطانية الواقعة شرق افريقيا بعد اسبوعين يقطع خلالها مسافة ٣٠٠٠ ميل بالطائرة وسيستعمل خلال هذه الرحلة طائرات من قوة السلاح الجوي البريطاني تقدمها رئاسة الطيران في الشرق الارسط وعدن. وسوف يزور خلال هذه الرحلة الاقاليم البريطانية في عدن والصومال البريطاني والسودان وسيغادر الخرطوم يوم الاثنين الى بور سودان على طائرة من نوع فايكرز مالنتيا التي تستعمل في نقل الجنود ثم يغادر يوم الاثنين المقبل الى عدن في طائرة من قاذفات القنابل وسيقضي في منطقة عدن أربعة ايام وسيكون في ضمن ضيوفه سلطان ماكلا. وفي ٢٧ شباط يذهب اللورد دوفرين الى بربيسا في الصومال حيث يقضي أربعة أيام أخرى وسيرجع الى القاهرة عن طريق بور سودان واسوان، ومن ثم يعود الى انكلترا يوم ٧ آذار.

ابتهاج الروس بعد انقاذهم

لندن — تقول الانباء الصحفية الواردة من موسكو أن مناظر عظيمة من الابتهاج سادت بين السكان حينما ذاع نبأ انقاذ العلماء واجهزتهم بعد ان انفصلوا على قطعة من الجمد في المحيط الشمالي.

وقد علقت جريدة البرافدا في افتتاحيتها امس على العمل العظيم الذي قام به هؤلاء العلماء لاستقصاء حالة القطب الشمالي، وبعد ان وضعت تاريخ الاستكشاف في القطب اعربت الجريدة عن الرغبة العامة أن لا يصادف العلماء اي حادث سيء قبل وصول يد الانقاذ اليهم. وقالت ان رئيس البعثة وافرادها انهم تطوعوا لاجراء تجارب علمية تستغرق عدة اشهر في مثل هذه الاحوال التي تسود القطب في فصل الشتاء الطويل الى ان قالت انهم كتبوا صفحة ناصعة في التاريخ الخالد عن الجهاد بين الانسان وعناصر الطبيعة» ثم اثنت الجريدة على عبقرية البروفسور اوتوشميت

* * *

ثمن سكوت موسوليني عن حوادث النمسا

كتبت جريدة «صنداي ريفري» عن الانقلاب النمسوي وسكوت السنيور موسوليني عليه فقالت ان ثمن هذا السكوت هو إمداد ألمانيا للجنرال فرانكو في أسبانيا بعثات من الطائرات الالمانية الكبيرة من قاذفات القنابل وذلك لتعجيل انهاء الحرب القائمة هناك في أقرب وقت ممكن.

لويد جورج

لندن — وصل المستر لويد جورج الى انكلترا عائداً من الريفيرا حيث احتفل مع عقيلته بعيد زواجهما الذهبي

الزائر البولوني
يكرم الصحفيين العرب

دعا البروفسور شيمانسكي رئيس مجلس الشيوخ البولوني السابق مندوبي الصحف العربية لحفلة شاي اقامها لهم في الهوسبيس البولوني ودعي اليها أيضاً الاساتذة: عمر الصالح، عادل جبر، أحمد الخطيب. وفي اثناء الاجتماع تحدث في مسائل كثيرة. وقد فهمنا انه كان في مؤتمر الطب العربي في بغداد، وحضرته اختصاصي في مرض البرص لان لهذا المرض علاقة كبرى بمرض العين، وهو ذو خبرة عالمية المرض المذكور. وقد زار اليوم الحرم الشريف والمتحف الاسلامي وفي نهار امس سافر الى تل ابيب مع قنصل بولونيا وسيغادر فلسطين بعد غد الى القاهرة لحضور مؤتمر الجذام. وقد جاء فلسطين بصفته عالماً لا سياسياً لزيارة الاماكن المقدسة وقد ادلى الينا بحديث مفصل عن وجهة نظره في حل القضية الفلسطينية أرسلناها لكم في البريد لينشر.

اعلان

صادر من محكمة شرعية يافا

تقدم لهذه المحكمة مضبطة من مختار محلة النقيب تتضمن انه منذ خمسة وعشرين سنة توفى علي بن محمد دلال وانحصر ارثه الشرعي والنظامي في اخته الشقيقة مريم لا غير ثم منذ عشر سنوات توفيت مريم عن ابنها الحاج مصطفى بن جعفر بن محمد جعفر دلال ولا وارث للمتوفين المذكورين سوى من ذكر فمن كان له اعتراض فليتقدم به لهذه المحكمة خلال عشرة ايام من تاريخ النشر

قاضي يافا الشرعي

محمد مطيع

(٢٨٥٩)

اعلان

صادر من محكمة شرعية يافا

تقدم لهذه المحكمة مضبطة من مختار محلة النقيب تتضمن انه منذ ستة عشر سنة توفى حافظ بن محمد الحشاش الملقب بابي جمعه وانحصر ارثه الشرعي في زوجته جميلة بنت الحاج محمد المطري وفي اولاده منها خليل وزهر ولا وارث للمتوفي المذكور سوى من ذكر فمن له اعتراض فليتقدم خلال خمسة عشر يوماً من تاريخ النشر.

قاضي يافا الشرعي

(٢٨٦٢)

نص استقالة ايدن

لندن في ٢٢ شباط — أذيع نص كتاب استقالة المستر ايدن من وزارة الخارجية الذي ارسلها الى المستر تشمبرلن وقد جاء فيه:

ان الحوادث الاخيرة في الايام القليلة الماضية قد اظهرت بوضوح الاختلاص بيننا فيما يتعلق بقرار على غاية من الاهمية وله في حد ذاته نتائج بعيدة المدى. وليس في امكاني التقدم الى البرلمان بسياسة لا اوافق عليها ولا اعتقد بها. ولقد اخذت اشعر باستمرار بوجود هذا الاختلاف في وجهات النظر فيما يتعلق بالمشاكل الدولية الحاضرة والطرق والاساليب التي تعالج بها هذه المشاكل

وليس من مصلحة البلاد في شيء ان يكون الذين وكل اليهم ادارة الشؤون على اختلاف في شعورهم ووجهات نظرهم وهذا الذي حدث بشكل واضح بين رئيس الوزراء وبيني كوزير للخارجية ولقد قررت مع الشعور بعميق الاسف تركك مع زملائكم الذين عملت معهم في السنين العصيبة والشديدة التوتر. ولا يمكن أن أنسى المساعدة الكبيرة والمشورة ذات الفائدة التي كنت ألقاها منكم قبل توليكم منصب الرياسة وبعده ومهما تكن الخلافات بيننا فلا تتمكن بحال من ازالة تلك الذكرى أو تؤثر في اواصر الصداقة التي بيننا

رد الرئيس

وقد رد المستر تشمبرلن على كتاب المستر ايدن بقوله: تسلمت كتابكم باسف عميق يشاركني فيه بقية زملائنا وعلمت بعزمكم على الاستقالة من المنصب الخطير الذي ادرتموه بمهارة منذ توليكم زمامه. ومما يزيد في هذا الاسف ان الخلافات التي نشأت بيننا ليست لها صلة بمقاصدنا النهائية او اسس سياستنا العامة ان القرار الذى لا تتمكنون من قبوله في الوقت الحاضر وهو بدء محادثات انكليزية ايطالية وترون ان الوقت غير مناسب له كنا نأمل عدم اعتباره من الاهمية بحيث يؤدي الى ترككم لمنصبكم الذى آلمنا جميعاً.

ثم قال: لقد كنا على اتفاق كبير على أسس السياسة وعلى اصول تطبيقاتها العمليه. وكنت آمل أن اختلاف الرأي بيننا لا يتعارض مع استمرار تعاوننا. وبما ان كتابكم لا يدل لسوء الحظ على رغبتكم في الاستمرار في التعاون فليس عندي الا قبول استقالتكم بعد أن يوافق عليها جلالة الملك وأود أن أشكركم شكراً حاراً على زمالتكم الخالصة طيلة الوقت الذي عملنا فيه معاً وأود أن أؤكد لكم أن ليس في كل ما حدث ما يؤثر على إعجابي بمواهبكم وحبي لشخصكم.

اعلان

من بلدية طولكرم

هيئة بلدية طولكرم تطرح المزايدة العلنية تلزيم رسوم الاسواق والبسطات والمزاد العلني وبيع الحيوانات واجار الاملاك لسنة ١٩٣٨ — ٣٩ وتطرح بالمناقصة في الظرف المختوم تقديم العلف لحيوانات البلدية لسنة ٩٣٨ — ٣٩ تقبل العطاءات حتى ظهر يوم ٢٥ مارس سنة ٩٣٨

رئيس بلدية طولكرم

(٢٨٦٥)

أخبار البوليس والمحاكم

— ادعت السيدة «خ. ش. ش» بان محفظة نقودها قد سرقت منها وفيها اربعة جنيهات.

— اعتقلت الدورية ليلة امس الاول عبد القادر مصطفى اثناء وجوده في داخل مخزن بسوق الخضار قصد السرقة بعد فتح اقفاله.

— اعتقل شخص من قرية ذنابه وبحيازته حصاناً يعتقد بانه سرق من مستعمرة تلموند.

— قررت محكمة الصلح توقيف نديم علي سرور من لبنان عشرة ايام لبقائه في فلسطين بعد المدة القانونية. وتوقيف هدى حسن دورة من مصر عشرة ايام للسبب ذاتها. واخلاء سبيل ابراهيم خليل عياش المتهم بضرب احد افراد البوليس لقاء تقديمه كفالة شخصية.

محاولة لص

دخل عبد اللطيف اسماعيل دعاس من طيرة بني صعب في يوم وقفة عيد الاضحى الماضي الى دكان السيد ابو زكي عبدو وقد غافله ومد يده الى درج الدراهم ونشل منه ثمانية جنيهات، وشاهد ورقة ذات خمس جنيهات فاراد نشلها ايضاً لكن صاحب الدكان انتبه اليه واسترجع المبلغ منه ولم يشأ اعلام البوليس بسبب العيد، لكن اللص ذهب الى دكان السيد محمد علي صنع الله واراد تمثيل الدور فأمسك المذكور وسلمه للبوليس وعندئذ اعلم السيد احمد زكي عبدو البوليس ايضاً بقصته.

وقد قدم جاويش تحقيق مركز المدينة صباح امس هذا اللص امام حاكم الصلح الاستاذ سمعان داود وبعد سماع البينة واسبقيات المتهم البالغة تسعاً أربعة منها حكم فيها اربع سنوات – قرر الحكم عليه بالسجن مدة سنة.

وحكم على عبد الله بن محمد حماده من طرطوس وعلى عبد الحليم سعد الله كريم من مصر بالسجن شهرا ونصف الشهر بتهمة سرقة نجير كبير للسيد محمد.

تفتيش دار

عكا — فتشت قوة البوليس بيت السيد علي مصطفى زيدان في قرية دير القاسية فلم تعثر على شيء.

اعلان

مطروح بالمناقصة بطريقة الظرف المختوم لمدة ٢٢ يوماً من تاريخه تقديم عطاءات للاعمال التالية لمدة سنة كاملة تبتديء من اول نيسان سنة ١٩٣٨ وتنتهي في ٣١ اذار سنة ١٩٣٩ ويشترط ان تصل العطاءات قبل الساعة الثانية عشرة من يوم الثلاثاء الواقع في ١٥ اذار سنة ١٩٣٨:

١ — انارة مدينة نابلس بالكهرباء «لوكسات» والقناديل

٢ — تقديم الحصة اللازمة لاشغال البلدية بأنواعها

الشروط معروضة في قلم البلدية لمن يرغب الاطلاع عليها والبلدية لا تتقيد باقل العطاءات قيمة ولها الحق برفض او قبول اي عطاء بدون بيان الاسباب

رئيس بلدية نابلس

سليمان عبد الرزاق

طوقان

(٢٨٦٤)

احصاء رسمي عن الزواج والطلاق

اصدر مكتب الاحصاء تعدداً لعقود الزواج التي اجريت في فلسطين في خلال ثلاثة اشهر تنتهي في ٣١ كانون الماضي فبلغ عددها ٣٢٥١ عقداً وكانت في الثلاثة الاشهر الفائتة ٣٧٤٣ عقداً وفي الثلاثة الاشهر الاخيرة من عام ١٩٣٦ بلغ عددها ٢٨٧١ عقداً.

وكان عدد عقود الزواج التي اجريت بين المسلمين في الثلاثة الاشهر الاخيرة من العام الماضي ٢٠١٣ وبين المسيحيين ١٥٦ وبين اليهود ١٠٦٦ وبين آخرين ١٦ عقداً. وكان عددها في اللواء الجنوبي ١٢٧٣ وفي لواء القدس ٧٥٦ وفي اللواء الشمالي ٧٩٠ وفي لواء الجليل ٤٣٢ عقداً.

وبلغ عدد حوادث الطلاق التي اجريت في الثلاثة الاشهر الاخيرة من العام الماضي ٩٦٨ و ٨٢٦ في الثلاثة الاشهر التي قبلها و ٩١٧ في الثلاثة الاشهر الاخيرة من عام ١٩٣٦

وقد سجلت ٥١٨ حادثة طلاق في اللواء الجنوبي و ١٢٧ في لواء القدس و ٢٤٨ في اللواء الشمالي و ٧٣ في لواء الجليل. وكانت حوادث الطلاق بين اليهود ٧١٩ أو ما يعادل ٧٤ في المئة وبين المسلمين ٢٤٨ وبين المسيحيين عملية طلاق واحدة فقط.

ونسبة الطلاق الى الزواج هي انه تقع ٢٩٨ حادثة طلاق في كل الف حادثة زواج وكانت هذه النسبة بين اليهود أن كل الف حادثة زواج تقع بينها ٦٧٥ حادثة طلاق وبين المسلمين ١٢٣ حادثة طلاق بين كل الف حادثة زواج وبين المسيحيين لا تزيد حوادث الطلاق على ست في كل الف.

اعلان

من دائرة اوقاف القدس

مطروح للمناقصة بالظرف المختوم التعهدات التالية:

١ — تقديم زيت لانارة مساجد القدس عن سنة ١٩٣٨ والتأمين عشرة جنيهات.

٢ — تمكيك السقائل الخشبية داخل الصخرة المشرفة والتأمين عشرة جنيهات.

٣ — قصارة اواوين الحرم الشريف الغربية وأعمال اخرى في الحرم والتأمين عشرة جنيهات.

٤ — اعمال التعميرات الجزئية في جميع عقارات الاوقاف لسنة ٩٣٨ خمسة وعشرين جنيها

فعلى كل من يرغب الدخول في أية مناقصة من المناقصات المذكورة اعلاه ان يراجع دائرة اوقاف القدس ابتداء من تاريخ هذا الاعلان لغاية الساعة ١٢ من يوم السبت القادم الواقع في ٢٦-٢-٩٣٨ للاطلاع على الشروط التفصيلية وتقديم الطلب والتأمين

ولا يقبل أي طالب يتأخر عن التاريخ المذكور او لم يقدم التأمين مع الطلب. مع العلم أن لدائرة الاوقاف مطلق الحرية في احالة اية مناقصة لاي طالب تريده وفي تأخير مدة الاحالة

٢١ الحجة ٣٥٦ و ٢١-٢-٩٣٨

دائرة اوقاف القدس

٢-٣-٢٨٥٨

برنامج الاذاعة الفلسطينية

الاربعاء في ٢٣ شباط سنة ١٩٣٨

١٥ر٦	أغاني تركيه بلديه
٣٠ر٦	كاظم السباسي وفرقة استوديو الاذاعة
٤٥ر٦	حديث
٧	النشرتان الجوية والاخباريه
٣٠ر٨	فرقة استوديو الاذاعة برنامج تقدمه لجنة الدعاية للاثمار الحمضية
٩	اشارة الوقت والنشرتان الجوية والاخباريه
١٥ر٩	اشارة الوقت والنشرتان الجويه والاخباريه
٣٠ر٩	برنامج موسيقى
١٥ر١٠	فترة موسيقية
٢٠ر١٠	حديث لدائرة المرور
٣٠ر١٠	ختام

الاذاعة العربية من محطة لندن

مساء الاربعاء في ٢٣ فبراير

١٧ر٧	(وقت مصر) – بيانات اذاعية
٢ر٧	موسيقى للرقص
٨	دقات ساعة «بيج بن» والنشرة الاخبارية العربية

ماذا تسمع اليوم

عن محلات السادة دجاني اخوان

الاذاعة اللاسلكية للحكومة المصرية يوم الاربعاء في ٢٣ شباط سنة ١٩٣٨

٤٥ر٦	صباحا الاستاذ بليغ صفوت – تمرينات رياضية
٧	الشيخ عبد العزيز الدريني – قران كريم
٥٠ر٧	ختام
١٠	اسطوانات
٣٠ر١٠	الاستاذ عبد العزيز عثمان وفرقته – حفلة غنائية
١١	اسطوانات
٣٠ر١١	ختام
١٠ر٢	مساء «اسطوانات
٤٠ر٢	النشرات الجوية والاخبارية والتجارية
٥٠ر٢	ختام
٦	اسطوانات
١٠ر٦	الشيخ منصور الشامي الدمنهوري – قرآن كريم
٥٠ر٦	اوركسترا الاذاعة اللاسلكية بقيادة الاستاذ عبد الحليم علي
٣٠ر٧	اسطوانات
٣٠ر٨	النشرتان الثانيتان الاخبارية والتجارية
٤٠ر٨	اسطوانات
٥٠ر٨	الاستاذ محمد الجندي – حديث – الكهرباء في المنزل
١٠ر٩	الاستاذ صالح عبد الحي وفرقته – حفلة غنائية
٥٥ر٩	الاستاذ موسى حامي – منولوجات فكاهية
١٥ر١٠	الاستاذ صالح عبد الحي وفرقته – حفلة غنائية
١١	سلام الملك – ختام

اعلان

صادر من دائرة اجراء يافا

دوسيه ١٢٨١—٩٣٦

الدائن: الخواجه شكري بن جريس الهريش من يافا

المديون: يعقوب ومحمد اولاد ابراهيم سعد الدين عقل من يبنا

مصدر الحكم: سند رهن

الملك: بيارة ترتبها حمرة ومغروس بها شجر برتقال عمره ستة سنوات (اول تشرين). ان هذه الارض يوجد بها طريق خصوصية تفصل القسيمتين نمرة ٥٠ و ٥١ وهي تشتمل على دار مؤلفة من اربعة غرف حجر مسقوف احد الغرف والثلاثة الاخرين مسقوفين بكرميد احمر وبيت بابور مسقوف بزينكو وفيها ماتور قوة ستة رؤوس ماركة انكليزية مع طلمبة سانتا افيش ٣ انش وبئر ماء وعشرين متر مواسير حديد المياه موجودين في داخل الارض.

مقداره: ١٤ حصة من اصل ٢٢ حصه.

تاريخ سند الطابو في ١-١١-٩٣٤

نومرو ١١٦٤٣

الحدود: بلوك ١٠، قسيمه ٥٠ والمساحه دونم ٥ و ٧٣٣ متر يبنا

الحدود: بلوك ١٠، قسيمه ٥١ والمساحه ١٤ دونم و ٧٠٥ متر يبنا

ملاحظات: ثمن الدونم الواحد في هذه الارض مع ما اشتملت عليه بمبلغ ثمانين جنيه فلسطيني

ان الملك المبين تفصيلا اعلاه المعلن عنه بجريدة فلسطين المؤرخة في ٢٥ حزيران سنة ٩٣٧ والمطروح للبيع بالمزاد العلني بلغت الزايدة عليه عهدة الطالب الاخير شكري جريس الهريش بمبلغ ٣٠٠ جنيه واعلنت الاحالة الموقتة عليه بجريدة فلسطين المؤرخة في ٢٥ حزيران سنة ٩٣٧ وحيث وجد ان القيمة المدفوعة بالمزاد تنقص عن قيمه التخمين لذلك تقرر من طرف رياسة الاجراء بيافا تمديد المزايدة لمدة ثلاثين يوماً لذلك اعلن للعموم بان هذا الملك طرح للمزاد العلني لمدة ثلاثين يوماً اعتباراً من تاريخ نشر هذا الاعلان فمن له رغبة بالمشترى عليه مراجعة دائرة الاجراء بيافا او الدلال ظرف المدة المذكورة، ذلك توفيقاً للمادة (١٠٨) من قانون الاجراء

٢١-٢-٩٣٨

مأمور اجراء [illegible]

محمد علي [illegible]

(٢٨٥٦)

ALDIFA:PALESTINIAN-DAILY-PAPER

دار الدفاع: شارع جمال باشا ـ عمارة المظفر ـ يافا ـ فلسطين

العنوان التلغرافي: (الدفاع ـ يافا)

تلفون ١١٨٧ (اربعة خطوط) و ١٠٧٥ (خطان) صندوق البريد (٢٥٥)

الاعلانات يتفق عليها رأساً مع الادارة

اجرة السطر: ١٠٠ مل

الدفاع

جريدة يومية سياسية مصورة

FEBRUARY 23 1938 · No ·1087

صاحب الامتياز : ابراهيم الشنطي

المدير المسئول : شوكت حماد

الاشتراكات

في فلسطين	عن سنة ١٥٠
في البريد الداخلي	» » ١٨٠
في سائر الاقطار الخارجية	» » ٣٠٠

صور متنوعة على هامش الحوادث

الاميرال هورتي الوصي على العرش في هنغاريا اثناء زيارته الاخيرة لبولونيا وتراه ذاهباً للصيد والقنص في احراش بولونيا وبرفقته المسيو موزسكي رئيس الجمهورية البولونية

صورة مباراة الملاكمة بين الهر ادولف هوسر والمسيو كارل سيس البلجيكي وتفوق الاول على الثاني بعده نقط

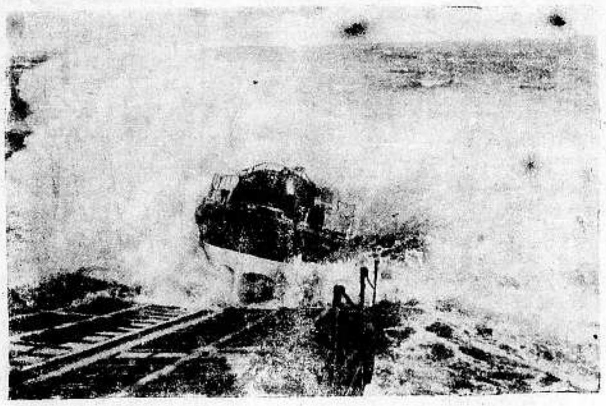

اشتدت الانواء في البحر الشمالي وتعرضت البواخر للغرق وقد أعدت الحكومات الاوربية الشمالية محطات للاسعاف وترى في الصورة قارب النجاة لخدمة السواحل

مطبعة الدفاع التجارية

مميزاتها

استعداد فنى حديث

اتقان فني في العمل

ضبط في المواعيد

الحقيقة الرائعة !!

!!!????

هي ان

السبع

افخر انواع التمباك العجمي

لانه صنع شركة السجائر والتنباك العربية المحدودة بالناصرة

الى التجار

٩٠ بالمئة من رأس المال للاعلان

حكمة قالها أحد كبار رجال الاعمال الاميركيين!

حكمة هي سر تفوق الصناعة الاميركية!

فالاعلان

حياة الصناعة وسر تفوقها

اعلنوا في جريدة الدفاع

فهي من اوسع الجرائد انتشاراً ومن اغزرها مادة

مطبعة جريدة الدفاع ـ يافا

إذا شعرت أن شعرك يسقط او انه سقط ..

واذا رأيت شعرك يسقط على ملابسك ؟!!

واذا رأيت شعرك يسقط في صحن اكلك ؟!

فبادر الى اتخاذ الحيطة

بعلاج يمنع سقوط الشعر

ويمنع الصلع الذي يجعل من الشاب شيخاً . ومن حسن الحظ ان الدكتور وايدنر (حامل جائزة نوبل لاختراعه السيليفيكرين) قد توصل لتركيب دواء ناجع ادخل فيه ١٤ مادة حيوية استخرجها من الشعر القوي والتي بدونها لا يمكن للشعر ان ينمو — هو

السيلفيكرين

الغذاء الحيوي للشعر

بضع دقائق من وقتك : تصرفها كل صباح مع السيلفيكرين !

ثم دع السيلفيكرين يعمل في جلدة رأسك مايدهشك ويفرحك حيث ترى جلدة رأسك وقد اثمرت بالشعر الغزير وبدت بشكل جذاب يدخل السرور على قلبك

لا تتردد

أولا تترك للغد ما يمكنك ان تفعله اليوم

فان في التأخير ضرر لشعرك لا تريده

مسابقة السيلفيكرين

مسابقة مسلية ومفيدة

انظر صفحة ٢ وبادر بالاشتراك في المسابقة

الخميس في ٢٤ ذي الحجة سنة ١٣٥٦ و٢٤ شباط سنة ١٩٣٨

صاحب الامتياز : ابراهيم الشنطي

المدير المسئول : شوكت حماد

الاشتراكات: في فلسطين عن سنة ١٥٠ — في البريد الداخلي « « ١٨٠ — في سائر الاقطار الخارجية « « ٣٠٠

الدفاع

جريدة يومية سياسية مصورة

السنة الرابعة — العدد ١٠٨٨ — ٤

دار الدفاع : شارع جمال باشا - عمارة المظفر - يافا : فلسطين

العنوان التلغرافي : « الدفاع — يافا »

تلفون ١١٨٧ (أربعة خطوط) و١٠٧٥ (خطان) ص. ب . (٢٥٥)

الاعلانات يتفق عليها رأساً مع الادارة

أجرة السطر : ١٠٠ مل

إنها مشكلة سياسية

اقحام الروحيات فيها غير حق

مشكلة سياسية بحتة

اطلع القراء على كلمة وزير المستعمرات في مأدبة تكريم المندوب الجديد. ولا بد أنهم وقفوا متمعنين في عبارة الوزير التالية: ليست فلسطين بلاداً ذات اكثرية عربية فقط ، بل انها أرض مقدسة عند جميع المسيحيين وجميع اليهود . والحالة البدهية ، كما تتراءى لي ، أنها لا يمكن أن تكون ملكا خاصاً للعالم المسيحي أو العالم الاسلامي أو العالم اليهودي »

انه لم يقم أحد فينكر ان هذه بلاد مقدسة عند الديانات الثلاث الكبرى . وأنها ذات ذكريات روحية عميقة لملايين البشر . لكن هذا لا يمنعها أن تكون وطناً واحداً لامة واحدة كما هي الان. وملايين الحجاج الكاثوليك الذين يزورون مقدسات روما لا يخطر ببالهم الادعاء بان ايطاليا ملك لاحدهم أو لهم جميعاً . وملايين الحجاج المسلمين الذين يزورون مقدسات مكة والمدينة لا يدعون بأن الحجاز — مدنه ، وقراه ، وأراضيه — ملك لغير أصحابه وأهله . فالمقدسات شيء ، والاوطان شيء آخر ، ومما يسر - بفضل التسامح والرقي الانساني - ان هذه لا تتعارض مع تلك ، وأن سكان الحجاز او سكان روما او سكان فلسطين لا يمكن ان يجول بأذهانهم منع اصحاب الديانات المذكورة من ممارسة مناسك الزيارة وتقاليدها لان في هذا المنع ضرباً من الجنون التام

لكن لماذا إقحام هذه الروحيات في التحدث عن فلسطين ؟ هل مست الوطنية العربية حقاً من حقوقها ؟ ألا تقوم هذه الوطنية على الاساس الذي قامت عليه الوطنية في بريطانيا وفرنسا وأميركا والدنيا كلها ؟ ألا تقوم على أساس سلامة الوطن وسيادة حدوده وحفظه من الاضرار — دون ما تعرض للمقدسات التي عرف العرب منذ القديم كيف ينظرون اليها نظرة التسامح والقداسة ورعاية حقوق المتصلين بها ؟

والمشكلة القائمة بين العرب واليهود قومية وسياسية محضة ، لا أثر للروحيات فيها . هنا عرب يقولون انهم أصحاب هذه البلاد ، وهو قول الواقع أقل ما يسنده عدا أسباب أخرى لا تفوت أحداً . وهنا يهود يريدون إقامة وطن في وطن ، وأمة في أمة ، ودولة في دولة في المستقبل . فأين أثر الشعور الديني في هذا ؟ انها مسئلة سياسية في الصميم . وان مشكلة فلسطين كلها سياسية في الصميم كذلك . أما المقدسات فتلك الديانات الكبرى الثلاث ، ولن يعرض عربي لها بكلمة واحدة .

إننا نرجو أن تكون عبارة الوزير ذات قصد آخر هو بيان المكانة السامية التي لهذه البلاد ، والتي من أجلها على الأقل يجب الأسراع في حلها على أساس الحق . فمؤسف أن تكون لبلاد أقدس الذكريات ثم لا تكون أحوالها إلا اسوأ الأحوال .

المسئلة التي نواجهها

ولقد اختتم الوزير كلمته بالاشارة الى اختيار السر مكمايكل مندوباً سامياً ، وأن ذلك الاختيار قد جاء من حسن حظ فلسطين لأنه سيعالج مشاكلها المتشعبة فروعها الى جميع اقطار العالم . » اننا لنحمل مثل ذلك التفاؤل ، لكن الأيام علمتنا أن الاسترسال فيه عبث في هذا العصر . ودعنا نتساءل : هل الكفاية وحدها تستطيع انجاز عمل عظيم ما ؟ هل وحدها تستطيع احداث تطورات حسنة اذا كان ثمة سياسة مقررة مرسومة ؟ ان الاشخاص لا يدعون معجزات الأنبياء في هذه الأيام مهما كانوا نوابغ ممتازين . والعقدة في السياسة قبل ان تكون في قدرة الكفاءة . فأذا تقرر ازالة تلك العقدة استطاع الاشخاص من ذوي المواهب العادية اجراء تبديلات يرتاح لها الجميع ، بسرعة وسهولة

والمسئلة التي نواجهها الآن هي : هل قررت السياسة الحاضرة وضع حد للاسباب الموجبة لكل الحالات التي يأسف لها العرب وأصحاب الضمائر النقية من الناس . هذه هي المسئلة وليست هي فقط في اختيار الاكفاء من المندوبين وغير المندوبين . بل انه من غير الانصاف لكفاءات الرجال أن يضطروا للسير على خطة تشل من كفاءاتهم وتحد من نشاطها . الامر فوق ذلك . انه في صميم السياسة . في نيتها . في عزمها على تبديل الخطة الموضوعة أو الاستمرار عليها .

إنه لاجل تلك الذكريات المقدسة التي ترتبط بكل موقع في هذه البــلاد ، ولاجل نصرة الحق الذي يتمسك به عرب فلسطين تمسكا مؤمناً — نرجو أن تتبدل هذه الاحوال ، وأن يتبــدل قبل ذلك اتجاه السياسة ليسعد هذا البلد بسلم حقيقي على أساس صيانة حقوق أهله ومصالحهم ، ويتمتع ملايين البشر براحة الاطمئنان النفساني العميق على حاضر فلسطين ومستقبلها

ابراهيم

استمرار منع السير بين طولكرم ونابلس وجنين

النار على جاويش . وفاة البوليس اليهودي . تنفيذ اعدام في عكا . حوادث نشرة الامن العام

استمرار المنع

جنين - لا يزال البوليس يمنع السيارات من الدخول الى المدينة او الخروج منها . وقد توقف دولاب العمل طيلة المدة التي حظرت فيها الحكومة الذهاب والاياب على الناس .

الاجابة سلباً

وذهب صباح اليوم نحو مئة شخص من المسافرين الذين منعت سياراتهم من مواصلة السير الى دار الحكومة ، وقابل وفد منهم القائمقام ، وطلبوا السماح لهم بمواصلة سيرهم . وقد أجيبوا بأنه لا يمكن السماح بالسير مطلقاً الى الجنوب . وعلى ذلك طلبوا مقابلة مساعد حاكم اللواء ، وهذا أجابهم بأن مواصلة السير غير ممكنة إلا بأمر من القائد العام .

اجتماع عسكري

ووصلت صباح اليوم ثلاث سيارات وسط رتل من السيارات حاملة المدافع وذهبت الى مقر الجيش حيث وافاها هناك مساعد حاكم اللواء وقائد قوات حدود شرق وعقد اجتماع عسكري دام الى الثانية بعد الظهر ثم غادر مساعد حاكم اللواء المدينة وبقي الاجتماع منعقداً حتى الخامسة مساء . والمفهوم ان اجتماعاً عسكرياً يعقد كل يوم هنا لتسيير أمور الجيش

طيارة كبيرة

ووصلت طائرة مائية كبيرة ذات اربعة محركات وأخذت تحلق فوق الجبال على علو بسيط جداً وبقيت سيارات قوة حدود شرق الاردن تنقل الجند والامتعة طيلة اليوم ، وفهم ان الجيش قد احتل عدداً كبيراً من القرى ، وان الامطار أقامت صعوبات في تنقل سيارات الجيش .

لاحتلال يعبد

ووصل اليوم وفد من اهالي قباطيا وقابل القائمقام وشكوا اليه مر الشكوى ما حل بهم ، وابلغ مساعد حاكم اللواء مختار قرية يعبد بأن قوة من الجيش ستحتل قريته غداً .

اقامة استحكامات

وصرف القائمقام ٣٠ جنيهاً للعمال الذين اخذتهم الحكومة من اهالي ام الفحم لحفر الاستحكامات واقيمت استحكامات في رؤوس الجبال الممتدة بين جنين ورقه . وقد لطف الله بالمزارعين فقد هطلت الامطار بغزارة منذ منتصف ليلة امس حتى هذه الساعة:

بعد الظهر

القدس في ٢٣ شباط - لمراسل الدفاع الخاص — فيما يلي ترجمة نشرة ادارة الامن العام الصادرة ظهر اليوم وقعت خلال الاربع والعشرين ساعة الاخيرة حادثتا اطلاق نار من قبل عصابة مسلحة واطلقت بعد ظهر امس عيارات نارية على شاويش من قوة البوليس بين عكا والبصة

على دورية

واطلقت النار في مساء امس على سيارة دورية بوليس على طريق الخليل وعلى سيارة تاكسي وباص ولم يصب احد

قطع اسلاك

وقطعت اسلاك التلفون مساء امس على طريق القدس — الخليل

وفاة من رصاصة

القدس في ٢٣ شباط — لمراسل الدفاع الخاص — مات في مستشفى هداسا البوليس اليهودي موشه موغولوفسكي الذي اصيب نهار امس برصاصة طائشة من مسدس كونستابل بريطاني والمذكور يعمل في قسم اللاسلكي . والرصاصة التي اردته اصابته في عنقه ونفذت من الناحية الاخرى .

« البقية على الصفحة الرابعة »

حزب العمال

يتهم الوزارة ويدعو لانتخابات جديدة

لندن في ٢٣ شباط — اذاع حزب العمال مساء اليوم منشوراً جاء فيه ان الوزارة الحالية لم تعد تحمل تفويضاً من الناخبين لاجراء تعديل في سياسة انكلترا الخارجية ، وان العمال يتحدونها لعرض هذه المسألة على الامة في انتخاب عام . وجاء فيه ان رئيس واكثرية الوزراء لم يهتموا بالعهود التي قطعوها للامة عندما انتخبتهم ووضعت ثقتها فيهم ، وقد تخلوا عن عصبة الامم وعرضوا دستورها للاحتقار واهملوا المبادىء التي سارت عليها بريطانيا في علاقاتهـا الخارجية حتى الان .

المندوب السامي الجديد والضوء والهالة

نشرنا على الصفحة الثانية بعض ما جاء في خطاب المندوب السامي الجديد المستر هارولد ماك ميكل في الحفلة التي اقيمت لتكريمه أمس في لندن ، فبعد ان ذكر ان مهمته الاولى اعادة النظام والقانون قال : سأسافر الى فلسطين موطداً العزم على تنفيذ كل ما أراه حقاً بحسب ما تسمح به التعليمات التي لدي . ورغبتي تامة في الموافقة على أية مسئولية . » ثم أشار في خطابه ايضاً الى رغبته في تعرف نقطة الضوء وليس في تعرف الهالة فقط

نائب نازي يهدد في تشكوسلوفاكيا

براغ في ٢٣ شباط — خطب أحد نواب النازي في المجلس قائلا : اننا نرفض ان نبقى عنصراً مهملا بين السكان ، لا نمارس الحرية الكافية . وانني اقول لكم : استمروا على خطتكم فسيأتي اليوم الذي تدفعون فيه الثمن غالياً »

للمرة الاولى في الحرب الصينيه

لندن في ٢٣ شباط — للمرة الاولى في الحرب الصينية قامت طائرات صينية بغارة جوية على جزيرة فرموزا في اليابان وضربت العاصمة ومدينتين أخريين . وقد عادت بعد الظهر فأغارت على ٣ مدن . وصدر بلاغ ياباني رسمي بأن عدد القتلى عشرة والجرحى ٣٠

تنزل عن عرش آخر في بريطانيا

واشنطن في ٢٣ شباط — علقت اكثر الصحف على استقالة إيدن بوجوب الابتعاد عن مشاكل اوروبا . وقال بعضها ان بريطانيا ابتعدت عن سياسة ايدن المشوبة بالخيال. وحمل كثير من هذه الجرائد على رئيس الوزارة ،وقالت احداها لقد وقعت ثانية في بريطانيا ان تنزل ملك آخر عن عرشــه ، وهذا الملك هو الدمقراطية ، وسيكون المستر تشمبرلين في رأي التاريخ تاجراً سياسياً باع قضيته .وقالت صحيفة أخرى: لقد رهب تشمبرلن الدكتاتورية وجاء بالدمقراطية اليها تقدم الخضوع .

موقف روزفلت

واشنطن في ٢٣ شباط — يسافر المستر جدلي سفير امريكا في لندن اليوم الى انكلترا يحمل بلاغا من المستر روزفلت الى الحكومة البريطانية يتضمن موقف امريكا بأزاء الحوادث الاخيرة في اوروبا

زيارة خمسة ملوك

روما في ٢٣ شباط — اشيع ان خمسة ملوك ورؤساء حكومات سيزورون ايطاليا رسمياً قريباً ، وهم غير الهر هتلر ملك البلجيك وملك سيام وملكة هولندا وملك البانيا وملك اليونان .

قواد اليابان

طوكيو في ٢٣ شباط - عزل اثنان من الجنرالات القواد في المناطق المحتلة بينهما عم الامبراطور الميكادو . وبذا بلغ عدد القواد المعزولين ثلاثة . ولا تزال الجيوش اليابانية في توغلها المستمر في الشمال والجنوب .

فوز الوزارة

لندن في ٢٣ شباط — تكلم المستر موريسون وزير الزراعة مدافعاً عن الحكومة وباحثاً للمرة الاولى في الشؤون الخارجية فقال : اننا اردنا المباحثات لازالة الشك الذي ينمو في ايطاليا . واننا متبعون خطة التسلح الى حدها الأ، وخطة المصالحة فأذا فشلنا في الثانية كانت لدينا القوة الكافية لانذار أي دكتاتور .

اما موقفنا تجاه العصبة فهو أنها خير أداة للسياسة

وقد فازت الحكومة في اقتراح العمال بعدم الثقة بـ ٣٣٠ صوتاً مقابل ١٦٨ صوتاً للمعارضة

جنوب الجزيرة

سوآل عن القاء القنابل على قبائل

لندن في ٢٣ شباط — اجاب سكرتير وزارة الطيران على سوآل في مجلس العموم حول القاء القنابل من الجو في جنوب جزيرة العرب ، فقال : انه في مدة الـ ١٢ شهراً الماضية قد تعاونت القوة الجوية في عدن مع السلطات السياسية ، في تأديب المتمردين والقبائل العاصية بعد قيام هذه بالاخلال بالامن وباعمال العنف وفي خمس حوادث من ثماني كانت الطائرات تنذر سكان القرى بضرورة اخلائها قبل ضربها . و الـ ٣ حوادث الاخرى لم تكن الا مجرد مظاهرات .

وأجاب رئيس الوزارة على سوآل بأن الحكومة البريطانية على استعداد للامتناع نهائياً عن القاء القنابل من الجو اذا وافقت بقية الحكومات على ذلك

رئيس الجمهورية الفرنسية وسيف الاسلام

باريس في ٢٣ شباط — اقام رئيس الجمهورية مأدبة غـداء للامير سيف الاسلام الحسين النجل الثاني لملك اليمن ، تبودل في اثنائها الحديث في شؤون تتعلق بصلات فرنسا مع الدول الاسلامية. وقال الامير للمسيو اوبران ان المسلمين العرب يتتبعون باهتمام موقف فرنسا بازاء البلاد العربية ويرجون من صميم قلوبهم ان ينجلي هذا الموقف بابرام المعاهدة السورية الفرنسية

وقال ان المسلمين ، ولا سيما في اليمن ، يرجون ان تكون فرنسا دائما الدولة التي تعطف على المسلمين ، لانهم يعطفون عليها ويبادلونها المودة والاخلاص .

وقد دعا السيد قدور بن غبريط الامير الى وليمة يقيمها له .

ايدن يلقي خطاباً في دائرته

لندن في ٢٣ شباط —يلقي المستر ايدن يوم الجمعة خطبة في دائرته الانتخابية يوضح فيها الاسباب التي حملته على الاستقالة .

الحكومة اللبنانية وسياسة تعطيل الصحف

بيروت في ٢٣ شباط - لمراسل الدفاع الخاص — حمل بعض النواب في المجلس اللبناني اثناء بحث ميزانية وزارة الصحة حملة شديدة على الحكومة بسبب كثرة تعطيلها للصحف وقالوا إن الواجب يقضي على الحكومة أن تكون رحبة الصدر فلا تعطل الصحف لمجرد انتقادات قد تكون صحيحة ويجب على الرأي العام ان يطلع عليها

وقد اقيمت اليوم حفلة تكريمية لصاحب جريدة « لسان الحال » لمناسبة تعطيل جريدته . وارسل المطران مبارك رسالة تليت في الحفلة اعلن فيها ان الشعب على جميع مذاهبه الدينية ناقم على الحالة الحاضرة ولذلك تعمد الحكومة الى تعطيل الصحف لتضمن بقاءها في الحكم

وقد نشرت احدى الصحف رسالة المطران فلما اطلعت عليها الدوائر الحكومية انذرت باقي الصحف اذا هي نشرتها .

الوزير والمندوب

ماذا قيل عن صعوبة حكم فلسطين

بلد صغير جداً لكن مشكلته هائلة

نشرنا امس برقية موجزة عن حفلة التكريم التي اقيمت امس في دار جمعية « رويال امباير » في لندن للسير هارولد مكمايكل المندوب السامي الجديد في فلسطين. وفيما يلي وصف الحفلة بصورة اوسع:

قال المستر اورمسبي غور في خطابه: « ليست فلسطين بلاداً ذات اكثرية عربية فقط. انها ايضاً ارض مقدسة لجميع المسيحيين وجميع اليهود. والحالة البدهية كما تتراءى لي انها لا يمكن ان تكون ملكاً خاصاً للعالم المسيحي او العالم الاسلامي او العالم اليهودي. بل يجب ان يجد الكل فيها موضعاً. اما إدارة مستقبلها فيجب ان تكون في يد بريطانيا التي انتدبها الان العالم المتمدن للعناية بامرها كي توفق فيها مع الزمن بين اليهود والمسيحيين والمسلمين »

المنصب الصعب

ثم تكلم الوزير عن السير هارولد اثناء تولي منصبه كحاكم تنجانيقا فقال: « وعندما اقتضت الضرورة ان نجد من يخلف السير آرثر ووكهوب الذي حمل اثقالا باهظة منذ ستة اعوام بحثنا في كل ناحية عن رجل ذي خلق عال وشجاعة واختبار وقررنا ان ليس في الميدان من يوافق اكثر من السير هارولد للاضطلاع بهذه التبعة الهائلة. ومن الغرابة العظيمة ان يكون حكم بلد يساوي مساحة ويلز أهم وأصعب من حكم بلد اكبر من بريطانيا كلها اربع مرات. ان فلسطين فريدة في بابها وهي تختلف عن كل بلد في العالم. وهذا من حسن حظها اذعين لها السير هارولد مكمايكل ليعالج مشاكلها المتشعبة فروعها الى جميع اقطار العالم »

وتكلم المستر اورمسبي غور عن السر هارولد عند ما كان في السودان وبقائه ٢٨ عاماً.

رد المندوب

واجاب السر هارولد على خطاب وزير المستعمرات بقوله إنه سمع الارشادات من جميع أنحاء العالم كما سمع الاراء المتضاربة من العرب واليهود والانكليز.

واشار إلى أن أول عمل يجب أن يعمله هو إعادة الاستقرار والنظام للبلاد وأنه سيحاول الاتصال بسكان البلاد لسماع اقوالهم وأنه سيبذل جهده لسماع اقوال السكان العاديين وليس من الضروري فقط سماع اقوال الزعماء او اصحاب الرأي العام.

كيف يكتبون!

يقولون حالة فلسطين تستدعي السرعة

ثم لا يقترحون غير ما رفضناه ونرفضه!

اسمعنا القراء الشيء الكثير جداً مما قالته الصحف والمجلات الانكليزية عن القضية الفلسطينية، والان نسمعهم هنا ماقالته مجلة « كرستيان سايِنس مونيتور » التي تصدر في مدينة بوسطن الاميركية:

الواجب والامل

مع ان من واجب الحكومة البريطانية ان تتئد في مشيها وهي تبحث عن حل نهائي للمعضلة الفلسطينية، الا ان المأمول فيه هو ان لا تطول التحقيقات الجديدة يوما واحداً عما هو ضروري

ضرر التسويف

اما التسويف فانه يختص بيهود فلسطين واصدقائهم في الخارج، لامعنى له الا قص اطراف الهجرة، وتشويش السياسة الاقتصادية (كذا) التي يجب ان تستمر على النمط الذي رسم لها واما فيما يختص بالعرب فان هذا التسويف لامعنى له الا انعاش الامال التي لا يمكن تحقيقها، والا تشجيع المحرضين... على الاعتقاد بانهم يستطيعون باعمالهم « التحريضية » ان ينالوا اكثر مما نالوه...

الامل المعدوم

وفي الحق انه لو كان هناك اي احتمال لتصافي العرب واليهود واتفاقهم معاً على مشروع أحسن من مشروع التقسيم هذا، لقلنا ان للتسويف اذن فوائد تستحق الذكر ولكن الامل في هذا التصافي معدوم، تتطلع العيون فلا تراه.

وعليه فكلما اسرعت بريطانيا في وضع مشروع معدل التقسيم، كان ذلك انفع لكل من يهمهم امر فلسطين، لان الشك لا يلد الا الاذى ...

— وهكذا يفكرون بـ« الحلول »!

أنباء الشرق العربي

عودة الحجاج

جده – (الشرق العربي) – شرع الحجاج الذين جاؤوا من الشرقين الاوسط والاقصى في العودة الى بلادهم. وتحدث كبير من الحجاج الملايو الى مراسل الشرق العربي فقال ان مبالغ كبيرة من المال جمعت في هذا العام باشراف الحكومة في سنغافوره وغيرها لاعانة الحجاج الفقراء. وان الحكومة اعطت اجازة لكل موظف مسلم اراد ان يؤدي فريضة الحج وتعطى هذه الاجازة مرة واحدة مدة الخدمة ويمكن ان تدوم ستة شهور. واوفدت الحكومة مندوباً من قبلها اقام في جدة ومكة لمراقبة الحجاج وارشادهم ومساعدتهم اذا اقتضى الامر. وقال ايضاً ان السماسرة والمتعهدين الذين يقومون بتسفير الحجاج كانوا في هذه السنة تحت مراقبة دقيقة. وان جميع الحجاج المرضى يعالجون بواسطة مندوب الحكومة وان الفقراء يعادون على نفقته الى بلادهم.

العراق المستقر

بغداد (الشرق العربي) — صرح مصدر مسؤول في الوزارة العراقية لمراسل الشرق العربي بان جميع الاشاعات التي راجت في الخارج عن حدوث ازمة وزارية مختلقة من اساسها واضاف المصدر المشار اليه ان هناك مصادر مغرضة دأبت في الاسابيع الاخيرة على ترويج الانباء المقلقة عن العراق ولم تتورع عن الاختلاق في حين انه لم يحدث في وقت من الاوقات ما يدعو الى القلق او الى قيام ازمة وزارية ولم يحدث من ناحية اخرى ان وجدت وزارة عراقية منذ سنوات من التأييد العام الشامل ماتلاقيه الوزارة المدفعية الحاضرة. وختم المصدر المسؤول تصريحه قائلا: (اننا نحذر اخواننا العرب في كل قطر ومصر من تلك الاشاعات التي يروجها المغرضون عن العراق)

الامطار في الجزائر

باريس — (الشرق العربي) — جاء من الجزائر انه هطلت فيها امطار غزيرة وسقط الثلج بكثرة في بعض انحاء القطر الجزائري وتعطلت المواصلات بين كثير من المدن كالبليدية وصطيف وباتنه وتبسه وغيرها واشتد البرد في الايام الاخيرة الى حد لم يسبق له مثيل وهبت عواصف هوجاء قلما شاهدت البلاد مثلها

معتقلوا تونس

تونس – (الشرق العربي) – لا يزال الرأي العام في تونس شديد الاهتمام بمصير الموقوفين بسبب حوادث بنزرت الاخيرة وقد رفض طلب المحامين عن بعض المعتقلين بالافراج عنهم مؤقتاً الى حين محاكمتهم. وقد انتقدت الصحف معاملة المعتقلين العرب في حين ان رجال البوليس الذين كان لهم ضلع في حوادث بنزرت قد نقلوا الى مثل وظائفهم في مدن اخرى ولم يتناولهم التحقيق.

اعلنوا
في جريدة الدفاع

سطوة الطبيعة

مدن كثيرة تبيت في الظلام الدامس

سمك يموت وانهار تفيض وفتيات تقتلهن الزوابع

تطالع فيما بين ايدينا من الصحف الانكليزية الواردة بالبريد الجوي الاخير انباء كثيرة مرعبة عما تفعله العواصف والانواء في انحاء كثيرة من اوروبا. وفيما يلي بعضها:

انقاذ ثمانية

قذفت الانواء بالنقالة الانكليزية « تارتاري » الى الصخور في خليج اليارموت العظيم، وامكن انقاذ من كانوا فيها وهم سبعة رجال وامرأة هي زوجة الربان.

تدمير مينائين

دمرت العواصف مينائي بولون ودنكيرك في بحر المانش، وتوقف سير البواخر في هذا البحر، وارتفعت الامواج وتدفقت على ساحل نورفولك فاغرقت منه ارضا مساحتها ثلاثة اميال في وسطها قمة مرتفعة عليها منازل تقطنها ست عائلات، ولا يمكن الوصول الى هذه القمة التي اصبحت جزيرة الا في القوارب

نبيت في الظلام

باتت مدن كثيرة في لوائي الهاوت والمارن في فرنسا، في ظلام دامس، بعد ان دمرت العواصف محطات توليد القوى الكهربائية فيها، وقد هبت رياح شمالية باردة على القسم الاعظم من فرنسا، وسقطت كميات هائلة من الثلوج في المناطق الجبلية. وكان من هذه الثلوج ان سدت نفق ريميرمون سدا تاما، وشب حريق في قرية اكسر تجنبه فلم يستطع رجال المطافيء الوصول الى العمارة المحترقة الى ان دمرتها النيران

الاشجار تقتلع

وهناك طريق موصلة بين بايو وبين اللورين انسدت كلها بما تراكم عليها من الاشجار التي اقتلعتها الرياح ويقدر عددها بنحو ٢٠٠ شجرة حركتها الرياح من اماكنها نحو ٦٠ قدما حتى سدت بها الطريق

باخرة تستغيث

وجاء من جبل طارق ان النسافتين كورنوول ونيوكاسل تلقيتا اشارة الاستنجاد من الباخرة كيمندين فهرعتا لنجدتها فوجدتا محركاتها قد تعطلت من شدة مقاومتها للعواصف والانواء على بعد ١٥٠ ميلا الى الجنوب من مارسيليا، وقد تمكنت النسافتان من جرها الى جبل طارق حيث هي الان

١٢ فتاة

وعلى الحدود التركية سارت ١٢ من الفتيات التركيات ليحضرن عرساً لاحدى صاحباتهن فهبت عليهن العواصف وهن في الطريق بين قريتهن وبين القرية التي فيها العرس، وقامت بعثة من قرية كارس للبحث عنهن بعد ان هدأت العواصف الثلجية فوجدت اجسامهن جميعاً مغطاة بالثلوج، وكن جميعاً رحمة الله عليهن بابسن الملابس التقليدية الزاهية التي تلبس عادة في الافراح

سمك يموت

اما مدينة هورسي في نورفولك فقد اصبحت شوارعها انهاراً من المياه التي فاضت من الانهار القريبة منها، ومن هذه الانهار نهر « تورن » الذي ترى على ضفتيه الان عشرات الالوف من الاسماك الميتة التي قتلها الملح الذي حمله الى هذا النهر الماء الذي تدفق اليه من البحر

وكان الميجور انتوني باكستن وقرينته في منزلهما الشتوي في هورسي فحجزتهما هذه العواصف الثلجية فيه ٤٨ ساعة، ولما نفد ما عندهما من الطعام ارادا مغادرة المنزل فلم يستطيعا ذلك الا في قارب، لان الشارع الذي فيه المنزل كان قد اصبح نهراً

في المغرب الاقصى

باريس – (الشرق العربي) – جاء من المغرب ان المسيو دي تيسان وكيل وزارة الخارجية الفرنسية انتهى من رحلته في القطر المغربي وانه يغادره اليوم من الدار البيضاء عائداً الى فرنسا فتكون رحلته قد استغرقت ١٢ يوماً زار في خلالها الرباط وميناء ليوتي ومهدية ومكناس وفاس وغيرها من المدن وطاف في منطقة جنوب المغرب.

سينما الحمراء الوطنية

ابتداء من ٢١ شباط سنة ٩٣٨ وبقية أيام الاسبوع

يعرض الفلم التاريخي الهائل

الثورة الافرنسية

A Tale Of Two Cities

تمثيل الممثل القدير رونالد كولمان

فلم تاريخي عظيم تشاهد فيه: ثورة الجماهير الفرنسية على حكم الاستبداد واقتحام الثوار لسجن الباستيل رمز الطغيان واشتعال ثورة الحرية.. والاخاء.. والمساواة

كل يوم حفلتان الساعة ٦،٤٥ والساعة ٩ مساء

حفلة نهارية الساعة ٣،١٥ بعد الظهر:

يعرض فيها الفلم العظيم ملك المساجين

تمثيل الممثل (كونرادفيد) العالمي

حالة البحر المتوسط

مركز حيفا وقناة السويس وقبرص

بعد الازمة الوزارية في انكلترا

نشرت جريدة « الديلي سكتش » مقالا مسهباً عن الحالة في البحر الابيض المتوسط وخاصة بعد ان تناولت الانباء ان السنيور موسوليني ربما طلب من انكلترا حق الاشتراك في الدفاع عن قناة السويس فقالت:

مركز حيفا

ان الذي ينظر الى البحر الابيض المتوسط لا ينس مبلغ الاهمية التي تحتلها حيفا فهي تعد مصدر تموين جميع السفن الحربية البريطانية بالبترول في شرق البحر الابيض وقد أصبحت في متناول الطائرات الحربية في رودس كما صارت ميناء بور سعيد في متناولها كذلك لانها لا تبعد عن حيفا الى مسافة وجيزة

قناة السويس

ثم اشارت الى اهمية قناة السويس في يد بريطانيا فقالت: ان قبضة بريطانيا على القنال تتوقف على مصر التي كانت وقتئذ فرنسية لاتمال الهياج اوطنية وعلى فلسطين التي امتلأت بالقلاقل والاضطرابات

مركز قبرص

وأشار المحرر البحري لجريدة الديلي تلغراف الى حالة البحر فقال ومن المنتظر ان تتناول المحادثات الايطالية الانكليزيه مستقبل قبرص وجعلها قاعدة بحرية ذات أهمية كبيرة للاسطول البريطاني ثم إن الحكومة البريطانية ترى ان تجعل من قبرص قاعدة كبيرة ايضاً للطيران، على ان الاعمال العسكرية لم تبدأ في الجزيرة فعلا والسبب الاكبر في ذلك ان الحكومة البريطانية تريد ان تتجنب كل عمل من شأنه ان يعرقل سير المحادثات بينها وبين ايطاليا.

مزايا الجزيرة

ويقول المحرر ايضاً أنه من المحتمل أن لا يقنع الحكومة البريطانية الوقت اذا لم تسفر المحادثات القادمة عن نتيجة مرضية فتشرع حالا في اجراء التحصينات في جزيرة قبرص وتجعلها قاعدة من اقوى القواعد الحربية في البحر الابيض المتوسط. ولجزيرة قبرص مزايا حربية كبيرة لانها تحمي قناة السويس وطرف خط الانابيب الذي يحمل الزيت من العراق الى حيفا وفوق ذلك فان انشاء هذه القاعدة يقلل كثيراً من أهمية القواعد الحربية الايطالية.

تغييرات جديدة

وتقول جريدة « ستار » انه من المحتمل ان تعلن وزارة الحربية البريطانية في وقت قريب اجراء تغييرات مهمة في قيادة القوات الحربية البريطانية في البحر الابيض المتوسط. اما المراكز المهمة في البحر المتوسط والتي تعتمد عليها بريطانيا فهي في مالطه وجبل طارق وقبرص وفلسطين. وقد زادت الحاجة في الوقت الحاضر الى ايجاد قيادة متحدة لهذه المراكز الحربية الرئيسية.

مسابقة السيلفيكرين

ابتداء من اليوم حتى نهاية آذار ١٩٣٨

٤٠ آلة تصوير جوائز !!

يقدمها مستودع الادوية الفلسطيني بيافا

شروط المسابقة

١) ضع محل النقطة في الجملة الاتية حروفاً ليستقيم المعنى.
٢) اقطع هذا الكوبون وألصقه على غطاء الكرتون الذي يحتوي على زجاجة السيلفيكرين التي تباع في جميع الصيدليات بفلسطين
٣) يرسل الكوبون مع الغطاء الى:
مستودع الادوية الفلسطيني صندوق البريد ١٥٦ – يافا

الجملة:

السيـ.. كر.. ، الـ... ، الجـ.. ى ، للـ...

الاسم ....
العنوان ....
البلدة ....

ملحوظة: فضلا عن ان السيلفيكرين دواء ناجع للصلع فهو مقوومنظف للشعر فلا يستغني عنه احد.

لذلك فباستطاعة كل انسان الاشتراك في هذه المسابقة

المهندس عبد الله علاء الدين
مساح مرخص مكتبه بعمارة المظفر
بجانب ادارة جريدة « الدفاع »

صفوة مايحمله بريد الشرق والغرب

مأساة أميرة تشقيها امرأة

مدام لوبسكو التي سببت عذاب عروس ملكية نادرة المثال

الملك كارول يحرم على زوجته السابقة رؤية ابنها الامير وهو مريض

خصصت جريدة «ايفننغ ستاندارد» صفحة كاملة نقلت فيها من مذكرات صاحب السمو الملكي البرنس خرستوفر اليوناني: ماننجمله نحن هنا للقراء فيما يلي:

مأساة القرن العشرين

قال الامير: بينما كنا في منفانا في سويسرا، بدأت الرواية التى قدر لها ان تكون أعظم مأساة من مآسي القرن العشرين. ففي عام ١٩٢٠ خطب البرنس كارول الروماني ابنة اخي البرنسيسة هيلين اليونانية، ومنذ تلك اللحظة وهي تتحمل من الالام مالم تتحمله قبلها الا القليلات من النساء، ومع ذلك فالرواية لم تتم فصولا بعد

أجمل الجميلات

لقد كانت البرنسيسة اذ ذاك رائعة الجمال، بل ربما كانت اجمل اميرات اوربا كلها على الاطلاق، وهي ما تزال محتفظة بجمالها الفتان الى الان، برغم ما مر عليها من سني الاحزان، اذ انها ذات نفس مرحة طروب، تجتذب كل من اتصل بها اليهـا.

تحب ابناء وطنها

أما ابوها الملك قسطنطين فكان يحبها ويقدسها منذ طفولتها، ولطالما اصطحبها معه بعد ان كبرت في السن في زياراته للاقاليم اليونانية، وكانت مربيتها الانكليزية المس تيكويس ترافقها كوصيفة شرف في هذه الرحلات

وكان الفلاحون فى كل مرة تطلع عليهم فيها يهتفون باسمها، وكانت هي تتحدث اليهم، وتمتزج بهم لتتعلم طباعهم وتقف على امورهم، لان لها مثل حب ابيها لليونان وطنها، ولابناء هذا الوطن العزيز

ولقد راضت نفسها على حياه المنفى ولكن لم يستطع اي شيء ان ينتزع منها روح المرح ولا ان يبعد عن تلك الروح ما فيها من الايناس

وجاء البرنس كارول ليزور أباها في سويسرا، فرآها لاول مرة، ووقع في حبها، ولم تمض على هذه النظرة الاولى الا بضعة اسابيع حتى خطبها، ثم عقـد زواجه عليها في اوائل العام التالي

الملك العلامة

ولقد كان للمرء ان يتصور ان الدنيا اذا كان فيها زواج سعيد هنيء، فهذا هو زواج هذا الامير الروماني من الاميرة اليونانية

وفى الحق ان للبرنس كارول شخصية لماعة جذابة قوية، ورثها عن أمه الملكة ماري الاديبة الشاعرة

ولقد اعتلى كارول عرش رومانيا فى اوقات حرجة، لكنه تغلب على جميع الصعاب بقوة ارادته الجبارة. وأظهر من الحنكة والمرونة والاضطلاع باعباء الملك فوق ما كان ينتظر منه

ولا بد لي هنا من ان اذكر انه ذكي غاية الذكاء، وربما كان هو أعلم العلماء من ملوك اوروبا، وبندر ان يظهر كتاب ذو اهمية فى اية لغة من اللغات دون ان يقرأه وهو يعرف من الفن الايطالي ومن الاثار اليونانية ما لا يقف عليه المرء في أي كتاب

هادمة اللذات

على ان هذا الزواج الذي ابتدأ في جو من السعادة والهناء، قدر له ان يتحطم منذ اليوم الاول الذي قابل فيه البرنس كارول مدام لوبسكو، هادمة اللذات

انه اتصال من الاتصالات التي لا تحدث الا مرة في كل قرن، وهذا كلام يفهمه من يؤمنون بتناسخ الارواح

ومدام لوبسكو معروفة للدنيا كلها على وجه العموم بانها يهودية ذات شعر أحمر، وهي ليست على شيء من الجمال كما تفهم الدنيا هذا الجمال

هى ولا العرش

لقد علق بها قلب الملك كارول فاحتفظت هي بهذا القلب في أسرها منذ سنوات كثيرة الى الان

ومن أجلها تشاجر كارول شجارا مرا عنيفا مع أبيه، وتنازل عن حقه في العرش، واختار المنفى

وفي الايام الاولى لهذا الغرام، ظنت الحاشية الملكية ان الامر لا يعدو ان يكون سحابة صيف لا تلبث ان تنقشع فلقد سبق لهذا الملك وهو ولي للعهد ان أحب مرارا ثم تخلص في كل مرة من الحب.

زواج فطلاق

وعاد الحكماء من رجال الحاشية الى ذاكرتهم فوجدوا فيها ان كارول سبق له ان تزوج سرا من مدام زيزي لامبرينو، وانه ذهب معها الى المنفى، ثم بطل هذا الزواج وغادرت الزوجة المطلقة البلاد الرومانية ومعها مبلغ ضخم من «معاش التقاعد»!

ثم ذكر الحكماء ذلك، وقالوا ان غرام الملك بمدام لوبسكو مقدر له ان يكون من هذا النوع، وانه غرام جاء ليموت بعد قليل ميتة طبيعية

ولكن السنين مرت ونفوذ مدام لوبسكو يتزايد بدلا من ان يتناقص، واقوال الحكماء تتناثر في الهواء

وماتت الملكة الكسندرا، وذهب كارول وكان ما يزال وليا للعهد، الى انكلترا ليحضر جنازتها، فلحقت به مدام لوبسكو وتقابلت معه فى ايطاليا

بلا تردد

وعند ذلك ثار ثائر الملك فرديناند، وبكت الملكة ماري أحر البكاء، وعقد مجلس الوزراء جلسات صاخبة، وطارت الوسائل غادية رائحة، وجرت محادثات تلفونية طويلة، وارهف الكتاب اقلامهم فكتبوا بها الشيء الكثير عن العاشقين، ولكن ذلك كله لم يجدهما، وظل الحب فوق الجميع

واخيرا ارسل الملك بتأييد من وزرائه الى كارول انذارا نهائيا «التيماتوم» قال له فيه ان عليه اما ان يهجر مدام كارول هجرا نهائيا ويرجع وحده الى رومانيا، واما ان ينزل عن حقه فى العرش

ونزل كارول عن هذا الحق، بلا تردد...

واصبح العاشقان بعد ذلك تائهين مشردين في اوربا، فمن روما الى باريس، ومن باريس الى برلين، ومن برلين الى لندن، وفي كل بلد ينزلان فيه يسببان المتاعب للساسة، ولرجال البوليس المكلفين بحمايتهما خوفا عليهما من الاغتيال

ولقد ظلت الاخطار منصبة على هذين العاشقين زمنا طويلا، وكثيرا ما كان المال ينقصهما، ولكنهما لم يكترثا لذلك كثيرا وتحملا شظف العيش.

الزوجة الشريفة

وفى هـذه الاوقات نفسها ظلت البرنسيسة هيلين ملتزمة جانب الهدوء في بخارست مع ابنها الصغير البرنس ميخائيل وهو الان وارث العرش، وهي منذ البداية صابرة على ما يجري، لا ينزع شيء من فؤادها ولاءها لزوجها، برغم النصائح التي يسديها اليها في هذا الصدد الاصدقاء والاقارب.

وكثيراً ما عرضت هذه الزوجـة قضيتها على الملك فرديناند الذي كان من محكتها فكان يوصيها بالصبر وضبط النفس وهي ليست في حاجة الى من يوصيها بذلك

وقد نالت هذه الزوجة اعجاب البلاد الرومانية كلها بهـا، وهي لو شاءت أن يتآمر على الملك كارول لالتفت حولهـا الاكثرية الساحقة من ابناء رومانيا، ولاخذت بين يديها «الاوراق الرابحة» ولكن أنى للزوجة الشريفة الامينة المخلصة ان تعمل شيئاً من هذا، او ان تفكر فيه؟

الهارب قد يعود

هيلين تتذرع بحكمتها وبشجاعتها، وهي لا تفكر الا في ان تحوط ابنهـا برعايتها وحنانها، وكثيراً ما ألح عليها الوزراء فى ان تطلق زوجها ولكنهـا

«البقية على الصفحة السابعة»

طرائف سياسية

مترجمة عن بعض المجلات والصحف

«سير الزمن» هو العنوان الذي تكتب «الصنداي اكسبرس» تحته مطالعاتها الرئيسية عن أحوال الدنيا السياسية، وفيما يلي بعضها بالفكهة التي اختصت بها هذه الجريدة الكبرى

فى المانيا

لا يعرف أحد بالتحقيق ماذا يجري في داخل المانيا، وربما لن يعرف أحد ذلك ابداً، ولكن من الواضح ان ثورة من انواع الثورات وقعت هناك، وانتهت بازالة... أو باستقالة الكثيرين من ضباط الجيش المقتدرين.

والان ماهو معنى ذلك لبريطانيا؟

«الصنداي اكسبرس» ترى في عمل المانيا ما يقوي الامال فى السلام. فان ازالة الضباط الالمان، والمرارة التي تخلفت عن هذه الازالة في نفوسهم ونفوس الضباط الباقين فى القيادة، من شأنها ان تضعف الجيش الالماني... والبلد صاحب الجيش المتضعضع لا يمشي متطلعاً الى خلق الاضطرابات..

فى ايطاليا

هناك مقترح يقول بان على بريطانيا ان تقرض ايطاليا خمسة وعشرين مليوناً من الجنيهات... على ان يكون هذا المال قسما من اتفاقية عامة تعقد بـين البلدين.

او بعبارة اخرى ان المقترحين يقولون بوجوب مشترى ود ايطاليا بخمسة وعشرين مليوناً من الجنيهات!

وهنا نتذكر درس التاريخ الذي يقول بان الامة التى تبدأ بدفع (الجزية) الى بلد، تطمع فيها هذا البلد فيقول دائما: هل من مزيد..؟

فى استراليا

ولكن ايطاليا تبتز المال فعلا منذ زمن من الامبراطورية البريطانية... فالايطاليون المقيمون فى استراليا يرسلون مبالغ من المال الى ايطاليا، وفى هـذا الموضوع يقول لنا السر جوينتن سميث صاحب المجلة الاسبوعية المعروفة باسمه في استراليا ما يلي:

«في استراليا الان عدد من السكان الايطاليين يتزايد كل يوم، ويلوح لي ان من هؤلاء من هم مصممون على ان يبقوا كما هم اجانب لا يمتنقون الجنسية الاستراليه، ونحن جميعاً نعرف اين نجد هؤلاء. اننا نجدهم في المناطق التي تروى بالماء فى فكتوريا، ونجدهم فى وادي جوابورن، وفى المناطق التي تزرع الفواكه وتصنع النبيذ في ويلز الجديدة الجنوبية وفي مور مبدجي وفي جوفتز وفى ليتون، وفى حقول قصب السكر فى كوينزلاند

والذي اعتقده هو ان لهؤلاء في المدن الصغرى والكبرى «حلقة» لتجارة الفواكه، وللجميع اقارب فى ايطاليا يمدونهم بما يتوفر لديهم من الاموال، وليس ادل على كثرة هذه الاموال مما هو ثابت في حسابات البنوك من افتخار ايطاليا وقولها وهي تتباهى بأن ايطاليا تربح من الايطاليين المقيمين في الخارج اكثر جداً مما تربحه من موسم السياح كل عام»

وهذا كلام خبير استرالي، لاتعليق لنا عليه»

فى البانيا

بعد أن بلغ الثانية والاربعين من عمره، سيتزوج احمد زوغو ملك البانيا وهناك قصة تقول بانه وقع فى الحب في شبابه وقرر ان يتزوج بمن احب، ولكن قبل حفلة العرس وصل الى قصر زوغو طرد كبير... وفى داخله جثة لفتاة التى كان يعشقها، فما أقسى تلك القلوب الوحشية القذرة. وليس يعرف أحد الى الان من هو قاتلها، ولا لماذا بعث هذا القاتل بجثة الفتاة الى زوغو؟

على الطريقة الاميركية

للجامعات الاميركية اقتراح جديد خاص بحمل مسألة ديون الحرب، ويلخص هذا الاقتراح فى ان الاميركيين يقبلون بان يستدون هذه الديون... علوما ومعارف، لا نقداً ولا وعداً؟

والطريقة التي يجب اتباعها لذلك هي طريقة ارسال عدد من الشبان الاميركيين ليتلقوا علومهم العليا فى الجامعات الموجودة في البلدان المدينة لاميركا، على ان تحسب اجور تعليمهم من الديون التى لاميركا على هذه البلدان

وسيتكلف كل طالب من هؤلاء ٤٠٠ جنيه سنويا، والمقترحون بارسال ٨٠٠٠ طالب اميركي لتلقي العلوم سنويا في اوربا... وبذلك تستداميركا من ديون الحرب ٣٢٠٠٠٠٠ جنيه سنويا... وينتهي الاشكال...

اعلان

مدعى عليه

صادر من محكمة صلح غزة بالدوسية ٩٠ سنة ٣٨ حقوق محكمة صلح غزة

الى عبد العزيز ناصر ابو خماش من عشيرة عبد ربه ابو الحصين مجهول الاقامة يقتضي حضورك للمحكمة المذكورة كمدعى عليه بيوم الاثنين في ٢٨-٣-٩٣٨ الساعة ٩ صباحاً المدعى عادل ابراهيم الفرا من خانيونس.

يطالبك بمبلغ جنيهين و٥٠٠ مل بموجب كمبيالة والفائدة والرسم.

او ان تخلفت تنظر دعواه بحقك غيابياً ولا يقبل اعتراضك الا اذا اثبت ان تخلفك كان لعذر معقول.

٢٠-٢-٩٣٨

رئيس قلم محكمة صلح غزة

(٢٨٧٠)

"اسبرو" يباع في جميع صيدليات فلسطين

ASPRO

احذر حرقان الزور
تغرغر بواسطة "اسبرو"
قرصان فى ٤ ملاعق ماء
تفعل اسهل غرغره

اسبرو يصنع فى انكلترا

الوكلاء العموميون
مستودع الادوية الفلسطيني
يافا — ٢٥ شارع بسترس

ابلاغات صدوف

برنامج الاذاعة الفلسطينية

الخميس في ٢٤ شباط سنة ١٩٣٨

٥٫٣٠	اشارة الوقت والنشرات ثم حديث الاطفال
٦	عبد الرحيم طمبوز رباعي فرقة استوديو الاذاعة
٦٫١٥	مسرة الجزايرلي وفرقة استوديو الاذاعة
٦٫٤٥	حديث للانسة ندى عبد الهادي
٧	النشرتان الجوية والاخباريه
٨٫٣٠	أغانى من احمد شريف
٨٫٤٠	يحيى السعودي وفرقة استوديو الاذاعة
٩	اشارة الوقت والنشرتان الجوية والاخباريه
٩٫١٥	اشارة الوقت والنشرتان الجويه والاخباريه
١٠٫٣٠	ختام

الاذاعة العربية من محطة لندن

مساء الخميس فى ٢٤ فبراير

٧٫١٧	(وقت مصر) ـ بيانات اذاعية
٧٫٢٠	برنامج موسيقى عربيه
٧٫٤٠	مطالعة عربية
٨	دقات ساعة «بيج بن» والنشرة الاخبارية العربية

ماذا تسمع اليوم

عن محلات السادة دجاني اخوان

الاذاعة اللاسلكية للحكومة المصرية يوم الخميس في ٢٤ شباط سنة ١٩٣٨

٦٫٤٥	صباحا الاستاذ بليغ صفوت ـ تمرينات رياضية
٧	الشيخ محمد عكاشة ـ قران كريم
١٠	رباعي محمد عبد الكريم ـ حفلة موسيقية
١٠٫٣٠	اسطوانات
٢٫١٠	مساء «اسطوانات
٢٫٤٠	النشرات الجوية والاخبارية والتجارية
٦	رباعي الاذاعة اللاسلكية ـ حفلة موسيقية
٦٫٣٠	اسطوانات
٧	اوركسترا الاذاعة اللاسلكية ـ حفلة موسيقية
٧٫٣٥	الاستاذ الشيخ علي حزين ـ قرآن كريم
٨٫١٠	الاستاذ محمد حلمي وعدي ـ حديث
٨٫٣٠	النشرتان الثانيتان الاخبارية والتجارية
٨٫٤٠	اسطوانات
٩٫٢٠	الاستاذ نجيب الريحاني وفرقته يقدمون «كذبة فبراير»

كلمة العدد

اعتقال مديري البنك العربي والزراعي

نتوقع أن تعاود السلطات النظر في الامر

قبل بضعة أيام اعتقلت السلطة الوجيه السيد عبد الحميد شومان ، مدير البنك العربي . وعادت في أمس فأعتقلت الاستاذ محمد يونس الحسيني ، مدير البنك الزراعي العربي .

لقد كان بودنا السكوت عن العمليز معاً . فهناك عديد من الرجال والشبان، قد اعتقلوا . لكن ابتعاد السيدين عن عملهما أمر متعلق بألوف الناس من سكان المدن والقرى .

ولقد انحصرت جهود السيدين المذكورين في عملهما المالي الذي يقتضي بذل اكبر الجهد والعناية . وهو حصر يسدي الخير الى هذه البلاد التي يهمها كل الاهمية مؤسستين وطنيتين بلغتا مرتبة مدهشة في أمد وجيز،وقامتا بأجل الخدمات للجمهور . فليس بغريب إذا اندهشت البلاد لهذا الاعتقال المفاجيء،واحتجت عليه

ان الذي نرجوه هو ان تعيد السلطات نظرها في الامر ، تقديراً لهاتين المؤسستين وما تقدمانه للبلاد من خدمات في هذه الازمة العضوض . ولعل الوقت لايطول بنا فنسمع خبر الافراج

تعليق صحيفة يهودية على خطاب الوزير!

علقت « هاآرتس » على خطاب وزير المستعمرات الذي القاه في حفلة تكريم المندوب السامي الجديد بمقال تحت عنوان « لمن فلسطين ؟ » قالت : ذكر وزير المستعمرات في خطابه أمس أن فلسطين ليست ملكا خاصاً للمسلمين أو المسيحيين أو اليهود ، بل لكل هؤلاء حصة فيها » . وفي الحقيقة ان هذا هو سر عظمتها . وربما كان ايضاً مصدر مأساتها

ولا يمنعنا اعترافنا بعدالة اقوال المستر اورمبسي غور من ان نشير الى طبيعة العلاقات التي تربط فلسطين بالمسلمين والمسيحيين واليهود

فالعالم المسيحي يرى في فلسطين بلد المسيح وموطن شريعته . غير ان الشعوب المسيحية لا ترى فيها وطناً حقيقياً اذا ضاع ،ضاع مستقبلها القومي. وهي عند المسلمين بلاد مقدسة لكنهم يملكون بلاداً أخرى ومساحات شاسعة تستوعب أضعاف السكان الموجودين الان

لكن ثمة شعب واحد هو الشعب اليهودي ، لا يعتبرها بلاداً مقدسة او وطناً روحياً فحسب بل يعدها وطنه الحقيقي والتاريخي ، ويعتقد انها البلاد الوحيدة التي يمكنه ان يستعيد فيها حياته القومية !!

ان كل من لا يدرك ذلك لايدرك حقيقة القضية الفلسطينية كقضية عالمية وليس في هذا تجاوز على حصة المسلمين والمسيحيين في هذا البلد ومقدساته!!

حادث في الميناء

للسيد فلاح افندي أسعد جاويش ميناء يافا ، غرفة خاصة لادارة اعماله الرسمية في الميناء لايدخلها سواه وسوى زملائه ، وقد غادرها ولزم داره مريضاً اربعة ايام ، ولما عاد أمس وجد ان يداً قد امتدت الى درج الطاولة وعبثت به ثم سرقت جميع الاوراق الموجودة فيه، وهي اوراق خاصة به لا تفيد سواه

وقد اعلم السيد فلاح مدير الميناء بالحادث وهذا اعلم ضابط المدينة فحضر مع هيئة الكشف وقام بالتحقيق اللازم لكنه لم يتوصل حتى الآن لمعرفة السارقين

والغريب ان الغرفة المذكورة تقع في صالون الميناء الذي يكثر في الليل وجود الحرس حوله !

حادث سرقة

سطا محمد عفيف رمان من الاناضول والساكن بيافا ليلة امس الاول على دار السيد سعد الدين الصاوي ، ودخل المطبخ لسرقة الاواني النحاسية فوجد « طنجرة » فيها طعام فأكل هنيئاً .. ما تيسر منه ، ثم وضع الباقي في جيوبه وحمل « الطناجر » وغيرها وهم بالخروج، لكن صاحب الدار التقى به وجهاً لوجه فاعتقله وسلمه لمركز بوليس المدينة. وقد اخرج جاويش المركز الطعام من جيوبه ، وصادر النحاس المسروق ، وحصل أمس على قرار من محكمة الصلح بتوقيفه رهن التحقيق

أموال التعويضات

انجز الاستاذ عزمي بك النشاشيبي قائمقام المدينة امس جمع ما يتعلق بذيول التعويضات عن الاشياء المنقولة لاصحاب الدور التي حرقت او هدمت في محلتي الكرتون والمنشية العليا . وقد بلغنا ان صرف هذه التعويضات سيتأخر حتى منتصف شهر محرم القادم بسبب عدم انجاز تل ابيب وغيرها المعاملات المختصة بمثل هذه التعويضات . أما سكان مستعمرة سارونا الالمانية فلم يقدموا سوى طلبين للتعويض عن بعض الاضرار التي لحقت بهم ، واحيلت اوراقهم امس الى اللجنة الرئيسية في القدس .

وقد بلغنا ان المبلغ المخصص لجميع التعويضات عن الاشياء المنقولة قدره ٧٠ الف جنيه بما في ذلك التعويضات عن الاشجار التي قطعت وغيرها .

صحيفة الوفد

عزم الوفد المصري على اصدار صحيفة مسائية باسمه في اول الشهر المقبل اسمها « الوفد المصري » برياسة تحرير الاستاذ محمود سليمان غنام واشتراك الاستاذ احمد حافظ عوض والاستاذ محمد توفيق دياب .

حول اجور مخازن الاوقاف

اجتمعت امس واول امس اللجنة المنتخبة من مستأجري المخازن والمحلات التجارية من دائرة الاوقاف في يافا ، الى الاستاذ الدكتور يوسف هيكل مأمور الاوقاف ، وجرى البحث في الاجتماعين حول غلاء الاجارات وضرورة تخفيضها تخفيضاً يتناسب مع حالة المستأجرين والضائقة الاقتصادية . واستمع خلال اليومين الماضيين الى الملاحظات والشكاوي التي ابدتها اللجنة فأظهر ميلا كبيراً الى انصاف المستأجرين وايجاد حل للمشكلة.

وفهمنا انه اقترح تخفيض ١٥ في المئة من قيمة الاجارات عن السنة الماضية وتخفيض ٢٠ في المئة عن الاجارات للسنة القادمة.

ووعدت الدائرة ايضاً بالتساهل مع المستأجرين في تحصيل المتأخر وفي التأمين الذي يدفع عن السنة الجديدة . وخرج اعضاء اللجنة من الاجتماع شاكرين للدكتور عنايته بمشكلة طال الاخذ والرد فيها ويرجون موافقة الدائرة العامة على هذا التخفيض .

قدوم المندوب الجديد

علمنا انه تم إعداد برنامج استقبال المندوب السامي الجديد السر مكمايكل فسيصل الى حيفا في صباح يوم الخميس الواقع في ٣ آذار القادم . ويصعد لاستقباله على ظهر الباخرة السكرتير العام ومرافق المندوب الخاص . ثم تطلق البوارج مدافعها . وفي الساعة العاشرة يستقل المندوب قطاراً خاصاً من حيفا الى القدس يرافقه على طول الطريق عدد من الطائرات فينقل الى محطة القدس في الساعة الواحدة بعد الظهر حيث يستقبله كبار الموظفين،ثم ينتقل الى قصر الحكومة ويحلف اليمين في حفلة علنية أمام قاضي القضاة

من دائرة المباحث

وصلت صباح امس تعليمات جديدة من دائرة المباحث الجنائية الى بوليس يافا تختص بالاثر وتعقيبه بواسطة الكلاب التي احضرت من انكلترا لهذا الغرض ، اذ أن كثيراً من افراد البوليس يزيلون معالم الاثر عند وقوع الحوادث بدافع عدم المعرفة . وقد تعممت هذه التعليمات على جميع دوائر البوليس الذين يقيمون بالتحقيق

اشتداد النوء

مجموع شحن البرتقال

لا يزال النوء على أشده في مياه يافا والعمل متوقف، والبواخر في عرض البحر تنتظر هدوء العاصفة .

وقد بلغ مجموع ما شحن من الاثمار الحمضية منذ ابتداء الموسم حتى مساء يوم ٢٢ الجاري من ميناء يافا وحده ٢،٧٧٥،٧٩٩ صندوقاً يقابلها في مثل هذا الوقت من العام الماضي ٢،٦٦٢،٤٨٩ صندوقاً فتكون الزيادة في هذا الوقت من الموسم الحاضر ١١٣،٣١٠ صناديق .

من جراء الامطار ورداءة الطريق

غرق سيارة ونجاة ركابها وحوادث اخرى

قال مخبرنا المحلي الخاص — لقد بحت أصوات سكان غزة وقرى الجنوب لكثرة مطالبتهم في تصليح الطريق العامة المؤدية الى الجنوب وعنيت الصحافة بالموضوع بالنسبة للضرورة الماسة الى تعبيد تلك الطريق ، لا سيما في فصل الشتاء لكن السلطة لم تعر هذا الموضوع الاهتمام الكافي مع ان الضرائب التي تستوفيها من سكان قرى الجنوب ومدنه والبيارات تكفي لتعبيد اطول الطرق .

وقد نتج عن هذا الاهمال وبسبب عواصف وامطار ليلة امس الاول ونهار امس ، عدة حوادث كاد يذهب ضحيتها عدة اشخاص لولا أن لطف الله ووقعت الخسارة بالاموال بدلا من الانفس ، وذلك ان سيارة السيد هاشم عكيلة خرجت في الساعة الثالثة بعد منتصف ليلة امس الاول من خانيونس محملة خضاراً وفيها عدا السائق عدة اشخاص وما كادت تقرب من جسر المسمية حتى كانت السيول قد طغت عليه بعلو نصف متر وعمت الطريق العامة ، فلم يستطع السائق تعيين مكان الجسر وظن انه لا يزال سائراً فوق الطريق ، لكنه في الحقيقة اقترب من جانب الجسر تماما وتدهورت السيارة في الوادي وباقل من لمح البصر جرفتها السيول وما فيها من خضار الى مسافة بعيدة ، ونجا السائق والركاب من الغرق باعجوبة وقد وصلت انباء الحادث الى صاحب السيارة بيافا فاسرع الى تلك الجهات لانقاذ سيارته

اما باصات شركة قرى الجنوب ، فقد ذاق ركابها القادمون من غزة الامرين لصعوبة الطريق ولم تستطع المرور من الجسر المذكور الا بعد الظهر فوصلت متأخرة الى يافا عدة ساعات .

وقد تحرك صباح امس باص لهذه الشركة من قرية زرنوقا وفيه عدد من سكانها بطريقهم الى يافا ، فارغمته السيول على الوقوف وعبثاً حاول سائقه انقاذه، واضطر الركاب للعودة على اقدامهم الى قريتهم . وقد ارسلت الشركة احد باصاتها الى تلك الجهات لانقاذ الباص الغريق عبثاً وعاد من منتصف الطريق . هذا غير عدة باصات وسيارات شاحنة انقذها سكان القرى انفسهم .

نعتقد ان هذه الحوادث كافية لالفات نظر من يعنيهم الامر بضرورة تعبيد تلك الطريق ولو في الاماكن الخطرة .

الجامعة الاسلامية تصدر غداً

جاءنا من ادارة الزميلة الجامعة الاسلامية الغراء انها ستصدر صباح الغد (الجمعة) كعادتها بعد أن قضت مدة الاسبوعين اللذين عطلتها فيها السلطة . فنرحب بالزميلة

* * *

قائمقام بيسان

بيسان — لمراسلنا الخاص — عاد الى المدينة القائمقام الاستاذ اسحق النشاشيبي بعد أن امضى اجازته في مصر . وقد تسلم اعماله منذ أمس

استمرار منع السير بين طولكرم ونابلس

« بقية المنشور على الصفحة الاولى »

تنفيذ الاعدام

عكا في ٢٣ شباط — لمراسل الدفاع الخاص — في الساعة الثامنة من صباح اليوم نفذ حكم الاعدام شنقاً ، في سجن عكا بالسيد رمضان عبد القادر ، وهو العربي المتهم الذي حاول اغتيال مساعد مدير السجن . واعتقل في خنادق القلعة وقد استلم اهالي المدينة جثمانه ووري .

ـ كثرت الدوريات على طريق بيروت ـ عكا لا سيما في الليل وذلك بسبب كثرة حوادث قطع اسلاك التلفون .

السجن والابعاد

قررت محكمة صلح يافا امس حبس علي محمد علي الشيخ من مصر ثلاثة اسابيع وابعاده من فلسطين لدخولها بعد الابعاد بدون جواز سفر . وعلى احمد محمد بشير وعثمان حامد محمد علي من السودان بالسجن اسبوعاً والابعاد . وعلى محمد مسلم اللحام من الشام بالسجن اسبوعين والابعاد . وعلى محمد ابراهيم خميس من دمشق بالسجن اسبوعا والابعاد لنفس السبب .

مغالاة اليهود بافتتاح مينائهم !

بذلت الصحف اليهودية جهودها لاظهار الحفاوة بافتتاح محطة للمسافرين في ميناء تل ابيب . وقد ذكرت ان المندوب السامي تقدم الى فتح « باب صهيون » بمفتاح ذهبي . وخطب اوسشكن ، رئيس (الكيرن كايمت) فقال : ان هذا الميناء هو مفتاح البلاد باجمعها ، من دان الى بئر السبع !! ان انسانا ما لا يستطيع العيش في قصر مفتاحه بيد غيره . ولقد (كان) للبلاد مفتاح واحد اسمه يافا ، ثم آخر اسمه حيفا . والان استلم الشعب اليهودي المفتاح الثالث !

وتقول هاآرتس ان مندوبها زار ميناء يافا فشاهد سرور تجارها للعاصفة التي افسدت على اليهود احتفالهم بمينائهم

وبعد ان غادر المندوب السامي ميناء تل ابيب ، انتقل الى شمالها حيث وضع الحجر الاساسي للجسر الجديد المنشأ على نهر العوجا عند مدخل المعرض . وقررت بلدية تل ابيب اطلاق اسم «واكهوب» عليه

اثبات وجود

عكا — افرجت السلطة عن السيد محمود الكردي بعد اعتقاله ٤٨ ساعة وطلب اليه اثبات وجوده مرتين يومياً لدى مركز البوليس .

تطويق شارع

في حي المنشية في المدينة

قال مندوبنا المحلي الخاص : في الساعة الثانية والنصف بعد ظهر أمس داهمت قوة كبيرة من البوليس مؤلفة من ٢٨ نفراً من البوليس البريطاني ومثل هذا العدد من البوليس الفلسطيني ، على رأسهم ضابط وأربعة جاويشية بريطانيين — محلة المنشية ، وقد جاءوا في ثلاث سيارات كبيرة من سيارات البوليس من طولكرم .

ورابطت هذه القوة مبدئياً بالقرب من مقهى السيد زكي المطري ثم انتشرت بشكل تطويق في شارع العالم الى ان وصلت خان الدجاج ، ثم طوق افرادها جميع الازقة الكائنة حول وقرب دار المرحوم درويش الاصوي والتي يسكنها السيد كامل الحسن من قرية الطيبة ومنعوا مرور أي شخص وداهم الضابط والجاويشية الدار المذكورة وفتشوها بدقة متناهية ، ولما لم يعثروا على شيء خرجوا منها ونظموا ورقة ضبط بالحادث وقعها المذكورون ومختار المحلة .

وقد كان الضابط يسير في شارع العالم على خريطة وضعت باليد على ورقة بيضاء ويتفقد البيوت من الخارج الى ان اهتدى الى الدار المذكورة وقام بتفتيشها ولما لم تجد القوة شيئاً عادت من حيث اتت.

وبعد البحث عن سبب هذه الاجراءات فهم ان اخباراً وردت الى السلطات في طولكرم عن وجود السيد عارف عبد الرازق في بيت السيد كامل الحسن ، ووضعت خريطة لشارع العالم وموقع الدار . وفهمت السلطة ان شقيقة السيد عارف تسكن في هذه الدار

* * *

آخر البرقيات بأسعار الاثمار الحمضية

جاء في برقية وردت مساء أمس عن اسعار الاثمار الحمضية أن السوق في كارديف كان كما يلي : تعبئة ١٢٠ من ٩ شلنات و٦ بنسات الى ١٠ شلنات و٣ بنسات وتعبئه ١٥٠ من ١١ شلنا الى ١٢ شلنا و٦ بنسات وتعبئة ١٨٠ من ١٣ شلنا الى ١٤ شلنا وتعبئة ٢١٠ من ١٤ شلنا الى ١٥ شلنا وتعبئة ٢٤٠ من ١٥ شلناً الى ١٥ شلنا و٦ بنسات . أما اسواق ليفربول فكانت أسعارها كما يلي: تعبئة ١٤٤ بسعر ١١ شلنا وتعبئة ١٥٠ من ١١ شلنا و٣ بنسات الى ١١ شلنا و٩ بنسات وتعبئة ١٨٠ بسعر ١٢ شلنا و٨ بنسات وتعبئة ٢١٠ بسعر ١٤ شلنا و٦ بنسات وتعبئة ٢٤٠ بسعر ١٥ شلنا و٩ بنسات. أما اسواق لندن فكانت : تعبئه ١٢٠ من ٩ شلنات الى ٩ شلنات و٣ بنسات وتعبئة ١٥٠ من ١٠ شلنات و٦ بنسات الى ١١ شلنا و٣ بنسات وتعبئة ١٨٠ من ١٢ شلنا الى ١٣ شلنا وتعبئة ٢١٠ من ١٣ شلناً و٩ بنسات الى ١٤ شلنا وتعبئة ٢٤٠ من ١٥ شلنا الى ١٥ شلناً و٣ بنسات

* * *

اصطدام سيارة بأخرى وحادث وفاة

القدس في ٢٣ شباط — لمراسل الدفاع الخاص — سافر اليوم الى تل ابيب المستر صموبل مساعد مدير دائرة المهاجرة في القدس الى تل ابيب . وعند رجوعه اصطدمت السيارة التي كان يركبها بسيارة شحن بالقرب من الكيلو ٣٧ على طريق القدس يافا فقتل سائق السيارة روبين ستولار واصيب المستر صموبل بجراح خفيفة واصيبت قريبة له بجراح شديدة والادونيونا آنجر بجراح بسيطة ولم تصب زوجته التي كانت ترافقه . وقد نقل المصابون الى المستشفى لاجراء الاسعافات الاولية ، واعتقل سائق سيارة الشحن وهو عربي .

لويد جورج يتحدى رئيس الوزارة

لندن في ٢٣ شباط — وقعت حادثة عجيبة في مجلس العموم اذ وقف المستر لويد جورج وذكر البرقية التي سلمها سفير ايطاليا الى رئيس الوزارة والتي يهيب جرب القضاء على ايدن . فقال المستر تشمبرلن انه تناول البرقية ضحى يوم الاحد من صديق للسفير الايطالي واعطاها للوزارة . لكن المستر ايدن قال ذلك بصورة غير رسمية وليس كوزير للخارجية ومع هذا فلم يكن ليؤثر على موقفي عندئذ عاد المستر لويد جورج صائحاً : لم استمع بمثل هذا يجري في الحكومات . فسأله المستر تشمبرلن : هل تعتبر عملي اذن شائناً ، فقال لويد انه كذلك . لقد هزمك الدكتاتوريون

العناصر المؤيده للرئيس والوزير المستقيل

لندن في ٢٣ شباط — ظهر الان ان العناصر التي تؤيد المستر تشمبرلن مؤلفة من المتمولين وأصحاب الاعمال الكبيرة . وأن المستر إيدن تؤيده النساء المؤمنات برسالة عصبة الامم ، كما يؤيده الشبان باكثرية ساحقة . وقد تغلبت القوى الاولى حتى الان على الثانية ، لكن لا يعرف اتجاه المستقبل القريب .

اوروبا على باب تجربة جديدة

باريس في ٢٣ شباط — كتبت صحيفة «الايبوك» بمناسبة استقالة المستر إيدن فوصفت الحادثة بأنها انتصار للهتلرية . وقالت ان اوروبا والمدنية على باب تجربة شديدة مخطرة ، وكان ايدن الديمقراطي الوحيد الذي وقف في وجه الطغاة .

احتجاج قرية على بناء جسر

اعتزمت بلدية تل ابيب انشاء جسر كبير فوق نهر العوجا بين الجسر القديم الموصل الى قرى الشمال وبين الجسر الجديد الذي انشأته شركة كهرباء روتنبرغ بالقرب من محطتها الجديدة. وعا ان الجسر الذي تريد البلدية انشاءه يضر جداً بالاراضي العربية التابعة للشيخ مونس، والغاية من انشائه معلومة، فقد وقع سكان القرية عريضة لتقديمها الى المندوب السامي والى بقية الدوائر المختصة، احتجاجاً على هذه الفكرة وعدم تحقيقها

حول خبر

حيفا — ذكرنا أمس خبر تفتيش السيد عبد الرحمن محمد سعيد من قبل الدورية واخذ مبلغ ٤٠٠ مل منه، لكن جاءنا اليوم احد رجال البوليس العرب واخبرنا ان الحادث لم يقع مع البوليس الصفدي، بل مع افراد آخرين في سوق الشوام بينما كان البوليس المذكور بنفس الليلة دورية في شارع يافا

تشخيص متهمين

استمع ضابط الجرائم أمس لاقوال عدة شهود في حادث «توليد» الجنيه المتهم فيه محمد محمود عبد الله الملقب بأبي هاشم من قرية الخيرية، ويوسف عمر كنعان وبكر موسى الكردي، وقد شهدوا جميعهم بصحة ادعاء السيد عز العابد. وسيجري اليوم تشخيص المتهمين أمام هؤلاء الشهود.

اعلان

قضية حقوقية رقم ٣٤ سنة ٣٨
في المحكمة المركزية بتل ابيب
أمام — ماني و كورنجرون القاضيين
في قضية :
المدعي: ١ـ بطرس يوسف الحايك ٢ـ فرح جهشان.
ضد: ١ـ شركة النجمة البيضاء المحدودة ٢ـ حسن ابو غزالة وآخرين مدعي عليهم.
استئناف القرار المسجل في القضية رقم ٣٤ سنة ٣٨
الحكم :
من رأينا ان كلمة منح الامر الخاص بالحجز المنصوص عنها في الفقرة (٦) (أ) (٣) من قانون المسجل لسنة ١٩٣٦ لا يعني او يتضمن الاوامر بالتداخل المؤقت فالمسجل لديه صلاحية لاعطاء القرار بالتداخل الوقت.
ونحن ايضاً مع الفكرة القائلة بان المحكمة في هيئتها الحاضرة ليست لديها السلطة لاعطاء القرار في هذه المسألة حيث ان المادة (٢) والمادة (١٥٠) من قانون الشركات يعطي مثل هذه الصلاحية للمحكمة ذات الصلاحية بتصفية الشركة
فعليه ان امر المسجل يجب تركه جانباً
اعطي في هذا اليوم الـ ١٨ من شهر فبراير ١٩٣٨
ترجمة عن صورة طبق الاصل
الامضاء : كوروحن : قاضي
الامضاء : ا.ماني : قاضي
(٢٨٧٦)

حيفا

بضع قضايا أمام المحكمة العسكرية

حيفا في ٢٣ شباط — لمراسل الدفاع الخاص -- التأمت المحكمة العسكرية اليوم في الساعة الحادية العاشرة واستأنفت النظر في قضية كل من محمد نايف الطه، صالح عبد القادر الطه، محمود قزل، المتهمين بحمل اسلحة. واحمد حسين دقدوق الذي نظرت قضيته امس في الناصرة واجلت اعطاء القرار فيها الى اليوم. وبعد سماع بينات النيابة ودفاع المحامي حنا عصفور، قضت على صالح عبد القادر الطه، محمد نايف الطه بالسجن المؤبد لثبوت التهمة الموجهة اليهما. وعلى احمد حسين دقدوقه بالسجن لمدة سنة. على ان يقترن ذلك بموافقة القائد العام، كما برأت ساحة محمود قزل، لعدم ثبوت التهمة ضده

الجلسات القادمة ونظر قضايا أخرى

وستعقد المحكمة العسكرية جلستها غداً في حيفا للنظر في قضية عبد القادر محمود القدومي المتهم بحيازة إصبع ديناميت ضبطت معه اثناء سفره الى سوريا عن طريق الناقورة. وتعقد جلسة يوم السبت في نابلس ويوم الاثنين في حيفا للنظر في قضية السيدة هنية علي الاحمد المتهمة بحمل مسدس اثناء محاولتها تهريبه عندما كانت مسافرة الى بيروت

الحكم في قضية كتب تهديد

نظرت المحكمة المركزية اليوم برئاسة المستر شرويل في قضية اليهودي روخلي المتهم بارسال كتب تهديد لبعض متمولي اليهود، بتوقيع الكف الاسود. وبعد سماع شهود الدفاع واقوال النيابه وخطاب محامي الحكومة الاستاذ فوزي بك الغصين، حكمت عليه بالسجن سنة.

شدة الانواء وقطع مراسي البواخر

قطعت عدة مراسي لبعض البواخر لاشتداد النوء وقد اضطرت بواخر اخرى الى اللجوء الى الميناء بسبب العواصف.

سعادة قنصل مصر يقوم بزيارة

زار اليوم سعادة قنصل المملكة المصرية الغرفة التجارية في حيفا، ودائرة الجمارك ودار البلدية. وقد بينت الغرفة التجارية لسعادته ضرورة انشاء وكالة للقنصلية المصرية في حيفا بالنظر لاهمية ذلك وكثرة الحركة التجارية فيها

وصول شحنة من المهاجرين اليهود

وصل على ظهر الباخرة ماركو بولو ١٢٠ مهاجراً يهوديا

تصدير مئتى الف صندوق برتقال

شحن في هذا الاسبوع على ظهر عدة بواخر ٢٠٠ الف صندوق برتقال

في عودة بعثة الطلاب المصريين

سافرت اليوم في قطار الساعة الثامنة الى مصر البعثة المصرية المتجولة، وقد ودعها على المحطة سعادة قنصل مصر واعضاء نادي اتحاد شباب العرب وسكرتير البلدية الاستاذ رشيد الخوري، وقبل أن يتحرك القطار هتفت البعثة بحياة فلسطين ثلاث مرات، ولم تجر المباراة اليوم لمناسبة رداءة الطقس

عكا

تبرع قريتين لاهل قرية منكوبة

عكا في ٢٣ شباط — لمراسل الدفاع الخاص — تبرع اهالي قريتي الزيب والبصة بكمية كبيرة من الزيت والطحين لاهالي قرية سحماتا بسبب الحوادث الاخيرة.

اعتراض مخاتير القضاء على غرامة

وقع مخاتير ووجوه عكا وقضائها مضبطة الى حاكم لواء الجليل بواسطة حضرة قائمقام القضاء اعترضوا فيها على فرض غرامة قدرها ١٧٣ جنيهاً على اهالي قرى المزرعة، السمرية والمنشية وطلبوا رفعها

اجراء تفتيش في الاسواق والشوارع

طافت قوة من افراد البوليس في صباح اليوم في اسواق وشوارع المدينة واجرت تفتيش اكثر المقاهي والجالسين فيها، ولم تعثر على شيء ممنوع.

مأساة الآنسة مي وشعور الجمهور

اهتم كثيرون للانباء التي نشرت عن الكاتبة الانسة مي وحجزها في المستشفى مدة تزيد على ١٨ شهراً بزعم انها مريضة مع ان الحقيقة غير ذلك. وقد نقلت اخيراً بعد ان فحصتها لجنة طبية الى منزل خاص. وقد اتصل الاستاذ عبد الله مخلص عضو المجمع العلمي العربي بدمشق تلفونيا بالاستاذ حبيب ابي شهلا المحامي والوزير السابق، وطلب اليه باسم عدد كبير من العلماء والادباء في عكا الاهتمام بقضية الادبية العربية

القدس

سحب تهمة قتل عربيين عن يهودي

القدس في ٢٣ شباط — لمراسل الدفاع الخاص — سحبت النيابة العامة التهمة الموجهة لليهودي ديديالوك الموقوف في سجن القدس، وهي قتل عربيين بمحلة بيت اسرائيل في ١٦ نوفمبر الماضي، واطلقت سراحه

اعتقال مدير البنك الزراعي العربي

داهمت السلطة بعد ظهر هذا اليوم دار الاستاذ محمد افندي يونس الحسيني، مدير البنك الزراعي العربي، واجرت فيها تفتيشاً دقيقاً لكنها لم تعثر فيها على شيء. وقد اعتقلت الاستاذ محمد ووضعته في قشلاق البوليس، ولم تعرف الاسباب بعد.

مدير البوليس العام الى الخليل

سافر مدير البوليس العام الى الخليل واجتمع الى قائمقامها ومفتش البوليس، وتباحثوا في مسائل تتعلق بالامن العام

متوسط هطول الامطار حتى الان

بلغ متوسط الامطار التى هطلت ابتداء من اول الموسم حتى الان ٣ر٤٤٩ ميلمترا يقابل ذلك في نفس المدة من العام الماضي ٥٧١ ميلمترا

تأجيل قضية أمام المحكمة العسكرية

استأنفت المحكمة العسكرية النظر في قضية محمد مصطفى من قرية العمور «الخليل» المتهم باطلاق النار على باص يهودي وعلى رجال البوليس. وقد حضر معه امس واليوم الاستاذ حسن صدقي بك الدجاني. وبعد أن سمعت المحكمة بقية اقوال شهود النيابة والدفاع واقوال المتهم، ودفاع الاستاذ الدجاني الذي استغرق ساعة و١٥ دقيقة قررت تأجيل اعطاء القرار الى الغد.

بيسان

بعد حادث الاستيلاء على خمس بنادق

بيسان في ٢٣ شباط ـ لمراسل الدفاع الخاص — على اثر مهاجمة الجماعة المسلحة قبل ايام، لمخفر بوليس خنيزر والاستيلاء على خمس بنادق باشر البوليس التحقيق وتعقيب الاثر. ووصلت الكلاب الى جبال شوباش القريبة من قرية طوباس، ثم عادت القوة ظهر امس ولم يلق القبض على احد. وحلقت طائرة بالقرب من مكان الحادث واستمرت مدة ثم عادت من حيث اتت

قطع اسلاك تلفونية والتحقيق بذلك

قطع مجهولون ليلة امس اربعة اسلاك تلفونية بالقرب من البلدة وابلغ البوليس ذلك فذهبت قوة للتحقيق كما ذهب عمال البريد اليوم لاصلاحها.

الناصرة

وصول مبعد لمدة ستة اشهر

الناصرة في ٢٣ شباط — لمراسل الدفاع الخاص — وصل المدينة مبعداً لمدة ستة أشهر السيد عطية محمد السليمان من اهالي سمخ وهو يقوم على معيشة والدته وثلاثة أخوة، فهل يمد أهالي الناصرة يد المساعدة لهذا المبعد الذي يقيم في خان الباشا.

تحليق طائرة على ارتفاع قريب

حلقت اليوم طائرة في سماء المدينة وكانت على ارتفاع قريب من اسطحة المنازل.

وزير خارجيه فرنسا والمعاهدة السوريه

دمشق في ٢٣ شباط ـ د.ن ب. — وصل كتاب من وزير خارجية فرنسا المسيو دلبوس الى جميل بك مردم رئيس الوزراء يقول فيه ان المعاهدة السورية الفرنسية ستقدم الى البرلمان مع جميع ملحقاتها في الدورة الحالية وهذا الامر ينفي الدعاية التي تثار ضد المعاهدة

مجلس النواب الفرنسي والحالة الدولية

باريس في ٢٣ شباط — سيعقد مجلس النواب جلسة في آخر الاسبوع لبحث الحالة الدولية. وموقف الحكومة الفرنسية منها. وقد اجاب مسيو دلبوس، وزير الخارجية على سؤال، بان فرنسا ستنظر في موقفها من ايطاليا اذا نجحت مفاوضات بريطانيا مع هذه. على ان اية مفاوضات يجب ان تكون خاضعة لضمانات والتزامات معينة. وقال عن سياسة المستر تشمبرلن انها غير متناقضة مع سياسة فرنسا الخارجية. وسئل هل يوافق على ميثاق يعقد بين بريطانيا والمانيا وايطاليا وفرنسا، فأجاب : بل يجب فتح كل ميثاق للدول جميعاً

الانباء الخارجية

تشمبرلن ومراسلاته السابقة مع موسوليني

لندن في ٢٣ شباط — سأل المستر ماندر (العمال) رئيس الوزارة هل سينشر المكاتبات التى دارت بينه وبين الحكومة الايطالية، بسبب تناقض أقوال الرئيس وأقوال المستر ايدن. فأجاب المستر تشمبرلن سلباً. فوقف الميجور اتلي، زعيم المعارضة قائلا للرئيس : لكن مقتطفات من تلك المراسلات قد وردت في خطابك الا ان الرئيس نفى ورود شيء من ذلك، وقال انني لا اخشى نشرها لانى لا اجد فيها شيئاً معيباً. » لكن المستر ماندر لم ير الجواب مقنعاً واحتفظ لنفسه بحق عرضه ثانية.

وسئل المستر تشمبرلن هل سيذكر اسم وزير الخارجية الجديد فأجاب: الان لا. ولكن بعد وقت قصير سأفعل. وسوف يكون نائباً من مجلس العموم.

روسيا واستعمال الغازات السامة

موسكو في ٢٣ شباط — ألقى المارشال فوروشيلوف، وزير الدفاع الوطني، خطاباً عن تقدم أعمال الجيش وتجهيزاته بأحدث المعدات ورفعه مستواه إلى حد مدهش وقال بضرورة زيادة القوى البحرية، وأن روسيا لا تمتنع عن استعمال الغازات السامة إذا لجأت الدول الأخرى إليها.

اسبوع نصر قد احرزته الدكتاتورية

لندن في ٢٣ شباط — في حملة المستر تشرتشل على الوزارة لاستقالة المستر ايدن، ذكر ان مصاعب جمة واجهت السنيور موسوليني، وان الضرائب قد انقلت الايطاليين لوفرة جنودهم المرابطة في الحبشة وليبيا وغيرهما « لاجل هذا أسرع موسوليني يطلب المباحثات، فما الذي يحملنا نحن على الاسراع بها. لقد كان الاسبوع الماضي أسبوع نصر مدهش للدكتاتوريه، بل أحسن ما رأته من اوقات. فقد انتصر هتلر في النمسا، ونجح موسوليني في ابعاد ايدن. تم ذلك عند ما اراد دكتاتور ايطاليا احراز نصر خارجي لاضطراب شئونه الداخلية. ان اعترافنا بالحبشة ذل ومهانة »

رسائل التأييد لموقف الوزارة السوريه

دمشق في ٢٣ شباط ـ د ن.ب ـ أرسلت الجالية السورية في مصر برقيات تأييد لرئيس الوزارة السورية على ما قام به بشأن المعارضة. وقد صرحت الوفود التي وصلت الى دمشق من حمص وحماه وحلب بتأييدها للحكومة.

عودة الوفد السوري من بغداد

دمشق — د.ن.ب — وصل اليوم الى دمشق الامير عادل ارسلان مع زملائه من اعضاء الوفد السوري قادمين من بغداد بعد حضور حفلة تأبين فقيد العرب الهاشمي باشا

نجاح شكري بك القوتلي واستقباله

دمشق في ٢٣ شباط ـ د.ن.ب ـ سيجري استقبال فخم لوزير المالية شكري بك القوتلي الذي سيصل في الايام القريبة القادمة الى دمشق عائداً من الحجاز بعد نجاحه في المفاوضات.

عاصفة هائلة وحريق انتهى بفاجعة

القاهرة في ٢٣ شباط — لمراسل الدفاع الخاص — هبت على جميع انحاء القطر المصري أمس عاصفة هوجاء بلغت سرعة الريح فيها ١٠٠ كيلو متر في الساعة وقد اضطرب البحر، الامر الذي ادى الى اقفال ميناء الاسكندرية بصورة موقته وقد غرق بسبب العواصف بعض المراكب في بور سعيد وشب حريق هائل في بلدة الراهبين بمديرية الغربية لم يدع فيها شيئاً واحداً الا دمره، واهلك ما فيه من حيوانات ودواب وطيور. وقد قتل ١٥ شخصاً وأصيب كثيرون. وهنالك عدة مئات بدون مأوى. وقد شبت النار كذلك في قرية الشيلنات في مديرية الشرقية لكن الحريق اطفيء قبل ان يستفحل امره وبذا انحصرت الخسائر وقلت الضحايا.

عودة طلبة الجامعة المصرية للقاهرة

القاهرة في ٢٣ شباط ـ لمراسل الدفاع الخاص — وصل تلامذة الجامعة المصرية الذين قاموا بزيارة سوريا وقد تجولوا خلال رحلتهم في سوريا ولبنان

كتاب «كفاحي» يوم خطاب هتلر

باريس في ٢٣ شباط ـ د.ن ب — كتبت جريدة « باري ميدي » فقالت انه في يوم الاثنين ـ أي اليوم الثالث لخطاب الزعيم هتلر في مجلس الريخ ـ بيع في باريس ٨ آلاف نسخة من كتاب « كفاحي » لادولف هتلر.

الاهتمام بنقل المبعدين الى سيشل

كتاب وجهاء غزة الى المندوب السامي

غزة في ٢٣ شباط — لمراسل الدفاع الخاص — ارسل السادة مع حفظ الالقاب المحامي رشدي الشوا، حسني خيال، موسى الصوراني، يوسف العلمي، يوسف الصايغ، محمد ابو شعبان، عطا الشوا، رجب ابو رمضان، الشيخ عبد الله القيشاوي، الشيخ عثمان الطباع، المحامي فوزي الدجاني، حافظ شعيبر، خضر الطرزي، عبد الرؤوف البورنو، اسماعيل ابو شعبان، عيسى سالم، حمدان الشيخ احمد شمث، عبد الله القلاييني وراغب زمو — العريضة التالية الى المندوب السامي بواسطة حضرة قائمقام غزة بشأن المبعدين في سيشل وهذا نصها:

نحن ممثلي جنوب فلسطين من علماء ومحامين وملاكين وتجار ومزارعين نتقدم لفخامتكم بعرض ما يأتي: لقد ازعجتنا الاخبار التي ترد من سيشل عن صحة اخواننا المبعدين فيها وعم احمد حلمي باشا ورفاقه وذلك لرداءة الطقس وتقلبات الجو في تلك الجزيرة.

ان حالتهم الصحية بالنسبة لمجموع الظروف في ذلك المحيط ستسوء يوماً فيوم وهذا كما لا يخفى لا يتفق مع ابسط المبادىء الانسانية

لذلك نطلب لفخامتكم وانتم على أهبة السفر من فلسطين ان تأمروا بالافراج عن اخواننا مبعدي سيشل واذا كنتم لا ترون في الظروف الحاضرة ملائمة للافراج فاننا باسم الانسانية نرجو نقلهم لمكان آخر قريب تتوفر فيه اسباب الصحة واننا بانتظار اجراءاتكم السريعة في هذا الشأن واقبلوا ...

* * *

كاتب يهودي وموقع يافا الجغرافي

المطالة التي احرزها ميناء هذه المدينة

كتب يهودي مقالا طويلا عن مدينة يافا ومركزها البحري منذ عهد داوود سليمان. وأورد بعض الروايات القائلة بان يافا انشئت قبل الطوفان، وذكر بعض آيات التورات التي ذكرت يافا وباركت بحرها من نهر روبين الى نهر العوجا وقال ان مركز مدينة يافا الجغرافي وموقعها على الشاطىء اعداها من قديم الازمنة لان تكون مفتاح فلسطين الوحيد من جهة البحر، ومحطة اتصال هامة على طول الساحل من صيدا الى غزة فمصر. وبلغت من الاهمية في بعض العهود السالفة بحيث كان يطلق اسمها على جزء البحر الممتد على طول ساحل فلسطين، مكان يقال لهذا البحر «بحر يافا» كما ورد في التلمود

واذا نظرنا الى الطريق السهلة القصيرة التي تربط يافا بالقدس، العاصمة التاريخية والى طريق مثلها ليست بطويلة تربطها بالسامرة والى انها تقع في منتصف سهل شارون، أدركنا ان هذه العوامل هي التي اعدتها لمثل هذا المركز الاقتصادي في مختلف ادوار تاريخ فلسطين

ان خليج يافا الممتد من الهضبة التي تقوم عليها يافا القديمة الى مصب نهر العوجا، وتلك الصخور الهائلة التي قامت سداً طبيعياً كان يهدد كل مقترب من جهة البحر بالموت — كل هذا جعل ليافا شهرة بعيدة في سائر انحاء البحر الابيض المتوسط

* * *

أمريكا تقول بضعف الديمقراطية في اوربا

تشمبرلين يشتري السلم المؤقت على حساب الضعفاء

علقت الدوائر السياسية الاميركية على استقالة المستر ايدن من وزارة الخارجية فقالت ان الحكومة الامريكية تعتبر الاستقالة من الحوادث الخطيرة وهي في موقف المتحيز من السياسة الخارجية وتخشى أن تضعف الجبهة الديمقراطية في اوروبا.

السلم الموقت

وقابلت الصحف الامريكية على وجه عام المحاولات التي يقوم بها المستر تشمبرلن للوصول الى تفاهم مع المانيا وايطاليا قبولا سيئاً، فقد صورته الصحف بانه مستعد للتراجع أمام تهديدات الفاشست ولشراء سلم مؤقت لبريطانيا على حساب الجمهوريين الاسبانيين وعلى حساب الاحباش المقهورين

الفتح بالقوة

وقد تبرم الامريكيون أشد التبرم من اقتراح الاعتراف بالسيادة الايطالية على الحبشة بصفة خاصة لانه يعد ضربة للمبدأ الامريكي الاساسي وهو عدم الاعتراف بالاراضي التي تؤخذ بالقوة ويتساءل الامريكيون كيف يمكن عدم الاعتراف بمنشوكو اذا تم الاعتراف بفتح الحبشة واذا اعترف بفتح منشوكو فاما لا يتم الاعتراف بفتح الصين الشمالية ويوجد شعور كبير بان الاعتراف بالفتوحات ليس من شأنه الا ايجاد اختلافات وصعوبة في العلاقات بين الولايات المتحدة وانكلترا وفرنسا.

السمن الحلبي الممتاز

والزيت الزيتونه

للمـ ـنه

تجدونه بمحل

نجيب القطان

يافا — سوق الدير

شذرات مترجمة

نقص انتاج الراديو

نقص ما تنتجه مصانع الراديو في في اوروبا وأميركا الى حد غير قليل. ورغم اهتمام الجماهير بسماع الاخبار فان الرغبة التي اشتدت قبل سنتين قد هدأت فورتها. ويدرس الخبراء اسباب ذلك باهتمام. فزهد الجماهير بأجهزة الراديو جديد طارىء، وقد أثر على انتاج المصانع وتجارة كانت رابحة وكان يقدر لها الازدهار مدة طويلة.

ثمن الجنود والبحارة

دفعت الحكومة اليابانية الفاً و ٥٠٠ جنيه دية للبحارة والجنود الذين قتلوا في حوادث الصين. وقد ثارت الشكوك حول هذه المبالغ، وهل هو ثمن حقيقي لروح البحار أو الجندي الذي يصيبه القدر هناك بالموت واخيراً فهم أن هذا هو ما تستطيع وزارة الحربية اليابانية دفعه في وقت تخصص فيه الاعتمادات الهائلة للحرب الحالية في الصين.

وزير حربية للطيران

ينتظر أن يتحول المستر هور بليشا وزير الحربية البريطانية الى وزارة الطيران. فان الانقلاب الذي أدخله على الجيش بترقية الشبان ورفعهم الى مصاف القيادة قد لفت نظر المستر تشمبرلن اليه، وحبذ نقله الى وزارة الطيران بسبب حاجة هذه الوزارة الى صنع كميات كبيرة من الطيارات. لكن ينتظر قيام انتخابات برلمانية، ويرجح الكثيرون ان حظ هور بليشا فيها سيكون غامضاً

اسبانيا تخسر ألوف ابنائها

بلغت مساحة الاراضي التي استحوذ عليها الجنرال فرانكو حتى الان ثلثي اسبانيا. وبلغ عدد السكان نحو النصف تقريباً. ويرى الوطنيون انهم سيغلبون في النهاية. لكن الشيوعيين، من جهة أخرى، يؤكدون ثباتهم في المناطق التي بيدهم الان، ويضربون مثلا على ذلك ثبات مدريد الطويل. وعند الثوار القوات الجوية الكبيرة، وعند الشيوعيين الذخائر الوافرة التي تستند الميلشيا والخبراء الاجانب في اسبانيا يقدرون مدة طويلة لنهو الحرب الاهلية القائمة، لا سيما اذا استطاعت لجنة عدم التدخل سحب مساعدات الدول عن الفريقين المتحاربين. وهناك من يخسر في حالتي الظفر والهزيمة، وهي الازمة الاسبانية التي التهمت الحرب بضع مئات الالوف من أبنائها.

قضية سطو

انجز البوليس تحقيقاته في القضية المقامة على محمد حموده اسماعيل من قرية الخيرية بتهمة السطو على احد منازل القرية والسلب باستعمال الشدة، وقد قدم ملف التحقيق والمتهم امس امام محكمة الصلح وبعد سماع اقوال الشهود قررت احالته الى المحكمة المركزية:

وزير المستعمرات وعدد الاسلحة المصادرة

لندن في ٢٣ شباط — اجاب وزير المستعمرات خطياً على سؤال النائب توفيل بيكار عن كميات الاسلحة التي صودرت في الثلاث السنوات الاخيرة. وفيما يلي الجدول الذي اشتمل عليه جواب الوزير مع ذكر نوع السلاح والسنة التي وجد فيها:

	١٩٣٥	١٩٣٦	١٩٣٧
بنادق عسكرية	١٧٨	٣٢٨	١٢٤٦
مسدسات من انواع مختلفة	٢٦٤	٣١٩	١٤٥٦
بنادق صيد	١٠٣	٨١	١٣٣
قنابل يدوية	٤٥	٤٤٣	١١٣
رصاص بنادق	٤١٧١	١٣٩٠٣	١٥٦٢٣
رصاص مسدسات	٣١٩٤	٣٠٨٧	٤٤٤٣

فيكون مجموع ما صودر في السنوات الثلاث ١٧٧٢ بندقية عسكرية و٢٠٣٩ مسدساً و٣١٧ بندقية صيد و٦٠١ قنبلة يدوية و٤٤،٤٢٧ خرطوشة بندقية ومسدس.

ابن السعود واستقبال زائرين ملكيين

القاهرة في ٢٣ شباط — لمراسل الدفاع الخاص — ينتظر ان تصل صاحبة السمو الملكي البرنسس أليس وزوجها الأيرل أوف أتلون الى جدة يوم الجمعة على ظهر بارجة بريطانية. ويرجح ان يحضر جلالة الملك ابن السعود شخصياً الى جدة ومن هناك تبتدىء الرحلة الى الرياض والحسا والبحرين

نشر الخطوط الجوية في تركيا

انقرة في ٢٣ شباط — أعلنت شركة خطوط الجو التركية تمديد خطوطها في داخل البلاد وخارجها فقد انشأت خطوطاً رئيسية من استانبول حتى ازمير ومنها الى أضنه، ثم من إزمير الى أضنه وانقره، ومن أنقره الى أضنه. وستمتد هذه الخطوط من انقره الى اوروبا حتى بلغراد واثينا وبخارست. وهنالك مدنية لتمديد هذه الخطوط الجوية من انقره الى طهران في ايران

اعلان

صادر من دائرة اجراء الرملة

بالقضية رقم ١٨٩٦٣ — ٣٧

يعلن للعموم انه سيجري بيع اثمار بيارة عثمان عبد الفتاح من صرفند الخراب المحجوزه لقاء مطلوب شركة (ستروس سيرفس) البالغ ١١ جنيه و٨٨٠ ملا والرسوم والمصاريف

فعلى راغب الشراء الحضور لقرية صرفند الخراب بيوم الاربعاء ٢ — ٣ — ٣٨ الساعة ٢ بعد الظهر للاشتراك بالمزايدة العلنية التي ستجري هناك بمعرفة مأمور البيع المرسل من قبل هذه الدائرة مصحوباً بالتأمينات القانونية والدفع يكون مقدما عند المفاوضة بالبيع النهائي والرسم والدلالة على المشترى اصولا

٢٣ — ٢ — ٣٨

مأمور اجراء الرملة

«٢٨٧٥»

اعلان

صادر من دائرة اجراء الرملة

بالقضية رقم ١٨٩٦٠ — ٣٧ اجراء تل ابيب

يعلن للعموم انه سيجري بيع اثمار بياره عباس العريني من زرنوقا المحجوزة لقاء مطلوب شركة ستروس سيرفس البالغ ٢١ ج و٣٨٠ ملا والرسوم والمصاريف

فعلى راغب الشراء الحضور لقرية زرنوقا بيوم الاربعاء في ٢ — ٣ — ٣٨ الساعة ٢ بعد الظهر للاشتراك بالمزايدة العلنية التي ستجري هناك بمعرفة شهود البيع المرسل من قبل دائرة اجراء الرملة مصحوباً بالتأمينات القانونية والدفع يكون مقدماً عند المفاوضة بالبيع النهائي والرسم والدلالة على المشترى اصولا

٢٣ — ٢ — ٣٨

مأمور اجراء الرملة

(٢٨٧٥)

اعلان

صادر من محكمة شرعية يافا

تقدم لهذه المحكمة مضبطة من مختار محلة النقيب تتضمن انه منذ سنتين توفيت نفيسه بنت محمد خليل الشولي وانحصر إرثها الشرعي في اولاد اخيها الحاج علي وهم احمد ومحمود وابراهيم ولا وارث للمتوفاة المذكورة سوى الورثة المذكورين فمن كان له اعتراض على مضمون هذا الحصر فليقدمه لهذه المحكمة خلال عشرين يوما من تاريخ النشر.

قاضي يافا الشرعي

(٢٨٧٩)

اعلان

صادر من محكمة شرعية يافا

تقدم لهذه المحكمة مضبطة من مختار محلة النقيب تتضمن انه منذ ثمان سنوات توفى محمد ابن خليل الشولي وانحصر ارثه الشرعي في اخوته لامه وهم خميس ورسمية اولاد علي عايش وعن عمر الحاج علي بن محمد خليل الشولي ثم توفي الحاج علي منذ خمس سنوات عن زوجته السيدة بنت محمد ابو عمر المصري وفي اولاده منها وهم احمد ومحمود وابراهيم ونفيسة وصبحية ولا وارث للمتوفين المذكورين سوى من ذكر فمن كان له اعتراض فليتقدم به لهذه المحكمة خلال عشرين يوما من تاريخ النشر

قاضي يافا الشرعي

(٢٨٧٩)

شجعوا

ميناء يافا العربي

السكك الحديدية الفلسطينية

اعلان

تعديل جدول سير القطارات

اعتباراً من اول آذار سنة ١٩٣٨

نحيط الجمهور علما بان جدول سير القطارات سيعدل اعتباراً من أول إذار سنة ١٩٣٨

للحصول على تفصيلات اخرى تكرمو بمشاهدة الجدول الجديد الذي سيعلق في جميع المحطات

ج. ر. وب

المدير العام

حيفا

٢٣ شباط سنة ١٩٣٨

مؤامرة زوجية على شاب فلسطيني

روت الصحف البيروتية أن شاباً فلسطينياً جاء في سيارته الخاصة الى بيروت للنزهة وفي احد السهرات أفضي إلى أحد معارفه برغبة في الزواج فأشرق وجه ذلك الرجل سروراً ووعده خيراً. واتفق «الصديق» مع صاحبة دار للدعارة السرية فجلبت للشاب الفلسطيني امراة زعمت أنها ابنتها وقد ترملت حديثاً فأمن بكلامها وراقه جمال المراة ووعدها بالزواج ونصرف لشراء الحلي والمجوهرات لاهدئها في حفلة الزواج. وفي مساء الاحد الماضي ذهب الشاب مع المراة ووالدتها وصديقها الى مقهى فشاهدهم أحد موظفي دائرة الاخلاق وعرف المرأتين فتربص للجميع حتى خرجوا فلحق بهم الى المنزل وهناك حاول توقيفهم فأعترض الشاب بأن المرأة خطيبته والتي معها أمها. ولما أفهمه الشرطي حقيقة الامر اقتنع وعرف المؤامرة التي كانت تدبر له.

النظام المالي بين سوريا وفلسطين

دمشق: لمراسل الدفاع الخاص — اصدر محافظ مدينة دمشق القرار التالي وصدقت عليه وزارة الداخلية بشأن النظام المالي بين سوريا ولبنان وفلسطين:

ان اللجنة البلدية لما كانت العلاقات الاقتصادية القائمة بين البلاد السورية من جهة وبين البلاد اللبنانية والفلسطينية من جهة ثانية توجب على البلديات السورية ان تفرق بين منتوجات ومحصولات هذين القطرين وبين منتوجات ومحصولات البلدان الاجنبية يقرر:

المادة الاولى: يعفى الشمنتو اللبناني والشمنتو الفلسطيني من رسم الاستهلاك المنصوص عليه في المادة (٥١) من قانون ٨ كانون الثاني ١٩٣٨

المادة الثانية: يستوفى مبلغ (٣٧) قرشاً سورياً رسم دخولية عن كل طن من كافة محصولات لبنان وفلسطين على ان يستثنى من ذلك الكحول والمشروبات الروحية المعين لها تعرفة خاصة

المادة: ان المنتوجات المصنوعة في سورية ولبنان وفلسطين والتي يدخلها مواد خامية اجنبية ينظر بتصنيفها بعد استطلاع رأي غرفتي الصناعة والتجارة على ان يعرض هذا التصنيف على المجلس البلدي لاقراره

هبوب العاصفة وميناء تل ابيب

خصصت الصحف اليهودية أكثر صفحاتها اليوم للكتابة عن ميناء تل ابيب او للحملة على العاصفة فوصفت داڤار عنواناً على طول سبعة اعمدة من صفحتها الاولى باحرف ضخمة وهو «اليوم يفتح باب صهيون في ميناء تل ابيب» وقالت هابوكر باحرف كبيرة ايضاً «ان العاصفة لا توقف اليوم سرورنا في تدشين محطة الركاب». ونشرت حديثاً لرئيس البلدية قال فيه ان عاصفة اليوم لا تمنع العمل في ميناء تل ابيب فقط بل في يافا (كذا) وغيرها من الموانىء غير ان هذه العاصفة تعد دليلا على اننا في حاجة ميناء كبير واسع لا تؤثر فيه تقلبات الطقس

اعلان

من دائرة اوقاف القدس

مطروح للمناقصة بالظرف المختوم التعهدات التالية:

١ — تقديم زيت لانارة مساجد القدس عن سنة ١٩٣٨ والتأمين عشرة جنيهات.

٢ — تفكيك السقائل الخشبية داخل الصخرة المشرفة والتأمين عشرة جنيهات.

٣ — قصارة لواوين الحرم الشريف الغربية وأعمال اخرى في الحرم والتأمين عشرة جنيهات.

٤ — اعمال التعميرات الجزئية في جميع عقارات الاوقاف لسنة ٩٣٨ خمسة وعشرين جنيها

فعلى كل من يرغب الدخول في أية مناقصة من المناقصات المذكورة اعلاه ان يراجع دائرة اوقاف القدس ابتداء من تاريخ هذا الاعلان لغاية الساعة ١٢ من يوم السبت القادم الواقع في ٢٦ — ٢ — ٩٣٨ للاطلاع على الشروط التفصيلية وتقديم الطلب والتأمين

ولا يقبل أي طالب يتأخر عن التاريخ المذكور او لم يقدم التأمين مع الطلب. مع العلم بأن لدائرة الاوقاف مطلق الحرية في احالة اية مناقصة لاي طالب تريده وفي تأخير مدة الاحالة

٢١ الحجة ٣٥٦ و ٢١ — ٢ — ٩٣٨

دائرة اوقاف القدس

٢ — ٣ — ٢٨٥٨

* * *

مأساة أميرة تشقيها امرأة

تابع المنشور على الصفحة الثالثة

كانت لا تقابل طلبهم هذا الا بالرفض القاطع ، اكراماً لخاطر ابنها ، واملاً منها في اليوم الذي قد يعود فيه اليها هذا الزوج الهارب بعد ان يصبح وهو الملك

وبرغم كبريائها ، حاولت هيلين مراراً ان تتصالح مع كارول ، لكن هذا ظل يرفض حتى الاصغاء الى ما تقوله هي في هذا الصلح ، ولطالما بذلت الجهود في الجمع بين الاثنين ، ولكنها كلها كانت جهوداً ضائعة .

ومرت الاعوام ، وتبين لهيلين ان المعضلة لا حل لها ، ولذلك نزلت على مشورة الوزراء وطلقت زوجها

وبعد ذلك بقليل مات الملك فردينناند ونودي بالصغير ميخائيل ملكاً على رومانيا ، وتألف له مجلس وصاية من عمه البرنس نيكولاس ، ورئيس الاساقفة ، ورئيس الوزراء ، لكن الحزب العسكري ظل مصراً على عودة كارول الى العرش

الى العرش

وبشجاعته التي لم تفارقه قط في اي يوم من ايام حياته ، امتطى كارول متن طائرة وعاد بها الى رومانيا غير مسلح الا بشرذمة صغيرة من الانصار ، فلما وصل الى هناك سار على رأس الجيش فانتزع العرش من ابنه ، وبذلك اصبح مركز البرنسيسة هيلين في بخارست حرجاً جداً

وابدت هيلين رغبتها في الصلح مرة اخرى ، لكن الملك كارول رفض الاصغاء الى الوسطاء ، وقال ان هيلين تستطيع ان تبقى في رومانيا باسم « صاحبة الجلالة هيلين » دون ان تكون ضمن الحاشية الملكية ، وقد رفضت هيلين هذا العرض وآثرت ان تظل وهي البرنسيسة هيلين الرومانية ، وبعد ذلك ببضعة اسابيع غادرت البلاد لتحارب وهي خارجها في سبيل حقوقها المنزوعة منها بسبب مدام لوبسكو

محرومة من ابنها

لا يستطيع ان يعرف ما تتحمله هيلين من العذاب الا من يعرفون شجاعتها

انهم حرموها من ابنها منذ كان طفلاً صغيراً ، والولد ينمو ويترعرع الآن ، ولكن والدته يندر ان تراه ، لانه غير مسموح له الا بفترات قصيرة من كل عام يقضيها معها ، وهذه الفترات ينغص عيش الام وابنها فيها المعينون لوضع الولد تحت اشرافهم بالليل وبالنهار

ومنذ اعوام قلائل مرض ابنها مرضاً خطيراً فجن جنونها وابرقت الى الملك مستأذنة بالذهاب الى بخارست ، لكنها لما لم تتلق رداً على برقيتها . عولت على السفر بلا اذن ، فلما وصل القطار بها الى الحدود ارغموها على النزول منه واخذوها في سيارة مغلقة الابواب الى المدينة تحت طي الخفاء ، وهناك قالوا لها ان الملك يرفض السماح لها برؤية ابنها فاستولى عليها اليأس فذهبت الى الملكة اليزابت ملكة اليونان (وهي شقيقة كارول) وكانت اذ ذاك في بخارست ، واستطاعت هيلين ان تبقى مع ابنها بضعة ايام ، استرد الولد فيها صحته ، وعندذلك ارغمت امه على مغادرة البلاد مرة اخرى تاركة ولدها تحت رعاية ممرضة انكليزية تعرفها منذ الطفولة

بكاء المودعين

وكانت قصة دخول هيلين الى رومانيا قد انتشرت بين الاهالي الذين زاد حبهم لها بسبب ما نزل بها من الاحزان ، ولذلك اجتمعت الجماهير في كل محطة لتحييها وتهتف باسمها ، وعلى الحدود استقبلها المودعون ومعهم لها باقات كثيرة من الزهور والرياحين ، وقد انفجر هؤلاء جميعاً بالبكاء في ساعة الوداع .

جرى ذلك منذ اعوام ، ولكن الموقف لم يطرأ عليه أي تغيير يذكر ، لان الملك كارول يرفض باستمرار هجر مدام لوبسكو ، وبسبب هذا الرفض وقعت ازمات حادة بينه وبين وزارته مراراً وتكراراً .

هذا والبلاد كلها تطلب التصافي بين كارول وبين زوجته التي لها الاكثرية الساحقة من الانصار ، ولكن التصافي ومدام لوبسكو عالقة بفؤاد كارول من المستحيلات .

ولقد وقعت انفجارات كثيرة في رومانيا ضد مدام لوبسكو ، ولكنها كلها لم تؤد الى اية نتيجة .

أما البرنسيسة هيلين فانها تعيش الآن في مدينة البندقية ، محرومة من المركز الشرعي الذي لها ، وهي ما تزال شابة جميلة ، ولكن حياتها تحطمت ، وبابتعادها فقدت رومانيا ملكة من ابدع الملكات .

« الدفاع » كتبت هذه المذكرات قبل نزوح مدام لوبسكو عن رومانيا رغم انفها .

اعلان

صادر من محكمة شرعية يافا

تقدم لهذه المحكمة مضبطة من مختار محلة المنشية تتضمن انه منذ احدى عشر سنة توفي ابراهيم بن محمد المصري وانحصر ارثه الشرعي والقانوني في زوجته كلثوم بنت محمد ناصر وفي اولاده منها طاهر وربحية ووصفيه ووداد ولا وارث للمتوفى المذكور سوى الورثة المذكورين فمن كان له اعتراض على مضمون هذا الحصر فليقدمه لهذه المحكمة خلال خمسة عشر يوماً من تاريخ النشر

قاضي يافا الشرعي

(٢٨٧٣)

اعلان

صادر من محكمة شرعية يافا

تقدم لهذه المحكمة مضبطة من مختار محلة النقيب تتضمن انه منذ خمس واربعين سنة توفي محمد بن داود جلال وانحصر ارثه الشرعي في زوجته امينة بنت حسين الحداد وفي اولاده منها وهم احمد ووديه وفاطمة ولبيبة ولا وارث سوى من ذكر فمن كان له اعتراض فليتقدم به لهذه المحكمة خلال عشرين يوماً من تاريخ النشر

قاضي يافا الشرعي

(٢٨٧١)

• • •

المندوب السامي

يتمنى السلام لفلسطين

تلقينا الخطاب الذي القاه المندوب السامي يوم الثلاثاء الماضي في الحفلة التي أقامها حاكم لواء القدس ، في فندق الملك داوود :

١ — ارى لزاماً علي . بادىء ذي بدء ، ان اشكرك يا مستر كيث روتش على حسن وفادتك ، وعلى هذه الفرصة التي هيأتها لي لتوديع هذا الجمع الكبير الذي يمثل اصدقائي الكثيرين في مدينة القدس ولوائها احسن تمثيل .

٢ — ان القدس مدينة تمتاز عن سائر مدن العالم ، وكثير منكم اتيح له الحظ ان ينظر اليها كمسقط رأسه ولقد عشت فيها ما ينقص قليلا عن السبع سنوات ولكن تاريخها الماضي والذكريات الفريدة المرتبطة بها تجعلنا جميعاً ننظر اليها بتعلق واحترام عظيمين .

٣ — ولقد شاهدنا خلال السنوات السبع الفائتة تغييرات كثيرة في هذه المدينة الجديدة منها والقديمة واني اهنىء بلدية القدس على الاعمال التي قامت بها خلال تلك السنوات لان جلبة الانتقاد كثيراً ما تسدل ثوب النسيان على الاعمال الحقيقية

فمن ضمن الحقائق التي اذكرها في هذا المضمار ان سبعة اقسام من اقسام المجارير الاساسية الثمانية قد تم انشاؤها وان المدينة قد بني فيها مسلخ جديد ومحرقة وستفتتح عمارة البريد الجديدة خلال بضعة أشهر . ولا يزال مجال العمل فسيحاً فيما يتعلق بالمستشفيات والمدارس غير أنه لم يخل الامر من حصول بعض التقدم في هذا المضمار ايضاً في كل من مدينة القدس وقضائها ، ولا سيما فيما يتعلق بمراكز رعاية الاطفال وتعليم البنات

٤ — اما التعليم الفني الذي كنت اهتم له دائما اهتماما خاصاً فسأذكر بصدده عملين اثنين تما بمساع فردية مع شيء قليل من مساعدة الحكومة . فهنا في القدس تقوم مدرسة بتصاليل كما ان مدرسة دوره الصناعيه الممتازه تفي بحاجة قضاء كبير حافل بالسكان

٥ — اما مشروع جر مياه رأس العين الى القدس فاني اسلم بان الحكومة ابطأت ابطاء محسوساً في انجازه غير أن موارد المياه اصبحت الان وافره في القدس ، كما خفضت اسعار المياه فيها بنحوا النصف . ومثل ذلك يصح ايضاً ان يقال عن مدينة الخليل وعن كثير من القرى الواقعة في القضاء .

٧ — وقد ظلت عمليات البناء مستمرة وانشئت طرق كثيرة في كل من المدينة واللواء ووسعت طرق اخرى مما عاد على جميع طبقات الشعب بالفوائد الجمة

٧ — ومن دواعي اغتباطي ان يكون قد تم افتتاح متحف روكفلر ذلك البناء الجميل النفيس الذي يحقق غاية من اجل الغايات شأناً

ومن دواعي سروري العظيم ايضاً ، واعتقد ان جميع سكان القدس يشاطرونني هذا السرور ، ان ركام القامات والابنية القديمة التي كانت تحيط بباب العمود وبقسم كبير من اسوار المدينة قد ازيلت الان ليس في العالم مدينة يمكنها ان تفخر باسوار اجمل من اسوار القدس او أكثر شهرة أو أقدم عهداً منها . ولست انا اول حاكم هتف قائلا :

ليكن السلام في اسوارك يا اورشليم والسعادة في مرتفعاتك .

اني اشكركم ثانية يا مستر كيث روتش على حسن وفادتكم لي اليوم واو كد اني سأحفظ لكم ولسكان القدس اطيب التمنيات على الدوام .

انباء شتى

حريق مستودعات الجيش الفرنسي

بيروت — ظهر من التحقيق الذي اجرى في قضية حريق مستودعات الجيش الفرنسي في «سان ميشال» ببيروت ان الحادث وقع قضاء وقدراً وان الخسائر بلغت ٢٢ مليون فرنك منها عشرة ملايين قيمة البضائع التي اتلفت ومعظمها ملابس للجيش والباقي قيمة الابنية وما فيها من المعدات المصنوعة خصيصاً للمستودعات أما السجلات فقد اتلفت تماماً واستعان رجال التحقيق بسجلات وزارة الحربية بفرنسا والملفات الموجودة في دائرة القيادة العليا لجيش الشرق .

تعزيز الامن على حدود سوريا

دير الزور — عقد اجتماع في قرية باياس التركية الواقعة على حدود الاسكندرونة حضره القائمقام قضاء دورت يول وقائد الدرك التركي بالنيابة عن الاتراك ومندوب المفوض السامي في لواء الاسكندرونة عن الفرنسيين وتباحثوا في قضية تعزيز الامن على الحدود واتخاذ التدابير اللازمة لمنع تسرب عصابات الاشقياء والمهربين بين البلادين .

الحدود التركية العراقية السورية

انقرة — أعلمت الحكومة التركية حكومتي بغداد ودمشق بأنها سترسل وفداً الى الحدود التركية العراقية السورية في الاسبوع الاول من شهر آذار القادم وطلبت من الحكومتين ان ترسل كل منهما وفداً الى الحدود لعقد اجتماع هناك يعين فيه الوفود الثلاثة مناطق الحدود بين تركيا وسوريا والعراق .

جثة جنرال روسي

باريس : د.ن ب : عثر في نهر السين على جثة الميرالاي الروسي تشيمرين وأثبت التحقيق انه قتل خنقاً قبل ان القي في النهر ، واستنتج من تحارير وجدت في داره ان موته بسبب بجريمة سياسية . وينوه الميرالاي تشيمرين في تحاريره الى اغتيال الجنرال الروسي مولار والى مقابلة سرية كان يجب حضورها في ١٨ الماضي

صورة السفير الروسي

موسكو — د.ن ب — كان لمطابقة رسم بودنكو الذي نشر في الجريدة المركزية الروسية قبل مدة ولصورته التي نشرتها الصحف الايطالية اثر مدهش إذ انها دحضت قول البلاشفة الذين انكروا شخصية بودنكو في روما قائلين انه رجل آخر يشابهه

رسالة المجدل

مشروع النسيج

قدم المدينة يوم امس المستر ستيوارت مفتش الفنون الجميلة في ادارة المعارف . والمستر طوملنسون مفتش الالعاب الرياضية ، يصحبهما حضرة القائمقام الاستاذ احسان هاشم ، في دورة تفتيشية .

ولدى وصولهما المدرسة استعرض المستر طوملنسون فرقة المدرسة الرياضية ، كما أخذ المستر ستيوارت يطوف اقسام الحديقة متفقداً أمكنة تربية النحل والارانب . ثم بدأ بعد ذلك ، يشاهد الفنون الجميلة والاعمال اليدوية والرسوم الملونة التي يقوم بعملها الطلاب . ثم شاهد الغرفة الجديدة التي انشئت مؤخراً خصيصاً لفرع النسيج ، تمهيداً لاحضار المغازل اللازمة لحياكة المنسوجات على الطرق الفنية الحديثة ، بمناسبة عودة البعثة التي اوفدتها ادارة المعارف من المجدل الى المحلة الكبرى بمصر للتدريب على حياكة المنسوجات بطرق فنية .

وحوالي الظهر ذهب الزائران الى دائرة البلدية فقابلهما حضرة رئيسها يوسف افندي نجم وبعض موظفيها وعضوا بعثة المحلة الكبرى . وبعد استراحة قصيرة تناولا طعام الغداء على مائدة الرئيس ، ومن ثم ذهبا الى مدينة عسقلان التاريخية ، ومنها الى المدرسة وحوالي الساعة الرابعة مساء عادا من حيث اتيا ، ويعود المستر ستيوارت لزيارة المجدل مرة اخرى يوم الخميس المقبل .

والذي فهمناه ان عملية إنجاز فرع النسيج وتحضير اثاثه وادواته ستكون جاهزة عما قريب . وان ادارة المعارف تعتزم إقامة ثمانية مغازل (نول) من الخشب في الوقت الحاضر لتعذر تركيب آلات حديثة ، لعدم وجود كهرباء في المدينة . وان هذه المغازل تختلف كثيراً عن المغازل الحالية التي يستخدمها السكان لصناعة المنسوجات ولهذا فاننا نرجو سرعة تعيين عضوي البعثة المذكورة ، والعمل سريعاً على إتمام هذا المشروع الحيوي المفيد .

الى الدوائر

علمنا ان شخصاً في المجدل عاد الى طريقته ، لاقلاق راحة الموظفين والنيل من كرامتهم بأرسال تحارير كاذبة خاطئة الى رؤساء الدوائر الحكومية في القدس وحيفا ويافا واللد وغيرها طمعاً في نيل وظيفة مهما كانت درجتها . وقد سبق ان ادين بمثل هذا الشعب وسجن وحكم اداريا باثبات الوجود . والظاهر ان تلك الاجراءات السابقة ، لم تكفه فعاد من جديد لارسال الشكايات الباطلة ضد اكثر الموظفين الى رؤسائهم للكيد والوقيعة والانتقام . عادة مثل هذه اقضت مضاجع بعض الموظفين الابرياء الامناء ، يجب ان يتولاها المسؤولون بعنايتهم بحزم وشدة . خصوصاً وقد ازدادت مثل هذه الاعمال ، واصبحت تكاد تكون هي الطريقة الوحيدة التي يعمد الى ارتكابها من لا عمل لهم وخصوصاً وان تلك التحارير التي ترسل الى رؤساء الدوائر لا تكلف مرسليها شيئاً سوى « ورق ومغلف » وترسل بعدئذ بدون طابع « تاكسي »

والواضح تماماً أن الحكم السابق ضد بعض الافراد كان غير زاجر لهم . خصوصاً وقد علمنا ان تحارير كثيرة أرسلت ضد بعض موظفي دائرة الاشغال ، وناظر المحطة ، ومدير البريد بالمجدل الذي اقضى نيفاً و١٨ عاماً وهو مثل الموظف النشيط الامين .

نلفت نظر رؤساء الدوائر أن لا يعيروا مثل هذه الشكايات الكاذبة اذناً صاغية ، سيما وهم على ما نفهم أدرى بالشخص الذي يقوم بهذه الاعمال وغايته منها . كما نطلب من المسؤولين وضع حد لمثل هذه الافتراءات التي يراد منها الكيد والدس على موظفين أمناء لهم عائلات والضرب على يد فاعلها ،

بيان الى مصدري المنتوجات النباتية

تلقينا من قلم المطبوعات ما يلي : على جميع التجار وغيرهم ممن يصدرون المنتجات النباتية مثل الفواكه والخضار او النباتات النامية او البصيلات ان يقدموا طلباً لاقرب مفتش نبات للحصول على شهادة تبين ان النباتات او الفواكه او الخضار المراد تصديرها خالية من المرض

لقد وصل اشعار من سلطات الحجر الصحي على النباتات في مصر يفيد ان هذه القاعدة غير معمول بها وان عدم ملاحظتها يعرض الخضار للمصادرة او منع دخولها الى البلاد المرسلة اليها . ان رئاسة الحجر الصحي على النباتات هي في عكا وهنالك مفتشو نبات في القدس ويافا وتل ابيب وحيفا (٢٦٩٦)

اعلان ثاني

لبيع اموال غير منقولة في المزاد العلني

لدى المحكمة المركزية في يافا

رقم القضية ٤٦٥٤ — ٣٥

المرتهن : فيما بين الشركة الانكليزية الفلسطينية لتصدير الاثمار محدودة الضمان تل ابيب

المديون الراهن : هاشم افندي ابو خضره من يافا

ليكن معلوما بانه اعطي الامر من قبل رئيس هذه المحكمة حسب المادة ١٤ من قانون انتقال الاراضي (الفصل ٨١ من مجموعة القوانين لدير كوك) حسبما هو مدرجة في الجريدة الرسمية رقم ٧٤٩ تاريخ ١٣ كانون ثاني سنة ١٩٣٨ وبجريدة الدفاع رقم ١٠٤١ تاريخ ٢٨ كانون اول سنة ١٩٣٧ واعطي الامر لوضع الملك بالمزاد العلني لمدة خمسة عشر يوم وذلك بموجب المادة ١٠٦ من قانون الاجراء المؤرخ في ١١ مايو سنة ١٩١٤

وان الملك قد تخمن بمبلغ ٢٦٥ جنيه للدونم الواحد . وان المزاود الاخير هو الخواجه شمعون كاباتنسكي القاء مبلغ ٨٠٠ جنيه

سيطرح الملك بالمزاد العلني والمزاود الاطلاع على التفصيلات والشروط في الدائرة سيباع الملك ايضاً لصالح الداين المرتهن كما هو موضح بالجدول المرفق بما يلحقه من المصاريف والقيود والشروط والمطلوبات المتعلقة بهذا الملك

اذا لم يصدر امر التأجيل يجري البيع بمعرفة مأمور الاجراء في ملك البين ابتداء من تاريخ نشر هذا الاعلان وفي كل ايام الاسبوع ٨ ونصف الى ١٢ ونصف قبل الظهر .

بحالة دفع الدين المبين تفاصيله اعلاه مع المصاريف قبل ان يباع الملك فان المزاودة تلغى حين البيع على راغبي المزاودة ان يزاودوا بانفسهم او بواسطة وكلاء مفوضون ولا تقبل المزاودة بالنيابة عنهم الا بامر خاص صريح من رئيس الاجراء او من يقوم مقامه على المزاود ان يدفع عشرة في المائة من المزاودة لصندوق الاجراء وان يجلبوا كفالة بنك يرضى بها مأمور الاجراء

اجرة الدلال ورسم التسجيل في دائرة الطابو على المشترى

الجدول

المكان قرية سامه . نوع الملك ارض اميرية للبناء . اسم المالك هاشم ابو خضرة من يافا . مساحة الارض : ٤ دونمات و ٦٨٣ متر وسنتيمان من ٣٧ دونم و ٤٧١ متر و سنتيمان . بلوك ٧ قسيمة ٣ — سامه . حصه من ٨ حصص القيمة المخمنة ٢٦٥ جنيه للدونم .

ملاحظه : ان الاراض المذكورة مبني عليها ما ينوف عن ٢٠٠ الى ٢٥٠ بيت من طوب وخشب من قبل اليهود . والان تدعى (قولونية هاتكفا)

محمد علي النشاشيبي

مأمور اجراء يافا

(٢٨٧٤)

العناية بمسجد

خانيونس — في البلدة مسجد يضيق بالمصلين في ايام الجمع والاعياد الامر الذي يضطر الناس الى الصلاة في خارجه فنلفت نظر ادارة الاوقاف الى توسيعه ولا سيما بعد ان تألفت لجنة لجمع التبرعات لهذا الغرض . ونلفت نظر ادارة الاوقاف الى ضرورة تعيين موظفين لخدمته والعناية به .

اعلان

صادر من محكمة شرعية يافا

تقدم لهذه المحكمة مضبطة من مختار محلة النقيب تتضمن انه منذ خمسة وعشرين سنة تقريباً توفيت الحرمه عديلة بنت داود عبده العمار وانحصر ارثها في اولادها وهم محمود وزكي وراغب ونفيسة وفطومه وتحفه اولاد احمد الصاوي ثم توفيت نفيسة عن اشقائها المذكورين ثم توفي محمود عن زوجته فاطمه بنت الشيخ فاضل المفتي وولده بشير ثم توفيت فطوم عن اشقائها راغب وتحفه وزكي المذكورين ثم توفيت تحفه عن اولادها الطاهر ورفقي ورفقه اولاد عبد القادر ابوطه ثم توفى زكي عن شقيقه راغب ثم توفى راغب عن اولاده احمد وبهية وعربية وصبحية ولا وارث للمتوفين المذكورين سوى من ذكر فمن كان له اعتراض فليقدمه لهذه المحكمة خلال خمسة عشر يوماً من تاريخ النشر

قاضي يافا الشرعي

محمد مطيع

(٢٨٧٢)

ALDIFA:PALESTINIAN-DAILY-PAPER

دار الدفاع: شارع جمال باشا ـ عمارة المظفر ـ يافا ـ فلسطين

العنوان التلغرافي: (الدفاع ـ يافا)

تلفون ١١٨٧ (اربعة خطوط) و ١٠٧٥ (خطان) صندوق البريد (٢٥٥)

الاعلانات يتفق عليها رأساً مع الادارة

اجرة السطر: ١٠٠ مل

الدفاع

جريدة يومية سياسية مصورة

FEBRUARY 24 1938 · No·1088

صاحب الامتياز : ابراهيم الشنطي

المدير المسئول : شوكت حماد

الاشتراكات

في فلسطين عن سنة ١٥٠

في البريد الداخلي « « ١٨٠

في سائر الاقطار الخارجية « « ٣٠٠

صور متنوعة على هامش الحوادث

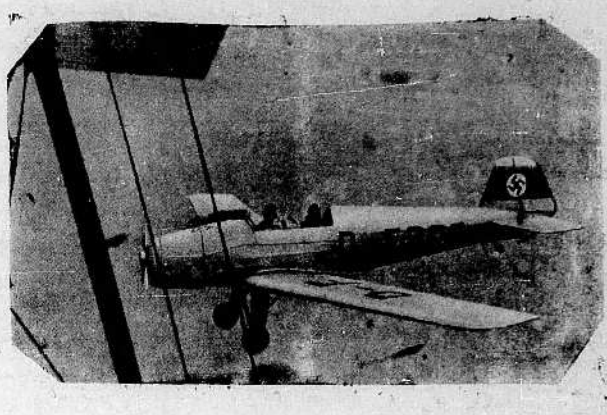

الطائرة الالمانية الجديدة لتعليم الشبان على فنون الطيران وقوتها من ٥٥ الى ٦٠ حصانا و٧ ليترات من المادة المحترقه تسيرها ١٠٠ كيلومتراً وتقطع ١٦٠ كيلو متراً في الساعة ٦٥٠ كيلومتراً دفعة واحدة وترتفع الى علو ٤٥٠٠ متر وهي من احدث الطائرات صنعاً

استعدت الاحزاب الارلندية في ست مقاطعات للمعركة الانتخابية المقبلة وهي الانتخابات الخاصة بالمقاطعات. وفي الصورة الخريطة التي ستجري الانتخابات بموجبها

THE MORRIS Confidence-factor...

كل

ظاهرة . من ظواهر سيارة موريس ١٢

تضمن لك الراحة ـ والسرعة ـ وسهولة القيادة!

فان ماكينة **O.H.V** احدثت بلا جدال انقلاب عظيم في عالم القوة اذ يكفي لادارة الماكينة لمسة خفيفة بالاصبع اذ هي دائما ايجابية

والتحسينات الجديدة التي ادخلت على هذه السيارة تجعل الركوب فيها مريحاً حتى على الطرق الوعرة

فالجير الذي له اربع غيارات هو اتقن جير عرف حتى الان

ويقول المستر ت : ه : ويسدم الذي اشتهر في سباق السيارات العالمية

فيما كتبه في جريدة الدبلي هرالد « ان موريس ١٢ يستحق كل اطراء في الوصف

شاهد وجرب موريس ١٢ الجديد

فريمان وشركاه
طريق جوليان ص . ب . ٣٥
تلفون رقم ٦١
القدس

اشركة آمبا ليمتد
ص . ب . ٦٣٦
تلفون رقم ٣٢٢٨
تل ابيب

ستاندارد !!

سيجارة وليست كالسجاير!!

خلاصة

دخان فرجينيا النقي

كفاها فخراً ... انها من معجزات ...

الشركة العربية للسجاير والتنباك المحدودة بالناصرة

إذا شعرت أن شعرك يسقط او انه سقط ...

واذا رأيت شعرك يسقط على ملابسك ؟!!

واذا رأيت شعرك يسقط في صحن اكلك ؟!

فبادر الى اتخاذ الحيطة

بعلاج يمنع سقوط الشعر

ويمنع الصلع الذي يجعل من الشاب شيخاً . ومن حسن الحظ ان الدكتور وايدنر (حامل جائزة نوبل لاختراعه السيلفيكرين) قد توصل لتركيب دواء ناجع ادخل فيه ١٤ مادة حيوية استخرجها من الشعر القوي، والتي بدونها لا يمكن للشعر ان ينمو — هو

السيلفيكرين

الغذاء الحيوي للشعر

بضع دقائق من وقتك : تصرفها كل صباح مع السيفيكرين !

ثم دع السيلفيكرين يعمل في جلدة رأسك مايدهشك ويفرحك حيث ترى جلدة رأسك وقد اثمرت بالشعر الغزير وبدت بشكل جذاب يدخل السرور على قلبك

لا تتردد

اولا تترك للغد ما يمكنك ان تفعله اليوم

فان في التأخير ضرر لشعرك لا تريده

مسابقة السيلفيكرين

مسابقة مسلية ممتعة

انظر صفحة ٢ وبادر بالاشتراك في المسابقة

الى التجار

٩٠ بالمئة من رأس المال للاعلان

حكمة قالها أحد كبار رجال الاعمال الاميركيين!

حكمة هي سر تفوق الصناعة الاميركية !

فالاعلان

حياة الصناعة وسر تفوقها

اعلنوا في جريدة الدفاع،

فهي من اوسع الجرائد انتشاراً ومن اغزرها مادة

مطبعة جريدة الدفاع ــ يافا

الجمعة ٢٥ ذي الحجة سنة ١٣٥٦ و٢٥ شباط سنة ١٩٣٨

السنة الرابعة — العدد ١٠٨٩ — ٤

الدفاع

جريدة يومية سياسية مصورة

صاحب الامتياز : ابراهيم الشنطي
المدير المسئول : شوكت حماد

الاشتراكات
في فلسطين عن سنة ١٥٠
في البريد الداخلي « « ١٨٠
في سائر الاقطار الخارجية « « ٣٠٠

دار الدفاع : شارع جمال باشا ـ عمارة المظفر ـ يافا : فلسطين
العنوان التلغرافي : «الدفاع — يافا»
تلفون ١١٨٧ (أربعة خطوط) و١٠٧٥ (خطان) ص. ب. (٢٥٥)
الاعلانات يتفق عليها رأساً مع الادارة
أجرة السطر : ١٠٠ مل

في الخطب الوداعية

عهد واحد فقط

باللهجة التي قدم بها السر آرثر الى هذه البلاد ، أخذ فخامته يودعها الآن لهجة التفاؤل ، والامل بالمستقبل ، والثقة . فمنذ ١٢ نوفمبر سنة ١٩٣١ ـ وهو التاريخ الذي عين فخامته فيه مندوباً سامياً على هذه البلاد ـ الى ما قبل العام الماضي ، وهو يعرب عن رجائه بحل مشكلة فلسطين ، ودخول هذه البلاد في زمن من الهدوء ، والسلم ، والطمأنينة . وقد تجددت لهجة فخامته التي بها يتكلم الان فى المآدب والحفلات الوداعية

ان التفاؤل فى حد ذاته شيء حسن ، يدخل على القلوب البهجة والفرح . وحين يقوم على أساس من الحقيقة والواقع يتضاعف تأثيره على الناس . لكنه كثيراً ما يتراءى كومضة برق فى ظلمة حالكة ، تضيء لحظة ثم تخبو ، تاركة في النفوس شعوراً عميقاً من الأسى وفرط التأثر . فأسراف الانسان فيه الى حد كبير ، ربما سبب رد فعل شديد الوقع . إنه ككل شيء ثمين في الحياة ، حسنه عظيم ، وضرره بالغ .

وليس من ريب أن الانسان الذي أوكلت اليه مهمة من المهام ، ووقع ما يربك الحالة لاسباب كثيرة ، خارجة عن ارادته ، يشعر بمرارة ربما أخفتها صفات قوة التحمل فيه ، والصبر . وهنا من الحق أن يقال ، للتاريخ على الاقل ، ان السياسة التي وضعت لفلسطين جعلت مواهب الذين حملوا المسئوليات في حالة عصيبة من السعي ، وفي حالة عصيبة من السير فى العمل . أما شعور أولئك الاشخاص الذاتي ، فهذا ما لا يستطيع أحد علمه ، أو علم اكثره ، وسيبقى لهم أنفسهم

على أن العرب يردون كل الاخطاء والخطيئات الى السياسة القائمة . ان عيونهم لا تقع إلا على مثيرات الظنون . وان آذانهم لا تسمع إلا ما يوقف التفاؤل عند حد ، لولا الثقة بأن الحق هو الظافر في النهاية . وبعد عين الانسان وأذنه لا يكون دليل آخر ترجح كفته . أما القلب فأنه يبث فينا نجوى الامل القائم على المثابرة والسعي ، وهو الامل الذي يشعر الانسان معه بقوة الحياة

وليس من العدل أن يقسم العرب تاريخ هذه البلاد بين العهود التى حكم فيها أربعة مندوبين سامين . واقع الامر ان هنالك عهداً واحداً فقط ما يزال الى الان قائماً ، هو عهد السياسة الحاضرة التى لم تتبدل . وهو العهد الذي لا تقع فيه عيون العرب على غير ما يضاعف فيهم الاصرار على انهائه . ويكفي أن يتساءلوا : الى اين نحن مسوقون » حتى تجيبهم الوقائع بالرد المزعج ويكفي ان يتساءلوا أيضاً : هل ظهرت أية بادرة من جانب السياسة الحاضرة بما يشير الى تبدلها » حتى تجيبهم ماجريات الاحوال بعكس ذلك . أمة تحملت ما تحملت ، ثم لا تعثر في كلا السنوات السابقين على غير الجوابين السابقين أيضاً ، من حقها كل الحق أن لا ترضى الامعان بالتفاؤل إلا اذا قام على أساس . وعدم ذلك يكون مغالاة منها وإسرافاً حيث لا تحمد المغالاة ولا الاسراف .

التمنيات والشعور بالمرارة

لقد أقام السر آرثر واكهوب سبع سنوات في البلاد ، اتصل خلالها بمختلف طبقات الامة ووقف على ما لم تتح الظروف لأي مندوب آخر ، الوقوف عليه . وفي غد القريب يودع فخامته المنصب الذي تحوطه واجبات ومسئوليات تفرضها طبيعة ذلك المنصب . وعندئذ يكون بعيداً عن الجو الرسمي . بعيداً عن التقييد باعتبارات الوظيفة . فهل هذا البعد ، ترى ، هو الذي جدد لهجة التفاؤل في خطب فخامته الوداعية الاخيرة ؟ لقد وعد فخامته بالعمل والسعي لحل مشكلة هذه البلاد ، فهل كانت لهجة التفاؤل بدء ذلك العمل ، وفاتحة ذلك السعي — بعيداً ، كما تقدم ، عن قيود المنصب ، وواجبات الوظيفة ؟

وكثيراً ما يسبب الشعور بالمرارة ، تمنيات سعيدة في الانسان . وليس من ريب أن كل من اتصل بمشكلة هذه البلاد يكون في نفسه مثل ذلك الشعور . ههنا مأساة من المآسي الانسانية لم يقم العدل المجرد بمعالجتها ، بل قامت السياسة بهذا العبء . والسياسة وحدها ، محلية وعالمية ، لا تقضي بوحي الوجدان وحده ، وإلا لاستراح الناس في هذه الدنيا . لكنها — وفي هذا العصر على الخصوص — تخضع لمقياس المصالح ، وكثيراً ما يخطيء هذا المقياس معها لفرط تخلها ، ولشدة مغالاتها ومن هنا تعقدت مشكلة فلسطين تعقداً يرجو السر آرثر ، في خطبه الوداعية ، أن يحل وأن تسعد هذه البلاد بأيام خير ، وطمأنينة .

إنه متى أزمعت السياسة تبديل اتجاهها الحاضر . وانه متى أقامت لاعتبارات الحق ، ثم المصلحة الحقيقيـــة المتبادلة ، الحساب . وانه متى بذل العالمون في أي الجانبين يرسو الحق الطبيعي الصحيح . عندئذ يكون ذلك التفاؤل رأسمال مبارك . ونحن ازاء هذا الشعور مطمئنون ، ثقة بالله أولا ، وثقة بالمبادىء السامية التي ستوصل هذه البلاد في النهاية الى شاطيء الامان .

ابراهيم

تلفونات من صفد ونابلس وجنين ...

استمرار عزل جنين واحتياطات الجيش في القرى

منع السير . وصل القرى بالتلفونات . تبادل اطلاق الرصاص . برقيات قروية للمندوب والقائد

احتلال قرى

جنين فى ٢٤ شباط ـ لمراسل الدفاع الخاص — لا يزال امر منع السير الى الجنوب سارياً ، وقد اخذ رجال الجيش يربطون القرى التي يقيمون فيها بالاسلاك التلفونية ، وفهم ان الجيش احتل قرى : عرابه ، يعبد ، عنزه . ولانقطاع القرويين عن الوصول الى المدينة لم نتمكن من الحصول على معلومات اكثر

قرية قباطيا

وقد احتل الجيش كثيراً من الجبال المرتفعة ، واقام عليها مراكز ثابتة . اما قرية قباطيا فلا يزال الجيش مقيما فيها .

ارسال برقيات

وقد طير أهالي قباطيا برقيــة الى المندوب السامي يطلبون فيهــا تبديل الحالة التى تؤثر على معايش قريتهم . وارسلوا برقية ثانية الى قائد القوات العام . كما طيروا برقية ثالثة للمندوب السامي بتاريخ ٢١ الجاري . واخذ بعض الاهلين يغادر القرية المذكورة

والذي نرجوه هو العمل على التفريج عن سكان قرية قباطيا وبقية سكان القرى

بمناسبة الحالة

وعلمنا ان السلطة منعت كلاً من موظفي الجرك والاحراش من الذهاب الى القرى لمباشرة اعمالهم الرسمية بمناسبة الحالة الحاضرة هناك

فى المساء

صفد في ٢٤ شباط — لمراسل الدفاع الخاص — عند الساعة السابعة والدقيقة الـ ٣٠ من مساء هذه الليلة ، أطلق مجهولون الرصاص فى ثلاثة اماكن على معسكر الجيش المرابط في مستعمرة كنعان المشرفة على المدينة والتي اخلاها اليهود بسبب الحالة الحاضرة واحتل الجيش منازلها وقد بادلهم المعسكر باطلاق المدافع الرشاشة واضيئت الجبال التي كان يطلق منها الرصاص بأنوار الاستكشاف. وقد اشتد صوت اطلاق الرصاص واستمر تبادل النار مدة ساعة ثم انسحب المسلحون ، ولم نعرف عن وقوع اصابات

تعقب الاثار

وفى صباح هذا اليوم طوق الجند جبل بيريا وسلسلة جبال كنعان الممتدة من قرية فرعم وقرية الجاعونة ، يصحبهم قصاص الاثر وحلقت طائرة فوق المدينة وكانت تحوم فوق الجبال للاستكشاف والبحث عن المسلحين

بعد ذلك

وعلى اثر هذه الحوادث اعتقلت السلطة زعيم منطقة الخيط الحاج نديم عثمان الكردي ، الذي قضي في مزرعة عكا خمسة اشهر ، والذي افرج عنه من شهر واعتقلت السلطة السيد حسن المرعي من قرية الجاعونه ثم أفرجت عنه

انقطاع المواصلات

نابلس في ٢٤ شباط — لمراسل الدفاع الخاص — اثرت حالة قطع المواصلات بين نابلس — جنين — طولكرم تأثيراً سيئاً في الاسواق التجاريـة . وقد تعطلت الاعمال الاقتصادية فى المدينة ، وشلت حركة البيع والشراء وتعطلت السيارات وسواقوها واصحابها ، الامر الذي حملهم على مقابلة قائمقام المدينة شارحين له حالتهم . وقد سعى حضرته مع القيادة العسكرية سعياً موفقاً حتى تمكن من السماح للسيارات بالسفر الى حيفا عن طريق طولكرم

عزل جنين

اما طريق نابلس — جنين فلا يزال سير السيارات محظوراً عليها . وقد اصبحت مدينة جنين منعزلة عن بقية البلدان أما القوات العسكرية فما زالت تقوم بملاحقة جماعات المسلحين في جبال نابلس وطولكرم وطوباس .

«البقية على الصفحة الرابعة»

المندوب السامي الجديد يغادر لندن

لندن في ٢٤ شباط - أبحر السر هارولد مكمايكل ، المندوب السامي الجديد ، اليوم الى فلسطين . ومع السر مكمايكل اللادي عقيلته ، والمس مكمايكل

مجلس لبنان

بيروت في ٢٤ شباط — لمراسل الدفاع الخاص — اجتمع مجلس النواب اللبناني لبحث ميزانية وزارة الاشغال ووافق على الاموال اللازمة لانشاء الطرق . وقد انسحب من الجلسة جميع نواب المناطق الشمالية احتجاجاً على عدم تخصيص المبالغ اللازمة لاصلاح الطرق في شمال لبنان .

«التايمس» تطلب سياسة واضحة لفلسطين

رأي فرنسا فى ضرورة الاسراع بحل المشكلة ابقاء على علاقاتها بعرب شمالى أفريقيا

لندن في ٢٤ شباط — نشرت جريدة التايمس اليوم مقالا رئيسياً بحثت فيه شؤون فلسطين ، وألحت على حكومـة لندن بأن تعلن فى غير تأخر عن تأليف اللجنة الفنية لكي تسرع هذه اللجنة فى الابحار الى القدس . ثم زادت الجريدة على قولها :

زيادة التأخير

من واجب الحكومة أن تصرح فى شكل واضح ، اذا كانت ما تزال تؤيد التقسيم أو لا تؤيده » ثم قالت : ان كل زيادة في التأخير من شأنها أن تثير الشك وعدم الطمأنينة الى نيات الحكومة النهائية ، وهــو مما يشجع الارهاب ، ويضيف اليه قوة وجرأة

الا اذا ...

وتحت عنوان (أعظم ما تخافه فرنسا) كتبت مجلة «نيوز ريفيو» الانكليزية الكلمة التالية :

تقول الرسائل الواردة من المصادر المسئولة في الشرق الادنى ان التوتر قد بلغ غايته القصوى في الارض المقدسة ، مما يتهدد بابتلاع المصالح البريطانية الا اذا اتخذ اجراء سريع لنهو هذه الحالة

ماذا يقال

ويقال فى الدوائر العربية ان تحويل فلسطين الى دولة يهودية لا يمكن ان يكون إلا باستعمال القوة ، لا سيما وقد بلغ عدد اليهود الان ٣٠ في المئة من مجموع السكان

الهوة تتسع

وتتخذ الان اجراءات أصرم من الاجراءات الاولى بواسطة الخبير الذي عينته لندن مؤخراً لنهو العنف في تلك الارض (الموعود بها كثيراً) وبهذه الاجراءات تتسع هوة الخلاف بين العرب وبين البريطانيين ، وفى الجو طيرة تنذر بالسوء

« البقية على الصفحة الخامسة »

بدأت الحكومة بتأييد «التقسيم» وانتهت بالشك فيه

صدور بلاغ رسمى فى أوائل الاسبوع القادم يتضمن اسماء اعضاء اللجنة الجديدة وسفرها

سبب التأخير

تلقينا في ساعة متأخرة أنباء أوسع عن مقال « التايمس » عن فلسطين ، بعد ترتيب حروف ، الخبر المنشور في مكان آخر من هذه الصفحة :

لنـــدن في ٢٤ شباط — نشرت « التايمس » مقالا قالت فيه ان التأخير في اعلان اسماء اعضاء اللجنة الفنية البريطانية الى فلسطين ناتج عن الصعوبة في اختيار لجنة تكون قادرة في وقت واحد على معالجة الشؤون السياسية والعسكرية ومسائل الحدود والمسائل الاخرى التي ذكرت في الكتاب الابيض

زيادة القلق

ثم قالت ان تأجيل ارسال هذه اللجنة ادى الى زيادة قلق الفلسطينيين ، العرب واليهود . وهذا القلق يؤثر فى مكان اوسع من المكان الذي ينحصر بين اراضي دان وبئر السبع .

مصالح العرب

ثم قالت ان مصالح الشعوب العربية او التي تتكلم اللغة العربية ، قد يكون مبالغاً فيها ، لكنها مصالح موجودة فعلا .

قرار حاسم

كما ان اليهود في جميع انحاء العالم يتطلعون الى مصير يهود فلسطين ومستقبلهم فيجب والحالة هذه على انكلترا ان تبادر في ارسال اللجنة حتى تتمكن في أقرب وقت من اعلان قرارها النهائي وهل هو في مصلحة التقسيم او ضده

مسئلة التقسيم

وقالت الجريدة ان وزير المستعمرات أعلن مراراً ان الحكومة البريطانية تؤيد مشروع اللجنة الملكية الاولى . غير أن قوة حجج بريطانيا في تأييدها قد تراخت بما ينطوي عليه الكتاب الابيض من تحفظات

البدء والختام

وعلى ذلك تكون الحكومة قد ابتدأت بتأييد التقسيم وانتهت بابداء الشك والارتياب فيه

العرب واليهود

وقالت ان تردد انكلترا يشجع المتطرفين من العرب على منع التقسيم بالقوة الارهابية . وقد يحمل اليهود على القيام بأعمال عنيفة

وختمت الجريدة مقالها بقولها ان سياسة التردد كانت خاطئة في خلال السنتين الاخيرتين . وقالت ان الامل معقود على وصول المندوب السامي الجديد ووصول اللجنة الجديدة التي ستدرس الحالة المحلية وتعمل على تحسينها بكل ما استطاعت من الوسائل

اللجنة الجديدة

لندن في ٢٤ شباط ـ اصبح من المؤكد أن يصدر بلاغ رسمي في اوائل الاسبوع القادم يتضمن اسماء اعضاء اللجنة الجديدة التي ستأتي الى فلسطين .

شئون خارجية

١ـ حزب العمال يأمل نصراً برلمانيا
٢ـ سياسة العزلة في الولايات المتحدة
٣ـ حكومة باريس بعد حادث تشمبرلن

نشط حزب العمال بعد استقالة المستر ايدن ، واصبح زعماؤه يعتقدون بانضمام طبقات كبيرة في الرأي العام اليهم . لاجل هذا يحبذون اجراء الانتخابات النيابية ، أملا في ربح مقاعد اكثر عدداً مما لهم الان في مجلس العموم .

وقد قام هذا الحزب قبل الحرب ببضع سنوات . وفي الحرب لم يكن قوة كبيرة ، لكنه عارض في دخول بريطانيا ، واضطهد حينئذ المستر مكدونلد ، رئيسه السابق المتوفى . ثم بعد الحرب أخذ يكتسح حزبي المحافظين والاحرار الى ان استولى على الحكم مرتين ، وكانت له الاغلبية . ثم وقع حادث مكدونالد وتخليه عن حزبه ، وضربه في الصميم ضربة لا زال يعاني الامرين منها الى الان .

ومبادىء الحزب اشتراكية ، لكنها ليست من النوع المغالي المسرف . بل انها ترمي الى اصلاح المجتمع على وجه سلمي ومن غير احداث انقلابات . والحزب يكره الدخول في أزمات تنتهي الى الحرب ، كما يؤيد عصبة الامم كل التأييد . وعداؤه للدكتاتوريات شديد جداً .

ومما لا شك فيه ان انتصارات العمال السابقة كان سببها : قوة مبادىء الحزب واتقان تنظيماته ، ومركز الزعامة فيه . ولا يظن احد ان العمال وحدهم هم الذين انضموا اليه ، فقد كان فيه ، ولا يزال كثير من الطبقات الاخرى ـ وفي ذلك سر قوته

والرأي العام البريطاني ـ باستثناء المتمولين واصحاب الاعمال الكبرى ـ مناصر لعصبة الامم ، يتوخى دائماً تطبيق مبادئها . لذلك يأمل العمال احراز ثقة أكبر في الانتخابات القادمة ، ويأملون انضمام الكثيرين عن حزب المحافظين ، ولسنا ندري هل تجري الانتخابات البرلمانية ، ويقدم المستر تشمبرلن على ذلك أم ينتظر الى ان يحرز نصراً في الشئون الخارجية يثبت مركزه ، ويقويه

السياسة الاميركية

يميل سواد الرأي العام في أميركا الى (المثاليات) والمبادىء السامية . وليس من شك أن المليون جندي الذي عبروا الاطلنطي في اواخر الحرب العامة كان الدافع لهم على ذلك حماية الديمقراطية . وفكرة عصبة الامم اميركية الاصل . اقترحها الرئيس ويلسون . ثم لما تبين للرأي العام في الولايات المتحدة خدعة أوروبا ، ابتعد عن العصبة ، وعن الشئون الاوروبية وقويت الدعوة الى العزلة التقليدية التي وضع الرئيس ويلسون ، مؤسس الجمهورية الاميركية قاعدتها . ومشى عليها خلفاؤه

وفي أميركا فريق كبير وقوي يدعو الى استمرار هذه السياسة ، سياسة العزلة ، والابتعاد عن ضوضاء أوروبا واضطرابها . وقد انتهز هذا الفريق ميل المستر تشمبرلن الى التفاهم مع الحكومات الدكتاتورية فضاعف من مجهوداته .

فالاميركيون متشبعون بمبادىء الديمقراطية الى حد كبير ، وفيهم ميول الى مقاومة المذاهب الاخرى : الشيوعية ، والنازية ، والفاشستية

وهذا الطارىء الجديد على السياسة البريطانية سيكون من اثره تمسك الاميركيين بعزلتهم التي تقصيهم عن الحروب ، والمنازعات الاوروبيه . وقد كانت جهود ايدن ، وزير الخارجية السابق ، منصرفة الى كسب الاميركيين ، لكن هؤلاء ظلوا حذرين ، وسيتضاعف الان حذرهم بصورة أشد

وقد جاءت الانباء تقول بان سفير أميركا الجديد الذي ابحر الى لندن يحمل معه كتاباً من الرئيس روزفلت عن رأي الولايات المتحدة في الاتجاه البريطاني الجديد ، فلننتظر

باريس تبحث

تقوم السياسة الفرنسية على قاعدتين : السلامة الاجتماعية ، وعقد المحالفات . فلكي تأمن حكومة باريس جانب المانيا تتمسك بالمبدأ الاول ، وتعقد المحالفات مع الدول الكبيرة والصغيرة ، ضماناً لمركزها وقد أصبحت « السلامة الاجتماعية » تقليداً راسخاً من تقاليد السياسة الفرنسية

وفرنسا من الدول المتحمسة لعصبة الامم ، ضماناً للسلام ، وسلامتها معاً .

وقد جاءت اتجاهات وزارة المستر تشمبرلن حدثاً جديداً في نظر السياسة الخارجية الفرنسية . وفي نفس الوقت تتمسك فرنسا بالحلف البريطاني — الفرنسي في معالجة الشئون الخارجية كلها . وتتعاون مع حليفتها في كل شيء ، وفي أخص الشئون العسكرية ، كاتصال قيادات الجيش والاسطول والطيران بعضها ببعض .

وحينما وقف المستر بلدوين ، رئيس الوزارة السابق ، يقول : ان حدود بريطانيا تمتد الى ما وراء الراين ، كان ذلك دعامة للسياسة الفرنسية فحكومة باريس تريد المحافظة كل المحافظة على (الحالة الراهنة) في أوروبا . وهي لذلك تعارض شديد المعارضة سياسة السنيور موسوليني ، فوق معارضتها سياسة هتلر بالطبع فالاتجاه الجديد الذي ظهر من الحكومة البريطانية يجعل فرنسا في موقف الفاحص المدقق المرهف الاذن لسماع التفاصيل . وسيبحث مجلس النواب الفرنسي الحالة الدولية في أواخر هذا الاسبوع ، اليوم او غداً على الاكثر .

ومن ناحية ايطاليا تصر الحكومة الفرنسية على امتيازها عن حكومة روما في القوة البحرية . وموسوليني يسرع الخطى جداً في بناء هذه القوات ، لا سيما الغواصات .

— ان السياسة الدولية في اوروبا لا تزال معتكرة لا تصفو في وقت قريب

((• • •))

الرئيس والوزير المستقيل

تشمبرلن وايدن

بقلم كاتب انكليزي

قرأنا فصلا بقلم « ألان ... ون » عن اعضاء الوزارة البريطانية الحاضرة ، فأحببنا نقل بعض ما ورد فيه عن تشمبرلن رئيس الوزارة ، وايدن وزير الخارجية السابق ، لمناسبة ما وقع في اليومين الاخيرين :

ضغط

على وزير الخارجيه

لم يعن المستر نيفيل تشمبرلن بالشئون السياسيه الا منذ سنه ١٩١٨ وقبل ذلك كان يعمل في ممتلكات والده ذي التاريخ والخدمات المعروفه في الامبراطوريه . وقبل عام ١٩١٨ تزوج بالمس « اني كول » ذات النزعه الانسانيه في الحدب على الفقراء ، حتى لقبت في مدينة برمنجهام بـ « الملاك » . والمستر تشمبرلن يشكو شدة البرد ، وهو لذلك قد وضع مدفئة بالقرب من المكتب الذي يجلس امامه . ويتناول طعاماً خصوصياً بالنظر لحالته الصحية

وقد اعتقد الكثيرون أن تشمبرلن لا يصلح لمركز رياسة الوزارة بالنظر لطبعه البارد الذي يشبه الثلج ، وانه سيخفق بعد نجاح بلدوين الباهر في أزمة زواج « الملك » ادوارد . لكن الايام لا تكاد تحقق ظنون هؤلاء . وان الازمات التي جابهت الرئيس الجديد ولا تزال تجبهه لشيء يجعل الغير ناظراً اليه باحترام .

ومنذ ان تولى المستر نيفيل تشمبرلن منصب رئاسة الوزارة وهو ميال الى المساهمة في مسئولية الشئون الخارجية ، لذا استولى على المستر ايدن الذي فقد حرية واسعة منحه اياها المستر بلدوين من قبل وشرع الرئيس الجديد في ارسال كتب خصوصية الى السنيور موسوليني للوصول الى اتفاق ، عكس رغبة ايدن وآرائه .

قيامه

بالحركة ضد ايطاليا

يعتبر المستر ايدن اصغر وزراء الخارجية الذين تقلبوا على هذا المنصب في تاريخ بريطانيا من نحو تسعين عاماً وقد لاقى من المصاعب مالم يلقه أي وزير آخر . وكان المستر بلدوين يقربه اليه ، ويعطيه حرية كافية في معالجة الشئون . وبحماسته كشاب ، وكشاب مثالي ، راح يدعو الى فرض العقوبات على ايطاليا في حرب الحبشة . لكن عندما اخفقت سياسته هذه ، أخذت « اسهمه » في الهبوط بصورة سريعة .

ويقيم المستر ايدن في دار بشارع بركلي رقم ٧ حيث تقوم زوجته بياتريس على تنظيمه . وهي ابنة السر « بيكت » صاحب جريدة « يوركشاير بوست » وهو ابن السر ويليام إيدن .

وقد تلقى المستر ايدن علومه في اكسفورد ، وكان مقرباً جداً من السر اوستن تشمبرلن ، وزير الخارجيه الاسبق ، الذي اتخذ منه سكرتيراً خاصاً في تلك الوزارة . وكان من رأي السر اوستن افساح المجال للشبان في المراكز السياسية العالية ، وهو لذلك قد رفض قبول وزارة الخارجيه من جديد قبل وفاته .

وبقدر كره الدكتاتوريين للمستر ايدن ، ترى الشعب الديمقراطي متعلقاً به . فوزير الخارجيه شاب ديمقراطي النزعة جداً ، ومقرب من حزبي الاحرار والعمال . وله نفوذ في وسط الشباب الذي يؤلف جبهة في حزب المحافظين .

ايطاليا بعد رومانيا

مركز اليهود الذين فيها وعددهم

اربعون ألفاً في أوساط الصناعات والفنون

عن جريدة « البيبل » ـ وهي احدى صحف الاحد الانكليزية الضالعة مع « الاشتراكية الدولية » المعروفة ـ ننقل ما يلي ، وللقارىء ان يكون لنفسه الرأي الذي يراه في صحة كلام هذه الجريدة الانكليزية ... او فساده

آمال لا تنتعش حتى تخيب ...

لم تكد الامال اليهودية تنتعش ، ولم يكادوا يعتقدون بان الاضطهاد النازل بابناء جنسهم في رومانيا قد وضع له الملك كارول حداً نهائياً ، حتى فوجئوا بحركة جديدة ستقوم في ايطاليا ضد اليهود ، وحتى وجدوا ان الكلمة التي قالها « كوجا » وهو يخرج من رئاسة الوزارة الرومانية وهي (لقد انتصرت يا اسرائيل) لم يكن لها معنى ، لان المسيو كوجا عندما قالها كان يجهل نوايا الرئيس الجديد للوزارة

البطريرك كالشاعر

ذلك لان جميع النقاط الرئيسية في السياسة (اللاسامية) التي كانت للرئيس كوجا ، قد ايدها البطريرك كريستي ، اذ وضع لوزارته سياسة تلخص فيما يلي :

١) الغاء الجنسيات التي منحت منذ الحرب العظمى ، وتأسيس ادارة تعمل على اخراج العناصر الاجنبية الجديدة من البلاد

٢) التعاون (على اسس المعاهدات الدولية القائمة) مع البلاد التي لديها وفر من عدد السكان اليهود على ايجاد قطر يرسل اليه هذا الوفر الزائد

السياسة الخارجية لا تغيير فيها

وستظل رومانيا محتفظة بتقاليدها في السياسة الخارجية ، متمسكة بالمحالفات المعقودة بينها وبين الدول الاخرى ، امينة لميثاق عصبة الامم

اما السياسات الحزبية فانها ستمحى واما الجيش فانه سيزداد زيادة كبيرة بعد ان تتوازن الميزانية

ولقد صدر مرسوم ملكي ، تأجلت « الانتخابات العامة الى اجل غير مسمى

وقد ارسل كورنيلو كودرينو زعيم الحرس الحديدي النازي الصبغة الى جميع فروع هذا الحزب منشوراً تضمن ما يلي :

١) لا بد من تدمير جميع الوثائق والسجلات الخاصة بالحرس الحديدي

٢) بعد ان انحلت الاحزاب السياسية كلها ، تجري الحرب ضد الحكومة بالاحاديث الكلامية السرية ، بغير التجاء الى اعمال العنف الى ان يحين الوقت للقيام بهذه الاعمال

حركة « لاسامية » لها جريدتها الخاصة

اما (اللاسامية) المقاومة لليهود في ايطاليا فانها خطت خطوة جديدة اخرى باصدار جريدة اسمها (جيورنا ليسيمو) تخصصت للحملة على اليهود ، وقد اتفق صدور هذه الجريدة في وقت واحد مع الاشاعة القائلة بان الحكومة الايطالية ستتخذ اجراءات صارمة تقل بها من اليهود ، ومن هذه الاجراءات التى تكذبها الدوائر الرسمية ، وتصر الاشاعات على انها صحيحة ما يلي :

١) تحريم ترجمة الكتب التي يؤلفها اليهود الى اللغة الايطالية

٢) كل ما يكتبه مؤلف يهودي — ايطالي لا بد من الحصول على موافقة الحكومة الايطالية عليه قبل نشره

٣) تحريم تمثيل الروايات التي يؤلفها الروائيون اليهود ، ومنع المطربين اليهود من القاء ادوارهم في الراديو

٤) تقليل عدد الاساتذه اليهود في الجامعات الايطالية ، ووضع قيود شديدة على من يريدون من اليهود الاجانب ان يتلقوا العلوم في ايطاليا

اقلية صغيرة ومراكز عالية

ومما يدهش له النقادة الاجانب ان السنيور موسوليني الذي لم يكن في يوم من الايام « لاسامياً » سيسمح لحكومته باتخاذ هذه الاجراءات الصارمة كل الصرامة !

والمظنون في هذه الحركة هو انها ترمي الى صرف اليهود الايطاليين عن مساعدة الصهيونية وبذل الاعانات لها أو لغيرها من الهيئات اليهودية ، حتى تكون جهودهم كلها موجهة الى خدمة وطنهم الايطالي .

ويعد السنيور سينو اوليفيتي من ابرز اليهود الايطاليين واقدرهم ، ولكن هذا الرجل قد استقال مؤخراً من رئاسة جمعية الاقطان الايطالية ، ومن نيابة رئاسة جمعية المنسوجات الايطالية ويرجع سبب هذه الاستقالة الى تخوفه من هذه الاجراءات المنتظرة .

وفي ايطاليا ٤٠،٠٠٠ يهودي فقط ولكن هؤلاء هم الذين يشغلون ارفع المراكز في الفنون وفي الصناعات ..

كلب واحد

في قرية قريبة من كولون في فرنسا عض كلب واحد ٣٢ من تلاميذ احدى المدارس في صباح يوم من ايام الاسبوع الماضي ... ثم هرب من الناحية كلها ، والبحث جار عن هذا الكلب ابن الكلب

سكك حديد فلسطين

جداول تعديل مواعيد

القطارات السريعة

ابتداء من أول آذار سنة ١٩٣٨

حيفا ـ تل ابيب ـ يافا

حيفا الشرقية قيام	٧ر٣٥	يافا قيام	١٦ر٠٥
محطة حيفا المركزية قيام	٧ر٤٠	تل ابيب قيام	١٦ر١٥
الخضيرة قيام	٨ر٢٧	رأس العين قيام	١٧ر٠٠
رأس العين قيام	٩ر١٣	حيفا المركزية وصول	١٨ر٣٠
تل ابيب وصول	٩ر٥٥	حيفا الشرقية وصول	١٨ر٣٥
يافا وصول	١٠ر٠٥		

عربة بوفيه في هذه القطارات

تذكرة الذهاب فقط ١٨٠ ملا — الذهاب والاياب ٢٥٠ ملا

تذكرة الذهاب والاياب يعمل بها لمده ٣٠ يوماً

حيفا في ٢١ـ٢ـ٣٨

مسابقة السيلفكرين

ابتداء من اليوم حتى نهاية آذار ١٩٣٨

٤٠ آلة تصوير جوائز !!

يقدمها مستودع الادوية الفلسطيني بيافا

شروط المسابقة

١) ضع محل النقطة في الجملة الاتية حروفاً ليستقيم المعنى
٢) اقطع هذا الكوبون وألصقه على غطاء الكرتون الذي يحتوي على زجاجة السيلفيكرين التي تباع في جميع الصيدليات بفلسطين
٣) يرسل الكوبون مع الغطاء الى :
مستودع الادوية الفلسطيني صندوق البريد ١٥٦ ـ يافا

الجملة :

السيلـ.. كر... الـ... الحـ..ى للشـ

الاسم ....
العنوان ....
البلدة ....

ملحوظة : فضلا عن ان السيلفيكرين دواء ناجع للصلع فهو مقو ومنظف للشعر فلا يستغني عنه احد .

لذلك فباستطاعة كل انسان الاشتراك في هذه المسابقة

سينما الشرق

ابتداء من يوم الجمعة في ٢٥ شباط ولغاية الاسبوع

ثلاث حفلات يوميا

الاولى الساعة ٣ بعد الظهر ــ الثانية الساعة ٦،٢٠

الثالثة الساعة ٨،٣٠ مساء

مارلين ديتريش شارل بوايه

في روايـة

جنة الله - GAPOENOF ALLAH

تجري حوادث هذه الرواية في الصحارى المراكشية حيث تتجلى وحدانية الله . وعظمة اللانهاية اذهب وشاهد كيف يحمل الانسان بالوفاء ويسمو بالحب . ويكفر بالتضحية

حفلتان نهاريتان

كل يوم احد الساعة ٢ والثانية الساعة ٤ بعد الظهر

اشتر اسهم شركة تلحمي اخوان الافلام والسينما المحدودة لتكون لك ثروة صغيرة جزيلة الربح مأمونة الفائدة

صفوة ما يحمله بريد الشرق والغرب

العالم اسبوعا بعد اسبوع

البحر المضطرب ـ عدم الانسحاب ـ روايات الصحف

«البروباغندا» البريطانية ـ ديكتاتور جديد

كل يوم احد ـ ارلندا المقسمة ـ بساط الريح ـ سلاطين الشرق الاقصى

عن صحف الاحد الانكليزية الاخيرة، وفي مقدمتها «الاوبزرفر» ننقل المعلومات السياسية الطريفة التالية:

البحر المضطرب

ليس بين بحار الدنيا بحر تنطبق عليه هذه التسمية انطباقها على البحر الابيض المتوسط، وقبل ان يستقيل المستر ايدن شرح لمجلس العموم الخطوات التي ستتبع لمقاومة «القرصنة العصرية» في هذا البحر، وقبل هذا الشرح باسبوع واحد اغرق «القرصان» باخرتين بريطانيتين على مقربة من السواحل الاسبانية، ولعل هذا هو السبب فيما تقرر من اغراق كل غواصة ترى على وجه الماء... في الطرق التجارية التي أقرها مؤتمر نيون، وقد ابلغ هذا القرار رسميا لحكومتي برشلونة وسلمانكة معا ومع ذلك ظل البحر الابيض مضطربا هائجا جدا...

عدم الانسحاب

وردا على هذا القرار اعلنت ايطاليا وفرنسا معا انهما ستخطوان مثل الخطوات التي قررت بريطانيا خطوها. وتقومان بما عليهما من واجب حراسة البحر المضطرب «حراسة بوليسية» في المناطق المخصصة لكل منهما لهذه الحراسة

وبعد هذا الاعلان باربع وعشرين ساعة كان الكونت غراندي السفير الايطالي يتحدث في مكتب وزارة الخارجية البريطانية مع اللورد بليموث رئيس لجنة «عدم التدخل في الحرب الاسبانية الاهلية في امكان عقد اتفاقية (دولية) للانسحاب من هذه الحرب «الاهلية»!

واستمر النقاش في هذا الموضوع يومين متواليين بين المستر ايدن، واللورد بليموث، وسفراء ايطاليا وفرنسا وروسيا والقائم باعمال السفارة الالمانية... ولم تنسحب اية «دولة» بعد من هذه الحرب (الاهلية)...

«روايات» الصحف

قام الهر ولهلم فون كريس المكاتب الخاص لجريدة «برلينر بورسنسيتونغ» الالمانية في لندن بزيارة المانيا بعد التغييرات الاخيرة التي حدثت في قيادتها العسكرية وفي وزارتها، فلما عاد الى لندن يوم السبت نشرت له «الاوبزرفر» ـ وهي احدى الصحف القليلة الصادقة في لندن، ما نجمله فيما يلي:

وصلت صباح الامس الى لندن بعد زيارة قصيرة لالمانيا، استغرقت اسبوعين فأدهشني ان اسمع هنا من الصحف ما لم اراه قط، ولم اسمع به قط في المانيا!

لقد تحدثت وانا في برلين مع الوزارين وكبار الموظفين، ومحرري الصحف اليومية الكبرى، ومع بعض اصدقائي من الاطباء والمحامين، ومع القنصل البريطاني الجنرال، ومع اناس من ابناء الطبقة العاملة ومن الخدم، ثم زرت كولون ودراستادت ومدنا صغيرة اخرى قريبة من الحدود الالمانية ـ الفرنسية، ثم اجتزت الحدود الى هولندا عند مدينة كرانبرغ، وكان يجلس مواجها لي في القطار تاجر انكليزي كبير، عائد من زيارة قام بها لاراضي الراين فتحدثنا معاً فيما اشيع كذبا عن هذه الحدود الالمانية ـ الهولندية التي نراها امامنا، وعما رآه هو من الهدوء والسكينة في منطقة الراين التي قالت الصحف الانكليزية انها تغص «باحتشد» فيها من الجيوش الالمانية!

واخيرا اكتشفت وانا هنا في لندن انني عندما طفت بانحاء بلادي كنت اعمى العينين لا ارى شيئا مما حولي... وان الصحف الانكليزية «الاشتراكية ـ الدولية» هي وحدها البصيرة!

البروباغندا البريطانية

في لغة غامضة مبهمة، صرح المستر تشامبرلن رئيس الوزراء امام مجلس العموم بان «لجنة منسقة» يترأسها السر روبرت فانسيتارت، وتشترك فيها شركة الاذاعة البريطانية، وبعض الهيئات الاخرى، ستقوم بتنظيم الاعلان عن الاعمال البريطانية.. في الخارج

وفي هذا الميدان الجديد الغريب الذي تقتحمه بريطانيا، بعد ان اقتحمته قبلها كل من المانيا وايطاليا،، ترجو الصحف الانكليزية البعيدة عن نفوذ «الاشتراكيين ـ الدوليين» ان لا يعمد السر روبرت ورجاله الجدد الى مقابلة الشر بمثله في المجادلات السياسية، بل ان يعملوا على تحسين العلاقات الدولية وهذا هو العمل الاصعب، ولكنه هو الاحكم والاسد...

ديكتاتور جديد

يفرض الملك كارول على رومانيا سياسة من نوع جديد لم تألفه قبل الان، وهو يصرح علنا بان «ضرورات هذه اللحظة» هي التي تدعو الى ذلك!

اما ضرورة اللحظة الاولى، فدعته الى اقامة حكومة ديكتاتورية ترأسها الشاعر كوجا. واستمرت في الحكم بضعة ايام!

واما ضرورة اللحظة الثانية فدعته الى طرد وزارة كوجا، واستبدالها بوزارة «اسمية» تحت رئاسة البطريرك ميرون كريستي

ومما لا شك فيه ان «ضرورة اللحظة الثالثة» ستدعوه الى ان يصبح وهو «الملك الديكتاتور»...

كل يوم احد

كان يوم الاحد ٢٠ الجاري يوماً مشهوداً في تاريخ اوربا السياسي الحديث ففيه القى الهر هتلر خطابه الشهير في الريخستاغ، وقد لخصنا نحن هذا الخطاب في عدد ماض فلا حاجة بنا الى اطالة الشرح فيه الآن

وفي هذا اليوم نفسه وصل الى البرتغال وفد بريطاني ليتفاوض مع الحكومة البرتغالية فيما يجب عمله في الحرب القادمة «بالاشتراك» مع القوى البرتغالية البحرية والبرية والجوية

وفي يوم الاحد القادم، يحل الموعد النهائي الذي حددته كل من بريطانيا والولايات المتحدة لتلقي جواب اليابان على «الاستفهام غير المعقول» الذي تحدثنا عنه في عدد مضى

واذا جاء هذا الجواب فيه ما لا يرضي بريطانيا واميركا، فسيبدأ السباق في التسلح البحري... اعتباراً من يوم الاحد الاول من شهر مارس

ـ و «مارس» كما هو المعروف هو اله الحرب...

ارلندا المقسمة

«الستر» هو الجزء الشمالي المنزوع من الجزيرة الارلندية، ولهذا الجزء منذ عام ١٩٢٠ حكومة خاصة يترأسها لورد

ودي فاليرا يلح في طلب (الوحدة الطبيعية) لارلندا، وبريطانيا ترد على هذا الالحاح... بتلك الانتخابات التي جرت مؤخرا (على نمط الانتخابات الصدقية الشهيرة)... وفيها ايدت الستر حكومتها الحالية

ولكن هل يفوز هذا الامر (المصطنع) أو يتغلب عليه ويدحره الامر (الطبيعي) ـ الحكم للمقادير...

بساط الريح

قال شوقي، رحمة الله عليه:

قم سليمان، بساط الريح قاما

ملك القوم من الجو الزماما

وقالت (الاوبزرفر):

سيصبح (بساط الريح) عما قريب بغير معنى يذكر، اذا استمر التقدم الحالي في سرعة الطيران، وزادت هذه السرعة عن تلك التي ادركها قائد السرب المستر جيللان في الاسبوع الماضي انه غادر لندن الى ادنبرغ في الساعة

«البقية على الصفحة السابعة»

سبيرو «المليونير»

تموت امرأته حزناً في المستشفى

اما ابنه فيربيه الان خادم سابق للعائلة

نشرنا في عدد ماض قصة سبيرو «المليونير» الذي جمع ملايينه بالنصب والتحايل بواسطة شركات «وهمية» أسسها في لندن، فلما افتضح أمره ولى هارباً، فالبوليس يبحث عنه الان في العواصم الاوربية كلها، وفي المكسيك ايضاً، وفيما يلي نقص علينا «الصنداي دسباتش» اعظم مأساة وقعت لولد من اولاد اصحاب الملايين:

تموت حزناً

ما يزال المممول اللندني الشهير المستر سبيرو «مفقوداً» الى الان، وفي شهر أيار من العام الماضي بلغ الحزن أشده بالمسز سبيرو، لان الاصدقاء جميعاً انفضوا من حولها فلم يعطف عليها في محنتها هذه الا رجل اسمه لويس، كان في ماضي ايامه سائق سيارة المستر سبيرو الخاصة.

وجاء لويس هذا لزيارتها ذات يوم فوجد المرض قد اشتد عليها بسبب حزنها وكان مع هذا الخادم الامين شيء من المال استعان به على ادخالها الى احدى المصحات في لندن، وجعل يتردد عليها فيها كل يوم.

ولما حضرت الوفاة هذه المرأة تلفتت الى لويس وكان جالساً الى جانب سريرها وقالت له: «اعطف على ولدي، وعدني بانك ستربيه تحت رعايتك»

واعطى لويس هذا الوعد، وبعد ذلك بدقائق فاضت روح المرأة.

يبر بالوعد

ولويس هذا في العقد الثالث من العمر، أما نجل سبيرو فلم يتجاوز التاسعة من عمره بعد، وهو يعيش الان مع لويس في منزل صغير في ضاحية من ضواحي لندن الجنوبية ـ الشرقية.

وظل لويس زمناً طويلا وهو لا يجد عملا، ولكن اخته كانت تعمل في احد المكاتب فتنفق على اخيها وعلى سبيرو الصغير، وتطهى لهما الطعام، وترفو لهما ما يتمزق من الملابس، وتعامل الولد سبيرو كأنه ابن اخيها.

وفي كل صباح بعد الفطور، يعمل سبيرو ما يعمله كل ولد آخر في مثل سنه فيحمل حقيبته ويغادر المنزل الى المدرسة

اسم مستعار

ولكن سبيرو هذا يختلف عن غيره من الاولاد في انه يذهب الى المدرسة تحت اسم مستعار، فامن احد من رفاقه يعرف الان ما هو اسمه الحقيقي، او ما هو اسم ابيه

لا بل قل ان المعلمين انفسهم لا يعرفون ذلك، لان لويس ولي أمره حذره من ان يبوح بسر ابيه لاحد من الاولاد او المعلمين، والولد لا يعرف من هذا السر الا القليل الذي سمع به بعد اختفاء ابيه.

ايام الغنى

وفي شباط ١٩٣٧ قال الاطباء الاخصائيون المستر ستانلي سبيرو وكان اذ ذاك في ايام غناه انه امرأته الشابة الحسناء مصابة بالسرطان وانها يخشى عليها من مناخ انكلترا فما كان منه الا أن ارسلها الى سويسرا للتداوي هناك، ووعدها بان يلحق بها عما قريب

وبعد ذلك باسابيع قلائل قرأت المسز سبيرو في الصحف ان البوليس يبحث عن زوجها ليلقي القبض عليه متهما بتهمة واحدة هي التي كانت وحدها هي الظاهرة اذ ذاك، وهي تهمة النصب على ٣٠٠،٠٠٠ جنيه.

وظنت المرأة في مبدأ الامر وهي في سويسرا ان الصحف التي نشرت هذا الخبر مخطئة كل الخطأ، وانها لن تلبث ان تصحح هذا النبأ الكاذب... لكنها تبينت فيما بعد ان زوجها هرب من البلاد الانكليزية، وان البوليس في عدة اقطار اوروبية واميركية يبحث عنه!

«الشوفير» ينقذها

ونفذ ما كان مع المرأة من المال وهي في سويسرا، واصبحت عاجزة حتى عن تدبير امر عودتها الى لندن ولكن لويس هرع لنجدتها عندما علم بامرها، وكان زوجها قبل فراره قد اقرض بعض المال لدار من دور السينما في الطرف الغربي من لندن، فذهب لويس الى اصحاب تلك الدار، وقص عليهم قصة الزوجة البائسة المنقطعة في سويسرا، وامكنه ان يأخذ منهم ٢٠٠ جنيه، دفع منها ما كان قد تراكم من الديون على المسز سبيرو في سويسرا، وانفق الباقي على ارجاعها، وتأجير غرفة صغيرة لها ولابنها في لندن

وظل لويس يشرف على اعاشة هذه المرأة هي وابنها الى ان ادخلها الى المصحة التي ماتت فيها، وهو لن يترك الولد الى ان يصبح رجلا قادراً على الكسب، او الى ان يعود ابوه

السعال. والرشوحات المهملة والالتهابات الشعبية يشفيها شراب فاميل

في سطور

الاسبوع المطلوب

تسلمت شركات السكك الحديدية الانكليزية مطالب جديده من الجمعية التي ينتمي اليها كتبتها وموظفوها وعمالها، وبين هذه المطالب واحد يقول بان اسبوع العمل لا يجوز ان يزيد عن ٤٠ ساعة... والا توقفت الحركة وشلت المواصلات

لتنظيف المدينة

افتتح رجال الدين في مدينة وسكنس الانكليزية ناديا ليلياً لبيع المشروبات الروحية «الخفيفة»... وذلك لتنظيف الحياة الليلية للمدينة مما فيها من الموبقات الناجمة عن المشروبات «الثقيلة»!

فلتلتحق به

في باب «الاخبار الصغيرة» في «الديلي ميل» ان المس صوفي برنشتاين من يهوديات مانشستر، رفعت دعوة على موزس بريكوبتز البالغ من العمر ٧٩ سنة (فقط!) تطالبه فيها بتعويض مالي ضخم، لانه وعدها بالزواج، ونكث بوعده

ولم يكد هذا العجوز يسمع بهذا النبأ حتى مرض.. ومات بالمستشفى بعد ايام قلائل.. فلتلتحق به صوفي لتطالبه بتنفيذ وعده!

زمردة صناعية

من المعروض الان في متحف التاريخ الطبيعي في نيويورك زمردة غير طبيعية، صنعت في المانيا من تراكيب سرية، ولكنها لا تختلف في شيء قط عن اية زمردة طبيعية، وهي تزن ٢٥ قيراطاً

من حارب كنفر

خطب البرفسور «غريم» استاذ القانون في جامعة برلين، في اجتماع عقد في مدينة بيسانكو في شرقي فرنسا، فكان مما قاله ما يلي:

«انكم دائما تسألون ماذا يريد هتلر ودائما تتهمونه بانه يستعد للحرب. كلا! فان هتلر لا يريد الحرب. ان الذي حارب وهو نفر في الجيش يريد ان يبعد خطر الحرب عن جميع الانفار من ابناء أمته. ان جندي الحرب اصبح جندي السلام»

استعداداً للحرب

قررت لجنة الدفاع الوطني في بولونيا تعيين سكرتير للدولة يكون مسؤولا عن تدبير الطعام اللازم للجند وللاهالي في زمني السلم والحرب، وقررت هذه اللجنة تعيين قومسير يكون مسؤولا عن تدبير المواد الخام اللازمة للصناعات الحربية

برونو المحجول

اعلن في روما ان برونو موسوليني النجل الثاني المحجول للدوتشي، قد احب الفتاة جينا روبرتي، ابنة احد المهندسين في روما وخطبها لنفسه فوافق ابوه على هذه الخطوبة، وسيتم زواج هذا الولد المحجول بعد يوم ٢٦ نيسان القادم، وهو اليوم الذي ستبلغ فيه هذه الفتاة من عمرها ٢٠ سنة

تعويض لسائق

جرت العادة في حوادث الطرق ان يحكم على سائقي السيارات بدفع التعويضات لمن يتضررون في هذه الحوادث، ولكن محكمة ابسوتشن في لندن قد خالفت هذه العادة وحكمت على المسز دوريس جونسون بان تدفع تعويضاً قدره ١٠٠ جنيه للسائق المستر وايم برنت، لانها خرجت من بوابة فجأة الى الطريق العام امام السيارة التي كانت مسرعة في سيرها فأوقفها السائق على حين غرة مرة واحدة ليتحاشى بذلك دهس المرأة، وقد تضرر السائق من هذا الوقوف الفجائي تضرراً استحق عليه المئة من الجنيهات

اعلان

صادر من دائرة اجراء يافا

دوسية ٢١٤٠ سنة ٣٧ ـ ١١٤٠ سنة ٣٧

طلومبه اربعة انش

سيباع بالمزاد العلني الاشياء المبينة مفرداتها اعلاه خاصة طانيوس بدوي السكاب وذلك يوم الاثنين الواقع ٧ـ٣ـ٣٨ الساعة ٣ فعلى الراغب بالشراء ان يراجع مأمور البيع والدلال في اليوم المذكور في موقع البيع الكائن شارع الدرهله ولاجله صار اعلان الكيفية.

٢٠ـ٢ـ٣٨

مأمور اجراء يافا

(٢٨٨٢)

...يارات من جراء السيول
...رى عن طريق يافا ـ غزة

...ص : أشرنا ... غزة والقرى ... ت للباصات ... د دامت هذه ... أن السيول ... طريق العامة. ... غزة والقرى ... في المياه امام ... الطريق خشية ... تطع الباصات اجتياز الطريق الا بعد تعطيل المراوح اذ ان المياه كانت تصل الى موتوراتها. وبهذه الواسطة سلمت الباصات من الاخطار.

اما الطريق بين المغار وقطرة فقد علت السيول الاسفلت بارتفاع اكثر من متر لعدم وجود جسور واسعة تكفي لتسرب المياه المتدفقة من جهات وادي الصرار ووقفت السيارات والباصات في منتصف هذا الطريق ، وقد خف ضابط مركز بوليس قطرة وعدد من افراده الى هذا المكان للمحافظة على الارواح ، كما حضر مفتش دائرة الاشغال في المنطقة الجنوبية وشاهد الحال ، ثم طلب من هاتف بوليس قطرة حضور المستر نوبل مدير دائرة الاشغال العامة بيافا بنفسه لمراقبة الطريق واعطاء التعليمات اللازمة ، ففهم انه غادر يافا الى ناتانيا اذ الحالة فيها حرجة من كثرة السيول والامطار.

وقد سقط الجسر الكائن بين قريتي المغار وقطرة وتدهورت فيه سيارة السيد اسحق العمصي الشاحنة ، وغرقت سيارة الشحن التي يسوقها الشاب السيد محمود الفار بين قريتي بيت درامس واسدود وذهب فريق من يافا للعمل على انقاذها.

وقد بقيت السيارة الشاحنة التي تخص السيد هاشم عكيلة والتي ذكرنا نبأ تدهورها امس ، في السيول المتدفقة الى ان خفت هذه قليلا فظهرت للعيان.

وانقذ بعد ظهر امس باص شركة غزة ، واخذ الى يافا بعد جهود كبيرة.

ان المسافة بين القرى : زرنوقا ـ يبنا ـ القبيبة لا تزيد عن سبعة كيلومترات بما فيها مسافة مفارق الطرق ، وهي اخطر بقعة في تلك الجهة ، فهل تعمل دائرة الاشغال العامة لتعبيدها جيداً مع فتح جسورة جديدة كبيرة في الطريق العامة محافظة على الارواح ؟

ولقد حضر المستر نيوتن مساعد حاكم اللواء في غزة ، والاستاذ احسان هاشم قائمقام غزة ، وأشرفا على العمل بنفسيهما . لعل كل ما ذكر يبعث الحماسة في دائرة الاشغال لاصلاح هذا الطريق نهائياً.

* * *

مقال عربي
في مجلة الامبراطورية

نشرت مجلة الامبراطورية « أمباير ريفيو » مقالا بقلم السيد موسى الحسيني جاء فيه ما يلي :

اذا كان الكتاب الابيض قد اريد به ازالة الشكوك القائمة في بعض الدوائر ، واذا لم يكن هذا الكتاب قد نجح فيما اريد به من مساعدة القوى العسكرية على سحق ثورة العرب على التقسيم بالقوة ، فأن العرب ما يزالون يصرحون علناً بأن التقسيم مستحيل.

وبدلا من حل المعضلة تزيد بريطانيا المشاكل المعقدة الحالية ، وبهذا التقسيم لابد ان يتحول الكفاح الى حرب مستعمرة مستمرة بين « الدولتين » وقد تؤدي هذه الحرب الى اضرام النيران في الشرق اجمع

الشروع بانشاء طريق الحدود الشمالية

بوشر بانشاء الطريق العسكرية بين نقطة الناقورة ، على طول الحدود الفلسطينية — اللبنانية — السورية ، وبين المطلة ، وهي الطريق التي ذكرنا نبأ اعتزام الحكومة انشاءها بعرض ٢٠ متراً ، وصدر تشريع خاص بعدم اقامة ابنية دائمة فيها.

وبوشر بتوسيع الطريق بين ملتقى محطة سكة حديد قلقيلية — تل موند ، بالقرب من الطيرة . وستمر بطريق مسكة — القامانية ، وتتصل بطريق رعنانا — قلقيلية.

لجنة
تنظيم المدن

تعقد لجنة تنظيم المدن المركزية في صباح يوم الجمعة الواقع في ٤ — ٣ — ٣٨ جلسة برئاسة حاكم اللواء الجنوبي للبحث في عدة مواضيع لديها.

ذيول تهريب

أخلى بوليس الرملة سبيل سعيد عبد الرزاق القواص ، احد مستخدمي السكة الحديد في اللد ، لقاء كفالة عادية لحضوره عند طلبه . ومن المعلوم ان بوليس الرملة كان قد اعتقله بحادث تهريب الحشيش مع احد صف ضباط الجيش في صرفند ومصادرته في القنطرة المصرية

الى البوليس

لقد ازدادت الامراض الزهرية في يافا بسبب انتشار بيوت الدعارة في المحلات المأهولة بالعائلات لدرجة لا يجوز غض النظر عنها . ونأمل بعد هذا من البوليس القيام بأعمال حاسمة

غرق فتاة

اعلم رباح سليم رباح نقطة بوليس عرطوف بأن ابنته عريفة قد غرقت في بركة ماء وانتشلت جثة هامدة ، وقد باشر البوليس بالتحقيق.

تلفونات من صفد
ونابلس وجنين

« تابع المنشور على الصفحة الاولى »

احتياطات السلطة

وقد انتشرت في الجبال والوديان والسهول ، واخذت تقوم بتحصين عدة مواقع فيها ، وحفر الاستحكامات ، ونصب الاسلاك الشائكة والاستعدادات الاخرى . وتحلق في سماء نابلس من حين لاخر الطائرات وتتبادل الشارات مع قيادة الجيش في المدينة ، ثم تطوف فوق الجبال والسهول . وفهم أن السلطة قررت الغاء مراكز البوليس في : اللبن ، طوباس والسيلة ، وسيحتل الجيش هذه المراكز ، كما تقرر وضع حامية عسكرية من الجند في كل منها بدلا من افراد البوليس

وقررت قيادة الجيش وضع قوة عسكرية في دائرة الاشغال وسراي الحاكم وفي بيت مدير البوليس وبيت رئيس المحكمة المركزية ، كما انه تقرر وضع قوة من البوليس في بيوت كبار الموظفين البريطانيين

تفتيش الركاب

واخذت دوريات البوليس تقوم بتفتيش ركاب السيارات بين نابلس والقدس تفتيشاً دقيقاً

البحث عن
شاب مجهول الاقامة

يتابع البوليس البحث عن الشاب الالماني « أوسكار سندر » الذي غادر بيت والده في حيفا يوم ٢ الجاري . وعمر هذا الشاب ١٧ سنة وهو طويل نحيف شاحب الوجه ، قاتم الشعر ، يرتدي معطفاً ازرق وبنطلون رمادي أو بني منقط . ويحمل معه حقيبتي سفر صغيرتين . ولمن يعرف شيئاً عن هذا الشاب ان يقدم معلوماته الى دوائر البوليس

اشتباه
ثم اطلاق سراح

اشتبه بوليس الرملة برجل من عمان يدعى ابراهيم جاد اثناء تجوله في المدينة فاعتقله ، وبعد التحقيق اتضح انه أحد تجار عمان فأخلي سبيله

اعتقال
من قرية

اعتقل قسم بوليس الرملة السيد محمود محمد من قرية بتهمة الاخلال بالامن العام ، وقد وضع في السجن.

موعد امتحان

يعقد في يومي ٣٠ و ٣١ آذار القادم امتحان لطالبي رخص تثمين الاراضي في فلسطين ، وذلك في دائرة الاراضي والمساحة . واذاعت الدائرة بأن آخر موعد لتقديم الطلبات ٨ آذار القادم

تلفون القاهرة

بعد الانتخابات

القاهرة في ٢٤ شباط ـ لمراسل الدفاع الخاص ـ صرح اليوم احد الوزراء المصريين بانه اذا نالت الاحزاب المؤتلفة الاغلبية فستؤلف وزارة قومية من جميع الاحزاب ماعدا الوفد المصري

التحقيق مع «المصري»

يتولى وكيل النائب العام التحقيق في البلاغ الذي قدمه الدكتور احمد ماهر ضد جريدة « المصري »

مرشحو الوفد

عقد الوفد المصري جلسة في النادي السعدي لاعداد قوائم الترشيحات وسيعلن الوفد اسماء مرشحيه يوم السبت

من مراكش

باريس في ٢٤ شباط ـ د . ن . ب ـ رجع وكيل الوزارة الخارجية المسيو دي تيسان الى باريس بعد ان أتم رحلته التفتيشية الى مراكش.

خطاب المندوب السامي في حيفا

القدس في ٢٤ شباط ـ لمراسل الدفاع الخاص — تلقينا من قلم المطبوعات نص الخطاب الذي القاه فخامة المندوب في الاحتفال الذي اقيم له في حيفا هذا اليوم سعادة رئيس البلدية : ارى لزاماً علي ان اشكركم اولا على الكلمات اللطيفة التي وجهتموها الي في خطابكم . انني اعتقد بصحة ما قيل عن محاولتي لمساعدة سكان هذه البلاد ، وخصوصاً الفقراء الذين يحتاجون المساعدة اكثر من غيرهم.

ولذلك اشعر بأسف عميق إذ أحضر اليوم لوداع اهل حيفا ، وبالوقت نفسه لشكركم يا صاحب السعادة ، وشكر اعضاء لجنتكم على حسن وفادتكم ولا تاحتكم لي هذه الفرصة لمقابلة هذا الجمع الحافل

لقد زرت حيفا وقضاها مراراً خلال السنوات السبع التي قضيتها في فلسطين وسأحمل معي احسن الذكريات واجملها عن هذه الزيارات . طرأت على حيفا تطورات عظيمة منذ أعلنت افتتاح الميناء منذ اربع سنوات تقريباً ، وخط انابيب البترول بعد ذلك بسنتين . ففي غضون هذه الفترة من الزمن تضاعف تقريباً عدد السكان في حيفا وغدا شارع الملوك ومنطقة الاراضي المطمورة مفاخر عظيمة للبلدة تتناسب مع الميناء الذي أصبح من اعظم موانيء الشواطيء الشرقية للبحر الابيض المتوسط

ويستمر المستر روجز في توفير التحسينات لتسهيل الاعمال في الميناء الذي يتسع المجال فيه لشحن الاثمار الحمضية واستيراد البضائع بصورة ناجحة كما أن انابيب بترول العراق تؤدي عملها على غاية ما يرام وأني آمل ان يباشر قريباً العمل ببناء معمل تنقية البترول ذلك المشروع الذي سيوجد عملا للكثيرين ويزيد في تقدم تجارة البلد.

انني اشعر بغبطة عند ما افكر انه بمساعدة الحكومة اجريت توسيعات في معهد حيفا الصناعي وفتحت المدرسة التجارية . ان هذين المعهدين يقدمان اجل الخدمات للبلاد ومما يسرني ايضاً ان مستشفى الحكومة الجديد سيفتتح بعد زمن غير طويل ، كما انني آمل ان تزيد طريق حيفا الساحلية في جمال البلدة وراحة سكانها.

ولكن بينما نرى توسع حيفا وتقدم عمرانها نرى مناطق واسعة من المساكن القديمة التي لا تصلح للسكن والتي تهدد صحة المدينة ، باقية على حالها

واذا كانت هذه المسألة موضع عنايتي الدائمة فقد كان كذلك انشاء ٣٠٠٠ بيت للعمال في خليج حيفا . ويرجع الفضل في ذلك الى جهود المستر دوف هوز الذي استحق ثنائي لأني اعرف مدى ما قدمته هذه المساكن في سبيل راحة كثيرين من عمالكم.

واخيراً يجب علي أن أذكر بيت البحارة الذي يجلس فيه اليوم وهو بيت ضروري لمرفأ في هذا الاتساع وضروري خصوصاً لميناء سيتسع اكبر وبهذا يساعد على نمو هذه المدينة صناعياً وتجارياً

ان اهالي حيفا ومنطقة السامرة يعرفون مبلغ اهتمامي الدائم في حالتهم . ان التحسين في الزراعة وحالة الفلاح عادة بطيء وترجع الصعوبات التي يواجهها الفلاح الى صعوبة التسويق لا الى فقدان المهارة في العمل.

ان الحكومة بتخفيضها الضرائب عن الاراضي العربية والغاء العشر والويركو ، تكون قد ساعدت مساعدة فعالة فلاح فلسطين ، وارجو ان يكون موسم هذه السنة مما يساعد على تحسين حالتهم الاقتصادية.

والان يا سعادة الرئيس استودعكم واستودع اهالي حيفا

إني ادرك أن عندكم مشاكل اقتصادية وسياسية كثيرة لمواجهتها في الوقت الحاضر . ولا شك انكم تشاركونني في اعتقادي بأن هذه الصعاب ستنتهي ، وان مستقبل حيفا مضمون

اشكركم ثانية لحفاوتكم اليوم وانهي ملاحظاتي هذه داعياً لكم ولحيفا كل نجاح في السنين المقبلة

* * *

استغلال معادن الحديد في مصر

برلين في ٢٤ شباط ـ د ن ب . — تقول اخبار الدوائر العليمة ان المحادثات تجري بين بعض البيوت التجارية الالمانية وبين الدوائر المختصة في مصر والحكومة المصرية بخصوص إستغلال معادن الحديد في منطقة اسوان ، وفي النية تأسيس شركة مصرية لانشاء المصانع الحديدية والفولاذية

بريد
حيفا الجوي

حيفا — بسبب العواصف التي هبت امس ، تأخر وصول البريد المصري الجوي عن الوقت المعين ووصل في الساعة السابعة مساء ، لذا لم يتمكن باعة الصحف من بيعها فتأخرت حتى صباح اليوم

منع
دخول جريدة

نشرت الجريدة الرسمية في عددها الاخير قراراً يقضي بمنع دخول جريدة « صوت الشعب » التي تصدر في بيروت لمدة ثلاثة اشهر.

المندوب السامي
في صالونه الخاص

ذكرنا في غير هذا المكان ان المندوب السامي ذهب اليوم الى حيفا وحضر الحفلة الوداعية التي أقامتها لجنة البلدية هناك . وقد علمنا انه لم يتمكن من العودة الى القدس . فنام في صالون القطار الذي أقله في محطة الخضيرة هذه الليلة (الجمعة)

منع السيارات
في منطقة

سمحت السلطات امس بتسيير السيارات بين نابلس — طولكرم — يافا ، ونابلس — القدس فقط . اما الى جهات جنين وباقي انحاء الشمال فلا تزال ممنوعة بسبب الحوادث المعلومة

اجراء تشخيص
بحادث توليد الجنيه

ذهب ضابط الجرائم برئاسة بوليس يافا أمس الى القدس لضبط اقوال بعض شهود حادث توليد الجنيه ، وسيجري تشخيص المتهمين صباح هذا اليوم امام ضحاياهم

وقد قدم جاويش التحقيق في مركز المدينة صباح امس محمد محمود عبدالله ابي هاشم ، من قرية الخيرية ، الى حاكم الصلح الاستاذ زكي افندي الداودي ، طالباً توقيفه ١٥ يوما بتهمة الاحتيال مع اخرين والحصول على ٣٦١ جنيهاً من السيد عمر العابد بداعي توليد الجنيه ايضاً ، فقرر الحاكم توقيفه المدة المطلوبة

حفلة وداع

تقيم الهيئة الادارية لنادي الشبيبة الارثوذكسية في يافا ، حفلة شاي لوداع الاستاذ اسحق افندي فانوس ، الرئيس السابق للنادي ، بمناسبة نقله الى حيفا ، وذلك في قاعة النادي في الساعة السابعة من مساء يوم الاحد الواقع في ٢٧ شباط الجاري وقد وجهت الدعوة الى فريق كبير من أصدقاء المحتفى به ، وعارفي أخلاقه الفاضلة.

بصورة مستثناة

قررت الحكومة منح سكان مستعمرة متسبا في الشمال مبلغ ١٣٠٠ جنيه كتعويض عن الخسائر التي لحقتهم من جراء ضياع قطيع الماشية في العام الماضي . واعطي هذا المبلغ لسكان المستعمرة كمنحة بصورة مستثناة . وقد سبق ان اقرضت الحكومة المستعمرة نفسها مبلغ ٦٥٠ جنيه على اثر اخذ القطيع

تنقلات البوليس

ذكرنا سابقاً نبأ تعيين الميجور «باط هولف» مدير بوليس تل ابيب لادارة قسم الجرائم في دائرة المباحث الجنائية بالقدس . وقد تقرر نقل مساعد المدير المستر هيكت ، رئيس قسم بوليس الرملة واللد ، الى مكانه في تل ابيب ونقل مساعد المدير المستر « فورد » الى رئاسة بوليس الرملة.

تلفون لاسلكي
في نقطة بوليس

اشرنا في عدد سابق الى وضع تلفون لاسلكي في نقطة بوليس الرملة وقلنا ان السبب في عدم وضع مثله في مركز رئاسة القسم الكائن بين الرملة واللد هو عدم وصول الكهرباء اليه

وقد بوشر امس بوضع الاسلاك الكهربائية اللازمة في القسم المذكور استعداداً لايصال الكهرباء اليه ، لذا قد يوضع تلفون لاسلكي في هذا القسم او ينقل تلفون النقطة اليه

وستوسع نقطة بوليس الرملة بحيث تصبح مركزاً يديره ضابط مسئول

لكثرة
قضايا المخالفات

بالنظر لكثرة قضايا مخالفات النقل على الطرق أمس فقد تألفت محكمتان ، الاولى برئاسة الاستاذ نسيب بك طوقان والثانية برئاسة الاستاذ زكي افندي الداودي ونظرت كل محكمة منهما في ٥٠ قضية ، وقد تراوحت الاحكام على مرتكبيها بين خمسة قروش و ٢٥ قرشاً

لشدة النوء

ما زال النوء في مياه يافا على شدته والعمل في الميناء متوقف ، والبواخر الكثيرة في عرض البحر تنتظر هدوء العاصفة.

وقد قطعت الامواج قبل ظهر امس مرساة ماعون السيد عثمان ملاخة ، ثم قذفت بالماعون الى الصخور فتحطم كله ، والقت اخشابه الى الساحل ، عوض الله على صاحبه بخير منه.

لجنة
الاثمار الحمضية

عقدت لجنة الاثمار الحمضية العامة امس جلسة في دائرة الزراعة ، وبحثت المواضيع التي لديها غير موضوع تشريع تنظيم شحن الاثمار الحمضية ، اذ ان اللجنة انتخبت في جلسة سابقة لجنة فرعية لبحثه لكنها لم تعقد جلستها لذلك ومن المنتظر ان تعقدها بعد اسبوع ثم تقدم توصياتها الى اللجنة العامة لبحثها في جلسة تعينها خصيصاً لهذا الغرض.

حق المستأجرين

اجتمع مستأجرو المخازن والمحلات التجارية من شركة المشاريع الفلسطينية في يافا ، وبحثوا مع وكلاء الشركة في ضرورة تخفيض الاجارات عن السنة الماضية والسنة الحالية اسوة ببقية اصحاب الاملاك والدوائر . وقد شرحوا لوكلاء الشركة مبلغ الحيف الواقع عليهم بسبب غلاء اجار محلاتهم . نرجو ان ان تقوم الشركة بالتسوية العادلة مع مستأجريها.

مدير محلات بوتاجي

عين أميل بك بوتاجي السيد حنا خزعل مديراً لمحلاته في يافا والسيد حنا معروف للاهالي بحسن اخلاقه ومعاملته لهم فنرجو له التوفيق في عمله

مجموع الامطار

بلغ مجموع ما نزل من الامطار في الجنوب سحابة يوم امس الاول ٦٣ مليمتراً ونصف المليمتر ، وسحابة امس ١٧ مليمتراً ونصف ، وهذه نسبة عالية لم تحدث من عدة سنين.

راديو وارسو

اذاع راديو وارسو ان الاعمال العسكرية القائمة الان في منطقة جنين لتعقب الجماعات المسلحة هي نتيجة تشاور قيادة الجيش مع ضباط البوليس واتفاقهم على برنامج المطاردة في المستقبل والعمل باسرع ما يمكن

محاضرة ادبية

وزعت اللجنة العاملة لنادي الشبيبة الارثوذكسية في يافا بطاقات الدعوة لاستماع محاضرة يلقيها في قاعة النادي الدكتور سابا عازر موضوعها «مشاهداتي في معرض باريس» يتخللها بعض مناظر متحركة وذلك في الساعة الثامنة من مساء السبت الواقع في ٢٦ الجاري

مدير شركة بواخر

وصل امس الاول المستر (بولمر) المدير العام لشركة البواخر المعروفة باسم (برنس لاين) الى يافا، وسيجتمع في هذين اليومين الى مدير الخزينة العام ومدير الزراعة العام في القدس، للبحث معهما في امور تتعلق بالاثمار الحمضية

اعلان

طلب مهندس

تعلن بلدية طولكرم عن حاجتها الى مهندس بلدية له خبرة كافية في اعمال البلديات الهندسية وتنظيم المدن والمساحة براتب يتفق عليه بعد الاطلاع على مؤهلات الطالب.

تقدم الطلبات مرفقة بشهادات المؤهلات الى رئيس بلدية طولكرم خلال عشرة ايام من تاريخ نشر هذا الاعلان.

رئيس بلدية طولكرم

(٢٨٨٦)

«التايمس»

تطلب سياسة واضحة لفلسطين

«بقية المنشور على الصفحة الاولى»

العرب والمسلمون

وهناك اكثر من ٤٠ مليوناً من العرب منتشرون على طول الطريق القصيرة الموصلة الى الهند، واكثر من ٢٠٠ مليون من المسلمين غير العرب منتشرون في جميع انحاء الدنيا، ونصف هؤلاء ضمن الامبراطورية البريطانية، و«البروباغندا» الايطالية تلهب الكثيرين منهم.

ما تخشاه فرنسا

أما في مصر فقد امكن تحاشي الخطر بابعاد النحاس باشا من رئاسة الوزراء، واستبداله بمحمد محمود باشا المحب للبريطانيين

وأما في مراكش فالاهالي يغلون كالمرجل، وفي ذلك ما تتخوف منه الحكومة الفرنسية، لان سكان فرنسا يبلغون ٤٠،٠٠٠،٠٠٠ مقابل ٦٥،٠٠٠،٠٠٠ من سكان المانيا وعليه فان قواها المحاربة تكون اصغر اذا هي لم تستطع ان تسحب احداً من الجنود المراكشيين.

حيفا

وصول المندوب السامي لحضور حفلة

حيفا في ٢٤ شباط — لمراسل الدفاع الخاص — وصل المندوب السامي الى المدينة وأقام الموظفون لفخامته حفلة غداء في فندق وندسور، ثم انتقل الى نادي البحارة الانكليز حيث أقامت لجنة البلدية في الساعة الثالثة بعد ظهر اليوم حفلة وداع لفخامته بمناسبة قرب مغادرته البلاد. وقد حضر هذه الحفلة ما ينوف عن الـ١٠٠ مدعو من كبار الموظفين ورؤوساء الدوائر المختلفة ورجال القضاء، وسيادة المطران حجار ورجال الدين ورؤساء الجاليات الاجنبية وقناصل الدول والقائمقامون وحكام الصلح، ومديرو المصارف ورئيس الغرفة التجارية، وبعد تناول الشاي الذي قدمته لوكاندة نصار الفخمة، وقف حسن بك شكري والقى خطاباً بالعربية ترجمه الى الانجليزية السيد جريس الخوري، أسف فيه لمغادرة المندوب السامي وسفره ثم وقف المندوب السامي والقى خطاباً شكر فيه لجنة البلدية كما شكر المدعوين وذكر مكانة حيفا كمرفأ كبير في البحر المتوسط والتحسينات التي أدخلت عليها ومشروع انابيب البترول وقد قلد فخامته رئيس البلدية وسام ضابط في الامبراطوريه وبعد الحفلة وقف المندوب في باب القاعة وأخذ يودع ويتعرف على المدعوين.

احتجاج على اعتقال مديري البنك العربي

طير فريق من مساهمي البنك الزراعي العربي برقية للمندوب السامي هذا نصها: اعتقال رجال المال في مثل هذه الظروف العصيبة ضربة جديدة على حالة البلاد الاقتصادية. نحتج بشدة على اعتقال مدير البنك العربي الوجيه عبد الحميد شومان، ومدير البنك الزراعي العربي الاستاذ محمد يونس الحسيني ونطلب الافراج عنهما».

عن المساهمين: حسين عامر، كامل زعبلاوي، حجازي مسلم، عمر خليل طه، فؤاد الزين، محمد الناطور.

انشاء مصانع لتكرير بترول العراق

تقرر نهائياً انشاء معامل لتكرير بترول العراق على أراضي الرمل بين حيفا وعكا. وقد اشار المندوب السامي الى ذلك في خطابه، وتقرر ان يعمل ثلاثة الاف عامل في المشروع لمدة ثلاث سنوات، ثم يستخدم فيه عدد كبير من العمال بصورة نهائية.

تجديد مدة معتقلي حيفا شهرا

عادت السلطة فجددت مدة المعتقلين من حيفا وقضاها في مخيم المزرعة شهراً اخر، في الوقت الذي كان يأمل الرأي العام اطلاق سراحهم بسرعة. نلفت نظر السلطات المختصة بذلك

اعادة مواش اخذت من قرية

اعادت الحكومة المواشي التي اخذتها غرامة من قرية جبع على اثر مقتل المستر ألدوسون قائد الطيران ووصول الاثر الى اجزم، فنأمل ان تعيد ما اخذته من القرى الاخرى.

اجراء تفتيش في قرية ام الفحم

فتشت السلطة اليوم قرية ام الفحم تفتيشاً دقيقاً فلم تعثر على شيء

محافظة على عمال سكة الحديد

فهم ان ادارة سكة حديد حيفا ستجعل مدة العمل في ورشتها خمسة ايام في الاسبوع بدلا من اخراج العمال من عملهم.

تأجيل دعوى امام المحكمة العسكرية

التأمت المحكمة العسكرية بعد ظهر اليوم للنظر في قضية عبد القادر محمود دقدومي من صفد المتهم بحمل اصبع ديناميت ضبط معه في نقطة الناقورة بتاريخ ١٨ الجاري وبعد سماع شهود النيابة، ودفاع المحامي الاستاذ فؤاد عطا الله، أجلت اتمام النظر فيها ليوم الاثنين

نابلس

مداهمة بيوت واجراء تفتيش فيها

نابلس في ٢٤ شباط — لمراسل الدفاع الخاص — داهمت قوة من البوليس بيوت السادة: فيصل النابلسي، راشد الصروان، عفيف الدردوق، وفتشتها تفتيشاً دقيقاً فلم تعثر على شيء ممنوع، والقت دائرة البوليس القبض على السيدين مصطفى البيطار وزهدي مرعي، وأجرت محاكمتهما امام الحاكم الاداري فحكم عليهم بالسجن ثلاثة اشهر في مزرعة عكا.

تقديم كفالة بمبلغ مئتي جنيه

علمنا ان السلطة طلبت من الاستاذ قدري طوقان أن يقدم الى البوليس كفالة مالية بـ ٢٠٠ جنيه على أن يحضر في اي وقت تطلبه فيه الدائرة

مصادرة نشرات علقت على الابواب

صادرت دائرة البوليس صباح اليوم نشرات علقت على ابواب المساجد

القدس

تأجيل دعوى امام المحكمة العسكرية

القدس في ٢٤ شباط — لمراسل الدفاع الخاص — نظرت المحكمة العسكرية اليوم في قضية حسين خطاب سليم من مصر المتهم بحرق كوخ في معسكر صرفند تاريخ ١٤ كانون اول من العام الماضي فقررت تأجيلها الى الغد.

عودة السر لمبسون وعقيلته الى القاهرة

سافر اليوم السر مايلز لامبسون السفير البريطاني في مصر وعقيلته، على متن طائرة الى القاهرة. وقد كان في وداعهما كبار موظفي الادارة

سفر المندوب السامي الى طولكرم

يسافر المندوب السامي غداً الى طولكرم زائراً ومودعاً. وستقيم البلدية حفلة شاي تكريمية لفخامته

سفر قوة من الجيش الى الشمال

سافرت امس قوة كبيرة من الجيش البريطاني ترافقها المصفحات والسيارات الى الشرق. وقد سافرت اليوم ايضاً قوة الى الشرق وقوة الى الشمال

الحكم بالاعدام امام المحكمة العسكرية

استأنفت المحكمة العسكرية اليوم النظر في قضية السيد محمد مصطفى من قرية العمور — الخليل، والمتهم باطلاق النار على باص يهودي وعلى رجال البوليس، فقررت الحكم عليه بالاعدام

وسيقدم الاستاذ حسن صدقي الدجاني وكيل المتهم مذكرة الى القائد العام يطلب فيها استبدال حكم الاعدام لعقوبة اخرى

خطاب الوداع يلقيه المندوب من محطة الاذاعة

يلقي المندوب السامي يوم ٢٨ الجاري خطاباً في الاذاعة الفلسطينية يودع فيه اهالي فلسطين. وسيذاع نص الخطاب على الصحف العربية والعربية

الحوادث في نشرة الامن العام

فيما يلي ترجمة بلاغ الامن العام في خلال الاربع والعشرين ساعة الاخيرة وقعت الحوادث التالية:

اطلقت ٣٥ رصاصة على جبل كنعان فاجاب البوليس والجند بالمثل ولم يصب احد.

واطلقت ٣ رصاصات على مخفر البوليس قرب جبل القسطل وقد اجاب البوليس بالمثل ولم يصب أحد

وسرقت بقرتان وحصان وواحد وعشرون خروفا من مستعمرة «كفار حزقيل» والبوليس جاد في التحقيق

السجن سبع سنوات امام المحكمة العسكرية

نظرت المحكمة العسكرية في قضية سعد اسعد عبد الحليم من القرية المذكورة والمتهم بحيازة ٣ رصاصات فقررت الحكم عليه بالسجن ٣ سنوات وكان وكيلا عنه الاستاذ عبد الغني كامله

سفر المندوب السامي الى حيفا

سافر صباح اليوم المندوب السامي الى حيفا لحضور حفلة اقيمت له هناك، بمناسبة قرب سفره.

قضية ورثة السلطان عبد الحميد

قررت محكمة الاستئناف العليا تأجيل النظر في قضية ورثة السلطان عبد الحميد والمحكوم بها لصالح الورثة ضد حكومة فلسطين، من قبل المحكمة المركزية بيافا، الى اول شهر تشرين الاول اي بعد ثمانية اشهر.

الافراج عن يهودي متهم بقتل

افرجت السلطة اليوم عن اليهودي يدياوك الذي اتهم بقتل عربي في محلة بيت اسرائيل.

الحكم ليهودي على حاكم اللواء

نظرت اليوم محكمة العدل العليا في قضية اليهودي يوسف واينبرغ على حاكم لواء القدس، يطلب فيها السماح له باشتغاله في معاملات الطابو ككاتب عمومي. وقد حضر وكيلا عنه احد المحامين اليهود ولم يحضر وكيلا عن حاكم اللواء. وبعد ان سمعت اقوال محامي المشتكي حكمت لصالح المشتكي وقضت له ايضاً بتضمين حاكم اللواء الرسوم والمصاريف وخمسة جنيهات اجرة محام. وقد ارسلت المحكمة صورة عن القرار الى حاكم اللواء.

والحوانيت ظهر انها مناشير مخلة بالامن العام، واخذت تقوم بالتحقيق عن الافراد الذين علقوها ووزعوها.

هبوب الزوابع واستمرار هطول الامطار

هبت امس واليوم زوابع مصحوبة بالرعود والامطار بشكل لم يقع مثله في السنوات الماضية. وقد استمر هطول الامطار طيلة هذا اليوم بدون انقطاع، وبلغت الكمية من اول الموسم حتى اليوم ٥٩٨ مليمتراً يقابل ذلك في العام الماضي في مثل هذا اليوم ٧١٢ مليمتراً

الانباء الخارجية

تشكوسلوفاكيا تتوقع الحرب قريباً

براغ في ٢٤ شباط — خطب رئيس اركان الحرب أمس فذكر أن حكومته تتوقع اعلان الحرب عليها في أي وقت كان، وبدون انذار سابق. ولذا فهي الان مستعدة لمواجهة الطوارىء. لكن على الذين يفكرون بعمل مثل هذا أن يترددوا مرتين قبل الطمع بنجاح محاولتهم. وتشكوسلوفاكيا لا تنتظر مساعدة حليفاتها في مراحل الحرب الاولى لبعد الشقة، لذا اقامت اعظم تحصينات في طول حدود البلاد، لكي يتسع المجال للحشد العسكري في الداخل. وقد نقلت المصانع من الاماكن المكشوفة الخطرة الى المناطق المنيعة. وستكون تعبئة المؤن والذخائر قوية ومدهشة مثل تعبئة الجيوش.

اجراس الخطر تدق في اليابان

لندن في ٢٤ شباط — دقت اليوم اجراس الخطر في اليابان لورود انباء بقيام ١٢ طائرة صينية من «هانشاو» في اتجاه الجزر اليابانية لكن لم يرد حتى الان انباء عن وقوع حوادث. وتقول المصادر الصينية ان ١١ طائرة يابانية فاجأت ١٣ طائرة صينية وتزعم هذه المصادر أنها اسقطت طائرتين منها

الجنرال فرانكو أشرف على اعمال جيشه

لندن في ٢٤ شباط — يقول الثوار انهم أسروا منذ أول هذا الشهر ١٦ الف من جنود الحكومة، واستولوا على ما مساحته ٤٠٠ ميل مربع. وقد حضر الجنرال فرانكو بنفسه الاعمال التي قامت حول تيرويل قبيل الاستيلاء عليها، واشرف بنفسه على استردادها. ويستمرون الان في الزحف في اتجاه بلنسية، فأذا نجحوا استطاعوا فسل اسبانيا الحكومية الى قسمين

رئيس بلدية فينا وتغلغل النفوذ النازي

فينا في ٢٤ شباط — القى رئيس البلدية اليوم خطاباً عارض فيه استمرار تغلغل النازي، وحرص اهل البلاد على استقلالها الى آخر قطرة من دمائهم. ومما قاله انه كون النمسا دولة المانية يعني انها تحمل فكرة الوحدة الالمانية.

استفتاء رومانيا في دستورها الجديد

بخارست في ٢٤ شباط — شرع اليوم في استفتاء البلاد على الدستور الجديد الذي يعطي الوزارة صلاحيات واسعة. والسوآل الذي يجيب الجمهور عليه بكلمة لا او نعم هو: هل توافق على الدستور الجديد — أجب بـ «لا» أو «نعم»

فرنسا ستماشي بريطانيا في اتجاهها

واشنطن في ٢٤ شباط — تنبأ الوزير الفرنسي هنا في محادثة له بأن الحكومة الفرنسية ستحذو حذو بريطانيا في موقفها تجاه ايطاليا. وقال عن استقالة المستر ايدن انها لا تؤثر على سياسة فرنسا في علاقتها بالسياسة البريطانية الرامية الى التعاون بين البلدين لحفظ السلام الدولي.

حكومة جنوب افريقيا تؤيد تشمبرلن

لندن في ٢٤ شباط — تكلم رئيس وزراء جنوب افريقيا مؤيداً المستر تشمبرلن في كل ما عمله، ولم يرض ان يتكلم عن استقالة المستر ايدن لكنه اكتفى باظهار ثقة البلاد بخطة الوزارة البريطانية الجديدة

نائب يدعو الى انهاء عهد المماطلة

لندن في ٢٤ شباط — خطب النائب رايس دنيس في حفلة اقامها النادي الانجلو — فلسطيني فقال: ما دامت أنابيب البترول تخترق فلسطين فسيبقى الاسطول البريطاني على مقربة منها،» ثم حمل على الحكومة الانكليزية لمماطلتها وعدم وضع سياسة معينة تتبعها في فلسطين

استئناف المعارضين المحكوم عليهم

دمشق — د.ن.ب — رفع زعماء المعارضة الذين قضت عليهم المحكمة بالسجن عريضة الى محكمة الاستئناف. وقدم وكلاء المحكوم عليهم عريضة الى النيابة العامة يطلبون فيها اطلاق سراح موكليهم بالكفالة. وقد استأنف النائب العام الحكم الصادر من محكمة البداية. وستجري محاكمة زعماء المعارضة في محكمة الاستئناف يوم السبت القادم

المفوض السامي قبل سفره الى باريس

بيروت في ٢٤ شباط — د. ن. ب — سيصل العميد السامي الفرنساوي الكونت دي مارتيل غداً الى دمشق، وسيتحدث الى الوزارة السورية بخصوص المعاهدة والمسائل الاخرى المعلقة، ومن ثم يبرح البلاد الى فرنسا قريباً.

موافقة المانيا على مقترحات بريطانيا

لندن في ٢٤ شباط — د. ن. ب — توجه القائم باعمال السفارة الالمانية اليوم الى مكتب رئيس لجنة عدم التدخل اللورد بليموث وقدم له جواب المانيا على اقتراحات انكلترا التي وضعت التغلب على الصعوبات القائمة في اللجنة. اما الجواب فيوافق على هذه الاقتراحات.

حادث صدام بين سيارتين

تفصيلات اخرى وتوقع الافراج عن سائق

قال مندوبنا الخاص: بينما كان المستر ادوين هربرت صموئيل مساعد مدير دائرة المهاجرة والسفر العام، راكباً في سيارة صغيرة رقمها ٢١٦ ويسوقها اليهودي « روبين ستول » ويرافق المستر ادوين عقيلته وشقيقتها. وبوصول السيارة الى الكيلو متر السابع والثلاثين بين الرملة وقرية القباب، شاهدت امامها سيارة شاحنة فسارت وراءها، ثم اراد سائقها المرور عنها، لكنه صادف مرور سيارة شاحنة مملوءة حجارة يسوقها يهودي اسمه مسعود سليمان اجيب، ولم يستطع سائق السيارة الصغيرة الوقوف فاصطدم بالسيارة القادمة صدمة عنيفة جداً أودت بحياته، اذ صدمه المقود في صدره فكسر عظامه واصيب المستر ادوين صمويل بجرح طفيف في رأسه، كما اصيبت عقيلته بجرح آخر، وتحطمت السيارة، اما السيارة الشاحنة القادمة فقد اصيبت بأضرار بليغة في مقدمتها ارغمتها على الوقوف.

وفي صادف مرور المحامي الاستاذ باسيل فرج الله بسيارته فنقل الجريح وعقيلته الى مستشفى الرملة حيث اسعفا من قبل الدكتور بادوسيان، وحضر رئيس القسم وضابط الجرائم وامباشيا التحقيق الى المستشفى لتدوين اقوال الجريحين، ثم حضر القائمقام السيد بطرس ناصر، وسلم سيارته الى المستر ادوين حيث اقلته مع عقيلته وشقيقها الى القدس أما القتيل فقد نقل الى تل ابيب واعتقل البوليس سائق السيارة الشاحنة مسعود المذكور ووضعه في سجن الرملة رهن التحقيق.

وقد نقلت السيارة الشاحنة عصاري امس بواسطة سيارة اخرى الى تل ابيب.

فلسطين والمباحثات بين بريطانيا وايطاليا

ماذا تقول صحيفة يهودية بصدد ذلك

بحثت جريدة هابوكر في مقالها الرئيسي تطورات الموقف السياسي بعد استقالة ايدن وعرضت الى مبلغ احتمال تناول المفاوضات الانكليزية ـ الايطالية مسألة فلسطين فيما تتناوله من مشاكل البحر الابيض المتوسط، فقالت:

لم يكن المستر ايدن صديقاً للصهيونية لذا لم نخسر بمغادرته الوزارة صديقاً كان عضواً فيها ولقد كانت مصائبنا من اصدقائنا في الحكم اكثر مما كانت من معارضينا.

ان التسوية العامة التي ستكون غرض المفاوضات الانكليزية ـ الايطالية ستشمل اولا مصالح الدولتين الحيوية. وفي الدرجة الثانية ستتناول مسألة النفوذ السياسي لكل من الجانبين، وبعدهاتين تأتي مسألة التزامات كلتا الدولتين نحو امم اخرى.

وفيما يختص بفلسطين فأن بريطانيا تمتمد على صك الانتداب. وتشير الى التزاماتها الناشئة عن وعد بلفور. بينما ايطاليا ستكون في موقف المدافع عن العرب ومن الصعب التنبؤ بماهية التسوية التي تتوصلان اليها، وجميع الدلائل تبرهن على ان مسألة فلسطين ستدخل في المستقبل القريب في مجموعة المسائل المعروضة للبحث والتسوية بين انكلترا وايطاليا.

واذا كنا نحن اليهود مانزال مستعدين لقبول عشر واحد من عشرة اعشار فلسطين فلسنا بآخذي هذا العشر ولسنا بمنقذي الشعب اليهودي ولا شباب الجيل، حتى ولا الابناء الذين صرح وايزمن بان الصهيونية تسعى لا نقاذهم

اعلان بيع ملك

من دائرة اجراء القدس

نمرة القضية ٦٨٣١ — ٣٥ تل ابيب

المقدار كاملا الجنس ارض ميري وعليها دار مكونة من سبعة غرف ومنافع علوي، وسفلي غرفتين ومنافع ومخزن مع بستان صغير مشجر. الموقع تل بيوت البلدة القدس المساحة متر مربع عدد ٨٩٤ وستي عدد ٤٦ القيمة المخمنة ١٩٠٨ جنيهات باتفاق الخبراء الثلاثة الحدود شرقاً طريق غرباً بستان تل بيوت شمالا طريق خصوصية جنوباً آبل بان

ليكن معلوماً لدى العموم انه مطروح للبيع في المزاد العمومي الملك المبين مقداره وجنسه وموقعه بعاليه العائد الى سبوره شبيرا من تل ابيب المديون الى بانق الرهونات بمبلغ ١٠١٠ جنيهات والرسوم

فمن يرغب شراء الملك المذكور يمكنه مراجعة دائرة اجراء القدس وتل ابيب بظرف شهر واحد ويشترك بالمزايدة بعد دفع الديبوزيتو عشرة بالماية عن القيمة المخمنة المبينة اعلاه مع العلم بان اجرة الدلال وجميع رسوم الطابو والبلدية على المشتري ولاجله صار اعلان الكيفية.

٢٣ ـ ٢ ـ ٣٨ مأمور الاجراء

(٢٨٨٥)

اعلان

بيع اموال منقولة

لدى دائرة اجراء يافا

بخصوص الاجراءات التنفيذية بالقضية رقم ٣٧٨٤ — ٣٧

فيما بين محكوم له: عبدالحميد الدرهلي واولاده ـ يافا

محكوم عليه: حسني افندي ابو خضرة ـ يافا

ليكن معلوم بانه اعطي الامر من رئيس الاجراء بيافا ببيع الاموال المنقولة بالمزاد العلني وهي:

سيارة ماركة بويك نمرة س ـ ٥٣٤ ـ م

ايفاء لتنفيذ الحكم الصادر من محكمة صلح يافا رقم ٢٤٠٨ سنة ٣٧ تاريخ ٣٠ ـ ٧ ـ ٣٧ لقاء مبلغ ٤٧ جنيه فلسطيني والرسوم ٤ جنيهات و ٦٥٠ ملا

فتعين لذلك يوم الاثنين في ٢٨ ـ ٢ ـ ٩٣٨ الساعة الثانية والنصف بعد الظهر.

اذا لم يصدر امراً بالتأجيل يجري البيع بمعرفة مأمور البيع بساحة الساعة في شارع اسكندر عوض بيافا.

في ٢١ — ٢ — ١٩٣٨

(٢٨٧٧) مأمور اجراء يافا

في مجلس العموم البريطاني...

وزير المستعمرات وبلدية يافا

سكان حي فلورنتين لا يحق لهم الاندماج ببلدية تل ابيب

أسئلة عن المهجرة غير المشروعة فيما يتعلق بيهود المانيا وابقائهم في البلاد

لندن في ٢٤ شباط — أجاب المستر اورمسبي غور وزير المستعمرات في مجلس العموم على سؤال من النائب اكلاند، من حزب العمال، عن المهجرة غير المشروعة الى فلسطين وعدد المهاجرين من اليهود الالمان الذين ابعدوا من البلاد خلال السنوات الاربع الماضية فقال:

ابعاد مهاجرين

منذ عام ١٩٣٤ أبعد من اليهود الالمان ٢٦ مهاجراً، وبحسب المعلومات التي لدي فان حكومة فلسطين بذلت كل جهد في تأجيل تنفيذ أوامر الابعاد وفي الحالات التي ابدى فيها المبعدون رغبتهم في ايجاد ملجأ يلجأون اليه لم يكن لدى الحكومة أية معارضة في ضرورة ابعادهم الى المانيا.

هناك توصيات

وزاد الوزير فقال: إن عدد المهاجرين اليهود (غير الشرعيين) قد زاد في خلال السنوات الاربع الماضية. وقد أبعد ٢٢ يهودياً لانهم خالفوا قوانين المهاجرة والسفر، وهؤلاء زيادة على الـ٢٦ مهاجرا من يهود المانيا الذين أبعدوا. وأشار الوزير الى انه لم تكن هناك توصيات بشأن قضايا الابعاد، وعلى ذلك ليس في إمكانه ان يدلي ببيان عن عددهم

لا تعليمات

ثم قال انه لم ير ضرورة لاصدار تعليمات خاصة بشأن معاملة المهاجرين من اليهود الالمان، ولو انه قال إن المهاجرين من يهود المانيا لم يبعدوا اليها مرة ثانية

حي فلورنتين

واجاب الوزير على سؤال من النائب ويليامز بشأن بعض السكان من يهود تل ابيب الذين يدفعون ضرائب لبلدية يافا دون ان يستفيدوا بأي نوع من الخدمات التي تقدمها هذه البلدية، وماهي الخطوات التي اتخذت لادماج هؤلاء السكان بتل ابيب فقال:

سابق لأوانه

إن بعض اليهود المقيمين في يافا قد امتنعوا لاسباب سياسية عن دفع الضرائب وحالوا دون تنفيذ الواجبات والمسؤوليات الملقاة على عاتق مجلس بلدية يافا. ولقد اقترحت اللجنة الملكية انشاء ممر بين يافا وتل ابيب، وبما أن هذه الحالة مع الاحتلالات الاخرى بشأن الحدود تتعلق بمشروع التقسيم الذي لم يبت فيه بعد فأنه من الامور السابقة لاوانها البحث في مسائل الحدود الخاصة بالبلديات.

دفع الضرائب

ثم سأل النائب ويليامز هل يتخذ المندوب السامي الجديد التدابير اللازمة لحل مسألة مؤلمة تتعلق بالفين من اليهود و ٨٠٠ بناية لاتقدم لها أية خدمة من بلدية يافا. فاجاب الوزير بقوله ان هذه الحالة تحتاج الى ايجاد خط فاصل بين يافا وتل ابيب، وبما ان ذلك لم يقرر بعد فان دافعي الضرائب من اليهود المقيمين في يافا يجب ان تسري عليهم الحالة التي تسري على الجميع، ويجب عليهم ان يستمروا في دفع الضرائب

على السواء

واجاب الوزير على الشق الاخر من السؤال الخاص بان يهود يافا لا تقدم لهم البلدية الخدمات كما تقدم للاخرين قائلا انه لم يسمع ابداً ان اليهود في يافا لا تقدم لهم الخدمات من البلدية بل ان البلدية تعامل جميع السكان على السواء

التجار اليهود

ووعد الوزير بالاجابة على سؤال من النائب ويليامز أيضاً بشأن التجار اليهود في يافا الذين طلبوا رخصاً من البلدية، عندما تصله المعلومات الخاصة بذلك.

اليهود المعتقلون

وقد اورد الوزير نبأ على طلب بعض النواب ارقاماً رسمية عن اليهود المعتقلين في عكا وما اذا كان اعتقالهم ناشئاً عن دخولهم البلاد بصورة غير مشروعة أو بسبب اعمال مقابلة الاعتداء بالمثل.

ماقل ودل

اطلعت على ما نشر في (الدفاع) الغراء، من ان المجلس البلدي بيافا قد قرر — فيما قرره من المواضيع المفيدة للمدينة، والتي تعود على سكانها بالخير والنفع — تنزيل الضريبة العامه، أي الحراسة والكناسة والرش والتنوير، من عشرة بالمئة الى سبعة بالمئة، مراعاة للظروف الحاضرة. ومن الحق ان نقيد هنا ان اقدام المجلس البلدي على هذا يعد حسنة له تذكر فتشكر، لانه قد اقام الدليل على ان اعضاءه يشعرون بما يشعر به الاهالي، ويحسون بما يحس به منتخبوهم من ان عسراً شديداً. وأزمة اقتصاديه خانقة، تجتاحان البلاد اننا نرجو المجلس البلدي تنفيذ قراره هذا، وان لا توضع العثرات في طريقه، لان حصول التنزيل في الضرائب مع استطاعة اهل المدينه دفعها عند ما تطلب منهم خير للمجلس وللاهلين من ان تبقى الضرائب على حالها، ثم البعض من دافعيها يئن ويرزح حين دفعها والبعض الاخر يعجز عن ادائها.

وثمة شيء آخر نود لفت نظر المجلس البلدي اليه هو غلاء الماء الذي يوزع على سكان يافا، فلو ان المجلس يعمل على تخفيض ثمنه مراعاة للظروف، وجعل مقطوع الامتار للذين لا يستهلكون ماء كثيراً مترين بدل اربعة أمتار ايضاً فسوف يكون بعمله هذا قد خفف عن كاهل دافعي الضرائب، واضاف حسنات لها لا تمحوها كر الايام!

يافا: عبد الفتاح جبر

سينما الحمراء الوطنية

ابتداء من ٢١ شباط سنة ٩٣٨ وبقية أيام الاسبوع

يعرض الفلم التاريخي الهائل

الثورة الافرنسية

A Tale Of Two Cities

تمثيل الممثل القدير رونالد كولمان

فلم تاريخي عظيم تشاهد فيه: ثورة الجماهير الفرنسية على حكم الاستبداد واقتحام الثوار لسجن الباستيل رمز الطغيان واشتعال ثورة الحرية. والاخاء.. والمساواة

كل يوم حفلتان الساعة ٦،٤٥ والساعة ٩ مساء

حفلة نهارية الساعة ٣،١٥ بعد الظهر:

يعرض فيها **ملك المساجين** الفلم العظيم

تمثيل الممثل (كونرادفيد) العالمي

سماد كيماوي مركب مخصوص للبطاطا

ماركة الديك

شجعوا زراعة البطاطا

لان ذلك انفع لصالحكم واكثر فائدة لكم

اني مستعد لاعطائكم جميع الارشادات اللازمة التي تتعلق بزراعة البطاطا

لان السماد الكيماوي ماركة الديك يستعمله المزارعون في مدينة قبرص

التي تورد لنا كميات كبيرة من البطاطا

باسعار متهاودة لا تزاحم سعر الطن ٨ جنيه و ٥٠٠ مل والكيس مائة كيلوسعر ٨٥٠ ملا

لوزيدس كامينوس

(المعروف بابن ابولويز) — يافا ص.ب (٦٠٩) تلفون (٢)

١ ـ مصدر ثروة البلاد

مستقبل زراعة الاثمار الحمضية

للمهندس الزراعي الاستاذ حسيني المغدادي

ان اكثر الناس يعرف ان زراعة الحمضيات في فلسطين هي من الاهمية بمكان عظيم، وهي لا شك تهم كل فرد من سكان هذه البلاد، إذ ان اقتصاديات البلاد العامة تتوقف بصورة خاصة على ما يصيب هذه الزراعة من نجاح او فشل ففي السنين التي تنجح فيها تجارة الحمضيات تتنفس البلاد الصعداء، وفي السنين التي تفشل فيها هذه التجارة تتأخر الحركة الاقتصادية تأخراً محسوساً. ويمكننا ان نقول أنها العرق الحساس في جسم البلاد وخصوصاً في يافا منذ ان ازدادت زراعة البرتقال وانسعت في السنوات الاخيرة.

المساحة المزروعة

لقد كانت المساحة المزروعة برتقالا قبل الحرب العظمى تقدر بثلاثين ألف دونم منها عشرة آلاف دونم لليهود والباقي للعرب، ثم اتسعت هذه الزراعة بعد الحرب الى ان بلغت ثلاثمئة الف دونم في آخر سنة ١٩٣٥ حسب تقدير حكومة فلسطين. وقد بقيت هذه المساحة كما هي حتى الان ولم تنم بسبب هبوط اسعار البرتقال والكريب فروت (الليمون الهندي) في السنتين الاخيرتين

ان حصة اليهود في هذه المساحة تقدر بنحو مئة وسبعين الف دونم وحصة العرب تقدر بنحو مئة وثلاثين الف دونم واليك جدول بتقدير المساحات المزروعة برتقالا وغيره من الحمضيات حسب السنين:

السنة	المساحة بالدنم
١٩١٣	٣٠،٠٠٠
١٩٢٤	٣٤،٠٠٠
١٩٢٦	٤٢،٠٠٠
١٩٢٧	٦١،٠٠٠
١٩٣٢	١٣٢،٠٠٠
١٩٣٣	٢٠٠،٠٠٠
١٩٣٤	٢٥٠،٠٠٠
١٩٣٥	٣٠٠،٠٠٠
١٩٣٧	٣٠٠،٠٠٠

يلاحظ القارىء ان المساحة المزروعة حمضيات الان هي عشرة اضعاف ما كانت عليه قبل الحرب. ولقد أوردت هذه الارقام المأخوذة عن تقارير دائرة الزراعة لانها تساعدنا على تقدير كمية الانتاج السنوي للسنين المقبلة

الانتاج السنوى

ليس هناك احصاء دقيق للمحصول السنوي من البرتقال الفلسطيني وغيره من الحمضيات، لكن يمكننا ان نقدر قيمة الانتاج باضافة كمية الاستهلاك المحلي الى كمية التصدير المعروفة، إذ اننا نملك بعض احصاءات لتصدير هذه الثمرة من فلسطين منذ عشرات السنين كما هو مبين في الجدول الاتي الذي نورده على سبيل المثال فقط لاننا لم نذكر إلا احصاءات بعض السنين:

السنه	كمية التصدير بالصندوق
١٨٧٠	٢٥٠ر٠٠٠
١٨٩٠	٤٥٠ر٠٠٠
١٩١٠	٧٥٠ر٠٠٠
١٩١٣ـ١٤	١ر٥٥٠ر٠٠٠
١٩٢٠ـ٢١	٨٣١ر٠٠٠
١٩٢٥ـ٢٦	١ر٥١٥ر٠٠٠
١٩٣٠ـ٣١	٢ر٤٦٠ر٠٠٠
١٩٣٣ـ٣٤	٥ر٣٦٧ر٠٠٠
١٩٣٤ـ٣٥	٧ر٢٨٣ر٠٠٠
١٩٣٥ـ٣٦	٥ر٨٧٥ر٠٠٠
١٩٣٦ـ٣٧	١٠ر٧٨٦ر٠٠٠
١٩٣٦ـ٣٨	٩ر٠٠٠ر٠٠٠ بالتقريب

ان اطراد النمو وازدياد التصدير واضحان في الماضي، وهما مؤكدان في السنين الست المقبله اذ ان المساحات التي زرعت في السنين الخمس الاخيرة لم تثمر كامل ثمرها حتى الان

واذا اعتبرنا المساحات المزروعة والسنين التي زرعت فيها يمكننا أن نتوصل الى ارقام تقريبية تكون لدينا فكرة عن ما يحتمل ان تصدره فلسطين من الاثمار الحمضية في السنوات الست المقبلة، واليك الجدول الآتي:

الانتاج المحتمل

الموسم	مجموع الانتاج بالصندوق
٩٣٨ — ٤٩	١٤،٠٠٠،٠٠٠
٩٣٩ — ٤٠	١٧،٠٠٠،٠٠٠
٩٤٠ — ٤١	٢٠،٥٠٠،٠٠٠
٩٤١ — ٤٢	٢٣،٠٠٠،٠٠٠
٩٤٢ — ٤٣	٢٥،٥٠٠،٠٠٠
٩٤٣ — ٤٤	٢٧،٥٠٠،٠٠٠

هذا بالطبع اذا بقيت المساحة المزروعة على ما هي عليه الان أما اذا ازدادت فلا بد من ازدياد الانتاج. وأما كميات التصدير فيمكن تقديرها بعد خصم ١٥ ـ ٢٠ بالمئة من مجموع الانتاج السنوي المذكور اعلاه.

ومن هذه الارقام نرى اننا بعد بضع سنوات سنواجه مشكلة كبيرة يجب علينا ان نستعد لها من الان فقد صعب علينا حتى الان تصريف محصول عشرة ملايين صندوقاً باسعار غير مسببة للخسارة، فكيف بنا بعد ست سنوات عندما يبلغ محصولنا السنوي نحو سبعة وعشرين مليون صندوق.

اهمية الحمضيات

كانت نسبة الصادر من الحمضيات لمجموع الصادرات الاخرى من فلسطين:

نحو ٥٠ بالمئة سنة ١٩٣٠

» ٨٤ » » ١٩٣٥ — ٣٦

» ٩٠ » » ١٩٣٦ — ٣٧

وكانت نسبة صادر الحمضيات لمجموع الصادرات الزراعية في فلسطين كما يأتي:

نحو ٦٠ بالمئة لسنة ١٩٣٠

» ٩٠ » » ١٩٣٥ — ٣٦

» ٩٥ » » ١٩٣٦ — ٣٧

وهذا يجيز لنا ان نقول ان فلسطين لا تصدر سوى البرتقال بصورة تذكر، وان السبب الاساسي لورود المال لفلسطين من الخارج هو البرتقال، ولهذا فان حياتنا الاقتصادية ونشاطنا المالي يتوقفان الى حدما على زراعة البرتقال أي أن

« البقية على الصفحة السابعة »

الصحف اليهودية وارمسبي غور

عود الى دعوى «تعمير» فلسطين و«انشائها»!

نشرنا امس ما علقت به هارتس على خطاب وزير المستعمرات في حفلة تكريم المندوب السامي الجديد. وترجم فيما يلي ما علقت به دافار على ذلك الخطاب:

اتخذت نظرية التقسيم المثلث في خطاب الوزير صفة جديدة مدهشة لم تعهدها حتى الآن في اعضاء اللجنة الملكية الذين اخرجوا هذا المشروع للعالم، ولم نسمعها من اعضاء البرلمان الذين ايدوا ذلك المشروع

ولم تكن لتدعو حاجة سكان فلسطين او ضرورة حماية مصالح حكومة الانتداب او تطور الامور في السنوات الاخيرة في فلسطين وفي العالم — الى التقسيم المثلث. بل ان ما يستوجب ذلك أصول دياناتها. فثمة ثلاث شرائع مرتبطة بفلسطين، لكل من العالم اليهودي والعالم الاسلامي والعالم المسيحي حصة فيها هكذا يقول وزير المستعمرات.

وما لنا ان تنقص من اهمية فلسطين في تاريخ العالم وتاريخ شرائعه، ولم نحاول ان نختفي من وجه حقائق التاريخ. وكنا ندرك منذ وجدت الصهيونية ان في فلسطين اماكن مقدسة عند ديانات مختلفة، وان الانتداب حارس عليها.

وعرفنا ايضاً ان في فلسطين سكانا عرباً لهم حقوق حياة مقدسة يحميها الانتداب)

واذا كانت الساعة التي يستبدل فيها الانتداب بنظام آخر قد حانت فأن من الضروري ان يكون النظام الجديد حامياً لهم لكن اين هي المشكلة المسيحية التي يرتبط حلها بفلسطين؟ واين هي معضلة المسلمين في العالم التي لا يتم حلها الا بفلسطين! الا يوجد مسألة يهودية في العالم؟ أليست هي المشكلة الوحيدة المفردة (كذا) في العالم والمرتبطة ارتباطا وثيقا بفلسطين، وليس لها حل بدونها؟

ومن الذي أعاد لهذه البلاد الحياة؟ هل هو العالم المسيحي أو العالم الاسلامي؟ وهل صرف هؤلاء شيئا من رؤوس الاموال والنشاط وقوة النشيء وأعمار البنات والبنين؟! انهم لم يعملوا شيئا من ذلك.

لقد أدهشتنا هذه النظرية التي جددها وزير المستعمرات، وجهلتها اللجنة الملكية، منشئة التقسيم المثلث، كما جهلتها الحكومة الانكليزية عند إعطاء الوعد، ولم يعرفها العالم عند ما سلمت العصبة الانتداب على فلسطين للحكومة البريطانية.

— بدون تعليق، أوقع!

العالم

اسبوعاً بعد اسبوع

«تابع المنشور على الصفحة الثالثة»

الثانية والدقيقة العشرين. فوصل المكان الذي قصده ثم عاد الى نقطة القيام قبل الساعة السادسة، لانه قطع المسافة في عودته بسرعة ٤٠٨ اميال في الساعة، او نحو سبعة اميال في الدقيقة، وبذلك قطع المسافة كلها من ادنبرغ الى لندن في ٤٨ دقيقة

والمسألة الان هي مسألة العثور في انكلترا على مثل هذا الطيار البارع، ومسألة اخراج المصانع الانكليزية لمثل الطائرة التي استخدمها في هذه الرحلة — وهاتان مسألتان ... عويصان جدا كما ترى، اذا قارنت بين انكلترا وبين المانيا في الجو.

سلاطين الشرق

احتفل رسميا يوم الاثنين ١٤ الجاري بافتتاح قاعدة سنغافوره البحرية، وهي القاعدة التي تكلفت بريطانيا على تحصينها وتشييد القلاع على سواحلها اكثر من عشرين مليوناً من الجنيهات، واصبحت تطلق عليها الان اسم «جبل طارق الشرق الاقصى»، وقد حضرت هذا الاحتفال ثلاث نسافات اميركية، هي ملووك، ومفيس، وترنتون، تحت قيادة الاميرال يوليوس تاونسند، وقد سبق لهذه النسافات ان حضرت ايضاً الاحتفال الذي جرى قبل ذلك بايام في سدني العاصمة الاسترالية بمناسبة مرور ١٥٠ سنة على وقوع استراليا بين يدي بريطانيا

وما كنا نعلم قبل ان تتولى الصحف الانكليزية وصف تلك الحفلة التي جرت في سنغافورة، ان في الشرق الاقصى سلاطين كثيرين أغنياء ... تقول لنا هذه الصحف انهم حضروا الحفلة ... لانهم يهتمون اهتماما «شخصياً» لكل ما يجري في سنغافورة!

ومن هؤلاء السلاطين الذين يحكمون جزر الملاي، اربعة سلاطين كبار لجزر سيلانجور، وكيداه، وبيراك، وتجري سمبلان. وقد تبرع هؤلاء الاربعة وحدهم بمبلغ ٢٠٠٠ر٠٠٠ من الجنيهات الاسترلينية ذهباً. لاعانة بريطانيا العظمى «الفقيرة» على بناء هذه القاعدة

وهناك سلطان آخر، هو سلطان جوهور، سبق له قبل ان تبرع للحكومة الامبراطورية البريطانية بمبلغ ٥٠٠ر٠٠٠ جنيه ... ليستحثها بهذا التبرع على الاسراع في تشييد الحصون!

وهناك سلاطين آخرون في الشرق الاقصى غير تابعين للامبراطورية البريطانية، بل هم تابعون للامبراطورية الهولندية التي في حوزتها معظم جزر الهند الشرقية، وكبراها جزيرة جاوه، وفيها سلاطين مسلمون، وفيها كما في سنغافوره الان قاعدة بحرية يقول عنها المستر ويلتر وزير المستعمرات الهولندية ان وسائل الدفاع عنها قد تمت، وان كل هجوم عليها لا بد وان يقابل بمقاومة عنيفة جداً من قبل الحصون التي شيدت في «سورابايا» اعظم ميناء في جاوه

وغداً ستلتقي في مياه الشرق الاقصى كل من بريطانيا وهولندا واميركا من جهة، واليابان وحدها من جهة اخرى وان غداً لناظره قريب ...

انباء منوعة

الجيش الاحمر

موسكو — احتفل في المسرح الكبير بمرور عشرين عاما على تأليف الجيش الاحمر وحضر ستالين الاحتفال وخطب الجنرال فورد شيلوف قوميسير الشئون الحربية خطبة طويلة عن حالة الجيش والاسطول والسلاح الجوي فأشار بنوع خاص الى تدريب «جنود الكيمياء». ثم تكلم عن اعدام بعض اضباط والقواد بسبب التخريب والتآمر وقال ان شعار ستالين هو تعبئة الشعب السوفياتي كله تعبئة داعة وهذا هو مبدأ الاتحاد السوفياتي السياسي وبرنامجه العملي

فرنسا والمانيا

باريس في ٢٣ شباط — كتب المسيو فلاندان احد رؤساء الوزارات الفرنسية السابقين عن العلاقات بين فرنسا والمانيا ونشرت مقاله جريدة (الجورنال) بعنوان (دنت ساعة الاختيار) فقال إن متتبعي المسائل السياسية في فرنسا لم يقابلوا بالدهشة خطاب الهر هتلر في مجلس الريخ وان الانباء التي من شأنها تسميم جو العلاقات بين فرنسا والمانيا يجب ان تقف وان يسود البلادين جو من العلاقات الحسنة. ثم تكلم عن العلاقات بين ايطاليا وفرنسا ايضا فوصفها بانها سلسلة من الفرص الضائعة وقال إن المستقبل سيوضح وجهة نظر فرنسا ازاء المسألة الحبشية. وختم كلامه بقوله: ان انكلترا أجرت تعديلا على سياستها الخارجية وعلى فرنسا ان لا تنتظر حتى يرشدها الانكليز بل ان الواجب يقضي باتخاذ القرارات اللازمة في الحال

تأجيل الديون

دمشق: اقر المجلس النيابي السوري قانوناً بتأجيل الديون على التجار وغيرهم ويتألف هذا القانون من ٢١ مادة. وقد انتهيت به مشاكل الديون في البلاد السورية باجراء تسهيلات كبيرة بين المديونين واصحاب الديون. واحدى مواد هذا القانون أنه لا يجوز حبس المدين لقاء ديونه التي تشملها احكام القانون المشار اليه

امبراطور الحبشة

لندن — اثيرت في جلسة مجلس العموم أمس مسألة الحبشة بسؤال من المستر ماندر عما اذا كان وزير الخارجيه يقترح اعطاء امبراطور الحبشة سلطة شرعيه على بعض الاقاليم بموجب شروط يتفق عليها بالتبادل بين انكلترا وايطاليا وعصبة الامم بمناسبة المحادثات التي ستبدأ بين انكلترا وايطاليا. وقد أجاب المستر تشمبرلين بقوله انه لا يستطيع أن يقطع عهداً على نفسه بشأن الحبشة في المباحثات الانكليزية الايطالية.

ولكن النائب ماندر عاد فسأل رئيس الوزراء اذا كان هذا الاقتراح سيكون من ضمن المسائل التي تعترض لها المباحثات. ثم قال: اذا كان يحتمل ان تحقق مصلحة ايطاليا ويتركنا وفينا بقية من الشرف في هذه المسألة.»

واجاب المستر تشمبرلين على سؤال من المستر بن عن استشارة مجلس العموم في الشروط التي تعرض على السنيور موسوليني بقوله (فيما بعد).

تأييد ايدن

جنيف. تكلم المسيو جيليرموراي رئيس عصبة الامم عن التصريحات التي أدلى بها المستر تشمبرلين في مجلس العموم البريطاني عن العصبة وضرورة اصلاحها فوصفها بالتصريحات الخادعة. ولما سئل عن التصريحات نفسها اللورد سسل اجاب بقوله انها جد خطير.

ويعتقد الان ان الشعبة الانكليزية للجمعية العامة للسلم ارسلت نداء الجمعيات المنتمية اليها والتي يبلغ عدد أعضائها عشرة ملايين تطلب فيه الاحتجاج بشدة على الظروف السياسية التي انتهت باستقالة المستر ايدن من وزارة الخارجية وضرورة الاسراع في اجراء المباحثات بين انكلترا وايطاليا قبل ان تثبت الاخيرة حسن نيائها بشأن المسائل الدولية الهامة.

الحالة في الجزائر

باريس — (الشرق العربي) — تلقى مراسل الشرق العربي في باريس انباء من الجزائر يستفاد منها ان المراقبة شديدة على جميع العرب القادمين الى الجزائر وخصوصاً على الاشخاص الذين لهم علاقة بالصحافة. وقد اعتقلت السلطة الى الان نحو ثلاثين شخصاً منذ حوادث بسكرة الاخيرة حيث وقعت اضطرابات بسبب انتخاب اعضاء المجلس المالي الجزائري واصطدم المتظاهرون بالبوليس وقتل ثلاثه من العرب وجرح كثيرون.

اعلان

صادر من دائرة اجراء غزه بالقضية رقم ١٩٨-٩٣٦

بتاريخ ٢٢ آب سنة ٩٣٧ اعلن بجريدة الدفاع بالغراء بالعدد ٩٢٧ بيع سهم واحد من اصل اثني عشر سهماً في حصة واحدة من ثمانية حصص في ارض الدلايل والمرج والجرة وفي ارض ارسيم وارض لسن وفي ارض الثانية المقيدين في الطابو تحت رقم (٢٣٥ (٢٣٩) و (٢٤٧) و ٢٥١ و ٢٥٥ تاريخ كانون الثاني سنة ٣٣٢ البالغ مساحتها ثلاثة عشرين دونماً خاصة المحكوم عليه محمد الحاج اسماعيل البطش من غزه لقاء ما يطلب منه الى المحكوم لها صديقة الحاج عبد الجواد السوسي من غزه وذلك في مدة شهر واحد وبعد مضي المدة تقرر الاحالة الموقتة لعهدة المحكوم لها بمبلغ ماية جنيه فلسطيني فعلى من له رغبة بالشراء عليه مراجعة دائرة اجراء غزه او الدلال ليشترك بالمزاد على ان لا يقل الضم اقل من خمسة في المايه ويدفع ديوزيتو عشرة في المايه بالنسبة للقيمة المخمنة وذلك في ظرف خمسة عشر يوماً من تاريخ تسليم البوصلاية للدلال ورسم الدلالة واجرة الدلال ورسم الفراغ عائده على المشتري لذلك صار اعلانه

في ٢٢-٢-١٩٣٨

مأمور اجراء غزة

رشيد مكي

(٢٨٨٣)

اعلان

تقدمت للمحكمة الشرعية بنابلس مضبطة حصر ارث تتضمن أن السيدة بديعة بنت المرحوم عبد الرحيم افندي عبد الهادي من نابلس توفيت سنة ٣٥٦ وانحصر ارثها في اشقائها شريف وحلمي افندي وولدي اخيها لابيها نافع افندي وتمام ونفيسه وفي اخوتها لابيها الحاج خورشيد افندي وعارف افندي وبهاء الدين افندي وفي شوقي افندي ومحمود افندي وناجيه اولاد شقيقها شكري افندي المتوفي قبلها وفي عبد الله وقيس ولدي شقيقها عزيز افندي المتوفى قبلها وفي أملي بنت شقيقها سعيد افندي المتوفى قبلها وفي شريفه ونظيمه بنتي شقيقها زكي افندي المتوفي قبلها وفي يوسف وشفيقه وملكه اولاد شقيقتها فريده المتوفاة قبلها المتولدين لفريدة من زوجها الحاج حيدر افندي وفي انس افندي افندي المتوفي قبلها وفي رشدي افندي وراشد افندي وتحسين افندي ورشاد افندي وبديع افندي اولاد اخيها لابيها صالح افندي المتوفى قبلها وفي فايق وفهمي وعربيه اولاد اختها لابيها مريم المتوفاة قبلها المتولدين لمريم من زوجها محمد افندي وفي هيبة بنت اختها لابيها عريفه المتوفاة قبلها المتولدة لها من زوجها قاسم افندي ولا وارث لها غيرهم فكل من له اعتراض على مضمونها عليه ان يقدم اعتراضه بظرف اسبوع من تاريخ نشره.

وكيل قاضي الشرعي

(٢٨٧٨)

المحافظة. التوفير في النفقات يتوفران باستعمال شامبيونز مع الاقتصاد في الوقود

الوكلاء والموزعون: فرعان وشركاه

القدس: شارع جوليان ص. ب. ٣٥

تلفون ٦١

اطلبه من كل مكان

مصدر ثروة البلاد

«تابع المنشور على الصفحة السادسة»

مستقبل البلاد مربوط بمستقبل هذه الزراعة اننا باقبالنا الكبير وتهافتنا على هذه الزراعة واهمالنا غيرها من الزراعات والصناعات المفيدة قد ربطنا مقدرات البلاد الاقتصادية بمقدرات زراعة واحدة هي زراعة اثمار لا يمكن خزنها بل يتحتم علينا ان نبيعها في مدة محدودة. ومن نتائج هذه السياسة العمياء اننا اصبحنا الى حد ما تحت رحمة تجار وسماسرة الاثمار في اوروبا وخصوصاً في انكلترا حيث يباع القسم الاكبر من برتقالنا

ان الاقتصار على سبب واحد من اسباب العيش لهو عمل فيه خطره على البلاد والامة، لذلك نرى الامم المتيقظة التي لا تسمح ان تكون عرضة لمثل هذا هذا الخطر تسعى الى تنويع موارد ثروتها وتعمل على ضمان عدة اسواق لها حتى لا تبقى اسيرة منتوج واحد او سوق واحد بل تنتخب السوق الذي يوافقها وتستعين بربح منتوج على خسارة منتوج آخر.

هذا وفي مقال آخر سنأتي على ذكر بعض معلومات عن زراعة الحمضيات في البلاد المزاحمة لنا والتي قد يؤثر منتوجها على اسعار منتوجنا في الاسواق الاوروبية ثم في مقال آخر اذ كرطرق الاصلاح وما يجب عمله لتجنب وقوع كارثة قد تقضي على هذه الثروة الرئيسية في البلاد.

يافا — حسني المقدادي

مهندس زراعي

اعلان

تقدمت الينا مضبطة تتضمن وفاة داود بن احمد رزقه من محلة رشيد بيافا منذ ثمانية وعشرين سنة وانحصر ارثه الشرعي والنظامي بزوجته فاطمه بنت محمد الاغا واولاده منها وهم محمد وعبد الرؤوف ويعقوب ويوسف وموسى وخديجه وفي ولديه احمد وراغب من زوجته المتوفاة قبله نسيبه بنت محمد سرور لا غير. وبعده توفي راغب المذكور وانحصر ارثه بشقيقه احمد لاغير وبعده توفى محمد المرقوم عن والدته فاطمه بنت محمد الاغا المرقومة وزوجته جميلة بنت محمد المصري وولده منها زكي لا غير وبعده توفيت فاطمة المذكورة عن اولادها عبد الرؤوف ويعقوب ويوسف وموسى وخديجة المذكورين لا غير. فمن له اعتراض على هذه المضبطة فليراجع محكمة يافا الشرعية خلال عشرين يوما من تاريخ النشر تحريراً ٢٤ ذي الحجه سنة ٣٥٦ و ٢٤-٢-٩٣٨

القاضي الشرعي بيافا

محمد مطع

(٢٨٨١)

عبثاً تحاول تنظيم أعمالك

والحيلولة دون الوقوع في الخطأ والتقصير

مالم تبادر حالا ... الى ادخال الوسائل العصرية الحديثة الى مكتبك. تجد في:

مكتبة فلسطين العلمية

احدث وافخر ما ابتكرته مصانع العالم لاتقان وتسهيل العمل وتوفير الوقت

خزائن ودواليب فولاذية	مكاتب وكراسي فولاذية
آلات كاتبة عربية وافرنجية	آلات حسابية
محافظ ودوسيهات	اقلام حبر (شيفرز) وخلافها
دفاتر حسابات على اختلافها	آلات اشبك الاوراق
ادوات رسم وهندسة	آلات لبري الاقلام

الخ الخ الخ ...

تأكد انك تأخذ دائماً بنقودك قيمتها بل واكثر اذا عاملتها

اكبر مستودع في الشرق لادوات الكتابة بالجملة والقطاعي

القدس: شارع يافا — يافا: شارع بسترس — حيفا: شارع خياط

دور ومكاتب ومخازن للايجار

المخاطبة في ذلك: مع المهندس عبد الله يوسف متري بمكتبه الواقع بجانب مكتب شركة باصات القدس الوطنية بيافا

— تلفون ٢٧٤ —

برنامج الاذاعة الفلسطينية

الجمعة في ٢٥ شباط سنة ١٩٣٨

٦ر١٥	الحاج رزق الياقاوي فرقة استوديو الاذاعة
٦ر٣٠	قرآن كريم — الشيخ اسماعيل المرنجي
٦ر٤٥	حديث اخلاقي للاستاذ جمال العوري
٧	النشرتان الجوية والاخباريه
٨ر٣٠	فريد الاطرش وفرقة استوديو الاذاعة
٩	أشارة الوقت والنشرتان الجوية والاخباريه
٩ر١٥	اشارة الوقت والنشرتان الجويه والاخباريه
٩ر٣٠	اوركسترا وبرنامج موسيقى مسجلة

ماذا تسمع اليوم

عن محلات السادة دجاني اخوان

الاذاعة اللاسلكية للحكومة المصرية يوم الجمعة في ٢٥ شباط سنة ١٩٣٨

١٠ر٣٠	صباحا اسطوانات
١٠ر٤٥	الاستاذ مصطفى فهمي قصة «مورتن جاردن
١١ر٣٥	اذاعة القرآن الكريم واذان الظهر وخطبة الجمعة
١	اوركسترا الاذاعة اللاسلكية بقيادة الاستاذ عبد الحلم علي
١ر٤٠	فرقة مدرسية تحت اشراف الاستاذ احمد خيرت اناشيد وطنية
٢	اوركسترا الاذاعة اللاسلكية بقيادة الاستاذ عبد الحليم علي
٢ر٤٠	النشرات الجوية والاخبارية والتجارية
٦	الاستاذ عبد اللطيف عمر وفرقته — حفلة غنائية
٦ر٣٠	الانسة سنية محمد علي — حديث الى الاطفال
٧ر٥	اسطوانات ملكة فيلم ملكة المسارح لبديعة مصابني
٧ر٢٠	الريس حافظ علي وفرقته — مزمار بلدي
٧ر٤٥	السيدة فتحية احمد وفرقتها — حفلة غنائية
٨ر٣٠	النشرتان الثانيتان الاخبارية والتجارية
٨ر٤٠	مدحت عاصم — عود منفرد
٩	الاستاذ الشيخ محمد رفعت — قرآن كريم
٩ر٥٥	الاستاذ ابراهيم عبد القادر المازني — حديث — روح مصر القديمة
١٠ر٢٠	السيدة فتحية احمد فرقتها — حفلة غنائية

ALDIFA:P ALESTINIAN-DAILY-PAPER

FEBRUARY 25 1938 - No 1089

الدفاع

جريدة يومية سياسية مصورة

دار الدفاع: شارع جمال باشا - عمارة المظفر - يافا - فلسطين

العنوان التلغرافي: (الدفاع - يافا)

تلفون ١١٨٧ (اربعة خطوط) و١٠٧٥ (خطان) صندوق البريد (٢٥٥)

الاعلانات يتفق عليها رأساً مع الادارة

اجرة السطر: ١٠٠ مل

صاحب الامتياز : ابراهيم الشنطي

المدير المسئول : شوكت حماد

الاشتراكات

في فلسطين عن سنة ١٥٠

في البريد الداخلي « « ١٨٠

في سائر الاقطار الخارجية « « ٣٠٠

صور متنوعة على هامش الحوادث

الى اليمين: هدمت الاعصار والثلوج وتجمد الجليد فوق الجسر الحديدي لشلالات نياغرا في اميركا والذي يربط كندا بالولايات المتحدة وقد سقطت كرات ثلجية من علو ٣٠ مترا فوق الجسر وتحطم كما ترى في الصورة

الى اليسار: الات السكك الحديدية في الولايات المتحدة الاميركية لكثرة تراكم الثلج عليها وتعذر المواصلات

راديو

تونجسرام

اوريون

جهاز شعبي

٥ لمبات

٣ موجات

يحتوي على آخر ما تحصل عليه فن الراديو الحديث

الصندوق : مصنوع على لون جوزي فخم جداً

الاريال : ضبطه سهل للغاية

الميناء : كبير مضاء يحتوي على اكثر من ٣٥٠ محطة عالمية

اللوق : دناميك ليعطي صوت قوياً ونغمة طبيعية

يشتغل: على ١١٠، ١٢٥، ١٥٠، ٢٢٠، ٢٥٠ فولت تيار متقطع

ORION

الوكيل بيافا واللواء الجنوبي

خليل مازين

راديوات على البطارية السائلة والكهرباء في وقت واحد

الى اليمين: الملك كارول ملك رومانيا بمناسبة اصدار الدستور الجديد أمس

الى اليسار: البطريرك ميرون كريستيا رئيس الوزارة الرومانية الذي سينفذ الدستور الجديد

ستاندارد !

معدن !! السبع !!

سجائر سجائر تنباك

أسماء لأجود الأنواع. كل منها الاولى في نوعها

ولاعجب فهي من معجزات منتجات معمل

الشركة العربية للسجائر والتنباك المحدودة بالناصرة

الى التجار

٩٠ بالمئة من رأس المال للاعلان

حكمة قالها أحد كبار رجال الاعمال الاميركيين!

حكمة هي سر تفوق الصناعة الاميركية!

فالاعلان

حياة الصناعة وسر تفوقها

اعلنوا في جريدة الدفاع

فهي من اوسع الجرائد انتشاراً ومن اغزرها مادة

إذا شعرت أن شعرك يسقط او انه سقط ...

واذا رأيت شعرك يسقط على ملابسك ؟!!

واذا رأيت شعرك يسقط في صحن اكلك ؟!

فبادر الى اتخاذ الحيطة

بعلاج يمنع سقوط الشعر

ويمنع الصلع الذي يجعل من الشاب شيخاً. ومن حسن الحظ ان الدكتور وايدنر (حامل جائزة نوبل لاختراعه السيلفيكرين) قد توصل لتركيب دواء ناجع ادخل فيه ١٤ مادة حيوية استخرجها من الشعر القوي، والتي بدونها لا يمكن للشعر ان ينمو — هو

السيلفيكرين

الغذاء الحيوي للشعر

بضع دقائق من وقتك: تصرفها كل صباح مع السيلفيكرين!

ثم دع السيلفيكرين يعمل في جلدة رأسك ما يدهشك ويفرحك حيث ترى جلدة رأسك وقد اثمرت بالشعر الغزير وبدت بشكل جذاب يدخل السرور على قلبك

لا تتردد

أولا تترك للغد ما يمكنك ان تفعله اليوم

فان في التأخير ضرر لشعرك لا تريده

مسابقة السيلفيكرين

مسابقة سهلة ممتعة

انظر صفحة ٢ وبادر بالاشتراك في المسابقة

issue #1090 missing

27.2.1938

الاثنين في ٢٨ ذي الحجة سنة ١٣٥٦ و٢٨ شباط سنة ١٩٣٨

صاحب الامتياز : ابراهيم الشنطي
المدير المسئول : شوكت حماد

الاشتراكات		
	في فلسطين	عن سنة ١٥٠
	في البريد الداخلي	« « ١٨٠
	في سائر الاقطار الخارجية	« « ٣٠٠

الدفاع

جريدة يومية سياسية مصورة

السنة الرابعة — العدد ١٠٩١ — ٤

دار الدفاع : شارع جمال باشا — عمارة المظفر — يافا : فلسطين
العنوان التلغرافي : «الدفاع — يافا»
تلفون ١١٨٧ (أربعة خطوط) و١٠٧٥ (خطان) ص. ب. (٢٥٥)
الاعلانات يتفق عليها رأساً مع الادارة
أجرة السطر : ١٠٠ مل

سبع سنوات

عبارة المندوب عن (التوفيق والمصالحة)

يومان اثنان ثم يطوي السر آرثر واكهوب صفحة حكمه في هذه البلاد بيده، لا بيد أخرى غيرها. فلقد كان هو الذي طلب مبارحتها نهائياً، ولم تكافه لندن ذلك وفي هذا يبدو ذلك المعنى المرير للعبارة التي أوردها وزير المستعمرات على لسانه: ليس من أحد يدرك اكثر مني أن الجهود التي بذلتها في التوفيق والمصالحة قد فشلت، وأنه ينبغي انتهاج سياسة جديدة » انه اعتراف صريح باستحالة الجمع بين مطالب متضاربة، وآمال بعيدة التناقض. واعتراف أشد صراحة بفشل الاسلوب الذي مشت عليه السياسة حتى اليوم

لقد جاء السر آرثر الى هذه البلاد حاملا معه فكرة جديدة، هي التوفيق بين حركتين على أشد ما تكونان تبايناً كل التباين. فكرة القفز على اعتبارات الزمن، واعتبارات العنصر، واعتبارات الوطنية. وبالطبع مثل هذا الاتجاه اذا جرى مع الوقت سنة أو أربعاً فسوف يصطدم نهائياً بالحقائق المقررة الثابتة. وحين يقع ذلك الاصطدام يجيء في شكل مخيب لأمل، ومخيب لاتجاه، ومخيب لتفكير.

ومضى فخامته زائراً متجولا، لم تبق طبقة في البلاد إلا اجتمع بها. كانت الظروف موالية. وكان كل ما على السطح يشير الى اطراد الاستمرار على ذلك التفكير الذي اشرنا اليه. لكن تيارات مخالفة كانت تجري في الاعماق، بفعل الطبيعة، وتقترب كل يوم من السطح شيئاً فشيئاً. ووقع ما لم يكن بد من وقوعه، وهو ظهور الفارق العظيم بين حقوق العرب واطماع اليهود. وعادت تلك الفكرة وهي عالمة بصعوبة الاقدام على القفز العريض فوق اعتبارات الزمن، واعتبارات العنصر، واعتبارات الوطنية.

ومما شجع، ذلك « الرخاء » المفاجيء الذي جاء البلاد كموجة من امواج « اليسر » المادي. لكن بأي ثمن؟ في عام واحد فقط دفع العرب ثمن ذلك الحال المصطنع: احتواء بلادهم أربعة وستين الف مهاجر. وفي مدة ذلك « الرخاء » كله دفع العرب الثمن باهظاً جداً فلقد دخل بلادهم خلال ذلك ما يفوق مجموع ما دخلها في السنوات الماضية كلها منذ عهد الانتداب نفسه. لقد أربت الخسارة على الربح — اذا كان لائقاً ان ننعت موجة من امواج المبالغة الخادعة ربحاً؟ وإنه لم تخلق بعد، الوطنية الضعيفة التي تبيع قسما من بلادها في مقابل طرق تعبد، وبنايات تقام، وجيوب تملأ. أجل، فهذا هو التصوير الواقعي لنوبة « الرخاء » التي لبست هذه البلاد لا لشيء إلا لكي تصحو بعد زمن قليل وهي في أحال اسوأ من كل حال مضى. وقد كان، فتبددت عندئذ احلام « التوفيق » على النحو الذي ذكره المندوب السامي في عبارته تلك

لقد كانت تجربة من التجارب. عنها هائل من وجهة نظر العرب الذين رأوا سيلا من العابرين الاجانب. وعنها هائل من وجهة نظر الذين آمنوا بها ثم لم يروا في النهاية غير الفشل الذريع. وانه، إذن، من حق العرب ان يتبرموا كل التبرم بالتجارب الكثيرة. فالاوطان ليست محطات زراعية للاختبارات. ان كل ما لحق بالسر آرثر وهو يقول عبارته المنشورة في بدء المقال هو شعور نفسي متألم وطد بعده العزم نهائياً على مبارحة فلسطين. لكن ما لحق بهذه البلاد شيء بالغ، وشيء عظيم. انه في تغيير النسبة بين العرب واليهود تغييراً كبيراً، وفي اتساع الاستعمار اليهودي في السهول والسواحل. لذا نقول بضرورة انتهاء التجارب. نحن وحدنا الذين نتحمل نتائجها. بلادنا وحدها التي ترزح تحت اعبائها. ومعذورون كل العذر في طلبنا هذا. وليس من احد يستطيع ان يوجه لوماً بسبب.

ومن قمة سبع سنوات يطل السر آرثر على مدة حكمه في البلاد. جاءها متحمساً لفكرته كما ذكرنا. وغادرها وهو يقول: ليس من أحد يدرك اكثر مني ان الجهود التي بذلتها في التوفيق والمصالحة قد فشلت، وانه ينبغي انتهاج سياسة جديدة ». عظة بالغة الى السياسة. تلك التجربة الطويلة انتهت بآلام للعرب، وآلام للذين انتهجوها، وخسارة العرب في ذلك مادية ثقيلة يراها الناظرون في شكل هجرة، وفي شكل اتساع، وفي شكل حقيقة. وفي اعتقادنا ان سبع سنوات تكفي لاقناع الجالسين وراء مكاتبهم في لندن بضرورة وضع حد لسلسلة من المحاولات ليس من ورائها أية فائدة. فمن العبث استمرار جعل هذه البلاد مرسحاً تتمثل عليه مأساة عنيفة تهز نياط القلوب. يقول العرب هذا والمندوب السامي الجديد ماخر عباب الماء الى بلادهم. يقولونه وهم لا يعلمون اتجاه السياسة الجديد. لكن شيئاً واحداً يعلمونه، هو إيمانهم الوطيد بفشل التجارب، وعبث المحاولات. ان اعتبارات الزمن، والعنصر، والوطنية لشيء فوق قدرة اختبار من الاختبارات على اجتيازه. إنه سور لم يقم من الحجارة ومواد البناء الاخرى، بل سور من العقائد، والامثلة العالية، هذه التي تبقى بينما الاعوام تتقهقر عنها الى الفناء والعدم.

ابراهيم

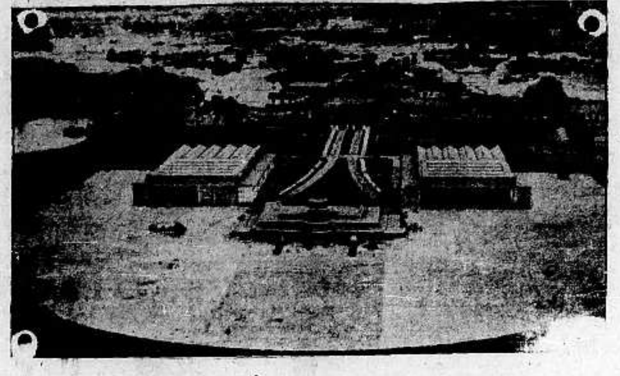

سنغافورة، جبل طارق الشرق الاقصى، كلفت تحصيناتها عشرين مليون جنيه واقتضت مرور اربع عشرة سنة في استمرار على اقامتها

أداة سخيفة

عصبة الامم لا نفع منها

باريس في ٢٧ شباط — ذكر مسيو فلاندان، أحد رؤساء الوزارات السابقين، في خطابه أمام مجلس النواب أن معاهدة ستريزا المعقودة مع ايطاليا تحتوي على اتفاقات عسكرية تؤمن عدم احتلال الراين. وقال عن معاهدة فرساي أنها قد أشرفت على الموت ووصف عصبة الامم بأنها أداة سخيفة لا نفع منها. وقال: لقد كان الماضي سلسلة اخطاء يجب ان نتجنبها الآن، ولنبتعد عن الخيالات وفكرة موآزرة الدول الصغرى لنا

الى اوغنده

هل تتحول الهجرة اليهودية الى هناك

القدس في ٢٧ شباط — لمراسل الدفاع الخاص — وصل اليوم بالطيارة الادون زوزفسكي احد مفتشي دائرة الزراعة عائداً من اوغندا وغينيا. والمفهوم انه ذهب ليدرس الاحوال الزراعية هناك ومدى استيعاب البلدين المهاجرين اليهود من رومانيا وبولونيا. ويقال انه كان قد اوفد رسمياً من اجل هذه المهمة

وبهذه المناسبة نذكر ان السر هربرت صموئيل سيصل الى فلسطين في ٧ آذار ولا يستبعد ان يكون لمجيئه علاقة بالبحث في مسألة الهجرة اليهودية إلى بلاد غير فلسطين وفي مقدمتها اوغندا وغينيا وخصوصاً اذا تبين ان اراضيها صالحة للزراعة

اعتقال رئيس فرق الاقمصة الزرقاء

القاهرة في ٢٧ شباط — لمراسل الدفاع الخاص — اعتقلت النيابة اليوم محمد افندي بلال الذي كان قائداً لفرق القمصان الزرقاء بتهمة التحريض على اثارة الشغب في اجتماع عقد في الجيزة لتأييد احد مرشحي الهيئة السعدية. وقد اراد الهروب عندما بلغه امر القبض عليه لكن البوليس تمكن من اعتقاله واحاله الى نيابة الجيزة للتحقيق معه.

وصول الامير طلال الى بغداد

بغداد في ٢٧ شباط — لمراسل الدفاع الخاص — وصل سمو الامير طلال ولي عهد شرق الاردن فاستقبل بحفاوة ويقال ان قدومه للعراق هو لزيارة جلالة الملك غازي زيارة شخصية.

معاهدة جغبوب على الحدود الغربية

القاهرة في ٢٧ شباط — لمراسل الدفاع الخاص — انتهت اللجنة المصرية الايطالية التي عهد اليها بموجب معاهدة جغبوب من تحديد الحدود المصرية من الجهة الغربية، وستقدم تقريرها في هذا الشأن قريباً. والمفهوم ان الحكومة الايطالية تعهدت بدفع نصف نفقات اعمال اللجنة.

تنفيذ منع المظاهرات في النمسا

فينا في ٢٧ شباط — نفذ قانون منع المظاهرات في النمسا ابتداء من اليوم. وقد اقيمت المتاريس في شوارع (جراتز) ونصبت المدافع الرشاشة واتخذت الحكومة جميع التدابير في مختلف انحاء المدينة لتنفيذ هذا القانون بدقة.

* * *

هتلر يلقي خطابه في مجلس الرشستاغ منتقداً الصحافة الاجنبية التى تعمل على تعكير صفو السلام في العالم مسوقة بنفوذ مادي غريب

اليوم السادس

جنين في عزلتها عن المدن

جنين في ٢٧ شباط — لمراسل الدفاع الخاص — تعاني المدينة متاعب شديدة من انقطاع المواصلات بسبب منع السير وهذا اليوم السادس الذي ينقضي على المدينة وهي تقاسي الصعاب، وفي عزلة تامة عن بقية البلدان الاخرى

وقد وصل اليوم فريق من اهالي قرية عنزة لمقابلة القائمقام والشكوى اليه من الحالة في قريتهم على اثر احتلال الجيش لها وبسبب عطلة الاسبوع لم يتمكنوا من مقابلته

وقد ذكروا ان الجيش احتل بيوتهم وأخذت عائلات كثيرة تسافر من قرية قباطيا الى مختلف الجهات

اما حركات الجيش والاجتماعات العسكرية، فقد كانت اليوم أقل منها في الايام الماضية، وذلك بسبب العطلة الاسبوعية

وقد فتش الجيش اليوم قرية عرابة وضبط في بيت معد لخزن التبن ويخص السيد محمود سعيد عبد العلي بندقية وكمية من الرصاص فاعتقل وجيء به الى السجن

بولونيا والهجرة

فلسطين لا تتسع لليهود النازحين اليها

وارسو في ٢٧ شباط — صرح المسيو كوشا لكوفسكي وزير العمل بأن هجرة اليهود الى فلسطين لا يمكن ان تعتبر حلا للمشكلة اليهودية في بولونيا. ذلك لان فلسطين ليس في طاقتها ان تتسع لوفرة سكان بولونيا اليهود.

وقال في معرض خطابه عن هبوط الهجرة من بولونيا الى الاقطار الاخرى ان نسبة النازحين من اليهود قبل الحرب كانت ثلاثة في المئة من مجموعهم لكنها في سنة ٩٣٧ لم تزد على ثلاثة في الالف. وقد نقصت هجرة اليهود الى فلسطين في تلك السنة نقصاً بيناً اذ لم تتجاوز الثلاثة آلاف مهاجر مقابل ٣٥،٠٠٠ في سنة ١٩٣٥.

خطوات الحلف

لالغاء جوازات السفر والحواجز الجمركية

بغداد في ٢٧ شباط — لمراسل الدفاع الخاص — قدم احد النواب في مجلس النواب العراقي سؤالا الى الحكومة عن موعد تنفيذ المعاهدة بين المملكة العربية السعودية والعراق الخاصة بالغاء جوازات السفر بين البلدين والرسوم الجمركية، فأجابت الحكومة انها اتصلت بمراجع المملكة العربية السعودية لتحديد موعد واحد بين الدولتين لتنفيذ البنود التي نص عليها الاتفاق بينهما. وأكدت للمجلس أن ذلك سيكون في القريب العاجل

تحوطات حكومة الولايات المتحدة

مضاعفة الحراسة قرب القواعد الجوية

واشنطن في ٢٧ شباط — قررت الحكومة الاميركية مضاعفة الجنود الذين يقومون بحراسة القواعد الجوية في (ميشيغان) وغيرها للرقابة على عدم الدنو منها وخصوصاً من المطارات التي توجد فيها طائرات عسكرية من النوع الحديث

جلسات مجلس دول الاتحاد البلقاني

رئيس حكومة يوغوسلافيا يتلقى برقية باستدعائه

انقرة في ٢٠ شباط — عقد مجلس دول الاتحاد البلقاني جلستين احداهما في الصباح والاخرى في المساء خلافاً للبرنامج الموضوع وهو يقضي بان تعقد اليوم جلسة واحدة وذلك لان المسيو ستويادينوفتش رئيس حكومة يوغوسلافيا تلقى برقية من بلاده طلب اليه فيها الحضور سريعاً لبحث بعض المشاكل الداخلية الهامة

اللورد هليفاكس ومجلس العموم

لندن في ٢٧ شباط — ستثير المعارضة في مجلس العموم حملة على تعيين اللورد هليفاكس لوزارة الخارجية لانه سوف لا يستطيع ان يقف في هذا المجلس للاستجوابات بحكم عضويته في مجلس اللوردات.

بعد عام فات

« للاستاذ الشاعر صاحب التوقيع »

« وهي القصيدة التي نظمها الشاعر الشاب صاحب التوقيع لمرور عام كامل على وفاة المرحوم ياسين باشا الهاشمي ، وقد لاقى ربه راضيا مرضيا في الساعة الثامنة والنصف من صباح يوم حالك في ٢١ كانون الثاني عام ١٩٣٧ . وفي اليوم الثاني شيعت بيروت الجثمان وسار في مقدمة الجنازة الطلبة العرب حاملين العلم العربي وقد كتب عليه (فقيد الوحدة العربية) ، وبعد ان صلوا عليه في الجامع العمري الكبير ، ودعوه في ساحة الشام لينقل الى جلق الفيحاء ويرقد الى جوار صلاح الدين ، وهاهي القصيدة التي لم تنشر بعد » :

بعد ان علم الزمان الشباتا — مات بالله ، خبري كيف ماتا ؟
واروي عنه رواية الموت إني — لم أصدق غداة مات الرواة
حدثني عن المآسي رقاعاً — بالملمات بعد عام فاتا
وصفي لي مصارع القوم جهراً — قادة يا « قصيدتي » وقضاة
وفريقاً من الاماجد حراً — بات يخشى بداره ان يباتا
حكم الظلم ان يكونوا شتاتا — فغدوا في القفار قوماً شتاتا
وردوا الشام والرصافة تشكو — فئة شيء ان تكون ولاة
فأذا الشام أرضهم ، وبنوها — أهل فضل ، أشاوساً وأباة

. . . .

يا شهيد الوفاء لولاك عمت — ثورة الشعب دجلة وفراتا
لم تكن غير عادل ورحيم — حين أرضيت ظالماً وقساة
رفرف الشؤم(١) منذر آفاستقالت — نخبة للعراق كانت رعاة
وتنحيت زاهداً بالكراسي — واثقاً ان في البلاد حماة
وهجرت البلاد حمراء تغلي — بالدما ، والجنان أرضا مواتا

. . . .

يا أخا فيصل جهاداً ومبدا — إن في الموت للشهيد حياة
كم ليال سهرتها لفلسطين — طوال وما عرفت سباتا
كنت تبكي اذا ترامى لسمعيك — صدى حاصد يبيد الكماة
مات من قبل فيصل فأضل الخطب — يا هاشمي فينا الهداة
فأنرت السبيل في الشرق للعرب — وأبديت حكمة وأناة
كنت في الحرب والسلام شديداً — لم تلن قط للزمان قناة
فعلام امتثلت للدهر يا ياسين — حيناً وما بسطت شكاة ؟ !
جئت بيروت رازحاً تحت عبء — من هموم الحياة أعيا الاساة
لارعاك الجمال يا رأس بيروت — ولا استلهمت رباك الهواة
« قتلوه » ترن في شعب القلب — اذا ما ذكرت تلك الوفاة
من ملاك تلاشت الروح فيه — حينما أنذر الطبيب النعاة
يوم رحنا نشيع البطل الثاني(٢) — ونهدي الى دمشق الرفاقا
هينهات من الجلال على النعش — لو استنطقت لكانت صلاة

« يافا »

بحري

(١) يشير الشاعر الى حادثة ضرب دار الرئاسة قنابل الطيارات
(٢) ويعني بالبطل الاول صلاح الدين الايوبي ، بطل حطين

الآنسة مي

كبيرة اديبات العرب

تسجن في مستشفى المجانين

« لقد كان حديثها لي طلياً حلواً ، لا إبهام فيه ولا تعقيد . لقد وجدت فيها مي الكاتبة الشاعرة التي عرفناها في الماضي . فكيف دبرت هذه المؤامرة الدنيئة على نابغة النابغات ؟ » ١٥ ـ ٢ ـ ٣٨

فارس بك الخوري

لعل أشد الحوادث ايلاماً للنفوس منذ حادث المرحوم البكري حتى يومنا هذا ، وجمت له كل الاقطار العربية ، واخذت منها الدهشة كل مأخذ هو حادث سجن الآنسة مي ، الاديبة العربية الفذة « نابغة النابغات » — كما دعاها معالي رئيس مجلس النواب السوري الاستاذ فارس بك الخوري ، — في ... مستشفى المجاذيب !! وحرصاً على احترام التحقيق القضائي الذي يأخذ مجراه العادي في الوقت الحاضر في بيروت ، وحباً في أن يسير في جو صاف ، نكتفي بذكر الحوادث التي ظهرت حتى الآن وذكرتها الجرائد اللبنانية غير معلقين عليها بشيء وهذا أقل ما يجب علينا نحو تلك التي مهما كفر لها العالم العربي أجمع عن بلوائها التي أصابتها وهي في قلبه النابض سوريا بان تسجن مع المجانين والمعاتيه نحواً من سنتين فينساها أبناؤه ولا يزورها منهم زائر يستفسر عنها ، ويسأل عما وقع عليها من ضيم وأي ضيم مهما كفر لها فلن يوفيها حقاً يجيز له بعده أن يقول قمت ولو أخيراً بجزء من الف مما علي !

ثروة ...

للانسة مي « ماري زيادة » أربعة آلاف جنيه نقداً مودعة في مصارف مصر باسمها ، ولها مجوهرات (مصاغ) تزيد قيمتها عن أربعة آلاف جنيه ولها في بيتها — الذي كان كعبة لأدباء مصر والذي فيه وعلى يد صاحبته تم التصافي والوفاق بين الاستاذ طه حسين والاستاذ الزيات منذ ثلاث سنوات — أثاث قيمته نحو الفي جنيه . ومجموع ذلك كله نحو عشرة آلاف جنيه . أضف الى ذلك أن الانسة مي مكتبة ثمينة قيمة . وقيمتها ليست في أنها تتألف من اكثر من ستة آلاف مجلد تساوي نحواً من خمسة آلاف جنيه ، ولكن في نوع الكتب التي تكونها وفي مواضيعها وندرة بعضها وقد أوصت الانسة في أن يعلم بثروتها هذه بعد موتها أربعة طلاب من العرب واحد من كل من مصر ولبنان وسوريا وفلسطين وأوصت بمكتبتها بعد موتها الى احدى مكاتب مصر الكبيرة .

نصيحة ...

في مي قوة هي التي جعلتها زعيمة اديبات العالم العربي ، وهذه القوة هي التي كونت منها المناضلة والمثابرة ، التي دافعت عن حقوق المرأة العربية دفاعاً متزناً عاقلا قوياً . وآنسة حساسة كمي ، شاعرة بطبعها ، لتألم أشد الالم وتثور فيها قوتها المتوقدة الى درجة تثير اعصابها ونضالها المستمر وتألمها العميق ، كل ذلك جعلها عصبية المزاج ، ضعيفة الجسم . ومنذ سنتين رضيت الانسة مي ان توقف نضالها لأمد قصير تستشفي فيه في لبنان الجميل نزولا على نصيحة ابن عمها الدكتور يوسف زيادة الطبيب في بيروت ، والاستاذ لويس زيادة نقيب المحامين في حلب وجاءت مي الى بيروت ونزلت ضيفة على ابن عمها الدكتور ، واذا بالعالم العربي يفاجأ بان مي نزيلة مستشفى المجانين ! واذا لابن عمها الوصاية عليها !

العصفورية ...

في ٣ ـ ٣ ـ ٩٢٣ صدر قانون في لبنان يوجب على مستشفى المجانين هذا ان يتثبت من جنون المريض ، وان يطلع وزارة الصحة اللبنانية على شهادات الاطباء المثبتة جنون المريض ، وعلى اسم وليه الذي يطلب ادخاله الى المستشفى ، وعلى اسم المريض وكنيته وجنسيته . واذا كانت معاملات المريض ناقصة عند ادخاله المستشفى من نوع حجز الحرية الشخصية وعندئذ يحال المسؤولون عن ذلك الى القضاء لمحاكمتهم . ولكن مستشفى العصفورية لم يتقيد بأي شيء من هذه القيود حتى يومنا هذا . والغريب ان ادارة المستشفى لا تسمح للمرضى بالكتابة لاحد حتى ولو كانوا يريدون مخاطبة الحكومة ، الا بعد الاطلاع على ما يكتبون . افلا يمكن الاشتباه بسوء الاستعمال وبالتواطؤ مع الانسباء حجزاً للحرية من يزعمون انهم مرضى ؟ » (جريدة صوت الاحرار في ٦ شباط سنة ١٩٣٨) .

وقد ذكرت « صوت الاحرار » البيروتية في عدديها المؤرخين في ٤ شباط و٦ شباط سنة ١٩٣٨ الحوادث التي نلخصها فيما يأتي : لطانيوس حبيب خطار من دير القمر زوجة اسمها بهية جنت فأدخلتها الحكومة اللبنانية على حسابها مستشفى العصفورية . وفي ٢ ـ ٢ ـ ٩٣٨ جاء طانيوس المذكور الى المستشفى ليزور زوجته فاذا بالقائمين باعمال المستشفى يخبرونه انها توفيت قبل تسعة ايام وان جثمانها نقل الى المستشفى الاميركي في بيروت ، وذلك دون ان يعلم المسكين او تعلم الحكومة بالامر . لذلك فقد بدأ مدعي الاستئناف العام الفرد بك ثابت اجراء التحقيق القضائي بنفسه فظهر ان هنالك سبعة مرضى غير بهية خطار توفوا في خلال شهر كانون الثاني سنة ١٩٣٨ وظل خبر وفاتهم مكتوماً عن الدوائر الرسمية الحكومية وعن اقربائهم حتى يوم ٧ ـ ٢ ـ ١٩٣٨

سنتر ..

وتلك التي طالما نادت بتحرير المرأة العربية تحريراً فاضلا ، زج بها في مستشفى المجانين بين ٤٤٠ معتوهاً لا تقابل احداً ولا يسمح لاحد بزيارتها ولا يسمح لها بان تتصل بأحد كتابة ، حتى ولا بالحكومة . وفي ذلك القفص الاسود

البقية على الصفحة السابعة

مزاحمة البرتقال الاجنبي

واثر ذلك في زراعة فلسطين

«بقلم المهندس الزراعي الاستاذ المقدادي»

لقد انتشرت زراعة الحمضيات منذ نهاية الحرب العظمى في بلدان كثيرة واقعة في مختلف انحاء العالم . واتسعت هذه الزراعة وعمت في المناطق التي كانت فيها قبل الحرب واصبحت المساحات المزروعة حمضيات الان اكثر من ضعفي المساحات المزروعة حمضيات قبل الحرب وكذلك الانتاج فانه تضاعف بل زاد عن مضاعف الانتاج في السنة التي سبقت الحرب العظمى . اما قوة الاستهلاك العالمية لهذه الاثمار فلم تنم بنفس نسبة قوة الانتاج بل كانت اقل منها خصوصاً في السنوات الاخيرة . لذلك انخفضت نسبة الطلب للعرض بالتدريج ونتج عن هذا نزول الاسعار التدريجي في اول الامر ثم تدهور الاسعار في المدة الاخيرة عندما زاد الانتاج زيادة سريعة وفجائية في فلسطين وفي غيرها من البلاد التي تنتج البرتقال كما يرى القارىء من الجداول المبينة ادناه .

ويهمنا درس انتاج الحمضيات في البلاد الاخرى خصوصاً في البلاد الواقعة على سواحل البحر الابيض لانها تؤثر في تجارة البرتقال الفلسطيني تأثيراً مباشراً

الانتاج العالمي

يقدر الانتاج العالمي لموسم ٩٣٥ — ٩٣٦ بنحو مئة وثمانين مليون صندوق اثمار حمضية منها مئة وعشرة ملايين صندوق تنتجها البلاد الواقعة شمال خط الاستواء اي اثناء فصل شتائنا وهذا الجزء هو الذي يهمنا بالدرجة الاولى اذ انه يصدر من هذا الجزء نحو ٤٧٫٠٠٠٫٠٠٠ صندوق الى البلاد الاوروبية اي الى اسواقنا في الدرجة الاولى ولغيرها في الدرجة الثانية

والمنتظر ان يبلغ محصول العالم سنة ١٩٤٦ نحو ٢٤٠٫٠٠٠٫٠٠٠ صندوق وان يبلغ الصادر لاوروبا في نفس السنة ٩٠ — ٧٠ مليون صندوق سنويا من البرتقال الشتوي اي البرتقال الذي تنتجه البلاد الواقعة شمال خط الاستواء

محصول مصر

منذ نحو عشر سنوات انتبه المصريون لزراعة الحمضيات بصورة خاصة على اثر الخسارات التي سببتها ازمة القطن عندهم وقد شجعت الحكومة المصرية هذه الزراعة تشجيعاً كبيراً حتى انها دفعت للزراع مكافأة قدرها ١٥٠ مليما عن كل صندوق برتقال يصدر للخارج و٧٥ مليما عن كل صندوق مندارينا يصدر للخارج تحت مراقبتها

وقد نتج عن هذا التشجيع ان انتشرت هذه الزراعة بسرعة غريبة واصبحت المساحة المزروعة حمضيات سنة ١٩٣٦ :

١١٢٫٠٠٠ دنم برتقال
٤٥٫٠٠٠ : مندرينا

وقد ازداد الانتاج بسرعة حتى اصبح يقدر باكثر من مليوني صندوق واما الصادر فقد ازداد ايضاً كما يرى من الارقام التالية :

السنة	الصادر بالطن
١٩٣٠	٢٠
٩٣١	٥٦
٩٣٢	١٩٠
٩٣٣	٣٨٠
٩٣٤	٢٨٦٧
٩٣٥	٥٩٨٣

ويساوي الطن نحو ثلاثين صندوقا والذي يلفت النظر في زراعة الحمضيات في مصر هو قلة التكاليف بالنسبة لغيرها من البلاد نظراً لرخص اليد العاملة وتوفر المياه بكثرة . وهذا ما يجعل الزراع المصري في مركز ممتاز للتفوق على الزراع الفلسطيني . لكن البرتقال الفلسطيني يفوق البرتقال المصري من جهة جودة النوع وهذا يساعد

« البقية على الصفحة السابعة »

مسابقة السيلفيكرين

ابتداء من اليوم حتى نهاية آذار ١٩٣٨

٤٠ آلة تصوير جونز !!

يقدمها مستودع الادوية الفلسطيني بيافا

شروط المسابقة

١) ضع محل النقطة في الجملة الاتية حروفاً ليستقيم المعنى
٢) اقطع هذا الكوبون وألصقه على غطاء الكرتون الذي يحتوي على زجاجة السيلفيكرين التي تباع في جميع الصيدليات بفلسطين
٣) يرسل الكوبون مع الغطاء الى :
مستودع الادوية الفلسطيني صندوق البريد ١٥٦ ـ يافا

الجملة :

السيلـ.. كر.. ، الفـ... ، الجـ.. ى ، للشـ

الاسم ....
العنوان ....
البلدة ....

ملحوظة : فضلا عن ان السيلفيكرين دواء ناجع للصلع فهو مقوٍ ومنظف للشعر فلا يستغني عنه احد .

لذلك فباستطاعة كل انسان الاشتراك في هذه المسابقة

RAIN

or

SHINE

خلال فصل الشتاء والايام الممطرة لا يطمئن المسافر على نفسه ما لم تكن عجلات سيارته مزودة بكاوتشوك صناعة :

جوود يير

FIT NEW GOODYEAR TYRES

وكذلك في الايام المشمسة عجلات

جوود يير

هي أربح عجلات للسوق

أصروا دائما على استعمال

جوود يير

الوكلاء

لند و حلبي

المركز الرئيسي يافا تلفون ٤٤٨
فرع حيفا تلفون ٤٧٠
في القدس
داود وجميل خلف تلفون ١٠٠٦

اعلانات صروف

السمن المبرور الممتاز والزيت الزيتون للـ...

تجدونه عند

نجيب لقمان
يافا — سوق الدير

اعلنوا في جريدة الدفاع

السكك الحديدية الفلسطينية

اعلان

تعديل جدول سير القطارات

اعتباراً من اول آذار سنة ١٩٣٨

نحيط الجمهور علماً بان جدول سير القطارات سيعدل اعتباراً من أول اذار سنة ١٩٣٨

للحصول على تفصيلات اخرى تكرموا بمشاهدة الجدول الجديد الذي سيعلق في جميع المحطات

ج . ر . وب
المدير العام

حيفا
٢٣ شباط سنة ١٩٣٨

المهندس عبد الله علاء الدين
مساح مرخص مكتبه بعمارة المظفر
بجانب ادارة جريدة « الدفاع »

صفوة ما يحمله بريد الشرق والغرب

الثقافة والتسلية معاً ...

طوائف سياسية واجتماعية

البنك والسياسة - بارني باروخ - اربعة جنرالات
الملك الديكتاتور - الفزع العصري
ستالين فاشستي ! - اليد الحمراء - يوم اليابان - لا تتويج في الهند

عن آخر ما وصل الى ايدينا من الجرائد والمجلات الانكليزية ، ننقل المعلومات الطريفة التالية :

البنك والسياسة

من قبل استقالة المستر ايدن وزير الخارجية البريطانية ببضعة أشهر ورجال « السَّتي » — حي المال في لندن يلحون على المستر نيفل تشامبرلن في الدخول مع المانيا في مفاوضات قد تنتج عقد اتفاقية انكلو — المانية يتحسن بها الموقف المالي كثيراً في انكلترا

ولما لم يجد هؤلاء اذناً صاغية من تشامبرلن . استعانوا عليه بالسر نورمان محافظ بنك انكلترا فذهب هــذا اليه واعترف أمامه في صراحة تامة بان الاتفاق مع المانيا يكون احسن سلاح يتقدم به المحافظون في الانتخابات العامة القادمة ، ليقولوا للناخبين اننا قد ابعدنا شبح الحرب عن اوربا ، وخفضنا بذلك برنامج التسلح ... وانقصنا الضرائب

واقتنع تشامبرلن بحجة محافظ البنك وذهب الاورد هاليفاكس الى برلين وعاد ومعه حديث لم يعجب ايدن ... فطار

— والفضل لبنك انكلترا ...

بارني باروخ

كما أن نورمان هــو « البنكير » الاكبر في انكلترا ، كذلك الادون بارني باروخ في الولايات المتحدة الاميركية وكان هذا الرجل رئيساً للجنة الصناعات الحربية ايام الرئيس ولسون ، وهو الان صديق حميم ايضاً للرئيس روزفلت ، وتقول ناعنه « نيوز ريفيو » في عددها الاخير ، أنه تحدث حديثاً طويلا الى جوزيف كينيدي السفير الاميركي الجديد في لندن قبل سفره اليها ، وقد خرج السفير من هذا الحديث بما يلي :

١) تصفية ديون الحرب تجعل اميركا تعود الى ما كانت تعتقده من « شرف العقود المالية » فتجزل العطاء لانكلترا ... في الحرب القادمة

٢) توطيد العلاقات بين الدولار وبين الجنيه الاسترليني على نسبة محددة لا تتغير ، وبذلك تأمن اميركا على ديونها « المستقبله » :

٣) وضع برنامج بحري واحد مشترك ، تسير عليـــه كل من اميركا وبريطانيا ... ضد اليابان

٤) عقد اتفاقيات تجارية بين اميركا وبين بلدان الامبراطورية البريطانية

ولو نجح السفير الاميركي في تنفيذ « اوامر » بارني باروخ هذه لاصبحت اميركا وبريطانيا وهما اعظم « ديكتاتورية مزدوجة » في التاريخ ملاسياستكونان المسيطرتين على معظم ما في الدنيا من المال ... ومعظم ما فيها من الاقاليم ... ومعظم ما فيها من الموارد الطبيعية

اربعة جنرالات

بينما كانت اوربا تردد صدى الازمة الداخلية التي وقعت في المانيا ، كان المستشار النمساوي الاكبر الدكتور شوشنيغ قد دعى (أو جلب جلباً) — كما تقول « المانشستر غارديان » — الى « برختسغادن » القصر الخاص الذي ينزل فيه الهر هتلر ، وهو على مقربة من الحدود النمســاوية ، وهناك قدم الهر هتلر الى الدكتور شوشنيغ انذاراً نهائياً « التيماتوم » وانتظر ليسمع مايرد به المستشار النمساوي عليه

وكان في غرفة مجاورة للغرفة التي تقدم فيها هذا الانذار اربعة جنرالات من قواد الجيش الالماني ، ينتظرون ما يأمرهم به زعيم الريخ اذا فشلت المفاوضات

واخيراً عاد الدكتور شوشنيغ الى فينا ، وقام الجيش الالماني بمناورات على الحدود ، واراد المستشار النمساوي ان يتحدث بالتلفون مع « الامل الوحيد » الباقي امامه وهو السنيور موسوليني فقيل له انه « مش موجود » في روما ، وان ايطاليا لا تستطيع ان تسدي اليه ايه مساعدة

وفكر الرجل قليلا في فرنسا وبريطانيا فادرك انهما عاجزتان ايضاً عن المساعدة ، ثم فكر في الجيوش الالمانية الواقفة على الحدود ... فلم يجد مناصاً من قلب النمسا الى دولة نازية

— وكفى الله النازيين القتال ...

الملك الديكتاتور

امضت وزارة الشاعر كوجا في في الحكم ٤٥ يوماً ، وكانت تلك الوزارة احدى المهازل ، لانها لم تكن تمثل الشعب تمثيلا صادقا ، وقد قبل هذا الشعب بها خوفاً من أن لا تتلوها في الحـــكم الا وزارة العن واضل سبيلا منها ولكن الملك كارول لم يمهلها الا ريثما ابت الدول على رومانيا ، واسقطت هي مقامها في نظر الشعب الروماني فاسقطها !

وتجاهل الملك وهو يؤلف وزارته الجديدة ، وجود الحزب الوطني « اللاسامي » المحب للنازية ، ووجود حزب الفلاحين الذي يترأسه المسيومانيو الذي عادا القصر زمناً طويلا بسبب مدام لوبسكو ، وجاء بالبطريرك الارثوذكسي فجعله رئيساً للوزارة ، وعين جميع رؤساء الوزراء القدماء اعضاء في وزارته ، وحل جميع الاحزاب واعلن الاحكام العرفية ، وحطم الالة البرلمانية ، واصبح وهو الملك — الديكتاتور

وتقول لنا مجلة « بريطانيا العظمى والشرق » عن هذه الحركة انها لا تعد حركة الديموقراطية بحال من الاحوال وانها لو دفعت قبل هذا الزمن لاقامت الرومانيين واقعدتهم ، ولكنها وقد جاءت بعد كوجا المكروه من الدول الديمقراطية فانها حركة اوتوقراطية ... ولكنها محبوبة لانها علمت الديموقراطيين دروساً لم يكونوا يتوقعون ان يتلقوها ...

الفزع العصري

يتلقى محرر كل صحيفة من الصحف الانكليزية الكبرى كل يوم عشرات من الصور التي تمثل اهوال الحرب القائمة في الصين ، ولكن هذه الصحف لا تنشر شيئاً من هذه الصور لئلا تحرس بها الداعين الى الحرب من الانكليز ، ولئلا تحول بنشرها دون التجنيد للجيش البريطاني

ولكن من الكلام ما هو ابلغ من الصور ، وفيما يلي تقص علينا « نيوز ريفيو » قصة ترسم للقارىء اهوال الحرب الناشبة في اسبانيا :

جابلي كاستيلانو ولد اسباني من ملقة عمره ١٢ سنة ، يقول وهو يصف احتلال هذه المدينة ما يلي :

« اكلت شيئا من البرتقال ، وعلى حين غرة ، حلقت طائرات كثيرة في الجو فجريت باسرع ما امكنني الى ان وصلت الى حقل مزروع باشجار الزيتون ، وهناك رقدت على الارض تحت جذع شجرة وحدث اسمع (بوم - بووم - بوووم) من القنابل المتفجرة من حولي ، ومن المدافع الرشاشة

وكان هناك اناس كثيرون يقولون لي وهم رقود على مقربة مني « لا تتحرك ، اياك ان تتحرك » ولذلك بقيت في مكاني تحت جذع الشجرة حتى هدأت الحركات ثم قمت فرأيت ثلاث نساء ينزف منهن الدم بغزارة ، ورأيت رجلا قد اطارت قنبلة جنبه وذراعه .. وها انا الان ابحث عن امي وعن ابي فلا اهتدي اليهما

— وهذا هو الفزع العصري ...

ستالين فاشستي !

ريع سكان موسكو في الاسبوع الماضي عندما علموا باكتشاف مؤامرة دبرت لاغتيال اقوى قومسير (وزير) في روسيا ، وهو يزهوف وزير الداخلية ، ورئيس دائرة (الاوغبو) الذى اطلقت عليه النار وهو خارج من العمارة التي فيها سكرتارية الحزب الشيوعي فلم تصبه ، وانما تسببت في سد منافذ الشوارع ، وتفتيش المارة ، وترويع كل انسان ، بلا نتيجة .

ومنذ اغتيل كيروف في عام ١٩٣٤ والاغتيالات من الحوادث اليومية في روسيا ، وهذا هو السبب في الحركة التي يقوم بها ستالين في سبيل « تنظيف » البلاد الروسية ممن فيها من التروتسكيين ولا يمكن لاحد — كما تقول (نيوز ريفيو » نفسها — ان يأخذ اقوال ليون تروتسكي حجة سليمة ، فاسمع الان ما كتبه هذا الرجل — وكان اسمه فيما مضي (ليو برونشتاين) في مجلة (فوروارد) الشيوعية التى تصدر في مدينة كلاسجو الانكليزية :

« ان حركة التطهير يقوم ستالين بها ، ان هي الا حركة « خيانة » للمذهب الشيوعي : يراد بها استبدال الديموقراطية بالبيروقراطية ، ومتى تم هذا الاستبدال يصبح ستالين زعيم الشيوعيه فاشستيا .. يسيطر على جيش قوامه مليونان من الجنود سيصبح مارشالاته وجنرالاته كلهم من الفاشست ، وبذلك لا يكون هذا الجيش جيش دفاع عن الديموقراطية بل جيش دفاع عن البيروقراطية الفاشستية »

وما دامت « نيوز ريفيو » تطلب الينا ان لا نصدق تروتسكي ، فنحن عند أمرها ..

اليد الحمراء

تقول برقية من طوكيو نشرتهـا الصحف الانكليزية ان السلطات اليابانية في منشوكو اكتشفت مؤامرة شيوعية ، وقد ادى هذا الاكتشاف الى القبض عن ٤٨٢ من الحمر معظمهم من اهالي منشوكو نفسها ، وكان ذلك في اواخر العام الماضي ، ولكن نبأ هذه المؤامرة لم يذع الا الان ، وقد فهم مما أذيع ان ٨٥ من المقبوض عليهم قد اعدموا ، وان ٦٤ حكم عليهم بالسجن مدى الحياة مع الاشغال الشاقة ، وان ١٥٦ اطلق سراحهم بعد تحذيرهم من عدم العودة الى الاتصال بموسكو ، وما يزال ١٣٥ من الحمر تحت المحاكمة الى الان

يوم اليابان

احتفلت اليابان منذ ايام بما تسميه (يوم الامبراطورية) وذلك بمناسبة انقضاء ٢٫٥٩٨ سنة على تأسيس الامبراطورية اليابانية ، وانقضاء ٥٠ سنة على السنة التي سن فيها الامبراطور ميجي الدستور الياباني الحالي

وفي يوم اليابان الاخير هذا ، اعيدت الحقوق المدنية الى ٣٠٠٫٠٠٠ ياباني كانوا قد حرموا منها ، وصدر العفو عن ١٫٠٠٠ سجين سياسي ، وخففت جميع الاحكام الصادرة بالسجن على القتلة السياسيين

اما ابدع ما جرى في ذلك اليوم فكان الغاء جميع الاحكام التأديبية الصادرة على الجنود اليابانيين الموجودين في الصين .. وفي هذا الالغاء ابلغ رد على احتجاجات الدول الاوربية التي اعتدى هؤلاء الجنود انفسهم على مصالحها وعلى رعاياها

الهند والتتويج

تحت عنواني (لا تتويج في الهند — السبب الحقيقي) كتبت مجلة « نيوز ريفو » في مقدمة مطالعاتها الرئيسية الاخيرة ، ما يلي :

سخر الكثيرون من البريطانيين مما اذيع في الاسبوع الماضي من انه (لا دوربار) — أي لا حفلة تتويج — ستجري هذا العام في الهند ، بسبب التكاليف الباهظة التي لا بد منها لهذه الحفلة .

ولقد قيل في كل مكان أن (أغنى امبراطورية في الدنيا) تستطيع دون ريب ان تتحمل مثل هذه التكاليف لو رؤي ان من الحكمة اقامة هذه الحفلة ، قيل ايضاً ان الامراء الهنود يسرهم كل السرور أن يدفعوا عن طيبة خاطر ١٫٥٠٠٫٠٠٠ جنيه .. على أمل الحصول على بضعة أوسمة اخرى !

ولكن الحق البين هو ان الحجة التي جاءت في البلاغ الرسمي ليست بالحجة الصحيحة ، بل الصحيح هو أن مؤتمر الامة الهندية الوطني الاشتراكي يلح في المطالبة ببسط نفوذه على المالية ، ويريد ان يقلل من سلطة نائب الملك على الجيش وعلى الدوائر المدنية والسياسية ، ويقاوم الموظفون البريطانيون هذه المطالب بحجة انها اذا اعطيت للمؤتمر ... فان الهنـد تصبح عاجزة عن الدفاع عن نفسها لو هوجمت من الخارج ، أو لو وقعت فيها اضطرابات داخلية .

وهذه حجة تضيع في الهواء اذ اشرفت حكومة الهند ، وبذرت المال تبذيراً على « الدربار » بينما الاسواق كاسدة ، والعوائد الجمركية في هبوط .. والضرائب في صعود ..

امهات الاطفال التسعة

يأخذن انصبتهن من ١٥٠٫٠٠٠ جنيه

عملا بوصية غني ... يريد تشجيع التناسل

اربع امهات ، ولدت كل منهن تسعه اطفال في عشر سنين ، فهي لذلك ستأخذ نصيبها المقسوم لها في مبلغ ١٥٠٫٠٠٠ جنيه تركة المليونير اشارلس فانس ميلار في وصيته ، واوصى بتوزيعه على نساء مدينة تورنتو اللاتي يلدن اكثر من غيرهن في السنوات العشر التي تلي وفاته

وتقول صحف الاحد الانكليزية التي تنقل عنها هذه القصة الطريفة ، ان هنالك امرأتين غير هذه الامهات الاربع ، ادعتا ان لهما حقاً في هذا المبلغ ، ولكن هذا الادعاء لم يثبت ولم يفصل فيه بعد

الامهات الرابحات

نطق القاضي مدلتون رئيس محكمة العدل العليا في تورنتو بقراره الذي به ربحت الجوائز الامهات الاربع التالية اسماؤهن :

١) المسز ايزابل مك لين ، وعمرها ٣٤ سنة ، وهي زوجة موظف حكومي

٢) المسز آني سميث ، وهي زوجة ملاحظ عمال وعمرها ٤٠ سنة

٣) المسز كاتلين ناجل ، وهي زوجة نجار عاطل عن العمل وعمرها ٣١ سنة

٤) المسز لوسي غالك وعمرها ٣٨ سنة ، وزوجها جنايني

وقد ثبت امام رئيس المحكمة ان كل واحدة من هذه الامهات قد ولدت تسعة اطفال في عشر سنين منذ وفاة المستر ميلار الى الان ، ولم يتقدم احد لتحدي هذه النسوة في المحكمة ، اما المرأتان اللتان قد اختلف في صحة كلامهما فهما المسز ليليان كيتي والمسز بولين كلارك ، وهذه الاخيرة لم تستطع بعد ان تثبت ان ابناءها التسعة كلهم ابناء شرعيون ، اما الاخيرة فان ابنها التاسع لم يولد الا بعد انقضاء السنوات العشر المحددة ببضعة ايام ، وهناك مثل هذه الام التي ولدت ثمانية اطفال في هذه المدة ، عشرون امرأة اخرى

النساء الولادات

اما المسز ناجل احـــدى الاربع الرابحات فانها ولدت ١٢ طفلا في مدة زواجها وهي ١٨ سنة ، وجميع هؤلاء الاطفال على قيد الحياة الان

واما المسز لوسي الرابحة الرابعة فان لها ١٨ طفلا ، وتعد هاتان المرأتان اعظم ولادتين في المدينة ...

بنصف شلن فقط

يغتني روبين ليفي ويزوج ابنته

هذه « الديلي ميل » كبرى صحف اللورد روذرمير ، فاسمع ماذا تقول :

بستة بنسات

فتاة لندنية ، ربح ابوها ٣٠٫٧٨٠ جنيها في مضاربة مالية من مضاربات لعبة كرة القدم ، وستتزوج وتنفق في يوم زواجها ٥٠٠ جنيه ، مع ان اباها لم يدخل في هذه المضاربة الا بستة بنسات « نصف شلن »

وستستغرق حفلة العرس هذه تسع ساعات ، يصرف في كل ساعة منها ٥٥ جنيها و ١١ شلناً ، وذلك بغض النظر عن ملابس العروس التي ستتكلف ٣٠٠ جنيه

صانع وزارات

أما العروس فانها المس دورا ليفي من سكان ناحية الفوزد في لندن ، واما العريس فانه المستر ويل هير من سكان الحي نفسه

وقبل ان ينجح المستر روبين ليفي والد العروس في هذه المضاربة ، كان « صانع وزارات » ... في الطرف الشرقي من لندن ، وقد زاره مندوب « الديلي ميل » الخاص في منزله المزخرف الجديد فقال له ما يلي :

« اننا نتناقش في أمر حفلة العروس ومن ندعوهم اليها من الاصدقاء منذ ستة اشهر ، وقد انقلبت هذه الحفلة من حفلة « معتدلة » كما كنت اقترح الى حفلة « كبرى » تستمر تسع ساعات ، ويولم فيها لنحو ٢٠٠ ضيف ، وتجري فيهــا بعد العشاء حفلة راقصة

ومع ان عقد القران سيتم في الساعة الخامسة من المساء ، فاننا سنمضي في حفلتنا الى الساعة الثانية من الصباح . لان دورا كما تعلم هي ابنتي الوحيدة ، وقد عولت على ان اقيم لها حفلة تسرها

.. شهر قصير

اما ملابس العرس فبينها ١٤ زوجا من الاحذية المصنوعة باليد ، و ٢٤ زوجا من الجوارب الحريرية ، و ٧ قبعات ، و ٧ حلل « فساتين ، ومعطف مصنوع من جلود الثعالب الفضية اللون !

وقد اشتريت لابنتي منزلا جديداً في شارع بالمرغوين ، وفرشته بانفس الرياش ، وفي هذا المنزل ستقضي مع زوجها شهر العسل وهو عشرة ايام فقط ... لان المستر هير لا بد له من العودة الى مخزن الاحذية الذي يشتغل فيه ...

التماسيح والاسود

لا يقل عدد ضحايا التماسيح في الارض المتروكه للوطنيين في شمال الترنسفال عن ٢٥ ولداً كل عام وكذلك قل عن عدد ضحايا الأسود في تلك الارض نفسها ، فانهارها ملأى بالتماسيح وادغالها ملأى بملوك الوحوش الضارية

هنا السر في ان أسناني جميلة بيضاء
ما كلينز
معجون الاسنان المنظف
الثمن لكل انبوبة ٢٥ ملا و ٦٠ ملا
الانبوبة ذات الحجم الهائل ١٢٠ ملا

«اسكتلانديارد»...

الترتيبات الجديدة في دائرة المباحث...

أشرنا امس الى بعض الترتيبات التي ستتخذها السلطات في تنظيم دائرة المباحث الجنائية في القدس . وقد اصبح في حكم المؤكد جعل هذه الدائرة مشابهة لمصلحة البوليس السري في انكلترا المعروفة باسم « اسكتلانديارد » ، من حيث التشكيلات وادارة العمل

ومن الاصول المتبعة حتى الان انه يوجد في مركز كل لواء من الوية فلسطين دائرة تسمى « دائرة الجرائم » وتدار بمعرفة ضابط برتبة (مساعد مدير)، ومن حق هذه الدائرة الاشراف على الامور السياسية والجرائم وغير ذلك ، وفيها عدد من بوليس التحري . وهذه الدائرة مرتبطة مباشرة بمدير بوليس اللواء . اما في التشكيلات الجديدة ، فتصبح هذه الدائرة وتوابعها ملحقة مباشرة بدائرة المباحث الجنائية ، وتتلقى تعليماتها منها رأساً

وفي موانيء فلسطين قوتان من البوليس : الاولى تعرف باسم « خفر السواحل » والثانية باسم (بوليس الميناء) وهاتان القوتان ستصبحان بموجب التشكيلات الجديدة تابعتين ايضاً لدائرة المباحث الجنائية . وسيعين لادارة بوليس ميناء يافا وميناء تل ابيب ضابط خاص واسع الخبرة في عدة شئون تتعلق بمصلحة المرافىء وما يتبعها

المندوب السامي
والحكم على يهودى

ذكرت الملاحق اليهودية ان المندوب خفف الحكم عن بنحاس سيفل خفير شركة البحد بحيفا الذي قضت عليه محكمة مركزية حيفا بالسجن خمس سنوات بموجب قانون الطوارىء لحيازته سلاحاً نارياً ، فأبدله بالسجن سنة واحدة .

صحيفة انكليزية
ومقابلة مع وايزمن

نشرت جريدة الديلي اكسبرس في عددها الصادر يوم ٢١ فبراير المقالة الاولى من سلسلة المقالات التي يحررها توماس ديربرغ ، مكاتبها الذي زار فلسطين في الاشهر القريبة . وقد خصص هذا المقال لمقابلة المكاتب مع الدكتور وايزمن في مستعمرة ديران

البلدية
ومصابيح الكهرباء

انجزت البلدية تركيب مصابيح الكهرباء في محلتي المنشية وارشيد ، واستعمل منها ليلة امس نحو ٨٠ مصباحاً ، وستستعمل المصابيح الباقية في هذين اليومين ، وتنزع مصابيح الكاز القديمة من اماكنها .

تأجيل مباراة

كان امس موعد المباراة التي ستقام بين فريق نادي الشبيبة الارثوذكسية بيافا وفريق اللاسلكي البريطاني على ارض الاخير غير انها تأجلت الى فرصة أخرى نظراً لرداءة الطقس .

امام
حاكم الصلح

استأنف الاستاذ نسيب بك طوقان حاكم صلح يافا صباح امس النظر في القضية المقامة على فخر الدين البخاري وعلى علي ابراهيم سعد الدين الموتوسيكل بتهمة وضع ثلاث رصاصات في مكان صاحبة فندق ، وبعد استماع اقوال بقية الشهود قرر براءة الاول والحكم على الثاني بالسجن ثلاثة اشهر .

مأساة عائلية
بين الاحوال والقوانين

قال مندوبنا الخاص : كان عبد الشافع رسلان من نجع حمادي التابعة لمديرية قنا في صعيد مصر ، موجوداً في سنة ١٩٢٨ بيافا ، وموظفاً في سلك البوليس . وقد تزوج في تلك المدة فتاة يافية ، وأخيراً خرج من سلك البوليس لمرض في عينيه . وقبل اضطرابات سنة ١٩٣٦ نزح مع زوجته الى نجع حمادي وكان قد رزق منها ثلاثة أولاد . وبعد ان اقام في بلده مدة وجيزة نزح منها وامرأته واطفاله معه الى الزقازيق سعياً وراء الرزق ، وهناك ترك الزوجة والاطفال واختفى عن الابصار ، فأضطرت الزوجة للاستجداء لاعالة اطفالها وبقيت على تلك الحال زهاء ثمانية اشهر الى ان علم بها شقيقها بيافا ، فسعى واعادها مع اطفالها . وبعد مضي ثلاثة اشهر على التأشيرة التي تخولها حق البقاء في فلسطين — اذ انها تحمل جواز سفر مصري — وردت اخبار الى البوليس بوجودها خلافاً للقانون . فاعتقلها ، وقدمها للمحاكمة . فقررت المحكمة ازاء هذه المأساة اسقاط الدعوى باعتبار أن السيدة فلسطينية وعادت الى بلادها بعد ان هجرها زوجها

وفي صباح أمس الباكر وصل عبد الشافع المذكور الى يافا باحثاً عن زوجته واخيراً سلم نفسه للبوليس بداعي انه دخل فلسطين بدون جواز سفر فاعتقل وضبطت افادته . وقد اعترف بانه حضر من مصر الى فلسطين مشياً على اقدامه للعودة بزوجته واولاده مع ان الحالة معهما كما ذكرناها . لذا اصبحت هذه العائلة امام مأساة ، كما انها امام انظمة وقوانين مختلفة . وسيحاكم الرجل بتهمة الدخول بدون جواز ، ولا نعلم ما اذا كانت القوانين تجيزه استلام زوجته واولاده والحالة كما وصفنا

يهودية سارقة

حكم قاضي صلح تل ابيب على سارقة يهودية بالسجن اسبوعين بتهمة سرقة مجوهرات وامتعة ، وبالسجن ثلاثة اسابيع بتهمة سرقة ثانية .

قضية عربي
تلفت النظر اليها

كان سليمان حسين حماد من مصر والساكن في يافا منذ مدة طويلة ، مستخدماً في معمل اليهوديين مايرمرزي ومسريس مردخاي روبوبوفسكي ، المعد لتكسير الحجارة . وفي شهر اكتوبر سنة ١٩٣٥ قطعت آلة المعمل أصابع يده اليسرى ، فأقام قضية امام القاضي البريطاني المستر بودلي ، وحكم على اليهوديين بدفع تعويض شهري للمصاب قدره ٣٠ قرشاً في الاسبوع الواحد ، واكتسب هذا الحكم الدرجة القطعية وتحولت القضية الى الاجراء بدوسيه رقم ٢٣٤٠ - ٩٣٦ والى الان لم يتناول قرشاً واحداً بسبب ضعفه وعدم استطاعته الوصول الى تل ابيب .

فنلفت انظار من يعنيهم الامر الى انصاف هذا الرجل الفقير المعدم بنقل دوسيه قضيته الى دائرة اجراء يافا او إيصاله الى حقوقه بأية وسيلة اخرى

ذيول
حوادث الجنيه

ذكرنا سابقاً نبأ اعتقال محمد محمود عبد الله من الخيرية بتهمة الاحتيال على السيد زكريا الياييدي من يافا وأخذ مبلغ كبير من المال منه بالواسطة المعلومة ، وهي توليد الجنيه وقلنا ان البوليس اخلى سبيله بكفالة عادية ، وفي اليوم الثاني تقدم السيد عمر حسين العايد من الشيخ مونس وادعى ايضاً باخذ ٣٦١ جنيهاً بواسطة محمد المذكور نفسه وبكر موسى الكردي ويوسف عمر كنعان بالطريقة ذاتها ، فعاد البوليس واعتقل محمد محمود عبد الله وحصل على قرار من المحكمة بتوقيفه ١٥ يوماً رهن التحقيق ، ولم يمض بعد على توقيفه اكثر من ثلاثة ايام فخرج امس بكفالة قدرها ٥٠ جنيهاً مصدقة من كاتب العدل .

اثبات الوجود
بعد حوادث الرملة

كان بوليس الرملة قد اعتقل ، على اثر حوادث السطو على البيارات ، السادة يوسف الدقماق ورفاقه الاربعة من اللد ووضعهم في سجن الرملة . وفي صباح أمس اخلي سبيلهم لقاء كفالة مالية قدمها كل منهم على مبلغ ٥٠ جنيهاً ، على ان يثبتوا وجودهم ثلاث مرات في اليوم الواحد امام بوليس اللد لمدة ثلاثة اشهر وذلك عملا بقانون الطوارىء .

بعد
هدوء النوء

هدأ نوء البحر أمس واستونف العمل في الميناء بنشاط . وقد وصلت الباخرة ليرا مايرسك وافرغت ٢٣٩ طناً ، والباخرة تيرا اس وافرغت ١٨٦ طناً من مختلف البضائع . وعادت الباخرة ميداوف ساموس لتكملة افراغ حمولتها البالغة ٤٥٠ طناً من خشب صناديق البرتقال .

وكان في الميناء يوم أمس اربع بواخر هي : خونفور مايرسك ومالدانيان واجنيت وسبرنغ ديل . والباخرة سبرنغ تايد تنتظر دورها لشحنه .

رئيس نادي الشبيبة الارثوذكسية السابق
اقامة حفلة وداعية بمناسبة انتقاله الى حيفا

اقام نادي الشبيبة الارثوذكسية في الساعة السابعة والنصف من مساء امس حفلة شاي وداعية للسيد اسحق فانوس الرئيس السابق للنادي ، بمناسبة نقله الى حيفا ، وقد غصت قاعة النادي بجمهور كبير من الوجهاء والاعيان والاساتذة والموظفين والشباب واعضاء النادي والسيدة الفاضلة مدام عازر رئيسة جمعية السيدات الارثوذكسيات ، والسيدة المحترمة عقيلة المحتفى به . وقد تبارى الخطباء في ذكر صفات المحتفى به وجهوده خلال اقامته في مدينة يافا ، واستمرت الحفلة حتى الساعة التاسعة .

وكان اول المتكلمين السيد ميشيل عازر ، رئيس النادي ، القى كلمة بليغة اشار فيها الى الاعمال التي اداها السيد اسحق للنادي باخلاص ونشاط عظيمين وقبل ان ينهي كلمته قلد المحتفي به (وسط عاصفة من التصفيق) وساما من الذهب الخالص باسم النادي . ثم تلاه السيد خليل عاري نائب الرئيس بكلمة عاطفية دلت على ما يكنه للسيد اسحق فانوس من تقدير خالص . ثم اخذ يتقدم الخطباء واحداً واحداً فتكلمت السيدة الفاضلة مدام عازر منوهة بمكانة المحتفي به ، وقد وفقت كثيراً في كلمتها وقوبلت بتصفيق حاد متواصل . ومما يجدر ذكره ان الالقاء كان بلهجة عربية صحيحة . ثم تكلم الاستاذ كامل افندي ديب رئيس اللجنة العلمية للنادي والقى كلمة طويلة دلت على سعة اطلاعه وقد قوطعت خطبته بتصفيق حاد

ثم وقف الاستاذ اديب افندي خوري وارتجل كلمة بليغة تخللها عدة نكات طريفة كانت تقابل بالتصفيق الحاد والاستاذ اديب الخوري معروف بسعة اطلاعه وتملكه من ناحية اللغة والاداب . ولما انتهى من كلمته قدم السيد خليل عاري باسم النادي باقة من الازهار الى حضرة السيدة عقيلة المحتفى به . ثم تكلم السيد وهبة عاري باسم رئيس الجمعية الخيرية الارثوذكسية فأشار الى جهود السيد اسحق والخدمات التي اداها للجمعية . وتلاه السيد جورج صباغة بكلمة عدد فيها سجايا المحتفى به وشكره باسم جمعية القديس جاورجوس . ثم وقف السيد عادل المدني ، رئيس جمعية الموظفين بيافا ، والقى كلمة باسم الجمعية قابلها الحضور بالتصفيق والارتياح . وعقبه السيد وهبه الصانع فالقى كلمة قصيرة بحماسة . ولما وقف الاستاذ عيسى السفري صفق له الحضور كثيراً وقد القى كلمة بليغة كان لها اجمل الاثر في النفوس .

وهنا وقف السيد اسحق فانوس المحتفى به والقى كلمة مؤثرة شكر الحاضرين فيها والاعضاء والاصدقاء على هذا العطف والمحبة وقال «انني سعيد جداً ان أغادر يافا ولي فيها من الاصدقاء والاخوان من يخفف من اثر مبارحتي لهم » . وعاهد الجميع على ان يبقى مخلصاً وفياً للنادي الذي يحبه من كل قلبه . وانتهت الحفلة في الساعة التاسعة بعد أن شكر السيد خليل عاري الحاضرين . وخرج الجميع بعد ان أخذوا يودعون السيد اسحق ويتمنون مستقبلا زاهراً في محل عمله الجديد

محامي المجلس ومفتش المعاهد الدينية

القدس في ٢٧ شباط — لمراسل الدفاع الخاص — فهم ان المجلس الاسلامي الاعلى قد قرر انهاء خدمة فضيلة الشيخ صبري عابدين ، مفتش المعاهد الدينية ، والاستاذ صبحي بك الخضرا ، محامي المجلس

اعلان

انتهى الينا بان السينما الجديدة الواقعة في شارع البرنسس ماري قد اصبحت خاصة بشركة تلحمي اخوان للافلام والسينما ليمتد وسيتم بناؤها في اواخر شهر نيسان القادم مجهزة باحدث وسائل الراحة وتتسع قاعتها الرحبة لالف واربعمئة كرسي فنحن نهنىء الشركة على مجهوداتها التي تبذلها في خدمة المساهمين خاصة والمواطنين عامة راجين لها اطراد النجاح في اعمالها .

(٢٨٩٦)

سينما الحمراء الوطنية

ابتداء من ٢٨ شباط وبقية أيام الاسبوع

يعرض الفلم القومي العظيم

المجـــد الخالد

تمثيل بطل التمثيل العالمي في الشرق — النجمة السينمائية الساطعة

يوسف بك وهبي مع الانسة أمينة رزق

القصة الدامية التي نالت استحسان العالم اجمع لما فيها من المواقف الرهيبة والمفاجآت المروعة تمثل الخداع الاوروبي ، تمثل تضحية الفرد في سبيل المجموع

حفلتان كل مساء الساعة ٦،٤٥ والساعة ٩ مساء

وفي حفلة الساعة ٣،١٥ يعرض الفلم العظيم **الثورة الافرنسية**

تمثيل الممثل الشهير رونالد كولمان

١—٢—٢٨٩٨

الملك ابن السعود

لقد عاهدت الله على صيانة هذا الحلف

أقيمت في مكة المكرمة حفلة عرض عسكرية في اليوم الثاني من ايام عيد الاضحى المبارك أشرف عليها جلالة الملك ابن السعود والامراء وامير البحرين ووزير المالية السورية وقنصل العراق العام واشترك فيها عدد كبير من الجنود في المملكة العربية السعودية ، والقى جلالة الملك كلمة بليغة وجه الكلام فيها الى قنصل العراق قائلا : ان العراقيين أخوتي وابناء عمي فاذا اصابتهم شوكة فكأنها اصابتني »

الحلف العربي

ثم تكلم جلالة الملك عن الحلف العربي بين المملكة العربية السعودية والعراق واليمن فقال : لقد عاهدت الله على صيانة هذا الحلف والدفاع عنه . وما أنا بمن يخلف عهداً عاهد عليه . فكونوا على ثقة أن جيشي هذا انما هو للعراق وللحلف العربي وللشعوب العربية . »

محمد محمود باشا وصحيفة انكليزية

الوفد المصرى يستعد لذكر مرشحيه

القاهرة في ٢٧ شباط — لمراسل الدفاع الخاص — ادلى رفعة محمد محمود باشا اليوم بتصريح رد فيه على ما نشرته جريدة المانشستر غارديان امس وقالت فيه انها قلقة على نتيجة الانتخابات ، وابدت خوفها من ان تجرى في جو يعرض اموال الاجانب وأرواحهم للخطر أو ان تجري هذه الانتخابات بتدخل من الحكومة يغير من نتائجها الحقيقية ، فقال رئيس الوزراء انه يؤكد ان الحكومة المصرية هي المسئولة الوحيدة بموجب المعاهدة المصرية الانكليزية عن حياة الاجانب واموالهم في مصر وانها ستحافظ عليهم في اثناء معركة الانتخابات وبعدها

اجتماع الوفد المصرى وتقديم مرشحيه

ثم قال ان الانتخابات ستجري في حرية ونزاهة طبقاً للدستور وان لديه ما يجعله يأمل بفوز الجبهة القومية

وقد عقد الوفد المصري جلسة في صباح اليوم واخرى بعد الظهر لا تزال حتى الان لانهاء قائمة الترشيحات الوفدية . وينتظر أن تعلن في الصحف غداً .

اعتداء على المانى فى شنغهاي

شنغهاي في ٢٧ شباط — وقع اليوم اعتداء شديد على شخص الماني كبير من اصحاب التجارة الواسعة في الصين ، وذلك بان تقدم نحوه جندي ياباني وطعنه في رأسه ووجهه بمدية عدة طعنات وهو يقول له عدة عبارات بذيئة . وقد صرحت الدوائر اليابانية بان الجندي كان ثملا واعتذرت لدى المقامات الالمانية

بعد دراسة الحالة فى سوريا

بيروت في ٢٧ شباط — لمراسل الدفاع الخاص — احتمع المسيو فيلكس لا غارت عضو لجنة الشؤون الخارجية والنائب الفرنسي الذي وصل لدراسة الحالة السياسية في سوريا ولبنان الى رئيس الدائرة السياسية في المفوضية الفرنسية كما قابل المفوض الفرنسي . وفهم انه سيزور لواء الاسكندرونة بعد انتهاء زيارته لدمشق وسيعود الى فرنسا في اواسط شهر آذار .

تعيين مستشار لوزارة الخارجية العراقية

بغداد في ٢٧ شباط — لمراسل الدفاع الخاص — تقرر تعيين مستشار لوزارة الخارجية العراقية وقد صدر أمر باسناد هذا المنصب الى الاستاذ احسان سليمان .

اتهام بالمؤامرة على السنيور موسوليني

روما في ٢٧ شباط — عادت جريدة الجورنالي ديطاليا فكتبت عن استشارة المسيو بنيش رئيس جمهورية تشكوسلوفاكيا باغتيال السنيور موسوليني وبالرغم من التكذيب الذي صدر في براغ فان الجريدة علقت عليه بقولها : « اننا نؤكد ان الجملة المهلة التي نطق بها الرئيس بنيش قد قيلت في محادثة له مع وزير فرنسا المفوض في براغ ، واذا قضت الضرورة فاننا سنكون قادرين على اعطاء تفصيلات اخرى ادق » .

وختمت الجريدة تعليقها بضرورة تصفية الموقف بين الحكومتين الايطالية والتشكوسلوفاكية وبين شعبيهما

اطلاق النار على مستعمرة يهودية

صفد في ٢٧ شباط — لمراسل الدفاع الخاص — اطلقت العيارات النارية في الساعة السابعة والدقيقة ٢٥ من مساء اليوم على مستعمرة روشبينا وكان إطلاقها من جهتي الشمال والجنوب واجاب حراس المستعمرة بالمثل وابلغ بوليس روشبينا وصفد فحضرت قوة لتعقيب الآثار ولم يعرف عن وقوع اصابات

اليهود واخراج البضائع من المانيا

ذكرت الصحف اليهودية ان السلطات الالمانية اخذت مؤخراً تفرض ضرائب باهظة على البضائع التي يأخذها المهاجرون اليهود من المانيا . ففي المقاطعات البعيدة عن برلين فرضت السلطات ضريبة بلغت ٣٠ في المئة واحياناً ١٠٠ في المئة على السيارات والامتعة الاخرى

حالة الطقس

يكون وضوح الطقس حسناً على العموم ، مع استمرار البرد الى حد ما ، وعدم الاستقرار النسبي

اليهود في رومانيا

جاء من بخارست ان يهود رومانيا ارتاحوا الى الدستور الجديد الذي وافق عليه الشعب بنتيجة الاستفتاء العام . وينص هذا الدستور على ان جميع سكان أمام القانون سواء لا فرق في الدين والعنصر . وكلهم ملزمون بالقيام بالواجب المدني والعسكري . وقد منع الدستور على الرؤساء الروحيين ان يقوموا بدعايات سياسية مطلقاً .

العمال اليهود
شدة الضائقة عليهم

نشرت جريدة دافار صورة كاريكاتورية تمثل وفود العمال اليهود ذاهبين الى دار بلدية تل ابيب يطلبون عملا لكنهم يعودون بخفي حنين . وتمثل كذلك وفد بلدية تل ابيب ذاهباً الى حاكم اللواء بمثل هذا الطلب عائداً مثل تلك العودة

عودة الحجاج

وصل امس ثمانية من الحجاج الى يافا وهم والحمد لله بصحة جيدة . اما بقية الحجاج فسيصلون بعد ١٥ يوما اذ انهم قصدوا الى المدينة المنورة . وهؤلاء الثمانية قاموا بالزيارة قبل اداء فريضة الحج لذا عادوا مبكرين

عقد خطبة

اقيمت مساء امس حفلة عقد نكاح السيد انيس افندي المكوك الموظف في سكة حديد فلسطين على كريمة السيد احمد الدروبي فنهنئهما

مباراة في غزة

غزة : جرت اليوم مباراة في كرة القدم بين فريق نادي غزة الرياضي وفريق بوليس غزة ، فتعادل الفريقان

مكاتب شركة تلحمي

القدس — يسرنا ان نعلن لمواطنينا الكرام باننا سننقل مكاتب شركتنا في اول شهر محرم الى دار السينما الجديدة الواقعة في شارع البرنسيس ماري في القدس اما نمرة تلفون الشركة وعنوانها التلغرافي فسيبقيان على حالهما

شركة تلحمي اخوان للافلام والسينما المحدودة

القدس

ابدال حكم الاعدام بالسجن المؤبد

القدس في ٢٧ شباط — لمراسل الدفاع الخاص — تلقينا من قلم المطبوعات ما يلي :

صدق القائد العام على ادانة صالح عبد الحليم من قرية العمور الذي حوكم امام المحكمة العسكرية بالقدس وعلى الحكم عليه بالسجن لمدة سبع سنوات لحيازته ذخيرة بندقية

وصدق ايضاً على ادانة مصطفى محمود مصطفى منصور من العمور الذي حوكم امام المحكمة العسكرية بالقدس لحيازته ذخيرة بندقية ولكنه ابدل حكم الاعدام الى السجن المؤبد

وفد من التجار يقابل حاكم اللواء

يقابل وفد من التجار العرب حاكم اللواء ، غداً ، لاطلاعه على الحالة الاقتصادية في المدينة ، وطلب التوسط مع اصحاب الاملاك لتخفيض قيم الاجور بنسبة معتدلة تتناسب مع الازمة الاقتصادية .

وصول القافلة الاولى من الحجاج

وصلت اليوم الى القدس على القطار القافلة الاولى من حجاج بيت الله الحرام فاستقبلها ذووها على المحطة .

اعتقال عربي وايقافه في القشلاق

اعتقلت السلطة الشيخ موسى البغدادي ، أحد مؤذني الحرم الشريف ، وأوقفته في قشلاق البوليس والاسباب مجهولة .

وقد ارسل زملاؤه كتاباً الى حاكم اللواء يرجون فيه الافراج عنه

الاستاذ راسم الخالدي في مستشفى السجن

لا يزال الاستاذ راسم الخالدي في مستشفى السجن المركزي حيث يعالج هناك .

احالة يهودي على المحكمة المركزية

نظر الاستاذ انور نسيبه في قضية اليهودي ابراهيم يافت المتهم بالاعتداء على السيد موسى عبده وسلب ١٢ جنيهاً و ٧٠٠ ملا منه فقرر احالته الى المحكمة المركزية

اجراء تنقلات بين حكام الصلح

فهمنا انه تقرر نقل الاستاذ حنانيا افندي حنانيا ، حاكم صلح القدس ، الى طبريا ونقل الاستاذ سعيد افندي علاء الدين ، حاكم صلح يافا ، الى القدس .

المندوب السامي الى اريحا وعودته

سافر اليوم المندوب السامي الى اريحا مودعاً . وكان يرافقه المستر كيث روتش حاكم اللواء ، وعاد حوالي الساعة الرابعة مساء

البوليس يجري تفتيشا في محلتين

اجرى البوليس اليوم تفتيشاً واسعاً في محلتي باب العامود وباب السلسلة داخل المدينة القديمة ، لكنه لم يعثر على شيء .

اضراب التجار اليهود لعدم تخفيض الاجارات

قرر التجار اليهود في مدينة القدس اعلان الاضراب العام يوم الاربعاء القادم الواقع في ٩ آذار احتجاجاً على الحكومة لعدم تطبيقها قانون تحديد الايجارات على مدينة القدس كما فعلت حيفا وتل ابيب

شركة «الهلال الخصيب» العربية

تأسست في القدس شركة جديدة للمواصلات السفرية بين القدس وجميع انحاء فلسطين والبلدان العربية الاخرى تحت عنوان «الهلال الخصيب» ويرى القراء في مكان آخر من هذا العدد اعلاناً عن هذه الشركة ، نلفت انظارهم اليه . ونتمنى للشركة التوفيق والنجاح

قطع تلفونات على طريق الخليل

قطع مجهولون في الليلة الماضية خطوط التلفون بين الكيلو متر ٢٢ — ٢٤ على طريق القدس — الخليل . وقد ارسلت ادارة البريد عمالها لاصلاحها

تعيين خفراء يهود للواء الشمالي

عينت ادارة الامن العام ٢٥ بوليساً اضافياً من شباب اليهود وسلمتهم الالبسة والاسلحة ووزعتهم على المستعمرات في اللواء الشمالي

وزير الخارجية السابق يصاب بنوبة

بغداد في ٢٧ شباط — لمراسل الدفاع الخاص — اصيب الدكتور ناجي الاصيل وزير الخارجية السابق بنوبة عصبية قوية . وقد اصيب بمثل هذه النوبة الشديدة يوم كان في لندن منذ سنوات .

غزة

العثور على قنبلة تحت السكة

غزة في ٢٧ شباط — لمراسل الدفاع الخاص — عثر اليوم بعض عمال سكة الحديد على قنبلة محشوة بالديناميت تحت احد قضبان السكة الحديدية بالقرب من المحطة . وخف رجال البوليس الى المكان وبدأوا باجراء التحقيق . وعلى أثر ذلك القي القبض على السيد عاطف حراره احد عمال السكة الحديد وفتش منزله وأودع السجن رهن التحقيق

اثبات الوجود يوميا لدى البوليس

حكم على الشاب السيد فائق بسيسو باثبات وجوده يومياً لدى دائرة بوليس غزة لمدة ثلاثة اشهر

طبريا

ضرورة اجراء انتخاب لمحل خال

طبريا في ٢٧ شباط — لمراسل الدفاع الخاص — توفي المرحوم ابراهيم اليوسف عضو بلدية طبريا منذ مدة وحتى الان لم يجر انتخاب من يحل محله ، ولم تعلن البلدية عن ترشيح احد وفي هذا التأخير ما يضر بمصالح اهالي المدينة العرب ويطلب الاهالي اجراء الانتخابات في هذه العضوية الشاغرة حرصاً على حقوقهم

الرملة

الاحتجاج على اعتقال مديري البنك العربي

الرملة في ٢٧ شباط — لمراسل الدفاع الخاص — ابرق السادة : يوسف النحاس ، متري زبانه ، شكري وعبد الرءوف اشرورو وفوزي الخيري بالنيابة عن المساهمين في البنك الزراعي العربي في الرملة الى المندوب السامي ومدير الخزينة في القدس البرقية التالية :

اعتقال مديري البنك الزراعي والعربي الوجيه عبد الحميد شومان والاستاذ محمد يونس الحسيني يسبب لنا خسارة فادحة في اعمالنا التجارية . نلح بالافراج عنهما حفظاً لمؤسستنا الاقتصادية

نابلس

تأثر الشباب لمأساة الآنسة «مي»

نابلس في ٢٧ شباط — لمراسل الدفاع الخاص — أبرق الشباب في نابلس الى حكومة لبنان معربين عن تأثرهم لمأساة الآنسة «مي» طالبين انقاذها والتعجيل في ذلك محافظة على صحتها الغالية ككاتبة ذات مواهب معروفة . ومظهرين أسفهم العميق لانقضاء سنتين على أديبة ذات مكانة رفيعة وهي في عذاب مستمر مرهق

موعد امتحان المحامين الاجانب ومكانه

القدس في ٢٧ شباط — لمراسل الدفاع الخاص — تقرر ان يكون امتحان المحامين الاجانب في هذه السنة ابتداء من يوم الاثنين الواقع في ٧ آذار القادم ويستمر حتى يوم الاربعاء الواقع في ١٦ آذار . وسيعقد الامتحان في قاعة المدرسة الايطالية بالقرب من ملتقى شارع الانبياء بشارع القديس بولس في القدس .

المفوض السامي الى دمشق للمباحثات

بيروت في ٢٧ شباط — لمراسل الدفاع الخاص — يسافر غداً «الاثنين» المفوض السامي الكونت دي مارتيل يرافقه رئيس الغرفة السياسية الى دمشق لانهاء المفاوضات الدائرة فيما يتعلق بالمعاهدة السورية الفرنسية

تعطيل صحيفتين لاجل غير معين

بيروت في ٢٧ شباط — لمراسل الدفاع الخاص — اصدرت المفوضية الفرنسية قرارين اولهما يقضي بتعطيل جريدة «لاسيري» وثانيهما بتعطيل جريدة «الرابطة الشرقية» الى اجل غير معين .

متهم بحوادث احتيال في فلسطين

بيروت في ٢٧ شباط — لمراسل الدفاع الخاص — قبض رجال الشرطة في طرابلس على شفيق توفيق نصراوي وسلم الى النيابة الاستئنافية العامة وهو متهم بعدة حوادث احتيال في فلسطين .

اول طائرة تركية لبلاد العرب

انقرة في ٢٧ شباط — قررت الحكومة التركية تسيير عدة طائرات على الخط التجاري الجديد الذي انشأته بين تركيا والبلاد العربية . وستغادر اولى هذه الطائرات تركيا الى حلب فبغداد في اول شهر اذار ، وهي من الطائرات الكبيرة التي تحمل عشرة ركاب

بغداد

مفوضيتا العراق في لندن وباريس

بغداد في ٢٧ شباط — لمراسل الدفاع الخاص — فهم ان في نية وزارة الخارجية توحيد اعمال مفوضيتي لندن وباريس وجعل أعمال الاخيرة ومهامها تابعة لمفوضية لندن ولمديرها وزيرها المفوض ، وذلك تمشياً مع السياسة الاقتصادية التي تسير عليها الحكومة في الوقت الحاضر

تسفير الموظفين الاجانب المنتهية عقودهم

قررت الحكومة رصد ٢٠٠٠ دينار تخصص لنفقات تسفير الموظفين الاجانب الذين تنتهي عقود استخدامهم في هذه السنة

توقف محطة الاذاعة بضعة ايام

أذاعت الحكومة العراقية ان محطة الاذاعة اللاسلكية في بغداد ستتوقف عن الاذاعة خلال العشرة الايام الاولى من شهر محرم عام ١٣٥٧ على أن تستأنف في مساء الاحد ١١ محرم الموافق ١٣ آذار القادم

الانباء الخارجية

التايمس واصلاح كنيستي القيامة والمهد

لندن في ٢٧ شباط — ذكرت جريدة التايمس ان ابنية الاماكن المقدسة في فلسطين ، لا سيما كنيسة المسيح في القدس وكنيسة المهد في بيت لحم ، في حالة سيئة ويخشى تداعيها في كل وقت وهي في حاجة ماسة الى الاصلاح

واقترحت الجريدة على حكومة فلسطين ان تذيع بالاشتراك مع المؤسسات الدينية المسيحية نداء للعالم المسيحي لمد يد المساعدة لترميم البيت . وقدرت جريدة التيمس ان الاصلاحات تتطلب مبلغ مليوني جنيه استرليني

رأي المانيا في المشكلة اليهودية

برلين في ٢٧ شباط — نشرت جريدة شوارتس كوراس مقالا قالت فيه «بعد عشرين سنة لن يبقى يهودي في المانيا» وزادت ان المسألة اليهودية لا تحل بعمل يشترك فيه اليهود بل تحل بعمل دولي مشترك ضد اليهود

يهود النمسا يؤيدون المستشار شوشنغ

فينا في ٢٧ شباط — القى كبير الحاخامين اليهود خطابا اعرب فيه عن ثقة يهود النمسا بالمستشار شوشنغ وقال ان هذه الثقة لن ينال منها الوهن وانما يزيد في قوتها شعور اليهود باستقامة المستشار . وقد زال قلق اليهود على مستقبلهم بعد سماعهم خطاب شوشنغ الذي اكد فيه ان حكومته لن تجري أي تعديل لدستور النمسا سنة ١٩٣٤

نائب ينتقد المحالفة مع روسيا

باريس (ستيفاني) — القى امس النائب شامبو من اعضاء الاحزاب الديمقراطية المؤتلفة خطبة في مجلس النواب عند افتتاح المناقشة عن السياسة الخارجية وسرد ملاحظاته ومشاهداته على اثر زيارته لروسيا الشيوعية فقال : ان لا فائدة بتاتاً من المحالفة العسكرية بين روسيا وفرنسا فالمواصلات بين الدولتين لا تزال عقيمة . وبالرغم من تقدم سلاح الطيران فانه لا يستحسن احلال الطائرات في حالة نشوب نزاع خصوصاً وانه لا يحتمل ان تسمح الدول الاخرى بمرور الطائرات الروسية فوق اراضيها ، وقد حرم دستور رومانيا الجديد ذلك . ثم اكد ان الجيش الروسي لا يعد جيشاً وطنياً بل هو يمثل طبقة من الشعب وان المزارعين يؤلفون اغلبية السكان ولا يهتمون بامور الجيش .

نقص نسبة المواليد في فرنسا

باريس في ٢٧ شباط — ستيفاني — نشر الكاردينال فردييه رسالة رعائية عن نقص نسبة المواليد في فرنسا وذكر ان الطلاق وحب المادة هما السبب المباشر لهذه المصيبة . وذكر الشبان ان من واجباتهم المقدسة اعتبار الزواج رابطة لا تنفصل وأنها اساس للحياة العائلية ، كما ان على الحكومة ان تتخذ الاجراءات اللازمة لحماية الهيئة الاجتماعية وتحسين حالة العائلة الكثيرة العدد .

حاكم الكويت عربي وليس اجنبياً

الكويت في ٢٧ — و م ش — صرح مرجع رسمي جواباً على ما تناقلته صحف مصر والعراق وغيرها عن سفر اللورد ويلراهن ستنتون ووصفته بانه «حاكم الكويت» الى الحجاز بمهمة تتعلق بقضية الحدود والمفاوضة بشأن النفط — بأن اللورد المذكور ليس حاكماً على الكويت بل حاكمها الوحيد هو الامير احمد الصباح وان علاقته مع انجلترا علاقة صداقة وممثلها في الكويت لا يتدخل في شؤون البلاد مطلقاً وليس للكويت حاكم اجنبي .

وجهة نظر اليهود

في المندوب السامي الحالي

موقفه فيما يتعلق بمشكلة البلاد الحاضرة

نشرت جريدة هاآرتس مقالا طويلا ملأه سبع اعمدة استعرضت فيها مدة حكم المندوب السر ارثر واكهوب والأسس الشخصية التي تمخض عنها هذا الحكم، فقالت :

قدم الينا السر ارثر واكهوب من عالم بعيد وهو لم يكن من ذي قبل ملماً في شئون الحكم باي بلد وكان خالي الذهن بالمرة في مسألة فلسطين ذات العناصر المختلفة من السكان. ولا يمكن ان يقال ان خدماته التي اداها اثناء اشتغاله في القيادة العسكرية في العراق او في ارلنده الشمالية اكسبته شيئاً من الخبرة في الشؤون السياسية او جعلته من رجال الدبلوماسية المدربين

وزير للزراعة

وعندما جاءنا الجنرال ذو القامة القصيرة والمظهر الوادع، لا السيد العسكري او الحاكم الدكتاتوري، وعندما شاهدنا فيه البساطة وحب النفاذ الى كل زاوية من زوايا الحياة الخاصة والعامة ورأيناه معنياً بكل صغيرة وكبيرة ورأيناه ينصب نفسه وزيراً للزراعة ثم رأيناه ينفض عن نفسه غبار تقاليد الحكام وقوّدة المحافظين. وعندما رأيناه يسلك السبل التي ينسبها التاريخ الى هارون الرشيد وشارل الكبير - وقفنا مشدوهين امام تحول جديد في الحكم وتساءلنا الى اين؟ وهل ينجح؟

سؤال اليهود

لاشك ان السر ارثر واكهوب انحاز بمركبه الحكم عن الخطوط المرسومة، واثبت قوة نفسية زائدة وحسن مقدرة، لقد حمل حكمه بين جناحيه في مطلع عهده روحاً جديدة لم نلحظها في عهود من سبقوه من الحكام في عهد الانتداب البريطاني الذي كان يعد نفسه كبيراً لموظفين، ورأساً لادارة كانت احيانا عقبة في سبيل تقدم البلاد.

لقد تساءلنا ايكون هذا المندوب لنا ام علينا؟ وعندما رأيناه في مستهل طريقه كان ردنا جميعا على هذا السؤال بالايجاب، وقلنا انه احتل مركزاً ممتازاً في التاريخ. لانه فهم ان مهمته شق الطريق لسعادة هذه البلاد

واذا اردنا ان نصف ميوله بسؤال لنا هل كان يحب اليهود ويكره العرب او انه كان يحب العرب ويكره اليهود، فنقول انه لم يكن يحب اليهود اذا كانت هذه المحبة مقرونة بكره العرب، والعكس بالعكس غير انه كان مخلصاً الى خطته التي رسمها لنفسه متداول حلسة. ويمكننا ان نصف هذه الخطة بلغة السياسة العملية بأنها تستند الى الايمان بأنه لا نهضة لفلسطين بدون تضافر الجهود بين العرب واليهود والانكليز ومن حق اليهود أن يهاجروا الى فلسطين بحسب قدرة الاستيعاب غير انه يجب ان يعترف للعرب بحق التمثيل واذا لم يكن هذا التمثيل موجوداً فليخلق كما يعترف صك الانتداب بتمثيل اليهود

وتبدو هذه الامنية ذات فرعين متناقضين تناقضاً اساسياً لا سبيل الى تلافيه وهو يعتقد بحق الهجرة اليهودية ويعتقد ايضاً بضرورة تمثيل العرب في الحكم ومن هذين الاعتقادين نشأت صلابته في تحبيذ انشاء المجلس التشريعي

تصريحه لوفد

وكان من مبدئه أن يحكم باقل ما يمكن من القوة لتجنب سفك الدماء، وذلك بالرغم من كونه قائداً عسكرياً قضى معظم ايامه في المعارك ولقد صرح لوفد المستعمرات اليهودية اثناء اضطرابات ١٩٣٦ بقوله: لقد رأيت في ايامي من سفك الدماء ما يكفيني عن ان امد يداً قاسيه لاعمال القمع»

ان من يعرفون حقيقة هذا الرجل وبراءة طويته يدركون رغبته في العمل لخير هذه البلاد ولا شك انهم يتحدثون عن ما ... مثله

لقد كان السر آرثر واكهوب افضل حاكم عرفته هذه البلاد في ايام السلم الطبيعية ولم نشهد مخلصاً لها ولاهلها مثله غير انه في الايام العصيبة لم تنفع مثله العليا التي لولاها لكان خفف عن البلاد كثيراً من سفك الدماء والخراب. لكنه مع هذا ظل الى آخر لحظة مخلصاً لها غير مستعد للتنازل عنها.

تعليقات سريعة

الفقر يحنو على الفقر

بالقرب من دائرة البريد في يافا، كانت امرأة فقيرة عاجزة تستعطي، وليس من يد تمتد اليها في هذا الشتاء والبرد القارس. وفجأة مرت امرأة أخرى، ظاهر عليها سوء الحال، فتناولت جزءاً من «كعكة» من تحت ملاءتها، وأعطته للمرأة المستعطية. ان الفقر يحنو على الفقر. أو هو الألم يعرف الألم.

لقد ذاقت المرأة الثانية مرارة الجوع فلا تقل لتلك الفقيرة: على الله» كما يقولها مئات من الذين شبعت بطونهم، لان هذه العبارة «على الله» أصبحت وسيلة للامساك وعدم العطاء. ومن أين يعيش الجياع اذا كانوا لا يصادفون من الناس غير تلك العبارة!

لقد كان عمل المرأة الثانية نقداً جارحاً لاولئك الذين لم يجوعوا، ولم يتألموا بسبب فراغ المعدة

على الله — نعم، ولو شحت الايدي بكسرة خبز!

قوة الصحافة في اوروبا

للصحافة في اوروبا نفوذ هائل نراه الان وراء هذه التطورات السياسية السريعة ففي انكلترا مثلا صحف ذات نفوذ كبير بقيت تدعو الى ضرورة عقد اتفاقية مع ايطاليا والمانيا وقد فازت هذه الصحف بما وقع من اتجاه جديد. والجدير بالذكر، والذي لا يعرفه الجمهور، ان اجتماعات خطيرة كانت تعقد في بيوت هؤلاء الصحفيين يحضرها وزراء من ذلك اجتماع عقد ذات مرة في بيت صاحب جريدة «الابزرفر» لتقريب المحادثات مع المانيا

والصحافة في اوروبا تعتبر بحق «السلطة الرابعة» في الدولة فمتى تبلغ الصحافة في الشرق تلك الشأو؟

مدى اتفاق الدكتاتورين

وفي هذه الاتجاهات الدولية الجديدة يتساءل الكثيرون: هل اتفاق بين الدكتاتورين: هتلر وموسوليني تام؟ هل يتفقان معاً في كل مفاوضة؟

ان مرامي الدكتاتورين ليست واحدة. والمحور الذي أقاماه، محور روما — برلين قد أفاد كل منهما الى حد بعيد. لكن الى اي حد يمضيان معاً؟

كثيرون يتنبأون بقرب وقف ذلك المحور وضعفه. وكثيرون يقولون ان زعيمي الفاشستية والنازية سيستمران. لكن السياسة القائمة على المصالح تتحول بتحول المصالح دائما واي من احد يعلم موقف الدكتاتورين النهائي في المستقبل فأن التيارات الجارية شديدة والمساومات لم تنقطع حتى الان!

((. . .))

الجذام في تركيا

وقعت في ناحية كار على الحدود التركية — الروسيه ٨٠ اصابة بمرض الجذام (البرص) في مدة وجيزة من الزمن — وتشيد الحكومة التركية الآن هناك مستشفى للجذام في ناحية بعيدة عن القرى

الانباء الخارجية

قلق روسيا من اتجاه بريطانيا الجديد

موسكو في ٢٧ شباط — تناولت الصحف الروسية التغير الفجائي في السياسة الخارجية لبريطانيا فكتبت جريدة «برافدا» حاملة بشدة عليها، وقالت إن انكلترا تتخلى عن مبادىء السلامة الاجتماعية ومبادىء عصبة الامم بمحاولتها الصريحة في عقد اتفاق مع المعتدي والاتفاق مع ايطاليا معناه تغيير السياسة الاوروبية لكن من وجه واحد

نفوذ الطبقة الوسطى واجتناب الخطر

وقالت إن سياسة انكلترا الخارجية ظهرت واضحة على يد المستر تشمبرلين ويسوقها الان عاملان أولهما اجتناب الخطر القريب عن انكلترا وحدها مع تضحية مصالح السلم العام، وثانيهما ان الطبقة الوسطى في بريطانيا تؤيد الرجعية في اوروبا وتوقف انكلترا نفسها موقف الحارس على الفاشستية في النمسا

تأييد الاعتداء واسناد عامل الحرب

وبعد ان أشارت «برافدا» الى ان المانيا تجتاز أزمة سياسية داخلية خطيرة وان انكلترا تعمل الان ضد مصلحتها الخاصة قالت: ان الساسة المتجرين في انكلترا يدركون استحالة الوقوف ضد المعتدي بالتسليم له بامتيازات جديدة وان سياسة الاعتداء ستستمر ضد الامبراطورية رضي المستر تشمبرلين أو لم يرض. وختمت بقولها ان سياسة انكلترا تساعد الاعداء الفاشستي فوق انها تسند العاملين للحرب

اشمئزاز الاحرار من السياسة الجديدة

لندن — علقت جريدة «ستار» على التغييرات الجديده في الوزارة البريطانية فقالت ان هذه التعيينات فوق انها لم تقابل من الاحرار بارتياح فانها تثير اشمئزازهم ثم وصفت اللورد هاليفاكس وزير الخارجية الجديد بانه رجل مخلص سامي المدارك لكنه لا ينكر انه يعطف على الدكتاتوريات، وعلى الاخص المانيا سياسة التطرف والاعجاب بالجنرال فرانكو

وانتقلت بعد ذلك الى انتقاد ادخال المستر لنوكس بويد في الوزارة البريطانية فقالت انه عنيد من كبار متطرفي اليمين في حزب المحافظين، ولا يخجل من اظهار اعجابه الشديد بالجنرال فرانكو

تغير السياسة بعد دورة عنيفة

ثم وصفت الجريدة تغير السياسة العامة في بريطانيا وانقلابها الكبير فقالت ان المستر بلدوين كان يسير على سياسة المحافظة الحرة، لكن السياسة التي يسير عليها رئيس الوزارة الحالي قد دارت دورة عنيفة الى جهة اليمين

«العين السحرية» وقهر كثافة الضباب

لندن في ٢٧ — سافر المستر بيرد الى استراليا وهو احد المخترعين القدماء في فن التلفزيون ومخترع «العين السحرية» التي تكشف أمام السفن في الضباب الكثيف. وقيل انه سيقوم باجراء تجارب لاكتشافه في اثناء هذه الرحلة وقد تمكن من رؤية أصغر الاشياء على الارض من مسافة يبلغ ارتفاعها مئة ميل.

يحتال على آخر في جائزة نوبل

برلين في ٢٧ — تنظر محكمة الجنايات في برلين في قضية حول اختلاس جائزة نوبل والمتهم فيها اسمه فانوف اختلس جانبا كبيراً من جائزة نوبل التي تقرر منحها في عام ١٩٣٥ لاوستزكي. وكان هذا قد أعطى فانوف وكالة عنه لنقل هذا المبلغ الجائزة من نروج الى المانيا والقيمة هي مئة الف مارك فقبل مقابل عمولة قدرها ٢٠ آلف مارك، على أن فانوف نقل مبلغ الجائزة لحسابه الخاص وأخذ في التصرف فيه بسحب مبالغ واقتراضها لاصدقائه. ولما أبلغ صاحب الجائزة الامر الى البوليس تمكن من وضع يده على المبلغ وهو ١٦٫٥٠٠ مارك وسلمت الى اوستزكي ولم تنته المحكمة بعد من اصدار قرار نهائي في القضية.

محافظ الجبل يشكر حكومة سوريا

السويداء في ٢٧ شباط — بعد ان صدر مرسوم الجمهورية السورية بتعيين الامير حسن الاطرش محافظا لجبل الدروز بدلا من السيد بهيج الخطيب أقيمت حفلة لوداع المحافظ السابق. وخطب في الحفلة المحافظ الجديد الامير حسن الاطرش فشكر زميله السابق على جهوده التي بذلها في جبل الدروز في الفترة الدقيقة التي مرت وشكر سوريا حكومة وشعباً على العناية بالجبل والاخذ بوجهة نظر سكانه في تعيين محافظ من أبنائه ثم شكر المفوض السامي الفرنسي ومندوبيه في الجبل على ما أدوه من الخدمات عملا بمبادىء الحليفة فرنسا. والحالة في الجبل على أتم استقرار.

البقر المقدس

تقول «الدلي ميل» ان هندوسيين ومسلماً واحدا قتلوا اثناء عراك نشب في قرية هيسار الهندية الواقعة على بعد ١٠٠ من دلهي الجديدة — عاصمة الهند الصيفية — ويرجع السبب في هذا العراك الى ان المسلمين ذبحوا في يوم عيدهم بقرة... من البقر المقدس لدى الهندوس

غاز الخشب

تأمل سلطات النقل في فينا في ان تقتصد فيما تنفقه على وسائل النقل، بما قررته من استبدال البترول بالغاز المستخرج من الخشب، وسيستعمل هذا الوقود لاول مرة في جميع السيارات والباصات التي تسير بين فينا، وجراز وسالسبرغ.

احصاءات عن الأثمار الحمضية

اكثر البلاد استهلاكا لمحصول فلسطين

اصدرت دائرة تفتيش الأثمار الحمضية نشرتها الدورية لصادرات الأثمار الحمضية وجاء فيها انما شحن ابتداء من اول الموسم حتى ٢٢ شباط الجاري الى المملكة المتحدة ٤٫٧٥١٫٠١٥ صندوقا وان ما شحن اليها في المددين ١٥ شباط و٢٢ منه ٤٣٤٫٠٩٤ صندوقا وفيما يلي بيان البلاد التي شحن اليها:

لندن	١٫٥٢٢٫٩٥٤ صندوقا
ليفربول	١٫٣٥٨٫٦٤٢
جلاسجو	٦٧٢٫٤٤٦
هل	٣٩٣٫٤٩٥
مانشستر	٢٠٧٫٤٨٢
نيوكاستل	١٩٩٫٨٥٩
سوعثمبتون	١٦٤٫٧٠٤
كارديف	١٣٤٫٠١٣
افونموث	٤ ر٤٤٢
برستول	٣٥٫٥٣٥
بلفاست	٢١٫٤٤٤

وشحن من البلاد الاخرى حتى ١٥ الجاري ٢٫٤٣٩٫١٥٦ صندوقاً يضاف اليها ما شحن في الاسبوع الذي يبدأ من ١٥ الى ٢٢ شباط وكميته ٢٥٧٫٩٣٩ صندوقاً فيكون مجموع ما شحن ابتداء من اول الموسم حتى ٢٢ شباط ٢٫٦٩٦٫٨٩٥ صندوقاً شحنت كما يلي:

هولندا	٧٦٣٫٥٤٩
اسوج	٣١٠٫٠١
البلجيك	٣٠٥٫٤٨٧
بولندا	٢٤٠٫٣٦٩
نروج	٢٧٧٫٤٥٧

تشيكوسلوفاكيا	١٤٨٫١٣١	
المانيا	١٢٩٫٤٦٥	
رومانيا	١٤٢٫٦٠٤	
فرنسا	٨٨٫٥٨٢	
كندا	٦٠٫٩٧٩	
دنمرك	٥٩٫٢٤٢	
فنلنده	٥٦٫٩٦٨	
سويسرا	٣٤٫٩٠٢	
بلغاريا	٣٤٫٩٣٩	
لاتفيا	٢٨٫٩٥٧	
هنغاريا	٢٧٫٨٤٨	
النمسا	٢٥٫٣٠٨	
يوغسلافيا	٢١٫٨٢١	
استونيا	١٤٫٣٣٤	
لتوانيا	١١٫٩٤٩	
مصر	٥٫٣٣٧	
سيلان	١٫٩٨٥	
الارجنتين	٧٥٠	
السودان	٥٠٧	
الهند	٤٨٧	
الصين	٤٥٠	صندوقا
اليونان	٢٥٠	«
تركيا	١٧٨	«
سنغافوره	١٥٠	«
سوريا	١١١	«
الولايات المتحده	٥٠	«
جاوه	١٠	صناديق
الحجاز	٨	«
ايطاليا	٢	صندوقان

وبلغ ما شحن عن طريق القنطرة الى جهات غير معروفة ١٤٤٫٣١٣ صندوقا

التايمس الاسبوعية

تعالج المشكلة بين بريطانيا وايطاليا

لندن — كتبت «الصنداي تيمس» عن المفاوضات بين انكلترا وايطاليا وعن الاسباب التي أدت اليها فاشارت الى شدة خطورة ايطاليا على انكلترا لانها الحلقة السياسية والعسكرية بينها وبين اوروبا اوسطى حيث تقع نقطة الخطر التي تنشب منها الحرب ففي امكان ايطاليا في حالة الحرب رقابة قوة بريطانيا البحرية والحيلولة دون دخول الجنود الانكليز الى جنوب اوروبا الشرقي.

الحلقة السياسية

وتكلمت الجريدة بعد ذلك عن اهمية ايطاليا كحلقة سياسية فقالت ان مصلحة ايطاليا قائمة في الاتفاق مع انكلترا وفرنسا للوقوف في وجه المانيا في حالة تذرعها لنيل مطامعها بالعنف. ومشكلة النمسا في نظر انكلترا متصلة بمشاكل البحر الابيض المتوسط.

البحر المتوسط

ثم انتقلت الى الكلام عن السلام في البحر الابيض المتوسط فقالت انه اذا كان في الامكان حل مشكلة البحر الابيض المتوسط فان ذلك يبشر بحل مشكلة النمسا. واذا ظهرت المانيا بمظهر الحكمة والروية في مسائل النمسا فان ذلك يكون له اثره الكبير في تقرير السلام في البحر الابيض المتوسط.

وتزيد الجريدة على ان المفاوضات البريطانية الايطالية تمكن انكلترا من مساعدة النمسا مساعدة ادبية. وتساءلت عن علة سكوت موسوليني في مسألة النمسا فقالت: ربما يكون اتفاق الهر هتلر والدكتور شوشنيغ قد صيغ في قالب لا يتعارض مع استقلال النمسا»

الكبريت في روسيا

تقول جريدة «البرافدا» اللسان الرسمي للشيوعيين ان الروس جميعاً يشكون من قلة الكبريت.. الذي يصح فيه الان المثل القائل «اندر من الكبريت الاحمر»

وكان منتوج الكبريت في الاتحاد السوفياتي ١١٫٠٠٠٫٠٠٠ علبة في عام ١٩٣٥، فصار ٧٫٥٠٠٫٠٠٠ علبة في عام ١٩٣٧

اشعة متحركة

تطوف بانحاء بافاريا الشرقيه الان «لوريات» عليها انواع عصرية من «اشعة اكس» للاشتراك في الحملة التي تقوم بها دوائر الصحة الالمانية لمكافحة التدرن الرئوي

الاستئناف ممنوع

يدرس مجلس العموم في كندا الان مشروع قانون وضعه المسيو ك. م كاهان عضو البرلمان في حزب المحافظين الكندي ولو أجاز المجلس هذا القانون، يحرم على اصحاب القضايا ان يستأنفوها الى مجلس الملك الخاص في لندن

اعلان

صادر من محكمة شرعية طبريا

تقدم لمحكمة شرعية طبريا مضبطة من مختار واعيان طبريا تتضمن انه منذ خمس عشرة سنة توفي خير السعد من طبريا وانحصر ارثه الشرعي والقانوني بزوجته امينة بنت احمد شامية وباولاده منها صالح ونايف ومامون وربا وفي ابنته ضراري من زوجته نزها بنت قاسم السعد المتوفاة قبله لا غير.

فمن كان له اعتراض على مضمون هذه المضبطة فليراجع المحكمة بظرف خمسة عشر يوماً من تاريخ اعلانه

قاضي طبريا الشرعي

(٢٩٠٠)

* * *

اعلان

تعلن بلدية جنين تلزيم سوق الاثمار والخضار سوق الحبوب. سوق الحيوانات سوق الفحم والاواني الخزفية ورسوم الذبحية ورسوم المزاد العلني وتأجير أملاكها بطريق المزاد العلني وطرح بالمناقصة تلزيم تنظيف البلدة ورش الشوارع

وذلك لمدة سنة كاملة ابتدائها ١ نيسان سنة ٩٣٨ الى ٣١ مارس سنة ١٩٣٩ فعلى من يرغب ان يلتزم أو يستأجر او يناقص ان يراجع دائرة البلدية في اوقات العمل للاطلاع على الشروط والتفويض النهائي سيكون في ٢٠-٣-٣٨ الساعة (١٢) من ظهر يوم الاحد والبلدية لا تتقيد باقل العطاءات

رئيس بلدية جنين فهمي العبوشي

(٢٨٩٩)

الانسة مي

« البقية على الصفحة السابعة »

الرهيب ترجمت كبيرة الاديبات كتاباً المانياً الى اللغة العربية، لغة قومها الذين نسوها وما دروا من امرها شيئاً !! ولما ان مضت عليها سنة في ذلك القبر الاجباري اضربت عن الطعام فهزلت الى درجة اصبحت فيها حياتها في خطر، فبدأ الدكتور ملار مدير المستشفى يطعمها من أنفها بأنبوب من الكاوتشوك !

سنة ثانية..

في كانون الثاني سنة ١٩٣٨ أجريت عملية جراحية في مستشفى الدكتور ربيز لقريبة أحد الامراء الجزائريين ونامت السيدة المذكورة في غرفة في ذلك المستشفى. اشتد عليها الالم ليلا فبدأت تئن واذا بباب بين غرفتها وغرفة مجاورة تفتح وتدخل عليها منه آنسة تخطى هادئة حذرة وتعزيها بكلمات لطاف اخجلتها واشعرتها برقة وادب تلك الانسة. تعارف الاثنتان فاذا الانسة هي « مي » التي أدخلت مستشفى الدكتور ربيز منذ نحو سنة بعد اخراجها سراً من مستشفى العصفورية بسبب ضعفها المتناهي !! بكت المريضة لحديث مي المحزن وشاركتها سكب الدموع، وصممت على اخبار الامراء بحالها. فرجتها مي الا تفعل لئلا تنقل الى مكان لا تعود ترى فيه انسياً وكل ما طلبت هو أن تسمح لها بأن تزورها في كل ليلة وتتحدث اليها مسلية نفسها بانها تحدث شخصاً من هذا العالم الذي أقصيت عنه نحواً من سنتين، لا ترى فيهما سوى المجانين والمراقبين والحراس لكن ابنة الامراء اتت على نفسها الا ان تحدث اهلها واذا بهم يهتمون للامر، و اذا بالرأي العام الساخط يوصل الخبر الى أسماع النيابة العامة لسان الذين يغارون على الفضيلة أمثال الدكتور الامير حامد الشريف والامير مختار والاستاذ الريحاني والاساتذة ابي شهلا وتقي الدين

محاولات..

ثار الدكتور يوسف زيادة وأبى على مي اطلاق حريتها واستنجد بقنصل المملكة المصرية للحؤولة دون اخراجها من مستشفى الدكتور ربيز. لكن، تحت ضغط الرأي العام، تدخلت النيابة العامة وأبت إلا أن تخرج الانسة مي من مستشفى ربيز، وان تفحصها هيئة طبية. وهذا بدأت زيارات الدكتور يوسف تكثر لالياس بك نور وسواه من رجال الحكومة. وفي الحال حضر الى بيروت أخوه الاستاذ لويس زيادة نقيب المحامين في حلب والمرشح السابق لرئاسة الجمهورية اللبنانية، ثم سافر الى مصر. وإثر ذلك تألفت في ٢-٢-٩٣٨ لجنة طبية لكن من (١) الدكتور ملار مدير مستشفى العصفورية و (٢) الدكتور كاملت الاميركي و (٣) من طبيب ثالث من اطباء الجيش الافرنسي العموميين اسمه الجنرال مارتن، وفحصت هذه اللجنة الانسة مي. ومع كل هذا فقد جاء في تقرير اللجنة المذكورة ما يأتي: « حالة المريضة العمومية بالنسبة الماضي تحسنت جداً. لكنها لا تزال ترفض الطعام

ولا تزال تواصل البكاء وتلازمها فكرة لاضطهاد لها.. أما المعالجات والعنايات الطبية فيمكن استعمالها في مستشفى أو في « منزل خصوصي ». ونتيجة لذلك فقد خرجت الانسة مي الى بيت خصوصي ولا تزال النيابة العامة تجري استنطاقها بتحقيقها.

انقذوا مي !

واليك ما جاء في جريدة « بيروت » بتاريخ ١٥-٢-٩٣٨ :

زار قبل ظهر أمس الامير عادل ارسلان ومعالي رئيس مجلس النواب السوري الاستاذ فارس بك الخوري ندوة المجلس النيابي اللبناني وقد رحب بهما النواب ترحيباً جميلا وقد تحدث رئيس المجلس السوري للنواب عن زيارته للكاتبة المجيدة الانسة مي زيادة وعن الاثر المؤلم الذي تركته هذه الزيارة في نفسه فقال: كيف لا تهتمون بهذه النابغة اللبنانية وكيف تسجن مي بين اربعة جدران في مستشفى المجانين ولا يثور الرأي العام اللبناني ويظل هذا الخبر سراً مكتوماً ؟ لقد كان حديثها الي طلياً حلواً لا ابهام فيه ولا تعقيد. لقد وجدت فيها مي الكاتبة الشاعرة التي عرفناها في الماضي فكيف دبرت هذه المؤامرة الدنيئة على نابغة النابغات ؟ انقذوا مي وابذلوا جهدكم للترفيه عليها وحراماً ان تعامل الانوثة التامة والنبوغ والعبقرية بهذه المعاملة التي عوملت بها مي »

وبعد أن زار هو وقرينته الفاضلة السيدة اسماء الانسة مي تحدث مندوبنا اليهما وسألهما عن الانسة مي وحالتها فأجاب حضرة الاستاذ الخوري: يمكنني ان اقول بكل صراحة اني تحدثت الى اناس كثيرين في بيروت فلم أر فيهم من هو أعقل من الانسة مي، وأزيد على ذلك اني سمعت عن مضمون اغطاء لم تفه مي بواحدة منها، فهي بحالة عقلية تامة، لكن صحتها الجسدية ضعيفة جداً، وكانت نكبتها فاتحة حديثها. ومما قالته والالم ينبعث من عينيها:

« تصور مي مضطهدة على بعد عشرين دقيقة من بيروت قلب الشرق العربي، وعاصمة لبنان الجبل الخالدة، ومهد الحضارة والنور، وأم الجامعات والمؤسسات العلمية، ودار الجمعيات الادبية والخيرية، ومركز جمعية النهضة النسائية، أجل تصور مي سجينة على بعد عشرين دقيقة من البلد الذي ذكرت» ثم تحولت الى قرينتي وقالت لها: أهذا ما كنت انتظره يا سيدتي ؟ أهذه هي المكافأة التي اعدتها لي المرأة الشرقية بعد جهاد طويل ؟ أهذا ما تلقاه الاديبة في الشرق ؟ »

«س»

اقدم ابريق

في مقهى لبيع الشاي في شارع « تاورهل » في لندن ابريق للشاي يستدل من النقوش التي عليه على انه ربما كان اقدم ابريق شاي في الدنيا كلها اذ انه كان من اباريق عائلة هان التي تربعت على عرش الصين من عام ٢٠٦ قبل الميلاد الى عام ٢٢٠ بعد الميلاد

مزاحمة البرتقال الاجنبي

« تابع المنشور على الصفحة الثانية »

المصدر الفلسطيني على مقاومة المزاحمة المصرية.

محصول قبرص

ازداد اهتمام القبرصيين في زراعة البرتقال في السنوات الاخيرة حتى اصبح الصادر من الحمضيات من هذا القطر يقارب نصف مليون صندوق، واليك الارقام التاليه:

السنه	صندوق برتقال	صندوق حامض
١٩٣٢	١٢٤ر٠٠	٩ر٥٠٠
٩٣٣	١٤٤ر٧٠٠	١٤ر٠٠٠
٩٣٤	٢١٩ر٨٠٠	١٤ر٦٠٠
٩٣٥	١٦٥ر٠٠٠	٣٨ر٦٠٠
٩٣٦	٣٢٥ر٠٠٠	٥٩ر٠٠٠

وفي قبرص يعانون ازمة شديدة من جراء نزول اسعار الحمضيات ولذلك قلت رغبتهم في توسيع هذه الزراعة.

سوريا ولبنان

تقدر المساحة المزروعة برتقالا وليموناً حامضاً ثلاثين الف دونم، ويقدر معدل المحصول بنحو مليون صندوقاً برتقال وحامض يصدر اكثره للخارج ومع ان زراعه البرتقال زادت عن ما كانت عليه قبل الحرب الا أن مزاحمة البرتقال السوري واللبناني لبرتقال فلسطين خفيفة الان وستبقى كذلك على ما يظهر.

الولايات المتحدة

الولايات المتحدة تأتي في الدرجة الاولى من جهة الانتاج والاستهلاك اما صادراتها فليست مهمة في الوقت الحاضر أما في المستقبل فقد تزداد قليلا وعندئذ ربما أثرت على اسعار الاسواق الاوروبية.

عدد اشجار البرتقال في الولايات المتحدة:

السنه	عدد الشجر
١٩١٠	١٩ر٦٦٣ر٠٠٠
١٩٣٥	٣٨ر٩٢١ر٠٠٠

أما عدد اشجار الحمضيات عموماً فكان يقدر سنة ١٩٣٥ بخمسة وخمسين مليون شجرة منها نحو تسعة ملايين شجرة غير مثمرة والباقي مثمر

ويقدر المحصول العمومي للحمضيات لسنة ١٩٣٥—٣٦ بنحو سبعة وخمسين مليون صندوق. وتعتقد دائرة زراعة الولايات المتحدة أن المحصول السنوي خلال السنوات الخمس التي تلي موسم ١٩٣٧—٣٨ سيكون كما يأتي:

٥٥—٦٠ مليون صندوق برتقال
٣٠ » » كريب فروت
١٠ » » ليمون حامض

محصول اسبانيا

تقدر المساحة المزروعة حمضيات في البلاد الاسبانيه بنحو ستمئة الف دونم مثمر وغير مثمر. ويقدر المحصول لسنة ٩٣٥—٣٦ بسبعة وعشرين مليون صندوق أي نحو ضعف محصولها لسنة ١٩٢٤—٩٢٥.

والمنتظر في الاحوال الطبيعية ان يزداد محصول اسبانيا ويبلغ ٣٥—؟ مليون صندوق من القياس الكبير.

واسبانيا تزاحمنا اكثر من غيرها وفي جميع الاسواق الاوروبية.

محاصيل الحمضيات في بعض البلدان الاخرى:

لموسم ١٩٣٥ - ٩٣٦

ايطاليا	٧ر٥٠٠ر٠٠٠ صندوقاً
الصين	١٥ر٠٠٠ر٠٠٠ »
اليابان	١٣ر٠٠٠ر٠٠٠ »
البرازيل	١٥ر٠٠٠ر٠٠٠ »
افريقيا الجنوبية	٣ر٢٠٠ر٠٠٠ »
الجزائر	٢ر٥٠٠ر٠٠٠ »

فما تقدم نرى ان الانتاج في ازدياد وانه قد يأتي اليوم الذي به تزيد العرض على الطلب زيادة كبيرة وعندئذ تقع الكارثة اذ نضطر الى ازالة قسم من بياراتنا او اعدام قسم من محصولنا لحفظ مستوى الاسعار. على ان هذا الخطر تقل اهمية اذا فتحت جميع الاسواق وازيلت الحواجز الجمركية وغيرها واصبحت التجارة حرة في وفي الخارج واقول تقل اهمية هذا الخطر ولا اقول تزول تماما لاننا على كل حال يجب ان لا نحلم بعودة الاسعار العالية التي كان ينالها برتقالنا في الخارج وكل ما يمكن عمله هو تجنب الخسارة وضمان ربح معقول من الان فصاعداً.

ولقد كان من الخطأ ان نزرع هذه المساحات الواسعة من البرتقال الكريب فروت دون التفكير في ضمان الاسواق اللازمة لتصريف منتوجاتها ولو فكرنا قليلا لما اقدمنا على هذه المجازفة. وعلى كل حال وما دمنا قد وقعنا في هذه المشكلة يجب علينا ان نفتش على حل مناسب يكون في صالحنا وهذا ما سأحاول شرحه في المقال القادم

حسني القدادي
يافا — مهندس زراعي

شركة الهلال الخصب

انشئت هذه الشركة في القدس (مكتبها في شارع مأمن الله) تقوم باعمال السياحة العصرية التي منها.

١) تنظيم سياحات ورحلات من فلسطين الى سوريا والعراق ومصر وسائر الاقطار المجاورة للوقوف على ما تحتويه هذه الاقطار العزيزه من المشاهد الرائعه والمناظر الفتانة ومظاهر المجد والعظمة مما هو بارز في الاحوال الحاضرة المتجلية في النهضات الجباره التي نهضتها هذه الاقطار في الصناعة والزراعة والاقتصاد ومختلف المشروعات العمرانية او مما لا زال ماثلا في آثار هذه البلاد وهي آثار تاريخية عجيبة لا تزال تجتذب اليها انظار العالم كما انها لم تزل لساناً ناطقاً بالمدنية المزدهرة التي تمتعت بها الاقطار في ايامها الماضية.

٢) القيام برحلات الى اوروبا والبلاد الامريكية وهذه الرحلات الى البلاد الغربية يراعي افضل البرامج السفرية لتمكين السائح العربي من الوقوف على كل ما يتوقف الى معرفته من مزايا البلاد الغربية الجديره بالدرس والملاحظة وخاصة في حياتها الفنيه الاقتصادية

٣) خدمة السياح والمسافرين بقطع تذاكر السفر لهم على جميع خطوط النقل والمواصلات في الداخل والخارج سواء كان السفر في البواخر ام في سكك الحديد ام في الطائرات وتقديم ادق المعلومات واصحها للسائح والمسافر بشأن شركات البواخر والسفر فيتمكن من اختيار افضل الوسائل التي تكفل له الراحة في سفره الى الجهة التي يقصدها.

٤) تقدم الشركة الى المسافرين والمهاجرين الى مختلف البلاد الامريكية من ابناء الوطن العزيز جميع التسهيلات التي يمكنهم الحصول عليها وترشدهم الى اصح الطرق في اسفارهم الى البلاد الامريكية ارشاداً معززاً بالغيرة المتبادلة على مصالح ابناء بلادنا.

وتأمل الشركة ان تلقى من ابناء البلاد العربية واهل المصالح التجارية والاقتصادية وخاصة الشباب العربي الناهض في جميع الاقطار المجاوره اقبالا واسعاً مطرداً على معاملتها والاعتماد عليها في جميع انواع الاسفار والسياحات سواء كان المسافر فرداً ام جماعه ام طلاب مدارس ام فرق رياضية او كشفية أو دراسة علمية كما ان الشركة تود ان تؤكد من ناحيتها انها على اتم استعداد لبذل كل ما في وسعها لخدمة عملائها خدمة حقيقية قائمة على الصدق في المعاملة ويعنيها في ذلك ان القائمين بامر الشركة ممن سبقت لهم الخبرة الطويلة في ممارسة شؤون السياحه مدة طويلة.

وفي تسميتنا هذه الشركة بـ (شركة الهلال الخصب) دليل ظاهر على رغبتنا تجعل من اعمال هذه الشركة تحقيق غاية مؤمنة وهي تعضيد الصلات والروابط بين فلسطين وسوريا والعراق وهي البلاد العريقة في الحضارة القديمة والحديثة والتي اختصت بتسميتها (الهلال الخصب) دلالة على كثرة ما وهبها الله من الخير والبركة.

ولا تقتصر غاية الشركة على اعمالها في هذا الهلال الخصب وحده لتقضي المصلحة، نهضة العروبة بان نحكم صلاتنا بمصر الناهضة أيضاً. وتشمل اعمال الشركة اوسع رقعة من البلاد العربية

ولذلك لا تقل العلاقات نحو وادي النيل احتراماً واجلالا عن العلاقات نحو بردى ودجلة والفرات. وتعتقد الشركة ان اصح قاعدة في الاعمال الصدق والامانة والتجربة لم تبرح خير برهان

مدير الشركه
علي الدقاق

(٢٨٩٥)

شكر طبيب

انا الموقعة في ذيل هذا سيدة ابلغ من العمر ٦٠ عاما اقدم عظيم شكري للدكتور الفاضل ميشيل شماس لعنايته بي ومهارته في معالجتي من الروماتزم الذي اصابني مدة ستة اشهر كنت فيها غير قادرة على الحركة ولقد اولاني عنايته فشفيت من المرض في خلال عشرين يوما شعرت بعدها براحة تامة واستطيع السير الى مسافات بعيدة والقيام بواجباتي المنزلية.

القدس — مدام س. ديجورتش

(٢٨٩٧)

* * *

خانيونس

توسيع مسجد

اجتمع فريق من الاهالي ودعوا الى ترميم مسجد البلدة واختاروا فضيلة الشيخ حافظ حسن البطه امينا للصندوق وقد اقدم كثيرون من اهل القرية على التبرع، فنرجو ان يتم مشروع التوسيع في فرصة قريبة وبلغت القيمه التي جمعت من الاهالي لهذا الغرض ٣ جنيها.

فضيلة

الاستاذ علي شاهين

ذهب وفد الى عسان على رأسه عبد الرحمن افندي الفرا رئيس بلدية خانيونس لزيارة الاستاذ الشيخ علي افندي شاهين المعتقل هناك وقدموا له الهدايا

الى رحمة الله

انتقل الى رحمة الله المرحوم الحاج منصور عبد أحد أعضاء بلدية خانيونس ونائب رئيسها وقد شيعت جنازته احتفال مشى فيه اهالي البلدة وقد أبنه رئيس البلدية عبد الرحمن افندي الفرا فللفقيد الرحمة ولآله الصبر والعزاء.

برنامج الاذاعة الفلسطينية

الاثنين في ٢٨ شباط سنة ١٩٣٨

٥ر٣٠	اشارة الوقت والنشرات ثم حديث الاطفال
٦	طرائف للاحداث - الاستاذ شفيق منصور
٦ر١٥	فاطمه عكاري وتلاثي فرقة استوديو الاذاعة
٦ر٤٥	حديث للاستاذ عادل جبر
٧	النشرتان الجوية والاخباريه
٨ر٣٠	فريد الاطرش وفرقة استوديو الاذاعة
٩	أشارة الوقت والنشرتان الجوية والاخباريه
٩ر١٥	اشارة الوقت والنشرتان الجويه والاخباريه
٩ر٣٠	برنامج موسيقي - فرقة استوديو الاذاعة
١٠	حديث «حقوق النشر محفوظة لرويتر
١٠ر٣٠	ختام

الاذاعة العربية من محطة لندن

مساء الاثنين و٢٨ فبراير

٧ر١٧	(وقت مصر) - بيانات اذاعية
٧ر٢٠	موسيقى عربية
٧ر٤٠	موسيقى عربية
٨	دقات ساعة « بيج بن » والنشرة الاخبارية العربية

ماذا تسمع اليوم

عن محلات السادة دجاني اخوان

الاذاعة اللاسلكية الحكومة المصرية يوم الاثنين في ٢٨ شباط سنة ٩٣٨

٦ر٤٥	صباحا الاستاذ محمد شكري - تمرينات رياضية
٧	الشيخ عبد العزيز الدوبني - قرآن كريم
١٠	الاستاذ محمد نور الجبال وفرقته - حفلة غنائية
١٠ر٢٠	اسطوانات
١١	رجاء وفرقتها - حفلة غنائية
٢ر١٠	اسطوانات
٢ر٤٠	النشرات الجوية والاخبارية والتجارية
٦	اوركسترا الاذاعة اللاسلكية حفلة موسيقية
٦ر٢٠	تي خيرت - حديث الى الاطفال
٧ر٥	اوركسترا الاذاعة اللاسلكية حفلة موسيقية
٧ر٢٠	الشيخ محمد عكاشة - قرآن كريم
٨ر٥	اسطوانات
٨ر٣٠	النشرتان الثانيتان الاخبارية والتجارية
٨ر٥	نادرة وفرقتها حفلة غنائية
٩ر٢٠	... - ... منفرد
٩ر٣٥	حضرة صاحب المعالي الدكتور محمد حسين هيكل - حديث
	الشعر والموسيقى
١٠ر١٥	... وفرقتها - حفلة غنائية

اعلان

بيع أموال منقولة
لدى دائرة اجراء يافا
بخصوص الإجراءات التنفيذية
بالقضية ٣٩١ - ٣٧

فيما بين: محكوم له: بانك باركلس الناصرة
محكوم عليه: امين أبو رحمه

ليكن معلوم بانه اعطي الامر من رئيس الاجراء بيافا ببيع الاموال المنقولة بالمزاد العلني وهي:

١) ١٢ راديوا متنوعه
٢) ٣ طاولات خشب لوضع الراديو
٣) ٥ علب (قشرة راديو)
٤) ٢، خزانه بدرفات قزاز
٥) ٢ فترينا
٦) ٤٢ لامبه
٧) ٥ علب صغار النيشان
٨) طاولة مكتبة
٩) ٤ كراسي خيزران
١٠) اربعة علب اخرى
١١) طاولة قزاز

ايفاء لتنفيذ الحكم الصادر لقاء مبلغ ٤٦ جنيه والرسوم ٥ جنيهات و٦٦٠ ملا اذا لم يصدر امر بالتأجيل يجري البيع بمعرفة مأمور البيع يوم الاثنين ٧-٣-٣٨ في شارع بسترس الساعة ٣ بعد الظهر ٢٧-٢-٩٣٨

(٢٨٩٣) مأمور اجراء يافا

ALDIFA:PALESTINIAN·DAILY·PAPER

دار الدفاع : شارع جمال باشا ـ عمارة المظفر ـ يافا ـ فلسطين

العنوان التلغرافي: (الدفاع ـ يافا)

تلفون ١١٨٧ (اربعة خطوط) و١٠٧٥ (خطان) صندوق البريد (٢٥٥)

الاعلانات يتفق عليها رأساً مع الادارة

اجرة السطر : ١٠٠ مل

الدفاع

جريدة يومية سياسية مصورة

FEBRUARY 28 1938 · No 1091

صاحب الامتياز : ابراهيم الشنطي

المدير المسئول : شوكت حماد

الاشتراكات

في فلسطين عن سنة ١٥٠

في البريد الداخلي « « ١٨٠

في سائر الاقطار الخارجية « « ٣٠٠

صور متنوعة على هامش الحوادث

وزير الداخلية الجديد في حكومة النمسا وهو مرشح هتلر

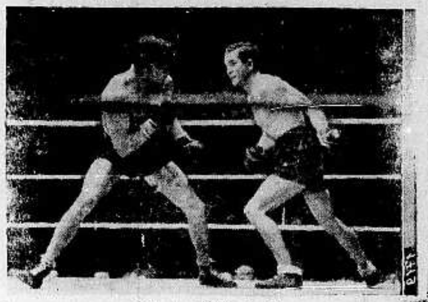

شاهد ١٥ الف من الجمهور مباراة الملاكمة في بوركسل عاصمة البلجيك بين اللاعب البلجيكي فيلكس فوترس واللاعب الالماني غوستاف ايدر وقد تغلب الاول على الثاني

اعلنت خطبة السنيور برونو موسوليني على الانسة جينا روبرتي الحسناء الايطالية وتراها في الصورة

مباراة التزحلق على الجليد في الملعب الرياضي في برلين وقد فازت اللاعبة ايديا فايخت والى جانبها الهر هورست فابر

الهر شميدت مرشح هتلر الثاني في الوزارة النمسوية

مطبعة الدفاع التجارية

مميزاتها

استعداد فني حديث

اتقان فني في العمل

ضبط في المواعيد

اعظم دليل....

على جودة .. سيجارتي

طاتلي سرت و الصلاح

انهما جائزتان على رضاء الجميع ...!

إذا شعرت أن شعرك يسقط او انه سقط ...

واذا رأيت شعرك يسقط على ملابسك ؟!!

واذا رأيت شعرك يسقط في صحن اكلك ؟!

فبادر الى اتخاذ الحيطة

بعلاج يمنع سقوط الشعر

ويمنع الصلع الذي يجعل من الشاب شيخاً . ومن حسن الحظ ان الدكتور وايدنر (حامل جائزة نوبل لاختراعه السيلفيكرين) قد توصل لتركيب دواء ناجع ادخل فيه ١٤ مادة حيوية استخرجها من الشعر القوي ، والتي بدونها لا يمكن للشعر ان ينمو — هو

السيلفيكرين

الغذاء الحيوي للشعر

بضع دقائق من وقتك : تصرفها كل صباح مع السيلفيكرين !

ثم دع السيلفيكرين يعمل في جلدة رأسك مايدهشك ويفرحك حيث ترى جلدة رأسك وقد اثمرت بالشعر الغزير وبدت بشكل جذاب يدخل السرور على قلبك

لا تتردد

ولا تترك للغد ما يمكنك ان تعمله اليوم

فان في التأخير ضرر لشعرك لا تتردد

مسابقة السيلفيكرين

مسابقة سلة مخففة

انظر صفحة ٢ وبادر باشتراك في المسابقة

الى التجار

٩٠ بالمئة من رأس المال للاعلان

حكمة قالها أحد كبار رجال الاعمال الاميركيين !

حكمة هي سر تفوق الصناعة الاميركية !

فالاعلان

حياة الصناعة وسر تفوقها

إعلنوا في جريدة الدفاع

فهي من اوسع الجرائد انتشاراً ومن اغزرها مادة

مطبعة جريدة الدفاع ـ يافا

الثلاثاء في ٢٩ ذي الحجة سنة ١٣٥٦ و ١ آذار سنة ١٩٣٨

الدفاع

جريدة يومية سياسية مصورة

السنة الرابعة — العدد ٩٢ ١٠ — ٤

صاحب الامتياز : ابراهيم الشنطي
المدير المسئول : شوكت حماد

الاشتراكات
في فلسطين عن سنة ١٥٠
في البريد الداخلي « « ١٨٠
في سائر الاقطار الخارجية « « ٣٠٠

دار الدفاع : شارع جمال باشا ـ عمارة المظفر ـ يافا : فلسطين
العنوان التلغرافي : «الدفاع — يافا»
تلفون ١١٨٧ (أربعة خطوط) و ١٠٧٥ (خطان) ص. ب. (٢٥٥)
الاعلانات يتفق عليها رأساً مع الادارة.
أجرة السطر : ١٠٠ مل

الخطاب الوداعي

نظرة المندوب الى الماضي والمستقبل

بصوت مودع ، أذاع السر آرثر واكهوب رسالته مساء أمس . مر على الماضي بعبارات مشعرة بما يخالج نفسه الان وعرض للحاضر فوصف الحالة في هذه البلاد بأنها كالسائر في عباب بحر أهوج تحت سماء غائمة . وحين تصدى للمستقبل ذكر الامل . لقد كان آخر خطاب وجهه السر آرثر واكهوب في آخر يوم من أيام منصبه .

أما ذلك الماضي فحقيقة لقد كان ميداناً لتجربة أريد القيام بها في فلسطين. تجربة التوفيق بين العرب أصحاب البلاد والاتجاهات الصهيونية . وفشلت التجربة، بالمرة . وأما الحاضر ، فهذا نحن فيه . يفور بالاحتمالات ، والشكوك ، والآمال أيضاً . ولقد قيل ان الانسان الذي يكون في وسط حرش أو غابة لا يرى حريقاً شب فيها بمثل الوضوح الذي يراه شخص آخر على الحدود . لكن هذا القول لا ينطبق الآن على عرب فلسطين وهم يشهدون حالة أقل ما يقال فيها أنها غير عادية . انه من خلال هذا الجو الاكدر نشعر في حبات قلوبنا بأن يد العناية ستنقذ هذه البلاد ، وستبعث اليها سلاماً سرمدياً في النهاية ، حين يكون الحق وهو أظهر ما في حياة فلسطين ، وجوداً وقياماً . شعور داخلي مجرد ، هو الذي ينام الانسان فيه على الآمال السعيدة التي إن تكن بعيدة التحقيق الآن فلسوف تكون وهي الشيء الحقيقي في المستقبل

ولقد أورد السر آرثر واكهوب تلك العبارة الفلسفية التي تتناقلها الالسنة هكذا على السليقة دون ما تفكير بمكنونها ، عبارة : الصبر مفتاح الفرج » في هذه الكلمات الثلاث تاريخ لامم كثيرة ، وافراد كثيرين ، رزحوا في يوم ما تحت ركام من المصائب . كادوا ييأسون . شعروا بالشيء الرهيب في حياتهم . ثم عندما صبروا ، بثوا في نفوسهم حياة جديدة هي التي سببت لهم سعادة في مستقبل ايامهم . ولولا ذلك الشيء المعنوي العجيب المدهش ، « الصبر » ، لخارت عزائمهم وتغلبت عليهم « السوداوية » القاتلة ، واليأس المميت ؟ صبروا ، لان في هذا الصبر مفتاح الفرج ، لتنفس الصعداء ، لملء الصدر بهواء الامل النقي المنعش بدل هواء اليأس الحار ، الثقيل

وختم السر آرثر رسالته بالدعوة للنظر الى الامام وليس الى الخلف . ان العيون التي لا ترى إلا وهي تجيل النظر في الماضي لا تستطيع اختراق نور العهود القادمة وعشي حينئذ وهي غير مفرقة بين شيء وآخر ، وبين ضياء وظلمة . النظر الى الامام وباستمرار . ومن الماضي يقتبس العرب تجنب الاخطاء . تجنب النزاع الداخلي ما دام ثمة شيء يعدو على كيانهم في الوطن . تجنب الاهتمام بشئون النفس ، ووضع البلاد والمجموع فوق مصلحة الذات . ومن النظر الى الامام نستشرف تلك الامال الرحيمة المبهجة ، حين نتصور بلادنا وقد خلصت لأهلها ، وقد كستها الحرية ثوباً من النور ، وقد أخذنا جميعاً نقيم بناءها من جديد ، على اساس العدل ، والمساواة ، والتسامح ، والحذر من المباغتات

ولقد يغادر السر آرثر هذه البلاد ، خالعاً عن نفسه لقب « المندوب السامي » ، صائراً حراً طليقاً من التزامات المناصب . حراً طليقاً في إرسال القول والفكر بعيداً عن جو الوظيفة . إن سبع سنوات انقضت في تفهم دقائق أمور هذه المشكلة . فالآن يستطيع فخامته تأدية اكبر الخدمات . يستطيع إرسال نور في سياسة الحكومة البريطانية . ومن الخير أن ننتظر ، فاستباق الحوادث شيء بعيد عن اللياقة .

ويعلم السر آرثر واكهوب رأي العرب في الحالة . وهو رأي بعيد كل البعد عن الانانية . بعيد كل البعد عن العدوان . وبعيد كل البعد عن الخيال . وهم حين يتشبثون بالانفراد في حق الاشراف على بلادهم متعاقدين مع الحكومة البريطانية بمعاهدة صالحة ، لا يكونون قد ادعوا شيئاً ليس من حقهم بل ذلك هو الاعتدال والقصد ، وتلك هي نظرة المحب لفلسطين ، المحب لها خيراً ، وسعادة ، ورفاهية.

وان فخامته وهو يمر بآخر شبر من ارض هذه البلاد سوف تظل مأساة كبيرة عالقة بذهنه ، مأساة كان حتى هذا اليوم عائشاً في جوها . فما مقدار ما سوف يقوم به لاجل انهاء هذه المأساة ؟

ابراهيم

مقتل مختار مستعمرة يهودية وأخذ بندقيته

مقتل عربي قرب صفد ومقتل اثنين في دورة الخليل بسبب مشاجرة

في الطريق

حيفا في ٢٨ شباط — لمراسل الدفاع الخاص — في الساعة الثالثة بعد ظهر اليوم كان ابراهام جوانشكر ، مختار مستعمرة مشار ايتك ، في اللواء الشمالي ، عائداً من جوعارا يرافقه احد الخفراء اليهود ، وكان الاثنان مسلحين.

قتل المختار

وعلى بعد كيلو مترين من مستعمرة جوعارا اطلق مجهولون النار عليهما فقتل المختار على الفور . أما الخفير فقد قتل راجعاً الى مستعمرة جوعارا ، وطلب النجدة .

اخذ بندقية

وفي اثناء ذلك أخذ المجهولون بندقية المختار وانسحبوا . وقد اعلم بوليس حيفا بالحادث فخفت قوة الى المكان وباشرت التحقيق وستؤخذ غداً (اليوم) كلاب الاثر الى مكان الحادث لتتبع الاثر .

مقتل عربي

صفد في ٢٨ شباط ـ لمراسل الدفاع الخاص ـ في الساعة التاسعة من مساء امس اقتحم مسلحون بيت حسين المكي من قرية علما ، وسلبوا منه اربع بقرات وطلبوا ان يدفعوا لهم شيئاً من النقود ثم اطلقوا عليه الرصاص فقتل

وفي صباح اليوم وصل الخبر الى دائرة البوليس فذهبت قوة للتحقيق : وقد قبض على حسن اسماء متهما بالحادث واودع السجن

على باص

القدس في ٢٨ شباط — لمراسل الدفاع الخاص — في الساعة السابعة والدقيقة ٤٥ من مساء هذا اليوم اطلق مجهولون ٨ رصاصات على شركة سيارات همكشير بالقرب من بيت فيجان ، وقد اجاب الخفراء بارسال رصاصة اكتشاف لمعرفة الفاعلين غير انهم لم يعثروا لهم على اثر وقد خفت قوة الى مكان الحادث ، واجرت تفتيشاً وقامت باجراء التحقيقات اللازمة

تبادل الطعنات

الخليل في ٢٨ شباط — لمراسل الدفاع الخاص — وقعت بعد ظهر أمس في قرية دورة مشاجرة بين شخصين بسبب رعي أغنام ، تبادل الاثنان فيها الطعنات فتوفى احدهما على الاثر ونقل الثاني الى المستشفى الانكليزي حيث فارق الحياة في المساء . وعلى الاثر خفت قوة من البوليس البريطاني المسلح الى مكان الحادث ، وبوشر في التحقيق

وعلمنا ان السلطة قررت تعيين نقطة مؤلفة من ثمانية انفار من البوليس الاضافي في القرية خشية وقوع حوادث جديدة .

* * *

المستر إيدن يرد التحية للجمهور الذي احتشد الهتاف له يوم استقالته

من هم اعضاء اللجنة الجديدة

القاهرة في ٢٨ شباط ـ لمراسل الدفاع الخاص — فيما يلي نبذة موجزة عن تاريخ حياة اعضاء اللجنة الجديدة التي اعلن رسميا عن اسماء اعضائها :

السر جون ووهيد (الرئيس) ولد سنة ١٨٨١ وتقلد في المناصب القضائية في البنغال ثم عين عضواً في اللجنة المالية لحكومة الهند ثم حاكما للبنغال بالنيابة في سنة ١٩٣٤

السر اليسون رسل : ولد سنة ١٨٧٥ واشتغل في المحاماة منذ سنة ١٩٠٠ وعين نائباً عاماً في اوغندا سنة ١٩٠٦ ثم في قبرص سنة ١٩١٢ ثم قاضيا في تنجنيقا سنة ١٩٢٤ واحيل الى المعاش ١٩٢٩ وله عدة مؤلفات .

المستر الكسندر ووترفيلد : ولد سنة ١٨٨٨ واشتغل في وزارة المالية سنة ١٩١١ ونقل الى ايرلندا سنة ١٩٢٠ واستمر يعمل في الشئون المالية في حكومة ايرلندا حتى سنة ١٩٢٢

على الحدود

باريس في ٢٨ شباط — اعتقل البوليس الافرنسي سيارة مصفحة على الحدود المتاخمة لالمانيا كانت قد اجتازت الحدود الى الاراضي الفرنسية ، واعتقل قائدها وهو جندي الماني والمفهوم انه فر من المانيا بسلاحه وملابسه الرسمية العسكرية على ان التحقيق معه حتى الان لم يسفر عن معرفة الاسباب التي حملته على السفر من المانيا

* * *

الخط الحجازي

حصة الدولة السعودية وسوريا من النفقات

دمشق في ٢٨ شباط — د. ن. ب صرح وزير المالية السورية شكري بك القوتلي بعد عودته من الحجاز أنه قد تم الاتفاق لاعادة سير الخط الحجازي وقال ان هذا الاتفاق سيعرض على البرلمان السوري في دورته القادمة.

ان اعادة تسيير الخط سيكلف ١٢٠ الف ليرة انكليزية ذهبية يدفع منها جلالة الملك ابن السعود ٣٠ الفاً ، والحكومة السورية ٣٠ الفاً ، وسيطرح الرصيد للاكتتاب في العالم الاسلامي .

وقال الوزير ان تسيير الخط سيجري في هذه السنة . وكذلك سيصلح الخط التلغرافي المحاذي للسكة الحديدية .

لا تصفية نهائية مع التقسيم

دبلن في ٢٨ شباط — صرح المستر دي فاليرا بأنه سوف لا تتم أية اتفاقية شاملة بين بريطانيا وارلنده بسبب التقسيم القائم في الجزيرة وقال من العبث أن تتظاهر بريطانيا بعظم تحملها مسئولية التقسيم لانها هي موجدته .

وقد كان في الامكان عقد اتفاقيات اخرى لو لم يمنع الاتحاد بين قسمي الجزيرة وبدون هذا الاتحاد سوف لا تكون أية تسوية

رصاص اليابانيين على طائرة انكليزية

طوكيو في ٢٨ شباط — هبطت طائرة بريطانية في شنغهاي قادمة من هونغ كونغ فصرح ركابها بان القنابل والرصاص قد اطلقت على الطائرة من سفن حربية يابانية حينما كانت جنوب هونغ كونغ مباشرة ولولا ارتفاعها الى علو ١٢ الف قدم لكانت أصيبت .

بلاغ رسمي بتعيين أشخاص اللجنة القادمة

مغادرتها انكلترا الى فلسطين بعد الانتهاء من حفلات عيد الفصح في القدس

الرئيس والاعضاء

تلقينا من قلم المطبوعات ما يلي : ادلى جناب وزير المستعمرات بالبيان التالي رداً على سؤال وجه اليه في مجلس العموم بعد ظهر اليوم :

ستكون اللجنة التي تبحث في مشروع تقسيم فلسطين مؤلفة ممن يلي : السر جون وودهيد رئيساً والسر اليسون رسل ، والمستر ووترفيلد

سكرتير اللجنة

اما تعيين العضو الرابع فلا يزال قيد النظر . وسيكون المستر إس آي جي لوك ، الموظف في وزارة المستعمرات ، سكرتيراً للجنة .

« الدفاع » المستر لوك سكرتير اللجنة الجديدة ، غير السر لوك الذي كان سكرتيراً عاماً لفلسطين سنة ١٩٢٩

ماضي الرئيس

وقد التحق السر جون وودهيد بالخدمة المدنية في حكومة الهند سنة ١٩١٤ ، وعين سكرتيراً لدائرة التجارة في حكومة الهند سنة ١٩٢٩ ، وكان العضو المالي في حكومة البنغال من سنة ١٩٣٢ — ١٩٣٧

العضوان الآخران

اما السر رسل فقد كان نائباً عاماً لحكومة قبرص ، ومن ثم عين سنة ١٩٢٤ قاضياً للقضاة في تانجانيكا واعتزل الخدمة في سنة ١٩٢٩ ، وعين بعد ذلك مستشاراً قضائياً لحكم مالطة ، وقد كان رئيساً للجنة التي حققت في الاضطرابات التي وقعت في منطقة النحاس في روديسيا الشمالية

اما المستر ووترفيلد فهو السكرتير المساعد الرئيسي لوزارة المالية البريطانية وقد التحق بالوزارة المذكورة سنة ١٩١١

موعد السفر

أما صلاحيات اللجنة فقد وردت في الكتاب الابيض الذي اصدرته الحكومة البريطانية عن سياستها في فلسطين . وستباشر اللجنة عملها في انكلترا حوالي منتصف شهر اذار القادم ومن المرجح ان تغادر انكلترا بعد ذلك بنحو شهر حيث تصل الى فلسطين بعد انتهاء حفلات عيد الفصح في القدس

ام المصريين وحادث قديم لسعد

القاهرة في ٢٨ شباط ـ لمراسل الدفاع الخاص — ارسلت صاحبة العصمة أم المصريين كتابا الى نيابة مصر تطالب فيه بتسليم الجاكتة والصديري اللذين كان يرتديهما المرحوم سعد زغلول باشا عندما اطلق عليه الرصاص في محطة مصر سنة ١٩٢٤ وقد اهتمت النيابة لهذا الطلب واخذت تبحث عن الجاكته والصديري في مخازن الثياب لكنها لم تعثر عليها حتى الآن

رسالة لندن ...

ادعاءات الصهيونية

خطاب صفيق في اجتماع يهودي

تلقينا من مندوب (الدفاع) في لندن وصفاً لاجتماع يهودي عقد في لندن، لاجتماع مثيل الحل. ويقول مندوبنا: أنشروا الينه هذا الاجتماع كما أرسلتها ليقف العرب في الوطن على اطماع الصهيونية ولكي يسمعوا ما تقوله في انكارها عن فلسطين، وقد قرأنا انباء الاجتماع فأذا هي امعان في ادعاء وعوذج في محاولة تصوير الباطل حقاً. والى القراء هي:

الصهيونيون يردون على اجتماع اسلامي

قال مندوب (الدفاع): كان يوم الاربعاء ١٦ شباط الجاري هو اليوم الذي حددته جمعية (حركة السلم) وهي جمعية واقعة تحت السيطرة اليهودية — لاجتماع يخطب فيه اسرائيل كوهين سكرتير الجمعية الصهيونية — العالمية في لندن.

وما اظن هذا الاجتماع الا ردا على الاجتماع الناجح الذي عقدته الجمعية الاسلامية، وخطب فيه كل من الكولونيل نيوكيب والمستر هدجكن خطبتين لخصتهما «الدفاع» و نشرتهما في اعدادها الماضية

وقد ذهبت الى مكان هذا الاجتماع في مقهى (دوروثي) قبل الزمن المحدد له بخمس دقائق فرأيت دون ان أدهش لما رأيت من ان الحضور لا يتجاوز عددهم ٣٠ شخصا بين رجال ونساء، وكلهم الا القليل جداً منهم من اليهود، كما يظهر على وجوههم، وكما يتضح من اللهجة التي ينطقون بها اللغة الانكليزية

ليس بالخطيب

وفي الساعة ٨ والدقيقة ٤٥ وصل الخطيب متأخراً عن موعده ١٥ دقيقة، فلما تطلعت اليه وجدته شخصا بدينا، وكنت قد ظننته خطيبا ذا خبر فواسمة فلما سمعته ايقنت انه ليس بالخطيب، ولا بالمطلع على حقائق الموضوع الذي يخطب فيه

وهذا يدهش حقا — وان كان لا يدهشني انا شخصيا — ان معظم من كانوا في القهوة من غير ذوي الوجوه اليهود، خرجوا منها عندما دخل اليها اسرائيل هذا

وبعد ان قدم احد اليهود الخطيب الى الحاضرين قام يهودي آخر فتصفح الوجوه ولما ايقن انها وجوه المؤيدين للخطيب من ابناء جنسه شرع اسرائيل يخطب !

ارض السلام

استهل الخطيب خطابه بالكلام عن السلام فقال: «اذا كانت ثمة ارض فيها رمز السلام، ومنها انتشرت الدعوة لهذا السلام، فهذه هي ارض فلسطين، ولكنه ويا للاسف لا نرى فيها سلاما في الوقت الحاضر، فلماذا ؟

لا يكفي في الرد على هذا السؤال ان نتكلم عن حوادث العام الماضي، فدعوني أقول لكم أن صلة اليهود بفلسطين ترجع الى ألوف من السنين، وانهم متصلون بها اتصالا وثيقا منذ ١٥٠٠ سنة، وان لهم الحق كل الحق ... في ان يؤسسوا الوطن الجديد للشعب نفسه في المكان نفسه فتجرد صلة اليهود لفلسطين منذ ألوف السنين تخول لهم ان يعودوا اليها ليؤسسوا فيها وطنهم القومي !

بداءة الادعاءات

وبسبب هذه الصلة التي لليهود بفلسطين وحدها، عرفت الدنيا كلها فلسطين، واننا ندعي بالحق في فلسطين لاننا عملنا فيها اعمالا جليلة كثيرة، وهي لنا مصدر الثقافة، واللغة، والآراء، وكل شيء ولذلك لا وجه للمقارنة بين ضيق اليهود في فلسطين وبين ما يزعمه العرب ... مما لا أساس له من الصحة !

ولقد كانت صلة اليهود بفلسطين هي التي تسببت في صدور وعد بلفور، وفي قبول الدول العظمى له بعد الحرب، وفي ادماجه في صك الانتداب وفي ميثاق عصبة الامم

وليست الهجرة اليهودية الى فلسطين بالشيء الجديد الذي بديء به بعد الحرب فمنذ عام ١٨٧٠ ذهب اليها عدد من اليهود المضطهدين في روسيا ورومانيا فأسسوا فيها المدارس والاراضي الزراعية، وهؤلاء كان الاتراك لا يطيقون وجودهم في فلسطين، اما بعد الحرب فان بريطانيا العظمى سمحت لليهود بالذهاب الى هنالك وعاملتهم بكل انصاف واحتمال

وشكراً للعمل اليهودي، ولرأس المال اليهودي. فبهما تغيرت فلسطين من بلد متأخر فقير، من بلدان القرون الوسطى الى بلد عصري، فتمدن صناعي، ادخل اليه «الطلائع» من اليهود طرق الصناعة العصرية، وطرق الزراعة العصرية ووسائل المواصلات العصرية، وشيدوا فيه المدارس والمستشفيات وانشأوا فيه جامعة عبرية، وكل هذا بجهودهم الخاصة، واموالهم الخاصة

ومن التقدم الاقتصادي والاجتماعي لم يستفد اليهود وحدهم، ولكنهم استفادوا وافادوا العرب وحكومة فلسطين معاً ايضا ومع ان اليهود يؤلفون ٣٠ في المئة من مجموع السكان، فانهم يدفعون ثلثي ايرادات الحكومة، اما العرب وهم ٧ في المئة فلا يدفعون غير الثلث

ينقصهم الشكر !

ويظن المرء ان العرب الذين استفادوا كل هذه الفوائد الجلى لا ينبغي لهم ان ينقلبوا على اليد البيضاء ... التي افادتهم فيثيروا الاضطرابات والاعمال الارهابية على المحسنين اليهم ... ولكن العرب ويا للاسف تنقصهم روح الشعور بالشكر والممنونية !

ان اليهود منذ جاءوا فلسطين، نقصت فيها نسبة الوفيات بين العرب كنتيجة لتجفيف المستنقعات وتنظيف

البقية على الصفحة السابعة

مؤتمر في لندن

تدعو اليه جمعية يسيطر عليها اليهود

للبحث في ... مساعدة الصين ضد اليابان

يقول لنا مراسل «الدفاع» الخاص في لندن، في رسالته المنشورة في مكان آخر من هذا العدد ان جمعية (حركة السلم) التي عقدت ذلك الاجتماع الذي تحدث عنه في رسالته ضد فلسطين العربية ان هي الا جمعية واقعة تحت سيطرة اليهود.

وتقول لنا البرقيات فيما نشرته منها منذ يومين على الصفحة الاولى ان الحكومة اليابانية اكتشفت وجود جمعيات يهودية في بلادها تعمل ضدها، وان «اللاسامية» انتقلت من الغرب الى الشرق الاقصى، وان اليابان ستتخذ ضد اليهود اجراءات صارمة.

وهنا تقول لنا الجريدة «المانشستر غارديان» المعروفة بميولها لليهود عن اجتماع آخر عقدته جمعية (حركة السلم) المذكورة ما ستقرأه فيما يلي.

«المحرر»

ثلاث شعارات

عقد في لندن في يومي السبت والاحد، مؤتمر دولي، كانت الغاية منه هي اكتشاف أحسن الوسائل اللازمة لمساعدة الصين في كفاحها الحالي مع اليابان.

ووضع المؤتمرون نصب عيونهم طيلة الوقت، بدلا من شعار واحد، ثلاثة شعارات هو:

١) خلصوا الصين
٢) انقذا السلم!
٣) قاطعوا اليابان

وقد عرضت قضية الصين على المؤتمرين وكأنها قضية الديموقراطية، لا بل وقضية الشعوب العاملة على توطيد نظام «السلامة الاجمالية»

كل ما يستطاع

وقد عرضت على المؤتمرين مقترحات كثيرة في الاجتماع العام الذي عقد بعد ظهر الاحد، وقد صدر بيان مصادق عليه، يطلب فيه من جميع الهيئات الممثلة في المؤتمر ان تعمل كل ما يستطاع عمله لمساعدة الصين، ولمسك المساعدة عن اليابان الى ان تنسحب القوى اليابانية انسحاباً كلياً من البلاد الصينية

ويقول هذا البيان ايضاً: «اننا نطالب بنوع خاص من حكوماتنا ان تمتنع عن التعاون مع اليابان، او تكف عن تزويدها بالمعدات الحربية وبالتسهيلات المالية، وبالقوة الشرائية

حركة السلم

لقد نظمت هذا المؤتمر ودعت اليه جمعية «حركة السلم الدولية» في اقل من شهرين، وحضره ٧٥٠ مندوباً يمثلون ٢١ قطراً، وقد انقسم هؤلاء المؤتمرون الى عدة اقسام، انيط بكل قسم منها بحث ناحية من نواحي المساعدات التي تقدم الى الصين، وقد فرغ كل قسم من عمله، وتقدم بالنتائج التي وصل اليها من بحثه، الى الاجتماع العام النهائي للمؤتمر

من الرئيس الصيني

وقد تقدم بعض الخبراء بمشوراتهم الى الجماعات التي تألفت منها الاقسام، وكانت هذه المشورات على اعظم جانب من القيمة ومن الاهمية

وقد خطب السر آوثر سولتر في الموضوع الاقتصادي، كما خطب المسيو ليون جوهر سكرتير نقابات العمال الفرنسيه في موضوع العمال، اما السر نورمان آنجل فتكلم عن «البروباغندا» وتلاه في هذا الموضوع نفسه المسيو جرومباخ، نائب رئيس لجنة الشؤون الخارجية في مجلس النواب الفرنسي

وقد ابتهج المؤتمرون ايما ابتهاج لرسالة برقية وردت على المؤتمر من المستر ه. كونغ رئيس وزراء الصين وفيها قال:

«ان معرفتنا لاننا لا نحارب وحدنا، وانما نحارب ومعنا العطف والتأييد العملي من الشعوب الديموقراطية، تقوي عزائمنا وتجعلنا نستمر في المقاومة الى ان تنتصر قضية الانسانية، والعدالة الدولية والسلم العالمي»

المظاهرات لازمة

ومن النتائج التي وصلت اليها اقسام المؤتمر من اتجاهاتها ان المقاطعة الفردية للبضائع اليابانية لا بد وان يأتي عليها الزمن الذي تؤثر فيه على اليابان، ولكن من الضروري جداً ان تقوم الحكومات بالنصيب المفروض عليها من هذه المقاطعة

ولقد قيل ايضاً ان المظاهرات التي يقوم بها الاهالي، لازمة كل اللزوم لاقناع الحكومات بان حركة تأييدها في كل ما تعمله لصالح الصين، حركة واسعة النطاق

يا حكومات اعملي ؟

ولقد اتضحت اهمية الاعمال التي على الحكومات ان تعملها، فيما جاء عن ذلك في تقرير القسم الاقتصادي من اقسام المؤتمر، ففي هذا التقرير اشارة الى ان الامبراطورية البريطانية، والولايات المتحدة، وجزر الهند الشرقية الهولندية، وفرنسا، وروسيا، تملك بين أيديها الوسائل الاقتصادية اللازمة للحيلولة دون نجاح العدوان الياباني !

واذا عملت هذه الدول كلها، يداً واحدة ضد هذا العدوان، ورفضت ان تزود اليابان بالمعدات الحربية، وامسكت عن بذل التسهيلات المالية لها، فانها ترغمها بذلك على القبول بما يفرض عليها من شروط الصلح، دون ان يكون في ذلك اي خطر على اية دولة من هذه الدول

البترول اولا

وكان من اعضاء هذا المؤتمر (ريكتور اولدن) رئيس جمعية السلم في النرويج، وهو الذي قدم تقرير القسم الاقتصادي من اقسام المؤتمر، وقد جاء في هذا التقرير ان رفض تزويد اليابان بالبترول الخام والبترول المكرر، هو اهم عمل على الحكومات ان تعمله، لان اليابان تستورد ٨٠ في المئة من مجموع ما تحتاج اليه من البترول من الولايات المتحدة، ومن جزر الهند الشرقية الهولندية، والمظنون فيه هو ان لدى اليابان ما يكفي من البترول لاسطولها البحري، ولكن ما لدى القوة الجوية ولدى الجيش من البترول المخزون لا يكفي اكثر من ستة أشهر، وعلى العمال اذا رفضت مطالب المؤتمر، ان يحولوا هم انفسهم دون شحن البترول الى اليابان !

دعاة من الصين

واخيرا تكلم الدكتور مكليود مندوب كندا في هذا المؤتمر عن طرق «البروباغندا» فقال ان على الحكومة الصينية ان تؤسس وكالة مركزية للانباء، وان عليها ان ترسل دعاة من الصين الى جميع البلدان المطلوب منها ان تقاطع اليابانيين ...

رسالة العراق

رحلة جلالة الملك

بغداد — لمراسل الدفاع الخاص — بات في حكم المقرر أن يتوجه جلالة الملك غازي الى البصرة في خلال شهر آذار القادم لافتتاح المطار المدني الجديد في ناحية معقل. وسيقوم جلالته بعدئذ برحلة بحرية على ظهر اليخت الملكي الذي وصل الى البصرة قبل شهرين.

الصادرات والواردات

يؤخذ من التقرير الشهري لغرفة تجارة الموصل لشهر كانون الثاني الماضي أن حركة الصادرات والواردات كانت جامدة بسبب كثرة هطول الامطار وتعطيل حركة المواصلات. وكانت الحركة التجارية للصادرات والواردات مع ايران وتركيا وسوريا غير مرضية بصورة اجمالية.

قنصليات عراقية

اعتزمت وزارة الخارجية احداث عدة قنصليات عراقية فخرية في بعض العواصم الاوروبية وان النية متجهة في الوقت الحاضر الى فتح قنصليات في فينا واستكهولم وتريستا وسيعين لها بعض الشخصيات القديرة من العراقيين المقيمين في الخارج

الدعوة لمؤتمر

تلقت الحكومة العراقية دعوة الاشتراك في مؤتمر «الاسبرانتو» الذي تقرر عقده في فينا. وقد احيلت الدعوة الى وزارة المعارف لتقرير الاشتراك في اعمال المؤتمر او الرفض

الامطار والسيول

تفيد انباء ديالي ان الامطار التي هطلت بكثرة في تلك الجهات سببت انقطاع الطرق وتعذر سير السيارات. وقد انحدرت السيول بكثرة من جهات جبال حمرين واكتسحت امامها بعض المزروعات الشتوية وغمرت مساحات شاسعة من الاراضي

مسابقة السيلفيكرين

ابتداء من اليوم حتى نهاية آذار ١٩٣٨

٤٠ آلة تصوير جوائز !!

يقدمها مستودع الادوية الفلسطيني بيافا

شروط المسابقة

١) ضع محل النقطة في الجملة الاتية حروفاً ليستقيم المعنى
٢) اقطع هذا الكوبون وألصقه على غطاء الكرتون الذي يحتوي على زجاجة السيلفيكرين التي تباع في جميع الصيدليات بفلسطين
٣) يرسل الكوبون مع الغطاء الى:
مستودع الادوية الفلسطيني صندوق البريد ١٥٦ - يافا

الجملة:

السيل.. كر.. ، الف... ، الج... ى ، للشـ

الاسم ....
العنوان ....
البلدة ....

ملحوظة: فضلا عن ان السيلفيكرين دواء ناجع للصلع فهو مقوو منظف للشعر فلا يستغني عنه احد.

لذلك فباستطاعة كل انسان الاشتراك في هذه المسابقة

برنامج الاذاعة الفلسطينية

الثلاثاء في ١ آذار سنة ١٩٣٨

٦ر١٥	الانسة ماري عكاوي وثلاثي فرقة استوديو الاذاعة
٦ر٣٠	بيانو منفرد - محمد قدري
٦ر٤٠	«الاسماك» حديث الى المزارعين
٧	النشرتان الجوية والاخباريه
٨ر٣٠	تيسير فيض الله جابر وفرقة استوديو الاذاعة
٩	أشارة الوقت والنشرتان الجوية والاخبارية
٩ر١٥	اشارة الوقت والنشرتان الجويه والاخباريه
٩ر٣٠	برنامج موسيقى مسجل
١٠ر١٢	اغاني

ماذا تسمع اليوم

عن محلات السادة دجاني اخوان

الاذاعة اللاسلكية للحكومة المصرية يوم الاثنين في ٢٨ شباط سنة ١٩٣٨

٦ر٤٥	صباحا الاستاذ محمد شكري - تمرينات رياضية
٧	الشيخ عبد العظيم زاهر - قرآن كريم
١٠	اسطوانات
١٠ر٣٠	الاستاذ عبد اللطيف عمر وفرقته - حفلة غنائية
١١	اسطوانات
٢ر١٠	اسطوانات
٢ر٤٠	النشرات الجوية والاخبارية والتجارية
٦	موسيقى حرس البيادة الملكية حفلة موسيقية
٦ر٢٠	اسطوانات
٧	موسيقى حرس البيادة الملكية حفلة موسيقية
٧ر٣٠	الاستاذ محمد العربي وفرقته - اغاني ومواويل بلدية
٧ر٥٠	الاستاذ محمود بدر الدين - الرياضة في الاسبوع
٨ر١٠	الاستاذ محمد العربي - اغاني ومواويل بلدية
٨ر٣٠	النشرتان الثانيتان الاخبارية والتجارية
٨ر٤٠	كامل ابراهيم - قانون منفرد
٩	الاستاذ الشيخ محمد رفعت - قران كريم
٩ر٥٥	فرقة هواة الاذاعة اللاسلكية المصرية تقدم رواية (الامين)

اعلان

تعلن بلدية يافا تأجير املاكها الاتية عن المدة اعتباراً من اول شهر نيسان سنة ٩٣٨ لغاية اخر شهر ذي الحجة سنة ٣٥٧ هجرية الموافق ٢٠ شباط سنة ٩٣٩

المحل	الموقع	الذي يشغله الان
مكاتب	طريق الميناء	وكالة البرنس لاين بيافا
دكاكين (قهوة)	طريق الميناء	السيد رضوان الحلاق

فمن له رغبة في الاستئجار عليه ان يقدم طلبه معنوناً باسم رئيس بلدية يافا ويكتب عليه (طلب استئجار) وتقبل الطلبات لغاية الساعة الحادية عشرة من صباح يوم الاثنين الواقع في ٢١ مارس سنة ٩٣٨

لاتتقيد البلدية بقبول اي طلب كان

٢٨ - ٢ - ٣٨

رئيس بلدية يافا
عاصم السعيد

(٢٩١٠)

صفوة ما يحمله بريد الشرق والغرب

حكمة سليمان

في قضية من أغرب قضايا الطلاق

الزوج يجب ان يكون ممثلا ... بالقوة !

في برقية نشرتها الصحف الانكليزية من براغ عاصمة تشيكوسلفاكيا، تطالع القضية الطريفة التالية :

الزوج لا يعلم
أنه ... نابغة !

هذا زوج لا يؤمن قط كما تؤمن زوجته بانه نابغة في التمثيل، وقد أدى الاختلاف، بينه وبينها على هذه النقطة الى إقامته الدعوى على زوجته أمام محكمة براغ المدنية مطالباً بطلاقها منه

وكان الرجل في مبدأ الامر كاتباً في أحد البنوك، لكنه خسر وظيفته هذه بسبب قلة ما لدى البنك من الاعمال، وبعد ذلك انضم الى فرقة تمثيلية متجولة تنتقل بين القرى في عربات

الزوجة الفلاحة
تحسن التمثيل

وفي احدى القرى، وقع هذا الرجل في حب فتاة فلاحة، ابنة فلاح، وانتهى أمر هذا الحب بزواجه منها فتركت هي الحقل وانضمت الى الفرقة التمثيلية وتمرنت على التمثيل حتى صارت تحسن الادوار التي تسند اليها

ولكن الحظ ابتسم من جديد لزوج الممثل المتجول، اذ عرض عليه رجل من رجال الاعمال المالية في براغ وظيفة كتابية في مكتبه فقبل بها وترك التمثيل

ولكن الزوجة ظلت تعترض اعتراضاً قوياً مستمراً على اشتغال زوجها بالاعمال الكتابية، وذلك لاعتقادها بانه ليس نابغة الا في التمثيل، وانه وهو على المسرح لن يلبث زمناً طويلا قبل ان ينال النجاح الاعظم، ويصبح نجما من مشاهير النجوم !

وبسبب الحاح الزوجة المتواصل، تضايق الزوج، ولم يجد في نهاية الامر مناصاً في رفع دعواه الى المحكمة لتفصل فيها بالطلاق.

حكم سليمان
يقبلها الزوجان

وبعد ان أصغى القاضي بانتباه زائد الى اقوال الزوجين، وفق الى عرض اقتراح قبل به الزوجان معاً، ومآل هذا الاقتراح هو ان المرأة لا يحق لها في الوقت الحاضر ان تتحدث بكلمة واحدة الى زوجها عن المسرح، اما الرجل فعليه ان يتعهد بان يوفر كل ما يستطيع توفيره من معاشه ليدفع اجور التعليم في اكاديمية معترف بها للفنون الى ان يجتاز فحصها النهائي، ومن هذا الفحص يبين ان كان الرجل نابغة حقاً ... او غير نابغة على الاطلاق في التمثيل

وقد عاد الزوجان الى الدار «مبسوطين» من هذا القرار ...

يقاضي أباه وأمه

ليمنع عنهما ما كان يدفعه لهما

كم يدفع النجم السينمائي ... ضريبة للايراد ؟

«فريدي بارثولومير» هو الولد -- النجم السينمائي الذي ولد انكليزياً في انكلترا، ثم اصبح اميركياً في هوليود وتقول برقية نشرتها الصحف الانكليزية انه اقام الدعوى في هوليوود على ابيه وامه المستر والمسز سيسل بارثولومير يطالبهما فيها بان يكفا عن اخذ ما كان مخصصاً لهما منه، وهو ٢٠ في المئة من معاشه السنوي ... البالغ ٢٠،٠٠٠ جنيه

سبب
شح الولد

ويقول فريدي في عريضة الدعوى انه اصبح عاجزاً عن الاستمرار على الدفع لانه اذا اخذ معاشه كله كاملا، لا يبقى معه من الـ ٦٠٠ جنيه، لا تكاد تكفي لحاجات المعيشة الضرورية، وكان هذا المعاش قبل رفع هذه الدعوى يصرف على الوجوه التالية :

١٣،٤٠٠ جنيه ضريبة ايراد
٤،٠٠٠ » معاش الوالدين
٢،٠٠٠ » لمكاتب (البروباغندا)

النجم مدين

ويقول فريدي في عريضته هذه ايضاً انه مدين الان بمبلغ ٨،٨٦٠ جنيه وانه تعاقد مع احدى شركات الافلام السينمائية على العمل معها خمس سنوات بمعاش لو طرح منه ما يدفع للحكومة ولمكاتب الدعاية والنشر، لما تبقى معه سنوياً الا ٤٠٠ جنيه.

ولم تفصل محكمة العدل في هوليوود بعد في هذه الدعوى الغريبة، من ابن صغير على والدين الذين رباه الى ان نما وترعرع، وانتقل من الحي الشرقي في لندن الى هوليوود، وفيها اصبح نجما سينمائياً يشار اليه بالبنان ..

شجعوا
ميناء يافا العربي

في سطور

دوار البحر

اكتشف الدكتور اوتوجوهانس، طبيب أحدى السفن التابعة لخط برنستين علاجاً نافعاً لمرض دوار البحر، هو ان يتناول كل راكب عند نهوضه من النوم في الصباح زجاجة من البيرة، على الريق قبل كل شيء، ويقول هذا الدكتور انه جرب هذا العلاج فنجحت التجربة ١٠٠ في المئة !

بطولة مرشد

قام الدليل المرشد المسمى لامبرت باهبال المدموازيل ستاني والمسيو جالي من اهالي جنيف الى اعلى قمة في سلسلة جبال بلانك، وهناك على هذه القمة المسماه «ابرة الشيطان» هبت على الثلاثة عاصفة ثلجية حصرتهم بين الجليد يومين لم يذوقوا فيهما شيئاً من الطعام، وكانت الانسة ستاني في هذين اليومين مغطاة بالملابس التي خلعها عليها المرشد لامبرت

واخيراً جاءت بعثة الانقاذ فانقذت الثلاثة وهم بين الموت والحياة، وفي المستشفى بتر من جسم لامبرت ساقاه وذراعاه، ومن [illegible] اما ستاني فانها نجت نجاة تامة اذ لم يجد الاطباء الجراحون سبباً لبتر اي عضو من اعضاء جسمها، ويرجع الفضل في ذلك الى الملابس التي خلعها عليها لامبرت

مصائب تروتسكي

كان الموت كما تقول «الديلي ميل» ضربة اخرى لعائلة تروتسكي اليهودي التائه، وزعيم «الدولية الشيوعية الرابعة» التي يعمل في الخفاء على تأسيسها لتحل محل «الدولية الشيوعية الثالثة» التي تتحكم الان في الشعب الروسي، اما هذه الضربة الاخيرة فكانت في وفاة ليون سيدون نجل تروتسكي البالغ من العمر ٣١ سنة في احدى مصحات باريس

وهذا الشاب متزوج حديثاً من فتاة روسية، وكان يتمم دراسته في جامعة السوربون، وكان يتلقى الاموال في فترات متقطعة من ابيه، ولكن هذه الاموال لم تكف بحاجاته الضرورية

وبوفاة هذا الشاب، لم يبق من ابناء تروتسكي الاربعة غير ابن واحد . . . هو سيرجي سيدون السجين في روسيا

١٢٠،٠٠٠ يضربون

مالم تزد اجورهم بسبب غلاء المعيشة سيضرب ١٢٠،٠٠٠ من موظفي وعمال ومهندسي المصانع الموجودة في شمالي فرنسا، وهذا قرار اتخذ بعموم الاراء في مؤتمر عقد في مدينة ليل منذ ايام، وتنتهي المدة المحددة لاجابة هذا المطلب في اخر الشهر الحالي

أعالي الجو

وجد في ناحية اوكسير القريبة من مدينة بورغندي بالون ليس فيه احد، وفيه آلات للارصاد الفلكية سجلت ان البالون قد ارتفع في اعالي الجو الى ٦٦،٠٠٠ قدم

المياه الطاغيه

تخفى الجزر البريطانية رويدا رويدا

بعد ٥٠ سنة تصبح بريطانيا جزيرة صغيرة

هناك سواحل بريطانية كثيرة تطغى عليها العواصف والانواء فتأكل اطرافها وتبتلعها . ويقول علماء الانكليز ان بلادهم ستصبح بعد خمسين سنة، اصغر جدا مما هي الان

وسائل لا تنفع

وتقول «الصنداي دسباتش» ان اعمال الدفاع الساحلية ليس في مقدورها وقف تقدم البحر . وان ما تفقده الجزر البريطانية من الاراضي اكثر مما تسترده للاعمال الدفاعية

اما الصخور التي كانت ناتئة في بيكفيلد فانها غارت قليلا، وفي ذلك خطر كبير على المنازل القائمة حولها، ولقد تدمرت في تلك النواحي ثلاثة جدران كانت مشيدة بالاسمنت المسلح، ومنذ عام ١٩٠٠ الى الان اختفت منازل شوارع كثيرة، لا سيما في السنوات القلائل الاخيرة

كلام الصيادين

ويقول الصيادون في ناحية (لنجشور) انهم يصطادون الاسماك الان من ميادين غطاها البحر، وكانوا هم يلعبون عليها وهم صغار

وهناك قلق متزايد في اماكن كثيرة، بسبب انهيار الصخور، وارتفاع المياه الطاغية، وهناك قرى ساحلية كثيرة لا ينام اهاليها بالليل عندما يرتفع البحر، بل يظلون ساهرين يراقبون الحالة الى الصباح، وقد هجر الكثيرون من القروين دورهم في الاسابيع القلائل الاخيرة.

في كل عام

اما ميدان (سالسي بل) الشهير فان البحر يأكل اطرافه رويدا . رويدا، وتفقد بريطانيا من ارضها بسبب هياج البحر ستة اقدام في كل عام، وكانت على السواحل حيطان مشيدة بالاسمنت المسلح اكتسحتها امامها الامواج المتدفقة، وهناك دور كثيرة اصبحت الان تحت الامواج، كما ان هنالك دورا كثيرة اخرى ما تزال في خطر الذهاب من عالم الوجود .

شهادة صياد آخر

وقد تحدث صياد آخر في هذا الموضوع الى مندوبي الصحف فكان مما قاله لهم ما يلي :

«هناك في داخل البحر على بعد اربعة اميال من هنا كانت الدور التي كنا نسكنها وكانت الارض التي كنا نلعب عليها»

وللمحيط الاطلنطيكي امواج صاخبة متوحشة، كان منها ان حطمت الجدران في قرية آمروث، في ناحية بمبروكشاير، ويخشى الان ان تضيع هذه القرية الجميلة برمتها، اذا تزايد طغيان هذه الامواج

وتنفق السلطات الوف الجنيهات على مكافحة الاخطار الساحلية ... ولكن بلا جدوى ...

اعلان بيع اموال غير منقولة

في محكمة صلح صفد القضية الاجرائية رقم ٢٢١ — ٣٧

المحكوم له طالب القسمة — صبحي احمد العسكري من صفد

المحكوم عليه الشريك — امين مصطفى الحاج محمود المنور من صفد مجهول محل الاقامة

نعلن انه تقرر من قبل محكمة صلح صفد بيع الملك المبين اوصافه بالجدول التالي وذلك لاجل ازالة الشيوع به وتقسيم ثمنه على الشريكين الطرفين بموجب حكم مؤرخ في ٢٨ — ٧ — ٣٧ ورقم ١٤١ — ٣٧

وكان اعلن عن بيعه بالمزاودة بين الشركاء لمدة ٤٥ يوما ولم يتقدم احد للشراء خلاف الشريك المحكوم له صبحي احمد العسكري بثمن قدره ١٥٠ جنيها فلسطيني لمجموع الملك

لذلك نعلن الان عن وضع هذا الملك للبيع بالمزاد العلني وفقاً للشروط المرفقة بأصل هذا الاعلان التي يمكن الاطلاع عليها في دائرة اجراء صفد

البيع يشمل عموم الملك وخاضعاً لجميع الحقوق والتحديدات والالتزامات المترتبة على الملك المذكور .

المزاودة تجري بمعرفة مأمور الاجراء جمال افندي الخيري في دائرة الاجراء المذكورة بالساعة الواحدة ونصف زوالية من كل يوم ما عدا ايام الجمعة اعتباراً من نشر هذا الاعلان ويستمر لغاية ١٥ يوما ولا يقبل الطلب الغير حاوي على ضم قدره ٣ في المئة تحريراً

رئيس دائرة اجراء صفد
عزيز

الجدول — دار واقعة في محلة الصواوين بشارع القلعة بصفد محتوية على اربعة اقبية ومطبخ وبئر ماء وساحة سماوية ومرحاض مسجلة لدى طابو صفد تحت جلد ١٩ صحيفة ٥٣ في ١١—٦—٣٣ محدودة شمالا دار مصطفى الحاج محمود جنوبا شارع عام شرقا طريق ودار مصطفى الحاج محمود غربا دار مصطفى الحاج محمود المنور وتقدرت قيمتها بمبلغ ١٧٠ جنيهاً فلسطيني . (٢٩٠٩)

«الدوقة» النصابة

تستقبل استقبالا فخما في كاليه

وتساق الى مركز البوليس ... في باريس

هذه امرأة جذابة، رائعة المنظر، لم تكد تصل الى محطة «جير دي نورد» في باريس حتى اصطحبها اثنان من مفتشي دائرة «اسكتلانديارد» الفرنسية، وسارا بها الى مركز البوليس وهي صاغرة

استقبال فخم

وتقول جريدة «البيبل» الانكليزية لمراسلها الخاص في باريس، ان الاستقبال الذي جرى لهذه المرأة في كاليه كان يختلف عن هذا الذي جرى لها في باريس كل الاختلاف، فانها لم تكد تنزل الى البر هناك حتى حيتها ثلة من الجنود، وتقدم للسلام عليها جمع من كبار الموظفين ورجال الجيش، وكان من روعة هذا الاستقبال الفخم أن ابكى هذه المرأة الحسناء فتحدرت الدموع من عينيها وهي تصرح بانها لن تطأ الارض الفرنسية بعد هذه المرة حتى لا تتأثر من مثل هذا الاستقبال البديع !

ولكن ضباط البوليس وحدهم هم الذين ابتسموا والمرأة الجميلة تبكي، وكان لابتساماتهم هذه سبب وجيه

خريجة السجون

ذلك لان هذه الزائرة «الكريمة» وهي تزعم ان «دوقة دورست» قريبة العائلة المالكة البريطانية، لم تكن تنتحل الا اسما واحداً من الاسماء المزورة الكثيرة التي امضتها في انحاء البلاد الفرنسية ... في النصب والاحتيال

وكان ضباط البوليس الذين ابتسموا يعرفون انها اقامت في السجون مالا يقل عن ثمانية اعوام، في جرائم نصب واحتيال مختلفة في مدن فرنسية كثيرة، تنقلت بينها بعد ان طردت من خدمة عائلة بريطانية شهيرة في باريس

تاريخ حافل

منذ اكثر من ١٥ سنة، طرأت على هذه المرأة الحسناء وهي ما تزال في العقد الثاني من العمر، فكرة التظاهر بالوجاهة وانتحال الالقاب الرفيعة، ونجحت في تنفيذ هذه الفكرة نجاحاً سريعاً مع الاميركيين وغيرهم من السياح الاجانب الذين لا يعرفون شيئاً من تقاليد عائلات اللوردات البريطانيين

لا بل ان كبار الموظفين الفرنسيين خدعوا بها ايضاً، وفي احدى المناسبات ظهر اسمها في قائمة المدعوين الى حفلة دبلوماسية، لان القائمين بأمر هذه الحفلة ظنوها «دوقة» كما كانت تزعم !

قبل السفر

وفي صباح آخر يوم وصلت فيه الى فرنسا، وصلت الى السلطات الفرنسية كاليه، رسالة تلفونية من لندن، جاء فيها ان «الدوقة» مسافرة في طريقها الى باريس، وانها ينبغي ان تقابل بكل احترام يليق بمقامها الرفيع !

لذلك حشدت هذه السلطات كل ما كان تحت تصرفها من القوى العسكرية والبوليسية لتحية القادمة الكبيرة، وقدم لها كبار الموظفين فوق التحية، باقات الزهور ... باسم الحكومة الفرنسية !

ولكن ضباط البوليس كان بينهم واحد ذو ذاكرة قوية، تحفظ ملامح الوجوه، فلما وقع نظره عليها تأكد لديه انه رأى هذه «الدوقة» مرة قبل هذه المرة، وبعد أن تحرك القطار بها راجع هذا الضابط مذكراته فعلم منها ان «الدوقة» كانت خادمة عند احدى العائلات البريطانية في باريس، وان آخر حديث جرى بينه وبينها كان في قضية نصب وتحايل حكم فيها عليها بالسجن ثلاث سنوات !

الى السجن

لذلك تكلم الضابط بالتلفون مع باريس، وهيأ بكلامه هذا لحضرة «الدوقة» ذلك الاستقبال الذي ادهشها هناك !

وكان امر بالقبض عليها في تهمة احتيال ما يزال موجوداً بين يدي البوليس، ولذلك سهل عليه ان يزج بها في السجن ... انتظاراً للمحاكمة

مستشفى افريقي

افتتح منذ ايام في مدينة رأس الرجاء الصالح في جنوب افريقيا، مستشفى تكلفت حكومة الاتحاد الافريقي على تأسيسه وتزويده بالمعدات الطبية العصرية اكثر من ١،٠٠٠،٠٠٠ جنيه

اعلان

صادر من محكمة جنين الشرعية

تقدمت الينا مضبطة من مختار وهيئة اختيارية قصبة جنين تتضمن ان مريم بنت الحاج محمد ابن ابراهيم الجرباوي من اهالي جنين قد توفيت في سنة ١٣٣٢ هجرية وانحصر ارثها في والدها الحاج محمد بن ابراهيم الجرباوي وفي شقيقها الحاج علي بن الحاج محمد الجرباوي المذكور ثم توفي الحاج محمد الجرباوي في سنة ١٣٣٣ هجرية وانحصر ارثه شرعاً ونظاماً في ولده الحاج علي المذكور لا غير . فمن له اعتراض على مضمون هذه المضبطة فليراجع المحكمة الشرعية في جنين خلال عشرة ايام من تاريخ النشر .

في ٢٦ ذي الحجة سنة ١٣٥٦

وكيل قاضي جنين الشرعي

(٢٩٠٦)

جريمة النزهة
نظرها امام محكمة الجنايات الكبرى

قال مندوبنا القضائي الخاص : وصل في الساعة التاسعة من صباح امس قاضي المحكمة العليا الاول المستر مانتغ الى يافا للنظر في جريمة النزهة المعلومة ، بالنيابة عن قاضي القضاة ، فاستقبله في ساحة المحكمة حاكم اللواء الجنوبي المستر كروسبي ، ورئيس بوليس قسم المدينة ، وأخذت مفرزة من البوليس له التحية ، ثم صعد الى المحكمة .

الرئيس وحده

وفي الساعة التاسعة والدقيقة العاشرة دخل المستر مانتغ قاعة المحكمة بصفته رئيساً لمحكمة الجنايات الكبرى ، فاحتل مقعد الوسط وجلس عن يمينه المستر كراسل رئيس المركزية وبجانبه حاكم اللواء بصفته نائب المندوب السامي ، وجلس عن يساره عضو المركزية الأستاذ عزيز بك الداودي ، ومثل النيابة العامة وكيل التاج المستر « ادوارد بيترل » وحضر للدفاع عن المتهم الاول حسن محمد العش وعن المتهم الثالث مصطفى احمد عبدو الملقب بالعيوطي ، المحامي الاستاذ هنري كتن . وللدفاع عن المتهم الرابع عبد محمد المغربي ، المحامي الاستاذ سعيد زين الدين . وقد كلفت المحكمة المحامي الاستاذ بطرس ملك بالدفاع عن المتهم الثاني عيسى درويش الكردي الملقب بالابرص ، فرفض المتهم ذلك وقال : انه بريء ومظلوم ويريد ان يدافع عن نفسه ، فأقرت المحكمة ذلك .

وقد قال الرئيس ان ثلاثة من المتهمين وهم الاول والثالث والرابع طلبوا رؤية القضية من قبل قاضي بريطاني واحد ، فهل المتهم الثاني رأي بهذا ، فوافق المتهم وقدم طلباً خطياً بذلك ، وهنا نزلت المحكمة جميعها ، وعاد المستر مانتغ فترأس الجلسة وحده بدون اعضاء وهذا يتفق مع ماذكرناه

نص التهمة

اما التهمة الموجهة الى المتهمين الاربعة المذكورة فهي اولا : القتل خلافاً للفقرة « ح » من المادة ٢١٤ من قانون العقوبات لسنة ٩٣٦ وذلك انهم ، في او حوالي ، اليوم السابع من شهر آب سنة ٩٣٧ بينما كان المتهمون في داخل الدار سكن راغب افندي الامام بقصد ارتكاب السرقة قد تسببوا في وفاة السيدة نظر الامام قصداً بان اطلقوا عليها النار من سلاح ناري .

وثانياً : القتل خلافاً للفقرة « د » من المادة ٢١٤ من قانون العقوبات المذكور وذلك انهم في او حوالي اليوم السابع من شهر آب سنة ٩٣٧ بعد ان ارتكب المتهمون جرم وجودهم في مسكن راغب افندي الامام بقصد السرقة قد تسببوا لوفاة السيدة نظر الامام باطلاق النار عليها من سلاح ناري ليؤمنوا لانفسهم الفرار »

وهذا يعتبر اسلوب جديد في وضع صيغة الاتهام ، ولم تتهم النيابة فيه المتهمين بمحاولة قتل الشاب السيد عميد الامام باعتبار ان الجرم الاصغر داخل في حيثيات ووقائع الجرم الاكبر ، وسيذكر حتما امام المحكمة اثناء عرض البينة .

وقد قرأ المترجم نص هذا الاتهام على المتهمين فقالوا : لسنا مذنبين.. ونادت النيابة على الشاهد الاول السيد عميد الامام بعد أن لخصت القضية ووقائعها امام المحكمة ، وقد شهد السيد عميد بما يلي :

وقوع الجريمة

« انا ساكن في محلة النزهة بدار السيد حسونة القدسي ومعي عمتي المرحومة نظر الامام ، وليس فيها سوانا ، اذ كان عمي راغب غائباً ووالدي ووالدتي في الشقة الثانية من الدار . وأذكر يوم الحادث وقد كنت نائماً ولا اعلم ما الذي ايقظني ، لكنني نهضت فشاهدت عدداً من الرجال داخل الغرفة وربما كانوا ثلاثة او أربعة ولم اتمكن من معرفة هويتهم وقد اطلق احدهم علي عياراً نارياً ، ربما اغمي علي بعده . لكن بعد ان صحوت شعرت بألم في كتفي ، وأردت ان انبه عمتي بيدي انها لم تفق وسمعتها تئن وعند هذه الحادث لم يكن المصباح الكهربائي قد سلط علي بعد ، وسمعت صراخاً من الطابق العلوي ، فخرجت الى الشرفة وعدت فشاهدت نزيفاً يتساقط من أذن عمتي .

« ان الشرفة تقع امام الغرفة ويمكن الخروج منها واليها مباشرة ، وتطل الشرفة مباشرة ايضاً على شارع الملك جورج ، ولا منفذ للدار الا منها ومن بابها العمومي الوحيد

« لقد اخذت عمتي بعد ذلك الى المستشفى وكانت طيلة الوقت في حالة غيبوبة ، ولم اكن حاضراً وقت جنازتها

وهنا عرضت النيابة عليه المصباح الكهربائي الطويل الذي عثر عليه البوليس فقال : انه يشبه المصباح الكهربائي الذي سلط المتهمون نوره عليه في تلك الليلة وان الحجم واحد

حبل وقدوم

ثم عرضت عليه آلة التصوير التي التقطها البوليس من الشارع تحت الشرفة فقال انها له ، ثم قال : ان حنفي الامام هو ابن عمه ، وانه كان يأتي الى غرف الطابق التي يسكنها مع عائلته ، وان له عماً هو الاستاذ راغب الامام ، وكان متغيباً عن الدار ليله الحادث الى ان قال : وعندما شاهدت الاشخاص داخل الغرفة كان رأسي في السرير الى جهة الشرفة ، وقد شاهدت اثناء خروجي الى الشرفة حبلين مربوطين في الشرفة الثانية وشاكوشاً واشياء اخرى مثل غلافات خاصة به » .

وقد عرض عليه (القدوم) فقال : انه يشبه القدوم الذي شاهده

مناقشة المحامي

والى هنا انتهت اسئلة النيابة واجابة السيد عميد عليها ثم ناقشه وكيل الدفاع

« البقية على الصفحة السادسة »

هجرة اليهود
الى جهات افريقية

ذكرنا امس نبأ وصول الادون غروزوفسكي أحد مفتشي الزراعة عائداً بالطيارة من اوغندا وكينيا . وتزيد اليوم انه مكث هناك خمسة اسابيع باحثاً عن ممكنات الاستعمار الزراعي فيها . وقد اوفد للقيام بهذه المهمة رسمياً بدليل انه لم يكن في الاجازة بل كان طيلة هذه المدة في خدمة الحكومة

وتقول هابوكر ان هذا البحث جاء نتيجة لمساعي بعض الشخصيات اليهودية الكبيرة في غرب اوربا لايجاد اماكن هجرة سريعة لجماهير اليهود المطاردين في اوربا الشرقية والوسطى كرومانيا وبولونيا وغيرها

ثم قالت ان الادون غروزوفسكي أرسل بأمر من الحكومة الانكليزية بناء على توصية اللورد صمويل لاستقصاء ممكنات الهجرة والاستعمار الزراعي

وفي اثناء زيارة اللورد صمويل سيقابل غروزوفسكي ليتلقى تقريراً مفصلا عن نتائج ابحاثه واستنتاجه ليحملها معه الى خارج فلسطين ، ثم يعرضها على الاشخاص والهيئات المعنية بالامر في غرب اوروبا

تهديد شخص كما
ترويه صحيفة يهودية

ذكرت هابوكر ان خمسة من العرب ذهبوا يوم السبت الماضي الى بيت السيد عبد الحسين في قرية الشيخ مونس ، وأعلموه انهم موفدون من قبل الجماعة المسلحة الذين يحاربون في الجبال لجمع الاموال اللازمة وقد فرضوا عليه مبلغ ١٥ جنيه فأجابهم بان ليس لديه في تلك الساعة مثل هذا المبلغ فأمهلوه مدة ٢٤ ساعة وهددوه بالقتل اذا هو اخبر البوليس بالزيارة . غير انه قص الحادث على بعض اصدقائه من اهل القرية وطلب مساعدتهم وعندما رجع ثلاثة من الخمسة لاستلام المبلغ قبضوا عليهم وسلموهم لمركز بوليس رامات غان . وفي التحقيق رفضوا ان يذكروا اسماء رفقاءهم

شحن البرتقال
الحركة في الميناء

ابحرت أمس الباخرة « كونفور مايرسك » الى لندن حاملة ٣٤،٥٩٦ صندوقاً من البرتقال ، والباخرة (اكنيت الى غلاسكو حاملة ٢٨،٣٦٦ صندوقاً ، والباخرة (مالغيريتان) الى ليفربول حاملة نحو ٥٧ الف صندوق من البرتقال.

وقد بلغ مجموع ماشحن من الاثمار عن ميناء يافا منذ ابتداء الموسم حتى مساء يوم ٢٧ الجاري ٢،٨٦٢،٣٦٤ صندوقا يقابلها في مثل هذا الوقت من العام الماضي ٢،٧٣٣،٣٧٩ صندوقا فتكون الزيادة في مثل هذا الوقت من الموسم الحاضر ١٢٧،٩٧٥ صندوقا

وقد افرغ امس الاول من البواخر الراسية في ميناء يافا ٨٥٠ طناً من البضائع وافرغ امس ٧٠ طناً .

المجلس البلدي

يعقد المجلس البلدي اليوم جلسة للبحث في المواضيع التي لديه ، وفي بعض فروع الميزانية الجديدة

خطاب المندوب السامي الوداعي
الذي أذيع مساء امس من محطة الاذاعة

نص الخطاب الذي اذاعه السر آرثر واكهوب من محطة اذاعة القدس مساء ٢٨ شباط :

١ ـ ليست غايتي الليلة ان استعرض الماضي او ان أدلي ببيان حول السياسة المقبلة

٢ ـ وانما انكلم هذا المساء كرجل يود أن يودع اصدقاءه الكثيرين الذين ارتبط معهم بأواصر الصداقة خلال السنوات الست الاخيرة. العرب منهم واليهود والانكليز على السواء . ولا سيما اولئك الذين لم اتمكن من زيارتهم خلال هذا الشهر الاخير الذي كثرت فيه مشاغلي

٣ ـ إنني وان كنت سأغادر البلاد المقدسة غداً ، فذكريات أصدقائي الكثيرين ستظل دائماً عالقة في ذهني ، وسأظل دوماً احمل لهم في نفسي اطيب التمنيات

٤ ـ إننا نمخر عباب بحار هوجاء في فلسطين . وما هذا التعلق العميق بهذه البلاد ، ونظرة التقديس التي ينظر اليها المسلمون ، واليهود والمسيحيون على السواء الا سبب من اسباب احتراب العواصف السياسية فيها وموحياً لما يساور الكثيرين من اهليها من الخوف حول راحتهم وراحة بنيهم في السنوات المقبلة

٥ — ان السنتين الاخيرتين سيكون لهما ، لسوء الحظ مكانهما النادر في التاريخ كسنتين لازمتهما المصائب وخيبة الامال . فالفرق بين ما كنا نأمله وما حصلنا عليه يدعو الى تثبيط العزم ، وأنا اعلم ان بعضاً من اصدقائي ينظرون الى السنين المقبلة نظرة ملؤها التشاؤم غير ان الحياة لا معنى لها بلا آمال . وانا أومن بمراحم المولى تعالى وسيتغلب الخير في النهاية

٦ — لقد اقتبست احياناً في خطاباتي السابقة بعض الآيات الكريمة في الكتاب المقدس . اما اليوم فأني سأتمثل بمثل من الامثال العربية القديمة المملوءة بالحكمة والصلاح ، وهو المثل القائل : الصبر مفتاح الفرج » بل ان الصبر مفتاح الفرج من المصائب التي تنتابنا في هذه الحياة . انني اعتقد أن الناس جميعاً الا من شذ منهم لسوء الحظ وهم قليلون ، قد اصبحوا الان يدركون بأن مقاومة القانون والنظام انما هي مقاومة لا تؤدي الى غاية ويعلمون ان قتل النفس هو من الاعمال الممقوتة على الدوام . وان النجاح الحقيقي انما هو النجاح الذي يتم في جو من حسن النية والتفاهم .

٧ — ان ما نفتقر اليه في جميع المباحثات هو النور لا الحرارة وانا على ثقة ان اللجنة الفنية القادمة حول التقسيم ، ستلقي كثيراً من النور المرتقب على حل تلك المشكلة العويصة

٨ — ولذلك فأنني على الرغم من الغيوم الدكناء المتلبدة في سماء فلسطين وخارجها لم يتسرب اليأس الى نفسي ففي السنين المقبلة سننظر الى بعض الحوادث التي وقعت في السنوات الاخيرة باستفظاع لا يقل عن استفظاعنا لها الان . غير اننا سننظر الى بعض الحوادث الاخرى بفكر اكثر استعداداً لتفهم الامور

٩ — انني أودع هذه الليلة ليس اهالي فلسطين فقط ولكن اهالي شرق الاردن ايضاً . فهذا السلام والامان اللذان يخيمان على تلك البلاد وباديتها في هذه الايام يرجع الفضل الاكبر فيهما الى ذلك النفوذ الطيب الذي لا يكف سمو الامير عبد الله عن بذله في هذا السبيل .

١٠ — ومن دواعي سروري أن أذكر أن الله تعالى قد من على كل من فلسطين وشرق الاردن ، عشية ذهابي ، بالغيث العميم الذي ارجو من الله ان تكون ثمرته خصب المواسم لجميع المزارعين القاطنين على ضفتي الاردن من الحولة شمالا الى بئر السبع في الجنوب .

١١ — أني استودعكم الله هذه الليلة وكلمتي الوداعية التي اوجهها اليكم جميعاً وانتم تصغون الي في هذا المساء لآخر مرة ، هي ان تنظروا الى الامام لا الى الوراء ، وان تذكروا ان البغض والضغينة هما وليدا التعرض والجهل ، وان خير الامال التي يمكن ان يتعلق بها اهالي هذه البلاد تقوم على وضع ثقة في انكلترا

وصول أوامر بعدم ارتداء الكوفيات والعقل

ذكرنا سابقاً نبأ صدور أوامر جديدة من قبل السلطات في الشمال بعدم ارتداء موظفي الحكومة الكوفيات والعقل في تلك الجهات وقد وصلت هذه الاوامر امس الى يافا وخطر على ذوي ومباشري المحاكم وغيرهم ارتداؤها اثناء خروجهم الى الارياف ، لقضاء بعض المصالح الحكومية

وقد شددت السلطات على جميع رجال البوليس في الشمال بضرورة وضع شارتين بيضاوين على زندي كل نفر وصف ضابط فنفذ الجميع هذه التعليمات ، لكن مثل هذه الاوامر لم تصل بعد الى اللواء الجنوبي

جمعية الشبان المسلمين ومعتقلو سيشل

ارسلت جمعية الشبان المسلمين الى المندوب السامي البرقية الاتية بمناسبة مغادرته البلاد : نرجو قبل مغادرتكم البلاد ان تذكروا معتقلي سيشل بمناسبة اعتلال صحتهم فتوصوا بنقلهم الى مكان صحي

جمعية الشبان المسلمين بيافا

حول اعتقال رجال البنك العربي

تلقينا من اصحاب السماحة الكتاب التالي المرسل الى حضرات اعضاء المجلس الاسلامي الاعلى : تعلمون حق العلم ان انشاء المصرفين الزراعي والعربي الوطنيين كان لهما اعظم اثر في حياة التجارة والزراعة ومساعدة ابناء الوطن واستغنائهم عن الالتجاء الى المصارف الاجنبية وان في ابعاد مديرهما العام احمد حلمي باشا ومدير حيفا السيد رشيد الحاج ابراهيم واعتقال المديرين السيد عبد الحميد شومان والسيد محمد يونس الحسيني قضاء على المعاملات والمصالح كما ان بقاء المزارعين بالاعتقال يتسبب عنه تعطيل موسم الزراعة ولذلك نرجو من فضلكم ان تتكرموا بمقابلة رجال الادارة في حكومة فلسطين والبحث معهم بلزوم اعادة النظر في قضية مديري المصرفين المذكورين والمزارعين وتفضلوا بقبول تحياتنا واحترامنا

خادم العلم	مفتي عكا
اسعد الشقيري	عبد الله الجزار

يعرقلون اعمال البلدية

اخذ سكان كرم اليمن في الايام الاخيرة من اليهود يمنعون عمال التنظيفات الذين ترسلهم بلدية يافا من القيام باعمالهم بحجة انهم يعينون عمالا من قبلهم لتنظيف المحلة كما كانوا يفعلون ايام الاضطرابات وقد استدعى قائمقام يافا الاداري بعض اليهود من سكان المحلة وأنذرهم بالسجن في معتقل عكا اذا عادوا الى عرقلة اعمال التنظيفات أو قاموا باي شغب

وتقول هابوكر ان عمال بلدية يافا ذهبوا أمس للقيام باعمال التنظيفات في كرم اليمن وكان يرافقهم بعض رجال البوليس ، غير انهم عادوا دون ان يعملوا شيئاً لان الشوارع لم تكن في حاجة الى تنظيفات بعد ان نظفها العمال اليهود عند الفجر .

افتتاحية « الدفاع »

ترجمت هابوكر جزءاً من مقال « الدفاع » الافتتاحي ونشرته في ملحقها المسائي تحت عنوان : سبع سنوات تجارب كلفت العرب غاليا الدفاع تصف حكم واكهوب » وقالت : خصصت جريدة « الدفاع » مقالها الرئيسي لوصف حكم المندوب الراحل ، وطلبت ان يوضع حد لعهد التجارب

وترجمت هاآرتس جزءاً من المقال أيضاً ونشرته في ملحقها المسائي

اريحية عربي

علم السيد سعيد مصطفى كردية بان جماعة من اهل الخير يجمعون دراهم لاتمام بناء جامع النزهة ، وكان يملك ٢٥ سهما من اسهم احدى المؤسسات المالية بمبلغ ٥٠ جنيها ، فقدم هذه الاسهم جميعها اعانة الى السيد محمد رشيد بركات مختار محلة النزهة ليتصرف بها ويقدم ثمنها اعانة للجامع

انها اريحية عربي كريم حبذا لو يسير اغتياؤنا على غرارها

وقد علمنا ان السادة : عبد الرؤوف بركات والحاج شفيق ابو لبن ومحمد رشيد بركات ، سيقومون اليوم بجولة في انحاء المدينة لجمع الاعانات لهذا الغرض النبيل . ولا شك انهم سيجدون المعونة الكافية من اهل البر والسخاء . وقد مضى على بناء هذا المسجد مدة من الزمن ولما ينته بعد

لسفر المندوب

يذهب في الساعة الواحدة من بعد ظهر اليوم جميع موظفي الحكومة في يافا وتل ابيب ، الذين حضروا حفلة حفلة وداع السر آرثر واكهوب في القدس الى الرملة لوداعه بسبب سفره نهائياً من فلسطين .

تفتيش الحدائق

قررت الحكومة نهائياً نقل مفتشية الحدائق العامة التي يديرها الاستاذ احمد القاسم ، من نابلس الى القدس ابتداء من اول شهر محرم القادم لاسباب مازالت مجهولة

موظفو
دائرة البريد بيافا

بمناسبة نقل السيد اسحق فانوس مساعد مدير بريد يافا الى مثل وظيفته في حيفا اخذت له صورة مع جميع موظفي دائرة بريد يافا تذكاراً للايام التي قضاها بينهم

بعد وساطة

عمان في ٢٨ شباط — لمراسل الدفاع الخاص — علمت ان الوساطة التي بذلها رئيس جمهورية تركيا لدى سمو الامير عبد الله اسفرت عن صدور عفو عن القائدين التركيين ادهم بك وشقيقه

نقد بريء
سؤال لشركة الناصرة

جاءنا المقال الآتي ننشره عملا بحرية النشر ما دام القصد منه النقد البريء والمصلحة العامة : جاء في تقرير الادارة « للشركة العربية للسجاير والتنباك المحدودة » الناصرة في الصفحة ـ٣ـ السطر ـ٣ـ أن من أهم الاسباب الداعية للنجاح هو اقبال الامة على منتوجاتها . وفقرة أخرى وردت في ذات الصفحة السطر ١٩ ومكملة على الصفحة ـ٤ـ ما يلي بالحرف الواحد : ' ولا يسعنا مع ما تعتز به شركتنا من مؤازرة الجمهور الكريم إلا ان نحافظ على هذه الثقة القيمة . ونعمل كل ما من شأنه ان يكسبنا رضاء الامة ويساعد على اطراد تقدم الشركة وتوسع نطاق اعمالها . »

فكيف نوفق بين ما تقدم وبين اعمال بعض اعضاء مجلس الادارة الذين بيدهم مقدرات الشركة كتوزيع ٢٨٠ سهما من نوع (أ) على انفسهم فقط بقيمتها الاصلية ، أي عشرة جنيهات ، بينما كانت تباع للمساهمين بخمسة عشر جنيهاً ؟ وبهذا ملكوا اكثرية الاسهم ذات الحق بالتصويت علاوة على هذا ربحوا فرق الثمن . ثانياً : تأسيس شركات اخرى منها شركة للزيوت والبنزين وشركة مطاحن ، وهم يستعملون نفوذهم وجهودهم بصفتهم اعضاء مجلس ادارة شركة الدخان لتأسيس تلك الشركات .

الناصرة : ا. س. ج

حراسة
مركز تل ابيب

الغيت ابتداءمن امس دورية الحراسة التي كانت تقوم بحراسة مركز بوليس تل ابيب مدة ٢٤ساعة. لكن هذه الحراسة لم تلغ من جميع مراكز البوليس في فلسطين

الحدود الشمالية

ذكرت هاآرتس ان السلطات اخذت تحصن نقط البوليس القائمة على الحدود الشمالية

الاعانة المقررة
للمدارس الاهلية

راجعنا فريق من اصحاب المدارس الاهلية الوطنية بيافا وتحدثوا عن عدم صرف الاعانة التي قررها لهم مجلس المدينة يافا ، ومما ذكروه ان المجلس كان قد احال هذه المسألة منذ شهر تقريباً الى لجنـــة خاصة ، وهم يرجون ان تقرر توزيع وصرف الاعانة على مستحقيها نظراً لاحتياج المدارس في هذا الوقت العسير لا سيما وقد اقبلت السنة الهجرية الجديدة .

تنازل
عن ايجارات

علمنا ان بعضاً من اصحاب العمارات المؤجرة للمدارس الاهلية بيافا قد تنازلوا بمحض اختيارهم عن عشرين في المائة من قيمة ايجار دورهم عن السنة الحالية وثلاثين في المائة عن السنة الهجرية الجديدة مما يسجل لهم بالشكر .

اعلان

الى يوسف بن حسين بن محمد الكفافي من اهالي قرية الضاهرية

بناء على الدعوى المقامة عليك من طرف زوجتك لطيفة بنت احمد الكفافي بانك طلقتها طلاقا ثلاثاً وقد اثبتت ذلك وصدر الحكم بانطلاق الثلاث المذكور بتاريخ ٢١ ذي القعدة سنة ٣٥٦ حكماً غيابياً وعليه اعلن ذلك لاجل تقديم اعتراضك ضمن المدة القانونية اقتضى بيانه

قاضي يافا الشرعي
محمد مطيع

(٢٩١١)

اعلان

تقدم لمحكمة يافا الشرعية مضبطة مختومة وموقعة من مختار واختيارية محلة ابو كبير تشعر انه منذ ثلاثة اشهر تقريباً وفيت حليمة بنت ابراهيم بن عمران الطواب من المحلة المذكورة وانحصر ارثها الشرعي والنظامي في زوجها علي بن حسن ابو حبو وفي اولاده منها حسن واحمد وعايشه وفوزيه وفي اولادها من زوج آخر يدعى محمد النجار وهم وفيقه وصديقه ومحمد لا غير فمن له اعتراض على مضمون هذه المضبطة عليه أن يراجع المحكمة المذكورة خلال شهر من تاريخ النشر

قاضي يافا الشرعي
محمد مطيع

(٢٩١٢)

القدس

بمناسبة افتتاح التلفون الاتوماتيكي

القدس في ٢٨ شباط — لمراسل الدفاع الخاص — علمنا أن دائرة البرق والبريد العامة قررت الاستغناء عن ثلاثين موظفاً من موظفي التلفونات بمناسبة افتتاح السنترال الاتوماتيكي .

قسم الهندسة في قيادة الجيش العامة

استعلم قسم الهندسة التابع للقيادة العامة للجيش البريطاني من المهندسين العرب واليهود عن اجرة العامل اليومية من الخبراء في فن الدهان والبناء والنجارة وتركيب الاسلاك والباتون ، والحدادة والمواسير

مجموعة صور عن القدس للمندوب

قدم اعضاء البلدية مجموعة صور عن مدينة القدس الى السر آرثر واكهوب بمناسبة انتهاء خدمته في فلسطين

قضية امام المحكمة العسكرية اليوم

تنظر المحكمة العسكرية غداً في قضية اسماعيل محمد احمد من لفتا المتهم بحيازة كمية من ملح البارود .

تقرير براءة من تهمة حرق

نظرت المحكمة العسكرية اليوم في قضية حسين سالم خطاب المتهم بحرق كوخ في معسكر صرفند فقررت براءته .

حول مصادقة القائد على حكم

يعلن التعديل الاتي بخصوص البيان الذي صدر امس ، وهو ان القائد العام قد صدق على إدانة محمد محمود مصطفى منصور من قرية عمور المتهم باطلاق النار على باص وخفض حكم الاعدام الذي اصدرته محكمة القدس العسكرية الى السجن المؤبد .

ان الرجل قد حوكم بتهمتين التهمة الاولى هي اطلاق النار على باص الا انها قد نقضت ، اما التهمة الثانية وهي حيازة ذخيرة فلقد أمر القائد العام ان يحكم الرجل حكما مؤبداً

الخفير اليهودي المتهم بحادث قتل

قررت محكمة الاستئناف العليا تأجيل النظر في قضية البوليس اليهودي المحكوم عليه بالاعدام بتهمة قتل زميله المرحوم مصطفى حوري الى يوم الاثنين القادم الواقع في ٧ آذار وقد نقل المتهم من سجن عكا الى سجن القدس المركزي

فسخ حكم بتهمة حيازة بندقية

نظرت محكمة الاستئناف العليا اليوم في قضية عبد الرحمن عبد الخالق من قرية كفرا — بيسان — المحكوم عليه بالسجن خمس سنوات بتهمة حيازة بندقية فقررت فسخ الحكم واعادة القضية الى المحكمة مرة ثانية . وكان يدافع عن المتهم الاستاذ محمود الماضي

صدام بين سيارتين بسبب الضباب

وقع صباح اليوم صدام بسبب كثرة الضباب بين سيارتي (باص) كبيرة على طريق القدس — الطور ، وقد اصيب من جراء ذلك أربعة اشخاص من العرب جراح أحدهم خطرة والاخرون جراحهم بسيطه ، ونقلوا جميعهم الى المستشفى وقد لحق بالسيارتين ضرر جسيم .

انهاء خدمة الاستاذ دياب الفاهوم

أمر المندوب السامي بموجب السلطة المخولة له انهاء خدمة الاستاذ دياب الفاهوم ، زميل الاستاذ راسم الخالدي

في نشرة دائرة الامن العام

جاء في نشرة دائرة الامن العام ما يلي : في خلال الثماني والاربعين ساعة الاخيرة وقعت الحوادث التالية :

محاوله تخريب خط سكة الحديد بغزة

قطع اسلاك تلفونية .

اطلاق نار وسلب وقتل

وتفصيل الحادثة الاخيرة هو ان عصابة مسلحة دخلت منزل شخص عربي في قرية عاما « قضاء صفد » وبعد ان سلبت الحيوانات والدراهم اطلقت النار على صاحب المنزل فقتلته

نائب مشايع لليهود ومشروع التقسيم

لندن في ٢٨ شباط — القى النائب مولزعان جونس في حفلة صهيونية اقيمت هنا كلمة عن الصهيونية وفلسطين قال فيها انه من معارضي التقسيم لكن اذا الزم اليهود بقبول هذا المشروع الزاماً تحتم عليهم ان يطالبوا بضم الجنوب الى القسم اليهودي .

جنين

استمرار عزل جنين لليوم السابع

جنين في ٢٨ شباط — لمراسل الدفاع الخاص — استغرب الناس استمرار منع السير خصوصاً وهذا المنع قد جعل المدينه في عزلة تامة عن سائر المدن والبلدان الفلسطينية ، وألحق الاضرار بأهاليها والقضاء . وهذا هو اليوم السابع الذي ينقضي على المدينه ، وحركتها التجارية والزراعية متوقفة

موعد قضيه أمام المحكمة العسكرية

تعين يوم الخميس القادم لمحاكمة محمود سعيد عبد العلي من عرابة الذي ذكرت لكم أمس نبأ عثور الجند على بندقية في بيت خرب بجوار بيته . ويبلغ الرجل من العمر ٦٠ سنة . وقد قابل اليوم وفد من اهالي قرية عرابة قائمقام المدينة ، وشكوا له سريان نظام التجول على قريتهم طوال هذه المدة .

وقد علمنا ان الجند عثروا على بندقيتين وكمية من الرصاص في مغاره بجوار عرابة وأخذوا يفتشون المغاور كل يوم لهذه الغاية .

زيارة الى قرية قباطيا وغيرها

اتصل بنا ان قائمقام المدينة قد ذهب اليوم الى قرية قباطيا حيث اجتمع الى قائد الجيش فيها ثم زارا معاً البيوت التي قدم اصحابها شكاوي قالوا فيها ان خسائر فادحة لحقت بهم من جراء احتلال الجيش لها وقد اتخذت الترتيبات اللازمة لضمان سلامة ذلك

وقد علمنا ان بعض الجنود الذين يقيمون في احد البيوت في القرية المذكورة قد عثروا أثناء حفرهم في جدار المنزل على ٤٠ جنيها ذهبية، فأخبر بوليس بريطاني اسمه «مورغن» ، القائد الذي أعطى المبلغ لصاحب البيت بواسطة مختار القرية وعلمنا ان القائمقام قد زار قرية عنزة ايضاً لتقدير الخسائر التي يدعي اهلها انها لحقت بهم من جراء احتلال الجيش لقريتهم

حيفا

عشر سنوات امام المحكمة العسكرية

حيفا في ٢٨ شباط — لمراسل الدفاع الخاص — انعقدت المحكمة العسكرية في الساعة العاشرة من صباح اليوم للنظر في قضية السيدة هنية علي الاحمد المتهمة بحمل مسدس . وبعد سماع دفاع المحامي الاستاذ حنا عصفور وبينات النيابة اصدرت قرارها القاضي بسجن المتهمة عشر سنوات

توقع الافراج عن بعض المعتقلين

يتوقع جداً اطلاق سراح فوج كبير من المعتقلين هذين اليومين

تأليف محكمتين للمركزية وذكر اعضائها

ابتداء من اول الشهر القادم (غداً) ستبدأ المحكمتان المركزيتان بنظر الدعاوى الجزائية ، وتكون احداها برئاسة القاضي شرول وعضوية عزت بك عمر وزكي بك التميمي حاكم الصلح ، والثانية برئاسة القاضي شو وعضوية الدكتور شمس واسكندر بك الخوري حاكم صلح عكا .

صفد

مجهولون يطلقون النار على مستعمرة

صفد في ٢٨ شباط — لمراسل الدفاع الخاص — هاجم اشخاص مجهولون مستعمرة «نجمة الصبح» وأطلقوا عليها عيارات فأجاب البوليس بالمثل

على اثر اطلاق الرصاص ليلاً

سمع في ليلة امس عيارات نارية تطلق من جهة جسر بنات يعقوب ، وقد شوهدت أنوار الاستكشاف على الحدود بين فلسطين وسوريا. وقد حلقت طائرة على الاثر صباح اليوم وحامت فوق الجبال للبحث عن المسلحين ، وعلى الاثر ذهبت قوة من الجند نحو الشمال . وفي الساعة الواحدة ذهبت قوة كبيرة من الجند الى القضاء

حفلات الدكتور داهش بك المدهشة

بيروت في ٢٧ شباط — كان للحفلات المغناطيسية المدهشة التي احياها الدكتور داهش بك في منازل كبار رجال الدولة رنة اعجاب وتقدير بالغين وكانت حديث المجالس والصالونات طوال هذين الاسبوعين وقد لمس الجميع مقدرة الدكتور الفائقة في علم التنويم المغناطيسي . ونظراً لاعجاب الجميع بتجاربه النادرة فقد دعت دائرة البوليس جميع ضباط البوليس ومفوضي المراكز كافة لحضور حفلة سيحييها الدكتور لهم خصيصاً في الاسبوع المقبل كي يظهر لهم معجزات هذا العلم الذي تمكن من هتك ستاره وبرع فيه البراعة الفائقة .

الانباء الخارجية

الفاتيكان وهجرة اليهود الى الحبشة

باريس في ٢٨ شباط — كتبت جريدة « الطان » حول تأسيس وطن قومي لليهود في بلاد الحبشة ما يلي : يؤيد الفاتيكان فكرة انشاء دولة يهودية في الحبشة لاتساع تلك البلاد ومقدرتها على استيعاب مليوني يهودي وفي امكان اليهود ان ينشئوا هناك « صيون » جديدة .

وليس الفاتيكان براض عن اللاساميه المنتشرة في العالم ، وهو يعد ابناء الانسانية من اصل واحد . ويجوز ان تحبذ المانيا هذه الفكرة رغبة منها في ان يكون اليهود بعيدين عن اوروبا فلا يثيروا بغض المانيا فيها . وعندئذ لا يصبح الدوتشي حامي الاسلام فحسب (كذا) بل يصبح حامي اليهودية ايضاً ، ويشتهر اسمه في العالم كرجل أوجد حلا لمشكلة تحزن الدنيا .

درس الهجرة الى غير فلسطين

لندن في ٢٨ شباط — قدم وفد اتحاد عصبة الامم في بولونيا مذكرة الى المؤتمر الذي عقده في لنـــدن اتحاد العصبة للنظر في المشكلة اليهودية . وتشتمل المذكرة على بضعة مقترحات لحل هذه المشكلة وهي : ان تفتح امام الهجرة اليهودية حدود البلاد ذات الاقليات اليهودية القليلة ٢ — مساعدة اليهود في تحقيق اهدافهم لاقامة «وطن قومي في فلسطين او في بلد آخر ٣ — ان تقدم مساعدات مالية دولية للعمل على انزاح اليهود من البلاد التي تعاني مصاعب اقتصادية من جراء وجود سكان يهود فوق طاقتها ٤ ان تدعو عصبة الامم لعقد مؤتمر للنظر في هذه المسائل

وقد طلب الوفد الانكليزي عدم نظر المؤتمر في هذه المقترحات ليتسنى درسها بصورة سرية

نادي يحاول عبثاً تشويه حركة العرب

لندن في ٢٨ شباط — عقد يهود انكلترا اجتماعا لجمع الاعانات ليهود اوروبا الشرقية . وقد خطب في هذا الاجتماع الكولونيل لوكار لاميسون من النواب المحافظين ومن اشد انصار الصهيونية ، وتناول في خطابه احوال يهود العالم ثم ذكر مسألة فلسطين فقال انه لا يشك في ان المصاعب ازدادت حدة في فلسطين على اثر دعاية هتلر وموسوليني . فلقد انفق موسوليني على هذه الدعاية مبلغ ٣٢ الف جنيه في مدة ١٨ شهراً . وليس المستر نيفل تشمبرلن بالرجل الذي يشاهد استمرار اعمال قتل اليهود ولا يتأثر . ثم قال ان الدولة (كذا) اليهودية يمكن ان تستوعب مليوني يهودي .

حفلة يهودية يخطب فيها بن غوريون

لندن في ٢٨ شباط — ستقيم الهيئات الصهيونية الانكليزية حفلة سياسية في ٧ آذار القادم وسيرأس هذه الحفلة الدكتور وايزمن يشترك فيها اعضاء اللجنة التنفيذية اليهودية . وسيكون بين خطبائها بن غوريون الذي يتناول في خطابه الموقف السياسي بالنسبة للصهيونية وفلسطين ، وهربرت موريسون من زعماء حزب العمال ، والنائب المحافظ المستر كازالات

دعايات اليهود لميناء تل ابيب

لندن في ٢٨ شباط — خطب بن غوريون في حفلة اقيمت لجمع الاعانات لميناء تل ابيب قائلا : ان يوم انشاء الميناء في تل ابيب سيكون يوم ذكرى عظيمة في تاريخ اسرائيل ، ان هذا العمل سيبقى خالداً في حين ان النسيان سيقضي على آثار هذه الاضطرابات ويمحي ذكرها من كل قلب . وختم خطابه بنداء الى يهود وانكلترا ليساهموا في تقدم اول ميناء يهودي في فلسطين..

اربع دول تعترف بفتح الحبشة

انقره في ٢٨ شباط — انهى مؤتمر الحلف البلقاني جلساته اليوم وصدر بلاغ رسمي باعتراف تركيا واليونان ورومانيا ويوغوسلافيا بفتح ايطاليا الحبشة. وستقدم اوراق اعتماد سفراء هذه الدول في روما الى الملك الامبراطور وقررت الدول المذكورة استمرارها في التعاون على مصالحها العامة ، والولاء لعصبة الامم والتعاون مع بريطانيا وفرنسا وايطاليا للسلم في البحر المتوسط ، وارسال وكلاء اقتصاديين لدى الجنرال فرانكو

استجواب حول تعيين وزير الخارجية

لندن في ٢٨ شباط — اجاب المستر تشمبرلن على سؤال من المعارضة معترض على تعيين وزير الخارجية من مجلس اللوردات ، بان هذا العمل غير مخالف للتقاليد البرلمانية ، وأن مؤهلات اللورد هليفاكس ومميزاته ينتفع بها في الوقت الحاضر الى حد بعيد في هذا المنصب .

وسيقوم — الرئيس — بالردود على الاسئلة في هذا المجلس ، كما يقوم وكيل وزارة الخارجية بالردود على الاسئلة الثانوية .

واستقبل اللورد هليفاكس اليوم سفير بريطانيا في روما كما استقبل السنيور موسوليني سفير ايطاليا في لندن ، استعداداً للمباحثات .

جريمة النزهة

نظرها امام محكمة الجنايات الكبرى

« تابع المنشور على الصفحة الرابعة »

الاستاذ كتن فقال : للبيت الذي تقطنه أربع شرفات ، ثلاث تطل على شارع الملك جورج والرابعة على الزقاق وقد رأيت شخصين داخل احدى الغرف ولم أرهما على الشرفة . اما باب الشرفة فهو دائماً مفتوح اثناء الصيف ، ولم أذهب الى الشرفة الكبيرة قبل مجيء البوليس ، وقد كان بابها مغلقاً خلا باب الشرفة التي فوق رأسي ، ويمكنني ان اقدر المدة التي انقضت بين صحوي من النوم واطلاق الرصاص علي بثلاثين ثانية . ولا اذكر ان الليلة كانت قمراء عندما خرجت الى الشرفة اماما (القدوم) فقد عثرت عليه في الشرفة المحاذية لغرفتي . لقد عبث بعضهم بالخزائن وفتحت اربعة مدارج فيها بدون كسر لانها كانت مفتوحة وفيها البصة ، و كان في الغرفة ثلاث خزائن وأذكر انها فتحت جميعها بدون كسر ، وفتحت ايضاً مدارج مكتبة ، ولم اسمع صوت العيار الناري الذي أطلق على عمي وقد عثر البوليس على آلة التصوير ملقاة على رصيف الشارع وكانت في احدى الخزائن . ولا اذكر المرة الاخيرة التي حضر فيها ابن عمي حنفي الامام الى دارنا لانني كنت في المدرسة »

من الشرفة

وقد اكتفى وكيل الدفاع الاستاذ كتن بذلك ، ثم سأل الرئيس المتهم الثاني ما اذا كان ما يقوله ؟ فاجاب سلباً وناقش وكيل الدفاع الاستاذ سعيد زين الدين الشاهد فقال ما لي : لم استطع تمييز البسة المتهمين او الاشخاص الذين شاهدتهم والشرفة على الشمال من جهة الدار وليس فيها حبال والشخص الذي اخرج الى هذه الشرفة ولم اعلم بعدها ماذا فعل ، لكن من السهل جدا ان يقفز من هذه الشرفة الى الشرفة الاخرى التي فيها الحبال »

ثم قال الشاهد رداً على اسئلة النيابة : ان الحبال لم تكن معلقة على الشرفة الكائنة فوق رأسي بل في حديد الشرفة الوسطى ، والمسافة بين الشرفتين نصف متر فقط »

تدبير المؤامرة

ثم نودي على الشاهد الرئيسي في موضوع المؤامرة على ارتكاب الجرم ، وهو حنفي الامام الذي اتخذ في هذه القضية « شاهد ملك » وقد قال رداً على اسئلة النيابة ما يلي :

اعرف المتهم حسن العش ، واعرف ايضاً السيدة نظر الامام وهي عمتي ، وتفصيل القصة : انني قبل اسبوع من ارتكاب الجناية كنت جالساً في مقهى التليني فأتاني حسن العش ومعه شخص ثان لم اكن اعرف اسمه ، لكن اثناء التشخيص عرفته وقالوا ان اسمه « عيسى الابرص » وقد قالا لي : نحن من جمعية الكف الاسود وسنأتي لك بالمال من دار عمك راغب الامام ويجب عليك ان لا تخف ، وسنحضر « حصتك » اليك . ثم ذهب الاثنان ، وبعدها بثلاثة ايام جلست في مقهى « الحربتاوي » ومعي عثمان الكردي و ...

وهنا قاطعته النيابة بسؤال اجاب عليه بقوله : انهما ارادا احضار النقود من دار عمي . هكذا اعلماني ولا اعلم ماذا يجري لو كان عمي موجوداً في الدار . وقالا ايضاً بان الدار لو كانت ملأى بالرجال فلا بد من احضار النقود » ثم تابع شهادته قائلا :

انني اعلم بأن عمي غني ، وكنت اعلم حينئذ انه يحفظ نقوده في داره في الخزانة ، وقد كانت علاقتي بينه مقتصرة على انه لا يحبني ولكني أحبه ... أقول : اني بعد حادث مقهى التليني بثلاثة ايام ذهبت الى مقهى الحربتاوي في المنشية ، فحضر رجل يدعى ابراهيم النجار ، وكان عثمان الكردي جالساً معي ، وقد جلس ابراهيم النجار بعيداً عنا بمسافة متر ونصف المتر ، ثم حضر شخص آخر لا اعرف اسمه لكني عرفته بالتشخيص ويدعى مصطفى العيوطي ، واقترب هذا مني وقال لي : ان النقود التي في دار عمك سنحضرها اليك ولا تخف من احد فنحن من جماعة حسن العش ، ولو كانت الدار كلها رجال فباستطاعتنا أخذ المال . واذا اعلمت الحكومة او البوليس او اي شخص آخر عن سرنا هذا قتلناك بالرصاص »

في التشخيص

وكان عثمان الكردي يسمع هذا الحديث ، فقلت للعيوطي سوف لا اقول لاحد وليحضروا لي حصتي ، ثم ذهبت الى البيت وقبل ذهابي حضر حسن العش وسألني : هل افهمت الجماعة الذين حضروا اليك ؟ فقلت نعم ، وكان سؤاله هذا بعد ذهاب النجار والعيوطي من المقهى ولم يعينوا الوقت الذي سيحضرون فيه النقود . وعندما كنت في المقهى شربت انا وعثمان الكردي فنجانين قهوة ، ثم شربت « نفس تنباك » ودفع حسن العش الثمن ولم ار الجماعة بين فترة هذا الاجتماع ووقوع الحادث الا مع البوليس وقد احضر حسن العش لتشخيصه فلم اشخصه لانني اعرفه ، لكني تعرفت بالتشخيص على عيسى الابرص واخرجته حالا وكان بين ٢٥ — ٣ شخصاً وقد كان عمي اعطاني في ايام الاضراب جنيهاً واحداً ووبخني قائلا : انت لست من دار الامام ، وكنت اتردد كثيراً على بيته »

رفع الجلسة

وهنا انتهت اسئلة النيابة والاجابة عليها ، فناقشه محاميا الدفاع طويلا وبالنظر لضيق الوقت ، أرجأنا نشر المناقشة الى الغد ، على ان ننشر بقية وقائع الجلسات تباعاً لأهمية القضية . وفي الساعة الواحدة والثلث أعلن الرئيس رفع الجلسة الى الساعة التاسعة من صباح هذا اليوم ، وقد تستغرق المحاكمة اربعة ايام لكثرة الشهود .

تعليقات سريعة

ابتزاز امة بالقراءة

في احصاء حكومة الولايات المتحدة الرسمي عن (مسليات) الجماهير والعائلات والافراد : ان القراءة تأتي في الدرجة الاولى ، ثم الراديو ثم السينما

ولا شك ان الاميركيين يعتزون بهذه النتيجة ، فالامة التي لا تقرأ وتطالع لا تعيش في هذا العصر . الامة التي لا تعرف الكتب والصحف تفتقر الى الغذاء الذي اوصل الانسان الى أسمى مرتبة من حيث الفكر ، والاختراع والمعرفة

ولكل بيت هناك ميزانية ، ومن ضمن مصاريف تلك الميزانية (باب المطالعة) ويستوي في ذلك رب العائلة والسيدة ، والصبية . وللاطفال كتب خصوصية يتعلمون بها كيف يطالعون في حياتهم القادمة ، وكيف يقرأون

واذا كنت هناك ، أو في اي بلد أوروبي ، وركبت (الترام) أو (الاتوبيس) السيارة الكبيرة ، ألفيت حتى العمال ، نعم عمال المناجم ، مشغولون بمطالعة الصحف ، نادراً ما يتكلمون . واذا سافرت في باخرة ، ترى كيف يمسك كل رجل تقريباً ، وكل امرأة بكتاب ، أو مجلة مفيدة . وهم حين يسافرون الى امكنة بعيدة يحملون معهم «رزماً» من الكتب للمطالعة . هم يعرفون ان ثمة غذاء للجسد ، وغذاء آخر للروح . والمكاتب هناك كثيرة ، ودور الكتب اكثر

حقاً ان امة تكون القراءة ، او المطالعة ، من أولى تسلياتها ، يحق لها ان تفخر ، وتعتز .

نفسية تعب دنيا

مستر لانسبوري من شيوخ حزب العمال . العمال الذين اظهروا عواطفهم نحو الضعفاء ، فلما استولوا على الحكم مرتين بعد الحرب العامة جاءت سياستهم وهي تخالف نزعاتهم تلك ، وهذا شيء مؤسف !

وقد زار المستر لانسبوري بولونيا ، ووصف الحالة المؤثرة التي تعانيها طبقات كثيرة من السكان وقال يقع ذلك بينما بولونيا تستعد وتتأهب وتنفق الكثير على هذا الاستعداد . ان السكان هناك ، كما هم في كل بلد اوروبي آخر ، يخشون خطر الغارات الجوية . لكن أليس في معاناتهم الحالية بسبب سياسة الانفاق على التسلح مثل تعرضهم لخطر الغارات ؟

ربما كان في قول زعيم العمال شيء كثير من الحقيقة . لكن ليست بولونيا وحدها المدينة في ذلك ، بل الفكر الاوروبي الذي عذب الشرق طويلا وها هو يعذب صاحبه الان . المسألة لا تتعلق ببلد ، ولا بطبقة ، بل بتفكير جنوني يلبس العقلية الاوروبية من الرأس الى اخمص القدم . ولو تكف اوروبا عن أطماعها لتمتع العالم بحياة اهنأ من هذه الحياة ، لكن هات من يبالي بهذه الاماني !

((...))

في الصحف اليهودية

المندوب السامي

نشرنا أمس ما كتبته ها آرتس تعليقاً على سفر السير آرثر واكهوب ، وفيما يلي ترجمة مقال هابوكر الافتتاحي في هذا الصدد :

ما نزال نذكر جلسة اللجنة التنفيذية في لندن التي تكلم فيها أرلوزوروف عن « الرجل الجديد » مؤكداً ان الحكومة الانكليزية عازمة على اعطاء اليهود تعويضاً على ما خسروه في رسالة باسفيلد وهذا التعويض رجل طيب جداً ترسله مندوباً سامياً يعيد لنا في فلسطين ما خسرناه على البراق هنا .

لقد اجلت مدة استخدام السر آرثر واكهوب تحت تأثير نجاحه في مهمته نجاحاً اثار الاعجاب حتى ان الصهيونيين كانوا قانعين مرتاحين اليه . وظلت الامور تجري على هذا المنوال الى ان ذعرت بعض الدوائر ذات النفوذ من تقدم الشعب اليهودي واتجهت في مساعيها الى كبح جماحه . وعندما اطل مشروع المجلس التشريعي أصرت هذه الدوائر الحكومية على وجوب القيام بعمل من شأنه تهدئة العرب ورغم فشل مشروع المجلس التشريعي فان بعض كبار الموظفين الانكليز اخذوا يزعموا بأن العرب سيضطرون الى الثورة اذا ظلت السلطات متجهة لليهود ان يستمروا في بناء الوطن القومي . وفي الحقيقة ان العرب قرروا نهائياً ان يحققوا هذه النبوءات السوداء ، وعندئذ لم يستطع ان يجمل من قوى الحكومة الداخلية كافياً لاعادة النظام . وليس هذا يعني انه لم يكن يعطف على الاعمال الصيونية . ولا حل ان يزيل كل شك في عطفه على المشروع الصهيوني فأنه ودع الشعب اليهودي بفلسطين بأجمعه ولم يكتف توديع مدينة العاصمة .

زيارة معلم الامراء !!

نشرت دافار مقالا — أشبه ما يكون بالقصة — حول شخص عربي زار قلم تحرير جريدة الهستدروت « حقيقة الامر » وزعم الشخص انه معلم الامراء العرب (كذا) وهو العنوان الذي وضعته للمقال قالت :

تتشرف ادارة جريدتنا من حين الى آخر بزيارة بعض العرب من العمال والصحفيين (كذا) الذين يظهرون استعداداً لرفع مستوى « حقيقة الامر » وقد زارنا في أحد الايام زيارة خاصة « مثقف الامراء العرب » ! !

وهو شخص طويل القامة شاحب اللون يتكلم بلغة هي خليط من اللهجة المصرية ولهجة صحراء العرب ، غير ان شكله المصري غالب ، بلباسه الاوروبي وطربوشه الاحمر القصير . وقد اطرى في كلامه « حقيقة الامر » وامتدح تنظيم الهستدروت للعمال . وقال انه قرأ مقالا « حقيقة الامر » في شرح مهمة الهستدروت غير انه لا يستطيع تنظيم العمال في بلاد الامارة (كذا) مع اهتمامه بمستقبلهم وطلب جدولا مفصلا ليساعده على جمع العمال وتنظيم امرهم .

ثم سرد لمحدثيه اليهود قصة حياته وكيف يعمل في تعليم « الامراء » العرب اللغة الانكليزية وكيف انه شرح حروف القرآن بمطابقتها الى الحروف المصرية القديمة ، وذكر سلسلة من الادعاءات ولما القى الادون مخال عساف محرر حقيقة الامر بعض اسئلة تتعلق باللغة الهيروغلوفية وتاريخ مصر القديم اخذ يتخلص من الاجابة عليها !!

— وهنيئاً لتلك الصحيفة مثل هذه الزيارات !

مدير البنك الزراعي العربي

كتبت (البوست) عن اعتقال الاستاذ محمد يونس الحسيني مدير البنك الزراعي العربي في القدس في الاسبوع الماضي فقالت إنه وصل أخيراً من بغداد .

اعلان

صادر من دائرة اجراء يافا

بيع مال غير منقول بالمزاد العلني

القضية الاجرائية رقم ٦١٧٥ سنة ٩٣٥

المالكون : زئيف كارتنهاوس وابراهيم ابو قاعود بصفته قيما على حسين وبدرية ولدي علي ابو قاعود من يافا

وصف الملك : قطعة ارض في سكنة ابو كبير بالقرب من شارع معاليا في تل ابيب .

المساحة : ٣٤٤ متراً مربعاً و٧٥ سنتمتراً مربعاً .

الحصص : جميعها .

رقم الملك وتاريخه في دائرة تسجيل الاراضي ٩٤٧ المؤرخ في ٢٩—٢—٢٧ المجلد رقم ١٣٣ صفحة ٢٦

الحدود : شمالا القطعة رقم ١٥ . جنوباً طريق ، شرقاً القطعة رقم ١٣ و١٤ غرباً طريق .

القيمة المخمنة للملك : ٣ جنيهات للمتر الواحد حسب تخمين محكمة الصلح في يافا بتاريخ ١٠—١٠—٣٥

ملاحظات : ان الباعث على بيع الملك المذكور اعلاه بالمزاد العلني هو ان القطعة غير قابلة القسمة وان محكمة الصلح قررت بيعها لانها غير قابلة الافراز وقد أجر هذا الملك الى ثلاثة اشخاص اسحق حسين ومردخاي سانو وابراهام بيرس وكيل من هؤلاء خشبية مؤلفة من غرفتين ومطبخ .

ليكن معلوماً ان الملك المبينة اوصافه اعلاه والذي طرح للبيع بالمزاد العلني لمدة ثلاثين يوماً وقد بلغت المزايدة بشأنه ٣٠٠ جنيه من قبل الخواجه زئيف كارتنهاوس المزاود الاخير ومن ثم اعلن البيع ثانياً لمدة خمسة عشر يوم بالجريدة الرسمية رقم ٧٤٩ تاريخ ١٣—١—٣٨ وبجريدة الدفاع رقم ١٠٤٤ تاريخ ٣١—١٢—٣٧

وبما انه لم يتقدم مزاود بمدة الخمسة عشر يوم الاخير فعليه تقرر من سعادة رئيس اجراء يافا تمديد المزاودة لمدة ثلاثون يوم من تاريخ نشر هذا الاعلان بمقتضى المادة ١٠٨ من قانون الاجراء ويقتضي على كل من يرغب في شراء الملك المذكور ان يراجع مكتب الاجراء بيافا ولا تقبل المزاودة في المزاد الثالث الا اذا كان المبلغ المعروف يزيد على الثمن المعين في المزاودة المقبولة موقتاً بما لا يقل عن ٥ في المائة وسيعقد المزاد العلني في مكتب الاجراء بيافا كل يوم بين الساعة ٣٠ر١٢ — ٣٠ر٨ صباحاً ويقتضي على المزاودين ان يقدموا لمكتب الاجراء تأميناً قدره عشرة في المائة من القيمة المخمنة .

تعود رسوم التسجيل والدلالة على المشتري ٢٨—٢—٣٨

مأمور اجراء يافا

محمد علي النشاشيبي

(٢٩١٣)

الانباء الخارجية

انتصار حاسم للوزارة الرومانية الجديدة

بخارست — احتفل باذاعة الدستور الجديد في رومانيا وتلا رئيس الوزراء البطريرك كرستيا تقريراً قال فيه أن الاستفتاء العام الذي أجري لاخذ الرأي في الدستور الجديد أسفر عن ٥٨١ر٢٩٧ر٤ صوتاً للدستور و ٥٤٨٢ صوتاً ضده .

وقد القى جلالة الملك كارول خطاباً وجيزاً ، ثم تبع جلالته رئيس الوزراء فقال : ان الاقتراع جرى في جو من الافراح في كل مكان وخص بالذكر ولاية ترنسلفانيا . وقال إن ٨٧ر٩٠ في المئة من الامة وافقوا على الدستور . ثم تكلم جلالة الملك مرة ثانية فقال ان سروره عظيم لتحقيق أمنية من أماني الشعب بتحرير الحياة العامة من المصالح الحزبية الخاصة وقد وضعت حاجات الامة الرومانية على أسس حقيقية

احتمال استقالة الوزارة وسفر الملك

ومن ناحية أخرى تدور الاشاعات عن احتمال استقالة البطريرك كرستيا من رئاسة الوزارة بعد ان ضمن الحياة الدستورية الصحيحة للبلاد ، على ان هذه الاشاعات لم تؤكد بعد لان هناك قوانين أساسية للحياة الوطنية يجب أن توضع في القريب العاجل . وفوق ذلك فان جلالة الملك كارول ينوي السفر الى انكلترا في ٢٢ أذار الجاري لقضاء بضعة أيام ولذلك من المعتقد ان يبقى البطريرك على رأس الوزارة بعض الوقت .

مسئلة استقلال جزر بعد حرب الصين

واشنطن — كتبت جريدة « نيويورك هرالد تريبون » عن استقلال جزر الفليبين فقالت ان المستر ماكونوت المندوب السامي في جزر الفليبين قابل الرئيس روزفلت وبحث معه في استقلال الجزر ومجلس الشرق الاقصى فأبدى قلقه لمنح الجزائر استقلالا تاماً في الوقت الحاضر وخاصة بعد تفاقم الحرب الصينية اليابانية . واوقف المندوب الرئيس روزفلت عن حالة الجيش في الفلبين وتقدمه وختمت الجريدة بقولها ان الرئيس روزفلت لم يبد رأياً بشأن اعلان استقلال الجزر

ضرورة اسطولين للدفاع عن اميركا

واشنطن — اجاب الوكيل المساعد لوزارة البحرية الاميركية على عدة اسئلة القيت عليه في مجلس الامة عن الدفاع البحري فألح بضرورة وجود اسطولين للدفاع عن الولايات المتحدة . واجاب على سؤال لاحد الاعضاء بشأن الميثاق الرباعي في اوروبا وهل هو حركة في سبيل السلم بقوله : يجب ان اقول اني لا اثق كثيراً في قداسة المعاهدات التي لم تعش طويلا في خلال السنين الاخيرة او انها لم تكن ذات اثر فعال وأظن ان الولايات المتحدة يجب ان تستعد للدفاع عن نفسها

نكبات الطائرات في هذا الفصل

لندن ٢٨ شباط — فقدت طائرة بريطانية من قاذفات القنابل منذ يومين في شمال اسكتلنده وواصلت القوات الجوية البريطانية البحث عنها . لكن عدل عن البحث عنها بسبب الانباء التي تلقتها وزارة الطيران البريطانية بالعثور على طائرة محطمة بالقرب من مكان الذي يعتقد أن الطائرة ضلت طريقها عنده

اعلان بيع اموال غير منقولة

في محكمة صلح صفد القضية الاجرائية رقم ٩٩ سنة ٣٥

المحكوم له : محمود صالح القدادي من صفد

المحكوم عليه : محمد عبد الله القدادي المعروف باسم محمد العبدوني من صفد

نعلن انه تقرر من مسجل محكمة مركزية نابلس بيع جميع حقوق المحكوم عليه بالاموال الغير منقوله المبينة اوصافها بالجدول التالي وذلك تنفيذاً للحكم الصادر من محكمة مركزية حيفا ٣—٤—٣٥ ورقم ٢٦١ سنة ٣٤ بقيمة ٢٣٧ جنيه مع الرسوم والفائدة القانونية من ٢٤—١٢—٣٤

البيع يكون بالمزاد العلني وفقاً للشروط المرفقة باصل هذا الاعلان التي يمكن الاطلاع عليها في دائرة اجراء صفد

البيع يشمل حصة المدين بالاموال الغير منقولة المبينة بالجدول على ان يكون خاضعاً لجميع الحقوق والتحديدات والالتزامات المترتبة على الاموال المذكورة

المزاودة تجري بمعرفة مأمور الاجراء جمال افندي الخيري في دائرة الاجراء المذكورة في الساعة الواحدة ونصف زوالية من كل يوم ما عدا ايام الجمعة اعتباراً من تاريخ نشر هذا الاعلان وتستمر لمدة ثلاثين يوما

اذا دفع الدين ومصاريف البيع قبل الفراغ تفسخ المزاودة .

للعموم ان يزاودوا بالذات او بواسطة وكيل مفوض على ان مزاودة الدائن لا تقبل ولا يكون البيع له معتبراً ما لم يؤذن له بذلك صراحة من رئيس الاجراء او نائبه

رئيس دائرة اجراء صفد

عزيز

« الجدول »

١ — ١٢—٢٤ حصة في دكان واقعة محلة الوطاه سوق الجمعه بصفد مسجلة عليه مجلد ١١٨ عدد ٧٦ في ٢٧—٤—٣٧ وتقدرت قيمة حصة المحكوم عليه بمائة جنيه فلسطيني

٢ — عموم دكان في محلة الوطاة بصفد مسجلة عليه جلد ٢٦٠ عدد ٢٠١ في ٢٣—١٢—٢٧ وتقدرت قيمة هذه الدكان بسبعين جنيهاً فلسطيني (٢٩٠٨)

انباء شتى

التأهب الحربي

برلين في ٢٨ – أعلن في المانيا الامر العامي الذي يقضي بأن يظل جميع ضباط القوات المسلحة سواء أكانوا متقاعدين أوغير متقاعدين رهن الخدمة العسكرية الاجبارية غير المحدودة .

ضحية جديدة في السوفييت

موسكو في ٢٨ — فقد المارشال ياجوروف وكيل وزارة الدفاع الروسية ولم يعرف مكانه حتى الان . وتقول بعض الانباء أنه سقط ضحية الانتقام ولم يشاهد المارشال في الاحتفال الذي أقيم بمناسبة مرور عشرين سنة على تأليف الجيش الاحمر الذي حضره كبار رجال السوفييت والقواد العسكريين . ولم يكن اسمه بين كبار رجال الجيش الذين منحوا الاوسمة بهذه المناسبة .

بعد اتجاه تشمبرلين

لندن في ٢٨ — نشرت الصحف الامريكية أنباء الشرق الاقصى وأشارت الى الملك السلمي الذي سلكه المستر تشمبرلين أزاء الدول الدكتاتورية وقالت إن هذا المسلك امتد الى اليابان ومن المنتظر اجراء محادثات بين انكلترا واليابان بشأن مصالح الاولى في الصين وعلقت الصحف على ذلك بقولها إنه يفسد العلاقات القائمة بين انكلترا والولايات المتحدة .

أسعار الصحف الفرنسية

ترفع الصحف الفرنسية أسعار بيعها ابتداء من أول شهر مايو القادم فيكون سعر الجريدة الواحدة ٥٠ سنتيما بدلا من اربعين . وهذه هي المرة الثانية التي ترفع فيها الصحافة الفرنسية ثمن صحفها في هذه السنة ويرجع ذلك الى غلاء أجور العمال .

الملحق الأدبي لصوت الشعب الغراء

أصدرت «صوت الشعب» الغراء الملحق الادبي الشهري الذي تصدره «جمعية الطلبة العرب» مشتملا على موضوعات أدبية واجتماعية وعلمية هامة واشترك في تحريره عدد من الاساتذة المعروفين بسعة اطلاعهم وكفاءتهم كما اشتمل على مقالات وطرائف أخرى متنوعة محررة باقلام الطلاب من المدارس المختلفة . وعلى الجملة فان الملحق الادبي لجمعية الطلبة لايستغنى عنه طالب يحرص على ثقافته وتربيته على الوجه الصحيح . وفق الله القائمين على العمل ومهد لهم سبيل النجاح

الاخلاق الفاضلة

جاءتنا كلمة من السيد محمد حسين الفراء من أهالي خانيونس بعنوان «الاخلاق الفاضلة» تحدث فيها عن أهمية الاخلاق في حياة الامم وأشار الى أن الامة التي تتمسك بالاخلاق الفاضلة يعيش أفرادها سعداء والامة التي يتدحرج أفرادها في هاوية الرذيلة لاشك مقضى عليها وختم بضرورة المحافظة على الاخلاق الفاضلة مرتبطة ارتباطا وثيقا بتعاليم الدين . ولضيق المقام لم نتمكن من نشر الكلمة بكاملها .

اعلان

صادر من دائرة اجراء المجدل بالقضية الاجرائية رقم ٢ — ٩٣٨

الدائن — نفيسة بنت احمد عبدالعال من حمامة .

المديون — اسماعيل حسين ابو سمعان من حمامة

قيمة المطلوب — ٢٥ ج . ف عدا الرسوم والمصاريف

مصدر الحكم - محكمة صلح المجدل في ٢٩ — ١٠ — ٩٣٧ رقم ٤٠٢ — ٤١١ — ٩٣٧

الاملاك والاراضي — قطعتين ارض: الاولى تسمى قطعة (اللوزة) مقيدة تحت بلوك ٣٦١ قسيمة ٤٨ تاريخ ٢٨ — ٥ — ٩٣٤ والثانية قطعة (القصاص) مقيدة تحت بلوك ٣٧٠ قسيمة ٢٨ تاريخ ٢ — ٦ — ٩٣٣

القطعة الاولى محدودة جنوبا محمود ابو سمعان وشرقا الممر وشمالا يوسف عوده وغربا المرور وفيه الباب ومساحتها ٩٨٥ متر و٢ دونم والثانيه محدودة جنوبا مريم محمود ابو سمعان وشرقا محمود سمعان وتمامه محمد ابراهيم ابو سمعان وشمالا ممر غير نافذ وغربا رمضان ابو سمعان مساحتها ١ دونم و٤٩٦ متر

ملاحظات: القطعة الاولى وهي اللوزة باسم المحكوم عليه كاملا والقطعة الثانية يملك فيها حصة من ثلاث حصص وقد تقدرت قيمة القطعة الاولى بمبلغ ٣٥ جنيه و ٨٢٠ مل وتقدرت حصة المديون في القطعة الثانية بمبلغ ٥ جنيه و٦٦٤ مل وان نوع الارض رملية طينية صالحة للزراعة والفلاحة

سيطرح في ميدان المزايدة العلني الاملاك المبين تفصيلاتها اعلاه خاصة المديون اسماعيل المذكور لقاء الذمة المطلوبة منه الى المحكوم لها نفيسه المذكورة وقدرها خمسة وعشرين جنيه عدا الرسوم والمصاريف النظاميه بموجب الحكم الصادر من محكمة صلح المجدل المبين تاريخه ونمرته اعلاه وقد تقرر من مقام الرياسه بيع املاكه المذكورة بعد ان تبلغ الاخطارات القانونية

فعلى من له رغبة بالشراء فليعاين الاملاك وليضع اسمه ومقدار المبلغ الذي يريد دفعه ثمنا لها بجانب اسمه وديبوزيتو عشرة في الماية ، او كفالة من احد البنوك على هذا القدر (تأمينا للمزايدة) في ذيل تلك القائمة وذلك خلال مدة ثلاثين يوم من تاريخ نشر هذا الاعلان في الجريدة مع العلم ان اجرة الدلال ورسم الدلالة على المشتري ولاجله صار اعلان الكيفية

في ٢٩-٢-٩٣٨

(٢٩٠٢) مأمور اجرا المجدل

اعلان

صادر من محكمة صفد الشرعية

تقدمت لمحكمة صفد الشرعية مضبطة من مختار محلة الوطاه بصفد تتضمن ان محمد بن محمد ابو الغبن من المحله المذكوره توفى منذ اربع سنوات وانحصر ارثه في اولاده قاسم ورشيد واسما من زوجته بلقيس ابراهيم محي الدين المطلقه حال حياته لا غير فعليه كل من له اعتراض على ذلك ان يقدمه للمحكمة خلال اسبوع اعتباراً من تاريخ النشر.

تحريرا في ٢٤ - ١٢ - ٣٥٦ وفق ٢٤ - ٢ - ٩٣٨

(٢٩٠٧) وكيل قاضي محمد سعد الدين

رسالة لندن ...

ادعاءات الصهيونية

«بقيه المنشور على الصفحة الثانيه»

الارض من قبل «الطلائع» اليهوديه ، وكنتيجة لما ادخلوه الى البلاد من الطرق الطبية والصحية العصرية

وكذلك ازدادت اجور العمال العرب ازدياداً كبيراً عما كانت عليه ، وعماهي عليه الان في سوريا وفي العراق . أضف الى ذلك الفرق العظيم الذي يشاهد في حال العرب القاطنين في المناطق اليهودية فانها حالة تحسنت جد التحسن بخلاف حالة العرب في المناطق العربية البحتة ، مثل نابلس وجنين وغزة

ويستخدم اليهود من العمال العرب اكثر جداً ممن يستخدمهم العرب من العمال اليهود ، ويدفع صاحب العمل اليهودي للعامل العربي مثل الاجر الذي يدفعه للعامل اليهودي ... ومع ذلك يقولون ان اليهود لا يستخدمون عمال العرب !

ان هذا القول لا ينطبق الا على قسم واحد هو قسم الارض المملوكه لصندوق رأس المال القومي اليهودي ، لكن حتى هنا أيضاً لا ترى عمالا يهودا مستأجرين بل ترى النازلين على الارض يعملون فيها بايديهم لانفسهم ، ومع ذلك فان هذه الارض لا تبلغ الا ربع ما في حوزة اليهود من الاراضي

لقد استفاد العرب مما اشتراه اليهود من حاصلاتهم، ومما استأجروه من دورهم ومخازنهم ، ومما اخذه اصحاب الاراضي منهم ، وبذلك يصبح اليهود ولهم « مال كبير » في جيوب العرب الذين ترحب الجامعة العبرية بطلابهم وترحب المستشفيات اليهودية بمعالجة مرضاهم

وبالرغم من هذا كله طالما شكا العرب في الماضي ، وهم ما يزالون يشكون الى الان ... ولكن هذه الشكوى لاتشملهم جميعاً ، اذ انها قاصرة على شرذمة قليلة ممن يسمون أنفسهم « زعماء »

ماهي ؟

وبعد ذلك تساءل الخطيب عن سبب كره « الزعماء » للاعمال الصهيونية الجليلة ... وقال ان مايشكون منه ينحصر في الامور الخمسة التالية .

١) اليهود لا يستخدمون العمال العرب ، وقد رددت على هذه الشكوى وفندتها !

٢) الحكومة متحيزة لليهود، مع ان الأمر بالعكس... بسبب الانصبة الكبيرة التي ينالها العرب من الحكومة في التعليم والتجارة وكل شيء آخر ، وهي انصبة تزيد كثيراً على الانصبة التي (يستحقها) ليهود .

٣) الاراضي قد انتزعت من العرب وهذا ليس بالصحيح لان المزارعين الذين خرجوا من اراضيهم ، استعاضوا عنها اراض اخرى قدمتها اليهم الحكومة ، وانزلت فيها ٦٠٠ عائلة هي كل العائلات التي خرجت من اراضيها الاولى منذ الحرب الى الان ، وقد انفقت الحكومة على هذه العائلات ثلث مليون من الجنيهات

٤) العرب حرموا من حقوقهم السياسية ، فما هي هذه الحقوق ؟

انهم غير مستقلين منذ منذ أحد عشر قرنا ، ولكن قبل الحرب ببضع سنين كان للعرب في البرلمان العثماني بضعة نواب لم يكن يمثل فلسطين منهم الا اثنان او ثلاثه ، وهؤلاء لم يذكروا فلسطين بحرف واحد طيلة مدة تمثيلهم لها ، لانهم لو ذكروها لعاملهم الاتراك معاملة جافة قاسية مثل معاملتهم البربرية الوحشية المذكورة عنهم في بطون التاريخ التركي !

٥) ويقول العرب ان الارض ارضهم فلا يجوز لاحد ان يأتي اليها الا باذن منهم، ثم يقولون انهم وعدوا بالاستقلال والقولان لا اساس لهما من الصحة ، لا سيما بعد ما ورد في المذكرة التي قدمت من فيصل الى مؤتمر الصلح من أن يطالب باستقلال البلدان العربية كلها .. مع استثناء فلسطين من بين هذه البلدان.

ثم ان فيصلا في كتاب منه الى الزعيم الصهيوني قال ان يرحب بقدوم اليهود الى فلسطين ، وفي ميثاق عقد بينه وبين هذا الزعيم الدكتور وا[illegible] جاء ان فلسطين . ستكون وطناً [illegible] يهوديا .

ولذلك ارى من السخرية ان يطالب العرب الفلسطينيون بالاستقلال

« الدفاع »: صورة مطابقة للاطماع اليهودية ، مقضي عليها من غير شك . ومثال من الادعاء الفارغ وضعه مراسلنا أمام القراء ليروا نموذجاً غريباً من الدعايات اليهودية في الخارج !

عبثا تحاول تنظيم أعمالك والحيلولة دون الوقوع في الخطأ والتقصير

مالم تبادر حالا ... الى ادخال الوسائل العصرية الحديثة الى مكتبك. تجد في :

مكتبة فلسطين العلمية

احدث وافخر ما ابتكرته مصانع العالم لاتقان وتسهيل العمل وتوفير الوقت

خزائن ودواليب فولاذية	مكاتب وكراسي فولاذية
آلات كاتبة عربية وافرنجية	آلات حسابية
محافظ ودوسيهات	اقلام حبر (شيفرز) وخلافها
دفاتر حسابات على اختلافها	آلات لشبك الاوراق
ادوات رسم وهندسة	آلات لبري الاقلام

الخ الخ الخ ...

تأكد انك تأخذ دائماً بنقودك قيمتها بل وا كثر اذا عاملتها

اكبر مستودع في الشرق لادوات الكتابة بالجملة والقطاعي

القدس :شارع يافا   يافا:شارع بسترس   حيفا:شارع خياط

اعلان

بيع اموال غير منقولة لدى محكة دائرة اجراء يافا بخصوص الاجراءات في القضية ٣٠٢٦ — ٣٧

ما بين المحكوم له الخواجه صادوق شلوش من تل ابيب ضد المحكوم عليهم ١) صالح الواوي ٢) محمود الواوي ٣) محمد الواوي ٤) جمعه الواوي من قرية زرنوقه

ليكن معلوماً بانه اعطي الامر من قبل رئيس هذه المحكة حسب المادة ١٤ من قانون انتقال الاراضي (الفصل ٨١ من مجموعة القوانين لدرايتون) ببيع جميع حقوق ومنفعة المديونين المتعلقة في الملك المدون حسب الجدول بخصوص تنفيذ حكم بالقضية ١٢ — ٣٧ من محكة مركزية يافا مع الفائدة والمصاريف لغاية هذا التاريخ لقاء مبلغ ٨٤٢،٦٦١ فلسطيني مع ما يلحقها من الفوائد والرسوم بالغة ما بلغت من هذا التاريخ حتى الدفع التام

سيطرح الملك بالمزاد العلني وللمزاود الاطلاع على التفصيلات والشروط في الدائرة يباع الملك ايضاً لصالح الدائن كما هو موضح بالجدول المرفق عما يلحقه من المصاريف والقيود والشروط والمطلوبات المتعلقة بهذا الملك

اذا لم يصدر امر التأجيل يجري البيع بمعرفة مامور اجراء يافا في دائرة الاجراء ابتداء من الساعة ٨،٣٠ — ١٢،٣٠ من ايام الاسبوع . ويستمر بظرف ثلاثين يوم من تاريخ النشر

بحالة دفع الدين المبين تفاصيله اعلاه مع المصاريف او اذا عرض دفعها قبل ان يباع الملك فان المزاودة تلغى حين البيع على راغبي المزاودة ان يزاودا بانفسهم او بواسطة وكلاء مفوضون . ولاتقبل المزاودة من قبل الدائن او المرتهن او بالنيابة عنهم الا بامر خاص صريح من رئيس الأجراء او من يقوم مقامه

ليعلموا المزاودين انه يجب دفع عشرة بالماية حين المزاودة لصندوق الاجراء لتقبل المزاودة منهم ، او ان يجلبوا كفالة بنك يرضى مأمور الاجراء ن اجرة الدلال ورسم التسجيل في الطابو على المشتري .

مأمور اجراء يافا

الجداول

بلوك ١) ٣٦٨٠ قسيمة ١١
« ٢) ٣٦٥٣ قسيمة ١
« ٣) ٢٦٥٢ « ١١

الحصص المباعة كاملا المكان قرية زرنوقه نوع الملك ميري

تفصيلات :

١) قطعة ارض واقعة قرب قرية زرنوقه مزروعة حنطة

٢) ارض زراعية قرب قرية زرنوقه قسم منها يقارب اربعون دونم مغروس اشجار برتقال

٣) ارض زراعية قرب قرية زرنوقه

اسم المالكين : صالح الواوي ومحمود الواوي ومحمد الواوي وجمعه الواوي .

مساحة الارض :

١) ١٥ دونم و ٢٢٤ متر
٢) ٩٩ « و ٦٦٤ «
٣) ٢٣ « و ٢٥٥ «

اوصاف المزروعات وعدد الاشجار واعمارها : في قطعة الارض رقم ٢ مغروس بها ما يقارب الاربعون دونم اشجار برتقال عمرها سنتين يسقي بالاجار ويوجد غرفة غير كاملة البناء وبها بئر فقط

القيمة المخمنة

١) ٣٨٠ جنيه
٢) ٣٧٧٠ جنيه
٣) ٦٩٠ جنيه

ملاحظات : اذ القطعتين الا[illegible] ٢ و ٣ ملاحقين بعضهم البعض لدفع الوديعة

(٢٩٠٤)

اعلان لبيع اموال غير منقولة

لدى محكة دائرة اجراء يافا بخصوص الاجراءات في القضية ٢٨١٦ سنة ١٩٣٧

ما بين المحكوم له - المرتهن : الخواجه صادوق شلوش ضد المحكوم عليه - الراهن : درويش ابن مصطفى عبد الرزاق شنير وديبه بنت مصطفى عبدالرزاق شنير وزكية بنت علي ابو خليفه جميعهم من يافا

ليكن معلوماً بانه اعطي الامر من قبل رئيس هذه المحكة حسب المادة ١٤ من قانون انتقال الاراضي (الفصل ٨١ من مجموعة القوانين لدرايتون) . ببيع جميع حقوق ومنفعة المديونين الراهنين المتعلقة في الملك المدون حسب الجدول ، بخصوص تنفيذ الرهنية العائدة الى المرتهن المذكور المسجله في دائرة الطابو بيافا بموجب كوشان الطابو نمرة ٢٥٦٢ـ٣٦ في ٢٧ آذار سنة ١٩٣٦ مع الفائدة والمصاريف لغاية هذا التاريخ لقاء مبلغ ١٤١٤ جنيه فلسطيني مع ما يلحقها من الفوائد والرسوم بالغة ما بلغت من هذا التاريخ حتى الدفع التام .

سيطرح الملك بالمزاد العلني وللمزاود الاطلاع على التفصيلات والشروط في الدائرة . يباع الملك ايفاء لصالح المرتهن كما هو موضح بالجدول المرفق بما يلحقه من المصاريف والقيود والشروط والمطلوبات المتعلقة بهذا الملك .

اذا لم يصدر امر التأجيل يجري الملك بمعرفة مأمور اجراء يافا في كل يوم في دائرة الاجراء ابتداء من الساعة ٨٫٣٠—١٢٫٣٠ من ايام الاسبوع ويستمر بظرف ثلاثين يوم من تاريخ النشر .

بحالة دفع الدين المبين تفاصيله اعلاه مع المصاريف أو اذا عرض دفعها قبل ان يباع الملك فان المزاودة تلغى ، حين البيع على راغبي المزاوده ان يزاودوا بانفسهم او بواسطة وكلاء مفوضون، ولا تقبل المزاوده من قبل الدائن او المرتهن أو بالنيابة عنهم الا بأمر خاص صريح من رئيس الاجراء أو من يقوم مقامه .

ليعلموا المزاودين انه يجب دفع عشرة بالماية حين المزاوده لصندوق الاجراء لتقبل المزاوده منهم أو أن يجلبوا كفالة بنك يرضى بها مأمور الاجراء .إذ أجرة الدلال ورسم التسجيل في الطابو على المشتري

في ٢٨-٢-٢٨   الجدول   مأمور اجراء يافا

١) رقم الرهنية : ٢٥٦٢ سنة ١٩٣٦

٢) حصص المطروحة للبيع : ٢٩٧٢٠٦ حصة من ٦٩١٢٠٠ حصة مشاع ،

٣) المكان : سكنة ابو كبير يافا، الشارع: آخر شارع هرـل بطريق القدس

٤) نوع الملك : ميري

٥) تفصيلات : بيارة مشجرة برتقال وبها حوش يحتوي على بئر وبركة وقواديس وناعوره وغرفة ودار مكونة من ثلاثة غرف ومنافع مسكونة من قبل يوسف شنير احد الشركاء

٦) الحدود : شمالا بيارة الحاج ابراهيم ابو خليفه . وممر غير نافذ ، قبلة : فريد ريك الشماس سابقاً والان طريق شرقاً : وقف الحاج امين الطاهر النابلسي واسماعيل واحمد شنير غربا بيارة ابراهيم ا و خليفه

٧) اسم المالكين : درويش ابن مصطفى عبد الرزاق شنير ، ديبه مصطفى عبد الرزاق شنير زكية علي ابو خليفه .

مساحة الارض : سبعة دونمات و ٣٠٩ متراً و٥٨ سنتيم منها للبيع في المزاد العلني ٣ دونمات و ٤٨٠ متر تقريباً .

القيمة المخمنه : تخمن الدونم الواحد منها بمبلغ ٨٠٠ جنيه فلسطيني.

اوصاف المزروعات : عدد الاشجار واعمارها : على جميع الارض مغروس ٧٠٠ شجره برتقال تقريباً عمرها ٨ سنوات

ملاحظات : احد الشركاء يوسف شنير يدعي بانه قسم البياره بينه وبين شركاءه المديونين خارج الطابو من مدة عشرون سنه تقريباً . هذه الدار المبينه في البياره انشأها من ماله الخاص (٢٩٠٥)

اعـلان

بيع اموال غير منقوله صادر من دائرة اجراء غزه للقضية رقم ١ ـ ٣٧

المحكوم له : تحفة وصفية بنتي السيد حسين أبو خضره من غزه. وكيلهما المحامي سعيد افندي الحلفاوي

المحكوم عليه : مصباح بن رمضان افندي ابو خضره بصفته احد ورثة السيدة لبيبة بنت السيد خليل ابو حضره بالاضافة للتركة

الحكم ومصدره : الصادر من محكمة مركزية يافا بتاريخ ٧ ـ ٤ ـ ٣٥ بمبلغ خمساية جنيه فلسطيني والرسوم والفائدة

نوع الملك المراد بيعه : ٨٤ حصة من ٥٠٤ حصص في قطعة وادي الزيت من ضمن اراضي بيت لاهيا مقيدة تحت رقم ٥٣ في ٢٥ ـ ١١ ـ ٣٢ محدودة الطريق والواد وطريق هوج ولسن والمحطة مساحتها ١٦٢ دونماً و ٨١٥ متراً . و ٥٩٧٤ حصة من ١٢٣٤٣ حصة في الارض المشجرة المقيدة في القسيمة ١ بلوك ٦٩٨ ومساحتها ٢٥ دونماً و ٦٧٨ متراً وهي عبارة عن بيارة تسمى ساقية وحشي وهي مؤجرة مدة ثلاث سنوات ومضى منها مدة سنة واحدة

القيمة المخمنة : ١٨٦ جنيه و ٣٩٠ ملا

سيباع بالمزاد العلني الحصص المبين نوعها واوصافها أعلاه خاصة المديونة السيدة لبيبة فعلى من له رغبة بالشراء عليه مراجعة دائرة اجراء غزة والدلال للاشتراك في المزاد ويضع القيمة في ذيل قائمة المزاد على ان يدفع ١٠ في الماية ديبوزيتو بالنسبة للقيمة المخمنة او كفالة من احد البنوك وذلك بظرف شهر من تاريخ نشره في الجريدة على ان تكون رسوم الدلالة واجرة الدلال ورسم الفراغ عائدة على المشتري ٢١ - ٢ - ٣٨

مأمور اجراء غزه
رشيد مكي

(٢٩٠١)

ALDIFA:PALESTINIAN-DAILY-PAPER

دار الدفاع: شارع جمال باشا-عمارة المظفر-يافا-فلسطين

العنوان التلغرافي: (الدفاع - يافا)

تلفون ١١٨٧ (اربعة خطوط) و ١٠٧٥ (خطان) صندوق البريد (٢٥٥)

الاعلانات يتفق عليها رأساً مع الادارة

اجرة السطر: ١٠٠ مل

الدفاع

جريدة يومية سياسية مصورة

MARCH 1 1938 No 1092

صاحب الامتياز: ابراهيم الشنطي

المدير المسئول: شوكت حماد

الاشتراكات:

في فلسطين	عن سنة ١٥٠
في البريد الداخلي	« « ١٨٠
في سائر الاقطار الخارجية	« « ٣٠٠

صور متنوعة على هامش الحوادث

مباراة دولية في مدينة براغ بين كندا — واسوج وقد فازت كندا بثلاث إصابات ضد اصابتين للفريق الاسوجي

ادب هتلر مأدبة فاخرة للسفراء بمناسبة التغييرات في السفارات الالمانية في الخارج ونرى في الصورة الجنرال غورنغ يتحادث مع سفير فرنسا في برلين المسيو فرنسوا بونيه، والى اليمين الفرد روزنبرغ المسؤول في الشؤون الخارجية

الهر فون ريبنتروب سفير المانيا السابق في لندن وقد عين وزيراً للخارجية

الجنرال كيتل القومندان الاعلى للجيش الالماني وقائد المدفعية

مطبعة الدفاع التجارية

مميزاتها

استعداد فني حديث

اتقان فني في العمل

ضبط في المواعيد

الحقيقة الرائعة !!

!!!????

هي ان

معدن !!

افخر انواع السجاير

لانه صنع شركة السجائر والتنباك العربية المحدودة بالناصرة

إذا شعرت أن شعرك يسقط او انه سقط ...

واذا رأيت شعرك يسقط على ملابسك ؟!!

واذا رأيت شعرك يسقط في صحن اكلك ؟!

فبادر الى اتخاذ الحيطة

بعلاج يمنع سقوط الشعر

ويمنع الصلع الذي يجعل من الشاب شيخاً. ومن حسن الحظ ان الدكتور وايدنر (حامل جائزة نوبل لاختراعه السيلفيكرين) قد توصل الى تركيب دواء ناجع ادخل فيه ١٤ مادة حيوية استخرجها من الشعر القوي، والتي بدونها لايمكن للشعر ان ينمو — هو

السيلفيكرين

الغذاء الحيوي للشعر

بضع دقائق من وقتك: تصرفها كل صباح مع السيلفيكرين !

ثم دع السيلفيكرين يعمل في جلدة رأسك مايدهشك ويفرحك حيث ترى جلدة رأسك وقد اثرت بالشعر الغزير وبدت بشكل جذاب يدخل السرور على قلبك

لاتتردد

ولا تترك للغد ما يمكنك ان تفعله اليوم

فان في التأخير ضرر لشعرك لاتريده

مسابقة مغرية

مسابقة السيلفيكرين

انظر صفحة ٣ وبادر بالاشتراك في المسابقة

الى التجار

٩٠ بالمئة من رأس المال للاعلان

حكمة قالها أحد كبار رجال الاعمال الاميركيين !

حكمة هي سر تفوق الصناعة الاميركية !

فالاعلان

حياة الصناعة وسر تفوقها

اعلنوا في جريدة الدفاع

فهي من اوسع الجرائد انتشاراً ومن اغزرها مادة

مطبعة جريدة الدفاع — يافا

الاربعاء ٣٠ ذي الحجة سنة ١٣٥٦ و ٢ آذار سنة ١٩٣٨

صاحب الامتياز : ابراهيم الشنطي
المدير المسئول : شوكت حماد

الاشتراكات
في فلسطين عن سنة ١٥٠
في البريد الداخلي * * ١٨٠
في سائر الاقطار الخارجية * * ٣٠٠

الدفاع

جريدة يومية سياسية مصورة

السنة الرابعة — العدد ١٠٩٣ — ٤

دار الدفاع : شارع جمال باشا عمارة المظفر يافا : فلسطين
العنوان التلغرافي : «الدفاع — يافا»
تلفون ١١٨٧ (أربعة خطوط) و ١٠٧٥ (خطان) ص. ب. (٢٥٥)
الاعلانات يتفق عليها رأساً مع الادارة
أجرة السطر : ١٠٠ مل

ثمانية عشر مليونا

وضع الحق في كفة والجنيه في اخرى

يتكدس في البنوك الان فوق الثمانيــة عشر مليون جنيه ، ومع ذلك فأنياب الازمة ناشبة في رقاب الناس . ودولاب الحركة يمشي كالمتهدم . والتجارة خالية من كل نشاط . إنه حال يكاد المرء يتحقق معه ان ثمة خطة هي التي تقضي به . وهي التي تريد له الجمود . وهي التي تتسلط عليه فتبعث في الناس حيرة مظلمة .

والداخلون الى أبواب البنوك كالخارجين منها ، لا ترتسم على وجوههم غير علائم الأسف والارتباك العظيم . فماذا يكون السبب وتلك الثمانية عشر مليونا تجثم في الخزائن الحديدية معطلة عن التداول بين الايدي لتبعث في الاسواق روحاً نشيطة ، وحياة ؟ وكيف يجتمع النقيضان في وقت واحد : وفرة الودائع الضخمة ، وخلو السوق من أقل المال ؟

إن التشاؤم ، وهو العدو الالد لكل نشاط اقتصادي ، يبدو على المصارف ، ومنه ينتقل بالعدوى السريعة الى التجارات ، والاعمال ، والصناعات . لولاه لما جفت الاسواق من النقد المتداول ، ولنهضت التجارة ، وجرى العمل ، وانتجت الصناعة . وهذا التشاؤم أوجدته حال غير طبيعية . بل أوجدته خطة ترمي الى ايجاد شعور ميئس بين الجماهير . انه المتهم الاول في هذا الركود الذي لا يبرره شيء

وتشكو البنوك عجز التجار وأصحاب الاملاك والصناعات ، عن الدفع . وهؤلاء المذكورون أحق أن يشكوا هم البنوك يشكون إمساكها عن إلقاء المال للايدي الى الحد الذي لا يجعلها في خطر . لكنها ، وهي الغنية القادرة ، تظهر في هذه الايام بخيلة شحيحة فكيف تنتظر من الجمهور ان يستطيع سداداً كاملا ، يؤدي معه الحساب على وجه كامل ؟ انها كالقلب اذا لم توزع القوة الى سائر اعضاء الجسم عجزت تلك الاعضاء عن تأدية وظائفها ، بل عجزت عن ان تنبض بالحياة نفسها .

والاعتقاد سائد في ان هذه الحال موحى بها ، كما أسلفنا . موحى بها للضغط على الشعب العربي لتهمد فيه القوة على استمرار مطالبته المشروعة بما يطالب به من حقوق لصيانة بلاده . هكذا يتحدث الناس ، لا فرق بين عالمهم وشخص عادي فأذا كان ما يقولونه صحيحاً ، أسفنا جداً على تلك الخطة . فليست الشعوب مجرد أجساد يؤثر المال وحده في معنوياتها . أجدى من ذلك وأعظم فائدة ، أن يزال ما يشكو العرب منه حق الشكوى . أصلح من ذلك ازالة موجبات التبرم والشك والقلق . أما العمل على إخماد دولاب الحياة الاقتصادية فليس بالعلاج الحكيم الذي يحل أنفه المشاكل ، فكيف بمشكلة كهذه عظيمة في كل شيء تقريباً

اننا ونحن ننظر الى مقدار المال المودع في البنوك نؤكد ان جزءاً منه يكفي الى بعث الحياة في جسم الحركة الاقتصادية على وجه العموم . وليس من مبرر لعدم الاقدام على ذلك . فلم يكن المال في يوم مادة تقبر في الخزائن الحديدية ، بعيدة عن التداول ، بعيدة عن إيجاد الاخذ والعطاء ، بعيدة عن التنقل من ساحة الى أخرى في المجال الاقتصادي الرحب . ومالم تستبدل البنوك كلمة « التشاؤم » بـ « الثقة والامل » فأن الشعب لا يستطيع ويداه فارغتان القيام بجزء ضئيل من هذه المهمة

ومن عجب أن تظل الحال كما نرى وموسم الاثمار لم يأت بنتائج سيئة على وجه العموم . وان الموسم المذكور ، وهو مقياس اجمالي لمالية البلاد ، اكبر شفيع لما نطلب الان من بسط يد البنوك للتجار ، والملاك وأصحاب الصناعات . ويكون من الشر أن تتصلب المصارف المالية في موقفها بعد انتهاء هذا الموسم . إن ذلك إمعان سيء في التشاؤم الذي لا يقوم ، كما ذكرنا ، ما يبرره بالمرة . وهذا الضغط لا يزيد إلا في المتاعب ، وليس من شأنه أن يساعد على تسهيل الشئون عامة . وهو أسلوب لا يعود بالفائدة على أحد ، ويتناول الجميع بالضرر البالغ

واولئك الذين يربطون خطة البنوك وموقفها بمشكلة البلاد على وجه العموم مخطئون جداً في نظريتهم هذه . تلك مشكلة ترتكز على قواعد وأسس تذهب في غور أعمق مما تصل اليه أعمال المصارف المالية . وحتى اذا فرض المستحيل وأقفلت هذه المصارف أبوابها ، فأن ذلك لا يساعد شيئاً في أمشكلة البلاد ، لانها تتطلب إجابة أصحاب الحق الى مطالبهم إجابة لا يؤثر فيها الضيق الاقتصادي ، والازمات المالية . وليس من الخير ، ولا المعقول ، وضع الحق في كفة والجنيه في أخرى وربط هذا بذاك ، لان الكفة الاولى هي الراجحة . بل المعقول هو أن تسخو البنوك في عطائها ليقوم التجار وغيرهم بتسديد حساباتهم دون حجز ركام من الكمبيالات تحت « البرتستو » وما يتبع ذلك من اجراءات !

ابراهيم

صدام بين المسلحين والجند يسفر عن وقوع قتل

تبادل الرصاص ثلاث ساعات . تحليق الطائرات وشاراتها . مهاجمة مستعمرة قرب بيسان

حركة مفاجئة

جنين في ١ اذار — لمراسل الدفاع الخاص — هبطت طائرة في الصباح الباكر وبعد ان وصل من فيها الى مقر الجيش اخذت سيارات الجيش تقوم بحركة غير عادية . ثم اخذت القوات تأتي من مختلف الجهات وتصطف في الشارع العام

بعد حادث

وفي الساعة الواحدة بعد الظهر وصلت طائرة والقت برسالة الى مقر الجيش فتحركت تلك القوات على اثرها نحو قرى دير ابو ضعيف ، بيت قاد . جلبون ، بينما كانت الطائرات تحلق فوق جبال تلك القرى . ووافتها قوات اخرى من جهات جبع وميثلون وطوقت هذه القرى . ثم فهم فيما بعد ان هذا التطوق كان على اثر حادث وقع ليلة امس في مستعمرة الزراعة في قضاء بيسان

اطفاء المصباح

وتفصيل الخبر : ان جماعة مسلحة طوقت تلك المستعمرة ، وبعد ان اتلفت المصباح الكهربائي بالرصاص اقتحمت المستعمرة ، وأخذت تطلق النار عليها بكثرة فأجابها الحرس هناك بالمثل وقد انسحب المسلحون ، وتركوا قتيلا معه بندقية وكمية من الرصاص

حالة المدينة

اما الحالة في المدينة فقد اخذت تزداد سوءاً من جراء تعطيل المواصلات وأصبحت اكثر حوانيت المدينة مقفلة اليوم لوقوف الحركة التجارية . ومما زاد في سوء الحالة انقطاع سير السيارات عن مواصلة السير على خط جنين — الناصرة — حيفا . فليت السلطة تفكر بوضع حد لهذه الحالة

ومن غرائب الصدف ان الامطار اخذت تهطل بغزارة على القرى التي ذهب اليها الجيش منذ ان وصلت السيارات اليها حتى الان

انقسام القوات

نابلس : وصلت صباح اليوم الى قيادة الجيش اخبارية تفيد بان فريقاً من المسلحين يرابطون في مكان بالقرب من قريتي طلوزه ، وعصيرة الشمالية . وعلى اثر ذلك خرجت القوات العسكرية المرابطة في نابلس وانقسمت الى ثلاثة اقسام : قسم منها اتجه الى الجهة الشرقية عن طريق الباذان . وآخر ذهب على طريق طوباس وثالث ذهب الى غربي المدينة عن طريق قرية عصيرة الشمالية .

اجراء التفتيش

وكان يرافق هذه القوة ثلاث طائرات ، وبوصول القوة الى جبال عصيرة قامت بتطويق القرى الواقعة في تلك الاماكن ، وهي عصيرة الشمالية ، طلوزه ياسيد ، وبعد أن اتم الجيش التطويق حول القرى المذكورة جمع النساء في مكان والرجال في آخر . وأخذ الجند يفتشون البيوت

اشارة طائرة

وفي اثناء التفتيش حلقت طائرة

« البقية على الصفحة الرابعة »

صحف انكلترا واللجنة القادمة

تعليقاتها على تعيين اعضاء اللجنة وبعض اقوالها في ذلك

معالجة المسائل

لندن في ١ آذار — علقت جريدة التايمس صباح اليوم على تأليف اللجنــة البريطانية الجديدة فقالت انها تأمل في ان تتمكن اللجنة من معالجة المسائل المالية والاقتصادية والفنية

ضابط خبير

واظهرت ان من الواجب تعيين ضابط خبير في الامور العسكرية والسياسية التي تدخل في مسألة تقسيم فلسطين الى دولتين متنافستين

تجنب الشكوك

وقالت انه بالرغم من التأخير الذي طرأ على تأليف هذه اللجنة فاننا نستقبل تأليفها بترحيب عظيم والأمل من انكلترا ان تتجنب كل ما يؤدي الى اثارة الشكوك في حسن نيتها

علم بالامور

ونشرت الديلي تلغراف مقالا قالت فيه انها شديدة الامل في ان تكون اللجنة على علم تام بالامور التي ستبحثها في فلسطين قبل سفرها من لندن

الحل الوحيد ؟!

وقالت انه يستدل من تسميتها « لجنة تقسيم فلسطين » ان الحكومة البريطانية عادت فاقتنعت بأن التقسيم هو الحل العملي الوحيد

ثم تساءلت الجريدة عن نوع هذا التقسيم وموعد تنفيذه وقالت انه فيما يتعلق بادارة شئون فلسطين فلا شك ان النظام لم يستتب حتى الان هناك .

المندوب الجديد

وابدت رجاءها في ان يستطيع المندوب السامي الجديد التفريق بين الجريمة والعقوبة .

خطة مرسومة

وقالت في ختام مقالها ان اللجنة ستهتم بالمسائل الاقتصادية والقانونية والجغرافية لكن اتمامها قد تكون عقيمة مالم توضح انكلترا وحكومة فلسطين ان هنالك خطة مرسومة للحاضر والمستقبل لا يمكن ان يؤثر الارهاب فيها

انكرت روسيا ان بودنكو ، سفيرها في بوخارست ، هو ممثلها الحقيقي الهارب الان في روما فنشرت الصحف الايطالية وثيقة تعيينه الرسمية في ذلك المنصب

رتبة الباشوية

القاهرة في ١ آذار — لمراسل الدفاع الخاص — وقع جلالة الملك فاروق مرسوماً بمنح عبد القادر حمزة بك صاحب جريدة البلاغ رتبة الباشوية

مظاهرة طلبة الازهر ضد «المصري»

القاهرة في ١ آذار — لمراسل الدفاع الخاص — قام طلبة الازهر والمعاهد الدينية اليوم بمظاهرات كبيرة احتجاجا على مقالات نشرتها جريدة « المصري » وطعنت فيها بشيخ الجامع الازهر . وتوجه المتظاهرون الى ميدان عابدين هاتفين للملك ولرئيس الوزراء وشيخ الجامع الازهر .

السر آرثر

اجتماعه بالمندوب الجديد في القاهرة

القاهرة في ١ آذار — لمراسل الدفاع الخاص — وصل السر آرثر واكهوب الى القاهرة ونزل في ضيافة السر مايلز لامبسون . وسيصل السر مكمايكل المندوب السامي الجديد في فلسطين الى بور سعيد غداً صباحاً من انكلترا ويواصل سفره بالطراد «انتربرايز» الى حيفا

القدس في ١ آذار — لمراسل الدفاع الخاص — اذاعت محطة الاذاعة أن السر آرثر سيجتمع بالمندوب السامي الجديد اثناء نزوله ضيفاً على السفير البريطاني في القاهرة

عقبة في طريق المباحثات مع ايطاليا

لندن في ١ اذار — جرت مباحثات بين المستر تشمبرلن واللورد برث سفير انكلترا في روما صباح اليوم اشترك فيها اللورد هاليفاكس ودار فيها البحث حول الشئون التمهيدية للمفاوضات بين انكلترا وايطاليا التي تبدأ في اوائل الاسبوع القادم

والمفهوم ان هنالك خلافاً بين انكلترا وايطاليا بشأن سحب المتطوعين من اسبانيا اذ ان ايطاليا اشترطت ان تقفل فرنسا حدودها المتاخمة لاسبانيا بينما ترفض فرنسا هذا الاقفال بحجة ان الذخائر والادوات الحربية لا تزال ترد الى الثوار من المانيا وايطاليا بصورة مستمرة .

الاذاعة المعادية في البلاد العربية

لندن في ١ آذار — خطب البروفسور جلبرت رئيس اتحاد عصبة الامم في اكسفورد فقال ان الاذاعات الايطالية في البلاد الاسلامية من شأنها ان تحدث تأثيراً سيئاً في العرب ضد بريطانيا لما فيها من الاكاذيب . واضاف الى ذلك ان المستر ايدن كان على حق عندما طالب ايطاليا بوقف اذاعاتها ضد بريطانيا قبل البدء في أية مفاوضات معها

الافراج عن احد اصحاب (المصري)

القاهرة في ١ اذار — لمراسل الدفاع الخاص — افرج عن الاستاذ محمود ابو الفتح احد اصحاب جريدة (المصري) بكفالة مالية قدرها عشرة جنيهات

غيرنغ واستعداد القوى الجوية للمستقبل

برلين في ١ آذار — القى الفيلد مارشال غيرنغ خطابا في الحفلة السنوية الثالثة لذكرى اقامة القوات الجوية ، فقال : ليس من شأن هذه القوات ان تستعرض فقط في ايام السلم ، بل ستكون سلاحا شديد المضاء في أيام الحرب أيضا . واشار الى خطاب هتلر في الريخستاغ عن سوء المعاملة التي يلقاها عشرة ملايين الماني خارج المانيا . وخاطب ضباط قوة الطيران : كونوا مستعدين لكل تضحية حين يأتي اليوم الموعود لانقاذ تلك الملايين .

تعليقات سريعة

عصر القوة والجبروت

وراء بعضها البعض، تتقدم الدول للاعتراف بفتح الحبشة. ولم يبق بين الدول الكبرى في اوروبا غير بريطانيا وفرنسا، وهما الان في نفس هذا الطريق أين ذهبت تلك الحماسة العجيبة التي شهدناها في سنة ١٩٣٥؟ أفي سنتين فقط انقلب الباطل حقاً؟ لقد أبت الدول أن تعترف في البدء لا انتصاراً للحق، ولكن لشيء آخر دون ذلك هو الخوف والطمع، والحسد أيضاً وحينما توطدت قدم ايطاليا في الحبشة جاءت الدول بعضها البعض تقول كلمة الاعتراف مستدعة من أسباب التبرير ما هو في امكان السياسة دائماً.

اولئك الضعفاء الذين يعتمدون على ذمم الاقوياء، مخدوعون جداً. ونجاشي الحبشة، وهو يضع ثقته في جنيف، كان سائراً في عالم من الخيالات والاحلام. لقد كان ذلك درساً للشعوب الضعيفة، وللاشخاص الضعفاء. فأن ما نعت بـ«عصر النور» لا يزال وهو عصر الظلام في الحقيقة.

في سنتين فقط تضاءلت تلك النخوة العجيبة! لقد كان من الكرامة الاسراع بالاعتراف قبل هذا اليوم، ابقاء على الشعور بسطوة الحق في هذا العالم. ابقاء على عقائد الضعفاء بأهل الحق. وتجنباً للخديعة في زمن للخديعة فيه مقام قوي ممتاز، ويا للاسف.

درس للشعوب الضعيفة: أن في الضعف ذلة وانكسار. أن فيه انحطاطاً عاماً. فليس هذا بعصر النور والضياء أنه عصر القوة والجبروت. عصر الالات الحاصدة، والارادات الجبروتية وفي دار عصبة الامم في قاعة غرفة مجلس العصبة، صور زينية تمثل العدالة. ما كان احسن وأحق لو تطمس معالم تلك الصورة وشبيهاتها لئلا تبقى وهي مجرد رموز لشيء موهوم!

شحنة جديدة
تقدم لتعترف بالخيانة!

واحد وعشرون زعيماً من السوفييت، من الذين ثاروا على قيصر وحاربوه، من الذين ساهموا كل المساهمة في توطيد دعامة الحكم الجديد في روسيا. هؤلاء الواحد والعشرون، سيقدمون دفعة واحدة الى المحاكمة. والتهمة الموجهة اليهم «خيانة الدولة» وما يتبع ذلك من سلسلة.

والمحاكمة في روسيا عجيبة. المتهمون يعترفون بسهولة. حتى نساؤهم وأولادهم يشهدون عليهم، أمام القضاة، وأمام الجمهور! وأكثر المتهمين لا يرغبون في المناقشة والاستجواب، يقال لهم: هل انتم مذنبون، فيكون الجواب كلمة «نعم» ويكون جواب المحكمة إطلاق الرصاص بعد ذلك على «الخونة المتآمرين».

صحف ومجلات تهتدت لاسباب هذه الاعترافات الصريحة، السريعة، وكتبت تألفت فيها. بحص اختيارهم يعترفون وبينهم القادة الجنرالات الذين شهدوا الموت وهو يحصد عشرات الالوف. لكنهم في المحاكمة يعترفون — وبماذا؟ بخيانة الدولة. خيانة الوطن بالعمل ضد الشعب، ضد النظام.

أترى ستعترف هذه الشحنة الجديدة من كبراء السوفييت كما اعترفت شحنة المارشال «توخاتشفسكي» وزملائه السبعة؟ كان ذلك في العام الماضي، في سنة ١٩٣٧ حينما تقدمت بعض زوجات المتهمين شاهدات عليهم لم انفصل من رواية حمراء، فلننتظر عرضه أمام العالم.

المجتمع هو المسئول عن ذلك

على مقربة من «وارسو» عاصمة بولونيا، وفي بلدة صغيرة، صعد أحد القساوسة على منبر الكنيسة ليلقي الى المصلين موعظة الاسبوع، وفجأة شهر عامل المسدس عليه، وقتله. جريمة من جرائم هذا الزمن. ماذا كان ذلك القسيس يا ترى معتزما القول؟ الأنه سيخاطب الجمهور باتباع الفضائل، بالاشفاق على الضعفاء، بمد يد العون للفقراء؟ وهل حتى الوعظ أصبح إثماً في نظر شواذ الناس، يعاقب عليه صاحبه بالموت؟ لقد مات ذلك القسيس، وسيعدم العامل المجرم من بعده، جزاء. روحان زهقتان في ايام قليلة. ما السبب في هذا الشذوذ عند بعض الاشخاص؟

لقد كتب عالم اميركي بشئون المجتمع باحثاً عن المجرمين الحقيقيين الذين لا تراهم العيون. فهذا العامل البسيط في نظر ذلك العالم ليس مجرماً. انما المجرم اولئك الذين سببوا له اقتراف فعلته. اولئك الذين واجبهم إصلاح المجتمع، وما أصلحوه. واجبهم تهذيب المجتمع، وما هذبوه. واجبهم اسداء الخدمات للمجتمع، وما أسدوا خدمات.

والسارق الذي يسطو على بيت، وربما اقترف جناية قبل يضطر اليها، ليس مجرماً أكثر من المجتمع الذي لم يعالج حالته، فقره، يأسه، احلاقه. هذا القاتل انسان كان في المستطاع تهذيبه ومساعدته، لكن المجتمع أهمله، ووقعت التبعة عليه، ففقد واحداً من ابنائه.

وعلماء كثيرون يعالجون مشكلة الاجرام، وينجحون في معالجاتهم. لكن المجتمعات هي المسئولة عن تنفيذ النصائح. المجتمع الذي يقسو قلبه على الفقراء والجهلاء فلا يقدم لهم ما ينهي فقرهم، وجهلهم.

«...»

عمال انكلترا

في انكلترا ٢٠ مركز الاعادة تدريب العمال العاطلين على اعمال اخرى غير التي كانوا يشتغلون فيها، وتقول «الصنداي اكسبرس» ان اربع المقاعد في هذه المراكز لم تملأ بعد الى الان، لان الكثيرين من العمال يرفضون ان يتدربوا على اعمال جديدة

وكالة الشرق العربي

لدرس حالة سوريا

القاهرة في ١ آذار – (الشرق العربي) اجتمع لفيف من السوريين للبحث في حالة سورية الحاضرة واختاروا لجنة تحضيرية قوامها الدكتور يوسف كحيل والدكتور حسني احمد الملكة والاستاذ امين سعيد لدرس الحالة وتقديم اقتراحات معينة وقد قررت هذه اللجنة ان تدعو السوريين جميعهم في مصر على اختلاف احزابهم ونزعاتهم الى اجتماع عام يعقد قريباً لتأليف لجنة تتولى العمل وتسيرفيه وتقوم بما يجب القيام به باسم الجالية السورية في مصر.

الزائران الملكيان في جدة

جدة ١ آذار (الشرق العربي) — اقام جلالة الملك ابن السعود مأدبة فاخرة للارل اثلون وعقيلته الاميرة أليس وشهد الضيفان العاب الفروسية التي قام بها فرسان البادية في جدة وتستغرق زيارتهما للحجاز ونجد ثمانية ايام.

مؤتمر الطلبة العالمي

باريس في ١ اذار (الشرق العربي) – يعقد اتحاد الطلبة العالمي في سبيل الحرية والسلام والثقافة لاسماع صوت الطلبة عالياً في مؤتمر الشبيبة العالمي الذي يعقد في نيويورك من ٨ الى ١٥ اغسطس القادم. وستدعى جميع هيئات الطلبة الى ارسال مندوبين من قبلها الى هذا المؤتمر الذي سيكون اعظم مظاهرة قامت بها الشبيبة الى الان. وستدعى ايضاً هيئات الطلبة والشبان في الاقطار العربية الى اسماع صوتها في هذا المؤتمر مع اصوات الهيئات الاخرى وسيبحث المؤتمر في مسألة تنظيم السلام وفي حالة الشبيبة من الناحيتين الثقافية والاقتصادية وعلاقتها بالسلام وفي الاسس الفلسفية والدينية للسلام وفي النور الذي تلعبه الشبيبة من الناحية الدولية

وكيل وزارة المستعمرات

لندن في ١ اذار (الشرق العربي) – اعلن هنا ان لورد دوفرين وكيل وزارة المستعمرات بعد ان قضى اربعة ايام في عدن وضواحيها قد سافر الى الصومال البريطاني حيث يقضي ايضاً اربعة ايام ثم يسافر بالطيارة الى القاهرة فيقضي فيها يوما ويواصل سفره بالطيارة ايضاً في ٧ مارس عائداً الى لندن.

نفي الى مصر

باريس في ١ آذار – (الشرق العربي) – علم مراسل الشرق العربي ان العالم المغربي الحسن ابو عياد الذي كانت السلطة الفرنسية قد اعتقلته في الرياض قد نفي من المغرب الاقصى فاختار الذهاب الى مصر وهو الان في طريقه اليها. والحاج الحسن ابو عياد من رعايا الحكومة الانكليزية.

معالجة ازمة البرتقال

امثلة وعلاجات

كيف يمكن درء الاخطار والاحتمالات

«بقلم المهندس الزراعي الاستاذ المقدادي»

ان اسعار البرتقال في السنة الماضية وفي اوائل الموسم الحالي كانت على العموم سيئة جداً، اذ كان معدل سعر الصندوق ثمانية الى تسعة شلنات في مواني انكلترا واذا اعتبرنا تكاليف الصندوق مطروحاً في مواني، أ... نجد ان هذه الاسعار لم تأت بربح يذكر للمزارع لا بل انها سببت خسائر كبيرة لكثير من التجار والمزارعين خصوصاً عند اليهود

تكاليف الصندوق

نذكر هنا معدل تكاليف صندوق البرتقال مطروحاً في مواني انكلترا وذلك بالملات:

نوع المصروف	معدل العرب	معدل اليهود
ابوردو	١٤٠	١٧٥
للدول مع الجمرك	٢١٠	٢١٠
للانتاج	٥٠	٧٥
المجموع	٤٠٠	٤٦٠ ملا

ولم يدخل في ذلك حساب فائدة راس المال المعطل والضريبة المحلية او حساب أجرة صاحب البيارة أو نائبه. ومن هذا نرى ان الحد الادنى لمعدل تكاليف صندوق البرتقال عند العرب هو ثمانية شلنات وثلاثة بنسات واما عند اليهود فهو تسعة شلنات وخمسة بنسات ويقدر اليهود ان معدل التكاليف عندهم هو تسعة شلنات ونصف الشلن

وبديهي ان يطمع صاحب البيارة في سعر يعطي مصاريفه وفائدة امواله المعطلة ويضمن له شيئاً من الربح المعقول اننا في السنة الماضية قدمنا برتقالنا الى اكثر تجار اوروبا هدية بلا ثمن إذ لم يدفعوا لنا سوى تعويض عن المصاريف التي دفعناها نقداً، وكنا مسخرين لهم نقدم لهم احسن فاكهة في العالم، مجرد تقدمة بلا أي مقابل

طرق المعالجة

قبل ان ابدأ بشرح رأيي في طرق الاصلاح الدائمية يجب ان اذكران العلاج السريع والوحيد في الوقت الحاضر هو في الغاء سياسة الباب المفتوح في فلسطين، أي اعادة النظر في مضمون المادة الثامنة عشرة من صك الانتداب، أو على الاقل اعادة النظر في تفسيرها. والرأي السائد لدى الحكومة المنتدبة هو ان هذه المادة تقضي بجعل ابواب فلسطين مفتوحة لجميع سلع وبضائع الامم دون ان يكون لاهل البلاد أي رأي في ذلك وفي نفس الوقت يحق لجميع هذه الامم ان تغلق ابوابها في وجه صادراتنا كلها اذا ارادت. وهذه هي العلة الكبرى للحالة الراهنة ولا بد من تغيير في هذه السياسة للحصول على نتيجة سريعة لصالح منتجي البرتقال في فلسطين، وهو صالح جميع سكانها.

ان عدة بلاد في اوروبا وغيرها تصدر لنا كميات كبيرة من مصنوعاتها لا بل ومن محاصيلها الزراعية. وهذه البلاد نفسها تضع الحواجز الجمركية وغير الجمركية لمنع او تحديد دخول برتقالنا اليها. ان هذه الحالة خالية من أدنى مبادىء العدل والانصاف فيجب ان نعمل لازالتها بمساعدة الحكومة المنتدبة.

واذا كانت الحكومة المنتدبة لا ترى في تفسير هذه المادة ما يخولها العمل لحل هذه المشكلة فعليها ان تقدم لجمعية الامم مشروع تفسير جديد لهذه المادة اذ كما اقتنعت اللجنة الملكية ليس من المعقول ان تكون قد وضعت هذه المادة لغير صالح المنتدب عليهم.

بعض امثلة

اذكر هنا بضرب امثلة عن علاقاتنا التجارية مع بعض الدول لا بين لقارىء فداحة الحالة الحاضرة والغبن الواقع علينا منها لسنة ١٩٣٦:

١ — ألمانيا: صدرت الينا ما ثمنه (٢٫٠٣٩٫٥٦٦) جنيها فلسطينيا واستوردت منا ما ثمنه ١٣١٫٠٢٢ ج. ف بما في ذلك ثمن ٣١٩٫٣٣٢ صندوق حمضيات.

٢ — رومانيا: صدرت الينا ما ثمنه ١٫٠٦٧٫٨٥٩ ج. ف واستوردت منا ما ثمنه فقط ٧٢٫٠٢٢ ج. ف بما في ذلك ثمن ٢١٩٫٧٦٨ صندوق اثمار حمضية.

٣ — تركيا: صدرت الينا ما ثمنه ٢٦٧٫٧٦٤ ج. ف واستوردت منا ما ثمنه ٥٣٫٧٤٣ ج. ف بما في ذلك ثمن فقط ١٠٣ صناديق برتقال!

٤ — تشكوسلوفاكيا: صدرت الينا ما ثمنه ٤٢١٫٣٨٥ ج. واستوردت منا ما ثمنه ٥٢٫٦١٢ ج. ف بما في ذلك ثمن ١٦٦٫٢١٢ صندوق اثمار حمضية.

وقس على ذلك فرنسا وبولونيا وبلجيكا وروسيا وسويسرا ويوغوسلافيا والاسوج واليابان واميركا ومصر وغيرها.

الاحتياطات الضرورية

لقد حاولت ان اصور للقارىء ضرورة المعالجة السريعة عن طريق الميزان التجاري والتبادل في الصادرات لانقاذ الموقف. والان ابين رأيي بصورة مختصرة عما يجب اتخاذه من الاحتياطات الاخرى وطرق الاصلاح لضمان مستقبل هذه الزراعة.

١ — يجب ايقاف انشاء بيارات جديدة او على الاقل تحديدها وحصرها في المناطق الصالحة لزراعة البرتقال.

٢ — توسيع الاسواق الحاليه بمختلف اساليب الدعايه وفتح اسواق جديدة.

٣ — تحسين زراعة البرتقال ورفع معدل الانتاج باتباع الطرق الزراعية الحديثة. انه ليؤلمني جداً ان اذكر هنا

«البقية على الصفحة السابعة»

مسابقة السيلفيكرين

ابتداء من اليوم حتى نهاية آذار ١٩٣٨

٤٠ آلة تصوير جوائز!!

يقدمها مستودع الادوية الفلسطيني بيافا

شروط المسابقة

١) ضع محل النقطة في الجملة الاتية حروفاً ليستقيم المعنى
٢) اقطع هذا الكوبون وألصقه على غطاء الكرتون الذي يحتوي على زجاجة السيلفيكرين التي تباع في جميع الصيدليات بفلسطين
٣) يرسل الكوبون مع الغطاء الى:
مستودع الادوية الفلسطيني صندوق البريد ١٥٦ – يافا

الجملة:

السيل.. كر.. ، الف... ، الحي.. ى ، للش

الاسم ....
العنوان ....
البلدة ....

ملحوظة: فضلا عن ان السيلفيكرين دواء ناجع للصلع فهو مقوو منظف للشعر فلا يستغني عنه احد.

لذلك فباستطاعة كل انسان الاشتراك في هذه المسابقة

المهندس عبد الله علاء الدين
مساح مرخص مكتبه بعمارة المظفر
بجانب ادارة جريدة «الدفاع»

برنامج الاذاعة الفلسطينية

الاربعاء في ٢ آذار سنة ١٩٣٨

٦ر١٥	اغاني بلدية – محيي الدين بعيون
٦ر٣٠	اغاني فكاهية – يوسف حسني
٦ر٤٥	حديث لدائرة المرور
٧	النشرتان الجوية والاخباريه
٨ر٣٠	يحي السعودي وفرقة استوديو الاذاعه
٩	أشارة الوقت والنشرتان الجوية والاخباريه
٩ر١٥	اشارة الوقت والنشرتان الجويه والاخباريه
٩ر٣٠	برنامج موسيقى
١٠ر١٥	يعلن في حينه

الاذاعة العربية من محطة لندن

مساء الاربعاء في ٢ مارس

٧ر١٧	(وقت مصر) – بيانات اذاعية
٧ر٢٠	موسيقى عربية
٨	دقات ساعة «بيج بن» والنشرة الاخبارية العربية

ماذا تسمع اليوم

عن محلات السادة دجاني اخوان

الاذاعة اللاسلكية للحكومة المصرية يوم الاربعاء في ١ آذار سنة ١٩٣٨

٦ر٤٥	صباحا الاستاذ محمد شكري – تمرينات رياضية
٧	الشيخ منصور الشامي الدمنهوري – قرآن كريم
٧ر٥٠	ختام
١٠	سعاد محاسن وفرقتها – حفلة غنائية
١٠ر٣٠	اسطوانات
١١	الاستاذ عبد الغني السيد وفرقته – وحفلة غنائية
٢ر١٠	مساء «نجاة علي وفرقتها – حفلة غنائية
٢ر٤٠	النشرات الجوية والاخبارية والتجارية
٦	اوركسترا الاذاعة اللاسلكية حفلة موسيقية
٦ر٣٠	اميرة جمال – منولوجات فكاهية
٧	اوركسترا الاذاعة اللاسلكية – حفلة موسيقية
٧ر٣٠	الاستاذ الشيخ علي حزين – قران كريم
٨ر١٠	صاحب العزة الاستاذ علي الجارم – حديث
٨ر٣٠	النشرتان الثانيتان الاخبارية والتجارية
٨ر٤٥	الاستاذ عزيز عثمان وفرقته – حفلة غنائية
٩ر٢٥	اسطوانات
٩ر٥٥	استعراض اهم حوادث عام ١٢٥٦
١٠ر٣٠	الاستاذ عبد العزيز عثمان وفرقته – حفلة غنائية

صفوة مايحمله بريد الشرق والغرب

النار تحت الرماد

في ثمانية أقطار من بحر الادرياتيك حتى شواطىء البحر الاسود

وصف بارع لصحفي متعمق يصور احوال بلاد كانت مبعث الخطر باستمرار

لجريدة « الصنداي اكسبرس » – احدى جرائد اللورد بيفر بروك الكبرى – مكاتب خاص بارع في فينا ، اسمه سدني موريل بعث اليها بمقال طويل ، فيه تحليل دقيق لمسائل اوروبا الوسطى والبلقان ، نجمله في لغته السلسة فيما يلي :

علائم الانفجار

الاضطراب يختمر في البلقان ، وفي ثمانية أقطار من الحدود الالمانية الى حدود البحر الاسود والادرياتيك ، توجد علائم الانفجار من الطراز الاول

دعنا ننظر الى هذه الاقطار واحداً فواحداً لنرى ماذا يحدث حقيقة فيه

لقد ربح هتلر ربحاً موقتاً في النمسا انه بينما كان يؤكد للسفيرين الفرنسي والبريطاني في برلين انه لن يتدخل في حكومة النمسا ، كان يأمر في الوقت نفسه الريخسويهر (الجيش الالماني) بان يجري مناوراته بالمدفعية الثقيلة على الحدود النمساوية

اما بعد ذلك فانه فسر هذه المناورات بانها « دلائل ودية »

وعندما علم شوشنيغ بهذه المناورات وهو في مجلس وزارته عند منتصف الليل ، شعر بانه يشبه كاتب البنك امام معتد مسلح فامتثل لما اراده هتلر

ويرجع السبب في ربح هتلر ايضاً الى تراخي موسوليني ، فان استنجاد شوشنيغ بايطاليا في الاسبوع الماضي بقي بلا رد عليه ، ولوان موسوليني قاق الان من ان يتكرر في النمسا تاريخ دانزغ

اما الالمانيون الباقون الى الان خارج ظلال « السواستيكا » – الصليب المعقوف الذي هو شارة النازي – فانهم ٣٤٠٠٠٠ الماني في ناحية التيرول الجنوبية التي سامت الى ايطاليا بعد الحرب

لاطعام البرنامج الكبير

وقد تطلبت صناعة التسلح الالمانية من الان امتيازات باحتكار الحديد الخام من المناجم التي في جبال ستيريا في ناحية ارزبرغ ، وارغم هتلر النمسا على تعين رجل محب لالمانيا في وزارة الاحراج المسيطرة على اعظ ثروة طبيعية في النمسا

وسيذهب الخشب في المستقبل من النمسا ، لا من روسيا لاطعام البرنامج العامي الالماني اللازم لرصف الخنادق الالمانية المستقبلة ، ولاستخراج المواد التي يستعاض بها عن المواد الخام التي تستورده المانيا من الخارج

ضاعت مفاتيحه

أما غورينغ زعيم برنامج السنوات الاربع الالماني فانه يعتبر النمسا مزرعة كبيرة له ومنها سيطلب البيض والحليب والزبدة لاطعام بلاده

ولكن كيف ستدفع المانيا ، مع العلم بان النمسا لها في برلين منذ الان مليوناً من الجنيهات من الديون المتجمدة

انها ستدفع اسلحة ، لا نقوداً

ولا دهشة بعد ذلك في ان يكون الرئيس مكلاس قد نسي مفاتيح داره ومفاتيح مكتب الرئاسة وهو جالس مع مجلس الوزراء الجدد وبينهم خمسة من الهتلريين

وفي هذه النقطة عاد الرئيس الى فلسفته القديمة فقال : « سأنشر في الصحف اعلاناً عن سلسلتين ضائعتين من المفاتيح ، واحدة للرئيس مكلاس والثانية للنمسا !

بين كل اربعة

على مسافة ساعة بالطائرة واربع ساعات بالقطار السريع من فينا تقع براغ عاصمة تشيكوسلفاكيا ، المدينة التي تضطرب اعصابها الآن من الحركة التالية التي سيحركها هتلر

وفي كل أربعة من الناس في هذا القطر واحد الماني ، ومعظم هؤلاء الالمانيين من الحزب النازي ، لا لانهم يحبون هتلر ، ولكن لانهم المانيون مولداً ولغه وثقافة

ولم يأمر هتلر جنوده باجراء المناورات لمجرد ارغام شوشنيغ على الامتثال له ، ولكن ليجرب ايضاً ماذا يكون وقع مثل هذا الامر لدى فرنسا

وفرنسا لم تعمل أي شيء ، وفي هذا ما يشجع المتطرفين من النازيين على الاعتقاد بانها لن تعمل اي شيء ازاء المناورات التي سيقوم بها الريخسوين على حدود تشيكوسلفاكيا والشيك لن يمتثلوا كما امتثل شوشنيغ ، بل انهم سيحاربون

على مقاهي الدانوب

وتسير هنغاريا على الحدود الجنوبية مسرعة في سبيل تأليف حكومة نازية ، ومن يذهبون من بريطانيا الى بودابست لا يرون الا قليلا ، لان بودابست ليست هنغاريا

اما الذين يجلسون في المقاهي المواجهة لنهر الدانوب امام القصر الامبراطوري القائم على جبل بودا فيمكنهم أن يسمعوا الرغبة الحامية في الحكم النازي ، ويمكنهم أن يروا طوفان النازي الذي طغى على ثلاثة رجال هم : رئيس الوزراء وداراني ووزير الغابات كانيا ، ووزير الحربية رويدر

وداراني محافظ شريف ، لكنه ضعيف وكانيا رجل مرن متآمر ، كان سيعجل بوقوع الحرب العظمى قبل موعدها بعام واحد عندما زعم ان الصربيين قتلوا قنصلاً من قناصل النمسا والمجر في موناستير ، ثم اتضح ان هذا الزعم لم يكن صحيحاً .

واما رويدر فانه جندي من الطراز القديم ، وهذا هو الذي يقاوم الطوفان النازي ليصدم عن هنغاريا

الى مفترق الطرق

واذا تركت هؤلاء الثلاثة جانباً لوجدت حزباً قوياً جداً يرأسه الميجور فرانز زالاسي وهو احد ضباط الجيش الامبراطوري القديم ، وحزبه كله نازي قلباً وقالباً

وفي داخل معسكر الحكومة نجد اندرو ميكمر ، رئيس القسم السياسي وهو من النازيين ، بل هو اعظم النازيين خطراً لانه زعيم المؤسسات الزراعية العظمى التي بواسطتها يجري الاتجار مع المانيا ، ولهذه المؤسسات عمولة قدرها ٢ في المئة تدفع لصندوق الحزب النازي

ومن هنا ترى ان الزراع يسدون المساعدات للنازيين من ابناء جنسهم ، سواء ارادوا ذلك ام لم يريدوه ، وترى ان الديكتاتورية النازية لا بد من ان تقدم في هنغاريا ان لم يكن عاجلا فآجلا

وفي كل عشرة من الهنغاريين واحد الماني ، ويبلغ عدد الفلاحين منهم مليوناً وهؤلاء جميعاً نازيون ، وفي ظني ان هنغاريا ستصل الى مفترق الطرق في العام الحالي .

من وزراء الجيب

ومن هنغاريا نجتاز رومانيا فنكون في قاب بلغاريا الصغيرة ، وهي الظف واشرف واهدأ قطر من اقطار البلقان

وهناك نرى الرجل الديموقراطي الجسور المنيد الملك بوريس يحاول ان يقوم بتجربة جديدة

انه في عام ١٩٣٤ بعد اعوام من القلاقل والاضطرابات التي كانت تعتبرها الجمعية المقدونية الشهيرة ، الغى النظام الحزبي ، وجرب رئيس وزراء بعد الاخر من (رؤساء الجيب) !

والنازية تتقدم في سرعة عجيبة في بلغاريا تحت زعامة الاستاذ الكسندر زانكوف ، اعظم عدو للبلاشفة خارج المانيا .

حين احرقت اصابعها

وتقوم روسيا والمانيا باغراق البلاد البلغارية باموال « البروباغندا » ، ولكن بلغاريا تميل ميلا اكيداً الى المانيا ، لان الملك « الثعلبي » فرديناند عندما ارغم على ترك العرش لم يلتجيء الا الى المانيا ، وهو فيها يقيم الان في كوبورغ

ومع ذلك فان بلغاريا « معشوقة البلقان » مصممة على ان لا تنضم الى الجانب الخاسر مرة اخرى في الحرب ، كما عملت بانضمامها الى المانيا في اواخر الحرب الماضية واحرقت بذلك اصابعها .

انها في هذه المرة ستقلد رومانيا عندما سكتت الى ان كادت الحرب العظمى تنتهي ثم انضمت الى الحلفاء

مهنة من المهن

لا غرابة في ان نقولا الثاني قيصر الروس صرح مرة في وجه محدثه قائلا : « لا تتحدث معي عن رومانيا فانها ليست قطراً من الاقطار بل انها مهنة من المهن » !

وها هو كارول قد اذاق رومانيا طعم الحكومة الفاشستية التي ترأسها اوكتافيان كوغا الذي اشتهر شاعراً ، ولم يشتهر سياسياً ، والذي سقط وهو الان يعالج اعصابه المهدمة على الريفيرا الفرنسية

وهناك في رومانيا يوليو مانيو ، وهو اشرف سياسي انجبته هذه البلاد ، وقد اضاعته معارضته الحادة لنفوذ مادام لوبسكو على الحاشية الملكية

ومانيو الشريف هذا ، احمق جداً ، لانه حطم نفسه على جدار ارادة كارول ولقد تحدثت الى هذا الرجل وانا في بخارست فقال لي ان كارول سيجد نفسه في النهاية مرغماً على ان يسند اليه الحكم هو وحزب الفلاحين القوي الذي يترأسه وذلك لكي ينقذ رومانيا من الفوضى السياسية .

اما في الوقت الحاضر فقد اختار كارول ان يكون هو نفسه الرجل القوي ذا اليد الحديدية

تحت حراسة البوليس

يتذوق الفلاحون اليونانيون الان طعم الفاشستية ، فان لليونان دكتاتوراً في شخص الرجل الهزيل الجنرال متكساس

ومتكساس متعلم في بوتسدام ، وهو لا يعرف الا لغتين اثنتين ، اليونانية والالمانية ، وعلى هذه اللغة الاخيرة وعلى ابنائها يعطف متكساس كل العطف

أضف الى ذلك ان المانيا تشتري التبغ من اليونان ، وبذات تبعد عنها شبح الفقر

وضد متكساس هناك يقوم رئيس الوزراء السابق المحب لبريطانيا وفرنسا وهو ميخالو كوبولس الديموقراطي

ويأمل هذا الرجل كثيراً في عطف الملك عليه ، لكنني عندما ذهبت لزيارته في داره في اثينا ، وجدت الدار تحت حراسة البوليس ، وهذه ليست بعلامه من علامات السعد

الملك يريده فقط

والشعب يكره متكساس ، والجيش يكره متكساس ، ولم أر احداً يحب متكساس الا الملك ، والا السر سدني ووترلو السفير البريطاني في اثينا ، وهو من رجال الاعمال المالية ، ويرجع حبه لمتكساس الى الصرامة التي ابداها هذا الديكتاتور اليوناني وقضى بها على الاضطرابات الصناعية – الحالية ، كما صرح السر سدني بذلك في حفلة اقيمت مؤخرا في اثينا للدوق والدوقة اوف كينت ، وجلب على نفسه انتقاد الدوائر السياسية البريطانية

في سطور

وسام نرويجي

انعمت حكومة النرويج على المستر توملس بايتس القنصل البريطاني السابق في سانتندر بوسام « سانت أولاف » النرويجي ، تقديراً للخدمات التي اسداها الى رعايا النرويج في مستهل الحرب الاهلية في اسبانيا

ما اقوى النحل

كان رجل غني من رجال الاعمال المالية – التجارية الكبرى في جوهانسبرغ يربي في حديقة منزله شبلا صغيراً يعتز به ويدلله ، وفي ذات يوم سطا النحل على هذا الشبل ونزل لدغا فيه حتى مات

وكان افراد العائلة قد حاولوا انقاذ هذا الشبل من النحل ، فاصيبوا جميعاً بلدغات اليمة ، يعالجون منها الان في المستشفى ، فما اقواك ايها النحل ... حتى على الاشبال ابناء الاسود

ايدي النساء

تأسس في مدينة بانجالوكا في يوغوسلافيا نادٍ جديد معظم اعضائه من طلاب المدارس ، ويشترط على العضو قبل قبوله في هذا النادي ان يمتنع عن تقبيل ايدي السيدات عند اعطائهن ... عاطر التحية !

ويقول مؤسسو هذا النادي ان تقبيل الايدي يضر بالصحة ... التي هي غاية القصد والمراد ، من رب العباد ...

نريد الطلاق

رفعت كولستانس كابنتر الممثلة الانكليزية ، دعوى على زوجها المخرج السينمائي المستر بول اورد هاملتون تطالبه فيها بالطلاق ، وستنظر محكمة الطلاق العليا في لندن في هذه الدعوى في اوائل الشهر القادم ... والاسباب مجهولة

القبض على سفينة

القت السلطات اليابانية في شيمونوسيكي القبض على السفينة الفرنسية المسماة (الرئيس دومر) ثم اطلقت سراحها بعد يومين ... والاسباب مجهولة

في فرق عسكرية

والى الشمال من اليونان تقع يوغسلافيا ، والاضطرابات قادمة اليها ، بل وقادمة اليها سريعاً جداً

ان بين الكروات وبين الصربيين نزاعا مستمرا منذ اجيال ، وفي هذه اللحظة تجد اليد العليا للصربيين ، لكن الكروات الذين يتحركون في بطء هم أعظم المعارضين المقاومين للاخصام في الدنيا ، ويترأس هؤلاء الكروات الزعيم ماتشك ويساعده في الزعامة اللازم أوغستوس ويعمل الاثنان معا الان في تنظيم الكروات في فرق عسكرية . استعداداً للازمة عندما تقع

وستأتي هذه الازمة في الشهر القادم كما اعتقد ، وسيكون الكروات على تمام الاستعداد ...

الالوان الصائدة

اختراع أميركي جديد لصيد الحشرات

ماذا تدمر الحشرات سنوياً للفلاحين في أميركا ؟

يقول المستر ج . ك . السويرث احد اساتذة جامعة كاليفورنيا الاميركية ، ان محبة الحشرات للالوان ستستخدم في المستقبل القريب .. لالقاء القبض على هذه الحشرات ، وتدمير ما هو ضار ومؤذ منها .

الحشرات كالناس

ولقد تقدم هذا العالم الى جمعية تقدم العلوم الاميركية في واشنطن بتقرير قال فيه ان الحشرات تجتذبها الالوان بنفس الطريقة التي تجتذب بها هذه الالوان الناس اليها فكما ان من الناس من يحب اللون الازرق ، أو الاشهب ، أو الاسمر ، لذلك من الحشرات انواع يحب كل نوع منها نوعاً من الالوان .

الوان المصيدة

وبواسطة اكتشاف نوع الالوان الذي يحبه كل نوع من الحشرات ، يمكن استخدام والنوع المحبوب من الحشرات المؤذية لاغرائها على الدخول في المصيدة التي يشم منها هذا النوع ، ومتى دخلت في هذه المصيدة سلطت عليها الكهرباء فابادتها

الصراصير والخنافس

وفي المستقبل القريب جداً سيستطاع مكافحة وباء الصراصير والخنافس باقل كثيراً من التكاليف الحالية ، وطريقة اضمن لابادتها من جميع ما عرف من طرق الابادة الى الان .

وذلك لان هذا العالم قد اهتدى الى معرفة اللون الذي يجتذب اليه الصراصير ، واللون الاخر الذي يغري الخنافس بالاقتراب منه ، وسيضع مصائد فيها هذان اللونان ، وفيها وسائل الموت الزؤام باسلاك متصلة بالمجرى الكهربائي

خسائر جسيمة

ويقدر العلماء الاميركيون ، ومعهم خبراء دوائر الزراعة ، قيمة الخسائر التي تتكبدها الفلاحون في الولايات المتحدة وحدها بمبلغ ٤٠٠،٠٠٠،٠٠٠ جنيه ، سنوياً ، ولكن عما قريب ستقل الخسائر بالتدريج بواسطة هذه المصائد الجديدة الى ان تزول ..

سارق الضيوف

المتهم بنحو ٣٥٠ حادثة سطو

زوجته نفسها لا تعرف ... أنه لص كبير

عن « الديلي ميل » المحافظة المحترمة ، ننقل القصة الغريبة التالية :

حياة مزدوجة

للرجل المسمى راؤول ساكاروني حياة مزدوجة اولاها ظاهرة ، وثانيها باطنة ، ويتعقب البوليس الان هذا الرجل من مكان الى آخر ، بعد ان تجمعت الادلة على انه ارتكب نحو ٣٥٠ جريمة من جرائم السطو ليلا على الدور والمخازن ، في الاعوام القلائل الماضية

غاية الكرم

تزوج هذا الرجل من احسن عائلة من العائلات الغنية الشريفة المعروفة في غرينوبل ، ثم شرع يبذر تبذيراً في المال ، ويقيم الحفلات الفخمة في الطابق الاول من دار بديعة ، والى هذه الحفلات يدعو رجال البنوك ، واصحاب مخازن الجواهر ، وكبار رجال الصناعة ، وطالما تعشى هؤلاء على موائده ، وطالما شربوا نخبه ، لانهم كانوا يعدونه على غاية من الكرم معهم

والان يقول هؤلاء الضيوف ان دورهم ومخازنهم جرى السطو عليها دون ان يدركوا ان الرجل المضياف راؤول كان هو السارق الساطي عليهم ، وان الاشياء المسروقة منهم كانت في الطابق السادس ، من نفس العمارة التي كانوا يتعشون ويشربون في طابقها الاول

زوجته لا تعرف

كان راؤول لا يقدم لضيوفه الا احسن انواع النبيذ واعتقها ، وكان من عادته كلما لعبت الكؤوس بالرؤوس ان يسأل ضيوفه الاعزاء « صدفة » عن جواهرهم وعما يملكون من الاشياء القيمة ، وكانت له في ذلك حيل غريبة تجوز على العقول فينال هو المعلومات التي يريدها ويستعين بها وهو يقوم بغاراته الليلية على اماكن هؤلاء الضيوف

ولقد اخبرنا موظف رسمي امس بان زوجته نفسها كانت لا تعرف ان في الطابق السادس من منزلها غرفاً غريبة ، مملوءة بمجموعات كثيرة ، تعد اعظم مجموعات سرقها انسان واحد ، وبينها صور زيتية غالية القيمة ، ومجوهرات ، واواني ذهبية وفضية ... وكمية كبيرة من الاسلحة والذخائر

يحسن التنكر

وكان راؤول يتظاهر مرة بانه ضابط في الجيش الفرنسي ، ومرة اخرى بانه راهب ناسك ، ومرة ثالثة بانه لا بتكبير ، وكان يلبس لكل حال لبوسها ، فامتت من مجموعة اللحى والشوارب الطويلة والقصيرة التي بين الاشياء المسروقة ، ويقدر ثمن ما وجد من هذه الاشياء بالوف كثيرة من الجنيهات ...

قطع اسلاك تلفونية وتوقف المكالمات

وقفت صباح امس الباكر المكالمات التلفونية بين الرملة ويافا. وفي الساعة الثامنة فهم ان اشخاصاً مجهولين قد داهموا اسلاك التلفون عند الكيلومتر الرابع عشر وقطعوا ٢٣ سلكا منها، اذ اجرت المخابرات على سلك واحد

وقد أوفدت مصلحة البرق والتلفون عدداً من العمال الى المكان المذكور فانجزوا تصليح الخطوط في الساعة الحادية عشرة قبل الظهر

وعلم مركز بوليس بيت دجن في الساعة التاسعة والنصف بالحادث فذهب امباشيه وعدد من رجال البوليس الى المكان وعبثاً استطاعوا الوقوف على اي اثر لكثرة الاوحال

وقد حضر ضابط الجرائم وضابط التحقيق من الرملة الى مكان الحادث واجريا التحقيق ايضاً حتى الساعة الرابعة بعد الظهر دون الوصول الى نتيجة، ولم يعتقل احداً لعدم وجود اي اثر يدل على الفاعلين.

* * *

مصابيح كشافة فوق مراكز البوليس

صدرت أوامر جديدة من مديرية البوليس العامة في القدس تقضي بوضع مصباح كهربائي كبير (كشاف) فوق كل مركز بوليس تصل اليه الكهرباء مع اقامة كوخ صغير للمراقبة.

وستجري هذه الاستعدادات في مركز رئاسة قسم بوليس الرملة واللد، وستؤلف قوة من الفرسان عدد افرادها ٤٠ بوليساً، توضع كقوة احتياطية في هذا القسم.

سفر المندوب السامى نهائياً من البلاد

القدس في ١ آذار — لمراسل الدفاع الخاص — بمناسبة مغادرة السر آرثر واكهوب البلاد نهائياً، دعي الى توديعه في القدس رهط كبير من الموظفين الانكليز والعرب واليهود. وقد كانت وزعت بطاقات الدعوة منذ مدة واتخذت محطة القدس مكاناً للتوديع. ولهذه المناسبة انتشر البوليس في الطرقات الى المحطة كما وقفت فرقة من الفرسان حاملي الرماح في فناء المحطة، وجاءت فرقة من الجيش بالزي الاسكتلندي مع موسيقاها لتحية المسافر.

وحوالي الساعة الثانية عشرة والنصف قدم المندوب في سيارة خاصة ترافقها قوة من بوليس الحدود، وكان في استقباله الجنرال وافيل والسكرتير العام والمستر كيث روتش وكبار الموظفين الانكليز والعرب واليهود وبعض المودعين

وبعد ان تفقد فرقة قول الشرف على عزف الموسيقى وقف في باب المحطة بينما اخذ المدعوون يسلمون عليه فرداً فرداً، وكان يقدمهم اليه المستر كيث روتش. وقد استغرق ذلك حتى الساعة الواحدة ركب على اثرها السر آرثر واكهوب الى مطار الرملة

في المطار

قال مندوبنا الخاص: طبقاً لما ذكرناه امس عدل السر آرثر واكهوب عن سفره طائراً من مطار قلنديه واستبدله بمطار الرملة العسكري. وقد اتخذت ترتيبات لتحيته اثناء مروره بالطريق من القدس حتى مطار الرملة، فأصدر مدير بوليس اللواء الجنوبي أوامره الى جميع المراكز والاقسام التابعة له بخروج عدد كبير من البوليس العربي والبريطاني منها الى طريق باب الواد — الرملة، اصطفت هذه القوات فرساناً ومشاة وعلى الدراجات النارية، واتخذت ترتيبات في المطار نفسه لاستقبال المودعين.

وفي الساعة الثانية عشرة والدقيقة ٥٥ تماماً ذهب حاكم اللواء الجنوبي ومساعدوه والقائمقاموق ومدير بوليس اللواء ورئيس دائرة الاشغال العامة في اللواء، وبقية كبار الموظفين وبعض قناصل الدول، الى مطار الرملة. وفي الساعة الثانية قدم السر آرثر واكهوب يواكب سيارته عدد كبير من الدراجات النارية والسيارات المملوءة بأفراد البوليس، الى المطار ثم حضر قائد قوات فلسطين وقائد حامية اللواء الجنوبي، وقائد قوات صرفند بسياراتهم الخاصة، فاستقبلهم قائد المطار وتناول الجميع الشاي والحلوى

وقد اعد المطار لركوب السر واكهوب طائرة عسكرية كبيرة وطائرتين آخريين ترافقانها. وفي تمام الساعة الثالثة بعد الظهر امتطى السر واكهوب الطائرة الكبيرة ثم تبعها الطائرتان المرافقتان، وحلقت الثلاث فوق المطار قليلا، ثم طافت فوق سهول الرملة بشكل هندسي واتجهت نحو مصر

مصادرة كتاب

يذكر القراء ان دائرة جمرك يافا صادرت من الاستاذ سعدي بسيسو نحو ٦٠ نسخة من كتاب ألفه بالافرنسية اثناء وجوده في باريس بموضوع قضية فلسطين، وذلك اثناء نزوله من الباخرة التي اقلته الى يافا. وقد ارسلت الدائرة نسخة من هذا المؤلف الى الدوائر المختصة لترجمته ومعرفة ما اذا كان ممنوعاً، لكن تلك الدوائر لم تبت بالموضوع حتى الان ولا تزال النسخ لدى دائرة الجمرك بيافا رغم مرور عدة اشهر عليها!

في الميناء

ابحرت امس الباخرة «سبرنغ ديل» الى دبلن حاملة ٢٨ الف صندوق برتقال والباخرة «سبرنغ تايد» الى هول حاملة ٢٨ الف صندوق

ووصلت أمس الباخرة فيلدا بيروت حامله ١٫٥٠ طناً، والباخرة ليقانت حاملة ٩٠ طناً وجميعها من البضائع المختلفة وقد افرغت بسرعة فائقة

حالة الطقس

يميل الطقس الى عدم الاستقرار. أما وضوح الجو فيكون معتدلا

ماذا في البنوك من الودائع

زاد ما في البنوك المحلية والاجنبية والجمعيات التعاونية من الاموال المودعة ١٧٩٫٠٠٠ جنيه في كانون الاول من العام الماضي، مقابل ١٨٥٫٠٠٠ جنيه في الشهر نفسه من العام السابق، وبذلك بلغ مجموع الودائع في آخر العام الماضي ٢٨٦٫٩٦٠٫٠٠٠ جنيه او اقل ٦٩٩٫٠٠٠ جنيه مما كانت في نهاية عام ١٩٣٦

اما البنوك فان الاموال المودعة فيها قد بلغت ١٨٤٤٦٧٫٠٠٠ جنيه مقابل ١٤٤١٩٦٫٠٠٠ جنيه قبل ذلك بعام واحد

واما الجمعيات التعاونية فقد زادت الودائع فيها في المدة نفسها ٣٠٫٠٠٠ جنيه فاصبحت ٢٫٨١٩٫٠٠٠ جنيه

بتهمة اللصوصية ثم القتل اثناء الاضطرابات

يذكر القراء ان محكمة مركزية تل ابيب كانت قد حكمت على: حاييم بوشكي وحاييم دفيري وموشه جباني، وهم «ابطال» قضية السطو العلني، بالسجن ثلاث سنوات بتهمة محاولة سلب ٥٤٠٠ جنيه من ساعي بنك العمال في تل ابيب. وقد علمنا ان البوليس أعادهم أمس من السجن المركزي في القدس الى مركز بوليس تل ابيب، وشرع مفتش قسم المباحث الجنائية بالاشتراك مع بعض رجال التحري يحققون معهم من جديد

ويجري التحقيق مع هؤلاء حول علاقتهم باعمال القتل والارهاب والتهديد التي وقعت في تل ابيب وضواحيها منذ سنة ١٩٣٦ ومن التهم التي حقق معهم مفتش المباحث أمس بشأنها اطلاق الرصاص على قطار السكة بين يافا وتل ابيب وقتل شخص وجرح آخرين اثناء اضطرابات سنة ١٩٣٦ واطلاق الرصاص على اثنين من تجارة يافا في شمال تل ابيب يوم انتهاء الاضراب واصابة احدهما بجراح خطرة شفي منها بعد معالجة طويلة. وحقق معهم ايضاً في مقتل حسن المجدوب من اهالي يبنا في شمال تل ابيب ايضاً، وفي المساء اعيدوا الى سجن يافا لاستئناف التحقيق معهم في صباح اليوم التالي.

وينتظر ان يجري تشخيص هؤلاء المتهمين أمام بعض الاشخاص العرب الذين كانوا حاضرين عند وقوع الحوادث المذكورة. وقد طلبوا مقابلة محاميهم لاطلاعه على التهمة الجديدة الموجهة لهم

* * *

لجنة الاثمار الحمضية.

قال مخبرنا المحلي الخاص: أشرنا سابقاً الى وصول المستر (بولمر) رئيس اتحاد شركات البواخر في لندن الى يافا لـه البحث مع بعض ذوي الاختصاص بمسائل الاثمار الحمضية. وقد كان من المقرر ان تعقد لجنة نقل الاثمار الحمضية وتصريفها جلسة في يوم (الخميس) لكن سكرتيرها المستر (براون) وجه امس دعوة الى اعضاء هذه اللجنة يعلمهم فيها: ان المستر بولمر قدم فلسطين بزيارة قصيرة وطلب الاجتماع الى اعضاء اللجنة، وبما انه سيغادر البلاد صباح يوم الجمعة القادم، وبما ان يوم الخميس سيصادف اليوم الاول من شهر محرم، فالفرصة الوحيدة لهذا الاجتماع اصبحت في يوم الاربعاء (اليوم) لذا تقرر عقد الجلسة في هذا اليوم، ثم لاتمام النظر في النقاط المتعلقة بوضع تشريع خاص لتنظيم شحن الاثمار في البواخر.

اجتماع صهيوني

ذكرت الانباء اليهودية ان اللجنة التنفيذية الصهيونية التي ستعقد اجتماعها يوم ٨ الجاري في لندن سيقتصر بحثها على الشؤون العملية وأهمها مسألة الهجرة. وقد غادر الدكتور ستيفن وايز والادون لويس ليفسكي نيويورك في طريقهما الى لندن للاشتراك في هذا الاجتماع ...!

نفي خبر نشرته صحيفة يهودية

اشرنا امس الى الحادث الذي نشرته جريدة «هابوكر» حول مداهمة خمسة أشخاص مسلحين لدار نمر الحسين في الشيخ مونس وفرضهم ٢٥ جنيهاً عليه الى آخر ما جاء في هذا الخبر. وقد بحثنا امس بدقة فعلمنا بأن لا صحة لهذا النبأ مطلقاً، ولا يوجد في الشيخ مونس رجل بهذا الاسم سوى السيد نمر حسن العايد وقصته مع المحتالين الذين ادعوا توليه الجنية معلومة ونشرنا وقائعها وذيولها اكثر من مرة

القرية العربية

بسبب شدة الرياح التي هبت في الايام القليلة الماضية طمرت الرمال كثيراً من الطريق الموصلة للقرية العربية المعدة لايواء منكوبي البلدة القديمة، فأرسلت دائرة الاشغال العامة عمالا ازاحوها. وستصل الباصات من يافا الى هذه القرية في صباح يوم الخميس غداً، وبهذا تتوفر وسائل المواصلات.

مديرية البوليس

نقلت مديرية بوليس اللواء الجنوبي مكاتبها امس من عمارة ظريفة الى عمارتها الجديدة بشارع جمال باشا، ولم يبق الان في العمارة القديمة سوى مكاتب رئاسة بوليس قسم يافا.

نقل مكاتب

بما ان دار السينما الجديدة الواقعة في شارع البرنسيس ماري القدس اصبحت خاصة بشركتنا لذلك فقد عزمنا على ان ننقل مكاتبنا من شارع مأمن الله الى دار السينما الجديدة المذكورة في اول شهر محرم اما نمرة التلفون والعنوان التلغرافي فسيبقيان على حالهما.

(٢٨٩١)

خطاب المندوب في صحيفة «البوست»

وصفت «الباليستين بوست» خطبة الوداع التي القاها المندوب السامي الراحل امس الاول بانها كانت وثيقة انسانية وعهداً سياسياً ترفعت عن ذكر ما تم في الماضي المباشر من الاعمال العظيمة وما جرى فيه من الارتباكات، كما ترفعت عن ذكر ما عسى ان يحدث من ذلك في المستقبل المباشر ايضاً، وبسبب هذا التعالي لم يرد في الخطبة ذكر للتقدم الذي تقدمته البلاد في السنوات الاربع او الخمس الاولى من عهده.»

وبعد كلام طويل كله اطراء، قالت «البوست» ان المندوب اذا كان قد فشل في ادراك الغاية التي كان يتوخاها من حكمه للارض المقدسة فان هذا الفشل لا يحزن احداً اكثر مما يحزنه هو نفسه لان البلاد كانت هي التي قلبت له ظهر المجن، ولان الشعب الذي خدمه بحب زائد، قابل الخبز الذي قدم اليه برمي الحجارة ... عندما قامت الاكثرية من الاهالي فاستبدلت الورع والتضحية بالعداء والحقد واعمال العنف

وعلى الصفحة الاولى من عددها هذا نفسه نشرت «البوست» كتاباً بخط يد السر آرثر واكهوب قال لها فيه انه رغم مشغوليته اثناء اجازته في انكلترا كان دائماً يجد الوقت لقراءة «الباليستين بوست»

صدام بين المسلحين والجند

«تابع المنشور على الصفحة الاولى»

فوق تلك الجبال واخذت تتبادل الاشارات مع مقر القيادة. وفي الحال كف الجند عن التفتيش، وانسحبوا من القرى المذكورة الى الوادي الواقع بين عصيرة وطاوزة. وقد ظهر انه كان يرابط هناك عدد من المسلحين أشارت اليهم الطائرة

قتل وقبض

وقد وقع بين الفريقين صدام استمر ثلاث ساعات اسفرت نتيجته عن قتل احد المسلحين واسمه قاسم محمد السعيد من قرية عصيرة الشمالية. والقي القبض على آخر اسمه قاسم حسين عيسى من اهالي القرية المذكورة. وقد صادر الجند بندقيتي القتيل والمقبوض عليه وذخيرتهما ونقلهما الى قشلاق البوليس بنابلس

اما القوات الاخرى فلا تزال في عراك حتى هذه الساعة مع المسلحين

رواية صحفهم

وذكرت الملاحق اليهودية الحادث فقالت: هاجمت ليلة امس جماعة من المسلحين يعد افرادها بالعشرات مستعمرة طيرة زفي الواقعة على بعد ٩ كيلومترات من الجنوب الشرقي لبيسان. وقد استمر تبادل الرصاص بين المسلحين والخفراء مدة ثلاث ساعات فتمكن المسلحون من الاقتراب الى بنايات المستعمرة وقذف قنبلة. وقد طلب سكان المستعمرة نجدة من مستعمرة عين حارود وعند وصول النجدة انسحب المسلحون،

وفي مكان المعركة وجدت جثة شخص عربي الى جانبها بندقية. وقد اصيب عامل يهودي من سكان المستعمرة بجراح خطيرة وتقول هآرتس ان البندقية عرفت بأنها احدى البنادق التي اخذت من نقطة وادي الخزير

جريمة النزهة

سرد تفاصيل وافية لجلسة امس

قال مندوبنا القضائي الخاص: استأنفت محكمة الجنايات الكبرى، برئاسة المستر ماتفع، صباح امس النظر في جناية النزهة، وقد كان الشاهد الاول في هذه الجلسة احد افراد البوليس فشهد بعد القسم قائلا:

الكلاب تتوقف

«اذكر يوم ٧ آب سنة ١٩٣٧، وقد كنت في محلة النزهة تلك الليلة في الوظيفة، وأدركت انه عندما يقال «حادث النزهة» اعا المقصود به جريمة قتل السيدة نظر الامام. وأذكر اني كنت خفيراً على الحبال التي كانت مدلاة من الشرفة وعلى الاثر في ذلك المكان، وفي الصباح شاهدت اربعة احذية وطربوشاً مخبأة تحت سياج حديقة البلدية الكائنة على الطريق العام وفي منطقة كلها بيوت، وامام مكان الجريمة بالذات على مسافة ثمانية امتار

وقد كنت امشي في الشارع للمحافظة فوقع بصري على الاحذية والطربوش فأخبرت مركز بوليس العجمي بذلك. وقد أمرت بعدم لمس هذه الاشياء ريثما تحضر كلاب الاثر. وقد حضرت الكلاب وانزلنا الحبال وشممتها الكلاب وسارت في تعقيب الاثر نحو ١٦ متراً ثم اضطربت لضياعه بسبب كثرة المارة. ثم شمت الكلاب رائحة الاحذية، وتعقبت الاثر، لكنها ضلت ايضاً للسبب نفسه. وقد اتجهت الكلاب في المرة الاولى نحو الغرب، واتجهت في المرة الثانية في نفس الطريق. انني لا اعرف بيارة بيبي كما انني لا اعرف معمل الطوب خاصة الحاج عبد الحميد افندي بيبي»

وهنا عرضت النيابة عليه الحبلين اللذين وجدا معلقين في شرفة الدار فتعرف عليهما، ثم عرضت عليه الاحذية اذ وضع على كل حذاء اشارة خاصة وعرف، ايضاً الطربوش

مرة ثانية

وقد ناقشه وكيل الدفاع الاستاذ هنري كتن فقال: ان الكلاب دخلت من شارع صغير يقع امام مكان الجريمة ويتجه نحو الغرب لا لليمين ولا للشمال. وقد علمت بالحادث في الساعة الرابعة بعد منتصف الليل عندما امرني الضابط بحراسة الاثر والحبلين. وأذكر جيداً انه كان معلقاً في الشرفة حبلان، وهي الشرفة الوسطى الكبيرة وانا اكيد تماماً من ذلك، ولم يمس احد هذين الحبلين الا عند حضور الكلاب»

«البقية على الصفحة السادسة»

مأساة عائلة

أشرنا امس الاول الى مأساة عائلة عبد الشافع رسلان المصري وقلنا انه حضر من مصر مشياً على اقدامه الى ان وصل يافا واعتقله البوليس وحصل على قرار من محكمة الصلح بتوقيفه اسبوعاً رهن التحقيق

وقد بلغنا امس ان سعادة قنصل مصر ارسل الى زوجته كتاباً جاء فيه: انه ليس بامكان الحكومة المصرية اعتبارها من الرعايا المصريين بسبب زواجها من مصري لكن حكومة فلسطين تعتبرها بموجب هذا الزوج مصرية الجنسية. وسيقدمها البوليس صباح هذا اليوم مع زوجها للمحاكمة امام محكمة صلح يافا بتهمة دخول فلسطين بدون جواز، وبقاء الزوجة بعد مدة انتهاء اشارة المرور وقد تبرع المحامي الاستاذ فائز افندي الكاتالاني للدفاع عنهما مجاناً.

ومما يزيد في الالم ان شقيقة هذه السيدة هي التي اخبرت بوجود شقيقتها للتخلص منها وحصولها على منزل خلفته والدتها!

نعود ونقول انها مأساة انسانية تتطلب من الجميع الرحمة واسعاف هذه العائلة بشتى الوسائل، فهنالك ثلاثة اطفال تتقاذفهم الاحوال والقوانين، ولا ذنب لهم في هذه المشكلة

مقتل المختار اليهودى في صحفهم

سردت الصحف اليهودية حادث مقتل المختار اليهودي الذي ذكرناه أمس، فقالت: على اثر مقتل ابراهام جو لتشكر مختار مستعمرة مشمار هاعيمك وقفت قوة من رجال الدورية والخفراء اليهود لحراسة الآثار حتى الصباح، وفي الساعة الثامنة من صباح اليوم شرعت قوة كبيرة من البوليس البريطاني والفلسطيني بأجراء التحقيق والتعقيب. وكان يرافق هذه القوة كلاب الاثر التي وصلت من القدس.

وقد ظهر من الفحص اثار نعال لاربعة اشخاص، وسارت الكلاب تتبعها القوة في الاتجاه الذي كانت فيه تلك الاثار. وتقول هابوكر انهم اتجهوا الى ام الفحم

وذكرت دافار ان ابراهام المختار كان ذاهباً امس مع جماعة من العمال اليهود ليستقبلوا في الجوعارة جماعة من العرب من سكان قرية كفر دان كانوا يعملون في اراضي الجوعارة قبل ان يأتيها المزارعون اليهود. وفي الساعة ١١ كان هؤلاء العرب في الجوعارة وتحدثوا الى المختار ثم غادروها في الساعة ١٫٣٠ وكانت علاقتهم مع يهود المستعمرة حسنة وبعد ساعة غادر جو لتشكر الجوعارة الى مستعمرة هاعيمك حيث لقي حتفه في الطريق وعمره ٣٥ سنة هاجر الى فلسطين من بولونيا في سنة ١٩٢٠

* * *

الطائرات وحالة الجو

لم تنتظم مواعيد الطيران المدني في البلاد امس الاول من جراء رداءة الطقس فقد اضطرت الطائرة «ألاليتوريا» بعد تحليقها في الجو مدة ربع ساعة الى الهبوط في مطار حيفا وارجاء سفرها الى الصباح . ولم تستطع طائرة شركة الطيران المصرية المسافرة الى الهبوط في مطار طبريا فهبطت في مطار حيفا ثم وواصلت طيرانها في الساعة ٢٠ر١١ منه الى بغداد .

المجلس البلدى

عقد المجلس البلدي امس جلسة بحث فيها عدة مسائل منها : العريضة المقدمة من الاهلين الى حاكم اللواء حول مشكلة الاجور والمحولة منه الى البلديه ، فابدى المجلس مطالعته عليها واعادها الى الحاكم وفي مشروع ارض المصقو واستملاك الاراضي لتوسيعها فاجله الى جلسة قادمة رقد اقر المجلس نهائياً موضوع استملاك عمارة السادة آل ابي عمارة لتوسيع آخر شارع جمال باشا بهدمها . وسيعقد قبل وبعد ظهر يوم السبت القادم جلسة خاصة للبحث في الميزانية الجديدة

بعد براءة

نشرنا سابقا القرار الذي اصدرته محكمة يافا المركزية في دورتها الجزائية السابقة والقاضي ببراءة محمود داود الغزاوي من تهمة محاوله قتل عبد الفتاح سليم الحداد ، وضرورة اجراء تحقيق النيابة او من تفوضه في موضوع ضرب هذا المتهم ويوعز للشهود .

وقد علمنا امس ان النيابة العامة فى القدس اتخذت الإجراءات اللازمة ووصلت المعاملة المختصة بالتحقيق الى رئاسة بوليس قسم الرملة وباشرت بالتحقيق تنفيذاً لقرار المحكمة .

اعلان بيع ملك

من دائرة اجراء القدس

نمرة القضية ٥٥٥٠ — ٩٣٠

المقدار ٧٩٣٦٠ حصة من ١٢٦٧٢٠ حصة الجنس دار كبيرة مكونة من سبعة غرف وليوان ومنافع سفلية وبئر ماء والوسطى تسعة غرف وليوان ومنافع والعلوية غرفتين وكرادور ومنافع مع بستان . الموقع باب العامود البلدة القدس المساحة ٥٢٦ متر القيمة المخمنة ١٤٠٠ جنيه للحصة فقط بالاتفاق . الحدود شرقاً سليم الجاعوني وشركاه غرباً حصبسنه وزلطيمو شمالا طريق ودار المملوك جنوباً طريق .

ليكن معلوماً لدى العموم انه مطروح للبيع في المزاد العمومي الملك المبين مقداره وجنسه وموقعه بعاليه العائد الى يوسف ابن خليل ازحيمان من القدس المديون الى اسحق بن حايم الياشار بمبلغ ٧٠٠ جنيه والرسوم والفائدة فمن يرغب شراء الملك المذكور عكنه مراجعة دائرة اجراء القدس بظرف شهر واحد و يشترك بالمزايدة بعد دفع الديبوزيتو عشرة بالماية عن القيمة المخمنة المبينة اعلاه مع العلم بان اجرة الدلال وجميع رسوم الطابو والبلدية على المشتري ولاجله صار اعلان الكيفية

٢٣ — ٢ — ٣٨

(٢٦٢٢) مأمور اجراء القدس

القدس

اقامة قضية على شركة تأمين

القدس فى ١ آذار — لمراسل الدفاع الخاص — يذكر القراء حادث الحريق المؤلم الذي أصاب شركة « دار الصناعة العربية » بالقدس في ١٦ تشرين الاول الماضي وانتداب لجنة من (شركة لافونسير للتأمين» الفرنسية للكشف على المكان المحترق . وقامت اللجنة بالتحقيق وانتظر الرأي العام العربي بكل اهتمام قيام الشركة بتعهدها ودفع قيمة التأمين البالغة ثلاثة آلاف جنيه بعد ان ثبت ان الخسائر كانت اكبر بكثير من مبلغ التأمين . وتدخلت الغرفة التجارية العربية في الامر وارسلت كتاباً الى الشركة أشارت فيه الى اهمية شركة دار الصناعة العربيه وما يلحق التجار والجمهور من تعطيل اعمالها ، وطلبت اليها سرعة انهاء التحقيق فيها . على ان الشركة لم تدفع بدعوى ان حالة البلاد غير طبيعية . وامام ذلك تقرر رفع الدعوى على شركة التأمين فى شخص وكيلها العام في القدس . كان يجدر بشركة التأمين حرصاً على سمعتها وعملائها في البلاد انهاء مسألة عرفها الجمهور ويرقبها بعناية زائدة

السجن شهرا امام المحكمة العسكرية

نظرت المحكمة العسكرية فى الساعة الثانية بعد ظهر هذا اليوم فى قضية اسماعيل محمد احمد من قرية لفتا المتهم بحيازة كية من ملح البارود . وقد حضر للدفاع عنه الاستاذ عبد الغني افندي كاملة ، وبعد ان استمعت المحكمة الى اقوال شهود النيابة وشهود الدفاع واقوال المتهم واقوال وكيل النيابة ووكيل الدفاع قررت الحكم عليه بالسجن لمدة شهر واحد حكماً معلقاً على التصديق من قبل القائد العام

وصول وجيه عراقي من مصر

وصل القدس عائداً من مصر الوجيه العراقي نوري بك فتاح باشا وحل في فندق فاست ، وحضرته احد اصحاب معامل النسيج والاقمشة المعروفة باسم معامل فتاح باشا وشركاه في بغداد

مأمور الاوقاف الجديد يباشر عمله

باشر اليوم السيد يعقوب ابو الهدى عمله الجديد في دائرة الاوقاف كمأمور اوقاف لمدينة القدس خلفاً للاستاذ محمد افندي العفيفي الذي قررت هيئة المجلس الاعلى انهاء خدمته .

تعيين امين صندوق الاوقاف العامة

لمناسبة اعتقال السيد سعد الدين يونس الحسيني ، امين صندوق ادارة الاوقاف العامة ، عينت هيئة المجلس الاسلامي السيد فائز النحوي خلفاً له .

محامى المجلس و مفتش المعاهد الدينية

ارسل اليوم المستر شوأحد مساعدي السكرتير العام تكذيباً لجريدة «البالتين بوست » لنشرها خبر انتهاء خدمة الاستاذ صبحي بك الخضراء ، محامي المجلس الاسلامي الاعلى ، وفضيلة صبري افندي عابدين ، مفتش المعاهد الدينية .

القائم باعمال الحكومة يقسم اليمين القانونية

لمناسبة انتهاء خدمة المندوب السامي وسفره الى انكلترا فقد أقسم اليوم السكرتير العام ، المستر باترشيل ، اليمين القانوني ، بصفته قائماً باعمال الحكومة ، وذلك بحضور قاضي القضاة ومدير الخزينة والنائب العام . وسيصدر ملحق من الوقائع الفلسطينية بهذا الصدد .

وصول احد وزراء حكومة ايران

وصل القدس احد وزراء حكومة ايران قادماً من شرق الاردن وكان معاليه مفوض حكومته في اميركا . وقد زار الحرم الشريف ويزور غداً الخليل وبيت لحم وبعد غد سيزور الناصرة ، وحيفا ويغادر فلسطين الى سوريا ولبنان .

رؤية آثار نادرة لمدة ثلاثة ايام

على اثر الحفريات الواسعة النطاق التى قام بها معهد الآثار الاميركي بالقدس اكتشف عدة هياكل نبطية في خربة التنور في شرق الاردن بديعة الهندسة مع تماثيل لبعض الالهة النبطية غاية في الابداع . وقد نقل معظم هذه الآثار الفنية الى هنا لدرسها في المعهد المذكور

وقد وافق الاستاذ نلسن رئيس المعهد ، على عرض هذه الآثار في قاعة المكتبة التابعة للمعهد المذكور ويسره ان يعلن للجمهور الكريم بانه يستقبل زائري هذا المعرض مدة ثلاثة ايام ابتداء من يوم الاربعاء الواقع في ٢ آذار الجاري « اليوم » الى يوم الجمعة القادم ما بين الساعة الثانية والخامسة بعد الظهر والدعوة عامة

فنحث مواطنينا الكرام على زيارة هذه الآثار التاريخية القيمة التي اصبحت رؤيتها في متناول الجميع خلال المدة المذكورة

في نشرة دائرة الامن العام

فيما يلي ترجمة بلاغ دائرة الامن العام الصادر بعد ظهر اليوم : في خلال الاربع والعشرين ساعة الاخيرة وقعت الحوادث التالية :

محاولة تخريب الطريق قرب غزة ولم تكن هناك خسارة

قطع اسلاك التلفون على طريق صفد — عكا

وقوع خمس حوادث اطلاق نار من قبل عصابة مسلحة منها قتل مختار مستعمرة مشمار هاشيمك واخرى بقضاء الناصرة جرح فيها احد يهود المستعمرات جرحاً خفيفاً وقتل بغلان من بغال المستعمرة وقد قتل احد افراد العصابة ويعتقد انه جرح غيره وقد وجد مع القتيل بندقيتين وكية من الذخيرة ولم يصب احد في الحوادث الاخرى .

الناصرة

مصادرة بندقية والقبض على شخص

الناصرة فى ١ آذار — لمراسل الدفاع الخاص — بينا كانت احدى فرق الجيش البريطاني تقوم بالتفتيش عن الجماعات المسلحة في صباح اليوم في قضاء جنين القت القبض على مصطفى الهنداوي ، ولدى استجوابه قال ان لديه بندقية موضوعة بالقرب من احدى بيوت الناصرة فأحضرته القوة التي يربو عدد افرادها على الـ ٥٠ نفراً الى المدينة وهناك توجهت رأساً الى منزل حسن زرنوقة وقامت بعملية التفتيش في المنزل الذي كان صاحبه غائباً عنه فلم تعثر على شيء . واخيراً توجه مصطفى مع بعض افراد القوة الى مكان العمارة قرب القشلة حيث وجدوا في حفرة بندقية المانية فضبطوها وساقوا مصطفى الى دائرة البوليس . وقد كان افراد الجيش محاصرين تلك المحلة ، ونصبوا الرشاشات على اسطحة المنازل . ومصطفى المذكور كان محكوما بالسجن سبع سنوات ، وتمكن منذ سنة من الهرب .

طولكرم

تطويق قرية والعثور على بندقية

طولكرم في ١ آذار — لمراسل الدفاع الخاص — خرجت في الساعة الثانية عشرة تقريباً من ليلة امس قوة عسكرية الى قرية كفر راعي وطوقتها من جميع الجهات . ثم وصلت الى القرية قوة اخرى من جنود الحدود واشتركت في التطويق وفي الصباح الباكر طلب الى اهالي القرية ان ينفصل النساء في جهة والرجال في جهة اخرى ، ثم اجرى تفتيش المنازل . وبعد الانتهاء من التفتيش فتش الرجال وسجلت اسماؤهم . وفهم ان الجنود وجدوا بندقية خارج القرية

اطلاق سراح اشخاص اعتقلوا بسبب حادث

افرجت السلطة عن بعض اهالي قرية عتيل الذين كانوا قد اعتقلوا على اثر حادث مقتل علي كميل وقد ربطوا بالكفالات

الاستاذ راشد الجيوسى بعد الاعتقال

عاد الاستاذ المحامي راشد افندي الجيوسي الى مزاولة عمله بعد غيابه مدة في معتقل المزرعة في عكا وقد اتخذ مكتبه باقرب من دار الحكومة

عكا

حاكم لواء الجليل فى زيارة

عكا في ١ اذار — لمراسل الدفاع الخاص — قدم المدينة حاكم لواء الجليل وفهم انه سيمكث ثلاثة ايام . وسيزور محطة التجارب الزراعية كما انه سيتفرغ لدراسة الاحوال الزراعية فى القضاء . وطلب الينا فريق من المزارعين ان نلفت نظر حاكم اللواء الى منح قضاء عكا قرضاً زراعياً طويل الاجل أسوة باقضية الناصرة وجنين وصفد

سيارات الجيش في ذهاب واياب

شوهدت سيارات الجند طيلة نهار أمس وهي تغدو وتروح بين طريق عكا وصفد ، وعلى طريق الحدود الشمالية .

اشتداد البرد و تجمد بعض المستنقعات

اشتد البرد كثيراً خلال ايام الاسبوع وتجمدت مياه بعض المستنقعات ، ولم تعهد المدينة مثل هذا البرد طوال عشرات السنين الماضية .

الاقبال على شراء برتقال القضاء

ارتفعت اسعار الاثمار الحمضية في القضاء وذلك لتهافت ضامني البيارات عليها وقد شوهد عدد كبير من تجار يافا وصلوا الى المدينة لشراء الاثمار الحمضية

طبريا

غرق فتاة المانية بسبب عاصفة

طبريا فى ١ آذار — لمراسل الدفاع الخاص — ركب أمس فتى الماني اسمه شتورس وفتاة المانية اسمها شتاركا ، وهما مسيحيان ، زورقاً واخذا يتنزهان فى البحيرة وقد اشتد النوء ، واهتاجت المياه فانقلب الزورق وغرقت الفتاة لجهلها السباحة أما الفتى فقد سبح الى الشاطيء ، واستنجد ببعض العرب فخفوا مسرعين الى انقاذ الغريقة فانتشلوها جثة . وقد حضر البوليس مع طبيبي المستشفى الاسكتلندي ومستشفى الحكومة لاجراء التحقيق وفحص الجثة . ثم نقل البوليس الجثة الى القدس

الانباء الخارجية

الزائران الملكيان بطريقهما الى الرياض

جده في ١ آذار — غادر الارل اتلون والاميرة عقيلته المدينة الى الرياض حيث يجتازان الصحراء في السيارات ويقضيان ستة أيام في ذلك وقد أعرب الزائران الملكيان عن امتنانهما العظيم للملك ابن السعود لحفاوته بهما وكرمه البالغ .

بريطانيا تريد عصبة امم قوية

لندن في ١ اذار — سئل المستر تشمبرلن في مجلس العموم عن موقف الحكومة من عصبة الامم فأجاب بان بريطانيا ترجو أن ترى العصبة منظمة على وجه يكفل انضمام اخرين اليها للقيام بمهمتها التى من اجلها تأسست وقد قابل اللورد هليفاكس الملك فى قصر بكنجهام لاخذ خاتم وزارة الخارجية ، كما قابله اللورد هيلشام ايضاً لاخذ خاتم المملكة كرئيس لمجلس الملك الخاص

استقالة لورد من حزب العمال

لندن في ١ آذار — استقال اللورد آرنولد من حزب العمال احتجاجاً على موقف الحزب الاخير من السياسة الخارجية ولنشره بياناً يدعو فيه الى انتخابات جديدة بعد استقالة المستر ايدن

الرعايا الالمان فى الولايات المتحدة

واشنطن في ١ آذار — اصدرت السفارة الالمانية امراً بمنع التحاق الرعايا الالمان بالتشكيلات النازية ، والانسحاب منها اذا كانوا اعضاء فيها . والغرض من ذلك منع اشتراك الالمان في شئون السياسة الاميركية

موقف النازي من حكومة النمسا

فينا في ١ آذار — لا تزال الجنود مقيمة في مدينة غراتز وفي مدينة أخرى على الحدود الشمالية المتاخمة لالمانيا . وقد وافق النازيون هناك على الغاء مظاهرة عين لها يوم الاحد مقابل اشراك ٣ من كبرائهم في مناصب الحكومة في المقاطعات .

تفتيش نادي يهودي فى رومانيا

بخارست فى ١ اذار — فتشت السلطات الرومانية نادي يهود مقاطعة بيسارابيا بصورة مفاجئة وقبض البوليس على ١٦ يهوديا ولم تعرف اسباب هذا التفتيش والاعتقال

توطد العلاقات بين سوريا وفرنسا

دمشق في ١ آذار — د. ن. ب. — نشرت وزارة الداخلية بعد زيارة المفوض السامي الافرنسي الاخيرة الى دمشق البيان التالي عن المفاوضات التى جرت بين المفوض السامي ، ورئيس الوزارة السورية وورد فيه : اقام المفوض السامي الكونت دي مارتيل ظهر الاثنين مأدبة تكريم لصاحب الفخامة السيد هاشم بك الاتاسي رئيس الجمهورية السورية حضرها اعضاء الوزارة السورية . وفي ختام المأدبة القى فخامة المسيو دي مارتيل كلمة اشار فيها وأكد الى انه مندمشتين ما برح الاتفاق التام يسود الجهود التى تقوم بها الحكومة السورية والسلطات الافرنسية دعماً

وقد وصلت هذه الجهود أخيراً الى مرحلة جديدة موفقة ، أدت الى تسوية قضايا مختلفة يساعد حلها على متابعة تقوية العلاقات بين البلادين . وقد انتهت في معاهدة التحالف . وأبدى رئيس الجمهورية في جوابه اغتباطه من العلاقات بين السلطات الافرنسية ، والحكومة السورية وان النتائج التي تم تحقيقها من جراء ذلك تدل على اهمية هذا التعاون فى تثبيت العلاقات السورية الافرنسية . ثم وجه رئيس الجمهورية كلمته الى الجنرال فوجير ، قائد الجيوش فى سوريا الجنوبية الذي يغادر عن قريب سوريا ، فأعرب عن اعجابه بالقائد العسكري الكبير الذي مثل بجدارة فائقة في دمشق الجيش الفخور للحليفة الكبيرة

ماذا يقول استاذ عن فلسطين

لندن فى ١ آذار — صرح البروفسور موري رئيس رابطة العصبة فى خطاب القاه فى أكسفورد أن ٦٠ شخصاً من وكلاء ايطاليا يتنكرون فى صورة سائقي سيارات ويوزعون السلاح بين عرب فلسطين .

موقف الدول الكبرى ازاء اليابان

لندن فى ١ آذار — تبدأ اليوم المفاوضات فى لندن بين انكلترا وفرنسا واميركا بشأن مصير معاهدة لندن البحرية على أثر قرار الرد الياباني السلبي بشأن حمولة السفن الحربية . والمفهوم ان هذه المفاوضات لا تتعدى تبادل الاراء اذ ان المباحثات الرسمية لن تبدأ الا اذا طلبت احدى هذه الدول رسمياً البحث فى المادة الخاصة بالمحافظة على حقوقها ازاء زيادة حمولة السفن عن ٣٥ الف طن .

جريمة النزهة

سرد تفاصيل وافيه لجلسة أمس

« تابع المنشور على الصفحة الرابعة »

وسأل الرئيس المتهم عيسى الابرص اذا كان يريد مناقشة هذا الشاهد فاجاب سلباً

ثم ناقشه الاستاذ سعيد زين الدين فقال: « ان الشرفات الثلاث مطوقة بحديد وكان الحبلان مربوطين بحديد الشرفة، وبين الشرفات فاصل مسافته نصف متر وانا لا اعرف اللصوص أية غرفة دخلوا لانني لم أدخل الدار، وقد وضعت كما ذكرت سابقاً اشارة على تلك الاشياء »

وقد عرضت النيابة الاحذية مرة ثانية فعرف الاول، وقال ان الاشارة ممسوحة عن الثاني بيد ان حجمه يطابق حجم الحذاء الذي وجده، وعرف الثالث والرابع.

حتى الان!

ونودي على محمد ابراهيم الخربتاوي صاحب المقهى في المنشية الذي دبرت فيه المؤامرة، وقد شهد بعد القسم قائلا: انا صاحب مقهى في المنشية واعرف المتهمين الاربعة الموجودين هنا، وأذكر ان حنفي الامام جاء الى القهوة في نحو الساعة السابعة من مساء يوم الخميس او الجمعة من هذه السنة الهجرية . وعندما تذكر حادثة النزهة أعلم ان الحادثة هي الجريمة التي سمعت بها، لكنني لا اعرف السنة الغربية بل اذكر الحادث تماماً، وقبل حدوث الجريمة وبعد مجيء حنفي الى قهوتي وقعت الجريمة.

« لقد حضر حنفي ومعه رجل غريب لا اعرفه وجلسا بالقرب من جنينة المقهى ثم حضر اليهما ابراهيم النجار وطلب قهوة فذهبت الى جهة « الوجاق » وشاهدت حسن العش، وقال لي: ان مشروب الجماعة خالص على حسابي » وهذا الحساب ما زال عليه حتى الان « ضحك » . وقد جرى هذا قبل حادثة النزهة، ولا اذكر ماذا تحادث هؤلاء مع بعضهم، كما لا اذكر وجود شخص اسمه مصطفى في المقهى جالس بينهم، لكن زبائن المقهى كثيرون وكل منهم في حاله . وقد كان حضور حنفي ورفيقه ومجيء ابراهيم النجار ومحاسبة حسن العش بثمن المشروب قبل وقوع الجريمة بيومين او ثلاثة، ولم اشاهد في قهوتي من هؤلاء المتهمين - سوى حسن العش . وقد كان يساعدني في اشغال القهوة الصانع محمود القلعاوي ومن عادته تقديم المشروب للزبائن في حالة استراحتي او عندما اكون ألعب بالورق ولا انظر للزبائن الذين يجيئون ويروحون »

حتى الساعة الثالثة

ثم قال الشاهد رداً على اسئلة الدفاع: ان الوجاق يبعد عن مكان جلوس حنفي ورفقاه سبعة امتار، ولم اشاهد حسن العش جالساً معهما او يتحدث اليهما، لكن ابراهيم النجار كان جالساً معهما ولا اعلم اذا كانوا في حديث، اذ صنعتي عمل القهوة وتقديمها للزبائن والانصراف وحسن العش جاري وأشتري منه بعض الاغراض، واعرف مصطفى العيوطي لكنني لم اشاهده تلك الليلة في المقهى »

وقد ابى الابرص مناقشته وكذلك الاستاذ زين الدين، لكن النيابة عادت فناقشته فقال: نعم ان الصانع يقوم بعملي اذا ذهبت لداري، وقد ذهبت تلك الليلة في الساعة الثالثة بعد منتصف الليل وذهب حنفي ومن معه بعد جلوسهم بنصف ساعة. والمقهى دائماً مفتوح ويمكن ان يكون مصطفى العيوطي حضر الى المقهى وانا لم انظره»

بما رأيت

ونودي على الشاهد محمود الحاج ابراهيم القلعاوي وبعد القسم قال: انا اشتغل في مقهى الخربتاوي واعرف محمد ابراهيم الخربتاوي صاحبها ولا اشتغل عنده الان، واعرف حادث النزهة، وكنت حينئذ اشتغل في المقهى المذكور. وفي ليلة الجمعة حضر حنفي الامام، واعرف المتهمين جميعهم وهم من المنشية. وفي تلك الليلة حضر ثلاثة منهم وهم العش والابرص والعيوطي، كما حضر حنفي ومعه آخر، قد كنت اشتغل في (الشيش) وطلب المتهمون الثلاثة مني شاي وقهوة وليمون، وحضورهم كان في الساعة العاشرة والنصف تقريباً، ولما كان الحاج حنفي في المقهى، لم يكن هؤلاء موجودين وفي نفس تلك الليلة لم يجتمع المتهمون الثلاثة بالحاج حنفي ان المتهمين الثلاث حضروا الى قهوتي قبل الحادث وكل ما اذكره ان حنفي حضر ايضاً في ليلة الجمعة . وان الشخص الذي كان معه لا اعرفه ويمكن ان اشخصه ».

وقد احضرت النيابة عثمان الكردي رفيق حنفي، وعرضته امام الشاهد، فقال: لا اعرف ما اذا كان هو بذاته او لا »

وفي الساعة الحادية عشرة والنصف حضر البوليس وطلب الينا اغلاق المقهى فذهبوا . ان معلمي كان تلك الليلة يلعب بالورق . وليس من العادة ان يبقى معلمي حتى الفجر، وانا اسهر في الليل وأبقى حتى الصباح وانظف المقهى واحرسه حتى الصباح.

وناقش محامي الدفاع السيد هنري كتن هذا الشاهد طويلا فكان جوابه لا يخرج عما تقدم ذكره، وقال: انني شهدت بما رأيت ولم اتناول دراهم من احد، وقلت الحق » . وكذلك كانت أقواله رداً على مناقشة الاستاذ زين الدين.

ثلاثون الفاً!

وحضر عثمان الكردي رفيق حنفي الامام ويعتبر شاهداً رئيسياً في موضوع المؤامرة وبعد القسم قال: انا نجار واعرف حنفي وهو ايضا نجار، وأسمع بحادثة النزهة. وفي الصيف الماضي كنت جالساً مع حنفي في مقهى التليني، واعرف حسن العش والابرص والعيوطي فالاول والثاني اعرفهما مقهى التليني والثالث من مقهى الخربتاوي

« البقيه غداً »

بين بريطانيا وايطاليا

حديث المباحثات العرب في الشرق

كتبت (الاوبزرفر) لمحررها السياسي عن المحادثات بين انكلترا وايطاليا فأشارت الى مركز مصر في البحر الابيض المتوسط والى ما قيل من أن المحادثات ستتناول مسألة قناة السويس، وأن الحكومة المصرية أبلغت بموجب المعاهدة بينها وبين انكلترا العزم على الدخول في المحادثات، وأنها ستحاط علماً بما يحدث لكن لا محل لاشتراك مصر في المحادثات وتقول « الابزرفر » أنه ليس صحيحاً أن الحكومة الايطالية أثارت أية مسألة بشأن قناة السويس أو أن الحكومة المصرية ارسلت احتجاجاً داوياً.

مساومة تشمبرلين

ونشرت « رينولدس نيوز » مقالا عن المحادثات فتساءلت عن نوع المساومة التي يفكر فيها المستر تشمبرلين وهل سيعقد قرضاً للسنيور موسوليني نظير تخفيض القوات الايطالية في لوبيا وهل سيعترف المستر تشمبرلين باعطاء الدوتشي نصيباً في الاشراف على قناة السويس اذا كف عن اثارة العرب في الشرق الادنى ضد بريطانيا، او ان رئيس الوزراء سيوافق على المساواة البحرية في البحر الابيض المتوسط ويعترف بفتح الحبشة في حالة سحب السنيور موسوليني الجنود الطليان من اسبانيا

الدوائر الايطالية

اما الدوائر الايطالية فتقول انه لا صحة مطلقا لما يذاع من الانباء عن ايطاليا المسيطرة العسكرية على قناة السويس ووصلت مثل هذه الانباء بانها دعاية منظمة لا يقصد منها غير اقامة العراقيل في سبيل المحادثات الايطالية الانكليزية وكتب السنيور جايدا فقال: ان المحاولات تبذل لهدم المحادثات

وفد اصحاب البنوك التركية في لندن

لندن في ١ آذار — اقامت شركة افريقيا المتحدة حفلة تكريم لاصحاب البنوك التركية . وقد القيت الخطب عن التطورات الاخيرة في تركيا التي وقعت في مشروع الخمس السنوات . واشير الى برنامج اصحاب البنوك في الاعمال الانشائية وذلك ببناء ست مرافيء وشراء ادوات ميكانيكية للمناجم وقاطرات ومركبات حديدية وسفن للركاب والشحن وانشاء معامل كيماوية وتوسيع معامل النسيج . ثم وقف المستر كوبر رئيس مصانع فكر اخوان فرحب بالضيوف ثم قال:

(وأذا كنا نحن ابناء مدينة لندن نستطيع مساعدة الجهود المبذولة هناك فبكل ارتياح نفعل ذلك . ومن سوء الحظ ان دولتنا البريطانية لم تأخذ نصيباً وافياً من العمل الاخير الذي تم . ولكن ما فاتت الفرصة لاصلاح الغلط والتعويض عن التقصير . ان في البرنامج المقبل فرصاً وسوانح للجميع وهاان معاونتنا المطلوبة لتركيا في مشروع واسع جداً »

* * *

الانباء الخارجية

بنتويش يتكلم عن اطماع الصهيونية

لندن في ١ آذار — عقدت اللجنة الخاصة للنواب المحافظين اجتماعاً في لندن للبحث في قضية فلسطين . وقد خطب في هذا الاجتماع المستر بنتويش المدعي العام السابق في حكومة فلسطين فتكلم عن وجهة نظر الصهيونيين وكانت اللجنة قد سمعت قبل مدة وجهة نظر العرب وادلى بها السير ميشيل مكدونل .

اللجنة الجديدة القادمة الى فلسطين

لندن في ١ آذار — أجاب المستر أورمسبي غور وزير المستعمرات على سؤال من السر برسي هاريس في مجلس العموم عن مهمة اللجنة الفنية الجديدة في فلسطين ومتى تنتهي من اعمالها بقوله ان ذلك الامر متروك لاعضاء اللجنة لان امامهم اشياء كثيرة معقدة يجب عليهم معالجتها .

كثرة الجواسيس لسرقة اسرار الطيران

نيويورك في ١ آذار — أوقفت السلطات الامريكية فجأة اجراء المناورات الجوية في ضاحية من ضواحي نيويورك ، وفهم ان السبب في ذلك هو اشاعة وجود جواسيس لمعرفة قوة واسرار السلاح الجوي الامريكي وترغب السلطات الامريكية رغبة تامة في بقاء أسرار الجيش محفوظة من خطر الاكتشاف . أما اجراء هذه المناورات فكان الغرض الاساسي منه تجربة قنابل جديدة يمكن تسديدها للهدف بواسطة آلات اوتوماتيكية أحيط سرها بعناية شديدة جداً . ويقوم البوليس الان بالبحث عن ستة اشخاص تحوم الشبهه حولهم بانهم من زمرة الجواسيس . وقد وضع أحد الاطباء في نيويورك تحت مراقبه شديدة .

النظام الجديد للنقد في سوريا

جنيف في ١ آذار — تواردت الانباء عن الاتفاقية بين الحكومة السورية والبنك السوري بشأن امتيازات البنك والمفهوم انها لا تختلف في أحكامها كثيراً عن الاتفاقية التي عقدت مع لبنان، على انها تقرر مبدأ جديدا بالنسبة للنقد السوري فتجعله مستقلا عن الفرنك وعن العملة اللبنانية . وسيبدأ التعامل من أول نيسان على اساس الدينار السوري وقيمته ٢٠٠ فرنك أو الف قرش . وسيبقى القرش على قيمته الحالية . وستكون نسبة الضمانة الذهبية للورق السوري ٣٠ في المئة وستضرب الحكومة السورية في القريب دنانير ذهبية وعملة من النيكل باسم الجمهورية السورية

الذين يريدون ابتلاع الصين كلها

طوكيو في ١ آذار — جاء في جريدة « ميا كو » ان وزير الداخلية اليابانية اصدر اوامره الى المحافظين بضرورة منع جميع المظاهرات التي تقوم بها احزاب اليمين المتطرفة وحزب اليسار وطلب منهم ايضا منع النداءات العدائية التي يقوم بها احزاب اليمين ضد اعداء التجنيد الوطني .

هل من خوف على المعاهدة السورية

جنيف في ١ آذار — قابلت الدوائر السياسية في جنيف التصريحات التي نسبت الى النائب الفرنسي فليكس جرا، الذي سافر الى سوريا ولبنان للبحث في المعاهدتين السورية واللبنانية قبل ابرامهما في البرلمان الفرنسي عن المدة التي يتطلبها التحقيق — بشيء من القلق وتقول الدوائر الفرنسية ان هذا القلق لا مبرر له في الوقت الحاضر، وان موقف المعاهدتين يزداد تحسنا وان التصديق عليهما واقع حتما.

حوادث الطيران في هذه الايام

روما في ١ آذار — عثر المارشال بالبو على الطيار مازوني ورفيقيه الذين اشتركوا في سباق الطيران في الصحراء الكبرى وفقدوا منذ ثلاثة ايام . وقد وجدت طائرتهم محطمة وكانوا جميعا . المين . وصرح احد الطيارين بقوله إنهم ضلوا الطريق ونفذ منهم الوقود بعد ان حاولوا القيام بقطع المرحلة الاولى

عامل يغتال قساً في كنيسة

وارسو في ١ آذار — اغتال احد العمال الشيوعيين قساً في كنيسة صغيرة في لوزون باطلاق الرصاص عليه بينما كان يصعد الى منبر الوعظ . وبعد اطلاق النار صعد العامل الى المنبر وصاح لقد قتلته في سبيل المبدأ وحيا الشيوعية . وقد أصيب عامل الكنيسة عندما هم بانتزاع المسدس من العامل

مجلس الفاشست والمباحثات البريطانية

روما في ١ آذار — ينعقد مجلس الفاشست الاعلى جلسة على غاية من الاهمية في ٣ اذار الجاري . والمفهوم ان أهم أبحاث المجلس هي المحادثات المقبلة بين انكلترا وايطاليا . ومن المنتظر ان تمتد الجلسات الى يوم السبت . وسيعرض الكونت غراندي سفير ايطاليا في لندن نتائج ابحاثه الاخيرة في لندن مع المستر تشمبرلين واللورد هاليفاكس على السنيور موسوليني قبل اجتماع المجلس

جنود السوفييت تتعدى حدود منشوكو

طوكيو في ١ آذار — اعلنت قيادة الجيش العامة ان اكثر من مئة جندي من جنود السوفييت دخلوا الاراضي المنشوكية ثم انسحب اكثرهم كما اعلن ان طيارين سوفيتيين حلقتا فوق توتنس في منشوكو .

بلاد العسل...

قصة يهودي أضاع عمارته ودكانه

مثال من مدى الازمة الاقتصادية عند اليهود

تحت عنوان « ملاك اصبح بدون ملك ومطارداً بأمر حبس » نشرت (عيتون ميوحاد القصة التالية

لقد مرت ايام الكسب كالحلم الطائر، وصار الناس يشعرون بوطأة الضائقة . ان هذه الازمة الطارئة كانت اثقل حملا على عواتق السذج الذين اقاموا البنايات بأموال الرهونات على امل ان تبقى الاجارات في ارتفاعها الى الابد فيسددون ديونهم ويظلون يقبضون اجارات مدى الزمان .

ومن اخوان هذا الطراز الذين تنطبق عليهم هذه المقدمة اسحق غانبروخ أحد اصحاب البيوت في رامات غان . فقد ذهب هذا المخدوع الى ادارة (عيتون ميوحاد) واخذ يصف المراحل التي انتهت به الى ان يصبح بعد ان كان صاحب عمارة من ثلاثة طوابق وهو حيوان مطارد يخشى ان يكتشف محل وجوده فيقبض عليه البوليس ويزج به في السجن طبقاً لامر الحبس الذي اصدره المادانون فقال: كان لي منزل في رامات غان وفيه دكان بقالة كنت اكسب منه قوتي وحاجاتي . وفي احد الايام جاء وكيل شركة التأمين واقترح علي ان أؤمن حياتي بمبلغ ١٢٥ جنيه وانه يساعد في رهن بيتي على مبلغ ١٦٠٠ جنيه ولاجل خرابي وافقت فاستلفت من قرية المانية ودفعت فائدة مقدمة مبلغ ١٢٠ جنيهاً

ومع الزمن عجزت عن دفع اقساط التأمين لذلك دفعت شركة التأمين مبلغ ٣٠٠ جنيه مقابل رهن البيت لديها فاستردت هي من هذا المبلغ ٢٣٠ جنيه ودفعت ١٢ جنيهاً مصاريف رهنية فلم يبق لدي غير ٥٨ جنيه .

ثم اخذت حالتي تسير من سيء الى أسوأ وكان علي ان ادفع الربا واقساط التأمين . لذلك غرقت بالديون حتى افلست دكاني ولم يعد في وسعي اعالة اسرتي فضلا عن الاستمرار في دفع الاقساط للرهنية والتأمين، فاقيمت علي بضع قضايا انتهت ببيع عمارتي بالمزاد العلني فبيعت بمبلغ ١٦٣٠ جنيهاً وقد كلفتني بناء ٢١٠٠ جنيه وثمن الارض وهي على الطريق العام ٤٠٠٠ جنيه . ولما كان هذا المبلغ لا يسدد ديوني لذلك بقيت مدينا بمبلغ ٣٠٠ جنيه قيمة الرهينة الثانية، وها هو البوليس يبحث عني ليسجنني بسبب عدم تسديدي هذا المبلغ » ثم قال والعبرات تخنقه: لقد اصبحت خالي اليد من كل شيء: من البيت والدكان . امنوني على حياتي وها ان حياتي غدت اشقى من الموت .

* * *

مصر وحقوقها في قناة السويس

باريس في ١ آذار — نشرت جريدة « الطان » رسالة في القاهرة تكلم فيها عن الحالة الدولية وأشار الى موقف مصر من المحادثات الايطالية الانكليزية القادمة . ثم تكلم عن القوات الايطالية المرابطة في حدود مصر الغربية فقال انها اقلقت الحكومة المصرية بالرغم من التأكيدات التي ذكرتها الحكومة الايطالية بان هذه الحركات غير موجهة الى مصر .

المنازعات الداخلية ومعركة الانتخابات

وانتقل المراسل بعد ذلك الى وصف المنازعات الداخلية في مصر فقال:

وقد توالت المنازعات الداخلية في مصر حتى اصبحت الشغل الشاغل للحكومة والاستعداد للانتخابات الجديدة هو الان اهم عامل مسيطر على الحالة فان الحرب الانتخابية افتتحت باضطرابات في الاسكندرية وهي قد تتخذ شكلا عنيفاً يبعث على الاسف في الوقت الذي تفعل فيه عوامل السياسة الدولية فعلها في البحر المتوسط

سيادة مصر في قناة السويس

وقبل ختام رسالته تكلم عن قناة السويس وما قيل من ان ايطاليا تنوي الاشراف على قناة السويس فقال ان هذه الانباء احدثت دهشة وقلقا في الاوساط المصرية واجمعت الاراء على معارضة كل تدخل اجنبي في شؤون القناة وتأبى مصر البحث في شيء من شأنه المساس بحقوق سيادتها .

زعماء من السوفييت يقدمون للمحاكمة

موسكو في ١ آذار — ستجري في ٢ آذار الجاري محاكمة يمكن ان توصف بانها اهم ما عرف في تاريخ روسيا السوفياتية وسينظر فيها الفرع العسكري التابع للمحكمة العليا . وسيقدم للمحاكمة بتهمة التآمر ٢١ شخصاً من كبار الشخصيات بتهمة انتصارهم لتروتسكي والتجسس والخيانة العظمى والتآمر مع الدول الاجنبية على هدم السوفيات في مقابل امتيازات اقليمية

اعمالهم للقضاء على روسيا واثارة الحرب

ويطلق على المتهمين اسم « الجناح الايمن » وفوق انتصارهم لتروتسكي فانهم متهمون بالقيام بأعمال من شأنها اثارة الحرب لتفكيك عرى الاتحاد السوفياتي وتسليم بعض المناطق الروسية الى الدول الاجنبية وجاء في اتهامهم ايضا انهم يقومون بأعمالهم منذ عام ١٩١٨ وانهم حاولوا اغتيال لينين وستالين وغيرها وانهم اتفقوا مع بعض الاطباء البارزين في امراض القلب لمساعدتهم في المؤامرات التي يريدون تدبيرها وثبت ان بعض من توفوا من كبار السوفياتيين كان موتهم طبيعيا .

جريمة النزهة

الشاهد والمتهم في مناقشة واتهامات

قال مندوبنا القضائي الخاص : نشرنا امس وقائع الجلسة الاولي من محاكمة حسن العش ورفقاءه الثلاثة المتهمين بجناية حي النزهة ، واتينا على القسم الاول من شهادة « شاهد الملك » حنفي الامام رداً على اسئلة النيابة . والى القراء القسم الثاني منها رداً على اسئلة وكيلي الدفاع :

افادة واحدة

قال الشاهد حنفي : « ان صنعتي نجار . والقدوم الذي عثر عليه هو ليس لي ، وعثمان الكردي صنعته ايضاً نجار وليس بين المتهمين اي واحد صنعته نجار . وحسن العش يتعاطى بيع السمانة . انني اجتمعت اولا مع حسن العش وثانياً مع ابراهيم النجار ومصطفى العيوطي ، أي اجتمعت معهم مرتين فقط ، الاولى كانت في مقهى التليني والثانية في مقهى الخربتاوي ، ولم يكن ابراهيم النجار موجوداً في الاجتماع الاول الذي تم بيني وبين حسن العش . وأذكر اني اعطيت افادة واحدة امام البوليس لا افادتين ، والثانية كانت أمام قاضي التحقيق ، ولم اذكر اني ذكرت امام البوليس بأني جلست مع ابراهيم النجار في مقهى التليني وجرى بيننا الحديث الذي عرضته امام المحكمة ، وقد قرأ قاضي التحقيق افادتي التي اعطيتها امامه على مسمعي في اليوم الذي اعطيتها فيه ، ولم يقرأها احد علي في هذا اليوم او قبله . وأعود واقول انني لا اذكر ابداً بأني اعطيت امام البوليس افادة تتضمن محادثتي مع ابراهيم النجار في المقهى المذكور ، وقد شاهدت هذا الطربوش « وهو الطربوش الذي عثر عليه في شرفة الدار » في مركز البوليس ولم اشخصه .

وهنا عرضت عليه شهادته التي ادلى بها امام البوليس . وقد جاء فيها ان ابراهيم النجار « وهذا ابراهيم النجار كان أحد المتهمين بالحادث وقرر قاضي التحقيق سحب التهمة عنه لعدم ادانته » قابله في مقهى الخربتاوي لا في مقهى التليني ، فقال الاستاذ كتن : اذن هنالك اجتماعان وقعا بينك وبين ابراهيم النجار ، فاصر الشاهد على اجتماع واحد حصل بينه وبين ابراهيم وهو الثاني ، والاجتماع الاول حصل بينه وبين حسن العش

مسئلة النقود

المحامي — انت تنكر انك اجتمعت مع ابراهيم النجار مرتين ؟

حنفي — اعود واقول مرة واحدة وانا لم احدث ابراهيم النجار في قضية سرقة دار عمي . وموافقة ابراهيم النجار على رأيي بالسرقة ، كما اني لم اذكر للبوليس اسم عيسى الابرص ، بل قلت « شخصاً لا اعرف اسمه »

فالح الاستاذ كتن بضرورة قراءة افادة حنفي المعطاة امام البوليس بكاملها فقرئت وليس فيها ذكر لاسم عيسى الابرص بل جاء فيها ما قاله حنفي تماما ، ووقعت مشادة عنيفة بين الدفاع والشاهد حول حقيبتين قيل ان حنفي بذاته ذكرهما المتهمين ، وحول اجتماعه بابراهيم النجار

واخيراً قال حنفي : انني لم اذكر امام البوليس شيئاً عن الحقيبتين لكني ذكرت ذلك امام قاضي التحقيق دون ان اقل للمتهمين شيئاً عنها . والسبب في ذكرهما امام قاضي التحقيق هو : انه سألني عما اذا كنت اعلم سابقاً بمكان وجود النقود فقلت له : في حقيبتين لأني عندما نقلت اثاث دار عمي شاهدت الحقيبتين ولم اشاهد فيهما نقوداً وقد قال لي مصطفى العيوطي في المقهى : انه سيحضر الدراهم من دار عمي بواسطة اشخاص ولم يذكر اسماءهم وهذا ما قلته امام البوليس

المحامي — لماذا تذكر اسم العش حيناً واسم الابرص حيناً آخر ، واسم المغربي ؟ هل هذا تختلق من عقلك وانت امام محكمة جنايات كبرى ؟

حنفي — كلا ، انا اقول الحق والصحيح ، وليس بيني وبين حسن العش أية صداقة ، بل كنت اشاهده كثيراً ما يجلس في مقهى التليني ، وانا لم اطلبه ليحادثني بالموضوع ، بل هو حضر الى المقهى ومعه شخص لا اعرف اسمه سابقاً وبعدان نظرت حسن في دائرة البوليس .

ارشادهما للمكان

وقد بلغت هنا الساعة الحادية عشرة والنصف فأعلن الرئيس الاستراحة ربع ساعة وفي الوقت المعين استؤنفت الجلسة ودارت المناقشة التالية :

المحامي — انت ذكرت أمام المحكمة بان اجتماعين وقعا الاول في مقهى التليني والثاني في مقهى الخربتاوي أليس كذلك ؟

حنفي — نعم وحضر حسن العش وعيسى الابرص وطلبا الي ان اكون على اطمئنان وانهما سيحضران الدراهم وتعطى لي حصتي ، واوضحى لي عن قصدهم ، وانا قبلت بالحصة ، لكنها طلبا الي ان ارشدهما على مكان الدراهم فقلت لهما في الحقيبتين الموجودتين في الخزانة !

المحامي — لقد قلت سابقاً انك لم تذكر الحقيبتين لاي واحد من المتهمين بل ذكرت ذلك امام قاضي التحقيق ، فلماذا هذا التناقض ؟ او لست امام محكمة تحكم بالاعدام ؟

حنفي — انا رجل لا احسن اللفظ والحقيقة ذكرتها بالافادة .

المحامي — ان المحكمة لا تطلب منك ان تكون طلق اللسان بل تطلب منك ان تقول الصدق وانت اعطيت هنا افادتين متناقضتين .

حنفي — الشهادة مدونة على الورق

المحامي — دعنا من الافادات السابقة ! ألم تذكر هنا الان انك ، تقل للمتهمين شيئاً عن الحقيبتين ثم اعترفت بانك قلت ذلك ؟

كنت مضطرباً

حنفي — قلت باننا اجتمعنا في مقهى التليني وذكرت الحديث الذي جرى بيننا وقلت ان في الاجتماع الثاني كان عثمان الكردي موجوداً ، وذكرت امام قاضي التحقيق : ان حسن العش حضر وسألني ما اذا كان « الجماعة » – المقصود بالجماعة ابراهيم النجار ومصطفى العيوطي – قد فهموا الموضوع ، فقلت نعم ، وعثمان الكردي عارف بجميع هذه المسألة ، وانا قلت ان حسن العش حضر بعد ذهاب العيوطي والنجار من المقهى ، وقد كنت مضطرب البال وخائفاً من القتل ، ولم اكن لادرك ما اقوله عند ما اعطيت افادتي امام البوليس ، لكني ذكرت لقاضي التحقيق كل شيء وهو مدون في الورق

المحامي — هل طلب منك حسن العش ان تصنع له خزانة ؟

حنفي — لم يطلب ذلك ، بل كان حدثني بها عند ما يكون احد من رواد المقهى بقربنا ليغالط في الحديث ، وعند ما ينصرفون يعود للبحث في اصل الموضوع ، ولم يسمع عثمان الكردي شيئاً من حديث الخزانة ، واذكر ان حسن العش قال لي ان اعمل له خزانة عند ما حضر القهوجي بفناجين القهوة

وافقتهم على عملهم

المحامي — هل ذكرت لاحد وجود نقود في دار عمك وطلبت اليهم ان سرقوها !

حنفي — لم اذكر ذلك الا للبوليس ولعثمان الكردي ، وقبل الحادث باسبوع عند ما حضر حسن العش ورفيقه ، ولم اطلب الى أي شخص ان يسرق دار عمي لكني تحدثت الى حسن العش والابرص بعد ان هدداني بالقتل وقالا انهما من عصابة « الكف الاسود » ولما خفت منهما قلت لهما ان في دار عمي نقوداً ، والتهديد وقع مرتين ، الاولى من العش والابرص ، والثاني من النجار والعيوطي

المحامي — هل تعرف رشدي المختار وهل اعلمته بوجود دراهم في دار عمك وطلبت اليه سرقتها ؟

حنفي — نعم ، وقد قلت للبوليس ذلك . وكنت مضطرباً ولا ازال كذلك وكل « بدني » مريض ، ويوجد في الافادة كل شيء ، ولكني لا اذكر الان ما اذا كنت اعترفت بذلك ، وهذه الافادة امامكم وبموجبها اتذكر . ولا اعرف لماذا طلبت من رشدي ذلك ، كما لا اذكر اذا كان هذا الطلب وقع قبل الحادث بسنة اي في سنة ١٩٣٦

المحامي — هل تعرف شخصاً باسم محمود الحلبي وآخر باسم خالد التكروري وهل طلبت منهما ما طلبته من رشدي المختار ؟

حنفي — اعرف الحلبي ولا اعرف التكروري ، ولا اذكر اني طلبت اليهما ما طلبته من رشدي

المحامي — هل عمك راغب بك ؟

حنفي قلت سابقاً انني احبه لكنه لا يحبني ، وعائلته أنكراني من دار الامام وحضر المتهمون الي وقالوا لي « انك تصير غنياً » وافقتهم على عملهم

كتن — متى توفيت عمتك ؟ وهل كانت الوفاة يوم سبت ؟

حنفي — لا أذكر ، كما لا أذكر يوم اجتماعنا في المقهى ، وقد قلت للبوليس ان العش والابرص حضرا الى المقهى وكان من الحديث ما كان ، والابرص بذاته بالحضور الى المقهى . وعندما توفت عمتي احضرني البوليس من المستشفى واعترفت اليه بالذي جرى

كانوا يتآمرون على

هنا انتهت مناقشة الاستاذ هنري كتن للشاهد ، فطلب رئيس المحكمة من عيسى الابرص مناقشته اذا كان يرغب بها لعدم وجود محام له ، فقال الابرص « انا بحياتي لم اسمع بهذا الحديث الذي ذكره الشاهد ، بل سمعته الان منه

الرئيس — ان المحكمة تعطيك فرصة للمناقشة فقط ثم تدافع عن نفسك

الابرص للشاهد — عندما تدخل انت وابو شندي واليهودي الى دار محمود سمسم ، ماذا كنتم تصنعون ؟

الشاهد — لا أعرف ذلك

الابرص — انهم كانوا يدخلونها وعبد العزيز معهم ويتآمرون على اغتيالي

الشاهد — لا علم لي بذلك

الرئيس — المحكمة لم تطلب منك اعطاء افادة الان ، بل يمكنك سؤال الشاهد فقط ، وانك سمعت المحامي كيف يسأله ويناقشه

الابرص — ان هؤلاء كان قصدهم قتلي !

وقد اخذ يردد هذه العبارة بنوبة عصبية مراراً فقال الشاهد حنفي : كلا لم نقصد قتله ولا نعرفه

الابرص — هل تذكر عندما هددتني و . . . ؟

الشاهد — كلا ولا اعرفك الا في المقهى

الرئيس — هل لك سؤال آخر يا عيسى ؟

الابرص — انه قاصد قتلي !

الرئيس — هذا ليس بسؤال

خائف من المتهمين

فجلس عيسى الابرص في مقعده ثم وقف محامي الدفاع الاستاذ سعيد زين الدين وناقش الشاهد حنفي طويلا عن كيفية جلوسهم في المقهى ونوع الكراسي التى جلسوا عليها والذي دفع ثمن القهوة ، وكيفية ذهابه مع رفيقه عثمان الكردي الى المقهى في المنشية ، وكان الشاهد يجيب على هذه الاسئلة بصراحة .

ثم سألت النيابة الشاهد المذكور عن موضوع الحقيبتين فقال : انا لم اشاهد الدراهم في الحقيبتين ، لكن اجتهادي كان هكذا بأنها فيهما ولا اية عداوة بيني وبين حسن العش ، ولم اعلم ان ثمة اشخاص موقوفين في السجن عند ما اعطيت افادتي امام البوليس ، وهؤلاء هم الذين هددوني ، ولا اذكر في اي وقت طلبت الى رشدي المختار سرقة دار عمي . وانا لم اقل ذلك واظن ان المحامي يريد ايقاعي ....

النيابة — افهمنا الان حقيقة الواقع هل طلبت من رشدي ذلك اولا ؟

الشاهد — الحقيقة انني لم اطلب ذلك وانا خائف جداً من هؤلاء المتهمين ، وهنا رفعت الجلسة كما ذكرنا في عدد امس .

النار على الترولي

غزه — أطلق مسلحون ليلة أمس النار على الترولي بعد ان اقاموا سداً من من الحجارة امامها . وقد قابلهم الجند بالمثل . وفي الصباح حضر قائمقام غزه وضابط البوليس وجميع وجوه البلدة وحادثهم في الامر ، وكذا فعل مع القرى المجاورة ثم قفل راجعاً الى غزه .

معالجة ازمة البرتقال

امثلة وعلاجات

« تابع المنشور على الصفحة الرابعة »

ان معدل محصول دونم البرتقال يقدر بخمسة وسبعين صندوقاً عند العرب ومئة صندوق عند اليهود ، وسبب ذلك راجع فقط لعدم اهتمامنا ولعدم تقديرنا الحقائق . فالشجرة ان اطعمتها اطعمتك وإن جوعتها جوعتك . فيجب الاعتناء بالري والحرث والتقليم واستعمال الزبل العضوي والاسمدة الكيماوية ، ويجب مقاومة الحشرات والامراض التى تصيب الشجرة .

٤ – يجب تجنب زرع البرتقال في الاراضي الطينية والثقيلة والاراضي المنخفضة وأراضي النزاز

٥ – يجب تخفيض مصاريف الانتاج والتعبئة والنقل مع تحسين الوسائل

٦ – يجب بأسرع ما يمكن ان نؤسس نقابة او اكثر لزراع البرتقال والتعاون على بعض الاعمال التي لا يقدر عليها الافراد

٧ – ارسال مندوبين عن زراع او عن نقابات البرتقال الى الاسواق الرئيسية لدرس احوال وظروف تصريف البرتقال وملاحظة بيعه فيها . وليكن هناك مكتب او مندوب دائمي في السوق الرئيسي ، اي في انكلترا ، لتقديم التقارير الصحيحة عن احوال السوق في اوروبا وعن تطوراته المحتملة وعن اسعار الفواكه وكمياتها بالنسبة لما لها من أثر في تعيين اسعار البرتقال الخ .

٨ – يجب ان نكتفي الان بما عندنا من بيارات ولنتنبه الى زراعات اخرى تفيدنا في أيام الازمات والحروب ، مثلا : زراعة الحبوب وتحسينها وزيادة معدل انتاجها ، ثم زيادة زراعة الزيتون وتوسيعها خصوصاً في المناطق الجبلية . وعلينا ايضاً ان نزيد من زراعة التين والعنب وان نخرج ما أمكن من الجبال والاراضي الغير قابلة للزراعات الاخرى أما زراعة التفاح والاجاص والخوخ والدراقى وامثالها فلا اظنها ناجحة في فلسطين اذ انها تتطلب طقسا اشد برودة من طقس فلسطين . كذلك يمكن الاقبال على زراعة الموز والبطاطا والتبغ وغيرها

يافا حسني المقدادي
مهندس زراعي

اعلان

بيع اموال منقولة
لدي دائرة اجراء يافا
بخصوص الاجراءات التنفيذية
بالقضية ١٤–٣٨

فيما بين المحكوم له : حسن مقدادي
محكوم عليه : ابراهيم مصطفى العاصي ومصطفى صالح العاصي من اجليل

ليكن معلوم بانه اعطى الامر من رئيس الاجراء بيافا ببيع الاموال المنقولة بالمزاد العلني وهي :

١) بغلتين وحصان

ايفاء لتنفيذ الحكم الصادر من محكمة صلح طولكرم رقم ١٤–٣٨ لقاء مبلغ ٥٥ جنيه و ٢٧٥ مل والرسوم ،

اذا لم يصدر امر بالتأجيل يجري البيع بمعرفة مأمور البيع يوم السبت ١٢–٣–٣٨ الساعة ٣ بعد الظهر في سوق الخضرة بيافا

٩–٢–١٩٣٨

مأمور اجراء يافا
(٢٩١٥) محمد علي النشاشيبي

الألم يزول في ساعتين

كتب مستر ا . م : « انني لا اعتقد في العلاجات المعلن عنها حتى سمحت زوجتي بان تضع لي لصقة الكوكس المسامية لالمي الشديد من التصلب . فزال في ساعتين وشعرت بالراحة التامة في يوم واحد »

لصقة الكوكس سريعة المفعول ، واحدة منها تزيل آلام التصلب واوجاع الاعصاب وعرق النساء وتنتزع الالم حالا . وهي تمنع تصلب العضلات .

لصقة الكوكس المسامية سعرها ثلاثون ملا وتباع في كافة الصيدليات

احذر من التقليد ولاحظ الماركة التجارية : الدائرة والنسر الاحمر في أسفل غلافها واعلاه : لصقة الكوكس المسامية

رسالة خانيونس

الاجتماع بالمخاتير

بعد ان اطلقت بعض الرصاصات على الترولي بالقرب من دير البلح ، زار حاكم اللواء وقائمقام غزه خانيونس وجمعا المخاتير وحثوهم على استتباب الامن والعمل على تهدئة الاحوال ثم عادا الى غزة .

تبرع لمسجد

استدعى مأمور أوقاف غزه مختار قرية عبسان الشيخ محمد برهم أبو دراز وأعلمه بان دائرة الاوقاف خصصت مبلغ مائة وثلاثين جنيهاً اعانة لاتمام مسجد عبسان الذي يعمل اهالى عبسان لاتمامه

مدرسة بني سهيلة

لا يزال الاستاذ اسماعيل أفندي العلمي مدرس مدرسة بني سهيله يعمل في سبيل توسيع المدرسة وقد اهتم حضرة قائمقام غزه بالامر فزار القرية لجمع بقية دراهم المدرسة ، كما ان اهالي القرية يثنون على همة مفتش معارف الجنوب لعنايته بالمدرسة وتعيين معلم ثان لها ، ولما يبذله استاذ المدرسة في تثقيف الطلاب من الجهود المشكورة .

محاولة « التفاهم » مع العرب

نيويورك في ١ آذار — الشرق العربي — نشرت الصحف الامريكية التي تهتم بالصهيونية خبراً يظهر انه صادر من القدس جاء فيه ان لجاناً يهودية ستؤلف في مراكز الجمعيات الصهيونية لدعوة اليهود الى السعي لحل قضيتهم بطريق التفاهم من العرب . وجاء في الخبر المشار اليه ايضاً ان جمعية يهودية قد تألفت لهذا الغرض في القدس وان هذه الجمعية ترى ان القضية اليهودية لن تحل الا بواسطة التفاهم مع العرب

كلب يجننه الحزن

عندما ماتت مدام وارنر في احدى ضواحي باريس ، منتحرة بكأس من السم ، وقف كلبها الامين حارساً على جثتها حتى وصل رجال البوليس ، وعند ذلك جن جنون الكلب ، وظل مسعوراً حتى قتل رصاص البوليس

اعلان

بيع اموال منقولة
لدى دائرة اجراء يافا
بخصوص الاجراءات التنفيذية
بالقضية ٦٨٣ – ٣٧

فيما بين

محكوم له : حسن افندي مقدادي
محكوم عليه : حسين عبد الجليل مخلوف من قرية اجليل

ليكن معلوم بانه اعطي الامر من رئيس الاجراء بيافا ببيع الاموال المنقولة بالمزاد العلني وهي بغلة بيضاء

ايفاء لتنفيذ الحكم الصادر من محكمة صلح طولكرم رقم ٦٨٣–٣٧ لقاء مبلغ ١٧ جنيه فلسطيني و ٩٧٠ ملا والرسوم .

اذا لم يصدر امر بالتأجيل يجري البيع بمعرفة مأمور البيع يوم السبت في ١٢–٣–٩٣٨ الساعة ٣ بعد الظهر في سوق الخضرة بيافا في ٢٨–٢–١٩٣٨

مأمور اجراء يافا
(٢٩١٤)

ملك الزجاج

لا حياة للامم الا في « الاستقلال الاقتصادي »

قام الاستاذ **عبد المعطى بدر**

فافتتح له فروعاً في

يافا – المركز الرئيسي

حيفا : شارع الكوكب . في عمان . والقدس ، سوق البازار

وزودها بلوازم من افضل واجمل انواع الزجاج ولوازم البيوت ، والصالات

تجد في هذه المحلات وسائر الفروع

اجمل الاواني من فضية ، ذهبية ، برونزية ، صحون ، ملاعق كؤوس ، كبايات ، طقومة شاي من جميع الاحجام ، ولمبات ، وثريات

وقد اسس معملا للزجاج يخرج يومياً ما تحتاج اليه البلاد من اواني وفضلا عن انتشار محلاته فقد افتتح حباً بخدمة بلاده مع اشهر فابريكات الشرق والغرب واليكم بعضها : **تشكيوسلوفاكيا ، اليابان ، يوغوسلافيا**

ويتعاطى مع هذه المعامل : آذن تشيكيك ، تشيكوسلوفاكيا ، هيشي ...

اليابان . فيرنتكتي . جهلاس . يوغوسلافيا

ALDIFA·PALESTINIAN·DAILY·PAPER

دار الدفاع: شارع جمال باشا ـ عمارة المظفر ـ يافا ـ فلسطين
العنوان التلغرافي: (الدفاع ـ يافا)
تلفون ١١٨٧ (اربعة خطوط) و١٠٧٥ (خطان) صندوق البريد (٢٥٥)
الاعلانات يتفق عليها رأساً مع الادارة
اجرة السطر: ١٠٠ مل

الدفاع

جريدة يومية سياسية مصورة

MARCH 2 1938 · No·1093

صاحب الامتياز : ابراهيم الشنطي
المدير المسئول : شوكت حماد

الاشتراكات
في فلسطين عن سنة ١٥٠
في البريد الداخلي « « ١٨٠
في سائر الاقطار الخارجية « « ٣٠٠

صور متنوعة على هامش الحوادث

الجنرال فون بروجتش القائد العام للجيش

يمضي الجنرال غيرنغ بمشروع الاربع سنوات الاقتصادية الى الامام بخطوات واسعة ليستغني عن المنتوجات الاجنبية وترى في الصورة شاباً من شبيبة هتلر يهتم بالشؤون الزراعية وتربية المواشي

فاز الملاكم العالمي شميلينغ على فورد وفي الصورة ثلاثة مناظر للمباراة الاخيرة التي جرت بينهما

هاجت الامواج في البحر الشمالي في أوروبا وهبت الرياح الشمالية الغربية على بواخر السفر وقد تأزمت الحال مع الباخرة الافرنسية «بوله» أمام جزيرة جوست وقامة البارجة الالمانية «روتشيلان» وبعض البواخر الاخرى وانقذتها

مطبعة الدفاع التجارية

مميزاتها

استعداد في حديث
اتقان في العمل
ضبط في المواعيد

الحقيقة الرائعة !!
!!!????

هي ان

معدن !!

افخر انواع السجاير

لانه صنع شركة السجائر والتنباك العربية المحدودة بالناصرة

الى التجار

٩٠ بالمئة من رأس المال للاعلان

حكمة قالها أحد كبار رجال الاعمال الاميركين !
حكمة هي سر تفوق الصناعة الاميركية !

فالاعلان

حياة الصناعة وسر تفوقها

اعلنوا في جريدة الدفاع

فهي من اوسع الجرائد انتشاراً ومن اغزرها مادة

إذا شعرت أن شعرك يسقط او انه سقط ...

واذا رأيت شعرك يسقط على ملابسك ؟!!
واذا رأيت شعرك يسقط في صحن اكلك ؟!

فبادر الى اتخاذ الحيطة
بعلاج يمنع سقوط الشعر

ويمنع الصلع الذي يجعل من الشاب شيخاً . ومن حسن الحظ ان الدكتور وايدنر (حامل جائزة نوبل لاختراعه السيلفيكرين) قد توصل لتركيب دواء ناجع ادخل فيه ١٤ مادة حيوية استخرجها من الشعر القوي والتي بدونها لايمكن للشعر ان ينمو — هو

السيلفيكرين
الغذاء الحيوي للشعر

بضع دقائق من وقتك : تصرفها كل صباح مع السيفيكرين !
ثم دع السيلفيكرين يعمل في جلدة رأسك مايدهشك ويفرحك حيث ترى جلدة رأسك وقد اثمرت بالشعر الغزير وبدت بشكل جذاب يدخل السرور على قلبك

لاتتردد

أولا تترك للغد ما يمكنك ان تعمله اليوم
فان في التأخير ضرر لشعرك لاتريده

مسابقة السيلفيكرين
انظر صفحة ٢ وبادر بالاشتراك في المسابقة

الخميس في ١ محرم سنة١٣٥٦و ٣ آذار سنة١٩٣٨

صاحب الامتياز : ابراهيم الشنطي
المدير المسئول : شوكت حماد

الاشتراكات
في فلسطين عن سنة ١٥٠
في البريد الداخلي « « ١٨٠
في سائر الاقطار الخارجية « « ٣٠٠

الدفاع

جريدة يومية سياسية مصورة

السنة الرابعة — العدد ١٠٩٤ — ٤

دار الدفاع : شارع جمال باشا ـ عمارة المطفي ـ يافا : فلسطين
العنوان التلغرافي : «الدفاع — يافا»
تلفون ١١٨٧ (أربعة خطوط) و١٠٧٥ (خطان) ص. ب. (٢٥٥)
الاعلانات يتفق عليها رأساً مع الادارة
أجرة السطر : ١٠٠ مل

المندوب الجديد

من المشاكل الساذجة الى اللغز المعقد

محاذير السياسة القائمة نرجو العمل لازالتها

من مشاكل السودان وتانجنيكا السهلة الساذجة ، ينتقل السر هارولد مكمايكل الى المشكلة التي تعاقب عليها وزراء مستعمرات ومندوبون سامون ، وهي تقف في غموضها وتعقدها كطلسم من طلاسم الدهر . هناك ، في أفريقيا ، لا تصطدم حقوق بأطماع ، ولا تتناقض عهود بوعود ، ولا يقف ثلاثة فرقاء كل يدعم حجته ، وكل يصر على مطالبه .

وسوف لا يقف العرب اليوم ليسمعوا المندوب الجديد مرافعة طويلة أو قصيرة في قضيتهم . لقد أسمعوا الدنيا ذلك . وما بقي أحد من المهتمين بهذه البلاد المقدسة إلا ووقف على مكنون مشكلتها فكيف بالرجل الذي جاء ليتولى ، ولو الى حد ما ، معالجة هذه المشكلة . وأمام السر مكمايكل وقت غير الذي أمضاه في لندن للدرس السريع . ومنه ينتظر العرب ما سوف يقول ، وما سوف يعمل .

وبالمندوب الجديد يصبح عدد الذين تقلبوا على ادارة شئون هذه البلاد خمسة . لكن السياسة كانت واحدة ، لا تجديد فيها ، لا معالجات ولا حلول ، بل امعان في الغموض والتعقد ، الى ان بلغت الحالة الحد الذي تعانيه البلاد اليوم مستهدفة لأعظم المتاعب . فهل ينبثق ، مع هذا اليوم ، شعاع ضئيل يشير الى اتجاه آخر غير ما عرفت البلاد من اتجاهات لم تقدم شيئاً ؟ ان التمادي بالتفاؤل لا يليق بالذين لبثوا عشرين سنة كاملة وهم ينظرون باحثين عن أمل في هذه المشكلة فلم تكن لتقع عيونهم على سوى خيبة الامل

ولم يحمل العرب الاشخاص أية تبعة ، ولا أنحوا عليهم بلائمة . وهم يعتقدون ان التبعات كلها ، واللوم كله ، يلقى على عاتق السياسة وحدها . فحينما يطلبون اجراء تبدل حاسم وسريع في الخطة الموضوعة ، إنما يعملون بوحي ذلك الاعتقاد . وعندهم أن التغيير في الاشخاص ، مع غض النظر عن كفاءاتهم وافكارهم الشخصية لا يجدي في الحالة الراهنة إلا اذا تبع ذلك تغيير في صميم السياسة .

وهناك محاذير كل رجائنا أن يعمل المندوب الجديد على إزالتها وتجنبها . ان الشيء الذي عانت منه هذه البلاد اكثر من غيره هو التسويف في حل معضلتها . التسويف الذي يخلق دنيا من الشكوك والمخاوف فيها ، ويمهد السبل لاحتلالات لا يطيقها الوجدان الحي الرحيم . ففي أقل من عشرين سنة ، بل في أقل من هذه المدة ، حلت قضايا ومشاكل كثيرة . هذا العراق تدرج بسرعة في طريق السلامة والتحرر ، وارتبط مع الحكومة البريطانية بصلة التحالف . وهذه مصر وسوريا ، كانتا تظفران كل عام بقسط من المطالب . أما هنا فعشرون عاماً تصرمت وفلسطين تعتاد فيها الرجوع الى خلف ، لا المشي الى الامام

والدراسة . طول الدراسة ، كانت عقبة أخرى في سبيل تقدم الحل . ان دقائق هذه القضية واضحة كأوضح ما تكون القضايا العادلة في التاريخ كله . فقضاء الاعوام الطويلة بحثاً واستقصاء كان سبباً آخر من أسباب التعقد الذي يشكو الجميع منه . وعن هذه البلاد ، عن مشكلتها ، خرجت التقارير المفصلة الى حد لا نذكر بلاداً أخرى عرفته . وعدد غير قليل من الخبراء واللجان جاء وبحث واستقصى ، لكن اللغز بقي لغزاً مع الاسف . فأي ثمرة جنته هذه البلاد من الدراسات الطويلة المتعمقة ؟

إننا ونحن نؤمن بان السر مكمايكل يواجه صعاباً جمة ، لنرجو أن يوفق في أسرع ما يكون من وقت ، الى العمل في نهو هذه المشكلة . وهو رجاء أمة مخلصة ما عنت للغير سوى الخير فكان عجبها شديداً وهي لا ترى عنيات الخير تهدى لها . واذا استطاع السر مكمايكل حل المعضلة على وجه حق وعادل ، أسدى لحكومته خدمة جليلة ، إذ يريحها من تفكير مجهد بهذا العالم العربي الشاخص بكل بصره نحو فلسطين . وبه يمهد لحالة حسنة تربطها وهذه الملايين الكثيرة المنتشرة في ارجاء الاسلام وبلاد العرب

لا نندفع بالتفاؤل ، كما تقدم ، ولكن نندفع بالرجاء أن يكون هذا العهد بداءة لحالة استقرار على أساس الحق ، والعدالة ، والمصلحة

ابراهيم

سفر المندوب السامي الى فلسطين

بور سعيد في ٢ آذار — وصل اليوم الى بورسعيد بالباخرة ستراززرد السر هارولد مكمايكل المندوب السامي الجديد في فلسطين مصحوباً بعائلته فاستقبله قنصل انكلترا العام في بورسعيد ومحافظ القنال عباس بك سيد احمد . ثم انتقل رأساً الى البارجة « انتربريس » التي ابحرت به الى فلسطين بعد الظهر .

تفاصيل العراك بين مسلحين وخفراء وقذف ست قنابل

القبض على عشرين شخصاً بعد تطويق قرية كفرين وقفز كلب الأثر على شخص في مرتين

صدام بين مسلحين والبوليس في مرتفعات الخليل ومقتل ٨ خيول واطلاق النار على شخص قرب طولكرم ومقتله

« من هناك ؟ »

سردت « دافار » في ملحقها المسائي تفاصيل الهجوم على مستعمرة طيرة زفي القريبة من بيسان فقالت : بدأ الهجوم حوالي الساعة العاشرة ليلا حين شعر الخفراء بحركة من خلف الجدار الخارجي فصاحوا : من هناك ؟ لكن اجيبوا بعدد من العيارات النارية اصاب احدها البوليس يحزكال فينمان

وقد تحصن الخفراء وفهموا ان المسلحين اقتربوا من المستعمرة واحتلوا الخندق الخارجي وحاولوا الدخول الى المستعمرة فلم يتمكنوا تحت وابل رصاص الخفراء . وكان القتيل العربي ممن تقدموا في الطليعة ، لذلك وجدت جثته عند باب المستعمرة .

ست قنابل

وقد قذف المسلحون ما يقرب من ٦ قنابل قتلت بغلين . وزادت دافار بأن بعض البدو الضاربين في تلك النواحي أبلغوا البوليس بأن المسلحين اخذوا منهم حصانين لحمل الجرحى

قطع الاسلاك

وقالت هابوكر ان المسلحين كانوا ينوون الانسلال الى داخل المستعمرة بعد أن تمكنوا من قطع الاسلاك الشائكة المحيطة بها ؟ لكن وقعت الاعجوبة حين شعر بهم الخفراء .

قرب بيسان

حيفا في ٢ آذار — لمراسل الدفاع الخاص — ذهبت صباح اليوم قوات كبيرة من الجيش مع معداتها وذخائرها تصحبها المصفحات ورافقتها طائرة كانت تحلق فوقها — الى جهات عكا وقضاها . كما ذهبت مثل هذه القوات الى قرية (صبيا) حيث وقع الصدام في قضاء بيسان

بعد حادث

وقد القت القوات التي ذهبت أمس الى جهات قرية جمارا على أثر مقتل المختار اليهودي — القبض على حوالي اثنين وعشرين شخصاً اعترف احدهم بأنه كان مع الذين اطلقوا النار على المختار وانه كان ثائراً منذ بدء الاضطرابات

وذكرت الصحف اليهودية انه في الساعة الرابعة والنصف من صباح أمس الاول ذهبت قوة من البوليس في ٨ سيارات الى المكان الذي قتل فيه المختار ابراهام كولد شلاغر . وفي الساعة السابعة وصلت قوة اخرى وسارت هذه القوات مع كلاب الاثر في تعقب الفاعلين . وقد اتجهت الكلاب الى قرية كفرين القريبة من الناصرة فطوق الجند القرية واخذوا في تفتيشها . وفي اثناء التفتيش قفز كلب الاثر على مصطفى حمدو الملقب بأبي علق وقد تبين انه سجين فر من عتليت ، وعينت الحكومة جائزة ٢٠٠ جنيه لمن يدل عليه ، فقبض عليه رجال البوليس واخذوه الى المكان الذي وقع فيه القتل وهناك قفز عليه الكلب مرة ثانية .

وقد حقق البوليس معه . وتقول هابوكر انه اعترف بقتل فيلي فايسر وقتل ضابط الطيران البريطاني ألدرسون في طريق حيفا — يافا الجديدة يوم ١٨ الماضي واعترف كذلك بقتل المختار اليهودي . وذكر اسماء ١١ شخصاً قال انهم اشتركوا معه ، وهم من قرية كفرين فقبض عليهم جميعاً

اعتقال عشرين

وتقول « دافار » ان عدد المقبوض عليهم ، بسبب هذا الحادث ، بلغ ٢٠ وذكرت ان البوليس قبض على مصطفى هنداوي في قرية كفرين ، فاعترف باشتراكه في مقتل اليهوديين بالقرب من كركور ومقتل الشاويش ورفيقه وقتل فيلي فايسر قرب نهلال وضابط الطيران في طريق يافا — حيفا الجديدة . ووجد البوليس معه قائمة باسماء ٢٠ من رفقائه قبض عليهم جميعاً وكلهم من بلد الشيخ القريبة من عكا

« البقية على الصفحة السادسة »

المندوب السامي الجديد بين عقيلته وكريمته لمناسبة وصوله اليوم

استقبال سيف الاسلام في ايطاليا

روما في ٢ آذار — وصل الامير سيف الاسلام الحسين ، النجل الثاني لجلالة الامام يحيى ، الى مدينة تورينو قادما من باريس فاستقبله ممثلو الحكومة وادت له فصيلة من الجند التحية العسكرية وسيزور مصانع تورينو قبل ذهابه الى روما

في مجلة « بريطانيا العظمى والشرق » ...

ردود وزير المستعمرات

تحديد الهجرة ليس هو السبب في الضائقة كما يزعم المشايعون لليهود

بين مطالعاتها الرئيسية كتبت مجلة « بريطانيا العظمى والشرق » المعروفة في عددها الصادر بتاريخ ٢٤ الماضي ثلاث قطع ننقلها بحذافيرها فيما يلي :

الوزير والتقسيم

قال وزير المستعمرات في ردوده على بعض الاسئلة في مجلس العموم مؤخراً ، ما يفهم منه صراحة ان الحكومة تعد التقسيم « اعظم حل مأمول فيه للموقف الحالي المعتكر » في فلسطين ، وانها ماضية باسرع ما يمكنها في سبيل انجاز هذا الحل

الحاق « الدولة »

ومع ذلك فان خطيب الحكومة لم يقف مثل هذا الموقف الحاسم في مسألة اخرى . فقد سأل المستر ماندر وزير المستعمرات : هل تعتزم الحكومة فيما يختص بالقرار الهام الذي اتخذته لجنة النواب اليهود البريطانيين بالحاق « الدولة اليهودية » في النهاية بالامبراطورية البريطانية ، ان ترفع هذا الامر الى مجلس عصبة الامم والى لجنة الانتدابات . فقال المستر اورمسبي غور غاضباً : انني واثق من ان الحكومة ستهمل ذلك . اما مسألة كونها ستتحمس له كتحمس النائب المحترم ، فمسألة اخرى .

« البقية على الصفحة الخامسة »

تقولات الديلي هرالد

كيف تصف الحركات القائمة في فلسطين على لسان مراسلها

لندن في ٢ آذار — يقول مراسل الديلي هرالد في القدس ان الارهابيين العرب في فلسطين يبحثون عن المتطوعين حتى من كردستان . ويقال ان مئتين من المتطوعين المأجورين اجتازوا حدود سوريا وفلسطين في يومي السبت والاحد الماضيين ، وان بينهم كثيرين من الاتراك

وأن كل متطوع يأخذ اجراً شهريا مقدما عند وصوله الى دمشق ، والاجر يتراوح بين خمسة وعشرة جنيهات تبعا لخبرته ودرايته ، ثم يرسل الى إحدى المناطق التي يعينها زعماء الارهاب للعمل فيها .

اول النتائج

القاهرة في ٢ آذار — لمراسل الدفاع الخاص — ظهرت اليوم اول نتائج الانتخابات اذ انتخب ١٨ نائباً بالتزكية لعدم وجود مزاحم لهم وهم ٢ من الوفديين و ٢ من المستقلين و ١٤ من الجبهة القومية . وسيكون عدد النواب في مجلس النواب الجديد ٢٦٤ نائباً

الرئيس والسفير

القاهرة في ٢ آذار — لمراسل الدفاع الخاص — زار السر مايلز لامبسون رفعة محمد محمود باشا زيارة طويلة والمفهوم ان البحث دار فيها حول مفاوضات انكلترا المقبلة مع ايطاليا

وقد ابلغ السفير البريطاني رئيس الوزراء ان انكلترا تسلم مبدئياً بفكرة اشتراك مصر في المفاوضات الانكليزية الايطالية تنفيذاً لنصوص المعاهدة المصرية الانكليزية .

لندن في ٢ اذار — قالت جريدة الديلي سكتش أن المستر ايدن قد يعين سفير انكلترا في واشنطن غير أن هذا الخبر لم يؤيد حتى الان .

الساعة الأخيرة

محاولة اغتيال

اصابة اونباشي في حيفا برصاصتين

ورد علينا من حيفا الخبر الآتي وذلك في الساعة الثانية عشرة ليلا : بينما كان اثنان من افراد البوليس ، أحدهما برتبة انباشي ، يتجولان في شارع الخمارات إذ بشخص مجهول يفاجئهما ويطلق عليهما الرصاص ، فأصيب الانباشي برصاصتين احداهما في كتفه والاخرى في اذنه ، وهرب المجهول

وعلى الاثر خفت قوة من البوليس وأخذت في تفتيش المقاهي والملاهي . اما المصاب فقد نقل الى مستشفى الحكومة . وقد انتشرت الدوريات في الطرق واخذت تقوم بتفتيش جميع المارة .

القاهرة في ٢ آذار — لمراسل الدفاع الخاص — صرح رفعة النحاس باشا اليوم للصحف انه مشغول الان في مسائل الترشيح لمجلس النواب وانه لا يرد على خطاب رئيس الوزراء إلا بعد انتهاء الترشيحات حيث يتفرغ رفعته لهذا الرد

في السياسة والاجتماع

طرائف للفائدة والتسلية

ميادين التسلح - الغرب المحموم - التدرن والسرطان - مساعي الاطباء

عن مختلف الصحف والمجلات الانكليزية الاخيرة، تنقل الى القراء الطرائف السياسية والاجتماعية التالية :

يوم من الايام

لم تعد النمسا من الناحية العملية دولة مستقلة، كما تقول «الصنداي اكسبرس» في مطالعاتها الرئيسية، ثم تقول ان شوشنيغ رئيس الوزارة النمساوية مشى الى غرفة هتلر في «برختسغادن» فقدم له هتلر شروط انذاره النهائي ثم قال :

« اذا لم تقبل هذه الشروط، فستنفجر اعمال ارهابية جديدة في النمسا .... وسيجتاز الجنود الالمانيون الحدود ليمنعوا الالمانيين من قتل الالمانيين »

وهذه دبلوماسية جديدة يلوح لهذه الجريدة الانكليزية الكبرى انها تشبه الطرق التي كان متبعة في شيكاغو ... ايام آل كابون، بارون البيرة الذي كانت ترتعد له فرائص الولايات المتحدة، شعبا وحكومة!

بريطانيا لا يهمها

والان اين تقف بريطانيا ؟

تقول «الصنداي اكسبرس» ردا على هذا السؤال ان استقلال النمسا ليس ذا اهمية حيوية برغم ما تعهدبه «وزيرنا السرجون سيمون من ضمان بريطانيا لهذا الاستقلال»

ان الامر يختص بالشعب النمساوي وحده، وهو شعب قريب نسيب للشعب الالماني، وفي مرات كثيرة جرى في السنين الاخيرة ان قامت كتل عظيمة من النمساويين مطالبة بالوحدة مع المانيا

والان قد يتضرر اناس كثيرون، وقد يستفيد اناس كثيرون، ولكن المعضلة معضلة نمساوية، لا معضلة بريطانية.

المان التيرول

يقول هتلر لشوشنيغ انه هو الزعيم لا للالمان الموجودين في داخل المانيا فحسب، ولكل لكل من في انحاء الدنيا من الالمان

وهذا نبأ يهم موسوليني، لان هنالك ٣٤٠،٠٠٠ الماني في التيرول الذي اعطي الى ايطاليا بعد الحرب

ويقاسي هؤلاء الالمان مر العذاب، فهم غير مسموح لهم بان يتكلموا بلغتهم الخاصة، لا بل انهم قد لا يستطيعون حتى ان ينقشوا على قبورهم حروفاً المانية

وسيأتي يوم يطلب فيه هتلر من موسوليني... أن يتكرم بارجاع هؤلاء الالمان اليه

وياحبذا لو ان محور روما - برلين يحتمل هذا الطلب العزيز ...

الميدان الاميركي

قال الاميرال دوبوس رئيس الانشاءات البحرية الاميركية، امام لجنة الشؤون البحرية ان الرئيس روزفلت قد وسع البرنامج البحري فاصبحت تكاليفه ٢١٠،٠٠٠،٩٠٠ من الجنيهات، بدلا من ١٦٠،٠٠٠،٠٠٠

ذلك لان الولايات المتحدة ستنشيء ٤٦ سفينة حربية كبيرة جديدة، تكلفها اكثر من ١٤٦،٠٠٠،٠٠٠، وستنشيء ايضاً ٢٢ سفينة حربية صغيرة، تكلفها ٤٩،٠٠٠،٠٠٠ جنيه، ثم تنشيء تسع سفن من كاسحات الالغام تكلفها ١٤،٠٠٠،٠٠٠ جنيه، وليس يشمل هذا البرنامج بالطبع الطيارات المحاربة التي ستنشأ لتلتحق بالاسطول، وهي ١٠٠٠ طيارة جديدة

ولو صادق «الكونترس» على هذا البرنامج — ومصادقته عليه منتظرة، فان الاحواض البحرية الاميركية تستطيع ان تنجز خلال العام الحالي ٨٥ سفينة حربية من مختلف الانواع، حتى ولو تقرد بين بريطانيا واميركا ان تزيد حمولة البارجة عن ٣٥،٠٠٠ طن

هذا ميدان واحد من ميادين التسلح، نقلنا انباءه عن «الصنداي دسباتش» فيمايلي ميدان آخر ننقل انباءه عن «الديلي ميل» :

الميدان البريطاني

يحتمل كل الاحتمال ان تطلب وزارة البحرية والجيش، والقوة الجوية اعتمادات مالية اضافية بمبلغ ٤٠،٦٠٠،٠٠٠ جنيه في هذا العام، في سبيل التسلح البريطاني «الدفاعي» !

ولكن بواسطة (قرض الدفاع) سيكون ما يتكلفه دافع الضريبة البريطاني اقل في عام ١٩٣٨ — ٣٩ الحالي عن العام السابق.

وتقدر المخصصات الحقيقية بنحو ١٨٥٠٠٠٠٠٠ جنيه اي اقل ١٣٠٠٠٠٠٠ جنيه عن مخصصات ١٩٣٧ — ٣٨

وينتظر ان تدفع الحكومة من قرض الدفاع ومن الايرادات الاخرى ١٢٥،٠٠٠،٠٠٠ في الحال، ومن هذا المبلغ ستتسلم القوة الجوية ٥٠٠٠٠٠٠٠ والبحرية ٤٠،٠٠٠،٠٠٠ والجيش ٣٥،٠٠٠،٠٠٠ جنيه

وبالرغم من هذه الزيادات الهائلة في المخصصات الحربية فان البحرية ستظل وهي اضعف مما كانت عليه عام ١٩١٤، وسيلازمها هذا الضعف حتى بعد ان يتم تنفيذ البرنامج البحري بأكمله

عودة الى الماضي

في عام ١٩١٤ كانت البحرية البريطانية ٦٨ بارجة و١٠٣ نسافات، و٣١٩ مدمرة اما في عام ١٩٤ عند ما يتم تنفيذ البرنامج «الدفاعي» فسيكون لهذه البحرية فقط ٢٦ بارجة، و٦٩ نسافة، و١٩٠ مدمرة

وقد تقادم العهد على الكثير من السفن، فلا بد من الاستعاضة عنها بسفن جديدة من مثل نوعها

وقبل ١٢ سنة كان للجيش البريطاني ٢١،٩٨٩ حصاناً، أما في العام الحالي فليس لهذا الجيش الا ٥،٠٠٠ حصان

اما القوة الجوية فيما وراء البحار فانها ستزاد من ٢٦ الى ٢٨ سربا اما في انكلترا فسيكون ايضاً ١،٨٠٠ طائرة محاربة من الطراز الاول و٤،٠٠٠ قائد جوي، و٣٧،٠٠٠ طيار، وذلك قبل ان ينصرم عام ١٩٣٨

في المستشفيات

والان دعنا من حديث التسلح والحرب والسياسات الاوروبية، وانتقل معنا الى عالم المستشفيات ففيه اكتشافات لتخليص الانسان، لا لتدمير الانسان:

في لويزيانا وجد الدكتور بروكس علاجاً لمرض التهاب الرئة، فاذا — قبل تأصل المرض — اخذ دم ثور مذبوح حديثاً وحقن به المريض فان الحمى تختفي بتاتاً، وبعد عدة حقن يزول المرض كله وينال المريض تمام الشفاء

وفي فينا يقول الدكتور سنجر انه وجد علاجاً لمرض البول السكري احسن من كل علاج عرف الى الان، وهو يؤخذ حقناً بالابر تحت الجلد، مع تنظيم وجبات الطعام، وفي ستة اسابيع ينال المريض تمام الشفاء

واهم من كل ما تقدم هو ما اكتشفه الدكتور فرانز جيرلاخ في المانيا بعد مباحث استغرقت خمس عشرة سنة، وبواسطة هذا الاختراع الجديد يمكن رؤية جراثيم السرطان، وهي الجراثيم التي لو قورنت بجراثيم التدرن الرئوي لوجدت الجرثومة الاخيرة امام الجرثومة الاولى، كالفيل امام الذبابة ...

السمن الحلبي
الممتاز
والزيت الزيتونه
للمؤونة
تجدونه عند
نجيب القطان
يافا — سوق الدير

الانباء الخارجية

قبل ان يصل عدد الضحايا مئة مليون !

شنغهاي في ٢ آذار — القى رئيس أركان حرب الجيش الصيني خطبة في هانكاو جاء فيها ان خسائر القوات الصينية لا تزيد على نصف مليون جندي وهذا العدد لا أهمية له وليس سبب يدعو الى اليأس قبل ان يصل الضحايا الى خمسين أو مئة مليون جندي.

باعتبارهم بشراً وباعتبارهم جنوداً

برلين في ٢ آذار — خطب الفيلد مارشال جورنج في ممثلي القوات المسلحة فطلب اليهم وجوب الاستعداد للتضحية في سبيل المثل الاعلى. وتكلم عن العراقيل التي منيت بها قوة الطيران الالمانية في بادىء الامر لان العمل كان يجري سراً بسبب معاهدة فرساي. ثم قال : ان قوة المانيا الجوية ستكون رهيبة عندما تدعى الى العمل ولا بد ان تصبح مصدر جزع لاعدائنا» ثم قال: ان الالمان باعتبارهم بشراً يحبون السلام جداً لكنهم باعتبارهم جنوداً يجب ان يكون سلاحهم أحدث الاسلحة ويجب ان يعلم الاعداء ان قوتنا الجوية لا تقهر » وبعد انتهاء المارشال جورنج من خطابه سلمه المستشار هتلر عصا المارشالية.

حدة الموقف بين بريطانيا واليابان

شنغهاي في ٢ آذار — أطلق جندي ياباني الرصاص على صيني داخل قطاع الدفاع الغربي البريطاني وتعقبه بعد ان تخطى الاسلاك الحاجزة من المنطقة اليابانية الى المنطقة البريطانية. وقد زادت هذه الحادثة في توتر العلاقات بين انكلترا واليابان. وأمر القائد البريطاني باجراء التحقيق في الحادث

في زيارة هتلر القادمة الى ايطاليا

برلين في ٢ اذار — كتبت جريدة «برلينر تاجبلات» عن زيارة الهر هتلر لايطاليا في شهر مايو القادم فأشارت الى التعاون الالماني الايطالي وقالت ان العالم الخارجي يجب ان يعترف بضرورة هذا التعاون للسلام العام. ولا شك ان الحفاوة التي سيقابل بها الشعب الايطالي رئيس الدولة الالمانية سيكون لها أعظم ارتياح في نفوس الالمان

اميركا تسابق الدول في التسلح

واشنطن في ٢ آذار — صرح الشيخ بيتمان رئيس لجنة الشؤون الخارجية في مجلس الكونغرس بقوله ان ميزانية الدفاع الوطني التي تبلغ نحو مليار دولار يجب ان تزاد ٦٠٠ مليون من الدولارات بالنظر لما تقوم به الدول الاخرى من الاستعدادات الحربية.

تدابير المانيا الجديد مع اليهود

برلين في ٢ آذار — نشرت جريدة «فولكيش بوبحتر» وهي صحيفة النازي ان مشروعاً جديدا سيعمل به في القريب غايته اخراج اليهود من الصناعات الخاصة بعمل الملابس وسيكون من الضروري على الشعب الالماني شراء البضائع من الاريين وحدهم. وقالت الجريدة ان من ١٢ الى ١٥ مليونا من الالمان يشترون ملابسهم من اليهود دون ان يعلموا انها بضائع يهودية وان ذلك يكلفهم ٤٠٠ مليون مارك سنويا.

العلاقات القائمة بين ايطاليا والمانيا

لندن في ٢ آذار — نشرت المجلة الشهرية التي يصدرها زعماء الشباب الهتلري «ويل آند ماست» ومعناها العزم والقوة مقالا للكونت شيانو وزير الخارجية الايطالية بعنوان : المحور الذي أنشأته ايطاليا والمانيا معاً » فتكلم عن الاتفاق الالماني الايطالي بشأن المستعمرات والحرب الاسبانية وغير ذلك من المسائل الهامة فقال ان المانيا أدركت الشرط الاول لقيام الصداقة وفهمت المانيا حاجة ايطاليا الى ايجاد امبراطورية في افريقيا كما اعلنت ايطاليا بصراحة أن الشعب الالماني يجب ان يحتل مكانه تحت الشمس الافريقية.

التضامن الحقيقي لمكافحة الشيوعية

وأشار الكونت شيانو الى أن هذا التضامن لا يخدم المصالح الالمانية والايطالية فحسب بل انه يخدم أيضاً مصالح السلم العام. ثم قال : وان هذا التضامن اصبح حقيقة قوية في هذه السنة في النزاع ضد البلشفية، وفي الحاجز الحديدي الذي اقامته المانيا وايطاليا الوقوف في وجه الوحشية والتعطش لامتصاص الدماء، وهي الخصال التي اجتاحت غرب اوربا الاقصى واسبانيا، وشرق آسيا، والصين. فالافتنان الذي يتصل باسم الهر فون ريبنتروب قد وحد بين المانيا وايطاليا واليابان في العمل على المقاومة والدفاع في سبيل صيانة الكنوز الازلية التي اوجدتها اعمال المدنية الروحية الى الابد

اعلان

تقدمت لمحكمة يافا الشرعية مضبطة من مختار قرية يازور تتضمن انه منذ خمس سنوات توفيت حسنه بنت علي النجار وانحصر اوثها الشرعي والنظامي في اولادها وهم علي ومحمد وآمنة اولاد علي ابو دية من اهالي يازور ولا وارث للمتوفاة المذكورة سوى من ذكر فمن كان له اعتراض فليقدمه لهذه المحكمة خلال عشرين يوماً من تاريخ الاعلان

قاضي يافا الشرعي
محمد مطيع

(٢٩١٨)

بنك باركليز
للممتلكات البريطانية المستقلة والمستعمرات والخارج

بنك حكومة فلسطين
وكلاء لجنة النقد الفلسطيني

عكا - غزه - هدارها كارمل - حيفا - الخليل - يافا - القدس
نابلس - الناصرة - رامات كان - تل ابيب - نيكوسيا

المندمج لباركليز بنك المحدود الضمان
مجموع واردات باركليز بنك تتجاوز
٥٠٠،٠٠٠،٠٠٠ جنيه

حكومة ايران واللغة الاجنبية

كتاب من سعادة قنصل ايران في القدس

تلقينا من سعادة قنصل ايران في القدس الكلمة المفيدة التالية :

« نظراً لما جاء في مختلف الصحف عن اللغات الاجنبية في ايران ولزوم استعمال اللغة الفارسية دون غيرها، يود قنصل ايران في فلسطين ان يبين الوضع الصحيح وموقف الحكومة الايرانية بهذا الصدد :—

١ — تنقيح اللغة الفارسية :

تهتم الحكومة الايرانية بتنقيح اللغة الفارسية من الكلمات الداخلية، شأن غيرها من الحكومات بصدد لغاتهم وذلك حفظاً للادب الفارسي واحياء للغة البلاد. لذلك تشكلت في ايران هيئات علمية قامت وتقوم الان بمهمتها على الوجه الاكمل.

٢— يقتضي برنامج وزارة المعارف في المدارس الثانوية بتعلم اللغة العربية ولغة اخرى من اربع لغات هي الفرنسية والالمانية او الانكليزية او الروسيه وأما تعلم آداب اللغات المذكورة في الجامعات وفي المراحل النهائية في التعليم فبلغة اجنبية.

٣ — من الطرق التي لجأت اليها الحكومة الايرانية لنشر الثقافة ورفع مستوى الطبقات التي حرمت من التعليم في العهد البائد انشاء مدارس ليلية اتت بنتائج حسنة جداً.

يستنتج مما تقدم ان الحكومة تصرف مجهودها لتعميم المعارف والتوسع في اللغات الاجنبية. ولكنها من ناحية أخرى — كما هو المتبع في غيرها من الدول في الحالات المتشابهة — قررت وجوب تنظيم دفاتر الشركات والبنوك والتجار وذوي الاعمال باللغة الفارسية وكذلك انتخاب الشارات او العلامات المراد وضعها على المنتوجات الوطنية من الاثار الملية تاريخية كانت او جغرافية احياء لتاريخ البلاد ومجدها.

وقد استثنت من ذلك الاصطلاحات الفنية والعلمية كالوصفات الطبية (روشته) والاوراق الفنية الخاصة بالطيران والبحرية ».

ر. كرم. نورزاد

مرض ضابط

قلقيلية — اصيب ضابط بوليس قلقيلية شوقي افندي عبد الهادي بمرض الزمه الفراش عدة ايام، ثم باشر عمله اعتبارا من اليوم

— رزق السيد سعيد افندي الجيوسي غلاماً أسماه «طلال» جعله الله من ابناء السلامة

مسابقة السيلفيكرين
ابتداء من اليوم حتى نهاية آذار ١٩٣٨
٤٠ آلة تصوير جوائز !!
يقدمها مستودع الادوية الفلسطيني بيافا

شروط المسابقة

١) ضع محل النقطة في الجملة الاتية حروفاً ليستقيم المعنى
٢) اقطع هذا الكوبون وألصقه على غطاء الكرتون الذي يحتوي على زجاجة السيلفيكرين التي تباع في جميع الصيدليات بفلسطين
٣) يرسل الكوبون مع الغطاء الى :
مستودع الادوية الفلسطيني صندوق البريد ١٥٦ - يافا

الجملة :

السيـ.. كر..، الـ...، الجـ..ى، للـ..

الاسم ....
العنوان ....
البلدة ....

ملحوظة: فضلا عن ان السيلفيكرين دواء ناجع للصلع فهو مقوومنظف للشعر فلا يستغني عنه احد.

لذلك فباستطاعة كل انسان الاشتراك في هذه المسابقة

صفوة ما يحمله بريد الشرق والغرب

الجلد في لندن

يحكم به على اربعة لصوص صغار

الجلد دفعة واحدة . . . ولكن بأمر الدكتور

جاء في الصحف الانكليزية الاخيرة كلها ، ما تقرأه ملخصاً فيما يلي :

الجواهر المسروقة

هؤلاء اربعة من اولاد المدارس العامة في ميدان «مايفير» حكمت عليهم محكمة «اولد بيلي» بالجلد ، لاشتراكهم معاً في سرقة مجوهرات بلغت قيمتها ١٣،٠٠٠ جنيه في فندق «هايد بارك» في لندن ، وهم الان يتشاورون فيما بينهم هل يستأنفون هذا القرار ، أم :

واذا لم يكن من (الجلد) بد فن العجز ان تكون جبانا ؟

عدد الجلدات

ينص القرار على ايقاع العقوبة « بالقطة ذات الاذناب التسعة » - اي الكرباج المقسم - فيضرب روبرت هاري وعمره ٢٦ سنة ٢٠ جلدة . ودافيد ويلر وعمره ٢٤ سنة ١٥ جلدة . ومثله يضرب الاثنان الباقيان وهما بيتر جنكز وجون لونسديل

وبالرغم من هذا القرار فان كل مجرم شاب من هؤلاء لا يجلد الا عدد الجلدات التي يتحملها جسده ، دون ان تؤذي صحته .

وبعد صدور هذا القرار صرح موظف كبير مسئول من موظفي المحكمة ان ما قيل عن ان الجلدات يجوز جلدها على عدة دفعات في اوقات متباعدة عن بعضها لا أساس له من الصحة ، اذ ان الجلدات المحكوم بها يجب ان تعطى على دفعة واحدة ، بمعنى ان المحكوم عليه بعشرين جلدة يأخذها كلها اذا كان يتحملها ، ولكن اذا قرر الطبيب اثناء الجلد ، بعد ست او سبع جلدات ان الشاب لم يعد يتحمل اكثر مما أخذه دون ان يضر ذلك بصحته ، تنتهي العقوبة عند ذلك الحد ويكون قرار المحكمة قد تنفذ ، ولا يمكن جلد المحكوم عليه أية جلدة اخرى بعد ذلك

في السجن

ويجري الجلد تحت اشراف طبي دقيق ، ويجب ان يحضره مدير السجن وطبيبه ، كما يجب قبل البدء بالجلد ان يصرح الطبيب بانه مقتنع تماما بان المحكوم عليه يتحمل ما حكم به عليه من الجلد ، ولهذا الطبيب ان يعدل في عدد الجلدات المحكوم بها كما يشاء ، وعلى مدير السجن ان يطيع أمر الطبيب ، لا أمر المحكمة

يبيعون الاصدقاء

اما الجواهر المسروقة التي يقدر عنها باكثر من ١٣،٠٠٠ جنيه فانها لم توجد مع احد من هؤلاء الاربعة ، بل وجدت مع رئيس عصابة كبيرة ، تظاهر بالغنى والوجاهة ، ونزل في فندق هايد بارك الفخم ، ودعا اليه صاحب مخزن الجواهر فلبى الدعوة وجاء ومعه حقيبة صغيرة فيها انواع الحلى التي طلبها هذا اللص ... ليشتريها لخطيبته ، فلما وصل الى الفندق كان الشبان الاربعة فيه فانهالوا عليه بالضرب حتى افقدوه وعيه ، وبذلك مكنوا لزعيم العصابة ان ينهب الحقيبة وما فيها ويغادر الفندق

والتهمة المنسوبة الى هؤلاء الشبان ، هي « التآمر على السرقة » لا السرقة نفسها ، فهذه جريمة سيحاكم عليها اللص الكبير على حدة فيما بعد ، وقد ثبت من التحقيق ان اللص كان يستخدم هؤلاء الشبان وامثالهم من طلبة المدارس العليا للاختلاط بالاغنياء ، ومصادقتهم ، ثم يبيعهم هم واسرارهم بعد ذلك لهذا اللص الكبير الذي كان يعطي للشبان في مقابل كل صديق يبيعونه له نحو ١٠٠ جنيه

والشبان المذكورون هنا مسرفون جد الاسراف ، يرتادون نوادي الليل ، ويقامرون ، ولذلك لم يجد البوليس معهم عندما القى القبض عليهم ... غير بضعة شلنات . . .

في سطور

تهنئة تلفونية

تحدث المهندس جاك غيليب بالتلفون من اوماها عبر الاطلنطيك الى الملك بوريس ملك بلغاريا مهنئاً مليكه بعيد ميلاده ، والرجلان حميمان منذ اشتغالهما معاً في عام ١٩٣٢ ، في هندسة قاطرات السكك الحديدية

عمال المانيا وانكلترا

بلغ عدد العمال العاطلين في المانيا في نهاية الشهر الماضي ١،٠٥٢،٠٠٠ عامل مقابل ٩٩٥،٠٠٠ فقط كانوا عاطلين عن الاعمال في شهر كانون الاول

اما العمال العاطلون في انكلترا فقد زاد عددهم ١٦٢،٢٠٠ في شهر واحد وبذلك اصبح عدد العاطلين الذين يتلقون الاعانات ١،٨٢٧،٦٠٧ عمال ...

حركة التجنيد

في الاسبوع الثاني من الشهر الحالي استطاعت السلطات البريطانية ان تجند للجيش البريطاني النظامي ٧٣٠ مجنداً جديداً ، بزيادة ٢٠٢ مجنداً عن الاسبوع نفسه من العام الماضي ، ومن هؤلاء المجندين الجدد انخرط ٣٧٣ مجنداً في سلك المشاة

لولا عملية جراحية تعتبر معجزة

أطلقت عليه رصاصة فاصابته في شراينه

« عملية جراحية تعد من معجزات فن الجراحة ، هي التي انقذتك ايتها المرأة من تهمة القتل عمداً »

هذا هو ما قاله قاضي التحقيق في باريس لمدام اوجين لنداور ، التي كان اسمها قبل الزواج المس ماري ميكن ، وهي من اهالي مدينة شفيلد الانكليزية وذلك عندما احضرها البوليس امامه متهما اياها بمحاولة قتل زوجها اوجين انداور ، وهو رجل الماني الجنسية تقابلت معه لاول مرة في مراكش عندما كان يخدم في الفرقة الاجنبية الفرنسية ، وكانت هي مع فرقة راقصات انكليزيات من بنات لانكشاير

لانه شجاع

ويقول مكاتب جريدة « البيبل » الانكليزية في باريس ان هذه المرأة بكت بكاء مريراً امام قاضي التحقيق وهي تقول له انها احبت لنداور لشجاعته واقدامه ولانه كان كثيراً ما يذهب الى جبال الاطلس واضعاً روحه في كفه ليشترك في الحرب الناشبة بين الجنود الفرنسيين وبين القبائل المراكشية الثائرة الباسلة

الغيرة القتالة

وتتلخص قصة هذه المرأة في انها وافقت لنداور على ان تترك الرقص ويترك هو الجيش ليتسنى لهما ان يعيشا سعيدين هانئين في باريس فلما وصلا الى العاصمة الفرنسية استطاعت هي ان تجد لها عملا كمدرسة للغة الانكليزية ، وحصل هو على وظيفة عتال ... في فندق انكلترا

اما في مبدأ الامر فعاش الزوجان في هناء . واما في النهاية فقد وقعت بينهما المشاحنات ، وفي ذلك تقول المرأة : « ان قساوته وغلظة كبيرة في معاملته لي هي التي جعلتني اجري وراء طلاقي منه »

اما الرجل فانه يقول : « ان غيرتها القتالة كلما رأتني مع غيرها . هي السبب في كل ما جرى بيننا من المشاجرات ، وفي كل « علقة » ضربتها لها وانا في شدة الغضب »

وبعد ان اقامت المرأة قضية الطلاق انفصل الزوجان عن بعضهما ، ولكن وجدت ان حياة الوحدة حياة لا تطاق ، وفي ذلك قالت للقاضي : لقد عيل صبري فقررت ان اسعى الى التحدث مع اوجين في الفندق ، وكانت فكرتي الوحيدة هي ان اتضرع اليه حتى يصالحني »!؟

ثم ماذا ؟

واستطردت المرأة تقول : « وفي الحق اني كنت احمل مسدساً معي ، ولكن الغاية من حمله كانت ان انهي شقائي وتعاستي اذا فشلت في تضرعي الى زوجي

وقد رفض اوجين ما عرضته عليه فاخرجت مسدسي على نية ان اقتل به نفسي ... فلم اشعر الا والناس يقولون لي ان زوجي يحتضر !

والان لا رغبة لي في الحياة ، فقد تحطمت كل آمالي »...

واحد في المليون

اما اوجين لنداور المسكين زوجها ، فان الامل من شفائه كان مفقوداً عندما ادخل الى المستشفى ، لان الرصاصة كانت قد اخترقت شرايينه الحيوية ، وقال الاطباء ان واحداً في المليون ممن يصابون بمثل هذه الاصابة هو الذي تقدر له الحياة .

وبعد عملية تعد من معجزات العمليات الجراحية ، نجا لنداور من الموت

في المحكمة

وفي المحكمة قال لنداور : « ليس لي قط اي شيء اقوله ضد زوجتي ، وانا مستعد لان اعود الى العيش معها ، وسأبذل جهدي في جعلها سعيدة اذا هي تركت جانباً هذه الغيرة التي سممت وجودنا زمناً طويلا

ووافق القاضي على الصلح ... والزوجة ايضاً بالطبع ...

الشرق والغرب

تقرير في جنيف عن بنات الهند

ليت العصبة تخبرنا عن الحالة في اوروبا

صدر في جنيف كتاب من الكتب التي تصدرها عصبة الامم فيه تقرير غريب مقدم لها عن بنات الهند ، والى القراء بعض ما جاء فيه :

متى الزواج والترمل

في انحاء كثيرة مختلفة من البلاد الهندية ، تتزوج البنت وهي في سن السابعة ، وتترمل أحياناً قبل ان تحتفل بعيد ميلادها الخامس عشر ، ثم هي بعد ذلك لا يسمح لها بان تعود فتتزوج مرة اخرى على الاطلاق

اضف الى ذلك ان هذه الزوجة الارملة تصبح الخادمة المخصصة للاعمال الشاقة لكل فرد من افراد عائلة الزوج الراحل ، اما الاعمال الخفيفة فقط فيتولاها عنها هؤلاء الافراد عندما يريدون ان يمنحوها شيئاً من الراحة

ولا تتناول مثل هذه الزوجة الا وجبة من الطعام كل يوم ، ويجب عليها ان تصوم بكل دقة اذا صامت العائلة ، كما يجب عليها ان تحلق شعر رأسها كلما طال ، وان تمتنع كل الامتناع عن حضور حفلات الزواج والاعياد كلها

وفي هذا التقرير ايضاً فصل خصص للاعمال التي عملها مؤتمر باوندوينغ لمكافحة الاتجار بالنساء والاطفال من البنات ، ويقول التقرير ان في الهند بناتاً مقرر لهن منذ ولادتهن ان يصبحن راقصات في المعابد البوذية ، ويطلق على البنت من هذا النوع لقب « بياديرس » وهي غير مسموح لها بتاتاً بالزواج ، او باحتراف اية مهنة من المهن ، ومن المحتم عليها ان تبقى عذراء الى ان تموت

والواجب الذي على كل « بياديرس » ان تؤديه واجب ديني ، يختص بالطقوس البوذية ، وهي تعتبر « وزيرة الهيكل »!

ويقول الكتاب ايضاً تعليقاً على هذا التقرير ان لدى عصبة الامم معلومات حصلت عليها من التحقيقات التي قامت بها بعثاتها الى الشرق ، وهي تثبت ان في انحاء كثيرة من الشرق لا سيما في الهند مؤسسات تشتري البنات وتربيهن ثم تبيعهن الى دور النساء ذات الشهرة السيئة

— فيا ليت العصبة بعد ذلك تقول لنا شيئاً عن الغرب ... وعن حالة الدور ذات السمعة « الحسنة » هناك فانها قليلة جداً الى حد العدم !!

اعلنوا في جريدة الدفاع

اوقفي التنظيف بالدلك المضر

فيم الاصلي ينظف تنظيفاً مأموناً

هناك طريقة واحدة لجعل ادوات مطبخك لامعة الوجه كأنها جديدة . نظفيها بفيم ! المدلكات العادية تضر وجه الاواني وتحدث فيها خدوشاً عميقة ، ولكن القليل من فيم على خرقة مبلولة مع التدليك الخفيف يذهب بكل ذرة من الدهن والوسخ . لا اضطراب ، ولا خدوش لتفسد الآنية اذا جعلت منزلك نظيفاً وانيقاً بواسطة فيم الاصلي

استعملي فيم دائما لتنظيف حلك ومقلاياتك والبزاويز البراونز المدهونة

احترسي من التقليد

X-V 337-SQ LEVER BROTHERS, PORT SUNLIGHT, LIMITED, ENGLAND.

انفجارات مريعة

تعيد الى الجنود القدماء ذكرى الحرب

الدور في اربعة شوارع لا يبقى فيها زجاج

اسطوانات تطير

تقول لنا صحف الاحد الانكليزية الاخيرة ان الناس وقد ظنوا ان الحرب قد وقعت هرعوا الى الشوارع راكضين والاسطوانات تنفجر في مصنع لشركة اشغال اوكسيجينية في مدينة جارو

وكان في هذا المصنع عدد كبير من الاسطوانات المملوءة بالاوكسجين فتحطمت ارباً ارباً ، وطارت شظاياها في الهواء الى ان انزلت في الشوارع على بعد نصف ميل من المصنع .

ذكرى الحرب

وفي الشوارع الاربعة القريبة من هذا المصنع ، لم تبق في الدور كلها نافذة زجاجية واحدة من جراء الانفجارات المريعة التي استمرت ساعتين كاملتين ، وكانت من الشدة بحيث اعادت الى الجنود القدماء من اهالي هذه الشوارع ذكرى الحرب العظمى ، فظنوا أن ما جرى قبل ٢٠ سنة يجري الان ، وتولاهم الرعب والهلع فسقطوا مغمى عليهم ولم يقيضوا الا وهم في المستشفى بين جمع كبير من الاهالي الذين اصابتهم شظايا هذه الاسطوانات .

أزبلين آخر؟

ويقول جون ملر — وهو اعرج يساق واحدة — « لقد ظننت ان زبلين جاء مرة اخرى الى المدينة ، لان ما جرى كان يشبه الغارات الجوية القديمة تمام الشبه ، ولقد رأيت اسطوانة تطايرت في الهواء كأنها الطوربيد ، ثم انفجرت وتناثرت شظاياها .

تجري بطفلها

وتقول المس سيويل احدى سكان شارع (ووروري لين) : لقد ظننتها غارة جوية فجريت من الدار وطفلي في حضني ورأيت في الشارع بوليساً يطرق الابواب ويقول للناس ان يخرجوا من منازلهم في سرعة ، على ان لا يعودوا اليها الا بعد زوال الخطر »

وتقول المس بار فيري ان سريرها قذف بها الى الارض فظنت ان النهاية قد حلت وركضت في الشوارع في لباس النوم ، وعلى درج منزلها رأت ولداً عمره ١٤ سنة ملقى على الارض فاقد الوعي ، كما رأت البوليس يدخل الى منزل جارها البالغ من العمر ٩١ سنة ويخرجه منه ويبتعد به عن الشارع .

والنتيجة هي ان مصنع الاوكسجين هذا اصبح شعلة واحدة من النار علوها ٣٠ قدماً ، كما ان اسطوانة دخلت الى احدى المكاتب وانفجرت فيه واشعلت ناراً اخرى ، واشتغلت فرق مطافئ في اخماد الحرائق في هذه الشوارع الاربعة ، والاضرار جسيمة جداً لم تقدر بعد ..

عبثاً تحاول تنظيم أعمالك

والحيلولة دون الوقوع في الخطأ والتقصير

ما لم تبادر حالا ... الى ادخال الوسائل العصرية الحديثة الى مكتبك . تجد في :

مكتبة فلسطين العلمية

احدث وافخر ما ابتكرته مصانع العالم لاتقان وتسهيل العمل وتوفير الوقت

خزائن ودواليب فولاذية	مكاتب وكراسي فولاذية
آلات كاتبة عربية وافرنجية	آلات حسابية
محافظ ودوسيهات	اقلام حبر (شيفرز) وخلافها
دفاتر حسابات على اختلافها	آلات لشبك الاوراق
ادوات رسم وهندسة	آلات لبري الاقلام

الخ الخ الخ ...

تأكد انك تأخذ دائماً بنقودك قيمتها بل واكثر اذا عاملتها

اكبر مستودع في الشرق لادوات الكتابة بالجملة والقطاعي

القدس : شارع يافا — يافا : شارع بسترس — حيفا : شارع خياط

كلمة العدد

ذكرى يوم

اسمى ما عرف الانسان من صفات وفضائل تتمثل في ذكرى هذا اليوم، يوم رأس السنة الهجرية. في مثله من الف وثلثمائة وست وخمسين سنة، غادر صاحب الرسالة، صلوات الله عليه، مكة وطنه ومسقط رأسه، بعيداً عنها الى حيث يستطيع حماية دعوته، وعقيدته، والدين الجديد. وليس أشق على الانسان من مغادرة الوطن الى حيث لا يعلم هل هنالك عودة أم تظل الغربة وهي كل العمر، وطول الحياة.

وكلما عاودتنا هذه الذكرى المجيدة الانسانية، تمثل لنا الصبر وهو أمضى سلاح عرفه البشر. وتمثل لنا المبدأ وهو أسمى ما ينبغي الدفاع عنه. وتمثل لنا الظفر كيف يحرزه الصابرون الثابتون على مبادئهم. فمن مثل هذه الذكرى يستمد العرب غذاء روحياً، وتكتمل في نفوسهم معاني الرجولة، ويأنسون بالصبر الى يوم لا بد منه ينعمون فيه بالفوز المقيم

اطلاق النار على قطار في سفره ليلا

بينما كان القطار رقم ٦٨ مسافراً ليلة امس الاول من اللد الى حيفا، وبوصوله الى قرب الكيلو متر الثامن والتسعين بين كفر جنس ورأس العين، أطلق مجهولون عليه الرصاص بكثرة فأجاب حرس القطار على الرصاص بالمثل، وأسرع سائق القاطرة بالسير، وأسفرت النتيجة عن عدم وقوع اصابات.

وقد ذهب ضابط بوليس اللد صباح امس الى مكان الحادث وقام بالتحقيقات اللازمة، فلم يعثر على اثر للمجهولين.

قضية الجنيه

انجز البوليس تحقيقاته في قضية توليد الجنيه المتهم فيها يوسف عمر كنعان وبكر موسى الكردي باحتيالهما على احد شبان يافا واخذهما منه مبلغ ١٥٠ جنيهاً. وستقدم القضية مع هذين المتهمين امام حاكم الصلح للنظر فيها في صباح يوم ٨ الجاري، وسنطلع القراء على النتيجة في حينها.

* * *

استدعاء مخاتير لتبليغهم قرار فرض غرامة

قال مندوبنا الخاص: اشرنا امس الى حادث قطع ٢٣ سلكا من اسلاك التلفون عند الكيلومتر الرابع عشر بين قريتي بيت دجن والسافرية. وقد استدعى قائمقام قضاء الرملة صباح امس مختاري بيت دجن وصرفند العمار والسافرية واللد الى مكتبه وابلغهم ان الحكومة قررت فرض غرامة مالية مشتركة على سكان قراهم، فذكر حسين افندي يانس ما تخلفه هذه الاجراءات في نفوس الابرياء الآمنين من اثر سيء، ثم شرح له حالة القرويين الاقتصادية السيئة وطلب باسم الحاضرين الاجتماع الى مساعد حاكم اللواء المستر تشريش، فلبى القائمقام الطلب واجتمعوا اليه في مكتبه وابدوا اعتراضهم على فرض تلك الغرامات فاقترح مساعد الحاكم عليهم وضع بوليس اضافي على نفقة سكان قراهم لحراسة الخطوط او ان يتعهدوا باظهار الفاعلين، فأعلموه بعدم استطاعتهم القيام بهذا العبء الثقيل الذي لا يستطيع حمله سوى الحكومة، وقد اسفر الاجتماع عن مغادرة المختارين دار الحكومة بعد ان طلب المساعد اليهم عودة كل مختار قرية لتبليغه مقدار الغرامة قبل ظهر اليوم!.

نطلب من السلطات المختصة امعان النظر في هذا الموضوع

* * *

القطار المعد للمندوب السامي الجديد

وقوفه في محطات لمقابلة حكام الالوية

حيفا في ٢ آذار — لمراسل الدفاع الخاص — اقام القائم باعمال الحكومة اليوم مأدبة غداء في اوتيل (ابتكر) دعى اليها رؤساء الدوائر وكبار الموظفين بمناسبة وجوده في حيفا لاستقبال المندوب السامي الجديد.

وأعدت الترتيبات في الميناء ورفعت الاعلام استعداداً لاستقبال المندوب الجديد الذي يصل حيفا غداً (الخميس). وسيحظر الدخول للميناء على غير المدعوين كما ستعطل دوائر الميناء اعمالها الى ما بعد وصوله.

وقال مخبرنا الخاص: علمنا ان القطار الذي سينقل المندوب السامي الجديد من حيفا الى القدس سيقف في محطتي قلقيلية واللد، وعند وصوله الى محطة قلقيلية في الساعة ١١٫٢٠ يقف فترة يغادر اثناءها حاكم اللواء الشمالي القطار، ويصعد اليه حاكم اللواء الجنوبي، ثم يستأنف القطار سيره حتى يصل الى محطة اللد في الساعة ١٢٫٧ فيقف فيها مدة خمس دقائق يغادر خلالها حاكم اللواء الجنوبي القطار ويصعد اليه حاكم لواء القدس. وقد تمت الترتيبات اللازمة لاستقبال المندوب الجديد في محطة اللد. أما القطار الذي سينقل المندوب فيتألف من خمس عربات: صالون وعربة مطبخ وعربة عفش وعربة للجنود. وستسبق القطار عربات كاشفة، كما يقف حرس خاص من الجند على طول الخط. اما سائق القطار ومعاونوه فيسكوتلنديون انكليز. ويتناول المندوب طعام الغداء في القطار نفسه

جريمة النزهة

عدة شهود يصفون الحادث بأدلة

قال مندوبنا القضائي الخاص: نشرنا في مكان آخر من هذا العدد تتمة وقائع جلسة يوم أمس الاول «الثلاثاء» لمحاكمة حسن العش ورفقاه المتهمين بحادث جناية النزهة، والى القراء خلاصة عن وقائع جلسة أمس على ان ننشر اقوال الشهود والمناقشات التي جرت فيها في عدد الغد. ومن المحتمل ان تنتهي المحكمة في هذه القضية بعد ظهر اليوم أو قبل ظهر غد، الجمعة.

اجراء تشخيص

وقد كان الشاهد الاول في جلسة امس احد افراد البوليس البريطاني فقال بعد القسم ما يلي: اجريت تشخيص اربعة احذية وجدت في حديقة البلدية امام مكان الحادث بعد ان وضعت سبعة احذية بينها، وقد عرف ولد اخرس اسمه يحيى وفا حذاء ابيض اللون بوجود ثلاثة مسامير وضعها بيده في احد كعبيه ومسمار آخر في الكعب الثاني، وقال لنا هذا الصبي اشياء لا يمكن ذكرها في معرض البينة. وبنفس الزمان والمكان اجريت تشخيصاً آخر للمتهمين الثلاثة العش والابرص والعيوطي، امام الصبي المذكور فتعرف على عيسى الابرص، وقال «انه صاحب الحذاء»

سمع صياحاً

ونودي على شاهد آخر هو بوليس بريطاني ايضاً، فشهد بانه كان في تلك الليلة «دورية» مع بوليس عربي في شارع فيصل فسمع عندما اقترب من المحل المعد لبيع البنزين في الشارع المذكور صراخاً فذهب الى مصدره، ووصل الى مكان الحادث وقطع السلسلة الحديدية التي كانت على باب الدار ودخل فوجد الشاب حميد الامام مصابا بجرح في كتفه. ثم شاهد المرحومة عمته ملقاة في السرير والدماء تتدفق من فيها فطلب تلفونياً سيارة الاسعاف واعلم مركز البوليس، وأنه شاهد حبلين متدليين من شرفات الدار، وانه فتش الغرف لعله يعثر على الفاعلين فوجدها خالية

نقل اشارات

واحضر الصبي يحيى وفا الاخرس، وبما انه لا يستطيع النطق فقد احضر السيد يوسف تركية وأقسم اليمين بانه ينقل ما يفهمه من اشارات الاخرس بامانة وكانت خلاصة شهادته ان عيسى الابرص حضر الى دكان معلمه وطلب منه وضع «ميالات» لحذائه الابيض ففعل ذلك ومن هنا تعرف على الحذاء.

ثم شهد رجال بوليس التحري عن كيفية اعتقال المتهم الثالث مصطفى العيوطي واخذ افادته واتهامه.

الخبير الفني

وعقبه احد الخبراء الفنيين في دائرة المباحث الجنائية فشهد حول المسدس الذي عثر عليه في مكان يخص حسن العش، وحول طلقات نارية وجدت في دكان حسن نفسها، وحول رصاصة فارغة فقال انه لا يستطيع ان يجزم بأن الرصاصة الفارغة اطلقت من هذا المسدس لكنه يشتبه بأنها اطلقت من مسدس يماثله. وقد دارت مناقشة فنية حول هذا الموضوع بين الدفاع والنيابة والخبير سنذكرها غداً

وشهد أحد (الجواش) البريطانيين حول تشريح جثة المرحومة نظر الامام بأن تم ذلك امامه وكان بمعرفة الدكتور زهدي افندي الدجاني، وانه أخرج رصاصة من جمجمتها وسلمت الى الضابط كامل افندي عريقات

الطربوش وغيره

وعقبه سعيد كرداي صاحب الدكان الذي اصلح عيسى الابرص حذاءه عند عامله الاخرس، فشهد بأن عيسى حضر مرتين الى دكانه وان الحذاء فعلا لعيسى الابرص، وانه كان لا يرغب باداء الشهادة لو لا ان «كندرجياً» آخر اعلم البوليس بذلك فاستدعاه وضبط أقواله واعترف بالحقيقة.

ونودي على احد صانعي الطرابيش بيافا فشهد بأن عيسى الابرص قد حضر الى دكانه وطلب وضع «طرة» لطربوشه واصلاحه ففعل وانه يعرف الطربوش وصاحبه. ويذكر القراء ان هذا الطربوش عثر عليه مع الاحذية امام مكان الجريمة.

بعد يوم

وشهد اليهودي «حايم سوسكي» أحد بائعي الاخشاب بأن خشب السلم الذي عثر عليه بالقرب من مكان الحادث قد اشتراه شخص يلبس قمبازاً، وأنه يعرف بالخشب لانه كان يعرف اسعاره.

وقال الشاهد حموده محمد الفقي: انه شاهد عيسى الابرص وحسن العش وحنفي وآخر يهودي جالسين في مقهى الحربتاوي. وقد تعرف عليهم وهم في قفص الاتهام ثم قال: ان جناية النزهة وقعت بعد رؤيته اياهم بيوم واحد.

المتهم القتيل

ونودي على الشاهد عبد الكريم عمرة الكندرجي فشهد بان البوليس عرض عليه اربعة او خمسة احذية فعرف حذاءاً واحداً للعبد شراب (وقد كان هذا أحد المتهمين وهرب وقتله البوليس في داره اثناء مداهمته لاعتقاله) وهو عبارة عن «كندرة» مع «مغيط» وقد عرفها

وشهد احد افراد البوليس العرب حول ذهابه مع بعض الضباط الى دار حسن العش ففتشوها وعثروا في خرقة على سبع رصاصات فصادرها الضباط

ايجاد المسدس

ونودي على الشاهد مصطفى السوطري من المنشية فشهد بان بعض ضباط البوليس فتش مستودعاً لحسن العش أكثر من مرة فلم يعثر فيه على شيء، واخيراً كلف هذا الضابط الشاهد نفسه القيام بالبحث عن السلاح لدى حسن العش، فورده خبر بان مسدساً القي من دار عم حسن العش الى داخل مستودع لخزن الحوامض، فذهب مصطفى وصادره وسلمه للضابط.

والى هنا بلغت الساعة الثانية والربع بعد الظهر فاعلن الرئيس رفع الجلسة الى صباح هذا اليوم

السنة الهجرية

يعطل الموظفون المسلمون اليوم أعمالهم لمناسبة عيد رأس السنة الهجرية، أعاده الله على الامة العربية وهي رافلة بأثواب العز والمجد

مأساة عائلية
وصدور قرار عادل

أشرنا اكثر من مرة الى مأساة عائلة عبد الشافي رسلان المصري وزوجته السيدة هدى بنت حسن دبورة. وقد قدم البوليس امس الزوج والزوجة امام حضرة حاكم صلح يافا الاستاذ زكي افندي الداودي متهما الزوج بدخول فلسطين بدون جواز سفر والسيدة بالبقاء في فلسطين بعد انتهاء مدة التأشير على جواز سفرها، وكان يدافع عنهما المحامي الاستاذ فايز افندي الكنفاني مجاناً

وقد استمع الحاكم بدقة الى جميع البيانات التي قدمتها النيابة والتي قدمها الدفاع فثبت لجنابه بجزم ان الرجل أمضى في فلسطين اكثر من عشر سنوات وكان موظفاً في سلك البوليس من سنة ١٩٢٧ حتى سنة ١٩٣٠ وحاز على مدالية في الالعاب الرياضية، كما ثبت لديه ان الزوجة فلسطينية ولها في يافا املاك وعائلة معروفة، لذا قرر براءتهما واخلاء سبيلهما حالا، فنفذ البوليس القرار

عيارات نارية

سمع سكان المدينة في نحو الساعة العاشرة والنصف من ليلة امس الاول نحو ٢٠ عياراً نارياً صادرة من جهة الشرق، وقد اتصلت مديرية بوليس اللواء بجميع مراكز البوليس في ذلك الوقت مستفسرة، فتلقت اشارات بعدم وقوعه في مناطقهم.

الموظفون
والكوفية والعقال

تبلغ امس جميع موظفي وآذني محكمة صلح يافا الامر الذي اصدرته الحكومة بعدم ارتداء الموظفين الكوفية والعقال وقد وقع كل واحد منهم على هذا الامر اشعاراً بتبليغه، وكان الامر قد ورد قبلا الى موظفي وآذني المحكمة المركزية

تهريب الحشيش

اشرنا سابقاً الى حادث تهريب الحشيش بواسطة احد صف ضباط الجيش في صرفند الى مصر واعتقال شخص تم اخلاء سبيله. وقد تسربت لبوليس الرملة معلومات مفادها ان لحد نور، متعهد غسل البسة الجند في صرفند، علاقة بالحادث، فداهم داره في صرفند وفتشها بدقة فلم يعثر على شيء ممنوع ثم اعتقل الشخص واخلي سبيله لقاء كفالة بمبلغ ٤٠ جنيهاً.

القدس

سبع سنوات امام المحكمة العسكرية

القدس في ٢ اذار — لمراسل الدفاع الخاص — نظرت المحكمة العسكرية صباح اليوم في قضية محمود عبد العزيز جرجاوي من قرية عاقر المتهم بحيازة مسدس وست رصاصات. وقد توكل للدفاع عنه الاستاذ حسن صدقي بك الدجاني.

وتلا وكيل النيابة قرار الاتهام ثم استدعى شهود النيابة الذين استمعت المحكمة لاقوالهم ومن ثم استمعت اقوال المتهم ومرافعة وكيل النيابة والدفاع وقررت ارجاء النطق في القرار الى الساعة الثانية بعد الظهر.

وفي الساعة الثانية عقدت المحكمة جلسة ثانية حضرها وكيل النيابة والدفاع واخذ الرئيس في تلاوة القرار وهو يقضي بسجن المتهم سبع سنوات.

وصول فوج آخر من الحجاج

وصل اليوم فوج آخر من الحجاج وجميع افراده يتمتعون بالصحة الجيدة. اعاد الله هذا العيد الكبير على العرب والمسلمين وهم على حال احسن من هذا الحال

نظر دعوى امام المحكمة العسكرية

تنظر المحكمة العسكرية يوم الاثنين القادم الواقع في ٧ اذار الجاري في قضية جورج عيسى قطينه، من بيت جالا، ووديع حداد من لبنان، وهما متهمان بالقاء قنبلة على مطعم يهودي في شارع الملك جورج وسأوافيكم عن نتيجة هذه القضية

براءة بعد حكم ثمانية عشر شهرا

نظرت محكمة الاستئناف العليا، صباح هذا اليوم، في قضية يهودي يدعى بوليس زاير من محكوم عليه بالسجن ١٨ شهراً من قبل المحكمة المركزية بحيفا لارتكابه جرم حمل اسلحة ممنوعة خلافاً لقانون الطوارئ، وبعد ان استمعت المحكمة اقوال ممثل النيابة ووكيل المحكوم عليه ومراجعة أوراق القضية وتدقيق اللائحة الاستئنافية قررت فسخ الحكم الابتدائي وبراءة المحكوم عليه

طلب فتح بابين من ابواب المدينة

قابل وفد من اهالي القدس حاكم اللواء وطلب اليه ان يأمر بفتح بابي الساهرة والاسباط ليتمكن الاهالي من نقل امتعتهم لمناسبة حلول السنة الهجرية الجديدة لان في ابقائهما مقفولين خسائر كثيرة لا يستطيعها الفقير، فعسى ان يعمل على تلبية هذا الطلب العادل.

حين وصول المندوب السامي الجديد

يصل غداً الى القدس المندوب السامي الجديد السر هارولد ماكمايكل. وسيستقبل على المحطة استقبالا رسمياً عسكرياً دعي اليه فريق من اهالي القدس وجوارها والصحفيون ورجال السلك السياسي والهيئات الاخرى. وبعد وصوله الى دار الحكومة ستقام حفلة حلف اليمين حسب دستور فلسطين بحضور قاضي القضاة والنائب العام ورجال الحكومة.!

عطلة المدارس بمناسبة رأس السنة

عطلت المدارس الاميرية في المدينة والقرى لمناسبة حلول رأس السنة الهجرية اعادها على العرب والمسلمين باليمن والاقبال.

اعتقال مختار قرية صور باهر

اعتقلت السلطة امس الشيخ الحاج محمد مصطفى مختار قرية صور باهر ووضعته في قشلاق البوليس. وكانت منذ اسبوع قد فتشت محله اثناء غيابه فلم تعثر فيه على شيء

الاستاذ المازني في محطة الاذاعة

يصل فلسطين اليوم (الخميس) الاديب الكبير الاستاذ ابراهيم عبد القادر المازني قادما بالطائرة تلبية للدعوة التي وجهها اليه قسم المحاضرات العربية في مصلحة الاذاعة الفلسطينية

وسيذيع الكاتب القدير حديثه بمناسبة السنة الهجرية الجديدة مساء الجمعة الساعة ٨٫٤٠ وسيجد الجمهور في حديثه المذاع ماتعوده من أدب المازني

اعلان

من محكمة مركزية القدس

بما ان المستدعية فاطمة حسين زوجة ابراهيم شحادة مصطفى من قرية لفتا تطلب توزيع مبلغ التعويض البالغ مائة واربعين جنيها واربعماية ملا المدفوع بسبب الحادث الذي اصاب زوجها المذكور فسبب وفاته بينما كان يشتغل كعامل في دائرة الاشغال العمومية في القدس على طريق يافا على معوليه وهم زوجته فاطمة المذكورة وأولادهم منها وهم شحادة وعبد الرحمن ومحمد وفؤاد،

لذلك يعلن للعموم بان هذا الطلب سينظر فيه بيوم الخميس في ١٧-٣-٣٨ الساعة التاسعة صباحا فعلى كل من له اعتراض على هذا الطلب ان يقدمه الى المحكمة المركزية بالقدس من قبل التاريخ المذكور ولاجله صار اعلان ذلك.

في ٢-٣-١٩٣٨

(٢٩٫٢٧) مسجل محكمة مركزية القدس

تعبيد شوارع

قررت البلدية نزع اسفلت شارع المحطة — المنشية لعدم صلاحه، وتعبيده على نفقتها وتحت اشرافها بدلا من دائرة الاشغال العامة، كما قررت تزفيت الشوارع الاتية: البطمة، الصلاحي، والعجمي وغيرها، على ان يباشر بذلك في خلال هذا الشهر نظراً لحالة هذه الشوارع.

في مجلة

« بريطانيا العظمى والشرق »

« تابع المنشور على الصفحة الاولى »

تعلو وتهبط

الاعمال الارهابية في الارض المقدسة تعلو وتهبط . واذا كانت آمال المتفائلين تنتعش من وقت الى آخر فأن العودة الى الارهاب بنظام تسحق هذه الامال اما الحادث الذي يرثى له ، وقد وقع على طريق يافا ـ حيفا يوم الجمعة وقتل فيه ضابط من فرقة الجو الملكية ، فليس الا دلالة على أن الروح القلقة الحائرة العابثة بالقانون ما تزال هي الروح المسيطرة على الموقف وهذا عامل لا يمكن بأية وسيلة من الوسائل ان يزول في يوم ، وان كانت الحكومة لن تنتظر هذا الزوال قبل ارسال اللجنة الفنية

نفي قول

والحكومة لا تقبل ايضاً بالشكوى القائلة بان تأخرها في رسم سياستها الخاصة بمستقبل الهجرة اليهودية ، هو المسبب للضائقة الاقتصادية الحالية في فلسطين ، فقد صرح المستر اورمسبي غور في الاسبوع الماضي في مجلس العموم بقوله «انى لا اظن أن الضائقة الاقتصادية مسببة عن هذا الامر»

اذار والهجرة

في الوقت المعترف فيه بوجود البطالة في فلسطين يصبح ميزان قوة الاستيعاب الاقتصادية تجاه الهجرة اليهودية ، ميزاناً مختلاً اختلالاً لا مثيل له قط

المستوى السياسي

وللحكومة الصلاحية في ان تحتفظ بالمستوى السياسي للهجرة ، وان كان اليهود يرغبون في الرجوع الى الاساس الاول . وستصل الحكومة الى قرار في هذا الموضوع في اواخر آذار عندما تعلن الجدول الثاني للهجرة

من ابناء السلامة

رزق السيد شاكر النابلسي مولوداً ذكراً سماه عدنان اقر الله به عيون والديه وجعله من ابناء السلامة .

اعلان

صادر من دائرة اجراء القدس

ليكن معلوماً لدى العموم بانه سيباع في قصبة اريحا في الساحة العامة الحيوانات والمواشي المحجوزة من اموال المحكوم عليه فؤاد عبد الغني الخالدي من القدس لقاء المبلغ المطلوب منه الى البنك العربي وقدره مائة جنيه والرسوم والمصاريف

فعلى من يريد الاشتراك في المزاودة على شراء هذه المواشي عليه الحضور الى الموقع المذكور في يوم الاحد ، في ٦ ـ ٣ ـ ١٩٣٨ الساعة ١٠:٣٠ صباحاً وعليه جرى اعلان الكيفية للجمهور .

١ ـ ٣ ـ ٣٨

مأمور اجراء القدس

(٢٩٢٦)

صفد

تبادل اطلاق النار مدة ساعة

صفد في ٢ آذار ـ لمراسل الدفاع الخاص ـ أطلق مجهولون الرصاص ليلة امس على مركز بوليس ميرون وذلك في الساعة الثانية عشرة ليلا . واجاب البوليس بالمثل ودام اطلاق العيارات ساعة تقريباً ، ثم انسحب المسلحون ولم يعرف عن وقوع اصابات

قطع أسلاك التلفون في الليل

قطع مجهولون ليلة امس خطوط التلفون بين صفد وميرون وقد تعطلت المواصلات وخرج عمال البريد صباح اليوم لاصلاحها

طولكرم

تبادل النار بين مسلحين وجند

طولكرم في ٢ آذار — لمراسل الدفاع الخاص — أطلق مجهولون في الساعة الخامسة من مساء أمس عيارات نارية على سيارات الجند بين دير شرف وعنبتا وهي في طريقها الى طولكرم . وكان اطلاق العيارات من الجبال المتاخمة للطريق العام . وقد حضرت قوة عسكرية ثانية اشتركت مع الاولى وتبودلت العيارات النارية بين الفريقين مدة . ثم انسحب المسلحون حوالي الساعة السابعة مساء تقريباً . ولم يعرف عن وقوع إصابات .

اطلاق النار على دورية للجند

اطلق مجهولون النار ليلة امس على الدورية بين طولكرم وقلقيلية بالقرب من رأس عامر ، وتبودلت العيارات التي كانت تسمع من جهتي الشرق والجنوب ولم تعرف نتائج هذا الصدام

اثبات الوجود مرتين امام البوليس

اعتقلت السلطة ابراهيم افندي جوده واوقف عدة ايام في سجن طولكرم ثم افرج عنه وطلب اليه اثبات وجوده مرتين في اليوم ، كذلك افرج عن السيد جميل عواد وطلب اليه اثبات وجوده مرتين يومياً

حيفا

وصول القافلة الاولى من الحجاج

حيفا في ٢ آذار — لمراسل الدفاع الخاص — وصلت اليوم القافلة الاولى من الحجاج ، ورغماً عن هطول الامطار بشدة فقد ذهب خارج المدينة عدد كبير ومعهم الاعلام واستقبلوا الفوج استقبالا لائقاً

قدوم مهاجرين على بضع بواخر

وصل اليوم على ظهر عدة بواخر ٢٥٠ مهاجراً يهودياً ، كما شحن في هذا الاسبوع ٣٠٠ الف صندوق من الاثمار الحمضية .

جثة مهندس يهودي على الشاطىء

ذكرنا أمس خبر قذف الموج على شاطىء بيت غاليم لجثة رجل يهودي ونذكر ان ذوي المذكور تعرفوا عليه وأنه كان يعمل مهندساً في حيفا ولم تعرف اسباب غرقه .

هطول الامطار في اليومين الاخيرين

هطلت الامطار ليلة أمس بغزارة حتى بلغ مقدار ما سقط من المطر خلال الاربع والعشرين ساعة الاخيرة ٢٢ مليمتراً ، وبذلك يكون مقدار ما سقط منذ ابتداء الموسم ٧٤١ مليمتراً يقابله في العام الماضي ٦٠٠ مليمتراً .

قاض في المحكمة العسكرية انتهت مدته

يغادر الماجور فولشر قاضي المحكمة العسكرية المدينة غداً عائداً الى انكلترا لانتهاء مدة خدمته العسكرية . وسيحل محله الماجور هاملتون قادماً من القدس .

الخليل

الحكم على شباب باثبات الوجود

الخليل في ٢ اذار — لمراسل الدفاع الخاص — نظر حاكم لواء القدس اليوم في قضية اتهم فيها خمسة من شباب المدينة بالاخلال بالامن . فحكم عليهم باثبات وجودهم لدى دائرة بوليس الخليل لمدة ثلاثة اشهر .

لحراسة طريقي القدس وبئر السبع

جندت دائرة البوليس اليوم ٢٥ نفراً ألحقتهم بقوة البوليس الاضافي وستعهد اليهم بحراسة طريقي القدس وبئر السبع .

اجراء تفتيش في بيوت قرية

ذهبت صباح اليوم قوة من البوليس الى قرية بيت كاحل واجرت فيها تفتيشاً لكنها لم تعثر على شيء محظور

في اعتقال مديري البنك العربي

طير فريق كبير من تجار الخليل برقيات للمندوب السامي يحتجون فيها على اعتقال مديري البنك العربي والزراعي بالقدس

اعترافات زعماء السوفييت امام المحكمة

انقضاء اليوم التاسع على جنين وهي في عزلة عن البلدان والقرى المجاورة

جنين

مضي اليوم التاسع على المدينة المحصورة

جنين في ٢ آذار ـ لمراسل الدفاع الخاص ـ هذا هو اليوم التاسع الذي ينقضي على المدينة وهي في عزلتها بسبب منع السيارات ، وقد ساءت الحالة الاقتصادية وتضرر التجار لطول الحصر ، واضطر القرويون لنقل مرضاهم على الدواب الى المدن . لعل السلطات تفكر بعد هذا بتبديل الحالة

كثرة حركات الجند وتحليق الطائرات

هبطت في الصباح طائرة وامتطى من كان فيها سيارة مرت وسط رتل من السيارات المسلحة نحو مقر الجيش وقد عقد اجتماع عسكري لم تلبث ان تحركت قوات الجيش بعده لاحقة بالقوات التي ذهبت أمس الى جهات دير ابو ضعيف وبيت قاد وأخذت الطائرات تحلق فوق تلك القرى وفي الجبال وتتبادل مع المجتمعين بمقر الجيش الاشارات وبعد الظهر عاد قسم من الجند الذين ذهبوا أمس للجبال الشرقية مشياً على الاقدام بعد أن بحثوا عن المسلحين

مجيء قوة من جنود الحدود

وقد وصل ٢٠٠ فارس من قوة حدود شرق الاردن ، وابلغت الحكومة البلدية بانه سيصل غداً ٤٠٠ جندي من قوة الحدود ، وطلبت منها ان تهيء بيوتاً لايواء الـ ٦٠٠ جندي التابعين لقوة الحدود

اما القوى التي كانت ترابط في القرى الجنوبية فقد غادرتها باشارة من الطائرات لتطويق المسلحين في القرى الشرقية التي تتصل بحدود بيسان .

وقد اخذت الحكومة تصلح الطرق التي توصل لمراكز البوليس التي احتلها الجيش

استبدال شارات الاذرع بغيرها

وشوهدت سيارات الجيش ذاهبة نحو قرى نابلس ، وقد استبدل البوليس الشارات المعروفة فبعد أن كان يضع على الاذرع شارات بيضاء استبدلت هذه بشارة حمراء توضع على الذراع الايسر ، وذلك على اثر مقتل المسلح بجوار قرية عصيرة الشمالية ووجود الشارات البيضاء على يديه .

القدس

بعد تبادل النار قرب الخليل

القدس في ٢ آذار ـ لمراسل الدفاع الخاص ـ على أثر اصطدام وقع بين بعض المسلحين ، واحدى دوريات البوليس الراكب في منطقة الخليل ، أرسلت السلطة اليوم قوة كبيرة من الجيش ، والبوليس الى مكان الحادث

المجلس البلدي وقانون تحديد الاجارات

يعقد المجلس البلدي جلسة خاصة يوم الاثنين الواقع في ٧ الجاري للنظر في قانون تحديد الاجارات وما اذا كان في الامكان تطبيقه على مدينة القدس .

محكمة الاستئناف العليا تصدق حكما

نظرت محكمة الاستئناف العليا في قضية يوسف الحاج طالب من سوريا المحكوم عليه بالسجن ١٠ سنوات لارتكابه جرم محاولة قتل ، فصدقت الحكم عليه .

احالة كثيرين من الموظفين الى المعاش

علمنا ان عدداً كبيراً من موظفي الحكومة على اختلاف عناصرهم سيحالون الى المعاش في نهاية الشهر الحالي . وسيعين آخرون مكانهم . وقد علمنا ان قائمة باسماء هؤلاء الموظفين اعطيت من لندن

جلسات جمعية المستشرقين الفلسطينية

تلقينا من حضرة الدكتور كنعان سكرتير جمعية المستشرقين الفلسطينية ما يأتي : تعقد جمعية المستشرقين الفلسطينية جلستها العامة السادسة والثلاثين برئاسة الاب كورواييه الدومينيكي يوم الخميس الواقع في ٣ اذار سنة ١٩٣٨ في منتصف الساعة الرابعة في معهد الاثار الاميركي باذن من الاستاذ غليك رئيس المعهد المذكور

وسيلقي الاب سيمون اليسوعي خطابا عن الكتابات الاثرية المصرية التي تبحث في جداول المدن الفلسطينية . ويليه الاب د. فو الدومنيكي بنبذة تاريخية تصف اراضي منطقة السلط . ويخطب في الختام الاستاذ فرنون ماك كاسلاند في (شهود العيان في حالة دخول الارواح الشريرة بعض الاشخاص وكيفية اخراجها بالتعزيم)

وقد تلطف الاستاذ غليك فسمح بعرض الاثار النبطية التي عثر عليها في خربة التنور بالشرق العربي لمدة عشرة ايام اخرى ليتمكن اعضاء جمعية المستشرقين واصدقاؤهم ومعارفهم ومكاتبو الصحف من زيارة المعروضات الاثرية في مكتبة المعهد المذكور وسيفتح المعرض خصيصاً يوم الخميس قبل الجلسة من منتصف الساعة الثالثة الى منتصف الساعة الرابعة بعد الظهر .

زعماء السوفييت يعترفون حالا بالخيانة !

موسكو في ٢ آذار — قدم اليوم ١٧ زعيما بارزاً بينهم ٤ من كبار الاطباء امام المحكمة العلنية بتهمة التآمر على الدولة والعمل في الجاسوسية الاجنبية ، وقلب النظام الاشتراكي الى فاشستي والمؤامرة على فصل مقاطعات سوفيتية على الاتحاد السوفيتي مثل : اكرانيا ، وجورجيا ، وأرمينيا ومقاطعات اخرى في الشمال ، ومن المنتظر ان يحكم عليهم جميعاً بالاعدام . وقد اعترف المتهمون كلهم الا سفير السوفييت السابق في برلين الذي اعترف قبل المحاكمة فقط قائلا ان النفي لم يكن ليجدي الا امام المحاكمة العلنية . وقد اتهم ثلاثة بالعمل كجواسيس عند المانيا وبريطانيا ، واتهم راكوفسكي بالعمل عند اليابان ايضاً . واحتشدت الجماهير حول المحكمة تصيح : «الموت للافاعي الفاشستية»

بولونيا تستورد شحنة من برتقال فلسطين

وارسو في ٢ اذار — وافقت الحكومة على استيراد ٣٠٠ طن من برتقال فلسطين أو ما يعادل ٩ آلاف صندوق ، وبذلك يكون مجموع ما استوردته بولونيا من فلسطين في هذه السنة ١٤ الف و١٠٠ طن أو ما يعادل ٤٢٣ الف صندوق .

موسوليني يشيع شاعرا وسياسيا كبيرا

روما في ٢ آذار — لبست ايطاليا ثوب الحداد لوفاة الشاعر دانونزيو في داره عن عمر ٧٤ سنة . ولم يشتهر دانونزيو بحياته الادبية كشاعر من شعراء العصر فحسب ، بل كسياسي ووطني . فهو الذي عمل على ضم ايطاليا الى الحلفاء وهو الذي احتل في سنة ١٩٢٠ مدينة فيومي بجيش خاص حينما ألحقها مؤتمر فرساي بيوغوسلافيا . وقد كانت هذه المدينة نمسوية . ولبث دانونزيو ١٥ شهراً حاكماً على المدينة ضد رغبة ايطاليا نفسها ، ثم احتلتها الجيوش الايطالية ، ويعتبر جيشه الخاص نواة الفاشستية . وقد اعتزل منذ ١٠ سنوات السياسة . وسافر موسوليني والكونت شيانو الى داره لوداع جثمانه والقيام بالواجب لوطني كبير . وتأجل انعقاد المجلس الفاشستي الاعلى اسبوعاً حداداً على الشاعر

السجن الشرفي لراعي الكنيسة الانجيلية

برلين في ٢ آذار — صدر الحكم على القس نيمولر راعي الكنيسة الالمانية الانجيلية وهو يقضي بالسجن الشرفي سبعة اشهر وبدفع غرامة الفي وخمسمائة مارك على انه سوف لا يسجن لانه امضى ثمانية اشهر موقوفاً في السجن في انتظار المحاكمة . لكن اذا امتنع عن دفع الغرامة سجن ٣ اشهر . ومعنى عبارة السجن الشرفي ان المحكوم عليه لا تتعلق به وصمة الاجرام

مدينة نمسوية شديدة النزعة لالمانيا

فينا في ٢ آذار — سافر الهر انكفارت ، وزير الداخلية الجديد ، الى مدينة غراتزلان سكانها يصرون على تلبية مطالبهم المتعلقة بلبس الشعار النازي ، وأداء التحية النازية ، ومنحهم تمثيلا أوسع في حكومة المقاطعات ، واعادة رئيس بلدية المدينة الذي أقيل لرفعه علم النازي على دار البلدية .

نائب من المحافظين مشايع لليهود

لندن في ٢ آذار — القى السر جون هاريس ، احد نواب المحافظين ، خطاباً في دائرته الانتخابية فطلب من الحكومة البريطانية ان توفي بالتزاماتها التي تعهدت فيها باقامة وطن قومي في فلسطين ، وانتقد الحكومة لانها لم تمنح اليهود ما قسم لهم بمقتضى وعد بلفور المقدس الذي تم بموافقة الحكومة اذ ذاك . وقال : علينا ان نظهر للعالم أن حكومة بريطانيا اذا اعطت وعداً لا ترجع عنه . وقد وعدنا اليهود بفلسطين . ومن رأيه ان اللجنة الملكية لم تصل الى نهاية الطريق لذلك فأنه يرحب بتعيين اللجنة الجديدة ويرجو ان تكون نتائج تحقيقاتها أبعث على الرضى

استئناف قضية معتقلي حزب المعارضة

دمشق في ٢ آذار — د . ن . ب — نظرت محكمة الاستئناف اليوم في قضية المعتقلين السياسيين من حزب المعارضة ، فقبلت الاستئناف مبدئياً ، وعينت يوم السبت للمرافعة في الموضوع

وصول المتهمين بخطف محافظ الجزيرة

دمشق في ٢ آذار — د . ن . ب — وصل اليوم المتمردون الذين اتهموا بخطف محافظ الجزيرة ، بحراسة قوة عسكرية الى دمشق ، وأودعوا سجن القلعة ولم يتعين موعد لمحاكمتهم .

تفاصيل العراك بين مسلحين وخفراء

« تابع المنشور على الصفحة الأولى »

اعتقال عربي

القدس في ٢ آذار ـ لمراسل الدفاع الخاص ـ فيما يلي ترجمة بلاغ دائرة الامن العام في خلال الاربع والعشرين ساعة الاخيرة. اخبر البوليس عن الحوادث التالية :

١) اسفرت التحقيقات التي اجراها البوليس في مقتل مختار مستعمرة شمار هائيمك عن القاء القبض على عربي اعترف بهذا الجرم وخلافه وقد أرشد البوليس الى مغارة قرب الناصرة وجدت فيها بندقية .

مقتل آخر

٢) بينما كان الجند بعد ظهر امس يقوم بحركة استكشاف في المنطقة الواقعة شمال نابلس وجد عربياً يحمل بندقية وذخيرة فاطلقت عليه النار وقتل فوراً واعتقل عربي آخر كان يحمل بندقية وذخيرة .

ثلاث حوادث

٣) وقعت ثلاث حوادث اطلاق نار على الجند واحدة على طريق طولكرم ـ نابلس والثانية على قرية معليا (قضاء عكا) والثالثة على حرس سكة الحديد بين طولكرم وقلقيلية ، وفي جميع هذه الحوادث اجاب الجند بالمثل ولم يصب احد منهم .

من المرتفعات

الخليل في ٢ اذار ـ لمراسل الدفاع الخاص ـ خرجت صباح اليوم دورية مؤلفة من اكثر من عشرين نفراً من قوات الجندرمة الى طريق بيتو جبرين ، وما ان وصل افرادها الى المكان المعروف بشعب اللبح حتى فوجئوا باطلاق النار عليهم من المرتفعات التي تشرف على الطرق الموصلة الى قريتي بيت كاحل وتفوح

قتل خيول

وعلى الاثر اعتصم افراد الجندرمة بالصخور واخذوا يجيبون على اطلاق النار بالمثل ووقعت بين الفريقين مصادمة قتل فيها ثمانية خيول تابعة للقوة

استقدام طائرة

واستنجدت القوة بدائرة البوليس في الخليل فاتصلت هذه بمركز قوة الطيران الملكي فذهبت طيارة عسكرية اشتركت في تعقيب المسلحين ، وفي المساء رابطت قوة كبيرة من الجند البريطاني لاستئناف التعقيب غداً

الدكتور حسام الدين يلازم الفراش

القدس في ٢ آذار — لمراسل الدفاع الخاص — اصيب حضرة الدكتور حسام الدين بك ابو السعود بنوبة قلبية لازم لاجلها فراشه وقد فهمنا انه اخذ يتماثل الى الشفاء ، اسبغ الله عليه ثوب العافية .

بواسطة لجنة السيدات العربيات

وصل الى لجنة السيدات العربية من السيدة الفاضلة ، عقيلة المرحوم موسى افندي شفيق الخالدي لتوزيعها على الفقراء ، جزى الله المحسنة خير الجزاء

بسبب اشتداد العواصف وهطول الامطار

على اثر هطول الامطار وتساقط الثلج وهبوب العواصف في المدة الاخيرة تصدعت منازل عديدة داخل المدينة القديمة ولهذا السبب انتخبت لجنة للكشف على هذه المنازل واعطاء تقرير عنها .

هدم المنازل قرب سور المدينه

علمنا ان المجلس البلدي قد طلب الى بعض اصحاب الاملاك الواقعة خارج باب الخليل ، ويرجح انها المجاورة لسور المدينة ، بان لا يؤجروا هذه الاملاك في السنة الهجرية القادمة لان في النية هدمها .

اثناء مرور المندوب الجديد

اصدرت مديرية بوليس اللواء الجنوبي اوامرها الى مركز بوليس الرملة باخراج عدد كبير من البوليس الفرسان الى وادي الصرار ، واخراج قوة أخرى مثلها الى كفر جنس ، على ان تسلم القوتان نفسيهما الى ضباط الجيش الذين ينتظرونهما في ذينك المكانين وتكونان تحت تصرفهم لاداء التحية الى المندوب السامي الجديد السر هارولد مكمايكل اثناء مروره وستخرج قوات أخرى من البوليس المشاة الى محطة اللد والى اماكن اخرى للغرض ذاته .

اعلان

بيع اموال منقولة
لدى دائرة اجراء يافا
بخصوص الاجراءات التنفيذية
بالقضية ٤٤٢٨ـ٣٦

فيما بين المحكوم له : الياهو لالو
والمحكوم عليه : عبد الله امونه من يبنـا

ليكن معلوم بانه اعطي الامر من رئيس الاجراء ببيع الاموال المنقولة بالمزاد العلني وهي اعار برتقال بيارة المديون الواقعة في قرية يبنا وهي تقريباً اربعة دونمات

ايفاء لتنفيذ الحكم الصادر من محكمة صلح يافا رقم ٩٠٧ـ٣٦ تاريخ ٢٧ـ٢ـ٣٦ لقاء مبلغ ١٦ جنيه ف والرسوم جنيه واحد و ١٢٠ ملا والفائدة من ١٤ـ١ـ٣٦

اذا لم يصدر امر بالتأجيل يجري البيع بمعرفة مأمور الاجراء كل يوم من الساعة ٨و٣٠ صباحاً لغاية الساعة ١٢ ما عدا يومي الجمعة والاحد

في ٢٦ـ٢ـ١٩٣٨
مأمور اجراء يافا

(٢٩٢٣)

وزير المستعمرات والمندوب الجديد في

حفلة الجمعية الامبراطورية

بعض المدعوين للحفلة وماذا قال المستر اورمسبي غور والسر مكمايكل

نشرنا منذ أيام ما وافتنا به البرقيات عن الحفلة التي اقامتها الجمعية الامبراطورية في لندن للمندوب السامي الجديد ، وكلمة وزير المستعمرات ، وكلمة المندوب نفسه . وفيما يلي تفصيلات أوفى للحفلة وما قيل فيها :

بين المدعوين

لندن — اقيمت حفلة تكريم للمندوب السامي الجديد في فلسطين في قاعة الجمعية الامبراطورية في لندن برئاسة السير ارشيبالد ويجال الذي يرأس ايضاً مجلس الجمعية . وحضر عدد كبير من الاعضاء البارزين في الجمعية وبينهم السر رونالد كاميرون والسر جون تشانسلور والفيكونت كرزون وعقيلته والماجور دال والسيدة جودمان واللادي ماف وكريمة المندوب السامي والمستر ميلز مدير دائرة المهاجرة والسفر والماجور نيوكمب وعقيلته وعقيلة وزير المستعمرات والسير باركنسون والسر ريجنالد ويجت وعقيلته وغيرهم من كبار الانكليز الذين يشتغلون بشؤون الشرق الادنى .

وزير المستعمرات

ولما ابتدأت الحفلة وقف المستر اورمسبي غور فرحب بالضيفين ، المندوب السامي وعقيلته . ثم تكلم عن المندوب فأشار الى ما قام به من الخدمات للامبراطورية اثناء توليه منصبه في السودان ووصف هذه الفترة من حياة المندوب بأنها مدعاة لان تفتخر به الامبراطورية . واستطرد في الاشارة الى اعمال المندوب في السودان فقال إنها لم تكن معروفة لان السودان منعزل وقلما تبحث الصحف في شؤونه كما ان مجلس العموم قليل العرض لمسائله

المنصب الخطير

وانتقل المستر اورمسبي غور الى الكلام عن الفترة التي قضاها المندوب في تنجانيقا ثم الى ظروف اسناد منصب المندوب السامي في فلسطين اليه فقال : دعت الضرورة الى ايجاد شخصية تخلف السر آرثر واكهوب في منصبه بعد أن حمل الاعباء الثقيلة مدة ست سنوات متتابعة . وكان يجب علينا اختيار رجل ذي مزايا بارزة ، يتصف بالشجاعة ويكون مجرباً ، وقد وجد في المندوب السامي الجديد الكفاية لتحمل المنصب الخطير المسئولية وأعني به حكومة فلسطين »

فلسطين وسوريا

وبعد أن اوضح الوزير مصاعب الحكم في فلسطين ، البلاد التي لا تزيد مساحتها عن مقاطعة ويلز ، عرض لتاريخها فوصفها بأنها ذات تاريخ قديم أجاب على ما يعرض من الاسئلة : ١ ـ لماذا لا تكون فلسطين جزءاً من سوريا ولماذا لا تكون كبقية اجزاء العالم العربي في الشرق الادنى فقال : انها ليست البلاد ذات الاكثرية العربية فحسب بل انها البلاد المقدسة أيضاً لجميع المسيحيين واليهود ثم أشار الى أن فلسطين ليست ملكا للعرب وحدهم أو المسيحيين وحدهم أو اليهود وحدهم ، بل انها بلاد لكل منهم نصيب فيها .

مسئولية عظيمة

ثم عرض المستر اورمسبي غور لتاريخ فلسطين منذ القدم وانتقل بعد ذلك الى مسئولية بريطانيا والمهمة الملقاة عليها لايجاد السلام في وطن مشترك بين المسلمين والمسيحيين واليهود في البلاد المقدسة . وقبل أن يختم خطابه قال : ان السر هارولد ماك ميكل وعقيلته ذاهبان للقيام بمجهود كبير وتحمل مسئولية عظيمة » وتمنى لهما باسم الجمعية واسمه النجاح في مهمتهما .

يتنازعه عاملان

ثم وقف المندوب السامي والقى خطابا رد فيه على وزير المستعمرات فقال ان عاملين مهمين يتنازعاني الان ، اولهما رغبتي في الوصول الى فلسطين باسرع وقت ممكن لان من الاوفق ان يتولى الانسان عمله بسرعة ، وثانيهما شعور عدم الاطمئنان الذي تخفه الثقة التي اولتني اياها حكومة جلالته باختياري للمنصب . ثم تكلم عن عضويته ٢٨ سنة في الخدمة وعن كلام وزير المستعمرات عنه وشكر الوزير على اطرائه

عضوا اللجنة

ثم قال : لقد مرت عليه ثلاثة اسابيع وانا في انكلترا وبالرغم من ذلك فقد اتصلت بي خلال هذه المدة القصيرة معلومات ومشورات لا يستطيع اكثر الناس الحصول عليها في مثل المدة التي قضيتها » وضحك الحاضرون عندما قال انها ليست المعلومات والمشورات الرسمية . ثم قال انه سمع كثيراً من وجهات النظر المؤيدة للعرب واليهود والانكليز واتصلت به أيضاً أحاديث خاصة من المشتغلين بمسأله فلسطين وأشار بنوع خاص الى حديثي عضوين من اعضاء اللجنة الملكية

الامن والاتصال

ثم ذكر عن مهمته في فلسطين ورغبته في تعرف الحقيقة فقال : لا ارى اية فائدة من محاولة ذكر ما سأفعله في فلسطين او ما سوف لا افعله فليس من الحكمة ان اقرر اشياء لم اتأكد منها بعد لكن الذي يجب ان يعمل اولا هو اعادة النظام والقانون الى البلاد المقدسة ، واذا كان ثمة ما يمكن اضافته الان لما سأقوم به فسيكون التقدم من اهالي البلاد لبحث معهم . ولا اقصد من ذلك التقدم لزعماء البلاد او قادة الرأي فيها ولكن الاشخاص العاديين وختم خطابه بالاشارة الى انه سينفذ كل ما يراه حقاً

الكلمة الاخيرة

وبعد أن أنهى المندوب خطابه وقف السر ارشيبالد ويجال وختم الحفلة بشكر المندوب وعقيلته وتمنى لهما النجاح وتكلم عن السر هارولد في حياته الجامعية وقال انه يرجو أن يصلا في المستقبل القريب الى ايجاد بلاد مقدسة متحدة .

اليهود والموراتوريوم

نشر كاتب يهودي مقالا في هآرتس مقالا حول الموراتوريوم والاصوات التي اخذت ترتفع لاعلانه فقال : لقد مضى اكثر من سنة ونحن نسمع من بعض الاوساط العربية صيحات موجهة الى الحكومة طالبة اعلان موراتوريوم عام او جزئي ، أي ان تسمح للمدنيين او لنوع منهم بعدم دفع ديونهم في الاوقات المضروبة لتسديدها الى ان تعود الحالة الاقتصادية في البلاد الى سابق عهدها . ورأينا الحكومة في القدس لا تصغي لها.

غير اننا في الاسابيع الاخيرة صرنا نسمع مثل هذه الصيحات من بعض اليهود . ورأينا جماعة من الملاكين في تل ابيب اخذوا ينظمون الدعاية لاعلان موراتوريوم رسمي لتأجيل ديون الرهينات .

ومن المفهوم ان طلب تأجيل الديون ناشئ عن سوء الحالة الاقتصادية العامة ووقف حركة الانشاء وقلة رؤوس الاموال الواردة من الخارج اذ اعلان الموراتوريوم معناه وقف المجرى الاقتصادي وشل حركة تشغيل رؤوس الاموال واستغلالها وهكذا يأتي بالنتيجة المعاكسة التي يتوخاها دعاته وهو مستحيل التنفيذ .

الدكتور مازين

عاد الدكتور حقي مازين مدرس الالعاب الرياضيه في النادي القومي بيافا — من بيروت بعد أن قضى مدة ، وقد بدأ بتدريب الفرق الرياضية المختلفه بنشاطه المعروف .

اللص « الوجيه » !

يذكر القراء قصة اللص الوجيه الذي القى بنفسه من حالق عندما فوجئ وهو يحاول سرقة منزل اليهودي في حيفا فكسرت رجلاه وأدخل المستشفى وكنا نشرنا بعض التفصيلات عن هذا اللص الذي كان يقيم الحفلات الراقصة ويدعو الى المآدب في افخم فنادق تل ابيب ثم كان يغادر الحفلة خلسة ويذهب الى بيوت مدعويه فيحمل منها كل المجوهرات والاواني الفضية .

ونذكر اليوم ان هذا اللص شفي وهو الان « نزيل » سجن حيفا . وقد طلب بوليس حيفا من بوليس تل أبيب ارسال الملفات التي تشمل تحقيقاته في السرقات التي ارتكبها في تل ابيب والتي اكتشفت بعد افتضاح امره . وارسلت هذه الملفات وهي عبارة عن ١٢ دوسيه ، وسيذهب عدد كبير من الشهود من تل ابيب الى حيفا لاتمام التحقيق ثم ينقل التحقيق الى تل ابيب لمحاكمته .

سينما الحمراء الوطنية

ابتداء من ٢٨ شباط وبقية أيام الاسبوع

يعرض الفلم القومي العظيم

المجـــد الخالد

تمثيل بطل التمثيل العالمي في الشرق **يوسف بك وهبي** مع النجمة السينمائية الساطعة **الانسة أمينة رزق**

القصة الدامية التي نالت استحسان العالم اجمع لما فيها من المواقف الرهيبة والمفاجآت المروعه. تمثل الخداع الاوروبي ، تمثل تضحية الفرد في سبيل المجموع

حفلتان كل مساء الساعة ٦،٤٥ والساعة ٩ مساء

وفي حفلة الساعة ٣،١٥ يعرض الفلم العظيم **الثورة الافرنسية**

تمثيل الممثل الشهير رونالد كولمان

٢—٢—٢٨٩٨

في الصحف اليهودية

تعليقاتها على حوادث الشمال

علقت جريدة هآرتس في مقالها الرئيسي على اشتداد اعمال العنف في الشمال اثناء الفترة الواقعة بين سفر المندوب السابق وقدوم المندوب الجديد فقالت :

هل نرى تفاقم الارهاب العربي في الشمال كتحية الوداع المندوب المسافر ، او تحية الاستقبال للمندوب الجديد القادم ؟ ان الرصاصات التي اطلقت من الخلف فقتلت ابراهام كولدشلكر والهجوم الجريء على طيرة زفي تدل على نيات العصابات في مواصلة اعمالها المنظمة في الشمال . لقد كان الدفاع عن طيرة زفي من اعمال البطولة التي يستحق الثناء والاطراء

وقد سمع امس في ضواحي القدس عيارات نارية كانت موجهة الى سيارة يهودية ودور بيت فغان وكانت بهذه الاعتداءات إشارة لمضاعفة جرأة الارهابيين الذين يريدون كما يظهر ان يوسعوا نطاق اعمالهم مستفيدين من هذه الفترة المتوسطة بين عهدين حيث السلطات منهمكة في توديع السر ارثر واكهوب وفي الاستعداد لاستقبال السر هارولد مكمايكل.

ان نداء السلام الذي وجهه المندوب التارح صادف على ما يظهر في المعسكر العربي آذاناً صماء . ومع هذا فان المندوب السامي الجديد قال قبل سفره من لندن انه يرى ان اول واجباته إعادة القانون والنظام فلا تشغلن بال المسؤولين عن الامن لحظة واحدة مسألة تخلف المندوبين في القدس ، فان امن البلاد هو واجبهم الاول وليس من السهل محاربة رجال العصابات الذين ينتقلون من مكان الى آخر بسهولة زائدة ، بل تحتاج الى نشاط واستمرار اثبتت ضرورتها الاعمال القائمة في منطقة جنين — نابلس . ويا ليت هذه الاعمال جاءت قبل سنة ! ويجب اغلاق الحدود في الشمال والشرق

ويتحدثون في الدوائر العربية عن الاستعدادات لتعزيز الارهاب عند نهاية فصل الشتاء والفراغ من الاعمال في البيارات . فيجب على السلطات ان تستعد لهذا الامر سلفاً ، وان تمكن المستعمرات اليهودية من زيادة قوى دفاعها

« اسرى » يافا

في مقال رئيسي تحت عنوان (أسرى يافا) حملت جريدة هابوكر على وزير المستعمرات لانه صرح في مجلس بانه (لم يسمع ولا يخطر بباله ان لا يتمتع يهود يافا بخدمات بلديتها كالتي يتمتع المسلمون والمسيحيون وانهم سيظلون ملزمين بدفع الضرائب لبلدية يافا حتى ايجاد الممر الفاصل من يافا وتل ابيب) .

وحملت على بلدية يافا وزعمت بانها لا تقوم بالاصلاحات اللازمة للاحياء اليهودية التابعة لها ثم قالت : بيد من مفتاح حل هذه المشكلة التي اثقلت كاهل سكان الحيين اليهوديين ؟ هل هو بيد لندن ام القدس ؟ ومن الذي سيفتدي أسرى يافا

الالعاب الرياضية في عكا

فيما يلي نص كتاب حاكم لواء الجليل الخاص بتأليف « قسم الالعاب الرياضية في عكا :

سيدى : لي الشرف بان اعرفكم بوصول التقرير المشار اليه ادناه من خصوص تشكيل الجمعية وفقاً للمادة السادسة من القانون العثماني للجمعيات

١ — اسم الجمعية : قسم الالعاب الرياضية بعكا

٢ — عنوان الجمعية : عكا

٣ — مقر رئاسة الجمعية : عكا

٤ — اهداف الجمعية :

اولا — ترقية روح الالعاب الرياضية في مدينة عكا مع العلم أن كل شخص من افراد هذه الجمعية يتدخل في السياسة يفصل

ثانياً — لكل عضو الحرية في التمسك بآرائه واعتقاده بشرط ان هذه الآراء والاعتقادات لا تخل بشؤون الجمعية ولا المصالح العامة .

ثالثاً — لا يسمح لاي شخص بالدخول للفرقة ما لم يكن خلوقاً بعيداً عن السياسة .

رابعا — كل عضو لا يدفع الاقساط الاربعة للاشتراك يفصل بعد انذاره ثلاث مرات .

خامساً — يمكن للرئيس ان يدعو الاعضاء للاجتماع في اي وقت اراد .

المدراء المسئولون :

الاسم	العنوان	الحرفة	الرتبة
فايز عودي	عكا	حداد	رئيس
سامي صديقه	عكا	قرمدجي	سكرتير
محمد سالم	عكا	نجار	امين صندوق
ابراهيم زقوت	عكا	شغيل كهرباء	عضو
ادريس يونس	عكا	خياط	عضو

ارغب بالفات النظر الى المادة السادسة من القانون العثماني للجمعيات التي تخولك بنشر هذا الايصال .

جريمة النزهة
أمام محكمة الجنايات الكبرى

نشرنا في عدد امس جانباً من شهادة عثمان الكردي رفيق حنفي الامام والذي يعتبر شاهداً رئيساً في المؤامرة. وفيما يلي تتمة شهادته :

وفي الساعة السابعة والربع من مساء تلك الليلة حضر حسن العش ومعه اخر لا اعرفه وطرحا السلام علينا وطلبا الى الحاج حنفي الدخول معهما الى المقهى فدخل وقال لي تعال معنا ، فقمت معهم، ولما جلسنا احضر القهوجي لنا القهوة او الشاي لا اذكر تماما. وهنا قال الابرص سمعنا بانه في دار عمك راغب الامام نقوداً وتريد ان تحضرها ان شاء الله ، لكن نريد منك اعلامنا عن مكانها ونعطيك حصة — فقال لهم حنفي : ان الدراهم موجودة بداخل الدار في خزانة الالبسة ، والخزانة مدرجان في الاسفل فافتحوهما تعثرا على حقيبتين فيهما مبلغ يتراوح بين ٢٠ و٣٠ الف ... جنيه ، خذاها وانصرفا. فقالا : انتا سنأخذها وحصتك تصلك . وبعد ثلاثة او اربعة او خمسة ايام كنت انا والحنفي في مقهى التليني ، وقال لي حنفي : انني متضايق واريد الذهاب الى المنشية ، فذهبت معه وجلسنا في مقهى الخرنتاوي، وكان الوقت قبل العشاء ، وقد جلسنا نحو عشر دقائق ، وهناك حضر شخص اسمر اللون ولا اعرف اسمه وليس هو الان بين المتهمين ، وجلس بعيداً عنا بمسافة نصف متر تقريباً ، ولم اره بعدها الا عند التشخيص . وبعد عشر دقائق اخرى حضر شخص اخر وجلس بالقرب من حنفي بعد ان طرح السلام وهو المتهم الثالث (اي مصطفى العيوطي) وقال له : نحن سمعنا ؟ فهل صحيح انه يوجد في دار عمك نقود . فأجابه : « من انت ؟ » فقال : أنا من جماعة حسن العش وسنذهب لجلب النقود » وعندما اراد الانصراف قال للحاج حنفي : اذا لم اجد دراهم سوف اقتلك ! فقال حنفي: اذا لم تجد الدراهم اقتلني ! وانصرف هذا الشخص الثاني ، ثم طلب من حنفي الذهاب من المقهى ، فوافق وفي الطريق قلت له : انه من العيب ان تقول لهم « اسرقوا دار عمي »

لست عدوهم

« لقد كنت جالساً في المقهى بالقرب من حنفي ، ولا اعلم ما اذا كان المتهم الثاني « الابرص » علم بأني سمعت الحديث وانا لا اعرفهم وهم لا يعرفونني وليست لي معهم علاقة ، وفي مقهى التليني قال حنفي لهم بانني صديقه وطلب اليهم ان يتكلموا بما يريدون وهذا كل شيء

ثم قال : انني لا اعلم ما هي المدة التي انقضت بين فترة الاجتماع ووقوع الحادث ، وقد تكون من ثلاثة الى خمسة وقـد جرى تشخيص المتهمين امامي وتعرفت على حسن العش وعلى عيسى الابرص اللذين كانا في مقهى التليني وعلى المتهم الثالث العيوطي وآخر كان معه وهما اللذان كانا في مقهى الخرنتاوي ورفيق العيوطي غير موجود الان بل كنت شاهدته لدى قاضي التحقيق

« يعني بذلك ابراهيم النجار » وليس بيني وبين المتهمين عداء بل اعرفهم انهم متهمين بحادث القتل »

وقد بلغت هنا الساعة الحادية عشرة والنصف فاعلن الرئيس الاستراحة ربع ساعة ، وفي الوقت المعين استؤنفت الجلسة واستمعت المحكمة لاقوال الشاهد المستر « كلارك » الخبير الفني الذي فحص الاحذية وغيرها ونظم خريطة في مكان الحادث وبالنظر لضيق الوقت ارجأنا نشرها الى الغد مع مناقشة الدفاع للشاهد محمود الحاج ابراهيم

وقد رفع الرئيس الجلسة الى صباح هذا اليوم .

نقد وبحث

وقد ناقش محامي الدفاع الاستاذ هنري كتن هذا الشاهد فقال : انا اجلس في مقهى التليني ، ولم اشرب في حياتي سوى « تصبين تنباك » . اما هذا السلم — وقد عرض عليه السلم الذي استعمل في مكان الجريمة — فاني لم استعمله لان شغلي في عمل الموبيليا ، كما ان هذا القدوم ليس لي ، ولدي عدد منه ، وقد عرض علي هذا القدوم امام البوليس فقلت ايضاً انه ليس لي ولم اشتر من تل ابيب خشباً . وعلاقتي بحنفي هي انه صديقي فحسب ولانه نجار ، ولا يوجد لديه اسرار كما انه لم يعرض علي شيئاً بخصوص الدراهم سوى ما سمعته في تلك الليلة ولم يعدني بحصة منها . انني لا اعرف احداً في المنشية ، بل الشخص الذي حضر الى حنفي تكلم معه والشخص الغائب الان « ويعني ابراهيم النجار » لم يتكلم معه . وقد ذكرت امام البوليس بأنني اعرف حسن العش ولا اعرف (العيوطي) قبلا ، وقد احضر هذا الشخص الى البوليس بواسطة وديع افندي وفا . لم يهددني أحد في مقهى التليني كما لم اسمع انهم هددوا حنفي الامام ، وحسن العش لم يخاطبني بل خاطب ومعه الابرص حنفي مباشرة . وقد كان في المقهى زبائن لكنني لم اقل امام قاضي التحقيق انهم كانوا حولنا ، لذا لا اعلم اذا كانوا سمعوا الحديث اولا وليس لي علاقة بهذه القضية وبعد ان وبخت حنفي على فعلته لم اجالسه حتى الان »

وقد اجاب على جميع اسئلة الدفاع بما لا يخرج عن هذه الاقوال

استلمت قنابل

ثم نودي على احد افراد البوليس البريطاني وهو الخبير الفني في دائرة الجرائم بمديرية بوليس اللواء وبعد القسم قال : بتاريخ ١٧ — ٩ — ٣٧ عرفت البيت الذي وقعت فيه الجريمة ، ويقع بابه في الجهة اليمنى والشرفات تبعد عن بعضها زهاء نصف متر ومن السهل ان يقفز الانسان من شرفة لاخرى وقد جربت ذلك بنفسي . وفي التاريخ المذكور استلمت بعض القنابل ، وهي مصنوعة من التنك ويوجد فيها ١٦ قطعة من قطع الحديد وكية من البارود ، ومتصل فيها فتيل يستغرق اشعاله حتى الانفجار خمس او ست ثوان . وقد فحصت وشاهدت كثيراً مثل هذه القنابل واصبحت خبيراً جيداً فيها »

وعرضت عليه القنابل فتعرف عليها وكان البوليس قد عثر عليها في شرفة الدار بداخل كيس فيه قليلا من السمسم ثم عرض عليه حذاءان فقال : ان هذين الحذائين لشخص واحد واستدل على ذلك بالضغط والثقل والقياس ، وهي اشارات جملت في اسفل الحذاءين أثر ظاهر متساو .

مسئلة الحبال

وقد أجاب هذا الشاهد على اسئلة وكيل الدفاع الاستاذ كتن بما يلي : انا عملت خريطة في مكان الحادث وكان ذلك بتاريخ ١٧ — ٩ — ٣٧ واني أتأكد من هذا التاريخ ، وقـد صحبت معي شخصاً يدعى محمد علي شندي ، ودلني على بعض مواقع تتعلق بالجريمة ، وقال لي: انه كان هناك حبل متدل من الشرفة الصغيرة ، وكان حبل آخر متدلياً من الشرفة الوسطى الكبيرة وقد اوضحت مكان الحبلين باشارتين ، ثم ارشدني على مكان السلم واشرت اليه بحرف (ج) ولم اخطىء بتعيين هذه المواقع بتاتاً ، وانا لم أشاهد اثر الاقدام بل ارشدوني الى مكانها ، كما اني لم افحص بصمات اية اصابع في هذه الجريمة ، ولا اذكر ان آخر قد فحصها » .

اسئلة واجوبة

وبعد انتهاء الاستاذ كتن من مناقشته هذا الشاهد وقف الاستاذ سعيد زين الدين وناقشه على الوجه التالي :

الدفاع — ممن استلمت الاحذية ، وهل طبقت على اقدام احد من المتهمين . وما هي العوامل الفنية التي استندت اليها في قولك ان الحذائين لرجل واحد ؟

الشاهد — استلمتها من الضابط كامل افندي عريقات بالتاريخ المذكور ولم يطبقها على اقدام احد ، والاستناد كان على الضغط والثقل والقياس ، ويمكن ان تقع هذه في كثير من الاحذية ، لكن لا يمكن ان يكون هذان الحذاءان لشخصين ، وفسرت ذلك للمحكمة بشكل فني .

الدفاع — اتفقت ان الضغط والثقل والقياس يتشابه في كثير من الاقدام ، اذن كيف تفسر انه لا يمكن ان يكون الحذاءان لشخصين مختلفين ؟

الشاهد — لم اقل ذلك ، بل عينت انها تقع بعدة احذية اذ لبسها شخص واحد ، والاوصاف الموجودة في هذين الحذائين لا يمكن ان تقع في اقدام اشخاص آخرين فانها كبصمة الاصابع

الدفاع — هل الاقيسة في الاحذية تتشابه اولا ؟

الشاهد — كلا ، لكن الثقل يتشابه ويجوز أن يكون لعدة اقدام ، ولكن تأثيره في الاحذية لا يكون متساوياً ، أما « الدعسة » فمن المستحيل ان تطابقها « دعسة » اخرى وهي كالبصمة ، وبالفحص يمكنني ان ارشدك بسهولة فيما اذا كان هذان الحذاءان لشخص واحد او لاثنين فهناك علامات فارقة خاصة موجودة على « الكعاب »

ثم دارت مشادة عنيفة بين الدفاع والشاهد حول هذه النقاط الفنية ، انتهت بالفات نظر المحكمة الى التناقض الواضح فيها . واخيراً سألت النيابة هذا الشاهد عما اذا كان قد فحص احذية وابن تلقى علومه الفنية في هذا الموضوع فقال : « لقد فحصت مئات الاحذية واثرها فلم اجدها يشبه بعضه فيها ، وقد درست هذه الاصول في دائرة المباحث الجنائية مدة ١١ شهراً على يد الضابط المستر ربكو » .

وهنا اعلن الرئيس رفع الجلسة الى صباح اليوم الاربعاء

كتاب تقدير
الى سيدة فاضلة

طولكرم — تلقت السيدة الفاضلة عقيلة الدكتور أديب افندي خرطبيل، رئيسة الجمعية الخيرية للسيدات في طولكرم ، كتاباً من معالي فارس بك الخوري رئيس اللجنة المركزية لاغاثة منكوبي السيول في سوريا هذا نصه :

تلقينا بالغبطة والسرور كتابك الممتع المؤرخ في ٢٤ كانون الثاني واستلمنا الشيك المرفق طيه وقيمته عشرة جنيهات فلسطينية جادت بها الجمعية الخيرية وأرباب الاحسان في طولكرم اغاثة للذين حاق بهم الطوفان فبدد اموالهم ونقض اركانهم واني بلسان اللجنة المركزية اغتنم فرصة احاطتك علما باستلام المبلغ لاتقدم الى اعضاء الجمعية الخيرية والى المحسنين الاكارم بجزيل شكري وتقديري راجيا كن الله ذخرا للخير وموئلا للاحسان وعوض على المتبرعين والمتبرعات اضعاف احسانهم .

التعليم
الحديث للاطفال

جاءنا ما يلي من مدرسة الهداية الاسلامية في يافا : ان مدرسة الهداية الاسلامية بيافا الواقعة امام مركز بوليس المنشية قد فتحت صفا خاصاً لتعليم وتدريب الاطفال من سن ثلاث الى سبع سنوات بأجرة زهيدة جدا وعينت لهذا الصف مربية قديرة مدربة على تربية الاطفال وخصصت خادما لاحضارهم من ابيتهم صباحا واعادتهم مساء وهي ترحب بكل طفل وطفلة في هذا السن وتقبل خمسة اطفال من الايتام مجانا . والله ولي التوفيق .

المدير
محمد سعيد الجمل

اعلان

صادر من دائرة اجراء الرملة
بالقضية رقم ١٨٧٠—٣٨
اجراء تل ابيب

يعلن للعموم انه سيجري بيع اثمار برتقال بيارة المديون احمد مصطفى العطار من صرفند الخراب المحجوزة لقاء مطلوب شركة ستروس سيرفس البالغ ستة عشر جنيه والمصاريف والرسوم

فعلى راغب الشراء الحضور لقرية صرفند الخراب يوم الاثنين ١٤-٣-٣٨ الساعة ٢ ونصف بعد الظهر للاشتراك بالمزايدة العلنية التي ستجري هناك بمعرفة مأمور البيع المرسل من قبل دائرة اجراء الرملة مصحوباً بالتأمينات القانونية والدفع يكون مقدماً عند المقاوضة بالبيع النهائي والرسوم والدلالة على المشتري

٣٦—٢—٢٦

(٢٩١٧) مأمور اجراء الرملة

HAPPY HOLIDAYS

JOLLY JOURNEYS

لعطلة العيد
سافروا بامان

دائما ابدا آمروا قبل ركوب السيارات في انتقالكم من مكان الى آخر ان تكون السيارة التي تسافرون بها مجهزة بعجلات كاوتشوك

جوود يير

FIT NEW GOODYEAR TYRES

Safety
علامة الامان

هذا ما اصبح يقوله عموم اصحاب السيارات (علامة الامان) عن جوود يير ذلك لانه العجل الوحيد الذي برهن عن ذاك بالعمل بعد الاختبار

الوكلاء
لند وحلبي

المركز الرئيسي يافا شارع الملك جورج تلفون ٤٤٨
فرع حيفا شارع الملوك تلفون ٤٧٠
فرع وكالة القدس
داود وجورج خلف
تلفون ١٠٠٦

اعلانات مبوبة

رسالة خانيونس

منع التجول

على اثر اطلاق العيارات النارية على عربة « الترولي » حضر الى البلدة مساعد حاكم اللواء الجنوبي في غـزه يرافقه قائمقام غزه واجتمعا الى رئيس البلدية وبعض الوجوه . ثم صدر قرار منع التجول بين الساعة السادسة مساء والساعة الرابعة صباحاً وعدم الاقتراب من خط السكة الحديدية والمخالف يعرض للغرامة والسجن . وأمام هذه التدابير أصبح من المتعذر على المسافرين بقطار القنطرة السفر لمرور هذا القطار في الساعة الرابعة صباحاً .

حريق منزل

شب حريق في منزل السيدة فاطمة بنت فهيد العقاد وابلغ النبأ لدائرة البوليس فخفت قوة اشتركت في اخماد النار ، اما الخسائر فطفيفة

رداءة الطريق

رفع الاهالي عدة مضابط وراجعوا الدوائر المسئولة جملة مرات بشأن اصلاح الطريق بين خانيونس وبئر السبع وحتى الان لم تقرر اصلاحها بالرغم مع ضرورة ذلك للاهالي الذين تتعطل مصالحهم التجارية والزراعية . فهل تجيب الدوائر المسئولة طلب عدد كبير من السكان هم وحدهم الذين يعانون من رداءة الطريق؟

سقوط يهودية

بينما كانت امرأة يهودية تنظف نوافذ بيتها في شارع كارل نيز في تل ابيب سقطت من الطابق الثالث فأصيبت بجروح وكسور في عظام كتفها ونقلت الى مستشفى هداسا بحالة خطرة

بتهمة سرقة

اعتقل بوليس المدينة كلا من عطية بن فارس شويخ من اسدود ويوسف داود حبيش من يافا وحصل امس من محكمة صلح يافا على قرار بتوقيفهما اسبوعا رهن التحقيق

والتهمة الموجهة اليهما هي انهما سرقا من جيب خليل بن احمد حبوب ١٥ جنيهاً اثناء نومه في احد فنادق يافا ، وفي الصباح علم البوليس بالحادث فحضر وفتش الاثنين فعثر في داخل طربوش الاول على عشرة جنيهات ، وعلى الباقي مع صاحبه

اعلان

بما انه تقرر الحجر على صديقة بنت سليمان الاسطه لتحقق عنها وضعف قواها العقلية ومنعها من التصرفات القولية المتعلقة باموالها واملاكها ونصب عليها ابنها محمد بن حسن المصري وصياً شرعياً فكل تعاقد معها بعد اليوم يكون غير معتبر .

قاضي يافا الشرعي
محمد مطيع

برنامج الاذاعة الفلسطينية

الخميس في ٣ آذار سنة ١٩٣٨

٥٫٣٠	اشارة الوقت والنشرات ثم حديث الاطفال
٦	فائز عبد الرحمن وفرقة استوديو الاذاعة
٦٫٢٠	اغاني من الانسة ام كلثوم
٦٫٤٥	حديث الانسه غفران الشرابي
٧	النشرتان الجوية والاخباريه
٨٫٣٠	فريد الاطرش وفرقة استوديو الاذاعة
٩	أشارة الوقت والنشرتان الجوية والاخبارية
٩٫١٥	اشارة الوقت والنشرتان الجويه والاخباريه
٩٫٣٠	برنامج موسيقى مسجل

الاذاعة العربية من محطة لندن

مساء الخميس في ٣ مارس

٧٫١٧	(وقت مصر) ـ بيانات اذاعية
٧٫٢٠	موسيقى عربية
٧٫٣٠	حديث عن السنة الهجرية
٧٫٤٥	موسيقي عربية
٨	دقات ساعة « بيج بن » والنشرة الاخبارية العربية

ماذا تسمع اليوم

عن محلات السادة دجاني اخوان

الاذاعة اللاسلكية للحكومة المصرية يوم الخميس في ٣ آذار سنة ١٩٣٨

٦٫٤٥	صباحا الاستاذ محمد شكري ـ تمرينات رياضية
٧	الشيخ محمد احمد المعروسي ـ قرآن كريم
١٠	الاستاذ زكريا احمد وفرقته ـ حفلة غنائية
١٠٫٣٠	اسطوانات
١١	السيده فتحية احمد وفرقتها ـ وحفلة غنائية
١١٫٣٠	ختام
٢٫١٠	مساء « اسطوانات
٢٫٤٠	النشرات الجوية والاخبارية والتجارية
٦	ثلاثي الاذاعة اللاسلكية حفلة موسيقية
٦٫٣٠	أسطوانات
٧٫٣٥	الشيخ منصور الشامي الدمنهوري ـ قرآن كريم
٨٫١٠	الاستاذ « س » حفلة غنائية
٨٫٣٠	النشرتان الثانيتان الاخبارية والتجارية
٨٫٤٥	الاستاذ محمد سعيد لطفي ـ حديث
٩	اوركسترا الاذاعة اللاسلكية ـ حفلة موسيقية
٩٫٢٠	الاستاذ محمود رمزي نظيم ـ موشحة ذكرى الهجرة النبوية
٩٫٣٠	حفلة الاذاعة اللاسلكية كوكب الحفلة الانسة أم كلثوم

ALDIFA:PALESTINIAN-DAILY-PAPER

دار الدفاع : شارع جمال باشا ـ عمارة المظفر ـ يافا ـ فلسطين

العنوان التلغرافي: (الدفاع ـ يافا)

تلفون ١١٨٧ (اربعة خطوط) و١٠٧٥ (خطان) صندوق البريد (٢٥٥)

الاعلانات يتفق عليها رأساً مع الادارة

اجرة السطر : ١٠٠ مل

الدفاع

جريدة يومية سياسية مصورة

MARCH 3 1938 · No ·1094

صاحب الامتياز : ابراهيم الشنطي

المدير المسئول : شوكت حماد

الاشتراكات

في فلسطين	عن سنة ١٥٠
في البريد الداخلي	« « ١٨٠
في سائر الاقطار الخارجية	« « ٣٠٠

صور متنوعة على هامش الحوادث

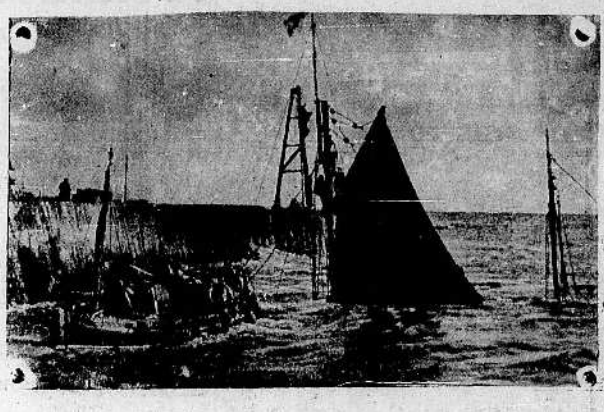

باخرة الصيد «لوكي» الانكليزية وقد غرقت وتمكن أحد ركابها من الوصول الى الشاطىء بسرعة وجاء بالنجدة وانقذ بقية رفاقه

المسيو كونيليوس زيلا كودرينو قائد الحرس الحديدي في رومانيا الذي حل حزبه بعد التغيرات التي طرأت على رومانيا

تجمع الوف من طلاب الجامعات في فينا عاصمة النمسا وهتفوا للاتفاق الاخير بين المانيا والنمسا

مطبعة الدفاع التجارية

مميزاتها

استعداد فني حديث

اتقان فني في العمل

ضبط في المواعيد

اعظم دليل....

على جودة .. سيجارتي

طاتلي سرت و الصلاح

انهما حائزتان على رضاء الجميع ...!

إذا شعرت أن شعرك يسقط او انه سقط ...

واذا رأيت شعرك يسقط على ملابسك ؟!!

واذا رأيت شعرك يسقط فى صحن اكلك ؟!

فبادر الى اتخاذ الحيطة

بعلاج يمنع سقوط الشعر

ويمنع الصلع الذي يجعل من الشاب شيخاً . ومن حسن الحظ ان الدكتور وايدنر (حامل جائزة نوبل لاختراعه السيلفيكرين) قد توصل الى تركيب دواء ناجع ادخل فيه ١٤ مادة حيوية استخرجها من الشعر القوي ، والتي بدونها لا يمكن للشعر ان ينمو — هو

السيلفيكرين

الغذاء الحيوي للشعر

بضع دقائق من وقتك : تصرفها كل صباح مع السيلفيكرين !

ثم دع السيلفيكرين يعمل في جلدة رأسك مايدهشك ويفرحك حيث ترى جلدة رأسك وقد اثمرت بالشعر الغزير وبدت بشكل جذاب يدخل السرور على قلبك

لا تتردد

ولا تترك للغد ما يمكنك ان تفعله اليوم

فان في التأخير ضرر لشعرك لا تريده

مسابقة مرطبة منعشة

مسابقة السيلفيكرين

انظر صفحة ٣ وبادر بالاشتراك في المسابقة

الى التجار

٩٠ بالمئة من رأس المال للاعلان

حكمة قالها أحد كبار رجال الاعمال الاميركيين !

حكمة هي سر تفوق الصناعة الاميركية !

فالاعلان

حياة الصناعة وسر تفوقها

اعلنوا في جريدة الدفاع

فهي من اوسع الجرائد انتشاراً ومن اغزرها مادة

مطبعة جريدة الدفاع — يافا

الجمعة في ٧ محرم سنة ١٣٥٦ و ٤ آذار سنة ١٩٣٨

صاحب الامتياز : ابراهيم الشنطي
المدير المسئول : شوكت حماد

الاشتراكات
في فلسطين عن سنة ١٥٠
في البريد الداخلي « « ١٨٠
في سائر الاقطار الخارجية « « ٣٠٠

الدفاع

جريدة يومية سياسية مصورة

السنة الرابعة — العدد ١٠٩٥ — ٤

دار الدفاع : شارع جمال باشا — عمارة المطعم — يافا : فلسطين
العنوان التلغرافي : « الدفاع — يافا »
تلفون ١١٨٧ (أربعة خطوط) و ١٠٧٥ (خطان) ص . ب . (٢٥٥)
الاعلانات يتفق عليها رأساً مع الادارة.
أجرة السطر : ١٠٠ مل

رسالة لندن

اجماع الصحف على المطالبة بحل نهائي

لندن في ٢٨ فبراير — لمراسل الدفاع الخاص — أمضى السر هارولد مكمايكل، المندوب السامي الجديد لفلسطين، مدة إقامته هنا متصلا بالهيئات المهتمة بقضية الوطن. واجتمع بالانكليز الذين يعطفون على قضية العرب منهم، والذين يتشيعون للصهيونية، كما اجتمع بكبار الموظفين السابقين الذين عملوا سنوات طويلة في فلسطين. وقد هيأت له الدوائر الرسمية المعلومات والاحصاءات واتصل بقسم من اعضاء اللجنة الملكية.

حملة اجماعية على الكتاب الابيض

ووقفت اكثر الصحف بمناسبة سفره ذاكرة ماضيه في افريقيا. وداعية الى ذكر سياسة صريحة حول مشكلة فلسطين، لا كالتي وردت في الكتاب الابيض الاخير الذي سبب حملة اجماعية في صحف المحافظين والعمال والصحف ذات النزعة المستقلة. وحتى صحيفة التايمس، اذ خرجت عن تحفظها المعروف وطلبت ايضاحات اكثر، وخططاً ظاهرة

مطالبة الحكومة بذكر أسماء اللجنة الفنية

وبالرغم من الحادث الاخير الذي أشغل الرأي العام، وهو حادث تخلي المستر ايدن عن وزارة الخارجية، فأن قسماً كبيراً من الرأي العام لازم الاهتمام بمشكلة فلسطين وضرورة الاسراع في وضعها على دعامات وأسس ثابتة. ومضى هذا الاسبوع وصحف كالتايمس والديلي تلغراف والديلي هيرالد — وهي تمثل وجهات نظر الاحزاب المختلفة — تطلب الاسراع في ذكر اسماء أعضاء اللجنة الفنية وسرعة تسفيرها. واصبحنا لا نقف على اخبار ما يحدث في الوطن فقط، بل نقرأ مما لجات وفصولا تعقد حول أساس القضية.

مقابلة نواب لرئيس الوزارة البريطانية

وستكون الايام القادمة موضع استجوابات كثيرة للمستر أورمسبي غور الذي يكره في هذه الظروف ان يستجوب بكثرة. والنواب المهتمون بمشكلة فلسطين كثيرون جلهم من حزب العمال مع الاسف الذي ينتمي اليه الكولونل ودجوود. ومن هؤلاء من اجتمع بالمستر نيفيل تشمبرلن في رئاسة الوزارة في دوننغ ستريت فتسلم الرئيس مذكرتهم واستمع الى ممثليهم وبينهم المستر ودجوود نفسه الذي يتلقى المعلومات من فلسطين باستمرار عن طريق البريد الجوي وغيره! وقد بحث عن موقف المستر تشمبرلن في تلك المقابلة فأذا هو لم يتكلم شيئاً واكتفى بالاطلاع على مطالب هذه الكتلة، في مسئلة الدومنيون

تحضير المواد الاولية للجنة القادمة

أما اللجنة الفنية فحينما تذكر اسماء اعضائها ورئيسها ستقضي أياما وهي تدرس التقارير والاحصائيات وما يتعلق بالبلاد. وقد أعد لها كل هذه المواد، على الطريقة التي أعدت من قبل للجنة اللورد بيل. وتطالب الصحف كلها أن تقال تصريحات حول الموقف قبل تعيين اللجنة، وسفرها يرتبط بالمستر أورمسبي غور الذي تطالبه الصحف بضرورة رسم سياسة واضحة لفلسطين

اجتماعات عديدة يعقدها الطلبة العرب

واقيمت بهذه المناسبات عدة اجتماعات، هنا وفي جامعة كيمبردج، استعرض فيها الطلاب العرب واليهود شئون الوطن ومشكلاته الدقيقة، وبعثت اليكم بها تفصيلياً مع بعض تراجم هامة. وكان بعض كبار الموظفين الذين احالتهم حكومة فلسطين على المعاش يحضر هذه الاجتماعات ويدون آراءه، ويتكلم. هؤلاء المحالون الى المعاش يبذلون جهوداً كبيرة في تزويد المراجع الرسمية بوجهات النظر.

فكرة الدومنيون لا تلقى تشجيعاً

وقد خفت لهجة الصحف الاولى من ناحية تأييد حل دون آخر، واجمعت كلها على « ضرورة وضع الحل ». وصرنا قلما نقرأ تأييداً لمشروع التقسيم ومعارضة له، او تأييداً لفكرة الدومنيون — وهي لا تلقى اي تشجيع تقريباً — بل كل ما نقرأه وجوب انهاء الحالة السائدة وتقديم انجع حل لتسهيل ذلك. وكما ذكرت يستوي في هذا المطلب صحف المحافظين والاحرار والعمال، والصحف التي تنتمي الى الاحزاب كهذه التي في الاقاليم خارج لندن

وسابعث اليكم بمعلومات اكثر في رسائلي القادمة

كيف وقعت محاولة اغتيال الانباشي والبوليس اليهودي

اطلاق ١٦ عياراً نارياً عليهما من زاوية واصابتهما بجراح خطرة ونقلهما للمستشفى

العثور على مسدس اوتوماتيكي قرب مكان الحادث. تعليق الصحف اليهودية على الحالة السائدة

في زاوية

تحت عنوان « الساعة الاخيرة » ذكرنا في عدد أمس محاولة اغتيال اونباشي عربي في حيفا واصابته ثم نقله الى المستشفى. وقد جاءتنا اليوم تفاصيل جديدة عن الحادث المذكور :

في الساعة العاشرة والنصف من مساء أمس بينما كان انباشي عربي وبوليس يهودي يتجولان اثناء تأدية وظيفتهما في سوق الخمارات اطلق عليهما حوالي ١٦ عياراً نارياً من مسدس، وكانت العيارات صادرة من الزاوية التي تطل الى شارع الملوك.

سقوطهما حالا

وقبل ان يعرف الانباشي والنفر مصدر الرصاص سقطا على الارض مضرجين، وقد اصيبا بجراح خطرة

الى المستشفى

ونقل الجريح العربي الى مستشفى الحكومة والجريح اليهودي الى مستشفى هداسا

شخصان آخران

وقد جرح شخصان آخران من المارة في تلك اللحظة احدهما جراحه خطرة.

تطويق الناحية

وفي الحال خفت قوة من البوليس وطوقت تلك الناحية واجرت تفتيشاً في المقاهي والبيوت القريبة من مكان الحادث دون الوصول الى نتيجة

مواضع مختلفة

ولا يزال الانباشي والنفر في حالة خطرة وقد تبين انهما مصابان في مواضع مختلفة من جسديهما

وقد قال الخفير اليهودي الجريح : خرجت في الساعة ١٠،٣٠ مع الانباشي العربي للوظيفة. وعند وصولنا زاوية شارع الملوك شاهدت اربعة اشخاص أشهر احدهم مسدساً

في دكانه

وحين اطلق النار علينا، أجبت باطلاق النار من مسدسي لكنني أصبت برصاصة في صدري فدخلت دكان شخص عربي

آثار دماء

وتقول الصحف اليهودية انه عثر على مسدس اوتوماتيكي في مكان الحادث ووجدت اثار دماء تدل على ان احد مطلقي النار أصيب بجراح

تدابير عسكرية

ووصفت (دافار) اعمال المسلحين الاخيرة بانها كانت محكمة ومدبرة تدبيراً اشبه بالتدابير العسكرية لانها حدثت في ايام تعطلت فيها المواصلات بسبب هطول الامطار، وقالت ان هجوم المسلحين على مستعمرة طيرة زفي كان حسب خطة حربية وضعت قبل البدء في العمل

ثم قالت : ولكن بعد اسابيع قليلة يتحسن الطقس. فلا يعود تجار الاثمار الحمضية العرب في حاجة الى هذا الهدوء النسبي الذي يلزمهم في موسم التصدير »

خطاب محمد محمود باشا عن سياسته

منع النحاس باشا من دخول مكتب الدعاية

القاهرة في ٣ آذار — لمراسل الدفاع الخاص — عقد الاجتماع السياسي الذي تقرر سابقاً في سرادق اقيم بميدان الخديوي اسماعيل والقى فيه رفعة محمد محمود باشا خطابه السياسي. وقد افتتحه بالتكلم عن اسباب إقالة وزارة رفعة النحاس باشا

وقال إن رفعة النحاس باشا قد رفض في عام ١٩٣٢ قبول تأليف وزارة ائتلافية قومية برئاسة عدلي باشا وفي عام ١٩٣٦ رفض مرة اخرى تأليف الوزارة القومية. ثم دعا للوحدة وقال ان البلاد يجب ان تتحد وان تكون كتلة خصوصاً في بدء عهد الاستقلال

سياسة الوزارة تجاه مختلف العناصر

وقال ان وزارته تعمل لصيانة الدستور والحياة الدستورية والاتفاق والوئام بين جميع الطوائف وخصوصاً بين المسلمين والاقباط، وانها اتخذت التدابير لتضرب بيد من حديد على كل دعاية يشتم منها رائحة التفريق بين المذاهب. ثم تكلم عن مشروعات الوزارة وأهمها ما يتعلق ببناء منازل العمال واصلاح مجرى نهر النيل وتوزيع اراضي الحكومة على صغار المزارعين وخريجي مدارس الزراعة

في سياسة مصر الخارجية

وقال ان مصر ستحرص على ان تكون علاقاتها الخارجية حسنة مع جميع الدول وعلى الاخص مع حليفتها بريطانيا، كما انها تحرص على عدم السماح بالتدخل في شئونها الداخلية والخارجية، وقال انه عندما فتح باب المفاوضات بين ايطاليا وانكلترا سعت مصر لكي يكون لها قسط في هذه المفاوضات فوفقت الى ما تريده.

تقوية الجيش وانشاء الاستحكامات

ثم قال ان الحكومة المصرية تسعى لتقوية الجيش وتعزيزه وانشاء الاستحكامات الدفاعية. وختم خطابه بان الانتخابات ستكون حرة طليقة ولكن لا يفهم من كلمة حرة العبث بالامن العام لان الحكومة مستعدة لمواجهة الطوارئ بكل حزم وشدة »

عدم السماح لرفعة النحاس باشا

وحدث بعد ظهر اليوم ان اراد بعض الناخبين التوجه الى مكتب الدعاية الذي افتتحه سعادة مكرم عبيد باشا للدعاية للانتخابات لكن البوليس منع الناخبين من دخوله فاتصلوا تلفونيا بسعادة مكرم باشا فأسرع في سيارة مع رفعة النحاس باشا الى المكتب ولكن البوليس لم يسمح لهما بالدخول.

تنقلات سيف الاسلام في ايطاليا

روما في ٣ آذار — وصل امس الى تورينو الامير سيف الاسلام، وزار اليوم بعض الوحدات البحرية الراسية في ميناء لاسبيتزيا بصحبة رجال السلطات المدنيين والحربيين ثم تفقد بعد ذلك المصانع الحربية الواقعة على طول ساحل الخليج. وحضر بعض تمرينات قام بها رجال المدفعية ثم غادر لاسبيتزيا بعد ظهر اليوم قاصداً روما

أول اجتماع لوزارة الدكتور شوشنغ النمسوية بعد تعديلها

اللجنة القادمة

مجلة (بريطانيا والشرق) والحل المزعوم

لندن في ٣ آذار — نشرت مجلة (بريطانيا العظمى والشرق) في عددها الذي صدر اليوم مقالات حول مهمة اللجنة الجديدة نفت فيه الشائعات القائلة بان ليس لهذه اللجنة مهمة غير ابطال مقترحات ومقررات سابقة. وكذبت هذه الشائعات وقالت ان اللجنة الفنية ستعد مشروعا نهائياً لحل قضية فلسطين على اساس التقسيم، لكننا نجهل بعد ماهية مشروع التقسيم الذي ستضعه اللجنة الجديدة. ولا نعرف كذلك الوقت الذي تنجز مهمتها فيه

انتقال مكاتب « الدفاع » الى قرب السراي القديمة

بمناسبة تأجير كل العمارة، التي تقع الان فيها مكاتب هذه الجريدة، لدائرة بوليس اللواء ولعقد مدته ثلاث سنوات، فقد انتقلت مكاتب « الدفاع » منها الى عمارة البلدية الملاصقة للسراي القديمة، والتي كانت تشغلها دوائر الحاكم في العام الماضي. وسوف تتعطل المخابرات التلفونية حتى ظهر يوم السبت فقط، إذ يتم الانتقال الى العمارة المذكورة.

وزير المستعمرات

لندن في ٣ آذار — صرح المستر اورمسبي غور في مجلس العموم ان عدد القتلى من الجنود البريطانية في فلسطين بلغ في عام ١٩٣٧ ثمانية قتلى وعشرة جرحى ومن الاهالي البريطانيين قتيل واحد، ولم يجرح احد. وقال ان ذلك يعود الى اعمال العرب

عدد الطائرات

التي اسقطها اليابانيون

طوكيو في ٣ آذار — د . ن . ب — اعلنت الوزارة البحرية ان الطائرات اليابانية البحرية قد اسقطت منذ بداءة الحرب ٧٦٦ طائرة صينية، وخسرت القوات اليابانية ٧٨ طائرة

النجاشي يزور

وزير الخارجية البريطانية

لندن في ٣ اذار — زار النجاشي اللورد هليفاكس فأثارت زيارته دهشة كبيرة. وقد وصل النجاشي مع سكرتيره في السيارة وارسل السائق لينبئ موظفي الخارجية بوصوله فخف اليه بعض الموظفين وحيوه وساروا معه الى غرفة اللورد هاليفاكس

بخارست في ٣ اذار — اجتمع مؤتمر دول الاتفاق الصغير في بخارست، وقد ارسلت كل من تشكوسلوفاكيا ورومانيا بعثات كبيرة العدد لتمثيلها في هذا المؤتمر. وقسم المؤتمر اعماله الى اربعة لجان : لجنة جوية ولجنة المشاكل وثالثة للشئون الاجتماعية ورابعة للشئون الصحية

بريطانيا لم تعارض اعترافا خطيراً

هولندا في ٣ اذار — صرح وزير الخارجية في مجلس النواب بانه أطلع انكلترا وفرنسا على قرار هولندا الخاص بالاعتراف بالامبراطورية الايطالية فلم يجد منها أي اعتراض.

ايدن الشاب والاديب والوزير

يحب العزلة ودراسة الادب

فشل في ترشيح نفسه عضواً لمجلس العموم ثم نجح وقربه بلدوين اليه

نشرت صحف اللورد روذرمير كلها مقالا بقلم كاتب رمز لاسمه بحرفي ك. ح، نجمله هنا، ثم نتبعه بنقل ما قالته كبرى هذه الصحف، وهي «الديلي ميل» عن استقالة المستر ايدن:

ويعد الاصابع

من عادات انتوني ايدن أن يتربع اذا جلس على اريكة عريضة

ومن أغرب عاداته ايضا انه يعد اصابع يده اليسرى باصابع يده اليمنى على نحو الطريقة التي تشاهد في رواية «الخنازير الثلاثة الصغيرة ذهبت الى السوق»!

مغرم بالسينما

ولانتوني ايدن زوجة حسنة المنظر جداً، وله ولدان هما سيمون ونيكولاس وعندما تقابلت مع المستر ايدن لاخر مرة فهمت منه انه يريدان يربي سيمون تربية سياسية صالحة مستقيمة!

والمستر ايدن كثيراً ما يذرع الغرفة مشياً ذهاباً واياباً دون ان يمل، وهو من المغرمين بالسينما، وطالما شوهد في دور السينما المحلية الصغيرة جالساً في الصف الاول بين العوام، واحسن الادوار التي يحبها هي ادوار الممثلة الفرنسية أنا بيللا

والمستر ايدن يهتم دائماً، ولقد تعلم اللغة الالمانية من كتاب اجرومية وهو يحلق كل صباح، اما الاسباب الرئيسية لنجاحه في الحياة، فمنها الخبرة التي اكتسبها عندما كان سكرتيراً برلمانياً خاصاً، ففي هذا المنصب وهو من مناصب الشرف يتعلم المرء الشيء الكثير من النواحي السياسية

وهو صبي

والمستر ايدن سياسي حتى فقد كان صبياً في الثامنة من عمره، فكان له في ذلك الزمن خريطة رسمها للجزر البريطانية، ووضع عليها رايات زرقاء فوق جميع الدوائر الانتخابية التي يكثر فيها نجاح المرشحين من حزب المحافظين

ضابط محارب

وبعد ان تخرج ايدن من جامعة ايتون وهو في السابعة عشرة من عمره، التحق بفرقة حملة البنادق المسماة «كنجس رويالي رايفلز» وترفع فيها حتى اصبح وهو «ميجور» ولم يكن قد بلغ من عمره الواحدة والعشرين بعد

ولو بقي ايدن في الجيش الى الان، لاصبح بلا ريب وهو كولونيل بحكم الاقدمية، لكنه لم يبق بل آثر اعتزال الخدمة العسكرية، ودخل جامعة اكسفورد في غير جلبة، وكان وهو فيها لا يعرفه الا الاساتذة، لاسيما البروفسور مرغليوث والبروفسور دوهرست ولهذين العلامتين المستشرقين يرجع الفضل فيما احرزه ايدن من النجاح في اللغات الشرقية

يحب العزلة

ولقد كنت انا وهو زميلين في هذه الجامعة، ولكنني كنت لا اراه الا فيما ندر، فهو لم ينخرط في سلك اتحاد هذه الجامعة، ولم ينضم الى اي ناد من النوادي، اللهم الا ما كان منها خاصاً بهواة لعبة التنس

ويكره ايدن التجارة، ويحب الاداب الرفيعة، وهو من المعجبين بالفنان الفرنسي العظيم كيزان، ولقد القى عنه مرة محاضرة قيمة اخذت منه نسخة منها فاذا هو فيها يصف نفسه دون ان يدري، وهو يقول عن هذا الفنان.

«انه يعيش لفنه، ولا يلتفت الى شيء سواه، ولقد اعطانا كيزان المثل الاعلى في الابتعاد عن الكراهية والبغضاء والحقد والتحامل، وكره القاب الشرف، ومقت التجارة»

ليلة في السجن

بعد ان غادر ايدن اكسفورد ذهب في زيارة لاستانبول مع اللورد دافيد سيسل، وهناك زج به الاتراك الى السجن فنام فيه ليلة واحدة عرف فيها ما هي السجون التركية

اما أولى تجاربه السياسية فكانت عندما رشح نفسه لعضوية مجلس العموم عن دائرة سبيمور الانتخابية، وهناك دحره المرشح (جوباتي) وفي هذا الاندحار قال لي ايدن بعد سنين: «لقد خانتني الفرص اذ ذاك لكنني من فشلي تعلمت الشيء الكثير»

اما خطوته السياسية التالية فكانت عندما رشح نفسه عن دائرة جفليد بدلا من دائرة وارديك التي كان المحافظون قد رشحوه عنها، وقد تزوج ايدن قبل يومين اثنين من نجاحه في الانتخاب، وصيرورته عضواً في مجلس العموم، ومن هنا نفهم كيف امضى هذا العريس شهر العسل.

الى الوزارة

اما نقطة التحول في مجرى حياته فكانت وهو يقضي اجازته في يوركشاير مشتغلا برسم المناظر المائية، عندما تسلم رسالة من المستر بلدوين، طلب اليه فيها ان يسرع في المجيء الى لندن، فلما جاء وجد منصب وزارة الخارجية في انتظاره فتولاه ... حتى وقعت الواقعة بينه وبين موسوليني

«الدفاع» هذا هو ما قاله (ك. ح) عن صديقه وزميله المستر ايدن، فلنسمع الان ما قالته «الديلي ميل» في مقال الافتتاحي عن استقالته:

بريطانيا تستريح

ستتنفس بريطانيا العظمى الصعداء وهي تسمع بنبأ استقالة المستر ايدن، على اثر اختلاص في الرأي استحكم بين اعضاء الوزارة فيما يختص بالصداقة الانكلو ايطالية، لان المستر تشامبرلن رئيس الوزراء كان يحبذ الاسراع في تصفية الموقف على رجاء الوصول الى اتفاق مع ايطاليا

سياسة مغضبة

لقد انتجت السياسة التي اتبعها المستر ايدن خلال العامين الماضيين شكوكاً وحيرة في النفوس في داخل الجزر البريطانية، وغضباً شديداً من بريطانيا في الخارج

و«الديلي ميل» لم تنظر قط في يوم من الايام الى السياسة الخارجية بنفس العين التي كان ينظر بها المستر ايدن اليها: ولو اننا رجعنا في بعض المناسبات بما كان يبدو منه من الابتعاد قليلا عن الفكرة الخطرة القائلة بان بريطانيا هي التي يجب ان تكون زعيمة مبدأ «السلامة الاجمالية»

العصبة تصبغ

لقد كان المستر ايدن قبل ان يتولى منصب وزير الخارجية، وزيراً لشؤون عصبة الامم وقد سمح اذ ذاك لجنيف بان تصبغه كله بالصبغة السياسية التي تريدها هي، وان لم تردها الامم.

وبسبب هذه الصبغة كان ما بين تصريفه للمسائل وبين الحقائق الناصعة كما بين الزوجة المطلقة وبين زوجها، لانه تمسك تمسكاً مرذولا بحرفية ميثاق العصبة لا بمعناه الحقيقي

وكان من هذا الوزير، وجنيف هي قائدته ومرشدته، ان اصبح وهو (المحاضر البريطاني الاعلى) للتلاميذ الذين هم الدول العظمى الاخرى، ومنها ايطاليا والمانيا اللتان احتملتا منه فوق ما يحتمل

السياسة الفاشلة

لقد تولى المستر ايدن وزارة الخارجية وسطر موجة من موجات الخطأ وسوء الادراك، وبمعونة هذه الموجة الطاغية اتبع الى النهاية السياسة المدمرة سياسة فرض العقوبات التي لم ينتج منها الا الفشل، والتي قلبت سياسة بريطانيا الخارجية رأساً على عقب امام العالم

لقد كان من حظ المستر ايدن اذ كان اصغر وزير للخارجية البريطانية في التاريخ، وهو الان شاب ما يزال... وامامه الفرص فلينتهزها لخدمة وطنه خدمة نبيلة شريفة

عربي مع ثوار اسبانيا

القاهرة في ٣ مارس — (الشرق العربي) — تلقت وكالة الشرق العربي من لجنة الدعاية للحزب الوطني بالمغرب الاقصى نبأ تقول فيه ان السيد ابراهيم الوزاني سافر أخيراً الى مركز الثوار الاسبانيين في تطوان بالمغرب الاقصى وفتح مكتباً للدعاية لمصلحة الثوار والجنرال فرانكو وان الحزب الوطني بالمغرب الاقصى يعلن براءته من السيد الوزاني وينفي كل صلة به.

انباء شرقية

الانتداب نظام بعيد عن الوضوح

باريس في ٣ آذار — أدلى المسيو بيرار مدير بنك سوريا ولبنان بتصريحات هامة عن المعاهدة السورية الفرنسية والمعروف ان المسيو بيرار كان قد اجتمع بالمسيو تيسان وكيل وزارة الخارجية وتحدثا طويلا عن العلاقات الاقتصادية بين فرنسا وسوريا وخاصة بعد ان اجرى الاتفاق الاخير بين الحكومة السورية والبنك السوري

التعاون بين فرنسا والعالم العربي

وقد اكد المسيو بيرار صداقة المسيو تيسان لسوريا ولبنان وسهره على مصالحهما وعقيدته بضرورة التعاون بين فرنسا والعالم العربي على أساس الثقة. واشار الى المعاهدة بقوله انه من انصارها وهي الطريق الوحيد للتعاون الصادق الدائم.

نظام الانتدابات وآثار تطبيقه

وتكلم عن نظام الانتدابات فقال: انه عرف تعريفا غير واضح وأثار تطبيقه الكثير من الالتباسات والمعاهدة هي التي ستقضي على هذه الالتباسات وتوجد طريقا صالحة للعلاقات التقليدية بين فرنسا وسوريا ولبنان. والتصديق على المعاهدة من الامور غير المشكوك فيها.

معاملة ابن السعود للضيفين الملكيين

لندن في ٣ آذار — بعث مراسل «التايمس» في جدة برقية الى جريدته وصف فيها زيارة الارل اثلون والاميرة عقيلته لجلالة الملك ابن السعود. ووصف مأدبة الشاي التي أقيمت لهما في قصر جلالة الملك وأن الاميرة هي السيدة الوحيدة التي دعيت الى المأدبة فليس من تقاليد الوهابيين التي يحرصون عليها ان يتعشى جلالة الملك مع سيدة أجنبية.

الصحف الايطالية وسيف الاسلام

روما في ٣ اذار — كتبت جريدة «جورنالي ديطاليا» عن العلاقات بين اليمن وايطاليا بمناسبة مرور سمو الامير سيف الاسلام اثناء عودته من لندن فقالت ان الامة الايطالية ترحب من صميم قلوبها بسموه والصداقة بين ايطاليا واليمن قائمة على اساس احترام استقلال اليمن الدولة العربية القوية التي تحفظ توازن المراكز في البحر الاحمر

الملك ابن السعود

جده في ٣ آذار — أقام جلالة الملك عبد العزيز آل سعود في هذا العام ثلاث مآدب لحجاج بيت الله الحرام: الاولى عامة والثانية لحجاج البلاد العربية والثالثة لحجاج جزيرة العرب فقط.

وقد ارتجل جلالة الملك في المأدبة الثانية خطاباً في مختلف الشؤون الدينية وعرض الى حالة العرب والمسلمين بوجه عام فقال:

واجب علينا ان نعرف عروبتنا وحقيقة العروبة لا تنساها مهما تطورت الدنيا وتزخرفت، وابن آدم هو بشر على كل حال ولولا حب الدنيا ما عمر الكون وكل عمل مقدر على الانسان ان يعمله ولكن ليس معنى ذلك ان يحمل كل ما يقم منه على القدر بل يرجع الى ربه بالتوبة.

ويجب على الانسان ان ينظر في نفسه وحالته ويختبرها فان وجد نفسه من الذين من الله عليهم بالدين والايمان وحفظ الشرف فليشكر الله ليزوده، وان رأى خلافا في دينه او وطنه او شعبه او بلده فليبحث عن الاسباب ويتقصها فان لكل شيء سبباً، والتكاسل والاتكال لا ينفعان فهذه الشريعة امرتنا ان نركب وان نرمي وان نستعد (واعدوا لهم ما استطعتم من قوة ومن رباط الخيل ترهبون به عدو الله وعدوكم) فاذا عرف الانسان حقيقة حاله يجب أن يجتهد في علو نفسه وحسن سمعته فنحن عرب ولنا ان نفتخر بعروبتنا»

وختم جلالته خطابه بقوله:

ويجب على الانسان ان يحب دينه قبل كل شيء ثم يحب وطنه وشعبه لقد قام الناس يقلدون أوربة في القشور وفي الاخلاق والتقاليد مع انهم ما قلدونا في شيء من هذا وانما هم قوم حزموا امرهم فاذا عرفوا أننا متفرقون ومتنابذون احتقرونا، فيجب ان نتجنب كثرة الكلام وان نتحلى بالحزم والتناصح فيما بيننا وان نترك التفرق ونكون يداً واحدة

الصحف اليهودية وسفر المندوب

القدس (الشرق العربي) - انقسمت الصحف اليهودية الى فريقين في تعليقاتها على عهد السر آرثر واكهوب المندوب السامي البريطاني بمناسبة سفره نهائياً من فلسطين. فقد كتب فريق كبير من هذه الصحف يقول ان السر آرثر واكهوب هو من انصار الصهيونيين وانه استطاع ان يدخل الى فلسطين في سنة واحدة اكثر من مائة الف مهاجر. وكتبت صحف اخرى عكس ذلك فقالت جريدة هابوكر لسان حال الزعيم الصهيوني المتطرف جابوتنسكي ان فلسطين لم تجد شيئاً من الخير على يد السر وكهوب الذي كان يعطف على العرب ويراعيهم. وقالت ان الذنب ليس ذنب السر وكهوب بل ذنب الصهيونيين الذين لا يعرفون من اين تؤكل الكتف

بترول الكويت

الكويت - (الشرق العربي) - ظهر البترول بكثرة في بضعة اماكن من امارة الكويت والينابيع التي اكتشفت غزيرة جداً وقد طير هذا الخبر الى جميع انحاء العالم وعلم مراسل الشرق العربي ان اقتراحات عديدة قد عرضت على سمو امير الكويت احمد الجابر الصباح وقد احدث ذلك فرحاً عظيماً بين السكان الذين تظاهروا مبتهجين واثنوا على المجهود العظيم الذي بذله سمو الامير للوصول الى هذه النتيجة السارة التي تفتح امام البلاد ابواباً جديدة للثورة

الامير طلال

بغداد - (الشرق العربي) - احتفلت جميع الاوساط العراقية بالامير طلال ولي عهد شرق الاردن وضيف العراق منذ ايام. واقامت مدينة بغداد حفلة تكريم لسموه.

السعال والرشوحات المهملة

والالتهابات الشعبية يشفيها

شراب فاميل

مسابقة السيلفيكرين

ابتداء من اليوم حتى نهاية آذار ١٩٣٨

٤٠ آلة تصوير جوائز!!

يقدمها مستودع الادوية الفلسطيني بيافا

شروط المسابقة

١) ضع محل النقطة في الجملة الاتية حروفاً ليستقيم المعنى
٢) اقطع هذا الكوبون وألصقه على غطاء الكرتون الذي يحتوي على زجاجة السيلفيكرين التي تباع في جميع الصيدليات بفلسطين
٣) يرسل الكوبون مع الغطاء الى: مستودع الادوية الفلسطيني صندوق البريد ١٥٦ - يافا

الجملة:

السيد.. كر..، الـ...، الجـ..ي، للشـ

الاسم ....
العنوان ....
البلدة ....

ملحوظة: فضلا عن ان السيلفيكرين دواء ناجع للصلع فهو مقو ومنظف للشعر فلا يستغني عنه احد:

لذلك فباستطاعة كل انسان الاشتراك في هذه المسابقة

في الهند

لندن - الشرق العربي - اعلن رسمياً ان جلالة الملك وافق على تعيين الكولونيل جوفري لورنس بتهام وزيراً مفوضاً ومندوباً فوق العادة في نيبال خلفاً للكولونيل بيلي الذي يغادر الهند في ابريل القادم.

هربرت صموئيل!

القدس — الشرق العربي — يصل فلسطين يوم الاثنين القادم ٧ مارس اللورد هربرت صموئيل احد المندوبين الساميين السابقين في فلسطين وصاحب فكرة الاتفاق بين العرب واليهود على نسبة الاقلية ويدور في الاوساط السياسية انه قادم خصيصاً للسعي عملياً بين الفريقين وله نجل يشغل وظيفة مساعد مدير دائرة المهاجرة والسفر الان في القدس

الى الجنرال فرانكو

الاسكندرية في ٣ آذار - (الشرق العربي) - مر بالاسكندرية لفيف من الصحفيين العرب القادمين من سوريا ولبنان وفلسطين (كذا) في طريقهم الى ايطاليا لزيارتها بدعوة من الحكومة الايطالية. وعلم مراسل الشرق العربي ان بينهم بعض الصحفيين المسافرين الى اسبانيا لزيارة المناطق التي يحتلها الثوار الاسبانيون الذين يقودهم الجنرال فرانكو وهم مسافرون بطريق ايطاليا.

اعلنوا في جريدة الدفاع

سينما الحمراء الوطنية

ابتداء من ٢٨ شباط وبقية أيام الاسبوع

يعرض الفلم القومي العظيم

المجد الخالد

تمثيل بطل التمثيل العالمي في الشرق — النجمة السينمائية الساطعة

يوسف بك وهبي مع الانسة أمينة رزق

القصة الدامية التي نالت استحسان العالم اجمع بما فيها من المواقف الرهيبة والمفاجآت المروعة. تمثل الخداع الاوروبي، تمثل تضحية الفرد في سبيل المجموع

حفلتان كل مساء الساعة ٦،٤٥ والساعة ٩ مساء

وفي حفلة الساعة ٣،١٥ يعرض الفلم العظيم **الثورة الافرنسية**

تمثيل الممثل الشهير رونالد كولمان

صفوة ما يحمله بريد الشرق والغرب

علي بن علي

امير خطير أم نصاب كبير

له عاصمة وصحراء ثم يقع في الفخ

عن جريدة «البيبل» الانكليزية ، ننقل القصة الطريفة التالية من قصص كبار النصابين الدجالين :

اموال النصب

هذا رجل انكليزي، ولد في الطرف الشرقي من لندن ، وهو الان اعظم (شيخ عربي) متهم بالنصب والتحايل ، وابتذاز الاموال من الكثيرين من السياح الاوربيين والاميركيين في شمال افريقيا وجنوب فرنسا، وفي يد البوليس الفرنسي الان ادلة تثبت ان هذا الانكليزي الذي يطلق على نفسه اسم (الامير علي بن علي) قد نصب على اموال تزيد عن ٥٦،٠٠٠ جنيه

يتصيد الفتيات

وطالما اخذت لهذا (الامير) صور غالية التكاليف وهو بين الطبقات العالية في آسكوت ، وباريس ، والريفيرا ، والجزائر ، و« لسموه » جاذبية قوية يجتذب بها اليه الناس ، لا سيما النساء الغنيات

الجسم المصبوغ

وعندما بدأ البوليس الفرنسي يحفر منقبا في تاريخه ، ساورت الشكوك نفسه في ان يكون جلد هذا « الامير » جلدا حقيقياً ، لا زيف فيه ، ولكن هذه الشكوك لم تتحقق الا بعد ان وقع (الامير) في الفخ الذي نصبته له السلطات الفرنسية التي كانت تعلم انه يتنقل محاطا بالاغنياء المعجبين به ، والفتيات الواقعات في شراكه ، من مصيف الى مصيف ، ومن بلد من بلاد المياه المعدنية الى بلد ، وهو فيها كلها يعيش عيشة البذخ والرفاهية والتعليم

لغته ... العربية

لا بل ان النساء المتعلمات انفسهن كن ينخدعن به ، ويصغين الى اللغة العربية التي يتكلم بها احيانا ويقول انها هي اللغة العربية ، مع انه لا يفقه من هذه اللغة أي شيء، ثم يقول فوق ذلك انه متحدر مباشرة من نسل النبي العربي الكريم !

وكان الواقعون في حبال هذا « الامير » يزورون معه الصحراء ، ويدفعون له ما يشاء من الاموال عن طيبة خاطر عندما يصف لهم الفقر المدقع النازل برعاياه في اماكن اخرى غير التي يزورونها ، وعندما يقول لهم انه اعتزم توسيع « عاصمته » ومد الطرق اليها حتى يستطاع الوصول اليها في سهوله بالسيارات

ومن النساء التي غرر بهن هذا « الامير » من باعت حليها وجوهراتها... لتزوده بما يطلب من الاموال !

انكشاف السر

اما الان فقد وضح اليقين ، والقى البوليس القبض على « الامير » في مارسيليا ، وازال عن جلده الطلاء الذي كان مصبوغا به.

ولم يتعذر على البوليس بعد ذلك ان يهتدي الى تاريخه ، فالرجل انكليزي من مواليد شارع (باو) هرب وهو صبي في الثانية عشرة من عمره على ظهر سفينة ، ولما بلغ الثانية والعشرين بدأ يتظاهر بانه شيخ ، ورافق رجلا هنديا من كبار الحواة المشعوذين زمناً طويلا، تلقى فيه عنه دروس التدجيل والشعوذة حتى اتقنها

وجاءت النساء المعجبات به الى محكمة مارسيليا ليودعنه بالقبل ، ولكنهن لم يعرفنه ... لان الطلاء كان قد زال عن جلده .

ويقول البوليس الفرنسي ان لديه اكثر من ٢٠ تهمة مسندة الى هذا « الامير الجليل » وأن هذه التهم كلها ستثبت اثناء المحاكمة التي لا بد وان تستغرق الكثير من الجلسات

« الدفاع » : والغريب في الامر هو ان (البيبل) لم تقل لنا ما هو اسم هذا الرجل المولود ... في الحي الشرقي من لندن ...

* * *

جزيرة بألف جنيه

يشتريها أمير هندي مثقف حزين

ماتت زوجته فهو يريد الابتعاد عن الناس

كانت « الصنداي اكسبرس » قد نشرت اعلاناً عن جزيرة معروضة للبيع ونشرنا نحن هذا الاعلان لطرافته تحت باب (في سطور) في احد اعدادنا الماضية واليوم تنشر هذه الجريدة الانكليزية الكبرى لمكاتبها الخاص في كلكتا ، ما ننقله فيما يلي :

لا يتعزى قط

المراج كومار برافولا كومار بهانجد يبلغ من عمره ٣٢ سنه ، وهو مهراجا (اي امير) امارة باستار احدى امارات الهند الوسطى ، وهو الان يريد ان يشتري الجزيرة النائية المهجورة المسماة (سونا) التي اعلنت عنها « الصنداي اكسبرس » منذ شهر ، ويدفع ثمناً لها الف جنيه

انه منذ ماتت زوجته الجميلة عن عمر يناهز الثانية والعشرين في احدى مصحات انكلترا على اثر عملية جراحية لم تنجح ، وهو لا يتسلى بشيء ولا يتعزى بشيء

يعتزل العالم

ومنذ عام ، قرر هذا المهراجا في نفسه ان يعتزل الدنيا ، وشرع يبحث عن جزيرة قاصية غير مطروقة من الناس ليلجأ اليها ، ويخفي فيها حزنه العظيم عن الانظار

ومنذ قراره هذا والطلبات تتوارد عليه من مختلف انحاء الدنيا ، وفيها يعرض العارضون عليه جزراً للبيع ، لكن هذه الجزر المعروضة كلها كانت اما واسعة جداً ، واما كثيرة التكاليف جداً

الجزيرة الرخيصة

ولقد ذهبت انا الى هذا المهراجا ، واطلعته على الاعلان المنشور عن جزيرة (سونا) فلما قرأه قال : « هذا هو ما أريد . ولا بد لي من ان اتصل في الحال بصاحب الجزيرة لعلي اتوفق في مشتراها فاقضي فيها بقية ايام حياتي »

الامير مثقف

والمهراجا الراج كومار امير مثقف ثقافة عالية ، فهو من خريجي جامعة كمبردج ، لكنه لا يخالف التقاليد الهندوسية البوذية على الاطلاق

وعندما ماتت المهراجانة ، حرق جثمانها في مصحة جوادرز غرين الانكليزية . ووضع الرماد المتخلف عن الجثمان في نعش ارسله المهراجا في طيارة خاصة « اسكارمة » الى الهند ، ليدفن فيها ، فهل لم يكن في هذا النعش غير رماد الجثمان ؟

كلا ! ، بل كانت فيه الحلي والجوهرات التي كانت للمهراجانة ، ويقدر ثمنها بالوف كثيرة من الجنيهات وهي لا بد وان تدخل معها الى القبر كما كانت معها وهي على قيد الحياة ... كما تنص على ذلك التقاليد

بين القنابل

نجا الدكتور دونالد هاندلي باعجوبة من غارة جوية يابانية عن ناحية شنغشو القريبة من مدينة هانكو الصينية وكان هو يجري عملية جراحية في مستشفى البعثة التبشيرية الفرنسية في تلك الجهة عندما تساقطت القنابل على المستشفى ودمرت بعض اجزائه ، ولكنه بين هذه القنابل المنصبة من الجو استمر في عمليته حتى اتمها ثم شرع يساعد اطباء المستشفى الاخرين في اعمالهم.

والدكتور هاندلي كان طبيباً في احد مستشفيات لندن، وهو لم يسافر الى الصين طائراً الا في شهر كانون الاول من العام الماضي

ملجأ للصغيرات

تنشئه عالها امرأة واحدة وارثة

وفيه لها « أعظم سعادة » في هذه الحياة

هذه سيارة فخمة وصلت الى دار كبيرة واقعة على سفح جبل « بوكس » في مقاطعة سوراي الانكليزية ، فنزل منها السائق ، وكان في ملابس انيقة ، ففتح بابها وساعد سيدته العجوز الراكبة فيها على النزول .

وكانت عيون ٢٢ بنتاً صغيرة تراقب وصول هذه السيارة من النوافذ وهي في شوق شديد لتحية الزائرة الكريمة التي لم تكد تتوسط ساحة الدار حتى تعلق البنات بمعطفها وهن يهتفن باسمها.

وكانت الزائرة العجوز تعرف كل بنت باسمها ، ولذلك حيت كل منهن على حدة ، وسرتهن جميعاً ، ثم دخلت معهن الى غرفة المائدة ، وشرعت تراقبهن وهن يشربن الشاي .

أين آرثر ؟

قالت العجوز وهي تتطلع الى البنات : « أين انت الان يا آرثر ؟ ، آه لو كنت حاضراً معنا هنا ، لعلمت ان اموالك لا تنفق جزافاً ، وانما تنفق أحسن انفاق»

وقبل هذا اليوم بخمس سنين كانت هذه العجوز وهي المس (كوريت هيو) قد تسلمت ٢٥٠،٠٠٠ جنيه ، تركها لها في وصية أخوها المرحوم المستر (آرثر كوريت هيو) فقررت هي ان تكرس القسم الاعظم من هذه الثروة الطائلة لرعاية الاطفال .

يا لها من سعادة ؟

وهي تصرح الان لمندوبي الصحف بقولها : « لقد كان في استطاعتي ان اعطي المال لجمعية معترف بها من جمعيات رعاية الاطفال ، لكنني لو عملت ذلك لبقيت بلا عمل أعمله ، وانا امرأة نشيطة غاية النشاط في الاعمال .

وكانت داري لا تكفي لان تكون ملجأ لرعاية الاطفال ، وكانت هنالك دار فسيحة تقع ضمن حديقة غناء ذرعها عشرون فدانا فاشتريتها ودفعت ثمناً لها ١٥،٠٠٠ جنيه ثم اعدت نقشها زخرفتها حتى تصلح لمعيشة الفتيات الصغيرات .

اما بعد ذلك فانني حصلت على الموظفين والموظفات لهذه الدار ، واستخدمت ممرضة سبق لها ان تدربت في مستشفيات لندن ، ولديها كل ما يؤهلها لرعاية الاطفال .

وقبل ان تصل الى الدار أول فتاة ، كنت قد ايقنت من ان مشروعي ليس مشروعاً حكيما صائباً فحسب ، لكنه مشروع يجلب لي « اعظم سعادة » في هذه الحياة .

وبعد ذلك تخابرت مع جمعية مساعدة الاطفال ، وبدأت داري الجديدة بخمس بنات صغار ، اما الان فلدينا اثنتان وعشرون بنتاً

غير اننا لا نستطيع ان نقبل الاطفال من الذكور في هذا الملجأ ، لانني اعد الطفل بعد سن الثامنة لا يحتاج الا لرعاية رجل

اما البنات فاننا نقبلهن من سن سنتين الى سن اربع عشرة سنة

الملجأ دائم

وعمل المس كوريت هيو لن ينقطع بعد وفاتها ، وذلك لانها اعدت عدتها للجنة من الاوصياء تتولى الاشراف على على هذا الملجأ ، فاذا ذهب وصي منهم حل مكانه آخر ، والمال المستثمر كاف لبقاء الملجأ الى النهاية

وتعيش هذه العجوز في دارها القديمة ، ولكن اول زيادة لها في كل صباح ، لا تكون الا للدار التي كانت خاوية على عروشها ، وهي تعج الان بمن فيها من البنات السعيدات

« الدفاع » : فقولوا لنا ماذا تم في امر ملجأ الرجاء ... يا أيها الاغنياء ..؟

اقتصاد في الوقود والاحتفاظ بالقوة

ما دمت تستعمل جهازاً جديداً من شامبيونز

الوكلاء والموزعون : **فريمان وشركاه**

القدس

شارع جوليان ص.ب ٣٥ تلفون ٦١

في محلات سبني

بيع عمومي البضائع البيضاء

اسعار عجيبة واوكازيون حقيقي

شراشف طاولات كتان . فوط سفرة . فوط للمطبخ وكبايات . مناشف كتان مناشف حمام . شراشف تخوت . بيوت مخدات . حرامات كريتون واقمشة للفرش . واقمشة قطنية . وفوالات للبردايات ... الخ

لغاية ١٠ مارس

سبنس ليمتد اقسام الملبوسات . حيفا . القدس . يافا .

خطاب هام

الى اصحاب البيارات ....

حضرة مدير شركة الصناعات الكيماوية الامبراطورية للشرق بيافا

بعد التحية ، اكتب لكم هذا لاشكركم على ارشاداتكم الزراعية بخصوص استعمال اسمدتكم الكيماوية التي وضعتها في بيارتي في السنة الماضية فقد كان محصول الدونم عندي مائتي صندوق من الثمر الجيد في القسم المركب على ليمون ومائة صندوق من الثمر الجيد في القسم المركب على خشخاش

وقد شجعتني هذه النتائج على استعمال اسمدتكم هذه السنة بمعدل مائة وخمسين كيلو لدونم البيارة لاجل الزهر — كما انني ايضاً استعملت لاول مرة اسمدتكم على اشجار الزيتون عندي ولي مطلق الامل ان احصل على نتائج ممتازة ايضاً

كاتبه

سعيد اسماعيل حسن

بالرملة

١ آذار سنة ٩٣٨

من هذا الخطاب وغيره مما يرد الينا يظهر ما لأسمدتنا من الاثر الكبير في زيادة الانتاج زيادة كبيرة

اطلبوا اسمدتنا الكيماوية

تجدونها لدى وكلائنا

١ — شركة مقدادي المحدودة ـ شارع سبيل السكسك تلفون ١٣١٣ ـ يافا
٢ — حسن المقدادي — تليفون ٢٤ — طولكرم
٣ — عبد المحسن التاجي — الرملة
٤ — الحاج حسين الحن — تليفون ٩ — اللد
٥ — الحاج عز الدين ومحمد جميل كمال — تليفون ٣ — نابلس

صداقة الحيوان

كلب يصادق كلبا فيعوده في مرضه

ويحل محله في الخدمة بعد الموت !

هنا تقرأ قصة من قصص صداقة الحيوان للحيوان ، وتسمع ماذا يجرى بعد موت كلب ثعلبي اللون

« بوب » يمرض فيعوده « تيم »

يبلغ الكلب « بوب » العاشرة من عمره ، وهو يعيش مدللا في فندق في غابة سانت جون على طريق اندن ، وعلى مسافة قصيرة من الفندق يعيش الكلب « تيم » في مكان اسمه فيشه فاكس ، والكلبان من نوع واحد ، وقد جمعت بينهما الصداقة فصارا رفيقين كل رفيق عزيز على رفيقه

واخيراً مرض « بوب » فجعل « تيم » يذهب كل يوم ليعوده وهو طريح على سجادة ، كانت هي « سرير مرضه » الى جانب الموقد

بعد الموت ماذا عمل تيم ؟

وفي ذات يوم جاء « تيم » على جري عادته فوجد مكان صديقه « بوب » خاليا فبحث عنه في الفندق وما جاوره الى ان اعياه البحث ، ثم ادرك بغريزته ان صديقه قد مات ، وعاد هو الى صاحبه حزينا كئيباً

وفي صباح اليوم التالي لم يكد عمال الفندق يفتحون بابه حتى دخل « تيم » فذهب رأساً الى السجادة التي كان يرقد عليها « بوب » ورقد هو عليها مكانه ، ورفض ان يتحرك

وتكلمت المسز م . متشل صاحبة « بوب » بالتلفون مع صاحب « تيم » المستر توماس جايلز طالبة منه ان يسرع في المجيء ليأخذ كلبه ، فجاء واخذ « تيم » وهو كاره ، وبعد فترة قصيرة من الزمن عاد « تيم » مرة اخرى الى الفندق

« بوب » الثاني هو « تيم » الاول

وتكرر هذا العمل من « تيم » يومين كاملين ، كان فيهما يرفض البقاء في منزل صاحبه ، ومع انه لم يكن يعرف مداخل الفندق ومخارجه كلها ، الا انه عرف ما كان عليه « بوب » من الاخلاق الجيدة ... وتخلق هو بها ، يرافق الخادمة في الصباح الباكر وهي صاعدة بالشاي الى المسز والمستر متشل ، وقد صرحت هذه المرأة لمندوب « الصنداي اكسبرس » بقولها : « هذا احسن عمل من الاعمال التي شاهدتها وليس فيها شيء من الرياء والمداهنة ، لان « تيم » كصديق « بوب » لا يعرف المكر

واخيراً ادرك المستر جايلز ان « تيم » قد صمم على ان يأخذ مكان صديقه « بوب » في خدمة الفندق ، فنزل عن طيبة خاطر للمسز متشل وهذه اطلقت على « تيم » اسم « بوب الثاني » فاصبح لا ينادي الا به ، ولا يفهم هو الا هذا النداء « لانه اسمه الاول ... اكراما لصديقه الراحل ...

التحقيق في حوادث اجرام سابقة

قال مخبرنا المحلي الخاص : أشرنا قبل يومين الى اعادة كل من اليهود : حاييم بوشكي ، وحاييم دفيري ، وموشي جباني من السجن المركزي في القدس الى يافا للتحقيق معهم في عدة حوادث اجرامية ارتكبت بين يافا وتل ابيب وفي جوار تل ابيب . وهؤلاء الثلاثة هم « ابطال » حادث السطو العلني الذين حكم عليهم بالسجن ثلاث سنوات.

اما الاسباب التي حملت دائرة المباحث الجنائية على التحقيق معهم فهو عثور البوليس على المسدس في السيارة التي كان هؤلاء الثلاثة يركبونها وقت اقتحامهم ساعي بنك العمال بتل ابيب وسلب ٥٤٠٠ جنيه منه

وقد كان المحققون في حادث اطلاق الرصاص من البيوت اليهودية الكائنة في مدخل محطة تل ابيب الشرقي على القطار في سنة ١٩٣٦ وقتل ارمني واصابة جندي بريطاني من ركابه وآخرين من العرب بجراح قد احتفظوا بجميع الرصاص الذي عثر عليه في مكان الحادث ، كما انهم احتفظوا بالرصاص الذي وجد في المكان الذي قتل فيه المرحوم حسن المجدوب بين صميل وآخر حدود تل ابيب واتهم بقتله يهودي يدعى « زفى فرانكل » وهو الذي وجدت جثته في نهر العوجا مثقلة بالحجارة ، وقرر قاضي الوفيات المشتبه بها بتل ابيب حفظ قضيته لعدم ظهور الفاعل ، وبالرصاص الذي وجد في المكان الذي اطلق فيه الرصاص على رجلين من محاوة يافا ، وقد راحت دائرة المباحث الجنائية تبذل جهدها للوصول الى نتيجة في هذه الحوادث ولو بايجاد نوع من الرصاص الذي لديها ، اذ تبين انه من نوع واحد ، الى أن عثرت على المسدس المذكور في السيارة وفيه عدد من الرصاص المماثل تماماً للرصاص المذكور مما لفت انظار تلك الدائرة ، وجعلها تباشر بالتحقيق .

هذا ما توصلنا اليه حول هذا الموضوع وسنزيد القراء ايضاً في عدد قادم .

محاولة اعتداء بقتل

بينما كان السيد حسن العفيفي في داره بقرية سامه ليلة أمس الاول ، حضر في نحو الساعة الثامنة ثلاثة اشخاص وطرقوا الباب ، فما كاد السيد علي يخرج من الباب حتى اشهر أحد الثلاثة عليه مسدساً وحاول اطلاق الرصاص عليه ثلاث مرات لكن المسدس لم يسعفه فانقض السيد علي عليه لانتزاع المسدس منه غير أن احد رفاقه بادره بضربة في عقب المسدس على رأسه فأصيب بجرح بليغ ، واختفى الثلاثة في الظلام

وقد حضر احد اقرباء الجريح الى مركز البوليس واعلم ضابطه بالحادث فخف حالا مع عدد من افراد البوليس الى المكان ونقل الجريح الى المستشفى البلدي حيث ضمدت جراحه وعاد الى بيته ، واستدعى الضابط قصاص الاثر حالا وتعقب الاثر الذي ظهر أمام البيت لكنه لم يطل كثيراً بسبب كثرة الامطار والاوحال .

وفي صباح امس وبعد التحقيق قبض البوليس على كل من : عبد الله ابي عرمان ، وعلي المنسي ، ومحمود الحاج حسين ، وجميعهم من سامة وقد اودعوا السجن رهن التحقيق .

وقد بلغنا ان الثلاثة لم يطلبوا من المعتدى عليه نقوداً ، أو غيرها كما انهم لم يخاطبوه باية كلمة ، فلذا لم تعرف اسباب الاعتداء حتى الآن .

مدير بوليس اللواء الجديد

تقرر نهائياً نقل المستر فيتزجرالد مكان المستر فولي مدير بوليس اللواء الجنوبي الذي نقل ترفيعاً الى القدس . وسيحضر المستر فيتزجرالد لاستلام وظيفته الجديدة في اول شهر نيسان القادم ، ويغادر المستر فولي يافا في الوقت نفسه الى القدس لاستلام وظيفته الجديدة

الى مدير السكك

ما زال قسم كبير من موظفي سكك حديد فلسطين محرومين من قاعدة تصنيف الموظفين مما يؤثر في مستقبلهم تأثيراً جداً ، ويحرمهم من التمتع بالحقوق التي يتمتع بها الموظفون المصنفون . لذا اناب ذلك الفريق المحروم من هذا الحق احد كبار المحامين لملاحقة قضيتهم امام مديرية سكك حديد فلسطين بالطرق المشروعة ، وجمعوا من بعضهم اموالا لتدفع اجوراً للمحامي فحبذا لو يعير مدير سكك حديد فلسطين امر هؤلاء عنايته فيوفر عليهم ما سوف يدفعونه الى المحامي وجلهم فقير يكاد راتبه لا يكفيه لاعاشته واعاشة عائلته

في الشمال

ما زالت اكثرية قوات الجيش في صرفند وفي معسكر معرض تل ابيب في الشمال ولم تعد حتى مساء امس . وقد كانت الطائرات سحابة يوم امس كثيرة التردد بين مطارها في الرملة والشمال

جلسة هامة لمجلس الاقتصاد الزراعي

تعقد لجنة الاقتصاد الزراعي والاسواق جلسة في يوم الخميس الواقع في ١٠ الجاري في دائرة الزراعة بيافا للبحث في المواضيع التالية :

١ — وقائع الجلسة السابقة والنظر في الامور الناشئة عنها

٢ — الادلاء ببيان عن تقدم اعمال لجنة نقل الاثمار الحمضية وتصريفها . واعمال لجنة الالبان

٣ — في مسائل البصل المحلي وحمايته وتنشيط زراعته.

٤ — في زراعة الدريسة وحمايتها

٥ — البذور الزيتية ووضعيتها.

٦ — في حماية الخضار والفواكه المحلية التي في العلب

ويتضح من هذا ان المواضيع هامة وتتعلق باقتصاديات فلسطين ، فالامل باعضاء اللجنة العرب حضور هذه الجلسة والعمل لما فيه مصالح السكان

* * *

مسلحون يطعنون شخصا

قال مخبرنا الخاص : بينما كان محمد علي المغربي احد خفراء البيارات في اراضي قرية بيت نبالا نائما ليلة امس الاول في كوخه الخشبي الكائن بجوار مطار اللد المدني ، وفي الساعة التاسعة هاجمه ثلاثة مسلحون وطعنوه بالخناجر سبع طعنات ، واحدة منها خطرة جداً اذ اصابته في رقبته وحزت فيها حزاً ، وسلب الثلاثة منه ٢٠٠ قرش ، ولاذوا بالفرار .

وقد خف ضابط اللد الى مكان الحادث ومعه عدد من رجال البوليس ونقلوا الجريح الى مستشفى الرملة فبذل الدكتور بادوسيان ورئيسة الممرضات جهوداً مشكورة في اسعاف الجريح وتضميد وتخييط جراحه الى ان انتعش قليلا .

وفي الصباح ذهب مفتش جرائم القسم الى مكان الحادث وقام مع ضابط اللد بالتحقيقات اللازمة لكن بدون جدوى اذ ان كثرة الامطار طمست الاثر ، غير ان الجريح اسمى بعض اشخاص وقال ان احدهم كان يتردد على كوخه عدة مرات فاعتقلهم البوليس رهن التحقيق .

الصفحة السادسة

يجد القراء فيها اسئلة واجوبة عن فلسطين في مجلس العموم

جريمة النزهة

كان من المقرر ان يتابع رئيس محكمة الجنايات الكبرى المستر مانتغ النظر في جريمة النزهة صباح امس ، لكنه قرر تأجيلها الى صباح الغد (السبت) بمناسبة عيد رأس السنة الهجرية وقد أبلغ السيد وديع وكيلي المتهمين وبقية الشهود بالتأجيل

وقد سافر المستر مانتغ قبل ظهر امس الى القدس لاستقبال المندوب السامي الجديد وحضور حفلة حلف اليمين بصفته قاضي المحكمة العليا الاول .

قضية الجنيه

علم ضابط الجرائم برئاسة بوليس اللواء الجنوبي ان يوسف حمر كنعان او « نظمي بك » بطل حوادث توليد الجنيه كان مستخدماً لدى لحام في القدس وأنه كان يسجل له حساباته ويكتب رسائله . وقد حصل الضابط امس على دفتر اللحام الذي كان بيد يوسف المذكور لتطبيق الخط الذي فيه على بعض الرسائل التي بيد ضحايا المتهم ، وقد عرض الدفتر على المتهم فاعترف بان الخط خطه وسيعرض هذا الدفتر امام حاكم الصلح صباح يوم ٨ الجاري اثناء المحاكمة كبينة ضد المتهم

اشتداد النوء

اشتد نوء البحر في الساعة الحادية عشرة قبل ظهر امس لذا امر مدير الميناء بوقف الشحن ، وابحرت البواخر الى عرض البحر بانتظار هدوء النوء

ولا تزال السماء تمطرنا بغزارة ، وكذلك الحالة في الجنوب والشمال

طرق من اوربا الى افريقيا
تمر بسوريا وفلسطين وتتفرع الى شرقي بغداد

في بابها (التجاري المالي) نشرت مجلة « بريطانيا العظمى والشرق » في عددها الاخير ما يلي :

سيصبح وجود طريق ممهد للسيارات من اوروبا الى افريقيا عن طريق سوريا وفلسطين ، حقيقة راهنة في القريب العاجل . ففي العام الماضي تم فتح طريق مرصوف ساحلي من تل ابيب الى حيفا ، ولم يبق من سلسلة هذا الطريق غير حلقتين بهما تتم السلسلة

ومن هذا الطريق ستتفرع طرق الى داخلية البلاد ، وسيكون منها طريق يمتد من حيفا الى بغداد ، ثم يأتي عليه الزمن الذي يمتد فيه متجهاً الى الشرق

وتقول بالاختصار ان الامال عظيمة امام اصحاب السيارات في الشرق . او كلما خفضت معاملات الحدود الى حدها الادنى الضروري كان ذلك أفضل ، وزاد ازدحام طرق النقل بالسيارات ، وهذه نقطة سبق لنا ان لفتنا اليها انظار اصحاب مصانع السيارات، عندنا

* * *

المندوب يذيع مساء اليوم خطابه

القدس في ٣ آذار — لمراسل الدفاع الخاص — سيذيع السر هارولد مكمايكل ، المندوب السامي ، خطاباً موجها الى سكان فلسطين من محطة الاذاعة مساء غد « الجمعة » وبمناسبة ذلك فقد أجري التعديل التالي في برنامج الغد .

ففي الساعة الثامنة والدقيقة ١٥ يذيع المندوب خطابه . وفي الساعة الثامنة والدقيقة الـ ٢٧ تقريباً تذاع ترجمة الخطاب بالعربية . وفي الساعة الثامنة والدقيقة الـ ٤١ وفي الساعة التاسعة تذاع نشرة الاخبار بالعربية وفي الساعة التاسعة والدقيقة ٣٠ يلقي الاستاذ المازني حديثه بمناسبة السنة الهجرية الجديدة.

تسفير الحوارنة

من العادة التي اتبعها بوليس المدينة اخيراً التجوال في مختلف احيائها لاعتقال الحوارنة الذين بلا عمل وتسفيرهم في يوم الخميس من كل اسبوع . وقد اعتقل بوليس العجمي امس اثنين منهم ووضعهم في المركز ، فاغتنم احدهم فرصة انشغال البوليس المراقب وهرب فلحقه البوليس بسيارة من سيارات البوليس حتى منتصف شارع النزهة واعتقله وسلمه لضابط المركز .

* * *

تقدير علمي للدكتور يوسف هيكل

كان الاستاذ الدكتور يوسف هيكل قد وضع كتاباً بالفرنسية اسمه « رئيس مجلس الوزراء في فرنسا » لنيل شهادة الدكتوراه . وقد فاز الاستاذ بأطروحته هذه ، واعتبر الكتاب نفيساً جداً . وقد قرظته الصحف والمجلات الفرنسية . وللكتاب مقدمة بقلم الاستاذ « لاسكي » استاذ علم السياسة في جامعة لندن ، والذي قلما يضع المقدمات لسوى الكتب التي يؤلفها كبار الاساتذة المعروفين .

ويسرنا ان تبعث كلية « الاقتصاد والسياسة » في جامعة لندن بكتاب تقدير للدكتور هيكل تعلمه فيه أن « مدالية هاتشنسون » التي تمنح سنويا لانفس المؤلفات — قد اعطيت لحضرته عن سنة ١٩٣٦—١٩٣٧ وقد هنأته لمناسبة هذا الاختيار

وقد اطلعنا على كتاب الجامعة المذكور فاذا هو يفيض بالتقدير للدكتور هيكل ويعرب عن سرور الجامعة واهتمامها بمؤلفه النفيس . ويقع ذلك المؤلف في ٤٥٠ صفحة فليته يترجم للعربية انتفاعاً به .

اننا من صميم قلبنا نقدم لحضرة الدكتور هيكل خالص التهنئة لفوزه هذا ، وتقدير جامعة لندن له .

* * *

القسمان الشرقي والشمالي لقوة الحدود

اشرنا مراراً الى تأليف قوة جديدة في فلسطين باسم « قوة الحدود » وآخر ما قلناه أن وزارة المستعمرات وافقت على ميزانيتها وانظمتها . وستؤلف هذه القوة من قسمين الاول يعرف باسم « قوة الحدود الشرقية » وتكون مسئولة عن الحدود من البحر الميت بطول الغور حتى بيسان، والثاني « قوة الحدود الشمالية » وتكون مسئولة عن الحدود من بيسان حتى مركز الناقورة . وبوشر بطلب الضباط والصف ضباط والأفراد الذين كانوا سابقاً في سلك البوليس لتسجيلهم في القوة الجديدة .

اما القائد المسئول عن القسم الشرقي فهو مساعد المدير فائز بك الادريسي وسيعرف قريباً الى درجة « نائب مدير » ميجور ، ولم يعرف حتى الان من الذي سيكون مسئولا عن القسم الشمالي .

في الجريدة الرسمية

نشرت الجريدة الرسمية في آخر عدد منها تعيين المستر ب . و. آوشيد مساعداً اول لمدير الخزينة اعتباراً من ٢ شباط ، وتعيين الادون س.د.غوين مفتشاً للمدارس اليهودية اعتباراً من اول اذار ، وتعيين المستر ج د. هيجري مفتش البوليس مساعداً لمدير البوليس الى حين صدور اوامر اخرى ، اما انتهاء خدمة المستر مكلارن كحاكم لواء فتعتبر من يوم ٢٧ شباط الماضي ، وقد تعين هذا الحاكم السابق مستشار لمحطة الاذاعة البريطانية في لندن ، في المسائل العربية

وقد منح المستر د. غراي المهندس المساعد في ميناء حيفا ، اجازة طويلة ، اعتباراً من يوم ٢٦ شباط

القدس

مكتب المندوب في دار الحكومة

القدس في ٣ آذار — لمراسل الدفاع الخاص — كان مكتب المندوبين السامين السابقين في دوائر الحكومة بباب العامود . الا ان المندوب الجديد قرر أن يكون مكتبه في دار الحكومة حيث يسكن وقد نقل اليه مكتب الزوار ايضاً

نظر دعوة امام المحكمة العسكرية

تنظر المحكمة العسكرية يوم السبت القادم الواقع في ١٢ الجاري في قضية عربي بتهمة حيازة كمية من ملح البارود

مديرا البنك العربي في السجن

لا يزال الوجيه السيد عبد الحميد شومان ، مدير البنك العربي ، والاستاذ محمد افندي يونس الحسيني ، مدير البنك الزراعي ، موقوفين في سجن القدس المركزي ، وقد سمحت السلطة اليوم للاستاذ عبد الحميد شومان بزيارة والده . ولهذه المناسبة نرجو ان تطلق السلطة سراح السيدين المذكورين حرصاً على مصلحتي المؤسستين العربيتين ومصلحة عملائهما .

اجتماع لجنة موظفي الدرجة الثانية

تجتمع في يافا الهيئة العامة للجنة موظفي الدرجة الثانية يوم السبت القادم الواقع في ٥ الجاري . ويحضر الاجتماع اللجنة التنفيذية ومندوبو لجان الوية القدس ويافا وحيفا المركزية لبحث بعض مسائل تتعلق في هذا الصنف من الموظفين.

بعد وضع قنبلة على السكة

على اثر وضع قنبلة على خط سكة الحديد بالقرب من محطة دير الشيخ يوم امس خرجت قوة من البوليس الى مكان الحادث ومعها كلاب الاثر واجرت تفتيشاً لكن بسبب الامطار لم تتمكن الكلاب من متابعة الاثر . وقد علمنا ان السلطة دعت بعض مختاري القرى المجاورة للمكان للبحث معهم في هذا الامر

قضية فلسطين موضع اهتمام الملك غازي

ورد على لجنة السيدات العربية بالقدس الكتاب التالي من سعادة قنصل العراق : أتشرف بأخبار حضراتكن بأنه قد وصلنا كتاب من رئيس الديوان الملكي ببغداد يخبرنا فيه عن عرض برقيتكن على سفرة صاحب الجلالة الملك غازي المعظم ، وان قضية فلسطين كانت ولا تزال موضع اهتمام جلالته ، وان جهود حكومة جلالته في سبيلها لا زالت مبذولة ، فعسى ان يوفق الله بحلها بالشكل العادل ، وفي الختام ارجو التفضل بقبول فائق الاحترام .

كاظم الدجيلي

قنصل العراق بفلسطين

في نشرة دائرة الامن العام

فيما يلي ترجمة بلاغ دائرة الامن العام : في خلال الاربع والعشرين ساعة الاخيرة وقعت الحوادث التالية :

اشتباك البوليس مع عصابة مسلحة بالقرب من الخليل قتلت فيه ستة رؤوس من خيول البوليس وجرح بوليس اضافي جرحاً خفيفاً

الاعتداء على دورية البوليس في حيفا كانت نتيجته جرح اونباشي عربي وبوليس يهودي جراحا خطرة

وضع قنبلة على خط سكة الحديد بالقرب من قرية دير الشيخ وتضرر الخط من انفجارها ضرراً طفيفاً

حيفا

وصول المندوب الجديد وسفره للقدس

حيفا في ٣ اذار — لمراسل الدفاع الخاص — وصل صباح اليوم على الدارعة « انتر برايز » السر هارولد مكمايكل المندوب السامي الجديد وبرفقته عقيلته وكريمته وفي الساعة التاسعة والنصف صباحاً غادر الدارعة وأطلقت المدفعية ١٧ طلقة وصدحت الموسيقى العسكرية وانزل العلم الذي كان على سارية الدارعة. ثم استعرض المندوب فرقة من الجنود أدت له التحية العسكرية. وصافح كبار المدعوين ورجال الجيش وغيرهم . ثم استقل القطار الخاص الذي أقله الى القدس يرافقه القائم باعمال الحكومة . وقبل ان يتحرك القطار حلقت ثلاث طائرات فوق القطار وصحبته الى القدس ، كما رافقت القطار قوة عسكرية . وتحدث المندوب قبل سفره الى رئيس بلدية حيفا ربع ساعة تقريباً . وكان حديثهما باللغة العربية

اشتداد الازمة على مستعمرة يهودية

اشتدت الازمة الاقتصادية على يهود مستعمرة حاييم وفهمنا انه سيجري توقيع الحجز على ما يقرب من ٥٠٠ بيت في تلك المستعمرة

اطلاق سراح بعض من القرويين

أطلقت السلطة سراح كل من السادة عبد القادر الحاج حسن من قرية خبيزه ومحمد حسن العوض واحمد حسن العوض من الياجور وعبد القادر ابو حمده من قرية اجزم وسليم الضعيبي من قرية عين غزالة .

المندوب الجديد

حينما كان في لندن

نشرت « دافار » رسالة من لندن وصف فيها مرسلها الحفلات التي اقيمت للسر مكايكل وسرد بعض معلومات مستقاة من مصادر عليمة باحوال المندوب في فترة الثلاثة الاسابيع التي قضاها في لندن نترجم منها ما يلي :

مكث السر مكايكل فى لندن ثلاثة اسابيع بعد عودته من تانجانيكا ، ولم يقض هذه الفترة في راحة وسكون — كما صرح بذلك — بل كان يدرس ويقلب طيلة اوقاته مشكلة فلسطين .

وقال انه قرأ في هذه الفترة نشرات وجرائد ومقالات وكتباً تبحث كلها في مسألة فلسطين . وكانت الاقتراحات تنهال عليه من كل جانب عن ماذا يعمل وكيف يجب ان يعمل .

وفي نهاية الاسبوع الماضي اقيمت لتكريمه حفلة عشاء فى نادي « بلدين » حضرها رهط كبير ممن سبق لهم التوظف في فلسطين او تربطهم بها أية رابطة . وكان يرأس هذه الحفلة المستر نورمان بنتويش ، وخطب فيها المستر ابرمسون مدير مساحة فلسطين سابقا والسيد موسى الحسيني من العرب وهاري ساكر من اليهود . وأقيمت له حفلة في دار الجمعية الامبراطورية خطب فيها وزير المستعمرات وخطب فيها المندوب مما نشرناه سابقاً .

محاضرة علمية

حيفا : يلقي الاستاذ المحامي جورج افندي معمر محاضرة في النادي الارثوذكسي العربي في حيفا موضوعها : شيء عن فلسطين في العهد العربي » وقد وزع النادي عدداً كبيراً من بطاقات الدعوة

شفاء وجيه

غزة — شفي الوجيه يوسف افندي العلمي من مرض ألم به منذ مدة وقد غادر أمس المستشفى البلدي الى بيته وصحته آخذة فى التحسن

اعلان

لبيع اموال منقولة محجوزة صادر من دائرة اجراء حيفا بالدوسيه رقم ٥٩٠ — ٣٨

١ خزانة خشب بدرفتين ومرآتين
٢ نصف طقم كنبايات
٣ طاولة خشب

سيباع بالمزاد العلني الاشياء المحرر نوعها ومقدارها اعلاه المحجوزة من منقولات المحكوم عليه السيد عزت غراوي المقيم في حيفا تسديداً للمبلغ المطلوب منه وقدره ١٠ جنيهات و٤٩٠ مل فلسطيني الى المحكوم له السيد موسى حسين قمحاوي فمن له رغبة بالشراء فليحضر الى ساحة الحمرة بحيفا وذلك في الساعة ٣،٣٠ من بعد ظهر يوم الثلاثاء الواقع فى ٨ ـ ٣ ـ ٩٣٨ اقتضى اعلان الكيفية . فى ٢٢ ـ ٢ ـ ٩٣٨

مأمور اجراء حيفا

(٢٩٢٩)

شجعوا
ميناء يافا العربي

قدوم المندوب السامى الجديد

نص خطاب قاضى القضاة ورد المندوب

قال مندوبنا المحلي الخاص : ذهب صباح امس حاكم اللواء الجنوبي المستر كروسبي بالسيارة الى محطة قلقيلية لاستقبال المندوب السامي الجديد السر هارولد مكايكل ، والعودة معه بالقطار الخاص الى محطة اللد .

وفي الساعة الحادية عشرة والدقيقة ٤٠ وصل المستر كيث روتش الى محطة اللد فاستقبله رئيس بوليس قسم الرملة واللد المستر هيكت وثلة من افراد البوليس واخذ الجميع ينتظرون القطار ، ثم قدم المستر تشريش مساعد حاكم اللواء في الرملة والقرى والمستعمرات بألبسته الرسمية ، وكانت المحطة غاصة بافراد وصف ضباط البوليس .

وفي الساعة الثانية عشرة والدقيقة الخامسة تماماً وصل القطار الخاص وتتقدم القطار عربتان « ترولي » مزودتان بالمدافع الرشاشة وفيهما بعض ضباط الجيش وعدد من افراده . وفى الجو طائرتان حربيتان . ويتألف القطار من اربع صالونات الاول فيه تلفون لاسلكي وقوة من الجند والثاني لتناول الطعام ، والثالث يقل المندوب السامي ومن معه ، والرابع يقل قوة من البوليس البريطاني والامتعة .

واستقبل المستر كيث روتش والمستر تشريش المندوب ، ثم قدمت عقيلة المستر كروسبي وعقيلة المستر تشريش فقدمهما المستر كروسبي لفخامته . واخذت التحية قوة من البوليس . وفى الساعة الثانية عشرة والربع تماماً غادر القطار المحطة الى القدس .

ثم استقل المستر كروسبي ومن معه سياراتهم الى القدس لحضور حفلة حلف اليمين .

الاستقبال في محطة القدس

القدس ـ طلب مدير المطبوعات ، المستر تويدي ، الى الصحفيين العرب ان يأتوا الى داره في الساعة الواحدة ، قبل الذهاب الى دار الحكومة لحضور حفلة استقبال المندوب السامي . وفي الوقت المعين ذهب مندوبو الصحف العربية الثلاث : « فلسطين والجامعة الاسلامية ، والدفاع » واعطى كل واحد منهم نسخة عن البراءة الملكية وخطاب قاضي القضاة . وكان افراد البوليس العربي والبريطاني منتشرين من المحطة حتى دار المندوب . وفي الساعة الثانية بعد الظهر وصل القطار الذي يقل المندوب السامي وعقيلته والسكرتير العام ورجال الحاشية ، الى المحطة حيث كان بانتظار فخامته الامير نايف والقائد العام للقوات البريطانية وقاضي القضاة وقائد الطيران العام واعضاء المجلس التنفيذي والسر كوكس المعتمد البريطاني في شرق الاردن ، ومفتش البوليس العام وعقيلاتهم . واصطفت فرقة من حرس الشرف . وقدم السكرتير العام المستقبلين للمندوب وقدمهم لليدي عقيلته المستر كيث روتش حاكم القدس . وبعد استعراض حرس الشرف استقل سيارته مع الليدي عقيلته والمرافق الخاص الى دار الحكومة ، وحلق سرب من الطائرات وسارت مفرزة من فرسان قوة حدود شرق الاردن وبوليس فلسطين في الموكب . ثم سيارات الحاشية والمدعوين

المستقبلون والمدعوون في دار الحكومة

وفي دار الحكومة استقبل مساعد حاكم اللواء المستر بادكوك والقائمقامين المدعوين الاخرين وهم من كبار وقناصل الدول والرؤساء الروحيين وغيرهم من ممثلي الهيئات والجاليات الاجنبية والصحفيين وكبار قواد الجيش والبوليس

وفي الساعة الثانية والدقيقة الخامسة عشرة وصل الجنرال وافيل وعقيلته وكريمته فاجلسوا فى الصف الاول من اليسار ثم دخل سمو الامير نايف فاجلس بجانبهم

وفى الصفوف التى الى اليمين جلس كبار موظفي الحكومة والليدي مكمايكل التى دخلت في الساعة الثانية والنصف وعلى اثرها فتح باب القاعة الكبرى ودخل ياور المندوب مشيراً بوصوله . فوقف المدعوون وجلس فخامته والى يمينه قاضي القضاة والى يساره المستر باتر شيل السكرتير العام

نص خطاب قاضي القضاة

ثم وقف سكرتير المجلس التنفيذي وتلا البراءة الملكية باللغة الانكليزية ثم تقدم الاستاذ ابراهيم كعيبني المترجم العربي الاول وتلاها بالعربية وبعده الادون عبادي وتلاها بالعبرية وكان الحاضرون وقوفا

وبعد ذلك تلا المندوب اثناء وقوف المدعوين الايمان التي قدمها اليه قاضي القضاة ووقعها بامضائه وفيما يلي نص الخطاب الترحيبي الذي القاه سعادة قاضي القضاة : انى ارحب بكم وبالليدي ماكمايكل بالنيابة عن اهالي فلسطين وموظفي جميع فروع الخدمة العامة اجمل ترحيب .

عندما القيت كلمة الوداع للسر ارثر واكهوب ، نوهت عن الصعاب التي اكتنفت السنين السبع الماضية وانى لاقترح الآن ، لو سمح لي ، انه يجدر بنا ان نسدل ثوب النسيان على تلك السنين وما جرته في ذيلها من شدائد ونوجه انظارنا الى المستقبل بروح مفعمة بالامل

ان هنالك كثيرا من المشاكل الكبرى التي تنتظر اهتمام فخامتكم وليس من شك فى انكم تجابهون مهمة شاقة ولكني استطيع ان اوكد لكم انكم ستنالون على اعمالكم خير الجزاء . ان فلسطين وجارتها شرق الاردن التي تمتد صلاحية منصبكم اليها ، هما قطران ذوا مناظر طبيعية خلابة وتاريخ حافل ، وانهما وان كانا يتناوبان احيانا على شيء من الخشونة والجفاء فهنالك ايام مفعمة بالجمال والفتنة .

لقد اشغل هذا المنصب من سلفائكم اربعة من الرجال البارزين الممتازين ممن جمعوا الفكر الثاقب الى مضاء العزيمة وحسن الادارة والاهتمام الشخصي الشديد بفلسطين ومشاكلها .

ان شهرة فخامتكم قد سبقتكم الى هذه البلاد وانا لنعد انفسنا سعداء لوقوع الاختيار عليكم ، خلفا لهم .

واننا لنرجو لكم ولليدي ماكمايل ولاسرتكم طوال المدة التي ستقضونها هنا الصحة والسعادة كما نرجو البلاد الازدهار والسلم .

نص رد المندوب السامي

ثم وقف المندوب السامي والقى الكلمة التالية : اشكر صاحب الشرف قاضي القضاة واشكركم على تجشمكم المشاق لحضور هذه الحفلة . لااريد ان اتكلم طويلا لانه لا يجوز لشخص وصل البلاد قبل نصف ساعة ان يقول شيئاً . عينت مندوباً وأقسمت الايمان وارجو الله ان اوفق فى القيام بما اقسمت به واطلب اليكم جميعاً أن تساعدونى فى اقرار السلام فى البلاد .

وبعد القاء هذه الكلمة اخذ المستر كيث روتش حاكم اللواء يقدم له كبار المدعوين . وانتهت الحفلة في الساعة الثانية والدقيقة الخمسين واخذ المدعوون يغادرون القاعة .

وصدر اليوم عدد ممتاز من الجريدة الرسمية يحتوي على نص البراءة ومنشور فخامته المتضمن اعلانه وتعيينه مندوبا ساميا وتأدية الايمان وتقلده زمام منصب المندوب السامي وتعيين سكرتيره الخاص ومساعده ومرافقه .

وفى مساء الغد « الجمعة » يذيع المندوب السامي خطابا من محطة الاذاعة كما هو مفصل فى غير هذا المكان .

جنين

اليوم العاشر

حركات الجند واستبدال حرس طريق

جنين في ٣ آذار — لمراسل الدفاع الخاص — انقضى اليوم العاشر وطريق جنين — نابلس مقفلة ، وكلما طال إقفال هذه الطريق ساءت الحالة الاقتصادية في المدينة وقد وقفت الحركة التجارية تماما

واخذت السيارات العسكرية تتجمع في الشوارع منذ الصباح الباكر ، ثم عقد الاجتماع العسكري المعتاد فى مقر الجيش . واخذت الطائرات تحلق على مسافات قريبة فوق الجبال . وعند الظهر اتجهت هذه القوات نحو القرى الشرقية

وشوهد اليوم عدد من رجال قوة حدود شرقي الاردن وقسم من رجال الجيش يسيرون في شوارع المدينة شاكي السلاح .

وقد ذهبت صباح اليوم قوة أخرى الى قرية قباطية واحتلت عدداً من بيوتها وشكا اصحاب البيوت لحاكم اللواء من احتلال بيوتهم وعدم ترك قسم منها لايواء عائلاتهم .

استبدال حرس طريق اللجون — حيفا

وقد استبدل الحرس العربي الذي كان يقف على مفترق طريق اللجون — حيفا بسيارة عسكرية مسلحة

وشوهد عدد من الجند يحرس مطار الجيش الذي تهبط فيه الطائرات بصورة دائمة ، بمناسبة عقد الاجتماع العسكري اليومي

غزة

انهيار دكاكين وهدم قسم من سوق

غزة في ٣ آذار — لمراسل الدفاع الخاص — اكتشفت مؤخراً دائرة الاشغال احدى طرق مجاري المدينة القديمة عند ملتقى سوق التجار بسوق الخضروات . وعلى اثر سقوط الامطار خلال اليومين الماضيين بغزارة لم يسبق لها مثيل انهارت ليلة أمس أربعة دكاكين من سوق التجار القديم بما فيها من البضائع في تلك المجاري وهي تخص السادة : عمر الطباع ، عمر القهوجي ، ابراهيم كساب وديب ابو عاصي . وتصدع بناء ستة دكاكين أخرى وتقدر الخسائر بحوالي ٥٠٠ جنيه .

هدم قسم من السوق نفسه

وفي الصباح الباكر حضر مساعد حاكم اللواء الجنوبي والقائمقام ورئيس البلدية وطبيب الصحة مع مهندس دائرة الاشغال للكشف وعلمت انه تم الاتفاق على هدم سوق التجار لغاية الساحة الواقعة امام الجامع العمري الكبير بالنظر للتشقق الظاهر في الدكاكين ووجود المجاري تحتها . وعلى الاثر ارسلت البلدية مناديا في المدينة يعلم الاهالي بوجوب اخلاء السوق من البضائع حالا . وقد نقل بعض التجار بضائعهم اليوم وسيخلي الباقون محلاتهم غداً

ضرورة العمل لاصلاح طريق غزة

بالنظر لتساقط الامطار أمس واليوم بغزارة فقد ساءت طريق يافا — غزة وخاصة بالقرب من قرية بيت حنون لدرجة لا يمكن تصورها . نلفت نظر مدير دائرة الاشغال الى اصلاح هذه الطريق بسرعة حرصاً على مصلحة الشركات وأصحاب المصالح فى غزة لما يلحقهم من الخسائر الفادحة .

حيفا

للاستعلام عن مقر بعض المعتقلين

حيفا ـ اجتمع المحامون العرب في الساعة السابعة من ليلة امس فى مكتب المحامي فؤاد افندي عطا الله للبحث في مسألة المعتقلين السياسيين الذين لا يعرف مقرهم وتقرر ارسال مذكرة الى مدير السجن المركزي في عكا يطلبون اليه ان يعلمهم عن مقرهم .

عكا

حاكم اللواء يجتمع الى السكان

عكا في ٣ آذار — لمراسل الدفاع الخاص — كنا ذكرنا برسالة سابقة عن قدوم حاكم لواء الجليل وعزمه على زيارة القضاء لدراسة الموسم الزراعي . والمدينة لدراسة الاحوال العمرانية . وبمناسبة هطول الامطار بكثرة فقد عدل عن زيارة القرى . واراد الاجتماع بالطبقات في القرى والمدينة ، ولهذه الغاية مكث فى عكا ثلاثة ايام متوالية عقد خلالها اربعة اجتماعات الاول مع العلماء والاجتماع الثاني مع كبار رجال القضاء ، والثالث مع رئيس واعضاء المجلس البلدي ، والرابع كان عاما شاملا للعلماء والرؤساء الروحيين ووجهاء القضاء والمدينة . وقد دارت في هذه الاجتماعات ابحاث هامة ارسلتها لكم في البريد

الانباء الخارجية

الف وخمسمائة مليون جنيه لا تكفي

لندن فى ٣ آذار — قدم المستر هور بايشا مذكرة عن التقدم الذي يتناول اقسام الجيش كالمدفعية وقسم الدبابات ، وكتائب الجند الميكانيكية والفرسان . وقال ان ميزانية الجيش تبلغ ١٠٦ ملايين ونصف المليون ، وميزانية الطيران ١١١ مليونا . وصدر مساء امس كتاب أبيض عن الدفاع الوطني قيل فيه ان الـ ١٥٠٠ مليون جنيه التي خصصت للتسلح في مدة السنوات الخمس سوف لا تكفي وأنه ستضاف اليها اعتمادات أخرى جديدة . وستبلغ المخصصات لسنة ١٩٣٩ اكثر مما قدر لها .

سياسة بريطانيا الجديدة تجاه العصبة

لندن في ٣ آذار — عارض رئيس الوزارة الاسترالية في دعوة البرلمان الى جلسة فوق العادة لدراسة ما طرأ على السياسة البريطانية من تغيير بعد استقالة المستر ايدن . وقد كانت المعارضة قد تقدمت بالطلب المذكور . وذكر رئيس الوزارة أنه اتصل بالمستر تشمبرلن فاكد له أن موقف بريطانيا تجاه عصبة الامم لم يتغير من ناحية المبدأ . وأن الامر يتناول الاسلوب فقط

ايطاليا لم تطلب قرضاً مالياً

لندن في ٣ اذار — اكد السر جون سيمون ، وزير الخزينة ، ان ايطاليا لم تطلب قرضاً من الحكومة البريطانية ويظهر أنها سوف لا تطلب مثل هذا القرض وأنه لو فرض وتم ذلك فسيكون بعيداً عن السياسة ويجيء فى مصلحة الصادرات البريطانية قبل كل شيء

وزارة الخارجية وسؤال فقهى عن الحبشة

لندن في ٣ آذار — بعثت وزارة الخارجية الى قاضي المحكمة الذي ينظر الان قضية رفعها النجاشي على الحكومة ، ان الوزارة تعتبر ايطاليا حكومة «فعلية» في الحبشة

سفير بريطانيا يقابل هتلر وريبنتروب

برلين في ٣ آذار — قابل الزعيم هتلر سفير بريطانيا بحضور الهر فون ريبنتروب ، وزير الخارجية . وسيصدر بلاغ رسمي عن هذه المقابلة في برلين ولندن في وقت واحد

اعتراف الزعماء السوفيت كلهم بالذنب

لندن في ٣ آذار — استمرت محاكمة الواحد والعشرين زعيماً سوفيتياً فى موسكو اليوم أيضاً . وقد عاد سفير السوفيت السابق في باريس فاعترف بأنه مذنب ، وسحب قوله يوم أمس وذكرت اسماء سبعة آخرين سيقدمون قريباً الى المحاكمة . وتعتبر محاكمة اليوم من اكبر ما عرف في تاريخ اتهام الزعماء السوفيتيين ، لكنها سوف لا تكون الاخيرة .

اعتقال قسيس خوف مظاهرة ضده

برلين فى ٣ آذار — القى البوليس القبض على القس نيوميلر ثانية . وقد قيل ان الرأي العام غضب لظهور الاعتدال في محاكمته ، وانه كان يخشى من قيام مظاهرة ضده تلحق به اذى

براءة تعيين المندوب السامي الجديد

القدس في ٣ آذار — لمراسل الدفاع الخاص — بمناسبة وصول المندوب السامي الجديد اصدرت الحكومة عدداً ممتازاً من الجريدة الرسمية صدرته بنبأ وصول المندوب الجديد ونشرت فيه براءة التعيين .وفيما يلي الترجمة :

من جورج السادس ، بنعمة الله ملك بريطانيا العظمى وايرلندا والممتلكات البريطانية وراء البحار ، حامي الايمان وامبراطور الهند

الى موضع ثقتنا وعزيزنا السر هارولد الفريد ماكمايكل ، حامل وسام القديسين ميخائيل وجورج الرفيع الشأن ووسام الخدمة الممتازة ، تحية

بما ان المرسوم الصادر من مجلسنا في اليوم العاشر من شهر آب سنة ١٩٢٢ والمعروف بمرسوم دستور فلسطين لسنة ١٩٢٢ ، نص على تعيين شخص من ذوي اللياقة لادارة حكومة فلسطين ببراءة تصدر بتوقيعنا وممهورة بختمنا يلقب بالمندوب السامي والقائد العام او بأي لقب آخر يروق لنا :

ليكن معلوما لديكم اننا قد عيناكم بهذه البراءة الموقعة منا والمختومة بختمنا انتم السر هارولد الفريد مكمايكل ، مندوبا ساميا وقائداً عاما لنا في فلسطين للمدة التي تقررها ، وخولناكم جميع السلطات والصلاحيات الضرورية لتنفيذ احكام مرسوم دستور فلسطين واحكام اي مرسوم آخر او مراسيم اخرى تصدر من مجلسنا ، معدلة له او بديلة منه او مضافة اليه ، وفقاً للاوامر والتعليمات التي بعثناها الى مندوبنا السامي او قائدنا العام الموجود حينئذ أو التي سنبعث بها اليكم فيما بعد

٢ — واننا نقرر أنه حالما تؤدون الايمان المعينة وتستلمون زمام منصبكم كمندوب سام وقائد عام في فلسطين ، تحل هذه البراءة محل البراءة الصادرة من لدى صاحب الجلالة المرحوم الملك جورج الخامس الموشحة بامضائه وختمه الملكيين في اليوم الثامن عشر من شهر تشرين الاول سنه ١٩٣١ ، التي تقضي بتعيين موضع ثقتنا وعزيزنا السر آرثر غرينفل وا كوب ، حامل وسام الحمام الرفيع الشأن ووسام القديسين ميخائيل وجورج ووسام امبراطورية الهند ووسام الخدمة الممتازة ، اللفتننت جنرال في جيشنا (الآن السر آرثر غرينفل وا كوب حامل وسام الحمام الرفيع الشأن ووسام القديسين ميخائيل وجورج ووسام امبراطورية الهند ووسام الخدمة الممتازة والجنرال في احتياطي الضباط في جيشنا) مندوبا ساميا وقائداً عاما لنا في فلسطين

٣ — وقد صدرت ارادتنا الى جميع الموظفين العموميين وجميع أهالي فلسطين وغيرهم ممن يخصهم الامر ، افرادا واجالا ، وان يحيطوا علما بذلك وأن يمتثلوا للامر

صدر عن بلاطنا في قصر سان جيمس في هذا اليوم الثاني من شهر شباط سنة ١٩٣٨ في السنة الثانية لملكنا

و . اورمسبي غور

منشور من المندوب السامي

بما أن جلالة الملك قد تلطف في البراءة الصادرة بتوقيع جلالته وختمه المؤرخة في اليوم الثاني من شهر شباط سنة ١٩٣٨ بتعييني أنا هارولد الفريد ماكمايكل ، حامل وسام القديسين ميخائيل وجورج الرفيع الشأن ووسام الخدمة الممتازة ، مندوباً سامياً لفلسطين وقائداً عاماً فيها وصدرت ارادته الى جميع الموظفين العموميين وجميع أهالي فلسطين وغيرهم ممن يخصهم الامر افراداً واجالا ان يحيطوا علماً بذلك وان يمتثلوا للامر .

لذلك أنا هارولد الفريد ماكمايكل ، اعلن انني قد اديت اليوم الايمان المقررة وتقلدت زمام منصب المندوب السامي لفلسطين والقائد العام فيها واني ادعو بهذا جميع موظفي الحكومة ، الملكيين والعسكريين ، وجميع سكان فلسطين ، ان يحيطوا علماً بذلك وان يمتثلوا للامر

صدر في القدس في هذا اليوم الثالث من شهر آذار سنة الف وتسعمائة وثمان وثلاثين

السكرتير العام
و . د . بترشيل

تعيينـات

عين المندوب السامي :

مستر دونالد تشارلس ما كيليفراي ، سكرتيرا خاصا لفخامته

ومستر ادوارد جيلف بيكرستيث مساعدا لسكرتير فخامته الخاص

واللفتننت النبيل هـ س. هوفلل — ترلو — كومنغ بروس ، من فرقة ذي سي فورث هايلندرز ، مرافقا لفخامته

مبلغ اعانة الحكومة المصرية للسودان

القاهرة في ٣ آذار — لمراسل الدفاع الخاص — سوف تكون مساعدة الحكومة المصرية للسودان في هذه السنة ٥٠٠ الف جنيه فقط بدل ٧٥٠ الف جنيه . ويعزى التخفيض لتحسن أحوال حكومة السودان المالية .

ديفاليرا يجتمع برئيس الوزارة البريطانية

لندن في ٣ اذار — عاد المستر ديفاليرا من دبلن واجتمع بالمستر تشمبرلين رئيس الوزارة . ثم تقابل الوفدان الارلندي والبريطاني في قاعة بمجلس العموم لاستمرار المفاوضة حول الاتفاقية التجارية

رد على نقد بريء

... « الدفاع » ...

قرأت المقال المنشور في عدد الدفاع الغراء الصادر يوم الثلاثاء في اول الشهر الجاري عن موقف بعض اعضاء شركة الدخان العربية في الناصرة فكان اعجابي عظيما لاستهلال المقال بكلمة تشترطون فيها ان يكون النقد بريئاً لامساس له بالاشخاص وان يكون القصد المصلحة العامة . وعلى هذا الاساس بنيت كلمتي الاتية راجياً ان تفسحوا لها مجالا بين اعمدة جريدتكم الغراء عملا بحرية النشر:

انني لا ادعي الكمال لشركة الناصرة — فالكمال لله وحده — ولا اود بكلمتي هذه ان اكيل لاعضائها المدح فذلك امر متروكا للمساهمين الذين سيقولون كلمتهم عما قريب ، لكنني احب ان يقارن حضرة الكاتب ا.س.ج بين هذه الشركة وبين شركة اخرى . ورجائي لحضرة الكاتب أن يعفيني من ذكر الاسم الان فلي من ذكاء حضرات القراء ما يكفل الوصول الى الغاية المنشودة

وليت « الدفاع » تفسح لي المجال لاذكر سيئة ان كان هنالك سيئات لشركة الدخان العربية بالناصرة لاقارنها بسيئات الشركة الاخرى — وما اكثرها مع الاسف — ليطلع القراء والمساهمون وليحكموا بعدئذ على كل واحدة حسب ما تستحق فالى اللقاء

(مساهم)

كتاب دليل السيدات

أصدرت السيدة ماري صلاح خباز كتابها « دليل السيدات » في سر اتقان الكعك والطهي والحلويات ويقع في ٤١٢ صفحة طبع على ورق أنيق طبعا جيدا وبوب تبويبا حسناً . والكتاب في جملته مؤلف فريد في بابه تناول كل ما تحتاجه السيدة في تدبير طعام بيتها تدبيرا ممتازاً . وجاء في مقدمته بقلم المؤلفة :

يحوي كتابي هذا ثمرات درسي واختباراتي وتجاربي العملية وعدا عن أمور الطهي وعمل أنواع الكعك والحلواء فقد خصصت قسماً من الكتاب للفوائد المنزلية . وكما أني ماضننت بأية نصيحة في سبيل وضع الكتاب فكذلك بذلت الجهد بجعل قواعده ثابتة جلية فأتت كل وصفة فيه هينة العمل ، سهلة التطبيق على الاوانس في المدارس والعرائس في المنازل الجديدة والسيدات في البيوت العامرة فعسى أن أكون قد قمت بواجبي نحو بنات جنسي الكريمات ويكون كتابي بين أيديهن خير رفيق وأرقى صديق »

وقد طبع الكتاب في المطبعة الوطنية والمطبعة السروجية في عكا ويطلب من المؤلفة السيدة ماري خباز صندوق البريد رقم ١ عكا ومن عموم المكاتب . ويطلب من يافا من وكيلة الكتاب السيدة ماري بوارشي وثمنه ٤٥٠ ملا .

جمعية للعمال

عقد فريق من العمال اجتماعاً قرروا فيه تأسيس جمعية لهم ولاخوانهم ، وقد قرروا ارسال كتاب الى حاكم اللواء يطلبون فيه الترخيص لهم بتأليف هذه الجمعية

الصحف اليهودية والمندوب الجديد

ترديد نغمة الانتداب السقيمة الان ايضا !

اغتنمت الصحف اليهودية فرصة قدوم المندوب الجديد فتقدمت كعادتها « طبعاً » غير قائمة بما مضى ، وطالبة الشيء الكثير ، ومادحة الانتداب الفاشل الذي أوصل البلاد الى هذه الحال هذه الحال السيئة . ونضع أمام القراء مثالا مما قالته هذه الصحف في مقالاتها الرئيسية

أقوال هاآرتس

الى فخامة السر هارولد مكمايكل المندوب السامي والقائد الاعلى الجديد نرفع تحية الشعب اليهودي القلبية لقد اراد القدر ان يصلنا المندوب الجديد في المحنة وايام الاضطراب والارهاب . واول ما يدور في خلدنا ، في مطلع عهد المندوب الجديد ، التساؤل هل تنتهي السنوات الاخيرة وتذهب بمصائبها ثم يبدأ عهد جديد مبارك . لقد قال في خطابه في الحفلة التكريمية في لندن ان اول ما سيعمله هو اعادة القانون والنظام ونحن ليس على لساننا سوآل غير هذا نقدمه للمندوب الجديد في أول خطواته التي يخطوها على الارض المقدسة . ولعلنا نرى البركة والنجاح في قيامه بمهمة اعادة السلام وهي اولى المهمات التي تضمن كياننا ومشروعنا وحياتنا وحياة البلاد كلها .

وفي الحقيقة انه عهد جم المسؤولية ذلك الذي قدم الينا فيه السر مكمايكل . واذا كانت عبارة عهد جديد تعني حكماً جديداً فليس ما يدعو الى شرح او تدليل على مبلغ خطورة هذه الفترة من الوجهة التاريخية والازلية ، وسيشترك المندوب في تنفيذ اعمال سياسية خطيرة الشأن ، فقد تم تأليف اللجنة الفنية وينتظر ان تصل البلاد بعد بضعة اسابيع فتشرع في عملها ضمن مقترحات سياسية واعداد تفصيلات لها ، ونحن نأمل ان يدرك الرجل الاوحد ورسول دولة بريطانيا العظمى كيف يوجه خطاه توجيهاً يلائم هذه الفترة التاريخية ذات المسؤوليات الكبيرة الملقاة على عاتق الشعب البريطاني

أقوال هابوكر

وفيما يلي ما قالته هابوكر في مقالها الافتتاحي تعليقاً على قدوم المندب الجديد

عند ما نزح السر ارثر وا كهوب أمس لم يظهر غير الجانب الشخصي في الوداع ، لان الشعب اليهودي امتنع عن التطرق قدر الامكان الى المسائل السياسية واثارة الذكريات في هذه المناسبة (كذا) ومن طبيعة الامور ان يكون قدوم المندوب الجديد مظهراً رسمياً . ومن المفهوم ان تعيين الموظفين الرسميين يقترن عادة بظهور اخبار غير رسمية تتعلق بشخصية المعين فيتكلمون عن عصاميته وجدارته التي اظهرها في الوظائف التي أشغلها ، وعن مقدرته الفائقة في ادارة المستعمرات وقد تلقينا مثل هذه الاقوال فيما يتعلق بالسر مكمايكل . على اننا نرحب بكل ما قيل عنه ، ونعلم ان حكومة بريطانيا لاتعتمد الى تعيين مندوب سامي في هذه الاوقات من رجال الدرجة الثانية ، ونحن قانعون الآن بهذا القدر والمستقبل كفيل بزيادة معلوماتنا .

وبديهي ان المندوب السامي قد وقف على الحقائق ولم يدخر وسعاً في الحصول على المعلومات اللازمة قصد التصرف البلاد . اوذكر هو نفسه وفرة المقترحات التي وصلت له من جميع الفرقاء في الفترة القصيرة التي مكثها في لندن . فقال انه سمع من وجهات النظر ما تعد عربية بالمرة ويهودية بالمرة وانكليزية بالمرة .

لقد تطرق السر مكايل في قوله هذا الى اخطر مشاكل هذه البلاد . وفي كل بلد تكون فيه اقتراحات يسمع المرء وجهات نظر مؤيدة بالمرة ومماكسة بالمرة وهذا مظهر طبيعي . ونفهم من هذا أن مقدمي المقترحات ارادوا التأثير على السياسة الفلسطينية بحسب وجهات النظر العربية واليهودية والانكليزية ، غير اننا نقول ان الانتداب ما يزال قائما حتى الان . وهو ينطوي على سياسة معروفة . ولسنا نعلم ماذا سيكون بمرور الايام . لكننا نريد الان ان نعرب رغباتنا وآمالنا بمناسبة قدوم المندوب السامي الخامس بان تدار البلاد طبقاً للانتداب (كذا) لا بحسب وجهات النظر المذكورة ولا تنكر أن المندوب الجديد سيستلم مهام وظيفته في وقت تنوي الحكومة البريطانية فيه إدخال تعديلات اساسية في سياستها الفلسطينية ، غير ان عدم تقرير مستقبل هذه البلاد السياسي الذي لا ينتظر أن يتقرر في الايام القريبة المقبلة لا يكون عقبة في طريقنا فحسب بل انه يضع الصعوبات في طريق المندوب السامي الجديد . وليس من السهل ادارة البلاد بدون خطة سياسية واضحة وموثوقة في وقت أصبح فيه كل شيء معلقاً »

بدون ثمن

حضر رجل الى السيد اسماعيل سليمان يونس في يازور وطلب اليه بيعه ٣٠٠ صندوق برتقال باسعار معلومة ووقع الطرفان عقد البيع واستلم الرجل الكمية وتصرف بها ولم يدفع ثمنها لصاحبها ، وقد اعلم صاحبها المذكور البوليس بالحادث فاعتقل الرجل رهن التحقيق .

خطاب غيرنغ وتحسب الدول منه

باريس في ٣ آذار — علقت الصحف الفرنسية على الخطاب الذي القاه المارشال غيرنغ في حفلة الطيران فقالت « الايكودي باري » ان زعماء الالمان يكثرن من الاقوال المنطوية على التحرش والاعتداء . ثم قالت انه لم يمض ١٥ يوماً على انذار الهر هتلر ويخشى توجيه انذار آخر في وقت قريب الى النمسا وان حوادث لندن تناقض حوادث برلين وقد يؤدي هذا التناقض الى تعجيل أعمال العنف من جانب الريخ . ثم تكلمت الجريدة عن قرب زيارة الهر هتلر لايطاليا . وختمت الجريدة بقولها اننا لا نريد أن يستمر وهم المستر تشمبرلين طويلا.

وزير المستعمرات والحالة في فلسطين

لندن في ٣ آذار — أثيرت مسألة فلسطين في جلسة مجلس العموم بعد ظهر أمس بسؤال من النائب آدمس لوزير المستعمرات جاء فيه هل في امكان الوزير ان يدلي ببيان عن الحالة في فلسطين وهل اتخذت تدابير وخطوات جديدة لاعادة الامن العام في البلاد ؟

زاد القلق واتسع نطاقه

وقد اجاب المستر اورمسبي غور بقوله ان نشاط الارهابيين مستمر في انحاء كثيرة من فلسطين . وقد وقعت في خلال الاسبوع الماضي حادثة قتل واحدة وثلاث حوادث سرقة مسلحة وعدة حوادث محاولة اغتيال واطلاق عيارات . وقامت قوات البوليس والجند بما يترتب عليها لاعادة النظام الى نصابه ، على أن القلق زاد واتسع نطاقه .

عدد الذين القي القبض عليهم

ثم سأل النائب ويليامز عن عدد المعتدين الذين القي القبض عليهم لكن وزير المستعمرات لم يكن في امكانه الاجابة على هذا السؤال .

ودجوود يتقدم بسوآلين معاً

وسأل النائب ودجوود عن الحارس اليهودي التابع لشركة « المجد » يعقوب سيغال الذي حكم عليه بالسجن خمس سنوات لحيازته مسدساً بالرغم من ان القاضي يعتقد أنه حمل هذا السلاح للدفاع عن النفس . وسأل أيضاً عن عدد حوادث الاعتداء التي وقعت على الباصات اليهودية في خلال الثلاثة الاشهر الماضية .

وزير المستعمرات يفصل بعض الحوادث

واجاب الوزير بقوله ان تقريراً وصله وجاء فيه ان الحكم الذي صدر ضد يعقوب سيغال قد خفض الى سنة واحدة : اما عن الشق الثاني من السؤال فاجاب الوزير بانه وقعت ١٣ حادثة اعتداء على الباصات اليهودية ابتداء من اول شهر كانون الاول ويدخل ضمنها ثلاث حوادث وقعت خلال شهر شباط الماضي . وزاد الوزير بقوله ان اصابة واحدة وقعت بسبب هذه الحوادث وجرح فيها واحد ، على انه اتخذت احتياطات خاصة لمنع هذه الاعتداءات

واعاد ودجوود سؤال الوزير عن يعقوب سيغال بشأن النظر في عقوبة سجنه ما دام ان حيازته للسلاح كانت لمجرد الدفاع عن النفس ، فأجاب الوزير بالنفي وانه لا صلاحية له يخولها الدستور تبيح له اعادة النظر في اي حكم اصدرته المحاكم

الارهاب في روسيا والمحاكمة الاخيرة

باريس في ٣ اذار — علقت الصحف الفرنسية على قضايا التآمر في روسيا المتهم بها عدد كبير من أنصار تروتسكي وكبار الشخصيات الروسية المعارضة لستالين فنشرت « الاريبو بليك » مقالا بعنوان : هل يواصل ستالين اعمال القتل؟ وقالت أن الارهاب سائد في روسيا السوفياتية وان ستالين يريد استبعاد جميع الذين يخشى منافستهم وانه عندما ينتهي من اعدام هؤلاء ال ٢١ لا يبقى أمامه سوى مولوتوف وليتفنوف اللذان من المنتظر ان يقدما ايضا للمحاكمة وعلى ذلك يصبح ستالين الرجل الوحيد الباقي من قدماء المناضلين الشيوعيين . وفي هذه الحالة يسيطر على البلاد بدون منافس

تكاثر عدد المذابح وخطورة الحالة

ثم تكلمت الجريدة عن المذابح التي تتكاثر شيئاً فشيئاً في روسيا واعدام امراء البحر وقواد الجيش وغيرهم ممن تحتاج البلاد الى خبرتهم وكفايتهم ، ويوهم الدكتاتور الروسي الجنود والاهالي بأنه إنما يقتل الخونة . وأشارت الجريدة الى خطورة ذلك بالنسبة لفرنسا المرتبطة بروسيا بالميثاق الروسي الفرنسي وقالت إن ذلك يجعل فرنسا مستندة في زمن الحرب الى دولة وحيدة تسود فيها الخيانة والجاسوسية

ماذا تطلب ايطاليا من بريطانيا

لندن في ٣ آذار — كتب مراسل (المانشستر جارديان) الدبلوماسي عن المفاوضات بين انكلترا وايطاليا فقال ان المباحثات قد تطول ستة أسابيع او ثمانية على الاقل وان الايطاليين يعلقون أهميــة كبيرة على المساواة البحرية في البحر المتوسط ، على أن هذه المساواة في اسطولي البحر الابيض المتوسط لا تكون مقبولة في الدوائر البريطانية ويشترط أن تكون مصحوبة بضمانة مصالح انكلترا من كل خطر . كما أن الدوائر الفرنسية لا تقبل المساواة البحرية بين فرنسا وايطاليا وعلى ذلك يمكن لايطاليا أن تطلب تفوقاً بحريا في بعض مناطق هذا البحر .

التفوق البحري والاعتمادات المالية

وانتقل المحرر بعد ذلك الى ان ايطاليا اذا طلبت التفوق البحري فيجب أن يكون بعيداً عن الطرق التجارية البحرية . ثم تكلم عن مسألة فتح اعتمادات مالية لايطاليا وسيعرض ذلك اثناء البحث في الاعتراف بفتح ايطاليا للحبشة . ولم يعرف حتى الان بصورة التأكيد الرأي الذي ينتهي اليه هذا الاقتراح .

مغامرة اليابان وتعليق الحياة الدستورية

طوكيو في ٣ آذار — اجتمعت اللجنة المؤلفة برئاسة البرنس كونويه رئيس الوزراء لبحث مشروع التعبئة العامة وهي مؤلفة من ٤٥ عضواً . وابدى أحد الاعضاء خوفه من اللجوء الى تعليق الدستور فاجاب رئيس الحكومة بان هذا هو الحل الوحيد الذي ستلجأ اليه الحكومة في الحالة غير العادية التي قد تؤدي اليها الحرب القائمة . ثم قال ان الحكومة تفكر في تأليف مجلس يعهد اليه بامر التعبئة العامة . واوضح الرئيس ان سياسة اليابان الوطنية تختلف عن سياستي المانيا وايطاليا .

جريمة النزهة

تفصيل الشهادات ومناقشة النيابة والدفاع

قال مندوبنا القضائي الخاص : نشرنا امس خلاصات لشهادات ١١ شخصاً اعطيت امام محكمة الجنايات الكبرى التي يرأسها المستر مانتنغ منفرداً لمحاكمة حسن العش ورفقائه المتهمين بجناية النزهة . والى القراء نص بعض الشهادات الهامة والمناقشات التي دارت حولها في نصها الكامل :

اخرجك حالا

قلنا امس ان احد افراد البوليس البريطاني شهد حول عملية تشخيص الاحذية وقال ان الشاهد يحيي وفا الاخرس عرف حذاء عيسى الابرص ، وقد ناقش المتهم الابرص المذكور هذا الشاهد على الوجه التالي :

الابرص للشاهد : هل كنت حاضراً وقت التشخيص ؟

الشاهد : نعم وكان الحذاء الابيض موجوداً مع عدة احذية على الطاولة ، والشاهد نفسه اخرجه بيده ولم يعطه اياه الضابط ولما جرى تشخيصك اخرجك الاخرس مباشرة وأول مرة .

الابرص : لم يؤشر علي حالا بل ذهب الى جهة الضابط ثم عاد ، اليس كذلك ؟

الشاهد : بحسب علمي ومعرفتي انه اشار اليك حالا .

الابرص : انك كنت منهمكاً بتسجيل اسماء اشخاص الطابور ؟

الشاهد : كلا ، ان الاسماء تسجل قبل البدء بتحضير طابور التشخيص ، وأعود فأقول ان الولد الاخرس دخل غرفة التشخيص مرة واحدة واطلك حالا ، واني متيقظ لذلك .

الابرص : ان الضابط هو الذى اشار بيده للاخرس علي وكان لا يبعد عني اكثر من مترين

الشاهد : هذا ليس صحيحاً .

وقت الحادثة

وشهد بوليس بريطاني آخر حول سماعه الصراخ من مكان الجريمة وذهابه اليه وقطعه السلسلة الحديدية التي كانت على الباب . وقد أجاب رداً على اسئلة محامي الدفاع الاستاذ كتن قائلا : لا اعتقد اني كنت المخبر الاول للبوليس بواسطة التلفون عن الحادث ، بل اعتقد انه سبقني آخر لذلك ، وقد تحريت البيت فلم اجد فيه احدا ، وعندما سمعت الصراخ كانت الساعة الثانية والنصف بعد منتصف الليل . وقد كان نور عند محطة بيع البنزين ، لكني لا اذكر اذا كان في الزاوية التى تقع بين شارعي فيصل والملك جورج ضوء ، وقد كان بأمكاني ان ارى من الجهة التي كنت قادماً منها الى نحو ٤٠٠ متر ولم اجد احداً هارباً من تلك الجهة : اما الكيس الذي عثرت عليه ، فلا أذكر تماماً اذا كان على الشرفة الصغيرة او الكبيرة . لكن باب الشرفة الصغيرة المطلة على غرفة السيدة المتوفاة كان مفتوحاً ولا يمكنني القول بأن بقية ابواب الشرفات كانت مفتوحة اولا »

ثم اجاب هذا الشاهد على اسئلة النيابة بما يلي : عندما كنت آتياً من شارع فيصل وبالقرب من محطة بيع البنزين كان بامكاني ان اذهب الى مكان الجريمة من عدة طرقات لكني اخترت الارض الفسيحة الخالية من البناء فاخترقتها الى مكان الحادث لانها اقرب مسافة . وقد استغرقت المسافة من المكان الذي كنت فيه حتى مكان الجريمة ثلاث او اربع دقائق . واعرف البيارة الكائنة في اول شارع فيصل و...

النيابة : هل شاهدت أحداً هارباً من تلك البيارة ؟

الدفاع : اعترض على هذا السؤال

الرئيس : اقرر عدم توجيهه الى الشاهد

اترك الترجمان

والى هنا انتهت شهادة الشاهد ثم حضر يحيي وفا الاخرس وشهد على تشخيص الحذاء وصاحبه عيسى الابرص كما ذكرنا وبما ان شهادته تنحصر في المتهم الابرص فقد ناقشه هذا المتهم على الوجه الآتي ، وكان السيد تركيه ينقل اشاراته بدقة :

الابرص — لناقل شهادة الاخرس : هل انت تعطي الشهادة او هو ؟

تركية : هو الذي يعطيها وانا خالي العلاقة وانقلها للمحكمة بامانة

الرئيس : يجب ان لا تسأل (الترجمان) — ضحك — بل اسأل الشاهد

الابرص : كم مرة عرض الضابط الحذاء امام الاخرس ؟

الشاهد : لقد شاهدته مرة واحدة والتشخيص جرى عدة مرات وانا قلت للضابط عن هذا الحذاء أنه لك ، وكان معلمي حاضراً ، وانا من تلقاء نفسي تعرفت على الحذاء ، لكن الابرص لم « يفصل » عندنا أحذية . وقد كان البوليس يضع الابرص عند تشخيصه بين ثمانية اشخاص وعندما احضرني البوليس كان امامه اربعة احذية فأخرجت الحذاء الابيض من بينها ، وقلت للضابط انه للابرص »

وأجاب أحد افراد بوليس التحري رداً على اسئلة الدفاع بأنه عند ما اعتقل المتهم الثالث مصطفى العيوطي كانت وظيفته اعتقاله فقط ، وفي مركز بوليس يافا غرفة خاصة للتوقيف « نظارة » ولا يوجد غرفة تحت الارض ، ويوجد قرب المركز سجن ونظارة ايضاً للتوقيف ، ولما احضر العيوطي لم يوقفه فى نظارة السجن بل اخذه الى المركز لاجراء التحقيق معه وانه كان يعرف الحاج حنفي الامام ولم يعرف عثمان الكردي الا في مركز البوليس ثم قال : لقد كانت اوصاف هذا المتهم فقط ، وقد انتظرته في دكان حلاق امام داره ، الى ان حضر يريد الدخول الى داره ، فناديت عليه ، وحضر وأفهمته بانه مطلوب ، فدخل الدار وتناول الطعام ثم خرج واحضرته الى المركز ، ولا اذكر ان كامل افندي عريقات كان موجوداً في غرفه النظارة » .

الخبير والمسدس

وشهد الخبير الفني في دائرة المباحث الجنائية قائلا : اذكر يوم ١٢ آب سنة ١٩٣٧ ، واذكر ان الضابط كامل افندي عريقات حضر الى القدس ومعه مسدس وسبع رصاصات بدون استعمال ، ورصاصة مستعملة (وهي التي اخرجت من دماغ المرحومة نظر الامام) وقد فحصت المسدس فوجدته صالحاً للاستعمال إذ اطلقت منه عيارين في الشمع ، وقابلت الرصاصتين اللتين اطلقتهما بعد اخراجها من الشمع على الرصاصة الاولى التي سلمني اياها الضابط فوجدتها : انها أطلقت من مسدس يشبه تماماً المسدس الذي اطلقت بنفسي العيارين منه ، لكن لا يمكني ان أؤكد للمحكمة انه المسدس بذاته الذي اطلقت الرصاصة منه »

وهنا عرض عليه المسدس فعرفه ، وكذلك تعرفه على الرصاصات جميعها ثم قال : من العادة او الاصول انه اذا اطلقت رصاصة ما من مسدس ، فبخروجها من فوهته « ماسورته » يترك عليها أثر « من تأثير ملولب الفوهة عليها » لكن هذه الرصاصة قد تغير شكلها وأقول انها تشبه بالحجم الرصاصتين اللتين اطلقتهما بنفسي من المسدس ، والرصاصتان مكسوتان بالرصاص والعادة ان تكون القشرة مكسوة بالنيكل . »

حالة الرصاصة

واجاب على اسئلة محامي الدفاع بما يلي : لا يمكنني ان اؤكد للمحكمة ان الرصاصة التي سلمني اياها الضابط قد أطلقت من هذا المسدس ، وقد عرفت هذه الرصاصة من الثقوب الصغيرة التي وضعتها عليها اثناء فحصها ، وقد أطلقت الرصاصتين من المسدس بعد يومين او ثلاثة عن استلامي اياه ، والرصاصة التي سلمت الي لابد ان تكون قد اطلقت على شيء جامد حتى تغير شكلها ، والرصاصتين اللتان اطلقتهما لم يتغير شكلهما لاني اطلقتهما على الشمع ، واني اوافق على ان الثقوب الموجودة على الرصاصة هي اوسع من الثقوب التي على الرصاصتين »

وقد عرض المسدس والرصاصات على الرئيس ، ودارت مناقشات فنية بينه وبين الدفاع والشاهد لاتخرج عما ذكرناه

اخراج الحذاء

وبما ان شهادة سعيد كردي صاحب دكان صنع الاحذية التى اصلح الابرص حذاءه فيها ، تتعلق بالابرص وحده ، فقد ناقشه الابرص كما يلي :

الابرص : هل تعرفني وهل تستعمل الحشيش ؟

الشاهد : لا ، ولا استعمل الحشيش وانت لا تفصل عندي احذية بل تصنعها لدى حمدي الجربي الذي يقع دكانه قرب دكاني ، لكنك حضرت الي دكاني ووضعت « ميالات » لحذائك ، وشاهدتك في دكاني مرتين . وقد اردت اول الامر ان لا اضيع وقتي لذا لم ارغب باداء الشهادة ولكن البوليس احضرني ، واحضر حمدي الجربي لدائرة البوليس ، وصاحبك حمدي الجربي اعلم البوليس باني اعرف الحذاء ، واحضر لي البوليس جميع هذه الاحذية للتعرف على حذائك ، فتعرفت عليه .

مكان المسدس

وشهد مصطفى السوطري بعد القسم قائلا : اعرف شخصاً اسمه حسن العش وهو المتهم الاول وصفته سجان في محلة المنشية ، وقد ذهبت مع كامل عريقات لتفتيش بيته ولاحظت جميع المحلات التي فتشها ، وبحسب علمي ان البوليس لم يعثر فيها على سلاح ، وبعد يومين عدت الى مخزن الحوامض « المخلل » خاصة حسن العش وشريكه فعثرت في زاويته من الداخل على كيس ورق ففتحته ، فعثرت على مسدس وكان هذا بحضور شريك حسن العش ، فسألته هل هذا المسدس لك ؟ فقلت له خذه ! فرفض . وسلمت المسدس اخيراً لكامل افندي عريقات — وهنا عرض عليه المسدس فعرفه — والسبب الذي جعلني اذهب باحثاً عن المسدس هو ان الضابط كلفني بذلك »

ثم قال رداً على اسئلة الدفاع : لم أعلم كم مرة فتش البوليس مخزن الحوامض ولكني حضرت تفتيشه مرة واحدة ، وكنت ارافق الضابط بالنيابة عن المختار ومن العادة في محلتنا اذا كان المختار متغيبا أن ينوب عنه أي فرد من افرادها

اسئلة واجوبة

المحامي : ان البوليس لم يجد شيئاً في دار العش ، لذا ارسلك لتجد الذي يريده كأنك خبير بمثل هذه الامور ؟

الشاهد : ان البوليس طلب الي البحث عن المسدس ، ففعلت ذلك ولم يعطى مكافأة لاني وجدت المسدس ، بل عملت هذا « بالشرف » وهو أول عمل من نوعه فعلته .

المحامي : هل من الاعمال المشرفة ان تضع مسدساً في مخزن شخص وتقول انك عثرت عليه ، وذلك بعد أن فتشه البوليس ثلاث مرات ؟

الشاهد : لو كنت اريد مثل هذا العمل لوضعت المسدس في بيته ، والمخزن يبعد عن داره ٢٠ مترا ، لكن داره فوق المخزن تماما ، ويوجد بين المخزن والبيت طريق

المحامي : هل حدثك احد من الاهلين غير البوليس عن المسدس وهل ثمة مفاوضة بينك وبينه ؟

الشاهد : كلا ، ولم يفاوضني ... موضوع المسدس ، ولم يعطني دراهم بوضع هذا المسدس في المخزن ، واذكر اني اعطيت افادة للبوليس ، لكني امي وأضع اسمي بيدي فقط

المحامي : اذكر بانك اعطيت افادة امام البوليس وقلت بان فلانا قد اعطاك ١٥٠ قرشاً وقال لك : هذه مكافأة لك على المسدس ؟

الشاهد : كلا لا اذكر ذلك

وهنا عرضت عليه افادته المعطاة امام البوليس وفيها فعلا ان شخصاً اعطاه ١٥٠ قرشاً وانه قال له : هذه اكرامية لك من البوليس ، وان الضابط سأله عن المسدس فاخرجه من جيبه وسلمه اياه .

لكن الشاهد اصر على عدم تذكره ذلك ، وقال : لا اذكر اني قبضت قرشاً واحداً ، كما انى لا اذكر باني اعدت المبلغ الى الضابط ولا اعلم ما هي علاقة هذا الشخص بالموضوع ، اما شريك حسن العش في مخزن الحوامض فيدعى ايوب القاسم ، ولما حضرت الى المخزن قلت له اني اريد شراء حوامض مخلل » ودخلنا المخزن سوية ، ولم يكن قصدي الشراء بالمفهل ، وهناك عثرت على المسدس وسلمته الضابط في المنشية

ثم ناقش المحامي الاستاذ سعيد افندي زين الدين هذا الشاهد طويلا بما لايخرج كثيرا عن مناقشة الاستاذ هنري كتن السابقة ، واعترف الشاهد له : بان المسدس الفي من دار عم حسن العش فوقع في تلك الزاوية وكان ذلك من السهل ، اذ ان الدار تطل على حائط صغير في المخزن فوقع المسدس عليه ومنه نزل الى المخزن وقد شاهد ذلك شخص من المنشية يدعى محمد الجراحي فاخبر السوطري فذهب والتقطه وسلمه للبوليس

وقد بلغت الساعة الثانية والربع فاعلن الرئيس رفع الجلسة

صفد

نقل طبيب

نقل الدكتور الياس افندي سكرية طبيب صحة المدينة الى الرملة . وقد أسف الجمهور لهذا النقل لما عرف عن الدكتور من حسن المعاملة والقيام بالواجب على الوجه الاكمل .

حفلة قران

جرت في الأسبوع الماضي حفلة قران الشاب الاديب صلاح افندي حسين الصالح الموظف بدائرة قائمقام صفد واقتصرت الحفلة على الاصدقاء والاقارب فبالرفاه والبنين .

نسف جسر

نسف مجهولون الجسر الواقع بين صفد وفراديه وتعطل قسم منه . ولم تتوقف السيارات عن المرور على الجسر المذكور .

بطاطا للمزارعين

حيفا : استحضرت دائرة زراعة حيفا كيات أخرى من البطاطا لبيعها الى المزارعين بسعر ٨ جنيهات و٢٠٠ مل للطن الواحد ، وهي معروضة للبيع للمشترين .

بتهمة سرقة

قررت محكمة صلح يافا توقيف محمد حسن عبد الرحمن من قرية المزرعة ومحمود حماد موسى من شرق الاردن اسبوعاً بتهمة السرقة .

سرقة كمبيالات

سطا لصوص مجهولون على منزل السيد شحاده داود الحلو من العجمي وسرقوا منه ست كمبيالات ، وقد علم البوليس بالحادث والتحريات جارية لمعرفة اللصوص .

اطلاق سراح

ذكرنا في عدد سابق نبأ اعتقال السيد عبد محمود محمد من قرية القباب ، عملا بقانون الطوارئ ، ووضعه في سجن الرملة . وقد اتضح للبوليس أخيراً بأن هذا الشخص حسن السيرة فاخلى سبيله لقاء كفالة على مبلغ ٥٠ جنيهاً

بين حمولتين

وقعت مشاجرة كبيرة بين حمولتين في قرية دير طريف اصيب فيها عدة اشخاص بجراح مختلفة ، وقد خف ضابط الجرائم وضابط اللد الى مكان الحادث واعتقل نحو ١٢ شخصا من كلا الطرفين وبوشر بالتحقيق

المهندس عبد الله علاء الدين

مساح مرخص

انتقل مكتبه الى شارع ابو الهدى بقرب الطابو

سينما الشرق

ابتداء من يوم الجمعة في ٤ آذار وبقية الاسبوع

ثلاث حفلات يوميا

الاولى الساعة ٣ بعد الظهر — الساعة ٦،٣٠ مساء الساعة ٨،٣٠ مساء

الاستاذ علي الكسار - بربري مصر

بالاشتراك مع : امينة محمد - زوزو لبيب في الرواية الهزلية العربية الناطقة

مائة الف جنيه (١٠٠،٠٠٠ جنيه)

رقص واناشيد بلدية جميلة . مواقف مضحكة رائعة . نكت بربرية بديعة حوادث هزلية ظريفة

كل يوم احد حفلتان نهاريتان

الاولى الساعة ٢ والثانية ٤ بعد الظهر

اشتر اسهم شركة تلحمي اخوان للافلام والسينما ليمتد لتكون لك ثروة صغيرة جزيلة الربح مأمونة الفائدة

برنامج الاذاعة الفلسطينية

الجمعه في ٤ آذار سنة ١٩٣٨

٥ر٤٥	برنامج موسيقى
٦ر١٥	ربابة منفردة وغناء
٦ر٢٥	قرآن كريم — الشيخ اسماعيل المرنجى
٦ر٤٠	بزق منفرد — محمد عبد الكريم
٧	النشرتان الجوية والاخباريه
٨ر٣٠	اسطوانات عربيه
٨ر٤٠	حديث بمناسبة السنة الهجريه الجديدة للاستاذ عبد القادر المازني
٩	أشارة الوقت والنشرتان الجوية والاخبارية
٩ر١٥	اشارة الوقت والنشرتان الجويه والاخباريه
٩ر٣٠	اوركسترا وبرنامج موسيقى
١٠ر٣٠	ختام

الاذاعة العربية من محطة لندن

مساء الجمعة في ٤ مارس

٧ر١٧	(وقت مصر) — بيانات اذاعية
٧ر٢٠	موسيقى عربية
٨	دقات ساعة « بيج بن » والنشرة الاخبارية العربية
٨ر١٥	ختام

ماذا تسمع اليوم

عن محلات السادة دجاني اخوان

الاذاعة اللاسلكية للحكومة المصرية يوم الجمعة في ٤ آذار سنة ١٩٣٨

١٠ر٣٠	اسطوانات
١٠ر٤٥	الاستاذ مصطفى فهمي — قصة
١١ر٤٠	اذاعة القرآن الكريم وأذان الظهر وخطبة الجمعة
١٢ر٤٠	ختام
١	اوركسترا الاذاعة اللاسلكية
١ر٣٠	اسطوانات
١ر٤٥	فرقة مدرسية باشراف الاستاذ احمد خيرت اناشيد وطنية
٢ر٥	اوركسترا الاذاعة اللاسلكية
٢ر٤٠	النشرات الجوية والاخبارية والتجارية
٢ر٥٠	ختام
٦	الاستاذ حافظ علي — مزمار بلدي
٦ر٣٠	بابا صادق — حديث الى الاطفال
٧ر٥	الاستاذ فؤاد حلمي واوركستراه — حفلة موسيقية
٧ر٤٥	حياة محمد وفرقتها — وحفلة غنائية
٨ر٣٠	النشرتان الثانيتان الاخبارية والتجارية
٨ر٤٠	الاستاذ محمد علي فهمي — فلوت منفرد — تقاسيم
٩	الاستاذ الشيخ محمد رفعت — قرآن كريم
٩ر٥٥	السيده امينة السعيد — قصة
١٠ر٣٠	حياة محمد وفرقته — حفلة غنائية
١١	سلام الملك — ختام

ALDIFA: PALESTINIAN DAILY PAPER

دار الدفاع : شارع جمال باشا ـ عمارة المظفر ـ يافا ـ فلسطين
العنوان التلغرافي: (الدفاع ـ يافا)
تلفون ١١٨٧ (اربعة خطوط) و ١٠٧٥ (خطان) صندوق البريد (٢٥٥)
الاعلانات يتفق عليها رأساً مع الادارة
اجرة السطر : ١٠٠ مل

الدفاع

جريدة يومية سياسية مصورة

MARCH 4 1938 · No ·1095

صاحب الامتياز : ابراهيم الشنطي
المدير المسئول : شوكت حماد

الاشتراكات
في فلسطين عن سنة ١٥٠
في البريد الداخلي » » ١٨٠
في سائر الاقطار الخارجية » » ٣٠٠

صور متنوعة على هامش الحوادث

الجنرال فرانكو وهو يدير بنفسه خطط الزحف بعد احتلال مدينة تيرويل ثانية

صورة الرفيق ستالين بمناسبة تقديم ٢١ زعيماً من زعماء السوفييت للمحاكمة واعترافهم بجرائمهم !

المارشال غيرنغ والكولونل بلكوزير خارجية بولونيا في محادثة عن الاتفاق بين الدولتين

مطبعة الدفاع التجارية

مميزاتها

استعداد فني حديث
اتقان فني في العمل
ضبط في المواعيد

اعظم دليل....

على جودة .. سيجارتي

طاتلي سرت و الصلاح

انهما حائزتان على رضاء الجميع ...!

إذا شعرت أن شعرك يسقط او انه سقط ...

واذا رأيت شعرك يسقط على ملابسك ؟!!
واذا رأيت شعرك يسقط في صحن اكلك ؟!

فبادر الى اتخاذ الحيطة
بعلاج يمنع سقوط الشعر

ويمنع الصلع الذي يجعل من الشاب شيخاً . ومن حسن الحظ ان الدكتور وايدر (حامل جائزة نوبل لاختراعه السيلفيكرين) قد توصل لتركيب دواء ناجع ادخل فيه ١٤ مادة حيوية استخرجها من الشعر القوي ، والتي بدونها لا يمكن للشعر ان ينمو — هو

السيلفيكرين
الغذاء الحيوي للشعر

بضع دقائق من وقتك : تصرفها كل صباح مع السيلفيكرين !
ثم دع السيلفيكرين يعمل في جلدة رأسك ما يدهشك ويفرحك حيث ترى جلدة رأسك وقد اثمرت بالشعر الغزير وبدت بشكل جذاب يدخل السرور على قلبك

لا تتردد

ولا تترك للغد ما يمكنك ان تفعله اليوم
لان في التأخير ضرر لشعرك لا تريده

مسابقة السيلفيكرين
مسابقة مسلية ممتعة
انظر صفحة ٢ وبادر بالاشتراك في المسابقة

الى التجار

٩٠ بالمئة من رأس المال للاعلان

حكمة قالها أحد كبار رجال الاعمال الاميركيين !
حكمة هي سر تفوق الصناعة الاميركية !

فالاعلان

حياة الصناعة وسر تفوقها

اعلنوا في جريدة الدفاع
فهي من اوسع الجرائد انتشاراً ومن اغزرها مادة

مطبعة جريدة الدفاع — يافا

الاحد في ٤ محرم سنة ١٣٥٦ و ٦ آذار سنة ١٩٣٨

صاحب الامتياز : ابراهيم الشنطي
المدير المسئول : شوكت حماد

الاشتراكات
في فلسطين عن سنة ١٥٠
في البريد الداخلي « « ١٨٠
في سائر الاقطار الخارجية « « ٣٠٠

الدفاع

جريدة يومية سياسية مصورة

السنة الرابعة — العدد ١٠٩٦ — ٤

دار الدفاع : شارع جمال باشا - عمارة المظفر - يافا - فلسطين
العنوان التلغرافي : «الدفاع — يافا»
تلفون ١١٨٧ (أربعة خطوط) و ١٠٧٥ (خطان) ص. ب. (٢٥٥)
الاعلانات يتفق عليها رأساً مع الادارة
أجرة السطر : ١٠٠ مل

خطاب المندوب

النقاط الهامة التي ارتكز عليها

قام خطاب المندوب السامي الذي أذاعه مساء الجمعة الماضية على نقاط كثيرة نحصر الاهمية فيما يلي منها : ١ — توطيد القانون والنظام وما يتبع ذلك من منح التأييد الكلي للسلطة التنفيذية التي تقوم بمعاونة فخامته في ذلك ، ٢ — لا يمكن انقاذ فلسطين بالاعمال الاقتصادية المجردة ، ٣ — افساح المجال لاستبدال السيف بالمحراث ٤ — عدم افتراض استمرار الحالة الراهنة فيما لو أدخلت تعديلات عليها ٥ — لولا الشعب البريطاني لما استطاع أي الفريقين المتخاصمين اجتناء جزء مما يبغيه ٦ — الاعجاب بالاهتمام الذي أبدته الدولة المنتدبة في العشرين سنة الماضية من تسكين العواطف المتنافرة — واقتباس فقرة أوردتها لجنة الانتدابات في تقرير ابحاثها عن فلسطين ٧ — الامبراطورية البريطانية قوية قادرة على الدفاع عن نفسها وغير تواقة الى الفتوحات ٨ — أن الخطط العامة للسياسة التي ستتبع في البلاد ستكون تلك التي ترسمها لندن ٩ — العمل بدون تحيز وبحزم

تلك هي أهم ما أرتكز عليه الخطاب من نقاط . وبصورة خاصة أسترعى انتباهنا ما قيل عن تعذر انقاذ هذه البلاد بالجهود الاقتصادية ، وماقيل عن أن الخطط العامة تصدر عن لندن ، ثم ما جاء عن الامبراطورية وعدم طموحها للتوسع وقدرتها على حماية نفسها .

ان السر هارولد مكمايكل ، وهو يوجه الى الاعتبارات الاقتصادية ، ذلك النقد الحقيقي ، قد أنصف البحث كل الانصاف . فحياة الشعوب أسمى من حشو معدة وامتلاء جيب . وكل ما قيل عن «الرخاء» السابق ، وما صحب الهجرة اليهودية من تدفق رؤوس المال ، تتناوله الان عبارة الخطاب بلاذع النقد . تلك العبارة التي ليتها قيلت قبل اليوم ، قبل مضي عشرين عاماً على استمرار سيل الهجرة في جريانه . ثم ليتها ، وهي تقال اليوم ، تصادف أذناً واعية تلي على الفور تنفيذ سياسة عملية تقوم على أساس الزهد بالاعتبارات الاقتصادية . اننا على جهل بما تراه لندن تعليقاً عليها . على جهل لاننا ما رأينا حتى اليوم ما يزيل ذلك الجهل ، مع الاسف . ونسأل اولئك الذين وضعوا الذهب في كفة والاوطان في كفة أخرى — ماذا يرون اليوم في عبارة المندوب الجديد ؟ لجوابهم ينتظر العرب

أما صدور الخطط العامة عن لندن فهذا الذي لم نستغربه ، لان لندن ، أو بالاحرى وزارة المستعمرات ، ما تزال وهي القابضة على زمام السياسة . وفي هذا ما يوجب الاسف الشديد . وفي هذا ما يدعو الى امعان النظر . وفي هذا ، أيضاً ، ما يجعلنا نتوقع من المفاجآت والغرائب شيئاً غير قليل . ان لندن لم تعالج مشكلة فلسطين كما عالجت مشكلة العراق ومصر ، وما شابه ذلك . ان لندن هي التي وضعت عبارة « الاستيعاب الاقتصادي » . إن لندن هي التي جعلت ميزان الهجرة في سنة واحدة يرتفع الى فوق الستين الف نازح يهودي . ان لندن هي التي بخلت على هذه البلاد حتى بالمجلس التشريعي ، ذلك الشيء التافه الذي لم يعره أحد التفاتاً . أليس مؤسف أن تظل الخطط العامة وهي صادرة عن لندن وحدها ؟

نعم ان الامبراطورية قوية . والدولة القادرة على تخصيص الف وخمسمائة مليون جنيه للتسلح ، قوية بلا ريب . ثم الامبراطورية التي لا تغرب الشمس عن املاكها في غير حاجة بالطبع الى الطموح للفتوحات . هذه حقائق يعرفها العرب ، وما خامر الشك نفوسهم يوماً بها . هناك ثروات طائلة ، وقوة كبيرة ، وممتلكات واسعة اذا طلب من العرب ان يذكروا ارقاماً تتعلق بذلك كله استطاعوا . وهم حينما يصرون على استقلال بلادهم ، ويصرون على ايقاف الهجرة ، ويصرون على إنهاء وضع البلاد الحالي واستبداله بوضع كالذي اخذه العراق — حين يفعلون ذلك لا يخامرهم الشك ايضاً بقوة الامبراطورية وعدم طموحها للفتح . لكن أيمنع ذلك هذا المليون عربي من عرض مطالبه العادلة ؟ أيحول ذلك بين هذا الشعب الصغير وطلب الحرية ؟ مع تلك الامبراطورية يريد العرب التعاون والتحالف بعد تبديل هذا الوضع . بعد إحلال الاستقلال الذاتي محل الانتداب — فما هو يا ترى خطأ العرب في هذا ؟

إنه حين قام الاضراب في العام الماضي ، وسئل العرب يومئذ على أي شيء يعتمدون في عملهم ذلك ، كان الجواب : على الحق . مثل هذه العقيدة النقية الساذجة ينبغي ان لا تصدم بما تطمح اليه من شيء معقول وعادل . مثل هذا المبدأ الشريف الخالص ينبغي أن ينظر الى اصحابه نظرة صداقة وعطف .

على الحق .

لقد اصغينا الى خطاب المندوب السامي ، وسنأتي على بقية الحديث في قادم الاعداد .

ابراهيم

قتلى وجرحى في مصادمة المسلحين والجند قرب اليامون

اشتراك الطائرات وقوات الحدود والجيش في مصادمة مدة ساعات طويلة وتفاصيل ذلك

ازدحام شوارع جنين بالقرويين وعقد اجتماع عسكري ونقل بعض المصابين الى مستشفى نابلس للمعالجة

تسع طائرات

جنين في ٥ آذار — لمراسل الدفاع الخاص — كانت المصادمة التى وقعت أمس قريبة من قرية اليامون هي أكبر مصادمة منذ اضطرابات سنة ٩٣٦ حتى الان . فقد اشترك فيها ٩ طائرات واستعمل عدد كبير من المدافع الرشاشة والجبلية ونحو الفي جندي من الجيش ، وعدد كبير من قوة حدود شرق الاردن والبوليس المدني والاضافي ايضاً ودامت سبع ساعات متواليات لم ينقطع خلالها الرصاص . ولولا ان خيم الظلام لدامت أكثر من ذلك .

القتلى الخمسة

وقد جيء في الساعة الحادية عشرة من ليلة امس بخمسة قتلى من العرب وقعوا خلال المصادمة ووضعوا داخل غرف السجن ويلبس احدهم بنطلون سواري والباقون يلبسون ألبسة قروية وعادية .

وفي الصباح بكرت الطائرات بالتحليق فوق الجبال التى وقعت فيها المصادمات ووصلت من القدس سيارة تحمل كلاب الاثر التي ارسلت الى مكان المصادمة .

امتلاء المدينة

وقد اصبحت حوانيت المدينة مغلقة والحركة معطلة تماما والناس يملأون الشوارع . وقد جاء الى المدينة مئات من القرويين فغصت بهم الشوارع ووقف قرب دار الحكومة عشرات من القرويات

لدفن الجثث

وقد انضم اليهن عدد من سيدات المدينة وذهب حضرتا رئيس البلدية فهمي افندي العبوشي والاستاذ الخالدي وطلبا تسليم الجثث لدفنها فأجيبا بان هذا يتوقف على مجيء حاكم اللواء

مقر الجيش

وفي الساعة العاشرة قبل الظهر وصل حاكم اللواء الشمالي ومساعده في نابلس وبعد ان مكثا نحو عشرين دقيقة في دار الحكومة ذهبا الى مقر الجيش حيث كان ينتظرهم هناك عدد كبير من القوات العسكرية ومدير ابوليس نابلس وجنين وقائد قوات حدود شرق الاردن .

عقد اجتماع

وهبطت في المطار طائرة نزل منها مدير الامن العام . وعقد اجتماع هناك دام نحو ثلاث ساعات عاد على اثرها الحاكم ومساعده الى دار الحكومة فمرت سيارتهما بالجماهير الواقفة في الشوارع وحول دار الحكومة فلفت نظرهما هذا الاجتماع وتحدثا مع بعض ضباط البوليس

مجموع القتلى

وفي الساعة الواحدة بعد الظهر جاءت سيارة كبيرة من سيارات قوة حدود شرق الاردن تقل مديري بوليس نابلس وجنين وقائد قوة الحدود وعدداً من الجند ووقفت أمام دار الحكومة وانزل منها اربعة قتلى من العرب ايضاً ، ورجل جريح وجد في مغارة بجوار المصادمة و ١٣ بندقية وكمية من الرصاص وبلغ عدد الذين قتلوا تسعة .

اصابات الجند

أما اصابات الجند فثلاث ، توفي منهم جندي واصيب ضابط وجندي آخر بجراح طفيفة . كما جاء في البلاغ الرسمي

وجاء بعد الظهر بعض اهالي سيلة الحارثية واليامون وأخبروا الحكومة بان عدداً من اهالي القريتين اصيبوا بجراح من رصاص المصادمة فذهب حضرة القائمقام بصفته قاضياً للوفيات المشتبه بها وطبيب دائرة الصحة فكشفا على القتلى والجرحى من القرويين وتأكد لديهما ان الاصابات كانت كما يلي — وهؤلاء غير الذين قتلوا اثناء الاشتباك

اسماء مصابين

١ — نجمة مصطفى ابراهيم من اليامون عمرها ٤٥ عاماً ، اصيبت برصاصة فتوفيت

٢ — عبد الحفيظ محمود من اليامون ، عمره ٣٠ سنة ، أصيب برصاصة فتوفي

٣ — حسن الحدق وزوجته وعمر كل منهما يتراوح بين الـ ٦٥ والسبعين عاما أصيبا بعدد من الرصاص وارسلا الى مستشفى نابلس

٤ — حامد محي الدين من سيلة الحارثية وعمره ٦٠ عاما اصيب برصاصة فتوفي على الاثر

٥ — محمد محمود الشيخ علي من سيلة الحارثية وعمره ٨ سنوات اصيب برصاصة في رجله واخرى في ذراعه وارسل الى المستشفى

٦ — عبد القادر الحسين من سيلة الحارثية عمره ١٦ سنة اصيب برصاصة في كتفه وارسل الى المستشفى

٧ — سليم الحاج طاهر عمره ١٠ سنوات اصيب في رجله برصاصة وارسل الى المستشفى

٨ — سليمان يوسف سليمان من قرية قباطيا وساكن في زبوبا عمره ٣٠ عاما اصيب وهو في طريقه الى قرية زبوبا فقتل هو والفرس الذي كان يركبه .

وبذا يكون عدد الذين قتلوا ١٣ شخصاً

« البقية على الصفحة الخامسة »

تلفون بغداد

معاهدة الحدود والدعوة للاضراب

بغداد في ٥ آذار — لمراسل الدفاع الخاص — على اثر تقديم معاهدة الحدود بين العراق وايران الى المجلس النيابي قام طلاب المدارس العالية بمظاهرات شارك فيها الاهلون ، كما ان نشرات كثيرة ألصقت على الجدران تدعو الى الاضراب العام احتجاجاً على المعاهدة . وتلقى البلاط الملكي والجهات الرسمية العليا عدة احتجاجات من انحاء العراق . وينتظر ان تقوم العاصمة نهار غد بأضراب عام .

تأسيس فروع لجمعية الدفاع عن فلسطين

عزمت جمعية الدفاع عن فلسطين على تأسيس عدد من الفروع لهذه الجمعية وستفتتح في خلال هذين اليومين فرعاً في البصرة .

مؤامرة

جديدة على ستالين

لندن في ٥ اذار — القي القبض اليوم في موسكو على ثلاثة من كبار القواد العسكريين بينهم قائد الجيش في موسكو نفسها ، بتهمة التآمر على اغتيال ستالين واقامة دكتاتورية عسكرية واحداث فتنة بين الحرس في قصر الكرملين .

اخبار هامة على الصفحة الخامسة

تلفون القاهرة

المتهم بالاعتداء على رفعة النحاس باشا

القاهرة في ٥ آذار — لمراسل الدفاع الخاص — كان اليوم موعد نظر قضية المتهم بالاعتداء على رفعة النحاس باشا ، وهو عز الدين عبد القادر ، أمام محكمة الاحالة . ولما واجهه القاضي بتهمة اطلاق الرصاص على رفعة النحاس باشا قال المتهم ان لديه اشياء جديدة يريد ان يدلي بها وهو انه لم يكن يقصد قتل رفعة النحاس باشا بل أراد ان ينبهه الى واجبه الذي اظهر فيه تقصيراً خطيراً يهدد كيان البلد ومستقبله .

وقال انه لو كان يريد اغتياله حقاً لذهب الى السرادق الذي كان قد اقيم في اليوم نفسه في شبرا وكان هناك من السهل عليه ان يطلق الرصاص ويصيبه .

ولما سأله القاضي كيف قال في استجواباته انه اراد قتل النحاس باشا بعد الاطلاع على المعاهدة ، نفى المتهم هذا القول وقال انه اراد انذاره فقط .

وبعد استجوابات عديدة اصدر القاضي حكمه ، وهو يقضي باحالة المتهم الى محكمة الجنايات لدورة شهر ابريل المقبل .

مطالب تركيا في سنجق الاسكندرونة

جنيف في ٥ آذار — ستجتمع لجنة الخمسة المؤلفة من مندوبي تركيا وفرنسا وانكلترا واسوج وبلجيكا يوم الاثنين القادم ، وهي اللجنة التي الفت في ٣١ الماضي للبحث في مطالب تركيا الخاصة بسنجق الاسكندرونة

بعد وقوع المصادمة الاخيرة

حيفا في ٥ آذار — لمراسل الدفاع الخاص — أحضر اليوم ١٤ عربياً متهمين بالاشتراك في المصادمة الاخيرة . وسيقدمون امام المحكمة العسكرية في يوم الثلاثاء القادم .

وقد صادر الجند على اثر المصادمة المذكورة ٣٥ بندقية و ٨٠٠٠ خرطوشة .

اللورد هاليفاكس وزير الخارجية الجديد الذي خلف المستر ايدن للقيام بالمحادثات الخطيرة مع ايطاليا والمانيا على منهاج المستر تشمبرلن رئيس الوزارة

خطاب المندوب

الذي أذيع من محطة القدس

في مساء يوم الجمعة الماضي اذاع السر هارولد مكمايكل ، المندوب السامي ، خطاباً من محطة القدس نثبته كله :

جلاء موقف

انني اود ان اغتنم الفرصة المبكرة لتوجيه رسالة موجزة الى جميع القاطنين في هذه البلاد وغايتي من ذلك هي ان احييهم ، واطلب معونتهم في المهمة الشاقة التي عهدت بها الى حكومة جلالته وان اجلو في الوقت نفسه موقفي ازاء بعض الاعتبارات الرئيسية

بعض المبادىء

ان من العبث ان احاول بسط ما سأفعله وما لن افعله ، من هذه الناحية او تلك بالتفصيل ، فـذلك امر يتوقف بطبيعة الحال على مجرى الحوادث وعلى مدى تقديري للعوامل المختلفة التي ينبغي ان يحسب لها حسابها . اما في الوقت الحاضر فانني ، كما لا يخفى عليكم ، لست واثقاً من شيء اكثر من ثقتي بنقص ما اعلمه من الاحوال والشخصيات . ومع ذلك يمكنني اذا ذكر بكل بساطة وصراحة بعض المبادىء التي سأسترشد بها على كل حال في جميع اعمالي

الاول والثاني

ان أول هذه المبادىء هو واجب تثبيت سلطة صاحب الجلالة البريطانية وتوطيد القانون والنظام توطيداً حازماً . وهذا الواجب ليس من الواجبات التي تنطوي عليها نصوص الانتداب فحسب بل انه واجب يتحتم اداؤه ايضاً لمصلحة سكان هذه البلاد ومصلحة الامبراطورية التي اقوم بخدمتها ، وراحة ذلك العالم الواسع الذي ينظر الى هذه المدينة المقدسة نظرة التجلة والاحترام . والمبدأ الثاني الذي سأضعه نصب عيني ، هو منح التأييد الكلي للسلطة التنفيذية التي تقوم بمعاونتي عسكرية كانت أم مدنية . فلقد كانت مهمة هذه السلطة مما لا تحسد عليه مقرونة بالقلق المستديم وتشويه الحقائق ، والخطر ومتطلبة منتهى الكفاءة وحسن التصرف . ان رجال هذه السلطة يقومون بتنفيذ الاوامر التي يتلقونها ومن حقهم ان يكونوا واثقين بانهم لن يبخسوا نصيبهم من التأييد ما داموا يقومون بتنفيذ تلك الاوامر .

الاحوال الحاضرة

وعلى هذا المنوال ايضاً ، لا بد من وجود عدد كبير من الناس من كل مذهب وقومية ممن يتألمون من صميم افئدتهم لمجرى الاحوال التي شانت هذه البلاد في الاونة الاخيرة ويعملون في السر والعلانية لتخفيف وطأة الشر . ولا يزال يعوزني ان اعرف عدد هؤلاء الناس وان افرق بين الصحيح منهم والزائف .

غير ان اولئك الذين يناصرون السلام سواء اقل عددهم ام كثر يستحقون كل معونة في الامكان مدهم بها وهؤلاء والحق يقال هم الذين يجب ان تتطلع اليهم بصورة خاصة لتنقية الرأي العام تنقية تفسح المجال لتحكيم العقل السليم ولخلق جو من الوفاق يستطيع فيه الجميع ان يعمدوا الى ممارسة اعمالهم في عيشة هادئة

الاسراع والابطاء

اما فيما يتعلق بعمران البلاد ورقيها فلا ، ارانى في حاجة الى القول بانه لن يكون ثمة تراخ في بذل الجهود في هذا المضمار . غير انه من الجلي ان مجال التقدم والنجاح قد عاقه اختلال حبل الامن وعدم توفر النية الحسنة وقد يكون هذا شأنه في المستقبل ايضاً . فعلى استعادة هذه الضروريات الاولية يتوقف الاسراع في الخطى او الابطاء

التفسير الاقتصادى

ولقد قيل ان تاريخ فلسطين الحديث ادى الى ايقاع اولئك الذين يفسرون التاريخ تفسيراً اقتصادياً محضاً في حيرة تامة . ومن الحق ان يقال ، كما اعتقد ان فلسطين لا يمكن انقاذها بالاعمال الاقتصادية المجردة فالقول (ان الانسان لا يحيا بالخبز وحده) لايزال له مكانته من الصحة . وذلك لايعني قط ان الاقتصاديات لا تستطيع ان تلعب دورها او انها سيهمل شأنها . فالرجوع الى الحالة الطبيعية يجب ان يفسح له المجال عن طريق ايجاد الفرص المواتية لاستبدال السيف بالمحراث وتهيئة العمل ورفع مستوى المعيشة لاولئك الذين اخنى عليهم الفقر والبؤس ولكن مما لايمكن نكرانه ان اختلال الامن هو ضربة قاضية على الصناعة ، وان ما يستلزمه واجب المحافظة على الارواح والاموال من المبالغ الضخمة سيؤدي حتما الى انقاص الاموال الميسورة للغايات الاخرى

اقتباس عبارة

ان وجود حالة يتعذر فيها التوفيق قائمة على اساس الامور الراهنة يظهر انه امر مجمع عليه ، غير انه على ما اعلم لم يفترض احد من الناس حتى من اشدهم تحزباً ان دوام هذه الحالة هو امر لا مفر منه فيما لو ادخل تعديل على تلك الامور . ولكن هؤلاء المتحزبين وغيرهم يختلفون اختلافا بيناً حول شكل التعديل الذي يمكن اتخاذه اساساً للتوفيق . وانني الح بان لا يعزب عن البال نقطة واحدة عند البحث في الطرق والوسائل والقواعد التي تؤدي الى هذا السبيل وهي انه لولا الشعب البريطاني لما استطاع اي فريق من الفريقين اللذين تقوم بينهما هذه الخلافات ان يجتنى ولو جزءاً يسيراً مما يبغيه . وهنا اود ان اقتبس العبارات التي لخصت فيها لجنة الانتدابات الدائمة لعصبة الامم القضية في العام الماضي ، فقد قالت اللجنة الدائمة في هذا الصدد :

نص العبارة

(اما فيما يتعلق بالدولة المنتدبة نفسها فان الاهتمام الشديد الذي ابدته طيلة العشرين سنة تقريباً لتسكين العواطف المتنافرة في فلسطين يجب ان يبعث شيئاً

«البقية على الصفحة السابعة»

تعليقات سريعة

اعترافات بالخيانة ?

يستغرب الناس وهم يطالعون اعترافات زعماء السوفييت بـ (خياناتهم) والمؤامرات التي دبروها لوطنهم وهؤلاء الزعماء من الذين ضحوا كثيراً عند حركة الانقلاب البولشفي ، وقاموا بعمال عظيمة . وقد سبقهم آخرون قدموا أمام «محكمة الشعب» فاعترفوا هم الاخرون في الحال ، وتقدم أبناؤهم وزوجاتهم كشهود عليهم !

وقد اعترف الـ٢١ زعيما من الذين يحاكمون الان في موسكو بانهم تآمروا على حياة ستالين ، وفصل جزء من البلاد والعمل لفائدة دول أجنبية ، والانتماء الى جاسوسيات تابعة لبعض الدول الكبيرة

ومن الغريب ان يجد الانسان زعماء كهؤلاء في الجيش ومراكز الدولة الهامة يقترفون مثل هذه الخيانات الشائنة . لذا قامت الصحف في البلدان المجاورة لروسيا والبعيدة عنها تحمل على ستالين ، وتتهمه بالخيانة وازاحة المنافسين من طريق الحكم ، بل من الحياة نفسها . وتتهمه ايضاً بأنواع رهيبة من التعذيب هي التي تجعل اولئك الزعماء يعترفون في الحال وبدون أية مناقشة . وليس بالمعقول أن يقوم هذا العدد الكبير بأعمال لا تشرف صغار الناس فكيف بالذين تزعموا الانقلاب في روسيا ، وكان بعضهم اكبر من ستالين وأسمى منزلة

ووجهت الصحف اليابانية كلمات نقد لاذعة لما يجري الآن في موسكو ، ومن هذه أن روسيا لا تستطيع دخول أية حرب ما دام اكبر قوادها واكبر ساستها يتهمون بالخيانة . والجيش الذي ينصب على رأسه قائد خائن ، لا يكون جيشاً بالمعنى الصحيح . والدولة التي يتهم المتصدرون فيها بالجريمة لا تكون شئونها العامة والخاصة مرضية ، ولا يكون كيانها كله سليما .

لكن — مع كل هذه الانتقادات الجارحة — سوف تستمر المحاكمات . وسوف لا تكون قافلة الـ ٢١ زعيما آخر القوافل . ومن المؤسف أن نشاهد هذه الظواهر المخيفة في زمن قيل فيه انه زمن التقدم والنور !

المذهبان الكبيران

يقوم النظام المطلق (الدكتاتوري) في كثير من البلدان ، شرقية وغربية . والمعركة الصامتة بين الدكتاتورية والدمقراطية ناشبة . وسوف لا يكون هناك نصر نهائي حاسم ، لان هوات هذين النظامين جميعها سوف لا يصطدم بعضها ببعض اصطداماً حربياً في ميدان واحد . فالدول لا تتحارب لأجل عقيدة سياسية ، ولكن لأجل مصالح كبيرة . لكن المحبون لهذا النظام أو ذاك ، يشهدون الان انجاحاً واضحاً في انجاح أحدها وفشل الاخر . فقد فتحت ايطاليا الحبشة على الرغم من المعارضة التي اثيرت والتي تزعمتها في الظاهر عصبة الامم .

وقد أحرزت اليابان انتصارات هائلة في الصين على الرغم من المعارضة نفسها . ولم تستطع الدول الدمقراطية اثارة مسألة « العقوبات » لان هذا السلاح ظهر غير قاطع في الحالة مع ايطاليا ، وهو مع اليابان سوف لا يكون قاطعاً بالمرة . وقد أحرزت المانيا ظفراً معنوياً كبيراً في النمسا وفي غزو نفوذها لاواسط اوروبا . وظهر محور روما — برلين — طوكيو وهو محور قوي

ولقد جزع الدمقراطيون في العالم وهو يشهدون هذه الانتصارات ومع رغبة الشعوب بعدم التسلح واتفاق الملايين على تسابق جنوني ، نراها وهي تسكت الان على تخصيص اعتمادات لا مثيل لها في التاريخ لصناعة الاسلحة المختلفة ، في الجو ، والبر ، والبحر

انه ، كما قلنا ، من البعيد أن تقف الدكتاتورية والدمقراطية وجهاً لوجه فالمذهب السياسي لن يكون نقطة اختلاف حامة لكن الانتصارات التي يحرزها هذا المذهب أو ذاك تثير شكوكا وحسداً ، وتجعل العالم في حال تسوده نفسية مأزومة قلقة لا تجعل المكارثة الكبرى شيئاً بعيد التصور !

((• • •))

مقال مترجم

عن صحيفة انكليزية

نترجم فيما يلي جزءاً من المقال الذي نشرته جريدة « فري برس » اللندنية في صفحة بارزة من عددها الاخير تحت العنوان المذكور :

لقد اعلنت الحكومة البريطانية في تموز سنة ١٩٣٧ رسمياً موافقتها على مبدأ تقسيم فلسطين عملا بتوصي اللجنة الملكية لكن العرب اقتنعوا بفساد هذا التدبير وتبينوا ما يتهدد كيانهم الاقتصادي والاجتماعي فرفضوا بالاجماع كل ما من شأنه ان يؤدي الى تقسيم بلادهم كما رفضوا كافة التقدمات والمقترحات التي جاءت تمهد السبيل امام المشروع وشرعوا باقناع الحكومة البريطانية وعصبة الامم واستمالتهما وحملهما على نبذ مشروع التقسيم لا يضر بمصالحهم ، والعمل على حل قضية فلسطين حسبما يمليه الحق والعدالة »

ثم تكلمت الجريدة بصورة واضحة عن موقف الحكومة من العرب والحوادث التي تلت نشر تقرير اللجنة الملكية القائل بمشروع التقسيم . كما تكلمت عن المعتقلين والمبعدين من عرب فلسطين الى الخارج ثم وصفت تجدد الاضطرابات

ثم قالت : لقد بلغ حتى يوم ١٥ كانون الثاني الماضي عدد الذين حجزت حرياتهم مائة وخمسين عربياً اودعوا في السجون ومعسكرات الاعتقال .

وهناك غرامات مشتركة فرضت على عدة قرى ومدن على امل ان يعيد ذلك الهدوء والامن فيخيم على تلك المناطق ومجاوراتها .

ومن البلدان التي فرضت عليها غرامات الخليل وحيفا واللد والطيبة وقولة عكا ، وقلقيلية ، بيت صفافا ، المجيدل العيسوية ، لفتا والضاهرية وغيرها .

وفي أماكن اخرى ، كما هو الحال في بعض المدن والقرى التي ذكرنا ، استخدمت الحكومة شرطة اضافية بتقاضي رواتبهم من الاموال التي تجمع من القرى .

وقد نسفت عدة بيوت في بعض المدن والقرى حيث وضعت العلامات على بيوت مختارة وأنذر سكانها باخلائها قبل هدمها .

وتشكلت المحاكم العسكرية واعطيت صلاحيات واسعة ابتداء من ١٧ تشرين الثاني سنة ٩٣٧ لتنظر في جميع القضايا التي لها ادنى علاقة بحوادث الارهاب والاضطرابات وحيازة الاسلحة النارية وغير ذلك ، وحتى ١٥ كانون الثاني الماضي اصدرت هذه المحاكم احكامها بالاعدام على ثلاثة من العرب واحكام بالسجن المؤبد ولمدد مختلفة مع الاشغال الشاقة ضد اخرين وختمت الجريدة بقولها ان في النهاية اظن أن هذه الفرصة هي المناسبة الوحيدة التي تدعو الشعب البريطاني والصحافة البريطانية لوضع حد للمشكلة المعقدة

طاهر الفاهوم

دار الاذاعة

تلقينا النشرة التالية من دار الاذاعة والنشر المصرية

نغتنم فرصة حلول السنة الهجرية الجديده ـ فنعلن افتتاح دار الاذاعة والنشر المصريه في القاهرة (عاصمة الشرق الاسلامي ومهمتها نشر تطورات النهضة المصرية الحديثه وتتبع الخطوات الجباره التي تخطوها مصر في مختلف مرافق الحياة وتنظيم العلاقات بينها وبين الاقطار الشرقية الشقيقه .

وليست هذه المؤسسة (وهي أول مؤسسة من نوعها) بحاجة الى الاعلان عن نفسها فأن نشراتها وأعمالها التي سيلمسها القراء قريبا خير شاهد على نبل الغاية التي انشأت من أجلها » وشرف المقصد الذي تسعى اليـه وعلى الله قصد السبيل .

العام الهجري

يقتفي جلالة الملك الصالح الجالس على عرش مصر سنة الخلفاء الراشدين وأجداده الملوك الراحلين في المحافظة على الشعائر الاسلامية والتمسك باهداب الدين الحنيف والدعوة الى خير العمل . وقد تكرم جلالته بمناسبة عيد رأس السنة الهجرية فأمر بأن يعد دفتر خاص في هذا اليوم المبارك بدائرة التشريفات الملكيه لكتابة أسماء حضرات المهنئين كما اعدت أيضا دفاتر اخرى لهذا الغرض في دائرة تشريفات صاحبتي الجلالة والملكة نازلي .

وقـد تعطلت بهذه المناسبة جميع الوزارات والمصالح الحكومية والمؤسسات الماليه .

المعركة الفاصلة

ونعني بها معركة الانتخابات الاخيرة للمجلس النيابي فهي تثير اهتمام جميع المصريين على اختلاف الوانهم وأحزابهم وتباين طبقاتهم وعقائدهم اذ يتوقف عليها مصير السياسة القومية التي تدعو اليها السراى ويأباها الوفد .

جمعية كبرى

وفي هذه الغمرة السياسية التي تسود البلاد المصرية ظهرت على حين غرة جمعية كبيرة باسم (جمعية الاخوان المسلمين) فاذا بها تضم نحو ثلاثين الف عضو منتشرين في مختلف أنحاء القطر وجلهم من طلاب المعاهد العليا والازهر الشريف وكبار الموظفين والتجار وقد اعلنت هذه الجمعية في المؤتمر الذي عقدته اخيراً انها ترمي الى الغاء جميع الاحزاب السياسية ووجوب اشتراك رجال الدين فعلياً في السياسة العامة . وصرحت في مقرراتها بأن الجو السياسي العالمي الان ملائم كل الملائمة لتوثيق الروابط بأوسع ما يمكن بين مصر والاقطار الاسلامية العربية تحقيقاً للاخوة المنشودة وتمهيداً لاسترجاع الخلافة الضائعة .

مسابقة السيلفيكرين

ابتداء من اليوم حتى نهاية آذار ١٩٣٨

٤٠ آلة تصوير جوائز !!

يقدمها مستودع الادوية الفلسطيني بيافا

شروط المسابقة

١) ضع محل النقطة في الجملة الاتية حروفاً ليستقيم المعنى
٢) اقطع هذا الكوبون وألصقه على غطاء الكرتون الذي يحتوي على زجاجة السيلفيكرين التي تباع في جميع الصيدليات بفلسطين
٣) يرسل الكوبون مع الغطاء الى :
مستودع الادوية الفلسطيني صندوق البريد ١٥٦ ـ يافا

الجملة :

السيـ.. كر.. ، الفـ... ، الجـ..ى ، للشـ

الاسم ....
العنوان ....
البلدة ....

ملحوظة : فضلا عن ان السيلفيكرين دواء ناجع للصلع فهو مقوومنظف للشعر فلا يستغني عنه احد .

لذلك فباستطاعة كل انسان الاشتراك في هذه المسابقة

عبثاً تحاول تنظيم أعمالك

والحيلولة دون الوقوع في الخطأ والتقصير

ما لم تبادر حالا ... الى ادخال الوسائل العصرية الحديثة الى مكتبك . تجد في :

مكتبة فلسطين العلمية

احدث وافخر ما ابتكرته مصانع العالم لاتقان وتسهيل العمل وتوفير الوقت

خزائن ودواليب فولاذية	مكاتب وكراسي فولاذية
آلات كاتبة عربية وافرنجية	آلات حاسبة
محافظ ودوسيهات	اقلام حبر (شيفرز) وخلافها
دفاتر حسابات على اختلافها	آلات لشبك الاوراق
ادوات رسم وهندسة	آلات لبري الاقلام

الخ الخ الخ ...

تأكد انك تأخذ دائماً بنقودك قيمتها بل واكثر اذا عاملتها

اكبر مستودع في الشرق لادوات الكتابة بالجملة والقطاعي

القدس : شارع يافا   يافا : شارع بسترس   حيفا : شارع خياط

تقرير عسكري

علم مندوب دار الاذاعة ان شخصية عسكرية مصرية كبيرة رفعت الى المقامات العليا تقريراً سرياً عن حالة الجيش المصري وما يتألف به من القوى والوحدات والاسلحة .

وفي هذا التقرير بيانات ضافية عن الجيش العراقي الحاضر والمقارنة بينه وبين الجيش المصري وقد اعار السلطات العليا هذا التقرير ما يستحقه من العناية والاهتمام .

أمير البحرين

أعرب سمو امير البحرين لمندوب دار الاذاعة الخاص في مكة المكرمة عن ارتياحه التام لمظاهر التقدم المضطرد في جميع أعمال الحكومة العربية السعودية . وقال للمندوب انه يعتبر جلالة الملك ابن السعود زعيما عاما للعرب . وقـد اهدى الى جلالته ٢٥ سيارة من احدث طراز .

واتصل بمندوبنا المذكور ان سمو الامير غادر الديار الحجازيه بعد ان قام بأداء فريضة الحج

سينما الشرق

ابتداء من يوم الجمعة في ٤ آذار وبقية الاسبوع

ثلاث حفلات يوميا

الاولى الساعة ٣ بعد الظهر ـ الساعة ٦،٣٠ مساء الساعة ٨،٣٠ مساء

الاستاذ على الكسار - بربري مصر

بالاشتراك مع : امينة محمد ـ زوزو لبيب   في الرواية الهزلية العربية الناطقة

مابة الف جنيه (١٠٠،٠٠٠ جنيه)

رقص واناشيد بلدية جميلة . مواقف مضحكة رائعة . نكت بربرية بديعة حوادث هزلية ظريفة

كل يوم احد ، حفلتان نهاريتان

الاولى الساعة ٢ والثانية ٤ بعد الظهر

اشتر اسهم شركة تلحمي اخوان للافلام والسينما لمتد لتكون لك ثروة صغيرة جزيلة الربح مأمونة الفائدة

من فرجينيا الى فلسطين في ساعة واحدة !!!

معجزة يمكنك حلها فقط عندما تدخن السجاير الجديدة الفاخرة جنساً والرخيصة ثمناً

«فيكتوري» و «عبده»

العالم اسبوعا بعد اسبوع

شبه ديكتاتور - عدو «الدوتشي» - بين ديكتاتورين - حزب جديد .

تجربة «سرية» عم الامبراطور - روتر «البروباغندست» - ماذا في الهند

عن آخر ما وصل الى ايدينا من الصحف والمجلات الانكليزية، ننقل ما يلي عن الانباء العالمية :

شبه ديكتاتور

بعد ذهاب المستر ايدن من وزارة الخارجية، اصبح المستر آرثر نيفل تشامبرلن شبه — ديكتاتور على بريطانيا العظمى، ولكن هذه الديكتاتورية الجديدة لم يفاجأ بها الناس، لانها تختمر في الدوائر السياسية العليا منذ زمن طويل، ولقد لفحت رياحها وجوه الساسة منذ مقابلة الفيكونت هاليفاكس للهر هتلر في مقره «برختسغادن» في أواخر العام الماضي، والتحدث اليه لمعرفة رأيه في الثمن الذي يريد ان يتقاضاه ... لعودة المانيا الى عصبة الامم

واقد كان من أمر تلك الزيارة أن أرعدت فرائص الساسة الفرنسيين لانهم ادركوا انها ستكون القاضية على ما بين محبهم ايدن وبين تشامبرلن من علاقات حسنة، وللحيلولة دون فساد هذه العلاقات، كان من امر المسيو شوطان رئيس وزراء فرنسا والمسيو دلبوس وزير خارجيتها ان قفزا من باريس الى لندن فزارها زيارة طويلة لم تحل بين المستر تشامبرلن وبين ما كان قد اعتزمه من التقرب الى المانيا

وفي لندن أدرك هذان السياسيان الفرنسيان ان ايدن مؤيد من قبل احزاب اليسار كلها، وان تشامبرلن ليس في يده من الامر شيء، وبذلك اخبرا أصدقائهما في باريس ... وقالا لهم ان ايدن يستطيع ان يلف تشامبرلن حول اصبعه !

وقال أصدقاء ايدن في لندن مثل هذا الذي قيل في باريس، وزادوا عليه قولهم ان ايدن «سيد الموقف» !

أما ما جرى بعد ذلك فيعرفه القراء

عدو «الدوتشي»

لم يكن ايدن يحب العجلة في مصالحة ايطاليا، لان المعلومات التي اوصلتها اليه جماعات احزاب اليسار — وهي جماعات معروفة — كانت تدل على ان موسوليني واقع في أزمة مالية، وانه ليس في موقف يخول له ان يملي ما يريده من الشروط لحل ازمة البحر الابيض المتوسط !

والمحبة بين ايدن وبين «الدوتشي» مفقودة منذ الحرب الايطالية - الحبشية، وفرض العقوبات الاقتصادية على ايطاليا

ويذكر الذاكرون الان ان ايدن حاول في عام ١٩٣٥ ان يغري موسوليني بكف اليد عن هيلاسيلاسي ... مقابل تمر تناله ايطاليا من الحبشة الى ميناء زيلع في الصومال البريطاني، كما يذكرون ان «الدوتشي» قهقه ضاحكا في وجه هذا الاغراء، وظل يقهقه الى ان خطب المستر تشامبرلن معربا عن رغبة بريطانيا في مصادقة ايطاليا، والى ان ارسل اليه بخط يده كتابا يدعوه فيه الى الصلح !

وصلح كهذا لن يتم الا باعتراف بريطانيا لايطاليا بملكية الحبشة، وفي هذا الاعتراف يقول ايدن انه اعتراف بشرعية «اللصوصية» ... ويقول تشامبرلن ما معناه :

- وان يسرق فقد سرق اخ له من قبل ...

بين دكتاتورين

لم تفكر وزارة الخارجية البريطانية اثناء الانقلاب «الهتلري» في النمسا في الخطوة التالية التي ستخطوها المانيا ستكون اكتساح تشيكوسلفاكيا، وانما فكرت في «الرشوة» التي لا بد وان يكون هتلر قد قدمها لموسوليني في مقابل السماح له بان يخضع المستشار النمساوي شوشنيغ لمشيئته، فما هي هذه «الرشوة» ؟

ان «الدوتشي» يعرف حق المعرفة ان الالمان لم ينسوا قط منطقة التيرول الجنوبية التي نهبتها ايطاليا من المانيا والنمسا والمجر في نهاية الحرب العظمى، ومن المؤكد الان ان «الفوهرر» عرض على «الدوتشي» ان تنسى المانيا التيرول ... كما تنسى ايطاليا النمسا !

ولقد انتج هذا الاتفاق بين الديكتاتورين أن تغيب «الدوتشي» عن روما في نزهة من نزهات الزحلقة على الثلج، وترك شوشنيغ يدق التلفون «ورن» !

حزب جديد

عندما ارسل المستر تشامبرلن اللورد هاليفاكس الى المانيا، احتج المستر ايدن على ذلك، وقدم استقالته قائلا ان رئيس الوزراء يتدخل «بغير حق» في السياسة الخارجية !

ولما سقط ايدن المحافظ على يدي تشامبرلن المحافظ، ادرك المحافظ الاول ان حزب المحافظين «مش نافع» ... فهو الآن يحاول ان يؤلف حزباً جديداً يسميه (حزب الوسط)، ويضم اليه البقية الباقية من فلول حزب الاحرار «الهربرت - صموئيلين»

وهنالك رجل طامح في منصب وزاري، سعى اليه ايام بلدوين ففشل ثم سعى اليه من ايام تشامبرلين ففشل، وهذا الرجل الذي هو «غاية القصيد» والمراد من رب العباد» هو ونستن تشرشل الذي يسعى المستر ايدن ان يضمه إلى حزبه الجديد.

وفي هذه الايام تدور الابحاث بين هذين الرجلين الفاشلين، وبين الفاشل الاكبر ... المستر لويد جورج، فاذا نجحت هذه الابحاث وتألف حزب الوسط وعلى رأسه هؤلاء الثلاثة تستكون لهذا النجاح نتيجتان لا ثالثة لهما :

١) اما ان يصبح تشامبرلن دويكتاتوراً كاملا» لاشبه ديكتاتور

٢) واما ان يذهب ...

تجربة «سرية»

اصدر المستر سوانسن سكرتير وزارة البحرية الاميركية امراً بمناورة سيقوم بها الاسطول الاميركي في الباسفيك من ١٤ آذار الجاري الى ٢٩ نيسان القادم، لتجربة قوته ... على ان تكون هذه التجربة «سرية» !

ولن يسمح لاي مندوب من مندوبي الصحف بحضور هذه المناورات وهذه خطوة لم تخط اميركا مثلها قط الا مرة واحدة في عام ١٩٣٦ بحجة منع انشاء الاسرار البحرية للدول الاجنبية

ولقد صرح الاميرال دوبوس رئيس الانشاءات البحرية الاميركية امام مجلس النواب بقوله ان بناء اسطول كاف «للدفاع» في الاطلنطيك يستغرق عشر سنين ... ويتكلف ٦٤٠٫٠٠٠٫٠٠٠ من الجنيهات، لان هذا الاسطول لا بد وان يتألف من ١٦٦ سفينة حربية، بينها ١٢ من البوارج الكبرى

والحرب اذا وقعت بين اميركا وبين اليابان فانها لا تقع الا في الباسفيك ... ولدى اميركا اسطول «كاف» منذ الان لهذا المحيط ... وعلى هذه الحرب سيتدرب هذا الاسطول ليجري فوقه ... بعيداً عن الانظار.

عم الامبراطور

لاول مرة في التاريخ هاجمت الصين الامبراطورية اليابانية من الجو، اذ اغارت طائراتها على جزيرة فرموزا الواقعة على بعد ٦٠٠ ميل من الجزر اليابانية

ويقول البلاغ الرسمي الصادر في طوكيو عن هذه الغارة، ان القنابل الصينية قتلت عشرة، وجرحت ٣٠ من اليابانيين، معظمهم من النساء والاطفال

وفي صباح اليوم التالي لهذه الغارة الاولى، طارت ثلاث طائرات صينية من الطائرات المصنوعة في روسيا الحمراء فوق (تايهوكو) عاصمة فرموزا والقت قنابلها على المطار الياباني القائم في احدى ضواحيها ولكن هذه القنابل كلها وقعت في الحقول بعيداً عن المطار ... ولم تحدث ضرر

وبعد هذه الهجمة الفاشلة جاءت ست طائرات صينية اخرى فالقت قنابلها على قرى شوزانشو، وشيكوتو، وشينشو على الساحل الشمالي الغربي لهذه الجزيرة نفسها، وهي واقعة على بعد ١١٠ اميال من الصين، و٥٠٠ ميل من كانتون وكانت فيما مضى جزيرة صينية فاخذتها اليابان عنوة عام ١٨٩٥، ويبلغ عدد سكانها ٤٫٢٠٠٫٠٠٠ من الصينيين، و٢٢٩٫٠٠٠ من اليابانيين و٤٣٠٠٠ من الاجانب

ولقد كفت اليابان ايدي ثلاثة جنرالات عن العمل في الصين، وبين هؤلاء الجنرال البرنس ياسوهيكو .. عم الامبراطور.

«البروباغندست»

بين المؤسسات البريطانية القديمة مؤسسة «روتر» للانباء التلغرافية العالمية، ويرجع الفضل في تأسيسها قبل ٨٠ سنة الى رجل الماني من بروسيا، وقد بحث البرلمان البريطاني في الاسبوع الماضي في منح هذه المؤسسة «اعانة مالية» .. تعينها على أن تكون أول «بروباغندست» بريطاني في البلاد الاجنبية.

ويرجع السبب في هذه المباحث البرلمانية الى ان للتجار البريطانيين ١٠٠٠٫٠٠٠٫٠٠٠ من الجنيهات يستثمرونها في اميركا الجنوبية، وتقول غرف التجارة البريطانية هناك ان «خدمة الانباء البريطانية» ليست بالخدمة الكافية، أمام خدمات الانباء الاجنبية واذا اريد بروتر ان يكون الداعية البريطاني الاول فلا بد له من اعانات كالتي تدفعها فرنسا لشركة هافاس، والمانيا لشركة (د.ن.ب) وايطاليا لشركة ستيفاني، وروسيا الحمراء لشركة تاس، اذ انه ما من شركة، من هذه الشركات، الا وهي تعمل على رفع مستوى بلادها في عيون الناس !

تاريخ «روتر»

منذ ثمانين عاما اسس الشاب يوليوس روتر الالماني خدمة لنقل الانباء بواسطة الحمام الزاجل بين بروكسل وبين اكس لاشابل، وبذلك تغلب على الدائرة التي كانت تنقل الانباء بواسطة عربات البريد ولما جاء التلغراف الى عالم الوجود، افتتح روتر له مكتباً في لندن، وكان

« البقية على الصفحة السابعة »

في سطور

ممرضة حسناء

وهو في سن الثانية والسبعين، تزوج القس رتشاردبرات راعي كنيسة فرشوونز في جزيرة ويت الانكليزية، من الفتاة الحسناء المس ستللا ماري ويليمز البالغة من عمرها ٣٥ سنة، وقد كانت هذه الفتاة هي الممرضة التي سهرت عليه اثناء مرضه الخطير في خريف العام الماضي وممرضة زوجته اثناء مرضها الذي اماتها في شهر ايار

دية اللاعب الماهر

حكمت محكمة لفربول على شركة سيارات كروسفيل بان تدفع لعامل الميناء جيمس موطيرن دية قدرها ١٫٢٠٠ جنيه لابنه الذي صدمته احدى سيارات هذه الشركة وهو راكب على دراجته فأماتته الصدمة.

اما السبب في هذه الدية الكبيرة لهذا العامل البائس فيرجع الى ان ابنه القتيل كان رياضياً كبيراً، ولاعباً محترفا من لاعبي كرة القدم

طوابع بريد

احتفلت استراليا منذ ايام بمرور ١٥٠ سنة على دخولها ضمن النطاق المرن للامبراطورية البريطانية، وبهذه المناسبة اصدرت الحكومة ستة انواع جديدة من الطوابع البريدية، على كل نوع اجمل منظر من مناظر الولايات الست التي تتألف منها ما اكتشف الى الان من المجاهل الاسترالية.

في شهر واحد

في اوائل الشهر الجاري ماتت للسر توماس ايدن طفلة تبلغ من العمر ثلاثة اسابيع، وفي اواخر الشهر نفسه، خرج اخوه المستر انتوني ايدن من وزارة الخارجية.

من الدنمارك

في اسبوع واحد، هو الاسبوع المنتهي بيوم ٦ الجاري، بلغت صادرات الدنمارك الى بريطانيا من الزبدة ٢٠٠١٨ طنا، ومن البيض ١٠٨٤٠٠٠٠ بيضة، ومن لحوم الخنازير المقددة ٣٣٤٧ طنا (وهذه الاطنان هي كل ما قدرته الدنمارك من هذه اللحوم في هذا الاسبوع) ومن الجبن ٢٠٤ اطنان

من استراليا

مثل الحكومة البريطانية بالنيابة عن وزارة البحرية في الاحتفال الذي جرى منذ بضعة ايام بافتتاح القاعدة البحرية الجديدة في سنغافورة، المستر ليوبلين عضو البرلمان، واللورد المدني الاول في الاميرالية، وكان قبيل هذا الاحتفال موجود في استراليا فذهب منها بمفرده طائرا الى سنغافورة

جواهر الصين

تصل الى لندن ... للحفظ لا للبيع

تقول جريدة «البيبل» الانكليزية أن جواهر تساوي «ثروة ملك» تصل كل اسبوع الى لندن من البلاد الصينية لا لبيعها والانتفاع بثمنها في الحرب، ولكن لحفظها ... خوفاً عليها من الوقوع في ايدي اليابانيين

مخلفات عائلية

وترد هذه الجواهر من المدائن والقرى المهددة بالغزو الياباني، أما الذين يرسلونها فهم اناس لم يغادروا الصين في حياتهم، دائما لهم في لندن اصدقاء يعهدون اليهم بحفظ هذه الجواهر لانها مخلفات عائلية ورثها الابناء عن الاباء والاجداد لعدة اجيال، فلهذا السبب قيمتها التاريخية الكبرى

وتشمل هذه الجواهر على لآلىء نادرة المثال في حجمها، كما تشمل انواعاً من الزمرد والياقوت والمرجان، يعتقد اصحابها بان لندن هي آمن بقعة على وجه الارض لصيانتها

ومع ذلك ؟

ومع هذا الاعتقاد فان اصحاب هذه الجواهر يوصون اخوانهم الصينيين في لندن بان لا يضعوا جواهرهم في خزائن البنوك، بل يبقوها في منازلهم تحت حراستهم الخاصة، الى ان يجيء اليوم الذي ينجاب فيه ظل اليابان عن الصين، او ينزح عنها هؤلاء الصينيون الاغنياء الى انكلترا

امل في انكلترا

ويقول هؤلاء الصينيون في الكتب التي ارسلوها الى اخوانهم انهم قد يفتحون عيونهم على جواهرهم بعد سنة اوسنتين وقد لا يرونها الا بعد ١٠ او ٢٠ سنة لان الغزاة اليابانيين المصرين على ابتلاع الصين كلها، يجدون امامهم شعباً صينياً مصراً هو الاخر على مقاومة هذا الغزو، الى ان ينال النصر على اعدائه او يفنى عن بكرة ابيه.

ويعلق الساسة الصينيون آمالا كباراً على انكلترا، فهم يرون ان اليابان تعتدي في الصين على مصالحهم، وان الانكليز لن يسكتوا على هذا الاعتداء ... بمجرد اتفاقهم على العمل مع «العم سام» ...

الدبلوماسي التائه

فر المسيو بوتينكو القائم باعمال السفارة الروسية في بخارست من هذه العاصمة الرومانية الى روما العاصمة الايطالية، وهناك تحدث الى مندوب «جرنالي ديطالي» قائلا ان فراره كان بسبب الخوف من وكلاء دائرة التحري الروسية المعروفة باسم «الاغبو» وبعد هذا الحديث بايام اختفى بوتينكو من روما ايضاً، ولهذا الدبلوماسي التائه المسكين زوجة وابنة تبلغ السادسة من العمر، ما تزالان الى الان في روسيا، ولا يعلم بوتينكو من امرها الان أي شيء ...

غير فاشستي

شكا سائق سيارة ايطالي في مليورن في استراليا، من بحارة النسافة الايطالية (رايموندو مونتيكوشولي) قائلا انهم هاجموه وأوسعوه ضرباً ... لانه غير فاشستي ..

اختراع بريدي

اخترعت آلة جديدة وضع عدد منها في مكاتب بريد لندن، فاذا وضعت في هذه الالة ستة بنسات (اي نصف شلن) اخرجت لك دفتراً فيه طابعان من فئة بنس ونصف، وطابعان من فئة بنس واحد، وطابعان من فئة نصف بنس

الى المصانع الحربية

في عيد الفصح القادم يتخرج من المدارس الالمانية ٩٠٠٫٠٠٠ تلميذ، وقد وجدت الحكومة منذ الان اعمالا لنحو ٨٠٠٫٠٠٠ من هؤلاء ... في المصانع الحربية !

روما العتيقة

«أوستيا» وهي المرفأ العتيق الاثري لروما القديمة سيعاد حفرها من جديد الى ان تظهر فيها عماراتها التي كانت في عهد الرومان، وذلك قبل ان يحل موعد المعرض العالمي الذي سيفتتح في روما عام ١٩٤١

شجرة طويلة

ماتت الفتاة الغنية المدموازيل دلفون أرلاي في ناحية تامايس في البلجيك فلما فتحت وصيتها وجد انها توصي بتقسيم تركتها بين اقاربها الى الدرجة الثانية عشرة، لذلك عملت «قائمة جرد» بالورثة فوجد انهم يبلغون ٤٫٧٠٠ وارث ويبلغ طول «شجرة العائلة» لهذه الفتاة ٤٥٠ قدماً ...

في السينما

ثار ثائر أحد النظارة في احدى دور السينما في مدينة شارلستن في ولاية فرجينيا الاميركية عندما شاهد على الستار منظراً مفجعاً في رواية من النوع (التراجيدي) المحزن، فما كان منه الا ان اخرج المسدس واطلق منه رصاصة اخترقت الستار، واصابت فتاة عمرها ١٤ سنة كانت وراءه، اصابة خطرة

جريمة النزهة

شهود يصفون كيف دبرت المؤامرة

قال مندوبنا القضائي الخاص: افتتح المستر مانتغ منفرداً في الساعة التاسعة من صباح امس الجلسة الرابعة لمحكمة الجنايات الكبرى بيافا، لمتابعة النظر في جريمة النزهة المتهم فيها حسن العش ورفقاه. وقد دامت هذه الجلسة حتى الساعة الثانية بعد الظهر ثم رفعها الرئيس الى صباح غد «الاثنين». وبالنظر لضيق الوقت نشرنا ملخص اقوال شهود هذه الجلسة وسننشر غداً تفاصيلها مع مناقشة الدفاع.

اعرفهم جميعاً

وقد كان الشاهد الاول في هذه الجلسة ايوب أحمد قاسم شريك المتهم حسن العش في مخزن الحوامض فقال بعد القسم: اعرف جميع المتهمين واعرف شخصاً اسمه مصطفى السوطري، وقد حضر الي بعد وقوع حادث النزهة وطلب شراء السكينة الموجودة لدينا من صفائح الحوامض وطلب خمس صفائح كمينة، ودخل المخزن ثم نادى علي وقال: وجدت مسدساً ولا اعرف كيف وجد هنا. وقد كان البوليس فتش المكان مرتين ولم يعثر على شيء.

توزيع «العمل»

وحضر بعده الشاهد «جوزيف خليفة» اليهودي، وقد كان بين المتهمين واتخذه البوليس شاهد ملك في حادث السطو، فشهد بعد القسم قائلا: انني اذكر يوم الحادثة واعرف حسن العش، وفي ليلة الجمعة قبل الحادث كنت في دكانه وقال لي: يوجد لدي عمل لك، وقد بقيت في دكانه حتى الساعة التاسعة والنصف او العاشرة، ثم ركبنا باص المنشية ونزلنا في آخر محطة له، وذهبنا الى بيارة بالقرب من محله النزهة فوجدنا هناك عيسى الابرص ومصطفى العيوطي والعبد المغربي واثنين آخرين، وقد بقينا فيها حتى الساعة الثانية بعد منتصف تلك الليلة، وكانوا يتحدثون بتوزيع الاعمال على انفسهم، أي في: من يصعد الى الدار ومن يبقى في الشارع ومن يحمل السلم. ثم قالوا لي: ان وظيفتك حمل السلم واعادته الى مكانه، وخرجت من البيارة وتبعني احدهم وأخذت السلم الى البيت، لكنني ما كنت اعرف اسم صاحبه، واخيرا شخصته امام البوليس (ويعني منزل الاستاذ الامام) وهو يقع في محلة النزهة، ولما أوصلته الى الدار كانوا جميعهم هناك، ثم صعد أربعة منهم الى الدار وهم: عيسى الابرص، والمغربي وآخر توفي (ويعني به العبد شراب الذي قتله البوليس اثناء تعقيبه) وشندي، وحسن العش ومصطفى العيوطي بقوا تحت، وبعدها اخذت السلم وأرجعته الى مكانه في معمل للبلاط غير بعيد عن البيارة وفي اثناء ذلك سمعت صوت طلقين، فذهبت الى داري»

وهنا عرض عليه السلم. فقال: انه يشبه السلم الذي حمله. وانه في صباح يوم الحادث ذهب الى دكان حسن العش، ولم يعطوه اجره نقل السلم، ولم يكن يعرف في السابق القصد من الذهاب الى الدار، الا اخيراً حيث علم انه «السرقة»

صعود الشرفة

وشهد شاهد الملك الثاني، محمد علي شندي، وبعد القسم قال: اعرف مقهى الحربتاوي في المنشية واعرف جريمة النزهة وحسن العش هو صاحب دكان، وقبل الحادث بعدة ايام حضر الى دكانه لشراء سجاير فقال لي: اريدك، فقلت له: انتظرني بالمقهى، وبعد قليل حضر الي وقال: حضر الي شخص واعلمني انه توجد حقيبة فيها ٣٦ الف جنيه وكلفني بالذهاب لسرقتها، وان الدار في العجمي بالقرب من احدى البيارات، فأجبته: انا رجل لا اذهب لمثل هذه الاعمال

وفي اليوم التالي كنت انا والعبد المغربي، فحضر حسن العش وقال: دعنا نذهب ليلا ونحضر الدراهم المخبأة في دار لا تسكنها سوى امرأة فقط، فقلنا له نحن لا نعرف المحل، فقال: أبعث معكم واحداً في الليل يرشدكم اليه وبعد العشاء حضر مصطفى العيوطي وذهبنا وركبنا في «تك» الى قرب السينما ودفع العيوطي قرشاً ونصف القرش، ثم مشينا قليلا، وهنا صرخ واحد على مصطفى العيوطي ووقف معه، وذهبنا في طريقنا الى جهة شارع فيصل، ولحقني العيوطي ويوجد في جهة شارع فيصل بيارة، فدخلناها وهناك وجدنا ثلاثة أشخاص هم عيسى الابرص وحسن العش ويهودي كنت اراه عند حسن العش، وذهب مصطفى العيوطي واحضر معه العبد شراب، ثم اخذوا يتكلمون عن توزيع الاعمال على انفسنا، واشاروا الى الدار وقال حسن العش: ان اناساً ارشدوني الى مكان الدراهم حتى كأنهم وضعوها بايديهم! وقد رجع عيسى الابرص واحضر كيساً فيه حوائج واخرج منه مسدساً وسلمه لحسن العش. ورأيت حبالا وجنزيراً وبعدئذ قمنا الى تحت الشجر، ولم يكن ثمة نور، بل كان عيسى الابرص يحمل مصباحاً كهربائياً. وقد قمنا في الليل وقال الابرص لليهودي: خذ السلم وسر أمامنا، وكان السلم في محل بالقرب من البيارة، وذهب شخص مع اليهودي لارشاده الى المحل. ولما ساروا تأخرت عنهم لقضاء حاجة ولما لحقتهم شاهدت ثلاثة منهم قد صعدوا الى الشرفة، وشاهدت العيوطي واقفاً على الارض، وقد تسلقوا السلم لانه أطول من الشرفة.

صوت عيار

وقد كان اليهودي ممسكاً بالسلم والابرص والعبد شراب والعبد المغربي وحسن العش كسروا باب الدار، والعيوطي احتفظ بالبستهم واعني بها احذيتهم والطربوش، وكان حسن متمنطقاً بالمسدس والعبد شراب حمل الكيس والحوائج، ولما صعدوا ربطوا الحبال بالشرفة وصعدت معهم، ثم اخذ اليهودي السلم، وبعد خمس دقائق سمعت صوت طلق فنزلت حالا بواسطة الحبل، ولم ادخل داخل الغرفة، وحذائي تركته مع الاحذية تحت الدار وسامته للعيوطي (وهنا أشار الى حذائه الموجود بين الاحذية)

ثم ناقشه الاستاذ كتن طويلا وكذلك الاستاذ سعيد زين الدين والمتهم عيسى الابرص، ورفعت الجلسة كما ذكرنا

اعتقال اشخاص

ذكرنا سابقاً انباء حادث اطلاق الرصاص على مطار اللد المدني، وتلك الاشارة اللاسلكية المعروفة التي طيرها موظف لاسلكي المطار اليهودي «بوخالتر». وآخر ما قلناه ان قصاص الاثر لم يستطع تعيين اي اثر بوضوح تام.

وقد ارسلت رئاسة قسم بوليس المستعمرات في رامات غان خبراً الى رئاسة قسم بوليس الرملة فاعتقل كلا من السادة: سيد بن مصطفى قدوم، وعمر علي رباح، وجميل مصطفى وحصل على قرار من السلطات المدنية في الرملة بتوقيفهم مدة يومين رهن التحقيق.

محاولة قتل

افرنا سابقاً الى حادث محاولة قتل السيد علي حسن العفيفي في سلمه واصابته بجرح في رأسه بعقب مسدس، واعتقال كل من عبد الله ابي العينين، وعلي المنسي وعبد الله ابي عرمان، ومحمود الحاج حسين من سلمة، لوقوع الشبهة عليهم

وقد اجرى ضابط البوليس تشخيص هؤلاء الاربعة امام المعتدي عليه فاخلي سبيلهم.

عقد قران

تجري في الساعة الرابعة بعد ظهر يوم السبت الواقع في ١٠ محرم الحرام الموافق ١٢ آذار الجاري حفلة عقد قران الاستاذ رفعت افندي الهباب على الانسة المهذبة مليحة احمد الهابيدي وذلك في منزل والد العروس الكائن في بيروت في محلة برج ابي حيدر. وقد وزعت رقاع الدعوة على عدد كبير من الوجهاء والاعيان وكبار الموظفين وغيرهم فنتمنى للاستاذ رفعت الهباب وقرينته الفاضلة حياة زوجية سعيدة.

حفلة سباق

اقام نادي السباق اليافي في الساعة الواحدة والنصف بعد ظهر امس حفلة سباق الخيل الثانية في ارض البصة، وقد حضرتها الليدي مايكل وسكرتيرتها والسكرتير العام المستر باترشيل وحاكم اللواء الجنوبي المستر كروسبي ومدير بوليس اللواء المستر فولي وعدد كبير من كبار موظفي الادارة والبوليس في القدس ويافا وغيرهم

قضية الجنيه

نظرت محكمة صلح يافا امس في القضية المقامة على يوسف عمر كنعان «نظمي بك» بطل حوادث توليد الجنيه، والتي خسر فيها السيدان هاشم وعبد الجابر رمضان من يازور ٢٠٥ جنيهات، وبعد استماع الحاكم لاقوال شهود النيابة قرر تأجيل القضية الى يوم ١٧ الجاري لسماع اقوال شهود الدفاع

مهاجمة مستعمرة يهودية في ليلتين

قال مندوبنا الخاص: تقع شرقي مستعمرة ملبس، مستعمرة يهودية صغيرة اسمها (كفار سركن) ويسكنها عدد من العائلات اليهودية للزراعة والتجارة بالالبان. وبمناسبة الحوادث الاخيرة فقد وضعت السلطات فيها عدداً من البوليس الاضافي للمحافظة. وفي منتصف ليلة الخميس الماضية هاجم المستعمرة المذكورة اشخاص مجهولون وامطروها بوابل من الرصاص، فأجاب البوليس الاضافي عليه بالمثل مدة من الوقت وتوارى المجهولون بعدها في الظلام واسفرت النتيجة عن عدم وقوع اصابات

وفي صباح يوم الخميس حضرت قوة من بوليس رامات غان وبوليس ملبس على رأسها رئيس قسم بوليس المستعمرات واجرت التحقيقات بدون جدوى اذ ان الامطار والاوحال الكثيرة حالت دون امكان تعقيب الاثر

وفي منتصف ليلة امس الأول «الجمعة» اعاد المجهولون الكرة بأطلاق الرصاص على المستعمرة فأجاب البوليس الاضافي ايضاً عليه بالمثل، وكانت رئاسة قسم بوليس المستعمرات اتخذت بعض الاحتياطات، فخف عدد من افراد الجند والبوليس الى مكان الحادث غير ان المجهولين تمكنوا ايضاً من الاختفاء.

وفي صباح يوم الجمعة احضر البوليس كلاب الاثر فسارت حتى ابواب قرية كفر عانة وهناك انقطع الاثر، فدخل البوليس القرية وفتش بيوت بعض سكانها ثم اعتقل ثلاثة اشخاص احضرهم الى قسم رامات غان رهن التحقيق، وسنزيد القراء ايضاحاً.

فرض غرامة

اعلم مساعد حاكم اللواء في الرملة مختاري اللد وبيت دجن وصرفند العمار والسافرية بضرورة حضورهم الى دائرته في صباح يوم الاثنين القادم لاطلاعهم على مبلغ الغرامات التي فرضتها السلطة على سكان قراهم بسبب تقطيع الـ٢٣ سلكا من اسلاك التلفون بين بيت دجن والسافرية منذ خمسة ايام

واعلم مختاري قرى: البديح وجليا ورفاة وما جاورها ضرورة حضورهم الى دائرته في صباح يوم الثلاثاء الذي يليه لاطلاعهم ايضاً على مبلغ الغرامات التي فرضتها السلطة على سكان قراهم بسبب تقطيع اسلاك في اراضيهم

نعود ونطلب من السلطات المختصة امعان النظر في موضوع فرض هذه الغرامة فأن حالة سكان القرى معروفة جداً.

السكرتير العام

وصل في الساعة العاشرة من صباح امس المستر باترشيل السكرتير العام الى يافا لحضور حفلة سباق الخيل في ارض البصة وقد اغتنم فرصة وجوده بيافا وجعفر الى السراي حيث اجتمع الى المستر كروسبي حاكم اللواء الجنوبي مدة من الوقت. وفي الساعة الحادية عشرة حضر هذا الاجتماع رئيس بلدية تل ابيب روكاخ وعدد من اعضاء مجلسه وفي الساعة الواحدة تناول السكرتير العام الطعام على مائدة المستر كروسبي ثم حضرا معاً حفلة السباق.

المجلس البلدي

عقد المجلس البلدي امس جلستين قبل وبعد الظهر وبحث في ميزانية البلدية الجديدة وانجز بعض فصولها، ثم بحث في مواضيع انشائية واقر بعضها.

منع صحف

قررت حكومة فلسطين منع دخول جريدة «فتى العرب» الدمشقية الغراء لمدة ستة اشهر وذلك اعتباراً من يوم ١٠ شباط الماضي. ومنع دخول جريدة «البلاغ» التي تصدر في سوريا المدة ذاتها.

طريق
يافا ـ القدس

أصدر المندوب السامي امراً بعدم اقامة انشاءات دائمة على طريق يافا — القدس ابتداء من الكيلومتر التاسع والخمسين زائد ٩٨٠ متراً متجهة الى الجنوب الغربي حتى طريق غزة القديمة ومارة بقرب «نيتر» حتى حدود منطقة تنظيم مدينة يافا. وذلك لجعل هذه الطريق بعرض ٤٠ متراً على ان تقاس مسافة الخطر من منتصف الطريق باعتباره ١٥ متراً

في الميناء

ابحرت أمس الباخرة «تيرا اس» الى انكلترا حاملة ٤٤،٩٣٩ صندوقا من البرتقال. وكانت امس ثلاث بواخر تنتظر الشحن ايضاً. ووصل امس المركب الشراعي «الله معنا» حاملا ١٨٩ طناً من الاسمنت والمركب «منصورة بالله» حاملا ١١٥ طناً من السكر. ووصلت الباخرة «نور بورك» وقد افرغت ٣٩ طنا والباخرة باكديلاند وقد افرغت ٤١ طنا.

تنقل الطائرات

لم ينقطع ذهاب واياب الطائرات منذ صباح امس الباكر حتى المساء بين مطار الرملة العسكري والشمال، كما ان قوات الجيش في صرفند ومعسكر تل ابيب ما برحت في تلك الجهات

تشريع
للاثمار الحمضية

عقدت اللجنة الفرعية التي تألفت من لجنة الاثمار الحمضية وقوامها الاعضاء السادة: سعيد بيدس وفائق طماس واثنان آخران لوضع تشريع بتنظيم شحن الاثمار الحمضية جلسة في دائرة الزراعة وبحثت في السكمية التي يجب شحنها من البرتقال والسكريب فروت وغير ذلك تمهيداً لوضع التشريع. وبالنظر لعدم انجاز البحث جميعه فقد قررت رفع الجلسة الى ما بعد ثلاثة اسابيع

الزائران الملكيان وجلالة ابن السعود
الاميرة البريطانية ترتدي الثياب العربية

جدة في ٥ آذار — اقترنت زيارة البرنسس أليس وزوجها الايرل أوف اتلون للديار السعودية بكثير من التوفيق فقد أقام صاحب الجلالة الملك عبد العزيز ابن السعود مأدبة عشاء لضيوفه في جدة واتبعت البرنسس اليس العادة الاسلامية اذ وضعت القناع على وجهها وارتدت افخر الثياب العربية. والبرنسس اليس هي أول امرأة تناولت طعام العشاء مع الملك وقد جاء ان البرنسس وحاشيتها وصلت الى مخيم جلالته متأخرة نظراً لهطول الامطار بكثرة في تلك الديار الا انهم جميعاً كانوا يتمتعون بالصحة والعافية. وفي اليوم الثاني وصلوا الى الطائف وبعد أن قضوا ردحاً من الزمن فوق التلال تناولوا طعام العشاء على مائدة حاكم المدينة، وفي اليوم الثالث تجولوا في تلك المنطقة وتناولوا طعام الغداء في البر، وعند العصر تناولوا الشاي على جبل كارا حيث تمتعوا بمناظر البحر الاحمر الجميلة، وقد رجعوا البارحة الى الطائف حيث استقبلهم صاحب السمو الملكي الامير سعود. ومما يذكر ان سموه اجتمع بضيوفه في لندن خلال السنة الماضية اثناء حفلات التتويج ودعاهم لزيارة بلاده بالنيابة عن والده.

وكان من كرم صاحب الجلالة الملك عبد العزيز أن أمر بوضع قافلة من السيارات تحت تصرف ضيوفه البريطانيين وارفق بالحاشية، سيارة تحمل آلة لاسلكية تمكنهم من الاتصال دائما بالمفوضية البريطانية في جدة.

وقد حررت جريدة التايمس اللندنية البارحة مقالا ذكرت فيه بالتفصيل هذه الزيارة وقالت عنها انها اول زيارة ملكية رسمية الى الديار السعودية خلال حكم الملك عبد العزيز بن السعود صديق بريطانيا وحليفها في الحرب العظمى. وتعرب بكثير من الارتياح للترتيبات التي اتخذت لهذه الزيارة واطرت استتباب الامن والتقدم الذي ادخله الملك الوهابي الى مملكته.

تلفون بغداد

الميثاق الشرقي في مجلس النواب

بغداد في ٥ شباط — لمراسل الدفاع الخاص — عرضت الحكومة على مجلس النواب معاهدة الميثاق الشرقي وسيتذاكر بها نهار غد.

اصدار قانون لاحتكار وسائل النقل

أصدرت الحكومة قانوناً لاحتكار وسائل نقل الركاب في بغداد وهو ينص على تأسيس مصلحة نقل برأسمال لا يقل عن ٤٠ الف جنيه.

تأسيس كلية بيطرة والحاقها بالجامعة القومية

تنوي الحكومة فتح كلية بيطرة في العراق تلحق بالجامعة العراقية المزمع تأسيسها وتشتغل الان لاعداد ما يلزم لهذا المشروع وقد طلبت المناهج الخاصة من تركيا والهند.

وصول اساتذة وسفر الى الكويت

وصل بغداد الاساتذة اكرم زعيتر، واصف كمال، رشاد الشوا، وسافر الاستاذ فخري البارودي والاستاذ كاظم الصلح الى الكويت

طولكرم

منع السيارات بين نابلس وطولكرم

طولكرم في ٥ آذار — لمراسل الدفاع الخاص — منعت السلطة في مساء امس مرور السيارات من المدينة الى نابلس بوضع الاسلاك الشائكة وقوة من البوليس وذلك على اثر مصادمة اليامون التي وقعت في يوم امس ودام المنع حتى اليوم وقد مرت امس واليوم عدة طائرات وحلقت فوق المدينة

وقد القت السلطة يوم امس القبض على الشيخ حامد عبد الله من سفارين وقد حكم اليوم بموجب قانون الطوارئ، ثلاثة اشهر

ثلاث وفيات

نظر الاستاذ عزمي بك النشاشيبي قائمقام المدينة بصفته قاضي الوفيات المشتبه بها صباح امس في كيفية وفاة السيدة لطيفة العابد من قرية بيت نوبا حرقا، فاتضح له: ان هذه السيدة مسنة وقد علمت بوقوع أمر مزعج في القرية فدخلت (الطابون) وعلقت النار في البستها وتسربت الى جسدها فاسلمت الروح قضاء وقدراً. وبحث في كيفية وفاة المرحوم محمد ابراهيم الداودي صياد السمك فاتضح انه ذهب في ٢٩ ايار الماضي للصيد في مياه سيدنا علي ولما اراد القاء التوربيد انفجر بيده ومزق جسمه فأسلم الروح. ثم بحث في اسباب وفاة المرحوم لطفي بن رشيد محمود من مجدل الصادق فاتضح أنه مر بقرب وابور كاز وبسببه عجز عن السير وعلقت النار به فتوفي. ولهذه الاسباب جميعها قرر القائمقام حفظ القضايا الثلاث

***

قتلى وجرحى في مصادمة اليامون

« تابع المنشور على الصفحة الاولى »

خيول وابقار

وقد اصيب برصاص المصادمة ايضا بقرتان وفرس لابراهيم حسن ياسين، وفرس للشيخ احمد العبيدي وحصان ابراهيم قاسم مصطفى وبقرة لشريف حسين عبد الغني، من سيلة الحارثية.

استلام الجثث

وفي الساعة الثالثة بعد الظهر دعا القائمقام حضرتي رئيس البلدية والاستاذ الخالدي لاستلام الجثث فذهبا الى دار الحكومة

تحليق الطائرات

وبعد ان اخذ البوليس عدة صور للجثث نزل القائمقام وبدىء بأخراجها من غرف السجن. ثم وضعت في السيارات ودفنت بينما كانت الطيارات تحلق فوق المقبرة وعلى الجبال المجاورة.

حالة المدينة

أما حالة المدينة فقد كانت محزنة ولا تزال الطرق مقفلة، ولم يبق منفذ الى جنين الا طريق العفولة — الناصرة، وقد شلت الحركة التجارية تماماً وهذا اليوم الثاني عشر ينقضي على المدينة وهي تقاسي هذه الحالة.

احتلال قرى

أما الجيش الذي احتل القرى فلا يزال مقيما فيها، وقد منع التجول في أكثرها.

وفهم ان الجيش سيقوم بتفتيش القرى الممتدة من برقين حتى حدود القضاء الغربية.

تطويق قرية

وقد طوقت بعد ظهر اليوم قوة كبيرة من الجيش قرية قباطيا ولم نعرف السبب لذلك حتى الان. اما القواد العسكريون فقد غادروا المدينة في منتصف الساعة السادسة.

البلاغ الرسمي

القدس في ٥ آذار — لمراسل الدفاع الخاص — تلقينا من قلم المطبوعات البلاغ التالي: اشتبكت بعد ظهر امس فصائل من الجند مع عصابات عربية مسلحة في منطقة ام الفحم غربي جنين. وقد تشتت العصابات بعد ان لحقتها اصابات فادحة. وقد اسر ايضا بعض رجال العصابات وقد اشتركت الطائرات في الاشتباك واستمرت اعمال التفتيش اليوم.

ويؤسف المندوب السامي ان يعلن ان الجندي آش من فرقة بوردر قد قتل اثناء العمليات العسكرية واصيب كل من غيبون والاونباشي كوتس والجندي سارجنر (وجميعهم من فرقة بوردر) بجراح طفيفة.

شجعوا
ميناء يافا العربي

عكا

توقف السيارات بعد اطلاق النار

عكا في ٥ آذار — لمراسل الدفاع الخاص — حوالي الساعة السابعة من مساء امس بينما كانت سيارة بوليس تسير على طريق عكا — صفد ويركب فيها مهندس النافعة قاصداً مدينة صفد، وبالقرب من « تقار ساجور » أطلقت جماعة مسلحة النار من جانبي الطريق على السيارة فتوقفت هذه عن السير وكادت ان تتدهور ثم عادت الى عكا. وعلى الاثر خرجت قوة كبيرة واشتبكت مع الجماعة المسلحة التي كانت ترابط على جانبي الطريق. وقد دام اطلاق النار مدة طويلة. وفي ليلة امس امتنعت السيارات عن السير وقضت ليلتها في عكا.

على مفرق طريق عكا — صفد

وحوالي الساعة العاشرة من صباح اليوم حضرت قوات كبيرة من جهات حيفا في نحو ثلاثين سيارة ووقفت على مفرق طريق عكا - صفد وبعد قليل حضرت قوة اخرى من معسكري الجيش في عكا وقد اتجهت القوتان صوب القرى الشرقية. وشوهدت عصر اليوم طائرة آتية من جهة القرى الشرقية واتجهت نحو حيفا

اطلاق النار على مستعمرة يهودية

وحوالي الساعة الحادية عشرة من مساء امس اطلقت جماعة مسلحة النار على مستعمرة نهاريا الواقعة على طريق بيروت - عكا وقد كان اطلاق النار من جهات التلال القريبة منها

نابلس

نسف ثلاثة بيوت في قرية

نابلس في ٥ اذار - لمراسل الدفاع الخاص — في الصباح الباكر تسلقت قوة من الجند جبال نابلس، ومنها توجهت الى قرية عصيرة الشمالية، وهناك قامت بتطويق القرية وطلب قائد الجند من مختار القرية تسليم ثلاثة شبان ذكر له اسماءهم، في مدة ساعة، واذا لم يسلموا في المدة المعينة فسيقوم بنسف بيوتهم. وقد مضت المدة المعينة ولم يأت بالافراد المطلوبين فقام الجند بنسف بيوتهم الثلاثة ثم القي القبض على سبعة اشخاص من اقاربهم واوقفوا في سجن نابلس

نقل خمسة جرحى الى مستشفى نابلس

نقلت سيارات الاسعاف من جنين الى مستشفى نابلس خمسة اشخاص وامرأة اصيبوا بالرصاص عندما كان الجيش يقوم بمطاردة الجماعات المسلحة في قرى اليامون والسيلة الحارثيه وأم الفحم ورمانة

منع السفر على طريق طولكرم

أبلغت السلطة مساء امس اصحاب « الكراجات » والسيارات منع سفر السيارات بين نابلس وطولكرم. وقد انقطعت المواصلات بين البلدين كما انقطعت بين نابلس وجنين، وأصبحت نابلس منعزلة عن هذه البلاد، وتعطلت من جراء ذلك الاعمال التجارية، واصبحت نابلس في ازمة اقتصادية

حيفا

ستة اشهر امام المحكمة العسكرية

حيفا في ٥ آذار — لمراسل الدفاع الخاص — التأمت المحكمة العسكرية اليوم، ونظرت في قضية احمد ديب الخليل، مختار قرية عطارة، المتهم بحيازة كحول بارود. وبعد سماع بينات النيابة ودفاع المحامي الاستاذ عفيف الخوري حكمت عليه بالسجن ستة اشهر

مقتل عربي في منتصف ليلة امس

حوالي منتصف ليلة امس، وبالقرب من محطة سكة الحديد، شاهدت دورية البوليس رجلا يتجول في الشارع فاوقفته بأمره، وعندما امرته بالوقوف حاول الهروب، لكنهم قبضوا عليه. ولما وصلوا مركز بوليس البلد حاول الهرب ثانية فأمروه بالوقوف فلم يقف، فأطلقوا عليه النار فقتل على الفور، ثم نقل الى مستشفى الحكومة حيث جرى تشريح الجثة ودفن اليوم في بلد الشيخ دون ان يعرف اسمه وهويته.

جثة يهودي في بركة بيت غاليم

فقدقبل عشرة أيام شاب يهودي يدعى موتز يعمل بشركة نيشر، ثم وجدت جثته اليوم في بركة بيت غاليم، ولم تعرف أسباب غرقه.

وصول الفوج الثاني من الحجاج

وصل حيفا اليوم الفوج الثاني من الحجاج. وقد استقبلهم على المحطة جمع غفير استقبالا لائقاً. أعاد الله هذا الموسم على الامة وهي متمتعة بما تصبو اليه.

ابحار الدارعة التي اقلت المندوب

ابحرت الدارعة (انتربرايز) التي وصل على ظهرها المندوب السامي الجديد عائدة الى الاسكندرية

قدوم مهاجرين وشحن كميات برتقال

وصل اليوم على ظهر احدى البواخر خمسون مهاجراً يهودياً، وشحن في هذا الاسبوع عشرة آلاف شوال من البرتقال. كما شحن على ظهر عدة بواخر حوالي ٢٠٠ الف صندوق برتقال.

القدس

تبرئة اشخاص بعد طول توقيفهم

القدس في ٥ آذار — لمراسل الدفاع الخاص — قدم البوليس كلا من السادة: عبد العزيز عز الدين عبد الحميد ومحمد مصطفى المدني وسلمان محمد المدني ورأفت الشهابي والشيخ موسى البغدادي واحمد زكي — وهم الذين كنا ذكرنا في اعداد سابقة خبر اعتقالهم - الى حاكم اللواء الذي حاكمهم بموجب قانون الطوارىء وفي النتيجة، اصدر قراراً بتبرئتهم جميعاً مع ربط السيد عبد العزيز بكفالة خمسين جنيهاً.

وقد مضى نحو شهر ونصف عليهم في قشلاق البوليس دون ان يقدمهم للمحاكمة، وهناك كثيرون غيرهم موقوفون في القشلاق ولم توجه اليهم تهمة حتى الان. نرجو من حاكم اللواء ان يأمر بتقديمهم للمحاكمة فأما يحكموا واما ان يبرأوا فيطلق سراحهم ليعودوا الى اعمالهم. اما ابقاؤهم موقوفين فشيء لا يقابل بارتياح

من اريحا للسجن ثم الى اريحا

كانت السلطة قد ابعدت الاستاذ صفوة يونس الى اريحا في السنة الماضية، وامس نقلته من اريحا الى سجن القدس المركزي وبات في السجن ليلة واحدة ثم اعادته الى اريحا في صباح هذا اليوم

اعتقال عربيين ووضعهما في القشلاق

اعتقل البوليس في منتصف ليلة الجمعة السيدين سامي الخطيب وعبد الله الخطيب ووضعهما في قشلاق البوليس

برقية من الاستاذ سابا في سيشل

وردت على الفاضلة عقيلة الاستاذ فؤاد افندي سابا، المبعد الى سيشل، برقية من الاستاذ فؤاد يقول فيها ان صحته جيدة.

لجنة السيدات تشكر اريحية سيدة

طلبت الينا لجنة السيدات العربيات ان نشكر بلسانها حضرة الفاضلة ارملة المرحوم موسى شفيق افندي الخالدي لتبرعها بجنيهين الى الفقراء يوزعان بمعرفة اللجنة.

اقفال طريق بصورة موقتة للخطر

تلقينا من قلم المطبوعات ما يلي: نظراً لانهيار قسم كبير من التراب بالقرب من الكيلو متر ٤٥ بين جسر اللنبي والسلط فقد اصبحت الطريق خطرة لاستعمال السيارات وتتخذ الاجراءات الآن لتصليحها ولكن رغبة في تسهيل الاعمال فقد رؤي من المناسب اقفال الطريق لجميع انواع السيارات اعتباراً من يوم ٧ آذار وستفتح فقط ما بين الساعة الثانية عشرة ظهراً والساعة الثانية بعد الظهر من كل يوم.

النادي الرياضي والنادي الكشفي الحيفاوي

تتبارى غداً فرقة النادي الرياضي مع فرقة النادي الاسلامي الكشفي الحيفاوي على درع « مؤتمر الشباب » وذلك في الساعة الثالثة بعد الظهر على ملعب النادي الرياضي العربي في القطمون وهاتان الفرقتان من اقوى الفرق الرياضية في فلسطين فنحث هواة الرياضة على حضور المباراة تشجيعاً للروح الرياضية في البلاد

مزقوا جواز سفره واخذوا نقوده

بينما كان القس الفاضل حنا بحوث ذاهباً الى محل اقامته في كنيسة الالمان الانجيلية، وذلك حوالى الساعة السابعة والنصف من الليلة الماضية، اذا بثلاثة مجهولين يأمرونه بالوقوف ورفع يديه شاهرين عليه السلاح، وقد سأله أحدهم هل هو القسيس بحوث وبعد ذلك فتشوا جيوبه وأخذوا محفظته المحتوية على خمسة جنيهات ونصف الجنيه ومزقوا جواز سفره وأنذروه اذا هو راجع البوليس وبالفعل امتنع امس عن مراجعة البوليس. وعندما راجعه صباح هذا اليوم اخذ بجمع الاشخاص المشبوهين ويعرفهم عليه لكنه لم يشتبه على واحد منهم ولا يزال البوليس قائما بالتحريات عن المجهولين.

اعتقال يهودي وضبط مسدس معه

اعتقل البوليس في الليلة الماضية اليهودي موشى مزراحي حيث وجد معه مسدساً، ويجري البوليس التحقيق معه تمهيداً لاحالته الى المحكمة العسكرية

امام المحكمة العسكرية بتهمة قتل

تنظر المحكمة العسكرية يوم الثلاثاء القادم في قضية احمد حمدان من دير جرير الموقوف، بتهمة قتل بوليس اضافي على طريق اريحا

سفر فرقة كشفية الى مصر

تسافر اليوم (الاحد) فرقة الكشافة المارونية الى مصر لقضاء اسبوع فيها وزيارة الآثار القديمة

الانباء الخارجية

استمرار محاكمة زعماء السوفيت بالخيانة

لندن في ٥ آذار — استمرت محاكمة الـ ٢١ زعيما في موسكو لليوم الرابع وقد اعترف سفير السوفيت سابقاً في لندن وأحد المتهمين، بانه في سنة ١٩٢٤ اتصل باثنين من ضباط البحرية البريطانية ورئيس القسم الروسي في قلم الاستخبارات البريطاني. وان تروتسكي وافق على ذلك الاتصال. وأنه صار بعد ذلك جاسوساً لليابان وكان يقدم معلومات غير صحيحة لاثارة الكره في نفوس اليابانيين للسوفييت واعترف ريكوف بانه عمل على تنظيم موآمرة لاغتيال ستالين في قصره، وقد شجعه المارشال توخاتشفسكي الذي اعدم في المحاكمة الماضية عام ١٩٣٦ وجعله يأمل بانضمام العمال الى الجيش في تلك الموآمرة.

خمس غارات في ليلة واحدة

لندن في ٥ آذار — قامت طائرات الثوار ليلة أمس وصباح اليوم الباكر بخمس غارات على مدينة برشلونة وقد بلغ عدد القتلى ٤٦ والجرحى ١٨٠ كثيرهم في حالة خطرة. ونصب الثوار مدافعهم على بعد ٦ اميال من تيرويل لضرب طريق بلنسية. وقاموا بزحف في الشمال وآخر في الجنوب.

ايطاليا تزيد في سلاحها البحري

روما في ٥ آذار — بلغت الميزانية البحرية لسنة ١٩٣٨ — ٣٩ واحداً وعشرين مليون جنيه أي بزيادة مليون ونصف المليون جنيه على ميزانية العام الماضي. وتقول المصادر الرسمية ان مسابقة التسلح تزيد رغم الاتفاقيات والمعاهدات، وان ايطاليا ستزيد في تسلحها بالقدر الذي تراه متناسباً مع مصالحها الحيوية

المانيا ومعاملة اقليتها في تشكوسلوفاكيا

برلين في ٥ اذار — نشرت صحيفة رسمية رداً على ما قاله رئيس وزارة تشكوسلوفاكيا عن معاملة الاقلية الالمانية. وكان مقال الصحيفة بعنوان « معاملة الاقليات معاملة سيئة تعرض السلام للخطر » وجاء فيه: لا ينكر أحد ان معاملة الاقليات السيئة كانت المسئولة عن نشر روح العداء قبل نشوب الحرب العظمى. ان الشعب الالماني يقدر مداومة كل أمة عن حقوقها لكنه يطلب احترام الاقليات التي أرغمتها معاهدة فرساي على مشاطرة بعض الشعوب الاخرى حياتها بالرغم عنها.

سفر سفير بريطانيا في روما

لندن في ٥ آذار — غادر السفير البريطاني في روما لندن اليوم بعد ان قابل الملك واخذ التعليمات الهامة حول المباحثات القادمة

رئيس وزارة هنغاريا وحالة اوروبا

بودابست في ٥ آذار — تكلم رئيس الحكومة عن تخصيص ٤٠ مليون جنيه تجمع كهيئة قرض داخلي، لرفع مستوى الجيش وجعله كارقى جيش في الدول الاخرى. وذلك ان حالة اوروبا قد تحسنت في بضعة الايام الماضية بسبب سياسة المستر تشمبرلن وارادته في توطيد السلم

اصرار النازي في النمسا على مطالبهم

فينا في ٥ آذار — يخشى من قيام اضطراب بين النازي بسبب اصرارهم على اقامة « يوم المانيا » غداً والتحية الهتلرية والنشيد الالماني. وقد سافر وزير الداخلية الى شمال النمسا لمفاوضة المتطرفين من الحزب.

اليابان والسلام في المحيط الهادي

طوكيو في ٥ آذار — القى البارون هيروتا، وزير الخارجية، خطابا اقترح فيه الغاء البوارج الضخمة وحمالات الطائرات لان في ذلك تخفيفاً لويلات الحروب: وذكر ان الموقف مع السوفييت دقيق لكن يؤمل ازالة التوتر. وأسف لتحصين الولايات المتحدة شواطئها على الباسفيكي وقال ان اليابان تحذو حذوها لحفظ السلام في ذلك المحيط

ملك ايطاليا يستقبل سيف الاسلام

روما في ٥ آذار — استقبل جلالة ملك ايطاليا ظهر اليوم سمو الامير سيف الاسلام حسين ودعاه لتناول طعام الغداء مع جلالته.

وصول بعض من كبراء الانكليز

القدس: وصل مساء امس الاول الارل والكونتس اوف اديسليت واللورد والليدي ديكنسون ولورد آخر ترافقهم بعض الحاشية وعلمنا انهم جاؤا الى هذه البلاد لدرس الحالة السياسية فيها مستقلين عن الهيئات الرسمية وقد حل بعضهم في النوتردام، والبعض الاخر في فندق فاست.

أربعة اجتماعات مع حاكم اللواء

بحث عدة مسائل محلية وعامة

عكا — لمراسل الدفاع الخاص — أشرت في رسالة سابقة إلى قدوم حاكم لواء الجليل للاقامة ثلاثة أيام في عكا لدرس الأحوال الزراعية والشؤون العمرانية وغيرها في القضاء. وقد عقد أربع اجتماعات قابل فيها مختلف الطبقات وجرى البحث فيها حول مسائل كثيرة.

الاجتماع الاول

كان الاجتماع بين حاكم اللواء وسماحة مفتي عكا الشيخ عبد الله افندي الجزار وسماحة الشيخ أسعد افندي الشقيري وفضيلة الاستاذ الشيخ أسعد افندي قدوره القاضي الشرعي. وقد طلبوا اليه الافراج عن جميع المعتقلين وتحدثوا معه بصورة خاصة عن ضرورة الافراج عن الاستاذ صبحي بك الخضرا وطلبوا اليه العمل على مساعدة الفلاحين ماديا والاهتمام بشؤونهم

الاجتماع الثاني

وكان الاجتماع الثاني خاصاً بوجهاء عكا والقرى وحضره السادة:

الاب الخوري يعقوب الحنا من الرامه وعبدالحميد الصادق من دير القاسي وكامل القاضي من البقيعة وفارس سرحان من الكابره. ومحمد ابو عوض من نحف ويوسف الطه من البروه. ومحي الدين الدباح وصالح الدباح واحمد الدباح ومحمود الدباح ونجيب الدباح من دير الاسد وفهد شريح وعبد سرحان من ترشيحا. وظاهر الابراهيم من شعب. وبني بني من كفر ياسيف. ومحمد درويش عبد الله وخضر الاحمدوزكي الشماس من البصة سليم العجمي من مزارعي عكا. واحمد حسن عطايا من الزيب وغيرهم ممن لم اتمكن من معرفة اسمائهم. وتكلم الحاكم في هذا الاجتماع فأشار الى أنه اشتغل في الحجاز مدة وأنه يحب مساعدة المزارعين والفلاحين ودعاهم الى البحث معه بصراحة في كل مايتطلبه القضاء من الاصلاح. وقد تكلم عدد من الحاضرين بحثوا في الحالة الزراعية ورداءة المواسم في السنوات الماضية وطلبوا عقد قروض طويلة الاجال وبحثوا في زراعة الدخان والاحراش. وطلب احدهم رفع الغرامة عن القرى وخاصة قرى المنشية والسميرية والمزرعة

اخلاق العرب

ولما تكلم احدهم عن الجيش اجاب الحاكم انه سيعمل على رفع الغرامات التي فرضت على القرى، اما عن الجيش فطلب الحاكم اولا ان تخلد الاهالي الى السكينة فرد السائل بقوله: انك كحاكم خالط العرب لابد وان يكون قد درس اخلاق الفلاح العربي الذي لم يخلق شريرا والانسان اذا عرف ان يقوم بواجبه كما يطالب بحقه لا تنزع نفسه الى الشر. وقبل ان ينتهي الاجتماع طلب الحاضرون الى الحاكم التوسط في مسألة الافراج عن المعتقلين واعادة المبعدين.

الاجتماع الثالث

وكان الاجتماع الثالث بينه وبين حضرات رئيس واعضاء البلدية فسألهم الحاكم عن ميزانية البلدية فاقترح عليه عقد قرض لتنفيذ المشاريع الكثيرة التي تنوي الدائرة انجازها للحاجة الماسة اليها. واشار الحاكم على البلدية بالعمل على فتح شوارع جديدة وفسيحة. وعرض ايضا في هذا الاجتماع مسائل اخرى خاصة بالمشاريع العمرانية التي تحتاج اليها المدينة في الوقت الحاضر والمستقبل.

الاجتماع الرابع

وكان الاجتماع الرابع عاماً حضره السادة مع حفظ الالقاب:

مفتي عكا. والشيخ اسعد الشقيري والشيخ الهادي اليشرطي والشيخ محمود القبلاوي والشيخ جمال السعدي والشيخ حفظي عبد الحميد وسيادة المطران حجار والاب بروخورس رئيس الطائفة الارثوذكسيه والاب كابينو رئيس الطائفة اللاتينية ورئيس بلدية عكا الاستاذ حسني خليفه ومحمد السالم وحسن حبشي وسليم القبلاوي واديب الجزار ورفول خوام وفارس سرحان وكامل القاضي وسليم النجمي وصالح الخطيب ومحمد حبيب حوا ومحمد رفيق اللبابيدي

وعقد الاجتماع في الساعة التاسعة من صباح يوم ٣ اذار الجاري في دائرة الاوقاف. وحضره القائمقام الاستاذ نجيب بوارشي ومساعد مدير البوليس وكان يستقبل المجتمعين مأمور الاوقاف الجديد الاستاذ محمد القاعوم وقد تكلم فضيلة الشيخ محمود القبلاوي فأشار الى تاريخ عكا القديم ورحب بالحاضرين وختم خطابه بطلب الافراج عن المعتقلين ووقف بعده سماحة الاستاذ اسعد افندي الشقيري فبدأ كلامه بالاية الشريفة «الله خلقكم من ضعف وجعل من بعد ضعف قوة» وتكلم عن الكتب السماوية وأهل هذه الكتب ثم طلب الى الحاكم أن يبين للمندوب السامي الجديد ان لواء الجليل لواء عربي مملوء بالآثار الاسلامية والمسيحية. وتكلم عن المعتقلين ثم تكلم الاب بروخورس فأيد سماحة الاستاذ الشقيري في كل ما ذكر.

وأجاب الحاكم على الخطباء بكلمة وعد فيها بانجاز ما يمكن انجازه من مطالب وقال ان عكا التي كانت عظيمة في الماضي ستكون عظيمة في المستقبل وقد زار مسجد الجزار والآثار الموجودة هناك. وكان يطلعه على آثار المكتبة الاستاذ الشيخ رامز افندي سليمان. ثم زار المدرسة الاحمدية وعاد بعد ذلك الى دائرة الاوقاف حيث قابل سيادة المطران حجار وقدم سيادته الى الحاكم سماحة الاستاذ الشقيري وأبان سماحته للحاكم ما لسيادة المطران من المكانة والاحترام من الجميع وقد القى سيادة المطران حجار كلمة لائقة عن عكا.

رد على نقد

رداً على ما نشر في عدد «الدفاع» رقم ١٠٩٢ تاريخ ١—٣—٩٣٨ بتوقيع ا. س. ج — حول الشركة العربية اجيب ما يأتي:

ان ما اورده كاتب الرسالة من ان بعض اعضاء مجلس الادارة قد اكتتبوا بـ(٢٨٠) سهما بقيمتها الاصلية اي بعشرة مليمات بينما كان السهم يباع للغير بـ(خمسة عشر) جنيهاً هو غير صحيح واني ارجوه ان يسمي شخصاً واحداً فقط اشترى سهما من الشركة بهذا السعر.

اما الصحيح فهو ان عضوين من اعضاء مجلس الادارة قد اكتتبا بتاريخ ١٨—٨—٩٣٦ بـ(٧٤) سهماً من نوع (أ) فقط وان باقي الـ(٢٨٠) سهما المذكورة قد توزعت على خمسة عشر شخصاً من غير اعضاء مجلس الادارة وجميع هذه الاسهم قد بيعت بسعرها الاصلي مضافا اليها احتياطي بالقدر الذي كانت تباع به الاسهم لغير المساهمين الاصليين في ذلك الوقت ومضافا اليها فائدة قانونية من تاريخ ١—١—٩٣٦ حتى تاريخ الاكتتاب ونعود ونقول الم يكن الاجدر بحضرة السائل ان يلفت نظر مدققي حسابات الشركة في ٣١—١٢—٩٣٦ و٣١—١٢—٩٣٧ لهذا الغبن الفاحش الذي يزعم انه لحقه ولم يمض على مغادرة مدققي الحسابات الا ثلاثة او اربعة اسابيع

ان مجلس الادارة يفتخر بقيامه بمشاريع عمومية اخرى كتأسيس شركة للزيوت والبنزين وشركة مطاحن عربية كبرى ولا يرى مانعاً ادبياً او اجتماعياً من استعمال نفوذه وجهوده بصفته مجلس ادارة الشركة العربية للسجاير والتمباك المحدودة بالناصرة لتأسيس مثل هذه الشركات التي تفتقر لها البلاد افتقاراً كلياً الا اذا اعتقد حضرة الكاتب بأن مصلحة البلاد الاقتصادية تتنافى مع وجود هكذا شركات.

اننا لا يمكننا ان نعتبر نقد حضرة ا س ج — نقداً بريئاً كما اننا لا نرى سبباً من عودته لطرق هذا الموضوع في هذا الوقت الا قصد التمويه وذر الرماد في العيون قبل الاجتماع العمومي السنوي الذي سيعقد في ١١ من هذا الشهر وتجري فيه انتخابات لمجلس الادارة عوضاً من العضوين المنسحبين وعلى حضرة الكاتب اذا اراد اكتساب ثقة الناخبين ان يتبع الطرق التي تعود على الشركة بالمنفعة والنجاح بدلا من التشويش وملىء اعمدة الجرائد بمزاعم لا تستند على اساس من الصحة والسلام.

مدير الشركة
قسطندي معمر

من مصر

جاءنا بيان موقع بـ «الطلبة الاردنيون في مصر» يعرض للحالة في شرق الاردن وسياسة الحكومة وموقف الاهلين وموقف الطلبة من ذلك

مراسل الدفاع في صفد

اعتمدت ادارة هذه الجريدة السيد امين سعد الدين ليكون مراسلا لها في صفد فالرجاء اعتماده

كتاب فاضل الى المندوب السامي

جاءتنا صورة الكتاب الذي ارسله فضيلة قاضي القدس الاسبق الاستاذ الشيخ محمد سعود العوري الى المندوب السامي. وقد عرض في كتابه الى تاريخ فلسطين البلاد التي تقدسها الاديان والى مكانة فلسطين في العالمين الاسلامي والمسيحي. ثم تكلم عن الحوادث التي انتابت البلاد في الفترات المتوالية وقال ان اسبابها السياسة التي تتبع. وقال ان في تغييرها ما يعيد الى البلاد السكينة والاطمئنان الى الحق المشروع الذي تطالب به. ثم أشار الى الاذاعات اللاسلكية فقال ان هذه الاذاعات سواء أكانت من محطة باري أم من محطة لندن فهي لا تأثير لها على العرب والمسلمين ولا يخدعون في حقوقهم. وقبل ان يختم كتابه أشار الى المعتقلين والمبعدين السياسيين وطلب الافراج عنهم.

الى حاكم اللواء الشمالي

جاءتنا الكلمة التالية مقدمة الى حاكم اللواء الشمالي:

نحن الموقعين هذه الشكوى اولاد ونساء اهل خربة عباس التابعة برطعه من قضاء جنين: لقد اعتقلت الحكومة رجالنا القائمين بادارة معيشتنا وعددهم عشرة اشخاص ولم تبق لنا واحداً منهم في «خربتنا» التي هي عبارة عن ستة بيوت واقعة بين الاحراش. ولقد مضى على اعتقالهم ستة اشهر ونحن نعاني البؤس لا نجد من يحرسنا ولا من تقوم بإعاشتنا اطفالنا في حالة بؤس من جراء البرد والجوع والمرض. اراضينا تعطلت ونحن لا ذنب لنا باسم العدالة وباسم الانسانية نسأل سعادتكم اخلاء سبيل رجالنا ليتداركوا على الاقل الموسم الصيفي.

١ ـ زوجة حسن عباس
٢ ـ « صالح عباس
٣ ـ « خضر «
٤ ـ « محمود «
٥ ـ « احمد حسن عباس
٦ ـ « صالح الخليل
٧ ـ « عبد الله العبد

اطفال

١ ـ محمد صالح الخليل
٢ ـ بهية صالح الخليل
٣ ـ محمد صالح عباس
٤ ـ حلمي صالح عباس
٥ ـ منير صالح عباس
٦ ـ رباح « «
٧ ـ مريم « «
٨ ـ جميلة « «
٩ ـ حكمت محمود صالح عباس
١٠ ـ عادل صالح عباس
١١ ـ امينة « «
١٢ ـ يوسف حسن عباس
١٣ ـ عزت « «
١٤ ـ عبد « «
١٥ ـ وسيلة « «
١٦ ـ شحاده حمد مرعي
١٧ ـ جميلة حمد مرعي
١٨ ـ مريم حمد مرعي

* * *

الى المندوب السامي

تلقينا كلمة من اهالي المسمية «غزة» الى المندوب السامي ننشرها بحذافيرها ان القسم الاعظم من اخواننا المعتقلين في مزرعة عكا لم يقم أحد مقامهم بشؤونهم الزراعية. وبما ان موسم زراعة الشتوي قد قرب زمن نهايته والبعض منهم قد ترك عيالهم بلا معيل، والبعض من عيالهم يتضور جوعاً ـ لهذه الاسباب نرجو الافراج عنهم ليقوموا بشؤون عيالهم وليتداركوا الموسم قبل فوات الفرصة واقبلوا...

اسماعيل اذياب، احمد حسن الرملي احمد عبدالعزيز مهنا، عبد الفتاح الخطيب مهنا، ابراهيم حرب عمر محمد مهنا، موسى مهنا، احمد علي اذياب، خالد ابراهيم علي شاكر، محمد حسن اذياب، يونس ابو حيه، علي سليمان، عبد الله اذياب احمد حصيد، عبد الله ابو زيدان مهنا حسين مهنا، فارس مهنا، عبد الله محمد سالم، محمود ابو حيه

وتلقينا الكلمة التالية ايضاً من القرية نفسها:

بمناسبة وجود اخواننا المبعدين في صيغل وعدم ملاءمة مناخ تلك البلاد لصحتهم جئنا بعرضنا هذا راجين اطلاق سراحهم وارجاعهم للبلاد او نقلهم الى بلاد تتناسب مع صحتهم. ولنا وطيد الامل في فخامتكم بأجابة مطالبنا هذا واقبلوا الخ...

احمد الرملي، اسماعيل اذياب، احمد عبد العزيز، عبد الله مهنا، عبد الفتاح الخطيب، ابراهيم حرب مهنا، عمر محمد سالم مهنا، علي اسليمان مهنا، سالم احمد مهنا، فارس مهنا، عبد الله اذياب، احمد علي اذياب، عامر مهنا، علي شاكر، عبد الله سالم مهنا، محمد حسين اذياب مهنا حسين مهنا، موسى مهنا، عبد الجواد اذياب، يونس ابو حيه

هربرت صموئيل والاقلية اليهودية

القدس ـ (الشرق العربي) ـ بمناسبة قدوم الفيكونت هربرت صموئيل الى فلسطين في ٧ الجاري علم مراسل الشرق العربي انه كان قد اقترح اسكان مهاجري يهود بولندا ورومانيا في مستعمرة كينيا بدلا من محاولة ارسالهم الى فلسطين. وان حكومة فلسطين اوفدت منذ نحو شهرين احد كبار موظفيها اليهود المستر كروزفسكي لدرس حالة غينيا وامكان تطبيق هذا الرأي. وقد عاد الموظف المذكور منذ ايام ومعه تقرير مفصل عن مهمته. ولمجيء الفيكونت صموئيل علاقة بهذا الموضوع فهو قادم للاطلاع على التقرير ومحادثة المستر كروزفسكي والعمل مع زملائه من اليهود القائلين بوجوب حل مشكلة فلسطين بالاتفاق مع العرب وعلى اساس الاقلية اليهودية. والاوساط العربية ترحب بمساعي الفيكونت صموئيل من هذا القبيل. اما الاوساط الصهيونية فانها تحاربها.

اعلنوا
في جريدة الدفاع

مفتش الحدائق العام في القدس

القدس في ٥ آذار — لمراسل الدفاع الخاص — وصل الاستاذ احمد افندي القاسم الى مقر عمله الجديد في القدس. وقد اقام له بهذه المناسبة الاستاذ عفيف حسن العطعوط مأدبة تكريمية حضرها عدد كبير من اهل العلم والوجاهة. واقام له ايضاً الاستاذ نور الدين العباسي مساعد مفتش اللواء مأدبة تكريمية اخرى

ونقل مركز ادارة الحدائق الى القدس يدل على مبلغ اهتمام ادارة المعارف بالحدائق المدرسية خصوصاً بعد عودة الاستاذ القاسم من رحلته العلمية الى بريطانيا في السنة الماضية

لجنة السيدات العربيات والانسة (مي)

نابلس في ٥ اذار ـ لمراسل الدفاع الخاص — أرسلت لجنة السيدات العربيات في نابلس البرقية التالية الى رئيس الوزراء في لبنان: نلتمس من دولتكم الاهتمام بأمر الانسة النابغة «مي» والعمل على اعلاء شأن الادب والنبوغ بانقاذها انقاذاً نهائياً من أنانية بعض أقاربها»

اعلان

صادر من دائرة اجراء القدس

دوسيه ٧٠١ — ٩٣٨

ليكن معلوما لدى العموم انه سيباع بالمزاد العلني الاثاث المدرج ادناه العائد الى المحكوم عليه ثابت افندي درويش. فعلى من يرغب شراء هذا الاثاث أو قسما منه عليه بالحضور الى باب الخليل بالقرب من بنك دي روما في يوم الخميس الواقع في ١٠ — ٣ — ٣٨ بعد الظهر ولاجله صار اعلان الكيفية للجمهور

٥ — ٣ — ٣٨

مأمور البيع في
دائرة اجراء القدس

الجدول

١ — طاولة مكتبة
٢ — طاولة غسيل
٣ — بوفيه خشب جوزي
٤ — طاولة خشب جوزي كبيرة
٥ — بساطين مقاعين
٦ — كنبايات عدد ٦
٧ — تخت نوم خشب جوزي
٨ — خزانة خشب جوزي مع مرآة، واشياء اخرى

(٢٩٣٩)

اعلان

صادر من دائرة اجراء عكا

نمرة القضية ١٣ — ٩٣٨

مطروح للبيع بالمزاد العلني بطريق الضمان جميع اثمار البرتقال عن موسم هذه السنة لبستان محمود افندي الصفدي من اهالي عكا الكائن ضمن اراضي قرية الزيب وذلك لقاء الذمة المطلوبة من المحكوم عليه علي بن احمد شاهين من الزيب لصالح المحكوم له محمود افندي الصفدي من عكا

ان البيع سيجري يوم الثلاثاء ٨ ـ ٣ ـ ٩٣٨ وتبتديء المزاودة من الساعة ٨ صباحاً وتنتهي الساعة ٢ بعد الظهر

فمن له رغبة بالشراء عليه ان يحضر امام مأمور البيع الذي يكون بوقتها في دكان الحاج سليم افندي اخوان الكائنة في ساحة الليمان بعكا مستصحباً عشرة بالمئة تأمينات قانونية بنسبة بدل المزاد مع العلم بانه عند اقفال المزاودة يجب دفع البدل نقداً وان رسوم الدلاله واجرة الدلال ومصاريف المأمور الذي سيسلم المبيع الى المشتري عائدة على المشتري تحريراً في ٢ ـ ٣ ـ ٩٣٨

مأمور اجراء عكا

(٢٩٣٢)

اعلان

الى مستأجري املاك الاوقاف ووقف الصلاحي في يافا

١ — كل مستأجر لا يعلم ادارة الاوقاف بنيته على ترك المحل الذي يشغله خلال مدة ثلاثة ايام من تاريخ نشر هذا الاعلان ولا يخلي المحل خلال اسبوع، يعتبر مستأجراً له ومرغماً على دفع بدل اجارته حتى ولو اخلاه بعد مضي هذه المدة.

٢ — كل مستأجر لا يأتي الى ادارة الاوقاف لتوقيع عقد الاجارة ولدفع ما عليه من بواقي خلال اسبوع لا يكون له حق بالتنزيلات من بدل الاجارات التي نوت ادارة الاوقاف على تنزيلها

٣ — تفتح ادارة الاوقاف ابوابها خلال هذا الاسبوع من الساعة الثامنة صباحا حتى الساعة الواحدة بعد الظهر. ومن الساعة الثانية بعد الظهر الى الساعة الخامسة.

٣—١—٣٥٧
و ٥—٣—٩٣٨

ادارة الاوقاف بيافا.

شركة تلحمي اخوان

بما ان دار السينما الجديدة الواقعة في شارع البرنسيس ماري بالقدس اصبحت خاصة بشركتنا لذلك نعلن لمواطنينا الكرام اننا نقلنا مكاتبنا من محلنا القديم شارع مأمن الله الى:

دار السينما الجديدة المذكورة

نمرة التلفون والعنوان التلغرافي سيبقيان على حالها:

شركة تلحمي اخوان
للافلام والسينما المحدودة

(٢٩٣٦)

بقية خطاب المندوب

من الاعجاب في نفس كل انسان من ذوي النية الحسنة ومما ينبغي ان يزيد في شأن هذا الاعجاب ان تكون الدولة المنتدبة قد ابدت مثل هذا الاهتمام في عام كثيراً ما لقي فيه العنف المقرون بالقسوة على الانسانية. دع اليهود الذين كثيراً ما اظهروا نفاذ الصبر بدون مبرر من جراء التأخير والتردد اللذين رأت الدولة المنتدبة نفسها مضطرة الى الانصياع اليهما في بناء وطنهم القومي، يسائلون انفسهم عما اذا كان ثمة امة اخرى عاملتهم بأقل مما عاملتهم به الامة البريطانية من الاضطهاد، او امة اخرى يدينون لها بمثل الفوائد الجمة التي يدينون بها للامة البريطانية منذ قرون عديدة. دع العرب الذين يسهل ادراك ما يبدونه من المعارضة لمشروع لا يخرج عن كونه مشروع عدالة كبرى لا يمكن ان يتم بدون تضحية من جانبهم يتذكرون مبعث تحريرهم القومي. فالحق انه لولا مجهودات بريطانيا لما كان ثمة وطن قومي لليهود، ولكن لولا مجهوداتنا ايضاً لما قامت دول عربية مستقلة في مستهل القرن العشرين)

حالة الامبراطورية

والى اولئك الذين وصل بهم الجحود الى حد نكران الجميل اود ان اضيف كلمة على سبيل التذكير أن الامبراطورية البريطانية ليست مخلوقاً عديم الحياة ضعيف البصر واهن القوى وانها لو كانت كذلك لكانت قضية كل من العرب واليهود على السواء في حالة لا تحسد عليها.

مصالحها الخاصة

دعوني اوضح ما اعنيه بصراحة اوفى. ان الامبراطورية البريطانية قوية الاركان فهي قادرة على الدفاع عن نفسها وعن اولئك الذين تظللهم بحمايتها، وهي غير تواقة الى الفتوحات ولا تنتابها عاطفة الحسد او الرغبة في التوسع وكل ما تصبو اليه هو السلام والامن فهل يجدر ان يزدرى بها لهذا السبب؟ وهل يصح ان تعتبر حمايتها عديمة القيمة؟ ان مصالحها الخاصة تتفق ومصالحكم ويمكن تلخيص هذه المصالح بكونها حماية المصالح التي تعتبر عظيمة الاهمية لبريطانيا العظمى والتي هي في الوقت نفسه ضرورية ايضاً لسلامة الفريقين الرئيسيين المتنافرين في هذه البلاد، وليست يسيرة القيمة وجه من الوجوه المجموع الذي ينتمي كل منهما اليه.

أترك للتصور

ولست في حاجة الى التنبؤ بالنتائج التي يصح ان يتوقعها كل فريق منهما فيما لو لم تستمر في تأييدها قوة ذات بأس لا تحركها آمال التوسع. فذلك امر أتركه للتصور. وانما اود ان اسألكم أية فائدة معقولة يتوقع ان يجنيها اي فريق منهما من الابقاء على هذا التوتر الخطر الذي يجر في ذيوله خطر خسران عاطفة شعب اثبت لها صداقته الدائمة بالبراهين الحاسمة التي لا تقبل النقض ومن توسيع شقة الحقد والفزع الى نصف المعمورة؟

رسائل الادعية

لقد تلقيت من جميع النواحي رسائل تتضمن اطيب التمنيات والادعية لي بالتوفيق في مهمتي في فلسطين واني آمل من صميم قلبي ان تجاب تلك الادعية. ان الوقت لم يحن بعد لاطلب اليكم ان تضعوا ثقتكم في شخصي ولكنني استطيع على الاقل ان اطلب وضع الشر والعناد جانباً واستبدالها بشيء من الاستعداد للتوافق وعدم الشك في حسن نيات الحكومة

الخطط العامة

اما فيما يتعلق بشخصي فاقول ان الخطط العامة للسياسة التي ستتبع في البلاد ستكون بطبيعة الحال هي تلك التي ترسمها لي حكومة جلالته من وقت الى آخر. غير ان المسائل التي تتطلب الفصل يومياً فلست اعتقد انه سيكون هنالك احجام عن وضع الثقة في الشخص المشرف على الحالة. اما العوامل التي ستكون رائدي في اعمالي فهي عوامل بسيطة قوامها النية الحسنة وبذل الجهد بامانة للقيام بما يعود بالخير على جميع ذوي الشأن، بحزم وبدون تحيز. وليس عدم التحيز من الامور العسيرة على ذلك ان المشكلة ليست من المشاكل التي كونت بشأنها آراء خاصة او تحيزت فيها الى جهة معينة واني والحق يقال اواجهها بدون اعتداد بالنفس لعلمي انها حيرت عقول من هم اطول باعاً مني ولاني ادرك مدى تعقدها واعلم ما تنطوي عليه من جلال القدر والنبل

اثناء العمل

ولا يسعني الا ان آمل ان من كان منكم يحرص على اقامة دعائم السلام والسعادة في الارض المقدسة، من قلبه لا بلسانه فقط، سيمدني بمعونته اثناء قيامي بعمل عظيم الشأن وهو تهدئة الحالة في البلاد واني اضرع الى الله الواحد الذي نتوجه اليه كلنا المدد بالقوة والارشاد ان يبارك مجهوداتنا

اعلان

صادر من المحكمة الشرعية لتسوية الاراضي

تقدم لدينا مضبطة موقعة من مختار قرية الشيخ مونس مؤرخة في ٢٤-٢-٩٣٨ تتضمن وفاة محمد محمد نصر الله منذ خمس وثلاثين سنه عن زوجته صبحة بنت محمد المجنون وعن اولاده منها محمد تيم وفاطمة لا غير فمن له اعتراض على هذه الوراثة فليراجع المحكمة المشار اليها خلال خمسة عشر يوماً اعتباراً من تاريخ النشر

القاضي الشرعي

اعلان

صادر من محكمة شرعية يافا

تقدمت لمحكمة يافا الشرعية مضبطة حصر ارث تشعر بان سالم بن حسن ابو النيل من محله المنشية توفي لرحمته تعالى في اول محرم سنة ٥٦ وانحصر ارثه الشرعي في زوجته خضرة بنت ابراهيم جبريل وفي اولاده منها. سليم ومحمد وفايز وفي زوجته الثانية لطيفه بنت مصطفى يوسف. وفي اولاده منها محمود واحمد ووردة وانصاف وآمنه وفي والده الحاج حسن ابو النيل لا غير. ولا وارث له سوى من ذكر. فمن له اعتراض على ذلك فليراجع محكمة شرعية يافا خلال عشرين يوماً من تاريخ نشره واعلانه

قاضي يافا الشرعي

محمد مطيع

العالم اسبوعا بعد اسبوع

«بقيه المنشور على الصفحة الثالثة»

ذلك في عام ١٨٥١، وعين لهذا المكتب ولدا (مراسلة) اسمه ف. ج جرفثز، اصبح فيما بعد وهو سكرتير هذه الشركة واقتصر أمر روتر في مبدأ الامر على نقل انباء البورصات التجارية، ثم تدرج من هذه الانباء الى الانباء التجارية كلها على وجه العموم، ثم الى انباء (المناكفات) السياسية، وانيطت رئاسة شركة روتر هذه بالمستر (جون والتر) وكان من محرري جريدة التايمس الشهيرة

وقد ظفر روتر الذي تناسته بلاده برتبة البورونية في لندن، ولما مات خلفه ابنه هربرت دي روتر في عام ١٩١٥، ولهذه الشركة الآن اعظم عمارة من عمارات شارع فليت في لندن، ويبلغ عدد المساهمين فيها ١٫٢٠٠ مساهم ورأس مالها المسجل ٥٠٠٫٠٠٠ جنيه، وهذا المبلغ هو الذي يريد البرلمان ان يزيده الان

ماذا في الهند

«صبحا شاندرا بوز» رجل هندي يبلغ من العمر ٤٠ سنة، قضى معظمها في سجون صاحب الجلالة الملك - الامبراطور في الهند

ومنذ شهر واحد تنبأ هذا الرجل وهو في لندن بأن «ازمة دستورية» ستقع في الاشهر الاولى من عام ١٩٣٨، ولما عاد الى الهند من انكلترا انتخب رئيسا لمؤتمر الامة الهندية مكان الباندت جوهرلال نهرو، الذي كان واقعا تحت سيطرة غاندي المعتدل، ولم يكد (صبحا) يتولى هذا المركز حتى وقعت «الازمة الدستورية» التي تنبأ بها، وفي ٢٤ ساعة وقف العمل بالدستور الهندي للمرة الثانية منذ بدىء بتنفيذه في اول كانون الثاني عام ١٩٣٧

اما المرة الاولى التي وقف بها العمل بهذا الدستور الهزيل فكانت عندما رفض الناجحون في الانتخابات من رجال مؤتمر الامة ان يتولوا تأليف الوزارات في ولايات بيهار، وآسام، وبومباي، ومدراس الا اذا تعدلت الصلاحيات المعطاة طبقا لنصوص الدستور للحكام البريطانيين

اذ ذاك رفض الحكام، ووقف الدستور معطلا عدة ايام، استطاع فيها غاندي ان يقنع الساسة الهنود... بان نصف رغيف احسن لهم من لا شيء!

والازمة الدستورية الحالية، سببها المعتقلون السياسيون وعددهم يبلغ المئات، بينهم ٣٨ من كبار الزعماء، ويريد رؤساء الوزارات الهندية اطلاق سراحهم جميعا وفي ذلك يعارض الحكام

السمن الحلبي
الممتاز
والزيت الزيتونه
للـ[illegible]
تجدونه عند
نجيب القطان
يافا — سوق الدير

اخطار الامطار

منذ ثلاثة ايام بلياليها والسماء تمطرنا مطراً مدراراً كأفواه القرب. ويمكن القول انه قل ان شاهدت المدينة مثله منذ سنين، فتعطلت الاعمال وشلت الحركة التجارية ومبادلة البيع والشراء.

وقد تصدعت عدة منازل، وتهدمت نحو اربعة بيوت اخرى من جراء ذلك، ولم تحدث ولله الحمد خسائر في الارواح بالمجدل.

وجاءت انباء محزنة من قرية حمامه تشعر بسقوط منزل المرحوم الحاج ابراهيم القرم ووفاته وزوجته تحت انقاضه. وقد اجري الكشف اللازم من قبل حضرة طبيب الصحية والبوليس على مكان الفاجعه، وبعدئذ أمر بدفنهما رحمهما الله

ووردت انباء اخرى من اغلب قرى القضاء مفادها ان الامطار تكاد تكون عامة هناك، وان عدة منازل تصدعت. لطف الله بعباده وجعله موسماً خصيباً.

فوج الحجاج

عاد من الديار الحجازية الفوج الاول والثاني من حجاج هذا العام بعد اداء الفريضة. وقد احتفل باستقبالهم. جعله الباري حجاً مبروراً واهلا ومرحباً.

رأس السنة

عطلت دوائر الحكومة اعمالها يوم الخميس الماضي بمناسبة عيد رأس السنة الهجرية المبارك. أعاده الله على الامة وهي متمتعة بما تصبوا اليه وتتمناه.

مأمور الصحة

تقرر نهائيا نقل مأمور الصحية السيد توفيق فياض الى يافا. وسيخلفه الشاب النشيط السيد رجب افندي شبلاق مأمور الصحية بغزه. وقد تسلم مهام اعماله في المجدل اعتباراً من يوم أمس. فنرحب بحضرته راجين له التقدم والنجاح

تنقلات البوليس

حصلت تنقلات كبيرة بين افراد البوليس بالمجدل منذ بداية الشهر الحالي وقد وزعوا على مراكز البوليس في غزه والسبع، وحل محلهم افراد من هذه المراكز.

عصبة المستعمرات

في المانيا هيئة اسمها (عصبة المستعمرات) مهمتها بث الدعوة لاسترجاع المستعمرات الالمانية السابقة، وآخر ما عملته هذه العصبة هو انها صنعت نوافذ يطل المرء في النافذة منها فيرى الشمس الافريقية الذهبية تضيء الروابي والبطاح وقد كتبت تحت كل نافذة من هذه النوافذ المعلقة الان في الكثير من المقاهي عبارة: (الى متى نظل محرومين من المستعمرات)!

العقاقير المحرمة

في عام ١٩٣٧ القي القبض في الولايات المتحدة الاميركية على ٣٫٣٣٧ شخصاً بتهمة مخالفة قوانين العقاقير المخدرة المحرمة، وصادرت السلطات ٢٠٫٥٥٦ اوقية من العقاقير التي اذا تناول المرء شيئاً منها للمرة الاولى اعتاد عليها واستمر يدمن تعاطيها.

منع التجول في منطقة الحولة

وزع حاكم لواء الجليل وعكا المنشور التالي بمنع التجول في منطقة الحوله:

اعتباراً من اليوم الخامس من شهر آذار سنة ١٩٣٨ ولحين اشعاراً آخر تكون ساعات منع التجول المنصوص عنها بالامر الصادر بتاريخ ٢٤ كانون ثاني سنة ٣٨ ضمن منطقة الحولة الواقعة بين بحيرة الحولة شمالا وبحيرة طبريا جنوبا ممتدة الى الحدود السورية شرقا والى مسافة الف متر من نهر الاردن غربا من الساعة السادسة والنصف مساء الى الساعة الخامسة صباحاً عوضاً عن الساعة الخامسة والنصف مساء الى الساعة السادسة صباحاً كما وردت في الامر الصادر تاريخ ٢٤ كانون ثاني سنة ٣٨ (عن حاكم لواء الجليل وعكا.

الافراج عن معتقل

أفرجت السلطة عن الشيخ عطيه جويد من مشايخ الحوله وكان قد مضى على اعتقاله في مخيم المزرعة في عكا خمسة شهور وطلب إليه اثبات وجوده يوميا في دائرة بوليس صفد لمدة ستة أشهر.

حاكم الصلح

تقرر نقل حاكم صلح المدينة الاستاذ عزيز افندي جرجوره. وقد أسف الاهالي لنقله لما عرف عنه من الاخلاق الفاضلة ولبقائه مدة طويلة في صفد. ولم تعرف الجهة التي نقل إليها بعد.

شدة البرد وتساقط الثلوج

تساقطت الثلوج خلال اليومين الماضيين بشكل لم يعهد من قبل واشتد البرد. وقد توفي بسبب ذلك المرحوم سليم البرادعي الذي كان قادما من قرية [illegible] الى صفد. وعثر على جثة [illegible] درزية فهم أنها توفيت بسبب شدة البرد.

تجول قوات عسكرية

غادرت المدينة أمس قوة عسكرية بمعداتها الحربية وتجولت في جهات قضائي صفد وعكا.

مهندس النافعة

عاد مهندس النافعة انطونيوس افندي هيرا بعد أن قضى مدة شهرين في مصر. وتسلم اعماله بنشاطه المعهود.

اكلة اللحوم

ظهر من احصاء جرى في مطاعم الطبقة المتوسطة في لندن، ان ٨٦ في المئة من زبائنها لا يطلبون الا صحون اللحوم المحمرة، والمشوية، اما الباقون فيكتفون بالحساء والخضروات

الملكة الكولونيلة

نشر في «غازيت لندن» نبأ تعيين جلالة الملكة كولونيلة شرف في الاورطة الاولى من فرقة هرتفوردشاير

المهندس عبد الله علاء الدين
مساح مرخص
انتقل مكتبه الى شارع ابو الهدى بقرب الطابو

برنامج الاذاعة الفلسطينية

الاحد في ٦ آذار سنة ١٩٣٨

٥٫٥٨	النشرات
٦	الجوية الموسيقية العالمية - برنامج موسيقى
٦٫٣٠	أيوب الزهر وفرقة استوديو الاذاعة
٦٫٤٥	حديث للدكتور اسحق موسى الحسيني
٧	النشرتان الجوية والاخبارية
٨٫٣٠	كمان منفرد - سامي الشوا
٨٫٤٠	رباعي عبد الكريم
٩	أشارة الوقت والنشرتان الجوية والاخبارية
٩٫١٥	اشارة الوقت والنشرتان الجوية والاخبارية
٩٫٣٠	حديث رياضي
٩٫٣٥	«الموسيقى والموسيقيون» حديث
٩٫٥٠	برنامج موسيقى
٢٠٫٢٠	حديث زراعي
١٠٫٣٠	ختام

الاذاعة العربية من محطة لندن

مساء الاحد في ٦ مارس

٥٫١٧	(وقت جرينتش) - بيانات اذاعية
٥٫٢٠	موسيقى عربية
٦	دقات ساعة «بيج بن» والنشرة الاخبارية العربية
٦٫١٥	ختام

ماذا تسمع اليوم

عن محلات السادة دجاني اخوان

الاذاعة اللاسلكية للحكومة المصرية يوم الاحد في ٦ آذار سنة ١٩٣٨

١٠	صباحاً الشيخة منيرة عبده - قرآن كريم
١٠٫٥٥	موسيقى الحرس البيادة الملكية - حفلة موسيقية
١١٫٢٥	ختام
٢٫١٠	اسطوانات
٢٫٤٠	النشرات الجوية والاخبارية والتجارية
٢٫٥٠	ختام
٦٫٤٥	ثلاثي الاذاعة اللاسلكية - حفلة موسيقية
٧	الاستاذ عبد الحليم محمود علي - حديث
٧٫٣٥	الاستاذ الشيخ علي محزين - قرآن كريم
٨٫٣٠	النشرتان الثانيتان الاخبارية والتجارية
٨٫٥٠	الاستاذ محمد هاشم اللبان وفرقته - حفلة غنائية
٩٫٢٠	اسطوانات
٩٫٣٠	الاستاذ خميس محمد وفرقته - وحفلة غنائية
١١	رباعي الاستاذ رضا ابراهيم - حفلة موسيقية
١٠٫٣٠	الاستاذ عوض الجرجاوي - حفلة غنائية
١١	سلام الملك - ختام

الغنى بعد الفقر

كان الولد الانكليزي هربرت لويس وعمره ١٣ سنه، يعيش عيشة الفقر والتعاسة في مدينة نيو اورليانس التي هرب اليها من اهله، وقد مات ابوه المهندس المعماري ادوين لويس في لندن فلما فتحت وصيته وجد بها انه يوصي لابنه بثلثي امواله، وهي ٣٠٫٠٠٠ جنيه للولد البائس - سابقاً - منها الان ٢٠٫٠٠٠ جنيه، ووضعت تحت نظارة احد المحامين الذي جاء بالولد الى لندن ليتعلم في مدارسها الى أن يبلغ اشده... ويأخذ فلوسه

صحف يهودية

عطلت الحكومة الرومانية بأمر من وزير الداخلية ٢٠ جريدة من جرائد اليهود التي تصدر في رومانيا باللغتين الجركونية والعبرية

سيارات لندن

ما بين ١٦ كانون الاول و ١٨ الثاني أصدر مجلس لندن البلدي اكثر من ١٢٩٫٠٠٠ رخصة لسيارات جديدة بزيادة ٨٫٠٠٠ رخصة عما صدره في المدة نفسها قبل عام

في حقل بولوني

عثر الفلاحون في حقل واقع في الشمال الغربي من بولونيا على حوالات مالية بريدية، ومنها اوراق بنكنوت، والمظنون هو ان هذه الحقيبة سقطت من طائرة من طائرات البريد

فلاحة المانية

حكم على امرأة المانية من الفلاحات في قرية وريخشاين في بافاريا العليا بالسجن اربعة اشهر، لانها رفضت ان تتم دروساً تلقى اجباريا في موضوع الوقاية من الغارات الجوية... في الحرب

ALDIFA:PALESTINIAN·DAILY·PAPER

MARCH 5 1938 · No ·1096

الدفاع

جريدة يومية سياسية مصورة

صاحب الامتياز : ابراهيم الشنطي

المدير المسئول : شوكت حماد

الاشتراكات: في فلسطين عن سنة ١٥٠ — في البريد الداخلي « « ١٨٠ — في سائر الاقطار الخارجية « « ٣٠٠

دار الدفاع: شارع جمال باشا عمارة المظفر — يافا فلسطين

العنوان التلغرافي: (الدفاع — يافا)

تلفون ١١٨٧ (اربعة خطوط) و ١٠٧٥ (خطان) صندوق البريد (٢٥٥)

الاعلانات يتفق عليها رأساً مع الادارة

اجرة السطر: ١٠٠ مل

صور متنوعة على هامش الحوادث

صورة تمثل مشهداً من مشاهد الاقبال على الاستفتاء الدستوري في رومانيا وذلك بعد تشكيل وزارة البطريرك كرستيانى الجديدة فى بخارست وأخذهـا صلاحيـات واسعة

المسيو الكسي تشمرين الروسي وقد كان يعتقد البوليس الافرنسي في باريس بان له ضلعاً او انه يعرف اين اختفى الجنرال ملر الروسي وقد وجد مقتولا بالقرب من نهر السين في باريس ويظن بان الغيو الجمعية الروسية السرية هي التي اغتالته

موسوليني وبرونو نجله يستعرضان الحرس الذي اصطف لتحية برونو الطيار الذي قطع الاوقيانوس ورجع الى ايطاليا سالماً

مطبعة الدفاع التجارية

مميزاتها

استعداد فنى حديث

اتقان فني في العمل

ضبط في المواعيد

اعظم دليل....

على جودة .. سيجارتي

طاتلى سرت و الصلاح

انهما حائزتان على رضاء الجميع ...!

إذا شعرت أن شعرك يسقط او انه سقط ...

واذا رأيت شعرك يسقط على ملابسك !؟!

واذا رأيت شعرك يسقط فى صحن اكلك !؟

فبادر الى اتخاذ الحيطة

علاج يمنع سقوط الشعر

ويمنع الصلع الذي يجعل من الشاب شيخاً . ومن حسن الحظ ان الدكتور وايدنر (حامل جائزة نوبل لاختراعه السيلفيكرين) قد توصل لتركيب دواء ناجع ادخل فيه ١٤ مادة حيوية استخرجها من الشعر القوي ، والتي بدونها لا يمكن للشعر ان ينمو — هو

السيلفيكرين

الغذاء الحيوي للشعر

بضع دقائق من وقتك : تصرفها كل صباح مع السيفيكرين !

ثم دع السيلفيكرين يعمل في جلدة رأسك ما يدهشك ويفرحك حيث ترى جلدة رأسك وقد اثمرت بالشعر الغزير وبدت بشكل جذاب يدخل السرور على قلبك

لا تتردد

ولا تترك للغد ما يمكنك ان تفعله اليوم

فان في التأخير ضرر لشعرك لا تريده

مسابقة السيلفيكرين

مسابقة [illegible] مجانية

انظر صفحة ٢ وبادر بالاشتراك في المسابقة

الى التجار

٩٠ بالمئة من رأس المال للاعلان

حكمة قالها أحد كبار رجال الاعمال الاميركيين !

حكمة هي سر تفوق الصناعة الاميركية !

فالاعـلان

حياة الصناعة وسر تفوقها

اعلنوا في جريدة الدفاع

فهي من اوسع الجرائد انتشاراً ومن اغزرها مادة

مطبعة جريدة الدفاع — يافا

الثلاثاء في ٦ محرم سنة ١٣٥٧ و ٨ آذار سنة ١٩٣٨

صاحب الامتياز : ابراهيم الشنطي
المدير المسئول : شوكت حماد

الاشتراكات
في فلسطين عن سنة ١٥٠
في البريد الداخلي « « ١٨٠
في سائر الاقطار الخارجية « « ٣٠٠

الدفاع

جريدة يومية سياسية مصورة

السنة الرابعة — العدد ١٠٩٨ — ٤

دار الدفاع : شارع جمال باشا - عمارة المظفر - يافا : فلسطين
العنوان التلغرافي : «الدفاع — يافا»
تلفون ١١٨٧ (أربعة خطوط) و ١٠٧٥ (خطان) ص. ب. (٢٥٥)
الاعلانات يتفق عليها رأساً مع الادارة
أجرة السطر : ١٠٠ مل

كلمة العدد

تصنيف خاطىء

رجل الشارع والحقل سواء في الوطنية

تقول مجلة « بريطانيا العظمى والشرق » ان المندوب السامي سيجتمع الى رجل الشارع وذاك الذي يعمل في الحقول . سيتصل بها مخاطباً وسائلاً ودارساً، وحينئذ يؤلف فكرة واقعية عن الحالة

قد يستطيع الغربي تقسيم طبقات الشعب الذي يعيش فيه الى : رجل الشارع، ورجل الحقل ، ورجل المصنع . لكن هنا في فلسطين ، وفي الوطنية العربية على وجه الخصوص ، ليس من فرق بين هؤلاء الرجال. جميعهم يقفون ومن ورائهم عقائد موحدة ، وأفكار موحدة . والوطنية عندهم لاتكون في الشارع متصلبة وفي الحقل معتدلة ، بل حالتها واحدة هنا وهناك ، تنشد الحقوق التي تبعث في هذه البلاد حياة جديدة ، وأملا جديداً ، ومستقبلا جديداً

وذاك التقسيم الذي يصنف الامة الى : زعامة وشعب ، تقسيم لا موضع له في فلسطين، لا سيما اذا كان القصد منه تعرف رأي شديد الاتصال بقضية البلاد. ويدهشنا جداً ان تجهل المجلة المذكورة ، وهي أوثق من غيرها صلة بشؤون العرب، هذه الحقيقة الصافية . كل عربي ، سواء ذاك الممسك بمحراثه، أو هذا العامل في مصنعه ، أو ذاك المتخصص لشئون القضية — انهم جميعاً يطالبون تغيير الحالة الراهنة. يطلبون ايقاف الهجرة والبيع. يطلبون تمتع البلاد بحكم وطني كذلك الذي يتمتع به اخوانهم المجاورون

وكما في بلاد غير هذه البلاد ، في الشرق والغرب، يقف أبناء الوطن الواحد صفاً واحداً من حيث المطالب الوطنية كذلك الحال هنا بدون أقل فارق ، اذا لم يكن بشيء من الميزة. فالفرنسي العامل في حقله ، ومتجره ، ومصنعه يختلف على كل أمور الحياة الا على شئون الوطن الكبرى الهامة. هناك الاشتراكيون ، والشيوعيون ، وجماعات اليمين ، لكنهم جميعاً يحملون عقيدة واحدة في الوطنية الفرنسية . وليس الحال هنا يختلف ولو شيئاً ضئيلا عن هناك . ورجل الحقل ، والمتجر ، والشارع كلهم واحد في قضية فلسطين العربية .

لندن في ٧ آذار — سقطت طائرة لنقل الركاب بالقرب من مدينة الله آباد في الهند ، وقتل عمالها الاربعة وركابها الثلاثة وبينهم سيدة فرنسية

في مجلة « بريطانيا العظمى والشرق » ...

فصل جديد في فلسطين

المندوب السامي يستطلع رجل الشارع وذلك الذي يعمل في الحقول ...

عيون العالم التي تحدق الان اليه منتظرة كيف سيعالج المشكلة القائمة

في عددها الصادر في ٣ آذار الجاري نشرت مجلة بريطانيا العظمى والشرق تحت عنوان : فصل جديد في فلسطين » فأشارت في بداية ما كتبته الى اللجنة الفنية الجديدة ومهمتها في فلسطين ، وانتقلت بعد ذلك الى ذكر وصول المندوب السامي السر هارولد مكمايكل

رجل الشارع

ثم قالت ان المندوب السامي أدلى في حفلة اقيمت له عن المهمة التي اسندت اليه بصورة اجمالية . وتكلمت عن الامرين الضروريين اللذين أشار اليهما المندوب السامي ، وهما اعادة النظام والقانون والتعرف الى الاراء التي يدلي بها « رجل الشارع » والرجل الذي يعمل في الحقول . ومن البديهي انه ليس في الامكان الذهاب الى اكثر من ذلك

المندوب الجديد

ثم قالت : على ان هذا فوق الكفاية للبدء في عمل ما ، فالسر هارولد مقدرته ممتازة لتحقيق كل غاية . وعلى شدة تواضعه فهو رجل أعصابه من حديد . وعلى شدة شعوره مع كل ما هو حق فهو رجل واسع العطف »

الاراء « الباطنة »

وبعد ان تكلمت عن خدمات المندوب السامي في السودان قالت ان فلسطين تشهد في المندوب الجديد أول مندوب في امكانه الاتصال الى اكثرية السكان والتكلم معهم بلسانهم . وفي اشهر قلائل سيتمكن السر هارولد من معرفة الاراء الباطنة لأهالي فلسطين ومقدار قربها او بعدها عن الاراء التي يبديها من يطلق عليهم «الزعماء». ومن ثم يبني الخطة السياسية التي يتمشى عليها بعد تعرف أسس آرائهم .

الفصل الجديد

والامال الكبيرة معقودة على « الفصل الجديد الذي على وشك ان يفتتح في فلسطين . ولدينا الان رجل يتولى السلطة يتصف بالامانة المرنة لا يندفع في هذه الطريق او تلك . وقد قال نفسه انه سيعمل كل ما هو حق بدون تحيز » .

« البقية على الصفحة الرابعة »

قضية فلسطين في الصحف الانكليزية فلسطين في مجلس العموم

نائب يقضي مدته في ضيافة وايزمن ثم يصدر « حكمه » عن راي البلاد

عند وايزمن

لندن في ٧ اذار — نشرت الديلي اكسبرس رسالة للمستر هيكس الذي عاد أخيراً من فلسطين، ذكر فيها انه رأى هناك المستر كازاليت ، عضو مجلس العموم الذي قضى بضعة اسابيع في فلسطين ، وقال انه رأى مستر كازاليت يقضي وقته كله في ضيافة الدكتور وايزمن ، لكن لم يقابل احداً من العرب ولم يلتق بزعيم منهم .

ماذا ?...

ويقول المستر هيكس ان المستر كازاليت حضر أحد اجتماعات العرب وقال في اليوم التالي من حضوره : انني بعد قضائي اسبوعاً كاملا رأيت جميع الناس مجمعين على القبول بأنشاء دولة يهودية »

تفسير خاص

ثم استطرد المستر هيكس فقال : ان المستر كازالت يعرف تفسيراً خاصاً به لكلمات معينة « كلهم » و كلمة « مجمعين » .
واوضح المستر هيكس ان لدى اليهود مكاتب منظمة للدعاية . أما العرب فكل ما يملكونه هي نشرات يطبعونها طبعاً حقيراً ويوزعونها من وقت لاخر

رفض اجماعي

ثم قال انه كان الواجب على المستر كازاليت ان يتصل بزعماء العرب لمعرفة آرائهم الحقيقية واكثرهم مشردون ومنفيون . وقال ان اليهود في الاجمال اكثر علماً وحضارة من العرب (كذا) واكد المستر هيكس انه وجد جميع الاهالي في فلسطين اجمعوا على رفض فكرة التقسيم لانها تمني نهاية لحالة مستحيلة الاحتمال!

الصعوبات القائمة

ثم وصف المصاعب التي تنتج عن التقسيم . وقال ان الانتداب بشكله الحالي لا يناسب باي وجه كان . وقال ان الوقت قد يكون متأخراً الان لاصلاح فلسطين باتفاق الملايين على مشروعات الري واستثمار الاراضي مع ان هذا العمل كان يمكن القيام به بنفقات أقل منذ عامين ، كما أن الوقت اصبح متأخراً عن أن نقول ان في امكاننا ان نجعل فلسطين مستعمرة .

دولة « بالاشتراك »

وقال إن الحل الوحيد الممكن هو مصالحة اليهود والعرب وجعل فلسطين دولة ذات سيادة يديرها العرب واليهود بالاشتراك

للبحث الدقيق

أما عدد اليهود الذين يسمح لهم بدخول فلسطين بعد الان فيجب ان يوضع موضع البحث الدقيق حول مائدة مستديرة . وقال انه من الممكن ان تحفظ بريطانيا مصالحها المشروعة في فلسطين بمعاهدة كالمعاهدة الموقعة بين انكلترا والعراق والمعاهدة بين انكلترا ومصر.

حملة وانتقاد

ثم حمل على اليهود الذين يرفضون تحديد الهجرة وقال إن الواجب عليهم ان يقبلوا هذا التحديد لأنه مهما كان الاضطهاد كبيراً على اليهود في اوروبا الوسطى فليس هذا برهاناً أو دليلا على أن جميع اليهود في العالم يجب أن يوضعوا في بقعة صغيرة من الارض!

الرزق بكرامة

ويقول بعضهم انه ليس من الممكن ان يتعاون اليهود والعرب معاً ولكن الحالة بعكس ذلك ، فانه من الممكن أن يتعاون الفريقان متى استطاع كل منهما أن يكسب رزقه بكرامة .

جلسة اليوم

خطاب اورمسبي غور عن فلسطين

لندن في ٧ آذار — قالت جريدة « المانشستر غارديان » أن الجمهور ينتظر المناقشات التي ستدور غداً في مجلس العموم حول الحالة في فلسطين باهتمام عظيم ويترقب بصبر فارغ خطبة المستر اورمسبي غور في هذا الشأن لان كثيرين من اصدقائه وانصاره اخبروه ان الكتاب الابيض احدث تأثيراً سيئاً

حول مقتل الدركي

بيروت في ٧ شباط — لمراسل الدفاع الخاص — نشرنا امس تحت عنوان « حادث غريب خبراً جاءتنا اليوم تفاصيله كما يلي : بينما كان اثنان من رجال الدرك يراقبان الطريق بين النبطية ومرجعيون بالقرب من جسر الليكاني أبصرا بسيارة مسرعة وهي مطفأة الانوار . ولما حاول أحدهما تفتيشها اعتدي عليه بالضرب . ولما حاول زميله انقاذه اطلقت عليه أربع رصاصات فقتل لساعته وأسرعت السيارة بالفرار .

وفي منتصف الليل وصل سائق السيارة الى مخفر البوليس في صور واعترف بأن الركاب اجبروه على السير بهم بعد الحادث الى بستان في صور ثم أدلى بأوصافهم .

ودل التحقيق على ان الذين كانوا في السيارة مهمتهم تهريب الاسلحة الى فلسطين .

عدة أسئلة عن الحالة الحاضرة واللجنة القادمة

النساء والاطفال في القرى التي أصيبت باضرار ومسئلة تأمين معيشتهم

جلسة اليوم

لندن في ٧ آذار — تقول جريدة « الصنداي تايمس » انه من المنتظر ان يدلي وزير المستعمرات ببيان أمام مجلس العموم في الجلسة التي تعقد غداً « الثلاثاء » يشير فيه الى الحالة في فلسطين وفيما اذا كان الجو صالحاً لتبدأ اللجنة الجديدة اعمالها في فلسطين وسيتكلم النائبان مورجان جونس وودجوود عن المعارضة .

النساء والاطفال

لندن في ٧ اذار — ألقى النائب الشيوعي جالاشر سؤالا على وزير المستعمرات في مجلس العموم هذا نصه : هل نظر الوزير مذكرة السيدات العربيات في القدس حول الضائقة التي تكتنف النساء والاطفال الذين اصبحوا بدون معيل في القرى التي اصيبت بأعمال العقاب التي يقوم بها الجند ؟ وهل لديه معلومات عن عدم اتخاذ الترتيبات اللازمة لتأمين معيشة عائلات المبعدين العرب ؟

حول العلاقات

وهل تنوي حكومة جلالته تعديل الموقف لتحول دون كل ما من شأنه ان يعطل علاقات الصداقة بين انكلترا والعرب ؟

المحكمة العسكرية

ويسأل السر الفرد نوكس وزير المستعمرات يوم الاربعاء في ٩ الجاري حول الاحكام التي اصدرتها المحاكم العسكرية على العرب واليهود. وهذا نص سؤاله : هل يعلم الوزير كم عدد العرب الذين سجنوا في المعتقلات في فلسطين وعدد الذين ابعدوا منها ؟ وهل يعلم وزير المستعمرات انه في ٢٤ نوفمبر ١٩٣٧ قضت المحكمة العسكرية على أول عربي ، وهو يبلغ من العمر ٧٥ سنة ، بالاعدام بتهمة حمل سلاح ، ومقابل هذا قضت المحكمة العسكرية في ٢١ يناير ١٩٣٨ على فتى يهودي بالسجن خمس سنوات لحمله سلاحاً ثم خفض القائد العام الحكم الى السجن ثلاثة اشهر ، فهل يحقق وزير المستعمرات في عدم المساواة بين الحكمين ويدلي ببيان في هذا الصدد.

« البقية على الصفحة الخامسة »

مسئلة المبعدين

نوري باشا يتوقع العفو عنهم

دمشق في ٧ آذار — لمراسل الدفاع الخاص — ورد كتاب خاص من نوري باشا السعيد جاء فيه انه سيغادر العراق في منتصف شهر آذار الجاري وسيزور دمشق وبيروت، ثم يزور فلسطين . ويقول فخامته ان الامل كبير في العفو عن المبعدين .

تخفيض الاحكام على زعماء المعارضة

دمشق في ٧ آذار — د . ن . ت — قضت محكمة الاستئناف في دمشق على سبعة من اعضاء المعارضة بالسجن لمدة اسبوعين ، وبرأت ساحة الباقين . وقد اخلي سبيلهم

دعوة لزيارة انقرة

بيروت في ٧ آذار — لمراسل الدفاع الخاص — انتهت المباحثات بين تركيا وسوريا بشأن زيارة سعدالله الجابري بك لتركيا وقد تلقى الجابري بك دعوة رسمية من وزارة الخارجية لزيارة انقرة رسمياً والمفهوم ان الزيارة ستتم بين ٢٠ و ٢٥ من الشهر الحالي

القاهرة في ٧ اذار — قرر عمال قناة السويس الاضراب في ١٥ اذار . وقد عقد مندوبون عنهم اجتماعاً تهددوا فيه بالاضراب اذا لم تجب مطالبهم

الاقلام الحرة تنتصر للعدالة..

كيف تحل مشكلة فلسطين

اليهودية العالمية وتأسيس نظام وطني غرضه الربح

ماذا تقول انكلترا لو اعطت احدى الدول اقاليماً منها لقوم غرباء

حمل الينا البريد الانكليزي عدداً من جريدة تصدر في مدينة برادفورد عاصمة اقليم يوركشاير الانكليزي، باسم «يوركشاير اوبزرفر» وفي هذا العدد مقال يرد به انكليزي منصف يوقع بامضاء «وطني» على مقال كانت الجريدة نفسها نشرت لـ ج. اسرائيلستام احد حاخامي اليهود في برادفورد، وفيما يلي مقال هذا الوطني، وبه يدحض مفتريات الصهيونيين

هوة شاسعة

سيدي — لقد تكرمتم غاية التكرم بفتح اعمدة جريدتكم لمختلف الحجج التي يدلي بها الفريقان اللذان يشكلان عن معضلة فلسطين، ولكم من كتابي هذا ان تحكموا ويحكم معكم القراء فيما اذا كان المستر اسرائيلستام هو المصيب؛ أم انني أنا المصيب.

ان الهوة التي بين المستر اسرائيلستام وبيني لهوة شاسعة لا يمكن ان يقام عليها أي جسر.

انها الهوة التي بين الشرق وبين الغرب، بين الاسويين وبين الاوروبيين وأما كون هذه الهوة لا يمكن اجتيازها فأمر يقر به اليهود انفسهم، وحسبنا من ذلك ما جاء في عدد مجلة «اليهودية العالميــة» الصادر بتاريخ ١٩ كانون الثاني عام ١٩٣٥، وهو كما يلي:

«ان لنا عقلية عبرية، واخلاقاً عبرية تختلف كل الاختلاف عن اخلاق أي رجل انكليزي وعن عقليته»

الوعد الباطل

ثم ان الهوة السحيقة التي بيني وبين المستر اسرائيلستام هي الهوة التي بين الديمقراطية وبين الديكتاتورية العسكرية فهو يظن وعد بلفور وعداً عادلا يجب على الحكومة البريطانية ان تنفذه بقوة الديكتاتورية العسكرية، أما أنا فانني إعتقد اعتقاداً راسخاً بان هـذا الوعد مناف للديموقراطية؛ لا يقوى على الوقوف لحظة واحدة على قدميه امام مبادئها؛ لانه وعد استخرج استخراجاً من الحكومة البريطانية بواسطة الماليــة اليهودية القوية في نيورك اثناء احرج أزمة من أزمات الحرب العظمى، ولو كنا في زمن السلم وكانت حكومتنا ديمقراطية لما ظهر هذا الوعد الباطل، أو هذه المعاهدة الظالمة قط الى حيز الوجود

لجنة دولية

وكل ما طلبته أنا هو أن تتألف لجنة دولية تنتخب انتخابا حراً على الاسس الديمقراطية لتحكم على هذا الوعد وتقول أحق هو أم باطل، ولكن المستر اسرائيلستام يمارس في طلبي هذا، ويقول ان وعد بلفور معاهدة تجب التعبد بها، أما أنا فأقول ان هذا الوعد لا يمكن ان يصبح معاهدة نبيلة الا بعد ان تجيء مثل هذه اللجنة فتقول لنا من هو صاحب الحق في ان يعد اليهود بفلسطين.

قولوا يا انكليز

أليس لكل أمة من الامم العظمى كلمتها في هذا الموضوع الهام؟

وماذا يقول اهالي اقليم (يوركشاير) الانكليزي لو ان المانيا أعطت أقليمهم او بعضه ليكون وطنا قوميا لليهود أو لغيرهم من الغرباء؟

انني اقول صادقا ان جميع المعاهدات التي انتجتها الحرب، ومن بينها معاهدة فرساي نفسها ان هي الا معاهدات ظالمة لم تقبل الدنيا بها الا وهي مرغمة خلال الثماني عشرة سنة الماضية، وما دامت معاهدة فرسايل تناثرت في الهواء، فلماذا تظل معاهدة بلفور على قيد الحياة؟

احكمي يا شعوب

واذا كان المستر اسرائيلستام وابناء جنسه اليهود واثقين من عدالة قضيتهم فعليهم ان يرحبوا بما هو مقترح عليهم من رفع وعد بلفور هذا الى شعوب الدنيا لتحكم فيه بالحق

انهم يعارضون في هذا المقترح، ويرفضون اية لجنة دولية تنتخب انتخابا حرا، وفي ذلك الدليل القاطع على انهم يدركون ان قضيتهم الخاسرة

وكل معاهدة لا تبنى على اسس العدالة الديموقراطية لا يمكن ان تدوم، ووعد بلفور ليس فيه ذرة واحدة من الديموقراطية

الديموقراطية المالية

وآخر: ما يريده اليهود هو ان يروا الديموقراطية موطدة الدعائم، فاليهود يؤمنون بالديموقراطية المالية لا بديموقراطية الشعب، ويعتقد اليهود بأن الشخص كلما ازداد ثروة كلما ازداد قوة. وما دامت الثروة لا الارواح هي أساس الديموقراطية عند اليهود، ففي استطاعتهم بما يملكون أو يسيطرون عليه من الثروات ان يكونوا هم اصحاب السلطان في كل بلد، ولو انهم فيه من الوجهة العددية لا يؤلفون الا خمس جزء واحد في المئة من السكان

النهضة المصرية

على ان امم الارض من غير اليهود يجب عليها ان تظهر امتنانها لهذه النهضة المصرية المشاهدة الان في كل مكان، وهي نهضة قادرة على القضاء وعلى «البلوف» وعلى الخداع وعلى سبائك الذهب، وهذه هي الاشياء الثلاثة التي يركن اليها اليهود ليتسنى لهم بها أن يسيطروا على حياة الامم في جميع الازمنة

ممارسة نظرية العنصر

ويمارس اليهود نظرية الدم والجنس منذ ٢٠٠٠ سنة، ونظرية الدم والجنس هذه هي (الوطنية) التي يعارض اليهود فيها، ويريدون ان يفرضوا (الدولية) بدلا منها على الناس، مع انهم هم بنظرية الدم والجنس اي (بالوطنية) ازدادوا ثروة وقوة في انحاء الدنيا

ويدرك اليهودي اليوم ان سر نجاحه وقوته في الميدانين الاقتصادي والمالي قد افتضح واصبح مفهوماً من ابناء الاجناس الاخرى، اي من الامم التي تريد الان انقاذ بنيها من التعاسة والفقر وذلك بنسخ ورقة واحدة من اوراق الكتاب اليهودي

والان نرى اية حكومة تحاول تدمير قوة (الديموقراطية المالية) في بلادها ترفع الشيوعية فيها رأسها في الحال، واذا لم تقم الحكومات في فرنسا والولايات المتحدة وبريطانيا العظمى بوضع حدود نهائية لما في بلادها من الشركات اليهودية التي تجني المرابح الطائلة بغير حساب، فعلى هذه الحكومات أن تستعد كل منها للمصادمة التي لا بد من وقوعها بين الاهالي وبين اليهود ضمن حدود بلادها.

السلام العالمي

وبتأسيس «نظام وطني للربح» نجد الحجر الاساسي الاول لبناء صرح السلام العالمي، والحجر الاساسي الاول ايضاً لبناء صرح الأخوة البشرية العالمية

لقد جربنا الديموقراطية «المالية» ففشلت التجربة، اما «ديموقراطية الامة» فاننا لم نجربها بعد، فدعونا نجربها للخلاص من الازمات المالية، وللحيلولة دون ازدياد عدد اصحاب الملايين، ولجلب شيء من الرفاهية للتعساء الفقراء

اننا نريد ان نعيش عيشة مسيحية عملية في هذه الحياة، وهذا هو ما لا بد وان يكون

...

في الصحف اليهودية

استمرار تعليقها على خطاب المندوب

طرف الخيط الذي وضع قبل أيام

لا تزال الصحف اليهودية تعلق على خطاب المندوب السامي، وهي بين الناقد والطالب، والشاك ومن المفيد ان يطلع القراء على ما يكتب في تلك الصحف التي سوف تظل تطلب وتطلب الى ما لا نهاية ولكن دون نتيجة:

قالت هابوكر: لقد خيب آمالنــا مندوبون سابقون في مستهل الشروع بالوظيفة، وذلك لانهم لم يشيروا في خطاباتهم الى الاساس السياسي الذي بني عليه الانتداب وهو انشاء وطن قومي للشعب اليهودي، لذلك لم نكن ننتظر من المندوب الجديد مثل تلك الاشارة

وهل لنا ان ندهش مع ادراكنا ان المندوب السامي استلم وظيفته في عهد السياسة التي نص عليها كتاب اورمسبي غور الابيض الذي لم يتوصل الشراح الى تكوين فكرة واحدة عنه. ولو ان المندوب اكتفى بالتنويه عن استعداده لاعادة الامن والنظام وانه سيعمل لذلك الى حين تقرر لندن مستقبل البلاد السياسي لما كان اعترانا دهش

غير ان بعض فقرات ذلك الخطاب المطول لفتت نظرنا، لذلك نسمح لانفسنا بان نبدي بعض الملاحظات نلقيها على مسمع المندوب

السياحة والتنقل!

نعترف باننا لم نفهم، كما ينبغي، ما قاله المندوب السامي فيما يتعلق بالتقدم الاقتصادي. غير اننا ندرك تماما انه ليس لنا ان تنفق الاموال المرصــدة للاعمال العسكرية والبوليسية في سبيل التطور الاقتصادي. ونحن نوافق المسر مكمايكل ان اعمال الشغب تؤخر التقدم الاقتصادي وتؤذيه

ان الارهاب العربي يسيء الى حركة السياحة التي تعد مورداً هاما للبلاد. وهو يرغمنا على انفاق مبالغ باهظة على الحراسة. ان الارهاب العربي يحول دون حرية التنقل، غير اننا تغلبنا عليه ولم يحل بيننا وبين كل عمل نريده

ونريد ان نوضح لماذا رغبتنــا الشديدة في اعادة الامن والنظام وهي مهمة سرنا ان يضعها المندوب في رأس واجباته. ونريد ان نعمل ككل انسان في هدوء وعدم خشية من ان يكمن القاتل في كل زاويه. لكن هذا ليس بالشيء المهم وانما الذي يهمنا من اعادة النظام هو ان الارهاب سبب، كما يريده الارهابيون – عدم الاستقرار السياسي الذي ترتب عليه وقف التقدم الاقتصادي

ذكر ايدن

أما ما ذكره المندوب من تعذر ايجاد سلام على أساس «الحالة الراهنة» فاننا نفي بقدر ما يتصل بنا هذا الامر ومثل هذا الافتراض ونأسف لان الوكالة قبلت.

لقد مضت سنتان فشلت خلالهما جميع الوسائل الحكومية في سبيل استتباب النظام، ولا شك ان ثمة موضعاً لتعزيز الاجراءات الفنية لمقاومة الارهاب، غير أن مصدره لن يزال اذا استمرت الحكومة الانكليزية على التقهقر امام الضغط كما كان من امر المستر ايدن وتصريح المندوب بان ممكنات السلام لا تتم على اساس الحالة الراهنة يفهم منه ان الحكومة الانكليزية سائرة على خطة التقهقر امام الضغط وتدلنا على ان مثل هذه السياسة لا يمكن ان تنقذ فلسطين

طرف الخيط

وفي مقال آخر نشرته الجريدة للكاتب اليهودي (شوارتس) قالت: لقد ادخل المندوب السامي في خطابه تجديداً هاماً من نوع الدعاية لدولة بريطانيا العظمى، وهو بذلك سحب طرف الخيط الذي مده سالفه السر واكهوب عندما قال لسكان فلسطين قبل سفره بساعات: «ان اطيب الامال لسكان هذه البلاد هي ان يثقوا ببريطانيا» وقد كتب السر رونالد ستورس في مذكراته انه سافر في الاجازة الى انكلترا اثناء ربيع ١٩٢٨، فصادف عهدا كان وجب رجال الدبلوماسية والوزراء حتى الامراء ان يسافروا في الاقاليم كوكلاء لترويج المصنوعات الانكليزية. وعلى ما يظهر قد طلب من الحكام والمندوبين في هذه الاونة ليس فقط ان يروجوا لمنتوجات بلادهم بل ان يفاخروا ويمجدوا قــوة الامبراطورية في خطاباتهم

وهناك تجديد آخر في خطــاب المندوب وهو ذكره الجماعات الكبيرة التي خارج فلسطين والتي يعد سكان هذه البلاد قسم منها. وهذه نقطة أغرم بها وزير المستعمرات وساقها في خطابه عند تكريم المندوب الجديد اذ قال ان فلسطين ليست ملكا لشعب واحد لان امرها يهم المسلمين واليهود والمسيحيين

تقدير المستقبل

وهل من الواقع لوجود كربلاء والنجف في العراق وهي اماكن مقدسة لدى الشيعة ان يزعم احد ان من الواجب ان تشترك دول الشيعة في حكم العراق؟ وهل يوجد من يقترح ان يقوم في الحجاز حكم اسلامي مشترك نظراً لوجود مكة والمدينة وهي المدينتان المقدستان عند سائر المسلمين؟ ليس من عجيب على هذه الاسئلة بغير السلب، لكن فيما يتعلق بفلسطين شرع منذ زمن قريب مكتب المستعمرات في اظهار قصده لاشراك قوى خارجية في تقرير مستقبل فلسطين.

بجرة قلم

يريدون ان يكونوا من رعايانا...

نشرت (سورداي هرالد) احدى صحف الاقاليم في انكلترا، كتابا بتوقيع «كورفوس انكويت» يردفيه على كاتب اسمه فوكس، وفيما يلي هذا الرد البليغ:

اليهود الصالحون

سيدي — يلوح لي ان المستر فوكس يظن ان المسألة الفلسطينية يمكن حلها بالمهاترة بين الفريقين المتنازعين، وانني اؤكد له ان لليهود عقلية غير هذه العقلية

انه يعد العرب خارجين على النظام لانهم معادون لبريطانيا العظمى، فهو يريد من اليهود ان يجلوهم عن وطنهم، وهذا بكل تأكيد ما لا يريده قط ابناء الطائفة اليهودية التقية المتمسكة بدينها.

اليهود منقسمون

ويلوح لي ان هنالك انقساما كبيرا في الرأي بين طائفة (كنيس اسرائيل) الواقعة تحت سلطان الصهيونيين، وبين طائفة اليهود الارثوذكس المسماة (اغودات اسرائيل) فابناء هذه الطائفة الاخيرة لا يكنون اي عداء لابناء عمومتهم العرب، وهم في الحق يعتقدون بان هؤلاء يجب منحهم الحكم الذاتي وهم يضمنون بعد ذلك حماية ما لليهود من حقوق الاقليات

بجرة قلم؟

اما العرب فانهم في عقل واحد وقلب واحد لن يسمحوا بالقضاء على وطنهم وعلى آمالهم المؤيدة من قبل العالم الاسلامي أجمع، والا كثرية من هذا العالم، لا من العالم اليهودي، واقعة ضمن نطــاق الامبراطورية البريطانية

ومع ان معظم المهاجرين في فلسطين من غير البريطانيين، فان هؤلاء كما يقول لنا المستر فوكس يسعون الى ان يصبحوا بطريقة اصطناعية وهم من الرعايا البريطانيين بجرة قلم واحدة بها يصبح لليهود دومنيون في فلسطين

لماذا يطردون

ولا بد وان يكون هنالك سبب فيما تعمله الامم الاوروبية من طرد اليهود من بلادها، ومن المحتمل كل الاحتمال ان يكون هـذا السبب هو ما اعتاده اليهود وما ركب في طباعهم من انهم يرون اخطاء غيرهم ولا يرون اخطاءهم، ويقدرون نفوسهم فوق قدرها وفي ذلك ما يثير في نفوس الغــير الكراهية لهم

ولقد بدأ اليهود بداية سيئة مع العرب، وكذلك فعلت الحكومة البريطانية بقبولها تحمل هـذا العبء الثقيل الذي لا تحمد عقباه، والذي يدفع له دافع الضريبة في هــذه البلاد (الانكليزية) ثمناً باهظاً جداً..

مسابقة السيلفيكرين

ابتداء من اليوم حتى نهاية آذار ١٩٣٨

٤٠ آلة تصوير جوائز!!

يقدمها مستودع الادوية الفلسطيني بيافا

شروط المسابقة

١) ضع محل النقطة في الجملة الاتية حروفاً ليستقيم المعنى
٢) اقطع هذا الكوبون وألصقه على غطاء الكرتون الذي يحتوي على زجاجة السيلفيكرين التي تباع في جميع الصيدليات بفلسطين
٣) يرسل الكوبون مع الغطاء الى:
مستودع الادوية الفلسطيني صندوق البريد ١٥٦ ـ يافا

الجملة:

السيل.. كر.. ، الف... ، الج..ي ، للشـ

الاسم ....
العنوان ....
البلدة ....

ملحوظة: فضلا عن ان السيلفيكرين دواء ناجع للصلع فهو مقوو منظف للشعر فلا يستغني عنه احد.

لذلك فاستطاعة كل انسان الاشتراك في هذه المسابقة

روزفلت وسفينة الدولة القديمة

واشنطن في ٥ اذار (ستيفاني) — اجاب المستر روزفلت على ما وجهه اليه الصحافيون من اسئلة عن بداية العام الخامس (للنيوديل) بقوله «ان سفينة الدولة القديمة تجري في مجراها» ويذكر الصحافيون الموالون للحكومة مع اعترافهم بالازمة الاقتصادية الاجتماعية الجديدة التي تجتاح الولايات المتحدة بان قبل تطبيق (النيو ديل) عام ١٩٣٣ كانت الفوضى تسود كافة البلدان ويؤكدون ان ادارة المستر روزفلت اعادت الامور الى طبيعتها بطريقة تدريجية واما خصم (النيوديل) وهي جريدة (صن) فتلخص درسها للحالة كما يأتي: في عام ١٩٣٣ كان العاطلون ١١ مليونا والدين العام ١٠ مليار دولار وفي اوائل ١٩٣٨ بلغ العاطلون ١١ مليونا والدين العام ٣٧ مليارا

بشرى عظيمة لجميع المصابين بالفتق

ان الاختصاصي الشهير من محلات باربر في باريس قد عزم على زيارة فلسطين خصيصاً لمعاينة الزبائن الكرام وسيضع بنفسه النماذج الجديدة (سوبر باربر) الذي بضبطه ومتانته نال الشهرة العظيمة وهو يقابل في: —

القدس: بالصيدلية الانكليزية الاميركية شارع يافا تحت البوسطة لمدة ٣ ايام ابتداء من يوم الاثنين ١٣ و١٥ و١٦ اذار الجاري

يافا: بصيدلية عيسى حلبي تحت بنك باركلس لمدة يومين الجمعة والسبت ١٨ و١٩ اذار الجاري

تل ابيب: بصيدلية شور شارع احد هاعام نمرة ٢٦ لمدة يومين الاحد والاثنين ٢٠ و ٢١ آذار الجاري

حيفا: بصيدلية نصار ميدان الحمرة لمدة يومين الاربعاء والخميس ٢٣ و ٢٤ اذار الجاري

ونحن ننصح جميع المرضى المصابين بالفتق ان ينتهزوا فرصة وجود هذا الخبير المشهور وان يحتفظوا بتاريخ مروره جيداً

من فرجينيا الى فلسطين في ساعة واحدة !!!

معجزة يمكنك حلها فقط عندما تدخن السجاير الجديدة الفاخرة جنساً والرخيصة ثمناً

«فيكتوري» و «عبده»

طرائف سياسية واجتماعية

كلا ثم كلا. شهيد ارلندي - امرأة نائبة - معاش بلاعمل

معارض للسلم. الطاهون للحرب. جزر الفلبين. مطامع اليابان. صادرات الحبشة

كلا ثم كلا

قيلت كلمة «كلا» خمس مرات في اربعة ايام في مجلس العموم البريطاني، رفضاً من الحكومة للرد على الاسئلة الهامة التالية:

١) في يوم الثلاثاء من الاسبوع الماضي رفض رئيس الوزراء التعهد بعدم استخدام الطيارات قاذفات القنابل لاغراض بوليسية، الا اذا امكن الوصول قبل ذلك الى عقد اتفاقية دولية بهذا الصدد

٢) وفي هذا اليوم نفسه رفض وزير الحربية الادون ليسلي هور بليشا ان يقول ما إذا كانت الحكومة قد اعتزمت او لم تعتزم احداث تغييرات في القيادات العسكرية العليا

٣) وفي يوم الاربعاء رفض وزير الخارجية ان يدلي باي بيان عن الاتفاق الذي عقد بين المانيا والنمسا

٤) وفي يوم الخميس رفض المستر تشامبرلن ان يقول كلمة واحدة عن التجنيد الاجباري في زمن السلم، اللهم الا تكريره لما سبق له ان قاله من ان هذا التجنيد لن يكون طيلة عمر الحكومة الحالية في شكلها الحالي.

٥) وفي يوم الجمعة عاد وزير الخارجية فرفض الكلام عن الاتفاق الالماني — النمساوي

وقد فسر النواب «كلا» المتكررة هذه بان الحكومة قد عولت على أن تقف من البرلمان موقفاً سلبياً ...

شهيد ارلندي

يشتاق المستر تشامبرلن كل الاشتياق الى حل جميع المسائل المعلقة بين بريطانيا وارلندا، ولذلك وافق في الاسبوع الماضي على ان لا يعارض في نقل جثمان السر روجر كازمنت من لندن الى العاصمة الارلندية.

وهذا الجثمان مدفون الان في ارض سجن بنتنفيل الذي اعدم فيه هذا الرجل الارلندي عام ١٩١٦ بتهمة الخيانة العظمى

وقبيل موته بلحظات قال الرجل لاصدقائه:

«عندما يفرغون مني لا تدعوا عظامي في هذا المكان الكريه، بل انقلوها الى ارلندا لترقد مستريحة فيها»

ولقد أثارت هذه الكلمات نيران الحزن في قلوب الكثيرين من الارلنديين الذين طلبوا نقل جثمانه فقوبل طلبهم بالرفض القاطع

وفي عام ١٩١٦ تقدمت الطلبات بنقل جثمان هذا الشهيد من اقاربه، وفي سنة ١٩٢٠ تقدمت مثل هذه الطلبات من اصدقائه، وفي عام ١٩٣٦ كان دي فاليرا هو الذي طلب هذا الطلب فلم يجب اليه اذ ذاك، ولكن طلبه الحالي لن يذهب عبثا ...

امرأة نائبة

اشتهرت المرأة الفتية المسز فان دير إيلست بحملتها القوية على الحكومة في سبيل حملها على الغاء عقوبة الاعدام من القانون الانكليزي، وهي في هذه الحملة كانت تزور السجن الذي فيه المحكوم عليهم بهذه العقوبة المريعة، وهي في سيارتها الفخمة او في طيارتها الخاصة ومعها ما لا يلذ ولا يطيب للمساجين من «السندويتش»

وترشح هذه المرأة الان نفسها لعضوية مجلس العموم، نائبة عن دائرة ودنيس من دوائر لانكشاير الانتخابية وامامها من المرشحين في هذه الدائرة رتشارد انتوني بلكنجتن، وهو مليونير وهي مليونيرة. ويراهن الناس الان على انها هي ستكتسح امامها المستر بلكنجتن ملك الزجاج ... وتحطمه، لانها ستنال ٥٠٠٠ صوت اكثر منه!

معاش بلاعمل

ما يزال البطريرك ميرون خرستي وهو رئيس وزراء رومانيا «بالاسم فقط» لان الرجل القوي الذي يدير الحكومة هو زعيم حزب الاحرار جورج تاترسكو احد رؤساء الوزارات السابقة

وهذا معناه ان الوزارة الرومانية قد عادت الى ما كانت عليه قبل ان يسند الملك كارول منصب الرئاسة للشاعر الروماني الفاشستي النزعة، اوكتافيان كوغا، والفرق الوحيد بين الوزارتين هو ان الملك يحضر الان جميع جلسات مجلس الوزراء، وله فيها الكلمة العليا

اما الغاية الحقيقية من اسناد منصب الرئاسة الى البطريرك: فهي رغبة الملك في التخلص من «الحرس الحديدي» المتطرف غاية التطرف في محاربة مدام ماجدا لوبسكو «صديقة» الملك اليهودية، ويترأس هذا الحرس الزعيم زيلي كدرينو ومعظم اعضاء هذا الحرس من الكهنة ورجال الدين.. فالبطريرك وهو يتقاضى معاش رئيس وزراء، لا عمل له الا اسكات التابعين له من اعضاء الحرس الحديدي.. !

معارض للسلم

كان هناك في معرض باريس قسم للسلم، وسيكون لمعرض نيويورك العالمي قسم للسلم، اما المعرض الامبراطوري الذي سيعقد في مدينة غلاسكو من شهر ايار الى شهر تشرين الاول من هذا العام، ثم ان الحكومة ستفتتح فيه قسما للسلم، الا انها لن تعرض فيه من سياسات السلم الا ما يحبه نيفل تشامبرلن بصفته السكرتير الشرفي لاتحاد عصبة الامم في لندن

الطاهون للحرب

يبلغ عدد سكان اليابان ٩٧ مليونا من النفوس، يلقى القبض منهم الان على ٣٠٠ رجل. بتهمة كره الحرب الناشبة الان بين الصين و بين اليابان ...

جزر الفلبين

تخشى اميركا الخطر المنصب من اليابان على جزر الفلبين، ولديها في ولاياتها المتحدة من اهالي هذه الجزر ٦٠،٠٠٠ من الرجال الاشداء الاقوياء تريد الان ان تعيدهم الى جزرهم، وهناك يرغمون على الانخراط في سلك الجيش الجديد الذي يؤلفه الان الرئيس مانويل كريزون

مطامع اليابان

ما تتوقعه اوربا من اليابان، هو ما أعرب عنه رئيس الوزراء الياباني تانا كا قبل عشر سنوات للامبراطور هيرو هيتو ابن ماء السماء وهو كما يلي:

«يجب على اليابان اولا ان تأخذ الصين.. ومتى تم لها هذا الاخذ، فان الخطوة التالية التي سيكون على اليابان ان تخطوها هي احتلال جميع المستعمرات الفرنسية والهولاندية.. ثم الهند.. ثم استراليا وبقية ممتلكات «الرجل الابيض» في الباسفيك»..

صادرات الحبشة

في جميع ادوار «البلوف» التي قام بها السنيور موسوليني، كان لا يفكر — كما تقول مجلة «نيوز ريفيو» في عددها الاخير — الا في القرض المالي البريطاني.. وفي الصداقة البريطانية!

ولقد كانت صادرات الحبشة من البن ومن جلود الحيوانات قد بلغت قيمتها ١٬٦٠٠٬٠٠٠ جنيه في عام ١٩٣٤ اما الان فقد انحطت هذه القيمة الى ١٠٬٠٠٠ جنيه كما جرى في العام الماضي

وفي داخل ايطاليا صادرت الحكومة من الاهالي قسما كبيرا مما كان معهم من السندات المالية الاجنبية، وليس «للدوتشي» اي مكان يذهب اليه الان في طلب المال ... الا لندن!

ابن الغني الكريم

تطلق البلدية اسم ابيه على شارع

ويحكم عليه بالسجن... متهماً بالنصب والاحتيال

مما لا يصدق

«تروبردج» مركز من اهم المراكز الرئيسية لصناعة الملابس في غرب انكلترا وقد ريع سكان هذه المدينة للنبأ القائل بان بيتر مارتن جنكنز، نجل من كان اعظم غني كريم محسن الى السكان، قد حكم عليه بالسجن في محكمة (أولد بيلي) في لندن

وقد قال صديق لعائلة جنكنز لاحد مندوبي «الصنداي اكسبرس» ان من هذا النبأ مما لا يكاد يصدقه أحد من الناس.

صورة الوالد

وفي الصالة الكبرى في دار غرفة التجارة في «تروبردج» يرى الداخلون اليها صورة مكبرة كتب عليها اسم (والتر مارتن جانكنز) وكتبت تحت هذا الاسم جملة جاء فيها ان هذا الرجل الكريم جاد على المدينة بحديقتها الغناء، ونزل عن ملكيته لها

والمرحوم والتر مارتن هو والد بيتر مارتن جنكنز الذي كان اهالي «تروبردج» يفخرون بما له من المقام الرفيع في تجارة الملبوسات

يغني ويفقر

وكان هذا الابن نابغة في صناعة الملابس، فهو يعرفها من الصوف وعلى ظهر الغنم الى البدلة الجاهزة، ولقد فتح هذا الشاب فروعاً عديدة لتجارته في مختلف البلدان الاوروبية، وتجمعت لديه من هذه الفروع ثروة طائلة، لم يلبث ان بذرها، وقد ذهب بعض هذه الثروة الى اطفاله وهم ولدان واربع بنات

اما الخسارة الكبرى التي مني بها بيتر فكانت في احدى الصفقات التجارية في البلقان، ولقد عاد الشاب الى مدينته بعد هذه الصفقة وهو صفر الكف

الى السجن

اما المسز جنكنز امه فماتت عام ١٩٣٤، ومنذ عام واحد مات ابوه فقرر المجلس البلدي في «تروبردج» ان يطلق على شارع جديد فتح هناك اسم (شارع والتر مارتن) الرجل الذي حوكم ابنه بعد هذه التسمية بسنة واحدة متهما بالنصب والتحايل امام محكمة (اولدبيلي) التي ثبتت امامها هذه التهمة فقررت الحكم عليه بالسجن مع الاشغال الشاقة ثلاث سنين

ولقد ذرف اصدقاء عائلة جنكنز الدموع السخينة وهم يسمعون ما جرى الشاب بيتر الذي لم يقنع بما خلفه له أبوه الكريم، بل ادى به الطمع الى الغنى الواسع أولا ... ثم الى هذا المصير المحزن بين الأشرار ...

العجوز الرحالة

جون باركهل من اهالي كونلسفيل في بنسلفانيا، يبلغ من العمر الان ٩٦ سنة وسيبدأ عما قريب برحلة حول العالم والمستر باركهل هذا لم يسبق له ان سافر في البحر ابداً طيلة هذه السنين الطوال جدا

بعد نصف ساعة

هذا مليونير بولوني عمره ٦٢ سنة، تزوج من فتاة عمرها ١٨ سنة وهو على سرير المرض، وبعد نصف ساعة من عقد الزواج مات المليونير ... تاركا للعروس ٣٬٠٠٠٬٠٠٠ من الجنيهات

طوابع فرانكو

اصدرت حكومة اليمين التي يترأسها الجنرال فرانكو في اسبانيا، طوابع بريد جديدة عليها رسم القديس جيمس كومبوستيلا، البطل المسيحي الذي حارب المغاربة في القرن التاسع

ولاسباب وجيهة جدا، حذف فرانكو من هذا الرسم، صورة المغاربة الذين يظهر القديس في الصور المعروفة له، وهو يطأ هاماتهم بحوافر حصانه...

معرفة قديمة

قال مباشر محكمة كنجستن في منطقة سوراي الانكليزية، وهو يقدم ورقة الجلب الى رجل متأخر في دفع ما عليه من الرسوم: «ان لي معرفة قديمة بهذا الرجل، فهو عميل قديم من عملاء المحكمة ومنذ ٢٥ سنة وانا اسلمه ورقة جلب مرة كل ستة أشهر»!

كنز دفين

تبذل في هذه الايام محاولات جديدة لانقاذ الباخرة لوتين التي غرقت على الساحل الهولندي عام ١٧٩٩ ... لان فيها كنزاً من الذهب قيمته ١٥٬٠٠٠٬٠٠٠ (جيلدر) اي نحو ١٬٦٦٦٬٦٦٦ من الجنيهات الاسترلينية

السنيور الطيار

غادر السنيور اومبرتا كيلنجر مدير خط «آلا ليتوريا» الجوي الايطالي مطار روما يوم ٢٩ الماضي ايضاً، طائراً الي بيونس ايرس ليؤسس هناك خطاً للملاحة الجوية بين ايطاليا وبين الارجنتين والبرازيل.

زوجة أكول

بسبب نهمها يطلب زوجها تطليقها

المحكمة تضحك من حديثها... وتحكم لصالحها!

دعوى الزوج

هذا زوج من اهالي مدينة براغ، عاصمة تشيكوسلوفاكيا، قد اتهم زوجته بان لها شهية للطعام تخرب بيته ...وتجعله دائما واقعاً في الديون، وقد نظرت المحكمة الاهلية في براغ في هذه الدعوى التي خرج منها الرجل خاسراً ما طلبه في تطليق زوجته لتنفصل عنه وتبحث لها عن زوج آخر، يكون في مقدوره ان يسد نهمها المريع

اكثر من ثمانية

ولقد قال هذا الزوج امام المحكمة انه كان يدير منزلا عمومياً «بانسيون» في الضواحي، وكان ينزل عنده من المسافرين ثمانية اشخاص، ولكن زوجته كانت في كل وجبة من الوجبات تأكل اكثر مما يأكله هؤلاء الثمانية جميعاً

اما الزوجة وهي امرأة ضخمة الحجم جداً، فردت على ذلك بقولها ان الزوج بخيل كل البخل ... الى الدرجة التي يعد ما تأكله كل يوم

ماذا تأكل؟

وبعد ذلك اعطت المرأة التفاصيل الاتية لما تأكله، قائلة عن الاطعمة التي سردتها انها ليست بالكثيرة على امرأة في مثل ضخامة جسمها، والى القراء الان هذه التفاصيل

اما الفطور فيتألف من ٤ بيضات، وثلاثة ارغفة مدهونة بالزبدة، وثلاثة اكواب من القهوة

وفي الضحى قبل ان يحل موعد الغداء قالت المرأة انها لا تتناول غير رطل ونصف رطل من اللحم... ثم تكتفي بذلك وتصبر الى ان تتناول في الغداء صحناً من الحساء، ورطلا ونصف رطل من اللحم وبعض صحون من الخضر ... «وعمري لم اتناول في كل وجبة اكثر من ثماني فطائر»!

ولما ضحكت المحكمة من هذا الكلام حزنت المرأة ورفضت ان تقول شيئاً عن وجبات الطعام اليومية الباقية، وخرجت من المحكمة الى دارها مع زوجها... الذي يكاد الجنون يفترسه ...

اعلان

بيع ملك صادر من دائرة اجراء غزه بالقضية الاجرائيه رقم ٦٧٣ - ٩٣٧

المحكوم له: فارس افندي العلمي من غزه

المحكوم عليه: عودة الله الدغمه من قرية عبسان

نوع الملك المراد بيعه: خمسة حصص من اصل اربعة وعشرين حصة في القسيمة رقم (٥) من قطعة ٢٤٤ عبسان ومساحتها ٤٢ دونم و٤٧٣ متر. ارض ملساء مزروعة حنطة وشعير.

القيمة المخمنة للحصة: ٣٥ جنيه و٣٩٠ مل

تقرر من طرف رياسة الاجرا بيافا بيع الحصص المبينه اعلاه خاصة المحكوم عليه عودة الله المذكور لقاء ما يطلب منه وقدره ٢١ جنيه و٦٥٠ مل عدا الرسوم والمصاريف والفائدة القانونية لصالح المحكوم له فارس افندي العلمي فعلى من له رغبة بالشراء عليه مراجعة هذه الدائرة او الدلال ليشترك في المزاد ويضع اسمه في ذيل البوصلايه التي ستسلم للدلال ويدفع ديبوزيتو عشرة في المائة او كفالة من احد البنوك وذلك خلال شهر من تاريخ تسليم البوصلايه للدلال، على ان تكون اجرة الدلالة ورسم الدلالة ورسم الفراغ عائد على المشتري لذلك صار اعلان الكيفية.

٦ — ٣ — ٩٣٨

(٢٩٤٥) مأمور اجراء غزه

السمن الحلبي الممتاز والزيت الزيتونه للمونة

تجدونه بمحل

نجيب القطان

يافا — سوق الدير

مجنون يعقل

جورج هربرت ريدفيرت المعروف باسم «الرجل القرمزي» والهارب من مستشفى المجاذيب في مدينة فيرهام احدى مدن مقاطعة امبشاير الانكليزيه منذ تسع سنين، قد شوهد منذ ايام في مدينة بركنهد، عاقلا لا أثر فيه للجنون ولذلك لم يتعرض له البوليس

ممثلة عجوز

المسز كوردليا هوارد مكدونالد ممثلة بارعة، نالت الاستحسان والهتاف باسمها حتى من ابراهام لنكولن وهي تمثل دور «حواء الصغيرة» في رواية «وزارة العم توم» وقد احتفلت هذه الممثلة منذ ايام بعيد ميلادها رقم ٩٠

* * *

جريمة النزهة

القاضي الاول يستأنف النظر فيها

ويأمر بأخلاء سبيل أحد المتهمين الاربعة

قال مندوبنا القضائي الخاص: ترأس المستر ماننغ صباح امس الجلسة الخامسة لمحكمة الجنايات الكبرى بيافا واستأنف النظر في جريمة النزهة المعروفة ولما كان محامي الدفاع الاستاذ سعيد زين الدين لم ينته من مناقشة شاهد الملك الثاني محمد علي شندي في الجلسة الاخيرة نودي على هذا الشاهد وناقشه الاستاذ زين الدين كما يلي:

من غزة

س — من الذي اعتقلك، وفي اي مكان اعتقلت؟

ج — لقد سأل البوليس عني في غزة، واعتقلني فيها، وكان قد حضر نفران من البوليس السري الى غزة لهذا الغرض، ثم احضراني الى يافا وسلماني الى مركز بوليس العجمي. واخذ الضابطان كامل افندي عريقات وسليمان افندي عازر افادتي كتبهم، وطلبا الي ان اتكلم الصحيح، وقد كنت اولا معلوماتي عن القضية ثم عدت واعترفت بها وسببه انكاري اولا هو الخوف، ولما زال خوفي اعترفت بالواقع واني لم اقل لهما ان ابراهيم النجار كان بين المتهمين.

س — هل توافقني على انك لم تذكر ايضاً اسم العبد المغربي؟

ج — ان البوليس لم يذكر لي اسمه ولا سيرته، وقد كنت خائفاً من عائلته لانها كثيرة العدد ولانه صديقي وكنت اخاف من ذكر اسمه.

س — لم تذكر اسمه لان البوليس لم يذكره لك، بل ذكرت اسماء باقي المتهمين لانه ذكرها لك؟

ج — لم اذكره لانه صديقي

س — اذن، كان صديقك في الافادة الاولى، وذكرت اسمه في الافادة الثانية، فهل زالت الصداقة بين الافادة واختها.

ج — ان اليهودي ذكره اولا، وسليم بك حنا قال لي: تكلم الصحيح والصداقه لا تزول، وانا ذكرت اسمه وتكلمت الصحيح

س — هل شهد العبد المغربي ضدك في قضية سرقة؟

ج — كلا انه صديقي وقد كنا متهمين سوية في جرم سرقة وهو لم يشهد ضدي كما اني لم اشهد ضده ولكن العبد ابا حسب الله هو الذي شهد ضدي

س — الانه صديقك ادخلته في هذه الجريمة؟

ج — كلا، بل لانه الواقع كما قررت ثم دارت مناقشة طويلة بين الدفاع وهذا الشاهد تتعلق بعمليات التشخيص قد ننشرها غداً

شهادة هامة

ونودي على الضابط كامل افندي عريقات الذي كان مسؤولا عن منطقة النزهة يوم وقوع الجناية فشهد حول وصول اخبار حصول الجريمة اليه في الساعة الثالثة والدقيقة الثانية عشرة من تلك الليلة وعن كيفية اجراء التحقيق والتشخيص واعتقال المتهمين والعثور على الجنزير الحديدي والقفل» والكيس الذي وجدت فيه القنابل اليدوية، وعن اعتراف شهود الملك بالحادث، وقد ناقشه وكيلا الدفاع طويلا، ودامت شهادته حتى الساعة الواحدة بعد الظهر وسننشرها غداً مع مناقشة النيابة والدفاع. وشهادته هذه على جانب عظيم من الاهمية تتعلق بصميم الدعوى

نخبئه السلم

وكان الشاهد الثالث في هذه الجلسة محمد حرب طه ناطور بيارة الحاج عبد الحميد افندي بيبي وشركائه وهي التي اجتمع فيها المتهمون، وقد قال هذا الشاهد بعد القسم: اشتغل ناطوراً في البيارة، واذكر انني شاهدت سلماً بالقرب من السياج، ووجدت ثغره مفتوحة في السياج نفسه فسددتها، وفي اليوم الثاني وجدت الثغرة مفتوحة ايضاً لكن السلم غير موجود، ولا اعرف من الذي وضع هذا السلم. وقد كان ذلك في يوم الخميس، والسلم فقد في يوم الجمعة وسمعت جريمة النزهة يوم السبت «وقد عرضت النيابة السلم عليه فقال: انه يشبه السلم الذي شاهده سابقاً

اخذنه للعمل!

وشهد محمد منصور احد عمال البلدية وناطور معمل البلاط خاصة الحاج عبد الحميد افندي بيبي الكائن أمام البيارة المذكورة في شارع فيصل، وقد قال هذا الشاهد بعد القسم: بينما كنت ذاهباً مساء الى المعمل احضر شخصاً مسلحاً وكنت لا اعرف اسم ذلك الشخص، لكن وجهه «ابرص» وهو الان موجود في المحكمة (وقد نزل من منصة الشهادة الى قفص الاتهام ووضع يده على عيسى الابرص)، وقد قال لي: اعمل معروف ضع هذا السلم عندك فانا اشتغل بـ «الطراشة» وقد كان ذلك بعد الغروب فوضعت السلم عندي وكان ذلك في ليلة الجمعة، وفي ليلة السبت حضر شخص وطرق علي باب المعمل وسأل عن السلم، ثم دخل واخذه، دون ان انظر الى وجهه، ثم وضعه فوق الطوب الموجود في الخلاء وقال لي: اعمل معروف اذا وجدت السلم في الصباح ملقى هنا فخذه الى الداخل، واذا لم تجده فانا نكون قد اخذناه للعمل. وفي صباح اليوم الثاني وجدت السلم مكانه وادخلته الى المكان ولا اعلم بالضبط المدة التي بقي فيها عندي، الى ان حضر الضابط سليمان افندي عازار واستلمه وهذا هو السلم بذاته (وقد نزل وتفرس فيه وعرفه) وقد ذهبت لدائرة البوليس ولم ار اي شخص اعرفه. كما انني لم اسمع بوقوع جريمة النزهة الا بعد ان اخذ الضابط السلم»

وقد ناقشه المتهم عيسى الابرص طويلا حول طابور التشخيص وسننشر هذه المناقشة غداً.

سبع طلقات

ثم شهد الضابط سليمان افندي عازر بعد القسم حول كيفية تلقيه نبأ الحادث وذهابه لاعتقال حسن العش وابراهيم النجار وتفتيش بيتهما وعثور افراد البوليس على سبع طلقات في مخزن حسن العش والعثور على الكيس الذي يشبه الكيس الذي عثر عليه في شرفة الدار التي وقعت فيها الجريمة وغير ذلك مما له علاقة في جوهر القضية، وسننشر ايضاً شهادته غداً

الثلاثة المتهمون

وبعد انتهاء السيد سليمان عازار من شهادته وقف وكيل التاج وقال: انني اختم دعوى النيابة وابرز الافادات المعطاة امام قاضي التحقيق. وهنا بلغت الساعة الخامسة والنصف بعد الظهر وكان الرئيس قد عقد جلسة سادسة في الساعة الثالثة بعد الظهر، وبعد ختام دعوى النيابة اصدر الرئيس قراراً قال فيه: قف يا عبد المغربي، لا يوجد لدى المحكمة ادلة ضدك سوى شهادات شهود الملك، فلذا لا تجد المحكمة ضدك قضية، وتوجد قضية ضد المتهمين الثلاثة الباقين». ثم رفعت الجلسة على ان تستأنف في صباح هذا اليوم

اعضاء الوكالة اليهودية عند المندوب

دعا المندوب السامي امس اعضاء الوكالة اليهودية لمقابلته في مكتبه في دار الحكومة. وفي الساعة ١١ من صباح امس قابله شرتوك وهكستر وسناتور للتعارف. وقد قدموا للمندوب تهنئة الوكالة اليهودية بمناسبة تسلمه مهام العمل. وليس في البلاد من اعضاء الوكالة غير هؤلاء لان بقية اعضائها سافروا الى لندن للاشتراك في اجتماع اللجنة التنفيذية الذي سيعقد «اليوم»

مقال «الدفاع» امس

تحت عنوان «العرب يرفضون التعديل ويريدون تغيير الحالة. هكذا قال محرر «الدفاع» في مقاله» قالت هابوكر: لن يحدث أي اتفاق في مسألة فلسطين مادام اليهود يحلمون بالمملكة ومشروع التقسيم والهجرة والانتداب — هكذا يؤكد محرر «الدفاع» تعليقاً على خطاب المندوب»

طائرات سريعة بين فلسطين وبولونيا

تنوي الشركة البولونية للطيران بين اللد ووارسو إضافة طائرات اميركية سريعة لتسير على خط الطيران بين بولونيا وفلسطين، وهذه الطائرات من السرعة بحيث اذا طارت من وارسو في ساعة مبكرة وصلت اللد في نفس النهار

مظاهرة العمال العاطلين في تل ابيب!

أعدت المستدروت رواقاً كبيراً في أسفل عمارة بريلزفي تل ابيب يؤمه العمال العاطلون من سائر الحرف والصناعات في كل صباح لتشغيل من يمكن تشغيله منهم. وقد ازداد عددهم في الآونة الاخيرة وأصبحوا يؤمونه بالمئات مما اضطر الهيئة المسؤولة الى اقامة حواجز خشبية للتفريق بين ارباب الحرف وليكون كل صنف منفصلا عن الاخر. وفي صباح اليوم ذهب الى هذا المكان جمهور من العمال العاطلين يعد بالمئات وقام بمظاهرة وحطم الحواجز والتراشق، وقد اعتقل البوليس عدداً كبيراً منهم

استمرار اعتقال

لا يزال الصيدان محمود رشيد الكروم وثمن شليح، وهما اللذان اعتقلهما البوليس من قرية كفرعانة، في قسم بوليس المستعمرات برامات غان رهن التحقيق في حادث اطلاق الرصاص على مستعمرة «كفار سركن» بالقرب من ملبس. وقد يحضرها البوليس صباح اليوم أمام حاكم صلح تل ابيب للحصول على قرار بتوقيفهما.

وقد فتش البوليس بيتيهما بدقة فلم يعثروا فيهما على شيء ممنوع.

هل هناك منابع بترول في فلسطين؟

ذكرت جريدة «فلسطين والشرق الاوسط» التي تصدر بالانكليزية ان ثمة آمالا كبيرة في اكتشاف مساحات شاسعة من الاراضي تحتوي على كنوز من النفط لا سيما في المنطقة الجنوبية.

وقد قامت شركة النفط العراقي بأبحاث لكشف منابع النفط في الجنوب، وانتهت الى ان قدمت للحكومة طلباً بمنحها امتيازاً للقيام بأعمال الكشف على مساحة كبيرة من الاراضي القريبة من غزة

التباس بين اسمين

بينما كان الحاج مصطفى الطاهر قادماً من سوريا عن طريق الجاعونة، اعتقله بوليس تفتيش الجوازات على انه الاستاذ مصطفى الطاهر مدير مدرسة بيت دجن الاميرية، والمعلوم ان الاستاذ مصطفى كان مطلوباً واعتقلته الحكومة مدة ثلاثة اشهر ثم اخلت سبيله، لكن اسمه بقي مسجلا في مراكز الحدود رهن الاعتقال وعبثاً حاول الحاج مصطفى اقناع المركز وبعد خمس ساعات انقضت في مخابرات بين المركز المذكور وبوليس الرملة واحضار الاستاذ مصطفى الطاهر الى مركز الرملة أخلي سبيل الحاج مصطفى الطاهر

شجعوا
ميناء يافا العربي

رأس السنة

الى مدير الخزينة

اعتبرت الحكومة يوم رأس السنة الهجرية عيداً رسمياً فيه يعطل الموظفون المسلمون، وحدث ان بعض البنوك سحب «برتستو» على تجار مسلمين، اقفلوا متاجرهم في ذلك اليوم الذي يعتبر عيداً رسمياً كما قلنا. فهل خرجت هذه البنوك عما اعتبرته الحكومة نظاماً متبعاً؟ أم انها لا تعترف بذلك اليوم الرسمي

نلفت نظر مدير الخزينة الى هذا الامر لاعارته ما يستحق من الاعتبار، منعاً لتكرر هذه الظاهرة غير المرضية بالمرة.

حول فرض غرامة

حضر مختارو قرى: بيت دجن، والسافرية، وصرفند العمار، ومختارو اللد صباح امس الى دار الحكومة في الرملة بدعوة من مساعد حاكم اللواء لتبليغهم مقدار الغرامة التي ستفرضها السلطة على سكان قراهم بسبب قطع الاسلاك بين بيت دجن والسافرية. ولانهماك مساعد الحاكم باشغال اخرى فقد طلب اليهم المجيء في الساعة الحادية عشرة والنصف قبل ظهر اليوم، فعاد المختارون من حيث أتوا.

وقد عقد بعد ظهر امس اجتماع في احدى الدوائر الرسمية في الرملة برآسة مساعد الحاكم المستر تشريش وحضره قائمقام القضاء ورئيس قسم البوليس وغيرهما وبحثوا في عدة حوادث تتعلق بالامن في قضاء الرملة.

في محكمة الصلح

حكمت محكمة صلح يافا أمس على موسى بن يوسف بسكار من القدس بالسجن ١٧ يوماً وتوقيفه عن قيادة السيارات مدة سنة اشهر لدهسه فتاة بيافا وهربه واعتقاله من قبل بوليس بيت دجن.

وحكمت على يوسف داود اخبيس بالسجن ثلاثة اشهر وعلى رفيقه عطية بن فارس شوبخ بالسجن شهرين بسرقة ١٥ جنيهاً من جيب خليل حبوت اثناء نومه في احد الفنادق.

ذيول حادث اللد

تنظر محكمة يافا المركزية صباح اليوم في قضية حادث اطلاق الرصاص على ضابط مدينة اللد السابق وجاويشي التحقيق، وسنطلع القراء على النتيجة في حينها

اليهود الثلاثة المتهمون

لا يزال اليهود الثلاثة: حاييم بوشكي وحاييم دفيري، وموشي جيالي في سجن يافا رهن التحقيق في القضايا التي نسبت اليهم، وتقرر استدعاء شهود آخرين لتشخيص هؤلاء المتهمين امامهم، ومن المنتظر ان يجري ذلك في صباح اليوم والمعلوم ان هؤلاء الثلاثة «ابطال» حادث السلب العلني في تل ابيب

المحكمة المركزية في دورتها الجزائية

والقضايا التي نظرت فيها امس

قال مندوبنا القضائي الخاص: افتتحت محكمة يافا المركزية صباح امس دورتها الجزائية برئاسة المستر كراسل وعضوية الاستاذ عزيز بك الداودي والاستاذ سعيد بك طوقان، وقد مثل النيابة العامة الاستاذ فوزي بك الغصين وقام بالترجمة السيد سليمان عنصرة وبكتابة الضبط السيد حنا مارون

وقد نظرت في القضية المقامة على علي بن علي العشري من مصر والساكن بيافا بتهمة حيازة ٣٨٠ غراماً من الحشيش بقصد الاتجار بها، وبعد استماعها لاقوال جميع الشهود قررت الحكم عليه بالسجن مدة سنة مع التوصية بابعاده

ثم نظرت في القضية المقامة على ريحان احمد الحديدي وخليل كركر من الرملة بتهمة اضرام النار عمداً في دكان امين النشاصي والاتفاق على تأليف جمعية باسم «الكف الاسود» لارغام سكان الرملة على الاغلاق في ايام الجمع وحرق مخازن الذين يخالفون ذلك. وقد كان يدافع عنهما المحامي الاستاذ فائز افندي الكنفاني فاعترفا بالتهمة الاولى وانكرا الثانية، فوقف ممثل النيابة الاستاذ الغصين، وطلب حذف التهمة الثانية وقال:

ان في هذه القضية اولاداً صغاراً فكروا باخافة اصحاب الدكاكين وليس لهم في هذا غرض سيء يريدون تحقيقه» وعلى اثر ذلك اختلت المحكمة وعادت فاعلنت قرارها بتأييد طلب النيابة والدفاع وحكمت على الاول بجلده ١٢ جلدة وعلى الثاني بربطه بكفالة حسن السلوك لمدة سنة على مبلغ ٢٥ جنيهاً.

ونظرت المحكمة في القضية المقامة على عبدو بن علي نجم من يافا بتهمة اخلاقية وقد استمعت لاقوال الشهود ومنهم علي بن سليم سندنوي وعبد الرحمن احمد المصري فانكروا افادتيهما اللتين ادياها امام قاضي التحقيق فقررت المحكمة براءة المتهم وطلبت من النيابة اتخاذ الاجراءات القانونية ضد الشاهدين الكاذبين فنفذت النيابة ذلك باعطائها امراً الى بوليس العجمي باعتقال الاثنين والتحقيق معهما ثم تقديمهما للمحاكمة

ثم قررت المحكمة تأجيل القضية المقامة على حسن يوسف خداد ورفيقه الى الدورة الجزائية القادمة لعدم حضور المتهم الاول.

في نشرة دائرة الامن العام

القدس في ٧ آذار — لمراسل الدفاع الخاص — فيما يلي ترجمة نشرة ادارة الامن العام:

في خلال الـ ٤٨ ساعة الاخيرة حصلت اربع حوادث اطلاق نار احداها يوم السبت الماضي على دورية الجند البريطاني على طريق نابلس — طولكرم و ٢٤ طلقات والثانية امس على دورية قوة الحدود قرب كفر تحف فأجابت الدورية باطلاق النار بكثرة ويعتقد انه حدثت اصابتان والثالثة والرابعة سمع صوت اطلاق النار قرب الياجور — حيفا وبيت فيغان — القدس ولم تقع اصابات

رداءة الطريق بين الصلت والقدس

بسبب رداءة الطريق بين مدينة السلط وجسر اللنبي فان مرور السيارات يتوقف بين الساعة ١٢ والساعة ٢ بعد الظهر.

فتح الطريق بين القاهرة والقدس

في نبأ أخير ان الطريق بين القدس والقاهرة، عبر صحراء سينا، قد عادت ففتحت للسيارات من جديد.

في مجلة «بريطانيا العظمى والشرق»

«تابع المنشور على الصفحة الاولى»

عيون العالم

والذين يعرفون السر هارولد لا يخامرهم الشك في ان ما يراه حقاً هو حق ايضاً للامبراطورية البريطانية وفلسطين. وانه وان كانت مهمته صعبة فان مزاياه نفاها وعيون العالم التي تحدق اليه سوف لا ترجع بالخيبة.

الشهر القادم

وتناولت المجلة المذكورة ايضاً في مطالعاتها الاسبوعية الكلام عن اللجنة الجديدة الى فلسطين فقالت: أعلنت اسماء اعضاء اللجنة الفنية الجديدة الى فلسطين. وستسافر هذه اللجنة في الشهر القادم. وكان تأخير اعلان اسماء الاعضاء وطول هذه المدة، مثاراً للشكوك والريب في دوائر مختلفة لكن ما يطمئن جاء في النهاية

مهمة شاقة

ثم نوهت المجلة بقدرة الاعضاء الثلاثة الذين وقع الاختيار عليهم والذين سيضاف اليهم الرابع في القريب. فقالت انهم سيؤدون احسن ما يمكن ان يؤدى في مهمة شاقة وكل اليهم امرها

أساس «التقسيم»؟

ومهمة اللجنة الجديدة الى فلسطين اكبر بقليل من مهمة لجنة لترجيع رئيس لجنة بيل. والرأي السائد هو ان اللجنة الجديدة ستعد مشروعاً نهائياً على اساس التقسيم، ولو انه لا يعرف الان متى ينتهي منه وعلى أي الاسس سيكون

حالة التوتر

وختمت المجلة حديثها بقولها ان التوتر الذي انتجته الامال والمخاوف ليس من السهل ان يزول بمجرد مباشرة اللجنة تحقيقاتها.

ذيول

حادث مطار اللد

جدد بوليس الرملة مدة اعتقال سيد بن مصطفى قدوم وعمر علي دباح، وجميل مصطفى قدوم وجميعهم من العباسية، ٤٨ ساعة. وسيخلى سبيلهم صباح اليوم بالكفالة. وذكرنا قبلا ان البوليس اعتقلهم بتهمة اطلاق الرصاص على مطار اللد المدني، ولعدم ورود ادلة ضدهم، فسيخلى سبيلهم بكفالة عملا بقانون الطوارىء

اخلاء سبيل

اعتقل البوليس منذ سبعة اشهر بدويا يدعى يوسف محمد ابو تايه وابقاه في سجن الرملة طيلة هذه المدة بتهمة قتل زوجته. وقد درس احد كبار ضباط المباحث الجنائية ملف هذه القضية يوم امس الاول وظهر ان الادلة غير كافية فأخلى سبيله

لجنة تنظيم السيارات

تعقد لجنة تنظيم شئون السيارات في صباح يوم الجمعة القادم جلسة برئاسة مساعد حاكم اللواء الجنوبي بيانا للبحث في المواضيع التي لديها

من ابناء السلامة

رزق السيد محمد نور الدين حبيب مولوداً ذكراً بعد ١٥ سنة من زواجه سماه «محمود» جعله الله من ابناء السلامة وأقر به عيون والديه.

حادث سطو

احضر ضابط بوليس العجمي صباح أمس محمد ابراهيم شرف ومحمد ايوب جبل واحمد محمود ابي الحسن، وحسين عليان داود — جميعهم من مصر ويسكنون في يافا — امام حاكم الصلح طالبا توقيفهم ١٥ يوماً لوقوع الشبهة عليهم بالسطو على مؤسسة وطنية في محلة النزهة بعد كسر نافذة منها، وسرقة ٥٢ جنيهاً من احدى الخزائن بعد كسرها، فقرر الحاكم ذلك.

وقد وجد البوليس أثراً لبصمة اللصوص على زجاج النافذة فالتقطها وأرسلها مع بصمات الاربعة المذكورين الى دائرة المباحث الجنائية لتطبيقها.

فلسطين في مجلس العموم

(بقية المنشور على الصفحة الاولى)

النواب المشايعون

لندن في ٧ آذار — في اجتماع عقدته لجنة ميناء تل ابيب خطب النائب كريتش جونس فقال ان اكثر النواب في البرلمان الانكليزي يشعرون بالعطف العميق على الصهيونية ومشاريعها في فلسطين. واكد في نهاية خطابه ان عدداً من النواب سيقدمون غداً اثناء المناقشة التي ستدور في مجلس العموم حول شؤون فلسطين — طلباً الى الحكومة بالغاء المستوى السياسي للهجرة وان تعود الى قاعدة المقدرة على الاستيعاب الاقتصادي عند تقرير جدول الهجرة اليهودية الى فلسطين

حيفا

وصول الفيكونت هربرت صمويل

حيفا في ٧ آذار — لمراسل الدفاع الخاص — في الساعة ٩،١٥ من صباح امس وصل حيفا بقطار مصر اللورد هربرت صمويل وقرينته. وكان في استقباله على المحطة ابنة ادوين صمويل وبنحاس روتنبرغ وابراهام روتنبرغ والكولونل كيشر. وقد انتقل اللورد صمويل وقرينته ونجلهما الى دار الكولونل على جبل الكرمل. ثم زار محطة كهرباء روتنبرغ. وسيسافر الى تل ابيب وينزل ضيفاً على صهره الادون غروبسكي. وستقام له في تل ابيب حفلة غداء خاصة. وينتظر ان يمكث في فلسطين ١٤ يوما يقضي منها يومين في تل ابيب وبقية المدة في القدس وانحاء اخرى من البلاد

النظر عسكريا في قضايا متهمين

تنظر المحكمة العسكرية غداً في قضية محمود حسن عبد الكحلوت من طيرة حيفا المتهم بقطع اسلاك التلفون. وعلمنا ايضاً ان المحكمة العسكرية سوف لا تنظر غداً في قضية الـ ١٤ شخصاً الذين جيء بهم بعد المصادمات التي وقعت على مقربة من جنين لعدم وصول اوراقهم اليها حتى الان

محاكمة عربيين امام المحكمة العسكرية

التأمت المحكمة العسكرية اليوم ونظرت في قضية احمد ابراهيم الزامل ومحمد سعيد العيسى من باقه الغربية المتهمين بحمل ذخيرة وبعد ان سمعت شهود النيابة وبيناتها، ودفاع المحامي محمود افندي الماضي حكمت على احمد ابراهيم الزامل البالغ من العمر ١٦ سنة بالسجن سنة وست جلدات وبرأت محمد سعيد العيسى لعدم ثبوت التهمة ضده.

المحكمة المركزية تنظر في قضية اسلحة

عقدت المحكمة المركزية جلستها اليوم في عكا ونظرت في قضية علي جميل عثمان من قرية سيلان المتهم بحمل بندقية عثمانية و٤٧ طلقة في اراضي سحماتا بتاريخ ١٥ تشرين ثاني الماضي، بحسب قانون الطوارىء فحكمت عليه بالسجن ست سنوات.

اراض مختلف عليها بجوار الخضيرة

خرجت اليوم قوات كثيرة من البوليس البريطاني على رأسها فريق من الضباط الى اراضي عرب الفقراء الواقعة غربي الخضيرة فهدمت البراكات وبيوت الشعر الموجودة في تلك الاراضي وقطعت الاسلاك التي تحيط بها والمعدة للزراعة وهذه الاراضي مختلف عليها بين العرب واليهود.

وصول يهود مهاجرين وشحن حمضيات

وصل اليوم على ظهر الباخرة جيروزالم ٢٠٠ مهاجر يهودي. وعلى ظهر الباخرة شمبليون ٨٠ مهاجراً. وعلى ظهر الباخرة رومانيا ٥٠ مهاجرا

وشحن اليوم على ظهر الباخرة فيكلند ٤٠ الف صندوق برتقال، وعلى ظهر عدة بواخر اخرى ١٥٠ الف صندوق من الاثمار الحمضية

اعتقال اشخاص وعملية التفتيش

ذكرنا امس خبر خروج قوات الى جهات شفا عمرو على اثر اخبارية وصلت الى دائرة البوليس، ونذكر اليوم ان هذه القوات ذهبت الى عرب الحجيرات وفتشتها لكنها لم تعثر على شيء ممنوع وقد اعتقلت ٥ اشخاص بينهم امرأة واحضرتهم الى سجن حيفا ولما تعرف اسباب اعتقالهم

اقفال طريق الناصرة — حيفا

منعت السلطة يوم اول امس السفر على طريق الناصرة — حيفا ردحاً من الزمن، ولكنها عادت فسمحت بالسير عليها، ولا نعلم الاسباب التي ادت الى اقفالها هذه المدة.

الاعترافات في محاكمة زعماء السوفييت

موسكو في ٧ آذار — د. ن. ب — عاد المتهم الاول الرفيق بوخارين صباح اليوم فأدلى بافادته امام المحكمة، واعترف انه ساعد على تنظيم حركة لاسقاط النظام السوفياتي الا انه انكر بتاتاً اية صلة له بالجاسوسية السرية في الخارج. ونفى انه سعى لاقتطاع مقاطعات روسيا البيضاء واكرانيا والجمهوريات السوفياتية في اواسط آسيا. ونفى انه كان له اية صلة بالسفير قرمخان. ثم حاول النائب العام حمل بوخارين على الاعتراف بانه كان يتجسس فصاح هذا باعلى صوته انه لم يكن ابداً ذا علاقة بالجاسوسية الالمانية او البولونية او الانكليزية

تمكين العلاقات بين الهند والعراق

بغداد في ٧ آذار — لمراسل الدفاع الخاص — من المتوقع ان تقوم بعثة تجارية من رجال الاعمال البارزين في الهند بزيارة الى بغداد في اوائل الشهر القادم بغية تمكين العلاقات التجارية بين العراق والهند. وستقضي البعثة في بغداد بضعة ايام تبحث خلالها في الوسائل الصالحة لبلوغ هذه الغاية.

القدس

تأجيل قضية البوليس اليهودي المتهم

القدس في ٧ اذار — لمراسل الدفاع الخاص — كان اليوم موعد النظر امام محكمة الاستئناف العليا في قضية البوليس اليهودي المحكوم عليه بالاعدام لارتكابه جرم قتل البوليس المرحوم مصطفى الحوري فقررت تأجيل القضية الى وقت آخر بموجب طلب من النائب العام

تأجيل قضية امام المحكمة العسكرية

نظرت المحكمة العسكرية في الساعة الثانية بعد ظهر اليوم في قضية جورج عيسى قطيمه من بيت جالا ووديع حداد والتهمة الموجهة اليهما هي القاء قنبلة على مطعم يهودي في شارع الملك جورج. وقد حضر الاستاذ مغنم مغنم للدفاع عن المتهمين وبعد ان سمعت النيابة شهادة شهود النيابة ومرافعة وكيلها، قررت تأجيلها الى الغد.

سفر الزائرين الملكيين الى الرياض

اكتشاف بئر للنفط ذات انتاج كبير

تلقينا ما يأتي من قلم المطبوعات: تقول الانباء الواردة من جدة ان الاميرة أليس ابنة عم المرحوم الملك جورج الخامس وزوجها اللورد أثلون شخص الملكة ماري الوالدة سيصلان الى الرياض اليوم تلبية لدعوة الامير سعود. وتقترن هذه الزيارة بعهد سعيد في تاريخ المملكة العربية السعودية اذ توفقت احدى شركات النفط الاميركية الى ايجاد بئر للنفط يبلغ انتاجه اليومي ما ينوف على الثلاثة آلاف برميل بعد ان صرفت جهوداً واوقات طويلة بدون فائدة. وينتظر ان تقوم الاميرة أليس وزوجها بزيارة الى آبار النفط قبل سفرهما الى البحرين.

جولة المندوب السامي في المدن

من المنتظر ان يقوم المندوب السامي السر مكمايكل في نهاية هذا الاسبوع بجولة يزور في اثنائها رؤساء البلديات في بعض المدن.

تقديم طلب بتخفيض الاجارات

قدم مستأجرو المخازن والحوانيت في منطقة القدس مضبطة الى حاكم اللواء يطلبون فيها ان يتدخل مع اصحاب الاملاك لتخفيض الايجارات التي اصبحت باهظة وطلبوا منه تحديد الايجارات في منطقة القدس بصفة خاص

ايفاد بعثة زراعية الى مصر

علمت ان الحكومة الفلسطينية ستوفد في منتصف هذا الشهر بعثة زراعية من دائرة الزراعة والاحراش الى القطر المصري للاطلاع على الوسائل التي تتبعها الحكومة هناك في تربية النحل والدجاج وغيرهما من المسائل الزراعية.

زيارة مزارعين واصحاب املاك لمصر

تلقينا من قلم المطبوعات ما يلي: سيقوم عدد من كبار اصحاب الاراضي والمزارعين الفلسطينيين بزيارة الى القطر المصري في اوائل الشهر القادم. وقد وافقت وزارة المواصلات المصرية على منح هؤلاء الزائرين تخفيضا قدره ٣٠ في المئة على جميع طرق القطارات.

ثلاث وظائف في المجلس البلدي

في جلسة المجلس البلدي التي عقدت بعد ظهر هذا اليوم برئاسة الادون اوستر دقق المجلس طلبات كثيرة قدمت اليه بطلب وظيفة امين الصندوق. وسيعلن عن هذه الوظيفة في الصحف كما سيعلن عن طلب مساعد مهندس ورئيس محاسبة

يوم الخميس أمام المحكمة العسكرية

تنظر المحكمة العسكرية يوم الخميس القادم الواقع في ١٠ آذار الجاري في قضية علي محمود مصطفى من قرية العمور، المتهم بحيازة خمس رصاصات

تعيين اشخاص في قوة الحدود

فهمنا ان السلطة قد عينت ١٥٠ شخصاً من العرب واليهود في قوة حدود شرق الاردن. وسيلتحق افراد هذه القوة بقوى الجيش الموزعة في مختلف الجهات.

المندوب السابق يسافر الى الشرق الاقصى

بور سعيد في ٧ آذار — لمراسل الدفاع الخاص — وصل قبيل ظهر امس الى مطار الجميل، السر ارثور واكهوب المندوب السامي البريطاني السابق في فلسطين قادما من القاهرة وبعد ان زار بعض المحال التجارية ركب باخرة دانمركية وابحر عليها في الساعة الثالثة بعد الظهر قاصداً الى الشرق الاقصى ليقضي فيه شهرين.

الانباء الخارجية

التسلح البريطاني في مجلس العموم

لندن في ٧ آذار — طلب رئيس الوزراء من مجلس العموم الموافقة على الكتاب الابيض الخاص بالتسلح البريطاني. وذكر أن الغايات من هذا التسلح أربع: ١ — حماية المملكة المتحدة (انكلترا وارلنده) ٢ — حماية الطرق التجارية البريطانية ٣ — حماية الممتلكات فيما وراء البحار ٤ — الدفاع عن حلفاء بريطانيا. ومما قاله ان الغاية الاولى هي الاهم لانه لو فقدت بريطانيا موقعاً حربياً فيما وراء البحار لاسترجعته ثانية في النهاية. وقال ان الرجال والاسلحة لا تقرر الظفر النهائي في أية حرب وانما قوة الامة الداخلية والثبات الاقتصادي.

العصبة يفيدها الاعضاء الاقوياء

«وان تسلح بريطانيا له أثره في الرأي العام العالمي، وهو عنصر للسلام. أما عصبة الامم فالاقوياء هم الذين يخدمونها اكثر من اولئك الذين يعتمدون عليها لضعفهم.» وقد شكر السر توماس انسكب وزير تنسيق القوى الثلاث. وقال انه لا يتحزب ضد الفاشستية أو الشيوعية لكنه يؤمن بالدمقراطية كبقية الشعب البريطاني، وطلب الاستعداد لاكثر من ١٥٠٠ مليون جنيه لمشروع التسلح

المعارضة تنتقد السياسة الخارجية والتسلح

وقد تكلم السر لي سمث عن المعارضة فقال: ترى المعارضة ان السبيل الوحيد لتأمين السلام هو السلامة الاجماعية تحت ظل عصبة الامم. أما الحكومة فقد نقضت عهودها للناخبين باتباعها سياسة خارجية خطرة. وبأصرارها على برنامج التسلح يستفيد منه النفعيون من اصحاب المصانع

إثقال الشعب بالضرائب الباهظة

وأما المحادثات مع ايطاليا فقد تنتهي بالاعتراف لايطاليا بالحبشة وسحب بعض الجنود الايطاليين من اسبانيا التي لا يحق لهم الاقامة فيها كما لا يحق لهم الاقامة في الحبشة. وان الحكومة اتبعت سياسة فرض الضرائب الباهظة على الشعب وبرغم برنامج التسلح فأن بريطانيا معرضة للحرب اكثر منها في أي وقت مضى

حول اغراق مدمرة تابعة للثوار

لندن في ٧ آذار — ظهر الان ان المدمرة التابعة للثوار والتي اغرقها الحكوميون اسمها باليارس وليس كاناريا. وقد كان الغرق بسبب الطوربيد ثم بقنابل الطائرات. وسمع انفجار دوي هائل. وحين خفت بارجتان بريطانيتان لانقاذ البحارة قتل نوتي بريطاني وجرح ثلاثة. وقد سئل السكرتير الحالي في وزارة البحرية في مجلس العموم: هل من المصلحة انقاذ البحارة لاعادتهم الى بوارج تنشط بعدئذ في الحرب ويقتل البحارة الانكليز، فكان الجواب ان للاسطول البريطاني تقاليداً يحافظ عليها كل المحافظة.

وقد ألقت خمس طائرات قنابلها على بارجتين بريطانيتين لم تجيبا بالمثل لوقوع القنابل بعيداً عنهما.

وقد تعرضت مدينة برشلونة في عطلة الاسبوع لعشر غارات جوية في مدة ٣٦ ساعة فقط. وقد كان عدد الضحايا ٥٥ والجرحى عددهم كبير

فواجع الطيران وحادث لطائرة فرنسية

بومباي في ٧ آذار — قامت احدى الطائرات التابعة للشركة الجوية الفرنسية من الله اباد في طريقها الى الهند الصينية فاصطدمت فور قيامها ثم شتعلت بها النار فقتل جميع بحارتها والركاب وهم ثلاثة بينهم امرأة

خطاب حول موقف بولونيا من اليهود

وارسو في ٧ آذار — في خطاب القاه نائب رئيس مجلس الشيوخ البولوني وأحد أعضاء حزب الحكومة حول مسألة اليهود قال: ان الحرب التي اعلناها على اليهود ستستمر زمناً طويلا فلا ينبغي لنا ان نستريح لان مواصلتها ستستغرق عشرات السنين.

اقفال الطريق بين فلسطين والسويس

القاهرة في ٧ آذار — اعلنت مصلحة الحدود ان طريق السيارات بين السويس وفلسطين قد اقفلت موقتاً بسبب كثرة الامطار.

اشتداد البرودة وظهور قطعان الذئاب

بيروت في ٧ آذار — لمراسل الدفاع الخاص — لا تزال الاحوال الجوية في سوريا شديدة البرودة كما انه سقط كثير من الثلج على الجبال. وقد تعطلت بسبب ذلك جميع المواصلات البرية بين دمشق وبيروت، وظهرت الذئاب في شمالي سوريا حيث هجم قطيع منها على جماعة من القرويين في ارتاز وقد أوقعت الذئاب اذى بليغاً بشخصين من اولئك القرويين

«مطلب» للعمال اليهود في اميركا

نيويورك في ٧ آذار — اتخذت جمعية العمال اليهود في اميركا قراراً طلبت فيه من الحكومة البريطانية ان تفتح ابواب فلسطين للهجرة اليهودية الحرة نظراً لمحنة جماهير اليهود في بلدان أوروبا، وضرورة ايجاد بلاد اخرى لمهاجرة اليهود

تنازع على خمسين الف دولار

بيروت في ٧ آذار — لمراسل الدفاع الخاص — اهتم سكان سوريا كثيراً بالقضية القائمة بين اصفر وسركيس وبين كيفوركيان، في المحاكم المختلطة في دمشق. وتتلخص دعوى المدعى كيفوركيان من تجار الآثار في نيويورك ان القطع الاثرية التي ارسلتها اليه وكالة اصفر وسركيس في دمشق لم تكن من النوع المنصوص عنه في العقد بينهما. وقدسمعت الدعوة اولا في محاكم نيويورك حيث اعطي الحكم في صالح المدعي كيفوركيان الذي جاء حالا الى دمشق لتنفيذ الحكم. غير ان السادة اصفر وسركيس رفضا قبول الحكم الذي اصدرته محاكم نيويورك وطلب سماع الدعوى من جديد في المحاكم المختلطه في دمشق اما المبلغ المختلف عليه فيقدر بخمسين الف دولار.

الامير عادل ارسلان سفيراً في انقرة

دمشق في ٧ اذار — لمراسل الدفاع الخاص — اجتمع الاستاذ جميل بك مردم رئيس الوزارة السورية ووزير الخارجية بالامير عادل ارسلان واعلن بعد اجتماعهما ان الاتفاق تم على تعيين الامير عادل وزيراً مفوضاً لسوريا في انقرة.

انشاء وزارة اوقاف في سوريا

دمشق في ٧ آذار — لمراسل الدفاع الخاص — قررت الحكومة السورية انشاء وزارة جديدة للاوقاف تشرف على ادارة الاوقاف بانواعها والمحاكم الشرعية

زيارة سعد الله بك الجابري لبغداد

دمشق في ٧ اذار — لمراسل الدفاع الخاص — انتهت المخابرات بين حكومتي بغداد ودمشق حول زيارة معالي سعد الله بك الجابري لبغداد وتلقى الوزير السوري كتاباً من وزير الخارجية العراقية يدعوه فيه رسمياً لهذه الزيارة ومن المنتظر ان يسافر في ٢٠ او ٢٥ اذار الجاري

اليهود في روسيا

وصلت الى مركز الصهيونيين الروسيين في تل أبيب أنباء من روسيا عن موجة الاعتقالات بين اليهود المقيمين في بلاد الاتحاد السوفياتي والتهمة التي وجهت إليهم هي نشاطهم في الدعوة الصيهونية. وقد أرسل اكثر الذين ألقي القبض عليهم الى سيبريا. ووصفت هذه الانباء بأن الحركة الحاضرة هي أشد ماعرف من مثيلاتها في الماضي ويظهر نشاط الـ« إغبو » بشكل واضح في مدن موسكو واوديسا وكييف وا كثر المعتقلين والمبعدين من الشباب

تنقلات ضباط البوليس

علمنا أن التعديلات الجديدة التي ستطرأ على دائرة المباحث الجنائية في القدس بانشاء دائرة سياسية جديدة ستتناول اجراء تنقلات بين كبار ضباط البوليس. والمفهوم حتى الان أن الماجور باتوف مساعد مدير البوليس في تل ابيب سينقل الى دائرة المباحث الجنائية ويعهد اليه بادارة القسم السياسي الجديد

وكالة الدفاع بمطا
تلفون ١٣

لايجاد اعمال

طولكرم — ستقوم دائرة الاشغال بتعبيد طريق الشعراوية وقد فهمت ان عدداً كبيراً من العمال يريدون العمل فيها فلعل دائرة الاشغال تجد عملا آخر لهؤلاء الذين لا يجدون عملا يشتغلون فيه

بعد اطلاق النار

حيفا في ٧ آذار — دفنت جثة العربي الذي أطلقت عليه النار في صباح يوم السبت الماضي عندما حاول الهروب من دورية البوليس التي طلبت إليه الوقوف. ولم يمكن التعرف على شخصيته.

كاتب مدينة القدس

خصص في ميزانية بلدية القدس اعتماد لوظيفة كاتب المدينة براتب من ٧٥٠ الى الف جنيه والمنتظر ان يعين في هذه الوظيفة احد الموظفين الانكليز من الهند وربما يصل لتولى عمله في القريب.

تحية المبعدين

جاءتنا من السيد حمدي عبد الرحمن — نابلس قصيدة بعنوان (تحية المبعدين) أشار فيها الى قلق البلاد عليهم وتعلقها بهم.

شجعوا
ميناء يافا
العربي

انباء خارجية

فرنسا واعتمادات الدفاع الوطني

باريس في ٧ آذار — وافق مجلس الشيوخ باجماع ٢٩٨ صوتاً على مشروع القانون الخاص بانشاء صندوق للدفاع الوطني وتسعى الحكومة للحصول على اكثر من مبلغ ١٥،٠٠٠ مليون فرنك المطلوب للدفاع في هذا العام وقد قال المسيو شوتان في خطبتين متتابعتين القاهما: ان فرنسا عازمة على الرغم من صعوباتها المالية تدبير ما تحتاج اليه من اسلحة الدفاع لمواجهة جميع المخاطر.

العلاقات التجارية بين العراق والهند

بغداد في ٧ اذار — ينتظر وصول بعثة تجاريه في اوائل نيسان القادم تضم عدداً من كبار التجار الهنود وستقيم هذه البعثة بضعة ايام في بغداد تدرس خلالها الطريقة التي تؤدي الى توثيق العلاقات التجارية بين العراق والهند.

دول الاتفاق البلقاني وقضية السلام

اثينا في ٧ اذار — وصل المسيو متكساس الى هنا عائداً من انقرة وصرح بان تضامن دول الاتفاق البلقاني وحرصها على السلام قد ظهرا مرة اخرى أجلى المظاهر في خلال اجتماع هذا المجلس الاخيرة في العاصمة التركية.

التقاطع السياسي بين برلين وموسكو

موسكو في ٧ اذار — ادت المباحثات الديبلوماسية بين الحكومتين السوفياتية والالمانيـة الى اتفاق يقضي باقفال القنصليات الالمانية في روسيا والقنصليات السوفياتية في المانيا.

موعد محاكمة خاطفي محافظ الجزيرة

دمشق — تجري في الاسبوع القادم محاكمة الاشخاص الخمسة الذين اتهموا بحادث خطف محافظ الجزيرة توفيق بك شامية اما المتهمون فلا يزالون في السجن المركزي في دمشق

مظاهرة بعض طلاب الحقوق والطب

دمشق — قام بعض طلبة كليتي الحقوق والطب في الجامعة السورية بمظاهرة في اوائل هذا الاسبوع احتجاجاً على سجن انصار المعارضة السورية وقد بلغ عدد الذين القى القبض عليهم من طلبة الكليتين ٤٠ طالباً

معارضة مشروع عصبة الامم الامريكية

بوينوس ارس — (ستيفاني) — علم من مصدر ثقة على عكس ما اذيع ان مشروع انشاء عصبة امم امريكية الذي ستقترحه جمهورية كولومبيا وسانتودومنجو في مؤتمر جمهوريات امريكا الذي سيعقد في ليما في اواخر السنة الجارية لوضع نظام تضامن بينها من حيث التعاون الديبلوماسي والاقتصادي والمالي والحربي ضد اي دولة معتدية سيلاقي معارضة قوية ويتأسس هذا المشروع على مبدأ الحياد التام الذي اتفقت عليه تلك الجمهوريات في المؤتمر السابق الذي عقد في بوينوس ايرس. وترى الدوائر السياسية الارجنتينية ان المشروع المذكور سيفشل فشلا تامـاً.

المباحثات القادمة بين روما ولندن

اذا قورنت هذه القوات بغيرها

لندن في ٧ آذار — جاء من روما ان اللورد بيرث وصل اليها لاجراء المحادثات الانكليزية الايطالية وكان يرافقه المستر انجرام الموظف بوزارة الخارجية الذي ساعده في المحادثات التي ليس من المنتظر ان تبدأ قبل منتصف الاسبوع لان الكونت شيانو سيكون مشغولا بالترحيب بالكولونيل بك وزير الخارجية البولونية.

وفي خطاب القاه وزير الزراعة البريطانية امس في مانشستر قوله: انى اظن اننا سنفلح وقد اتخذنا هذا الامل ليس من قبيل الضعف بل من قبيل الامل وفي نيتنا ان نثابر على ذلك.

واضاف الى قوله انه ما من احد في الوزارة يشك في انه اذا وقعت حرب اليوم فان انكلترا تخرج منها ظافرة. « واذا قورنت القوات فاننا لا نزال اقوى الدول واكبر امم العالم ارهاباً »

جمود الدول ازاء حرب الصين

هانكيو في ٧ آذار — قال وزير الخارجية الصينية عن موقف الصين بالنسبة الى الدول الاجنبية انه لا يفهم سبب جمود الامم الاجنبية ازاء النزاع القائم في الشرق الاقصى وانه يلوح له الان ان ضمير الانسانية في حالة سبات فهذه اوروبا واميركا تنظر كلتاها بسكون وهدوء الى خرق المعاهدات التي هي موقعة عليها ومن العبث ان نذكر نصوص المعاهدات اذا كانت الدول لا تصمم على جعلها مصونة ومحترمة.

اللوكس يمكن استعماله حتى في الماء البارد

X-LX 547-50
LEVER BROTHERS PORT SUNLIGHT, LIMITED, ENGLAND.

سياسة المجر في خطاب رئيس الحكومة

العمل لاضعاف نفوذ اليهود في البلاد

بودابست — القى المسيو داراني في (جيسر) بحضور اعضاء الحكومة وستين نائباً خطابا اذيع بالراديو عن سياسة المجر الداخلية والخارجية وقد صرح بوجه خاص ان الحكومة المجرية تتابع سياسة المسيو جومبوس وتعارض جميع المتطرفين رامية الى تحسين الحكومة المسيحية الوطنية والاجتماعية. وستحل المسألة اليهودية بصفة تدريجية باضعاف النفوذ العبري ووضع حد لعدم التوازن الاجتماعي بين اليهود وغيرهم من المواطنين

العلاقات مع انكلترا وايطاليا والمانيا

ولقد تحسنت العلاقات مع انجلترا وايطاليا والمانيا بفضل ما وقع من تفاهم بين هذه الدول الثلاث والحكومة المجرية تأمل بناء على الصداقة التي تصل بين المجر والنمسا والمانيا ان اتفاقات برختسجادن تسمح بصفة نهائية للدولتين الالمانيتين ان تتما مهمتها التاريخية باتفاق مشترك صيانة للامن والسلام الاوروبي. وهنغاريا ترتبط بايطاليا والنمسا والمانيا وبولونيا بخير العلاقات ومما يجب ملاحظته عدا ذلك ان الدول المجاورة للمجر زادت بصفة مدهشة نفقات تسلحها لما ساعد على زيادة اضطراب التوازن بين قواتها وقوات هنغاريا. وعلى ذلك فقد اصبح على هذه ان تجود بتضحيات جديدة لاعادة نظام جيوشها حفظاً لسلامتها.

تحسن الحالة الاقتصادية في البلاد

ثم قال المسيو داراني بعد ذلك ان الحالة الاقتصادية المجرية تحسنت تحسنا كبيرا. وستجتهد الحكومة ان تتوسع في سياسة الانهاض الاقتصادي الوطني بالتجائها الى القوى الوطنية وبخاصة بواسطة عقد قرض داخلي بمبلغ ٤٠٠ مليون (بنجيو) وفرض ضريبة استثنائية بمبلغ ٦٠٠ مليون بنجيو على الاملاك الكبرى والمتوسطة وسوف لا يستعان برؤوس الاموال الاجنبية ثم ختم المسيو داراني قائلا انه سيذاع قانون للصحافة من شأنه ايجاد غرفة صحافية.

خسائر الفيضان الفادحة في أمريكا

نيويورك — استخرجت من تحت الانقاض حتى امس في هوليوود وفي المنطقة الواقعة حوالي لوس انجيلس ٩٣ جثة ممن ذهبوا ضحية الفيضان. وبين الضحايا عدد كبير من الايطاليين الذين قضوا في قرية وود في اقليم اورانج وتحلق في المنطقة ٦٠ طائرة لاسعاف المنكوبين وزادت الحالة تفاقماً هبوب عاصفة ثلجية في المنطقة المنكوبة.

ويؤخذ من اشارات عدة بيوت سينماتوغرافية ان خسائر جسيمة اصابت هذه الصناعة في مناطق كاملة مخصصة للاستوديات واز العمل شلت حركته وقد اكتسحت قريتا موبافى واتفو على اثر انهيار احد الجسور. وقد تقرر ان الفيضانات التي منيت بها لوس انجيلس في هذه الايام الحقت بها من الخسائر الجسيمة ما لا عهد لها به في تاريخها وقد اذيع رسمياً ان مئتي شخص ماتوا تحت الانقاض وثمانية جرحوا ويقدر عدد من باتوا بلا مأوى بعشرين الف شخص وقد اصبحت مراكز باكلها محاطة بالمياه من كل جانب ومحرومة من المواد الغذائية ومن كل اعانة.

كلمة عامة

من مساهم

بتاريخ ١ آذار سنة ٩٣٨ قرأت في جريدة الدفاع الغراء كلمة تحت عنوان (نقد بريء) ولما كنت مساهماً في الشركة المذكورة ذهبت للناصرة للاستفسار عن احوال الشركة ولما وصلت طلبت من احدهم الاستئذان لي بمواجهة مدير الشركة فذهب ورجع قائلا لا يمكنك الدخول ولو كنت مساهماً اذ أنك من اصحاب اسهم حرف (ج) عندها دهشت وعرفت فخرج احد المديرين وقال وفقاً لنظام الشركة لا يمكننا مقابلة احد من حاملي اسهم حرف (ج) وليس لهم حق بالمراجعة او التصويت.

فهل هذا يجوز وهل من الحق ان نكون مساهمين لا يسمح لنا بالسؤال عنها! انني اشكو امري الى الله والى الرأي العام

في ٤ اذار سنة ١٩٣٨

سليم عبد الكريم ابو فروة

ام الفحم

كتاب تعزية

أرسل الادوند كاخ، رئيس بلدية تل ابيب، كتابا الى قائد الحامية البريطانية المقيمة في المعرض الصهيوني يعزيه فيه بالجندي الذي قتل في المصادمة الاخيرة التي وقعت بالقرب من أم الفحم وقد ذكر فيه ان اليهود تألموا لوقوع هذا الحادث المؤسف وان شبابهم على استعداد للذهاب الى الجبال ومشاركة الجند في الاعمال الحربية التي يقومون بها لاستئصال الارهابيين..!

بشرى عظيمة للسيدات العربيات؟

ايتها السيدة العربية الكريمة

ان لجنة السيدات العربيات بالقدس تعلم حضرتك بأنها قد خطت خطوة واسعة في ترقية مشغلها الوطني اعتماداً على مؤازرتك ولتحوز رضائك فانها منذ أول الشهر الحالي عهدت بمشغلها الى الخياطة المصرية القديرة ذات الشهرة العالية في فن الخياطة والتفصيل، السيدة لطيفة صوابيني التي حازت على اعجاب الجميع لما امتازت به من الذوق والترتيب والاتقان سيراً على ما يتطلبه العصر الحاضر، وانها قد خصصت يومين في الاسبوع لتعليم فن التفصيل. والمشغل مستعد لتلبية أي طلب ارادت السيدة من الاشغال الاخرى المختلفة

شغل الصوف على اختلاف انواعه كالجرازات والشالات والقمصان وحرامات لسرائر الاطفال وغيرها مبتكرة، ومتقنة يتسربها ذوق عجيب، والتطريز على الماكينة لكل ما تحتاج اليه السيدة من الملابس ولوازم البيت، وتجدين ايتها السيدة ألبسة جاهزة للاطفال

واللجنة واثقة كل الثقة من مؤازرة السيدات العربيات لهذا المشغل الوطني الوحيد الذي يعود قسم كبير من ربحه على البؤساء والفقراء.

فاذا كنت ايتها السيدة الكريمة ممن رغبن في تعلم التفصيل في مشغلها هذا فعليك مراجعة اللجنة في مشغلها الكائن في حي المصرارة (بيت الدكتور صليبا سعيد) تلفون ٩٦٠ من الساعة التاسعة صباحاً الى الساعة الثانية عشر لتتفقي بنفسك على الشروط والاسعار المعتدلة المحققة لرغبتك ورضاك والسلام عليك.

لجنة السيدات العربيات بالقدس

(١-٣-٢٩٤٧)

الامير سيف الاسلام الحسين

يتوقع حدوث تغيير في حالة فلسطين

روما في ٧ اذار — صرح الامير سيف الاسلام الحسين لاحد الصحفيين العرب الموجودين هنا انه فعل كل ما في استطاعته وما يقضي به الواجب لخدمه قضية فلسطين اثناء وجوده في لندن وان مما لا شك فيه ان التصريحات التي اشتمل عليها الكتاب الابيض الذي اصدرته الحكومة البريطانية منذ حين قريب تشير الى امكان حدوث تغيير في فلسطين

ثم قال رداً على سؤال انه يعتزم زيارة العراق ثم سوريا ولبنان وان اليمن لن تدخر وسعاً في الاشتراك في كل عمل يفيد البلدان العربية ويكون في سبيل المصلحة العربية المشتركة

خط حديدي يصل الشرق بالغرب

السفر بالقطار من القاهرة الى لندن

القاهرة في ٧ آذار — تدرس الحكومة المصرية مشروعا واسع النطاق لايصال السكة الحديدية المصرية بالخط الحديدي المعروف باكسبرس الشرق بحيث يستطيع الراكب ان يسافر من القاهرة الى باريس بالقطار على ان تكمل سكة حديد سوريا المسافة بين حيفا وبلدة الرمانة اذ ان المسافرين يقطعون هذه المسافات بالسيارات.

وكان تردد حكومة فلسطين في الاشتراك في هذا المشروع العقبة القائمة ازاء تنفيذه يضاف الى هذا عدم توفر المال اللازم لانشاء الخط الحديدي بين حيفا والرمانة وقد تقدمت الان سكك حديد فلسطين ومصر تطلبان الانضمام الى الاتفاق الخاص الذي ابرمته البلاد التي تخترقها السكة الحديدية التي تصل الشرق بالغرب

والمنتظر بعد هذا الانضمام ان يصبح في امكان المسافر ان يركب القطار من القاهرة فلا يبرحه الا في باريس ثم يواصل سفره به الى لندن رأساً

صحفي فرنسي في قضية زعماء الحمر

باريس في ٧ آذار — تردد اسم صحفي فرنسي على لسان المتهم راكوفسكي في محاكمة انصار تروتسكي في موسكو وهذا الصحفي هو المسيو اميل بور محرر جريدة « الاوردر » الذي علق على هذه القضيه امس قائلا : عندما تبعت المسيو لافال الى موسكو لم يسمح لي بمقابلة راكوفسكي بالرغم من الوعود التي منيت بها وقد تملكني الشعور المؤلم مما يقع اليوم.

الاتفاق الصحفي بين المانيا وانكلترا

برلين في ٧ آذار — نشرت جريدة « فولكيشر بيوبختر » مقالا يعتقد بانه موعز به من المصادر الرسمية عالجت فيه ما نشرته صحف لندن بشأن الاتفاق الصحفي الانكليزي الالماني ومما قالته : — اننا نعلم ان ثمة عدداً من الصحف البريطانية والفرنسية وطائفة من مراسليها في روسيا هؤلاء جميعاً يرحبون بمثل هذه الفضيحة في العلاقات الصحفية في الريخ لانهم يتفقون معنا في تهدئة الحالة الاوروبية بصورة حقيقية ممكنة فقط اذا نضبت موارد تسميم الصحف ».

بولونيا وميثاق مناهضة الشيوعية

روما في ٧ آذار — وصل الكولونيل بيك وزير خارجية بولونيا الى هنا في زيارة رسمية تستغرق ثلاثة ايام

وقد كتب السنيور غايدا بهذه المناسبة مقالة في جريدة (فوشي ديتاليا) جاء فيها قوله ان جميع عوامل التعاون السياسي والاقتصادي بين ايطاليا وبولونيا ستكون موضع بحث بين المسيو بيك والوزراء الايطاليين ولكن لن توقع معاهدة فضلا على ان بولونيا لن تنضم الى ميثاق مناهضة الشيوعية

عبثا تحاول تنظيم أعمالك

والحيلولة دون الوقوع في الخطأ والتقصير

ما لم تبادر حالا ... الى ادخال الوسائل العصرية الحديثة الى مكتبك. تجد في :

مكتبة فلسطين العلمية

احدث وافخر ما ابتكرته مصانع العالم لاتقان وتسهيل العمل وتوفير الوقت

خزائن ودواليب فولاذية	مكاتب وكراسي فولاذية
آلات كاتبة عربية وافرنجية	آلات حسابية
محافظ ودوسيهات	اقلام حبر (شيفرز) وخلافها
دفاتر حسابات على اختلافها	آلات لشبك الاوراق
ادوات رسم وهندسة	آلات لبري الاقلام

الخ الخ الخ ...

تأكد انك تأخذ دائماً بنقودك قيمتها بل واكثر اذا عاملتها

اكبر مستودع في الشرق لادوات الكتابة بالجملة والقطاعي

القدس : شارع يافا — يافا : شارع بسترس — حيفا : شارع خياط

تشكيل لجنة لاسواق المستعمرات

عدد اعضائها والذين تتألف منهم

اعلن وزير المستعمرات انه الف لجنة تدعى « لجنة اسواق المستعمرات الامبراطورية » على ان يكون رئيساً لها بحكم منصبه . وقد اتخذ هذا التدبير لسد الثغرة التي حدثت من جراء الغاء لجنة الاسواق الامبراطورية في سنة ١٩٣٥.

وتتألف اللجنة الجديدة من وزير المستعمرات ونائبه ومن اربعة اعضاء من النواب بينهم اعضاء من حزبي المعارضة، ومن ستة اعضاء من رجال الاعمال ومن ثلاثة ممثلين رسميين وهم مدير المعهد الامبراطوري ومدير دائرة تجارة ما وراء البحار . ورئيس الدائرة الاقتصادية في وزارة المستعمرات .

ومن الاعمال التي تقوم بها اللجنة: ايجاد الاسواق لمحصولات المستعمرات، بصورة تساعد على استثمار معادن الثروة وزيادة كمية ما يباع من المنتوجات.

وقد اقترح أن تقوم اللجنة أمرين اولهما البحث والاستقصاء والثاني الدعاية. ويتناول الامر الاول دراسة الاسواق لتصريف منتوجات المستعمرات والتثبت من جودة المحصولات، وطرق تعبئتها والاعتناء في نقلها وبيعها في امكنة استيرادها بأسعار رابحة. ويتناول الامر الثاني تصريف المنتوجات في اسواق اضافية اخرى اذا كان المصدر من المنتوجات كثيرا . وستتعاون اللجنة مع اقسام مختلفة مثل قسم التسويق في وزارة الزراعة ومصايد الاسماك ، كما تتعاون ايضا مع الهيئات الاخرى مثل اللجنة الاستشارية لترقية المستعمرات .

هل تكون اميركا ضالة الفاتحين

اسطول جوي قوامه عدد هائل من الطائرات

الخوف من الغزاة

اصبح امر زيادة قوات الولايات المتحدة الحربية من الامور المقررة على الرغم من مقاومة السلميين الاميركيين واحتجاجهم على تبذير الاموال لغير داع وما يأتون به من الايات الانجيلية وغيرها التي ، على الرغم من جمال معانيها ، لاتدفع خطراً ولا تستجلب سلاحاً ولا تحمي احداً من طغيان الفاتحين فان رجال اميركا الذين يعول على آرائهم واقوالهم من النواب وارباب الاقلام يطلبون اسطولا جويا عظيما مؤلفاً من ثلاثين الف طيارة يعزز فيه ماية الف طيار وان يتم بناؤها قبل انتهاء هذه السنة ولا يكتفون بهذا العدد بل يلحون في جعل عدد الطائرات ماية الف في السنوات الخمس المقبلة لانهم يخشون ان تكون الولايات المتحدة وهي اغنى بلاد العالم ضالة الفاتحين

احلام دو تيري

ومما يجب الاشارة اليه هنا ان العامل الذي يدفع الولايات المتحدة الى سلوك هذا السبيل توغل اليابان في الصين واعتذارها عن كل اعتداء يقع على الاميركيين وغيرهم بكلمات ممزوجة بالاسف محشوة بالازدراء وما تحلم به من طرد كل ذي بشرة بيضاء من الشرق الاقصى عاجلا أو آجلا يضاف الى هذا ما تحلم به ايطاليا في البحر المتوسط مما لم يعد سراً من الاسرار الا وهو تشييد امبراطورية في افريقيا وآسيا الصغرى .

هتلر في النمسا

وما اقدم عليه هتلر في النمسا اخيراً مما لا يزال يقيم اوروبا ويقعدها — كل هذه الحوادث الجسيمة تحمل الاميركيين على زيادة قواتهم والتفاهم مع الدول الديمقراطية وبخاصة انكلترا بشأن التكاتف معاً للذود عن دمقراطيات العالم اذا هوجمت .

نجدة الحكومة

ويقترح أحد الكتاب الاميركيين بأن لا يلقى عبء الاسطول الجوي على عاتق الحكومة وحدها بل ان يتحمل الشعب قسطه الضروري فيقدم المتمولون منه على شراء الطائرات لاستخدامها في اسفارهم حتى اذا مست الحاجة في حرب جعلوها رهن اشارة الحكومة التي تحولها الى طائرات حربية .

الشغل الشاغل

وهكذا فان اخبار الحروب الحالية والاحتساب لحروب مقبلة هي الشغل الشاغل للدوائر الحربية الاميركية وحديث الاميركيين في كل مكان في هذا الحين.

اعلان

بيع اموال منقولة

لدى دائرة اجراء يافا

بخصوص الاجراءات التنفيذيـــة بالقضية ١٧٩٠—٣٧

فيما بين المحكوم له : دجاني اخوان

والمحكوم عليه : محمود الحلبي

ليكن معلوماً انه اعطي الامر من رئيس الاجراء بيافا ببيع الاموال المنقولة بالمزاد العلني وهي

١) ماكنة دهن اوتومبيلات
٢) سبع كراسي خشب
٣) عشرة حديد ابواب
٤) عشرين طاسة بوز عجلات عربيات
٥) ربطتين بزم حديد ابيض
٦) ٣٠ طشت حديد للعربيات
٧) ستة ربطات كتان
٨) مشمع للعربيات
٩) ماكنة سنجر برجل رقم ٨٢٦٦٨٤٦

ايفاء لتنفيذ الحكم الصادر من محكمة صلح يافا رقم ٢٣٤—٣٧ تاريخ ١٩—٥—٣٧ لقاء مبلغ ٢٠٠ مل و ٣١ جنيه والرسوم ٤٠ مل — ٣ جنيه ورسم الاجراء

اذا لم يصدر امر بالتأجيل يجري البيع بمعرفة مأمور البيع يوم الاثنين ١٤—٣—٣٨ الساعة ٣ بعد الظهر في شارع النزهلي في ٢٨—٢—١٩٣٨

(٢٤٩٦) مأمور اجراء يافا

من شطور

السباق الاكبر

أحرز الكابتن ا.ت. ايستن قصب السبق بسيارته المسماة « الرعد » اذ قطع بها ٣١٢ ميلا في الساعة ، ومع ان هذا هو الرقم القياسي الاخير في سرعة السيارات فان هذا السباق الاكبر قد اعتزم السفر من انكلترا الى الولايات المتحدة ليضرب رقم نفسه القياسي

ارض التبغ

يقول نبأ من مدينة نلسون في نيوزيلندا ان الارض التي يرويها نهر دونوكا هناك كان الفدان منها يعرض للبيع بثمن يتراوح بين ٥ و٧ جنيهات ولا يجد من يشتريه ، اما الان وقد جربت هذه الارض في زراعة التبغ ونجحت التجربة ، فقد اصبح ثمن الفدان الواحد (الاكر) لا يقل عن مئة جنيه

على البيانو

سيجتمع كبار الفنانين العازفين على البيانو من انكلترا وارلندا وكندا ، واستراليا واميركا وفرنسا وروسيا في مؤتمر دولي للبيانو سيعقد في بروكسل في شهر ايار من هذا العام

طوابع الكونغو

اصدرت حكومة الكونغو البلجيكي طوابع بريد جديدة ، بدىء باستعمالها من اول آذار الجاري ، وعليها صور للمناظر التي تجتذب اليها السياح

اعلان

بيع اموال منقولة

لدى دائرة اجراء يافا

بخصوص الاجراءات التنفيذيـــة بالقضية ٤٥٢—٣٧

فيما بين

المحكوم له : محل دجاني اخوان بيافا

والمحكوم عليه : الحاج محمد ابو ممدوح او ابن

ليكن معلوماً بانه اعطي الامر من رئيس الاجراء بيافا ببيع الاموال المنقولة بالمزاد العلني وهي

١) طاولة وسط لون جوزي
٢) سجادة لون احمر غامق
٣) سجادة ارض ٤ متر لون اخضر معرق باحمر
٤) ستة كراسي خيزران ذات ايدي لون اسود
٥) بورت شابو
٦) ٧ كراسي خيزران
٧) خزانتين مطبخ
٨) طقم كنبايات ٦ قطع صغار وفوتيه ٢ وكنبه ٢ محل اخضر

ايفاء لتنفيذ الحكم الصادر من محكمة صلح يافا رقم ٢٧٠—٣٧ تاريخ ٣٠—١—٣٧ لقاء مبلغ ٢٠ جنيه والرسوم جنيهان و ١٨

اذا لم يصدر امر بالتأجيل يجري البيع بمعرفة مأمور البيع يوم الثلاثاء في ٨—٣—٣٨ الساعة ٣ بعد الظهر في سوق الخضرة الجديد في ٢٧—٢—١٩٣٨

مأمور اجراء يافا

(٢٤٩٦)

برنامج الاذاعة الفلسطينية

الثلاثاء في ٨ آذار سنة ١٩٣٨

٥ر٥٥	« مؤلفو الموسيقى » — حديث !
٦ر١٥	فليمون وهبه وفرقة استوديو الاذاعة
٦ر٣٠	بيانو منفرد — يوسف بتروني
٦ر٤٠	حديث زراعي
٧	النشرتان الجوية والاخباريه
٨ر٣٠	اغان من غناية هانم
٨ر٤٠	يحيى السعودي وفرقة استوديو الاذاعة
٩	اشارة الوقت والنشرتان الجوية والاخبارية
٩ر١٥	اشارة الوقت والنشرتان الجويه والاخباريه
٩ر٣٠	الاوركسترا الفلسطينية
١٠ر٣٠	ختام

الاذاعة العربية من محطة لندن

مساء الثلاثاء في ٨ مارس

٥ر١٧	(وقت جرينتش) — بيانات اذاعية
٥ر٢٠	موسيقى عربية
٥ر٣٠	مطالعة عربية
٥ر٤٥	موسيقى عربية
٦	دقات ساعة « بيج بن » والنشرة الاخبارية العربية

ماذا تسمع اليوم

من محلات السادة دجاني اخوان

الاذاعة اللاسلكية للحكومة المصرية يوم الثلاثاء في ٨ آذار سنة ١٩٣٨

٦ر٤٥	صباحاً الاستاذ بليغ صفوت — تمرينات رياضية
٧	الشيخ منصور الشامي الدمنهوري — قرآن كريم
٧ر٥٠	ختام
١٠	اسطوانات
١٠ر١٥	الاستاذ عبد العزيز عثمان وفرقته — حفلة غنائية
١٠ر٤٥	اسطوانات
١١ر٣٠	ختام
٢ر١٠	مساء زهيرة ومدحت عاصم — غناء بمصاحبة بيانو
٢ر٤٠	النشرات الجويه والاخباريه والتجاريه
٢ر٥٠	ختام
٦	اوركسترا الاذاعة اللاسلكية — حفلة موسيقية
٦ر٣٠	اسطوانات فيلم نشيد الامل
٧ر١٥	اوركسترا الاذاعة اللاسلكية — حفلة موسيقية
٧ر٤٥	الاستاذ عبد الغني السيد وفرقته — وحفلة غنائية
٨ر٣٠	النشرتان الثانيتان الاخباريـة والتجارية
٨ر٤٠	الاستاذ رياض شوقي — حديث الرياضة في اسبوع
٩	الاستاذ الشيخ محمد رفعت — قرآن كريم
٩ر٥٥	الاستاذ شفيق حسن — عود منفرد
١٠ر١٥	الاستاذ عبد الغني السيد وفرقته — حفلة غنائية

ملك الزجاج

لا حياة للامم الا في « الاستقلال الاقتصادي »

قام الاستاذ عبد المعطى بدر

فافتتح له فروعاً في

يافا — المركز الرئيسي

حيفا : شارع الكوكب . في عمان . والقدس ، سوق البازار

وزودها بلوازم من افضل واجمل انواع الزجاج ولوازم البيوت والصالات

تجد في هذه المحلات وسائر الفروع

اجمل الاواني من فضية ، ذهبية ، برونزية ، صحون ، ملاعق كؤوس ، كبايات ، طقومة شاي من جميع الاحجام ، ولمبات ، وثريات

وقد اسس معملا للزجاج يخرج يومياً ما تحتاج اليه البلاد من اواني

وفضلا عن انتشار محلاته فقد اتفق حباً بخدمة بلاده مع اشهر فبارك الشرق والغرب واليكم بعضها : تشكيوسلوفاكيا ، اليابان ، يوغوسلافيا

ويتعاطى مع هذه المعامل : آذن تشكشيك ، تشيكوسلوفاكيا ، هيشي تاتا ،

اليابان . فيرنكتي . جلاس . يوغوسلافيا!

ALDIFA: PALESTINIAN DAILY PAPER

دار الدفاع: شارع جمال باشا - عمارة المظفر - يافا - فلسطين

العنوان التلغرافي: (الدفاع - يافا)

تلفون ١١٨٧ (اربعة خطوط) و ١٠٧٥ (خطان) صندوق البريد (٢٥٥)

الاعلانات يتفق عليها رأساً مع الادارة

اجرة السطر: ١٠٠ مل

الدفاع

جريدة يومية سياسية مصورة

MARCH 8 1938 · No ·1098

صاحب الامتياز : ابراهيم الشنطي

المدير المسئول : شوكت حماد

الاشتراكات | في فلسطين عن سنة ١٥٠
في البريد الداخلي » » ١٨٠
في سائر الاقطار الخارجية » » ٣٠٠

صور متنوعة على هامش الحوادث

السباق النروجي اولاف هوفسباكن وقد احرز بطولة التزحلق على الثلج في المباريات الكبرى التي اقيمت في هذا العام

الاخ الاصغر للفنان الكبير بيرخير رودس ويسمى اسيجوردن رود وينتظر ان يكون له مستقبل باهر في عالم الفن التصويري

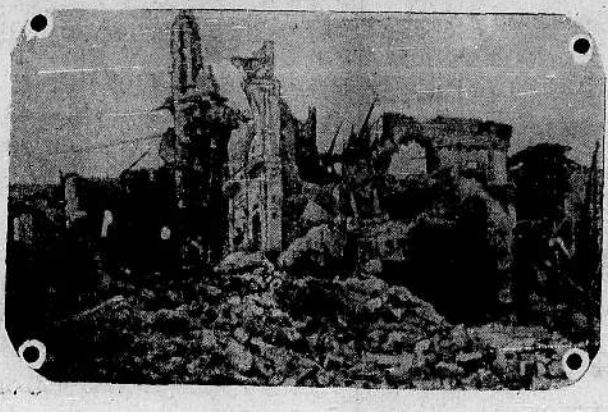

منظر لبناء مدرسة تيرويل الثانوية بعد ان دمرتها طائرات الشيوعيين واوقعت فيها افدح الخسائر وقد قتل من جراء ذلك عدد من الطلبة

مطبعة الدفاع التجارية

مميزاتها

استعداد فني حديث

اتقان فني في العمل

ضبط في المواعيد

الحقيقة الرائعة !!

!!!????

هي ان ☚ معدن !!

افخر انواع السجاير

لانه صنع شركة السجائر والتنباك العربية المحدودة بالناصرة

إذا شعرت أن شعرك يسقط او انه سقط ...

واذا رأيت شعرك يسقط على ملابسك !!!

واذا رأيت شعرك يسقط في صحن اكلك !!

فبادر الى اتخاذ الحيطة

بعلاج يمنع سقوط الشعر

ويمنع الصلع الذي يجعل من الشاب شيخاً. ومن حسن الحظ ان الدكتور وايدنر (حامل جائزة نوبل لاختراعه السيلفيكرين) قد توصل لتركيب دواء ناجح ادخل فيه ١٤ مادة حيوية استخرجها من الشعر القوي، والتي بدونها لا يمكن للشعر ان ينمو — هو

السيلفيكرين

الغذاء الحيوي للشعر

بضع دقائق من وقتك : تصرفها كل صباح مع السيفيكرين !

ثم دع السيلفيكرين يعمل في جلدة رأسك ما يدهشك ويفرحك حيث ترى جلدة رأسك وقد اثمرت بالشعر الغزير وبدت بشكل جذاب يدخل السرور على قلبك

لا تتردد

ولا تترك للغد ما يمكنك ان تفعله اليوم

لان في التأخير ضرر لشعرك لا تريده

مسابقة السيلفيكرين

مسابقة مجانية

انظر صفحة ٢ وبادر بالاشتراك في المسابقة

الى التجار

٩٠ بالمئة من رأس المال للاعلان

حكمة قالها أحد كبار رجال الاعمال الاميركيين !

حكمة هي سر تفوق الصناعة الاميركية !

فالاعلان

حياة الصناعة وسر تفوقها

اعلنوا في جريدة الدفاع

فهي من اوسع الجرائد انتشاراً ومن اغزرها مادة

مطبعة جريدة الدفاع — يافا

الاربعاء في ٧ محرم سنة ١٣٥٧ و ٩ آذار سنة ١٩٣٨

صاحب الامتياز : ابراهيم الشنطي

المدير المسئول : شوكت حماد

الاشتراكات
في فلسطين عن سنة ١٥٠
في البريد الداخلي « « ١٨٠
في سائر الاقطار الخارجية « « ٣٠٠

الدفاع

جريدة يومية سياسية مصورة

السنة الرابعة — العدد ١٠٩٩ — ٤

دار الدفاع : شارع جمال باشا ـ عمارة المظفر ـ يافا : فلسطين

العنوان التلغرافي : «الدفاع — يافا»

تلفون ١١٨٧ (أربعة خطوط) و ١٠٧٥ (خطان) ص. ب. (٢٥٥)

الاعلانات يتفق عليها رأساً مع الادارة

أجرة السطر : ١٠٠ مل

بسيارتك الفخمة

تقطعها شمالا وجنوبا في ست ساعات

أقارة من القارات تحسبها يامستر أورمسبي غور

ككل أسلافه القدماء ، يختار وزير المستعمرات الان طريقاً طويلة ذات تعاريج ودوائر ، لحل مشكلة فلسطين . وهي الطريق التي وضعت تصاميمها منذ وضع الانتداب ، أو قبل ذلك . يريد المستر أورمسبي غور تقديم « صورة كاملة » — كما ذكر في تصريحه أمس في مجلس العموم — لكل ما يقال حول « التقسيم » ، ثم يعرضها على لجنة الانتدابات ، ومجلس العصبة ، فالبرلمان — سياحة طويلة شاقة حسابها بالسنين وليس بالاسابيع أو الشهور . تأتي اللجنة التي اختارها ثم تبحث ، ثم تضع تقريرها ، ثم يقدم هذا التقرير للهيئات الثلاث ، وبعد ذلك ينظر في الامر ، وقد يعود بالمشكلة الى أول الطريق الطويلة من جديد.. وهات يا زمن ! وعلى طول هذه الطريق تنثر الشكوك هنا وهناك ، وتنثر الاحتمالات ، وتعتذر وزارة المستعمرات بأن الموقف معقد ، والمشكلة عويصة ، والحالة تقضي التفكير العميق ، والصبر الذي لا آخر له !

ان الانسان ليحار وهو يتصدى لموقف مبهم كهذا الموقف . مشاكل دولية تحلها بريطانيا في مباحثات سريعة مستعجلة . سياسات معقدة بين اكثر من دولة واحدة تشرع حكومة لندن في تهيئة الحلول لها ، وتستكثر الايام للوصول الى نتيجة حاسمة . وهنا ، هنا في المشكلة الصغيرة الواضحة ، نرى الاعوام تنقضي وعقرب الساعة القديمة يسير ببطء لا مثيل له في التاريخ . وبين التردد والدراسة والحيرة يضيع العمر على فلسطين الصغيرة وهي تواجه الكرب اثر الكرب ، والشذوذ اثر الشذوذ ، وتسير في ليل مثل ليالي القطب ، وأسفاه .

هي النية في اعتزام حل المشكلة لا وجود لها حتى الان . وهو التصميم على انهاء الموقف هيهات ان تعثر له على ظل . بل مماطلة ، وتسويف ، ونفس الضرب على نفس الوتيرة القديمة ، دون تجديد . فشيئاً من الحرارة يا سياسة ما عرفنا لها قلباً حتى الان . حسب هذه البلاد ما رأته وعرفته ، وما رأت غير الهموم ، وما عرفت غير المصائب . حسب هذه البلاد ما جنت في عشرين عاماً ، وما جنت غير طول الانتظار والتحسب الغريب . تتحدثون عن مقدساتها ، عن تاريخها ، عن مكانتها ، والجدير ان تتحدثوا عن نكبتها فحسب هناك مجال الحديث الشجي ، ومجال مثار الشعور والحساسية . هناك مجال الاسهاب في الحقوق المهدرة ، والآمال المحطمة ، والاحوال التي لا تهدأ على حال .

وقل يا مستر اورمسبي غور : ماذا تتصور فلسطين حتى تظل وأنت تكثر الترديد لهذا الاسم البغيض ، لتلك الكلمة الثقيلة — التقسيم ؟ أقارة في القارات أنت تحسبها ؟ أعالما في العوالم أنت تتصورها ؟ بلاد تقطعها سيارتك الفخمة في ست ساعات من الشمال الى الجنوب . بلاد تمر على حدودها شرقاً وغرباً بنصف ساعة في الطيارة . هذه هي فلسطين التي تتصورها وقد أصبحت ممالك ، وممرات ، ومقاطعات . هذه هي فلسطين التي تبعث اليها بلجنة تدرس الحدود ، والمواقع ، والجبال والسهول — كأنها كندا ، أو استراليا أو السودان ! لقد ولى زمن استكشاف المجاهل والاماكن التي لم تطأها قدم رجل متمدن وفي مكتبك — دون حاجة الى سفر لجنة — تستطيع معرفة هذه البلاد ، هذه الزاوية ، شبراً شبراً . فأي شيء هــذا الذي تجهله جنابك وتعين له الخبراء في المال ، والادارة ، والقضاء ، والحدود ؟

بين القدس وجنيف ولندن — في نفس الطريق القديمة الطويلة ذات التعاريج والدوائر والمنعطفات ، تمشي سيارة السياسة البريطانية حاملة معها ملفات أشقى القضايا ، و «أبأس» المشكلات . فيا ضيعة الاعوام تهدر في محاولات وتجارب . ويا فناء الزمن يذهب في إعداد التقارير ، والملفات . كل ذلك ولا يسكت قول السياسة لفلسطين : انتظري ، تمهلي ، اصبري — فما الذي يراد بهذه البريئة الضائعة ؟ ألكي تمل — سوف لا تمل . ألكي تسأم — سوف لا تسأم . ولتسر الساعة القديمة كما تشاء ، في بطء النملة ، فلن تستلقي قضية العرب من فرط الانتظار ، وطول المرحلة . انها طبيعة الامم وهي تحتضن حقوقها . انها مشيئة الله في أن الحرية لكل الناس وليست وقفاً على أمة دون أخرى .

* * *

لقد قال السر هارولد مكمايكل في خطابه : فالرجوع الى الحالة الطبيعية يجب ان يفسح له المجال عن طريق ايجاد الفرص المواتية لاستبدال السيف بالمحراث » . ذلك هو مطمح العرب ايضاً . فلقد خسر محراثهم مليوناً ونصف المليون من الدونمات و « الساعة القديمة » في لندن هي التي أفقدته ما كان يزهو به من خيرات الارض ، مهما تكن يسيرة تلك الخيرات . وهي — بمشيها البطيء الشاذ — تحاول إقصاءه عن السهول والسواحل الى الصخور والرمال . فإلى الذي صنع تلك الساعة نحب لو توجه عبارة المندوب السامي عسى اصابعه تتحرك لاصلاحها ، وضبط الوقت !

ابراهيم

تفصيلات المناقشات المسهبة في مجلس العموم

حملة النواب على غموض السياسة في فلسطين

وزير المستعمرات يطلب الموافقة على اعتمادات كبيرة تصرف على الجيش في هذه البلاد

رئيس مجلس العموم يمنع البحث في مشروع « التقسيم » . لويد جورج يتكلم ثلاث مرات في الجلسة

لندن في ٨ آذار — اثيرت في مجلس العموم بعد ظهر اليوم مناقشات طويلة حول مشكلة فلسطين . واشترك في المناقشة عدد كبير من النواب

اعتمادات عسكرية

وافتتح المستر أورمسبي غور المناقشات بخطاب القاه وطلب فيه من المجلس الموافقة على فتح اعتماد في الميزانية بمبلغ ٣٠١ر٤٠٠ جنيه يوضع تحت تصرف الحكومة لسد نفقات القوات العسكرية الموجودة في فلسطين عن المدة بين نهاية عام ١٩٣٧ واوائل عام ١٩٣٨ لقمع حوادث الاضطرابات . ثم قال ان القوات العسكرية الموجودة الان في فلسطين لازمة لاستتباب الامن وحماية الحدود.

الاعمال « الانشائية »

ثم قال انه يجب ان يكون تحت تصرف الحكومة مبالغ كبيرة لاجراء الاعمال الانشائية التي يجب ان تقوم بها الحكومة في فلسطين وشرق الاردن فيما اذ انتهى الى تقرير مشروع التقسيم . ويجب ان يحضر مشروع هذه الاعتمادات توطئة لتنفيذ عقب انتهاء اللجنة الجديدة من مهمتها .

عليه الموافقة

ثم قال انه من المستحيل في الوقت الحاضر على الحكومة ان تقدم للمجلس او لعصبة الامم قراراً نهائياً عن احتمالات احداث التقسيم لان اللجنة الملكية قد وضعت مشروعاً عاماً فقد ولم تتعرض لتفاصيل التنفيذ . والان اذا كانت رغبة مجلس العموم متجهة الى ايجاد قرار نهائي فعليه ان يوافق على الاعتماد المطلوب !

لويد جورج

وفي هذه الاثناء وقف المستر لويد جورج واعترض على الوزير وقاطعه بسؤاله اذا كانت السلطات العسكرية في فلسطين قد أدلت بآرائها فيما اذا كانت الحدود التى اقترحتها اللجنة الملكية للدولة اليهودية تكفي لحمايتها

بحث الاحتمالات

ثم سأل المستر جيمس روتشيلد فيما اذا كانت اللجنة الجديدة التي ستسافر الى فلسطين ستبحث في مسائل الحدود . فأجاب الوزير ان السلطات العسكرية تقوم ببحث جميع الاحتمالات واجراء التحريات لكنه لا يستطيع الادلاء ببيان عن ذلك الان وفيما اذا كانت اللجنة الجديدة ستتعرض لبحث هــذه المسألة أم لا .

يرفض ثانية

ووقف المستر لويــد جورج مرة أخرى وشاركه في هــذه المرة بعض الاعضاء وطلب من وزير المستعمرات الادلاء ببيان صريح عن السياسة التي تنوي الحكومة اتباعها في فلسطين . وطلب المستر مورغان الى الوزير ايضاً ايضاح هذه السياسة والادلاء بتصريح عنها . لكن الوزير اعترض ورفض الاجابة على السؤالين أو اعطاء تصريح كطلب النائب مورغان .

الاعتمادات والسياسة

ولكن النائب مورغان قال انه ليس من الحق ان يطلب الى مجلس العموم الموافقه على فتح اعتماد مالي كبير بينما السياسة البريطانية في فلسطين غامضة لا يعرف اتجاهها . وقال إن على الحكومة ان تتخذ كل التدابير المؤدية لانهاء حوادث الارهاب والعنف وأن تنقص عدد القوات العسكرية الموجودة الى النصف .

الرئيس يرفض

وهنا طلب النائب مورغان الى رئيس المجلس ان يسمح بمناقشة واسعة حول السياسة البريطانية في فلسطين لكن الرئيس رفض ذلك

الغموض الشاذ

ووقف المستر لويد جورج فسأل لماذا لا تريد الحكومة البريطانية ان تعلن بأيضاح عن سياستها في فلسطين . وقال ان الاضطرابات السائدة في البلاد المقدسة ناشئة عن الغموض المستولي على سياستها .

يجيب بالنفي

ولما سأل النائب هوبكنز الرئيس فيما اذا كان يسمح بالمناقشة في مشروع التقسيم في هذه الجلسة أجاب الرئيس بالنفي .

سياسة الوزير

ثم وقف النائب مورغان وقال ان السياسة التي يتمشى عليها المستر اورمسبي غور في فلسطين تسير في طريق من سيء الى اسوأ واعترض بشدة على طلب الموافقة على الاعتماد المطلوب

العنف والارهاب

ووقف بعده النائب جيمس روتشلد والقى خطاباً مطولا أشار فيه الى سروره لسماع المستر اورمسبي غور ، وهو يشير في طلب الاعتماد المالي الى الاعمال الانشائية في فلسطين كاعمال الري والبحث عن المياه لكنه يشعر بألم أن يسمع بان الحكومة تطلب اعتماداً كبيراً لينفق على القوات العسكرية

ثم قال انه يعلم حقاً ان القوات البريطانية في فلسطين ليست في حاجة الى هذه النفقات لكن هذه الاعتمادات هي لانفاقها في قمع اعمال العنف والارهاب .

اصدار الفرمانات

ثم قال كان السلطان في تركيا يصدر في الماضي «الفرمانات» إلى كافة انحاء الامبراطورية العثمانية وهكذا يفعل الزعماء العرب الان فيصدرون الفرمانات من الخارج الى بلاد تحت الانتداب البريطاني . ولقد وجد الزعماء العرب ان اعمال الارهاب هي الوسيلة الوحيدة لاظهار التذمر والاحتجاج . وليس هناك أي سبب للصفح عنهم .

الوعد والصك

ثم قال : وها هي قواتنا العسكرية في فلسطين تقاوم أعمال العنف بدون جدوى لان الحكومة البريطانية لم تعلن سياستها التى تنوي اتباعها بصراحة . وأمام ذلك فان وعد بلفور وصك الانتداب يجب أن تحافظ بريطانيا عليهما

موالون للامبراطورية

وتكلم بعد ذلك عن سياسة ايطاليا بشأن اليهود فقال ان موسوليني طلب الهجرة اليهودية الى اي مكان في العالم سوى فلسطين ، ومعرفتي بمشكلة فلسطين تبين لي انها واقعة تحت الانتداب البريطاني وان اليهود موالون للامبراطورية ، واذا كانت اغلبية السكان في فلسطين من اليهود فلا نخشى في يوم من الايام على مواصلات الامبراطورية

قبل السفر بيومين

بعض ما قاله المندوب السامي في لندن

انك فيلسوف وقد حاولت ان اكون كذلك

تكلمت مجلة « بريطانيا العظمى والشرق » في عددها الصادر بتاريخ ٣ الجاري — وعنه نقلنا افتتاحيته ومطالعاته الرئيسية في عدد الامس — عن حفلة الوداع التي اقامتها الجمعية الامبراطورية الملكية للسر هارولد مكميكايل قبل سفره من لندن الى فلسطين بيومين . وفيما قالته هذه المجلة ما سبق للبرقيات ان جاءتنا به ونشرناه في حينه من كلام الوزير وكلام المندوب الجديد . وفيما قالته أيضا ما يلي :

ترسم هنا

لقد ادرك السر هارولد ان الساحة الخلفية التاريخية ، والاهمية التاريخيـة لمعضلة فلسطين ستجعل مما لا مناص منه له أن يقابل البقعة المضيئة ، لا الهالة المستديرة حول الضوء ، وهو لن يرسم سياسته التي لا بد من تقريرها في مكانها نفسه ، ولكن الامرين الجوهريين الاولين هما اعادة توطيد القانون والنظام ثم الاتصالات بالناس ، بالناس العاديين . . .

المنظر القاتم

وهو مصمم على ان يكتشف العاطفة الحقيقية للبلاد . انه يغادرنا الى فلسطين مصراً على ان يعمل ما يراه صواباً في بساطة تامة ، وهو راغب في قبول اية مسئولية قد تعطى له .

وقد يكون المنظر قاتماً محزناً ، لكنه هو سيردد صدى كلمات الرجل الذي قال ذات مرة للدكتور جونسن : انك فيلسوف ، وانا ايضاً قد حاولت ان اكون كذلك ، لكنني لا ادري كيف يظل الابتهاج يتسرب الى نفسي . . .

تشييع جثمان المرحوم نسيم باشا

هتافات لرئيس الوفد ورئيس الوزارة

القاهرة في ٨ آذار — لمراسل الدفاع الخاص — شيعت اليوم ، في الساعة الرابعة بعد الظهر جنازة المرحوم توفيق نسيم باشا باحتفال رسمي . ووضع النعش على عربة مدفع واشترك في الجنازة رئيس الوزراء والوزراء الحاليين والسابقين وكبار رجال السياسة . وأوفد جلالة الملك مندوباً للسير في الجنازة . وكان رفعة النحاس باشا يسير في الجنازة والى يمينه رفعة علي ماهر باشا والى يساره دولة اسماعيل صدقي باشا .

وقد نقل النعش من منزل الفقيد في الحلمية الى مدافن الامام الشافعي ، وصلي على الجثمان في مسجد الرفاعي . وقد هتف بعض مشيعي الجنازة وغيرهم لرفعة النحاس باشا وهتف آخرون لرفعة محمد محمود باشا ، لكن لم تقع حوادث

جواب الوزير على سؤال غالاشر

لندن في ٨ آذار — رد المستر اورمسبي غور على سؤال النائب غالاشر في مجلس العموم فقال عن الالتماس الذي قدمته لجنة السيدات العربيات في القدس انه يظن انهن يعنين بالقرى التي هدمتها الحملات التأديبية هدم منازل الافراد الذين استحقوا التأديب .

وقال : ان العرب الذين نفوا الى سيشل قد تكفلت بهم حكومة فلسطين وانه لا يسعه الا ان يحيل العضو المحترم الى البيانات التي القيت عن السياسة العامة في فلسطين بشأن التدابير التي تتخذها الحكومة لاصلاح الحالة ومنع افساد الروابط الحبية مع العرب

في الديلي اكسبرس ...

اطماع وايزمن الحقيقية

« رئيس الجمهورية الاول » يطمع في أخذ نصف الرغيف!

المقال الاول من سلسلة مقالات كتبت عن مشكلة فلسطين

حمل الينا البرق ما نشرناه امس من مقال نشرته « الديلي اكسبرس » بقلم المستر وليم هيكي بعد عودته الى لندن من فلسطين ، وحمل الينا البريد الجوي من هذه الجريدة الانكليزية اعداداً فيها سلسلة من المقالات حبرها هذا الكاتب وبعث بها من فلسطين وهو فيها ، وفيما يلي نجمل اول مقال من هذه السلسلة :

البابا المرسوم

الدكتور حاييم وايزمن هو (البابا) الذي رسمه الصهيونيون عليهم ، وهؤلاء هم الذين يؤمنون بوجوب عودتهم لاحتلال « ارض المعاد » وبان فلسطين وهي عربية منذ قرون يجب ان تصبح يهودية كما ان انكلترا انكليزية

ولرؤية هذا (البابا) لا بد للمرء من السفر بالسيارة ساعة وربع ساعة من القدس الى رحبوت حيث يقطن في دار فخمة بديعة شيدت له بواسطة مهندس معماري من المهاجرين اللاجئين اسمه أريخ مندلصوهن ، وهو يشتغل في احدى مؤسسات المباحث

بدل لقب لورد

ويحتمل ان يصبح وايزمن وهو رئيس الجمهورية الاول « للدولة اليهودية » وهو الان ما يزال يشتغل كيماويا ، ولقد كانت قدرته كعالم هي التي مكنت له حقيقة من اخراج الصهيونية الى حيز العمل الاجرائي

لقد كانت الحكومة البريطانية اثناء الحرب في حيرة من امرها لا تدري اين نجد حمض « الاسيتون » في خارج المانيا ، وكان وايزمن اذ ذاك في جامعة مانشستر فاكتشف كيفية استخراج هذا الحمض من شجر البلوط وغيره من الاشجار الخضراء.

وامتنت الحكومة لهذا العمل ولكنها بدلا من ان تعطي وايزمن لقب اللوردية اعطته وعد بلفور الشهير ، وبه صارت الصهيونية سياسة بريطانية رسمية !!

من بذر البرتقال

وما يزال وايزمن يستخدم صفته العلمية ، فان فلسطين مكتظة متخمة بالبرتقال ، والموقف الاقتصادي لزراع البرتقال موقف حرج ، ولذلك يشتغل وايزمن في بذر البرتقال ، ومتى تمت مباحثه ستكون هناك الى جانب عصير البرتقال منتوجات فرعية اخرى من بذر البرتقال ، وسينفع واحد من هذه المنتوجات في صناعة الخبز ، وهناك منتوجات اخرى قال وايزمن « انه لا يحب ان يتكلم عنها »!

خرائط قديمة

ولقد استقبلني وايزمن في غرفته في مؤسسته العصرية فرأيت على جدران هذه الغرفة خرائط لفلسطين يرجع تاريخها الى القرن السابع عشر

ولقد ولد وايزمن في مدينة بينسك في روسيا عام ١٨٧٤ ، وهو بلحيته يشبه لنين ، اصفر الجلد ، اسود العينين ، صوته اجش ناعم رنان ، وشخصيته قوية ، وهو في هذه الشخصية يبتلع السياسة.

يهزأ بالوزير

انه تكلم في رفق وهدوء ، ولكن في لهجة تهكمية ساخرة ، عن الحكومة البريطانية ، وكان المستر اورمسبي غور قد قال قبل ذلك بقليل في مجلس العموم « انه ينظر الى الموقف في فلسطين في قلق شديد » فقال وايزمن : « انكم اولا تخلقون الموقف ، ثم تنظرون اليه بعد ذلك في قلق شديد » ...

نصف الرغيف

وعلى مبدأ « أخذ نصف الرغيف » وجدت وايزمن مستعداً لقبول مشروع التقسيم الذي اوصت به اللجنة الملكية في العام الماضي ، وبه تقطع فلسطين الى ثلاث شقف : يهودية وعربية وبريطانية

ولقد قال لي ان معظم اليهود « مع تعديلات طفيفة » يقبلون هذه التوصية لكنني رأيت الكثيرين من اليهود المتطرفين لا يريدون الا فلسطين كلها ، كما رأيت ان اليهود المحبين لبريطانيا لا يريدون الا جعل فلسطين « مستعمرة للتاج »

مليون ونصف

ولقد سألته عن رأيه فيما اذا كانت هذه الدولة « اليهودية » الصغيرة تتسع لمعظم اليهود المضطهدين في اوروبا فرد قائلا : « كلا بالطبع ، فهناك بين خمسة وستة ملايين من اليهود تضطهدهم المانيا وهنغاريا ، ورومانيا ، وبولونيا ، وكل ما استطيع انا ان اعمله هو ان اعني بتحرير الاطفال والشبان اليهود ، وانا اقدر لنفسي انني استطيع ان اجلب منهم مليوناً ونصف مليون الى فلسطين في ظرف عشرين سنة

تشبيه تصويري

وككثيرين من الشرقيين يتمتع وايزمن بموهبة « التشبيه التصويري » فهو يقبل بالتقسيم لان « القرار البات » احسن من الحيرة الحالية التي تجعل الحكومة تدور على نفسها ذات اليمين وذات الشمال وفي ذلك قال وايزمن :

« المسألة هي ان امامك مريضاً على مائدة الجراحة يحتاج الى عملية جراحية كبرى ، فقد تفتحت جراحه ولم يأت احد ليرتقها ، وانت تخاف ان تتسرب اليها الغرغرينة »

ابناء اليسار

ولقد قلت لوايزمن ان الكثيرين من معارفي اليهود ، لشدة كراهيتهم للنازية يميلون كل الميل الى سياسات اليسار ، وهؤلاء يرتابون في الصهيونية لان الذين يمولونها هم كبار الاغنياء اصحاب رؤوس الاموال الضخمة

وبعد ان سمع وايزمن ذلك مني هز كتفيه ، ومد يده على الطريقة اليهوديه التقليديه ، ثم قال :

« مما لا مفر منه ان تجيء خيبة الامل مع مجيء الشيوعية ، وكل ما علينا الان هو ان ننتظر »

الجمهورية الفاشلة

وهناك في بلدان الاتحاد السوفياتي جمهورية يهودية تحكم نفسها بنفسها ، ويقول وايزمن انه يرى هذه الجمهورية صغيرة ، ويراها فاشلة ، كما فشلت محاولات اخرى كثيرة بذلت في سبيل حمل اليهود على الاستقرار في الاراضي ومنها - مثلا - اراضي الارجنتين

ويرفض اليهود ان يكون لهم وطن قومي في اوغندا ، لان ما يريدونه ان هو إلا تراب ارض صهيون ، ويقول وايزمن ان العامل « المحرض المستفز للامم ، الموصل الى النجاح » موجود في الفكرة القائلة برجوع اليهود الى وطنهم السابق نفسه!!

حملة على العرب

وعلى من يقولون لوايزمن ان فكرته ليست إلا « فكرة عاطفية » يرد هو قائلا :

« وكذلك فكرة الرجل الانكليزي في العربي النبيل الفخور ذو الفروسية ، بطل الصحراء الكريم المضياف »

واليهود كما يقول وايزمن لا يرون أي شيء من الفروسية في اطلاق النار على الباصات من الخلف ومن وراء الصخر ببندقية ألمانية وبعتاد ايطالي

ويرى اليهود ان لا وجود أبداً لشعور وطني عربي صحيح (كذا) في فلسطين بل يرون العرب الفقراء وكأنهم مضرب الكرة (كذا)

« الدفاع » : ألا ساء ما يظنون . أما الحكم بين الوطنية العربية المتأصلة في اعادة الافئدة وبين الوطنية الصهيونية الدولية ، فنتركه للايام ..

سكان فلسطين

القدس (الشرق العربي) - جاء في احصاء رسمي ان عدد سكان فلسطين في نهاية سنة ١٩٣٧ بلغ ١٣٣٣٢٣٥ نسمة وان نسبة اليهود الى باقي السكان بلغت ٢٩و٦ في المائة . وانه دخل فلسطين ٩١٨٥٤ مهاجراً يهودياً في سنة ١٩٣٥ ودخلها ٢٩٧٢٧ مهاجراً في سنة ١٩٣٦ ودخلها ٩٨٣٧ مهاجراً فقط في سنة ١٩٣٧

صفحة بطولة

ياسين الهاشمي في جبهة فلسطين

الى اولئك الذين يكتبون التاريخ الحديث

شاهد عيان

بعث كمال رضا الشركسي بك مدير دوائر الاملاك وعقارات الدولة في حمص بكتاب الى لجنة تأبين الزعيم العربي الكبير المغفور له يس الهاشمي باشا باللغة التركية وجهه الى شباب العرب والى الذين يكتبون تاريخ العرب ، والكتاب يفيض بأصدق الشعور ويزخر بأحسن المآثر للزعيم الراحل .

وكمال رضا بك من الضباط الذين خدموا في جبهة فلسطين في الحرب العامة وكان على اتصال وثيق بالفقيد الكبير بالاضافة الى اطلاعه على الكثير من اعماله ومواقفه الخطيرة . وقد استهل كتابه بمقدمة مسهبة ثم يقول :

« وكنت قبل ذلك قد سئمت النشرات الرسمية التي تبحث في الانتصارات واخذت اشك في صحة اخبارها ولما كانت البلاغات الرسمية تنوه بالخدمات المثلى التي أدتها جيوشنا في جبهة غاليسيا فكنت لا اصدقها »

لقاح القوة

وبعد ان يذكر كيف انه تعرف بالفقيد يقول :

« وكانت جبهة الدفاع في فلسطين متضعضعة وهي في الرمق الاخير من حياتها ... دعاني آمري قائد منطقة حيفا الى غرفته ولما دخلت عليه سمعت ضيفه يقول : سيلقح ياسين حلمي في جبهتنا المشرفة على الموت بلقاح القوة والعمل وبعد يوم او يومين ستقرأون باغتباط اخباراً تؤيد اقتناعي هذا .

كثير الصمت

وكان هذا الضيف أركان الحرب الميرالاي عثمان ثنائي بك الذي كان فيما مضى معلما في المدرسة الحربية وفي مدرسة المدفعية وقد استطرد في حديثه الى قوله :

« ان جميع القادة في جبهة فلسطين هم من تلامذتي لذلك فانني احبهم جميعا بيد أنني احب ياسين حلمي اكثر منهم لانه قبل كل شيء من اكفاء الجنود واقدرهم وهو جندي لا يسعى للظهور والتمايز وادخال اسمه في البلاغات الرسمية كالاخرين ولكنه يسعى لاداء الواجب لانه يعلم أن ذلك من مقتضيات الشرف وهو قليل الكلام كثير الصمت تظنه بطيئا في حركاته ولكنه نطء جوال وفعال يعمل في نومه ويفكر . والجلد الذي ابرزه والبطولة التي احرزها في غاليسيا بالفئة القليلة التي قادها لها من العظمة والخلود ما يجعلها من الحوادث النموذجية التي لا مثيل لها للذين سوف يكتبون تاريخ هذه الحرب

سوء الطالع

ولو أوفده رجال الدولة الى العراق او الى فلسطين بدلا من ان يوفدوه الى غاليسيا فأنا معتقد بان مدينة بغداد او مدينة القدس ما كانتا لتسقطا وقعتا في ايدي العدو ..

واسفاه! انهم تذكروا ياسين مؤخراً وارسلوه الى فلسطين »

ويقول كمال رضا بك في كتابه بعد ذلك لم تكد تمر ايام قلائل على دخول فرقة ياسين حلمي بك الى الجبهة الا وقد تبدلت تماما البلاغات الرسمية الخاصة بجبهة فلسطين والظاهر من مؤداها ان مركز ثقل الجبهة كاد ان ينحصر في طولكرم وهو القسم الخاص بالفرقة العشرين التي كان يقودها الفقيد

قائد فيلق

ثم يقول :

مرت بضعة اشهر على ذلك فوصل الميرالاي عثمان ثنائي بك الى المقر وقال لي ودلائل السرور على وجهه :

« وفي هذه الليلة ايضاً اناضيفك ، اريد ان ارى ياسين حلمي الذي تعين قائداً للفيلق الثامن قبل حركته الى السلط لاهنئه . ولما رجعت الى غرفتي اخذت افكر كيف يعين ياسين لقيادة الفيلق الثامن بعد ان تولى قيادته قائدان من ابرع القواد الاتراك وابرزهما وهما جمال باشا الصغير وعلي فؤاد بك اركان حرب الجيش الرابع وكيف ينتدب ياسين العربي لقيادة فيلق ويرسل الى اخطر جبهة بينما توجد فيها نخبة من قادة الفرق الاتراك الشبان

يصمد للعدو

وكان الموقف في جبهة فلسطين اذ ذاك في حالة يرثى لها بحيث لا يمكن الاستمرار فيه على القتال فقد كان التموين مختلا والعتاد مفقوداً وكان الجنود الذين يخرجون من خط القتال او يقتلون فيه لا يعوضون بجنود آخرين اضف الى ذلك القوى القليلة التي ضعفت معنوياتها وانحطت قيمتها الحربية

في هذا الموقف العصيب برز ياسين العربي فحرك ساكن فيلقه المتضجر الهزيل واظهر في هذه الجبهة حيوية لم يستطع ان يظهرها قائد آخر من قبل وصمد للانكليز وكبدهم خسائر فادحة

اختراق الجبهة

وفي الايام الواقعة بين ١٩ و٢١ تشرين الاول سنة ١٨ اخترق الانكليز جبهة فلسطين من جهة الساحل في منطقة طولكرم وتوغلوا وراء خط القتال على ثلاثة ارتال بقوات كثيفة من الفرسان ... وقطعوا الانسحاب على الجيش السابع والجيش الثامن وبذلك قضوا على قوات الجبهة من دون ان يطلقوا عياراً واحداً .

درس بليغ

أما الفيلق الثامن وهو من وحدات الجيش الرابع المرابط من شاطيء نهر الاردن الشرقي الى معان ومن اكثر وحدات هذا الجيش ملا وضعفاً وانحلالا فقد استطاع ان ينسحب بالتدريج في ظروف عصيبة ومواقف حرجة وتمكن من الوصول الى الشام وهو يقاتل قوات العدو الزاحمة .

وكان المرحوم ياسين حلمي يقود فيلقه من فوق عجلة مدفع وبذلك اعطى درساً بليغاً في الشجاعة لقادة الجبهة الاخرين الذين تركوا وحداتهم عرضة لاهوال الحرب ومصائبها وفروا بانفسهم منهزمين . »

وصف العظماء

وينهي رضا كمال بك كتابه ببيت من الشعر لشاعر الاتراك العبقري عبد الحق حامد معناه : « لا تسع الارض وصف العظماء الذين يذهبون الى عليين »

مراسل الدفاع في صفد

اعتمدت ادارة هذه الجريدة السيد امين سعد الدين ليكون مراسلا لها في صفد فالرجاء اعتماده

بشرى عظيمة للسيدات العربيات؟

ايتها السيدة العربية الكريمة

ان لجنة السيدات العربيات بالقدس تعلم حضرتك بأنها قد خطت خطوة واسعة في ترقية مشغلها الوطني اعتماداً على مؤازرتك ، ولتحوز رضائك فانها منذ أول الشهر الحالي عهدت بشغلها الى الخياطة المصرية القديرة ذات الشهرة العالية في فن الخياطة والتفصيل ، السيدة لطيفة صوابيني التي حازت على اعجاب الجميع لما امتازت به من الذوق والترتيب والاتقان سيراً على ما يتطلبه العصر الحاضر ، وانها قد خصصت يومين في الاسبوع لتعليم فن التفصيل . والمشغل مستعد لتلبية أي طلب ارادت السيدة من الاشغال الاخرى المختلفة .

شغل الصوف على اختلاف انواعه كالجرازات ، والشالات ، والقمصان وحرامات لسرائر الاطفال وغرز مبتكرة ، ومتقنة يتمرنها كل ذي ذوق عجيب والتطرير على الماكينة لكل ما تحتاج اليه السيدة من الملابس ولوازم البيت ، وتجدين ايتها السيدة البسة جاهزة للاطفال

واللجنة واثقة كل الثقة من استمرار مؤازرة السيدات العربيات لهذا المشغل الوطني الوحيد الذي يعود قسم كبير من ريعه على البؤساء والفقراء

فاذا كنت ايتها السيدة الكريمة ممن يرغبن في تعلم التفصيل في مشغلها هذا فعليك مراجعة اللجنة في مشغلها الكائن في حي المصرارة (بيت الدكتور صليبا سعيد) تلفون ٩٦٠ من الساعة التاسعة صباحاً الى الساعة الثانية عشر لتتفقي بنفسك على الشروط والاسعار المعتدلة المحققة لرغبتك ورضاك والسلام عليك.

(٢-٣-٢٩٤٧) لجنة السيدات العربيات بالقدس

مسابقة السيلفيكرين

ابتداء من اليوم حتى نهاية آذار ١٩٣٨

٤٠ آلة تصوير جوائز !!

يقدمها مستودع الادوية الفلسطيني بيافا

شروط المسابقة

١) ضع محل النقطة في الجملة الاتية حروفاً ليستقيم المعنى
٢) اقطع هذا الكوبون وألصقه على غطاء الكرتون الذي يحتوي على زجاجة السيلفيكرين التي تباع في جميع الصيدليات بفلسطين
٣) يرسل الكوبون مع الغطاء الى :
مستودع الادوية الفلسطيني صندوق البريد ١٥٦ - يافا

الجملة :

السيد.. كر.. ، الف... ، الجي..ي ، للش

الاسم ....
العنوان ....
البلدة ....

ملحوظة . فضلا عن ان السيلفيكرين دواء ناجع للصلع فهو مقوٍ ومنظف للشعر فلا يستغني عنه احد .

لذلك فباستطاعة كل انسان الاشتراك في هذه المسابقة

اعلان

صادر من محكمة صلح القدس
دوسيه ٦٣٢-٣٨

مدعي : السيد نعمان وموسى الكالوتي من القدس وكيلهم المحامي سليمان افندي الصالح

مدعى عليه : ١) حامد بيوض ٢) احمد بيوض من الخليل

قرار

بناء على الاثنا عشر كمبيالة المبرزين وعملا بالمادتين ١٦٠٦-١٦٠٩ من المجلة اقرر الحكم بالزام المدعى عليهما متكافلين متضامنين بدفع مبلغ ثمانية واربعين جنيه للمدعي مع الرسوم والفائدة من تاريخ الدعوى الواقع ١٧-١-٣٨ حتى الدفع وجنيهان اجرة محاماة على ان لهما حق الاعتراض خلال مدة شهر من تاريخ تبليغهما الحكم بطريق النشر حكماً غيابياً قابلا للاعتراض تفهم علناً

٢٨-٢-٣٨

حاكم الصلح
علي زين العابدين الحسيني

(٢٩٤٨)

صفوة ما يحمله بريد الشرق والغرب

بقلم لويد جورج

الدكتاتورية تسأل الديمقراطية تضحيات

الحبشة تطير - ايدن يختفي - مهزلة هليفاكس - انتصار الدكتاتوريين

عقد المستر دافيد لويد جورج رئيس وزراء بريطانيا زمن الحرب، فصلا سياسياً رئيسياً نشرته له «الصنداي اكسبرس» في عددها الاخير، والى القراء هنا مجمل ما في هذا الفصل الطويل:

انقسام الآراء

حول هذا النزوح الجديد في سياستنا الخارجية، انقسمت الاراء انقساماً فظيعاً مريعاً لم يسبق له مثيل قط في اي موضوع سياسي منذ الحرب

وهناك ثورات من الغضب ترتفع وتحتد من كلا الجانبين المنقسمين، وهذه ثورات لم يشاهد أحد مثلها منذ الكفاح للتخلص من الازمة الدستورية، في مجلس اللوردات

الخضوع للديكتاتورين

وفي احد هذين الجانبين يحمي وطيس الغضب، ويقول ساسة هذا الجانب ان في هذا النزوح الجديد عن السياسة التقليدية، خضوعاً وامتثالا للديكتاتورين امام ما بدا منهما من الافزاع والارهاب

وفي الجانب الاخر لا ترى أي تحمس للسياسة الجديدة، بل ترى اسفاً عميقاً على التهرب من مواجهة الانذارات الخطرة التي تنهال علينا منذ خمس سنين ومما لا يشك فيه انسان الآن ان الديكتاتورين سيظلان يوجهان السياسة البريطانية وربما السياسة الفرنسية ايضاً من الان الى الانتخابات القادمة

الانتخابات البريطانية

وبريطانيا معتادة على ان تجري الانتخابات حول المسائل الخاصة بالسياسة الخارجية، فان دزرائيلي وهو يتطلب «سياسة خارجية قوية» قد ربح الانتخابات في عام ١٨٧٤، اما حملة غلادستون التي قام بها لتحرير الطوائف المسيحية في البلقان فانها جعلت حكومته وهي من حكومات الاحرار تتغلب باكثرية ساحقة على حزب المحافظين في انتخابات عام ١٨٨٠

والمصالح الوطنية الناجمة عن الحوادث التي جرت في الموقف السياسي في الايام القلائل الماضية، تتطلب مرة اخرى الالتجاء الى الناخبين

التضحية بوزير

كان ايدن اعظم شخصية في الحكومة ولكن ها هي الحكومة قد ضحت به تضحية شخصية لانه وقف في وجه السياسة المائلة الى ارضاء الديكتاتورين ولقد كان في هذه التضحية ما أثار الغضب في نفوس الملايين من الناس الذين كانوا لا يعبأون قبل الآن بشيء مما يجري في السياسة الخارجية

ومهما قيل في سياسة تشامبرلن، فان الطرق التي نفذها بها كانت طرقا سيئة غبية ثقيلة

مهزلة هاليفاكس

ولقد جرت تلك المهزلة التي فيها ارسلت الحكومة اللورد هاليفاكس الى المانيا بحجة غبية، كانت هي حجة (فحص رؤوس المواضيع) التي تريد المانيا ان تتحدث فيها، وقد جرى هذا «الفحص» في حفلة شاي اقيمت في «برختسغادن» وخرج الفاحص من فحصه بغير شيء، فهو لم يتناقش في مسألة المستعمرات، ولا في موقف المانيا من النمسا، ومن تشيكوسلوفاكيا، ولا في التدخل الالماني في اسبانيا، وهذه هي أهم المواضيع التي تشغل البال، وقد غضب الالمان اقسهم من عقم هذه الزيارة، وليس أدل على هذا الغضب من اللهجة التي تكلم بها «الفوهرر» عن انكلترا في خطابه الاخير

غموض وحيرة

اما ايدن فانه لم يتألم من شيء اكثر من تألمه من الناورة التي جرت خارج وزارة الخارجية، واتصل فيها رئيس الوزراء من وراء ظهره بموسوليني، دون ان يحيط ايدن ولا سفيرنا في روما بما جرى في هذا الاتصال

واغرب من ذلك ان غراندي السفير الايطالي لم يقدم الى رئيس وزراء بريطانيا الرسالة التي تلقاها من الحكومة الايطالية الا بعد ان عرف باستقالة ايدن، وايقن انه لن يكون له اي ضلع في المفاوضات القادمة

وفي الحق ان هنا لك جواً من الغموض والتكتم يحيط باعمال الحكومة كلها وفي هذا ما يحير، وما يثير الشك والقلق في النفوس

التضحية بالحبشة

ولا يدري احد على ما ذا ستدور المفاوضات، ولكن كل انسان يعرف فقط ان الحكومة مستعدة غاية الاستعداد لأن تضحي بالحبشة، وبما على بريطانيا لها من العهود والالتزامات المقطوعة

ولقد اخذ المستر نيفل تشامبرلن على عاتقه الان ان يتولى هو ادارة المفاوضات مع ايطاليا، وكل شيء يتوقف على نجاح او فشل هذا المجهود، وعلى شروط الاتفاقية، اذا امكن الوصول الى عقد اتفاقية.

ومن الواضح الجلي ان فرنسا لن تكون فريقاً من فرقاء هذه المفاوضات او انها على الاقل لن تشترك في المحادثات الاولية، وهي قد احيطت علما بالموضوع ولكنها لم تستشر فيه

موقف النازية

والان ما الرأي في المانيا؟

من الواضح ان موسوليني لا يستطيع ان يوافق على اي ميثاق لا يشمل حليفته القوية المقتدرة، فهل سيجري البحث في موضوع ارجاع مستعمرات المانيا اليها؟

وهل سيقال شيء ما عن النمساء وعن الاقلية الالمانية في تشيكوسلفاكيا؟

ومن المؤكد ان الموقف في اسبانيا سيجري البحث فيه، وهذا موقف لا يستقر بغير ادخال المانيا الى المناقشات

البحر المضطرب

ومما لا مفر منه ان بريطانيا لن توافق على اي ميثاق ليست فيه الضمانات الفعالة المؤثرة لحرية البحر الابيض المتوسط وطريق البحر الاحمر في حالة نشوب اية حرب في المستقبل

اما المانيا، وايطاليا، وفرنسا، فانها كلها من الفرقاء الجوهريين في اية اتفاقية عن البحر المتوسط

واما روسيا فان هذا البحر هو الان منفذها الرئيسي الى الدنيا الفسيحة، وسنرى ما يخبئه القدر الان لهذا البحر

مفتاح البحر

والان خذ مسألة اسبانيا من هذه المسائل العويصة الكثيرة، تجد ان موسوليني وهتلر قد اعلنا معاً صراحة انهما لا يوافقان على اي حكم يقوم في اسبانيا بغير رضائهما، ومن السخافة ان تقول عن الجمهوريين الاسبانيين انهم بلاشفة، فان اسبانيا بلاد زراعية قبل كل شيء، والفلاحون يهتمون بالملكية الفردية للارض التي يزرعونها اكثر من اهتمامهم بالبلشفية، وليس آزانا ونيغرين وبريتو، وديل فايو (من كبار الجمهوريين) اكثر بلشفية مما كانت حكومة اسكويت بين عامي ١٩٠٨ — ١٩١٦، ولا مما هي عليه اليوم حكومة شوطان في فرنسا وليست الغاية الحقيقية التي يرمي اليها الديكتاتوران هي ان تكون الحكومة الاسبانية ضد الشيوعية، فان بريطانيا وفرنسا معاضدة هذه الشيوعية، وانما الغاية هي قيام حكومة اسبانية فاشستية تدخل مع الدولتين الديكتاتوريتين في محالفة هجومية — دفاعية ضد الديمقراطية في اوروبا.

واسبانيا هي مفتاح البحر الابيض المتوسط، وهذا البحر هو اعظم ما في الدنيا كلها من المواقع الحربية واسبانيا تسيطر على جانبيه، وهي مع حليفتها تستطيع ان تسد مضايق جبل طارق التي هي مدخل البحر الابيض المتوسط. اما جزر البليار فانها يمكن لها قطع طريق فرنسا الى امبراطوريتها في شمالي افريقيا

حبر على ورق

وليست الضمانات الكتابية الاحبراً على ورق، لا قيمة لها على الاطلاق، لا سيما ونحن نتعامل مع الدولتين اللتين نكثتا بكل وعد قطعناه عن اسبانيا خلال الاثنى عشر شهراً الماضية

ومن الضروري الجوهري ان تختار اسبانيا حكومتها بنفسها، دون ان تفرض عليها حكومتها فرضاً بواسطة التدخل الاجنبي، واسبانيا المستقلة التي ليست عليها التزامات من اي نوع للحكومات الاجنبية، تكون هي الضمان الوحيد على حرية البحر الابيض المتوسط

اسواق حرة للسلاح

واذا كان الانتخاب الحر مستحيلا، وكان الاسبانيون مصرين على ان لا يقرروا مصيرهم الا في ميدان المعارك كما فعلت بريطانيا في الحرب الاهلية العظمى التي سبقت سن دستورها الحر، وكما فعلت الولايات المتحدة في حربها الاهلية التي ضمنت لها وحدتها فان من الواجب ترك الاسبانيين يحاربون بعضهم ليفصلوا فيما بينهم بما يريدون من الامور

وليس ثمة نفع في التحدث عن سحب من نسميهم «المتطوعين الاجانب» فالكفاح لم يعد قاصرا على الفرق الاجنبية بل تعدى ذلك الى الاسلحة الاجنبية فقد وصلت كميات هائلة من المدافع الثقيلة والذخائر ومدرعات «التانك» والطيارات بنوع خاص من ايطاليا والمانيا في الوقت الذي كانت «المباحثات الودية» تدور فيه بين المستر تشامبرلن والسنيور موسوليني، وبواسطة هذه الاسلحة وحدها استردت التيرويل من ايدي الجمهوريين، واصبح من الواجب اغلاق باب التسلح في وجه الفريقين، أو اعطاء الفريقين اسواقاً حرة للسلاح، وهنا نجد المحك الرئيسي لنجاح أو فشل سياسة تشامبرلن، وترى هل سيقوم الديكتاتوران بعد التصالح معهما بالاشراف على الحرب في اسبانيا الى ان يصبح البحر الابيض المتوسط تحت النفوذ الفاشستي، أو لا يقومان بذلك!؟

مسائل أصعب

ولكن هنالك مسائل اخرى كل واحدة اصعب من أختها

• هنالك مسألة اقراض المال للحكومة الفاشستية، اما مباشرة واما عن طريق الحكومة البريطانية للديون الناجمة عن البضائع المصدرة

ولقد اوصل «الدوتشي» بلاده الى شفا جرف هار من المجاعة، عن طريق سياسته الخارجية الطموحية المعادية لمصالح بريطانيا، وهاهو يتوقع الان من بريطانيا هذه ان تنقذه... من التسول

أما فيما يختص بالحبشة، فان الاعتراف لايطاليا بتملكها افتتاحاً، سيجلب العار على الامبراطورية البريطانية

مستعمرات المانيا

أما بعد فما حال المستعمرات الالمانية؟ هل هي سترد الى المانيا؟

اذا اعيدت مستعمرة شرق افريقيا الالمانية الى المانيا، فسيكون علينا ان نقاوم معارضة جنوب افريقيا لهذا الامر واذا اصبحت كينيا بين الامبراطوريتين الفاشستيتين فسيتألف منهما جيشان قويان من السود!

واذا ردت المستعمرات كلها، فهل سيظل «مبدأ الانتداب» معمولا به يا ترى؟

هذه هي بعض المسائل التي لا بد في كل منها من الوصول الى قرار، ولكن الموضوع الاهم هو هل ستحمى الديمقراطيات العظمى في الغرب هاماتها تحت تهديد الديكتاتورين؟

انهما سحقا الحرية في بلادهما، وهما يقصدان الان اظهار ضعف هذه الحرية وهزالها في البلدان الاخرى

عروس احمد زوغو

يتزوج ابوها من صاحبة ملايين اميركية

ونساهم هي في أحدث عرش في اوروبا

في الربيع

تتنزه الكونتس جيرالدين آبوني الآن مع خطيبها في المناطق الجبلية في البانيا. وبعد ان يعقد الملك احمد زوغو قرانه عليها في ربيع هذا العام، ستنتقل هي نهائيا من جو القرن العشرين في بودابست وفي فينا وفي باريس الى جو القرون الوسطى القطري في عاصمة البانيا

احدث عرش

انها ستساهم في احدث عرش من العروش في اوروبا، وفي حكم قطر لا يزيد عدد سكانه عن المليون. بين المئات منهم ثارات دموية، قائمة منذ اجيال

وليس لالبانيا مثيل قط في اوروبا، فهي محرومة من السكك الحديدية، وليس فيها الا القليل من الطرق المرصوفة، والبغال هي اهم وسائل النقل فيها، وبالرغم من الجهود الجبارة التي بذلها الملك احمد زوغو فانك لا تجد فيها الا النادر القليل من علامات المدنية الغربية العصرية

النساء في البانيا

وتعد العاصمة تيرانا اكبر مدينة في البانيا، ومع ذلك فان سكانها لا يزيد عددهم عن ٣٠،٠٠٠ نسمة

والنساء امينات على نفوسهن في كل مكان في البانيا، لكنهن قلما يشاهدن في الشوارع وهن سافرات الوجوه.

وتقول برقية من برقيات شركة الصحافة البريطانية المتحدة — وهي البرقية التي تنقل عنها هذه القطعة — ان النساء الالبانيات يطبخن الطعام بايديهن لازواجهن، ولضيوف ازواجهن، لكنهن لا يأكلن مع هؤلاء ابداً على مائدة واحدة

مليونيرة اميركية

والكونتس جيرالدين هي حفيدة مارشال كان رئيسا للياورات في بلاط الامبراطور فرانز جوزيف، اما ابوها فهو الكونت لودويغ آبوني، وقد مات زوجته الاولى فتزوج الان من مثرية اميركية تعد ثروتها بالملايين

اعلنوا
في جريدة الدفاع

الجاسوسية في اميركا

اعتقال ثلاثة بتهمة التجسس لدولة اوربية

وتزوير ٥٠ جواز سفر للتجسس في روسيا

عن صحف الاحد الانكليزية الاخيرة، وعن «الديلي ميل» الصادرة بالتاريخ نفسه، تنقل القصة التالية من قصص الجاسوسية الدولية

رجلان وفتاة

المستر ادجار هوفر هو احد هواة جمع طوابع البريد، والرئيس لقسم الجرائم في دائرة بوليس واشنطن، وهو يشن الحرب منذ زمن على العصابات الاجرامية التي ينتمي اليها الاشقياء من القتلة وخاطفي الاطفال في الولايات المتحدة كلها، ولكنه اثناء عمله هذا اكتشف مؤخراً في واشنطن نفسها وجود عصابة خطيرة من عصابات الجواسيس، وقد أميط اللثام عن هذه العصابة يوم ٢٦ شباط الماضي على اثر القاء القبض على رجلين وفتاة من كبار الجواسيس، وهذه الفتاة ذات شعر أحمر، وفي منتهى الجمال!

أسماء الجواسيس

وقد أسندت الى هؤلاء الثلاثة جميعاً تهمة التجسس، وتوسط لهم المحامون الكبار فاطلق سراحهم بكفالة مالية قدرها ٢٥،٠٠٠ دولار (٥،٠٠٠ جنيه) لكل منهم.

اما اسماؤهم فكما يلي:

١ — جوهانا هوفان، وعمرها ٣٦ سنة، ومن اهالي مدينة درسدن الالمانية، وكانت تشتغل «حلاقة» في الباخرة «اوروبا».

٢ — غانتر غوستاف دومريخ، وهو جندي هارب من جيش الولايات المتحدة

٣ — اريخ كلاسر، وعمره ٢٦ سنة وهو جندي من الجند المعسكرين في قاعدة ميتشل الجوية — البحرية.

لدولة اوروبية

ولقد اتهم هؤلاء الثلاثة بالتآمر على بيع اسرار جيش الولايات المتحدة وبحريتها لدولة اوروبية، ولكن لم يرد في ورقة الاتهام اسم اية دولة اوروبية بالذات

اعتراف بالتزوير

اما دومريخ المتهم الثاني والجندي الهارب فانه انتحل لنفسه شخصية المستر كوردل هل وزير الخارجية الاميركية، وكان منه انه زور ٥٠ جواز سفر، واعترف في التحقيق بانه انما اراد هذه الجوازات للاعضاء الاوروبيين في عصابة الجواسيس التي ينتمي هو اليها، وذلك لكي يمكن لهم بهذه الجوازات من دخول روسيا للتجسس فيها وهم متنكرون تحت رداء جنسية الولايات المتحدة

اموال طائلة

وقد وجدت في حوزة الجواسيس اوراق فيها اوصاف شاملة لحملات الطائرات من السفن، ولما هو تحت الانشاء من مختلف السفن الحربية، ولوسائل الدفاع التي اعدها الجيش الاميركي في كل مكان حتى في قناة بناما

وقد اعترف دومريخ بانه تلقى اموالا طائلة على عدة دفعات من وكلاء سريين لحكومة اجنبية، لقاء المعلومات التي اعطاهم اياها

وقد صرح موظف اميركي كبير بانه يتوقع القبض على الكثيرين من اعضاء هذه العصابة عما قريب...

ذو القلبين

عقد الاطباء في استراليا مؤتمراً لبحث في قصة رجل ايطالي صناعته غشر الاخشاب وعمره ٥٧ سنة واسمه جيمس آلفارو لان لهذا الرجل بين جوانحه قلبين لا قلباً واحداً

ومنذ سنوات، عرضت جمعية من الجمعيات الطبية على آلفارو هذا ٤،٠٠٠ جنيه، ثمنا لجسده بعد الموت ولكنه رفض وما يزال الى الان يرفض هذا الطلب وصحته على غاية ما يرام

بنات الاوبرا

أضربت ٤٠٠ بنت من الفنانات والمغنيات والممثلات في دار الاوبرا في وارسو عاصمة بولونيا، واحتللن هذه الدار وهن فيها منذ ايام، وقد اغمي في اثناء هذا الاضراب الطويل على ٢٠ بنتاً والبنات يتهددن الان جميعاً بالاضراب عن تناول الطعام ايضاً ما لم ينلن مطاليبهن وهي ٢،٠٠٠ جنيه متأخرة من رواتبهن على مستأجري الاوبرا من الحكومة

قاطرات بالبترول

• اشترت ادارة السكك الحديدية الوسطى في البرازيل خمس قاطرات من ايطاليا، تدار كلها بالبترول بدل الفحم، وسيبدأ بتسيير القطارات التي تجرها هذه القاطرات عما قريب

يوم ١٢ الجاري

تقام في جميع المدارس الالمانية يوم السبت ١٢ الجاري، صلوات تذكارية عن ارواح الجنود الذين سقطوا في ميادين القتال في الحرب العظمى

الملك الديكتاتور

جرى في رومانيا استفتاء وافق فيه ٤،٢٩٢،٠٠٠ من الناخبين على الدستور الجديد الذي سنه الملك — الديكتاتور كارول، ولم يصوت ضد هذا الدستور إلا ٣،٠٠٠ ناخب، مع ان ٨٨ في المئة من الناخبين اشتركوا في هذا الاستفتاء

كلمة العدد

السادة المبعدون

مجرد نقلهم من جو الجزيرة المتقلب

لا تزال تتلقى اخباراً غير سارة عن حالة السادة المبعدين الى سيشل . جو الجزيرة النائية لا يوافق صحتهم . الرقابة المفروضة شيء فوق ما يتحملون . انهم لا يطلبون عودة الى البلاد . انهم لا يطلبون فوق ما يحتاجه كل انسان . وكل ما في الامر ، نقلهم من الجزيرة الى مكان ملائم ، فهل في هذا ما يعجز وزارة المستعمرات ؟

كان القصد الابعاد فحسب وليس التسبب في الازعاج والمشقة الدائمين . وعلى أساسه لا نسأل وزارة المستعمرات اطلاق سراحهم فذلك بعض سياسة رسمتها تلك الوزارة . وانما نسألها مجرد النقل ، مجرد ايجاد جو ملائم وحرية ، أو حتى بعض الحرية . وفي مستهل عهده الجديد ، حبذا لو يقوم المستر هارولد مكمايكل بامر لا يكلف شيئاً ، كهذا الذي نطلبه ...

محكمة الجنايات

تنتهي من الاستماع لجريمة النزهة

وكيل التاج يطلب اعدام المتهمين الثلاثة

استأنف المستر مانتغ صباح امس النظر في قضية المتهمين بارتكاب جريمة النزهة وقبيل انعقاد الجلسة اتخذ البوليس بعض الاجراءات التي وجدها ضرورية للمحافظة على النظام ففتش جميع الذين رغبوا في حضورها ومنع جلوس احد من المستمعين في المقاعد الكائنة وراء قفص الاتهام مباشرة ولم يحضر من المحامين غير الاستاذ هنري كتن اوكيل المتهمين حسن العش ومصطفى العيوطي

وعلى اثر انعقاد الجلسة استمع سعادة القاضي الاول الى افادتي المتهمين حسن العش ومصطفى العيوطي وقد انكرا اشتراكهما في الجريمة ثم استمع الى شهادة الجاويش البريطاني الذي قام بعملية التشخيص بعد القبض على المتهمين وتلاه في تأدية الشهادة ايوب سالم وزوجة حسن العش ومحمد الجرابجي وجميعهم من شهود الدفاع . وبعد ذلك طلب رئيس المحكمة من المتهم عيسى الابرص ان يدلي بافادته ففعل وقد زعم ان خصوماً له قد دبروا له هذه المكيدة لايقاع الاذى به واستشهد ببعض الاشخاص لكنه عاد فعدل عن شهاداتهم بعد ان احضرهم البوليس الى المحكمة

ولما انتهت المحكمة من الاستماع الى شهود الدفاع واقوال المتهمين وقف وكيل التاج والقى خطابا طويلا اتى فيه على وقائع الجريمة وطلب اعدام المتهمين الثلاثة وبعد انتهائه وقف الاستاذ هنري كتن والقى دفاعا استغرقت ثلاثة ساعة ونصف الساعة وطلب تبرئة موكليه، ثم اعلن الرئيس الانتهاء من القضية وعزمه على اعطاء القرار القطعي ظهر هذا اليوم.

نقل مرسل الاستغاثة اللاسلكية الى حيفا

تقرر نقل عامل اللاسلكي بوخلتر الموظف اليهودي الى دائرة تلفون حيفا وهو الذي ارسل اشارة الاستغاثة اللاسلكية من مطار اللد المدني على اثر سماع اطلاق عيارات نارية بالقرب من المطار . وقد ذكرنا تفاصيل هذا الحادث في حينه

* * *

اطلاق عيارين في محلة فلورنتين

في الساعة التاسعة والنصف من مساء امس (الثلاثاء) سمع اطلاق عيارين نارين بالقرب من محلة فلورنتين في تل ابيب . وقد انتقلت قوة من البوليس الى المكان للتحقيق

اطلاق عيارات على محلة يهودية

القدس في ٨ اذار – لمراسل الدفاع الخاص – اطلقت عدة عيارات نارية زادت على الـ٣٠ على الامكنة الواقعة بالقرب من كيرم ابراهام

وقد اجاب الخفراء بالمثل واستمر اطلاق الرصاص زهاء عشرين دقيقة . ولم يعرف عن وقوع اصابات .

هربرت صموئيل في تل ابيب

يصل اللورد هربرت صموئيل قبل ظهر اليوم « الاربعاء » الى تل ابيب . والمفهوم أنه سيمكث اليوم بكامله ويغادرها الى القدس في اليوم الثاني

ايدن يسافر طلباً للراحة والهدوء

لندن في ٨ اذار – سافر المستر ايدن الى جنوب فرنسا طلباً للراحة . وقد صرح إنه سيتوقف قليلا في باريس .

« توليد الجنيه » امام قاضي التحقيق

العقاقير والمواد الكيماوية وكيفية وقوع التزييف

قال مندوبنا القضائي الخاص : اشرنا سابقاً الى انتهاء البوليس من تحقيقاته في حادث « توليد » الجنيه المتهم فيها بكر موسى الكردي البيروتي ويوسف عمر كنعان ، والتي خسر فيها احد شبان يافا مبلغ ١٥٠ جنيهاً . وقد قدم البوليس امس المتهمين امام قاضي التحقيق الاستاذ نسيب بك طوقان واتهمهما بالنصب والاحتيال وابتزاز اموال الغير خلافاً للمادة ٣٠١ من قانون العقوبات .

الشروع بالعمل

ولما نودي على الشاب المذكور سرد للمحكمة تفاصيل القضية وذلك أنه في اليوم الثاني او الثالث من شهر نيسان سنة ٩٣٧ حضر اليه مصطفى السمهودي واخبره بان له صديقاً يدعى بكر موسى البيروتي ، وهذا له صديق تركي الاصل ومقيم بحيفا ، وباستطاعته « قلب » الجنيه الى جنيهين وورقة العشرة جنيهات الى عشرين جنيهاً ، واخيراً اتفقا على ان يحضر بكر ومصطفى الى دكان الشاب في سوق بسترس ولما حضرا فعلا أفهم بكر الشاب عن طريقة حدوث هذا الامر وبتاريخ ١٨ نيسان الماضي اتصل بكر موسى بالمدعي تلفونياً من حيفا سائلا عما اذا تيسرت لديه النقود الكافية فاجابه بالايجاب واتفقا على أن يحضر بكر والتركي الى يافا .

يقسمون اليمين

وفي المساء حضر بكر من حيفا الى يافا ومعه التركي ، ثم حضر بكر ومصطفى الى دكان المدعي واعلماه بوجود التركي في فندق « جيروزاليم » – وهنا اشار الى يوسف عمر كنعان – وبعد ذلك توجه الجميع الى منزل المدعي وهناك طلب التركي اليهم ان يقسموا على كتاب الله بعدم الاباحة بالسر ... فاقسموا . وكان التركي (اي يوسف عمر كنعان) يخاطبهم بالتركية وكان بكر موسى يترجم ، ثم فتح التركي جعبة معه واخرج منها كمية كبيرة من الزجاجات المملوءة بالعقاقير والسموم « كما زعم التركي نفسه » ثم ألبس أنامله قطعاً من الكاوتشوك خشية احتراقها من الادوية

اجراء التجربة

وبعد هذه التجارب طلب التركي نقوداً لعمل تجربة « التوليد » ليثق المدعي من نجاحها فأعطاه الشاب جنيهاً ونصف الجنيه من ورق النقد فوضعها التركي في ورقة بيضاء مزدوجة بعد أن وضع على المبلغ شيئاً من السوائل ذات رائحة كريهة ، ولف الورقة المزدوجة بقليل من الكاوتشوك ثم اخذ « يبرم » فيه مدة ، واخرج قالباً في جوفه قطعتان من النحاس ووضع الورقة المزدوجة فيه وسلط على القالب « او المكبس » تياراً كهربائياً بواسطة سلكين ربطهما بالقالب وبعد خمس دقائق اخرج الورقة المزدوجة من القالب وقال للحاضرين : انظروا فقد طبع الجنيه صورته تاماً على الورقة المزدوجة ، وفعلا كان الطبع واضحاً . ثم وضع الجنيه والنصف في القالب ثانية وقال : يجب ابقاؤها فيه مدة ٢٤ ساعة .

مبلغ آخر

ثم قال المدعي : وفي اليوم الثاني ذهبنا نحن الاربعة الى الدار وفتحنا القالب فطلب التركي الى احضار فنجان قهوة ولما عدت فتح القالب وأخرج الورقة المزدوجة فاذا بها جنيه ونصف الجنيه غير الجنيه والنصف اللذين اعطيتهما له ، فاقتنع بنجاح العملية ووعدته باحضار مبلغ ١٥٠ جنيهاً في مساء اليوم الثالث ، فقال التركي : ان هذا المبلغ لا يكفي وطلب مني مبلغاً آخر فوعدته بذلك

نجاح المهمة

وفي مساء اليوم الثالث عقد الاجتماع وسلم المدعي مبلغ ١٥٠ جنيهاً الى التركي فوضعها في القالب وقال : يجب تركها فيه مدة ٢٤ ساعة ، وبعد مرور هذه المدة ذهب المدعي وبكر ومصطفى الى البيت ولكن التركي لم يحضر ، فانصرفوا وفي الصباح حضر بكر الى المدعي واعلمه بان التركي لابد ان يكون قد اضطر الى السفر الى حيفا ، وفي المساء استلم المدعي برقية مصدرها حيفا وفيها يطلب ملاحظة ... الطرد من العطب وان التفصيلات في البريد ، والمقصود بالطرد هو القالب !

خيبة امل

وعلى اثر ورود البرقية ذهب المدعي حالا الى الدار وفتح القالب فوجد المبلغ قد تحول الى ورق اسود محروق ولم يستطع تمييزه عما اذا كان من ورق نقود او ورق ابيض !

ثم ذكر المدعي كيفية مشاهدة التركي « يوسف عمر كنعان » في السجن واعلام البوليس بالحادث وقد ناقش المتهم المدعي الشاهد وبعد ذلك نودي على مصطفى السمهوري الذي اتخذه البوليس شاهد ملك بالحادث فاعترف امام المحكمة بما لا يخرج عما ذكرناه فأجل الحاكم الجلسة الى اليوم الخامس عشر من الشهر الجاري .

فقد كمبيالة

كمبيالة بامضاء السيد عمر مطر من صرفند الخراب لأمر يوسف يشوعا بصراوي بمبلغ ٤٠ جنيه استحقاق ٢٩–٧–٣٧ والكمبيالة محولة من يوسف يشوعا بصراوي لامر الياهو لالو ومحولة من الاخير لامر سلوادور بصراوي فقدت مني في قهوة داود المشهورة في سوق الصلاحي امس الثلاثاء بعد ان دفعت قيمتها مباشرة . فاذا ظهرت بعد هذا التاريخ تعتبر لاغية ولا يعول عليها

العبد عمر مطر
من صرفند الخراب

من ابناء السلامة

رزق السيد علي خلف مولوداً ذكراً سماه « موسى بسام » جعله الله من ابناء السلامة واقر به عيون والديه

حول

خطاب المندوب

كتبت « دافار » مقالا افتتاحياً حول موقف الصحف العربية من خطاب المندوب السامي . ومما قالته عن هذه الجريدة ... وصاحب « الدفاع » وجد في هذه الفلسفة تأييداً لما دأب العرب على المناداة به منذ عشرين سنة وهو حرب الوطنية ضد الحاجات المادية . وفي سرور عظيم فسر ذلك بان المندوب ايد نقد العرب للقدرة على الاستيطان والكسب المادي والهجرة اليهودية . وقد نشرت « الدفاع » مقالا ثانياً قالت فيه ان التعديل الذي اشار اليه المندوب السامي لا يكفي مطلقاً و « الدفاع » تعارض كل تعديل وتطالب بتغيير اساسي مثل العراق واقل من ذلك لا يرضيها ، وقالت ان العرب يدركون مبلغ قوة بريطانيا لكن هذا لا يمنعهم من ان يقدموا مطالبهم

عودة

رجال بوليس

عاد امس افراد بوليس اللواء الجنوبي الذين ارسلوا للتعقيب في جهات الخليل ، الى مراكزهم وحل مكانهم عدد آخر من بوليس الالوية الاخرى

امام

المحكمة المركزية

استأنفت محكمة يافا المركزية صباح أمس دورتها الجزائية بكامل هيئتها ، وقد نظرت في القضية المقامة على يوسف احمد ابي مشرف وعبد اللطيف طالب الشويكاني من الرملة بتهمة انهما بتاريخ ٣٨ تشرين الماضي اطلقا الرصاص من بندقيتهما ليلا على ضابط مدينة اللد السابق وجاويشي التحقيق . وقد استمعت المحكمة لاقوال شهود النيابة وفي مقدمتهم الضابط المذكور نفسه الذي شهد بانه رأى المتهمين بعينه يطلقان الرصاص عليه عندما وقف بالصدفة تحت نور المصباح ولما عرفهما اسماهما حالا لكنهما هربا ، وقد ختمت النيابة دعواها ورفعت المحكمة الجلسة الى صباح اليوم لسماع اقوال شهود الدفاع

ثم نظرت المحكمة في القضية المقامة على يحيى حسين النادي من ساكية بتهمة حيازة ذخيرة ، وقد كان محامي الدفاع والنيابة اوضحا امام قاضي التحقيق بان هذا المتهم مصاب بمس في عقله ، ولهذه الاعتبارات قررت المحكمة تأجيل الجلسة الى صباح يوم الاثنين الواقع في ٤ نيسان القادم

محكمة

الجنايات الكبرى

يرأس المستر مانتغ في صباح يوم الخميس « غداً » جلسة محكمة الجنايات الكبرى في مركزية تل ابيب للنظر في القضية المقامة على كل من محمد سليمان ورشيد العبودي وعبد الله اسعيد من عرب ابي كشك بتهمة قتل عبد الله الشويكي . ومن المرجح جداً ان تؤجل الجلسة بسبب مرض وكيل الدفاع الاستاذ اسكندر بوس بك .

عيد ميلاد جلالة شاه ايران

بمناسبة عيد ميلاد حضرة صاحب الجلالة الامبراطورية رضا شاه بهلوي شاهنشاه ايران يستقبل قنصل ايران في فلسطين المهنئين من افراد الجالية الايرانية بين الساعة التاسعة والعاشرة من صباح يوم الثلاثاء الواقع في ١٥ اذار الجاري في دار القنصلية الواقعة في محلة ابوطور مقابل مطبعة الحكومة بالقدس

اهم ابحاث في جلسات المجلس البلدي

عقد المجلس البلدي صباح امس جلسة دامت حتى الساعة الثانية بعد الظهر وبالنظر لكثرة المواضيع تناول الرئيس والاعضاء طعام الغداء في البلدية واستأنفوا الجلسة فدامت حتى المساء ، وقد جرى البحث في نحو ٢٨ موضوعاً

ومما تقرر تخصيص سوق الخضار الجديد لبيع الاصناف المعينة في نظام البلديات والتي تباع بالجملة ، وتعيين ست لجان لتخمين الاملاك على ان تضاف غيرها اليها في جلسة قادمة ، وضرورة تكملة بناء ما ينقص سوق الخضار من اماكن صغيرة اضافية .

ثم بحث المجلس في موضوع مشروع المجاري الكبير الذي ستكلف نفقاته زهاء ٢٠٠ الف جنيه ولم يبت فيه لان المخابرات ما زالت جارية بين البلدية والسلطات المختصة

وسيعقد المجلس البلدي ثلاث جلسات متواليات لاكمال البحث في الميزانية الجديدة وذلك في ايام الخميس والجمعة والسبت المقبلة على ان تعقد هذه الجلسات مساء

اعلان

لتمديد المزاودة

رقم القضية : ٢٧٤٢ — ٣٧

المرتهن : توفيق الزبدة

الراهن : مريم احمد البناء من يافا

ليكن معلوما بانه اعطى الامر من قبل رئيس هذه المحكمة حسب المادة ١٤ من قانون انتقال الاراضي الفصل ٨١ من مجموعة القوانين لدرتون حسبما هو مدرج في الجريدة الرسمية ١٣ — ١ — ٣٨ عدد ٧٤٩ حسب الجدول

وامر اعطي لوضع الملك في المزاد العلني لمدة خمسة عشر يوما اخرى ولذلك حسب المادة ١٠٦ من قانون الاجراء المؤرخ في ايار سنة ١٩١٤

وبما ان هذا الملك صار تخمينه بمبلغ مايتين مل للمتر الواحد والمزاودة الاخيرة بلغت ٢٥ جنيهاً

سيطرح الملك بالمزاد العلني وللمزاود الاطلاع على التفصيلات والشروط في الدائرة . سيباع الملك ايفاء لصالح المرتهن كما هو موضح بالجدول المرفق بما يلحقه من المصاريف والقيود والشروط والمطاوبات المتعلقة بهذا الملك .

اذا لم يصدر أمر التأجيل يجري البيع بمعرفة مأمور الاجراء في يافا ابتداء من الساعة ٨،٣٠ الى ١٢،٣٠ أيام الاسبوع قبل الظهر ويستمر بظرف خمسة عشر يوماً من تاريخ النشر بحالة دفع الدين المبين تفاصيله اعلاه مع المصاريف واذا عرض دفعها قبل ان يباع الملك فان المزاودة تلغى .

حين البيع على راغبي المزاودة ان يزاودوا بأنفسهم أو بواسطة وكلاء مفوضين ولا تقبل المزاودة من قبل الدائن والمرتهن او بالنيابة عنهم الا بأمر خاص صريح من رئيس الاجراء أو ممن يقوم مقامه .

على المزاودة أن يدفع عشرة في المائة حين المزاودة لصندوق الاجراء أو ان يجلب كفالة بنك يرضى بها مأمور الاجراء .

اجرة الدلال ورسم التسجيل في دائرة الطابو على المشتري .

الجدول

بلوك ١٠ قسيمة ٢٨ ، ٣٤ ، ٣٥

رقم الكوشان ٩٢٥٦٢ — ٣٥ حصص قطعة ١٠ قسيمة ٢٨ ، ٨ حصص من ١٨٠ حصة في ٣٢ متر وكاملا في القسيمة ٣٤ و ٣٥ متر ٦٠ و ٧٧٥ المكان قرية يازور نوع الملك بئر ماء وقطعة ارض للبناء وارض مشجرة برتقال

اسم المالك او المالكين مريم بنت احمد البناء مساحة الارض بلوك ١٠ في القسمة ٢٨—٣٢ متر والقسمة ٣٤—٦٠ متر والقسمة ٣٥—٧٧٥ متر . أوصاف الارض في القسيمة ٣٥ البالغ مساحتها ٧٧٥ متر مشجرة برتقال قبل سنة ١٣٣١ القيمة المخمنة ٢٠٠ مل للمتر الواحد لدفع الوديعة

مأمور اجراء يافا

(٢٩٥٠)

اعلان

الى مساهمي شركة البنك الصناعي العربي

قرر مجلس ادارة الشركة دعوة الجمعية العمومية العادية لاجتماعها السنوي في الساعة الحادية عشرة من صباح يوم الثلاثاء الواقع في ١٣ المحرم سنة ١٣٥٧ وفق ١٥ مارس سنة ٩٩٣٨ في بناية المؤتمر الاقتصادي العربي بالقدس — شارع مأمن الله — للنظر في المواد الاتية :

١ — الاطلاع على تقرير مجلس الادارة
٢ — الاطلاع على ميزانية البنك لغاية ديسمبر ١٩٧٣ وتصديقها
٣ — الاطلاع على تقرير فاحصي الحسابات
٤ — انتخاب فاحص للحسابات عن سنة ١٩٣٨ وتحديد اتعابه
٥ — تحديد بدل حضور أعضاء مجلس الادارة

فنرجو اذا كنتم تملكون خمسة اسهم فاكثر ان تحضروا هذا الاجتماع ، أو ان تنيبوا عنكم تحريرياً احد اعضاء الشركة الذين يملكون من اسهمها خمسة فاكثر .

مجلس الادارة

البلدية

والمحلتان اليهوديتان

على اثر تصريحات وزير المستعمرات في مجلس العموم حول مسائل البلديات رما يتعلق منها بشأن محلتي شبيرا وفلورنتين ، أرسل حاكم اللواء الجنوبي الى مجلس بلدية يافا كتاباً يعلمه فيه بلزوم ادخال ما يتعلق في هاتين المحلتين من وجهة مالية وغيرها في ميزانية البلدية الجديدة ، واعتبار القديم على قدمه وكل شيء على ما هو عليه .

جريدة شيوعية

وزع أمس في تل ابيب اعداد من جريدة « صوت الشعب » الشيوعية مضافاً اليها ملحق مطبوع على الجلاتين خصص لموضوع المحاكمة في موسكو . وقد طلبوا فيه ان يعدم الفاشستيون الهدامون . وقد وجدت اعداد الجريدة في صناديق البريد المثبتة على ابواب المنازل في تل ابيب

اعلان

صادر من دائرة اجراء الرملة بالقضية رقم ٤٠ـ٣٧

المحكوم له البنك الزراعي العربي بالرملة

المحكوم عليه علي افندي علاء الدين من الرملة

مصدر الحكم : ٣٨ـ١٢ـ٣٦

المبلغ المحكوم به ٧٠ جنيه

الأملاك ومقدارها واوصافها :

مقيدة في الطابو تحت نمرة ١٤٠ تشرين اول سنة ٣١٢ وهي عبارة عن ثلث دار علوية من بناء حجر ومسقوفة بكرميد ومحتوية على منافع وصالون طوله سبعة امتار بعرض أربعة امتار وربع . وثلاث غرف بمساحة كل واحدة أربعة امتار الاربع مربعاً . وكوريدور بمساحة ثلاثة امتار باربعة امتار . وكوريدور آخر بمساحة خمسة امتار في خمسة امتار وليوان بمساحة ستة امتار طولاً في ثلاث امتار عرضاً

القيمة المخمنة : ١٦٦ جنيه و٦٦٦ مل

مطروح بميدان المزايدة العلنية الاملاك المبين تفصيلاتها اعلاه خاصة المحكوم عليه علي افندي علاء الدين من الرملة لقاء الذمة المطلوبة منه البالغة ٧٠ جنيه غير الرسوم والمصاريف والفائدة القانونية من تاريخ ٦ـ١١ـ٣٦ حتى الدفع التام

فعلى راغب الشراء معاينة الاملاك المذكورة ومراجعة دائرة اجراء الرملة والدلال موسى عنبة في الرملة للاشتراك بالمزايدة ويضع اسمه ومقدار المبلغ الذي يريد دفعه بذيلها مستصحبا التأمينات القانونية وقدرها عشرة بالمئة بنسبة القيمة المخمنة او بكفالة من احد البنوك وذلك خلال ثلاثين يوما من تاريخ توديع البوصلاية للبلدية وبعد مضي المدة المذكورة تجري الاحالة الموقتة ويعاد النشر ثانية لمدة خمسة عشر يوما وبعد مضي هذه المدة تجري الاحالة القطعية لعهدة المزاود الاخير . هذا مع العلم بأن رسم الدلالة والتسجيل عائدة على المشترى

تحريرا في ٨ ـ ٣ ـ ٩٣٨

مأمور اجراء الرملة

(٢٩٥٥)

القدس

الافراج عن مدير البنك الزراعى

القدس في ٨ آذار — لمراسل الدفاع الخاص — افرجت السلطة اليوم عن الاستاذ محمد يونس الحسيني المدير العام للبنك الزراعي العربي بعد اعتقال دام نحو اسبوعين

اعتقال عربى على ظهر باخرة

اعتقل البوليس اليوم على البواخر التي رست في حيفا السيد كامل وفا الدجاني القادم من مصر الى بيروت ولم تعرف اسباب هذا الاعتقال والسيد كامل مضى على وجوده مع عائلته في لبنان اكثر من خمسة اشهر .

«الدفاع» : جاءنا من مراسلنا في حيفا انه قد ارسل الى المزرعة في عكا

برقية من الاستاذ فؤاد سابا

وردت برقية اليوم من سيشل من الاستاذ فؤاد افندي سابا جواباً على برقية ارسلت اليه من عائلته الكريمة هذا نصها : أخذت تطمينكم عوضاً عن البريد المتأخر فؤاد

اضراب التجار اليهود احتجاجا على الاجارات

يضرب التجار اليهود غداً احتجاجاً على الحكومة لعدم سريان قانون تحديد الاجار على القدس كما هو الحال في حيفا وتل ابيب

وفاة المرحوم سليمان يونس الحسيني

انتقل اليوم الى رحمته تعالى المرحوم المأسوف عليه كثيراً السيد سليمان يونس الحسيني نجل فضيلة المرحوم الشيخ بدر افندي يونس الحسيني وشقيق الاساتذة علي افندي يونس الحسيني حاكم الصلح ، وصفوة افندي يونس الحسيني ، المبعد في اريحا ، وصبحي افندي يونس الحسيني ، الموظف في شركة شل . وسيحتفل غداً بتشييع جنازته الى مقره الاخير . رحمه الله رحمة واسعة وألهم آله وذويه جميل الصبر والعزاء

القائد العام يخفض الحكم عن عربى

القدس في ٨ آذار — لمراسل الدفاع الخاص — تبلغنا من قلم المطبوعات ما يلي : صادق القائد العام على ادانة محمود عبد القدير الجرجاوي من قرية عاقر وكان قد حكمته المحكمة العسكرية في القدس بالسجن سبع سنوات لحيازته مسدساً اوتوماتيكياً وستة عيارات نارية وقد خفض القائد العام الحكم الصادر ضده من السجن سبع سنوات الى السجن سنة واحدة .

موعد وصول الفيكونت صمويل للقدس

يصل غداً الى القدس الفيكونت هربرت صمويل وقد ذهب وفد من اليهود الى حيفا لاستقباله ومرافقته الى القدس وسيحل ضيفاً على ولده المستر ادوين صمويل اثناء اقامته هنا

المندوب السامى يتفقد دوائر الحكومة

يزور السر هارولد ماكمايكل ، المندوب السامي الجديد ، دوائر الحكومة في الساعة الحادية عشرة قبل ظهر يوم الخميس القادم الواقع في ١٠ الجاري لتفقد الدوائر والتعرف على موظفيها وسيكون في استقباله كبار موظفي الادارة .

محاكمة المتهم بقتل البوليس الاضافى عسكريا

تنظر المحكمة العسكرية غداً في قضية محمد عوده حمدان من قرية دير جرير المتهم بقتل بوليس اضافي على طريق اريحا . وقد توكل عن المتهم المحامي الاستاذ عمر الصالح وسأوافيكم عن سير هذه القضية .

المحكمة العسكرية تؤجل قضية عربيين

استأنفت المحكمة العسكرية اليوم النظر في قضية السيدين جورج عيسى قطيفة ووديع حداد المتهمين بالقاء قنبلة على مطعم يهودي وقد حضر للدفاع عنهما الاستاذان مغنم مغنم وجورج صلاح فأجلتها الى الغد لسماع بقية شهود النيابة والدفاع

الافراج عن امين صندوق المجلس الاسلامى

اطلقت السلطة اليوم سراح السيد سعد الدين يونس الحسيني ، امين صندوق المجلس الاسلامي الاعلى ، بعد أن مضى على اعتقاله نحو اسبوعين .

طريق الشرق العربى وضرورة اصلاحها

طلبت السلطة الى اصحاب كراج عمان عدم تسيير السيارات على طريق شرق الاردن بعد الساعة الحادية عشرة قبل ظهر كل يوم بالنظر لرداءة الطريق . وقد سبب هذا الأمر شللا في حركة المواصلات لا سيما السيارات الكبيرة التي تنقل البضائع . وطلب الينا اصحاب المصالح ان نلفت نظر حكومة شرق الاردن الى ضرورة الاسراع باصلاح هذه الطريق باسرع ما يمكن لتعود حركة السير الى حالتها السابقة

حيفا

ذهاب قوة عسكرية واجراء التفتيش

حيفا في ٨ آذار — لمراسل الدفاع الخاص — ذهبت امس قوات كبيرة من الجند مع معداتها وذخائرها الحربية الى عرب الحجيرات وفتشها تفتيشاً دقيقا كما بحثت في الجبال عن المسلحين ، لكنها لم تعثر على شيء ، وعندما اعادت القت القبض على ٩ اشخاص بينهم امرأة .

اعتقال عربي معه بندقية وذخيرة

القت قوات الجند في اراضي اليامون القبض على السيد محمد عبد الرزاق ، ومعه بندقية وذخيرة وسيقدم للمحاكمة امام المحكمة العسكرية يوم الخميس الموافق ١٠ الجاري

قوة عسكرية الى جبل الكرمل

خرجت اليوم قوات من البوليس البريطاني على رأسها بعض الضباط الى جبل الكرمل لتفتيشه وتعقيب اثار المسلحين على أثر سماع بعض العيارات النارية التي اطلقت قبل يومين

قضية قطع تلفون امام المحكمة العسكرية

تعقد المحكمة العسكرية غداً « الاربعاء » للنظر في قضية محمد حسن عبد الكحلوت من طيرة حيفا بتهمة قطع اسلاك التلفون . كما ستعقد يوم الخميس والجمعة والسبت للنظر في عدة قضايا حمل وحيازة اسلحة وذخائر

شحنة من الكبريت الى انكلترا

عثرت الشركة الانكليزية التي جاءت الى فلسطين لاستخراج الكبريت على كمية كبيرة منه في بئر السبع . وقد شحنت منه يوم أمس الى انكلترا مئة طن وهذه اول ارسالية من نوعها .

ابحاث لجنة البلدية وبعض مقرراتها

عقدت لجنة بلدية حيفا امس اجتماعا بحثت فيه ميزانية ٩٣٨ — ٩٣٩ وقررت توسيع بعض شوارع المدينة منها شارع الحجاز وطريق يافا وانشاء بعض طرق منها طريق تابعة لشارع النبي تصل الى الخضر . وطلبت من الحكومة ان تسري مفعول قانون التقاعد لموظفي البلدية كما هي الحال في الدوائر الاخرى ورفعت كتابا الى الحكومة ايضاً طلبت فيه تعيين مبلغ من المال لاعانة اولاد الفقراء اسوة بغيرها من البلديات

النظر في قضية محاولة قتل مختار

نظرت المحكمة المركزية اليوم في قضية عبد الله السلمان وراغب الدرباسي من قرية الطيرة بتهمة محاولة قتل مختار القرية المذكورة محمد عز قول ، باطلاق النار عليه واصابته في يده ورجله . وبالنظر لضيق الوقت اجلت القضية الى الغد

حوادث البلاد في نشرة الامن العام

جاء في نشرة الامن العام ما يلي : في خلال الاربع والعشرين ساعة الماضية حصلت الحوادث التالية : وقعت حادثة اطلاق نار واحدة على الجند البريطاني عندما كان على طريق الحدود الشمالية . وحادثتا سلب من قبل مسلحين في القرى في منطقتي نابلس والقدس .

موعد امتحان اجتياز التعليم العالي

جاءنا من مجلس التعليم العالي الفلسطيني البيان التالي : آخر ميعاد لطلب الدخول لامتحان الاجتياز العالي الفلسطيني هو اول نيسان ١٩٣٨ على الطلاب ان يطلبوا نموذج الدخول من سكرتير مجلس التعليم العالي — صندوق البريد ٤٠٤ بالقدس .

اعتقال اشخاص في قشلاق البوليس

اعتقلت السلطة امس السيدين عوني الشهابي وراغب عسيله احد متعهدي الصحف العربية واعتقلت اليوم السادة : يوسف الزيتاوي وعارف داود الظاهر الداودي وداود عبده واسماعيل القنبور ووضعتهم في قشلاق البوليس والاسباب مجهولة .

تفتيش منزل واعتقال صاحبه

فتشت السلطة اليوم دار السيد سعيد ابو زياد ، احد كبار موظفي البنك العربي ولم نعلم عن عثورها على شيء . وفي الساعة الواحدة بعد ظهر اليوم حضرت قوة من البوليس الى البنك العربي واعتقلته ووضعته في القشلاق والاسباب مجهولة

اجتماع الجمعية العمومية للبنك الصناعى

تعقد الجمعية العمومية العادية للبنك الصناعي العربي جلستها السنوية في يوم الثلاثاء القادم الواقع في ١٥ آذار الجاري لبحث مسائل كثيرة تتعلق باعمال هذه المؤسسة الوطنية النشيطة ولاطلاع المساهمين على تقرير مجلس الادارة وعلى ميزانية البنك لنهاية آخر السنة الماضية وعلى تقرير فاحص الحسابات وانتخاب فاحصي حسابات عن السنة الحالية وغير ذلك من المسائل التي تتعلق باعمال البنك المذكور فنتمنى لهذه المؤسسة النجاح الباهر في اعمالها النافعة

الرملة

اجتماع في مركز بوليس المدينة

الرملة في ٨ آذار — لمراسل الدفاع الخاص — عقد اليوم اجتماع في قسم بوليس الرملة حضره ضباط القضاء ورئيس القسم وبحثوا في مشكلة الامن العام وقرروا استئجار ١٢ حصاناً من الاهالي ليمتطيها رجال البوليس المشاة في الجولة التفتيشية التي ستقوم بها قوات البوليس هذه الليلة في القرى الشرقية الجبلية المتاخمة لحدود قضاء رام الله ، بحثاً عن السلاح

حول فرض غرامة على قرى

قلنا امس ان مساعد حاكم اللواء دعا مختاري واعيان قرى قزازه ، جلية ، سجد ، خلده ، المنصورة ، ليسريج . وقد حضروا جميعاً ظهر هذا اليوم في مكتب مساعد الحاكم فابلغهم بان السلطة فرضت على قراهم غرامات مالية بسبب قطع خطوط التلفون عند الكيلو ٣٥ المحاذي لاراضي قراهم والعبث بخط السكة الحديدية ، وقد انذرهم بانه اذا وقع عبثاً بالسكة الحديدية والخطوط التلفونية فان الغرامة ستضاعف

وقد فرضت غرامة مالية اخرى على مدينة اللد وقريتي السافرية وصرفند العمار بسبب قطع الاسلاك التلفونية بين محطتي اللد — تل ابيب . والمفهوم ان اعيان مدينة اللد قد رفعوا مذكرة احتجاج للمندوب السامي يحتجون فيها على فرض هذه الغرامة وتحميلهم مسؤولية هذه الاعمال

اثبات الوجود بمناسبة وقوع حادثتين

افرجت السلطة اليوم عن السيد عبد الفتاح عبد ربه الذي اعتقل منذ اسابيع بتهمة السطو على البيارات ليلا ، وقد كلف باثبات وجوده لدى البوليس ثلاث مرات كل يوم ، وتقديم كفالة مالية تبلغ خمسين جنيها ، وافرج عن كل من السيد نمر علي رباح من العباسية ، وسعيد مصطفى قديم ، وجميل مصطفى قدوم الذين كانوا معتقلين بتهمة اطلاق الرصاص على مطار اللد ، وكلفوا باثبات وجودهم يومياً لمدة ثلاثة اشهر .

قطع اشجار حول محطة اللاسلكى

بوشر امس بقطع الاشجار الواقعة حول محطة اللاسلكي التابعة لمعسكر الجيش بصرفند لان هذه الاشجار تحجبها وراءها ، وتعرقل عملية الاستكشاف التي يقوم بها الجند ليلا ، وقد تم قطع جميع الاشجار القريبة من هذه المحطة

طولكرم

اعتقال مراسل جريدة «الدفاع»

طولكرم في ٨ آذار — لمراسل الدفاع الخاص — اعتقلت السلطة اليوم السيد عبد الرحيم علي حمدان مراسل «الدفاع» ووكيلها في طولكرم ولم تعرف الاسباب التي أدت الى هذا العمل خصوصاً والسيد عبد الرحيم يقوم بمهامه الصحفية

الرصاص على منزل معلم

طرق ليلة امس مجهولون مسلحون بيت السيد صدقي ياسين من قرية ذنابة ومدير مدرسة شويكة الاميرية فامتنع عن فتح باب المنزل ولما رأى المجهولون ذلك أطلقوا عليه عدة عيارات نارية لكن لم يصب احد بأذى . وفي صباح اليوم اعلم السيد صدقي البوليس بالامر فخرجت قوة على رأسها رئيس قسم بوليس طولكرم الى قرية ذنابة وشرعت في التحقيق وقد انذر رئيس القسم أهالي القرية بضرورة اظهار المعتدين في خلال يومين واذا لم يفعلوا تفرض على القرية نفقات قوة من البوليس الاضافي

تحليق طائرات ومرور جنود

حلقت في سماء المدينة اليوم عدة طائرات ثم اتجهت نحو الشمال وكذلك مرت بها قوات كثيرة ذهابا وايابا

لنشره مقالات مثيرة للرأي العام

دمشق في ٨ آذار — د. ن. ب — رفع المدعي العام قضية على السيد شفيق الجابري لنشره مقالات في الصحف عدتها النيابة العامة مثيرة للرأي العام.

الامير سعود يستقبل الزائرين الملكيين

جدة في ٨ آذار — وصلت الاميرة أليس والارل أثلون الى الرياض فاستقبلهما سمو الامير سعود خارج العاصمة ، وصحبهما في موكب الى القصر الملكي . وسيقضي الزائران الملكيان ثلاثة ايام أو اربعة ، ثم يزوران منطقة الحسا حيث اكتشفت آبار النفط الجديدة قبيل بضعة ايام

شجعوا ابناء البلاد المخلصين

مكتب المهندس درويش بك ابو العافية

للاعمال الهندسية من خرائط ورسوم وحسابات ابنية ومناظراتها ومساحة الاراضي وتقسيماتها ، اشغال التعهدات والمشاريع العمومية والخصوصية وتوزيع المياه وأشغال الري والمجاري . تعبيد وتزفيت الطرق واشغال الميناء والمعابد

شارع بسترس يافا . . تلفون ٥٣٩ (٢٩٥٢)

وايزمن « ينذر » المسئولين

اعمال زعماء اليهود في لندن

الحلم السخيف ببناء الدولة اليهودية ...

نقلت شركة الانباء اليهودية ان اجتماع اللجنة التنفيذية الصهيونية الذي عقد أمس بحضور الدكتور وايزمن استهل اجتماعه في نظر تقرير الادارة الجمعية الصهيونية العالمية حول الموقف السياسي في فلسطين. وستدرس التغيرات السياسية التي نشأت منذ مؤتمر زوريخ، ويعرض تقرير الادارة الى تقلبات السياسة البريطانية في فلسطين خلال الستة الاشهر الاخيرة الناشئة عن الحملة التي وجهها انصار العرب والمعارضون الصهيونيون ضد التقسيم. ويبحث التقرير تأييد الحالة الدولية في سياسة فلسطين لا سيما تور العلاقات بين بريطانيا وايطاليا في البحر الابيض المتوسط ولن ينتظر ان تدور اية مناقشة في هذا الاجتماع حول مشروع التقسيم، بل سيدور البحث في موقف الصهيونية العالمية من اللجنة الجديدة وستتلقى الادارة الصهيونية أوامر تطالب بتعديل حدود الدولة (كذا) اليهودية اصلح اليهود بقدر المستطاع!! وان يكون للدولة اليهودية استقلال وسيادة امان!

واذاعت اللجنة الصهيونية الاميركية في نيويورك بياناً طلبت فيه من يهود العالم ان يؤيدوا بكل قواهم الجمعية الصهيونية العالمية ورئيسها الدكتور وايزمن، وان يؤيدوا الاكثرية في مؤتمر زوريخ في مسألة انشاء دولة يهودية في فلسطين.

عن بلادهم!

ونشرت الملاحق اليهودية برقية من لندن وصفت فيها الحفلة التي اقامتها الجمعية الصهيونية العالمية في فندق (وولدورف) لتكريم اعضاء اللجنة التنفيذية وحضرها عدد من اعضاء مجلس العموم البريطاني والقى وايزمن فيها خطابا انتقد فيه سياسة الحكومة فيما يتعلق بالهجرة اليهودية لفلسطين ووصفها بانها خضوع للارهابيين وقال ان اليهود مستعدون للدفاع عن بلادهم (كذا) ولم تزحزح الاضطرابات العمل اليهودي عن مجراه ولم تؤخر البنيان ولن تؤخره مطلقاً.

وايزمن ينذر

ثم انذر الدكتور وايزمن في خطابه المسئولين من كل محاولة ترمي الى اختصار الوطن القومي اليهودي، وقال ان كل محاولة كهذه مصيرها الفشل لان قوى الوطن القومي العمرانية غير قابلة للهدم، وسيظهر اجتماع اللجنة التنفيذية هذه الحقيقة ويوضحها للعالم

« ضعف » الموظفين

ثم خطب بعد وايزمن هربرت موريسون رئيس بلدية لندن وعضو مجلس العموم من حزب العمال مطرياً الدكتور وايزمن « اليهودي العظيم » واعرب عن سروره لحضور عدد كبير من اعضاء البرلمان من جميع الأحزاب، ثم انتقد موقف الحكومة غير المستقر فيما يتعلق بمسائل فلسطين وقال انه يعارض التقسيم لكن اذا كانت الحكومة تعتقد بضرورته فيجب ان تسير على خطة سياسية واضحة واستطرد قائلا: اني اعترض بقوة على تحديد الهجرة الذي د. لراحة الموظفين المسئولين عن سوء الحالة بفلسطين الان من جراء ضعفهم.

« ثقة » اليهود

ثم خطب الكابتن كازالات فأيد أقوال موريسون وقال انه من مؤيدي التقسيم غير أنه يرى ان تكون الدولة اليهودية ذات سيادة!! ثم تكلم الدكتور ستيفن وايز زعيم يهود اميركا موجهاً نداءه الى الحكومة البريطانية بأن تدلي ببيان — بمناسبة مناقشة مجلس العموم في شؤون فلسطين — من شأنه ان يجدد ثقة الشعب اليهودي!!

اعلان

تقدم لمحكمة يافا الشرعية مضبطة من مختار محلة النقب تتضمن انه منذ تسع وعشرين سنة تقريباً توفي ابراهيم ابن يوسف بن احمد الهود عن زوجته صفا بنت محمد محمد ابي شر وفي بنته نسب وصفا وفي اخيه لا ويه سليم ثم توفي سليم المذكور عن زوجته وهيبة بنت ابراهيم المحامي وفي اولاده منها سعدو ومحمود واحمد وربيحه وخديجه ثم توفي احمد المذكور عن والدته وهيبة بنت ابراهيم المحصور وفي اشقائه سعدو ومحمود وخديجة وربيحة ثم توفيت وهيبة المذكورة عن اولادها سعدو ومحمود وخديجة وربيحة لا غير ولا وارث للمتوفين المذكورين شرعا ونظاما سوى من ذكر فمن كان له اعتراض فليقدمه لهذه المحكمة خلال عشرين يوما من تاريخ النشر

قاضي يافا الشرعي

اعلان

صادر من محكمة الرملة الشرعية

تقدمت لنا مضبطة موقعة من مختاري قرية النعانه مؤرخة في ١-٣-٩٣٨ تتضمن ان سعده بنت عبد الرحمن الفيومي من القرية المذكورة توفيت منذ شهرين وانحصر ارثها في ابنها عبد المنعم ابن احمد الحديدي لا غير فمن له اي اعتراض على هذه الوراثة فليراجع محكمة الرملة الشرعية خلال اسبوعين من تاريخ هذا الاعلان

في ١-٣-٩٣٨

قاضي الرملة الشرعي

(٢٩٥٤)

سمخ لمراسلنا الخاص — في الساعة الثانية عشرة من ليلة أمس حضرت قوة عسكرية الى قرية نقيب المجاورة لسمخ وأجري تفتيش بيت الشقر الخاص ببلال المراسل فعثر على ثلاثين طلقة وألقي القبض على بلال المذكور.

شركة الشرق العربي

المندوب الجديد لفلسطين

القدس (الشرق العربي) — لا تزال الصحف العربية تعلق على خطاب المندوب السامي الجديد السر هارولد مكمايكل وهي مجمعة على الطلب منه بان يختلط بالشعب ويدرس رغباته بنفسه مباشرة وهذا يتيسر له لمعرفته اللغة العربية. ومما قالته جريدة الدفاع ان السر مكمايكل انتقل من مشكلتي السودان وتنغانيكا الهلتين الى قضية معقدة تعاقب عليها كثيرون من وزراء المستعمرات والمندوبين السامين وحذرت فخامته من سياسة التسويف ورجت ان يكون عهده عهد استقرار على اساس الحق والعدالة والمصلحة.

تصريح لرئيس الحكومة السورية

دمشق — (الشرق العربي) — طلب مراسل الشرق العربي في دمشق الى جميل مردم بك رئيس الوزارة السورية الافضاء ببيان سياسي موجه الى المهاجرين السوريين في مختلف الاقطار عن الحالة في سوريا وسياسة الحكومة الوطنية. فتفضل الرئيس باعطاء التصريحات الآتية:

«ان الوضع الحاضر في سوريا يقوم على أساس الثقة العامة التي ابدتها الامة في مختلف الظروف والمناسبات سواء فيما يتعلق بسياسة المعاهدة ام فيما يتعلق بتأييد الكتلة الوطنية والحكومة المنبثقة عنها. ولقد كانت هذه الثقة خير سلاح بيد الحكومة في سبيل العمل على تحقيق اماني البلاد في الحرية والاستقلال واجتياز فترة الانتقال وتذليل جميع المصاعب التي كان من الطبيعي ان تعترض طريق هذه السياسة ولقد ابدت الامة منذ عقد المعاهدة حتى الان وفي مختلف مواقفها من الرصانة وبعد النظر ما كان موضع اعجاب العالم بنضوجها وادراكها الصحيح للامور وتمرسها بالحوادث. والاعتراف بالمكانة السامية التي بلغتها وجدارتها بان تتبوأ مكانتها بين الامم الحرة المستقلة وقد استطاعت الحكومة حتى الان ان تسير بالبلاد خطوات كبرى في مختلف النواحي السياسية والاقتصادية والمالية وان تعمل على توثيق روابط الاخاء وتوثيق عرى الصلات بين الاقطار العربية

تحقيق الاستقلال

واخيراً وفقت الحكومة الى تحقيق استقلال البلاد الخارجي وان تكون للبلاد راية خفاقة وعلم مرفوع بين رايات الشعوب الحرة واعلامها وذلك بتعيين قناصل لسوريا في الأقطار العربية ولدى الدول الأجنبية. وان الامة التي ابدت انواع الغيرة على هذا الوضع القائم وايدت القائمين به عازمة على السير في هذه السياسة الى نهايتها ولم يكن المهاجرون في خارج الوطن اقل غيرة على هذا الوضع من اخوانهم في الداخل. فقد ابتهجوا به وامدوه بما تنطوي عليه نفوسهم الحرة الكريمة من الاخلاص وهم الذين كانوا وما زالوا جند استقلال الوطن الصميميين واعوان القضية الوطنية الصامدين. ولذا فان الحكومة الوطنية تعقد على مساعداتهم حبال الآمال وعقود الاماني في هذا الدور الجديد.

مصر تطوي علماً من اعلامها

بوفاة المرحوم محمد توفيق نسيم باشا

نبذة من ترجمة حياة الفقيد العظيم

فجعت شقيقتنا مصر بوفاة رجل من رجالاتها وسياسي كبير كان له اثر بعيد في تاريخ النهضة المصرية الحديثة وعلم خفاق من اعلام الشرق العربي ذلك هو المرحوم محمد توفيق نسيم باشا رئيس الوزراء الاسبق على اثر ازمة قلبية لم تنجح فيها حيل الاطباء الذين استدعوا لاسعافه.

وعلى اثر الوفاة اتصل سكرتير الفقيد برفعة رئيس الوزراء وابلغه النبأ فتأثر ولم يملك دموعه.

وقد تولت الحكومة المصرية تنظيم جنازة الفقيد واحتفلت بدفنه احتفالا رسمياً سار فيه مندوب عن جلالة الملك واصحاب المقامات السامية من الامراء والعظماء والكبراء الوطنيين والاجانب وصلي على جثمانه الطاهر في جامع الكخيا ودفن في مقابر العائلة بالامام الشافعي

كان الفقيد من اشهر انجب القطر الشقيق سداد رأي وكرم خلق ونزاهة وعفة يد ولسان.

بدأ حياته في النيابة والقضاء ثم تقلد وزارة المعارف فوزارة الداخلية فرياسة الوزارة فرياسة الديوان الملكي ثم تولى رياسة الوزارة مرة اخرى فرياسة مجلس الشيوخ وحاز ارفع الاوسمة واعلى رتبها شأناً.

تغمد الله الفقيد العظيم برحمته ورضوانه واجزل فيه عزاء الشقيقة مصر التي فقدت بوفاته ركنا من اركانها الذين كانت تعتز بهم في الشدائد وتلجأ اليهم في الحادثات.

نبوءة أم ضرب من الخيال

لن يكون ثمة شيء اسمه « التقسيم »

لندن في ٨ آذار — خطب المستر هيورت احد علماء التوراة في اعضاء مؤسسة فكتوريا فقال: ان مشكلة العرب واليهود في فلسطين ظهر أنها غير قابلة الحل وتدل على وجوب الفصل حتما بين هذين العنصرين المائلين الى النزاع لكي يمكننا التمتع براحة حقيقية وسيرقب العالم باهتمام تقسيم فلسطين القريب (كذا)

ان على الابواب اموراً متناهية في الخطورة والاهمية وقد تكون هذه الحوادث بداية للانقلاب النهائي الذي تنبأت به التوراة

واستشهد المستر هيورت بنبوءة ثانية من التوراة رآها تحققت باستيلاء الايطاليين على الحبشة وقال:

« بعد الحرب الحبشية اصبحت بحيرة تانا محطة لاسطول جوي ايطالي ولا شك ان انشاء خزان ناري من مياه البحيرة تديره دولة معادية لمصر يعني حياة وموتا لعدة ملايين ساكنين في الدولة المصرية»

عصابة النصب

امتدت حبالها الى فلسطين والهند وغيرها

نصاب يقول انه كان صديقاً للسلطان!

اتينا في اعدادنا السابقة على ذكر القضايا الخطيرة التي جمعت مبالغ طائلة بطريقة الخداع باسم شركة الرهونات وذكرنا ان الذين وقعوا في شباكها كثيرون في يافا وتل ابيب وسائر انحاء فلسطين والهند وغيرها من بلدان الامبراطورية وقلنا ان محكمة لندن شرعت تحقق مع افرادها وقد وصلتنا معلومات جديدة عن مجرى التحقيق في هذه القضية نسردها فيما يلي:

المتهمون في هذه القضية هم: وليامس هندي عمره ٥٢ سنة وشارلس ديفيس وعمره ٥١ سنة. وعيلو وهو تاجر عمره ٣٨ سنة. وقد وجهت اليهم تهمة تدبير مؤامرة لخداع الاشخاص والتأثير عليهم للحصول على المال.

وقد شهد في هذه القضية اسحق يشفي من فلسطين وقال في شهادته انه قدم من فلسطين في نوفمبر ١٩٣٦ ليسعى في الحصول على قروض مالية لزبائن... في فلسطين. فقدم اليه احد المتهمين المذكورين كمحامي لشركة الرهونات المذكورة.

وقد دعاه المحامي المزعوم الى طعام الغداء في احد فنادق لندن الفخمة وصرح له بانه كان يعرف سلطان تركيا الذي قدم له جواداً عربياً من اصائل الجياد كهدية!! وقال له انه يستطيع ان يؤثر على ملك البانيا ليسمح لليهود بتأسيس دولة في بلاده.

وقد جاء مرة رجل اسمه بيل وقال له انه يملك ١٠٠ الف جنيه يضعها تحت تصرفه اذا كان في حاجة لها فقال المحامي المزعوم الى اليهودي اسحق يشفي: اننا نستطيع ان نقرضها الى اهالي فلسطين.

ثم قال له احد المتهمين انه قام بأعمال مالية كبيرة في قارة اوروبا زادت على ٦٠٠ الف جنيه.

وقد سامه شك بمبلغ ١٠٠ الف جنيه واقترح عليه ان يسافر الى افريقيا الجنوبية.

وقد سأل النائب العام الشاهد فيما لو كان يعلم ان الشركة المذكورة لا تملك غير عشرة جنيهات فقط مودعة في احد البنوك ماذا كان يصنع، فأجابه الشاهد كنت تناولت الكتاب الاول الذي تلقيته منها واشعلت به النار.

وقد اخرج المتهمون بالكفالة غير ان التحقيق في هذه القضية يستمر اياما وسنوافي القراء بكل طريف عنها.

* * *

انباء خارجية

الامير اليماني يزور معامل الاسلحة

روما في ٨ آذار — زار الامير سيف الاسلام الحسين بعض معالم روما ثم سافر الى تورين حيث استقبله رجال السلطة المدنيون والعسكريون وصحبوه في زيارة معامل الاسلحة

موعد وصول سيف الاسلام الى العراق

بغداد في ٨ آذار — جاء في نبأ من ايطاليا ان الامير سيف الاسلام الحسين نجل جلالة الامام يحيى سيصل الى هنا حوالى ٢٠ الشهر الجاري

سياسي فرنسي في قضية الزعماء الروس

باريس في ٨ آذار — ادعى كريستنسكي احد المتهمين في قضية موسكو ان المسيو الفريد روسمير سامه مبالغ طائلة في برلين سنة ١٩٢٨ وقد ارسل المسيو روسمير برقيه يكذب فيها هذا الادعاء ويطلب تأجيل القضية لكي يتاح له تأييد هذا التكذيب

المدينة الخالدة تستعد لاستقبال الفوهرر

روما في ٨ آذار — تجري الاستعدادات العظيمة لاصلاح القصر الملكي الذي سينزل فيه الهر هتلر عند زيارته ايطاليا ويشرف على تلك الاصلاحات الامير دي بيموتي بنفسه ويقال ان المستشار سيمكث في الجناح الذي نزل فيه الامير هومبرت والاميرة مرغريت دي سافواي في سنة ١٨٧٦.

السنيور موسوليني والنزاع الاسباني

لندن في ٨ آذار — قال مراسل جريدة « الديلي هرالد » من جبل طارق ان السنيور موسوليني يسعى لانهاء الحرب الاهلية في اسبانيا بارساله قوات كبيرة من الجنود الايطاليين وانه قد نزل الى البر خمسة آلاف ايطالي في قادس وقد ارسل الايطاليون الى ميدان وادي الحجارة حيث نكبوا في العام الماضي ولذلك فان الدوتشي قد صمم على الانتقام من الجمهوريين في هذا الميدان نفسه

وتنكر روما رسمياً خبر انزال قواتها في قادس ولكن سمعنا مثل هذه التكذيبات في الربيع الماضي لما نزلت القوات الايطالية الى البر في اسبانيا على اثر اتفاق الجنتلمان بين انكلترا وايطاليا

مظاهرات البولونيين ضد اليهود

وارسو في ٨ آذار — حدثت مظاهرات ضد اليهود على اثر اجتماع عقده الطلبة الوطنيون من اعداء الشيوعية احتجاجاً على اغتيال قس كنيسة لوبوز وقد سار المتظاهرون في شوارع العاصمة وحطموا مخازن اليهود.

هل يعود الوئام للعائلة الملكية برومانيا

فينا في ٨ آذار — يقال ان البرنس ميخائيل ولي عهد رومانيا ساع لاصلاح ذات البين بين والديه وان الدوائر الوزارية في رومانيا تبحث الان في مسألة رجوع الملكة هيلانه على ان يعقب ذلك الغاء الملك كارول مرسوم طلاقها منه.

وينتظر ان يرافق البرنس ميخائيل والدة الملك عندما يذهب لزيارة لندن في ٢٢ الشهر الحالي لتحقيق هذه الغاية.

هنغاريا وسياستها ازاء اليهود

بودابست في ٨ آذار — قال المسيو هومان وزير المعارف في تصريح ادلى به: ان اليهود الذين هاجروا الى هنغاريا بدون تصريحات قانونية والذين تعد اقامتهم غير مرغوب فيها سيطردون من البلاد وان من المناسب انقاص نفوذ اليهود في الصناعة والتجارة وفي الشركات المالية وفي الصحافة فاليهود لم يعرفوا الاندماج في العنصر الهنغاري.

وبعد ان اشار الوزير الى ضرورة تنظيم الصحافة الهنغارية قال ان الحكومة ستمارس سياسة مسيحية وطنية وهنغارية.

المهندس عبد الله علاء الدين

مساح مرخص

انتقل مكتبه الى شارع ابو الهدى بقرب الطابو

وكالة الدفاع بعكا

تلفون ٧٣

السيد ميشيل عزام

العميان الصم

في بريطانيا ٣٫٣٠٠ شخص اعمى اصم معاً، كما جاء في تقرير اللجنة المركزية للمؤسسة العميان الوطنية في لندن

جريمة النزهة

انتهاء المحكمة من سماع شهود النيابة

قال مندوبنا القضائي الخاص : أتينا في عدد امس على ملخص أقوال آخر شاهد من شهود النيابة في جريمة النزهة، وقلنا ان وكيل التاج ختم دعواه وقرر الرئيس براءة المتهم الرابع العبد المغربي لعدم وجود ادلة ضده ، وان شهادة الضابط كامل افندي عريقات على جانب عظيم من الاهمية لانها تتعلق في صميم القضية والى القراء هذه الشهادة مع مناقشة الدفاع والمتهم الأبرص فيها :

مكان الجريمة

قال الشاهد : « انني اعرف مكان الجريمة ومحلة النزهة ، وقد وقعت الجريمة في ٧-٨-٩٣٧ ، ووردت الي اخبار في الساعة الثالثة والدقيقة الثانية عشرة من بعد منتصف الليل تشعر بوقوعها ، فذهبت مباشرة الى محلة النزهة ودخلت الى بيت راغب افندي الامام ، وقبل دخوله وجدت على احد الابواب ماسكة من الحديد وقفل ، وبامكاني تشخيصها (وعرضت وعرفها) ثم اخذتها وصعدت الى الدار : فوجدت سيدة يحملها عدة اشخاص مصابة بجرح في رأسها ، لا تستطيع الكلام . ثم دخلت احدى الغرف فوجدت شابا اسمه حميد الامام لاحظت انه كان مصابا بجرح ، وشاهدت سريرين للنوم ملوثين بالدم . ووجدت على الشرفة « بلطة » فوضعت عليها اشارة خاصة واذكر اني عرضتها امام قاضي التحقيق ، وخرجت بعدها الى الشرفة التي تحدثت عنها فشاهدت كيساً فيه اربع صفائح صغيرة : هي قنابل يدوية ، وفي الكيس كية صغيرة من السمسم في ورقة صغيرة ، وابرزت ايضاً هذه الاشياء امام قاضي التحقيق (وهنا أيضاً تعرف على الكيس والقنابل والسمسم وبقية الاشياء) ، ثم ذهبت الى الشرفة الثانية فشاهدت حبلين مربوطين في الحديد ، ونظرت الى اسفل فشاهدت صندوقا صغيراً ملقى على الارض ، عرفت بعدها انه آلة تصوير فالتقطها (وقد تعرف عليها) .

الاشياء المصادرة

« وفي الصباح حضر قصاص الاثر وكان قد عثر على اربعة احذية وطربوش حفظت في مكان وجودها إلى ان حضرت وكان البوليس الذي عثر عليها واقفاً في حديقة البلدية لحراستها ، فاخذتها الى مركز البوليس (وهنا تعرف عليها) وبعد فحص الطربوش وجدت اسم احد صانعي الطربوش مكتوب بداخله فذهبت اليه وهناك اعلمني باشياء انني اعرف بيارة بيبي والمسافة بينها وبين مكان الجريمة من ١٥٠ — ٢٠٠ متر ، وامامها معمل للبلاط ، او يفصل بينهما شارع فيصل . ثم فتشت دكان حسن العش المتهم الاول عدة مرات فوجدت هناك كيساً يشبه الكيس الذي وجدته في البيت (وقد تعرف عليه) ووجه الشبه وان الكيسين من مطحنة واحدة ، هي مطحنة الجلاد ، ووجدت ايضاً سمسما واعتقد انه يشبه السمسم الذي وجد في الكيس الاول . وقد كان حسن العش موجوداً اثناء التفتيش ، ومعي ضابط آخر . وفتشت الدكان مرة اخرى فعثرت على صندوق فيه اقفال تشبه القفل الذي عثرت عليه مع السلسلة في مدخل مكان الجريمة ، وعدة اقفال اخرى . وكتب على صندوق الاقفال المتشابهة « ١١ » قفلا على انه لم يكن فيها غير « قفل » .

قضية المسدس

« وقد فتشت بيت المتهم حسن العش بحضور سليمان افندي عازار والبوليس اسماعيل طهبوب ، فوجدنا سبع رصاصات في خرقة بيضاء ، فصادرتها ، وكان المتهم موجوداً وشاهد الرصاصات ، ولا اذكر تماماً من هو حسن العش أو زوجته التي قالت يمكن ان يكون الاولاد احضروا هذه الرصاصات من الخارج . وكان يرافقنا شخص بدلا عن المختار اسمه مصطفى السوطري ، ولا اعرف انه مغربي الاصل ، واذكر اني طلبت منه اجراء شيء ... وبالنتيجة حضر الي شخص وقال لي شيئاً ... واذكر اني اعطيته جنيهين مكافأة واسترجعتها ثانيا ثم ذهبت الى دار مصطفى السوطري فرأيته واقفاً على الباب ، فقال لي شيئاً ثم اعطاني مسدساً ، وهذا هو المسدس (وقد تعرف عليه) وصادرته، وتكلمت مع السوطري وارجع لي ١٥٠ قرشاً . لكن المبلغ الذي اعطيته لذلك الشخص ليسلمه الى السوطري ٢٠٠ قرش ، جنيها واحداً ، ونصف جنيه و ٥٠٠ مل والذي اخذته جنيها واحداً ونصف جنيه ورقا واما الـ ٥٠٠ مل الفضة فلم آخذها .

« لقد فتشنا دكاناً اخرى يباع فيها (مخالل) ، واخذت المسدس مع الرصاصات السبع الى القدس للفحص وسلمتها الى الخبير الفني ، والان لا أجد هنا سوى خمس رصاصات . وهذه رصاصة مستعملة ايضاً ارسلتها الى القدس للفحص . اما الضوء الكهربائي فشاهدته في يد الضابط سليمان افندي عازار في دار المتهم حسن العش »

واجب علي

والى هنا انتهت اجوبة كامل افندي عريقات رداً على اسئلة النيابة ثم ناقشه محامي الدفاع الاستاذ هنري كتن فقال : « لقد فتشت مخزن الحوامض مرتين ، الاولى قبل العثور على المسدس والثانية بعده ، والعيوطي لم يكن معي ، وهو ليس من افراد البوليس ، وكان المستر ملار حاضراً اثناء اجراء التفتيش الثاني ، لرؤية مكان وجود المسدس . انني المسئول عن التفتيش ، وكنت افتش عن اسلحة وغيرها ، وبحسب اعتقادي عملت ما يمكن عمله ، وفتشت المحل كما قلت ولكن لا يمكنني رفع ٤٠٠ « تنكة » حوامض لاجل التفتيش ، واذكر ان ايوب شريك حسن العش في هذا المخزن كان موجوداً ، وبعد تفتيش الدكان اخذت المفتاح .

س — لمن سلمت الجنيهين ، وهل

كان ذلك لاحد الاشخاص في الشبكة ؟

ج — انا لم اقل اني اعطيت دراهم الى هذا الشخص ، ولا يمكنني ان اذكر لك لمن اعطيتها ، لان ذلك « سري » ولا اذكر في اي وقت دفعت المبلغ ، وقد اعيد لمنفعة التحري والتفتيش وكان القصد من اعطاء الدراهم هو : ان تعادلها واعطيتها واخذتها ثانية ، وقد صممت على استرجاع الدراهم قبل دفعها لانها ليست دراهم مكافأة بل اعطيت لشراء شيء ... واقول : لشراء المسدس بنفسي ولكني لم اشتره بل صادرته ، وهذا سر من اسرار المهنة وواجب علي »

اعادة الدراهم

س ـ ان هذا واجبك . والدفاع واجبي ، ولكننا امام دعوى في محكمة جنايات كبرى

ج ـ انا دفعت الدراهم لشراء المسدس الذي استعمل في هذه الجريمة ، ولم ادفعها لشراء مسدس يماثل المسدس الذي عثرنا على رصاصه في دكان حسن العش ، وكل ما جرى واعلمه ، هو : ان هذا المسدس هو الذي استعمل . لقد اعطيت الرصاصة في يوم ٨ ـ ٨ ـ ٣٨ اي في ذات اليوم الذي توفيت السيدة فيه ، وقد تغير لون الرصاصة ولا استطيع ان ادهم نوعها ، فلذا لا يمكنني ان اقول شيئاً بخصوصها ، كما لا يمكنني ان اقول شيئاً بخصوص اعطاء الدراهم لذلك الشخص . انني اعرف الشخص ، وقد كانت وظيفتي يوم الحادث في العجمي، وجرى التحقيق في عدة مرات ، ولا يجوز اني شاهدت الشخص المذكور في امور لها علاقة بالجريمة . والدراهم اعطيت للسوطري ، واعيدت لي منه ، واذا كان السوطري يقول انه لا يعلم شيئاً عنها فانه كذاب وانا اتكلم الحق . ولكنه لم يأخذ مكافأة ، ولا اعلم سبب ذلك

س ـ هل وضع هذا المسدس وضعاً ؟

ج ـ لا يمكنني ان اقول اذا كان وضع او لا ، ولكني انا المسئول عن هذه القضية .

س ـ لماذا استرجعت الدراهم ؟

ج ـ يجوز اني استرجعتها لاعتقادي بان ذلك الشخص كان غير محق في عمله وهذا هو السبب الذي اعيدت الدراهم من اجله . وقد كان السوطري موجوداً عندما عثرنا على الرصاص واظن انه لم يرها والسوطري لم يحضر الي بل ذهبت اليه وصادرت المسدس .

ثم جرت مناقشة طويلة بين الدفاع والشاهد حول قضية الاقفال والكيس التي عثر عليها في دكان العش لا تخرج عما ذكرناه ، ثم سرد الشاهد للمحكمة تفاصيل اعتقال المتهمين ، وضبط افادة شهود الملك وسبب اخذ افادة احدهما محمد علي شندي مرتين للاستيضاح ثم ناقش المتهم الثاني عيسى الابرص الشاهد كامل افندي عريقات فقال الشاهد :

سرد وقائع

« لقد جرى تفتيش محالك ولم نجد شيئاً ممنوعاً ، وكان ذلك بحضورك وحضور والدك واخوتك . واذكر أني سألتك عن المكان الذي تصنع فيه احذيتك ، واظن انك قلت « حمدي الجربي » واذكر اننا احضرنا حمدي المذكور ، وقال : انه يصنع لك احذية،

واذكر اني عرضت عليه بعض الاحذية،

فقال انه : لا يعرفها ، ولكن « الكندرجي » سعيد فرادي وصانعه الاخرس قالا : اننا عملنا « ميالات » لحذائك الابيض ولا اعرف اذا كانت شهادتهما صادقة أو كاذبة ، وانا لا اعرفك قبل الحادث ، كما لا اعرف خليل ابو شندي ولا ابراهيم ولا اعرف اناساً يريدون ان يظلموك . وقد سألتك عن المكان الذي تصنع فيه طرابيشك فقلت عند شخص بقرب الجامع يدعى « يحيى الدسوقي »

مناقشة شهادة

ثم سأل وكيل المتهم العبد المغربي الاستاذ سعيد زين الدين الشاهد عن شهادة شهود الملك وعما اذا كان محمد علي شندي ذكر امامه اسم العبد المغربي فقال : انه لم يذكر اسمه في الافادة الاولى قطعياً بل ذكر اسم ابراهيم النجار وفي الافادة الثانية ذكر اسمه ، ثم فند الشاهد اقوال اولئك الشهود طويلا بشكل لا يخرج عما ذكرناه

حادث السلم

وبعد انتهاء شهادة كامل افندي عريقات تقدم الشاهد محمد حرب طه ناطور البيارة ومحمد منصور عامل البلدية بشهادتهما امام المحكمة كما ذكرنا أمس وقد ناقش الابرص الشاهد محمد منصور اذ ان افادته تنحصر فيه بداعي انه هو الذي احضر السلم الى معمل البلاط فاجاب الشاهد على ذلك قائلا :

(انني لم اسمع بحادث النزهة الا بعد اخذ السلم من المعمل وانا لا اعرفك ، وقد جرى التشخيص دون ان اخرج احداً من الطابور

س — الم تخرج خليل دوشن قبل ان تخرجني ؟

ج — انك كنت موجوداً في الطابور واخرجتك بعد ان مررت ثلاث مرات من امام الطابور ، ولم اخرج خليل المذكور .

وهنا امر المتهم على قراءة افادة الشاهد المعطاة امام قاضي التحقيق نفسها اعتراف باخراج دوشن قبله ، وبعد ان عرف منها أنه أخرجه قعد الشاهد ...

آخر شهود النيابة

وكان آخر شهود النيابة الضابط سليمان افندي عازار فقال بعد القسم ما يلي : اذكر يوم ٧ — ٨ — ٣٧ ، وقد حصل جرم قتل السيدة نظر الامام في ٨ منه ، تلقيت اشعاراً بالجريمة ، وكان من الذين حققت معهم بالحادث ، حنفي الامام ، وبعد ضبط اقواله ذهب مع الضابط كامل افندي عريقات لالقاء القبض على حسن العش وابراهيم النجار بهذه التهمة ، وبعد اعتقالهما ، فتشت بيت حسن العش فوجدت سبع رصاصات ، وقد عثر عليها البوليس طهبوب ، وقبل التفتيش افهمنا حسن العش فانكر التهمة وحضر حسن عملية التفتيش

ثم سرد على المحكمة مالا يختلف عن اقوال زميله كامل افندي عريقات وناقشه محامي الدفاع الاستاذ هنري كتن فقال : « كانت توجد مؤآمرة لسرقة دار راغب افندي الامام وعلمت ذلك اخيراً وهذه المؤآمرة التي كانت في سنة ١٩٣٦ والمتآمرون هم : حنفي الامام ، علي الحاج

على الغول ، رشدي المختار ، وذلك بصورة سرية . وقد اعتقلنا الشخص الذي كان يحمل مسدساً وحكم عليه بالسجن خمس سنوات وقد ذكر اسم محمد فرج جمعه بين اسماء أفراد العصابة الذين وجد بحيازتهم المسدس ولا اعرف شخصاً باسم الشيخ رباح . وقد نظم حنفي الامام في مؤآمرة سنة ١٩٣٦ خريطة للعصابة التي ستذهب لدار راغب افندي الامام ولا اعلم ماذا كان عثمان الكردي فهم شيئاً عن الخريطة . وقد اعتقلت ابراهيم النجار بعد اخبار حنفي ، وحضرت في آخر وقت عرضه على كلاب الاثر وشاهدته عندما قفزت الكلاب عليه »

ثم شهد حول اخذ افادات الشهود وغيرهم ، وتشخيص المتهمين بالشكل الذي سبق ذكره بافادة كامل افندي عريقات واعلنت النيابة ختام الدعوى ، وقرر الرئيس براءة المتهم الرابع العبد المغربي كما ذكرنا.

رسالة المجدل

التحقيق في حادث

في رسالتي الاخيرة أشرت الى نبأ مداهمة قوة من البوليس الانكليزي ، رأسها ضابط ، منزل السيد احمد الدعش شقورة على اثر اخبارية لرئاسة البوليس بغزة تشعر بوجود اسلحة في منزل المذكور وقد عثر على بندقية ومسدس وكية من الذخيرة في أشجار (الصيد) التي تقع بالقرب من البيت ، فاعتقل صاحبه وارسل الى غزة للتحقيق معه وقد اخلي سبيل المذكور في صبيحة اليوم التالي للحادثة ، حيث تبين من مجرى التحقيق ان تلك الاسلحة وضعت بالقرب من البيت لاضرار بصاحبه والانتقام منه . لا يسعنا والحالة هذه الا تقدير مفتش بوليس المجدل شفيق افندي عبد الهادي والضابط (ماكي) اللذين قاما بكشف هذه المؤامرة التي دبرت للقضاء على ذلك الرجل الفقير وعياله الكثيرين

وقد اتصلت بنا معلومات اخرى حول هذه الحادثة نحجم عن سردها الآن .

في دائرة البريد

طرأ على صحة حضرة مدير بريد المجدل حمدي افندي ساق الله مرض مفاجئ ، اضطره الى الاستراحة ، وقد عهد الى السيد احمد زقوت كاتب الدائرة ليقوم مقامه مدة مرضه . فنتمنى له شفاء عاجلا

غزارة الامطار

ما برحت السماء تجود علينا بمطر غزير متواصل ، وتخشى على المزروعات الشتوية بسبب غزارة الامطار . اما الحركة التجارية فكما قلت سابقاً في شلل وكساد ، بالنظر لتوالي سقوط المطر واحتجاب السيارات عن دخول المجدل طيلة فصل الشتاء الحالي .

شجار في قرية

فهم ان شجاراً وقع بين عدة أفراد من قرية الجية من اعمال قضاء المجدل وقد علم البوليس بالحادث فباشر بالتحقيق .

لصقة الكوكس

كتبت مسز (ا. س) فقالت : وقعت طريحة الفراش مدة بسبب عرق النساء وتصلب الظهر وأنفقت أكثر من ٢٥ جنيها على طبيب واحد في العلاج والكتابة اليه . وقبل اسبوعين شعرت برجوع المرض مرة ثانية فأسرعت الى وضع لصقة الكوكس فزال الالم في ٢٤ ساعة ولكن احتفظت بالصقة ١٤ يوما أخرى . »

لا تترك نفسك طريح الفراش بسبب مرض يؤلمك أشد الالم وأنت تعرف الدواء الناجع له لصقة « الكوكس » المسامية وسعرها ٣٠ ملا وتباع في كافة الصيدليات تزيل كثيراً من الآلام التي تشكو منها لانها تحتوي على مواد كيماوية ذات أثر فعال . ماركتها المسجلة معروفة لدى الجميع ، كتب على جبتها (لصقة الكوكس المسامية) .

. (٧ — ٢٠٢٠)

أخبار البوليس

اعتقل بوليس بيت دجن عبد عبد الله موسى حمدان لتصرفه تصرفاً غير لائق مع أحد اقربائه ، وقد ارسله الى سجن الرملة .

— بينما كان ابراهيم محمد الوعري من القدس ماشياً مع محمد رشيد من يافا في احد الشوارع مد يده الى جيب رفيقه ونشل منها جنيهاً واحداً ، وقد استرجع الجنيه منه بواسطة البوليس وقدم الفاعل الى محكمة الصلح فحصل على قرار بتوقيفه اسبوعاً .

— ادعى حسين سعيد حامي من البلدة القديمة بان جمله قد سرق منذ ثلاثة ايام فاعتقل البوليس رجلا لوقوع الشبهة عليه.

قوة الحدود

لا تزال السلطات في القدس مهتمة بتأليف قوة الحدود الجديدة ، وقد طلب من مديرية بوليس اللواء الجنوبي انتقاء عدد من رجال بوليس هذا اللواء لنقله الى القوة المذكورة اذا كانوا يرغبون بذلك ، فوقع الاختيار على بعضهم وسيذهبون غداً او بعده الى القدس للالتحاق بالقوة الجديدة .

اعلان

صادر من محكمة صلح القدس

دوسيه ١٢٢٨—٣٨

مدعي : شركة البنك العربي المحدودة وكيلها العام المحامي سليمان افندي الصالح

مدعى عليه : الشيخ فهمي افندي غريب بالقدس

قرار

بناء على الكمبيالة المبرزة في القضية الحقوقية ٦١ ٨—٣٧ وعملا بالمادتين ٦ ١٦ —١٦٠٩ من المجلة اقرار الحكم بالزام المدعى عليه بصفة كونه متكافلا متضامناً بالمبلغ المدعى به في هذه الدعوى وقدره اربعة وعشرين جنيه مع المدعى عليه المحكوم عليه بالقضية المذكورة اعلاه مع الرسوم والفائدة من تاريخ ١٠—٧—٣٧ حتى الدفع وجنيهان اجرة محاماة على ان لا يستوفى هذا المبلغ مرتين حكماً غيابياً قابلا للاعتراض بخلال مدة شهر من تاريخ النشر اعطي وتفهم علناً

٢٨—٢—٣٨.

حاكم الصلح

علي زين العابدين الحسيني

(٢٩٤٩)

برنامج الاذاعة الفلسطينية

الاربعاء في ٩ آذار سنة ١٩٣٨

٦ر١٥	الانسة ماري عكاوي وفرقة استوديو الاذاعة
٦ر٤٥	حديث صحي للدكتور محمود طاهر الدجاني
٧	النشرتان الجوية والاخبارية
٨ر٣٠	سنتور منفرد
٨ر٤٠	محمد الحفني وفرقة استوديو الاذاعة
٩	اشارة الوقت والنشرتان الجوية والاخبارية
٩ر١٥	اشارة الوقت والنشرتان الجوية والاخبارية
٩ر٣٠	اوركسترا وبرنامج موسيقي
١٠	حديث
١٠ر١٥	اغاني

ماذا تسمع اليوم

عن محلات السادة دحاني اخوان

الاذاعة اللاسلكية للحكومة المصرية يوم الاربعاء في ٩ آذار سنة ٩٣٨

٦ر٤٥	صباحاً الاستاذ بلبغ بهنوت ـ تمرينات رياضية
٧	الشيخ عبد العظيم زاهر ـ قرآن كريم
١٠	الاستاذ محمد بخيت وفرقته ـ حفلة غنائية
١٠ر٣٠	اسطوانات
١١	حياة محمد وفرقتها ـ حفلة غنائية
٢ر١٠	مساء اسطوانات
٢ر٤٠	النشرات الجوية والاخبارية والتجارية
٦	اسطوانات
٦ر٣٠	الشيخ منصور الشامي الدمنهوري ـ قرآن كريم
٦ر٥٥	رباعي الاذاعة اللاسلكية ـ حفلة موسيقية
٧ر٢٥	اسطوانات
٨	رباعي الاذاعة اللاسلكية ـ حفلة موسيقية
٨ر٣٠	النشرتان الثانيتان الاخبارية والتجارية
٨ر٤٠	الاستاذ صالح عبد الحي وفرقته ـ وحفلة غنائية
٩ر٣٠	صاحب العزة محمود بك تيمور
١٠	الاستاذ احمد فهيم ـ كمان منفرد
١٠ر١٥	الاستاذ صالح عبد الحي وفرقته ـ حفلة غنائية

ALDIFA:PALESTINIAN·DAILY·PAPER

دار الدفاع: شارع جمال باشا ـ عمارة المنتظر ـ يافا ـ فلسطين

العنوان التلغرافي: (الدفاع ـ يافا)

تلفون ١١٨٧ (اربعة خطوط) و ١٠٧٥ (خطان) صندوق البريد (٢٥٥)

الاعلانات يتفق عليها رأساً مع الادارة

اجرة السطر: ١٠٠ مل

الدفاع

جريدة يومية سياسية مصورة

MARCH 9 1938 · No·1099

صاحب الامتياز : ابراهيم الشنطي

المدير المسئول : شوكت حماد

الاشتراكات

في فلسطين	عن سنة	١٥٠
في البريد الداخلي	» »	١٨٠
في سائر الاقطار الخارجية	» »	٣٠٠

صور متنوعة على هامش الحوادث

مباراة بالتزحلق على الجليد في فنلندا ويرى في الصورة احتفاء الاهالي بفريق قادم للمباراة

المسيو بارفان دراجنوف سفير بلغاريا السابق في فينا عاصمة النمسا، وقد عين مؤخراً سفيرا لبلغاريا في برلين

زحف الرمال الهائلة حول قنال بريستول وقد غمرت عدة بيوت وتهدد الباقي

البرهان النهائي القاطع

"اسبرو"

يوقف البرد في ليلة واحدة

التراخي، حمى ناتجة من البرد اذ تشعر بتعب في مفاصلك او ثقل في رأسك وفي بعض الاحيان يرافق ذلك حرقان في الزور. ولكي توقف هذا كله حالا خذ اسبرو لانه بعد ان يذاب في معدتك فهو يقوم بتطهير من جهة وبتخفيف الحمى من جهة اخرى جرب هذه الاقراص حالا فانك ولا شك تسر لنتيجة عملها الاكيد والسريع كما انها تمنحك النوم المريح، لذلك :ـ

اسبرو يصنع في انجلترا | اسبروا لا يضر القلب

جرب اسبروا الانفلونزا، الرشح، البرد لما يأتي الحميات، وجع الرأس الام الحيض، للارق

الاسعار

علبة ٢ اقراص ثمنها ٧ ملات

» ٥ » » ١٥ ملا

» ١٠ » » ٣٠ »

» ١٥ قرشاً » ٧٠ »

» ٦٠ » » ١٢٥ »

الوكلاء لفلسطين

مستودع الادوية الوطني الفلسطيني

يافا : شارع بسترس

ASPRO

اعلانات صروف

إذا شعرت أن شعرك يسقط او انه سقط ...

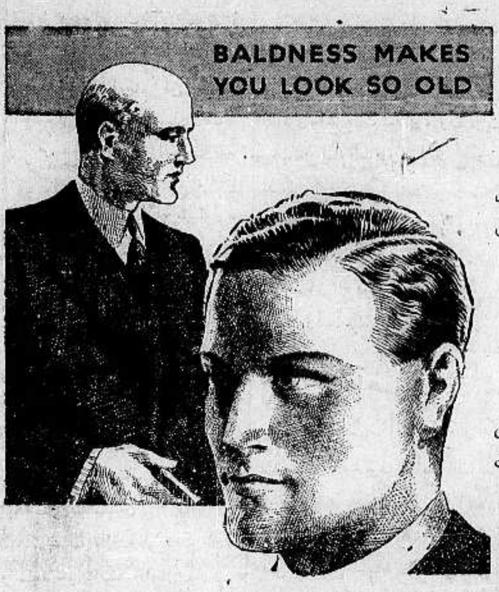

واذا رأيت شعرك يسقط على ملابسك ؟!!

واذا رأيت شعرك يسقط في صحن اكلك ؟!

فبادر الى اتخاذ الحيطة

علاج يمنع سقوط الشعر

ويمنع الصلع الذي يجعل من الشاب شيخاً. ومن حسن الحظ ان الدكتور وايدلر (حامل جائزة نوبل لاختراعه السيليفيكرين) قد توصل لتركيب دواء ناجع ادخل فيه ١٤ مادة حيوية استخرجها من الشعر القوي، والتي بدونها لا يمكن للشعر ان ينمو — هو

السيلفيكرين

الغذاء الحيوي للشعر

بضع دقائق من وقتك : تصرفها كل صباح مع السيفيكرين !

ثم دع السيلفيكرين يعمل في جلدة رأسك مايدهشك ويفرحك حيث ترى جلدة رأسك وقد اثمرت بالشعر الغزير وبدت بشكل جذاب يدخل السرور على قلبك

لا تتردد

ولا تترك للغد ما يمكنك ان تفعله اليوم

فان في التأخير ضرر لشعرك لا تتردد

مسابقة السيلفيكرين

مسابقة مهمة

انظر صفحة ٢ وبادر بالاشتراك في المسابقة

مطبعة الدفاع التجارية

مميزاتها

استعداد فني حديث

اتقان فني في العمل

ضبط في المواعيد

الحقيقة الرائعة !!

!!!????

هي ان معدن !!

افخر انواع السجاير

لانه صنع شركة السجائر والتنباك العربية المحدودة بالناصرة

الخميس في ٨ محرم سنة ١٣٥٧ و ١٠ آذار سنة ١٩٣٨

الدفاع

جريدة يومية سياسية مصورة

صاحب الامتياز : ابراهيم الشنطي
المدير المسئول : شوكت حماد

الاشتراكات
في فلسطين عن سنة ١٥٠
في البريد الداخلي * * ١٨٠
في سائر الاقطار الخارجية * * ٣٠٠

السنة الرابعة — العدد ١١٠٠ — ٤

دار الدفاع : شارع جمال باشا — عمارة المظفر — يافا — فلسطين
العنوان التلغرافي : « الدفاع — يافا »
تلفون ١١٨٧ (أربعة خطوط) و ١٠٧٥ (خطان) ص. ب. (٢٥٥)
الاعلانات يتفق عليها رأساً مع الادارة
أجرة السطر : ١٠٠ مل

« الفارس » وزملاؤه

هنيئاً لمجلس العموم فروسية أمثال ودجوود، وأدامس، وكازاليت، وروتشلد. هنيئاً له تلك الأصوات العالية المنتصرة للحق، والعدالة. هنيئاً له اولئك الرجال حماة الضعفاء، والمنكوبين. بهم تزهو الديمقراطية، وتتمثل الحرية نشوى من فرط الفخار. ومنهم يقتبس « المتأخرون »، أولئك الذين لم تسطع أضواء المدنية في بلادهم. أولئك الذين هم في مسيس الحاجة الى التدريب على الشجاعة الادبية، والثقافة، ونصرة الحق المظلوم!

لقد ثارت العاصفة في المجلس، والتحمت الخطب والمناقشات، وتحمس المتكلمون الى حد التحدي والجدل المحتدم. ففي سبيل أي شيء؟ أمن أجل اعطاء شعب صغير ولو جزءاً من حقوقه؟ أمن أجل امتاعه بشيء من الحكم الذاتي؟ أمن أجل فرض الاصلاحات في الاقتصاد، والعمران؟ لا أيها السائل. لا تكن عجولا. لا لأجل هذا تحمس الفرسان المذكورون وبعض زملائهم. بل طلبوا فرض التقسيم على أمة ووطن. بل طلبوا فتح باب الدار الضيقة للنازحين الكثيرين. بل طلبوا، باختصار، إخفات صوت القليلين، الذين لا يعدون مليونا — صوت القائلين: أيتها السياسة بعض الاعتدال وشيئاً قليلا من الانصاف.

وحتى وزير المستعمرات المعروفة مواقفه من العرب، حتى الرجل الذي اقترن اسمه بالتقسيم نفسه — حتى هو وقف يكبح جماح الفرسان، ويخفف من حماستهم. ويقول لهم: أننا لا نعالج هنا مسئلة متعلقة بالامبراطورية البريطانية او احد اقسامها، فهذه بلاد تحت انتدابنا، وأول شرط من شروط الانتداب ان نهيء البلاد للحكم الذاتي.» ومع ذلك فلم يهدأ الفارس الاول، ودجوود، بل وقف محملقاً في الوزير مرتين وبشكل يثير الاشمئزاز. ألا هنيئاً للديمقراطية ذلك الطراز السمح، الكريم من النواب، ابنائها.

أية خدمة يؤديها ودجوود لامته وللامبراطورية وهو يقول: فاذا كانت الحكومة مصممة على ان يهاجر اليهود الى فلسطين فلتكف عن السعي لمصالحة « اعدائها » ولتشرع بمساعدة « أصدقائها »، وهكذا لا تلبث حتى تجد هذه المشكلة قد زالت وعادت اليها سمعتها الطيبة.» — أية خدمة يؤديها ودجوود وزملاؤه في نعت العرب بالاعداء؟ أولئك العرب الذين يحصون بالملايين، والذين ينتظرون من الحكومة البريطانية تسوية مشكلة فلسطين على أساس الحق اذا لم يكن على أساس الوعود والعهود — أية خدمة يؤديها ودجوود لامته في نعت هؤلاء بـ « الاعداء »؟

ان وزير المستعمرات، وهو من يعرف العرب، كان مصيباً كل الاصابة وهو يقول: ان خطة المستر ودجوود في مسئلة فلسطين هذه كانت من الاول الى الاخر واحداً من اكبر اسباب الارتباك والصعوبة للوزارات المتعاقبة في الحكومة البريطانية ... انه يحامي عن حقوق الاهلين في كل مكان ما خلا فلسطين »ذلك هو الوصف الواقعي للفرسان المنتصرين للحق والعدالة. ذلك هو التصوير الحقيقي يقوله وزير المستعمرات وليس عرب فلسطين. لقد كان اولئك الفرسان يتألمون لما يجري في اسبانيا. كان ودجوود ورهطه يغضبون للديمقراطية التي يحاربها فرانكو. أما هنا فهم يتسابقون في خلق المتاعب لعرب فلسطين، وفي اغتصاب حقوقهم، وفي أخذ بلادهم منهم أخذاً سريعاً. اننا للمرة الثالثة نهنئ الديمقراطية بهذا النموذج المثالي الاسمى وللمرة الاولى نذكر وزير المستعمرات وصفه وتصويره.

ان كلمات ودجوود لا تبقى محصورة في رواق مجلس العموم بل يحملها الاثير الى أربعة أنحاء العالم. فأي أثر سيء تتركه في نفوس السامعين والقارئين؟ وأية فكرة مؤذية تخلقها في نفوس أولئك المحايدين الذين يحترمون حقوق الامم، وتلك الملايين المنتشرة في العالم بين عربي ومسلم؟ بأمثال تلك الكلمات يخلق ودجوود وزملاؤه الارتباك لحكومتهم كما يخلقون عقيدة قاتمة اللون عند العرب والمسلمين. لقد عرضت على ذلك النائب وزملائه الحلول — كما قال وزير المستعمرات — فكانوا يرفضونها. ذلك لانهم يريدون حلا واحداً، هو قلب هذه البلاد العربية الى دولة يهودية تشمل فلسطين وشرق الاردن معاً. فأي عبء ثقيل يلقيه أولئك الفرسان على عاتق حكومتهم قبل غيرها؟

ما لأجل هذا قامت الديمقراطية، والبرلمانات. ان مجلس العموم وهو يذكر الكفاح الطويل الذي قاساه في انتزاع الحقوق من الطبقات المتحكمة واعطائها للشعب — ليحني رأسه إجلالا لماض مشرف مجيد. نفس السيرة ننتهجها الان. لا نريد اكثر من الاطمئنان على بلادنا. على حقوقنا. على كياننا. فهل في هذا ما يثير الغض والحسد؟ هل في هذا ما يثير الاستغراب والعجب؟ هل في هذا ما يسيء الى الديمقراطية في أي بلد وجدت؟ كل ما يطلبه عرب فلسطين حكم أنفسهم بأنفسهم وعقد معاهدة متينة وثيقة مع بريطانيا — فهل لاجل هذا المطلب ينعتهم ودجوود بـ « الاعداء »؟

نعم، ان هذه البلاد منطقة انتداب فحسب، وليست دون ذلك. وقد تمت التجربة وانتهى زمن « التلمذة ». وجدير بالعقل الراجح، لا العاطفة المغرضة الجامحة، جدير بالعقل وحده أن يسرع في رد حقها لها. وأسدلوا الستار على الماضي. افعلوا الحسنة الواحدة لمحو ذكريات أليمة أسيفة. هذا هو السبيل الذي به تخدم مجلس العموم حكومته، وتخدم الامبراطورية أيضاً.

ابراهيم

خمسة وعشرون نائبا بريطانيا يقترحون ايقاف الهجرة

تعليقات كبريات الصحف الانكليزية على المناقشة الاخيرة في مجلس العموم حول مشكلة فلسطين

سؤال عن احكام المحاكم العسكرية فيما يتعلق بالمتهمين العرب والمتهمين اليهود وجواب وزير المستعمرات عليه

مسئلة الهجرة

لندن في ٩ آذار — في نهاية المناقشة حول مسئلة فلسطين سأل الكولونل ودجوود فيما اذا كانت الحكومة ستستمر على اتباع سياسة السر آرثر واكهوب فيما يتعلق بالهجرة. فأجاب المستر أورمسبي غور: لقد أوضحت هذه المسئلة، غير اني سأعيد الكلام فيها فأقول ان الحكومة لم تقبل تواصي اللجنة الملكية حول هذا الموضوع ولم يكن تدبيرها في هذا الشأن غير تحديد وقتي دعت اليه الحاجة. واني سأدلي ببيان حول ما ستقرره في الوقت المناسب. أما في الوقت الحاضر، فلم يتخذ اي قرار بعد

سفر اللجنة

وتكلم وزير المستعمرات في مجلس العموم عن اللجنة الجديدة فقال إن الخزينة البريطانية ستتحمل نفقات سفر اعضاء اللجنة كما ستدفع النفقات التي تترتب على ترك مناصب الاعضاء واشغالها بغيرهم طول المدة التي يقضونها في فلسطين وتدفع حكومة فلسطين نفقات اللجنة اثناء إقامتها هناك.

ثم أشار الوزير الى سبب تأخر اللجنة فقال ان رئيس اللجنة يحتاج الى بعض الراحة بعد عودته من البنغال، وسفرها عقب وصول المندوب السامي مباشرة يوجد بعض الصعوبات أمامه.

القرار النهائي

لندن في ٩ آذار — علقت جريدة التايمس على مناقشات مجلس العموم فيما يتعلق بفلسطين وتساءلت عما اذا كان سكان فلسطين سينتظرون بهدوء وسكينة القرار النهائي الذي يتخذ لانهاء مشكلتهم

يؤخرون موعده

وقالت ان الارهابيين يعتقدون أنهم باعمالهم واضطراباتهم يؤخرون موعد تقسيم فلسطين الى أجل غير محدود وذلك بمساعدة سماحة الحاج امين الحسيني الذي يتابع جهوده السياسية وهو في لبنان من دون ان تعارضه حكومة الانتداب الفرنسي على ما يبدو منه.

العرب « المعتدلون »

وقالت الجريدة إن المعتدلين ينتظرون في هدوء وفي حيرة وقف أعمال الاضطرابات كما ان اليهود يبدون صبراً وتجلداً كبيرين أمام اعمال الاستفزاز مع ان بينهم عناصر شديدة التطرف الى حد يخشى منه القيام بعمل يؤدي الى عواقب وخيمة.

« أمل » الجريدة

وابدت الجريدة املها في ان تؤدي الانتقادات التي وجهت في مجلس العموم ضد الوزارة الى الاسراع في تنفيذ التقسيم بدون اضاعة الوقت لان التقصير يؤدي الى التردد والتردد يشجع الاضطرابات.

في فلسطين

وعلقت المانشستر غارديان على تصريح المستر اورمسبي غور الخاص بان انكلترا تؤيد التقسيم فقالت ان هذه الفكرة يجب ان لا تنحصر في دور الوزارة فقط بل يجب ان تنشر في فلسطين ويجب على الحكومة ان تفهم العرب بان اعمال الاضطرابات والارهاب لا تؤدي الى نتيجة مطلقا

توسيع « الدولة »

ثم قالت ان تصريح المستر غور يجب ان يتبعه العمل والتنفيذ. ويجب على الحكومة ان تؤكد ان الدولة اليهودية المزمع انشاؤها لن تكون محاطة بحدود ضيقة ولا مؤلفة من اراض ضيقة بل يجب ان تكون الدولة الجديدة واسعة وفي استطاعتها حماية نفسها بنفسها ضد المعتدين لانه من مصلحتنا ان يسكن الدولة الجديدة شعب يهودي يكون قادراً على على حماية نفسه بنفسه

مسئلة الهجرة

ثم طالبت الجريدة بتوسيع الحدود التي وضعتها اللجنة السابقة للدولة اليهودية الجديدة. وختمت كلامها بقولها ان الهجرة اليهودية التي حددتها الحكومة بعشرة الاف مهاجر في السنة ينتهي العمل بها في آخر الشهر الحالي وعليه يجب ان تكون الهجرة مقدرة بحسب قدرة البلاد على الاستيعاب

مسئلة الاستيعاب

وقد قدم تسعة من اعضاء مجلس العموم بينهم السر ارشيبالد سنكلار من الاحرار، والمستر شنويل من العمال، والسر هاسلام من المحافظين، والماجور بركتور من المحافظين ايضاً، اقتراحاً الى المجلس وطلبوا فيه إعادة النظر في مبدأ قدرة فلسطين على استيعاب المهاجرين اليهود.

خمسة وعشرون

وقدم ٢٥ من أعضاء مجلس العموم مشروع اقتراح للحكومة البريطانية بايقاف الهجرة اليهودية الى فلسطين ريثما تصل الحكومة الى قرار نهائي في شأن مشروع التقسيم.

وجود البترول

وسأل احد النواب في جلسة بعد ظهر اليوم وزير المستعمرات عن وجود آبار لزيت البترول في فلسطين فأجاب الوزير بالنفي

المحاكم العسكرية

ثم سأل نائب آخر عن احكام المحاكم العسكرية فقال: لماذا يلاحظ الفرق الكبير في الاحكام التي تصدرها المحاكم العسكرية في فلسطين على العرب واليهود؟ فاجاب وزير المستعمرات بقوله انه لدى المحاكم العسكرية تعليمات بوجبها يحق لهذه المحاكم تقدير ملابسات كل جريمة وظروفها كما تقدر ظروف المتهمين في هذه القضايا

الوزارة الفرنسية تقدم استقالتها اليوم

باريس في ٩ اذار — أشيع أن المسيو شوطان، رئيس الوزارة ذهب لمقابلة المسيو ليبران لتقديم استقالة وزارته. فقد رفض الاشتراكيون والشيوعيون منحها السلطات التي طلبتها للقيام ببرنامجها المالي والاجتماعي. وفي صباح اليوم اجتمعت الاحزاب السياسية لدرس هذه النقطة. وفي ساعة متأخرة من الليل فهم ان مسيو شوطان سيقدم استقالته في الساعة التاسعة من صباح الغد

الاسكندرونة في مجلس العموم

لندن في ٩ آذار — سأل المستر ماندر في مجلس العموم عن الحالة الحاضرة في الاسكندرونة بازاء الانتخابات التي تجري تبعاً لقرار عصبة الامم، فأجاب المستر تيلر بان العصبة الفت لجنة من مندوبي بلجيكا وانكلترا واسوج وتركيا وفرنسا لتحضير نظام الانتخابات. وقد بدأت اللجنة اعمالها في ٧ مارس الحالي

استقالة الوزارة الهنغارية واعادة تأليفها

بودابست — استقالت الوزارة الهنغارية الحالية. وسيعيد رئيسها تأليفها من جديد باخراج وزيري المالية والعدلية. وكان هذا بسبب برنامج التسلح الجديد

حقوق مسلمي الجزائر في التصويت

الجزائر في ٩ اذار — استقال عدد كبير من رؤساء البلديات احتجاجاً على توسيع نطاق التصويت بين المسلمين. فقد كان لهم قبل اللائحة الجديدة التي قدمتها الحكومة ٢٦ الف صوت، وبمقتضى اللائحة يصل الرقم الى ٦٥ الف صوت

مشادة عنيفة في البرلمان الهندي

لندن في ٩ آذار — د.ن.ب — حدثت مشادة عنيفة في البرلمان الهندي لدى التصويت على مشروع قانون مالي جديد وهتف نواب الحزب الوطني طالبين من النواب الموالين للحكومة ان يتراجعوا ثم غادر الكثيرون القاعة واغلبهم من الحزب الوطني.

مؤتمر الالعاب الاولمبية في القاهرة

القاهرة في ٩ آذار — د. ن. ب — وصل الجنرال فون رايشر ودوق لكمبيرغ والهر بيم بالطائرة الى القاهرة للاشتراك في مؤتمر لجنة الالعاب الاولمبية الاولية.

الاقمصة الملونة وموقف المانيا وايطاليا

القاهرة في ٩ آذار — لمراسل الدفاع الخاص — على اثر القرار الذي أذاعته الحكومة المصرية أمس بشأن الغاء الجمعيات المنظمة المصرية والاجنبية في مصر ومنع ارتداء القمصان الملونة زار وزير ايطاليا المفوض صباح اليوم رئيس الوزراء وعلمت أن ايطاليا والمانيا مصممتان على تقديم احتجاج لدى الحكومة المصرية على هذا القرار. وستطالب المانيا وايطاليا بعدم منع رعاياهما من ارتداء القمصان الملونة. ولكنه فهم من ناحية اخرى أن الحكومة المصرية مصممة على هذا المنع وانها حرة في بلادها لاتخاذ كل قرار تراه مناسباً للحالة الحاضرة فيها.

الغاء الجمعيات المصرية الشبيهة بالعسكرية

القاهرة في ٩ اذار — د.ن.ب. — صدر مرسوم ملكي يلغي جميع الجمعيات الشبيهة بالعسكرية ويعاقب المخالفين بالعقوبات الشديدة

اجراء استفتاء عام في النمسا

فينا في ٩ آذار — تجري الحكومة في يوم الاحد القادم استفتاء عاما حول « استقلال النمسا » وقد وزعت نشرات بذلك مساء في شوارع المدينة حاملة توقيع المستشار شوشنغ وسيجيب عليها الذين يحق لهم التصويت بكلمة « نعم » او « لا » وفي قسيمة الاستفتاء ان النمسا دولة المانية مسيحية مستقلة. وسوف يسمح للذين فوق الـ ٢٤ من اعمارهم بالتصويت وبذا يستثنى عدد كبير من النازي، والقى المستشار شوشنغ مساء اليوم خطاباً أكد فيه احترامه لمحادثات « برختسغادن » ولكن دون قبول اية إضافة عليها، قائلا يجب التفريق بين الحق وغيره

مصر تساهم في تعمير كنيسة القيامة

القاهرة في ٩ آذار — لمراسل الدفاع الخاص — فهم ان الحكومة المصرية تبرعت بخمسة وثلاثين الف جنيه لتعمير كنيسة القيامة على اعتبار ان قبر السيد المسيح مقدس عند المسلمين والمسيحيين

البترول والوقود للاسطول اثناء الطوارئ

لندن في ٩ آذار — صرح وزير البحرية باعتزام الحكومة خزن البترول والوقود للاسطول في اوقات الطوارئ، وحماية اماكن الخزن من الغارات الجوية.

في « الديلي اكسبرس » ...

وايزمن والسائق الجاهل الثرثار

المقال الثاني من سلسلة مقالات كتبت عن مشكلة فلسطين

نشرنا امس المقال الاول من سلسلة المقالات التي نشرتها « الديلي اكسبرس » للنائب الانكليزي المستر وليم هيكي، وفيه تحدث عن مقابلته للدكتور حاييم وايزمن في داره في رحبوت، وفيما يلي يقص علينا هذا الكاتب بقية ما جرى له في تلك الدار، ثم ينتقل بنا الى شرقي الاردن.

« المحرر »

تشبه نظرة السياح

بعد ان تكلم وايزمن عما يشعر به الانكليز من العطف على العرب الذين لا يستحقون (كذا) في عرفه هذا العطف اخذ بي الى شرفة الغرفة التي كنا فيها فمد يده الى بيارات البرتقال والى الحدائق اليانعة التي تشبه الريفيرا، وهي حدائق تحيط بمختبره الكيماوي الذي يضم بين جدرانه البيضاء سبعين عالماً جاءوا فلسطين من اقطار كثيرة، قال:

« قد يكون الشعور الصهيوني هو المحرك لنا، ولكن ألست ترى كيف حولنا هذا الشعور الى قوة ديناميكية؟

ان الانكليز معجبون بالعرب، يحبونهم لعجزهم، وهذه نظرة تشبه نظرة السياح الى الاشياء الطبيعية الفطرية، وقد نكون نحن قد افسدنا منظر الاراضي، ولكن كل هذه الاراضي التي تراها لم تكن قبل خمس سنوات .. الا صحراء جرداء »

هدية وايزمن

وقبل بضع سنين فقط تراءى لوايزمن ان يؤمن على سماحة الحاج امين الحسيني اعاشة يفهم منها صداقته له، فما كان منه الا ان قرر ان يهدي اليه نسخة من القرآن!

وكان السر رونالد ستورس اذ ذاك حاكماً على القدس فساعد وايزمن وجاء اليه من مصر بمصحف مجلد ابدع تجليد

السائق الثرثار

كانت عودتي بالسيارة من زيارة وايزمن عودة سارة مبهجة، وكان سائق سيارتي فيها رجلا ثرثاراً مهذباً من اليهود الكارهين للعرب والمحبين لمشروع التقسيم، وقد سبق لهذا الرجل ان اشترك في الحرب، وانه ساق حتى سيارة بلفور نفسه، وهذا السائق — على ما فهمت من ثرثرته، مغرم بالصيد والقنص، ويزرع الحدائق ... وايضاً بالتاريخ

انه كان يعرف كل شيء عن كل مكان جئنا اليه، فهذه القرية كانت يوماً من الايام وهي الحي الاهل بالجنود المتزوجين من رجال الجيش الروماني .. اما تلك القرية فان التابوت مدفون تحت انقاضها!! وقد قدم الي الرهبان في هذه القرية الاخيرة شيئاً من نبيذهم واعطوا السائق غصناً من شجرة كما طلب!!

القتيل ابن اللورد

ومررنا بمكان قال السائق انه ميدان معركة خاضها يوشع، وفيها حول الشمس عن مجراها فجعلها تقفل راجعة!

وهنا رأيت نصباً تذكارياً اقيم للكابتن بريموز، نجل اللورد روزبري، وقد قتل في هذا المكان في الحرب الاخيرة

ومررنا بعد ذلك بكيلو متر سيء فيه منعطفات كثيرة، فيها نصبت الكمائن ومنها اطلقت النيران في العهد الاخير، وقد اطلت علينا من فوق صخور هذه المنعطفات رؤوس عدد من البوليس الاضافي، فلما اجتزناهم دخلنا الى ارض خصبة فيها ضيعة يهودية تنتج الحليب من درجة (أ) كما قال السائق الثرثار ثم اتبع كلامه بقوله متهكماً على العرب: « وفي خصوبة هذه الاراضي ما يثبت ان اهالي البلاد كوديانها يمكن جعلها خصبة لو استعمل الانسان عقله وذكاءه » ..!!

ومما يؤسف له حقاً هنا، هو ان معلومات هذا اليهودي عن فلسطين كانت اقل كثيراً مما يجب على مثله ان يعرف!

الى عمان

اردت ان ابتعد عن القدس بضعة ايام جرت لي فيها حادثة اخرى مع راكب في سيارة البريد التي سافرت فيها الى عمان، وشاهدت الكثير من المناظر المذكورة في التوراة في طريقي الى اريحا وعندما اجتزت نهر الاردن

وعمان — كما لا يعرف كل تلميذ مدرسة — هي الان مدينة عاصمة

انها عاصمة شرقي الاردن، وهي دولة عربية مستقلة يحكمها الامير عبدالله ولكنه مع ذلك يسترشد في حكمه لها بمشورة صاحب الجلالة البريطانية في كل المسائل المتعلقة بمنح الامتيازات، وغير ذلك من المسائل

مع عربي متعلم

وفي سيارة البريد هذه قابلت اول عربي متعلم مثقف ثقافة حقيقية، وهو شاب في خدمة الحكومة، ومن عائلة طيبة، وله اخ في سجن القدس ادين في جرائم سياسية

وكان مما قاله لي هذا العربي ما يلي:

« ان هؤلاء الذين يقتلون اليهود ليسوا اشقياء، واني آسف على ما اضعت من زمني في الكتب، واتمنى لو انني تعلمت كيف استعمل البندقية

ولهذا الشاب آراء متطرفة في اليهود. فهم في نظره مجردون عن الاداب، لان الجنسين الخشن واللطيف منهم يستحمان في الحمامات مختلطين ببعضهما

الامير في المطار

ويحرص المسلمون كل الحرص على عدم اختلاط الجنسين، وعندما ذهب الامير عبد الله ليزور مطار قوة الجو الملكية في عمان، اسرعت الزوجات والبنات اللاتي كن في بركة الاستحمام بالخروج والاختفاء فلم يشاهد الامير الا الضباط وعددهم في الماء

النساء في السينما

وعندما كان الامير في انكلترا في العام الماضي، كان على رئيس تشريفاته ان يشغله ليبعد نظره كلما رأى فتاة قادمة على دراجتها وهي في بنطلون قصير لا يصل الا الى الركبتين

وعندما افتتحت دار السينما الوحيدة في عمان وذهبت اليها النساء، كان النظارة يقذفونهن بأشياء، ولذلك تخصص الان للسيدات يوم خاص، يحرم على الرجال الدخول فيه الى السينما

عود على بدء

واعود الان الى حديثي مع المسافر العربي المتعلم فأقول انه يرى ان اليهود لا يقنعون بما هو دون الحجاز وسوريا وجزيرة العرب كلها، اما ما يقوله الصهيونيون من ان اليهود جلبوا معهم الرخاء الى فلسطين، وجعلوا اراضيها اكثر خصباً وانتاجاً مما كانت عليه قبل مجيئهم، فيرد عليه هذا العربي بقوله:

« لو ان عندك غرفة غير مرتبة، وعرض عليك بعض الناس ان يدخلها ليرتبها لك على ان تعطيه ثلاثة ارباعها، فهل تقبل بذلك؟ »

اما من جهة ما يقوله اليهود من انهم دفعوا ثمناً لكل ما اشتروه من اراضي العرب، فان هذا العربي يرد عليه بقوله:

« نعم، ولكنهم استرجعوا هذا المال لان العرب ذهبوا فاشتروا به سيارات والات راديو من وكلاء من اليهود »

ولو ان العرب منظمون تنظيما كافياً لحالوا بانفسهم وبقوتهم دون تسرب الاراضي، كما قال لي هذا العربي

« الدفاع »: بعد ان وصف الكاتب زيارته لمقر المعتمد البريطاني، اطرى البرهيري كوكس على ما ابداه من كفاءة في ادارة منصب المعتمد منذ تولاه في عام ١٩٢٤، ووعدنا غداً بمقاله الثالث.

تعليقات الصحف

اقوال الديلي تلغراف والمورننغ بوست

غموض الموقف بعد تصريح وزير المستعمرات...

الغموض والتردد

علقت جريدة « الديلي تلغراف والمورننغ بوست » في مقال رئيسي مسهب على اللجنة الجديدة الى فلسطين فقالت إنه مضت ثمانية شهور على اذاعة تقرير لجنة اللورد بيل وسيمضي شهران آخران على الاقل قبل ان تبدأ اللجنة الفنية الجديدة اعمالها في فلسطين. وقد أدلى وزير المستعمرات امام مجلس العموم ببيان عجيب الغموض والابهام. ولم يعرف بعد هل يعين عضو رابع للجنة ومتى يكون هذا التعيين. ثم قالت إن هذا التردد يزيد الشكوك ويؤثر تأثيرا سيئا في الحالة الاقتصادية في البلاد

خطط واضحة

واستطردت الجريدة فقالت ان الذي يرجى بالحاح هو تقديم خطط وآراء واضحة للجنة الجديدة قبل سفرها الى فلسطين على ان تكون هذه الخطط أوضح بكثير مما جاء في الكتاب الابيض الذي صدر في شهر كانون الثاني الماضي

المعارضة للتقسيم

ثم أشارت الجريدة الى مشروع « التقسيم » والى ما أثير حوله وما ذكر من انه المشروع الذي يمكن تطبيقه (كذا) وما جاء في الكتاب الابيض من العبارات التي تبعث الشك فيه، وتساءلت: ومن أي نوع سيكون هذا التقسيم وماذا سيحدث بعده؟ وتكلمت عن المعارضة التي قوبل بها المشروع من جميع الجهات

وختمت الجريدة بالكلام عن المندوب السامي السر هارولد ماكمايكل فقالت من المنتظر منه ان يخفض هذه النسبة المخيفة بين الجريمة والعقاب التي ظلت طوال السنتين الماضيتين.

الجريمة والعقاب

فلقد أدلى وزير المستعمرات في الخريف الماضي أمام مجلس العموم ببيان قال فيه بوقوع ٤١٠ حوادث قتل ادين فيها ١١٣ وحكم بالاعدام على سبعة منهم وبين هؤلاء السبعة من بدلت الاحكام عليهم بالسجن المؤبد.

خطة ايجابية

واللجنة التي ستسافر في الشهر القادم ستبحث في المسائل الاقتصادية والتشريعية ومشاكل الحدود لكن هذه الابحاث ستكون عديمة الجدوى ما لم تعلن الحكومة البريطانية وحكومة فلسطين عن خطة سياسية ايجابية تتبع في الوقت الحاضر والمستقبل ولا تؤثر عليها حوادث الارهاب والعنف.

التايمس واللجنة القادمة

جاء تعيين اعضاء اللجنة متأخراً

الصبر الطويل هو ما ستتذرع اللجنة به ...!

اوجزنا في برقيات « الدفاع » في حينه المقال الرئيسي الذي نشرته « التايمس » تعليقاً على سفر اللجنة الفنية الجديدة الى فلسطين عقب اعلان اسماء اعضائها مباشرة. وقد وصلنا مع البريد الاخير مقال « التايمس » بكامله وفيما يلي نترجم ما اغفلت البرقيات العامة ذكره.

مهمة اللجنة

بعد ان ذكرت « التايمس » نبأ اعلان اسماء الاعضاء الثلاثة الذين وقع الاختيار عليهم ليكونوا اعضاء في اللجنة الفنية الجديدة في فلسطين وتوقع تعيين رابعهم في القريب امتدحت كفاءة هؤلاء الاعضاء واشارت الى مهمتهم في دراسة توامي اللجنة الملكية التي سبقتهم بصورة اوسع وادق مما درست »

« التقسيم » الثلاثي

ثم قالت ان اللجنة بعد اعلان الاسماء التي اعلنت تعد مستكملة من ناحية دراسة الشؤون المالية والاقتصادية وبعض المسائل الفنية على انها لم تستكمل بعد من الناحيتين العسكرية والسياسية والامل معقود على وزارة المستعمرات في استكمالها لحل مشاكل اثيرت في فلسطين بمشروع تقسيم بلاد الى دولتين دائمتي التحاسد ومنطقة انتداب بريطانية.

جاء متأخراً

واستطردت « التايمس » فقالت واذا كان تعيين « لجنة ايجاد الحقائق » قد جاء متأخراً فان الاعلان عن اسماء الهيئة قد قوبل بكثير من الترحيب. ومن المتوقع ان يبدأ السرجون ووهيد وبقية زملائه العمل في لندن خلال هذا الشهر، على ان يبدأوا مرة ثانية في فلسطين بعد حفلات عيد الفصح. ولقد احسن اعضاء اللجنة الجديدة في عقد نيتهم على تأجيل السفر الى فلسطين حتى تنتهي فترة عرفت بخطورتها وتتمكن السلطة القائمة من توطيد النظام.

الصبر الطويل ...

اما بعد ذلك فوصفت الجريدة ما تحتاجه اللجنة الجديدة من الصبر الطويل والاناة في تعرف دقائق الامور والرجوع الى الاشياء من مصادرها. وقالت ان ذلك لا يتحقق الا اذا سادت البلاد موجة من الطمأنينة. ثم رجت من الحكومة ان تجتنب ما يثير الشكوك ولا تحتبق الحوادث كما لجأت في عدة مناسبات الى اعلان سياسة جاءت لجنة اللورد بيل فأوصت باتباعها.

سينما الحمراء الوطنية

ابتداء من ٧ آذار وبقية أيام الاسبوع

يعرض لاول مرة في فلسطين

الفلم العظيم **روبنسون كروزو** الفلم الهائل

اعظم وادهش الافلام السينمائية على الاطلاق

فاق على « طرازان » في مخاطراته وعلى « كنج كونج » في تكاليفه

تجري حوادثه في الطيارات .. والغواصات .. والسيارات .. والقطارات ...

وفي الغابات .. وبواسطة الراديو ..

حفلتان كل مساء: الساعة ٦ر٤٥ والساعة ٩

وفي حفلة الساعة ٣ر١٥ بعد الظهر يعرض فلم الاستاذ يوسف وهبي:

المجـــد الخالد

مسابقة السيلفيكرين

ابتداء من اليوم حتى نهاية آذار ١٩٣٨

٤٠ آلة تصوير جوائز !!

يقدمها مستودع الادوية الفلسطيني بيافا

شروط المسابقة

١) ضع محل النقطة في الجملة الاتية حروفاً ليستقيم المعنى

٢) اقطع هذا الكوبون والصقه على غطاء الكرتون الذي يحتوي على زجاجة السيلفيكرين التي تباع في جميع الصيدليات بفلسطين

٣) يرسل الكوبون مع الغطاء الى:

مستودع الادوية الفلسطيني صندوق البريد ١٥٦ — يافا

الجملة:

السيل.. كر... ، الف ... ، الجي.. ى ، للش..

الاسم ....

العنوان ....

البلدة ....

ملحوظة: فضلا عن ان السيلفيكرين دواء ناجع للصلع فهو مقوي ومنظف للشعر فلا يستغني عنه احد.

لذلك فباستطاعة كل انسان الاشتراك في هذه المسابقة

برنامج الاذاعة الفلسطينية

الخميس في ١٠ آذار سنة ١٩٣٨

٥ر٣٠	اشارة الوقت والنشرات ثم حديث الاطفال للانسة اسماء
٦	محاورة غراميه منيرة ومنير
٦ر١٥	منتخبات من اغاني الانسة أم كلثوم
٦ر٤٥	حديث للاستاذ عبد المنعم محمود
٧	النشرتان الجوية والاخبارية
٨ر٣٠	قانون منفرد — محمد عطية
٨ر٤٠	تيسير فيض الله جابر وفرقة استود و الاذاعه
٩	اشارة الوقت والنشرتان الجوية والاخبارية
٩ر١٥	اشارة الوقت والنشرتان الجويه والاخباريه
٩ر٣٠	رواية تمثيلية مسجلة

ماذا تسمع اليوم

عن محلات السادة دجاني اخوان

الاذاعة اللاسلكية للحكومة المصرية يوم الخميس في ١٠ آذار سنة ١٩٣٨

٦ر٤٥	صباحاً الاستاذ بليغ صموت — تمرينات رياضية
٧	الشيخ محمد عكاشة — قرآن كريم
١٠	اسطوانات
٢ر١٠	مساء اسطوانات
٢ر٤٠	النشرات الجوية والاخبارية والتجارية
٦	اوركسترا الاذاعة اللاسلكية
٦ر٣٠	اسطوانات
٧	اوركسترا الاذاعة اللاسلكية
٧ر٣٥	الاستاذ الشيخ علي حزين — قرآن كريم
٨ر١٠	مصطفى رضا بك — قانون منفرد
٨ر٣٠	النشرتان الثانيتان الاخبارية والتجاريه
٨ر٤٠	اسطوانات
٩ر٢٠	الاستاذ يوسف وهبي وفرقته — يقدمون رواية « العقاب »

من فرجينيا الى فلسطين في ساعة واحدة !!!

معجزة يمكنك حلها فقط عندما تدخن السجاير الجديدة الفاخرة جنساً والرخيصة ثمناً

«فيكتوري» و «عبده»

طرائف سياسية واجتماعية

بابل اوروبا ـ وحدة المحافظين ـ حقوق المحاربين ـ ثورة برلمانية !

الجيش الاحمر ـ الجنرال برشنغ ـ دي فاليرا ـ ماذا في الصين ؟

بابل اوروبا

بربع مليون صوت ، ضد ٢٠٫٠٠٠ قررت سويسرا اختيار لغة رسمية رابعة لاولادها الجيلة، اسمها اللغة «الرومانشخية» وهي خليط من اللغات اللاتينية والاسبانية والايطالية

وعليه فان اللغات « الرسمية » الاربع المعمول بها الان في سويسرا هي : الالمانية والفرنسية ، والايطالية، والرومانشخية ، واذا سألت لماذا احتاج السويسريون الى لغة رابعة ، فالجواب هو ان الكثيرين جداً من الاسبانيين قد نزحوا ملتجئين من بلادهم الى سويسرا والسويسريون كالاسبانيين يفهمون اللغة الرومانشخية ... التي بها صارت سويسرا وهي بابل القرن العشرين في اوروبا ... وانت تعرف اين بابل هذا القرن في آسيا الان ...

وحدة المحافظين

ستكون الاشهر القلائل المقبلة شهور حوادث خطيرة لم يسبق لها مثيل في اوروبا منذ الحرب حتى الان

فيها ستدور المحادثات بين بريطانيا العظمى وبين كل من ايطاليا والمانيا ، وقد بدىء بهذه المحادثات فعلا منذ الان ، فاذا قدر لها ان تنجح فان الخوف من الحرب سيزول من وجه اوروبا

ويعتقد بعض الساسة مع المستر ايدن ان هذه المحادثات كان لا بد من الابتعاد عنها والسياسة الاوروبية في المرحلة الحالية من مراحلها الشاقة ، ولكن بعض الساسة الاخرين وعلى رأسهم المستر تشامبرلن رئيس الوزراء قد رحبوا وهم يرحبون الان كل الترحيب بهذه المحادثات

والفريقان اللذان نتكلم عنهما هنا ينتميان معاً الى حزب المحافظين المسيطر على الحكومة البريطانية الان ، ويقول الفريق الغاضب من المحادثات ، ان « وحدة المحافظين » لازمة كل اللزوم الى ان تنتهي المحادثات ، خوفاً مما يعوقها أو يغضب احداً من المتحادثين ... اما بعد ذلك فان الانتخابات ستقع ليقول الناخبون كلمتهم في هل يبقى المحافظون الذين اذهبوا الملك ادوارد الثامن ، أو يذهبون كما ذهب ...

حقوق المحاربين

تريد بريطانيا وفرنسا معها سحب المتطوعين الاجانب من اسبانيا ، وهما بعد ذلك يعترفان للفريقين المحاربين بحقوق المحاربين

وقد اتم الجنرال فرانكو الآن تدريب من جندهم من الاسبانيين ، فرو

في غير ما حاجة الى المتطوعين ، وانما هو في حاجة الى ان تمنحه بريطانيا وفرنسا حقوق المحاربين ليكون له بذلك الاشراف التام على البحر فيمنع تدفق السلاح والطعام الى اسبانيا الحمراء ... وينتهي الاشكال .

ثورة برلمانية !

يواجه الجنرال متكساس ثورة من الكنيسة اليونانية ، لانه يغير الرزنامة ، ويصر على ان لا تكون العطلة الدينية الا في الايام التي سيحددها في رزنامته الجديدة

ولقد وقع مثل هذا الاضطراب في انكلترا عام ١٧٥٢ عند ما قرر البرلمان . ان يكون اليوم التالي ليوم (٣) ايلول هو يوم (١٤) أيلول وبذلك جعل الكثيرين من الانكليز يعتقدون فيه بانه حرمهم من أحدعشر يوما من ايام حياتهم انهم اذ ذاك ثاروا على البرلمان ، وقلبوه رأساً على عقب وهم يصيحون (اعطونا ايامنا الاحدعشر التي نهبتموها).

الجيش الاحمر

احتفل الجيش الاحمر في هذا الاسبوع بعيد ميلاده العشرين

اما من الوجهة العددية فانه اقوى جيش في الدنيا ، لان قوامه زمن السلم مليون ونصف مليون من الرجال لهم من الاحتياطي عشرة ملايين

ولكن ضعف هذا الجيش يقع في مؤخرته ، اذ يحتمل كل الاحتمال الا ان لا يذهب الاهالي الى الحرب الا بعد ثورة دامية ، ويرجع السبب في ذلك الى ما نجمله فيما يلي :

في الاشهر التسعة الماضية حوكم واعدم ٣١ من قومسارية الشعب (اي الوزراء) و ٥٠٠ من مديري المصانع ، وكانت التهمة التي اسندت اليهم جميعاً تهمة واحدة... هي انهم «اعداء الشعب»!

وفي هذا الجيش الاحمر رجل واحد ترى نجمه في صعود ، وهو الجنرال فيد كون ، وعمره ٤٠ سنة ، وهو فلاح ابن فلاح ، ارتقى الى منصبه الحالي في حادث غريب كل الغرابة ، فقد اتهم هذا الرجل وهو ضابط صغير في الجيش مع ثلاثة ضباط آخرين بالخيانة العظمى ، وحكم عليهم جميعاً بالاعدام وجيء بهم امام مفرزة قوية من الجند لتذيقهم الموت رمياً بالرصاص .

وانطلقت البنادق كلها وانهال منها الرصاص على الاربعة ، فسقط ثلاثة جثثاً هامدة ، وظل الرابع وهو فيد كون واقفاً على قدميه لا يقترب منه الرصاص

واصر الجند على ان يتولى هذا الضابط قيادة فرقتهم .. لانه يجلب لها السعادة والحظ الحسن !

ويقول النقادة العسكريون من الروس انفسهم انهم لا يؤمنون ايماناً كبيراً بقوة الجيش الاحمر ، وهم لذلك يخافون على الحدود الغربية اذا نشبت الحرب على الحدود الشرقية ، ويفكروا في ان يخلقوا على الحدود الاولى صحراء جرداء عرضها ٥٠ ميلا وطولها طول الحدود كلها ، وفي هذه الصحراء يدمرون بالديناميت جميع ما فيها من القرى والمدن والطرق الا العسكرية منها .. ثم يبثون الالغام في كل مكان في هذه الصحراء .

وهكذا يفعل الخوف بالنفوس ..

الجنرال برشنغ

كان الجنرال جون برشنغ هو القائد الاعلى لجميع قوى الولايات المتحدة اثناء الحرب العظمى ، ومنذ ايام والصحف الانكليزية تنشر لمكاتبها في اميركا انباء مرضه الذي تدرج من سيء الى اسوأ الى ان جاء آخر نبأ عنه وهو يقول « برشنغ يقترب من الموت في سرعة » وقد دعي افراد عائلته الى الحضور اليه ليراهم وهو يحتضر في ناحية توكسن في ولاية آرزونا »

وأصدر الاطباء الذين يعالجونه نشرة قالوا فيها انه لم يعد يستطيع ان يتناول طعاماً ولا شراباً ، وهو لا ينطق ابداً

ولعل هذا هو الرجل الذي سيرحمه الله من ويلات الحرب القادمة ، وكفاه ما اثقل ظهره من انقاض الحرب الماضية

دي فاليرا

عندما وصل المستر دي فاليرا من ارلندا الى لندن للمرة الثانية يوم ٢٦ الماضي قال لمن استقبلوه انه مقدم على محادثات انكلو — ارلندية شاقة متعبة وان استقرار الامور بين الانكليز وبين الارلنديين لا يمكن ان يكون الا بشيء تعرف الدنيا مغزاه ، وهذا الشيء يظنه الساسة البريطانيون غير مستطاع مع انه هو الشيء الوحيد المستطاع بلا عناء... وهو اعادة الجزيرة الارلندية الى وحدتها الطبيعية الاولى ، فكل تقسيم مصطنع لا دوام له على الاطلاق »

— فليسمع اليهود ...

ماذا في الصين ؟

وضعت بريطانيا مذكرة عن ارواح « الاجانب » وممتلكات « الاجانب » الذين هم في المنطقة التي تشملها الحرب الناشبة في الصين ، ولقد قدم السفير البريطاني في طوكيو هذه المذكرة يوم ٢٧ الماضي الى وزير الخارجية اليابانية ، وفهمت « الديلي ميل » مما جاء في هذه المذكرة ان بريطانيا مستعدة للنزول لليابان عما طلبته في مذكرة لها على شرط ان تتحمل اليابان مسئولية اي هجوم قامت به قواها العسكرية والجوية على البريطانيين أو على ممتلكاتهم

وتسأل هنا عن كلمة « الاجانب » التي وردت في هذه المذكرة ، فلا ترى الا كلمة « البريطانيين »

— والباقون رزقهم على الله ...

رئيس جمهورية يتآمر

مع وزير فرنسي على اغتيال موسوليني

تشيكوسلوفاكيا تنفي عن نفسها هذه التهمة

نشرت جريدة «البيبل» الانكليزية على الصفحة الاولى من عددها الاخير رسالة من روما جاء فيها ما يلي :

فم الدوتشي

نشرت جريدة «جورنالي ديطاليا» وهي فم موسوليني في روما ، مقالا كررت فيه ما سبق لها ان قالته من ان الدكتور بينس رئيس جمهورية تشيكوسلوفاكيا قد تآمر تحريضيا على اغتيال الدوتشي

وتزعم هذه الجريدة ان لديها وثائق مؤيدة لما قالته من ان الدكتور بينس قد كتب الى وزير فرنسي في موضوع هذا الاغتيال ، ويمكن اظهار هذه الوثائق اذا دعت الضرورة الى ذلك ، او الى اعطاء تفصيلات اكثر مما نشر الى الان في هذا التآمر الخطير !

ويل لتشكوسلوفاكيا

وفي مقالها هذا تحمل « جورنالي ديطاليا» حملة شعواء على تشيكوسلوفاكيا وعلى وكالة الانباء الرسمية فيها ، لان هذه الوكالة انكرت ان يكون الدكتور بنيس قد فكر قط في الاغتيال ، أو كتب اي شيء في موضوعه

وقد حرم على صحف تشيكوسلوفاكيا ان تنشر شيئاً مما نشرته هذه الجريدة الايطالية ، او تشير اليه اية اشارة

في حديث خاص

وتتلخص بقية القصة التي نشرتها « جورنالي ديطاليا » في ان الدوائر الدبلوماسية في فينا عرفت كلها ان الدكتور بينس قال لدبلوماسي معروف في حديث خاص جرى بينهما انه (ينصح) باغتيال موسوليني

ومنذ عام ١٩٢٣، وهذه النية مبينة عند الدكتور بنيس ، وقد فاتح فيها اصدقاءه من الدبلوماسيين عدة مرات !

نفي بات

وقد اذاعت المفوضية التشيكوسلوفاكية في لندن بلاغا رسميا ، جاء فيه بعد كلام طويل ، ما يلي :

« ... ولقد اعلن رسميا في براغ ان الرئيس بينس لم يعرب قط عن مثل هذا الرأي القائل باغتيال الدوتشي ، وهو ينفي نفيا باتا عن نفسه هذه التهمة »

* * *

منجم بريطانيا الوحيد

ماذا ينتج الان من الذهب ؟

ما كنا نعرف قط ان في الجزر البريطانية منجما للذهب يضارع او يشبه حتى ولو بعض الشبه تلكم المناجم التي في « افريقيا السوداء » التي « تبيض » وجه الخزينة البريطانية ، ووجه بنك انكلترا !

نعم ما كنا نعرف ذلك حتى طلعت علينا صحف الاحد الانكليزية الاخيرة وفيها ما يلي :

اطنان التبر

لبريطانيا منجم وحيد للذهب في ناحية « بامبسينت » في مقاطعة « كارمرتنشاير » ويشتغل الان هذا المنجم اشتغالا ناجحة كل النجاح بعد ان زودته الحكومة بالات لاستخراج الذهب في مقدورها ان تخرج من التبر ٤٠٫٠٠٠ طن كل عام

كم من الجنيهات

وفي الاسابيع الثلاثة الماضية وحدها استطاع العمال ان يستخرجوا من هذا المنجم ١٠٠ أوقية من الذهب الابريز ، فاذا قدرنا ثمن الاوقية بسبعة جنيهات ، فقيمة المستخرج في هذه الاسابيع هي ٧٠٠ من الجنيهات .

آمال براقة ،

ومع ذلك فان من المنتظر ان تحصل الحكومة على نتائج احسن جداً من النتائج التي حصلت عليها الى الان ، لان الالات الجديدة ما تزال في المراحل الاولية من مراحلها ، وفي الامكان ادارتها على مقاس اوسع بكثير من المقاس الحالي ، والثابت الان لعلماء طبقات الارض هو ان الذهب موجود في الطبقات السفلى من المنجم بغزارة اكثر من الموجود منه في الطبقات العلياء ، وكلما تعمقت الالات الجديدة في الحفر ، كلما ازداد تحقق الامال المعلقة على هذا المنجم ...

ولد رث الثياب

ينقل عائلته من الشقاء الى الهناء

ولا يضحك عليه الآن زملاؤه في المدرسة

هذه والدة اسمها المسز بيكي سميث من اهالي قرية هيلر في منطقة سواري الانكليزية ، جلبها المباشر الى محكمة الصلح في ومبلدون فذهبت اليها وهي اتعس النساء ثم خرجت منها هي وعائلتها الى حياة جديدة لم يألفوها من قبل ، لانها حياة نعيم وهناء ، واليك السبب كما جاء في صحف الاحد الانكليزية :

قبل المحاكمة

قبل هذه المحاكمة — وستعرف سببها عما قريب هنا — ظلت هذه المرأة اعواما وهي تعيش عيشة الفقر والمسغبة والاحزان . فقد مات ابن لها ، واصيب ابن آخر بمرض الزمه الفراش ، اما زوجها فكان عاملا من العمال الذين يشتغلون بعض وقت العمل لا الوقت كله ، وكانت اجرته لذلك تفي بحاجات العائلة

وجاءت على المرأة ايام كانت فيها تخرج الى الشوارع لتبيع الكبريت وتأتي منه بما يسد الرمق ، دون ان يعطف عليها في هذه المهنة احد من ابناء قريتهما الكبيرة

بعد المحاكمة

ثم جلبت المرأة الى قاضي الصلح ليحاكمها على عدم ارسالها ابنها البالغ من عمره ١٣ سنة الى المدرسة ، لان التعليم اجباري في انكلترا على ما تعرف ، وتقصير الاباء والامهات في تعليم الاطفال « تهمة » يعاقب عليها القانون الانكليزي

وقالت المرأة للقاضي انها لا ترسل ابنها الى المدرسة لانها لا تستطيع ان تشتري له ألبسة حسنة ليرتديها ، ولان الولد لا يرتدي قميصاً تحت بذلته بل يستعيض عن القميص بخرقة رثة يلفها حول وسطه . وقد كان من ذلك ان اطلق الاولاد من زملائه عليه لقب « آرون الرث الممزق » وصاروا ينادونه بهذا اللقب ، لا في المدرسة وحدها فحسب ، ولكن كلما رأوه في الشوارع أيضاً .

ولم يكن ثمة بد من ان يأمر القاضي المرأة بان تعيد الولد الى المدرسة كنص القانون ، وهذا هو كل ما عمله

ثم جاء الفرج

ونشرت الصحف هذه القضية فقرأها الملايين من الناس ، وبالاختصار أصبح « آرون الرث الممزق » وهو صاحب ادوار سينمائية في افلام لا تصنع الا في ايام عطلته المدرسية

وقد ارسل المئات من الناس هدايا لا تعد ولا تحصى الى والدي آرون ويحمل الآن كل بريد الى هذا الولد باسمه هدايا كثيرة من زملائه تلاميذ المدارس في جميع انحاء البلاد الانكليزية

والان لم يبق على المسز سميث اي شيء من الديون السابقة ، وتجمع في خزينتها من اموال الهدايا الشيء الكثير وهي في ذلك تقول لمندوبي الصحف : « ومعنى ما جرى لي هو اننا قد انتقلنا بفضل « آرون الرث الممزق » من معيشة الشقاء الى معيشة الهناء ...

بشرى عظيمة للسيدات العربيات ؟

ايتها السيدة العربية الكريمة

ان لجنة السيدات العربيات بالقدس تعلم حضرتك بأنها قد خطت خطوة واسعة في ترقية مشغلها الوطني اعتماداً على مؤازرتك ، ولتحوز رضائك فانها منذ أول الشهر الحالي عهدت بشغلها الى الخياطة العصرية القديرة ذات الشهرة العالية في فن الخياطة والتفصيل ، السيدة لطيفة صوابيني التي حازت على اعجاب الجميع لما امتازت به من الذوق والترتيب والاتقان سيراً على ما يتطلبه العصر الحاضر ، وانها قد خصصت يومين في الاسبوع لتعليم فن التفصيل . والمشغل مستعد لتلبية أي طلب ارادت السيدة من الاشغال الاخرى المختلفة .

شغل الصوف على اختلاف انواعه كالجرازات ، والشالات ، والقمصان وحرامات لسرائر الاطفال وغرز مبتكرة ، ومتقنة يسر بها كل ذي ذوق عجيب والتطريز على الماكينة لكل ما تحتاج اليه السيدة من الملابس ولوازم البيت ، وتجدين ايتها السيدة البسة جاهزة للاطفال .

واللجنة واثقة كل الثقة من استمرار مؤازرة السيدات العربيات لهذا المشغل الوطني الوحيد الذي يعود قسم كبير من ريعه على البؤساء والفقراء

فاذا كنت ايتها السيدة الكريمة ممن يرغبن في تعلم التفصيل في مشغلها هذا فعليك مراجعة اللجنة في مشغلها الكائن في حي المصرارة (بيت الدكتور صليبا سعيد) تلفون ٩٦٠ من الساعة التاسعة صباحاً الى الساعة الثانية عشر لتتفقي بنفسك على الشروط والاسعار المعتدلة المحققة لرغبتك ورضاك والسلام عليك.

(٣ـ٣ـ٢٩٤٧) لجنة السيدات العربيات بالقدس

نص القرار في جريمة النزهة
تبرئة اثنين وادانة الثالث والقرار بسجنه

قال مندوبنا القضائي الخاص — في الساعة الثانية عشرة من ظهر امس افتتح المستر مانتنغ القاضي الاول منفرداً محكمة الجنايات الكبرى برئاسته ، واخذ في تلاوة القرار في قضية جناية النزهة ، بالانكليزية ، ولم يسمح بنقله للعربية لان مقدمته تتعلق بتحليل البينات التي قدمتها النيابة ولم يقتنع الرئيس بصحتها وفسر الشك لصالح المتهمين . ولم يحضر الجلسة وكيل التاج وحضر عنه الاستاذ فوزي بك الغصين :

تبرئة اثنين

وعندما وصل الرئيس الى تبليغ المتهمين النتيجة طلب من المتهم الاول العش والمتهم الثاني العيوطي الوقوف فوقفا ، ثم خاطب الاول قائلا : امام المحكمة ادلة كثيرة ضدك ، لكنها ادلة اساسية تقدمت من قبل شهود هم شركاء في الجريمة ، لذا لا يمكن للمحكمة ان تجرمك بموجب هذه الشهادات . ثم خاطب رفيقه بذات المعنى ، وامرهما بالجلوس ففعلا

الاقتناع بالبينات

وطلب من عيسى الابرص الوقوف فوقف ونقل المترجم السيد وديع سلامة كلمات الرئيس بالعربية قائلا : وانت يا عيسى ! توجد بينات كثيرة ضدك ليس فقط ما ورد في اقوال الشهود الاربعة : عثمان انكبردي وحنفي الامام ومحمد علي شندي وجوزيف خليفة ، بل هناك ايضاً وجود طربوشك وحذائك في مكان الجريمة ، واني مقتنع بهذه البينات بانك كنت مع تلك العصابة التي تسلقت الدار قصد السرقة . ولا يمكنني ان اصدق قصتك المدعومة بقصة اخوتك بانك كنت طيلة تلك الليلة في دارك ، واني لا اعتقد ان ثمة مؤامرة زعمت انها مدبرة ضدك من اعدائك

وهناك شهادة محمود منصور الذي قال انك انت الذي احضرت السلم واخذته من المكان الذي ينام فيه واليه . ويمكن ان يشك قليلا في قضية تشخيصك لحادث السلم لكن وجود طربوشك وحذائك في مكان الجريمة يؤكد للمحكمة انك ارتكبت الجريمة ، وهي مقتنعة بانك دخلت مع آخرين تلك الدار لارتكاب جرم السرقة ، كما تعرف ، انه حصل عند ارتكابها ان توفيت امرأة في الدار ، ولا يعلم من الذي اطلق عليها النار

تهمة القتل

وليس في امكاني ادانتك بهذه التهمة او انك انت القاتل . ولا يجب علي تصديق أنك انت الذي اطلقت العيار الناري ، وان اطلاق العيار على المرأة لم يكن كنتيجة لتنفيذ مشروع المؤامرة التي ثبت للمحكمة انكم تقدتموه ، لكني معتقد تماماً انك دخلت الدار للسرقة ، فعليه وبموجب القانون اجدك مذنباً تحت طائل المادة ٢٩٦ من قانون العقوبات ، اي انك دخلت بناية قصد السرقة في الليل ، فهل لك ما تقوله ؟

اقوال المحكوم

فوقف المتهم وقال : ان الضابط كامل افندي عريقات قال في شهادته انه احضر الذي صنع احذيتي عنده وسأله اذا كان هو صانع الحذاء الابيض فأجابه سلباً ، ولو كان هذا الحذاء لي لقال الشاهد ذلك ولان هذا الشخص يشهد الحق لم يحضره البوليس أمام المحكمة لاعطاء الشهادة . وهذا الضابط يعرف ايضاً الذي أصنع الطرابيش عنده ، واعترف الضابط المذكور بصحة ذلك فلذا لم يحضر هذا الشخص لانه سيشهد الحق ايضاً .

« اني لا استطيع معرفة مدبري هذه المؤامرة وهؤلاء الشهود ضدي ، وهم شهود زور ، وقد اعترف الضابط امام المحكمة بانهم كذلك ، ويوجد لي اعداء كثيرون وهم الذين دبروا هذه المؤامرة ضدي . والكلام الذي قلته امام المحكمة هو صحيح ، وانا بريء اطلب اخلاء سبيلي وليس لي علم بهذه الجريمة »

لولا ضعفها

وهنا خاطب الرئيس هذا المتهم قائلا : ان المحكمة وجدتك مجرماً تحت طائل المادة المذكورة بدخولك الدار ليلا قصد السرقة . ولو كانت الادلة ضدك اقوى من ذلك لجاز حكمك بالاعدام ، فعليه احكمك باقصى العقوبة المقررة تحت هذه المادة وهي السجن سبع سنوات ، ولك الحق في الاستئناف »

ثم انتهت الجلسة وأخذ البوليس الثلاثة الى السجن . وفي الساعة الثالثة والنصف بعد الظهر انتهت معاملة الافراج عن حسن العش ومصطفى العيوطي وعلمنا أن المحكوم عليه عيسى الابرص سيستأنف الحكم المذكور أمام المحكمة العليا

* * *

سبعون ألف جنيه نفقات الخفراء اليهود

تنفق الحكومة حتى الان من خزينتها على افراد البوليس الاضافي في المستعمرات اليهودية نحو ٧٠ الف جنيه سنويا وقد علمنا امس ان الحكومة قررت تنسيق عدد كبير من اولئك الافراد بما يعادل تنزيل ٣٠ الف جنيه من اصل ذلك الرقم .

وسيباشر في هذه الاعمال اعتباراً من اول شهر نيسان القادم

مشكلة
صرف تعويضات

لا تزال مشكلة صرف التعويضات لسكان البلدة القديمة بدلا عن دورهم واملاكهم التي نسفت ، معقدة لعدة اسباب . ولا ينتظر ان يباشر بالصرف في مدة قريبة ، ومن ناحية اخرى فأن الاموال المقرر صرفها لم تصل الى مالية يافا حتى الان.

بعد
هدم سوق

جاءتنا نسخة من البرقية المرسلة من الوجيه محمد افندي ابو رمضان في غزة الى المندوب السامي وفيما يلي نصها : الحكومة والبلدية بغزة هدمتا سوقا فيه مئات الدكاكين ، الملاكون والسكان تضرروا جداً ، نسترحم عطفكم بتعويضهم سيما واكثرهم فقراء »

اجتماع
اطباء المدينة

علمنا ان اطباء المدينة سيعقدون اجتماعاً ظهر غد « الجمعة » في عيادة الدكتور خليل افندي ابو العافية للنظر في قرار الحكومة التي اصدرته اخيراً بجعل المبلغ الذي يصرف اليهم لقاء الشهادات التي يؤدونها امام المحاكم ٢٥٠ ملا ، مع ان المبلغ المخصص لغير الاطباء ٥٠٠ مل . والمفهوم ان مثل هذا الاجتماع سيعقد في جميع المدن الفلسطينية للغاية ذاتها

طلبات
المهاجرة والتجنس

جاءنا ما يلي للنشر : يعلن للجمهور ان طلبات المهاجرة والتجنس والمسائل التي تتعلق بجوازات السفر يجب أن ترسل الى مساعد مندوب المهاجرة في المنطقة التي يقطن فيها ، اي في القدس او تل ابيب او يافا او حيفا ويجب ان لا ترسل للمندوب السامي او السكرتير .

ويجب ان ترسل طلبات الاستئناف ضد قرارات سلطات المهاجرة بنفس الطريقة المذكورة اعلاه ايضاً .

الجامعة
الاسلامية الغراء

جاءنا من ادارة زميلتنا « الجامعة الاسلامية الغراء ما يلي : ادارة الجامعة الاسلامية تعتذر لحضرات قرائها الكرام عن عدم صدورها امس وذلك بسبب عطل مفاجيء اصاب آلتها الطابعة بينما كانت تباشر طبع الجريدة حوالي منتصف الساعة الرابعة بعد منتصف ليلة امس فحال ضيق الوقت دون اصلاح هذا العطل . وسوف لا تصدر الجريدة صباح اليوم ايضاً لسبب ذاته ، وستصدر صباح الجمعة كالمعتاد

القرية العربية

بلغ عدد العائلات التي سكنت في القرية العربية الجديدة ٣٠ ، وقد سارت الباصات اليها بانتظام ، غير أن حاجة اولئك السكان اصبحت ماسة جداً لوجود باص يغادر القرية في الساعة الخامسة صباحاً من كل يوم ليستطيع الطلاب الوصول الى مدارسهم والعمال الى اعمالهم في الوقت المعين لهم . فعسى شركة السيد حسن ابو غزالة التي تولت تسيير باصاتها على هذا الخط ، تنفذ هذا الطلب .

وقد بلغنا ان البلدية اعتزمت توسيع طريق « الدافش » الموصلة الى القرية من آخر شارع جمال باشا ، وتفقد قائمقام المدينة وحسين افندي شهاب الدين عضو مجلس بلدي القرية وسكانها ووسائل راحتهم ورفاهيتهم

سوء الحالة الاقتصادية عند اليهود
ها آرتس تتمنى لو اختيرت القدس بدل لندن

عقدت جريدة ها آرتس مقالا مطولا انتقدت فيه الجمعية الصهيونية لانها اختارت لندن لعقد اجتماع اللجنة التنفيذية ، مما ادى الى ترك ميدان فلسطين السياسي بدون « حرس دفاع » ! والوقت الحاضر لا يلائم عقد هذا الاجتماع لعدم وجود شيء جديد في الافق السياسي يتطلب البحث او الرد . وابدت الجريدة تخوفها من نتائج المحادثات السياسية بين انكلترا وايطاليا « لا سيما بعد موقف ايطاليا في السنتين الاخيرتين من حركة العرب ودعايتها العريضة في سبيل التقرب للعالمين العربي والاسلامي . وقالت لا يبعد ان يكون بين مطالب السنيور موسوليني ان يصر على انشاء وطن قومي لليهود في الحبشة بدل فلسطين بدليل صدور بلاغ الحكومة الايطالية فيما يتعلق بالمشكلة اليهودية في شكله المعروف

وتمنت لو عقد مؤتمر اللجنة التنفيذية في القدس ليرى الاعضاء سوء الحالة الاقتصادية التي يعانيها اليهود في فلسطين فقوموا بالمساعي اللازمه في العالم اليهودي لجمع الاعانات لتخفيف الوطأة عن يهود فلسطين بعد ان توقفت الاموال اليهودية عن انسيابها الى هذه البلاد .. !!

* * *

ترديد نغمة ثقيلة على الاسماع

لم يرق الصحف اليهودية ذلك السؤال العادل الذي قدمه النائب غالاشر عن المبعدين الى سيشل ، فعلقت « دافار » عليه بمقال افتتاحي معروف اللهجة والنحو واخذت تتهم وطنية عرب فلسطين بأنها من صنع التحريض الخارجي ، تلك النغمة السمجة القديمة وفيما يلي ما قالته من زعم وباطل :

نهض النائب غلاشر من جديد واخذ يوجه اسئلته في مجلس العموم حول شؤون فلسطين . وأول سؤال القاه كان في موضوع انساني يتعلق بآلام الفلاحين العرب وآلام النساء والاطفال في القرى التي تقاوم فيها قوى الامن المسلحين .

اننا نعلم مبلغ قسوة الحرب وشدتها على السكان الهادئين ، لاسيما عندما تتخذ صفة الاشتباك في الشوارع وبين القرى وندرك كذلك انه يوجد قسم كبير من سكان البلاد بين المطرقة والسندان وهو في هذا المأزق بدون اختياره .

ولماذا لم يسأل النائب غلاشر نفسه ما الذي حرض هؤلاء الاطفال والنساء للكارثة التي يقاسونها الان ؟ ألم يسأل نفسه كيف اصبح هؤلاء الفلاحون الذين كانوا منذ الحرب في عيشة هدوء وسكينة واصبحت حقولهم فجأة ميادين حرب ؟ لقد مضت سنوات عديدة وحركة التحريض نشطة في الاعتداء على اليهود وتحدي حكومة الانتداب ، الم يصفق النائب غلاشر لاعمال التحريض التي لم تؤد الا الى ما يقع الان ؟ الم يشترك اخوانه في المبدأ في صناعة التحريض ، وهل كان يشك غلاشر ورفاقه ان النار التي ساعدوا في اضرامها من شأنها ان تنتج ضحايا ؟

وهل من الكياسة ان يشكو آلام اناس رأى هو ورفاقه الكارثة تقترب منهم ولم يحاولوا منعها فقط بل أيدوا منظميها ؟

— وهكذا تتساءل دافار بالباطل والزعم !

ما شحن من الاثمار الحمضية عن ميناء يافا

ابحرت امس الباخرة (نيلياغورتن) الى هول حاملة ٤٣٫٧٠٠ صندوق من البرتقال

وقد بلغ مجموع ما شحن من الاثمار الحمضية منذ ابتداء الموسم حتى مساء امس الاول من ميناء يافا وحده ٣٫١٩٢٫٣٩٠ صندوقا من الاثمار الحمضية يقابلها في مثل هذا الوقت من العام الماضي ٢٫٩٠٢٫٣٩٠ صندوقا ، فتكون الزيادة حتى الان في هذا الموسم ٢٩٠ الف صندوق

وقد افرغ يوم امس الاول من البواخر والمراكب الراسية في مياه يافا ٧٦٤ طناً من مختلف البضائع.

ملجأ
للاحداث قرب الخليل

قررت الحكومة انشاء ملجأ للمجرمين الاحداث في قرية « بيت أومر » التابعة لقضاء الخليل ، وستستملك قطعة الارض اللازمة له عملا بقوانين استملاك الاراضي باسم المصلحة العامة

على مستعمرات

ذكرت الصحف اليهودية أن عيارات نارية كثيرة أطلقت ليلة امس على مستعمرات تل لتفنسكي وابنبرق وبن شمن وحي شبيرا وتل ارزا بالقرب من القدس .

حوادث ترويها
الصحف اليهودية !

ذكرت ها آرتس أن جماعة من المسلحين يبلغ عددها بين أربعين وخمسين هاجمت قرية قباطية وأجرت تفتيشاً في بيوتها وقد اخذت من سكان القرية حوالي المئة جنيه . وفي الصباح خفت قوة للتعقيب . وقالت ان بعض المسلحين هاجموا بيت مصطفى ابو حجله من قرية رنتيس وارغموه على ان يجمع لهم مبلغاً من المال من سكان القرية ففعل وقدم لهم ما استطاع جمعه

• • •

مؤتمر البلاد التي تصدر الاثمار الحمضية

جاءنا من قلم المطبوعات ما يلي : بحثت لجنة الاثمار الحمضية في اجتماعها الاخير المنعقد يوم ٢٤ شباط سنة ١٩٣٨ في اقتراح عرضه المجلس الزراعي العام بخصوص عقد مؤتمر تشترك فيه البلاد التي تصدر الاثمار الحمضية وذلك لبحث وتحديد مواعيد تصدير الاثمار الحمضية وذلك لبحث وتحديد مواعيد تصدير الاثمار الحمضية من تلك البلاد

وقد حبذت اللجنة بالاجماع فكرة الاجتماع بمندوبي جميع البلاد التي تصدر الاثمار الحمضية ورأت انه من الممكن بحث عدة مسائل مهمة مشتركة ايضا الا انه بالنظر لان اسبانيا ، وهي احدى البلاد المهمة في صناعة الاثمار الحمضية ، في الغالب لا تستطيع الاشتراك في الوقت الحاضر فقد رؤي تأجيل المسألة لوقت ملائم . وقد اقترحت اللجنة ان تدرس جميع احتمالات الدعوة لمثل هذا المؤتمر في المستقبل

وقد اعلن الرئيس انه قد وضعت مؤخراً بعض التحديدات على ادخال الاثمار الحمضية الى لبنان ، وقد احيط الجمهور علماً بذلك عن طريق الاذاعة واحيط الاعضاء علماً ان الحكومة الافرنسية قد منحت تخصيصات لفلسطين لاستيراد ٥٠،٠٠٠ كنتال عن سنة ١٩٣٨

وقد حضر الاجتماع كل من : المستر ويليامز رئيساً ، مستر ارمسترونغ ، سعيد افندي بيدس ، السيد بيروتي ، مستر باراتز ، مستر راينوفيتس ، مستر روكاخ ، محمد عزت بك التاجي ، مستر تولكوسكي ، مستر ورست ، مستر بشنسكي سكرتيراً وكان حاضراً المستر هانتر .

* * *

الانباء الخارجية

التايمس تطلب الاستمرار في «التقسيم»

لندن في ٩ آذار — استمرت المناقشة العنيفة حول شؤون فلسطين في مجلس العموم أمس حتى الساعة الواحدة والنصف بعد منتصف الليل . وقد نشرت جريدة « التايمس » مقالا رئيسياً علقت فيه على المناقشة التي دارت في مجلس العموم حول مسائل فلسطين وأعربت فيه عن أملها بان انتقاد النواب من جميع الاحزاب للحكومة يحملها على الشروع في وضع الترتيبات والشروط الاولية اللازمة لمشروع التقسيم ا قبل اضاعة الوقت . ثم طلبت الجريدة من الحكومه أن تضع أمام عينيها صورة عن الحالة الراهنة في فلسطين ثم تذكر ان كل تأخير من شأنه ان يخلق الشك والقلق ويكون بمثابة تشجيع « للارهاب العربي » .

الحبشة بين المفاوضات الانجلو-ايطالية

لندن في ٩ آذار — سئل المستر تشمبرلن فيما اذا كانت الحكومة البريطانية ستضم اليها قسما أو أقساما من الحبشة بنتيجة المباحثات مع ايطاليا فأجاب انه لا يستطيع الادلاء بشيء يقيد به نفسه . وسئل فيما اذا كان سيحافظ على عهد عصبة الامم بنتيجة تلك المحادثات فأجاب ان الحكومة البريطانية ملزمة بميثاق العصبة كالحكومات التي وقعت عليه .

وصول وزير خارجية المانيا الى لندن

لندن في ٩ آذار — وصل الهر فون ريبنتروب وزير الخارجية الالمانية ، وسيجتمع بعد ظهر الغد باللورد هاليفاكس ، ثم يجتمع بالمستر تشمبرلن . وسيقيم هنا ثلاثة أيام او اربعة

اعتراف بولونيا رسمياً بفتح الحبشة

روما في ٩ آذار — اعترفت بولونيا رسمياً بفتح الحبشة ، فقد اقيمت وليمة للكولونيل بك ، وزير خارجية بولونيا شرب فيها نخب « ملك ايطاليا وامبراطور الحبشة »

محاكمة موسكو وقلم الاستخبارات الانكليزية

لندن في ٩ آذار — سئل المستر تشمبرلن الادلاء بتصريح حول ما قيل في محاكمة موسكو عن قلم الاستخبارات البريطانية ، فقال : « انني اتكلم عن ذلك بمقدار ما تناولت الادعاءات التي قيلت في المحاكمة ، قلم استخباراتنا . ان تلك الاتهامات لا قيمة لها بالمرة لانها غير صحيحة . ولم يقم قلم الاستخبارات البريطانية باي عمل مخالف للسوفييت ، كما انه لم يستخدم اشخاصاً روسيين بالمرة

اعلان هام للمزارعين

انتقلت شركة مقدادي المحدودة الى شارع الملك جورج (جمال باشا) قرب دائرة البوليس الجديدة وفيها يجد المزارعون أحسن انواع الاسمدة الكيماوية وبذور الخضار المكفولة وجميع انواع الادوية الزراعية وزيوت الرش وبذور الخيار الشامي المكفول والمحاريث الحديدية على انواعها

وبهذه المناسبة ندعو جميع المزارعين لزيارتنا في محلاتنا الجديدة

او مخابرتنا في : ص.ب ٦٢٦ وتليفون ١٣١٣

(٢٩٦٤)

اللورد صمويل

زار اللورد صمويل وعقيلته وولده المستر ادوين صمويل مستعمرات موتسكين وقرية حاييم وقرية بيالك، وكان يرافقهم الادون بنحاس روتمبرغ

اعلان

صادر من دائرة اجراء الناصرة بالقضية الاجرائية رقم ٢٣٧ـ٣٦

المحكوم له : خليل بن سليم العبد ابو حربري من المجيدل

المحكوم عليه : عبد القادر ابراهيم محمد علي بطو من المجيدل

قيمة الدين : ٤٢ جنيه فلسطيني عدا الرسوم والمصاريف والفائدة

القيمة المخمنة : ٣٦ جنيه و١٠٤ ملا فلسطيني

الحصه المطروحة للبيع : ٩ حصص من ٩٦ حصة بثلاث مواقع ارض ضمن اراضي قرية المجيدل

نوع الملك المطروح للبيع : ـ ١ ـ موقع ظهر القنا المعروف بالظهر الغربي المسجل تحت رقم ١١٦ تاريخ كانون اول سنة ٣٠١ دائمي محدود بحسب الطابو حسين عبد الرحيم. احمد بشتاوي اشلول تلريق وبحسب الوقت الحاضر شرقا عزيز وشفيق جبور غربا ورثة احمد الحسين شمالا اشلول جنوبا طريق مساحته ٣٠ دونم كما بالطابو هذا الموقع من المواقع السهلية وقد تخمنت حصة المحكوم عليه بمبلغ مل ٤٣٧ وثمانية جنيهات

٢ ـ موقع شدود المسجل تحت رقم ١١٨ بتاريخ كانون اول سنة ٣٠١ دائمي محدود بحسب الطابو احمد الحسين وعلي الموسى وطريق وشلول وبحسب الوقت الحاضر شرقا اسماعيل علي الموسى وشركاه غربا ورثة احمد الحسن شمالا طريق جنوبا اشلول مساحته كافي الطابو اربعين دونم وهو من المواقع السهلية ويقطع هذا الموقع طريق شرقا بغرب ومخمنة حصة المحكوم عليه بمبلغ ١١ جنيه و ٢٥٠ مل.

٣ ـ موقع المسيل المسجل تحت رقم ١٢٢ تاريخ كانون اول سنة ٣٠١ دائمي محدود بحسب الطابو احمد الحسين الهواني اشلول الخلة وبحسب الوقت الحاضر شرقاً فياض علي ابو قاسم غربا ورثة احمد الحسن شمالا اشلول جنوبا النحلة مساحة ٧٠ دونم كما بالطابو وهو من المواقع السهلية ومخمنة حصة المحكوم عليه بمبلغ ١٦ جنيه و٤١٧ مل.

بما انه تقررت الاحالة الموقتة للحصة المطروحه بالثلاث مواقع المذكورة اعلاه لعهدة المحكوم له خليل بنفس القيمة المخمنة لذلك يطرح للبيع بالمزاد العلني ايضاً هذه الحصة لمدة خمسة عشر يوما اعتباراً من تاريخ نشر هذا الاعلان بالوقائع الفلسطينية تسديداً للدين المطلوب من المحكوم عليه لهذا فمن له رغبة بالشراء عليه ان يشاهد الاراضي المطروحة للبيع اولا ومراجعة دائرة اجراء الناصره لدفع التأمينات القانونية وقدرها عشرة بالماية من القيمة المخمنة ومن ثم مراجعة الدلال سليمان رفيديا حامل قوائم المزاودة لبيان مزاده مع العلم بانه لا يقبل الضم اقل من خمسة بالماية من البدل المدفوع وان رسوم التسجيل والدلالة واجرة الدلال عائده على المشتري تحريراً. مأمور اجراء الناصره

(٢٩٦٥)

حيفا

المعتقلون بعد المصادمات الاخيرة

حيفا في ٩ آذار — لمراسل الدفاع الخاص — بعد جهود متوالية بذلها المحامي حنا افندي عصفور حصل على اذن من النائب العام للمحاكم العسكرية بحيفا، لمقابلة الاربعة عشر شخصاً الذين القي القبض عليهم بنتيجة الابحاث العسكرية على اثر المصادمات التي وقعت على مقربة من اليامون. وقد توجه ظهر اليوم الى جنين لمقابلتهم كما انه سيقابل المسئولين بشأن المعتقلين المجهول مكان اعتقالهم للسماح له بمقابلتهم

المستشار الاقتصادي في الغرفة التجارية

وصل الى حيفا اليوم المستر ولسن المستشار الاقتصادي لحكومة فلسطين في جولته الاخيرة في الشمال للتعرف على الاحوال، وقد قابل رئيس غرفة التجارة بحيفا السيد ميخائيل توما وسكرتيرها السيد توفيق الزئبق فشرحا له سوء الحالة الاقتصادية في المدينة فوعدهما بان يتوسط لدى ادارة السكك الحديدية بان تعدل عن اخراج العمال من اعمالهم وان تستبدل هذا بانقاص ايام العمل في معاملها وان تخفض علاوات رواتب الموظفين بدلا من اقالتهم من وظائفهم. فعسى ان تلبي هذه الدائرة طلبه تخفيفاً لهذه الازمة الاقتصادية الخانقة.

تبرئة المتهمين باطلاق النار على مختار

تابعت المحكمة المركزية اليوم النظر في قضية كل من عبد الله السلمان وراغب الدرباس المتهمين باطلاق النار على السيد محمد عسقول مختار قرية الطيرة التابعة لحيفا، واصابته بجراح في ذراعه ورجله، فبرأت ساحتهما

العثور على مسروقات عند يهودي

فقدت يوم امس من مستودع البلدية كميات كبيرة من سبائك الرصاص، وقد عثر البوليس على بعض هذه السبائك عند احد اليهود

وصول الوجيه شومان الى المزرعة

مر اليوم بالمدينة الى مخيم المزرعة في عكا مدير البنك العربي الوجيه عبد الحميد شومان يصحبه السيد غالب الخالدي و كانت ترافقهما قوة عسكرية

القضايا المعروضة امام المحكمة العسكرية

نظرت المحكمة العسكرية اليوم في قضية محمود حسن عبد الرحمن من طيرة بني صعب المتهم بقطع اسلاك التلفون في القرية المذكورة. وقد سمعت المحكمة اقوال شهود النيابة ودفاع المحامي الاستاذ فؤاد عطا الله ولضيق الوقت تأجل اتمام النظر فيها الى صباح يوم الجمعة القادم.

وتنظر المحكمة غداً « الخميس » في قضية السيد محمود عبد الرزاق الذي القى الجند القبض عليه في اراضي اليامون كما ستنظر في يوم السبت القادم في قضية السيد محمود سعيد عبد العلي من عرابة المتهم بحيازة بندقية، وذخيرة.

غزة

مدير الاشغال العمومية وطريق يافا

غزة في ٩ آذار — لمراسل الدفاع الخاص : قدم غزة المستر نوبل مدير دائرة الاشغال وزار مكان حفرة المجاري المكتشفة ثم تفقد اعمال الهدم في سوق التجار الذي أشرف العمال على الانتهاء من هدمه. ولهذه المناسبة تلفت نظر المستر نوبل الى ضرورة اجراء التصليحات اللازمة على طريق يافا — غزة

تعطيل مدرسة الاناث الاميرية بسبب بنائها

عطلت مدرسة اناث غزة الاميرية لمدة غير معينة لاجراء بعض التصليحات في بنائها.

الرملة

اطلاق النار على مستعمرة يهودية

الرملة في ٩ آذار — لمراسل الدفاع الخاص — اطلق مجهولون حوالي منتصف ليلة امس عدداً كبيراً من العيارات النارية على مستعمرة بن شيمن الواقعة في الجهة الشرقية من اللد. وبعد برهة قصيرة اعادوا الكرة، ولما لم يجبهم احد بالمثل انسحبوا. وقد حضر رجال البوليس في الصباح الى مكان الحادث واجروا التحقيقات اللازمة وذهبت قوة من الفرسان لتعقيب اثار المجهولين، وحتى الان لم تعد

تعيين حراس وفرض غرامات في قرى

قلنا أمس ان مساعد حاكم اللواء بالرملة ابلغ مختاري عدد كبير من القرى بانه فرض على قراهم غرامات مالية، وقد علمنا اليوم انه ابلغهم ايضاً امر تعيين خفيرين لكل قرية على ان يدفع راتبيهما اهل القرية.

مشاجرة عاملين واصابة احدهما بجراح

حصل شجار بين عاملين في محطة اللد فاستل احدهما موسى وطعن به الثاني فسبب له جرحاً بالغاً نقل على اثره الى المستشفى لاسعافه. وقد قبض علي المعتدى رهن التحقيق.

عكا

عمليات تفتيش تشترك فيها الطائرات
عدم وقوع اصابات واعتقال شخص

عكا في ٩ اذار — لمراسل الدفاع الخاص — بينما كانت احدى طائرات سلاح الطيران تحلق عصارى امس فوق الجبال الواقعة بجوار قرية معليا اشتبهت عند وادي المصفى بأشخاص كانوا في الوادي المذكور. وعلى اثر ذلك عادت الطائرة واعطت للجيش بعض الاشارات فخرجت من حيفا قوات كبيرة واتجهت الى مكان الحادث حوالي الساعة الثامنة من الليلة الماضية.

وفي صباح اليوم وعند الظهر هرعت الى نفس المكان قوات أخرى مصحوبة بالطيارات والسيارات وقد شوهد عدد من هذه السيارات انها كانت ملأى بالجنود. واتصل بي ان هذه القوات قامت بعمليات تفتيش واسعة في الجبال الواقعة بين قرى سحماتا ودير القاسي ومعليا واشتركت في هذه الاجراءات الطائرات التي كانت تلقي بقنابلها على قمم الجبال والاحراش والكهوف الواقعة في سلسلة الجبال التي حدث التفتيش فيها.

وقام الجيش ببعض المناورات هناك استعمل فيها المدافع الجبلية والمفهوم انه لم تقع اصابات في اثناء هذه العمليات

وقد اعتقل شخص غريب عن قرية سحماتا وجيء به الى دائرة بوليس عكا

مجهولون يحرقون اعمدة كهرباء

حرق مجهولون بعد منتصف ليلة امس اربعة اعمدة من اعمدة كهرباء روتنبرغ فيما بين عكا ومستعمرة نهاريا

الغاء غرامة مفروضة على قرية

عكا في ٩ آذار — لمراسل الدفاع الخاص : ألغى حاكم لواء الجليل الغرامة التي فرضت على قرى الزيب والمنشية والمزرعة ومقدارها ١٧٣ جنيهاً وهي الغرامة التي وعد بالغائها اثناء زيارته الاخيرة لهذه المدينة

نقل الاستاذ درويش الى المستشفى

نقل الاستاذ ابراهيم درويش عضو بلدية القدس من مخيم المزرعة الى المستشفى بسبب مرض ألم به

صفد

مناورة عسكرية في جبال صفد ـ طبريا

صفد في ٩ اذار ـ لمراسل الدفاع الخاص — خرجت قوات كبيرة من الجند المرابط في صفد وحضرت ايضا قوات كثيرة من طبريا وجهات اخرى وتسلقت الجبال الواقعة بين طبريا وصفد الى جبال القديرية والجاعونة وجبل كنعان. وكان الجند يطلق العيارات النارية من البنادق والرشاشات، وكانت مناورة كبرى.

سفر قوات لطريق الحدود الجديدة

سافرت قوات كبيرة من الجند على ١٦ سيارة عسكرية من السيارات الكبيرة لجهة الطريق التي انشئت حديثاً على الحدود، وكانت ترافقها طيارة حربية

اعتقال شابين والافراج عن احدهما

اعتقل البوليس السيدين حميد الحاج احمد سويد ومصطفى محمود عبد الحميد واخذا الى السجن. لكن فهمت مؤخراً بان السلطة اطلقت سراح الاخير واحتفظت بالاول

منع سيارات اليهود عن طريق صفد ـ عكا

امرت الحكومة اصحاب السيارات والباصات اليهود بان لا يسافروا على طريق صفد — عكا. وقد منع السير على طريق صفد ـ الجاعونة ـ طبريا حتى انتهاء المناورة المذكورة.

جنين

الحكومة تعين حراساً للمدينة

جنين في ٩ آذار — لمراسل الدفاع الخاص — عينت الحكومة اربعة خفراء على نفقتها لحراسة المدينة، وبذلك استراح التجار من دفع نفقات الحراس الاربعة الذين يدفع التجار رواتبهم.

مساعد حاكم اللواء يتحدث الى المختارين

في الساعة التاسعة من صباح اليوم وصل مساعد حاكم اللواء الى دار الحكومة حيث عقد اجتماع المختارين الذي دعا اليه قبل ثلاثة ايام

وقد حضر الاجتماع مخاتير جميع قرى القضاء ويبلغ عددهم نحو المئة. وتكلم مساعد الحاكم عن حالة المنطقة خلال الشهرين الماضيين وطلب تعيين لجنة في كل قرية تكون مؤلفة من المختار وبعض الوجهاء لتتصل بالجند والاهالي معاً. وحين بحث المخاتير في الحالة السياسية أجاب مساعد الحاكم ان ذلك من العبث بالنسبة للموقف الحالي من ناحية الامن والنظام. وقد دام الاجتماع ساعة ثم قفل مساعد الحاكم عائداً الى نابلس والمخاتير الى قراهم. وكان قائمقام القضاء الاستاذ بديع بشروني يقوم بالترجمة

القدس

العربي المتهم بقتل بوليس اضافي

القدس في ٩ اذار ـ لمراسل الدفاع الخاص — تأجلت قضية محمد عوده حمدان من دير جرير المتهم بقتل بوليس اضافي على طريق اريحا، التي كان من المنتظر ان تنظر فيها المحكمة العسكرية اليوم. وقد عين يوم الاثنين القادم الواقع في ١٤ الشهر الجاري لتنظر في هذه القضية في المحكمة المذكورة

نقل الوجيه عبد الحميد شومان للمزرعة

نقلت السلطة اليوم الوجيه السيد عبد الحميد شومان، المدير العام للبنك العربي الى مزرعة عكا في القطار. وكذلك نقلت السيد غالب افندي الخالدي الى المزرعة وقد مضى على اعتقال السيد عبد الحميد شومان ووضعه في القشلاق والسجن نحو ١٨ يوماً.

وصول الفيكونت هربرت صمويل

وصل الى القدس اليوم الفيكونت، هربرت صمويل وحل ضيفاً على ابنه المستر ادوين صمويل. وتقيم له غداً المس لاندو مديرة مدرسة ايفلينا دي روتشلد حفلة شاي.

اضراب تجار اليهود وبرقيتهم للمندوب

اضرب بعض التجار اليهود اليوم وارسلوا برقية الى المندوب السامي يحتجون فيها على البلدية لعدم تنفيذها قانون تحديد الاجارات بالقدس، كما هو الحال في حيفا وتل ابيب

محام يهودي واجراءات قنصل العراق

صرح المحامي اليهودي غوريتن نهار أمس في محكمة مركزية القدس اثناء مرافعته في القضية المقامة من قبل شارل بخوله على يعقوب هان قائلا : ان العراق ليست الدولة الوحيدة من دول الشرق التي لا يمكن التعامل معها دون دفع بعض الاموال، ويفهم من هذا رشوة الموظفين، وقد اطلع سعادة قنصل المملكة العراقية على هذا الكلام المنسوب الى دولته، وسيقوم باتخاذ الاجراءات القانونية ضد هذا المحامي اليهودي.

اعتقال يهودي متهم بتزوير جوازات سفر

اعتقل البوليس اليوم يهودياً يدعى الكسندر اكلاين وهو من يهود رومانيا اثناء وجوده في قنصلية رومانيا للتأشير على جواز سفره. وهذا اليهودي مطلوب الى حكومة رومانيا بتهمة تزوير جوازات السفر، وسيسلم اليها حسب الاصول

برقية من وزارة الخارجية العراقية

وردت على القنصلية العراقية من وزارة الخارجية العراقية البرقية التالية : ابرم البرلمان العراقي في ٧ آذار معاهدات الحدود والصداقة وحل الخلافات بالطرق السلمية المنعقدة بين العراق وايران وكذلك ابرم ميثاق سعد آباد »

قضية حيازة بندقية امام محكمة الاستئناف

تنظر محكمة الاستئناف العليا غداً (الخميس) في قضية احمد محمد عوده واحمد ابراهيم شطاط من قرية العيزرية المحكوم على كل منهما بالسجن خمس سنوات بتهمة حيازة بندقية

البعثة الفنية لترميم قبة الصخرة

كان منتظراً أن تصل اليوم البعثة الفنية من المهندسين المصريين الذين انتدبوا للاشراف على ترميم قبة الصخرة المشرفة. غير ان اشارة وردت من القاهرة تفيد انها تأخرت لاسباب هامة وستصل الى القدس على قطار مصر يوم الجمعة القادم الواقع في ١١ آذار الجاري.

تشييع جثمان المرحوم سليمان افندي الحسيني

احتفل اليوم بتشييع جنازة المرحوم سليمان افندي الحسيني، وقد نقل جثمانه من داره الى الحرم الشريف حيث صلي عليه ثم الى مثواه الاخير في مقبرة باب الساهرة واشترك في تشييع جثمانه كثيرون من علماء ووجهاء واهالي مدينة القدس وسمحت السلطة الى شقيقه الاستاذ صفوة يونس بالحضور من اريحا لوداعه الوداع الاخير. نكرر تعازينا لآل يونس الكرام سائلين الله سبحانه وتعالى ان يجعل هذا المصاب خاتمة احزانهم، وان يلهمهم جزيل الصبر وان يتغمد الفقيد برحمته ورضوانه

موعد افتتاح عمارة البريد الجديدة

علمنا ان العمارة الجديدة لدائرة البريد والتلفون التي بوشر بانشائها منذ سنتين ستفتتح بصورة رسمية في اواخر شهر ايار القادم. وقد بلغت نفقات انشاءها نحو مئتي وخمسين الف جنيه فلسطيني

وأما التلفون الاتوماتيكي فسيشتغل في التاريخ المذكور، وقد بلغت تكاليفه نحو خمسين الف جنيه

وتعتقد مصلحة التلفون ان المبلغ الاخير سيغطى من توفير رواتب عمال التلفون الذين ستستغني عنهم المصلحة عند المباشرة بتشغيل التلفون الاتوماتيكي.

اما حفلة الافتتاح فستكون رسمية يعلن عنها قبل موعدها بمدة وستكون تحت رئاسة المندوب السامي.

فلسطين في البرلمان الانكليزي

مناقشة حادة بين الوزير وفارس الصهيونية...

تصريحات خطيرة لوزير المستعمرات

نشرنا في عدد امس تفصيلات المناقشات المسهبة التي دارت في مجلس العموم ليلة امس حول شؤون فلسطين كما جاءتنا في البرقيات التي وصلتنا حتى ساعة متأخرة من الليل وفيما يلي ننشر التتمة :

مظاهرات حبية

لندن في ٨ اذار — تكلم المستر إمري في مجلس العموم اثناء المناقشة الاولى في الاعتمادات الاضافية لوزارة المستعمرات وللشرق الادنى فقال ان ما لا يخلو من المغزى ان السير واكهوب على رغم الاضطرابات القائمة نادر فلسطين بين مظاهر الحب الحقيقي من جميع الفلسطينيين عند وداعه

ليست بالمثلى

واعترف المستر امري بان خطة التقسيم ليست بالخطة المثلى لكنها افضل ما يستطاع في الاحوال الحاضرة ورجا ان يوضح الوزير ان الاساس العام الذي بني عليه أليف اللجنة الفنية كان تنفيذ اقتراحات لجنة بيل وان يرى ان التقسيم يجب ان يتم بروح الانتداب ولا يكون غير مقبول من اليهود .

امور مروعة

وقال المستر لانسبوري فيما يتعلق بفلسطين ان من الامور المروعة ان يتصور المرء انه مضى الآن عامان قبل ان يكون في الامكان البت في امرها وطلب ان يسرع الوزير في انجاز عمل اللجنة .

يسره الرفض

وتلاه الكابتن كازاليت قائلا : اني ارى انه لا بد ان يكون خطأ في ادارة فلسطين التي يوجد الآن ست اورطة من الجيش لا يستطيع رجالها ان يحولوا دون حوادث القتل وعندي ان الجيش لم يستخدم في الوجوه التي يجب ان يستخدم فيها ويجب ان لا يكون هنالك عبث بالحدود التي رسمتها اللجنة الملكية واذا كان هناك يهود لهم مطلق الحرية في رفض مشروع التقسيم فانه يسرني ان اؤيدهم في ذلك

الهجرة اليهودية

وطلب المستر فيفيان ادمس زيادة الهجرة اليهودية ولكن رئيس المجلس لم يسمح له في ذكر ملاحظاته لان مسألة الهجرة غير داخلة في الابحاث ومما قاله المستر ادمس انه يوجد احتمال للعثور على آبار البترول في منطقة النجف واذا وجد ثمة الحاجة الى استثماره من الوجهة الصناعية واثنى على كفاءة اليهود وقدرتهم على الاستثمار الصناعي

يريدون التخلص

ثم خطب المستر دجوود فقال اني اعرف ما سيقولونه في فلسطين عن هذه المناقشة فيقولون ان مجلس العموم بسط كعادته قضية اليهود ولم يذكر شيئاً عن قضية العرب التي يمكن عرضها لانها قضية بسيطة جداً فهم يريدون التخلص منافي فلسطين كما تخلصوا منافي مصر والعراق وشرق الاردن .

المستعمرون الحقيقيون

والمستعمرون الحقيقيون لهذه المناقشة ليسوا عرب فلسطين بل هم ١٨ مليونا من اليهود المنتشرين في انحاء العالم لا يوجد منهم سوى خمسة ملايين في انكلترا والباقون ينتظرون ما سيقوله المستر اورمسبي غور وحبل المشنقة معلق في رقابهم ومصيرهم معلق في الميزان . ثم طلب المستر دجوود اعادة الهجرة اليهودية الى تدفقها السابق وحمل على ادارة فلسطين وعلى البوليس وعلى السعي لتسوية المسألة بالتساهل مع العرب وقال لماذا يعطى اليهود هناك العمل اللازم لحفظ القانون والنظام في فلسطين

سمعتها الطيبة

ثم قال : ينبغي على بريطانيا ان تقول لن نشترك في الجلاء عن الامبراطورية البريطانية خصوصا لاوامر زعماء وملوك العرب فاذا كانت الحكومة مصممة على ان يهاجر اليهود الى فلسطين وتكف عن السعي لمصالحة اعدائها فانها لا تلبث ان تجد ان هذه المشكلة قد زالت وعادت اليها سمعتها الطيبة

مناقشة حادة

وقد هاجت العواطف عندما ابتدأ المستر غور خطابه رداً على المناقشين فقفز المستر ودجوود وبقي منتصبا على رجليه ومع ان الوزير رفض الانصياع كرر العضو ذلك عدة مرار في خلال بضع دقائق.

العمال يعارضون

وتكلم الوزير فقال : ان اول اوجه الطعن تتلخص في التأخر عن تنفيذ تواصي اللجنة الملكية وان من اقتراحاتها التقسيم وان حزب العمال ما يزال معارضاً لاي تقسيم كان (وهنا اعترض ودجوود على الوزير) واكمل المستر اورمسبي غور كلامه : ان الناطق باسم حزب العمال يقول ان معظم زملائه معارضون التقسيم ويلومني على عدم تعجيل التقسيم وهو يتلفظ من تقرير بيل الآراء التي توافقه ليجعل تنفيذ الانتداب واقرار النظام وايجاد السلام اصعب علينا في فلسطين

ودجوود يقاطع

فقاطعه ودجوود بقوله : ان الوزير يعلم ان هذا غير صحيح فرد عليه الوزير بشدة : انا اصر على قولي انه صحيح وازيد على ذلك ان خطة المستر ودجوود في مسألة فلسطين هذه كانت من الاول الى الآخر واحدة من اكبر اسباب الارتباك والصعوبة للوزارات المتعاقبة في الحكومة البريطانية .

قلب الفارس

انه امتنع عامداً عن قبول المقررات الواضحة التي اتخذتها وزارة العمال التي قررت الانتداب المزدوج مع عهود مماثلة للعرب واليهود فطلب منه ان يذكر ما كان بداية النهاية لامر التنديد بالخلق الاسلامي واكد ان الحق كل الحق كان في جانب اليهود وتجاهل كل مادة في صك الانتداب توجب علينا المساواة . ان المستر ودجوود يحامي عن حقوق الاهلين في كل مكان خلا فلسطين »

تراشق بالتهم

وهنا قفز المستر ودجود واقفاً على رجليه فدعاه الوزير الى السكوت وحملق كل منهما بالآخر وحصلت مشادة كلامية عنيفة بينهما تدخل فيها عدد من الاعضاء وبعد التراشق بالتهم تابع الوزير كلامه قائلا : « ان الجنود البريطانيين يجب ان يحملوا عبء المحافظة على الامن ولا بد من اعتمادات اضافية لهم مادامت الحالة تقتضي وجودهم

الايمان بالتقسيم

ان الحكومة لا تزال تؤمن بالتقسيم وهي عازمة على تنفيذه ولكن لم يكن لنا بد من العناية باقتراحات لجنة الانتدابات الدائمة في جنيف حيث اتضح انها لن ترضخ امام امر واقع .

الحكم الذاتي

اننا لا نعالج هنا مسألة متعلقة بالامبراطورية او احد اقسامها فهذه بلاد تحت انتدابنا واول شرط من شروط الانتداب ان يهيىء البلاد للحكم الذاتي »

تغيير المسلك

ثم قال : ان تأليف اللجنة بني على ما دار في مجلس العموم ولا يزال اقرار النظام والقانون في فلسطين بواسطة اشخاص بريطانيين والمسؤولية لا تزال علينا ولا يمكن تحويلها عنا الى سوانا فليس هنا من تغيير في المسلك بل نحن نتابع جنيف وتقرير اللجنة الملكية .

اعلان

صادر من محكمة غزة الشرعية

تقدمت الينا مضبطة من مختاري واختيارية قرية دير سنيد التابعة غزة تتضمن ان ابراهيم عبد الرحمن حسين حسن توفي منذ خمسة اشهر وانحصر ارثه الشرعي في زوجته أنيسة احمد ابو غليون وفي اولاده منها محمد ومصطفى وذيب وزينب فقط . فمن له اعتراض على مضمون هذا الاعلان فليراجع هذه المحكمة بظرف عشرة ايام اعتبارا من تاريخ نشره

٦ محرم سنة ٣٥٧ و ٨ - ٣ - ٩٣٨

قاضي غزة الشرعي
مصطفى فاضل العوري (٢٩٦٠)

وكالة الشرق العربي

ايطاليا واليمن

واشاعات باطلة

بيروت في ٩ آذار — اطلع مراسل الشرق العربي في بيروت على خطاب وارد لاحد كبار العاملين في القضية العربية من سمو الامير سيف الاسلام الحسين قبيل سفره الى ايطاليا يقول سموه فيه ان ما تنشره الصحف العربية في هذه الايام عن موقف اليمن من ايطاليا لا صحة له ويؤكد ان تلك الاشاعات يروجها اصحاب الاغراض للتضليل . ويضيف سمو الامير الحسين الى ذلك ان اليمن يتمتع باستقلاله التام وان جلالة الامام يحيى وابناؤه الذين دافعوا عن ذلك الاستقلال سيدافعون دائماً عنه ولن يرضوا بان يمسه او يشك فيه مخلوق. وان اليمن سيظل يعمل بالاتفاق مع الاقطار العربية الشقيقة . وعلى العرب في مختلف اوطانهم ان يكونوا مطمئنين بان استقلال اليمن لا تفريط فيه » .

حالة المسلمين

في الساحل الذهبي

لندن في ٩ آذار — اذيع هنا التقرير السنوي عن الحالة الاقتصادية والاجتماعية والادارية في الساحل الذهبي بافريقيا وقد جاء فيه ان التحسين قد بدا على الخصوص في الولايات الشمالية التي معظم سكانها من المسلمين . ويقول التقرير أيضاً انه للمرة الاولى منذ القرن التاسع عشر قد جبيت الضرائب في الساحل الذهبي بواسطة الرؤساء المحليين وكانت جبايتها مرضية وفاقت ما كان منتظراً . وقد اعطيت للرؤساء المحليين سلطة ادارية واسعة، وخصصت الضرائب التي جبيت لفتح الطرق وانشاء المستشفيات وشراء الماشية . وللمرة الاولى خصصت للرؤساء والموظفين الوطنيين مرتبات معينة . وجاء في ختام التقرير ان الرؤساء المحليين والموظفين الوطنيين يقومون بمهمتهم بكيفية مرضية من جميع الوجوه

سرور العراق

لابرام معاهدة

بغداد في ٩ آذار — قابل الرأي العام بالارتياح ومظاهر السرور على قرار مجلس النواب بالتصديق على المعاهدة العراقية الإيرانية الخاصة بالحدود ، وعلى اتفاق سعد اباد والحالة هادئة في جميع انحاء البلاد .

اعلان

صادر من محكمة حيفا الشرعية

تقدمت الينا مضبطة موقعة من مختار مدينة حيفا تتضمن ان غزالة بنت احمد بن عيسى الزين توفيت منذ اربعين يوماً وانحصر ارثها باشقائها وهم رستم وهند وورود ويسرى وعربية لا غير ولا وارث للمتوفية سوى من ذكر فمن له اعتراض على تسجيل هذه المضبطة فليراجع المحكمة خلال خمسة عشر يوماً من تاريخ النشر تحريراً .

قاضي حيفا الشرعي

(٢٩٦٨)

اجتماع

الغرفة التجارية

تعقد الغرفة التجارية بعد ظهر امس اجتماعا للبحث في عدة أمور اقتصادية بسبب قرب انتهاء موسم البرتقال. وسنطلع القراء على النتيجة في حينها

توحيد

اختام المخاتير

استدعى قائمقام المدينة الاستاذ عزمي بك النشاشيبي في الساعة الحادية عشرة قبل ظهر امس جميع مختاري المدينة الى مكتبه واعلمهم بضرورة تغيير جميع اختامهم الرسمية التي يستعملونها الآن لاختلافها عن بعضها ، وتوحيد شكل الاختام الجديدة خشية التزييف وغيره فوافق الجميع على ذلك . وستكون الاختام الجديدة مكتوبة باللغتين العربية والانكليزية .

طلب ممرضة

الدكتور فؤاد الشهابي الاختصاصي في امراض العيون والاذن والانف والحنجرة في حاجة إلى ممرضة مارست هذه المهنة في امكانها تأدية العمل الذي يسند اليها بمهارة وحسن معاملة فمن آنست في نفسها الكفاءة فلتراجع الدكتور في عيادته بشارع بسترس في يافا مقابل بلته في مواعيد عيادته أو بالبريد .

(٢٩٦٩)

اعلان

تقدم لمحكمة يافا الشرعية مضبطة من مختار محلة القلعة تتضمن انه منذ اربع سنوات تقريباً توفيت خديجة بنت داود كردم وانحصر ارثها الشرعي والقانوني في اخوتها لام مصطفى وآمنة وحسن اولاد صالح المغربي وعن ابن اخيها لام صالح بن سعيد المغربي وعن ولدي اختها صبحي بن حسن الترك وسعدية بنت محمود الاغا ولا وارث للمتوفاة المذكورة سوى من ذكر فمن كان له اعتراض فليتقدم به لهذه المحكمة خلال عشرين يوماً من تاريخ النشر

قاضي يافا الشرعي
محمد مطيع

(٢٩٦٢)

اعلان

صادر من محكمة حيفا الشرعية

تقدمت الينا مضبطة موقعه . من مختار مدينة حيفا تتضمن ان الشيخ محمود ابن الشيخ عبد الحي ابن الشيخ محمود الخطيب قد توفي منذ شهرين تقريباً وانحصر ارثه بزوجته سعاد بنت ابراهيم بن صالح الادهم وباولاده منها وهم نسيم وشفيق وليلى ووداد وزوجته فريده بنت عبداللطيف بن حسن الخطيب وباولاده منها وهم كاظم وعبد الحي وبهيه وعن بنتيه عائشه وناهد المتولدتين له من زوجته بهيه بنت احمد الجبالي المتوفيه قبله ولا وارث للمتوفى المذكور غير من ذكر فمن له اعتراض على تسجيل هذه المضبطة فليراجع هذه المحكمة خلال خمسة عشر يوماً من تاريخ النشر .

في ٢٧ - ٢ - ٩٣٨.

قاضي حيفا الشرعي

(٢٩٦١)

هل اعترفت بولونيا بفتح ايطاليا للحبشة

روما في ٩ آذار — كتب محرر وكالة ستيفاني الديبلوماسي يقول : ان الصداقة التي بين ايطاليا وبولونيا التي ستزداد ارتباطا بعد زيارة وزير خارجية بولونيا لايطاليا تتأسس على التقاليد التاريخية التي بين البلدين وعلى عدم التنازع في سياستها وخاصة على الاتجاهات السياسية الجديدة . لقد قام المارشال بلسودسكي زعيم بولونيا واعوانه الافذاذ بتعزيز السياسة الوطنية وتقوية الجيش ووطدوا خطة رفع بولونيا الى مصاف الدول الكبيرة وسلكوا خطة حكيمة ازاء الدول الاخرى فامتازت بولونيا بتلك الخطة المستقلة التي وطدت دعائم العلاقات الطيبة مع غيرها من الامم . وقد ابدت ايطاليا ارتياحها التام ولم تدع فرصة مناسبة الا واظهرت تأييدها التام لبولونيا . وعلاوة على ذلك فان العلاقات الثقافية التي بين الدولتين هي علاقات صداقة كما ان روابطها التجارية على ازدياد مستمر .

ومما يذكر ان الرأي العام الايطالي لن ينسى ذلك الموقف المشرف الذي صرحت به بولونيا في عصبة الامم في مايو سنة ١٩٣٧ معلنة انها تعتبر المسأله الحبشية منتهية .

فزيارة الكولونيل بيك وزير خارجية بولونيا لروما هي زيارة طبيعية ليس الغرض منها عقد الاتفاقات والمعاهدات بل لتأييد سياسة التعاون والتضامن الاوروبي . وسيباحث وزير خارجية بولونيا مع الدوتشي والكونت شيانو في شتى العلاقات التي تربط بين البلدين .

الآن يحملون على المندوب السامي السابق

في مقال نشره كاتب يهودي في دافار حمل على المندوب السامي السابق وانتقد حكمه في عهد الاضطرابات وقال انه لم يكن يصغي الى تنبيهات اليهود في الداخل والخارج الى الخطر قبل وقوعه واكتفى بالبيانات دون الاعمال وانتقد موقفه من الاضراب ووصفه بانه كان موقفاً مؤذياً لانه كان يصرح بان الاضراب هادىء وقانوني مع ان الجميع كانوا يدركون انه مصدر الشغب واعمال العنف ولولاه لما اشتد ساعد اعمال الاضطرابات .

بشرى عظيمة لجميع المصابين بالفتق

ان الاختصاصي الشهير من محلات باربر في باريس قد عزم على زيارة فلسطين خصيصاً لمعاينة الزبائن الكرام وسيضع بنفسه النماذج الجديدة (سوبر باربر) الذي بضبطه ومتانته نال الشهرة العظيمة وهو يقابل في :—

القدس : بالصيدلية الانكليزية الاميركية شارع يافا تحت البوسطة لمدة ٣ ايام ابتداء من يوم الاثنين ١٣ و١٥ و١٦ اذار الجاري

يافا : بصيدلية عيسى حلبي تحت بنك باركلس لمدة يومين الجمعة والسبت ١٨ و١٩ اذار الجاري

تل ابيب : بصيدلية شور شارع احد هاعام نمرة ٢٦ لمدة يومين الاحد والاثنين ٢٠ و ٢١ آذار الجاري

حيفا : بصيدلية نصار ميدان الخمرة لمدة يومين الاربعاء والخميس ٢٣ و ٢٤ اذار الجاري

ونحن ننصح جميع المرضى المصابين بالفتق ان ينتهزوا فرصة وجود هذا الخبير المشهور وان يحتفظوا بتاريخ مروره جيداً

اعلان

صادر من دائرة اجراء يافا

عدد ٤٥٢٠ سنة ٩٣٦

الدائن — السيدة سلطانة ارملة حنا داغر من القدس

المديون — محمود حسن محمود الداودي من زرنوقة

مصدر الحكم — عقد رهن

الملك — قطعتين ارض مشجرتين باشجار البرتقال منذ اربعة سنوات تقريباً وكل دنم منها يحتوي عن سبعين شجرة وهذه الارض واقعة بقرية زرنوقة . ترابها رملية حمرة وشجرها جيد واشجارها تسقي من بيارة عبد الغني واخوانه المجاورة

اوصافه — بلوك ٣٥ قسيمة ٢٢ دونم ٣ متر ٦٤٦ كاملا. بلوك ٣٥ قسيمة ٢٣ دونم ٤ متر ٣٦٢ من اصل ٧ دونم و٣٩٢ متر ميري

تاريخ المقدق الثامن شهر من كانون اول سنة ٩٣٥ نومرو العقد ١٣٠٠٥١ — ٣٣

القيمة المخمنة — ٦٠ جنيه للدونم الواحد

ان الملك المبين تفصيلاته اعلاه المعلن عنه بجريدة فلسطين المؤرخة (في ١١ اغسطوس سنة ٣٧) والمطروح للمزاد العلني بلغت آخر قيمة دفعت ثمناً له مبلغ مائتين جنيه عهدة السيدة سلطانة ارملة حنا داغر لذلك اعطيت الاحالة الموقتة بالبدل المذكور لعهدة الطالب الاخير السيدة سلطانه ارملة حنا داغر لذلك اعلن للعموم بان هذا الملك طرح مرة ثانية بالمزاد العلني لمدة خمسة عشر يوماً اعتباراً من تاريخ نشر هذا الاعلان فمن له رغبة بالضم عليه مراجعة دائرة الاجراء بيافا او الدلال بشرط ان لا يقل الضم اقل من خمسة في المائة لذلك اقتضي اعلان الكيفية توفيقاً للمادة ١٠٦ من قانون الاجراء

(٢٩٦٣) مأمور اجراء يافا

سرقة منزل مستعمرة

سطا اللصوص على منزل الياهو كوردن في مستعمرة رامات غان وسرقوا منه مبلغاً من المال وكمية من المجوهرات . وقد اعلم البوليس بالحادث .

منزلا لابناء القرى

الرملة في ٩ آذار — استأجرت ادارة المعارف عمارة السيد ميخائيل فضحو لتجعل منها منزلا لابناء القرى الذين يدرسون في مدرسة الرملة الاميرية

شجعوا ميناء يافا العربي

جريمة النزهة

مطالعة وكيل التاج ومرافعة محامي الدفاع

قال مندوبنا القضائي الخاص : نشرنا امس ملخص الجلستين السابعة والثامنة لمحكمة الجنايات الكبرى التي ترأسها نائب قاضي القضاة المستر ماتيج منفرداً لمحاكمة حسن العش وعيسى الابرص ومصطفى العيوطي بتهمة مقتل المرحومة نظر الامام وقلنا سهواً ان وكيل التاج طلب الحكم باعدام المتهمين الثلاثة ، والصواب انه طلب في ختـام مطالعته تجريم المتهمين الاول والثاني فقط . والى القراء نص مطالعة وكيل التاج

مطالعة وكيل التاج

« لا يوجد هناك شك في ان الجريمة ثبتت ، وان نظر الامام قد توفيت وأن الجريمة وقعت في النزهة . واذا ثبت لدى المحكمة ان هؤلاء المتهمين قد اشتركوا في هذه الجريمة لا يكون جزاءهم سوى التجريم بمادة الاعدام واشير الى مضمون الفقرتين (ج) و (د) من المادة ٢١٤ من قانون العقوبات ، وبموجب هذا القانون : اذا قتل شخص واحد من قبل عدة اشخاص وكانوا جميعهم متآمرين يحسب الجميع قتلة . وسواء اشترك المتهمون في المؤامرة قصد السرقة ، او اشتركوا في ارتكاب الجريمة نفسها فاني الفت نظر المحكمة للنقاط التالية :

اثباتاً وتأييداً لقولي بان المتهمين كانوا قد تآمروا لارتكاب هذا الجرم الى ما جاء في افادة حنفي الامام بقوله : «ان بعض المتهمين قال له : لا تخف اننا سنحضر الدراهم ولو كانت الدار ملأى بالرجال » وهناك قصة تسليم المسدس في بيارة بيبي » وتوجد أدلة كافية بان عيسى الابرص هو الذي حمل الكيس من البيارة الى البيت وفيه القنابل الاربع ، ويوجد تناقض في بعض الافادات ولكن ثمة بينات تثبت انه هو الذي حمل الكيس بالفعل . وفيما يتعلق بالمتهم الثالث أقول : اذا كان له علم بان المراد ارتكاب جريمة ثانية بعد ارتكاب جريمة السرقة ، فالفت نظر المحكمة الى وجوده في البيارة عندما حمل المسدس وعندما نقل الكيس والقنابل الى البيت ، والى انه : كان مرافقاً للمتهمين يتوقف هذا على تقدير المحكمة ، وبما ان النيابة اثبتت الوقائع باقوال الشهود فهناك تأييد الجرم

« وفيما يتعلق بتقدير المحكمة للوقائع فاني اشير الى القضية رقم ١٦٠ – ٩٢٧ والقرار رقم ٤–٤١ الذي صدر فيها ثم قال « ان الاستنادات الى في القانون يجب ان تكون على جميع المتهمين ويكفي ان تكون بيانات ومؤيدات تثبت ارتكاب المتهمين للجريمة . ان القانون في هذه البلاد قد اعطى صلاحية الحاكم لوزن الافادات والبينات وتقرير ما اذا كانت بيانات وشهادات صادقة او انها تناقض ، وقال بعض الشهود : إنهم كانوا بحالة خوف ثم غيروا اشهاداتهم امام البوليس لهذا السبب . ويجب ان يقدر هذا امام المحكمة

تمهيد المؤامرة

وتسمح لي ان اقول : ان هذه القضية الاخرى التي عثر عليها قد اخذت وقتاً طويلا لاحضارها امام القضاء بسبب ضياع الملف ، وطيلة الوقت اثرت على الشهود والبينات ، فاضمحت منها . انني اطلب من المحكمة تقدير الحديث الذي جرى في مقهى الطربتاوي وفي مقهى التليلي (وهو المتعلق بالمؤامرة) والاجتماع الذي وقع في بيارة بيبي ، ووجود الاشخاص في المكان الذي وقعت فيه الجريمة .

لقد ذكر في معرض البينة : انه يكاد يستحيل ترتيب المؤامرات في المقاهي قصد ارتكاب الجرائم ، ولكن تبين لي انه يمكن تدبيرها هنا واني اشير الى الاجتماع الذي حصل في مقهى الطربتاوي . وانه لا يمكن ان يكون المتهمون قد عرضوا انفسهم في شوارع مضاءة بالانوار ، وباعتقادي ان الامر على العكس من ذلك ، فقد اجتمعوا في بيارة بعيداً عن الانظار ، وبقوا الى بعد منتصف الليل ثم خرجوا تحت جنح الظلام .

وقد قال حسن العش : انه لا يمكن ان يذهب ويعرض نفسه لارتكاب مثل هذه الجريمة ولديه ثروة تكفي عائلته ، ولكنني اقول : ظهر انه فكر في وجود ٣٦ الف جنيه وطمع بالحصول عليها بدون عناء .

ولم يثبت تماما من الذي اشترى الخشب الذي صنع منه السلم ولكن احد الموجودين في قفص الاتهام هو الذي اشتراه

الشاهد اليهودي

« وفي ما يتعلق بالزعم القائل بانه لا يمكن ليهودي ان يتمشى مع عربي في ذلك الوقت ، فقد قال الشاهد اليهودي انه كان معهم ووجد في البيارة ، وعلى كل فان « الوظيفة » التي اعطيت له ليست مهمة وهي حمل السلم من البيارة الى البيت

« واقول بكل صراحة واعترف انه كان يوجد بعض التناقض في افادة اليهودي اذ قال : انه لم يفهم كلامهم اثناء وجودهم في البيارة ثم قال : انه سمعهم يوزعون الوظائف على بعضهم . وقد سمعت المحكمة الشهادة التي اعطيت امامها والقائلة بان المتهمين كانوا جالسين بالقرب من بعضهم في البيارة المذكورة واني اترك للمحكمة ان تعتبر شهادة اليهودي او لا تعتبرها

العثور على المسدس

واما ما يتعلق بقضية وجود المسدس في مخزن العش وعثور السوطري عليه فليس لي ما اقوله للمحكمة بهذا الصدد واقول مع الاسف : ان هذا المسدس قد ابرز للمحكمة ولو لم يبرز لامكن القول ان النيابة لم تقم بعملها بامانة واخلاص . وفي البينة التي قدمها محمد علي شندي قال انه سمع صوت عيار ناري واحد وهو على الشرفة ثم هرب ولم يتمكن من سماع الطلق الثاني . وفيما يتعلق بارتكاب الجريمة فان شهادات شهود الملك قد تأيدت بشهادتي عبيد الدين جرجي والطبيب الذي اثبت وفاة نظر الامام ، والاشياء

تأييد الجريمة

زعم ان عثمان الكردي شريك في الجريمة لوجوده اثناء المؤامرة ، على أني لا اعتبره شريكا في الجرم لانه حضر الاجتماعات التي دبرت فيها المؤامرة ، واذا لم تعتبره . ولكن قد يعرض امام المحكمة كحجة تؤخذ لصالح المتهمين بان الخطط التي دبرت في المقاهي لم ينفذها المتهمون واطلب من المحكمة اعتبار شهادة عثمان الكردي مؤيدة لكل هذا . أما المؤيدات للجرم الذي ارتكبه حسن العش فعلاوة على شهود الملك اقول : هنالك الرصاصات والكيس وضوء الكهرباء التي وجدت في بيته والحديث الذي جرى بينه وبين عثمان الكردي ورفيقه في المقاهي .

أما يتعلق بالمتهم الثالث فاقول بكل صراحة وأمانة انه لا يوجد شهادة ضده سوى شهادة عثمان الكردي التي نعتبرها شهادة مستقلة .

وما يتعلق بالمتهم الثاني (عيسى الابرص) فاعتقد انه توجد بينات كثيرة ضده ، فقد وجد في مكان الجريمة الطربوشه وحذاؤه ، وثبت للمحكمة من افادات الشهود بأن الطربوش له استناداً على قول صانع الطرابيش وثبت ان الحذاء له ايضاً ، واشير الى شهادة الفتى الاخرس والى شهادة معلمه .

وتوجد شهادة محمد علي شندي التي قال فيها : ان عيسى الابرص عندما صعد الى الدار كان يلبس طاقية بنية اللون . « وان الشهادة التي قدمها عيسى الابرص ودفاعه عبارة عن انكار كل علاقة له بالجريمة ، وان ثمة مؤامرة شخصية ضده وباعتقادي ان جميع اقوال شهوده غير مقنعة ومنها ما هو غير وارد في القضية . وقد اشرت سابقاً الى قضية رقمها ٢٦٠ — ٩٣٧ واشير الان الى القانون الانكليزي وفيه : انه لا يشترط ان تكون ثمة شهادات مادية . واني اقدم المتهم الاول والمتهم الثاني الى المحكمة معتبراً انهما ارتكبا الجريمة واشتركا في المؤامرة » .

محامي الدفاع

الى هنا انتهى وكيل التاج من مطالعته وتلخيص القضية ثم وقف الاستاذ هنري افندي كتن محامي الدفاع عن المتهمين الاول والثالث والقى دفاعاً جاء فيه : « لا اريد ان احلل اقوال جميع الشهود الذين جيء بهم امام المحكمة ولكني اريد ارشاد المحكمة الى التناقض في الشهادات . واشكر وكيل التاج على الطريقة العادلة التي اتبعها في هذه القضية اذ ان النقاط وضعت امام المحكمة بكل امانة وصراحة ، ولكني اختلف معه في نقطة واحدة وهي : انني لا اوافق على النقطة الاخيرة القائلة : بانه ليس من الضروري وجود مؤيدات مادية ، والفت انظار المحكمة الى قضية اخرى جاء فيها عكس ما اوردته النيابة . أي ضرورة وجود تلك البينات » .

ثم اوضح للمحكمة التناقض الظاهر في افادتي جوزيف خليفة ومحمد علي شندي ، وانه تناقض يتعلق بجوهر القضية ثم قال : « ان محمد علي شندي نقض نفسه في شهادته المعطاة أمام البوليس في نقاط هامة وجوهرية ، وقد قال احد ضباط البوليس : ان هذا التناقض اعطي امام ضابط آخر . وانا لا اعارض في ان يأخذ البوليس الشهادات التي يريدها ولكنني اعارض في ان يقول للشاهد عن اخذه شهادات شاهد آخر فقد اراد ايجاد الحلقة الضائعة بين الافادتين وربطهما معاً »

ثم اخذ يفند التناقض في اقوال المذكورين ، وقال عن الضوء الكهربائي بانه غير صالح للاستعمال ولا يمكن ان يكون الشهود رأوا السلاح في البيارة في الظلام ، ولا يمكن الاعتقاد بان المسدس قد وجد فعلا في دكان العش اذ ان العش لم يخرج تلك الليلة من داره ويشتم أن المسدس وضع بمعرفة بعض الاشخاص .

وهنا بلغت الساعة الرابعة والنصف فأعلن الرئيس ختام الدعوى واصدار القرار القطعي في الساعة الثانية عشرة بعد الظهر كما ذكرنا امس .

في المحكمة المركزية

قضت المحكمة المركزية على محمد عمرو بالسجن سنة بتهمة محاولة قتل احد الدروز القاطنين في قرية جولس بأن اطلق عليه عياراً ناريا وبرأت ساحة عبد الله الشركس من شرقي الاردن الذي وجدت بحيازته سكاكين ومواد لتزييف النقود لعدم ثبوت التهمة ضده وحكمت على خليل اسماعيل العرف من ام الزينات المتهم بقتل احد اليهود بالسجن ثلاث سنوات

بتهمة طعن

اصدر القاضي سكر من امراً بتوقيف اسعد حنا كيال مدة ١٥ يوماً بتهمة طعن خمسة اشخاص ومحاولته الانتحار ونقل بحالة خطرة الى المستشفى

رسالة السوافير :

رداءة طريق

قابل الاستاذ الشيخ اسماعيل السوافيري مدير دائرة الاشغال العامة المستر نول وبحث معه في مسألة اصلاح الطريق بين يافا وغزه عند المنطقة القريبة من السوافير .

هطول الامطار

هطلت قبل يومين الامطار بغزارة لم يعهد مثيلها من قبل وقد تسبب عن ذلك تهدم بعض البيوت الصغيرة .

— اتخذ الشيخ اسماعيل السوافيري لمدرسة الازهرية الوطنية في بازور مقرا له لمن يريد مراجعته بشأن عقود الزواج من اهالي منطقته .

السمن الحلبي
الممتاز
والزيت الزيتونه
للبـ ـنة
تجدونه بمحل
نجيب دقماق
يافا — سوق الدير

اعلان

صادر من دائرة اجراء يافا
لتمديد مدة المزاودة
رقم القضية ١٦٩٤٣–٣٦

فيما بين ـ راحيل بنت اسرائيل زيلابلد ضد المديون ـ ورثة محمد محمود حبش من بيت دجن

ليكن معلوماً بانه اعطي الامر من قبل رئيس هذه المحكمة حسب المادة ١٤ من قانون انتقال الاراضي (الفصل ٨١ من مجموعة القوانين لدرتون) حسبما هو مدرج في جريدة فلسطين تاريخ ٢٩–٦–٣٧ حسب الجدول .

وامر اعطي لوضع الملك في المزاد العلني لمدة خمسة عشر يوماً أخرى وذلك حسب المادة ١٠٦ من قانون الاجراء المؤرخ في ١١ ايار سنة ١٩١٤

وبما ان هذا الملك صار تخمينه بمبلغ ٨٣٦ جنيه و ٥٠٠ مل والمزاودة الاخيرة لغت ٢٠٠ جنيه بناء على ذلك اعطي أمر بالاعلان من قبل رئيس هذه الدائرة في يافا حسب المادة ١٠٨ من قانون الاجراء بتجديد المدة ثلاثين يوماً من تاريخ هذا الاعلان .

سيطرح الملك بالمزاد العلني والمزاود الاطلاع على التفصيلات والشروط في الدائرة سيباع الملك ايفاء لصالح المرتهن كما هو موضح بالجدول المرفق بما يلحقه من المصاريف والقيود والشروط والمطلوبات المتعلقة بهذا الملك

اذا لم يصدر امر بالتأجيل يجري البيع بمعرفة مأمور الاجراء في يافا ابتداء من الساعة الثامنة والنصف الى ١٢ والنصف من ايام الاسبوع قبل الظهر ويستمر طرف ثلاثين يوماً من تاريخ النشر بحالة دفع الدين المبين تفاصيله اعلاه مع المصاريف واذا عرض دفعها قبل ان يباع الملك فأن المزاودة تلغى .

حين البيع على راغبي المزاودة ان يزاودوا بانفسهم او بواسطة وكلاء مفوضون ولا تقبل المزاودة من قبل الدائن والمرتهن او بالنيابة عنهم الا بامر خاص من رئيس الاجراء او من يقوم مقامه على المزاود ان يدفع عشرة في المائة حين المزاودة لصندوق الاجراء او ان يجلب كفالة بنك يرضى بها مأمور الاجراء اجرة الدلال ورسم التسجيل في دائرة الطابو على المشتري .

مأمور اجراء يافا

الجـدول

بلوك ٣١—٣٢

قسيمة ١٩—٢٢

رقم الكوشان : ٢١٥٨–٣٢

حصص قسيمة ١٩ حصة واحدة من ٤ حصص وفي القسيمة ٢٢ ٦ حصص من ٤٨ حصة

المكان : بيت دجن

نوع الملك : بيارة

اسم الملك والمالكين : ورثة محمد محمود حبش بيت دجن

مساحة الارض في القسيمة ١٩–٢٢ دونم و٩٧٤ متر وفي القسيمة ٢–٢٢ دونم و ٣١ متر

القيمة المخمنة ٥٠٠ مل و ٨٣٦ جنيه

ملاحظات في القسيمة ٢٢ يوجد بئر ماء . وبابور وطلمبه اربعة انش وقوة الماكنه (البابور) ٨ ونصف الى ١٠ رؤوس وغيره

(٢٩٥٩) مأمور اجراء يافا

الكرى

يفقده نقوده

استسلم ابراهيم طبوش احد اصحاب الفنادق على طريق يافا ـ القدس طور امس للنوم ووضع مفاتيح خزانته الحديدية تحت الوسادة ، ولما استيقظ وجد المفاتيح مفقودة ، ثم عثر عليها في الخزانة نفسها ، ووجد ١٣ جنيهاً ونصف الجنيه مسروقة منها فاعلم البوليس بالحادث .

اعلان ببيع ملك

صادر من دائرة اجراء القدس دوسيه ٢٩١٠ – ٩٣٧

المقدار : ٤٤ حصة من ٩٩ حصه ، الجنس : مخزن على ارض اميرية ، الموقع : طريق المحطه ، البلدة : يافا ، المساحه بالوقت الحاضر : ١٢٢ ذراع مربع ، القيمة المخمنة حصة كل من المديونين : ١٣٤٢ جنيه خبير الاجراء والمحكوم له، ١٦٧٢ جنيه خبير المحكوم عليه ، الحدود حسب رابور وضع اليـد : شمال طريق ، قبله المالكين ، شرق المالكين ، غرب باب الدار وشلال الماء

المقدار : ٤٤ حصة من ٩٩ حصه ، الجنس : مخزن عن ارض اميرية ، الموقع : طريق المحطة ، البلده : يافا ، المساحه بالوقت الحاضر : ١٢٢ ذراع مربع ، القيمة المخمنة حصة كل من المديونين : ١٣٤٢ جنيه خبير الاجراء والمحكوم له ، ١٦٧٢ جنيه خبير المحكوم عليه ، الحدود حسب رابور وضع اليد : شمال طريق ، قبله المالكين ، شرق الملاك ، غرب الملاك

المقدار : ٤٤ حصة من ٩٩ حصة ، الجنس : مخزن على ارض اميرية ، الموقع : طريق المحطة ، البلدة : يافا ، المساحة بالوقت الحاضر : ١٢٢ ذراع مربع ، القيمة المخمنة حصة كل من المديونين : ١٣٤٢ خبير الاجراء والمحكوم له ، ١٦٧٢ خبير المحكوم عليه ، الحدود حسب رابور وضع اليد : شمال طريق مؤدية للبحر ، قبله المالك ، شرق باب الدار ، غرب مخزن المالك

المقدار : ٤٤ حصة من ٩٩ حصة ، الجنس : مخزن على ارض اميرية ، الموقع : طريق المحطة ، البلده : يافا ، المساحة بالوقت الحاضر : ١٠٤ ذراع مربع ، القيمة المخمنة حصة كل من المديونين : ١٣٤٢ جنيه خبير الاجراء والمحكوم له ١٦٧٢ جنيه خبير المحكوم عليه ، الحدود حسب رابور وضع اليد : شمال طريق مؤدية للبحر ، قبله مخزن المالكين ، شرق طريق عمومي ، غرب باب دار المالكين

المقدار : ٤٤ حصة من ٩٩ حصة ، الجنس : مخزن على ارض اميرية ، الموقع : طريق المحطة ، البلدة : يافا ، المساحة بالوقت الحاضر : ٩٧ ذراع مربع ، القيمة المخمنة حصة كل من المديونين ١٣٤٢ جنيه خبير الاجراء والمحكوم له ، ١٦٧٢ جنيه خبير المحكوم عليه ، الحدود حسب رابور وضع اليد : شمال وقبله مخزن المالك ، غرب ممر لدار الملاك ، شرق شارع عمومي

المقدار : ٤٤ حصة من ٩٩ حصة ، الجنس : مخزن على ارض اميرية ، الموقع : طريق المحطة ، البلدة : يافا ، المساحة بالوقت الحاضر : ١٣٦ ذراع مربع ، القيمة المخمنة حصة كل من المديونين : ١٣٤٢ جنيه خبير الاجراء والمحكوم له ، ١٦٧٢ جنيه خبير المحكوم عليه ، الحدود حسب رابور وضع اليد : شمال مخزن المالكين قبله مخازن الحاج محمود سكجها ، شرق شارع عمومي ، غرب غرفة المالكين

المقدار : ٤٤ حصة من ٩٩ حصة ، الجنس : غرفة ارض اميرية ، الموقع : طريق المحطة ، البلدة : يافا ، المساحة بالوقت الحاضر : ٣٣٦ ذراع مربع ، القيمة المخمنة حصة كل من المديونين : ١٣٤٢ جنيه خبير الاجراء والمحكوم له ، ١٦٧٢ جنيه خبير المحكوم عليه ، الحدود حسب رابور وضع اليد : شمال المالكين ، قبلة سكجها ، شرق المالكين ، غرب شلال الماء الفاصل بين الارض والمقبرة .

المقدار : ٤٤ حصة من ٩٩ حصة ، الجنس : غرفة علوية ، الموقع : طريق المحطة ، البلدة : يافا ، المساحة بالوقت الحاضر : ٣٣٦ ذراع مربع ، القيمة المخمنة حصة كل من المديونين : ١٣٤٢ جنيه خبير الاجراء والمحكوم له ، ١٦٧٢ جنيه خبير المحكوم عليه ، الحدود حسب رابور وضع اليد : شمال الملاك ، قبله خان سكجها ، شرق الملاك ، غرب مقبرة

المقدار : ٤٤ حصة من ٩٩ حصة ، الجنس : دار (٤) غرف علويه ملك وصالون ومنافع ، الموقع : طريق المحطة ، البلدة : يافا ، المساحة بالوقت الحاضر : ٣٣٦ ذراع مربع القيمة المخمنة حصة كل من المديونين : ١٣٤٢ جنيه خبير الاجراء والمحكوم له ، ١٦٧٢ جنيه خبير المحكوم عليه ، الحدود حسب رابور وضع اليـد : شمال طريق عمومية ، قبله ممر خاصه سكجها ، شرق شارع عمومي ، غرب مخزن المالكين

المقدار : ٤٤ حصة من ٩٩ حصة ، الجنس : دار ملك مكونة من ستة غرف وصالون ومنافع ، الموقع : طريق المحطة ، البلدة : يافا ، المساحة بالوقت الحاضر : ٣٣٦ متر مربع ، القيمة المخمنة حصة كل من المديونين : ١٣٤٢ جنيه خبير الاجراء والمحكوم له ، ١٦٧٢ جنيه خبير المحكوم عليه ، الحدود حسب رابور وضع اليد : شمال شارع مؤدي للبحر ، قبله وشرق المالكين ، غرب شلال الماء الفاصل بين الارض والمقبرة .

ليكن معلوماً لدى العموم ان ما هو مطروح للبيع في المزاد العلني الملك المبين مقداره وجنسه وموقعه باعاليه العائد الى عبد الرحيم حسين الطوبجي . وعبد الله الطوبجي المديونين الى فرنسيس ميخائيل الهاوي بمبلغ ٢١٩ جنيه و ٣١٠ ملات مع الرسوم والفائدة القانونية . فمن يرغب شراء الملك المذكور يمكنه مراجعة دائرة اجراء القدس ويافا ظرف شهر واحد من تاريخ النشر وشرط المزايدة بمدة دفع الديبوزيتو عشرة بالمائة عن القيمة المخمنة المبينة اعلاه مع العلم بان اجرة الدلال وجميع رسوم الطابو والبلدية على المشتري ولاجله صار اعلان الكيفية

مأمور اجراء القدس ومأمور اجراء يافا

(٢٩٥٨) ٢١–١٢–١٩٣٧

ALDIFA·PALESTINIAN·DAILY·PAPER

دار الدفاع : شارع جمال باشا ـ عمارة المفتي ـ يافا فلسطين
العنوان التلغرافي: (الدفاع ـ يافا)
التلفون ١١٨٧ (اربعة خطوط) و ١٠٧٥ (خطان) صندوق البريد (٢٥٥)
الاعلانات يتفق عليها رأساً مع الادارة
اجرة السطر : ١٠٠ مل

الدفاع
جريدة يومية سياسية مصورة

MARCH 10 1938 · No 1100

صاحب الامتياز : ابراهيم الشنطي
المدير المسئول : شوكت حماد

الاشتراكات
في فلسطين عن سنة ١٥٠
في البريد الداخلي « « ١٨٠
في سائر الاقطار الخارجية « « ٣٠٠

صور متنوعة على هامش الحوادث

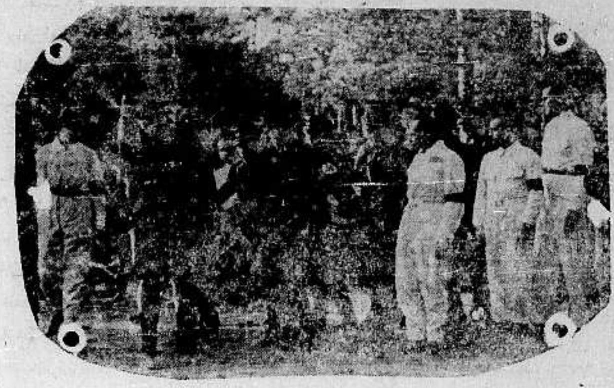

صار دفن رويزيلير فى مقبرة « والفريدهوف » في برلين وترى في الصورة زملاءه يودعونه الوداع الاخير

الاميرال الاعلى الدكتور للاسطول البحري الالماني المحارب وعضو المجلس الحربي السري

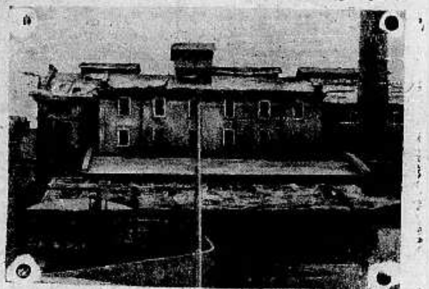

حصل انفجار هائل في احد المعامل الكبرى الايطالية على بعد ٦٠ كيلو متراً من روما العاصمة وقد قتل ١٥ شخصاً وجرح ٣٠٠ شخص وترى المعمل في الصورة بعد حادثة الانفجار

اعظم دليل....

على جودة .. سيجارتى

طاتلى سرت و الصلاح

انهما حائزتان على رضاء الجميع ...!

مطبعة الدفاع التجارية

مميزاتها

استعداد فنى حديث
اتقان فنى في العمل
ضبط في المواعيد

إذا شعرت أن شعرك يسقط او انه سقط ...

واذا رأيت شعرك يسقط على ملابسك ؟!!
واذا رأيت شعرك يسقط في صحن اكلك ؟!

فبادر الى اتخاذ الحيطة
بعلاج يمنع سقوط الشعر

ويمنع الصلع الذي يجعل من الشاب شيخاً . ومن حسن الحظ ان الدكتور وايدنر (حامل جائزة نوبل لاختراعه السيلفيكرين) قد توصل الى تركيب دواء ناجع ادخل فيه ١٤ مادة حيوية استخرجها من الشعر القوي ، والتي بدونها لا يمكن للشعر ان ينمو — هو

السيلفيكرين
الغذاء الحيوي للشعر

بضع دقائق من وقتك : تصرفها كل صباح مع السيفيكرين !
ثم دع السيلفيكرين يعمل في جلدة رأسك مايدهشك ويفرحك حيث ترى جلدة رأسك وقد اثمرت بالشعر الغزير وبدت بشكل جذاب يدخل السرور على قلبك

لا تتردد

ولا تترك للغد ما يمكنك ان تفعله اليوم
فان في التأخير ضرر لشعرك لا تريده

مسابقة السيلفيكرين
مسابقة مجانية
انظر صفحة ٣ وبادر بالاشتراك في المسابقة

الى التجار

٩٠ بالمئة من رأس المال للاعلان

حكمة قالها أحد كبار رجال الاعمال الاميركيين
حكمة هي سر تفوق الصناعة الاميركية !

فالاعلان

حياة الصناعة وسر تفوقها

اعلنوا في جريدة الدفاع
هي من اوسع الجرائد انتشاراً ومن اغزرها مادة

مطبعة جريدة الدفاع — يافا

السنة الرابعة — العدد ١١٠١ — ٤

الدفاع

جريدة يومية سياسية مصورة

الجمعة في ٩ محرم سنة ١٣٥٧ و ١١ آذار سنة ١٩٣٨

صاحب الامتياز : ابراهيم الشنطي
المدير المسئول : شوكت حماد

الاشتراكات
في فلسطين عن سنة ١٥٠
في البريد الداخلي « « ١٨٠
في سائر الاقطار الخارجية « « ٣٠٠

دار الدفاع : شارع جمال باشا — عمارة المظفر — يافا : فلسطين
العنوان التلغرافي : « الدفاع — يافا »
تلفون ١١٨٧ (أربعة خطوط) و ١٠٧٥ (خطان) ص. ب. (٢٥٥)
الاعلانات يتفق عليها رأساً مع الادارة
أجرة السطر : ١٠٠ مل

مهاجمة مستعمرة في الشمال ووقوع حادثة قتل

تدهور عربة « الترولي » قرب قلقيلية واطلاق عيارات نارية على مركز بوليس طولكرم

حركات استكشاف وتفتيش في الشمال في منطقة واسعة واقفال طريق لمدة معينة بعد حادث تبادل اطلاق النار

نصف ساعة

جنين في ١٠ آذار — لمراسل الدفاع الخاص — في الساعة الثانية عشرة من ليلة امس طوق جماعة من المسلحين احدى المستعمرات اليهودية الواقعة شمالي العفولة وأخذوا يطلقون النار عليها بشدة فأجابهم حراس المستعمرة بالمثل، وقد دام اطلاق الرصاص نصف ساعة لم ينقطع خلالها.

وقوع قتيل

ثم انسحب المسلحون بعد ان تركوا وراءهم قتيلا سقط اثناء المصادمة. وفي الصباح اخبر بوليس المدينة بالحادث فارسلت قوة كبيرة من البوليس الى المكان كما استحضرت كلاب الاثر من القدس.

ثم ذهب مساعد مدير البوليس والدكتور سعيد افندي عمر لمكان الحادث، وبعد اجراء الكشف الطبي على جثة الرجل سلم لاهله

وقد ذهبت قوة كبيرة لقرية زرعين وفتشتها.

فرقة الحدود

ووصل صباح اليوم ١٥٠ جنديا من قوة حدود شرقي الاردن مع خيولهم وامتعتهم فأقاموا في المحطة بجوار معسكر الجيش غربي المدينة. وقد علمت ان هذه الفرقة تقرر بقاؤها بصورة دائمة في جنين

حركة التفاف

عكا في ١٠ آذار — لمراسل الدفاع الخاص — خرجت البارحة قوات اخرى غير القوات التي سافرت امس الى قرى الشمال. وفي صباح اليوم شوهدت قوات اخرى في نحو مئة سيارة متجهة لجهات ترشيحا.

وقد علمنا ان هذه القوات، بالاشتراك مع القوات الموجودة هناك منذ البارحة، قامت بحركة التفاف حول مساحة كبيرة تقدر بثلاثين كيلو متراً مربعاً. ولم يعرف حتى الان عن وقوع اصابات

شارات حمراء

وشوهدت بعد ظهر اليوم شارات حمراء صادرة من جهات ترشيحا فاتجهت قوات كثيرة من حيفا الى تلك الجهات وقد علمت ان الجيش احتل ما يقرب من عشرة منازل في قرية ترشيحا

في الليل

وفيما يلي انباء مراسلنا في الناصرة عن الحادث : هاجمت في منتصف ليلة امس جماعة مسلحة، مستعمرة مرخافيا القريبة من العفولة التابعة للناصرة، واخذت في اطلاق الرصاص على بيوت المستعمرة فاجاب الحراس بالمثل وكان أزيز الرصاص يسمع من مسافات بعيدة

تفتيش قرية

وفي اثناء اطلاق الرصاص أصيب احد الاشخاص من الجماعة المسلحة بجراح مميتة وفي صباح اليوم خفت قوات كبيرة الى مكان الحادث من رجال البوليس الفلسطيني من الناصرة والعفولة برئاسة مساعد مدير الناصرة

اعتقال اشخاص

وقد قامت القوات بتفتيش دقيق في منازل قرية زرعين واعتقلت مختار القرية الحاج عبدالله وولده امين الحاج عبدالله وارسلتهما الى مركز بوليس الناصرة تحت الحراسة

بعد شارات

حيفا في ١٠ اذار — لمراسل الدفاع الخاص : خرجت صباح اليوم قوات عسكرية كبيرة الى جهات عكا يبلغ عددها مئة سيارة بمعداتها الحربية ومدافعها الرشاشة. وقد ذهب ايضا الى جهات ترشيحا ومجدل كروم بعد الظهر مثل القوات على اثر اطلاق اشارات بالقرب من قرية مجدل كروم.

على الجبال

الخليل في ١٠ اذار — لمراسل الدفاع الخاص — انتشرت صباح اليوم الباكر قوة عسكرية كبيرة على الجبال الواقعة بالقرب من برك سليمان. وقامت بعض

« البقية على الصفحة الرابعة »

و « الفارسات » أيضا

بعد أولئك « الفرسان » من طراز ودجوود وزملائه في مجلس العموم ننتقل الى طراز آخر، الى « فارسات » الصحافة الدمقراطية ذات الموقف الخاص المريب من قضية عرب فلسطين. فلم يكد الصخب ينتهي من أروقة مجلس العموم حتى قام في « فليت ستريت »، أو شارع الصحافة الانكليزية. فأخذنا نقرأ التعليقات، والانتقادات، والحملات التي لا مبرر لها. وهذا مظهر آخر من مظاهر الدمقراطية القائمة على المصلحة أولا وآخراً. أقلام تلك الصحف لا تجول وتصول دفاعاً عن حق هضيم، أو حرية مكبوتة، ولكن دفاعاً عن ميول واعتبارات لا تعتز بها الصحافة السامية، الحرة.

كم مرة دعت التايمس والديلي تلغراف والمانشستر غارديان الى فتح أبواب فلسطين للهجرة الغامرة ؟ كم مرة دعت الى القيام بالتقسيم على أساس توسيع المنطقة اليهودية ؟ كم مرة اتهمت قضية عرب فلسطين بأنها وحي دعاية أجنبية، بين فاشستية وشيوعية — رغم التناقض القائم، في المذهبين السياسيين ؟ وكم مرة قالت هذه الصحف بأقامة « مملكة » يهودية لدرء « الخطر » العربي، والمستقبل العربي، والنمو العربي ؟ فعلت ذلك برغم الصداقات القائمة بين دولتها وبين الدول العربية الاخرى. فعلت ذلك برغم اتجاهات لندن في تمكين علائقها مع شعوب العربية والاسلام. فأية خدمة كانت (الفارسات) تؤديها لشعبهن وحكومتهن وللامبراطورية على وجه العموم ؟

يبعثون الينا بالمراسلين، فقليلا ما نراهم. اكثر أوقات زياراتهم يقطعونه عند غيرنا، متنقلين من مستعمرة الى أخرى. وحين يعودون ليكتبوا يكتبون عما رأت العين الواحدة فقط. ولو افترض وجود الصحفي الحر الذي تقنعه الادلة والمشاهدات، فأنه يكتب بقلم ربما كان يخشى قرار الفصل من جريدته ! فأية خدمة تؤديها الصحافة الدمقراطية المبادىء السامية ولحقوق الامم، وللمسئوليات التي يتشرف الانسان بحملها ؟

كم أراقت « الفارسات » من الحبر انتصاراً للحبشة وللاحباش ؟ كم سفكت من المداد وهي ترثي لحال الصين ؟ وكم استنفدت من اطنان الورق بحجم الجبال وهي تحمل على اليابان وعلى فرانكو ؟ لكنها حين تعرض لمشكلة فلسطين، فلسطين التي لا تطلب غير إمتاعها بحق وحرية واطمئنان على المستقبل — تتناسى كل مبدأ، وتأخذ بحماسة طالبة التقسيم، واستمرار الهجرة، متهمة العرب بما أنوا بهم طاهرة منه، حاملة عليهم كأنهم « أعداء » صهيونيون. ان « الفارسات » وهن يفعلن هذا لا نجد ما نخاطبهن به غير العبارة التي وجهها أورمسبي غور للنائب ودجوود: انك تدافع عن حقوق الاهلين في كافة البلدان إلا في فلسطين. و« الفارسات » المتحمسات للحرية، الراثيات للانسانية، الممجدات للعدالة — يدافعن عن هذه في كل مكان إلا في فلسطين أيضاً. أفلا يطعن هذا السلوك بسيرتهن في أن تلك الحماسة وذلك الاندفاع، وهذه الحرارة — انما تقوم على اعتبار المصلحة فحسب ؟ الحق واحد سواء كان في الصين، أو اسبانيا، أو الحبشة، أو هنا في فلسطين — فلماذا لا تنظر إليه « الفارسات » تلك النظرة المجردة ؟

أي ذنب جناه عرب فلسطين حتى يستحقون غضب « الفارسات » ؟ ألأنهم يرفضون تمزيق بلادهم ؟ ألأنهم يطلبون انهاء عهد « التلمذة » والانتداب ؟ ألانهم يقولون للحكومة البريطانية بابعاد الاحتلالات عنهم والتمهيد لمعاهدة صداقة صميمية تقوم على امتن الاعتبارات ؟ ان كان الجواب نعم فرثاء لحال الدمقراطية في هذا القرن العشرين.

وهذه الملايين الكثيرة المنتشرة في الشرق بين عرب ومسلمين، وهذه الملايين القابضة على مواقع مدهشة عالمية. هذه الملايين التي تبذل الحكومة البريطانية كل جهد لمصافاتها وكسب مودتها. هذه الملايين — لا تقيم « الفارسات » الحكيمات المخلصات اعتباراً كبيراً لها. لا تدعو حكومتها لارضائها بالحق على الاقل. لا تلح على دولتها بعدم الاساءة لشعورها. فأية خدمة تؤديها « الفارسات » لحكومتهن، وللامبراطورية، وللانسانية على وجه العموم ؟

كفي عن الاتهام. عن محاولة أذى الوطنية الشريفة. عن التقول بأن دعايات أجنبية هي التي تقف من خلف العرب. وانظري الى الحاضر والمستقبل. مجدي الحق لأنه الحق فقط. ساعدي الحرية لانها الحرية فحسب. وحينئذ تقدمين، يا « فارسات » الدمقراطية، اكبر الخدمات لبلادكن، وللعالم

ابراهيم

هدوء الحالة العامة في العراق

بغداد في ١٠ آذار — لمراسل الدفاع الخاص — هدأت الحالة الناجمة عن معاهدة الحدود بين ايران والعراق اما هذه المعاهدة فهي توصف بان فيها تساهلا كبيراً من جانب العراق لايران لانها تمنح ايران مرفأ في عبادان طوله ستة كيلومترات ونصف بعرض شط العرب

ولذلك أضرب طلاب المدارس احتجاجاً على هذا التساهل وأرسلوا برقيات احتجاج الى الحكومة. وقد اعتقلت الحكومة بعض الطلبة والمحامين وأفرجت عنهم بعد تصديق المعاهدة

تعيين الحدود بين تركيا والعراق

بغداد في ١٠ آذار — لمراسل الدفاع الخاص — عقدت اللجنة التي الفت اخيراً للنظر في تعيين الحدود بين تركيا والعراق اجتماعها الاول لوضع المسائل التي سيدور عليها البحث في الاجتماعات القادمة بين اللجنتين العراقية والتركية

الملك فاروق ولجنة الالعاب الاولمبية

مصر في ١٠ آذار — لمراسل الدفاع الخاص — افتتح جلالة الملك فاروق في الساعة الحادية عشرة من صباح اليوم الاجتماع الـ ٣٥ للجنة الدولية الاولمبية بدار الاوبرا الملكية بحضور الوزراء

سفر سفير بريطانيا في العراق

صوفيا في ١٠ آذار — غادر صوفيا اليوم المستر موريس بيترسون الى العراق وهو الذي عينته انكلترا اخيراً سفيراً لها في بغداد

مشاهدة مسلحين في جنوب لبنان

بيروت في ١٠ آذار — لمراسل الدفاع الخاص — اذاعت قيادة الدرك اللبناني أن جماعة من المسلحين الفلسطينيين شوهدت في منطقة لبنان الجنوبي على الحدود اللبنانية وعلى بعد كيلو مترين من قرية راميش التابعة لصور وانها اشتركت في صدام مع الجند البريطاني. وقد اتخذت قيادة الدرك اللبناني التدابير للطوارىء فأرسلت قوات اضافية من الجند للمحافظة على الامن ومنع وقوع حوادث على الحدود. كما وزعت قوات اخرى على القرى الواقعة بجوار مكان الحادث.

عاذا تحدث هتلر ورئيس حكومة سابق

نيويورك في ١٠ آذار — قالت جريدة « نيويورك تايمس » في رسالة لمراسلها في برلين ان المستر هوفر رئيس الولايات المتحدة السابق في مقابلته للهر هتلر أظهر له في صراحة تشاؤمه من الوطنية الاشتراكية في المانيا والمبادىء التي قامت عليها وقال له إن هذه المبادىء يستحيل على الشعب الامريكي أن يقبلها في بلاده او يسكت عليها.

كما أن الشعب الامريكي لا يعتقد بامكان تحقيق التقدم الاجتماعي بدون حرية التفكير. ويقال إن الهر هتلر أجابه بأن مثل هذه الحريات ممكنة في البلاد ذات الموارد الواسعة لكنها مستحيلة الان في المانيا. وقد استغرق اجتماعهما ٤٠ دقيقة. وكان الهر شميت يقوم بمهمة الترجمة

بعد سفر...

الجنرال الشيخ

ميزان السلم والاضطراب في البلاد المقدسة

تحت عنوان (مكنسة جديدة في فلسطين) نشرت مجلة « نيوز ريفيو » الانكليزية مقالا ننقله فيما يلي :

المعضلة القديمة

لانه لا يعرف الا القليل عن فلسطين الحر المندوب السامي الجديد السر هارولد مكمايكل في الاسبوع الماضي الى تلك الارض المضطربة. والقاعدة الصارمة لوزارة المستعمرات هي انها لا تعين لمنصب المندوب السامي اي انسان يكون له المام بالتاريخ الماضي او الحاضر للبلد المعين له، او يكون له فيه اصدقاء من اصحاب النفوذ لان مثل هذه المعرفة او الصداقة قد تجعله متحيزاً في رأيه

وعلى قاعدة « المكنسة الجديدة تكنس كنساً نظيفاً » يكون على المرشح الذي ليست له مثل هذه المعرفة او الصداقة، ان ينظر الى المعضلة القديمة نظرة جديدة

الجنرال الشيخ

الجنرال البالغ من العمر ٦٤ سنة السر آرثر غرينفل واكهوب الذي استقال بحجة اعتلال الصحة في العام الماضي بعد ان ناضل رابط الجأش في أخطر ثورات عرفت في فلسطين منذ سنين

وفي الاسبوع الماضي قال الجنرال واكهوب كلمة الوداع لاصدقائه في القدس وحضر في تل ابيب الحفلة الاولى لنزول الركاب في هذا الميناء اليهودي البحت، وكان الامر فيه قاصراً على شحن البضائع قبل ذلك

وهذا الخلف السياسي المحنك مكمايكل البالغ من العمر ٥٥ سنة تعين اولا للسودان في الخدمة السرية عام ١٩٠٥ ثم صار مفتشاً في مناطق كردفان والنيل الازرق والخرطوم، ومع الحملة التي عادت الى احتلال درفور عام ١٩١٦ ولمدة ثلاث سنين كان الحاكم والقائد العام في تنجنيكا

« البقية على الصفحة الخامسة »

الجنرال الشيخ

خلف المندوب السامي مكمايكل

الى اليمين : الرفيق هرشل ياغودا الشيوعي ورئيس جمعية « الغبو » الذي قبض عليه وهو احد المتهمين الذين حوكموا مؤخراً.

الى اليسار : الأميرال اورلوف الروسي الذي حضر حفلة التتويج في لندن باسم روسيا الشيوعية وقد حوكم واعدم.

بلوم يسعى لتأليف وزارة جديدة

باريس في ١٠ اذار — د. ن. ب. — قابل المسيو ليون بلوم، رئيس الجمهورية، وصرح بعد مغادرته قصر الرئاسة أنه عهد اليه بتأليف وزارة جديدة وسيسعى لتأليف وزارة قوية ثابتة

في «الدبلي اكسبرس»

كرم الصحراء العربية ونبلها

«الاريحية التي لاخضوع فيها ولا تذلل بل سجية أصيلة»

المقال الثالث من سلسلة مقالات كتبت حول مشكلة فلسطين الحاضرة

مضينا امس مع المستر وليم هيكي في مقاله الثاني الى عمان واطلعنا على ماجرى بينه وبين العربي المثقف ثقافة عالية من الحديث، واليوم يطلعنا هذا النائب الكاتب القدير على ماجرى معه في عمان وفي معان، فنصل معه الى النتيجة التي وصل هو اليها فيما يختص بسجايا العرب وكرم العرب

«المحرر»

البرد في عمان

ايقظتني الشمس اللامعة مبكراً، ولكن (اليونيان جاك) — العلم الانكليزي — الذي كان خارج نافذتي في دار الاعتماد البريطانية كانت تلعب به ريح صرصر عاتية

وكثيراً ما يخطىء المرء فيما يظنه عن جزيرة العرب، فهاهي عمان وهي على ارتفاع ٢٫٦٠٠ قدم، اشد برداً في شهر شباط من لندن

هذه بلاد صغيرة

وكنت على موعد مع الامير عبد الله في الساعة التاسعة والدقيقة الخامسة والاربعين، ولاح لي ان الوقت لايزال مبكراً، ولكن هو اذ ذاك كان قد نزل الى مكتبه في المدينة وعندما وصلت الى هذا المكتب كان الزائرون يغادرونه

ولقد اسعدني الحظ بان اقابل الامير في عمان، لانه يقضي اكثر ما يمكنه من الوقت في خيامه القائمة في وادي الاردن الدافىء

ورأيت مكتب الامير ابيض الحوائط لايكبر عن غرفة من غرف مساعدي رؤساء تحرير الصحف، وفيه تلفون من الطراز القديم، يرد فيه الامير نفسه على من يسأله، ولم ار في هذا المكتب الا مقعداً او مقعدين، وخريطة معلقة على الحائط.

وهنأت الامير على هذا المكتب الذي يشبه مكتب رجال الاشغال المالية والتجارية، فقال لي الترجمان:

« هذه بلاد صغيرة، وسموه لايعني قط بالفخفخة والمباهاة والتظاهر »

وهذا كلام لم أجد رداً عليه

خمسة وتسعون بالمئة

المحادثات التي تجري عن طريق التراجمة لا بد وان يقع فيها شيء من التحريف البسيط، فيدعني هنا اذكر ان الامير لا يتكلم الانكليزية وان كان يعرفها، وانما يتكلم العربية مسرعا في كلامه، وهو في حديثه معي كان يشير الي بسبابته، والابتسامة لاتفارق ثغره، وكان المترجم بينهما هو مدير المعارف

واحرجني الأمير بسؤاله عن الرأي العام البريطاني في مشروع التقسيم، فكرهت ان اقول له ان ٩٥ في المئة من الانكليز لا يحبونه، ولذلك تحاشيت الكلام في هذا الموضوع وانتقلت مسرعا الى غيره.

ولقد كانت هذه هي المحادثة الاولى ولكن جرت بعدها محادثات وانا على المائدة الاميرية مع الامير ومع الامير طلال

المستشفيات والطرق

لا يستطيع المرء ان يتنقل كما يشاء في شرق الاردن الا اذا كان الجو صحوا بديعاً، فالطرق الرئيسية تقطعها وديان كثيرة تصبح غدراناً من الماء اذا امطرت السماء، كما تصبح كذلك الارض التي تنزل فوقها الطائرات

ولقد شيد الايطاليون مستشفى بديعاً يقومون هم انفسهم على ادارته، ولهذا المستشفى قيمته العظيمة في «البروباغندا»

ولقد نزلت وزارة المستعمرات مؤخراً عن منحة مالية قدرها ٥٦٫٠٠٠ جنيه لانشاء مستشفى حكومي يفي بالحاجة، فياليت الايطاليين يعبدون الطرق!

الى معان

ظلت الطرق الواقعة الى الجنوب من عمان مقطوعة اياما طوالا، ولقد قيل لي في التلفون ذات يوم بعد مغادرتي للامير برهة وجيزة ان امامي فرصة استطيع ان انتهزها للذهاب الى مكان اسمه معان يؤدي به الى اعظم منظر تاريخي اثري في شرقي الاردن، وهو البتراء

وبعد ذلك بدقائق جاءت سيارة مدرعة من سيارات قوة الجو الملكية، فسافرت فيها مجتازاً طرقاً طولها ١٥٠ ميلا، لم ترصف لاخر مرة الا عام ١٩٢٨

سالم المضياف

وصلنا الى معان وقت الغداء، وكان مضيفنا رجلا عربياً ضخم الهامة، مفتول الساعدين اسمه سالم بن الحاج مصري، ومع ان الكثيرين يزعمون انهم حاربوا مع لورنس، فان هذا الرجل هو احد اولئك الذين حاربوا حقيقة معه

انه ليس بالغني، اذ ان ايراده السنوي لا يزيد عن ١٠٠ جنيه، ولكنه مضياف كريم مسرف في كرمه

لقد ادخلنا هذا الرجل الى فناء واسع مربع في بيته، مفروش بالسجاجيد فجلسنا وجاء الخدم بالطشت والابريق فغسلنا أيدينا، وبعد ذلك جاءوا بالمائدة فوضعوها امامنا: وهي ترتفع عن الارض نحو ست بوصات، ثم دخل «المنسف» ومن حوله صحون اللبن، وكان هذا المنسف يحتوي على جبل من الارز ومن فوقه وفي ثناياه لحوم الضأن

وتسابق من حولي في تصيد اللحم وتقديمه لي، فلما شبعت وقلت انني لا استطيع ان اتناول اي «مخلاب» آخر، امتنعوا هم في هذه اللحظة فقط عن الطعام

مدينة الورد الاحمر

وفي المساء وجدت أحسن سرير عند صاحب الدار قد أعد لي فنمت مبكراً، اذ كان علينا ان ننهض في منتصف السادسة من الصباح للذهاب الى البتراء

«الدفاع» بعد وصف طويل للبتراء مدينة «الورد الاحمر»، وللخيول العربية المطهمة التي ركبها هو ومن معه الى هذه الاثار الرومانية القديمة انتقل المستر هيكي الى ما يلي:

البدوي الكريم

في صباح اليوم التالي تنزهنا على ظهور الخيل، ثم افطرنا، ثم امتطينا السيارة المدرعة قافلين الى عمان

وفي الطريق ارفقنا بدوي وسألنا ان نأخذه معنا فلبينا طلبه لما بدا من فقره وكان معه كلب سلوقي فسأله رفيق لي: أهذا السلوقي للبيع؟

ولم يتردد هذا البدوي لحظة واحدة في تقديم كلبه العزيز هدية منه لرفيقي، فلما مانع هذا الرفيق في القبول أصر البدوي عليه حتى قبله، ولكنه اخرج من جيبه مالا وعرضه على البدوي ثمنا للسلوقي فرفض هذا كل الرفض ان يقبل شيئا ما على الاطلاق في هديته

اسمع يا وايزمن!

لم يكن لي مناص هنا من ان أعود بفكري الى وايزمن ذلك اليهودي الغيور العلامة، واراجع ما قاله لي من ان ما يعتقده الانكليز من النبل والكرم والفروسية في صحراء العرب ليس الا من قبيل الخرافات!

نعم فكرت في هذا وفكرت في ليلتي في معان، وفي الكلب العزيز الذي نزل عنه صاحبه بلا مقابل على الاطلاق فقر رأيي على ان للعرب سجايا كثير التي يفهمها عنهم وايزمن، كما قر هذا الرأي على ان الكرم العربي الذي لا خضوع فيه ولا تذلل، هو احدى هذه السجايا العربية.

وفي الحق ان الكثيرين من العرب يشعرون بأن البريطانيين غدروا بهم، فهم لا ينظرون الى البريطانيين اليوم الا نظرات الشكوك والريب.

مراسل الدفاع في صفد

اعتمدت ادارة هذه الجريدة السيد امين سعد الدين ليكون مراسلا لها في صفد فالرجاء اعتماده

اجتماع في هامبستد

يخطب فيه عربي عن قضية فلسطين

ليست الاجتماعات التي تعقد من اجل فلسطين بقاصرة على لندن وحدها، فها هي جريدة (هامبستد نيوز اند اوفير تايزر) التي تصدر في مدينة هامبستد الانكليزية — وقد بعث الينا مندوبنا في لندن بعدد منها — تقول في هذا العدد ما نجمله للقراء فيما يلي:

حق ميلاد

اراد فرع جمعية (اتحاد عصبة الامم) هنا أن يصغي الى اقوال العرب كما سبق له أن اصغى الى اقوال اليهود فعقد اجتماعاً كان الداعيان اليه هما الدكتور ماكسويل غارنيت وقرينته، وترأسه الدكتور هيدا كلارك وكان الخطيب الاول فيه هو السيد عيسى نخله أحد طلبة الحقوق في لندن، وهو شاب على اتصال وثيق ببلاده فلسطين

وفي مستهل خطابه قال الشاب ان العرب يعدون حقهم في فلسطين (حق ميلاد) لا يتوقف أبداً على اي وعد بريطاني.

وعد لا مبرر له

واستطرد الخطيب العربي قائلا أن ٩٣ في المئة من سكان فلسطين كانوا عربا قبل الحرب، وكانوا مصممين على ان ينالوا استقلالهم وتحررهم من الاتراك

اما كون بريطانيا العظمى قد تغلبت على الاتراك بمساعدة العرب، فأمر ليس فيه ما يبرر الوعد الذي اعطي لليهود في تصريح بلفور

الى اقليم بريطاني

واذا كانت بريطانيا قد رغبت في مكافأة اليهود على ما قدموه اليها من المساعدة اثناء الحرب، فقد كان الواجب يقضي عليها بان تعطيهم اقليما بريطانيا من اقاليمها، اما ارغام العرب على قبول المهاجرين الغرباء فأمر لا يستطاع، ومع ذلك فانه قد جعل اليهود الان ٣٠ في المئة من السكان، عنوة واقتدارا

التقسيم المرفوض

وقال السيد نخله بعد ذلك ان اللجنة الملكية محقة فيما قالته من ان الانتداب يستحيل تنفيذه، ولكنه اتبع هذا الكلام بقوله ان العرب جميعا يرفضون تقسيم بلادهم، وان كل ما يستطيعون ان ينزلوا عنه هو السماح لليهود الموجودين في الوقت الحاضر بالبقاء في البلاد، على شرط ان لا تكون ثمة اية هجرة اخرى اضافية بعد الان

الوحدة العربية

وانهى السيد نخله خطابه بقوله ان «الوطنية» هي التي تسيطر الان على جميع البلدان، وان العرب لا يمكن القاء اللوم عليهم، وهم يسعون الى بناء فلسطين لتكون دولة في مجموعة الدول العربية في الشرق الادنى

* * *

ولنا في عظمتك ياايران سلوى

ان كان لنا عزاء في محنتنا هذه اليوم فهو انت ياايران

نرقب حوادثك بقلب ملؤه الايمان والاخلاص، ونبتهل الى الله ان يؤيدك في نهضتك المباركة، ويمد في اجل عاهلك الاكبر حضرة صاحب الجلالة الامبراطور رضا شاه بهلوي الذي اعاد لك عهد كسرى وداره واوصلك الى درجة يغبطك عليها الشرق. عظيم والله عاهلك هذا وعبقري وان في اعماله قياساً لدى عظمته. فتفاني يا إيران في حبه واحتفظي بهذا الدر الذي اظهرك للملا واجبر العالم على احترامك. هو الذي خاض المعارك وغامر بحياته في سبيلك وهو الذي قبل اعباء الملك وآثر المسئولية العظمى لراحتك وفي الحالتين رأيناه الجندي الامين لامته يعمل اليوم أكثر مما عمل امس ويتفقد شؤونك بنفسه لا تفوته صغيرة ولا كبيرة. افتخري يا ايران بهذا العاهل اذ لولاه لكنت الان في عداد الامم المستعبدة، والاستعباد ذل. وتيهي دلالا بهذا الذي غير مجرى حياتك وعكن من الاحتفاظ بثروات بين ايدي الضواري الممدودة لافتراسك. حقاً ان هذا العاهل قد قام بواجبه وادى رسالته على الوجه الاكمل فلك اليوم جيش منظم باحدث انواع الاسلحة يتمكن في كل آونة من صد اي اعتداء قد يقع، وفي العلم والعرفان قطعت شوطاً بعيداً بما لك من المعاهد ودور العلم، وفي العمران تتقدمين بخطى واسعة وفي الصناعة ترقبين كل جديد

وفي الاقتصاد برعت وفي الزراعة اظهرت طول الباع وفي الثراء فانت على جانب عظيم. ما اجملك يا ايران وما ابدع مناظرك الطبيعية وخصوصاً في الشمال. كستك الطبيعة جمالا ليتمتع به كل من يزورك. والتجوال فيك اليوم سهل عالك من طرق المواصلات. فانت غنية بذلك تربطك شبكة من الطرق تزيد عن الثلاثين الفاً من الكيلو مترات وتوصلك بخليج فارس وبحر قزوين احدث انواع القطارات والقاطرات. كم نفخر ونرفع الرأس عالياً بتعليمك اللغة العربية في مدارسك وكم نبتهج وتدمع اعيننا فرحا لما نراك تنتصرين لنا في جنيف فقلوبنا تهتز طرباً كلما شاهدنا علمك يرفرف فوق دار قنصليتك في القدس أو على سيارة حضرة صاحب السعادة مكرم بك نورزاد الذي قام بمهام منصبه خير قيام في هذه الديار واحبته فلسطين بأسرها لعلو همته وحميد خصاله. لنا فيك يا صاحب الجلالة ثقة ولنا في عظمتك يا ايران سلوى، وانا جميعاً عرب فلسطين بمناسبة قرب الاحتفال بعيد ميلادك المبارك نتقدم لك يا صاحب الجلالة باصدق التمنيات واخلص الولاء.

القدس: ي. ب

* * *

سينما الحمراء الوطنية

ابتداء من ٧ آذار وبقية أيام الاسبوع

يعرض لاول مرة في فلسطين

الفلم العظيم **روبنسون كروزو** الفلم الهائل

اعظم وادهش الافلام السينمائية على الاطلاق

فاق على «طرازان» في مخاطراته وعلى «كنج كونج» في تكاليفه

تجري حوادثه في الطيارات.. والغواصات.. والسيارات.. والقطارات...

وفي الغابات.. وبواسطة الراديو..

حفلتان كل مساء: الساعه ٦٫٤٥ والساعه ٩

وفي حفلة الساعه ٣٫١٥ بعد الظهر يعرض فلم الاستاذ يوسف وهبي:

المجد الخالد

شجعوا ابناء البلاد المخلصين

مكتب المهندس

درويش بك ابو العافية

للاعمال الهندسية من خرائط ورسوم وحسابات ابنية ومناظراتها ومساحة الاراضي وتقسيماتها. اشغال التعهدات والمشاريع العمومية والخصوصية وتوزيع المياه وأشغال الري والمجاري. تعبيد وتزفيت الطرق واشغال الميناء والمعابد

شارع ستر س يافا .. تلفون ٥٣٩ (٢٩٥٢)

مسابقة السيلفيكرين

ابتداء من اليوم حتى نهاية آذار ١٩٣٨

٤٠ آلة تصوير جوائز !!

يقدمها مستودع الادوية الفلسطيني بيافا

شروط المسابقة

١) ضع محل النقطة في الجملة الاتية حروفاً ليستقيم المعنى

٢) اقطع هذا الكوبون وألصقه على غطاء الكرتون الذي يحتوي على زجاجة السيلفيكرين التي تباع في جميع الصيدليات بفلسطين

٣) يرسل الكوبون مع الغطاء الى:

مستودع الادوية الفلسطيني صندوق البريد ١٥٦ ـ يافا

الجملة:

السيل.. كر..، الف....، الج... ى، للش

الاسم ....

العنوان ....

البلدة ....

ملحوظة: فضلا عن ان السيلفيكرين دواء ناجع للصلع فهو مقو ومنظف للشعر فلا يستغني عنه احد.

لذلك فباستطاعة كل انسان الاشتراك في هذه المسابقة

اعلان

صادر من محكمة حيفا الشرعيه

تقدمت لنا مضبطة من مختار ووجوه مدينة حيفا تتضمن بان عبد الله بن محمد بن مصطفى الغالي من اهالي جزيرة ارواد وسكان مدينة حيفا قد توفى بتاريخ ١٦ شباط سنة ١٩٣٨ وانحصر ارثه الشرعي والقانوني بوالدته فاطمة بنت عبد الله جمعه وبزوجته نور بنت محيي الدين الكعاك وبناته منها فاطمة وروبضة وباخوته الاشقاء مصطفى وحسن وفاطمة ومريم ولا وارث للمتوفى المذكور غير من ذكر فمن كان له اعتراض على مضمون هذه المضبطة فليتقدم به لهذه المحكمة خلال عشرين يوماً من تاريخ النشر في ٤-١-٣٥٧ و٦-٣-٩٣٨

قاضي حيفا الشرعي (٢٩٦٦)

امام محكمة الصلح

اعتقل البوليس محمود محمد علي من من مصر والموجود في يافا لدخوله فلسطين بدون جواز سفر. واعتقل سليم بن مصطفى زعترة من بيروت لبقائه في فلسطين بعد المدة المعينة في «تأشيرة» المرور، وقد حصل على قرار من المحكمة بتوقيفهما اسبوعا رهن التحقيق

وحصل البوليس على قرار من المحكمة بتمديد مدة توقيف محمد بن عمر فرع عشرة ايام اخرى لاتمام التحقيق، وهو متهم بالسرقة

وفصلت محكمة الصلح امس في ١١ قضية ارتكبت خلافا لقانون تنظيم المدن وحكمت فيها بغرامات مختلفة

صفوة ما يحمله بريد الشرق والغرب

انتصار الديكتاتورية

في دار المجاذيب ـ الساسة ماذا يقولون

المانيا وايطاليا ـ رجحان الزمن الكافي لبسط السيادة

ولو ان « المانشستر غارديان » الصهيونية تنطق باسم الفلول الباقية من حزب الاحرار، الا انهـا اشتراكية النزعة، تميل دائماً الى اليسار، شأنها في ذلك شأن باقي « الدوليين » المعروفين

وفيما يلي نسمع القراء رأي محررها الدبلوماسي في معضلات اوربا السياسية العويصة

(المحرر)

برلين وروما

يعمهما الابتهاج

تتعاظم جسامة النصر الالماني — الايطالي ساعة فساعة، وهاهو الابتهاج العظيم الصادق في برلين يجد له منفذاً الى الصحف الالمانية، وكما يعم هـذا الابتهاج برلين، كذلك يعم روما ولكن السلطات هناك تبعده عن الظهور في الصحف الايطالية

انجح خطاب

ضد الديموقراطية

ان الاهداف التي كانت المانيـا وايطاليا ترميان اليها منذ شهور في السياسة الخارجية، قد وصلتا اليها الآن ولا بد وان يكون هتلر في منتهى الاغتباط الآن لنتائج ذلك الخطاب الذي القاه في الريخستاغ، دون ان يقول فيه كلمة واحدة فيها شيء من المراوغة واللين

ولم يسبق قط لهتلر منذ أصبح وهو المستشار الالماني الاكبر، أن اظهر عداءه الصريح للديموقراطية الغربية كما اظهره في خطابه الاخير الذي رفع فيها الستار امام انظار الالمانيين انفسهم، وامام اوربا كلها عن نواياه الحقيقية

في دار المجاذيب

ماذا يقولون؟

ولقد كانت استقالة المستر ايدن آتية لا ريب فيها بغير خطاب هتلر، ولكن الساسة في (دار المجاذيب) لا يفرقون بين كلمتي (بعد الخطاب) وكلمتي (بسبب الخطاب)

وفي الحق ان اعظم خطاب القاه هتلر ولا هوادة فيه، كان هو انجح خطاب له في حياته كلها، وبهذا الخطاب تعزز موقف هتلر كما تعزز موقف موسوليني، ولا نبالغ نحن اذا قلنـا الآن ان شيئاً يشبه اليأس والقنوط قد استولى الآن على الامم الصغرى في اوربا الوسطى والشرقية

استقلال النمسا

لا يهم بريطانيا

ولا بد وان يكون هتلر قد هنأ نفسه على ما عمله تجاه النمسا التي لم تتدخل لصالحها اية دولة من دول اوربا الغربية الضامنة لاستقلالها

وكان الساسة يظنون هتلر سيحجم عن ابتلاع البلاد النمساوية، فلما جاءت استقالة المستر ايدن تلاشى هذا الاحجام

وليس هناك من يعرف احسن مما يعرف هتلر ان مسألة استقلال النمسا لم تعد من المسائل التي توليها بريطانيا أي اهتمام.

وعود ايطاليا

لا ربح فيها

اما فيما يختص بالمحادثات التي تدور بين روما وبين لندن فان المنتظر فيها هو ان تعد ايطاليا مرة اخرى كما وعـدت مرارا وتكرارا من قبل وهي في لجنة « عدم التدخل » بان تسحب المتطوعين من اسبانيا، فاذا تربح بريطانيا من هذا الوعد الجديد؟

انها لن تربح شيئاً، بل ستخسر الزمن الذي سيربحه بلا شك كل من ايطاليا والمانيا.

اما المانيا فانها قد اندفعت اخيراً الى ما وراء حدودها. ومصالحها تقضي عليها بأن تمضي متقدمة الى تحقيق غاياتها دون اي تدخل من الخارج، وهي لتحقيق هذه الغايات تحتاج الى الزمن وهو الآن تناله

واما ايطاليا فانها في هذا الموضوع مساعدة لالمانيا، لانها تطلب الاعتراف للجنرال فرانكو بحقوق المحاربين، فلو نالت هذا الاعتراف لاصبح التدخل الايطالي — الالماني في اسبانيا اعظم اثرا مما هو عليه الآن

بسط السيادة

على اوربا والبحر

وستعطى هذه المحادثات الحالية لايطاليا ما يلزمها من الزمن لتوطيد تحالفها مع المانيا، وجعله تحالفا عسكريا بالمعنى الصحيح، ثم اشتراك الجيوش الالمانية والايطالية بعد ذلك في المناورات

وفي زمن هذه المناورات ستمضي الدولتان فيما هما ماضيتان فيه من تحقيق غايتيهما الرئيسيتين:

١ — بسط السيادة الايطالية على البحر الابيض المتوسط

٢ — بسط السيادة الالمانية على اوربا الوسطى، وربما على اوربا الشرقية ايضا — وسلطة بريطانيا وفرنسا في « كلام فارغ »...

وكالة الدفاع بعكا
تلفون ٧٣
السيد ميشيل عزام

فتيات ألمانيا

يخدمن في المنازل قبل الزواج

ولو كن من اكبر الفنانات الموسيقيات

نشرت « الصنداي اكسبرس » لمراسلها الخاص في برلين رسالة لا شيء من الشئون السياسية فيها، وانما فيهـا ما يلي:

بأمر من هتلر

اصدر زعيم الريخ الاكبر، الهر هتلر امراً يقضي على كل فتاة المانية غير متزوجة، يقل عمرها عن الخامسة والعشرين، بان تشتغل لمدة سنة واحدة على الاقل، كخادمة في احد المنازل، لـكي تتدرب وهي في هذه الخدمة على الحياة الزوجية، وما فيهـا من ادارة لشئون المنزل، وعناية بالاطفال

فنانة كبيرة

وها انا ارسل اليكم مع هذه الرسالة صورة (نشرتها « الصنداي اكسبرس ») للفتاة الالمانية الانسة سيبيل سكيمتز، وهي فنانة موسيقية بارعة، تعد من كبار الفنـانات في هذا العصر، وقد ارادت هذه الفتاة ان تتزوج، فوجدت نفسها مقيدة بقيود هذا الامر الهتلري الجديد، وشرعت تعلن في الصحف... عن طلب وظيفة « خادمة »، مع انهـا في مهنتها الفنية الحالية تتقاضى اعظم الاجور.

الفتيات القرويات

وتستثنى الفتيات القرويات من قيود هذا الامر، ولكنهن يقعن بين قيود اخرى تجبر الواحدة منهن على ان تشتغل على الارض في الحراثة والزراعة، زمناً لا يقل عن سنة كاملة

وفي العائلات الـكثيرة في عدد افرادها، يحق للفتاة ان تشتغل في دارها نفسها كخادمة... ولـكن على شرط واحد هو ان يكون في هذه العائلة عدد من الاطفال لا يقل عن الاربعة، يعهد بتربيتهم والعناية بهم الى هذه الفتاة...

جندي حائر

لا يدري أهو انكليزي أم فرنسي؟

اهالي جزر المانش لا يدرون ما جنسيتهم...

« اذا كنت قد ولدت في احدى جزر بحر المانش، فمن تكون؟ اتكون انكليزيا أم فرنسيا »؟

بعد ان تساءلت جريدة « البيبل » هذا التساؤل، قالت ما يلي:

في الجيش البريطاني

يسأل هذا السؤال معنا المستر فرانك آرثر لي كالفيز، فهو بعد ان خدم في الجيش البريطاني ثلاث سنوات، قد حكم عليه بالسجن مع وقف التنفيذ ثلاثة أشهر، لانه لم يقدم نفسه للخدمة في الجيش الفرنسي

ما لا يستطاع

انه وهو يخدم كجندي في الجيش البريطاني، جاءه الطلب بان يقدم نفسه للسلطات العسكرية الفرنسية، لتلحقه بالفرقة المدفعية الاولى المعسكرة في فونتينبلو، وهذا لم يكن في حيز المستطاع والا عد هاربا من الجندية البريطانية وحوكم امام مجلس عسكري

من جيش لجيش

والآن قد انتهت خدمة المستر فرانك في الجيش البريطاني، ولكن الحكم الصادر عليه ما يزال معلقاً فوق رأسه، فماذا يصنع؟

انه اعلن رغبته في الاستسلام، والخدمة تحت الراية الفرنسية، وبعد ذلك ذهب الى قنصل فرنسا في جيرسي، فارسله هذا الى سان مالا تحت الحراسة والفت السلطات الفرنسية محكمة خاصة لهذه القضية الغريبة، حوكم الشاب امامها فقضت ببراءته، ودخل هو بعد ذلك جنديا في الجيش الفرنسي، ولكن في المشاة كما كان في الجيش البريطاني

والمستر فرانك من أم انكليزية وأب فرنسي، وهو متزوج من فتاة انكليزية ولا يعرف اللغة الفرنسية، ولكن الجزيرة التي ولد فيها جزيرة انكلو ـ فرنسية لم يفصل بعد بصورة قاطعة في جنسيـة سكانها...

في طلب الوظيفة

اعلنت الحكومة البريطانية عن حاجتها الى ضابط يتولى ادارة حركة الاحتياطات ضد الطوارىء الجوية في (جهة باث) فتسلمت ١٩٢ طلباً، ومن هؤلاء الطلاب اثنان يحمل كل منهما لقب « سر » ومنهم ايضاً عدد من الجنرالات وقواد اسراب الطيارات السابقين... وذلك لان هذه الوظيفة تحمل معها لصاحبها معاشاً سنوياً قدره ٥٠٠ جنيه

مواليد موسكو

في عام ١٩٣٧ بلغ عدد المواليد في موسكو ضعف ما كان عليه في عام ١٩٣٦ كما جاء في آخر احصاء رسمي، وتنسب السلطات السوفياتيه هـذه الزيادة الى ارتفاع مستوى المعيشة في العاصمة الحمراء

في سطور

اسرى فرانكو

اعلن رسمياً في سان سيباستيان ان قوات الجنرال فرانكو قد اسرت من الحمر ١٦٫٢٩٨ أسيراً منذ ٥ شباط الماضي، ودفنت من الحمر القتلى ٩٫٧٥٣ قتيلا في المعارك التي دارت على مقربة من نهر الفامبرا وانتهت بسقوط مدينة تيرويل

أول مخطوف

جرت اول حادثة من حوادث خطف الاطفال في استراليا منذ ايام، عند ما خطف مجهول ولداً عمره ثلاث سنوات واسمه فيليب باولس من سيارة ابيه، احد كبار الاغنياء في مدينة سدني

وبعد الخطف ببرهة وجيزة تكلم الخاطف بالتلفون مع والد الطفل طالباً فدية قدرها ٣٠٠ جنيه، توضع في مكان عينه الخاطف

وقد دفع الوالد المبلغ، وعاد اليه طفله... وبعد ذلك ابلغ الامر للبوليس

الزراعة اولا

أصدر الفيلدمارشال غورنغ بصفته رئيساً لمشروع السنوات الاربع الالماني أمراً يقضي على كل فتاة المانية دون سن الخامسة والعشرين ان لا تتسلم وظيفة في مكتب او في دكان، الا اذا كانت قد امضت سنة واحدة على الاقل وهي تتعلم الزراعة في احدى المزارع

هجرة السمك

سيطلق سراح عدد كبير من السمك البوري من موانىء نيوساوث ويلز في استراليا، وسيكون على ذيل كل سمكة شريط معدني رقيق، وسيكافأ كل صياد يصطاد شيئاً من هذا السمك ذي الشرائط المعدنية، لان الغاية التي ارادتها دائرة مصائد السمك الاسترالية من عملها هذا هي ان تحصل على ما تشاء من المعلومات عن مدى هجرة هذا النوع من السمك وعن المدة التي ينمو فيها ويترعرع

قتلة الحيوانات

القي القبض في روسيا على ١٤ طبيباً بيطرياً وحكم على ١١ منهم بالاعدام وعلى ٣ بالسجن ٢٥ سنة لانهم قتلوا ٩٠٠،٠٠٠ راس من المواشي منذ عام ١٩٣٢ ونشروا ميكروب التيفوس فسببوا بعملهم هذا تسمم الكثيرين من الاهالي والجنود

المرأة الولود

فرانزيسكا فالنتش امرأة يوغسلافيه زوجها صباغ في مدينة زغرب، وقد ولدت هذه المرأة مؤخراً طفلها رقم ٣١ وعمرها الآن ٤١ سنة، وهي تقول انها تحب المزيد من الابناء

نزهة جبلية

تقول (الديلي ميل) ان الملك زوغو ملك البانيا ومعه خطيبته الـكونتس جير الدين آبوني ومهارجال الحاشية الملكية قد غادروا تيرانا العاصمة الالبانية في نزهة جبلية سيقضونها في سلسلة الجبال القائمة في لواء ماتي

السعال والرشوحات المزمنة والالتهابات الشعبية يشفيها

شراب فاميل

في لندن...

مداهمة دار للرقيق الابيض

ماذا قال البوليس لقاضي المحكمة عن ذلك

نشرت صحف الاحد الانكليزية كلها القصة التالية التي ننقلها عن « البيبل » لانها اكثر قليلا في صراحتها من غيرها:

ست

نساء ورجلان

هوجمت دار في حي « مايفر » في لندن، وخرج البوليس من هجومه هذا ومعه ست نساء ورجلان جاء بهن وبهما الى محكمة شارع (باو) وقال ان التفاصيل التي لديه عن هذه القضية تفاصيل مخزية، ثم طلب من القاضي ان يسمع هذه التفاصيل في السر.

وعندما أمر المستر دوميت حاكم الصلح من كانوا في قاعة الجلسة بالخروج وقعت احدى النساء المقبوض عليهن مغمى عليها.

اسماء المتهمين

وفيما يلي اسماء المتهمات والمتهمين:

١ـ كارمن رازنس وعمرها ٤٠ سنة

٢ـ آلان شاو (٤٨)

٣ـ ايرن هاردنغ (٢٧)

٤ـ فاي وليامز (٢٩)

٥ـ فرنون هاردنغ (٢٢)

٦ـ ايلين هاردنغ (٢٢)

٧ـ فردريك ردفيرن (٤٦)

٨ـ وليم فاميت (١٩)

ادارة منزل

والتهمة الموجهة الى كارمن رازنس هي انها تدير منزلا للرذائل بمساعدة بقية المتهمين والمتهمين.

وقال ممثل النيابة المستر أ. كلايتن عن التهمة الرئيسية انها كانت تعرف باسم مدام كارمن، وانها هي مستأجرة دار الرذائل ولذلك « اطلب ان تجري المحاكمة سراً »

شاهد البوليس

وتقدم المفتش الاول باركر ـ وهو من كبار مفتشي « اسكتلانديارد » للشهادة فقال انه في الليلة الماضية ذهب ومعه المفتش جرينو وضباط آخرين الى دار كارمن رازنس:

« وفي غرفة نوم كبيرة واسعة جداً رأيت جميع المتهمات والمتهمين الا المتهمة الثانية آلان شاو فانها كانت في زي خادمة »

ولم تفه اية واحدة من المتهمات بكلمة واحدة رداً على هذا الكلام وقال القاضي انه سينظر في أمر المحاكمة السرية، ثم اعلن تأجيل القضية اسبوعاً، ورفض اخراج المتهمات والمتهمين بالكفالة...

عبثا تحاول تنظيم أعمالك
والحيلولة دون الوقوع في الخطأ والتقصير
ما لم تبادر حالا ... الى ادخال الوسائل العصرية الحديثة الى مكتبك. تجد في:
مكتبة فلسطين العلمية
احدث وافخر ما ابتكرته مصانع العالم للاتقان وتسهيل العمل وتوفير الوقت
جزائن ودواليب فولاذية — مكاتب وكراسي فولاذية
آلات كاتبة عربية وافرنجية — آلات حسابية
محافظ ودوسيهات — اقلام حبر (شيفرز) وخلافها
دفاتر حسابات على اختلافها — آلات لشبك الاوراق
ادوات رسم وهندسة — آلات لبري الاقلام
الخ الخ الخ ...
تأكد انك تأخذ دائماً بنقودك قيمتها بل واكثر اذا عاملتها
اكبر مستودع في الشرق لادوات الكتابة بالجملة والقطاعي
القدس: شارع يافا — يافا: شارع بسترس — حيفا: شارع خياط

توقف قطار

نزع «براغي» وتأخر القطار نصف ساعة

قال مندوبنا الخاص : خرج قطار المسافرين رقم ١٣ في الساعة السادسة صباح امس من محطة يافا في طريقه الى القدس. وبوصوله الى الكيلو متر الرابع عشر ونحو مئة متر بين محطة اللد والسافرية ، شاهد سائق القاطرة بعض سكان القرية يشيرون اليه بضرورة الوقوف ، فأوقف قاطرته ، ونزل السائق والوقاد وعدد من عمال الخط وحرس القطار من جند وبوليس وهناك شاهدوا براغي ومسامير قطعتين من حديد السكة قد انتزعت من مكانها وبقيت القطعتان بشكل لا يستطيع السائق رؤيتهما ، وقد باشر العمال حالا اعادة تركيب البراغي والمسامير واستأنف القطار سيره بعد تأخر زهاء نصف ساعة عن ميعاده .

وتفصيل الحادث ان بعض سكان القرية المذكورة خرجوا في الصباح الباكر من قريتهم الى حقولهم فشاهدوا العبث في الخط وادركوا ان قطار المسافرين خيمر بعد قليل وبعد دقائق قليلة مر القطار بالفعل فأنذروا سائق القاطرة بالوقوف كما سبق

وقد علم امباشي نقطة بوليس بيت دجن بالحادث فأعلم بدوره رئاسة قسم بوليس الرملة وهذه اعلمت مساعد حاكم اللواء ، فخف القائمقام بطرس افندي ناصر ومفتش جرائم القسم وامباشي وعدد من افراد بوليس بيت دجن الى مكان الحادث واستمر التحقيق مدة طويلة دون الوصول الى معرفة الفاعلين، ودون ان يستطيع البوليس العثور على أي أثر

وكان يعمل في تصليح الخط بعد مكان الحادث بكيلومتر واحد سبعة اشخاص وجاويشهم من عمال الدريسة فأحضرهم بوليس بيت دجن الى نقطته وضبط اقوالهم واستغرق التحقيق حتى المساء .

وايزمن يخشى ضياع ما كان يطمح اليه

لندن في ١٠ آذار — افتتحت أمس اول جلسات اللجنة التنفيذية الصهيونية بخطاب القاه زعيم المعارضين في مشروع التقسيم الادون اوسشكن وستكون جلسات اللجنة سرية لا ينشر مما يلقى فيها من خطب وبيانات غير ما تذيعه في صورة نشرات رسمية تسلم لشركات الانباء . وفي الخطاب الذي القاه الدكتور وايزمان في هذه الجلسة قال : قبل ان اغادر لندن في شهر نوفمبر الماضي استنتجت من محادثاتي واتصالي بوزارة المستعمرات والساسة المسؤولين عن سياسة فلسطين أن الحكومة تنوي تنفيذ مشروع التقسيم وان ارسالها لجنة جديدة الى فلسطين لا يمتد الى ابعد من شهر ديسمبر بحيث يكون في مستطاع الحكومة البريطانية تقديم مشروع التقسيم مفصلا الى لجنة الانتدابات للنظر فيه اثناء جلسها التي ستعقدها في شهر مايو لكن بعد وصولي فلسطين أخذت الاشاعات المزعجة تتوارد ، واحتشدت القوى المعادية للصهيونية في العالم وجعلت تعمل عملها . غير ان الادارة الصهيونية قامت بما تستطيع لفشل هذه القوى ، ثم قال:

لقد كنت اظن عندما صدرت توامي اللجنة الملكية ان حكومة الانتداب عازمة على وضع هذه التواصي موضع العمل لا ان تسمح لمبغضي اليهود واعداء الصهيونية بان يجعلوا من فلسطين اسبانيا ثانية ، لكن منذ ذلك الحين لم نر منها غير تأخير بعد تأخير وتأجيل بعد تأجيل

ثم انتقل وايزمن الى الكلام على المساعي الاخيرة التي بذلت لتعديل الموقف فقال : ان مركز الخطر في السياسة انتقل في الساعة الاخيرة الى لندن . وزاد انه منذ عودته الى لندن طيلة الثلاثة اسابيع الاخيرة كان يقضي كل اوقاته متنقلا بين الدوائر والمكاتب باذلا جهوداً متواصلة لمقاومة نفوذ اعداء الصهيونية الذي اتخذ شكلاً قوياً

لجنة الاقتصاد الزراعي

عقدت لجنة الاقتصاد الزراعي والاسواق جلسة صباح امس في دائرة الزراعة بيافا حضرها من الاعضاء العرب السادة : سعيد بيدس ووهبة تماري وفريد الجيوسي وعدد من ضباط الزراعة ومن الانكليز المستر كولدووتر والمستر براون واخرون ، وشملت ابحاثها وقائع الجلسة السابقة ومسائل البصل المحلي وضرورة حمايته وتنشيط زراعته وزراعة الدريسة وحمايتها ومسألة البذور الزيتية وضرورة حماية الخضار والفواكه المحلية ولما كانت هذه المواضيع على جانب كبير من الاهمية فلم يتخذ المجتمعون فيها في هذه الجلسة قرارات نهائية بشأنها واجلوا اتمام البحث الى جلسة قادمة تعقد في اليوم الواحد والعشرين من الشهر الجاري

دائرة المباحث الجنائية

وزعت دائرة المباحث الجنائية في مديرية بوليس اللواء الجنوبي بيافا رجال التحري التابعين لها على مراكز البوليس التابعة لقسم المدينة ، فوضعت رجلا واحداً في كل من مراكز المنشية ، والعجمي ، والبلد وسكنة ابي كبير ، واحتفظت بامباشي تحري واحد لديها

مصادرة بندقية

ورد خبر الى مركز بوليس قطرة يتضمن انه يوجد لدى السيد احمد مصلح كلاب من قرية بشيت بندقية ، وقد قام البوليس بتحرياته فعلم ان البندقية المذكورة موجودة بالفعل لدى احد خدم السيد احمد المدعو محمد سليم فصادرها واحضرها مع محمد سليم المذكور الى رئاسة قسم بوليس الرملة وبعد انتهاء البوليس من تحقيقاته يقدم المتهم أمام المحكمة العسكرية لمحاكمته .

فرض منع التجول على قرية

ذكرنا في مكان آخر من هذا العدد تفصيل حادث اطلاق الرصاص على مستعمرتي تل لتفنسكي وبني براق والاجراءات التي اتخذها رئيس قسم بوليس المستعمرات في قرية سلمة . وقد حضرت في الساعة السابعة من مساء امس قوة من بوليس القسم المذكور الى كراج سلمة بيافا واعتقلت الشاب السيد مصطفى نجم احد وجهاء قرية سلمة وأرسلته الى القسم للتحقيق معه في الحادث المذكور

ويبحث البوليس الان عن السيد موسى ابي حاشية وعلى السيد محمد ابي سالم من قرية سلمة

والسيد مصطفى نجم رجل منصرف لاعماله في تسيير باصات سلمة — يافا فعسى ان لا يطول امر اعتقاله

وترامى الينا في ساعة متأخرة من الليل ان قانون منع التجول قد فرض على قرية سلمة من الساعة الثامنة مساء حتى الخامسة صباحاً على ان يطبق اعتباراً من مساء هذا اليوم . وسنزيد القراء ايضاحاً في عدد قادم

في اقسام

بوليس اللواء الجنوبي

اشرنا سابقاً الى نقل الميجور باط هولف من بوليس اللواء الجنوبي الى دائرة المباحث الجنائية ليستلم احد اقسامها الجديدة ، وقد سافر صباح امس الى القدس نهائياً لاستلام وظيفته الجديدة.

وبما انه كان يدير نيابة مديرية بوليس اللواء الجنوبي مكان الميجور كايلز الموجود بالاجازة في بلاده وهو لا يعود قبل اليوم السادس عشر من شهر نيسان القادم فقد استلم الميجور ملار وظيفته بالوكالة مكان الميجور باط هولف، واستلم مساعد المدير توفيق افندي بشارة مكان الميجور ملار رئاسة قسم بوليس المدينة

وقد حضر صباح امس المستر فتزجرالد مدير بوليس اللواء الجنوبي الذي تقرر تعيينه مكان المستر فولي الى يافا وزار بعض دوائر البوليس تمهيداً لاستلام وظيفته الجديدة قريباً ثم عاد الى القدس

وسيستولي المستر هيكت مديرية بوليس تل ابيب صباح اليوم او غداً ، وقد حضر مساعد المدير المستر فورد الذي تقرر تعيين مكانه لادارة قسم الرملة يصحبه المستر برود هرست مساعد مدير بوليس الخليل وتفقدا القسم ثم عادا من حيث اتيا .

حادث مؤسف

بينما كان الوجيه ابراهيم افندي ابو الهدى الفاروقي ماراً بعد ظهر امس بالقرب من مقهى ابي شاكوش بشارع جمال باشا مرت عربة يسوقها يهودي وخيولها جامحة فصدمت ابراهيم افندي واصيب من جراء ذلك بجراح طفيفة وجد من الضروري نقله على اثرها الى المستشفى . وقد خف ضابط المدينة الى مكان الحادث وقام بالتحقيق اللازم ، فنرجو له الشفاء

بعد اطلاق النار على مستعمرات

قال مخبرنا المحلي الخاص : أشرنا امس بايجاز الى اطلاق الرصاص على المستعمرات اليهودية : تل لتفنسكي ، بني براق ، بن شيمن . وتفصيل الحادث انه بعد منتصف ليلة الاربعاء هاجم اشخاص مجهولون المستعمرة الاولى وامطروها وابلا من الرصاص ، وفي الوقت ذاته كان مجهولون اخرون يطلقون الرصاص على المستعمرة الثانية وقد أجاب الخفراء بالمثل ولم تقع اصابات

وفي صباح يوم الخميس حضر رئيس قسم المستعمرات في رامات غان ومعه قوة من افراد قسمه الى قرية سلمة وفتشوا دار السيد ابي العينين فلم يجدوا شيئاً ممنوعاً فعادت القوة من حيث اتت

وفي يوم الجمعة حضرت قوة اخرى من القسم المذكور ومعها قصاص وكلاب الاثر من جهات المستعمرتين الى اطراف قرية الخيرية ثم عرجت على جهات سلمة ودخلت الى القرية وهناك اخذت الكلاب تدخل بعض دكاكين القرية فدون البوليس اسماء اصحابها . وتابع سيره وراء الكلاب الى ان دخلت الى مقهى الحاج محمد ابي حافظ وبحث فيه ، فاعتقل البوليس السادة: محمد عبد الرحمن قرماش وحافظ محمد عبد القادر ، ومحمد عبد الهادي القبالي ، وثلاثة اشخاص آخرين ثم اعتقل السادة: محمد عبد الله علي صالح وبائع لبن وشخصين آخرين ثم اطلق سراحهم واحتفظ بالاولين

ولما غادرت القوة القرية الى القسم اخذت معها عدا المعتقين المختار السيد رمضان العبد الهادي والسيد خليل ابراهيم حسن وبعد عدة ساعات عادا الى القرية

وحضر قائمقام الرملة الى قرية سلمة واجتمع الى مختاريها ثم طلب منهم ان يتوجهوا الى دائرته لاعطائهم بعد التعليمات .

أما حادث اطلاق الرصاص على المستعمرات الثلاث « بن شيمن فقد ذهب مفتش جرائم قسم الرملة وضابط بوليس اللد الى مكان الحادث حيث قاما بالتحقيق اللازمة ولم يعثر أيضاً على اثر للذين اطلقوا الرصاص

اجتماع في مديرية الميناء

عقد في مكتب مديرية ميناء يافا اجتماع حضره مدير الميناء المستر بوب ورئيسها المستر باكستديل وحضره عن تجار الاثمار الحمضية السادة : سعيد بيدس ورمضان حمو ودرويش العيسوي وعن جمعية رؤساء البحارة التعاونية الرؤساء السادة حسن ابو شليح وحسين حمير والحاج رشيد المنسي وعبد الرحمن المنسي وسكرتير الجمعية الاستاذ خليل بك جبري ، وقد دار البحث في هذا الاجتماع بشكوى التجار عن السبق في الشحن ، فاوضح لهم مدير الميناء ان قاعدة « الدور » محترمة جداً ولا يمكن تنظيم الشحن بدونها وعلى شاحني الاثمار الحمضية ان يتمشوا في اشغالهم على الخطة الاولى وهي التفاهم مع رؤساء البحارة، ثم انفض الاجتماع وازيل سوء التفاهم بين الفريقين

لفت نظر البلدية

سقط بتأثير الرياح الشديدة والامطار الكثيرة السابقة قسم من حائط بيارة السيد زمريا في محلة الحلوه على الرصيف المعد لمرور السكان . وبما ان ارض البيارة منخفضة والطريق العام مرتفعة ورصيف المرور ضيق جداً فلذلك اصبح المرور من المكان المذكور خطراً فنلفت انظار البلدية لتلافي هذا الخطر .

غرامة وبوليس اضافي

على اثر الحوادث الاخيرة التي وقعت على بعض المستعمرات اليهودية في جوار تل ابيب وعلى خط السكة الحديد واسلاك التلفون بين السافرية واللد حضر مساعد حاكم اللواء المستر تشربش وقائمقام الرملة الى يافا واجتمعا الى حاكم اللواء مدة طويلة من الوقت دار البحث فيها حول هذه الحوادث

منع المطبوعات السياسية الا باذن

نشرت الجريدة الرسمية في عددها الصادر امس « الخميس » قراراً أصدره القائم باعمال الحكومة بموجب السلطات المخولة له وجاء فيه ان النشرات والمنشورات والاعلانات والكراسات الصغيرة وغيرها من المطبوعات « ما عدا الصحف » ، اذا تعرضت للمسائل السياسية سواء كانت مطبوعة في فلسطين أو منقولة ممنوعة ما لم يوافق عليها حاكم اللواء المختص ولحاكم اللواء المختص السلطة في رفض اعطاء الترخيص بدون ابداء الاسباب

* * *

شكر الدكتور فؤاد بك

جاءنا من السيد سعدات عفانه من أهالي قرية دنيان انه يشكر الجراح المعروف الدكتور فؤاد بك الدجاني لاجرائه عملية جراحية لزوجته في مستشفاه في يافا . وقد نجحت العملية نجاحاً باهراً للعناية الزائدة التي شمل الدكتور بها زوجته التي عانت من مرضها اشد الالام

مساعد مدير الاذاعة

نشرت الجريدة الرسمية قرار تعيين المستر بوستون السكرتير الخاص للمندوب السامي السابق مساعداً لمدير الاذاعة اللاسلكية في فلسطين اعتباراً من ١٣ اذار الجاري

اطبعوا مطبوعاتكم

في مطبعة الدفاع التجارية

الاستاذ صليبا عريضه

انضم الاستاذ صليبا عريضة الى قلم التحرير في هذه الجريدة ، وباشر عمله منذ اربعة ايام . نرحب به ونرجو خدمة القراء بذلك

مهاجمة مستعمرة في الشمال

« تابع المنشور على الصفحة الاولى »

هذه القوات بمساعدة طائرة عسكرية بحركة تطويق واسعة شملت قريتي الخفير وارطاس وما جاورها .

عودة القوات

وعلمنا ان هذه الأجراءات اتخذت على اثر تبادل الرصاص ليلة امس بين الجماعات المسلحة وقوة عسكرية على طريق القدس ـ الخليل .وحوالي الساعة الواحدة بعد الظهر عاد الجنود الى ثكناتهم دون العثور على أحد

نشرة الامن

القدس في ١٠ آذار — لمراسل الدفاع الخاص — في خلال الاربع والعشرين ساعة الماضية وقعت خمس حوادث اطلاق نار. اثنتان خارج مدينة القدس وواحدة على طريق الخليل ـ القدس وواحدة على مستعمرة رحافيا قرب الناصرة ومئتا رصاصة على مركز بوليس طولكرم ولم يصب أحد في جميع هذه الحوادث .

ووقعت حادثتا سلب من قبل مسلحين واحدة على اغنام والثانية سلب دراهم من مخيم دائرة لاشغال العامة . والحادثتان وقعتا في قضاء القدس وهناك حادثة اتلاف الاسلاك الكهربائية في عكا

منع السير

صفد في ١٠ آذار — لمراسل الدفاع الخاص — خرجت دورية عسكرية في صباح اليوم الى طريق عكا صفد لاجراء التفتيش في المناطق الواقعة بالقرب من قرية الرامة . ولم يعثر على شيء

وحدث في الساعة الثالثة والنصف بعد الظهر أن اطلق مجهولون عدة عيارات نارية على الدورية بجوار القرية المذكورة وأجابت القوة العسكرية بالمثل واستمر تبادل العيارات مدة وانسحب المجهولون على الاثر . ولم يعرف عن وقوع إصابات بين الفريقين

وقد اغلقت الطريق اثناء القيام بالتفتيش . وسمع الاهالي في صفد اصوات العيارات النارية .

بعد مصادمة

حيفا في ١٠ اذار — لمراسل الدفاع الخاص — توفي امس في مستشفى الحكومة في حيفا السيد محمد القاسم من عين غزال وهو الذي القي القبض عليه وعلى رفيقه في اراضي اليامون على اثر المصادمة التي وقعت هناك

قلب «ترولي»

قلقيلية في ١٠ آذار — لمراسل الدفاع الخاص — حوالي منتصف ليلة امس بينما كانت عربة « الترولي » الكشافة التي تقوم بحراسة الخط الحديدي سائرة بالقرب من محطة قلقيلية تدهورت فجأة وعند ما نزل من فيها بادرهم مجهولون باطلاق الرصاص فقابلهم الحراس بالمثل وبعد ان انسحب المجهولون وجد أنهم اتلفوا الخط ، وعثر على قنبلة كانت موضوعة تحت الخط لكنها لم تنفجر ، وقد ارسلت ادارة السكة الحديد قاطرة و « ونشا » لجر الترولي ونقلها الى اللد لاصلاحها .

تبرئة عربي امام المحكمة المركزية

حيفا: نظرت المحكمة المركزية اليوم في قضية يوسف قاسم السوري المتهم بضرب البوليس اليهودي شتريت في وادي رشميا ، وبعد سماع بينات النيابة ، ودفاع الاستاذ المحامي محمود الماضي برأته لعدم ثبوت الادلة ضده . ونظرت أيضاً في قضية محمود موسى العبد الله من قرية السنديانه المتهم بقتل حسين متيانى اثناء مشاجرة وقعت في القرية فحكمت عليه بالسجن خمس سنوات

ذكرى عاشوراء

جاءنا من محطة الاذاعة الفلسطينية ما يلي : تحتفل الطوائف الشيعية بذكرى يوم عاشوراء وهو اليوم العاشر من شهر محرم الحرام . فتقام المآتم في كافة بلاد الشيعة بمناسبة مقتل الحسين بن علي عليهما السلام سنة ٦٢ هجرية وقد كلفت مصلحة الاذاعة الفلسطينية سماحة المجتهد الكبير الاستاذ محمد الحسين آل كاشف الغطاء ان يوافيها بكلمة منه لاذاعتها فتفضل سماحته وبعث اليها بحديث ضاف عن واقعة كربلاء واسبابها. وسيذاع هذا الحديث مساء الجمعة (اليوم) في الساعة ٥ د ٦

بالرفاه والبنين

تجري مساء اليوم حفلة زفاف الشاب الاديب السيد توفيق عبد القادر القدومي على كريمة سليم افندي الاسعد في منزل الاستاذ سعيد افندي الخليل في العجمي فبالرفاه والبنين

وقف متهمين بسرقة

قررت محكمة صلح يافا امس توقيف خليل بن حسن المبيض وعبد المحسن قرواته من غزة ومحمد علي عرماني من يافا مدة عشرة ايام بتهمة سرقة جميل بن حسن الحمامي من البلدة القديمة

الحكم على متهمين

أمرت محكمة يافا المركزية امس بسجن محمد علي اشريم وحسين محمد الشوملي من يافا ستة اشهر لدخولهم منزل احمد يوسف حماد وسرقة ملابسه .

اعتقال اشخاص من قرية دير جرير

القدس — اعتقلت السلطة اليوم كلا من حسن بركات وحسين بركات ومحمد مبارك من قرية دير جرير واوقفتهم في سجن رام الله

الجنرال الشيخ

« تابع المنشور على الصفحة الاولى »

الدعاة المختلفون

وليس على المندوب مكايكل ، بل على القرار النهائي للحكومة البريطانية فيما يختص بمشروع التقسيم ، تتوقف مسألة ما اذا كانت فلسطين ستدخل في عهد من عهود السلام، أوفي حرب أهلية واضطرابات أخرى

ان الدعاة «البروباغندست» من العرب واليهود معا ناشطون اما الرأى العام البريطاني فقد وصفه وليم هيكي في اعمدة «الديلي اكسبرس»

«الدفاع»: لاحاجة بنا الى تكرير هذا الوصف هنا، فان القراء يرون مقالة المستر وليم هيكي كاملا على الصفحة الثانية من هذا العدد

مجلة يهودية

وقد علقت على هذا التعيين مجلة « بالستاين ريفيو » — وهي يهودية — بقولها: « ان البلاد مصابة بالفالج و نبض الحياة فيها يهبط فى بطء حتى ليكاد يقف ، وليس يرجع السبب فى ذلك الى استمرار الاضطراب فحسب ، ولا الى عدم المعاقبة على جرم التوغل فحسب ، ولا الى ما يقال من ان الحكومة سائرة في الاتجاه الخاطيء فحسب ... ولكن عند ما تتذبذب السياسة من النقيض الى النقيض فانها توهن عزائم كل صديق مهما كانت وجهة نظره »

ولقد ردت على هذا الرأي مجلة (هذا الاسبوع) الاميركية بقولها ان الغاية الوحيدة التي تتوخاها بريطانيا هي حماية مصالحها الحربية

(الدفاع): بعد ذلك استشهدت المجلة برأي كاتب يهودي آخر كتب في مجلة (بالستاين ريفيو) ما يعرف القراء من النزاع الواقع بين بلديتي يافا وتل ابيب حول الاحياء اليهودية في يافا، ثم انتقلت فى آخر مقالها الى ما يلي :

التقسيم المرفوض

اما كون اللجنة الثانية ستزودنا باي حل احسن من حل لجنة بيل فامر لا يزال مجهولا ، ولكن المعروف هو ان اعمال هذه اللجنة الجديدة تقف فى سبيلها العقبات التي يضعها فى سبيلها الرجل المبعد الذي ما يزال نفوذه قويا وهو رئيس بلدية القدس السابق الحاج امين الحسيني (كذا) فانه من المخبأ الذي هو فيه في سوريا الفرنسية (كذا ايضاً ...) قال : « لاينبغي على اي فلسطيني عربي ان يظهر امام اللجنة القادمة من انكلترا الا اذا تم الاقلاع عن خطة التقسيم اولا .. :

الدكتور
سيسين اندريا
طبيب اسنان — بالرملة
نظراً لاتساع عمله نقل عيادته الى شارع المحص بمنزل السيد ديب الجبر — بجوار عمارة انجال المرحوم عبد الرحمن بك الخيري (سكن القائمقام) وقد جهزها بأحدث الادوات الطبية والكهربائية .
(٢٩٧٤)

حيفا

الحكم بالاعدام امام المحكمة العسكرية
نود لو يسمع المحامون كلمات رئيس المحكمة

حيفا فى ١٠ اذار — لمراسل الدفاع الخاص — عقدت المحكمة العسكرية اليوم ونظرت فى قضية محمود عبد الرازق من قرية جلقموس المتهم بحمل بندقية وذخيرة وهو الذي القى الجند القبض عليه في اراضي اليامون على اثر التفتيشات التي اجرتها السلطة في تلك الجهات بحثاً عن المسلحين . وقبل انعقاد الجلسة قال الرئيس للمتهم : لقد حاولنا جهدنا البحث عن محام يرافع عنك لكننا بكل أسف نقول اننا لم نجد أحداً . لذلك رأت المحكمة ان تسير فى الدعوى . وقد بلغت الساعة الحادية عشرة والنصف ، وبعد سماع شهود النيابة وبيناتها وسماع افادة المتهم ، قررت المحكمة انه مذنب بالتهمة ، واصدرت حكمها القاضي بالاعدام

وستنظر المحكمة يوم الاثنين فى قضية محمود قاسم العيسى من عصيرة الشمالية بتهمة حمل بندقية وذخيرة

قدوم مهاجرين من اليهود وسياح

رست في ميناء حيفا اليوم الباخرة سيبيريا وعلى ظهرها ٥٠ مهاجراً يهوديا . ورست الباخرة ليشيا وعلى ظهرها ٥٠٠ سائح

عكا

التفتيش على اشخاص فى المقبرة الشرقية

عكا في ١٠ آذار — لمراسل الدفاع الخاص : حوالي الساعة الخامسة من صباح اليوم طوقت دوريات كبيرة من البوليس مقبرة المدينة الشرقية وأجرت تفتيشاً بين القبور . لكنها لم تجد احداً ، وقد علمت ان السبب ناشيء عن خبر ورد للبوليس بان الاشخاص الذين اتلفوا أعمدة الكهرباء امس موجودون في المقبرة

مدير الزراعة العام يلقى محاضرة

القى مساء امس المتر دو مدير الزراعة العام محاضرة زراعية فى محطه التجارب الزراعية عن ذكرياته ومشاهداته في اوغندا منذ ٣٥ سنة وقد عرض في اثناء محاضرته عدة مشاهد بالفانوس السحري وحضر هذه المحاضرة ما يقرب من ٥٠٠ شخص

الهيئة الجديدة لنادي الاتحاد الرياضي

انتخبت هيئة جديدة لنادي الاتحاد العربي الرياضي وكانت النتيجة انتخاب السيد رياض حبشه رئيساً ، والسيد سليم جراح سكرتيراً والسيد جمعة غطاس اميناً للمال والسادة شفيق فضة ومحمد غنوم وسعد الله برادعي ويوسف مزين أعضاء . وتأسست فرقة رياضية جديدة تحت اسم فرقة شباب العرب الرياضية فنرجو للجميع النجاح .

الخليل

اطلاق النار على محصل اموال

الخليل في ١٠ آذار — لمراسل الدفاع الخاص — اطلق مجهولون النار ليلة امس على جابي اموال وهو في طريقه الى قرية سعير وقد أجاب الجابي والحرس الذي يرافقه بالمثل . ثم مكث في بيت قريب حتى الصباح

كذب ادعاء بعد تفتيش البوليس

فتشت قوة من البوليس امس بعض الكروم الواقعة بالقرب من الخليل وذلك بسبب ما قيل من أن احد افراد الجماعات المسلحة كان قد قتل قبل مدة قريبة ودفن هناك . وبعد التفتيش الدقيق تبين أن ما قيل لا أساس له من الصحة

— سمع الاهالي فى مساء هذه الليلة اطلاق عيارات نارية ولم يعرف مصدرها .

التحقيق مع صحفى ورفع قضية

بعد أن اعتقلت النيابة الحاج ديب الاغامدة أربعة أيام بموجب قانون الطواريء واخلت سبيله عادت امس ورفعت ضده قضية بتهمة نشر أنباء مخلة بالامن العام . وكان يوم امس موعد نظر هذه القضية غير ان مرض الحاج ديب حال دون رؤيتها

الرملة

وضع ديناميت تحت جسر لنسفه

الرملة في ١٠ آذار — لمراسل الدفاع الخاص — وصلت اخبارية الى مركز بوليس الرملة صباح هذا اليوم تفيد بان مجهولين يحاولون نسف الجسر الواقع على طريق بيت نوبة والقريب من القرية المذكورة . وفي الحال ذهبت قوة كبيرة فوجدت حفرتين على جانبي الجسر المذكور فيهما اصبعان من الديناميت على وشك الانفجار واتخذت الاحتياطات اللازمة ونقل الديناميت الى الرملة بعد ان اخطر القائمقام بالحادث

القدس

دخول المسلحين دوراً فى قرية

القدس فى ١٠ آذار — لمراسل الدفاع الخاص — داهم مسلحون مزرعة (عين طوله) بالقرب من بيت اكسا ودخلوا دور : احمد محمود ، سالم حسين ، علي معالي واخذوا من دار الاول ستين قرشاً ومن الدارين الاخرين طعاما وخبزاً . وكان الوقت في نحو الساعة الثامنة مساء

ثم في منتصف الساعة العاشرة جاؤا الى بيت اكسا ودخلوا دور : احمد حسن جبر واخذوا منها ما قيمته خمسة جنيهات نقداً ومتاعاً ، ومحمد حسن جبر واخذوا ما قيمته واحد وثلاثين جنيها مصاغاً واستمرت هذه العملية حتى الساعة الواحدة بعد منتصف الليل .

وفي صباح اليوم الثاني وصلت القرية قوة من البوليس على رأسها ضابطان وأخذت تحقق في الحادثين وفي النتيجة اعتقلت من اهالي قرية بيت اكسا خمسة اشخاص هم : محمد احمد سليمان وجميل محمد رشيد واحمد محمد رشيد ومصطفى محمد خليل ومحمود محمد عيسى ، واعتقلت ايضاً الشيخ احمد محمد سليمان حميد عائلة اسماعيل في القرية ووضعتهم في قشلاق البوليس للتحقيق معهم .

تنقلات في دوائر المجلس الاسلامى الاعلى

قرر المجلس الاسلامي الاعلى نقل السيد حسن حسونة من دائرة اوقاف القدس الى دائرة اوقاف يافا مكان السيد سليم باهر الذي نقل الى القدس . وقرر ايضا تعيين السيد مصطفى العامي صيدلياً فى المستشفى الاسلامي خلفا للسيد ظافر الشهابي

قضية دار الصناعة العربية ضد شركة

حدد يوم الاثنين القادم فى ١٤ الجاري موعداً للنظر فى القضية التي رفعتها شركة دار الصناعة العربية ضد شركة لافنسير للتأمين

المندوب السامى يستقبل وفدا يهوديا

استقبل المندوب السامي وفداً من اليهود مؤلفاً من الادون بن زفي والادون ابراهام المالح والحاخام شتروتسكي والمس زولد والادون الياهو برلين . وقد تحدث اعضاء الوفد عن مسائل تتعلق بالحالة الحاضرة

تنقلات في دوائر العدل

سافر الى طبريا الاستاذ حنانيا افندي حنانيا الذي عين حاكما لمحكمة الصلح فيها ، ووصل الى القدس الاستاذ سعيد افندي علاء الدين الذي عين مكان الاستاذ حنانيا وباشر عمله . وقد انتقل مكتب مفتش البوليس لدى المحاكم من دوائر العدليه الى قشلاق البوليس .

تعيين امين صندوق المجلس الاسلامى

اصدر المجلس الاسلامي قراراً بتعيين السيد انعام الحنفاوي اميناً لصندوق المجلس الاسلامى الاعلى خلفاً للسيد سعد الدين افندي يونس الحسيني

مدير المباحث الجنائية يغادر البلاد

يغادر المستر رايس مدير دائرة المباحث الجنائية في فلسطين القدس الى لندن في يوم الاحد الواقع فى ٢٠ الشهر الجاري وسيقيم له زملاؤه الضباط حفلة وداعية في ١٦ الجاري في فندق الملك داود . وقد علمت ان المستر فولي مدير بوليس اللواء الجنوبي قد عين مكانه

محكمة الجنايات الكبرى وقضية قتل

نظرت محكمة الجنايات الكبرى قبل وبعد ظهر هذا اليوم فى قضية دياب عطا الله من قرية دير الشيخ المتهم بجرم القتل فقررت تأجيلها الى الغد.

المندوب السامى يزور دوائر الحكومة

زار المندوب السامي اليوم دوائر الحكومة وتعرف على موظفي الدوائر وكان يرافقه سكرتيره الخاص

الافراج عن معتقلين وكفالة احدهما

افرجت السلطة اليوم عن السيدين عبد المحسن قطينة وعوني الشهابي بعد ان اخذت على الاول كفالة مالية بمبلغ خمسين جنيهاً

اعتقال عربى وثلاثة اشخاص آخرين

اعتقلت السلطة السيد عبد عكه وثلاثة اشخاص من المغاربة لم تتمكن من معرفة اسمائهم ، وقد بلغ عدد الموقوفين في قشلاق البوليس نحو ٧٠ عربياً

العربيان المتهمان بالقاء قنبلة على مقهى

استأنفت المحكمة العسكرية اليوم النظر فى قضية جورج عيسى قطيمة ووديع حداد المتهمين بالقاء قنبلة على مقهى في شارع الملك جورج واستمعت الى اقوال المتهمين وشهود الدفاع واجلت النطق بالقرار الى صباح الغد .

وكانت المحكمة قد انتقلت فى منتصف الساعة الرابعة الى المقهى الذي القيت فيه القنبلة وعاينته ولما عادت اصدرت قرار التأجيل .

المجدل

دفع تعويضات مالية لاصحاب اراض

المجدل في ١٠ اذار — لمراسل الدفاع الخاص دفعت الحكومة الى عدد من الاشخاص الذين اجتازت اراضيهم الطريق العامة التي انشأت حديثاً تعويضات مالية بسبب اقتطاع اقسام من هذه الاراضي للطريق المذكورة وقد تمكن القائمقام من تسوية الخلاف القائم بين عائلتين من قرية كراتيا ، ومن المحتمل ان يتمكن من اجراء صلح على الطريقة المشائرية بين عائلتين في قرية الجورة

رئيس البلدية يتبرع للمعتقلين

تبرع رئيس بلدية المجدل بكمية كبيرة من القنابيز والسراويل لمعتقلي المزرعة بعكا ، وقد ارسلت هذه الكمية الى لجنة السيدات بعكا لتوزع بمعرفتها على المعتقلين من ذوي الحاجة

لزيارة الاثار القديمة في عسقلان

وصلت المدينة اليوم المس بوسطن شقيقة سكرتير المندوب السامي السابق يرافقها المستر نيوتن مساعد حاكم اللواء والقائمقامان عبد الرزاق افندي قليبو ، واحسان افندي هاشم لزيارة الاثار القديمة في عسقلان ثم عادت الى غزة

مساعد حاكم اللواء يزور معامل النسيج

زار مساعد حاكم اللواء الجنوبي يصحبه بعض اعضاء المجلس البلدي معامل النسيج وتفقد بعض دوائر الحكومة وخزان المياه الجديد، وحوالي الساعة الثانية تناول طعام الغداء على مائدة رئيس البلدية السيد يوسف نجم ، وكان بين المدعوين مفتش معارف الجنوب الاستاذ مصطفى الدباغ ، وطبيب الصحة الدكتور ميخائيل

الانباء الخارجية

اسقالة الوزارة الفرنسية صباح امس

باريس فى ١٠ آذار — استقالت وزارة المسيو شوطان في صباح اليوم . وتقع المسئولية فى ذلك على عاتق الاشتراكيين والشيوعيين . فقد القى المسيو شوطان بياناً في مجلس النواب عن السلطات التي يطلبها لوزارته وعن ضرورة اتفاق الحكومة واكثرية الاحزاب الكبيرة . كما تكلم عن المصاعب المالية وقرض الدفاع الدطني . وانتظر ان يقف زعيم الاشتراكيين ليتكلم ، فلما لم يفعل هذا غادر مسيو شوطان المجلس . وقد قبل المسيو بلوم تأليف الوزارة من الجبهة وأيده الشيوعيون . وهبط سعر الفرنك من ١٥٥ للجنيه الى ١٥٩

النازيون يقاطعون استفتاء يوم الأحد

فينا في ١٠ آذار — اصدر زعماء النازي تعليمات لاحزابهم بوجوب الامتناع عن الاشتراك في استفتاء يوم الاحد . ويقولون ان هذا الاستفتاء يستطيع الشخص الواحد من « جبهة وطن الاباء » ان يصوت فيه باكثر من مرة

وخطب المستشار شوشنغ طالباً مساعدة العمال ومنذراً الذين يقومون باعمال التهديد وقائلا انه لا يستطيع ضبط عواطف مؤيديه مع تحدي الفريق الاخر لهم

ولم تنشر الصحف الالمانية ولا الايطالية بشيء كما لم تعلق على خبر الاستفتاء وقام النازي والعمال بعدة مظاهرات

وزارة الدعاية الايطالية ومستقبل اليهود

روما فى ١٠ آذار — نفت وزارة الدعاية الايطالية النبأ الذي نشرته صحف الخارج عن أن حكومة ايطاليا اقترحت على اليهود استعمار الحبشة وتقديم التسهيلات اللازمة لذلك . وقد وصفت هذه الاخبار بانها من صنع الخيال

وقد فهم من بعض المصادر ان وزارة الخارجية الايطالية أجابت السفير البولوني في روما على سؤاله في هذا الصدد بمثل ذلك

اجتماع وايزمن بوزير الخارجية البريطانية

لندن فى ١٠ آذار — قابل الدكتور وايزمن اللورد هاليفاكس وزير خارجية انكلترا وجرت بينهما محادثة طويلة لم يعلن شيء عن فحواها

اتجاه الحكومة الرومانية مع اليهود

بخارست في ١٠ اذار — طلب رئيس الوزارة — وهو رئيس الكنيسة الارثوذكسية أيضاً — من رئيس الحاخامين اليهود القيام بصلاة خاصة يوم الاحد (للسلم والاخاء) والاخلاص للدولة والملك يتساوى فيها الرمانيون دون فارق في الدين والمذهب بينهم . وقد نشرت الصحف هذا الطلب فى أوجه صفحاتها وسر اليهود له سروراً كبيراً

احتجاجاً على زيادة عدد الناخبين المسلمين

الجزائر في ١٠ اذار — ظهر ان عدد رؤساء البلديات والموظفين الذين قدموا استقالاتهم لمناسبة زيادة عدد الناخبين المسلمين ، هو ٣٢٠

البحث عن البترول في مناطق فلسطين

سؤال في مجلس العموم · سيف الاسلام يقود دبابة – محادثة في الجو – المنازل المهدومة في فلسطين

الامير سيف الاسلام يقود دبابة

روما في ١٠ آذار — ذهب الامير سيف الاسلام الحسين اليوم الى – توردي كانبو – حيث شاهد عرينات الدبابات والدراجات والسيارات المصفحة واستقبله هناك الجنرال ماتفيرا مفتش الفرق الميكانيكية في الجيش وكثيرون من الضباط ، وقد اهتم الامير كثيراً بالايضاحات الفنية عن هذه الاسلحة واراد ان يقود بنفسه دبابة تسلقت احد المنحدرات

الحالة السياسية في الجزائر

باريس في ٩ آذار (الشرق العربي) — على اثر اعتقال فريق من اعضاء حزب الشعب الجزائري في الجزائر وتلمسان وتفتيش منازل اعضاء آخرين في باريس ارسل مركز الحزب في نانتير بفرنسا الى المراجع المختصة احتجاجاً شديداً بمناسبة هذا الاعتداء على حرية الاجتماع ولفت نظر الرأي العام الجمهوري الى هذه الاعمال التي حدثت بتأثير العناصر الفاشستية في الجزائر ودعا الشعب الفرنسي الى التضامن معه بعد ان اعلن الحزب شعوره المعادي للفاشست . وختم الاحتجاج بالتحذير من الخطر الناجم عن سياسة القمع في الوقت الذي يجب فيه ان تسير فرنسا على سياسة مسالمة تؤدي الى توثيق روابط الاخوة بين الشعب الجزائري والشعب الفرنسي

محاكمة التروتسكيين بالخيانة العظمى

موسكو في ١٠ آذار — دعت المحكمة الى كرسي الشهادة الاطباء الذين قيل ان لهم علاقة بالجرائم الفظيعة المنسوبة الى ياغودا

فروى الاستاذ بلتنيف ان ياغودا قال له « انه يتوقع تبديلا سياسيا » . وكان ياغودا يريد التخلص من كويبيشيف ورئيسة منزهنسكي وهدد الاستاذ بلتنيف بعواقب غير حسنة ان لم يعاونه على ذلك

وشهد الدكتور كازاكوف ان ياغودا قال له بوجوب العمل باسلوب يقرب موت منزهنسكي وهدده بقوله : « اذا قاومتني فساعرف كيف اقضي عليك »

مطامع متهم من نتائج المؤامرة

وادلى بولانوف سكرتير ياغودا السابق بشهادته فقال انه استنتج من محادثاته مع ياغودا منذ سنة ١٩٣١ انه ينتمي الى المعارضة في اليمين . وكان يطمع عند نجاح المؤامرة في ان يكون رئيسا لمجلس قوميسيري الشعب وان يكون بوخارين سكرتيرا عاما للحزب . ثم قال ان ياغودا عطل التحقيق في قضية التروتسكيين الذين من حزب زينوفييف وكان انصار ياغودا المقربون اليه بوكر احد موظفي القسم الاداري في البوليس السياسي وغولوفتش مساعده وكذلك رئيس القسم السياسي السري .

وكان جميع هؤلاء جواسيس لحساب المانيا . ثم وصف بولانوف تدبير المؤامرة ضد يشوف وقال ان ياغودا كان في خريف سنة ١٩٣٦ ان يفتك في خلفه في البوليس السياسي . واكد بولانوف انه دبر مؤامرات عديدة لاغتيال يشوف وانه سلم مبلغا كبيرا من المال لاحد رسل تروتسكي

معاونة دول لاحداث الانقلاب

وقد طلب المسيو ياغودا من المحكمة ان تسمع اقواله في جلسة سرية بعد ان شهد بلانوف سكرتيره السابق ضده . وقال ياغودا : « انني اعترف بانني اشتركت في قتل منزهنسكي وتسببت في مرض بشكوف ولكني اطلب من المحكمة ان تسمع اقوالي في جلسة سرية . فأجابه القاضي الى طلبه . ويقال انه اعترف باشياء تتعلق بمعاونة بعض الدول الاجنبية لانصار تروتسكي على قلب حكومة السوفيات

الخبراء الطبيون ومقتل الكاتب غوركي

ثم تلي قرار من خمسة خبراء طبيين فحصوا الوثائق المتعلقة بوفاة غوركي ومنزهنسكي وكويبيشيف وبيشكوف . وقد وجد هؤلاء الخبراء ان الاطباء المزعوم انهم عملوا بمقتضى تعليمات ياغودا اساءوا معاملة المرضى بمكر واجرام حتى جلبوا موتهم . وان صحة بزهوف ساءت جداً بسبب ذر السم على ارض مكتبه وقد وجدت آثار السم باقية على امتعة المكتب

استعمال السموم لاغراض حربية

ثم سمعت المحكمة اعترافات مكسيموف آخر المتهمين في القضية الكبرى وسينتهي باستجوابه اهم جزء في القضية وهو جزء استجواب المتهمين وقد زعم مكسيموف ان يانو كدسي وياجودا عيناه بصفته سكرتيراً خاصاً لكيبيكاييف تدبير مؤامرة ضد كيبيكاييف باعطائه علاجاً غير العلاج الذي وصفه له الاطباء عندما كان مريضاً . ثم تلي تقرير الاطباء الاختصاصيين وهو يؤيد التهم التي وجهت الى المتهمين نقطة فنقطة . فصرح رئيس المحكمة عند ذلك ان الجلسات المقبلة ستكون سرية متى ينتظر صدور الحكم

ويدور في المقامات المطلعة ان النائب العمومي سيترافع في الجلسة المقبلة . ثم يترافع المحامون اما الحكم فلا يصدر قبل مساء الجمعة او صباح السبت

استثمار الاراضي الزراعية في طرابلس الغرب

طرابلس في ٩ آذار — قدم اربعون من ملاكي العرب الى الحكومة التماساً بان يضموا الى من تشملهم الاجراءات الجارية لاستثمار الاراضي طبقاً للطرق العملية في الزراعة قائلين انهم يريدون ان يشتركوا في زيادة الثروات الطبيعية في لوبيا تنفيذاً لبرنامج الحكومة الرامي الى انشاء اقتصاد ثابت ورفع مستوى حياة اهالي البلاد .

هربرت صمويل و ((مهمته)) في فلسطين

القدس ٩ آذار — (الشرق العربي) — احتفى أصدقاء اللورد هربرت صمويل من اليهود بقدومه وبدأ اجتماعاته ومباحثاته معهم وقد ثبت نهائياً لمراسل الشرق العربي (كما جاء في خبر سابق) ان السر هربرت صموئيل قادم للعمل في سبيل التفاهم « كذا » بين العرب واليهود طبقاً لخطته المعروفة وانه سيدرس مسألة هجرة اليهود الى كينيا

صحف فلسطين وخطاب المندوب السامي

القدس في ١٠ آذار – (الشرق العربي) – طلبت بلدية حيفا من الحكومة الموافقة على عقد قرض لها بمبلغ ٣٢٥ الف جنيه لتنفيذ مشروع المجاري وبناء دار للبلدية وتخفيف البطالة . ولا تزال الصحف تعلق على خطاب المندوب السامي الجديد . فالجرائد العربية تكرر على مسامعه مطالب العرب وامانيهم . واما الجرائد اليهودية فانها تظهر عدم ارتياحها الى الخطاب وتجده خالياً من التصريح بالعطف على اليهود دون العرب .

المنازل المهدومة في فلسطين

لندن في ١٠ اذار — سأل المستر جبسن في مجلس النواب البريطاني هل يستطيع وزير المستعمرات تقديم بيان بعدد بيوت العرب التي هدمت في فلسطين .

فأجاب المستر جور : اني تلقيت الآن تقريراً من المندوب السامي يقول ان مئة وبيتين نسفت عام ١٩٣٦ واربعة عشر في عام ١٩٣٧ بصفة تدابير تأديبية .

وهذه الارقام لا تشمل تهديمات يافا سنة ١٩٣٦ التي تدفع الآن السلطة تعويضات عنها وجميع التهديم يجري بواسطة القوات العسكرية . وبعض البيوت المهدومة تخص اناساً ثابتاً عليهم الجرم لكنهم فارون لم يمكن التحقيق معهم . والبعض الاخر بيوت اختيرت للهدم تأديباً لأهل القرى الواقعة فيها والتي ثبت اشتراكها في الجريمة بوجه اجمالي .

تركض وراء البترول في فلسطين

لندن في ١٠ آذار — سأل السير نوكس هل الحكومة البريطانية ، نظراً لاحتياج انجلترا الى البترول المستنبط في البلدان الاجنبية تسمح باستنباطه من مناجم منطقة البحر الميت بمقتضى الحقوق المعطاة للدكتورة هومر سنة ١٩٣٣ والمجددة سنة ١٩٣٥ وذلك نظراً لوقوع هذه المناجم في مركز حربي مهم للدفاع عن الامبراطورية البريطانية وفي منطقة يحميها الجنود البريطانيون

فاجاب المستر اورمسبي غور وزير المستعمرات ان منح حقوق البترول في ما يكتشف من مناجمه في فلسطين وشرق الاردن يتعلق بحكومتي فلسطين وشرق الاردن . وقد وردت طلبات من عدة اشخاص بينهم السيدة المذكورة في سؤالكم للاذن بالبحث عن البترول . فتأخر الرد عليها ريثما تتم حكومتا فلسطين وشرق الاردن الانظمة المتعلقة بمنح هذا الاذن

فسأل نوكس : اليس الواقع ان هذه السيدة كلفت للذهاب الى فلسطين منذ عام ١٩٣٤ للبحث عن الزيت فلماذا تأخرت الانظمة كل هذا الزمن . فرد المستر غور اننا لا نعلم بوجود بترول في فلسطين . ولكن قبل منح امتياز من اي نوع كان في بلاد كهذه لا بد من العناية بنصوص الامتياز الممنوح .

فسأل المستر ولثورن : هل اذا وجد بترول هنا الا تركض انكلترا وراءه ! (ضحك)

الكولونل بيك يحلق فوق روما

لندن في ١٠ آذار — اجتمع الكولونل بيك وزير خارجية بولندا بالسنيور موسوليني للمرة الاخيرة بعد ظهر اليوم في طائرة من قاذفات القنابل على علو بضعة آلاف قدم فوق ايطاليا . وكان الزعيم الايطالي يرى ضيفه مدينة جيدونيا الخاصة بالطيران قرب روما . وقد عرض على الكولونل ان يأخذه بطائرته الخاصة القاذفة للقنابل على ان يقودها بنفسه فوق مستنقعات بوستين المجففة . ثم اراه روما من الجو . وقد انتهت زيارة الوزير البولندي بمقابلة اخرى مع الكونت تشيانو . وعاد الى بلاده اليوم

ولم تشر صحف ايطاليا الى مقاصد المحادثات لكنها دارت طبعاً على تأكيد اتفاق المصالح الايطالية والبولندية في اوروبا الوسطى ورغبتهما في تخفيف التوتر هناك . وكلاهما ترقب تطور الامور في النمسا ورومانيا

اما اللورد بيرث والكونت تشانو فلا يجتمعان اليوم ولا ينتظر ان يجتمعا قبل يوم الجمعة بعد اجتماع المجلس الفاشستي الاعلى

نكبة الطيران المصري في انكلترا

لندن في ١٠ آذار — قتل الملازم ثاني محمد مصطفى اسماعيل ، من ضباط سلاح الطيران المصري في حادثة طيران على مقربة من « فروم » في « سمرست » وكان يتدرب على الطيران الملكي البريطاني وكان الفقيد قد الحق بمدرسة الطيران المركزية في « ابآفون » بولاية « ولتشير » . وكان يتولى قيادة الطائرة بنفسه ولم يكن فيها احد سواه وكان الفقيد قد قدم الى انجلترا في شهر يناير الماضي للتدرب على الطيران وكان مقرراً ان يعود الى مصر بعد اسبوعين

مصرع ثلاثة انكليز في اجواء مصر

القاهرة في ١٠ آذار — بينا كان الطيران المصري يصاب في انكلترا بهذه الفاجعة التي بسطها مراسل « الاهرام » الخاص في لندن ، على نحو ما تقدم — كان الطيران الحربي البريطاني في مصر يفجع بمقتل ثلاثة من ضباطه واصابة خمسة آخرين بجروح خطرة وكان ذلك خلال بعض المناورات الحربية التي تجري في منطقة السويس الشرقية .

من لندن

قلق وتخوف

الدوائر اليهودية في لندن يسودها التشاؤم

من المعالجات التي نطالعها في الصحف اليهودية نلمس مبلغ القلق المستحوذ عليها . فاحتمالات المستقبل اصبحت تبعث التحسب في نفوس اليهود وفي رسالة من لندن جاءت لصحيفة (دافار) ما يفسر قولنا هذا . وبرغم أن الرسالة تذكر اللجنة الجديدة وما يدور حول تعيينها فأن القراء يرون فيها روح التخوف والقلق الى ما أشرنا اليه وفيما يلي موجز الرسالة المذكورة :

واخيراً اخطت حكومة لندن الخطوة الفاصلة في تأليف اللجنة الفنية التي اسندت اليها مهمة وضع تفصيلات المشروع الذي اقترحته لجنة بيل

الاولى والثانية

وتختلف هذه اللجنة في تشكيلها عن لجنة بيل لان الثانية كانت لجنة سياسية مهمتها ايجاد حل سياسي ، وقد اختير رئيسها من الوزراء السابقين وذوي الخبرة في التاريخ الاستعماري .

اما اللجنة الجديدة فهي الا لجنة فنية اختير اعضاؤها من ذوي الخبرة في فروع معينة . وقد اطلق على هذه اللجنة اسم « لجنة تقسيم فلسطين » !!

ولم تكن المعارضة وصحفها هي التي تضغط على الحكومة لانها سياسة المماطلة وتقرير سياسة خليه فيما يتعلق بفلسطين فحسب ، بل اشتركت في حملة الضغط جريدتي « التايمس » « والديلي تلغراف » اللتان تنطقان بلسان الحكومة القومية

وقد تبددت الشائعات التي انتشرت حول ما قيل من احتمال تعيين عضو او عضوين من اعضاء اللجنة الملكية في اللجنة الجديدة . وينتظر تعيين عضو رابع من ذوي الخبرة في الشؤون الحربية والعسكرية وذوي الدراسة في المسائل السياسية .

رئيس اللجنة

ورئيس اللجنة الجديدة السر جون وودهد جم التجارب في شؤون الادارة وآخر الوظائف التي شغلها وظيفة نائب حاكم البنغال التي كثرت فيها حوادث الشغب والاضطراب التي كانت تقع بين السكان المسلمين والهندوس

بقية الاعضاء

أما السر أليسون رصل فأنه الخبير القضائي الوحيد في اللجنة . وخدماته الطويلة في اوغندا وتنجانيكا اكسبته دراية في مسائل الحدود .

ويعد ووترفيلد بحكم وظيفته في وزارة المالية الانكليزية من المقتدرين في الشؤون الاقتصادية والمالية . وقد كانت مهمته في وزارة المالية المحافظة على مصالح دافع الضرائب الانكليزي .

الخوف والقلق

وتنظر الادارة الصهيونية الى تطور المسائل في الآونة الاخيرة بعين الخوف والوجل ، ذلك لان المؤتمر الصهيوني فرض عليها ان تشرع في مفاوضة الحكومة البريطانية ثم تحمل نتائج مفاوضاتها الى المؤتمر الصهيوني القادم . لكن التطور الاخير جعل حكومة لندن غير مستعدة للتفاوض وحملها على التستر وراء اللجنة التي عينتها حديثاً ، وما دامت اللجنة تعمل في تحقيقاتها فأن حكومة لندن لن تتصل بأحد ، لذلك ستوجه الادارة الصهيونية حملتها نحو مسرح اللجنة الجديدة نفسها

الجو السائد

وقد منحت اللجنة حرية العمل ، ولم تخرج من نطاق صلاحيتها التي عينها كتاب اورمسبي غور الابيض امكان توصيتها بعدم قابلية التقسيم للتنفيذ .

غير ان الجو الروحي السائد في هذا الوقت الذي اشتدت فيه مهاجمة العرب لبريطانيا لا يبشر بحسن الطالع

ولم يعد موضوع توسيع القسم اليهودي او عدمه حديث بعض الدوائر كما كان بل هم يتحدثون الآن عن منطقة الجليل ولمن ستكون . وقد زادت الاشارات في الصحف الانكليزية الى انه من واجب اليهود ان يتنازلوا عن الجليل .

بعين التحسب

وتنظر الدوائر الصهيونية بعين القلق الى المفاوضات الانكليزية الايطالية ، لانها تعتقد بان هذه المفاوضات ستؤثر على شؤون فلسطين وتدفعها اما الى هذا الجانب أو ذاك والاحتمالات في هذا الصدد كثيرة . وقد انحصرت جهود اليهود الآن في شؤون الهجرة التي هي اهم مآرب الصهيونية في هذه الساعة .

وقد قدمت اللجنة البرلمانية لشؤون فلسطين رأيها الى رئيس الوزارة فيما يتعلق في الهجرة . وتقول بعض المصادر ان المستر تشمبرلن ابدى استعداده لمقابلة بعض النواب من انصار العرب وذلك محافظة على مظاهر الحياد

بن غوريون

وقد خطب بن غوريون في احدى الحفلات فحمل على قانون الهجرة لسنة ١٩٣٧ وقال انه جعل امر الهجرة معلقاً في ايدي المخلين بالنظام فهم يقررون نوع الهجرة التي يضمونها . ثم قال ان المؤتمر الصهيوني رفض مشروع بيل . لكن ثمة « مؤآمرات » تدبر هنا وفي القاهرة وبغداد لانساء امر الدولة اليهودية فعلى الشعب اليهودي ان يقوم قومة واحدة ضدها . »

— ويكذا يرى القرىء مبلغ التخوف الذي في هذه الرسالة

نقل عيادة

نقل حضرة الدكتور ابراهيم خليل بك حامي محل عيادته من سوق اسكندر عوض الى محله الجديد الكائن في اول سوق بسترس في العمارة العلويه نومره ٢٤ مقابلا محلات سنجر . (٢٩٧٤)

اعلان

صادر من بلدية حيفا

تعلن بلدية حيفا طرح التعهدات السنوية في المناقصة لتوريد العدد وبضائع مختلفة .

٢ — فعلى الراغبين تقديم عطاءاتهم بالظرف المختوم الى مكتب سكرتير البلدية كل يوم من الساعة ١٠ صباحاً لغاية الواحدة بعد الظهر ماعدا أيام الاحاد لقاء دفع تأمين قدره جنيه فلسطيني واحد عن كل عطاء يعاد لصاحبه بعد تقديم العطاء مصحوباً بكافة المستندات

٣ — تقبل العطاءات لغاية ظهر يوم ٣٠ آذار سنة ١٩٣٨

١٠-٣-١٩٣٨

رئيس لجنة البلدية

(٢٩٧٦)

اعلان

تعلن بلدية يافا المزايدة تلزيم :

(١) رسوم سوق الخضار

(٢) رسوم بيع الحيوانات

عن مدة سنة كاملة اعتبارا من اول شهر نيسان سنة ١٩٣٨ فمن اراد الالتزام عليه ان يراجع دائرة البلدية للاطلاع على الشروط يوميا من الساعة العاشرة صباحا حتى الساعة الواحدة بعد الظهر ما عدا ايام الجمعة .

على كل طالب أن يأخذ نسخة من لائحة الشروط ويقدم عطائه في ذيلها ويقدمها للمجلس ولا تقبل الطلبات خلافا لذلك .

تقبل الطلبات لغاية الساعة ١٠ من صباح يوم الثلاثاء الواقع في ٢٩ – ٣ – ٣٨ حيث تكون الاحالة .

للمجلس البلدي الحق بجعل المزايدة علنية ولا يتقيد بقبول اي عطاء .

في ٩ – ٣ – ١٩٣٨

عاصم السعيد
رئيس بلدية يافا

(٢٩٧٣)

اعلان

صادر من دائرة اجراء الناصرة لبيع اموال منقولة

القضية الاجرائية : رقم ١٣-١٩٣٨

محكوم له : حنا السروجي من الناصرة موكل المحامي عباس افندي الفاهوم .

محكوم عليهما : محمد واحمد علي الشراري من الناصرة

الاموال المحجوزة المراد بيعها :

سيارة تراك شفروليه حمولة اثنين طون وكسور صالحة للاستعمال رقم M . ٧٧٧ .

بيوم الاثنين في ٢٨-٣-١٩٣٨ الساعة الثانية والنصف بعد الظهر سيباع بالمزاد العلني بموقع الكراج القديم بالناصرة قرب شركة الدخان العربية بالناصره السيارة المبين اوصافها أعلاه تسديداً للدين المطلوب من المحكوم عليهما وقدره ٩١ جنيه و ٣١٠ ملات والرسوم والمصاريف والفائدة .

فمن له رغبة بالشراء عليه الحضور لمحل البيع باليوم والوقت المعين

في ٢٢-٢-٣٨

مأمور اجراء الناصرة
سري الكيلاني

(٢٩٧٢)

جمعية جديرة بالمؤازرة

ارسلت الينا جمعية تحسين حال المكفوفين في فلسطين كراساً يحتوي على موجز اعمالها والمبالغ التي دخلت اليها والتي انفقتها في خلال السنوات الخمس التي مرت منذ تأسيسها في سنة ١٩٣٢ لغاية آخر سنة ١٩٣٧ وعلى ما تنوي عمله في المستقبل بفضل مساعدة اصدقائها واعضائها.

ويحتوي هذا الكراس ايضاً على المحاضرات التي القاها من محطة الاذاعة في القدس الاستاذ صبحي طاهر الدجاني مدير مدرسة المكفوفين في الخليل والسيد جميل حشوة امين سر الجمعية مما يتعلق بالاغراض النبيلة التي تسعى الجمعية الى تحقيقها كايجاد عمل للعاطلين من المكفوفين وتسهيل اسباب الحياة لهم بتعليمهم بعض الصناعات الشريفة.

فنرجو لهذه الجمعية المفيدة التوفيق في مهمتها الانسانية السامية ونثني على همة القائمين على امرها ونحث محبي الخير الى مؤازرتهم بمساعداتهم المادية والادبية والاقبال على شراء مصنوعات المصنع الذي انشأته الجمعية في حارة النصارى بالقدس (تلفون ١٥٣٠)

الاحتيال على ضرير

بينا كان مصطفى محمد الاسعد من يافا وهو كفيف البصر يبيع ترمساً في محلة المنشية جاء درويش سليمان مسعود وطلب اليه ان يبيعه ترمساً بنصف قرش وان يعطيه بقية خمسة قروش، فاعطاه الضرير الترمس واربعة قروش ونصف القرش قبل ان يستلم قطعة الخمسة قروش ثم هرب درويش المذكور. وأعلم الضرير مركز بوليس المنشية واستطاع ان يرشد عن المحتال من صوته، فاعتقله البوليس وشخصه امام المدعي فعرفه. وقدم المحتال امام محكمة الصلح فتقرر توقيفه اسبوعاً رهن التحقيق بتهمة الاحتيال

بيان جمعية

جاءنا البيان العاشر من جماعة الاحسان الاسلامية بعكا وهو يشمل حسابات الصندوق عن سنة كاملة ابتداء من أول محرم عام ١٣٥٦ الى ٣٠ ذي الحجة سنة ١٣٥٦. وتشكر الجمعية جميع حضرات المؤازرين والمحسنين والمتبرعين، كما تشكر كل من آزرها ويؤازرها في اعمالها الخيرية ويساهم في مشاريعها الانسانية وخصوصاً حضرات الاطباء الافاضل الذين يساعدون الجمعية بمعالجتهم فقراء المدينة مجاناً

سارقة يهودية

القدس — نظر القاضي البريطاني في قضية امرأة يهودية تدعى زلبربرك متهمة بجرم سرقة كتاب مضمون الى يهودي يسكن معها في دار واحدة. وبعد ان استمع بعض اقوال شهود النيابة قرر تأجيلها لاستماع اقوال شهود الدفاع. وقد نقلت المتهمة الى السجن

«الكف الاسود»

وصل كتاب الى صاحب محددة بالرملة بتوقيع «الكف الاسود» يطلب اليه فيه اقفال المحل في ايام الجمع كما يفعل غيره من اصحاب المحلات التجارية

امام المحكمة المركزيه

استأنفت محكمة يافا المركزية دورتها الجزائية وتابعت النظر في القضية المقامة على يوسف احمد ابي مشرف وعبد اللطيف طالب شويكاني بتهمة اطلاق الرصاص على ضابط اللد السابق وجاويشي التحقيق، وبعد سماعها اقوال شهود الدفاع قررت براءة الاثنين لوجود الشك في أقوال شهود النيابة.

ونظرت في القضية المقامة على سيد محمد سعيد عبدالله من مصر بتهمة ايقاع الاذى بزوجته فقررت حبسه ستة اشهر.

ثم نظرت في القضية المقامة على رجا حسن يحيى من قرية اجزم وهو كفيف البصر بتهمة كسر دكان انطون بندلي الغاوي وسرقة بضائع واشياء اخرى منها لانه ينافسه في مصلحته، فقررت ربطه بكفالة حسن سلوك لمدة سنة على مبلغ عشرة جنيهات.

وحكمت على حميدان العلي فرحة من قرية بيت نبالا بالسجن ثلاثة اشهر لطعنه احمد ياسين العباس بمدية في كتفه

طلب ممرضة

الدكتور فؤاد الشهابي الاختصاصي في امراض العيون والاذن والانف والحنجرة في حاجة الى ممرضة مارست هذه المهنة في امكانها تأدية العمل الذي يسند اليها بمهارة وحسن معاملة فمن آنست في نفسها الكفاءة فلتراجع الدكتور في عيادته بشارع بسترس في يافا بمقابلته في مواعيد عيادته أو بالبريد.

محكمة الجنايات الكبرى

ذكرنا نبأ انعقاد محكمة الجنايات الكبرى في تل ابيب برئاسة المستر مانتنغ لمحاكمة محمد سليمان ورفقاه من عرب ابي كشك بتهمة قتل عبد الله الشويكي وقلنا انه من المرجح جداً تأجيلها بسبب مرض وكيل الدفاع. وقد تأجلت هذه القضية للسبب المذكور الى اجل لم يعين بعد

اعادة مسروق

تمكن بوليس المدينة من اعادة جمل حسين سعيد الحامي الذي سرق من داره في البلدة القديمة امس الاول، وباشر في التحقيق.

تحفة تاريخية

دفن المارشال فوش قائد قوى الحلفاء في الميدان الغربي في اوائل الحرب العظمى في دار في ناحية تاربيس، وكان مولده يوم ٢ تشرين الاول عام ١٨٥١، وقد سجلت الحكومة الفرنسية الآن هذه الدار على اسم فرنسا، وجعلتها تحفة تذكارية

السمن الحلبي الممتاز
والزيت الزيتونه للمونة
تجدونه بمحل
نجيب القطان
يافا — سوق الدير

رسالة نابلس

حفلة تكريم

اقام الاستاذ محمد عثمان طوقان حفلة تكريم للدكتور كامل افندي عيد طبيب الصحة في نابلس بمناسبة نقله الى يافا. وفي الساعة الرابعة بعد ظهر أمس أخذ المدعوون يفدون الى فندق فلسطين. وبعد تناول الشاي وقف الاستاذ صاحب الدعوة والقى كلمة طيبة ودع فيها المحتفى به ثم تبعه الدكتور عيد فشكر الحاضرين على حفاوتهم به وأثنى على سعادة رئيس البلدية وبعد أن صافح المدعوين انتهت الحفلة.

رسالة الناصرة

تنقلات الموظفين

نقل السيد فؤاد طعمي باشكاتب رآسة قسم بوليس الناصرة الى مثل وظيفته في صفد وقد اسف اهالي الناصرة عموماً لهذا النقل لما عرف عن السيد فؤاد من الاخلاق الطيبة والمعاملة الحسنة مع الجميع وقد استلم مكانه السيد عمر سيفلي وقد صادف هذا التعيين محله لما هو معروف عن السيد عمر من الاستقامة في عمله ولا يسعنا الا ان ندعو للاثنين في منصبيهما بكل نجاح وتوفيق

عقد خطبة

جرت خطبة الشاب الاديب شريف بدوي الحاج ضاهر على كريمة السيد رضى الحاج ضاهر فنتمنى لهما السعادة الزوجية

رسالة صفد

النار على دورية

أطلق مجهولون في الساعة العاشرة والدقيقة ٢٥ من مساء ليلة أمس عدة عيارات نارية على دورية البوليس بين صفد والجاعونة. وقد أجاب البوليس بالمثل ولم يعرف عن وقوع إصابات

القوات العسكرية

ذهبت عدة سيارات عسكرية بمعداتها الحربية الى طريق صفد الجاعونة وفي الساعة العاشرة من قبل ظهر اليوم ذهبت عشر سيارات مملوءة بالجند وسيارة مملوءة بالحير في طريقها الى الجبال الواقعة بالقرب من صفد وسمسم وهناك حلقت طائرة في المنطقة المذكورة. وعادت هذه القوات الى صفد في الساعة الثالثة والدقيقة العشرين تقريباً

يهودي مهرب

القى بوليس الجاعونة القبض على يهودي حاول اجتياز الحدود بين فلسطين وسوريا بدون جواز سفر وقد أودع السجن رهن التحقيق

اعلنوا
في جريدة الدفاع

برنامج الاذاعة الفلسطينية

الجمعة في ١١ آذار سنة ١٩٣٨

٦ر١٥	الحاج رزق اليافاوي وفرقة استوديو الاذاعة
٦ر٣٠	قرآن كريم — الشيخ اسماعيل المرنجي
٦ر٤٥	حديث للاستاذ جلال زريق
٧	النشرتان الجوية والاخباريه
٨ر٣٠	كمان منفرد — جميل عويس
٨ر٤٠	السيدة رجاء الفلسطينيه وفرقة استوديو الاذاعة
٩	اشارة الوقت والنشرتان الجوية والاخبارية
٩ر١٥	اشارة الوقت والنشرتان الجويه والاخباريه
٩ر٣٠	عزف على البيانو
١٠ر٣٠	ختام

ماذا تسمع اليوم

عن محلات السادة دجاني اخوان

الاذاعة اللاسلكية للحكومة المصرية يوم الجمعة في ١١ آذار سنة ١٩٣٨

١٠	صباحاً اسطوانات
١٠ر٤٥	الاستاذ مصطفى فهمي — قصة
١١ر١٥	ختام
١١ر٤٠	اذاعة القرآن الكريم واذان الظهر وخطبة الجمعة
١٢ر١٥	ختام
١	اوركسترا الاذاعة اللاسلكية
١ر٣٠	فرقة مدرسية باشراف الاستاذ احمد خيرت — اناشيد وطنية
١ر٤٥	اوركسترا الاذاعة اللاسلكية
٢ر١٥	فرقة مدرسية — اناشيد وطنية
٢ر٣٠	اوركسترا الاذاعة اللاسلكية
٢ر٤٠	النشرات الجوية والاخبارية والتجاريه
٢ر٥٠	ختام
٦	مساء اسطوانات
٦ر٣٠	الانسة سنية محمد علي — حديث الى الاطفال
٧	عفيفة اسكندر — حفلة غنائية
٧ر٢٥	السيدة زاهية احمد مرزوق — حديث
٧ر٥٠	السيد فتحية احمد — وفرقها — حفلة غنائية
٨ر٣٠	النشرتان الثانيتان الاخبارية والتجاريه
٨ر٤٠	اسطوانات
٩	الاستاذ الشيخ محمد رفعت — قرآن كريم
٩ر٥٥	اسطوانات
١٠ر١٥	السيد فتحية احمد وفرقتها — حفلة غنائية
١١	سلام الملك — ختام

اعلان

بيع اموال منقوله
لدى محكمة مركزية حيفا
بخصوص الاجراءات التنفيذية بالقضية الاجرائية رقم ٤-٣-١٩٣٧
فيما بين المحكوم له — شركة بوكافينا موكاله المحامي ب. ماركولين حيفا
والمحكوم عليه — خليل ملص وشركاه — حيفا

ليكن معلوما انه اعطي الامر من رئيس اجراء هذه المحكمة ببيع الاموال المنقولة بالمزاد العلني المبينه بالجدول ادناه ابقاء لتنفيذ الحكم الصادر من محكمة مركزية حيفا بالقضية الحقوقية رقم ٢٣٦-١٩٣٥ لقاء رصيد المبلغ وقدره ١٤٣ جنيه و٨٦٧ مل والرسوم والمصاريف لغاية يوم البيع.

اذا لم يصدر امر بالتأجيل يجري البيع بمعرفة محمد افندي الحوري يوم الاحد ٢٠-٣-٩٣٨ الساعة الثالثة بعد الظهر في ساحة الجريدة بحيفا

شروط البيع كما يلي

١) ستسلم الاموال المباعة للمشتري لقاء دفعه بدل المزاودة.

٢) اذا رفض المشتري اخذ الاموال التي رسى عليه مزادها يعاد بيعها ويأخذ مأمور الاجراء فوق الثمن من المشتري اذا بيعت بثمن انقص.

٣) اذا رؤي ضروري يكلف المزاودون لدفع تأمين عشرة بالمئة لقاء بدل مزاودتهم.

٤) رسوم الدلاله على المشتري ويجب ان تدفع عندما يرسو المزاد على أعلى مزاود وتسلم الاموال المباعه له

٥) على المشتري ان ينقل الاموال المباعه على نفقته من محل البيع حالا بعد ان تسلم له رسمياً من قبل الدلال. وهكذا! اذا لم تنقل ستبقى الاموال في محل البيع على مسؤولية المشتري.

٦) الاموال المعروضة للبيع يمكن معاينتها كل يوم اعتباراً من هذا التاريخ الى يوم قبل البيع بموجب استدعاء الى محمد افندي الحوري المنوط اليه ذلك.

الجدول

اوصاف الاموال المعروضة للبيع

٣٤ ربطة شريط حديد وزن كل ربطة مئة كيلو.

١٠٠ كيس شمينتو ماركة الجمل وزن كل كيس خمسين كيلو.

٢٠٠ ربطة زينكو كل ربطة بداخلها ثمانية الواح طول مترين وعرض متر تقريباً

٣٠٠ صندوق قزاز ماركة AR-KMC نمره ٦٣٧ كل صندوق يحتوي على ربطتين وكل ربطة تحتوي على اثني عشر لوح طول ٨٠ سانتي عرض ٦٠ سانتي تقريباً.

٣٤ ربطة الواح فنير بداخلها اربعين لوح تقريباً طول مترين وعرض متر ونصف تقريباً.

١٠٠ صندوق مسامير وزن كل صندوق خمسين كيلو.

٢٠٠ ماسورة قنيات ماركة LM طول مترين (حديد)

٥٠ كوع لاجل المواسير (حديد)

١٠٠ ماسورة قنيات فخار.

٢٠٠ ربطة خشب نصي كل ربطه بداخلها خمسة الواح طول كل لوح اربعة امتار عرض ثلاثين سانتي. تحريراً في ٨-٣-٣٨

عن مسجل محكمة مركزية حيفا
مأمور الاجراء
توفيق عبد الجواد (٢٩٦٧)

اقتصاد في الوقود واحتفاظ بالقوة
ما دمت تستعمل جهازاً جديداً من شامبيون
الوكلاء والموزعون: فريمان وشركاه
القدس
شارع جوليان ص.ب ٣٥ تلفون ٦١

سينما الشرق

ابتداء من يوم الجمعة في ١١ آذار وبقية الاسبوع
ثلاث حفلات يوميا
الاولى الساعة ٣ بعد الظهر — والساعة ٦،٢٠ والساعة ٨،٣٠ مساء

المروض العظيم كلايد بيتي
في الرواية الهائلة (ظلمات افريقيا)

لم تظهر مبلغ قوة الانسان في مقاتلة الحيوان الكاسر كما ظهرت في هذه الرواية الهائلة التي يقوم باهم ادوارها البطل الشاب «كلايد بيتي» اعظم مروض في العالم الملقب «ملك الوحوش الكاسرة»

كل يوم احد حفلتان نهاريتان الاولى الساعة ٢ والثانية ٤ بعد الظهر

اشتر اسهم شركة تلحمي اخوان للافلام والسينما المحدودة لتكون لك ثروة صغيرة جزيلة الربح مأمونة الفائدة

اعلان ببيع اموال غير منقولة

صادر من دائرة اجراء يافا نمرة القضية ٢٩٥٦—٣٥

ما بين المدعي: داود بك مويال

المدعى عليهم: احمد لطيف الجبالي والسيدة خديجة بنت حسن الدباح والسيد سعدي صالحيه والسيدة حمده بنت الشيخ سعيد العبد من يافا بصفتها احد ورثة عبد القادر الطيبي وبصفتها وصية على اولادها القاصرين محمد وعطاف ومسره بنت عبد القادر الطيبي وفاطمه بنت خليل الاشمل ومنيفه بنت الحاج محمد سليم عمار من يافا

ليكن معلوماً بانه اعطي الامر من قبل رئيس هذه المحكمة حسب المادة (١٤) من قانون انتقال الاراضي (الفصل (٨) من مجموعة القوانين) ببيع الملك المبين اوصافه في الجدول بخصوص تنفيذ حكم لازالة الشيوع صادر من محكمة صلح يافا دوسيه ٥٣٨٥—٣١ تاريخ ١٥—١—٣٥ المسجل بدائرة الطابو تحت رقم ٥٤٨٣ و٥٤٨٤ و ٥٤٨٥ تاريخ ٢٨—١١—٢٥ و ٥٥٧٥ تاريخ ٣—١٢—٢٥ و ٣٧١ و ٣٧٢ تاريخ ١٨—١ - ٣٣

سيطرح الملك للمزاد العلني مرة ثانية لمدة شهر واحد من تاريخ نشر هذا الاعلان وذلك لاستنكاف المزاود الاخير في المرة الاولى عن الشراء وللمزاود الحق بالاطلاع على التفصيلات والشروط في الدائرة. اذا لم يصدر امر بالتأجيل يجري البيع للمزاود الاخير بمعرفة مأمور الاجراء بيافا والمراجعة ابتداء من الساعة ٨ ونصف الى الساعة ١٢ ونصف قبل الظهر كل يوم

على راغبين المزاودة ان يزاودوا بانفسهم او بواسطة وكلاء مفوضين ولا تقبل المزاودة من قبل اصحاب التسجيل في الملك المباع او بالنيابة عنهم الا بترخيص صريح من رئيس الاجراء او من يقوم مقامه.

ليعلم المزاودون انه يجب دفع عشرة بالماية حسب القيمة المخمنة حين المزاوده لصندوق الاجراء او ان يجلبوا كفالة بنك يرضى بها مأمور الاجراء. ان اجرة الدلال ورسم التسجيل في الطابو على المشتري.

٩—٣—٣٨

محمد علي النشاشيبي
مأمور اجراء يافا

الجدول

رقم الكوشان: ٥٤٨٣ و ٥٤٨٤ و ٥٤٨٥ تاريخ ٢٨-١١-٢٥ و٥٥٧٥ تاريخ ٣-١٢-٢٥ و ٣٧١ و٣٧٢ تاريخ ١٨-١-٣٣

الحصص: كاملا المكان: واد الندا ضمن اراضي يافا نوع الملك ارض رملية

اسم المالكين: احمد لطيف الجبالي وخديجه بنت حسن الدباح والسعدي صالحية وحمده بنت الشيخ سعيد العبد بصفتها احد ورثة عبدالقادر الطيبي ومحمد وعطاف ولدي عبد القادر الطيبي ومسره بنت عبد القادر الطيبي وفاطمه بنت خليل الاشمل ومنيفه بنت الحاج محمد سليم عمار

مساحة الارض: اثنين واربعين دونم جديد و (٦٣٦) متر مربع

اوصاف الارض: ارض برص زفاله تحتوي على بضعة اشجار عنب قدرها الخبراء بخمسماية شجرة ومقدار عشرة شجرات توت وعشرة شجرات تين. وهي ارض مجاورة للقرية العربية المنشأة حديثاً

الحدود: شمالا ابراهيم السماك وشركاه وورثة ابو طه وعاصم بك السعيد قبلة: تركيننش وبراشتيز غرباً: الحاج سليم الغندور وشركاه شرقاً: النمرابو—

القيمة المخمنة للدونم الواحد: خمسة وسبعون جنيه فلسطيني

(٢٩٧١) مأمور اجراء يافا

ALDIFA·PALESTINIAN·DAILY·PAPER

MARCH 11 1938 · No· 1101

الدفاع

جريدة يومية سياسية مصورة

دار الدفاع : شارع جمال باشا ـ عمارة المظفر ـ يافا ـ فلسطين

العنوان التلغرافي : (الدفاع ـ يافا)

تلفون ١١٨٧ (اربعة خطوط) و ١٠٧٥ (خطان) صندوق البريد (٢٥٥)

الاعلانات يتفق عليها رأساً مع الادارة

اجرة السطر : ١٠٠ مل

صاحب الامتياز : ابراهيم الشنطي

المدير المسئول : شوكت حماد

الاشتراكات

في فلسطين عن سنة ١٥٠

في البريد الداخلي « « ١٨٠

في سائر الاقطار الخارجية « « ٣٠٠

دشنت الحكومة الأسبانية احد الشوارع الكبرى في فالنسيا باسم (الوضع الاحمر) ورسمت على اللوحة صورة « لينين وستالين »

استقبل موسوليني الجنرال غرازياني نائب ملك الحبشة اثناء رجوعه الى روما ويراه يستعرض فرقة الشرف

في

محلات

طنوس اخوان

سيارات شفروليه

ذات القيادة الامامية مع

غرفة شوفير شغل الخارج

موديل ١٩٣٧

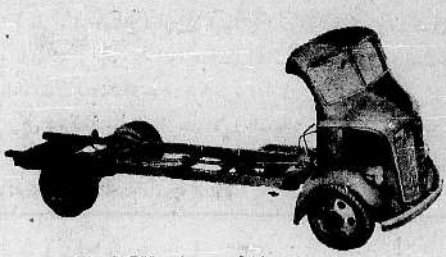

حمولة اجمالية ٧٥٥٢ كيلوجرام

تباع الآن لوقت محدود باسعار متهاودة جداً

هى السيارة الحديثة

التى امتازت بمتانتها واقتصادها

وتلبية نداء الحاجة فى نقل الاحمال الضخمة باقتصاد

أعتمدت عليها

الشركات الكبرى كشركة بترول العراق لسد حاجتها الى سيارات ضخمة متينة ومقتصدة فاشترت مؤخراً منها عدداً كبيراً

بادروا حالا

لشراء هذه السيارات

واغتنموا فرصة التنزيل

CHEVROLET

(٢٩٧٥)

شجعوا ميناء يافا العربي

اعظم دليل....

على جودة .. سيجارتي

طاتلى سرت و الصلاح

انهما حائزتان على رضاء الجميع ...!

إذا شعرت أن شعرك يسقط او انه سقط ...

واذا رأيت شعرك يسقط على ملابسك ؟!!

واذا رأيت شعرك يسقط فى صحن اكلك ؟!

فبادر الى اتخاذ الحيطة

بعلاج يمنع سقوط الشعر

ويمنع الصلع الذي يجعل من الشاب شيخاً . ومن حسن الحظ ان الدكتور وايدنر (حامل جائزة نوبل لاختراعه السيلفيكرين) قد توصل لتركيب دواء ناجع ادخل فيه ١٤ مادة حيوية استخرجها من الشعر القوي ، والتي بدونها لا يمكن للشعر ان ينمو — هو

السيلفيكرين

الغذاء الحيوي للشعر

بضع دقائق من وقتك : تصرفها كل صباح مع السيلفيكرين !

ثم دع السيلفيكرين يعمل في جلدة رأسك مايدهشك ويفرحك حيث ترى جلدة رأسك وقد اثمرت بالشعر الغزير وبدت بشكل جذاب يدخل السرور على قلبك

لا تتردد

ولا تترك للغد ما يمكنك ان تفعله اليوم

فان في التأخير ضرر لشعرك لا تريده

مسابقة السيلفيكرين

مسابقة ربحها مضمون

انظر صفحة ٣ وبادر بالاشتراك في المسابقة

الى التجار

٩٠ بالمئة من رأس المال للاعلان

حكمة قالها أحد كبار رجال الاعمال الاميركيين !

حكمة هي سر تفوق الصناعة الاميركية !

فالاعلان

حياة الصناعة وسر تفوقها

اعلنوا في جريدة الدفاع

فهي من اوسع الجرائد انتشاراً ومن اغزرها مادة

مطبعة جريدة الدفاع ــ يافا

الاحد في ١١ محرم سنة ١٣٥٧ و ١٣ آذار سنة ١٩٣٨

صاحب الامتياز : ابراهيم الشنطي
المدير المسئول : شوكت حماد

الاشتراكات
في فلسطين عن سنة ١٥٠
في البريد الداخلي « « ١٨٠
في سائر الاقطار الخارجية « « ٣٠٠

الدفاع

جريدة يومية سياسية مصورة

السنة الرابعة — العدد ١١٠٢ — ٤

دار الدفاع : شارع جمال باشا — عمارة المظفر — يافا — فلسطين
العنوان التلغرافي : « الدفاع — يافا »
تلفون ١١٨٧ (أربعة خطوط) و ١٠٧٥ (خطان) ص. ب. (٢٥٥)
الاعلانات يتفق عليها رأساً مع الادارة
أجرة السطر : ١٠٠ مل

الماضي القريب

الكلمة الاولى للسرهارولد مكمايكل

الثلاث التي عملت على اقامة الوطن القومي

لست أدري ، يا فخامة المندوب ، أنستطيع وصف هذا العهد بـ « الجديد » أم يكون ذلك منا تعجلا واسراعاً ، اذا فعلنا . ولست أدري ، كذلك ، هل يمكن نعته بأنه بداءة لعهد جديد أم لا . فأن مخلفات العهد الماضي — ولا نقول العهود الماضية لانه كان عهداً واحداً ابتدأ منذ الاحتلال واستمر على وتيرة واحدة حتى اليوم — لا تزال قائمة . وفخامتك تدرس الان . فليس من جديد حتى هذه الساعة .

ويتساءل الانسان أيضاً : هل يوجه المندوبون السامون الحوادث ، أم أنهم يسايرون سياسة موضوعة مقررة ، مبرمة . لقد أعلنت فخامتك رداً صريحاً على هذا التساؤل اذ قلت في خطابك المذاع : ان الخطط العامة للسياسة التي ستتبع في البلاد ستكون بطبيعة الحال هي تلك التي ترسمها لي حكومة جلالته من وقت لاخر . » ان هذه العبارة الهامة تحفزنا الى ارسال عدة مقالات موجهة لفخامتك وأنت تدرس الان في قصرك ، وتستعرض الحوادث واستهلالا لتلك المقالات نذكر الماضي القريب على الاقل . ذلك الماضي الذي اختتمه السر آرثر واكهوب باعتزاله منصبه .

لا ريب أن فخامتك وقفت على أنباء وداع السر آرثر . لقد اقيمت له عدة حفلات بين العرب وبين اليهود . وكان يدلي حينئذ بخطب لا تخرج عن حد المجاملة والتفاؤل . وعلقت صحف لندن بان العرب واليهود على السواء أحسنوا وداعه . وفي هذا مثار العجب ، لان العرب لم يكونوا بالراضين مطلقاً عن العهد الاخير ، ويقول اليهود بمثل ذلك رغم ما تم لهم تحقيقه فيه على قاعدة واسعة ربما لم يكونوا يحلمون بها !

ندع الحقائق والاعمال تحدثنا . فماذا تم في عهد السر آرثر واكهوب ياترى؟ لقد جاء الى هذه البلاد وتقرير لجنة شو ينتظر من ينفذ توصياته ، وفيها شيء كثير نافع ، وفيها ما كان يستطيع تفادي الحادثات الاخيرة — كما تنبأت لجنة شو نفسها بذلك . فأية توصية من التواصي نفذت ؟

ندع هذا ايضاً . ونتقدم الى الحقائق والاعمال . ان ١٧٧ الفاً و ٨٩٥ مهاجراً دخلوا البلاد في مدة حكم السر آرثر . ذلك عدا من دخلوها بطرق التهريب التي تمشت مع الهجرة المشروعة ، يداً بيد . ودخلها منذ الاحتلال الى بداءة حكمه ١٠٦ آلاف و ٣٨٢ مهاجراً فقط ! وان امتياز الحولة انتقل من يد العرب الى اليهود في تلك المدة ايضاً . واراضي الحولة واسعة ، وموقعها عظيم الاهمية لمتاخمتها لسوريا الشمالية . وان مرفأ تل ابيب قد اقيم ، وأصبح حقيقة راهنة .

نترك كل شيء آخر قد تم في ذلك العهد ونكتفي بالثلاث : الهجرة ، مشروع الحولة ، مرفأ تل ابيب . لقد كان الوطن القومي في سنة ١٩٣١ — وهي السنة التي قدم فيها السر آرثر واكهوب البلاد — « كلاما » فقط ، فبالهجرة ، وبمشروع الحولة ، وبمرفأ تل ابيب ، أصبح شيئاً حقيقياً . ومع ذلك فقد ودع العرب السر آرثر واكهوب أجمل وداع وأرقه !

نحن قوم ننسى ، يا فخامة المندوب . كنا نتساءل : هل فعل السر آرثر واكهوب ذلك من تلقاء نفسه ام أنه جرى على سياسة معينة هي تلك التي اشرت اليها في خطابك . ومنا من كان يجد العذر ، ومنا من كان يقف حائراً . إنما تلك هي الحقيقة ، فالاعمال لا الاقوال هي التي تسجل في تاريخ هذه البلاد ، وفي تاريخ كل بلاد اخرى

نأسف ان لا يقال هذا للسر آرثر قبل سفره . لكنه كان مودعاً . وكان من اللائق السكوت. وقد اضطررنا الآن لهذا ، لأنه ، كما سلف ، سيكون استهلالا لا بد منه لسلسلة مقالات توجه الى فخامتك

لقد وصفونا بما لا يتفق مع الواقع ، ولا نقول مع أخلاقنا . لكن ماذا يقولون في توديع العرب للسر آرثر ؟ ألم يكن ذلك التوديع ترجماناً لقلب أمة تنسى ؟ ومع ذلك يمعنون في الوصف ، ويرشقوننا به من مجلس نوابهم !

فخامة السر مكمايكل : من الخطأ الاستمرار في تقسيم هذه الامة الى معتدل ومتطرف . ومن الخطأ إقامة أية سياسة على هذا التفكير . أمامك أمة واحدة الايمان والشعور . والقائمون بتقسيم الامة يخدعون من يجب أن يعطى لهم أصدق الوصف واحقه . بهذا نعهد لمخاطبة فخامتك في الايام القادمة . لانه فرض وطني وحق علينا أن نذكره . وهذه الامة تطالب بريطانيا وحدها بحقها ، وان تكون في مطالبتها هذه موزعة توزيعاً فيه الجور كل الجور ، بين متطرف ومعتدل

ابراهيم

جماعة مسلحة تحاول خرق الحصار على الحدود

البترول المشتعل ليلا بالقرب من قرية كوكب الهوى بعد انفجار انابيبه

تبادل اطلاق النار في مسالك وعرة ووقوع اصابات وجرح سيدة أثناء ذلك

تنقلات الجند

جنين في ١٢ آذار — لمراسل الدفاع الخاص — كانت اليوم حركات الجيش غير عادية، فمنذ الصباح الباكر والسيارات تنقل الجنود ، وتتجه نحو حيفا والبلاد الاخرى. وجاءت قوة من الشمال، وسارت في طريق نابلس.

ميخائيل موري من فرقة مانشستر ريجمنت الاولى بالقرب من قرية جش وذلك على اثر رصاصة طائشة من عصابة كانت تحاول خرق الحصار نحو حدود لبنان .

وقد حدث اثناء تبادل العيارات النارية بين جماعة من الجند والجيش في قرية صفصف شمال صفد ان قتل عربي وجرح آخر وجرحت كذلك سيدة .

نشرة الامن

وفي نشرة اخرى لادارة الامن العام ما يلي :

في خلال الاربع والعشرين ساعة الماضية حصلت الحوادث التالية :

١ — اطلقت عصابة مسلحة النار على قرية نصف جبيل — نابلس بقصد النهب وعلى اثر ذلك حضر القرويون من القرى المجاورة فاختفت العصابة

٢ — اطلق مجهولون النار على يهودي يدعى ميشل اكرمن في وادي روشميا فجرح

٣ — اتلفت انابيب البترول بالقرب من قرية كوكب الهواء واشعلت النار في الزيت.

اشتعال البترول

الناصرة في ١٢ آذار — لمراسل الدفاع الخاص — شبت النار في انابيب البترول بعد انفجارها بين قريتي دنا والبيرة القريبتين من قرية كوكب الهوى ودام اشتعال البترول وقتاً طويلا وكان يرى من مسافات بعيدة، وقد باشر العمال اصلاح التلف . وبالرغم من الابحاث الجارية عن الفاعلين لم يقبض على احد .

اصابة عربي

حيفا في ١٢ آذار — لمراسل الدفاع الخاص — اطلق مجهول ليلة امس النار على عربي في وادي رشميا ، فأصابه بجراح نقل على أثرها الى المستشفى

* * *

تحليق طائرة

وحلقت بعد الظهر طائرة فوق الجبال الواقعة في شرق المدينة . وذهب المائة والخمسون التابعون لقوة حدود شرق الاردن الذين وصلوا امس الى قرية سيلة الظهر ونقلت السيارات اسلحتهم

بقاء القوة

والمفهوم ان هذه القوة ستبقى هناك لتقوم بالاعمال التي تطلب منها في تلك الجهات

لدائرة البوليس

وامرت دائرة المساحة موظفيها الذين يعملون في هذا القضاء بان يسلموا الماكنات والادوات والخرائط التي يستعملونها لاغراض المساحة لدائرة البوليس بعد الانتهاء من عملهم في مساء كل يوم

بلاغ الامن

القدس في ١٢ اذار — لمراسل الدفاع الخاص — تلقينا من قلم المطبوعات مايلي : قامت القوات العسكرية خلال يوم الخميس والجمعة بأعمال عسكرية واسعة في منطقة ترشيحا ضد العصابات المسلحة التي تجمعت هناك مؤخراً

ففي صباح يوم الخميس صادفت وحدات الجيش المؤلفة من فرقة رويال سكوتش الاولى وفرقة بوردر ريجمنت الاولى وفرقة رويال وست كنتس الثانية وفرقة مانشستر ريجمنت الاولى وفرقة ألستر رايفلز الثانية وكانت تساعدها طائرات من قوة سلاح الطيران الملكي والبوليس ، وذلك بالقرب من بقيعه

الطائرات والجند

وقد هاجمت الطائرات افراد العصابة التي فرت في اتجاه مسالك وعرة نحو جبل الجرمق . وقد وجدت جثث عشرة رجال من افراد العصابة بينها مجرم خطر وأسر رجل عربي .

على الحدود

وقد قتل خلال تلك العمليات النفر

الجيوش الالمانية تكتسح النمسا أمام هتلر

الدكتور شوشنغ يوضع تحت المراقبة العسكرية واعتقال ستارهمبورغ وكبار الزعماء المعارضين

اخطر الحوادث

لندن في ١٢ آذار — تسيطر الجيوش الالمانية الان على النمسا كلها . وقد عين الهر انكارت مستشاراً بدل الدكتور شوشنغ ووجه هتلر انذارين للنمسا ، واحد بتأجيل الاستفتاء والثاني باستقالة شوشنغ . وقدمت كل من بريطانيا وفرنسا احتجاجاً شديد اللهجة ، لكن المانيا رفضت قبولها . ولم تتدخل ايطاليا بالمرة ودخل هتلر نفسه النمسا بعد الانذارين المذكورين

مصير المستشار

هذه هي اهم الانباء الاخيرة . والجدير بالذكر أن الدكتور شوشنغ لم يستقل بعد الانذار الاول ، فورد الانذار الثاني ، وعندئذ استقال وحالا الف الهر انكارت وزارة نازية وطالب من حكومة الريخ ارسال الجيوش الالمانية الى النمسا لحفظ الامن العام . وقد كانت الجيوش تعبأ على الحدود منذ صباح امس فأخذت في الزحف. والمفهوم ان الدكتور شوشنغ وضع تحت الحفظ واعتقل ستار همبورغ وزعماء المعارضة

وطار هتلر من برلين الى مونيخ ، ثم الى النمسا كما طار الهر هملر رئيس البوليس السري الالماني، وقائد الاسطول الجوي ، الى فينا ونزلا فيها

رفض احتجاجين

وقد سلم سفير بريطانيا في برلين احتجاجاً شديد اللهجة جداً الى حكومتها يذكر فيه الاعتداء بالقوة على استقلال دولة، وان مثل هذا العمل سيكون له رد فعل شديد . وقدمت فرنسا مثل هذا الاحتجاج فصدر بلاغ رسمي في برلين برفض الاحتجاجين

الوزارة البريطانية

وعقدت الوزارة البريطانية اجتماعاً ابلغت المانيا بنتيجته ان عملها في النمسا يؤثر في مستقبل العلاقات بين الدولتين ويزعزع الثقة من أوروبا كلها وبقي الوزراء في لندن ، وذهب المستر تشمبرلن الى تشكرس لقضاء عطلة يوم الاحد

مختلف العواصم

وأثرت حوادث النمسا في فرنسا واستدعت الاسراع في تأليف الوزارة .

وصرحت ايطاليا رسمياً أنها سوف لا تتدخل لان ما وقع في النمسا كان عاديا ومعقولا . وعقدت الوزارة الهنغارية اجتماعاً دام الى ساعة متأخرة من الليل . وأبلغ سفير المانيا في براغ الحكومة التشكوسلوفاكية عدم توجيه الريخ أي عداء نحوها وأن حوادث النمسا لا يجب ان توقع الرعب في تشكوسلوفاكيا

خطاب هتلر

واذاع الدكتور غوبلز خطاباً وجهه الهر هتلر الى الشعب الالماني في الريخ والنمسا . ومما جاء فيه : ان الشعب الالماني حينما شعر بقوته وعزته أخذت آلام النمسا المعذبة تتضاعف لانه قد حكمها اناس ليس لهم أية رسالة عليا . لقد حاولت كثيراً أن أردع حكومة النمسا القديمة عن غيها اذ لا يتصور مجنون من الناس التحكم بتلك الملايين على طول الزمن وبنزع وطنيتهم من قلوبهم بأساليب القهر والاذلال . وانه لا يليق بشعب عظيم ان يرى تعذيب اناس من عنصره ووطنه . وقد اجتاز ما يزيد عن الاربعين الفاً النمسا لاسباب القهر .

مسقط رأسه

« انني أضع القوى الالمانية تحت تصرف حكومة النمسا النازية الجديدة ، وقد سيرت جنود الدفاع الالماني منذ الصباح فاجتازت حدود النمسا هي ووحدات السلاح من السيارات المصفحة والمشاة والطائرات . وانني بصفتي مستشاراً للشعب الالماني أحسب نفسي سعيداً بالعودة الى تلك الربوع التي هي وطني ومسقط رأسي كرجل الماني حر »

قادم اليكم

وقد دخل هتلر مدينة سيفلد واستقبله المستشار انكارت خارجها . وطلب الى السكان فتح ابوابهم ونوافذهم واضاءتها ومن أطفأ ضوء بيته اعتبر عدواً . وقيل : أشعلوا اضواءكم فان الفوهرر قادم اليكم »

وقد عطل بعض الصحف ، وبعضها الاخر ربما عطل في وقت قريب .

« البقية على الصفحة الرابعة »

اثارت محاكمة الزعماء في موسكو اهتمام العالم بأسره
وفي الصورة العمارة التي تقام فيها المحاكمة الخطيرة

مترجمة عن الصحف ...

سوافي الرياح

تهب فوق أراضي فلسطين

ماذا تفيد سياسة اللعب بالزمن

دعنا الان من صحف لندن الكبرى فانها الا اقلها واقعة تحت نفوذ الجماعات « الدولية » ... وانتقل معنا الى جريدة « هادر سفيلد دير اكزامينر » التي تصدر في مدينة هادر سفيلد الانكليزية لتسمعك افتتاحيتها التي كتبتها تحت عنوان (سواف الرياح فوق فلسطين) وهي كما يلي :

هذه المحاكمات المستمرة

هذه المحاكمات التي تجري في فلسطين قد تكون قد حالت دون وقوع ما هو العن واضل سبيلا من الاعمال ، ولكنها لم تضع حداً نهائياً للارهاب بحال من الاحوال

عادة تقليدية

لقد ارخت الادارة الحبل كثيراً لحملة البنادق ، ولكن حمل السلاح عادة تقليدية قوية لا يمكن المسلحين السياسيين ان يقلعوا عنها في طرفة عين

ولو اننا صفحنا عن اخطأ الماضي ، فمن المستحيل علينا ان نشعر بشيء من الغبطة والهناء ونحن ننظر الى الموقف

ان القانون والنظام يجب توطيدهما ولا يجوز لاحد ان يفهم ان بريطانيا ستخضع خضوعا مزريا يحمل على ان تتعامل مع من هم في ثورة

في بلد منتدب عليها

ومع ذلك فان الاخذ بالثأر ليس قسما من تقاليد بريطانيا الاستعمارية ، ومن المرغوب فيه كل الرغبة ان لا تدخل هذه الظاهرة الى سياستنا في اقليم منتدب عليه كفلسطين

الى قرار نهائي

وقصارى القول ان في فلسطين الان حالة تشمئز منها التقاليد والاراء البريطانية ولكن مما يؤسف له أشد الاسف ان هذه الحالة مقدر لها ان تستمر الى ان تصل الحكومة الى قرر نهائي حاسم في الموضوع

ماذا تربح من اللعب بالزمن

ومن المعترف به بوجه الاجمال ان الواجب الذي على هذه الحكومة واجب ثقيل ، وان ما ينتظر منها لا يمكن قط ان يرضي اي فريق من الفريقين المتنازعين

ولكن ماذا تربح الحكومة يا ترى وهي تلعب بالزمن !

انه لا تربح شيئاً على الاطلاق

من الغموض للحقيقة

ان « البروباغندا » اللاسلكية الايطالية ماضية في عملها وكذلك الدعاية الالمانية ، ولقد المستر تشامبرلن بان يستقبل وفداً من « اللجنة الفلسطينية » — وهي احدى اللجان البرلمانية في مجلس العموم — ولكن الحديث مع هذا الوفد لن يجدي نفعاً ما لم تعدل الوزارة عن الغموض ، وتقرر لنفسها « سياسة حقيقية » ...

شجعوا
ميناء يافا العربي

المهندس عبد الله علاء الدين
مساح مرخص
انتقل مكتبه الى شارع ابو الهدى بقرب الطابو

سينما الشرق
ابتداء من يوم الجمعة في ١١ آذار وبقية الاسبوع
ثلاث حفلات يوميا
الاولى الساعة ٣ بعد الظهر — والساعة ٦،٢٠ والساعة ٨،٣٠ مساء
المروض العظيم كلايد بيتي
في الرواية الهائلة (ظلمات أفريقيا)
لم تظهر مبلغ قوة الانسان في مقاتلة الحيوان الكاسر كما ظهرت في هذه الرواية الهائلة التي يقوم باهم ادوارها البطل الشاب « كلايد بيتي » اعظم مروض في العالم الملقب « بملك الوحوش الكاسرة »
كل يوم احد حفلتان نهاريتان الاولى الساعة ٢ والثانية ٤ بعد الظهر
اشتر اسهم شركة تلحمي اخوان للافلام والسينما المحدودة لتكون لك ثروة صغير جزيلة الربح مأمونة الفائدة

البلاد القلقة ..

صحيفة انكليزية

تصف حالة النمسا

جاءتنا برقيات الامس بأ تحرج موقف الدكتور شوشنغ وموقف هتلر منه ، فاسمع فيما يلي ما قاله رالف ايزارد مكاتب « الديلي ميل » الخاص في مدينة غراز عاصمة ولاية استيريا النمساوية من رسالة له بتاريخ ٤ الجاري :

رغبات تتحقق

استقبل وزير الداخلية النازي الجديد الدكتور فون سيس اينكوارت وفداً من رجال الحزب النازي هنا واستمع الى رغباته فلم يجد مناصاً من تحقيقها كلها بعد ان عرف ان الجنود النازيين في هذه الولاية كانوا يتآمرون على الزحف الى فينا لاسقاط الدكتور شوشنغ .

ماذا نال النازيون ؟

في حكومة هذه الولاية ستة مقاعد طلب النازيون منها ثلاثة فنالوها ، وبذلك اصبحت الحكومة ونصفها نازي ، ونصفها الاخر بين ايدي انصار « الجبهة الوطنية » وهي الهيئة السياسية الوحيدة المسموح لها بصفة رسمية في النمسا .

واذا نشأ خلاف في المستقبل بين فريق وآخر في هذه الحكومة ، فان الفريقين قد اتفقا منذ الان على ان تكون الكلمة الاخيرة في هذا الخلاف للدكتور اينكوارت .. النازي

رئاسة الحكومة

وبعد اعادة تأليف حكومة هذه الولاية ، عهد برئاستها الى الدكتور رولف ترومر وهو من رجال « الجبهة الوطنية » ومن اكبر انصار الدكتور شوشنغ ، أما سلفه فانه الدكتور ستيبان الذي استقال نزولا على ارادة الحزب النازي .

وبعد اعلان تأليف الحكومة الجديدة سار الشباب النازيون في مظاهرة كبيرة وعلى اذرعهم شارات « السواستيكا » النازية ، ثم تفرقوا لجمع الاعانات لصندوق « جنود الصاعقة » المحليين ، وكانت هيئتهم قبل ذلك غير معترف بها رسمياً .

وبعد ان الغي الحظر على الشارات النازية ، واصبح من يشاء من النمساويين قادراً على ارتدائها ، اصبحت وانت لا تعد في الشوارع خمسة من كل ١٠٠ لا يرتدون هذه الشارات .

اعلان

تقدمت المحكمة الشرعية بنابلس مضبطة حصر ارث تتضمن ان نظيره بنت عمر ابي ربيع من نابلس توفيت سنة ٣٣٩ هـ. وانحصر ارثها في زوجها اسعد الشجروري وفي اولادها منه صبحي ومحمد علي وشريفة ثم توفي محمد علي سنة ٣٤١ وانحصر ارثه في والده اسعد وشقيقه صبحي وشريفه المذكورين ولا وارث لها غير من ذكر . فكل من له اعتراض على مضمونها عليه ان يقدم اعتراضه بظرف اسبوع من تاريخ نشره

٢٩٨٠ وكيل قاضي
محمد عارف هاشم

تركيا وموقفها من الدول الاوروبية

مصالح البلقان وارتباطها بحالة البحر المتوسط

استنبول في ١٢ اذار — كتبت جريدة « جمهوريت » عن موقف تركيا ازاء الحالة الاوروبية الحاضرة فقالت ان رغبة عظيمة في السلم تتملك الامة التركية باجمعها . وهي لا تريد إلا العمل في أمن في سبيل تقدم الوطن وهذه الرغبة تربط دول الاتفاق البلقاني .

الهدف الاسمى للاتفاق البلقاني

ونوهت « جمهوريت » باعتقادها بضرورة انضمام دول بلقانية أخرى الى هذه النواة لتعم الفائدة منها والهدف الاساسي للاتفاق البلقاني هو السلم ومصالح البلقانية الحيوية وثيقة الارتباط بتسوية مشاكل البحر الابيض المتوسط على قاعدة مأمونة .

موقف تركيا العسكري وحراسة المضائق

ثم انتقلت بعد ذلك الى موقف تركيا العسكري من حيث انها بحراستها المضائق تسيطر على مدخل البحر الاسود ومن هنا فانها تعتبر ايضاً مخففة للعداء بين السوفيت والدول الفاشستية . ويترتب على ذلك ان اهمية الدور الذي تلعبه تركيا عظيم جداً .

شاعر الهند الاكبر والدستور الجديد

مقالة تاغور في جريدة انكليزية

لندن في ١٢ آذار — ارسل رابندرنات تاغور شاعر الهند الاكبر رسالة نشرتها جريدة « المانشستر غارديان » رداً على طلب اصدقائه من الشعراء الانكليز لمعرفة رأيه في الدستور الهندي الجديد فقال : انه الدستور الذي لا يستحق العناء من اجله لانه من وضع الساسة والبيروقراطيين »

تمهيد الطريق للفناء المتبادل

وانتقل بعد ذلك الى الكلام عن الامبراطورية البريطانية فقال : لا يمكنني ان اتصور ان الكارثة يمكن تجنبها اذ ان جميع الدول الاوربية منهمكة في تمهيد الطريق للفناء المتبادل اي لافناء بعضها البعض . » ثم قال : ولكنني على الرغم من هذا ارجو ان لا تتجاوز التعاسة والمعاناة ، اذ كان لا بد منها ، حدود القصاص لان في المدنية الاوربية اشياء كثيرة تستحق الاحتفاظ بها »

وقوع قتيل في معركة انتخابية في مصر

القاهرة في ١٢ آذار — اراد حيدر الزهيري افندي مرشح الوفد في دائرة الزرقا زيارة دائرته الانتخابية فقابله انصار منافسه الاستاذ ابراهيم عبد الهادي وحاولوا منعه من دخول البلدة واعتدوا على سيارته فقاومهم انصاره في ناحية الزرقا ونشبت بين الفريقين معركة اصيب فيها عبد السلام عمار في عظم رأسه ارجبت نقله الى المستشفى حيث توفي

لورد بيفر بروك يدعو بريطانيا

الى نفض يدها من الشؤون الاوروبية

لندن في ١٣ اذار — نشرت جريدة « الديلي اكسبرس » مقالا بقلم اللورد بيفر بروك جاء فيه ان الامبراطورية البريطانية لا شأن لها في الحوادث التي تجري في بقية اوروبا حتى عند وقوع حرب ، على ان انكلترا ما زالت مضطرة الى الاهتمام ببعض الامور التي تجري في اوروبا كالحالة في النمسا التي لا شأن لها بمصالح انكلترا الحيوية .

الابتعاد عن كل مشروع يؤدي الى الحرب

ثم قال : وكان خيراً اسمعتها لو انها لم تعد في عام ١٩٣٤ بالدفاع عن استقلال النمسا فالارتباط بتعهدات في أوروبا الوسطى لا يمكن الا أن يكون مضراً لانكلترا التي ليس لها أي سبب يدعوها للتدخل . وأمام ذلك ينبغي ان تبتعد انكلترا عن كل مشروع قد يقودها الى الحرب .

مسألة المستعمرات بين المانيا وانكلترا

ثم قال : وليس بين المانيا وانكلترا سوى مسألة المستعمرات السابقة وفي وسع انكلترا ان تقرر شيئاً في هذه المسألة بدون اكتراث للتهديدات الالمانية . ومن الضروري ان يتحقق الوفاق مع المانيا على المسألة الوحيدة التي تفرق حتى الان بين البلدين

الميزانية البحرية في انكلترا

لندن في ١٢ آذار — صرح وكيل وزارة البحرية البريطانية في مجلس العموم عن ميزانية البحرية ونصيب كل فرد منها فقال : ان ميزانية البحرية يصيب كل ما كن في انجلترا جنيهين وخمسة شلنات و ٧ بنسات ويصيب اهالي استراليا ١٠ شلنات و ٦ بنسات وأهالي نيوزيلنده ٩ شلنات وأهالي الهند ٢ روبية وأهالي كندا ٤٠ ريالا .

الفواكه في اسواق لندن

لندن في ١٢ اذار — كانت حركة الاقبال على مشترى البرتقال طيبة . ووصلت كيات كبيرة من يافا واسبانيا وكاليفورنيا ولم تجر مبيعات من الليمون الهندي فالت أسعاره الى التراخي وقد قلت الواردات من الليمون وارتفعت اسعاره لاشتداد حركة الاستهلاك عليه ووردت الى الاسواق كيات وافرة وكانت اسعار الوارد من اسبانيا ارخص من السابق

بشرى عظيمة لجميع المصابين بالفتق

ان الاختصاصي الشهير من محلات بادير في باريس قد عزم على زيارة فلسطين خصيصاً لمعاينة الزبائن الكرام وسيضع بنفسه النماذج الجديدة (سوبر بادير) الذي بضبطه ومتانته نال الشهرة العظيمة وهو يقابل في :—

القدس : بالصيدلية الانكليزية الاميركية شارع يافا تحت البرمعلة لمدة ٣ ايام ابتداء من يوم الاثنين ١٣ و١٥ و١٦ اذار الجاري

يافا : بصيدلية عيسى حابي تحت بنك باركلس لمدة يومين الجمعة والسبت ١٨ و١٩ اذار الجاري

تل ابيب : بصيدلية شور شارع احد هاعام نمرة ٣٦ لمدة يومين الاحد والاثنين ٢٠ و ٢١ آذار الجاري

حيفا : بصيدلية نصار ميدان الحمرة لمدة يومين الاربعاء والخميس ٢٣ و ٢٤ اذار الجاري

ونحن ننصح جميع المرضى المصابين بالفتق ان ينتهزوا فرصة وجود هذا الخبير المشهور وان يحتفظوا بتاريخ مروره جيداً

مسابقة السيلفيكرين

ابتداء من اليوم حتى نهاية آذار ١٩٣٨

٤٠ آلة تصوير جوائز !!

يقدمها مستودع الادوية الفلسطيني بيافا

شروط المسابقة

١) ضع محل النقطة في الجملة الاتية حروفاً ليستقيم المعنى
٢) اقطع هذا الكوبون وألصقه على غطاء الكرتون الذي يحتوي على زجاجة السيلفيكرين التي تباع في جميع الصيدليات بفلسطين
٣) يرسل الكوبون مع الغطاء الى :
مستودع الادوية الفلسطيني صندوق البريد ١٥٦ ـ يافا

الجملة :

السيل.. كر... ، الف... ، الحي... ، للشـ

الاسم ....
العنوان ....
البلدة ....

ملحوظة . فضلا عن ان السيلفيكرين دواء ناجع للصلع فهو مقوو منظف للشعر فلا يستغني عنه احد .

لذلك فباستطاعة كل انسان الاشتراك في هذه المسابقة

اعلان

صادر من محكمة يافا الشرعية

تقدم لمحكمة يافا الشرعية مضبطة موقعة من مختار محلة القلعة بيافا تشعر انه منذ ثلاثين سنة توفي محمد بن احمد ارغيف وانحصر ارثه الشرعي والقانوني في زوجاته الثلاث وهن زينب بنت محمد حمده وعيشه بنت حسين ابو طه وفاطمه بنت الشيخ داود وفي بناته من زينب المذكورة وهن مريم وخديجه وكامله وفي شقيقاته رقيه وفاطمه بنات احمد بن محمد ارغيف ثم منذ ثمانية وعشرين سنة توفيت ارقيه المذكورة عن بنتيها زينب بنت اسماعيل الحامي وعن اختها فاطمة المذكورة ثم توفيت فاطمه المذكورة منذ منذ خمسة وعشرين سنة تقريباً وانحصر ارثها الشرعي والنظامي في أولادها سليمان ودرويش والديب وفي بناتها لبيبه وزكيه وشفوقه أولاد سعيد الحامي ثم منذ ثلاث وعشرين سنه تقريباً توفيت خديجه المذكورة وانحصر ارثها الشرعي والنظامي في زوجها الحاج محمد لصوي وفي اولادها منه خليل وعبد القادر وفي بناتها زغلول وزهر وزينب وسعديه وحليمه اولاد الحاج محمد لصوي ثم منذ عشرين سنه توفيت مريم المذكورة وانحصر ارثها الشرعي والنظامي في زوجها محمد عمر الدباغ وفي ولدها عبد الرؤوف وفي بناتها امينه وزلفى وفي والدتها زينب بنت محمد حمده ثم منذ ثمانية عشر سنه تقريباً توفيت أمينه بنت محمد عمر الدباغ عن زوجها الحاج محمد البنا وفي بناتها خديجه وهدى وفي والدها محمد عمر الدباغ ثم منذ سبعة عشر سنة تقريباً توفيت زينب المذكورة عن اشقائها حافظ وسليم اولاد محمد حمده وعن بنتها كامله بنت محمد ارغيف ثم توفيت زلفى المذكورة منذ سبعة سنوات تقريباً وانحصر ارثها الشرعي والنظامي في والدها محمد عمر الدباغ المذكور وفي زوجها خليل لصوي وفي اولادها منه ابراهيم وفتحيه وانصاف ثم منذ ستة سنوات تقريباً توفي محمد عمر الدباغ وانحصر ارثه الشرعي والنظامي في زوجته عائشة بنت حسين ابو طه وفي اولاده منها خميس وزهر وفي ولده عبد الرؤوف المتولد من زوجته مريم المتوفاة قبله انحصاراً شرعياً ولا وارث للمتوفين المذكورين سوى من ذكر فمن له اعتراض على مضمون هذه المضبطة عليه ان يراجع المحكمة المذكوره خلال شهر من تاريخ النشر .

قاضي يافا الشرعي
٢٩٨٢ محمد مطيع

شجعوا
ميناء يافا العربي

من فرجينيا الى فلسطين في ساعة واحدة !!!

معجزة يمكنك حلها فقط عندما تدخن السجاير الجديدة الفاخرة جنساً والرخيصة ثمناً

«فيكتوري» و «عبده»

اذا تحطمت الامال الاخيرة

تصفية المخازن التي يباع فيها قبعات «ايدن» الوزير السابق

دوق وندسور يرجو صحفياً اميركيا ان يلقبه دوق السلام فقط

عن آخر ما وصل الى ايدينا من الصحف الانكليزية ، وفي مقدمتها « الديلي ميل » كبرى صحف اللورد روزرمير ، و « نيوز ريفيو » تنقل المعلومات السياسية الطريفة التالية :

احاديث متسلسلة

قال المحرر الدبلوماسي لجريدة « الديلي ميل » :

استقبل الهر هتلر يوم ٣ آذار الجاري ، السر نيفل هندرسن السفير البريطاني في برلين ، وجرى بين الاثنين « حديث عام في المسائل المعلقة بين البلدين » ، وقد اذيع نبأ هذا « الاتصال الجديد » بين بريطانيا والمانيا في الليلة نفسها في العاصمتين فرحبت الدوائر السياسية البريطانية بنوع خاص بهذا النبأ السار ، واصبحت تأمل في ان تكون هذه المقابلة هي الحلقة الاولى في سلسلة من الاحاديث والمناقشات

معضلة المستعمرات

والذي فهمته انا هو ان السر نيفل هندرسن قدم الى الهر هتلر قائمة بالمعضلات التي تحب بريطانيا من صميم فؤادها ان تتناقش فيها مع المانيا

ولقد كانت معضلة المستعمرات بالطبع ، من المعضلات الواردة في هذه القائمة ، ولكنها لم تكن بحال من الاحوال في مقدمتها ، فان الذي فهمته انا هو ان التعليمات التي ارسلت الى السر نيفل لاتبيح له الا ان يقول للهر هتلر في هذا الصدد « ان بريطانيا تحقق تحقيقاً دقيقاً في موضوع ارجاع المستعمرات ، ولكن هذا التحقيق يحتاج الى شيء من الزمن قبل ان يتم ، وقبل ان تبدأ « المفاوضات الرسمية » في هذا الموضوع

ولقد اعطيت هذه التعليمات الى السر نيفل من قبل مجلس الوزراء بعد اجتماع عقد والسفير في لندن قبل ذلك الخطاب الذي القاه الهر هتلر يوم ٢٠ شباط ، ولكن المقابلة الاولى بين السفير وبين زعيم الريخ لم تقع الا يوم ٣ آذار الجاري

ويقال في الدوائر السياسية العليا في لندن الآن ان الهر هتلر متمسك كل التمسك برأيه الخاص باسترداد المستعمرات قبل البدء باي حديث آخر في المسائل التي تشغل بال بريطانيا في اوروبا ، وفي اسبانيا بوجه خاص

الصحف اللئيمة

وقال الهر هتلر في حديثه الاول هذا « انه كاره كل الكره لما تقوم به الصحف الاجنبية « اللئيمة » من بث الدعوة ضد المانيا ، والذي فهمته انا في هذه النقطة هو ان زعيم الريخ الاكبر سيقدم الى كل من بريطانيا وفرنسا « مقترحات عملية » تقضي باخراس هذه الصحف

الامال الاخيرة

وفي يوم ٥ الجاري غادر اللورد بيرث لندن عائداً الى مقر عمله كسفير لبريطانيا في روما ، وتأمل الدوائر الحكومية هنا في قرب الوصول الى عقد اتفاقية انكلو — ايطالية ، تزول بها الصعاب القائمة في الوقت الحاضر بين الدولتين ، وينسحب « المتطوعون الاجانب » من اسبانيا على اثرها ، او قبل توقيعها بصورة نهائية كما قال ذلك المستر تشامبرلن لاعضاء البرلمان ولكن اذا تحطمت هذه الامال الاخيرة فالله وحده يعلم ماذا يكون ..

« وفاة ايدن »

وقالت « نيوز ريفيو » :

اما في غلاسكو فقد جرت تصفية في المخازن التي فيها « قبعات ايدن » وبيعت القبعة من هذه القبعات في هذه التصفية بسعر ٣ شلنات و ١١ بنساً ، بعد ان كان هذا السعر فوق الجنيه

واما في مصر فقد وزع « مجهولون » على الجمهور نشرات مكتوبة باللغة الايطالية وعلى رأسها صليب اسود تحته ما يلي :

« بمزيد الاسف نقوم بواجبنا المحزن ، ونعلن لجميع الاصدقاء والاقارب « وفاة » انتوني ايدن الذي كان « مستشاراً سرياً » لهيلاسلاسي ... فقد ادركه الموت في لندن يوم ٢١ شباط بعد مرض طويل مؤلم اصيب به في كبده !

ولاسباب تختص بالصحة العامة شيعت جنازته في السر ، وطلب من اعضاء عصبة الامم ومن الجماعات التي اشتركت في ايقاع « العقوبات » بايطاليا ، ان لا ترسل الى القبر شيئاً من الزهور والرياحين » ...

ولقد بحث البوليس المصري عن المطبعة التي طبعت فيها هذه النشرات وعن مؤلفها الذي لا بد وان يكون ايطالياً ، ولكن مباحثه ذهبت ضياعاً

الانصار الاشتراكيون

واما في دور السينما الانكليزية — وهي واقعة تحت سيطرة انصار ايدن الاشتراكيين ، فقد عرضت صورة « انتوني الضحية » فقابلها النظارة بالهتاف الطويل والتصفيق الحاد

وقد الفت احزاب اليسار ، مظاهرة في ميدان الطرف الاغر اشترك فيها تأييدا للوزير المستقيل ١٠٫٠٠٠ شخص ، ومظاهرة ثانية في هايد بارك اشترك فيها ٢٠٫٠٠٠ شخص ، وثالثة في فكتوري بارك اشترك فيها نحو الف شخص ، وبعد التظاهر سار هؤلاء المتظاهرون جميعا في موكب حافل ضخم الى دار السفارة الايطالية ، ولكن البوليس حال بينهم وبين الوصول اليها

كتاب أحمر

ولكن المتظاهرين لم ينفضوا الا بعد ان اختاروا من بينهم الزعيم الشيوعي (تيد براملي) وزودوه بكتاب أحمر معنون الى « بنيتو موسوليني » فذهب هذا به الى السفارة وطرق بابها مرارا فلم يرد عليه أحد ممن فيها ، بالرغم من صياحه المتواصل

واخيرا قذف هذا الزعيم بالكتاب الى الدار من تحت عتبة الباب ، وقفل راجعا ، وانتهت بذلك المظاهرة الكبرى بسلام

حلف ضد المانيا

ولكن الوزارة البريطانية ما تزال بعد ذهاب ايدن وهي منقسمة على نفسها في الرأي ، اذ ان بينها فريقا ضئيلا يترأسه اورمسبي غور وزير المستعمرات وزميله ألفرد دف كوبر وزير البحرية ، يدعو الى نسيان الماضي القريب ومصادقة ايطاليا وعقد حلف مؤلف منها ومن بريطانيا وفرنسا ضد المانيا !

ولكن في الوزارة فريقا آخر قويا ، يدعو الى التصافي مع المانيا بارجاع مستعمراتها اليها ، وبذلك تصبح ايطاليا في معزل عن الدول المتصادقة

امير السلام

وفي وسط هذه الامواج السياسية المتلاطمة ، تناسى الناس ادوارد الثامن الذي هو الان الدوق اوف وندسور فأين تراه يا ترى بلا عمل الآن ؟

كلا ! فها هو الصحفي الاميركي كورنليوس فاندربلت يقول لنا انه تقابل واياه منذ ايام في ضاحية من ضواحي باريس ، وفهم منه انه يشتغل في الخفاء في سبيل توطيد السلام ، وسمع منه قوله :

« لقد عرفتني الدنيا باسم « البرنس اوف ويلز » ومتمناي الوحيد هو ان تعرفني في النهاية باسم « البرنس اوف سلام » ...

* * *

الالغام الجوية

تغرق في البحر اعظم البوارج

اختراع اميركي يقلب وجه الحرب العظمى القادمة

نشرت الصحف الانكليزية الاخيرة لمكاتبها في نيويورك ، ما نجمله للقراء فيما يلي :

اختراع سري

« ان اللغم الجوي الذي اخترعته ، سيغرق اية سفينة حربية يسدد اليها ولو كانت نساقة حمولتها ١٠٫٠٠٠ طن ، وهو اذا لم يغرق البارجة الكبرى فان دون شك يصيبها بالشلل فلا تقوى على خوض غمرات القتال »

هذا هو ما صرح به المخترع الاميركي المستر (ليستر بارلو) وهو يتحدث الى مراسلي الصحف الانكليزية عن « اختراع سري » ستجربه عما قريب لجنة فرعية تابعة للجنة الشئون البحرية في مجلس النواب الاميركي

وشكله ايضا سري

وكان مما قاله المستر بارلو ايضا ما يلي :

« ان لغمي من طراز جديد غير معروف ، وشكله سر من الاسرار ، ولكنني استطيع ان اقول لكم انه يزن ما بين ٢٫٤٠٠ وبين ٤٫٠٠٠ رطل من المواد المتفجرة

ويختلف هذا اللغم عن غيره من الالغام المعروفة في انه ينفجر في اللحظة التي تحدد لانفجاره ، دون ان يمس شيئا بسبب هذا الانفجار »

ثمن اللغم الواحد

ومن مميزات هذا اللغم انه يحتوي على « ثلج جاف » مضغوط عليه بقوة عظيمة ، ولا يتكلف هذا اللغم في صنعه غير ٢٠٠ جنيه ، ويمكن قذفه من الطائرة وهي على ارتفاع ٢٠٫٠٠٠ قدم فيصيب السفينة الحربية التي هي هدفه ، والطائر يرى هذه السفينة وهي تهوي الى قاع البحر ، من منظار موجود معه في طائرته

وستصنع لهذه الالغام طائرات خاصة ، تستطيع الواحدة منها ان تحمل معها في كل غارة ستة الغام ، والمستر بارلو مقتنع كل الاقتناع بان اختراعه سيغير وجه الحرب القادمة ، ويجعل النصر على الدول البحرية العظمى في جانب الامم التي تملك اكثر من غيرها من الطائرات قاذفات الالغام

دور المساومة

ويقول المستر بارلو ان السفارة الروسية في واشنطن تساومه منذ زمن على مشترى هذا الاختراع السري ، ولكنه سينتظر حتى تقول لجنة الشئون البحرية الاميركية كلمتها في هذا الاختراع ... ثم يبيعه لمن يدفع اكثر من غيره ...

كواكب في الماء

اعظم نكبة للفيضان في اميركا

انقطاع المواصلات الا بالراديو بين مدينتين

في يوم ٤ الجاري تكلم المستر ه. ل. بتلفون الراديو من هوليود الى « الديلي ميل » في لندن فقال لها ما يلي :

خسائر الفيضان

جاء في القائمة التي اذيعت الليلة عن خسائر الفيضان ، ان القتلى بلغ عددهم ٥٠ قتيلا ، وان هنالك ١٠٫٠٠٠ من النساء والرجال والاطفال بلا مأوى ، يعيشون في العراء انتظاراً للخيام ، او للانتقال الى دور اخرى غير دورهم التي خربتها المياه

اما الخسائر المالية فانها لا تقل عن ٦٫٠٠٠٫٠٠٠ من الجنيهات

كواكب السينما

وفي كل من هوليود ولوس انجليس كواكب سينمائية اغرقت المياه منازلهم فهم الآن في خطر شديد فيهما ، ولا اتصال بينهم وبين العالم الخارجي الا عن طريق الراديو ذي الموجة القصيرة

وقد تلقت دار اللورد نورثكلف في لندن يتلقون الراديو من المستر ر . ل. تشايس رئيس تحرير جريدة « سان فرنسيسكو نيوز » رسالة مفجعة جاء فيها ان المواصلات كلها عن هاتين المدينتين قد قطعت ، وان مندوبي الصحف فيها قد حاصرتهم المياه في مكاتبهم وان جسرين عند (لونغ بيتش) طغى عليهما الفيضان فاكتسحهما امامه ، واكتسح عشرين شخصا كانوا فوقهما وكل هؤلاء من الكواكب السينمائية اللامعة

عملية الانقاذ

وقد صدرت الاوامر الى قوى البوليس والجيش وخفر السواحل ، بان تهرع كلها لانقاذ الاهالي من بين المياه الجارفة ، اما الطيارات في المدينتين فانها لا تستطيع حراكا من اراضي المطارات التي غمرتها المياه ، والخوف شديد من ان تكتسح هذه المياه امامها بعض الطائرات

واما الافلام السينمائية فلم تخرج منها المدينتان قدما واحداً منذ أيام ، ومن الكواكب المحاصرة الآن في « الاستوديات » جورج رافت ، ودوروثي لامور وماري كارليسل وجون بارعور وهارولد لويد وجون كراوفورد ولدى هؤلاء جميعاً تلفون راديو يتكلمون فيها طالبين النجدة

في سطور

اكبر قسيس

اكبر قسيس في السن في انكلترا هو ماتيو غولد راعي كنيسة لاكويل بردج ، فقد امضى في منصبه هذا نصف قرن ، واحتفل يوم الثلاثاء من الاسبوع الماضي بعيد ميلاده رقم ١٠٣

اقدم التذاكر

في نهاية هذا الشهر يكون نظام تذاكر العمال المعمول به في السكك الحديدية البريطانية قد مضى على وجوده ٧٣ سنة

خسائر الحرائق

بلغت خسائر الحرائق التي شبت في انحاء البلاد الالمانية في العام الماضي ٥٫٠٠٠٫٠٠٠ من الجنيهات ، وكانت في العام السابق لم تبلغ الا ٤٫٢٥٠٫٠٠٠ جنيه .

جائزة تافهة

ضاع عقد من الماس يبلغ ثمنه ١٫٥٠٠ جنيهاً فوجده عامل فقير ساقطاً على الارض في شارع اكسفورد في لندن ورده الى البوليس الذي ارجعه الى صاحبته الغنية التي لم تتكرم على العامل الا بجائزة قدرها ١١٥ جنيهاً

معرض القرصان ؟

عما قريب سيفتتح علماء السويد ولاتفيا في مدينة ريغا معرضاً لقرصان البحار يعرضون فيه بعض ما كان هؤلاء القرصان قد نهبوه من التحف من السفن الشراعية في اقدم الازمنة

الجوازات الالمانية

على كل من يطلب جواز سفر في المانيا من الان فصاعداً ، ان يقدم البراهين التي يثبت بها انه غير يهودي ، أو يصرح تصريحاً كتابياً مؤيداً بالشهود بانه ليس كذلك !

حداد اليابان

اعلن امبراطور اليابان حداد البلاد اليابانية كلا خمسة ايام ، حزنا على عمته البرنسيسة نيسا كو ياماشينا التي ماتت في قصرها عن عمر يناهز الرابعة والستين

آلة منفاخ فذة

بمبلغ ٦٠٠ مل ١ فقط !

الحصها جيداً . لا شك في انها آلة كوداك ٦×٩ اصلية مجهزة بعدسة انستجمات ف ٨٫٨ غاية في الدقة ومركبة على حاجب كوداك لصور الوقف ونصف الوقف ولدرجتي سرعة ١/٢٥ و ١/٧٥ من الثانية . تلتقط صوراً بالخطف في الايام المشرقة والايام الملبدة بالغيوم . وهي فذة في وضوح صورها وسهولة استعمالها . ان الذي يشتري آلة ٦٢٠ كوداك جونيور يشتري بصرا نافذا حادا وذاكرة واعية لا تعرف النسيان . ستحمد ربك على انك اشتريت آلة ٦٢٠ كوداك جونيور

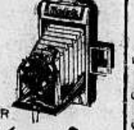

٦٢٠ كوداك جونيور

620 KODAK JUNIOR

مجاناً

كتاب « التصوير الشمسي في متناول الجميع » وهو كتاب طريف يبحث في التصوير الشمسي من ناحية لم يطرقها احد لغاية الآن . اطلبه بهذا الكوبون من : كوداك (مصر) شركة مساهمة : الساحة التجارية نمرة (١) حيفا .

كوبون كتاب كوداك المجاني

الاسم ....

العنوان ....

البلد ....

يرسل الكوبون داخل غلاف مقفول

شريط كوداك فيريكروم يزيد في مزايا آلة التصوير مهما كان نوعها

فتيات تركيا

من ١٧٠ فتاة من الفتيات اللائي اجتزن الفحص النهائي في المدارس الثانوية في تركيا مؤخراً ، وسئلن عن المسلك الذي يردن ان يسلكنه في الحياة قالت فتاة واحدة انها تريد ان تكون ربة منزل ، وقالت ١٢٠ فتاة انهن يردن ان يصبحن استاذات « بروفسورات » ...

الجنايني العجوز

وليم هنري هاريس من اهالي ناحية لويشام في لندن لم يجد عملا يعمله وهو يحتفل بعيد ميلاده رقم ١٠١ الا حفر وعزق حديقة منزله ، وزرعها بيده من جديد وكان والد هذا الرجل هو اقوى رجل في الناحية ، ولكنه مات غير متجاوز من العمر ٤٢ سنه ، وكان يستطيع قبيل وفاته ان يحمل على كتفيه ٣٠٠ رطل من الفحم الحجري

أوسع حزب سياسي

« أوسع واكبر مؤسسة سياسية في الدنيا » هي العبارة التي وصف بها المستر ج. ب كربلاني حزب مؤتمر الامة الهندية ، وقال بعد هذا الوصف ان عضوية هذا الحزب قد وصل رقمها الى ٣٫٠٠٠٫٠٠٠ عضو

الاجراءات الاخيرة في قرية سلمة
رئاسة بوليس يافا بدل قسم المستعمرات

قال مندوبنا الخاص : ذكرنا في عدد امس الاول نبـأ القرار الذي اتخذته السلطات في الرملة بتطبيق قانون منع التجول في سلمة من الساعة الثامنة مساء حتى الخامسة صباحاً ، ووضع عدد من البوليس الاضافي على نفقة سكانها وذلك بسبب حوادث اطلاق الرصاص على بعض المستعمرات اليهودية في جوار رامات غان وملبس . وقد اوقفت تلك السلطات أخيراً تنفيذ هذه القرارات ، وسيدفع سكان القرية ٤٠ جنيهاً المساهمة في ايجاد تلفون في قريتهم تحقيقاً لرغبة الحكومة

عرض الموقوفين

وذكرنا ايضاً انباء الاجراءات التي اتخذها رئيس قسم بوليس المستعمرات في رامات غان ، في سلمة واعتقاله عدة اشخاص ، وقد اطلق البوليس اخيرا سراح اكثرهم واحتفظ بالسادة : مصطفى نجم وسعيد ابي العينين وعبد الله ابي العينين ومحمد حسين الحجة وجميل الاغواني ، ولما كانت قرية سلمة واقعة ضمن منطقة قسم بوليس يافا وتحت اشراف الميجور ملار مباشرة فقد سحب من قسم بوليس المستعمرات جميع ما يتعلق بهؤلاء السادة المعتقلين من معاملات واوامر احد الضباط بأخذ اقوالهم . وفي صباح امس حضر السيد موسى ابو حاشية الذي كان يبحث رئيس قسم المستعمرات عنه الى رئاسة قسم بوليس يافا وسلم نفسه للميجور ملار، فامر باجراء التحقيق معه .

وبعد ان اخذت بصمة السيد مصطفى نجم وسعيد أبي العينين اخذت بصمة السيد موسى أبي حاشية ثم اخذت صور الثلاثة واودعوا في سجن يافا . ولا يزال البوليس يبحث عن السيد مصطفى العتال من القرية نفسها

واجرت قوة من البوليس تفتيشاً في منزل السيد عبيد علي صالح وفي غيره من المنازل في قرية سلمة فلم تعثر فيها على شيء ممنوع . وعرض بعض السادة المعتقلين على كلاب الاثر فلم تنبح على احد منهم ، وطبق بوليس رامات غان اثر اقدامهم على الاثار التي وجدت في مكان الحوادث فلم تطابق بعضها

التفتيش في القرى

داهمت قوة من بوليس رامات غان قرية ساكية التابعة لقضاء اللد وفتشت دور بعض سكانها فعثرت في منزل احدهم على كمية من الرصاص فاعتقلته واعلمت رئاسة قسم بوليس الرملة لارسال احد افراد البوليس لاستلامه واجراء التحقيق فذهب مفتش قسم الجرائم الى القرية المذكورة لهذا الغرض

وقد سبق لبوليس رامات غان ان داهم قرية العباسية وفتش دار طه عز اسماعيل وقيل بوجود ثماني رصاصات فيها واعتقل صاحب البيت وامرأتـه وولده ، وبعد التحقيق أخلى بوليس الرملة سبيلهم وحفظ القضية

حول مستعمرة

وافق المندوب السامي على حدود منطقة مجلس محلي مستعمرة « بات يام » وسابقاً « بيت فيغان » الكائنة بالقرب من يافا

وكان هذا المجلس قد ادخل ضمن حدوده القطعة العربية المسجلة برقم (٧٠٧٦)

ان هذه القطعة عربية تقع ضمن اراضي الجبالية واضافتها الى المستعمرة يلحق ضرراً كبيراً باصحابها ، فهل تعيد الحكومة النظر في امر اعادتها الى منطقة بلدية يافا حرصاً على مصالحهم ؟

الافراج عن معتقلين

أفرجت السلطة عن بعض معتقلي المزرعة وهم السادة رشيد سليمان ، رشدي ابراهيم قاسم والشيخ يعقوب السعدي وهم من أهالي جنين

مباراة بالكرة

تجري مباراة في كرة القدم بين فريق نادي الشبيبة الارثوذكسية بيافا وفريق الجيش البريطاني في صرفند على ملعب الاخير ، وذلك في الساعة الثالثة بعد ظهر اليوم

تنقلات البوليس

قال مندوبنا الخاص : اشرنا سابقاً الى اجراء بعض التنقـلات بين كبار ضباط البوليس بيافا بسبب نقل الميجور باط هولف الى دائرة المباحث الجنائية . وقلنا ان المستر ملار سيستلم نيابة مديرية بوليس اللواء مكان الميجور باط هولف ريثما يعود الميجور كايلز من اجازته . وقد نظمت جداول « الدور والتسليم » فعلا وتقرر سفر الميجور باط هولف الى القدس لكن هذه الاجراءات توقفت الى صباح يوم الاثنين او الثلاثاء

وذكرنا سابقاً أن الحكومة وقع اختيارها على احد كبار ضباط قنال السويس لادارة وظيفة المستر فيتزجرالد مدير دائرة المباحث الجنائية الذي تقرر نقله الى مديرية بوليس اللواء الجنوبي مكان المستر فولي الذي نقل ترفيعاً الى القدس . وقد قررت الحكومة نهائياً تعيين هذا الضابط ويسمى المستر « جيرالد » وسيحضر قريباً لاستلام وظيفته الجديدة وجميع التنقلات التي ذكرناها سابقاً ستتم عند مغادرة الكابتن رايس البلاد نهائياً اذ يتوقف تنفيذ التنقـلات على شغور مكانه .

وسيكون المستر فولي نائب مفتش البوليس والسجون العـام الاداري ، ويبقى نائب المفتش العام المستر كنجزلي هيث برئاسة المباحث الجنائية ولكنه ينوب عن المفتش العام في حال تغيبه بسبب قدمه بالرتبة

اصلاح
مسجد صرفند

ذهب وفد من اهالي صرفند على رأسه الشيخ صالح الصوافيري وخليل الحاج دياب محمود الى القدس وطلبوا من المجلس الاسلامي الاعلى اصلاح مسجد صرفند لان حالته أصبحت غير لائقة ببيوت العبادة . وقد احالهم المجلس الاسلامي الاعلى الى حضرة مأمور اوقاف يافا الذي وعدهم بالاهتمام بالامر

فرض خفراء

احضر مساعد حاكم اللواء في الرملة صباح امس مختاري مدينة اللد ، وقريتي السافرية وصرفند العمار الى دائرته واعلمهم بان السلطة قررت وضع اربعة افراد من البوليس الاضافي في اللد ، على ان يدفع سكانها راتب اثنين منهم وتدفع الحكومة راتب الآخرين ، ووضع نفرين في السافرية ، وآخرين في صرفند العمار على نفقة سكانها لحراسة الخط الحديدي بين اللد والسافرية

وذكرنا سابقاً نبأ فرض ١٧ جنيهاً غرامة على سكان اللد بسبب قطع اسلاك التلفون ، وعلمنا ان مساعد حاكم اللواء طلب من دائرة المالية تنظيم جداول باسماء المكلفين لتحصيل هذه الغرامة مع مبلغ آخر ليدفع لافراد البوليس الاضافي الذين عينتهم السلطة . وقد وضعت هذه الجداول ، وذهب جباة المالية بعد ظهر امس الى اللد واخذوا مع مختاري البلد يطرقون ابواب السكان ويحصلون المبلغ المطلوب منهم مع العلم بأن حالة السكان الاقتصادية معروفة جداً

ضريبة الاملاك

قررت حكومة فلسطين جعل ضريبة الاملاك في القرى التي يدفعها المالك عن الابنية الصناعية عن السنة المالية التي تبتدىء في اليوم الاول من شهر نيسان القادم بمعدل عشرة في المئة من صافي قيمة الايجار السنوي لكل بناء صناعي المقدر بمقتضى المادة التاسعة من قانون ضريبة الاملاك .

اشارات الطائرات

نفذ البوليس ما ذكرناه سابقاً فوضع فوق بعض مراكز البوليس العاليـة اكواخاً صغيرة للمراقبة . كما وضع اشارة كبيرة مؤلفة من حرفين لتعرف الطائرات منها ان المكان هو عائد للبوليس

فحص البوليس

يجري فحص أفراد وصف ضباط البوليس البريطاني في اللغتين العربية والعبرية في القدس في اليومين العشرين والواحد والعشرين من الشهر الجاري ، وسيذهب عدد من صف ضباط وافراد بوليس اللواء الجنوبي الى القدس لهذا الغرض .

دائرة الاوقاف

استلم السيد حسن حسونة وظيفته الجديدة في دائرة اوقاف يافا مكان السيد سليم الظاهر الذي سافر امس لاستلام وظيفته في دائرة الاوقاف في القدس .

الى المستشفى

نقل الى المستشفى من معتقل المزرعة في عكا السيدان علي القاسم ويوسف جرار بعد ان فحصهما الطبيب وقرر معالجتهما فنرجو لهما شفاء عاجلا

فصل قرية

قررت الحكومة فصل قرية « كفار طابور » عن قضاء طبريا وضمها الى قضاء الناصرة ، وقد انشئت قرية جديدة في قضاء الناصرة اسمها (أم اقبيز)

رسالة الى المندوب السامي

بعث الاستاذ حسن صدقي بك الدجاني بمذكرة الى المندوب السامي نثبت منها مايلي : سيدي صاحب الفخامة ، اسمحوا لي بصفتي احد اعضاء مجلس بلدية القدس المنتخب من الشعب ، ان اتقدم لفخامتكم بما يلي ، آملا أن تعيروه اهتمام فخامتكم

تستطرن اليوم فلسطين ، وهي اشبه بحالة المريض الذي توالت عليه الامراض حتى انهكت قواه

فانه لا يوجد اي تعاون بين الشعب والحكومة ، والحالة الاقتصادية على اسوأ ما كانت عليه في كل دور من ادوار الحكم منذ الاحتلال البريطاني حتى الآن . والسجون ملأى بالمحكومين والمعتقلات بالمعتقلين .

ولست ارغب في ان اشرح لكم بمذكرتي هذه الاسباب فهي معروفة واستطيع ان الخصها بما يأتي : يعتقد العرب بأنهم وعدوا من قبل حليفتهم بريطانيا بمنحهم الحرية والاستقلال كسائر اخوانهم في سوريا ، والعراق وشرقي الاردن ، وان حكومة جلالته التي برت بوعودها للعراقيين والحجازيين والاردنيين تعمل على عدم البر بوعدها هذا في فلسطين وعلى انشاء وطن قومي لليهود في فلسطين ، الامر الذي يهدد كيان العرب القومي ويؤدي الى جعلهم اقلية ويحول دون استقلالهم المنشود

وسواء كان العرب على حق في اعتقادهم ، وتخوفهم ام لا فهذا هو الواقع وفي هذا المرض الذي يشكو منه المريض .

وما دام جلالته قد أوفدكم لتعالجوا الحالة ، وتعيدوا الطمأنينة والسلام للبلاد وسكانها ، وتحكموا بين الاهالي بالعدل والمساواة ، فأنني اتجاسر ببيان الاراء التالية التي اثق واعتقد بأن من شأنها مساعدتكم كثيراً على تهدئة الحالة ، واعادة النظام :

(أ) نقل معتقلي صيفل الى مكان آخر يعادل مناخ فلسطين ريثما تتم تحقيقات فخامتكم بشأن اعادتهم للبلاد وهذا بسبب ما جاءنا من اخبار عن حالتهم الصحية

(ب) اطلاق سراح المعتقلين الذين فيهم الموظف والمزارع ، والعامل والصانع والتاجر والمحامي ، وقد شلت حركة البلاد باعتقالهم ولا سيما وقد مضى على اعتقالهم أشهر عديدة ، تركت عائلاتهم في خلالها تعاني اشد حالات الفاقة والعوز

(ج) وقف المحاكم العسكرية

(د) الايعاز لكافة دوائر الحكومة باستعمال الرأفة والمساواة بين الاهالي بقطع النظر عن جنسهم ودينهم

وأؤكد لفخامتكم بأن اصدار مثل هذه الاوامر مباشرة بعد تسلمكم زمام الحكم في البلاد من شأنه ان يحدث انقلابا يمكنكم من التفرغ للنظر في الشئون السياسية والادارية ، ويترك احسن اثر لفخامتكم بين العرب .

هذا واني أؤكد لفخامتكم ايضا ان ليس لي من حافز يدفعني الى كتابة مذكرتي هذه سوى رغبتي الاكيدة في ان يسود السلام والطمأنينة هذه البلاد التي عانت في العشرين سنة الماضية ما جعلها في الحالة الحاضرة

وليست في اقتراحي هذا أية خسارة بل هو اقتراح مبني على تجارب ومعرفة تامة بنفسية اهل البلاد وطباعهم وتفضلوا ... الخ

الاثمار الحمضية الصادرة الى الخارج

بلغت كمية صناديق الاثمار الحمضية التي صدرت في خلال الاسبوع الذي ينتهي في ٨ اذار الجاري ما يأتي :

برتقال	٤٦٦٫٩٩٣
كريب فروت	٦٤٫٣٤٨
ليمون	١٨٤
اثمار اخرى	٧٧
المجموع	٥٣١٫٦٠٢

وتقدر كميات الصناديق التي صدرت من فلسطين منذ ابتداء الموسم الحالي حتى يوم ٨ اذار الجاري بما يأتي :

برتقال	٧٫٥٨٤٫١٠٧
كريب فروت	١٫١٣٢٫٦٠٠
ليمون	٦٩٫١٣٩
اثمار اخرى	٣٫٨٧٢
المجموع	٨٫٧٨٩٫٧١٨

وفيما يلي بيان الامكنة التي صدرت منها الصناديق المذكورة :

من ميناء يافا	٣٫١٥٧٫٣٦٧
من ميناء حيفا	٤٫٨٧١٫٦٨٦
من تل ابيب	٦١٠٫٨٩٥
بواسطة بورسعيد	١٤٩٫٧٧٠

الساعة الاخيرة

اللجنة الفنية الجديدة الى فلسطين

لندن في ١٢ اذار — مع أن العضو الرابع للجنة البريطانية التي ستزاول التحقيق في فلسطين لم يعين بعد فان الاعضاء الثلاثة سيعقدون اجتماعاتهم التمهيدية ابتداء من الاسبوع القادم في لندن وسيبدأون مباحثاتهم خلال الاسبوع وتكون مهمتهم معرفة الاجراءات التي يسيرون عليها في تحقيقهم . ثم إنهم يطلبون الوقوف على حقيقة الحالة الراهنة في فلسطين ، على أنهم سيسافرون اليهـا بعد عيد الفصح

شبوب حريق بعد منتصف الليل

شبت النار في مخازن تعبئة البرتقال التابعة لشركة البارديسي رحبوت وذلك في منتصف الساعة الواحدة بعد منتصف الليل ، ولم تعرف الخسائر . وقد اشتدت وطأة النار في الساعة الواحدة صباحاً وذهبت فرقة المطافىء للاشتراك في اخمادها . أما الاسباب فلا تزال مجهولة . وتبذل الجهود لمنع انتقال النيران الى براميل الزيت والكاز الموجودة بجانب هذه المخازن التابعة لادارة السكة الحديد

الجيوش الالمانية تكتسح النمسا

« تابع المنشور على الصفحة الاولى »

هرب اليهود

وحاول كثيرون من اليهود اجتياز الحدود فأفلح بعضهم وفشل البعض الاخر . ثم وضع حرس الماني قـرب الحدود الايطالية لمنع الهرب اليها . ووصلت الجيوش الالمانية الى ممر « برنر »

وكتبت التايمس مقالا افتتاحياً قالت فيه لقد خشيت المانيا نتيجة استفتاء شوشنغ فقامت بمظاهرتها المخيفة تلك التي تزيد الشبهة حول محادثات برختسغادن . وذكرت حالة أوروبا والتخوف من استمرار سياسة القمع التي تؤدي بها الى الكارثة .

بلوم يسرع

وقد ازداد أمل مسيو بلوم بتأليف وزارة وطنية قوية . وكل الاحزاب تطلب الان الاسراع بذلك . واعرب له زعماؤها عن استعدادهم لمساعدته . وفي اجتماع عقده الاشتراكيون اقترعوا بالثقة للمسيو بلوم ففاز بـ ٦٥٠٠ صوت مقابل ٦٠٠ صوت فقط . وطلب اليه حزبه جعل حكومته وطنية . وقد قابل رئيس الجمهورية بعد ظهر اليوم

اسماء الوزراء

وقد تلي مرسوم تأليف الوزارة من شرفة الرئاسة في فينا : ان رئيس الجمهورية قد عين المحامي انكارت رئيساً للوزارة والهرغلايسه هورستناو كيلاله والدكتور وليم وولف وزيراً للخارجية ، والدكتور يوري وزيراً للاقتصاد والدكتور نويمار وزيراً للداخلية . واسندت وزارة لدفاع الوطني لرئيس الوزارة

وقد دقت الاجراس في فينا عند منتصف الليل هاتفة للحكومة الجديدة

هتلر يدخل
فينا ظهر اليوم

لندن في ١٢ اذار — تناقضت الانباء قائلة باعتقـال الدكتور شوشنغ ، وبين اخذه الى برلين واعطائه جواز سفر لمغادرة البلاد ، وقد اعتقل زعماء « جبهة وطن الآباء » والبرنس ستار همبورغ . ودخل هتلر المدينة التي ولد فيها قائلا : لقد حملت رسالة وأديتها الآن . ومنع قذف الازهار على سيارته وسيدخل فينا غداً .

في مختلف العواصم

واثرت الحوادث الاخيرة في دوائر الفاتيكان فقد القي القبض على رئيس اساقفة سالزبورغ . واغلقت الحدود بين يوغوسلافيا والمانيـا . وقابل سفيرا فرنسا وتشكوسلوفاكيا اللورد هليفاكس في لندن . واجتمع سفيرا بريطانيا وفرنسا بوزير الدولة في واشنطن

وورد في رفض المانيا لاحتجاج فرنسا ان ذلك الاحتجاج قد تأخر عشرين عاما !

نائب هتلر

فينا في ١٢ آذار - د . ن . ب - وصل الهر هيس نائب المستشار هتلر الى فينا واجتمع الى الهر انكفارت رئيس الوزارة النمسوية الجديدة .

في ساعات

والمفهوم ان القوات الالمانية ستحتل النمسا بكاملها في ٢٤ ساعة وقد دخلت الجيوش بكاملها مدينة سالسبورغ ووضعت يدها على جميع الجسور والكباري المحيطة بالمدينة

يوم الاحد

وأصـدر المستر تشمبرلن تعليماته لزملائه الوزراء بعدم مغادرة لندن في آخر الاسبوع بالنظر للموقف الحاضر . والمفهوم ان الوزارة البريطانية ستعقد اجتماعاً غداً في الساعة العاشرة صباحاً للبحث في الرد الالمـاني على الاحتجاج الانكليزي الفرنسوي . وقد اتصـل المستر تشمبرلن مراراً بالمسيو كوربان سفير فرنسا في لندن وبحث معه في الحالة في النمسا .

نداء بلوم

باريس في ١٢ اذار — أصدر المسيو بلوم نداء الى الشعب الفرنسوي يطلعه فيه بأنه تلقى تعليمات بتأليف وزارة قومية تجمع جميع الاحزاب في أسرع وقت بالنسبة للحالة الحاضرة في أوروبا وعلى الاخص في المشكلة النمسوية

صحف انكلترا

وعلقت « الديلي تلغراف » فقالت ان حوادث النمسا تعطينا صورة واضحة لاتفاق هتلر — شوشنغ في برختسغادن . وقد وجد الدكتور شوشنغ نفسه امام الامر الواقع ولم تثن استقالته القوة العسكرية عن عزمها .

وقالت : من الصعب ان نجد في التاريخ الحديث مثل الحركة التي قامت بها المانيا في النمسا . وبعد ان اسهبت الجريدة في الحملة على المانيا حملت على السرعة الخارقة التي تكشفت عنها نوايا المانيا ازاء النمسا

القبضة المكشوفة

اما المانشستر غارديان فكتبت بعنوان (القبضة المكشوفة) قائلة : ان حركة هتلر في النمسا لها فضيلة واحدة ، هي انها كانت واضحة وصريحة ، لم تعقبها دعاية تحط من قدرها ولم تسبقها أيضاً ولم تصل الغباوة بأحد حتى لا يفهم مثل هذا التهديد الصريح بقوة السلاح .

وهذا هو نوع السياسة الخارجية الذي تستعمله الحكومة الالمانيـة في الوقت الحاضر وقد استعملت قبل ذلك مرات .

الناصرة

مصادرة بندقية والقبض على ٥ أشخاص

الناصرة في ١١ آذار — لمراسل الدفاع الخاص — اجرى البوليس اليوم تفتيشاً دقيقاً في مضارب عشيرة عرب الشزارة وصادر من احدها بندقية فاعتقل خمسة اشخاص واودعهم سجن الناصرة .

استقبال حماسي لهتلر في مسقط رأسه

رسول خاص يطير الى موسوليني ليبلغه تحيات الفوهرر بمناسبة دخول النمسا

خطاب هتلر في مسقط رأسه

لينتس في ١٢ اذار — د.ن ب— وصل الزعيم والمستشار الآن الى لينتس بين قرع الاجراس وهتاف الشعب المنقطع النظير. فاستقبله رئيس الوزراء وحياه بعبارات تنم عن شعور عميق. وكان خطابه يقاطع بالهتاف الشديد.

ثم أعلن رئيس الوزراء الدكتور انكفارت الغاء المادة ٨٨ من معاهدة الصلح وقال: إن دولة الشعب الالماني هي نصب أعين جميع النمساويين تحت رعاية ادولف هتلر. وختم كلامه مخاطبا الزعيم قائلا: ان جميع النمسويين يقدمون لكم الشكر، لقد جاهدنا جهاداً حسناً ووصلنا الى هدفنا، ونحييكم بابتهاج كزعيم لنا »

من العبث التفريق بين الشعب

وقد رد عليه المستشار هتلر وعبارات التأثر العميق بادية عليه فقال: ان جميع الالمان يريدون دولة الشعب الالماني ويرغبون فيها. وأن العناية الالهية قد اختصته وقدر له ان يعيد وطنه العزيز الى الدولة الالمانية. واستطرد قائلا: كنت أؤمن دائما بهذه العقيدة وقد كافحت في سبيلها وتألمت ايضاً من أجلها واني اعتقد انها تحققت اليوم. وفي القريب ستعبرون انتم عن اعتقادكم ومبدأكم باستفتاء عام. وليعلم العالم اجمع أنه من العبث محاولة التفريق بين الشعب الالماني

انشودة « المانيا فوق الجميع »

وقال: انظروا الى الجنود الالمان حولكم، لقد هرعوا اليكم من سائر انحاء المانيا وكلهم مستعد للتضحية في سبيل عظمة المانيا وشوكتها، ليس الآن فقط، بل ودائما فلتحيا المانيا بالظفر والنصر »

وقاطعت الجماهير المستشار مرات عديدة في خطابه. وأنشدت « المانيا فوق الجميع » وكان لهذا النشيد وقعه العظيم اذ انه أنشد في بلدة لينتس التي خصها الزعيم بذكرياته.

واذاعت محطات الراديو الالمانية الخطب والاناشيد في جميع انحاء العالم

تحليق الطائرات الالمانية فوق فينا

فينا — د.ن ب — القت الطائرات الالمانية فوق فينا بيانات رسمية عليها طابع الحكومة الالمانية جاء فيها: ان المانيا الاشتراكية الوطنية تحيي النمسا النازية والحكومة النمسوية باتحادها المتين الذي لا تنفصم عراه

رسول هتلر الخاص الى موسوليني

روما في ١٢ اذار ـ د.ن.ب.ـ ذكرت الدوائر الرسمية ان طائرة المانية وصلت وعليها رسول خاص أرسله الزعيم هتلر الى السنيور موسوليني يحمل تقريرا عن حوادث النمسا الاخيرة

رفع الاعلام النازية بهذه المناسبة

برلين في ١٢ آذار — د. ن. ب — بمناسبة استلام حزب النازي الحكم في النمسا اصدر رئيس الوزراء اوامره بان ترفع الاعلام من يوم السبت الى يوم الاثنين. وحث وزير الدعاية الشعب النمسوي على ان يعبر عن سروره في هذه الايام الثلاثه وبالرغم من ان اليوم مخصص لذكرى ضحايا الحرب فستنكس الاعلام اثناء الحفلة الرسمية فقط وستقام في الساعة الثانية بعد الظهر

المانيا وايطاليا تتواجهان على الحدود

برلين في ١٢ اذار ـ د ن.ب — وصلت في الساعة الواحدة بعد الظهر طلائع الجنود الالمانية الى ممر برنر يقودها قومندان أحد ألايات جبال الالب وضربت مخيماتها بين جمرك الحدود الايطالي والجمرك النمسوي. وذهب القومندان لتحية زميله الايطالي على الحدود. وقال له: أوعز الي ان أتوجه مع فريق من الجنود الى الحدود الايطالية حيث ينتظرني ضابط ايطالي كبير ولي الشرف أن أعلمكم أن هذه الاوامر صدرت عن روح صداقة بين المانيا النازية وايطاليا الفشستية وجيشيهما واني أرجوكم باسم الجنرال قائدي تبليغ عبارات احترامي لقائد الحامية الايطالية على الحدود.» فشكر الضابط الايطالي زميله الالماني على ذلك.

القدس

الافراج عن اثنين من المعتقلين العرب

القدس في ١٢ اذار ـ لمراسل الدفاع الخاص — أفرجت السلطه اليوم عن السيدين سعيد وعارف الطاهر الداوودي اللذين اعتقلا منذ مدة

عريضة التجار العرب الى المندوب السامى

قدم التجار العرب عريضة الى المندوب السامي يطلبون فيها ان يشمل قانون تخفيض الاجارات مدينة القدس

المندوب السامى يستعرض فرقة عسكرية

استعرض المندوب السامي فرقة « بلاك ووتش » في المعسكر البريطاني بالقرب من المحطة.

اليهود المتدينون يقابلون المندوب

يقابل وفد عن « الاغودات اسرائيل » المندوب السامي في صباح يوم الاثنين القادم للبحث معه في حالة البلاد الحاضرة

قنبلة ورصاص في محلة يهودية

القيت قنبلة في الساعة الثالثة والنصف في محلة نحلات حاييم واطلقت في ذات الوقت ست رصاصات، ولم يصب احد. وقد خفت قوة من البوليس الى مكان الحادث واجرت تفتيشاً وتحقيقاً لكنها لم تعثر على اثر الفاعلين

سياح المان في زيارة الاماكن المقدسة

وصل الى المدينة ٣٥٠ سائحاً المانياً، وزاروا الاماكن المقدسة، والمحلات الدينية والاثرية.

البعثة المصرية الفنية للمسجد الاقصى المبارك

وصل من مصر الى القدس أمس بالطائرة الاساتذة محمد بك نافع مدير دار الآثار العربية بمصر، وعبد الفتاح بك حلمي كبير مهندسي الدائرة المذكورة، والمعماري الحاج محمود حبال وهم يؤلفون البعثة التي اوفدتها الحكومة المصرية بطلب من المجلس الاسلامي الاعلى للكشف على المسجد الاقصى المبارك والصخرة المشرفة واجراء التصليحات والترميمات الضرورية. وقد زاروا اليوم دار المجلس الاسلامي الاعلى فاستقبلوا بكل حفاوة وترحاب.

تفتيش منازل واعتقال اشخاص

ذهبت امس قوة من البوليس البريطاني والعربي الى قرية قلندية وفتشت دور مختار القرية السيد عبد القادر احمد عوض واخوته لكنها لم تعثر فيها على شيء ممنوع وداهمت قوة اخرى مساء امس دار السيد محمود ابو صالح اللفتاوي، في قرية لفتا وفتشتها واعتقلت صاحبها ووضعته في قشلاق البوليس.

مباراة في كرة القدم بين فرقتين وطنيتين

يتبارى بعد ظهر الغد فريق النادي الرياضي العربي مع فريق نادي الروضة على ارض النادي العربي بالقطمون على درع مؤتمر الشباب، فنحث هواة الرياضة على مشاهدة هذه المباراة

الفائز بيانصيب النادي الرياضي العربي

جرى في الساعة السابعة من مساء يوم الجمعة الواقع في ١١ الجاري سحب يانصيب النادي العربي تحت اشراف السيدين ابراهيم الشركس وتيودور اسطفان ففازت النمرة (٢١٠) للسيد لطفي شاهين، فكانت الرابحة للراديو

عمليات تفتيش يقوم بها البوليس

قام البوليس بتفتيش واسع النطاق في شوارع المدينة وفي الطرق المؤدية الى نابلس ويافا والخليل واريحا وفتش السيارات ايضاً ولم يعثر على شيء

غزة

اجتماع في البلدية ورفض مشروع

غزة في ١٢ آذار — لمراسل الدفاع الخاص — اجتمع امس في دار البلدية كل من المستر نيوتن مساعد حاكم اللواء والقائمقام عبد الرزاق افندي قليبو ورئيس البلدية وطبيب الصحة وقابلوا نحو ١٥٠ شخصاً من سكان منطقة الرمال في « غزة الجديدة » واستشاروهم بشأن مشروع توسيع منطقة البلدية وادخال هذه المدينة فيها فاجمعوا على رفض المشروع.

انشاء ميدان واسع امام المسجد الكبير

علمت ان البلدية اعدت انذاراً لاصحاب الدكاكين الواقعة أمام الجامع الكبير من الشمال والجنوب بضرورة اخلائها توطئة لهدمها لانشاء ميدان واسع أمام المسجد، وبالنظر للازمة التي حصلت على اثر هدم سوق التجار وسوء الحالة الاقتصادية في المدينة فاننا نأمل ان تبادر البلدية لصرف التعويضات المالية لاصحاب هذه الدكاكين قبل البدء بعملية الهدم تخفيفاً للازمة

لجنة

شئون السيارات

عقدت لجنة تنظيم شئون السيارات جلسة في دار الحكومة بيافا برئاسة مساعد حاكم اللواء المستر تشريش حضرها من الاعضاء مسعود افندي الدرهلي، والمستر نوبل مدير دائرة الاشغال والميجور باط هولف عن بوليس يافا، والميجور لومي سميث عن بوليس غزة ودوف هوز عن بلدية تل ابيب والمستر سارجنت رئيس قسم الحركة في محطة اللد والادون ميمون عن اصحاب السيارات في تل ابيب وتخلف عن الحضور ادمون بلكروك بسبب مرضه. وقد اتمت هذه اللجنة بحثها في تنقيح جداول تنظيم طرق المواصلات في جميع انحاء اللواء الجنوبي وارسلتها الى القدس لنشرها في الوقائع الفلسطينية

حيازة مسدس

اعتقل بوليس العجمي بتاريخ ٣ الجاري السيد محمود مصطفى ابي قاعود وقدمه امام محكمة صلح يافا طالباً توقيفه بتهمة حيازة مسدس فقررت المحكمة ذلك وفي صباح امس طلب بوليس العجمي من هذه المحكمة تمديد التوقيف عشرة أيام اخرى لان يوم محاكمة المتهم لم يعين بعد فقررت المحكمة ذلك

في المستشفى

زيادة على ما ذكرناه في مكان آخر من هذا العدد حول معتقلي قرية سلمة فقد علمنا ان السيد مصطفى نجم قد أدخل الى المستشفى البلدي بيافا يشكو من ألم شديد في خاصرته اليسرى، وقد ارسل رئيس قسم بوليس المستعمرات حرساً عليه من مركز بوليس رامات غان

اعتقال الى المزرعة

القدس — اعتقلت السلطة السيد حازم علي الخطيب وابعدته الى المزرعة لمدة سنة واحدة.

مولود سعيد

القدس — انعم الله على زميلنا السيد رشاد ابو غربية بغلام ذكر اسماه وائلا جعله الله من ابناء السلامة واقربه عيون والديه

ذيول

شجار في قرية

اطلق بوليس اللد سراح ٤٤ شخصاً من معتقلي قرية بيت نبالا الذين اعتقلهم على اثر المشاجرة التي حصلت في قريتهم وذكرناها سابقاً واحتفظ بثمانية وعشرين شخصاً لمحاكمتهم. وقد حصل امس من محكمة صلح الرملة على قرار توقيفهم مدة اسبوع لاكمال التحقيق.

تحليق طائرة واتجاهها للشمال

الناصرة — حلقت في سماء المدينة اليوم طائرة وظلت على ارتفاع قريب وبعد برهة اتجهت نحو طبريا وصفد.

حيفا

المعتقلون في حوادث الياموت الاخيرة

الافراج عن سبعة اشخاص

حيفا في ١٢ اذار ـ لمراسل الدفاع الخاص ـ وفق المحامي الاستاذ حنا عصفور بعد مقابلته الاربعة عشر شخصاً الذين قبض عليهم على أثر الاصطدامات الاخيرة في جهات اليامون في مهمته بان اطلقت السلطة سراح سبعة منهم لعدم توفر الادلة ضدهم وهم السادة: سليم محمد المرسي ومصطفى الحاج احمد الصالح ومروح عبد الرحيم وابراهيم يوسف الابراهيم وسليم الطاهر من قرية عرقه. والسيدان ابراهيم حامد طحبوش. وحامد محمد حسين من اليامون

الحكم على عربي بالسجن عسكريا

التأمت المحكمة العسكرية اليوم، ونظرت في قضية محمود سعيد العلي، من قرية عرابة المتهم بحيازة بندقية وذخيرة. وبعد سماع شهود النيابة وبيناتها ودفاع المحامي الاستاذ حنا عصفور، قررت المحكمة الحكم على المتهم بالسجن خمس سنوات على ان يوافق القائد العام على ذلك

اعتقال اربعة اشخاص في الشمال

ما تزال العمليات العسكرية في الشمال مستمرة، والقوات تروح وتغدو الى تلك الجهات، وفهم ان عدد الذين اعتقلهم الجند في هذه الحوادث اربعة اشخاص جيء بهم الى السجن

اطباء حيفا العرب في مؤتمر دولي

ارسل مؤتمر الجذام الدولي بالقاهرة دعوة الى نقابة الاطباء العرب في حيفا يطلب منهم ان ينتخبوا ممثلين عنهم في دورة المؤتمر القادمة التي تقرر عقدها هناك

بيت لحم

منع محاكمة صيدلي عربي

بيت لحم في ١٢ اذار ـ لمراسل الدفاع الخاص — اصدرت الحكومة امرها مؤخراً في منع محاكمة الصيدلي السيد انطون افندي ابو العراج عسكريا وذلك على اثر مصادرة دائرة البوليس مسدساً من صيدليته وكانت قد اوقفته مدة شهر تقريباً

طولكرم

حفلة المتخرجين في المدرسة الزراعية

طولكرم في ١٢ آذار — لمراسل الدفاع الخاص — وصل بعد ظهر يوم الخميس المستر دو مدير الزراعة العام قادما من جولة تفتيشية في الشمال يرافقه الاستاذ عبدالله جبران ضابط الزراعة في اللواء الشمالي، وذهبا الى مدرسة الزراعة فاستقبله مدير المدرسة واساتذتها. وفي المساء تناول طعام العشاء مع الاساتذة والطلاب ثم القى عليهم محاضرة عن « ايامه الاولى في اوغندا »

وفي صباح الجمعة تفقد المدرسة وفروعها ووزع الشهادات على اربعين طالباً تخرجوا في السنوات الاخيرة. والقى مدير المدرسة خطابا موجزاً رحب فيه بمدير الزراعة العام والطلبة القدماء وحثهم على الاستمرار في اعمالهم بنشاط كما حث الطلاب على التفرغ اثناء وجودهم في المدرسة للحصول على اكبر قسط من الفائدة واشار الى تبرع السر آثر واكهوب المندوب السابق بتكاليف بناء جناح جديد في المدرسة. ثم وقف المستر دو والقى كلمة اشار فيها الى سروره لتوزيع الشهادات على الخريجين وابتداء مباشرتهم لحياتهم العملية

وقبل ان يختتم كلمته قال انه كان يرجو ان يكون آباء الطلبة واولياء أمورهم من حضور هذه الحفلة لكن ذلك لم يكن ممكناً لاسباب يعرفها الجميع

ثم تبعه الاستاذ اكرم بك الركابي نائب مدير المدرسة فألقى خطابا موجزاً رحب فيه بالخريجين وقال ان فلسطين بلاد زراعية ولا يمكن الاحتفاظ بتراث الاباء والاجداد الا عن طريق الزراعة. وتهجع في ختام خطابه الخريجين والطلاب وسننشر غداً اسماء الخريجين

المهراجا حيدر اباد يدعو الدكتور داهش بك

بيروت في ٥٠ آذار — أبرق المهراجا نظام حيدر أباد للدكتور داهش بك برقية يدعوه فيها لزيارته وعرض تجاربه... وفيما يلي صورة البرقية: بلغنا امر تجاريبكم العجيبة التي عرضتموها لحضرة علي آغاخان واعجابه الشديد بها فنحن بدورنا ندعوكم لتشريفنا في اي وقت يوافقكم وستلاقون منا كل حفاوة واكرام — وقد ابرق الدكتور داهش رداً على البرقية التي تلقاها بالبرقية التالية:

سمو النظام حيدر آباد — سملا الهند — تلقيت برقيتكم الكريمة بفرح وسرور، فشكراً على دعوتكم لي وحفاوتكم بي. وسأغتنم اول فرصة ممكنة لزيارتكم انشاء الله. وسيغادر الدكتور داهش بك بيروت قاصداً الهند في نهاية الشهر الحالي وسنطلع القراء عن نتيجة هذه الرحلة التي ستكون بلا شك حافلة بالمدهشات ...

الهزة التي احدثتها وقائع النمسا الاخيرة

اوروبا تعود بسرعة الى سياسة المحالفات والتوازن الدولي الخطر

كيف قابلت العواصم المختلفة الانذار الذي وجهه هتلر لحكومة شوشنغ السابقة

توقع مفاجأة خطيرة من برلين

فينا في ١٢ آذار — كان اعلان الاستفتاء على الوجه الذي بدأه المستشار شوشنغ بادرة لازمة شديدة . فقد وزع زعماء النازي في البلاد يطلبون فيها من انصارهم الاستعداد لتلقي انباء خطيرة حول الاستفتاء حتى الدقيقة الاخيرة من يوم الاحد . ومن جهة اخرى اخذت برلين تعمل لمفاجأة خطيرة . وكان مفهوما ان هنالك حركة كبيرة ستقع

الصحف الالمانية تتهم شوشنغ بالماركسية

وفجأة قامت اضطرابات في المدن المتاخمة للحدود الالمانية خصوصاً في لينز ، مركز الحركة النازية النمسوية . وكانت دعوة المستشار شوشنغ لمواليد سنة ١٩١٥ بادرة اخرى لتعقد الازمة . وفجأة اخذت الصحف الالمانية تشتد في حملتها متهمة شوشنغ بأنه يعمل بوحي الشيوعية . وطلب الهر انكارت ، وزير الداخلية النازي تأجيل الاستفتاء . ولما اتسع نطاق الاضطراب على الحدود ، تحرك جيوش المانيا في بافاريا .

الخطاب الوداعي الذي القاه شوشنغ

وطلب الى المستشار شوشنغ ان يستقيل ، ففعل . وتسلم الهر أنكارت زمام الحكم بصورة موقتة . وقد أذاع المستشار شوشنغ خطابا بالراديو كان هدفه فيه حقن الدماء واختتمه بدعاء « الله يحفظ نمسا » وطلب الهر انكارت من برلين حشد الجيوش على الحدود استعداداً لدخول النمسا في حالة نشوب فتنة داخلية .

رئيس الجمهورية في آخر المحاولات

وقد طلب الهر هتلر من الفيلد مارشال غيرنغ أن يحل محله في برلين ، وذهب الى جهة غير معروفة . كما حاولت فرنسا اقحام ايطاليا في عمل مشترك ، لكن جواب روما كان سلبياً . وتصلب الرئيس ميكلاس في قبول استقالة الدكتور شوشنغ طالبا أن تكون النمسا حرة غير مذعنة لأي ضغط خارجي . ولكن سياق الحوادث سار في جهة معاكسة .

نسف سياسة السلامة الاجماعية بالمرة

لندن في ١٢ آذار — اشتد قلق الدوائر السياسية للحادث في النمسا فلم يكن منتظراً ارسال الانذار الالماني ، ولا تحرك الجيوش في حدود بافاريا . وتقول مقامات المعارضة ان ما وقع في النمسا وما سيقع ليس الا نتيجة لسياسة المستر تشمبرلن الاخيرة في التقرب من الدكتاتوريات والتضحية بالمستر ايدن . فقد نسفت سياسة « السلامة الاجماعية » واصبح « التوازن الدولي » يقوم مقامها .

الوزارة البريطانية تتصل بباريس

وعقدت الوزارة اجتماعاً لم تعلم نتائجه حتى الآن

« الدفاع » الساعة الآن الثانية بعد الظهر

لكن قد يصدر بلاغ رسمي في المساء . وينظر المستر تشمبرلن الى مجرى الحوادث بقلق عظيم . والمخابرات مستمرة بين لندن وباريس لكن لا يعرف شيء عنها حتى هذا الوقت .

الدعوة لقيام وزارة وطنية قوية

باريس في ١٢ اذار — قلقت الدوائر الوزارية اليوم خصوصاً والبلاد بدون وزارة لان المسيو بلوم يتابع مشاوراته . والميل ظاهر الى ايجاد حكومة وطنية قوية تتمكن من مقابلة الاحتمالات القادمة . وكان للانذار الالماني اثره الهائل في باريس كلها ، كذلك استقالة المستشار شوشنغ . والمسألة هي كيف يمكن المحافظة على استقلال النمسا في اللحظة الاخيرة

خوف تشكوسلوفاكيا من المستقبل

براغ في ١٢ آذار — فزعت الحكومة للحوادث الاخيرة في النمسا . وفي البلاد ثلاثة ملايين ونصف المليون الماني ابتهجوا جداً لتوجيه الانذار للرئيس ميكلاس وعزل المستشار شوشنغ . وتنظر تشكوسلوفاكيا باهتمام الى الاثر الذي خلفته هذه الحوادث في لندن وباريس وخصوصاً الاخيرة .

دوائر العصبة والعودة لسياسة المحالفات

جنيف في ١٢ آذار — بحثت دوائر عصبة الامم للحالة التي طرأت على فينا ، واعتبرت تعامل المانيا في الحكم النمسوي ضربة اخرى للدول الديمقراطية .

وتستعرض الدوائر سياسة المستر ايدن في تمسكه بالسلامة الاجماعية وميثاق العصبة وسياسة المستر تشمبرلن في الميل الى المباحثات . وترى هذه الدوائر ان اوروبا قد عادت الى سياسة المحالفات والتوازن . ولا يعلم أحد على أي شيء ستنتهي هذه الغمرة خصوصاً وان موقف ايطاليا غير واضح .

المباحثات بين انكلترا وايطاليا

المتوسط طريق للانكليز ولكنه حياة للايطاليين

لندن في ١٢ آذار — يقول مراسل لجريدة التايمس من روما ان مجض الاشارة الى سد قناة السويس في وجه ايطاليا وقت العقوبات اثار في روما منتهى الجزع ولهذا فأن ايطاليا تلح بضرورة ضمانة حرية الدخول الى البحر الاحمر والخروج منه للجميع في جميع الاحوال . وهذا يقود الباحثين طبعاً الى مسألة البحر المتوسط وهي بالاضافة الى مسألة اسبانيا والمسألة الحبشية تؤلف اهم اساس المباحثات الدائرة الان

ويقول المراسل انه بينما يتكلم الساسة الانكليز عن البحر المتوسط باعتباره طريقاً عاما للدولتين متساوي القيمة عندهما فان الايطاليين يعتبرونه حياة لهم

تعليق جريدة انكليزية على المحادثات

لندن في ١٢ آذار — جاء في مقال رئيسي نشرته جريدة كرونيكل ان الطريقة الوحيدة للتقرب من ايطاليا هي في ان يصر الانكليز على انسحاب ايطالي تام صريح من اسبانيا وعلى تعهد ايطالي خال من الريب والاشتباه بالامتناع عن تقديم اقل مساعدة للجنرال فرانكو وان يقتنع المفاوضون الانكليز بان ايطاليا لن تشترك بعد ذلك لا وحدها ولا مع المانيا في اية مغامرة في اوروبا وذلك قبل ان تسلم انكلترا باي شيء مما تطلبه الحكومة الايطالية منها .

محاكمة زعماء الحمر في موسكو

موسكو في ١٢ آذار — طلب النائب العام من المحكمة في خطابه النهائي الحكم على راكوفسكي وبيسونوف بالسجن ٢٥ سنة ، وقد احدث هذا الطلب دهشة لان الرجلين اعترفا بانهما مذنبان ، والحكم على المتهمين الاخرين بالاعدام . ولما تصدر المحكمة قرارها الاخير .

اليابانيون يسيطرون على شمال الصين

بكين في ١٢ آذار — صرحت السلطات العسكرية اليابانية انها تسيطر على خمس مقاطعات في شمال الصين بينها مقاطعة شانسي التي انتهت امس من احتلالها بعد قتال دام اربعة اسابيع متوالية .

حادث خطير في مرفأ تونسي

باريس في ١٢ اذار — هاجم نحو من مائة عامل من عمال الميناء التونسيين الشيوعيين عمالا آخرين لا ينتمون الى النقابة كانوا ينقلون المشحونات الى الباخرة اريستون واعملوا الضرب فيهم وجرح ثلاثة جراحاً خطيرة واضطر البوليس الى التدخل .

سقوط طائرة ايطالية ومصرع ركابها

روما في ١٢ آذار — سقطت طائرة من قاذفات القنابل بالقرب من روما وقد قتل خمسة من رجال الجندية كانو يحلمون بها

هولندا والاعتراف بالامبراطورية الايطالية

امستردام في ١٢ آذار — صرح وزير الخارجية المسيو باتين ردا على سؤال احد الشيوعيين انه كان يرغب في الاعتراف بالامبراطورية الايطالية منذ انداث العقوبات على انها معركة خاسرة وهو يفضل الاعتراف العاجل صونا لكرامة هولندا من ان يحيطها بمساومات وصرح الوزير انه يخدم بهذا العمل المسألة الاوربية.

استعداد فرنسا لاستقبال ملكي انكلترا

باريس في ١٢ آذار — وقع المسيو لوبران رئيس الجمهورية الفرنسية قراراً بتخصيص ثمانية ملايين فرنك لنفقات استقبال ملك انكلترا والملكة عند زيارتهما لباريس في حزيران القادم

الفوهرر لم يرجىء زيارته لايطاليا

روما في ١٢ آذار — تنفي المقامات المسؤولة نفياً باتاً بان زيارة المستشار هتلر لايطاليا قد ارجئت

اكتشاف مسجد الحجاج بن يوسف في واسط

بغداد في ١٢ آذار — علم ان التنقيبات التي اجريت في واسط كشفت عن مسجد صغير ومسجد كبير ومقبرة وضريح وحصن وسوق من الاثار العربية ويعتقد بعد هذه الاكتشافات ان المسجد الذي وجد في السنة الماضية هو الذي شيده الحجاج بن يوسف الثقفي الشهير عند تأسيس مدينة واسط .

وكالة الشرق العربي

لندن والحلف العربي

بغداد في ١٢ مارس ـ (الشرق العربي) نشرت الصحف العراقية خبراً من لندن جاء فيه ان الحكومة البريطانية توافق على توحيد الامارات العربية في الخليج الفارسي وتؤيد انضمامها الى الحلف العربي المعقود بين العراق واليمن والمملكة العربية السعودية

مستقبل البترول العراقي

لندن في ١٢ مارس ـ (الشرق العربي) وصلت من بغداد اخبار هامة للغاية من حيث مستقبل سوق البترول وما يترتب على ذلك من فائدة للبلدان العربية الواقعة على ساحل الخليج الفارسي : فقد اكتشفت منابع جديدة للبترول في البحرين والاحساء والكويت والبصرة . ومنابع البصرة تمتاز على ما يظهر بغزارتها وجودتها . وقد ادت جميع اعمال البحث والتنقيب التي قامت بها الشركات المختلفة في ساحل الخليج الى نتائج حسنة ولم يسفر عمل واحد منها الى الان عن الفشل

سكة حديد الحجاز

دمشق في ١٢ مارس ـ (الشرق العربي) صرح السيد شكري القوتلي وزير مالية سوريا لمراسل الشرق العربي بان الحكومة وضعت نهائياً برنامج العمل الخاص باعادة خط سكة حديد الحجاز الى السير وانها ستبدأ بتنفيذ ذلك البرنامج بعد ان يوافق عليه مجلس النواب السوري .

واضاف الوزير الى ذلك ان جلالة الملك ابن السعود بعد ان رحب بفكرة اعادة الخط وتعاهد بالمساهمة في نفقات اصلاحه يلح الان في وجوب الاسراع في العمل لما في ذلك من فائدة ليس فقط لسورية والمملكة السعودية بل لجميع الاقطار العربيه على السواء . وقد قابل الرأي العام السوري قرار الحكومة ومجهود وزير المالية في هذا السبيل بالارتياح التام وشكر الحكومة الوطنية على اهتمامها بهذا الخط الحديدي

وكالة الدفاع بعكا
تلفون ٧٣
السيد ميشيل عزام

اعتقال عربي وايداعه السجن

الخليل في ١٠ اذار ـ ألقى البوليس أمس القبض على السيد عوض عمرو وأودعه السجن ولم تعرف الاسباب .

تصحيح خبر

جاءنا كتاب من السيد احمد مصلح كلاب من قرية بشيت ينفي فيه خبر تفتيش بيته ويقول ان محمد سليم الذي صودرت منه البندقية لا يشتغل عنده فاقتضى التصحيح .

المعتقلون والمجلس الاسلامي الاعلى

أرسل فضيلة الشيخ محي الدين افندي عبد الشافي كتابا لصاحبي السماحة الشيخ عبد الله افندي الجزار والشيخ أسعد افندي الشقيري يعلمهما فيها عن اهتمام المجلس الاسلامي الاعلى بشأن اخواننا المعتقلين وبخاصة مديري البنوك العربية وعن المساعي التي تبذل للافراج عنهم . وفيما يلي الصورة التي جاءتنا عن الكتاب :

سادتي اصحاب السماحة الشيخ عبد الله افندي الجزار والشيخ اسعد افندي الشقيري المحترمين

السلام عليكم ورحمة الله وبركاته وبعد فان المجلس الشرعي الاسلامي الاعلى هو من غير تردد مشارككم في عواطفكم نحو اولئك المعتقلين وخاصة منهم مديري البنوك العربية . والمجلس الاسلامي لا يألو جهدا في السعي كما امرتم بالافراج عنهم فنسأل الله ان يأتينا بالفرج ان شاء الله وتفضلوا يا صاحبي السماحة بقبول خالص الاحترام

عن المجلس الاسلامي الاعلى
محيي الدين عبد الشافي

ازمة فرنسا الوزارية وتطوراتها

المسيو بلوم يتابع مباحثاته مع زعماء الاحزاب

باريس في ١٢ آذار — قال المسيو ليون بلوم في كتابه الذي ارسله الى المسيو لابران ان برنامج الوزارة التي يحاول تأليفها مطابق لبرنامج الجبهة الشعبية وطلب الى زعيم الحزب الراديكالي — دلادين — ان يبين مقصده به وغاياته في مسألة الاشتراك في الوزارة

وبعد وصول الكتاب قرر الراديكاليون ان يطلبوا الى المسيو بلوم ايضاحات وافية عن برنامجه وسيقصد اليه وفد منهم للمباحثة معه

واكد المسيو بول بونكور زعيم حزب الاتحاد الاشتراكي الجمهوري عطف حزبه على الوزارة التي يحاول بلوم تأليفها

وقد دعي المجلس الوطني للحزب الاشتراكي الى الاجتماع لتعيين موقفه النهائي في صدد الحالة السياسية الحاضرة

واذاع نواب التحالف الديموقراطي بياناً جاء فيه ان المسيو بول رينو صرح بان معاونته للحكومة المتوقعة منوطة ببرنامج عمل هذه الحكومة وانه لا يزال معارضا لمراقبة سوق القطع ثم قال ان اشتراك الشيوعيين قد لا يعرض على بساط البحث وتحتم خطورة الحالة الدولية حل الازمة الوزارية بصورة يتجلى فيها اجماع الاراء . وقد صرح المسيو بلوم للصحافيين انه سيطلعهم على نتيجة مساعيه اليوم

حيفا

كتاب شكر لكشافة العمال العرب

حيفا في ١٢ اذار — لمراسل الدفاع الخاص — تلقت فرقة كشافة العمال العرب بحيفا كتاب شكر من لجنة اعانة منكوبي الفيضان في دمشق لتبرعها بالمنكوبين بمبلغ ٣٨ جنيها .

وفاة صهر الماريشال اللنبي وتشييع جثمانه

توفي ليلة امس على أثر مرض صهر القائد اللنبي المستر آرثر داوار عن عمر يناهز الـ٨٧ عاما وقد جرى اليوم الاحتفال بتشييع جثمانه سار فيه اعيان الجاليات الاجنبية ، والموظفون . ووري التراب في المقبرة الانجليزية قرب محطة الكرمل .

حكم بالسجن تصدره المحكمة المركزية

نظرت المحكمة المركزية اليوم في قضية علي محمد علي من اجزم المتهم بمحاولة قتل انيسة عبد القادر في مقهى كوكب الصباح فحكمت عليه بالسجن سبع سنوات وبرأته من تهمة محاولة قتل البوليس الذي القى القبض عليه . وكان يدافع عنه المحاميان المستر ساندرس ، ومحمود افندي الماضي .

قافلة من السائحين واخرى من المهاجرين

يصل يوم الاربعاء القادم على ظهر الباخرة « الكونت دي سافوي » مائتما سائح أميركي لزيارة الاماكن المقدسة ووصل اليوم على ظهر الباخرة « بولونيا » ٣٠٠ مهاجر يهودي

كلمة ثناء على موظف نشيط

جاءتنا كلمة يشكر فيها اصحابها السيد شفيق الفار ناظر محطة حيفا الوسطى لدماثة اخلاقه وحسن معاملته للموظفين واصحاب المصالح الذين يراجعونه

غداً يصدر عدد « الاقدام » الممتاز

غداً صباح « الاثنين » الباكر يصدر عدد « الاقدام » الممتاز بست عشرة صفحة ، حافلا بالمقالات الوطنية الممتعة ، تزين صفحته الأولى صورة « كاركتورية » كبيرة ترمز الى حالة فلسطين الحاضرة .

وعدد « الاقدام » الممتاز مطبوع طبعاً راقياً بالحبر الكحلي البديع ومبوب تبويباً جميلا يكاد يتلو نفسه بنفسه على القراء ، ويستطيع الجميع الحصول عليه من ايدي الباعة في صباح غد « الاثنين » بخمسة ملات .

« الادارة »

الشؤون اقتصادية

الاثمار الحمضية من فلسطين

احصاءات دقيقة عن الكميات والاسعار في انكلترا

بلغت كمية الاثمار الحمضية التي صدرت من فلسطين في خلال الشهر الماضي ٢٨٨ر٤٢٣ر٢ صندوقاً الى الخارج و ٠٤ر٦٧٧ر٣ كيلو بدون تعبئة الى سوريا

وفيما يلي بيان البلدان التي صدرت اليها الكمية الوافرة من هذه الصناديق :

انكلترا ٢٥١ر٥١٢ر١

هولندا ٣٩٧ر١٩٠

بولونيا ٤٠٧ر١٠٨

السويد ٥٢٠ر٦٩

بلجيكا ٣٤٧ر٨٣

تشكوسلوفاكيا ٨٦٦ر٦٨

فرنسا ٨٠٢ر١٥

سويسرا ٤٧٥ر١١

المانيا ٣٤٧ر٧

وصدرت البقية الى خلاف البلدان التي ذكرناها

وفيما يأتي بيان الامكنة التي صدرت منها هذه الصناديق :

من ميناء يافا ٦٦٧ر٨٢٤

من ميناء حيفا ١٠٠ر٤٤٧ر١

« « تل ابيب ٤٧٠ر١٣١

وبلغت كميات الاثمار الحمضية التي صدرت من فلسطين منذ ابتداء الموسم الحالي في آب سنة ١٩٣٧ لغاية آخر شباط سنة ١٩٣٨، ١٣٢ر٧٧٥٣ر٧ صندوقاً و ٣٩٨ر١١٣ر٨ كيلو من الاثمار غير المعبأة بالصناديق

وقد استوردت انكلترا من هذه الصناديق في خلال المدة المذكورة ٩٧١ر٩٥٧ر٤ صندوقاً واستوردت هولندا ٦٤٥ر٧٥٧ صندوقاً والسويد ٠٨٣ر٣٤٣ صندوقاً وبلجيكا ٨٨٣ر٣٩٠ صندوقاً وبولونيا ١٦٨ر٢٤٩ صندوقاً والنرويج ٢٠٩ر١٧٧

وقد صدرت هذه الصناديق من الموانيء الآتية :

يافا	٣٩٠ر٦٧٦ر٢
حيفا	٠٠١ر٤١٢ر٤
تل ابيب	٥٩٧ر٥٢٥

وتدل الاحصاءات الواردة من الاسواق الانكليزية عما استوردته في شهر كانون الثاني من البرتقال من البلدان المختلفة وعن المبالغ التي دفعت ثمناً لها ان ثمار فلسطين الحمضية تحتل المرتبة الاولى بينها وفيما يلي بيان هذا :

	قيمة الوارد بالجنيه الانكليزي
من فلسطين	٥٣٠،٦٠٢
من افريقيا الجنوبية	٧،٦٠٠
من اسبانيا	٣٣٩،٣٣٩
من الولايات المتحدة	٩،٨٢٤
من البرازيل وغيرها	٢٦،٨٣٤

اما الكريب فروت فقد استوردت الاسواق الانكليزية في خلال شهر كانون الثاني ما قيمته ٠٨٨ر٧٩ جنيهاً انكليزياً من فلسطين و ٤٢٩ر٣ من افريقيا الجنوبية و ٣٧٤ من اميركا و ٦٧٠ من غيرها من البلدان

وتراوحت اسعار الاثمار الحمضية الفلسطينية في شهر كانون الاول الماضي بين ٧ شلنات و ١٣ شلناً ونصف للبرتقال و ٧ شلنات و ١٠ بنسات الكريب فروت

وفي كانون الثاني الماضي تراوحت الاسعار بين ٦ شلنات و ٣ بنسات و ٣ بنسات للبرتقال وبين ٦ شلنات ونصف و ١٢ شلناً ونصف للكريب فروت

وكانت الاسعار في خلال شهر شباط الماضي بين ٨ شلنات و ٣ بنسات و ١٥ شلناً ونصف للبرتقال وبين ١٢ شلناً ونصف و ١٤ شلناً و ٩ بنسات للكريب فروت

موسم الحجاج

الاسكندرية — تلقى مجلس الصحة والمحاجر البحرية نبأ من محجر الطور يفيد ان الحجاج الذين وصلوا الى المحجر عائدين من الحجاز بلغ مجموعهم ١٠١٧٠ حاجاً من جنسيات مختلفة . وبلغ عدد الحجاج المصريين ٥٠٩٣

اعلان

صادر من محكمة يافا الشرعية

تقدم لمحكمة يافا الشرعية مضبطة من مختار قرية اليهودية تتضمن انه بتاريخ ٤—٢—١٩٣٨ توفي حسين عيسى عبد الله وانحصر ارثه الشرعي والانتقالي في زوجته نصرة بنت محمود الحاج عمر وعائشة بنت عبد الله ابو ظاهر وفي اولاده من زوجته عائشة رشيد وابراهيم وخاتمه وفي بناته من زوجته نصره وخديجه وفاطمه وعام وعائشة ولا وارث للمتوفى سوى من ذكر فمن كان له اعتراض على هذا الحصر فليتقدم به لهذه المحكمة خلال ثلاثين يوماً من تاريخ النشر

قاضي يافا الشرعي

محمد مطيع ٢٩٨٣

سؤال غير سخيف !

بين قائمة الاسئلة التي ستلقى على وزير الصحة العمومية في مجلس العموم البريطاني في هذا الاسبوع ، سؤال من عضو البرلمان السر جون بيرشال ، يطلب فيه ان يعرف نسبة المواليد بين نظار المدارس ، وبين رجال الدين مع مقارنة هذه النسبة بنسبة مواليد الفنانين والعمال الذين يكتسبون اجورهم بعرق الجبين !

السفير « الساحر » ؟

تقول الصحف الانكليزية ان المستر (او رجل « الادون ») جوزيف كينيدي السفير الاميركي الجديد في لندن اشتهر بانه « ساحر » في جميع المسائل المالية ؛ ولذلك ينتظر منه خير كثير في المحادثات التي تجري الان بين « جون بول » و « العم سام » حول المعاهدة التجارية المطلوب عقدها بين الدولتين ... وبعد الوصول الى عقد هذه المحادثة « التجارية » يبدأ الحديث في معاهدة « حربية » : فهل الساحر في المال ... يصبح ساحراً [illegible]

رسالة قلقيلية

مسلحون

دخل ستة من المسلحين عنوة بيت وابور بيارة حسن الحاج محمود العودة الواقعة بالقرب من قرية حلجولية . وبعد ان اهانوا البياري محمد المصري نزعوا الوابور ثم غادروا المكان مختفين في الظلام

كتب تهديد

وصلت كتب تهديد الى خمسة من وجوه قلقيلية بتوقيع ثلاثة اشخاص مطلوبين للبوليس ، يطلب فيها مرسلوها منهم بالمساعدات

غزة

اثبات وجود

لايزال الوجيهان موسى افندي الصوراني ويوسف افندي العلمي يثبتان وجودهما في دائرة البوليس ولذلك تعطل الكثير من اعمالهما ؟ فعسى أن ترد السلطة إليهما الحرية

الشيخ علي شاهين

ازدادت وطأة المرض على الاستاذ الشيخ علي افندي شاهين فنقلته السلطة من معتقله في عسلان الى مدينة (غزه) حيث عاينه طبيب دائرة الصحة وقرر لفضيلته مدة العلاج اللازمة . نسأل الله له الشفاء

مراسل الدفاع في صفد

اعتمدت ادارة هذه الجريدة السيد امين سعد الدين ليكون مراسلاً لها في صفد فالرجاء اعتماده

اعلان بيع ملك

صادر من دائرة اجراء الخليل

نمرة القضية ٢٥٤ — ٣٧

المقدار حصه من حصة الموقع المنشر البلد الخليل المساحة تقريباً خمسة دونمات القيمة المخمنه لكل دونم اربعين جنيه الحدود : شمالاً وقف ناجي دنديس وورثة عبد الحافظ شكران وجنوباً الطريق وغرباً عيسى الجعبي ومحمد خليل الجعبي .

ليكن معلوماً لدى العموم انه مطروح للبيع بطريق المزاد العمومي الملك المبين مقداره وجنسه وموقعه بعاليه العائد الى المحكوم عليه عبد السلام ناجي دنديس من الخليل لقاء المبلغ المحكوم به وقدره مايه وخمسين جنيه فلسطيني والرسوم والمصاريف لمصلحة المحكوم له الحاج عمر دنديس .

فعلى من يرغب الشراء للملك المذكور يمكنه مراجعة دائرة اجراء الخليل بظرف شهر اعتباراً من تاريخ النشر بعد دفع الديبوزيتو عشرة بالماية من القيمة المخمنة مع العلم بان اجرة الدلالة واجرة الدلال وجميع رسوم الطابو على المشتري لذلك صار اعلان الكيفية

١٢ — ٣ — ٣٨

(٢٩٨١)

مأمور اجراء الخليل

الحقيقة الرائعة !!

؟؟؟؟!!!!

هي ان

معدن !!

افخر انواع السجاير

لانه صنع شركة السجائر والتنباك العربية المحدودة بالناصرة

في هنغاريا

وزع الحزب النازي في بودابست عاصمة هنغاريا نشرات فيها تهجم بذيء شديد على اكبر الساسة الهنغاريين البارزين ، وبسبب هذه النشرات القى البوليس القبض على ١٥ نازياً ... معراق هنغاريا كالنمسا تكاد تكون كلها نازية

لصوص الكلاب

احدث مفرزة بوليسية اسمتها دائرة « اسكتلانديارد » اسمها « مفرزة الكلاب » وقد بدات هذه المفرزة بحملة قوية في الاسبوع الماضي ، تريد بها تعقب اثار اللصوص الذين لا عمل لهم الا سرقة الكلاب العزيزة على اصحابها وصاحباتها

وتقول « الديلي ميل » ان لصوص الكلاب هؤلاء يأخذون منها بمعدل ١٠٠ كلب كل اسبوع !

بشرى للمنبوذين

اصدر مهراجا ولاية اندور الهندية أمراً يقضي بفتح ابواب جميع المعابد على مصاريعها في وجوه « المنبوذين » وكانت هذه المعابد محرمة عليهم قبل ذلك ، مع انهم يوذيون كغيرهم من الهندوس

تهمة خطيرة !

تقول لنا « الصنداي دسباتش » لمراسلها الخاص في برلين ان يهودياً في مدينة ديساو الالمانية ارسل الى السجن ليقضي فيه شهرين ، لانه وهو جالس في مقهى قال عن صاحب هذا المقهى انه يهودي ، والحقيقة هي انه الماني نازي اصيل ... وقد قال القاضي في قراره ان القول بان بين صفوف الحزب النازي احداً من اليهود ... تهمة خطيرة !

الجاسوسة « الحلاقة »

في حي (وندي) من احياء لندن القى البوليس القبض على امرأة متوسطة في السن تدير دكاناً للحلاقة ، وقدمها الى المحاكمة بموجب قانون (اسرار الدفاع) وصرح امام المحكمة بانه صادر وثائق هامة من دكان الحلاقة الذي تديره هذه المرأة ... التي لم يعرف بعد ماذا كانت انكليزية اصيلة أو ...

من الحيوانات

صدرت هنغاريا في العام الماضي ٤٩ طناً من فراء وجلود الحيوانات التي اصطادها الصائدون في ادغالها ، وقد بلغت قيمة هذه الاطنان ٠٠٠ر٢٢ جنيه

لم تطع أمره !

تقول « الديلي ميل » ان رجلاً في مدينة سمولينازي في بلغاريا ربط زوجته في شجرة اثناء هبوب عاصفة ثلجية ، فماتت المرأة ، وسلم الرجل نفسه للبوليس ، قائلاً انه لم يربط امرأته الا ليحملها ان تطيع امره ؟

اعلان

صادر من محكمة يافا الشرعية

تقدمت الينا مضبطة من مختار واعيان محلة النقيب بيافا تتضمن ان الحاج محمود شاهين توفي منذ اربعين سنة عن زوجته صفية بنت شيخ له وولديه منها جميلة وعبد العزيز وولده محمد من زوجة متوفاة قبله واولاده الحاج حسين وحسن واسماء من زوجة ثانية متوفاة قبله ايضاً لا غير ثم توفيت صفية بنت شيخ له منذ ٢٦ سنة عن ولديها جميلة وعبد العزيز المذكورين لا غير . ثم توفي محمد منذ ٢٥ سنة عن زوجته فاطمة بنت احمد التلاوي واولاده منها سعيد وصادق وعلي وصالحة وزينب وعاميه وفي زوجته الثانية عايشة بنت يوسف اسكندراني واولاده منها الحاج محمود وزغلولة ووهيبة لا غير . ثم توفي حسن منذ ٢٤ سنة عن شقيقيه الحاج حسين واسماء واخويه لابيه جميلة وعبد العزيز لا غير . ثم توفي عبد العزيز منذ ٢٣ سنة عن شقيقته جميلة واخويه لابيه الحاج حسين واسماء لا غير ثم توفيت اسماء منذ ٢٠ سنة عن اولادها تحفه وعبد الرؤوف وبكري ولبيبة اولاد صالح اصوار لا غير . ثم توفي الحاج محمود بن محمد منذ ثماني عشرة سنة عن زوجته زكيه بنت سليم كستيرو وولديه منها زكي وفاطمه ووالدته عايشة بنت يوسف اسكندراني لا غير . ثم توفيت فاطمة بنت الحاج محمود بن محمد منذ سبع سنوات عن زوجها محمد بن محمد سمارة ووالدتها زكيه بنت سليم كستيرو وشقيقها زكي وجدتها عايشة بنت يوسف اسكندراني لا غير . ثم توفيت عايشه المذكورة بعدها عن بنتها زغلولة ووهيبة وعن ابن ابنها زكي بن الحاج محمود بن محمد لا غير . ثم توفي حسين بن الشيخ محمود شاهين منذ ثلاث سنوات عن زوجته تحفة بنت محمد عصفور واولاده منها محمد وامينه وزكية لا غير . فمن له اعتراض على مضمون هذه المضبطة فليراجع المحكمة الشرعية بيافا خلال اربعين يوماً من تاريخ النشر في ٥ محرم سنة ٣٥٧ و ٧—٣—٩٣٨

قاضي يافا الشرعي

محمد مطيع

برنامج الاذاعة الفلسطينية

الاحد في ١٣ آذار سنة ١٩٣٨

٦ر١٥	زيارة منفرد وغناء
٦ر١٥	اغاني من عبد الغني السيد
٦ر٤٥	« الحفني الازهري » حديث للاستاذ يحيى نال
٧	النشرتان الجوية والاخبارية
٨ر٣٠	ليلى حلمي وفرقة استوديو الاذاعة
٩	اشارة الوقت والنشرتان الجوية والاخبارية
٩ر١٥	اشارة الوقت والنشرتان الجويه والاخباريه
٨ر٣٠	حديث رياضي
٩ر٣٥	حديث زراعي
٩ر٤٥	برنامج موسيقى — فرقة استوديو الاذاعة
١٠ر١٥	برنامج موسيقى واركسترا

ماذا تسمع اليوم

عن محلات السادة صحناوي اخوان

الاذاعة اللاسلكية الحكومة المصرية يوم الاحد في ١٤ آذار سنة ١٩٣٨

١٠	صباحاً الشيخة كريمة العدلية — قرآن كريم
١٠ر٥٥	الاستاذ محمد الوهاب وفرقته — حفلة غنائية
١١ر٢٥	ختام
٢ر٤٠ — ٢ر٥٠	النشرات الجوية والاخبارية والتجارية
٦ر٤٠	اوركسترا الاذاعة اللاسلكية
٧ر٥	الاستاذ محمد يونس القاضي — قراءة من ازجاله
٧ر٣٥	الاستاذ الشيخ علي حزين — قرآن كريم
٨ر٣٠	النشرتان التاليتان الاخبارية والتجاريه
٨ر٤٠	الاستاذ محمد رزق وفرقته — حفلة غنائية
٩ر١٠	الاستاذ عبد الفتاح راشد وفرقته — حفلة غنائيه
٩ر٣٠	اعتدال محمود — وفرقها — حفله غنائية
٩ر٥٠	رباعي الاستاذ رضا ابراهيم غنيمة — حفلة موسيقية
١٠ر١٠	الاستاذ محمد رزق وفرقته — حفلة غنائية
١٠ر٣٠	نجوة علي وفرقتها — حفلة غنائية
١١	سلام الملك — ختام .

اين الوصية ؟

سقطت طائرة في ولاية كاليفورنيا الاميركية الى الارض فشبت فيها النار فاحترق كل من كانوا فيها ، وكان بينهم اللورد بلونكت وقرينته . والبحث جار الان عن وصية الليدي ، لا عن وصية اللورد ، لان الليدي ورثت من زوجها الاول مبلغ ٠٠٠ر٦٦٠ جنيه فقط لا غير

تسلح بلا ضرائب

كذبت الحكومة الفرنسية رسمياً ما أذيع عنها من انها تعتزم زيادة الضرائب لمقابلة ما تقرر من زيادة نفقات التسلح السريع ، ولو صح ذلك لكان التسلح الفرنسي هو اول تسلح بلا ضرائب اضافية في تاريخ اوربا الحديث

اعلنوا

في جريدة الدفاع

اعلان

صادر من محكمة اجراء حيفا قسم الصلح

دوسيه ٣٦ — ١٨٠٦

الى الخواجة انطون بن سليم الوصي على فايز منصور بك اضافة لتركة المرحوم الياس موسى منصور من حيفا المجهول الاقامة

حيث تعين لاجراء معاملة وضع اليد على العقار المحجوز القيد باسم الياس موسى منصور في دائرة طابو حيفا تحت رقم عقد ١٦٩ تاريخ ١٨—٣—٢١ صحيفة ٣٠٦ جلد رقم ١ وايضاً عقد رقم ٤٠٨ و ٩٧١ و ٧٣ جلد رقم ٢ صحيفة ٩٣ موقع الغرب في حيفا يوم الخميس في ٢٤—٣—٣٨ الساعة ٣ بعد الظهر فلاجل حضورك بالوقت المعين المذكور الى رقبة الارض المذكورة ، صار تحرير هذا الاعلان ابتاع بواسطة النشر في جريدة الدفاع تحريراً في ٩—٣—٣٨

١٩٧٨ مأمور اجراء

عبد الرحيم حلمي

ALDIFA:PALESTINIAN·DAILY·PAPER

دار الدفاع : شارع جمال باشا ـ عمارة المظفر ـ يافا فلسطين
العنوان التلغرافي: (الدفاع ـ يافا)
تلفون ١١٨٧ (اربعة خطوط) و١٠٧٥ (خطان) صندوق البريد (٢٥٥)
الاعلانات يتفق عليها رأساً مع الادارة
اجرة السطر : ١٠٠ مل

الدفاع

جريدة يومية سياسية مصورة

MARCH 13 1938 · No· 1102

صاحب الامتياز : ابراهيم الشنطي
المدير المسئول : شوكت حماد

الاشتراكات
في فلسطين عن سنة ١٥٠
في البريد الداخلي « « ١٨٠
في سائر الاقطار الخارجية « « ٣٠٠

صور متنوعة على هامش الحوادث

منظر من مناظر العاصفة الشديدة التي اجتاحت في هوليوود في اميركا وسببت خسائر فادحة بالارواح والممتلكات ويذكر القراء التفاصيل الوافية التي نشرناها عنها في اعدادنا الماضية

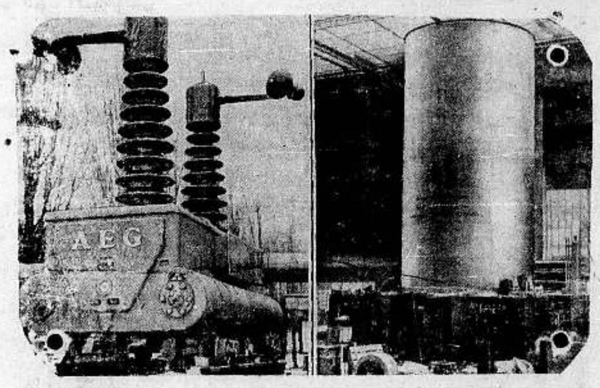

تقوم الاستعدادات العظيمة في المانيا لضمان نجاح معرض ليبزغ في هذه السنة وتبذل الجهود الكبيرة توصلا الى هذه المقاصد التي يسعى الى تحقيقها

اهتزت ايطاليا اهتزازاً عنيفاً لوفاة شاعرها غبرئيل دانونزيو في الاسبوع الماضي. وقد احتفل الايطاليون حكومة وشعباً بجنازة هذا الشاعر الجندي احتفالا منقطع النظير

في
محلات
طنوس اخوان

سيارات شفروليه

ذات القيادة الامامية مع
غرفة شوفير شغل الخارج
موديل ١٩٣٧

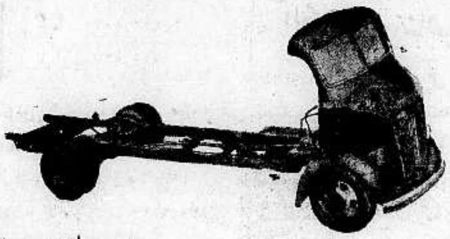

حمولة اجمالية ٧٥٥٢ كيلوجرام

تباع الآن لوقت محدود باسعار متهاودة جداً
هي السيارة الحديثة
التي امتازت بمتانتها واقتصادها
وتلبية نداء الحاجة في نقل الاحمال الضخمة باقتصاد
أعتمدت عليها
الشركات الكبرى كشركة بترول العراق لسد حاجتها الى سيارات ضخمة متينة ومقتصدة فاشترت مؤخراً منها عدداً كبيراً.
بادروا حالا
لشراء هذه السيارات
واغتنموا فرصة التنزيل

CHEVROLET

إذا شعرت أن شعرك يسقط او انه سقط ...

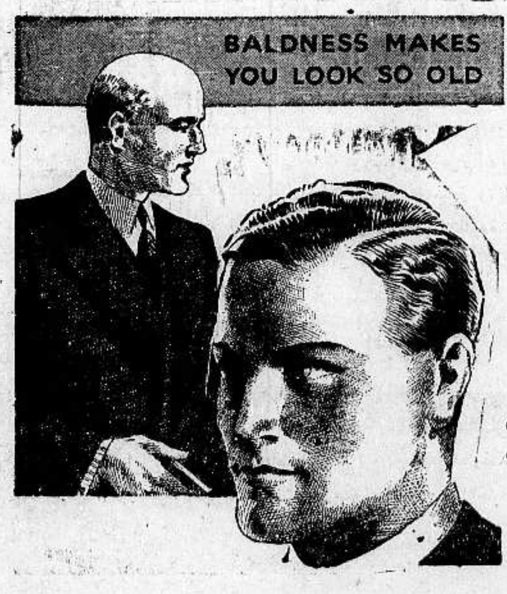

واذا رأيت شعرك يسقط على ملابسك ؟!!
واذا رأيت شعرك يسقط في صحن اكلك ؟!

فبادر الى اتخاذ الحيطة
بعلاج يمنع سقوط الشعر

ويمنع الصلع الذي يجعل من الشاب شيخاً . ومن حسن الحظ ان الدكتور وايدنر (حامل جائزة نوبل لاختراعه السيلفيكرين) قد توصل لتركيب دواء ناجع ادخل فيه ١٤ مادة حيوية استخرجها من الشعر القوي والتي بدونها لايمكن للشعر ان ينمو — هو

السيلفيكرين
الغذاء الحيوي للشعر

بضع دقائق من وقتك : تصرفها كل صباح مع السيلفيكرين !
ثم دع السيلفيكرين يعمل في جلدة رأسك مايدهشك ويفرحك حيث ترى جلدة رأسك وقد اثمرت بالشعر الغزير وبدت بشكل جذاب يدخل السرور على قلبك

لا تتردد
ولا تترك للغد ما يمكنك ان تفعله اليوم
فان في التأخير ضرر لشعرك لاتريده

مسابقة السيلفيكرين
انظر صفحة ٣ وبادر بالاشتراك في المسابقة

الى التجار

٩٠ بالمئة من رأس المال للاعلان

حكمة قالها أحد كبار رجال الاعمال الاميركين !
حكمة هي سر تفوق الصناعة الاميركية

فالاعلان
حياة الصناعة وسر تفوقها

اعلنوا في جريدة الدفاع
فهي من اوسع الجرائد انتشاراً ومن اغزرها مادة

مطبعة جريدة الدفاع ـ يافا

الاثنين في ١٢ محرم سنة ١٣٥٧ و ١٤ آذار سنة ١٩٣٨

صاحب الامتياز : ابراهيم الشنطي
المدير المسئول : شوكت حماد

الاشتراكات		
	في فلسطين	عن سنة ١٥٠
	في البريد الداخلي	« « ١٨٠
	في سائر الاقطار الخارجية	« « ٣٠٠

الدفاع

جريدة يومية سياسية مصورة

السنة الرابعة — العدد ١١٠٣ — ٤

دار الدفاع : شارع جمال باشا ـ عمارة المظفر ـ يافا ـ فلسطين
العنوان التلغرافي : «الدفاع — يافا»
تلفون ١١٨٧ (أربعة خطوط) و ١٠٧٥ (خطان) ص. ب. (٢٥٥)
الاعلانات يتفق عليها رأساً مع الادارة
أجرة السطر : ١٠٠ مل

٢ — الماضي القريب

وطأة الشر

لقد جاءت مع الشكوك و مختلف الاحتمالات

لقد ودعنا السر آرثر واكهوب وهو ينثر عبارات التفاؤل هنا وهناك تماماً كما فعل حين قدم الى هذه البلاد. إنه لجميل بالانسان أن يتفاءل، لأن هذا هو سلاح الحياة. لكن أجمل به ان يقدر الحقائق ويعطيها قيمتها. فيوم جاء السر آرثر بنى خطته على أساس «الوفاق» بين العرب واليهود. ومضى وهو يذكر ذلك، وتردده الصحف الانكليزية، وتعجب له وزارة المستعمرات. وفي نفس الوقت كان يزور الفلاح، ويسر لتلقيه صديقه. فأية ظواهر صحبت خطة ذلك «الوفاق» يا ترى؟ أكانت في ازدياد الهجرة على النحو الذي ذكرناه في عدد أمس؟ أم كانت في امتياز الحولة، ومرفأ تل ابيب، وتنفيذ توصيات لجنة شو؟

لقد كانت تلك الخطة أحد المستحيلات. وعجبنا كيف لم ينظر اليها السر آرثر وهي كذلك. أماني أمة تتعارض كل التعارض مع أماني أخرى دخيلة. مطالب أمة تتعارض كل التعارض مع مطالب أخرى لأناس يأتون من الخارج. وبالتدريج أقحمت سياسة «الوفاق» طرفاً ثالثاً بعد أن كانت المشكلة منحصرة بين عرب فلسطين والحكومة البريطانية، ليس إلا.

ثم مضت السنوات سراعاً وأعلن السر آرثر فشله التام في خطته، وطلب الى وزير المستعمرات انتهاج سياسة جديدة. لقد سبب له ذلك الفشل ألماً نفسانياً، لكن ما نشأ عنه، وتحمله العرب، يفوق جداً حدود الالام النفسانية: لقد قام الوطن القومي بوجود أربعمائة ألف يهودي، لهم مليون ونصف المليون من دونمات الارض، ويعيشون في شبه حكم داخلي كما هو الحال واضح في تل ابيب. ولقد مهد ذلك السبيل للجنة الملكية فقالت بما كان يخشى اليهود ذكره ـ قالت بانشاء «دولة» يهودية. أفلا تفوق هذه الحقائق المرة حد الالام النفسانية؟

وبعد ذلك، هل تغير شيء يا ترى؟ على العكس، لا زلنا نعيش في جو من الغامض والمجهول. وكل ما نسمعه من «جديد» لا يتعدى انباء اللجنة الفنية، أو لجنة الحدود، او لجنة التقسيم، او لجنة ايجاد الحقائق — مسميات كثيرة تدل على مبلغ الوقوف على حقيقة تلك اللجنة!

أجل، ما زلنا نعيش في جو من الغموض والمجهول. فلو تساءل العرب جدلا: هل السياسة البريطانية متجهة الان نحو التقسيم، لاستطاعوا الرد على ذلك سلباً وايجاباً في وقت واحد. ولو تساءلوا: هل ستقرر اللجنة القادمة التقسيم، ام ستعدله، لاستطاعوا كذلك افتراض الاسئلة سلباً وايجاباً في نفس الوقت. تلك هي السياسة التي رأيناها ورأيتنا هذه الاعوام الطويلة. مجرد معميات تسلسلت من عهد الاحتلال حتى يومنا هذا. وليس دليل يقوم الان على تخليها عن تلك الصبغة الغريبة.

ولقد طلبت فخامتك العمل على «تخفيف وطأة الشر». ويطلب العرب الذهاب الى مدى أبعد، الى مدى تتنفس هذه البلاد معه الصعداء. الى مدى تزول فيه الآلام وتنعدم الذكريات المريرة. يطلبون إزالة موجبات الشر نفسه. وليس في البلاد فريقان أحدهما نزاع للشرور والاخر كاره لها. بل أمة واحدة رأت الشر وهو شيء طارىء في بلادها. وتريد إزالته، وتحيي كل خطة إنسانية تعمل لذلك. ان قضيتها أعمق من ان تحلها العناية بالمظاهر والسطحيات

ومن الصعب إدخال أمة على أمة أخرى ثم التفكير بعد ذلك بـ «تعديلات» لحل المشكلة. بل بصراحة نقول ان العرب لا يسألون الحكومة البريطانية ذلك. كما لا يسألونها «التوفيق» بين أمانيهم وأماني اليهود. ذلك ضرب من المستحيل قد كلفهم الكثير المبهظ، كما أسلفنا. هم يريدون من الحكومة البريطانية نهو المشكلة القائمة من أساسها. وهذا النهو لا يعدو ما تم في بلدان اخوانهم من الذين ربطهم الانتداب، في يوم ما، ببريطانيا

إن شهوراً طويلة ستنصرم بين التحقيق واتخاذ خطة نهائية. بل لماذا لا نقول ان اعواماً ستنصرم، فقد قال وزير المستعمرات مثل ذلك. وفي هذا استمرار لتلك السياسة التي ذكرنا، والتي كان من نتائجها اقتراح «التقسيم» وخلق المتاعب الجمة البالغة لهذه البلاد بسببه وبأسباب أخرى. فخامتك، وأنت تتمنى الطمأنينة لهذه البلاد، ترى هذا الجو الذي تطلب فيه السياسة من العرب ان ينتظروا فتح تحقيق آخر لا يعلم غير الله عدد التحقيقات الذي ستتلوه.

انه دفاعاً عن الحق على الاقل نستطيع القول بأن الشر لم يكن صفة متأصلة في هذه البلاد. بل هو شيء طارىء عليها، جاءها مع الاحتمالات والشكوك، ومع سلسلة من التجارب استنفدت من مذخور هدوئها شيئاً فوق الوصف. وعن ذلك وغيره ستكون الكلمة الثالثة الموجهة لفخامتك.

ابراهيم

اوامر للجيوش الفرنسية بالبقاء على الحدود

نص برقية هتلر للدوتشي : موسوليني ! سوف لا أنسى ما عملته لي ـ أدولف هتلر)

٢٠٠ ألف جندي الماني يدخلون النمسا مع ٢٠٠ طائرة من قاذفات القنابل

انضمام النمسا رسميا لألمانيا واستقالة رئيس الجمهورية

الزيارات الثلاث

برلين في ١٣ آذار — زار الفوهرر قبر والديه ظهر اليوم في مدينة لينز. وقد كانت جموع زاخرة تحييه في ذهابه وايابه وتنثر الازهار في طريقه، هاتفة: «وطن واحد، ريخ واحد، فوهرر واحد» وفي الليلة الماضية كانت طلائع الجيش الالماني قد دخلت فينا، فاستقبلتها الكتائب النمسوية وجموع سكان العاصمة

قرار ايطاليا

وعقد المجلس الفاشستي الاعلى جلسة دامت الى ما بعد منتصف الليل، وأصدر قراراً بعد سماع تقرير الكونت شيانو عن سياق الحوادث الاخيرة. وخلاصة القرار ان الحكومة الايطالية، لاسباب واضحة، سوف لا تتدخل في حركة تعتبرها أهلية محضة. ويؤكد المجلس ان الاستفتاء المفاجيء الذي دعا الدكتور شوشنغ اليه لم يبلغ امره لايطاليا. بل ان الحكومة الايطالية نصحت الدكتور شوشنغ بالتخلي عنه حالما سمعت بخبره، لكن تلك النصيحة لم تتبع. ولقد رفضت الحكومة الايطالية القيام بعمل مشترك. لانها لا تتدخل في مسئلة تخص شئون غيرها.

وقرأ هذا القرار وزير التعليم الايطالي على الصحفيين الايطاليين والاجانب في «قصر البندقية»

هتلر وموسوليني

وطير الفوهرر برقية الى السنيور موسوليني هذا نصها: «موسوليني! سوف لا أنسى ما صنعته لي ـ أدولف هتلر»

أما في فينا فقد أغلقت المتاجر ليتمكن العمال من الاشتراك في المظاهرات الحماسية التي أقيمت. واصدرت الكنيسة الانجيلية بلاغا أعربت فيه عن سرورها «لاتحاد المان النمسا بأخوانهم في الريخ والاشتراك في تأدية رسالة واحدة تؤيدها بركات الله.»

خطاب غيرنغ

وقد استعرض الفيلد مارشال غيرنغ الجيش في برلين والقى خطاباً قال فيه: ليس من رجل واحد في النمسا لا تجمعه باخوانه في الريخ رابطتا الدم واللغة. ان الشعب الالماني هو وحده الذي يقرر مصيره ويبرم. ومنذ فرضت معاهدات الصلح الى الان لم تتنفس النمسا الالمانية الصعداء.» وأعرب عن شكر المانيا للسنيور موسوليني وولاء ايطاليا لمحور روما — برلين. وبعد ذلك مرت فرق الجيش من امامه وسط مظاهر الحماسة والفرح. وقال ان الفوهرر الان في مسقط رأسه ونحن معه بارواحنا وسنحفظ له ذلك الجميل الذي قدمه لنا.

عدد الجيوش

فينا في ١٣ اذار ـ جاء من لينز أن الهر هتلر اجتمع بالدكتور انكيارت، مستشار الدولة الجديد في النمسا، عدة اجتماعات طويلة. والمفهوم ان القوات الالمانية التي دخلت النمسا حتى الان تقدر بمئتي الف جندي عدا أربعين الفاً من الفرق النمسوية التي التفت في المانيا. ويوجد الى جانب هؤلاء ١٨ الف جندي الماني و ٢٠٠ طيارة من قاذفات القنابل بجوار فينا.

مغادرة شوشنغ

ويقال ان مشروع السنوات الاربع الالماني سيطبق قريباً على النمسا ايضاً.

وقد غادر الدكتور شوشنغ النمسا، ويقال انه توجه الى مدينة تاتا في هنغاريا

وقد احتلت جنود الهجوم جميع دور الصحف النمسوية الموالية للدكتور شوشنغ ومنعت صدورها بعد الان

الجيوش الفرنسية

وتلقت القوات الفرنسوية المحتشدة على الحدود اوامر بالبقاء في حامياتها استعداداً للطوارىء الى حين صدور أوامر اخرى. والغيت الاجازات في الجيش الفرنسوي

اجتماع دول

وبدأت يوغوسلافيا وتشكوسلوفاكيا ورومانيا — وهي دول التحالف الصغير — مباحثاتها في الحالة الحاضرة في النمسا. وينتظر ان يعقد اجتماع يحضره وزراء خارجية هذه الدول

فوق تشكوسلوفاكيا

وقد اغلقت يوغوسلافيا حدودها المتاخمة النمسا لعدم دخول اللاجئين اليهود الى بلادها. وفي اثناء غزو المانيا النمسا ظهرت طيارات حربية المانية فوق جو تشكوسلوفاكيا فأسرعت تشكوسلوفاكيا الى ابلاغ وزيرها المفوض في برلين للاحتجاج الى الحكومة الالمانية.

وعلى الاثر قابل وزيرها المفوض المارشال غيرنغ وقدم اليه احتجاج حكومته فرد المارشال غيرنغ بان هذا الحادث لا مغزى سياسي له وان التدابير اتخذت لعدم تكراره.

الانضمام رسمياً

وفي آخر الانباء ان النمسا اعلنت بصفة نهائية انضمامها الى المانيا انضماما رسمياً واعلن الدكتور ميكلاس رئيس الجمهورية النمسوية، استقالته

الدكتور شوشنغ، مستشار النمسا السابق، مصلوباً على «السواستيكا» صليب النازي المعقوف. وقد أخذت الصورة نقلا عن صحيفة انكليزية.

المسلمون والمسيحيون

إخاء صحيح

تعاون وثيق على انقاذ فلسطين

نشرت مجلة «كرستيان ساينس مونيتور» التي تصدر في مدينة بوسطن الاميركية رسالة لمندوبها الخاص في بيروت نجملها فيما يلي:

بطريرك حماه

صرح بطريرك الارثوذكس في حماة مؤخراً، امام مؤتمر عربي بان العرب لا يريدون الوصاية البريطانية على قبر المسيح في القدس، فهم مسرورون من الطريقة التي اتبعها المسلمون منذ اجيال عديدة لحراسة كنيسة القيامة التي فيها هذا القبر

والمعروف عن مفاتيح هذه الكنيسة هو انها بين ايدي العائلات الاسلامية منذ عمر الاول، الخليفة الثاني الذي انتقل الى الدار الاخرى عام ٦٤٤ بعد الميلاد

اخاء صحيح

وهناك شعور بالاخاء الصحيح الذي لا زيف فيه بين المسلمين وبين المسيحيين العرب الذين تعطف عليهم ملايين عديدة من المسلمين ومئات الالوف من الطوائف المسيحية العربية

ومنذ فرض الانتداب الاوروبي على الشعوب العربية بعد الحرب العظمى، وقعت حوادث كثيرة دلت على تآخي المسيحيين والمسلمين في الصعاب المشتركة القائمة امامهم، وفي المصادمات مع الدول المنتدبة. وهناك مناسبات كثيرة تبدت فيها البطولة عندما قام المسلمون يساعدون المسيحيين، او عندما قام هؤلاء يساعدون الاولين

البطريرك الماروني

وفي العام الماضي فقط اثناء الاضراب الذي استمر في سوريا ٥٠ يوما، وبه بدأت عجلات الاستقلال السوري تتحرك، استقبل البطريرك الماروني استقبالا منقطع النظير في جامع امية في دمشق، وكان ذلك بسبب تصريحاته الخاصة بالاستقلال السوري، وبسبب المنح العظيمة التي اسداها الى المنكوبين من المسلمين

التعاون في فلسطين

ولا يكاد يوم واحد يمر دون ان نسمع فيه بانباء تعاون المسلمين والمسيحيين تعاونا وديا حول الموقف الحالي في فلسطين

وينظر النقادة نظرات دولية الى هذا المنظر فلا يرون فيه الا ان التناحر الذي كان بين المسلمين والمسيحيين قد انقضى زمنه، وان نظاما جديداً للاشياء أصبح يسيطر على الفريقين في الشرق الادنى

مظاهرة الخبز !

هؤلاء الذين منحتهم الصهيونية بركاتها..

حوالي الساعة الواحدة والنصف من بعد ظهر امس تظاهر عدد كبير من اليهود الشرقيين واليمانيين الذين نزحوا عن يافا بعد اضطرابات السنة الماضية الى شمال تل ابيب — امام دار البلدية واخذوا يصيحون طالبين «الخبز»

ولما لم يرد عليهم احد قذفوا نوافذ الدار بالحجارة وحطموا زجاجها وحاولوا اقتحامها. وقد حضرت قوات كبيرة من رجال البوليس الى المكان المذكور وفرقت المتظاهرين بالقوة، وقبضت على عدد منهم، وأودعتهم السجن رهن التحقيق !!

الساعة الأخيرة

بلوم يؤلف الوزارة الفرنسية الجديدة

باريس في ١٣ اذار — الف المسيو ليون بلوم الوزارة الفرنسوية الجديدة وفيما يلي أهم المناصب الوزارية:

المسيو بول بونكور ـ للخارجية. مارك توروموا ـ الداخلية. دلاديه للدفاع. كامبانش البحرية. دي لاشامبر — للطيران. واحتفظ بلوم لنفسه برئاسة الوزارة.

— وضعت وزارة خارجية تركيا برنامجاً لاستقبال الامير سيف الاسلام.

— زار الأرل اثلون والاميرة الطائف ثم سافرا الى الحسا حيث يستقبلان رسمياً

القدس ذات الاسوار القديمة...

العبوسة المخيمة على فلسطين

القائد المثقل بالمسئوليات من الصباح الباكر حتى آخر الليل

صحفي انكليزي يصف الحالة الحاضرة وشعور العرب والانكليز واليهود

نشرت جريدة « نورثرن ديلي تلغرف » التي تصدر في مدينة بلاكبورن الانكليزية مقالا طويلا بقلم « مكاتب » نجمل أهم ما جاء فيه فيما يلي :

المعذبون في فلسطين

قال المكاتب في مستهل مقاله :

هذا رجل عربي ممن ينظر الى الشارع من نافذة بيته نظرا شزرا ، فلما اجتزت هذا البيت نظر الي باشمئزاز فهل هذه هي روح القدس ؟

لقد سمعنا بيهود يضطهدون ، وسمعنا بعرب يضطهدون ايضا ، لكن هل هذان الفريقان وحدهما هما الفريقان المضطهدان في فلسطين ؟

المدينة تنمو وتتسع

في السنوات القلائل الماضية صارت القدس وهي من أعظم المدن التي تنمو بسرعة في العالم ، وقبيل الحرب لم يكن المرء يشاهد فيها الا النادر من الدور خارج الاسوار ، أما اليوم فان المدينة القديمة لم تعد الا قسما من اقسام القدس الكثيرة ، بعد ان انتشرت العمارات الى الشمال والى الغرب ، ففي الشمال قام الحي اليهودي ، وفي الجنوب الغربي قامت منازل البريطانيين

اما في المدينة القديمة ، فان الحياة والعادات لم تتغير الا قليلا عما كانت عليه في زمن المسيح ، وأما الخطوة التي خطتها في الـ ٢٠٠٠ سنة فانك تراها في الدكاكين العصرية وفي السيارات الفخمة

الطبقة الحاكمة

هنا وهناك ترى ضابطا بريطانيا في ملابسه الخاكية القصيرة بنطلونها وهو يذرع الشارع مشيا ، هادئا ، فاترا ، مزهوا بنفسه ، واثقا من انه هو حارس السلام

أما الجنود البريطانيون فأنهم يمرون بين العرب واليهود فيوجه هؤلاء كلاما قاسيا اليهم بعشرين لغة لا يفقهون منها شيئا .

ويظل الجندي البريطاني صابراً ، لا يرفع يداً أو صوتاً بغير أوامر تصدر اليه ، وماذلك الا لانه تابع للطبقة الحاكمة

النساء القرويات

ويلوح لي ان بين العرب قليلا من الافراد لا عمل لديهم ، فهم يركنون ظهورهم الى الحيطان ، أو يتسكعون في الشوارع دون ان يقصدوا من هذا التسكع شيئاً

اما المنظر المؤثر حقاً فتراه في النساء القرويات وعلى رؤوسهن احمالهن في سلال متزنة لا تميل ذات اليمين ولا ذات الشمال.

اليهود فريقان

وهناك يهود من الطراز القديم ، ويهود عصريون . فاليهودي من النوع الاول يرتدي ملابس رثة بالية ، ويربي لحيته ، ويبدو للناظرين كأنه مدهون بالشحم ، وهو بهذا الشكل يقل كثيراً عن اليهودي الذي نراه في لندن ، أو في برايتن

ولا يختلف هذان الفريقان عن بعضهما في السحنة ، وفي العيون السوداء التي تنبعث منها نظرات الكراهية والبغضاء المنحوسة

انهم في بلد متنازع عليه بين جنسين ، وهذا هو السبب في هذه النظرات

مؤلف ودبلوماسي

وفي جناحه الخاص به في فندق الملك داود ترى الميجور جنرال وافيل يطيل النظر في آخر ما لديه من انباء الاضطرابات ، لان هذه البلاد والجنسين المتنازعين فيها بين يديه .

انه جندي ، ومؤلف ، ودبلوماسي وهو الآن اكثر من حاكم اداري ، ولكن ليس أمام هذا الرجل أي واجب ثقيل ، وليس بين الانكليز غير القلائل ممن يستطيعون ان يؤدوا هذه الواجبات .

تاريخ اللنبي

وفي اثناء الحرب ، خدم الجنرال وافيل في الشرق الادنى تحت قيادة اللورد اللنبي ، وهو اليوم يكتب تاريخ حياة هذا القائد ، وليس في الدنيا مكان اسوأ من هذا المكان الذي جاء اليه ليكتب فيه هذا التاريخ وهو مثقل بالمسئوليات من الصباح الباكر الى ساعة متأخرة من الليل

جنديان عابسان

في نحو الساعة الخامسة من المساء ، شاهدت جنديين بريطانيين يعلو وجهيهما العبوس ، فلما فكرت في امرهما قليلا ادركت ان اثنين من زملائهما في فرقة « بلاك ووتش » كانا قد قتلا اغتيالا قبل ذلك بايام قلائل ، وانهما يتساءلان في نفسيهما : « متى تقع اضطرابات هذه الليلة »

انفجار قنبلتين

وبعد دقائق انفجرت قنبلتان ، وسمع لانفجارهما دوي هائل ، فلما سألنا اين وقع هذا الانفجار قالت لنا فتاة يهودية صغيرة تشتغل من مكتبة انه وقع على مقربة من دار البريد فكيف عرفت ذلك !

اننا سألناها هذا السؤال فردت عليه بقولها : « انني قلقة ، فان لي شقيقين يشتغلان في مكتب البريد » !

وبعد ثلاث دقائق كنت في مكان الانفجار ، وهو بعيد ٦٠ يارده عن مكتب البريد ، وهناك رأيت البوليس وقد القى القبض على عربيين اثنين

من راديو لندن

ورأيت ولداً يهودياً صغيراً فسألته ماذا جرى ؟

ولكن الولد كان قد تملكه الرعب والفزع ، فلم يستطع ان ينطق بحرف

وبعد ثلاث ساعات ، ها أنا اسمع من راديو لندن ، ان اثنين من العرب قتلا ، وان خمسة جرحوا ، من جراء انفجار قنبلة صنعت محلياً في فلسطين...

في الصحف اليهودية

تحيز للعرب

نشرت جريدة هابوكر مقالا لكاتب يهودي عرض فيه لطريقة الحكم البريطاني فقال ان تحيز (كذا) الحكام الانكليز لعرب فلسطين ناتج عن اعتقادهم بقوة النفوذ اليهودي الذي يكفل حماية مصالح اليهود لذلك تراهم يقفون بجانب العرب الذين في رأيهم ليس لديهم مثل ذلك النفوذ ليحفظ مصالحهم . وقد ايد الكاتب زعمه بمقتطفات من كتاب رونالد ستورس ثم قال : ان بلفور واورمسبي غور وواكسوب ورونالد ستورس — مع تباين افكارهم — كلهم متشابهون ومتفقون على الاعتقاد بقوة النفوذ اليهودي. وتحت تأثير هذا الاعتقاد بالغوا في اهتمامهم بمصلحة العرب واهمال مصالح اليهود . فبلفور انتزع في قلب مطمئن شرق الاردن من فلسطين (كذا) زاعماً بان فلسطين تكفي لليهود ، كذلك زعم اورمسبي غور امام لجنة الانتدابات في اغسطس ١٩٣٧ بان جزءاً من فلسطين يكفيهم . وكان ستورس شديد العناية بالمناطق العربية في لواء القدس لان العرب في رأيه ضعفاء اما اليهود فانهم قادرون على كل شيء . وعن هذا الاعتقاد نشأت تلك المواقف التي خبرناها من وزارة المستعمرات وسائر الوزارات الاخرى ومن موظفي الادارة الفلسطينية وهو كذلك مصدر مشروع لجنة بيل

التصدع في صفوف الصهيونية

رغم التكتم الذي تسدله الدوائر اليهودية على معركة الجدل الناشبة في صفوف الوكالة اليهودية بين وايزمن وانصاره من دعاة التقسيم وبين الكتلة المعارضة التي يتزعمها أوسشكن فان انباء هذا الخلاف اخذت تتسرب وتتولى نشرها تلك الصحف اليهودية التي لا تخضع لرأي الوكالة

ومما زاد في حدة الخلاف بين المحبذين والمعارضين لمشروع التقسيم حملة وايزمن وبن غريون وغيرهما على المعارضين واتهامهم بانهم هم السبب في فشل المشروع وان موقفهم من التقسيم كان مشجعاً للحكومة البريطانية على المضي في سياسة التسويف والمماطلة والابطاء في تنفيذ التقسيم الذي ينطوي على انشاء « الدولة » اليهودية غير ان هذه الحملة لم تثنهم فقرروا ان يكون موقفهم سلبياً في اجتماع اللجنة الصهيونية المنعقد الآن في لندن ، واتخذوا فيما بينهم هذه القرارات

ان مؤتمر زوريخ القى على عاتق الادارة الصهيونية ان تسعى اولا لحمل الحكومة البريطانية على المضي في سياسة الانتداب وابطال مشروع بيل ، اما اذا ظهر ان الحكومة مصرة على تنفيذ التقسيم فعندئذ يكون من واجب الادارة درس المشروع ثم تتقدم بنتائج درسها الى المؤتمر الصهيوني القادم . غير ان الادارة اهملت واجبها في السعي لمواصلة سياسة الانتداب واعلمت الحكومة الانكليزية بان اليهود موافقون على التقسيم من دون ان يكون لديها تفويض بذلك. لذلك فان المعارضين لا يؤيدون سياسة الادارة المغايرة لقرار مؤتمر زوريخ ولن يفوضوها لتعمل بحسب رأيها . وانهم لم يوافقوا على مقررات غامضة تحتمل التأويل والتفسير ، وانهم سيصرون على المطالبة بالظهور امام اللجنة الفنية لتقديم البينات والاحصاءات فيما يتعلق بوجهة نظر المعارضين في التقسيم.

وقد اشتد استياء المعارضين والمحبذين على السواء لقصر الوقت المعين لاجتماع الادارة الصهيونية وعدوه عثابة رغبة الدكتور وايزمن في الضغط على الاعضاء لقبول المقترحات المختلفة بحكم عدم اتساع الوقت لدرسها وتمحيصها . غير انهم ينوون الاستمرار في الاجتماع لبحث مختلف الشؤون ودرسها ومناقشتها رغم غياب وايزمن الذي سيغادر لندن يوم الاثنين قادما الى فلسطين ، ولن يحجموا عن اتخاذ مقررات خطيرة الشأن في السياسة الصهيونية.

وقد استقال الدكتور هكستر من عضوية الوكالة اليهودية وهو من الاعضاء الغير الصهيونيين فأثارت استقالته بعض القلق في الدوائر الصهيونية لانها تعد من مظاهر التصدع والانشقاق

وقد صرح معللا استقالته بانه لم يعد يستطيع العمل بعد وفاة فيلكس واربورغ زعيم اليهود اللاصهيونيين . هذا مانشرته الصحف اليهودية في اليومين الاخيرين

رسالة العراق الجوية

الملك يفتتح مطار البصرة

بغداد في ١٣ آذار — لمراسل الدفاع الخاص — تقرر ان تكون رحلة جلالة الملك غازي الاول الى البصرة يوم ٢٥ الجاري لافتتاح الميناء الجوي الذي انشيء اخيراً هناك وسيرافق جلالته في رحلته هذه بعض الوزراء وفريق من الاعيان والنواب

برنامج زيارة سيف الاسلام

تقرر ان يزور العراق سمو الامير سيف الاسلام النجل الثاني لملك اليمن بعد انتهائه من زيارة تركيا وقد تألفت لجنة في العاصمة من رجال البلاط الملكي ووزارة الداخلية ووزارة الخارجية لوضع برنامج هذه الزيارة. وستقام لسموه حفلة استقبال عسكرية فخمة على الحدود العراقية من جهة تل كوجك وهي الجهة التي سيصل منها سموه الى العراق .

تجارة العراق مع فلسطين

تحسن التبدل التجاري بين العراق وفلسطين في خلال العام الفائت واصبحت صادرات العراق اليها كبيرة جدا ويقدر المصدر بنحو ٢٠٠ الف دينار

العملة العراقية ونفقاتها في عام

قدرت نفقات طبع الاوراق النقدية وضرب المسكوكات العراقية لسنة ١٩٣٨ بـ ١٧٠ الف دينار بعد ان كانت في سنة ١٩٣٧ الماضية ١٦٥٠٠ دينار وقدرت نفقات نقل العملة من لندن الى العراق بـ ١٩٠٠ دينار

المهندس عبد الله علاء الدين

مساح مرخص

انتقل مكتبه الى شارع ابو الهدى بقرب الطابو

مسابقة السيلفيكرين

ابتداء من اليوم حتى نهاية آذار ١٩٣٨

٤٠ آلة تصوير جوائز !!

يقدمها مستودع الادوية الفلسطيني بيافا

شروط المسابقة

١) ضع محل النقطة في الجملة الآتية حروفاً ليستقيم المعنى

٢) اقطع هذا الكوبون وألصقه على غطاء الكرتون الذي يحتوي على زجاجة السيلفيكرين التي تباع في جميع الصيدليات بفلسطين

٣) يرسل الكوبون مع الغطاء الى :

مستودع الادوية الفلسطيني صندوق البريد ١٥٦ — يافا

الجملة :

السيلـ.. كر.. ، الـ... ، الحـ.. ي ، للشـ

الاسم ....

العنوان ....

البلدة ....

ملحوظة : فضلا عن ان السيلفيكرين دواء ناجع للصلع فهو مقو ومنظف للشعر فلا يستغني عنه احد .

لذلك فباستطاعة كل انسان الاشتراك في هذه المسابقة

اعلان لتمديد مدة المزاودة

لدى محكمة صلح يافا ٧٦٢ — ٣٧ رقم القضية ٨٩٧ — ٣٧

فيما بين الدائن : مظفر ومنور ابنتي شاكر الدزدار

ضد المديون : شاكر افندي الشاكر الحسيني — القدس

ليكن معلوماً بأنه اعطي الامر من قبل رئيس هذه المحكمة حسب المادة ١٤ من قانون انتقال الاراضي (الفصل ٨ من مجموعة القوانين لدريتون) حسبما هو مدرج في جريدة الدفاع عدد ٩٩٥ — ٤ تاريخ ٤ تشرين ثاني سنة ٩٣٧ حسب الجدول وامر اعطي لوضع الملك في المزاد العلني لمدة خمسة عشر يوما اخرى وذلك حسب المادة ١٠٦ من قانون الاجراء المؤرخ في ١١ ايار سنة ١٩١٤

وبما ان هذا الملك صار تخمينه بمبلغ مائتين وخمسين جنيه . والمزاودة الاخيرة بلغت مائة وخمسين جنيه . بناء على ذلك اعطي امر بالاعلان من قبل رئيس هذه الدائرة في يافا حسب المادة ١٠٨ من قانون الاجراء بالاعلان مدة خمسة عشر يوما من تاريخ هذا الاعلان .

سيطرح الملك بالمزاد العلني وللمزاود الاطلاع على التفصيلات والشروط في الدائرة . سيباع الملك ايفاء لصالح الدائن كما هو موضح بالجدول المرفق بما يلحقه من المصاريف والقيود والشروط والمطلوبات المتعلقة بهذا الملك

اذا لم يصدر امر التأجيل يجري البيع بمعرفة مأمور الاجراء في يافا ابتداء من الساعة ٨ ونصف الى الساعة ١٢ ونصف من ايام الاسبوع قبل الظهر ويستمر بظرف خمسة عشر يوما من تاريخ النشر بحالة دفع الدين المبين تفاصيله اعلاه مع المصاريف واذا عرض دفعها قبل ان يباع الملك فأن المزاودة تلغى .

حين البيع على راغبين المزاودة ان يزاودوا بانفسهم او بواسطة وكلاء مفوضون ولا تقبل المزاودة من قبل الدائن او المديون او بالنيابة عنهم الا بامر خاص صريح من رئيس الاجراء او من يقوم مقامه

على المزاود ان يدفع عشرة في المائة حين المزاودة لصندوق الاجراء وان يجلب كفالة بنك يرضى بها مأمور الاجراء .

اجرة الدلال ورسم التسجيل في دائرة الطابو على المشتري .

٩ — ٣ — ٣٨ مأمور اجراء يافا

الجدول

تاريخ سند الطابو : مجلد ٢٩ صحيفه ١٧ نمره ٢٥٤٢ تاريخ ٢٩ — ٣ — ٣٥ و ٢٠٧ ، تاريخ ١٧ — ٢ — ٣٦ ونمره ١٥٠٣ تاريخ ٢٠ — ٢ — ٣٦

المكان : يافا محلة ارشيد .

نوع الملك : دار مؤلفة من خمسة غرف ومطبخ ومنافع وليوان قسم منه مسقوف ، واقعة على شاطيء البحر حصص : كاملا

الحدود : بموجب كشف الطابو شمالا شرقاوي ، جنوبا مبارك ، شرقا دار المشتري ، غربا طريق شاطيء البحر . وحدوده في الوقت الحاضر شمالا رشيد ابو كونه ، جنوبا مبارك ، شرقا دزدار ، غربا طريق شاطيء البحر

القيمة المخمنة : مائتين وخمسين جنيه بما فيها المنافع

ملاحظات : — الحكم يتضمن ازالة الشيوع بالبيع بالمزاد العلني وتقسيم ثمنها على الشركاء كل واحد بنسبة حصته ، وذلك الست مظفر ١٦ حصة من ٤٨ حصة . والسيدة منور ١٦ حصه من ٤٨ حصه ، وشاكر افندي ١٦ حصه من ٤٨ حصه.

(٢٩٨٦) مأمور اجراء يافا

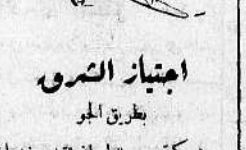

اجتياز الشرق

بطريق الجو

شركة مصر للطيران تقدم خدمات ممتازة على خطوطها الجوية بين المراكز الرئيسية في الشرقين الادنى والاوسط وتوفر على المسافر ساعات واياما من عدم الراحة والتعب بالسفر براً .

المكتب الذي تسافر منه أو وكلاء الشركة يسرهم تقديم زيادة الايضاحات عن :

خطوط مصر الجوية

* * *

عبثا تحاول تنظيم أعمالك والحيلولة دون الوقوع في الخطأ والتقصير

ما لم تبادر حالا ... الى ادخال الوسائل العصرية الحديثة الى مكتبك. تجد في :

مكتبة فلسطين العلمية

احدث وافخر ما ابتكرته مصانع العالم للاتقان وتسهيل العمل وتوفير الوقت

خزائن ودواليب فولاذية — مكاتب وكراسي فولاذية

آلات كاتبة عربية وافرنجية — آلات حسابية

محافظ ودوسيهات — اقلام حبر (شيفرز) وخلافها

دفاتر حسابات على اختلافها — آلات لشبك الاوراق

ادوات رسم وهندسة — آلات لبري الاقلام

الخ الخ الخ ...

تأكد انك تأخذ دائماً بنقودك قيمتها بل واكثر اذا عاملتها

اكبر مستودع في الشرق لادوات الكتابة بالجملة والقطاعي

القدس : شارع يافا — يافا : شارع بسترس — حيفا : شارع خياط

صفوة ما يحمله بريد الشرق والغرب

فتش عن المرأة

وزيرة مالية روسيا في اعماق السجن

متهمة كغيرها بالتجسس ... لدولة فاشستية

في الجلسة التي عقدت ليلة ٤ الجاري في موسكو لمحاكمة المتهمين بالخيانة العظمى قيل ان مدام فارفانا ياكوفليفا، وهي اشهر امرأة في روسيا، قد زجت بها الحكومة الى اعماق السجن

ومدام ياكوفليفا هذه — كما تقول «الصنداي دسباتش» — كانت هي وزيرة المالية في وزارة الاتحاد السوفياتي الرئيسية في موسكو، وهي الان مع ستة آخرين من ابرز الموظفين الكبار، ومع ١٦ من الزعماء البلاشفة، واربعة من اطباء قصر الكرملين، يواجهون ما اسنده اليهم جريجوري جرينكو احد المتهمين من التهم في اعترافه المدهش الاخير

جاسوس لالمانيا

ولقد قرأ ممثل النيابة فيشنسكي ورقة الاتهام وفيها الوف من الكلمات جاء فيها ان المتهمين جواسيس للدول الفاشستية الراغبة في اجتياح روسيا، وانهم يأتمرون باوامر تروتسكي اليهودي الشريد، وقد تآمروا جميعاً على اغتيال ستالين ومولوتوف وفورشيلوف

ولما جاء دور كرستينسكي الجاسوس التابع لدائرة الاستخبارات الالمانية: اعترف علناً بانه عمل بامر تلقاه من تروتسكي، وبدأ التفاوض مع الجنرالين الالمانيين فون سيكت وهاس.. واخذ منهما ٢٠،٠٠٠ جنيه

يعود فينكر؟

وكرستينسكي هذا كان وكيلا لوزارة الخارجية الروسية، والساعد الايمن لصديقه لتفينوف الوزير، فهو من ابناء جنسه مثل تروتسكي زعيم المتآمرين

وبعد ان استمعت المحكمة الى اعترافات المتهمين بيسونوف وروزنجولتز وجرينكو، عاد كرستينسكي الى انكار اقواله السابقة، وقال انه لم يعترف الا ليضلل ممثل النيابة لكي يأخذه الى المحكمة، وفيها يعلن براءته فتصل كلماته الى أذني ستالين!

وسأله فيشنسكي ممثل النيابة هل له ما يشكو منه من سوء المعاملة في السجن قبل او بعد الاعتراف الذي ادلى به اليه هناك، فقال كرستينسكي «نعم بالطبع! انني لم اكن قط جاسوساً لالمانيا، ولم اتقابل مع تروتسكي منذ نفي من البلاد»

جاسوس لبريطانيا

وقرأ نجارين المتهم الاكبر من ورقة في يده نفس اعترافه الذي افضى به وهو في السجن الى القاضي ادليخ، وقد جاء في هذا الاعتراف انه كان يعمل على فصل اوزبكستان الواقعة على حدود الافغان، وفصل تركستان معها عن الاتحاد السوفياتي، ولكي ينال مأربه هذا كان عليه ان يوطد علاقاته مع بريطانيا... فوطدها.

جاسوس آخر لبريطانيا

وهناك متهم آخر اسمه ايكراموف اعترف بانه كان على اتصال بدائرة الاستخبارات البريطانية، ثم قال:

«اننا كان لا بد لنا من ان نعتمد على دولة اوروبية قوية لتساعدنا وظننا ان بريطانيا هي احسن هذه الدول التي يعتمد عليها»

وستستمر هذه المحاكمات زمناً آخر، وقد اعدت العدة لعقد جلسة سرية خاصة في يوم لم يحدد بعد، وذلك لسماع البينات التي تؤيد ما يعزى الى هؤلاء المتهمين من انهم يتقاضون معاشات شهرية منظمة من الدول الفاشستية.

السفير المتهم

أما جلسة ليلة ٥ الجارى فقد اقتصرت على سماع اعترافات كرستيان راكوفسكي الذي كان سفير الروسيا في لندن، وقد ادهش هذا الرجل المحكمة بما قاله من انه هو وكرستينسكي عندما كان هذا وكيلا لوزارة الخارجية، كانا على اتصال تام بالرفيق تروتسكي المنفي.

وكان راكوفسكي هذا أسود الشعر عندما دخل الى السجن، دخل الى السجن، ولكنه عندما دخل الى المحكمة كان شعره كله قد شاب من هول ما قاساه من العذاب النفساني وهو بين جدران السجن.

يعود فيعترف

ولما سمع كرستينسكي افادة راكوفسكي هذه وقف على قدميه قائلا «كل ما قاله راكوفسكي صحيح، وانني اسحب الان ما قلته من انني غير مذنب واعترف اعترافاً قاطعاً بانني اقترفت جميع الامور التي نسبت الي»

ولما سئل هذا الرجل عن سبب انكاره، قال ان العار الذي يلصق بالمنصب الرفيع الذي كنت اشغله هو وحده الذي حملني على الانكار..

السمن الحلبى الممتاز
والزيت الزيتونه للمونة
تجدونه بمحل
نجيب القطان
يافا — سوق الدير

في سباق التسلح

ملايين الجنيهات على القوة الجوية

كم سرب من الطائرات الان في انكلترا؟

اصدرت الحكومة البريطانية منذ بضعة ايام كتابا ابيض عن التسلح، علق عليه المحرر السياسي لجريدة «الدبلي ميل» بما يلي!

الخزينة تحتمل

في شهر شباط ١٩٣٧، كانت المخصصات المالية لتسلح هي مبلغ ١،٥٠٠،٠٠٠،٠٠٠ جنيه، فجاء الكتاب الابيض الجديد وهو يقول ان هذا المبلغ سيزداد ازديادا كبيراً، تتغير به الميزانية الموضوعة لعام ١٩٣٨-٣٩ الحالي، بزيادة ٦٠٠،٠٠٠،٠٠٠ جنيه اليها، ومع ذلك فان وزير الخزينة واثق من انها تحتمل هذا العبء الثقيل، بغير ما حاجة الى تعديل النسبة الحالية لضريبة الدخل، وهي خمسة شلنات عن كل جنيه

من طراز جديد

وقد زودت الطائرات الان باسلحة من طراز جديد، وصادقت الوزارة على برنامج الاحتياطات التي تتبع عند حدوث الغارات الجوية، وامكن التغلب على كثير من الصعاب التي كانت قائمة في هذا السبيل

ملايين في عام

اما المبالغ المقدر انفاقها في عام ١٩٣٨ الحالي، فانها ٣٥١،٧٥٠،٠٠٠ جنيه، وأما المبالغ التي لا بد من انفاقها على التسلح في الاعوام التالية فأمر متروك لظروف التي لا يمكن التكهن بها من الان، وهي تتوقف بنوع خاص على درجة النجاح التى تصل اليها الحكومة في مساعيها التي تبذلها الان في سبيل تهدئة الحالة الدولية

وينتظر في العام المالي القادم ان تخرج المصانع ٦٠ طائرة جديدة من طائرات القتال، من طرازات مختلفة

كم سرب الان؟

ولقد دلت الطائرات من الطراز الجديد على انها ذات قوة هائلة عالية، والعمل يجري بسرعة في اخراج كل ما يستطاع اخراجه منها

وفي عام ١٩٣٤ كانت قوة الدفاع الجوي في داخل انكلترا تتألف من ٥٢ سربا في كل سرب ١٢ طائرة، اما في العام الماضي فقد زادت هذه القوة الى ١٢٣ سربا، وهناك مصنعان سريان جديدان تم تشييدهما، وينتظر منهما البدء بصنع الطائرات من الطراز الجديد بعد اسبوعين

طيارات في الهواء

وقد اذاعت الحكومة يوم ٣ الجاري المخصصات الجوية، فاذا بها تبلغ ١٠٢،٧٢٠،٠٠٠ من الجنيهات، بزيادة ٢٠،٢٢٠،٠٠٠ عما كان مقدرا لها من قبل، وستنال الحكومة من هذه المخصصات الجديدة ٣٠،٠٠٠،٠٠٠ بصفة قرض وطني، بموجب قانون قروض الدفاع لعام ١٩٣٧، وقد سبق لها في العام الماضي ان اخذت ٢٦،٠٠٠،٠٠٠ جنيه بهذه الطريقة

ولوزارة الجو للاعمال الفنية مخصصات اخرى تبلغ في عام ١٩٣٨ — ٣٩ المالي ٧٣،٥٠٠،٠٠٠ جنيه مقابل ٥٦،٥٠٠،٠٠٠ في عام ١٩٣٧ — ٣٨

استبدال الاسلحة

وقد صرح اللورد سوينتن وزير الطيران بان اول عمل ستقوم به قوة الجو الملكية، هو ان تستبدل ما في طائراتها من اسلحة قديمة، بطراز الاسلحة الجديد، وينتظر منها ان تفرغ من عملها هذا في العام المالي الذي يبتدىء بيوم اول نيسان ١٩٣٨، وينتهي بيوم ٣١ آذار ١٩٣٩

مجلس الجو مسرور

لقد جربت الطائرات من الطراز الجديد فنجحت التجربة نجاحا لم يكن أحد يتوقعه، ومجلس الجو يصرح الان بأنه مسرور من هذا النوع، وقانع بانه مضارع لاي نوع آخر مثله في الخارج، ولدى انكلترا في داخل بلادها من هذا النوع ٦٨ سربا من قاذفات القنابل، و٣٠ سربا من الطائرات المحاربة، و١٥ سربا من قاذفات الطوربيد، و١٠ اسراب للتعاون مع الجيش

فيما وراء البحار

ولقد زيد ايضا في عدد اسراب الطائرات فيما وراء البحار، وعدد الطائرات التابعة للاسطول البحري، وقد خصص الان لكل مصنع نوع خاص من الطائرات لا يصنع غيره، وها هو اللورد سوينتن يقول لنا ان عدد العمال الذين يشتغلون في صناعة الطيران قد زاد من ٣٠،٠٠٠ في عام ١٩٣٥ الى ٩٠،٠٠٠ الان

عدد الطائرين

وقد بلغ عدد الطائرين الان ٨٣،٠٠٠ ولم يكن الا ٧٠،٠٠٠ في العام الماضي، و٥٥،٠٠٠ في عام ١٩٣٦، و٤٥،٠٠٠ في عام ١٩٣٥، و٣١،٠٠٠ في عام ١٩٣٤

اما مرتبات الطائرين المالية فقد زيدت بمقدار ٢،٠٠٠،٠٠٠ جنيه فاصبحت ١١،٧٣٩،٠٠٠ جنيه

من المستعمرات

ولقد ساهمت المستعمرات المستقلة «الدومنيونات» بنصيبها في عدد الطائرين فانضم من ابنائها ٤٣٠ شابا الى قوة الجو الملكية في العامين الماضيين

وقبل ان يتسم البرنامج الحالي كان في داخل المملكة المتحدة (الجزر البريطانية) ٥٢ مطاراً، اضيف اليها الان ٥٩ مطاراً جديدا، وقد امتلأ ٣٠ من هذه المطارات الجديدة، بما اخرجته المصانع الى الان من الطائرات...

في سطور

كل دافع ضريبة

امرت بلدية استانبول كل دافع ضريبة بلدية أن يزرع شجرة واحدة على اقل تقدير في المدينة أو ضاحية من ضواحيها

نصف مليون ميل

قطعت طائرات طرق الجو الامبراطورية نصف مليون ميل على الخط الموصل من الخرطوم في السودان الى غرب افريقيا، وهو خط طول ٢،٥٠٠ ميل، وقد بدىء بالسفر عليه في شهر شباط ١٩٣٦

في نيوزيلندة

ستشترك جميع المدارس في نيوزيلنده في الحملة التى بدىء بها هناك لزرع ٢،٠٠٠ شجرة في كل مدينة، قبل ان يحل عام ١٩٤٠، وهو العام الذي سيحتفل فيه بمرور ١٠٠ عام على دخول الجزيرة الى ممتلكات التاج البريطاني

الى اليابان

منذ ١٣ شهراً خرج من مدينة زلين في تشكوسلوفاكيا رجل اسمه بينشسيتي ومعه زوجته قاصدين بلاد اليابان مشياً على الاقدام لحضور مؤتمر الالعاب الاولمبية الذي سيعقد هناك في عام ١٩٤٠، وقد وصل هذان الزوجان الان الى الهند

اول آذار

احتفل يوم أول آذار الجاري في المانيا كلها «بيوم القوة الجوية الالمانيه» التى حلقت في الخفاء قبل الان بثلاث سنوات

هجرة الزراع

سيغادر يوغوسلافيا الى المانيا بعد اسبوع او اثنين ٥،٠٠٠ من ابناء الاقلية الالمانية هناك، ليشتغلوا في المزارع الالمانية الكبرى، وسيقدم لكل زارع من هؤلاء مسكنه وطعامه وشرابه وثلاثة جنيهات و١٠ شلنات كل شهر

الطيارون الجدد

كانت قوة الجو الملكية في لندن قد اعلنت عن حاجتها الى ١،٧٥٠ طيارا لغاية العام الحالي المنتهى بيوم ٣١ آذار الجاري، وفي آخر كانون الثاني من هذا العام، اي قبل حلول الموعد المضروب بشهرين كان لديها جميع هؤلاء الطيارين الجدد

اما حركة التجنيد للجيش النظامي، فانها هي وحدها الحركة التي لا تسر!

وكالة الدفاع بعكا
تلفون ٧٣
السيد ميشيل عزام

عصابة دولية

لسرقة سيارات الاغنياء في فرنسا

معركة حامية بين رجال العصابة وبين الدرك

في صباح يوم ٢ الجاري نشبت معركة حامية في ناحية كولومير الواقعة على بعد ٤٠ ميلا من باريس، بين رجال الدرك وبين عصابة يعتقد البوليس الفرنسي بانها عصابة دولية خطرة. ولقد سقط من افرادها في هذه المعركة قتيلان يظن انهما من ايطاليا، وثالث يظن انه من المانيا، ولكن هوية هؤلاء الثلاثة لم تعرف بعد

اما رجال الدرك فقد اصيب عدد كبير منهم بجراح بالغة

وقت الفجر

تقول «البيبل» الانكليزية التي تنقل عنها هذه القطعة ان رجال الدرك الفرنسي شاهدوا افراد هذه العصابة عند الفجر وهم يخرجون من مصنع للكاسات فتكلموا بالتلفون مع دائرة البوليس فأسرعت هذه الى سد جميع منافذ الطرق الرئيسية وضربت حصاراً قوياً على اللصوص، وكانت مع هؤلاء سيارة ضخمة قوية سرقوها هي وسائقها الذي ارغموه على ان يسوقها مسرعاً الى الجهة التي يشيرون عليه اليها ومسدساتهم في ايديهم مشهرة عليه

وقتل بوليس

وفي سرعة البرق سارت السيارة لمسافة اربعة اميال، ثم وقفت أمام حاجز كان البوليس قد وضعه، وعند ذلك اطلق اللصوص النار على رجال البوليس والدرك فقتلوا واحداً، وجرحوا آخرين

واوسع البوليس النطاق لسيارة اللصوص فنفذت ولكن لتقع في حصار آخر، وفي هذه المرة نزلوا من السيارة واتخذوا منها متراساً جعلوا يطلقون النار من ورائه على المحاصرين.

بعد نصف ساعة

واستمر تبادل اطلاق النار من المسدسات والبنادق زهاء نصف ساعة ثم انجلت عن قتيلين من اللصوص وعن اسير جريح منهم اسمه برنتر، وعن ستة جرحى آخرين من رجال الدرك.

— وويل للمدنية من العصابات الدولية..

يسرقونه بسيارته

ذهب المسيو لانهارت هو وقرينته الى المسرح في باريس من منزلها الواقع في ضاحية سان اوين. فلما رجعا تفقدت الزوجة حليها فلم تجدها وثمنها ٧٥،٠٠٠ فرنك، وتفقد الزوج خزينته الحديدية فلم يجدها ايضاً وفيها ١٥٥،٠٠٠ فرنك

اما بعد ذلك فقد تفقد الرجل سيارته الكبيرة، وهي من نوع اللوري فوجد ان اللصوص قد حملوا الخزينة عليها وولوا هاربين

اعلان

صادر من دائرة اجراء المجدل

اسم المحكوم له — شركة الصناعات الكيماوية الامبراطورية بيافا

اسم المحكوم عليه — الحاج عبد القادر افندي العلمي المقيم بالمجدل

نوع المال المحجوز المقرر بيعه — اربعماية صندوق برتقال

المبلغ المحكوم به — ٤٤ جنيه و٨٨٠ مل والرسوم والمصاريف

حيث تقرر بيع المال المبين نوعه بعاليه خاصة المحكوم عليه الحاج عبد القادر افندي العلمي لقاء الذمة المطلوبة للمحكوم له المبينة اعلاه فعلى من له رغبة بالشراء مراجعة مأمور البيع في اليوم المعين للبيع وهو يوم الثلاثاء في ١٥ — ٣ — ٣٨ الساعة الثانية بعد الظهر في سوق المبيع للاشتراك بالمزاودة بعد دفع رسم الديبوزيتو القانوني مع العلم بان رسم الدلالة واجرة الدلال على المشتري لذلك صار اعلان الكيفية تحريراً في ١ — ٣ — ٣٨

مأمور اجراء المجدل

احتفظي باسنانك بيضاء خالية من النخر كالؤلؤ، بواسطة
ماكلينز
معجون الاسنان المنظف
الثمن لكل انبوبة ٣٥ ملا و٦٠ ملا
الانبوبة ذات الحجم الهائل ١٢٠ ملا

مولود ضئيل

ولدت المسز و. بوس من اهالي مدينة مارغيت الانكليزية طفلا ضئيلا طوله ثمانية بوصات (انشات) وزنته ١٤ درهما، ولم يمض على هذا الطفل الا ٤٠ ساعة وهو على قيد الحياة

مارلين ديتريش

رفعت الممثلة السينمائية الشهيرة مارلين ديتريش دعوى على حكومة الولايات المتحدة، تطالبها فيها بان ترد اليها ٦،٤٠٠ جنيه هي التي دفعتها زيادة عما كان مستحقا عليها من ضريبة الايراد في عامي ١٩٣١ و١٩٣٢

كلمة العدد

غرامة كبيرة

لو يعاد النظر فيها لالغائها

إلى جانب هذا المكان نبأ فرض غرامات على بضع قرى في اللواء الجنوبي، ومجموع تلك الغرامات يبلغ فوق الالفين والاربعمائة جنيه: وليس يدري أحد كيف يتحمل حال الفلاح مثل هذا المبلغ المبهظ، فأنه، لا ريب، فوق طاقته. ثم لاندري الحكمة في أخذ آخر القروش التي يعيش عليها الفلاح طول العام، كغرامة. انما الواضح أن تلك القرى عاجزة كل العجز في الاستغناء عن شيء مما لديها. وجمع مثل المبلغ المذكور معناه اعتصار لما في ذلك الجيب الفارغ. وليس لغير الاستدانة بالربا الفاحش يلجأ الفلاح لتقديم تلك الغرامات، وهو ما لانحسب الحكومة تراه شيئاً حكيماً ومعقولا

نعتقد أن معاودة النظر في تلك الغرامات شيء صالح ومفيد. فارهاق الفلاح في هذه الازمة الناشبة معناه وقوعه تحت المضاعفات التي يعجز عن حملها. وننتظر ما ستفعله السلطات المحلية في هذا السبيل، وهي مقدرة للضائقة، ومقدرة لمبلغ فقر القرى في هذه الايام.

غرامات في هذه الازمة الخانقة؟

مجموعها فوق الالفين والاربعمائة جنيه...

قال مندوبنا الخاص: فرضت الحكومة في اوقات مختلفة مبالغ على عدة قرى في اللواء الجنوبي، لكنها اعلنت وقف تحصيلها مراعاة للظرف الحاضر فوابلغت سكان القرى ذلك، وقد علمنا امس ان الحكومة أوعزت الى مساعد حاكم اللواء في الرملة بصفته المسئول عن قسم القرى والمستعمرات بوجوب تحضير اللوائح باسماء المكلفين من سكان هذه القرى استعداداً لتحصيل الغرامات.

وقد طلب مساعد حاكم اللواء المذكور تخصيص ستة افراد من البوليس الاضافي ووضعهم تحت تصرف دائرة مالية الرملة ليرافقوا الجباة عند التحصيل

والى القراء اسماء القرى ومقدار الغرامة المفروضة على كل منها: الشيخ موِنس ٧٣٩ جنيهاً، ساكية ٥٥٢ جنيهاً سلمة ١١٤ جنيهاً و ٦٠٠ مل و ٤٠ جنيهاً لوضع تلفون في القرية، عاقر ٤٣٩ جنيهاً النعانة ١٥٧ جنيهاً، اجليل ١٢٦ جنيهاً زرنوقة ١٢٥ جنيهاً، الطيرة ٢٠٢ جنيه، وجمزو جنيهين بقيه الغرامة التي فرضت على سكانها ودفعت فيكون مجموع هذه الغرامات ٢٤٩٥ جنيهاً و ٦٠٠ مل

وقد علمنا ان قسما من الجداول المطلوب تنظيمها قد انتهي من اعدادها وقدمت لمساعد حاكم اللواء للتصديق عليها اما الحالة الاقتصادية فما نحسبها تخفى على الحكومة. والفلاح أعجز من أن يقوم باعاشته فكيف بدفع الغرامات!

هربرت صمويل ومغادرته البلاد

يحل اللورد هربرت صمويل والليدي قرينته ضيفين على المندوب السامي في قصره غداً الثلاثاء ويمكثان يومين ويغادران البلاد عائدين الى انكلترا في يوم الخميس القادم.

* * *

قضية اختلاس وتزييف ورق النقد

القدس: تبدأ الدورة الجزائية للمحكمة المركزية غداً «الاثنين» وتنظر في قضية الدكتور ديمو كريم المتهم باختلاس ٢٨ آلة راديو، وفي قضية تسفى يعقوب المتهم بتزييف ورق النقد الفلسطيني من فئة جنيه وحيازة آلات وادوات التزييف وفي قضية ليلي ابراهام المتهم بسرقة ماء البلدية، وفي قضية خليل محمد من بيت فجار المتهم بجرم محاولة قتل

سينما الحمراء الوطنية

ابتداء من مساء الاثنين في ١٤ آذار وبقية أيام الاسبوع

تعرض الرواية الكوميدية المضحكة

هل انت رجل ؟!

تمثيل الممثل العظيم والمضحك الشهير «ادي كانتور»

رواية استعراضية مملوءة بالمواقف الفكاهية الممتعة، من اعظم الروايات التي اخرجها ادي كانتور الذي يعتبر بحق امير الممثلين الهزليين

حفلتان كل مساء الساعة ٧ والساعة ٩

حفلة الساعة ٣٫٣٠ مساء تعرض فيها الرواية الشهيرة

روبنسون كروزو

وايزمن «يتهدد» المعارضين لخطته

اختلاف وجهات النظر بين الصهيونيين...

لندن في ١٣ اذار — صرح الدكتور وايزمن في خطابه الذي القاه في اجتماع مجلس اللجنة التنفيذية بقوله: ان ظل الضائقة الكبرى التي تكتنف يهود النمسا تخيم الان على هذه الجلسة. ثم تكلم عن موقف السياسة الصهيونية تجاه التقسيم فقال بأنه أبلغ الحكومة البريطانية انه اذا طرأ أي إنقاص او تقليل على مشروع التقسيم الذي وضعته لجنة بيل الملكية فانه يمتنع، كرئيس للجمعية الصهيونية العالمية، عن عرض هذا الامر في جملته على المؤتمر الصهيوني القادم!!

وتكلم في نهاية خطابه عن أهمية مساعي اليهودية الاميركية في هذا الوقت واقترح انشاء مركز سياسي كبير في اميركا يديره الدكتور ستيفن وايز ولويس ليفسكي.

ثم خطب بن غوريون فقال انه يعتقد أن «دولة» يهودية في جزء من فلسطين تنقذ الشعب اليهودي انقاذاً سريعاً. وقد رد في خطابه على دعاة بقاء الانتداب بقوله انه لا يضمن سلامة «الدولة» اليهودية في مساحتها الصغيرة متسائلا: لكن اولئك الذين يطلبون بقاء الانتداب هل يضمنون ايجاد اكثرية يهودية!

تنقلات واسعة بين البوليس

زيادة البوليس اليهودي في تل ابيب

أشرنا اكثر من مرة الى نبأ احداث تنقلات واسعة في سلك البوليس وادخال تعديلات، ومن هذه التعديلات توسيع صلاحيات البوليس العربي والبوليس اليهودي.

وقد كررت مديرية البوليس العامة نقل الميجور كايلز نائب مدير بوليس اللواء الجنوبي بيافا والموجود الان في بلاده بالاجازة الى نابلس.

وقد غادر منذ ظهر يوم الجمعة الماضي عدد كبير من البوليس البريطاني تل ابيب نهائياً وتوزع على باقي الجهات، وسيزاد عدد البوليس اليهودي في تل ابيب وقد لا ينقضي هذا الشهر حتى لا يبقى في تل ابيب سوى بضعة ضباط وصف ضباط من الانكليز!

نتيجة مباراة في كرة القدم

جرت بصرفند بعد ظهر اليوم مباراة في كرة القدم بين فريق نادي الشبيبة الارثوذكسية في يافا وفريق الجيش البريطاني فتغلب الفريق الثاني على الفريق الاول بأربع اصابات مقابل اصابتين

وقد حضر المباراة عدد كبير من الجيش وضباطه وكذلك من العرب وعائلاتهم وكانت المباراة حماسية تخللتها بعض الفنون الرياضية

* * *

المعتقلون

من قرية سلمة

لا يزال معتقلو قرية سلمه موقوفين في سجن يافا ولا يزال احدهم السيد مصطفى ابو نجم مريضاً في المستشفى البلدي تحت المعالجة. وعلمنا ان السيد موسى ابو حاشية وهو احد المعتقلين، مريض وسيدخل المستشفى في صباح هذا اليوم، شفاهم الله.

يحتفظ

بجميع المتهمين

ذكرنا امس نبأ توقيف المعتقلين في حادث قرية بيت نبالا وقلنا ان البوليس قد افرج عن ٤٤ شخصاً منهم وحصل على القرار بتوقيف ٢٨ شخصاً، والصواب ان قرار التوقيف شمل الجميع ولا يزال الـ ٧٣ شخصاً في السجن رهن التحقيق

مدير

المباحث الجنائية

نشرنا امس نبأ يتعلق بتنقلات كبار ضباط البوليس وقلنا ان الحكومة قررت تعيين المستر «جيرالد» من ضباط قنال السويس في بور سعيد مديراً لدائرة المباحث الجنائية، وقد وقع خطأ مطبعي في الاسم والصواب انه «جايلز»

مصادرة

ذخيرة واعتقال

فتش بوليس مستعمرة رامات غان منزل حمدان العروني في سلمه فعثر فيها على ٢٥ طلقة وصادرها واعتقل صاحب البيت وقدمه صباح امس امام حاكم صلح تل ابيب الادون ازولاي وحصل على قرار بتوقيفه اسبوعاً رهن التحقيق

وفاة

بمقصلة سيارة...

بينما كانت سيارة صغيرة «تاكسي» رقمها ٢٤٩٦ يسوقها يهودي يدعى لودفك ماسور سائرة على طريق القدس، دهست على مقربة من قرية القباب عبد السلام مرتضى وعمره ٥٠ سنة، فتوفي على الاثر

وقد خف بوليس الرملة الى مكان الحادث واعتقل السائق المذكور وبعد اجراء التحقيق اللازم عاد بالسائق الى القسم ووضعه في السجن لاستكمال التحقيق معه

حركة الميناء

وصلت الى ميناء يافا امس البواخر دايلس الرومانية وافرغت ٣٠٠ طن من البضائع. وفيترجرالد الالمانية وافرغت ٧٠ طناً من البضائع. والمراكب آمال ومنصوره وافرغت ١٣٠ طناً. وخيرالله ٢٠٨ اطنان من الاسمنت

أخ

يوقع بأخيه

ذكرنا امس نبأ مداهمة بوليس رامات غان القرية ساكية واعتقاله شخصاً بتهمة العثور على عدة رصاصات في منزله.

وقد توصلنا امس لمعرفة حقيقة هذا الحادث وذلك ان بين احمد عطية وأخيه محمود طه عطية عداء حمل اخاه محمودا المذكور على الانتقام منه، فوضع في المكان المعد لربط البهائم الكائن بداخل حوش الدار ٣٣ طلقة نارية وذهب الى احدى المستعمرات القريبة من تل أبيب واخبر بوليس قسم رامات غان تلفونياً بوجود الطلقات المذكورة في دار اخيه احمد.

ولما علم البوليس بالنبأ حضرت قوة منه الى الدار وفتشتها ولما لم تتمكن من معرفة مكان الطلقات حضر محمود بذاته وأخرجها من الارض بيده فصادرها البوليس واعتقل أحمد، ونتيجة التحقيق تبين ان محمود المذكور هو الذي وضع الطلقات فاعتقله البوليس حالا وطلب من بوليس الرملة ارسال من يستلم المتهمين فكان ذلك واحضر الاخوان الى السجن وباشر قسم بوليس اللد التحقيق لوقوع القرية ضمن منطقته

واتصل بنا ان احمد عطيه كان قد اعلم قائمقام قضاء الرملة بخوفه من اخيه ان يعمل به ما فعل لانه سبق له ان وضع في بيته مسدساً واعلم البوليس به فصادره وقدم احمد امام القضاء فقرر تبرئته

المتهمان

باطلاق الرصاص

قدم بوليس مستعمرة رامات غان السيدين محمود رشيد الكروم ومحمد شليح اللذين اعتقلهما من كفر عانة بتهمة اطلاق الرصاص على بعض المستعمرات اليهودية أمام حاكم صلح تل أبيب واستحصل على قرار بتوقيفهما مدة ١٥ يوماً رهن التحقيق.

النار

على مستعمرة

اطلقت النار قبل منتصف ليلة امس بقليل على مستعمرة نيفي يعقوب الواقعة على طريق القدس — الرملة. ويقدر عدد العيارات من خمسين الى ستين عياراً وقد أجاب الخفراء بالمثل وانسحب المجهولون بعد ذلك. ولم يعرف عن وقوع اصابات.

وكلاء

سوق الدير

ذكر لنا فريق من مستأجري المخازن والمحلات التجارية من أوقاف سوق الدير ان وكلاء السوق لم يقرروا بعد تخفيض قيمة الاجارات بالنسبة للازمة الاقتصادية وسوء الحالة التجارية رغم ان جميع الهيئات واصحاب الاملاك اتفقوا مع مستأجريهم على التخفيض نسبياً. نرجو وكلاء هذا السوق العمل على تخفيض آجار محلاتهم ومخازنهم أسوة بالاخرين.

الحريق الكبير

اطلاق عيارات نارية قبل وقوعه

الخسارة تقدر باثني عشر الف جنيه

قال مخبرنا المحلي الخاص: اشرنا امس الى الحريق الكبير الذي شب في محطة رخبوت بعد منتصف ليلة امس الاول واختلفت الاشاعات حول اسبابه وقد توصلنا الى المعلومات التالية:

لشركة تصدير الاثمار الحمضية اليهودية عدة مستودعات ضخمة لخزن اخشاب صناديق الاثمار وصناعتها وتجاور هذه المستودعات من الجهة الشرقية الشمالية بيارة كبيرة لاحد اليهود. وقد اقامت الشركة المذكورة بالقرب من سياج هذه البيارة مستودعين كبيرين من الخشب و«الزنكو» وفي خلال اضطرابات سنة ١٩٣٦ أضرمت النار بمحتويات هذين المستودعين فأتت عليها وعلى المستودعين، وبعد الاضطرابات أعادت الشركة بناءها واودعت فيها الاخشاب، ووضعت اربعة خفراء مسلحين من اليهود لحراسة المستودعات ليلا.

اطلاق عيارات

وفي نحو الساعة الثانية عشرة والنصف من ليلة الجمعة الماضية داهم مجهولون هذه المستودعات وامطروها بوابل من رصاصهم، واجاب الخفراء على الرصاص بالمثل، واستمر تبادل اطلاق النار اكثر من ٢٠ دقيقة، وظن الخفراء ان المجهولين غادروا المكان

اشتعال النيران

وبعد برهة وجيزة اشتعلت النيران في مستودعي الاخشاب الملاصقين للبيارة المذكورة من عدة اماكن وساعدت الرياح على انتشارها بسرعة، وبدأت المخابرات التلفونية حالا بين المحطة ومركز بوليس رخبوت ثم بينه وبين بوليس يافا والرملة وتل ابيب مشعرة بحدوث الحريق الهائل، فخفت اطفائية تل ابيب يرافقها عدد من افراد جمعيات (المكابي) واطفائية رخبوت الى مكان الحادث، كما حضر ضباط بوليس الرملة ومركز رخبوت ونقطة وادي حنين، وعملوا لحصر النيران في مكانها للحيلولة دون تسربها الى باقي المستودعات اذ انها لا تبعد عنها اكثر من خمسة امتار. وفي صباح امس تمكنوا من ذلك، لكن النيران بقيت مشتعلة ورجال الاطفاء يعملون على اخمادها حتى الساعة الخامسة مساء. ولولا وجود خزان ماء كبير بالقرب من المستودعين المحروقين لالتهمت النيران حتما باقي المستودعات وامتدت الى رصيف المحطة الكبير المملوء بصناديق البرتقال المعدة للشحن

مباشرة التحقيق

وبعد ان حصرت النيران انصرف رئيس قسم بوليس الرملة ومساعده ومن معهما من رجال البوليس للتحقيق لمعرفة المكان الذي اطلق منه الرصاص فشاهدوا في البيارة المذكورة اثار اربعة اشخاص حفاة وآخر لرجل يلبس حذاء

كلاب الاثر

وفي هذه الفترة وصلت كلاب الاثر من القدس وادخلت الى البيارة فسارت الى ان وصلت الى ارض غير مزروعة ومنها الى احدى القرى ثم انقطع الاثر.

واحضر الخبير بوضع خرائط الجرائم، فدخل البيارة وشاهد مكان وقوف المجهولين والمسافة بينه وبين المستودعين. واستعد لوضع خريطة بذلك. ثم عثر البوليس في المكان نفسه على ثلاث رصاصات انكليزية فارغة فاحتفظ بها

تقدير الخسائر

والذي فهمناه ان الخسارة تقدر بين عشرة الاف و ١٢ الف جنيه والاخشاب والمستودعات مؤمن عليها. وسنزيد القراء ايضاحاً غداً

الخليل

حاكم لواء القدس في قرية دورة

الخليل في ١٣ آذار — لمراسل الدفاع الخاص — قدم المدينة امس المستر كيث روتش حاكم لواء القدس وبوصوله اجتمع الى المستر ايفانس مساعده في الخليل ثم زار مسلخ البلدية الجديد ثم توجه الى قرية دوره حيث افتتح البناء الذي تبرع المندوب السامي السابق بنفقاته لمدرسة القرية، وهناك القى خطابا بالنيابة عن السر آرثر واكهوب تكلم فيه عن الجهود التي بذلتها ادارة المعارف لزيادة عدد المدارس في فلسطين

وقد حضر حفلة الافتتاح المستر فرمل مدير المعارف ومساعد مدير البوليس وبعض الموظفين البريطانيين. وبعد ان تناول الحاكم وصحبه طعام الغداء على مائدة الشيخ يوسف عبد الحميد عمرو مختار القرية عاد الى الخليل ثم واصل سفره الى القدس

عيادة للاسنان

اتخذ الدكتور محمد نجيب خريج كليات فرنسا وسويسرا وبلجيكا عيادة لفرع طب الاسنان وامراض الفم في عمارة السيد احمد كردية — الكائنة امام مركز بوليس المنشية وهو يستقبل مرضاه يومياً في عيادته من الساعة الثامنة صباحاً والعيادة مفتوحة ليلا كما في النهار ويعالج الفقراء مجاناً.

حاخام

يستحم فيموت

وصل الحاخام زليغ ليدر من القدس الى تل ابيب قبل مدة . وحدث ان خرج يوم الخميس الماضي ولم يعد ، وقد ابلغ الامر الى البوليس فباشر بالبحث عنه . وقد عثر على الحاخام بعد ظهر يوم السبت على شاطئ نهر العوجا بالقرب من سارونا ونقل الى المستشفى حيث توفي في المساء . ويبلغ عمره ٧٠ سنة ولم تعرف الاسباب التي دعته الى النزول الى النهر .

اعلان شرعى

تقدمت الينا مضبطة فى ١٠ آذار سنة ١٩٣٨ مختومة وموقعة من هيئة اختيارية محلة الشيخ عبد الله بعكا تتضمن ان الحاج قاسم بن مصطفى الاورفلي من اهالي المدينة المذكورة توفي منذ اربعة ايام وانحصر ارثه بزوجته آمنة بنت احمد ذكور وباولاده منها اوهم مصطفى واحمد ونجاح لا غير فمن له اعتراض على تسجيل هذه الوراثة فليراجع هذه المحكمة خلال عشرة ايام من تاريخ النشر في الصحف العربية تحريراً

١٢—٣—١٩٣٨

و١٠—١—١٣٥٧

(٢٩٩٧) قاضي عكا الشرعي

اعلان بيع ملك

صادر من دائرة اجراء القدس

نمرة القضية ١٧٦٦ — ٣٧

المقدار حصة من ثلاثة حصص الجنس ارض ملسا وعليها دار ودكان الدار مؤلفة من طابقين الاول مؤجر الى يونا حسيدوف والطابق الثاني غير كامل الموقع البخارلية البلدة القدس المساحة ٧٠٠ ذراع القيمة المخمنة لجميع الدار والارض ١١٥٠ جنيه الحدود : شرقاً طريق غرباً طريق شمالا طريق جنوباً الحاج على احمد ويهودا يوسف

المقدار : حصه ١ من ٣ حصص

الجنس : ارض مشجرة تين وخلافه

الموقع : خربة الجديدة

البلده : بيت اعنان

المساحه : ١٢ دونم و٨٧٠ متر و٢٠ ساتتي

القيمة المخمنة : ٦ جنيه كل دونم

الحدود: شمال حاج عبيد، جنوب طريق ، شرق حاج حمدان واولاد محمد غرب محمود الصوص

ليكن معلوما لدى العموم انه مطروح للبيع في المزاد العمومي الملك المبين مقداره وجنسه وموقعة بعاليه العائد الى يوسف علي حمد المديون الى يوسف خليل محمد بمبلغ ٦٠ جنيه مصري والرسوم والفائدة وأتعاب المحاماة

فمن يرغب شراء الحصة المذكوره يمكنه مراجعة دائرة اجراء القدس بظرف شهر واحد من تاريخ النشر ويشترك بالمزايدة بعد دفع الديبوزيتو عشرة بالمائة عن القيمة المخمنة المذكورة اعلاه مع العلم بان اجرة الدلال وجميع رسوم الطابو والبلدية على المشتري ولاجله صار اعلان الكيفية في ١٠—٣—١٩٣٨

مأمور اجراء القدس

(٢٩٩٦)

القدس

بضع قضايا امام المحكمة العسكرية

القدس فى ١٣ آذار — لمراسل الدفاع الخاص — تنظر المحكمة العسكرية غداً «الاثنين» فى قضية قاسم حسين العيسى من عصيرة الشمالية والمتهم بحمل بندقية . وكذلك تنظر فى قضية احمد محمد ابو عمر بتهمة حيازة مسدس و١٢ رصاصة وكمية من ملح البارود .

وتنظر يوم الثلاثاء فى قضية محمود عوده حمدان من دير جرير المتهم بقتل البوليس الاضافي

وتنظر يوم الاربعاء فى قضية علي محمود مصطفى من قرية العمور المتهم بحيازة خمس رصاصات .

قضية يهودي على مدير الصحة العامة

رفع احد الاطباء اليهود قضية على مدير الصحة العامة لدى محكمه العدل العليا لامتناعه عن اعطائه رخصة لمزاولة مهنته ، وستنظر المحكمة فى القضية غداً

المندوب السامى يزور دائرة الحاكم

يزور المندوب السامي دائرة حاكم اللواء غداً للتعرف على الموظفين

امين بك التميمى لا يعود

علمنا ان امين بك التميمي سوف لا يعود الى فلسطين ، وقد قرر البقاء في مصر حيث سافر اليها منذ اسبوعين تقريباً .

نظر قضيتين أمام المحكمة العسكرية

تنظر المحكمة المركزية غداً في قضية خليل حسين من بيت فجار المتهم بجرح مدير فرع البنك الالماني في البقعة . وتنظر ايضاً في قضية شركة دار الصناعة العربية ضد شركة لافونشير بطلب ثلاثة آلاف جنيه .

قنصلية النمسا ورفع العلم النازي

ابتهجت الجالية الالمانية بحادث النمسا . وقد رفعت القنصلية الالمانية اليوم علم النازي « السواستيكا » على دار القنصلية مثلما علق كثيرون من الالمانيين سيدات ورجال صورة هتلر على صدورهم .

وقد تلقت قنصلية النمسا في الليلة الماضية برقية من وزارة الخارجية فى فينا تطلب فيها رفع العلم النازي (السواستيكا) على دار القنصلية بجانب العلم النمساوي وقد رفع العلمان هذا اليوم الى جانب بعضهما وسيظلان على هذه الصورة الى حين ورود اشعار آخر

تفتيش في قرية للمرة الثانية

ذكرت لكم عن القوة التى فتشت امس الاول عدة منازل في قرية قلندية تخص مختار القرية ، السيد عبد القادر احمد . واخوانه وعدم عثورها على شيء . وقد ذهبت القوة امس مرة اخرى وأجرت تفتيشاً ثانيا وعثرت في مضافة قديمة للسيد محمد احمد عبد القادر على بندقية قيل انها قديمه فاعتقلت السلطة صاحب الدار للتحقيق معه .

اعتقال اربعة عشر قرويا وتوقيفهم

اعتقلت السلطة ١٤ شخصاً من قريتي الجوره وابو ديس واوقفتهم في قشلاق البوليس بموجب قانون الطوارئ .

وصول جنود على قطار مصر

وصلت اليوم قوة من الجند البريطانى على قطار مصر عدد افرادها ٧٥٠ جنديا وبعد ان استراحت مدة واصلت سفرها الى الشمال على السيارات

ترتيبات جديدة في مكاتب المطبوعات

اتخذت دائرة المطبوعات مكاتب جديدة لها في العمارة الروسية مكان مكاتب القاضي البريطاني ومفتش بوليس الحاكم ، لمباشرة الاعمال فيها بعد ظهر كل يوم .

الى المزرعة بعد اعتقال دام مدة

ابعدت السلطة اليوم السيد خليل منون ، من عين كارم الى سجن المزرعة وقد مضى على اعتقاله نحو شهر ونصف الشهر .

المندوب السامى يزور مدرسة البوليس

زار المندوب السامي اليوم مدرسة البوليس ومعسكر الجيش في جبل «سكوبس» .

اطلاق عيارات على محلة يهودية

اطلق مسلحون فى الساعة الواحدة بعد منتصف الليلة الماضية النار على محلة ميكور حاييم فأجاب الخفراء بالمثل . وقد خفت قوة الى مكان الحادث وتعقبت الفاعلين، لكنها لم تعثر لهم على اثر

زيارة المندوب السامى لعمان

علمنا ان المندوب السامي سيسافر الى عمان صباح يوم الثلاثاء القادم الواقع في ١٥ الجاري للتعرف على الامير عبد الله ورجال حكومته ولتلاوة البراءة الملكية بتعيينه مندوباً سامياً وقائداً عاما على شرق شرق الاردن ايضاً . وسيرافقه كثيرون من رجال الجيش والادارة وسيستقبل على الحدود بصورة رسمية وتعمل حكومة شرق الاردن بنشاط لتصليح الطريق التي اتلفتها الامطار في وادي شعيب

جنين

التحقيق مع اشخاص في حادث

جنين في ١٣ اذار — لمراسل الدفاع الخاص — كان مدير البعثة العلمية التي تقوم بالتنقيب عن الاثار فى جبال ماجدو « اللجون » قد اوقف العمل لاسباب منذ خمسة ايام . وقد عاد امس فطلب الى العمال وعددهم نحو ٢٥٠ ان يستعدوا لاستئناف العمل صباح اليوم . ولما استيقظ من نومه فى الصباح وجد كتاباً مغلقاً فى منزله فأخبر مدير دائرة البوليس بالامر واهتمت هذه له كثيراً وطلبت كلاب الاثر من القدس فوصلت هذه في الساعة السابعة من صباح اليوم وارسلت مع قصاص الاثر وقوة من البوليس الفلسطيني والبريطاني الى قرية اللجون . الا ان كلاب الاثر لم تتمكن من القيام بعملها . وقد اعتقل البوليس كلا من احمد حسن سلام وخليل صالح ابو عواد ومحمد علي ابو رعد وموسى سليمان وسعيد توفيق صلاح وسلامه محمود سلام ـ وهم من قرية اللجون ، وجاء بهم الى السجن حيث أخذ البوليس يحقق معهم ويطبق خطوطهم على خط الكتاب الذي وضع على باب منزل رئيس البعثة

وعلمنا ان هذه البعثة تشتغل في ماجدو ، منذ عشر سنوات ، وهي تابعة لاحدى المؤسسات العلمية في اميركا ، وقد اقامت بنايات في ذلك الجبل يشتغل فيها نحو ٢٥٠ عاملا عربياً

إطلاق عيارات نارية جهة الجبل

سمعت في الساعة الواحدة بعد ظهر اليوم عدة طلقات نارية متقطعة وصادرة من الجبال الواقعة جنوب المدينه ولم تعرف الاسباب

الطريق بين اللجون وام الفحم

ذهب امس حضرة القائمقام الى قرية ام الفحم وصرف ٤٠ جنيهاً للعمال الذين أخذهم الجيش لاقامة الاستحكامات وغيرها ، كما كشف على تعبيد الطريق التي تقوم دائرة الاشغال بتمهيدها وهي توصل اللجون بام الفحم

حيفا

المحكمة العسكرية والقضايا التي ستنظرها

حيفا فى ١٣ اذار ـ لمراسل الدفاع الخاص ـ تنعقد المحكمة العسكرية غداً (الاثنين) للنظر فى قضية محمود قاسم العيسى من عصيرة الشمالية والذي قبض عليه ومعه بندقية وذخيرة . كما انها ستنظر هذا الاسبوع فى قضية الاشخاص السبعة الذين القي القبض عليهم فى مصادمات الياموت الاخيرة

الاذن لمحام بمقابلة جريح عربى معتقل

حصل الاستاذ المحامي فؤاد عطا الله على اذن من النائب العام للمحاكم العسكرية بمقابلة عبد المجيد الرجاء الجريح في مستشفى الحكومة وهو الذي ألقى الجند القبض عليه فى حوادث جنين ، وقد اجريت له عملية جراحية ، وتتقدم صحته تقدماً مطرداً

قوات عسكرية تتجه الى المنطقة الشمالية

ذهبت اليوم قوات عسكرية كبيرة الى جهات عكا وقضائها للتفتيش عن المسلحين ، ولا تزال السيارات العسكرية تروح وتغدو الى تلك الجهات ومنها

شكوى اهالي المعتقلين في مزرعة عكا

جاءنا فريق من اهالي المعتقلين في مخيم المزرعة وشكوا سوء الحالة التي وصلوا اليها بعد اعتقال معيليهم وانه ليس من يهتم بهم . نلفت نظر المسؤولين الى هذا الموضوع ونأمل ان تعمل السلطة على اخلاء سبيلهم

مدير مدرسة الاستقلال يعود الى عمله

عاد الاستاذ محمد علي افندي الصالح الى استلام ادارة مدرسة الاستقلال بعد ان سمحت له الحكومة بذلك وقد كانت اجبرته على الاقامه في طولكرم سنة كاملة تحت رقابة البوليس . ويذكر القراء ان الاستاذ محمد علي الصالح امضى فى سجن عكا مدة ٢٣ شهراً قبل ارساله الى طولكرم . نتمنى لمدرسته النجاح التام المنتظر لها .

التئام محكمة الجنايات الكبرى

وصل المستر كوبلاند قادماً من القدس وسيرأس محكمة الجنايات الكبرى التي تنعقد غداً (الاثنين) واعضاؤها هم القاضي المستر شرول ، والاستاذ عزت بك نمر ، للنظر في قضية : صالح العبد الله وزكي عزام واسماعيل خالد من اهالي قرية جباليا والمتهمين بقتل عيسى الجنيدي الذي كان موظفاً عند السيد عزيز خياط فى العام الماضي . ويتولى الدفاع عن المتهم الاول الاستاذ المحامي محمود الماضي ، وعن المتهم الثانى المحامي الاستاذ فؤاد عطا الله وعن المتهم الثالث المحامي الاستاذ الشيخ سعيد كساب .

نتائج مباراة بكرة القدم

تعادل النادي الرياضى العربي ونادي الروضة بأصابتين لكل منهما في المباراة التي جرت اليوم للحصول على درع مؤتمر الشباب

عكا

حركات القوات على الحدود الشمالية

عكا فى ١٣ اذار ـ لمراسل الدفاع الخاص ـ منذ الصباح الباكر ونحن نشاهد سيارات الجند تعود من القرى الشمالية والقرى الشرقية كما ان قوات أخرى غادرت منطقة جبال عكا واتجهت الى طريق صفد . وترابط قوات كثيرة على طريق الحدود وان قوات عديدة من الدرك اللبناني بعداتها ومدافعها المنقولة على ظهور البغال ترابط على الحدود ايضاً . والمفهوم ان هذه القوات قد عملت مع القوات البريطانية في مطاردة المسلحين

الرملة

وقوع مشاجرة ونقل شخص للمستشفى

الرملة في ١٣ آذار — لمراسل الدفاع الخاص — وقعت مشاجرة بعد ظهر أمس الاحد بين جماعة من العمال العرب في قرية صميل . وقد اصيب واحد فى اثناء هذه المشاجرة فنقل الى المستشفى والقى البوليس القبض على ثلاثة

«اقتراح» جديد لقاض يهودي اميركي

القى المستر روزنبلات وهو احد القضاة السابقين في اميركا ، ويسكن فى الوقت الحاضر في تل ابيب ، خطابا في اجتماع عقد في الساعة التاسعة من مساء امس في مسرح تل ابيب وحضره اكثر من ثلاثمئة شخص . وتكلم عن الحالة السياسية في فلسطين وعن مشروع التقسيم والاعتراضات التي قامت حوله

ثم قال ان مسألة فلسطين يمكن حلها بايجاد نظام ولايات متحدة كالنظام المتبع فى الولايات الامريكية فيكون فيها ولايتان احداهما عربية والاخرى يهودية وتنظر كل ولاية فى شئونها التشريعية والادارية وغيرها من الشؤون الخاصة، أما حكومة الاتحاد التي تؤلف من الولايتين فتكون صاحبة السلطة فى تقرير السياسة الخارجية . وقد انهى المستر روزنبلات خطابه في الساعة العاشرة مساء ولم ينته الاجتماع بل توالت الاسئلة على الخطيب لاستيضاح بعض النقاط التي جاءت في خطابه

انباء خارجية

عرض سريع لحوادث النمسا الاخيرة

برلين في ١٣ اذار — لا تزال المانيا غارقة فى بهجة العيد الجديد . والمظاهرات والرايات ، والمواكب ، التي تسير ليلا بالمشاعل ، تقام في كل مكان . وقد أذيع عرض وجيز لما طرأ في اليومين الماضيين وسمعه الشعب كله ، وهذا هو بايجاز :

بعد عقد اتفاقية برختسغادن

ان المانيا لم تتقدم للدكتور شوشنغ بأية مطالب جديدة بعد اتفاقية برختسغادن . لكن الدكتور شوشنغ فاجأ العالم بفكرة الاستفتاء الذي حدد له وقتاً قصيراً وقد خالفه زملاؤه الوزراء ، فلم يعبأ . وتحرجت الحالة فى النمسا بعد خطابه فى مدينة أنسبورغ الذي قال فيه انه وجبهة « وطن الاباء » يقف فى جانب ، وتقف الكتلة الاخرى فى جانب آخر . وقد فعل ذلك بوحي من اليهود والماركسيين .

الروابط المتينة بين البلدين

وعند هذا الحد طلب الهر انكفارت من الفوهرر مساعدته ، وارسال الجيوش التى استقبلت بحفاوة كبيرة . فالعلاقات بين المانيا والنمسا متينة لروابط : الدم واللغة والثقافة والتاريخ ، وهي وحدها تحطم الحدود التي فصلت بينهما مدة طويلة

تقرير الصلة بالالمان في النمسا

وقد بعثت الحكومتان البريطانية والفرنسية باحتجاجين متشابهين رفضتهما الحكومة الالمانية واصلحتهما معلومات خاطئة بنى عليها الاحتجاجان . ولتقرر الدولتان ما ارادتا ، اما الالمان فيقررون صلاتهم باخوانهم خارج الريخ

مصافحة الجنود الالمان والايطاليين

وطلب الى ايطاليا القيام بعمل مشترك فقابلت روما الطلب ببرود ، وتصافح جنود النازية والفاشستية عند ممر « برينر » وبرهن محور روما — برلين مرة أخرى على أنه وسيلة صالحة وقوية للسلام .

« اصحاب هذا المخزن آريون »

فينا في ١٣ اذار — لاول مرة ترفع على ابواب المخازن لوحات كبيرة كتب عليها «هنا متجر الماني» و(أصحاب هذا المخزن آريون) وكان أمس موعد عرض (فلم فلسطين) في احدى كبريات دور السينما غير أن اليهود أجلوا عرضه بسبب توتر الحالة !

بيان تشمبرلن عن حوادث النمسا

لندن في ١٣ اذار ـ توجه البارون فرانكنشتاين ، وزير النمسا المفوض في لندن صباح أمس الى مكتب وزارة الخارجية والمنتظر ان يدلي رئيس الوزارة البريطانية ببيان فى مجلس العموم يوم الاثنين عن الحالة فى النمسا

قلق اليهود

اللجنة الجديدة

فتاة ولكن لا اسم لها

تحسب اليهود من موقف المسلمين في الهند

يزداد قلق اليهود من المستقبل . وقد انبتنا عدة مقالات من صحفهم حول ذلك . وهذه رسالة واردة لجريدة هابوكر من لندن عن اللجنة الجديدة وما يكتنف المستقبل من غموض . وفيها ايضاً مبلغ ما يساور اليهود من شكوك لموقف مسلمي الهند من فلسطين وتأثر وزارة الهند بهذا الموقف . وفيما يلي الرسالة :

يرى اليهود هنا ان اللجنة الجديدة مثل بنت ليس لها اسم ، ذلك لكثرة الاسماء التي اطلقت عليها ، واذا كثرت الاسماء ازدادت مدلولاتها ، أو تصبح وهي دون مدلولات او معان ، والصحف الانكليزية واقعة في حيرة اذ انها حتى الان لم تستطع تفسير هذه اللجنة لمعرفة لماذا كان تعيينها وماهي المهمة التي ستقوم بها .

جو غامض

واذا احيطت هذه اللجنة بجو روحي فانه جو الغموض والابهام وعدم الصفاء الذي لا يكتنف اليهود فحسب بل يشمل الانكليز ايضاً . ولا تستثنى منه الصحف الانكليزية التي لا تنقصها المعلومات حول كل ما تعمله حكومة لندن

ويدلنا كون هذه اللجنة بنتاً بدون اسم انها هيئة بغير مهمة او وظيفة ، أو ان مهمتها لا يمكن ان تتضح الا بمضي الايام ، أي بعد ان تعرف نتائج المفاوضات الانكليزية — الايطالية

والفكرة السائدة هنا ان هذه اللجنة اخرجت للعالم بعد أن ارجيء امر تأليفها زمناً طويلاً ولم يعد في الامكان معاودة هذا الارجاء من جراء الضغط الذي اخذت تواجهه الحكومة من مختلف الجهات حثاً على الاسراع

وعندما هاجت المعارضة الحكومة عند استقالة ايدن أسرعت في ذكر مسألة اللجنة مثبتة في ذلك انها ليست مماطلة كما تعتقد المعارضة ويشاطرها هذا الاعتقاد بعض المحافظين . فها هي وعدت بتعيين لجنة ثم هاهي تبر بوعدها . واكبر دليل على ذلك ان بيان التعيين جاء سابقاً لأوانه والا فما معنى ان تكون لجنة بلا اسم وينقصها كذلك عضو رابع وهو لا شك سيكون اخطر الاعضاء وأمر تعيين اللجنة لم يكن بالشيء الجديد ، وانما الجديد هو اسماء اعضاء اللجنة الذين يجهلهم الرأي العام .

حكم المجهول

ورغم مهارة الصحافة الانكليزية في اتحاف قرائها بالشروح والمعلومات المستقاة من مصادر موثوقة او شبيهة بالموثوقة فانها لم تذكر كلمة واحدة عن اللجنة الجديدة عقب اذاعة بلاغ تعيينها بيوم واحد فقط والسبب في ذلك هو الغموض الذي يكتنف اللجنة التي تعتبر حقيقة مهمتها في حكم « المجهول »

وقد وصفتها جريدة التايمس وصفاً مستغرباً غير مفهوم فقالت عنها « لجنة ايجاد الحقائق » وأنها ستضع الحدود بين الدولتين فهي اذن « لجنة الحدود » وقالت عنها « هيئة خاصة » لانها ستعمل على تقريب القلوب بين العرب واليهود وزادت على ذلك قولها انها (لجنة فنية) لأن الكتاب الابيض منحها حرية العمل لتصدر حكمها الفاصل فيما يتعلق بمشروع التقسيم

اللغز الفلسطيني

واطنبت جريدة « الديلي تلغراف » في الشرح والتفسير ثم اسفت لعدم تعيين العضو الرابع واعربت عن املها ان تتوفر للجنة قبل سفرها فكرة واضحة عن المهمة التي انتدبت لها . ثم جاءت « الديلي هرالد » جريدة العمال فأسدلت ستاراً جديداً من الغموض على المسألة في جملتها ووصفتها بـ « اللغز الفلسطيني » وقالت ، ليس معروفاً لماذا ترسل هذه اللجنة وهي ثامن لجنة في الترتيب ارسلت الى فلسطين طيلة ١٦ سنة . ويقول العارفون ان مهمتها ابطال مشروع التقسيم ولهذا الغرض اعطيت لها حرية العمل وقد ازداد الغموض عندما اطلق عليها وزير المستعمرات (لجنة التقسيم) وذكرها المندوب السامي الجديد في حفلة تكريمه باسم (اللجنة الفنية لشؤون التقسيم) وبعض المتصلين بوزارة المستعمرات يصفونها بأنها لجنة تقسيم لكنها تستطيع ان تدلي برأيها بحرية تامة . ويصفونها كذلك بانها لجنة فنية وسيكون عملها في دائرة مشروع التقسيم أي انها ستعمل على تحقيق متضادين ، احدهما يحصر اعمالها في نطاق مشروع لجنة بيل والثاني يطلق يدها في العمل خارج ذلك النطاق وهذا في الحقيقة منتهى الغموض

موقف الهند

لقد كانوا الى مدة قريبة يكثرون من الحديث عن معارضة مسلمي الهند للصهيونية لكن هذا التخويف على ما يظهر فتر في الاونة الاخيرة (كذا) لذلك تنا نراهم يتكلمون عن معارضة ايطاليا

وفي الحقيقة لم يكن من يذكر معارضة مسلمي الهند غير الموظفين الانكليز في الهند (كذا) وليس غير موظفي مكتب وزارة الهند كانوا يعربون عن هذه المعارضة امام الحكومة البريطانية وهم وحدهم الذين كانوا ينقلون سخط مسلمي الهند وشكاواهم وكانوا يقولون للحكومة انهم لا يقفون ساكتين امام ما يقع في فلسطين من مظالم

« الشكوى » المستمرة !

وقد اتخذ الزعماء الصهيونيون يكثرون من التشكي من نفوذ موظفي الهند وتأثيرهم ضد مصلحة الصهيونية

ومن المفهوم ان عضوين من ثلاثة اعضاء اللجنة الجديدة — واحدهما رئيسها — هما من موظفي وزارة الهند الذين قضوا ايامهم في بلاد ارتكز الحكم فيها على الخوف من المسلمين

مساعد مدير المالية

عين المندوب السامي المستر ادشيو مساعداً لمدير المالية من الصنف الاول بالدرجة « ف » .

واعتبر حاكم القدس السابق المستر مكلارن محالا الى المعاش من يوم ٢٧ شباط الماضي ، اما المدة التي قضاها بين تاريخ اعتزاله الخدمة والتاريخ المذكور فقد اعتبر فيها مأذونا بالاجازة

فلسطين في معاهدة دولية

قبلت حكومة فلسطين بعد موافقة وزارة المستعمرات على اعتبار فلسطين داخلة ضمن نطاق المعاهدة الدولية المتعلقة بالطوابع التي تلصق على الشيكات . وهذه المعاهدة وقعت في جنيف في اليوم السابع من شهر حزيران سنة ٩٣٠

الدكتور ادوار جاسبار

نقل الدكتور ادوار جاسبار طبيب الاسنان المعروف في يافا عيادته الى شارع سوق اسكندر عوض بجوار مكتب الاستاذ صبحي الايوبي المحامي ويستقبل مرضاه في عيادته الجديدة بما عرف عنه من حسن المعاملة والدقة في العمل حسب المواعيد السابقة ابتداء من اليوم (الاثنين) الواقع في ١٤ آذار الجاري

مؤتمر للاثمار الحمضية

اشرنا سابقاً الى تأليف (لجنة اسواق المستعمرات الامبراطورية) في لندن برئاسة وزير المستعمرات . وقد علمنا امس ان هذه اللجنة استشارت حكومة فلسطين في كثير من المسائل المتعلقة باثمار فلسطين الحمضية للعمل على حلها ، فرؤي ان يطلب من رئيس هذه اللجنة عقد مؤتمر يحضره عدا رئيس واعضاء هذه اللجنة ، ممثلون عن حكومات البلدان التي تصدر الاثمار الحمضية الى البلاد الانكليزية كاسبانيا والبرازيل وجنوب افريقيا وغيرها للبحث في موضوع عرض ثمر كل بلد للبيع في الاسواق الانكليزية على حدة ليتسنى بيعه باسعار جيدة ويمنع المزاحمة بالنسبة للعرض والطلب . ومعنى هذا ان تحدد اوقات الشحن لكل بلد من البلدان المصدرة ، بصورة تمنع وجود البرتقال الاسباني مثلا في اسواق لندن في حال وجود البرتقال الفلسطيني . وقد يجتمع هذا المؤتمر في خلال الصيف القادم .

الرقابة الصحية

قررت مديرية الصحة والاسعاف العامة في فلسطين فرض الرقابة الصحية على جميع القادمين من (هونغ كونغ) بطريق الجو وذلك منعاً لانتشار عدوى الجدري .

فوق الثمانية ملايين صندوق برتقال

مقدار ما شحن من الاثمار الحمضية الى الخارج

بلغت كمية صناديق الاثمار الحمضية التي شحنت الى الخارج ابتداء من ٢ آذار حتى ٨ منه ٥٣١،٦٠٣ صناديق بينها ٤٦٦،٩٩٣ صندوقاً من البرتقال و ٦٤،٣٤٨ صندوقاً من الكريب فروت و ١٨٤ صندوقا من الليمون الحامض و ٧٧ صندوقا من اثمار حمضية مختلفة .

الصادرات من اول الموسم

وبلغت كمية الصناديق من الاثمار الحمضية المشحونة ابتداء من اول الموسم حتى ٨ آذار الجاري ٨،٧٨٩،٧١٨ صندوقا بينها ٧،٠٥٨٤،١٠٧ صناديق من البرتقال و ١،٦١٣٢،٦٠٠ صندوق من الكريب فروت و ٦٩،١٣٩ صندوقا من الليمون الحامض و ٣٨٧٢ صندوقا من الاثمار الحمضية المختلفة .

الموانيء وكميات الشحن

وقد شحنت الكميات المذكورة آنفاً من يافا ٣،١٥٧،٣٦٧ صندوقا ومن حيفا ٤،٧٨١،٦٨٦ صندوقا ومن تل ابيب ٦١٠،٨٩٥ صندوقا ومن بورسعيد بطريق الترانسيت ١٤٩،٧٧٠ صندوقا وقد بلغ ما شحن في نفس تلك المدة من العام الماضي ٨،٣٧٧،٣٦٦ صندوقا وتفصيل شحنها كما يلي : ٢،٩٦٥،٠١١ صندوقا من يافا و ٥،١١٨،٢٨٦ صندوقا من حيفا و ١٩٥،٨٧٤ صندوقا من تل ابيب و ٩٨،١٩٥ صندوقا عن طريق ترانسيت بور سعيد .

البلاد المستهلكة للحمضيات

وبلغت كمية البرتقال الفلسطيني المستهلك في المملكة المتحدة « انكلترا » ابتداء من اول الموسم حتى ٨ آذار الجاري ٥،٤٥١،٢٧٠ صندوقا والكميات المستهلكة في بقية انحاء العالم بلغت ٣،١٨٨،٦٧٧ صندوقا وهنالك ١٤٩،٧٧٠ صندوقا لم تعرف بالضبط الجهات التي استهلكت بها .

الطلبة المتخرجون من مدرسة الزراعة

طولكرم — لمراسل الدفاع الخاص — فيما يلي اسماء الطلبة الذين تخرجوا في السنوات الاخيرة من مدرسة الزراعة في طولكرم وقد وزع عليهم مدير الزراعة العام المستر دو الشهادات في حفلة اقيمت يوم الجمعة الماضي في المدرسة والقيت فيها الخطب وهم السادة :

مصباح العلمي ، يوسف عناني سامي ايوب فخري ، احمد الخيري ، عثمان الناظر ، عبد الرحيم سلمان ، عبد الرزاق الشامي ، احمد سعيد الطيبي ، عز الدين البكري ، مصطفى ابراهيم ، جورج داميان ، توفيق دويك ، موسى حداد ، فلاح حنون ، بهجت نابلسي ، سليم عبد القادر ، زهدي ابو شعبان ، فوزي محمود شهابي ، مصطفى موسى ، صادق عبد الغني ، وجيه حنبلي ، ابراهيم حسونه ، كامل حسن حطاب ، سعيد حجازي ، طاهر جيوسي ، سلامه جرجاوي ، مسعد قسيس ، رجا سليم خليل ، حامد التميمي ، عاصم الناشف ، نعيم حسين ، رفيق حسين ، ابراهيم ابو شهلا ، انور سختيان ، سمير الحاج علي ، توفيق صوفان ، جورج سليمان ، عمر عبد الحي التميمي ، اكرم جار الله

استثمار النفط في امارة دبي

فهم ان العمل في استثمار النفط الموجود في امارة دبي سيبدأ في اوائل نيسان القادم اما الاتفاق الذي تم بين امير دبي وشركة نفط البحرين فلا تزال بنوده مجهولة .

مراسل الدفاع في صفد

اعتمدت ادارة هذه الجريدة السيد امين سعد الدين ليكون مراسلا لها في صفد فالرجاء اعتماده

جمعية عربية في اميركا

اصدرت الجمعية العربية الوطنية في نيويورك كراساً عنوانه « الى العدل الاميركي — بالنيابة عن عرب فلسطين » وقد ذكرت فيه خلاصة التطورات التي مرت على قضية فلسطين وموقف الساسة الانكليز منها .

وقد وزع هذا الكراس على جميع كبار الشخصيات في العالم وارسلت نسخ منه الى اعضاء البرلمان الانكليزي ، وارسلت الجمعية عدداً كبيراً منه الى حكومة فلسطين ، وهذه وزعتها على كبار الموظفين بصورة رسمية .

حادث غرق

أخبرت نقطة بوليس بيت دجن رئاسة البوليس أن سارا بنت محمد خليل الفلوجي قد غرقت في بركة ماء في بيارة طنطاس واسلمت الروح قبل ان يتمكن احد من انقاذها والتحقيقات جارية

مصادرة مجموعة اشعار

أصدر مدير قلم المطبوعات في فلسطين أمراً بموجب الصلاحية المخولة له في قانون الطوارئ ، كرقيب — حظر فيه طبع وتوزيع مجموعة اشعار السيد نوح ابراهيم المطبوعة خارج فلسطين والمعروفة باسم « مجموعة اناشيد نوح ابراهيم » في فلسطين واستيراد تلك النشرة اليها ، ومصادرة جميع نسخها .

اعمال دائرة المعارف

تباشر الحكومة قريباً بتوسيع مدرسة بئر السبع وذلك ببناء قسم جديد فيها ليسع اكبر عدد ممكن من ابناء العشائر . وقد اوشكت المدرسة الجديدة في محلة السجاعية بغزة على الانتهاء ، وسيتم قريباً انشاء فرع تعليم النسيج في مدرسة البنين بالمجدل .

الانباء الخارجية

فرنسا تتخبط في ازمتها الوزارية

الاحزاب الفرنسية ترفض التعاون مع بلوم

باريس في ١٣ آذار — في حديث ادلى به المسيو ليون بلوم للصحافيين انه بالرغم عن الجهود التي بذلها لتأليف وزارة من الاحزاب المختلفة التي تمثل الاقليات في مجلس النواب فقد رفضت جميع هذه الاحزاب التعاون معه ما عدا الديموقراطيين الشعبيين وقال انه سيأخذ على عاتقه القيام بالمهمة التي عهدت اليه بصفته ممثلا لحزب الاغلبية وسيعمل على تحقيق هذه المهمة . واذاع المسيو بلوم بيانا بالراديو عن مساعيه . ويلح اتحاد المحاربين القدماء على ضرورة تأليف حكومته من رجال ذوي اخلاق بالنظر الى خطورة الحالة الدولية الحاضرة

اشتراك القوات الايطالية في معارك اسبانيا

لندن في ١٣ آذار — يقول مراسلو الصحف الايطالية في اسبانيا ان فرق السهم الاسود والسهم الازرق الايطالية قد اشتركت في المعارك الاخيرة التي دارت رحاها في ميدان الاراغون ويقولون ايضا ان الفرق الايطالية الجوية ابلت بلاء حسنا في المعارك المذكورة .

اعتراف بلجيكا بالامبراطورية الايطالية

بروكسل في ١٣ آذار — وافقت الحكومة على القرار الخاص المتعلق باقتراح تعيين سفير لبلجيكا في روما بموافقة « ملك ايطاليا وامبراطور الحبشة » وينتظر ان يتم هذا التعيين في وقت قريب .

موقف اميركا من الازمة النمساوية

واشنطون في ١٣ آذار — استقبل وزير الداخلية سفيري بريطانيا وفرنسا السير رونالد لندساي والكونت دي كنتيان . ولا تزال حكومة الولايات المتحدة تحاط علما بالحوادث الاوروبية ولكنها تلزم جانب سياسة الحياد التام .

اما الصحف الاميركية فقد التزم اكثرها جانب التحفظ في التعليق على الموقف وهي تصرح بأن الولايات المتحدة ليست في مركز يهيء لها معرفة الحقائق كلها .

وقالت جريدة (واشنطون ستار) في مقالها الرئيسي : — (خبر من غير جديد) ثم وصفت بريطانيا وفرنسا بانهما صور تدعو الى الاشفاق فهما كالعائلة ومع ذلك فهما كالاطفال امام التهديد بالقوة وكل ما تصنعانه لا يعدو الاحتجاج .

العصبة تأسف لزوال دولة النمسا

جنيف في ١٣ آذار — تبدي المقامات السياسية في عصبة الامم اسفها لزوال دولة النمسا وترى انه من العبث ان تتدخل العصبة في المسألة لان المانيا ليست من اعضائها ولذلك ليس من المنتظر دعوة مجلس العصبة الى الانعقاد بسبب الحالة الحاضرة .

طرادة المانية تعود الى مرساها

كورفو في ١٣ آذار — اقلعت الطرادة الالمانية امدن الى كيل على عجل وكان من المقرر ان تظل في كورفو عشرة ايام .

اعلان

بيع مال من دائرة اجراء القدس

نمرة القضية ٢٢٦٤ـ٣٧

١ـ المقدار : كاملا الجنس : ارض مفتلح بور الموقع : دانيال البلدة : الرمله المساحة : ٩ دونمات و ٨٧١ متر مربع : القيمة المخمنه ٧ جنيهات للدونم : الحدود شرقاً قسيمه ٤٥ بلوك ٤٤٥٢

٢ ـ المقدار كاملا : الجنس : ارض مفتلح بور : الموقع دانيال : البلدة الرملة المساحة ٢٤ دونم و ٥٠٦ امتار القيمه المخمنة ٧ جنيهات للدونم : الحدود غرباً قسيمه ٣ بلوك ٤٤٥٣

٣ ـ المقدار كاملا : الجنس ارض مفتلح بور : الموقع دانيال : البلده الرمله المساحة ٤٨ دونم و ٦١٥ متر مربع القيمه المخمنه ٧ جنيهات للدونم : الحدود شمالا قسيمه ٤ بلوك ٤٤٥٣

٤ ـ المقدار كاملا : الجنس ارض مشجرة برتقال وغير مشجر : الموقع دانيال : البلدة الرملة : المساحة ٢٩ دونم و ٧٩٧ متر مربع : القيمة المخمنه ١٠ جنيهات للدونم : الحدود جنوباً قسيمه ٥ بلوك ٤٤٥٣

ملاحظه : ان هذه الاثمار تسقى بواسطة مواسير حديد من بير البلد العمومي

ليكن معلوماً لدى العموم انه مطروح للبيع في المزاد العمومي الملك المبين مقداره وجنسه وموقعه بعاليه العائد الى الحاج عواد ولولو وفريده اولاد محمد اسماعيل الرفاتي المديونين لشركة البنك العربي الزراعي بمبلغ خمسماية جنيه فلسطيني والرسوم والمصاريف والفائدة

فمن يرغب شراء الملك المذكور يمكنه مراجعة دائرة اجراء القدس بظرف شهر واحد ويشترك بالمزايدة بعد دفع الديبوزيتو عشرة بالماية عن القيمة المخمنه المبينة اعلاه مع العلم بان اجرة الدلال وجميع رسوم الطابو والبلدية على المشتري ولاجله صار اعلان الكيفية .

في ٢٨ـ٢ـ٣٨

مأمور اجراء القدس

(٢٩٨٥)

اعلنوا في جريدة الدفاع

باطل لا ينفع

التصدع الصهيوني

اختلاف الرأي وفشل اجتماع لندن

زعماء الصهيونية مختلفون في كل شيء

مقابلة تشمبرلن

لندن في ١٣ آذار — عقد المجلس الصهيوني العام جلستين في لندن وتكلم فيها عدد من مندوبي اليهود. ولم يحضر الدكتور وايزمن بسبب مقابلة رئيس الوزراء المستر تشمبرلن والبحث معه في المسائل التي سيتعرض لها المجلس الصهيوني العام اثناء الجلسات القادمة والمنتظر ان يتكلم الدكتور وايزمن في الجلسات التي تلي عطلة آخر الاسبوع ، وانتخبت لجنة سياسية من ١١ عضواً .

بدء الخلاف

وفي الجلسة الاولى التي عقدت تكلم فيشمان محرر جريدة جويش مورننغ جورنال التي تصدر في نيويورك فحمل على اليهود الاميركيين الذين يقاومون «مؤتمر التقسيم» وقال ان حملاتهم مخالفة للنظام . وتكلم شتوف من مندوبي فلسطين فانتقد المجلس العام لانه يعرض المسائل بسرعة فلا يعطي الوقت الكافي لشرح الموقف بصورة مفصلة . ثم تكلم عن الذين يؤيدون مشروع التقسيم وقولهم ان اعداء التقسيم يريدون بقاء الانتداب.

فشل الانتداب

وتكلم بعد ذلك الدكتور رسكومارك مندوب غاليسيا فقال انه لا يوافق على ان نظام الانتداب قد فشل فشلا تاماً في فلسطين وأشار الى ان الذين يؤيدون التقسيم لهم حجج تكاد تكون متعادلة مع تلك التي يقدمها الفريق الذي يعارضه

مجلس العموم

والقى الدكتور ستيفن وايز مندوب اميركا خطاباً أوضح فيه موقف غير الصهيونيين من معارضي التقسيم وقال ان فرصة انشاء «الدولة» اليهودية لم تتحسن تحسناً عملياً ولم تزد عليها ولكن الجديد الذي سيقدم سيكون اسوأ من سابقه . وتكلم الدكتور وايز عن المناقشات الاخيرة حول قضية فلسطين في مجلس العموم فأبدى عدم الارتياح لها ، كما أبدى عدم ارتياحه للردود التي اجاب بها وزير المستعمرات في المجلس بشأن الهجرة اليهودية الى فلسطين . وأيد وايز اقتراح اوسيشكن بوجوب تقدم معارضي التقسيم لاعطاء شهاداتهم أمام اللجنة الجديدة .

خيال خصب!

ثم قال انه لم يسمع شيئاً أمام المجلس الصهيوني العام يجعله يغير من عقيدته بأنه لا يزال في الامكان الحصول على فلسطين بكاملها (كذا) لانشاء «الدولة» اليهودية عليها وليس بالاقتناع بجزء منها! وطلب ان يعمل الدكتور وايزمن ومن غرزبون على ضرورة تنفيذ صك الانتداب

وايزمن يحاول

وفي الجلسة التي تلت الجلسة الاولى قال غولدبرغ من يهود نيويورك أن معظم اليهود الامريكيين يؤيدون انشاء دولة يهودية أما الذين يعارضون مشروع التقسيم فانهم لا يريدون رؤية هذه الدولة . وهنا تدخل الدكتور وايزمن — وقد كان بين الحاضرين — فقال أنه اعلم الحكومة البريطانية بأن اليهود لا يعتقدون بفشل الانتداب ولكن السياسة التي تتمشى عليها تؤدي الى هذا الفشل وجعل الانتداب غير قابل للتنفيذ . وقال إن مشروع اللجنة الملكية لا يمكن قبوله الا كأساس لاجراء المفاوضات . وأنها تكون مأساة اذا لم تكن المقترحات مقبولة من اليهود الذين يقبلون بالمفاوضة على أساس مشروع اللجنة الملكية لضمان تحسن الاحوال

لا جديد!

وتكلم الحاخام ووايف جولد فقال إن مسألة مشروع التقسيم تفسح مجالا كبيرا للخطابة وكان في الامكان عدم تقديم مثل هذا المشروع للبحث ومن الخطر الكبير عقد الامال كلها على التقسيم وكان من الضروري الاصرار على طلب تنفيذ الانتداب . وهنا تكلم زعيم من فلسطين فقال من العبث الاستمرار في المناقشة عن التقسيم طالما لم يطرأ شيء جديد ولا ينتظر شيء جديد في الوقت الحاضر بهذا الخصوص

انتقاد وايزمن

وبعد ذلك تكلم شوارزبارت زعيم اليهود في غاليسيا فوجه اللوم الى الهيئة التنفيذية لعدم اصرارها على تنفيذ صك الانتداب وقال انه يظن ان الحالة الحاضرة ستضطرهم لقبول مشروع التقسيم . وحمل جولدبلوم على انتقال النشاط السياسي من لندن الى القدس ، كما حمل باروخ ونشتين على الدكتور وايزمن لما جاء في بيانه والتقرير الذي قدمه بقوله انه لا يشير الى المستقبل . ووجه اللوم الى اللجنة التنفيذية

شجعوا
ميناء يافا العربي

حول خبر

مصادرة بندقية

زارنا في ادارة هذه الجريدة السيد احمد افندي مصلح وكيل مختار قرية بشيت ، ونفى لنا مصادرة بندقية لاهمن بيت صديقه السيد محمد سليم . وقد ذكر ان جماعة انتهزوا فرصة غياب السيد محمد سليم عن بيته منذ يومين ، وصعدوا في الليل على سطح المنزل الذي يقطنه اخاه المتغيب في مصر منذ بضعة شهور ورفعوا قرميده ، وانزلوا البندقية بواسطة شريط حديدي صغير، واسرعوا في الوقت نفسه الى اخطار مركز بوليس قطره بالحادث ، وهذا بادر الى المكان المذكور وصادر البندقية واعتقل السيد محمد سليم المذكور . وبعد ان مكث في المركز ثلاثة أيام نقل الى قسم بوليس الرملة

وقد اتضح من التحقيقات التي قام بها البوليس ان المسألة كانت بفعل فاعل ، وتوصل الى معرفة الاشخاص ، والمفهوم ان مدير بوليس قسم الرملة سيذهب الى قرية بشيت للكشف بنفسه على محل وجود البندقية ، لان السيد محمد سليم المذكور كان قد اخبره والقائمقام بأن اناساً يريدون الايقاع به . وسيقدم السيد محمد سليم للمحاكمة امام المحكمة العسكرية بالقدس في بحر الاسبوع القادم.

قضايا

محكمة الصلح

حكمت محكمة صلح يافا على عوده ابن عبد سعد من مصر بوضعه في اصلاحية الاحداث مدة ثلاثة اسابيع ، وعلى محمود محمد علي من مصر بالسجن شهراً وعلى عيسى محمود دياب نوح من قرية النباك التابعة الى دمشق بالسجن شهراً ، وعلى احمد بن علي اللحام من دمشق بالسجن شهراً ، وعلى مصطفى احمد الصالح من الطيبة التابعة الى لبنان بالسجن شهراً ، وعلى جميل بن علي الصرفة من سوريا بالسجن شهراً ، وعلى سليم مصطفى زعترة من بيروت بالسجن اسبوعين ، مع التوصية بابعادهم جميعاً الى بلادهم لدخولهم فلسطين بصورة غير قانونية ومنهم من اتهم بالاقامة فيها اكثر من المدة المصرح له بها .

وامرت المحكمة بحبس محمد حسن عبد الرحمن من المزرعة مدة شهر ونصف ومحمود حماد محمد موسى من شرق الاردن شهراً واحداً بتهمة السرقة

وقررت وقف عطية احمد ابو شحاده من خانيونس مدة عشرة ايام وهو متهم بالسرقة . ووقف خميس حسونه الحسين من الجبالية المتهم بالسرقة ايضاً ووقف محمد الياس بن الياس مدة عشرة ايام بتهمة أخلاقية.

فلم ستالين

يعرض الآن في دور السينما في موسكو فلم جديد اسمه «فلم ستالين» وفيه يظهر هذا الديكتاتور الاحمر في مختلف ادوار حياته ، منذ كان رفيقاً باعمال من الصعاليك الى الآن في قصر الكرملين!

* * *

وكر للجرائم

يكتشفه البوليس في قلب لندن

اثنان يسجنان.. أما ابراهام العجوز فيربط بكفالة

يقول «آثر تيتجن» المندوب القضائي لصحف اللورد روذرمير ، ما نجمله فيما يلي :

مصنع الجريمة

هذا «مصنع الجريمة» تصنع فيه آلات خاصة للسطو على المنازل ، ولتكسير الخزائن التي يصنع فيها افراد الطبقة الراقية اموالهم وحليهم ، قد اكتشفه البوليس على اثر زيارته لكراج في طريق كراونهل في حي هارتسون في قلب لندن

وقد ازيح النقاب عن هذا الاكتشاف امام محكمة مدلسكس يوم ٣ الجاري ، ومنها خرج جاك بار وهو لص نشط عمره ٣٠ سنة ، وزميله جورج آرثر كوتس وهو مثله في اللصوصية ، ليقضي الاول خمس سنوات والثاني ثلاثاً في السجن مع الاشغال الشاقة

يعترفان بالجرائم

ولقد اعترف الاثنان بانهما مذنبان في عدد جرائم السرقات ، وقالا انهما هما اللذان سرقا جوهرات الماركيزة عيدفورد والساعات الثمينة الذهبية المحلاة بالماس من منزل الجنرال النبيل تشارلس ويلوبي

اما بيتي زوجة المتهم الثاني كوتس فلم تثبت عليها تهمة استلام الاشياء المسروقة وهي تعرف انها مسروقة ، ولذلك اطلقت المحكمة سراحها ، وعمر هذه الزوجة ١٩ سنة ، وهي حسناء

المتهم العجوز

اما ليوس ابراهام ، وعمره ٧٩ سنة فانه اعترف بانه مذنب في جرم استلام جوهرات الماركيزة وهو يعرف انها مسروقة ، ولكن المحكمة رأفة بحاله اكتفت بان ربطته بكفالة مالية على حسن السلوك

المجرمان مهندسان

والمجرمان المحكوم عليهما بالسجن في هذه القضية ، كانا لا يقدمان على السطو الا بعد دراسة دقيقة للمنازل التي يريدون السطو عليها واهلها غائبون عنها

والرجلان مهندسان ، والسطو اسهل عليهما من العمل الشريف كما اعتقدا هما ذلك ، وشرعا يصنعان عددا من المفاتيح التي وجد منها الشيء الكثير في الكراج ، كما وجد فيها آلة اخترعاها هي لقطع الفولاذ ، وآلة اخرى لاذابة الحديد..

رسالة صفد :

اطلاق عيارات

في الساعة السابعة والنصف من مساء ليلة أمس أطلقت العيارات النارية على جبل كنعان بكثرة . وقد أجيب عليها بالمثل . ولم يعرف عن وقوع إصابات .

حرق (تخشيبة)

أحرق مجهولون تخشيبة لدائرة الاشغال العامة بالقرب من صالحا — صفد على الطريق التي انشئت حديثا على الحدود

منع السيارات

مر اليوم الثاني على منع سير السيارات على طريق صفد — عكا بسبب الاعمال العسكرية التي تجري هناك .

حركة التفتيش

لا تزال القوات العسكرية تعمل الى منطقة جبل الجرمق والجبال الاخرى المجاورة لمكان الصدام الذي وقع أخيرا . وقد طوقت هذه الجبال لاجراء تفتيشها . وحلقت في الصباح طائرة عسكرية فوق صفد ثم ذهبت الى جهة الشمال .

حادث قتل

ووقعت مشاجرة بين يوسف ابو حويج وعارف رشيد برغوث وقد طعن الاول الثاني عدة في خاصرته ونقل الى مستشفى الحكومة حيث توفي متأثراً من جراحه وفر القاتل ولم يعثر عليه حتى الآن .

الافراج عن معتقل

أفرجت السلطة عن السيد محمد طه سعد الدين وكان قد اعتقل في مخيم المزرعة في عكا ومضى عليه سنة شهور

من ابناء السلامة

رزق الشاب الاديب داود ابو الهدى غلاماً ذكراً اسماه «نايف» جعله الله من ابناء السلامة وأقر به عيون والديه .

اعلان

تقدم لمحكمة يافا الشرعية مضبطة مختومة وموقعة من مختار واختيارية محلة ابي كبير بيافا تشعر انه منذ اربعون سنة تقريباً توفيت السيدة عيوش بنت احمد اغا وانحصر ارثها الشرعي والنظامي في ولدها شاكر بك بن مصطفى بك الصميد ثم منذ خمسة وثلاثون سنة توفي شاكر بك المذكور وانحصر ارثه الشرعي والنظامي في زوجته بهية بنت عمر اغا الحاج وفي اولاده منها توفيق بك وحسن بك وفي بناته وصفية وزهوة ورفعة ومن منذ عشرين سنة تقريباً توفيت رفعة وانحصر ارثها الشرعي والنظامي في والدتها بهية المذكورة وفي اشقائها توفيق بك وحسن بك وفي خواتها زهوة ووصفية المذكورتين وفي زوجها عبد الرؤوف بك السعيد وبناتها منه نشأة وعصمت ثم منذ خمسة عشر سنة تقريباً توفي توفيق بك المذكور وانحصر ارثه الشرعي والنظامي بوالدته السيدة بهية المذكورة وفي اخوه حسن بك وفي خواته السيدات وصفيه وزهوة ثم منذ سنتين تقريباً توفيت وصفية وانحصر ارثها الشرعي والنظامي في والدتها بهية المذكورة وفي اولادها خليل افندي ووفيق افندي وعبد الرزاق افندي اولاد السيد احمد افندي الجعوني ولا وارث للمتوفين المذكورين سوى الورثة المذكورين فمن له اعتراض على مضمون هذه المضبطة عليه ان يراجع المحكمة المذكورة خلال خمسة ايام من تاريخ النشر

قاضي يافا الشرعي

(٢٩٩٢)

البوفريل الصحيح يضمن حسن التغذية

ان قيمة البوفريل الخاصة هي انه يتيح للجسم ان يستوفي غذاءه من جميع الاطعمة التي يتناولها فتزداد بذلك قدرته على مقاومة العدوى وتقوى البنية الجسدية

البوفريل يهيء لك القوة اللازمة لمقاومة الانفلونزا

البوفريل هو الخلاصة

المكثفة الطيبة لهبر لحم البقر

الموزعون الوحيدون في فلسطين

محلات سبيني

(٢٩٨٠)

برنامج الاذاعة الفلسطينية

الاحد في ١٤ آذار سنة ١٩٣٨

٥٫٣٠	اشارة الوقت والنشرات ثم حديث الاطفال بالعربية
٦٫٠٠	طرائف للاحداث — الاستاذ شفيق منصور
٦٫١٥	تيسير جابر وفرقة استوديو الاذاعة
٦٫٣٠	محاورات فكاهية
٦٫٤٥	عبد الرحمن الداودي وفرقة استوديو الاذاعة
٧	اشارة الوقت والنشرتان الجوية والاخبارية
٨٫٣٠	منتوج منفرد
٧٫٤٠	«آثار بني امية في شرق الاردن» — حديث للاستاذ فؤاد باشا الخطيب
٩	اشارة الوقت والنشرتان الجوية والاخبارية
٩٫١٥	اشارة الوقت والنشرتان الجويه والاخباريه بالانكليزية
١٠٫٣٠	ختام

ماذا تسمع اليوم

عن محلات السادة دجاني اخوان

الاذاعة اللاسلكية للحكومة المصرية يوم الاثنين في ١٤ آذار سنة ١٩٣٨

٦٫٤٥	صباحاً الاستاذ بليغ صفوت — تمرينات رياضية
٧	الشيخ محمد احمد العمروسي — قرآن كريم
٧٫٥٠	ختام
١٠	اسطوانات دار الوردة البيضاء
١٠٫٣٠	الاستاذ حسني سلامة وفرقته — حفلة غنائية
١١	اسطوانات
١١٫٣٠	ختام
١٢٫٣٠	وزارة المعارف العمومية — اذاعة المدارس الابتدائية
١٢٫٣٢	اخلاق النبي صلى الله عليه وسلم — الدكتور حسن ابراهيم حسن
١٢٫٥٠	وزارة المعارف العمومية اذاعة المدارس الثانوية
١٢٫٥٥	اغرب ما تغذى به بنو البشر — الاستاذ احمد وصمت
١٫١٤ — ١٫١٥	سلام الملك
٢٫١٠	اسطوانات
٢٫٤٠	النشرات الجوية والاخبارية والتجارية
٢٫٥٠	ختام
٦	اوركسترا الاذاعة اللاسلكية
٦٫٣٠	ابلا زوزو — حديث الى الاطفال
٧٫٥	اوركسترا الاذاعة اللاسلكية
٧٫٣٠	الشيخ محمد عكاشة — قرآن كريم
٨٫١٠	الاستاذ محمد سعيد لطفي — حديث
٨٫٣٠	النشرتان الثانيتان الاخبارية والتجاريه
٨٫٤٠	اسطوانات
٩	نادرة وفرقتها — حفلة غنائية
٩٫٤٥	مدحت عاصم وفاضل شوا — بيانو وكمان
١٠٫١٥	نادرة وفرقتها — حفلة غنائية
١١	سلام الملك — ختام

ALDIFA:PALESTINIAN-DAILY-PAPER

دار الدفاع : شارع جمال باشا – عمارة المظفر – يافا – فلسطين

العنوان التلغرافي : (الدفاع – يافا)

تلفون ١١٨٧ (اربعة خطوط) و ١٠٧٥ (خطان) صندوق البريد (٢٥٥)

الاعلانات يتفق عليها رأساً مع الادارة

اجرة السطر : ١٠٠ مل

الدفاع

جريدة يومية سياسية مصورة

MARCH 14 1938 · No· 1103

صاحب الامتياز : ابراهيم الشنطي

المدير المسئول : شوكت حماد

الاشتراكات

في فلسطين عن سنة ١٥٠

في البريد الداخلي « « ١٨٠

في سائر الاقطار الخارجية « « ٣٠٠

صور متنوعة على هامش الحوادث

الهر هتلر والفيلد مارشال غيرنغ وزير الطيران بمناسبة الاحتفال بالاسطول المانيا الجوي الحديث

يمثل الرسم المستر هوجو ويلسون سفير اميركا الجديد في برلين على اثر خروجه بعد تقديم اوراق اعتماده للهر هتلر في دار رئاسة الجمهورية

الكتائب في ملابسها الرسمية والمشاعل في ايديها تستعد للمرور من أمام الزعيم هتلر في يوم الذكرى الخامسة للحكم الهتلري

اعظم دليل....

على جودة .. سيجارتي

طاتلي سرت و الصلاح

انهما حائزتان على رضاء الجميع ...!

مطبعة الدفاع التجارية

مميزاتها

استعداد فني حديث

اتقان فني في العمل

ضبط في المواعيد

إذا شعرت أن شعرك يسقط او انه سقط ...

واذا رأيت شعرك يسقط على ملابسك ؟!!

واذا رأيت شعرك يسقط في صحن اكلك ؟!

فبادر الى اتخاذ الحيطة

بعلاج يمنع سقوط الشعر

ويمنع الصلع الذي يجعل من الشاب شيخاً . ومن حسن الحظ ان الدكتور وايدنر (حامل جائزة نوبل لاختراعه السيلفيكرين) قد توصل لتركيب دواء ناجع ادخل فيه ١٤ مادة حيوية استخرجها من الشعر القوي ، والتي بدونها لا يمكن للشعر ان ينمو — هو

السيلفيكرين

الغذاء الحيوي للشعر

بضع دقائق من وقتك : تصرفها كل صباح مع السيفيكرين !

ثم دع السيلفيكرين يعمل في جلدة رأسك ما يدهشك ويفرحك حيث ترى جلدة رأسك وقد اثمرت بالشعر الغزير وبدت بشكل جذاب يدخل السرور على قلبك

لا تتردد

ولا تترك للغد ما يمكنك ان تعمله اليوم

فان في التأخير ضرر لشعرك لا تريده

مسابقة السيلفيكرين

انظر صفحة ٢ وبادر بالاشتراك في المسابقة

الى التجار

٩٠ بالمئة من رأس المال للاعلان

حكمة قالها أحد كبار رجال الاعمال الاميركيين !

حكمة هي سر تفوق الصناعة الاميركية !

فالاعلان

حياة الصناعة وسر تفوقها

اعلنوا في جريدة الدفاع

فهي من اوسع الجرائد انتشاراً ومن اغزرها مادة

مطبعة جريدة الدفاع — يافا

الثلاثاء في ١٣ محرم سنة ١٣٥٧ و ١٥ آذار سنة ١٩٣٨

السنة الرابعة — العدد ١١٠٤ — ٤

الدفاع

جريدة يومية سياسية مصورة

صاحب الامتياز : ابراهيم الشنطي

المدير المسئول : شوكت حماد

الاشتراكات | في فلسطين عن سنة ١٥٠ | في البريد الداخلي « « ١٨٠ | في سائر الاقطار الخارجية « « ٣٠٠

دار الدفاع : شارع جمال باشا ـ عمارة المظفر ـ يافا ـ فلسطين

العنوان التلغرافي : «الدفاع — يافا»

تلفون ١١٨٧ (أربعة خطوط) و ١٠٧٥ (خطان) ص. ب. (٢٥٥)

الاعلانات يتفق عليها رأساً مع الادارة

أجرة السطر : ١٠٠ مل

تدهور قطار بقاطرته وانقلاب سبع عربات

توقف السير على الخط الحديدي بين حيفا واللد وما بينهما عدة ساعات في النهار

تلف قضبان الخط الحديدي على طول ٣٠٠ متر . قدوم قوات الجيش والعمال الى مكان الحادث

قال مخبرنا الخاص : خرج قطار البضائع رقم ٧٩ تقوده القاطرة رقم (١) ويسوقها اليهودي «ماير» والوقاد عبد الله اليافاوي ، في الساعة السابعة من مساء أمس الاول من حيفا بطريقه الى اللد . وفي الساعة العاشرة والدقيقة التاسعة عشرة ليلا وصل الى محطة قلقيلية وبعد ان اخذت القاطرة حاجتها من الماء استأنفت سيرها بالقطار

وقوع الحادث

فما كاد يصل الى الكيلو متر السابع والثمانين ، قبل محطة رأس العين بنحو أربعة كيلو مترات ، حتى شعر السائق والوقاد المذكوران بحركة عنيفة خرجت القاطرة على اثرها حالا عن الخط الى الشمال بمسافة مترين ، وانقلبت عربة الشحن التي وراءها رأساً على عقب ، واصطدمت العربات التالية ببعضها بشدة متناهية فانقلب سبع منها وركبت بعضها بعضاً وتناثرت عجلاتها وبقية اجزائها حول الخط بشكل مريع ، وأتلفت قضبان الخط الحديدي ، والاخشاب التي تحتها وارض الخط على طول ٣٠٠ متر ونيف ، وتناثرت الاخشاب .

السائق والوقاد

وقد علم السائق والوقاد بوجود عطب في الخط بعد وقوع الحادثة لكنهما لم يستطيعا رؤيته بسبب الظلام الحالك ، ولوجوده بشكل دقيق قد يستحيل على أحد تبينه ولو في النهار . وخشي الاثنان أن يكون ثمة اشخاص مجهولون يحاولون الاقتراب من الخط ، فأختبأ السائق تحت القاطرة نفسها والوقاد اعتصم في مكان آخر ، الى ان علم ناظر محطة رأس العين بالحادث فاعلم المراجع المختصة في محطتي حيفا واللد .

وصول القوات

وقد تحرك قطار خاص حالا من محطة اللد يقطر الآلة الرافعة «الونش» وفيه عدد كبير من العمال والمهندسين ورئيس حركة قسم اللد ، وقوة من الجند البريطاني الموجود في رأس العين ، ووصلت قوة اخرى من بوليس ملبس وقلقيلية وطولكرم . وبعد أن اضيء المكان بالانوار الكهربائية المتنقلة ، بوشر برفع القاطرة ، ثم أوصلت الاسلاك التلفونية في اقرب اعمدة التلفون حيث تمت المخابرات من مكان الحادث الى الجهات المختصة . وطلب الى جميع الجهات وقف حركة القطارات بين اللد ـ حيفا وبالعكس في تلك الليلة .

توقف الحركة

وجاء الصباح ولم يتمكن العمال من رفع القاطرة فاخبرت محطة حيفا بذلك ، وارسلت قطاراً آخر يحمل آلة رافعة اخرى وعدداً من العمال مع اللوازم فوصل الى مكان الحادث ، وبوشر برفع العربات وانقاضها من جهة بينما كانت الآلة التي حضرت من اللد تعمل لرفع القاطرة من الجهة الامامية ، وبقي العمل مستمراً حتى الساعة الرابعة بعد الظهر والقاطرة في مكانها لم يستطع العمال سوى رفع مقدمتها واربع عربات فقط تحت اشراف اكبر مهندسي الخط في حيفا .

«البقية على الصفحة السادسة»

٣ ـ الماضي القريب

دعوى «التفاهم»

المشكلة بيننا وبين السياسة القائمة

تشكو التعقيد وهي التي خلقته وأوجدته

نقلت البرقيات ما اقترحه يهود أميركا على الدكتور وايزمن واللجنة التنفيذية الصهيونية من معاودة البحث في «التفاهم» مع العرب ، والدعوة الى مائدة مستديرة . لقد كانت دعوى «التفاهم» من جملة أخطاء السياسة ، وهي لا تزال كذلك فيما يظهر . وفي لندن والقدس كان وزراء المستعمرات والمندوبون الساميون يذكرونها باستمرار . لكن ذلك لم يمنع الاستمرار على خطة شاذة نحو العرب . فدعاة التفاهم مضوا وهم يرضون باستمرار الهجرة على شكل أقلق خواطر العرب ، وانتهى أخيراً الى ما تعانيه البلاد الان من مصاعب . ولم يكن أغرب في الوجود من دعوة كهذه تجيء الحوادث والظروف وهي تجعلها خرافة من الخرافات ، بل مهزلة من المهازل . وكان طبيعياً أن يرى العرب فيها جرأة على حقوقهم ، وجرأة على سياق الحوادث ايضاً .

«البقية على الصفحة الرابعة»

هتلر يدخل عاصمة النمسا في موكب عسكري

مناقشات خطيرة في مجلس العموم البريطاني وتبادل زعماء الاحزاب الخطب الشديدة

اجراءات سريعة ضد اليهود في انحاء النمسا كلها وذهاب الكثيرين منهم الى الحدود لاجئين

خطر التسرع

لندن في ١٤ آذار — يلخص الخطاب الذي القاه المستر تشمبرلن عن حوادث النمسا ، في مجلس العموم ، بالنقاط التالية : ترفض الحكومة البريطانية قول الحكومة الالمانية بان موضوع النمسا مشكلة لا يحق لحكومة لندن التدخل بها . ويجب التصدي للموقف الخطير الحالي ببرود فليس هذا الوقت الحرج ساعة اعطاء قرار مستعجل والقاء كلمات غير موزونة . ومن الواجب معاودة النظر حالا في برنامج التسلح .

النتائج البعيدة

وذكر المستر تشمبرلن ان الحكومة البريطانية تسلمت رداً من الهر فون نوراث ، رئيس الوزارة السرية ، يقول فيه ان موضوع استقلال النمسا خارج عن دائرة اختصاص الحكومة البريطانية ، فقال : لا يستطيع أحد نكران مبلغ اهتمامنا بحرية النمسا فهي مثلنا عضو في عصبة الامم ، وموقعة على معاهدات . ومجلس عصبة الامم يحق له البت في هذا الامر . وان بريطانيا شديدة الاهتمام دائما بسياق الحوادث في أوروبا الوسطى . ان النتائج القريبة لعمل المانيا تنطوي على العبث بفكرة السلامة ، أما البعيدة فلا يستطيع احد رؤيتها

النهاية المخيفة

والواجب الاول علينا وعلى الذين يظاهروننا هو الاستعداد للتسلح لمنع مثل هذا العمل ، حين يقع ، بالقوة . وبرنامج دفاعنا يجب ان يراجع على ضوء كل حادث جديد ، وفي خلال ذلك نعلن عن اجراءاتنا الضرورية التي ستتخذ . «وقد استعرض المستر تشمبرلن الحوادث من اولها حتى آخر التطورات . وقال انه طلب من الحكومة الالمانية قبل استيلائها على النمسا ، عدم التأثير أو الضغط على استفتاء الدكتور شوشنغ وقد تلقى جواباً فيما بعد يقول بأن النتائج المخيفة تقع حينما يتدخل طرف ثالث بين المانيا والنمسا لبسط نفوذه على حق النمسويين الالمان في تقرير مصيرهم

وذكر أن الحكومتين البريطانية والفرنسية على اتصال دائم ببعضهما . ثم أتى على رفض ايطاليا القيام بأي عمل مشترك . ثم وصف الهزة الشديدة التي احدثها تدبير المانيا وتأثيرها العميق على المهتمين بسلام اوروبا .

سيادة القلق

وتكلم الميجور أتلي ، زعيم المعارضة ، فوصف التطورات الاخيرة بانها خطيرة لكن نتائجها ستكون أشد خطورة . وقال ان قلقاً عظيما ساد أوروبا كلها بسببها ، وقد جاء ذلك والحكومة تستعد لمحادثات ودية مع المانيا . «ان الواجب الان هو وقوفنا لمناصرة المبدأ فهذا الحادث سيتلوه غيره ، وسنصل أخيراً الى موقف يحتم علينا مناصرة المبدأ فلماذا السير الطويل» . واقترح الميجور أتلي دعوة مجلس عصبة الامم ليسود حكم القانون

واحدة واحدة

ثم تكلم السر ارشيبالد سنكلار زعيم الاحرار فقال ان التسلح وحده لا يمنع وقوع الحرب ، ولا يمنع هذه غير ميثاق العصبة والسلامة المشتركة . «وسنرى الضحايا واحدة واحدة لا تستطيع الدفاع عن انفسها ، وفي النهاية نرى بريطانيا وهي واقفة وحدها» وأشار الى اسبانيا والنفوذ الالماني والايطالي الذي سيسيطر في النهاية

دخول فينا

فينا في ١٤ اذار — وصل الفوهرر في منتصف الساعة الثامنة مصحوباً بحاشيته في مئة سيارة مشت خلف سيارته المغطاة بالازهار . وقد استقبله الاهلون بحماسة منقطعة النظير ، ودقت الاجراس أثناء مرور موكبه . ووقفت الحركة تماماً . وكان الزعيم يقف فوق سيارته رافعاً ذراعه بالتحية النازية ، ومرتديا ثيابه العادية «الخاكي الاسمر» .

«البقية على الصفحة الرابعة»

تشمبرلن يقود مركبته الجديدة بعد أن قذف بـ «ايدن» لتلك «الذئاب» التي انتصرت عليه ولحقت بمركبة رئيس الوزراء — عن صحيفة انكليزية

مضمون رد موسوليني على هتلر

فينا في ١٤ آذار — رد السنيور موسوليني على الخطاب الذي ارسله له الهر هتلر بقوله ان موقفه تحدده الصداقة التي تربط بين المانيا وايطاليا والتي دشنها محور روما برلين .

والمفهوم أنه منع اليهود من حق الاقتراع في مسألة ضم النمسا الى المانيا وهو المحدد له يوم ١٠ أبريل القادم

وقد صرح احد الموظفين الرسميين في وزارة الداخلية النمسوية بأن الدكتور شوشنغ مستشار النمسا السابق غادر النمسا وانه قد سمح له باجتياز الحدود الى الخارج .

وصول الارل اثلون الى الحساء

الرياض في ١٤ اذار — وصل الارل اثلون والاميرة عقيلته واللورد فدريك الى الحساء . وقد استقبلهم اميرها ابن جلوي على الحدود .

بعد احتلال النمسا

فينا في ١٤ اذار ـ د.ن ب. — أعلن رسميا ان الحكومة اصدرت امراً يخول وزير المالية بالاتفاق مع وزيري الحقانية والتجارة ان يصدر انظمة تحدد ما يمكن دفعه من المبالغ في داخل البلاد من قبل المصارف والدوائر المالية وشركات التأمين . وقد اصدر وزير المالية اوامره بذلك كما انه امر بتأمين دفع المعاشات والاجور وبموجب هذا القانون لا يمكن سحب الودائع التي اودعت في المصارف قبل ١٣ الجاري بما فيها الاوراق المالية . وينص القانون على غرامة يبلغ اقصاها ١٠٠ شلن نمسوي لكل مخالفة على حدة وبالحبس مدة لا تتجاوز سنة . كما انه يعاقب ايضاً كل من يحاول مخالفة هذا القانون

الملك ابن السعود يزور الكويت

الرياض في ١٤ اذار ـ يزور جلالة الملك ابن السعود إمارة الكويت في فصل الربيع القادم . والمفهوم ان هذه الزيارة هي لانهاء المفاوضات بين الكويت والمملكة العربية السعودية .

حماية العمال في سوريا

دمشق في ١٤ آذار ـ د ن.ب ـ قدمت الحكومة للبرلمان مشروع قانون لحماية العمال

استدعاء لمقابلة

لندن في ١٤ آذار ـ استدعى اللورد هاليفاكس وزير الخارجية البريطانية وزير انكلترا المفوض في فينا للبحث معه في الحالة الحاضرة وقد غادر برلين اليوم قاصداً لندن لحضور هذه الباحثات

نص قانون ضم النمسا لالمانيا

فينا في ١٤ آذار — د . ن . ب — أعلن القانون التالي بضم النمسا الى المانيا :

المادة الاولى : ان النمسا جزء من الدولة الالمانية

المادة الثانية : سيجري استفتاء عام يوم الاحد الواقع في ١٠ نيسان ويكون سرياً يشترك فيه الرجال والنساء الذين بلغوا ٢٠ سنة من العمر ليقرروا عودة النمسا الى الريخ

المادة الثالثة : ان اكثرية الاصوات في هذا الاستفتاء تقرر مصير الشعب .

المادة الرابعة : تصدر المعلومات الاضافية لهذا القانون بالطرق الادارية .

المادة الخامسة : يسري مفعول القانون يوم نشره وعلى الحكومة النمسوية تنفيذه

اجتماع الوزارة البريطانية لمشكلة النمسا

لندن في ١٤ اذار ـ تعقد الوزارة البريطانية اجتماعاً غداً للبحث في الحالة الدولية وخاصة بعد حادث الانقلاب الخطير في النمسا .

الساعة الاخيرة

هتلر يخطب في الجماهير الحاشدة

فينا في ١٤ آذار — القى الفوهرر خطاباً على الجماهير التي احتشدت لاستقباله قرب فندق «امبريال» وعلى طول الشوارع قال فيه : ان هذا الاتحاد الذي جمع بين المان النمسا والمان الريخ لا تستطيع قوة ان تفصم عروته » وقد اضطر مرات الى الظهور على شرفة الفندق لرد التحية للهتافات المتصاعدة من جموع كبيرة العدد

فرنسا وحمايتها لعهودها تجاه حليفتها

براغ في ١٤ آذار — اكد مسيو بلوم ومسيو بول بونكور للحكومة التشكوسلوفاكية تمسك فرنسا بميثاقها تجاه تشكوسلوفاكيا . وخطب وزير الحربية فقال ان موقف تشكوسلوفاكيا يختلف عن موقف النمسا ، فلها حلفاؤها الاقوياء ولها مواثيق تحميها الى جانب جيشها

في «الديلي اكسبرس» ...

عقبات التقسيم لا تذلل

والسلام لا يستقر الا وفلسطين دولة كالعراق او مصر

مقال من سلسلة مقالات كتبت عن مشكلة فلسطين

حمل الينا البريد الجوي بالامس عدد «الديلي اكسبرس» الذي نشر فيه المستر وليم هيكي ، اول مقال كتبه عن فلسطين بعد عودته منها الى لندن ـ اما مقالاته التي كتبها وهو في فلسطين وشرقي الاردن ، فاننا نقلناها في «الدفاع» تباعا في الاسبوع الماضي ـ وفيما يلي ننقل القسم الاخير من هذا المقال ، تاركين القسم الاول الذي يحمل فيه الكاتب حملات شعواء على النائب الصهيوني كراليت لفرصة اخرى .

«المحرر»

للذكرى

تحت هذا العنوان نفسه ، وضعت (الديلي اكسبرس) بين اطار خاص في وسط المقال ، ما يلي :

عام ١٩١٥

فيه فهم العرب انهم سينالون فلسطين كمكافأة لهم على مساعدتنا في الحرب

عام ١٩١٧

فيه وعد بلفور اليهود «بوطن قومي» في فلسطين

عام ١٩١٨

فيه نالت بريطانيا الانتداب على فلسطين

عام ١٩٣٧

وفيه اشارت اللجنة الملكية بتقسيم فلسطين

عما قريب

ستذهب (لجنة فنية) الى فلسطين ، وينبغي عليها ان تقرأ هذا المقال أولا

عقبات التقسيم

في سبيل التقسيم عقبات لا تذلل كالعقبات الحالية ، تراها فيما يراد رسمه من الحدود الوطنية الجديدة ، ويراد تأسيسه من دوائر الجمارك وجوازات السفر الجديدة في اقليم صغير في حد ذاته ، ويراد تقسيمه الى ثلاثة اقاليم فتصبح وانت فيه تريد اخذ جواز سفر لك ، كأنك ستذهب من لكسنجتن الى وايتشابل ، على ان تمر في طريقك بمدينة واقعة في ممر !

اضف الى ذلك الهجمات العدائية على الحدود ، وما لا بد منه من التكاليف الباهظة في حراستها ، وأضف اليه ايضا المشاحنات التي لا بد من ان تجري مع العرب الباقين في (الدولة اليهودية) ومع اليهود في الدولة العربية !

ان التقسيم لا ينتهي به هذا العداء الجنسي الحالي بين اليهود وبين العرب ، بل به يتبلور هذا العداء (المصطنع الان) ويتقوى

الانتداب الفاسد

بالرغم من اللجنة الملكية ، هنالك حلول اخرى للمعضلة غير حل التقسيم ، ومن المؤكد ان هذا الانتداب الفاسد لا يصلح للتنفيذ ، ولقد قال المندوب السامي الاسبق السر جون تشانسلور في لندن في شهر تموز الماضي :

«انني كندوب سام كنت احاول ان أكون منصفا لكلا الفريقين ، ولكنني كنت اشعر في كل قرار اصدره وكل عمل اعمله ، بانني انما أصدر في رأيي عن اساس ادبي غامض فيه ابهام والتباس»

وكان هذا شعور غير لطيف ، لم يشعر هو بمثله قط في اي عمل قام به تحت التاج كما صرح هو بذلك

والان ما الرأي فيما قررته بريطانيا نفسها من ان الانتداب لا يصلح للتنفيذ ؟

لقد فات الوقت على اصلاح هذا الانتداب بانفاق الملايين على الري وتحسين الأراضي ، مع ان هذا العمل كان سهلا قبل عشر سنوات ، اذ كان ارخص كثيراً اذا هو قورن بما يتكلفه بناء البارجة الحربية لحماية المصالح البريطانية في شرقي البحر الابيض المتوسط .

فكرة «الدومنيون»

ولقد فات الوقت ايضاً على جعل فلسطين مستعمرة للتاج ، ويكفي في ذلك ان نتطلع لنسأل ماذا يكون موقف ايطاليا منا في هذه الحال ؟

ان بعض اليهود يدعون حقيقة الى فكرة «الدومنيون» وابرز هؤلاء في تل ابيب هو المحامي سيليجمان ، ولكن هذه الفكرة لا تصلح حلا للمعضلة ، وانما الحل الصحيح هو في تصافي اليهود والعرب ، لا باعطاء المنح لكل فريق وراء ظهر الاخر لاغضابه عندما يقف على حقيقة الامر ، ولكن بطريقة سلمية انشائية تجعل بريطانيا تقول للفريقين : «لقد عملت كل ما استطعت عمله لكما فعليكما معاً ان تتفاهما على ما ينفع»

دولة ذات سيادة

وهذا يكون بأن تصبح فلسطين دولة ذات سيادة ، تدار بواسطة اليهود والعرب مشتركين بالنسبة الحالية ، اما كم من اليهود الاضافيين يسمح لهم بالدخول فمسألة يجب الاتفاق عليها قبل كل شيء حول مائدة مستديرة .

بعد ذلك لا بد من تشريع تصان به المصالح البريطانية ، ومن معاهدة تعقد مع فلسطين المستقلة على نمط المعاهدة مع العراق ، او المعاهدة مع مصر .

بالرغم منهم

وقد يقول بعضهم ان اليهود لن يوافقوا ابداً على تقييد الهجرة وتحديدها ولهؤلاء اقول ان اليهود مرغمون على ان يوافقوا

ومهما كان من امر الاضطهاد المريع الذي يقاسيه اليهود في اوروبا الوسطى ، فان جميع من على وجه الارض من اليهود لن يستطيعوا الهجرة الى بلد واحد صغير ، وعلى فرض ان فلسطين لن يدخلها يهودي آخر بعد الآن ، فانها مع ذلك ستظل وهي «وطنهم القومي الروحي» وهي انكلترا هي الوطن القومي للانكليز ولكن الملايين ممن يتكلمون الانكليزية من الانكليز ، والانكلو ـ ساكسون يعيشون سعداء في استراليا وكندا وجنوب افريقيا دون رغبة منهم في المجيء الى «الوطن القومي»

المعضلة اقتصادية

وقد يقول لكم بعضهم : «ولكن اليهود والعرب لن يتعاونوا مع بعضهم ابداً» ، ولهؤلاء اقول انهم سيتعاونون عندما يستطيعون ان يعيشوا عيشة راضية بما يربحونه من العمل معاً

وليست المعضلة في اساسها «جنسية» ولا «سياسية» ، ولا «دينية» وانما هي معضلة اقتصادية ، فالفريقان «ساميان» وهما يستطيعان ان يكونا جارين طيبين لبعضهما كما هي الحال بين الاسكتلانديين وبين الانكليز

سياسة «فرق تسد»

واذا كانت السياسة البريطانية التي اتبعت الى الآن «سياسة فرق تسد» فلا بد من اسقاط هذه السياسة الآن ، فان التفرقة كلما بعد مداها ، كلما جعلت الحكم مستحيلا على الرجل «الذي في البقعة نفسها» ...

جنديان أحدهما يهودي

يفران من لندن في سيارة مسروقة

٣٠٠٠ بوليس يبحثون عنهما ... بلا فائدة !

«عصابة يترأسها اثنان من الجنود الاشقياء تقصد الى الشمال في سيارة مسروقة»

هذا هو نص الاشارة التي ارسلت بالراديو من لندن الى لفربول ليلة ٣ الجاري ، وأدت كما يقول مندوب «الديلي ميل» المحلي الخاص ـ الى حشد ٣٠٠٠ من رجال البوليس السيار في ناحية (رسمايد) للبحث عن شريدين مسلحين اوقفا سيارة من سيارات احدى الدوريات على مقربة من مدينة آندوفر ، وارغما ضابط الطيران الذي كان فيها على ان يسوق بهما الى لندن فاطاعهما خوفا من مسدسيهما .

الحق للمسدسين

ابتدأت هذه «الدراما» في ناحية خلوية هادئة تبعد نحو ميلين عن آندوفر في الساعة ١٠ والدقيقة ٤٥ من ليلة الاثنين ، عند ما كان جاويش بوليس في ملابسه الملكية ، وكونستابل في ملابسه الرسمية يطوفان بسيارتهما الصغيرة في تلك الانحاء ، فشاهدا على ضوء هذه السيارة جنديين عشيان على الطريق فوقفا وسألاهما عن سبب تغيبهما عن المعسكر ولما لم يقتنعا بكلامهما ارادا اخذهما الى مركز البوليس في آندوفر

وفي هذه اللحظة أشهر الجنديان الشقيان مسدسيهما ، وبهما ارغما الكونستابل والجاويش على الهرب بسيارتهما ، لانهما كانا غير مسلحين

وبعد ذلك سار الجنديان الى ان اوقفا سيارة ضابط الطيران ، وارغماه هو الاخر بالمسدسين المشهرين ، على ان يسوق بهما الى لندن

احدهما يهودي

كان هذا هو بدء البحث الذي استمر ٢٤ ساعة عن هذين الجنديين الشقيين ، بلا فائدة

وتعتقد السلطات ان هذين الجنديين تابعان لفرقة رويال لانسرز الحادية عشرة ، المعسكرة في تكنات (تيد ماوث) على بعد عشرة اميال من مدينة آندوفر ، وهما :

١) اندرو فندربرغ وعمره ٤٠ سنة

٢) ريجنالد ايدي كاي ، وعمره ١٨ سنة

ويخدم كلاهما في هذه الفرقة منذ عام واحد

اما كاي فانه من اهالي (رولشفيري) في مقاطعة تشاير ، واما فندربرغ فهو من اصل يهودي ، واهله في الطرف الشرقي من لندن

الضابط المسروق

واما ضابط الطيران الذي ارغمه هذان الجنديان الشقيان على السوق بهما الى نحو الساعة الثانية من الصباح ، ثم ارغماه على النزول وحده وترك السيارة بهما ، فانه هو قائد السرب المستر رايموند كوستا ، وهو يعمل في كلية ار كان حرب قوة الجو الملكية في آندوفر منذ عودته من الهند قبل بضعة اسابيع

وقد قص هذا التائه قصته على مخبر «الديلي ميل» كما فعل ذلك ايضاً كل من الجاويش والكونستابل ، وكان فيما قاله هؤلاء الثلاثة ، اعتراف صريح بأن الجنديين الشقيين كما بدا على وجهيهما ، كانا سيخرجان تهديدهما من حيز الكلام الى حيز التنفيذ .. لولا الامتثال الواجب في مثل هذه الحالات ...

الدعوة لعقد مؤتمر سوري وطني عام

دمشق في ١٤ آذار ـ قررت الكتلة الوطنية الدعوة الى عقد مؤتمر وطني عام هنا في يوم الخميس المقبل للبحث في المفاوضات التي دارت بين الحكومة السورية والمفوض الفرنسي وفي غير ذلك من الامور السياسية ومن المنتظر ان تسترشد الحكومة برأي المؤتمرين في جميع المسائل الخطيرة قبل عرضها على مجلس النواب السوري .

وزير المانيا في روما يستقبل سيف الاسلام

روما في ١٤ آذار ـ زار سيف الاسلام الحسين احد انجال الامام يحيى ملك اليمن الهر فون جيلس القائم باعمال السفارة الالمانية في دار السفارة

اعتماد كبير لترميم مسجد ايا صوفيا

استنبول في ١٥ آذار ـ وضعت ادارة المتاحف في استنبول مشروع الاعادة تنظيم جامع ايا صوفيا القديم والمعروف الان بمتحف ايا صوفيا وسيصبح متحفاً بيزنطياً كبيراً وادرجت مئة الف ليرة تركية في ميزانية هذا العام للقيام بالمشروع

اعلان

صادر من محكمة حيفا الشرعية

تقدمت الينا مضبطة موقعة من مختار قرية الفريديس تتضمن ان محمد بن سليمان برية من اهالي القرية المذكورة توفي منذ خمس واربعين سنة عن زوجته سعاد الداود واولاده منها وهم فريده وجميله وبهيجه وعن والده سليمان بريه لا غير ثم منذ اربعين سنة توفي سليمان المذكور عن ولديه مبدا وخديجه المتولدين من زوجته عائشة بنت ياسين بريه المتوفاة قبله وعن اولاد ابنه فريده وجميلة وبهجة المذكورات لا غير ثم توفي مبدا المذكور منذ خمس وثلاثين سنة عن زوجته سعاد الداود وولديه منها محمد وآمنه لا غير ثم توفيت سعاد المذكوره عن ولديها آمنه ومحمد المذكورين وعن بناتها فريده وجميله وبهجة المذكورات المتولدات من زوجها محمد المتوفي الأول لا غير ثم توفي محمد ابن مبدا المذكور منذ خمس وعشرين سنة عن اخته الشقيقة آمنة المذكورة وعن اخواته لامه فريده وجميله وبهجه المذكورات وعن عمته خديجه المذكورة لا غير ثم توفيت خديجه المذكورة منذ عشرين سنة عن ولديها موسى وفاطمة المتولدين لها من زوجها مسعود الداود المتوفى قبلها ثم توفيت جميله المذكوره منذ عشر سنوات عن زوجها حسن الحاج سليمان الهندي وعن اولادها منه فيروز وفؤاد وفريد وعن آمنه ونظيفه المتولدتين لها من زوجها خليل عبد الرحمن المتوفى قبلها لا غير ثم توفيت بهجة المذكورة منذ ثلاث سنوات عن زوجها عيسى ابن موسى الخطيب وعن اولادها منه وهم مريم وزينب ولطيفه وفاطمه وعقاب لا غير ولا وارث للمتوفين المذكورين غير من ذكر فمن له اعتراض على تسجيل هذه المضبطة فليراجع المحكمة خلال شهر من تاريخ النشر تحريراً

في ١٢ ـ ٣ ـ ٣٨

(٢٩٩٤) قاضي حيفا الشرعي

...

الجنرال المخطوف

زوجته تبكي في محكمة باريس

لان جثته شحنت في «لوري» الى موسكو

في اوائل الشهر الجاري ، اذيعت امام المسيو مارشات احد قضاة التحقيق في باريس ، الاسرار الخاصة بخطف الجنرال دي ميلر ، الزعيم الروسي الابيض ، وغيره من الروسيين المقيمين في فرنسا

زوجة الخائن

وجاءت الى هذه المحكمة المدام دي ميلر زوجة الجنرال المخطوف ، كما جاءت المدام سكوبلين التي كان زوجها الجنرال سكوبلين مساعدا للجنرال دي ميلر ، والذي يتهم الان بانه خان الزعماء البيض من رفقائه ، وباع اسرارهم «للاوغبو»

اما زوجة هذا الخائن فانها مغنية شهيرة ، ولما رأتها المدام دي ميلر داخلة الى المحكمة بكت أحر البكاء

وكان كل ما قالته سكوبلين هذه هو : «انني لا اعرف شيئاً على الاطلاق ؛ فلا تظنوا ان لي ضلعاً في خطف الجنرال ميلر»

نشاط «الاوغبو»

ووقف المسيو ريبيه ، محامي السيدة دي ميلر فوصف للقاضي نشاط دائرة التحري الروسية المسماة «بالاوغبو» وما عمالها في فرنسا نفسها ، وكان مما قاله ان لديه بينات قاطعة على ان وكلاء هذه الدائرة لم يخطفوا الجنرال دي ميلر فحسب ، ولكنهم اغتالوا واحداً بعد واحد من كل من وقع في ايديهم من الروسيين البيض المقيمين في فرنسا

وهناك دلائل على ان المدام سكوبلين كانت تعرف اعمال زوجها بالتفصيل ، وتعرف ما دبر من اغتيال الجنرال دي ميلر

وقدم هذا المحامي بعد ذلك بينات على ان «الاوغبو» اشترت الجنرال سكوبلين واستخدمته ضد رفاقه البيض وكان هذا يرسل كل اسبوع عدداً منهم الى موسكو ويقول لاصحابه انه ارسلهم لكي يتجسسوا هناك على اعمال الحكومة الحمراء ، ولكن هذه الحكومة باشارات منه هو نفسه كانت تعدم من يرسلهم اليها !

في «لوري»

ويقول المسيو ريبيه ان المعلومات التي جمعها تتيح له ان يقول ان الجنرال سكوبلين هو الذي اغتال الجنرال دي ميلر وهو راكب معه في سيارة ، ثم حمل جثته على «لوري» قدمته له السفارة الروسية في باريس ، ومن ميناء الهافر شحن «اللوري» وفيه الجثة الى موسكو على ظهر سفينة روسية

ولم تتبادل المرأتان في هذه الجلسة كلمة واحدة بينهما والمحاكمة لم تتم بعد ...

مسابقة السيلفيكرين

ابتداء من اليوم حتى نهاية آذار ١٩٣٨

٤٠ آلة تصوير جوائز !!

يقدمها مستودع الادوية الفلسطيني بيافا

شروط المسابقة

١) ضع محل النقطة في الجملة الاتية حروفاً ليستقيم المعنى

٢) اقطع هذا الكوبون وألصقه على غطاء الكرتون الذي يحتوي على زجاجة السيلفيكرين التي تباع في جميع الصيدليات بفلسطين

٣) يرسل الكوبون مع الغطاء الى :
مستودع الادوية الفلسطيني صندوق البريد ١٥٦ ـ يافا

الجملة :

السيل.. كر.. ، الف... ، الحي.. ي ، للش

الاسم ....

العنوان ....

البلدة ....

ملحوظة : فضلا عن ان السيلفيكرين دواء ناجع للصلع فهو مقو ومنظف للشعر فلا يستغني عنه احد .

لذلك فباستطاعة كل انسان الاشتراك في هذه المسابقة

ارسال قوات بريطانية الى صحراء مصر الغربية

القاهرة في ١٤ آذار ـ سافرت من الاسكندرية اربعة قطارات خاصة تقل فصائل من الجيش البريطاني المعسكر في سيدي بشر الى الصحراء الغربية ثم لحق بهذه القطارات قطاران آخران يقلان قوات اخرى الى تلك الجهة

اعتقال الماني بتهمة التجسس في اميركا

نيويورك في ١٤ آذار ـ اعتقل البوليس المانياً مولوداً في الولايات المتحدة متهما بتسليمه الى وكلاء دولة اجنبية وثائق ودفاتر اشارات واصطلاحات تلغرافية ورسوما فوتوغرافية ومعلومات تتعلق باساليب الدفاع عن الولايات المتحدة»

من فرجينيا الى فلسطين في ساعة واحدة !!!
معجزة يمكنك حلها فقط عندما تدخن السجاير الجديدة الفاخرة جنساً والرخيصة ثمناً
«فيكتوري» و «عبده»

طرائف سياسية واجتماعية

اسطول اميركا - البارجة الضحية - اللورد آرنولد - الهر هتلر
الملك كارول . القاتل الحر . النساء الجاسوسات . ماذا يجري في الصين ؟

اسطول اميركا

« يجب ان تكون لنا السيادة التامة في الجو ، حتى يتسنى لنا بذلك الاحتفاظ بخطوط بوارجنا في البحر » هذا ما صرح به المستر كاين مارتن اعظم مخترع وصانع للطائرات امام اللجنة البحرية في مجلس النواب الاميركي

ورداً على ما سئل عنه حول مناعة البوارج ومقدرتها على صد الهجمات الجوية ، قال المستر مارتن انه يدرس اختراعاً جديداً لطائرة هائلة حمولتها ١٤٢ طناً ، وتستطيع ان تخوض غمار المعارك ضد بوارج العدو على بعد ١١٦٠٠ ميل من القاعدة الجوية التي تقوم منها هذه الطائرة ، واسطول العدو مهما كانت مناعة بوارجه لا يقوى على صد هجوم مثل هذا النوع الجديد من الطائرات

واخيراً اوصى المستر مارتن بان تشتري الحكومة الطائرة التي اخترعها المستر ليستر بارلو ، وهي تحمل الغاماً جوية اذا سددت الى اسطول العدو جعلت النصر عليه مضموناً لاسطول اميركا

ولا حاجة بنا الى هذه الاطالة في وصف هذا الاختراع الجديد ، فقد وفيناه حقه من الوصف في « الدفاع » قبل يومين تحت عنوان (الالغام الجوية)

البارجة الضحية

يساور القلق نفوس رجال « الكونغرس » في اميركا مما قيل لهم من ان البوارج لم تعد ذات مناعة تقيها شر الهجوم الجوي

وقد ادلى المستر تشارلس اديسون سكرتير وزارة البحرية امام مجلس النواب ببيان عن « المناورات البحرية السرية » التي جرت في مياه سان فرنسسكو ، يقول مكاتب « الديلي ميل » في نيويورك عنه ان فيه ما يلي :

« في هذه المناورات ، جعلنا البارجة « اوتاه » وهي بارجة مدرعة قديمة حمولتها ١٩٫٨٠٠ طن صنعت عام ١٩٠٩ ، هدفاً لهجمة جوية ، وفي بضع دقائق راحت هذه البارجة ضحية لطائرة واحدة من قاذفات القنابل ، دمرتها واغرقتها ، واثبتت لنا بذلك ان البوارج اصبحت اهدافاً سهلة امام الطائرات »

وطلب ممثل الكنيسة في (الكونغرس) ان يدلي المستر اديسون بمعلومات اخرى في هذا الموضوع فرفض ، قائلاً ان المناورات التي جرت في العرض ، لا يجوز التحدث عنها الا في السر ايضاً

وبعد ذلك قال المستر اديسون « يجب ان تكون لكم ثقة بالرجال الذين عينوا من قبلكم انتم للدفاع الوطني ...

اللورد آرنولد

اعلن اللورد آرنولد منذ بضعة ايام استقالته من الحزب الاشتراكي البريطاني واصدر من قصره المسمى « هاسليمير » في مقاطعة سوراي بياناً نسب فيه هذه الاستقالة الى مخالفته لرأي الحزب في السياسة الخارجية ، والى انه لا يوافق على كلمة واحدة مما جاء في البيان الذي اصدره هذا الحزب بعد استقالة المستر ايدن ، ودعا فيه الى انتخابات عامة جديدة تدور حول ما تريده الحكومة من الاتفاق مع ايطاليا

ويبلغ اللورد آرنولد من العمر الان ٦٠ سنة ، وكان في مبدأ مسلكه السياسي من اقطاب حزب الاحرار ، ولكنه قلب له ظهر المجن وانضم الى الحزب الاشتراكي قبل ١٦ سنة

وادخل هذا اللورد الى البرلمان عام ١٩١٢ ، ثم خرج منه بسبب اعتلال صحته عام ١٩٢١ وفي هذا العام منح لقب لورد فدخل مجلس اللوردات ، وتعين وكيلاً لوزارة المستعمرات في الوزارة القومية الاولى

ومنذ عام وهذا اللورد يدعو في مجلس اللوردات الى عقد أواصر الصداقة مع المانيا ... مخالفاً بذلك الحزب الاشتراكي وانصاره المعروفين

الهر هتلر

اذيع ان الهر هتلر الغى زيارته لروما وكذبت البرقيات هذا النبأ فيما نشرناه منها أمس الاول ، وها هو مكاتب « الديلي ميل » في برلين يقول ان الان ما يلي :

« اعلن رسمياً هنا ان الهر هتلر قد صح عزمه نهائياً على زيارة السنيور موسوليني في النصف الاول من شهر أيار ، زيارة تستغرق ثمانية ايام »

وتقول صحف روما ان الوزراء الايطاليين سيستقبلون « الفوهرر » على حدود برينر ، وان الجنود الايطاليين سيقفون على بعد ١٠٠ ياردة من بعضهم لحراسة السكة الحديدية الى روما ، وقد اخطر جميع رجال البوليس الايطالي القدماء بأن الحكومة قد تحتاج الى خدماتهم في هذه المناسبة .

وسيستقبل موسوليني « الفوهرر » في ميلان ، كما سيستقبله الملك فكتور بعد ذلك في روما ، وقد اعدت العدة من الان لان يستعرض الهر هتلر القوى البحرية والعسكرية والجوية ، وفرق اصحاب القمصان السوداء الفاشستية

وعند ما يحل موعد هذه الزيارة ، تكون النازية قد وطدت اقدامها في النمسا ، وربما في هنغاريا ايضاً ... رغم الاحتجاجات الكلامية التي لا نعم منها في هذه الايام .

الملك كارول

« على اساس هذا الدستور ، اعتزمت ان ابني رومانيا جديدة ، غنية ، قوية »

هذا هو ما قاله الملك كارول وهو يوقع على الدستور الجديد الذي اصبحت به رومانيا وهي دولة تعاونية على النمط الفاشستي ، واصبحت به السلطة التشريعية في يد الملك ، بما رسمها بواسطة مجلسي الشيوخ والنواب اللذين سيدخل اليهما ممثلون للتجارات والصناعات الان .

واقد سمح لمكاتبي الصحف الانكليزية بالدخول الى قاعة العرش في القصر الملكي في بخارست ، فشاهدوا الوزراء وعلى رأسهم البطريرك كريستي وهم يؤدون يمين الولاء للملك ولهذا الدستور الجديد وسمعوا الملك وهو يقول :

« ان هذا الدستور يعني بالحاجات الصحية التي يحتاجها الوطن اما الشعب الذي وضعت انا له هذا الدستور فقد استقبله في حماس كما دل على ذلك الاستفتاء وفي هذا ما يفعم القلب سروراً وابتهاجاً ، وانا اول واحد سأتقيد بهذا الدستور ، واكون حارسه لصالح الشعب الروماني »

وهكذا اصبح كارول ديكتاتوراً . واصبحت رومانيا فاشستية ..

القاتل الحر

هذا رجل اسمه باول رايت ، كان مديراً للميناء الجوي في لوس انجليس في اميركا ، تصادف له ذات يوم ان دخل الى داره فوجد امرأته جالسة امام البيانو مع صديقه الحميم جون كيمبل فقتلهما معاً برصاصتين ، وها هو بالامس قد خرج من سجنه حراً طليقاً ، يصرح لمندوبي الصحف بانه قد اعتزم الذهاب الى مدينة كليفلاند في ولاية اوهيو ، ليعيش فيها مع ابنته هيلين البالغة من العمر ثلاث سنوات ، وقد كانت بين ذراعي امها عندما كان صديقه جون يعانقها !

اما محكمة الجنايات فانها ادانت هذا القاتل بجرم القتل المزدوج ولكنها احالته الى مجلس طبي ليقرر هل كان الرجل مجنوناً كما قال محاميه عندما فعل فعلته ، ام كان عاقلاً

وجاء قرار هذا المجلس وهو يقطع بان باول رايت كان مجنوناً حقيقة في تلك اللحظة ... فقط

والانسانية لا تعاقب المجنون على اي جرم يقترفه ، فما بالك اذا كان هذا الجرم متعلقاً بالشرف ...؟

النساء الجاسوسات

يتعقب رجال البوليس في الولايات المتحدة عصابة من اخطر ما عرف منذ الحرب من عصابات الجاسوسية الدولية ، وقد وفقوا في الاسبوع الماضي الى اعتقال ستة جواسيس كبار ، بينهم دكتور شهير في نيويورك ... وبينهم امرأة حسناء ولدت خارج اميركا ، ولكنها الان اميركية ، من ابرز النساء المعروفات في الدوائر الدبلوماسية ، وفي المجتمعات العليا الراقية في واشنطن وفي نيويورك

ويجري التحقيق الان مع هذه المرأة الجاسوسة في جو من التكتم ، ولكن مندوبي الصحف الانكليزية في نيويورك قد فهموا من مجرى هذا التحقيق السري أن المرأة باعت اسراراً حربية خطيرة لاحدى الدول الاجنبية ، ولولا خطورة هذه الاسرار لما تقرر الغاء المناورات التي كان من المقرر ان تقوم بها الطائرات الجديدة فوق قاعدة ميتشل الجوية في هذا الاسبوع

ماذا في الصين ؟

نزلت الى البر في بحيرة واهو مفرزة من مفارز الجيش الياباني ، وكان نزولها على حين غرة ، وفي دقائق استأصلت هذه المفرزة شأفة ٨٠٠ من الجنود الصينيين

ويقول مراسل « الديلي ميل » الخاص في بكين ، ان بقايا ١٠٠٫٠٠٠ من جنود الجيش الصيني يفرون الان بين سلسلة الجبال المحيطة بمدينة شانسي فاذا استطاع هؤلاء اجتياز النهر الاصفر امكنهم الوصول سالمين الى ولاية شينسي الشيوعية

وكان هذا الجيش الصيني خط دفاع محصن طوله ٢٠ ميلاً ، ولكنه تحطم الان بفعل المدافع والطائرات اليابانية ، ويسرع الصينيون الباقون في التقهقر كل الاسراع ، وقد اعترفت الحكومة الصينية نفسها بان الموقف حرج جداً

— هذا في الشرق الاقصى ... أما في اوروبا فالموقف اشد حرجاً كما تقول آخر الانباء ..

حول الغزو

بعد ان سمع المسيو جانسون رئيس وزراء بلجيكا ، بنبأ اعتراف دول الحلف البلقاني بحق فتح ايطاليا للحبشة ، صرح بان الحكومة البلجيكية ستنتهز اول فرصة ملائمة للاعتراف بهذه الامبراطورية الايطالية الجديدة في افريقيا

في سطور

المذيع المخطىء

هل تعرف متى وقعت معركة ماجوبا ؟

انها وقعت في مستعمرة الناتال عام ١٨٨١ ، ولكن المذيع صاحب الصوت الذهبي في محطة الاذاعة اللاسلكية البريطانية قال وهو يقدم السر إيان هاملتن قائد الجيش البريطاني في تلك المعركة ، ان هذا الضابط يحتفل اليوم بالذكرى السادسة والاربعين لتلك المعركة ، وبعد ان انتهى السر إيان من خطابه اعتذر المذيع عن الخطأ الذي وقع فيه ، وقال ان الاحتفال يجري بالذكرى السابعة والخمسين للمعركة

شيوعي قاتل

في الصحف الانكليزية لمراسليها في وارسو ان عاملاً شيوعياً اسمه نواك ذهب الى كنيسة قرية لوبون من قرى بولونيا الغربية واطلق النار على قسيسها فسقط مضرجاً بالدم بين طلاب مدرسة الاحد الذين هرعوا لالقاء القبض على الشيوعي القاتل فأصاب هذا برصاص مسدسه واحداً منهم ، ولكنهم تغلبوا عليه وأوسعوه ضرباً الى ان جاء البوليس فانقذ المجرم من بين ايديهم . لتقتص منه العدالة

وكيلة وزارة

جاء لجريدة « الديلي ميل » من مكاتبها الخاص في وارسو انه تلقى رسالة من موسكو جاء فيها ان المرأة الحسناء المدام غالينا يجيروف زوجة المارشال يجيروف طردت من منصبها الذي كانت تشغله كوكيلة لوزارة الدفاع ، لان البوليس السري يشتبه في انها تتجسس لحساب احدى الدول الاجنبية ، مكان زوجها القابع الان في اظلم سجن من سجون موسكو متهماً بانه باع اسراراً حربية لسفير دولة اجنبية

الشقيقان المجرمان

جوس وجلبيرتو تابيا شقيقان مكسيكيان شقيان ، ارتكبا الكثير من جرائم القتل والسرقة واراد البوليس ان يلقي القبض عليهما وهما على قيد الحياة فحاولا الهرب منه فارداهما رمياً بالرصاص وقررت الحكومة عرض جثتيهما في احد الميادين طيلة النهار ، للعظة والاعتبار

الفتاة الجاسوسة

الدموازيل لي سوزير فتاة فرنسية حسناء عمرها ٢٣ سنة ، يصفها البوليس الفرنسي بانها « الراقصة الجاسوسة » ويبحث عنها في مدينة ليل حيث كانت منذ ايام ، فلا يهتدي اليها ، ويخشى ان يكون الوكلاء السريون للدولة الاجنبية التي كانت هذه الفتاة تخدمها ، قد اغتالوها لاخفاء ما لديها من الاسرار .

عقاقير الجنون

اعشاب برية تنبت في كل مكان
كانت تهرب من اميركا ، أما الان ...

« فيليس دافيز » هو المحرر المختص بالكتابة في صحف اللورد روذرمير عن « عالم ما تحت الارض » — اي عالم الجرائم في لندن ، وفيما يلي بسمعنا شيئاً غريباً ، عن عقاقير مخدرة

حرب شعواء

قال دافيز : اختارت اسكتلانديارد نخبة صالحة من رجالها ، اناطت بهم ان يشنوا حرباً شعواء على عصابة تتجر بسجاير مخدرة بين ابناء « عالم ما تحت الارض » في لندن

وليست هذه العقاقير التي يحاربونها من نوع الكوكايين ، او الافيون ، او ما ماثل ذلك من العقاقير التي يحتاج امر تهريبها الى نظام دقيق لا بد من اتباعه في جلبها الى الجزر البريطانية ، ولكنها اعشاب مهلكة اسمها (ماريجوانا)

عقاقير الجنون

ويطلق الناس في الولايات المتحدة على هذه الاعشاب اسم (عقاقير الجنون) فانها من بذور القنب الهندي ، تنبت في كل مكان حتى في البراميل الصغيرة التي تصف على نوافذ الدور ، كما يفعل المدمنون من اهالي المكسيك

وقد انتشرت عادة الادمان على هذه العقاقير انتشاراً مريعاً في جميع انحاء الولايات المتحدة ، وفي السنوات الاخيرة ازداد عدد المدمنين عليها في الجزر البريطانية ازدياداً كبيراً

في قلب لندن

وفي حي (سوهو) في قلب لندن ، تباع السجاير المصنوعة من الاوراق المجففة لهذه الاعشاب ولها هناك فريق خاص معروف من الباعة المتجولين

ويعتقد البوليس بان المشاجرات التي وقعت مؤخراً بين الاشقياء من سكان هذا الحي ، وفيها تباروا في قذف القناني الفارغة ، وضرب بعضهم بعضاً بامواس الحلاقة ، لم تكن الا نتيجة لهذه العقاقير التي تذهب بالعقول

الموت الرخيص

ويطلق « عالم ما تحت الارض » في كل من الولايات المتحدة ولندن اسماء مختلفة على « ماريجوانا » فمنهم من يسميها « سجاير ماري وارنز » ومنها من يسميها « ماكز » ومنها من يسميها سجاير الشاي ، مع ان الادمان على تدخينها كثيراً ما يؤدي الى الموت

وفي مقاور حي (سوهو) اللندني تباع العلبة التي تحتوي على ١٢ من هذه السجاير بثمن يتراوح بين ٥ وبين ١٠ شلنات ، وكثيراً ما يأخذ البائع المتجول نفسه من السجارة التي يبيعها (شحطة) أو اثنتين !

في انكلترا

والى ما قبل عام او اثنين كانت (ماريجوانا) تهرب تهريباً الى انكلترا من المكسيك ومن القارة الاوروبية ، اما الان فانها تنبت في انكلترا نفسها ، في قطع من الارض بعيدة عن الانظار

و (ماريجوانا) مثل ابن عمها (الحشيش) تحدث (هلوسة) غريبة واختلاطاً بالعقل ، واضطراباً بالنبض ، ويستطيع المدمنون على (ماريجوانا) من الرجال ان يرتكبوا اعمالاً عنيفة بقوة جسدية هائلة ، ليست هي قوتهم العادية في حالة الصحو ، ولهذا السبب يجب الراقصون والراقصات في كل من انكلترا والولايات المتحدة ان لا يدخنوا مع الموسيقيين الا سجايرها المغرية

وفي المدة الاخيرة اصدرت المحاكم احكاماً قاسية بالسجن على من ضبطوا من الباعة المتجولين ، وهم يبيعون سجاير (ماريجوانا) او سجاير الحشيش ، ولكن البوليس مصمم الان على محو هذا الخطر محواً تاماً ، ولهذه الغاية ألفت اسكتلانديارد هذه المفرزة الجديدة من رجال التحري الواقفين اكثر من غيرهم على بواطن الامور في « عالم ما تحت الارض » ...

محادثات بحرية

تألفت في لندن لجنة من الخبراء البحريين البريطانيين والفرنسيين والاميركيين وشرعت في محادثات بحرية الغاية منها معرفة المدى التي ستذهب اليه كل دولة من الدول الممثلة في هذه اللجنة في بناء البوارج ، بعد ان رفضت اليابان أن تذكر لهذه الدولة انها ستمتنع عن بناء البوارج التي يزيد حمول الواحدة منها عن ٣٥٫٠٠٠ طن

السفينتان الطائرتان

لبريطانيا سرب من السفن الطائرة اسمه السرب الامبراطوري ، قامت منه السفينتان الطائرتان « كولانغاتيا » و « سنتريون » من ميناء ساوثمبتن وعلى ظهر كل منهما طن من البريد فوصلتا الى كراتشي في الهند في خمسة ايام

اعلنوا
في جريدة الدفاع

الطريق بين صفد وعكا
في اطلاق النار على مستعمرة يهودية

صفد في ١٤ آذار — لمراسل الدفاع الخاص — ما تزال الطريق بين صفد وعكا مغلقة بسبب الحوادث الاخيرة التي وقعت فيها . وقد سمحت السلطة امس بالمرور عليها مدة قصيرة ثم عادت وامرت باغلاقها

وذهبت بعد ظهر اليوم قوات كبيرة من الجنود والبوليس متجهة الى قريتي الرامة ومجد الكروم والجهات المجاورة لها وبعد وصولها الى المحلات التي قصدت اليها اجرت فيها تفتيشاً دقيقاً بحثاً عن المسلحين .

مهاجمة مستعمرة

القدس — ذكرنا أمس نبأ اطلاق النار على مستعمرة نيفي يعقوب القريبة من القدس وقد اتصلت بنا تفصيلات هذا الحادث التي تتلخص في ان جماعة من المسلحين اخذت تطلق النار على هذه المستعمرة بعد ظهر أمس على مسافة تبعد ٣٠٠ متر ، وبلغ عدد العيارات النارية التي اطلقوها ٢٠٠ عيار في برهة ٤٥ دقيقة . وقد قطع المسلحون اسلاك التلفون الذي يصل المستعمرة بالجهات الاخرى ، وكان الخفراء يجيبون على اطلاق النار بالمثل واصيب احد الخفراء بجراح في عنقه وعينه

وتقول هابوكر ان خطوط التلفون بين يافا والقدس قطعت أمس ، وكذلك قطعت بعض خطوط التلفون بين فلسطين ومصر .

واطلقت النار على الكسارات اليهودية على جبل القسطل واجاب الخفراء عليها بالمثل .

نشرة الامن

القدس في ١٤ آذار — لمراسل الدفاع الخاص — جاء في نشرة ادارة الامن العام مايلي :

في خلال الثماني والاربعين ساعة الماضية حصلت خمس حوادث اطلاق نار : اثنتان على مستعمرة نيفي يعقوب وواحدة على محطة رخوبوت وفي جميعها اجاب البوليس بالمثل وفي مساء امس اطلقت عيارات نارية على مركز بوليس قيقون وعلى سيارة عسكرية (٤ طلقات) عندما كانت سائرة على طريق طولكرم

سبع حوادث

وحصلت سبع حوادث تخريب وحرق مستودع برتقال في رخبوت وخرج القطار عن الطريق مساء امس قرب قلقيلية من جراء اتلاف الخط .

وفي هذا الصباح اشعلت النار في خيمة دائرة الاشغال العامة بالقرب من دير شرف من قبل جماعة مسلحة واربع حوادث اتلاف اسلاك التلفون بين خانيونس ورفح واراضي قيقون شمالي طولكرم وبيت ليد وبين قرية العنب وموتزا .

وحصلت حادثة سلب في خربة بيت ليد من قبل جماعة مسلحة .

دخول قرية

طولكرم في ١٤ آذار — لمراسل الدفاع الخاص — دخلت جماعة مسلحة ليلة امس الى قرية بيت ليد وجمع افرادها ما يقرب من ٧٠ جنيهاً من الاهالي وغادروا القرية . ولما علم البوليس بالحادث سارعت قوة كبيرة الى القرية المذكورة وشرعت في اتخاذ الاجراءات التي رأتها ضرورية في مثل هذه الحالات . وقد شاهدنا فصيلة من رجال قوة الحدود والبوليس الاضافي يرابطون على الطريق العام بين عنبتا ورامين والابحاث جارية لمعرفة الفاعلين

* * *

عطل في الخط

بينما كان قطار البضائع مسافراً ليلة امس الاول من اللد الى القدس ، وبوصوله الى الكيلو متر الرابع عشر بين اللد والسافرية ، شاهد السائق عبثاً بالخط فأوقف القاطرة ، واصلح العمال العطل حالا واستأنف القطار سيره .

حادث سيارة

ذكرنا سابقاً نبأ حادث الشاب الذي ركب سيارة صغيرة من يافا الى مركز بوليس هاتكفا وفي الطريق اشهر مسدسه على السائق وأنذره ثلاث مرات وطلب اليه إخراج ما معه من النقود ، واعطائه اربعة قروش ونصف تم فراره بها . وقد بلغنا أن البوليس شاهد بعد منتصف ليلة امس الاول شخصين واقفين في مكان الحادث السابق فاشتبه بهما وأحدهما يهودي يدعى (جوزيف اليمني) وأوصافه تنطبق على فاعل الحادث المذكور ، والثاني من يافا ويدعى محمود سليم ، فأودعهما سجن يافا توطئة لتشخيصهما امام صاحب السيارة في صباح اليوم

تحصيل غرامات....؟

لا تزال السلطات مصرة على تحصيل الغرامات المفروضة على القرى التي ذكرناها امس وفرضت هذه المبالغ على سكان تلك القرى بسبب تعيين انفار من البوليس الاضافي قبل اضطرابات سنة ١٩٣٦ واثنائها وبعدها ، ودفعت الحكومة رواتبهم من الخزينة وتريد الان تحصيلها من الاهلين . وبين اولئك الانفار من بقي في القرية التي عين فيها سنة واكثر

وقد اتصل بنا مراسلنا في الرملة وابلغنا في ساعة متأخرة ان اجتماعاً عقد في مكتب مساعد حاكم اللواء حضره فضيلة رئيس بلدية الرملة والقائمقام ومدير البوليس ومختار قرية يبنا وابلغهم مساعد الحاكم قرار فرض الغرامة على القرار وتعيين خفراء ، لكن الحكومة أرجأت تنفيذ ذلك

مداهمة دار

داهمت قوة من بوليس رامات غان قرية رنتيس التابعة لمركز بوليس اللد وفتشت دار السيد زكي عامر فعثرت فيها على ١٢٠ رصاصة بندقية . فصادرتها واعتقلت السيد زكي واحضرته الى قسم المستعمرة المذكورة

يفاجئون ناظر محطة ويأمرونه بالسكوت
ثم يقطعون خطوط التلفون وآلة الاشارات

هاجم سبعة مسلحون في الساعة التاسعة والنصف من ليلة امس الاول محطة « قاقون » وامطروها وابلا من رصاصهم . ودخل بعضهم المحطة وطلب الى مأمورها عدم التكلم وهددوه وعندئذ تقدم المجهول من اسلاك التلفون فقطعها واطلق الرصاص على « آلتي الزنود الحديدية » التي تعطي الاشارة للقطارات فاتلفها ، ثم خرج من المحطة واختفى مع رفاقه . وفي الصباح خرج عدد من عمال التلفون في الخضيرة الى محطة قاقون واصلحوا الخطوط ، وتعقب البوليس الاثر بدون جدوى

* * *

ذيول حادث الحريق الكبير

قال مخبرنا المحلي الخاص : ذكرنا امس أسباب نبأ الحريق الكبير الذي وقع في مستودعات شركة « البياردس » للاعلاو الحمضية في محطة رخبوت . وقلنا ان كلاب الاثر اتجهت نحو احدى القرى

وقد علمنا أمس ان البوليس اعتقل السيد موسى الحاج حسين وأخويه الاثنين من يبنا والسيد عارف الهنداوي من بشيت واحضرهم الى مركز بوليس رخبوت للتحقيق

صرف تعويضات
البلدة القديمة

وصلت أمس التعليمات النهائية حول صرف التعويضات لاصحاب الاملاك المنسوفة في البلدة القديمة ، الى دائرة مالية يافا مع الاذن بالصرف ، على ان يقدم اصحاب الاملاك مستنداتهم التي تثبت ملكيتهم وطلب اليهم الحضور حال استلامهم كتاب الدائرة المذكورة .

مظاهرة الجوع اليهودية و « الدفاع »

نشرنا امس خبراً تحت « عنوان مظاهرة الخبز » اتينا فيه على تفصيلات المظاهرة التي قام بها اللاجئون الجياع من اليهود والشرقيين الذين جلوا عن يافا عقب الاضطرابات في عام ١٩٣٦ ، وقد ذكرت دافار في ملحقها المسائي ان هؤلاء ما زالوا يتسكعون في شوارع تل ابيب مع نسائهم واطفالهم ، لانهم طردوا من الملاجيء التي انشئت لهم في ملبس وكفر سابا ووادي حنين وقطعت عنهم مياه الشرب لعجزهم عن دفع ما عليهم من جراء انقطاع موارد ارزاقهم والبطالة التي هم فيها . وانهم كثيراً ما طرقوا ابواب المؤسسات اليهودية طلباً للمساعدة لكن بدون جدوى . وقالت دافار ان احدهم كان يحمل عدد « الدفاع » امس قائلا « انظروا ماذا تكتب الجريدة العربية عنا »!

تابع المقال الافتتاحي

تفاهم واليهود يقولون بالوطن القومي ...

تفاهم واليهود يقولون بـ « الدولة » على الضفتين ...

تفاهم والسياسة تتجه في سير معاكس للسير العربي نحو الخلاص من الانتداب والحكم المباشر ، والاقبال على وضع آخر غير هذا الوضع يقيم العلاقات بينهم وبين الحكومة البريطانية على أساس وطيد معقول . ثم لا نزال حتى اليوم نسمع هذه الدعوة !

ان من اليسير ايجاد تفاهم بين مختصمين على شئون عارضة . أما أولئك الذين يتنازعون وطناً ، ومستقبلا ، فكيف يرجى إقامة تفاهم بينهم . ولو كان سوريا !؟ حقاً ستكون هذه الدعوة وهي آلم صفحة في تاريخ هذه البلاد المتعبة . وكل فكرة تقوم الان على أساس هذا « التفاهم » إنما هي تغرير بالفكر العربي . لا سيما ونحن نسمع صيحات الصهيونية الداعية الى التقسيم ، والى توضيع الحدود ، والى عودة الهجرة الى قدرة البلاد على الاستيعاب . ومن الطبيعي ان تختنق نغمة كهذه وسط عاصفة الصخب الذي تسببه تلك الصيحات .

وانه قبل أن تردد السياسة هذه النغمة ، نرجو لو تكف عن غموضها . نرجو لو تطالع العرب بحقيقة ما تنطوي عليه ، نرجو لو تقيم خططها على أسس . ومدهش جداً ، ومثير للغرابة ، ان تغضي هذه السياسة وهي تشفق وتتحرج من تعقد هذه المشكلة . هي التي خلقتها ، وخلقتها هكذا معقدة . ولو كانت السياسة البريطانية واضحة ، أو على شيء من الوضوح ، لسهل حل هذه المشكلة . وجدير بالسياسة أن تدعو للتفاهم بيننا وبينها . معها وحدها نحن على خلاف . معها وحدها ، كطرف أول وطرف ثان . معها وحدها وليس مع اليهودية العالمية أو اليهودية المحلية ، فما زلنا نعتبر إقحام اليهود بيننا وبينها عملا لا يتفق مع حقيقة الموقف .

اننا نشكو غموض السياسة . وسوف لا تنقطع شكوانا حتى تواجهنا بخطط صريحة تؤمن الكيان العربي في هذه البلاد على نفسه . ولا زلنا نعتقد صميمياً أن لا محل للوطن القومي ، ولا محل للتقسيم . وأنه لأجل الحق وخير هذه البلاد ينبغي الاسراع في سياسة إنشائية ، فحرام ان تمر الاعوام وسلسلة من التجارب تجري في هذه البلاد الصغيرة .

ابراهيم

هتلر يدخل عاصمة النمسا

« تابع المنشور على الصفحة الاولى »

تغييرات سريعة

وقد أعلن ان النمسا مقاطعة المانية من الان حتى استفتاء ١٠ ابريل ، ونيط بالهر هملر ، رئيس البوليس السري « تنظيم حياة النمسا » السياسية . وقد عزل كبار الموظفين وعين بدلهم زعماء من النازي . وستذيع محطات الراديو في النمسا ما يذاع فقط في المانيا اذ أن مصلحة الاذاعة في البلدين صارت واحدة

وعين الدكتور إنكهارت رئيساً ومستشاراً للنمسا بعد استقالة الرئيس السابق ، مكلاس ورابط فيلق الماني عند ممر برانر ، وثان في فينا ، وثالث في مدينة غراتز ، وصدرت تعليمات للجنود الالمان بالبقاء ١٥ كيلو متراً بعيداً عن حدود تشكوسلوفاكيا .

مراقبة الحدود

بودابست في ١٤ آذار — د.ن.ب — امرت مديرية البوليس الهنغاري بالتشدد في مراقبة الحدود لمنع اجتيازها وهم من اصحاب المصارف والمعامل

موقف اليهود

فينا في ١٤ آذار — اصيبت تجارة اليهود بكساد ووقفت حركتها تقريباً . ويحتشد اليهود الى مكتب الهجرة الى فلسطين . واعتقل جنود العاصفة ١٥٠ من اغنيائهم وفتشت دور الجمعية الصهيونية ومكاتب صناديق مال الوطن القومي واقفلت جميعها وختمت بالشمع الاحمر . ومنع الفنانون اليهود من العمل في المسارح ، واقيل جميع الموظفين منهم في البلديات والوظائف الاخرى كما أقيل القضاة اليهود ايضاً ومنعوا من الانتماء لجمعيات الاسعافات الدولية

خطاب تشرتشل

وتكلم المستر ايدن فذكر الحالة التي تتهدد تشكوسلوفاكيا وضرورة وقوف بريطانيا رجلا واحداً . وعقبه المستر تشرتشل فأطرى خطبة رئيس الوزارة كحادث خطير . وقال : نعم لا نريد السرعة لكن البطء خطر عظيم . ان أوروبا تواجه برنامجاً من الاعتداء يجب مقاومته وان تكن هذه صعبة . وان المانيا النازية تنفذ سيادتها الان الى أوروبا الجنوبية . وهذا يقتضي المبادرة الى عمل دولي يحول بين القارة وبين نشوب حرب

خطباء آخرون

وتكلم بعده النائب « أغرانفيل » فقال على الدمقراطية أن تكافح عن طريق العصبة . ويجب على الحكومة ان تدعو المعارضة الى سياسة وطنية موحدة ، نضاعف فيها قواتنا الجوية والتسلح . وتكلم المستر ماندر فذكر معاونة الموالين لعصبة الامم وكيف انهم مستعدون لتقديمها لبريطانيا . وطلب اعطاء تأكيد لحكومة تشكوسلوفاكيا كذلك الذي اعطته فرنسا لحماية استقلالها .

عيد ميلاد جلالة شاه ايران

تحتفل غداً قنصلية الامبراطورية الايرانية بعيد ميلاد جلالة رضا شاه بهلوي شاهنشاه ايران ويبدأ الاحتفال من الساعة التاسعة الى العاشرة صباحاً لتقبل تهنئة اعضاء الجالية الايرانية ومن الحادية عشرة والنصف الى الثانية عشرة والنصف لقناصل الدول وموظفي الحكومة ورجال الهيئات الاخرى . وتقام حفلة خاصة في المساء .

نهنيء الامة الايرانية بهذا العيد السعيد سائلين الله ان يعيده عليها وعلى الشعوب والحكومات الشرقية اجمع بالخير والنجاح .

* * *

كينيا لا « تصلح » للهجرة اليهودية ...
أي عدل في الوجود يقول بمثل هذا !

ذكرنا منذ ثلاثة اسابيع نبأ زيارة غروزفسكي ، أحد كبار موظفي دائرة الزراعة في حكومة فلسطين ، لاوغندا وكينيا لدرس ممكنات الاستعمار اليهودي في القطرين المذكورين . وقد علمنا ان هذا الموظف قابل اللورد صمويل وقدم له تقريراً بنتائج ابحاثه في كينيا وأوغندا . ذلك لان سفر غروزوفسكي كان بناء على طلب اللورد صمويل باسم لجنة مساعدة اليهود اللاجئين من المانيا وبموافقة وزارة المستعمرات البريطانية .

وتقول هابوكر ان النتائج التي توصل اليها في ابحاثه هي سلبية بالمرة ، اذ لم يجد تلك الممكنات التي تساعد على الاستعمار اليهودي في كينيا . فأقرب ميناء الى المكان الذي يعد صالحاً للاستعمار هناك يبعد مسافة ألف كيلو متر وهو عبارة عن مساحة قفراء موحشة ، والمستعمرون البيض في ذلك القطر ينظرون بعين السخط الى كل مستعمر جديد ويظهر انهم لا يرغبون كذلك في هجرة يهودية متدفقة اليهم

— وهكذا ترفضهم كينيا لتبتلى بهم فلسطين . فأي عدل في الوجود يقول بهذا ! انه سوف لا يكون !

* * *

امين بك التميمي

نشرنا في عدد امس خبراً لمراسلنا في القدس جاء فيه ان الاستاذ امين بك التميمي عضو المجلس الاسلامي الاعلى قرر البقاء في مصر . وقد بلغنا من مصدر موثوق ان الاستاذ امين بك سيعود الى فلسطين في ٢٠ الجاري وانه سافر الى القاهرة بناء على مشورة الاطباء للاستحمام في حمامات حلوان ليس إلا . وسيعود حضرته لمباشرة عمله كالعادة

انباء هامة
على الصفحة السادسة

اعلان

صادر من المحكمة الشرعية

لتسوية الاراضي

تقدمت لدينا مضبطة موقعة من مختار قرية كفر لام التابعة قضاء حيفا تتضمن بأن خليل قاسم الجندس من اهالي القرية المذكورة توفي منذ اربعة وعشرين سنة عن زوجتيه وهما عيشة بنت صالح ابو سالم وعيشه بنت محمد علي الزهرة وعن اولاده معين وعائشة ونجمة من زوجته عيشة محمد وعن اولاد بنته هند ورابعة وعفيفه اولاد علي محمد الزهرة ثم توفيت عيشة بنت صالح ابو سالم عن بنتها آمنة بنت محمد حسين الشامي وعن اولاد ابنها محمود وحسين وجميلة ويسره اولاد علي العويتي وعن بناتها امينة وهند ورابعة وعفيفه المذكورات لا غير فمن له اعتراض على هذه الوراثة فليراجع المحكمة المشار اليها خلال ثلاثة اسابيع من تاريخ النشر

١٤ — ٣ — ٣٨

قاضي يافا الشرعي

(٣٠٠٣)

تلفون القاهرة

عريضة الوفد المصري

القاهرة في ١٤ آذار — لمراسل الدفاع الخاص — على اثر الاجتماعات التي عقدها الوفد المصري في الايام الاخيرة برئاسة رفعة النحاس باشا ، اتخذ قرار برفع عريضة الى جلالة الملك . وفي الساعة السادسة والنصف من مساء اليوم قصد رجال الوفد المصري والهيئة الوفدية في رتل من السيارات الى سراي عابدين حيث قابلوا الامين الاول وقدموا اليه عريضتهم لرفعها لجلالة الملك

وقد جاء فيها أنهم يلتمسون من جلالته باعتباره الملك المحافظ على الدستور إقالة الوزارة الحاضرة وتأليف وزارة محايدة تباشر الانتخابات لضمان حريتها وذكر الوفد في عريضته بعض الحوادث التي وقعت لمرشحيه والاعتداءات التي نزلت بهم اثناء تجوالهم في مناطقهم الانتخابية .

ثم ذكر أن تكرار هذه الحوادث يؤدي الى حالات خطيرة واضطراب في الامن العام .

لا قامة مأدبة سياسية

القاهرة في ١٤ اذار — لمراسل الدفاع الخاص — منحت الوزارة أمين عثمان باشا وكيل وزارة المالية اجازة شهر لانه أقام مأدبة غداء دعا اليها بعض اصدقائه وبينهم مكرم عبيد باشا .

وقد تحدث مكرم عبيد باشا اثناء المأدبة عن الحالة السياسية الحاضرة وذكر الاعتداءات التي تقوم بها الحكومة على الحريات الشخصية . والمفهوم ان هذه الاجازه هي بمثابة عقاب لأمين عثمان باشا لتدخله في الشؤون السياسية وهو موظف في الحكومة . وعلمت أنه بعد انتهاء هذه الاجازة سيعين أمين عثمان باشا في احدى المفوضيات في الخارج

قطع تلفونات

قطع مجهولون ليلة امس الاول عدة اسلاك تلفونية في منطقة مستعمرة رامات غان بين ملبس وتل ابيب. وانقطت المواصلات التلفونية وقتاً قصيراً ثم اعيد اصلاحها.

حوادث توقيف

حصل بوليس مستعمرة رامات غان امس على قرار من محكمة صلح تل ابيب بتوقيف السادة: مصطفى نجم، سعيد ابي العينين، محمود الحجة، عبد الله ابي العينين، جميل الافغاني، لمدة عشرة ايام استكمالا للتحقيق. اما السيد موسى ابو حاشية فاعتقاله ما زال من صلاحية بوليس يافا ومن المعلوم ان هؤلاء السادة اعتقلوا على اثر اطلاق النار على المستعمرات اليهودية في جهات ملبس ورامات غان

وقد دفع سكان سلمة مبلغ الـ ٤٠ جنيهاً التي طلبتها السلطة منهم لقاء وضع تلفون في قريتهم، وباشر العمال امس بحفر الجور لتركيب الاعمدة

تسفير الحوارنة

جمع بوليس يافا امس ٢٢ حورانياً واركبهم القطار الى حيفا ومنها الى سمخ لاعادتهم الى حوران. وقد نقلوا من القطار القادم من القنطرة الى القطار القادم من حيفا بسبب حادث قطار البضائع الذي نشرنا تفاصيله في مكان آخر من هذا العدد

اعلان

صادر من المحكمة الشرعيه لتسوية الاراضي

تقدم لدينا مضبطة موقعة من مختار قرية كفر لام التابعة قضاء حيفا تتضمن بان عبدالله سليمان البيروتي توفي منذ اربعين سنة عن ولديه وهما محمد ونفيسة ثم توفي محمد المذكور منذ ثلاثين سنة عن زوجته صفية بنت داود البيرومي وعن بنته زكية وعن شقيقته نفيسة المذكورة ثم توفيت زكية المذكورة منذ خمس عشرة سنة عن زوجها سليم محمد ابو شكر وعن اولادها منه محمد ومحمود وعبد الله لا غير فمن له اعتراض على هذه الوراثة فليراجع المحكمة المشار اليها خلال ثلاثة اسابيع من تاريخ النشر تحريراً في ١٤ — ٣ — ٣٨

(٣٠٠٦) قاضي يافا الشرعي

اعلان

صادر من المحكمة الشرعية لتسوية الاراضي

تقدم لدينا مضبطة موقعة من مختار قرية كفر لام التابعة قضاء حيفا تتضمن بان عبد السلام شحاده السعدي من القرية المذكورة توفى منذ احدى وعشرين سنة عن زوجته فاطمة بنت حسن علي الدلول وعن اولاده منها كامل وصالح وغزالة وعائشه وعن اولاده من زوجته المتوفاة قبله محمد وعزيزة ثم توفيت فاطمه المذكورة عن اولادها كامل وصالح وغزالة وعائشة وعن بنتها زينب بنت محمد احمد الدلول لا غير فمن له اعتراض على هذه الوراثة فليراجع المحكمة الشرعية المشار اليها خلال ثلاثة اسابيع من تاريخ النشر تحريراً في ١٤ — ٣ — ٣٨

قاضي يافا الشرعي (٣٠٠٥)

حيفا

الحكم بالاعدام أمام المحكمة العسكرية

حيفا في ١٤ اذار ـ لمراسل الدفاع الخاص ـ نظرت المحكمة العسكرية اليوم في قضية محمد قاسم العيس من عصيره الشمالية بتهمة حيازة بندقية وذخيرة وبعد سماع شهود النيابه ودفاع المحامين الاساتذة عفيف الخوري، يوسف صهيون وجورج صلاح قضت المحكمة عليه بالاعدام على أن يقترن الحكم بموافقة القائد العام

خمسة اشخاص امام المحكمة العسكرية

تعقد المحكمة العسكرية غداً في حيفا للنظر في قضية الخمسة الذين القي القبض عليهم على اثر حوادث جنين الاخيرة. وسيتولى الدفاع عنهم المحامي الاستاذ حنا عصفور.

براءة امام محكمة الجنايات الكبرى

قضت محكمة الجنايات اليوم ببراءة المتهمين بقتل حارس السيد عزيز الخياط لعدم كفاية الادلة.

تفتيش المارة في أسواق المدينة

انتشرت صباح اليوم دوريات البوليس البريطاني في انحاء مختلفة من المدينة وأخذت تفتش المارة. وحلقت في سماء المدينة طائرة كانت على ارتفاع بسيط

عودة قوات عسكرية من الشمال

عادت اليوم القوات العسكرية التي ذهبت الى جهات عكا لتعقيب آثار الجماعات المسلحة والقيام بعملية التفتيش. ولا تزال هناك بعض القوات تقوم باجراء التفتيش في القرى.

— وصل حيفا اليوم ٧٥٠ جندياً بريطانياً قادمين من مصر. وقد وزعوا على معسكرات الجيش في حيفا وغيرها.

وصول مهاجرين من اليهود والسياح

وصل حيفا امس ٢٥٠ مهاجراً يهوديا. وتصل غداً الباخرة «كنت دي سافوي» وعليها ٢٠٠ سائح امريكي لزيارة الاماكن المقدسة. وشحن من الميناء في هذا الاسبوع خمسمئة الف صندوق من الأثمار الحضيه

طولكرم

تجديد وقف مراسل جريدة الدفاع

طولكرم في ١٤ آذار — لمراسل الدفاع الخاص — جددت السلطة وقف السيد عبد الرحيم علي حمدان مراسل هذه الجريدة مدة خمسة عشر يوما

اعتقال عربيين وايداعهما دائرة البوليس

اعتقل البوليس شابا بينما كان يشتري بعض الملابس من دكان السيد قاسم السيد، واخذه الى مركز البوليس. وبعد برهة حضرت قوة الى السيد قاسم المذكور واعتقلته ايضاً. وما يزال المقبوض عليهما موقوفين في دائرة البوليس. ولم تعلم الاسباب.

الرملة

الافراج عن معتقلين لقاء كفالات

الرملة في ١٤ اذار ـ لمراسل الدفاع الخاص ـ ذكرنا سابقاً ان البوليس اعتقل السيد محمد محمود من اهالي قرية بيت نوبا مع عدد من شباب القرية المذكورة بتهمة محاولة نسف جسر بيت نوبا ـ اللد.

وقد فهم الان ان البوليس افرج عن جميعهم لقاء كفالات حضورية. واخرى مالية.

وفاة عامل اثناء قيامه بعمله

بينما كان العامل السيد السويدي يقوم بعمله في احد البيوت زلت قدمه فجأة وسقط من علو بضعة امتار فتوفي في الحال. وقد اخطر قاضي الوفيات المشتبه بها ورجال البوليس فحضروا الى المكان المذكور وقاموا بالتحقيقات اللازمة

احلال الوئام بين عائلات بيت نبالا

اجتمع امس قائمقام الرملة ورئيس بلدية اللد السيد احمد سيف الدين الحسيني بوجوه واعيان قرية بيت نبالا وعملا على اصلاح ذات البيت بين عائلاتها المتخاصمة حرصاً على مصالح العائلات والاهلين في القرية فتوفقا في سعيهما المشكور ومن المنتظر الافراج عن السبعين شخصاً الذين قبض عليهم على اثر الشجار الذي حصل في القرية المذكورة منذ عدة ايام

القدس

زيارة المندوب السامي لبعض الدوائر

القدس في ١٤ اذار ـ لمراسل الدفاع الخاص — زار المندوب السامي هذا اليوم دوائر حاكم اللواء ودائرة الامن العام فاستقبله في الاولى المستر كيث روتش ومساعدوه وفي الثانية المستر ساندرس والمستر رايس والمستر كنجزلي هيث

نظر قضية على شركة تأمين

كان اليوم موعد النظر في الطلب الذي قدمته شركة لافونسير للتأمين ضد الحريق، بواسطة وكيلها السيد انطون البينا، الى المحكمة المركزية بالاذن له في الحضور والدفاع ضد القضية التي اقامها عليها الاستاذ جميل افندي وهبه، المدير العام لشركة دار الصناعة العربية.

وقد حضر عن الشركة الاستاذ جميل افندي وهبه مع وكيله الاستاذ حسن صدقي بك الدجاني وحضر عن شركة لافونسير وكيلها ومعه وكيله الادون اولشن وحضر الجلسة مندوبو الصحف العربية. وقد نظر في الطلب الاستاذ انطون افندي عطا الله، أحد قضاة المحكمة المركزية

وبعد ان قدم المحاميان مرافعتهما حول النقاط القانونية سمح حضرة القاضي لشركة لافونسير بحضورها امام المحكمة وتقديم دفاعها. وتعين يوم الثلاثاء الواقع في ٢٩ اذار الجاري موعداً للنظر في هذه القضية الهامة امام المحكمة المركزية.

خمس سنوات امام المحكمة العسكرية

نظرت المحكمة العسكرية صباح هذا اليوم في قضية احمد محمد ابو عمر من الخليل المتهم بحيازة مسدس واثنتي عشرة رصاصة وكمية من ملح البارود وما كنة للرصاص. وقد استمعت اقوال شهود النيابة الذين كان يناقشهم وكيل المتهم الاستاذ نجيب بك ابو الشعر وقررت تأجيل الجلسة الى الساعة الثانية بعد الظهر.

وفي الوقت المعين اجتمعت هيئة المحكمة واستأنفت النظر في القضية واستمعت الى شهادة المتهم وقررت الحكم عليه بالسجن خمس سنوات. والمحكوم عليه في الخامسة والثمانين من عمره.

قضية يهودية على مدير الصحة العام

نظرت محكمة العدل العليا المؤلفة من صاحبي السعادة المستر مانتغ والمستر كرين في قضية الدكتورة اليهودية مندلبرغ ـ دغانسكي على مدير الصحة العامة فردت الطلب مبدئياً والسماح باقامة القضية كقضية استئنافية يدعى اليها الطرفان ليبين المدعى عليه الاسباب التي تمنع اصدار اجازة للمدعية بمزاولة مهنة الطب في فلسطين.

ثلاث قضايا امام المحكمة المركزية

نظرت المحكمة المركزية المؤلفة من اصحاب السعادة المستر بلانكيت وعلي بك حسنا والادون واليرو في قضية الدكتور ديمون كريم المتهم باختلاس ٢٨ آلة راديو فقررت براءته وكان يدافع عنه المحامي الاستاذ هنري افندي كتن

ونظرت ايضاً في قضية اليهودي تسفي يعقوب زلبرشتين المتهم بتزييف ورق النقد الفلسطيني من فئة الجنيه لواحد فقررت الحكم عليه بالسجن سنتين

واجلت النظر في قضية خليل حسين من بيت فجار المتهم بطعن مدير فرع البنك الالماني في البقعة، الى يوم الخميس القادم الواقع في ١٧ آذار الجاري

وفد اليهود المتدينين عند المندوب

زار وفد من «الاغودات اسرائيل» المندوب السامي ومكث عنده مدة قصيرة كان البحث خلالها يتعلق بحالة البلاد

سفر ريكز الى لندن باجازة

يسافر في اوائل شهر نيسان القادم الى لندن المستر ريكز، مساعد مدير المباحث الجنائية وسيمكث هناك مدة طويلة

في محكمة الاستئناف العليا

تعين السيد رورك فراج نجل الوجيه يعقوب افندي فراج كاتباً في قلم محكمة الاستئناف العليا فنهنئه.

الناصرة

انتحار خفير يهودي في مستعمرة

الناصرة في ١٤ آذار — لمراسل الدفاع الخاص — علمت في ساعة متأخرة من مساء الليلة ان احد الخفراء اليهود في مستعمرة نهلال الواقعة بالقرب من الناصرة قد انتحر باطلاق الرصاص على نفسه ولم تعرف الاسباب التي دعته الى ذلك.

سجن بوليس اضافي تمهيداً للتحقيق

حيفا في ١٤ اذار ـ لمراسل الدفاع الخاص — جمع جورج عيسى النونو وهو اونباشي بوليس إضافي في حيفا مبلغا من الغرامة المفروضة على بعض الاحياء وتصرف فيها بطرق غير مشروعة. وقد أودع السجن رهن التحقيق

انباء خارجية

النغمة نفسها ...

تكرار الدعوة الى ... «التفاهم»!

لندن في ١٤ اذار — تلقى مجلس الوكالة اليهودية في اجتماعه الذي عقده اليوم برقية من اعضاء اللجنة الصهيونية في اميركا يقترحون فيها دعوة العرب الى مائدة مستديرة. وقد دار النقاش في الاجتماع حول هذه النقطة، فتكلم في موضوع (التفاهم) مع العرب الدكتور وايزمن وغيره من زعماء الصهيونية. ومما قاله لا معنى للدعوة الى عقد مؤتمر مائدة مستديرة قبل الاتفاق على الاساس الذي تقوم عليه المفاوضة، وقد وافق الادون بنويش على ان الوقت الحاضر غير ملائم للتفاوض مع العرب لكنه رأى انه يجب السعي الى ايجاد السلام. واعترض اوسشكن قائلا ان الحق فوق السلام! وأنه يقاوم كل من يريد اختصار الاماني الصهيونية ولو كان من اصدقائه المعارضين لمشروع التقسيم

وقال الدكتور رمز ان الدعوة الى الاتفاق امر ليس فيه الا المهانة، أما السعي وراء السلام فهو من طباعنا المتأصلة، واصدار الجريدة العربية «حقيقة الامر» تثبت ذلك.

وفي نهاية المناقشة أتخذ القرار الآتي بالاجماع:

«بالنظر الى البيانات التي قدمت توافق الادارة الصهيونية على ان المفاوضة مع الهيئات العربية لاجل الوصول الى «اتفاق» بين العرب واليهود من المرغوب فيه ان تجريها الوكالة اليهودية أو تجري بموافقتها.» !!

وقرر المجتمعون ايضاً اعلان استياء اليهود من ابدال قاعدة الاستيعاب الاقتصادي للهجرة بقاعدة الاستيعاب السياسي. وقرروا توجيه نداء الى يهود العالم لحثهم على التبرع الى صندوق المال التأسيسي!

واتخذت قرارات اخرى ثم ارفض الاجتماع على ان يعقد غداً

الجيش النمسوي ويمين الولاء لهتلر

لينتس — د.ن.ب — اصدر الزعيم وقائد القوات الالمانية الاعلى المرسوم التالي: ١ — اصدرت الحكومة النمسوية قانوناً بعودة النمسا الى المانيا وقد اعترفت الحكومة الالمانية اليوم بذلك باصدارها قانوناً يقبل ذلك القرار ٢ — بموجب هذا القانون يعتبر الجيش النساوي جزءاً من الجيش الالماني ويكون تحت قيادتي ٣ — وقد اسندت القيادة العليا لقوى الدفاع الوطنية في النمسا الى الجنرال فون بوك قائد الجيش الثامن ٤ — يجب أن يقسم جميع المنتسبين الى الجيش النمساوي السابق اليمين باسمي بصفتي القائد العام. وعلى الجنرال فون بوك ان ينفذ الاوامر اللازمة لذلك (الامضاء) أدولف هتلر

قبول فون بابن عضواً في النازي

لينتس — د. ن. ب. — ذكرت جريدة المكاتبات السياسية أن الزعيم والمستشار قبل الهر فون بابن عضواً في حزب النازي ومنحه وسام الشرف الذهبي اعترافا بخدماته الجليلة

بلوم بعد تأليف وزارته الجديدة

باريس في ١٤ اذار — اكتفى مسيو بلوم في وزارته التي الفها أمس بالاشتراكيين والاشتراكيين الراديكاليين وفشل في جعلها وطنية قومية. وصرح بان السبب الذي دفعه لتولي منصب وزير المالية الى جانب منصب الرياسة هو تعرض وزير المالية دائما للنقد الشديد فهو يريد القيام بذلك السبب. ولم يقبل المسيو شوطان ومسيو دلبوس الاشتراك في الوزارة رغم موقفها الايجابي منها ومساعدتها. أما مسيو بول بونكور، وزير الخارجية الجديد، فمن المتحمسين لعصبة الامم. وأوجد مسيو بلوم وزارة دعاية «لحماية الثقافة الفرنسية في الخارج» ووصف وضع الخزينة بأنه غير مخيف لكن يتحسن اكثر وأسهل لو ان الوزارة كانت قومية.

المحامون اليهود بعد حوادث النمسا

فينا ـ د.ن.ب ـ أصدر وزير الحقانية امراً بالسماح للمحامين اليهود والذين من اباء وامهات يهودية أن يتعاطوا مهنة المحاماة بالنسبة العددية فقط لسكان البلاد

تقدم الثوار السريع نحو البحر

لندن في ١٤ اذار ـ يتقدم الثوار بسرعة في جبهة اراغون متجهين نحو البحر المتوسط الذي يبعدون عنه الان بمسافة ٦٠ ـ ٧٠ ميلا. واذا بلغوا الشاطيء تحرج مركز الحكوميين لأن الثوار يشطرون منطقتهم شطرين منفصلين. وقد احتل الثوار في هذه المنطقة ما مساحته الف ميل مربع، في ستة ايام.

موقف النمسا الجديد من العصبة

باريس في ١٤ آذار — أبلغ مندوب النمسا الدائم في جنيف عصبة الامم بانه قد قدم استقالته لحكومة فينا. وسوف لا يبعث مكتب العصبة بالاوراق والمعلومات الى الحكومة النمسوية وان يكن لم تقدم النمسا الى الآن انسحابها منها

غزوة النمسا وتطوراتها الاخيرة

موسوليني يرفض التعاون مع انكلترا وفرنسا

استدعاء السفير الانكليزي من النمسا وبيان حكومة لندن

الصحف الايطالية تنقلب على شوشنغ وتبرر عمل هتلر

المجلس الفاشستي الاعلى وكتاب هتلر

روما في ١٤ آذار — أذاع المجلس الفاشستي الاعلى على اثر اجتماعه الاخير بياناً عن حوادث النمسا . وجاء في البيان ان الحكومة النمسوية لم تطلع الحكومة الايطالية على مباحثات برختسغادن والمساعي التي عقبتها الا بعد حدوث الامر الواقع . والحكومة الايطالية لا تتدخل في السياسة النمسوية . ثم اشار البيان الى توصية ايطاليا لحكومة الدكتور شوشنغ بالعدول عن اجراء الاستفتاء . وسجل المجلس كتاب الهر هتلر للسنيور موسوليني وتأكيده باستمرار العلاقات الطيبة بين البلادين وسجلت الحكومة الفاشستية ما اقترحته عليها فرنسا من القيام بعمل مشترك لا اساس له ولا غاية بل من شأنه زيادة الحالة الدولية توتراً واضطراباً . واعلن الدوتشي بان المانيا تضمن حدود رونر وتلي كتاب هتلر .

النقاط الثلاث التي يؤكدها هتلر

والكتاب الذي ارسله الهر هتلر الى السنيور موسوليني في ١١ آذار الجاري بخصوص حوادث النمسا مسهب اشير في اوله الى الحالة المؤلمة في النمسا والى المباحثات التي جرت بين المانيا والنمسا وخاصة مباحثات برختسغادن الاخيرة والضرورة التي حتمت على المانيا القيام بعمل جدي حاسم . وجاء في الخطاب : بصفتي ابناً لهذه الارض لا استطيع ان اشاهد اكثر من ذلك وانا مكتوف الايدي لا ابدي حراكا » . واكد هتلر لموسوليني النقاط الثلاث التالية :

١ — لا يجب ان ترى ابدا في هذا العمل شيئا اخر سوى عمل من اعمال الدفاع الوطني المشروع ، ومن اجل ذلك هو عمل كان كل رجل ذي خلق مكاني يقوم به

٢ — في كل ساعة ودقيقة كانت تعترض ايطاليا اظهرت لك صدق عواطفي . فلا يخامرك الشك في ان شيئا يتغير في المستقبل في هذا الصدد

٣ — ومهما تكن نتيجة الحوادث القادمة منذ رسمت بجلاء الحدود الالمانية من جهة فرنسا ورسمت الان حدا اخر كذلك من جهة ايطاليا وهو برونر

الرأي الايطالي وانهيار استقلال النمسا

روما في ١٤ اذار — اصيب الرأي العام الايطالي بصدمة بسبب انهيار استقلال النمسا ، فالمعروف ان الصحف الايطالية كانت تؤيد الدكتور شوشنغ في موقفه وتنبأت بأنه سيحوز الاكثرية في الاستفتاء . ولكن الصحف الايطالية والدوائر الرسمية تحاول الان التصغير من اهمية التقدم الالماني الى مضيق برونر وترى ان سعي الدكتور شوشنغ لاجراء استفتاء لم يكن حكيما وان ايطاليا لا تعارض في صيرورة النمسا نازية .

ضم النمسا امر لا بد منه

وكتب السنيور غايدا في « الجورنالي ديتاليا » فقال : ان ضم النمسا الى أمر طبيعي لا بد منه والسنيور موسوليني اشار على الدكتور شوشنغ بذلك عند اجتماعهما في البندقية في شهر نيسان الماضي . ثم قال : ان عناد الدكتور شوشنغ في جهاده ضد النازي كان مخالفاً لما اشارت به ايطاليا التي لا تنوي عرقلة المانيا في تطورها وتقدمها وهي تقبل بلطف ما لا تستطيع ان تمنعه وبذلك تحافظ على محور روما ـ برلين الذي سيأتي اليوم الذي تستفيد منه .

ايطاليا والاقتراح الفرنسي الانكليزي

لندن في ١٤ آذار — رفضت الحكومة الايطالية الاقتراح الفرنسي الانكليزي الخاص بالقيام بعمل يتفق عليه في سبيل استعادة استقلال النمسا

الصحف الانكليزية والحالة في النمسا

لندن في ١٤ اذار — علقت الصحف الانكليزية على حوادث النمسا فقالت جريدة (صنداي ريفري) ان الجزع من النازي يسود النمسا والقي القبض على كثيرين . وهناك اشاعات كثيرة حول الحالة في النمسا ولكن الرقابة شديدة على المطبوعات .

وحملت (الصنداي بكتوريال) على التدابير النازية في النمسا ووصفت الحالة هناك بكونها غير مستقرة ثم قالت إنه أصبح من المعروف ان تصميم الدكتور شوشنغ على تحدي الهر هتلر باجراء الاستفتاء كان موحى به من الفاتيكان . ثم قالت انه في خلال الايام الماضية ضغط قداسة البابا على السنيور موسوليني بضرورة مساعدة الدكتور شوشنغ وكانت النتيجة أن خاصم الدوتشي الهر هتلر وأصبحت نهاية محور روما ـ برلين منتظرة

حكومة رومانيا لم تعبئ جيوشها

بخارست في ١٤ آذار — كذب رسمياً الاشاعة القائلة بان رومانيا تعبئ جيشها . وعلم ان اليهود الذين هربوا من رومانيا الى النمسا لما تولت حكومة جوجا الحكم يجدون الان من الصعب العودة الى رومانيا .

نشاط الحزب النازي في هنغاريا

بودابست في ١٤ آذار — عقد اجتماع كبير حضره خمسة الاف من النازي الالماني وخفقت فوقه الراية النازية طلب المجتمعون فيه من المانيا ان تعيد الى هنغاريا اقليم بورجنلاند النمسوي واكدوا وجوب الاحتفاظ باستقلال هنغاريا . وقد حمل رئيس الاجتماع على الحكومة الهنغارية وطلب منها ان تفعل كما تفعل المانيا وايطاليا من غير التفات الى الدول الغربية

انكلترا تستدعي سفيرها في النمسا

لندن في ١٤ آذار — استدعي المستر ميشيل بالاريت وزير بريطانيا المفوض في فينا للادلاء بمعلوماته عن الحوادث الاخيرة التي وقعت في النمسا . ويلقي المستر تشمبرلين واللورد هاليفاكس بيانات مسهبة في مجلس العموم البريطاني ومجلس اللوردات عن الحالة ووجهة نظر بريطانيا . واجتمع المستر تشمبرلين واللورد هاليفاكس مدة طويلة لاعداد مشروع البيان الذي سيعرض على مجلس الوزراء بخصوص حوادث النمسا .

مظاهرات في لندن ضد احتلال المانيا النمسا

لندن في ١٤ اذار — تظاهر عشرون الف شخص في ميدان الطرف الاغر ضد غزو هتلر للنمسا والحوا على الحكومة البريطانية في رفض الاستمرار في مفاوضاتها مع المانيا وايطاليا الى ان تنسحب الجيوش الالمانية من النمسا . وقد حالت فصائل قوية من البوليس دون اتجاه المتظاهرين الى السفارة الالمانية .

الاتجاه الانكليزي الجديد بشأن الحبشة

لندن في ١٤ آذار — كتب المحرر الدبلوماسي لجريدة « الاوبزرفر » عن المباحثات بين روما ولندن ومسألة الاعتراف بضم الحبشة الى ايطاليا فقال ان مسألة الاعتراف ليست عقبة جدية اذا كان في الامكان الاتفاق على بقية المسائل وستعمل بريطانيا للحصول على موافقة عصبة الامم واعتراف الدول الصغيرة بفتح ايطاليا للحبشة واحدة تلو الاخرى سيكون له اثره في جنيف . ثم قال ان المباحثات ستتناول ايضاً مسألة التعاون بين انكلترا وايطاليا في شرق افريقيا

الملك الروماني يؤجل زيارته الى لندن

بخارست في ١٤ آذار — أجل الملك كارول زيارته الى لندن بسبب الموقف الدولي الذي نشأ عن الحالة الاخيرة في النمسا .

الحكم باعدام معظم المتهمين في موسكو

موسكو في ١٤ آذار — اصدرت المحكمة التي الفت لمحاكمة المتهمين بالخيانة العظمى للمبادىء الشيوعية حكمها باعدام جميع المتهمين عدا الرفيق راكوفسكي الذي حكم عليه بالسجن عشرين عاما والرفيق تليفونيف الذي حكم عليه بالسجن ٢٥ عاما والرفيق بسينوف الذي حكم عليه بالسجن ١٥ عاما

وجاء في الخطاب الذي القاه المدعي العام ان القضاء على هؤلاء الجواسيس الخونة له مغزاه الكبير اذ فيه صيانة للديموقراطية والحرية والثقافة وزعماؤهم هم تروتسكي ورجال اقلام المخابرات في انكلترا واليابان والمانيا وبولونيا

اتفاق بين ايطاليا والمانيا

لندن في ١٤ اذار — يقال ان اتفاقا قد عقد بين ايطاليا والمانيا لنقل الاقلية الالمانية كلها من التيرول الايطالي الى المانيا . وهذا الاتفاق يتناول ١٥٠ الف رجل وامرأة . ويقال انه قد شرع بالعمل في تنفيذه فقد غادر قسم من هؤلاء ايطاليا سرا بدعوى القيام بخدمات خاصة في المانيا

تركيا تقرر انشاء جامعة جديدة في وان

استنبول في ١٤ آذار — قررت الحكومة التركية انشاء جامعة جديدة في مدينة « وان » وبانشائها يكون لتركيا ثلاث جامعات في انقره واستنبول ووان وقد أرصدت الاعتمادات المالية اللازمه للمشروع في ميزانية السنة الحالية

الجيش البريطاني يقوم بمناورات كبيرة

القاهرة في ١٤ آذار — يقوم الجيش البريطاني في هذه الايام بمناورات واسعة النطاق في الاراضي المصرية وتبلغ هذه المناورات الحربية غاية اهميتها عندما تجتمع القوات البريطانية فيما يشبه المعركة الفاصلة قرب وادي النطرون

مقاصد المانيا في تشيكوسلوفاكيا

براغ في ١٤ اذار — ابلغت حكومة تشيكوسلوفاكيا الحكومة الانكليزية تحقيقا لرغبتها ان المارشال غيرنغ نفسه اكد للمسيو ماتسني بحضور البارون فون نورات ان المانيا لا تضمر مقاصد عدائية نحو تشيكوسلوفاكيا

الدكتور ادوار كاسبار

نقل الدكتور ادوار كاسبار طبيب الاسنان المعروف في يافا عيادته الى شارع سوق اسكندر عوض بجوار مكتب الاستاذ صبحي الايوبي المحامي . ويستقبل مرضاه في عيادته الجديدة بما عرف عنه من حسن المعاملة والدقة في العمل حسب المواعيد السابقة ابتداء من يوم أمس .

ميثاق دول التحالف الصغير

لندن في ١٤ آذار ـ تلقت الصحف انباء من بودابست يفهم منها ان موقف تشيكوسلوفاكيا يعتبر بانه اصبح مستهدفا للخطر بعد احتلال النمسا ومعلوم ان ميثاق دول التحالف الصغير لا يربط يوغوسلافيا ورومانيا وتشيكوسلوفاكيا ويقضي عليها بالتعاون العسكري الا في حالة الهجوم عليها من قبل القوات الهنغارية

استقالة زعيم شبات النمسا

فينا في ١٤ آذار ـ استقال الكونت تون فلساسينا زعيم الشباب النمسوي السابق وقد ذهب الهر فون شيراخ رئيس الشباب الالماني على اثر وصوله الى فينا الى دار الشباب وفوض الهر شواب زعيم الشباب بان يقبل في الشباب الهتلري جميع الذين يريدون الانضمام اليه

اعلان

تقدمت الينا مضبطة من مختاري قرية يطا التابعة للخليل تتضمن بأن اسماعيل احمد المخامرة توفي منذ ٤ ني عشرة سنة وانحصر ارثه في زوجته صبحة بنت محمد عبد الرحمن المخامرة وفي أولاده منها اشحاده وقمره ومريم وفاطمه وفي بنته ثريا من زوجته صفيه بنت عبد القادر خليل المتوفاة قبله وفي اولاد بنته رشا المتوفاة قبله وهم عبد وابراهيم واحمد من زوجها علي محمد عبد الرحمن المتوفي قبلها ثم منذ سبع عشرة سنة توفيت مريم وانحصر ارثها في والدتها واخوتها المذكورين ثم في السنة ذاتها توفيت فاطمة وانحصر ارثها في والدتها واخوتها المذكورين ثم منذ عشرة اشهر توفيت قمره وانحصر ارثها في والدتها وزوجها عبد العزيز بن محمد حسن المحتسب وفي ولدها منه محمد عوض ثم منذ ستة اشهر توفي محمد عوض المذكور وانحصر ارثه في والده المرقوم فقط فمن له اعتراض على ذلك فليراجع محكمة الخليل الشرعيه خلال خمسة عشر يوما من تاريخ نشره تحريراً في ٦-١-٥٧ و ٨-٣-٣٨

«٢٩٧٧» قاضي الخليل الشرعي

تدهور قطار بقاطرته

«تابع المنشور على الصفحة الاولى»

الغاء قطارات

ولهذه الاسباب اصدرت مديرية الخط العامة امراً بالغاء القطار السريع رقم « ٥ » الذي يصل يافا في الساعة العاشرة والربع صباحاً ، والغاء القطار رقم « ٧ » الذي يتحرك من اللد الى حيفا ، والقطار رقم « ٨ » الذي يتحرك من حيفا الى اللد ، مع وقف حركة جميع قطارات البضائع على هذا الخط ، غير انها سمحت بتسيير القطار رقم « ١ » المعد للمسافرين من حيفا الى القنطرة ، فوصل محطة قلقيلية في الساعة التاسعة والدقيقة ٤٥ وبقي ينتظر فيها حتى الساعة الحادية عشرة والنصف ثم تحرك الى مكان الحادث والقاطرة من خلفه وقابله قطار المسافرين رقم « ٢ » القادم من القنطرة ، حيث جرى نقل ركاب كل قطار منها الى الاخر ، ومشى المسافرون على اقدامهم مسافة كيلومتر واحد ، واحضر عدد من الحمالين نقلوا الطرود الموجودة في قطار حيفا الى قطار القنطرة وبالعكس ، وبقيت هذه العملية حتى الساعة الواحدة والنصف بعد الظهر ثم عاد قطار حيفا الى حيفا وقطار القنطرة الى اللد ومنها الى القنطرة

حتى الليل

وقد كانت العربات المهشمة محملة اسمنت فافرغها الحمالون تسهيلا لرفع الانقاض ، وباشر عمال الخط بتصليح ارض الخط ووضعوا قضبانا جديدة مكان الاولى . وقد غادرنا مكان الحادث في الساعة الرابعة والقاطرة وأربع عربات ما زالت فوق الخط ، وقسم كبير من اماكن التلف على حالها ، فلا ينتهي التصليح باقل من الساعة الواحدة بعد منتصف الليل ، ومعنى هذا ان القطارات كلها وقفت عن الحركة ٢٠ ساعة ونصف الساعة . ولم تحدث خسائر بالارواح

نحو الجبال

وفي الساعة الثالثة والنصف بعد الظهر حلقت طائرة فوق مكان الحادث ثم حامت فوق تلك السهول مستكشفة وعادت الى الرملة

هذا ما يتعلق بحادث التلف ، أما ما يتعلق باجراءات البوليس ، فقد اتضح ان مكان الحادث يقع ضمن منطقة بوليس قلقيلية ولا يبعد عن منطقة اللواء الجنوبي سوى ٧٠ متراً فاستلم بوليس قلقيلية وطولكرم التحقيق واحضر قصاص وكلاب الاثر ، وبعد تعقيبه اتجه نحو الجبال وسار البوليس معه حتى المساء ولم تعرف النتيجة بعد

كيف وقع

وبعد البحث عن سبب وقوع الحادث اتضح ان مجهولين قد تمكنوا من نزع قطعتي حديد من التي تربط قضبان الخط ببعضها مع عدد من المسامير التي تثبت القضبان فوق الخشب ، دون ان يظهر أي شيء من هذا للعيان ثم وسعوا بين طرفي الخط ، وما كادت القاطرة تصل الى ذلك المكان حتى خرجت عن الخط وكان من التأثير ما ذكرناه ، وسنطلع القراء على النتيجة غداً

تصحيح خطأ

وقع خطأ مطبعي في الاعلان الاجرائي رقم ٢٩٥٦ — ٣٥ الصادر من دائرة اجراء يافا فذكر اسم احمد اظيف بدلا من احمد لطفي فاقتضى التنويه .

اعلان

صادر من دائرة بلدية يافا

تعلن بلدية يافا بيع زبل الاصطبل وزبل المسلخ عن مدة سنة تبتدىء من ١ نيسان سنة ١٩٣٨ وتنتهي في ٣١ اذار سنة ١٩٣٩ حسب الشروط المحفوظة في دائرة البلدية (مكتب صحية البلدية) فمن شاء الالتزام فليراجع الاطلاع على على الشروط .

يحق للطالب ان يقدم طلبه لالتزام زبل الاصطبل وزبل المسلخ او أحدهما وان يقدم طلبه بظرف مختوم معنونا باسم رئيس بلدية يافا ومؤشراً عليه « طلب لشراء زبل »

تقبل الطلبات لغاية الساعة العاشرة من صباح يوم الثلاثاء الواقع في ٢٩ — ٣ — ٣٨ اذ تكون الاحالة ولا تتقيد البلدية بقبول اي طلب.

١٤ — ٣ — ٣٨

عاصم السعيد

رئيس بلدية يافا

(٣٠٠١)

اعلان

صادر من المحكمة الشرعية لتسوية الاراضي

تقدم لدينا مضبطة موقعة من قرية اجزم التابعة قضاء حيفا تتضمن بأن احمد عبد الله درجات من القرية المذكورة توفي منذ ثلاث سنوات عن زوجته عائشة بنت محمد الصالح وعن اولاده منها علي وشحادة وآمنة وجميلة لا غير فمن له اعتراض على هذه الوراثة فليراجع المحكمة المشار اليها خلال ثلاثة اسابيع من تاريخ النشر تحريراً في ١٤-٣-٣٨

قاضي يافا الشرعي

(٣٠٠٤)

تحذير

انا اسماعيل سليمان شحاده والدعطا اسماعيل شحاده احذر العموم من مشترى أو رهن او وكالة قطعتي الارض الواقعتين في اراضي فجه بلوك نمره ٦٣٢١ و ٦٣٢٨ حيث صار بيع نصفيهما لولدي الثاني محمود شحاده عن يد وكيله في الفراغ الحاج احمد اسماعيل شحاده بموجب وكالة صادرة من دائرة كاتب عدل يافا مؤرخة في ٥-٣-٣٨ تحت نمره ٢٣١٥٦٧

وكل من اقدم على شراء أو رهن أو وكالة أو معاملة تتعلق بهاتين القطعتين بعد هذا التاريخ يعرض نفسه للمسؤولية القانونية ولا يعترف بها ويكون مسؤولا عن كل عطل وضرر

(٣٠٠٢)

وزير الدعاية الالمانية يخطب

في الاحتفال الرسمي لذكرى شهداء الحرب

حقيقة الشعور السائد في الشعب النمسوي

برلين في ١٤ آذار — خطب المارشال غيرنغ في الاحتفال الرسمي لذكرى الشهداء فقال ان المانيا حققت رغبة سامية راسخة وعادت اليها وحدتها واصبحت شعباً لا يتجزأ في الالم والرخاء ولا بد لرجال السياسة في العالم ان يعترفوا بانهم ظلوا مخدوعين سنوات عديدة ولم يفهموا الشعور الحقيقي للشعب النمسوي

الاسباب التي دعت المانيا لاحتلال النمسا

وعرض المارشال غيرنغ للاسباب التي دعت المانيا لاحتلال النمسا فقال : ان الشعب النمسوي طلب في أشد حالات البؤس مساعدة اخوانه الالمان والشرف يقضي علينا تلبية الطلب والشعب في النمسا كان المانياً منذ الازل وسيبقى المانياً الى الابد . وليس في امكان أحد أن يتكلم عن الاعتداء على الشعب النمسوي الذي كان محروماً من حق تقرير مصيره . ولا يحق لأحد ان يتدخل في شأن شعب من الالمان ينضم الى اخوانه . وليس لأحد أن يبدي حكما في النمسا غير الشعب الالماني ولم تؤذ المانيا أحدا بهذا الحادث

الشعب النمسوي يسترد حريته وكرامته

واستطرد المارشال فقال ان الشعب النمسوي يسترد حريته وكرامته . وقد عرف العالم كل ذلك عندما سمع اصوات الافراح صادرة من اعماق القلوب . ونوه بوحدة المانيا والنمسا وان احدا لا يستطيع التفريق بينهما ولا تستطيع قوة تمزيق وحدة المانيا . واشار الى موقف ايطاليا فقال : انها كانت مخلصة كل الاخلاص » واكد رغبة المانيا في السلام الشريف العادل لجميع الامم على اساس الحرية والمساواة في الحقوق .

تحية الخصوم الذين ماتوا في الحرب

ثم قال : ولكن ينبغي ان لا يذهب عن البال ان الريخ الالماني يعتبر نفسه في جميع الظروف وكيلا وحامياً للالمان جميعاً . ومنهم الالمان الذين يقيمون وراء حدود الريخ . وختم المارشال غيرنغ خطبته بارسال التحية الى شهداء الالمان في الحرب العمومية وقال اننا لا ننسى في هذه الدقيقة خصومنا الابطال البواسل الذين حاربونا وفقدوا حياتهم في الحرب »

اجتماع زعماء اليهود في النمسا لبحث الحالة

لندن في ١٤ آذار — في انباء فيينا ان المعابد اليهودية غصت بالمتعبدين بعد التعليمات التي اصدرها زعماء اليهود بوجوب الاشتراك في الصلاة . ويبدو قلق كبير في الدوائر اليهودية وأحاطت جماهير منهم بالبنوك لسحب أموالهم . واجتمع زعماؤهم للنظر في الاجراءات التي يجب اتخاذها لانشاء العلاقات الضرورية بالنظام الجديد في النمسا واستساغة الحالة الراهنة هنالك .

الانتخابات في مصر وموقف الوفديين

هيئة الوفد تقرر الدخول في المعركة بالاجماع

القاهرة في ١٤ اذار — اجتمعت امس الهيئة الوفدية والمرشحون الجدد لعضوية مجلس النواب في النادي السعدي برئاسة رفعة النحاس باشا . ودام الاجتماع خمس ساعات وارفض على ان تعود الهيئة لاستئناف البحث . وخصصت الجلسة لمناقشة اقتراحات بعض الاعضاء بوجوب مقاطعة الانتخابات ولكن تقرر باجماع الاراء عدم مقاطعتها والدخول في المعركة الانتخابية . وتقرر ايضا البحث في الاجتماع القادم المختص باعداد عريضة ترفع الى جلالة الملك احتجاجاً على الوزارة يوقعها جميع الشيوخ الوفديين والنواب السابقين والمرشحين . كما سيعرض اقتراح بذهاب اعضاء الهيئة الوفدية الى سراي عابدين سيراً على الاقدام لتقديم العريضة وحضر هذا الاجتماع ٢٣٢ شخصا واعتذر مع التأييد ٣٤

اعتمادات مالية كبيرة لتعزيز الجيش المصري

القاهرة في ١٤ آذار — وافق مجلس الوزراء في جلسته الاخيرة على مشروع مرسوم بقانون بفتح اعتماد قدره ١٦٦٫٣٥٦ جنيها لاعداد فرقتين من حملة البنادق و٣٠ الف جنيه لشراء طائرات حربية من انواع خاصة و٧٧٠٠ جنيه لشراء ست طائرات لمشروع انشاء سرب جوي . وقرر المجلس الموافقه ايضا على فتح الاعتماد اللازم لتعزيز سلاح الهجانة وسيارات الحدود وذلك بانشاء سبع وحدات من السيارات الجديدة .

اعلان

صادر من محكمة الرملة الشرعية

تقدمت الينا مضبطة موقعة من مختاري الرملة مؤرخة في ٢—٣—٣٨ تتضمن ان السيدة امينه بنت المرحوم حسين من يحيى بك الفصين توفيت منذ شهرين وانحصر ارثها في بنتها السيدة اسما بنت المرحوم الشيخ موسى افندي الفصين وفي اولاد بنتها كوثر المتوفاة قبلها وهم حكمت وامين ومحي الدين اولاد عبد الله افندي الخيري وفي شقيقها توفيق بك ابن المرحوم يحيى بك الفصين لا غير فمن له اي اعتراض على هذه الوراثة فليراجع محكمة الرملة الشرعية خلال اسبوع من تاريخ نشر هذا الاعلان

في ١٢ - ٣ — ٣٨

(٣٠٠٠) قاضي الرملة الشرعي

التوازن الدولي وصحف رومانيا

بخارست في ١٤ آذار — علقت الصحف الرومانية على حوادث النمسا . وأبدى الرأي العام الروماني تخوفه على الدول الصغيرة بسبب الانقلاب النمسوي وكتبت جريدة « فيتورول » فقالت انها تخشى أن تؤدي حوادث النمسا الى اختلال التوازن الدولي . وقالت جريدة « غبول » : لاول مرة عدلت القوة النظم الاقليمية في اوروبا اما جريدة « كوفانتول » فتقول انها لا تصدق بان هناك خطراً من وقوع حرب ويصعب جداً أن يصدق الانسان ان المانيا قررت القيام بهذه الحركة المفاجئة دون الوثوق بان حركتها لن تؤدي الى نتائج خطيرة .

التزام سياسة خضوع واستسلام

وحملت جريدة « يونيفارسول » على سياسة الدول الكبرى فقالت إنها سياسة خضوع واستسلام وأن فرنسا وانكلترا تلتزمان خطة سلبية دائماً . وختمت بقولها : وترجي أن تؤدي حوادث النمسا الاخيرة الى حمل أوروبا على توطيد العزم على الدفاع عن النظام الاوروبي وخاصة فيما يتعلق بضمان وجود تشكوسلوفاكيا .

المسنون في بلغاريا

في بلغاريا ٥٫٩٨٨ من الرجال والنساء يزيد عمر كل واحد منهم عن ٩٠ سنة

خط جوي جديد

عما قريباً سيحتفل بافتتاح خط جوي جديد ما بين تيرانا عاصمة البانيا وبين برلين

لندن — باريس

انشأت شركة الطرق الجوية الامبراطورية طائرات جديدة سريعة جداً في طيرانها ، وعما قريب تبتدأ بتسيير هذه الطائرات بين مطار كرويدن في لندن ومطار بورجيه في باريس ، والمسافة بينهما ٢٠٥ اميال ، تقطعها الطائرة من هذا الطراز الجديد في ٦٠ دقيقة بدلا من ٩٠ دقيقة كما هي الحال الان

النسافة حميدية

تستخدم الحكومة التركية النسافة حميدية كمدرسة لتدريب الشبان المتخرجين من المدرسة البحرية ، والمرشحين لان يصبحوا ضباطاً في الاسطول التركي ، وستقوم هذه النسافة المدرسية عما قريب بزيارة مياه جزيرتي قبرص ورودس وميناء بريه اليوناني

وكالة الدفاع بعكا
تلفون ٧٣
السيد ميشيل عزام

مراسل الدفاع في صفد

اعتمدت ادارة هذه الجريدة السيد امين سعد الدين ليكون مراسلا لها في صفد فالرجاء اعتماده

الحقيقة الرائعة !!
????!!!
هي ان ☜ معدن !!
افخر انواع السجاير
لانه صنع شركة السجائر والتنباك العربية المحدودة بالناصرة

اعلان

تقدم لهذه المحكمة استدعاء من قبل حسني افندي خيال احد ورثة والده حسين افندي خيال يطلب به اعطاء الامر بفك الحجز عن اراضي مورثه حسين افندي المذكور المسجلة بدائرة طابو غزه تحت نومرو ١٤ و ١٥ و ١٦ و ١٧ و١٨ و ١٩ بتاريخ مايس سنة ٣١٣ داعي المبينة ادناه . لذلك تقرر ان ينشر هذا الاعلان مع جدول الاراضي المؤشر عليها بالحجز المبين ادناه لاطلاع العموم عليه حتى اذا كان لاحد اي اعتراض على فك الحجز يبادر بتقديمه بظرف اسبوعين اعتباراً من تاريخ نشر هذا الاعلان في الوقائع الفلسطينية وانه في حالة عدم ورود اعتراض قوي على فك الحجز قد يؤمر بفك الحجز عن الاراضي المذكورة استناداً للمادة ١١٨ من قانون الاجراء . ولاجل ان تكون الكيفية معلومة صار نشره في ١٤—٣—٩٣٨

مسجل المحكمة المركزية يافا

خليل شحاده

الجدول

صورة قيد مستخرجة من دفتر الطابو

النمره : ١٤ ، التاريخ : مايس سنة ٣١٣ ، يوقلمه او داعي : داعي ، القرية او المدينة : دمره ، الموقع : واد الدوح ، الجنس : ترلا ، النوع : ميري ، المساحة ١١٧ دونم ، مقدار الحصة : كاملا ، الحدود : شرقا الشعف ، غربا طريق ، شمالا طريق بيت لاهيا ، جنوبا اسويلمه ، جهة التصرف او كيفية اعطاء السند : ان اراضي عبد العزيز بن احمد الصيفي التي كانت رهنت بموجب سند الفراغ بالوفا المؤرخ تشرين اول سنة ٣٠٦ لقاء دينه والتي طرحت بالمزاد بسبب عدم وفائه دينه فقد تقرر احالتها لعهدة حسين حسني افندي والمديون وصدق بالذات وتفرغ عنها ، اما خرج الفراغ فقد استوفي بموجب قراري مجلس الادارة الصادرين بهذا الشأن بتاريخ ٢٧ كانون ثاني سنة ٣١٢ و ١٢ مايس سنة ٣١٣ نومرو ٥١٩ و ٤٠ بحساب الدونم الواحد ٥٢ قرش . المالك او المتصرف الحالي : حسين حسني افندي ، حسن آغا خيال .

النمره : ١٥ ، التاريخ : مايس سنة ٣١٣ ، يوقلمه او داعي : داعي ، القرية او المدينة : دمره ، الموقع : الدار ، [illegible] ترلا ، النوع : ميري ، المساحة ٣٣ دونم و ٨٠٠ ذراع ، مقدار الحصة : [illegible] ، الحدود : شرقا الشعف ، غربا الطريق شمالا طريق بيت لاهيا ، جنوبا اسويلمه ، جهة التصرف او كيفية اعطاء السند : ان اراضي عبد العزيز بن احمد الصيفي التي كانت رهنت بموجب سند الفراغ بالوفا المؤرخ تشرين اول سنة ٣٠٦ لقاء دينه والتي طرحت بالمزاد بسبب عدم وفائه دينه فقد تقرر احالتها لعهدة حسين حسني افندي والمديون ، وصدق بالذات وتفرغ عنها اما خرج الفراغ فقد استوفي بموجب قراري مجلس الادارة الصادرين بهذا الشأن بتاريخ ٢٧ كانون ثاني سنة ٣١٢ و ١٢ مايس سنة ٣١٣ نومرو ٥١٩ و ٤٠ بحساب الدونم الواحد ٥٢ قرش . المالك او المتصرف الحالي : حسين حسني افندي ، حسن آغا خيال .

النمره : ١٦ ، التاريخ : مايس سنة ٣١٣ ، يوقلمه او داعي : داعي ، القرية او المدينة : دمره ، الموقع : مشاع البلد ، الجنس : ترلا ، النوع : ميري ، المساحة ٢٧ دونم ، مقدار الحصة : كاملا ، الحدود : شرقا طريق ، غربا طريق ، شمالا الواد ، جنوبا اسويلمه ، جهة التصرف او كيفية اعطاء السند : ان اراضي عبد العزيز بن احمد الصيفي التي كانت رهنت بموجب سند الفراغ بالوفا المؤرخ تشرين اول سنة ٣٠٦ لقاء دينه والتي طرحت بالمزاد بسبب عدم وفائه دينه فقد تقرر احالتها لعهدة حسين حسني افندي والمديون ، وصدق بالذات وتفرغ عنها اما خرج الفراغ فقد استوفي بموجب قراري مجلس الادارة الصادرين بهذا الشأن بتاريخ ٢٧ كانون ثاني سنة ٣١٢ و ١٢ مايس سنة ٣١٣ نومرو ٥١٩ و ٤٠ بحساب الدونم الواحد ٥٢ قرش . المالك او المتصرف الحالي : حسين حسني افندي ، حسن آغا خيال .

النمرة : ١٧ ، التاريخ : مايس سنة ٣١٣ ، يوقلمه او داعي : داعي ، القرية او المدينة : دمره ، الموقع : واد الدوح ، الجنس : ترلا ، النوع : ميري ، المساحة : ١١٧ دونم ، مقدار الحصة : كاملا ، الحدود : شرقا طريق ، غربا طريق ، شمالا الشعف ، جنوبا الزيودي ، جهة التصرف او كيفية اعطاء السند : ان اراضي عطا الله بن احمد الحاج احمد التي رهنت بموجب سند الفراغ بالوفا المؤرخ كانون اول سنة ٣٠٦ والتي طرحت بالمزاد بسبب عدم وفائه دينه فقد تقرر احالتها لعهدة حسين حسني افندي ببدلها المقرر وجرى فراغها من طرف سالم سالم الوكيل الدوري الى حسين افندي الموصى اليه اما خرج الفراغ فلم يستوفي بموجب بدل المزايدة ، بل استوفي بموجب قراري مجلس الادارة الصادرين بهذا الشأن بتاريخ ٢٧ كانون ثاني سنة ٣١٢ و ١٢ مايس سنة ٣١٣ نومرو ٥١٩ و ٤٠ بحساب الدونم الواحد ٥٢ قرش

النمره : ١٨ ، التاريخ : مايس سنة ٣١٣ ، يوقلمه او داعي : داعي ، القرية او المدينة : دمره ، الموقع : المدار ، الجنس : ترلا ، النوع : ميري ، المساحة : ٣٣ دونم و ٨٠٠ متر ، مقدار الحصة : كاملا ، الحدود : شرقا طريق ، غربا طريق ، شمالا الشعف ، جنوبا الزيودي ، جهة التصرف او كيفية اعطاء السند : ان اراضي عطا الله بن احمد الحاج احمد التي رهنت بموجب سند الفراغ بالوفا المؤرخ كانون اول سنة ٣٠٦ والتي طرحت بالمزاد بسبب عدم وفائه دينه فقد تقرر احالتها لعهدة حسين حسني افندي ببدلها المقرر وجرى فراغها من طرف سالم سالم الوكيل الدوري الى حسين افندي الموصى اليه اما خرج الفراغ فلم يستوفي بموجب بدل المزايدة بل استوفي بموجب قراري مجلس الادارة الصادرين بهذا الشأن بتاريخ ٢٧ كانون ثاني سنة ٣١٢ و ١٢ مايس سنة ٣١٣ نومرو ٥١٩ و ٤٠ بحساب الدونم الواحد ٥٢ قرش

النمرة : ١٩ التاريخ : مايس سنة ٣١٣ ، يوقلمه او داعي : داعي ، القرية او المدينة : دمره ، الموقع : مشاع البلد ، الجنس : ترلا ، النوع : ميري ، المساحة : ٢٧ دونم ، مقدار الحصة : كاملا ، الحدود : شرقا طريق ، غربا الواد ، شمالا الواد ، جنوبا الزيودي ، جهة التصرف او كيفية اعطاء السند : ان اراضي عطا الله ابن احمد الحاج احمد التي رهنت بموجب سند الفراغ بالوفا المؤرخ كانون اول سنة ٣٠٦ والتي طرحت بالمزاد بسبب عدم وفائه دينه فقد تقرر احالتها لعهدة حسين حسني افندي ببدلها المقرر وجرى فراغها من طرف سالم سالم الوكيل الدوري الى حسين افندي الموصى اليه اما خرج الفراغ فلم يستوفي بموجب بدل المزايدة بل استوفي بموجب قراري مجلس الادارة الصادرين بهذا الشأن بتاريخ ٢٧ كانون ثاني سنة ٣١٢ و ١٢ مايس سنة ٣١٣ نومرو ٥١٩ و ٤٠ بحساب الدونم الواحد ٥٢ [illegible]

برنامج الاذاعة الفلسطينية

الثلاثاء في ١٥ آذار سنة ١٩٣٨

٦٫١٥	اغاني بلدية — احمد القفش
٦٫٢٥	الآنسة ماري عكاوي وفرقه استوديو الاذاعة
٦٫٤٠	حديث الى المزارعين
٧	اشارة الوقت والنشرتان الجوية والاخبارية
٨٫٣٠	يحيى السعودي وفرقة استوديو الاذاعة
٩	اشارة الوقت والنشرتان الجوية والاخبارية
٩٫١٥	اشارة الوقت والنشرتان الجويه والاخباريه بالانكليزية
٩٫٣٠	اركسترا استوديو الاذاعه

ماذا تسمع اليوم

عن محلات السادة دجاني اخوان

الاذاعة اللاسلكية للحكومة المصرية يوم الثلاثاء في ١٥ آذار سنة ١٩٣٨

٦٫٤٥	صباحاً الاستاذ بليغ صفوت — تمرينات رياضية
٧	الشيخ منصور الشامي الدمنهوري
١٠	الاستاذ فؤاد حلمي واوركسترا — حفلة موسيقية
١٠٫٣٠	اسطوانات
١١	الاستاذ محمد بخيت وفرقته — حفلة غنائية
٢٫١٠	اسطوانات
٢٫٤٠	النشرات الجوية والاخبارية والتجارية
٦	مساء موسيقى حرس السيادة الملكية
٦٫٢٠	نتيجة مسابقة « الراديو المصري »
٧	الاستاذ الشيخ محمد رفعت — قرآن كريم
٧٫٥٠	موسيقى حرس السيادة الملكية
٨٫٣٠	النشرتان الثانيتان الاخبارية والتجاريه
٨٤٠	الاستاذ حسن خليفة — حديث
٩	حفلة جمعية انقاذ الطفولة المشردة مذاعة من دار الاوبرا الملكية

ALDIFA:PALESTINIAN-DAILY-PAPER

دار الدفاع : شارع جمال باشا - عمارة المظفر - يافا - فلسطين
العنوان التلغرافي : (الدفاع - يافا)
تلفون ١١٨٧ (اربعة خطوط) و ١٠٧٥ (خطان) صندوق البريد (٢٥٥)
الاعلانات يتفق عليها رأساً مع الادارة
اجرة السطر : ١٠٠ مل

الدفاع

جريدة يومية سياسية مصورة

MARCH 15 1938 · No. 1104

صاحب الامتياز : ابراهيم الشنطي
المدير المسئول : شوكت حماد

الاشتراكات		
في فلسطين	عن سنة	١٥٠
في البريد الداخلي	« «	١٨٠
في سائر الاقطار الخارجية	« «	٣٠٠

صور متنوعة على هامش الحوادث

الشاعر الايطالي غابرئيل دانونزيو الذي توفي مؤخراً

جنازة شاعر ايطاليا غبرئيل دانونزيو وقد شيع جثمانه باحتفال سار فيه موسوليني وكبار رجال الدولة ويعتبر الايطاليون وفاة هـذا الشاعر خسارة

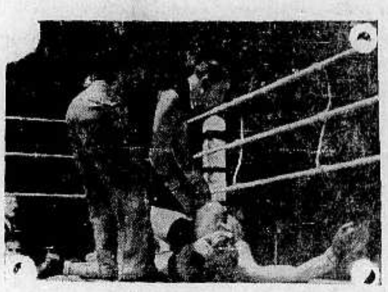

ارنو كابلن الذي فاز ببطولة حمل الاثقال على منافسه النمساوي في فينا هذا العام

بعض الشبان وهم يعرضون صور الغابات التي اكتشفوها في افريقيا وذلك على اثر عودتهم من رحلتهم وقد قضوا ١٧ شهراً في ارتياد هذه المجاهل

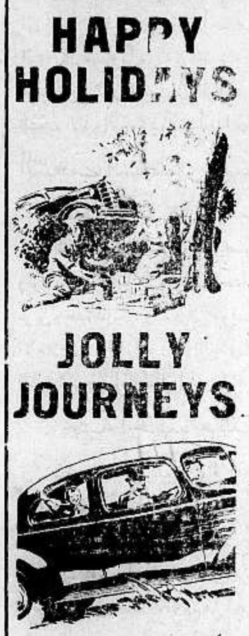

ايام الطقس الجميل
هى ايام النزهات الخلوية

ولكي يكون الانسان قد احتاط لجميع الامور التي من شأنها تعكير صفو او بهجة مرحه وافراد عائلته في نزهته الخلوية عليه أن يكون قد جهز عجلات سيارته بكاوتشوك

جوود ييـر

الذي اصبح علماً بين انواعه لانه الوحيد الذي ، بعد الاختبار ، ثبت انه يمكن الركون اليه في عموم المناسبات في جميع انواع الطرق ، وعرة كانت او غير ذلك

راجعوا قبل الشراء

الوكلاء لفلسطين

لند و حلبى

المركز الرئيسي : يافا : شارع الملك جورج
(تلفون ٤٤٨)
فرع حيفا في شارع الملوك : تلفون ٤٧٠

في القدس
داود وجورج خلف
تلفون (١٠٠٦)

اعلانات صروف

الى التجار

٩٠ بالمئة من رأس المال للاعلان

حكمة قالها أحد كبار رجال الاعمال الاميركين !
حكمة هي سر تفوق الصناعة الاميركية !

فالاعـلان
حياة الصناعة و سر تفوقها

اعلنوا في جريدة الدفاع
فهي من اوسع الجرائد انتشاراً ومن اغزرها مادة

إذا شعرت أن شعرك يسقط او انه سقط ...

واذا رأيت شعرك يسقط على ملابسك ؟!!
واذا رأيت شعرك يسقط في صحن اكلك ؟!

فبادر الى اتخاذ الحيطة
بعلاج يمنع سقوط الشعر

ويمنع الصلع الذي يجعل من الشاب شيخاً . ومن حسن الحظ ان الدكتور وايدنر (حامل جائزة نوبل لاختراعه السيلفيكرين) قد توصل لتركيب دواء ناجع ادخل فيه ١٤ مادة حيوية استخرجها من الشعر القوي ، والتي بدونها لايمكن للشعر ان ينمو — هو

السيلفيكرين
الغذاء الحيوي للشعر

بضع دقائق من وقتك : تصرفها كل صباح مع السيفيكرين !
ثم دع السيلفيكرين يعمل في جلدة رأسك مايدهشك ويفرحك حيث ترى جلدة رأسك وقد اثمرت بالشعر الغزير وبدت بشكل جذاب يدخل السرور على قلبك

لا تتردد

ولا تترك للغد ما يمكنك ان تفعله اليوم ،
فان في التأخير ضرر لشعرك لاتريده

مسابقة مدهشة
مسابقة السيلفيكرين
انظر صفحة ٢ وبادر بالاشتراك في المسابقة

مطبعة جريدة الدفاع — يافا

الاربعاء في ١٤ محرم سنة ١٣٥٧ و ١٦ آذار سنة ١٩٣٨

السنة الرابعة — العدد ١١٠٥ — ٤

الدفاع

جريدة يومية سياسية مصورة

صاحب الامتياز : ابراهيم الشنطي
المدير المسئول : شوكت حماد

الاشتراكات
في فلسطين عن سنة ١٥٠
في البريد الداخلي « « ١٨٠
في سائر الاقطار الخارجية « « ٣٠٠

دار الدفاع : ميدان الساعة - عمارة البلدية يافا ، فلسطين
العنوان التلغرافي : «الدفاع — يافا»
تلفون ١١٨٧ (أربعة خطوط) و ١٠٧٥ (خطان) ص. ب. (٢٥٥)
الاعلانات يتفق عليها رأساً مع الادارة
أجرة السطر : ١٠٠ مل

قرار سطحي

تطويل عجيب والنتيجة شيء تافه

شاع يوم أمس خبر حول تخفيض جدول الهجرة فمن قائل ان الرقم سيكون ألفاً لطول السنة ، ومن قائل انه سيكون ألفين . وفي المساء تلقينا قرار وزير المستعمرات الذي بعث به الى المندوب السامي ، فاذا هو مطول جداً ، فيه اشارات الى تقرير اللجنة الملكية ، وفيه حشر لذكر « التقسيم » والحدود ، و « الدولة » وبقية التوابع . وتصفحنا الكتاب فاذا النتيجة تكاد تكون لا شيء .

ربما عز على اليهود ان يروا الجدول وقد انخفضت ارقامه الى الفي مهاجر من الاغنياء في ستة اشهر ، والف من العمال — اذا رأى للمندوب السامي السماح لهم — وزوجات المهاجرين وابنائهم ، والطلاب ، وصنفين او ثلاثة من بقية اصناف المهاجرين ربما عز على اليهود ذلك ، لكنه لم يدخل شعوراً ضئيلا من الفرح الى قلوب العرب . ولن يكون له اي اثر يدعو الى الرضى . ان « ميزان » الهجرة قائم ، وهو يهبط ويرتفع ، ولكن بصورة موقتة ، كما يقول قرار الوزير . وهذه الامة لا تهتم للارقام غير المستقرة على حال ، وكن اهتمامها بالمبدأ . بمبدأ الهجرة نفسه

وحتى الكتاب الابيض الذي بعث به الوزير في شكل رسالة الى المندوب السامي لم يكن مطولا كقرار اليوم . ولم يقحم التقسيم وتوابعه بمثل الصراحة التي أقحمت هذه في القرار اقحاماً لا مبرر له ، ولا معنى . واستمرار تحدث وزير

« البقية على الصفحة الرابعة »

تدهور قطار آخر وإتلاف ٢٥٠ مترا من الخط

انحراف القاطرة عن الخط وتدهور ست عربات وتدفق البترول من خزاناته

توقف الحركة ساعات على الخط بين اللد وحيفا واسراع الجند والعمال لرفع القاطرة واصلاح التلف

ساعات طوال

قال مندوبنا الخاص : ذكرنا أمس باسهاب حادث تدهور القطار رقم ٧٩ قبل محطة رأس العين بقليل ، وتعطيل سير القطارات بين اللد وحيفا وبالعكس مدة ٣٢ ساعة ونصف الساعة تماما . وما كاد المهندسون والعمال ينجزون تصليح الخط ويزيحون العربات المتدهورة عن متن الخط لافساح المجال للقطارات بالمرور حتى وردت اشارة تلفونية من محطة كفر جنس في الساعة الثانية عشرة والربع بعد منتصف ليلة امس الاول الى ناظر الحركة في محطة اللد تشعر بتدهور قطار آخر قبل وصوله الى هذه المحطة بثلاثة كيلومترات

شحنة بترول

وتفصيل الحادث ان القطار رقم ٧٧ خرج من حيفا في الساعة السابعة والنصف بطريقه الى اللد ، وكان مؤلفاً من القاطرة الكبيرة رقم ٨٨٢ يسوقها السيد موسى دياب والوقاد السيد عبد الراعي ، ومن اربع عربات تحمل « فناطيس » الكاز السائل سعة كل « فنطاس » ٣٥ طناً ، ثم ومن عربتين صغيرتين تحملان « فنطاسين » اخرين سعة الاول ١٩٣٠ غالوناً والثاني ٢٠٢٧ غالونا ، وجميعها مملوءة بالكاز من المستودعات الرئيسية بحيفا لايصاله الى محطة تل ابيب . وهذا الكاز الى شركتي « فاكوم اويل » و « شل » وقد طلبت مديرية الخط منهما ارسال مضخات لسحب ما بقي في « الفناطيس » من كاز ليسهل رفع العربات عن جانب الخط

الجنوح والتدهور

وما كاد القطار يصل امام مستعمرة ويلهلما التابعة للد ، وقبل وصوله الى محطة كفر جنس بثلاثة كيلومترات ، اهتزت القاطرة بعنف وجنحت الى يسار الخط بمسافة مترين وانفصلت عربة الفحم والماء اللاصقة بها عنها حالا وجنحت هذه الى اليسار بمسافة اربعة امتار ، وخرجت العربات الست بحمولها الثقيل عن الخط وتحطمت عجلاتها وكثير من اجزائها ، وانقلب اربع منها رأساً على عقب وأخذ الكاز يتدفق من اثنين لعدم تثبيت غطائيهما تماماً . اما الخط فقد اتلف بشكل مريع بطول ٢٥٠ متراً تقريباً ، وتناثرت الاخشاب مع الحجارة حوله .

حتى الصباح

وقد نزل السائق والوقاد حالا من القاطرة وذهب احدهما الى محطة كفر جنس وأعلم محطة اللد بالحادث وهذه اعلمت محطة حيفا ، وخرج قطار من المحطة الاولى ينقل الالة الرافعة ويقل عدداً كبيراً من العمال وادوات التصليح كما خرج قطار آخر من محطة رأس العين ينقل الالة الرافعة التي احضرت من حيفا بسبب الحادث الاول ، وانير المكان بالمصابيح الكهربائية ، واوصلت الاسلاك التلفونية باقرب اعمدة للتلفون فتمت المخابرات من مكان الحادث الى الجهات المختصة ، وخف قائمقام الرملة الاستاذ موسى ناصر ، ومفتش بوليس اللد وجاويش التحقيق ، وقوة كبيرة من رجال الجيش الى مكان الحادث . وراح العمال مع الجند يشتغلون في رفع الانقاض حتى الصباح

« البقية على الصفحة الرابعة »

جدول الهجرة في الاشهر الستة القادمة

كتاب مطول من وزير المستعمرات الى المندوب حول « القرار » الجديد

صدر العدد ٧٦٧ من الوقائع الرسمية بتاريخ ١٥ الجاري من وزير المستعمرات الى المندوب السامي ، وفيه ايضاً ملحق يراه القراء منشوراً بعد الرسالة

نص الرسالة

اعلان

ينشر لاطلاع العموم نص الرسالة التالية رقم ٢٤٨ المؤرخة في ١٠ آذار سنة ١٩٣٨ ، الواردة من وزير المستعمرات البريطانية الى المندوب السامي لفلسطين

رقم ٢٤٨

داونتغ ستريت
لندن في ١٠ آذار سنة ١٩٣٨

فخامة السر هارولد ماكمايكل المندوب السامي لفلسطين
القدس

لي الشرف ان اعلمكم ان حكومة جلالته قد امعنت النظر مؤخراً في مسألة الاصول الواجب اتباعها في تنظيم الهجرة اليهودية الى فلسطين لدى انتهاء مدة العمل بالقيود الخاصة المفروضة عليها خلال الاشهر الثمانية التي تبتدىء في اول شهر آب سنة ١٩٣٧ وتنتهي في آخر شهر آذار سنة ١٩٣٨ ، بمقتضى الفقرة السادسة من بيان الخطة السياسية الصادر في شهر تموز السابق (الكتاب الابيض رقم ٥٥١٣)

بيان الاسباب

(٢) وأود بادىء ذي بدء ان اوضح الاسباب التي جعلت حكومة جلالته تشعر بضرورة الاقتراح ، في بيان الخطة السياسية ، بان تكون الهجرة اليهودية خلال الاشهر الثمانية ، المبتدئة بشهر آب سنة ١٩٣٧ والمنتهية بشهر آذار سنة ١٩٣٨ ، خاضعة لحد أعلى لا تتعداه ، مقداره ٨٠٠٠ مهاجر

اللجنة الملكية

ان اللجنة الملكية ، كما تعلمون اوصت في الفصل العاشر من الباب الثاني من تقريرها بان تعمد حكومة جلالته الى اقرار « حد سياسي اعلى » للهجرة اليهودية ، وبان تجعل ذلك الحد الاعلى خلال السنوات الخمس المقبلة ، ١٢٠٠٠ مهاجر في السنة . ولكن الباب الثاني من التقرير افترض بقاء الانتداب الحالي نافذ المفعول ، ولم يعمل بعد بالنواحي الرئيسية الواردة فيه من قبل حكومة جلالته التي توصلت الى الاستنتاج بان احسن الحلول وادعاها الى الامل هو مشروع تقسيم يجري على الاسس التي اوصت بها اللجنة الملكية في الباب الثالث من تقريرها

(٣) ولقد كان من الجلي أن القرار الذي اتخذته حكومة جلالته بالتزام سياسة التقسيم لا يمكن أن يوضع موضع العمل الا بعد مضي مدة اخرى تصرف في التحقيق والاستعداد ولذلك أصبح من اللازم درس مسألة التدابير الواجب اتخاذها لتنظيم الهجرة اليهودية خلال الفترة الفاصلة . وقد تناولت اللجنة الملكية في الفصل الثاني والعشرين من تقريرها مسألة فترة الانتقال « في المستقبل القريب فيما لو تم الاتفاق على انها اجل الانتداب وانشاء نظام معاهدات على اساس التقسيم » . وبصدد هذه الفترة اقترحت اللجنة ان تفرض قيود اقليمية على الهجرة اليهودية بدلا من اللجوء الى « الحد السياسي الاعلى » فقالت « يجب ان لا يسمح بهجرة اليهود الى المنطقة العربية وان يقرر مقدار الهجرة اليهودية على أساس قدرة الاستيعاب الاقتصادية لفلسطين ، باستثناء المنطقة العربية منها »

« البقية على الصفحة السادسة »

صحيفة انكليزية

وحالة فلسطين المالية

لندن في ١٥ آذار — قالت المانشستر غارديان إنه يستدل من الاحصائية التجارية لفلسطين في سنة ١٩٣٧ على انتعاش واضح بعد التأخر الذي اصابها في سنة ١٩٣٦ وقالت إن هذا الانتعاش هو بمثابة تعويض لفلسطين عما اصابها من جراء الاضطرابات في السنتين الاخيرتين .

وانه يبدو ان البلاد اصبحت قادرة على سد حاجاتها بنفسها ، كما انه يتضح ان اليهود قادرون على زيادة مرافق البلاد الاقتصادية والصناعية .

ثم قال المراسل ان ميزانية فلسطين التجارية على ما يبدو من تحسنها لا تزال في عجز كبير . وان الجمود الاقتصادي ناتج عن تردد الحكومة وعدم استقرار سياستها بصفة ثابتة ، ولهذا فان الامل كبير في ان تعيين اللجنة البريطانية الجديدة سيسير بالبلاد خطوات واسعة الى الامام

هتلر يشهد التاريخ على عمله

خطابه امام الجماهير قبل مغادرته فينا

فينا في ١٥ اذار — د. ن. ب. — خطب حاكم النمسا العام الدكتور انكفارت في ساحة الشهداء وأمام المستشار هتلر خطابا جاء فيه : بصفتي أعلى ممثل للدولة النمسوية أحيط الزعيم والمستشار علما بأن القانون الجديد قد نفذ بموجب ارادة الشعب الالماني وزعيمه . واني اخبر الشعب الالماني في كافة انحاء العالم ان أدولف هتلر الزعيم والمستشار قد دخل قصر العاصمة القديمة حيث كان يحفظ تاج المملكة ، وكان الامل مفقوداً على هذه الساعة منذ اجيال عديدة . وكم من الملايين من أحسن الالمان ضحوا بحياتهم في سبيل هذا الهدف الذي وصلنا اليه اليوم ، فالريخ قد تجدد وفكرة المانيا العظمى قد تحققت

ثم قال : ان شعور امتنان عظيم يخالج افئدتنا لما قام به الزعيم والمستشار . واننا نشكره على ذلك ونؤكد له حبنا للزعيم الذي لا حد له ، فسر ايها الزعيم فاننا نقتفي آثارك كيفما كانت الطريق »

فرد عليه المستشار هتلر قائلا : حدثت ثورة فكرية في الشعب الالماني منذ بضع سنوات نستطيع الان تحديد مداها ، الا ان الاجيال المقبلة ستقدرها حق قدرها . مازال أصحاب السلطة في هذا البلد يرددون قولهم « ان له رسالته الخاصة » وكانت هذه الرسالة في عرفهم المحافظة على استقلال النمسا كما نصت عليه المعاهدات . وكان هذا الاستقلال تحت رحمة الدول الاجنبية التي كانت تريده ان يقف حجر عثرة في سبيل تحقيق الاتحاد الالماني

ثم قال : أعلن الان رسالة هذا البلد الجديدة وأتكلم باسم الملايين من سكان هذه البلاد الالمانية الجميلة أي باسم اهالي استيريا والنمسويين في النمسا العليا والسفلى وسكان كارنتيا وبلاد سالسبرغ واهالي تيرول ، وقبل هؤلاء كلهم باسم سكان العاصمة فينا فاذا اكدت لـ ٦٨ مليوناً في الريخ أن هذه البلاد الالمانية نائيا قد ادركت رسالتها وانها ستقوم بها خير قيام وان أمانتها للدولة الالمانية ابدية .

ثم قال : والان يقضي علينا الواجب ان نتعاون قبل كل شيء في حل المسائل الاجتماعية والثقافية والاقتصادية لاقالة النمسا من كبوتها . ولا يمكنني ان اختم قولي هذا بدون أن أذكر اولئك الرجال الذين ساعدونا على القيام بهذا التطور العظيم الذي تم لنا باذن الله في وقت قصير جداً . وبصفتي زعيم الدولة الالمانية ومستشارها أعلن للملاء أن وطني اندمج في الدولة الالمانية وأشهد التاريخ على ذلك . » وحيا الزعيم الدولة الالمانية ووطنه والحزب النازي والجيش الالماني .

يهود النمسا الى بولونيا

وارسو في ١٥ آذار — جاء من كاتوفتس ان الانباء الواردة من الحدود تدل على ان عدداً كبيراً من اليهود يصلون اليها قادمين من فينا وانهم طلبوا من الحكومة البولندية ان يسمح لهم بالاقامة الدائمة في منطق كراكوف ولينبرغ ومانيز

— دمشق : أذيع بلاغ رسمي جاء فيه ان الحالة هادئة في الجزيرة العليا

نوري باشا السعيد ومشكلة فلسطين

بغداد في ١٥ اذار — لمراسل الدفاع الخاص — نشرت (الوكالة العربية) للبرقيات انه عرف ان فخامة نوري باشا السعيد لا ينوي في الوقت الحاضر مغادرة العراق وذلك خلافاً لما اذيع سابقاً ، بل هو الان يواصل نشاطه في البلاد العراقية بشأن فلسطين ويتصل كثيراً بالسفير البريطاني في بغداد .

ردوزير المستعمرات حول الهجرة

لندن في ١٥ آذار — سأل المستر بومنت في مجلس العموم عما اذا كانت بريطانيا قد اتخذت قراراً بشأن وقف الهجرة اليهودية الى فلسطين بعد تاريخ ٣١ مارس ، فرد المستر اورمسبي غور رداً خطياً قال فيه نعم ، ان القرارات التي اتخذت قد ادمجت في رسالة أرسلت الى المندوب السامي في فلسطين . وتلا المستر اورمسبي غور خلاصة الرسالة وهي ان الحكومة الانكليزية قررت قبول دخول ٢٠٠ نسمة على الاكثر من الاغنياء الى فلسطين على شرط ان لا تقل ثروة الواحد منهم عن الف جنيه ، وذلك في خلال الستة الاشهر التي تبدأ في اول نيسان المقبل . وان لا يسمح بدخول اصحاب الصناعات والتجار ، كما يقبل دخول طلبة المعاهد العلمية بدون قيد ، وانها رفضت قبول المهاجرين العمال وذلك لانتشار البطالة في فلسطين

ثم قال : لكن الحكومة الانكليزية رخصت مع ذلك بدخول الف عامل وتركت للمندوب السامي القرار النهائي بشأن السماح لهم بالدخول في الستة الاشهر الحالية او التي تليها ، كما انه سمح بدخول الفي شخص من الذين يعولهم اشخاص آخرون .

قنصل النمسا في بيروت يرفض

بيروت في ١٥ آذار — لمراسل الدفاع الخاص — تلقى السيد شارل ايلا قنصل النمسا في بيروت امراً من وزارة الخارجية الالمانية برفع العلم النازي على دار القنصلية النمسوية فرد على هذا الامر ببرقية رفض فيها ذلك احتجاجاً على اعتداء المانيا على النمسا وارفق استقالته من منصبه بهذه البرقية

في «الديلي اكسبرس» ...

ضيف وايزمن تخدعه الدعاية

هناك في فلسطين مظالم حقيقية وقعت بالعرب اصحاب البلاد

مزاعم نائب بريطاني عن فلسطين لم يجتمع بأحد من العرب . .

زوجات زعماء الصهيونية يحلمن بازواجهن وهم وزراء في ... «الدولة» !

نعود اليوم الى آخر مقال بين ايدينا من المقالات التي نشرتها (الديلي اكسبرس) بقلم الكاتب الانكليزي القدير ، المستر وليم هيكي ، فننقل باقيه فيما يلي :

محب للفريقين

اني ارفض ان اعتقد عن فلسطين ان المرء فيها لا يستطيع ان يكون محبا لليهود ومحبا للعرب في وقت معا ...

انني محب للفريقين ، ولو انني بعد بضعة اسابيع ، لن ازعم انني حجة في هذا الموضوع

ضيف وايزمن

لقد امضى الكابتن فكتور كازالت عضو البرلمان اقل مما امضيته من الاسابيع في فلسطين ثم جاء منها ليحاضر غيره من اعضاء البرلمان في معضلتها ، فكيف قضى هذه الاسابيع في فلسطين ؟

انه قضاها كلها ضيفا على الدكتور وايزمن الزعيم الصهيوني ، ولم يطف به دون شك الا على المستعمرات ليرى فيها ما عمله المهاجرون اليهود ، وقد اتخذ وايزمن جميع الاحتياطات اللازمة للحيلولة دون هذا النائب ودون سماع شيء ضد التقسيم ، فكان اذا مر به على مستعمرة يكره اهلها هذا المشروع ، تخطاها الى غيرها في سرعة دون ان يتيح للكابتن كازالت حتى فرصة مقابلة رئيس مجلسها المحلي

والآن انساءل : هل قابل كازالت احداً من العرب ؟

انني لا ادري الا انني لم اقابل انا زعيما عربيا قابله هذا الرجل

تعريف سخيف

واتساءل ايضا : هل قابل كازالت أحدا من الكارهين للتقسيم ؟

نعم ، انه لم يذهب الى اجتماع من اجتماعات هؤلاء ، ثم قال في الليلة التالية : «انني اثناء زيارتي لفلسطين وجدت (اجماعا على قبول) مشروع «الدولة اليهودية» ، أي التقسيم

ولا بد وأن يكون كازالت له تعريفه الخاص به لعبارة (الاجماع على القبول) مع ان كلمة (الاجماع) هنا من السخف بحيث لا تفهم ...

لا لوم عليه

على أنني لا الومه أبداً ، فانه ليس بالصحفي المدرب على تمحيص الحقائق حتى يميز بينها وبين «البروباغندا» .

انه كنائب محافظ ، لم يدرب نفسه الا على الايمان بالزعامة ، واليهود الصهيونيون آلة «للبروباغندا» قوية منظمة تنظيما عاليا .

انهم يقابلون الزوار الممتازين مرحبين بهم ، ويطوفون بهم البلاد في سياراتهم ،

أما العرب فانهم الى جانب بضع نشرات مطبوعة ، ليست لديهم «بروباغندا» على الاطلاق ، وعلى المرء ان يبتعد عن الطرق المرسومة له اذا اراد ان يقابل زعماءهم ، وجلهم في المنفى الآن

واذا قال اليهود انهم اكثر تقدما وحضارة وثقافة من العرب ، فان هؤلاء يقولون ان لا دهشة في ذلك ، فاننا بينما كنا تحت الحكم التركي الذي يقل فيه عدد المدارس ، كنتم انتم تتعلمون الثقافة الحرة في جميع انحاء اوروبا »

مظالم حقيقية

لماذا اذن نرى معظم الموظفين الانكليز يعطفون على العرب ، وان لم يتظاهروا بذلك ؟

دع عنك ما يشعر به هؤلاء من ان العرب قد اسيء اليهم كثيراً ، وعوملوا بقسوة ، تجد انسبب العطف عليهم كامن في ان لهم مظالم حقيقية .

ومعظم الانكليز في فلسطين ، بحق الميلاد ، من ابناء الطبقة العليا ، والعرب اذا احسن سلوكهم ، ترى بينهم من الخدم احسن ممن ترى من اليهود

والرجل الانكليزي يأمن جانب هذا الخادم ، ويمازحه ، ويدلله

اما العرب الذين يعيشون في الخيام ، في رفاهية ، ويأكلون اللحم والارز ، فان الرجل الانكليزي يشعر شعور الواثق من انهم لن يفكروا قط في غزو نوادي «التنس» التي يرتادها

ولكن هؤلاء العرب ، ويا للاسف والحسرة ، لم يعودوا يحسنون سلوكهم مع هؤلاء الانكليز الذين اصبحوا كالاقطاعيين ، وهذه ظاهرة نفسية تشاهد في الصحراء ، اذ يسيطر الميجور كلوب بنحو ٢٠٠ بدوي على عدد يتراوح بين ٤٠،٠٠٠ و ٥٠،٠٠٠ من البدو الرحل

ليسوا سواء

لقد نهض اليهود في الدنيا فلهم الآن ملابس غريبة ، وعادات غريبة ، وطرق معيشة غريبة ، ويشعر الرجل الانكليزي بان عليه ان يدعو اليهودي للعشاء ولعب «البردج» معه ، ولكنه مع ذلك يعتقد اعتقادا جازما بانه هو وهذا الرفيق ليسا في الخلق سواء ، وليسا من ابناء مدرسة واحدة من مدارس الرأي

هذه هي الظاهرة العقلية الخلقية ، وهي ظاهرة يعز على الذين يهمهم امرها ان يعترفوا بها

وعندما يكون هناك مثلث مضطرب في علاقاته ، فالحل الوحيد هو أن ينسحب احد فرقاء هذا المثلث ، تاركا الفريقين الباقيين كشريكين مع بعضهما ، فاي فريق هو الذي يجب عليه ان ينسحب ؟

الفريق الانكليزي

اهذا الفريق هو فريق العرب ؟ وكيف يكون ذلك وهم ما يزالون اكثرية السكان ؟

ام هذا الفريق هو فريق اليهود بعد جهودهم الشاقة التي بذلوها في الهجرة وفي الاستعمار ؟

كلا ، بل هذا الفريق هو الفريق الانكليزي ، وفي استطاعته ان ينسحب في سلام وامان

العضو المبتور

لقد رأت اللجنة الملكية هذا المثلث المضطرب في علاقاته ، وقررت ان التقسيم هو الحل الوحيد ، واسمت هذا الحل «عملية جراحية »

ويقول لك العرب في تهكم واستهزاء رداً على ذلك ان العضو المبتور من الجسد لا بد من ان يموت .

ومما لا شك فيه ان اليهود هم الذين سينالون هذا العضو المبتور من جسد فلسطين .

زعماء الصهيونية

ومع ذلك فان كازالت يقول انه وجد «اجماعاً على قبول التقسيم» اما انا فانني أرى «اجماعا على كره التقسيم» واعتباره سبيلا واحداً للخروج من موقف مستحيل .

أما زعماء الصهيونية ، وهم الرجال الذين لم يختلط كازالت الا بهم ، فانهم لم يقبلوا به الا كشيء أحسن من لا شيء

زوجات الزعماء

ودعني هنا اقول «همساً» فان من الهمس ما يستحق الذكر في بعض الحالات ان لبعض هؤلاء الزعماء الصهيونيين زوجات طموحات يحببن الظهور في الهيئات الاجتماعية الراقية ، فهن يدفعن بازواجهن دفعاً الى صف الوزارة ... في «الدولة اليهودية» الجديدة .

اسحبوا البوليس

ان احسن ما على «الرجل الذي في القمة» ان يعمله من اعمال تحسين الحالة هو سحب اكثر عدد ممكن سحبه من البوليس البريطاني . ومعظم هؤلاء يسرهم كل السرور ان يذهبوا الى كينيا ، او نيجريا ، ثم نقل المسئولية بعد ذلك الى البوليس العربي واليهودي ، العربي في المناطق العربية البحتة ، واليهودي في المناطق اليهودية البحتة ، مع ابقاء البوليس البريطاني فقط في المناطق المختلطة كالقدس

اما احسن خطوة تالية لحفظ النظام فانها في خلق قوة درك «جندرمة» سيارة متحركة ، من اليهود والعرب معاً تكون معززة لقوة البوليس

حياة مزيفة

ومعظم الموظفين من الانكليز يسرهم جدا ان يغادروا فلسطين ، فهم فيها يعيشون في حياة مزيفة لا تشبه الحياة الحقيقية الا في القليل من مظاهرها

ومنذ عامين والامهات البريطانيات في القدس عاجزات عن اخذ اطفالهن الى نزهة خلوية

ونحن اذا نزلنا في شرف عن «السلطة» اذا كان لباشي مشبة «السلطة» الآن ، فاننا سنستطيع ان نعود كسياح وكحجاج الى الارض المقدسة التي تصبح خليقة بهذا الاسم

وعندئذ سترى الرعاة يسيرون في حراسة قطعانهم ، ونرى السلام مخيما على هذه الارض

فلسطين في مجلس العموم واللوردات

لورد يسأل عن المعتقلين والذين اعدموا

لندن في ١٥ آذار - يسأل النائب ويليام في جلسة مجلس العموم غدا وزير المستعمرات عن القرض المالي لبلدية تل ابيب وهل انتهى من تقريره . ويسأله ايضا فيما اذا كان التقرير والبيانات التي طلبها من حكومة فلسطين بشأن اليهود الذين يقيمون في مناطق تابعة لدائرة بلدية يافا قد وصلته أم لا ؟

الاستاذ راسم الخالدي

ويسأل ودجوود فيما اذا كان الاستاذ راسم الخالدي مفتش جمعيات التعاون قد فصل من وظيفته أم لا وهل سيحل في منصبه احد الموظفين البريطانيين

في مجلس اللوردات

ويسأل اللورد لامنجتون في جلسة مجلس اللوردات التي تعقد يوم الخميس القادم الحكومة للادلاء ببيان عن عدد العرب واليهود الذين نفذ فيهم حكم الاعدام في فلسطين خلال الستة الاشهر الماضية وعن عدد العرب واليهود الذين لا يزالون في مخيمات الاعتقال .

* * *

نواب يريدون «الخير» لمستقبل فلسطين

لندن — قدم اربعون نائباً من اعضاء مجلس العموم البريطاني اقتراحاً بشأن اعادة العمل بمبدأ «قدرة» فلسطين على الاستيعاب الاقتصادي لهجرة اليهود اليها وفيما يلي نص هذا الاقتراح : يرى المجلس أن هجرة اليهود الى فلسطين يجب ان تسير مع قوة البلاد على الاستيعاب الاقتصادي وان يعاد العمل بهذا المبدأ ابتداء من آخر شهر آذار الحالي » وقد وضع هذا الاقتراح عقب الاجتماع الذي عقده الاعضاء الذين وقعوه في احدى قاعات المجلس المعدة للاجتماعات الحزبية

موقعو الاقتراح

اما الاعضاء الذين وقعوه فهم دغان ، ديفز ، ماجور بروكتر ، ماركس صموئيل ، ماجور هيلز ، هارولد نيكلسون كازاليت ، السر ارشيبالد سنكلر ، ودجوود ، هوبكن روتشيلد ، توماس ويليامز ، فيليان آدمس ، دافيد آدامس ، ماغناي ، ماك جي ، جراهام هوايت ، لاتان ، السر جورج جونس ، جون موريس ، السر جون هاسلام ، اوليفر لوكر لامبسون ، رايس دايفس ، مورجان شنويل ، دوقة اتول ، ماندار ، وليفريد روبرت ، مس راثبون ، جرنفيل ، كنجزلي جريفث ، اكلاند ، اليس سميث توملينسون ، بريس ، غوردون ماكدونالد ، السر برسي هاريس ، سيلفرمان ، بيرسون ، هارفي وواتكينز

النص الكامل لاقتراح وقف الهجرة

اسماء الاعضاء الذين وقعوا الاقتراح

قدم ٢٤ عضوا من اعضاء مجلس العموم اقتراحا طلبوا فيه المجلس ان يوافق على ايقاف الهجرة اليهودية الى فلسطين ايقافاً حتى يبت نهائياً في مسألتها — وقد اشرنا الى هذا الاقتراح في البرقيات التي جاءتنا ونشرناها في حينها

نص الاقتراح

وفيما يلي نص الاقتراح الذي قدم للمجلس : يرى المجلس ايقاف الهجرة اليهودية الى فلسطين حتى يجيء الوقت الذي تحل فيه مسألتها حلا نهائياً بالتقسيم او بغيره وذلك لاعطاء فرصة لسكان البلاد يتسنى لهم في خلالها تهدئة الحالة والعودة الى حياة يسود فيها السلام بين العنصرين »

النواب الموقعون

وقد وقع هذا الاقتراح النواب كروملي ، الجنرال هنري كروفت ، جوفري أليس ، الكابتن هلجرز ، السر ويليام ويلاند ، الكابتن بيتر ماكدونالد ، كرستي ، رالف بومان ، الكابتن ماكنمارا ، الكولونيل ويكهام ، راغ ، الكولونيل السر مرفين مانينغهام بولر ، الكولونيل بونسوبي ، سينس ، الجنرال كافتون براون ، الكولونيل وندسور كايف ، الماجور هوبتلي ، كروفورد جرين ، هوارد جريتين ، الماجور كولفوكس وهامبرو .

قنبلة قوية

عثر الشاب جان كارول اثناء نزهه مع صديقيه فرنسوا نوفالسكي واميل كارون ، على قنبلة ثانية على طريق ماسوري — كاليه فامسك هو بها ورماها بعيداً عن الطريق فانفجرت وقتلته وجرحت صديقيه جراحاً بالغة

مسابقة السيلفيكرين

ابتداء من اليوم حتى نهاية آذار ١٩٣٨

٤٠ آلة تصوير جوائز !!

يقدمها مستودع الادوية الفلسطيني بيافا

شروط المسابقة

١) ضع محل النقطة في الجملة الآتية حروفاً ليستقيم المعنى
٢) اقطع هذا الكوبون وألصقه على غطاء الكرتون الذي يحتوي على زجاجة السيلفيكرين التي تباع في جميع الصيدليات بفلسطين
٣) يرسل الكوبون مع الغطاء الى :
مستودع الادوية الفلسطيني صندوق البريد ١٥٦ - يافا

الجملة :

السيلـ.. كر... الفـ.... الجـ...ى للشـ

الاسم ....
العنوان ....
البلدة ....

ملحوظة . فضلا عن ان السيلفيكرين دواء ناجع للصلع فهو مقو ومنظف للشعر فلا يستغني عنه احد .
لذلك فباستطاعة كل انسان الاشتراك في هذه المسابقة

فقرة حكمية

صادرة من محكمة صلح طبريا الحقوقية
نمرة ٢٣٠ الاساس سنة ٩٣٧
١٠٥ القرار

المدعي : شركة هاخشرات هايشوب
المدعى عليهم : شركة قدمات كنيرت وخضره بنت درويش ابراهيم ورفقاها .

تقرر الحكم باجراء قسمة عشر قطع اراضي المدعي بها الكائنة بقرية نقيب التابعة طبريا والمعروفة بالمواقع هذه قطعتين بموقع الدويريان رقم ١ (ا) ورقم ١ (ا) ب وقطعتين بموقع الجاموسيه رقم ٢ (ا) ورقم (ب) والمقاه رقم ٣ (ب) والبرج رقم ٤ وقطعتين بموقع الجرة رقم ٥ (آ) ورقم ٥ (ب) وقطعتين بموقع الفروش رقم ٦ (آ) ورقم ٦ (ب) على الوجه الآتي :

تخصيص المدعية والمدعى عليها شركة قدمات كنيرت بالقطعة الجنوبية المميزة بحرف على الخريطة رقم (٢) المرفقة بهذه الدعوى المميزة بعلامة والبالغة مساحتها تسعة آلاف وتسعماية وثمانية دونمات وستة واربعين متراً مربعاً وهذه القطعة تحتوي على جميع حصص المدعية والمدعى عليها المذكورة بجميع القطع المدعى بها وتكون مشاعاً بينهما بنسبة كل منهما المسجلة بقيود الطابو وتخصيص باقي المدعى عليهم وهم عبد الله قاسم وبلال بن مصطفى واحمد بن ابراهيم وصبحه وزهوة بنات عبد الرحمن عبد القادر وخضره بنت درويش ابراهيم محمد ومحمد واحمد وعبد العزيز اولاد عارف فالح سلامة وبورة بنت حسين العلي وقاسم بن محمد قاسم محمد وعنوة بنت دياب الحسين بالقطعة الشمالية المميزة بحرف على الخريطة المذكورة والبالغة مساحتها الفان واربعماية واثنين وعشرون دونما وخمساية وسبعة وعشرون متراً مربعاً وهذه القطعة تشتمل على جميع حصص المدعى عليهم المذكورين بجميع قطع الاراضي المدعى بها وتكون مشاعاً بينهم وان ما يصيب المدعى عليهم بهذه القطعة هو الى عبد الله قاسم ٧٧٤ دونم و ٤٩٠ امتار والى بلال المصطفى ٣٨٧ دونم و ٢٠٥ امتار والى احمد ابراهيم ٣٨٧ دونم و ٢٠٥ امتار والى صبحة وزهوه ٢٥٨ دونم و ١٣٧ امتار والى خضرة درويش ابراهيم ٤٨٤ دونم و ٦ امتار والى كل من محمد عارف واحمد عارف وعبد العزيز عارف ١٤ دونم و ٥٢٢ امتار والى بورة الحسين ٦١ دونم و ٨٩٩ امتار والى قاسم محمد قاسم ٦١ دونم و ٨٩٩ امتار والى عنوة دياب ٢٤ دونم و ٢٠٠ متر واحل المدعية الرسوم والمصاريف باعتبار ان الافراز لفائدتها . قرار اعطي وفهم علنا بمواجهة المدعية والمدعى عليها شركة قدمات كنيرت وخضرة درويش ابراهيم وغيابيا بحق المدعى عليهم صدر في ٢٣-٢-٣٨

٣٠٢١ حاكم صلح طبريا

اعلان

صادر من المحكمة الشرعية لتسوية الاراضي

تقدم لدينا مضبطة من مختار قرية كفر لام التابعة لقضاء حيفا تتضمن بان عبد الله محمد توفي منذ ستين سنه عن زوجته مريم بنت يعقوب عبد الله الشرفا وعن بنته منها أمية ثم توفيت مريم المذكورة منذ خمس وخمسين سنة عن بنتها اميه المذكورة ثم توفيت منذ خمس وعشرين سنه امية المذكورة عن اولاده محمد وعبد الرحمن وفضل وجميله وجليله واميرة وفضه وفاطمة ثم توفى محمد المذكور منذ اربعة وعشرين سنه عن زوجته شهدة بنت محمد ابو خليفة وعن اولاده منها فريد وتوفيق واديب ثم توفى عبد الرحمن المذكور عن زوجته سعده بنت محمد قاسم وعن بنته منها صديقه وعن اخوانه الاشقاء المذكورين لا غير فمن له اعتراض على هذه الوراثه فليراجع المحكمة المشار اليها خلال ثلاثة اسابيع من تاريخ النشر

تحريراً في ١٤-٣-٣٨

القاضي الشرعي

(٣٠٠٩)

شجعوا

ميناء يافا العربي

صفوة ما يحمله بريد الشرق والغرب

١٩٧،٠٠٠ جنيه

تسرق من روسيا للتآمر عليها

وزير سابق «يعترف» ويقول... «أنا سرقتها»!

ريم انصار ستالين ديكتاتور روسيا مما قيل في الجلسة التي عقدت ليلة ٥ الجاري في نادي «النبلاء» القديم في موسكو وحضرها «مندوب خاص» عن جريدة «الديلي ميل» وثبت فيها ان الاموال كانت تسرق من الخزينة الروسية بمعدل ٢٢،٠٠٠ الف جنيه في السنة، وترسل الى تروتسكي اليهودي الشريد (عدو الشعب رقم ١) لتعينه على اتمام تآمره على ستالين

في ست سنين

ولما جاء دور المتهم روزنكولتز – وهو وزير التجارة السابق – اعترف بان تروتسكي اخذ من هـذه الاموال المسروقة ١٩٧،٠٠٠ جنيه في ست سنين الى جانب ما اخذه من ايراد ممتلكاته الخاصة في روسيا، ثم قال.

«انني انا الذي سرقت هذه الامـوال من حسابات التجارة الخارجية، وزورت في الدفاتر لاغطي هذا العجز»

من شروط التجسس

وقال روزنكولتز بعد ذلك ان تمويل تروتسكي كان شرطاً من شروط اتفاقنا مع الجنرال فون سيكت احد ضباط هيئة اركان الحرب في المانيا التي كنا نتجسس لحسابها!

ووصف هـذا المتهم المؤامرة التي اشترك فيها مع زعماء الجيش الاحمر، بقوله انها كانت تقضي باحتلال قصر الكرملين، واغتيال ستالين وبقية اعضاء اللجنة التنفيذية من الوزراء، ثم اعادة تأليف (الاوغبو) دائرة التحري

يوم اول ايار

وصرح روزنكولتز بان المتآمرين ضموا الى صفوفهم المارشال توخاتشفسكي الذي اعدم في العام الماضي اثناء عملية «تنظيف» الجيش الاحمر، ثم قال ان اليوم الذي حدد لتنفيذ المؤامرة كان يوم أول ايار من السنة الماضية، ولكن هذا الموعد تأجل بسبب القاء القبض على المارشال وعلى نخبة من المتآمرين العسكريين، اما الذي رسم هذه المؤامرة بهذا الشكل فانه تروتسكي المنفي الان في المكسيك، عن طريق ولده سيدوف

المارشال لا يؤتمن

وقال هذا المتهم بعد ذلك انه اجتمع مع سيدوف في اوائل العام الماضي فقال هذا له ان اباه تروتسكي لا يأتمن المارشال توخاتشفسكي لانه يخاف ان ينقلب على رفقائه المتآمرين معه وينصب نفسه ديكتاتورا عسكريا على روسيا

وألح تروتسكي في رسالته هذه في انه لا يعهد بالاعمال الرئيسية في المؤامرة الا الى من يؤمنون بنظريته من الرجال المخلصين له

الديكتاتور الاحمر

وقد حضر هذه الجلسة ستالين نفسه اذ جاء وجلس في شرفة سرية محروسة حراسة قوية ليسمع ما يقوله المتهم كريستينسكي صديقه القديم، بعد ان كان قد ارسل اليه في سجن لوبيانكا في موسكو من حرصه على ان لا يقول الا الحق

ولما جاء دور كريستينسكي ايد كل كلمة من كلمات روزنكولتز، وقال ان المؤامرة تأجل موعدها عن يوم اول ايار لان المارشال توخاتشفسكي أمر بالذهاب الى لندن في هذا الشهر ليكون ممثل السوفيات هناك في حفلات تتويج الملك جورج السادس، فلما تردد في الذهاب اثار بعمله هذا الشبهات فنقل الى مركز القيادة في منطقة الفولجا، وهناك القي عليه القبض في اليوم التالي لوصوله

صحف المانيا واميركا

وفي اعترافاته هذه قال كريستينسكي ان هناك صحفاً المانية واميركية معينة، استخدمت كرسل لنقل المعلومات السرية الخاصة باحوال روسيا الداخلية الى تروتسكي في منفاه، وبين من استخدموا لهذه الغاية الهر جاست مكاتب جريدة «دوتش الجيمن زيتونغ» الالمانية في موسكو، وبينهم ايضاً اليهودية هيربن شتاين الصحفية، واليهودي باوم الملحق الصحفي بالسفارة الالمانية

بمساعدة بريطانيا؟

ولما جاء دور المتهم خودزهاير، وهو من نسل امراء بخارى، وكان رئيساً الوزراء في جمهورية اوزبكستان التي لم تظهر الى عالم الوجود الا قبل اربع سنوات، وهي متاخمة لحدود الافغان وحدود كشمير، قال هذا الرجل انه نال المساعدة من بريطانيا ليتآمر على فصل هذه الجمهورية عن الاتحاد السوفياتي

وصرح هذا الرجل بان ريكوف الذي تولى رئاسة وزارة الاتحاد السوفياتي بعد وفاة لينين سبق له ان «ضمن» فرض الحماية البريطانية على اوزبكستان المستقلة!

وقال هذا الرجل بعد ذلك انه كان يعرف ان بريطانيا تساعد العصابات التي كانت تأتي من الهند ومن الافغان فتغير على الاقاليم السوفياتية في آسيا الوسطى... وانه لهذا السبب حاول ان يصل مع الدولة البريطانية الى تفاهم نهائي، ولكن هذه المحاولة فشلت بسبب افتضاح اسرار المؤآمرة

اعلان الخيانة

«أنا خائن... أنا مدمر المصانع،

في سطور

ما اكثر الخاطبات

عاد الى نيويورك من رحلة قام بها الى اوروبا المستر ايلي كالبرتسن الخبير بتشييد الجسور، وقد صرح هـذا الرجل لمن استقبلوه من اصدقائه بانه منذ طلق امرأته قبل بضعة اشهر تلقى طلبات لا تعد ولا تحصى من النساء الراغبات في الزواج منه: وهن جيش عرمرم تتراوح اعمارهن بين ١٦ وبين ٧٠ سنة وهن من درجة خادمة في منزل الى درجة دوقة!

المشنوقة الخامسة

رد الاستئناف الذي رفعته المسز كارولين وليامز البالغة من العمر ٤٨ سنة، والمحكوم عليها بالاعدام من قبل محكمة الجنايات الكبرى في لندن لقتلها جوزها وهي معه على مائدة الطعام

ولهذه المرأة ثمانية ابناء، واذا نفذ حكم الاعدام فيها كما هو المحتمل كل الاحتمال الان، فانها تصبح وهي خامسة امرأة تشنق في انكلترا منذ ١٢ سنة، وأول مشنوقة منذ عام ١٩٣٦

في تشيكوسلوفاكيا

ابتداء من أول آذار الى نهايـة تشرين الاول من كل عام اعتباراً من العام الحالي الى ما بعد ثلاث سنوات، يتعين على كل ذكر او انثى من سن ٦٠ الى سن ٣٠ أن يتدرب تدريباً عسكرياً على الدفاع الوطني

ذهب يوغسلافيا

زاد منتوج الذهب المستخرج من مناجم يوغسلافيا من ٢٤،١٤٤ أوقية في عام ١٩٣٦ الى ٢٦،٥٤٤ اوقية في عام ١٩٣٧

مخرب السكك الحديدية... أنا جاسوس فاشستي»

بهذه العبارة نفسها استهل ستاران جوفتش احد المتهمين اعترافاته في المحكمة، في هذه الجلسة التي حضرها ستالين!

وكان مما قال هذا الرجل – وهو رئيس وزراء أوروسيا البيضاء السابق – اننا نحن الروس البيض لسنا رجال اقوال ونظريات، بل رجال اعمال، كنا نتلقى التعليمات من زعماء الجناح الايمن في موسكو فننفذها حرفياً وكانت هـذه التعليمات تتضمن اغتيال المارشال فوروشيلوف.

وقال هذا الرجل في اعترافاته الغريبة هذه ايضاً انه ومن معه تسببوا في قتل ٣٠،٠٠٠ حصان في منطقتهم على أمل اثارة الكراهية في نفوس الفلاحين لحكم ستالين..

«الدفاع» في روسيا اكتشف العلماء سائلا لو صب منه شيء في قدح الماء وشربه المشكوك في أمره.. لباح بكل ما في قلبه من الاسرار» وقد عثرنا في احدى الصحف الانكليزية على مقال في هذا الموضوع، بقلم روسي شرب من هذا السائل، فلينتظره القراء.

انقاذ الكواكب

من اروع فيضان عرف في اميركا

مدينة السينما المخربة تحتاج الى الملايين

خسائر هائلة

في الصحف الانكليزية الاخيرة لمراسليها في نيويورك ان خسائر الفيضان الاخير قدرت رسمياً بـ ٨٥ قتيلا و١١٧ مفقوداً، اما الخسائر في الاموال فانها لا تقل عن ١٦،٠٠٠،٠٠٠ جنيه، وتزيد ندورة الطعام والماء الان في قلق المنكوبين ومنهم ١٠،٠٠٠ بلا مأوى على اراضي لوس انجليس وهوليوود

أروع فيضان

ولقد عادت الطائرات التي طارت فوق الاراضي المغمورة بمياه الفيضان فقال من كانو فيها ان هذا الفيضان هو اروع ما عرف في اميركا منذ عام ١٨٨١ وهو يغطي ١٠٢ ميل من ١٧٥ ميلا هي مساحة الجبهة الارضية الممتدة من فنتورا في شمالي لوس انجليس الى سان دييجو وهوليوود

انقاذ الكواكب

وتأتي الانباء الان بالتدريج وهي تؤيد ما قيل من ان كواكب السينما قد تكبدوا الجم من الخسائر، لاسيما في ساحل ماليبو، الذي عليه حوصرت مادلين كارول في منزلها الفخم، الذي اصبح كجزيرة بين المياه، ولكنها انقذت منه بعد هذا الحصار الذي استمر اسبوعاً كاملا، ويعود الفضل في انقاذها الى فرانك كابرا، وجورج مارشال اللذين غامرا بطوافة من طوافات خفر السواحل حتى وصلا الى منزلها وانقذاها بمشقة عظيمة، وبعد ذلك ضاع جورج مارشال فلم يقف احد له على اثر منذ تلك اللحظة وضاع معه ايضاً غوردن اليوت الممثل السينمائي الدائم الصيت

وكانت الكثيرات من النجوم السينمائية الذاعة محاصرات في دورهن التي انقطعت عنها الاضواء الكهربائيـة والحرارة فانقذهن رجال خفر السواحل ولحسن حظها نجت آندي ديفاين من دارها التي انهارت بعد خروجها منها ببضع دقائق

حدائق تخرب

وكان ليو كاريللو واقفاً على عتبه منزل فشاهد رجلا يكافح وسط الماء، فانجده بحبل رماه اليه فتعلق به الى ان وصل اليه.

اما ميرنا لوي وايرنست لوبتش فكانت لهما حديقتان من احسن حدائق حي سانتا مونيكا، فعفت آثارهما الان، كما عفت آثار منزل كلارك جابل، ومنزل بوب بيرنس الممثل الكوميدي

تنقذ كلبها اولا

اما لوسيل بال فانها لم تستسلم لرجال الانقاذ الا بعد ان انقذوا لها كلبها العزيز، وكان يصبح في قبو منزلها الذي غمرته المياه على ارتفاع ثلاثة اقدام

ويحاول الكوكب جنجر روجرز الان ان ينقذ منزله الجديد الذي احاطت به المياه من كل جانب، ولكن الخوف على هذا المنزل ما يزال شديداً

وكان فكتور ماك لاجلن قد بنى لنفسه «استوديو» تكلف فيه ٤،٠٠٠ جنيه فاكتسحه ماء نهر لوس انجليس الذي دمر ايضاً ما قيمته ١٥،٠٠٠ جنيه من «استوديو يونيفرسال»

من ماء النكبة

جاءت الاستغاثة الاولى في طلب الطعام وماء الشرب بالراديو من سان برناردينو الواقعة على بعد ٦٠ ميلا من لوس انجليس

اما بعد ذلك فجاءت استغاثات من ساحل ماليبو يقول فيها المستغيثون من الاهالي انهم لندورة ماء الشرب يشربون الان من الماء الذي هو سبب نكبتهم

والى ناحية انديو الواقعة في (الوادي الامبراطوري) جاء الكثيرون من الملتجئين فأخطرهم البوليس بالبحث لانفسهم عن ملاجيء اخرى لقلة الطعام في تلك الناحية التي اصبح فيها بيع المشروبات الروحية من المحرمات والتي افتتحت السلطات فيها مطاعم لتقديم الطعام مجانا الى اللاجئين

النهب والسلب

وما تزال معضلة النهب والسلب هي التي تشغل بال السلطات لان السرقات قد تزايدت جدا برغم ما تلقاه البوليس من الاوامر القاضية عليه بان يطلق النار «ليقتل» على كل من يراه ينهب ويسلب

وقد اذاع حاكم لوس انجليس بالراديو امرا موجها الى البوليس قال فيه «احضروا النهابين السلابين احياء كانوا أم امواتا»

وهوليوود معزولة الان عن جميع البلدان، واليها يقصد الاشقياء للسطو على دور الكواكب في غيبة اصحابها

تكاليف الاصلاح

وقد بدأت مياه الفيضان تتراجع، ولكن ربع مدينة لوس انجليس ما يزال ساكنوها في الظلام، بلا ضوء ولا حرارة

وتقول البلدية ان رفع الانقاض وازالة الطين من شوارع هذه المدينة، واصلاح ما تهدم من مبانيها العامـة سيستغرق ما لا يقل عن اربعة اشهر، ويكلف ما لا يقل عن ٣٠،٠٠٠،٠٠٠ دولار.

وقد وقفت حركة اخراج الافلام السينمائية بالطبع وقوفا تاما، وبذلك يخسر العمال الذين يشتغلون في هـذه الحركة من اجورهم ٤٠،٠٠٠ جنيه كل يوم...

برنامج الاذاعة الفلسطينية

الاربعاء في ١٦ آذار سنة ١٩٣٨

٥،٣٠	اشارت الوقت والنشرات ثم حديث الاطفال بالعبرية
٦،١٥	اغاني تركية عصرية لبعض الفنانين الاتراك
٦،٤٥	«مروان بن ابي حفصة الشاعر» حديث للاستاذ راضي عبد الهادي
٧	اشارة الوقت والنشرتان الجوية والاخبارية
٨،٣٠	ليلى حلمي وفرقة استوديو الاذاعة
٩	اشارة الوقت والنشرتان الجوية والاخباريه
٩،١٥	اشارة الوقت والنشرتان الجويه والاخباريه بالانكليزية
٩،٣٠	عزف على البيانو — برنامج موسيقى
١٠	«شؤون العالم» حديث
١٠،١٥	برنامج موسيقى مسجل
١٠،٣٠	ختام

ماذا تسمع اليوم

عن محلات السادة دجاني اخوان

الاذاعة اللاسلكية للحكومة المصرية يوم الاربعاء في ١٦ آذار سنة ١٩٣٨

٦،٤٥	صباحاً الاستاذ بليغ صفوت – تمرينات رياضية
٧	الشيخ عبد العزيز الدويني – قرآن كريم
٧،٥٠	ختام
١٠	اسطوانات
١١،٣٠	ختام
١٢،٣٠	مساء وزارة المعارف العمومية اذاعة المدارس الابتدائية
١١،٣٣	الوصية للاستاذ يوسف ابراهيم يوسف
١٢،٥٠	وزارة المعارف العمومية اذاعة المدارس الثانوية
١٢،٥٥	ليلة الورد – الاستاذ زكي طليمات والآنسة احسان شريف
٢،١٠	الاستاذ فريد الاطرش وفرقته – حفلة غنائية
٢،٤٠	النشرات الجوية والاخبارية والتجارية
٢،٥٠	ختام
٦	اسطوانات
٦،٢٠	الشيخ منصور الشامي الدمنهوري – قرآن كريم
٦،٥٠	ثلاثي الاذاعة اللاسلكية – حفلة موسيقية
٧،٢٠	صاحب المعالي محمد كامل البنداري
٧،٤٥	الاستاذ محمد علي فهمي – فلوت منفرد بمصاحبة بيانو
٨	حديث اجتماعي
٨،٢٠	اسطوانات
٨،٣٠	النشرتان الثانيتان الاخباريـة والتجارية
٨،٤٠	الاستاذ محمد العربي وفرقته – اغاني ومواويل بلدية
٩	الاستاذ رياض السنباطي وفرقته – حفلة غنائية
١٠،١٠	الاستاذ محمد العربي وفرقته
١٠،٣٠	الاستاذ رياض السنباطي وفرقته – حفلة غنائية
١١	تقريباً سلام الملك – ختام

اعلان

صادر من محكمة شرعية القدس

تقدم لدي مضبطة مختومة من مختاري قرية دير ديوان واختاريتها مؤرخة في ٩–٣–٣٨ تتضمن ان سعيد بن سعد الدين بن علاء الدين من القرية المذكورة توفي منذ ٢٧ سنه وانحصر ارثه في زوجته حسنه بنت محمد منيجر وفي اولاده منها وهم رشيد وعبد الحميد وذهبية وخيرية ومجيدية ورشيده ثم منذ ٢٣ سنه توفيت حسنه المذكورة وانحصر ارثها في اولادها المذكورين ثم منذ ١٦ سنة توفيت مجيدية المذكورة وانحصر ارثها في اولادها عبد الهادي وجمال الدين ومحمد وعصفور وخضر المولودين لها من زوجها عبد الجابر ابن جمال الدين المتوفى قبلها ثم منذ ١٠ سنوات توفى خضر المذكور وانحصر ارثه في اشقائه المذكورين ولا وارث لتركة كل من المتوفين المذكورين سوى من ذكر فمن له اعتراض على حصر هذا الارث عليه ان يراجع المحكمة خلال عشرين يوماً تمضي من تاريخ النشر

عن القاضي الشرعي

(٣٠١٧) محمد نسيبه

وكالة الدفاع بيافا

تلفون ٧٣

السيد ميشيل عزام

اعلان

بما ان فقيدنا المرحوم الحاج محمود حسين بكير قد انتقل الى رحمته تعالى يوم الاحد بتاريخ ١٢–٣–٩٣٨ لذلك نطلب من كل من له علاقه او ذمة له او عليه ان يبرز اوراقه خلال ١٥ يوماً من تاريخ النشر، وكل ورقه تظهر بعد هذا التاريخ لاغية ولا يعمل بها تحريراً

ورثة الحاج محمود حسين بكير

(٣٠١٤)

كلمة العدد

خطاب المندوب

الاشارة فيه الى مصادقة العرب

في الخطاب الذي القاه السر مكمايكل في عمان ، تمنى دوام الصداقة بين العرب والحكومة البريطانية . وهي أمنية رددها كثيرون من الساسة البريطانيين . وهذا هو ما يدفع بنا الى العجب كيف لا تسرع السياسة الانكليزية في حل مشكلة فلسطين . فلقد أظهرت الشعوب العربية والاسلامية معاً شديد عنايتها ورغبتها بحل تلك المشكلة على أساس الحق انصافاً لعرب فلسطين والعالم العربي ، وتقوية للصداقة المذكورة. والى الان العرب والمسلمون يبذلون جهوداً قوية توصلاً الى نهو معضلة فلسطين ، ولا يرون من السياسة مثل تلك الجهود مع الاسف

إن المكانة السامية التي أحرزتها قضية عرب هذه البلاد ينبغي ان تحفز السياسة البريطانية الى الاسراع في تحقيق اماني شعوب وفية إذا صادقت ، ثابتة على مودتها ، مخلصة لعهد تقطعه على نفسها . ومؤلم أننا مانبرح نرى الغموض يكتنف الموقف الحالي الى درجة لا يطمئن عرب الدنيا اليها . فهل يزول ذلك الغموض ومتى!

الاحتفال بعيد ميلاد جلالة الشاه

احتفلت القنصلية الايرانية في القدس بعيد ميلاد صاحب الجلالة رضا شاه بهلوي شاهنشاه ايران ، وقد وفد على دار القنصلية كثيرون من اعضاء الجالية الايرانية مهنئين بهذا العيد السعيد . ثم اخذت وفود المهنئين تصل الى القنصلية وفي مقدمتها اعضاء المجلس الاسلامي الاعلى وقضاة محكمة الاستئناف الشرعية واعضاء محكمة الاستئناف العليا وحضر ايضاً عدد عن الادارة حاكم اللواء ومساعده ونصوحي بك بيضون والسيد منطورة وقواد الجيش وقائد الطيران وقناصل الدول الشرقية والغربية ورؤساء الطوائف الدينية ورجال الهيئات السياسية وغيرهم كثيرون من الوجهاء والاعيان . وقد كان سعادة القنصل ونائبه ومستشار القنصلية وسكرتيرها وموظفوها يستقبلون وفود المهنئين بكل حفاوة وترحاب

تابع المقال الافتتاحي

المستعمرات عن « الدولة » اليهودية فيه كل الاذى لشعور العرب وان يكن غير مضعف من ايمانهم الوطني شيئاً . ونحسب المستر أورمسبي غور وهو يسطر قراره السطحي هذا كان على علم بما يحدثه في الصهيونية من رد فعل ، فعمد الى التطويل والتبرير ، والتلويح بالتقسيم ، ارضاء لها من جهة ، واستمهالا لها للمستقبل حين يقدم هديته الثمينة « الدولة » !

إن الذي نحب أن يعتقده المستر أورمسبي غور ، هو أن هذه المشكلة وصلت حداً لا تنفع معه مثل هذه القرارات العارضة التافهة . وأن العرب لا يرضيهم خفض رقم الهجرة ألفاً أو عشرة ، بل يريدون إيقاف الهجرة بالمرة . وموقفهم في هذا واضح وقديم ، لا يعوزه كثرة تكرار ذكره . والشيء الوحيد الذي يقنعهم هو تصريح شامل عن تغيير السياسة القائمة من أساسها ، والتمهيد لوضع معقول مرض كذلك الذي في مصر ، أو سوريا ، أو العراق. ومؤسف ان نضطر لمعاودة هذا القول ، وهو ما عرفه وزير المستعمرات ، وما عرفه العالم جميعاً

ويدفع قرار اليوم بنا الى ما عرف سابقاً من ان وزارة المستعمرات لا زالت تعتمد على الوقت ، وتضرب الحساب بالشهور والسنين ، وتمشي في الطريق المعوجة الطويلة . واذا كان المستر أورمسبي غور يحسب قرار اليوم ترضية للعرب ، فهو مسرف، اكثر من اللازم في حسابه هذا . فالرقم نفسه لا يقف عند الالفين اذ هنالك الالف الثالث ، وزوجات القادمين وابنائهم وبناتهم ، والطلاب الذين لا نعلم عددهم . ونخرج بالنتيجة وقد تعطى الرقم الى ما يقرب من الستة آلاف أو دون ذلك قليلا ولاية مدة ؟ لستة شهور . لحين قدوم اللجنة وتحقيقها . لحين البدء بالسير على الطريق ذات المنعطفات والتعاريج .

وبعد الآلام والمتاعب التي عانتها البلاد . بعد اكثر من اربعة وعشرين شهراً تصرمت في أحوال صعبة شاقة . بعد معاناة الكروب والصعاب — بعد هذه كلها حسبنا أن وزارة المستعمرات لا تبخل بقرار بوقف الهجرة ، وتمهد السبل الى حالة مريحة تسبق مقدمات وضع مستقر على أساس حقوق العرب ولا نقول مطالبهم لان هذه وتلك شيء واحد ، فكيف لا يشتد أسف الانسان وهو ما يبرح يرى بخل وزارة المستعمرات هذا !

ان ما تطلبه هذه الامة من السياسة هو اكثر جداً من تعديل جدول للهجرة . هي تريد محو تلك الجداول . تريد ازالة الميزان نفسه . تريد التوقف عن التحدث بالتقسيم الشاذ . تريد اعطاء هذه البلاد فرصة كافية تتنفس فيها الصعداء ، وتستقبل عهداً يختلف عن كل ما مر من سنوات . وما نحسبها في هذا مغالية مسرفة ، تتجنى على أحد الا اذا كان تمسك صاحب الحق بحقه يحسب تجنياً في هذه الايام !

ومع كل ما ذكرنا فسوف نرى الصحف اليهودية وقد زمجرت واخذت في الشكاوي الصاخبة . وحينئذ ليس من تفسير لعملها ذلك غير اتضاح المطامع اليهودية وما ترمي اليه الصهيونية من اهداف تتعارض كل التعارض مع اماني العرب وحقوقهم وتجعلنا نصر بأن المشكلة الان هي حيث كانت امس : بيننا وبين الحكومة البريطانية فقط ولا نسمح للصهيونية ان تكون فريقا ثالثاً

ابراهيم

زعماء الصهيونية «يتعزون» بالامال..

خوفهم من بقاء اليهود اقلية في البلاد

لندن في ١٥ اذار — انفض اجتماع المجلس الصهيوني في الساعة الواحدة والنصف بعد منتصف ليلة أمس . وفي الخطاب الذي القاه اوسشكن في نهاية الاجتماع قال إنه سيغادر لندن وهو مرتاح لوعد الدكتور وايزمن بأنه لن يتزحزح عن موقفه وانه سيصر بقوة على المطالبة بتعديل مشروع « التقسيم » الذي وضعته لجنة بيل . وانه لم يعد قلق البال بالنسبة للموقف السياسي والصعوبة التي ينطوي عليها ولا يرى موجباً للتشاؤم !!

وخطب بن غوريون قائلا : ان الادارة الصهيونية ستواصل كفاحها في سبيل « حقوق » الشعب اليهودي التي ضمنها الانتداب الى حين تقدم المؤتمر الصهيوني القادم مشروع « الدولة » اليهودية النهائي الذي تسفر عنه المفاوضة

وجاء في القرار السياسي الذي اتخذه المجلس ، ان مؤيدي قرار المؤتمر الصهيوني الاخير ومعارضيه على السواء يعارضون بالاجماع كل محاولة ترمي الى ابقاء اليهود اقلية ويقاومون كذلك كل عمل يقوم به معارضو الصهيونية ضد فكرة « الدولة » اليهودية ...

وتتلخص القرارات الفرعية التي اتخذت في الاجتماع بما يلي . الاحتجاج على المستوى السياسي للهجرة ومطالبة الحكومة بالسماح للشعب اليهودي في فلسطين بالاشتراك في قوى الدفاع والامن !! ومطالبتها بجلاء الجو السياسي والعمل بحسب التزاماتها نحو اليهود

ومطالبتها بالاسراع في اتخاذ الاجراءات اللازمة لمساعدة الزراعة والصناعة اليهودية وان تعمل ما في وسعها للقيام بمشاريع عامة لتشغيل الايدي العاملة

قضية مدنية — عسكرية ...

اعتقل البوليس يوم ٢٢–١٢–٣٧ محمد عيسى من قرية بيت جبز التابعة للرملة وعواد إبراهيم من قرية كسلا التابعة للقدس بتهمة إطلاق النار على محمد حسين عدوان من قرية كسلا وقتله . وفي يوم ١٠–١–٩٣٨ قدم البوليس المتهمين امام قاضي التحقيق طالباً منه الغاء الاجراءات التي اتخذها ضدهما في تحقيقاته لعزمه على تقديمها امام محكمة عسكرية . وقد كان المحامي الاستاذ مصطفى الرشيد توكل للدفاع عن المتهمين فقدم اعتراضاً الى محكمة العدل العليا طالباً منع البوليس من نقل القضية ، فأصدرت قرارا قالت فيه: انها لا ترغب في التدخل بقضايا هي من شئون الجيش . وهكذا بقيت هذه القضية لدى البوليس حتى الان .

البلدية وميزانيتها الجديدة

اتم المجلس البلدي في جلساته السابقة بحثه في قسم الواردات من ميزانيته الجديدة والقسم الاعظم من المصاريف وسيعقد المجلس جلسة في هذا الاسبوع لاتمام البحث فيها .

انتحار فتاة يهودية

عثر البوليس في المنزل رقم ١٦ بشارع بازال في تل ابيب على فتاة يهودية تدعى حنة عيناني وعمرها ١٨ سنة ، وهي في حالة الغيبوبة فنقلها الى مستشفى هداسا . وبعد البحث تبين انها تجرعت السم قصد الانتحار

تأجيل قضية الاحتيال

استأنفت محكمة صلح يافا امس النظر في قضية « توليد » الجنيه والمتهم فيها يوسف عمر كنعان وبكر الكردي فقررت تأجيلها الى يوم الثلاثاء القادم .

نادي «الروتاري»

ارسل نادي « الروتاري » في يافا اعانة الى جمعية رعاية الاطفال في العجمي وجمعية رعاية الاطفال في المنشية قدرها ١٥ جنيها وذلك بمناسبة مرور ٣٥ سنة على تأسيس النادي المذكور . وبالمناسبة طلب النادي الى بلديتي يافا وتل ابيب إطعام الفي فقير في كل مدينة لحسابه وقد عقد اجتماع للنادي نهار أمس في فندق « جروزاليم » تكلم فيه المستر كراشر مدير شركة فاكوم اويل في يافا عن البترول وانواعه وطرق تحليله وأشار الى اعمال البحث عن النفط في صحراء سينا وداخل حدود فلسطين

وقبل انتهاء الاجتماع وافق الحاضرون على انتخاب وفد من بينه السيد تيودور صروف لتمثيل النادي في الاجتماع الدولي الذي سيعقد في بيروت بين ٤ و٩ نيسان القادم لانتخاب الرئيس الاعظم

التحقيق في حريق ديران

لا يزال التحقيق في حادث حرق مستودعي الاخشاب اللذين يخصان شركة الباردس في محطة رحبوت (ديران) مستمراً بمعرفة ضابط المستعمرة . وقد اخرج البوليس قوالب الجبص على الاثر الذي عثر عليه في البيارة المتاخمة لمكان الحادث استعداداً لتطبيقها على اقدام بعض المعتقلين في هذا الحادث .

يسرق مضيفه

حل زفي ليسك ضيفاً على صديق له في تل ابيب فاحتفى به ثم رافقه الى الكنيس حيث صليا سوية . وفي اثناء ذلك طلب الضيف من مضيفه مفتاح داره ففعل وعندها توجه الضيف الى الدار ففتحها وسرق كل ما فيها من اثاث وغيره واختفى عن الابصار !

فلما ذهب المضيف من الكنيس الى داره وجدها خاوية ، فأعلم البوليس بالحادث ، وبعد البحث عن الصديق الامين ... طويلا اعتقله البوليس وقدمه امس امام محكمة صلح تل ابيب فحكمت عليه بالسجن اربعة اشهر

انقلاب سيارة عسكرية

بينما كانت سيارة كبيرة من سيارات الجيش سائرة ظهر أمس على طريق يافا — صرفند ، وبوصولها امام مدرسة نيتر الزراعية أفلت مقودها من يد سائقها فتدهورت في خندق عميق يقع الى شمال الطريق واصيبت باضرار ، واصيب سائقها بجراح .

وقد حضرت سيارة الاسعاف من معسكر صرفند ونقلت الجريح الى مستشفى العسكر ، كما حضر عدد من الجنود مع ادواتهم ورفعوا السيارة من مكانها .

حركة التصدير والاستيراد

شحن يوم امس الاول من ميناء يافا الى البواخر ٣٥٠ر٥٠ صندوقاً من البرتقال وافرغ ٥٠٠ طن من مختلف البضائع بينما لم يفرغ في ميناء حيفا في اليوم ذاته سوى ٢١٩ طناً ومن ميناء تل ابيب سوى ١٨٠ طناً .

ورست في ميناء يافا امس الباخرة زعفران وعلى ظهرها ٢٥٠ طنا والباخرة البزابيت مايرحلك وعلى ظهرها ٩٠ طناً والباخرة فنكارا وعليها كمية من البضائع ووصل المركب الشراعي « القسم بالله » وقد افرغ ١٠٠ طن سكر

وكيل مسجل المركزية

اجيز الاستاذ خليل افندي شحادة مسجل المحكمة المركزية لمدة ١٤ يوما وقد ناب عنه حاكم الصلح الاستاذ سمعان افندي داود

نبأ لا حقيقة فيه

ذكرت الصحف اليهودية امس ان البوليس اعتقل ١٣ شخصاً من سكان قرية صميل وبعد البحث علمنا بان لا صحة لهذا النبأ .

اجتماع بعد تدهور قاطرتين وعربات

على أثر وقوع حادثي الاعتداء على الخط الحديدي في رأس العين وكفر جنس ، علمنا ان مدير سكك حديد فلسطين العام سيعقد اجتماعا كبيراً يحضره بعض كبار موظفي الخط والجمارك للبحث في اتخاذ التدابير اللازمة للمحافظة على الخط الحديدي من العبث به . وقد يعقد هذا الاجتماع في هذين اليومين

تدهور قطار آخر

« تابع المنشور على الصفحة الاولى »

نقل المسافرين

وبعد أن صدرت أوامر مديرية الخط العامة الى نظار المحطات باستئناف سير القطارات في مواعيدها بعد انتهاء تصليح الخط قرب رأس العين ، عادت المديرية فأصدرت اوامرها بوقف بيع التذاكر من محطة يافا الى حيفا ، وبوقف تسيير القطارات بين اللد وحيفا . وقد وصل قطار القنطرة رقم (٢) الى محطة اللد في الساعة السادسة والنصف صباحاً لكنه تأخر عن سفره الى حيفا حتى الساعة الواحدة والدقيقة ٤٥ عاماً ، ثم وافقت المديرية على نقل ركابه المسافرين الى حيفا بالقطار الى محطة تل ابيب ومن هناك نقلوا مع امتعتهم وما يحمل القطار من طرود بالباصات الى محطة رأس العين حيث ركبوا القطار رقم (١) القادم من حيفا وعاد بهم الى حيفا . ونقلت الباصات الركاب القادمين بقطار حيفا الى محطة تل ابيب ومنها الى محطة اللد حيث سافر كل منهم الى بلده في القطارات المعينة لها ، ثم وقفت حركة الخط

رفع القاطرة

وقد بقي العمال وافراد الجند يشتغلون في رفع الانقاض تحت اشراف مهندسي الخط وبعض ضباط الجيش، وفي الصباح تمكنوا من رفع القاطرة فوق الخط وسحبت الى محطة كفر جنس ، ثم بوشر بابعاد عربتها الخاصة بالفحم والماء عن الخط اذ تعذر رفعها فوقه بسبب تحطيم عجلاتها وكثير من اجزائها ، وكذلك الحال في بقية العربات . وقد بقينا في مكان الحادث حتى الساعة الخامسة مساء والعمل مستمر تحت المطر الغزير وبين الاوحال الكثيرة . ومن المنتظر ان يكون تصليح الخط بشكل يسمح معه بمرور القطارات قد تم في الساعة الثانية عشرة من ليلة أمس .

سبب الحادث

وقد حضر في الساعة الرابعة والنصف قائد قوات صرفند الى مكان الحادث واشرف على عملية التصليح لاشتراك الجيش فيها ، وبعد ان تحدث قليلا الى قائمقام الرملة الاستاذ موسى ناصر عاد الى معسكره .

وقد اتضح بعد البحث ان السبب في هذا الحادث هو توسيع الخط بعد « فك » القطعتين الحديديتين اللتين تربطان قضبان الخط وخلع عدد من المسامير التي تثبت الحديد فوق الخشب ، وهذه القاعدة التي طبقت في حادث تدهور القطار الاول . وقد ذهب سائق القاطرة والوقاد المذكوران الى حيفا

دون جدوى

هذا ما يتعلق بالقطار ، اما البوليس فقد بحث طويلا في المكان وفي الطريق العامة الكائنة بقرب والموصلة الى قرية طيره دندن ، على اي اثر للفاعلين فعجز عن ذلك بسبب كثرة الامطار والاوحال

حول اقوال

وقد روت « دافار » في ملحقها المسائي بان بعض العربات في هذا القطار كانت تحمل ابقاراً وان هذه الابقار تلفت والحقيقة لا شيء من ذلك بل القطار كان ينقل عربات السكار فحسب وعلقت بقية الجرائد اليهودية على هذا الحادث والذي سبقه بان القصد منه عرقلة شحن البرتقال الخاص باليهود الى ميناء حيفا

تنزيلات كبيرة

فرصة هائلة

مخزن النسبورت الوطني

حيفا سابقا القدس

حنوش ومليكيان

يسره ان يعلن لزبائنه الكرام من اهالي القدس وقضاها ، انه نقل محله الى شارع مأمن الله محل مكاتب تلحمي اخوان وبهذه المناسبة سيجري تخفيضات هائلة بالاسعار

شرفوا محلنا تجدون لدينا :

كبابيت كبردين مبطنة بحرير وصوف للرجال والاولاد . كبابيت جوخ صنع فبارك فينا وانكلترا للرجال والاولاد. قمصان . كرافتات . كلسات . محازم . أحزمة . ملابس داخلية .

للسيدات : أدوات التواليت من بودرة وروائح وكريمات صنع أشهر فبارك باريس ولندن وبرلين . كلسات محارم . ملابس داخلية .

للمرشدات والكشافة : كافة لوازمهم . احسن البضائع بأرخص الاسعار

للرياضيين : قمصان للفوتبول جاهزة وحسب الطلب . قنابل اصناف مختلفة أسعار لا تزاحم . مضارب للتنس وطابات .

POLNUD وبالاجمال كل ما يلزم الرياضة بكافة انواعها . زيارة واحدة تؤكد لكم جودة البضائع

ورخص الاسعار وحسن المعاملة

SPORTSMAN HAIFA - JERUSALEM

اعلان

صادر من محكمة شرعية يافا

تقدم لهذه المحكمة مضبطة من مختار محلة النقيب تتضمن ان علي بن محمد البكري قشير توفي منذ تسعة وثلاثين سنة وانحصر ارثه الشرعي والنظامي في زوجته علمية بنت الحاج ناصر وفي اولاده منها حسن ومحي الدين وسعيد وعثمان وسعدية ولائقة وخلدية وفي اولاده مصطفى وسليمان وابراهيم ومحمد بكري من زوجة مطلقة حال حياته ثم توفي مصطفى منذ ثلاثة وثلاثين سنة عن زوجته ارقية بنت شحاده الحاج ناصر وفي اولاده منها درويش ولطيفة وهدى لا غير ثم توفي حسن منذ خمسة وعشرين سنة وانحصر ارثه في زوجته فريزه بنت موسى الحاج ناصر وفي ابنتها منه زانى وفي اخوته محي الدين وسعيد وعثمان وسعديه ولائقة وخليل ووالدته علميه المذكوره ثم توفي محي الدين منذ خمسة وعشرين سنة عن زوجته شريفه بنت حسين الكركجي وفي ولده منها زهدي ووالدته علميه المذكورة ثم منذ اربعة وعشرين سنه توفي سليمان عن زوجته حسن بنت الحاج احمد ابو الجبين وابنته منها فطوم واخوته ابراهيم ومحمد بكري ثم توفيت حسن بنت احمد ابو الجبين منذ اربعة وعشرين سنة عن ابنتها فطوم بنت سليمان المذكوره ثم توفي سعيد منذ اربعة وعشرين سنة عن بنته محفوظه وفي اخيه عثمان واخواته سعديه ولائقة وخلدية ووالدته علميه المذكوره ثم توفي ابراهيم منذ ثلاثة وعشرين سنة عن زوجته آمنه بنت ياسين شراب الغزاوي وفي اولاده منها خليل وصفية ثم توفي محمد بكري منذ عشرين سنة عن زوجته زهر بنت الشيخ محمد قشير وفي اولاده منهما عمر ونجيه ثم توفي عثمان منذ تسعة عشر سنة عن زوجته فاطمه بنت عبد القادر الطرابلسي وفي ولده اديب ووالدته علميه المذكورة ثم منذ سبعة عشر سنة توفيت رقية بنت شحاده الحاج ناصر عن اولادها درويش ولطيفه وهدى اولاد مصطفى المذكور وفي والدها شحاده الحاج ناصر ثم توفيت محفوظه بنت سعيد منذ ثلاث عشر سنة عن زوجها ابراهيم بن خليل البواب وفي جدتها علمية وفي جدتها فطوم بنت مصطفى تركية وفي اولاد اعمامها زهدي ابن محي الدين واديب بن عثمان ثم توفيت فطوم بنت مصطفى تركية منذ ثلاث عشرة سنة عن ابنتها شفوقه بنت درويش طالب وفي ولد ولدها درويش بن خليل درويش طالب ثم توفيت سعدية منذ احدى عشرة سنة عن اولادها كامل والعبد وزهر وزهية اولاد احمد سليم اقشير وفي والدتها علمية المذكورة ثم توفي شحاده الحاج ناصر منذ سبع سنوات عن زوجته رقيه بنت محمد امين السمهوري وفي اولاده منها راغب والسيد وعمر ويوسف ومشرقه ثم توفيت خلديه المذكوره منذ اربع سنوات عن زوجها الحاج مصطفى حسن العش وفي ابنتها منه نادره ووالدتها علمية المذكورة وشقيقتها لائقة وفي اولاد اخوتها اديب بن عثمان وزهدي بن محيي الدين ثم توفيت نادره بنت خلديه عن والدها الحاج مصطفى حسن العش وفي جدتها علمية المذكورة ثم توفيت علمية المذكوره منذ ثمانية اشهر عن ابنتها لائقة المذكوره وفي اولاد اولادها زهدي بن محيي الدين واديب بن عثمان وزانى بنت حسن المذكورين لا غير ولا وارث للمتوفين المذكورين سوى من ذكر من الورثة فمن كان له اعتراض على هذا الحصر فليقدمه لهذه المحكمة خلال شهرين من تاريخ النشر .

قاضي يافا الشرعي

محمد مطيم

(٣٠٢٣)

القدس

النيران في مخازن يهودية مؤمن عليها

القدس في ١٥ اذار — لمراسل الدفاع الخاص — في الساعة السادسة من مساء هذا اليوم شبت النار في القسم العلوي من مخازن سريانو اخوان التجار اليهود في أول شارع يافا . وقد خفت فرقة الاطفائية الى مكان الحريق وأخذت في مكافحة النيران حتى الساعة الثامنة وقد أتت على موجودات المحل جميعها . وعلمنا أن المحل المحترق مؤمن عليه وشرع البوليس في التحقيق عن اسباب هذا الحريق ولم تقدر الخسائر بعد

تعيين مختار لمحلة الشيخ جراح

عينت السلطة السيد سليمان العارف مختاراً لمحلة الشيخ جراح وأسندت إليه محلتي باب الساهرة ووادي الجوز بالوكالة .

اعادة الحرية لمعتقلين عرب

أفرجت السلطة اليوم عن الساده توفيق فريج وسعيد ابو جياب وراضي القدومي وسهام القرجولي واسماعيل الغندور وراضي النابلسي وستة اخرين لم نتمكن من معرفة اسمائهم .

عودة أمين بك التميمي من القاهرة

تلقينا من مصدر رسمي ان الاستاذ امين بك التميمي احد اعضاء المجلس الاسلامي الاعلى سيغادر القاهرة غداً (الاربعاء) وسيصل الى القدس صباح يوم الخميس القادم الواقع في ١٧ آذار الجاري لمباشرة عمله كالمعتاد

تبرئة عربي من تهمة قتل يهودي

نظرت المحكمة المركزية في قضية اسماعيل حمدان مصطفى من اهالي لفتا المتهم بمحاولة طعن وقتل اليهودي جولدمان ، فقررت تبرئته .

المندوب السامي في عمان

خطابه رداً على رئيس الحكومة بالعربية

سافر السر هارولد ماكمايكل والليدي عقيلته ومرافقه الخاص وياوره مع عدد من قوة البوليس البريطاني اليوم الى شرق الاردن للتعرف على سمو الامير عبد الله ولتلاوة البراءة الملكية بتعيينه مندوبا سامياً وقائداً عاما على شرق الاردن . وقد استقبل على الضفة الاخرى من جسر اللنبي بصورة رسمية من قبل كبار موظفي حكومة شرق الاردن واصدر قلم المطبوعات البلاغ الرسمي التالي :

استقل فخامة المندوب السامي واللادي مكمايكل السيارة صباح اليوم الى عمان . وقد كان في استقبال فخامته على جسر اللنبي المعتمد البريطاني وفخامة رئيس الوزراء في شرق الاردن ابراهيم باشا هاشم وقائد القوات الجوية في شرق الاردن وقائد قوة الحدود والجيش العربي . وكان يرافق فخامته حرس من الجيش العربي

وعند وصول المندوب السامي الى عمان اطلقت المدافع تحية لفخامته وتابع الموكب سيره الى دار الاعتماد حيث فتش الحرس وبعد ذلك تليت براءة تعيينه مندوباً سامياً لشرق الاردن بالانكليزية وبعد ذلك بالعربية امام جميع من الموظفين واعيان البلاد .

وعلى اثر الانتهاء من الاحتفال القى فخامة ابراهيم باشا هاشم خطاباً ترحيبياً موجزاً ترجم بعد ذلك الى الانكليزية وقد اجاب فخامته باللغة العربية فقال :

ان من دواعي سروري العظيم ان تتاح لي هذه الفرصة لزيارة شرق الاردن لاول مرة وان اتشرف بالتعرف شخصياً على صاحب السمو الامير واعضاء حكومته . لقد اشرتم فخامتكم في الخطاب الترحيبي الذي وجهتموه الي ، الى الصداقة والتعاون اللذين سادا ، لحسن الحظ ، بين الامتين في الماضي ... وبصفتي مندوباً سامياً وكرجل قضى الشطر الاكبر من حياته بين العرب وله بعض الالمام بتاريخهم ووجهة نظرهم ، اشاركم الامل . من صميم قلبي بأن تدوم هذه الصداقة وذلك التعاون بين الامتين امداً طويلا .

واود ايضاً ان اعرب عن تهاني القلبية لصاحب السمو ولحكومته لما تم على ايديهم من التقدم الباهر خلال السنوات الاخيرة وعلى روح الاطمئنان والسلام المخيمة في ربوع بلادهم . ان حكومة جلالته ما زالت تهتم كل الاهتمام بمصالح اهالي شرقي الاردن وقد عملت كل ما في طاقتها للمساعدة على الوصول الى هذه النتائج الفائقة وسيظل هذا دأبها في المستقبل ايضا وستعمل على معاضدة صاحب السمو وحكومته في ما يبذلونه من مجهودات بكل ما في امكانها

وفي الختام ، اود ان اشكر صاحب السمو على ما ابداه نحوي ونحو عائلتي من حسن الوفادة وان اتمنى له كل التوفيق والفلاح في المهمة التي يضطلع بها سموه بمثل هذه الكفاءة لمصلحة شعبه وتأمين راحته . »

وقد قدم لفخامته بعد الاحتفال جميع الموظفين واعيان البلاد الذين حضروا عندئذ .

ثم ذهب المندوب السامي لزيارة سمو الامير عبد الله زيارة رسمية في قصره واستعرض هناك حرس الشريف من الجيش العربي وبعد ذلك رد صاحب السمو الزيارة في دار المعتمد البريطاني ثم تناول المندوب السامي واللادي ماكمايكل طعام الغداء على مائدة سمو الامير في قصره

وقد رجع فخامته بعد الظهر تحرسه فرقة من الجيش العربي حتى جسر اللنبي ومن هناك الى دار الحكومة في القدس تحرسه فرقة من البوليس الفلسطيني

عودة هتلر الى المانيا بعد ضم النمسا

٤٠٠ طائرة تحلق في سماء فينا فوق مواكب الاحتفالات والمهرجانات

فينا في ١٥ اذار — طار الفوهرر الى مونيخ بعد ظهر اليوم وبعد استعراضه الجيش وشبان هتلر . وكانت تحلق في جو المدينة ٤٠٠ طائرة المانية وأقيمت مهرجانات كبيرة في « ميدان الأبطال » وكانت الهتافات له تشق عنان السماء . وقد خاطبه الدكتور إنكفارت حاكم النمسا التي أصبحت مقاطعة المانية بقوله : « أعلم يا سيدي الفوهرر أن قوة الشعب الألماني متمركزة في شخصك فمند ما تدعونا الى عمل ما تجدنا على استعداد لتلبية ندائك »

كيف ينظر السكان الى الجنود

وقد وضع اكثر الاجانب شارة الصليب المعقوف على أذرعتهم ، ووصفوا الحفاوة البالغة التي ودعت بها فينا هتلر . وينظر السكان الى الجنود الالمان كمنقذين اذ لولاهم لنشبت حرب اهلية في البلاد ، وهم لذلك يكرمونهم ويحتفون بهم بالغ الحفاوة .

وقد قدم الدكتور شاخت ، مدير بنك الريخ ، اليوم . ولم تعرف الحدود التي وصل اليها الدكتور شوشنغ الذي القي القبض على نائبه اليوم مع بضع مئات من الزعماء الاخرين .

مجلس العموم وتطورات حوادث النمسا

لندن في ١٥ اذار — كان اثر الحوادث الاخيرة أن هبطت اسهم الحكومة لاعلان المستر تشمبرلن مراجعة برنامج التسلح ، وكذلك الاسهم النمسوية هناك . وارتفع الفرنك فأصبح يساوي ١٥٢ للجنيه

المعارضة تطلب خطة صريحة

وسأل الماجور أتلي ، زعيم المعارضة ، بعد ظهر اليوم في مجلس العموم : هل تستطيع الحكومة الادلاء غداً بتصريح واضح عن سياستها الخارجية ، فرد عليه المستر تشمبرلن سلباً . فسأل الماجور أتلي : لقد انتهى المجلس أمس من مباحثاته دون الوقوف على خطة صريحة للحكومة ، فأجاب المستر تشمبرلن : اننا نضع خططنا بالنسبة لتطورات الموقف ، ولا استطيع الادلاء بسياسة معينة في الوقت الحاضر

الصحف الفرنسية تطالب حكومة لندن

واخذت الصحف الفرنسية تطالب الحكومة البريطانية بتصريح كذلك الذي اعطاه مسيو بلوم لحكومة تشكوسلوفاكيا ، وهو حمايتها عند خطر الحرب . وطالب كثير من النواب تشكيل (وزارة سياسية) تضم جميع الاحزاب لتكون الوزارة الحاضرة قومية بالمعنى التام .

التأكيد الذي تسلمته من المانيا

وسأل بعض النواب اذا كان المستر تشمبرلين سيدعو الى نظام التجنيد الاجباري فرد وكيل وزارة الخارجية قائلا ان الرئيس سوف لا يدعو الى ذلك . وستوجه الحكومة عنايتها لقوة الطيران وتسأل المخلصين تضحيات اذا اقتضى الامر . وقال وكيل الوزارة أيضاً : ان الحكومة تسلمت تأكيداً بعودة الجيوش الالمانية من النمسا بعد استتباب الحالة ، وأن خطة المانيا تجاه الكاثوليك واليهود والاشتراكيين في النمسا ستكون معتدلة . وحين طلب اليه بعض النواب عرض الامر على مجلس العصبة اظهر عدم الفائدة من ذلك

خطاب زعيم النازي في تشكوسلوفاكيا

وخطب زعيم النازي في تشكوسلوفاكيا مخاطباً رجال الحكومة : انتظروا ، سوف تقدرون كيان الالمان السياسي في هذه البلاد . اننا نريد الوصول الى حقوقنا في السياسه والثقافة والاقتصاد . » لكن اللهجة كانت مشربة بروح الاعتدال .

رئيس الوزارة الفرنسية ومواد التسلح

ودعى مسيو بلوم ، ورئيس الوزارة الفرنسية ، عمال فرنسا الى النشاط في انتاج مواد التسلح بمناسبة التطورات الأخيرة . وقد رد عليه العمال باستعدادهم اذا وجدوا روحاً طيبة في اصحاب الأعمال .

حادث لمراسلي الصحف في فينا

وفي آخر انباء فينا ان الجيش ينتهي من حلف يمين الاخلاص لهر هتلر مساء اليوم . وقد ازيلت لوحات الحدود بين النمسا والمانيا واحرقت وسط هتاف الجماهير المتحمسة . وقبل ان يغادر هتلر فينا خطب في الجماهير واصفا تلك الساعة بأنها اعظم ساعة في حياته . واظهر اعجابه بالنظام الذي بدت فيه النمسا .

وحدث ان ذهب مراسلو الصحف الاجانب الى وزارة الخارجية لاستلام بطاقات حضور الاحتفال الكبير في « ميدان الابطال » فلما أرادوا النزول من الدرج اعترضهم الحارس قائلا : لي أمر باطلاق النار اذا نزل احدكم . » وظلوا كذلك ٤٠ دقيقة الى أن سويت المسألة . وقد تسلم الهر فون ريبنتروب مهام وزارة الخارجية النمسوية

برقية هتلر الى جلالة الشاه

برلين في ١٥ آذار — د . ن . ب — أبرق الزعيم المستشار مهنئاً جلالة شاه ايران بعيد ميلاده .

مليون للتخصيص في مقاومة الغارات

لندن في ١٥ اذار — اذاع السر صموئيل هور وزير الداخلية نداء بالراديو طلب فيه من الشعب البريطاني مليون شخص بين رجل وامرأة ، يتخصصون في أعمال مقاومة الغارات الجوية . ومما قاله انه بمقدار مقاومتنا سيفكر الغير مئة مرة قبل الاقدام على عمل ما . وعلينا الاستعداد لتلافي خطر وسائل الحرب الفظيعة .

ابتهاج القنصلية الايرانية بعيد جلالة الشاه

أقيمت في هذا المساء حفلة ساهرة في القنصلية الايرانية ابتهاجاً بعيد صاحب الجلالة امبراطور ايران رضا شاه بهلوي حضرها كثيرون من قناصل الدول وكبار موظفي الحكومة وبعض افراد الجاليات الاجنبية وعقيلاتهم واستمرت الى ساعة متأخرة .

اجتماع شركة البنك الصناعي العربي

اجتمعت في الساعة الحادية عشرة من صباح هذا اليوم الجمعية العمومية العادية لمساهمي شركة البنك الصناعي العربي المحدودة وقررت انتخاب الاستاذين علي افندي الدباغ رئيساً ، ومحمد افندي يونس الحسيني سكرتيراً للجلسة . وبعد البحث في مسائل كثيرة تتعلق بأعمال هذه المؤسسة الوطنية قررتم اعادة انتخاب السادة فؤاد سابا وشركاه فاحصي حسابات للبنك عن السنة الحالية ١٩٣٨ . فنتمنى لهذه المؤسسة الوطنية اطراد النجاح والتقدم

تأجيل قضية امام المحكمة العسكرية

نظرت المحكمة العسكرية صباح هذا اليوم في قضية محمد عوده حمدان من قرية دير جرير — رام الله ، والمتهم بقتل البوليس الاضافي خليل عطا الله من « ابو ديس » ، فاستمعت في جلسة الصباح الى اثنين من شهود النيابة أحدهما مفتش بوليس والاخر بوليس إضافي وكان يناقشهما وكيل النيابة ووكيل المتهم الاستاذ عمر الصالح وقد تأجلت القضية الى الساعة الثانية بعد الظهر .

وفي جلسة بعد الظهر استمعت المحكمة الى شهادة الثالث وهو بوليس اضافي ولضيق الوقت أجلت اتمام محاكمة المتهم الى صباح الغد .

بعد مقابلة مع المندوب السامي

قابل حضرات اعضاء المجلس الاسلامي الاعلى الثلاثة فضيلة الشيخ محي الدين افندي عبد الشافي وامين بك عبد الهادي وعبد الرحمن بك التاجي ، المندوب في مكتبه ومكثوا عنده ساعة واحدة دار الحديث خلالها حول مسائل كثيرة تتعلق بحالة البلاد الحاضرة والمبعدين والمعتقلين . وقد تكلموا مع فخامته عن شئون اخرى ، وقد فخامته في بحث مقترحاتهم

حيفا

المحكمة العسكرية تؤجل النظر في قضية

حيفا في ١٥ آذار — لمراسل الدفاع الخاص — كان اليوم موعد النظر عسكريا في قضية الخمسة الذين اعتقلهم الجند في اراضي اليامون على اثر المعارك الاخيرة وبالنظر لوجود بعض هؤلاء المعتقلين في المستشفى وسوء حالة البعض الاخر ، فقد تأجل موعد النظر في قضيتهم الى اجل غير معلوم

وستنعقد المحكمة العسكرية غداً في الناصرة للنظر في قضية حمل وحيازة اسلحة وذخيرة وبعدها في نابلس للنظر في مثل هذه القضايا

حركة البواخر ووصول مهاجرين يهود

رست في ميناء حيفا اليوم عدة بواخر وافرغت ما تحمله من البضائع كما انزلت ايضا مئتي مهاجر يهودي ، وقد شحن اليوم على ظهر احدى البواخر كميات كبيرة من الاثمار الحمضية .

أمطار غزيرة تهطل مدة يومين

امطرتنا السماء امس واليوم مطراً غزيراً ، وقد بلغ مقدار ما نزل منه خلال هذا الموسم ٧٥١ ملمتراً ، يقابله في العام الماضي في مثل هذا اليوم ٦٠٤ ملمترات

البوليس يطلع على رخص الاسلحة النارية

شرع البوليس يوم امس يطلع على رخص الاسلحة النارية والتثبت من صحة ارقامها خوفاً من حصول تبديل فيها

قطار مصر يتأخر ثلاث ساعات

تأخر قطار مصر عن الوصول الى حيفا في الوقت المعين ثلاث ساعات وذلك بسبب اتلاف خطوط السكة قرب محطة رأس العين . وينتظر الانتهاء من تصليح الخط اليوم او غداً لتعود القطارات للسير في مواعيدها

الافراج عن رئيس كتبة المحكمة الشرعية

اطلقت السلطة اليوم سراح فضيلة الشيخ محمد هاشم الخطيب رئيس كتبة محكمة شرعية حيفا بعد ان امضى في مخيم المزرعة بعكا حوالي الاربعة اسابيع.

الانباء الخارجية

محطة الراديو المتحدة للنمسا الالمانية

فينا في ١٥ آذار — اطلق على محطة الاذاعـة في فينا اسم محطة الراديو المتحدة للنمسا الالمانية وصدر الامر بان تذيع برامج نمسوية المانية للاسراع في نشر الدعوة الجرمانية في النمسا .

النمسا تخرج على عصبة الامم

فينا في ١٥ آذار — اصبحت النمسا خارجة على عصبة الامم على اثر انضمامها الى الاتحاد الالماني . واعلنت الحكومة الاوامر بشأن المدفوعات الداخلية فتشمل المصارف ومعاهد التسليف وشركات التأمين رغبة منها في منع تهريب رؤوس الاموال الى خارج النمسا .

المحادثات الانكليزية الالمانية

لندن في ١٥ آذار — نشرت جريدة التيمس مقالا اكدت فيه ان شعور الدوائر الحكومية بالنسبة الى تأثير الانقلاب النمسوي في العلاقات الانكليزية الالمانية هو شعور يثبط الهمم وتضعف العزائم

هتلر يتحدث الى مراسل جريدة انكليزية

وجاء لجريدة الديلي ميل لمكاتبها في النمسا ان الهر هتلر صرح اليه ان ليس للتطورات الحاضرة اي اثر في المحادثات الانكليزية الالمانية التي توشك ان تبدأ ورجا الزعيم ان يكون الامر كذلك من الجانب البريطاني

تحالف عسكري يرغب فيه الدونشي

وتساءلت « التيمس » عن الثمن الذي دفع في مقابل اغضاء موسوليني عن وجود الجنود الالمانية في ممر برلين وترى ان الضمانات التي قدمتها المانيا تعد بمثابة تحالف عسكري يرغب فيه الدونشي ومن رأي الجريدة ان تطورات الحوادث في النمسا لم تكن فاتحة طيبة لنجاح المحادثات الانكليزية الايطالية .

رد جاف لا مثيل له منذ اجيال

ووصفت (المانشستر غارديان) رد المانيا على الاحتجاج البريطاني بأنه نفخة من الخبث والدهاء وان احداً لا يدري فيما اذا كانت بريطانيا تلقت منذ اجيال مثل هذا الرد الجاف من اية دولة اجنبية في زمن السلم .

خريطة جديدة رسمت لاوروبا

برلين في ١٥ آذار — قالت الجريدة التي تنطق باسم وزير الدعاية الالمانية ان خريطة جديدة رسمت لاوروبا بضم النمسا الى المانيا التي اصبحت اقوى دولة في اوروبا الوسطى واشارت الى احتجاج فرنسا وانكلترا على هذا الحادث فقالت انه يجب على اوروبا ان تبحث في التعاون بدلا من التنافس في الاحتجاجات

كاثوليك النمسا يقيمون صلاة شكر

فينـا في ١٥ آذار — نشرت جريدة ريخسبوست وهي الجريدة الرسمية للكنيسة الكاثوليكية نداء من الكردينال انتزو دعاية الكاثوليك الى اقامة صلاة شكر في اسقفية فينا وتقديم الحمد لله لان التبدل وقع في النمسا لم تسفك فيه دماء وقال ان هذا التبدل من شأنه ان يأتي للنمسا بمستقبل سعيد

اذا اعترفت فرنسا بالامر الواقع في الحبشة

باريس في ١٥ آذار — تؤكد المصادر العليمة ان المسيو جورج بونيه سيدعى لتمثيل فرنسا في روما اذا عقد اتفاق بين ايطاليا وبريطانيا للاعتراف بالامر الواقع في الحبشة .

الصعوبة القائمة بين انكلترا وايرلندا

لندن في ١٥ آذار — يقال ان سير المحادثات الدائرة بين انكلترا وايرلندا لا يزال في منتهى الصعوبة وان احتمالات نجاحها وفشلها لا تزال متساوية . ومن المنتظر ان الوفد الارلندي سيعود الى دبلن غدا .

تأثير اعلان ضم النمسا الى المانيا في فرنسا

باريس في ١٥ آذار — كان لاعلان ضم النمسا الى المانيا تأثير عظيم في باريس لسرعة تنفيذ هذه المغامرة والتأثير العظيم الذي يحتمل ان يحدثه هذا العمل في حالة اوروبا العامة . ويعتبر هذا الضم حادثا فاصلا من حوادث التاريخ فالنمسا التي ظلت قرونا عديدة على راس امبراطورية عظيمة انهارت يوم الاحد مساء وحذفت من خريطة اوروبا والسياسة التي اتبعها الدكتور سايس انكارت جعلت من الصعب كل تدخل سياسي في شؤون النمسا

تعيين موظفين بريطانيين لفلسطين

لندن في ١٥ آذار — تعين المستر فولدون في منصب قاضي صلح اعلى بفلسطين وقد كان يشغل مثل هذا المنصب في العراق

وتعينت المس لا فغروف مساعدة لمدير قسم تعليم البنات في دائرة المعارف في فلسطين

استقالة قنصل النمسا في باريس

باريس في ١٥ آذار — رفض القنصل العام للنمسا في باريس رفع علم « الصليب المعقوف » الالماني على دار القنصلية وأبرق الى فينا رافعاً استقالته من منصبه .

استمرار تخوف الصحف اليهودية

وايزمن يهدد بالاستقالة شعوراً بالموقف الحرج

عقدت جريدة هابوكر التي تمثل التطرف بين الصحف اليهودية وتنطق بلسان معارضي التقسيم مقالا افتتاحياً أبدت فيه تخوفها من احتمال تعديل مشروع التقسيم ضد مصلحة اليهود فقالت : لقد صرح الدكتور وايزمن انه كلم الحكومة الانكليزية بلغة الجد واعلمها بان الادارة الصهيونية ما تزال على موقفها من مقررات المؤتمر الصهيوني ، وليس في نيتها ان تقبل بأي اقتراح أقل من اقتراح لجنة بيل وتأبى ان تتقدم به الى المؤتمر الصهيوني القادم

التهديد بالاستقالة

ونحن نعلم ان هذا التبليغ لا بد قد اقترن بتهديد وايزمن بالاستقالة من الجمعية الصهيونية . الا ان هذا التهديد في الاغلب ليس موجهاً الى الحكومة البريطانية . وتصريحات وايزمن تؤيد ما نعلمه رغم سكوت هيئتنا الرسمية ، وهو ان الحكومة الانكليزية على ما ظهر من تمسكها بالتقسيم كانت تفكر طيلة هذا الوقت بمشروع آخر بصالحنا من مشروع لجنة بيل

مفاجأة متأخرة

وفي الحقيقة انها لمفاجأة ان يخاطب وايزمن حكومة لندن بلغة الانذار ولو أنه استعمل هذه اللغة في الوقت المناسب لاستطاع ان ينقذ الانتداب ، فهو لم يهدد بالاستقالة لانه يعتقد أننا لا نملك البت والفصل بل هما في يد الحكومة البريطانية التي اذا قالت ان الانتداب غير قابل التطبيق ، فليس لنا نحن « المساكين » ما نصنع

عدم الفائدة

ثم قالت الجريدة مخاطبة الدكتور وايزمن ، واذا كان الامر كذلك فما هي فائدة التهديد والانذار الآن ! وهل اذا ارتأت الحكومة في الوقت الحاضر ان لا تعطينا حيفا والجليل وان لا تمنحنا ما طالبنا باضافته الى مشروع لجنة بيل — هل يكون الفصل في ذلك بين الحكومة البريطانية ؟

اللعبة الكبرى

ونستنتج من اقوال وايزمن ان الادارة ستقدم للمؤتمر الصهيوني القادم القادم مشروعاً جديداً ، ولا نعرف اذا كان ذلك المشروع الجديد يناقض مشروع بيل ، لكن مالا نشك فيه انه سيشتمل على تغييرات وتعديلات ، عندئذ تبدأ اللعبة الكبرى في ايراد التفسيرات والشروح للاثبات بان هذه التعديلات التي ليست لمصلحتنا هي مغنم عظيم

عيادة صحية في قرية

قررت الحكومة انشاء عيادة صحية في قرية يامور التابعة قضاء غزة وقد بوشر بذلك ، وعينت دائرة صحة يافا ممرضة تبقى بصورة دائمة في هذه العيادة لتوزيع العلاجات اللازمة لمرضى القرية وما جاورها من قرى على ان يتفقد طبيب الحكومة هذه العيادة مرة في الاسبوع

اعتقال اثنين

اعتقل بوليس رامات غان اثنين آخرين من قرية كفر عانة وهما عبد الرحمن سعيد ابو ليلى وحمدان حسن ابو ليلى وحصل على قرار من محكمة الصلح بتوقيفهما عشرة ايام رهن التحقيق .

وقد كان البوليس اعتقل السيدين محمود شحادة شاهين وديب محمد شليح من القرية المذكورة بتهمة اطلاق الرصاص على بعض المستعمرات اليهودية بين رامات غان وملبس ، فاصبح عدد المعتقلين بهذه الحادثة اربعة اشخاص :

قضية

كتب تهديد

نظرت محكمة صلح يافا صباح امس في القضية المقامة على يوسف خضر النواتي من عقربة ومحمد ذهب عبد السيد خسن ومحمد مصطفى الجبر من عرابة بتهمة ارسال رسائل تهديد الى السادة : الشيخ عبد القادر المظفر والسيدين قسطندي وامين معمر من الناصرة وعارف جبر ، قصد ابتزاز اموالهم . وبعد سماع اقوال الشهود قررت الحكم على المتهمين المذكورين بالسجن ثلاثة اشهر

ألم الظهر

يزول في ليلة واحدة

كتبت مسز ي . س فقالت : جاء ولدي الصغير من عمله يشكو ألماً شديداً في ظهره ولم يكن في امكانه الجلوس . وقبل ان يذهب الى النوم وضعت له لصقة الكوكس على ظهره فقال ان الحرارة التي يشعر بها عجيبة جداً . ولما استيقظ في الصباح لم يشعر بألم . ما لصقة « الكوكس ذات المسام » تزيل كل ألم في الظهر كما تزيل آلام عرق النساء والمفاصل وكافة الالام الناشئة عن البرد لما تحتويه من المواد الكيماوية المفيدة . اذا كانت تشعر بألم ما فأسرع حالا الى الكيماوي الذي تتعامل معه واطلب منه لصقة « الكوكس المسامية » وعنها ٣٠ ملا ولا حذار كيها المسجلة (النسر الاحمر والدائرة) وان تكون « لصقة الكوكس ذات المسام »

اعتقال قرويين

ذهبت الى قرية يبنا قوة كبيرة من البوليس العربي والبريطاني على أثر حادث حريق مستودعي الاخشاب في رخبوت واعتقلت ثلاثة من اهالي القرية هم جمعه وحسين ومحمود أولاد الحاج ياسين يحيى وسألت عن آخرين من الاهالي فلم تجد أحدا منهم .

المفتش البيطري

نقل الدكتور احمد خيري بك مفتش بيطري لواء الجليل الى مفتش بيطري اللواء الجنوبي ومركزه يافا اعتباراً من أول آذار الجاري وقـد وصل الى يافا قبل ايام قليلة وتسلم اعماله بما عرف عنه من النشاط .

جدول الهجرة في الاشهر الستة القادمة

« تابع المنشور على الصفحة الاولى »

لا توصية

(٤) غير ان اللجنة لم تتقدم بأية توصية بشأن تنظيم الهجرة خلال الفترة الفاصلة الفورية ، الواقعة بين تاريخ صدور بيان السياسة وتاريخ التوصل الى قرار نهائي بشأن التقسيم . وبما ان الحدود المقبلة للمنطقتين العربية واليهودية لا يمكن التنبؤ بها مقدما ، ولا بد من بقائها غير معلومة الى ان يتخذ قرار بشأن تقرير اللجنة الجديدة التي ستؤم فلسطين عما قريب ، لم يكن في الامكان أقرار الاصول التي اوصت بها اللجنة الملكية بشأن « دور الانتقال » الذي اشارت اليه في الفصل الثاني والعشرين من تقريرها

قيود « موقتة »

(٥) ولما كان الهدف الذي صرحت به حكومة جلالته في سياستها التي اعلنتها في الكتاب الابيض الصادر في شهر تموز السابق هو مشروع للتقسيم تكون الهجرة اليهودية بموجبه مقصورة على منطقة محدودة ، فقد شعرت حكومة جلالته انه من المتعذر عليها ان تسمح خلال الفترة الفاصلة التي تستغرقها التحقيقات التمهيدية بتحديد الهجرة على أساس قدرة الاستيعاب الاقتصادية لفلسطين بكاملها وانه لا مناص لها من فرض قيود مؤقتة على الهجرة ، تعلم بأنها قيود تحكمية . وقد كانت وجهة النظر هذه هي التي دعت الى وضع حد اعلى للهجرة مقداره ٨٠٠٠ مهاجر خلال الاشهر الثمانية الواقعة بين شهر آب سنة ١٩٣٧ وشهر اذار سنة ١٩٣٨ ، وتخويل المندوب السامي الصلاحيات اللازمة لتلك الغاية باضافة مادة جديدة الى قانون المهاجرة ، هي المادة الخامسة (مكررة)

صلاحيات المندوب

(٦) أما المادة الخامسة (مكررة) من قانون المهاجرة التي تخول . المندوب السامي صلاحية تعيين الحد الاعلى لمجموع عدد الاجانب الذين سيسمح لهم بدخول فلسطين كمهاجرين خلال اية مدة معينة من الزمن ، وتعيين اصناف المهاجرين ، والحد الاعلى لعدد الاشخاص الذين يسمح لهم بالدخول من كل صنف من تلك الاصناف ، فينتهي العمل بها في اليوم الحادي والثلاثين من شهر آذار سنة ١٩٣٨ » أو في أي تاريخ آخر يعينه المندوب السامي في المجلس التنفيذي بموافقة الوزير بأمر ينشر في الوقائع الفلسطينية » وقد قر رأي حكومة جلالته بعد اتمام النظر والتدقيق بأنه لم يطرأ أي تغيير على الحالة منذ شهر آب المنصرم من شأنه ان يبرر سحب الصلاحيات التي تخولها المادة الخامسة (مكررة) المندوب السامي فيما يتعلق بالامور السالفة الذكر وان مدة العمل بهذه المادة ينبغي تمديدها الى مدة اثني عشر شهراً اخرى . فاذا وجد في آخر هذه المدة ان الحالة ما زالت تستدعي احتفاظ المندوب السامي بهذه الصلاحيات الاضافية فعندئذ يصدر التشريع الضروري لذلك . وفي الوقت ذاته ترغب حكومة جلالته ان تعلن ان في عزمها ، حالما يتم تعيين حدود المناطق المختلفة ، بموجب مشروع تقسيم عادل وعملي ، وما دام الانتداب الحالي موضع التنفيذ ، ان تنظيم الهجرة اليهودية

فيما يتعلق بالمناطق غير العربية ، على اساس مبدأ قدرة الاستيعاب الاقتصادية

تسويفية محضة

(٣) واقد نظر ايضاً في مسألة ممارسة الصلاحيات المخولة بالمادة الخامسة (مكررة) من قانون المهاجرة بعد اليوم الحادي والثلاثين من شهر آذار المقبل . ان هذه المادة هي تسويفية محضة ، وقد قررت حكومة جلالته ان تكون صلاحية التحديد في بادىء الامر منوطة بالمندوب السامي لمدة ستة اشهر فقط أي من اول شهر نيسان الى آخر شهر ايلول سنة ١٩٣٨ وجعل المجال مفتوحاً للنظر في الاصول الواجب اتباعها بعد ذلك التاريخ

مراجعات الوكالة

(٨) أما فيما يتعلق بالقيود الواجب فرضها ، فقد لفت نظر حكومة جلالته الى مراجعات مختلفة قدمتها الوكالة اليهودية وبعض المصادر الاخرى . وحكومة جلالته تدرك ان ثمة قوة لا يستهان بها في الحجج التي ادلى بها حال وجوب ادخال عدد اكبر من ذوي الوسائل المستقلة بناء على اسباب اقتصادية ، ومن صنف المعالين المحددة اوصافهم في الفقرة الاولى من المادة الثانية من قانون المهاجرة اي زوجات المهاجرين واولادهم ، بناء على دواع انسانية

ستة اشهر

(٩) وبالنظر الى هذه الاعتبارات ، ورغبة في اجراء شيء من التخفيف في العنصر التحكمي الذي تنطوي عليه الترتيبات المؤقتة المعمول بها الان دون ان تجري في الوقت ذاته اي تغيير كبير في مجموع معدل الهجرة في الفترة الفاصلة الفورية ، قر رأي حكومة جلالته على العمل بالاصول التالية خلال مدة الستة أشهر القادمة ، أي من اول شهر نيسان الى آخر شهر ايلول سنة ١٩٣٨ :—

الصنف الاول

(أ) ذوو الوسائل المستقلة :

« الصنف (١) — الذين يملكون رأسمال قدره الف جنيه »

قررت حكومة جلالته تجعل الحد الاعلى لعدد المهاجرين من هذا الصنف الفي شخص . ولكنها لا ترى مانعا من ان يكون من ضمن هؤلاء عشرة من الاشخاص المعالين (من الصنف أ٤) وعشرون مستوطنا زراعيا لا يقل رأس مال الواحد منهم عن ٥٠٠ جنيه (من الصنف أ٥) وفقا لما اوصى به سلفكم ، اذا كنتم تستنسبون ذلك . اما الصنفان أ(٢) (اي الاشخاص الذين ينتسبون الى احدى المهن الحرة ويكون لدى الواحد منهم وتحت تصرفه المطلق ، رأس مال لا يقل عن خمسمائة جنيه) وأ(٣) (الاشخاص الحاذقين في احدى الحرف او المهن او الصنائع ، ويكون لدى الواحد منهم وتحت تصرفه المطلق ، رأس مال لا يقل عن مائتين وخمسين جنيها) فان باب الهجرة يظل مغلقا دونهما

دخول الطلاب

(ب) الطلاب (الصنف ب(٣))

يسمح بدخول الطلاب الواردة تعريفهم في الصنف ب (٣) أي « الطلاب الذين ضمن قبولهم الى احدى المعاهد العلمية في فلسطين وضمنت لهم وسائل العيش الى ان يصبحوا قادرين على اعالة أنفسهم » بدون أي تحديد في العدد ، على ان تراعى في ذلك الشروط المفروضة في انظمة المهاجرة . أما الصنفان ب (٢) (الايتام) وب (١) (الاشخاص الذين يقومون بوظيفة دينية) فان باب الهجرة يظل مغلقاً دونهما .

مسئلة العمال

(ج) المهاجرون العمال (الصنف ج)

لقد علمت من الاحصاءات التقريبية التي اعدتها حكومة فلسطين بان عدد العمال العاطلين من العرب في سبع مدن وقع الخيار عليها قد بلغ ١٢٫٠٠٠ شخص وان مجموع عدد العمال العاطلين من اليهود (بما فيهم العاطلين كل الوقت او بعضه) قد بلغ مقدار ١٢٫٠٠٠ شخص وذلك في اليوم الحادي والثلاثين من شهر كانون الاول الماضي . فغني عن البيان ، في مثل هذه الحالة ، ان السماح بدخول عدد آخر من المهاجرين من صنف العمال ليس له من مبرر في الوقت الحاضر . غير ان حكومة جلالته قد وافقت على تحديدكم حصة هذا الصنف بالف شخص ، مع العلم بأنه سيترك لكم ان تقرروا ، على ضوء الاحوال الاقتصادية فيما اذا كان سيسمح بدخول اي عدد من المهاجرين العمال ام لا خلال الاشهر الستة المذكورة ، وتقرير ميعاد هجرتهم ومقدارها ، في حالة السماح بها

الزوجات والاولاد

(د) المعالون (الصنف د)

ان المعالين الاقرباء ، الوارد تعريفهم في الفقرة (١) من المادة الثانية من قانون المهاجرة ، اي زوجات المهاجرين واولادهم ، سواء أكان هؤلاء من المهاجرين الذين سيأتون مجددا الى البلاد او من الذين دخلوا البلاد سابقاً بصورة مشروعة ، يسمح لهم بالدخول بدون تحديد في العدد ، على ان يكون ذلك خاضعاً لاجراء البحث والاستقصاء التام بشأنهم . اما فيما يتعلق بالمعالين الاخرين (الوالدين الخ ..) فيحدد لذلك عدد مقداره ٢٠٠ مهاجر ، سداً لبعض الحالات الفردية التي تنطوي على بؤس شديد

(١٠) وسأكون ممتناً ، اذا اتخذتم الاجراءات القانونية والادارية اللازمة لتنفيذ هذه المقررات ، وبمكنكم ان تزودوا الوكالة اليهودية بنسخة من هذه الرسالة ، التي يجب ان تنشر ايضاً في الوقائع الفلسطينية

واقبلوا فائق الاحترام

و . اورمسبي غور

الملحق رقم ٢

للعدد ٧٦٧ الممتاز من الوقائع الفلسطينية المؤرخ في ٢٥ آذار سنة ١٩٣٨

قانون المهاجرة

امر صادر من المندوب السامي في المجلس التنفيذي بمقتضى المادة ٥ (مكررة)

ان المندوب السامي في المجلس التنفيذي عملا بالصلاحية المخولة له في المادة الخامسة (مكررة) من قانون المهاجرة وبعد أخذ موافقة وزير المستعمرات الباب ٩٧ قد عين اليوم الحادي والثلاثين من شهر آذار سنة ١٩٣٩ كالتاريخ الذي ينتهي فيه العمل بالمادة ٥ (مكررة) من قانون المهاجرة

١٤ آذار سنة ١٩٣٨

سكرتير المجلس التنفيذي

ج . ف . و . شو

في ميادين السياسة

اسبوع تبدأ فيه الاحاديث الودية

ويتم فيه عمل ... هو ابتلاع النمسا

شاهد الاسبوع الذي انتهى بانتهاء يوم الاحد ثلاث اتجاهات هامة في ميادين السياسة الاوربية، كتب عنها المحرر الدبلوماسي لجريدة « الصنداي دسباتش » ما ننقله عنه فيما يلي :

الاتجاه الاول

في يوم الاثنين ٧ الجاري، بدأ اللورد بيرث السفير البريطاني في روما بأحاديث ودية، انكلو — ايطالية مع الكونت شيانو وزير الخارجية الايطالية

الاتجاه الثاني

في يوم الثلاثاء ٨ الجاري وصل الهر فون ريبنتروب وزير الخارجية الالمانية الجديد، الى لندن ليصفي اعماله في السفارة الالمانية التي كان هو السفير فيها الى ما قبل زمن وجيز.. وليبدأ باحاديث ودية انكلو — المانية .

الاتجاه الثالث

صرح المسيو هيروتا في هذا اليوم نفسه بان اليابان — وهو وزير خارجيتها المتكلم باسمها — مستعدة لان تتناقش مناقشات ودية ... في « نزع السلاح البحري » بما في ذلك الغاء بناء البوارج الكبرى التي تزيد حمولة الواحدة منها عن ٣٥،٠٠٠ طن .

ايطاليا في طرابلس

أما التعليمات التي تلقاها اللورد بيرث ليعمل بموجبها في احاديثه في روما، فالمفهوم عنها انها تتضمن التفاوض في عقد اتفاقية يكون على ايطاليا بمقتضاها ان تنقص مالها في ليبيا من القوى العسكرية والجوية انقاصاً كبيراً ؟

وفي مقابل ذلك ستبذل بريطانيا نفوذها القوي لتضمن لايطاليا تمثيلاً في لجنة ادارة قناة السويس، اما مسألة « المساواة البحرية » بين بريطانيا وبين ايطاليا في البحر الابيض المتوسط، فانها لن تكون ضمن هذه الاحاديث الودية !

مسألة المستعمرات

واما الهر فون ريبنتروب فانه اثناء تصفية اعماله في السفارة الالمانية في لندن سيبدأ باحاديث ودية مع رئيس الوزراء ومع اللورد هاليفاكس، وسيكون مدار هذه الاحاديث البحث عن حل لمسألة المستعمرات الالمانية السابقة، اذ ليس بين المانيا وبين بريطانيا من المعضلات القائمة بغير حل الا هذه المعضلة

وكان المستر ابري وزير المستعمرات البريطانية الاسبق، ومعه من النواب المستر هارولد نيكولسن والمستر جورج غلاسكو، قد اعدوا اجتماعاً يعقد للتناقش في مسألة هذه المستعمرات ليلة ٢١ الجاري، ولكن محطة الاذاعة اللاسلكية في لندن، اعلنت ان هذا الاجتماع قد تأجل ... الى اجل غير مسمى، بسبب التطورات التي وقعت مؤخراً في الموقف الدولي

((العمل)) الوحيد

دعنا الان من هذه الاحاديث الودية) لننتقل الى « العمل » الوحيد الذي تم في هذا الاسبوع:

في ليلة الاحد ٩ الجاري، خطب الدكتور سايس اينكارت وكان لم يصبح مستشاراً للنمسا بعد — في ٥٠٠ من زعماء الحزب النازي في لينز عاصمة النمسا العليا فكان مما قاله ان الهر هتلر قد اعتزم ان يقوم بزيارة وطنه النمساوي زيارة رسمية ترفع فيها رايات « سواستيكا » على جميع الدور في جميع انحاء النمسا

والمعروف عن هتلر انه قضى معظم ايام شبابه في قرية ليوندنغ على بعد ميلين اثنين من عاصمة النمسا العليا

وفي خطابه هذا قال الدكتور اينكارت ان زيارة « الفوهرر » هذه ستكون وهو في طريقه الى روما ... في شهر ايار من هذا العام، اذا لم يسقط رأسه في ذهابه، ثم يقضي يومين كاملين في النمسا في ايابه من زيارة « الدوتشي »

هذا هو الذي كان مقرراً في أول الاسبوع الذي نتكلم عنه، فماذا جرى بعد ذلك ؟

جرى ان لعبت الدولية الشيوعية برأس الدكتور شوشنغ فقرر أن يستفتي الشعب النمساوي في التارية، فغضب هتلر الزعيم النازي الاكبر... فانضمت النمسا الى المانيا رسميا في يوم او بعض يوم ..

اعلان

صادر من المحكمة الشرعية بالقدس

تقدمت لدينا مضبطه من مختار المزرعه القبليه تتضمن ان محمد بن صالح ابو زر من المزرعة توفي في ١٧ كانون الاول سنة ٩٣٧ عن زوجته مباره بنت محمود العابوره وفي ابنته مريم من زوجته زهرا بنت صالح اليمني المتوفاة قبله وفي اشقائه حسين وحسن والعبد فقط فمن له اعتراض على ذلك فليراجع المحكمة خلال عشرة ايام من تاريخ النشر

عن قاضي القدس الشرعي

(٣٠١٥)

اعلان

صادر من المحكمة الشرعية لتسوية الاراضي

تقدم لدينا مضبطه موقعه من مختار قرية كفر لام التابعة قضاء حيفا تتضمن بأن فاطمه بنت درويش شحاده السعاده توفيت منذ خمس سنوات عن زوجها احمد عبد السلام السعادي وعن شقيقها سليمان درويش سعادة لا غير فمن له اعتراض على هذه الوراثه فليراجع المحكمة المشار اليها خلال ثلاثة اسابيع من تاريخ النشر تحريرا

القاضي الشرعي

محمد اليابيدي

(٣٠٠٨)

الاسواق واسعار الحاصلات

جاء في الملحق الزراعي عن الاسواق واسعار الحاصلات الزراعية في الالوية انه لم يطرأ تبدل في اسعار القمح في اللواء الشمالي، غير ان اسعار الشعير قد مالت الى الصعود كما مالت الى الصعود ايضا اسعار الذرة الصفراء والذرة البيضاء. ولا تزال اسعار منتوجات الالبان ثابته على حالها. اما الخضار فتباع بأسعار لا تأتي الا بربح ضئيل للمزارعين .

وقد حصل تقلب شديد في اسعار الحبوب في لواء القدس واللواء الجنوبي الا انها قد مالت الى الصعود وخصوصاً الشعير والذرة الصفراء والذرة البيضاء . وقد هبطت قليلا اسعار منتوجات الالبان.

مدرسة الفتوح الاهلية

تتقدم مدرسة الفتوح الاهلية الاسلامية بيافا تقدماً حسناً ومستمراً . وتقوم بخدمات للناشئة من بث الروح الوطنية والاخلاق الحيدة . ونرجو دائما مساعدتها للقيام بمهمتها هذه

موضوع أخلاقي

ارسل الينا فضيلة الشيخ عبد الله حسن ابو زان امام قرية ترشيحا مقالة في موضوع اخلاقي عالج فيها بعض الامراض الاجتماعيه التي يعتقد بأنها اصبحت متفشيه فنشكر الكاتب على وطنيته ونعتذر عن نشر مقالته لضيق هذه الجريدة .

اعلان

صادر من المحكمة الشرعية

لتسوية الاراضي

تقدم لدينا مضبطة موقعة من مختار قرية كفر لام التابعة قضاء حيفا تتضمن بان احمد اسماعيل مصطفى الاحمد من القرية المذكورة توفي منذ خمس واربعين سنة عن والدته آمنه بنت عيسى المصطفى وعن اخوانه الاشقاء محمد مصطفى ثم توفيت آمنه المذكورة منذ ثلاثين سنة عن ولديها محمد ومصطفى المذكورين ثم توفي محمد المذكور منذ خمس وعشرين سنة عن زوجتيه وهما آمنة محمد ا وخليفة وعن أولاده منها معين وعريفه وعن زوجته الثانية صفية بنت يوسف المصطفى الاحمد وعن بنته منها عطيفه ثم توفي مصطفى المذكور منذ اثنين وعشرين سنة عن زوجته صبحه بنت يوسف المصطفى وعن أولادها منه يوسف واحمد وثريا ولطيفه ثم توفيت صفية المذكورة عن بنتها عفيفة المذكورة ولا عاصب لها ثم توفي يوسف المذكور عن زوجته عفيفه المذكورة وعن ولده منها شعبان وعن والدته صبحه المذكورة ثم توفيت صبحة المذكورة عن اولادها احمد وثريا ولطيفة المذكورين ثم توفيت آمنه بنت محمد ا وخليفه المذكورة عن أولادها معين وعريفة المذكورين لا غير فمن له اعتراض على هذه الوراثة فليراجع المحكمة المشار اليها خلال ثلاثة اسابيع من تاريخ النشر تحريراً في ١٤ — ٣ — ٣٨

القاضي

(٣٠٠٧)

رسالة خانيونس

قطع اسلاك

في الساعة التاسعة من مساء ليلة ١٣ — ١٤ آذار الجاري قطعت الاسلاك التلفونية بالقرب من الكيلو متر ٢٠٤ — ٢٠٥ في الجهة الجنوبية من البلدة . وقد قطعت هذه الاسلاك الى مسافة بعيدة وأبلغ الحادث فوصل حضرة قائمقام غزة يرافقه ضابط البوليس وقوة من افراده وبعد وصولهم مباشرة أرسلوا في طلب حضرة رئيس البلدية عبد الرحمن افندي الفرا والمخاتير وذهب الجميع الى مكان الحادث لاجراء التحقيق وجيء بقصاص الاثر فتابع أثر الفاعلين الى أن وصل الى أطراف البلدة ولم يعرف بعد ذلك .

تأخر قطار

تأخر قطار حيفا أمس عن موعده زهاء ثلاث ساعات وقد وصل في الساعة الرابعة مع أن ميعاده حوالي الساعة الواحدة .

حيفا

قضية سرقة

احال القاضي البريطاني اليهودي اوتو سنيدر المتهم بسرقة اسنان ذهبية من عيادة احد الاطباء اليهود الى المحكمة المركزية

اسم شارع

اطلقت بلدية حيفا اسم المستر كيث روتش حاكم اللواء الشمالي السابق على احد الشوارع في جبل الكرمل، وسيحتفل بافتتاح هذا الشارع بحضوره قريباً .

مدرسة الشبان المسلمين

الرملة : أقامت المدرسة العباسية لجمعية الشبان المسلمين حفلة لعدد طلابها بمناسبة انتهائهم من حفظ القرآن الكريم خطب فيها عدد من الاساتذة والطلاب . وقد حازت الحفلة اعجاب الحاضرين

اعلان

صادر من المحكمة الشرعية

لتسوية الاراضي

تقدم لدينا مضبطة موقعة من مختار قرية كفر لام التابعة قضاء حيفا تتضمن أن علي سعادي البشية من اهالي القرية المذكورة توفي منذ اربعين سنة عن زوجته خديجة بنت محمد الاسعد وعن ولده منها حسن ثم توفي حسن المذكور منذ ثلاثين سنة عن والدته خديجة وعن اخيه لأم احمد علي زنتيت وعن اولاد عم ابيه العصبي محمد وكامل وصالح اولاد عبد السلام السعاده وعن ابن عم ابيه العصبي سليمان درويش سعاده ثم توفيت خديجة المذكورة عن ولدها احمد علي المذكور لا غير فمن له اعتراض على هذه الوراثة فليراجع المحكمة المشار اليها خلال ثلاثة أسابيع من تاريخ النشر تحريراً ١٤ـ٣ـ٣٨

القاضي الشرعي

محمد اليابيدي

(٣٠١٠)

قضية على محام يهودي

نظر الاستاذ زكي افندي الداودي حاكم صلح يافا في الدعوى المقامة من السيد اسماعيل سليمان شحادة من اهالي قرية قمة التابعة ليافا على اليهودي المحامي لبانون . وتتلخص القضية في ان اسماعيل سليمان شحاده المذكور سلم المحامي مبلغ ٣٥ جنيهاً قيمة رسوم ومربية وغيرها طلب دفعها في قضية فرز أرض لكن المحامي لم يدفع هذه الرسوم . وقد قدم اسماعيل المستندات التي تثبت انه دفع المبلغ للمحامي اثبات تسديد هذه الرسوم للدوائر المختصة فحكمت المحكمة عليه برد المبلغ ودفع كافة المصاريف . وكان يرافع في الدعوى الاستاذ واصف افندي العنبتاوي المحامي

مقابلة معتقلين

حيفا — قابل المحامي الاستاذ حنا عصفور سبعة أشخاص من قرية الكفرين وكان البوليس قد اعتقلهم على أثر مقتل مختار مستعمرة كفارها عيمك وأخذ توكيلا بالدفاع عنهم .

من ابناء السلامة

رزق اونباشي نقطة بوليس بيت دجن السيد احمد الخضرة مولودا ذكرا اسماه « الحكم » جعله الله من ابناء السلامة وأقر به عيون والديه .

حادث دهس

بينما كان محمد داود من قرية القباب راكباً دراجته في شارع الرملة دهس ولداً اسمه « عرفه » واصيب بجراح بليغة في وجهه ونقل على اثرها الى المستشفى، واعتقل جاويش تحقيق قسم الرملة محمد المذكور رهن التحقيق .

تنقلات البوليس

حضر مساعد المدير المستر فورد صباح امس الى الرملة حيث استلم رئاسة القسم مكان المستر هيكت الذي نقل مدير البوليس تل ابيب وقد طاف المستر فورد على مراكز ونقط البوليس التابعة لقسمه وتعرف على ضباطه وصف ضباطه .

حوادث سرقة

سطا مجهولون على منزل سعيد صالح القطلاني البلده القديمة وسرقوا بعض الالبسة، وبعد التحقيق اتضح ان صاحب البيت ترك بابه مفتوحا .

— سطا لصوص في ليلة امس الاول على مخزن المونيفاتورة الخاص بمحمد البرادعي في محلة المنشية وارادوا فتح بابه ولما لم يتمكنوا فكسروه.

— سرقت كمية من اخشاب سعد الدين القاسم في تل الريش وقد عثر البوليس عليها عند شخص من يافا فاسترجعها وقد اعترف الشخص بانه اشتراها من آخر مجهول .

— ترك السيد يحيى الشرابي عربة عادية وعليها اكياس من السكر في سوق يافا وذهب لقضاء بعض اشغاله، وبعد عودته وجد احدها مسروقاً، فاعلم البوليس بذلك .

الطيور الداجنة

جرى تعداد الحيوانات، بما فيها الطيور الداجنة، لاول مرة خلال سنة ١٩٣٠ . وتم الان جمع المعلومات المتعلقة بتعداد الحيوانات خلال سنة ١٩٣٧ .

وجاءت الارقام التي أسفر عنها التعداد بخصوص الطيور الداجنة مشجعة كل التشجيع اذ أنها أوضحت ما تم من الاقبال على تربية الدواجن وما وصلت اليه من النجاح المستمر . وفيما يلي مجمل لتعداد الطيور الداجنة باستثناء الحمام :

وفي عام ١٩٣٠ كان مجموع الطيور الداجنه ١،٠٥٢،٥٦٣ الموجودة لدى العرب منها ٨٥٦،٥١٣ ولدى اليهود ١٩٦،٠٥٠ . وفي عام ١٩٣٢ كان مجموعها ١،٠٣٥،٩٢٨ لدى العرب منها ٩٠٧،٠٧٢ ولدى اليهود ١٢٨،٥٥١ وفي عام ١٩٣٤ كان مجموعها ١،٣٨٧،١٢٣ لدى العرب منها ١،١٨٧،٨٧٠ ولدى اليهود ١٧٩،٢٥٣ وفي عام ١٩٣٧ بلغ مجموعها ٢،٤٧٣،٦١٢ لدى العرب منها ١،٩٤٣،١٠١ ولدى اليهود ٥٣٠،٥١١ .

الى جامعة برلين

يسافر صباح اليوم « الاربعاء » الشاب المهذب السيد عبد القادر الشيخ علي الى المانيا للالتحاق بالقسم الطبي بجامعة برلين العليا . وقد اقام له شاعر الشباب السيد محمود الافغاني مساء امس حفلة وداع في بيته حضرها فريق من الاخوان والاصدقاء، فنتمنى له التوفيق والنجاح

نجاح الامة

وصلنا مقال من السيد محمد امين من نابلس موضوعه السر الحقيقي لنجاح الامة بحث فيه عن واجب الفرد تجاه المجموع ودعا الى ضرورة ايجاد شعور قومي خالص للوطن يتعاون الجميع على نشره في جميع الاوساط واستشهد في مقاله بحوادث كثيرة من التاريخ القديم والحديث وطالب رجال الامة بالاتحاد والنظام .

دائرة الزراعة

اصدرت دائرة الزراعة ومصائد الاسماك نشرة بالاحاديث الزراعية المقدمة على المزارعين خلال شهر تشرين الثاني الماضي وهي حديث عن مصلحة مصائد الاسماك، تصفير ثمار الحمضيات وتعبئتها للتصدير، وزراعة الشوفان وتقليم اشجار الفواكه وتربيتها

نقل مدرسة

جاءنا من الاستاذ الشيخ احمد محمد ابو المنين مدير مدرسة التعليم والارشاد ان المدرسة نقلت من دار السيد علي الجحلب الكائنة في سكنة درويش القوقا الى دار السيد حسن جبر الواقعة في سكنة كرم التوت . وفتحت أبوابها للتدريس بجد ونشاط لتعليم القرآن الكريم والعلوم الدينية والرياضية والاخلاقية للبنين والبنات وأعدت إدارة المدرسة مع معلمة ممتازة معروفة بمهارتها في فنون التطريز والتدبير المنزلي ويجري تسجيل التلاميذ ابتداء من يوم السبت القادم

إعلان بيع ملك

من دائرة اجراء القدس

نمرة القضية ٤٢١٣—٣٣

المقدار : ٤٣٤١٧٢٢ من ٣٤٤٠٦٠٠٠ حصة

الجنس : ارض ميري مشجر زيتون وتين .

الموقع : الحلة الشاميه

البلدة : كفر عقب

المساحة: لجميع الارض دونم عدد ١٤

القيمة المخمنة لكل دونم : خبير الاجراء ٣٠ جنيه، خبير المحكوم له ٣٠ جنيه، خبير المحكوم عليه ٥٠ جنيه

الحدود : شرقا صاحب سند، غرباً طريق، شمالاً حمدان، جنوبا بركات وشرف .

ليكن معلوماً لدى العموم انه كان وضع للبيع بالمزاد العلني الملك المبين مقداره وجنسه وموقعه اعلاه العائد الى حصة حسين محمد ارملة عبد الجابر من قرية كفر عقب المدونة الى المحكوم له محمد عرض من القرية المذكورة بمبلغ ٣٣ جنيه و٥٠٠ مل والرسوم والمصاريف وبلغ بدل المزايدة بالملك المذكور ثلاثون جنيه الدونم الواحد على المحكوم له. وقد تقرر الاحالة المؤقتة لذلك صار اعلانه لمدة خمسة عشر يوم اعتباراً من تاريخ نشر هذا الاعلان فمن يرغب شراء الملك المذكور يمكنه مراجعة دائرة اجراء القدس خلال المدة المذكورة ويشترك بالمزايدة بعد دفع الديبوزيتو عشرة بالمايه عن القيمة المخمنة على ان لا يقل الضم لكل من خمسة بالماية مع العلم بان اجرة الدلال ورسوم الطابو عائدة على المشتري ولاجله صار اعلان الكيفية

١٤—٣—٣٨

٣٠١٣ مأمور اجراء القدس

شركة باصات نابلس ـ القدس وبالعكس

باصات جديدة . سواقون ماهرون . اسعار زهيدة . معاملة حسنه

كراج عمان للركاب اصاحبه صالح عبده مقابل كراج عمان بالقدس تلفون (٤٩٣)

كراج عبد الحليم التميمي نابلس تلفون ١٧

المواعيد من القدس

دقيقة	ساعة	
٣٠	٥	قبل الظهر
٣٠	٧	»
٣٠	٩	»
	١٢	
٣٠	٢	بعد الظهر
	٥	»

المواعيد من نابلس

دقيقة	ساعة	
	٧	قبل الظهر
٣٠	٨	»
	١٠	»
	١١	»
٣٠	٣	بعد الظهر

سعر الراكب . ٦٠ ملا وللذهاب والاياب ١١٠ ملات

ALDIFA: PALESTINIAN DAILY PAPER

MARCH 16 1938 · No. 1105

الدفاع

جريدة يومية سياسية مصورة

دار الدفاع : ميدان الساعة - عمارة البلدية - يافا - فلسطين
العنوان التلغرافي : (الدفاع - يافا)
تلفون ١١٨٧ (اربعة خطوط) و ١٠٧٥ (خطان) صندوق البريد (٢٥٥)
الاعلانات يتفق عليها رأساً مع الادارة
اجرة السطر : ١٠٠ مل

صاحب الامتياز : ابراهيم الشنطي
المدير المسئول : شوكت حماد

الاشتراكات
في فلسطين عن سنة ١٥٠
في البريد الداخلي « « ١٨٠
في سائر الاقطار الخارجية « « ٣٠٠

صور متنوعة على هامش الحوادث

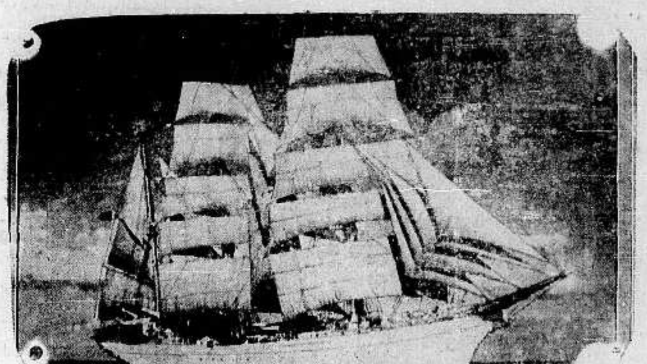

الباخرة الحربية الالمانية الجديدة « هورست فيسل » قبل ابحارها الى الهند الغربية وتعد من اكبر البواخر الشراعية لتعليم وتدريب الشبان على الفنون البحرية الحربية

المستر هوفر رئيس الجمهوريه الاميركية السابق اثناء زيارته الاخيرة لبرلين وقد اشتهر بعطفه على المانيا وتراه يتحادث مع سفير اميركا فى المانيا المستر ولسون والى يساره رئيس التشريفات

آخر صورة اخذت للوزارة النمساوية برئاسة الدكتور شوشنغ قبيل احتلال النمسا وسقوط الوزارة واستقالة رئيس الجمهورية

مطبعة الدفاع التجارية

مميزاتها

استعداد فنى حديث
اتقان فى في العمل
ضبط في المواعيد

اعظم دليل....

على جودة .. سيجارتى

طاتلى سرت و الصلاح

انهما حائزتان على رضاء الجميع ...!

إذا شعرت أن شعرك يسقط او انه سقط ...

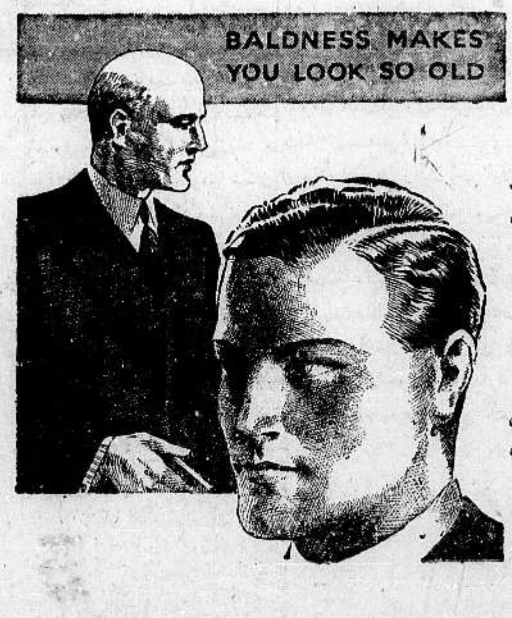

واذا رأيت شعرك يسقط على ملابسك ؟!!
واذا رأيت شعرك يسقط فى صحن اكلك ؟!

فبادر الى اتخاذ الحيطة
بعلاج يمنع سقوط الشعر

ويمنع الصلع الذي يجعل من الشاب شيخاً . ومن حسن الحظ ان الدكتور وايدنر (حامل جائزة نوبل لاختراعه السيلفيكرين) قد توصل لتركيب دواء ناجع ادخل فيه ١٤ مادة حيوية استخرجها من الشعر القوي ، والتي بدونها لايمكن للشعر ان ينمو — هو

السيلفيكرين
الغذاء الحيوي للشعر

بضع دقائق من وقتك : تصرفها كل صباح مع السيفيكرين !
ثم دع السيلفيكرين يعمل في جلدة رأسك مايدهشك ويفرحك حيث ترى جلدة رأسك وقد اغرت بالشعر الغزير وبدت بشكل جذاب يدخل السرور على قلبك

لا تتردد

ولا تترك للغد ما يمكنك ان تعمله اليوم
فان في التأخير ضرر لشعرك لاتريده.

مسابقة السيلفيكرين
مسابقة برسائل مجانية
انظر صفحة ٣ وبادر بالاشتراك في المسابقة

الى التجار

٩٠ بالمئة من رأس المال للاعلان

حكمة قالها أحد كبار رجال الاعمال الاميركيين !
حكمة هي سر تفوق الصناعة الاميركية!

فالاعلان

حياة الصناعة وسر تفوقها

اعلنوا في جريدة الدفاع

فهي من اوسع الجرائد انتشاراً ومن اغزرها مادة

مطبعة جريدة الدفاع — يافا

الخميس في ١٥ محرم سنة ١٣٥٧ و ١٧ آذار سنة ١٩٣٨

صاحب الامتياز : ابراهيم الشنطي
المدير المسئول : شوكت حماد

الاشتراكات
في فلسطين عن سنة ١٥٠
في البريد الداخلي * * ١٨٠
في سائر الاقطار الخارجية * * ٣٠٠

الدفاع

جريدة يومية سياسية مصورة

السنة الرابعة — العدد ١١٠٦ — ٤

دار الدفاع : ميدان الساعة ـ عمارة البلدية يافا : فلسطين
العنوان التلغرافي : «الدفاع — يافا»
تلفون ١١٨٧ (أربعة خطوط) و ١٠٧٥ (خطان) ص. ب. (٢٥٥)
الاعلانات يتفق عليها رأساً مع الادارة
أجرة السطر : ١٠٠ مل

أتسمونها «صفاقة» ...

لمجرد نقد يقال لوجه الحق الخالص

حتى كلمة النقد المشربة بالاعتدال، لا تروق للصحف اليهودية. حتى نقد بسيط لجدول الهجرة، تنعته تلك الصحف بـ «الصفاقة»، فماذا عسى يقول العرب؟ ماذا عسى تقول أمة ترى كيانها غير مطمئن؟ ماذا عسى يطلبون من الالسنة والاقلام؟ أكان يجب أن نهتف لقرار ما بمجرد أنه جعل عدد المهاجرين ثلاثة آلاف بعد أن كان ستة، مثلا؟

أمة لا ترى أمامها غير غامض السياسات والخطط. أمة تسمع بين كل يوم وآخر بتقسيم هذا الوطن الصغير، المتماسك، الذي لا تزيد مساحته عن ستة وعشرين الف كيلو متر. أمة تبصر بالشعوب الاخرى وهي تجني أثمار الحرية، والطمأنينة، والاستقرار، والانشاء الصحيح، وهي وحدها المتقلبة بين الاحتمالات، والشكوك. هذه الامة البريئة، صاحبة الحق، ماذا عسى ينتظر منها أقل من كلمة نقد ترسلها في جو كهذا الجو؟

صفاقة؟ وهم يطلبون فلسطين كلها،
وهم لا يقنعهم حتى تقسيم بيل الشاذ، الغريب،
وهم يريدون فتح الابواب على مصاريعها للقادمين،
وهم يضعون وعد بلفور فوق قداسة الحقوق والمصالح الوطنية
وهم لا يقنعون بما في البلاد من جموع حاشدة تفوق الاربعمائة الف
— فأي وصف يليق بهذه المطامع، وأي نعت يلصق بالمطالب التي لا تقف عند حد؟ وماذا يكون الحال لو ألح العرب على اليهود الحاضرين المقيمين هنا بالبحث عن بلد آخر يحتويهم ويحتوي أولئك الذين يريدون استقدامهم؟

وعدم الصفاقة في أن نسكت عن الهجرة، فلا كلام. وعدم الصفاقة في ان نرحب بـ «المملكة»، ولا نقد. وعدم الصفاقة في أن نسمع الاقوال التي تدور حول ضم شرق الاردن بفلسطين ووضعها تحت امرة الصهيونية، ولا حرف فيقال. حينئذ لا يوصف ما يقوله العرب بالصفاقة، ولا ينعت ما يكتبونه بذلك. اما المشاعر الوطنية. اما التحسب من استمراره هذه الحال الشاذة. اما التطلع الى عهد وديع انشائي قرير. اما اللحاق باخواننا في الشمال والجنوب — أما كل هذه فلا قيمة لها ولا اعتبار!

وحين يتكلم الانكليزي عن مستقبل بلاده والامبراطورية، ويعمل لمجدها. وحين يتكلم الفرنسي عن مكانة فرنسا وما يجب أن يصنع للاحتفاظ بها. وحين يتكلم كل وطني في الوجود بعبارات الحنان والعطف والفخر بوطنه، أينعت كل ذلك بانه صفاقة يا ترى؟ أم ثمة فارق بين عربي فلسطين وبين غيره من البشر. أم هنا الوطنية تهمة، وهناك مجال للفخار؟ أم هنا الوطن منسي، ضائع، شريد، وهناك عزيز، راسخ، مكين؟

صفاقة أن يطمع الانسان بحق هو للغير معروف
وصفاقة أن يعتدي على كيان للغير ثابت الاوضاع
وصفاقة أن تقيم في بلد وتطلب من أهله مبارحته
وصفاقة أن لا يقال لكل ما ذكر : صفاقة!

بهذا التحديد تحفظ للكلمات معانيها، وللنعوت ما تواضعت عليه لغات العالم. وحين تنقلب هذه رأساً على عقب، وحين يسمي الناس الظلام نوراً، وحين يقولون عن التفريط بحقوق الوطن شرف وواجب — حينئذ سوف لا تكون العقول البشرية موزونة التفكير، وهو ما لا نرجوه للناس من أجل مطمع أجنبي بهذه البلاد.

وان من مفاخر الوطنية العربية في هذه البلاد انها لا تقوم على اساس الكراهية العنصرية كتلك الموجة التي تجتاح بلاد المتمدنين، المهذبين. هذا وحده تقدير لها لا يدري القلم أي وصف يسبغه عليها ويضفيه. وهذا وحده يجعل الغير وهو لا يتمالك عن الاعجاب بأمة بريئة من النعرات، وصبغات الجنس والعنصر، في وقت تعرض وطنها لحالات من الشك، والغموض، والقلق تنسي الانسان صفاته المتمكنة فيه.

نعم ان تخفيض عدد المهاجرين لا يرضينا، ويرضينا وقت توقف الهجرة. نعم ان تجزئة هذه البلاد سوف لا تلقى منا غير المعارضة المستمرة، ولا نكف عن ذلك إلا بوحدة البلاد. نعم ان هذا الوضع يجعلنا دائما نتحسب، ولا يقف تحسبنا إلا حين تعطى بلادنا حريتها، وترتبط بعدئذ مع الحكومة البريطانية بما ارتبطت مصر والعراق. وفي كل هذا نؤمن اننا ما تجاوزنا على أحد وانما الغير قد تجاوز علينا، ويجب إنهاء ذلك لمصلحة الانسانية اذا لم يكن لمصلحة أي شيء آخر.

ابراهيم

هل تعترف بهتلر

زعيماً لك

فينا في ١٦ آذار — فيما يلي نص ورقة الاستفتاء التي ستوزع على الاهالي يوم ١٠ ابريل القادم وهي : هل تعترف بأدولف هتلر زعيماً لك وبضم النمسا الى الريخ؟

وزير المستعمرات

وقرض تل ابيب

لندن في ١٦ آذار — أجاب وزير المستعمرات في جلسة مجلس العموم اليوم على سؤال النائب ويليامز بشأن القرض الذي طلبت عقده دائرة بلدية تل ابيب بقوله إن الحكومة البريطانية ترى أن هذه المسألة مسألة محلية بحتة.

اطلاق النار على محام عربي في حيفا

قذف قنبلة في شارع يافا (القدس) واصابة يهودي ويهودية بجراح

حيفا في ١٦ آذار ـ لمراسل الدفاع الخاص ـ غادر الاستاذ المحامي محمود الماضي حوالي الساعة السادسة من صبح اليوم بيته لمزاولة اعماله كالمعتاد وعندما وصل الدرج القريب من حمام الباشا فاجأه مجهول باطلاق عيار ناري عليه فلم يصبه فارتد الاستاذ محمود وكر راجعاً لكن المعتدي تبعه واطلق عليه حوالي ستة عيارات أصابه اثنان منها في ذراعه الايسر وعيار ثالث في ظهره نقل على اثرها الى المستشفى حيث اجريت له الاسعافات اللازمة

لا عملية

ولدى الاستعلام من طبيب المستشفى الدكتور نايف حمزه قال ان حالته حسنة وان الرصاصات اصابته في مواضع غير خطرة، ولم تجر له عملية جراحية لان الرصاصات لم تستقر في جسمه

البحث والتفتيش

وعلى اثر هذا الحادث انتشرت دوريات البوليس في الشوارع وأخذت تفتش الاسواق والمقاهي لكنها لم تعثر على شيء كما انها لم تعتقل احداً.

ولا يزال البوليس يجري التحقيق في هذا الحادث وذهبت قوة منه الى مدخل المدينة ووادي الصليب وروشميا للقبض على الفاعل. وقد اخذ البوليس اوصاف المعتدي.

قنبلة مجهول

القدس في ١٦ اذار ـ لمراسل الدفاع الخاص — في الساعة السابعة من مساء هذا اليوم القى مجهول قنبلة في شارع يافا بالقرب من مكتب شركة باصات «إيجد» فأصيبت امرأة يهودية تدعى روت روم وعمرها ٣٧ سنة في ظهرها وأصيب محام يهودي اسمه كولين بلوم في ساقيه وبطنه بجراح طفيفة. وقد حضر البوليس الى مكان الحادث وشرع في التحقيق. لكنه لم يتمكن من معرفة الفاعلين حتى الان

« البقية على الصفحة الرابعة »

في مجلة «بريطانيا العظمى والشرق» ...

الارادة في ايجاد حل

المعضلة مزدوجة من «توائم» المعضلات وفيها (اغراء) للناس

التطلع في تردد الى الخلف يزيد في اعمدة الملح والمرارة في النهاية ..

حمل الينا البريد الجوي امس العدد الصادر من مجلة «بريطانيا العظمى والشرق» المعروفة بتاريخ ١٠ الجاري، وفيه تحت عنواني (نداء الى فلسطين ـ الارادة في ايجاد حل) قطعتان، ننقلهما حرفياً فيما يلي :

التقسيم المرفوض

يظن في الكثير من الدوائر ان اليهود والعرب معاً يتصلبون في وضعيتهم تجاه التقسيم. فاليهود مستعدون لان يرفضوا اي مشروع للتقسيم لا يرضيهم، والعرب يرفضون التقسيم كله وان كان اليهود يحبذونه

صلابة الرأى

ومع ذلك فأن المندوب السامي الجديد كان على حق كثير فيما اذاعه لدى وصوله في الاسبوع الماضي من نداء يطلب فيه العدول عن صلابة الرأي واستبدالها بروح من التراضي والاتفاق

ومن المعترف به ان مثل هذا النداء صدر من قبل، لكنه وقع على آذان صماء مع انه اذا لم يستجب اليه فلا يمكن وجود سلام حقيقي في فلسطين

بداية الاستجابة

وفي خطاب السر هارولد ماكمايكل نغمة من الحزم يرحب بها، لكن هذه النغمة لا تعني الغطرسة، فهي بعيدة عن ذلك كل البعد، لان المندوب السامي يعني بان تتحقق مصالح سكان فلسطين كلهم، وهناك بعض الدلالة على بداية الاستجابة الى ندائه، لكن هذه المصالح لا يمكن ان تتحسن تحسناً كبيراً بينما الاضطرابات مستمرة، اذ ان التقدم وعدم الاطمئنان ضدان لا يمكن اجتماعهما في صعيد واحد

كلام لا سخافات

واذا ظن الفلسطينيون في كلمات المندوب السامي انها صفحات فارغة من مثل ما سمعوه من قبل، فعليهم ان يرجعوا بابصارهم الى السودان حيث يرون التقدم الملحوظ وقد عهدا وسكن ما تقدمه في التاريخ من الاضطرابات

وليس في مقدور احد ان يجعل من فلسطين بلاطاً نظيفاً، ولكن هنالك ما يمكن اعتباره «مكانس جديدة» تعمل عملها في تنظيف المنظر المبعثر المغبر.

المعضلة مزدوجة

وتبلغ المعرفة بفلسطين عند بعضهم من الكثرة حداً يجعلهم يظنون ان حل معضلتها مستحيل، وتبلغ هذه المعرفة عند البعض الآخر من القلة حداً يجعلهم يظنون ان حل معضلتها سهل بسيط.

«البقية على الصفحة الخامسة»

مجلس العموم

عدة اسئلة حول شئون فلسطين

لندن في ١٦ آذار — سأل المستر ماندر في مجلس العموم عما اذا كان وزير المستعمرات يعلم ان سماحة الحاج امين الحسيني يتلقى اعانة شهرية من دولة اجنبية ويثير الحركات الارهابية من مركزه في لبنان؟

فأجاب وزير المستعمرات بقوله : إن سماحة الحاج أمين افندي موضوع تحت المراقبة في لبنان، وان السر ماكمايكل يرسل تعليمات من وقت لآخر عن الاضطرابات التي تقع من وقت الى آخر ايضاً في انحاء فلسطين

ثم قال ان فرنسا وانكلترا تتشاوران الان في اقامة سماحة الحاج امين افندي في لبنان

وسأل ودجوود عما اذا كان راسم افندي الخالدي مفتش جمعيات التعاون في فلسطين الذي حكم عليه بالسجن ثلاثة اشهر واقيل من منصبه بتهمة مد الثوار بالمال والاسلحة قد عين احد في منصبه من الانكليز. فقال المستر اورمسبي غور ان السيد راسم الخالدي اعتقل في ٢ كانون الثاني بموجب قانون الطوارئ، وعزل من منصبه، وانه يعتقد أن المركز سيشغل قريباً بموظف بريطاني

خطاب موسوليني

سوف لا تصطدم ايطاليا بالمانيا

روما في ١٦ آذار — القى السنيور موسوليني خطاباً في قاعة مجلس النواب أذيع في المحطات اللاسلكية، وسمعته الحشود العظيمة في روما بين الهتافات المتصاعدة الى عنان السماء. وبدأ خطابه هكذا : أيها الرفاق! لم تعد النمسا دولة مستقلة اذ اندمجت بألمانيا كقسم من الريخ. وسيظهر الاستفتاء في ١٠ ابريل ان ما أقوله الان صحيح. ومضى الدوتشي مستعرضاً التطورات الاخيرة قائلا : يلومنا الغير لعدم تدخلنا. انه لم يسبق لنا أن تعهدنا بمثل هذا التدخل. ان سكان النمسا أبدوا رغبتهم الحقيقية، وهذا يكفي. ان ايطاليا نفسها اقامت وحدتها على النحو الذي اقامته المانيا. وكان الاحتلال العسكري يسبق دائماً الاستفتاء.

ويقول هؤلاء ان الالمان يبلغون الان خمسة وسبعين مليوناً، وهم على حدودنا في ممر برنر. هذه اراجيف. ان ٥٢ دولة لم تستطع اعاقة تقدمنا. فلايطاليا نفس صلبة. لكن اعداء الفاشست أرادوا أن تصطدم المانيا بايطاليا، وهذا لن يكون. ان محور روما برلين ليس شيئاً دبلوماسياً بل امر طبيعي قوي ووسيلة عالمية.

لقد بعث المستشار شوشنغ بمندوب خاص في ٧ مارس يسألني عن رأيي في الاستفتاء فقلت له انه خطأ عظيم، وهو قنبلة تنفجر في يديك. ان حدودنا مع المانيا رابط متين من روابط الصداقة كما أكد الفوهرر ذلك مرات. وبفخار وكبرياء أقول لقد اثبت محور روما — برلين انه شيء هائل : والامتان تسيران معاً الى الامام، وقد اوجدتا توازناً دولياً جديداً يجب ان تجتمع الامم حوله لخير السلام العام.

وقد كان خطاب الدوتشي يقاطع بالهتافات الشديدة، وكان له اثره البليغ في برلين

خطاب هتلر بعد عودته

برلين في ١٦ اذار — في الاستقبال الهائل الذي جرى للفوهرر وقف الفيلد مارشال غيرنغ قائلا : أي زعيمي! لقد اصبحت المانيا كبيرة، وعملت على ذلك ليس بالقوة القهرية ولكن بقوة قلبك. واني أعيد الان بين يديك السلطة التي منحتني اياها الى حين عودتك» وخطب الدكتور غوبلز : المانيا بأسرها مدينة لك بالجميل العظيم الذي صنعته لها.» وقد اضطر الفوهرر للظهور عدة مرات على الشرفة. واضطر الى الكلام قائلا: ان العناية ارسلتني لأوحد بين الريخ والنمسا. فقبل بضعة أيام كانت النمسا وهي أتعس بلد في الوجود. أما الآن فانها من أسعد بلدان العالم. وفي ابريل سترى الشعوب الاخرى ارادة أمة»

وقد كانت مئات الالوف واقفة في الشوارع تصيح : نريد الفوهرر، فليخاطبنا» ولم يبق بيت لم تنشر عليه راية. ولم تشهد برلين يوماً كهذا اليوم.

اميركا ترفض الاعتراف بضم النمسا

نيويورك في ١٦ أذار ـ رفضت الولايات المتحدة الاعتراف بضم النمسا الى المانيا ورفض وزيرها المفوض في فينا حضور العرض العسكري الذي أقيم أمس بحضور الهر هتلر.

انتهاء زيارة الارل

اثلون الرسمية

الرياض في ١٦ اذار — انتهت زيارة الارل اثلون وعقيلته واللورد فردريك لمدينة الحساء بعد أن أمضوا فيها ثلاثة ايام زاروا خلالها الينابيع المعدنية. وقد سافروا اليوم الى جبل عقران لمشاهدة آبار البترول وسيقضون هناك يوماً واحداً ثم يسافرون الى البحرين ويصحبهم في رحلتهم هذه الشيخ حافظ وهبه.

مدريد في ١٦ آذار — دعي الشبان الذين هم في سن الثامنة عشرة لتلقي التعليم العسكري التمهيدي

مدى الاطماع

صحيفة انكليزية موالية لليهود

كيف تتكلم عن الهجرة وشئون أخرى

عقدت «المانشستر غارديان»، الجريدة الصهيونية الناطقة بلسان الفلول الباقية من حزب الاحرار الانكليزي — الصموئيلي، فصلا افتتاحياً في عددها اليومي الصادر بتاريخ ٩ الجاري، نجمله فيما يلي، ليطلع منه القراء على مدى تحريض الصهيونيين على العرب، وعلى مدى الاطماع اليهودية:

السفينة والشلال

بحثوا امس في مجلس العموم في مخصصات مالية اضافية لفلسطين، وناقشوا في سياسة الحكومة، وفي اليوم السابق لهذا اليوم فقط، كان المستر تشامبرلن قد صرح بأن الحكومة ليس لديها وقت للجلوس ساكتة، بينما السفينة مسرعة في جريها الى الشلال

في المياه الخلفية

انه تكلم عن غدير الماء الاوروبي، فلماذا لم يتكلم عن قارات اخرى، واحوال اخرى؟

— ان سفينة السياسة البريطانية الفلسطينية تجري في مياه خلفية، فاذا جاء عليها وقت اندفعت فيه بقوة الارواح الجريئة الى المجرى الرئيسي، جاءت تيارات اخرى فجذبتها الى الخلف، حيث الماء لا حياة فيه، وان لاح ان فيه شيئاً من الامل!

الطريقة الوحيدة؟

لقد رفعت اللجنة الملكية تقريرها في تموز من العام الماضي، واوصت فيه بالتقسيم اذ رأته هو الطريقة المثلى الوحيدة للاستمرار في التنفيذ صك الانتداب!

وابتهج الوزراء البريطانيون، لا بل وصرحوا على رؤوس الاشهاد بان التقسيم يزيل المخاوف، ويستبدلها بما يناله الجانبان المتنازعان من ثقة وطمأنينة.. يستقر بها السلام!

ولقد لاح لنا ذلك ان الوزراء، مثل اودية فلسطين نفسها، يصيحون صيحات الفرح والحبور، ويغنون معلنا طربا بهذا الاكتشاف!

وفي ايلول وافقت لجنة الانتدابات ومجلس عصبة الامم معا على درس التقسيم دراسة اوفى، ثم تغير النظر بعد ذلك، اذ تجددت الاعمال الارهابية في فلسطين، وهي في معظمها قد نظمت فيما وراء الحدود، على امل التغلب على السياسة البريطانية ودحرها بالقوة الجبرية

في الدول العربية

اما الحكومة البريطانية، او قسم منها، فقد تأثرت بما يجري من «التحريض» في الدول العربية من سياستها، ولم تتحرك الحكومة الا في كانون الاول، اذ اصدرت كتابا ابيض، ذكرت فيه لجنة «ايجاد الحقائق» وقالت انها ستذهب الى فلسطين

وكانت عبارات الحكومة في هذا الكتاب عبارات غامضة فيها ما يبعث على الخوف من التطويل الممل، ولقد تساءل كل انسان اذ ذاك: «هل التقسيم ما يزال هو سياسة الحكومة، وماذا يا ترى يظن العرب في هذا الكتاب»؟

الرد الضار

لقد كانت المناقشات الاخيرة تصبح بغير فائدة، لولا ان وزير المستعمرات صرح اثناءها ببيان واحد، قال فيه: «اني اصرح علنا بان الحكومة تقف حيث كانت واقفة في تموز الماضي، وهي ما تزال تعتقد في تقسيم فلسطين، وهي ماضية في ذلك»

«البقية على الصفحة السابعة»

مسابقة السيلفيكرين

ابتداء من اليوم حتى نهاية آذار ١٩٣٨

٤٠ آلة تصوير جوائز !!

يقدمها مستودع الادوية الفلسطيني بيافا

شروط المسابقة

١) ضع محل النقطة في الجملة الآتية حروفاً ليستقيم المعنى

٢) اقطع هذا الكوبون وألصقه على غطاء الكرتون الذي يحتوي على زجاجة السيلفيكرين التي تباع في جميع الصيدليات بفلسطين

٣) يرسل الكوبون مع الغطاء الى:
مستودع الادوية الفلسطيني صندوق البريد ١٥٦ – يافا

الجملة:

السيلـ.. كر.. ، الـ.... ، الجي... ى ، للشـ

الاسم ....

العنوان ....

البلدة ....

ملاحظة: فضلا عن ان السيلفيكرين دواء ناجع للصلع فهو مقو ومنظف للشعر فلا يستغني عنه احد.

لذلك فباستطاعة كل انسان الاشتراك في هذه المسابقة

رسالة مصر

معاني القرآن الى اللغات الاجنبية

تأليف لجنة خاصة لدرس المشروع

القاهرة في ١٦ آذار — لمراسل الدفاع الخاص — تدرس مشيخة الازهر منذ ايام مشروع القرآن الكريم الى اللغات الاجنبية والغرض من هذه الدراسة أن تكون أساليب التنفيذ كفيلة بتحقيق هذه الغاية. وستؤلف لجنة يراعى في تأليفها التخصص والتفرغ للعمل الى جانب مراعاة اختيار الاعضاء من بيئات اكثر ملائمة من الناحية العلمية.

الاحتفال بعودة المحمل الشريف

تقرر الاحتفال رسميا بالمحمل الشريف في الساعة العاشرة من صباح يوم السبت القادم وسينوب سمو الامير محمد علي عن جلالة الملك فاروق. وستشترك في الاحتفال وحدات من الجيش المصري

من مسلمي الكاب الى شيخ الازهر

أرسلت احدى الهيئات الاسلامية في مدينة الكاب «جنوب أفريقيا» رسالة الى مشيخة الازهر طلب فيها المسلمون في الكاب الى الاستاذ الاكبر شيخ الجامع الازهر تقرير ارسال مبعوث أزهري يقوم على تثقيفهم في مسائل الدين الاسلامي وستبحث مشيخة الازهر هذا الطلب وغيره من الطلبات المشابهة له تمهيدا لوضع سياسة خاصة بنشر ثقافة الاسلام في الخارج عن طريق ارسال بعوث من العلماء الازهريين.

بعثة الاخاء الاسلامية الصينية

قابل وفد بعثة الاخاء الاسلامية الصينية سمو الامير محمد علي ولي العهد فاعرب سموه عن حسن عواطفه نحو الصينيين والمسلمين منهم وخاصة في الظروف الحرجة الحاضرة التي تجتازها بلادهم. ثم ابلغ رئيس البعثة سموه تحيات الجنرال الصيني المسلم عمر باي تشونغ سي رئيس اركان الحرب الحالي للجيوش الصينية

مصر والجمعيات الفاشستية الاجنبية

تنظر الحكومة المصرية الآن في أمر الجمعيات الفاشستية التابعة لحكومات اجنبية في مصر بعد ان صدر قانون تحريم الجمعيات النظامية التي تخدم حزبا او مذهباً سياسياً. واذا ثبت ان وجود هذه الجمعيات هو تأييد لنظام سياسي معين طبق عليها القانون واحيلت الى القضاء. وقد قابل وزير ايطاليا المفوض في مصر وزير الحقانية وجرى البحث بينهما عن الجمعيات الفاشستية الايطالية. ويدور البحث الآن في التقارير التي قدمتها السلطات المصرية حول هذه الجمعيات وعلاقتها بشؤون الامن العام

رسالة سوريا

موعد افتتاح مجلس النواب السوري

دمشق في ١٦ آذار — لمراسل الدفاع الخاص — وجهت الدعوة الى اعضاء المجلس النيابي السوري لافتتاح دورة المجلس العادية في الساعة الثالثة بعد ظهر يوم الثلاثاء الواقع في ٢٢ آذار الجاري.

اضطراب الاسواق المالية في سوريا

ما برحت الاسواق المالية والتجارية في قلق واضطراب ازاء عدم استقرار سعر الفرنك. وقد حصلت في الايام القليلة الماضية مضاربات في سوق بورصة دمشق باسعار الذهب فبلغ سعر الليرة العثمانية الذهب ١٢١٠ قروش سورية ثم ما لبث أن هبط في المساء الى ١١٩٠ قرشاً. وقد حدد سعر الجنيه الانكليزي بـ ٧٨٥ قرشاً سورياً.

الامير عادل في المحادثات التركية - الفرنسية

يغادر الامير عادل ارسلان سوريا قاصداً الى تركيا في غضون الاسبوع الحاضر، لتمثيل الحكومة السورية مع المسيو دلبوس في المحادثات المنتظرة بين فرنسا وتركيا.

لجنة الاسكندرونة ومؤتمر عربي

ينتظر ان تصل الى سنجق الاسكندرونة في ٢٩ الجاري اللجنة الدولية التي عينت لمراقبة الانتخابات التي ستجري في السنجق في النصف الاول من شهر نيسان القادم.

وقد قرر عرب السنجق عقد مؤتمر عام في نهاية هذا الشهر لبحث شؤونهم

الحدود بين العراق وسوريا وتركيا

ارسلت المفوضية العليا كتابا الى الحكومة السورية تعلمها فيه ان موعد اجتماع اللجنتين العراقية والسورية المكلفتين بتخطيط الحدود بين البلادين تقرر أن يكون يوم أمس الاول. واصبح من المقرر الشروع بتخطيط الحدود التركية — العراقية — السورية بعد الانتهاء من وضع اشارات الحدود بين العراق وسوريا

رسالة لبنان

الوزارة اللبنانية تواجه ازمة شديدة

نواب يطلبون انعقاد المجلس بدورة استثنائية

بيروت في ١٦ آذار — لمراسل الدفاع الخاص — فوجئت الدوائر بازمة وزارية شديدة اذ وقع ٢١ نائباً مضبطة رفعت الى رئيس الجمهورية اللبنانية أشير فيها الى اعمال الوزارة الحاضرة برئاسة الاستاذ خير الدين الاحدب وما تناقلته الانباء عنها. وطلب النواب الموقعون في ختام المضبطة عقد دورة استثنائية يعلن فيها المجلس عدم ثقته بالوزارة.

الوزارة امام الاستقالة او نزع الثقة

وعقد نواب بيروت اجتماعاً في مكتب الاستاذ حبيب ابو شهلا بحثوا فيه الازمة الطارئة ودام هذا الاجتماع اكثر من ساعتين. وصرح احد النواب بقوله ان الوزارة الحاضرة امام امرين اما ان تستقيل واما ان يدعى المجلس لنزع الثقة منها. وصرح رئيس الوزراء بان الوزارة ستواجه البرلمان.

انباء الاقطار الشرقية

الاتراك يعززون اسطولهم البحري التجاري

انقره في ١٦ اذار — أذاعت الدوائر الرسمية أن الحكومة التركية احتفلت بانزال سبع بواخر تجارية جديدة الى البحر وهذه من أصل العشرين باخرة التي أوصت عليها المصانع الالمانية. وقد أنزلت منها ثلاث بواخر في السابق ولا يزال في المصانع المذكورة عشر سفن تحت العمل. وستبحر هذه البواخر على خط تركيا - الاسكندرونة - سوريا - لبنان ومصر وغيرها من خطوط البحر الابيض المتوسط.

اعتمادات مالية لتعزيز التسلح التركي

استنبول في ١٦ اذار — تبلغ الاعتمادات الواردة في ميزانية السنة المقبلة للدفاع الوطني في تركيا ٦٠٠ر٠٠٠ر١٣ جنيه تركي أي بزيادة مليونين من الجنيهات على اعتمادات السنة الماضية. وستجهز تركيا جيشها باحدث الاسلحة وبخاصة سلاح الطيران وتجعل من هذا السلاح قوة محاربة من الدرجة الاولى

جوائز مالية للوالدات في تركيا

استنبول في ١٦ اذار — عينت الحكومة التركية جوائز كل جائزة مبلغ ٥ جنيها تركيا لكل امرأة يبلغ منها حبها لوطنها أن تلد اكثر من ستة أولاد. وقد ظهر ان عدد المستحقات لمثل هذه الجائزة هناك بلغ الآن ٣٦ الف. وستقوم وزارة الصحة بدفع الجوائز وزادت الحكومة على ذلك ان ضربت مداليات ذهبية لكل والدة يزيد عدد اولادها عن ستة

قوات ايطالية الى طرابلس الغرب

نابولي في ١٦ آذار — سافرت مساء امس الباخرة (اميريا) الى طرابلس وعليها ٢٢٤٠ جندياً والباخرة (بيومونت) وعليها ٣٢٦٤ جندياً والباخرة (كالابريا) الى درنه وعليها ١١٠٠ جندي وهؤلاء الجنود تابعون لفيلق (مارماريكا)

وكالة الشرق العربي

الاوساط الفرنسية وكتاب سوري

في الرد على كتاب الاخوين تارومي

باريس — اهتمت الاوساط الفرنسية التي تعطف على سورية بالكتاب الذي اصدره المكتب القومي للدعاية والنشر في دمشق بعنوان (سورية سنة ١٩٣٨) رداً على كتاب الاخوين تارومي وقد وزعت نسخ كثيرة من كتاب المكتب القومي في الاوساط المشار اليها وفي الدوائر البرلمانية والحكومية في باريس

سلطان عمان يغادر اميركا

نيويورك في ١٦ آذار — ابحر السلطان سعيد بن تيمور سلطان عمان ومسقط الى اوروبا بعد ان زار مدن الولايات المتحدة الكبرى. وعظمته مسافر الى انكلترا حيث يقيم بضعة ايام. وسيعود الى بلاده في اواخر شهر ابريل القادم بطريق مصر

المجلس الدائم لمؤتمر البترول الدولي

برلين في ١٦ آذار — قرر المجلس الدائم لمؤتمر البترول الدولي ان يعقد المؤتمر القادم وهو الثالث في برلين في شهر حزيران ١٩٤٠ وقد باشرت الجمعية الالمانية للبحث في مسائل البترول والعمل لتنظيم هذا المؤتمر وسيدعى العراق وبعض الاقطار العربية الاخرى الى الاشتراك في المؤتمر.

المهاجرون السوريون في افريقيا الجنوبية

لندن في ١٦ آذار — جاء من جوهانسبرغ ان حكومة افريقيا الجنوبية قررت اعطاء الحق لجميع المهاجرين السوريين واللبنانيين المقيمين في الجمهورية سواء أكانوا نازحين اليها او مولودين فيها بأن يعودوا الى جنسيتهم السورية او اللبنانية اذا شاءوا بدون ادنى تقييد مع بقائهم متمتعين بجميع الحقوق والرعاية التامة ما داموا مقيمين في افريقيا الجنوبية.

السمن الحلبي الممتاز والزيت الزيتونه للمونة تجدونه بمحل

نجيب القطان

يافا — سوق الدير

اعلان بيع ملك

من دائرة اجراء القدس

نمرة القضية ٤١٨٩ – ٣٥

المقدار: حصه ١ من ٦ حصص

الجنس: ارض ملساء

الموقع: وعر ابوقيشه

البلدة: عين كارم

المساحه: عدد ٣٦ دونم تقريباً

القيمة المخمنة: مائة جنيه الدونم

الحدود: شرقاً ابو صالحه ابوليه والطريق غرباً اولاد ابو دهميه سابق واليوم اراضي دير ياسين شمالا الحاج صلاح واسماعيل عوده سابق واليوم بن كرم جنوباً طريق وخراب سابق واليوم قومبانية نيفيتوف

ليكن معلوما لدى العموم انه مطروح للبيع في المزاد العمومي الملك المبين مقداره وجنسه وموقعه بما ليه العائد الى شاعيا نحوم باروخ من القدس المديون الى ليا يرك باروخ بمبلغ ستة جنيهات نفقة شهريه منذ سنة ١٩١٩ فمن يرغب شراء الملك المذكور عليه مراجعة دائرة اجراء القدس بظرف شهر واحد ويشترك بالمزايدة بعد دفع الديبوزيتو عشرة بالماية عن القيمة المخمنة المبينة اعلاه مع العلم بان اجرة الدلال وجميع رسوم الطابو والبلدية على المشتري ولاجله صار اعلان الكيفية

في ١٤ – ٣ – ٣٨

(٣٠٢٦) مأمور اجراء القدس

اعلان

صادر من المحكمة الشرعية لتسوية الاراضي

تقدم لدينا مضبطة موقعة من مختار قرية كفر لام التابعة قضاء حيفا تتضمن بأن قاسم ابراهيم الجندراسي من القرية المذكورة توفي منذ ثلاث واربعين سنة عن زوجته فاطمة بنت صالح السخنيني وعن اولاده منها محمد وامنه لا غير فمن له اعتراض على هذه الوراثة فليراجع المحكمة المشار اليها خلال ثلاثة اسابيع من تاريخ النشر تحريرا في ١٤–٣–٣٨ (٣٠١٢)

القاضي الشرعي

صفوة ما يحمله بريد الشرق والغرب

في محاكمات موسكو العجيبة ...

« عقار الاعتراف » المخيف

أنا مذنب ـ مذنب في جميع ما أسند الي من تهم خطيرة

الضوء الهائل في الزنزانة والضحك الغريب المتواصل بعد شرب العقار

بينما يصيح كل واحد من المتهمين الواحد والعشرين في موسكو الان قائلا « انا مذنب ، مذنب ، مذنب ، في جميع التهم المسنودة الي ، وهي تهم التجسس وتخريب المصانع ، والتآمر التروتسكي ، والاعمال الارهابية » — بينما يجري ذلك يقول لنا مكاتب « الصنداي اكسبرس » في وارسو عاصمة بولونيا انه تقابل فيها مع زعيم روسي قضى في احد سجون « الاوغبو — دائرة التحري — عامين فأفضى اليه بسر الاعترافات التي تستخرج من المشكوك فيهم في روسيا ، وهنا نترك الكلام لهذا المكاتب

شارب العقار

ما تزال عائلة هذا الزعيم الروسي في موسكو ، فهو يخشى عليها اذ ذكر اسمه الصريح في هذه الرسالة ، وقد سبق لهذا الرجل ان اشغل ارفع المناصب في الاتحاد السوفياتي لمدة سنين ، وكان صديقاً حميما لكل من ريكوف ، وروزنكولتزوبخارين وغيرهم من المتهمين الذين تجري محاكمتهم الان

ولقد سبق لهذا القومسير ان شرب بنفسه من « عقار الاعتراف » الذي قدمه اليه رجال « الاوغبو » ليستخرجوا به ما في قلبه من الاسرار

نور متواصل

ولقد قص علي هذا الزعيم الشريد قصته المريعة ، فكان مما قاله لي فيها ما يلي :

« انهم القوا القبض علي متهما بالتجسس ، وبالتآمر على ستالين ، ووضعوني وحدي في زنزانة لا يزيد ارتفاع سقفها عن سبعة اقدام في سجن لوبيانكا في موسكو

وفي هذه الزنزانة نور يلمع دائما ابدا ، ولها نافذة صغيرة مغطاة بباب من الفولاذ ، ولم يكن في هذه الزنزانة بسبب نورها ، لا ليل ولا نهار

لا نوم هنا ?

وعلى جدار هذه الزنزانة علق اعلان مكتوب باللغات الروسية والالمانية والفرنسية ، جاء فيه : « كل من يفتح باب النافذة يقفل في الحال »

وفي كل ساعة كان السجان يأتي فيفتح كوة صغيرة في الباب عد منها مسدسه ويتطلع الي ليفحصني من فوق الى تحت .

ولقد كانت في هذه الزنزانة مصطبة خشبية حاولت أن انام فوقها ، وغطيت عيني بمعطفي هرباً من النور الساطع ، فجاء حارس « الاوغبو » الي ، وهزني هزاً عنيفاً ، قائلا « لا نوم هنا أبداً » !

سجن كالقبر

وسجن لوبيانكا ساكن صامت كأنه القبر لا يسمع المرء فيه كلاماً قط ، اللهم الاهمس رجل يتحدث الى نفسه في زنزانة ، وصرخة رجل اخرى في بعض الاحايين .

ويحرم على كل سجين ان يحدث اية حركة صوتية ، فالسجناء هنا كزوار المقابر على حد سواء ، ولقد شاهدت وانا خارج في احدى المرات للاستنطاق ولداً صغيراً يسحبه ثلاث من الحراس وهو يصيح ، وهم يضربونه ويقرصونه في فمه قائلين « هذه دار ليس لاحد فيها ان يتكلم » !

اعترف
وكل واشرب !

وفي الشهر الثامن من شهور سجني الطويلة ، كنت قد استنطقت من قبل المحققين ٤٥ مرة ، وكان الاستنطاق الواحد منها يستغرق ست او سبع ساعات متواليات .

وفي احدى المرات رأيت المحققين جالسين فوق مقاعدهم الفخمة المريحة ، وامامهم مائدة عليها ما لذ وطاب من الاطعمة وزجاجات النبيذ المعتق فقالوا لي : اعترف ، وتنال من هذه الاشياء ما تشاء » !

في قدح ماء

واخيراً ناولني احد هؤلاء المحققين قدحا من الماء فشربته قبل ان ادرك ماذا فيه

لقد كان فيه « عقار الاعتراف »

انني بعد شربه استغرقت في الضحك المتواصل نحو خمس دقائق ، ثم شعرت على حين غرة بان صحتي تحسنت تحسنا هائلا ، وان روح الانتعاش دبت في جسدي ، ثم وجدت دافعا قويا جدا في نفسي يدفعني على ان ابوح بكل شيء أعرفه .

ولقد كانت مقاومة هذا الدافع من المستحيلات ، لان قوة الارادة كانت قد سلبت مني في هذا الاعتقال الطويل بين سكون قبور الاحياء

ولما آذنت الشمس بالغروب سلموني « وثيقة اعترافاتي » لاوقع عليها وتهددوني بقولهم انني اذا رفضت التوقيع على ما قلت ، فان اهلي واقاربي جميعا سيلقى عليهم القبض !..

الى سجن آخر

بعد ذلك اخذت الى سجن بوتيركي احد سجون « الاوغبو » في موسكو ، وكان فيه ٢٥،٠٠٠ سجين فوضعت في غرفة طولها ٢٥ وعرضها ٢٠ قدما وفيها ١٦٧ سجينا سياسيا

لما كنت وزيراً

وفي المدة التي امضيتها في منصب قومسير (اي وزير) كنت اعرف ان لدائرة « الاوغبو » ١٢٠،٠٠٠ سجين من الرجال والنساء في موسكو وحدها وان لها في السجون الاخرى وفي معسكرات الاعتقال مالا يقل عن اربعة ملايين من السجناء السياسيين !

ولقد سنح لي ذات يوم ان زرت معسكرات الاعتقال في ناحية سولوفتسكي على البحر الابيض فقدرت عدد من فيها بنحو ١٥،٠٠٠ سجين يشتغلون تحت حراسة « الاوغبو » في قطع الاشجار بين الصقيع ، فيموت منهم من يموت ، ويعود الباقون في المساء كالكلاب المسعورة الى ثكناتهم ليصطلوا حول مواقدها القليلة

ارادة مقدسة ?

وفي حديثي مع مدير معسكرات سولوفتسكي الذي كان يتلذذ دائماً بقتل من يشاء من المساجين برصاص مسدسه قال لي هذا الرجل : « ان ستالين عصامي وارادته مقدسة ، فهو لا يسمح لاي مشورة يتلقاها بان تغير وتبدل في قراراته ثم انه ذو شخصية جبارة يشعر بسلطانها كل من يتصل به ، وما دام ستالين على قيد الحياة فان نظام الاشياء في الاتحاد السوفياتي لن يطرأ عليه اي تبديل »

السجن يناديه

وفي يوم ٥ الجاري القي القبض على الجنرال ريبالكا الملحق العسكري في السفارة الروسية في وارسو ، ولما يمض على تعيينه لهذا المنصب الا اربعة اشهر

لقد جاءته رسالة تلفونية من زوجته الموجودة في موسكو ، تقول له فيها « خذ اجازة واحضر في الحال لان الولد الصغير مريض مرضاً خطيراً »

واخذ الجنرال القطار الاول بعد تلقي هذه الرسالة الى موسكو ، وفي اول محطة داخل الحدود الروسية صعد رجال « الاوغبو » الى عربته في القطار والقوا عليه القبض ... متهما بانه جاسوس ، وبانه من جماعة تروتسكي « اليهودي التائه »

يموتان معاً

مضى على زواج المستر والمسز فريد جرودوين من اهالي ناحية ديل في لندن ٦٠ سنة ، ومنذ ايام قلائل مات الزوجان معاً في لحظة واحدة عن عمر واحد هو ٨٦ سنة ، وتقرر دفنهما في قبر واحد

جاسوسات اميركيات

تحذر اميركا منهن صديقتها بريطانيا

جاسوسة تنفى ولا تحاكم ... ستراً للاسرار

تطور التحقيق في امر عصابة التجسس التي اكتشفت في اوائل هذا الشهر في اميركا ، تطوراً غريباً ، فبعد ان كان المحققون يعتقدون ان التجسس قاصر على الولايات المتحدة ، تبين لهم من الوثائق التي عثر عليها البوليس في منازل افراد هذه العصابة ، انها (عصابة دولية) تعمل في انكلترا كما تعمل في اميركا : لحساب احدى الدول الاوروبية التي يجمعها محور روما ـ برلين ـ طوكيو؟

ومع ان وزارة الخارجية الاميركيه امرت بان يحاط التحقيق بسياج كثيف من الكتمان ، فان مكاتب « الدايلي ميل » في نيويورك قد فهم من مجري هذا التحقيق ما يلي :

الجاسوسة « هوفمان »
تنفى ولا تحاكم

سألت موظفاً كبيراً مسئولا عما وصل اليه التحقيق فرفض ان يزيد شيئاً على ما قاله لي سابقاً من ان دولة اوروبية هي التي تمد هذه العصابة بالاموال اللازمة لاعمال الجاسوسية في اميركا ، وفي انكلترا ، وفي فرنسا

وسألت موظفاً كبيراً آخر في وزارة الخارجية فقال لي ان الوزارة تخشى من افتضاح الاسرار الخطيرة التي وقف عليها المحققون ، اذ لا بد للجمهور ان يقف عليها اثناء محاكمة افراد العصابة وعلى رأسهم الفتاة « جوهانا هوفمان » وهي مولودة في المانيا ، لكنها تجنست مؤخراً بالجنسية الاميركية واندست بين الطبقات الاجتماعية الراقية في واشنطن وفي نيويورك ، وبين الدوائر السياسية العليا فيهما ، وقد صح الرأي الان على نزع الجنسية الاميركية عنها ، ونفيها عملا بقانون الغرباء ، وبذلك تبقى الاسرار الخطيرة مصونة

اميركا الخائفة
تحذر بريطانيا وغيرها

ولقد تصيد البوليس عدداً كبيراً من الجواسيس والجاسوسات ممن وردت اسماؤهم واسماؤهن في الوثائق التي صودرت من منزل هوفمان الجاسوسة الكبيرة . ولكن عدداً من هؤلاء اختفى عن الانظار ، ويظن ان المركز الرئيسي لهذه العصابة في اوروبا

وبما ان هؤلاء جميعاً — ولو انهم اجانب في مولدهم — يختفون تحت ستار الجنسية الاميركية بجوازات سفر منها ما هو صحيح ، ومنها ما هو مزيف ، فان وزارة الخارجية الاميركية — كما قال لي موظفها الكبير — ستبعث الى الحكومة البريطانية وغيرها من الحكومات الاوروبية المصادقة لها ، تحذرها من شر هؤلاء الناس ، فهم مصدر خطر كبير على البلاد الاوربية المصادقة لبريطانيا وحليفاتها ، كما كانوا مصدر خطر على اميركا التي ستحول الان وتبدل في قواعدها البحرية والعسكرية والجوية وفي اسلحتها الجديدة التي وقفت على اسرارها عصابة « جوهانا هوفمان »

ولقد عثر المحققون في نيويورك على صور فوتوغرافية للجواسيس الهاربين والجاسوسات الهاربات ، وستبعث وزارة الخارجية الاميركية بنسخ من هذه الصور الى الحكومة البريطانية عما قريب

المتثائبة الكبرى

اصيبت المسز فاني مورجيس من اهالي حي بياكن في نيويورك ، بمرض غير عادي ، يؤثر على الاعصاب ، فهي الان تعمل اعمالا انعكاسية لا سلطان للعقل عليها ، وتتثاءب بمعدل ١٨٠٠٠ مرة في كل يوم وليلة !

التدليك مضر مع فيم

المدلكات الرخيصة العنيفة مضرة حقيقة في التنظيف ـ ومتعبة في الشغل ايضاً ـ لانها فقط تخدش الوسخ وتبعده . استعملي فيم واجعلي كل ادوات منزلك نظيفة بسهولة فذلك أحسن
فيم يبعد جميع الاوساخ بغير عمل متعب ولا فرك : بالقليل من فيم على قطعة مبللة مع المسح الخفيف ينتهي « آخر عمل » من اعمال

التنظيف المتقن . تأكد من الحصول على فيم الاصلي من المحلات المعروفة

استعملي فيم دائما لتنظيف مالك من الحلل والمقلايات والسكاكين والبراويز المدهونة والخشبية والاشياء المعدنية وادوات الصيني والاواني الزجاجية

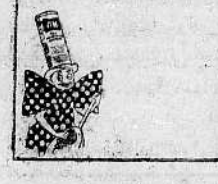

احترسي من التقليد

X-V 386-36 LEVER BROTHERS, PORT SUNLIGHT, LIMITED. ENGLAND.

ينتحر وهو نائم

ويثبت ذلك أمام القاضي المحقق

القتيل كان يلبس ويشتغل ... وهو لا يدري

نشرت « الدايلي ميل » لمكاتبها الخاص في ميناء بليموث الانكليزي ، القصة الغريبة التالية :

معضلة تحير

اذا تسبب رجل في موت نفسه وهو يمشي نائما ، فهل تتألف من عمله هذا قضية من قضايا الانتحار ؟

لقد كان على المستر و . أ . ميجور قاضي الوفيات المشتبه بها في بليموث ان يحل هذه المعضلة العويصة وهو يحقق في قضية (مارك ويلنجتون ايك) مهندس السفن البالغ من العمر ٤٩ سنة ، الذي وجد ميتاً ورأسه داخل موقد للغاز في بيته في شارع بير في بليموث

النائم يشتغل

لقد سمع هذا القاضي بينات تثبت ان إيك اعتاد ان ينهض من سريره في الليل ، ويرتدي ملابسه كلها ، ثم يدأب على عمله المعتاد ، وهو غارق في نومه !

وبذلك شهد المستر ليسلي بورجيون ، صهره القاطن في منزله ، وقال انه يظن ان الوفاة تسببت عن حادث مفاجيء ، لان ايك لم يحاول ان يغلق الباب على نفسه من الداخل ، ولان النافذة كانت مفتوحة

وشهد طبيب دائرة البوليس الدكتور هـ . ج . لودوف انه وهو يشرح الجثة ، رأى بينات تدل على ان المنتحر كان فاقد الوعي عندما انتحر

وعندئذ قال القاضي المحقق للدكتور « هذه نظرية خارقة للعادة ، فهل عرضت عليك قبل الان حادثة انتحار اثناء النوم ؟ »

ورد الدكتور على هذا السوآل بقوله : كلا ، ولكن وقوع مثل هذه الحادثة في حيز الممكنات

وقال القاضي بعد ذلك انه لا يشك مطلقاً في ان ايك انتحر ، ولكنه يترك باب المسئولية عن هذا الانتحار مفتوحاً

آراء الاقارب

واصدر المستر ميجور قراراً بان ايك أمات نفسه باستنشاق غاز الفحم في الوقت الذي كان يمشي فيه وهو نائم ، مضطرب الفكر ، غير متزن العقل

وما يزال اقارب ايك يعتقدون في انه لم يكن يعتزم الانتحار ، وانه لم يكن ذا سلطان على نفسه عندما انتحر

شهادة الزوجة

اما المسز اليس إيك ، ارملة القتيل فانها قالت امام القاضي : « ان زوجي كان مشغول الفكر في عمل دقيق جدا من اعمال بناء السفن ، وهو من قبل وفاته بايام كان يجهد فكره في طريقة تمكنه من انجاز هذا العمل ، واظن ان فكره وهو نائم قد هداه الى هذه الطريقة فنهض من سريره كما اعتاد وهو نائم ، وبدأ يرسم ما اهتدى اليه ، وفتح موقد الغاز وهو لا يدري

وانهت هذه الارملة افادتها بقولها ان زوجها طالما نهض من سريره في منتصف الليل فارتدى ملابسه كلها ، ولبس حذاءه وشرع يعمل وكأنه لا اثر فيه للنوم ، وهو في هذا الوقت كله نائم مستغرق في النوم « وكنت أجد صعوبة كبرى في ايقاظه من النوم كلما شاهدته على هذه الحال » ...

اعلان
بيع اموال منقولة

مطروح للبيع بالمزاد العلني جميع اثمار البرتقال والحامض عن موسم هذه السنة الموجودين في البستان الشرقي والغربي الكائنين ضمن اراضي قرية الزيب وذلك لقاء النمة المطلوبة من المحكوم عليه عبد الله محمود الفارس من الزيب الى ورثة المرحوم عبد الله افندي ابو الهدى بالقضية رقم ٣١ — ٩٣٨ اجراء عكا

ان البيع هذا هو بطريق الضمان وسيجري يوم الاحد الواقع في ٢٠-٣-٣٨ المزاودة تبتديء امام مأمور البيع الذي يكون في ساحة الليمان بعكا بدكان الحاج سليم افندي اخون . ان المزاودة تنتهي الساعة الثانيه بعد الظهر

على المزاودين ان يدفعوا عشرة بالمئه تامينات قانونية على بدل المزاودة مع العلم بان ثمن المبيع يجب ان يدفع نقداً بحال انتهاء المزاودة ، رسوم الدلاله واجرة الدلال ومصاريف المأمور الذي يجري معاملة تسليم المبيع عائدة على المشترين تحريراً في ١٤-٣-٩٣٨

مأمور اجراء عكا
(٣٠٢٥) عبد الرحمن جراح

تسمونها « صفقة » ؟

ترجمت جريدة دافار جزءاً من مقال (الدفاع) الافتتاحي المنشور في عدد امس وعلقت عليه بما يلي : في جرأة تنطوي على شيء عظيم من الصفاقة وقلة الحياء هاجمت جريدة (الدفاع) اليوم في مقالها الرئيسي بلاغ الحكومة في مسألة الهجرة وزعمت أنه لم يدخل أقل سرور على قلوب العرب لانهم كانوا يعتقدون ان رزير المستعمرات سوف يغلق ابواب الهجرة بالمرة . » وعلى هذا النحو مضت الجريدة في التعليق على ما ترجمته من المقال . ثم قالت ويعتقد فيلسوف (الدفاع) ان الصحف اليهودية ستزمجر وتصيح

وفي مكان آخر من نفس الملحق نقلت الجريدة قطعة من مقال « الدفاع » الافتتاحي الذي نشر في عدد امس الاول . وقد ترجمت هابوكر جزءاً كبيراً من مقال امس وقالت ان « الدفاع » هي الجريدة الوحيدة التى علقت في مقالها الرئيسي على جدول الهجرة الجديد . ونقلت ها آرتس اكثر فقرات المقال ونشرتها في ملحقها المسائي تحت عنوان « العرب وجدول الهجرة »

كلمة الى المسئولين حول شيخ معتقل

اتصلت بنا بعض معلومات تتعلق بصحة الشيخ معروف جابر من يعبد والموجود الآن في مستشفى السجن في عكا للتداوي من داء عضال . وكان فضيلته قد قضى مدة سنتين في السجن في تهمة سابقة ، وبعد انقضاء هذه المدة نقل الى مخيم المزرعة حيث امر بالبقاء فيه لمدة سنة بموجب قانون الطوارىء .

نتوقع ان ينظر المسئولون بعين العطف الى حالة الرجل الصحية ويأمروا باطلاق سراحه مقدرين هذا الظرف الخاص من ناحية إنسانية على الاقل . فأن آلام المرض التى يعانيها شديدة ، ومرضه خطير . حبذا الاسراع في عمل كهذا تفرضه اعتبارات كثيرة وهامة

* * *

الهجرة
في شهر واحد

بلغ عدد المهاجرين إلى فلسطين خلال شهر كانون الثاني الماضي ٥٤٩ مهاجراً بينهم ٤٢٧ من اليهود و١٢٢ من غير اليهود . وبلغ عددهم في شهر كانون الثاني من العام الماضي ١٠٢٢ مهاجراً بينهم ٨٧٨ مهاجراً من اليهود و١٣٤ مهاجراً من غير اليهود .

وبلغ عدد المهاجرين من اصحاب رؤوس الاموال ٤٢ مهاجراً بينهم ٣٩ مهاجراً من اليهود و٣ من غير اليهود . وبلغ عدد الذين دخلوا فلسطين بقصد العمل فيها ١٠٥ بينهم ٨٦ من اليهود و١٩ من غير اليهود . وبلغ عدد الذين دخلوا عالة على اقاربهم ٢١٠ اشخاص

شهادات التجنس

أعطيت في شهر كانون الثاني الماضي شهادات التجنس بالجنسية الفلسطينية لالفين واربعة وسبعين شخصاً بينهم ٢٠٧٠ شخصا من اليهود واربعة اشخاص من غير اليهود . وبلغ عدد هذه الشهادات في شهر كانون الثاني من العام الماضي ٥٢٧ شهادة بينها ٥٢٠ أعطيت لليهود وسبع شهادات لغير اليهود .

وبين الـ ٢٠٧٠ يهوديا المتجنسين ٨٧٤ من بولونيا و٢٧٥ من المانيا و١٣٠ من رومانيا و١١٧ من روسيا و٢٠٩ من لتوانيا و٧٢ من لاتفيا .

* * *

اطلاق النار
على محام عربي

« بقية المنشور على الصفحة الاولى »

نشرة الامن

القدس في ١٦ آذار — لمراسل الدفاع الخاص — ورد في نشرة ادارة الامن العام ما يلي :

في خلال الاربع والعشرين ساعة الماضية وقعت الحوادث التالية :

١ — اطلقت النار على محام في حيفا وجرح في كتفه وذراعه وذلك في صباح هذا اليوم الباكر

٢ — وحصلت ثلاث حوادث سلب اثنتان في منطقة الخليل والثالثة في منطقة رام الله .

على مستعمرة

٣ — واطلقت النار على مستعمرة يهودية تابعة للناصرة عددها عشر رصاصات .

اسلاك التلفون

وقطعت اسلاك التلفون في مرج ابن عامر .

خطوط التلفون

اتصل بنا ان ١٢ خطا من الخطوط التلفونية بين يافا وحيفا قد قطعت في الساعة التاسعة من مساء أمس . وكانت المواصلات التلفونية الى حيفا تعطي عن طريق القدس .

مستشار النمسا السابق يتزوج باميرة

بروكسل في ١٦ آذار — نشرت جريدة « لاناسيون بلج » خبراً ارسله اليها مكاتبها الخاص في فينا قال فيه إن قسيساً زار الدكتور شوشنيغ المستشار السابق النمسوي في منزله فوجد عنده الكونتس زرنان — الاميرة فوجرسا بقك — التي كان المستشار شوشنغ قد عقد خطبته عليها منذ سنة وكان المعروف أنه سيقترن بها عندما يعتزل منصبه . ويقول المكاتب أن القسيس تولى عقد قرانهما وقضى العريسان يومهما الاول في السجن المشترك .

المجلس البلدى
واعانة مستشفى فيصل

ارسلت دائرة بلدية يافا الكتاب التالي الى الجراح المعروف الدكتور فؤاد بك الدجاني رئيس لجنة مستوصف فيصل التابع لجمعية السيدات العربيات وجمعية الشبان المسلمين في يافا : نشير الى تحريركم تاريخ ٥-٣-٣٨ الذي تطلبون فيه مساعدة المستوصف المذكور .

ان المجلس الذي يقدر الخدمات المسرودة في تحريركم كل التقدير قد وضع في ميزانية ٣٨-٣٩ مبلغ (٦٠) جنيهاً تدفع مساعدة للمستوصف وهذا المبلغ يدفع عند التصديق على الميزانية راجين لحضرتكم كل توفيق في خدماتكم المشكورة وتفضلوا بقبول فائق الاحترام

عاصم السعيد

رئيس بلدية يافا

وبهذه المناسبة يقدم المستوصف المذكور الشكر لبلدية يافا على تبرعها واعانتها لمؤسسة تقوم بأعمال انسانية وخيرية يعرفها الجميع . ويبلغ عدد الذين يعالجون في المستوصف اكثر من ٦٠٠ فقير شهرياً يلاقون عناية زائدة ومعاملة ممتازة .

وصول
اربعة كلاب أثر

وصل في قطار مصر امس اربعة كلاب من لندن الى محطة اللد ولون الكلاب اسود وكل واحد في قفص خاص وقد كان بعض مروضي كلاب الاثر ينتظرون هذه الكلاب في محطة اللد فاقتادوها الى القدس .

وقد جيء بهذه الحيوانات خصيصاً لتعقيب الأثر علاوة على الكلاب الموجودة لدى البوليس في فلسطين !

اعتقال عربي

كانت السلطات تبحث عن السيد عمر الجيوسي منذ اربعة اشهر ولكنها لم تتمكن من اعتقاله . وقد اعتقلت والده السيد رشيد عمر الجيوسي وارسلته الى معتقل المزرعة لمدة ثلاثة اشهر وبعد انقضائها اطلقت سبيله واستمرت في بحثها على ولده الى ان علمت امس بوجوده في يافا فراحت تبحث عنه الى ان وجدته يهم بالسفر في احد باصات طولكرم فاعتقلته واعلمت بوليس طولكرم بذلك ، وقد ارسل امس بعض افراد البوليس الى يافا فاستلموه من سجنها وذهبوا به الى طولكرم .

منع دخول صحيفة

جاء في الجريدة الرسمية في العدد الذي صدر امس قرار حكومة فلسطين بمنع دخول جريدة « المستقبل » التي تصدر في دمشق لمدة ثلاثة اشهر تبدأ من ١١ آذار .

سكان فلسطين

جاء في احصاء رسمي ان سكان فلسطين بلغوا حتى نهاية شهر كانون الاول الماضي ١،٣٣٥،٤٢١ نسمة بينهم ٨١٦،٨٨٩ من المسلمين و١١٠،٨٧٤ من المسيحيين و٣٠٥،٨٣٥ من اليهود و١١،٦٤٣ من طوائف اخرى . ولا يشمل هذا العدد العشائر البدوية في فلسطين .

محاولة اتلاف الخط الحديدي
عامل يشاهد اربعة اشخاص بعد منتصف الليل

قال مخبرنا المحلي الخاص : على اثر كثرة حوادث العبث بالخط الحديدي وباسلاك التلفون بين محطة اللد ومحطة الرملة لا سيما في الكيلو متر الرابع عشر عهدت رئاسة الحركة في الدالي لجاويش وعمال الدريسة في المنطقة المذكورة بضرورة التناوب في تفقد الخط والاسلاك ليلا . وفي الساعة الثالثة بعد منتصف ليلة امس الاول خرج احد عمال الدريسه الى جهات الكيلو متر الرابع عشرة لتفقدها فشاهد اربعة اشخاص مسلحين بالبنادق يحاولون العبث بالخط ولما وقع بصرهم عليه انذروه بضرورة الابتعاد والا قتلوه حالا ، فلم يسعه إلا الاذعان فانصرف حالا الى جاويش الدريسة وأعلمه بالحادث وهذا اعلم نقطة بوليس بيت دجن وهذه بدورها اعلمت رئاسة قسم بوليس الرمله بالحادث فسارعت قوة من بوليس الرمله وبيت دجن على رأسها مفتش الجرائم الى ذلك المكان وفتشته بدقة فلم تعثر على اثر للمسلحين .

تحصيل
غرامة من اللد

لا يزال الجباة المرفقون بالبوليس الاضافي يحصلون الغرامة التي فرضتها السلطة على سكان اللد وقدرها ٤٠٠ جنيهاً عدا فيها السبعة عشر جنيهاً المفروضة لقاء تقطيع اسلاك التلفون عند الكيلومتر الرابع عشر والباقي من اصل رواتب البوليس الاضافي الذي عينته السلطة لحراسة الخط بين محطة اللد — بيت دجن — السافرية واللد . وقد توزع المبلغ على السكان بقوائم اعدت لهذه الغاية .

استبدال مادة باخرى

طلب بوليس المنشية يوم امس توقيف رمضان سعدي الشيخ صالح من يازور اسبوعاً بتهمة انه في يوم ١٤ الجاري بينما كان يسوق الباص رقم ٦٢٥ في شارع المنشية صدم امرأة يهودية اسمها فريدة سلوتسكي فأصيبت بجراح خطرة نقلت على اثرها الى المستشفى حيث توفيت فقرر الحاكم توقيفه

وبعد برهة وجيزة عاد البوليس وطلب ثانياً من المحكمة : انه بعد البحث تبين بان المرأة ما تزال حية في المستشفى وهي تحت المعالجة فاصبح والحالة هذه ان الجرم المسند الى السائق ينطبق على المادة ٢٢٣ من قانون العقوبات والمادة ١٨ من قانون السير على الطرق لسنة ١٩٣١ لذا طلب توقيف السائق بمقتضى هذه المادة وابطال امر توقيفه السابق المبني على جرم القتل فقرر حاكم الصلح ذلك

تحليق طائرة حربية

على اثر وقوع حادثتي القطارين حلقت صباح امس طائرة حربية فوق محطات السكة الحديدية الكائنة بين يافا واللد ورأس العين وقلقيلية حتى طولكرم ، وبقيت كذلك حتى ما بعد الظهر ثم عادت الى الرملة .

تمديد
وقف متهمين

انقضت مدة توقيف ٤٣ شخصاً من الـ ٧٢ شخصاً المعتقلين بسبب حادث قرية بيت نبالا ، وقد طلب بوليس اللد صباح امس من محكمة صلح الرملة تمديده اسبوعا فقرر ذلك . اما المعتقلون الاخرون فان مدة توقيفهم لم تنته . وستجري محاكمة الجميع قريباً .

تجارب
لاخذ الاشارات

قامت ثلاث سيارات من سيارات الجيش من حاملات التلفون اللاسلكي امس بعدة تجارب في التقاط الاشارات وقد توزعت في شارع يافا — القدس وقامت بتجاربها من الصباح حتى المساء ثم اجتمعت في نقطة واحدة بالقرب من سوق صرفند واخذت ترسل الاشارات معاً الى بعض الجهات وتلقت بدورها اشارات اخرى ثم ذهبت الى معسكر الجيش في صرفند

الدكتور علي الشعراوى

نقل الدكتور علي الشعراوي عيادته الكائنة بشارع جامع حسن بك الى شارع ارشيد بالقرب من ساحة محطة يافا في عمارة (ابو فارس) وسيباشر اعماله ابتداء من اليوم (الخميس) حسب مواعيده المعروفة

تشخيص واطلاق سراح

اجرى بوليس هاتكفا تشخيص اليهودي جوزيف اليمني ورفيقه امام سائق السيارة الذي حاول سلبه تقوده باشهار المسدس عليه على طريق سامه ولما لم يتعرف عليهما اطلق البوليس سراحهما

النوء في ميناء الثغر

هبت رياح شديدة صباح امس اضطرب بسببها البحر فأمر رئيس الميناء بوقف الشحن ، واقلعت البواخر الى عرض البحر ريثما يهدأ النوء فتعود لاستئناف عملها

اجتماع
في دار الحكومة

حضر صباح امس مساعد حاكم اللواء في الرمله المستر تشريش الى دار الحكومة حيث عقد اجتماع بحضور حاكم اللواء الجنوبي المستر كروسبي وقائمقام المستعمرات ودار البحث حول شؤون المستعمرات اليهودية والحالة الحاضرة .

جنود
يتجهون للشمال

خرجت في الساعة الخامسة من مساء امس قوة مؤلفة من ٥٠ جندياً من معسكر صرفند في اربع سيارات من سيارات الجيش مجهزين باسلحتهم الكاملة واتجهوا نحو الشمال

نشر ترجمة القرارات الاستئنافية
في يومي الجمعة والاثنين في « الدفاع »

تحقيقاً لرغبة قسم كبير من المحامين والقراء ، فقد قررنا نشر ترجمة صحيحة لقرارات محكمة الاستئناف العليا في القدس ، ومحكمة العدل العليا ، وأية قرارات اخرى تصدرها المحاكم ذات الصبغة الاستئنافية

واتماماً للفائدة فقد اتفقنا مع احد المحامين الذين يجيدون اللغة الانكليزية والعربية ، وله المام واف بهذه القرارات

وقد وقع الاختيار على الاستاذ كمال ابراهيم البديري ، المحامي لدى المحاكم الشرعية والنظامية ، للقيام بهذه المهمة .

وقد قررنا ان نبدأ بالنشر ابتداء من عدد الغد (يوم الجمعة)

ومن هنا الى وقت قريب يعلن عنه في حينه ، سيكون النشر يومين في الاسبوع ، الجمعة والاثنين

سير
التحقيق في حادث

اخذ مفتش جرائم قسم بوليس الرملة عدة رسوم شمسية للغرفة التي صادر البوليس منها بندقية واعتقل صاحب الغرفة السيد محمد سليم في مشيت بسببها وهذه الرسوم تبين القرميد الذي كسر في سقف الغرفة وكيفية نزول الشخص الذي وضع البندقية في الغرفة وغير ذلك مما يدل على وضع البندقية في الغرفة ، ويصرف بوليس الرملة جهده الان لمعرفة المخبر . وقد الحقت الرسوم المأخوذة الى ملف التحقيق ولا يزال السيد محمد سليم معتقلا

نشرة
وحكم حاملها

قدم البوليس امس حسن عوض عبد الرحيم وعمره ١٧ سنة وهو من قرية المغير التابعة حوران ، امام محكمة صلح يافا بتهمة حيازة نشرة تنطوي على نية الفساد بقصد ايجاد الكراهية والازدراء بالحكومة المنتدبة وحكومة فلسطين ، وتهييج اهالي فلسطين لايقاع تغيير امور قائمة في فلسطين بحكم القانون »

وبعد ان استمعت المحكمة الى اقواله بانه عثر على هذه النشرة على شاطىء البحر واعتبارها هذا اعترافاً منه وبالنظر لصغر سنه قررت جلده ١٢ جلدة .

بين حمولتين

وقعت صباح امس مشاجرة بين حمولتين في قرية يبنا وقد ذهب بوليس ديران الى مكان الحادث وباشر بالتحقيق وسنطلع القراء على النتيجة

* * *

متهم
بحيازة طلقات

تقرر اخلاء سبيل السيد زكي عامر بالكفالة وبما ان معاملة الافراج لم تنته قبل الوقت المعين لاغلاق سجن يافا لذلك تأجل اخراجه الى صباح هذا اليوم

وقد اشرنا سابقاً الى اعتقاله في قريته رنتيس بتهمة العثور على ١٢٣ طلقة في داره .

اضافيون لقرية يبنا

قررت السلطات وضع ١٥ بوليساً اضافياً في قرية يبنا براتب شهري قدره ثلاثه جنيهات لكل واحد منهم على ان يدفع رواتبهم سكان القرية ، وستنتقي السلطات هؤلاء الافراد من البرابرة المقيمين في البلاد .

قطع
اسلاك تلفون

قطع مجهولون بعد منتصف ليلة امس الاول اسلاك التلفون بين رفح وخان يونس على مسافة ثمانية امتار . وقد حضر بعض عمال التلفون في القنطرة واخرون من غزة الى مكان الحادث واصلحوا الخلل .

التفتيش
عن مواد مخدرة

وردت اشارة تلفونية من بوليس غزة الى بوليس يافا تتضمن انه عثر بحيازة احد الاشخاص على كمية من المواد المخدرة وقال انه استلمها من السيد كامل سمحان بيافا فطلب بوليس يافا من حاكم الصلح اصدار امر لتفتيش منزل السيد كامل فقرر ذلك ، ولم يعثر البوليس في المنزل على أي شيء ممنوع واعلم بوليس غزة بذلك .

سينما الحمراء الوطنية

ابتداء من مساء الاثنين في ١٤ آذار وبقية أيام الاسبوع

تعرض الرواية الكوميدية المضحكة

هل انت رجل ؟!

STRIKE ME PINK

تمثيل الممثل العظيم والمضحك الشهير ادي كانتور

رواية استعراضية مملوءة بالمواقف الفكاهية الممتعة من اعظم الروايات التي اخرجها ادي كانتور الذي يعتبر بحق امير الممثلين الهزليين

حفلتان كل مساء الساعة ٧ والساعة ٩

حفلة الساعة ٣٫٣٠ مساء تعرض فيها الرواية الشهيرة

روبنسون كروزو

الارادة

في ايجاد حل

« بقية المنشور على الصفحة الاولى »

ومع ذلك فليس ثمة من يعرف كل شيء ، على ان الغباوة يمكن تجاهلها .

لقد اختارت الحكومة مبدأ التقسيم ، والمعضلة الان مزدوجة من « توائم » المعضلات — فهي رسم مشروع محكم ، وهي اغراء الناس الذين يهتمون اعظم الاهتمام للامر بان هذا المشروع مرغوب فيه !

موقف البرلمان

اما البرلمان الذي تناقش في المسألة يوم الثلاثاء ، فأنه كمجموع يحبذ التقسيم ولو انه لا يعرف الان الا اكثر قليلا من المشروع الصحيح مما كان يعرفه في العام الماضي عندما اجل قراره وابهج بذلك الكثيرين ممن يهمهم الامر ، ولو انه في النهاية جعل الكثيرين يندمون

كعهد الرومان

اما كون رفض المصالحة سيستمر طويلا فأمر مسلم به تماما فهذه الدرجة من الخصومة لم تعرف الا في ايام الاحتلال الروماني لفلسطين ، ولكن اذا كان لا بد من فجر جديد يطلع على الارض المقدسة فيجب ان لا تكون ثمة شكوك

يجب علينا ان نسير بصدورنا الى الامام ، وقد تتلوى الطريق في اعالي التلال ، ولكن التطلع في تردد الى الخلف قد يعني زيادة في اعمدة الملح — والمرارة في النتيجة .

القبض على مبعد

كان الشاب فؤاد نصار مبعداً الى الخليل ولما اوشكت مدة السنة التي قضي عليه بالابعاد فيها أن تنتهي ، اعتقلته السلطة وأودعته قشلاق البوليس في القدس وامرت باعتقاله سنة اخرى بموجب قانون الطوارىء .

فاذا كانت السلطة تصر على اعتقاله فيا حبذا لو تعمل على ارساله الى معتقل المزرعة في عكا ، فعسى ان نرى بادرة في الايام القادمة .

مطلوب كاتب

مطلوب لاحد المحامين بيافا كاتب يحسن اللغة الانكليزية والترجمة والكتابة على الالة الكاتبة وله المام بادارة المكتب وتعقيب القضايا بمختلف ادوارها وخصوصاً امام الدوائر الاجرائية والمخابرة
ص . ب ١٢٢ (٣٠٢٧)

قابلة قانونية

ممدوحة الناصر

ستنتقل من المنشية الى النزهة بملكها الخاص بجانب المدرسة الاميرية بارض المرحوم الحاج يوسف الهباب
(٣٠٣١)

تصحيح اعلان

ورد في اعلان اجراء القدس قضية نمرة ٤٢١٣ — ٣٣ المنشور بالعدد رقم ١١٠٥ في الصفحة السابعة سهواً ان اسم المحكوم له محمد عوض والصحيح هو محمد محمد عوض . فلزم التصحيح

القدس

عودة اللورد صمويل الى انكلترا

القدس في ١٦ اذار — لمراسل الدفاع الخاص — دعا المندوب السامي اليوم اللورد هربرت صمويل وعقيلته لحفلة خاصة . وسيسافران غداً الى بور سعيد ، ومنها الى لندن

وصول اللورد جورج لويد

وصل اليوم الى القدس اللورد جورج لويد ، والكولونيل بردج على متن طائرة الى مطار اللد . وواصلا سفرهما الى القدس ، وحلا ضيفين على المندوب السامي . وسيقيمان هنا حتى يوم الجمعة ثم يغادران فلسطين الى العراق

مقابلة المندوب السامي وحديث معه

استقبل المندوب السامي هذا اليوم سعادة راغب بك النشاشيبي ، ويعقوب افندي فراج وسعيد بك الحسيني ، وكان الحديث يدور حول الحالة الحاضرة في البلاد وحول المعتقلين والمبعدين .

المندوب السامي يزور الكلية العربية

زار المندوب السامي اليوم بعد الظهر الكلية العربية وتعرف الى حضرات مديرها واساتذتها .

كتب من السادة المبعدين في سيشل

وصلت اليوم كتب من اخواننا المبعدين في سيشل . وقد علمنا انهم قدموا بالاتفاق مذكرة الى الحكومة في فلسطين لكي تنظر في مسألتهم وفي مسألة المعتقلين وفي قضية البلاد .

النظر في قضية امام المحكمة العسكرية

القدس في ١٦ آذار — لمراسل الدفاع الخاص — تنظر المحكمة العسكرية في يوم الاثنين القادم الواقع في ٢١ آذار الجاري في قضية علي محمد مصطفى من العمور — الخليل المتهم بحيازة خمس رصاصات .

تعيين عضو في المحكمة العسكرية

عين القائد العام للجيش البريطاني في فلسطين المستر اسلايتين احد ضباط الجيش عضو في المحكمة العسكرية بالقدس وهو يجيد اللغة العربية .

الحكم على قمزوي بالسجن خمس سنوات

نظرت المحكمة المركزية في قضية كايد سليم من أهالي قرية بيت اكسا المتهم بحيازة كمية من ملح البارود فقررت الحكم عليه بالسجن خمس سنوات

المحكمة العسكرية تستمر في نظر قضية

استأنفت المحكمة العسكرية في صباح هذا اليوم النظر في قضية محمد عوده حمدان من قرية دير اجرير المتهم بقتل بوليس اضافي على طريق اريحا وقد استمعت في جلسة الصباح لشهادة اثنين آخرين من شهود النيابة ولاقوال المتهم ثم اجلت اتمام النظر فيها الى الساعة الثانية بعد الظهر .

وفي الموعد سمعت شهادة بعض شهود الدفاع واجلت اتمام النظر فيها الى صباح الغد .

القائد العام ينظر في قضيتين

صدق القائد العام على ادانة احمد ابو عمر من الخليل الذي حوكم امام المحكمة العسكرية بالقدس لحيازته سلاحاً نارياً وذخيرة وكمية من المفرقعات . وقد الغى القائد العام الحكم عليه بالحبس لمدة خمس سنوات وأمر باخلاء سبيله وربطه بكفالة شخصية قيمتها ١٠ جنيهات فلسطينية وكفالة اخرى بمثل هذه القيمة وقد اتخذ هذا القرار لان المومى اليه يبلغ من العمر ٨٥ عاماً ولان ماضيه كان يشهد له بحسن السيرة .

وقد صدق القائد العام على ادانة محمود حسين عبد الكعلوت من قرية الطيرة وسجنه لمدة اربع سنوات كما قضت بذلك المحكمة العسكرية في حيفا لاتلافه خطوط التليفون في اراضي قرية الطيرة بالقرب من حيفا .

الخليل

مفتش دائرة الاشغال العامة

الخليل في ١٦ آذار — لمراسل الدفاع الخاص — قدم المدينة نهار امس الاستاذ عفيف بك طوقان المفتش العام لدائرة الاشغال واجتمع الى قائمقام المدينة عبد الله افندي كردوس . ثم زار عمارة « السلخانة » الجديدة لتقدير النفقات اللازمة لاعمال البناء فيها . ثم عاد ظهرا الى القدس .

اعادة نقطة بوليس الضاهرية

أعيد فتح نقطة بوليس الضاهرية وارسل الى هناك تسعة من انفار البوليس النظامي وعلى رأسهم صف ضابط برتبة اونباشي .

ابلاغ شخصين وضرورة اثبات وجودهما

ابلغت دائرة البوليس أمس شخصين من أهالي المدينة بضرورة اثبات وجودهما لدى دائرة البوليس ثلاث مرات يوميا لمدة ستة أشهر .

حيفا

اعتقال قرويين أحدهم مختار نورس

حيفا في ١٦ أذار — لمراسل الدفاع الخاص — اعتقلت السلطة قبل مدة السيد سعدالله مختار قرية نورس وشقيقه احمد واوقفتهما في سجن المزرعة مدة خمسة عشر يوماً ، وعندما انتهت المدة جددتها الى ستة اشهر اخرى ، واعتقلت ايضاً السيد شافع سليم المحمود من القرية المذكورة واوقفته في سجن القدس المركزي ، نلفت نظر السلطة الى الاعمال التي ضاعت على هؤلاء السادة ، ونتوقع اطلاق سراحهم .

تبرئة عربي من تهمة حيازة بندقية

نظرت المحكمة المركزية اليوم في قضية محمد عثمان واخيه عبد الكريم عثمان من قرية الشوفه المتهمين بحيازة بندقية بحسب قانون الطوارىء ، وبعد اظهار المحامي صلاح الدين العباسي لبعض نقاط ، ومقابلة قانون الطوارىء بقانون الاسلحة النارية قررت تبرئة المتهمين .

قافلتان من المهاجرين

وصل اليوم على ظهر الباخرة « كونت دي سافوي » ٢٠٠ سائح اميركي كما وصل على ظهر باخرة اخرى ٥٠٠ سائح آخرين لزيارة البلاد المقدسة

ووصل على ظهر الباخرتين عدد من المهاجرين اليهود

استمرار هطل الامطار بغزارة

لا تزال السماء ملبدة بالغيوم والمطر يهطل بغزارة حتى كتابة هذه السطور وقد بلغ مقدار ما نزل منه خلال الاربع والعشرين ساعة الاخيرة سبعة عشر مليمتراً .

المحكمة العسكرية ترجىء النظر في قضية

ذهبت المحكمة العسكرية اليوم الى الناصره للنظر في قضية السيد ابلال مرسال العبد من عرب الركيبات المتهم بحيازة ذخيرة بندقية . وقد وكل المتهم الاستاذ محمود الماضي المرافعة عنه مع دفع الاجرة ، وبالنظر لوقوع حادث للاستاذ محمود فقد اجلت المحكمة النظر فيها الى يوم الجمعة

الناصرة

الافراج عن مبعد واثبات وجوده

الناصرة في ١٦ آذار — لمراسل الدفاع الخاص — افرجت السلطة عن السيد محمد عوض الخطيب منذ ايام وقد كان مبعداً الى مجدل غزه . ثم عادت وطلبت اليه اثبات وجوده لدى دائرة بوليس الناصرة مرتين يومياً لكنه طلب اعادة نقله الى المجدل

وكانت السلطة قد اعتقلت السيدين حسين عبد الرحمن ابو قاسم ورشيد محمد عبد الرحمن من اهالي قرية صفورية وبعد الافراج عنهما طلبت اليهما اثبات وجودهما لدى نقطة بوليس صفورية مرتين يومياً .

صفد

اعادة فتح الطريق بين عكا وصفد

صفد في ١٦ آذار — لمراسل الدفاع الخاص — سمحت السلطة اليوم للسيارات بالسير على طريق صفد — عكا بعد ان استمر منعها خلال الثلاثة الايام الماضية بمناسبة الحوادث الاخيرة

الغاء قرار بمنع التجول في القرى

كان قائد الجند في منطقة صفد قد اصدر امراً بمنع التجول بين الساعة السادسة مساء والسادسة صباحاً في قرى سعسع ، الجش وكفربرعم وقد الغي هذا الامر من نهار امس .

نسف عدد كبير من الكهوف

نسفت السلطة عدداً كبيراً من الكهوف الواقعة في الجبال على الطريق بين عكا وصفد وبينها كهوف « الجوق » الشهيرة

شائعة تقول بنقل دائرة البلدية

راجت اشاعة في المدينة عن نقل دائرة البلدية من مكانها الحالي الى مكان آخر بالقرب من محكمة الصلح التي تقع في احد الاحياء اليهودية . نلفت نظر رئيس البلدية والاعضاء الى ذلك الامر لما يلحقه من الاضرار باكثرية السكان

الحالة في البحر الابيض المتوسط

لندن في ١٦ آذار — سأل المستر فلتشر رئيس الوزراء في مجلس العموم عن الحالة في البحر الابيض المتوسط وموقف الممتلكات المستقلة ازاء هذه الحالة كما سأله عن المحادثات بين انكلترا وايطاليا فأجاب المستر تشمبرلين بقوله انه ليس في مركز يسمح له بأضافة شيء على ما ذكره بهذا الخصوص في جلستي المجلس في ٧ و١٠ اذار الجاري . وزاد المستر تشمبرلين فقال ان المراسلات مستمرة بين حكومات المستعمرات المستقلة والحكومة البريطانية .

انباء خارجية

مجلس العموم وحوادث النمسا

لندن في ١٦ آذار — في الاسئلة التي قدمت اليوم الى رئيس الوزراء في مجلس العموم ، دار البحث حول شئون اسبانيا بعد التقدم الذي أحرزه الثوار والموقف في تشكوسلوفاكيا بعد تطورات المشكلة النمسوية . فقد سأل الماجور اتلي زعيم المعارضة ملحاً في اصدار بيان يتعلق بسياسة الحكومة الخارجية واعطاء تشكوسلوفاكيا ضمانات كالتي اعطتها لها فرنسا . فرد المستر تشمبرلن : ان ضماناتنا هي كتلك التي تلتزم بها كل دولة في العصبة . واننا على اتصال دائم بالحكومة الفرنسية .

ليس من الحكمة كثرة الضغط

وسأل الماجور أتلي عن توقع اي عمل بعد تقدم الثوار السريع وتأثير ذلك على المحادثات مع ايطاليا . فرد المستر تشمبرلن ان ما حدث في اسبانيا من موقف عسكري جديد تم بما عند الثوار من رجال واسلحة دون دخول عناصر جديدة ونفى وكيل وزارة الخارجية ما ادعته حكومة اسبانيا من امدادات ايطاليا للثوار ، وقال المستر تشمبرلن ان المحادثات سوف لا تتناول مسئلة المستعمرات .

وقال بصدد تشكوسلوفاكيا انه لا يود اعطاء تصريح سريع وسابق لاوانه وليس من الحكمة ان يضغط الماجور اتلي على الحكومة لاصدار بيان معين محدود . وليس في وسع زعيم المعارضة ان يفترض أن رأي الحكومة غافل عما يساور الجمهور من قلق بعد الوضع العسكري الجديد في اسبانيا .

وسأل الماجور أتلي هل ستدعو بريطانيا مجلس العصبة الى اجتماع فوق العادة ، فرد المستر بكار وكيل وزارة الخارجية أنه لا يحسب ذلك

استمرار تقدم الثوار وتعزيز مواقعهم

جنيف في ١٦ آذار — توقف الثوار قليلا في زحفهم نحو شاطىء البحر المتوسط لتعزيز الاماكن التي احتلوها . وقد اصبحوا على بعد ٢٠ ميلا من حدود كاتالونيا و ٦٠ ميلا من الساحل . وعقدت وزارة اسبانيا جلسة دامت اربع ساعات . واذاع وزير التعليم أن ايطاليا والمانيا تمدان الثوار بالامدادات . وقد مات الموظف الدنمركي الذي عين للمراقبة بعد أن جرح أمس على ظهر باخرة انكليزية قذفت بقنابل طائرات الثوار

سحب بعض الحامية الايطالية من ليبيا

لندن في ١٦ آذار — اذيع رسمياً في روما ان بعض الكتائب الايطالية قد سحب من ليبيا . ولم يذكر عدد الذين أمروا بالعودة لايطاليا لكنهم من مواليد ١٩٠٧ و١٩٠٨ و١٩٠٩ وقد استمرت المحادثات ليلة أمس بين الكونت شيانو والسفير البريطاني في روما وكان مع السفير أحد الخبراء المختصين بشئون البحر المتوسط .

موقف روسيا من حليفة في حالة الحرب

موسكو في ١٦ أذار — اكد بعض المصادر الرسمية لاحدى شركات الانباء أن روسيا مستعدة للدفاع عن تشكوسلوفاكيا في حالة وقوع خطر على هذه . ولما سئل المصدر كيف يتم ذلك وليس بين البلدين من حدود مشتركة كان الجواب بايجاد ممر في الحال . وهذا الممر يخترق طبعاً أراضي بولونيا أو رومانيا . وقد قابل سفير السوفيات في باريس رئيس الوزارة الفرنسية للمرة الثانية .

زيارة ملك تؤخرها حالة اوروبا

لندن في ١٦ آذار — اعلن في قصر بكنجهام ان ملك رومانيا قد اقترح تأجيل الزيارة الرسمية لبريطانيا والتي تقرر لها يوم ٢٢ آذار — نظراً لتطور الحالة الدولية . وقد قبل الملك جورج الاقتراح مقدراً الحالات التي نتج عنها الاقتراح وابدى أسفه لتأجيلها . وقد كان الملك كارول سيحل ضيفاً على الملك جورج في قصر بكنجام .

تسلح الدول بعد تطورات النمسا

لندن في ١٦ اذار — أثرت حوادث النمسا على اسهم الحكومة ايضاً فجعلتها تهبط خوفاً من زيادة الضرائب للتسلح . وقررت اسوج اضافة مبلغ بين المليونين جنيه والنصف الى الثلاثة ملايين والربع الى برنامج التسلح عدا العشرة ملايين جنيه المقررة . وكذلك قررت حكومة يوغوسلافيا . وضاعفت هولندة مدة التجنيد الاجباري وصرح رئيس الوزارة الهولندية ان الحالة مقلقة لكن لا خطر الى الان من الحرب

فلسطين في المحادثات الانكليزية الايطالية

روما في ١٦ أذار — في المقابلة التي جرت امس بين الكونت شيانو وزير خارجية ايطاليا واللورد بيرث السفير البريطاني اشترك احد الخبراء الانكليز المختصين بشؤون الشرق الادنى ، وفهم ان البحث في هذه المقابلة تناول الموقف في شرق البحر الابيض المتوسط ومسألة الجنود الايطالية المرابطة في لوبيا ، والدعاية الايطالية في فلسطين والبلاد العربية . وتقول الدوائر الانكليزية ان المفاوضة سائرة سيراً يبعث على الارتياح .

الانباء الخارجية

اوروبا والمشاكل الدولية الخطيرة
المانيا وايطاليا وموقفهما في حالة الحرب

لندن في ١٦ آذار — كتب مراسل الى جريدة «الديلي اكتش» عن المشاكل الدولية في اوروبا وعن الموقف الذي تقفه ايطاليا في حالة الحرب وأشار الى التيرول والى مضيق برينر بين المانيا وايطاليا وقال: ان هذا المضيق يؤدي رأساً الى اقسام من التيرول اخذت من النمسا واعطيت الى ايطاليا بعد توقيع معاهدة الصلح.

محور روما — برلين عبء ثقيل

ثم تكلم عن محور روما — برلين فقال ان ايطاليا اذا خرجت عن حيادها هجم عليها الالمان من مضيق برينر. واذا شق الايطاليون طريقهم من برينر فان الالمان من التيرول يكونون على استعداد لمقابلتهم وعلى ذلك اصبح محور روما — برلين عبئاً ثقيلاً على اصحابه.

موقف ايطاليا في حالة الحرب

ثم قال: ويشك الان في ان انكلترا تجد من وسائل الترغيب ما يكفي لحمل السنيور موسوليني على الوقوف بجانب انكلترا في حالة الحرب لان ايطاليا نافعة لالمانيا من وجهين. ثم قال: أما في البر فربما كانت ايطاليا وهي على الحياد أنفع لالمانيا منها وهي حليفة. وايطاليا في هذه الحالة تكون سالمة من خطر الاجتياح سواء من المانيا أو فرنسا. أما اذا كانت حليفة لالمانيا فتسهل لفرنسا سبيل التدخل العسكري في جنوب اوروبا الشرقي. وفي البحر تكون ايطاليا ذات اهمية عظيمة لالمانيا لانها تسهل طريقها الى البحر الاسود.

تشكوسلوفاكيا والتوتر في السياسة الدولية

براغ في ١٦ اذار — يسود القلق بازاء الحالة الجديدة جميع الدوائر السياسية في تشكوسلوفاكيا على أن الحكومة متمسكة بوجهة نظرها التي يمكن ايجازها في النقاط الثلاث التالية:

١ — تنوي تشكوسلوفاكيا ان تبذل قصارى جهدها للمحافظة على علاقاتها الودية مع المانيا.

٢ — على ان هذا الجهد لا يمكن ان يتجاوز الحد الذي يصبح معه استقلال البلاد اسماً على مسمى

٣ — اذا لجأت احدى الدول الى القوة لاكراه تشكوسلوفاكيا على قبول ما لا تستطيع قبوله فانها لا تتردد حينئذ في قبول التضحيات التي يتطلبها الدفاع عن حريتها واستقلالها

فشل المفاوضات بين انكلترا وايرلندا

لندن في ١٦ آذار — تأكد ان المحادثات الانكليزية الايرلندية قد انتهت الى التوقف التام ولا يبعد ان تستأنف المحادثات في وقت آخر خلال العام الحالي على ان العلاقات بين وزارتي البلادين قد تحسنت كثيراً عن قبل

البعثة الروسية الى القطب الشمالي

موسكو في ١٦ آذار — وصلت بعد ظهر امس الى لينينغراد الباخرة «أرماك» التي تقل بابانين وكرنكل وكريكوف وفيدوروف اعضاء البعثة الروسية الى القطب الشمالي وقد اقيم احتفال كبير لتكريم هؤلاء العلماء والمغاوير بهم

المانيا واعادة مستعمراتها القديمة

لندن في ١٦ آذار — علقت صحف مدينة الكاب على سياسة المانيا ومطامعها الاستعمارية في جنوب افريقيا فقالت جريدة «كاب أرجوس» انه يجب مراقبة حركات الالمان في جنوب افريقيا وفي افريقيا الجنوبية الغربية وقالت ان اعلان المانيا ومطالبتها باعادة المستعمرات عمل عدائي صريح يجعل من الواجب على حكومة اتحاد جنوب افريقيا اعادة النظر في الحالة كلها. وقالت جريدة «الكاب تايمس» ان عمل المانيا هو ادماج الشعوب الالمانية معاً بالقوة.

ابتداء المحادثات بين انكلترا وايطاليا

روما في ١٦ آذار — بدأت مساء امس المحادثات الانكليزية الايطالية باجتماع الكونت شيانو وزير الخارجية الايطالية واللورد بيرث السفير البريطاني في روما يرافقه المستر رندل المفوض البريطاني في لفاريا واستمر الاجتماع ساعة ونصف ساعة وسيعقد للمرة الثانية في الساعة السادسة والنصف من مساء يوم الجمعة. والمفهوم انه سيحضر الى روما بعض الخبراء البريطانيين في الامور المختلف عليها لاستشارتهم في بعض المسائل التي تعرض اثناء المحادثات

القاء القنابل على باخرة بريطانية

برشلونة في ١٦ آذار — فهم ان الباخرة البريطانية ستانيل التي كانت موجودة في ميناء تراجون قد ضربت بالقنابل وشبت النار فيها

قضية الخيانة العظمى في انكلترا

لندن في ١٦ اذار — صدر الحكم في القضية التي حوكم فيها أربعة من الانكليز وفقا لقانون الاسرار الرسمية فحكم على جلادنج بالسجن ست سنوات مع الاشغال الشاقة وويليامز بالسجن أربع سنوات مع الاشغال الشاقة وهومات بالسجن ثلاث سنوات مع الاشغال الشاقة أما ماندي فقد حكم ببرائته. وقد صرح البوليس بان جلادنج كان عميل الشيوعية الدولية في الهند وقد فصل من ترسانة وولوتش في عام ١٩٢٩ والتحق بعد ذلك بمدرسة شيوعية في موسكو

عن جرائدهم

اجتماع ممثلي تل ابيب بالسكرتير العام

اجتمع أمس الاول ممثلو بلدية تل ابيب مع السكرتير العام في القدس وقد حضر الاجتماع مدير الخزينة المستر جونسون وحاكم اللواء الجنوبي المستر كروسبي ونتيجة الاجتماع وافقت الحكومة على المشاريع التي ستقوم بها البلدية وتنفق عليها من مبلغ الـ ٥٠ الف جنيه الذي وافقت عليه وزارة المستعمرات.

وتقول الصحف اليهودية ان في صندوق البلدية مبالغ أخرى متوفرة من القروض الماضية لذلك ستنفق البلدية جميع المبالغ التي لديها على القيام بمشاريع جديدة وتعبيد طرقات وانشاء سوق للخضار. وهـذه الاعمال تتطلب تشغيل ١٢٠٠ عامل مدة ستة أشهر.

اليهود النمساويون يقابلون لورد صمويل

قال وفد من يهود النمسا أمس اللورد هربرت صمويل لمحادثته بشأن حالة يهود النمسا بعد قيام الحكم النازي فيها.

وقد عقد اليهود من مهاجري النمسا اجتماعاً في تل ابيب بحثوا فيه مسألة انضمامها الى المانيا وقيام الحكم الهتلري فيها وقد تقرر في هذا الاجتماع حل الغرفة التجارية النمساوية.

اليهود المتدينون وحديثهم للمندوب السامي

في مقابلة وفد اليهود المتدينين للمندوب السامي تكلم الحاخام دومتنسكي مرحباً بقدوم المندوب الى فلسطين ثم دعا بالتوفيق في اعادة الهدوء والسكينة اليها واخذ بعض اعضاء الوفد بشرح للمندوب السامي ماهية جمعية «اغودات اسرائيل» وقد استغرقت المقابلة ٤٥ دقيقة

«انشودة» التفاهم وجريدة «الدفاع»

تحت عنوان «نغمة جديدة: اليهود ليسوا طرفاً في قضية فلسطين. هكذا يرى محرر الدفاع، وهو يرفض المفاوضة بين العرب واليهود» نشرت هابوكر نقطة مترجمة عن مقال «الدفاع» الافتتاحي امس وقالت: رد محرر «الدفاع» في مقاله اليوم على نداء يهود اميركا للدكتور وايزمن للسعي في التفاهم مع العرب ودعوتهم الى مؤتمر مائدة مستديرة فتساءل كيف نتفاهم مع اليهود وهم يطلبون وطناً قومياً، ويقولون بانشاء دولة على العفتين؟! ويرى محرر «الدفاع» انه لا يوجد غير سبيل واحد مفتوحة للمفاوضة، وهي مفاوضة العرب والانكليز لان العرب لا يعترفون بكون اليهود طرفاً ثالثاً في القضية الفلسطينية.

اكبر ميناء جوي في العالم

طوكيو في ١٦ آذار — على اثر ارفضاض مجلس طوكيو البلدي اعلن انه تقرر انشاء اكبر ميناء جوي في العالم وقد ادرج لهذا العمل في ميزانية السنة الحالية مبلغ ١٢ مليون ين واختير موقعه على المطار القريب من جونو الواقعة في المنطقة المجاورة مباشرة لمدينة طوكيو. وينتظر اتمام هذا الميناء في عام ١٩٤٠ ويشغل المطار الحالي ارضا مساحتها مئة فدان تقريبا ولكنها في المشروع الجديد ستصبح ٤٥٠ فداناً.

ميزانية الطيران الحربي في مجلس العموم

لندن في ١٦ آذار — القى الكولونيل موير هيد خطابا في مجلس العموم البريطاني عند تقدم ميزانية الطيران فقال ان المطلوب في هذه السنة ١٠٣ ملايين من الجنيهات للطيران الحربي وهو يزيد ٣٠ مليوناً على مصروف السنة الماضية ثم قال ان القوى الجوية البريطانية تبلغ ١٢٣ سربا يضاف اليها ٢٦ سربا من الطائرات وراء البحار و ٢٠ سربا اخرى مساعدة لها

السياسة الجوية في منتصف الطريق.

ثم قال: اننا في منتصف الطريق بين ١٥٠٠ طائرة من المقرر انجازها في شهر آذار الحالي و ١٧٥٠ طائرة من المقرر انجازها في شهر نيسان القادم. وقال ان عدد الطيارين بلغ في هذا العام ٩٧ الفاً، وتبلغ الخطوط الجوية البريطانية الحاضرة ٨٠ الف ميل وهي تزيد ١٢ الف ميل عن خطوط عام ١٩٣

مصر والمحادثات بين ايطاليا وانكلترا
مخاوف مصر من وجود جيوش في لوبيا

نشرت جريدة «تريبونا ديتاليا» مقالا مسهباً عن سياسة ايطاليا وانكلترا والخطة التي يرى المستر تشمبرلين التمشي عليها مع السنيور موسوليني. وقد اشارت الجريدة الى هذه السياسة وعلاقتها بمصر فقالت: أما مخاوف مصر غير المبنية على اساس واه من وجود جيوش ايطالية كثيرة في لوبيا فستزول عندما يتم عقد الاتفاق الايطالي الانكليزي.

القوات الايطالية المرابطة في لوبيا

ثم قالت: فالجيوش مرابطة في لوبيا لان لوبيا بلاد ايطالية لا بد من وجود حامية فيها ولانه تحدث اضطرابات في بـلاد ما تقضي الحالة بحماية حدودها واستطردت قائلة: ومما لا بد من الاشارة اليه ان فكرة جعل ساحة الحرب في شمال افريقيا لم توضع قط على بساط البحث في ايطاليا. واذا كانت الجيوش الايطالية في لوبيا قد عززت حصون الاسكندرية ومع ذلك لم تعد ايطاليا هذا العمل عملا عدائياً.

«غضب» الصحف اليهودية وانتقاداتها
كيف استقبلت قرار وزير المستعمرات

عنيت الصحف اليهودية في مقالاتها الرئيسية امس عناية خاصة بالتعليق على رسالة وزير المستعمرات للمندوب السامي بشأن جدول الهجرة عن الاشهر الستة المقبلة وفيما يلي خلاصات لبعض اقوالها:

قالت هابوكر

لم يكشف طول البلاغ الذي اشتمل على جدول الهجرة عن فحواه المحزن. فازاء الاحتجاجات التي وجهت طيلة نصف سنة ضد فكرة الاستيعاب السياسي صرحت الحكومة الانكليزية بان الترتيب الجديد هو وقتي.

هذه المخاوف

لقد كنا نخشى ان تعود الحكومة الى قاعدة الاستيعاب الاقتصادي فتخنق الهجرة اليهودية مستندة الى سوء الحالة الاقتصادية الناشئة عن عدم الاستقرار السياسي وتحديد الهجرة السابق، لكن الواقع جاء بصورة أدهى من هـذه المخاوف.

ان جدول الهجرة الجديد يضعنا امام مظهر جديد، وهو ان الحكومة الانكليزية اصبحت تسير على قاعدة مزدوجة فهي تستنسب اساس المقدرة على الاستيعاب الاقتصادي والاستيعاب السياسي وتراهما صالحين معاً، ولا تحجم عن استعمالهما في سبيل تحديد الهجرة وتقليلها

اهانة لهما

لقد قال المستر اورمسبي غور في مستهل رسالته مبرراً قرار الحكومة، انه يرغب في اجراء شيء من التحقيق في العنصر التحكمي الذي تنطوي عليه الترتيبات المؤقتة المعمول بها الان، ولكننا مع الاسف نقرر ان هذه الترتيبات التي نشرت اليوم لم تؤد الى الغرض المطلوب ونحن على يقين بان الشعب اليهودي والحركة الصهيونية يعتبران الجدول الجديد إهانة لهما

ولنفترض ان الحكومة الانكليزية تحسب نفسها خالية من العقود والالتزامات من جراء حالة البلاد المضطربة ولنسلم بان هذه الحالة تبرر اتخاذ تدابير شاذة لكن أية نتيجة تنتظر الحكومة الانكليزية من هذا التراجع الجديد امام ضغط الارهابيين؟!

ان النتائج المترتبة على ذلك هي سلبية فسيرى منظمو الارهاب هذه الخطوة بمثابة تشجيع فيضاعفون مساعيهم

ان الحكومة المحلية لا تسمح بنشر كل ما من شأنه ان يثير شعور اليأس والذلك لسنا بقادرين على انشاء مقال يزيد في تأثيره على الرسالة التي نشرت اليوم.

وقالت دافار

في الوقت الذي يضع فيه الجلاد الالماني الظافر عقدة حبل المشنقة في عنق يهود النمسا، تجيء حكومة الانتداب رسولة الشعبية والديمقراطية فتشد العقدة لتخنق الهجرة اليهودية الى فلسطين وهي الملجأ الوحيد الذي تتجه اليه عيون متشردي العالم.

نهج مخالف

ان حكومة الانتداب قد زعزعت في بلاغها اساس الانتداب، وهو اصل حكمها، وقبل ان تقرر سياسة جديدة تعرضها على من يعنيهم الامر وعلى عصبة الامم نهجت في الانتداب نهجاً يخالفه

لقد كان اول عمل عملته الحكومة انها لوحت «بدولة يهودية» تقام في وقت غير معلوم تلويحاً اقترن بتقرير عملي على تخفيض الهجرة تخفيضاً تحكمياً فوريا

تناقض الصك

ان هذه الخطوة التي تناقض صك الانتداب والتزاماته المزدوجة اثارت انتقاد لجنة الانتدابات مما اضطر المستر ايدن مندوب بريطانيا في مجلس العصبة ان يصرح بان تخفيض الهجرة لم يكن سوى تدبير موقت استلزمته ظروف شاذة طارئة

والان بعد مناقشة مجلس العموم وبعد ان رفع كبار الامة الانكليزية صوتهم عالياً مطالبين بالهجرة. بعد هذا كله تخطو حكومة الانتداب الخطوة الثانية.

الجهود المبذولة

وكانت جريدة «آرتس» اكثر اعتدالا من زميلتيها في القلق، فقالت:

يتلقى الشعب اليهودي اليوم كتاب وزير المستعمرات الى المندوب السامي في حزن وأسف عميقين، ويقرأ ان مجموع جدول الهجرة للستة اشهر القادمة هو ٣٠٠٠ فقـط

اذن لقد ذهبت عبثاً جهودنا التي بذلناها، ولم يأتنا التأييد الذي كنا ننتظره

ومن الصحيح ان نقول بان الحكومة تناولت المسألة في هذه المرة تناولا يختلف عما عملته في السابق وبدا لنا كتاب الوزير في روحه ان الحد السياسي الاعلى كقاعدة تعيين جدول الهجرة اصبح في حكم الملغي

يقصرونه بالبطالة

حقاً انه توجد في البلاد بطالة، وتوجد أزمة اقتصادية ايضاً، وليس من يشعر بوطأة الضائقة اكثر من اليهود في فلسطين، وليس في رغبتنا ولا يلزمنا الامر ان نأتي بالارقام عن انتشار البطالة لان تلك الحجة التي ادلى بها وزير المستعمرات لتخفيض الهجرة

نبوءة وايزمن

على اننا نكرر بهذه المناسبة ما قاله وايزمن عن الموقف السياسي قبل سفره الى لندن «ان الحالة الاقتصادية تحز في انفسنا، لكن هذه الازمة ناشئة لانهم اولا يوجدون في البلاد ازمة مصطنعة ليتخذوها اساساً لقرارات خطة مصطنعة ايضاً، وهذا ما شهدناه اكثر من مرة واخشى ان يعاد من جديد» ومن سوء حظنا ان نبوءة وايزمن قد تحققت!

شجعوا
ميناء يافا العربي

اعلان

تقدم الينا مضبطة بختم شيخ ووجوه عشيرة الظلام ا وجو بعد التابعة بئر السبع تتضمن ان شويحي بن سويلم ابو جهيدم من العرب المذكورة مات من عشرين سنه وانحصرارثه الشرعي والانتقالي في زوجته ناصرة بنت راشد العميدي وولديها منه سلامه وسالم فقط ثم منذ خمس سنين ماتت ناصرة المذكورة وانحصرارثها في ولديها سلامه وسالم المذكورين وفي ابنها ابراهيم المولود لها من زوجها مسلم ابو ابنيه المتوفي قبلها فقط ولا وارث ولا مستحق لتركة المتوفين المذكورين سوى من ذكر فكل من له اعتراض على هذه الوراثه عليه ان يعترض لهذه المحكمة في ظرف خمسة عشر يوماً اعتباراً من تاريخ نشر هذا الاعلان

«٣٠١٩» قاضي بئر السبع الشرعي

اعلان

صادر من المحكمة الشرعية لتسوية الاراضي

تقدم لدينا مضبطه موقعه من مختار قرية كفر لام التابعة قضاء حيفا تتضمن بأن محمد عبد الجليل عبد الله من اهالي القرية المذكوره توفي منذ سبعين سنه عن زوجته مريم الحاج محمد اليوسف وعن اولاده منها عبد الرحيم وعبد الحليم وعبد الكريم وعبد الله وعبد الفتاح ثم توفيت مريم المذكوره عن اولادها المذكورين ثم توفي عبد الفتاح منذ خمس وخمسين سنة عن زوجته آمنه داود السنيد وعن ابنه منها حسن ثم توفيت آمنه المذكوره منذ خمسين سنه عن ولدها حسن المذكور ثم توفي حسن المذكور منذ ثمان واربعين سنه عن اعمامه اشقاء ابيه عبد الرحيم وعبد الكريم وعبد الحليم وعبد الله المذكورين ثم توفي عبد الرحيم منذ خمس واربعين سنة عن زوجته حليمه بنت عبد الرحمن اشتيان وعن بنته منها زينب وعن اخوانها الاشقاء المذكورين ثم توفيت حليمه المذكوره منذ اربع واربعين سنه عن بنتها زينب المذكوره ثم توفيت زينب المذكوره منذ اربعين سنه عن بناتها ميثه وغزاله وعن اعمامها اشقاء والدها عبد الحليم وعبد الكريم وعبد الله ثم توفي عبد الحليم المذكور منذ سبع وثلاثين سنه عن زوجته حمده بنت عبد الله الاحمد وعن اولاده منها عبد الرحمن وعبد الفتاح وعبد الواحد وآمنه ووضحه وصبحه ثم توفي عبد الكريم المذكور منذ ثلاثين سنه عن زوجته آمنة بنت عبد الكريم الاحمد وعن اولاده منها محمد ومحمود ومريم وعايشه وآمنه ثم توفي عبد الله المذكور منذ خمس وعشرين سنه عن زوجته خزنه بنت سليمان دسوقي وعن بنته منها عاقله وعن ولده موسى من زوجة متوفاة ثم توفيت خزنه المذكورة منذ اثنتين وعشرين سنه عن بنتها عاقله المذكوره ثم توفي محمد عبد الكريم المذكور عن اخواته الاشقاء مريم وعائشه وآمنه المذكورات ثم توفيت مريم المذكوره عن اولادها مصلح ومحمد وعمر ومحمود وابراهيم وصفيه وعن بنته منها آمنه محمد احمد ابو وارد لا غير فمن له اعتراض على هـذه الوراثه فليراجع المحكمة المشار اليها خلال ثلاثة اسابيع من تاريخ النشر تحريرا

في ١٤-٣-٣٨

(٣٠١٨) القاضي الشرعي

كأنه رئيس الولايات المتحدة ...
زعيم يهود اميركا وقضية فلسطين!

لندن في ١٦ آذار — في حفلة اقيمت في احدى قاعات مجلس العموم وحضرها عدد كبير من النواب في حزب العمال خطب الدكتور ستيفن وايز زعيم يهود اميركا وأتى في خطابه على ذكر العلاقات بين اميركا وانكلترا فقال: ان قضية فلسطين لها خطرها فيما يختص بالعلاقات القـائمة بين الدولتين الديمقراطيتين العظيمتين على شاطىء الاوقيانوس، ان حل هذه القضية حلا مستقيما عادلا من شأنه ان يؤدي الى زيادة تحسن العلاقات بينهما

موقف تركيا من حوادث النمسا

انقره في ١٦ اذار — أدلى رئيس الوزارة التركية جلال بايار بحديث الى الصحفيين بعد حوادث النمسا فقال: إننا استقبلنا حادث النمسا بهدوء تام إذ ليس له من تأثير على سياستنا، فتركيا قد نالت الاستقرار الذي تنشده وهي مدركة تمام الادراك قوتها واستعدادها وليس لها من غاية في الوقت الحاضر الا متابعة السير على سياستها الاقتصادية

المؤتمر البلقاني وسياسة التعاون

ثم قال: غير إن المؤتمر البلقاني الاخير قد حدد سياسة التعاون بين الدول المتعاقدة ونحن بصفتنا أصدقاء ومتعاقدين مع هذه الدول لا نرى ضمانا للسلام إلا بالاعتماد على قوتنا في الدرجة الاولى ثم الاعتماد على حلفائنا في الدرجة الثانية. ونحن بطبيعة هذه الحالة متفقون متضامنون مع الدول الصديقة فاذا تجاوز حادث النمسا حده الى هذه الدول يكون أي اعتداء من هذا النوع موجها الينا

الحالة الحاضرة في النمسا

وختم رئيس الوزراء حديثه بقوله: ان الاتفاق البلقاني يضم رومانيا ويوغوسلافيا وتشكوسلوفاكيا وأي اعتداء على حدود هذه الدول المتحالفة نعتبره موجها الى حدودنا وسنكون مجبرين للدفاع عنها. ونحن على اعتقاد راسخ بان الحالة الحاضرة في النمسا لا ينبغي ان تؤدي الى المخاوف المنتظرة.

بشرى عظيمة لجميع المصابين بالفتق

ان الاختصاصي الشهير من محلات بارير في باريس قد عزم على زيارة فلسطين خصيصاً لمعاينة الزبائن الكرام وسيضع بنفسه النماذج الجديدة (سوبر بارير) الذي بضبطه ومتانته نال الشهرة العظيمة وهو يقابل في :—

يافا : بصيدلية عيسى حلبي تحت بنك باركلس لمدة يومين الجمعة والسبت ١٨ و١٩ اذار الجاري

تل ابيب : بصيدلية شور شارع احد هاعام نمرة ٢٦ لمدة يومين الاحد والاثنين ٢٠ و ٢١ آذار الجاري

حيفا : بصيدلية نصار ميدان الحرة لمدة يومين الاربعاء والخميس ٢٣ و ٢٤ اذار الجاري

ونحن ننصح جميع المرضى المصابين بالفتق ان ينتهزوا فرصة وجود هذا الخبير المشهور وان يحتفظوا بتاريخ مروره جيداً

قرارات محكمة الصلح

فصلت محكمة صلح يافا امس في ٦٠ قضية ارتكبت خلافاً لانظمة السير على الطرق وقد تراوحت الاحكام على مرتكبيها بين جنيه واحد وثلاث جنيهات

وقررت المحكمة توقيف محمد خميس الهودلي من قرية العباسية واسماعيل عمر قرع من يافا عشرة ايام بتهمة السرقة، وتوقيف محمد علي شعبان من طرابلس الشام ومصطفى الحاج محمد عواد من حلب وجميل فارس سراج من البروة عشرة ايام بتهمة دخول فلسطين بدون جواز سفر. وتوقيف فريد حمدان من الرملة وخميس محمد احمد من يازور عشرة ايام بتهمة سرقة كمية من الطوب خاصة السيد سليم بيبي

وطلب البوليس من المحكمة اصدار قرار باخلاء سبيل محمد ابراهيم شرف واحمد محمود ابي الحسن وحسين عليان داود ومحمد ايوب جمل من مصر لان دائرة المباحث الجنائية اعلمته بأن بصماتهم لا تطابق البصمة التي وجدت في المؤسسة الوطنية التي سطي عليها منذ عدة ايام، فامرت المحكمة باخلاء سبيلهم

الشيخ علي شاهين

عاد الى عبسان امس فضيلة الاستاذ الشيخ علي افندي شاهين بعد ان قضى مدة التداوي هنا برعاية الطبيب النطاسي فؤاد افندي الشهابي. وقد عاجل للشفاء

اعلان

بيع اموال منقولة
لدى دائرة اجراء يافا
بخصوص الاجراءات التنفيذية
بالقضية ١٧٠٣ ـ ١٩٣٧

فيما بين محكوم له شركة موريس بنين شوينج ليمتد.

محكوم عليه : محمود الحلبي

ليكن معلوما بانه اعطي الامر من رئيس الاجراء بيافا ببيع الاموال المنقولة بالمزاد العلني وهي :

١ ـ طقم كنابايات محل عنابي ستة قطع
٢ ـ خزانة حديد للصيغة
٣ ـ تختين خشب
٤ ـ خزانتان موبيليا خشب جوز تركي
٥ ـ بوفيه
٦ ـ راديو
٧ ـ فونغراف
٨ ـ سجاجيد عدد ٥ صغار وعدد ٢ كبار
٩ ـ طاولة وسعل
١٠ ـ ساعه حائط

ايفاء لتنفيذ الحكم الصادر من محكمة صلح يافا رقم ٧٢٨ ـ ٣٧ لقاء مبلغ ٢٥ جنيه والرسوم.

اذا لم يصدر امر بالتأجيل يجري البيع بمعرفة مأمور البيع في يوم الخميس في ١٧ ـ ٣ ـ ٣٨

في ١٤ ـ ٣ ـ ١٩٣٨

(٣٠٢٤) مأمور اجراء يافا

رسالة الناصرة

اعتقال عربيين

الناصرة في ١٦ آذار — لمراسل الدفاع الخاص — ذهبت قوة من الجيش مساء اول امس الى قرية صفورية وبعد ان اجرت التفتيش في بعض البيوت اعتقلت السيدين حسين عبد الرحمن ابو قاسم، ورشيد محمد عبد الرحمن، وقد سألت عن اثنين آخرين فلم تجدهما ولا تزال الاسباب الداعية لهذا الاعتقال مجهولة.

حالة سجين

كانت السلطة قبل مدة طويلة اعتقلت السيد درويش سمارة من قرية كفر كنا واودعته معتقل المزرعة، وكانت عند انتهاء مدة الاعتقال في كل مرة تعمد الى تمديدها. وقد تكرر هذا والسيد درويش يعيل ثمانية عشر نفساً بالاضافة الى الاضرار الكثيرة التي لحقت به من جرام تعطيل اعماله الزراعية التي ترتكز عليها معيشته، فليت السلطة تعيد نظرها في امره وتعمل على تخلية سبيله في القريب.

رسالة القدس

سجن وكفالة

القدس في ١٦ اذار — لمراسل الدفاع الخاص — نظر الاستاذ انور نسيبه في قضية عطا الله شحاده السلطي المتهم بتحقير احد كتبة محكمة الصلح فحكم عليه بالسجن شهراً واحداً مع تقديم كفالة ٥٠ جنيهاً لمدة سنة واحدة.

تصديق حكم

نظرت محكمة الاستئناف العليا المؤلفة من اصحاب السعادة المستر ترستيد والمستر كرين وفرنسيس بك خياط في قضية فايز عبد الحفيظ المحكوم عليه بالسجن ٧ سنوات بتهمة تشايح فصدقت الحكم عليه.

نشرة الحوادث

ورد في نشرة البوليس ما يلي :

في خلال الاربع والعشرين ساعة الماضية اطلقت عصابة مسلحة النار على قروي في قرية كرا ـ عكا وقتلته وقد قطعت خطوط التلفون على طريق القدس — اريحا، وسلب اشخاص مجهولون حصانين من مستعمرة عين ورد — طولكرم.

اعلان

صادر من المحكمة الشرعية
لتسوية الاراضي

تقدم لدينا مضبطة موقعة من مختار قرية كفر لام التابعة قضاء حيفا تتضمن بان احمد صالح محمد من القرية المذكورة توفي منذ ثلاثين سنة عن زوجته عبده بنت احمد العبدو عن اولاده منها صالح وابراهيم وخضره وعن بنته ايضا سعاد ثم توفيت سعاد المذكورة منذ ستة اشهر عن اولادها محمود وعربية وعن زوجها محمد الشيخ مرعي لا غير فمن له اعتراض على هذه الوراثة فليراجع المحكمة الشرعية المشار اليها خلال ثلاثة اسابيع من تاريخ النشر تحريراً

في ١٤ ـ ٣ ـ ٣٨ (٣٠٩٩)

القاضي الشرعي

مدى الاطماع
صحيفة انكليزية موالية لليهود

« تابع المنشور على الصفحة الثانية »

ان هذا كلام غامض فيه الكثير من التردد، وليس اضر بفلسطين من التردد الذي يجعل العرب يظنون اننا لن نقرر شيئاً نهائياً الا بعد اسابيع أخرى يقضونها في اعمالهم الارهابية ؟

الدبلوماسية والارهاب

ان الحكمة السياسية تقضي علينا، على الاقـل، بأن نصدر بياناً سياسياً جديداً يفهم منه العرب غير مافهموه من الكتاب الابيض، ولكن العرب ها هم يضغطون علينا بالطرق الدبلوماسية، وبالاعمال الارهابية، لانهم يظنون ان ما نالوه مرة من قبل سينالون احسن منه بالطرق والاعمال نفسها!

وفي الحق ان التردد في السياسة، يسيء الى فلسطين من نواحي كثيرة مختلفة، اذ يسيء الى حكومتها التي لا يجوز ترك موظفيها في حيرة من أمر سياستنا، مع انهم هم المكلفون بتنفيذها سواء أكانوا شخصياً من انصارنا أم لم يكونوا

وتسيء هذه السياسة ايضاً الى اقتصاديات البلاد، والى مشاريعها التجارية التي لا تعتمد الا على الثقة، ثم هي بعد ذلك تسيء الى الشعب الفلسطيني نفسه لان الفريقين كالغربيين لا يطيعون الحكومة الا اذا كانت حكومة حازمة لها رأي واحد

خارج الحدود

ويجب نشر البيان الاخير الذي فاه به المستر اورمسبي غور، لا في داخل فلسطين فحسب، ولكن فيما وراء الحدود التي تأتينا منها الاضطرابات الكثيرة.

وان لم يكن من السهل وقف « الغارات المنظمة » دفعة واحدة، فان الامل في نهوها قريب معقود على المندوب السامي الجديد الذي قال ان اول واجب على الادارة هو توطيد القانون والنظام، واذا صرحت الحكومة علنا امام منظمي الاضطرابات في داخل فلسطين وفي خارجها بان « لعبة الارهاب » لابد من القضاء عليها نهائياً، فان الصعاب تقل كثيراً عما هي عليه الان

وسموا « الدولة » ؟

ويجب أن يتلو هذا التصريح من المستر اورمسبي غور، اسراع في الاجراءات التالية، فاذا كان عزم الحكومة قد صح على عمل حاسم، فلا نظن يرجى من أجيل القيام بهذا العمل وعلى الحكومة، على كل حال ان تثق من الان من ان « الدولة اليهودية » التي تريد اقامتها لن يعوقها عن القيام ضيق حدودها، فهي كما اقترحت حدود ضعيفة عسكريا، وليس فيها من تربة الارض ما يكفي لحاجات اليهود

نعم يجب ان تكون الدولة الجديدة قادرة على التنفس بحرية، وعلى التقدم التام في حياتها الاقتصادية، وعلى الدفاع عن نفسها، فذلك من الصالح العام..

ومن صالحنا الخاص نحن ايضاً على وجه الخصوص، اذ أن فلسطين يجب ان تستقر فيها الامور بواسطة حكومة ذاتية يهودية، وشعب يهودي صناعي، ذكي، متحضر، يعمل على انماء ثقافته الخاصة به ليتسنى له بذلك الاحتفاظ باستقلاله.

الهجرة دائماً!

أما الحدود التي رسمتها اللجنة الملكية، فانها لا تزود الدولة اليهودية الجديدة الا بمساحة ركيكة ضعيفة.

وفي هذا الوقت نفسه، نرى الحكومة البريطانية قد حددت الهجرة الى فلسطين بـ ١٢،٠٠٠ مهاجر في السنة، نزولا على ما اقترحته اللجنة الملكية من « المسكنات » والى ان ينصرم هـذا الشهر، امام هذه الحكومة من الوقت ما يكفيها للعودة الى الاعتراف بمبدأ « قوة الاستيعاب » لان مجلس عصبة الامم نفسه قد اشار الى ان صك الانتـداب الصادر بتاريخ ٢٤ تموز عام ١٩٢٢، ما يزال نافذ المفعول، وبين القواعد الرئيسية في هذا الصك تجد قاعدة « قوة استيعاب فلسطين » ..

...

شركة باصات نابلس ـ القدس وبالعكس

باصات جديدة . سواقون ماهرون . اسعار زهيدة . معاملة حسنه

كراج عمان للركاب لصاحبه صالح عبده
مقابل كراج عمان بالقدس
تلفون (٤٩٣)

كراج عبد الحليم النعيمي نابلس
تلفون ١٧

المواعيد من القدس

دقيقة	ساعة	
٣٠	٥	قبل الظهر
٣٠	٧	»
٣٠	٩	»
	١٢	
٣٠	٢	بعد الظهر
	٥	»

المواعيد من نابلس

دقيقة	ساعة	
	٧	قبل الظهر
٣٠	٨	»
	١٠	»
	١١	»
٣٠	٣	بعد الظهر

مصاريف الراكب . ٩٠ ملا والذهاب والاياب ١١٠ ملات

هجرة اليهود الى جزيرة مدغشقر

وارسو في ١٦ آذار — عادت الصحف الى التحدث عن هجرة اليهود الى جزيرة مدغشقر بدلا من فلسطين وذلك بمناسبة المحاضرة التي القاها القومندان لويكي رئيس البعثة البولندية التي سافرت اخيراً الى مدغشقر لدرس مسألة الهجرة اليها. فقد قال القومندان لويكي في محاضرته ان مدغشقر تبلغ مساحتها مساحة بولندا مرة ونصف وسكانها يبلغ عددهم جزءاً من تسعة من عدد سكان بولندا. وفي الجزيرة مساحات شاسعة تصلح للاقامة والتعمير ويمكن ان يسكن فيها من خمسين الى سبعين الف مهاجر. وتبلغ نفقات اسكان العائلة الواحدة نحو ثلاثين الف فرنك في حين ان هذه النفقات تبلغ في فلسطين مائة وخمسين الف فرنك اي الف جنيه استرليني ويرى المحاضر ان جزيرة مدغشقر يمكن ان تستوعب الجزء الاكبر من يهود بولند

مؤتمر عام للشبيبة في اندونسيا

باريس في ١٦ آذار — تلقى الاتحـاد العالمي للطلبة نبأ من اندونسيا بان الهيئات المختلفة تتخابر الان لعقد مؤتمر للشبيبة الاندونسية. وسيبحث هذا المؤتمر في جميع المسائل التي تهم الشبيبة وبينها مسألة مكافحة الامية. والدعاية للوقاية الصحية ومحاربة المخدرات وعلى الخصوص الافيون. ومحاربة الربا الفاحش وتشغيل الاطفال. ومسألة تعليم ابنـاء المزارعين لزيادة الانتاج. وقد وافقت السلطات المختصة على دعوة هذا المؤتمر

سماسرة من اليهود يستغلون حادثا

بغداد في ١٦ أذار — اكتشفت الحكومة العراقية فضيحة ماليه تتعلق ببعض السماسرة وتتلخص في ان الحكومة لما كانت ستعرض على البرلمان مشروع اعادة حقوق الاميرة عزة شقيقة جلالة الملك فقد نشط بعض السماسرة اليهود للاستفادة من هذا المشروع بالسفر الى جزيرة رودس لشراء كل ما يعود للاميرة بثمن بخس وقد تمت الصفقة على ما يظهر بمبلغ ثلاثة آلاف دينار بينما هي تساوي ٤٠ الف دينار.

برنامج الاذاعة الفلسطينية

الاربعاء في ١٧ آذار سنة ١٩٣٨

٥،٣٠	اشارة الوقت والنشرات ثم حديث الاطفال السيدة اسماء
٦	منتخبات من اغاني الآنسة ام كلثوم
٦،٣٠	اغاني انتقادية ـ يوسف حسني
٦،٤٥	« الاتيكيت في الحديث » حديث الاستاذ عمر بشناق
٧	اشارة الوقت والنشرتان الجوية والاخبارية واسعار الخضريات
٨،٣٠	منيرة ومنيرو ومحمد عبد الكريم وثلاثي فرقة استديو الاذاعة
٩	اشارة الوقت والنشرتان الجوية والاخبارية
٩،١٥	اشارة الوقت والنشرتان الجوية والاخبارية
٩،٣٠	اغاني ومعزوفات ابرلندية ـ برنامج مسجل
١٠،١٥	يعلن في حينه .
١٠،٣٠	اذاعة منقولة عن سينما مغربي بتل ابيب بمناسبة عيد البوريم
١٢	(نصف الليل) ختام

ماذا تسمع اليوم

عن محلات السادة دجاني اخوان

الاذاعة اللاسلكية للحكومة المصرية يوم الاربعاء في ١٧ آذار سنة ١٩٣٨

٦،٤٥	صباحاً الاستاذ بليغ صفوت ـ تمرينات رياضية
٧	الشيخ محمد عكاشة ـ قرآن كريم (من سورة الانشراح الى ورة الناس)
٧،٥٠	ختام
١٠	رباعي الاستاذ محمد عبد الكريم ـ حفلة موسيقية ـ سماعي
١٠،٣٠	اسطوانات : موال الليل اهو طال للآنسة ام كلثوم
١١	السيدة فتحية احمد وفرقتها ـ حفلة غنائية ـ منولوج الساهر
١١،٣٠	ختام
٢،١٠	مساء ـ اسطوانات : تقسيم راست وسوزناك (بيانو)
٢،٤٠	النشرات الجوية والاخبارية والتجارية
٢،٥٠	ختام
٦	اوركسترا الاذاعة اللاسلكية ـ حفلة موسيقية
٦،٢٠	الاستاذ احمد صبره ـ غناء بمصاحبة قانون
٧	اوركسترا الاذاعة اللاسلكية ـ حفلة موسيقية
٧،٣٥	الاستاذ الشيخ علي حزين قرآن كريم (سورة الفاتحة)
٨،١٠	اسطوانات منتخبات جديدة تذاع لاول مرة
٨،٣٠	النشرتان الثانيتان الاخبارية والتجارية
٨،٤٠	الاستاذ رياض شوقي ـ حديث ـ اعمال اللجنة الدولية
٩	الاستاذ محمد البحر وفرقته ـ حفلة غنائية
٩،٢٠	الاستاذ نصر فتحي ـ منولوجات فكاهية
٩،٤٥	الاستاذ محمد البحر وفرقته ـ حفلة غنائية
١٠،١٥	الاستاذ نصر فتحي ـ منولوجات فكاهية
١٠،٣٠	الاستاذ محمد البحر وفرقته ـ حفلة غنائية
١١	سلام الملك ـ ختام

ALDIFA: PALESTINIAN DAILY PAPER

دار الدفاع: ميدان الساعة ـ عمارة البلدية يافا فلسطين
العنوان التلغرافي: (الدفاع ـ يافا)
تلفون ١١٨٧ (اربعة خطوط) و١٠٧٥ (خطان) صندوق البريد (٢٥٥)
الاعلانات يتفق عليها رأساً مع الادارة
اجرة السطر: ١٠٠ مل

الدفاع

جريدة يومية سياسية مصورة

MARCH 17 1938 · No. 1106

صاحب الامتياز : ابراهيم الشنطي
المدير المسئول : شوكت حماد

الاشتراكات
في فلسطين عن سنة ١٥٠
في البريد الداخلي « « ١٨٠
في سائر الاقطار الخارجية « « ٣٠٠

صور متنوعة على هامش الحوادث

احتفل في اول مارس بيوم الطيران في المانيا وقد جرت بهذه المناسبة مناورات عظيمة كما يرى في الصورة

استقبل الكونت شيانو وزير خارجية ايطاليا الكولونيل بيك وزير خارجية بولونيا في محطة روما وقد تباحث الاخير ايضاً مع موسوليني لشؤون تتعلق بالبلدين

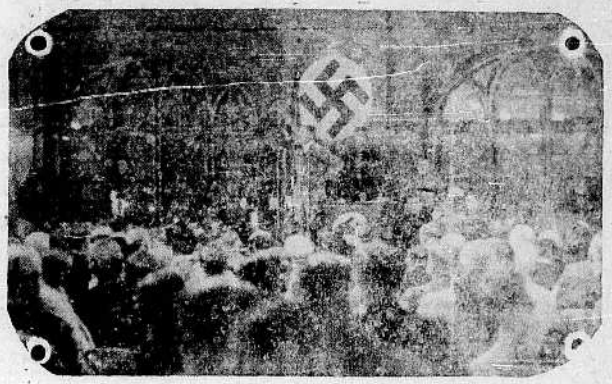

استقبل هتلر استقبالا منقطع النظير في محطة مونيخ اثناء سفره الى النمسا وتراه في الصورة يخطب في الجماهير

مطبعة الدفاع التجارية

مميزاتها

استعداد فني حديث
اتقان فني في العمل
ضبط في المواعيد

اعظم دليل....

على جودة.. سيجارتي

طاتلي سرت و الصلاح

انهما حائزتان على رضاء الجميع ...!

إذا شعرت أن شعرك يسقط او انه سقط ...

واذا رأيت شعرك يسقط على ملابسك!!؟
واذا رأيت شعرك يسقط في صحن اكلك!؟

فبادر الى اتخاذ الحيطة
بعلاج يمنع سقوط الشعر

ويمنع الصلع الذي يجعل من الشاب شيخاً. ومن حسن الحظ ان الدكتور وايدنر (حامل جائزة نوبل لاختراعه السيلفيكرين) قد توصل لتركيب دواء ناجع ادخل فيه ١٤ مادة حيوية استخرجها من الشعر القوي، والتي بدونها لا يمكن للشعر ان ينمو — هو

السيلفيكرين
الغذاء الحيوي للشعر

بضع دقائق من وقتك: تصرفها كل صباح مع السيفيكرين!
ثم دع السيلفيكرين يعمل في جلدة رأسك مايدهشك ويفرحك حيث ترى جلدة رأسك وقد اثمرت بالشعر الغزير وبدت بشكل جذاب يدخل السرور على قلبك

لا تتردد

ولا تترك للغد ما يمكنك ان تفعله اليوم
لان في التأجيل ضرر لشعرك لا تتردد.

مسابقة مجانية

مسابقة السيلفيكرين

انظر صفحة ٢ وبادر بالاشتراك في المسابقة

الى التجار

٩٠ بالمئة من رأس المال للاعلان

حكمة قالها أحد كبار رجال الاعمال الاميركيين!
حكمة هي سر تفوق الصناعة الاميركية!

فالاعـلان

حياة الصناعة و سر تفوقها

اعلنوا في جريدة الدفاع

فهي من اوسع الجرائد انتشاراً ومن اغزرها مادة

مطبعة جريدة الدفاع — يافا

الجمعة في ١٦ محرم سنة ١٣٥٧ و ١٨ آذار سنة ١٩٣٨

السنة الرابعة — العدد ١١٠٧ — ٤

الدفاع

جريدة يومية سياسية مصورة

صاحب الامتياز : ابراهيم الشنطي
المدير المسئول : شوكت حماد

الاشتراكات
في فلسطين عن سنة ١٥٠
في البريد الداخلي « « ١٨٠
في سائر الاقطار الخارجية « « ٣٠٠

دار الدفاع : ميدان الساعة — عمارة البلدية — يافا : فلسطين
العنوان التلغرافي : «الدفاع — يافا»
تلفون ١١٨٧ (أربعة خطوط) و ١٠٧٥ (خطان) ص. ب. (٢٥٥)

الاعلانات يتفق عليها رأساً مع الادارة
أجرة السطر : ١٠٠ مل

أوروبا المضطرمة

درس قاس تلقيه على الشرق

عادت أوروبا بعد تصرم الاسبوع الماضي ، وهي تئن مثقلة بالهموم . وقد نصب الشر رواقاً فوق بلدانها يغريها بأعمال جديدة ، ومجزرة جائحة . وعربدت الجيوش والاساطيل ، واخذت الاذهان تقدح بالشرر . وتحمل الاسلاك البرقية أنفاس دول تتحرق من الغيظ ، ملتهبة كأنها صادرة من جحيم . كل هذا والكارثة العالمية لم ينقض عليها غير عشرين سنة فقط .

وحين تغزو أوروبا بلداً آسيوياً أو أفريقياً تتذرع بأسماء براقة ساطعة . تقول انها تريد حمل المدنية والحضارة الى «المتأخرين» . فماذا تقول الان وهي تكشف عن الانياب الفولاذية بعضها لبعض ؟ ماذا تقول وهي تواجه طرازاً آخر غير طراز «المتأخرين والمتوحشين» ؟ هنا تسقط الحجة ، إلا أن تلصق الدمقراطية الشنائع بالشيوعية ، أو تلصق هذه الآثام بالفاشستية ، وتستعر حرب الكلام بين شعوبها على نحو لم يسمع به أهل العصور المظلمة .

ويظل ذلك وبعض بلدان الشرق غارق في الاحلام والامال . كأن الحرب الماضية لم تفهم الشرقيين أن هذا عالم قانونه الحديد وقبضة الحاكم المستبد ، دمقراطياً كان أم فاشستياً أم شيوعياً كأن المجزرة التي خضبت ملايين الكيلومترات بالدم البشري لم توقظ في الشرقيين نزعة الشك في أهل هذا العصر ، عصر الانوار الساطعة ، والتعاليم المختلفة ، والاختراعات العجيبة .

كل بلد في الشرق غير مستعد سوف يلقى المصير المظلم كل أمة في الشرق لا تركب الرياح ، ولا تغوص في البحار ، ولا تسير على وجه أرضها معدات الكفاح . تكتب لنفسها من الان ساعة مظلمة رهيبة . ها هي أوروبا تعلن تحت الكابوس المخيف ، وبعض دول الشرق يثرثر في مجالس نوابه ، واحزابه ، وهيئاته . ها هي أوروبا تنتفض من جديد تحت وطأة الحمى الهائلة ، وبعض دول الشرق ينفق المال هدراً في غير سبيله

عظة بالغة تقدمها مصانع أوروبا ، ومطارات أوروبا ، ومرابض أساطيل اوروبا الى بعض دول الشرق الذي لا يملك حتى الان سرباً يطلقه في الهواء ، أو سفينة حربية صغيرة . فأي أسف عميق يخامر نفس الشرقي وهو ينظر ويسمع . وأية ندامة ستدمي أنامل اللاهين في مستقبل الايام !

ومعاهدات « السلام » اين ذهبت يا قارة التبشير بالسلام ؟ ومواثيق الامانة أين كان مصيرها يا قارة عصبة الامم نصيرة «الضعفاء» ؟ وتلك العهود والمواثيق التي تؤلف في مجموعها سلسلة من الجبال ، أين قيمتها وهذا هو الحديد يزمجر وتصطك اسنانه ؟ أسلحة القوي يشهرها على الضعيف . وسيلة المستبد أمام المظلوم طريقة الحاكم أمام المحكوم تلك هي الحقيقة ، ولا شيء غيرها وهي تظهر حين يقهقه الفولاذ الذي يحيط اوروبا بسور مرتفع يجعلها في اصطراع رهيب لا ينتهي ثم يجاوزها الى بقية العالم فاذا الحمى تفتك بالانسانية . ولم كل ذلك ؟ من أجل أي شيء ؟ لان الطمع هو الحاكم . لان شهوة التسلط هي التي تستعبد النفوس

هذه هي أوروبا المضيئة الساطعة ، التي قدر لها ان تعلم « المتأخرين » هذه هي اوروبا العالمة ، المهذبة السامية التي تحمل رسالتها الى الشرق . وهذه هي اوروبا المثقلة بشهوات التحكم ، وبسط السيادة ، واستنزاف روح الحرية في الضعفاء و« الجهلاء » .

وفي هذه الساعات ، يلتفت كل عربي الى ملوكه وامرائه وحكوماته يسألهم : ماذا صنعتم ؟ لقد أحرقت لوحات الحدود بين المانيا والنمسا يا ملوك العرب وامراءهم ، فأزيلوا ما بين بلدانكم من لوحات . ولتنفذ شعوبكم الى بعضها البعض دون ان تحمل جوازات السفر ، ودون ان يقال لها عراق ، ونجد ويمن وحجاز .

متى يرى العربي شرقه هذا من مياه المحيط الهندي الى آخر شواطيء مراكش ، وتخوم جبال طوروس ، وحدة كاملة متماسكة ، حكومتها واحدة ، جيشها واحد ، نظامها واحد ؟ متى يرى العربي ، فوق ذلك ، علماً واحداً يخفق في سماء ما ذكرنا ، ومن تحته أمة تصون كرامته ، وتصونها سلاح العصر ، وليس أي شيء آخر غيره ؟

ابراهيم

انفجار انابيب البترول ثم اشعال النار فيه

اخذ بندقيتين من حارسين في احدى قرى الخليل واطلاق النار على سيارة كبيرة

كتاب نجل آغا خان الى صحيفة انكليزية عن ضرورة الاسراع بحل مشكلة فلسطين

انفجار انابيب البترول

الناصرة في ١٧ آذار — لمراسل الدفاع الخاص — انفجرت انابيب البترول في منتصف ليلة أمس في اراضي قرية الطيبة القريبة من قرية كوكب الهوى

اشعال النار

وقد شوهد البترول يتدفق من الانابيب بغزارة وكانت الثقوب في عدة اماكن واشعلت النار في الزيت المتدفق ودامت مشتعلة وقتاً طويلا

اثار الفاعلين

وقد هرع في صباح اليوم عمال الشركة الى مكان التلف وباشروا في اصلاح الانابيب وذهبت الى المكان قوة من البوليس لتعقيب اثار الفاعلين ولاجراء التحقيق . لكن هطول الامطار بغزارة في تلك المنطقة طمس معالم الاثار واصبح الوقوف عليها متعذراً أو مستحيلا

تدابير للمستقبل

وعلمنا ان السلطة ستتخذ الاجراءات اللازمة للمحافظة الشديدة على خط الانابيب والحيلولة دون تكرر وقوع حوادث الاعتداء عليه .

يأخذون بندقيتين

الخليل في ١٧ آذار — لمراسل الدفاع الخاص : دخل مجهولون في ساعة مبكرة من مساء امس الاول الى قرية زكريا وذهب افراد منهم للبحث في البيوت عن أحد جباة المالية وحارسه اللذين كانا يقومان هناك بتعداد الاغنام . وقد عثر عليهما عند مختار القرية فأطلقوا عليهما عدة عيارات وأخذوا بندقيتيهما واعتدوا بالضرب على بعض الموجودين في البيت ثم غادروا القرية .

وصل ببندقية

واخذ مجهولون في نفس الليلة بندقية مرخصة كانت بحيازة أحد حراس المطحنة الواقعة بقرب قرية بيت أولا وسلموا الحارس وصلا بالبندقية

الرصاص على لوري

سمع السكان عند الساعة الثامنة من مساء امس عيارات نارية تطلق في الجهة الغربية من المدينة . . . وفهم ان عيارات

« البقية على الصفحة الرابعة »

مناقشة حادة بين تشمبرلن وأتلي

لمن يكون النصر النهائي في اسبانيا

لندن في ١٧ اذار — اشتدت المناقشة امس في مجلس العموم بين المستر تشمبرلن والماجور أتلي زعيم المعارضة . فقد قال الثاني ان غارة الفاشستية على اسبانيا مقصود بها سلب تلك البلاد حريتها وسلامتها ، وجعلها قاعدة فاشستية . وطلب الماجور أتلي فتح حدود اسبانيا لارسال الاسلحة للحكومة . وقال : ان المعارضة في هذا المجلس مع الجمهورية الاسبانية وأنا لا أخجل من هذا التصريح وهدف اسبانيا هو هدف بريطانيا . وبالسلامة الاجماعية والعمل مع فرنسا نستطيع منع استمرار الاعتداء .

المانيا وايطاليا وأخذ اسبانيا

ورد المستر تشمبرلن قائلا : كأني بالماجور أتلي يتصور النصر النهائي في جانب الجنرال فرانكو . ربما ، لكننا سمعنا مثل هذا القول من قبل . واذا كان صحيحاً فهل تسلم الثوار جنوداً جدداً واسلحة جديدة غير ما عندهم ؟ انه لم يثبت أي شيء يؤيد صحة هذا الادعاء . فقد تمشينا على سياسة عدم التدخل التي نفذت بدقة . والماجور أتلي يقول ان المانيا وايطاليا ستنالان اسبانيا ، لكن الوزارة تعتقد عكس ذلك . اننا نخدم السلام والحرية بسياسة عدم التدخل .

تصريح خطير للرفيق لتفينوف

روسيا الحمراء تدعو الدول الى مؤتمر

موسكو في ١٧ آذار — دعا الرفيق لتفينوف ، وكيل الشئون الخارجية ، مراسلي الصحف الاجنبية ليدلي اليهم بتصريح خطير . ومما قاله لهم ان حكومة السوفييت تدعو الدول الكبرى الى مؤتمر عام للنظر في حادث النمسا . ويستثنى من هذه الدول : المانيا وايطاليا واليابان للتفريق بين الاعتداء وعدمه . ان الاعتداء على النمسا يؤثر كثيراً في دول كثيرة بل في العالم كله . فقد استعمل فيه العنف والقسر والقلق يستحوذ على تشكوسلوفاكيا لان ذلك الاعتداء سيكبر في المستقبل ويمتد ثم ذكر توتر العلاقات بين بولونيا ولتوانيا ، وخطورته على السلم أما المؤتمر فاما ان يكون عن طريق العصبة او أي طريق آخر . والسوفييت مستعدة لاي عمل مشترك حازم لتحول بذلك دون مجزرة عالمية . أما اذا فشل هذا العمل فأنها تعرف كيف تعمل منفردة لوحدها . وعندما قيل له انه ليس من حدود مشتركة بين السوفييت والمانيا اجاب : متى وجدت الارادة ، تهيأت الوسيلة »

مجزرة بشرية في مدينة برشلونة

لندن في ١٧ أذار — تعرضت مدينة برشلونه لغارات جويه شديدة قبل ظهر اليوم وبعده ، وقد أحصي عدد القتلى بـ ٣٠٠ وقد قتل قبل الظهر ٢٦٠ وبعد الظهر أقل من ذلك وقد اصبح الثوار على بعد ٣٠ ميلا فقط من ساحل البحر المتوسط

المستر تشامبرلن يمتدح سلوك لتوانيا

لندن في ١٧ أذار — صرح المستر تشمبرلن في مجلس العموم أن بولونيا ان تحاول الضغط على لتوانيا متخذة من حادثة الحدود بينها مسوغاً لذلك . أما لتوانيا فقد أظهرت رغبة في انهاء النزاع بطريقة مقبولة اذ اقترحت اجراء تحقيق مشترك . وقد أبلغ سفيرها في جنيف دوائر عصبة الامم ذلك .

الهر هتلر

يعتزم الخطابة غداً

برلين في ١٧ آذار — د . ن . ب — أعلن أن الزعيم والمستشار سيلقى غداً تصريحاً رسمياً في جلسة الريخستاغ ومع ان فحوى هذا التصريح لا يزال مجهولا الا انه يعتقد انه سيبحث في الحالة الجديدة بعد ضم النمسا لالمانيا .

اجتماع

مجلس الدفاع الفرنسي وقراراته

باريس في ١٧ اذار — اجتمع مجلس الدفاع الاعلى الفرنسي وقرر الاسراع في اتخاذ التدابير اللازمة لحماية المواصلات الفرنسوية مع أفريقيا الشمالية وتعزيز الاسطول الفرنسوي في غرب البحر الابيض المتوسط وزيادة عدد القوات الجوية في تونس والجزائر ومراكش ، كما قرر اتخاذ تدابير عسكرية اخرى لا تزال طي الكتمان

مدريد — اصبح مركز الحكوميين شديد الحرج على أن القيادة العليا العسكرية قررت الاستمرار في القتال حتى الفناء عن قبول الدخول في المفاوضات التي اقترحها الجنرال فرانكو أمس والمفهوم أن الوزارة الاسبانية الحكومية اتخذت قرارات امس اهمها ان تقابل دخول الجيوش الالمانية والايطالية الى مقاطعة قطالونيا باعلان انضمام قطالونيا الى فرنسا ورفع الاعلام الفرنسوية على دور الحكومة

المسيو لافال يطلب اتصال فرنسا بايطاليا

باريس في ١٧ آذار — خطب المسيو لافال رئيس الوزارة الفرنسوية الاسبق امام لجنة الشئون الخارجية فبرر مركزه وموقفه بازاء ايطاليا في عام ١٩٣٥ واثبت صحة رأيه بمستندات ووثائق قدمها للجنة . ثم حذر اللجنة من عواقب التخلي عن سياسة عدم التدخل في اسبانيا . وطلب من الحكومة الفرنسية أن تسرع للاتصال بالحكومة الايطالية . والمفهوم ان مجلس النواب الفرنسي سيطلب من الحكومة عدم التخلي عن سياسة عدم التدخل

مشروع السنوات الاربع والنمسا

برلين في ١٧ آذار — أبرق المارشال غورنغ الى حاكم النمسا الدكتور انكفارت قائلا ان مشروع السنوات الاربع سيشمل النمسا ايضا . وطلب منه أن يبذل جهوده لاستثمار الثروات الطبيعية في النمسا لخير المجموع .

الهجرة اليهودية في مجلس العموم

لندن في ١٧ آذار — سأل المستر دنمان في مجلس العموم عما اذا كان هناك أمل في بحث الاقتراح الخاص بالهجرة اليهودية الى فلسطين في مجلس العموم الان فرد المستر تشمبرلن قائلا ان الحالة العامة تمنعه من ايجاد أي أمل لمناقشة هذا الاقتراح في الوقت الحاضر .

الانسة (مي) تحاضر في الجامعة الاميركية

بيروت في ١٧ اذار — لمراسل الدفاع الخاص — دعت جمعية العروة الوثقى في الجامعة الاميركية الكاتبة النابغة الانسة (مي) لالقاء محاضرة موضوعها «رسالة الاديب الى الحياة العربية» وستكون المحاضرة في قاعة (وست هول) في مساء يوم الثلاثاء ٢٢ الجاري .

السفير الروسي ووزير خارجية فرنسا

باريس في ١٧ اذار — قابل سفير روسيا في باريس مرة اخرى اليوم المسيو بول بونكور وزير الخارجية الفرنسة وكرر تأكيد روسيا بالمحافظة على استقلال تشكوسلوفاكيا .

رسم قديم اخذ قبل عشر سنوات لزعماء السوفييت ويرى الناظر اليه من اليسار في الصف الاول الرفيق ريكوف وقد اعدم اخيراً وخلفه كنيف وقد اعدم ثم الرفيق فوروشيلوف وزير الحرب ولم يعدم والرفيق كوبيشوف وقد اعدم والرفيق بوخارين الذي نفذ فيه حكم الاعدام منذ ايام وخلفه مورالوف وقد اعدم ايضا والى جانبه الرفيق ستالين في بزته البيضاء والى اليمين تماماً رسم نيوكدسه الذي قتل رمياً بالرصاص

تدخل انكلترا بين بولونيا ولتوانيا

وارسو في ١٧ أذار — طلبت الحكومة البريطانية من سفيرها في ولونيا ابلاغ الحكومة البولونية رغبة بريطانيا في ان تسوى المشكلة بينها وبين لتوانيا بطريقة سلمية . وتبدى الحكومة البريطانية إلحاحاً شديداً بذلك .

تشديد الرقابة على التخوم الهولندية

امستردام في ١٧ آذار — د . ن . ب — ذكرت جريدة « تلغراف » ان الحكومة الهولندية أمرت بتشديد الرقابة على حدودها لمنع دخول عناصر غوغائية غير مرغوب فيها الى هولندا .

الكاتبة «مي»

تروي مأساتها لمندوب (الدفاع) الخاص

وتجهش بالبكاء لحجبهم مؤلفاتها عنها

تعيين موعد

تضاربت اقوال الصحف والهيئات وجميع الناس في صدد الانسة مي اكبر كاتبة عربية في الشرق ، وقد انتهزت فرصة وجودي في بيروت فاتصلت ببعض الاشخاص ممن يعطفون عليها ويزورونها وطلبت اليهم تعيين موعد معين لمقابلتها، وبعد جهد تمت المقابلة في الساعة الخامسة والنصف من مساء هذا اليوم وقدعرضت عليها بعض الاسئلة فاجابت عليها بما يلي :

مغادرة مصر

اخرجت من مصر قبل سنتين ووصلت الى بيروت في آذار سنة ١٩٣٦ وها قد مضى علي سنتان و١٢ يوما بعيدة عن اشغالي مجردة من كل شيء في هذه الحياة . لقد انقطعت عن الكتابة وكيف يمكنني اذا كتب وانا سجينة في العصفورية بين المجانين وسجينة من بعدها في مستشفى العمليات الجراحية والتوليد في بيروت

لقد كان الطعام يعطى لي من أنفي فاصاب باعراض ونوبات عصبية كثيرة لقد مرضت رغماً عني »

في العصفورية

في العصفورية ٤٥٠ مريضاً وكنت انا بين ٤٥ منهم . ان السجن لافضل كثيراً مما وقعت فيه، فالسجين يستطيع ان يكلم اشخاصاً يفهم لغتهم اما انا مكثت بين مساجين مرضى ... انني لا احب الاطباء والصحفيين ولا ارغب في مقابلتهم ، انهم لم يتكلموا الحقيقة فيما يقولون ! انهم يقولون انني مجنونة ! آه ما اضحكك يا قدر وما اسخفك يا حياة !!

لانك من فلسطين

ويجب ان تعلم انك الصحفي الوحيد الذي وافقت على مقابلته لانك قادم من فلسطين تلك البلاد التي اظهرت اهتماما في قضيتي بالرغم من مشاكلها الكثيرة المبهمة .

اني استغرب كيف يتفق علي بعض اقربائي ويزجونني في هذا المأزق . نعم انهم ماديون ويريدون اقتسام ما املك من حطام هذه الدنيا .

يلتمسون الحقيقة

واني استغرب ايضاً كيف يجوز للحكومة الحجر علي ، واكثر استغرابي ودهشتي من المطلعين على الحقيقة ويكتمونها اني متأثرة من وضعية الناس نحوي فبدلا من ان يكونوا جبهة متحدة لمساعدتي اراهم ساكتين . انني كنت انتظر عملا جديا اكثر من هذا الاهتمام ولكن املي كبير في ان عدداً من الاصدقاء الخلص يسعون بجد لتخليصي من براثن هذه المشكلة التي اتخبط في دياجيرها

اي وطني

اقربائي كثيرون والورثة المدعون أربعة وانه لا يوجد لي اب ولا أم ولا أخ كي يحولوا دون هذه المأساة انه الطمع المادي والجشع الاشعبي قاتله الله . ان من يقرأ كتاب « ظلامات وأشعة » يجد في الجزء الثالث منه مقالة تحت عنوان « اي وطني » فيظهر له بعد قراءتها انني كنت اتوقع جميع ما حصل لي .

لقد ألفت خمسة عشر كتابا بينهم ثلاثة عشر بالعربية وواحد بالافرنسية وواحد بالانجليزية .

تجهش بالبكاء

لقد استولوا على كتبي وحجبوها عني كم أتمنى ان أرى اسمي والدي ووالدتي . اني محرومة من هذه الذكريات (وهنا اخذت تجهش بالبكاء واشار علي بعض الحاضرين بتغيير الحديث معها) ثم قالت : اذا كنت ترغب في معرفة قصتي على حقيقتها الناصعة فعليك الاتصال بالسيد مارون غانم في يافا فيطالعك على كل شيء

تشكر «الدفاع»

ثم شكرت جريدة الدفاع شكراً طيباً وعرب فلسطين جميعا لاهتمامهم في قضيتها اكثر من اي قطر عربي آخر

وقد قدمت لها نسختين مجلدتين من كتاب « ضجعة الموت » وانشدت على مسامعها بعض القصائد للمرحوم الاستاذ مطلق عبد الخالق فاظهرت اعجابها بشعر المرحوم فوعدتها بتقديم نسخة من ديوانه الذي سينتهي طبعه قريباً وقد تقبلت الهدية شاكرة

والانسة مي تسكن الان في بيت في رأس بيروت ولها وصيفة خاصة ويزورها عدد قليل من اصدقائها ولا تقبل زيارة أحد ممن لم تعرفه

وقد أشار عليها الاطباء بالتزام الراحة لتستعيد صحتها التي ساءت في مستشفى العصفورية

كلام متزن

وكانت الكاتبة الكبيرة تتكلم كلاماً متزناً لا يستطيع اي كان توجيه اي انتقاد على لغتها او على اسلوب حديثها سخيف جداً من يقول انها مجنونة أو بها مس من الجنون ، تباحث زوارها بهدوء وتأتي على نكات بارعة تضحك الزائرين . لا تطالع الصحف خوفاً منها ان تسبب لها انزعاجاً . زرتها وهي نائمة في فراشها والشيب واخط شعرها ، استمرت زيارتي لها ساعة كاملة ودعتها بعدها شاكراً . وسيزورها يوم الاثنين فيلسوف الفريكة الاستاذ امين الريحاني وسأجتمع اليه لانشر رأيه عن الانسة النابغة على صفحات الدفاع . وسأكتب لكل ما يتصل بي عن هذه الاديبة التي على حكومة لبنان ان تهتم لامرها فتفك الحجر عنها خدمة للحق وعوداً الى الحقيقة

بيروت : صبحي

انباء الاقطار الشرقية

دعوة الامم الشرقية الى التجنيد الاجباري

خطاب لوزير ايران المفوض في مصر

القاهرة في ١٧ أذار — سافر الاستاذ عالم آزرمي الملحق العسكري بالمفوضية الايرانية في مصر قاصداً ايران عن طريق فلسطين لقضاء مدة الخدمة العسكرية في الجيش الايراني . وانتهز سعادة وزير ايران هذه الفرصة وألقى كلمة بين مودعي الاستاذ آزرمي أشار فيها الى فوائد الخدمة العسكرية فقال : انه من صالح الدول الشرقية التي ترغب في الانضمام الى ميثاق سعد آباد للصداقة والتعاون الحربي بين ايران وافغانستان والعراق وتركيا أن تجعل التجنيد اجبارياً اسوة بهذه الدول وتدعيما لهذا الميثاق . »

طلبة الجامعة المصرية والتدريب العسكري

القاهرة في ١٧ أذار — اجتمعت لجنة التدريب العسكري في الجامعة المصرية وقررت رفع التماس الى جلالة الملك تطلب فيه جعل التدريب العسكري اجبارياً بالجامعة المصرية ، وقد وقع هذا الالتماس أربعة آلاف من طلبة جميع كليات الجامعة .

خط جوي شرقي عن طريق مصر

القاهرة في ١٧ آذار — لمراسل الدفاع الخاص — وافقت وزارة المواصلات لشركة النقل الجوي الملكية الهولاندية على تسيير خط جوي مدني بين هولندا وجزر الهند الشرقية الهولاندية عن طريق مصر .

مصر والمحافظة على الاثار العربية

القاهرة في ١٧ آذار — لمراسل الدفاع الخاص — وافقت الحكومة المصرية على درج اعتماد مالي بمبلغ ٢٨ الف جنيه في الميزانية الجديدة لاعمال الاثار العربية والطرق اللازمة لصيانتها .

اختيار ضباط لوحدات الجيش المصري

القاهرة — عرض مجلس الدفاع الاعلى في جلسته الاخيرة مسألة اختيار الشبان الذين ترى الوزارة تعيينهم ضباطاً لوحدات الجيش الاحتياطي بعد ان انتهت وزارة الحربية من اعداد تسع اورط من الجنود الرديف لهذا الغرض وابلغت وزارة المالية ان هؤلاء الجنود موجودون في بلادهم تحت الطلب ولكن لا يمكن استدعاء القوات الا بعد اعداد الضباط . وقد اقترحت وزارة الحربية وضع الشروط اللازمة لاختيار ضباط هذا الجيش الاحتياطي

القوات الايطالية في لوبيا

روما في ١٧ اذار — أعلن رسمياً أن عدداً غير محدود من الضباط وصف الضباط والجنود الايطاليين من مجندي أعوام ١٩٠٧ و ١٩٠٨ و ١٩٠٩ ممن أرسلوا الى لوبيا في الخريف الماضي لتعزيز الفيلقين العشرين والحادي والعشرين سيعادون الى ايطاليا ويسرحون

اعصار شديد يفجع الهند بضحايا

دلهي في ١٧ اذار — قتل عشرون نسمة وجرح مئة بسبب اعصار هائل هب على نارايانجان في بلاد البنغال

انتشار التيفوئيد في المغرب الاقصى

جبل طارق في ١٧ آذار — يتفشى وباء التيفوئيد في انحاء متعددة من المغرب الاقصى ولا سيما بين الاهالي الوطنيين . وتتخذ التدابير اللازمة لمكافحة انتشار المرض في محيط اوسع مما هو منتشر فيه

المصالح المشتركه بين سوريا ولبنان

حلب في ١٧ آذار — لمراسل الدفاع الخاص — عقدت جمعية الاتحاد الاقتصادي اجتماعاً بحثت فيه قضية المصالح المشتركة القائمة بين سوريا ولبنان فوافقت الجمعية على قرار مؤتمر بيروت الاقتصادي واعلنت تمسكها بالوحدة الجمركية بين البلادين وتقرر تأليف وفد يسافر الى دمشق لهذه الغاية .

عدد سكان مدينة بني غازي

بنغازي في ١٧ آذار — بلغ في نهاية العام الماضي عدد أهالي بني غازي ٦٢٧١٣ مستوطنا منهم ١٨٠١١ ايطالي و٤١٤٧٣ مسلما و٣٢٢٨ يهوديا ، وقد زاد تعداد الايطاليين بالنسبة للعام السابق الفي شخص ويسبب معظم هذه الزيادة الى كثرة المواليد التي بلغت ٣٤ في الالف من السكان وقلة تدريجية في الوفيات التي هبطت بمعدل ١٣ في الالف .

المحافظة والتوفير في النفقات يتوفران باستعمال شامبيونز مع الاقتصاد في الوقود

الوكلاء والموزعون : فرغان وشركاه

القدس : شارع جوليان ص . ب . ٣٥

تلفون ٦١

اطلبه من كل مكان

السياسة المصرية في صحف انكلترا

الاقوال عن عريضة الوفد والوزارة المحايدة

اشتداد الحزبية

لندن — أرسل مكاتب جريدة « التايمس » في القاهرة برقية الى جريدته عن الالتماس الذي رفعه اعضاء الهيئة الوفدية الى جلالة الملك باقالة الوزارة وتأليف وزارة محايدة للاشراف على الانتخابات . وقالت الجريدة . ان المعتقد أن هذا الالتماس لن يجاب ولكن يجب التسليم بان الاعمال الحزبية العنيفة تزداد من كل جانب كما يزداد عدد المصابين والمقبوض عليهم من الجانبين كل يوم .

وزارة محايدة

ونشرت جريدة «المانشستر غارديان» لمكاتبها في القاهرة برقية لا تخرج في معناها عن برقية مكاتب « التايمس » . ثم قال ان الوفد لا يزال يمني النفس بالامال خصوصاً بعد ما قيل من ان حافظ عفيفي باشا لا يعود الى لندن وانه يجد من يؤيده لتأليف وزارة محايدة .

الجمعية الاسلامية في اليابان

انشاء أول مسجد في طوكيو

جالية كبيرة

اشتد ميل اليابانيين منذ بضعة اعوام الى الدراسات الاسلامية فألفوا جمعية في «طوكيو» لدراسة الدين الاسلامي . وفي اليابان جالية اسلامية كبيرة قوامها بعض التتار القاطنين في مدينة كوبي . وقد انشأوا قبل ايام مسجداً كما اخرجوا القرآن الكريم في طبعة انيقة رائعة .

واليابانيون الى جانب ذلك صلة بالازهر فقد كان يوجد احدهم للدراسة فيه . ثم انصرف عن دراسته لطاريء عائلي ، وفي الازهر الان طالب ياباني هو ممن يحمل اجازة الدكتوراة في الفلسفة من جامعة طوكيو .

نشاط الجمعية

ولقد نشطت الجمعية الاسلامية اليابانية التي يرأسها السيد محمد عبد الحي — وهو رجل له نفوذ فعال في اليابان — نشاطاً كان من اثره أنها شيدت مسجداً كبيراً في العاصمة اليابانية ، هو أول مسجد يشيد فيها .

وقد تلقى بعض كبار العلماء رسالة من هذه الجمعية تقول فيها ان افتتاح هذا المسجد سيتم في ليلة الاحتفال بالمولد النبوي وانها تود لو استجابوا الى دعوتها الى شهود هذا الاحتفال والاشتراك فيه

برنامج الاذاعة الفلسطينية

الجمعة في ١٨ آذار سنة ١٩٣٨

٥ر٤٥ـ٦	اشارة الوقت والنشرات ثم اسطوانات للاستاذ محمد عبد الوهاب
٦ـ١٥ر٦	احمد الشريف وسميرة وصفي ليالي وموال ومحاورات غرامية
٦ر٣٠	قرآن كريم ـ الشيخ اسماعيل المراغي
٦ر٤٥	حديث أخلاقي للاستاذ داود حمدان
٧	اشارة الوقت والنشرتان الجوية والاخبارية
٨ر٣٠	بيانو منفرد ـ كامل شمير
٨ر٤٠	كاظم السباعي ـ وفرقة استوديو الاذاعة
٩	اشارة الوقت والنشرتان الجوية والاخبارية
٩ر١٥	اشارة الوقت والنشرتان الجوية والاخبارية
٩ر٣٠	اوركسترا برنامج موسيقي مسجل

ماذا تسمع اليوم

من محلات السادة دجاني اخوان

الاذاعة اللاسلكية للحكومة المصرية يوم الجمعة في ١٨ آذار سنة ١٩٣٨

١٠ر٣٠	اسطوانات
١٠ر٤٥	الاستاذ مصطفى فرج
١١ر٣٠	اذاعة القرآن الكريم واذان الظهر وخطبة الجمعة
١	كورس اتحاد الموسيقى
١ر٣٠	الاستاذ حسن درويش ـ بيانو منفرد
١ر٥٠	كورس اتحاد الموسيقى
٢ر١٠	مساء ـ اسطوانات
٢ر٤٠ـ٢ر٥٠	النشرات الجوية والاخبارية والتجارية
٦	اوركسترا الاذاعة اللاسلكية ـ حفلة موسيقية
٦ر٣٠	بابا صادق ـ حديث الى الاطفال
٧ر٠٥	اوركسترا الاذاعة اللاسلكية ـ حفلة موسيقية
٧ر٤٥	حياة محمد وفرقتها ـ حفلة غنائية
٨ر٣٠	النشرتان الثانيتان الاخبارية والتجاريه
٨ر٤٠	اسطوانات
٩	الاستاذ الشيخ محمد رفعت قرآن كريم
٩ر٥٠	الاستاذ محمد امين ـ حديث رحلتي الى الحجاز
١٠ر١٥	حياة محمد وفرقتها ـ حفلة غنائية
١١	سلام الملك ـ ختام

يهودي

يتكلم عن اللاسامية

لندن في ١٧ آذار ـ خطب الدكتور جولدمان رئيس لجنة المؤتمر اليهودي الادارية في الحفلة التي اقيمت في النادي الانكليزي الفلسطيني فقال : ان المسألة اليهودية قد اصطبغت بصبغة الاضطهاد العام . وأشار الى اضطهاد اليهود في الماضي فقال عنه انه كان أشد مما هو الان لكنه كان مصطبغاً بصبغة محلية .

وانتقل بعد ذلك الى الكلام عن مناهضة السامية فقال انها ليست أمراً جديداً لكنها أصبحت اليوم منظمة تنظيما دوليا قوياً .

اعلان

أنا حافظ عبد الهادي بريك من حيفا اعلن للعموم بانني عازم على بيع جميع موجودات دكاني الواقعة في شارع ستانتون بحيفا في ملك السيد احمد مراد الموكل بادارتها بالنيابة عني السيد محمد مسعود ابو هدبه بموجب وكالة عمومية موقعة مني لدى كاتب عدل حيفا بتاريخ ٩ـ١٢ـ٣٦ تحت رقم ٤٥٢٠٠ عمومي ١٧٨١ خصوصي الى السيد محمود احمد حسن عبد الله بما في ذلك جميع حقوقي في الدكان المذكور من جهة الاجار والاستئجار وخلاف ذلك

فمن له اعتراض على البيع المذكور عليه ان يقدم اعتراضه الى حضرة كاتب عدل حيفا بظرف خمسة عشر يوماً من تاريخه مبيناً الاسباب القانونية الموجبة لاعتراضه وفيما بعد التاريخ المذكور يصبح البيع قطعياً بدون عدم اعتبار اي اعتراض يقدم بعد التاريخ المذكور وعليه صار اعلان الكيفية

حافظ عبد الهادي

٣٠٣٥

اعلان

صادر من محكمة الرملة الشرعية

تقدمت الينا مضبطة موقعة من مختاري قرية النعاني مؤرخة ١٠ـ٣ـ٣٨ تتضمن ان ست اخوتها بنت عبد الله اطريح من القرية المذكورة توفيت منذ اربع سنوات ونصف عن اولادها محمد وخليل وفاطمة اولاد سليمان بن سلمان ابي سليمان المتوفى قبلها وعن ابنها محمد من زوجها عبد الهادي بن سلامة ابي سليمان المتوفى قبلها ايضاً لا غير فمن له اي اعتراض على هذه الوراثة فليراجع محكمة الرملة الشرعية خلال شهر من تاريخ هذا الاعلان حرر في ١٢ـ٣ـ٣٨

قاضي الرملة الشرعي

(٣٠٣٢)

اعلان

تقدم للمحكمة الشرعية بنابلس مضبطة حصر ارث تتضمن ان احمد بن محمد الحاج احمد من قرية قصره توفي سنة ١٣٥٦هـ وانحصر ارثه في زوجته امينة بنت محمود الحاج وفي بنته منها رحمه وفي والدته حمده بنت محسن وفي اشقائه عبد الرحيم وموسى وفاطمة وساره . فكل من له اعتراض عليها يقدم اعتراضه للمحكمة المشار اليها بظرف اسبوع من تاريخ النشر

وكيل قاضي

محمد عارف هاشم

(٣٠٢٩)

صفوة ما يحمله بريد الشرق والغرب

الحاكم المعزول

يجد المحققون انه أساء التصرف

ولكن النواب ينتصرون اعلى وزير المستعمرات

هذه مأساة من مآسي الحكم الاستعماري ، ننقل انباءها هنا عن « الديلي ميل » احدى صحف فريق المتعنتين في الاستعمار من حزب المحافظين

حجة الاستقالة

تكلم اورمسبي غور وزير المستعمرات كلاما صريحا في مجلس العموم في رده على المناقشة التي جرت حول الاضطرابات التي وقعت في مستعمرة ترينداد في حزيران من العام الماضي ، وقتل فيها ١٤ شخصاً وجرح ٥٦ شخصاً .

لقد اتهمه المتذقشون بانه اساء معاملة السر مورشين فلتشر الذي كان اذ ذاك حاكما على المستعمرة ، ثم استدعي الى هنا فاستقال بحجة اعتلال صحته

الوزير كالحاكم

وكان مما قاله وزير المستعمرات : « ان ضميري لا يؤنبني على ما عملت ، واذا كانت لجنة التحقيق قد انتقدته في تقريرها فانها انتقدتني انا ايضاً

واذا كان هو يرغب في نشر انتقادات اللجنة ، فيجب عليه ان يستعمل حقوقه كمواطن عادي مستقل ، اذ ليس من شأني انا ان اضع امام البرلمان ما يشكوه السر مورشيسن فلتشر من اللجنة »

اقالة او استقالة ؟

ورفض المستر اورمسبي غور ان يصغي الى ما قيل من انه « أقال » الحاكم ثم قال انه طلب منه ان يرجع الى هنا ليتناقش معه في المسألة قبل الاطلاع على ما جاء عن اعماله في تقرير اللجنه ، وذلك بسبب التغير الذي طرأ على سياسة الحكومة الخريف الماضي .

وقال الوزير بعد ذلك انه لم تكن له مندوحة من قبول استقالة الحاكم ، فان السر مورشين فلتشر وان كان ذا خدمة طويلة ، وخبرة لا يستهان بها « الا انني اقول بصراحة تامة ان الامر كان يحتاج الى رجل اشد قوة في جسده وحزما في رأيه ، ليقوم باعمال الاصلاح الموصى بها في تقرير اللجنة »

لولا النواب ؟

وما كان للمستر اورمسبي غور ان يقول شيئاً مما قاله ، لولا ما اتهم به في مجلس العموم من انه طرد الحاكم

انه لم يزد عن ان قال للسر مورشين فلتشر بصورة قاطعة ان اعتلال صحته يجعل من الصعب عليه جداً ان يعود الى منصبه ليواجه الموقف الحرج الذي نشأ في تلك المستعمرة ، ويجعل من الصعب ايضاً تنفيذ الاصلاحات التي اوحت بها لجنة التحقيق

وقال الوزير بعد ذلك للنواب ان مشكلة العمال في انحاء الامبراطورية كانت اذ ذاك تتدرج من سيء الى اسوأ ، وكان هذا هو السبب في تعيين مستشار للعمال في وزارة المستعمرات ، وهذا المستشار هو الميجور اوربراون الذي يعمل الان في رودسيا الشمالية ، ولكنه سيرسل عما قريب الى جزر الهند الغربية

من يدفع المال ؟

وقال الوزير بعد ذلك انه مسرور من استجابة اصحاب رؤوس الاموال لما طلبه منهم ، فهاهي احدى شركات السكر قد استعدت لان تنفق ٥٠،٠٠٠ جنيه على اعادة اسكان العمال في مصانعها . « وهنا ترون الدليل على ان هذه الشركة ستنفق اموال حاملي اسهمها على تحسين حالة العمال ، وانا سأتكلم : اليس هذا تقدما عظيما ؟ »

وهنا قام النائب الاشتراكي المستر انيورين بيفان فقال : « كلا ! ولم لا تنفق انت هذا المال وانت المسئول » ؟

ورداً على ذلك قال المستر اورمسبي غور : « انني اذا طلبت من دافع الضريبة البريطاني ان يدفع شيئاً من المال لاصلاح مساكن العمال في جزر الهند الغربية الكنت انت اول من يعارض في ذلك »

واضاف الوزير على ما تقدم قوله انه واثق من ان السر هربرت يونغ الحاكم الجديد لمستعمرة ترينداد سينفذ توصي اللجنة التي ذهبت الى هناك في الوقت الذي احتاج فيه الامر الى ذهابها بعد تلك الحوادث المحزنة ، « وانا مسرور من التقرير الذي جاءت به »

عمل ، لا كلام

وقال الوزير ان هذه اللجنة انتقدت حكومة ترينداد ، وكان هو ملزماً بان ينظر الى انتقاداتها بعين الاعتبار « لاننا لا نريد في ترينداد خطابات تلقى ، وانما نريد اعمالا تعمل في سبيل اصلاح حالة العمال وتحسين الاجور والخدمات الاجتماعية ، ومما يؤسف له ان ترينداد ليست فيها الى الان دائرة للعمال ، وسأبعث الى هناك عما قريب بالمستر ليندن الذي كان رئيساً لمكتب مصالح العمال في وزارة العمال ليتولى هو التحقيق فيما يطلبه عمال تلك المستعمرة »

تقرير اللجنة

اما تقرير اللجنه الذي بسببه استقال الحاكم (أو أقيل) فيقول ان الاضطرابات وقعت على اثر اضراب العمال في آبار الزيت ، وانها تأسف للخطب التي القاها في غير وقتها السر مورشين فلتشر الحاكم ، والمستر نانكيفيل السكرتير العام لجزيرة ترينداد

وتقول اللجنة في تقريرها ايضاً ان حكومة تلك المستعمرة اساءت التصرف في مفاوضتها مع زعيم الاحزاب (اورياه بوتلر) الزنجي المتعصب ، لانه كان هارباً من وجه القضاء ، ولم يكن من الحكمة في شيء ان تتفاوض معه الحكومة..!

الجبل المتحرك

يزيد في نكبات الفيضان في امير كا

العلماء تحاصرهم المياه في مرصدهم في الجبل

هنالك خطر من نكبة اخرى اعظم من نكبة الفيضان الذي طغى على ولاية كاليفورنيا الاميركية ، وقتل بسببه ٤٠٠ شخص ، وتدمر من الممتلكات ما قيمته ١٢،٠٠٠،٠٠٠ جنيه ، وهو غير الفيضان الذي طغى على مدينة السينما هيوليوود ولوس انجليس ، ونقلنا انباءه في اعدادنا الماضية

اما هذا الخطر الجديد ، فتقول لنا « الديلي اكسبرس » لمكاتبها الخاص في نيويورك ، انه من الجبل الذي يتحرك في اتجاه (اليسيان بارك) اذا انشقت منه قطعة هائلة من الارض تتدحرج الان الى الوادي رويدا رويدا ، وقد ترك الناس منازلهم القائمة في سفح هذا الجبل ولاذوا باذيال الفرار

وقد انشقت الارض في مستعمرة للسينما انشقاقا بلغ عمقه ٣٠٠ قدم ، واستطاع جميع من كانوا في هذه المستعمرة من العمال ان يهربوا

الطعام بالطيارة

ويقلق هذا الجبل الان بال الاهالي قلقا عظيما ، فهم لم ينسوا بعد تلك القطعة التي انشقت منه في تشرين الثاني من العام الماضي وكانت تزن مليونا ونصف المليون من اطنان الصخور ، وانحدرت الى وادي نهر « ورايف »

اما الاهالي الذين ما يزالون محاصرين في تلك النواحي من جراء الفيضان فان الاطعمة ترمى اليهم من الطائرات .

العلماء المحاصرون

وهناك في مرصد واسون القائم في ذلك الجبل المتحرك احد عشر عالما من علماء الارصاد الجوية ، سجنهم الطوفان في مرصدهم ، ولكن لا خوف عليهم بعد اذ انهم في الجانب الثاني الذي لا يتحرك من الجبل ، ولدى هؤلاء العلماء ما يكفيهم شهرا كاملا من الطعام

في مدينة السينما

وقد انجاب الخطر عن لوس انجليس مدينة السينما ، اذ ان مياه الشرب قد وصلت اليها ، ولكن السكان على ضفتي النهر الشرقي الواقع على بعد ٥٧ ميلا من هذه المدينة ، قد انذروا بالجلاء عن دورهم ، لان ماء الشرب لا يصل اليهم ، ولانهم من جراء ذلك قد اضحوا في خطر من التيفوئيد

في مدينة كولتن

وفي هذه الولاية مدينة اخرى اسمها كولتن هبت عليها الرمال فكست شوارعها على سمك ستة أقدام ، وفيها تدمرت جميع الحدائق ، وانهارت عمارات كثيرة فيها وفي مدينة قريبة منها اسمها سان برناردينو

في وسط الكوارث

ولكن هذه الكوارث المتوالية في كاليفورنيا لم تحل دون القيام بسباق الخيل في ميدان (سانتا انيتا) الشهير ، فقد حضر هذا السباق ٥٠٠,٠٠٠ شخص وفي ادوار السباق الثانية بلغ دخل صندوق السباق ٣٢٧,٠١٤ جنيها ووزعت جوائز قيمتها ٢٧,٤٦٠ جنيها

وقد استطاع نجوم السينما الناجون من نكبة الفيضان ان يحضروا هذا السباق ، وكان من الرابحين فيه منهم مارلين ديتريش ، وكلارك جابل ، وريتشارد آرلين ...

شقيقات زوغو

خجولات كالعصافير وهن في امير كا

نشرت « الصنداي دسباتش » لمراسلها الخاص في نيويورك ، الرسالة التالية :

لا يردن الزواج

خجولات كثلاثة عصافير من العصافير الحمراء الصدور المعروفة باسم (ابو الحسن) وصلت الى هنا ثلاث شقيقات للملك احمد زوغو عاهل البانيا وقد انكرن لدى وصولهن ما كان قد اشيع عنهن من انهن يبحثن لانفسهن عن ازواج اغنياء

وعند ما سألتهن عن الزواج في غرفة وزير البانيا المفوض ، قالت احداهن « من فضلك لا تسألنا الا عن شيء معقول ، والا فاننا سنغادر هذه الغرفة

اوصاف الشقيقات

اما الغاية من مجيئهن الى امير كا كما قالوا عنها ، فانها الزيارة واشنطن والتحدث فيها الى المستر روزفلت ، ثم التنزه في حديقة « يلوستونبارك »

ويمكن وصف هؤلاء الشقيقات الثلاث بان أولاهن واسمها مايجين وعمرها ٢٨ سنة لا تهتم الا بالتعليم والتربية ، اما ثانيتهن واسمها روحيه وعمرها ٢٦ سنة فلها اهتمام خاص بالصنائع والفنون الجميلة ، واما صغراهن واسمها ماكسمايد وعمرها ٢٤ سنة فحسبك منها انها هي رئيسة الفتيات المرشدات في البانيا

يزرن النوادي

وبالرغم مما قيل عنهن من انهن لا يردن زيارة النوادي ، قام الثلاث بزيارة ليلية لنادي (قوس قزح) الشهير ونادي روكفلر ، وقد تسلم الشقيقات عشرات الدعوات للعشاء ولحفلات الرقص ، ولكنهن اعتذرن عن تلبية هذه الدعوات اعتذارات لطيفة ، خوفاً من القيل والقال ، وإلصاق تهمة الرغبة في الزواج بهن !

في نادي المرشدات

وقام الثلاث بزيارة نادي المرشدات الاميركيات ، حيث قدمت لهن فيه هدايا فاخرة تقبلنها مسرورات ، وكن يتحدثن في هذه الزيارة باللغة الانكليزية الفصحى

وللتدليل على انهن بنات صالحات ، اقول لكم انهن لا يدخن ابداً ، ولما عرض عليهن ان يشربن اقداحاً من « الكوكتيل » اعتذرن عن ذلك بقولهن ان الكوكتيل الاميركي قوي جداً ... فهن لا يستطعن شربه

ومع الفتيات الثلاث خادمتان فرنسيتان ، وتبلغ حقائبهن العشرين عداً بينها حقيبتان فيها جواهرهن الثمينة

ويقول النساء الاميركيات انهن ان الفتيات الثلاث عصريات

في سطور

الورثة البؤساء

وصل الى اربعة افراد من عائلة « جايتيفاي » في مدينة (ارلاو) في هنغاريا كتاب من دائرة حماية المهاجرين في اميركا ، تقول فيه لهم — وكلهم بؤساء من العمال العاطلين — ان لهم في مدينة أوهيو ثروة تركها لهم عمهم بعد وفاته ، قدرها ٣٦٠,٠٠٠ جنيه

وهكذا ارتفع هؤلاء من حضيض البؤس الى اوج الغنى في لحظة واحدة

في هونغ - كونغ

انتشر مرض الجدري في مستعمرة هونغ — كونغ البريطانية في الصين ، وبلغت الاصابات بهذا المرض في الشهر الماضي ١٠٢٨ اصابة ، نجمت عنها ٦٤٠ وفاة

اقصر شهر عسل

زفت ايشبل مكدونالد ، ابنة المستر مكدونالد (الذي كان رئيسا لوزراء بريطانيا وزعيما للحزب الاشتراكي) على المستر نورمان ردجيلي ، وكانت في اثناء الزفاف الذي لم يحضره الا اقاربها وأقارب خطيبها ، ما تزال تلبس ملابس الحداد على ابيها ، وقد عاد العروسان الان الى بيتهما في مقاطعة بوكنجهاير بعد شهر عسل استمر ثلاثة ايام .

غواصات ايطاليا

اتمت ايطاليا صنع غواصة جديدة اسمها « دوربو » وانزلتها الى البحر يوم ٦ الجاري في ميناء سبيزيا ، فلايطاليا الان في الخدمة تحت الماء ٨٣ من الغواصات الجديدة في طرازها ، ولها ٢٤ غواصة اخرى من النوع نفسه تحت الانشاء

جريدة الجيش تقول :

« الخائنون » لا يرحمون

وان كانوا من قبل وزراء

نشرت « الديلي ميل » لمراسلها الخاص في وارسو عاصمة بولونيا ، رسالة مطولة عما يجري في روسيا الان من المحاكمات الغريبة ، نقتطف منها ما يلي :

في نادي النبلاء

اما المتهمون فانهم واحد وعشرون من اكبر الزعماء البلاشفة ، واما المحاكمة فانها تجري في (نادي النبلاء) الشهير ، وكان قبل هذه المحاكمات داراً للنقابات السوفياتية .

ولكي يعرف القراء من هم هؤلاء الزعماء الكبار نقول لهم ان بينهم (ياجودا) الرئيس السابق للبوليس السري ، وبخارين المحرر الاول السابق لجريدة ازفستيا ، والرئيس للدولة الشيوعية الثالثة ، ثم راكوفسكي السفير الروسي السابق في لندن ، وريكوف رئيس وزراء الاتحاد السوفياتي .. سابقاً

وبين المتهمين ايضاً كريستنسكي وكيل وزارة الخارجية ، والسفير الروسي السابق في برلين ، ثم ايفانوف وزير صناعة الخشب السابق ، وايكراموف السكرتير العام للحزب الشيوعي في آسيا الوسطى ، وخودزهايف رئيس وزراء ولاية اوزبيكي وزيلنسكي الرئيس السابق للجمعيات التعاونية .

جريدة الجيش

وقد نشرت « كرازانيا زفزدا » وهي جريدة الجيش الاحمر مقالا قالت فيه : « لا يمكن ابداً اسداء الرحمة لمن هم اعداء الشعب ، جواسيس الفاشست »

أما رئيس المحكمة التي يحاكم امامها هؤلاء المتهمون فانه القاضي اولريخ الذي سبق له في عام ١٩٣٣ ان حاكم المتهمين من مهندسي شركة فيكرز البريطانية في قضية التجسس الشهيرة ، وفي ذمة هذا القاضي ممن قضى عليهم بالاعدام رمياً بالرصاص ، كثيرون من جنرالات الجيش الاحمر .

« الدفاع » : ولقد علقت « الديلي ميل » على هذه الانباء ، بكلمة افتتاحية ننقلها هنا بعنوانها نفسه فهو عنوان غريب كما ترى :

مأساة الجنون !

بدأت المحاكمات الدموية مرة اخرى في روسيا ، وهي لا تنتهي عادة الا أمام الجنود الذين يقتلون المتهمين بالرصاص .

ومن سخرية المقادير ان (ياجودا) أحد هؤلاء المتهمين سبق له عندما كان رئيساً للبوليس السري ان بعث بصديقه زينوفييف وكامينيف ورفاقهما الى مثل هذا الموت نفسه قبل ثمانية عشر شهراً لا اكثر .

الاشتراكيون يخرسون

هذا هو حكم ستالين الغريب ، ومع ذلك فان الاشتراكيين البريطانيين يفخرون بالحكومة الروسية ، ويعدونها مؤسسة متمدنة ، ولا يعتبرون بما جرى للسر والترسترين عندما تشفع في صديقه زينوفييف وكامينيف لدى ستالين فرده هذا خائباً مذموماً مدحوراً ، يسخر منه حزبه الاشتراكي .

انك الان لا تسمع من هؤلاء الاشتراكيين شيئاً ، فلماذا خرسوا بعد ان غردوا كل هذا التغريد غيرهم من اعضاء حزب العمال الاشتراكي ؟

بريطانيا تنجو ؟

غداً نرى راكوفسكي ، السفير السابق لروسيا في لندن ، والداعية الشيوعي الاكبر ، يواجه الموت ويواجه معه رئيس وزراء سابق ، ووزراء سابقون آخرون ، وهكذا تبدأ روسيا بمأساة جديدة من مآسي الجنون الذي يسيطر على الشعب الروسي المسكين

اما بريطانيا فقد عرفت الكثير جداً من الاضطرابات في العقدين الأخيرين من السنين ، ولكنها نجت من هذه الفظائع المنكرة ، مع كثرة ما بذله الاشتراكيون من الجهود لايقاعها فيها ...

شركة باصات نابلس - القدس وبالعكس

باصات جديدة . سواقون ماهرون . اسعار زهيدة . معاملة حسنه

كراج عمان للركاب لصاحبه صالح عبده مقابل كراج عمان بالقدس تلفون (٤٩٣)

كراج عبد الحليم التميمي نابلس تلفون ١٧

المواعيد من القدس

دقيقة	ساعة	
٣٠	٥	قبل الظهر
٣٠	٧	»
٣٠	٩	»
	١٢	
٣٠	٢	بعد الظهر
	٥	»

المواعيد من نابلس

دقيقة	ساعة	
	٧	قبل الظهر
٣٠	٨	»
	١٠	»
	١١	»
٣٠	٣	بعد الظهر

سعر الراكب : ٦٠ ملا والذهاب والاياب ١١٠ ملات

تفاصيل وافية عن حادثي الخط الحديدي
توقع الغاء تسيير القطارات ليلا

اعادة السير

قال مندوبنا الخاص: نشرنا سابقاً باسباب انباء حادثتي تدهور القطارين بين قلقيلية ورأس العين، وبين رأس العين وكفر إجنس. وقد تم الان تصليح الطريق فاستأنفت القطارات سيرها كالسابق لكن العمال ما زالوا يشتغلون في رفع انقاض العربات وعربة القاطرة رقم ٨٨٢ المعدة للفحم والماء

العربات الكاشفة

وبات في حكم المرجح الغاء تسيير القطارات ليلا اعتباراً من يوم الاثنين القادم، بسبب ان العربات «الترولي» الكاشفة قد لا تمنع وقوع الحوادث، فهي تسير ليلا مزودة بالمدافع الرشاشة وفي مقدمتها المصابيح القوية فتضيء الى مسافات بعيدة ومن هنا يعلم الذين يعبثون بالخط عندما يقترب مرور القطار لان العربة لا تمر الا في مقدمته فيكمنون ريثما تمر ثم يعبثون بالخط بسرعة وبصورة يستحيل فيها على سائق القاطرة تبين العبث معه فيقع الحادث وتتكبد ادارة الخط النفقات الكثيرة في سبيل تصليح الخط وغير ذلك

الخسائر المادية

وبلغنا ان ثمن عربة الشحن الواحدة من سعة عشرة اطنان يبلغ ٨٠٠ جنيه، ومن المعلوم ان ثماني عربات من هذا النوع قد تحطمت في حادث تدهور القطار قرب محطة رأس العين فيكون عنها ٦٤٠٠ جنيه بالاضافة الى نفقات تصليح الخط واجور العمال والنفقات الاخرى. ويبلغ ثمن العربات التي تحطمت في الحادث الثاني ما لا يقل عن ٤١٠٠ جنيه. هذا عدا عما اصاب القاطرة من اضرار جسيمة والخسارة التي وقعت على الادارة من جراء توقيف السير على الخط بين حيفا واللد مدة ثلاثة ايام.

تسديد النفقات

ولما كانت ادارة سكك حديد فلسطين ليست مسئولة عن حراسة الخط فانها تحمل ما تدفعه من مصاريف ونفقات في هذا الشأن على الخزينة كما فعلت ايام اضطرابات سنة ١٩٣٦ فقد حملت الخزينة ٣٠٠ الف جنيه منها ١٢ الف جنيه ثمن القاطرة التي سقطت على مقربة من الجسر الكائن امام بساتين اللد الى قعر الوادي وتسعة آلاف جنيه ثمن الصالونات الثلاثة التي تدهورت وراء القاطرة في الوادي المذكور.

وقد روت الصحف اليهودية وبعض الصحف العربية في مصر وسوريا ولبنان بان الحادث الثاني وقع بنتيجة انفجار ديناميت تحت القطار، وان كمية من الديناميت وجدت في مكان الحادث، والحقيقة ان شيئاً من هذا لم يحدث وسبب التدهور توسيع الخط كما ذكرنا.

هذا ولا يزال بوليس قلقيلية يحقق في الحادث الاول وبوليس اللد يحقق في الحادث الثاني ولما تعلم نتيجة هذه التحقيقات.

* * *

قضية
توليد الجنيه

استأنف الاستاذ زكي افندي الداودي حاكم صلح يافا امس النظر في القضية المقامة على يوسف عمر كنعان «لطفي بك» بتهمة الاحتيال على السيدين هاشم وعبد الجابر رمضان من يازور واخذ ٢٠٥ جنيهات منهما بعد ايهامهما بتوليد الجنيه

وقد استمع الحاكم لاقوال الشاهد حسن الكالوني الذي طلبه المتهم ذاته فقال انه في اليوم الذي اعلن فيه تطبيق قانون منع التجول في طول كرم كان ضيفاً على المتهم واقام في بيته تلك الليلة وان المتهم لم يفارق داره في الليلة المذكورة

ويقصد المتهم من هذه الشهادة حصر وجوده في اليوم الذي يدعي هاشم وعبد الجابر فيه انه كان في يازور

وقد طلبت المحكمة حضور قائمقام طول كرم وغيره من الشهود الذين اسماهم المتهم، وبما انهم لم يحضروا امس قرر الحاكم تأجيل القضية الى صباح يوم الثلاثاء القادم.

طريق
مصر - فلسطين

اخبرت الحكومة المصرية حكومة فلسطين ان مصلحة الحدود المصرية قد قررت اقفال الطريق البري بين مصر وفلسطين وبين مصر والعقبة بالنظر لرداءتها وكثرة الاوحال والسيول فيها. وقد تنفذ ذلك اعتباراً من يوم امس الاول.

شهادة فنية

قلنا سابقاً ان ضابط الجرائم برئاسة بوليس المدينة والمشرف على التحقيق في قضية «توليد» الجنيه المتهم فيها عمر يوسف كنعان وبكر موسى الكردي، احضر من احد تجار الاغنام في القدس دفترين كان المتهم الاول يدون فيهما حسابات التاجر المذكور عندما كان يعمل عنده، ليطبق البوليس خطه على الكتاب الذي كان ارسله المتهم الى احد شبان يافا الذين وقعوا في شباكه. وقد قدم البوليس الدفترين والكتاب المذكور الى خطاط الحكومة السيد عبد القادر الشهابي وبعد فحص الخط بصورة فنية قرر انه لشخص واحد ووضع تقريراً مسهباً بذلك وقدمه الى الضابط الذي سيقدم التقرير كبينة ضد المتهم في الجلسة التي ستعقد في يوم الثلاثاء القادم للتحقيق القضائي في القضية

تعديلات هامة في دائرة الامن العام
انشاء ثكنات احتياطية وتوسيع صلاحيات...

قوة احتياطية

قال مخبرنا المحلي الخاص: ذكرنا قبل شهرين نبأ توسيع صلاحيات البوليس الفلسطيني وسحب قسم كبير من صف ضباط وافراد البوليس البريطاني من مختلف المراكز وجعلهم قوة احتياطية

وقد صودق امس على هذه الاجراءات نهائياً ومن المنتظر الشروع في تنفيذها ابتداء من اول شهر نيسان القادم. فسوف لا يبقى في كل مركز من مراكز البوليس سوى جاويش ونفر بوليس بريطانيين الاول للادارة والثاني لتسجيل الدعاوى وغيرها، بينما يتم تمرين صف ضباط وافراد البوليس الفلسطينيين على هذه الاعمال

وسيقيم جميع افراد البوليس البريطاني والصف الضباط الذين يقومون باعمالهم الان في مختلف المراكز، وقسم كبير من البوليس البريطاني من راكبي الدراجات النارية في الطابق الثالث من دار مديرية بوليس اللواء الجنوبي الحالية باسم «قوة احتياطية» استعداداً لمساعدة البوليس الفلسطيني عند الحاجة وسيزاد عدد افراد البوليس البريطاني باقرب وقت والاحتفاظ بالجميع كحامية بريطانية

انشاء ثكنات

اما مدير بوليس اللواء ومساعدوه فستبقى صلاحياتهم على ما هي عليه ويشرفون على كافة الاعمال. وقد تقرر زيادة راتب البوليس الفلسطيني. كما انه من المنتظر ان تقوم الحكومة بانشاء ثكنات في المدن الكبيرة واعداد التجهيزات الكافية لزوجات افراد القوة وعائلاتهم.

المباحث الجنائية

واما ما يتعلق بدائرة المباحث الجنائية. فستزداد صلاحياتها ايضاً ويكون اهم اعمالها: منع الجرائم واكتشافها بواسطة جمع وابلاغ الاخبار والمعلومات والبينات والتحريات، ومراقبة الحركات السياسية لا سيما الشيوعية، وقمع الفساد وحفظ سجلات المجرمين وادارة مكتب الصور الشمسية وبصمات الاصابع، وفحص الصحف المحلية والنشرات التي تصدر من وقت لاخر لاتخاذ الاجراءات في حالة صدور مقالات تحريضية او مهيجة او مخلة بالاداب ومنع تهريب السلاح والمخدرات وتدقيق طلبات التجنس وتهيئة سبل الابعاد من البلاد وتبادل تسليم المجرمين، والاتصال مع الدوائر المماثلة لها في مصر وسوريا وشرق الاردن والهند والعراق واوربا. ومراقبة الجرائد الاجنبية

توزيع العمل

وستوزع هذه الاعمال على اقسام خاصة ستحدث في هذه الدائرة على رأس كل قسم منه ضابط بريطاني برتبة ميجور كما ذكرنا سابقاً. وستكون جميع الاقسام تحت رئاسة نائب مفتش البوليس العام المستر كنجزلي هيث ويديرها المستر «جايلز» الذي تعين حديثاً مكان المستر فيتزجرالد.

انفجار انابيب البترول

«بقية المنشور على الصفحة الاولى»

أطلقت على سيارة «لوري» كانت قادمة من بئر السبع الى الخليل ولم يصب أحد من ركابها بأذى وقد خفت قوة من البوليس الى مكان الحادث وتبادلت اطلاق العيارات مع المجهولين

طائرة وقوات

وفي الصباح الباكر حلقت طائرة عسكرية في سماء المدينة وتجولت فوق الضواحي على ارتفاع بسيط. ثم وصلت قوة كبيرة من الجند في عدة سيارات عسكرية وخرجت الى مكان حادث المساء للقيام بتفتيش الجبال المجاورة لمكان الحادث

قطع الاسلاك

فقطع مجهولون ليلة أمس الاسلاك التلفونية على مسافة كبيرة بين الظاهرية والخليل. وفي الصباح وصل مفتش الخطوط يرافقه عدد كبير من العمال لاصلاحها. وقد انقطعت المخابرات التلفونية بين البلدين مدة طويلة.

تذكير بريطانيا

لندن في ١٧ آذار - ارسل الامير علي خان نجل سمو اغا خان الزعيم الاسماعيلي رسالة الى جريدة المانشستر غارديان قال فيها انه ليس في حاجة الى تذكير الرأي العام البريطاني بأن مسلمي الهند وهم طائفة كبيرة لا ينظرون الى مستقبل الهند وحفظ مركزهم فيها فقط بل ينظرون باهتمام شديد الى مستقبل فلسطين ويرون أن من الضروري تذكير بريطانيا بذلك.

خطأ بالتقدير

ثم قال ان انكلترا يبدو منها انها ترى ان مثل هذه المشكلة العصبية اذا تركت فانها تحل من تلقاء نفسها مع ان هذا الاعتقاد موجب للدهشة الكبيرة فان الواجب يقضي على انكلترا أن تسرع في حل المشكلة الفلسطينية وتقدر اهتمام مسلمي الهند بها وبمستقبلها والا تخطيء في تقدير اهتمام مسلمي الهند باخوانهم في فلسطين.

بعثة لفلسطين

وختم سمو علي خان رسالته بقوله إن الوقت لم يفت بعد لتأليف بعثة هندية تبث روح الثقة العامة في فلسطين. وقد زعم أغا خان إنه يستطيع أن يسوي بين مطالب العرب واليهود المتناحرة.

ضرورة الاسراع

وقال انه متأكد أن مشكلة فلسطين لا تتحمل أي تأخير.

تعطيل الزميلة «فلسطين» الغراء اسبوعا

اصدر المندوب السامي امراً في مجلسه التنفيذي بتعطيل الزميلة «فلسطين» الغراء لمدة اسبوع لنشرها مقالا افتتاحياً بتاريخ ٩ الجاري عنوانه «أزمة الجزم» اعتبرته السلطة مخلا بالأمن العام، فنأسف لهذا التعطيل

هل انت رجل؟

هذا هو اسم الرواية التي تعرض خلال هذا الاسبوع في سينما «الحمراء» في يافا. وقد اشترك في هذا الفيلم السينمائي ادي كانتور اشهر ممثل هزلي في العالم مع طائفة كبيرة من الممثلين والممثلات الذين ذاعت شهرتهم في عالم السينما. ويقول الذين شاهدوا رواية «هل انت رجل» انهم لا يتمالكون انفسهم من شدة الضحك ولقد احسنت ادارة سينما الحمراء باختيارها هذه الرواية وحبذا لو انها تسير على خطتها في اختيار الافلام العالمية المتنوعة

«اللهب» غداً

جاءنا من ادارة مجلة اللهب الغراء ما يلي: تصدر «اللهب» غداً حافلة على عادتها بالانباء والمعلومات الموثوق بها عن خفايا السياسة واسرارها ومن مواضيعها: في رسالة وزير المستعمرات. مهمة السر هربرت صموئيل في فلسطين. الحكومة المصرية والمسألة الفلسطينية. مهمة اللورد جورج لويد في الظلام. الصهيونية في انكلترا. بلاد العرب وفلسطين. دراسات سياسية. ادب وفن الخ... الخ ... من المواضيع السياسية والادبية التي تتميز «اللهب» الاسبوعية بها.

وصل عليها البائع من الان - ١٦ صفحة ٥ ملات

انباء هامة
على الصفحة السادسة

رفض
وقف متهمين

اعتقل بوليس المدينة ليلة امس الاول صادق احمد خريط وعمره ١٥ سنة ومحمد صالح ابي دينين بتهمة سرقة دكان صبحي محمد كروري، وفي صباح امس احضرهما امام حاكم صلح يافا الاستاذ زكي افندي الداودي طالباً توقيفهما اسبوعاً لاستكمال التحقيق معهما. وقد طلب الحاكم من البوليس ان يقسم بوجود ادلة لديه تبرر توقيفهما، فاقسم شاهداً بان صاحب الدكان يشتبه بهما فقط فلذا قرر الحاكم اخلاء سبيلهما حالا قائلا: انه لا يقرر اعتقال الاشخاص بمجرد وقوع الشبهة عليهم.

خلافاً
لانظمة الصحة

فصلت محكمة صلح يافا امس في ٥٠ قضية ارتكبت خلافاً لانظمة الصحة وقد تراوحت الاحكام على مرتكبيها بين ١٠٠ مل وجنيه مع اغلاق حوانيت بعضهم عملا بطلب دائرة الصحة.

* * *

الذين
اتهموا بحادثة النزهة

اصدر حاكم اللواء الجنوبي بيافا قراراً باعتقال كل من حسن العش ومصطفى العيوطي والعبد المغربي في المزرعة لمدة سنة واحدة وذلك عملا بقانون الطوارئ.

وقد قبض بوليس المنشية على هؤلاء الثلاثة وأحضرهم الى مركز بوليس يافا، وفي صباح امس اخذ مصور رئاسة قسم بوليس المدينة رسومهم وبعد الظهر ارسلوا بأحدى سيارات البوليس الى المزرعة.

ومن المعلوم ان هؤلاء الثلاثة كانوا من المتهمين في جناية النزهة وقررت محكمة الجنايات الكبرى تبرئتهم. وقد بذل ذووهم امس جهوداً كبيرة لاخلاء سبيلهم لقاء كفالات مالية فلم يفلحوا اذ أن القرار كان قد صدر وتبلغ الى البوليس لتنفيذه.

النشاط
يعود الى الميناء

هدأ النوء امس في مياه الثغر فنشط العمل في الميناء وقد وصلت الباخرة ماركوبولو وانزلت خمسة مسافرين والباخرة تريدن وقد افرغت كمية من البضائع. والبواخر: فرنس غوردن والبزابيت مايرسك وآني وكابرو لشحن الحمضيات

تنفيذ
قرارات الحجز

اشرنا سابقاً الى وجود عدة عقبات امام صرف التعويضات الى اصحاب الاملاك المنسوفة في البلدة القديمة بيافا وقلنا أن من هذه العقبات وجود عدة قرارات من المحاكم بحجز المبالغ التي ستصرف الى بعض المستحقين لوجود دين عليهم اكتسب في المحاكم الصورة القطعية، وتجاه هذه المشكلة استشارت مالية يافا السكرتيرية العامة في القدس لتقرير الخطة، فورد الجواب امس بلزوم العمل في هذه الاحكام وتنفيذها لانها صادرة من المحاكم ذات الاختصاص ولان الاحكام في الحجز اصبحت مبرمة، وستطبق مالية يافا هذه التعليمات

سينما الحمراء الوطنية
ابتداء من مساء الاثنين في ١٤ آذار وبقية أيام الاسبوع
تعرض الرواية الكوميدية المضحكة
هل انت رجل ؟!
STRIKE ME PINK
تمثيل الممثل العظيم والمضحك الشهير « ادي كانتور »
رواية استعراضية مملوءة بالمواقف الفكاهية الممتعة، من
اعظم الروايات التي اخرجها ادي كانتور الذي يعتبر بحق امير الممثلين الهزليين
حفلتان كل مساء، الساعة ٧ والساعة ٩
حفلة الساعة ٣٫٣٠ مساء تعرض فيها الرواية الشهيرة
روبنسون كروزو

في نشرة دورية لمحلات تجارية

القدس — وزعت محلات بوتاجي نشرة دورية على كثيرين من زبائنها وذكرت فيها عناوين الوكلاء، ولما وصلت الى فرع القدس قالت: بالقرب من بنك اوتومان مع ان هذا الفرع يقع تحت البنك العربي مباشرة ويقع بابه الى جانب باب هذا البنك ويبعد الباب عدة امتار عن بنك اوتومان. فهل لمدير هذه المحلات عناية من عدم ذكره اسم البنك العربي في نشراته وذكر بنك اوتومان (مستفهم)

اعانات
لبلدية تل ابيب!

قررت الحكومة تقديم منحة مالية لبلدية تل ابيب قدرها ٢٥ الف جنيه، ومنحة اخرى للمستشفى قدرها عشرة الاف جنيه. وقد وضعت هذه المبالغ في مالية يافا وابتدأت بصرفها بحسب حاجة البلدية المذكورة يومياً او اسبوعياً الى شيء منها!

الحقيقة
في خبر اذيع

اشرنا قبل اسبوع الى موافقة الحكومة على تعيين المستر (جايلز) احد كبار ضباط قنال السويس في بورسعيد مديراً لدائرة المباحث الجنائية في القدس مكان المستر فيتزجرالد الذي نقل مديراً لبوليس اللواء الجنوبي بيافا مكان المستر فولي.

وقد أشيع ان المستر (جايلز) قد تعين مساعداً لمدير بوليس اللواء الجنوبي بيافا وانه سيحضر في اليوم السابع والعشرين من هذا الشهر الى يافا لاستلام وظيفته. والحقيقة هي ما اسلفناه ذكره. اما مساعد المدير المعين الى يافا فهو المستر (كايلز) الموجود الان بالاجازة في بلاده. وسيكون المستر (جايلز) برتبة (مدير) اي بتاج ونجمة.

وقف
متهم بالخيانة

استلم شكري بن عودة الفاخوري السلطي من السيدين عبدالله طه وبديع القلم بيافا كمية من البضائع لبيعها في الاسواق بطريق الامانة لكنه تصرف بها ولم يعد ثمنها الى صاحبيها، فاعلما البوليس بذلك.

وقد اعتقل البوليس هذا الشخص وقدمه امس امام محكمة صلح يافا طالباً توقيفه عشرة ايام لاستكمال التحقيق فقررت هذا

حاكم
اللواء الجنوبي

ذهب حاكم اللواء الجنوبي المستر كروسبي امس الى القدس لحضور جلسة المجلس التنفيذي وعاد في المساء الى يافا

القبض
على سارق يهودي

سطا اللصوص قبل شهر على معمل الصابون (اسونا) في تل ابيب وسرقوا منه كية من الصابون . ومساء امس الاول شاهد البوليس يهوديا سائراً في شارع مزراحي التابع لمركز سكنة ابي كبير وبحيازته ٨٩ قطعة من الكمية المسروقه فصادرها واعتقل حاملها

قداس وجناز

تقام في كنيسة اللاتين بالقدس في الساعة العاشرة من صباح يوم الاحد الواقع في ٢٠ الجاري قداس وجناز السنة عن نفس المرحوم :

خليل حنا جرايسه

فوالد الفقيد يدعو الاهل والاصدقاء لمشاركته في ذلك ويرجو اعتبار هذه الكلمة كدعوة الى كل منهم لا ارى الله احداً منهم مكروهاً في عزيز

اعلان

صادر من محكمة تسوية الاراضي

تقدم لدينا مضبطة موقعة من قرية كفر لام التابعة لقضاء حيفا تتضمن ان محمد بن احمد ابو خليفة من اهالي القرية المذكورة توفي منذ ستة وعشرين سنة تقريباً عن زوجته نجمه خليل الاحمر القنيري وعن اولاده منها عارف وبدر وقاسم وعن اولاده من الزوجة المتوفية قبله وهم اشهاب وبدوان وعن اولاده من الزوجة المطلقة عائشة بنت يحيى محمد ابي غنام وهم محمود وعبد الغافر ورابعة وهند وعن اولاده مصطفى وعمر وهاشم وعبد المبين ومشهده وصفا ثم توفي عبد المبين المذكور منذ ثلاثة وعشرين سنة عن زوجته جميلة بنت محمود احمد العيد وعن بنتــه فاطمة وعن شقيقه هاشم المذكور ثم ترفي شهاب المذكور منذ اثنا وعشرون سنة عن زوجته مريم بنت علي الصحاني وعن اولاده منها فؤاد وعبد الكريم وبهان ونجمه وزهية وصديقة ثم توفي بدوان المذكور عن زوجتــه عائشة بنت عبد الله مصطفى السعدا وعن اولاده منها عبد الله وخليل وجميل وامين وعلي وعذبه وزكية ثم توفي خليل المذكور وعن زوجته ضيه بنت محمود او خليفة وعن بنته منها عائشة وعن اولاده من زوجة متوفاة قبله وهما ابراهيم ورضوان عن والدته عائشة المذكورة ثم توفيت عائشة المذكورة عن والدتها ضيه المذكورة وعن اخوانها لاب ابراهيم ورضوان المذكورين ثم توفي عبد الغافر المذكور عن زوجته يسره بنت حسن محمد ابو الهيجا وعن اولاده منها رجا ورسميه وبهيه ونوف ثم توفيت عذبة المذكورة عن زوجها نجيب احمد ابو الهيجا وعن اولادها منه وهم عطا ورجا وصيفة وعائشة وعن والدتها عائشة بنت عبد الله مصطفى السعدا لاغير فمن له اعتراض على هذه الوراثة فليراجع المحكمة المشار اليها خلال ثلاثة اسابيع من تاريخ النشر تحريراً

القاضي الشرعي
محمد اللبابيدي

(٣٠٤٢)

القدس

عيد ميلاد جلالة الملك غازي

القدس في ١٧ أذار — لمراسل الدفاع الخاص : تقيم القنصلية الملكية العراقية في القدس حفلة شائقة في دارها في شارع الملك جورج بمناسبة عيد ميلاد جلالة الملك غازي الاول وذلك من الساعة الحادية عشرة والنصف الى الساعة الثانية عشرة والنصف من صباح يوم الاثنين ٢١ أذار الجاري .

تأجيل قضيه امام المحكمة المركزية

نظرت المحكمة المركزية في قضية خليل حسن من بيت فجار المتهم بطعن مدير فرع البنك الالماني في البقعة ، ولضيق الوقت قررت تأجيلها الى يوم ١١ نيسان القادم . وقد حضر مع المتهم الاستاذ حسن صدقي بك الدجاني

القضايا التي تنظر فيها المحكمة العسكرية

استأنفت المحكمة العسكرية صباح هذا اليوم النظر في قضية محمد عوده حمدان المتهم بقتل البوليس الاضافي على طريق اريحا وبعد ان استمعت اقوال بقية شهود الدفاع وموافقة وكيل النيابة ومحامي الدفاع الاستاذ عمر الصالح قررت تأجيل النطق في القرار الى صباح الغد .

وتنظر المحكمة العسكرية يوم الثلاثاء القادم الواقع في ٢٢ الجاري في قضية اليهودي موشه مزراحي المتهم بحيازة مسدس واربع رصاصات

الى معتقل المزرعة في عكا

نقلت السلطة السيد راغب عنبله أحد متعهدي هذه الجريدة الى المزرعة لمدة سنة . ونقلت ايضاً الحاج محمد المهدي ، شيخ المغاربه ، والحاج محمد الطاهر والحاج احمد الدكالي وثمانية من القرويين .

اخلاء سبيل معتقل بالكفالة

وصل صباح هذا اليوم على قطار مصر سبعمئة جندي بريطاني ويذكر القراء أن مثل هذا العدد وصل الى القدس في الاسبوع الماضي .

قوات بريطانية تصل من مصر

كانت السلطة منذ عشرين يوماً قد اعتقلت السيد صقر داود جعجوم من الخليل ولكنها أخلت سبيله اليوم بكفالة خمسين جنيهاً .

اعادة اغلاق ابواب المدينة القديمة

عادت السلطة واقفلت ابواب المدينة القديمة ومنعت المرور الا من بابي الخليل والعامود . وقد سبب هذا العمل شللا في الحركه التجارية لا سيما في محلة الباب الجديد

الافراج عن متهم منعت محاكمته

كانت السلطة على اثر تفتيش قامت به في قرية قلنديه عثرت على بندقية في محل مهجور يملكه السيد محمد احمد مصطفى عوض الله واعتقلته . وبعد التحقيق الذي اجراه البوليس اطلق سراح المذكور ومنعت النيابة محاكمته . فحبذا لو ان البوليس يتعمق في التحقيق لتمكن من قطع دابر الذين يكيدون للابرياء لمآرب خاصة

البوليس اليهودي المتهم بقتل بوليس عربي

تنظر محكمة الاستئناف العليا يوم الخميس الواقع في ٢٤ أذار الجاري في قضية البوليس اليهودي مردخاي شوارتس المحكوم عليه بالاعدام لارتكابه جرم قتل المرحوم مصطفى الحوري احد افراد البوليس في مخيم المندوب السامي السابق في عتليت

كتاب المهندسين العرب الى البلدية

ارسلت جمعية المهندسين العرب كتاباً الى المجلس البلدي تطلب منه ضرورة تعيين احد الفنيين العرب لوظيفة مساعد مهندس المدينة لاسباب كثيرة ذكرت في الكتاب

— زار المندوب السامي اليوم الجامعة العبرية

عيارات نارية أثناء الليل

سمع هذا المساء اصوات عيارات نارية صادرة من جهة تل بيوت على طريق القدس — بيت لحم وذلك في المساء الباكر . ثم سمعت اصوات من الناحية الشمالية على طريق رام الله

في نشرة ادارة الامن العام

فيما يلي بلاغ الامن العام الصادر بعد ظهر اليوم في خلال الاربع والعشرين ساعة الماضية : جرح يهودي ويهوديه جراحاً طفيفة بسبب انفجار قنبلة في شارع يافا حوالي الساعة السابعة من مساء امس . وحصلت ثلاث حوادث اطلاق نار احداها على مركز بوليس كركور والثانية على طريق الخليل — بئر السبع وعلى دورية بوليس ، والثالثة على دوريه عسكرية قرب مستعمرة بن شيمن ولم تقع اصابات وحصلت حادثتا قطع اسلاك التلفون واحدة قرب الخضيرة والثانية على طريق الخليل — بئر السبع

وحصلت حادثة سلب بالقوه من قبيله عربية وقد انفجرت انابيب البترول واشتعلت النار فيها قرب قرية الطيبة — بيسان

حيفا

اجراءات على اثر حادث امس

الاستاذ الماضي يتعرف على شخص فيقبض عليه

حيفا في ١٧ آذار — لمراسل الدفاع الخاص — على اثر حادث الاعتداء على المحامي الاستاذ محمود الماضي ، خرجت اليوم قوات من البوليس البريطاني والبوليس الفلسطيني الى قرية الطيرة ، ومنها الى قرية اجزم ، وفتشتها تفتيشاً دقيقاً لكنها لم تعثر فيها على شيء محظور . وعندما عادت هذه القوات القت القبض على اثنى عشر شخصاً من القريتين المذكورتين وجاءت بهم الى حيفا لتشخيصهم امام الاستاذ محمود . وعند التشخيص تعرف على احدهم ويدعي توفيق سعيد سلامه من قرية اجزم ، فأودعه البوليس السجن رهن التحقيق واطلق سراح الباقين

ولدى اجتماعنا بالاستاذ محمود قال : ان الشخص الذي اعتدى عليه والذي خاطبه بمسألة توكيله في قضية قتل في قرية صفورية و كان يلبس الطربوش والبدلة واثناء الحادثة كان المعتدي مضطرباً فاشتبه الاستاذ في امره للقبض عليه فلم يتمكن من ذلك وحدث الاعتداء .

اما عدد الرصاصات التي اصابته ، فتبين اليوم تماماً أنها كانت اربع رصاصات اثنتان منها في ذراعه الايسر ، واثنتان في كتفيه ، ولا تزال شظية احداها داخل اللحم لانه لا يشعر بالمها ، كما انه يحركها كيف شاء ، وعند فحص الجروح بالاشعة الكهربائية تبين ان هنالك بعض شظايا الرصاص لا تزال داخل اللحم في غيرها من اقسام الجسم . وستجري للاستاذ « عملية » جراحية لاخراجها ، اما حالته العامة فحسنة . ولا تزال اسباب الاعتداء مجهولة .

الافراج عن معتقل عربي في المزرعة

اطلقت السلطة يوم امس سراح السيد عثمان احمد من قريــة ميثس التابعة لنابلس بعد ان قضى مدة ستة اشهر في مخيم المزرعة بعكا .

ابعاد يهودية داعية للشيوعية

القت السلطة يوم امس القبض على امرأة يهودية تدعى (شفرين) وابعدتها الى هنغاريا على ظهر الباخرة « جروزاليم » والسبب في ذلك هو انها كانت تقوم ببث الدعاية البلشفية في المدينه .

احتراق فتاة عربية ووفاتها

علقت النار يوم امس بفتاة من اهالي عرب الرمل الذين يقيمون في الاراضي القريبة من معمل الشحن ، فنقلت الى مستشفى الحكومة بحالة خطرة وقد توفيت في صباح اليوم .

اجتماع لجنة البلدية الفنية وقراراتها

اجتمعت اللجنة الفنية لبلدية حيفا اليوم ، ونظرت في انشاء بعض المشاريع التي تقدمت اليها لاقامتها في المدينة ومن هذا المشاريع تنظيم بعض الشوارع وقد صادقت اللجنة على جميعها .

اطلاق النار على نقطة بوليس

اطلق مسلحون بعد منتصف ليلة أمس بضع عشرات من العيارات النارية على نقطة بوليس كركور القريبة من الجبال . وكان الرصاص صادراً من الجبال الشمالية الشرقية من المستعمرة ، وقد اجاب البوليس باطلاق النار من مدفع رشاش ثم انسحب المسلحون .

غزة

بعد اجراءات هدم سوق التجار

غزة في ١٧ أذار — لمراسل الدفاع الخاص : تجول اليوم في شوارع المدينة مهندس لجنة تنظيم المدن المستر كاندل ومهندس دائرة الاثار ومساعد حاكم اللواء الجنوبي ورئيس دائرة الصحة في اللواء الجنوبي والقائمقام الاستاذ احسان هاشم وسعادة رئيس البلدية والدكتور طاهر افندي الخطيب وتفقدوا سوق التجار الذي تم هدمه ووافقوا على تقديم خريطة يقدمها المستر كاندل لتوسيع هذا الشارع ولم يوافق مهندس دائرة الاثار على هدم سوق القيسارية ولم يمانع في ترميمه من جهة شارع عمر المختار . وسيباشر في العمل قريباً

النمسا تغلق حدودها دون اليهود

فينا في ١٧ آذار — اغلقت حدود النمسا ظهر امس من كافة الجهات لمنع اليهود من مبارحة البلاد . وقد نفذت اليوم عدة قوانين منها عدم شرعية تأليف الاحزاب السياسية والمحافظة على سلامة حزب النازي والدولة . وقد أغير على الحي اليهودي لكن البوليس صرح بأن المغيرين شيوعيون ارتدوا الملابس النازية وسيعاقبون بشدة . وانحل مجلس المدينة ، وطلب الى الموظفين حلف يمين الولاء لفوهرر باستثناء اليهود ومعنى ذلك عدم السماح لهم بالتوظف

تشيكوسلوفاكيا تراقب حدودها بدقة

براغ في ١٧ اذار — د.ن.ب. — أمرت حكومة تشكوسلوفاكيا بمراقبة حدودها مراقبة دقيقة لمنع دخول عناصر نمسوية معلومة الى بلادها

الانباء الخارجية

مشكلة النمسا في مجلس اللوردات

الاسس التى تقوم عليها السياسة البريطانية

لندن في ١٧ اذار — بحثت مسئلة النمسا في مجلس اللوردات . وقد قال اللورد هليفاكس ، وزير الخارجية : اننا لم نفترض بقاء « الحالة الراهنة » السابقة في النمسا الى الابد . وقد طلبت في محادثاتي في برلين عدم اللجوء لعنف تكون له نتائجه البعيدة . » وطلب أحد اللوردات ، من حزب العمال ، تدخل العصبة ، فقال اللورد هيلفاكس : العصبة لا تستطيع ارغام المانيا النازية . لقد اكدت المانيا مراراً لحكومة تشكوسلوفاكيا احترامها لوضعها الحالي ، فاذا كانت المانيا محبة للسلم ، كما أرجو ، فستحترم تأكيداتها تلك ان السياسة البريطانية أركانها هي : شعب بريطاني متحد في بلاده ، وشعوب ودومنيونز متحدة في الامبراطورية ٢ — القانون الدولي ، لا القوة ، لانهاء النزاع ٣ — اتخاذ العصبة أداة للسلم وفض المشاكل ٤ — أستعداد في بلادنا ليس بالسلاح فحسب ولكن بالروح والارادة

عودة وايزمن لمقابلة لجنة « الحقائق » ...

لندن في ١٧ آذار — غادر الدكتور وايزمن اليوم لندن في طريقه الى فلسطين للاشراف على اعداد الوثائق اللازمة التي سيقدمها اليهود للجنة الفنية !

من انكلترا الى مصر في يوم

لندن في ١٧ أذار — ستقطع طيارات الشركة الجويه الامبراطوريه المسافة من انكلترا الى مصر في يوم واحد والى الهند في يومين ونصف اليوم . والى سنغافوره في ٥ أيام . وقد اتخذت لذلك استعدادات تبدأ في الشهر القادم .

فرنسا وصيانة الحدود والمصالح

باريس في ١٧ آذار — أدلى مسيو لوم بتصريح فقال : ان فرنسا تنشد السلم ، لكنها لا تفرط باستقلالها ومصالحها والضمانات وحدودها ومواصلاتها وتحترم التزاماتها . وليس بين هذه الامور تناقض ما . وستزيد الحكومة قواتها العسكرية ، وتعد برامج سريعة للتسلح

مشاريع لانعاش حالة النمسا الاقتصادية

برلين في ١٧ آذار — ذكرت جريدة (برلينر تسايتونغ أمتاغ) أن الزعيم والمستشار اختصر نفسه بحماية ورعاية مدينة لينز وبما أنه يعرف الضيق السائد في النمسا حيث يوجد نصف مليون من العمال العاطلين فقد أمر بايجاد أعمال لهؤلاء وسيباشر عما قريب في انشاء جسر عظيم على نهر الدانوب بالقرب من لينز كما قرر تشييد عدة أبنية كبيرة في لينز نفسها . وستفتتح طرق للسيارات بين فينا وسالسبورغ وبذلك يمكن ايجاد عمل لعدة آلاف من العمال العاطلين في النمسا .

التوتر القائم بين لتوانيا وبولونيا

وارسو — د.ن.ب — نشرت الصحف انباء حركات معادية للبولونيين في مدينة كالفاريه في لتوانيا حيث كسر زجاج نوافذ النادي الثقافي البولوني وتعتبر الصحف البولونية هذا الحادث تحديا جديداً لها . ونشرت الحكومة بياناً رسمياً حول الخلاف بين بولونيا ولتوانيا جاء فيه ان الحكومة البولونية ستتخــذ الاجراءات اللازمة في حادث الحدود وسيبحث المسيو بيك وزير الخارجية في جلسة مجلس الشيوخ القادمة في مسألة العلاقات بين بولونيا ولتوانيا ولم يحدد موعد انعقاد هذه الجلسة بعد.

رأي برنارد شو في الاحتجاج البريطاني

لندن في ١٧ اذار — د.ن.ب — نشر برنارد شو الكاتب المعروف مقالا في جريدة « ايفننغ ستاندرد » حول انضمام النمسا لالمانيا جاء فيها ان الحظ لم يسعد حكومة لندن في رجالها السياسيين فالاحتجاجات التي قدموها على حادث مرغوب فيه جداً كان ضرب من الهذيان وكل ما كسبوه هو ضياع الهيبة . وكان في امكانهم أن يرسلوا انذاراً اخيراً واذا لم يروا ذلك مناسباً كان من الواجب عليهم الموافقة بلا تردد على الاتحاد ليس فقط لانه أمر حسن جدا بل لاننا نحن سعينا في معاهدة فرساي لخلق حالة أدت حتما الى هذا الاتحاد

تكذيب اخبار شركة الانباء اليهوديــة

برلين في ١٧ آذار — د . ن . ب — كانت شركة الانباء اليهودية قد نشرت انباء عن فينا قيل فيها انه اعتدي هناك على اليهود وان الكثيرين منهم اعتقلوا وأن أموالهم صودرت وأن المؤسسات اليهودية اعتدي عليها أيضاً وغير ذلك من الانباء عن فينا وضواحيها . وتصرح المراجع الرسمية أن جميع هــذه الانباء القائلة بالاعتداءات على اليهود في النمسا ليست فقط غير صحيحة بل انها مختلقة وكل ما هنالك ان السلطات النازية اتخذت تدابير شديدة ضد العناصر الشيوعية وغيرها من العناصر المشاغبة التي حاولت انتهاز الفرصة للقيام باعمال غير مشروعة وان النظام في النمسا لم يخل في اي مكان بل انه سائد ضمن القانون .

لندن — وقعت عدة حوادث انتحار في فينا

الحالة الدولية بعد انهيار النمسا

توقع فشل المباحثات بين روما ولندن. الولايات المتحدة تقوم بمناورات واسعة

جمهورية اميركية تدعو يهود بولونيا للهجرة الى بلادها. الحرب الاسبانية تثير قلق العالم

انكلترا وخطورة الحالة الدولية

لندن في ١٧ اذار — ترى المقامات الانكليزية أن حوادث اسبانيا بلغت حداً من الخطورة لم يبق معه أمل قوي في امكان المحافظة على ميثاق الحياد. وأهم ما يفكر فيه الرأي العام البريطاني الان هو الاسراع في ابلاغ التسلح الى اقصى حد في اقرب وقت.

لجنة الشؤون الخارجية والمبادىء الاربعة

وستجتمع لجنة الشؤون الخارجية لدرس هذه المسائل. ويظن انه سيقترح عليها تقرير المبادىء الاربعة التالية:

١ — عقد ميثاق تعاون متبادل بين جميع الدول العازمة على مقاومة سياسة الاعتداء.

٢ — تقرير خطة انكلترا وطرحه تجاه تشكوسلوفاكيا بالاتفاق التام مع فرنسا

٣ — بذل مجهود عظيم لتأمين تفوق انكلترا الجوي على اية دولة كانت

٤ — جعل كل اتفاق مع ايطاليا معلقاً على سحب القوات الايطالية من اسبانيا

تعزيز برنامج التسلح الفرنسي

باريس في ١٧ اذار — تكلم المسيو ليون بلوم رئيس الوزارة الفرنسية أمام اعضاء مكتب الاتحاد العام للعمل فقال ان الحكومة ستطلب الى البرلمان الموافقة السرية على فتح الاعتمادات الخاصة بتعزيز برنامج التسلح. وأشار الى ضرورة زيادة الانتاج في مصانع الاسلحة

أمريكا تقوم بمناورات بحرية هائلة

نيويورك في ١٧ اذار — غادرت موانىء أمريكا الغربية ٥٠٠ سفينة حربية وصدرت اليها تعليمات سرية واتجهت نحو جزيرة هواي وستقوم ١٥٠ سفينة و ٥٠٠ طائرة بالمناورات البحرية بقيادة الاميرال بلوك

خطاب تشمبرلين والصحف الايطالية

روما في ١٧ اذار — علقت الصحف الايطالية على الخطاب الذي أشار فيه المستر تشمبرلن الى أنه لا ضرورة لاحالة مسألة ضم النمسا الى عصبة الامم. ويرى الايطاليون ان عمل رئيس الوزارة البريطانية حكيم وقوبل بالثناء من الجميع. وتعتبر الصحف الايطالية أن مسألة النمسا مسألة داخلية لا تعني غير المانيا

الكنيسة النمسوية تؤيد سياسة هتلر

فينا في ١٧ آذار — قابل المستشار هتلر رئيس اساقفة فينا فاعرب للمستشار عن سروره بضم النمسا الى المانيا وصرح بان الكاثوليك في النمسا عازمون على الاشتراك في العمل الالماني لاعادة تنظيم البلاد. وعلى اثر الاجتماع اذاع رئيس الاساقفة بياناً جاء فيه:

ويجب على الكاثوليك ان يذكروا قول السيد المسيح «اعطوا ما لقيصر لقيصر وما لله لله. ويجب على القسس والرعية ان يؤيدوا الدولة الالمانية الكبرى والفوهرر بدون تحفظ لان كفاحهما ضد البلشفية وفي سبيل القوة والوحدة والشرف الالماني يتمم ما تطلبه منهما العناية الالهية ويجب على القسس ان يمتنعوا عن كل عمل سياسي وان ينصرفوا الى الاهتمام بمهمتهم الروحية. ويدعو المطران رؤساء الشبيبة المسيحية الى تسهيل انضمام جمعياتهم الى شبيبة الدولة. وان قول الفوهرر «ان الكنيسة لن تأسف لاخلاصها للحكومة» خير ضمان لقيام الكنيسة بمهمتها

محاكمات جديدة في روسيا السوفياتية

نشوء اختلافات في فرق الجيش الاحمر

وارسو في ١٧ آذار — تقول جريدة «اكسبرس بوراني» ان السلطات السوفياتية تدبر محاكمة (مسرحية) جديدة في موسكو وان ما لا يقل عن ٢٣ من الدبلوماسيين الروس السابقين وزعماء الحكومة ومنهم وزراء السوفييت المفوضين في طوكيو ووارسو وتالين وهلسنجفورس وبخارست اتهموا جميعهم بتهمة الخيانة العظمى والتآمر.

عدم الرضى عن ستالين

وايدت الجريدة الاشاعات التي تقول بنشوء اختلافات في فرق الجيش الاحمر وعدم رضا ستالين عن زعماء الجيش الاحمر. وتقول ان فوروشيلوف والمارشال بلوخر وديبينكو وبودينو سيدعون لاثبات براءتهم من الحركات التروتسكية وستقام عدة محاكمات اضافية اخرى في الشهور المقبلة في كييف وهاركوف وأوديسا ولننغراد.

هولندا تستبقي قواتها تحت السلاح

امستردام في ١٧ آذار — اعلن الدكتور كوليجن رئيس الوزارة الهولندية في خطاب اذاعه بالراديو ان الحكومة قررت اطالة مدة الجنديين الصالحين للخدمة الموجودين الان في صفوف الجيش. وقال ان هذا القرار يسوء كل انسان ولكن الظروف اضطرت الى اتخاذه

يهود رومانيا ودعوتهم الى بوليفيا

بخارست في ١٧ آذار — تسلمت الجالية اليهودية في رومانيا دعوة من حكومة جمهورية بوليفيا تسمح فيها لهم بالهجرة اليها جماعات لاستثمار اراضي بوليفيا على ان لا تأخذ منهم ضرائب لمدة ٢٥ سنة وتقدم لهم الاخشاب ومواد البناء اللازمة والمواد الغذائية والاراضي مجاناً. واشترطت جمهورية بوليفيا على هؤلاء اليهود ان يقيموا قراهم مستقلة عن الاهالي الوطنيين

وزير خارجية بلجيكا وضم النمسا

بروكسل في ١٧ اذار — خطب المسيو سباك وزير خارجية بلجيكا في مجلس النواب فقال: ان اتحاد النمسا بالمانيا كان نتيجة طبيعية ولكن المؤلم هو اسلوب تحقيقه. والمغزى الذي يمكن أن يستخرج منه هو أن كل دولة صغيرة يجب أن تكون متحدة أمام الشؤون الداخلية فيها.

الجيش البلجيكي وحالة عصبة الامم

وأشار الوزير الى الجيش البلجيكي فقال يجب ان يكون لنا جيش قوي وأن تكون علاقتنا حسنة مع كل جيراننا وأن لا ننسى الاصدقاء القدماء. ثم تكلم عن عصبة الامم فوصفها بانها المثل الاعلى الذي يجب ان تنضوي جميع الشعوب تحت لوائه، على انه يجب الاعتراف بتأخر العصبة في السنوات الثلاث الاخيرة وعلينا ان نعامل العصبة معاملة المريض الذي يجب عدم مطالبته بما لا يستطيع

الحرب الاسبانية تثير قلق الدول

لندن — بلغت الحالة في اسبانيا منتهى الخطورة وتضاعف القلق المستولي على رجال السياسة في البلاد الديمقراطية. وتلح فرنسا على انكلترا بضرورة اتخاذ عمل حاسم بعد ان تواردت الانباء بوصول ذخائر ومعدات حربية الى اسبانيا من ايطاليا والمانيا. كما ظهر قلق هيئة اركان حرب الجيش الفرنسي على اشده في المدة الاخيرة

انتصار القوات الفاشستية في اسبانيا

وتقول جريدة «الايفننغ ستاندارد» في مقال رئيسي عن احتمال انتصار الفاشست في اسبانيا وتساءلت عن نتيجة هذا الانتصار فقالت انه يمكن الدول الفاشستيه من الاستيلاء على اسبانيا ويكون لايطاليا مركز آخر لطليعة جيشها

سلسلة مراكز من الحبشة الى اسبانيا

ثم قالت: إن سلسلة هذه المراكز التي تمتد من الحبشة الى اسبانيا ستقوي قبضة ايطاليا على الطرق التجارية عبر البحر الابيض المتوسط والبحر الاحمر ولكن قبضتها قوية في المواقع على هذه الطرق والحبشة تبعد عن اسبانيا مسافة طويلة بحيث يصعب الاحتفاظ بخطوط المواصلات بينهما

الخطر الذي يهدد المواصلات الامبراطورية

وتقول جريدة «ستار» ان اسبانيا قد ضاعت بينما تتكلم كلاما غامضا عن تشكوسلوفاكيا. ثم قالت ومتى وقعت اسبانيا تحت سيطرة الفاشست فانها ستكون خطرا مباشرا يتهدد المواصلات البريطانية وطريق حياة الامبراطورية. وختمت بحثها بقولها: من النكبات الفادحة على بريطانيا وأوروبا معاً انهم يتعلمون دائماً متأخرين»

سينما الشرق

ابتداء من يوم الجمعة في ١٨ اذار وبقية الاسبوع

ثلاث حفلات يوميا: الاولى الساعة ٣ بعد الظهر الساعة ٦،٣٠ مساء الساعة ٨،٣٠ مساء

جورج راغت، جين باركر، آنا ماي ونج

في الرواية العجيبة

دار الاهوال

تقع حوادث هذه الرواية العجيبة في الحي الصيني في لندن. بطلها رئيس عصابة من المجرمين ... فيها اسرار مخيفة ... مخاطرات مرعبة ... مواقع هائله ... مواقف غرامية محزنة مؤثرة.

كل يوم أحد حفلتان نهاريتان

الاولى الساعة ٢ والثانية الساعة ٤ بعد الظهر

اشتر اسهم شركة تلحمي اخوان للافلام والسينما المحدودة

لتكون لك ثروة صغيرة جزيلة الربح مأمونة الفائدة

تصحيح اعلان

وقع خطأ في اعلان اجراء يافا دوسيه ٤٥٢٠—٣٦ المنشور في العدد ١١٠٠ الصادر بتاريخ ١٠ أذار سنة ٣٨ فقد جاء ان اسم المديون محمود حسن محمود الداوودي والحقيقة محمود حسن محمود الواوي فلزم التنويه

مطلوب كاتب

مطلوب لاحد المحامين بيافا كاتب يحسن اللغة الانكليزية والترجمة والكتابة على الالة الكاتبة وله المام بادارة المكتب وتعقيب القضايا بمختلف ادوارها وخصوصاً امام الدوائر الاجرائية والمخابرة

ص. ب ١٢٢ (٣٠٢٧)

في صحفهم

اليهود الى بولونيا

جاء من وارسو ان الصحف البولونية الحت على الحكومة بان تحول دون عودة ٣٠ الف يهودي من الرعايا البولونيين المقيمين في فينا. وقالت ان القطارات القادمة الى الاراضي البولونية من فينا تجيء مليئة بالنازحين اليهود

الافلاس بين اليهود

عقدت أمس لجنة الانقاذ الاقتصادي التي جمعت مبالغ من اليهود لمساعدة التجار والملاكين وارباب الصناعات وانقاذهم من الافلاس — اجتماعا في تل ابيب لسماع مطالب ممثلي هذه الفروع فكانت كلها طلب قروض مالية تساعدهم على الاستمرار في اعمالهم. ولم تتخذ اي قرار في هذا الاجتماع بالنظر لتعقد المسألة، واجلت البت في ذلك الى جلسة أخرى تعقد يوم ٢٢ الجاري

احد المسلحين التسعة

ذكرت دافار ان احد التسعة العرب الذين فروا من سجن عتليت في شهر يناير ١٩٣٧ قبض عليه في جهة طولكرم واسمه خالص عقله، وقدم امس امام قاضي الصلح اليهودي في تل ابيب فاصدر امراً بتوقيفه مدة ثمانية ايام

الضيق المستحوذ عليهم!

عقدت نقابة الملاكين اليهود في تل ابيب اجتماعاً حضره كثيرون من اصحاب الاملاك. وكان القصد من هذا الاجتماع بحث موقف الملاكين من الضرائب الباهظة التي اثقلت كاهلهم بها بلدية تل ابيب!! وكان يمثل البلدية الادون شوشاني، وقد احتدم الجدل بين الحاضرين وكان الادون بنغرمان احد مؤسسي جمعية الدعوة الى اعلان الوراتوريوم يصيح مقاطعاً ممثل البلدية عندما كان هذا يخطب، وانتهى الاجتماع باتخاذ عدة قرارات منها:

ان البلدية عندما تقل مدخولاتها تتمادى في ضغطها على الملاكين، والبلدية مسؤولة عن نتائج هذا الضغط، لذلك فالمجتمعون يطالبون البلدية بتعديل صورة الضرائب. وقرروا مطالبتها بفرض ضريبة الدخل.

أجنبي مع المسلحين!

ذكرت دافار ان معلومات وصلتها عن اشتراك شخص اوروبي في اعمال المسلحين في الشمال لكنها لا تجزم بصحتها ولدى السلطات معلومات مفصلة عن هذا الاجنبي الذي يعمل مع المسلحين المقبوض عليهم. وقد وصف ذلك الاجنبي بأنه شاب نحيل يلبس جاكتة من الخاكي وبنطلون فرسان. ويطيعه المسلحون ويمتثلون لاوامره ويهتمون به اهتماماً زائداً، فيقدمون له غذاء ممتازاً ويوجدون له مناما مريحاً في مكان امين بعيد عن الخطر. ويرافقه دائما حرس خاص، اما قوميته فلم تعرف بعد!!

الصحف اليهودية وحادث القاء القنبلة

ماذا علقت هذه الصحف على وقوع الحادث

روت الصحف اليهودية حادث القاء القنبلة في القدس على الصورة الاتية: في قلب المدينة، عند مدخل محطة شركة باصات «ايجد» في شارع يافا، القيت في الساعة السابعة من مساء امس قنبلة خطرة على جمهور كبير من اليهود الذين كانوا مصطفين للتأهب الى ركوب الباص. وهو المكان الذي القيت فيه قبل سنة مثل هذه القنبلة. وقد انفجرت القنبلة بصوت داو هز المدينة بأجمعها، فجرحت امرأة يهودية وجرح شخص يهودي، نقلا الى مستشفى هداسا أما المرأة فاسمها روتيكتاروم من مهاجري المانيا، وعمرها ٤٥ سنة. والجريح الثاني محام اسمه شلومو برنباوم وعمره ٣٨ سنة وجراحه بسيطة نقل بعد معالجته في هداسا الى بيته. وتقول هابوكر ان القنبلة قذفت من الساحة القريبة من كراج ايجد وكانت موجهة الى باصين مملوءين بالركاب. ولما حضر ضابط البوليس الى مكان الحادث لم يستطيعوا ان يعثروا على قطعة من القنبلة لمعرفة نوعها غير أن صوتها يدل على انها من نوع ملز.

الرملة

اطلاق النار على مستعمرة يهودية

الرملة في ١٧ آذار — لمراسل الدفاع الخاص — حوالي الساعة العاشرة والربع من مساء امس هاجم مجهولون مستعمرة بن شيمن واطلقوا عليها نحو الخمسة عشر عياراً نارياً. وقد اتصل نبأ ذلك بدوريات الجيش فأسرعت الى مكان الحادث واجابت على اطلاق النار بالمثل من مدافعها الرشاشة غير أن المسلحين انسحبوا دون وقوع اصابات. وقد عاين البوليس في صباح اليوم مكان الحادث فوجد ان ست شجرات من اشجار المستعمرة قد اتلفها المجهولون، وربما كان ذلك تمهيداً منهم لحرق الغابة.

وقد حلقت في الساعة الخامسة من صباح اليوم طائرة عسكرية وفتشت في تلك النواحي لكنها لم تعثر للمسلحين على اثر.

اطلاق سراح معتقلين في حادث

كنا ذكرنا في رسالة سابقة ان السلطة اعتقلت على اثر حريق شركة (البااردس) أربعة اشخاص من العرب، وهم: عارف هنداوي من قريه بشيت، ومحمود الحاج ياسين، جمعة الحاج ياسين، وحسين الحاج ياسين من يبنا، لوقوع الشبهة عليهم. وقد اجري اليوم تطبيق آثار اقدامهم على ما لدى البوليس من آثار فكانت النتيجة سلبياً، فأخلي سبيلهم بكفالات «حضورية» وقد نقلت القضية من دائرة اختصاص بوليس ديران الى بوليس قطرة.

حول تعيين خفراء في قرية

كانت رئاسة بوليس يافا قد كلفت بوليس الرملة بتعيين خمسة عشر خفيراً لقرية يبنا. وقد علمنا ان بوليس الرملة تلقى صباح اليوم رسالة تلفونية من الرئاسة بعدم الاهتمام بالامر لان الرئاسة قد ارسلت الخفراء من يافا لقرية يبنا

تمهيداً لاطلاق سراح المعتقلين

علمنا ان رئيس البلدية فضيلة الشيخ مصطفى افندي الخيري، ينوي الذهاب الى القدس لمقابلة المندوب السامي للبحث في امر المعتقلين والمبعدين، للافراج عنهم والمفهوم ان فضيلته قد اعد قائمة باسماء هؤلاء. فنأمل ان تكلل مساعيه بالنجاح

مساعد مدير البوليس في يافا

وصل المدينة من يافا مساعد مدير بوليس يافا واجتمع الى قائمقام الرملة. وقد دام الاجتماع مدة، ولم يعرف مداره.

نجاح مساع للتوفيق بين اهل قرية

كنا ذكرنا سابقاً حول المساعي التي تبذل لاصلاح ذات البين بين اهالي قرية بيت نبالا. وقد علمنا أن هذه المساعي تكللت بالنجاح، اذ انتخب ٣٦ شخصاً لتقديم كفالات عن المعتقلين وهم من مختلف عائلات القرية. وسيقدمون الكفالات غداً متكافلين متضامنين. ويؤمل خروج المعتقلين في الغد أو بعده.

— نظر فضيلة حاكم صلح الرملة في ٢٦ قضية مخالفة نظام حركة المرور. وقد تراوحت الاحكام بين ٢٥٠ ملا الى جنيهين.

نعلن الى اخواننا اهالي فلسطين الكرام

مهندس فني ومصلح خبير بانواع الراديو والكهرباء متخرج من جامعات الراديو والكهرباء في مصر يقوم بالخدمات اللازمة باسعار متهاودة ويجري التصليح في محله الكائن بالمنشية شارع حسن بك امام معمل بلاط ابراهيم افندي الشعراوي يافا

طاهر يس الدسوقي المقدسي

قرارات المحاكم العليا

جمع وتصنيف الاستاذ كمال ابراهيم المحامي

طلبت مني جريدة «الدفاع» الغراء ان اقوم بترجمة قرارات محكمة الاستئناف العليا من اللغة الانكليزية الى اللغة العربية ، لان قسما كبيراً من اخواني الزملاء المحامين شهدوا باجابة هذه الرغبة ، وقد وافقت على هذا الطلب خدمة لاخواني الزملاء وللرأي القانوني في هذا البلد العزيز.

كمال ابراهيم البربري
المحامي

في محكمة الاستئناف العليا
امام : اصحاب الشرف : وكيل قاضي القضاة (القاضي مانغ) القاضي فرمكن ، والقاضي خياط
بين يدنيا شلنك المستأنف
ضد محمود محمد البهلول المستأنف عليه
(استئناف حقوق رقم ٨٠—٣٦)

اختصار الحقائق

تعاقدت المستأنف والمستأنفه عليه بموجب عقد اتفاق خطي ان يقوم المستأنف عليه بتقديم كمية من صناديق البرتقال للمستأنفه التي دفعت مبلغاً متفقاً عليه من أصل الثمن ، وكان من جملة نصوص العقد بأنه اذا لم يسلمه المستأنف عليه الصناديق بعددها في الوقت المعين، فيدفع ، اضافة للسلفية المعطاة من اصل ثمن الصناديق ، عطلا وضرراً مقدراً ومتفقاً عليه بين الطرفين . المستأنف عليه لم يسلم الصناديق كما هو متفق عليه .

المستأنفه اقامت قضية على المستأنف عليه لدى المحكمة المركزية بيافا تطالب بارجاع المبالغ التي دفعتها من أصل ثمن الصناديق مع الفائدة. لقد دفع المستأنف عليه القضية بأنه مع ان العقد عقد بيع صناديق برتقال ، الا انه في الحقيقة ، عقد تسليف بفائدة فاحشة (غير قانونيه) وان المستأنفه لم تكن تاجرة برتقال .

المحكمة المركزية بيافا (المشكلة اذ ذاك من القاضي عزيز بك الداوودي والقاضي ماني) سمعت شهادة الشهود الذين دعاهم المستأنف عليه ليبينوا طبيعة المعاملة الحقيقية . وبعد سماعها للشهود قررت بأن المعاملة كانت معاملة تسليف نقود بفائدة فاحشة (غير قانونية) ولم تكن معاملة لبيع صناديق برتقال كما هو ظاهر من الاتفاقية ، وبان ادعاء المستأنفة يجب ان يرد من جهة طلب العطل والضرر . المستأنفه استأنفت قرار المحكمة المركزية لمحكمة الاستئناف العليا قائلة ان المحكمة المركزية اخطأت بسماعها بينة الشهود ليثبتوا أن العقد عقد تسليف لا عقد مبادلة لبيع برتقال لانه حسب القانون الفلسطيني لا يجوز سماع بينة الشهود المدعى والمدعي عليه .

قرار الاستئناف

اولا : انه مع ان المادة (٨٠) من قانون اصول المحاكمات العثمانية لا يتخذ سماع بينة شهود ضد سند خطي ، الا انه حسب قانون الربا الفاحش ١٩٣٤ ، عندما يزعم بان المعاملة معاملة ربا فاحش فان للمحكمة الحق بان تسمع بينة عن حقيقة هذه المعاملة ولو كان المدعي يستند على مستند خطي .

ثانياً : للمحكمة في هذه الحالة ، ان لا تعتبر شكل المعاملة ، وان تنظر في الاصل الحقيقي للمعاملة .

ثالثاً : ان بينة الاسلوب مع انها تعتبر فقط في القضايا الجزائية ، الا انها ايضاً يجب ان تسمع القضايا الحقوقية حسب المبادىء والاسباب التي تسمع في القضايا الجزائية .

النقاط القانونية

ان محكمة الاستئناف العليا قررت في قرارها رقم ١٤٩ — ٣٥ (حقوق) بجواز سماع بينة شفوية لاثبات الاحتيال، التقرير او عدم وجود مقابل .

كذلك محكمة الاستئناف العليا قررت في قرارها رقم ٢٣—٣٥ (اراضي) انه يجوز سماع البينة الشفوية عن الصلاحية لامضاء مستند برأي او بطلب من احد المتعاقدين .

وقررت محكمة الاستئناف العليا أيضاً في القرار رقم ٢—٣٥ (اراضي) بانه يجوز سماع بينة شفوية لاثبات مستند فقد ، واثبات نصوص المستند .

المستأنفة : كانت ممثلة بالمحامي لنفسكي
المستأنف عليه : حضر بشخصيه
قرار المحكمة المركزية صدر في ١٢ نيسان ١٩٣٦
قرار محكمة الاستئناف العليا صدر في ٢٠ ايار ١٩٣٧
الحكم :
« الدفاع » : تنشره في عدد الاثنين القادم .

نادي التمثيل والتهذيب

اجتمع فريق من شباب حيفا لتأسيس ناد لرفع مستوى اعضائه الاخلاقي والادبي والاجتماعي وقد جرى انتخاب السادة :

فؤاد عويس : رئيساً
فضل قبطي : نائب رئيس
فؤاد خوري : سكرتيراً
شحاده محمد : امين صندوق
سليم عاقل : عضو هيئة
قسطندي حماتي : عضو هيئة

التحقيق في حادث

لا يزال احمد طه عطية واخوه محمود طه عطية الذي وضع في بيته ٣٣ طلقة واخبر بوليس رامات غان عنها موجودين في سجن الرملة . وللوقوف على تفاصيل هذا الحادث تماماً اعتزم مفتش جرائم قسم بوليس الرملة واللد اخذ عدة صور شمسية عن المكان الذي وضع فيه الرصاص وعن وضعية البيت ليستعين بها في التحقيق

وقد علمنا امس ان احمد طه عطية كان يحوي في بيته كلباً وقبل الحادث قتل هذا الكلب بالرصاص ليتمكن خصم صاحب البيت من ولوجه ووضع الرصاص فيه .

عريضة قرية

جاءنا من السيد عباس ابو حسين من اهالي قرية عاقر بالنيابة عن مزارعي وفلاحي القرية نص العريضة المرسلة الى المندوب السامي في فلسطين . وقد اشير في هذه العريضة الى الحالة السياسية والى موقف الحكومة البريطانية والهجرة اليهودية لم نتمكن من نشرها لضيق المقام

لم يفرج عنه

لم يخرج السيد زكي عامر من السجن كما ذكرنا امس لاسباب مجهولة وقد تقرر مبدئياً اخلاء سبيله لقاء كفالة مالية

اعلان

تقدمت الينا مضبطة موقعة من مختاري محلة السواكنة في الخليل تتضمن ان مقبولة بنت محمد عبد النبي النتشه توفيت منذ ثلاث وعشرين سنة وانحصر ارثها في ولدها الحاج أمين من زوجها الحاج أحمد عبد النبي المتوفى قبلها ثم بتاريخ ٢٢ رمضان سنة ٣٥٤ و ١٨ كانون الاول سنة ٩٣٥ توفي الحاج امين المذكور وانحصر ارثه في زوجتيه الحاجة زبيدة بنت علي النكد وصفيه بنت محمد علي ابي درعان النتشه وفي ابي عمه عبد الفتاح بن اسماعيل عبد النبي النتشه وهايمعوب وصادق وفي ابن عمه عبد الله بن اسماعيل عبد النبي النتشة وهو راشد فقط ثم بتاريخ ١٠ محرم سنة ٣٥٧ و ١٢ مارت سنة ٩٣٨ توفيت الحاجة زبيدة المذكورة في الخليل وانحصر ارثها في شقيقاتها رابعة ومريم وامنة وفي اولاد شقيقها بكر بن علي النكد وهم الحاج عمر وعلي وابراهيم فقط لا وارث سوى من ذكر فمن له اعتراض على ذلك فليراجع محكمة الخليل الشرعية خلال خمسة عشر يوما من تاريخ النشر تحريراً في

١٢ محرم سنة ٣٥٧
١٤—٣—٣٨

٣٠٢٨ قاضي الخليل الشرعي

شركة البنك الصناعي العربي المحدودة

الميزانية العمومية كما هي في ٣١ كانون الاول سنة ١٩٣٧

الموجودات	جنيه	مل	جنيه	مل
نقد في الصندوق ولدى البنوك			٥١٠	٧٤٩
اوراق مخصومة	١٢٢٢٤	٠٣٥		
حسابات جارية مدينة	١٠٤٩	٠١٦		
إدأنات صناعية (مؤمنة برهن)	٥٠٠	٠٠٠	١٣٧٧٣	٠٥١
اسهم شركات (بسعر السوق)			٣٨٤٠	٠٠٠
اثاث الدائرة (بعد الاستهلاك)			١٧	٧٤٤
مصاريف التأسيس (بعد الاستهلاك)			١١٩	١٠٠
مصاريف مدفوعة مقدماً			١٠٨	٠٦٥
كمبيالات وحوالات للتحصيل والتأمين			٢٦٢٩	٢٢٤
اعضاء مجلس الادارة (اسهم تأمين العضوية)			٥٠٠	٠٠٠
كمبيالات مضمونة مقابل كفالات			٣٠٠	٠٠٠
التزامات العملاء مقابل كفالات			١٠٠	٠٠٠
			٢١٨٩٧	٩٤٣

المطلوبات	جنيه	مل	جنيه	مل
رأس المال المصرح به : ١٥٠٠٠ سهم بقيمة جنيهين السهم	٣٠٠٠٠	٠٠٠		
رأس المال المكتتب به : ١٠٤٤٦ سهما بقيمة جنيهين السهم	٢٠٨٩٢	٠٠٠		
تطرح المبالغ غير المطلوبة	١٠٤٤٦	٠٠٠	١٠٤٤٦	٠٠٠
رأس المال الاحتياطي			٢٢٧	٦١٧
ارباح مقبوضة مقدماً			٩٠	٦٢٨
أقساط اسهم مدفوعة مقدماً			٣٠	٠٠٠
ودائع تحت الطلب	٢٧٥٩	٣٧٩		
صندوق التوفير	٢٢	٣٢٩		
أمانات	٢٣٥	٩٨٢		
ودائع لاجل	١٨٣	٦١٠	٣٢٠١	٣٠٠
حسابات جارية دائنة			٣٦١٦	٠٨٢
مجموع كمبيالات وحوالات للتحصيل والتأمين			٢٦٢٩	٢٣٤
أسهم تأمين (أعضاء مجلس الادارة)			٥٠٠	٠٠٠
كفالات مقابل كمبيالات مضمونة			٣٠٠	٠٠٠
كفالات لحساب العملاء			١٠٠	٠٠٠
حساب الارباح والخسائر العمومي				
مجموع الارباح لسنة ١٩٣٧	٩٣١	٨٣٠		
الارباح المقبوضة مقدماً	٩٠	٦٢٨		
	٨٤١	٢٠٢		
المنقول الى رأس المال الاحتياطي	٨٤	١٢٠	٧٥٧	٠٨٢
			٢١٨٩٧	٩٤٣

« تقرير فاحصي الحسابات »

نتشرف بان نذكر اننا دققنا حسابات شركة البنك الصناعي العربي المحدودة للسنة المنتهية في ٣١ كانون الاول ١٩٣٧ وقد سررنا بالحصول على جميع المعلومات والايضاحات التي طلبناها وعليه نشهد بان الميزانية المدرجة اعلاه تمثل حقيقة حالة البنك المالية وذلك بموجب أحسن معلوماتنا والايضاحات المعطاة لنا وكما يظهر من دفاتر البنك ومستنداته .

القدس في ١ شباط ١٩٣٨

سابا وشركاهم
فاحصو الحسابات

عضو مجلس الادارة : جميل وهبه — عضو مجلس الادارة : محمد عبده حلمي

اعلان بيع اموال غير منقولة

في محكمة صلح طولكرم

بشأن الاجراءات التنفيذية في القضية الاجرائية رقم ٧٦٧ — ٣٧ ما بين عفيف افندي الحاج ابراهيم من طولكرم (مرتهن) ضد سعيد محمد الحاج حمد من مسكة (راهن)

يعلن بهذا ان امرا قد صدر من رئاسة محكمة مركزية نابلس بموجب المادة ١٤ من قانون انتقال الاراضي الفصل ٨١ ببيع جميع حقوق الراهن في العقار المبين اوصافه في الجدول المرفق تسديدا للرهن الذي عقده الراهن المذكور اعلاه والمسجل في دائرة تسجيل اراضي طولكرم تحت عقد رقم ١٥٢—٣٥ بتاريخ ٢٢—٦—٣٥ والبالغ قيمته مع الفائدة والمصاريف لتاريخ اليوم مائة وواحد وتسعين جنيها و ٤١٠ ملات مع ما قد يترتب من الفائدة والرسوم الممكن حصولها من هذا التاريخ حتى الدفع التام .

سيكون البيع بطريق المزاودة وسيطرح العقار بموجب الشروط المرفقة بالصورة الاصلية لهذا الاعلان والتي يمكن الاطلاع عليها بدائرة اجراء هذه المحكمة هذا البيع سيكون لاموال الراهن الـ . . . قولة كما هي مبينه في الجدول المرفق خاضعة للاعباء والتحديد والشروط والد . . . الادعاآت المتعلقة بالعقار المذكور .

بحالة عدم وجود امر بالأجيل فسيكون بيعها من قبل خليل افندي نجم بدائرة اجراء المحكمة المذكورة اعلاه ابتداء من تاريخ النشر الساعة ٩ صباحاً قبل الظهر وسيستمر لمدة خمسة واربعين يوما اعتبارا من تاريخ النشر .

بحالة تقديم او دفع الدين المبين اعلاه مع رسوم البيع قبل بيع العقار فان المزاودة تلغى . في هذا البيع يدعى العموم للمزاودة اما شخصيا او بواسطة وكيل مفوض قانونا ولا تقبل اي مزاودة من قبل او بالنيابة عن المرتهن المذكور اسمه اعلاه كما انه لا يصح البيع له بدون اذن سابق من رئيس الاجراء او نائبه .

التاريخ في ٢٣ — ٢ — ٣٨

(كمال اسماعيل)
حاكم صلح طولكرم

الجدول المشار اليه سابقا

١ — الموقع : قرية جلجوليه قضاء طولكرم
٢ — نوع الملك : ارض مفتلح
٣ — اوصاف الملك : بعضه مزروع فيه خضار والبعض غير مزروع فيه شيء
٤ — اسم المالك المسجل على اسمه الملك : سعيد محمد الحاج حمد
٥ — تفاصيل انتقالها للمالك : مسجلة باسمه
٦ — تفاصيل القيود عن الملك : مرهونة الرهن الجاري البيع لتسديده
٧ — الادعاآت التي تقدمت بخصوص الملك . لم تقدم مثل هذه الادعاآت
٨ — مساحة الارض قسيمة ٧ ثمانية وعشرين دونم و ٦٠٠ متر
« « « « ١٢ تسعة عشر دونم و ٣٢ متر
« « « « ٨ ستة وعشرين دونم و ٧٤٧ متر
٩ — قسيمة رقم ٧ قائم عليها بيت معمر من حجر ومحفور فيه بئر عمقه اربعة عشر مترا تقريبا . ومركب عليه موتور الماني مع مواسير اربعة انش والباقي لا يوجد فيه بناء
١٠ — تفاصيل عن المزروعات وعدد الشجر وعمرها : ان القسيمة رقم ٧ مزروعه خضار وكذلك قسيمه رقم ٨
١١ — رقم البلوك والقسيمة — بلوك رقم ٧٥١٦ قسائم رقم ٧ و ١٣ و ٨
١٢ — رقم سند الطابو وتاريخه — لا يوجد
١٣ — عدد الحصص — حصتين من اربعة حصص في قسائم رقم ٧ و ١٢ وحصتين من نهاية حصص في قسيمه رقم ٨
١٤ — الحدود
١٥ — القيمة المخمنة (لدفع التأمينات) ثلاثين جنيها للدونم الواحد .
١٦ — الملك المذكور غير مؤجر لتاريخ
١٧ — ملاحظات — ان القسيمة رقم ٧ بزراعة محمد العبد المرعي على القسم من طاهر الاشقر وامين الاشقر والقسيمة رقم ٨ بزراعة المذكور ايضا على القسم من طاهر واحد الاشقر لانهما اصحاب ملك واما القسيمة رقم ١٢ فمن تحت طاهر واحد الاشقر بصفتهما اصحاب الملك .

حاكم صلح طولكرم

(٣٠٣٠)

تفتيش منزل

عكا : ذهبت دورية من البوليس الى بيت السيد مصطفى المدني واجرت تفتيشه ولكنها لم تعثر شيء . وقد سألته الدورية عدة اسئلة عن افراد الجمعيات المسلحة

حادث بشيت

اعتقد بوليس الرملة ان البندقية التي عثر عليها في منزل السيد محمد سليم في قرية بشيت قد وضعت فيه بقصد الايقاع بصاحب البيت وكذلك قرر حفظ القضية واخلاء سبيل السيد محمد سليم بعد حصوله على مصادقة النائب العام لدى المحاكم العسكرية.

تنفيذ قرار اداري

نفذ البوليس امس القرار الذي اتخذته السلطات الادارية في الرملة ، فوضع ١٥ نفراً من البوليس الاضافي في قرية بنا على ان يدفع رواتبهم سكان القرية المذكورة بسبب حادث حرق مستودعي شركة الباردس في شوطة رحبوت

قرار تبرئة

طبريا : امرت محكمة الجنايات الكبرى اخلاء سبيل تركية محمد الاسامن عرب القس المتهمة بجرم خنق ولدها عمداً وكان يرافع عنها في هذه القضية المحامي مار افندي الطبري

اعلان بيع ملك

من دائرة اجراء القدس
نمرة القضية ٢٨٣٦—٣٧

الجنس : ارض ملك وعليها دار مكونة من ثلاث طوابق السفلي سبعة غرف والمنافع منقسمة الى قسمين كل قسم لجهة والاوسطى كذلك والعلوية غرفتين وكرادور ومنافع

الموقع : رحابيا البلدة : القدس
المساحة : ٦٤ متر و ٥٨٤ سانتي
القيمة المخمنة : ٢٩٥ جنيه
الحدود : شرقا ابراهيم كوزولوف غربا يوسف جاكوفسي ، شمالا رحاميم كوهين ، جنوباً طريق

ليكن معلوما لدى العموم انه مطروح للبيع في المزاد العمومي الملك المبين مقداره وجنسه وموقعه بعاليه العائد الى حايم سعاديا المديون الى شمعون كوهين بمبلغ (٦١٢) جنيه والفائدة والرسوم .

وقد قرر سعادة رئيس المحكمة المركزية الاحالة المرقتة على هذا الملك بمبلغ الفين وتسعماية وخمسين جنيها لاسم المحكوم له فمن يرغب شراء الدار المذكورة عليه مراجعة دائرة اجراء القدس بظرف خمسة عشر يوما . ويشترك بالمزايدة بعد دفع الديبوزيتو عشرة بالماية عن القيمة المخمنة والضم ٥ بالمائة مع العلم بان اجرة الدلال وجميع رسوم الطابو والبلدية على المشتري ولاجله صار اعلان الكيفية في ١٥ — ٣ — ٣٨

(٣٠٤٣) مأمور اجراء ق س

الجمدل

فتح شارعين على الطراز الحديث

المجدل في ١٧ آذار — لمراسل الدفاع الخاص — قدم المجدل بعد ظهر اليوم المستر كاندل مستشار لجنة تنظيم المدن في حكومة فلسطين يرافقه القائمقام عبد الرزاق افندي قليبو والمهندس المعماري عبد الحق افندي عبد الشافي . وعند وصوله اجتمع الى رئيس البلدية يوسف أفندي نجم و نائبه الشيخ سليم افندي الشريف في دار البلدية ، وباحثهما حول فتح شارعين فسيحين على الطرز الحديث في المدينة بمناسبة ادخالها مؤخراً تحت قانون تنظيم المدن . وبعد الاطلاع على خريطة المدينه رأي المستر كاندل انشاء شارعين جديدين احدهما يمتد من شارع البوليس حتى نهاية حدود منطقة البلديه في الجهة الشماليه ، والاخر يبتدىء من سوق التجار حتى الشارع المؤدي الى عسقلان . والمفهوم انه سيعود مرة اخرى لزيارة المجدل لاثرة تخطيط الشارعين المذكورين وعرضهما فيما بعد على الدوائر ذات الاختصاص للتصديق عليهما

ALDIFA: PALESTINIAN DAILY PAPER

دار الدفاع : ميدان الساعة ـ عمارة البلدية ـ يافا ـ فلسطين

العنوان التلغرافي : (الدفاع ـ يافا)

تلفون ١١٨٧ (اربعة خطوط) و ١٠٧٥ (خطان) صندوق البريد (٢٥٥)

الاعلانات يتفق عليها رأساً مع الادارة

اجرة السطر : ١٠٠ مل

الدفاع

جريدة يومية سياسية مصورة

MARCH 18 1938 · No. 1107

صاحب الامتياز : ابراهيم الشنطي

المدير المسؤول : شوكت حماد

الاشتراكات		
في فلسطين	عن سنة	١٥٠
في البريد الداخلي	» »	١٨٠
في سائر الاقطار الخارجية	» »	٣٠٠

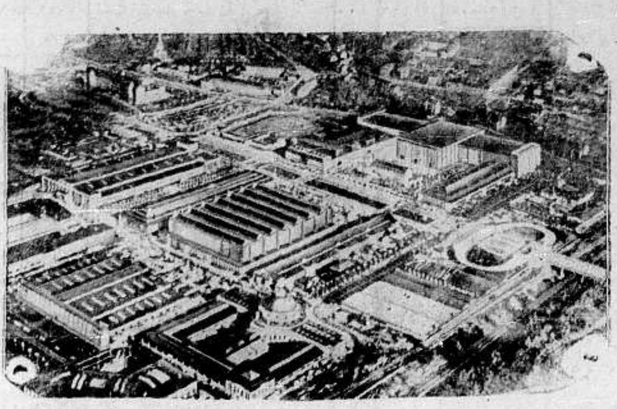

معرض لبزج العالمي لسنة ١٩٣٨ وقد اخذت له هذه الصورة الطيارة

اقام رئيس الصحافة والنشر في المانيا مأدبة للصحافيين الاجانب وللسفراء وخطب اثنائها عن تأثير وقوة الصحافة في العالم في المقدمة سفير بولونيا وسفير تركيا حمدي افندي إرباغ وغيرهم من السفراء

[illegible] الذي [illegible] الايطالي الكبير الذي توفي [illegible]

فورد يعرض موديل ١٩٣٨

وكلاء البيع في فلسطين وشرق الاردن

شركة السيارات الفلسطينية التعاونية ليمتد

: دار الاثمار الحمضية طريق ملبس تلفون ٣٢٦٦ ص.ب ٩٧٥

حيفا : المركز التجاري الجديد تلفون ١٢٠٧ ص.ب ٥٧٦

الوكالات : في القدس ـ طريق جوليان تلفون ٥٠٤ ص.ب ٤٩٠

عمان تلفون ٩١ ص.ب ٢٧

(اعلانات مدفوعة)

الاحد في ١٨ محرم سنة ١٣٥٧ و ٢٠ آذار سنة ١٩٣٨

السنة الرابعة — العدد ١١٠٨ — ٤

الدفاع

جريدة يومية سياسية مصورة

صاحب الامتياز : ابراهيم الشنطي
المدير المسئول : شوكت حماد

الاشتراكات
في فلسطين عن سنة ١٥٠
في البريد الداخلي « « ٢٨٠
في سائر الاقطار الخارجية « « ٣٠٠

دار الدفاع : ميدان الساعة — عمارة البلدية يافا فلسطين
العنوان التلغرافي : « الدفاع — يافا »
تلفون ١١٨٧ (أربعة خطوط) و ١٠٧٥ (خطان) ص. ب. (٣٥٥)
الاعلانات يتفق عليها رأساً مع الادارة
أجرة السطر : ١٠٠ مل

حيرة العصبة

الاحين تعالج مشكلة فلسطين !

انزوت عصبة الامم ، تخنقها العبرات ، ذاهلة من هذا الذي يحدث في أوروبا وخارجها ، وهي لا تستطيع فرض كلمتها عليه . انزوت منشية ، آسفة ، فقد اصبح مصيرها معلقاً ، واصبحت بين يأس شديد ، وأمل ضعيف : إما استمرار في القربات التي توجه اليها ، وإما رجاء في اصلاح قريب تنهض معه إلى مكانتها الاولى . واقد خرج الامر الخطير من يدها ، واضطربت الاحتمالات في جو اكدر ، مفاجيء ، نزاع إلى الانفلات من القيود .

وتقف عصبة الامم حيرى من أزمات الحبشة واسبانيا والصين والنمسا ولتوانيا . لكن من مشكلة فلسطين لا تظهر ضعيفة ، وتستكثر عليها حكماً دائماً مستقراً تستكثر عليها الانفلات من الانتداب بل تصر على تمديد هذا النظام الغريب . ولها من لجنة الانتدابات دعامة قوية تسندها . دعامة لا ترى هذه البلاد من « النضوج » بحيث تستطيع ان تتنفس ملء رئتيها ، وبحيث تستطيع السير على الاقدام في عالم مشغوف بالسرعة .

خرجت الامور الخطيرة من يد العصبة ، إلا حين تعالج مشكلة فلسطين ، فأنها تثبت وجودها بالاصرار على اثبات الانتداب ، وبالاصرار على استمرار الحكم المباشر ، وبالاصرار على استمرار دور « التلمذة » والسن القاصر وتتقدمها لجنة الانتدابات بأحكام أشد ، حاسبة هذه البلاد زاوية في المجاهل ، لا تستطيع عينيها أن تثبت لوطأة النور لئلا يعرض قوة البصر فيها .. للخطر ! هنا فقط تظهر عصبة الامم ، وتظهر لجنة الانتدابات وهنا فقط يكون المجال واسعاً للاحكام والمقررات ، وابداء النصائح ، والقول بالتدابير — وعشرون سنة لا تراها العصبة ، ولا تراها اللجنة ، كافية لان تسير هذه البلاد باشراف ، ولو ضئيل ، على شئونها ولو الضئيل منها أيضاً . وعلى يد الهيئة الديمقراطية لا تستطيع فلسطين أن تنال أضعف صور الديمقراطية . وعلى يد الهيئة التي خلقت الصرة الضعفاء لا تستطيع فلسطين أن تذكر مثالا واحداً على انتصار العصبة لقضيتها وعلى يد الهيئة التي وجدت لتحرير الشعوب المحكومة لا تعرف فلسطين يوماً تمتعت فيه بحرية

ومن وراء عصبة الامم ، وفي دارها الواسعة ، تجتمع لجنة الانتدابات لتنظر في شئون سوريا ، أو فلسطين ، ليس إلا . ولم نسمع عضواً واحداً من اعضائها تفضل بكلمة طيبة تقال لهذه البلاد لم نسمع عضواً واحداً يقول بالحد من الانتداب ، وبالحد من الحكم المباشر ، وتمهيد هذه البلاد لحالة قريبة ، ترى فيها بسمة السعادة بين الكثير المحتشد من مظاهر التعب والقلق وعدم الاستقرار

ولعلنا بقليل من الامثلة نستطيع تقديم صورة عن هذه الهيئة التي تتولى كل عام مراجعة شئون فلسطين : ١ — ففي آخر جلساتها احتج مسيو « بنها غارشيا » ، عضوها على عدم استئصال شأفة التبرم العربي بسرعة وعلى عدم اعطاء اليهود سلاحاً ٢ — وتبرمت الانسة « دانفياغ » ، عضوها ايضاً ، بالتدابير التي اتخذتها الحكومة وطالبت باجراءات أشد ٣ — ووصف مسيو « سيكينوبي » ، العضو الثالث ، سياسة الحكومة اثناء الاضراب بأنها كانت سياسة تسامح ، وخطتها بأنها كانت خطة اعتدال ٤ — واعتبر رئيس اللجنة المذكورة الحكومات العربية التي تدخلت لحل مشكلة فلسطين ، « أجنبية » لا يحق لها التدخل ويجب منعها منه ٥ — وطالب مسيو « جيرو » ، العضو الرابع ، عدم ابطاء السلطات في جمع الغرامات التي تفرض على المدن والقرى العربية ٦ — وألح مسيو رابار ، العضو الخامس ، على استمرار فتح ابواب الهجرة « لان فلسطين هي الحل الوحيد للمشكلة اليهودية في اوروبا الوسطى ! »

هذه أمثلة ونستطيع تقديم غيرها . ومنها يرى القراء التفكير « الرحيم » كيف يكون . منها يرون « العطف » على الذين تتولى لجنة الانتدابات النظر في شئونهم . إنه لمؤسف جداً ان نرى هيئة كهذه وضعها القدر لمعالجة هذه القضية ، وبدل ان تطالب باعطاء هذه البلاد حقوقها شيئاً فشيئاً أو دفعة واحدة ، نراها وهي تتشدد وتبخل ، وتقف المواقف الاسيفة التي تشعر معها هذه البلاد بألم عميق يحز في نفسها .

عصبة أمم ! حين تعرض لها المشاكل الدولية الخطيرة تنكمش وتتردد وتذهل ، وحين تتقدم لمثل مشكلة فلسطين تثبت وجودها و « حزمها » بخطب تظهر فيها وهي نصيرة الحق — ولكن أي حق ! وبعض الممثلين في جمعيتها العمومية يصف هذه البلاد بانها مضارب بدو ، ويصف عمل اليهود بانه « بعث وخلق » — وهو لم يزر فلسطين يوما واحداً ! هكذا سمعنا ممثل نروج وهو يتكلم عن الصحراء والعمران ، عن التأخر والتقدم ، عن الظلام والنور . وحين بحثنا واستقصينا عرفنا السر والسبب ، وهما البلاء الحقيقي فيما تكابده عصبة الامم الآن ، وما جعلها تنزوي في هذه الايام ، نازلة عن عرشها السابق ، عرضة لاحتمالات كثيرة قد تصبح معها وهي في حكم العدم ...

ابراهيم

استقالة

وزارة لبنان

بيروت في ١٩ آذار — لمراسل الدفاع الخاص — كان ٢٢ نائبا من النواب المعارضين للحكومة قد اجتمعوا ووضعوا عريضة رفعت الى رئيس الجمهورية يطلبون فيها عقد دورة استثنائية لسماع بيان وزاري عن الاجراءات التي اتخذتها الوزارة منذ انتهاء الدورة الاستثنائية الماضية ومحاسبتها على هذه الاجراءات .

ومنذ يومين اجتمع ٢٣ نائبا من مؤيدي الحكومة وقدموا عريضة الى رئيس الجمهورية يعلنون فيها سحب الثقة من الوزارة ويطلبون من رئيس الوزارة تحديد موعد قريب لدورة استثنائية وقد أصدر رئيس الجمهورية ظهر اليوم مرسوماً بدعوة مجلس النواب الى الاجتماع اليوم .

وعلى أثر ذلك عقدت الوزارة اجتماعاً وقررت فيه استقالتها وارسل الاستاذ خير الدين الاحدب كتاب استقالة الوزارة الى رئيس الجمهورية وأرفق به خطاباً آخر يقول فيه انه أعلن استقالته نزولا على إرادة زملائه الوزراء والا فشخصياً كان يفضل مواجهة البرلمان

وعلى أثر ذلك دعا رئيس الجمهورية زعماء الاحزاب ورئيس مجلس النواب والوزراء في الوزارة السابقة لاستشارتهم في الحالة التي نشأت عن استقالة الوزارة

فلسطين

في مباحثات روما

لندن في ١٩ آذار — كتب مراسل جريدة (الديلي تلغراف) من روما يقول ان المستر راندل اجتمع مرتين بالخبراء الايطاليين ودار البحث في الاجتماعين حول المشاكل الخاصة بفلسطين وبلاد العرب واظهر كل من الفريقين رغبة شديدة في التوصل الى اتفاق دائم

سماحة المفتي يقاضي

البارون روتشلد

بيروت في ١٩ آذار — د ن ب — أذيع هنا ان سماحة الحاج امين الحسيني قد وكل أحد المحامين الانكليز في لندن ليرفع دعوى باسمه ضد البارون روتشيلد الذي اهانه في خطاب القاه في البرلمان الانكليزي يوم ٨ الجاري

خطوة جريئة

تخطوها حكومة المكسيك

مكسيكو في ١٩ آذار — وضعت الحكومة يدها على ١٧ شركة بترول بريطانية واميركية وتنوي وضع يدها على جميع شركات البترول . فقد اتهمت هذه الشركات بظلمها العمال المكسيكيين وسعيها لقلب الحكومة وعملها ضد اقتصاديات البلاد ، ورأسمال هذه الشركات يتراوح بين ٨٠ و ١٠٠ مليون جنيه .

مجهولون مسلحون يداهمون عدة منازل

اصابة سيارة يهودية بعطب وتخريب جهاز في بيارة بجوار الخضيرة

فرض نظام منع التجول على منطقة واسعة في لواء الجليل

مداهمة منازل

قال مندوب الدفاع الخاص : وصل الى قرية حبلة مساء يوم الخميس الماضي خمسة مسلحون ودخلوا ثلاثة منازل أولها منزل المختار السيد قدوره وأخذوا منه ٦٨ قرشاً ثم دار عبد اللطيف شقير واخذوا منه خمسة جنيهات وقطعاً ذهبية واخذوا من المنزل الثالث ٧٨ قرشاً وغادروا القرية وفي الصباح ابلغ الحادث الى مركز بوليس قلقيلية الذي قام بالتحقيق وفهم ان اصحاب البيوت اشتبهوا باثنين ولم يلق القبض على أحد

خربة « ابو عريس »

وفتش البوليس خربة « ابو عريس » التابعة لقلقيلية وقبض على صاحبها عثمان ابو مريم واخر اسمه العبد الهدي وذلك على اثر مقابلة بعض افراد البوليس لحسن علي ابي نجم بالقرب من النبي الياس وفراره تاركا بعض الملابس بعد أن أطلق البوليس عليه عياراً ناريا

يوقفون الرجال

وذكرت هابوكر ان جماعة من المسلحين يبلغ عددها ٣ هاجمت في منتصف ليلة الجمعة بيارة اليهودي يعقوب روعان الواقعة في خور البصه في ناحية الخضيره ، وقد دخل المسلحون مضارب البدو القريبة من البيارة المذكورة واوثقوا من فيها من الرجال وساقوهم الى جهة الجنوب الى مسافة بضعة كيلو مترات واخذوا منهم مبلغ ثلاثة جنيهات

اتلاف جهاز

وكانوا يسألونهم عن الحارس اليهودي ثم دخلوا الى البيارة للبحث عنه ولما لم يجدوه حطموا بعض الادوات الزراعية واتلفوا الجهاز المعد لتعميق كمية المياه ثم غادروا البيارة الى جهة مجهولة . وفي الصباح حضرت قوة من البوليس الى مكان الحادث واخذت تحقق مع البدو الذين رأوا المسلحين .

النار على يهود

القدس في ١٩ آذار — لمراسل الدفاع الخاص : بينما كان بعض العمال اليهود حوالي الساعة السابعة من صباح امس في سيارة قاصدين الى الكسارة التي يعملون فيها على جبل القسطل اطلق عليهم مسلحون ستة عيارات نارية في المكان الذي يقع بين الكيلو ٦ و ٧ على طريق القدس — يافا .

اصابة السيارة

وكان اطلاق العيارات من مسافة قريبة من قمة الجبل على يسار الطريق فاصيبت احدى عجلات السيارة برصاصة احدثت في العجلة خللا .

يسرع بالسير

فاسرع السائق في السير بالرغم عن الخلل الذي حصل للعجل الى ان وصل الى نقطة البوليس ناخبرها بالحادث ولم يصب احد من العمال باذى .

حضور البوليس

فسارعت قوة من البوليس الى مكان الحادث ولدى وصولها اليه الخفراء العرب رجالها بأنهم شاهدوا شخصين يطلقان النار وينسحبان بعد اطلاقها وانهم قد اطلقوا النار عليهما من بنادقهم وقد عثر على ست رصاصات فارغة .

الاستيلاء على مال

حيفا في ١٩ آذار — لمراسل الدفاع الخاص — علمنا ان جماعة مسلحة داهمت ليلة أمس قرية عبلين التابعة لقضاء عكا واستولت على بعض النقود من جابي الضرائب الموجود في القرية

منع التجول

صفد في ١٩ آذار — لمراسل الدفاع الخاص — أصدر مساعد حاكم لواء الجليل أمراً بمنع التجول يبدأ العمل به بتاريخ ٢٣ آذار الجاري الى اعلان آخر بموجبه يمنع خروج السكان بين غروب الشمس وشروقها في منطقة تمتد غرباً من عكا الى رأس الناقورة وشرقاً من الطريق التي تمتد من روشبينا الى المطلة وشمالا خط الحدود بين فلسطين وسوريا وجنوبا خط مواز مسافته ٣٠٠٠ متر طولا بالنسبة للحدود الشمالية .

استثناء مستعمرتين

واصدر امراً آخر بمنع التجول يبدأ العمل به بتاريخ ٢٣ آذار الجاري ايضاً في منطقة الحولة يقضي بمنع السكان من مغادرة منازلهم بين غروب الشمس وشروقها . وحدود هذه المنطقة شاطيء بحيرة الحولة من الشمال والحدود السورية الفلسطينية من الشرق والشاطيء الشمالي لبحيرة طبريا من الجنوب وخط مواز بطول الف متر من جهة الاردن من الغرب . ويستثنى من هذه المنطقة روشبينا ومشمارهايردن وجسر بنات يعقوب

« البقية على الصفحة الرابعة »

خطاب هتلر

الامم من صنع الله وهي لا تفنى

انتخابات المانيا والنمسا في وقت واحد

برلين في ١٩ آذار — د . ن . ب — اجتمع مجلس الريخستاغ مساء امس في الساعة الثامنة في اوبرا كرول وكان بين الحضور ممثلو النمسا برئاسة الحاكم العام الدكتور سايكس انكفارت . وافتتح المارشال غورنغ الجلسة مرحباً بالاخوان النمساويين ومشيراً الى الحدث التاريخي والى حوادث الايام الأخيرة ثم طلب الى الزعيم والمستشار ان يلقي خطابه

الديمقراطيات وادعاء تقرير المصير

بدأ الزعيم خطابه الذي دام ثلاثة أرباع الساعة بتقرير موجز عن حوادث الايام الاخيرة وجاء فيها : بينما تمكنت شعوب كثيرة خلال القرون الاخيرة وحتى بعد الحرب العظمى من الوصول الى شكل دولة تمثل الشعب قامت عقبات عديدة أمام الشعب الالماني قبل تحقيق أمنيته . ففي البدء كانت المانيا ممزقة بالتناحر الديني وغيره من العوامل . أما بعد الحرب فوقفت في سبيل التحقيق تلك الديمقراطيات الملوءة حسداً وبغضاء وهي التي تبجحت بدعايتها في حرية تقرير مصير الشعوب

نصف مليون تهدر دماؤهم

وكان ٩٥ في المئة من الشعب النمساوي قد الح في الانضمام لالمانيا قبل أن تتحرك فكرة الوطنية الاشتراكية فيها بكثير الا أن رجال القانون في عصبة الامم قدموا من الاسباب المائعة الشيء الكثير ليحولوا دون تحقيق الانضمام وتذرعوا باسباب عديدة ليمنعوا تحقيق المبادئ الديمقراطية في النمسا وهم عين الديمقراطيين الذين لا تهزهم الرحمة عندما يرون نصف مليون في اسبانيا يخضبون أرضها بدمائهم ، لكنهم في عين الوقت يتهيجون اذا حيل في فينا دون حركات بعض اليهود المتاجرين . أما الحق فيعلو ولا يعلى عليه ويصح القول ايضاً اذا كان الملايين الثمانية

« البقية على الصفحة الخامسة »

١ — أيام بغداد

المؤتمر الطبي العربي

نجاح المؤتمر — الحفلات — جلالة الملك

« بقلم الدكتور أنور الشقيري »

العزة القومية ، الراية العربية ، الاستقلال المنشود ، المثل العليا العروبة ، نواة الوحدة العربية — كل هذا تحقق منها عند زيارة العراق والتفرج على عاصمته بغداد . أرأيت الجندي الباسل بعد الفوز بالمعركة ، هكذا كل فرد من الشعب العراقي تراه مرحاً في ظل المليك غازي الاول . يسر لرأي الجيش العراقي المنظم ، يحدثك عن مشاريع العمران ، عن نهضة العراق ورجال المعارف عن الصحة العامة ، يحدثك عن خلق عربي جديد يتمشى مع روح العصر ينشد دوام الاستقلال الصحيح ويطمح لاكمال الوحدة

كيف رأيت بغداد ؟ وهل نجح المؤتمر الطبي العربي ؟ وما هو مستوى المدنية ؟ وهل شاهدت الغازي ؟ وهل يشوه المستشارون استقلال العراق ؟ وهل لا يزال الجيش يتدخل بالسياسة ؟ وما هي درجة عطف العراق على فلسطين او كيف تبارى العراق بمصر ؟

« البقية على الصفحة السابعة »

احتجاج فرنسا الشديد للجنرال فرانكو

باريس في ١٩ آذار — وجهت الحكومة الفرنسية انذاراً شديد اللهجة لحكومة الجنرال فرانكو ، وهو غير الانذار المشترك بينها وبين بريطانيا . هذا الانذار الانفرادي احتجت فيه على شدة الغارات الجوية التي بلغ ضحاياها في الثلاثة الاخيرة ١٣٠٠ شخص وتطلب الحكومة الفرنسية من الاسبان الاشد ... معها التدخل . وعدد الغارات في الايام الثلاثة الاخيرة كان ١٨

انباء الاقطار الشرقية

زيارة جلالة الملك غازي للبصرة لازاحة الستار عن تمثال والده العظيم

البصرة في ١٩ آذار — تقرر وصول جلالة الملك غازي الاول الى هنا لافتتاح الميناء الجوي في يوم ٢٥ الجاري والمفهوم ان جلالته سيزيح الستار عن تمثال والده الملك فيصل في بهو مديرية الميناء

العراق يعزز سلاحه الجوي

بغداد في ١٩ آذار — اذاع مجلس الوزراء على الموظفين نداءاً يدعوهم فيه الى الانتساب الى جمعية الطيران الملكية العراقية ومساعدتها لتعزيز السلاح الجوي

ابن السعود ينشيء مكاتب للدعاية

بيروت في ١٩ آذار — علم ان جلالة الملك عبد العزيز آل سعود عزم على انشاء مكاتب للدعاية في سوريا ولبنان وفلسطين على ان يكون مركزها الرئيسي مدينة بيروت .

حفاوة تركيا بالامير سيف الاسلام

انقرة في ١٩ آذار — بات من المقرر وصول سمو الامير سيف الاسلام النجل الثاني لجلالة الامام يحيى عاهل اليمن الى هنا غدا وتستعد المقامات الرسمية لاستقباله استقبالا حافلا .

مناورات تركية على حدود الاسكندرونة

حلب في ١٩ آذار — جاء في انباء الحدود التركية ان الالاي ٥٢ والطابور ٥٤ وصلا الى قرية « باياس » الواقعة على حدود الاسكندورنة كما وصل الى « تريرا كالي » الطابور الاول والفرقة الثانية . والشائع ان قوات اخرى تركية ستصل الى الحدود قريبا ولم تعرف اسباب هذه المناورات العسكرية .

وزير خارجية تركيا يرجيء زيارته لمصر

انقرة في ١٩ آذار — عدل رشدي اراس وزير خارجية تركيا عن زيارة مصر ريثما تنجلي الازمة الدولية الطارئة وربما سافر في اواسط الشهر القادم وعلمنا ان الباي جلال بايار رئيس الوزارة قرر القيام برحلة قريبا الى رومانيا ومنها الى بعض الدول البلقانية .

الشبان السوريون يقبلون على الجندية

دمشق في ١٩ آذار — انهالت على وزارة الدفاع عدة طلبات من فريق من الشباب يطلبون الانتساب الى الجندية والالتحاق بمدرسة العراق الحربية وفرق الطيران وقد احيلت الطلبات الى لجنة لدرسها

حكومة لبنان تنفي شائعة عن قتلى

بيروت في ١٨ آذار — كذبت السلطات الاشاعة القائلة بان سبعة من المسلحين في فلسطين وجدوا مقتولين على الحدود اللبنانية الفلسطينية وعلم ان قوات بريطانية ترابط على الحدود كما ان قوات من الدرك اللبناني توجهت في الايام الاخيرة لمعاونة البريطانيين في مطاردة العصابات ومنع تسرب الثوار

الاميرة أليس والارل اتلون في البحرين

البصرة في ١٩ أذار — وصل بعد ظهر امس الاول الارل اتلون وزوجته الاميرة أليس من زيارتهما الخاصة لجلالة الملك ابن السعود الى البحرين وسيبحران من الخوبار بالباخرة التي تقلهما مع حاشيتهما الى الهند وقد اعلنا لمستقبليهما هناك عن سرورهما العظيم بهذه الرحلة عبر البلاد العربية من البحر الاحمر الى خليج ايران وشكرا للسلطات المختصة التدابير الجيدة التي اتخذت لراحتهما فيها

انتهاء موسم الحج واقفال محجر الطور

القاهرة في ١٩ آذار — يصل الى محجر الطور في ٢٧ الجاري اخر فوج من الحجاج العائدين من الحجاز الى مصر والبلدان المجاورة وسيمكث هذا الفوج في المحجر ثلاثة ايام بحسب النظام ثم يستأنف العائدون السفر الى بلدانهم وقد قرر مجلس الصحة والمحاجر البحرية ان يقفل المحجر المذكور بعد ذلك في اول نيسان القادم اذ يكون قد انتهى فصل الحج في هذا العام

المنازعات الطائفية في مدينة هندية

نيودلهي في ١٩ آذار — اصيب كثيرون بينهم عدد من رجال البوليس والنساء بجراح مختلفة في مشاغبات مهمة وقعت بين الهندوكيين والمسلمين بسبب احتفالات هندوكية مقدسة في جوبلبور . وقد اعلنت الحكومة منع الحفلات والاجتماعات وحمل الاسلحة وسارعت الى تعزيز البوليس بنجدات من انحاء متعددة والحالة مع اشتدادها اصبحت في قبضة الحكومة

سيف الاسلام في المفوضية المصرية في روما

روما في ١٩ آذار — كان سمو الامير الحسين نجل جلالة الامام يحيى قد زار دار المفوضية المصرية في روما وقد رد له الزيارة أول أمس مصطفى الصادق بك وزير مصر المفوض في روما . وفي اليوم التالي أقام لسموه مأدبة غداء فخمة في دار المفوضيه دعا اليها وزراء الدول الشرقية المفوضين . وغيرهم من رجال السلك السياسي الاجنبي .

مصادمة بين المسلمين والهندوكيين

لندن في ١٩ آذار — جاء من (الله اباد) ان مصادمات عنيفة وقعت بين المسلمين والهندوكيين وقد قتل في اثنائها خمسة وجرح ٢١ . ولا تزال الافكار قلقة وتخشى من وقوع مصادمات اخرى

مسألة الاشوريين في مجلس العموم

لندن في ١٩ أذار — احتج المستر آمون من نواب العمال المعارضين في مجلس العموم على الاموال القليلة التي خصصت لاستقرار الاشوريين على الرغم من العهد الذي قطعته الحكومة البريطانية باعادتهم الى بلادهم . وأشار في احتجاجه الى أن تسعة آلاف من الاشوريين يراد وضعهم في جزء من العراق يعد خطراً عليهم ثم قال : وهكذا يصبح هؤلاء الاشوريون أقلية وسط أغلبية معادية . »

وكيل وزارة الخارجية يوضح الحقيقة

وقد أجاب المستر بتلر وكيل وزارة الخارجية قائلا : اذا كان الموقف كما أشار اليه المستر آمون فاني أشعر بقلق عظيم على الاشوريين ومستقبلهم . ثم قال : والمقترح هو ان يستقر تسعة آلاف من الاشوريين على نهر الخابور في شمال شرقي سوريا لا في العراق . »

اعتراف انكلترا بالامر الواقع في الحبشة

لندن في ١٩ اذار — اجاب المستر بتلر بالنيابة عن رئيس الوزراء في مجلس العموم ردا على سؤال طرح في المجلس ان الحكومة البريطانية اعترفت منذ شهر كانون اول سنة ١٩٣٦ بالحكم الايطالي الواقعي على بعض اجزاء الحبشة وفي خلال العام الماضي مازالت الاسئلة ترد على وزارة الخارجية طلبا لبيانات تقدم الى محاكم بريطانية متعلقة ببعض القضايا عن حالة الحبشة الحاضرة وآخر هذه البيانات صدر في ٢٩ كانون اول سنة ١٩٣٧ اذ كرر وزير الخارجية ان الحكومة البريطانية تعترف بالحكم الايطالي الواقعي على الاجزاء التي تحتلها ايطاليا من الحبشة

المجلس الاسلامي الاعلى في بولونيا

وارسو في ١٩ آذار — اجتمع مؤتمر المسلمين البولونيين وانتخب المجلس الاسلامي الاعلى وهو مكون من الدكتور شنكيفيتش مفتي بولونيا رئيسا وكريتشسكي رئيس النيابة وكيلا وسبعة أعضاء آخرين منهم أربعة من رجال الدين . وقد قرر المؤتمر شكر جلالة الملك فاروق والحكومة المصرية على ما يلاقيه طلبة بولونيا في الازهر من كرم اخوانهم في مصر . والغرض من تأليف هذا المجلس الاعلى هو توحيد صفوف المسلمين في بولونيا وتوثيق العلاقات بين المسلمين في العالم وهيئاتهم .

جلالة ابن السعود ينتقل الى الرياض

جده في ١٩ آذار — انتقل جلالة الملك عبد العزيز آل السعود من جده يوم الاربعاء الماضي الى الرياض

تنظيم المعارضة في المجلس النيابي السوري

دمشق في ١٩ آذار — لمراسل الدفاع الخاص — عقد بعض النواب السوريين اجتماعا قرروا فيه تأليف كتلة معارضة تعمل في داخل البرلمان . وقد افضى احد النواب المعارضين بتصريح قال فيه انه اصبح لدى كتلة المعارضة الان ١٨ نائباً وقال ان غاية هذا الحزب معارضة سياسة الحكومة الحالية

قضية فلسطين موضع اهتمام ملك العراق

حلب في ١٩ آذار — كان الاستاذ محمد سعيد الزعيم امين سر لجنة الدفاع عن فلسطين في حلب قد ارسل برقية الى جلالة الملك غازي ملك العراق والى اصحاب الجلالة ملوك البلاد العربية باستنهاض هممهم لنصرة فلسطين . وقد تلقى من الديوان الملكي العراقي الكتاب التالي رداً على برقيته :

لقد اطلع مولاي حضرة صاحب الجلالة على برقيتكم بشأن فلسطين فأمرني بان أبين لكم ان هذه القضية كانت ولا تزال موضع اهتمام جلالته وان مساعي حكومة جلالته في شأنها لا زالت مبذولة فعسى ان يوفق الله لحلها بالشكل المرضي

رشيد الخوجه : رئيس الديوان الملكي

التفتيش عن آثار الحرب العظمى

بيروت في ١٩ آذار — تسير أعمال الحفريات سيرا جيدا في قرية « حوش الحريمة » لاستخراج الكنز الذي دفنه الالمان خلال الحرب العالمية . وفهم أنه عثر على ثياب وخوذتي جنديين المانيين مطمورة بالقرب من المكان الذي تجري فيه هذه الحفريات فاستبشر بذلك القائمون بهذا العمل لانهم اعتقدوا أن ما ظهر هو من آثار الجنود الثلاثة الذين قتلهم رئيسهم بعد اخفاء الكنز وذلك يؤيد الرواية التي أشار اليها الايطالي صاحب الخريطة .

الاقبال على اختيار الجنسية اللبنانية

بيروت في ١٩ آذار — بعثت الحكومة اللبنانية بكتاب الى المفوضية العليا تلفت فيه نظرها إلى قرب انتهاء المدة المعينة في اتفاق جنيف لاجل قبول اللبنانيين الموجودين في الخارج في الجنسية اللبنانية وهي ترجو ابلاغ معتمدي فرنسا في الجهات ضرورة العمل على تسهيل مهمة اللبنانيين في اختيار جنسيتهم . وفهم من جهة ثانية ان ادارة المهاجرة اللبنانية تتلقى أنباء من مختلف الجهات في المهجر تدل على أن الاقبال على اختيار الجنسية اللبنانية عظيم جداً .

تباع بـ ٦٠٠ مليم ١ جـ فقط !

آلة مطاخ ممتازة لبكرة الشريط ٦ × ٩ سنتيمترا . عدستها كوداك انستجات ف ٨٫٨ مركبة على حاجب بدرجتين من السرعة ستجد دائما وفي كل الاحوال انها قد تجاوزت منتهى امانيك . وستجد صورها آية في الاتقان والوضوح وستجد شكلها الرشيق في منتهى الظرف . وهي ثمرة طائفة كبيرة من الاختبارات الدقيقة . فمن اللحظة التي تفتحها فيها من الخلف تجد نفسك امام ابتكارات بارعة موفرة للوقت

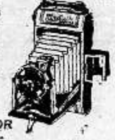

٦٢٠ كوداك جونيور
620 KODAK JUNIOR

مجاناً

كتاب « التصوير الشمسي في متناول الجميع » وهو كتاب طريف يبحث في التصوير الشمسي من ناحية لم يطرقها احد لغاية الآن . اطلبه بهذا الكوبون من : كوداك (مصر) شركة مساهمة : الساحة التجارية ممر (١) حيفا .

كوبون كتاب كوداك المجاني

الاسم ....

العنوان ....

البلد ....

يرسل الكوبون داخل غلاف مقفول

شريط كوداك فيريكروم يزيد في مزايا آلة التصوير مهما كان نوعها

اعلان

صادر من محكمة شرعية عكا

تقدمت الينا مضبطة مختومة من هيئة اختيارية قرية اكويكات التابعة لقضاء عكا مؤرخة في ١٤ آذار سنة ١٩٣٨ تتضمن ان عبد الله بن صالح اليحيى من اهالي القرية المذكورة مات منذ اربعين سنة وانحصر ارثه بامه شيخة بنت محمد المجذوب وباشقائه احمد وعيشه وخديجة وبيكه وخزنه وأخيه لابيه درويش وبزوجته مريم بنت حسين اسنونو ثم توفيت شيخة المرقومة منذ ثلاثين سنة وانحصر ارثها باولادها احمد وعيشة وخديجة وبيكه وخزنة المذكورين ثم توفي احمد منذ عشرين سنة وانحصر ارثه بزوجته حلوة بنت قاسم نصرة وباولاده منها محمد ومريم ونبيهة ووهيبة وبمحمود ابن بنته آمنة المتوفاة قبله المتولد لها من محمود بن محمد بن احمد قاسم نصرة ثم توفيت حلوة المذكورة منذ ثماني عشرة سنة وانحصر ارثها باولادها محمد ومريم ونبيهة ووهيبة وبمحمود ابن بنتها آمنة المتوفاة قبلها ولا وارث للمتوفين المذكورين غير من ذكر فمن له اعتراض على هذه الوراثة فليراجع هذه المحكمة خلال شهر اعتباراً من تاريخ النشر في الصحف العربية في ١٤-١-١٣٥٧ و١٦-٣-١٩٣٨

(٣٠٤٦) قاضي عكا الشرعي

اعلان

صادر من المحكمة الشرعية لتسوية الاراضي

تقدم لدينا مضبطة موقعة من مختار قرية بيت نبالا التابعة قضاء الرملة تتضمن بان سالم خالد صافي من اهالي القرية المذكوره توفي منذ ست سنوات عن زوجته مريم بنت حسين عباس وعن اولاده منها محمد واحمد لا غير فمن له اعتراض على هذه الوراثه فليراجع المحكمة المشار اليها خلال ثلاثة اسابيع من تاريخ النشر تحريراً في ١٧-٣-٣٨

(٣٠٤١) القاضي الشرعي

اللجنة الفرنسية في البلدان الاسلامية

مصاعب فرنسا في الجزائر وحقوق الانتخابات

انشاء لجنة

باريس — انشئت لجنة عليا للبحر الابيض المتوسط كي تنسق خطط فرنسا في البلدان الاسلامية . وباشرت الاجتماع منذ يوم ٩ آذار الجاري في دورة استمرت خمسة ايام برئاسة المسيو البير سارو .

أهم المسائل

ومن أهم المسائل التي عرضت لها بحث الخلاف الناشيء في الجزائر بين الرأي العام الفرنسي المحلي وبين محاولة الحكومة منع المسلمين المثقفين من الانخراط في سلك الجامعة الاسلامية أو الجامعة العربية وذلك بتخويلهم حق الاقتراع وكانت الحكومة بمشروعها الاساسي قد حملت ٩٠٠ الف افرنسي في الجزائر على معارضتها مع ان المشروع كان سيزيد ٢٧ الف ناخب على ربع مليون ناخب من الاوروبيين .

اشتداد المعارضة

لكن هذه المعارضة اشتدت الان بعنف لان لجنة الانتخاب في المجلس انقصت المؤهلات للانتخاب ولذلك احتج الفرنسيون الجزائريون واستقال رؤساء جميع الادارات الحكومية ومحافظوا مدينتي الجزائر ووهران وبلدان عديدة اصغر منها .

القانون الجديد

والخطر شديد من تفاقم الحالة . والفرنسيون الجزائريون يحتجون بأن القانون الجديد يزيد حقوق المسلمين ولا يحملهم واجبات الفرنسويين ما دام هؤلاء الناخبون الجدد سيستمرون على العيش بمقتضي الشرع الاسلامي لا بمقتضى القانون الفرنسوي .

المهندس عبد الله علاء الدين

مساح مرخص

انتقل مكتبه الى شارع ابو الهدى بقرب الطابو

مسابقة السيلفيكرين

ابتداء من اليوم حتى نهاية آذار ١٩٣٨

٤٠ آلة تصوير جوائز !!

يقدمها مستودع الادوية الفلسطيني بيافا

شروط المسابقة

١) ضع محل النقطة في الجملة الاتية حروفاً ليستقيم المعنى
٢) اقطع هذا الكوبون وألصقه على غطاء الكرتون الذي يحتوي على زجاجة السيلفيكرين التي تباع في جميع الصيدليات بفلسطين
٣) يرسل الكوبون مع الغطاء الى :
مستودع الادوية الفلسطيني صندوق البريد ١٥٦ - يافا

الجملة :

السيلـ.. كر... ، الـ... ، الحـ...ى ، للشـ...

الاسم ....
العنوان ....
البلدة ....

ملحوظة . فضلا عن ان السيلفيكرين دواء ناجع للصلع فهو مقو ومنظف للشعر فلا يستغني عنه أحد .

لذلك فباستطاعة كل انسان الاشتراك في هذه المسابقة

سينما الشرق

ابتداء من يوم الجمعة في ١٨ اذار وبقية الاسبوع

ثلاث حفلات يوميا : الاولى الساعة ٣ بعد الظهر الساعة ٦٫٣٠ مساء الساعة ٨٫٣٠ مساء

جورج راغت ، جين باركر ، آنا ماي ونـ...

في الرواية العجيبة

دار الاهوال

تقع حوادث هذه الرواية العجيبة في الحي الصيني في لندن . بطلها رئيس عصابة من المجرمين ... فيها اسرار مخيفة ... مخاطرات مرعبة ... مواقع هائلة مواقف غرامية محزنة مؤثرة .

كل يوم احد حفلتان نهاريتان

الاولى الساعة ٢ والثانية الساعة ٤ بعد الظهر

اشتر اسهم شركة تلحمي اخوان للافلام والسينما المحدودة لتكون لك ثروة صغيرة جزيلة الربح مأمونة الفائدة

الغرفة رقم ٥

لا يدري أين هي الا الساسة المقربون

٣،٠٠٠ جاسوس في انكلترا يخربون المخترعات

مقدمة وجيزة

اشتدت الحملة على الجاسوسية في انحاء الجزر البريطانية كلها اشتداداً لم يعهد له مثيل من قبل الا في عام ١٩٢٧ عندما هاجم مدير البوليس السابق الميجور — جنرال السر وندهام تشاليدس مكاتب شركة « آركوس » الروسية ، وصادر اوراقها وحطم بالرصاص خزائنها الحديدية ولم يؤب من هذه الهجمة العنيفة بشيء كان مجهولا من دائرة الجاسوسية البريطانية

وقد عادت هذه الذكرى الى ذهن مجلة « نيوز دايجست » فجعلتها تكتب بعد هذه المقدمة الوجيزة في عددها الاخير ما يلي :

فرع واحد

تقرر في هذا العام انفاق مبلغ ٤٥٠،٠٠٠ على فرع واحد من فروع « الخدمات السرية البريطانية » هو الفرع التابع لوزارة الخارجية

الغرفة المجهولة

وهناك غرفة سرية غامضة يطلقون عليها اسم « الغرفة رقم ٥ » (أ) تقع في ضاحية من ضواحي لندن ، ويشغلها « رؤساء » دوائر التحري البريطانية ، وقد انيط بهؤلاء الرؤساء الان امر البحث عن ٣،٠٠٠ من الجواسيس الخطرين ، حسبهم انهم عملوا الى الان ما يلي :

المخترعات الحديثة

١) انهم خربوا في الاحواض البحرية البريطانية ، جميع آلات « المدمرات الحديثة الطراز)

٢) وضعوا قطعاً من الحديد في انابيب البترول في جميع الطيارات « قاذفات القنابل الحديثة » .

٣) تسببوا في وقوع انفجارات في مصانع الاسلحة « الحديثة »

٤) اخترعت بريطانيا طائرة من طراز جديد ، ولم تكد تجربها حتى « سرقها » هؤلاء الجواسيس

يعرفون اللغات كلها

والغرفة رقم ٥ (أ) اذا تكلم عنها انسان ، وذكر اين موقعها ، يقع تحت طائلة المحاكمة بمقتضى قانون الاسرار الرسمية .

اما رقم تلفون هذه الغرفة فانه « صفر » !

ويعمل اعضاء هذه الغرفة اعمالهم في الخفاء ، دون ان يبدو على اي واحد منهم اي مظهر من مظاهر الجاسوسية ، وقد اختير هؤلاء الاعضاء جميعا من الرجال والنساء العارفين والعارفات بجميع اللغات

عمل الجواسيس

ولدى اعضاء هذه الغرفة الان قائمة باسماء الجواسيس الذين يرمون الى دفيز اثنين :

١) الحصول على رسوم المخترعات الحديثة كلها ، ويتنقل هذا الفريق من الجواسيس من مصنع الى مصنع في زي « عمال بريطانيين » لتحقيق هذه الغاية

٢) تخريب كل سلاح حربي حديث سواء أكان هذا السلاح بريا ، أو جويا ، أو بحريا ، ويتسبب فريق الجواسيس الذي يقوم بهذه الاعمال في خسائر كثيرة في النفوس

وقد استطاع هذا الفريق الاخير الى الان ان يدمر « بعض » المدمرات ... وان « يسرق » بعض الطائرات

يرفض المال ؟

عرض على المستر ايدن وزير الخارجية البريطانية المستقيل ، ان يلقي محاضرات في اميركا تذاع بالراديو ، على أن يستمر على ذلك لمدة ثلاثة أشهر بمعدل محاضرة واحدة يلقيها كل اسبوع وينال عليها اجراً قدره ٣٠٠ جنيه ، فرفض هذا العرض !

الامواج الضاربة

ضربت الامواج محطة الاسماك في ويبولمن في النروج فدمرت بضرباتها ٢٤ منزلا و ٣٠ قارباً للصيد .

الجندي المجهول

عاد الجنرال كوزكي قائد الفرقة المعسكرة في سكيرنويس من فرق الجيش البولوني الى منزله ، فوجد ان الجندي خادمه قد قتل امرأته وابنتيه وخادمتيه ثم لاذ باذيال الفرار .

في خلال ٢٧ عاما رمز التوفير

CHEVROLET شفروليه الجديدة طراز ١٩٣٨

السيارة الرخيصة الثمن التي تجلب اليكم احدث واجد وآخر الميزات في قيادة السيارات

الزي العصري الحديث — تختلف بقدر ما هو جميل في هذه السيارة الاكبر حجما والاجمل منظرا المنخفضة الثمن .

الفرامل الهيدروليكية المحسنة — لينة — قوية — ثابتة ... بطيلات مأمونة تفي بحاجات القيادة العصرية ... تهيء منتهى الكمال في القيادة .

حركة ركب اصلية — هي من الامان - والراحة - والتباين ... تلقب من اجلها (بذات احسن ركوب في العالم) فقط في السيارات مسطر دي لكس .

الاجسام الساترة الصمت والفولاذية الكاملة — داخل رحب - الوان ازهى وابهج - وتركيب فيشر الفولاذي المتحد الذي يجعل كل جسم قلعة من الامان .

محرك بصمامات في الرأس — يهيء اعظم مجموعة من القوة والاقتصاد والاعتماد.

تهوية فيشر الوافية ضد التيارات — تهيء الوقاية من التيارات والابخرة وتلبد الزجاج الامامي وتوفر تهوية مستقلة لكل راكب على حدة.

من صنع جنرال موتورز

حضراتكم مدعوون لتشرفوا صالات شفروليه ولتشاهدوا اعلى السيارات شفروليه التي ظهرت حتى الان ... الشفروليه الجديدة طراز ١٩٣٨ — وهي السيارة الاكمل الان منها اي وقت مضى ...

فهي اكبر وافخم ... تختلف عن قبل بزيها الحديث ... بارزة في كل ناحية ... وتنال اعتبار كل من يفكر في مشترى سيارة من اي طبقة كانت .

شاهدوا وقودوا هذه السيارة الانيقة البالغة حد الكمال والجمال . فلن تلبثوا ان تجدوا انفسكم تسبقون الزمن باستعمالكم الشفروليه ....

وامتلاككم واحدة منها معناه وفر في نقودكم ... لان علامة شفروليه التجارية في ١٩٣٨ — كما كانت في خلال ٢٧ عاما هي رمز الاقتصاد .

طنوس اخوان
شارع القديس جوليان
القدس
الفروع
حيفا — يافا — نابلس — عمان

العالم اسبوعا بعد اسبوع

نأسف لذلك ؟ — اهداف بريطانيا — الهند تتهدد — القاتل يقتل

هولندا ترتعش — ذكرى ستافسكي — الصين المنكوبة — تركيا الناهضة

من آخر ما وصل الى ايدينا من الصحف والمجلات الانكليزية ننقل ما يأتي من انباء العالم الاخيرة :

نأسف لذلك

كانت جبهة (ضد الديكتاتورية) توشك ان تتألف من بريطانيا العظمى واميركا ، فلما جاءت استقالة وزير الخارجية المستر ايدن ، قضت على هذا الامل البراق !

ذلك لان الملايين من الاميركيين اصبحوا يكرهون السياسة التي يتبعها المستر نيفل تشامبرلن رئيس وزراء بريطانيا تجاه الديكتاتورين المخيفين (الفوهرر) و (الدوتشي) ويعتقدون بان تشامبرلن اصبح (شبه فاشستي) !

ومن يطالع الصحف الاميركية الان ، يفهم منها ان « العم سام » لم يعد يؤمن بابن اخيه « جون بول » واليك السبب كما تفضي الينا به مجلة (نيوز ريفيو) الانكليزية :

لقد كان من الداهية السياسي الالماني الكبير بسمارك ، ان اقنع الشعب الالماني بان الملك هو صاحب (السلطة العليا) وان وزراءه ليسوا الا (آلات) يحركها هو كيف يشاء ، فماذا جرى بعد ذلك ؟

راح بسمارك ضحية المبدأ الذي كان هو صاحبه ، على يد الملك الطموح وليم الثاني الذي طرده من منصبه

و « مبدأ الملك » هذا ، انظر ماذا جرى له في انكلترا :

١) انه جعل الملك الشاب ادوارد الثامن ينزل عن عرشه كرهاً لانه (أراد ان يتزوج من المرأة التي يحبها) وكان ذلك بقوة بلدوين رئيس الوزراء

٢) وكان في انكلترا « بطل ابيض » للسلام هو انتوني ايدن وزير الخارجية فطرده شر طردة رئيس الوزراء نيفل تشامبرلن

وفيما يلي نترك الكلام كله لمجلة « نيوز ريفيو » في لغتها العذبة نفسها :

« لا شك ابداً في ان رئيس الوزراء تشامبرلن هو « الاوسطى » الان في انكلترا ... ونحن نأسف لذلك كثيراً لاننا نحب الشاب انتوني ايدن الذي قتل له شقيقان في الحرب العظمى الماضية ، والذي اصيب هو نفسه بالغازات السامة في تلك الحرب .

وفي الحق اننا نكره ان نرى الشباب (وقد ذكرنا منهم اثنين) يطردون طرداً من مناصبهم في الوقت الذي يجري فيه النقاش حول السلام ، وذلك لان الشباب هم الذين سيخوضون غمار الحروب ، ولا بد لهم — على الاقل — من ان يقولوا كلمتهم فيها ...

اهداف بريطانيا

لا يخشى تشامبرلن البالغ من العمر ٦٩ سنة ، منتصب القامة الان ، بعد ان تحمل فوق كاهله في مجلس العموم ، ذلك العبء الثقيل الذي كان يحمله عنه الشاب انتوني ايدن

وقد لاحظ عليه رئيس المجلس فرفض الكثير من الاسئلة التي كان لا بد له من الرد عليها ، وسمح في يوم واحد باثنين وعشرين سؤالا القيت عليه فيما يختص بالشؤون الخارجية ، فرد عليها هو في سبع دقائق ، ولما اراد السائلون من النواب ان يتناقشوا في ردوده ، صدهم رئيس المجلس عن ذلك

والان دعنا من ذلك كله واسأل معنا : ما هي الاهداف التي يرمي اليها هذا الرئيس قبل ان يروح ... الى مجلس اللوردات ؟

انها هي الاهداف الخمسة التالية :

١) توطيد دعائم الصداقة بين بريطانيا وبين المانيا وايطاليا

٢) خلق ميثاق للسلامة في غربي اوروبا ، يحل محل معاهدة لوكارنو ... التي توفاها الله

٣) اعادة تنظيم عصبة الامم

٤) عقد اتفاقية تجارية مع « العم سام »

٥) التسلح السريع ... حتى تصبح بريطانيا سيدة البحار ، وهي سيدة الاجواء والبراري والقفار ؟!

والسؤال الان هو :

— هل في عمر تشامبرلن « مهلة » لهذه الاعمال كلها ؟

— والرد عنه للمقادير ...

الهند تتهدد

لم يعد اليابانيون الان يحسبون حسابا لتدخل بريطانيا في الحرب لصالح الصين ، فلماذا ؟

ذلك لان بريطانيا لم تعد تركن الى الهند في اية حرب تنشب في الشرق الاقصى ، او في اوربا ، ويخوض غمارها الانكليز .

وقد اتضح ذلك باجلى معانيه فيما صرح به « خريج السجون » الزعيم الهندي شاندرا بوز منذ ايام من قوله : « ان الجنود الهنود لن تستخدمهم بريطانيا بعد الان في أية حرب تقع ضد الاستعمار الياباني ، لان الامة الهندية ليست مكلفة بان تستخرج « الكستناء » من نار الشرق الاقصى »

وبهذا الكلام الصريح من رئيس مؤتمر الامة الهندية ... تتهدد الهند بريطانيا ... وبريطانيا مشغولة بالمانيا وأيطاليا

ستالين السفاك

بعد ان تم تنفيذ حكم الاعدام في المتهمين الواحد والعشرين الاخرين في موسكو ، لم يبق من اعضاء المكتب الرئيسي الاصلي للحزب الشيوعي ، الا ستالين وحده هو الباقي على قيد الحياة

ولكي تعرف ان القاتل لا بد وان يقتل ولو بعد حين ، ننقل اليك القصة الغريبة من قصص المحاكمات الروسية الاخيرة :

بين المحكوم عليهم بالاعدام أخيراً ، امرأة اسمها (ياكوفليفا) كانت في مستهل الحكم الشيوعي ١٩١٧ هي الرئيسة لدائرة التحري التي كان اسمها اذ ذاك « الشيكا » ثم انقلب هذا الاسم بعد ذلك الى اسم « الاوغبو » . وكانت هي ايضاً رئيسة المحكمة التي انعقدت اذ ذاك لمحاكمة « المتهمين الاوائل » ... بالخيانة العظمى الشيوعية

وتردد اعضاء هذه المحكمة كثيرا في النطق بحكم الاعدام على المتهمين ، ولكن هذه المرأة الرئيسة وقفت اذ ذاك في وجوههم وأرغمتهم على الموافقة على اعدام « البرنسيسة ايبولي » فاعدمت

واليوم تعدم المحاكمة عليها بالاعدام في عهد ستالين السفاك الذي لم ينج منه فرد واحد ممن كانوا له في ماضيه الاصدقاء الحميمين ...

هولندا ترتعش

وصلت الى الحكومة الهولندية من الحكومة الاميركية ، « تقارير سرية » سببت لها مزيد القلق ... على مستعمراتها في الشرق الاقصى ، فهي الان ترتعش خوفا مما جاء في هذه التقارير

ذلك لان الولايات المتحدة — في تقاريرها هذه — قالت بصريح العبارة

« البقية على الصفحة السابعة »

الجدول الجديد
عدد الذين يستطيعون دخول البلاد!

انتقدنا، في مقال افتتاحي، جدول الهجرة الجديد. ويكون ذلك الانتقاد أوفى اذا جاء مشفوعاً بالتفسير المادي، بالارقام، وهو ما نثبته الان :

١ — ينص الجدول على السماح بهجرة ٢٠٠٠ من أصحاب رؤوس الاموال. فلو فرض أن لكل من هؤلاء زوجة وولدين، لا اكثر لكانت النتيجة ٦٠٠٠ مهاجر من هذا الصنف فقط.

٢ — وينص الجدول على السماح لزوجات المهاجرين المقيمين في البلاد وابنائهم وبناتهم الصغار. وتقدر عدد هؤلاء بألف فقط.

٣ — وينص الجدول كذلك على السماح للطلبة بالهجرة دون تقيد في العدد ومع الخضوع لاعتبارات مدرسية كالارتباط بجامعة أو مدرسة. وتقدر لهذا العدد ٢٠٠ أيضاً، ليس اكثر.

وهكذا تكون النتيجة ١١ ألف مهاجر!

وبمقتضى نصوص الجدول الحالي يستطيع كل مهاجر مقيم هنا الذهاب الى أوروبا والتزوج من هناك ثم العودة بزوجته الجديدة. ومثل هذا التصرف ذكر في تقرير لجنة شو. وعندئذ لا نستطيع حصر الرقم.

لقد كان الجدول السابق الذي عينته اللجنة الملكية أدق من جدول اليوم، لانه قيد عدد المهاجرين الى الحد الاعلى. أما الجدول الجديد فلم يفعل ذلك اذ سمح للزوجات، وللطلبة دون أرقام معينة.

— وبعد هذا تغضب الصحف اليهودية. !

الأثمار الحمضية المصدرة من يافا

بلغ مجموع ما شحن من الاثمار الحمضية منذ ابتداء الموسم حتى مساء أمس الاول من ميناء يافا ٣،٥١٦،٠٧٧ صندوقاً يقابلها في مثل هذا الوقت من الموسم الماضي ٣،١١٧،٨٢٢ صندوقاً فتكون الزيادة حتى الان في الموسم الحالي ٣٩٨،٢٥٥ صندوقاً

وقد ابحرت أمس الباخرة (كابرو) حاملة ٤٠،٩٨٣ صندوقاً من الحمضيات الى الموانىء الاوروبية

وافرغ يوم أمس الاول من البواخر الراسية في مياه يافا ١٥٠ طناً من البضائع.

ووصلت امس الباخرتان (آفه) وقد افرغت ٢٧٤ طناً و (نوردلاند) وقد افرغت ١٠٦ اطنان من البضائع المتنوعة

ازالة التوتر
لتوانيا ترضى بشرط انذار بولونيا

جنيف في ١٩ آذار — انتهت الازمة الشديدة وحالة التوتر التي قامت بين بولونيا ولتوانيا. فقد قبلت الحكومة اللتوانية الشروط التي قدمتها بولونيا في انذارها النهائي، بدون قيد ولا شرط. وقد سلم سفير لتوانيا في استونيا مذكرة القبول بالانذار الى السفير البولوني هناك. واعتبرت الازمة منتهية.

بعد حشد الجيوش على الحدود

وقد اشتد التوتر ليلة أمس اذ حشدت الدولتان جيوشهما على الحدود. أما الان فعادت العلاقات الدبلوماسية بينهما الى حالتها الطبيعية التي انعدمت منذ ١٨ سنة. وسيكون لحكومة لتوانيا سفارة في وارسو كما يكون لحكومة بولونيا سفارة في العاصمة اللتوانية. وتعاد المواصلات أيضاً الى حالتها الطبيعية وتفتح الحدود بعد اغلاقها ١٨ سنة.

بعض احصاءات هامة عن الدولتين

وجرت المفاوضات اليوم في استونيا لانه ليس من سفراء بين الدولتين : بولونيا ولتوانيا. ومساحة بولونيا ٣٨٨ الف كيلو متر وعدد سكانها ٣١ مليوناً و ٩٥٠ الف نسمة، وعدد جيشها الرسمي ٢٦٥ الفاً وعدد طياريها ١٠ آلاف. ومساحة لتوانيا ٥٥ الف كيلو متراً. وعدد سكانها مليونان و٥٢٨ الفاً، وعدد جيشها الرسمي ١٩ الفاً و٥٠٠ جندي. وعدد طياريها ٧٧٠

وقد سرت الصحف الالمانية لانهاء المشكلة وعودة العلاقات السياسية الى طبيعتها واعتبرت ذلك ازالة لسحابة خطر من أفق أوروبا.

سينما الحمراء الوطنية

ابتداء من مساء الاثنين في ١٤ آذار وبقية أيام الاسبوع
تعرض الرواية الكوميدية المضحكة

هل انت رجل ؟!
STRIKE ME PINK

تمثيل الممثل العظيم والمضحك الشهير ادي كانتور
رواية استعراضية مملوءة بالمواقف الفكاهية الممتعة، من
اعظم الروايات التي اخرجها ادي كانتور الذي يعتبر بحق امير الممثلين الهزليين
حفلتان كل مساء، الساعة ٧ والساعة ٩
حفلة الساعة ٣،٣٠ مساء تعرض فيها الرواية الشهيرة
روبنسون كروزو

عريضة
بحارة الركاب للمندوب

جاءتنا صورة عن العريضة التي أرسلها الريس هاشم عاشور بالنيابة عن رؤساء بحارة الركاب في يافا الى المندوب السامي وقد اشير في اولها الى الفقرة التي جاءت في خطاب المندوب عن غايته في ازالة المظالم وانتقلت العريضة بعد ذلك الى بحث الحالة الحاضرة وموقف الحكومة من بحارة الركاب في يافا وما أظهروه في ابتداء الحوادث الاخيرة من أعمال انسانية قوبلت اذ ذاك من المسئولين بالشكر والامتنان

ثم جاء في العريضة : ان المندوب السامي السابق أعلن ان الحكومة لا تحبذ المقاطعة العنصرية. وكما اعلنتم باسم الحكومة رغبتكم في احقاق الحق وازالة أسباب الضغائن فاننا نرى الحكومة تساعد على انشاء مرفأ ثان بجوار المرفأ الحالي لانزال الركاب مع ان مرفأ يافا يسد الحاجة وزيادة الاستعدادات القائمة فيه لا تجعل محلا لشكوى. ثم ابان البحارة مبلغ الضرر الذي يلحق بهم بسبب انشاء مرفأ ثان لانزال الركاب وهم الطائفة التي تقوم بهذا العمل منذ سنوات طوال وورثوا هذه المهنة عن أسلافهم وليس في امكانهم الانتقال الى مهنة أخرى يعيشون منها مع عائلاتهم.

وختمت العريضة بوصف الدعاية المنظمة التي تنشر في الانحاء المختلفة والتغرير بالركاب لعدم النزول في غير ميناء يافا. وطلبوا من المندوب السامي النظر في عريضتهم وانصافهم باعادة حقوق اليهم.

مقابلة
المندوب السامي

ذهب سعادة رئيس بلدية يافا عاصم بك السعيد وفضيلة الاستاذ الشيخ مصطفى افندي الخيري رئيس بلدية الرملة صباح امس الى القدس للاجتماع الى المندوب السامي بناء على دعوة منه.

مصادرة
بندقية واعتقال

وصلت اخبار الى رئاسة بوليس قسم المستعمرات في رامات غان عن وجود بندقية لدى بعض سكان عرب السوالمة، وقد ذهبت قوة من البوليس المذكور الى مضارب السوالمة وفتشت منزل حمود المهر فعثرت فيه على بندقية وعشر طلقات فصادرتها واعتقلت صاحب البيت.

وفاة طفلة

تجرعت الفتاة زكية بنت خليل نقولا الدر وعمرها خمس سنوات كمية من سائل روح الخل، وقد نقلت الى المستشفى البلدي بيافا ثم اسلمت الروح متأثرة من التهاب احشائها.

رئيس
دائرة الصحة

يسافر الدكتور افرغرسون رئيس دائرة الصحة في اللواء الجنوبي في اليوم الثالث والعشرين من الشهر الجاري بالاجازة الى بلاده لمدة اربعة اشهر، وسينوب عنه اثناء اجازته رئيس دائرة صحة لواء القدس الدكتور ماكلامن.

استيفاء
رسوم السير

قال مخبرنا المحلي الخاص : اشرنا في عدد امس الاول الى ما تنوي الحكومة اجراءه في دوائر البوليس. ونزيد الان على ما قلناه بان الحكومة قررت الغاء مصالح السير « الترفك »، ومن المعلوم ان جميع هذه المصالح تدار بمعرفة اكثرية مطلقة من الصف ضباط والافراد البريطانيين تحت اشراف الميجور (اروك) الذي يشرف عليها من القدس وبالنظر الى الغاء هذه المصالح سيلحق صف ضباطها وافرادها بقوة الحاميه البريطانية او القوه الاحتياطية على ان يشرف على حركة المرور ومراقبة السير صف ضباط وافراد من البوليس العربي.

وستنقل جميع الاوراق المختصة بدائرة السير الكائنة على طريق سلمه بيافا الى مكتب مديرية بوليس اللواء لمراجعتها عند اللزوم، ويبقى صف ضابط بريطاني واحد في المديرية المذكورة لاجراء صرف اجازات السوق واستيفاء رسومها فقط.

وقد كانت سلطات البوليس طلبت من السلطات المالية في اللواء الجنوبي أن تشرف على صرف اجازات السوق وتستوفي رسومها لكن حاكم اللواء رفض في حينها هذا الطلب لكثرة اشغال الماليه وقد تستأنف سلطات البوليس هذا الطلب.

شركة
هافارا اليهودية

من المعلوم ان الحكومة الالمانية قررت سابقاً منع اخراج الاموال النقدية من بلادها الى اية جهة كانت وفرضت لقاء ذلك التعامل التجاري بين المصدرين الى بلادها والمستوردين منها، وبمناسبة الحركة القائمة الان في البلاد الالمانية ضد اليهود تألفت في المانيا شركة يهودية اسمها (هافارا) ومهمتها شراء البضائع والسلع الالمانية وشحنها الى فلسطين لقاء الاموال اليهودية الموجودة في المانيا، وقد اسست هذه الشركة فروعاً لها في تل ابيب وحيفا .. وعلى اثر اعلان ضم النمسا الى المانيا بلغنا امس انه تقرر الغاء هذه الشركة، وأوعزت المديرية الرئيسية في المانيا الى فروعها هنا بوجوب وقف العمل

الذين
اعتقلوا من سلمه

قدم معتقلو قرية سلمة وهم السادة مصطفى نجم وموسى ابو حاشيه وسعيد ابو العينين ورفاقهم عرائض الى السلطات المختصة في يافا باخلاء سبيلهم لقاء كفالات مالية. وقد بلغنا امس انه تقرر مبدئيا قبول اخلاء سبيل السيد سعيد ابي العينين والطلبات الباقية قيد النظر اما معتقل قرية رنتيس السيد زكي عامر فانه لا يزال في سجن يافا.

اجتماع
في دائرة البوليس

وصل صباح امس مساعد مدير بوليس لواء السامرة بنابلس الى يافا واجتمع الى بعض كبار ضباط البوليس مدة طويلة من الوقت، والمفهوم ان لمجيئه علاقة بحادث تدهور القطار بين قلقيليا ورأس العين

المستأجرون بسوق
اسكندر عوض

اجتمعت اللجنة المنتخبة من مستأجري المخازن والمحلات التجارية والمكاتب من سوق اسكندر عوض والمؤلفة من السادة الحاج عبد الحميد افندي الافغاني والمحامي شكيب افندي المباشر ونقولا افندي مجدلاني والدكتور ميخائيل افندي الطوباسي وعبد الرؤوف افندي ابو لبن وكراكين افندي طاطوسيان — في الساعة الرابعة والنصف بعد ظهر امس الى السيد سليم بركات وكيل سوق اسكندر عوض وجرى البحث حول ضرورة تخفيض قيمة الاجارات أسوة ببقيه الاسواق وغيرها في يافا. وقد طلبوا اليه النزول عن ثلاثين في المئة من قيمة الاجار وهي نسبة أقل مما تنازل عنه اصحاب سوق بسترس وجمعية الاسعاف وبقية أصحاب الاملاك على انه لم يقبل بهذا التخفيض وعرض عليهم النزول عن عشرين في المئة لكنهم لم يقبلوا بذلك لان الاجور في هذا السوق لا تتناسب ابدا مع الحالة الحاضرة

وبلغت مستأجرو سوق اسكندر عوض نظر حاكم اللواء الجنوبي بصفته أحد وكلاء الوقف في السوق المذكور الى ضرورة تدخله في هذه المسألة وحلها حلا عادلا يتناسب مع الازمة الاقتصادية الخانقة. ويقول المستأجرون أنه في حالة عدم انصافهم سيقررون اغلاق محلاتهم وتسليم مفاتيحها لحاكم اللواء.

وبهذه المناسبة نذكر ان جمعية الاسعاف خفضت من اجور محلاتها بقدر بأربعين في المئة كما خفض وكيل سوق بسترس ١٥ في المئة عن السنة الماضية و ٢٠ في المئة عن السنة الحالية فيكون المجموع ٣٥ في المئة. نرجو أن تحل مشكلة مستأجري سوق اسكندر عوض بما يكفل لهؤلاء التجار تسديد نفقاتهم الضرورية فقط.

حجاج
بيت الله الحرام

وصل امس عدد كبير من حجاج بيت الله الحرام الى فلسطين ولم يبق منهم في الديار الحجازية المقدسة سوى عدد قليل، ولا يمر آخر هذا الشهر حتى يكون المتخلفون قد عادوا الى بلادهم

توقيف
لحيازة خنجر

اعتقل البوليس مساء امس الاول احمد محمود مباركة من يافا لحيازته خنجراً واشهاره على بعض الاشخاص. وقد قدمه صباح امس امام محكمة الصلح فحصل على قرار بتوقيفه عشرة ايام رهن التحقيق

حكمان
في محكمة الصلح

امرت محكمة صلح يافا امس بسجن محمد الياس بن الياس ثلاثة اشهر وبوضع حسين فهيم طحش من قرية برجة التابعة الى لبنان مدة ١٥ يوماً في سجن الاحداث بالقدس مع التوصية باعاده من فلسطين لدخولها بدون جواز على ان تجهز النيابة العامة اوراق الابعاد خلال المدة المذكورة.

مقابلة
بشأن مخازن الدير

غادر يافا صباح امس السبت الى القدس وفد مستأجري مخازن دير الروم في يافا المؤلف من السادة : حسن عرفه الحاج عبد الحميد افندي بيبي، داود افندي عدس، الحاج محمد افندي دولة ويعقوب افندي خوري، لمقابلة رئيس القومسيون المالي والتحدث معه بضرورة تخفيض أجور مخازن الدير أسوة ببقية المخازن والمحلات التجارية بيافا.

وقد جرت المقابلة في الساعة الواحدة بعد الظهر حيث شرح اعضاء الوفد لرئيس القومسيون مطالب المستأجرين فدون جميع ما ذكروه لعرضه على البطريركية واكد لهم انها ستنظر في مطالب مستأجريها بعناية وعطف وانصرف الوفد شاكراً لرئيس القومسيون موقفه من مطالبهم.

القاضي
البريطاني الجديد

قرر قاضي القضاة نقل المستر (ركبي) من القدس الى وظيفة قاضي بريطاني في يافا مكان المستر بورك الذي نقل الى القدس وسيستلم المستر ركبي وظيفته ابتداء من اول الشهر القادم.

قضية
بندقية بشيت

ارسلت رئاسة قسم بوليس الرملة ملف التحقيق المتعلق بقضية السيد محمد سليم الذي وجد البوليس في داره بندقية واخذ عن الدار عدة رسوم الى مساعد مدير بوليس اللواء الجنوبي بيافا لمطالعتها وابداء رأيه فيها.

مرور
سياح بالثغر

وصل في الساعة الخامسة والنصف من مساء امس زهاء ٤٢٠ سائحاً في ١١٠ سيارات من القدس الى يافا ومنها الى تل ابيب

الى رحمة الله

انتقل الى رحمة الله في الساعة الرابعة بعد ظهر أول امس الجمعة المرحوم محمد بك سامي عقب مرض فجائي لم يمهله اكثر من يومين ثم نقل الجثمان من المستشفى الفرنسي في يافا وشيع في الساعة الحادية عشر والنصف قبل ظهر امس «السبت» في احتفال مهيب مشى فيه عدد كبير من وجهاء الثغر والتجار والموظفين وغيرهم. ويبلغ عمر الفقيد ٥٨ سنه وتقلب في عدة مناصب كبرى في عهد العثمانيين وكان آخر منصب تولاه مديرية طابو ولاية اطنه وعرف في خلال حياته بالسمعة الطيبة والاخلاق الفاضلة. تغمده الله برحمته وألهم آله وذويه ومعارفه جميل الصبر والعزاء.

في
كرة القدم

تجري بعد ظهر اليوم مباراة في كرة القدم بين فريق نادي الشبيبة الأرثوذكسية بيافا وفريق الجيش التابع القسم المشاة بصرفند وذلك في الساعة الثالثة على ملعب الاخير.

المرحوم
اندراوس دباس

هو نجل المرحوم جرجس دباس، توفاه الله صباح السبت في الساعة الرابعة فعز موته على اخوانه وسائر انسبائه واصدقائه. وكان رحمه الله مثال الغيرة والنشاط في اعماله التجارية التي قضى معظم حياته مكافحاً في سبيلها، عاملا على رفع شأن المحل التجاري المعروف بمحل «جرجس دباس واولاده» الذي مضى على تأسيسه مئة عام ونيف. واثناء الحرب العامة ادار المحل بحنكة واقتدار، وقد شهد له ولاة الامور من الترك بمقدرته التجارية وخبرته المالية فاعتمدوا عليه في مهام انسانية كثيرة قام بها خير قيام اذ صادفت هوى من نفسه الفياضة بالخير.

وفي الساعة الثالثة من مساء أمس سير بجثمانه من بيته في محفل مهيب سار فيه كبار رجال الدين الارثوذكس والرؤساء الروحيون للطوائف الاخرى، وكل من كشافة النادي الارثوذكسي والجمعية الخيرية وجمعية عضد اليتيمات الارثوذكسية واعضاء الجمعيات بشاراتهم الخاصة. وقد قام بالصلاة على جثمانه نيافة المطران مطوذيوس يشاركه الاكليروس الارثوذكسي وبعد انتهاء الجناز أبنه الاستاذ اديب خوري صديقه بكلمة ألم بها بتاريخ حياته وصفاته الطيبة وذكر ان غبطة المنتخب البطريركي والقائمقام البطريركي يأسفان اذ لا يستطيعان المجيء لاسباب صحية، وقد كلفا المطران المذكور ان ينوب عنهما في الصلاة والتعزية للعائلة الكريمة وابنه ايضاً قدس الاب الخوري صليبا بكلمة بليغة. وبعد الصلاة اودع مقره الاخير ولسان الجميع يذكر أعماله الحسنة طالبين له الرحمة والرضوان.

مجهولون مسلحون

« تابع المنشور على الصفحة الاولى »

صفد في ١٩ آذار — لمراسل الدفاع الخاص — اطلقت عدة عيارات نارية في الساعة الثامنة والنصف من مساء يوم الجمعة على نقطة بوليس الرامة. ولم يجب افراد البوليس على اطلاق النار بالمثل. وبعد مدة انسحب المجهولون دون وقوع اصابات. واطلقت عدة عيارات نارية ايضاً على جبل كنعان في الساعة التاسعة والدقيقة ١٥ من مساء اليوم ذاته ولم تجب القوات الموجودة هناك في هذه الحالة ايضاً بالمثل

بين المسلحين والبوليس

عكا في ١٩ آذار — لمراسل الدفاع الخاص — حوالي الساعة التاسعة من مساء امس هاجمت جماعة كبيرة من المسلحين مركز بوليس مجدل كروم وأخذت في اطلاق النار، وكان المسلحون يطلقون النار من على رؤوس سلسلة الجبال المقابلة للمركز والواقعة على جنوبي طريق عكا — صفد وقد قابلها البوليس بالمثل

وفي صباح اليوم الباكر، وحوالي الظهر حامت طائرة فوق المعسكر الكائن شمال المدينة واتجهت نحو طريق عكا — صفد. وبعد ذلك بقليل شاهدنا سيارات ملأى بالجند ذاهبة الى جهة طريق عكا — صفد. وقد علمت ان هذه القوات اجرت تفتيشاً في سلسلة الجبال، لكنها لم تعثر على احد

صفد :

تطويق قرية

واجراء التفتيش فيها

داهمت قوة من الجند في صباح اليوم قرية فرعم وبعد تطويقها أجري تفتيش منازل القرية ولم يعثر فيها على شيء ممنوع

شكوى الى

مدير دائرة المهاجرة

شكا الينا كثيرون من دائرة المهاجرة في طبريا لانها ترفض قبول طلبات جوازات السفر التي تقدم لها باللغة العربية فنلفت نظر مدير دائرة المهاجرة الى ذلك

ذهاب قوات الى الحدود السورية

علمنا ان قوات من الجند الموجودين في صفد وبعض الفرق التي اشتركت في تطويق جبال الجرمق وتفتيشها قد سافرت الى جهات المطلة على الحدود السورية اللبنانية

مطلوب كاتب

مطلوب لاحد المحامين بيافا كاتب يحسن اللغة الانكليزية والترجمة والكتابة على الآلة الكاتبة وله المام بادارة المكتب وتعقيب القضايا بمختلف ادوارها وخصوصاً امام الدوائر الاجرائية والمخابرة ص . ب ١٢٨ (٣٠٢٧)

اعلان

صادر من محكمة صلح يافا

دوسيه ٧٧١ سنة ٣٨

الى السيد محمود صبحي علاء الدين المجهول الاقامة .

يقتضي حضورك الى محكمة صلح يافا بيوم الاربعاء الواقع ٣٠-٣-٣٨ الساعة التاسعة صباحاً لرؤية القضية الحقوقية المقامة عليك من قبل المدعي السيد حنا الحاج بطلب مبلغ اثنين وخمسين جنيهاً و٣٨٣ ملا بموجب خمسة كمبيالات وان تخلفت عن الحضور ترى الدعوى بحقك غيابياً ولا يقبل منك الاعتراض الا اذا ثبت ان التخلف كان لعذر مشروع .

في ١٩-٣-٣٨

حاكم صلح يافا

(٣٠٥٠)

اعلان

صادر من محكمة صلح يافا

دوسيه ٧٧٢ سنة ٣٨

الى السيد محمود صبحي علاء الدين المجهول الاقامة

يقتضي حضورك الى محكمة صلح يافا بيوم الاربعاء الواقع ٣٠-٣-٣٨ الساعة التاسعة صباحاً لرؤية القضية الحقوقية المقامة عليك من قبل المدعي السادة اسبيرو بروليس وشركاه بطلب مبلغ ستة واربعين جنيها و٨٥٧ ملا بموجب ثلاثة قطع كمبيالات.

وان تخلفت عن الحضور ترى الدعوى بحقك غيابياً ولا يقبل منك الاعتراض الا اذا ثبت ان التخلف كان لعذر مشروع تحريراً في ١٩-٣-٣٨

حاكم صلح يافا

(٣٠٥١)

القدس

حكمان بالاعدام يصادق عليهما القائد

القدس في ١٩ اذار — لمراسل الدفاع الخاص: صدق القائد العام حكم الاعدام الذي أصدرته المحكمة العسكرية في حيفا في قضية محمود عبد الرحيم عبد الرازق الذي ادين يوم ١٠ اذار الجاري بتهمة حمل بندقية وذخيرة في قرية اليامون من قضاء جنين .

وصدق حكم الاعدام الذي اصدرته المحكمة العسكرية في حيفا على قاسم بن حسين العيسى الذي ادين يوم ١٤ اذار الجاري بتهمة حمل بندقية وذخيرة وقنبلة في منطقة نابلس

وصدق القائد العام على ادانة محمود سعيد العلي الذي حوكم امام المحكمة العسكرية في حيفا بتاريخ ١٢ أذار لحيازته بندقية وذخيرة في قرية عرابة وقضى عليه بالسجن لمدة خمس سنوات فألغى امر الحبس بحق هذا الشخص البالغ من العمر سبعين سنة وأوصى بربطه بكفالتين قيمة كل واحدة منهما بعشرة جنيهات الاولى بأسمه والثانية بكفالة شخص اخر

ارسال معتقلين الى مخيم المزرعة

كانت السلطة منذ مدة طويلة طلبت الى السيد محمود عثمان اللفتاوي ان يثبت وجوده لدى البوليس يومياً . وقد علمنا انها اعتقلته امس ووضعته في قشلاق البوليس .

ونقلت اليوم الى مزرعة عكا محمود ابو صالح من لفتا وتسعة من القرويين لم تصلنا اسماؤهم

المندوب السامي يستقبل رؤساء البلديات

وصل المدينه اليوم السادة مع حفظ الالقاب : عاصم بك السعيد رئيس بلدية يافا ، وسليمان بك عبد الرزاق رئيس بلدية نابلس ، والشيخ مصطفى افندي الخيري رئيس بلدية الرمله ، وحسن بك شكري رئيس بلدية حيفا ، وذهبوا جميعهم الى قصر فخامة المندوب السامي في الساعة الحادية عشرة حيث قابلوا فخامته ومكثوا عنده مدة ساعة .

وصول الجنود البريطانيين الى حيفا

علمنا ان السبعمئة جندي الذين ذكرنا خبر وصولهم أمس الى القدس قادمين من مصر قد وصلوا الى حيفا في القطار لا الى القدس .

مدير المباحث الجنائية يغادر فلسطين

يسافر بعد غد (الاثنين) الى انكلترا الميجور رايس ، مدير المباحث الجنائية. وسيودعه كثيرون من موظفي الادارة وكبار ضباط البوليس وغيرهم .

عودة السير على طريق السلط

تلقينا من قلم المطبوعات ما يلي : اعتباراً من يوم الاثنين القادم الواقع في ٢١ اذار تزال القيود التي فرضت حديثاً على حركة المرور بين السلط وجسر اللنبي حيث تكون الاصلاحات الضرورية على الطريق قد تمت

اذن باجراء حفريات في عوجا الحفير

اذن مدير دائرة الاثار القديمة للمستر كولين بالي باجراء الحفريات الاثرية في عوجا الحفير

اغلاق شارع بسبب اجراء اصلاحات

اعتباراً من يوم الاثنين الواقع في ٢١ اذار سنة ١٩٣٨ ستغلق الطريق بين المستشفى الايطالي ومحطة شركة شل لعموم السيارات والى ان يتم تصليح هذه الطريق يحول المرور الى طريق باب العمود فطريق نابلس .

حكم بالاعدام تصدره المحكمة العسكرية

عقدت المحكمه العسكرية صباح امس جلستها الاخيرة لاصدار قرارها في قضية محمد عوده حمدان من قرية دير اجرير المتهم بأطلاق النار على البوليس الاضافي خليل عطا الله من ابو ديس وقتله واخذ بندقيته . وقد جيء بالمتهم مصفداً بالقيود وحضر معه وكيله المحامي الاستاذ عمر افندي الصالح الذي قدم، بناء على طلب المحكمة ، دفاعه خطيا ، وبعد ان اختلت هيئة المحكمة للمذاكرة وتدقيق دفاع وكيل المتهم عادت واجتمعت ونطق رئيسها بالقرار وهو يقضي بأدانة المتهم والحكم عليه بالاعدام . والمحكوم عليه في السابعة والعشرين من عمره . وبعد صدور القرار نقل المحكوم عليه الى السجن . ويتوقف تنفيذ القرار على المصادقة عليه من قبل القائد العام للجيش البريطاني.

احتفال القنصلية العراقية بعيد ميلاد الملك

تستقبل قنصلية مملكة العراق من الساعة التاسعة الى العاشرة من صباح يوم الاثنين الواقع في ٢١ الجاري افراد الجالية العراقية المهنئين بعيد مولد جلالة الملك غازي الاول

اما حفلة الاستقبال الرسمية فستقام في الساعة الحادية عشرة والدقيقة الثلاثين من صباح اليوم المذكور ، كما اشرنا من قبل ، وتنتهي في منتصف الساعة الواحدة .

نهنىء العراق الشقيق بهذا العيد السعيد سائلين الله ان يعيده على العراق وجلالة مليكه باليمن والاقبال .

اسئلة تطرحها الحكومة على صغار الموظفين

وزعت الحكومة نماذج مطبوعة على صغار موظفي مختلف دوائر الحكومة تطلب فيها منهم ان يذكروا ايجار المساكن التي يسكنونها وعدد الغرف الموجودة فيها وعدد الاشخاص الذين تتوقف معيشتهم عليهم وعما اذا كان يوجد من يساعدهم في النفقات التي يتكبدونها وعن ايراداتهم الاخرى غير الراتب الذي يتقاضونه من الحكومة ويقال ان السبب في هذا رغبة الحكومة في زيادة رواتب الموظفين الصغار، ويفسر البعض هذا الاجراء لغاية غير التي ذكرناها

ابواب المدينة القديمة و تفتيش المارين

ما تزال ابواب المدينة القديمة مقفلة والبوليس يفتش الاهالي في مختلف الشوارع والمحلات في داخل المدينه القديمه وفي خارجها .

عودة أمين بك التميمي من القاهرة

وصل القدس أمس عائداً من مصر الاستاذ امين بك التميمي ، عضو المجلس الاسلامي الاعلى . وقد زاره كثيرون مهنئين وباشر عمله في مكتبه بدار المجلس الاسلامي الاعلى كعادته .

حفيدة بسمرك ونجل هندنبورغ وغيرهما

وصل القدس عدد كبير من الشخصيات الالمانية عرفنا منهم البرنسيس فون بسمارك ، حفيدة بسمارك ، والجنرال اوسكار هندنبورغ ابن المارشال هندنبورغ وياوره الخاص ، والكونت دي بيلو ، احد اقطاب النازي ، وآخرون غيرهم وكان وصولهم على ظهر الباخرة ملوركي التابعة لشركة هامبورغ . ولهذه المناسبة رفعت الاعلام النازية على القنصلية الالمانية وعلى فندقي فاست والملك داود وهذه المرة الاولى التي يرفع فيها العلم النازي على هذا الفندق .

وسيمكثون في فلسطين مدة يزورون خلالها الاماكن الدينية والاثرية . وقد علمنا ان القنصلية ستقيم لهم حفلة تكريمية .

القنصلية النمساوية تغلق ابوابها

اغلقت القنصلية النمساويه ابوابها واعلنت عن عدم استمرارها في اعمالها السابقه . وينتظر ان تقوم القنصليه الالمانيه محلها بعد ان ضمت النمسا الى المانيا

مباراة بين مدرستي الروضة و الرشيدية

جرت بعد ظهر اليوم مباراة في كرة القدم بين فرقتي كلية روضة المعارف الوطنية والمدرسة الرشيدية ففازت الاولى باربع اصابات لاصابة واحدة .

عكا

فرض نظام منع التجول

عكا في ١٩ اذار — لمراسل الدفاع الخاص — فرضت الحكومة نظام منع التجول ابتداء من الغد ولحين اشعار آخر على طول طريق الحدود الشمالية الجديدة الممتدة ما بين الناقورة والمطلة لمسافة كيلومترين على الجانبين ، من غروب الشمس حتى شروقها

انشاء معسكر جديد للقوات العسكرية

انشأت الحكومة معسكراً جديدا للقوات العسكرية بالقرب من قرية السميرية بمساعدة الجيش وقوات البوليس

الى معتقل المزرعة لمدة سنة

ارسلت الحكومة صباح اليوم الى معتقل المزرعة في عكا السادة : عبد الله السعيد ، سليم محمود السعيد ، سلامه مصارع وجميعهم من شرق الاردن ومن الذين قبض عليهم بسبب حوادث اليامون الاخيرة ، وحكم عليهم لمدة سنة

جماعة مسلحة تأخذ رجلا معها

طوقت جماعة مسلحة يقدر عدد افرادها بخمسين رجلا قرية مقيبلة ودخلوا دار عزيز كامل ، واوثقوه بالحبال واستاقوه معهم . وحتى الان لم يعد ولم يعلم شيء عن مصيره

جنين

غرامة جنيهين بسبب قطع تلفونات

جنين في ١٩ اذار – لمراسل الدفاع الخاص – قطع مجهولون ليلة امس اسلاك التلفون بين الكيلو مترين ٦ و٧ قرب قرية قباطيا . ولما علمت دائرة البريد اخبرت البوليس وارسلت عمالها لاصلاح الاسلاك . وقد ذهب حضرة قائمقام القضاء الى قرية قباطيا وقدر التالف بجنيهين ففرض المبلغ على القرية التي دفعته دون ان يحتاج البوليس لاتخاذ اية اجراءات .

تحليق طائرة وقيام الجند بالبحث

حلقت في الصباح الباكر طائرة حربية في سماء المدينة واخذت تبحث في الجبال المجاورة في الجهة الشرقية . وفي الساعة العاشرة اخذت قوات من الجيش تذهب للجنوب بكامل معداتها يصحبها بعض السيارات التابعة لقوة الحدود حاملة الحمير والعتاد والمؤن ، وكل ما يلزم الجند في التسلق على الجبال .

وقد علمت ان قوة الحدود المرابطة في سيلة الظهر تقوم كل يوم بتفتيش واسع في الجبال .

حيفا

الافراج عن المتهم بحادث الاستاذ الماضي

حيفا في ١٩ آذار — لمراسل الدفاع الخاص — لا يزال التحقيق جاريا بالمعرفة المعتدي على المحامي الاستاذ محمود الماضي . وقد اطلق سراح السيد توفيق سعيد سلامة من قرية اجزم الذي اشتبه به اثناء عملية التشخيص

المتهمون بمقتل مختار مستعمرة يهودية

ذكرنا قبلا أن البوليس اعتقل سبعة اشخاص من قرية الكفرين على أثر حادث مقتل مختار مستعمرة مشمار هاعيمك وقلنا ان الاستاذ المحامي حنا افندي عصفور تولى الدفاع عنهم وبعد المساعي التي بذلها أطلق سراحهم اليوم .

قضيتان تنظر فيهما المحكمة المركزية

نظرت المحكمة المركزية اليوم في قضية المثري اليهودي بنيامين ماشويف المتهم بسرقة المياه من شركة « هدار ها كرمل » فحكمت عليه بالسجن ستة اشهر أو بغرامة ٥٠ جنيها . ونظرت في قضية خلف عقلة الفار من سجن عتليت والمحكوم عليه بالسجن سنتين فقررت توقيفه مدة اسبوع

تصدير اثمار حمضية و وصول مهاجرين يهود

وصل اليوم على ظهر الباخرة رومانيا ما يقرب من خمسين مهاجرا يهوديا . وشحن في هذا الاسبوع من ميناء حيفا ٣٨٠ الف صندوق من الاثمار الحمضية. وينتظر شحن كميات كبيرة من البوتاس في هذين اليومين .

الناصرة

بالسجن سنة امام المحكمة العسكرية

الناصرة في ١٩ آذار — لمراسل الدفاع الخاص — انعقدت صباح اليوم المحكمة العسكرية ونظرت في قضية السيد بلال المرسال من عرب الركيبات في قضاء طبريا والمتهم انه بتاريخ ٥ — ٣ — ٣٨ وجد بحيازته ذخيرة خلافاً للمادة ٨ س ب من قانون الطوارىء . وكان يدافع عنه المحامي الاستاذ يوسف صهيون من حيفا وبعد سماع شهود النيابة والدفاع قررت سجنه سنة واحدة على ان يقترن حكمها بموافقة القائد العام .

احتفال طائفة اللاتين بعيد ديني

احتفلت طائفة اللاتين بالناصرة بعيد القديس يوسف احتفالا كبيراً . وقد جرت المراسيم المعتادة بحضور عدد كبير من الاهلي

تحليق طائرة ومرور سيارات عسكرية

حلقت بعد ظهر اليوم طائرة في سماء المدينة وكانت على ارتفاع زائد . وقد مرت عدة سيارات ملأى بالجند

بقية خطاب هتلر

ان الامم من صنع الله

ان الامم من صنع الله تعالى أما عصبة الامم فمن صنع الناس ، وكيان الناس مشكوك فيه جداً . فالامم باقية الى الابد .

ثم تطرق الزعيم والمستشار الى ذكر محادثات برختسغادن مع شوشنيغ وقال انه طلب اليه ان يربأ بنفسه في حشر الامة الالمانية ونفسه (شوشنيغ) في مأزق له عاقبته الوخيمة . وقال أنه ابان لشوشنيغ ما يطلبه الرأي العام في النمسا وما يأمله . ثم قال الزعيم بصوت جهوري : انني قد مددت له يدي امامكم ايها النواب في ١٠ شباط الا ان شوشنيغ أبى الا ان يردها ، ولا شك انه كان ينوي الغاء ما اتفقنا عليه في برختسغادن .

اتحاد بدون سفك دماء

واحسن برهان على صحة عملي في الموقف هو أن وطني اقبل نحوي في مدة لا تزيد على الثلاثة أيام وانه لم تطلق رصاصة واحدة ولم تقع اية ضحية مما اغاظ اصحابنا الدمقراطيين الذين يحلمون بالمثل العليا . فلو لم انتهز الفرصة في اتخاذ قراري لكانت الحوادث سببت هدر الدماء . وربما لم يصدق شوشنيغ ورفقاؤه اني سأتدخل حقيقة في الامر الا انه يجب عليهم ان يشكروني على صنيعي هذا الذي كان سبباً في خلاص ارواح عشرات الالوف وبينها البعض من الذين لا يستحقون الجميل . ويمكنكم ان تتصوروا اغتباطي عندما قدمت لكم وطني بدون ان يمسه سوء . ثم شكر الزعيم والمستشار موقف بولونيا والمجر ويوغوسلافيا وخاصة ايطاليا حيال هذا الحدث

وفي الختام ردد الزعيم والمستشار بالاصالة عن نفسه وبالنيابة عن الشعب الالماني رغبته في المحافظة على السلام وقال ان المانيا تتمنى ان يشمل السلام جميع انحاء العالم وليعلم الجميع اذن ان المانيا لا تستطيع السكوت دائما اذا عومل الالمان خارج حدودها بالظلم الدائم

اربع سنوات أخرى لانهاء البرنامج

ثم طلب الزعيم من الشعب ان يوليه ثقته لمدة اربع سنوات اخرى ، وأعلن حل البرلمان واجراء انتخابات جديدة ليتمكن الشعب الالماني من التعبير عن رأيه في تطور المانيا تحت حكم النازي خلال السنوات الخمس الاخيرة ، وليتقدم لاول مرة في التاريخ الى الاستفتاء مع اخوانه من ابناء النمسا لينتخب في جميع انحاء المانيا النواب لبرلمان المانيا العظمى . وستجري الانتخابات في ١٠ نيسان

وختم الزعيم خطابه هاتفا « شعب واحد . حكومة واحدة . النصر والظفر »

وتكلم بعده رئيس المجلس المارشال غيرنغ وشكر الزعيم على خطابه واعماله واعلن انتهاء الجلسة وحل المجلس

اوروبا المأزومة تتخبط في المصاعب

أزمة شديدة بين لتوانيا وبولونيا قد تؤدي الى حركات خطيرة

هل تتدخل روسيا عسكريا لمناصرة لتوانيا - موقف اميركا من مشاكل أوروبا

وزير الخارجية الانكليزية يقول : لا شيء غير الحرب يعيد الحق الى نصابه

الازمة المستحكمة بين بولونيا ولتوانيا

رفض تأليف لجنة لبحث مسائل الحدود

لندن في ١٩ آذار — تطورت مسألة الخلاف على الحدود بين بولندا ولتوانيا تطوراً خطيراً بعد أن اقترحت حكومة لتوانيا على حكومة بولندا تأليف لجنة للبحث في مسائل الحدود المختلف عليها ورفضت حكومة بولندا هذا الاقتراح .

مذكرة شديدة في شكل انذار

وقد وصل رد حكومة بولندا في ساعة متأخرة من ليلة أمس وصيغ في قالب شديد اللهجة ووجه بشكل انذار قالت فيه حكومة بولندا أن الضمانات التي تحيط باللجنة المختلطة المقترحة غير كافية وطلبت استئناف العلاقات الدبلوماسية بين البلادين في خلال ٤٨ ساعة وتعيين ممثل سياسي لتواني في بولندا في آخر شهر آذار الحالي .

وزيادة على ذلك أشارت مذكرة بولندا الى العبارات التي يجب أن يتضمنها رد الحكومة اللتوانية .

الانذار البولندي غير قابل للتعديل

وتقول الدوائر السياسية في بولندا أنه لا سبيل الى ادخال أي تعديل على مذكرة بولندا الى لتوانيا لا في الشكل ولا في الموضوع وان كل اقتراح تقدمه لتوانيا يجب أن يفهم ضمنا أنه غير مقبول وفي هذه الحالة تتخذ التدابير اللازمة لحماية مصالحها .

جيوش بولندا على حدود لتوانيا

وجاء في أنباء تالين ان القوات البولندية الميكانيكية حشدت في موضعين على الحدود . وان هذه القوات في حالة رفض الانذار البولندي ستجتاز حدود لتوانيا

توسط فرنسا لانهاء النزاع بالطرق السلمية

وتقوم الحكومة الفرنسية بجهود عظيمة لدى حكومة بولندا في سبيل تسوية النزاع بالطرق السلمية . وترى الحكومة الفرنسية أنه يسهل الوصول الى حل سلمي في حالة توسط حكومة روسيا السوفياتية لدى لتوانيا .

صحيفة فرنسية والانذار البولندي

وعلقت « البتي باريزيان » على انذار بولندا فقالت : لا شك في أن بولندا وجدت الفرصة سانحة لاعلان الاتحاد الذي كان يحلم به المارشال بلسودسكي بين البلادين وليس من المستحيل أن تكون بولنـدا قد وجدت في برلين بعض التشجيع اذ أن ضم لتوانيا الى بولندا يعطيها ميمل . ثم قالت : ان روسيا لا تستطيع أن تقف مكتوفة اليدين أمام توسع بولندا في المنطقة التي تسهر عليها بكثير من الاهتمام .

النص الكامل للانذار الموجه الى لتوانيا

وقد اذيع نص الانذار البولندي الى لتوانيا في ساعة متأخرة من ليلة أمس وهو كما يلي :

« لا يسع الحكومة البولندية ان تقبل الشروط التي قدمتها لتوانيا في ١٤ مارس لانها لا تكفل السلامة الى درجة كافية فالطريقة الوحيدة لتسوية الحادث هي في نظر الحكومة البولندية انشاء علاقات سياسية عادية مباشرة لا يمكن بدونها اجتناب الخطر الذي يهدد السلم .

« وتحدد الحكومة البولندية مهلة ٤٨ ساعة تبتدىء من ساعة تقديم هذه المذكرة بواسطة المسيو تالين وزير بولندا الى وزير لتوانيا لكي تتلقى الرد بالموافقة

« فالممثلون السياسيون يجب ان يعينوا قبل ٣١ مارس ، على ان تتبادل الحكومتان المذكرات بشأنهم يوم ١٩ مارس على الاكثر اي قبل انتهاء مدة الانذار

« وقد ربطت نصوص المذكرات المقدمة بهذه المذكرة

« ولا يمكن ان تكون الاقتراحات المشار اليها موضوع مناقشة لا من حيث الشكل ولا من حيث الموضوع

« وان عدم وصول الرد وكل تحفظ يبدى في الموضوع يعد رفضاً . وفي هذه الحالة تتولى الحكومة البولندية الدفاع عن مصالحها المشروعة بوسائلها الخاصة والوثائق المقدمة في حينها تنص على ايجاد خط مواصلات مباشر بين وارسو وكوناس »

النمسا صارت جزءا من المانيا

لورد هاليفاكس يصارح المجلس بالحقيقة

لندن في ١٩ اذار — القى اللورد هاليفاكس وزير الخارجية البريطانية خطابا أشار فيه الى طلب بعض النواب احالة مسألة النمسا الى عصبة الامم فقال : « ان استقلال النمسا اختفى بين ليلة وضحاها بتمام الاهمال لنصوص المعاهدات وفوجيء العالم بامر واقع في احوال لا اذكر لها مثيلا في تاريخ العالم . فانا اعترف فاني لا ارى فائدة للعصبة ولا للمثل العليا التي تسعى العصبة اليها في حماها على الاهتمام بها . لا شيء غير الحرب يعيد الحق الى نصابه . واعضاء العصبة الحاليون لا يريدون الاشتباك في حرب من اجل هذه المسألة . فعلينا ان نفهم هذه الحقائق وننظر اليها وجها لوجه . اما الحكومة البريطانية فقد اعترفت بان النمسا لم تبق مستقلة بل صارت جزءا من المانيا ولا تجد فائدة في انتظار نتيجة الاستفتاء لانها معروفة منذ الان »

النزاع الاسباني واستقلال تشكوسلوفاكيا

وتكلم عن مسألة النزاع القائم في اسبانيا فقال إن انتصار فريق على آخر في اسبانيا لا يؤدي الى الاضرار بمصالح بريطانيا . وانتقل بعد ذلك الى الكلام عن تشكوسلوفاكيا فقال إنها موطن الخطر على كل دولة في اوروبا . وأشار الى تأكيد المانيا بضمان استقلال تشكوسلوفاكيا . وقال إن انكلترا تثق بمحافظة المانيا على كلامها في هذا الصدد . وقال إن انكلترا متصلة بفرنسا باستمرار . وذكر أن الحوادث الاخيرة أزعجت ضمير الانسانية وقللت من قيمة الجهود التي تبذل في سبيل السلام .

القبض على عالم يهودي في النمسا

فينا في ١٩ اذار — تأكد الان انه القي القبض على الدكتور سيمونفرود وهو طبيب في الامراض النفسية . وقد وقعت عدة اعتداءات على المخازن اليهودية في فينا . وطرد ثمانية من القضاة من المحكمة المركزية لانهم من أصل يهودي . ولا يعرف مكان الدكتور شوشنيغ بالضبط

سياسة اميركا حيال مشاكل اوروبا

واشنطن في ١٩ آذار — القى المستر هول وزير خارجية امريكا خطبة في نادي الصحافة الوطنية عن سياسة امريكا حيال المشاكل الاوروبية . وقد أشار فيها الى مبدأ السياسة الامريكية التي ترتكز على احترام المعاهدات والقانون الدولي . وحارب فيها سياسة القوة التي ترمي الى اشعال النار في العالم . وتكلم عن امريكا واحترام الدول الامريكية . ثم قال . ان المسألة الان هي هل هذه المبادىء ستتجسم وتحيا بين الامم أم تغمر الارض قوة ووحشية تقوض أركان الحضارة .

موقف امريكا من نزاع الشرق الاقصى

وأشار وزير الخارجية الى موقف الولايات المتحدة من الحرب الصينية اليابانية فقال انه موقف الدفاع عن رعايا امريكا ومصالحها وان الولايات المتحدة لا يمكنها ان تغض النظر عما يحدث خارج حدودها .

شر السياسات في الوقت الحاضر

وختم الوزير خطابه بقوله : ان شر السياسات اليوم هي التي تحول دون التسلح الكافي للدفاع عن النفس ويحق بالولايات المتحدة ألا تضيع دقيقة من وقتها الثمين في هذا الصدد . وقال : ان عقيدة القوة ستعلو ثانية على عرش العقول البشرية ، وتعيد العالم الى العهود الاولى الهمجية ما لم تتضافر الدول المتمدنة المسالمة على العمل بلا انقطاع لحفظ النظام والسلام في سبيل المدنية »

وكالة تجارية لسويسرا في تل ابيب

زوريخ في ١٩ آذار — قررت حكومة سويسرا انشاء وكالة تجارية في فلسطين لترويج المنتوجات السويسرية . وقد عينت مديراً لهذه الوكالة الدكتور فيزات من زوريخ وهو يهودي كان موظفاً في ادارة صندوق المال التأسيسي اليهودي . وسيكون مركز الوكالة في تل ابيب !!

بشرى عظيمة لاصحاب الاعمال وطالبي النزهة

خط جديد للسفريات ما بين انحاء القطر الفلسطيني وسوريا الشقيقة

تفتحه شركة الباصات الوطنية خدمة لابناء القطرين الشقيقين فلسطين وسوريا ابتداء من يوم الجمعة في ٢٥ مارس سنة ١٩٣٨ من يافا والقدس وحيفا والناصرة وطبريا الى دمشق الشام وبالعكس . وستكون المواعيد كما يلي : من القدس الساعة الثامنة صباحاً

من يافا طريق البحر الساعة السابعة صباحاً
: : : طولكرم : : والنصف :
: حيفا الساعة العاشرة والربع :
: الناصرة : الحادية عشر والنصف :
: طبريا : الثانية عشر والنصف :
: الشام : الثامنة والنصف صباحاً

الاتفاق الجمركي

بين سوريا وفلسطين

ينتهي الاتفاق الجمركي المنعقد بين سوريا ولبنان وشرقي الاردن وفلسطين لمدة سنة في آخر شهر نيسان القادم . وقد فهم ان حكومة فلسطين أرسلت الى المفوضية العليا في بيروت مذكرة أبدت فيها رغبتها بتجديد الاتفاق لمدة سنة أخرى . وينتظر أن ترسل المفوضية العليا ردها الايجابي قبل انتهاء الشهر المحدد في الاتفاقية .

الجياع

في تل ابيب

ذكرت دافار ان اللاجئين ما برحوا يتجولون في شوارع تل ابيب فلا يلقون اهتماماً من احد . وقد اساء تجولهم الى بهجة عيد المتاخر « البوريم »

مباراة رياضية

تجري اليوم « الاحد » مباراة في كرة القدم بين فرقة النجاح التابعة للنادي الرياضي القومي في يافا وبين فرقة تراسنطه وذلك في الساعة الثالثة والنصف بعد الظهر على ملعب الفريق الاول في ارض البصة .

قابلة قانونية

ممدوحة الناصر

ستنتقل من المنشية الى النزهة على ملكها الخاص بجانب المدرسة الاميرية بارض المرحوم الحاج يوسف الهباب .

(٣٠٣١)

مطعم ومقهى

الشرق الكبير

صاحبه محمد عبدالله أغا يدعوكم الى زيارته مرة واحدة ولكم الحكم . .

ملتقى الطبقات الراقية في فلسطين وشرق الاردن من مميزاته انه على مفترق شوارع يافا الرئيسية جمال باشا - بسترس - المحطة - يافا - تل ابيب - بالطابق العلوي من عمارة النابلسي

اعلان

صادر من المحكمة الشرعية لتسوية الاراضي

تقدم لدينا مضبطه موقعة مختار قرية بيت نبالا التابعة لقضاء الرمله تتضمن بان غانم بدوان احمد توفي منذ خمسة ايام عن زوجته هنده بنت صالح حمام وعن اولاده من زوجته متوفاة قبله سليم وسليمان وبدوان وموسى وحسناء لا غير فمن له اعتراض على هذه الوراثة فليراجع المحكمة المشار اليها خلال ثلاثة اسابيع من تاريخ النشر تحريراً في ١٧-٢-٣٨

القاضي الشرعي

(٣٠٤٠)

بين فارس الصهيونية ووزير المستعمرات

ودجوود يكتب عما حصل في المجلس

على اثر المشادة التي وقعت بين وزير المستعمرات والنائب ودجوود اثناء مناقشة مجلس العموم في شؤون فلسطين ، نشر ودجوود كتاباً في جريدة التايمس رد فيه على وزير المستعمرات لاتهامه اياه بمهاجمته شخصياً . وفيما يلي صورة الكتاب :

تهمة خطيرة

هل يسمح لي بان اعرب عن احتجاجي في جريدة التايمس ؟

ان المستر اورمسبي غور المسؤول عن سياسة الحكومة فيما يتعلق بفلسطين قال امس عند المناقشة انني هاجمته بصورة شخصية ، انها تهمة خطيرة اثارت استيائي واستياء سائر اعضاء مجلس العموم لقد رجعت الى دفتر الوقائع فلم اجد انني تفوهت بكلمة واحدة يمكن ان تعد تهجما شخصياً على وزير المستعمرات ، وكل ما في الامر انني انتقدت الادارة الفلسطينية

كم الافواه

انه لا يمكن ان تعد اية سياسة ما تنتهجها وزارة من الوزارات في اي برلمان حر عن الاشياء المقدسة التي لا يجوز التعرض لها بنقد لان هذا الاعتبار يؤدي الى كم الافواه من ان تنطق نقدا استنادا الى مثل هذه المزاعم

لقد حملتم في مقالاتكم الرئيسية التي نشرت اخيرا او على اثر اذاعة تقرير لجنة بيل مئات المرات على تلك السياسة وارجو ان تسمحوا لي بان اورد هنـا بعض ما قالته اللجنة الملكية في هذا الصدد « ان سياسة المجاملة والحياء قد فشلت فبعد تجربتها مدة ١٧ سنة نرى العرب يقفون من الحكومة موقفاً عدائياً اشد مما كان في مستهلها »

سياسة المجاملة

ومع هذا لم يطرأ أي تعديل على سياسة المجاملة فلذلك نراهم لا يسمحون لليهود بالهجرة الى فلسطين مجاملة للعرب واليهود لا يستطيعون شراء الاراضي الا بعد اجتياز كثير من الصعوبات وما ذلك الا لارضاء العرب . انهم لا يطلقون يد السلطات العسكرية لقمع الاضطرابات ، ولا يسمحون لليهود بحمل السلاح للدفاع عن النفس ، ان القضاة وكبار الموظفين الذين انتقدوا قرار اللجنة الملكية مسلكهم ، ما يزالون في مناصبهم ، كل ذلك ارضاء للرأي العام العربي ، ولذلك القسم من الجمهور العربي من اولئك الذين يصيحون غير عابئين باي اعتبار طالبين جلاءنا عن البلاد تماماً .

عطف الحكومة

والى جانب هذا نرى الادارة تظهر عطفها بصراحة على أحد الفريقين ، واعمال العنف ما تزال مستمرة والحساب يزداد ويستمر في الزيادة . انني أعلم لماذا فضل المستر أورمسبي غور ان يهاجمني بصورة شخصية مهينة على ان يدافع عن مثل هذه السياسة

* * *

في صحافتهم . . . !

انكلترا « تدرك » تماماً اغراض الصهيونية

في مقالها الرئيسي علقت جريدة « خدشوت » اليهودية التي تصدر مرة في الاسبوع في تل ابيب ، على المناقشات التي دارت في اجتماع اللجنة التنفيذية الصهيونية في لندن فقالت :

الحكومة تدرك

لا معنى لهذه المناقشات ، فقد سبق ان سمعنا مثلها حول مشروع التقسيم في المؤتمر الصهيوني . ان الحكومة الانكليزية تدرك تمام الادراك ما تريده الصهيونية في هذا الشأن ، ولكن لها رغبة خاصة ايضاً !

نريد هجرة بحسب قدرة البلاد على الاستيعاب الاقتصادي ، ولكن انكلترا رأت ان تسير في الطريق الذي مشى فيه المتمردون العرب بطلبهم الغاء الهجرة اليهودية ! وهي تلتمس السبل لترضيتهم لكي لا يقنطوا ، حتى ولو كانت هذه السبل مخالفة للانتداب !!

الاصغاء الى لندن

نحن نعلم ان الضرورة تدعونا للاستعداد قبل وصول اللجنة الفنية لنواجهها ، ونحن على اتم الاهبة . ونقول انه لم يبق من جديد في هذا الامر ، فقد استعرض المؤتمر الصهيوني سائر الاحتمالات وعين ايضا ما ينبغي لنا أن نقبله او نرفضه . غير ان اعضاء اللجنة الفنية لن يصغوا الى اقوالنا ، بل ان اصغاءهم سينصرف الى ما تقوله لندن

قبول ورفض

وليس لاحد ان يدعي معرفة ما ستقرره اللجنة الفنية . غير اننا لا نستبعد ان نرى بعد ان تعلن اللجنة قراراتها اولئك الذين كانوا يقولون « نعم » يستبدلونها بـ « لا » فعندئذ يستأنف الكفاح السياسي من جديد ونطالب كما بالاحتفاظ بالانتداب لكن الحكومة البريطانية لن تقابل كفاحنا بالرضوخ ويسعى اصدقاء العرب من اعضاء الوزارة لجعل اماني اصدقائهم موضع الاهتمام

مختار

وادي الجوز

جاءنا من السيد محمد مصطفى الشمشم مختار محلتي وادي الجوز وعقبة الصوانة في القدس كتاب يقول فيه ان السيد سليمان العارف قد تعين مختاراً لمحلة الشيخ جراح ووكيلا لمختار محلة باب الساهرة فقط وان محلة وادي الجوز وعقبة الصوانة لم تدخلا ضمن اختصاص السيد سليمان كما ذكر مراسلنا المقدسي في عددنا الماضي خطأ .

١ـ أيام بغداد

المؤتمر الطبي العربي

«تابع المنشور على الصفحة الاولى»

امثلة كثيرة ابسطها ماذكرت وجيها الى الاخوان فأجبتهم ان المؤتمر الطبي كان موفقاً للغاية . بحثنا فيه الامراض المشتركة بين البلاد العربية مثل الملاريا والبلهارسيا وامراض الكبد والحويصلة الصفراوية ولم يتطرق البحث الى السرطان والغرغرينة ، وبحثنا الاصطلاحات الطبية العربية . فكانت الروح العلمية كل مافي المؤتمر ، وزمالة الاطباء هذه متينة خالصة لوجه العلم وخدمة الانسانية

الحفلات المبهجة

ونجاح المؤتمر الطبي العربي في بغداد له فوائده ومغازيه . يثبت لك تطور الروح العلمي في الاقطار العربية وارتباطها ببعضها ومقدرة العرب من مصريين وعراقيين وسوريين على درء خطر الامراض وبحث طرق الوقاية والعلاج .

بحث الدكتور خليل بك عبد الخالق استاذ الطفيليات بالجامعة المصرية ، خطر البلهارزيا على العراق والدكتور يوسف عرقتنجي ، مدير صحة سوريا ، طرق معالجة الملاريا وما وصلت اليه الجامعة السورية من التجارب . وبحث علي باشا ابراهيم خراج الكبد وهو داء مشترك في كل الاقطار العربية . والدكتور صائب شوكت بحث التهاب الحويصلة الصفراوية . والاستاذ الاسكندري والجارم بحثا الاصطلاحات اللغوية العلمية وابحاث قيمة اخرى كثيرة .

ابناء العرب يتحدثون عن امراض بلادهم لا فرق بين المصري والعراقي والسوري إلا بالنبوغ والمقدرة على البحث والعلم هو مقياس النضوج . والمؤتمر الطبي العربي في بغداد هو مرآة ذلك النضوج لكن .. السياسة عمياء تتخبط بالجهالة وتكابر بالضلال فلها دينها ولنا دين اذن كان المؤتمر الطبي العربي موفقاً الى ابعد حد في ابحاثه العلمية . كان المؤتمر مذاكرة مدرسية سريعة في شتى الفروع الطبية لكن فائدته تعدت الطبابة الى مظهر اجتماعي رائع الى بيان الرابطة القومية العربية ، فالحفلات التي اعدتها بغداد للمؤتمرين كشفت عن نبل الروح والرغبة الاكيدة بين أبناء العشيرة الواحدة . ذكرتنا بالكرم القديم الذي يظنه قراء الف ليلة وليلة . واعادت ليالي الرشيد الساهرة . فحفلات بغداد دلت على روح العصر الجديد .

نخيل العاصمة

اقيمت الاحتفالات في بهو امانة العاصمة وهو بناء فخم يضم قاعات فسيحة مخصصة للاحتفالات العامة واولى الحفلات كانت حفلة الافتتاح وقد ترأسها فخامة جميل المدفعي رئيس الوزراء رحب بالزائرين وافاض في تعداد الروابط الكثيرة بين البلاد العربية . وعقبه رئيس المؤتمر علي باشا ابراهيم فجاء على ذكر اعمال الجمعية الطبية المصرية وما تؤمله في مثل تلك الاجتماعات

ومن ابلغ ما قيل قصيدة الاستاذ علي الجارم بك . حقاً حلق بها الجارم الى ذروة الشعر والالقاء البليغ وكان لمجد الاسلام ورابطته ولنخيل بغداد وتشابه نخيل رشيد بلد الجارم بك ولذكريات بغداد الملذة في الادب ، أبهج ذكر في القصيدة . صفق المستمعون مراراً واستعادوا سماع ابيات كثيرة . وكان الدكتور زكي مبارك اجرأ الحضور فاستعاد ابياتاً خاصة جاء بها ذكر الغيد الحسان . ومن هذه المحطة أخذت ارقب جرأة الدكتور مبارك وصراحته في هذا المضمار !

وتبع حفلة الافتتاح حفلة عشاء اقامها رئيس الوزراء فكانت حفلة صامتة لم تقل فيها خطب بل تعرف بها المؤتمرون الى بعضهم . وكان نصيبي ان تحدثت الى الاستاذ الشبيبي وزير المعارف فانست به العالم العصري والاديب المطلع على الشؤون العربية خصوصاً فلسطين .

والحفلة الثانية اقامها امين العاصمة ارشد بك العمري كانت حفلة ساحرة تجلى فيها الكرم العراقي في انواع المأكل والحلوى والفاكهة .

هي ، هي . بغداد الرشيد الخليفة العباسي في لياليها الساهرة عادت في حفلة ارشد امين العاصمة . والفارق بين الحفلات نغم الموسيقى وشكل الرقص فبينما كان شرقياً عربياً عند الرشيد ، فهو اوروبي عند ارشد !!

عند قبيلة

اما الحفلة الثالثة فاقامتها الجمعية الطبية العراقية وكان للدكتور شوكت الزهاوي رئيس الجمعية الطبية العراقية اراد المنافسه مع امانة العاصمة فتساوى معها في المبهج الا انه انفرد في اضافة المباهج العربية الى هذه الحفلة . وهكذا انقسم الحضور الى معسكرين بالطرب معسكر المطربة العراقية سليمة باشا ومعسكر المرح الاوروبي . لكن بعض الشباب ابى الا الشذوذ فأخذ بالترنح بين المعسكرين واراد ان يجمع بين طرق الحبل !

والدلالة على تجلي الكرم في هذه الحفلات أؤكد ان ما انفق على كل منها لا يقل عن الالف دينار اي الف جنيه فلسطيني

الدكتور

انور الشقيري

« البقية غداً »

اعلان

صادر من محكمة الرملة الشرعية

تقدمت الينا مضبطه موقعة من مختارى قرية الطيرة تتضمن ان سعده بنت ناصر حسين ناصر اهالى قرية الطيره توفيت منذ سنتين تقريباً عن اشقائها احمد ومحمد ونصره وعام وسعاد وعن والدتها ورده بنت علي غباين لا غير فمن له اي اعتراض على هذه الورانه فليراجع محكمة الرملة الشرعية خلال شهر من تاريخ هذا الاعلان اعتباراً من تاريخ النشر

تحريراً في ١٦ ـ ٣ ـ ٩٣٨

قاضي الرملة الشرعي

٣٠٣٧

العالم اسبوعا بعد اسبوع

«بقيه المنشور على الصفحة الثالثة»

ان اسطولها لن يكون في موقف يساعده على صد غارة اليابانيين على جزر الهند الشرقية التى تملكها هولندا ، ولما تلقت الحكومة الهولندية هذه التقارير تلفتت الى الحكومة البريطانية فاذا بها هي الاخرى تقول ان اسطولها في الشرق الاقصى ـ حتى بعد الفراغ من تحصين قاعدة سنغافورة ـ لا يمكنه وحده أن يصد هذه الغارات

واذا صح كل ماجاء في هذه التقارير الاميركية فان هولندا وحدها لن تكون هي الدولة الوحيدة المرتعشة من الخطر الاصفر ... اذ سترتعش معها استراليا ونيوزيلندا ...

ذكرى ستافسكي

منذ اربع سنين لا اكثر ، كانت وزارة المسيو كاميل شوطان في مقاعد الحكم في فرنسا ، فأسقطها الشعب بسبب فضائح النصاب اليهودي الاكبر الكسندر ستافسكي الذي انتحر ، أو غيره أحد افراد الشعب الفرنسي الثائر ، وقبل ان تسقط وزارة شوطان للمرة الاخيرة ، وتخلفها وزارة ليون بلوم اليهودي الحالية اراد المسيو شوطان ان يرفع الستار عن النصب التذكاري الذي اقيم للمرحوم ابيه في حديقة منزله ، ودعا الى هذه الحفلة عددا من الشيوخ والنواب الفرنسيين ، فهل تدري ماذا جرى في هذه الحفلة ؟ ـ قام احد اعضاء مجلس النواب فسأل المسيو شوطان : اليس هذا النصب التذكاري من عمل ستافسكي النصاب الاكبر ؟

نعم ، صدقت !

ـــ وترقرقت الدموع في عيني رئيس الوزراء ، وسقطت وزارته بعد ذلك بيوم واحد ...

الصين المنكوبة

يعتقد القادة الحربيون ان الصين اذا أرادت ان تربح الحرب لا مناص لها من ان تستعين بروسيا ضد اليابان

ولكن السفينة السياسية افلتت قبل ان تدركها الصين ... فمنذ عام واحد كانت موسكو تبتهج كل الابتهاج بحلف عسكري روسي ـ صيني ، لو نشرت نصوصه بعد عقده لما تجاسرت اليابان على الخوض في المغامرة الحالية

ولكن شيانغ ـ كاي ـ شيك رفض اذ ذاك ان يدخل في هـذا الحلف العسكري ، لأنه كان يعمل على استئصال النفوذ الاحمر في بلاده

والان ما فائدة روسيا في تجديد هذا الحلف ، والان قد انزلت بالصين كل هذه النكبات

ـــ لا فائدة .. فلنسرح ونمرح دولة الشمس المشرقة ...

تركيا الناهضة

في الدوائر السياسية العليا في البلقان تدور اشاعة مؤداها ان تركيا الفتاة الناهضة قد عقدت مع عدوتها القديمة وصديقتها الجديدة (اليونان) تحالفاً عسكرياً يتألف من مادتين اثنتين :

١) تتعهد كل دولة بان لا تهاجم الاخرى

٢) تتعهد الدولتان معاً ... بالوقوف صفاً واحداً امام ما يحلم به السنيور موسوليني من «التوسع الاستعماري» في آسيا ... وفي البلدان الواقعة على شرقي البحر الابيض المتوسط

ـــ وعفا الله عن حرب الاناضول

طرائف شتى

المهاتما المسالم

منذ عشر سنوات كان المهاتما غاندي هو المرشح الاول لنوال جائزة نوبل للسلام ، ولكن اللجنة المكلفة باعطاء هذه الجائزة رفضت اذ ذاك هذا الترشيح ثم عادت في هذه السنة تقول ان (المهاتما) هو النصير الوحيد للسلام في الدنيا

الى المحور المخيف

يقول الزعيم (بيران) رئيس حزب الفلاحين في تشيكوسلفاكيا ، ان هـذه الجمهورية ـــ محافظة على صحتها ـ لا بد لها من ان تنضم في الحال الى محور ـ روما برلين ، طوكيو ، المخيف

في مقر العصبة

تقول لنا « الديلي ميل » ان ١٢ فندقاً من فنادق جنيف ، مقر عصبة الامم ، قد اعلنت افلاسها في هذا الاسبوع

اعلنوا

في جريدة الدفاع

شركة باصات نابلس ـ القدس وبالعكس

باصات جديدة . سواقون ماهرون . اسعار زهيدة . معاملة حسنه

كراج عمان للركاب لصاحبه صالح عبده مقابل كراج عمان بالقدس تلفون (٤٩٣)

كراج عبد الحليم التميمي نابلس تلفون ١٧

المواعيد من القدس

دقيقة	ساعة	
٣٠	٥	قبل الظهر
٣٠	٧	»
٣٠	٩	»
	١٢	
٣٠	٢	بعد الظهر
	٥	»

المواعيد من نابلس

دقيقة	ساعة	
	٧	قبل الظهر
٣٠	٨	»
	١٠	»
	١١	»
٣٠	٣	بعد الظهر

سعر الراكب ٦٠ ملا والذهاب والاياب ١١٠ ملات

اعلان بيع ملك

من دائرة اجراء القدس

نمرة القضية ٥٨٥٩ ـ ٣٧

المقدار ٧٦٠ حصة من ٣٦٠٠ حصة

الجنس : ارض ميري مشجرة زيتون

الموقع : حريقة غيث

البلدة : النبي شمويل

المساحة اليوم : ٢٠ دونم ، وحسب قيد الطابو ٨ دونمات

القيمة المخمنة : خبير الاجراء ١٠ جنيهات الدونم ، خبير المحكوم له ١٠ جنيهات ، خبير المحكوم عليه ٤٠ جنيه الدونم .

الحدود : شرقاً ازبك ، غرباً بودخي شمالا محمد رواد ، جنوباً عبد الوهاب

المقدار : ٧٦ حصة من ٣٦٠٠

الجنس : ارض ميري ماسا

الموقع : مارس القطمة

البلدة : النبي شمويل

المساحة حسب الطابو ٤ دونمات واليوم ٣٦ دونم

الحدود : شرق محمد رواد ، غرب خراب ، شمال بودخي ، جنوب رشيد اسماعيل .

ليكن معلوما لدى العموم انه كان وضع للبيع بالمزاد العلني الملك المبين مقداره وجنسه وموقعه بعاليه والعائد الى بركات شحاده احمد مصطفى بالاصالة التركة المديون الى الدكتور محمد توفيق افندي نسيبه بمبلغ ثلاثماية جنيه والرسوم والمدة الخ . وقد بلغ بدل المزايدة بالملك المذكور ستة عشر جنيهاً لحصة المديون بقطعتي الارض على المحكوم له وقد تقرر الاحالة الموقتة . لذلك صار اعلانه لمدة خمسة عشر يوم اعتباراً من تاريخ نشر هذا الاعلان فمن يرغب شراء الملك المذكور يمكنه مراجعة دائرة اجراء القدس بظرف المدة المذكورة ويشترك بالمزايدة بعد دفع الديبوزيتو عشرة بالماية عن القيمة المخمنة . على ان لا يقبل الضم اقل من خمسة بالماية مع العلم ان اجرة الدلال ورسوم الطابو عائدة على المشتري ولاجله صار اعلان الكيفية

١٥ـــ٣ـــ٣٨

مأمور اجراء القدس

(٣٠٤٨)

اعلان

صادر من دائرة اجراء الرملة

بالقضية رقم ٧٧ ـ ٩٣٧

ليكن معلوما لدى العموم أن أملاك اسماعيل محمد ابو علوان من زرنوقا وهي بلوك ٣٥ قسيمة ٩ موقع اراضي زرنوقة بمساحة دونم من اصل دونم ونصف والتي نشر عنها بجريدة الدفاع بتاريخ ٣١ أيار ٣٧ ـ عدد ٨٨٣ ـ ٤ فقد صار نشرها الان ثانيا وذلك لقاء مايطلب منه للمحكوم له محمد أبو علوان وهو ٣٢ جنيه فلسطيني والرسوم والمصاريف لمدة خمسة عشر يوماً من تاريخ توديع البوصلاية الى دائرة بلدية الرملة فعلى راغب الاشتراك بالمزايدة معاينة الاملاك ومراجعة دائرة اجراء الرملة خلال المدة المضروبة على أنه لا يجوز الضم بأقل من خمسة في الماية لذلك صار اعلان الكيفية

في ١٥ـ٣ـ٣٨

مأمور اجراء الرملة

(٣٠٣٨)

ماذا تسمع اليوم

عن محلات السادة دحاني اخوان

الاذاعة اللاسلكية للحكومة المصرية يوم الاحد في ٢٠ آذار سنة ١٩٣٨

١٠	صباحاً الشيخه كريمة العدلية ـ قرآن كريم
١٠,٥٥	الاستاذ شفيق حسن ـ عود منفرد
١١,١٠	الاستاذ احمد فهيم ـ فلوت منفرد
١١,٢٥	ختام
٢,١٠	مساء ـ اسطوانات تركية
٢,٤٠ ـ ٢,٥٠	النشرات الجوية والاخبارية والتجارية
٦,٤٥	اوركسترا الاذاعة اللاسلكية ـ حفلة موسيقية
٧,١٠	وزارة الصحة العمومية ـ حديث طبي
٧,٣٥	الاستاذ الشيخ علي حزين ـ قرآن كريم
٨,٣٠	النشرة الاخبارية ونتائج سباق الخيل
٨,٤٥	سكينة حسن وفرقتها ـ حفلة غنائية
٩,٢٥	اسطوانات توشيح لاح بدر التم
٩,٤٠	تخت سكينة حسن ـ حفلة موسيقية تقاسيم عود
١٠	اسطوانات ـ فكاهية اوعى يغرك للاستاذ سيد سليمان
١٠,١٥	سكينة حسن وفرقتها ـ حفلة غنائية
١١	سلام الملك ـ ختام

برنامج الاذاعة الفلسطينية

الاحد في ٢٠ آذار سنة ١٩٣٨

٥,٣٠	اشارة الوقت والنشرات ثم حديث الاطفال بالعبرية
٦,٢٥	تيسير جابر وفرقة استوديو الاذاعة
٦,٤٥	« بلال بن رباح مؤمن النبي
٧	اشارة الوقت والنشرات الجوية والاخبارية
٨,٣٠	اغاني من احمد عبد القادر
٨,٤٠	رباعي عبد الكريم
٩	اشارة الوقت والنشرات الجوية والاخبارية
٩,١٥	اشارة الوقت والنشرات الجوية والاخبارية
٩,٣٠	« حديثنا » حديث زراعي
٩,٥٠	برنامج موسيقي ـ فرقة استوديو الاذاعة
١٠,١٥	• اوركسترا مسجلة
١٠,٣٠	ختام

اخطار لتنفيذ حكم

صادر من دائرة اجراء القدس

الدوسيه ٢٤٠٠ سنة ١٩٣٦

الى : عبد النبي اسماعيل عفنه من عرب العجارنة والمجهول الاقامة

طبقاً للحكم الصادر ضدك من محكمة الصلح بالزامك لدفع ماية جنيه والرسوم والفائدة الخ

لصالح المحكوم له ابرام داود سابورطه

بتاريخ ١١ـــ١٢ـــ٣٥

تبلغك بان تدفع المبلغ المبين اعلاه لدائرة الاجراء خلال شهر واحد من تاريخ النشر وبعكسه تجري بحقك سائر المعاملات القانونية .

في ١٤ـ٣ـ٣٧

مأمور اجراء القدس

اعلان مدعى عليه

صادر من محكمة صلح القدس

دوسيه ١٠٩٩ سنة ٣٨

الى : محمد صبح صاحب قهوة نابلس (الان مجهول محل اقامته)

يقتضي حضورك للمحكمة المذكورة كمدعى عليه يوم الثلاثاء ٢٩ـــ٣ـــ٣٨ المدعي ي . كوملكو وكيله المحامي ح . راكوب . القدس

يطالبك بمبلغ ١٤ جنيه والرسوم وان تخلفت تنظر دعواه بحقك غيابياً ولا يقبل اعتراضك الا اذا ثبت ان تخلفك كان لعذر معقول .

التاريخ ٩ـ٣ـ٣٨

الامضاء : دكتور ناشان برداكي

حاكم الصلح

(٣٠٤٤)

السمن الحلبي الممتاز والزيت الزيتون للـ...نه

تجدونه عند

نجيب القطان

يافا ـــ سوق الدير

اعلان

صادر من محكمة عكا الشرعية

تقدمت الينا مضبطة مرقمة ومختومة من هيئة اختيارية قرية كويكات التابعة لقضاء عكا مؤرخة في ١٤ آذار سنة ٩٣٨ تتضمن ان احمد بن صالح اليحيى من اهالي القرية المذكورة توفي منذ عشرين سنة وانحصر ارثه بزوجته خلوة بنت قاسم نصرة وباولاده منها مريم ونبيهة ووهبة ومحمود ابن بنته آمنه المتوفاة قبله والمتولد لها من محمد بن احمد قاسم نصرة ثم منذ ثماني عشرة سنة توفيت خلوه المرقومة وانحصر ارثها باولادها محمود ومريم ونبيهة ووهبة وحفيدها محمود بن محمد احمد قاسم نصره من ابنتها آمنة المتوفاة قبلها لا غيرهم فمن له اعتراض على تسجيل هذه الوراثة فليراجع هذه المحكمة خلال شهر اعتباراً من تاريخ النشر في الجريده العربية .

تحريراً في ١٤ـــ١ـــ٣٥٧

في ١٦ـــ٣ـــ٨

قاضي عكا الش[رعي]

(٣٠٤٧)

ALDIFA: PALESTINIAN-DAILY-PAPER

MARCH 20 1938 · No· 1108

الدفاع

جريدة يومية سياسية مصورة

دار الدفاع : ميدان الساعة - عمارة البلدية - يافا - فلسطين

العنوان التلغرافي : (الدفاع - يافا)

تلفون ١١٨٧ (اربعة خطوط) و ١٠٧٥ (خطان) صندوق البريد (٢٥٥)

الاعلانات يتفق عليها رأساً مع الادارة

اجرة السطر : ١٠٠ مل

صاحب الامتياز : ابراهيم الشنطي

المدير المسئول : شوكت حماد

الاشتراكات

في فلسطين عن سنة ١٥٠

في البريد الداخلي « « ١٨٠

في سائر الاقطار الخارجية « « ٣٠٠

صور متنوعة على هامش الحوادث

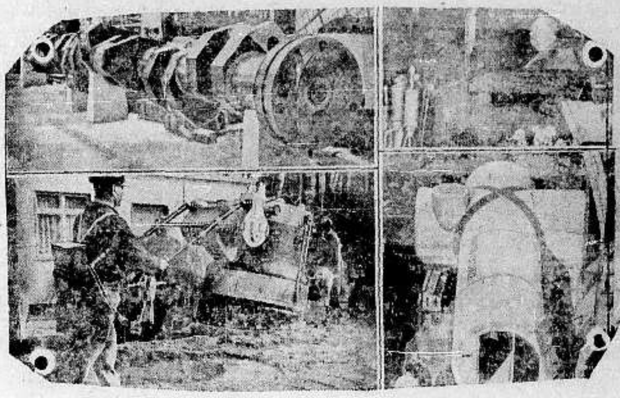

افتتح مؤخراً معرض ليبزغ العالمي لسنة ١٩٣٨ ويرى في الصورة بعض المعروضات

الانسة ليزا ريش النمساوية وتعد من شهيرات اللاعبين في التزحلق

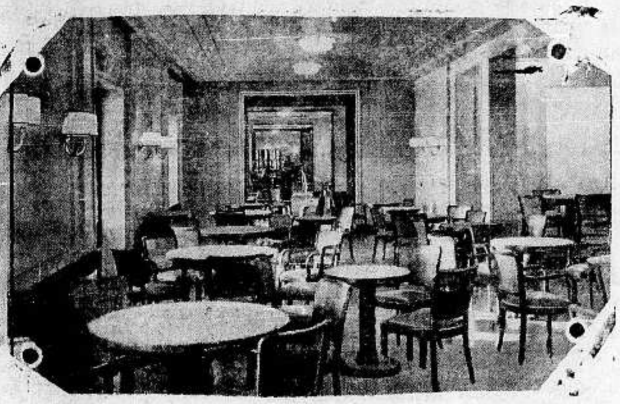

تم آخيراً بناء الباخرة « ولهلم غوستلوف » التي اعدت خصيصاً لنزهات العمال في الصيف مجاناً وهي الباخرة التي ليس فيها درجات كما يرى في الصورة

تقول الصحف البولونية ان جمعية الفنتو الارهابية الروسية قامت بتفتيش مكتب المارشال بليخر قائد الجيش الاحمر في سيبيريا والشرق الاقصى وبعد ذلك قبضت على الكثيرين واعتقلتهم وهذه احدث صورة للقائد .

في الانباء الاخيرة من وارسو عاصمة بولونيا ان ستالين اصبح يرتاب من موقف المارشال فوروشيلوف وزير حربية روسيا

الجنرال اراند الاسباني وقائد الفرق العسكرية الجنوبية في جبهة الاراغون ويرجع اليه الفضل في الانتصارات الاخيرة

الجنرال دافيلا القائد العام للجيوش الاسبانية الوطنية في الاراغون وتعزى اليه الانتصارات التي احرزها الثوار في المعارك الاخيرة

المسيو ليون بلوم الذي ألف الوزارة الافرنسية الجديدة على اثر الحوادث الاخيرة التي جرت

المسيو شوطان رئيس الوزارة الافرنسية الذي استقال ولم تعمر وزارته اكثر من شهرين .

شجعوا ميناء يافا العربي

إذا شعرت أن شعرك يسقط او انه سقط ...

واذا رأيت شعرك يسقط على ملابسك ؟!!

واذا رأيت شعرك يسقط في صحن اكلك ؟!

فبادر الى اتخاذ الحيطة

بعلاج يمنع سقوط الشعر

ويمنع الصلع الذي يجعل من الشاب شيخاً . ومن حسن الحظ ان الدكتور وايدنر (حامل جائزة نوبل لاختراعه السيلفيكرين) قد توصل لتركيب دواء ناجع ادخل فيه ١٤ مادة حيوية استخرجها من الشعر القوي ، والتي بدونها لايمكن للشعر ان ينمو — هو

السيلفيكرين

الغذاء الحيوي للشعر

بضع دقائق من وقتك : تصرفها كل صباح مع السيلفيكرين !

ثم دع السيلفيكرين يعمل في جلدة رأسك مايدهشك ويفرحك حيث ترى جلدة رأسك وقد اثريت بالشعر الغزير وبدت بشكل جذاب يدخل السرور على قلبك

لاتتردد

ولا تترك للغد ما يمكنك ان تفعله اليوم

فان في التأخير ضرر لشعرك لاتريده

مسابقة السيلفيكرين

انظر صفحة ٢ وبادر بالاشتراك في المسابقة

مسابقة سيلفيكرين

الى التجار

٩٠ بالمئة من رأس المال للاعلان

حكمة قالها أحد كبار رجال الاعمال الاميركيين !

حكمة هي سر تفوق الصناعة الاميركية !

فالاعلان

حياة الصناعة وسر تفوقها

اعلنوا في جريدة الدفاع

فهي من اوسع الجرائد انتشاراً ومن اغزرها مادة

مطبعة جريدة الدفاع — يافا

الاثنين في ١٩ محرم سنة ١٣٥٧ و ٢١ آذار سنة ١٩٣٨

صاحب الامتياز : ابراهيم الشنطي
المدير المسئول : شوكت حماد

الاشتراكات
في فلسطين عن سنة ١٥٠
في البريد الداخلي « « ١٨٠
في سائر الاقطار الخارجية « « ٣٠٠

الدفاع

جريدة يومية سياسية مصورة

السنة الرابعة — العدد ١١٠٩ — ٤

دار الدفاع : ميدان الساعة - عمارة البلدية - يافا : فلسطين .
العنوان التلغرافي : «الدفاع — يافا»
تلفون ١١٨٧ (أربعة خطوط) و ١٠٧٥ (خطان) ص. ب. (٢٥٥)
الاعلانات يتفق عليها رأساً مع الادارة
أجرة السطر : ١٠٠ مل

العهود البائدة

قصاصة ورق «تواجه» حقا طبيعيا

تفخر الصهيونية بان اكثر من خمسين دولة وقعت على وعد بلفور ، وبأن هذا الوعد جزء لا يتجزأ من الانتداب . ها هي عشرون ربيعاً فقط تصرمت على الوعد وأقل من ذلك على صك الانتداب ، والدول التي وقعت عليهما تتخبط في فوضى سياسية عجيبة . وها هي العصبة التي أيدت الاثنين معاً تتردى بين فشل وآخر . بل ها هي معاهدة فرساي نفسها ، وهي أقوى من الوعد ومن الصك ، تتحطم على صخور المعارضة ، فيموت فيها البند تلو البند ، والمادة تلو المادة . فأي مجال للفخار ، وأي موضع للمباهاة !

وتلك الخمسون دولة التي صدقت على الوعد ، ها هي تطعن فيما هو أكبر وأخطر وأعظم منه انها تقلب معاهدات السلام رأساً على عقب . انها تفرض مشيئتها على العصبة ، وتخرج منها عند الضرورة . فلماذا يكون الانتداب شيئاً مقدساً ، ولماذا يكون وعد بلفور حتى مجرد شيء ؟ لقد وجد الثاني في عهد فوار بنشوة الامل ، الأمل بالظفر ، ووجد الثاني في عهد يصح أن يطلق عليه عهد « توزيع الاسلاب » وذلك العهد أخذ يتضاءل منذ سنوات . حتى بلغ ما بلغه الان من ضعف وشيخوخة

وكلا الصك والوعد بقايا حالة طارئة على العالم . حالة توتر عصبي بسبب الحرب وسبب النصر بعدها . ولقد زالت تلك الحالة . ولقد حدثت انقلابات شديدة تنظر الان الى معاهدة فرساي وعصبة الامم وما تفرع عنهما بعين الريبة ، وعين التحلل من كل القيود . فلماذا تستثنى فلسطين وحدها من ذلك ؟ لماذا ترغم على أن تعرقل قصاصة الصك والوعد تقدمها وتحررها وسلامها ؟ لماذا تخضع لاعتبارات جامدة عقيمة تفقد معها رخاءها الحقيقي مهما كان مقداره ، وتفقد تقدمها الصحيح مهما كان مقداره أيضاً ؟

ان الطمع أو الاخذ بالثأر — كلاهما — لا يساور وجدان فلسطين . هي لا تطمع بما للغير ، ولا تريد انتقاماً لكنها تريد حقاً ، فصدقوها . نعم إنها صغيرة ، سكانها العرب مليون ، لكن هذا لا يكون سبباً للتشكك بها ، بل هو سبب للاعتقاد بقدرتها على الاستمرار في المطالبة ، وبمتانة عقيدتها الوطنية . والبلد الصغير الذي ثبت على حقه عشرين ربيعاً في عصر معروف كهذا العصر يجب أن ينظر الى مشكلته بعين اعتزام الحل الصحيح ، الحل الذي لا يحتاج الى لجان وتحقيقات ، الحل الذي لا يتقيد بقيد يا عهد ما تلا الحرب من شهور ، وما وقع في إبان فورانها .

ولجنة الانتدابات جزء كذلك من نظام العصبة ، ومن نظام ما تلا الحرب . خير لها ان تنحل ويبحث أفرادها في مشاكل لدانهم ففي اوروبا مجال أوسع للتفريق بين الحق والباطل . في أوروبا مجال أوسع « للاصلاح » وابداء « الارشادات » . في أوروبا مجال أوسع لبسط الآراء والنظريات و « النصائح » . هذا الشرق « المتأخر » لا يتقدم بشيء كوعد بلفور — فلسطين أعني . هذه البلاد لا تحتاج في رقيها وسلامها الى قصاصة ورق تحمل تواقيع دول يناصب بعضها اليوم بعضاً المنافسة والشحناء والعداء . هذه البلاد لا تحتاج في سيرها نحو الكمال الى نصائح لجنة الانتدابات لان تلك النصائح ترمي الى استمرار الحالة الراهنة وهو ما لا يكون باي حال من الاحوال .

وغريب ذلك التفكير الذي يقدم وثيقة الوعد ، او وثيقة الانتداب ، على الحقوق بما فيها من قداسة . بكلمة صريحة ان حق العرب في بلادهم فوق وعد بلفور ، وفوق صك الانتداب . وانه اذا كان من مفاضلة بين هذه وتلك فيكون التفوق للحقوق ، دون ريب . هذه مقامها في القلوب والافئدة وحبات العيون وفي المشاعر ، وهي ممتزجة بأجسامنا وأرواحنا معاً ، وتلك قصاصات ورق لا يقدر لها الخلود والعمر الطويل . وثائق وقصاصات مثلها طوتها الايام ! اما الحق فلا يطويه احد في الوجود ، لانه فوق متناول الايدي وعبث الاهواء . وليس للصهيونية اي حق في هذه البلاد . وليس لاحد ان يدعي ذلك ، بالمرة .

ان جيلا برمته من مواليد ١٩١٨ فما فوق قليلا ، نشأ وهو يرى هذا التصادم بين الحق وقصاصة الورق . جيل برمته شهد أعجب مأساة وطنية تلت الحرب العامة . وهو الان يطالب ، بشدة والحاح ، برفع الحيف عنه . يطالب بحقه في الاستئثار ببلاده . جيل يقرأ كل يوم انباء تحرر الشعوب من قيود ثقيلة كقيود الوعد والصك فتأخذه عزة الانسان بحقه في الحياة ، في التقدم ، في التحرر ، في أن يعيش غير معتد على أحد وغير معتدى عليه . جيل يريد الاطمئنان على مستقبله بعد حاضر مضطرب لم يعرف الاستقرار على وضع معقول أمين . جيل يؤمن برسالته في تحرير بلاده في عصر تبرم شعوبه بالاحمال والقيود .

وإنه لمن المدهش جداً أن نسمع بأية مقارنة بين ما « وهبته » حالة الحرب للصهيونية وبين حقوق العرب الاصيلة التي تكون قوتها دائماً في السلم وغيره سواء . وتلك الدول الخمسون تستطيع أن تهب الصهيونية وغيرها ما تشاء من ملكها الخاص ، أما فلسطين فلم تكن ملكاً لها في يوم ما ، وهي الان ليست ملكاً لها على كل حال . وكما باد ذلك العهد الذي تلا الحرب ، فسيبيد كذلك الوعد الذي وقع فيه ، والذي لا محل لوجوده الان اكثر من أي وقت مضى !

ابراهيم

اصابة يهوديين بجراح ومداهمة بيت وقتل

احد المسلحين يتخلف عن جماعته فيطلقون عليه النار ويقتلونه . مهاجمة سيارة يهودية واصابة سائقها

جرح يهودي

حيفا في ٢٠ آذار — لمراسل الدفاع الخاص — حدث في الساعة الثالثة والنصف من بعد ظهر اليوم انه بينما كان احد مهندسي اليهود الذين يعملون في دائرة الاشغال في طريقه من قرية الرامة الى حيفا ، اذ أطلق عليه مجهولان مسلحان عسدسين عدة عيارات نارية نقل على اثرها الى مستشفى هداسا ولم يعتقل احد

يصاب في ذراعه

وهاجمت جماعة من المسلحين ليلة امس قرية المنشية القريبة من عكا وأصلتها بوابل من رصاص بنادقها . ولما خرج أحد سكان القرية اطلقت عليه رصاصة أصابته في ذراعه الايسر ونقل الى المستشفى وقد خرجت صباح اليوم قوات كبيرة من البوليس لاقتفاء آثار المسلحين

قتل وجرح

جنين في ٢٠ آذار — لمراسل الدفاع الخاص — في الساعة الثانية عشرة من ليلة امس احاط خمسة مسلحين بدار محمد ابو جاموس في قرية عرابة ودخلوها . وكان صاحب الدار وابنته وخطيبها عزيز محمود الاسعد نائمين فيها ، واراد المسلحون قتل الفتاة ولما حاول عزيز المذكور المقاومة اطلقوا عليه اربعة عيارات نارية فقتلوه واصابوا الفتاة بجراح بسيطة واختفوا

يقتلونه للشبهة

وفي اثناء فرارهم اشتبهوا باحدهم لتخلفه عنهم ، ويدعى عبد الفتاح نايف العطاري ، فظنوا انه اراد بهم شراً فاطلقوا عليه الرصاص وقتلوه .

بندقية وذخيرة

ولما علم بوليس عرابة بالامر اخطر بوليس جنين فذهبت على الفور قوة الى قرية عرابة ، وضبطت بندقية القتيل والذخيرة التي كانت في حيازته . وفي صباح اليوم ذهب طبيب الصحة للكشف على جثث القتيلين واسعاف الفتاة الجريح التي نقلت الى مستشفى نابلس . وقد اعتقل البوليس محمد ديب طه وحسن موسى من قرية مركه واحمد الاشقر ويوسف نجيب من عرابة واودعوا السجن رهن التحقيق

النار واصابات

وهاجمت جماعة من المسلحين ليلة أمس ايضاً قرية الكفرين واطلقت عليها النار بكثرة فأصيب منها بقرة وحمار وبعض الخراف خارج منازل القرية ولم يجب احد على رصاص المسلحين بالمثل ولم يعلم عن وقوع اصابات بين سكان القرية وفي صباح اليوم ذهبت قوات كبيرة من الجند مصحوبة بالمدافع الرشاشة والمعدات الحربية الى جهات عكا والرامة .

اعتقال يهودي

اعتقل بوليس خربة بيت ليد في قضاء طولكرم يهودياً من مستعمرة ناتانيا اسمه كنفي بتهمة طعن عربي من ام البحر .

سيارة يهودية

بينما كانت السيارة اليهودية المعدة لنقل الحليب والتي تسير يومياً بين العفولة والقدس — آتية من القدس في الساعة العاشرة من ليلة امس ، وحين وصولها قرب سيلة الظهر وجدت الطرق مقفلة

انسحاب المسلحين

وانهالت النار عليها من اعالي الجبال المجاورة ، فأصابتها اربع رصاصات عطلت محركها وعطلتها عن السير . وفي تلك اللحظة جاءت سيارات من الجنوب والشمال منها سيارة الدورية التي اجابت على اطلاق النار بالمثل وبعد ذلك انسحب المسلحون .

وفي الصباح ذهبت قوة من البوليس تصحبها كلاب الاثر الى مكان الحادث لاجراء التحقيق . وعلمت ان البوليس اعتقل مختار قرية الفندقومية .

الحادث في صحفهم

وقد روت الصحف اليهودية الحادث كما يلي : خرجت في ساعة مبكرة من صباح اليوم سيارة نقل يهودية يقودها شلومو ابزنبرغ وكانت محملة خضاراً وحليباً من العفولة الى القدس ، وعند وصولها الى جبال سيلة الظهر اطلق عليها حوالي ٢٠ عياراً نارياً أصاب بعضها آلة السيارة فتعطلت عن السير وقد أصيب السائق بجرح في يده لكنه تمكن من النزول من السيارة واعلم معسكر الجيش القريب من مكان الحادث فحضرت قوة للتعقيب وجيء بسيارة نقلت البضائع الى القدس ونقلت السيارة المعطلة الى العفولة .

حادث المنشية

عكا في ٢٠ آذار — لمراسل الدفاع

« البقية على الصفحة الخامسة »

ازمة لبنان الوزارية والمرشحون للرئاسة

رئيس الجمهورية يواصل استشاراته

بيروت في ٢٠ آذار — لمراسل الدفاع الخاص — استأنف رئيس الجمهورية اللبنانية استشاراته اليوم في تأليف الوزارة الجديدة وقد اجتمع الحزب الاتحادي وهو يمثل الاكثرية البرلمانية وقرر ان يعهد الى رئيس الجمهورية في اختيار رئيس الوزارة والوزراء الجدد وفقاً لمصلحة البلاد دون قيد ولا شرط . وعقدت الكتلة الدستورية النيابية اجتماعاً في دار رئيسها الشيخ بشارة الخوري وكان قد قابل رئيس الجمهورية قبل ذلك وتباحث معه بشأن تأليف الوزارة الجديدة وقال له ان الكتلة الدستورية ترشح الامير خالد شهاب لرئاسة الوزارة الجديدة ولكن اذا رأى رئيس الجمهورية ترشيح آخر فان الكتلة الدستورية تريد ان تعرف اسم هذا المرشح قبل ان تقرر هل تشترك في الوزارة الجديدة اولا .

على ان المفهوم اجمالا ان الوزارة ستكون ائتلافية وانه سيتم تأليفها غدا صباحاً . والمرشحون لرياستها حتى الان هم الامير خالد شهاب والنائبان الدستوريان محمد عبد الرازق وعبد الله اليافي وبدر بك دمشقيه وهو من اعيان بيروت .

سوريا تأبى ادخال تعديلات على المعاهدة

بيروت في ٢٠ آذار — لمراسل الدفاع الخاص — كذبت المقامات الرسمية في دمشق ما اشيع عن احتمال استقالة الوزارة السورية او استقالة وزير ماليتها الاستاذ شكري القوتلي لان الحكومة اتفقت مع المندوب السامي الفرنسوي على تأجيل عرض الاتفاقات الاخيرة بشأن البنك السوري وامتياز استثمار البترول ومشكلة الاقليات على مجلس النواب الى ما بعد ابرامها في البرلمان الفرنسي

وقد صرح نسيب بك البكري نائب دمشق وهو من اعضاء الكتلة الوطنيه للصحف ان الكتلة لا ترضى عن اي تعديل يدخل على المعاهدة السورية كما انها ترفض ان تكون المعاهدة السورية — الفرنسوية اقل شأناً من المعاهدة العراقية — الانكليزية

كتاب دوق وندسور الخاص لهتلر

يطلب فيه اطلاق سراح البارون روتشلد...

باريس في ٢٠ آذار — فهم أن الدوق اوف وندسور أرسل كتابا شخصيا الى المستشار هتلر طلب اليه فيه اطلاق سراح البارون لويس روتشيلد وأخيه البارون ايجوين والدكتور نيومان لانه كان ضيف الاول طول العام الماضي ولا ينسى معاملة الاخير له في صيف عام ١٩٣٦

اجتماع الوزارة الفرنسية

باريس في ٢٠ آذار — عقد المسيو بلوم رئيس الوزارة الفرنسية اجتماعا حضره المسيو اوريول وزير البحرية والمسيو دلاديه وزير الدفاع والمسيو بول بونكور وزير الخارجية وبحثوا في جميع المشاكل الخارجية وموقف فرنسا منها وتدابير فرنسا في سبيل الدفاع الوطني واستعدادها الطوارىء

القنابل في اسبانيا

لندن في ٢٠ آذار — ازداد اهتمام الرأي العام البريطاني بمشكلة القاء القنابل على مدينة برشلونه زيادة ظهر اثرها اليوم فقد صرح رئيس مجلس الوزراء يوم الجمعة بان هذه الحوادث تثير الكراهة والاشمئزاز ، ولذلك فان الحكومة البريطانية التي وجهت الى الفريقين عدة نداءات ، تأمل الان ان توفق الى اذاعة نداء تشترك فيه حكومة فرنسا والفاتيكان

مظاهرات ضد اليهود في بولونيا

وارسو في ٢٠ آذار — جرت امس مظاهرات في وارسو وقذف المتظاهرون الحجارة على نوافذ كثيرة من المتاجر اليهوديه فحطمتها واعتقل البوليس عدداً كبيراً من المتظاهرين كما اخذ البوليس يحرس جميع اليهود الذين تجمهروا حول مكاتب البريد لسحب اموالهم التي اودعوها في صناديق التوفير خوفاً من نشوب حرب بين بولندا ولتوانيا . ويبدو من الاهالي شعور شديد بازاء اليهود

النازية بصليبها المعقوف ، والفاشستية بحزمتها الرومانية — وجها لوجه ، دلالة على محور روما — برلين

« اخذت الصورة عن مجلة اميركية »

الذهب الدفين

فلسطين والبترول

احتمالات كثيرة بوجود مناطق النفط

نشرت مجلة « فلسطين والشرق الاوسط » مقالا عن منابع البترول في هذه البلاد ، والاحتمالات الكثيرة بوجود مناطق غنية به . وقد اقحمت المجلة المذكورة « أهمية » فلسطين الحربية في مقالها الذي نترجمه بايجاز فيما يلي ؛ كأن هذه البلاد يجب أن تضحي ببعض من حريتها من أجل موقعها الجغرافي وهو ما لا يصدقه العرب ، ولا يريدونه أيضاً :

هناك أدلة كثيرة على وجود النفط في أماكن مختلفة من فلسطين . ومن هذه الادلة ما نشاهده من الاحجار النارية وصخور الاسفات ، وقد اثبتت الابحاث الجيولوجية التي اجريت في بعض النواحي ان أعماق ارض فلسطين تحتوي على كنوز كثيرة من النفط .

أيام الحرب

ان كنوز الحجر القاري تملأ البلاد واكثرها وفرة موجود في ضواحي النبي موسى بالقرب من القدس وفي جهات صفد وترشيحا وبعض اجزاء الجليل . وتقدر الكميات التي يمكن الحصول عليها من هذا الحجر الثمين بـ ٢٠٠ مليون طن واذا قدرنا ان هذه الاحجار تحتوي على ٥ في المئة من النفط فأن هذه الكنوز تكفي للاستهلاك المحلي مئة سنة .

ويدل على قيمة هذا الكنز الطبيعي أن الالمان استفادوا من هذا الحجر في أيام الحرب العظمى ، فقد استخرجوا منه كميات من النفط وانشأوا لذلك مصنعاً كبيراً في سهل اليرموك . على ان

« البقية على الصفحة الخامسة »

٢ – أيام بغداد

المؤتمر الطبي العربي

نجاح المؤتمر – الحفلات – جلالة الملك

«بقلم الدكتور أنور الشقيري»

وتبعها حفلة فريدة بنوعها على الطريقة العشائرية في مضارب بني تميم. وما ان وصلنا الى المضارب اصطف فرسان العرب على جانبي الطريق فبدأوا بالاهازيج والتحية العربية الصميمية. وأزيز الرصاص وميدان الخيول في الصحراء سمعناه ورأيناه. ثم جيء بالمناسف فوضعت على السجاد العجمي في وسط السرادق الكبير ونظر الضيوف الى بعضهم وعلائم الاستغراب؟ تلك عيشة الجدود. وتلك حضارتهم كانوا يجلسون حول السماط وكانوا احراراً اشداء، فجلستم الى الموائد وأخذت بلبكم قشور المدنية وانتم مستعبدون. واخيراً، عطف الشيخ حسن السهيل على بعضهم فوزع عليهم الملاعق والشوك فأكلوا وبعد ان انتهى الضيوف جلس العربان فأكلوا بكل هدوء وشهية. لا تخنث في مظاهرهم. نظراتهم حادة في الضيوف. أعرب هم الضيوف؟ ولماذا يلبس بعضهم القبعات! وكيف تبرج النسوة! استفهامات مستترة كلها حق وصريحة

وكان معنا الاستاذ الاسكندري بلباسه المصري البلدي فلفت الانظار وكان لهيئته اكبر نصيب من المديح. ثم جاء دور الخطابة فوقف صاحب الدعوة يتكلم بلهجة بدوية عراقية مرحباً بالضيوف واستعرض الروابط الكثيرة بين الاقطار العربية ورغبة القبائل العربية بالوحدة القومية باوسع معانيها، وهكذا غادرنا مضارب بني تميم ونحن شاكرون

اعمال بناء

وارادت الجمعية الطبية العراقيه ان تري المؤتمرين العمل العظيم في تكرير مياه دجلة وجعلها صالحة للشرب فقصدنا فرعي محطات شركة المياه الحكومية على جانبي دجلة. وتفقدنا الخزانات الكبيرة والمصافي واحواض التنقية والمضخات الكبيرة وأجهزة التعقيم وقارن بعضهم هذه الاعمال العظيمة باكبر محطات المياه في اوروبا. وقدر الجميع الجهود الجبارة التي بذلتها الحكومة العراقية في انجاح هذا المشروع العظيم الذي هو حياة بغداد.

ودعتنا الشركة لحفلة شاي انيقة في حديقتها فجلسنا حول موائد صغيرة وصدح الميكروفون اسطوانات مصرية كثيرة خير ما قيل منها نشيد الجامعة يا شباب النيل — يا عماد الجيل

وفي هذه الحديقة الجميلة على مقربة من مائدة متواضعة جلس حولها المدفعي ومولود مخلص خطرت على بعض الاطباء الفلسطينيين فكرة جليلة وهي وضع اكاليل من الزهر على ضريح المغفور له جلالة فيصل ملك العراق، واصبح يوم عيد الاضحى فوضع الاطباء الفلسطينيون إكليلهم باسم فلسطين تذكرة لخدمات المليك وعطفه على قضيتهم.

بقيت ملاحظة هامة على تلك الحفلة لا بد من ذكرها وهي ما لقيناه من اللطف والكرم الزائد من الموظفين الانكليز في تلك الشركة. اين تلك الغطرسة والارستقراطية المعروفة وماهذا اللطف والأدب الجم؟ بلغت الغرابة من لطفهم لدرجة دفعت احد الحضور للسؤال عن السبب. فسأل موظفاً انكليزيا كبيراً عن الفارق بين الانكليزي في بغداد وفي بلاد عربية اخرى. وسمع السؤال شاب عراقي عرف بسرعة الخاطر والصراحة فأجاب بالحال: لا تسأل المستر عن الفرق والسبب. بل سل اهل العراق..

اذن العراق مدرسة للمستعمر يدخلها بالخلق الذي تعرفه فسرعان ما يصقل ويتحلى بالخلق الانساني الكريم. وقال البعض في تفسيرهم اعيرونا مدرسة كهذه...

عند الملك

وآخر الحفلات وارفعها شأناً كانت في حضرة صاحب الجلالة المليك غازي الاول في البلاط الملكي الكائن على طريق الاعظمية. دخلنا لنبتهج برؤية ملك العراق ونتفرج على البلاط العراقي فاذا بنا ننظر الى مليك العرب ونتفرج على مأوى العروبة الخالد.

وحق علي ان أفي الملك الهاشمي الشاب حقه في المديح الصادق. واذا اراد ابناء الاقطار العربية ان يعرفوا شيئاً عن العراق وملك العراق فعليهم ان يتشرفوا بمقابلة حضرة المليك.

لا تسمع حديث الناس. ولا تتحدث الى من كان في العراق موظفاً وخرج من وظيفته فالفضيلة والفضل لا يعرفان بالسمع واذا اردت الايجاز في وصفه لقلت ان غازي هو المثل الاعلى للعرب بالعراق. بهي الطلعة، ديمقراطي النزعة، كريم الخلق وداهية فوق كل ذلك

محبوب من الشعب ولن تستقر وزارة في العراق الا برأيه ورضائه التام. هذا هو الاثر الذي تركه غازي في نفسي وفي نفس المصريين، اذ وجدوا به أخاً لفاروق في العلم والوقار، والملكان هما دعامة ما نصبو اليه من وحدة واستقرار

والمليك مواظب كل دقة على اوقات عمله في البلاط، اما في اوقات الفراغ فهو رياضي للغاية يتنقل بين قصره ومزارعه الخاصة

في البلاط صافح المدعوين كلا على انفراد وقال يحفظكم الله. وامسك بصحن من الحلوى وقدم بيده الكريمة لمن كان بجواره. فهل سمعتم عن غيره من الملوك في هذا التواضع والعطف؟ وجاء دوري بالمثول بين يديه وكان بيدي سيجارة لكي لذيذ فاسرعت لاطفائه ووضعته في جيبي فما ان صافحته ووصلت الى الساحة العامة في البلاط حتى شعرت باحتراق الجيب فأطفأته ولكن لا ليلبس ثانية وقلت في نفسي ان مقابلة الملوك ليست سهلة وتكلف خسارة الثوب احياناً!

هذا وصف لجلسات المؤتمر وحفلاته وسنعود الى وصف بغداد وما بها من نهضة وعمران ونظام، فالى الغد

الدكتور انور الشقيري

في «الديلي اكسبرس»...

المندوب وخلفه

كيف تقابلا في القاهرة وبماذا تحدثا

الرجل المتعب يغادر فلسطين الى الشرق البعيد

قبل ان يغادر الكاتب القدير المستر وليم هيكي فلسطين، شاهد حفلات الوداع التي اقيمت للمندوب السامي الراحل، وكتب الى «الديلي اكسبرس» مقالا طريفاً، ننقله فيما يلي:

في حراسته

غادر السر آرثر واكهوب المندوب السامي المتقاعد فلسطين يوم الثلاثاء على غير رجعة، وكان ذلك اليوم هو يوم عيد ميلاده الرابع والستين.

وسارت في حراسته من دار الحكومة القوى العسكرية كلها، من طائرات ومن رجال بوليس ورجال حدود، وتألف من ذلك منظر للقوة التي امتنع هو بقدر ما استطاع عن استخدامها.

لا تقل...

وليست اعمال اطلاق الرصاص هي التي تحدث يومياً فحسب، اذ كثير ما ترافقها اهانات تدعو الى الضحك، فقد حدث مرة عندما اغارت عصابة على نقطة بوليس وكتبت في دفتر احوالها ما عن لها من المداعبات الثقيلة!

اما السياح فانهم يخطرون بان عليهم اذا وقعوا بين ايدي المسلحين ان يقولوا انهم المانيون، او اميركيون، او فرنسيون، لكن اياهم ثم اياهم ان يقولوا انهم انكليز...

الرجل مريض

وفي الحق ان واكهوب لم يتزحزح قيد انملة عن سياسة المسالمة والتوفيق التي رسمها هو لنفسه، الى يوم ان استقال مع الاسف، وكان اعتلال الصحة هو السبب المعطى لاستقالته

ومما لا شك فيه ان الرجل كان مريضاً بالفعل، فان الجراح الخمسة التي اصيب بها في ساق من ساقيه في حرب افريقيا الجنوبية ما تزال تتعبه هي والجراح الثلاثة التي اصيب بها في الحرب العظمى الاخيرة

ومع ذلك فقد كان برنامج الاسبوع الاخير من البرامج المتعبة المضنية، اذ كان عليه في اليوم الواحد ان يلقي من الخطب ثلاثاً أو أربعاً ويصافح ايدي المئات من المودعين، ويضع الاحجار الاساسية للجديد من المستشفيات ويذرع الفضاء طائراً فوق فلسطين وشرقي الاردن

عمل ك. ر.

وفي يوم واحد استقبل فخامته في دار الحكومة وفداً برئاسة حاكم اللواء وكان ذلك في الصباح، أما في المساء فانه احيا حفلة ساهرة لم يذهب بعدها الى فراشه الا بعد الساعة الواحدة من الصباح، ومع ذلك فان الشمس لم تشرق الا وهو في تل ابيب في يوم مطير ليفتتح الميناء الجديد، ومعظم من كانوا معه في الحفلة يغطون في النوم

وفي هذه الحفلة اختلط العرب باليهود (كذا) وقال لي ان هذا عمل لا يقدر عليه الا واحد مثل ك. ر.

وك. ر. هذا هو كيث روتش حاكم القدس، ذو الوجه العبوس القمطرير الذي تبدو عليه امارات البراعة

لا تزعجوها

وفي الفندق الذي أقيمت فيه الحفلة المذكورة، شرب واكهوب الشاي مع نخبة من اصدقائه المقربين اليه، ووراء صف من الخدم كانوا كلهم في ازياء مصرية حمراء مذهبة، وكان صاحب هذه الفكرة هو كيث روتش، اما الفكرة نفسها فانها هي فكرة «عدم ازعاج الحيوانات»

وقد القى واكهوب في هذه الحفلة بعد الفراغ من شرب الشاي خطبة قصيرة استرجع فيها ما تم من المشاريع في السنوات السبع الماضية

وجرى استعراض لكلاب الاثر في قاعة الحفلة، ويطلق على هذه الكلاب اسم (وادي الرملة) وهي تقتل ابناء آوى اكثر ما تقتل، ولكنها يندر ان تقتل ثعلبا وقد خصص ريع هذه الحفلة لمشترى كلاب الاثر، وفي نظير ما دفعه النظارة، اطعام فخامة الداعي اشهى الاطعمة والاشربة

الشخصية والسياسة

والسر واكهوب كريم، فانه انفق على الولائم وعلى اعمال البر اكثر من راتبه وعلاواته المالية، ولقد شربت ذات ليلة مع الضابط المنوط به الاشراف على الكلاب في دائرة البوليس فعلمت منه ان المندوب اهدى لكل ضابط صندوقا من زجاجات الشمبانيا في عيد الميلاد

واذا كان الرجل منتقداً في سياسته فأن اخلاقه وشخصيته لا غبار عليها..

ما اكثرهم

وادهش بيك باشا قائد الجيش العربي في شرق الاردن ان يرى هذا الجمع الحاشد من الانكليز في قاعة حفلة صغيرة واحدة، فالتفت الي وقال مازحاً:

«ولو ان الهند بنسبة عدد السكان مثل فلسطين من الانكليز، لما كان في انكلترا اليوم انكليزي واحد»

ورددت انا على هذه الملاحظة قائلا:

«انها لفكرة حسنة، فقدمها لليهود»..

آلام مضنية

اما الجنرال واقيل فلا يحزنه قط ان يعود الى وطنه. فحسبه من الالام المضنية التي يعانيها ان عليه عملا بأمر وزير المستعمرات، ان يراجع هو الاحكام الصادرة بالاعدام... وعمل كهذا ليس عمل جنرال

والمحاكم العسكرية في فلسطين (محاكم طوارئ) لا هي بالمحاكم العرفية، ولا هي بالمحاكم المدنية، وهي تعقد جلساتها يومياً وبين ايديها الحكم بالاعدام أو بالسجن مدى الحياة، وعلى القائد العام ان يبدي رأيه في كل حكم قبل تنفيذه.

هتلر والمحاكم

وهذه المحاكم نفسها هي التي لفت هتلر اليها انظار بريطانيا

في القاهرة

ولقد تقابل واكهوب في القاهرة مع خلفه السر هارولد مكمايكل الذي يقال عنه انه «اشد حزماً» من سلفه، ولقد كنت اتمنى لو انني حضرت ما دار من حديث بين الاثنين قبل ان يبحر الاول الى الشرق وحيداً فريداً ليس معه حتى ولا خادم واحد

انني اتمنى له في رحلته هذه أن يجد السلام، الذي عجز عن ان يجده في فلسطين

انباء برقية

مؤتمر للثقافة

القاهرة في ٢٠ آذار — تفكر بعض الشخصيات المصرية الكبيرة التي لها اتصال وثيق بشؤون التعليم والتربية في عقد مؤتمر عربي في القاهرة لدراسة الحالة العلمية والثقافية في البلاد الشرقية ومعالجة مشاكل التعليم على اساس صالح على هدى القواعد التي تقررت في التربية الحديثة

وتتجه الفكرة الى ان تقوم هيئات المعلمين في مصر بتوجيه الدعوة الى مثيلاتها في مختلف الاقطار الشرقية على ان تحتضنه الحكومة المصرية وترعاه من الناحية المادية.

جلالة الشاه

طهران في ٢٠ آذار — اصدرت مصلحة البريد طوابع مخصوصة احتفالا بذكرى السنة الستين لمولد شاه ايران وعليها رسم الشاه وتاج وكتابة باللغة الفارسية تعريبها «ذكرى السنة الستين لمولد جلالة الامبراطور في ٢٤ اسفاند سنة ١٣١٦». والسلاسل نوعان مسننة وغير مسننة وقيمتها تتدرج من خمسة بالمئة من الدينار الى عشرة ريالات وتباع هذه الطوابع مدة ثلاثة اشهر.

اقتصاديات سوريا

دمشق في ٢٠ آذار — لمراسل الدفاع الخاص — قرر اصحاب المهن الحرة والتجار واصحاب المصانع عقد مؤتمر لبحث مسألة هبوط النقد المتواصل لاتخاذ قرار بهذا الشأن يضمن لهم رؤوس اموالهم ويكفل معيشتهم امام حالة الاسواق التجارية التي برحت قلقة.

آلام الهند

نيودلهي في ٢٠ آذار — قتل امس اثنان في «الله اباد» وجرح ١٢ في مشاغبات حدثت بين الهندوكيين والمسلمين واستمرت ثلاثة ايام متوالية لمناسبة قيام الهندوكيين بحفلات مقدسة. وقد بلغ مجموع القتلى سبعة والجرحى ٥٤ وبين القتلى عضو هندوكي في حزب المؤتمر اصيب بجراح قضت عليه وقد توقف القتال الآن في جوبلبور وفي بنارس.

الطريق الصحراوية

القاهرة في ٢٠ آذار — اعلنت مصلحة الحدود ان طريق السويس الموصلة الى فلسطين والعقبة قد فتحت للمرور

الحمه...

فيها النزهة والراحة والطمأنينة والصحة

تتشرف

شركة ينابيع الحمة المعدنية المحدودة

باعلان الجمهور بانها قد اتمت الاستعدادات اللازمة لموسم هذه السنة. وقد خفضت اسعار الاقامة عن السنين السابقة

وتقوم باصات من حيفا كل يوم الساعة الثامنة والنصف صباحاً والثانية والنصف بعد الظهر من كراج عموره قرب المحطة الشرقية ومن طبريا عدة مرات مختلفة من كراج جدعون حماتي ابتداء من الساعة السابعة والنصف صباحاً. وذلك عدا عن السكة الحديد عن طريق حيفا — الحمه.

والرجاء من الذين يرغبون السكنى في الفيلات والغرف الخصوصية ان يخبروا المصلحة تلفونياً (حمامات الحمه) او كتابة قبل مجيئهم ببضعة ايام لكي تحجز المحلات التي يريدونها.

(٣٠٦٤)

مسابقة السيلفيكرين

ابتداء من اليوم حتى نهاية آذار ١٩٣٨

٤٠ آلة تصوير جوائز!!

يقدمها مستودع الادوية الفلسطيني بيافا

شروط المسابقة

١) ضع محل النقطة في الجملة الاتية حروفاً ليستقيم المعنى

٢) اقطع هذا الكوبون وألصقه على غطاء الكرتون الذي يحتوي على زجاجة السيلفيكرين التي تباع في جميع الصيدليات بفلسطين

٣) يرسل الكوبون مع الغطاء الى:
مستودع الادوية الفلسطيني صندوق البريد ١٥٦ – يافا

الجملة:

السيد.. كر.. ، الف... ، الجو..ي ، للش

الاسم ....
العنوان ....
البلدة ....

ملحوظة: فضلا عن ان السيلفيكرين دواء ناجع للصلع فهو مقو ومنظف للشعر فلا يستغني عنه احد.

لذلك فباستطاعة كل انسان الاشتراك في هذه المسابقة

اعلان

بيع اموال منقولة
لدى دائرة اجراء يافا
بخصوص الاجراءات التنفيذية
بالقضية رقم ٢٨٣٧–٣٧

فيما بين محكوم له: اديب الجناوي
محكوم عليه: حنا وميشيل القصير

ليكن معلوما بانه اعطي الامر من رئيس الاجراء بيافا ببيع الاموال المنقولة بالمزاد العلني وهي:

١) كراسي خيزران لون اسود ٧٠
٢) طاولات اكل لون جوزي ١٩
٣) شراشف طاولة ١٩
٤) راديو كبير ١
٥) اسطوانات ٣٥
٦) بانك مشروبات ١
٨) مكتب لون اسود ١

ايفاء لتنفيذ الحكم الصادر من محكمة صلح يافا رقم ٢٨٠١–٣٧ تاريخ ٢١–٩–٣٧ لقاء مبلغ ١٧ جنيه والرسوم

اذا لم يصدر امر بالتأجيل يجري البيع بمعرفة مأمور البيع يوم الخميس في ٢٤–٣–٣٨ الساعة ٣ بعد الظهر طريق الجمرك امام النوفرة

في ١٣–٣–٣٨

(٣٠٥٥) مأمور اجراء يافا

اضطرابات الحبشة

روما في ٢٠ اذار – اعترف الجنرال تيروزي وكيل وزارة افريقيا الايطالية بوقوع ثورات في الحبشة ثم قال ان الهدوء يشمل اقاليم هرر وجلا وسيدامو وحوادث ثورية في امهرا: «وقد اضطرتنا هذه الاعمال الى اتخاذ اجراءات شديدة. وان وجود قوائد المسلحة كفيل بتحقيق الهدوء في كل مكان.»

اعلان

تقدم لمحكمة يافا الشرعية مضبطة من مختار محلة النقيب تتضمن انه منذ عشر سنوات توفي محمد علي بن طميس الجعفري وانحصر ارثه في شقيقاته بهية وآمنة وزكية وفاطمة وفي اخيه لام حسين بن رضوان ابو عقلين وفي اولاد عمه سليم الجعفري وهم محمد وايوب ولا وارث للمتوفين المذكورين سوى من ذكر فمن كان له اعتراض على هذا الحصر فليتقدم به لهذه المحكمة خلال عشرة ايام من تاريخ النشر

(٣٠٦٣) قاضي يافا الشرعي

صفوة ما يحمله بريد الشرق والغرب

في ورق السجاير

يضع المتآمرون السم للديكتاتور الاحمر

لكنه ينجو من الموت على يد عالم نمساوي

يبحث كبار العلماء في النمسا الان بحوثاً علميــة في « عقار الاعتراف المخيف » الذي فصلنا امره في عددماض من « الدفاع » ، لم سيامي شرب منه ، وهو مزيج من « المكالين » و« المرون » ويجري هؤلاء العلماء بحوثاً اخرى في شيء جديد ، عرف سره العلامة النمساوي الدكتور اينجر الشهير ، وتحدث عنه مكاتب « الديلي ميل » الخاص في فينا فقال ما نجمله فيما يلي :

السم البطيء

يذكر القراء ان البروفسور هانس اينجر ، اشهر الاطباء الاخصائيين في اوربا في امراض المعدة ، كان قد دعي الى موسكو في شهر ايلول من العام الماضي لمعالجة ستالين ، ومع ان اينجر ملزم بالتزام الصمت ، فاني فهمت من احد زملائه انه في زيارته تلك ، عالج الديكتاتور الاحمر من « سم بطيء » ، كانت تنقع فيه اوراق السجاير التي اعتاد ان يدخنها .

احتياطات شديدة

وتلخص قصته تلك فيما يلي :

جاء الملحق العسكري بالسفارة الروسية في فينا ذات يوم الى العلامة اينجر ، وعرض عليه مبلغاً ضخما من المال لزيارة واحدة يقوم بها الى موسكو ، ليعود ستالين ، فقبل الطبيب بهذا العرض وتحرك الاثنان الى مطار خاص في فينا ، وجدا فيه طائرة تنتظرهما ، ولا يعرف حتى الطائر نفسه الى اين يطير بهما

وقال الملحق العسكري لقائد الطيارة « سر بنا الى اثينا » ... لان الطبيب سيعود عليلا ذا مقام رفيع فيها !

ولما صارت الطائرة في الجو بين السماء وبين الغبراء ، قال الملحق للطائر : « اقصد بنا روسيا في الحال ، ودعك من بلاد اليونان »

وهذا نوع واحد من انواع الاحتياطات الشديدة التي اتخذت في هذه الزيارة .

في العاصمة الحمراء

واثناء اقامة الدكتور اينجر في موسكو ، لم يفارقه هذا الموظف الروسي نفسه لحظة واحدة ... اذ صار يلازمه ملازمة ظله ... وينام معه في الفندق في غرفة واحدة !

وجرى قبل ذلك عندما وصلت الطائرة الى المطار ، ان اخذ البوليس بصمات اصابع الدكتور ... وقبل السماح له بالدخول على ستالين ، اخذت هذه البصمات مرة اخرى ، لمقارنتها بالبصمات الاولى !

ولما دخل اينجر الى ستالين في غرفة نومه ، وجده — لاول وهلة — سليما معافي منتعش الروح ، ولكنه لما فحصه وجده يحتضر رويدا رويدا ... وهو لا يدري من فرط السرور !

وسمح للدكتور أن يستعمل المختبر الكيماوي الذي في اسراي ، ولكنه لم يسمح له قطعاً بأن يكتب اية وصفة طبية « روشيته »

في المختبر

وفي هذا المختبر ، بعد التحليل الكيماوي ، تبين للعلامة النمساوي ان ستالين غير مصاب باي مرض من امراض المعدة كما قيل له اولا ، وانما هو مصاب بالتسمم البطيء ، من جراء سم غريب ، كان يدس له في الطعام ، وعلى اوراق السجاير التي يدخنها ، ولكن في كميات ضئيلة جدا اخفيت عن انظار الاطباء الروسيين جميعا ، ولم تتضح الا امام نظار هذا الاخصائي النمساوي

في فينا

ولقد جاء البروفسور اينجر معه الى فينا شيء من اوراق السجاير المسمومة ، وبجرعات من مشروب « عقار الاعتراف المخيف » وفي هذين الاختراعين الجديدين في عالم الطب ، يبحث الان في فينا مؤتمر الاطباء الذي دعا الى عقده هذا الاستاذ ...

في محاكمات موسكو الغريبة

دعاء في رغيف

يقرأه النائب العام في المحكمة

« الله ينجيك من الشياطين ... ويهلك اعداءك » !

من ابدع ما جرى في محاكمات موسكو الغريبة الاخيرة ، ماطيرته شركات البرق من هناك ونشرته الصحف الانكليزية بتاريخ ١٤ الجاري ، وهو يلخص فيما يلي :

الدعاء الحار

بعد ان استمعت المحكمة الى افادة المتهم (ياغودا) رئيس دائرة التحري (الاغبو) السابق في جلسة سرية ، عادت فسمعت علناً افادة المتهم (روزنكولتز) السفير السابق في لندن ، وقد انفجر الحاضرون بالضحك عندما قام النائب العام الرفيق (فيشينسكي) وقرأ ما في « ورقة دعاء » كانت في يده ما يلي :

« الله ينجيك من الشياطين ،

الله يهلك اعداءك ، ويدمرهم تدميراً بالاسلحة التي وضعتها في ايدي المدافعين عنه »

الدعاء من الزوجة

وقال (فيشينسكي) انه عثر على ورقة هذا الدعاء في قلب رغيف ، ثم سأل المتهم :

— كيف حصلت على هذا الرغيف يا روزنكولتز ؟

— جاءني من امرأتي ، مضغوطاً عليه في قلب بطانة المعطف الذي سمح لها باحضاره الي

ولم ادر اذ ذاك ما معنى هذا الدعاء ، ولكنها لما زارتني قالت لي انه يجب علي ان اقرأه في كل صلاة أصليها ... طلباً للفرج والسعادة

وفي الحق انني لم اعرف ان هذا الدعاء « تعويذة » ضد السحر الا الان عندما قالت لي امرأتي ذلك

الدكتور المجرم الاول

وفي اليوم السادس من ايام هــذه المحاكمات ، جيء بالمتهم الدكتور كاراكوف ، أحد اطباء قصر الكرملين ، مقر الديكتاتور ستالين ، فاعترف بان المتهم « ياغودا » عندما كان في منصب رئاسة « الاوغبو » قال له انه يريد ان يرى مساعده الاكبر (منشينسكي) ميتاً في اقرب ما يمكن من الزمن ، وانه هو (اي الدكتور) نفذ له هذه الرغبة باسرع ما استطاع !

والتفت الدكتور الى « ياغودا » ثم قال انكم ترونه الان هادئاً لطيفاً ، اما في الوقت الذي طلب الي فيه ان اساعده على قتل صديقه ومساعده ، فقد كان قاسياً ، يتهددني انا نفسي بالموت اذا لم انفذ له رغباته ، ويقول لي « انني اعرف كيف اصيبك اذا عصيتني » !

الدكتور المجرم الثاني

وبعد هذا المتهم جيء بمتهم آخر هو اشهر طبيب اخصائي في امراض القلب في اوربا كلها — لا روسيا وحدها — واسمه البروفسور (بلتي) وكان مما قاله رداً على اسئلة النائب العام انه عدو للحكم الشيوعي منذ عشرين سنه

« وانني تسببت بما اخترعته من السموم في وفاة الكاتب الروائي الاشهر مكسيم غوركي » !

في ٣٦ ساعة

تتقدم جيوش فرانكو ١٥ ميلا

بمساعدة طائرات قذف القنابل الجديدة

في اربعة ميادين

تقول لنا صحف الاحد الانكليزية الاخيرة ، لمراسليها في سراقوسطة ، ان قوات الجنرال فرانكو حطمت جميع خطوط القتال في اربعة ميادين في نواحي « اراجون » الشرقية ، ونفذت منها فتقدمت ١٥ ميلا في مدة لم تزد عن ٣٦ ساعة

وتقول رسالة برقية اخرى من سلامنكة ان الجنود الوطنيين هزموا الجنود الحمر ، ودخلوا في يوم ١١ الجاري مدينة (بلشايت) الواقعة على بعد ٢٢ ميلا من الجنوب الشرقي لمدينة سراقوسطة

من احدث طراز

وقد اشتركت في هذه المعارك الاخيرة ٢٠٠ طائرة جديدة ... يقال انها من احدث طراز الماني ، وتعترف السلطات في مدريد الان بانها خسرت قمة جبل مالاغوستو ، وارتفاعها ٧٠٠٠ قدم ، كما خسرت ممرات وادي (ريفنتين) كلها ، على اثر هجوم مفاجيء قامت به قوات الجنرال فرانكو

طرق معبدة

ويقول الحمر ، رداً على هذا النصر الذي اوتيه الوطنيون ، ان الممرات التي اخذوها ، ليست فيها طرق معبدة ... فهي لهذا السبب عديمة القيمة من ناحية مواقعها الحربية

البلاء من السماء

وفي يوم ١٠ الجاري اغار الوطنيون بطائراتهم الجديدة مرتين على « ريوس » وهي مدينة ساحلية تقع على بعد بضعة اميال من برشلونة ، وقد قتل من الحمر في هاتين الغارتين عدد كبير ، تقول السلطات الحمراء انها لم تقدره بعد !

وفي هذا اليوم نفسه اغارت هذه الطائرات نفسها على مدينة (كاسب) الواقعة على بعد ٧٠ ميلا من مدينة (ريوس) ... والخسائر لم تقدر بعد ؟

يا عمال ، ابتهجوا

ولكي يدلل الجنرال فرانكو الفاشستي النزعة على عطفه على العمال ، أصدر منشورا من مقره في مدينة (بورغوس) جاء فيه انه يعد جميع العمال بأخذ اجورهم كاملة عن ايام العطلة الرسمية ويعدهم بان الدولة لن تتدخل في المصانع والصناعات كلها ... الا اذا كانت تدار من قبل اناس مفسدين لا يأتمرون الا بأوامر الدولية الشيوعية الثالثة ، أو الرابعة التي يعمل الان على خلقها تروتسكي « اليهودي التائه » ...

محادثات غير رسمية

تجري بين المانيا وبريطانيا في لندن

الصحف الانكليزية ... لا تستطيع الحكومة اخراسها

الى ماذا الاتفاق

يقول المحرر « الدبلوماسي » لجريدة « الديلي ميل » ان الفيكونت هاليفاكس وزير الخارجية البريطانية تقابل مع الهر فون ريبنتروب وزير الخارجية الالمانية الجديد ، يوم ١٠ الجاري في مكتب وزارة الخارجية في لندن ، وتحدث الاثنان الى بعضهما احاديث استغرقت نحو ساعتين ، اتفق فيها الفريقان على ان لا تصبغ احاديثهما بأية صبغة رسمية !

ويمكن هذا الاتفاق الرجلين من ان يراجعا « مراجعات ودية » جميع المعضلات القائمة في وجه الصداقة الانكليزية — الالمانية

مدار الحديث الاول

وقد كان مدار الحديث في هذه المقابلة الاولى ، حوادث النمسا ، وموقف المانيا من تشيكوسلفاكيا وما تطلبه المانيا من مستعمراتها القديمة ، وفي هذه النقطة الاخيرة قال الفيكونت للهر ، ان الحكومة البريطانية تتباحث الان في موضوعها مع الحكومات صاحبات الانتداب على بعض هذه المستعمرات ومع حكومة اتحاد جنوب افريقيا .

الصحف لا تخرس !

وظهر من هذا الحديث الاول ان الهر هتلر يرغب رغبة جامحة في ان تتولى الحكومة البريطانية نفسها الاشراف على صحف بلادها ، حتى تستطيع اخراسها عن الانتقادات التي تنهال بها على المانيا ، بغير حق

والذي فهمته هو ان الفيكونت هاليفاكس قد أكد في لغة صريحة للهر فون ريبنتروب ان الحكومة البريطانية لا تستطيع تحت اي ظرف من الظروف ان تعتدي على حرية الصحافة .

مسألة المستعمرات

اما في مسألة المستعمرات فصرح وزير الخارجية البريطانية لمحدثه بان بريطانيا سترضي المانيا فيها ، لانها تعتقد بان الازمات الاوروبية الخانقة لا تنجاب الا بتعاون انكلو — الماني ، وهذا التعاون مستطاع بعد اجابة الشعب الالماني الى رغبته الوحيدة الباقيه

وفي مساء اليوم الذي جرت في صباحه هذه المحادثات الودية الاولى جاءت انباء الحوادث الاخيرة في النمسا واضطر الهر فون ريبنتروب الى السفر طائراً الى برلين ، ولكنه سيعود الى لندن عما قريب ...

اعلان

لدى المحكمة المركزية بيافا

بتاريخ ١٠-٣-٣٨ تقدم لهذه المحكمة طلباً من قبل عيسى افندي البيطار احد ورثة مورثه سعيد عيسى البيطار من يافا المتوفي يطلب به اعطاء القرار برفع الحجز الموضوع على املاك مورثه سعيد البيطار بتاريخ ٢٩ نيسان سنة ١٣٢٩ مالية والمسجلة في دائرة تسجيل الاراضي بيافا تحت بلوك ٤٠٥٠ قسيمة ٣ والبالغة ٢٤ حصة من ٥٥٠ حصة والمبينه ادناه فعليه اني ادعو جميع ذوي الشأن لتقديم اي اعتراض لهذه المحكمة اذا كان لهم اي اعتراض على رفع الحجز خلال شهر من تاريخ الاعلان في الوقائع الفلسطينيه ويبينوا الاسباب ان وجدت التي تمنع من اعطاء قرار رفع الحجز وفي حالة عدم وجود اي اعتراض سيجري تطبيق المادة ١١٨ من قانون الاجراء في ١٦-٣-٣٨

مسجل محكمة يافا المركزية

(٣٠٥٩)

الطابعة الجاسوسة

« هيلين رودو كاناخي » فتاة تعمل كاتبة على الالة الكاتبة في وزارة الخارجية اليونانية في اثينا ، وهي تحب ولدا اسمه جوهانس هورني من رعايا فنلندا ، وقد حكم عليها بالسجن ٥ سنوات وبغرامة ١٦٠ جنيها ، وحكم عليه هو بالسجن ثماني سنوات ، وبغرامة ٢٤٠ جنيها والتهمة هي ان الفتاة سرقت وثائق سرية خطيرة من مكتب الوزارة ، وسلمتها لصديقها وهو جاسوس دولي

الام المجنونة

أصيبت امرأة اسمها فورنير من اهالي قرية سورسين في فرنسا بالجنون على اثر ما رسخ في عقلها من انها هي واطفالها الثلاثة قد اصيبوا بمرض لا يرجى الشفاء منه .

وعليه هاجمت ابنتها الكبرى البالغة العمر ١٨ سنة ببلطة حادة ، ولكن هذه الفتاة استطاعت ان تهرب منها فلم تجد الام المجنونة امامها الا ابنتها البالغة من العمر ١٢ سنة ، وابنها وعمره ٧ سنوات فانهالت عليهما بالبلطة حتى اعدمتهما الحياة ... ونقلت هي الى مستشفى المجاذيب .

قط الليل

تطلق الصحف الانكليزية على اللص الليلي اسم « قط الليل » وقد سطا احد هؤلاء على الفتاة الانكليزية المس فلورنس سبيشر في فندق في ضاحية مدينة نيس ، وخرج من هذا السطو بمجوهرات ثمنها ١٫٦٧٥ جنيها ... والتحقيقات جارية .

ما جزاء السكران

حكم رئيس بلدية نيوكاسل على جون جاستس — وعمره ٤٠ سنة ، بان يخدم في الكنيسة ١٢ يوما من ايام الاحد جزاء وفاقا له على السكر والعربدة !

توائم نيوزيلندا

للمسز والمستر جورج جونسن في نيوزيلندا ثلاثة اطفال توائم ، احتفل بعيد ميلادهم الثالث يوم ٧ الجاري وذكرت الصحف الانكليزية هذا الخبر لان هذه هي المرة الاولى التي يولد فيها ثلاثة توائم في نيوزيلندا ، ولان والد هؤلاء التوائم من اهالي مقاطعة كينت في انكلترا

العمال العاطلون

بين اول ايلول من العام الماضي وآخر كانون الثاني من هذا العام ، زاد عدد العمال العاطلين في انكلترا ٥١٨،١٨٢ عاملا ، فاصبح مجموع العاطلين ١،٨٢٧،٦٠٧ عمال ، ولكن الصحف الانكليزية تؤكد ان هذا الرقم سيهبط كثيرا اعتمادا على ما تذيعه الارقام من هبوط الماضي

اجتياز الشرق

بطريق الجو

شركة مصر للطيران تقدم خدمات ممتازة على خطوطها الجوية بين المراكز الرئيسية في الشرقين الادنى والاوسط وتوفر على المسافر ساعات واياما من عدم الراحة والتعب بالسفر براً .

المكتب الذي تسافر منه أو وكلاء الشركة يسرهم تقديم زيادة الايضاحات عن :

خطوط مصر الجوية

كلمة العدد

البترول والموقع

لن يحرما العرب حقوقهم في بلادهم

في مكان آخر من هذا العدد ترجمة عن وجود البترول في فلسطين، والاحتمالات الكثيرة التي تتناول هذه المادة النفيسة الخطيرة. وفيه ايضاً إشارة الى أهمية هذه البلاد من وجهة عسكرية للحكومة البريطانية ...

قد يوجد البترول بوفرة وقد لا يوجد. وقد تكون هذه البلاد ذات خطورة للسياسة البريطانية بالنسبة لموقعها الجغرافي الهام. لكن هذا وذاك لن يكون سبباً في حرمانها حقاً صريحاً ثابتاً تريد اليوم أخذه. ولن تكون وثيقة البترول المنتظر شؤماً عليها كشؤم وعد بلفور. أما موقعها الهام فسوف لا يكون هو الآخر قيداً جديداً يضاف الى القيود الكثيرة التي تتبرم بها الان وتريد فكاكا سريعاً منها.

إنهم حين وضعوا مشروع «التقسيم» الشاذ النافر سردوا لذلك «اعتبارات» كثيرة لا يرى العرب فيها أدنى قيمة. ومن تلك الاعتبارات الموقع الجغرافي. فقد صرح المستر أورمسبي غور أمام لجنة الانتدابات بأنه قد أخذ رأي العسكريين في المشروع المذكور. لكن وزير المستعمرات يجب ان يعلم ان هناك رأيا له المقام الاول والمقدم على غيره — وهو رأي أصحاب البلاد

نعم، لا البترول، ولا الاهمية الحربية، سوف يجعل من هذه البلاد مسرحاً محتشداً بالالام والشكوك. بل كلا السببين يجب ان يبعث في الحكومة البريطانية الرغبة السريعة في مصافاة العرب وارضائهم. وان اتخاذ خطة أخرى غير هذه معناه انحراف عن التفكير الموزون، وانحراف عن المصلحة أيضاً.

المعتقلون من قرية سلمة

قررت السلطات اخلاء سبيل السيد مصطفى نجم من قرية سلمه الذي اعتقلته السلطة والموجود الان في مستشفى الحكومة، لقاء كفالة ماليه. اما المعتقلون الآخرون من القرية المذكورة فلم يتخذ قرار بشأنهم حتى الان

يسجن لضربه شخصا

حكمت محكمة صلح يافا امس على رشيد بن سعيد فيضي من نابلس بالسجن ١٥ يوماً لضربه عبد الرحيم بن الحاج ابي كر.

الى رحمة الله

انتقل الى رحمة الله تعالى امس المرحوم السيد مصطفى البول عن عمر يناهز الخامسة والثمانين على أثر مرض دام اكثر من شهرين وسيحتفل بتشييع جنازته اليوم رحمه الله.

مدير المباحث

بمناسبة سفر نائب مفتش البوليس والسجون العام المستر رايس صباح هذا اليوم الى بلاده، ذهب مدير بوليس اللواء الجنوبي الى القدس لاستلام ما يختص بدائرته التي نقل اليها.

مباراة رياضية

تبارى في الساعة الثالثة بعد ظهر أمس فريق النجاح التابع للنادي الرياضي القومي في يافا مع فريق تراسنطه على ملعب الفريق الاول في ارض البصة وقد فاز فريق النجاح باربع اصابات ضد اصابة واحدة لفريق تراسنطه.

الحركة في ميناء يافا

رست في مياه يافا امس الباخرة اكسيتر الاميركية وانزلت راكبين وافرغت ٣٣ طناً من التفاح والقطن. ورست فيه الباخرة كالديا وقد افرغت ٤٥ طناً. والبواخر: اوسلوغ واسكانيا وآنه واليزابيت مايرسك وهي معدة لشحن الحمضيات

سينما الحمراء الوطنية

ابتداء من مساء الاثنين في ٢١ آذار وبقية أيام الاسبوع

تقدم الممثل المحبوب **علي الكسار** بطل التمثيل الكوميدي

في اعظم رواياته

١٠٠،٠٠٠ جنيه

الفلم الوحيد الذي دام عرضه ستة اشهر متواليات في مصر

رواية تتجلى فيها قدرة الممثل الشهير بربري مصر الوحيد على اغتصاب ضحك الجماهير واعجابهم مايئة بالمفاجآت الغريبة والحوادث القائمة على سوء التفاهم في اسلوب رشيق جذاب — اقضوا سهرة ممتعة كلها ضحك متواصل —

حفلتان كل مساء الساعة ٧ والساعة ٩

في حفلة الساعة ٣،٣٠ بعد الظهر يعرض الفلم الهزلي المحبوب

هل انت رجل!؟

تمثيل الممثل الهزلي الشهير — ايدي كانتور —

اثناء الليل

وقف القطارات الليلية بين حيفا واللد

اشرنا سابقاً الى انه من المرجح وقف تسيير القطارات ليلا بين اللد وحيفا بسبب حادثتي تدهور القطارين بين محطتي قلقيلية ورأس العين، وبين رأس العين وكفر جنس. وقد قررت مديرية سكك الحديد العامة وقف تسيير جميع القطارات ليلا وارسلت مفتشي الخط الى المحطات الرئيسية الكبرى حيث ابلغوا نظارها الترتيبات الجديدة في هذا الصدد على أن يباشر فيها اعتباراً من مساء امس وقد نفذت بالفعل.

وقد استعيض عن قطارات البضائع التي تسير ليلا بشحن ما امكن من البضائع في قطارات المسافرين، فبدلا من أن يكون قطار المسافرين مؤلفاً من العربات المعدة للركاب فقط أصبح الان مؤلفاً من عدة عربات شحن تلحق بالقاطرة مباشرة وتليها عربات المسافرين. ولهذه الاسباب ربما وقع تغيير كبير في مواقيت سفر القطارات.

اعمال المجلس البلدي

يعقد المجلس البلدي غداً «الثلاثاء» جلسة للبحث في عدة مواضيع ادارية وغيرها. ولما كانت ميزانية البلدية الجديدة لم تقرر نهائياً حتى الان فمن المرجح ان يبحث المجلس في النقاط الباقيه فيها وبعد اقرارها ترسل الميزانية للطبع وتقدم بعد ذلك الى السلطات المختصة للمصادقة عليها.

وتعقد لجنة الابنية صباح اليوم جلسة للبحث في الطلبات المقدمة اليها من الاهلين.

مقتل راع

وردت اخبار من مختاري قرية القباب مساء امس الاول الى رئاسة قسم بوليس الرملة تتضمن ان جثة رجل وجدت ملقاة في اراضي قريتهم. وقد اسرع مفتش جرائم القسم الى مكان الحادث وبصحبته طبيب الصحة وبعض افراد البوليس. وبعد البحث والتحقيق تبين ان القتيل يدعى سالم بن سلامة من قرية عمواس. وقد كان يرعى الغنم في اراضي قرية القباب فاختلف مع احد الرعاة واسفرت النتيجة عن اصابته بعدة ضربات اسلم على اثرها الروح. وبما ان مكان الجريمة يقع في منطقة نقطة بوليس العنب التابعة لبوليس القدس، فقد اخبر مفتش جرائم القسم النقطة المذكورة بالحادث، فحضر جاويشها وعدد من افراد البوليس الى مكان الجريمة واستلموا الجثة والتحقيق جار.

في كرة القدم

جرت بعد ظهر امس مباراة في كرة القدم بين فريق نادي الشبيبة الارثوذكسية وفريق الجيش البريطاني التابع لقسم المشاة وقد اسفرت النتيجة عن تغلب الفريق الثاني باصابتين لاصابة واحدة احرزها فريق نادي الشبيبة.

دار للاجار

في العجمي على جبل عرقتنجي

دار مؤلفة من خمس غرف وليوان مع جنينة مشجرة على جبل عرقتنجي ملك الخواجه متري صليبا مجهزة بمنافع حديثه ومهاودة في السعر. المخابرة مع الخواجه انطون اسحق — بيافا.

(١ـ٦ـ٣٠٦٠)

يهودي متهم بسرقات

القى بوليس تل ابيب القبض على يهودا توفيك وهو من المهاجرين اليهود من «لاتفيا» ومتهم بعدة حوادث سرقة بلغ عددها ١٥ حادثة واكثرها كان حوادث سطو على المحلات التجارية والمقاهي. ويقوم بوليس تل ابيب بعرضه على المحلات التجارية التي ابلغت عن وقوع حوادث سرقة فيها.

توقيف اشخاص

اعتقل البوليس في صباح ٩ أذار الجاري خليل بن الحاج ابراهيم كانون وابراهيم خليل الناطور ومحمود العبد عطيه، وقدمهم أمس أمام حاكم صلح يافا طالباً توقيفهم مدة اسبوع بتهمة «الاشتراك والاتفاق معاً على ارتكاب جناية خلافاً للمادة ٣٤ من قانون العقوبات لعام ١٩٣٦ والذي حال دون تنفيذ غرضهم اعتقالهم من قبل البوليس» وقد وافق الحاكم على توقيفهم.

تنفيذ التنظيمات الجديدة في دوائر البوليس

اصدرت مديرية البوليس والسجون العامة اوامرها بتنفيذ التنظيمات الجديدة في سلك البوليس منها ما نفذ حالا ومنها ما ارجيء تنفيذه الى نهاية هذا الشهر وقد سحبت افراد البوليس البريطاني من بعض المراكز الى مقر الحامية البريطانية التي الفت اخيراً. ولم يبق في مركز المدينة الان سوى جاويش بريطاني واحد للادارة ونفر واحد لتدوين القضايا في سجلاتها، واستلم سجلات الاحوال والدوريات افراد من البوليس الوطني

اما تنظيمات السير «الترفك» فقد عهد الى كل رئاسة قسم بوليس بصرف رخص سوق السيارات واستيفاء الرسوم بمعرفتها.

ومن المعلوم انه يوجد في بعض مراكز ونقط البوليس الكائنة على الطرقات الرئيسية العامة موازين كبيرة لوزن السيارات وحمولتها لتقرير ما اذا كانت مخالفة لانظمة السير على الطرق، وكانت هذه الموازين تدار بمعرفة افراد البوليس البريطاني المخصصين لادارة الحركة، وبسبب نقلهم الى الحامية البريطانية فقد عهد بأدارتها الى صف ضباط وافراد المراكز او النقط التي توجد فيها.

* * *

الى دار البقاء

الناصرة — لمراسلنا الخاص — بينما كان السيد توفيق الكردوش من وجهاء الناصرة في محكمة الصلح، لاشغال خاصة اذا به يقع فجأة، ولم يلبث ان فارق الحياة قبل ان يصل الاطباء لاسعافه. وقد عز نعيه على الجميع وشيعت الجنازة في الساعة الرابعة بعد ظهر يوم الجمعة باحتفال مشى فيه الكثيرون. رحم الله الفقيد وألهم آله الصبر والعزاء.

شجعوا ميناء يافا العربي

يعود الى عبسان

جاءنا من عبسان ان الشيخ علي شاهين قد وصل اليها بعد ان قضى مدة في يافا تحت المعالجة من المرض الذي ألم به. وفي طريقه الى هنا اصاب السيارة التي كانت تقله خلل من جراء الامطار الغزيرة التي هطلت في وادي غزه الامر الذي حمل الاستاذ الى ركوب جمل اوصله الى محطة دير البلح حيث استقل القطار الى عبسان. لعل المسئولين يعملون على اصلاح هذه الطريق

* * *

٣٩٥ جنيها تضيع في اربع دقائق

قضية توليد الجنيه أمام المحكمة

مذكرة احضار

قال مندوبنا القضائي الخاص: قدم البوليس امام محكمة صلح يافا امس القضية الخامسة من نوعها المتعلقة بحادث «توليد» الجنيه، طالباً اصدار مذكرة احضار بحق مصطفى احمد الرفاعي وسماع اقوال بعض الشهود في القضية والى القراء تفصيلها:

تمكن مصطفى احمد الرفاعي، وهو من طرابلس الشام، من الاحتيال على الشاب السيد محمد بن صالح عاشور بعد ايهامه بانه يستطيع «توليد» جنيه من جنيه آخر فسلمه ٤٠٠ جنيه «للتوليد» لكن مصطفى المذكور هرب بعد قبض المبلغ تاركا في الدار مكبساً فيه كمية من الاوراق البيضاء المحروقة

آلة خاصة

وقد استمعت المحكمة لاقوال ضحية الحادث فقال بعد القسم ما يلي: لقد حضر الي كامل الترك واعلمني بان شخصاً تركياً باستطاعته طبع الجنيهات، وجمعني به فعلا. وقد أحضر الشخص المذكور ادوات وعدة زجاجات فيها سوائل محرقة ثم اخرج ورقتين ووضع عليهما من السائل وأخذ مني جنيهاً ونصف الجنيه ووضعها بين الورقتين، ثم وضع الورقتين في المكبس وسلط التيار الكهربائي من آلة خاصة عليه، وطلب الي عدم لمسه حتى الصباح وذهب مع رفيقه كامل المذكور.

وفي صباح اليوم التالي حضر الرجل ومعه كامل الترك وصبحي الترك الى داري واحضرت المكبس اليهم، ففتحه المتهم واخرج الجنيه والنصف منه، فشاهدتها على الورقة البيضاء بصورة مضبوطة. واعاد العملية نفسها مرة ثانية، وبعد سريان الكهرباء مدة ربع ساعة في المكبس فتحه واخرج منه جنيهاً ونصف جنيه جديدين، وبعد ان قص اطرافها سلمني اياها بحجة عدم امكانه صرفها في السوق واحتفظ هو بالجنيه والنصف اللذين سلمتها له

العقاقير اللازمة

«تم طلب الى تحضير مبلغ كبير وفي اليوم التالي حضر ومعه صبحي الترك فاعطيته عشرة جنيهات لاحضار بعض العقاقير اللازمة من حيفا فاجتمعت الى رفيقيه كامل وصبحي الترك وسألتهما عنه فاعلماني بانه سيعود حتما، وبعدها بقليل وصلتني برقية بتوقيعه صادرة عن «عين كارم» يطلب فيها سرعة حضوري اليه فذهبت حالا الى عين كارم واجتمعت به فقال لي: ان كامل وصبحي الترك هما من جنسيته ويخشى ان يعلما الحكومه بأمره لذا اختار مكاناً بعيداً عنهما ليستطيع العمل بهدوء واطمئنان، وكلفني ان اقبل بان يشتغل في القدس، فرفضت واخيرا وعدني بالمجيء الى يافا والعمل فيها على ان لا اعلم الاثنين بامره، وبعد العمل يعطيهما حصتيهما ويغادر البلاد، فعدت بعدها الى يافا

يتجسسان عليه

وفي اليوم التالي حضر الشخص الى يافا واجتمعنا في شارع النزهة في الساعة السابعة مساء وهناك اعلمني بانه شعر بان الاثنين يتجسسان عليه فلذلك القى بجميع مواد العمل التي لديه في البحر، وبما ان اليوم الذي اجتمعنا به كان يوم السبت واليهود الذين يبيعون المواد مغلقين، فأنه سيحضر المواد في اليوم التالي.

٣٩٥ جنيهاً

وفي مساء ذلك اليوم حضر فعلا الى داري من تلقاء نفسه وطلب الي احضار مبلغ كبير من النقود فسلمته ٣٩٥ جنيهاً من ذات العشرة والخمسة، ودهن ٣٠٠ جنيه منها بالسوائل التي احضرها، ووضع هذا المبلغ على الطاولة وانصرف على ان يعود ظهر اليوم التالي.

وفي اليوم الثاني حضر في الوقت المعين الى الدار ودهن المبلغ الباقي بالسوائل ووضعه مع المبلغ الاول في مظروف وقال: اعطني دبوساً، فذهبت لاحضاره وقد استغرق ذلك زهاء اربع دقائق ولما عدت بالدبوس استلمه وغرسه في المغلف ووضع المغلف بما فيه داخل المكبس وسلط الكهرباء عليه زهاء عشر دقائق ثم قال: يجب تركه ٢٤ ساعة وانصرف من البيت.

خيبة الامل

وبعد مرور الوقت المعين لم يحضر الشخص، ففتحت المكبس ولكنني لم اجد فيه سوى الورق الابيض المحروق، فأدركت عندئذ أنه محتال وان الموضوع عبارة عن نصب واحتيال. ثم اجتمعت الى صبحي وكامل الترك واعلمتهما بالقصة وطلبت اليهما احضاره بواسطتهما فسافر كامل الى القدس وعمان ودمشق وطرابلس الشام للبحث عنه، وسافرت انا وصبحي الترك الى حيفا لهذا الغرض واخيراً ارسل كامل برقية يعلمني فيها بان اسم الشخص الحقيقي هو مصطفى احمد الرفاعي وانه من طرابلس الشام وكان قد لقب نفسه في السابق باسم «شكري عبدالله». فاعطيت اسمه الحقيقي للبوليس، وذهبت الى طرابلس الشام فلم اجده فيها، ثم ذهبت الى دمشق وهناك التقيت بخالد الغندور وحسن اليازوري وذهبنا الى دار شقيقه حيث اجتمعنا معه، فقال انه اشترى في المبلغ كمية من الافيون والكوكايين ويريد بيعها في حيفا وهناك يعيد الي دراهمي فالححت عليه بضرورة الدفع، فقال غداً، وطلب الي ان اسمح لحسن اليازوري لينام عنده في الدار فقبلت

مماطلة وتسويف

«وفي الصباح عدت الى داره فلم أجد مصطفى بل وجدت اليازوري وحده وبعد عشر دقائق حضر شقيق مصطفى وهو يدعى الحاج محمد الرفاعي وسأل عني ثم ناولني ٣٠ ليرة سورية وأعطى اليازوري ٢٠ ليرة وقد اردت رفض المبلغ لكن اليازوري الح علي بقبوله واعلمني بان مصطفى وأخاه قد حملا كمية من المخدرات يبلغ ثمنها ٨٠٠ جنيه في إحدى السيارات لتهريبها الى الجاعونة ومنها الى حيفا، وبعد تصريفها في حيفا يدفع لي المبلغ

لا فائدة

«وفي يوم الخميس عدت انا والغندور واليازوري الى حيفا واخذنا ننتظر وصول مصطفى حتى يوم السبت، ولما لم يحضر اردنا الركوب في السيارة للعودة الى يافا لكن شاهدنا عبدالله ابو دية من يازور واعلمنا بأنه يريد مقابلتي ليرى اذا كان الخبر قد اشيع في فلسطين، فأن مصطفى لا يدفع شيئاً، واذا كان الامر بالعكس فانه يدفعه بكامله وأعلمته بانه لا يزال الامر سراً وطلب الى العودة الى دمشق وبعد يومين عدت ومعي عبد الله ابو دية اليازوري الى دمشق وذهبت الى دار اخيه، فلما عرف سكانه بأني صاحب النقود قالوا: ان مصطفى ذهب الى حمص، فذهبت اليها ثم عدت منها الى دمشق وهناك قيل لي انه ذهب الى القاهرة، ومن هنا ادركت تماماً بأن لا فائدة من تجوالي في البلدان وعدت الى بلدي يافا»

شهادة تأييد

ثم استمعت المحكمة بعده الى شهادة كامل الترك وهي تطابق تماما ما ذكرناه، واستمعت الى شهادة حسن اليازوري فأيد اقوال الشاهد الاول، ثم قرر الحاكم اصدار مذكرة الاحضار ضد مصطفى احمد الرفاعي واخذ البوليس صوراً عن جميع الافادات لارسالها الى دائرة المباحث الجنائية بالقدس. وهذه ترسلها بدورها الى السلطات المختصة في لبنان لاجراء معاملة استرداد المتهم وتسليمه لحكومة فلسطين

اصابة يهوديين

« تابع المنشور على الصفحة الاولى »

الخاص: بعد منتصف ليلة امس دخل مسلحون قرية المنشية قرب عكا وذهبوا الى بيت دياب سقر وقرعوا باب الدار وطلبوا الى زوجه المذكور فتح الباب فلم تجبهم الى طلبهم فأطلقوا على الباب عدة عيارات نارية فأصابو ابن صاحب الدار الذي كان واقفاً خلف الباب واسمه هاشم وله من العمر ١٢ عاما بجراح وفي الصباح ذهبت قوة من البوليس الى القرية المذكورة للتحقيق واعتقلت عز ياسين ورجا خريبي.

مداهمة مركز جمرك

وداهم مجهولون مسلحون ليلة أمس قرية ترشيحا وتوجهوا الى مركز الجمرك فيها واخذوا منه جميع ما فيه من مواد مهربة وهي التي كان يضبطها المأمورون من المهربين

تفتيش وغرامة

وبينا كان اول امس السيد عبد الله استنبولي احد جباة الحكومة موجوداً في احد بيوت قرية يعبلين القريبة من شفا عمرو دخلت عليه الى البيت جماعة مسلحة، واخذت النقود التي معه والتي كان قد حصلها من القرية.

وفي اليوم التالي خرجت قوة كبيرة الى القرية المذكورة، وبعد قيامها باعمال التفتيش فيها فرضت على القرية غرامة مقدارها مئة جنيه، حصلت حوالي الثلاثين جنيهاً من هذه الغرامة بصورة فورية.

وقد علمنا اليوم ان الحكومة اليوم استولت على اشياء يملكها اهالي القرية تسديداً لرصيد الغرامة المفروضة

اعلان

فقرة حكمية

صادرة من محكمة صلح عكا الحقوقية

نومرو ٥٦٩ أساس — ٤٧ قرار

المدعي: بنك باركليس — عكا

المدعى عليه: الامير فاعور الفاعور وشمان الفاعور و كامل حسين اليوسف من القنيطرة

قرار

عملا بالمواد ١٦٠٦ — ١٦٠٩ من المجلة افرر الحكم بالزام المدعى عليهم الامير فاعور الفاعور وشمان الفاعور و كامل حسين اليوسف بالتكافل والتضامن لدفع المبلغ المدعى به وقدره مائة جنيه فلسطيني مع الرسوم والمصاريف والفائدة القانونية من تاريخ الاستحقاق الواقع ١٥ ـ ١٠ ـ ٣٧ حتى الدفع التام وجنيهين اجرة محاماة وذلك قيمة السند المبرز وتثبيت الحجز الاحتياطي الواقع على اموالهم المبينة بضبط الحجز

حكماً غيابياً قابلا للاعتراض خلال شهر واحد اعتباراً من تاريخ تبليغه بالجريدة صدر وتفهم علناً ٢٧ ـ ١ ـ ٣٨

حاكم الصلح

اسكندر خوري

(٣٠٦٧)

القدس

الحكم على عربيين بالاعتقال سنة

القدس في ٢٠ آذار — لمراسل الدفاع الخاص — كانت السلطة قد اعتقلت بتاريخ ١٦ آذار الجاري كلا من محمد عبد الله وصالح جابر من اهالي قرية النبي صمويل ووضعتهما في قشلاق البوليس. وقد بلغنا الحكم على كل منهما بالاعتقال لمدة سنة واحدة وسينقلان غداً الى مخيم المزرعة

متهم عربي امام المحكمة العسكرية

تنظر غداً « الاثنين » المحكمة العسكرية في قضية علي محمد مصطفى من قرية العسور — القدس المتهم بحيازة خمس رصاصات. وسيحضر للدفاع عنه الاستاذ حسن صدقي بك الدجاني.

الحكومة تفتح ابواب المدينة القديمة

عادت السلطة فأشارت بفتح ابواب المدينة التي اغلقت منذ ثلاثة ايام وقد عادت الحالة طبيعتها بعد ان اصيبت الحركة التجارية بشلل عظيم بسبب اقفال الابواب

قضية البوليس اليهودي في محكمة الاستئناف

تقرر أن تنظر محكمة الاستئناف العليا في قضية البوليس اليهودي مردخاي شوارتز الذي حكم عليه بالاعدام لاطلاقه النار على زميله البوليس العربي في ٣١ أذار الجاري.

مشروع لتنظيم مدينة غزة القديمة

نلقينا من قلم المطبوعات مايلي:

على اثر سقوط عدد من البيوت في غزه بسبب الامطار التي تجمعت في قناة المدينة في يوم الخميس الماضي اجتمع في المدينة حضره مستشار لجنة تنظيم المدن ورئيس دائرة الاثار ومساعد حاكم اللواء الجنوبي ورئيس البلدية وغيرهم وقد افتتحت اللجنة اعمالها بزيارة طويلة الى « خان المدينة » الواقع امام الجامع الكبير والذي يرجع عهده الى القرن الثالث عشر، وعلى ضوء هذه الزيارة وضع اعضاء اللجنة عدة مقترحات لاعادة بناء هذا « الخان » وادخال تحسين عام على الساحة

ويجري الان بناء شارع جديد على محاذاة الشارع العام وفوق القناة التي اكتشفت حديثاً والتي يقال ان تاريخها يرجع الى عهد الرومان.

ولا تزال ابحاث اللجنة مستمرة وترجو ان تستعمل هذه القناة مرة ثانية اذا وجدتها صالحة لذلك وتقوم اللجنة بتفتيش عدد آخر من البيوت والطرق لادماج كافة التحسينات المنتظرة في مشروع لتنظيم مدينة غزة القديمة

المتهم اليهودي في المحكمة العسكرية

تنظر المحكمة العسكرية يوم الثلاثاء القادم في قضية الياهو موشه اليهودي المتهم بحيازة مسدس واربع رصاصات

طولكرم

اطلاق سراح مراسل «الدفاع»

طولكرم في ٢٠ آذار — لمراسل الدفاع الخاص — افرجت السلطة عن السيد عبد الرحيم العلي مراسل الدفاع بعد توقيفه مدة عشرة ايام في سجن طولكرم

تدابير السلطة في قرية عتيل

ذهب مساعد الحاكم مع مفتش بوليس قسم طولكرم وقوة من البوليس البريطاني والفلسطيني الى قرية عتيل وهناك اعتقلوا تسعة شبان منها وشاباً آخر يدعى عرفات بركات من يافا واودعوهم سجن طولكرم رهن التحقيق. وقد وضعت السلطة اشارات على بيوت ثلاثة في القرية المذكورة تمهيداً لنسفها وهذه البيوت يخص احدها عبد الله الاسعد الذي فر من السجن، والبيت الثاني يخص عبد الصادق الشيخ نجيب، ويخص البيت الثالث توفيق العبد العلي. وقد قضى بعض افراد القوة ليلتهم في مدرسة القرية مع الاشخاص المعتقلين وحدث في اثناء الليل ان اطلقت عليهم عدة عيارات نارية اجاب عليها رجال البوليس بالمثل.

اعتقال قرويين واطلاق سراح بعضهم

اعتقلت السلطة ستة اشخاص من قرية بيت ليد وبعد التحقيق اخلت سبيل خمسة منهم ثم أعتقلت محمود غنايم واخاه طاهر وهما من قرية كفر زيباد واعتقلت السلطة ايضاً اربعة قرويين من اهالي خربة يما ثم افرجت عنهم. وقد اطلقت السلطة سراح السيد عمر الجيوسي وامرته باثبات وجوده في قلقيلية ومنعته من الخروج من هذه المنطقة الا بعد استحصاله على اذن خاص من الجهات المختصة.

تعقيب شخص متهم بحادث

قال مندوب الدفاع الخاص — قضت قوة من البوليس الاضافي والانكليزي ليلتها في قلقيلية وقد كلف افرادها الاهلين باكلهم ونومهم وفي الصباح غادرت القوه البلده الى جلجولية وعلمنا انها في مهمة تعقيب حسن ابو الجيسم الذي ذكرنا عنه نبأ حادثة تعقيب البوليس له واطلاق النار عليه بالقرب من خربة « ابو عريس »

انباء خارجية

الثوار يستأنفون زحفهم نحو البحر

جنيف في ٢٠ أذار ـ لا تزال الاحصاءات الحقيقية عن ضحايا الغارات الجوية على برشلونة، غير وافية. فأن كثيرين ما زالوا الى الان تحت الانقاض على أن الاصابات التي سببتها العشرون غارة في الايام القليلة الماضية بلغت الفين حتى الان.

وقد استأنف الثوار ترتيب صفوفهم الامامية في جبهة الاراغون، طبقاً لاوامر تلقوها من الجنرال فرانكو، وهم ينتظرون استئناف الزحف. وقد تعرضت مدينة تاراغونا ومدن صغيرة مجاورة، لغارات شديدة. ويقول الثوار انهم استولوا على ٩٣ قرية في جبهة الاراغون يسكنها ١٦٠ الفاً. واسروا عشرة الاف، وغنموا ٦٧ مدفعاً و ٥٦ دبابة وانزلوا ٣٥ طائرة حكومية، واستولوا على كميات كبيرة من اسلحة وهم لا يبعدون الان عن شاطيء البحر المتوسط الا بمسافة ٥٠ ميلا.

بومباي في ٢٠ أذار — حدث صدام في قطار فقتل سائقه ومعه الوقاد وجرح ١٩ من المسافرين ليس بينهم اوروبي واحد.

مجلس العموم يطلب بياناً صريحاً

لندن في ٢٠ أذار — اشتد اهتمام مجلس العموم بالحالة الدولية رغم عطلة الاسبوع. وتميل اكثرية المجلس الى سماع بيان مسهب يلقيه رئيس الوزراء عن سياسة الحكومة وموقفها من التطورات الخارجية. وهذا الميل في دوائر المحافظين لا يقل عنه في دوائر المعارضة. وتتشدد سرة الحزب التي يتزعمها المستر تشرتشل في ضرورة انتهاج خطة صريحة من الحوادث الاخيرة

ثلاثون سؤالا توجه لرئيس الوزراء

وقد فهم ان ثلاثين سؤالا ستوجه الى المستر تشمبرلن غداً « الاثنين » يشترك فيها محافظون واحرار وعمال، على السواء، وتدور حول سير المحادثات مع ايطاليا، والغارات على برشلونه، ولجنة عدم التدخل، والحالة العامة في اسبانيا، ووضع تشكوسلوفاكيا.

الوزارة تعقد اجتماعا يوم الاربعاء

واهتمت الدوائر الوزارية للميل الذي اجمع عليه مجلس العموم تقريباً، ولذا ينتظر ان تبحث الوزارة في اجتماعها يوم الاربعاء الحالة الاوروبية كلها تمهيداً لالقاء تصريح واف في المجلس، يلقيه المستر تشمبرلن، ويحدد فيه السياسة البريطانية فيما يتعلق بمحادثات روما والموقف من تشكوسلوفاكيا وبعد ئذ تدور المناقشات

الوقود من البرتقال وقصب السكر

لندن في ٢٠ آذار — توصل أحد العلماء الى استخراج كميات من الوقود التي تستعمل للسيارات وغيرها من قشر البرتقال وقصب السكر ويقول هذا العالم انه قطع بسيارته ١٠٠ الف كيلو متر بوقود استخرجها بنفسه من المادتين المذكورتين

منع يهود النمسا من دخول رومانيا

لندن في ٢٠ أذار — نشرت (الديلي ميل) نبأ لمراسلها في بخارست جاء فيه أن وزارة الداخلية في رومانيا أصدرت امراً حظرت فيه منع دخول يهود النمسا الى رومانيا حتى ولو كانوا من أصل روماني.

الذهب الدفين

فلسطين والبترول

«بقية المنشور على الصفحة الاولى»

الحجر القاري ضئيل القيمة بالنسبة الى كنوز النفط المخبوءة تحت سطح الارض

قرب غزة

ولاسباب جيولوجية، ليس من السهل استخراج النفط من بعض الاماكن الواقعة في أراسط فلسطين ذلك عكس وضعية اراضي الجنوب التي لم تصب الا بقليل من التقلبات الجيولوجية. وان هذه الناحية اصبحت مهد الحفريات التي يعلق عليها آمال كبيرة في اكتشاف منابع النفط

وقبل مدة من الزمن اكتشفت شركة النفط العراقية طبقة أرض نفطية مساحتها كبيرة في جوار غزه وطلبت من السلطات امتيازاً في هذه المنطقة ووجد مناطق أخرى في الجنوب تحتوي على طبقات نفطية من السهل اكتشاف المنابع فيها

ولم يكن السبب في تأخر شركات النفط العالمية الكبرى عن اكتشاف منابع البترول في فلسطين سوى اغراض تجارية محضة. ذلك لانها تملك آباراً كثيرة من البترول في مختلف انحاء الشرق الاوسط، غير ان تكاليف النقليات هي التي أثارت موضوع اكتشاف النفط في فلسطين

الجانب التجاري

ومن المهم ان نذكر انه لا توجد منابع للنفط غير فلسطين من البلدان الواقعة على ساحل البحر المتوسط خلا بعض الابار الشحيحة الواقعة على الشاطيء الغربي من البحر الاحمر، وهي لاتكفي لاستهلاك القطر المصري وحده

والمسافة بين حيفا وهمبورغ اقصر من المسافات بينها وبين سائر البلدان التي تصدر النفط مثل رومانيا وروسيا ومقاطعة تكساس وكليفورنيا. وقرب فلسطين من اسواق البترول الرئيسية يسهل على الشركات ممكنات المنافسة في اسواق العالم.

«الاهمية» العسكرية

هذا من الوجهة التجارية اما من الناحية الحربية فركزها اهم بكثير من ذلك. فهي من جهة قريبة الى الجزر البريطانية وتقع على مفترق الطرق بين آسيا وأوربا وافريقيا. وهي مركز النفط الوحيد بالنسبة لمراكز البحر المتوسط الثلاثة: جبل طارق، وقناة السويس ومضيق الدردنيل. ومن الجهة الثانية فأن موانئها قواعد بحرية، وسواحلها مراكز القوات البريطانية الجوية وعلى ذلك فهي من اخطر مراكز الدفاع في العالم عن الامبراطورية البريطانية..

قانون الحكومة

وفي اوقات الطوارئ، لا يمكن الاعتماد على البترول العراقي لانه يجوز اتلاف الانابيب الممتدة بين العراق وحيفا لذلك لا بد من وجود ينابيع بترول في فلسطين تغني عن البترول العراقي في ساعة الخطر

اذن لا ندهش اذا رأينا قانون الامتياز الذي نشر مؤخراً مفصلا على ملحق خاص يخول الحكومة حق امتلاك المنابع في ساعة الطوارئ، ويخول المندوب السامي حق الاشراف عليها وعلى كل ما يخص شركة الامتياز من آلات ومصانع ومنشئات في جميع انحاء فلسطين.

تقول البوست

روت « البالستين بوست » ان لجنة الاوقاف العامة اصدرت قراراً بفصل الاستاذ الشيخ صبري افندي عابدين مفتش العلوم الدينية من وظيفته...

حيفا

توقع الافراج عن معتقلين كثيرين

حيفا في ٢٠ اذار ـ لمراسل الدفاع الخاص ـ اطلقت السلطة اليوم سراح الاستاذ المحامي بدري افندي العايدي بعد ان قضى في مخيم المزرعة خمسة اشهر ومن المنتظر ان يفرج في هذا الاسبوع عن فوج كبير من المعتقلين الذين مضى على اعتقال بعضهم سنة كاملة.

وصول قوات عسكرية وسفر جنود

وصل صباح اليوم في قطار مصر ـ حيفا سبعماية وخمسون جنديا بريطانيا نزلوا في معسكر بيت غاليم من الجهة الغربية من المدينة، ووصل يوم امس مثل هذا العدد، وذهبت قوات الى جهات نابلس وطولكرم والمعسكرات الاخرى.

انشاء فرع لجمعية معالجة الاطفال

تفتتح جمعية معالجة الاطفال المركزية بالقدس فرعاً لها في حيفا في بناية جنوب افريقيا الواقعة في المركز التجاري الجديد، ابتداء من يوم الاثنين (اليوم) وغاية هذه الجمعية مساعدة الاولاد الفقراء من جميع الطوائف، وتفتح عيادتها في أيام الاثنين والاربعاء والجمعة من كل اسبوع، من الساعة التاسعة حتى الساعه الثانية عشرة ظهراً.

جرت اليوم مباراة رياضية في كرة القدم بين فريق النادي الرياضي العربي المقدسي وفريق النادي الرياضي الاسلامي بحيفا على ملعب الثاني على درع مؤتمر الشباب فتغلب الفريق الثاني على الاول بخمس اصابات ضد لا شيء. وقد حضر المباراة جمع غفير من هواة الرياضة

عكا

اندلاع النيران في مستودع شركة شل

عكا في ٢٠ اذار ـ لمراسل الدفاع الخاص ـ حوالي الساعة العاشرة من مساء امس شبت النار في مستودع الصفائح الفارغة التابع لشركة شل، البنزين والكاز وعلى اثر ذلك خفت قوة من البوليس ولحق بها غيرهم واخذوا في مقاومة النار وقد تمكنوا من حصرها واخمادها قبل تسربها الى المستودع الملاصق للمستودع الاول المحترق.

موعد تنفيذ حكم الاعدام على عربي

ينفذ في صباح الغد حكم الاعدام بالشاب محمود عبد الرحيم عبد الرازق من قرية (حل قموس) وهو الشاب الذي اصدرت المحكمة العسكرية في حيفا حكمها باعدامه بتهمة حيازة بندقية على اثر حوادث اليامون الاخيرة.

قضية قتل تنظر فيها المحكمة المركزية

حصل منذ سنة ان خرجت رصاصة من مسدس كان يلهو به السيد داود البرادعي، فأصابت صبياً مات من جرائها على الفور ففر السيد داود المذكور الى سوريا. ومنذ اسبوعين سلم نفسه الى مركز بوليس عكا وقد حوكم قبل يومين في محكمة مركزية التي قضت عليه بغرامة عشرة جنيهات دفعها بالحال وذلك بعد ان تخلى اهل القتيل عن حقوقهم الشخصية

مباراة رياضية بين فرقتين وطنيتين

جرت اليوم مباراة في كرة القدم بين فرقة الاتحاد العربي وبين فرقة الشباب العربي العكي فتغلبت الاولى على الثانية بثلاث اصابات ضد لا شيء

الانباء الخارجية

الازمة السياسية بين بولونيا ولتوانيا

خمسة من الوزراء يقبلون الانذار البولوني

كوناس في ٢٠ آذار — قبل خمسة من الوزراء الثمانية شروط الانذار النهائي البولندي وقد طلب الى القوات الاحتياطية ان تكون على استعداد لجميع الطوارىء. وقدمت هيئات شبيهة بالعسكرية مذكرة الى الحكومة اللتوانية طلبت فيها رفض الانذار البولندي فكان رد الحكومة على هذه المذكرة أن أمرت بالتزام الهدوء والنظام.

نداء حكومة لتوانيا الى الشعب

وقد اضطرت الحكومة اللتوانية الى اصدار النداء التالي بعد القلق الذي استولى على جميع النفوس: يا ابناء الشعب الكريم وبناته، لقد قرأتم بلهفة البلاغ المتضمن مطالب بولندا ففي هذه الساعة العصيبة تتطلب مصلحة الوطن أن نكون أقوياء رابطي الجأش لان ارادتنا صريحة واجماعية.»

الاضطرار للاذعان الى حكم القوة

وبعد فترة من القلق الشديد والتوتر وتوارد الانباء عن الاستعداد على الحدود وغير ذلك اذيع النبأ الاول عن اذعان حكومة لتوانيا لمطالب بولندا وقيل ان تصريحات خطيرة سيفضي بها رئيس الوزارة في البرلمان. وفي الساعة الثانية عشرة والدقيقة ٣٠ بعد ظهر امس اذاع المسيو ستانزوكيس رئيس الوزارة اللتوانية بالنيابة بلهجة مؤثرة في مجلس النواب: ان لتوانيا اضطرت الى الاذعان لحكم القوة ولكن القوة ليست هي الحق». وسمع النواب هذه العبارة وهم صامتون.

تعليق المقامات البريطانية في حل النزاع

وفي انباء لندن ان المقامات السياسية البريطانية اسفت لاثارة الخلاف بين بولندا ولتوانيا في مثل هذه الظروف العصيبة كما أسفت للضغط الذي وقع على دولة لها سيادتها ولكنها ابدت ارتياحها لحل الخلاف بالطريقة التي حل بها

الدوائر الالمانية تبدي ارتياحها للحل

برلين في ٢٠ آذار — قوبل امس نبأ حل الخلاف بين بولندا ولتوانيا بارتياح عظيم وابدت الصحف الالمانية رغبتها في ان يكون هذا الاتفاق تمهيداً لغيره من المشاكل المعلقة الباقية بين البلادين. وقالت جريدة (همبورج فرمدنبلاط) ان خطة باقي الدول أثرت طبعاً في لتوانيا حتى حملتها على الخضوع.

كاتب انكليزي يستعرض الحالة الدولية

لندن في ٢٠ آذار — كتب ناقد سياسي في جريدة «صنداي تايمس» عن انكلترا وسياستها في اوروبا. فقال ان التجاء انكلترا الى الحرب في سبيل تشكوسلوفاكيا كما يريد المستر تشرشل وامتناعنا عن مفاوضة ايطاليا كما اراد المستر ايدن كان من شأنهما اظهار حركات انكلترا العسكرية في قالب المحاباة في القارة الاوروبية كما حدث في الحرب الماضية.» ثم قال ان هذا التدخل يضعف مجهوداتنا لحماية مصالحنا الجوهرية. واشار بعد ذلك الى سياسة المستر تشمبرلن فقال ان لسياسته فضلا كبيراً.

مسألة النزاع في البحر الابيض المتوسط

وتكلم «ناقد» بعد ذلك عن حالتي نجاح المفاوضات البريطانية الايطالية وفشلها وقال ان فشل المباحثات يؤدي الى الحرب واذا كان لا بد لانكلترا أن تحارب فلتكن حرباً في سبيل المصالح البريطانية. وعرض لقيمة ايطاليا العسكرية والسياسية في نظر الدول. وقال ان أعظم خدمة يمكن ان تقدمها انكلترا لقضية العدل والسلم السياسي هي أن تكون قوية في البحر، وأعظم خدمة يمكن ان تقدمها ايطاليا هي ازالة أسباب النزاع في البحر الابيض المتوسط

مناورات سويسرا على حدود ايطاليا

روما في ٢٠ آذار — كتبت (الجورنالي ديتاليا) عن دهشة الرأي العام للانباء الواردة من برن بان الجيش السويسري سيقوم بمناورات في الاسبوع المقبل على الحدود الايطالية بقصد التدرب على حماية الحدود. وقالت الجريدة ان هذا العمل لامثيل له في التاريخ السويسري الهادىء وهو عمل لا يمكن ان يكون المقصود منه غير الهجوم على ايطاليا ولا يفسر هذا العمل الا بتغير الروح السويسرية تجاه ايطاليا

وزير انكليزي يؤيد سياسة تشامبرلين

فشل مباحثات روما يقرب وقوع الحرب

لندن في ٢٠ آذار — خطب المستر رامسبوتام وزير المعاشات في انكلترا في دائرته الانتخابية فقال: يجب ان نتذرع بمثل العزم الذي كان لنا في عام ١٩١٤ للدفاع عن انفسنا ومصالحنا.» ثم تكلم عن توسع المانيا وايطاليا فقال ان امثال هذه المحاولات مفهومة ومعقولة لانه يظهر انه ليست لحماقات الانسان حدود. وكثيراً ما وقعت الحرب بسبب الحماقة وخطأ التقدير كما وقعت بسبب الرغبة فيها عن عمد وسياسة الاشتراكيين تجمع بين الحماقة وخطأ التقدير.» ثم اشار الى المباحثات بين انكلترا وايطاليا فقال انه يؤيد الجهود التي يبذلها رئيس الوزراء. وختم خطابه بقوله: اذا فشلت المفاوضات مع ايطاليا فعندئذ قد تصبح الحرب اقرب الى الوقوع. ولكننا نكون قد بذلنا أكثر جهودنا للحيلولة دون وقوعها.»

المسألة الشرقية

لندن في ٢٠ آذار — كتب مراسل جريدة «الديلي هرالد» في روما عن المفاوضات الانكليزية الايطالية وعلاقة هذه المحادثات بالمسألة الشرقية والبحر الابيض المتوسط والبحر الاحمر وقناة السويس فقال، إن الحديث دار عليها وربما تقررت المحافظة على مصلحة ايطاليا الحيوية في المرور الحر في القناة بتجديد الاتفاق الدولي الذي يضمن بقاء القناة مفتوحة دائما.

حماية القناة

ثم أشار المراسل الى مسألة حماية قناة السويس فقال: أما مسألة اشتراك ايطاليا في مسألة حماية القناة من الوجهة العسكرية فلن تتناولها المحادثات في الوقت الحاضر ولا في أية محادثات أخرى تدور على البحر الابيض المتوسط.

قبرص والبحر الاحمر

وتكلم بعد ذلك على قبرص فقال إن البحث يجري بكل صراحة في نية انكلترا ومطاليبها العسكرية في قبرص والشرق كما أن التعاون الودي في البحر الاحمر يبحث في الوقت الحاضر على اساس الاتفاقات التي جرت بين انكلترا وايطاليا في عام ١٩٣٦

تحريم المسكرات

في أقاليم الهند المتحدة

دلهي في ٢٠ آذار — اعلن وزير الضرائب في المجلس التشريعي ان الاقاليم المتحدة التي يبلغ عدد سكانها ٤٦ مليوناً قد سبقت الاقاليم الهندية الاخرى التابعة لمجلس المؤتمر الهندي في تحريم الخمر. وقال انه سينفذ منع الخمر في عام ١٩٤٢ بشكل نهائي وتام ويستثنى من هذا الحكم الجنود والرعايا البريطانيون

استمرار حوادث الانتحار في النمسا

فينا في ٢٠ آذار — انتحر الهر نوستادت ستورمر وزير داخلية النمسا السابق والهر كورت سونتفيلد رئيس تحرير جريدة نيوفري بريس والهر الجون فريدل المؤرخ المشهور وتتوالى حوادث الانتحار بين اليهود.

المؤتمر الدولي

ودعوة الروسيا لانعقاده

باريس في ٢٠ آذار — قابل المسيو بول بونكور وزير الخارجية الفرنسية سفير روسيا في باريس وتباحثا طويلا في شأن المشروع الروسي لعقد مؤتمر دولي. وأبدى المسيو بول بونكور تحفظا شديداً ووعد بدرس الاقتراح

محمود عبد الله آغا

المحل مفتوح ليلا نهاراً
استعداد لتلبية الطلبات الخارجية
تلفون رقم ١٢٠٥

جنرالات اميركا

في هيئة أركان الحرب الاميركية ٦٦ جنرالاً سيحال منهم على التقاعد في العام الحالي ٢٦ جنرالاً كبروا في العمر وسيستبدلون بضباط من الشباب

في صحفهم ...!

لم يعط الوعد لحل المشكلة اليهودية

اختراع «الدولة اليهودية» ضرورة سياسية

موقف الحياد

نشر محرر جريدة «خدشوت» العبرية مقالا مطولا بحث فيه الاحداث العالمية التي حدثت مؤخراً واحتمال نشوب حرب عالمية من جرائها. فتوصل في بحثه الى نتيجة احتمال وقوع حرب بين المانيا وروسيا تقف منها الحكومة الانكليزية موقف الحياد، وقال ان ضرر هذه الحرب سينصب على يهود اوروبا اكثر من غيرهم على عكس يهود فلسطين فانهم لا خوف عليهم. ثم انتقل الى قضية فلسطين فقال:

لورد ونترتون

لقد انضم الى الوزارة الانكليزية في الايام الاخيرة اللورد ونترتون احد اصدقاء العرب ومن اكبر المدافعين عنهم في مجلس اللوردات. وهو الذي قال في اثناء المناقشة في مسائل فلسطين: «إن وعد بلفور لم يعط لحل المشكلة اليهودية» ولم يكن كلامه هذا الا لتأييد مشروع بيل الذي ينطوي على التقسيم وهو — كما يعلم ونترتون — مما يرفضه العرب على سائر أشكاله

السيادة على الساحل

ويظهر ان سياسة مناوأة الحكومة الايطالية هي التي استلزمت هذا التدبير لان سلامة شرق البحر الابيض المتوسط لا تتم الا اذا كانت للانكليز واليهود السيادة على الساحل، لذلك دعت الضرورة الى اختراع «الدولة اليهودية» غير ان الصهيونيين لم يوافقوا على مشروع التقسيم كما اقترحته لجنة بيل، وأبى اصدقاء العرب من الانكليز الا ان يعطونا «دولة» كالملعب، واقل بكثير مما اقترحته لجنة بيل

وقد اختلفت الاراء — على نحو ما هو معروف — بين اعضاء الوزارة البريطانية، أما الآن فقد تعزز رأي انصار العرب وازدادوا بانضمام اللورد ونترتون واللورد هاليفاكس اليهم.

اللجنة والتقسيم

ولذلك نتوقع ان تقبل اللجنة الفنية مبدأ تقسيم ضمناً، وهذا هو رأي اللورد هربرت صموئيل الذي اعرب عنه لاحد الزعماء الصهيونيين مؤخراً عند ما صرح له بقوله: اني اعارض التقسيم بالمرة، لكن يظهر لي انه سيكون»!! غير ان تنفيذ التقسيم لا يمكن ان يتم بدون موافقة اليهود

اقتسام الجليل

والذين قبلوا التقسيم منهم علقوا قبولهم على تعديل مشروع بيل تعديلا يكون في مصلحتنا، لكن اذا تأثرت اللجنة باعضاء الوزارة من اصدقاء العرب الذين يقترحون اقتسام منطقة الجليل فاننا سنقول لها «لا» وان تستطيع حكومة بريطانيا ان تقلب علينا الجبل كما تقلب الجرة!!

* * *

«مشروع» كبير للري في فلسطين...

هناك غاية لا تخفى من ذكره!

اوسلو في ١٩ آذار — اذاع المهندس الاسوجي البرت هيورت مؤلفاً صغيراً تكلم فيه عن امكان ايجاد مشروع كبير للري في فلسطين وسوريا معاً. وقد زار هذا المهندس فلسطين وقام بابحاث كثيرة في هذا الصدد. واستند في مؤلفه الى التوراة ثم اورد عدة مقترحات لمشاريع «امتحان» زراعي واسع النطاق...

ومن هذه المشاريع نقل مياه نهر العاصي من سوريا بشق طريق لها الى سهل الاردن. ومنها ايضاً تنظيم مشروع ري على نهر الفرات. ويقول في ذلك ان مساحة ٢٣٠ الف كيلو متر مربع التي تحيط به يمكن ان تستعمر استعماراً كثيفاً كما كانت في العهود التاريخية التي ذكرت في العهد القديم...

وقد قدم المهندس المذكور مؤلفه المشتمل على هذه المشاريع الى وزير المستعمرات البريطاني والى سفراء الدول الشرقية في لندن وسلم منه نسخاً الى بعض المؤسسات التي «يهمها الامر»

«الدفاع»: اننا لا نطمئن الى هذا المشروع ولا الى اقوال صاحبه ولا الى الجهات «التي يهمها الامر». وسيظهر المستقبل كيف انه انطوى على ميول غريبة نجهلها من الآن بمجرد بحث «جغرافي» لا اكثر!

* * *

اعلان

صادر من محكمة جنين الشرعية

تقدمت الينا مضبطة من مختار وهيئة اختيارية قصبة جنين تتضمن أن محمود افندي ابن الحاج عبد الخالق ابو سخا توفي منذ ثلاثة اشهر وانحصر ارثه شرعاً في زوجتيه وهما حمده الملقبه عريم بنت الحاج حسن فزع والحاجة امينه بنت محمد الرسول وفي اولاده من مريم وهم عبد الخالق ونظميه ونظله وتحية وفي اولاده من الحاجه امينه وهم مروان وهاني ونافذ وميسر ولا وارث له سوى من ذكر. فعليه كل من له علاقة بحصر الارث المذكور فليراجع محكمة جنين الشرعية بظرف خمسة عشر يوماً من تاريخ النشر.

في ١٥ محرم سنة ١٣٥٧
و١٧ — ٣ — ٩٣٨

قاضي جنين الشرعي
محمد عطا الناظر

(٣٠٥٣)

ماذا يفعل البوفريل

هل تشعر بانحطاط قواك عندما تصاب بالتعب او الوهن؟ اذا كان الامر كذلك فسببه ان الجسم — بالرغم من كثرة الطعام الذي تتناوله — لا يحصل على الغذاء الصحيح الذي يحتاج اليه لتحمل العوامل الجوية والعمل المضني. فاذا اعتدت تناول البوفريل يومياً زال شعورك بانحطاط قواك لان للبوفريل قدرة مدهشة على التحريض على عملية الهضم الدقيقة باسلوب يجعل جميع الطعام الذي تتناوله يهيء لك غذاء اكثر وقوة أوفر. وهو في حد ذاته يجمع بين خواص لحم البقر الطبيعي المغذية وخواصه المنشطة على وجه لا مثيل له. فاسرع في تناول البوفريل على الاقل مرة في اليوم

يهيء لك القوة الخصوصية
البوفريل اللازمة لمقاومة الانفلونزا
الموزعون الوحيدون في فلسطين
محلات سبني

بشرى عظيمة لاصحاب الاعمال وطالبي النزهة

خط جديد للسفريات ما بين انحاء القطر الفلسطيني وسوريا الشقيقة

تفتحه شركة الباصات الوطنية خدمة لابناء القطرين الشقيقين فلسطين وسوريا ابتداء من يوم الجمعة في ٢٥ مارس سنة ١٩٣٨ من يافا والقدس وحيفا والناصرة وطبريا الى دمشق الشام وبالعكس. وستكون المواعيد كما يلي: من القدس الساعة الثامنة صباحاً

من يافا طريق البحر الساعة السابعة صباحاً
: : طولكرم : : والنصف :
: حيفا - الساعة العاشرة والربع :
: الناصرة : الحادية عشر والنصف :
: طبريا : الثانية عشر والنصف :
: الشام : الثامنة والنصف صباحاً

اعلان

صادر من محكمة الرملة الشرعية

تقدمت الينا مضبطة موقعة من مختاري قرية يبنا مؤرخة في ١٣ — ٣ — ٣٨ تتضمن ان عبد الله بن احمد النجار من قرية يبنا توفي منذ ثلاثة اشهر عن بنته صفية من زوجته عيشه بنت حسين فحجان المتوفاة قبله وعن اولاد شقيقه حسن المتوفى قبله وهم عبد الرحيم ومحمد ورابعه ونفيسه وعن ابن شقيقه خليل المتوفي قبله وهو يوسف وعن عبد الرحمن وعلي ولدي اخيه حسين المتوفى قبله ايضاً وعن نجيبه وخضرة بنتي شقيقه محمد المتوفي قبله لا غير فمن له اي اعتراض على هذه الوراثة فليراجع محكمة الرملة الشرعية خلال شهر من تاريخ هذا الاعلان حرر في ١٩ — ٣ — ٣٨

قاضي الرملة الشرعي
محمود الحوري

(٣٠٥٨)

اعلان

صادر من محكمة الرملة الشرعية

تقدمت الينا مضبطة موقعة من مختاري قرية القبيبه مؤرخة في ١٩—٣—٩٣٨ تتضمن ان حليمة بنت عبد الفتاح العشري البلبيسي من اهالي قرية القبيبه توفيت منذ شهر عن زوجها محمد عبد السلام علي البلبيسي وعن بنتيها منه آمنه وخضره وعن ولدها عبد ربه من زوجها محمد عبد ربه البلبيسي المتوفى قبلها لا غير فمن له أي اعتراض على هذه الوراثة فليراجع محكمة الرملة الشرعية خلال شهر من تاريخ نشر هذا الاعلان تحريراً في ١٩—٣—٩٣٨

قاضي الرملة الشرعي
محمود الحوري

(٣٠٥٧)

اعلان

مذكرة حضور

صادر من محكمة مركزية تل ابيب

في القضية: الحقوقية

رقم ٦٤ سنة ٣٨

المدعي: الخواجه بن مانفيلد بواسطة وكيله المحامي ا. كروسارسكي من تل ابيب

ضد المدعى عليه: عبد المجيد بن عبد اللطيف العزه وعبد الرحمن بن عبد اللطيف العزه وسعدي الشوا

حضرة سعدي افندي الشوا من غزة

ءا ان الخواجة بن مانفيلد المدعي المذكور اعلاه قد اقام عليك دعوى يطالبك فيها بمبلغ ٢٨٢٧٧ جنيه فلسطيني والفائدة القانونية ٩ بالمائة على مبلغ ٤٥٢٤ جنيه فلسطيني و ٥٥٦ ملاً من تاريخ ١—٢—٣٨ لغاية الدفع التام والرسوم واتعاب محاماة

لذلك نكلفك بان تسجل حضورك في الدعوى المذكورة خلال ثمانية ايام من تاريخ نشر هذه المذكرة في الجريدة بما في ذلك يوم النشر

وليكن معلوماً لديك بانك اذا تخلفت عن الحضور فيجوز المدعي ان يسير في دعواه ويجوز اصدار الحكم بحقك غيابياً

تحريراً في هذا اليوم ١٧ من شهر آذار سنة ١٩٣٨

المسجل: هرا كابي

تنبيه: — اذا كنت تسلم بالادعاء وجب عليك ان تدفع المال في المحكمة مع مصاريف الدعوى اجتناباً لتنفيذ الحكم بحبسك او بالحجز على اموالك او بكلا الوجهين معاً

(٣٠٥٦)

قرارات محاكم فلسطين العليا

نص القرار كله في قضية ذات اهمية

نشرنا في عدد الدفاع الصادر في يوم الجمعة الماضية وقائع الدعوى ووعدنا القراء بنشر قرار المحكمة الاستئنافية فيها وفيما يلي نص القرار :

محكمة الاستئناف العليا

امام اصحاب الشرف وكيل قاضي قضاة القاضي مانتغ،والقاضي فرومكن القاضي خياط .

بين : يونيا شلنك المستأنف

ضد: محمود محمد البهلول المستأنف عليه

الحكم

١ — في ٢٦ نوفمبر ١٩٣٣ المستأنفة [المستأ]نف عليه اتفقا بموجب عقدخطي [و]افق المستأنف عليه ان يسلم للمستأنفة [...]٨ صندوق برتقال بسعر ١١٠ ملات [...]ل صندوق . حين عمل العقد استلم [المس]تأنف عليه من المستأنفة مبلغ ٦٠ [...]يه ، وادعى بانه استلم في اوقات مختلفة [...]لغ مجموع قيمتها جميعاً ٢٣ جنيهاً . [المس]تأنف عليه نكل عن تسليم البرتقال [...]ذا رفعت المستأنفة عليه في المحكمة [المر]كزية بيافا قضية تطالبه بارجاع ٨٣ [...]يا قيمة السلفية وبالعطل والضرر [...]لاله .

٢ — في لائحة دفاعه ادعى المستأنف بانه مع ان المعاملة كانت شكلياً سند [ب]رتقال ، ولكنها في الحقيقة سلفية [...]ه من المستأنفة ، ولكنها سلفية [...] فائدة فاحشة . فقد قال ان السلفية [...]جنيهاً وكان عليه ان يدفع ٤ جنيهات [...] فائدة . والقيمة ٢٣ جنيهاً المزعوم [...]لفات لم تسلف بالعمل فقد كانت مستحقة لفوائد لم يتمكن من [...] ويظهر انه ادعى انه دفع مبلغ [...]جنيهاً المسافة ولكن لا احد ذلك [...]اً في مرافعاته الخطية

[...] — قد كانت امام المحكمة المركزية [...] : الاولى ، هل المستأنف عليه [...]لغ ٦٠ جنيهاً ، والثانية [...] عقد صوري ليخفي تحته سلفية [...]دة فاحشة . المحكمة البدائية [...]كماً منفرداً لكل من النقطتين [...] النقطة الاولى وصلت الى نتيجة [...]كن مقتنعة بان مبلغ ٦٠ [...] دفع

[...] ويظهر ان المحكمة البدائية [...]وشة بخصوص النقطة الثانية [...]بان قانون الربا الفاحش لا ينطبق [...] . ولكنها بعد ذلك قررت [...]ف عليه نفسه يمكنه اعطاء [...]عى المستأنف كشاهد . واخيراً [...]المستأنف عليه يمكنه ان ينادي [...]هذه النقطة بالرغم عن اعتراض [...] المستأنف عليه نادى شهوده [...]رت بان المعاملة كانت [...] الفاحش ولهذا ردت قضية [...]وص العطل والضرر واعطت [...] السلف مع الفائدة القانونية [...]حقاقه استأنفت . هنالك [...] بخصوص الاجراءات في [...]ية ، ذلك هو ان كلا [...]ة افادة والسيد ا فنسكي [...]يلا للمستأنفة شكا بان بينة [...]م . لا يوجد هنالك اي شيء

يبين بان المستأنف طلب ان يعطي افادة وعلى هذا فليست لها اي شكوى عادلة في هذا الخصوص

٦ — السيد لتفنسكي لا ينكر ان المحكمة البدائية كانت لها صلاحية ان لا تقيد طبيعة الاتفاقية بين الطرفين مع انه كان شكلها بيع برتقال . هو يقول بأن المحكمة البدائية اخطرت في قبولها شهود يدعون من قبل المستأنف عليه ليبينوا ان عقد البيع كان في الحقيقة معاملة سلفيه ، وهو يوافق بان المستأنف عليه له الحق ان يعطي افادة ويمكنه ان ينادي المستأنفة ، ولكنه يقول بأن القانون في فلسطين لا يسمح بدعوة اي شهود آخرين .

٧ — النص الاول الذي يجب ان ينظر اليه هو نص المادة (٣) من قانون الرباء الفاحش رقم ٢٠ سنة ١٩٣٤ ، يقول النص :

« في اية اجراءات لاسترداد دراهم سلفت وعلى الخصوص حسب الفقره (٢) من المادة ٢ من هذا القانون ، المحكمة لها الحق ان تسمع اية بينة ، خطية او شفهية ، من قبل اي شخص بخصوص مبلغ الفائدة المحسوبة بدون اعتبار لاي نصوص قانون يختص بقبول بينة او اهلية الشهود . »

يظهر ان الشاذ هو بخصوص مبلغ الفائدة الفاحشة . المادة تعترف بان القانون يحد من قيود سماع بينة شفاهية من قضايا مخصوصة ، ولكنها تذكر شاذاً بخصوص قبول مثل هذه البينة بخصوص مبالغ الفائدة الفاحشة ، وتعطى شاذاً بخصوص قبول سماع بينة شفوية عن طبيعة المعاملة المادة لا تساعد ابدا على تقرير هذه النقطة التي هي مدار بحثنا

٩ — النص الذي له دخل هو القانون العثماني للماده ٨٠ من قانون اصول المحاكمات الحقوقية ، التي تنص :

« الادعاءات المستنده على عقود ، شراكة ، ايجار ودين الذين يجب ان يكتبوا حسب المادة او القانون والذين يزيدوا عن ١٠٠٠ قرش بقيمتهم يجب ان يثبتوا بسند

كل ادعاء يدحض مسئولية بموجب سند يجب ان يثبت بموجب سند او بكتب حسابات المدعى عليه على ان لا يزيد المبلغ عن ١٠٠٠ قرش »

١٠ — المستر لتفنسكي ذكر كنقطة لتفسير هذه المادة قضية دين ضد فلنت الموجودة في الصحيفة ١٣٣ من كتاب هوبر (قانون الاهلي (المجلة) لفلسطين وشرق الاردن مجلد ٣) من تلك القضية المحكمة قررت بأن القاعدة العامة حسب قانون اصول المحاكمات الحقوقية الموجودة في المادة ٨٠ منه صريحة : فاتفاقية تناقض اتفاقية يجب ان تثبت بموجب شيء مخطر أو باعتراف المدعى عليه . وفي عكس ذلك ، لهذا يجب ان نرى هل كان هنالك اعتراف من المستأنف . المحكمة هنالك وازنت البينات ووجدت بأنه كان هنالك اعتراضاً من المستأنف الذي كان المدعى في القضية . لقد افهمت من قبلي آخر عضو المحكمة بأن كلمة المدعى عليه كما هي واردة في المادة ٨٠ لا تفسر تفسيراً ضيقاً ، وهي تفسر في المعنى الواسع

أي الشخص الذي يدفع قضية المدعي أو المدعى عليه من القضية .

١١ — ان كلمة سند تعني شيئاً مكتوباً ، واثر الفقرة الاخيرة من المادة ٨٠ هو كما ذكر في قضية الدين المذكورة اعلاه ، وهو انه اذا كان انسان يرغب ان يدفع ادعاءه مستنداً على شيء كتابي او على اعتراف الفريق الاخر ، وهو لا يحق له ان يدعو بينة شفويه لتناقض شيئاً منصوصاً في السند .

١٢ — حصل تغيير تشريعين ومن المهم ان نذكر الفقرة ١٢ من قانون البينات رقم ١٣ ، سنة ١٩٢٤ ، الذي كان القانون المطبق عند ما سمعت هذه القضيه . تلك المادة هي الان ١٣ و ١٤ من قانون البينات (المجلد ١) قوانين فلسطين صحيفة ٦٧٣) .

المادة ١٤ تنص ما يلي :

حسب نصوص هذا القانون ، اي شخص ويمكنه ان يدعى ليعطى بينة مسموح بها وتتعلق بالنقط المبحوث عنها مع الحق للمحكمة ان ترفض اصدار مذكرة يظهر انها طلبت لشيء آخر خوف اظهار الحقيقة . في قضية حقوقية ، اي من الطرفين يمكنه ان يعطى بينة بالنيابة عن نفسه او ان يطلب منه ذلك لصالح الفريق الاخر

« البقية للغد »

كلمة شكر

بمناسبة مغادرة اخي حسين مستوصف الدكتور فؤاد بك الدجاني معافي مما ألم به من مرض خطر رعته أثناءه عناية الله ورعاية حضرات اطباء المستشفى المذكور لايسعني الا ان أتقدم بعظيم الشكر ووافره على ما قدم الاطباء المذكورون تحت اشراف الدكتور البارع فؤاد بك الدجاني وعلى ما قدمن الممرضات الكريمات من اخلاص وحرص على سلامة مرضاهم كما انني اشكر من تفضلوا فعاد كونا العناية والاهتمام سائلين الله عز وجل ان يقدرنا على جميل صنيعهم

ابراهيم ابو كحيل

شيخ مونس

اعلان

فقرة حكمية

صادرة من محكمة صلح عكا الحقوقية

نومرو ٥٦٨ اساس — ٤٦ قرار

المدعي : بنك باركليس — عكا

المدعى عليه : الامير فاعور الفاعور وشمان الفاعور وكامل حسين اليوسف من القنيطرة

قرار

عملاً بالمواد ١٦٠٦ — ١٦٠٩ من المجلة اقرر الحكم بالزام المدعى عليهم الامير فاعور الفاعور وشمان الفاعور وكامل حسين اليوسف بالتكافل والتضامن لدفع المبلغ المدعى به وقدره مائة جنيه فلسطيني مع الرسوم والمصاريف والفائدة القانونية من تاريخ الاستحقاق الواقع في ١٥ — ١٠ — ٣٧ حتى الدفع التام وجنيهين اجرة محاماة وذلك قيمة السند المبرز وتثبيت الحجز الاحتياطي الواقع على اموالهم المبينة بضبط الحجز .

حكماً غيابياً قابلاً الاعتراض خلال شهر واحد اعتباراً من تاريخ تبليغه بالجريدة صدر وتفهم علناً ٢٧ — ١ — ٣٨

حاكم الصلح

اسكندر خوري

(٣٠٦٦)

هذه أرقام

رد على رد

رداً على ما نشر في عدد « الدفاع » الغراء رقم ١٠٩٦ بتوقيع السيد قسطندي معمر اجيب بما يأتي :

اولا : ان عضوين فقط من اعضاء مجلس الادارة قد نالها من هذه الصفقة ٧٤ سهما وما تبقى من الـ ٢٨٠ وزعت على اخوان وشركاء اعضاء مجلس الادارة وهذه اسماؤهم : ان الـ ٧٤ سهما التي ذكرها حضرة المدير قسطندي افندي معمر ناله منها ٤٤ سهما ونال شقيقه السيد امين معمر من المجموع الاساسي ٥٤ سهما وكذلك نال الشقيق الثالث السيد توفيق معمر ٣٠ سهما أي ان السادة معمر استحوذوا على ١٢٨ سهما ونال السيد نايف بطحيش ٥٤ سهما ونال السيد نخلة سروجي ٥٤ سهما فهل بعد ذلك يصح القول بان عضوين من هيئة الادارة نالها ٧٤ سهما ؟ أي ان جرتسعير السهم الواحد بذلك التاريخ فأقول ان كل سهم كان يساوي خمسة عشر جنيها بالفعل واذا شاء حضرة المدير ذكر عدة بيوع دفعت بين اشخاص بذلك التاريخ عنده هم واخوانهم وشركائهم ابتاعوه بعشرة جنيهات وثمانين غرشاً أي بقيمته الاصلية ١٠ جنيهات مضافاً ٨٠٠ ملا احتياطي او فائدة ، لا أعلم . فلو بيعت هذه الاسهم بسعرها في السوق بذلك التاريخ لكان دخل ربحاً حلالا على الشركة مبلغ يربو على الالف جنيه ، عدا عن الفائدة الكبرى التي كنا سنجنيها من اشتراك مساهمين جدد يستهلكون ويروجون منتوجات الشركة . أما قوله لماذا لا أعرض هذا الغبن على مراقب الحسابات فاذكر حضرته بتحرير المراقب تاريخ ٤ شباط سنة ٣٧ بصفته مراقباً وسكرتيراً للجنة العربية العليا بذلك التاريخ الذي ارسله للشركه ونسخة عنه باسمي الخاص ، وها انا اقتبس بعض ما جاء بذلك التحرير :

حضرات اعضاء مجلس الادارة للشركة العربية للسجاير والتنباك المحترمين الناصرة :

بعد التحية . اعلمكم ان عدداً وافراً من مساهمي شركتكم قد خابرنا بشأن اختلاف قائم بينكم في أمر توزيع بعض الاسهم في شركتكم الخ .. وقد طلبت الي اللجنة العربية العليا ان اقترح ما أراه مناسباً في سبيل حل الخلاف القائم الخ ... وأرى ان افضل حل لمصلحة الشركة في حالة بقاء الاختلاف هو أن تقترحوا الى الجمعية العمومية اجراء التحكيم في هذا الخلاف فان طريقة التحكيم الرسمي تنهي هذا الامر وتريح ضمير جميع الاعضاء الخ » ، ورد بذلك التحرير : وها انا أيضاً ، ياحضرة المدير اورد لك بعض فقرات وردت بتحرير مراقب الحسابات بتاريخ ١٦ — ١١ — ٣٦ ذلك التحرير الذي ارسل لمجلس الادارة ولي باسمي الخاص وهي :

« بعد التحية . احرر هذه الكلمة الى حضراتكم بكتاب واحد على اثر ما اتصل بي من وجود بعض خلاف بين الادارة وبعض المساهمين ربما يتفاقم اذا لم تعالجه بحكمة الطرفين « عندكم الخ .. » فهل بعد ذلك ياحضرة المدير يصح القول بان مراقب الحسابات لم يكن عنده علماً بهذا الغبن ولماذا لم يعرض عليه ؟ اترك تقدير صحة ذلك القول او عدمه للرأي العام واضيف ان ذلك المراقب مقابل تدخله هذا حرم من تدقيق حسابات الشركة بتلك السنة .

اما افتخار حضرة المدير قسطندي افندي معمر بتأسيس شركات للبائزين وأخرى للمطاحن فليسمح لي ان اقول أيضاً ان هذا كله جميل لو ان اعضاء مجلس الادارة الذين بذلوا ذلك النفوذ وأضاعوا ذلك الوقت واستعملوا نقليات الشركة لتلك الاغراض ، لم يكونوا موظفين يتقاضون معاشات من شركة الدخان لقاء قيامهم بأعمال تعود على تلك الشركة بالمنفعة وليس لقاء مجهودات واعمال تأسيسات شركات اخرى لا تعود بالمنفعة للشركة . وقد طلبت من مجلس ادارة شركة الدخان بياناً عن تلك الاعمال وما هي علاقة شركة الدخان بها بكل أسف — وقد مضى مدة تزيد عن الثلاثين يوما — وللآن لم آخذ عن ذلك جوابا

اما بخصوص اكتسابي ثقة الناخبين ، اولم حضرة المدير انه امكاني اكتساب ثقة العدد الاكبر من الاشخاص المساهمين لكن لاحتكاركم كل تلك الاسهم الناطقة (ولكل سهم صوت) بالصورة التي ذكرتها آنفاً تجعلكم الان انتم واخوانكم وشركاؤكم تحتكرون الشركة بالصفة التي تريدونها والسلام ؟

الناصرة الخامس

اديب جرجوره

اعلان

بيع أموال غير منقولة

لدى محكمة مركزية نابلس

بخصوص الاجراءات الاجرائية في ملف القضية رقم ٥٨٥ — ٣٧

ما بين : داود الطاهر ومحمد العنبتاوي من نابلس ويوسف ابو حجله من دير استيا المرتهنون

ضد : عبد الرحيم ومحمد وصادق ابناء الشيخ محمود الشيخ محمد من قلقلية قضاء طولكرم

ليكن معلوماً ان أمراً قد صدر من هذه المحكمة بموجب المادة ١٤ من قانون انتقال الاراضي الفصل ٨١ ببيع جميع حقوق الراهنين في الملك المبينة أوصافه في الجدول المرفق تنفيذا للرهنية المنظمة من قبل الراهنين المذكورة اسماؤهم أعلاه والمسجلة في دائرة تسجيل الاراضي بنابلس تحت نومرو ١ صحيفة ٧ و ٨ تحت العقد رقم ٢٤ — ٩٣٢ المؤرخ في ١١ — ١٠ — ٣٢ البالغ قيمتها مع الفائدة والرسوم لغاية هذا التاريخ ١١٣٣ جنيه و ٦٢٠ مل فلسطيني مع الفائدة والرسوم الممكن حصولها من هذا التاريخ حتى الدفع التام

سيكون البيع بطريق المزاودة وسيطرح الملك بموجب الشروط المرفقة بالصورة الاصلية لهذا الاعلان والتي يمكن الاطلاع عليه بدائرة اجراء هذه المحكمة . والمباع سيكون أموال الراهنين الغير منقولة كما هي مبينة بالجدول المرفق وتكون خاضعة للاعباء والتحديد الشروط والديون والادعاآت المتعلقة الملك وذلك بقدر ما تحقق وجودها

وبحالة عدم وجود أي امر بالتأجيل فسيكون بيعها من قبل أحمد افندي فخر الدين بدائرة اجراء المحكمة المذكورة اعلاه ابتداء من تاريخ النشر في جريدة الوقائع الفلسطينية في كل يوم من ايام الاسبوع بين الساعة ٩ — ١٢ قبل الظهر وسيستمر لمدة خمسة واربعين يوما ابتداء من تاريخ النشر .

وبحالة تقديم أو دفع الدين المبين أعلاه مع رسوم البيع قبل بيع الملك فستلغى المزايدة .

وباثناء البيع سيطلب من العموم تقديم مزاوداتهم اما شخصياً او بواسطة وكيل مفوض قانونا ولن يقبل أي عطاء من قبل أو بالنيابة عن المرتهنين المذكورة أسماؤهم أعلاه وكذلك سيكون أي بيع يحصل لهم بدون اذن سابق من رئيس الاجراء او نائبه غير صحيح .

ان شروط البيع مرفقة بصورة الاعلان الاصلي ويمكن الاطلاع عليها بدائرة اجراء نابلس بعد تقديم طلب بهذا الخصوص ٢٨ — ٢ — ٩٣٨

مسجل محكمة مركزية نابلس

الجدول

المشار اليه بعاليه

١ — الموقع مزرعة خريش القرية خريش القضاء نابلس

٢ — نوع الملك ارض ميري

٣ — اوصاف الملك ارض مشجرة برتقال

٤ — اسم المالك المسجل على اسمه الملك . عبد الرحيم ومحمد وصادق اولاد الشيخ محمود الشيخ محمد من قلقيلية

٥ — تفصيل اصالها للمالك مسجلة على اسمائهم بدائرة تسجيل اراضي نابلس

٦ — تفاصيل القيود : مرهونة المرتهنين المذكورين

٧ — الادعاآت التي قدمت بخصوص الملك : لا يوجد

٨ — مساحة الارض

	دونم	متر	س
١ — مارس	٣٦	٢٢٥	٢٥
٢ — «	٣٤	١١١	٢٥

٩ — تفاصيل عن الابنية : يوجد ضمن الارض بيت مبني من حجر مساحته ٩ في ٥ متر وضمن البيت بئر ماء عمقه ١٩ متر والبيت مبني من حجر مسقوف باطون وفيه موتور من جنس دبدس الماني قوة ١٨ حصان وفيه ايضا طلومبه وسع اربع انشات وبجوار البيت لجهة الشرق بركة مساحتها ٧ في ٧ عمق متر ونصف ويوجد غربي البيت بيت آخر بايكه مسقوفة زينكو مساحتها ٨ في ٥ متر

١٠ — تفاصيل عن المزروعات وعدد الشجر : وجد ٤٢٠٠ شجرة برتقال تقريباً وعمر الشجر ١٣ سنة

١١ — رقم البلوك والقسيمة : لا يوجد

١٢ — رقم سند الطابو وتاريخه : غرة السجل ١ صحيفة ٧ و ٨ عدد ٢٤٠ — ٩٣٢ — ١١ — ١٠ — ٣٢

١٣ — عدد الحصص

١ — ٤٨ من ١٢٠

٢ — ١٦١٠٢ من ٥١٢٠٠

١٤ — الحدود الحالية

١ — شمالا طريق تفصل عن شاكر عبد الجواد وشرقا يوسف الحاج محمد ومحمد ابو غفره جنوبا طريق تفصل عن عبد الله الحمي ومحمود الشيخ محمد غربا عبد الرحيم المحمود

٢ — شمالا طريق تفصل عن شاكر عبد الجواد وشرقا عبد الرحيم الحاج محمود جنوبا طريق تفصل عن عيسى عرار غربا طريق تفصل عن اولاد الحاج ابراهيم

١٥ — معدل القيمة المخمنة لاقوال اكثرية الخبراء للدونم ٣٠ جنيه فلسطيني

١٦ — الملك المذكور لم يكن مؤجر لاحد ما

١٧ — ملاحظات ان المارسين المذكورين اصبحا قطعة واحدة وبشكل بيارة مسجل محكمة مركزية نابلس

(٣٠٥٤)

الاذاعة الفلسطينية

الاحد في ٢١ آذار سنة ١٩٣٨

٥٫٣٠ اشارة الوقت والنشرات ثم حديث الاطفال للآنسة وديعة شطارة

٦ طرائف للاحداث — الاستاذ شفيق منصور

٦٫١٥ اناشيد مدرسية

٦٫٣٠ مجموعة الاذاعة العربية

٦٫٤٥ « نظرات في الادب »

٧ اشارة الوقت والنشرتان الجوية والاخبارية

٨٫٣٠ اغاني من محمد عبد العزيز

٨٫٤٠ الى حلمي وفرقه استوديو الاذاعة

٩ اشارة الوقت والنشرتان الجوية والاخبارية

٩٫١٥ اشارة الوقت والنشرتان الجوية والاخبارية

٩٫٣٠ حديث عن حركة المرور

٩٫٤٠ اوركسترا

٩٫٤٥ برنامج موسيقي

١٠٫١٥ « الموسيقى والموسيقيون »

١٠٫٣٠ ختام

ماذا نسمع اليوم

عن محلات السادة دجاني اخوان

الاذاعة اللاسلكية للحكومة المصرية

يوم الاثنين في ٢١ آذار سنة ١٩٣٨

٦٫٤٥ صباحاً الاستاذ محمد شكر — تمرينات رياضية

٧ الشيخ محمد احمد العمروسي — قرآن كريم

٧٫٥٠ ختام

١٠ الاستاذ محمد رزق وفرقته — حفلة غنائية

١٠٫١٥ اسطوانات

١٠٫٣٠ الاستاذ عبد الفتاح راشد وفرقته — حفلة غنائية

١٠٫٤٥ اسطوانات

١١ — ١٢٫٣٠ تقريبا حفلة افتتاح المؤتمر الدولي للجذام

١٢٫٣٣ قطعة تمثيلية — تلاميذ مدرسة الحسنية

١٢٫٥٠ وزارة المعارف العمومية اذاعة للمدارس الثانوية

١٢٫٥٥ ماهي الكشافة — الاستاذ حسن عبد السلام

١٫١٥ مساء سلام الملك

٢٫١٠ اسطوانات

٢٫٤٠ النشرات الجوية والاخبارية والتجارية

٢٫٥٠ ختام

٦ اوركسترا الاذاعة اللاسلكية — حفلة موسيقية

٦٫٣٠ تيتي خيرت — حديث الى الاطفال

٧٫٥ اسطوانات

٧٫٣٠ الشيخ محمد عكاشة — قرآن كريم

٨٫١٠ اوركسترا الاذاعة اللاسلكية

٨٫٣٠ النشرتان الثانيتان الاخبارية والتجارية

٨٫٤٠ نجاة علي وفرقتها — حفلة غنائية

٩٫٢٥ الاستاذ محمد مظلوم الهامي — حديث

٩٫٥٥ الاستاذ فاضل شوا — كمان منفرد

١٠٫١٠ نجاة علي وفرقتها — حفلة [...]

١١ سلام الملك — ختام

ALDIFA·PALESTINIAN·DAILY·PAPER

دار الدفاع : ميدان الساعة ـ عمارة البلدية ـ يافا فلسطين
العنوان التلغرافي: (الدفاع ـ يافا)
تلفون ١١٨٧ (اربعة خطوط) و ١٠٧٥ (خطان) صندوق البريد (٢٥٥)
الاعلانات يتفق عليها رأساً مع الادارة
اجرة السطر : ١٠٠ مل

الدفاع

جريدة يومية سياسية مصورة

MARCH 21 1938 · No· 1109

صاحب الامتياز : ابراهيم الشنطي
المدير المسئول : شوكت حماد

الاشتراكات
في فلسطين من سنة ١٥٠
في البريد الداخلي « « ١٨٠
في سائر الاقطار الخارجية « « ٣٠٠

صور متنوعة على هامش الحوادث

احدى المظاهرات التي اقامها النمساويون في فينا على أثر اعتزام الدكتور شوشنغ اجراء الاستفتاء ويرى في الصورة الجماهير الغفيرة متجمعة بينما اخذ البوليس في تفريقها

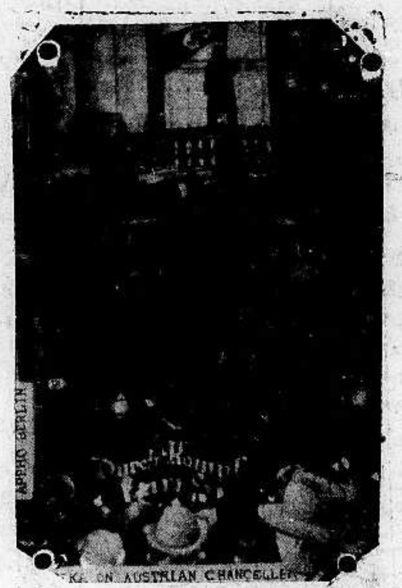

على اثر دخول الجيوش الالمانية فينا عاصمة النمسا هرعت الجماهير لاستقبالها بينما وقف شخص ورفع العلم (الصليب المعكوف) فوق دار الحكومة

لم تكد الجيوش الالمانية تدخل النمسا حتى اخذ انصارها يعقد الاجتماعات ابتهاجاً وفي الصورة احدى هذه الاجتماعات وقد وقفت احدى الانسات تلقي كلمة بهذه المناسبة

الحقيقة الرائعة !!

!!!????

هي ان ☜ معدن !!

افخر انواع السجاير

لانه صنع شركة السجائر والتنباك العربية المحدودة بالناصرة

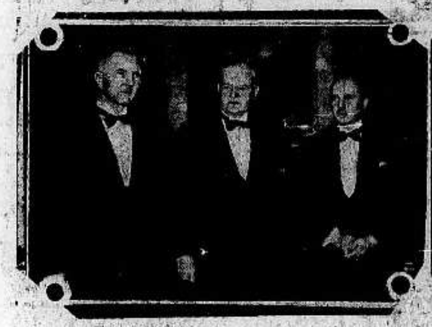

المستر هوفر رئيس الولايات المتحدة السابق بين الدكتور شاخت وسفير اميركا وقد ادلى الرئيس السابق بتصريح قال فيه انه يستبعد وقوع حرب في الوقت الحاضر

الدكتور اتورنج غليسه وقد عين نائباً لرئيس النمسا الكاثوليك مستشار النمسا السابق وحاكمها الحالي

الى التجار

٩٠ بالمئة من رأس المال للاع…

حكمة قالها أحد كبار رجال الاعمال الاميركين !
حكمة هي سر تفوق الصناعة الاميركية!

فالاعلان

حياة الصناعة وسر تفوقها

اعلنوا في جريدة الدفاع

فهي من اوسع الجرائد انتشاراً ومن اغزرها…

إذا شعرت أن شعرك يسقط او انه سقط ...

واذا رأيت شعرك يسقط على ملابسك ؟!!
واذا رأيت شعرك يسقط في صحن اكلك ؟!

فبادر الى اتخاذ الحيطة
بعلاج يمنع سقوط الشعر

ويمنع الصلع الذي يجعل من الشاب شيخاً . ومن حسن الحظ ان الدكتور وايدنر (حامل جائزة نوبل لاختراعه السيلفيكرين) قد توصل لتركيب دواء ناجع ادخل فيه ١٤ مادة حيوية استخرجها من العمر القوي ،والتي بدونها لايمكن للشعر ان ينمو — هو

السيلفيكرين
الغذاء الحيوي للشعر

بضع دقائق من وقتك : تصرفها كل صباح مع السيلفيكرين !
ثم دع السيلفيكرين يعمل في جلدة رأسك مايدهشك ويفرحك حيث ترى جلدة رأسك وقد اثرت بالشعر الغزير وبدت بشكل جذاب يدخل السرور على قلبك

لا تتردد

ولا تترك للغد ما يمكنك ان تعمله اليوم،
فان في التأخير ضرر لشعرك لاتريده

مسابقة السيلفيكرين
مسابقة مجانية
…

مطبعة جريدة الدفاع ـ يافا

الثلاثاء في ٢٠ محرم سنة ١٣٥٧ و ٢٢ آذار سنة ١٩٣٨

الدفاع

جريدة يومية سياسية مصورة

السنة الرابعة — العدد ١١١٠ — ٤

صاحب الامتياز : ابراهيم الشنطي
المدير المسئول : شوكت حماد

الاشتراكات
في فلسطين عن سنة ١٥٠
في البريد الداخلي « « ١٨٠
في سائر الاقطار الخارجية « « ٣٠٠

دار الدفاع : ميدان الساعة — عمارة البلدية يافا : فلسطين
العنوان التلغرافي : «الدفاع — يافا»
تلفون ١١٨٧ (أربعة خطوط) و ١٠٧٥ (خطان) ص. ب. (٢٥٥)
الاعلانات، يتفق عليها رأساً مع الادارة
أجرة السطر : ١٠٠ مل

يحتجون ويتبرمون

نريد محو اسم الهجرة من بلادنا

تذيع الوكالة اليهودية اليوم احتجاجها على جدول الهجرة الجديد. وليس من ريب في أنه سيكون محشواً بالشكاوى وقرارات التبرم والسخط. ويستطيع كل عربي أن يتنبأ سلفاً بما سيحويه ذلك «الاحتجاج». فلقد كان التبرم أظهر مظاهر الحركة اليهودية وحتى المندوب السامي السابق، الذي في عهده انشيء الوطن القومي عملياً، لم يسلم من النقد وحتى وزير المستعمرات الحالي، الذي في عهده وقمت بدعة التقسيم وغير التقسيم من سياسة ضارة بالعرب، لم يسلم هو الآخر من «حماقات» أنصار الصهيونية في مجلس العموم. إنها طبيعة لازمت الحركة اليهودية منذ البدء، وتأصلت فيها.

وماذا تريد الوكالة وبقية الهيئات اليهودية؟ لقد كانت الهجرة السبب المباشر لكل ما تعانيه البلاد الان. لقد كانت، وما تبرح، العلة الصارمة فيما أصاب هذه البلاد من نكبات. ولقد كانت الحجر الاساسي الذي أقامت عليه الصهيونية بناءها الطامع الشره، في فلسطين. فاذا تريد الهيئات اليهودية الان غير زيادة المزعجات والمعقدات وحالات الصعوبة؟

وقد تطلب الوكالة عودة الهجرة على أساس القدرة على الاستيعاب — تلك القاعدة الشاذة الاصطناعية المطاطة. تلك النظرية القابلة لكل حشو في عدد المهاجرين حتى لقد بلغ في سنة واحدة أربعة وستين الفاً. وتلك الوسيلة التي من شأنها قلب الحقيقة في هذه البلاد رأساً على عقب: قلب الحقيقة العربية، وإقامة ما يطمع اليهود به من ملك وسلطان. هذا هو الذي تريده الوكالة وغيرها من الهيئات اليهودية، لانه وحده الذي ينيل الطامعين مآربهم. ولانه وحده يتيح لهم تحقيق الاحلام المسرفة. ولانه وحده يجعل اليهودية العالمية سخية الكف في ارسال الاعانات الطائلة.

لقد ابتدعت فكرة الاستيعاب من قديم، ابتدعها تشرتشل، يوم كان العرب لا يصدقون أن السياسة البريطانية تذهب الى الحد الذي نرى اليوم. والان؟ كل عربي معارض لهذه الوسيلة العجيبة، والفكرة الطامعة. كل عربي يريدها أن تزول من الوجود وتزول الهجرة معها على أي أساس آخر. اقتصادياً كان أم صناعياً. كل عربي يؤمن من صميم قلبه ايماناً لا يزعزع أركانه شيء بأن الهجرة عنصر ضار، قاس، خطر، يجب أن ينمحي، يجب أن ينتهي، يجب أن لا يكون له أثر

هي الحقيقة تدفعنا الى قول هذا. الحقيقة في أن أطماع الصهيونية اكبر مما يتصور الابرياء البسطاء. الحقيقة في أن مرامي الصهيونية أبعد مما يحسب المسرفون في الظنون الحسنة. الحقيقة في أن الصهيونية تريد، نعم تريد: الاستيلاء على فلسطين وشرق الاردن. لاجل هذا لا نطيق سماعاً للهجرة على أي جدول وضعه أورمسبي غور، وعلى أي اساس أراد. لاجل هذا يطلب العرب صادقين، مجدين، يعنون ما يقولون: بأن الهجرة اليهودية لا محل لها بعد اليوم. وذلك «الرخاء» المزعوم خذوه الى بلاد أخرى، الى مستعمرة من المستعمرات الفقيرة، الى الذين يعبأون كثيراً بالمادة ويضعونها فوق الحرية والكيان. وذلك «التقدم» هيئوه لغيرنا. نحن لا نريده. مضارب البدو — نعم وبكل تأكيد — ولا القصور السخيفة التي ستجد نفسها وهي جزيرة ضئيلة في بحر يهودي. وفي اختيارنا هذا لا يحق للسياسة البريطانية، ولا لوزارة المستعمرات، ولا لمجلس العموم، ولا لعصبة الامم، ولا للجنة الانتدابات ان تتحكم بنا فيه، وان تقيم نفسها مختارة بدلنا.

على الهجرة يحتجون. نعم، فلقد كانت هذه عصب البناء اليهودي في البلاد. فلقد كانت القاعدة الصخرية التي هيأتها ارشادات لجنة الانتدابات والسياسة الحاضرة، للصهيونية. فلقد كانت السبب الاول والاخير في أن يتضاعف ذلك الرقم الضئيل ويصبح مارداً: من ٥٤ الف يهودي الى ٤٥٠ ألف يهودي! تلك هي «هدية» سياسة النصح والارشاد للعرب. للذين يعارضون الان في «الرخاء والتقدم». بل لماذا لا نقول للذين طالت بهم الغفلة حتى رأوا هذه السهول والشواطيء مرصعة ترصيعاً بالمستعمرات الكثيرة المنتشرة في كل ركن منها!

على الهجرة يحتجون. كأن هذه البلاد يهودية أو أنكليزية أو كل شيء إلا أن تكون عربية! لا. لقد مضى زمن الطفولة، والغفلة. مضى الزمن الذي كنا لا نسمع فيه غير النصح والارشاد. أما الان فسوف لا نصغي لغير وجداننا. لغير الحقيقة لغير واقع الحال. وهذه جميعاً تحذرنا من استمرار الهجرة. تنذرنا بالتسامح واللهو فيها. وهو تحذير صادق شريف، وانذار له معناه المادي والروحي العظيم.

— فلن تقبل، بعد اليوم، أية هجرة!

ابراهيم

اطلاق النار على شيخ واصابته بجراح خطرة

وقوع الحادث صباحاً في مدينة القدس القديمة واصابة شخص آخر معه ونقلهما للمستشفى

مشروع انشاء تكنات عسكرية في حيفا وابنية للضباط في القدس وتقدير ذلك بعشرات ألوف الجنيهات

مكان الحادث

القدس في ٢١ آذار — لمراسل الدفاع الخاص — في الساعة الثانية والدقيقة الخامسة والاربعين من صباح هذا اليوم وفي داخل المدينة القديمة وبالقرب من سوق خان الزيت، اطلق مجهول النار على الشيخ عارف افندي يونس الحسيني شيخ الحرم

من ثلاث

فأصابته رصاصة من الثلاث التي اطلقت عليه في الجهة اليمنى من فمه وخرجت من الناحية الاخرى، وفر الفاعل

حالة المصاب

وقد بقي الشيخ عارف في مكان الحادث الى ان حضر رجال البوليس ونقلوه الى مستشفى الحكومة للمعالجة. وقد فهمنا ان حالته خطيرة

أخذ اقواله

وقد زاره في المستشفى عدد من ضباط البوليس للتحقيق

اصابة اخرى

وفهمنا أن الرصاص أصاب شخصاً يدعى ابراهيم الجيشه كان بالقرب من مكان الحادث. لكن اصابته كانت بسيطة

بحث السلطة

واهتمت السلطة للحادث وبثت رجالها للبحث عن الفاعل. ولم يعرف عن تمكنها من ذلك حتى الان

اما حالة المصاب الاخير فلا تزال خطيرة حتى هذه الساعة

في النشرة

وفي الساعة التاسعة من صباح اليوم اطلقت النار على الشيخ عارف يونس الحسيني قرب باب خان الزيت بالبلدة القديمة، وأصيب بجراح خطرة وأصيب بجرح خفيف في شفته السفلى ابراهيم الجيشه، والمعتدي مجهول

وقد أذاع راديو لندن الخبر أيضاً.

انشاءات عسكرية

لندن في ٢١ اذار — أدخلت وزارة الحربية البريطانية في ميزانية هذا العام مبلغ ٨٩ الف جنيه لانفاقها على عدة انشاءات عسكرية تتطلبها القوات البريطانية الموجودة في فلسطين وسيصرف المبلغ المذكور في هذا العام.

٤٣٠ الفاً

وستقام تكنات عسكرية في حيفا وضع لها مشروع تبلغ نفقاته ٤٣٠ الف جنيه خصص منها في ميزانية هذا العام مبلغ ٢٥ الف جنيه. وهذه التكنات تتسع لاقامة فرقة عسكرية مع بعض المصالح العسكرية الملحقة بها

«البقية على الصفحة الرابعة»

المستر تشمبرلن وقد علقت فوق صورة السنيور موسوليني، يفكر بماذا يكتب له من خطابات التودد والمحبة ويتساءل بلهجة المحب: بأي اسلوب أخاطبه!

فلسطين والمحادثات الانكليزية الايطالية

نقاط المباحثات الهامة وموقف ايطاليا من اضطرابات الشرق

لندن في ٢١ آذار — يسود التكتم مباحثات اللورد بيرث والكونت شيانو. وقد كتب مراسل الديلي تلغراف في روما الى جريدته يقول ان اتفاقا عاماً تم بين انكلترا وايطاليا وهو يتعلق بالنقاط الثلاث التالية وهي:

سلام اوروبا

١ — يرغب الفريقان ان يعملا بتعاون واخلاص لاقرار السلم في اوروبا

ليس ضدها

٢ — تؤكد انكلترا لايطاليا أن تسلحها ليس موجهاً ضدها

معالجة الاضطراب

٣ — تؤكد ايطاليا لانكلترا رغبتها في ان تعاونها على معالجة كل اضطراب في الشرق الادنى ولا سيما في فلسطين بشرط ان تثبت انكلترا حسن نيتها لايطاليا بالاعتراف بفتح الحبشة

موضع دقة

على ان هناك مشاكل أخرى لا تزال موضع بحث دقيق واهمها: موقف ايطاليا بازاء اسبانيا والحالة الراهنة في البحر الابيض المتوسط وتحصينات ايطاليا في جزر بانتلاريا واحتلال جزر البليار

* * *

انفراج الازمة الوزارية في لبنان

الامير خالد شهاب يؤلف الوزارة الجديدة

بيروت في ٢١ آذار — لمراسل الدفاع الخاص: عهد رئيس الجمهورية في الساعة الثالثة من بعد ظهر اليوم الى الامير خالد شهاب بتأليف الوزارة الجديدة وبدأ الامير خالد استشاراته من الساعة الخامسة الى الساعة الثامنة ثم توجه الى دار رئاسة الجمهورية حيث قدم الي الرئيس الوزراء الجدد، وهم:

الامير خالد شهاب للرئاسة والمالية. وسليم بك تقلا للحقانية وحبيب ابو شهلا للداخلية وكميل شمعون للاشغال العامة ويوسف اسطفان للمعارف واحمد الاسعد للصحة والمواصلات وحكمت جنبلاط الزراعة وبذلك تكون الوزارة الجديدة مؤلفة من سبعة اشخاص، ثلاثة من الوزراء لمعارضين واربعة من الاكثرية البرلمانية

الوزارة السورية بعد استقالة وزير

دمشق في ٢١ اذار — لمراسل الدفاع الخاص — صرح معالي شكري بك القوتلي بأن استقالته ناشئة عن أسباب صحية وانه كان يود الاستقالة منذ عودته من الحجاز ولكن زملاءه كانوا يحولون دون تنفيذ رغبته وأنه متضامن مع زملائه في الحكم وفي خارج الحكم. وأشيع انه ربما أعيد تأليف الوزارة من جديد على أن يحل احسان بك الجابري، محافظ اللاذقية، محل اخيه سعد الله بك الجابري وأن يعين لطفي بك الحفار في وزارة المالية وفايز بك الخوري في وزارة المعارف ومظهر باشا رسلان في وزارة الحقانية. ولكن المفهوم حتى الان أن الوزارة ستبقى على ما هي عليه الى ان تصدق المعاهدة السورية في مجلس النواب الفرنسي.

اقالة امين بك التميمي من المجلس

القدس في ٢١ آذار — لمراسل الدفاع الخاص — أصدر المندوب السامي أمراً باقالة الاستاذ امين بك التميمي، من عضوية المجلس الاسلامي الاعلى. وستصدر الحكومه غداً عدداً ممتازاً من الوقائع الفلسطينية بذلك.

موقف تشمبرلن

من التطورات الاخيرة

لندن في ٢١ أذار — وجه كثيرون من النواب في مجلس العموم عدة اسئلة للمستر تشمبرلن تختص بموقف بريطانيا من الاحداث والتطورات الاخيرة. ومن هذه الأسئلة ما يتعلق بالدفاع عن استقلال تشكوسلوفاكيا وحمايه وضعيتها الحالية فرد رئيس الوزراء بان ليس لديه ما يزيده على ما قد أفضى به في الماضي في هذا الصدد وفي جواب آخر على سوآل للماجور أتلي زعيم المعارضة، صرح المستر تشمبرلن بانه سيدلي بسياسة الحكومه في الشئون الخارجيه وربما كان ذلك في يوم الخميس. وسئل ايضاً هل لا تزال النمسا عضواً في عصبة الامم فأجاب ان بريطانيا ليست مكلفة بتولي هذا الامر. ورداً على سوال آخر بخصوص المؤتمر الذي دعت اليه حكومة السوفييت اجاب الرئيس بان الوزارة بحثته.

جنيف في ٢١ اذار — أبلغت حكومة برلين دوائر عصبة الامم ان النمسا لم تعد دولة مستقلة ذات كيان خاص وسيطبق نظام السنوات الاربع على النمسا ايضاً واتخذت اجراءات ضد اليهود منها فصل مديري المدارس اليهود

تنظيم فرنسا في حالة الحرب

باريس في ٢١ اذار — يبحث مجلس النواب غداً مشروع قانون خطير يتلخص في جعل فرنسا كلها متأهلة للطواريء، فيتحد الشعب والحكومه وتشرف بدقة على مرافق البلاد والصناعات لجعلها جميعاً تحت التصرف في حالة وقوع الحرب. وبسبب هذا المشروع فقد أجل المجلس بحث الشئون الخارجيه الى ما بعد غد. ويتحتم على كل شخص وكل شيء في البلاد مساعدة الدولة في أزمة الحرب. ويعمل بهذا القانون في الحالة المذكورة أي عند وقوع حرب تشترك فيها فرنسا ولا يعمل به حين قيام اضطرابات داخليه

الفرح في بولونيا والحزن في لتوانيا

وارسو في ٢١ آذار — أقيمت مظاهرة فرح في العاصمة مساء امس لقبول لتوانيا الانذار البولوني. أما الرأي العام في لتوانيا فتأثر وقد استقال رئيس الوزارة غير أن استقالته لم تقبل بعد.

المانيا وصيانة استقلال بلاد التشك

ملبورن في ٢١ آذار — أعلن المستر ليون رئيس وزراء استراليا للصحف ان المانيا اكدت لانكلترا عزمها على صيانة استقلال تشكوسلوفاكيا وان في هذا التصريح من جانب المانيا ما يؤدي الى استقرار السلام في اوروبا.

الحكومة المصرية ترد على مذكرة الوفد

القاهرة في ٢١ آذار — لمراسل الدفاع الخاص — رفعت الوزارة اليوم الى السراي رد الحكومة على البيانات التي طلبت منها بشأن العريضة التي قدمت من اعضاء الوفد المصري والهيئة الوفدية البرلمانية. وأشير في هذا الرد الى ان الحكومة لا دخل لها في حرية الانتخابات على ان مهمتها المحافظه على الامن في حالة وقوع حوادث اخلال.

المعاهدتان السورية واللبنانية ونائب افرنسي

باريس في ٢١ آذار — سيقدم النائب ريو بعد غد تقريره الاولي عن المعاهدتين السورية واللبنانيه الى لجنة الشؤون الخارجيه.

٣-أيام بغداد

العمران والبناء

أبنية الوزراء . الطوب الانيق . المساجد

«بقلم الدكتور أنور الشقيري»

أتبتنافي مقال أمس وصفاً لجلسات المؤتمر الطبي العربي والحفلات المتعددة وما لاقاه المؤتمرون من كرم جم

وصفت بغداد وما فيها من جسور ومساجد وأبنية وآثار وصف حق، لا يفيه طبيب يبعد عن الادب والكتابة بحكم مهنته لكننا محاولة ...

الطوب الانيق

بناء بغداد من الطوب المصنوع من تربة الصحراء بعد طبخه بالافران وكلما اكتسح الطوب مناطق النخيل كثرت الابنية وتعلمت الشوارع الواسعة . وقل النخيل في مناطق متعددة في الاعظمية والكاظمية وخلافهما وفي مناطق اخرى ما زال النخيل صابراً يسخر من القصور ... واستعمال الطوب في البناء له فضله الكبير في العمران حيث لا توجد المحاجر في الصحراء الا انه عدو الاثريين الاكبر فأين قوته من ابدية قبور توتنخ آمون وهكذا تندثر آثار بابل والعباسية باضمحلال بناء الطوب الا ما تمكن الاثريون من اثباته ونبشه بعد المثابرة والجهد

ونواة كل حي مابدأ بناءه الوزراء والعظماء . بنى المغفور له الهاشمي ونوري السعيد وسرعان ما كثرت الابنية بالجوار، وعبدت الطرقات . وبنى رشيد عالي وحكمت سليمان في حي آخر فظهر حياً جديداً . وظهر بناء البلاط في طريق الاعظمية فنشط تشييد القصور واصبح من اعظم الاحياء عمراناً وتنظيما وحبذا لو تنبه المهندسون الى هذه الظاهرة فبنوا في كل ناحية من المدينة مكاناً لدائرة حكومية كبيرة فينتشر العمران في كل الجهات . اما هندسة البناء فأسلامية : فناء دار فسيح تطل عليه أروقة الطابق الثاني حيث مدخل الغرف . ولا شك ان حجم قطعة الطوب الصغيرة يساعد كثيراً في تكييف البناء باشكال مختلفة ، لذلك ترى الردهات الخارجية جذابة . ولاحظت ان البيوت لا تتجاوز الطابقين وربما كانت قوة الطوب المحدودة سبب ذلك

مساجد بغداد كثيرة ، أهمها جامع الحيدرخانة ومرجان والسراي وعبد القادر الجيلاني ومحمد الامام الاعظم ابي حنيفه النعمان حيث ضريحه المبارك في الاعظمية وسميت هذه نسبة للامام الاعظم والمسجد الكبير في الكاظمية حيث مدفن السيد الكاظمي والجداد . وكتب على ضريح الامام الاعظم ذكرى كتابية على صفائح ذهبية في عهد جلالة الملك فيصل الاول

بناء المساجد

ويتقارب الفن الهندسي في ابنية هذه المساجد من حيث تشابه القباب والاروقة وما يحيط بالمسجد من الغرف الصغيرة . والقباب من الخارج مبلطة ببلاط أزرق اللون عليه نقوش جذابة مختلفة . ولم أر في مساجد الشيعة منابر للخطابة ، وان وجد في بعضها فلا يقف عليها خطيب للوعظ ، وأفهمني احد السادة عند زيارة الكاظمية ان صلاة الجمعة لا تقام الا بعودة الامام المنتظر وبعد بحثودي قصير مع السيد شعرت بعظمة الفلسفة الاسلامية ونظرت للعقائد والاشكال المختلفة نظرة الاحترام والتقدير وحبذا لو كان موقف الجاليات العربية في الوان من العقائد ومخلفات التاريخ، الحياد والاحترام وتقدير الجميع .

القباب المكسوة

اما قباب جامع الكاظمية فمكسوة بالصفائح النحاسية المطلاة بالذهب . وقيل لي ان قيمة الذهب على كل صفيحة تساوي دينارين ونصف ومساحة كل صفيحة لا تزيد عن خمسماية سنتمتر مربع ، فلو تصور القاري ان سطح القباب الخارجي المتسع مطلي بذهب يساوي دينارين ونصف الدينار لكل خمسماية سنتمتر مربع — والوحدة سنتمتراً لا متراً — أقر معي بقيمة الكنز الدفين .

الموجود

وهذا الذهب لا تمتاز به قباب جامع الكاظمية بل نجده على قباب وابواب وجدران جامع مدفن السيد الحسين رضي الله عنه في كربلاء . وجامع ضريح الامام علي كرم الله وجهه في النجف الاشرف . دعنا من الصحراء تحت اشعة الشمس حيث تتلألأ انعكاسات الذهب الاصفر لتتحدث عن عظمة من في القبور ودرجة تمجيدهم وما يظللهم من ذهب خالص .

وترى عند مدخل هذه المساجد قناطر عالية اسلامية الطراز وضع في زواياها وتعاريجها مرايا كثيرة صغيرة وكبيرة فاذا ما اضيئت الانوار او انعكست عليها اشعة الشمس كونت سماء خاصة لكل مسجد . وكتبت الايات القرآنية والصور كاملة على جدران هذه المساجد .

الدكتور
انور الشقيري

لاستقبال
الامير سيف الاسلام

بغداد في ٢١ آذار — لمراسل الدفاع الخاص — تتخذ الحكومة العراقية الاستعدادات اللازمة لاستقبال سمو الامير سيف الاسلام نجل جلالة الامام يحيى . والمفهوم حتى الان أنه سيغادر تركيا بعد انتهاء زيارته لها بقطار الشرق السريع رأسا الى العراق .

نقود مصرية مزيفة

بيروت في ٢١ آذار — لمراسل الدفاع الخاص — ظهر في الاسواق بعض النقود المصرية الزائفة التي عليها رسم جلالة الملك فاروق فاهتمت ادارة الامن العام للامر وباشرت الرقابة الجدية .

انباء شرقية

النفط
في المملكة السعودية

جدة في ٢١ آذار — علم من مصدر رسمي ان الشركة الانكليزية الاميركية التي تعمل منذ سنتين على اخراج كنوز الزيتية من منطقة الحسا على شواطىء خليج فارس قد تم لها الى الشهر الماضي حفر ستة ابار لم تعتبر ناجحة في عرف الفنيين . وقد اهتدت الشركة اخيرا الى مكان حفرت فيه البئر السابعة الى مسافة غير عميقة وقد تدفق النفط بغزارة مدهشة لم ترها الشركة فيما عهدت حفره من الابار . ووردت برقيات من الشركة تفيد ان الكمية اليوم التي تعطيها هذه البئر ٣٦٠٠ برميل من النفط الخالي من المواد الاخرى .

عمران
مكة المكرمة

القاهرة في ٢١ آذار — لمراسل الدفاع الخاص — حددت الحكومة المصرية يوم ٢ ايار المقبل موعدا لفتح مظاريف العطاءات بانشاء محطة للمياه والنور بمكة المكرمة واصلاح بئر زمزم ورصف بعض الطرق الرئيسية فيها وكان مجلس النواب المصري قد قرر اعتماد مبلغ ٢٤٥ الف جنيه لهذه الاعمال في دور انعقاده غير العادي الاخير

العراق واليابان

بغداد في ٢١ آذار — لمراسل الدفاع الخاص — تتسع حركة التبادل التجاري بين العراق واليابان اتساعاً محسوساً وظاهرا ولا سيما فيما يتعلق بازدياد الصادرات العراقية الى الموانيء اليابانية . وقد جاء في التقرير الاخير لغرفة تجارة البصرة أن صادرات الحبوب الى اليابان خلال شهر شباط الماضي بلغت قيمتها ٨٩٥٦ دينارا وصادرات بذرة القطن ٨١٥٣ ديناراً .

بين
العراق وفرنسا

باريس في ٢١ آذار — فهم ان الحكومة الفرنسية قررت درس الطريق الجوي بين باريس والعراق . وقد انتدبت لهذه الغاية الطيار المعروف المسيو بول جين الذي سيقوم برحلة الى بغداد في اوائل شهر نيسان القادم ثم يعود الى باريس ليضع تقريره ويقدمه الى الحكومة الفرنسية .

القرآن وحكومة البانيا

تيرانا في ٢١ آذار — دعت الحكومة الالبانية رؤساء الدين الى اجتماع عام عقد في دار الحكومة حضره الملك احمد زوغو تناول البحث فيه قضية ترجمة القرآن الكريم الى لغة البلاد « الارناؤوطية » والمفهوم ان الافكار انجهت الى تحقيق هذه الفكرة ومن المعلوم ان اللغة الارناؤوطية تكتب بالاحرف اللاتينية منذ قبل الحرب الكونية اما السفور فقد عم جميع البلاد الالبانية .

* * *

كيف يكتبون ...

ثمن الانتداب ...؟

أطماع اليهودية العالمية ببلاد غيرها

النقب يؤذى بريطانيا ويؤذى مصر!

حمل الينا بريد الامس عددا كبيراً من صحف لندن وصحف الاقاليم الانكليزية وفيها كلها تعليقات على كتاب أصدره مؤخراً هربرت سايدبوتام باسم بريطانيا العظمى وفلسطين ، وفيما يلي تنقل من هذه التعليقات ما نشرته مجلة « نيوستيتسمان آندنيشن » بقلم الكاتب ليونارد ستين، ليعرف منه القراء من هو مؤلف الكتاب وما هي آراء العرب والصهيونيين في كتابه المغرض الذي يرمي الى دعاية ضارة «المحرر»

مقال قديم

في اواخر عام ١٩١٥ ظهر في « المانشستر غارديان » مقال يبحث فيه كاتبه في الموقف الحربي على قناة السويس ويتطرق من هذا البحث الى معضلة المواقع الحربية البريطانية في الشرقين الادنى والاوسط

وكانت النتيجة التي وصل اليها الكاتب من بحثه هذا ، هي ان بريطانيا العظمى تصبح في ذلك القسم من اقسام الدنيا وهي مطمئنة البال اذا جعلت فلسطين (دولة فاصلة) تحجز بين من في مصر ومن في الشمال من ابناء الجنس العربي الوطني

وكان كاتب ذلك المقال القديم هو هربرت سايدبوتام ، صاحب كتاب (بريطانيا العظمى وفلسطين) الجديد

مطامع الصهيونية

لم يكن هذا الكاتب يدرك اذ ذاك ان ما قاله هو الذي يرمي اليه الزعماء الصهيونيون انفسهم ، وقد اوجد مقاله الصلة التي قامت بينه وبين هؤلاء الزعماء منذ ذلك التاريخ، وهي الصلة التي زادته «اقتناعاً» بما كتبه هو من ان المطامع الصهيونية يجب تحديدها بما لبريطانيا من المصالح في المواقع الحربية !!

تغير الظروف

لكن الازمنة قد تغيرت، واصبحت السياسة البريطانية في شرقي البحر الابيض المتوسط غير ما كانت عليه قبل عشرين سنة

ويعترف المستر سايدبوتام بهذا التغيير الان ، ولكنه يقول انه تغيير يستوجب من بريطانيا - مراعاة لمصالحها الحربية - ان تشتد كثيراً في تنفيذ سياستها التي تضمنها وعد بلفور !

انتداب غير مبارك

وبعد ان شرح سايدبوتام مغزى الالتزامات التي على بريطانيا بمقتضى هذا الوعد، تطرق الى البحث في طرق تنفيذها فسار على الطرق التي سارت عليها من قبله في هذا البحث لجنة بيل الملكية ، ووصل معها الى نتيجتها القائلة بان السلطات البريطانية قد سلكت في الكثير من الاحايين « سبلا غير مباركة » في تنفيذ صك الانتداب

لكن هب ان الحكومة البريطانية أصرت على ما قررته من أن الانتداب لم يعد يصلح للتنفيذ ، وان لا بد من بداية جديدة على اسس جديدة في حكم فلسطين فما هي هذه الاسس ؟

هذا هو ما تركه المستر سايدبوتام غامضاً مبهما

بيع الانتداب بالتقسيم

ومن مجرى الحوادث يتراءى لنا ان بريطانيا العظمى قد اشتد قلقها على شرقي البحر الابيض المتوسط امام الضغط العربى فالاجدر بها الان ان تعمل على خلق «فلسطين قوية صلبة» تدخل ضمن النطاق البريطاني تحقيقا للسياسة الامبراطورية المرغوب فيها كل الرغبة !!

ولكن المعضلة قد بلغت من التعقيد درجة لا نجد معها التسرع في اصدار قرار نهائي حاسم فيها ، ويرجع السبب الاكبر في هذا التعقيد الى تقرير اللجنة الملكية القاضي (ببيع) الانتداب بالتقسيم

حققوا ولا تتسرعوا

لقد قبلت الحكومة بمبدأ التقسيم على الاسس التي وضعتها له اللجنة الملكية ولكن هذا القبول منها قوبل بمنتهى البرود من كل ناحية ، وكان من أثر هذا البرود ما حملها على ان تصدر كتابها الابيض، وتسرع في تعيين (اللجنة الفنية) ولكنها تقول لاعضائها ما معناه :

« حققوا في جميع المعضلة ، ولكن من فضلكم لا تتسرعوا في تحقيقاتكم ، بل امشوا فيها بأبطأ ما تستطيعون » ...

كتاب كوهين

وقد رد على كتاب المستر سايدبوتام الادون ج.ل. كوهين بكتاب آخر اسمه « اعمال اليهود النشيطة (كذا) في فلسطين) وأرى ان على من يريدون مطالعة هذا الكتاب ان يقفزوا منه الى النتائج الختامية فيه ، ليروا ان الكاتب لا يحب التقسيم ، وانه هو لم يستقر على رأي واحد في كتابه ، وان كان قد قال بان التقسيم اذ لم يكن منه مهرب ، فان على بريطانيا ان تسدي المساعدات الاولية (للدولة) العربية ثم تتركها وشأنها دون ان تلتزم لها بأي شيء من الالتزامات السياسية أو العسكرية

اما « الدولة » اليهودية

أما « الدولة » اليهودية فمن رأي كوهين هنا أن تحتل جميع المناطق التي تقع فيها المصالح البريطانية !!

واما المستر سايدبوتام فيقول فى هذه النقطة ان الانتداب على الدولة اليهودية يمكن في سهولة استبداله (بحماية) تعلن عليها ، فهذه هي الرغبة السائدة ، لا بين اليهود البريطانيين وحدهم، ولكن بين الكثيرين من يهود اوربا المضطهدين الذين يريدون ان يروا « الوطن القومي اليهودي » مستعمرة مستقلة من مستعمرات الامبراطورية البريطانية ..

اراضي النقب

ونرجع الى كتاب المستر سايدبوتام فننقده على تأييده الشديد لمشروع اللجنة الملكية ، فطبقاً لهذا المشروع ستتسلم الدولة العربية اراضي النقب الممتدة من البحر الابيض المتوسط الى البحر الاحمر وهذه الاراضي لا تفيد العرب فوائد تذكر ... ولكن وقوعها في ايدي العرب يؤذي بريطانيا العظمى كما يؤذي حليفتها مصر ، ويحرج مركزيهما معاً

— أما ماذا يريد المستر سايدبوتام من بريطانيا ان تعمله بأراضي النقب ، فهذا هو الامر الذي لم يقل فيه هذا الكاتب اي كلام صريح ... وتلك الاطماع ستتبخر من غير شك !

مسابقة السيلفيكرين

ابتداء من اليوم حتى نهاية آذار ١٩٣٨

٤٠ آلة تصوير جوائز !!

يقدمها مستودع الادوية الفلسطيني بيافا

شروط المسابقة

١) ضع محل النقطة في الجملة الاتية حروفاً ليستقيم المعنى
٢) اقطع هذا الكوبون وألصقه على غطاء الكرتون الذي يحتوي على زجاجة السيلفيكرين التي تباع في جميع الصيدليات بفلسطين
٣) يرسل الكوبون مع الغطاء الى :
مستودع الادوية الفلسطيني صندوق البريد ١٥٦ - يافا

الجملة :

السيـ.. كر..، الفـ....، الجـ..ى، للشـ

الاسم ....
العنوان ....
البلدة ....

ملحوظة : فضلا عن ان السيلفيكرين دواء ناجع للصلع فهو مقو ومنظف للشعر فلا يستغني عنه احد .

لذلك فباستطاعة كل انسان الاشتراك في هذه المسابقة

اعلان

بيع اموال غير منقولة
بخصوص الاجراءات في القضية
نمرة ٣٠٣٣-١٩٣٧

ما بين المرتهن : سليم حنا اسطفان
ضد الراهن : الحاج صابر وعبدالله ويوسف اولاد الحاج عبد القادر المغير .

ليكن معلوماً بانه اعطي الامر من قبل رئيس هذه المحكمة حسب المادة ١٤ من قانون انتقال الاراضي (الفصل ٨١ من مجموعة القوانين لدريتون) ببيع جميع حقوق ومنفعة المديون او الراهن المتعلقة في الملك المدون حسب الجدول . او ايفاء تنفيذ الرهنية العائدة الى المرتهن المذكور المسجلة في دائرة الطابو في يافا بموجب كوشان الطابو ١٣٩١٣-٣٥ في ٢٤-٩-٣٥ مع الفائدة والمصاريف لغاية هذا التاريخ لقاء مبلغ ١٨٠٠ جنيه مع ما يلحقها من الفوائد والرسوم بالغة ما بلغت من هذا التاريخ حتى الدفع التام .

سيطرح الملك بالمزاد العلني للمزاود الاطلاع على التفصيلات والشروط في الدائرة . يباع الملك ايفاء لصالح الدائن او الراهن كما هو موضح بالجدول المرفق بما يلحقه من المصاريف والفيو دوالشروط والمطلوبات المتعلقة بهذا الملك .

اذا لم يصدر امر التأجيل يجري البيع بمعرفة مأمور الاجراء في يافا دائرة الاجراء ابتداء من الثامنة والنصف الى الثانية عشر والنصف ايام الاسبوع . قبل الظهر ويستمر بظرف ثلاثين يوم من تاريخ النشر .

بحالة دفع الدين المبين تفسيطه اعلاه مع المصاريف او اذا عرض دفعها قبل ان يباع الملك فان المزاودة تلغى . حين البيع على راغبي المزاودة ان يزاودوا بانفسهم او بواسطة وكلاء مفوضون . ولا تقبل المزاودة من قبل الدائن أو المرتهن او بالنيابة عنهم الا بامر خاص صريح من رئيس الاجراء او من يقوم مقامه .

ليعلم المزاودون انه يجب دفع عشرة بالماية حين المزاودة لصندوق الاجراء . لتقبل المزاودة منهم. أو ان يجلبوا كفالة بنك يرضى بها مأمور الاجراء . ان اجرة الدلال ورسم التسجيل في الطابو على المشتري .

مأمور اجراء يافا

الجدول

بلوك - ٣٥١٢ قسيمه - ١٥
رقم الكوشان ١٣٩١٣-٣٥
حصص : كاملا
المكان : قرية يبنا
نوع الملك : بيارة برتقال
اسم المالك او المالكين : الحاج جابر وعبدالله ويوسف اولاد عبدالقادر المغير
مساحة الارض ٤٥ دونم و ٨٥ متر
اوصاف الارض : بيارة تحتوي على شجر برتقال
اوصاف المزروعات وعدد الاشجار واعمارها: ثلاثة عشر سنة وكل دونم يحتوي على ستين شجرة
القيمة المخمنة ١٠٠ جنيه
ملاحظات : وفي البيارة بئر ماء . وبركة وطلمبة خمسة انش وبابور - قوة عشرة رؤوس خيل وبايكة وغرفة صغيرة
(٣ ٨٢) مأمور اجراء يافا

صفوة ما يحمله بريد الشرق والغرب

طرائف سياسية واجتماعية

في مياه اسبانيا - ميثاق صحفي - الحرب والطعام - عصبتهم

في الهند - اليابان تستعد - المانيا «تنظف» نفسها - الى استراليا

من آخر ما وصل الى ايدينا من الصحف والمجلات الانكليزية ننقل المعلومات الطريفة التالية :

في مياه اسبانيا

في ليلة ٦ الجاري كانت النسافات الاسبانية «الوطنية» المسماة باليريس وكنارياس والميراتي كرفيرا تشق عباب الماء على خط واحد على الساحل الاسباني الشرقي فاكتشفتها طائرات «الحر» ودلت عليها السفن الحمراء الموجودة في قرطجنة فخرجت لمنازلتها وكانت نتيجة هذه المعركة الحربية ان ضاعت من الجنرال فرانكو النسافة باليريس، وهي نسافة حديثة الطراز، لم يتم بناؤها الا في عام ١٩٣٦، وكان ضياعها هذا بسبب طوربيد واحد قذفته عليها مدمرة حمراء على مرأى ومسمع من مدمرتين تابعتين للاسطول البريطاني، اسرع بحارتها الى انقاذ بحارة النسافة الاسبانية (الوطنية) التي قضي عليها بالغرق، وفي عملية الانقاذ هذه قتل بحار بريطاني واحد وجرح ثلاثة، وارتفعت على اثر وصول هذا النبأ الى لندن اصوات الاشتراكيين وانصارهم المعروفين في مجلس العموم البريطاني، مطالبة باتخاذ اشد الاجراءات ضد الجنرال فرانكو... المنكوب بنسافته باليريس!

ونفذ رئيس الوزراء تشامبرلن بجلده من هذه الهجمة الاشتراكية بقوله ان (عملية الانقاذ) التي قام بها البحارة البريطانيون... هي من تقاليد الاسطول البريطاني، في اي مياه يكون فيها، لا مياه اسبانيا وحدها...

ميثاق صحفي

اشرنا امس فيما نشرناه تحت عنوان (حادثات غير رسمية) الى ان محرر «الديلي ميل» الدبلوماسي قد فهم ان الفيكونت هاليفاكس قد اكد في لغة صريحة للهرفون ريبنتروب ان الحكومة البريطانية لا تستطيع تحت اي ظرف من الظروف... ان تخرس الصحف الانكليزية

وقد اطلعنا بعد ذلك على قطعة اخبارية في «المانشستر غارديان» قالت ان الدكتور اوتو ديترنج رئيس قلم الصحافة في الحكومة الالمانية، خطب منذ ايام داعياً الى عقد (ميثاق عدم اعتداء صحفي) لان حرية الصحف كما في البلدان الديموقراطية تثير غضب الرأي العام النازي

وقد حملت «المانشستر غارديان» حملة شعواء على الدكتور ديترنج بسبب هذه الخطبة، لسبب يعرفه كل من يقرأ جريدة الاحرار الانكلو — سكسونيين.

الحرب والطعام

القى السر آرثر سالتر في غرفة لندن التجارية خطبة موضوعها (الاهمية الحيوية لتخزين الطعام من الان لينتفع في زمن الحرب، وتقصير الحكومة في مراعاة هذه الاهمية)!

وكان مما جاء في هذه الخطبة قول الخطيب: «ان بلادنا لا تنتج من الطعام الا ربع ما يستهلكه الشعب، ونحن في الحرب القادمة سنكون في موقف اسوأ من الموقف الذي كنا فيه عام ١٩١٤، لان سكان الجزر البريطانية قد تزايد عددهم ... ولان سفننا التجارية التي تحمل الطعام قد تناقص عددها»

وفي النهاية اقترح السر آرثر على الحكومة ان تخزن الان فوراً مقداراً من القمح يكفي لعام كامل على اقل تقدير ولا بأس ابداً من ان تتكلف في شراء القمح وغيره مما يمكن حفظه مخزوناً من الاطعمة، مبلغ ٥٠٠٠٠٠٠ من الجنيهات... حتى لا يطمع «العدو» في الحرب القادمة في ان يحملنا على الاستسلام له في اسرع وقت، خوفاً من الجوع...

عصبتهم

ما يزال الاشتراكيون والاحرار يولون هجماتهم على الحكومة البريطانية بسبب سياستها الخارجية الجديدة، التي استلزمت استقالة (أو اقالة) المستر أنتوني ايدن

وآخر ما حرر من هذه الهجمات، كان في خطبة القاها السر ارشيبالد سنكلر في اجتماع عقدته جمعية (اتحاد عصبة الامم) في لندن، وفي هذا الخطاب قال زعيم الاحرار هذا ان خروج ايدن من الوزارة قد اغضب اصدقاء بريطانيا وابهج نفوس اعدائها... وقوى قلوب الديكتاتورين «الفوهرر» و«الدوتشي» وقضى على البقية الباقية من الامال في «عصبتنا» في جنيف، وعلى المبدأ الرئيسي من مبادئها، وهو المبدأ الذي كان يجبرنا — قبل ان يموت — على ان لا نستخدم قوة بريطانيا في سبيل صيانة مصالحها الخاصة، ولكن في سبيل صيانة القانون والعدل. ضد القوة الديكتاتورية

وفي هذا الاجتماع خطب خطيب آخر هو اللورد سيسل، فكان مما قاله ان السياسة الخارجية الجديدة للحكومة البريطانية قد قضت على جميع ما في ميثاق «عصبتنا» من النصوص التي اريد بها حفظ السلام...

«البقية على الصفحة السابعة»

١٢٥٠٠٠ كتاب

يرسلها جامع طوابع بريد الى نفسه

من جميع الجزر الواقعة في البحار الجنوبية

جاء في رسالة لجريدة «الصنداي اكسبرس» من مكاتبها في سدني عاصمة استراليا ما نجمله فيما يلي :

نصف مليون

وصل الى هنا المستر ايلبرت هيلر احد اهالي لندن، قادما من جنوب البحار الجنوبية بعد ان كتب وهو فيها الى نفسه ١٢٥٠٠٠ كتاب عليها ٥٠٠٠٠٠ طابع من طوابع البريد المختلفة، وهذه الكتب موجودة الان في لندن في انتظار عودته

كم انفق الرجل

والمستر هيلر من هواة طوابع البريد الذين يتجرون فيها، وسيقضي ثلاثة اسابيع في سدني قبل سفره الى انكلترا عن طريق نيوزيلندا

ولقد صرح له بانه في الاشهر الخمسة الماضية قطع في سفره الى جزر البحار الجنوبية ٣٠٠٠٠ ميل، وانفق ٥١٥٠ جنيهاً على نوع واحد من انواع الطوابع والبريد، هو النوع الذي صدر بمناسبة حفلات تتويج الملك جورج السادس

«اما قائمة حسابي الذي دفعته لشركات الملاحة الجوية والبحرية في تنقلي الى اقصى الجزر الجنوبية فانها بلغت ١٢٥٠ جنيهاً»

غلاء الاثمان

وكان كما قاله المستر هيلر ايضاً انه في جزيرة (بابوا) وحدها اشترى ٤٠ الف طابع، وضعها على ١٠٠٠٠ كتاب مرسل منه الى نفسه في لندن، وفي جزيرة غينيا عمل هذا العمل نفسه، وضمن ١٠٠٠٠ طابع من طوابع ادوارد الثامن (الدوق وندسور الآن) كان ثمن الطابع منها بنساً واحداً فاشتراه بثلاثة بنسات.

اما في جزر سليمان فانه اشترى ١٣٦٠٠٠ طابع باثمانها الحقيقية، واما في جزيرة بابوا وفي جزيرة غينيا فقد اشترى طوابع نادرة بعشرة اضعاف اثمانها الاصلية، فلما وصل الى سدني علم ان هذه الاثمان قد ارتفعت عشرين مرة عن الاثمان التي دفعها

— وعليه فالرحلة ناجحة... والسبب في نجاحها جنون هواة جمع الطوابع...

الصين واسبانيا

تشهدان بفظاعة الحروب الجوية

عصبة انكليزية للدفاع عن الوطن والامبراطورية

«بلادنا كلها أصبحت الان اهدافا للطائرات المعادية، ومن هذه البلاد اقسام عظيمة تعد اهدافاً سهلة لهذه الطائرات، والصين واسبانيا تشهدان ما معنى ذلك في هذه الحروب الجوية العصرية، وما يقع فيها من الفظائع التي تقشعر لهولها الابدان»

هذا هو مستهل منشور اصدرته مؤخرا في لندن عصبة جديدة تألفت باسم (عصبة الدفاع عن الجيش والوطن والامبراطورية) ومن غاياتها ايقاظ الشعور القائم في بريطانيا، وتنبيهه الى وجوب اتخاذ الاجراءات الناجعة للدفاع عن الجزر البريطانية

عصبة غير سياسية

وتقول جريدة «البيبل» التي تنقل عنها هذه القطعة ان هذه العصبة الجديدة مؤيدة من قبل مشاهير الساسة، من امثال اللورد دربي، واللورد لويد، واللورد ميلث والماركيز ولنجدن، ولكنها بالرغم من ذلك ليست عصبة سياسية، اذ انها لا تعنى الا بتوطيد... دعائم الامبراطورية البريطانية، وما فيها من الحريات والمثل العليا

في الجو والبر

وقد بنت هذه العصبة نداءها الاول هذا، على ما تحتاج اليه بريطانيا كل الاحتياج من المدافع المقاومة للغارات الجوية، فهي تدعو فيه جميع القادرين من الشبان المدنيين على التدرب على مقاومة هذه الغارات، وتفهم جميع الاحتياطات التي أخذت الى الان لدرء الاخطار المصيبة من الجو عند وقوعها

وفي هذا القرار ايضاً تشرح العصبة حاجة الجيش القصوى الى اكمال ما فيه من نقص عددي، حتى يصبح قادراً على الدفاع في البر عن الوطن الانكليزي، وعن الانحاء التي يتهددها الاعداء في الامبراطورية

برنامج التسلح

وفي آخر ندائها هذا تقول العصبة ان الحاجة تدعو الى عمل سريع فوري يبعث روح الامن والطمأنينة الى نفوس الجماهير البريطانية الوجلة، لان برنامج التسلح مهما اسرعت الحكومة في تنفيذه لا يهدىء ثوران هذه النفوس.

هذا وقد بدأ القائمون بامر هذه العصبة، بافتتاح فروع لها في جميع المدن الكبرى المهددة باخطار الغارات الجوية.

— والى الغد...

* * *

في سطور

يعتزل السياسة

المستر ر. ب بينيت هو رئيس حزب المحافظين الكندي، ورئيس وزراء كندا لمدة خمس سنوات، وقد اعلن مؤخرا انه اعتزل السياسية، وانه سيعفى من ترشيحه لرئاسة الحزب في المؤتمر الذي سيعقد في ربيع هذا العام

معرض الصناعات

لمعرض الصناعات البريطانية فرع في مدينة برمنغهام، زاره في العام الحاضر من هولاندا، وبلجيكا، وسكاندنافيا، وبولونيا، واستراليا، ونيوزيلندا، وجنوب افريقيا ١٥٦٤٤٥ زائراً، بزيادة ٣٧٩٦ عمن زاروه في العام الماضي

مع الشيوعية

«ايوالد فونك» رجل الماني عمره ٣٢ سنة، حكم عليه بالاعدام في شهر آب من العام الماضي متهما بجريمة الخيانة العظمى للوطن، لانه تآمر مع الدولة الشيوعية على تأليف حزب شيوعي الماني في مدينة كبرى من مدن الجنوب، وقد حز الجلاد رأس هذا الخائن تنفيذاً للحكم يوم ٤ الجاري في برلين.

اعلان

صادر من محكمة شرعيه يافا

تقدم لهذه المحكمة مضبطة من مختار محلة النزهة تتضمن انه منذ سبعة اشهر توفى الحاج محمد ابن احمد ابن علي الرقيمي وانحصر ارثه الشرعي والنظامي في زوجته عيشة بنت رشيد جربوع وفي اخوته لام سليمان وسليم وخديجة اولاد مصطفى امطيرو في ابني عمه صالح وفاطمه اولاد علي بن صالح الرقيمي ولاوراث غير من ذكر فمن كان له اعتراض على هذا الحصر فليتقدم به لهذه المحكمة خلال خمسة عشر يوماً من تاريخ النشر

(٢٠٧١) قاضي يافا الشرعي

اعلان

صادر من المحكمة الشرعيه بنابلس

تقدم للمحكمة الشرعية بنابلس مضبطه من مختار قرية رفيديا تتضمن ان الحاجه حسنه بنت حسن الاسعد من رفيديا ماتت سنة ٣٥٤ هـ وانحصر ارثها في اولادها عزيز ومحمود ونجمه وجيله من زوجها سعيد المسعود المتوفى بحياتها وفي عفيفه بنت ابنها محمد المتوفي قبلها ولا وارث غيرهم فمن له اعتراض على مضمون هذه المضبطة فليقدم اعتراضه خلال عشرة ايام من تاريخ النشر

وكيل قاضي نابلس الشرعي

(٣٠٧٠) محمد عارف هاشم

ماهو افيد ما في مكتبك ؟!

ماكينة كتابة - وما هي احسن الماكنات ؟

رويال Royal

ROYAL

و يا ل

ومن لم يسمع بها ؟!

٨٠ بالمئة من اشهر مكاتب الولايات المتحدة باميركا تقتني رويال وهذه رويال نفسها في فلسطين تحتل ٩٠ بالمئة من المكاتب الوطنية لانها الماكنة الوحيدة التي تناسب كل ذوق في متانتها وسرعتها ودقة تركيبها

الوكلاء الوحيدون شركة :

مكتبة فلسطين العلمية

القدس: شارع يافا — يافا: شارع بسترس — حيفا: شارع خياط

اعلان

صادر من محكمة شرعية بئر السبع

تقدم الينا مضبطة بامضاء وختم الشيخ حسن ابو جابر شيخ عشيرة الجبارات ووجوهها تتضمن ان عطوان بن سلامه الهضايبن مات منذ سبعة وعشرين سنة وانحصر ارثه في اولاده عودة الله وحاكمة المتولدين له من زوجته حسن بنت قاسم الوتيحي المتوفاه قبله وفي بنته ناقله من زوجته سالمه بنت سعيد شاهين المتوفاة قبله وفي احفاده محمد وابراهيم وسلامه ونصره وريا اولاد عبدالله ابو مصيفير المتولدين له من ابنته حسن بنت سالمة المذكورة المتوفاه حال حياته ثم منذ ثلاثة عشر سنة ماتت حاكمة المذكورة وانحصر ارثها في شقيقها عودة الله وفي اختها لابيها ناقله ثم منذ اثنى عشر سنه مات محمد ابن عبدالله ابو مصيفير وانحصر ارثه في اشقائه المذكورين ثم منذ احدى عشر سنه مات سلامة المذكور وانحصر ارثه في زوجته زاته بنت سليمان ابو جابر وفي بنته منها فاطمه وفي اشقائه المذكورين ثم منذ سبع سنوات ماتت ناقله المذكورة وانحصر ارثها في زوجها علي ابو جابر واولادها منه آمنه وعبد الرحمن وساره وصبحه وفي حفيدتها صالحة بنت سلمان ابو حديد زوج بنتها فاطمه المتوفاه حال حياتها وعن زوجها سلمان المذكور ثم منذ خمس سنوات توفى عودة الله المذكور وانحصر ارثه الشرعي في زوجته حسن بنت سليمان ابو جرار واولاده منها محمد وسارة وخضرة فقط انحصاراً شرعياً فمن له اعتراض على هذه المضبطة فعليه ان يعترض للمحكمة الشرعية في السبع بظرف خمسة عشر يوماً من تاريخ نشر هذا الاعلان

قاضي بئر السبع الشرعي

(٣٠٧٥)

اعلان

بيع اموال منقولة لدى دائرة اجراء يافا بخصوص الاجراءات التنفيذية بالقضية ٣١٣٩—١٩٣٧

فيما بين: محكوم له: الحاج ديب سالم

محكوم عليه: محمد الديك

ليكن معلوما بانه اعطي الامر من رئيس الاجراء بيافا ببيع الاموال المنقولة بالمزاد العلني وهي :

١ — ماكينة عجين ماركة SAM HUY

ايفاء لتنفيذ الحكم الصادر من محكمة صلح يافا رقم ٣١٣٩—٣٧ لقاء مبلغ ١٠ جنيهات و٥٠٠ مل والرسوم اذا لم يصدر امر بالتأجيل يجري البيع بمعرفة مأمور البيع في يوم الثلاثاء في ٢٢ — ٣ — ١٩٣٨.

في ١٧—٣—١٩٣٨

(٣٠٧٢) مأمور اجراء يافا

اعلان

صادر من المحكمة الشرعية بنابلس

تقدم للمحكمة الشرعية بنابلس مضبطة مختومة من مختار قرية رفيديا تتضمن ان محمود بن سعيد المسعود من قرية رفيديا مات سنة ٣٥١ هـ. وانحصر ارثه في أمه الحاجة حسنه بنت حسن الاسعد وفي زوجته شفيقه بنت صالح الحسن وفي ولديه منها احمد وعفيفه ثم مات احمد المذكور سنة ٣٥٢ وانحصر ارثه في امه شفيقه وفي شقيقته عفيفه وفي جدته الحاجة حسنه المذكورات وفي عقبه عزيز ومحمود عميه شقيقي ابيه ثم ماتت الحاجه حسنه سنة ٣٥٤ وانحصر ارثها في اولادها عزيز ومحمود ونجمه وجيله وفي عفيفه بنت ابنها محمد المتوفى قبلها ولا وارث غيرهم فمن له اعتراض على مضمون هذه الوراثة فليقدم اعتراضه خلال عشرة ايام من تاريخ النشر

وكيل قاضي نابلس الشرعي

(٣٠٦٩) محمد عارف هاشم

وقائع ناطقة

خدعة الوطن القومى و«الرخاء»...

قررت دائرة اجراء تل ابيب طرح البيارة البالغة مساحتها ٣٨ دونماً و٤٠ متراً مربعاً خاصة ميني ومشيل ماركوليس من مستعمرة بئر يعقوب في المزاد العلني لقاء عجزهما عن دفع الدين الذي عليهما الى ابلي مكس ، وقد بلغت أعلى مزاودة ١٩٥٠ جنيهاً. وقررت طرح قطعة الارض البالغة مساحتها ١١٢٢ متراً مربعاً في اراضي مستعمرة ملبس وخاصة صموئيل كوفان وليه كوفان لعجزهما عن دفع ما عليهما من ديون ، وقد قدر ثمنها بـ١٣٦١ جنيهاً وقررت طرح قطعة الارض البالغة مساحتها ٩٧٧٦ متراً مربعاً والمزروعة اشجاراً حمضية في بيت واغاذ بالقرب من عيون قارة والتي تخص شلومو وموشه فرانكل لعجزهما عن دفع ما عليهما من ديون وقد خمنت قيمتها بـ٥٨٦ و٥٦٠ ملا . وقررت طرح البيارة البالغة مساحتها ٢٨ دونماً و٥٨٠ متراً مربعاً في مستعمرة ملبس وخاصة موشه بات لقاء دين عليه قدره ١٨٠٠ جنيه وعجز عن دفعه ، وقد خمنت قيمة هذه البيارة بـ ١٧١٥ جنيهاً. وقررت طرح قطعة الارض البالغة مساحتها ٨٩٥ متراً في ملبس وخاصة آريةهتزروني. وقد بلغت أعلى مزايدة ٢٥٠ جنيهاً

وقرر مسجل جمعيات التعاون تصفية شركة «كوبراتيف يهوفالات» التعاونية بحيفا ، وقرر حذف اسم جمعية (هاشومر) بتل ابيب وشركة (بيميروت) في رحبوت من مسجل جمعيات التعاون . وقرر حذف ست شركات اخرى اربع منها في تل ابيب وواحدة في حيفا والاخرى في عيون قارة على ان لا يؤثر هذا الحذف في صلاحية الحاكم في تصفية هذه الشركات

واعلن الحارس القضائي ضبط اموال المدين (اريخ بيشنتهزر) بناء على قرار محكمة مركزية تل ابيب لعجزه عن دفع ما عليه من ديون

* * *

مسألة

يواجهها المجلس البلدي

يذكر القراء ان الحكومة منحت بلدية يافا منذ ثلاث سنوات قرضاً قدره ٣٠ الف جنيه لبناء سوق الخضار الجديد والقيام بمشاريع اخرى واشترطت الحكومة تعيين مهندس انكليزي للاشراف بصورة خاصة على مشاريع هذا القرض ووقع الاختيار على المهندس المستر او كونور لقاء راتب سنوي قدره ٥٠٠ جنيه و ٢٠٠ جنيه أخرى علاوة اغتراب وغير ذلك ، ومنذ ذلك الحين والمهندس يستوفي راتبه المخصص الى ان انتهت مشاريع القرض تحت اشرافه ، وتنتهي مدة استخدامه في اوائل الصيف القادم

وقد بلغنا امس ان الحكومة تحاول تجديد مدة استخدام المستر او كونور بحجة الاشراف على المشاريع التي تنوي البلدية القيام بها من المبلغ الذي قدمته الحكومة منحة سنوية لها ، مع العلم ان دائرة هندسة البلدية تعج بالمهندسين ومساعديهم ، ولم يحدث ان طلبت الحكومة صرف اي مبلغ من هبتها للبلديات على رواتب موظفين لان القصد من هذه المنح المالية اسعاف البلديات ومساعدتها في مشاريعها الانشائية .

ان مهندسي البلديات يقومون بالاعمال المطلوبة منهم ويتقاضون رواتبهم بحكم وظائفهم سواء في ذلك المشاريع التي ينفق عليها من اموال المنح او على غيرها من المشاريع . ويتعلق القرار النهائي بهذا الشأن بمجلس بلدية يافا وهو الذي باستطاعته تقرير الاقتصاد في النفقات .

اعتقال فضيلة قاضي يافا

اخذ فضيلته الى المزرعة لمدة ثلاثة اشهر

قال مندوبنا الخاص : ارسلت سلطات البوليس في القدس في الساعة الواحدة بعد ظهر امس الى مديرية بوليس اللواء الجنوبي اشعاراً تلفونياً طلبت فيه اعتقال فضيلة الشيخ محمد مطيع افندي درويش قاضي الشرع الشريف بيافا وارساله الى المزرعة لمدة ثلاثة اشهر .

وفي الساعة الثالثة والنصف نفذت مديرية البوليس هذا الاشعار وأحضرت فضيلته الى رئاسة قسم بوليس يافا حيث ابلغته الامر الصادر باعتقاله ، فطلب امهاله وقتاً قليلا لاحضار بعض الالبسة الضرورية ، فأركبه رئيس القسم في سيارته الى داره وبعد اخذه حاجته من الالبسة عادت بفضيلته الى مركز رئاسة القسم . ثم استقل فضيلته احدى سيارات البوليس يحرسه اربعة من افراد البوليس البريطاني الى معتقل المزرعة

تعديل

لاستيفاء ضريبة

يقضي قانون البلديات لسنة ٩٣٤ باستيفاء ضريبة الاملاك من مالكي الابنية او الاراضي ولكنه لا يحتوي على أحكام تجيز استيفاء هذه الضريبة من أي شريك من الشركاء في الاحوال التي تكون فيها البناية او الارض مملوكة بحصص مشاع غير مفرزة . وقد نتج عن ذلك أن كثرت الضرائب المتأخرة نظراً لاستحالة التحقق في كثير من الاحوال من معرفة اسم كل شريك ومقدار حصته

وقد درس النائب العام لحكومة فلسطين هذا الموضوع ووضع بعد موافقة المندوب السامي واستشارة المجلس الاستشاري مشروع قانون جديد لاضافة فقرة رابعة الى المادة ١١٥ من قانون البلديات الاصلي اجاز فيها تحصيل ضريبة الاملاك من أي واحد أو أكثر من الشركاء فيما لو كان الملك مشاعاً ، وان يرجع من دفع الضريبة الى الشركاء الاخرين لدفع ما يملك كل منهم الى حصته

اجتماع للامن العام

عاد الميجور فولي مدير بوليس اللواء الجنوبي من القدس ، وقد اجتمع ظهر امس ومعه احد مساعديه الى حاكم اللواء الجنوبي مدة طويلة دار البحث فيها حول مسائل تتعلق بالامن العام

اصلاح

شارع المحطة

باشرت دائرة هندسة بلدية يافا باصلاح شارع المحطة ـ المنشية وقد سدت منافذ هذا الشارع امس للقيام بالعمل واخذت باصات المنشية تسير عن طريق جسر شاوش .

ارسال

معتقلين للمزرعة

اصدرت السلطة الادارية في الرملة قراراً باعتقال السادة : عبدالله ابو العنين ، محمود الحجة ، جميل الافغاني في المزرعة لمدة ستة أشهر عملا بقانون الطوارئ ، وهؤلاء من معتقلي قرية سلمة الستة الذين أشرنا الى خبر اعتقالهم قبل اسبوع وقد ارسل البوليس الثلاثة بالسيارة الى المزرعة

أما السيد سعيد ابو العينين فقد اخلي سبيله ، وتقرر اخلاء سبيل السيد موسى ابو حاشية بكفالة مالية وخرج من السجن بعد ظهر أمس . ومن المحتمل جداً ان يطلق سراح السيد مصطفى نجم اليوم او غداً ولا يزال في المستشفى البلدي بسبب مرضه

اطلاق النار

على شيخ الحرم

« تابع المنشور على الصفحة الاولى »

١٣٥ الفاً

اما في القدس فستقام أبنية تبلغ نفقاتها ١٣٥ الف جنيه تتسع لاقامة عشرة ضباط مع عائلاتهم و٦٥ آخرين مع عائلاتهم أيضاً ، وتشتمل على مدرسة مع ابنية لاقامة المعلمين .

وسينفق على هذه الابنية ٢٠ الف جنيه في هذا العام . وقد انفق عليها في الماضي ٨٨ الف جنيه والباقي من الاعتماد المخصص لها وقدره ٢٧ الف جنيه سيصرف في السنة القادمة .

نفقات معسكر

وتبلغ النفقات المخصصة لمعسكر تل ابيب خمسة آلاف جنيه سينفق منها في هذا العام مبلغ الف جنيه

الازمة عندهم

تمنع تنفيذ مشروع !

اشرنا سابقاً الى المشروع الذي تقدم به الكولونيل « كيش » وشخص آخر الى الحكومة والذي يتعلق بطم قسم كبير من البحر بجوار «الكازينو » في تل ابيب وانشاء حمامات في البحر وفنادق كبيرة ... واماكن للالعاب الرياضية وغيرها ... وقلنا ان لجنة تنظيم المدن المركزية التي يرأسها حاكم اللواء الجنوبي وافقت على هذا المشروع وقد علمنا امس ان طالبي هذا الامتياز توقفوا عن القيام بالمشروع لاسباب عديدة اهمها : سوء الحالة الاقتصادية في تل ابيب وما يجاورها من المستعمرات وعدم استقرار الحالة السياسية ، ومقاومة بعض الهيئات اليهودية وفي مقدمتها « الهستدروت » للمشروع المشار اليه .!

تفتيش مضارب

ذهبت قوة من بوليس تل ابيب ورامات غان امس الى مضارب العرب في الجهات الواقعة بالقرب من قرية صميل واجرت تفتيشها ولم يعثر هناك على شيء ممنوع

مصادرة اسطوانة

بينما كان الحاج سعيد بدر صاحب محل مرطبات واضعاً احدى الاسطوانات الغنائية من التي صدر الامر بمصادرتها على الفرامافون المضخم جاء احد افراد البوليس وصادر الاسطوانة وهي من تلحين الاستاذ نوح ابراهيم .

اجور

نقل الحمضيات

اصدرت مديرية سكك حديد فلسطين العامة تعرفة جديدة باستيفاء أجور نقل صناديق الاثمار الحمضية من كل من المحطات التالية : خان يونس ، دير البلح ، غزة ، دير اسنيد ، المجدل ، اسدود ، يبنا ، رحبوت ، بئر يعقوب ، والنعانه ، الى يافا وتل ابيب وقدرها عشرة ملات لكل صندوق على ان يستوفى ٣٥ ملا كرسم تسجيل لكل ارسالية . ولا تشمل هذه التعرفة أجور الوسق والتفريغ ، بل تستوفى اجرة اضافية عن ذلك اذا قامت بها ادارة السكك الحديدية .

وقد تنفذت هذه التعرفة اعتباراً من يوم امس « الاثنين ».

تبرع لمسجد

علمنا ان السيد خليل ملص احد تجار حيفا قد تبرع بـ ٣٥٠٠ بلاطة لمسجد النزهة الجديد ، وسيذهب مختار هذه المحلة الى حيفا لاستلامها والعودة بها ، فشكراً له

طريق الصحراء

اعلم حاكم منطقة سيناء حكومة فلسطين بان الطريق الصحراوية بين مصر وفلسطين عن طريق القسيمة وبين السويس والعقبة قد فتحت وأصبحت صالحة لسير السيارات .

مراقبة السير

ذكرنا سابقاً نبأ توسيع صلاحيات البوليس العربي وجعل البوليس البريطاني حامية احتياطية ، وبما ان البوليس العربي لم يتمرن حتى الان على ركوب الدراجات النارية فقد عهد الى ستة أفراد من البوليس البريطاني لمراقبة حركة السير بواسطة الدراجات في الطرقات العامة الرئيسية .

صرف

التعويضات المالية

اعلمت مديرية المالية العامة بالقدس دائرة مالية يافا بلزوم صرف التعويضات لاصحاب الاملاك التي نسفت في البلدة القديمة بيافا من الاموال الموجودة لديها بسبب قرب انتهاء السنة المالية وقد اوعز الاستاذ نظمي بك العنبتاوي قائمقام يافا المالي الى دوائر المالية بوجوب البدء بالصرف وسيرسل الى اصحاب الاملاك المستحقين اشعاراً بلزوم حضورهم تدريجياً الى دائرة المالية حاملين مستنداتهم اعتباراً من يوم غد او الذي يليه.

جمعية مفيدة

يفكر فريق من أهالي حي المنشية في يافا بتأسيس جمعية خيرية غايتها مكافحة الامية ونشر الثقافة بين ابناء الحي ، وستكون باكورة اعمال هذه الجمعية تأسيس مدرسة وطنية ابتدائية تشتمل على قسم ليلي لتعليم الاميين . وتتخذ التدابير للحصول على ترخيص رسمي بتأسيس الجمعية .

القرية العربية

بمناسبة انتهاء بناء القرية العربية المعدة لسكن منكوبي البلدة القديمة فقد أصدر المندوب السامي امراً بتعديل حدود منطقة تنظيم بلدية يافا بصورة تصبح هذه القرية مع قسم من الاراضي المجاورة لها داخلة ضمن الحدود القديمة

وأصدر امراً آخر يقضي بتوسيع منطقة بلدية تل ابيب اذ ادخل اليها قطعتين من اراضي قرية المسعودية وهما رقم ٦٢١٥ ورقم ٦٢١٤

حريق واخماده

شبت النار في برميل مملوء بالزفت في احد شوارع المدينة ولما وصل خبره الى فرقة مطافئ يافا ظنته حريقاً كبيرا وارسلت سيارات الاطفاء الى مكان الحادث واطفأت النيران .

وصول

روسيين فاشيست

علم البوليس المختص بمراقبة القادمين بحراً من جهات روسيا ، أن ثلاثة اشخاص روسيين من معتنقي المبدأ الفاشستي سيحضرون في احدى البواخر الى فلسطين وينزلون في ميناء تل ابيب ، فراح يراقبهم حتى علم بوصولهم يوم امس الاول لكنهم رفضوا النزول الا في ميناء يافا . وبعد تفتيش امتعتهم بدقة عثر معهم على ٣٦ نسخة من جريدة روسية فاشستية المبدأ فصادرها وسمح لهم بالنزول .

تنظيم

قرية العباسية

قررت لجنة تنظيم المدن المركزية بيافا تعيين لجنة تنظيم محلية في قرية العباسية برئاسة قائمقام الرملة وعضوية مستشار لجنة تنظيم المدن المركزية المستر كندل ورئيس دائرة الصحة بيافا اومن ينوب عنه ، ورئيس دائرة الاشغال العامة بيافا او من ينوب عنه ، ومهندس القرى ومن شخصين آخرين من القرية نفسها.

الى دار البقاء

انتقل الى رحمة الله تعالى في الساعة العاشرة من صباح امس المرحوم سليم متري سابا وقد احتفل بدفنه بعد الظهر احتفالا مهيبا وبعد المراسيم الدينية ووري جثمانه التراب في مقبرة الجبالية الارثوذكسية مأسوفا عليه . فنعزي اخوانه وانجاله على فقده تغمده الله بالرحمة والهمهم جميعاً الصبر والسلوان

حيفا

تنفيذ حكم الاعدام بشاب عربى

حيفا في ٢١ آذار — لمراسل الدفاع الخاص — نفذ في الساعة الثامنة من صباح اليوم حكم الاعدام في المرحوم محمود عبد الرحيم عبد الرازق من قرية جلقموس البالغ من العمر خمساً وعشرين سنة ، والذي حكم امام المحكمة العسكرية في حيفا بالاعدام بتهمة حمل بندقية وذخيرة ضبطها البوليس معه على اثر الحوادث التي وقعت في اليامون اخيراً

وسينفذ يوم الاربعاء حكم الاعدام بالسيد محمود قاسم العيسى من عصيره الشمالية الذي حكم أمام محكمة عسكرية حيفا بالاعدام بتهمة حمل بندقية وذخيرة وقنبلة .

تفاصيل عن اطلاق الرصاص في كفرين

على أثر اطلاق النار على قرية الكفرين في الليلة الماضية ، جاءنا اليوم بعض وجوه القرية واطلعونا على التفاصيل التالية : حوالي الساعة العاشرة من ليلة امس طوق القرية المذكورة حوالي الخمسين مسلحاً ثم دخل عشرة من هؤلاء القرية وتوجهوا الى منزل السيد اسعد الخضر ولما لم يجدوه قاموا بتفتيش بيته فلم يعثروا على شيء فيه ايضاً ، وعندما خرج هؤلاء المسلحون اطلقوا النار على فرس وحمارين وسبعة خراف في القسم الخارجي من الدار

وطلبت الحكومة من القرية أن تدفع مبلغ ثمانية وثمانين جنيهاً من رواتب الخفراء الذين عينتهم السلطة في القرية المذكورة في سنة ١٩٣٦

تفتيش منزل واعتقال صاحبه

على اثر اخبارية وردت لدائرة بوليس حيفا يوم اول امس ، توجهت قوة الى قرية الطيرة التابعة لحيفا ، وفتشت بيت السيد حسن شحاده كتيلي من أهالي القرية المذكورة ، وأحد الذين يعملون في حيفا. ولم يعثر البوليس على شيء محظور وقبض على صاحب البيت وأودعه سجن حيفا المركزي ، وفي صباح اليوم التالي نقل من السجن المركزي ولم تعرف الجهة التي نقل اليها

استدعاء فضيلة القاضي الى مركز البوليس

حوالي ظهر اليوم ذهب ثلاثة من رجال البوليس البريطاني الى محكمة شرعية حيفا وطلبوا من فضيلة القاضي الشيخ صبحي افندي خيزران يصحبهم الى مركز البوليس فذهب معهم في السيارة الى مركز البوليس ولم تعرف الاسباب

نقل مبعدين الى مخيم المزرعة

مر اليوم في طريقهما الى المزرعة السيد محمد عبد الله والسيد صالح جابر من اهالي قرية صموئيل وكانت السلطة قد القت القبض عليهما بتاريخ ١٦ الجاري ، وابلغت الامر الصادر بسجن كل واحد منهما لمدة سنة ، وكانت تحرسهما قوة من الجند مع مدافعها الرشاشة .

المحكمة العسكرية في نابلس والناصرة

تنعقد المحكمة العسكرية غداً وبعده في نابلس للنظر في عدة قضايا حمل وحيازة اسلحة وذخيرة ، كما انها ستنعقد يوم الجمعة في الناصرة للنظر في مثل هذه القضايا وسيرافع عن المتهمين الاستاذ حنا عصفور ، كما انها ستنعقد اول الاسبوع القادم في حيفا للنظر في قضية الاشخاص الخمسة الذين قبض عليهم على اثر حوادث جنين الاخيرة ، وسيرافع عنهم ايضاً المحامي الاستاذ حنا عصفور .

بوليس اضافى امام المحكمة المركزية

تنظر المحكمة المركزية يوم الخميس في قضية السيد جورج عيسى النونو امباشي البوليس الاضافي في حيفا الذي اعتقله البوليس على اثر تصرفه بالاموال التي حصلها من الغرامات المفروضة على الاحياء في المدينة

سينما الحمراء الوطنية

ابتداء من مساء الاثنين في ٢١ آذار وبقية أيام الاسبوع

تقدم الممثل المحبوب **علي الكسار** بطل التمثيل الكوميدي

في أعظم رواياته

١٠٠،٠٠٠ جنيه

الفلم الوحيد الذي دام عرضه ستة اشهر متواليات في مصر

رواية تتجلى فيها قدرة الممثل الشهير بربري مصر الوحيد على اغتصاب ضحك الجماهير واعجابهم مليئة بالمفاجآت الغريبة والحوادث القائمة على سوء التفاهم اسلوب رشيق جذاب — اقضوا سهرة ممتعة كلها ضحك متواصل —

حفلتان كل مساء الساعة ٧ والساعة ٩

في حفلة الساعة ٣،٣٠ بعد الظهر يعرض الفلم الهزلي المحبوب

هل انت رجل !؟

تمثيل الممثل الهزلي الشهير — ايدي كانتور —

اعلان

لتمديد مدة المزاودة

رقم القضية ٨٦٨—٣٧

المرتهن : انطون وجورج ولدي يوسف طلاماس

الراهن : امنه ابراهيم عوينات وفاطمه سليمان عبد الهادي تيم من قرية يازور

لكن معلوما بانه اعطي الامر من قبل رئيس هذه المحكمة حسب المادة ١٤ من قانون انتقال الاراضي (الفصل ٨١ من مجموعة القوانين لدريتون) حسب ما هو مدرج في الجريدة الرسميه عدد ٧٤٤ تاريخ ٢٣ كانون اول سنة ٩٣٧ حسب الجدول

وامر اعطي لوضع الملك في المزاد العلني لمدة خمسة عشر يوما اخرى وذلك حسب المادة ١٠٦ من قانون الاجراء المؤرخ في ١١ ايار سنة ١٩١٤

وء ان هذا الملك صار تخمينه بمبلغ ٦٠ جنيه للدونم الواحد بناء على ذلك اعطي امر بالاعلان من قبل رئيس الاجراء في يافا بتجديد المدة خمسة عشر يوما من تاريخ هذا الاعلان .

سيطرح الملك بالمزاد العلني وللمزاود الاطلاع على التفصيلات والشروط في الدائرة . سيباع الملك ايفاء لصالح الدائن او المرتهن كما هو موضح بالجدول المرفق بما يلحقه من المصاريف والقيود والشروط والمطلوبات المتعلقة بهذا الملك .

اذا لم يصدر امر التأجيل يجري البيع بمعرفة مأمور اجراء يافا ابتداء من الساعة ٨ ونصف الى ١٢ ونصف من ايام الاسبوع قبل الظهر ويستمر بظرف خمسة عشر يوما من تاريخ النشر بحالة دفع الدين المبين تفاصيله اعلاه مع المصاريف واذا عرض دفعها قبل ان يباع الملك فأن المزاودة تلغى .

حين البيع على راغبين المزاودة ان يزاودوا بانفسهم او بواسطة وكلاء مفوضون ولا تقبل المزاودة من قبل الدائن او المرتهن او بالنيابة عنهم الا بأمر خاص صريح من رئيس الاجراء او من يقوم مقامه .

على المزاود ان يدفع عشرة بالماية حين المزاودة لصندوق الاجراء او ان يجلبوا كفالة بنك يرضى بها مأمور الاجراء

اجرة الدلال ورسم التسجيل في دائرة الطابو على المشتري .

١٧—٣—٣٨

مأمور اجراء يافا

الجدول

بلوك : ٦٠٢٩

قسيمة : ٣٩

حصص : كاملا

المكان : قرية يازور

نوع الملك : ارض واقعة في قرية يازور مزروعة أشجار برتقال يحتوي كل دونم منها على نحو ٦٠ شجره عمر الشجرة الواحدة سنه .

اسم المالك او المالكين : امنه ابراهيم عوينات وفاطمه سليمان عبد الهادي تيم من قرية يازور

مساحة الارض ٧ دونمات و٦٧١ متر

القيمة المخمنة : ٦٠ جنيه للدونم الواحد

(٣٠٧٤)

القدس

احتفال شائق في دار القنصلية العراقية

القدس في ٢١ اذار — لمراسل الدفاع الخاص — احتفلت القنصلية العراقية بعيد مولد جلالة الملك غازي الاول ملك العراق ، وقد أم دار القنصلية فريق كبير من العرب المعروفين وقناصل الدول الاجنبية وموظفي الحكومة ورجال الهيئات الوطنية ، واعضاء المجلس الاسلامي الاعلى ، واعضاء محكمة الاستئناف الشرعية وقضاة المحاكم النظامية وكبار موظفي الحكومة ، ووفد عن سمو الامير عبد الله يمثله الامير جميل ،رئيس الديوان في عمان .ولهذه المناسبة ازدانت دور القنصليات الاجنبية بالاعلام .

وقد كان سعادة القنصل الاستاذ كاظم بك الدجيلي والاستاذ السيد حكمت مساعده يستقبلان وفود المهنئين بكل حفاوة وترحاب . وابتدأت الحفلة الرسمية منذ الساعة الحادية عشرة والنصف واستمرت الى وقت متأخر ، وقد جمعت بين فريق كبير من وجهاء المدينة وبعض الوفود التي قدمت من مختلف انحاء فلسطين لتهنئة سعادة القنصل بهذا العيد السعيد . كما حضرها وفد عن الصحافيين العرب والطوائف الدينية

وقد اعدت القنصلية مقصفا فاخراً اختلف اليه المدعون وقد لوحظ أن عدد العرب المهنئين كان في هذه الحفلة بارزاً . وتبادل المهنئون الحديث عن العراق ونهضته .

نرجو أن تعاد مثل هذه الذكرى والملك غازي الاول وولي عهد وحكومته وشعبه متمتعون بأحسن حال بالغون ما يريدونه ويريده العرب

اعتقال اربعة اشخاص وعلاقة بحادث

اعتقلت السلطة اليوم كلا من السادة هاشم عابدين ، اسحق عابدين وعيد عابدين ويقال ان للحادث الذي وقع لفضيلة الشيخ عارف افندي يونس الحسيني علاقة في هذه الاعتقالات .

مهندس انكليزي للاشراف على ترميم الاقصى

وصل القدس على متن طائرة بدعوة من المجلس الاسلامي الاعلى ، المهندس الانكليزي المعروف المستر هارفي للكشف على ما تصدع من بنيان المسجد الاقصى للاشتراك مع البعثة المصرية الفنية الموجودة الان في القدس . وسيكون الترميم والاصلاح تحت اشرافه .

قضية ارث كبير وقرار المحكمة الشرعية

كان اليوم موعد النطق بقرار المحكمة الشرعية في القدس في قضية الارث التي أقامها الاستاذ حسن صدقي بك الدجاني بصفته الشخصية على رفيق افندي طهبوب يطالبه بحصته الارثية من تركة المرحومة السيدة خديجة طهبوب التي توفيت قبل مدة دون أن تترك وارثاً والتي قيل انها تزوجت في آخر أيام حياتها من السيد رفيق المذكور . وقد أصدرت المحكمة قرارها ببطلان هذا الزواج وبأحقية الاستاذ حسن صدقي الدجاني بحصته في تركتها التى تقدر بمبلغ ١٥٠ الف جنيه .

الوكالة اليهودية ومذكرتها للمندوب السامي

تصدر الوكالة اليهودية هذه الليلة مذكرة لترفعها لفخامة المندوب السامي عن حالة البلاد الحاضرة . وستنشر هذه المذكرة في الصحف اليهودية التي تصدر صباح الغد .

تأجيل قضية عربي يحاكم عسكريا

نظرت المحكمة العسكرية في قضية علي محمد مصطفي من اهالي قرية العمور المتهم بحيازة خمس رصاصات . وقد حضر معه المحامي الاستاذ حسن صدقي بك الدجاني . وبعد ان استمعت المحكمة اقوال شهود الدفاع قررت تأجيل القضية الى صباح الغد

غبطة البطريرك اللاتيني يسافر للناصرة

سافر الى الناصرة صباح هذا اليوم صاحب الغبطة المونسنيور لويس برليسنا بطريرك اللاتين في فلسطين وشرق الاردن يرافقه بعض كبار رجال الدين من الطائفة المذكورة

محاكمة اليهودي المتهم بحرق اخيه

تنظر المحكمة المركزية يوم الاربعاء القادم في قضية اليهودي نومر نرشوفسكي المتهم بحرق اخيه اسحق بتاريخ ٥ تشرين الثاني الماضي ، في لوكاندة فكتوريا . وهي الحادثة التي كنا ذكرنا وقوعها في احد اعداد « الدفاع » السابقة .

المستر رايس يغادر فلسطين الى انكلترا

غادر القدس صباح هذا اليوم على قطار مصر الى بلاده المستر رايس ، مدير دائرة المباحث الجنائية . وقد انتهت خدمة المستر رايس في فلسطين بعدان قضى مدة طويلة فيها .

ضم قنصلية النمسا رسميا للقنصلية الالمانية

اذاع قنصل المانيا العام في القدس بيانا جاء فيه انه بالنظر لاتحاد النمسا مع المانيا ستقوم قنصلية المانيا العامة بمهام قنصلية النمسا السابقة وستنظر في المسائل المهمة والمستعجلة فقط وذلك بصورة مؤقتة الى ان يتم توحيد الدائرتين ، اما بعد ٢٨ آذار الجارى فينظر في جميع المسائل حسب المعتاد ويمكن للرعايا الالمان جميعاً بما فيهم رعايا النمسا ان يراجعوا قنصليات القدس ويافا وحيفا في شؤونهم

جنين

فرض غرامة بعد حادث سيارة يهودية

جنين في ٢١ اذار — لمراسل الدفاع الخاص — على اثر حادث اطلاق الرصاص على السيارة اليهودية بجوار قرية جبع ، ذهبت قوة من البوليس وتتبعت الاثر الذي يقال بأنه اتجه نحو القرى الشرقية والغربية من قرية سانور . وقد ذهب مساعد مدير البوليس على رأس قوة الى القرية المذكورة وحصلوا من اهلها مبلغ عشرة جنيهات فوراً . وهذه القيمة فرضها مساعد حاكم اللواء على سانور بمناسبة اطلاق النار على السيارة اليهودية .

حادث قتل سببه شخصي محض

القى البوليس عرابة القبض على السيد محمد ديب طه من قرية مركه فوجده جريحاً في صدره ، وهذا الشخص هو أحد المتهمين بحادث اطلاق الرصاص الذي وقع أمس في قرية عرابة وقتل بسببه شخصان وقد علمنا ان الحادث وقع بسبب خلاف شخصي بين صاحب البيت والاشخاص الذين هاجموا بيته . وان الشخص الذي قلنا في رسالة امس انه قتل في الشارع اثناء لحاقه بجماعته ، فهمنا اليوم انه قتل داخل الدار

جثمان العربي الذي اعدم في عكا

جاءت السلطة بجثة المرحوم السيد محمد عبد الرحيم عبد الرازق من قرية « جل قوس » والذي اعدم اليوم في عكا . وهو أحد الذين قبض عليهم بجوار اليامون بسبب الحوادث الاخيرة التي وقعت هناك . وقد نقله البوليس الى قرية قباطيا حيث استلمه ذووه ودفنوه في قريته .

تحليق طائرة يتلوه ذهاب سيارات

حلقت في صباح اليوم الباكر طائرة حربية فوق الجبال المجاورة للمدينة . ثم القت رسالة التقطها الجند وعلى الاثر شاهدنا السيارات العسكرية تمر بشوارع المدينة وهي ملاى بالجند ووجهتها الجنوب .

الحكم بالاعدام امام محكمة الجنايات

قضت محكمة الجنايات الكبرى المنعقدة اليوم في نابلس بالاعدام على محمد محمود من قرية قباطيا المتهم بقتل والده .

طولكرم

اطلاق النار على سجن نور شمس

طولكرم في ٢١ آذار — لمراسل الدفاع الخاص — اطلق مجهولون العيارات النارية ليلة امس على سجن نور شمس القريب من طولكرم وقد أجاب الحرس بالمثل . ولم يعرف عن وقوع اصابات

مرور قوات عسكرية ومناورة كبيرة

يقوم الجيش بمناورة كبيرة في قضاء طولكرم غداً وقد ابلغت الحكومة بعض القرى عن هذه المناورة وفي صباح هذا اليوم مرت من المدينة عدة سيارات عسكرية ملأى بالجنود متجهة نحو الشمال . وحلقت طائرة في سماء المدينة والقرى المجاورة والجبال

اخلاء سبيل عربي من سفارين

افرجت السلطة اليوم عن الشيخ حامد احمد العبد من سفارين بعد توقيفه عدة ايام في سجن طولكرم

مسلحون يداهمون ذنابة واجراءات

دخل جماعة مسلحون قرية ذنابة حوالي الساعة الحادية عشرة من ليلة امس بعد تطويقها وطلبوا عدة مطالب من سكان القرية واخذوا ما يقرب من ثلاثة جنيهات من شخصين واطلقوا بعض العيارات النارية وانسحبوا . وفي الصباح خرجت قوة من رجال البوليس مع قصاص الاثر واجروا تحقيقاً في الحادث ولكن بالنظر الى مرور الناس والمواشي ضاعت الاثار . ولا يزال البوليس مستمراً في التحقيق .

غزة

اعتقال فضيلة القاضي ونقله لمزرعة عكا

غزة في ٢١ اذار — لمراسل الدفاع الخاص — ذهبت اليوم قوة من البوليس الى المحكمة الشرعية واعتقلت فضيلة القاضي الشيخ مصطفى افندي فاضل العوري وأخذته الى دائرة البوليس ومن هناك أخذ في سيارة الى معتقل المزرعة بحراسة بعض افراد البوليس . وعرف أن مدة اعتقاله ستة أشهر

رداءة الطريق بالقرب من بيت حنون

ساءت طريق غزه — يافا بالقرب من قرية بيت حنون لدرجة لا تطاق وحتى الان لم تقم دائرة الاشغال بأي عمل في سبيل اصلاحها فنأمل ان تعمل الدائرة المذكورة لاصلاح هذه الطريق .

قائمقام غزة ينوب عن قائمقام السبع

سافر امس الاستاذ احسان افندي هاشم قائمقام غزة الى بئر السبع لاستلام عمل الاستاذ عارف بك العارف لتغيبه مدة اسبوع

« نشاط » مجلس العموم ومشكلة فلسطين

لندن في ٢١ آذار — في يوم ٢٣ الجاري « غداً » يلقي بعض النواب في مجلس العموم عدة اسئلة على وزير المستعمرات تتعلق بشؤون فلسطين . فيسأل النائب تورن من حزب العمال عن عدد اليهود الذين طردوا من المانيا ونزحوا الى فلسطين منذ سنة ١٩٣٣ وفيما اذا كانت أملاكهم وأموالهم قد صودرت قبل طردهم من المانيا .

ويسأل النائب ماندر من حزب الاحرار فيما اذا كانت اللجنة الفنية قد ابلغت بان تسافر قريباً الى فلسطين وان مهمتها مستعجلة وانها مكلفة بان تقوم بها باسرع ما يمكن .

ويسأل الجنرال نوكر من حزب المحافظين متى يعدل القانون العام في فلسطين وشرق الاردن فيما يختص بالنفط الموجود في البلاد لاجل ان تعطى الاذونات للبحث والتنقيب عن النفط

ويسأل النائب دونالد سومرفيل من المحافظين عن الخطى التي اتخذت منذ قيام الانتداب البريطاني في فلسطين لايجاد أعمال بحرية (كذا) لتشجيع السكان « الجدد » على الاشتغال في البحر وما هي المكنات الموجودة الان لتعليم السكان وتدريبهم على اعمال الملاحة

صفد

اعتقال رئيس كتبة المحكمة الشرعية

صفد في ٢١ آذار — لمراسل الدفاع الخاص — ذهبت قوة من أفراد البوليس الى دار المحكمة الشرعية واستدعت الشيخ محمد افندي سعد الدين باشكاتب المحكمة والقاضي الشرعي بالنيابة الى دائرة البوليس . وقد أرسل الى معتقل المزرعة في عكا لمدة سنة بموجب قانون الطوارىء .

قائمقام المدينة يجتمع بالوجهاء

دعا قائمقام المدينة الاستاذ حلمي الحسيني الى مكتبه حضرة رئيس البلدية وبعض وجهاء المدينة وبحث معهم في حادث اطلاق العيارات النارية على المحلة اليهودية امس

الناصرة

مداهمة مزرعة بجوار العفولة وأخذ اشياء

الناصرة في ٢١ اذار — لمراسل الدفاع الخاص — في الساعة الثانية عشرة والنصف بعد منتصف ليلة امس هاجم سبعة مسلحون مزرعة تخص آل الطه تقع بين العفولة وكفر طابور . وقد دخلوا الى المكان الذي يقيم فيه القائم بادارة المزرعة . وأجروا تفتيش المكان وأخذوا ثلاثة جنيهات وثلاثة رؤوس من الخيل

عكا

اطلاق الرصاص على سيارة وذهاب قوة

عكا في ٢١ اذار — لمراسل الدفاع الخاص — بينما كان السائق فوزي عواد عائداً بسيارته ليلا على طريق بيروت — عكا في حوالي الساعة العاشرة من مساء امس ، أطلقت جماعة مسلحة النار عليه من جانبي الطريق . وقد حضر وأخبر البوليس بالحادث . وعلى الاثر خرجت قوة لمكان اطلاق النار لكنها لم تجد أحداً

تحصيل قيمة غرامة مفروضة على قرية

نشرنا في رسالة امس خبر فرض غرامة مئة جنيه على قرية (عبلين) ، وقد حصل مبلغ خمسة جنيهات فوراً ، وعادت السلطة واستولت على ٣٠٠ رأس ماعز وغنم تسديداً لبقية الغرامة والثلاثمائة رأس ماعز تخص أربعة اشخاص هم : خليل العبد النجمي ، ومحمد توفيق النجمي ، ويوسف ابو النيل الهواري ، وخليل حسن الهواري من القرية المذكورة . وقد استاقت السلطة جميع الماشية الى حيفا

التمهيد لاقامة « مستعمرة » واعتراض قرية

ذهب اليوم نحو ٣٠٠ عامل يهودي في ٩٣ سيارة بمعاولهم الى قطعة الارض الواقعة شمالي البصة ، والمحاذية للحدود اللبنانية والبالغة مساحتها نحو ٤ آلاف دونم والتي اشترتها شركة الكارن كاييمت — لفتح طريق بجانب قطعة الارض تمهيداً لانشاء مستعمرة هناك . وقد كانت تحرس العمال قوات من الجيش كما كانت تحلق فوق رؤوسهم طائرة عسكرية بصورة دائمة . وقد اعترض أكثر اهالي قرية البصة على انشاء هذه الطريق لانها تدخل ضمن اراضيهم الخاصة . وعلمت ان العمل قد توقف موقتاً للنظر في ذلك

حوادث البلاد في نشرة الامن العام

جاء في نشرة الامن العام ما يلي : في الثماني والاربعين ساعة الاخيرة حصلت خمس حوادث سلب بالقوة احداها في قرية قرب نابلس والثانية في قرية كفرين — حيفا والثالثة في قرية ذنابه — طولكرم والرابعة في قرية الغبيبة — الرملة والخامسه في قرية بمنطقة عكا . وفي جميعها كانت المسلوبات دراهم وحيوانات .

وحصلت اربع حوادث اطلاق نار احداها على سيارة يهوديه على طريق نابلس — جنين والثانية على محلة اليهود في صفد عن بعدوالثالثه على سجن نور شمس — طولكرم والرابعة على بيت في قرية المنشية — عكا ولم تقع اصابات الا في الحادثة الرابعة حيث جرح ولد بجراح خطره

في ٢٠ محرم

الانباء الخارجية

الوزارة البريطانية ومباحثات روما

لندن في ٢١ أذار — كتب المحرر السياسي لجريدة « الاوبزرفر » عن المحادثات الانكليزية الايطالية فقال انها تتقدم تقدما محسوساً وينتظر لها نهاية جيدة . ولم يؤكد بعد الموعد الذي يتمكن فيه المستر تشمبرلن من الادلاء ببيان عن هذه المحادثات . ومن ناحية أخرى يلاحظ أن الذين تسرعوا في الحكم على المستر تشمبرلن أصبحوا يميلون الى الاعتراف بحكمة رئيس الحكومة . وقد تبددت المخاوف من تصدع الوزارة البريطانية

اكتشاف وثيقتين عن الجيش الايطالي

لندن في ٢١ آذار — في نبأ من روما ان وثيقتين اكتشفتا وجاء فيهما أن أركان الحرب الايطالية اقتنعت تماماً بأن الفوز في الحرب المقبلة لمن يضرب الضربة الاولى وبسرعة . ويقول الجنرال باريانى وكيل وزارة الحربية في مقدمة ميزانية الجيش : ان المبدأ الاساسي لتمريناتنا العسكرية هو الحرب بالقرار السريع . » واشار الى ان الفوز حليف من يضرب العدو في النقط الحيوية من ارضه والى أن الطيران سيكون له الشأن البعيد في الحرب المقبلة . وبعد ان أوضح حالتي الحرب في اسبانيا والصين قال : ففي الحرب العالمية المقبلة لن تقوم القوى المسلحة بعضها على بعض فقط بل تقوم امم على امم بجملتها . وتكلم عن القوى الاجنبية في الطيران فقال ان انكلترا نفذت بسرعة احدث النظريات في انشاء الطائرات وهي مهتمة بتسليح بلادها ضد كل طارىء وخطر من الحرب ولكنها تفتقر الى الرجال والروح والاستعداد للتطوع الذي يعد امراً جوهرياً في سلاح الطيران .

حزب العمال صديق الصهيونية العالمية..

لندن في ٢١ آذار — صرح المستر هربرت موريسون أحد زعماء حزب العمال البريطاني في حفلة يهودية بانه قابل في الايام الاخيرة وزير المستعمرات وحادثه في قضية فلسطين حديثاً تناول ممكنات حلها ، واقترح على الوزير ان يرسل الى فلسطين لجنة لا يكون اعضاؤها من رجال الادارة الاستعمارية بل يكونون من الأكفاء الملهمين

واعرب الوزير عن أمله في ايجاد « اتفاق » (كذا) وتفاهم بين العرب واليهود (كذا) عن طريق سن القوانين الاشتراكية التي ترمي الى رفع مستوى معيشة العمال العرب ، وعن طريق الثقافة السياسية بين سائر السكان بمنحهم الحكم الذاتي المحلي

اما اذا كان من المقرر « تقسيم » فلسطين فيجب ان تكون المساحة المعطاة للشعب اليهودي « أرحب » لضمان تقدم الدولة اليهودية الاقتصادي والسياسي بصورة طبيعية

— وهكذا يكون زعماء الاحزاب ... السياسية !!

ماشأن هؤلاء الاجانب ومشكلة فلسطين

لندن في ٢١ آذار — عقدت نقابة العمال التابعة لحزب العمال الانكليزي في لواء غلاسكو اجتماعا قررت فيه مطالبة الحكومة باعادة قاعدة المقدرة على الاستيعاب لتقرير الهجرة اليهودية في فلسطين

مركز هام للجاسوسية في فرنسا

باريس في ٢١ آذار — اكتشف رجال البوليس الفرنسي مركزاً للجاسوسية له فروع في انحاء مختلفة من البلاد واعتقل خمسة اشخاص . واكتشف في منزل احد المعتقلين ٥٠٠ مستند خاصة بتحصينات الحدود الجنوبية الشرقية ومراكز المدافع المضادة للطائرات ومحطات الراديو وغيرها .

ابتعاد اميركا عن المشاكل الاوروبية

واشنطن في ٢١ آذار — تناولت جريدة (نيويورك تايمس) في مقال مسهب علاقة اميركا بالمشاكل الاوروبية وأشارت في المقال الى قانون الحياد الاميركي فقالت انه من الجنون عرقلة اعمال الامم التي تشاطر اميركا في ايمانها بالنظم الديمقراطية . وقالت ان الدكتاتوريات تهدد بسحق النظم الديمقراطية . وايدت الجريدة اقتراح طريقة عملية لفكرة الابتعاد عن الامم المحاربة . وفهم ان مقال (النيويورك تايمس) موحى به من مقامات تؤيد كثيراً قانون الحياد والابتعاد عن المشاكل الاوروبية وخاصة بعد توالي وقوع الحوادث المثيرة

العمل بقرار تخفيض حامية لوبيا

بني غازي في ٢١ أذار — جاء من نابولي ان اول قوة من الجنود العائدين الى ايطاليا بناء على قرار تخفيض حامية لوبيا قد وصلت الى هناك وهذه القوة مؤلفة من عدد من الضباط والجنود من الفيلقين العشرين والحادي والعشرين المقيمين في هذه البلاد

اصابة حسنين باشا وتحطيم سيارته

القاهرة في ٢١ آذار — لمراسل الدفاع الخاص — اصيب احمد حسنين باشا الامين الاول لجلالة الملك فاروق في حادث اصطدام سيارته بسيارة اخرى اصطداما عنيفا وجرح في جبهته فوق العين اليمنى وفي عظام الكتف اليمنى جراحا يخشى منها على حياته .

جو يائس

خيم على اجتماع صهيوني في لندن

نشرت جريدة ها آرتس كتاباً من لندن يصف فيه مرسله جو اليأس الذي خيم على اجتماع اللجنة التنفيذية في لندن وذكر فيه خيبة الامل التي استولت على الاعضاء بعد حادث النمسا . وفيما يلي ترجمة أهم اجزاء ذلك الكتاب :

حقاً ان اللجنة التنفيذية لم تكن تتوقع مفاجأة النمسا التي مع كونها خارجة عن دائرة الابحاث التي تناولها رسل الصهيونية في لندن . فقد ختمت طابعها على سائر اعمال الاجتماع . ذلك لانها جعلت رجال الصهيونية يشعرون بصورة محزنة انهم لا يملكون الفصل في القضية السياسية المعروضة أمامهم ، واذا أمر البت فيها معلق بقوى خارجية هائلة لا سيطرة لهم عليها

انتقام الماضي

ومنذ اللحظة التي أعلن فيها الحدث النمسوي لم يعد المجتمعون في حاجة الى مواصلة البحث وازجاء البراهين القديمة لتأييد هذا ونفي ذلك ، فقد وقع حدث خطير هز العالم ، وأشغل الناس ، فهو أمر جديد يمس انكلترا كما يمسنا نحن اليهود ايضا ، لانه اظهر قيمة الدولة الصغيرة وقيمة الضمانات التي يعتمد عليها استقلالها ...

لقد اهملنا في العام الماضي فرصة مناسبة اهمالا جعل ينتقم منا الان في كل خطوة نخطوها . انه من الصعب ، بل من المستحيل ، أن نشغل الان كبار الساسة الانكليز في مسألتنا . نعم ان الدكتور وايزمن قابل المستر تشمبرلن وقابل كذلك اللورد هاليفاكس واوضح لهما حالة فلسطين وعرض عليهما مطالبنا السياسية ، لكن بعد هذه المقابلات بيوم أو بيومين اجتاح هتلر النمسا ، فشغل هذا الحدث الاذهان أودفع بكل ماسواه من الامور الى زاوية الاهمال .

وعلى ضوء هذه الحوادث وموقف بريطانيا الحذر منها وقاعدتها بأن تأخذ بعين الاعتبار العوامل الداخلية والخارجية في كل ما يعرض لها من الامور فستعرض تطورات قضية فلسطين في الاشهر الاخيرة .

بعد اذاعته

ان الاشهر التي تلت اذاعة تقرير اللجنة الملكية اتخذت مهلة لتجمع القوى المعادية للصهيونية ، وتنظيم عمل قوي لمساعدة مشروع « الدولة » اليهودية ومناوأة الصهيونية في جملتها . وقد انضم الى هذه الحملة قوى مختلفة ، فساعدها ملوك العرب وانهال الضغط على سائر ممثلي الدولة البريطانية في بلدان الشرق الادنى . ومن هنا نشأ (غول) الخطر العربي الذي اتخذ شكلا مفزعاً لا يقره الواقع

وقد آزر هذه الحملة عدد من اعضاء الحكومة البريطانية الذين يديرون شئونها الخارجية . وعندما جرى فحص الاسس الاساسية التي تقوم عليها سياسة بريطانيا الخارجية تناول الفحص علاقة بريطانيا بالصهيونية ، وقد وجد من يقولون بوجوب التحرر من عبء الالتزامات التي اخذتها بريطانيا على نفسها نحو اليهود كما يجب أن تتحرر من التزاماتها نحو تشيكوسلوفاكيا

النتيجة وقعت

ولاجل التأثير على بعض اصدقائنا في دوائر الحكومة اخذوا يروجون لاقتراح (اتفاق) العرب واليهود على أساس بقاء اليهود أقلية في فلسطين ، كذلك راجت شائعات عن وجود مفاوضة بين العرب واليهود . ولقد كان العرب هم مروجيها (كذا) وكانوا يدللون على صحتها بان بعض اليهود اعربوا عن موافقتهم للتوسط وانهم حادثوا بعض الزعماء العرب في ذلك غير ان هذه المحادثات لم تسفر عن نتيجة في سبيل (اتفاق) الجانبين ، لكن النتيجة التي قصد اليها مروجوها وقعت

ترجمة مقال

ترجمت هابوكر جزءاً من مقال « الدفاع » الافتتاحي ونشرته في ملحقها المسائي . وقالت ان صاحب الدفاع يؤكد بان وعد بلفور لم يعد له قيمة بعد ان زالت قيمة المواثيق الدولية الخطيرة التي وقعت عليها الدول بعد الحرب العظمى .

كميات البترول الى حيفا

بغداد في ٢١ — شحن في خلال عام ١٩٣٧ من البترول العراقي الخام عن طريق حيفا ١١٩٥٦٣١ طنا الى فرنسا و ٣٧٧٩٧٧ طنا الى انكلترا و ١٤٠٩٨٧ طنا الى ايطاليا و ١٠٥٤٦ اطنان الى البلجيك

بشرى عظيمة لاصحاب الاعمال وطالبي النزهة

خط جديد للسفريات مابين انحاء القطر الفلسطيني وسوريا الشقيقة

تفتحه شركة الباصات الوطنية خدمة لابناء القطرين الشقيقين فلسطين وسوريا ابتداء من يوم الجمعة في ٢٥ مارس سنة ١٩٣٨ من يافا والقدس وحيفا والناصرة وطبريا الى دمشق الشام وبالعكس . وستكون المواعيد كما يلي : من القدس الساعة الثامنة صباحاً

من يافا طريق البحر الساعة السابعة صباحاً

: : طولكرم : : والنصف :

: حيفا الساعة العاشرة والربع :

: الناصرة : الحادية عشر والنصف :

: طبريا : الثانية عشر والنصف :

: الشام : الثامنة والنصف صباحاً

في صحفهم ...

« استردت » حياتها !!

احتجت بلدية تل ابيب على جدول الهجرة الاخير ، وقد جاء في احتجاجها الذي القاه رئيس البلدية في جلسة امس :

بالرغم من ان اختصاص البلدية منحصر في الشئون الاجتماعية فلا يسعها ان تقف ساكتة امام ضربة جدول الهجرة الاخير . ان الهجرة عبارة عن شريان حياتنا . ولو ان الحكومة اقدمت على فتح ابواب فلسطين امام الهجرة اليهودية على اختلاف انواعها لكانت البلاد « استردت » حياتها بعد السنتين الاخيرتين ..!

دلال اليهود

عقدت نقابة الاطباء اليهود العامة اجتماعا في تل ابيب قررت فيه مطالبة الوكالة اليهودية في القدس بان تسعى لدى السلطات للحصول على شهادتي هجرة الى الاستاذ البسيكولوجي فرويد والدكتور نوعان ليتمكنا من الهجرة من فينا الى فلسطين

— الى البلاد المنهوبة !

رواية حادث

روت دافار في ملحقها التفصيلات التالية عن حادث اطلاق النار على سيارة الشحن اليهودية في طريق العفولة ـ القدس :

كان في سيارة الخضار والحليب التي سافرت في الساعة الخامسة من صباح امس الاول السائق شالوم ازمبرغ ومساعده اريا زلكيند ، وكلاهما من طبريا . وبوصول السيارة عند الكيلو ٤٤ بعيداً عن العفولة شاهد المعاون عربيين يشيران الى السيارة ويصفران . ولم يكد يعلم السائق بالامر حتى اندفع ١٥ مسلحاً امروا السائق بالوقوف فلم يقف وسار تحت وابل من الرصاص الى الخلف مسافة ٧٠ متراً حيث اوقفها وجرى مع معاونه الى معسكر الجيش البعيد عن مكان الحادث كيلومترين وكانا يسيران في الخندق اتقاء للرصاص المنصب عليهما فوصلا الى المعسكر وحضرت معهما قوة مؤلفة من ١٥ الى مكان السيارة فوجدوها مصابة بعشرين طلقاً ولم يعثروا على المسلحين

مطعم ومقهى الشرق الكبير

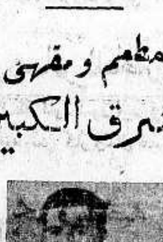

صاحبه محمود عبدالله أغا يدعوكم الى زيارته مرة واحدة ولكم الحكم ..

ملتقى الطبقات الراقية في فلسطين وشرق الاردن من ميزاته انه على مفترق شوارع يافا الرئيسية جمال باشا ـ بسترس ـ المحطة ـ يافا ـ تل ابيب ـ بالطابق العلوي من عمارة النابلسي

* * *

شئون اقتصادية

صادرات فلسطين من الأثمار الحمضية

احصاء عن موانىء الشحن والبلاد المستهلكة

في خلال اسبوع

بلغت كمية صناديق الأثمار الحمضية التي شحنت من فلسطين الى الخارج ابتداء من ٩ أذار الجاري الى ١٥ منه ٧٦٢،٦٨٩ صندوقا بينها ٦٤٥،١٩٤ صندوقا من البرتقال و ١١٥،٦٨٨ صندوقا من الكريب فروت و ١٤٣٧ صندوقا من الليمون الحامض و ٣٧٠ صندوقا من أثمار حمضية مختلفة

ابتداء الموسم

وبلغت صادرات الأثمار الحمضية ابتداء من أول مرسم التصدير حتى ١٥ اذار الجاري ٩،٥٥٢،٤٠٧ صناديق بينها ٨،٢٢٩،٣٠١ صندوقا من البرتقال و ١،٢٤٨،٢٨٨ صندوقا من الكريب فروت و ٧٠،٥٧٦ صندوقا من الليمون الحامض و ٤،٢٤٢ صندوقا من أثمار حمضية مختلفة .

موانىء التصدير

وقد شحن من ميناء يافا ابتداء من اول الموسم حتى ١٥ آذار الجاري ٣،٤٣٦،٢٢٠ صندوقا ومن ميناء حيفا ٥،٢٦٣،٠٥٨ صندوقاً ومن تل ابيب ٧٠٢،١٤٠ صندوقاً وترانسيت بور سعيد ١٥٠،٩٨٩ صندوقاً

في العام الماضي

وبلغت كمية الصادرات من الأثمار الحمضية في نفس تلك المدة من العام الماضي ٨،٨٩٦،٨٤٤ صندوقا فشحنت كما يلي : ٣،١١٤،١٤٦ صندوقاً من ميناء يافا و ٥،٤٣٧،٦٠٢ صندوقاً من ميناء حيفا و ٢٤١،٠٤٦ صندوقاً من ميناء تل ابيب و ١٠٤،٠٤٠ صندوقاً عن طريق بور سعيد

البلاد المستهلكة

وقد استهلكت المملكة المتحدة (انكلترا) من الأثمار الحمضية التي شحنت حتى ١٥ اذار ٦،٠٠٨،٧١٩ صندوقاً وكانت لندن اولى مدن انكلترا اذ استهلكت ١،٨٣٧،٧٥٠ صندوقاً وليفربول الثانية وكمية استهلاكها ١،٧٤٤،٥١٧ صندوقاً وليهما جلاسجو وهل . واستهلكت بقية اقطار العالم ٣،٣٩٢،٦٩٨ صندوقاً واولها هولندا وآخرها ايطاليا ومقدار استهلاكها صندوقان . ولم يعرف على وجه التأكيد الجهات التي استهلك فيها ١٥٠،٩٨٩ صندوقا

قابلة قانونية

ممدوحة الناصر

ستنتقل من المنشية الى النزهة بملكها الخاص بجانب المدرسة الاميرية بارض المرحوم الحاج يوسف الهباب .

(٣٠٣١)

اعلان

بيع اموال غير منقولة

لدى المحكمة المركزية بيافا

بخصوص الاجراءات في القضية نمرة ٣٠٣٥ ـ ٣٧

المرتهن : سليم حنا اسطيفان

الراهن : اسماعيل رسميه وطه ، سليمان الطويل ، جازيه بنت علي حسن حمدان ، مقداد ابراهيم ، وعاصي سليمان الطويل من يبنا

ليكن معلوما بانه اعطي الامر من قبل رئيس هذه المحكمة حسب المادة ١٤ من قانون انتقال الاراضي (الفصل ٨١ من مجموعة القوانين لدريتون) ببيع جميع حقوق ومنفعة المديون او الراهن المتعلقة في ملك المديون حسب الجدول

او ايفاء لتنفيذ الرهنية العائدة الى المرتهن المذكور المسجلة في دائرة الطابو بموجب كوشان الطابو ١٣٩٧٥ في ٢٥ ـ ٩ ـ ٣٥ مع الفائدة والرسوم بالغة ما بلغت من هذا التاريخ حتى الدفع التام سيطرح الملك بالمزاد العلني وللمزاود الاطلاع على التفصيلات والشروط في الدائرة . يباع الملك ايفاء لصالح الدائن الراهن كما هو موضح بالجدول المرفق بما يلحقه من المصاريف والقيود والشروط والمطلوبات المتعلقة بهذا الملك

اذا لم يصدر امر التأجيل يجري البيع بمعرفة مأمور الاجراء في يافا دائرة الاجراء ابتداء من الساعة ٨ ونصف الى ١٢ ونصف ويستمر بظرف ثلاثين يوم من تاريخ النشر .

بحالة دفع الدين المبين تفاصيله اعلاه مع المصاريف او اذا عرض دفعها قبل ان يباع الملك فان المزاودة تلغى . حين البيع على راغبين المزاودة ان يزاودوا بانفسهم او بواسطة وكلاء مفوضون ولا تقبل المزاودة من قبل الدائن او المرتهن او بالنيابة عنه الا بامر خاص صريح من رئيس الاجراء او من يقوم مقامه .

وليعلم المزاودن انه يجب دفع عشرة بالماية حين المزاودة لصندوق الاجرا التقبل المزاودة منهم او ان يجلبوا كفالة بنك يرضى بها مأمور الاجراء . ان اجرة الدلال ورسم التسجيل في الطابو على المشتري .

الجدول

بلوك : ٣٥١٢ حصص كاملا

قسيمه : ٩٦ و ٩٩ و ٦٨

رقم الكوشان : ١٣٩٧٥

المكان : قرية يبنا

نوع الملك : بيارة برتقال تحتوي على بئر ماء وغرفة للبابور . وبابور وطلمبه ٣ انش وبركه

اسم المالك او المالكين : اسماعيل سليمان الطويل ورفقاه

مساحة الارض :

قسيمة	دونم	متر
٩٦	١٩	٩٦
٩٩	٧	٤٤٥
٦٨	٩	٧٠٨

القيمة المخمنه : تسعين جنيه للدونم الواحد

ملاحظات ـ وعمر الشجر يتراوح مابين ثمانية وعشرة سنوات .

مأمور اجراء يافا

(٣٠٨٠)

قرارات محاكم فلسطين العليا

نص القرار كاملاً في قضية ذات اهمية

« تابع ما قبله »

١٣ – تأثير القسمة الاولى من المادة هو ان يسمح لاشخاص ان يعطوا بينة مسموح بها وتتعلق بالنقط المبحوث عنها. المادة ٨٠ من قانون اصول المحاكمات الحقوقية لا تجيز بينة شفوية لشهود لمناقضة شيء كتابي وعلى هذا فالمادة لا تساعد المستأنف عليه.

١٤ – ذكرت النصوص القانونية المباشرة التي تسمح للفريق ان يجلب شهوداً في القضية المشابهة لمثل هذه القضية. عندما يكون الفريق راغباً في اثبات السند الذي هو عقد بيع برتقال لم يكن ذلك قطعياً، بل ستار ليغطي معاملة تسليف بالربا الفاحش. القانون في صالح المستر لتفنسكي بان الشهود يجب ان لا ينادي عليهم. هنالك نقطة قوية ايضاً لصالحه بان المادة (٣) من قانون الربا الفاحش (كما ذكرنا اعلاه) تعطي شذوذاً للمادة ٨٠ بخصوص سماع بينة بخصوص طبيعة المعاملة الاصلية ولكن مع كل ذلك، فانه لا يمكن ان اقبل الفكرة انه في قضية مشابهة لقضية المدعى عليه لا يحق له ان يدعو بينة شفوية لتبين طبيعة المعاملة. علينا ان نبين غاية قانون الربا الفاحش. القسم الاول من المادة (٢) يبين الاجراءات الواجب اتخاذها لارجاع دراهم سلفت وتسمح المحكمة ان تعيد فتح جميع الحسابات بين الطرفين ومن ثم تعطي حتى لصالح الفريق المشتكى عليه. ومن ثم الفقرة ٣ تنص ما يلي:

« ان النصوص المذكورة اعلاه لهذه المادة يجب ان تطبق لاية معاملة مهما كان شكلها واصلها معاملة تسليف دراهم.

١٥ – لا توجد محكمة يمكن أن تستعمل هذه الفقرة لصالح مديون ضايق عندما يكون الدائن مستنداً على سند كتابي الا اذا سمح للمديون ان يبرز شهوداً يبين طبيعة المعاملة الاصلية. فاذا كان الدائن ماهراً لدرجة أن يستند على مستند عملي ليغطي حقائق المعاملة التي اصلها معاملة تسليف، فهو في مركز مضمون اذا كان قول المستر لتفنسكي صحيحاً. ومن الجائز أن المديون لا يمكنه ان يبرز اي مستند لصالحه او يمكن ايجاد اعتراف من قبل الدائن. فغاية القانون يصبح ضعيفة ولا قيمة لها والحاكم يضايق على استفهاماتها للوصول الى طبيعة المعاملة الحقيقية. الفقرة ٣ المذكورة اعلاه لا تعني الاشيئاً واحداً ذلك بانه اذا زعم بان المعاملة كانت معاملة تسليف فالمحكمة لها الحق ان تعتبر الصورة وان تسمع بينة الشهود بخصوص حقيقة القضية، حتى ولو يستند المدعي على ادعائه بسند خطي

١٦ – في اعتقادي، انه صريح في قانون الربا الفاحش لا يوجب ان يكون الشكل شيء تسليف، بل اذا زعم بذلك فالفريق الذي يزعم ذلك يجب ان يسمح له ان يدعو شهوداً ليثبتوا ادعاءه، حتى ولو كان الخصم مستنداً على مستند خطي.

١٧ – المستر لتفنسكي في القطعة الدفاعية يقول بان المحكمة البدائية قبلت بينة خطأ لبحث هذه النقطة لان الشهود لم يعرفوا شيئاً من المعاملة التي هي محل بحث المحكمة اعطوا بينة بانه في مناسبات ماضية كانوا يستلفون دراهم من المستأنفة وفي كل مناسبة كانت المعاملة تتخذ شكل عقد بيع برتقال، وحينما كانت الدراهم تدفع كان يعدم العقد شاهد رابع قال بانه يعرف المدعية وكان طبيعة عملها الاستدانة وتقييد طبيعة المعاملة بالمفاوضة مع المديون لاخذ عقد بيع برتقال. هذا الشاهد لم يعرف اي شيء عن المعاملة هذه. والشاهد الاخر الوحيد كان شخصاً قال بان المستأنفة اعترفت له بان العقد عقد بيع برتقال. ولا يوجد اي شيء في حقيقة قيود هذا الشاهد. الا انه هنالك قانون في فلسطين اي المادة ٦ من قانون البينات الذي لا تسمح للمحكمة ان تعطي حكماً على بينة شاهد واحد النتيجة تكون بانه اذا كان بينة الاسلوب سمعت بدون حق المحكمة البدائية أخطأت في حكمها لاعطاء حكم للمستأنف عليه.

١٨ – البينة الاسلوبية تعتبر في المسائل الجزائية ولكن لا ارى سبباً في عدم اعتبارها في المسائل الحقوقية لنفس المبادىء والاسباب. في هذه القضية المستأنفة تطلب عطلا وضرراً لاخلال بعقد. العقد كان كتابياً، اعترف به المستأنف عليه، والاخلال معترف به أيضاً ولكن دفاع المستأنف كان العقد مغطياً لمعاملة تسليف بالفائدة الفاحشة. المستأنفة تتشدد بحقيقة المستند، فهي تبين نفسها كتاجرة برتقال، شريفة العقد من اي عمل يوجب مخالفة قانون الربا الفاحش. ان سماع البينة الاسلوبية جائز لمناقضة ادعاءات عملت خطأ أو بالصدفة او بطريقة شريفة او اظهار تفكير ما، وفي رأي المحكمة البدائية كانت على حق في القضية الحالية في قبولها لمناقضة ادعاءات بان المعاملة كانت معاملة بيع برتقال، فاذا المحكمة البدائية اعتقدت، كما كانت الحالة، كان لها الحق ان تستند على بينة الشاهد الذي قال ان المستأنفة اعترفت له بان العقد كان عقد أمين.

١٩ – لم تكن هنالك نقاط أخرى للاستئناف ومن رأيي للاسباب المذكورة اعلاه، الاستئناف ما يجب ان يرد مع المصاريف. امضاء مانتغ

اوافق عليه: امضاء خياط

اوافق عليه: امضاء فرومكن

اعلان

بيع اموال غير منقولة

لدى المحكمة المركزية بيافا بخصوص الاجراءات في القضيه نمرة ٨٠٣ – ٣٧

المحكوم له عبد الحميد البيبي من يافا

المحكوم عليه امين الطاهر من يافا

ليكن معلوما بانه اعطي الامر من قبل رئيس هذه المحكمة حسب الماده ١٤ من قانون انتقال الاراضي (الفصل ٨١ من مجموعة القوانين لدريتون) بيع جميع حقوق ومنفعة المديون اوالراهن المتعلقة في الملك المدون حسب الجدول بخصوص تنفيذ حكم بالقضيه ٨٠٣–٣٧ محكمة صلح يافا او ايفاء لتنفيذ الرهنية العائدة الى المرتهن المذكور المسجلة في دائرة الطابو بموجب كوشان الطابو ٣١٧٣١٨ في شباط ١٣١٧ والفائدة والرسوم بالغة ما بلغت من هذا التاريخ حتى الدفع التام او

سيطرح الملك بالمزاد العلني وللمزاود الاطلاع على التفصيلات والشروط في الدائرة.

يباع الملك ايفاء لصالح الدائن اوالراهن كما هو موضح بالجدول المرفق بما يلحقه من المصاريف والقيود والشروط والمطلوبات المتعلقة بهذا الملك.

اذا لم يصدر امر التأجيل يجرى البيع بمعرفة مأمور الاجراء في يافا دائرة الاجراء ابتداء من الساعة ٨ ونصف الى ١٢ ونصف ويستمر بظرف ثلاثين يوم من تاريخ النشر.

بحالة دفع الدين المبين تفاصيله اعلاه مع المصاريف او اذا عرض دفعها قبل ان يباع الملك فان المزاودة تلغى. حين البيع على راغبي المزاودة ان يزاودوا بأنفسهم او بواسطة وكلاء مفوضون ولا تقبل المزاودة من قبل الدائن او المرتهن او بالنيابة عنه الا بامر خاص صريح من رئيس الاجراء او من يقوم مقامه.

وليعلم المزاودون انه يجب دفع عشرة بالماية حين المزاودة لصندوق الاجراء لتقبل المزاودة منهم او ان يجلبوا كفالة بنك يرضى بها مأمور الاجراء. ان اجرة الدلال ورسم التسجيل في الطابو على المشترى.

الجدول

رقم الكوشان ٣١٧٣١٨

حصص: حصة واحدة من حصتين

المكان: محلة ارشيد يافا

نوع الملك: ارض مساحتها ٦٤٤ ذراع تحتوي على طابقين من البناء السفلي عبارة عن خمسة مخازن والعلوي عن دار مؤلفة من ستة غرف كبيرة وغرفة صغيرة ومطبخ وحمام ومنافع وكرادور

اسم المالك او المالكين: امين الطاهر من يافا

مساحة الارض ٦٤٤ ذراع

القيمة المخمنة: ١٩٠٠ جنيه

(٣٠٨١) مأمور اجراء يافا

طرائف سياسية واجتماعية

« تابع المنشور على الصفحة الثالثة »

في الهند

تجري الآن في لندن مفاوضات انكلو – هندية، تقول الصحف الانكليزية انها تتقدم تقدما مرضيا، في سبيل عقد معاهدة تجارية بين البلدين

ويقوم بهذه المفاوضات عن الجانب الهندي السر ظفر الله محمد خان، وعن الجانب الانكليزي السر كنجملي وود، ولكن لا ينتظر ان يرضي صناع القطن في لانكشاير بهذه المعاهدة، قبل ان يرسلوا من بينهم وفدا الى الهند ليبحث فيما تصنعه عدوتهم « اليابان » هناك بمصنوعاتها القطنية التي وان كانت ارخص في الثمن من مصنوعات لانكشاير ... الا انها أحسن وامتن..

وقد سبق لصناع لانكشاير ان ارسلوا مثل هذا الوفد الى الهند في عام ١٩٣٣، برئاسة السر وليم كلير لبز، ولكن هذا الوفد لم ينفع اذ ذاك في حمل الهنود على ايثار مصنوعات لانكشاير... فلعل الوفد الجديد ينفع!

اليابان تستعمر

تسلم احد اليهود في لندن كتابا من صديق له يدير احدى الشركات التجارية الكبرى في مدينة بومباي، وقد نشرت « المانشستر غارديان » نبذاً من هذا الكتاب جاء فيها ما يلي:

« هناك طائفة يابانية تجارية كبيرة، شرع افرادها يبيعون دورهم ومكاتبهم، ومصانع القطن التي لهم في اهالي البلاد الهندية، وهم يريدون ان ينتهوا من هذا البيع قبل ٣١ آذار الجاري، فلماذا؟

يقول قائل ان اليابان افتقرت، بحيث لم يعد في وسعها ان تدفع ثمن بالة واحدة من القطن الذي تريده، فهؤلاء اليابانيون في الهند يبيعون ممتلكاتهم الشاسعة في الهند ليقدموا اثمانها اعانات لحكومتهم!

ويقول قائل آخر ان اليابان تتوقع ان تخوض غمار الحرب مع دولة اعظم من الصين... وهي لهذا السبب اوعزت الى رعاياها، بان يستعدوا» — والعلم عند الله...

«تنظف» نفسها

في لندن دوائر «معروفة» وصلتها انباء سرية من المانيا فنشرتها صحفها، وهي تقول بان عملية « التنظيف » التي بدأت بالمانيا يوم ٤ شباط الماضي لم تفرغ منها بعد... بل هي مستمرة تحت ارشاد دائرة الاستخبارات المسماة «غستابو» والتي يعرف رجالها من هم الضباط الذين يقعون تحت غواية المضللين من اعداء النازي

ولا يقل عدد الضباط الذين طردوا من الجيش الالماني الى الآن عن ٣٠٠ ضابط، كانوا جميعا في مراكز عليا، قادة للفرق

ولم ترق نقطة واحدة من الدماء اثناء عملية التنظيف

الى استراليا

في اوائل الاسبوع الماضي انعقد في جنيف (مؤتمر دولي) حضره مندوبون عن ١٨ بلدا من البلدان التابعة لعصبة الامم، وبحث في تقرير الهجرة المقدم له من المسترين (او ربما الادونين) بينهيرو ماخادو (مندوب البرازيل) وأ. مازور كويس (مندوب بولونيا) عن أحسن البلدان التي يستطيع ان يهاجر اليها... المضطهدون اللاجئون الى غير بلدانهم في أوروبا

وفي يوم الجمعة ١١ الجاري، قررت الحكومة الاسترالية ان ترجع الى النظام الذي كان متبعاً قبل سنة في مساعدة الهجرة من الجزر البريطانية (فقط) الى استراليا ... على شرط ان تدفع الحكومة البريطانية ثلث نفقات كل مهاجر، وتدفع الحكومة الاسترالية الثلث التالي، والمهاجر الثلث الباقي

اما السبب في رجوع استراليا الى هذا النظام، فهو الرغبة الجامحة في ان لا يزيد عدد الايطاليين في بلادها عن عدد البريطانيين... أو من تخلع عليهم بريطانيا الجنسية البريطانية من اللاجئين

وهنالك في انكلترا قانون اسمه (قانون الاسكان الامبراطوري لعام ١٩٣٧، يخول لوزير الممتلكات المستقلة (الدومنيونات) ان يطلب من الحكومة اعتمادات مالية بثلاثة ارباع النفقات اللازمة لاسكان الانكليز او المتجنسين بالجنسية البريطانية في بلدان الامبراطورية ولكن الحكومة البريطانية لا تريد بسبب نفقات التسلح الباهظة ان تعمل الآن بموجب هذا القانون... والمخابرات جارية بهذا الصدد بينها وبين الحكومة الاسترالية.

برنامج

الاذاعة الفلسطينية

الثلاثاء في ٢٢ آذار سنة ١٩٣٨

٥٫٣٠ اشارة الوقت والنشرات ثم حديث الاطفال بالانجليزية

٦٫١٥ ربابة منفردة مع غناء انطون شحادة الياس الشاعر

٦٫٤٠ حديث الى المزارعين

٧ اشارة الوقت والنشرتان الجوية والاخبارية

٨٫٣٠ يحيى السعودي وفرقة استوديو الاذاعة

٩ اشارة الوقت والنشرتان الجوية والاخبارية

٩٫١٥ اشارة الوقت والنشرتان الجوية والاخبارية

٩٫٣٠ برنامج موسيقي اوركسترا الاذاعة الفلسطينية

الاذاعة المصرية

الاذاعة اللاسلكية للحكومة المصرية

يوم الثلاثاء في ٢٢ آذار سنة ١٩٣٨

٦٫٤٥ صباحاً الاستاذ محمد شكري – تمرينات رياضية

٧ الشيخ منصور الشامي الدمنهوري – قرآن كريم

١٠ نادرة وفرقتها – حفلة غنائية

١٠٫٣٠ اسطوانات منتخبات من الموسيقى والاغاني القديمة والحديثة

٢٫١٠ مساء – اسطوانات

٢٫٤٠ النشرات الجوية والاخبارية والتجارية

٦ اسطوانات – منتخبات جديدة

٦٫٣٠ رباعي الاذاعة اللاسلكية – حفلة موسيقية – زهرة الربيع

٧٫٥ اسطوانات منتخبات جديدة

٧٫١٥ رباعي الاذاعة اللاسلكية

٧٤٥ الاستاذ محمد بخيت وفرقته

٨٫٣٠ النشرتان الثانيتان الاخبارية والتجارية

٨٫٤٠ الاستاذ محمد بدر الدين

٩ الاستاذ الشيخ محمد رفعت قرآن كريم

٩٫٥٥ الاستاذ محمد عبد الكريم زق منفرد

١٠٫١٠ الاستاذ محمد بخيت وفرقته حفلة غنائية

اعلان

بيع اموال غير منقولة

لدى دائرة اجراء يافا

بخصوص الاجراءات التنفيذية بالقضية ٢١٩ – ٣٨

فيما بين محكوم له: دائرة اوقاف يافا

محكوم عليه: علي احمد العمري

ليكن معلوما بانه اعطي الامر من رئيس اجراء يافا ببيع الاموال المنقولة بالمزاد العلني خاصة علي العمري الموجودة في دكانه الكائنه في سوق البلابسه وهي عبارة عن بضعة خردوات

ايفاء لتنفيذ الحكم الصادر من محكمة صلح يافا رقم ١٤٩–٣٨ تاريخ ٣١–١–٣٨ لقاء مبلغ ٧٥٥ مل ٣٥ جنيه فه والرسوم

اذا لم يصدر امر بالتأجيل يجري البيع بمعرفة مأمور البيع في محل المحكوم عليه يوم السبت ٢٦–٣–٩٣٨

في ٢١–٣–٩٣٨

مأمور اجراء يافا

(٣٠٧٧)

اعلان

صادر من المحكمة الشرعية في بئر السبع

مطروح في المزاد العلني جميع الدار الكائنة في المحلة الشمالية من مدينة بئر السبع المشتملة على ثلاث غرف عادية وساحة سماوية المحدودة شرقاً دار محمد القدرة شمالاً صقاق وفيه الباب غرباً دار سليم سويدان جنوباً دار ورثة ابو يوسف خاصة المرحوم عبد الحافظ ابن محمد حجاج من المدينة المذكورة المسجلة باسمه في دائرة ويركو المدينة المنوه عنها تحت عدد ٥١٨ لقاء الذمة المطلوبة منه ليعقوب الحرماوي ومحمد يوسف بالي وفاطمة حجاج بموجب اعلام حكم صادر من محكمة صلح الخليل تاريخ ٣٠–١١–٩٣٧ وبما ان المتوفي المذكور وورثته لم يوفوا الذمة بالطلب وبموجب القرار الصادر من قبل هذه المحكمة ببيع الدار المذكور صار اعلان بيعها فمن له رغبة في شراء الدار المذكورة فعليه مراجعة دلال البلدية في ظرف خمسة واربعين يوما من تاريخ النشر مصحوبا بالديبزتو في المائة عشرة مع العلم بان الرسوم والمصاريف على المشتري وعليه صار اعلان الكيفية

القاضي الشرعي

اعلان

بيع اموال غير منقولة

لدى المحكمة المركزية بيافا

بخصوص الاجراءات في القضية نمرة ٣٠٣٤ — ٣٧

المرتهن — سليم حنا اصطيفان

الراهن — عطية طشطاش وعبد الله ويوسف الحرامي من يبنا

ليكن معلوما بانه اعطي الامر من قبل رئيس هذه المحكمة حسب المادة ١٤ من قانون انتقال الاراضي (الفصل ٨١ من مجموعة القوانين لدريتون) ببيع جميع حقوق ومنفعة المديون او الراهن المتعلقة في الملك المدون حسب الجدول

ايفاء لتنفيذ الرهنية العائدة الى المرتهن المذكور المسجلة في دائرة الطابو بموجب كوشان الطابو ١٣٩٠٦ في ٢٤ — ٩ — ٣٥ مع الفائدة والرسوم بالغة ما بلغت من هذا التاريخ حتى الدفع التام

سيطرح الملك بالمزاد العلني وللمزاود الاطلاع على التفصيلات والشروط في الدائرة. يباع الملك ايفاء لصالح الدائن او الراهن كما هو موضح بالجدول المرفق بما يلحقه من المصاريف والقيود والشروط والمطلوبات المتعلقة بهذا الملك

اذا لم يصدر امر التأجيل يجري البيع بمعرفة مأمور الاجراء في يافا دائرة الاجراء ابتداء من الساعة ٨ ونصف الى ١٢ ونصف ويستمر بظرف ثلاثين يوم من تاريخ النشر.

بحالة دفع الدين المبين تفاصيله اعلاه مع المصاريف او اذا عرض دفعها قبل ان يباع الملك فان المزاودة تلغى. حين البيع على راغبي المزاودة ان يزاودوا بانفسهم او بواسطة وكلاء مفوضون ولا تقبل المزاودة من قبل الدائن او المرتهن او بالنيابة عنه الا بامر خاص صريح من رئيس الاجراء او من يقوم مقامه

وليعلم المزاودون انه يجب دفع عشرة بالمية حين المزاودة لصندوق الاجراء لتقبل المزاودة منهم او ان يحملوا كفالة بنك يرضى بها مأمور الاجراء. ان اجرة الدلال ورسم التسجيل في الطابو على المشترى.

اعلان

بيع اموال غير منقولة في محكمة صلح طبريا

بالقضية الاجرائية رقم ٣٨٩ سنة ٣٤

المحكوم له: لافي كايد الاحمد من لوبيه

المحكوم عليه: موسى احمد الزين من لوبيه

نمرة القضية بالطابو ١٠٨٠. دفتر شهر ١ شباط سنة ٩٧. يوقلمه ام دالمي يوقلمه. اسم القرية لوبية الموقع غيلافي. الجنس والنوع ميري سليخ. المساحة بالطابو ١٠ دونم نصفها خمسة. الحدود في الطابو يونس العلي وامين العلي وطريق وربع يوسف حجو. المساحة حسب وضع اليد ارض سليخ ١٠ دونمات تقريباً وله نصفها. الحدود حسب وضع اليد قبله يوسف حجو شمالا طريق شرقاً يونس علي. غرباً رحا سليمان وورثة علي سليمان. القيمة المخمنة سنة ٩٣٥ كل دونم اربعة جنيهات.

نمرة القضية بالطابو ١٠٨٢. دفتر شهر شباط سنة ٩٧. يوقلمه ام دالمي يوقلمه. اسم القرية لوبية. الموقع ابو خيط المساحة بالطابو ١٠ دونمات نصفها خمسة. الحدود في الطابو امين العلي و يونس العلي وربع ابراهيم طه وطريق. المساحة حسب وضع اليد ارض سليخ. عشرة دونمات تقريباً وله نصفها. الحدود حسب وضع اليد قبلة طريق شمالا ابراهيم الطه شرقا أمين العلي غرباً يونس العلي. القيمة المخمنة سنة ٩٣٥ كل دونم اربعة جنيهات

نعلن انه تقرر من سعادة رئيس محكمة مركزية نابلس بيع جميع حقوق المحكوم عليه بالاموال الغير منقولة المبين اوصافها بالجدول المبين اعلاه وذلك تنفيذاً للحكم الصادر من محكمة صلح طبريا في ٧–٥–٣٤ رقم ٣٤٣—٤٦٧ بمبلغ ثلاثة عشر جنيه والرسوم والمصاريف

البيع يكون بالمزاد العلني وفقاً للشروط المبينة بالقضية المذكورة والتي يمكن الاطلاع عليها في دائرة الاجراء في طبريا

البيع يشمل حصة المدين بالاموال الغير المنقولة المبينة بالجدول على ان يكون خاضعاً لجميع الحقوق والتحديدات والالتزامات المترتبة على الاموال المذكورة

المزايدة تجري بمعرفة مأمور الاجراء مصطفى افندي في دائرة اجراء طبريا في الساعة الواحدة والنصف زوالية من كل يوم عدا ايام الجمعة خلال ثلاثين يوم اعتباراً من تاريخ نشر هذا الاعلان بالجريدة.

اذا دفع الدين ومصاريف البيع قبل الفراغ تفسخ المزايدة

للعموم ان يزاودوا بالذات او بواسطة وكيل مفوض على ان مزاودة الدائن لا تقبل ولا يكون البيع له معتبراً ما لم يؤذن له بذلك صراحة من رئيس الاجراء او نائبه.

(٣٠٥٩) رئيس اجراء طبريا

الجدول

بلوك ٣٥٠٥ قسيمة ٣ و ٢ رقم الكوشان ١٣٩٠٦

حصص كاملا المكان قرية يبنا

نوع الملك ارض بيارة برتقال عمر الشجر البعض خمس سنوات والبعض ستة سنوات

اسم المالك او المالكين عطية طشطاش وعبد الله ويوسف الحرامي من يبنا

مساحة الارض قسيمة ٣ دونم ٨ متر ٣٢٩

مساحة الارض قسيمة ٢ دونم ١٩ متر ٦٦١

القيمة المخمنة ٩٥ جنيه للدونم الواحد

ملاحظات — يوجد غرفة فيها ماء وموتور وطولمبه ٣ انش بركة.

(٣٠٧٩) مأمور اجراء يافا

ALDIFA:PALESTINIAN·DAILY·PAPER

MARCH 22 1938 : No· 1110

الدفاع

جريدة يومية سياسية مصورة

دار الدفاع : ميدان الساعة ـ عمارة البلدية ـ يافا فلسطين

العنوان التلغرافي : (الدفاع ـ يافا)

تلفون ١١٨٧ (اربعة خطوط) و ١٠٧٥ (خطان) صندوق البريد (٢٥٥)

الاعلانات يتفق عليها رأساً مع الادارة

اجرة السطر : ١٠٠ مل

صاحب الامتياز : ابراهيم الشنطي

المدير المسئول : شوكت حماد

الاشتراكات

في فلسطين عن سنة ١٥٠

في البريد الداخلي » » ١٨٠

في سائر الاقطار الخارجية » » ٣٠٠

صور متنوعة على هامش الحوادث

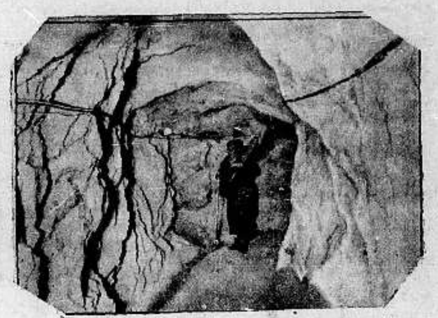

نفق جديد تحت الارض طوله ٨٠٠ متر يصل المانيا بالنمسا وقد تم بناؤه مؤخراً

الماجور كلوسز الذي عزل من منصبه بعد احتلال النمسا والحاقها بالمانيا

عرضت هذه الآنية في معرض ليبزغ في هذا العام للتفرج عليها وهي التي كان قد استعملها الامبراطور نابوليون الاول في موقعة يينيا في سنة ١٨٠٦

الادعاء شيئ والفعل شيئ آخر

الافعال هي التي يعتد بها وليست الاقوال والادعاءات وهكذا ما يفعله اسبرو وهو المهم ، عمله السريع الشافي وعدم تسببه لضرر ما. ان الذين تناولوا اقراص اسبرو الصغيرة الحجم يعترفوا علنا ومن تلقاء انفسهم انها كانت مفيدة جداً لهم في ازالة وجع الرأس — الارق — الانحطاط — الام النساء . كل هذا يختفي حالا كالسحر بواسطة قرص اسبرو وهو معلوم جيداً بان اسبرو يقاوم الرشح والبرد في ليلة واحدة وهو فوق ذلك مطهر للامعاء متى ذاب في داخل المعدة لذلك اختبر لنفسك بأن ،

"اسبرو"

يبرهن عن قيمته بفعله

اسبرو يصنع في انجلترا

علبة ٢ اقراص	ثمنها ٢ ملات
» ٥ »	» ١٥ ملا
» ١٠ »	» ٣٠ »
» ٢٧ قرصاً	» ٧٠ »
» ٦٠ »	» ١٢٥ »

ASPRO

جميع صيدليات فلسطين بها اسبرو

الوكلاء العموميون مستودع الادوية الوطني الفلسطيني

سلاماً وتحية وبعد اعلمكم ان وجع الرأس ينتابني دائما ولقد زاد في المدة الاخيرة مما اضطرني لان اراجع الطبيب وقال له اني كثيراً ما كنت اتناول العقاقير فطلب الي ان اجرب (اسبرو) فهو خير دواء وبه استرحت من هذا المرض المعين والذي رأيت من الواجب تقديم شكري الخ .

قلقيليه — فلسطين امين شاكر بكر

"اسبرو" لا يضر القلب

المهندس عبد الله علاء الدين

مساح مرخص

انتقل مكتبه الى شارع ابو الهدى بقرب الطابو

الحقيقة الرائعة !!

؟؟؟؟!!!

هي ان ☛ معدن !!

افخر انواع السجاير

لانه صنع شركة السجائر والتنباك العربية المحدودة بالناصرة

إذا شعرت أن شعرك يسقط او انه سقط ...

واذا رأيت شعرك يسقط على ملابسك ؟!!

واذا رأيت شعرك يسقط في صحن اكلك ؟!

فبادر الى اتخاذ الحيطة

بعلاج يمنع سقوط الشعر

ويمنع الصلع الذي يجعل من الشاب شيخاً . ومن حسن الحظ ان الدكتور وايدنر (حامل جائزة نوبل لاختراعه السيلفيكرين) قد توصل لتركيب دواء ناجع ادخل فيه ١٤ مادة حيوية استخرجها من الشعر القوي ،والتي بدونها لا يمكن للشعر ان ينمو — هو

السيلفيكرين

الغذاء الحيوي للشعر

بضع دقائق من وقتك : تصرفها كل صباح مع السيلفيكرين !

ثم دع السيلفيكرين يعمل في جلدة رأسك مايدهشك ويفرحك حيث ترى جلدة رأسك وقد اثمرت بالشعر الغزير وبدت بشكل جذاب يدخل السرور على قلبك

لا تتردد

ولا تترك للغد ما يمكنك ان تعمله اليوم ،

لان في التأخير ضرر لشعرك لا تسترده

مسابقة السيلفيكرين

مسابقة مربحة مغرية

انظر صفحة ٢ وبادر بالاشتراك في المسابقة

الى التجار

٩٠ بالمئة من رأس المال للاعلان

حكمة قالها أحد كبار رجال الاعمال الاميركيين !

حكمة هي سر تفوق الصناعة الاميركية !

فالاعلان

حياة الصناعة وسر تفوقها

اعلنوا في جريدة الدفاع

فهي من اوسع الجرائد انتشاراً ومن اغزرها مادة

مطبعة جريدة الدفاع — يافا

الاربعاء ٢١ محرم سنة ١٣٥٧ و ٢٣ آذار سنة ١٩٣٨

الدفاع

جريدة يومية سياسية مصورة

السنة الرابعة — العدد ١١١١ — ٤

صاحب الامتياز : ابراهيم الشنطي
المدير المسئول : شوكت حماد

الاشتراكات
في فلسطين عن سنة ١٥٠
في البريد الداخلي « « ١٨٠
في سائر الاقطار الخارجية « « ٣٠٠

دار الدفاع : ميدان الساعة ـ عمارة البلدية ـ يافا : فلسطين
العنوان التلغرافي : «الدفاع — يافا»
تلفون ١١٨٧ (أربعة خطوط) و ١٠٧٥ (خطان) ص. ب. (٢٥٥)
الاعلانات يتفق عليها رأساً مع الادارة
أجرة السطر : ١٠٠ مل

لا نهاية

كأنسان يدور حول نفسه

بحث يبدأ من حيث بدأ سابقه

بين كل مدة وأخرى ، ترشح بعض الانباء عن اللجنة القادمة . وزارة المستعمرات لا تريد إلا أن تكون بخيلة بأخبار لجنة مجهولة الزمن ، ونخشى أن نقول ومجهولة المهمة أيضاً . وان تلك الاسماء الكثيرة التي تحملها الهيئة القادمة سبب في إحاطتها بجو خاص لم يسبق للجنة أن احيطت بمثله .

وبعض الناس يتنبأ بأن هذه اللجنة قادمة لالغاء مشروع التقسيم . والبعض الاخر «يتنبأ» بأنها ستثبته مع بعض تعديلات . وهكذا يظهر النقيضان في وقت واحد . فأي دليل أعظم على ما يساور النفوس من ريب بالمستقبل القريب ؟ أي دليل أظهر على زهد الناس أعمال البحث والاستقصاء ؟ انهم يعلمون ان بلادهم تقلبت بين لجنة وأخرى لكنها لم تعثر على شيء في خلال ذلك غير زيادة التعقيد . انهم يعلمون كيف اتصلوا بكل لجنة جاءت ولكن لم يتصلوا بأي حل من الحلول . وانهم يعلمون ان التحقيق يبتديء دائماً من حيث ابتدأ الذي سبقه ، وهكذا كانسان يدور حول نفسه دون أن يتقدم أو يتأخر خطوة واحدة !

ما هي مهمة اللجنة الحقيقية ؟ ماذا قيل لها في لندن ؟ هناك من يعتقد أنهم أوصوها بالبحث ، بالتعمق في البحث ، بالاستقراء ، باستقصاء أدق المعلومات وفحصها أدق الفحص . ويزيدون على ذلك — وهو الأهم — انهم قالوا لها في لندن : ابحثي طويلا ولكن لا تقرري شيئاً ! ان لهذه النظرية انصاراً كثيرين جداً فأن كل لجنة جاءت بحثت لكنها لم تصل الى نتيجة . وآخر هذه اللجان ، اللجنة الملكية التي رجعت بنا عشرين سنة الى الوراء ، وتركتنا في غابة لا يعرف الضال فيها مخرجاً ينفذ منه ...

في اللجنة أربعة خبراء في : الادارة والمالية و «الحدود» والقضاء . اننا لا نقول شيئاً عن كفاءتهم جميعاً ، لانه لا يعنينا ذلك ، وليس فيه حق . وقد لا ينقصهم أية خبرة في المضمار الذي تخصصوا فيه . لكن هل هذا يكفي ؟ هل يؤثر في تغيير الحالة الراهنة الى حالة أخرى

ان كل تحقيق مضى كان ينقصه «التصميم» من وزارة المستعمرات . ولم تظهر هذه الوزارة متحمسة لاي تقرير من تقارير اللجان السابقة حماستها لتقرير لجنة اللورد بيل . ولم تظهر مشغوفة بحل ما اكثر من شغفها بـ «التقسيم» . وفي هذا ما يجعل العرب يستغربون أمر هذه الوزارة ، ويودون لو تذهب لجنة منهم اليها تحقق لترى ما لم تره ، ولتسمع ما لم تسمعه ، ولتقرأ ما لم تقرأه ، من قبل . وزارة المستعمرات مجهول من المجاهل الغامضة هو الذي يحتاج الى رواد ومحققين ، وليس هذه البلاد التي عرف الدقيق جداً من شؤونها حتى ليس ثمة فضل لمن يجيء دارساً أو باحثاً لان من سبقه قد وقف على كل شيء !

لقد ذكر وزير المستعمرات أن حل هذه المشكلة يحسب بالاعوام وليس بالشهور . وفي ذلك برهان وتأييد لاولئك الذين يقولون بان اللجنة القادمة ستبحث طويلا ثم لا تنتهي الى نتيجة . فان عدم الوصول الى نهاية قد أصبح تقليداً من تقاليد وزارة المستعمرات . أليس بذلك تظل المشكلة وهي معقدة ؟ أليس بذلك يترك المجال لقدوم لجان أخرى ؟ أليس بذلك يضبط حساب وزارة المستعمرات في معالجة هذه القضية بالسنين وليس بالشهور والايام ؟ انه تقليد قد غارت جذوره في الارض بما يساوي عشرين عاماً في الاعوام !

ويلي التحقيق دائرة شاقة الرحلة ، طويلة المسافة ، كثيرة المحطات ، جمة المزالق والمنعطفات : يرفع التقرير الى الملك . ثم يذاع بعد ذلك . ثم تتناوله الصحف بين ناقدة ومقرظة . ثم يعرض على مجلس العموم . ثم يعرض على مجلس العصبة . ثم يعرض على لجنة الانتدابات وقد يعود من جديد فيعرض على واحد أو واحدة من هذه لانه قد أجل النظر فيه ، كما وقع مع مجلس العموم في المرة الاخيرة . وكل هذا يستغرق شهوراً وأعواماً !

إن الذي تفتقر اليه وزارة المستعمرات هو الاعتقاد بأن العرب ـ صميمياً ـ يرفضون الحالة الراهنة بكل ما تنطوي عليه من انتداب ووعد بلفور وتوابعهما من هجرة وبيوع . هنا مفتاح السر . هنا الحجر الاساسي الذي يقوم عليه بنيان المستقبل . وبعدئذ فلا موجب لتحقيق طويل مكرر . وهذا عصر قيمة الوقت فيه كقيمة الذهب . وهو في نظر الامم الطالبة حقوقها أرفع طوراً وأغلى ثمناً . ن لوزارة المستعمرات ان تعتقد بما يقوله العرب . الاحجار والاشجار ـ لا النفوس ـ تتكلم به في هذه البلاد . انها حقيقة لا تؤثر في جوهرها التجارب والمحاولات وطول السير . ومؤسف ان يكون في هذا العالم — وفي أيامنا هذه — من لا يجد الحقيقة ، ومن يعجز عن ادراك قداستها وشأنها

ابراهيم

مهاجمة مستعمرة في الشمال ومقتل بوليس اضافي

قذف قنبلة على موقف باصات هدارا كرمل فى حيفا واصابة عربيين ويهودي بجراح وتحقيقات البوليس

كيف وقع حادث مهاجمة مستعمرة الشمال عند الحدود اللبنانية واصابة يهودى بجراح غير البوليس الاضافى القتيل

تحت الحراسة

عكا في ٢٢ آذار ـ لمراسل الدفاع الخاص ـ انبأتكم برسالة أمس عن ذهاب ٣٠٠ عامل يهودي الى قطعة الارض الواقعة في شمال قرية البصة المحاذية للحدود اللبنانية لانشاء طريق تمهيداً لاقامة مستعمرة يهودية على الارض المذكورة التي اطلق عليها اسم «خانوقا» ، وكانت قافلة العمال تحت حراسة القوات البريطانية التي عادت الى المدينة مساء بعد أن قامت بمهمة حراسة اليهود وايصالهم للمكان الذي كانوا يقصدون اليه .

تبادل النار

وحدث في منتصف الساعة الاولى من صباح اليوم ان هاجم مجهولون مسلحون قيل ان عددهم يبلغ من ٤٠ الى ٥٠ مخيمات العمال اليهود التى كانوا قد اقاموها على الارض المذكورة ، واطلق المسلحون عيارات نارية فقابلهم الخفراء اليهود الذين كانوا يحرسون المخيمات بالمثل . واستمر تبادل الطلقات بين الفريقين مدة ساعة .

قتيل وجريح

وقد اصيب في هذه الحادثة خفير يهودي من جماعة «الهابوعيل هاتسير» في العفولة اسمه «دافيد برنر» وعمره ٢٢ سنة بجراح مميتة وأصيب كذلك احد العمال واسمه «برغر» ، وهو من القدس ، بجرح في فخذه نقل على اثره الى مستشفى هداسا فى حيفا

الاختفاء بالظلام

وقد انسحب المسلحون تحت جنح الظلام واختفوا عن الانظار الى جهة لم يتحقق منها حتى الان ولم يذع شيء عن الطريق الذي سلكوه اثناء انسحابهم

بوليس وجنود

وفي هذا الصبح خرجت قوة من البوليس مع كلاب الاثر لتعقب المسلحين كما سارعت الى مكان الحادث قوات كبيرة من الجيش . ولم يعرف عن التدابير والاجراءات التي اتخذت ولم يسمع عن القبض على احد .

طائرة وقوات

حيفا في ٢٢ آذار — لمراسل الدفاع الخاص — حلقت اليوم فى سماء المدينة طائرة كانت على ارتفاع بسيط واخذت تتبادل الاشارات مع معسكر الجيش في «بيت غاليم» والقت على مركز رئاسة بوليس حيفا رسالة . وعلى اثر ذلك خرجت قوات كبيرة معاعتدتها وذخائرها الى جهات عكا والشمال وحلقت فوق هذه القوات اثناء سيرها طائرة حربية

قنبلة واصابات

والقى مجهول حوالي الساعة السابعة من مساء اليوم قنبلة بالقرب من موقف باصات «هدار هاكرمل» الواقع فى المركز التجاري القديم فانفجرت لساعتها وأصيب بشظاياها كل من جمال العبوشي برجله ، وحسن النابلسي بفمه ، ونقلا الى مستشفى الحكومة واصيب يهودي ايضاً بجراح خفيفة . وعلى الاثر انتشرت دوريات البوليس واخذت تفتش المارة واغلقت بعض المحال التجارية والمقاهى فى المدينة .

بنادق خفراء

ذكرت هابوكر أنه في الساعة الحادية عشرة من مساء امس الاول ، طوق افراد جماعة مسلحة نقطة بوليس قرية السميرية القريبة من عكا ، ثم هاجموها واخذوا من الخفراء ثلاث بنادق وبعض الامتعة وقطعوا خط التلفون ، وفي اليوم التالي حضرت قوة من البوليس ، واخذت تتعقب آثار المسلحين ، واعتقلت من اهالي القرية عربيين ومن القرى المجاورة اثني عشر عربيا آخرين

العبث بالخط

وذكر بعض الصحف اليهودية في ملاحقه المسائية انه عندما كانت عربة «الترولي» التى تحمل الجنود سائرة بين محطتي رأس العين وطولكرم ، وبالقرب من الكيلومتر ٨٧ شاهدت بعض البراغي التي تربط الخط مفككا مما يدل على محاولة انتزاع القضبان

وقد اكتشفت الترولي التي تسير بين اللد والقدس تلفاً فى الخط الحديدي بين محطتي عرطوف ووادي الصرار ، وقد تم اصلاحه فوراً

جسر عرابة

جنين فى ٢٢ آذار — لمراسل الدفاع الخاص : وصل لدائرة البوليس نبأ بأن مجهولين اعتدوا فى الليلة الماضية على الجسر الواقع بين جنين وعرابة عند الكيلو ١٠٣ فذهبت قوة من البوليس مع قصاص الاثر الى مكان الحادث وهناك وجدت قطع حديدية ، ولم يمنع السير على الجسر . وتعقبت القوة الاثر لمسافة كيلو متر .

* * *

الوزارة السورية تفوز بثقة المجلس

دمشق في ٢٢ آذار ـ د. ن. ب ـ افتتح مجلس النواب السوري اجتماعه اليوم في دورته العادية وتلا رئيس الوزارة مرسوم قبول استقالة شكري بك القوتلي ثم مرسوماً آخر بتوليه وزارة المالية والدفاع الوطني فوق رئاسة الوزارة ووزارة الاقتصاد . وطرح الثقة بالوزارة على المجلس على أساس هذا التعديل فانتقد الدكتور منير العجلاني الوزارة وسياستها .

ثم خطب الاستاذان فايز الخوري ولطفي الحفار فانتقدا حصر جميع هذه الوزارات في شخص رئيس الوزارة . وعند الاقتراع بالثقة نالت الوزارة بأغلبية ٨٤ صوتاً ضد صوت واحد وهو صوت الدكتور منير العجلاني .

تعديلات فى مناصب لبنان الوزارية

بيروت فى ٢٢ آذار — لمراسل الدفاع الخاص — حدث تعديل في الوزارة اللبنانية الجديدة على اثر اعتذار الاستاذ حبيب ابوشهلا عن قبول وزارة الداخلية فعين محله الاستاذ خليل كسيب وعهد اليه بوزارة المعارف والاقتصاد ، وتولى الامير خالد شهاب الرياسة والحقانية بدلا من المالية وتولى الاستاذ يوسف اسطفان الداخلية وكيل بك شمعون المالية وسليم بك تقلا الاشغال العامة . وستتقدم الوزارة يوم الجمعة القادم الى البرلمان .

الاميرة اليس تصل القاهرة مع قرينها

القاهرة في ٢٢ اذار — د ن.ب — وصل الارل اتلون والاميرة أليس عقيلته واللورد فردريك قادمين بالطائرة من عمان .

وزير خارجية فرنسا يعتزم زيارة تركيا

استنبول في ٢٢ آذار — سيزور المسيو بول بونكور وزير خارجية فرنسا استنبول زيارة رسمية لتوقيع ميثاق التقرب بين فرنسا وتركيا بعد اجتماع عصبة الامم القادم في جنيف .

المؤتمر الصهيوني وطلبه من عصبة الامم

جنيف فى ٢٢ أذار — أرسلت اللجنة التنفيذية للمؤتمر الصهيوني العالمي مذكرة اليوم الى عصبة الامم تطلب فيها منها الاسراع فى اغاثة اليهود النمسويين المهاجرين من النمسا وفقاً لما تنص عليه معاهدة سان جرمان التي تضع اليهود النمسويين تحت حماية عصبة الامم .

العثرات

فى طريق مباحثات روما

لندن في ٢٢ آذار ـ قالت جريدة «الديلي ميرور» ان هناك عقبات تعترض طريق نجاح المفاوضات بين انكلترا وايطاليا وأهمها :

١ — ان انكلترا تطلب سحب الايطاليين من اسبانيا قبل توقيع ميثاق البحر المتوسط بينما يرفض موسوليني ذلك

٢ — وتطلب انكلترا ان يكون الاعتراف بالفتح الايطالي للحبشة ضمن نطاق عصبة بينما تصر ايطاليا على رفض هذا التدبير

المندوب السوري

فى محادثات انقرة

دمشق فى ٢٢ آذار — لمراسل الدفاع الخاص — صدر مرسوم بتعيين الامير عادل ارسلان مندوبا عن سوريا في المفاوضات التى تدور بين فرنسا وتركيا وسوريا فى انقره قريباً لتوقيع ميثاق حسن الجوار بين تركيا وسوريا . وقد سافر الامير عادل مساء اليوم الى حلب ومنها بقطار الشرق السريع الى انقره . وهو يحمل رسالتين من رئيس الوزراء السورية الى رئيس وزارة تركيا ووزير خارجيتها

بقلم السر اوزوالد موزلي

فلسطين واليهود

المظالم لاتزال بعظالم أخرى

بلاد عربية لاتتسع لهجرة يهودى واحد

(غداً نعيش) هو اسم لكتاب جديد الفه السر اوزوالد موزلي زعيم الاتحاد الفاشستي البريطاني ، وفيما يلي ننقل من هذا الكتاب بعض ما جاء فيه عن المعضلة اليهودية :

اليهودى اجنبى

بعد كلام طويل عن اعمال اليهود تجاه الفاشست في انكلترا ، قال السر اوزوالد :

... ويبقى امامنا الان ان نبحث فيما اذا كان من الانصاف ان نعتبر اليهودي اجنبيا غريباً عن انكلترا ؟ ،

ان ابسط رد على هذا السؤال هو ان اليهودي جاء من الشرق فهو في تركيبه العقلي والروحي غريب عن الغربي ولو ان عدداً كبيراً يعد بمئات الالوف من الفرنسيين والالمانيين والايطاليين والروسيين ، اندسوا بيننا لاوجدوا لنا معضلة وطنية ، وتشتد خطورة هذه المعضلة بنوع خاص عندما يصر هؤلاء على اعتبار انفسهم طائفة خاصة لا تدين بالولاء من الناحية الروحية إلا لجنسها الاصلي ، ويتحتم فى هذه الحال البحث عن حل لهذه المعضلة

ومع ذلك فاليهودي غريب في خلقه عن الخلق البريطاني ، اكثر كثيراً من أي الماني ، أو فرنسي لان هذين غربيان واليهودي شرقي

«البقية على الصفحة الثانية»

جواب انكلترا على امر لليهود

لندن فى ٢٢ اذار — سأل المستر سمرفيل فى مجلس العموم عما اذا كانت الحكومة البريطانية ستقوم بسعي لدى الدول التى يقع فيها اضطهاد ضد اليهود لكى تعاملهم بالعدل والانصاف . فرد المستر بتلر معلناً أسفه على الاضطهادات التى تقع فى بعض الدول ضد بعض العناصر بسبب المعتقدات الدينية أو السياسية وقال ان مسعى من هذا القبيل قد لا يفيد اليهود .

٤ – أيام بغداد

اماكن مشهورة

مدينة الشيعة – جسور العاصمة – القصر العباسي – دار الآثار

« بقلم الدكتور أنور الشقيري »

النجف الاشرف

وما دمنا في ذكر النجف الاشرف لا بد لي من الاشارة الى احصاء رهيب غريب في بابه وهو عدد ما يدفن من الموتى يومياً حول المدينة، لان رغبة الاخوان الشيعة في انحاء ايران والهند والعراق وسوريا ولبنان اكيدة وتواصيهم للدفن في تلك البقعة المباركة شيء لا مفر منه تبركاً بالقرب من ضريح الامام رضي الله عنه. وحدثني احد اساتذة المدرسة الثانوية ان ما يدفن احياناً يومياً يبلغ المئة ينقلون من الاقطار المذكورة. وحدثني السائق ان السيارة تستغرق خمس ساعات تقريباً بين المقابر حول النجف الاشرف. ودخلنا في النجف الاشرف احد المعاهد العلمية الدينية وفيها سرادب قديم ما زال الطلبة يأوون اليه إبان الحر شأن كل سكان النجف الاشرف والسراديب هي طوابق سفلية تحت البناء الظاهر داخل الارض، محكمة البناء من الطوب، وبفاخر الفن الاسلامي في طريقة بنائها وايجاد نوافذ داخلها للنور والتهوية. ويأوي السكان داخلها إبان الحر الشديد تجنباً لاشعة الشمس المباشرة وعند المساء ينتشرون لاعمالهم. أما في بغداد فقد استعاضوا عن السراديب بالمراوح الكهربائية.

جسور العاصمة

نعود الى بغداد. وهل بالامكان وصف بغداد بكاملها؟

على ضفتي دجلة نهر الخيرات، نيل العراق كما ان النيل هو دجلة مصر، بنيت المدينة العظيمة، ويصل بين ضفتي النهر ثلاثة جسور: جسر مود الذي يسمى بجسر الملك علي. والجسر القديم. وجسر الاعظمية. وهذه الجسور عبارة عن مقاطع خشبية ضخمة ترتكز على سفن حديدية عائمة فوق النهر. واذا ما مرت سيارة أو عربة ثقل شعرت باهتزاز السفن وهي عائمة على سطح الماء، وللحكومة رسم معين على كل سيارة تمر فوق هذه الجسور، وما اكثر حركة المرور!

أما جهود دائرة الآثار فهي حقاً تدعو للاعجاب والتقدير. في دار الآثار الاسلامية والآثار العراقية والمتحف العراقي يتجلى الترتيب والذوق السليم

القصر العباسي

واكتشف القصر العباسي حديثاً داخل القلعة، مقر وزارة الدفاع الآن. بناؤه طبعاً من الطوب. سقفه من القباب العالية، وطرز بنائه اسلامي، وحيث يوجد المتحف العراقي داخل القصر العباسي يوجد رواقان طويلان يوصلان الى غرف كبيرة وضع فيها صور كثيرة للقلاع والجسور في العصر العباسي، ونماذج عن الخط الكوفي، ونقوش حجرية مختلفة، وقد أثر في نفسي ما رأيته في الغرفة الخاصة لذكرى فيصل العظيم. حيث عرض كل ما يمت بفيصل من ثياب وأوسمة وادوات رياضية وأسلحة وادوات مكتبه المتواضع، ونموذج من خطه وامضائه والهدايا الثمينة التي قدمت له، ولا يسع الزائر الا ان يترحم على روح فيصل الخالدة عند تفرجه على غرفة نومه الخاصة حيث سريره الخشبي وخزانته ومغسلته وفراشه وفوقها صورة فيصل ميتاً. والخلاصة في رؤية هذه الآثار يستطيع ان يكون المرء صورة حقيقية عن فيصل كمليك عربي متواضع عظيم.

دار الآثار

اما دار الآثار القديمة فهي عمارة كبيرة ذات طابقين تحتوي على آثار بابل وآشور فيها نماذج عن أسد بابل وتماثيل منحوتة للطيور والثيران. وفيها قيثارة بابل الذهبية الشهيرة. وحلي كثيرة ومعادن ونقود. وأواني فخارية. وكما ان آثار توتنخ آمون والسلالات الفرعونية هيبتها وقيمتها في مصر كذلك آثار بابل وآشور في العراق. ومن الصعب مقارنة الآثار مع وجود فوارق التاريخ والزمن. لكن النهضة الاثرية في العراق ترتقي لتلحق بمصر. وكان يمكن ان تكون جامعة لاكثر الآثار البابلية لولا ما حمله المنقبون الالمان للادهم إبان الحرب العظمى

دار الآثار الاسلامية بالقرب من جامع مرجان، هي غاية ما يصبو اليه الاثري. بناؤها فسيح يدخله الانسان لينزل بضع درجات الى ساحة كبيرة في وسطها بركة ماء كبيرة من الرخام. وتحيط بالساحة غرف كثيرة ويصعد الى الطابق الثاني بدرجين كبيرين يواجهان المدخل وبناؤها داخل الجدران السميكة. اما الطابق الثاني ففيه اربعة اروقة تشكل مستطيلا يصل القاعة الكبرى بالطابق الاول ويحيط بالاروقة غرف صغيرة اخرى في هذه الغرف الآثار الاسلامية من نماذج خطوط وآيات قرآنية نافرة على لوحات مصنوعة من الطين. ونماذج من الطين لمسجد سامراء وأوان فخارية ذات اشكال مختلفة. ونقوش خشبية قديمة نقلت بكاملها واثبتت.

الدكتور انور الشقيري

انباء الاقطار الشرقيه

معمر عربي

القاهرة في ٢٢ أذار — جاء من نيويورك انه توفي هناك امس الحاج طاهر بن محمد القول وعمره ١٠٨ سنوات. قد زار الولايات المتحدة قبل هذه المرة سنة ١٨٧٦ وشهد عدة معارض في اميركا خلال نصف القرن المنقضي ويقال انه صهر الملك عبد العزيز ابن السعود. ويزعم ان والده كان اصغر ابناء سعود عبد العزيز امير داريا الذي اعتنق المذهب الوهابي وتوفي سنة ١٨٦٥.

الجمهورية التركية

انطاكية في ٢٢ أذار — اعلن المندوب المفوض السامي الفرنسي ان المفوضية العليا قررت اعتبار عيد الجمهورية التركية الواقع في ٢٩ تشرين اول عيداً رسمياً تعطل فيه جميع الدوائر الرسميه وكذلك يعتبر يوم ٢٩ تشرين الثاني عيداً رسمياً ايضاً وهو ذكرى اعلان استقلال سنجق الاسكندرونة — اليوم الذي اعلن فيه نظام السنجق في جنيف

الاتفاق الجمركي

دمشق في ٢٢ أذار — ينتهي الاتفاق الجمركي المعقود بين سوريا ولبنان وشرقي الاردن وفلسطين في آخر شهر نيسان القادم والمفهوم ان الحكومة الفلسطينية ارسلت مذكرة الى المفوضية العليا تبدي رغبتها في تجديد الاتفاق لمدة سنة ثانية والمنتظر ان ترسل المفوضية ردها الايجابي قبل انتهاء مدة الاتفاق

في ايران

لندن في ٢٢ أذار — اجاب المستر تشمبرلن على سؤال طرح عليه في مجلس العموم انه سيثبت في مفكرته تعيين سفير لبريطانيا في طهران وقال في هذا الصدد انه ليس مقتنعاً بان الوقت الحاضر ملائم لدرسه.

في بغداد

بغداد في ٢٢ اذار — قدم السير بترسون سفير بريطانيا الجديد اوراق اعتماده الى جلالة الملك غازي وقد استقبل السفير الجديد الهيئات الديبلوماسية والقنصلية ووزير الخارجية وعدداً كبيراً من ساسة البلاد

فائدة الجمال في الطريق الصحراوية

اذا وقعت الحرب اشتد الطلب عليها

لندن — نشر المستر جارفيس مقالا في جريدة «الاوبزرفر» تكلم فيه عن الجمال والسيارات الثقيلة فوصف الجمال واظهر فائدتها في الطرق الصحراوية. وانتقل بعد ذلك الى الكلام عن الحرب الحبشية فقال انه كان في نية القوات الايطالية الاقتصار على الالات الميكانيكية من بدء الحرب الى نهايتها ولكنها ما لبثت ان احتاجت الى الجمال والبغال لاجتياز الطرق التي ليس في امكان الالات الميكانيكية الثقيلة اجتيازها الا بصعوبة قد تؤخر في اكثر الاحيان الاعمال العسكرية

تغير الحالة

وجاء في ختام مقال المستر جارفيس انه اذا اشتعلت حرب في اوروبا فمن الضروري ان ينتقل شررها الى الشرق الاوسط وتصبح قناة السويس محوراً لها وفي هذه الحالة يشتد الطلب على الجمال كما اشتد في الحرب العالمية الماضية على انه في خلال العشرين سنة الماضية تغيرت الحالة في الشرق في امور كثيرة وقل وجود الجمال كما تلاحظ قلة السفن الشراعية في البحر

بقلم السراونزو المموزلي:

فلسطين واليهود

المظالم لاتزال بمظالم أخرى

بلاد عربية لا تتسع لهجرة يهودي واحد

« تابع المنشور على الصفحة الاولى »

فليكونوا أمة

لقد اشتدت المعضلة اليهودية في كثير من الاقطار الاوروبية اشتداداً جعلها في الدرجه الاولى من المعضلات التي يجب على بريطانيا عملا بتقاليدها أن تكون هي زعيمة الدول الباحثة عن حل لها.

ومما يتنافى مع التقاليد البريطانية السماح لليهود بالبقاء في بريطانيا، وهذا هو ما لن نعمله نحن قط، بل الامر على النقيض من ذلك، اذ ان على سياسة المستقبل ان تجد حلا لهذه المعضلة على الاسس التي يريدها اليهود أنفسهم وهي ان يصبحوا امة من الامم لها كيانها الخاص بها

الا في فلسطين

هنالك على وجه البسيطة اماكن كثيرة خالية من السكان، خصبة التربة، ومن الحكمة ان تعمل (اوروبا الجديدة) على ايجاد اقليم يأوي اليه اليهود ناجين بانفسهم من التشرد بغير وطنية ويعملوا وهم هناك على ان يصبحوا امة وطنية

وفي الحق ان فلسطين لا يمكن ان تكون وطناً للجنس اليهودي المنتشر في جميع انحاء الدنيا، ولهذا سبب بسيط هو ان فلسطين هي وطن العرب

الظلم لا يزيد الظلم

ومهما قيل من امر المظالم التي يزعم اليهود انها حلت بهم، فان هذه المظالم لا يصح ازالتها بأيقاع مظالم أخرى بالعرب الذين ائتمنوا بريطانيا ووثقوا بكلمتها في الحرب.

للأمل المعقول

اما اقصى امل من الامال المعقولة يستطيع اليهود ان يتعلقوا بحباله في فلسطين فهو احترام اماكنهم المقدسة، ومنحهم حرية المرور اليها ليزوروها كحجاج كما يزور العرب مكة

ومن الممكن، بل من الواجب الذي لا مفر منه، ايجاد اقليم آخر من اقاليم الدنيا، تنحل به المعضلة اليهودية

ما لا يستطاع

ولو كان صحيحاً ما صرح به زعماء اليهود مراراً من رغبتهم في أن يكونوا أمة قائمة بذاتها، فان جهود الساسة في اوروبا يجب أن تتجه الى ايجاد حل للمعضلة اليهودية بخلق (دولة يهودية وطنية) على أن لا تمتنع اليهودية العالمية عن قبول هذا الحل

والشيء الوحيد الذي لا يستطيع اليهود ان يطلبوه باسم العدالة والانسانية هو أن تتولى بريطانيا إقامة دولة لهم على آلام العرب وهم يرون مواطنهم تغتصب منهم

من ينكر الاحسان

ويمكن تلخيص سياستنا الخاصة بهذه المسألة في اننا نؤيد حق كل امة في أن تنفي من أرضها أي أجنبي غريب ينكر احسانها وكرم ضيافتها، ونحن نتمسك برأينا القاضي علينا بان نسعى مع أمم أوروبية أخرى الى ايجاد حل نهائي لهذه المعضلة العويصة بخلق (دولة يهودية وطنية) تتحقق بها أحلام الانبياء والزعماء اليهود، فهل هذا الرأي يصح وصفه كما يزعمون بانه (اضطهاد لليهود) أو هي العدالة التي تحتم علينا التمسك بهذا الرأي ...؟

مسابقة السيلفيكرين

ابتداء من اليوم حتى نهاية آذار ١٩٣٨

٤٠ آلة تصوير جوائز !!

يقدمها مستودع الادوية الفلسطيني بيافا

شروط المسابقة

١) ضع محل النقطة في الجملة الاتية حروفاً ليستقيم المعنى
٢) اقطع هذا الكوبون وألصقه على غطاء الكرتون الذي يحتوي على زجاجة السيلفيكرين التي تباع في جميع الصيدليات بفلسطين
٣) يرسل الكوبون مع الغطاء الى :
مستودع الادوية الفلسطيني صندوق البريد ١٥٦ – يافا

الجملة :

السيل.. كر.. ، الف... ، الحي..ي ، للش

الاسم ....
العنوان ....
البلدة ....

ملحوظة . فضلا عن ان السيلفيكرين دواء ناجع للصلع فهو مقوٍ ومنظف للشعر فلا يستغني عنه احد.
لذلك فباستطاعة كل انسان الاشتراك في هذه المسابقة

اعلان

لتمديد مدة المزاودة
لدى محكمة مركزية يافا
رقم القضية : ١٢٤٤٧–٣٦

فيما بين الدائن سليم افندي بيبي من يافا ضد المديون مصطفى عبد الجواد من يافا ليكن معلوما بأنه اعطي الامر من قبل رئيس هذه المحكمة حسب المادة ١٤ من قانون انتقال الاراضي (الفصل ٨١ من مجموعة القوانين لدريتون) حسب ما هو مدرج في الجريدة الرسمية.

وامر اعطي لوضع الملك في المزاد العلني لمدة ثلاثين يوماً اخرى وذلك حسب المادة ١٠٨ من قانون الاجراء المؤرخ في ١١ آيار سنة ١٩١٤

وبما ان هذا الملك صار تخمينه بمبلغ ٢ جنيه الذراع الواحد بما فيه الانشاءات والمزاودة الاخيرة بلغت ٤٤٥ جنيه

بناء على ذلك اعطي امر باعلان من قبل رئيس اجراء يافا حسب المادة ١٠٨ من قانون الاجراء بتجديد المدة ثلاثين يوما من تاريخ هذا الاعلان.

سيطرح الملك بالمزاد العلني وللمزاود الاطلاع على التفصيلات والشروط في الدائرة. سيبيع الملك ايفاء لصالح الدائن كما هو موضح بالجدول المرفق بما لحقه من المصاريف والقيود والشروط والمطلوبات المتعلقة بهذا الملك.

اذا لم يصدر امر التأجيل يجري البيع بمعرفة دائرة اجراء يافا بظرف الاثني يوما من تاريخ النشر بحالة دفع الدين المبين تفاصيله اعلاه مع المصاريف واذا عرض دفعها قبل ان يباع الملك وأن المزاودة تلغى حين البيع على راغبين المزاودة ان يزاودوا بانفسهم او بواسطة وكلاء مفوضون ولا تقبل المزاودة من قبل الدائن او بالنيابة عنه الا بأمر خاص صريح من رئيس الاجراء او من يقوم مقامه.

على المزاود ان يدفع عشرة في المائة حين المزاودة لصندوق الاجراء او ان يجلب كفالة بنك يرضى بها مأمور الاجراء.

اجرة الدلال ورسم التسجيل في دائرة الطابو على المشتري.

في ١٦–٣–٩٣٨

مأمور اجراء يافا

الجدول

رقم الكوشان ١٢٠٥ في ١٩–١٢ سنة ٩٢٢
حصص : حصه ١ من ٦ حصص
المكان : يافا طريق الطواحين الشارع مقابل بيارة الحاج امين الطاهر
نوع الملك بالشراء بعد البيع
تفصيلات : ارض تصلح للبناء مبني عليها غرفتين وصالون ومطبخ وثلاثة غرف اخرى وعمارة مبنية حجر ومسقوفة زينكو تستعملها فابريقة الامبيرتو بيافا
اسم المالك او المالكين مصطفى عبد الجواد.
الدين المطلوب للدائن ٣٩١ جنيه والرسوم.
مساحة الارض: ٥ دونم و٧١٤ ذراع
اوصاف الارض : اعلاه
الحصص ١ من ٦
الحدود : قبله طريق شمالا وسيلة علي جبر سابقاً والان ابو الزلف واليهود شرقا وسيلة علي جبر ومحمود عبد الجواد سابقاً والان وسيلة وابو الزلف واليهود غربا امين كنيج احمد.

القيمة المخمنة ٢ جنيه للذراع الواحد مع الانشاءات
في ١٦–٣–٩٣٨
(٣٠٨٤) مأمور اجراء يافا

يهود النمسا

حوادث الانتحار بينهم

اعتقالات وتزوج

براغ في ٢٣ آذار — جاء في انباء النمسا ان عدد الذين اعتقلوا حتى نهار امس من اليهود بلغ ٥٠٠ من التجار واصحاب المهن الحرة.

ولا تزال حوادث الانتحار تزداد يوما عن يوم

رأسماليون وسياسيون

وكتب مراسل جريدة « الديلي اكسبرس » عن حوادث الاعتقالات فقال ان بين المعتقلين المليونير سيجموند بوسل وقد اعتقل على حدود تشكوسلوفاكيا بينما كان يحاول الهروب ومعه مبالغ طائلة يريد اخراجها معه. واعتقل ايضاً كارل بوندي وهو صاحب جريدة « التلغراف » سابقاً وهي اكبر الصحف في النمسا واعتقل هو الاخر على الحدود بينما كان يحاول الهروب. واعتقل غيرهما هرمان اوبنهايم رئيس الاتحاد اليهودي في النمسا وروبرت دانبزغ من النواب الاشتراكيين

في القنصليات

ويزيد مراسل « الديلي اكسبرس » على ان جماهير كبيرة من اليهود تتجمع كل يوم على ابواب قنصليات انكلترا وهنغاريا وبولونيا ورومانيا وكلها تحاول الحصول على تأشيرات للسفر الى خارج حدود النمسا. وقد ارسلت الحكومة الهنغارية عدداً من الموظفين للمساعدة في انجاز اعمال القنصلية

انتحارات وفصل

اما مراسل « النيوز كرونيكل » فيقول ان عشرين من زعماء اليهود في النمسا قد انتحروا في خلال الاسبوع الاول من ضم النمسا الى المانيا. ولم يحص المراسل عدد المنتحرين من اليهود الاخرين ويقول ايضاً ان تسعة الاف شخص تقريباً من اليهود فصلوا من الوظائف التي كانوا يشغلونها في السابق. وقد اغلقت جميع المؤسسات اليهودية ولم يبق منها سوى اللجنة التنفيذية للجالية اليهودية كما ان الصحف اليهودية تقاوم مقاومة شديدة

الوظائف الشاغرة

وقد فصل كثيرون من الاطباء والمحامين وغيرهم من اليهود الذين كانوا يشغلون الوظائف الحكومية او يعملون في مؤسسات شبه حكومية واستدعي غيرهم من الالمان النازيين ليشغلوا وظائفهم.

١٧٠٠ انتحار

وقد نشرت صحف باريس المسائية ان ستين يهوديا انتحروا في فينا وحدها في يوم السبت الماضي وان عدد اليهود الذين انتحروا حتى الان يبلغ ١٧٠٠ يهودي.

الصليب الحديدي

تحتفل المانيا في اواخر هذا الشهر بمرور ١٢٥ سنة على اصدار وسام الصليب الحديدي

صفوة ما يحمله بريد الشرق والغرب

حوادث شهر

الجو الاوروبي بعد حادث النمسا

لا تخوض حرباً الا بعد تسلحها

حوادث شهر

هذه حوادث شهر واحد، سجلتها صحف اللورد روذرمير الكبرى كلها ضمن اطار خاص في اعدادها الاخيرة، ثم علقت عليها بمقالات افتتاحية، وفيما يلي هذه الانباء، وخلاصة الافتتاحيات:

١) في يوم ١٢ شباط، جرى اجتماع بين الهر هتلر وبين الدكتور شوشنغ في برختسغادن

٢) في يوم ١٤ منه تشاور الدكتور شوشنغ مع الساسة النمساويين المعتدلين المقاومين للحزب النازي.

٣) في يوم ١٦ منه استسلمت النمسا لما طلبه الهر هتلر من ادماج الوزراء النازيين في الوزارة النمساوية، وسافر الدكتور فون سايس انكارت فاخبر الهر هتلر بما اتخذ من الاجراءات.

٤) في ١٧ منه حرم الاجتماع على اعضاء الحزب الملكي النمساوي، وذلك الجهود في قلب جبهة (ارض الاب) التابعة للدكتور شوشنغ الى الناحية النازية

٥) في يوم ٢٠ منه خطب الهر هتلر في الريخستاغ فقال انه يحاول ازالة جميع العقبات التي تقف في وجه التآخي الالماني النمساوي

٦) في يوم ٢١ منه حرمت النمسا جميع الاجتماعات السياسية والاستعراضات العسكرية، إلا على اعضاء جبهة (ارض الاب)

٧) في يوم ٢٤ منه خطب الدكتور شوشنغ قائلاً: «النمسا ستبقى حرة، وسنحارب في هذا السبيل الى الموت».

٨) في يوم ٢٧ منه عرع الجنود النمساويون الى (غراز) على اثر ما قيل من ان النازيين قد اعتزموا الزحف على فينا

٩) في يوم ٢ آذار استقال حاكم ولاية ستيريا النمساوية، لان النازيين طالبوا طرده

١٠) في يوم ٩ منه اعلن الدكتور شوشنغ انه سيجري استفتاء في استقلال النمسا

١١) في يوم ١١ منه الغي هذا الاعلان، واستقال الدكتور شوشنغ، ودخل الجيش الالماني الى النمسا

١٢) وفي يوم ١٢ منه وصل الهر هتلر الى لينز مسقط رأسه في النمسا العليا، وفي ٢٤ ساعة اصبحت النمسا ولاية المانية يجري عليها كل ما يجري على ولايات الريخ

الدولة المرتعبة

هذا وقد استولى الرعب على تشيكوسلفاكيا، برغم ما اكده رئيس وزرائها الدكتور هودجا من انه تسلم مذكرة من الالمانيين فيها «انها لا تنوي معاداة تشيكوسلوفاكيا، وان حوادث النمسا ليس فيها ما يدعو الى القلق»!

ولتهدئة الافكار الثائرة، خطب الدكتور كروفتا وزير خارجية تشيكوسلوفاكيا في جمع حاشد من الاهالي مؤكداً لهم ان سقوط النمسا يرجع السبب فيه الى ضعفها وتأخرها في التسلح والى انها ليست بينها وبين الدول الاخرى مواثيق حربية، بعكس تشيكوسلوفاكيا التي تركن الى الميثاقين الحربيين المعقودين بينها وبين فرنسا وروسيا!

وماذا بعد؟

هذا هو السؤال الذي يسأل في كل مكان — كما تقول «الديلي ميل» في احدى افتتاحياتها الاخيرة — منذ الاسبوع المرعب الذي وقعت فيه حوادث النمسا الاخيرة، وتلفتت الانظار القلقة الى ناحية تشيكوسلوفاكيا

بريطانيا لا تحارب

وفي لندن دوائر ذات نفوذ قوي تشير على الحكومة بان تربط نفسها فوراً بالتزام تتعهد بموجبه بالاسراع الى نجدة تشيكوسلوفاكيا اذا وقعت تحت الخطر الالماني. ولكن ما من شيء على الاطلاق تستطيع الدوائر أن تغري به الحكومة أو تحملها تفكر لحظة واحدة في هذه المشورة!

ذلك لان التدخل في ذلك القسم من اوربا أمر تعافه نفوس الشعب

«البقية على الصفحة السابعة»

في نيويورك

الحصن المهدد

خطب القائد الاسباني الجنرال كويبو دي لانو في استعراض عسكري جرى في ناحية (لا لينى، القديمة من جبل طارق خطبة تهدد فيها باخذ هذا الحصن الحصين من بريطانيا

ولقد لفت النائب الاميرالي كيا. ف. الكستندر نظر رئيس الوزراء الى هذا التهديد في مجلس العموم، فقال الرئيس انه اطلع على خطبة هذا الجنرال التهديدية وانه يحقق في الموضوع

المخطوف السادس عشر

المستر مورای ليفين من سكان حي روشيل الجديد في نيويورك هو احد المحامين الاغنياء، ووالد التلميذ بيتر ليفين الذي يقول عنه اساتذته انه اذكى ولد في المدرسة، وانه لا عيب فيه إلا انه يكثر من قراءة قصص الخطف والخطافين في امیرکا

وقد خطف احدهم هذا الولد المغرم بالخطف، والفدية المطلوبة من ابيه الآن هي ٠٠٠ر١٢٠ جنيه، ولكن هذا الاب الغني يصرح للصحف لنشر على لسانه انه غير قادر الا على دفع ٠٠٠ر٦٠ جنيه للخاطف اذا اعيد ولده اليه

والمساومة جارية على صفحات الجرائد وتقول الصحف الانكليزية لمراسليها في نيويورك ان هذا الولد هو المخطوف السادس عشر منذ خطف طفل لندبرغ

ساسة اوروبا

الى من منهم تتجه الانظار الآن؟

الذي كان جاسوساً؟

نبدأ بالكلام عن الدكتور بنيس رئيس هذه الجمهورية التي جمعت اشتاتاً من الناس — كما ترى في مقال آخر في هذا العدد — لنتساءل ما هو مصيره، ما دامت تشيكوسلوفاكيا هي البلد التالي للنمسا في قائمة هتلر؟

ترد على هذا السؤال جريدة (الصنداي اكسبرس) بقولها ان تشيكوسلوفاكيا تختلف عن النمسا اختلافاً كبيراً في ان لها حليفتين هما روسيا وفرنسا تعهدتا بالوقوف معها بالحرب الى جانبها اذا اعتدت المانيا عليها، واصبح مصير الدكتور بنيس محفوفاً بالخطر كما كان مصير الدكتور شوشنغ

والدكتور بنيس الآن في الرابعة والخمسين من العمر، وهو ابن فلاح، ولم يكن اسمه دائماً ابداً (بنيس) فانه غير هذا الاسم في اوقات مختلفة من (سبوليني) الى (بيلسكي) الى (بيرجر) الى (نوفوتني) الى (كونيغ) الى (سيشا) ثم الى (ليلانك)!

وذلك لان الرجل أمضى سنتين وهو جاسوس عندما كان مصير بلاده محفوفاً بالشكوك

والدكتور بنيس القي عليه القبض عندما كان في انكلترا ونفي عنها فالتجأ الى فرنسا، وهو لا يضحك - أبداً، ويشتغل الآن ١٥ ساعة في اليوم، ويلعب التنس في وقت الفراغ، وهو من ألطف الساسة واظرفهم في أوروبا

اثنانه في فرنسا

وفي فرنسا رجلان يتساءل الناس عن مصيرهما، أولهما دالاديه وثانيهما فلاندن اما دالاديه فسواء أصبح رئيساً للوزارة أم لم يصبح فانه هو الرجل الذي تتطلع اليه فرنسا ليبث فيها روح الحماسة والاقدام

ثور الاورانج

ويطلق على هذا السياسي لقب (ثور الاورانج) — والاورانج هذه هي دائرته الانتخابية، ودالاديه عندما يهاجم خصومه يهاجمهم كالثور النطاح

ومنذ ماتت زوج هذا السياسي قبل بضع سنين وهو يرتدي الملابس السوداء وهو يقول الآن انه لن يغير اثواب الحداد هذه الى ان يموت هو ايضاً

اما صهر دالاديه فانه رجل انكليزي من كبار رجال الاعمال المالية

التقرب الى المانيا

والآن نتكلم عن رجل فرنسا الثاني وهو فلاندان فنقول انه يحبذ التحالف مع بريطانيا تحبيذاً قوياً، ولكنه قد تأثر جد التأثر من السرعة والكفاءة التي بها اعادت المانيا بناء جيشها وقوتها الجوية، فهو يشتاق الآن الى ان تتقرب فرنسا الى المانيا تقرباً يجعل الدولتين معاً في صف واحد

وللرجل اصدقاء كثيرين، وكلهم من رجال المال، وهو يرتدي الملابس الانكليزية، ويحب الصيد والقنص في انكلترا، وقبل سنتين اصيب في حادث سيارة اصابة كسر بسببها ذراعه الأيسر كسراً ما يزال يؤلمه الى اليوم

رجل بولونيا

ومن فرنسا ننتقل الى بولونيا لنتساءل عن مصير الكولونيل بيك، لانه هو مرشدها الأول في سياستها الخارجية

ان بولونيا في موقف غريب لا مثيل له ابداً في اوروبا، إذ أنها تستخدم تحالفها مع فرنسا للضغط على المانيا، وقبل اربع سنوات وقعت على ميثاق صداقة مع المانيا وهي بهذا الميثاق الآن تهدد فرنسا

والكولونيل بيك مشغول الآن بالتساوم مع ايطاليا، وهو معدود من ادهى الساسة وانشطهم وأبرعهم في اوروبا وعمره ٤٣ سنة، وهو متعلم في مدارس فينا، ومن عائلة ارستوقراطية، وفي يوم من الايام نسي السياسي الفرنسي بول بونكور ان يهرع الى محطة باريس لاستقباله فيها، فرفض بيك في ذلك اليوم ان يواجه احداً على الاطلاق من ساسة فرنسا

ملك يصعب تعليمه

ودعنا الآن نلقي بنظرة الى يوغسلافيا لنرى ان الناس لا يتساءلون عن مصير احد من الساسة الرجال، وانما يتساءلون عن مصير ملكهم بيتر البالغ من العمر ١٤ سنة

اما الحاشية الملكية في بلغراد فانها شديدة القلق، لان الملك ليس من الاولاد الذين يسهل تعليمهم

انه يؤثر اللعب في الهواء الطلق على حجز حريته في قاعة الدرس، وهو الآن بعد ان تلقى شيئاً من العلوم في انكلترا لا يجد في بلاده من الوقت اللازم للعب ما كان يجده في الحقول الانكليزية

ولا يطيع بيتر الا شخصاً واحداً في يوغسلافيا، هو والدته، اما مصير هذا الملك الصبي فما يزال بين يد القدر

أخطر الاوقات

طبقاً لاحصاء صدر مؤخراً في اميركا يعد الوقت ما بين الساعة ٧ والساعة ٨ من مساء كل يوم سبت أخطر الاوقات في حوادث السيارات في الولايات المتحدة كلها أما أسلم الاوقات ففي المدة نفسها من كل يوم ثلاثاء

شقيق الامبراطور

رفع البرنس شيشيبو شقيق امبراطور اليابان منذ ايام قلائل الى رتبة لفتنانت جنرال.

المس «إكس».

فتاة حسناء تتجسس على الجواسيس

وتوقع منهم ثلاثة يحكم عليهم في لندن

مشغولة بالمطاردة

هذه فتاة بارعة الجمال، لم يسمح للصحف الانكليزية كلها بالاشارة اليها الا باسم (المس اكس)، جلست صباح يوم ١٤ الجاري في المكتبة الموجودة في الدور الارضي من محكمة (اولدبيلي) في لندن، واشغلت نفسها بالمطالعة، بينما كان القاضي المستر هاوك في الغرفة التي فوق المكتبة، يحاكم ثلاثة من انشط الجواسيس، ولولا هذه الفتاة لاستطاعوا الفرار من وجه القضاء

الجواسيس الثلاثة

اما هؤلاء الرجال فاولهم برسي ايدر غلادنج، وعمره ٤٥ سنة، وهو ثوري قديم، وجاسوس، ومخبر للمخترعات الحربية، وقد حكم عليه بالسجن ست سنوات مع الاشغال الشاقة

واما ثانيهم فهو البرت وليامز، وعمره ٣٩ سنة، كان موظفاً في مكتب المفتش الاول في مصانع الاسلحة، وقد حكم عليه بالسجن اربع سنوات مع الاشغال الشاقة ايضاً

واما ثالثهم فهو جورج هوماك، وعمره ٥٤ سنة... وكان في الماضي من اعضاء البلدية، ثم اشتغل ملاحظاً للعمال في قسم المدفعية التابع لمصانع وزارة البحرية، وقد حكم عليه بالسجن مع الاشغال الشاقة ثلاث سنوات

تحت الحراسة

وعندما ادلت (المس اكس) ببيناتها عن هؤلاء الجواسيس كانت تحت حراسة قوية يقوم بها البوليس السري، دون أن يشعروها بها ويقال ان هذه الحراسة ستلازم الفتاة شهوراً اخرى قبل رفعها عنها، ولقد قال القاضي المستر هاوك وهو يصف الفتاة: «ان شجاعتها خارقة للعادة، واظنها قد ادت خدمة جليلة لوطنها»

شيوعي كبير

اما (غلادنج) الجاسوس الاول فتصفه صحف لندن التي كتبت عن هذه المحاكمة، بانه منذ ١٤ سنة وهو «شخصية كبيرة» من شخصيات الفرع البريطاني للدولية الشيوعية، ولكن العمل الكبير الحقيقي الذي قام به، فقد كان في عام ١٩٣٤، عندما ارسله حزبه مندوباً عنه الى الهند ليعمل فيه على ايقاد نيران الثورات

اسم جديد

انه تسمى هناك باسم «المستر كوشرين» وظل يعمل في الخفاء والعلن مدة من الزمن والسلطات في الهند تراقبه ولا تمد ايديها اليه، وفي يوم ١٩ تموز من عام ١٩٣٥ عاد من الهند الى امستردام تقدم الى الدولية الشيوعية هناك تقريراً عما عمله

وفي هذا الوقت كان اصحابه من الهنود تدينهم المحاكم في مؤامرة ميروت الشهيرة، وتحكم عليهم بالسجن للتآمر على الملك — الامبراطور

الجاسوس مهندس!

وبعد هذه المغامرات الهندية، اشغل (غلادنج) نفسه بتخريب الصناعات الحديثة في انكلترا، واصبح جاسوساً، واستطاع ان يحصل على وظيفة مهندس في مصانع الاسلحة في ناحية «وولويتش» ولكنه طرد من هذه الوظيفة في تشرين الاول ١٩٢٨

صوت الجندي

وفي عام ١٩٣٢ كله، اشغل (غلادنج) نفسه ببث روح التمرد والعصيان بين الجنود، بتوزيع نشرات سرية مهيجة يدعو فيها الى الشيوعية. وافظع ما كان يصدر من هذا النشرات كانت النشرة التي اسمها (صوت الجندي)

في شرق لندن

وفي منتصف شهر ايار بعد عام واحد انيط بهذا الجاسوس تأسيس (أوكار شيوعية) في جميع المصانع الواقعة في الطرف الشرقي من لندن، ولم يكد عام ١٩٣٤ يحل حتى كان هذا الرجل قد اصبح أهم شخصية من الشخصيات الشيوعية في بريطانيا، لانه صار هو «همزة الوصل» بين الحزب الشيوعي المصرح به رسمياً، وبين ما للشيوعيين من (اوكار سرية) يتآمرون فيها على تخريب المخترعات الحديثة، وسرقة الاسرار الحربية، وينفذون كل ما يستطيعون تنفيذه من هذه المؤامرات..»

غني ينتحر

ويترك ثروته لامرأة في القاهرة

يوصيها بان تحسن منها... على امرأة اخرى

الغني «البنكير»

جون وليم شبرد رجل غني يبلغ من العمر ٤٣ سنة، وله اموال طائلة في البنوك اطلق النار على رأسه فمات فوراً وهو في باخرة تمخر به عباب المانش قاصدة انكلترا

وفي فندق في مدينة «ديب» الفرنسية، كتب الرجل رسالة قرأها قاضي الوفيات المشتبه بها في ثغر (نيوهافن) بعد وصول جثة شبرد اليه، ومنها تبين ان شبرد يحب امرأة في القاهرة... واخرى في باريس

قرر ان يجن

ومن غرائب ما ذكره شبرد في رسالته هذه ما يلي:

«قبل أحد عشر شهراً قررت أن أصبح طائش العقل، واسترسل في الملاهي والملذات، ولم أنفك عن ذلك الا بعد ان اختل عندي التوازن العقلي

الوصية في مصر

ولقد خلفت «وصية» اعتقد بانها وصية حسنة جداً. وهي الآن للمرأة الوحيدة التي أريد أنا ان تستفيد هي من وفاتي، وآخر ما وصل الي علمي من أنباء هذه المرأة، واسمها المدموزايل سينادينو، هو انها موظفة في محل في شارع عماد الدين

رجاء من المرأة

وبعد أن تأخذ المدموازيل سينادينو أموالي — واظنها اموالاً طائلة — أرجو منها ان تتكرم بأن تشرك فيها بنسبة ٤٠ الى ٩٠ في المئة، المرأة المسماة المدام برموند، وهي في حي مونتمارتر في باريس، دون أن تجعل للغيرة سبيلاً الى فؤادها

آه ما أحسن الدنيا اذا لم تكن الغيرة فيها».

ماضي المنتحر

وقد دلت التحقيقات التي قامت بها السلطات في القاهرة على ان الرجل المنتحر كان موظفاً في بنك الهند في انكلترا، وجاء الى مصر قبل سنتين فاشتغل في بنك الاوتومان الذي كانت تشتغل فيه اذ ذاك المدموازيل سينادينو

وقد نقل خبر الانتحار الى هذه الفتاة مكاتب «الديلي ميل» في القاهرة فجزعت لموته جزعاً شديداً، اما عن المدام برموند المقيمة في باريس فقالت انها لا تعرفها...

اعلان

صادر من محكمة غزة الشرعية

تقدمت الينا مضبطة من مختاري قرية اسدود التابعة غزة تتضمن ان ديبم احمد محمود جبر توفي منذ سنة وستة اشهر عن والدته سرية عبد الرحمن هارون وعن زوجته تحفة عبد الرحمن سالم جبر وعن ولديه منها صالح وعبدالله فقط. فمن له اعتراض على مضمون هذا الاعلان فليراجع هذه المحكمة بظرف اسبوع اعتباراً من تاريخ نشره.

في ١٧ محرم سنة ١٣٥٧

١٩ اذار سنة ١٩٣٨

(قاضي غزة الشرعي)
مصطفى فاضل العودي

(٣٠٨٦)

كلمة العدد

مهاترة وشتيمة

ودجوود يفقد السيطرة على أعصابه

ألقى النائب ودجوود خطاباً في اجتماع صهيوني في مانشستر ، نعتقد أنه لا يليق بأية صحيفة ، عربية أو غير عربية ، نشره لقرائها . فقد خرج هذا الرجل عن حد المهاجة والنقد الى مستوى المهاترة والشتيمة . ولم يستطع السيطرة على أعصابه فانفجر بعبارات تؤكد أنه قد آذى بها نفوس سامعيه ، من أي عنصر كانوا ومن أية طبقة . وكنا نتوقع أن يحتج اولئك السامعون بانسحابهم من الاجتماع فخاب الامل ، مع الاسف

وقبل اليوم كنا ننتقد هذا الرجل وحده . أما الان فنعجب اذا لم يجاوزه النقد الى الجو الذي يمكنه من تجاوز حدود الادب في المناظرة والنقد الى دائرة لا نرى كلمة توصف بها غير الكلمة العامة المعروفة : الروح! فلقد وجه ودجوود شتيمته الى أمة وليس الى فرد منها ، ولا ريب ان الشريك له في فعلته هذه اولئك الذين سمحوا له بالاسترسال في الكلام ، وتلك « الحرية » التي لا تضع حدوداً لأشخاص يفقدون السيطرة على أعصابهم عند الضرورة . ان الفرس الشرود لا يكبح جماحها غير وضع اللجام بين فكيها !

ولقد أوجد هـذا النائب ارتباكات لكل وزارة قامت — كما قال وزير المستعمرات . وهو الان يوجد ارتباكات لكل طبقة ، ولكل مجموع ولكل فرد . ومثله ، ومثل حاله ، ومثل مزاجه ، لا يجوز تركه على هواه ، حاملا معـه طبلا ودفاً ، يسيل الكلام السمج من فمه فيؤذي الاسماع ...

الصحف العربية

دافار تريد الوقيعة بها

حملت جريدة « دافار » في مقالها الافتتاحي على الصحف العربية ، لانها لاتستنكر بكلمة واحدة ما يحدث من الاعمال في البلاد . وقالت ان هذا ما يجب أن يتنبه له المسئولون من الامن واستتباب النظام في البلاد . ولا نعثر في الصحف العربية الا على عبارة « مجهولون » و « مجهولون مسلحون » و« جماعة من المسلحين»

فجريدة « الدفاع » لا تكف عن الاشادة ببطولة «الاشقياء» وجهودهم. واذا كان من واجب السلطات ان تهتم بأن لا تكون القرى العربية ، مكامن «للعصابات» فيجب عليها ان تمنع الصحف العربية من ان تتوج أعمالهم بأكليل الغار. واذا كانت الصحف العربية ذات آذان صماء لا تسمع أنات المحزونين من ابناء امتها القرويين فيجب عليها على الاقل ان لا تدافع عن «القتلة» على صفحاتها ، وان لا تشيد بأعمالهم

ان الحكم الذي أعلن عن غايته بأنها استئصال شر العصابات في البلاد ، من واجبه ان يتنبه الى هذا . »

هذا ما قالته دافار . وفيه دس مقصود واضح . وكأنها تريد مضاعفة القيود على الصحافة العربية رغم كثرتها. ولا نجد تعليقاً عليه بغير أن نقول انه وقيعة ، والسلام !

صرف بعض التعويضات المالية

كيف يتقاضى سكان البلدة القديمة تعويضاتهم

باشرت دائرة مالية يافا امس بصرف التعويضات عن الاشياء المنقولة لمنكوبي محلة المنشية العليا والكرتون وغيرهما من الاحياء العربية والمستعمرات اليهودية الذين اصيبوا بأضرار مادية في ايام اضطرابات سنة ١٩٣٦

واما ما يتعلق بصرف التعويضات لاصحاب الاملاك التي نسفت في البلدة القديمة فقد وجه قائمقام يافا المالي الاستاذ نظمي بك العنبتاوي امس اليهم نص الكتاب التالي : بالاشارة الى طلبكم تعويضاً بموجب انظمة الطوارىء عن الهدم الذي جرى بيافا سنة ١٩٣٦ ارجو حضوركم الى هذه الدائرة في اي يوم من ايام الاسبوع ما عدا يومي الجمعة والاحد ما بين الساعة التاسعة والثانية عشرة صباحاً مصحوبين بهذا الكتاب والمستندات التالية : عقد الطابو ، واعلام حصر الارث في حالة الورثة ، واعلام وصاية في حالة وجود قاصرين ، وبراءة تولية ونظارة عن الاملاك الموقوفة »

وقد انتهت جميع الاجراءات اللازمة بصرف هذه التعويضـات ، ويتوقف الصرف الان على مجيئهم في الاوقات المذكورة الى دائرة مالية يافا

* * *

المسئلة

التي تواجهها البلدية

قال مندوبنا الخاص : كتبنا امس كلمة حول مسألة مهندس مشروع قرض بلدية يافا المستر اوكانور وقلنا ان الحكومة تحاول تجديد مدة استخدامه للاشراف على المشاريع التي ستقوم بها البلدية من مبلغ منحة الحكومة السنوية لها . وقد فسر البعض هذه الكلمة على غير المقصود منها ، مما يدعونا الى الاستطراد في بحثها

لقد عقدت البلدية القرض مع بنك باركلس بمبلغ ٣٥ الف جنيه لقاء فائدة معينة تدفعها مع المستحق من القرض من الضرائب التي تستوفيها من الاهلين في اوقات الاستحقاق ، وقد مكث المستر « أو كانور » ما يقرب من ثلاث سنوات مشرفا على مشاريع هذا القرض وتنتهي مدة خدمته في اوائل الصيف القادم ، ويكفي ما انفق على دائرته الخاصة به وما تناوله شخصياً من رواتب من اموال القرض الذي كان الافضل انفاقه على شؤون المدينة العمرانية . وجرت العادة ان تمنح الحكومة مبالغ معينة في كل سنة لجميع البلديات ، ومنحة لمدينة يافا في هذه السنة قد لا تتجاوز ١٣ الف جنيه بابقاء المهندس المذكور ودائرته لمدة اخرى « للاشراف على مشاريع الهبة » يسبب نقصاً ملحوظاً في المشاريع التي اعطيت المنحة من اجلها

هذا ما اردناه من كلمتنا الاولى وما نرجو ان تلفت النظر اليه

فحص

موظفين عرب

القدس : فحص اليوم عدد من الموظفين العرب في اللغة العبرية ، في دائرة المعارف منهم الاستاذ خليل الخوري كبير مترجمي دائرة المباحث الجنائية .

اما العلاوة التي تضاف الى رواتب الناجحين فتقدر بستين جنيهاً سنويا وستعلن اسماء الناجحين في وقت آخر .

* * *

٩٠٥ جنيهات في دقائق

المحكمة تأمر بوقف المتهمين « بتوليد الجنيه »

الخبير بالخطوط

قال مندوبنـا القضائي الخاص : استأنفت محكمة صلح يافا امس التحقيق القضائي في قضية « توليد » الجنيـه والمتهم فيها يوسف عمر كنعان وبكر موسى الكردي البيروتي والتي خسر أحد شبان يافا بسببها ١٥٠ جنيهاً . وقد استمعت المحكمة في هذه الجلسة الى اقوال احد الخبيرين في تطبيق الخطوط فشهد بأن الخط الموجود في الدفترين اللذين احضرهما البوليس من احد تجار الاغنام في القدس مطابق للخط المدون في الكتاب الذي أرسله يوسف عمر كنعان بامضاء « نظمي بك » الى الشاب من حيفا . وكان يوسف المذكور مستخدماً في محل التاجر المذكور في القدس واعترف بأن الخط الذي في الدفترين هو خطـه . واستمعت المحكمة بعد ذلك الى اقوال بقية الشهود ثم اصدرت قرارها التالي:

قرار الاحالة

لقد تبين من الشهادات المستمعة ان يوسف عمر كنعان وبكر موسى البيروتي قد احتالا على « ع ا ع » من يافا واخذا منه ١٥٠ جنيهاً موهمين اياه بتحويلها الى اوراق نقدية ذات مبالغ مضاعفة . وحركتهما هذه تنطبق على المادتين ٣٠١ و ٢٣ من قانون العقوبات لسنة ١٩٣٦ فلذلك اقرر سوقهما الى محكمة مركزية يافا ، على ان يبقيا موقوفين لحين المحاكمة وبما ان بكر موسى خارج بالكفالة فيقتضي توقيفه ايضاً حتى المحاكمة

القضية الثانية

أما ما يتعلق بقضية الاحتيال المتهم فيها يوسف عمر كنعان وحده والتي خسر فيها هاشم وعبد الجابر رمضان من يازور مبلغ ٢٠٥ جنيهات بالاسلوب نفسه فقد استأنفت المحكمة ايضاً صباح امس النظر فيها واستمعت الى اقوال بقيـة شهود الدفاع وقررت اعطاء القرار القطعي فيها ظهر هذا اليوم .

القبض والفرار

والقضية الثانية من هذا النوع المقامة على بكر موسى الكردي البيروتي المذكور فقد تقدم ضابط بوليس هاتكفا امس امام محكمة صلح يافا طالباً توقيف المتهم عشرة ايام بالتهمة التالية : « ان بكر موسى البيروتي قد احتال خلال شهر نيسان سنة ١٩٣٦ بالاشتراك مع يوسف عمر كنعان وأشخاص آخرين على السيد زكريا محمد اللبابيدي من يافا واوهموه بقدرتهم على « عمل » الجنيه جنيهين . وقد احتالوا عليه واخذوا منه ٤٥٠ جنيهاً وهربوا ولم يشاهدهم بعدها. لذلك اطلب توقيفه عشرة ايام لاستكمال التحقيق فقرر الحاكم وقفه هذه المدة او بتقديم كفالة مصدقة من كاتب العدل بمبلغ مئة جنيه اذا رغب في عدم وقفه .

ولما كان بكر المذكور موقوفاً بقرار سابق وفي تهمة غير هذه التهمة الى أن تنظر المحكمة المركزية في القضية، فسوف لا يخلى سبيله بالكفالة .

هذه ثلاث قضايا خسر فيها المدعون ٩٠٥ جنيهات في عدة ساعات بل في بضع دقائق بالاضافة الى غيرها من القضايا التي اتينا على ذكرها سابقاً

الاستاذ الطاهر

يرد على بيان

تلقينا من الاستاذ محمد علي افندي الطاهر ، رئيس اللجنة الفلسطينية في القاهرة ، كتاباً يرد فيه على منشور بتوقيع « مفلح قاسم » بشأن الاعانات لمنكوبي فلسطين والعائلات المحتاجة .

ومما هو جدير بالذكر ان الاعانات التي ترد الى الاستاذ الطاهر تنشر كلها في الصحف مع اسماء الذين تبرعوا بها وجهات البر التي تنفق عليها . وقد رفع الاستاذ الامر الى النيابة للتحقيق واجراء ما يقتضيه الامر .

اجتماع

المجلس البلدي

عقد المجلس البلدي امس جلسة وبحث عدة مواضيع ادارية وعمرانية ، وقرر تأجير املاك البلدية التي اعلن عنها ، والموافقة على الاعمال التي اقترح مهندس القرض المستر اوكانور القيام بها بناء على الخرائط التي قدمها في جوار سوق الخضار الجديد .

اما فيما يختص بميزانية البلديـة الجديدة فقد كان المجلس اقرها نهائياً في جلسة سابقة وخول سعادة الرئيس بتعديل بعض ارقامها للتعادل فقط .

لجنة

الاقتصاد الزراعي

عقدت لجنة الاقتصاد الزراعي والاسواق جلسة في دائرة الزراعة بيافا وبحثت في موضوع حماية البصل المحلي والخضار والفواكه المحلية من المضاربة الاجنبية ، وغيرها من الامور التي ذكرناها سابقاً . وبما ان هذه المواضيع دقيقة وتتطلب عناية في بحثها ، فقد تقرر رفع الجلسة الى اليوم السادس والعشرين من شهر نيسان القادم لاستكمال الدرس والتدقيق .

قدوم

مدير البوليس

طاف المستر فيتزجرالد مدير دائرة المباحث الجنائية الذي تعين مديراً لبوليس اللواء الجنوبي صباح امس على جميع كبار موظفي الادارة والبوليس مودعا بسبب نقله ، وبعد الظهر وصل الى يافا لاجراء الدور والتسليم بينه وبين المستر فولي الذي قد يغادر يافا الى القدس لاستلام وظيفته الجديدة في هذين اليومين

فقد

جواز سفر

فقد يوم الثلاثاء في ٢٢ ـ ٣ ـ ٣٨ ما بين الساعة الثامنة والتاسعة جواز سفري، باسم ابراهيم محمد الكيلاني الصادر من الحكومة اللبنانية ، في محلة شلوش في يافا . فلمن يعثر عليه مني نصف جنيه مكافأة واجره على الله . المراجعة مع حسن افندي مكي — خان السكسك — يافا.

ابراهيم محمد الكيلاني

حادث

في عيون قارة

داهم اشخاص مجهولون مستعمرة عيون قارة واخذوا من دار اليهودي تيودور ماير خمسة رؤوس من البقر يقدر ثمنها بـ ٨٠ جنيهاً . وفي صباح امس اعلم اليهودي المذكور البوليس بالحادث فتعقب الاثر الى ان وصل طريق يافا — القدس امام بيت دجن ثم انقطع . وقد تعممت اوصاف الابقار الى جميع مراكز ونقط البوليس للبحث عنها ومصادرتها عند العثور عليها .

طائرات

وجولة تفتيشية

ذهبت امس قوات كبيرة من الجيش في معسكر صرفند الى قرى اللد حيث قامت بجولة تفتيشية في جبال تلك الجهات . كما ذهبت قوات اخرى الى الشمال . وقد كانت حركات الطائرات بين الرملة والشمال كثيرة ولم تنقطع منذ الصباح حتى المساء .

تحصيل الغرامات المفروضة على قرى

يقع ذلك في وقت اشتداد الضائقة

صادقت السلطات الادارية على جداول تحصيل المبالغ التي فرضتها على عدد من القرى التابعة للرملة . وذهب جباة مالية الرملة مع عدد من البوليس الاضافي الى قرية سلمة والى قرية اجليل وغيرهما للتحصيل . وقد ذكرنا سابقاً ان المبلغ المطلوب من سكان سلمة ١١٤ جنيهاً و ٦٠٠ مل ومن اجليل ١٢٧ جنيهاً ، والمبالغ الاخرى المفروضة على بقية القرى اكثر من هذه الارقام

والذي علمناه ان الحكومة فرضت هذه المبالغ على تلك القرى لاستيفاء رواتب افراد البوليس الاضافي الذين وضعتهم فيها قبل اضطرابات سنة ١٩٣٦ واثنائها وبعدها. وكان سكان قرية الشيخ مونس قد وافقوا على تعيين عدد من البوليس الاضافي لمدة شهرين فقط بسبب قطع اشجار البرتقال من بعض البيارات في القرية لكن الحكومة ابقتهم زهاء سنة وبضعة اشهر وتطالب الان سكان هذه القرية بمبلغ ٧٣٩ جنيهاً مع ان المبلغ الذي تعهدوا به لا يتجاوز ١٣٤ جنيهاً وهذا المبلغ عن رواتب الافراد في خلال شهرين فقط ، وسيذهب صباح اليوم وفد من وجهاء الشيخ مونس الى الرملة للاجتماع بمساعد حاكم اللواء ودفع مبلغ الـ ١٣٤ جنيهاً اليه

نعود ونقول ان الحالة الاقتصادية الراهنة تستدعي النظر في تحصيل الغرامات بعناية وعطف

تبرع

جمعية السيدات

تبرعت جمعية السيدات العربيات في يافا بمبلغ ثلاثين جنيهاً لمستوصف فيصل وبمبلغ أربعة جنيهات للمعوزين والمنكوبين من اهالي يافا وذلك بمناسبة «عاشوراء» وكان لتبرع هذه الجمعية أثر طيب في جميع النفوس .

معتقلو سلمة

لم تنته معاملة الافراج عن السيد موسى ابي حاشية يوم امس الاول وقد افرج عنه في صباح هذا اليوم . وقررت السلطة نهائياً ايضاً اخلاء سبيل السيد مصطفى نجم لكنه لا يزال في المستشفى البلدي بالنظر لمرضه وقد يغادر المستشفى بعد يومين .

ولم يبق أحد من الذين اعتقلوا من سلمة في السجن غير الثلاثة الذين ابعدوا الى المزرعة كما ذكرنا امس .

المدرسة الفيصلية

نقلت جمعية الشبان المسلمين بيافا مدرستها الى بناية الحاج سعيد اليسير امام جامع حسن بك ويبتدىء تسجيل الطلاب اعتباراً من يوم السبت الموافق ٢٦—٣—٩٣٨ فعلى اولياء الطلاب ان يبادروا لتسجيل ابنائهم

أدارة المدرسة

اعلان

صادر من محكمة شرعية حيفا

وردت الى محكمة شرعية حيفا مضبطة من مختار مدينة حيفا عمر محمد بن تتضمن ان ابراهيم احمد معوض قد توفي بتاريخ ٨ كانون الثاني سنة ٩٣٥ وانحصر ارثه الشرعي والقانوني في اخيه الشقيق مصطفى وفي اخيه لابنه محمد . وفي اخته لابنها فاطمه . ولا وارث له سوى من ذكر . فمن كان له اعتراض على مضمون هذه المضبطة فليتقدم به الى هذه المحكمة خلال شهر من تاريخ نشر هذا الاعلان

(٣٠٩٥) قاضي حيفا الشرعي

امر

بتوقيف يهودي

اشرنا سابقاً الى حادث السطو على معمل الصابون وسرقة كمية من الصابون من عنابره . وقد عثر بوليس سكنة ابي كبير على كمية من الصابون المذكور بحيازة اليهودي بنحاس مردخاي مزراحي وبالسؤال منه عن مصدره ادعى بانه اشتراه من شخص لا يعرفه ، ولما لم يثبت ادعاءه فقد اتهمه بحيازة اشياء مسروقة وحصل امس من محكمة صلح يافا على قرار بتوقيفه اسبوعاً رهن التحقيق .

شركة المعامل العربية المحدودة بيافا

ليكن معلوما ان الاجتماع السنوي العام لشركة المعامل العربية المحدودة سيعقد في فابريكة الشركة في الساعة الثانية بعد الظهر من يوم الخميس الموافق ٢٩ محرم ١٣٥٧ وفق ٣١ آذار ١٩٣٨ فالمرجو من جميع الاعضاء الحضور

(٣٠٩٤) الادارة

سينما الحمراء الوطنية

ابتـداء من مساء الاثنين في ٢١ آذار وبقية أيام الاسبوع

تقدم الممثل المحبوب **علي الكسار** بطل التمثيل الكوميدي

في اعظم رواياته

١٠٠،٠٠٠ جنيه

الفلم الوحيد الذي دام عرضه ستة اشهر متواليات في مصر

رواية تتجلى فيها قدرة الممثل الشهير بربري مصر الوحيد على اغتصاب ضحك الجماهير واعجابهم مليئة بالمفاجآت الغريبة والحوادث القائمة على سوء التفاهم في اسلوب رشيق جذاب — اقضوا سهرة ممتعة كلها ضحك متواصل —

حفلتان كل مساء الساعة ٧ والساعة ٩

في حفلة الساعة ٣،٣٠ بعد الظهر يعرض الفلم الهزلي المحبوب

هل انت رجل !؟

تمثيل الممثل الهزلي الشهير — ايدي كانتور —

سفر رئيس الاطباء

اشرنا سابقاً الى سفر المستر فرغوسون رئيس دائرة الصحة في اللواء الجنوبي بالاجازة في صباح هذا اليوم ولهذه المناسبة طاف امس على جميع الدوائر الرسميه مودعا كبار موظفيها

يغرر بأمرأة

حضر رجل الى سيدة في محلة المنشية واوهمها بانه يملك فندقاً ويريد تأجيره فاعتقدت بصحة كلامه وتعاقدت معه على استئجار الفندق واعطته ٢٠ جنيها من اصل قيمة الاجار ووعدها بالعودة في اليوم التالي لتسليمها الفندق ولكنه توارى عن الانظار ولم يعد.

وفي اليوم التالي اخذت السيدة ترقب مجيء « الؤجر » بدون جدوى، وراحت تبحث عنه الى ان علمت بانه محتال فاعلمت البوليس بامره والتحريات جارية لاعتقاله

المختار المعين لمحلتين

القدس: عينت الحكومة السيد خليل راتب الجاعوني مختاراً في محلتي باب الخليل ودير ابو طور خلفاً للمرحوم. والده. وقد اتخذ له مكتباً خاصاً في عمارة القواس بشارع مأمن الله وهي العمارة التي يشغلها البنك الزراعي العربي

اطلاق نار على حي

صفد في ٢٢ آذا — لمراسل الدفاع الخاص — هاجم مجهولون في الساعة التاسعة من ليلة امس الاحياء اليهودية باطلاق العيارات النارية عليها. واجاب الخفراء بالمثل ولم يعلم عن وقوع اصابات

في نشرة البوليس

في خلال الاربع والعشرين ساعة الاخيرة حصلت حادثة اطلاق نار على باص يهودي عندما اطلقت العيارات النارية على مستعمرة حانوفا - عكا وفي اثناء المناوشة قتل البوليس الاضافي يهودا برنيو وجرح زميله يعقوب بيرجر. وحصلت خمس حوادث سلب في قرى عربية في المناطق التالية: الناصرة، جنين، نابلس، بيت لحم، الخليل والمسلوبات دراهم ومؤونة

وفي حادثة واحدة اشعلت النار في مفروشات بيت احد المخاتير واتلف جسر يبعد بضعة كيلومترات عن جنين

السمن الحلبي
الممتاز
والزيت الزيتونه
للمونة
تجدونه بمحل
نجيب القطان
يافا — سوق الدير

وكالة الدفاع بعكا
تلفون ٧٣
السيد ميشيل عزام

القدس

الحكم على يهودي بالسجن سنة عسكريا

القدس في ٢٢ آذار - لمراسل الدفاع الخاص - نظرت المحكمة العسكرية بعد ظهر هذا اليوم في قضية اليهودي موشه مزراحي المتهم بحيازة مسدس وخمس رصاصات، وقد حضر معه المحامي الادون ليفتسكي، وبعد ان استمعت اقوال شاهد النيابة قررت الحكم عليه بالسجن لمدة سنة واحدة حكماً معلقاً على التصديق عليه من قبل القائد العام للقوات البريطانية. وهذه ثالث قضية تنظر فيها المحاكم العسكرية ضد متهمين يهود.

متهم عربي امام المحكمة العسكرية

تنظر المحكمة العسكرية يوم الخميس القادم الواقع في ٢٤ الجاري في قضية يعقوب عيسى حشمه من رام الله بتهمة اطلاق النار على يهودي يشتغل بصناعة الاحذية.

تبرئة عربي من تهمة حيازة ذخيرة

عقدت المحكمة العسكرية جلسة قبل ظهر هذا اليوم لاصدار قرارها في قضية علي محمد مصطفى من اهالي قرية العمور المتهم بحيازة خمس رصاصات فقررت بعد سماع دفاع وكيله الاستاذ حسن صدقي بك الدجاني تبرئته.

مصادرة طلقات واعتقال قروي

داهمت قوة من رجال البوليس امس قرية صور باهر وفتشت دور السادة: محمود جاد الله وابراهيم الحاج حمدان وعلي محمد الحاج ومحمد جبر وعطية حسين وقد عثرت في مكان قريب من دار الاخير على خمس رصاصات لمسدس فصادرتها واعتقلت صاحب الدار تمهيداً للتحقيق معه.

امر بتوقيف متهم في قتل

احضر بوليس نقطة ابو غوش جريد ضيف الله من شرق الاردن امام قاضي الصلح الاستاذ انور نسيبه بتهمة قتل محمد سلامة. فقرر توقيفه مدة اسبوعين

الاستاذ راسم ينقل الى المستشفى

لا يزال الاستاذ راسم الخالدي مريضاً وقد نقلته السلطة اليوم من مستشفى السجن المركزي الى مستشفى الحكومة بالقدس

القاضي البريطاني الذي عين اخيرا

وصل اليوم الى القدس المستر ولدون القاضي البريطاني الجديد الذي سيخلف المستر كبي في وظيفته وكان المستر ولدن يشغل مثل هذه الوظيفة في العراق وسيباشر عمله الجديد في اول نيسان القادم.

انتقال مكتب المطبوعات للعمارة الروسية

باشر مكتب المطبوعات عمله بعد ظهر اليوم في المكاتب الجديدة التي خصصها لاعماله في دوائر العدلية بالمسكوبية في مكاتب القاضي البريطاني السابقة في العمارة الروسيه.

حيفا

اعتقال فضيلة قاضي حيفا

حيفا في ٢٢ آذار — لمراسل الدفاع الخاص — ما يزال فضيلة الشيخ صبحي افندي خيزران قاضي حيفا الشرعي موقوفاً، وكانت السلطة قد اعتقلته يوم امس بموجب قانون الطوارىء، ومر اليوم في طريقه الى معتقل المزرعة في عكا فضيلة الشيخ مصطفى فاضل العودي قاضي غزة الشرعي

عملية تفتيش يقوم بها البوليس

انتشرت حوالي ظهر اليوم دوريات البوليس البريطاني في اربع سيارات وسدت مداخل ساحة الخمرة واخذت في تفتيش المارين. وقد دام التفتيش مدة ساعة من الزمن، ولم تعرف الاسباب.

اجتماع لجنة المناقصات التابعة للبلدية

اجتمعت أمس لجنة مناقصات بلدية حيفا ونظرت في عدة مناقصات مطروحة لمختلف اللوازم للاشغال العامة، وقد وافقت اللجنة على اكثرها وشرع عمال البلدية في فتح الشارع العام المتمم لشارع النبي والذي يصل الى محلة الخضر، وستباشر قريباً في توسيع عدة شوارع كشارع يافا والحجاز وغيرها.

صفد

تفتيش منزل وكيل القاضي الشرعي

صفد في ٢٢ آذار - لمراسل الدفاع الخاص - ذهبت فصيلة من البوليس ظهر امس الى منزل فضيلة الشيخ محمد سعد الدين وكيل قاضي صفد الشرعي واجرت تفتيشاً دقيقاً فيه. ولم يعثر على شيء ممنوع.

تعيين مختار جديد لقرية عربية

تقرر تعيين السيد نمر شبلي مختارا لقرية صلحا مكان مختارها السابق.

جنين

احلال الوئام بين عائلتين بعد حادث

جنين في ٢٢ اذار — لمراسل الدفاع الخاص — على اثر الحادث الذي وقع في قرية عرابة، توسط مختار القرية السيد راغب الصالح والوجيه السيد محمد عبد الفتاح بحل الخلاف بين عائلتي القتيلين. فتوفقا بذلك وقابلا اليوم قائمقام القضاء وطلبا اليه ان يتم الصلح بين الفريقين بحضوره في القرية المذكورة فتعين يوم الخميس القادم للتداول في الامر واجراء الصلح.

انذار بنسف بيت صاحبه مجهول الاقامة

عندما ذهب مساعد مدير البوليس نهار أمس لقرية سانور لتحصيل الغرامة التي فرضت عليها لمناسبة اطلاق النار على السيارة اليهودية وضع اشارة على أحد البيوت وانذر عائلة صاحب البيت المذكور بضرورة تسليم نفسه والا فان السلطة تقوم بنسف البيت.

عودة قوة ومرور جنود بسيارات

عادت اليوم فرقة قوة حدود شرق الاردن التي كانت ترابط في مركز بوليس سيلة الظهر ونزل افرادها في الخيمات المعدة لهم بجوار مقر الجيش وكانت اليوم حركات الجيش غير عادية وحضر عدد من القواد ومر عدد كبير من السيارات التابعة لشركة انجد تقل بضع مئات من الجند.

مداهمة قرية ودخول بيت عنوة

في الساعة التاسعة من ليلة امس دخل نحو اربعين مسلحاً قرية الجلمة التي تبعد اربعة كيلو مترات عن جنين والواقعة على طريق العفولة وتفرق نحو ٣٠ منهم في طرق القرية ومنعوا الاهالي من الخروج من بيوتهم ثم ذهب الباقون الى بيت المختار السيد راشد ابو فرحه فلم يجدوه واستولوا على بندقية للصيد واخرجوا السيدات من البيت وجمعوا الاثاث والامتعة واشعلوا النار فيها فأتت على جميعها وتقدر الخسارة بنحو مئة جنيه وبعد ذلك غادر المسلحون القرية

وفي الصباح ذهبت قوة من البوليس لمكان الحادث ترافقها كلاب الاثر التي استحضرت من القدس في الصباح الباكر وباشرت التحقيق.

مسلحون يطرقون بيتا ويدخلونه

وحوالي منتصف ليلة امس دخل سبعون مسلحاً قرية الفندقومية الواقعة قرب الطريق العام على طريق جنين — نابلس وذهبوا الى بيت الحاج محمود ناصر جرار فطرقوه ولما لم يجبهم أحد، كسروا الابواب ودخلوا البيت بحثاً عن صاحبه ولما لم يجدوا صاحب البيت حطموا بعض الاواني المخزون فيها زيت الزيتون. ويقول صاحب الدار انهم اخذوا منها ٩٥ جنيهاً ومصاغاً يقدر بمئة جنيه، وأحرقوا بعض المستندات وفي الصباح ذهبت قوة الى مكان الحادث مع قصاص الاثر والمفهوم انه لم يعثر للفاعلين على اثر

ووصل الى القرية المذكورة مدير بوليس نابلس وطلب من اهاليها ان ينتخبوا ١٥ رجلا او اكثر للقيام باعمال الحراسة في القرية.

عكا

انطلاق رصاصة في فناء دائرة الصحة

عكا في ٢٢ آذار - لمراسل الدفاع الخاص - بينما كان احد افراد بوليس السجن يحمل بندقية في فناء دائرة الصحة وقعت البندقية من يده سهواً على الارض فانطلق منها عيار ناري، ولم يصب احد من الجمهور الذي كان في المكان.

اعتقال مختار قرية الشيخ داود

اعتقلت السلطة مختار قرية الشيخ داود، ولم تعرف اسباب اعتقاله.

برقية علماء عكا للقائد العام

طير اصحاب السماحة والفضيلة العلماء: اسعد الشقيري، محمود القبلاوي وحفظي عبد الحميد وحيدر عبد الحميد، الى القائد العام في القدس البرقية التالية: نرجو كم استعمال صلاحيتكم لانقاذ حياة الشاب قاسم حسين عيسى من عصيرة وهو المحكوم بالاعدام وتبديل الحكم بحقه. »

بئر السبع

تجار السبع ينقطعون عن المخابرات التلفونية

بئر السبع في ٢٢ آذار — لمراسل الدفاع الخاص — انقطعت المخابرات التلفونية في الايام الاربعة الاخيرة بين بئر السبع وغيرها من المدن والجهات بالنظر للقرار الذي اتخذه مشتركو التلفونات هنا لجعل ادارة التلفونات اوقات المخابرات منذ ابتداء الشهر الحالي من الساعة السابعة صباحاً الى الساعة السادسة مساء ويصر المشتركون على ان تكون مدة المخابرات التلفونية بين الساعة السادسة صباحاً حتى الساعة التاسعة مساء

وقد طلب المشتركون من الادارة ان ترفع الاجهزة التلفونية الموجودة في محلاتهم فرفض طلبهم وجاء خبر من المدير العام في القدس بجعل المدة بين ٧ صباحاً لغاية ٧ مساء فلم يقبل المشتركون بهذا

فنرجو أن تجيب ادارة التلفونات العامة المشتركين الى ما يطلبونه منها ففي ذلك فائدة مشتركة. ومما يجب ذكره انموسم الحبوب وهو الموسم الوحيد الذي ينعش الحالة الاقتصادية في هذا القضاء قد اصبح على الابواب

الانباء الخارجية

فارس الصهيونية يفقد السيطرة على اعصابه

لندن في ٢٢ أذار — عقدت الجمعية الصهيونية اجتماعاً في منشستر خطب فيه ودجوود وقد قدمه رئيس الاجتماع على انه « مبتدع » فكرة الدومنيون وجعل « القسم » اليهودي من فلسطين، في حالة التقسيم من أملاك « الدومنيون » البريطانية.

فلسطين قنطرة الامبراطورية البريطانية

وجاء في خطاب ودجوود انه ليس صديقاً لليهود بل انه يكره الظلم. وطلب الى كل يهودي في منشستر ان يشترك في الجمعية الصهيونية ليستخدم صنعته الانتخابيه في حمل النواب على القيام بواجباتهم لا لليهود فحسب بل للشعب البريطاني، لان فلسطين قنطرة الامبراطورية البريطانية ويجب ان يكون فيها اكبر عدد من الاصدقاء يحملون السلاح ويكونون على أستعداد في حالة الحرب. ثم قال ان تسلح اليهود يزيد في كرامتهم ... ويمكنهم من الدفاع عن عنصرهم.

عبارات يترفع العرب عن سماعها

وبعد ان تكلم عن النمسا عاد فتكلم عن الحاله في فلسطين فوصفها بانها حرجة وقال ان الظن بان السلطة عاجزة عن اعادة الامن والنظام في فلسطين ضرب من الحماقة.

واشار الى الهجرة اليهوديه وحمل على عدم زيادتها — « وهنا استعمل ودجوود عبارات شديدة أشار فيها الى العنصر العربي بحماقة وطيش تمنعنا الاداب والظروف عن اعادتها.

سلاح الطيران في مجلس العموم

لندن في ٢٢ آذار — أجاب وكيل وزارة الطيران على سؤال قدمه ودجوود حول مقارنة ارقام السلاح البريطاني الجوي بمثيلاتها في المانيا قائلا: ليس من الصواب اعلان ذلك فرد عليه ودجوود وتشرشل غير مقتنعين.

وقد صرح وكيل الوزارة أن وحدات الخطوط الامامية الجويه ستكون في السنة القادمة متكافئة مع مثيلاتها في اية دولة أخرى وأن أربعة آلاف وخمسمئة شخص سجلوا أنفسهم طيارين في السنوات الثلاث الاخيرة، وينتظر زيادتهم. وقد قرر المجلس بالاجماع قبول هذه التصريحات.

اميركا والغارات الجوية على برشلونة

لندن في ٢٢ آذار — عاد الثوار في اسبانيا فضاعفوا هجماتهم في منطقة الاراجون وعلى حدود جبال البرنيه. وقد صرح المستر هول وزير الشئون الخارجية في الولايات المتحدة مستنكراً اشتداد الغارات الجوية على برشلونه وان لا تبرير لها ويستفظع الشعب الاميركي وقوعها من وقت لاخر.

وزارة لتوانيا تصر على استقالها

وارسو في ٢٢ آذار — قدمت وزارة لتوانيا استقالتها، لاشتداد الشعور ضد الانذار البولوني ولكن رئيس الجمهورية استبقي الوزراء في مراكزهم الى حين عودة رئيسهم من سويسرا

تأكيد هتلر حول حدود فرنسا

روما في ٢٢ أذار — ذكرت صحيفة ايطالية تأكيدات الهر هتلر باحترام الحدود بين فرنسا والمانيا وأن الريخ لا يطمع بتوسيع حدوده ولا بضم المان جدد. والمفهوم أن ما ذكرته الصحيفة كان بمثابة تطمين سكان التيرول على الحدود الالمانية.

مقتل ياباني برصاص سيارة مجهولة

طوكيو في ٢٢ اذار — اخترقت سيارة مجهولة المنطقة اليابانية في شنغهاي وانطلق منها عدة عيارات نارية أصاب احدها يابانياً فقتله. وقد اشتد شعور اليابانيين وحاولوا الاخذ بالثأر باقتحام المنطقة الدولية لولا ان سويت المسألة موقتا في النهاية

الحكومة البريطانية واللاجئون من النمسا

لندن في ٢٢ آذار — رد المستر صموبل هور وزير الداخلية على سؤال في مجلس العموم حول اللاجئين من النمسا قائلا: ان ادخالهم الى هذه البلاد سننظر اليه بعين الشعور والرغبة لان ذلك من تقاليد الحكومة البريطانية التي تأوي كل مضطهد بسبب عنصري أو ديني، وهي تقبل ما أمكن السماح له لكنها لا تفتح الباب لكل صنف من القادمين. وتعني عناية خاصة بالعلماء والفنانين والصناعيين الذين يفيدون البلاد: وستعين لجنة خاصة لمنح الجنسية لاولئك الذين يمكن تجنسهم.

وقد طلب النائب ودجوود سن قانون يرفع القيود عن اللاجئين مدة ستة أشهر لكن طلبه رفض.

انباء خارجية

الصحف الفرنسية والحالة الدولية

الرغبة في تجنب وقوع حرب عالمية

باريس في ٢٢ آذار — علقت الصحف الفرنسية على الحوادث التي تجري في اوروبا في الايام الاخيرة فأشارت في جملتها الى خطورة الحالة السياسية وتقول « البتي جورنال » ان العهد الحاضر هو عهد القوة الهمجية الذي لا بد أن يذعن فيه الضعيف للقوي رغبة في تجنب وقوع الحرب .

التقرب بين انكلترا وايطاليا ومصالح فرنسا

وتقول « الايبوك » بعد الكلام عن ضم النمسا الى المانيا والقلق الذي يبدو في ايطاليا على مضيق برونر بالرغم من تأكيدات السنيور موسوليني ، ان التقرب بين انكلترا وايطاليا يخدم مصالح فرنسا بقدر ما يخدم مصالح انكلترا وايطاليا .

وزير خارجية بولونيا ومصير العصبة

لندن في ٢٢ اذار — نشرت جريدة « الديلي ميل » حديثا للكولونيل بيك وزير خارجية بولونيا جاء فيه ان عصبة الامم لا يمكن أن تكون ذات أثر فعال إلا اذا كانت تمثل أوروبا بأجمعها . وهي لا تعد عصبة أوروبية بعد خروج المانيا وايطاليا وعزمهما على عدم العودة اليها

زيارة ايطاليا والحملة على عصبة الامم

وأشار في الحديث الى زيارته للسنيور موسوليني في روما فقال لم يكن القصد من هذه الزيارة القيام بمفاوضة أو عقد اتفاق ولكن الغاية منها إعادة خط المواصلات المباشر بين ايطاليا وبولندا . وحمل بعد ذلك على العصبة فقال إنه مرت مدد طويلة من الزمان ساد فيها السلم قبل ان توجد عصبة الأمم وقد نشبت حروب كثيرة بعد قيامها وفي الامكان العيش في تفاهم بدون ميثاق وبدون عقد مؤتمر في كل شهر

انضمام النمسا الى المانيا

ازالة العقبة من طريق التسوية العامة

كتب المستر جارفن في « الاوبزرفر » عن ضم النمسا الى المانيا فقال انه حادث يشار اليه بالبنان وأنه بمثابة عقبة زالت بعد ان كانت تعترض طريق التسوية الاوروبية .

نعش السلام تدق فيه مسامير جديدة

وانتقل بعد ذلك الى الكلام عن تشكوسلوفاكيا فقال ان عنصر التشك أقلية يتألف من سبعة ملايين نسمه بازالة الاكثرية المؤلفة من عدة عناصر أخرى والأقلية الالمانية التي تبلغ ثلاثة ملايين ونصف مليون وعدت منذ ١٩١٩ بالمساواة السياسية ولكن هذا الوعد لم يتحقق قط . وكل وعد يصدر عن الحكومة البريطانية يشجع عنصر التشك عن الامتناع عن كل تساهل وواجب تشكوسلوفاكيا المبادرة الى الاصلاح الاساسي في الشؤون الداخلية والخارجية والا فهي لا تستطيع البقاء . وتأييد المواثيق السوفياتية يدق مسامير جديدة في نعش السلام .

الاقتراح الروسي يعجل في خراب اوروبا

وتكلم جارفن بعد ذلك عن الاقتراحات التي ادلى بها الرفيق ليتفنوف فقال انها خير وسيلة للتعجيل في خراب اوروبا

زمن سياسة فرساي لن يعود

ثم قال ان تشكوسلوفاكيا واسبانيا لا يؤلفان سبباً لدخول انكلترا في حرب سواء الآن او في المستقبل . اما زمن سياسة فرساي فلن يعود والمفتاح الوحيد للسلام هو وضع تسوية بين انكلترا والمانيا على اساس يضمن صيانة سلامة فرنسا التامة . ويجب اعادة البحث في مسائل المستعمرات ومستقبل اوروبا .

شجعوا ميناء يافا العربي

بشرى عظيمة لاصحاب الاعمال وطالبي النزهة

خط جديد للسفريات ما بين انحاء القطر الفلسطيني وسوريا الشقيقة

تفتحه شركة الباصات الوطنية خدمة لابناء القطرين الشقيقين فلسطين وسوريا ابتداء من يوم الجمعة في ٢٥ مارس سنة ١٩٣٨ من يافا والقدس وحيفا والناصرة وطبريا الى دمشق الشام وبالعكس. وستكون المواعيد كما يلي : من القدس الساعة الثامنة صباحاً

من يافا طريق البحر الساعة السابعة صباحاً
: : طولكرم : : والنصف :
: حيفا الساعة العاشرة والربع :
: الناصرة : الحادية عشر والنصف :
: طبريا : الثانية عشر والنصف :
: الشام : الثامنة والنصف صباحاً

استغلال (الجدول) للالحاح بـ(التقسيم)

تخيل انشاء حدث اجمع العرب على رفضه

نشر الادون موشه سميلانسكي رئيس جمعية اليهود المزارعين مقالا في جريدة « هاآرتس » انتقد فيه الضجة التي اثارتها الدوائر اليهودية حول جدول الهجرة الاخير ، ووصف السخط الذي قابله اليهود به كالسخط الذي يصدر عن الاطفال في المدارس عندما يضربهم المعلم ، وقال ان قرار الهجرة الاخير ليس كارثة بل هو ناتج عن كارثة ، وربما كان هذا القرار عبارة عن « سوط » في يد معلم خفي

الجدول الماضي

لقد كان جدول الفصل الماضي ٨٠٠٠ شهادة هجرة والموسم الحاضر ٣٠٠٠ شهادة ، ولا اكون مغالطاً اذا قلت ان الشهادات التي اعطيت لنا في الفصل الفائت لم تستغل بكاملها ولم توزع على أصحاب رؤوس الأموال اليهود الذين كان يمكن انقاذهم رغم ما كان ينتظرهم من سوء المصير في بعض بلدان اوروبا ..

وهل ينتظر ان نستفيد من الفي شهادة لاصحاب رؤوس الاموال

هجرة الرأسماليين

ان ايقاف هجرة اليهود الى فلسطين ليس ناتجاً عن الصعوبة القانونية التي تحيط بها وانما هو ناتج عن فقدان الرغبة في المهاجرة الى فلسطين

ولم يتضح لي بعد هل وزعت شهادات الهجرة العاملة في الموسم الماضي ام لا ، لكن اذا كانت هجرة رؤوس الاموال ، وقفت ، فلماذا يهاجر العمال ، وماذا يصنعون اذا هم هاجروا .

توقف الهجرة

ونتساءل لماذا اوقفت هجرة اصحاب رؤوس الاموال ، وقوفاً مفاجئاً ، او لماذا انعدمت رغبتهم في الهجرة . ولا اقول ان بعض اصحاب رؤوس الاموال يرغبون في الرحيل الى الخارج

ان وقوف الهجرة ناتج عن سببين : مسألة الامن وانعدام الارباح للاموال التي تستغل في فلسطين . ومن الحقائق المسلم بها أنهم يتحدثون في الخارج في غلو ومبالغة عن الخطر الذي يحيط بارواحنا في هذه البلاد . على ان هذه المبالغة هي حقيقة مخيفة ، ولا سبيل الى دفعها . فكل روح تزهق هنا بين اليهود في فلسطين ، تهز اليهود في المهاجر ، وتبعث في نفوسهم اليأس اكثر مما يثير في نفوسهم قتل مائة يهودي في اوروبا عند حدوث اعمال الشغب.

قلة « الارباح »

وكذلك يواجه مسألة قلة الارباح التي يواجهها رأس المال في فلسطين ، لكن هذه ايضا حقيقة مخيفة ومفزعة ، اكثر من الخسائر الهائلة التي يتكبدها اليهود في بلاد المهاجر . وفي الحقيقة ان كثيرين من اليهود في الخارج قذفوا بأموالهم في فلسطين ، فبنوا العمارات ، وغرسوا البيارات، وانشأوا الصناعات بقصد الاستغلال ... غير ان هذه الاعمال لم تعد عليهم بدرهم كسب ! وكثيرون منهم كذلك ، استغلوا اموالهم بالرهنيات فهؤلاء لم يحصلوا على شيء من الفائدة حتى ولا الرأسمال . وهذه الاخبار كلها تصل الى المهاجر فتثير الفزع والخوف في نفوس اليهود

فمن واجبنا ان نعمل على ازالة هذه المخاوف الناشئة عن انعدام الامن والطمأنينة ... »

ثم يستمر الكاتب في بحثه ، ويستنتج بانه لا يمكن ان يسود الامن والطمأنينة وتعود الامور الى مجراها الطبيعي ، الا بفصل العنصرين عن بعضهما ، ومنحهما استقلالا داخلياً ... ومع مرور الايام يمكن انشاء علاقات « ود وصداقة » تحت الحاح المصالح المشتركة ... !!

عفيفي باشا

القاهرة في ٢٢ أذار — جاء من لندن ان جريدة « الديلي تلغراف » أشارت الى كتاب استقالة الدكتور حافظ عفيفي باشا من سفارة مصر في لندن ولكنها لم تذكر الاسباب بل قالت ان الدوائر السياسية كانت منذ مدة على علم بان مصلحته الخاصة تتضرر من تغيبه في لندن. على ان بعض المطلعين يعتقدون ان لاستقالته سبباً آخر يتعلق بالحكم الحالي في مصر .

تركيا ومصر

القاهرة في ٢٢ أذار — اعدت الحكومة المصرية احصاء عن التبادل التجاري بين مصر وتركيا يؤخذ منه ان الميزان التجاري بين البلدين في صالح تركيا حتى الآن فان الواردات التركية الى مصر تزيد زيادة كبيرة على الصادرات المصرية الى تركيا . ويدور البحث في الوقت الحاضر في هذا الموضوع بغية تعديل هذا الموقف حتى يعود الميزان التجاري بين البلدين الى الاعتدال

سؤال النائب عن مبدأ الاستيعاب الاقتصادي

لندن : سأل النائب ديفان رئيس الوزراء المستر تشمبرلن في جلسة مجلس العموم يوم الخميس عن الاقتراح الذي رفعه بعض اعضاء المجلس عن الهجرة اليهودية الى فلسطين وفيما اذا كانت الفرصة سانحة للمناقشة فيها . والمفهوم ان هذا الاقتراح يتعلق بمسألة : مبدأ الاستيعاب الاقتصادي »

اعلان

تقدم للمحكمة الشرعية بنابلس مضبطه حصر ارث تتضمن ان الحاج قاسم افندى الحاج محمد افندى كمال من نابلس توفى سنة ١٣٥٦ هـ وانحصر ارثه في زوجته السيدة صديقه بنت الحاج داود كنعان وفي اولاده منها جواد وفكريه ووداد . فكل من له اعتراض عليها يقدم اعتراضه للمحكمة المشار اليها بظرف اسبوع من تاريخ النشر

(٣٠٨٨) وكيل القاضي الشرعي

مرسل

يزور المدينة

وصل صباح امس الكولونيل « بريتهير » رئيس مفتشي المدارس الانكليزية في الشرق الادنى التابعة لمجلس التعليم والثقافة البريطاني الذي يرأسه اللورد جورج لويد الى يافا ، واجتمع الى حاكم اللواء الجنوبي المستر كروسبي مدة من الوقت ، ثم رافقه الاستاذ عزمي بك النشاشيبي قائمقام المدينة لزيارة مدرسة الجمعية التبشيرية البريطانية الكائنة امام المستشفى الانكليزي في العجمي ومدرسة ضابيتا الاسكتلندية ومدرسة البنات الانكليزية الكائنة بشارع يافا — تل ابيب وعاد بعدها الى منزل المستر كروسبي حيث تناول طعام الغداء على مائدته مع الاستاذ عزمي بك . وغادر الكولونيل يافا الى القدس وسيسافر منها صباح هذا اليوم الى عمان

انتحار يهودي شاب ...

انتحر ليلة امس شاب يهودي من ملبس اسمه رتشردسون وعمره ٢٢ سنة وقد خرج من بيت ذويه واخبرهم بانه ذاهب الى تل ابيب غير انه توجه الى محل معد لتعبئة البرتقال في بيارة مجاورة لمنزله وربط في عنقه حبلا واوثقه بسقف البيت فمات مختنقا ، وقد شوهدت جثته في الصباح معلقة في وسط الغرفة

متهم بسرقة

كان عبد الوهاب احمد عبد العال المصري مستخدما في منزل احمد حسن المصري بيافا ، وبتاريخ ٦—٨—٩٣٧ اغتنم فرصة عدم وجود احد في الدار وسرق البسة مختلفة من الخزائن وهرب الى مصر . وقد حصل البوليس في حينها من محكمة صلح يافا على مذكرة احضار للقبض عليه وعممها على جميع مراكز ونقط البوليس .

وفي يوم امس شاهد احد افراد البوليس احمد عبدالله المذكور يتجول في شوارع يافا فاعتقله وبعد التحقيق تبين انه دخل فلسطين بدون جواز سفر ، فقدمه البوليس امام محكمة الصلح واستحصل على قرار بتوقيفه عشرة ايام ريثما يتم التحقيق في حادث السرقة والدخول بدون جواز سفر الى فلسطين تمهيداً لتقديمه للمحاكمة

الحكم على متضاربين

امرت محكمة صلح يافا امس بحبس فارس بن سعيد الرون من جبل الدروز وحكمت على الحاج عبد اللطيف الحلبي وولده محمد ٢٠ يوما بتهمة المشاجرة وضرب بعضهم بعضا

دار للاجار

في العجمي على جبل عرقتنجي

دار مؤلفة من خمس غرف وليوان مع جنينة مشجرة على جبل عرقتنجي ملك الخواجه متري صليبا مجهزة بمنافع حديثه ومهاودة في السعر . المخابرة مع الخواجه انطون اسحق — بيافا.

(٢—٦—٣٠٩٠)

احتجاج الصهيونية ...!

مذكرة الوكالة اليهودية حول الهجرة

ادعاءات طويلة عريضة ومطالبة لا تنتهي

نشرت الصحف اليهودية المذكرة التي قدمتها الوكالة اليهودية للمندوب السامي السابق بشأن موضوع الهجرة اليهودية ، وهي مذكرة طويلة شغلت صفحة كاملة . وقد بحثت المذكرة أساس المقدرة على الاستيعاب ومنشأ هذه القاعدة منذ سنة ١٩٢٢ وتناولت بالتدرج مبدأ المستوى السياسي للهجرة ووصفته بانه تحديد للهجرة ومخالف للانتداب !! واوردت ما قيل حول هذا الشأن في لجنة الانتدابات وتصريح المستر ايدن في مجلس العصبة بأن حكومته ستأخذ بعين الاعتبار ما اشارت به لجنة الانتدابات ! وقد استنتجت الوكالة في مذكرتها « ان الحكومة اصطنعت هذه الوسيلة رغبة منها في مجاملة العناصر العربية المخلة بالنظام أو لتخفيف حدة معارضة الانتداب من جانب الجماعات العربية في الخارج . لذلك رأت الوكالة ان تسجل ان هذه الخطة التي « ضحت » بمصالح اليهود « الحيوية » التي كفلها صك الانتداب ولم تؤد الى أي تعديل — وليس من شأنها ان تؤدي اليه في المستقبل — في موقف خصوم الانتداب المسلحين ومؤيديهم . وعلى النقيض من ذلك ، فقد تبع تحديد الهجرة اليهودية اضطرابات شديدة بجانب اعمال الارهاب التي بلغت الذروة بقتل حاكم لواء الجليل والتي نتج عنها حل اللجنة العربية العليا وابعاد اعضائها ، ان قوى التخريب ما تزال تعتقد بان تحديد الهجرة اليهودية هو خطوة تراجع هامة أمام مطلب العرب الاساسي الذي اعلنوه منذ بدء اضطرابات ١٩٣٦ وجعلهم يأملون بان مواصلة أعمال الارهاب ستنتهي بهم الى الغاء الهجرة اليهودية الغاء تاماً ، لذلك ترى الوكالة ان هذا التراجع من شأنه ان ينقص من هيبة الحكومه مما يؤثر تأثيراً سيئاً على حالة الامن في البلاد .

— وهكذا تكون المذكرات والا فلا !!

اعلان

ببيع اموال غير منقولة

لدى المحكمة المركزية بيافا

بخصوص الاجراءات في القضية نمرة ١٠٧—٣٨

المرتهن : الحاخام يعقوب بن ماركا دومانير

الراهن : عبد الرحيم بيدس من يافا

ليكن معلوما بانه اعطي الامر من قبل رئيس هذه المحكمة حسب المادة ١٤ من قانون انتقال الاراضي (الفصل ٨١ من مجموعة القوانين لدريتون) ببيع جميع حقوق ومنفعة المديون او الراهن المتعلقة في ملك المديون حسب الجدول .

او ايفاء لتنفيذ الرهنية العائدة الى المرتهن المذكور المسجلة في دائرة الطابو بيافا بموجب كوشان الطابو ١٤٨١٦ — ٣٥ في الثامن والعشرين تشرين اول سنة ٣٥ مع الفائدة والرسوم بالغة ما بلغت من هذا التاريخ حتى الدفع التام .

سيطرح الملك بالمزاد العلني وللمزاود الاطلاع على التفصيلات والشروط في الدائرة . سيباع الملك ايفاء لصالح الدائن او الراهن كما هو موضح بالجدول المرفق بما يلحقه من المصاريف والقيود والشروط والمطلوبات المتعلقة بهذا الملك .

اذا لم يصدر امر التأجيل يجري البيع بمعرفة مأمور الاجراء في يافا دائرة الاجراء ابتداء من الساعه ٨ ونصف الى ١٢ ونصف ويستمر بظرف ثلاثين يوما من تاريخ النشر

بحالة دفع الدين المبين تفاصيله اعلاه مع المصاريف اواذا عرض دفعها قبل ان يباع الملك فأن المزاودة تلغى .

حين البيع على راغبين المزاودة ان يزاودوا بانفسهم او بواسطة وكلاء مفوضون ولا تقبل المزاودة من قبل الدائن او المرتهن او بالنيابة عنهم الا بأمر خاص صريح من رئيس الاجراء او من يقوم مقامه .

معتقلوهم يهددون بالجوع

نشرت « البوست » ان الخمسة اليهود الباقين من حزب الاصلاح في مخيم المزرعة في عكا هددوا بالاضراب عن الطعام أو يطلق سراحهم في الحال ... وتقول الجريدة ان الهيئة الادارية لحزب الاصلاحيين قد اتصلت بالسلطة وتبذل الجهود للافراج عنهم .

القضاء على وباء

اعلنت مصلحة البيطرة ان قرية عبسان من قضاء غزة والاراضي التابعة لها اصبحت خالية من وباء جدري الخراف

وليعلم المزاودون انه يجب دفع عشر بالماية حين المزاودة لصندوق الاجراء لتقبل المزاودة او ان يجلبوا كفالة بنك يرضى بها مأمور الاجراء. ان اجرة الدلال ورسم التسجيل في الطابو على المشتري .

الجدول

بلوك : ٦٦٣٥ قسيمة : ٦ رقم

الكوشان : ١٤٨١٦—٣٥

حصص : ١ من ٢

المكان : شيخ مونس

نوع الملك : ارض ملساء

اسم المالك : عبد الرحيم بيدس من يافا

مساحة الارض : دونم ١٠٤ متر ٧٨٠

القيمة المخمنه : ٣٥٠ جنيه مخمن الاجراء وخبير المحكوم له والمحكوم عليه ٤٠٠ جنيه

ملاحظات : الارض واقعة شمال معرض تل ابيب ويفصل بينهما النهر ومن الغرب ميناء تل ابيب ومن جهة الجنوب بناء شركة روتنبرغ لتوليد الكهرباء ومن جهة الشرق اراضي القريه

في ١٩—٣—٣٨

مأمور اجراء يافا

(٣٠٩١)

حتى الوزير

يغضب على الداعية الصهيوني

وصف جلسة للمحرر البرلماني في صحف روذرمير

نشرت «الصنداي دسباتش» ـ وهي من كبرى صحف اللورد روذرمير الاسبوعية ـ بقلم محررها البرلماني، مانجمله فيما يلي :

منظر غريب

اثناء النقاش الذي جرى في موضوع فلسطين ليلة ٩ الجاري، رأينا منظرا غريبا لم نألفه من قبل وعندما كال النائب الاشتراكي المستر بوشم ودجوود التهم للحكومة بسبب سياستها الفلسطينية، انبرى للرد عليه المستر اورمسبي غور وزير المستعمرات، قائلا في غضب شديد :

« ان النائب المحترم يعرف حق المعرفة ان ما كاله من التهم للحكومة ليست فيه كلمة واحدة صادقة »

تصفيق حاد

واستطرد الوزير في كلامه قائلا : الموقف الذي يقفه المستر ودجوود من المعضلة الفلسطينية منذ اول نشأتها كان موقفاً سيئاً اتعب منه جميع الحكومات البريطانية المتوالية.

وعند هذه النقطة سمعنا التصفيق الحاد من المقاعد الوزارية، ومن مقاعد احزاب اليمين

باسم اليهود

وبعد ذلك قال المستر اورمسبي غور باقاس ملتهبة « ان المستر ودجوود طالما هاجمني أنا شخصياً، فلي الحق الان ان ارد عليه، لانه لم يهاجمني الا وهو يتكلم باسم الشعب اليهودي

وبعد أن قال الوزير ان الحكومة ما تزال تؤمن بأن مشروع التقسيم هو أحسن حل للمعضلة، انبرى للرد عليه في هذه المرة المستر لويد جورج متسائلا : « هل دققتم في مسألة المواقع الحربية التي للحدود المقترحـة للدولتين العربية واليهودية ؟

الى مقتنم بأن هذه الحدود كما هي الان لا يمكن الدفاع عنها »

ورداً على ذلك قال المستر اورمسبي غور ان مسألة المواقع الحربية في فلسطين احيلت على هيئة اركان الحرب العامة .

فلسطين كلها ؟

وبعد أن تكلم النائب اليهودي المستر دي روتشلد عن الدعاية الايطالية في الارض المقدسة، وعن رغبة ايطاليا في ان تخلق لليهود « دولة يهودية » في اي مكان يريدونه من ممتلكاتها، وعن وجوب فتح باب الهجرة على مصراعيه لليهود، قام المستر ودجوود فانهى المناقشة بقوله :

« ان الرأي الذي أراه انا هو أن اليهود لا يريدون التقسيم على الاقل اننا نريد تنفيذ صك الانتداب حرفياً . ونريد « توريد » كل من يشاء من اليهود الى فلسطين » !!

اعلان

بيع اموال غير منقولة
لدى محكمة مركزية يافا
نمرة القضية الاجرائية ٨٦ـ٣ـ٣٤
ما بين : المحكوم له : ورثة عبـد الوهاب السمان
والمحكوم عليه : ورثة الحاج احمد بامية

ليكن معلوما بانه اعطي الامر من قبل رئيس هذه المحكمة حسب المادة ١٤ من قانون انتقال الاراضي (الفصل ٨١ من مجموعة القوانين لدريتون) ببيع جميع حقوق ومنفعة المديون المتعلقة في الملك المدون حسب الجدول بخصوص تنفيذ حكم بالقضية ٨٦ ـ٣ـ ٣٤ لقاء مبلغ ٣٥٠ جنيه . م ثلاثماية وخمسين جنيه مصري مع ما يلحقها من الفوائد والرسوم بالغاً ما بلغت من هذا التاريخ حتى الدفع التام

سيطرح الملك بالمزاد العلني وللمزاود الاطلاع على التفصيلات والشروط في الدائرة، يباع الملك ايفاء لصالح الدائن كما هو موضح في الجدول المرفق بما يلحقه من المصاريف والقيود والشروط والمطلوبات المتعلقة بهذا الملك .

اذا لم يصدر امر بالتأجيل يجري البيع بمعرفة دائرة الاجراء في يافا ويستمر البيع بظرف ثلاثين يوم من تاريخ النشر في حالة دفع الدين البينة تفاصيله اعلاه مع المصاريف واذا عرض دفعها قبل ان يباع الملك فان المزاودة تلغى، حين البيع على راغبين المزاودة ان يزاودوا باشخصهم او بواسطة وكلاء مفوضون ولا تقبل المزاودة من قبل الدائن أو بالنيابة عنه الا بامر خاص صريح من رئيس الاجراء أو من يقوم مقامه .

ليعلم المزاودين انه يجب دفع عشرة بالماية حين المزاوده لصندوق الاجراء لتقبل المزاوده منهم او ان يجلبوا كفالة بنك يرضى بها مأمور الاجراء، اذا اجرة الدلال ورسم التسجيل في الطابو على المشتري .

في ٢١ـ٣ـ١٩٣٨
مأمور اجراء يافا

الجـدول

رقم الكوشان : ٢١١ تاريخ ١٩ـ٩ـ٣٢ يافا طريق سلمه .
المكان : يافا سكنة الدنايطه .
نوع الملك : مالك
تفصيلات : بياره مغروسة برتقال قديم تسقى من بيارة الخواجا سليم بركات بالاجرة .
المطلوبات فيها اذا وجد التي تلحق الدائره : للخواجا سليم بركات حق المرور من الجهة الشرقيه .
مساحة الارض : ١١ دونم و٣ ساتي
اوصاف المزروعات وعدد الاشجار واعمارها : شجرها برتقال عمره نحو (٣٥) سنه تقريباً فيها نحو (٩٥) شجرة للدونم الواحد
نمرة الكوشان : ٢١١ـ١٩ـ١ـ٣٢
سجل ٤٢ صحيفه ١٠٨ و ١١٠
الحصص : كاملا .
القيمة المخمنه للدونم الواحد ٨٥ جنيه . ف.
في ٢١ـ٣ـ٩٣٨
(٣٠٩٣) مأمور اجراء يافا

رسالة المجدل

اغلاق مدرسة

أصدر طبيب الصحة قراراً يقضي باغلاق مدرسة جولس الاميرية لمدة ١٢ يوماً بسبب تفشي مرض الحصبة بين أبناء هذه القرية . والمرجو أن تتخذ دائرة الصحة التدابير اللازمة سريعاً لمكافحة هذا المرض الذي انتشر بصورة غريبة بين أولاد القرية المذكورة

مجلس الفالوجة

منذ تولى فضيلة الشيخ محمد افندي عواد المحامي رئاسة مجلس محلي الفالوجة وهو يعمل بنشاط لرفع مستوى القرية واصلاحها من جميع الوجوه . فبارك الله فيه واكثر من أمثاله .

في مدارس القرى

علمنا أن دائرة المعارف عازمة على انشاء عدة غرف جديدة في اكثر مدارس قرى القضاء وانها تعاقدت مؤخراً مع بعض المتعهدين لبناء غرفتين في مدرستي جولس والجسير .

والمعتقد أن مباشرة العمل في هذه المدارس سيكون عما قريب، في مواقع جميلة وصحية . وقد بوشر أيضاً ببناء غرفة جديدة في مدرسة الجورة بالنظر لكثرة عدد الطلاب وضيق غرف المدرسة

اما فرع النسيج الذي تعدنا ادارة المعارف بانجازه، وتعللنا من وقت الى آخر، فلم نعلم جديداً عنه، أكثر مما سبق وأشرت اليه في احدى رسائلي الماضية .

هطل الامطار

هطلت في الثلاثة أيام الاخيرة أمطار غزيرة . ونقول بالتأكيد أن هطل الامطار هذا العام لم يكن له مثيل منذ سنين وقد بلغ مجموع ما سقط من المطر ابتداء من الموسم حتى يوم ١٧ آذار الجاري ٧٠٩ مليمترات يقابلها ٤٣٠ مليمتراً في العام الماضي .

رصف طريق

أتمت دائرتا البلدية والاشغال رصف الطريق الجديدة بالحجارة وقد استحضرت مدحلة دائرة الاشغال، لتعبيد هذه الطريق وتهيئتها للسير، بعد عزل المدينة عن السفر، واحتجاب السيارات عن دخولها طيلة فصل الشتاء .

وبمناسبة انجاز هذه الطريق، نرجو من شركة « سيارات غزة والقرى الجنوبية » الترخيص لسائقي السيارات التابعة لها بدخول المدينة .

الى العراق

القاهرة في ٢٣ آذار ـ قدمت مذكرة الى مجلس الوزراء بطلب الموافقة على تعيين نجيب ابراهيم بك المدير العام للمشروعات مستشاراً لمشروعات الري الكبرى في العراق .

فرض رقابة صحية

قررت مديرية الصحة والاسعاف العام فرض الرقابة الصحية على القادمين الى فلسطين من « كلكتا » بطريق الجو والبحر لتفشي الجدري في تلك الانحاء

حوادث شهر

« بقية المنشور على الصفحة الثالثة »

البريطاني، وتحت اي ظرف من الظروف لا يستطيع هذا الشعب ان يوافق على ان يجره احد الى التدخل في شئون تشيكوسلوفاكيا التي لا يمكن اعتبارها حتى أمة من الامم، ولقد طالما صرحت حكومات « الدومنيونات » مرة بعد اخرى بانها لن تخوض غمار أية معركة من المعارك تنشب في اوربا الغربية

دولة اصطناعية ؟

وما هي تشيكوسلفاكيا هذه حتى نعنى بامرها ؟

انها « الدولة الاصطناعية » التي انتجتها معاهدات ١٩١٩، وكونتها من مزيج مؤلف من ٧،٠٠٠،٠٠٠ من التشك، و ٢،٠٠٠،٠٠٠ من السلاف، و ٣،٥٠٠،٠٠٠ من الالمانيين، و ٩٠٠،٠٠٠ من الهنغاريين ... وبعض « تشكيلات » اخرى

انها ليست وطناً متجانس الاجزاء متشابه النوع، ومن اللحظة التي خلقت فيها هذه الدولة، وهي تسبب مزيد الهياج في اوربا، بما في داخلها من المنازعات، فهل النفوس البريطانية والاموال البريطانية، يمكن تكريسها لخدمة مثل هذه القضية الباطلة كل البطلان من أساسها ؟

لقد طالما رفضت دول الحلفاء في اصرار واستمرار، النظر في تعديل معاهدات الصلح الظالمة، وبالرغم مما تقضيه المرهمة من مواد هذه المعاهدات بالقوة السياسية، لم تتحرك اية دولة بمد اية حركة في سبيل ازالة المظالم التي ولدتها الحرب .

وكمثال على ذلك نقول ان كل انسان يعرف ان هناك ١،٠٠٠،٠٠٠ من الهنغاريين في تشيكوسلوفاكيا يعاملون أسوأ معاملة، ولكن لم تعمل دول الحلفاء أي عمل تصلح به اخطاءها في هذا الموضوع، اما برد هذه الاقلية الى بلادها او بحماية مصالحها في اراضيها التي اوقعتها المعاهدات في ايدي الغرباء

« روح النحس »

ان « روح النحس » العمياء التي تتلبس عصبة الامم وانصارها هي التي وقفت حائلا دون تعديل هذه المعاهدات الظالمة، عن طريق المفاوضة والمناقشة

وفي الحق ان هذه العصبة هي التي دلبت لنفسها هذا الشر الجديد، وهي التي تسببت فيما نرى من الطرق العنيفة التي تتبع في ضربها على ام رأسها هي واوروبا معها

ولكن ليس من شأن بريطانيا ان تلعب هي الدور الرئيسي في إصلاح اخطاء جنيف، ولو ان الكثيرين من الانكليز يرغب رغبة صادقة في ان لا تتعدى الامة الالمانية في زحفها ما رسمته لنفسها من الخطة القاضية بحماية الالمانيين الذين ما يزالون الى الان خارج حدود الريخ .

ويقول هؤلاء الساسة في عبارة صريحة للامة الالمانية الان : « انت حرة في زحفك الى هذه الدرجة، فازحفي اليها ولا تتجاوزيها »

اعلان مدعى عليه

من محكمة صلح نابلس
بالقضية الحقوقية رقم ١٣٥ـ٩٣٨

الى : اديب بن عبد السلام هاشم من أهالي نابلس المجهول محل الاقامة يقتضي حضورك للمحكمة المذكورة يوم الثلاثاء في ١٢ـ٤ـ٩٣٨ الساعة ٩ قبل الظهر .

المدعي : وصفي افندي حماد يطالبك بمبلغ تسعة جنيهات فلسطيني بموجب سندين احدهما مؤرخ في ١٥ـ١١ـ٣٦ بمبلغ ثلاثة جنيهات والثانية مؤرخة في ١٤ كانون اول سنة ٩٣٦ بمبلغ ستة جنيهات فلسطيني مستحقين الدفع وان تخلفت عن الحضور تنظر دعواه بحقك غيابياً ولا يقبل اعتراضك الا اذا اثبت ان تخلفك كان لعذر معقول لذلك اقتضى تبليغك بواسطة اعلانك بالجريدة

٢٠ـ٣ـ٩٣٨
(٣٠٨٩) حاكم الصلح الاول بنابلس

اعلان

صادر من دائرة اجراء بيسان
رقم القضية ٣١٣ـ٩٣٤

المحكوم له : محمـد سعيد افندي الحلبوني من بيسان

المحكوم عليه : فليح الدودان من البواطي .

اسم القطعة : خربة السوداء واقعة للجهة الجنوبية الغربية من الحكمية ترابها احمر سقي ومساحتها ٣٨ دونم و٥٦٦ متر حدودها : شمالا قناة الحكمية، جنوبا ارض منفي الدودان، شرقا ارض محمد الدودان، غربا طريق بيسان وجسر المجامع .

القيمة المخمنة : قدر الدونم الواحد بهذه الارض بمعرفة الخبراء بمبلغ ثلاثة جنيهات عدا عن حق الحكومة

قطعة الارض المذكورة اعلاه كان تقرر احالتها موقتاً لعهدة المزاود الاخير المحكوم له ببدل وقدره جنيهين وخمساية مل لكل دونم فعليه اعلن تمديد المزاودة لمدة خمسة عشر يوم اخرى تبتدىء من يومين من تاريخ نشر هذا الاعلان فمن له رغبة في الشراء عليه مراجعة هذه الدائرة والدلال ناصر عاشور ضمن المدة المذكورة مع العلم بانه لا يقبل ضم اقل من خمسة في المائة على البدل المقرر تحريرا

٢١ـ٣ـ٩٣٨
(٣٠٨٧) مأمور اجراء بيسان

لتوطيد السلام

واذا كانت الغاية هي توطيد السلام فان هذا السلام لا يتوطد الا بازالة جميع المظالم التي اقترفتها معاهدات الصلح، هو ما تقوله « الديلي ميل » واخواتها من صحف اللورد روذرمير منذ سنين للدول الظالمة، دون ان تلتفت هذه الدول الى هذا التحذير .

ومنذ خمس سنوات ونحن لا ننقطع يوماً واحداً عن الدعوة الى الاسراع في التسلح، لاننا رأينا في الجو علامات تنذر بوقوع ازمات لا تذكر الى جانبها ازمة ١٩١٤، وقد وقعت الان هذه الازمات . ولا يمكن لبريطانيا قط ان تخوض غمار الحرب الان، اكراماً لغيرها الا بعد ان تتم تسلحها، والا اذا ايقنت قبل كل شيء من ان بلدان الامبراطورية كلها ستكون ملتفة حولها في جميع الميادين

برنامج

الاذاعة الفلسطينية

الاربعاء في ٢٣ آذار سنة ١٩٣٨

٥،٣٠ اشارة الوقت والنشرات ثم حديث الاطفال بالعبرية
٦،١٥ يوسف الجارية وفرقته
٦،٣٠ اغاني شعبية
٦،٤٥ « الحج هذا العام » شاهد عيان ـ حديث الحج حسن
٧ اشارة الوقت والنشرتان الجوية والاخبارية
٨،٣٠ ناي منفرد ـ علي حسين
٨،٤٠ السيدة رجاء الفلسطينية وفرقة الاذاعة
٩ اشارة الوقت والنشرتان الجوية والاخبارية
٩،١٥ اشارة الوقت والنشرتان الجوية والاخبارية
٩،٣٠ « شئون العالم » حديث
٩،٤٥ اوركسترا الاذاعة
١٠،١٥ اغاني شعبية مسجلة
١٠،٣٠ ختام

الاذاعة المصرية

الاذاعة اللاسلكية للحكومة المصرية
يوم الاربعاء في ٢٣ آذار سنة ١٩٣٨

٦،٤٥ صباحاً الاستاذ محمد شكري ـ تمرينات رياضية
٧ الشيخ عبد العزيز الدريني قرآن كريم
٧،٥٠ ختام
٨،١٠ الاستاذ خميس احمد وفرقته حفلة غنائية
١٠،٣٠ اسطوانات زفة العروسة مبروك عليك لسيدة حسن
١١،٠٨ الاستاذ فريد الاطرش وفرقته حفلة غنائية
١١،٣٠ ختام
١٢،٢٠ وزارة المعارف العمومية اذاعة المدارس الابتدائية
١٢،٣٣ العمل الحر احمد احمد بدوي
١٢،٥٠ وزارة المعارف العمومية
١٢،٥٥ الاثر الاستاذ عبد الغني
١٤،١ـ١،١٥ سلام الملك
٢،١٠ اسطوانات : منولوج
٢،٤٠ النشرات الجوية والاخبارية والتجارية الاولى
٢،٥٠ ختام
٦ اسطوانات : الليالي اسعفتني
٦،١٥ الشيخ منصور الشامي
٧ اوركسترا الاذاعة اللاسلكية حفلة موسيقية
٧،٣٠ السيدة زهيـة احمد مرزوق
٧،٥٥ اوركسترا الاذاعة اللاسلكية حفلة موسيقية
٨،٣٠ النشرتان الثانيتان الاخبارية والتجارية
٨،٤٠ الاستاذ صالح عبد الحي وفرقته حفلة غنائية
١٠،١٠ الاستاذ صالح عبد الحي وفرقته حفلة غنائية
١١ سلام الملك ـ ختام

شجعوا
ميناء يافا
العربي

اعلان

صادر من دائرة اجراء يافا
عدد ٤٣٤٣ سنة ٣٦

الدائن : سليم افندي بيبي ٠
المديون : عبد القادر العجل من لد
مصدر الحكم : محكمة صلح يافا

بلوك ٧٧ قسيمة ٧٥ القرية قصبة اللد المساحة ٧ دونمات و ٤٨٣ متراً الحصة ٨٩٦ حصة من ٨٤٤٨ حصة الاوصاف قطعة أرض فيها مقدار ٥٠ شجرة زيتون تربتها رملية وفيها ثلاث شجرات توت واربع شجرات رمان

بلوك ٤٠١٦ قسيمة ٥٢ القرية قصبة اللد المساحة ٨ دونمات و ٦٤١ متراً الحصص ٥٤٤ حصة من ٥٦٣٢ حصة الاوصاف ارض تحتوي على ستة شجرات زيتون مثمر تربتها رملية

بلوك ٣٩٧٢ قسيمة ٢٢ القرية قصبة اللد المساحة دونمان و ١٥٤ متراً الحصص ٦٣٢ حصة من ١٠٠٠٠ حصة الاوصاف قطعة ارض مغروسة زيتون عبارة عن ٥ شجرات تربتها سمراء

بناء على قرار رئاسة اجراء يافا سيطرح في ميدان المزايدة العلنية بدائرة اجراء يافا والرملة بعد مضي خمسة عشر يوماً من تاريخ نشر هذا الاعلان الاملاك المبينة أعلاه خاصة المديون لقاء الذمة المطلوبة منه الى الدائن البالغة ١٤٠ جنيه والرسم والفوائد القانونية والرسوم والمصاريف النظامية

فمن له رغبة في شراء الملك المذكور فليتقدم الى المزايدة ويضع اسمه ومقدار المبلغ الذي يدفعه ويودع عشرة في المائة او كفالة من احدى البنوك في ذيل القائمة التي ستعطى للدلال والاحالة الموقتة تكون بعد مضي ثلاثين يوماً من تاريخ القائمة المذكورة ثم تعاد المزايدة ثانية على ان يقبل الضم عليها في المائة خمسة لمدة خمسة عشر يوماً وبعده تحال هذه الاملاك قطعياً لاسم المزاود الاخير وتجري المعاملات اللازمة حسب الشروط المبينة في قائمة المزايدة ولاجله صار اعلان الكيفية توفيقا للمادة ١٢ من قانون الاجراء

تحريراً في ٢١ـ١٠ـ٣٧
(٣٠٨٥) مأمور اجراء يافا

اعلان

بيع اموال منقولة
لدى دائرة اجراء يافا
بخصوص الاجراءات التنفيذية بالقضية

فيما بين محكوم له : عبد الحميد الدرهلي واولاده
محكوم عليه : حسني ابو خضره

ليكن معلوما بانه اعطي الامر من رئيس الاجراء بيافا ببيع الاموال المنقولة بالمزاد العلني وهي :

١ـ سيارة بويك (M ٥٣٤C) ايفاء لتنفيذ الحكم الصادر من محكمة صلح يافا رقم ٢٤٠٨ تاريخ ٣ـ٧ـ١٩٣٧ لقاء مبلغ ٤٧ جنيه ورسوم ٤٦٥٠ مل .

اذا لم يصدر امر بالتأجيل يجري البيع بمعرفة مأمور البيع يوم الاربعاء في ٢٣ـ٣ـ٩٣٨ الساعة ٣ بعد الظهر في ساحة البوابه امام الساعة .

في ٩ـ٣ـ١٩٣٨
(٣٠٨٣) مأمور اجراء

ALDIFA:PALESTINIAN-DAILY-PAPER

دار الدفاع : ميدان الساعة ـ عمارة البلدية يافا فلسطين

العنوان التلغرافي: (الدفاع ـ يافا)

تلفون ١١٨٧ (اربعة خطوط) و ١٠٧٥ (خطان) صندوق البريد (٢٥٥)

الاعلانات يتفق عليها رأساً مع الادارة

اجرة السطر : ١٠٠ مل

الدفاع

جريدة يومية سياسية مصورة

MARCH 23 1938 · No· 1111

صاحب الامتياز : ابراهيم الشنطي

المدير المسئول : شوكت حماد

الاشتراكات

في فلسطين عن سنة ١٥٠

في البريد الداخلي « « ١٨٠

في سائر الاقطار الخارجية « « ٣٠٠

صور متنوعة على هامش الحوادث

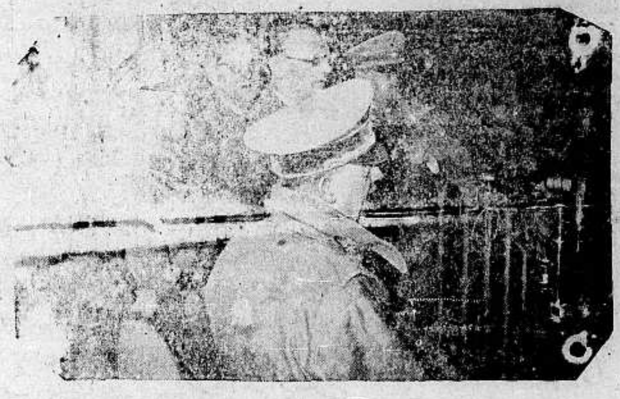

الزعيم هتلر عند وصوله الى مدينة لينز في النمسا وحوله الزعماء وحاكم النمسا الجديد الدكتور سايس انكارت

صورة اخذت في فينا وقد وقفت احدى النساء تعلق وساماً على صدر احد الجنود الذين زحفوا على النمسا

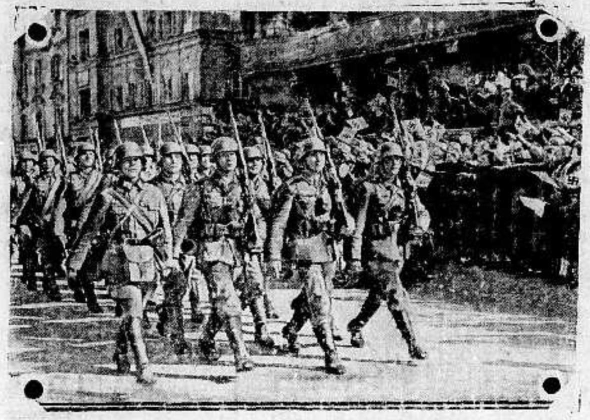

احدى فرق الجيش الالماني مخترقة شوارع فينا عاصمة النمسا بينما وقف الاهلون يحيونها حاملين الاعلام ذوات الصلبان المعقوفة

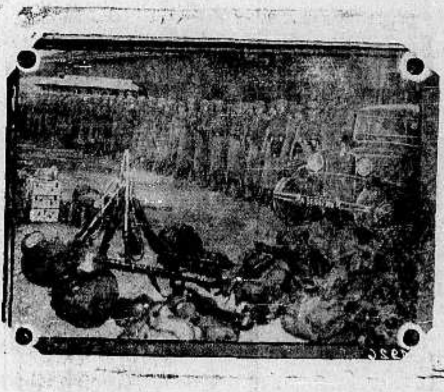

تقتصر مهمة الزحف على النمسا على الجيش بل شملت ايضاً قسم الطيران. ويرى في الصورة الفريق الالماني التابع لقوة الطيران على أثر وصوله الى مطار الجيش في فينا

لا يزال حادث احتلال المانيا للنمسا الشغل الشاغل الاهالي في كلا البلدين وتنشر الصحف الاوروبية يومياً عشرات الصور للحادث وقد حمل الينا البريد اخيراً صوراً عديدة تمثل زحف الجيش الالماني على النمسا واستقبال الاهلين له. وقد نشرنا على هذه الصفحة بعض تلك الصور.

لما تقرر زحف الجيوش الالمانية على النمسا توقع الكثيرون وقوع صدام بين الجيشين الالماني والنمساوي لكن لم يحدث شيء من ذلك. وفي الصورة ترى مظاهرة قام بها فريقان من الجيش الالماني والنمسوي في أحد شوارع العاصمة

شجعوا ميناء يافا العربي

إذا شعرت أن شعرك يسقط او انه سقط ...

واذا رأيت شعرك يسقط على ملابسك ؟!!

واذا رأيت شعرك يسقط في صحن اكلك ؟!

فبادر الى اتخاذ الحيطة بعلاج يمنع سقوط الشعر

ويمنع الصلع الذي يجعل من الشاب شيخاً. ومن حسن الحظ ان الدكتور وايدنر (حامل جائزة نوبل لاختراعه السيلفيكرين) قد توصل لتركيب دواء ناجع ادخل فيه ١٤ مادة حيوية استخرجها من الشعر القوي، والتي بدونها لايمكن للشعر ان ينمو — هو

السيلفيكرين الغذاء الحيوي للشعر

بضع دقائق من وقتك : تصرفها كل صباح مع السيلفيكرين !

ثم دع السيلفيكرين يعمل في جلدة رأسك مايدهشك ويفرحك حيث ترى جلدة رأسك وقد اثمرت بالشعر الغزير وبدت بشكل جذاب يدخل السرور على قلبك

لا تتردد

ولا تترك للغد ما يمكنك ان تعمله اليوم، فان في التأخير ضرر لشعرك لاتريده

مسابقة سارة ممتعة

مسابقة السيلفيكرين

انظر صفحة ٢ وبادر بالاشتراك في المسابقة

الى التجار

٩٠ بالمئة من رأس المال للاعلان

حكمة قالها أحد كبار رجال الاعمال الاميركيين !

حكمة هي سر تفوق الصناعة الاميركية؛

فالاعلان

حياة الصناعة وسر تفوقها

اعلنوا في جريدة الدفاع

فهي من اوسع الجرائد انتشاراً ومن اغزرها مادة

مطبعة جريدة الدفاع ـ يافا

الخميس في ٢٢ محرم سنة ١٣٥٧ و ٢٤ آذار سنة ١٩٣٨

صاحب الامتياز : ابراهيم الشنطي
المدير المسئول : شوكت حماد

الاشتراكات
في فلسطين عن سنة ١٥٠
في البريد الداخلي « « ١٨٠
في سائر الاقطار الخارجية « « ٣٠٠

الدفاع

جريدة يومية سياسية مصورة

السنة الرابعة — العدد ١١١٢ — ٤

دار الدفاع : ميدان الساعة ـ عمارة البلدية ـ يافا : فلسطين
العنوان التلغرافي : «الدفاع — يافا»
تلفون ١١٨٧ (أربعة خطوط) و ١٠٧٥ (خطان) ص. ب. (٢٥٥)
الاعلانات يتفق عليها رأساً مع الادارة
أجرة السطر : ١٠٠ مل

مسلحون يعتقلون اثنين الى جهة مجهولة

مقتل شخص واصابة آخر ثم احراق سيارة بجوار قرية كفر ياسيف

قذف قنبلة في حيفا واعتقال يهودي كان في مكان وقوع الحادث

اعتقال راكبين

عكا في ٢٣ آذار ـ لمراسل الدفاع الخاص ـ بينما كان عربيان في سيارة سائرة على طريق عكا بعد ظهر امس اطلقت عيارات نارية بالقرب من قرية كفر ياسيف فأصيبت السيارة بعطب وأضرمت النار فيها . واعتقل المسلحون راكبي السيارة ولم يعثر عليهما حتى الان .

قتل وجرح

وجاء في نبأ لم يؤيد ان السيارة عندما وصلت الى قرية كفر ياسيف أحاط بها بعض المسلحين وأشهر أحد راكبيها مسدساً كان معه واطلق الرصاص منه على أحد أفراد الجماعة المسلحة فقتله وجرح آخر ثم فر هاربا الى مكان يظن انه مقهى في القرية وتبعه المسلحون الى المكان الذي اختبأ به وطلبوا منه ان يخرج فامتنع .

لمكان مجهول

ثم ألقيت قنبلة من سقف المكان ولم تنفجر . وهنا اضطر المختبيء ورفيقه الى التسليم فقادهما المسلحون الى مكان غير معروف .

خروج قوات

وخرجت في صباح اليوم قوات كبيرة من الجند والبوليس الى القرية المذكورة تصحبها كلاب الاثر للتفتيش عن المسلحين والرجلين المفقودين . وحتى الان لم يعثر لهما على اثر .

الشخصان المفقودان

وأحد المفقودين راكبي السيارة كان في السابق مأموراً لمركز الجمرك في رأس الناقورة ثم اشتغل مدة في دائرة الحاكم في الناصرة في وظيفة المترجم الاول . أما الثاني فهو سائق سيارة يلازمه في جميع تجولاته في القرى ، وهو من أصل سوداني

البلاغ الرسمي

وفيما يلي ما جاء عن الحادث في نشرة الامن العام : عندما كان عربيان في سيارة سائرة على طريق عكا بعد ظهر امس طرأ بعض الخراب في محركاتها وذلك بالقرب من قرية كفر ياسيف ، وفي هذه البرهة وصل الى ذلك المكان جماعة من المسلحين فاشعلت النار في السيارة واعتقلت الرجلين ولا يزالان مفقودين حتى الان

اعتقال يهودي

حيفا في ٢٣ اذار — لمراسل الدفاع الخاص — القى مجهولون في ساعة متأخرة من ليلة امس قنبلة في شارع هارش الواقع في « هدارها كرمل » فانفجرت لكنها لم تصب احداً .

وعلى اثر ذلك القى البوليس القبض على يهودي يبلغ الرابعة عشرة من عمره كان قريباً من مكان الحادث .

وعند التحقيق مع هذا قال للبوليس انه رأى شخصاً يلقي القنبلة، ولا يزال اليهودي موقوفاً في دائرة البوليس لاستكمال البوليس التحقيق معه، ويقوم البوليس بعمليات التفتيش في المدينة .

مهاجمة مستعمرة

هاجم مسلحون مستعمرة « عين شيمر » اليهودية القريبة من كركور وأطلقوا العيارات النارية عليها وقيل ان الرصاص كان يطلق من الغابة الواقعة مشرق المستعمرة المذكورة

واستمر تبادل اطلاق العيارات النارية بين المسلحين الذين قدر عددهم بثلاثين مسلحاً، والخفر مدة عشرين دقيقة .

خروج قوات

وفي ذات الوقت الذي كانت فيه عيارات المسلحين تطلق على المستعمرة المذكورة اطلق عدد من العيارات على نقطة بوليس كركور وقد اجاب البوليس عليها بالمثل. ولم يعرف عن وقوع اصابات في الحادثين .

ولدى وصول النبأ الى حيفا هرعت في صباح اليوم قوات كبيرة من الجيش مع اعتدتها وذخائرها تصحبها المصفحات الى مكان الحادث لتعقيب اثار المسلحين وارتياد الجبال المجاورة للمكان المذكور . والمفهوم حتى هذه الساعة انه لم يقبض على أحد .

في حادث

القدس في ٢٣ اذار ـ لمراسل الدفاع الخاص ـ توفي في مستشفى هداسا اليهودي ناتان زلبرشتين الذي اصيب بتاريخ ٢٤ كانون الثاني الماضي في حادث القاء قنبلة واطلاق رصاص على احد باصات شركة « همكاشير »

* * *

في مجلس العموم البريطاني ...

اسئلة «كثيرة» حول فلسطين

وزير المستعمرات يتكلم عن الحالة الحاضرة واللجنة الفنية

العضو الرابع

لندن في ٢٣ اذار — صرح المستر أورمسبي غور وزير المستعمرات في جلسة مجلس العموم بعد ظهر اليوم بأن الحكومة ستعلن في أقرب فرصة ممكنة عن اسم العضو الرابع للجنة الفنية الجديدة الى فلسطين

سفر اللجنة

وبعد أن أعلن الوزير ذلك بدأت أسئلة النواب عن الحالة في فلسطين وكان أول سؤال وجه اليه من النائب المستر جفري ماندر وهو من نواب حزب الاحرار فسأل : متى تبدأ اللجنة الجديدة الى فلسطين أعمالها . فأجابه الوزير قائلا ان اللجنة الجديدة تعرف الحالة في فلسطين في الوقت الحاضر

«عمل هام»

وسيغادر اعضاؤها انكلترا الى فلسطين في أقرب فرصة ممكنة حيث يبدأون عملا هاماً ينتظرهم هناك .

عن الدعاية

وسأل النائب د. سورنسون من حزب الاحرار ايضاً عن الدعاية ضد انكلترا في شبه الجزيرة العربية ، فأجاب المستر اورمسبي غور بقوله ان الدعاية العربية التي تثار ضد قوات جلالته ما زالت مستمرة . على ان هذه الدعاية من النوع الرخيص . وفوق انه لا يوثق بها فهي لا تستند على اساس وتحتوي على اكاذيب .

مكتب لندن

واضاف الوزير الى قوله انه يرى ان حكومة فلسطين لم تتخذ اية تدابير بشأن هذه الدعايات التي ينشرها مكتب الدعاية العربي في لندن . ويعرف الجميع انها مجرد اختلاف محض

لا يجيب

ثم سألت اللادي استور الوزير فقالت أنه كان في فلسطين في السنوات الماضية عدد متوسط من الكونستبلات البريطانيين وكان الامن مستتباً اكثر منه في الوقت الحاضر ولم تنشأ انئذ حوادث مخالة النظام والقانون ولكن الوزير لم يجب على هذا السؤال

المهاجرون الالمان

وسأل النائب تودن عن اللاجئين من الالمان اليهود وعدد الذين هاجروا منهم الى فلسطين فأجاب الوزير على هذا السؤال اجابة خطية فقال : منذ ٥ كانون الثاني عام ١٩٣٣ حتى نهاية شهر كانون الاول عام ١٩٣٧ بلغ عدد اليهود اللاجئين من المانيا والذين هاجروا الى فلسطين ٣٢،٥٠٠ مهاجر .

عدة اجوبة

وتكلم الوزير بعد ذلك عن ملاحقة الجنود للجماعات المسلحة في ١٠ و ١١ مارس في الشمال وأنه بعد ذلك لم تقع حوادث خطيرة من ذلك النوع وقال عن التشريع حول استخراج البترول بانه لا يعلم الوقت الذي يصدر فيه هذا التشريع ثم تكلم عن القضاة وبعض موظفي المحاكم الشرعية الذين أقيلوا وان ذلك تم بأمر المندوب السامي ينشر في الجريدة الرسمية . وقال ان منطقة واسعة على الحدود الشمالية فرض عليها نظام منع التجول

* * *

الوزارة البريطانية تدرس بيان رئيسها

لندن في ٢٣ اذار — بحثت الوزارة الانكليزية في اجتماعها اليوم بيان المستر تشمبرلن الذي يلقيه غداً في مجلس العموم عن سياسة انكلترا الخارجية وأصبح من المؤكد انه لا يتضمن تعهدات جديدة من جانب بريطانيا ولكن فيه ان انكلترا تؤكد احترامها للتعهدات التي قطعتها في السابق وأعلنها في حينها المستر ايدن

رفض الاقتراح الروسي بعقد مؤتمر دولي

أما فيما يتعلق باقتراح روسيا الخاص بعقد مؤتمر من أمريكا وانكلترا وفرنسا وروسيا لتشكيل كتلة لمقاومة أي اعتداء جديد من المانيا فان انكلترا ترفض هذا الاقتراح رفضا باتا . وقد يعلن ذلك المستر تشمبرلين في بيانه غداً

كما أنه سيعلن استمرار انكلترا على سياسة عدم التدخل ازاء اسبانيا

اجتماع الوزارة اللبنانية الجديدة

بيروت في ٢٣ آذار ـ لمراسل الدفاع الخاص ـ دعا الامير خالد شهاب رئيس الوزارة في لبنان رجال الصحافة وتحدث اليهم في وجوب تضامن الصحافة والحكومة في سبيل المصلحة العامة وضرورة العمل على حفظ كيان الحكم الوطني وقال انه يرحب بالنقد النزيه ووعدهم بالغاء قانون التعطيل الاداري . واجتمعت الوزارة بعد الظهر لدرس البيان الوزاري الذي يلقيه رئيس الحكومة في مجلس النواب يوم الجمعة القادم

سياسة المانيا بازاء العراق وايران

فينا في ٢٣ آذار — لاحظت الصحف النمسوية اتجاها جديدا في سياسة المانيا الخارجية وقالت ان هذه السياسة ترمي الى التقريب بين المانيا والعراق ثم ذكرت افتتاح الخط الجوي الجديد بين برلين وبغداد وقالت ان الهر هتلر ارسل برقية تهنئة الى جلالة الملك غازي بمناسبة عيد ميلاده كما ارسل تهنئة الى جلالة شاه ايران بمناسبة ذكرى جلوسه على العرش .

السفن النمسوية تضم للاسطول الالماني

برلين في ٢٣ آذار — اصدر الهر هتلر امراً بضم السفن الحربية النمسوية في نهر الدانوب الى الاسطول الالماني بقيادة الاميرال ريدر .

انباء في سطور

— دمشق في ٢٣ آذار — د ن ب : سحب وزير الداخلية استقالته وبهذا تكون الازمة الوزارية قد انتهت .

— روما في ٢٣ آذار — احتفلت ايطاليا بذكرى مرور ١٩ عاما على انشاء فرق الهجوم وخطب السنيور موسوليني في شرفة قصر البندقية بعد عرض فرق القمصان السوداء فقال ان ايطاليا مستعدة للسلم دائما ولكن اذا اقتضت الحال فانها تحارب واذا حاربت تفوز لمجد الشعب الايطالي في الحاضر والمستقبل

— حلب في ٢٣ أذار — لمراسل الدفاع الخاص — أكدت بعض الدوائر الرسمية أن الاتفاق تم مبدئياً بين الحكومة السورية والحكومة الفرنسية على ارسال بعثة عسكرية من الطلبة لدراسة الفنون العسكرية في جامعات فرنسا .

— لندن في ٢٣ آذار — سأل المستر أمون في مجلس العموم البريطاني عما اذا كانت بريطانيا تسمح لبطريرك الاشوريين الموجود الان في لندن بزيارة طائفته الاشورية في جوار نهر الخابور في سوريا فرد المستر بتلر بقوله ان انكلترا سمحت للبطريرك بزيارة رعاياه في السنة الماضية ولكن الزيارة لم تتم ولم تفاتح انكلترا الحكومة الفرنسية بعد ذلك في أمر السماح بزيارة أخرى اولا

اقالة قضاة وموظفين في المحاكم الشرعية

اعتقال امين بك التميمي ومحاسب الاوقاف العام بعد ظهر أمس

صدور وتعميم أمر على موظفي المحاكم الشرعية بعزل كل موظف يتغيب عن مركزه لاي سبب

اصدار الامر

القدس في ٢٣ اذار — لمراسل الدفاع الخاص — اصدر المندوب السامي اليوم أمراً بانتهاء خدمة كل من اصحاب الفضيلة الشيخ محمد مطيع افندي قاضي يافا الشرعي ، والشيخ صبحي افندي خيزران قاضي حيفا ، والشيخ عبدالحميد افندي السائح قاضي نابلس ، والشيخ مصطفى افندي فاضل الموري قاضي غزة والشيخ محمد افندي سعد الدين وكيل قاضي صفد ، والشيخ موسى العيزراوي باشكاتب محكمة الاستئناف الشرعية وواعظ سجن القدس المركزي ، والشيخ حلمي افندي المحتسب باشكاتب محكمة شرعية بيسان ، والشيخ حسين افندي الشوا واعظ غزة ، وطلال افندي عابدين مدير صندوق ايتام القدس اعتباراً من تاريخ ٢١ اذار الجاري . وسيصدر غداً أمر في الوقائع الفلسطينية بانتهاء خدمتهم .

اعتقال امين بك

واعتقلت السلطة بعد ظهر اليوم الاستاذ أمين بك التميمي عضو المجلس الاسلامي الاعلى الذي أقيل من وظيفته مؤخراً

اعتقال المحاسب

وكانت السلطة منذ مدة تتعقب الاستاذ فياض الخضرا محاسب الاوقاف العام . وقد سلم اليوم نفسه فاعتقل وأودع القشلاق .

موظفو المحاكم

وصدر اليوم أمر دوري بلغ الى موظفي الاوقاف والمجلس الاسلامي الاعلى والمحاكم الشرعية يتضمن عزل أي موظف كان يتغيب عن وظيفته لاي سبب كان

***

مقتل حارس

يطلقان ناراً على حارس في قرية

طبريا في ٢٣ آذار — لمراسل الدفاع الخاص — هاجم مجهولون في الساعة العاشرة من مساء ليلة امس قرية الشجرة التابعة لقضاء طبريا ، وأطلقا الرصاص على حارس القرية فأصيب بجراح قاتلة . وقد ذهبت في صباح اليوم قوات البوليس للتحقيق ولم يلق القبض على أحد .

ماذا تقول نشرة الامن العام

وجاء في نشرة ادارة الامن العام عن الحادث ما يلي : أصيب عربي من قرية الشجرة — طبريا بجراح مميته .

اطلاق عيارات قرب المدينة

اطلقت عدة عيارات نارية في الساعة التاسعة والدقيقة ١٥ من الجبل الواقعة بالقرب من المدينة . وقد سمعت هذه العيارات بصورة واضحة في المدينة وأغلق سكان الجهة التي صوبت اليها الطلقات نوافذ منازلهم . واطفأوا انوارها . واستمر اطلاق العيارات حتى الساعة التاسعة والدقيقة ٢٠

تعقيب المسلحين في الجبال

ثم استونف مرة أخرى في الساعة التاسعة والنصف ويقدر عدد العيارات التي اطلقت في المرة الثانية بخمسين عياراً . ولم يعرف عن وقوع اصابات . ويقوم البوليس بالتحقيق وتعقيب المسلحين في الجبال المجاورة .

٥ - أيام بغداد

الجيش والطيران

تتمة بحث الآثار - سوق العاصمة - النهضة الفكرية - الجيش والطيران

«بقلم الدكتور أنور الشقيري»

ذكرنا في مقال امس شيئاً عن الآثار وشكله الآن. وقد رتبت كل تلك الآثار الاسلامية حسب اهميتها وتسلسلها التاريخي واهتمام الحكومة العراقية وخصوصاً مصلحة الآثار زائد بالآثار العربية الاسلامية. ولكل متحف دليل مطبوع خاص. ومن يعرف دار الآثار الاسلامية بالقاهرة لا يمكنه ان يرجح النظام فيها على ما تظهره مصلحة الآثار العراقية. ولا بد لنا من اثبات ملاحظة صريحة وهي ان اهتمام مصر وبذلها في مصلحة الآثار الفرعونية يفوق بكثير ما تبذله من العناية بالآثار الاسلامية اما العراق فبذلها بسبيل الآثار الاسلامية يفوق عنايتها بآثار بابل وآشور وهذا ما تغبط عليه العراق ...

قبر فيصل

قبرا فيصل رحمه الله. والملك علي هل يصح ذكرهما مع الآثار ؟ اعمالهما الخالدة تدفعني لذلك. بالقرب من مدفن الامام الاعظم وبالقرب من دار المعلمين العليا البناء المعد لدفن فيصل والملك علي رحمهما الله. تحيط به حديقة فسيحة وفي وسطها بناء فخم تدخله على درج واسع الى رواق تظلله قناطر صغيرة الى قاعة مستديرة وعلى جانبها غرفتان مستديرتان وتخرج من القاعة الكبرى الى رواق آخر في الجهة الاخرى تظلله القناطر الصغيرة ويطل على الحديقة في الجانب الآخر. وعلى سطح القاعة الكبرى والغرف الجانبية تظهر ثلاث قباب اكبرها الوسطى عليها البلاط المزخرف

الى هذا البناء سينقل جثمانا فيصل وعلي.

الملك والوزير

اما التماثيل الموجودة في الساحات العامة فهي تمثال فيصل مصنوعاً من البرونز يمثله بلباسه العربي على رأسه العقال راكباً فرساً ووجهه نحو سوريا، واتجاه الحصان نحو الحجاز. والتمثال الثاني للسيد عبد المحسن السعدون رئيس الوزارة الاسبق في شارع السعدون مصنوعاً من البرونز ايضاً يحمل ملفاً بيده للدلالة على جهوده السياسية. والتمثال الثالث للقائد مود البريطاني.

ومن المشاهدات السارة سوق السراي وهو مجموعة اسواق متسعة طويلة فيها مظاهر الحركة التجارية والصناعية جامعة لانواع السكان من بدو وحضر، عرب واكراد وكلدان حتى ويهود.

ويظهر النشاط في سوق النحاسين حيث تمر مسافة كيلو متر وعلى الجانبين النحاسون يعملون بنشاط وقوة، فتشفق على الاذن من الضجة ! وفي هذا السوق ايضاً جماعة الصابئة الذين يصنعون الاواني والادوات الفضية بعد تزيينها والنقش عليها. وقال احد الاخوان العراقيين لا تعجب من مصنوعاتهم فهؤلاء يعبدون الشيطان ! فقلت: نعم ما يصنعون !

النهضة الفكرية

النهضة الفكرية في العراق هي خير منتوج ودعامة للاستقلال. تتحققها في جهود وزارة المعارف، في مشاريع الصحة العامة، في نظام الجيش، وفي اتجاهات الشباب العراقي المثقف، وحيث يظهر فيها تعاون الحكومة والشعب في الاصلاح والنهضة.

عممت وزارة المعارف المدارس في الالوية والاقضية. وأسست دار المعلمين العليا والمدارس الثانوية والابتدائية. واكثر المدارس فائدة في مستقبل العراق دار المعلمين الدينية، وكطبيب لفت نظري تعيين الاطباء في دوائر المعارف لمراقبة الصحة العامة ورعاية الطلاب الصحية، وتعيين بعض الضباط لمراقبة الرياضة وبدء التدريب العسكري لفرق الفتوة. هذه الخطوات بالبرامج تفتقر اليها سوريا وفلسطين.

الاهتمام بالصحة

دوائر الصحة والمؤسسات الطبية منتشرة في انحاء العراق، لكل لواء رئيس اطباء يتبعه اطباء آخرون يعملون في الاقضية، وفي كل لواء مستشفى كبير، وفي كل قضاء مستشفى صغير. وهكذا ترى ان الوحدات الطبية والعيادات مقسمة في الانحاء تقوم بواجبها خير قيام ناهيك عن مؤسسات رعاية الطفل وغيرها ولشدة الحاجة للاسعاف الطبي تأسست في بغداد مدرسة خاصة لمساعدي الاطباء بالاضافة لكلية الطب. وثقافة المساعدين عالية وتدريبهم على الشؤون الصحية حسن. والمتخرج من هذه المدرسة يمكنه ان يكون مسؤولا عن عيادة طبية تابعة للحكومة تحت رقابة طبيب مسؤول مرخص. ومستوى المساعد هو بين الطبيب والمضمد. ولا يسمح للمساعد ان يحترف الطبابة منفردا على حسابه صيانة لمستوى المهنة. واخذت هذه الوحدات تكسب تدريجياً ثقة الشعب من بدو وحضر ولذلك تراها غاصة بالمرضى

الجيش والطيران

اما الجيش فهو المرآة الحقيقية لنهضة العراق، بالنظام، الاخلاص، الطاعة، وكل ما يتحلى به الجندي الباسل. لا تسل عن لطف الضباط واصحاب الرتب العالية منهم، ذلك اللطف المقرون بالوقار والهيبة العسكرية. لو تحدثت الى امير لواء بغداد أمين العمري، مثلا لا نست به لطفاً صافياً يتحلى به الادباء والفنانون الظرفاء الا انه بطل الانقلاب في الموصل. ومع أنك لا ترى في جسمه وشكله عملاقاً الا انه جريء مقدام ومن القواد المعدودين.

وبدعوة لنا من آمر القوة الجوية ذهبنا الى مطار الهنيدي وقد تسلمه حديثاً الجيش العراقي من قوة الطيران البريطانية. تدخله في شارع فسيح تظلله الاشجار على الجانبين وترى في اقسامه وثكناته الاسماء العربية نسبة المثنى والحارث وغيرهما من رجالات تاريخ العرب. هناك مدرسة الطيران العراقية وضباط الطيران. وكثيرون من اعضاء المؤتمر حلقوا على الطيارات فوق بغداد وشهدنا العابا كثيرة في ذلك المهرجان الجوي العظيم. هذه المشاهدات كلها رفعت رؤوس الجميع منا ونظرنا لبعضنا نظرة الاعجاب والتقدير. وكان الزملاء المصريون اول من امتدح نظام الجيش والقوة الجوية وغنوا لمصر قوة جوية مماثلة.

في تلك الحفلة سئل رئيس اركان الحرب حسين فوزي باشا عن فلسطين وبعد تفكير أجاب بايجاز: ان قضية فلسطين أدمت قلوبنا وبيضت وجوهنا عبارة جامعة من رجل مسئول. فيها العطف وفيها التقدير. وهكذا كانت احاديث باقي الضباط.

الدكتور

انور الشقيري

آسيا للآسيويين

من قناة السويس حتى طوكيو

الرغبة الاكيدة للتحرر من الجنس الابيض

تحت عنوان «آسيا للآسيويين، ازدياد العداء ضد العنصر الابيض» نشرت «النيوز دايجست» مقالا نقلته عن «النيويورك جورنال» نترجمه فيما يلي:

العداء المستمر

يلاحظ متتبع سير الحوادث حركة جزر شديدة تسود جميع أقطار آسيا. وقد بدأ العداء العنصري للجنس الابيض بصورة ضعيفة ثم أخذت تتزايد بالتدريج الى أن اصبحت في الوقت الحاضر من الامور الخطرة التي يجب العناية بها عناية شديدة. ولا ينكر أن موجة واسعة من عداء عنصري للبيض تمتد من بورسعيد الميناء الاول في قناة السويس وتطوي كل هذه المساحات الواسعة من الاقطار المختلفة الى ان تشرف على طوكيو في أقصى الشرق.

في الشرق الادنى

ها نحن الآن في الشرق الادنى نشهد هذا العداء ظاهراً: في الجانب الشرقي من البحر الابيض المتوسط نرى فلسطين والعراق ومن ثم ننتقل الى ايران ونمر بعد ذلك على ١٥٠٠ ميل من الاراضي الهندية ونطوي بورما وسيام فلا نرى بدّاً من تسجيل علامات السخط الجنسي والكراهية اللونية.

الجانب الآخر

وننتقل الى الجانب الآخر الى الغرب من قناة السويس فنرى في مراكش وتونس وبين العرب من اتباع السنوسي وترى الجامع الازهر القائم في القاهرة وطلابه الذين يبلغون عشرة آلاف طالب جاءوا من المملكة العربية السعودية وشرقي الاردن وفلسطين والعراق ومن المقاطعات الاسلامية في الهند ومن الملايو وجاءوا يتشربون من تعاليمه ويبعثون في العالم الاسلامي روحاً جديدة تكون ذات أثر فعال في يوم من الايام.

العراق وايران

ان العراق بلاد مستقلة وليس لبريطانيا فيها سوى قوة من السلاح الجوي الحربي وبقاء هذه القوة هناك لا ينظر اليه بالارتياح والعلاقات بين بريطانيا وايران لا يشدها رباط الصداقة وفي سيام ترى صديقاً واغلبية من الاعداء. ويعزو رجال الاعمال من البريطانيين كل ذلك الى الغزو الياباني في الاسواق التجارية.

الواجب الاكبر

وختمت «النيويورك جورنال» المقال بقولها ان البلاد الآسيوية يسكنها لونان من البشر: الاصفر والحنطي وهي لها وليس للجنس الابيض شيء فيها. ثم إن النزاع القائم في الشرق الاقصى بين الصين واليابان لا يؤثر مطلقاً في كراهية الشعوب الآسيوية للجنس الابيض ولا يضعف الرغبة الاكيدة في التحرر التام عن البيض سواء في الميدان السياسي او الاقتصادي. وفوز اليابان في الصين او نجاح الصين في صد غارة اليابان عليهم لا ينسي هؤلاء أو أولئك الواجب الاكبر على كل من يسكن آسيا

* * *

المناورات البريطانية في الصحراء الغربية

اجريت للتقليل من الاعتداءات الجوية

لندن في ٢٣ آذار — كتب المحرر الحربي لجريدة «الديلي تلغراف» عن المناورات العسكرية البريطانية التي اجريت على الحدود الغربية لمصر فقال انها اول مرة تجري فيها المناورات العسكرية البريطانية في الصحراء الغربية ولم يسبق ان اقيمت هذه المناورات بمثل هذا النطاق الواسع.

تجربة معدات النقل الحربية

ثم تكلم عن الغرض من هذه المناورات فقال انها لتجربة معدات النقل الحربية وتموين قوة كبيرة من الجنود في الصحراء. وقوة احتمال الرجال والآلات ومقدرتهم على المناورات العسكرية في منطقة واسعة مع التعرض الى اقل حد ممكن للاعتداءات الجوية.

شجعوا

ميناء يافا

العرب

انباء الاقطار الشرقية

رئيس جبهة العمل

طرابلس الغرب في ٢٣ آذار - وصل الى هنا رئيس جبهة العمل الالمانية الدكتور لاي يصحبه عدد كبير من الشخصيات الالمانية وكان في استقبالهم حاكم طرابلس المارشال بالبو ورجال السلطة المحلية.

القرض التركي في لندن

انقرة في ٢٣ آذار - جاء من لندن ان الدوائر الشبيهة بالرسمية تصف الانباء القائلة بأن المفاوضات الانكليزية التركية الجارية لاقراض تركيا عشرة ملايين من الجنيهات قد تقدمت كثيراً بانها سابقة لاوانها ويقال انه لم يتخذ بعد قرار لمنح تسهيلات او تحديد المبلغ الذي سيكون مضمونا ولا ينتظر اعداد القرض قبل ضمان سهولة تنفيذ الاتفاق الانكليزي التركي الخاص بالتصفية والمفهوم ان الخبير التركي التابع لوزارة المالية والموجود الآن في لندن سيشترك في المباحثات لازالة هذه العقبة

النهوض بالجيش المصري

القاهرة في ٢٣ آذار - لمراسل الدفاع الخاص - يدور البحث حول مشروع خطير يرمي الى النهوض بالجيش المصري وزيادة عدده الى ٤٠٢٣٢ جنديا في زمن لا يتجاوز سنة ١٩٤٠ وتبذل المساعي لاعداد المال اللازم للمشروع في الميزانية الجديدة للسنة المالية القادمة.

الجندية في بلاد الرافدين

بغداد في ٢٣ آذار — لاحظت لجنة الشؤون العسكرية في مجلس النواب العراقي عند النظر في لائحة قانون الدفاع الوطني ان خريجي المدارس العالية والثانوية لم يدخلوا الجيش لاداء الخدمة المقصودة. وظهر لها من الايضاحات التي ادلى بها ممثلو وزارة الدفاع ان الجيش بحاجة شديدة الى ضباط الاحتياط وعليه اوصت اللجنة الحكومة بوضع تشريع يمنع توظيف خريجي المدارس العالية والثانوية في وظائف الدولة واستخدامهم في المؤسسات غير الحكومية قبل ان يؤدوا الخدمة في الجيش ويتدربوا فيه ليكونوا ضباط احتياط

استفتاء الجالية النمساوية

القاهرة في ٢٣ آذار — يتم استفتاء الجالية النمساوية في مسألة مصير النمسا وضمها الى المانيا في ١٠ نيسان القادم على باخرة المانية على مسافة ثلاثة اميال من شاطيء الاسكندرية وستجري الجالية الالمانية انتخاباتها الثانية للرخستاغ على ظهر السفينة ذاتها التي ستأتي الى ميناء الاسكندرية في الوقت المناسب واسم الباخرة (الجنرال فون ستوبن)

الحمه ...

فيها النزهة والراحة والطمأنينة والصحة

تتشرف

شركة ينابيع الحمة المعدنية المحدودة

باعلان الجمهور بانها قد اتمت الاستعدادات اللازمة لموسم هذه السنة. وقد خفضت اسعار الاقامة عن السنين السابقة

وتقوم باصات من حيفا كل يوم الساعة الثامنة والنصف صباحاً والثانية والنصف بعد الظهر من كراج عموره قرب المحطة الشرقية ومن طبريا عدة مرات مختلفة من كراج جدعون حماتي ابتداء من الساعة السابعة والنصف صباحاً. وذلك عدا عن السكة الحديد عن طريق حيفا — الشام.

والرجاء من الذين يرغبون السكنى في الفيلات والغرف الخصوصية ان يخبروا المصلحة تلفونياً (حمامات الحمه) او كتابة قبل مجيئهم ببضعة ايام لكي تحجز المحلات التي يريدونها.

(٣٠٦٤)

اعلان

لتمديد مدة المزاودة

لدى محكمة اجراء يافا

رقم القضية: ١٨٢ - ٣٧

المرتهن: روزه شميا وكيلها المحامي عزيز افندي شحادة يافا

الراهن: عبد الله محمد شقوره من يبنا.

ليكن معلوماً بانه اعطي الامر من قبل رئيس هذه المحكمة حسب المادة ١٤ من قانون انتقال الاراضي (الفصل ٨١ من مجموعة القوانين لدريتون) حسبما هو مدرج في جريدة الجامعة الاسلامية مؤرخ في ٣١-١٠-٣٧

وأمر اعطي لوضع الملك في المزاد العلني لمدة خمسة عشر يوماً اخرى وذلك حسب المادة ١٠٦ من قانون الاجراء المؤرخ في ١١ أيار سنة ١٩١٤

وبما ان هذا الملك صار تخمينه بمبلغ ثمانين جنيه فلسطيني

بناء على ذلك اعطي أمر بالاعلان من قبل رئيس الاجراء في يافا حسب المادة ١٠٨ من قانون الاجراء بتجديد المدة ثلاثين يوماً من تاريخ هذا الاعلان.

سيطرح الملك بالمزاد العلني وللمزاود الاطلاع على التفصيلات والشروط في الدائرة. سيباع الملك ايفاء لصالح الدائن أو المرتهن كما هو موضح بالجدول المرفق بما يلحقه من المصاريف والقيود والشروط والمطلوبات المتعلقة بهذا الملك.

اذا لم يصدر أمر التأجيل يجري البيع بمعرفة مأمور الاجراء في يافا ابتداء من الساعة ٨٫٣٠ الى الساعة ١٢٫٣٠ أيام الاسبوع قبل الظهر ويستمر بظرف ثلاثين يوماً من تاريخ النشر بحالة دفع الدين المبين اعلاه مع المصاريف واذا عرض دفعها قبل ان يباع الملك فان المزاودة تلغى.

حين البيع على راغبين المزاودة ان يزاودوا بأنفسهم او بواسطة وكلاء مفوضين ولا تقبل المزاودة من قبل الدائن أو المرتهن او بالنيابة عنهم إلا بأمر خاص صريح من رئيس الاجراء أو من يقوم مقامه.

على المزاود أن يدفع عشرة في المائة حين المزاودة لصندوق الاجراء او أن يجلب كفالة بنك يرضى بها مأمور الاجراء.

اجرة الدلال ورسم التسجيل في دائرة الطابو على المشتري.

الجدول

بلوك ٢٠ قسيمة ٧٧

رقم الكوشان ١٥٤٦ - ٣١

حصص: ٣ حصص من ١٣ حصه

المسكن قرية يبنا

نوع الملك بيارة برتقال

اسم المالك او المالكين عبد الله محمد شقوره من يبنا

مساحه الارض ٣٤ دونم و٢٧٤ متر

اوصاف الارض مشجرة اشجار برتقال

اوصاف المزروعات وعدد الاشجار واعمارها: سنين مختلفة ٤٫٣٫٢٫١ سنوات

القيمة المخمنة: خبير المحكوم عليه بمبلغ ثمانين جنيه خبير الاجراء بخمسين جنيه لدفع الوديعة.

ملاحظات: وقد فهم ان هذه البيارة مشتركة فيما بين جملة اشخاص وكل منهم اختص بقسم لحدته وعمرها على حسابه. وذلك خارج دائرة الطابو.

(٣٠٩٣) مأمور اجراء يافا

اعلان

صادر من محكمة الرملة الشرعية

تقدمت الينا مضبطة موقعة من مختاري قرية امغلس مؤرخة في ١٠ محرم سنة ٣٥٧ تتضمن ان ابراهيم حسن محمد عرب من اهالي قرية مغلس توفي منذ سنة تقريباً عن زوجته محبوبه بنت سليمان محمد الشريف وعن اولاده منها احمد ومحمد وعايشة ومريم وساره وعن ولديه خليل وخديجة من زوجته عايشة بنت محمود النجار المتوفاة قبله وعن ابنه عبد الفتاح من زوجته الثانية مريم بنت يحيى عثمان المتوفاة قبله ايضاً لا غيرهم فمن له اي اعتراض على هذه الوراثة فليراجع محكمة الرملة الشرعية خلال اسبوع من تاريخ هذا الاعلان حرر في ٢١-٣-٩٣٨

قاضي الرملة الشرعي

(٣٠٩٧)

صفوة ما يحمله بريد الشرق والغرب

الغازات السامة

ستتلاشى بالراديو فى الحرب القادمة

فلا حاجة الى انفاق الملايين على الكمامات !

لوقاية بريطانيا

هذا عالم يزعم انه اكتشف الوسائل اللازمة لوقاية بريطانيا من هجمات الغازات السامة المريعة ، بغير ما حاجة الى الكمامات الواقية ، أو غيرها من وسائل الوقاية المعروفة

ويزعم هذا العالم ايضاً انه وضع اناساً كثيرين لمدة ساعات في جو مملوء بالغازات الخانقة ، واخرجهم من هذا الجو سالمين بالطرق التي استخدمها ، ولولاها لمات هؤلاء الناس فى بضع دقائق !

اذاعة الموت

اما هذه المزاعم فصدرها البروفسور آنتوني ، استاذ العلوم الطبيعية والفلسفة السابق في جامعة اكسفورد ، والحائز على عدة درجات فى الطب النباتي الانكليزي .

وتقول جريدة « البيبل » ان هذا الاستاذ اخبرها انه وجد الوسائل اللازمة « لاذاعة الموت » وجراثيم الامراض باللاسلكي ، فاذا صح هذا القول فانه قد وفق الى اعظم سلاح قوي من الاسلحة التي لم يعرف لها مثيل من قبل في الحروب

لكل مادة موجة

ويقول الاستاذ انه اكتشف ان لكل مادة في الكيمياء أو الغاز ، موجة لها طولها الخاص بها ، وعلى هذا الطول يمكن ارسالها بالراديو

« وعليه فان المواد القاتلة للجراثيم يمكن اذاعتها في وقت وقوع الغارات الجوية ، وانتشار الغازات السامة ، ومتى اذيعت هذه المواد تلاشت الغازات ، ولم يلصق شيء من جراثيمها بصدور الناس ،

ولقد اطلع هذا الدكتور محرر جريدة « البيبل » على تقرير من رئيس مختبر كيماوي شهير ، جاء فيه ان المواد القاتلة للجراثيم ، التي اكتشفها الاستاذ تزيل الغازات السامة من الهواء ، وتعمل كل عمل زعم مكتشفها انها تستطيع ان تعمله ، ففي دقيقة واحدة من هطول الغازات على لندن أو على اية مدينة اخرى يمكن اذاعة هذه المواد لاسلكيا فتحمي المدينة الهاجمة

وكما ينفع هذا الاختراع فى صيانة نفوس الناس ، كذلك ينفع في التعجيل بهم الى عالم الفناء ، لان في الاستطاعة كما يقول الدكتور انتوني ، ارسال الجراثيم القاتلة بواسطة الموجات الخاصة بها عن طريق الراديو

دولة تحاول

وبهذا الاختراع نفسه ، يمكن انماء المحصولات الزراعية ، وقد نالت بريطانيا لنفسها هذا الاختراع من صاحبه ، وتألفت من النواب هيئة قوية انيط بها البحث في فوائد هذا الاكتشاف في حالتي السلم والحرب

وقد حاولت دول اجنبية اخرى ان تقف على سر هذا الاختراع ، فذهبت محاولاتها عبثاً

— ومن يدري ..؟

نساء عاقلات

يعملن على انقاذ مجنون قاتل

ويرسمن لذلك خطة ... يكتشفها البوليس حالا

نشرت « الصنداي دسباتش » لمراسلها الخاص في دبلن (عاصمة ارلندا) رسالة غريبة ، جاء فيها ما يلي :

نجل طبيب اخصائي

هــذه مؤامرة جريئة اكتشفها البوليس هنا ، ووقف من اسرارها على ان بعض النساء المحبات للشاب (ادوارد برستن بال) — وهو نجل طبيب اخصائي في مرض الاعصاب في دبلين — قد رسمت خطة حكيمة لانقاذه من مستشفى المجاذيب الذي ينزل فيه منذ اتضح جنونه على اثر قتله لوالدته (لافينا بال) البالغة من العمر ٥٣ سنة ، والحكم بادانته فى هذا الجرم في شباط عام ١٩٣٦

والشاب ما يزال في ريعان الشباب ، لم يتجاوز الثانية والعشرين من عمره بعد

اكتشاف المؤامرة

في الجناح الذي يشغله (بال) في هذا المستشفى لا يقوم بالخدمة ليلا الا اثنان من الممرضين ، وكانت خطة المؤامرة تقضي بان يهاجم المجنون هذين الرجلين بمطرقة حديدية ، ثم ينهب منهما المفاتيح ويخرج فيجد صديقاته ينتظرن في الخارج فى سيارة فخمة !

وهاجم البوليس بمساعدة سلطات المستشفى هذا الجناح فى الليلة التى حددت لتنفيذ الخطــة ، فعثر على المطرقة تحت فراش (بال) ... المجنون ، كما عثر على حبل طويل ، أعده للتسلق عليه فوق السور اذا لم ينجح في الحصول على المفاتيح

محاكمة طويلة

ولكن كانت محاكمة هذا المجنون على جناية القتل من اغرب المحاكمات واطولها فى دبلين ، اذ انهــا استغرقت اسبوعا كاملا ، وبالرغم من التفتيش الواسع الذي قامت به السلطات للبحث عن جثة والدته التى قتلها ، لم يسفر هذا التفتيش عن شيء ، ولا يعلم احد حتى الان اين دفن هذا المجنون جثة امه التي اعترف هو نفسه بانه قاتلها !

يريد اللحاق بها

وبعد اقتراف جريمته هذا ، اعتقل (بال) على اثر سقوطه من نافذة منزل أمه ، وتبين اثنــاء المحاكمة انه كتب كتابا غريباً جاء فيه قوله :

« انني اؤكد ان لي الحق كل الحق في اللحاق بوالدتي العزيزة ، والانضمام اليها بعد الموت »

ولما شفي هذا المجنون من الجروح التي اصيب بها في عنقه من جراء هذه السقطة اعترف مرة بانه هو قاتل امه ، لكنه في اخر يوم من ايام المحاكمة عاد فانكر ، وقال ان امه انتحرت ، بعد ان نالت منه وعداً بان يحافظ على كرامته صيانة لكرامة اسمها ، ولما رآها جثة هامدة أمامه اخذها في سيارة وقذف بها الى البحر في ناحية شانكيل » ...

هذه هي قصة المجنون ، اما النسوة اللواتى آمرن وفشلت مؤامراتهن على انقاذه ، فهن رهن المحاكمة الان ...

يشتغل ٢٣ عاما

وفى قلبه رصاصة لا يحس بها

واخراج الرصاصة الان ... قد يقضي عليه ؟

هذه رصاصة نفذت الى قلب المسيو موريس بابلويل ، واستقرت فيه منذ ٢٣ سنة ، والرجل ما يزال على قيد الحياة ، فهل تصدق ذلك ؟

اين المستحيل

تقول جريدة (البيبل) الانكليزية لمراسلها الخاص في مدينة (ليل) الفرنسية ان اعظم من في فرنسا من الاطبــاء الاخصائيين قد قرروا في مبدأ الامر استحالة الحياة مع وجود الرصاصة في داخل القلب ، ولكنهم وجدوا انفسهم في النهاية مرغمين على الاعتراف امام البينة القاطعة بان المستحيل قد وقع.

اشعة (اكس)

المسيو بابلويل مزارع يشرف بنفسه على حقله في احدى ضواحي ليل ، ومنذ ايام قلائل احس بوجع فى قلبه ، لم يحس بمثله قط منذ جرح مرتين فى الحرب العظمى ، ولما وضعه الاطباء تحت اشعة (إكس) دهشوا كل الدهشة لانهم اكتشفوا رصاصة كامنة فى قلبه ، ولا بد وان تكون هذه الرصاصة قد ظلت مستقرة فى مكانها هذا مدة ٢٣ سنة على الاقل ، اي منذ جرح في الحرب للمرة الاخيرة وخرج من الجيش

رفض العملية الجراحية

وقد استدعي من باريس الى ليل اشهر الاطباء الجراحين للبحث في « معجزة » المسيو بابلويل ، فهي معجزة لم يمر مثلها على الاطباء قبل الان قط ، ولما قال احدهم للمريض ان الطريقــة الوحيدة التي يجب اتباعها لتحاشي خطر الرصاصة هي اجراء عملية جراحيــة لاخراجها ، رفض هو ذلك رفضاً باتاً ، وقال :

« لقد عشت والرصاصة في قلبي ثلاثة وعشرين عاما ، ولي أمل فى ان اعيش ثلاثة وعشرين اخرى ، وانا افضل البقاء كما انا الان على خطر الموت تحت العملية الجراحية »

الرصاصة ستبقى

واخيراً قرر الاطباء الاخصائيون الذين جاءوا من باريس ان العملية الجراحية ضررها اعظم كثيراً من نفعها ، برغم ما يقره العلم من ان الرصاصة يجب اخراجها

وعليه خرج المسيو بابلويل من المستشفى بعد ان تماثل للشفاء ليحرث ويزرع ارضه على جري عادته منذ عاد الى (ليل) بعد جلاء الجيوش الالمانيه عنها

ابن ابن الابن

احتفلت مدام باربارا او بلا من اهالي مدينة اوسيجون في تشيكوسلوفاكيا بعيد ميلادها رقم ٨٨ ، وفى هذه الحفلة رأت ابن ابن ابنها الاكبر

كلا ثم كلا

قبل ان يغادر المستر دي فاليرا دبلين الى لندن ليتحدث فيها للمرة الثانية في حل المعضلات الثانية بين بريطانيا وبين ارلندا وقد عقدت الوزارة الارلندية جلسة برئاسته قررت فيها تأييد سياسته القاضية برفض التعاون (في الدفاع) مع بريطانيا ، الا اذا الغت هــذا التقسيم المصطنع في الجزيرة الارلندية

بقلم اللورد بيفربروك

العودة للعزلة

اخطاء السياسة الماضية كثيرة جداً

فيما نشرناه امس على هذه الصفحة تحت عنوان (حوادث شهر) اقتبسنا الشيء الكثير مما كتبته صحف اللورد روذرمير ، احد ملوك الصحافة في لندن ، واليوم ننقل هنا ما كتبه ملك آخر للصحافة الانكليزية هو بيفربروك في صحيفته الاسبوعية الكبرى « الديلي اكسبرس » عن اخطاء سياسة بريطانيا الخارجية

« المحرر »

الايام الخالية

قال اللورد : اهتمام بريطانيا يجب ان يتجه دائماً الى المستقبل

اننا نضيع الكثير جدا من الوقت في التفجع للماضي والحزن عليه ، وفى الاسف على ما كان في استطاعتنا ان نناله ولم ننله في تلك الايام الخالية التي لا يمكن ان تعود ابداً

وعليه فدعونا نقبل بالموقف الحالى في النمسا كما هو الان ما دمنا لا نمتلك الوسائل التي يمكن بها صد المانيا عن النمسا حتى ولو كان الشعب البريطانى نفسه يريد ذلك انجازاً للعهد الذي قطعته بريطانيا على نفسها ، بلسان حكومة المستر مكدونالد

ولا قاعدة

كان هذا العهد يلزمنا بان نهرع الى مساعدة النمسا اذا وقع استقلالها تحت الخطر ، لكن الشعب النمساوي نفسه لم ينهض للدفاع عن هذا الاستقلال ، واذا نحن نظرنا الى الدول المحيطة بالنمسا رأينا ان تشيكوسلوفاكيا ويوغسلافيا وايطاليا قد رفضت كلها الاشتراك في الدفاع عن حكومة النمسا ضد من طغوا عليها من برلين

إننا عاجزون حتى عن ان نجد قاعدة جوية ، أو ارضاً تنزل فوقها الجيوش لتمر منها الى النمسا المحاطة بأمم لا تكترث بنا أي اكتراث

ايطاليا شريكتنا

لقد طالما دعوت بلساني ، وبلسان الصحف التى اشرف عليها الى تقوية وسائل الدفاع ، وقلت انا وصحفي بما أكده للجمهور كل من بلدوين وتشامبرلن من ان بريطانيا مسرعة كل الاسراع فى تسلحها ، وانا لم يخالج نفسي الشك قط في مقدرة وزير الجو البريطانى ، ولا فيما يكرسه من جهوده لخدمة الصالح العام .

ولست على استعداد الانْ للتحدث فى الماضي ، ولا ان اعيد الى الاذهان ما سبق من حملات حملتها انا وصحفي على ذلك العهد عند ما قطعته الحكومة للنمسا في عهد مكدونالد ، وقالت فيه ان استقلال النمسا لا بد من صيانته

ولكن ها هي جميع الصحف ترى الان ان هذا العهد لم يكن عهدا حقيقيا ، وترى ان الحكومة ما كان لها قط ان تقطعه على نفسها

وكتال على ان العهد عهد زائف ، تقول ان ايطاليا هى شريكتنا فى هذا العهد ، ولكنها لم ترد ، وهي لن تريد ان تمد يداً لانقاذ النمسا من المانيا ، فلماذا ؟

اخطاء السياسة

ذلك لان حكومتنا ارتكبت الكثير من الاخطاء في سياستها الخارجية ، فتشاجرت مع ايطاليا بسبب فتحها للحبشة

وهذا هو السبب الذي جعل ايطاليا تعقد أواصر الصداقة مع الالمانيين ، وهي لا تستطيع الان ان تقاوم غزو المانيا للنمسا

ما ألعن هذا الخطأ من خطأ مرير ، جعلنا ندفع موسوليني ومواطنيه الى محالفة الالمانيين

وكيف نستطيع الان ان نجد مبررا لغباوتنا عندما قضينا على مشروع هور - لافال ، الذي كان يقضي بالاحتفاظ بقسم من الحبشة بالاستقلال ، ويرضي في الوقت نفسه المطامع الاستعمارية التى للشعب الايطالي ؟

لقد وضع هذا المشروع بعد الموافقة التامة عليه من المستر بلدوين ، وكان مؤيداً من الحكومة الفرنسية ، وموصى به من قبل المستر ايدن الذي أحاط النجاشي به علما

الصحف الحمقاء

لكن الحماقة التي بدت من الاشتراكيين حملت بلدوين على التراجع وحملت وزراءه على ان يقلبوا ظهر المجن لوزير خــارجيته ، وساهمت الصحف البريطانية بنصيبها من هذه الحماقات ، الا « الصنداي اكسبرس » واخواتها من الصحف التي اشرف عليها ، فانها هي التى ظلت الى النهاية مؤيدة لمشروع هور - لافال .

والان قد عاد الدجاج الى كنه ليرقد ويستقر ، وليس الايطاليون في موقف يخول لهم ان يقاوموا اصدقاءهم الالمانيين ، اما النمساويون الكارهون للحكم النازي ، فانهم سيعاملون كما يعامل الاحباش ، وليس لنا نحن من حق ، او قوة تخول لنا الدفاع عن ضحايا الاستبداد

ان علينا الانْ واجباً واحداً ، هو ضمان السلام في عقر دارنا ، وذلك ممكن على شروط اصلاح الاخطاء السياسية الماضية ، لانها اخطاء متقوي وجهة نظر القائلين بسياسة العزلة ، ونفض اليد من جميع المشاكل الاوروبية ، وانا اول المتمسكين بوجهة النظر هذه الى الان .

على ان هذه العزلة السياسية يجب ان تكون « عزلة حبية ودية » لا نفوه فيها باي تصريح ، ولا نضم فيها اي برنامج تكون فيه اهانة تنشأ عن المشاجرات مع الدول الاخرى . ومع سياسة العزلة تشتد الحاجة الى وسائل كافية للدفاع

واذا نحن لم نحمل اعبــاء هذه الواجبات ، مهما ثقل حملها ، فأننا لن نستطيع ان نمشي مطمئنين واثقين من انفسنا في الاوقات الحرجة الخطرة التى لا بد وان تمر علينا

ان « ثمن سلامتنا » سيكون ثمناً باهظاً جداً ، ولكن ينبغي علينا أن نستعد لدفعه ، وانا في هــذا الموضوع أحب ان اتكلم كلاما ثقيلا خشناً لاوقظ به شعبنا ، وانبهه الى حاجته القصوى الى التضحية بكل ما يستطيع ان يضحي به في سبيل الوطن .

ويجب اضعاف هيكل بريطانيا المالي ، كما يجب تجاهل توازنها التجاري ، ومن جراء ذلك لا بد وان يرتفع مستوى المعيشة ارتفاعاً كبيراً .

اما الحرية فلا بد من التضحية بدرجة من درجاتها ، ولكننا لحسن الحظ عندما ننزل عن شيء من حقوقنا سننزل عنه للديموقراطية لا للديكتاتورية .

* * *

في سطور

بدل اعانة الشتاء

حكم على موظف حكومي فى برلين بان يدفع غرامة قدرها ١٧ جنيها ، وصدر الامر بنقله الى منصب آخر ، لانه امتنع شهورا عن حضور اجتماعات الحزب النازي ، ولم يدفع شيئاً قط لصندوق اعانة الشتاء !

يسوقان الى الموت

« عزيزي ديك في الخارج مع السيارة ، وهو سيأخذني معه ليقتلني ، فقولي لأمي الوداع »

هذه الكلمات قالتها الفتاة ايثل واعير البالغة من عمرها ٢٠ سنة لاحدى قريباتها ثم غادرت المنزل فأخذها حبيبها ريتشارد كوردي البالغ من عمره ٢٣ سنة ، وساق بالسيارة بسرعة ٩٠ ميلا في الساعة الى ان تدهورت على مقربة من مدينة واكو في ولايــة تكساس الاميركية ، ومات الحبان انتحارا

والسبب هو معارضة الام في الزواج ...

اوتو ينتظر ؟

اثناء الازمة التى انتهت بانضمام النمسا الى المانيا ، وقبل به رئيس الجمهورية مكلاس ومستشارها شوشنغ ، ارسل اليهما الارشيدوق اوتو آل هابسبرغ المطالب بعرش النمسا طلباً مستعجلا ، يطلب اليهما فيه ان يعملا في الحال على اعادة الملكية الى البلاد النمساوية ، تحاشياً من وقوعها بين احضان المانيا النازية

اما الرد على هذا الطلب فكان بمعنى ان على الارشيدوق ان ينتظر حتى يدعوه الشعب النمساوي نفسه الى العرش فى أزمة غير حرجة كالازمة الاخيرة

كلمة العدد

ميناء يافا

موقف السياسة الغريب تجاهه

أي موقف هذا الذي تقفه الحكومة من ميناء يافا ؟ أي تفكير ذاك، الذي يسير بها في افقار هذا الميناء ،وافقار رجاله وعائلاته ؟ أتلك « نعمة » الانتداب تصبها صباً على الميناء الذي اصبح هدفاً لسياسة خاصة تريد خنقه ؟

لقد تحدث الينا جمع غفير من البحارة وهم يشيرون الى شاطيء تل ابيب ،الى ذلك « الرصيف » الذي فضلته السلطات على ميناء يافا ، قائلين: أهناك ينزل الركاب ولا ينزلون في ميناء عمره أطول من عمر الانتداب مئات المرات !

نأسف على سياسة ترمي الى التقليل من شأن هذا الميناء التاريخي، ذي المركز الطبيعي الهام . نأسف على سياسة اتسع صدرها للسماح برصيف ينشأ على قيد خطوات ثم تعطيه من عطفها وتأييدها متذرعة بأسباب عجيبة . هذه السياسة تريد ميناء يافا وهو «محطة شحن» فقط ، لا ينزل فيه الركاب . وليس في بلد من بلاد الدنيا ميناءان لا يفصل بينهما غير شوط يقاس بالخطوات . ولم يكن يجوز للسياسة ان تسمح بقيام رصيف تل ابيب لانها بذلك تخرج على تعهداتها بتغيير الشيء الذي جاءت ووجدته. ان ميناء يافا لا يجب ان يذهب ضحية تفكير سياسي غير قائم على حق ولا مصلحة !

جريدة فلسطين

تعود الى الصدور « غداً ». بعد تعطيل السلطة لها مدة اسبوع. سيصدر العدد الاول بحجم كبير ممتاز. مقالات وترجمات وطرائف وصور

تأجيل
اصدار قرار

اشرنا امس الى انتهاء محاكمة يوسف عمر كنعان المتهم بحادث توليد الجنيه والذي خسر بسببه السيدان هاشم وعبد الجابر رمضان من يازور ٢٠٥ جنيهات وقلنا ان القرار سيصدر بعد ظهر امس. وبسبب كثرة الاشغال لدى محكمة الصلح تقرر اعطاء هذا القرار في القضية في صباح يوم الاثنين القادم .

النقود المتداولة

بلغ مجموع ورق النقد المتداول في فلسطين حتى آخر شهر شباط الماضي ٤٣٤و٣٦٣و٤ جنيهاً، ومجموع المسكوكات الفضية ٥٠٠و٤٠٨ جنيه ، والمسكوكات النيكليه ٧٠٠و٨٨ جنيه ، والمسكوكات النحاسيه ٥٠٠و٨ جنيه ، فيكون مجموع النقد المتداول ١٣٤و٨٥٩و٤ جنيهاً كما جاء فى بيان مجلس العملة الفلسطينيه.

دار للاجار

في العجمى على جبل عرقتنجي دار مؤلفة من خمس غرف وليوان مع جنينة مشجرة على جبل عرقتنجي ملك الخواجه متري صليبا مجهزة بمنافع حديثه ومهاودة فى السعر. المخابرة مع الخواجه انطون اسحق — بيافا .

(٤—٦—٣٠٦٠)

مسجل
الجمعيات التعاونية

عقد في صباح امس اجتماع في مكتب مديرية ميناء يافا حضره مسجل الجمعيات التعاونية المستر نيتن ومفتشيها عزمي افندي ابو السعود وبلومنفلد ومدير الميناء المستر بوب ورئيسها المستر باكسنديل ومفتشها ابراهيم افندي حلبي وخمسة من اعضاء جمعية البحارة التعاونية وسكرتيرها الاستاذ خليل بك جبري . وقد دار البحث حول المال الاحتياطي المختص بجمعية البحارة المذكورة وادخال بعض التعديلات على نظامها كما يتطلب قانون الجمعيات التعاونية تمشياً مع الزمن والحاجة المدعوة الى ذلك

وقد طاف مسجل الجمعيات التعاونية المذكور امس على عدة جمعيات تعاونية عربية متفقداً شئونها ثم ذهب الى تل ابيب لغرض ذاته

توزيع
معاملات السير

اشرنا سابقاً الى الغاء مصلحة السير الكائنة على طريق سلمة بيافا ولهذه المناسبة وزعت امس جميع المعاملات الموجودة لديها على اقسام البوليس تبعا للمنطقة التي تخصها لتقوم هذه الاقسام باكمال نواقص المعاملات .

* * *

الطائرات البولونية (لوت)

تستأنف شركة الخطوط الهوائية البولونية (لوت) طيرانها الى اوروبا وبالعكس ثلاث مرات اسبوعياً ابتداء من يوم الاثنين فى ٢٨ الجاري وبهذه المناسبة نذكر ان الشركة قد استحضرت على طائرات جديدة من طراز لوكهيد سوبر الكترا الاميركية التى تقطع ٣٦٥ كيلومتراً فى الساعة. وسننشر مواعيد السفر والاسعار فى وقت قريب

شركة الباصات الوطنية

ابتداء من ٢٥ الجاري يقوم اول باص من يافا الى القدس الساعة السادسة صباحاً ويتلوه باص اخر كل نصف ساعة حتى الساعة السادسة والنصف مساء

مدير
المباحث الجنائية

أشرنا سابقاً الى تعيين المستر «جايلز» احد كبار ضباط بوليس قنال السويس مديراً لدائرة المباحث الجنائية فى فلسطين خلفاً للمستر فيتزجرالد الذي نقل مديراً لبوليس اللواء الجنوبي

وقد كان المستر جايلز يقوم بوظيفة « وكيل حكمدار قنال السويس » وهو برتبة قائمقام ويعتبر تاريخ فصله من الخدمة فى الحكومة المصرية من اليوم الثامن والعشرين من الشهر الجاري . وسيكون فى سلك بوليس فلسطين بذات الرتبة التى كان فيها فى القطر المصري

اليهود المتهمون

ما يزال اليهود الثلاثة « ابطال » حادث السلب العلني فى تل ابيب والذين حكم عليهم بالسجن خمس سنوات ، موجودين فى سجن يافا ويحقق البوليس فى التهم الجديدة التي اسندت اليهم واتينا على ذكرها سابقاً

وقد ظهرت للبوليس امور جديدة تتعلق بحادث اطلاق الرصاص على القطار ايام اضطرابات سنة ١٩٣٦ ، وحادث مقتل شخص عربي على حدود تل ابيب الشمالية لكن البوليس يتكتم فيها جداً، وقد يصل الى نتيجة حاسمة فى القريب العاجل .

دفع
رواتب اضافيين

ذهب امس وفد من قريه الشيخ مونس الى الرملة قوامه الحاج عبد الرحيم افندي بيدس وعبد القادر افندي بيدس وقدما الى القائمقام الاستاذ موسي افندي ناصر ثلاثة ارباع المبلغ الذي تعهد سكان هذه القرية بدفعه كرواتب لافراد البوليس الاضافي ، وسيذهب صباح اليوم سعيد افندي بيدس لدفع الربع الباقي على امل ان تلغي الحكومة المبلغ الذي فرضته اخيراً على سكان هذه القرية وقدره ٧٣٩ جنيهاً لان السكان تعهدوا بدفع الرواتب عن شهرين بما يبلغ ١٣٤ جنيهاً ، وقد وعدهم القائمقام بمساعدتهم

ذيول
حريق ديران

لا يزال بوليس رخبوت يحقق في حادث اطلاق الرصاص على المستودع في محطة رخبوت وقد اعتقل اخيراً اربعة اشخاص ثلاثة منهم من قرية يبنا وهم السادة محمد البوجي وصالح حسن طه ومحمد زيد السنتريسي والرابع يدعى هديوي المغربي من وادي حنين ، واحضرهم الى سجن الرملة واستحصل على قرار من السلطات الادارية بوقفهم ٤٨ ساعة تنتهي فى صباح هذا اليوم

قابلة قانونية

ممدوحة الناصر

ستنتقل من المنشية الى النزهة بملكها الخاص بجانب المدرسة الاميرية بارض المرحوم الحاج يوسف الهباب .

(٣٠٣١)

حادث مستعمرة

مهاجمتها على ضوء القمر

حادث « خانوقا »

أفاضت الصحف اليهودية فى وصف الهجوم الذي وقع على مستعمرة «خانوتا الجديدة » التى شرع في انشائها على ارض « الكرن كايمت » على الحدود اللبنانية .

شاهد عيان

فنشرت هابوكر وصفاً للجريح الثاني الذي قال بأنه في الساعة ١٢٫٣٠ بعد منتصف الليل كان واقفاً مع رفيقه (برنر) البوليس الاضافي فى الخندق ويقومان بحراسة المستعمرة وفجأة انهال عليهما وابل من الرصاص من ثلاث جهات ، فاصابته رصاصة في فخذه ، فاراد رفيقه « برنر » ان يحمله الى داخل المستعمرة غير انه لم يكد يفعل ذلك حتى اصيب برصاصة فى رأسه فخر صريعاً دون ان يتكلم وبعد لحظة شرع الخفراء باطلاق النار مدة ساعتين وتوارى المساحون

من وراء الصخور

وذكر احد اليهود الذين كانوا في المستعمرة أن المسلحين هاجموا المستعمرة على ضوء القمر وان اكواخ المستعمرة البيضاء فى وسط ذلك القفر كانت هدفاً سهلا لبنادق المسلحين ، فهاجموها من ثلاث جهات ، ولم تكن المستعمرة محصنة الا من جهة واحدة بسياج من الاسلاك الشائكة ، لذلك كان المسلحون مطلقين لا يعترضهم حاجز ، وقد تبين من الاثر انهم كانوا على بعد مسافة ٣٠ متراً من المكان الذي قتل فيه البوليس الاضافي « برنر » ولم يستطع الخفراء والعمال ان يتبينوا وجوه المسلحين لان هؤلاء كانوا متحصنين وراء الصخور وفي الحفر والكهوف الكثيرة حول اراضي المستعمرة .

* * *

في مجلة (« بريطانيا العظمى والشرق »)

سياسة دهر

ما « سوف » يعمل يحتاج الى سنوات

مجلس العموم

نترجم ماورد فى مجلة « بريطانيا العظمى والشرق » خاصاً بمشكلة هذه البلاد : ان اولئك الذين أملوا ان ينجلي الموقف السياسي فى فلسطين عند المناقشة فى مجلس العموم قد خابوا فيما كانوا يأملون على ان هذه ليست خيبة تصيبهم .

وفي الحقيقة انهم لم يدركوا الوقت الذي تسافر فيه اللجنة الفنية ، وكل ما عرفوه ان الحكومة البريطانية ما تزال مخلصة لمبدأ التقسيم (كذا) وان الضرورة تدعو الى تقدير جدول الهجرة اليهودية للاشهر القادمة على اساس تحكمي.

يحركون شفاههم

ولقد ألقيت خطب كنا نتوقع سماعها ، وكان من المستطاع ان تعرف أنغامها مقدماً بمجرد ان يشرع أي خطيب فى تحريك شفتيه والشيء الوحيد الذي بعد جديداً فى المناقشة أن كثيرين أخذتهم حدة الغضب وخرجوا عن مألوفهم وهذا لم يعد بفائدة على أي أحد ، ولم تستفد منه فلسطين

جو فلسطين

وفى نفس الوقت نرى أن الموقف في فلسطين ما زال متجهما وأن غول الارهاب ما برح رافعاً رأسه بالرغم من الخطوات التى اتخذت لقمعه ، ومن الوجهة الاقتصادية فان المصائب تترى على البلاد فى حال تبعث اليأس فى النفوس فيسكتها

سنين ...!

والشعور السائد الان هو ان ما سوف يعمل ، يحتاج الى سنين من الزمن لا الى اسابيع . غير ان الفزع من ماهية هذا العمل يعادل الفزع من عدم القيام به . لذلك بتنا نرى شبح التقسيم الاسود من جهة ، والامل بالتقسيم من جهة أخرى، كلاهما يتهددان أو أن كليهما يهزأ من الاخر.

المندوب الجديد

وفى هذا الجو الغائم المتجهم يبدو لنا شيء جلي صاف ذلك أن شخصية هارولد مكمايكل أحس بها الناس فى سرعة سائرة فى طريقها السوي . وقد شعر اصحاب البصيرة من ابناء البلاد لدى سماعهم نغمة خطابه أنه رجل استقامة وانه اوضح القضية الفلسطينية من وجهتها الصحيحة حين ذكر موقف العرب واليهود على السواء من دولة بريطانيا العظمى، وذلك بتصريحه ان مستقبل سكان فلسطين مرتبط ارتباطاً وثيقاً بمستقبل الامبراطورية البريطانية التي لولاها لبقى العرب تحت النير العثماني ، ولبقى اليهود يحلمون بالعودة الى فلسطين

تنفيذ منع التجول

صفد في ٢٣ آذار — لمراسل الدفاع الخاص: بوشر في مساء اليوم بتنفيذ أمري نظام منع التجول على الحدود الشمالية بين فلسطين وسوريا ولبنان وفي منطقة الحوله

هدم براكات

نفذت دائرة هندسة بلدية يافا امس القرارات الصادرة بهدم البراكات الكائنة في ارض ابي عمارة الواقعة فى اقصى محلة النزهة وعددها ١٣ براكة لعدم قيام اصحابها بعملية الهدم من تلقاء أنفسهم.

بالقطار السريع من مصر الى لندن

مساع لربط حيفا بطرابلس بخط حديدي

قال مندوبنا الخاص : من المعلوم أن سكك حديد القطر المصري منفصلة تمام الانفصال عن سكك حديد اوروبا لعدم ارتباطها بسكك حديد لبنان وسوريا . ولا بد لمن يرغب في السفر من القطر المصري الى أوروبا في السكك الحديدية أن يصل الى حيفا ويستقل منها السيارات الى لبنان أو يركب قطارات سكة حديد الحجاز الضيق، الى دمشق . وكانت قد جرت مفاوضات منذ ثلاث سنوات بين الحكومة المصرية وحكومة فلسطين من جهة ، وبين الحكومة السورية والحكومة اللبنانية من جهة اخرى ، مع الحكومة الانكليزية وبعض الشركات الكبيرة في لندن لتمديد خط حديدي من حيفا الى بيروت ومنها الى طرابلس الشام حيث يتصل خط القطر المصري بهذه العملية مباشرة بالخط العريض الذي يبدأ من طرابلس الشام ويسير الى حمص ، حماه ، حلب ، وحيدر باشافي استانبول (وهذا ما يسمونه قطار الشرق السريع) ومنها الى اوروبا ، لكن هذه المفاوضات لم تسفر عن نتيجة لعدة أسباب اهمها عدم الاستقرار السياسي في مصر وسوريا ولبنان وفلسطين .

وقد علمنا ان مساع جديدة تبذل في هذه الايام ممن يهمهم هذا الامر في لندن لتحقيق هذا الغرض .

ومن المعلوم ايضاً ان السكك الحديدية التي تربط دمشق بحيفا حجازية وتسير عليها قطارات ضيقة ولا يبدأ الخط العريض إلا من محطة رياق وهذه متصلة ببيروت وخط — طرابلس — حمص — حماه وتمديداته المعروف باسم « دي آش بي » وتسيطر عليه شركات افرنسية بحتة منذ العهد العثماني ، ولهذا اصبح من الضروري اشراك الحكومة الفرنسية فى هذه المفاوضات والمساعي التى تبذل فى لندن لتحقيق المشروع الذي اذا تم فان المسافر من مصر يصل رأساً الى حيفا ومنها الى بيروت فطرابلس الشام وحمص وحماه وحلب واستنبول ومنها الى اوروبا ويكون لهذه المواصلات شأن كبير فى الحياة الاقتصادية بين الاقطار العربية فى الشرقين الاوسط والادنى

والذي علمناه من مصدر موثوق به ان هذا المشروع سوف يتحقق فى لندن لكن امامه الحكومة الفرنسية والشركات الفرنسية التى تسيطر على خط « دي آش بي » المذكور

تعديلات البوليس

استلم رئيس قسم بوليس يافا المستر ملر اعمال نائب مدير بوليس اللواء المستر باطرهولف بسبب نقل الاخير الى ادائرة المباحث الجنائية واستلم مساعد المدير توفيق افندي بشارة اعمال رئيس القسم المستر ملر .

وقد حضر مدير بوليس اللواء الجديد المستر فيتزجرالد صباح امس الى مركز الرئاسة وباشر اجراء دور التسلم والتسليم بينه وبين المستر فولي الذي نقل الى القدس .

وسينقل ١٦ جاويشاً بريطانياً من الذين فصلوا عن مراكز البوليس واضيفوا الى الحامية البريطانية الى دائرة المباحث الجنائية ، وسينقل اليها ايضاً اربعة ضباط بريطانيين برتبة مفتش اول للقيام بالاعمال التى انيطت بهذه الدائرة

حول منصب ...

زعمت هاآرتس ان السلطات تفكر في الغاء وظيفة السكرتارية العامة للمجلس الاسلامي الاعلى، فبعدان فصلت الاستاذ عزت دروزه لم تعين مكانه ، والمرشحون لملء وظيفته هم السادة : جمال القاسم من نابلس عبد الله مخلص من عكا احمد الصوراني من غزه »

حديث المندوب

ذكرت «هاآرتس» انه في المقابلات التى جرت بين بعض الزعماء العرب والمندوب السامي صرح فيها المندوب بأنه يتكلم معهم بصورة خاصة وقد تناول الحديث الحالة الاقتصادية والموقف السياسي من وجهة عامة

وقالت ان المندوب سيدعو رؤساء البلديات اليهودية للتحدث اليهم ...

سينما الحمراء الوطنية

ابتداء من مساء الاثنين في ٢٩ آذار وبقية أيام الاسبوع

تقدم الممثل المحبوب **على الكسار** بطل التمثيل الكوميدي

في اعظم رواياته

١٠٠,٠٠٠ جنيه

الفلم الوحيد الذي دام عرضه ستة اشهر متواليات فى مصر

رواية تتجلي فيها قدرة الممثل الشهير بربري مصر الوحيد على اغتصاب ضحك الجماهير واعجابهم مليئة بالمفاجآت الغريبة والحوادث القائمة على سوء التفاهم في اسلوب رشيق جذاب — اقضوا سهرة ممتعة كلها ضحك متواصل —

حفلتان كل مساء الساعة ٧ والساعة ٩

في حفلة الساعة ٣٫٣٠ بعد الظهر يعرض الفلم الهزلي المحبوب

هل انت رجل !؟

تمثيل الممثل الهزلي الشهير — ايدي كانتور —

النحاس باشا

ورئيس الديوان الملكي

القاهرة في ٢٣ أذار — لمراسل الدفاع الخاص : زار رفعة النحاس باشا في صباح اليوم رفعة علي ماهر باشا في ديوانه بالسراي وتحدث اليه بشأن رد الوزارة على عريضة الوفد .

اميركا

تطالب اليابان بتعويضات مالية

— ارسلت الحكومة الامريكية مذكرة الى حكومة اليابان تطالبها بدفع تعويض قدره مليون و٩٤٥ الفو ٦٧٠ ريالا عن الخسائر التي اصابت الرعايا الامريكيين اثناء الحرب الصينية اليابانية . وقد سلم سفير امريكا في طوكيو الى وزارة الخارجية اليوم مذكرة اخرى بطلب تعويض قدره مليوني ريال عن الخسائر التي لحقت بالسفينة الحربية «باناي»

مخالفات

نظام التجول

درجت الحكومة في تطبيق القانون على مخالفي احكام انظمة منع التجول في أضطرابات سنة ١٩٣٦ بان كانت تقدمهم للمحاكمة امام المحاكم النظامية وتسمح للاشخاص الذين لا تجد مانعاً من تجولهم اثناء الخطر بموجب اذونات يصدرها القائمقامون . اما الان فقد درجت على غير هذه القاعدة اذ نصت في اوامرها التي تصدرها بمنع التجول على محاكمة المخالفين امام حكام الالوية او مساعديهم او القائمقامين وحددت مدة العقوبة بما لا يزيد عن شهر واحد بالسجن او غرامة لا تتجاوز الخمسة جنيهات او بكلتا العقوبتين معاً . ومنحت ضباط المفارز العسكرية الموجودة في القرى حق اعطاء الاذونات كما انها تعطى من قبل مساعدي حكام الالوية انفسهم .

اعتقال شخص

تقدم بوليس المنشية بطلب الى محكمة الصلح السماح له بتفتيش منزل السيد سعيد زغرة وولده محمد في محلة المنشية لبعض اسباب تتعلق في قضية طعن فأقرت المحكمة الطلب . وذهب البوليس الى الدار المذكورة واعتقل السيد محمد بن سعيد زغرة المذكورة واحضره الى المركز. أما السبب فهو ان سعيداً متهم بطعن السيد فوزي ابي الجبين بمدية .

غلام سعيد

القدس — انعم الله على صديقنا الادب موسى افندي الموقت ، احد موظفي قلم السكرتارية ، بغلام أسماه « مصطفى » جعله الله قرة عين لوالديه ومتعه بالعمر الطويل

متهم بمخدرات

اعتقل بوليس يافا شخصاً من حيفا يدعى محمد علي الخطيب وهو اخرس وعثر معه على قطع من الافيون وقد اخلي سبيله بالكفالة تمهيداً لتقديمه للمحاكمة .

اعلان

مطلوب للاجار

غرفة او غرفتين مع حمام ذات موقع صحي وجميل في يافا مستقلين او مع اناس لشخص واحد لمدة سنة والمراجعة

ص . ب ٥٦ يافا (٣.٩٦)

القدس

المندوب السامي يستقبل وفداً من السيدات

القدس في ٢٣ اذار — لمراسل الدفاع الخاص — حدد المندوب السامي الساعة الثانية عشرة من ظهر الغد وقتاً لاستقبال وفد عن لجنة السيدات العربيات بناء على طلبها .

وفد عمال اليهود العاطلين يقابل الحاكم

قابل وفد يمثل عمال اليهود العاطلين حاكم اللواء وطلب اليه باسم العمال ايجاد عمل لهم .

اعتقال عربية بتهمة حيازة اسلحة

القدس في ٢٣ اذار - لمراسل الدفاع الخاص — داهمت قوة من البوليس دار السيدة هنا دياب من قرية رام الله وفتشتها وعثرت فيها على مسدسين فاعتقلتها ونقلتها الى سجن بيت لحم للتحقيق معها

المندوب السامي يزور الاماكن المقدسة

زار المندوب السامي قبل ظهر هذا اليوم المدينة القديمة والحرم الشريف وكنيسة القيامة وكان يرافقه المستر كيث روتش حاكم اللواء وبعض موظفي الادارة ورجال البوليس

زيارة الاستاذ راسم الخالدي في المستشفى

سمحت السلطة للسيدة عقيلة الاستاذ راسم الخالدي ولشقيقها السيد جميل ابو السعود بزيارته في مستشفى الحكومة ، وقد زاراه ومكثا عنده مدة قصيرة

اعتقال موظف في مكتب سكرتير الغرفة

اعتقلت السلطة السيد داود رامز عبده احد موظفي مكتب الاستاذ جورج خضر فاحص الحسابات وسكرتير الغرفة التجارية العربية ولم تعرف اسباب اعتقاله

اثبات وجود ونقل عربي الى المزرعة

اطلقت السلطة سراح السيد محمد خليل صالح الكال من سلوان وطلبت اليه ان يثبت وجوده في الساعة السابعة صباحاً وفي الساعة السادسة مساء يومياً وابعدت الى معتقل المزرعة السيد احمد حسين الغول من قرية سلوان

اليهودي المتهم بحرق اخيه في المركزية

كان اليوم موعد النظر في قضية اليهودي شلومو رشوفسكي امام المحكمة المركزية بتهمة حرق اخيه فقررت تأجيلها الى تاريخ ١٢ نيسان القادم

دكتورة يهودية تقاضي مدير الصحة العامة

نظرت محكمة العدل العليا في قضية الدكتورة مندل برك ضد مدير الصحة العامة الذي لم يعطها اجازة لمزاولة مهنة الطب في فلسطين ، وقد حضر عن مدير الصحة المستر بل وكيل النيابة العامة ، وبعد أن استمعت أقوال الفريقين قررت تأجيل القضية الى وقت آخر لاصدار القرار .

مقابلة حكام للقاضي البريطاني الجديد

قابل حكام الصلح هنا القاضي البريطاني الجديد الذي كان يتكلم معهم بالعربية التي يتقنها ج٠١.

عشرون شخصا يتسممون من لبن مخيض

على اثر حادث تناول لبن مخيض تسمم نحو عشرين شخصاً نقلوا جميعهم الى مستشفى الحكومة واعتقلت فاطمة مسلم سالم بائعة اللبن وقد عرفنا من المصابين بحادثة التسمم محمد يعقوب جمجوم وسليمان علي النتشة ومحمود سليم عمرو واحمد سليم عمرو وحمدي محمد حرباوي ، اما حالتهم الصحية فلا تدعو الى القلق .

منصب مسجل شركات التعاون

كان بعض الصحف العربيه في مصر وفلسطين نشر رداً لوزير المستعمرات على سؤال وجه اليه في مجلس العموم حول وظيفة الاستاذ راسم الخالدي « ان في النية تعيين موظف بريطاني خلفاً له والحقيقة الجواب كان :

« انه ليس في النية تعيين موظف بريطاني وسيعين شخص عربي في هذه الوظيفة في الوقت المناسب » :

ضريبة البلدية على ابنية واملاك

عقد اجتماع حضره ممثلو الغرفة التجارية العربية وممثلو لجنة أصحاب الاملاك وبحثوا في رد حاكم اللواء على مذكرة الغرفة بشأن ضريبة البلدية المفروضة على الابنيه والاملاك الحالية وتقرر الكتابة الى دائرة البلدية وتعيين موعد لمقابلة اللجنة المشتركة للبحث في الموضوع المذكور وتقديم مذكرة أخرى الى حاكم اللواء وطلب مقابلته شخصيا . وفهم ان حضرة سكرتير الغرفة التجارية رفع المذكرتين الى حاكم اللواء ونائب رئيس البلدية . فنرجو أن تهتم الدوائر المسئولة بهذا الامر حرصاً على مصالح فريق كبير من سكان المدينة .

الاسقف الانكليزي يطير الى العراق

غادر القدس امس الاسقف الانجليكاني الى بغداد على طائرة حربية . والمفهوم أنه سيقضي هناك ١٥ يوماً وهي مدة زيارته السنوية للعراق . وقد وصل يوم الاثنين الماضي من قبرص .

حيفا

حوادث التفتيش بعد انفجار قنبلة

حيفا في ٢٣ آذار - لمراسل الدفاع الخاص - على اثر حادث القنبلة ليلة امس على موقف باصات هدارها كرمل في طريق يافا الواقعة في المركز التجاري القديم، انتشرت صباح اليوم دوريات البوليس البريطاني واخذت في تفتيش الاسواق والمارين تفتيشاً دقيقاً لكنها لم تعثر على شيء .

وقد ذهبت حوالي الساعة السابعة من صباح اليوم قوات كبيرة من البوليس البريطاني الى محلة السعادة واحاطت البراكات الموجودة هناك ، ودخل قسم من هذه القوة الى البراكات وأخذ في تفتيشها ، لكنها لم تعثر فيها على شيء محظور. ومن المعتقد ان هذا التفتيش جرى على اثر القاء القنبلة في شارع هرتسل .

قرويون معتقلون منذ مدة طويلة

اعتقلت السلطة عشرة اشخاص من قرية عباس منذ سبعة اشهر وهم الساده : حسن العباس ، صالح العباس ، محمود العباس ، احمد المرعي ، صالح الخليل . نمر الجمه ، عبد الله العبد .

كما انها اعتقلت قبل عشرين يوماً تقريباً السيد مصطفى الق ، وقد راجع الاستاذ المحامي حنا عصفور من تلقاء نفسه المسؤولين وحدثهم عن هؤلاء الذين مضت على اعتقالهم هذه المدة الطويلة ، وقد جاءتنا كلمة من السيد محمد عبد الحسن بالنيابة عن آل عباس يشكر فيها المحامي الاستاذ عصفور الذي تبرع لخدمتهم

الحكم على امرأة يهودية بحيازة اسلحة

نظرت المحكمة المركزية اليوم برئاسة المستر شرول في قضية المرأة اليهودية (فريدا كوبو) التي وجد بحيازتها مسدسان وذخيرة اثناء نزولها من الباخرة الى حيفا ، وبعد سماع شهود النيابة حكمت عليها بغرامة ستة جنيهات .

سيارة شحن تصيب شابا عربيا

داست سيارة شحن من شرق الاردن امس بالقرب من جسر الشل ، شاباً عربيا من طيرة حيفا يبلغ من العمر خمس عشرة سنة ، ويدعى حسن عبد الرحمن فقطعت رجليه الاثنتين ، ونقل الى مستشفى الحكومة بحالة خطرة ، وقد اجريت له الاسعافات اللازمة ، كما اوقف البوليس السائق رهن التحقيق

البوليس المتهم بالتصرف باموال الحكومة

تنعقد المحكمة المركزية اليوم « الخميس » للنظر في قضية السيد جورج عيسى الدونو ، امباشي البوليس الاضافي بحيفا ، الذي تصرف بالاموال التي حصلها غرامة من مختلف الاحياء في المدينة .

الخليل

اخبارية كاذبة عن حادث لم يقع

الخليل في ٢٣ آذار — لمراسل الدفاع الخاص — وردت الى دائرة بوليس الخليل صباح امس الباكر اخبارية مفادها ان جماعة مسلحة هاجمت ليلة أمس الاول احدى (خرب) قرية دورة الخليل واخذت منها ٧٠ رأساً من الغنم . وفي الحال خف مساعد مدير بوليس الخليل على رأس قوة كبيرة يرافقهم قصاص الاثر كما استدعيت للغرض نفسه طائرة عسكرية وبعد البحث والتحري الدقيق فهم ان الادعاء كاذب أدلي به لاغراض شخصية

ارجاء محاكمة والعودة اليها

بعد ان ارجأ مساعد حاكم لواء القدس النظر في القضية التي رفعتها النيابة على الحاج ديب الاغا بسبب مرضه كما اشرنا سابقاً قررت النيابة صرف النظر عن هذه القضية وعدم السير فيها لكنها عادت الان الى تقديم الحاج ديب صباح غد امام مساعد الحاكم لمحاكمته بتهمة نشر اخبار نشرت قبل ثلاثة اشهر

التحقيق في اخذ البندقيتين في قرية

استدعت السلطة أمس مختار قرية زكريا للتحقيق معه في حادث سلب بندقيتي الجابي وحارسه واللتان سلبتا من منزل المختار المذكور

قوات عسكرية ترابط على الطريق

وصلت أمس قوة كبيرة من الجند المسلح ورابطت بسياراتها على طريقي القدس وبئر السبع

تفتيش منازل وعدم العثور على محظور

فتشت قوة من البوليس البريطاني ليلة أمس الاول بعض المنازل ولم تعثر فيها على شيء محظور

منع اليهود من المتاجرة بالاسلحة

برلين في ٢٣ اذار — أذيع قانون جديد نشرته الجريدة الرسمية للريخ يخول البوليس حق منع «اعداء الدولة» من حيازة السلاح أو حمله ولا تطلب الرخصة إلا للمسدسات ويمنع اليهود من المتاجرة بالاسلحة ، أما بيع الاسلحة فسيكون حراً

الانباء الخارجية

نداء قداسة البابا الى الجنرال فرانكو

روما في ٢٣ أذار — قرر قداسة البابا توجيه نداء الى الجنرال فرانكو لايقاف الغارات الجوية والكف عن أذى الاهلين المسالمين وتقول الصحيفة التي تنطق في الفاتيكان باسم قداسته ، أن هذا النداء هو من وحي الفاتيكان وليس له أية صلة بأية نداءات وجهت من قبل . وقد كلف ممثل قداسة البابا في سلمنكة مفاتحة الجنرال فرانكو بالامر . واستنكرت الصحيفة فظائع الحمر وقتلهم ٢٧ قسيساً في تيرويل واعتداءهم على الكنائس

بلجيكا لا تسمح لجيوش فرنسا

باريس في ٢٣ آذار — صرح وزير خارجية بلجيكا أن أراضي بلاده سوف لا تفتح أمام الجيوش الفرنسية في حالة الاعتداء على تشكوسلوفاكيا . وقد ذكر أن المادة ١٦ من ميثاق العصبة يخول فرنسا هذا الحق ، لكن تلك المادة اختيارية محضة

قوة الاحزاب الالمانية في تشكوسلوفاكيا

براغ في ٢٣ آذار — انضم حزب المزارعين الالمان والحزب الاشتراكي الالماني في تشكوسلوفاكيا الى زعيم الاقلية الالمانية وبذا اصبح حزب الهر هنلاين — زعيم الاقلية — أقوى الاحزاب في البرلمان اذ يؤيده الان ٥٥ نائباً من اصل ٣٠٠ وهناك حزب الديمقراطيين الاشتراكيين الالمان ونوابه ١١ قد ينضمون اليه أيضاً . والهر هنلاين يطالب باستقلال ذاتي تام للاقلية الالمانية في البلاد .

اشتداد هجوم الثوار واستمرار تقدمهم

لندن في ٢٣ اذار — اشتد هجوم الثوار في جبهة اراغون واعترفت الحكومة الاسبانية بتقدمهم السريع . وقالت انها أبادت فرقة ايطالية وحتى الان لم يرد جواب الجنرال فرانكو على نداء بريطانيا بالكف عن الغارات الجوية . وسوف لا يعاد الـ ٢٠٠ لاجيء من صبية الباسك الى مدينة بلباو لان آباءهم اما سجناء أو لاجئون أو مفقودون.

سؤال حول تعبئة الامة الانكليزية

لندن في ٢٣ آذار — سئل المستر تشمبرلن اذا كان قد نظر في مشروع رمى الى تعبئة الامة عند الضرورة ، فأجاب : في حالة الحرب تكون التعبئة اجبارية وعامة . أما في حالة السلم فان المضار تزيد على الفوائد اذا قررنا ذلك .

المحكمة العليا ترد قضية للنجاشي

لندن في ٢٣ آذار — رفضت المحكمة العليا النظر في قضية النجاشي على شركة البرق والبريد التي يطالبها فيها بعشرة آلاف جنيه — لان ذلك خارج عن صلاحية المحكمة . وقد أجابت وزارة الخارجية بان ايطاليا تعتبر حكومة الامر الواقعي الحبشة .

عدد المنتحرين والمعتقلين في النمسا

فينا في ٢٣ آذار — تعلن ان عدد الذين انتحروا في الايام التسعة الماضية ٩٤ شخصاً والذين حاولوا الانتحار ١٠٢ وهناك الف ٧٤٢ معتقلا بينهم الارشيدوق جوزيف فردناند قائد النمسويين في جبهة روسيا إبان الحرب الكبرى

وايزمن في طريقه الى فلسطين

باريس في ٢٣ آذار — غادر فرنسا اليوم الدكتور حاييم وايزمن في طريقه الى فلسطين ، وقد ركب الباخرة « شامبليون » من ميناء مرسيليا .

عكا

تنفيذ حكم الاعدام بشاب عربي

عكا في ٢٣ آذار — لمراسل الدفاع الخاص — نفذ في صباح اليوم حكم الاعدام في الشاب المرحوم قاسم حسين عيسى من قرية عصيرة الشمالية ، وهو الذي قضت المحكمة العسكرية باعدامه بتهمة حيازة بندقية وذخيرة على أثر حوادث اليامون الاخيرة

انهيار بيت ووفاة شيخ وفتاة

انهار بيت فجأة في قرية نحف وكان في داخله صالح قاسم ابو العيال وعمره ثمانون سنة ، وحفيدته مريم وعمرها ٧ سنوات ، فمات الاثنان تحت الردم

القبض على تسعة اشخاص من البصة

اعتقلت السلطة السادة توفيق ورشيد واحمد ومحمود الجمل وفائق الخوري وبولص الزبط وابراهيم سلمان ويوسف يونان وخليل حنا ، وجميعهم من قرية البصة . ولم تعرف الاسباب .

انباء خارجية

الميزانية العسكرية فى مجلس العموم

استخدام قوات عسير استخدامها في الخارج

لندن فى ٢٣ آذار — القى المستر ألان جراهام وهو من نواب حزب المحافظين خطابا فى مجلس العموم اثناء المناقشة فى ميزانية الجيش فطالب بزيادة استخدام القوات المحلية التى يمكن استخدامها فى مالطة وقبرص مثلا

مسألة استبدال الجنود بوطنيين فى فلسطين

ثم قال ان قبرص تدفع فى الوقت الحاضر عشرة الاف جنيه من نفقات الدفاع وهذا المبلغ لا يسد نفقات اورطة واحدة من الجنود الوطنيين مع ضباط من البريطانيين. وقال ان فى الامكان تجنيد اورطتين من الوطنيين الاشداء الذين يمكن استخدامهم فى حالة الحرب او فى استبدال الجنود البريطانيين فى فلسطين او غيرها من بلاد الشرق الادنى. وهنا اشار المستر جراهام الى ان القبرصيين قد أبلوا «بلاءاً حسناً» فى الاضطرابات الاهلية التى وقعت فى قبرص فى عام ١٩٣١ وكانوا يطلقون النار حتى على اقاربهم

الحاجة الى قوات في ٣ اجزاء العالم

وقبل ان يختم خطابه قال ان انكلترا فى حاجة الى ثلاث قوات محاربة بدلا من قوة واحدة وبوليس الامبراطورية لا يجوز سحبه فى حالة نشوب الحرب في اوربا او فى فلسطين والحاجة ماسة ايضاً الى ثلاث قوات محاربة صغيرة في ثلاثة اجزاء العالم التي يحتمل ان تقع فيها الحرب كما يجب وجود فرق صغيرة متحركة فى الشرق الادنى ترابط في مصر وفرق اخرى ترابط في الهند

الصحف تعلق على بحوث الوزارة

وتستعرض الموقف بعد الاحداث الاخيرة

لندن في ٢٣ آذار — علق المراسل البرلماني لجريدة «التايمس» على المسائل التى تناولها بحث الوزارة البريطانية في الاجتماع الاخير فقال انها استعرضت الموقف الدولى ولا سيما التطور الذي طرأ على النمسا والمانيا واسبانيا. ثم قال إن لجنة الشؤون الخارجية وضعت المبادىء السياسية التي سيجري العمل بها

المعارضون يزداد اتصالهم بباريس

ثم قال ان احداً من الوزراء سوف لا يقدم استقالته كما كان قد قيل قبلا، على ان كثيرين من النواب المحافظين ينظرون نظرة استياء للاجتماعات العديدة التي جرت بين خصوم الحكومة. ويظهر ان اتصال المعارضين يزداد بباريس

اختلاف الرأى بين اعضاء الوزارة

وترى جريدة «الدلي تلغراف» ان هناك اختلافا في الرأي بين اعضاء الوزارة البريطانية على بعض المسائل الاخيرة الخاصة بالسياسة الخارجية ولكن من المستبعد وقوع الانشقاق في صفوف الوزارة

المستلكات وسياسة انكلترا الخارجية

وذكرت جريدة «الديلي اكسبرس» ان الابحاث تدور حول مسائل اوروبا الوسطى وخاصة تشكوسلوفاكيا. وتعارض الحكومات في المستلكات المستقلة في ارتباط انكلترا بتعهدات جديدة تتصل بالمسائل الاوروبية

غوبلز يلقى خطابا انتخابيا عن النمسا

برلين فى ٢٣ اذار — د ن ب. — القى الدكتور غوبلز مساء امس فى قصر الرياضة البدنية أول خطبة انتخابية فأشار الى الحوادث العالمية الاخيرة وخاصة حوادث النمسا ورد تهمة الصحف الخارجية حول اعتداء المانيا على النمسا فقال اننا لم نهاجم النمسا بل الحكومة النمساوية ورئيسها الدكتور سايس انكفارت دعوانا لحماية الاهلين اما سير الحوادث بعد ذلك فكان منطقياً وقد استقبل اهل النمسا الزعيم والمستشار كمحررهم وقد اضطرت صحف الخارج اخيرا الى الاعتراف بأن استقباله فى فينا فاق اي استقبال كان حتى استقبال الملوك والاباطرة وها فكرة المانيا العظمى تحققت ولم تحل دونها لا موسكو ولا جنيف ولا لندن أو باريس وسيظهر الاستفتاء للعالم اجمع ان التحاق النمسا بالمانيا لم يكن قسرا بل عن طيبة خاطر وقد انضم الشعب النمساوي بسرور الى مجموع الامة الالمانية. وقال اننا واثقون من ان السواد الاعظم فى الشعب النمساوي سيقرر مصيره معنا ضد حكم معاهدة فرساي.

التقدم الظاهر فى الحياة الاجتماعية

ثم اشار الوزير الى ما تم حتى الان على يد حزب النازي في مختلف ادوار الحياة الاجتماعية وقال ان مقطوعية المواد الغذائية في المانيا كانت فى ازدياد مطرد ومنذ استلم الحزب زمام الحكم كانت المقطوعية فى النمسا في تناقص مستمر وكذلك كان تقدم الصناعات والاقتصاديات محسوساً وقد زاد ايضاً عدد المتزوجين خلال السنوات الخمس بـ ٤٦٠٠٠٠ عما بلغ عددهم بين ١٩٢٨ و ١٩٣٢ والعكس فى النمسا حيث تناقص عدد المقبلين على الزواج فكان عددهم اقل منه فى سنة ١٩٣٢ وقس على ذلك عدد المواليد في البلدين بالنسبة للاهالى

سياسة الحرية والشرف والسلام

وختم قوله قائلا ان سياسة الزعيم والمستشار هي سياسة حرية وشرف وسلام فان المانيا كانت هدف اطماع جاراتها لو أنها لم تكن مسلحة وقد زال هذا الخطر الان وسيظهر للملأ في ١٠ نيسان ان الامة الالمانية التي يبلغ عددها ٧٥ مليونا لا تعرف الا زعيماً واحداً ودولة واحدة وامة واحدة.

المقالات المترجمة

السياسة المسوفة

من العبث الاستمرار على الانتداب

صحيفة انكليزية تطلب وضع حد للمماطلة

تصدر في مدينة ويموث عاصمة اقليم دوست الانكليزي جريدة يومية باسم «دورست ديلي ايكو» جاءنا عدد منها فقرأنا فيه بقلم (مكاتب) مقالا طويلا تحت عناوين (ملاحظات عصبة الامم — الانتداب الفلسطيني — انتداب لا يصلح للتنفيذ تحت الاحوال الحاضرة) والى القراء خلاصة هذا المقال :

شيء غير معقول

ان تسويفنا الطويل في فلسطين لتسويف غير مفهوم منا، ولا معقول من الشرقيين، ولا هو بالتسويف الضروري على الاطلاق، اذ انه يزيد في خطورة الاضطراب، وفي قائمة القتلى الطويلة المحزنة

تعداد الحوادث

في يوم ٨ شباط قتل جاويش بريطاني في صدام جرى بين الجنود وبين العرب وفى ١٦ من الشهر نفسه وجدت محكمة عسكرية انعقدت في القدس اذ من الضروري الحكم على امرأة ارملة فلاحة بالسجن عشر سنين لان مسدسا وجد في الكهف الذي تأوى اليه، وقد خفف هذا الحكم فيما بعد الى ١٢ شهرا

في اسبوع واحد

وفى الاسبوع المبتدىء بيوم ٩ والمنتهي بيوم ١٦ شباط، أحبطنا خمس محاولات بذلت في سبيل اخراج القطارات عن الخطوط الحديديه، ودمر العرب المسلحون معسكرا لدائرة الاشغال العامة، واطلقوا النار على دوريات ونقط البوليس

البوليس واخوه

وفي يوم ١٣ شباط أغار العرب المسلحون على قرية فقتلوا فيها رجلا من رجال البوليس، وأخا أعمى من اخوته، وجرحوا عددا من القرويين

وقبل ذلك بيومين اثنين حكمت المحكمة العسكرية فى حيفا على عربي مسلح بالموت، لانه كان على وشك اغتيال اثنين من رجال التحري

النار على السيارات

وفى يوم ١٨ شباط اطلقت النيران على اربع سيارات على مقربة من حيفا، فقتل الرصاص ضابطاً من ضباط قوة الجو الملكية وجرح امرأة انكليزية جراحاً خطرة، وفي عصارى اليوم نفسه اطلق الرصاص على «تاكسى» وعلى سيارات اخرى فقتل قائد سرب الطيارات ر. أ. الدرسن على أثر خروجه من المستشفى، وأصاب المس نيومن أخت احد الضباط التابعين لقوة الجو الملكية فى القاهرة، بخمسة جراح في ساقها وفي رقبتها

في يومين اثنين!

وفى خلال يومين اثنين كمن المسلحون للدوريات، واطلقوا النار على مخافر البوليس وعلى مستعمرة يهودية ودمروا الخط الحديدي بين اللد وبين القدس، وقطعوا أسلاك التلفون

ولقد قامت مفارز من فرقة (رويال وست كينت) ومعها مفارز من البوليس فبذلت كل جهد بمساعدة الطائرات وكلاب البوليس في اكتشاف قتلة المستر الدرسن، ولما أشارت كلاب الاثر على دارين في قرية عربية القي القبض على اصحابهما العرب واخذوا مع خمسة اخرين الى حيفا لوضعهم فى (طابور استعراض) لمعرفة هويتهم، اما الداران فقد نسفتا نسفاً، واخذ البوليس من مواشي القرية ٢٫٧٠٠ رأس، كما اخذ ثلاثة رؤوس من مكان اخر قريب منها، وكانت هذه هي الغرامة الثقيلة التي فرضت على العرب

وكان هناك عربي يحمل رصاصتين فارغتين يحاول اختراق النطاق للوصول الى القرية فاطلقت النار عليه، وقتل

في ثلاثة ايام

ومن يوم ١٩ الى يوم ٢١ شباط وقعت خمس حوادث اطلقت النيران فيها على دوريات البوليس ومراكزه، فاجاب البوليس فيها كلها بالمثل، ولكن لم تقع اصابات

وفتش البوليس قرية سلوان الواقعة خارج القدس فعثر فيها على مخزن فيه ٥٫٠٠٠ رصاصة لم تملأ بعد، وعلى شت قنابل فالقى القبض على عشرين شخصاً «بصفة احتياطية» وكان بين هؤلاء المقبوض عليهم (كذا) عبد الحميد افندي شومان المدير العام للبنك العربي، وهذا الرجل هو صهر احمد حلمي باشا امين السر السابق للجنة العربية العليا، وهو الان في سيشل

الانتداب المستحيل

هذه كلها حوادث «تراجيدية» محزنة تدل على عدم نجاحنا في اقرار السلام والطمأنينة، وهذا على النقيض تماماً من نجاحنا الكامل فى حكمنا في جميع البلدان التي انتدبنا عليها في افريقيا ومن نجاح استراليا وجنوب افريقيا ونيوزيلندا في حكم الاقاليم التى عهد اليها بالانتداب عليها، فاية نتيجة يمكن الوصول اليها فى هذا الموضوع غير النتيجة التي توصلت اليها اللجنة الملكية، وهي النتيجة القائلة بأن الانتداب يستحيل تطبيقه على فلسطين تحت الظروف الحالية ؟

اليهود اجانب

يعطى الدستور الجديد في رومانيا (على الورق) لليهود حقوق المساواة مع جميع المواطنين الرومانيين بغير تمييز بين الجنس والمنشأ والدين وهو يقول :

«تضمن الدولة لجميع الطوائف الدينية حق المساواة في الحرية والحماية (اذا) كانت هذه الاقليات لا تعمل اعمالا مناقضة للنظام العام وللاداب الحسنة ولسلامة الجمهور»

وكلمة (اذا) الواردة في هذه المادة قد تجعل اليهود غير آمنين على انفسهم لانها لم توضع الا من اجلهم

وتقول ايطاليا انها لا تعتزم اتخاذ اي اجراء سياسي اقتصادي أو ادبي ضد اليهود بصفتهم يهوداً، ولكن هؤلاء لن يسمح لهم باشغال (المراكز العليا في القيادة) والواضح من هذا هو ان ايطاليا تنظر اليهم كاجانب. لهم فقط ان يعملوا ما يعمله غيرهم من الغرباء الذين وضعوا اموالهم للاستثمار في ايطاليا

ألم الظهر

يزول في ليلة واحدة

كتبت مسز ي. س. فقالت : جاء ولدي الصغير من عمله يشكو ألماً شديداً في ظهره ولم يكن في امكانه الجلوس. وقبل ان يذهب الى النوم وضعت له لصقة الكوكس على ظهره فقال ان الحرارة التي يشعر بها عجيبة جداً. ولما استيقظ فى الصباح لم يشعر بالم ما. لصقة «الكوكس ذات المسام» تزيل كل ألم في الظهر كما تزيل آلام اعرق النساء والمفاصل وكافة الالام الناشئة عن البرد لما تحتويه من المواد الكيماوية المفيدة. اذا كنت تشعر بالم ما فأسرع حالا الى الكيماوي الذي تتعامل معه واطلب منه لصقة «الكوكس ذات المسام» وثمنها ٣٠ ملا ولاحظ ماركتها المسجلة (النسر الاحمر والدائرة) وان تكون «لصقة الكوكس ذات المسام»

اعلان

صادر من دائرة اجراء غزة

بالقضية الاجرائية رقم ٦١٣ — ٩٣٧

المحكوم له فارس محمد العلمي من غزة

المحكوم عليه : عودة الله الدغمة من عبسان

نوع الملك المراد بيعه : حصة من ثلاثة حصص في القسيمة رقم ١٧ البالغ مساحتها ١٤ دونم و٥٦٤ متراً وحصة من ثلاثة حصص في القسيمة رقم ٥ البالغ مساحتها ١٤ دونم و٤٧٠ مترا و٣ حصص من اصل ٤٨ حصة فى القسيمة رقم ٤ البالغ مساحتها ٤٠ دونم وسبعماية وتسعة امتار وان هذه الثلاث قسائم في القطعة رقم ٢٣٨ المسماة ام اصنيعه الشرقية.

القيمة المخمنة للثلاث حصص : خمسون جنيه فلسطيني و٤٨١ مل

تقرر من طرف رياسة الاجراء بيافا بيع الحصص المبينة اعلاه خاصة المحكوم عليه عودة الله المذكور لقاء ما يطلب منه وقدره ١٩ جنيه و٦٥٠ ملا عدا الرسوم والمصاريف والفائدة القانونية لصالح المحكوم له فارس محمد العلمي فعلى من له رغبة بالشراء عليه مراجعة هذه الدائرة او الدلال ليشترك في المزاد ويضع اسمه في ذيل البوصلايه التي ستسلم للدلال او بدفع ديبوزيتو عشرة في المايه او كفالة من احد البنوك وذلك خلال شهر من تاريخ تسليم البوصلاية للدلال على ان تكون اجرة الدلالة ورسم الدلالة ورسم الفراغ عائدة على المشتري لذلك صار اعلان الكيفية. في ٢٢ — ٣ — ١٩٣٨

مأمور اجراء غزة

رشيد مكي

(٣١٠٠)

بشرى عظيمة لاصحاب الاعمال وطالبي النزهة

خط جديد لسفريات مابين انحاء القطر الفلسطيني وسوريا الشقيقة

تفتحه شركة الباصات الوطنية خدمة لابناء القطرين الشقيقين فلسطين وسوريا ابتداء من يوم الجمعة في ٢٥ مارس سنة ١٩٣٨ من يافا والقدس وحيفا والناصرة وطبريا الى دمشق الشام وبالعكس. وستكون المواعيد كما يلي : من القدس الساعة الثامنة صباحاً

من يافا طريق البحر الساعة السابعة صباحاً

: : طولكرم : : والنصف :

: حيفا الساعة العاشرة والربع :

: الناصرة : الحادية عشر والنصف :

: طبريا : الثانية عشر والنصف :

: الشام : الثامنة والنصف صباحاً

جمعية

الدفاع عن فلسطين

البصرة في ٢٣ أذار — عقد اجتماع في نادي البصرة بناء على دعوة سعادة السيد تحسين علي حضره عدد كبير من وجهاء البصرة كما حضره مندوبا اللجنة العليا للدفاع عن فلسطين سعيد بك الحاج ثابت والاستاذ كمال الدين الطائي وبعد المداولة تقرر تشكيل فرع لجمعية الدفاع عن فلسطين بالبصرة وانتخاب هيئة ادارية للفرع المذكور. وقد اسفر الانتخاب عن فوز السادة : عبد الكاظم الشيخلي وطه الفياض العاني والحاج احمد الذكير والحاج عبد الوهاب الخضيري والحاج احمد حمدي الملا حسين والحاج سعود الصالح وعبد الجبار الخضيري وحبيب الملاك.

سفر

نوري السعيد

بغداد في ٢٣ آذار — أدلى فخامة نوري باشا السعيد بتصريح جاء فيه أنه سيسافر قريباً الى مصر، وتفى فخامته ما قيل عن عزمه على السفر الى لندن.

اعضاء

اللجنة الاولمبية

الاسكندرية في ٢٣ آذار — خرج اعضاء اللجنة الاولمبية الدولية الى مختلف انحاء المدينة والرمل وبعد ان عادوا الى الفندق حول الظهر ذهبوا الى الميناء وابحروا على ظهر الباخرة الرومانية قاصدين الى اليونان.

دكاكين اليهود

يقال في المانيا ان الحكومة ستصدر أمراً تحرم به على الآريين ان يشتغل منهم أحد في أي دكان من دكاكين اليهود الا اذا كان عمره فوق الخامسة والاربعين

اعلان

لدينا مضبطة من مختار الناعورة التابعة للناصرة بان عبد اللطيف بن عبد الله بن محمد العبيد من القرية المذكورة توفي منذ ثمانية اشهر وانحصر ارثه في زوجته فهيمة بنت عبد الحليم ابن محمد العبيد وفي امه عائشة بنت محمد ابو يونس وفي شقيقته لطفية وفي اخوانه لابيه عبد السلام وعبد الفتاح وعبد الكريم وامينه لاغير فمن له اعتراض عليه بمراجعة هذه المحكمة خلال شهر من تاريخه

في ١٥ — ١ — ٥٧ و ١٧ — ٣ — ٣٨

قاضي الناصرة الشرعي

(٣٠٩٨)

مطعم ومقهى

الشرق الكبير

محمود عبد الله آغا

المحل مفتوح ليلا نهاراً

استعداد لتلبية الطلبات الخارجية

تلفون رقم ١٢٠٥

صاحبه محمود عبد الله أغا يدعوكم الى زيارته مرة واحدة ولكم الحكم..

ملتقى الطبقات الراقية فى فلسطين وشرق الاردن من مميزاته انه على مفترق شوارع يافا الرئيسية جمال باشا — بسترس — المحطة — يافا — تل ابيب — بالطابق العلوي من عمارة النابلسي

اكبر المعمرين

عثمان بابا أحد اهالي قرية العزيزية في الاناضول، كان جداً عند ما نشبت حرب القرم عام ١٨٥٦، وقد احترق الكوخ الذي ينام فيه هذا المعمر فمات فيه احتراقا، عن عمر يناهز ١٢٠ سنة

اعلان

صادر من دائرة اجراء رام الله

فى القضية الاجرائية رقم ٢٠٩ سنة ٣٧ اجراء

ليكن معلوما لدى العموم انه مطروح للبيع بالمزاد العلني سيارتين احداهما تراك رقم (٧٠١G) والثانية سيارة مرخصة لستة ركاب تحت رقم (M٢٣١٨) والمحجوزة من املاك المحكوم عليه يوسف حنا الانقر من رام الله تسديداً لما يطلب منه لصالح المحكوم له حنا جابر من رام الله مبلغ وقدره واحد وسبعين جنيه وثمانمائة وخمسة واربعين ملا بالاشتراك مع القضية الحقوقية رقم ٣٩٢٤ — ٣٧ صلح يافا والقضية الاجرائية رقم ٢٥٧ — ٣٧ اجراء رام الله فعلى من يرغب الشراء ان يراجع مأمور البيع في رام الله وذلك في يوم الخميس في ٣١ — ٣ — ٣٨ الساعة الثالثة بعد الظهر مع العلم ان اجرة الدلال عائدة على المشتري ولاجل المعلومية صار نشره تحريراً

في ٢٣ — ٣ — ٣٨

مأمور البيع

(٣١٠٢)

الحق الطبيعي

الحق الطبيعي ذو تفسيرين في نظر الدول القوية . وهو يكون طبيعياً عندما يتفق مع اغراض ومنافع الدول، ويكون منتحلا عند ما ينافي مصالح تلك الدول ويتباين مع اغراضها واهدافها

تلك الدول التي يتجه تفكير ساستها اتجاهاً ملتويا ، نحو اهدافهم ولو ضاعت مصالح الامم الصغيرة . وانت اذا نظرت الى هذا التوجيه لا ترى فيه الا غرضاً مستوراً ، والا مصلحة ذاتية دون النظر الى منفعة الغير ، وفي غير ما اكتراث لامانيهم وحقوقهم الطبيعية .

وتبدو لك هذه الامور واضحة جلية اذا وجهت نظرك شطر اوروبا وتبينت حوادثها فترى المناورات والمداورات السياسيه تطغى على كل مصلحة اخرى وكل حق طبيعي ، تقوم بها الدول الداخلة في عصبة الامم والخارجة عنها ، وكلها يرمي الى هدف واحد

وكل دولة من دول اوروبا التي بقيت ضمن نظام عصبة الامم ما انضمت اليها الا ولها مأرب ترجو تحقيقه وهو مناصرة العصبة لها ، فاذا ما زاغت العصبة وانتحلت الاعذار لعدم المناصرة ترتب على اي عضو قوي في العصبة ان يناضل عن حقه ، بالقوة وليس بالطرق الدبلوماسية

وأزعم ان في سلوك بولندة الاخير نحو لتوانيا خير مثال للتدليل على النزعات في الدول الاوروبية القوية . فلقد نصت معاهدة فرسايل على ان تقرر كل من لتوانيا واستونيا ولتفيا ، مصيرها .

وكان من مواد معاهدة فرسايل ان تحافظ هذه الدويلات الصغيرة على كيانها السياسي دون ان تنزع اية دولة الى التجاوز عليها . فوالك اليوم وانت تسمع ان بولندة الدولة العظيمة في اواسط اوروبا التي نالت اكثر مما يقضي لها تقرير المصير ، تريد الافتئات على حقوق لتوانيا والتجاوز على مصالحها واستقلالها ؟ واي منطق واي تاريخ ، واية سياسة قائمة على روح ومبدأ تقرير المصير يرضى بان تأخذ بولندة مدينة « فيلنا » عاصمة لتوانيا الطبيعية ، وذات الوضع الطبيعي ضمن بلادها ؟

على ان لتوانيا هذه لا تملك من الاراضي والسكان اكثر مما تملكه فلسطين بكثير ولا كذلك جاراتها لتفيا واستونيا وكلها نالت حقوقها ونالت استقلالها ارضاء للاغراض السياسية التي استهدفتها الدول القوية ولا اقول العظمى

هذه الدول التي تضطرب اليوم في سياستها القائمة على القوة تعود لتسلب من جديد حقاً من حقوق الدول الصغيرة التي انشأتها هي في عهد كانت تشوى بالنصر

وهذه الدول هي نفسها التي تنكر اليوم على فلسطين ذات الحق الطبيعي في تقرير مصيرها وذات الاستعداد الثقافي والسياسي — ليس طبقاً لمعاهدة فرسايل فحسب — في ادارة مصالح سكانها واهلها طبق رغبتها . اين هو هذا الحق الطبيعي من تفكير السياسة الملتوي ؟ اين ذاك هو تقرير المصير الذي تمسكت به الدول التي نادت بانتصارها للشعوب المظلومة والمرهقة ؟

حقاً انه لمن المتناقضات ان تزعم تلك الدول انها تناصر المظلومين في حين انها هي تتناسى حقوقهم الطبيعية وأبسط الحقوق الرسمية لكنها المصلحة ، ولكنها المنفعة هي التي تسير دفة الدول العظمى كلها . سياسة تلك الدول الشخصية هي التي جعلت من استونيا دولة ذات كيان سياسي وهي اصغر من فلسطين مساحة ونفوساً ! ومداورات تلك الدول ايضاً هي التي اهملت او تعامت عن حقوق فلسطين الطبيعية

ولقد علمتنا الشرائع السماوية ان الحق لا بد هو الغالب في النهاية

ابو حمر

الملك السعودي

بعد رحلة ملكية

كتبت « المانشستر غارديان » في عددها الصادر بتاريخ ١٥ آذار الجاري فصلا افتتاحيا عن جلالة الملك ابن السعود وذلك بمناسبة زيارة الارل أثلون والاميرة عقيلته واللورد فردريك للمملكة العربية السعودية . وقد اشار المحرر باسهاب الى تاريخ البلاد العربية والامارات العربية التي تقع بالقرب من الخليج الفارسي ثم قال :

بلاد مجهولة

في عام ١٨٠٠ وقبله لم تعرف الجزيرة العربية معرفة تامة على المصورات الجغرافية وكان يرمز لاراضي شبه الجزيرة العربية الواسعة بفراغ أبيض وكانت سواحل شبه الجزيرة غير معروفة بالضبط ايضا الا لعدد قليل من الملاحين.

وكان المكتشفون يخشون في الماضي المخاطرة بارتياد هذا الجزء الغامض من العالم ، على ان القرن التاسع عشر غير هذه الصفحة من تاريخ البلاد العربية فقام عدد كبير من الرحالة بمهمة الكشف في شبه الجزيرة . ويمكن تقسيم هؤلاء الرحالة الى اقسام ، فمنهم من كان يقوم بمهمة رسمية ومنهم كان يقوم بالابحاث الاثرية واقبل فريق آخر على دراسة التاريخ الطبيعي في البلاد التي عرفت منذ القدم ، على ان هؤلاء جميعهم يشتركون في ناحية واحدة وهي ناحية حب المخاطرة والارتياد .

لم ينس النافع

وختمت « المانشستر غارديان » الفصل بالكلام عن جلالة ابن السعود فقالت انه نشئ على المبادئ الوهابية ولكنه لم ينس ان يأخذ بما هو نافع مما جاءت به المدنية الغربية فهو يقتني الطيارات والسيارات وغيرها من الالات الميكانيكية. واشار بعد ذلك الى ضيافته للضيفين البريطانيين البارزين وقال ان هذه الزيارة للبلاد العربيه تزيد المعلومات عن بلاد لا تزال في حاجة الى ان يتعرف على الكثير من شؤونها وخاصة في الجزء الجنوبي منها .

ربة المنزل العجوز

احتفلت المسز اما باس من اهالي مدينة هرتفوردشاير الانكليزية منذ ايام بعيد ميلادها رقم ١٠٠ وهي الان تشتغل « ربة منزل » لابن ابنها

رسالة طولكرم

مناورات عسكرية

جرت في يوم امس المناورة التي اخبرتكم عنها وقد اشتركت فيها قوات كبيرة من الجيش وامتدت العمليات في شرق قرية اكتابة حتى بئر ابن عاشور وكان الجبل المعروف بالمنطار القريب من قرية بلعا مركزاً للمناورة التي استعملت فيها المدافع وكان الناس يسمعون دوي طلقاتها الى مسافات بعيدة . وفي اثناء المناورة منع السير الى الطريق المؤدية الى بلعا وكفر رمان .

اجتماع اداري

عقد اجتماع في دار الحكومة برئاسة حاكم لواء حيفا والسامرة وقد حضر هذا الاجتماع قائمقامو نابلس وطولكرم وجنين وناتانيا

اعتقال ثلاثة

نقلت السلطة السادة حافظ داود الداود وحافظ اشتيوي البدوي وعباس صادق الشيخ نجيب الى مزرعة عكا بعد ان صدر الامر بسجنهم فيها مدة ثلاثة اشهر بموجب قانون الطوارئ واخلت سبيل الستة اشخاص الباقين الذين كانت اعتقلتهم من قرية عتيل .

اطلاق سراح

وصل الى طولكرم قادمين من معتقل المزرعة في عكا السيدان احمد البدوي وسليمان العوض بعد ان افرج عنهما . وقد اقبل عليهما اصدقائهما مهنئين

اعانات للطائرات

عدلت قوة الجو الملكية البريطانية نهائياً عن اقامة « الالعاب الجوية » التي كانت تجريها كل سنة في ضاحية هندون من ضواحي لندن ، وبذلك خسرت نحو ٧٠٠٠٠ جنيه كانت تجبيها من النظارة سنوياً في حفلات هذه الالعاب وتنفقها على اصلاح شأنها

وفي العام الماضي بلغ ما ربحته هذه القوة من مثل هذه « الالعاب الجوية » وضمته الى صندوق اعاناتها ٢٠٢٩٨ جنيهاً

المدمنون العميان

في مدينة سراجيفو من ولاية البوسنة الغربية فريق من المتسولين العميان الصم ، الفوا منهم (جوقة مرتلين) الاناشيد الدينية ، وقد انهالت الان الطلبات على هذه الجوقة من جميع الكنائس في البلقان

نصف مليون ميل

كان الكابتن س . ا . سلوكوم قائد لاحدى الطائرات المحاربة في الحرب العظمى ، ثم استخدمته شركة الطرق الجوية الامبراطورية قائداً لطائراتها على الخطين الجويين من لندن الى باريس ، ومن لندن الى كوبنهاغن ، فاشتغل عليها ثمانية أعوام ، وقطع فيها طائراً نصف مليون ميل .

اعلنوا

في جريدة الدفاع

برنامج

الاذاعة الفلسطينية

يوم الخميس في ٢٤ آذار سنة ١٩٣٨

٥ر٣٠ اشارة الوقت والنشرات ثم حديث الاطفال للسيدة اسماء

٦ اغاني من الآنسة ام كلثوم

٦ر٣٠ مونولوجات فكاهية — يوسف حسني

٦ر٤٥ « شعراء الخوارج » حديث للاستاذ محمد رشدي الخياط

٧ اشارة الوقت والنشرتان الجوية والاخبارية واسعار الحمضيات

٨ر٣٠ ليلى حلمي وفرقة استوديو الاذاعة

٩ اشارة الوقت والنشرتان الجوية والاخبارية

٩ر١٥ اشارة الوقت والنشرتان الجوية والاخبارية واسعار الحمضيات

٩ر٣٠ برنامج موسيقى مسجل

١٠ر٣٠ ختام

الاذاعة المصرية

الاذاعة اللاسلكية للحكومة المصرية

يوم الخميس في ٢٤ آذار سنة ١٩٣٨

٦ر٤٥ صباحاً الاستاذ محمد شكري — تمرينات رياضية

٧ الشيخ محمد عكاشة قرآن كريم

٧ر٥٠ ختام

١٠ اسطوانات : ياطالع السعيد

١٠ر٣٠ حياة محمد وفرقتها حفلة غنائية — دور الطير

١١ اسطوانات : دور انا عشقت الاستاذ الشيخ سيد درويش

١١ر٣٠ ختام

٢ر١٠ مساء — اسطوانات : زفة العروسة ، رقصة الحبايب لاوركسترا الاستاذ عزيز صادق — موال بغدادي

٢ر٤٠ النشرات الجوية والاخبارية والتجارية الاولى

٢ر٥٠ ختام

٦ اوركسترا الاذاعة اللاسلكية حفلة موسيقية

٦ر٣٠ المغني « س » وفرقته حفلة غنائية

٦ر٥٠ الاستاذ حفظي علي وفرقته

٧ اسطوانات : ياليل جفاك المنام

٧ر١٠ الاستاذ محمد العربي اغاني

٧ر٣٠ السيد احمد زكي الخياط حديث — شعوري نحو مصر

٧ر٤٠ الاستاذ الشيخ علي حزين قرآن كريم

٨ر١٥ اوركسترا الاذاعة اللاسلكية حفلة موسيقية

٨ر٣٠ النشرتان الثانيتان الاخبارية

٨ر٤٠ اسطوانات : منولوج ياترى

٨ر٥٠ زهيرة — غناء بمصاحبة بيانو

٩ر٣٠ الاستاذ علي الكسار وفرقته

١٢ر٣٠ تلريك سلام الملك — ختام

كلب عقور

في حقل من حقول مدينة هوزنل في اواسط الولايات هاجم كلب عقور قطيعاً من الغنم فقتل منه ٤٢ رأسا ، وجرح باقيه جروحاً خطرة

وقد حكم على صاحب هذا الكلب بان يدفع لصاحب الغنم تعويضا قدره ١٥٠ جنيها .

اعلان

صادر من محكمة شرعية الخليل

تقدمت الينا مضبطة من مختاري محلة القلعة في الخليل تتضمن ان الحاج خليل بن مكي بن خليل عرفه توفي منذ ثمان وثلاثين سنة وانحصر ارثه في زوجتيه شامة بنت الحاج عبد الله عرفه وآمنة بنت عمر عرفه وفي شقيقتيه ناجية وخديجة وفي اخيه لابيه الحاج أمين فقط ثم منذ ثلاثين سنة توفيت ناجية المذكورة وانحصر ارثها في زوجها يوسف بن عمر ابن خليل عرفه وفي ابنتها منه زبيدة وفي شقيقتها خديجة واخيها لابيها الحاج امين المذكور ثم منذ ثمان وعشرين سنة توفيت خديجة المرقومة وانحصر ارثها في ولديها الحاج محمد والشيخ مصطفى من زوجها الحاج عبد الرحيم عرفه فقط ثم من خمس وعشرين سنة توفي يوسف الزبور وانحصر ارثه في بنتيه زبيدة المرقومة وفي بنت ابنه حسن المتوفي قبله وهي عائشة وابن عمه الحاج امين المذكور ثم من عشرين سنة توفي الحاج امين المرقوم وانحصر ارثه في زوجتيه زنوب بنت الحاج اعتيم النتشة وآمنة بنت محمد سعيد القول أغاسي وفي اولاده وهم موسى وحجازي واسعد وراغب وحفصه ورفقه وخيرية من زوجته زنوب المذكورة وعيسى ومحمد جداوي وصفية من زوجته أمونة بنت محمود سالم التميمي المتوفاة قبله وفي بنت ابنه يعقوب المتوفي قبله وهي صفية ثم من تسع عشر سنة توفيت شامه المذكورة وانحصر ارثها في اولاد شقيقها الحاج محمد المتوفي قبلها وهم عبد الرزاق وامينة ... ثم من سبع عشر سنة توفي الشيخ مصطفى المذكور وانحصر ارثه في زوجته ... بنت الشيخ محمد اسحق البكري وفي اولاده ... والشيخ عبد الحي افندي ومنير وتوفيق وشقيقه ومنيرة فقط ثم من ست عشرة سنة توفي موسى المذكور في الخليل وانحصر ارثه في والدته زنوب المذكورة وفي زوجته عائشة بنت حسين عرفه وفي ولده ... شريف فقط ثم من خمس عشرة سنة ... توفيق المذكور في الخليل وانحصر ارثه في والدته واشقائه المرقومين ثم منذ احدى عشرة سنة توفيت زبيدة المرقومة وانحصر ارثها في ولدها اسماعيل من زوجها الحاج محمود المذكور المتوفي قبلها ثم من تسع سنوات توفيت آمنة بنت عمر عرفه وانحصر ارثها في اولاد اخيها لامها الحاج امين المذكور المتوفي قبلها وهم حجازي واسعد وراغب وحفصه ورفقه وخيرية وعيسى ومحمد جداوي وصفية المذكورين ثم من ثمان سنوات توفيت زنوب وانحصر ارثها في اولادها وفي ابنة ابنها يعقوب المتوفى قبلها وابن ابنها المتوفى قبلها المذكورين ثم منذ سبع سنوات توفيت منيرة المذكورة وانحصر ارثها في والدتها المرقومة وفي زوجها محمود بن الحاج موسى عرفه وفي اشقائها المرقومين ثم من خمس سنوات توفيت شقيقه المرقومة وانحصر ارثها في والدتها المذكورة وفي زوجها داود بن الحاج محمد عرفه وفي اولادها منه خالد وسعد الدين وعادل وبنتها ... مسر فقط ثم في السنة الماضية توفي عادل المذكور وانحصر ارثه في والدته واشقائه المذكورين ثم في هذه السنة بتاريخ ٢٤ ذي الحجة سنة ٣٥٦ وفي ٢٤ شباط سنة ٩٣٨ توفي محمد جداوي المذكور وانحصر ارثه في زوجته ... بنت محمد سعيد القول أغاسي وفي اولاده منها خليل وبديعة وملكه وصلاح وداود وصف الدين وشريف ونفيسة فقط فمن له اعتراض على ذلك فليراجع محكمة الخليل الشرعية خلال اسبوع من تاريخ نشره

تحريراً في ٢٠-٣-٩٣٧ و٢٢-٣-٩٣٨

قاضي الخليل الشرعي

(٣٢٠٣)

اعلان تمديد المزاودة

لدى محكمة مركزية نابلس بخصوص الاجراءات الاجرائية في ملف القضية رقم ٥٦٩-٣٦ بين المرتهن احمد افندي الشكعة من نابلس ضد الراهن فهمي افندي الحسيني بما أنه بموجب الامر الصادر من قبل رئيس محكمة مركزية نابلس بتاريخ ٩ - ٣ - ٣٦ تحت المادة ١٤ من قانون انتقال الاراضي الفصل ٨٩ قد صدر اعلان حسب الاصول بخصوص الملك المبين اوصافه بالجدول المشار اليه ادناه بجريدة فلسطين عدد ٢٦٣ — ٣٤٥٤ بتاريخ ١٣ - ٢ - ٩٣٧ وعدد ٧٧ — ٣٥٤٣ تاريخ ٤ - ٦ - ٩٣٧ وبما انه افتتحت مزاودة للبيع مرة ثانية لمدة شهر آخر كما هو مطلوب حسب المادة ١٠٨ من قانون الاجراء المؤرخ في ١١ - ٥ - ٩١٤ وبما أن هده المزاودة قد أعلن عنها حسب الاصول .

وبما ان الملك المشار اليه قد خمن من أجل هذه الاجراءات بمبلغ ٤٦٧٨ جنيه فلسطيني وبما ان اعلى مزاوده حتى هذا التاريخ هي ١٨٣٠ جنيه فلسطيني

لكن معلوماً لدى العموم ان امراً قد صدر من رئيس محكمة مركزية نابلس بموجب المادة ١٠٨ من قانون الاجراء بتمديد المزاودة لمدة اخرى لا تزيد عن الثلاثين يوم من تاريخ هذا الاعلان في الوقائع الفلسطينية وبجريدة الدفاع المحلية العربية تبدأ من تاريخ النشر الاخير وسيكون البيع بالمزاودة وسيطرح الملك للبيع كما هو مبين بالجدول — والذي سيباع هو ملك الراهن الغير منقول المذكور والمبينة أوصافه بالجدول المشار اليه ادناه وسيكون خاضعة للاعباء والتحديد والشروط والديون والادعاآت المتعلقة بالملك وذلك بقدر ما تحقق وجوده منها وبحالة عدم وجود أي امر بالتأجيل سيكون بيعها من احمد فخر الدين مأمور اجراء المحكمة المذكورة اعلاه او دائرة اجراء غزة في كل يوم من ايام الاسبوع بين الساعة ٩ — ١٢ ضمن مدة الثلاثين يوماً المذكورة اعلاه

وبحالة تقديم او دفع الدين المطلوب من الراهن وقدره ١٣١٣ جنيه فلسطيني مع رسوم البيع قبل بيع الملك يوقف البيع وباثناء البيع سيطلب من الجمهور تقديم مزاوداتهم اما شخصياً او بواسطة وكيل مفوض قانوناً ولن تقبل مزاودة من قبل او بالنيابة عن المسترهن المذكور اسمه اعلاه وكذلك يكون اي بيع يحصل له دون اذن مسبق من رئيس الاجراء او نائبه غير صحيح

ان شروط البيع موفقة بصورة الاعلان الاصلي ويمكن الاطلاع عليها بدائرة الاجراء بنابلس بعد تقديم طلب بهذا الخصوص

مسجل محكمة مركزية نابلس

الجدول المشار اليه بماليه

١ — الموقع : المطاحن قضاء غزة

٢ — نوع الملك : ارض ميري

٣ — اوصاف الملك : بيارة واقعة قبلي مدينة غزة على الطريق المؤدية الى خان يونس تتألف من قطعتين تفصلهما طريق والبيارة مسيجة ومغروسة بمساحة ٦ دونمات لوز و٣٠ دونم عنب ومائة دونم برتقال عمره سنة ونصف وباقي الارض خالية من الشجر

٤ — اسم المالك المسجل على اسمه الملك : فهمي افندي الحسيني

٥ — تفاصيل اصلها للمالك المسجل : مسجلة على اسمه في دائرة الطابو

٦ — تفاصيل القيود على الملك : مرهونة الى احمد افندي الشكعة على مبلغ ١٣١٣ جنيه ف.

٧ — الادعاءات التي قدمت بخصوص الملك : لا يوجد مثل هذه الادعاءات

٨ — المساحة : (١) قسيمة ١ - قطعة ٦٤٦ ، ٣٦ دونم و٤٦٨ متر
(٢،٣) « « ٤ - « ٦٤٦ ، ٢١١ دونم و٩٦٨ متر

٩ — تفاصيل عن الابنيه : يوجد ضمن البيارة غرفة بدون سقف وفيها بئر ماء لم يتم بناؤها

١٠ — تفاصيل عن المزروعات : المزروعات كما ذكر في البند (٣)

١١ — رقم البلوك والقسيمة : (١) قطعة رقم ٦٤٦ والقسيمة رقم (١)
(٢) « « ٦٤٦ « « (٤)

١٢ — سند الطابو وتاريخه : سجل ١٠ صحيفة ١١-١٣ تاريخ ٩-٣-٩٣٤

١٣ — الحصص : كاملا

١٤ — الحدود الحالية للقطع الثلاث : (١) يحدها شمالا سكة الحديد جنوبا طريق شرقا ورثة عبد الله حرز غربا سكة الحديد . (٢) شمالا طريق وورثة عبد الله حرز جنوبا ورثة عبد الله حرز وشلال شرقا ورثة عبد الله حرز وورثة حسن افندي الحسيني وورثة علي افندي الحسيني وورثة عبد الله حرز وورثة احمد افندي الحسيني وورثة ابراهيم عطا الله والحاج سعيد الحسيني وشلال ، غربا طريق وورثة عبد الله حرز (٣) شمالا شلال والحاج سعيد الحسيني جنوبا طريق شرقا الحاج سعيد الحسيني غربا ورثة عبد الله حرز

١٥ — ملاحظات : مع انه ذكر في عقد الرهن ان القطع المرهونة ثلاثة كما هو مبين في البند ١٤ ولكن باثناء وضع اليد تبين أن الملك المرهون بشكل بيارة بالمساحة المبينة بالبند (٨) وان القطعة الثانية والثالثة اصبحتا قطعة واحدة

ان البيارة المذكورة تتناول ماءها من البيارة المجاورة لها ملك السيدة صفية الحسيني

مسجل محكمة مركزية نابلس

(٣٠٩٢)

ALDIFA:PALESTINIAN-DAILY-PAPER

دار الدفاع : ميدان الساعة ـ عمارة البلدية ـ يافا فلسطين

العنوان التلغرافي: (الدفاع ـ يافا)

تلفون ١١٨٧ (اربعة خطوط) و١٠٧٥ (خطان) صندوق البريد (٢٥٥)

الاعلانات يتفق عليها رأساً مع الادارة

اجرة السطر : ١٠٠ مل

الدفاع

جريدة يومية سياسية مصورة

MARCH 24 1938 - No- 1112

صاحب الامتياز : ابراهيم الشنطي

المدير المسئول : شوكت حماد

الاشتراكات | في فلسطين عن سنة ١٥٠ | في البريد الداخلي « « ١٨٠ | في سائر الاقطار الخارجية « « ٣٠٠

حوادث النمسا الاخيرة في صور

نشرنا في عدد امس قسماً من الصور التي جاءتنا عن حوادث النمسا الاخيرة وننشر اليوم قسماً آخر من تلك الصور

كانت ايطاليا اول دولة اعترفت بضم النمسا لالمانيا وصيرورتها قطعة من الريخ. ويرى في الصورة مندوب الحكومة الايطالية في فينا يعلن باسم حكومته اعتراف ايطاليا بذلك الضم

لم يكد الهر هتلر يطأ ارض النمسا حتى بادر الى زيارة بلدة برونو مسقط رأسه ويرى في الصورة واقفاً في سيارته مخترقاً الشوارع بينا هرعت الجماهير لتحيته

منظر آخر يمثل الجماهير في شوارع فينا وقد اصطفت لتحية أطباب النازي عند دخولهم المدينة قادمين من المانيا لأول مرة

صورة الميدان الرئيسي في فينا ويعرف بساحة الابطال وقد تجمعت فيه الالوف لسماع خطاب هتلر ساعة دخوله العاصمة كما يرى في الصورة

Ford

فورد

دعوة

شركة الاوتوموبيلات الفلسطينية ليمتد

الوكلاء المرخص لهم ببيع سياراتنا في فلسطين وشرق الاردن يتشرفون بدعوة الجمهور لحضور المعرض الخاص

فورد ٧ — ٨ طراز ١٩٣٨

وسيارات لنكولن زفير ٧ — ١٢

الذي سيقام بمعارض هذه الشركة في القاعة التي كانت في السابق تسمى (كاراج « آ ا » في ناحية ابي كبير) طريق القدس — يافا في يومي ٢٤ و٢٥ آذار سنة ١٩٣٨

اعلنوا

عن بضائعكم

في جريدة

الدفاع

صورة تمثل خريطة مفصلة للاماكن التي ينتظر أن تقع فيها معارك هامة بين قوات الجنرال فرانكو والقوات الحكومية في جهة الاراغون ومما يجدر ذكره ان القوات الوطنية قد اصبحت على بعد ٢٠ كيلو متراً من البحر الابيض

الهر هتلر في مطار .... عائداً من فينا ويرى في استقباله الفلد مارشال غورنغ و.... كان .... اثناء وجوده في النمسا

على اثر احتلال المانيا للنمسا خشيت كثير من الدول نشوب حرب عالمية وقلقت الحكومات الديمقراطية وفي مقدمتها فرنسا وانكلترا على مصير الدول الصغيرة وفي مقدمتها تشكوسلوفاكيا حيث يوجد اكثر من ثلاثة ملايين ونصف المليون من الالمانيين وفي الصورة بعض هؤلاء يحيون هتلر

صورة تمثل تلميذات المدارس في فينا وقد حملن الاعلام فرحات ينتظرن قدوم فصائل الجيش الالماني

الجمعة في ٢٣ محرم سنة ١٣٥٧ و ٢٥ آذار سنة ١٩٣٨

صاحب الامتياز : ابراهيم الشنطي
المدير المسئول : شوكت حماد

الاشتراكات		
في فلسطين	عن سنة	١٥٠
فى البريد الداخلي	* *	١٨٠
فى سائر الاقطار الخارجية	* *	٣٠٠

الدفاع

جريدة يومية سياسية مصورة

السنة الرابعة — العدد ١١١٣ — ٤

دار الدفاع : ميدان الساعة — عمارة البلدية — يافا : فلسطين
العنوان التلغرافي : «الدفاع — يافا»
تلفون ١١٨٧ (أربعة خطوط) و ١٠٧٥ (خطان) ص. ب ٥ (٢٥٥)
الاعلانات يتفق عليها رأساً مع الادارة
أجرة السطر : ١٠٠ مل

من صنع الله
وليس من صنع الاشخاص والدول...

أربعمائة سنة توالت على هذه الامة، وهي في حكم غير عربي، فلم تختف من الوجود، ولم تذهب، ولم تتبدل، وانكشف ذلك الحكم عنها، فاذا هي عربية بلسانها، بوطنيتها، بعصبيتها. ذلك لان الامم من صنع الله وحده، وليس من صنع معاهدات، ووعود، واهواء سياسية. ذلك بأن الامم لا يمحوها كره رجل واحد مهما كان مركزه في العالم، ولا كره أمة مهما كانت بين الامم

وهذا الاستعمار الاوروبي الذي يتفاوت ليناً وشدة، والضارب ثكناته من شواطيء الاطلنطي الى سواحل المحيط الهندي، هل انتزع عقيدة شعب عربي واحد من مجموعة الشعوب العربية؟ هل استطاع بعد كثرة المحاولات، وبعد عشرات السنين، وبعد شدة التجارب والمحن، أن يبدل عرب الجزائر أو عرب تونس أو عرب فلسطين، أو عرب سوريا؟ ألم تزل الفكرة العربية وهي الرابط المتين الخالد بين هذه الشعوب، عليها تلتقي فى الامال والالام؟ ذلك لان الأمم، كما قيل، من صنع الله وحده، وليس من صنع سياسات استعمارية تستطيع التبديل والتحوير، وغيرها.

وينبغي أن يصحب التفاؤل مجموعة الشعوب العربية من بداءة الشوط حتى نهايته. التفاؤل «الرجولي» — اذا جاز هذا الوصف — الذي لا يشوبه النزق والخفة. التفاؤل القائم على العقيدة النقية. فأن المستقبل لنا، مهما طال الزمن. وانما نريد أن لا نعود خطوة الى الوراء بسبب أخطاء أو بسبب تفكك داخلي. نريد أن لا يطول عهد «البقاء تحت التجربة» بل نتجاوزه الى عهد الانشاء وحمل الرسالة. هذا هو الذي نريده، أما المستقبل فلا نسمح لأحد أن يجادلنا فيه، لأنه لنا، واذا لم يكن كذلك فسنجعله لنا على كل حال

وهذه التجربة القاسية القائمة في فلسطين، هي الاخرى ستنتهي كائنة ما تكون حدتها واشتدادها. لقد وقعت الامة العربية فى تجارب اخرى مظلمة فكانت تسفر مع الفجر عن مثل العزيمة والايمان. وهذه تجربة، وستنتهي، وتثبت للعالم صدق ذلك القول الحق في أن الشعوب من صنع الله، وليس من صنع السياسات، والارادات، والاهواء وستكون الالام التى نتحملها في سيرنا هذا، مبعث سعادة وراحة مشتهاة. وليس ذكرى شعبية أسمى وأحب من ذكرى معاناة الالم، ذلك الدرس البليغ في حياة الشعوب. ذلك الصوت النافذ إلى الاجيال. ذلك «العصب» الذي يشتد به ساعد الافراد والجماعات. وقل لاولئك الذين يقدرون قيمة اليأس أن هذا عالم ويل لليائس فيه!

ولقد وقعت التجربة الكبرى بعد الحرب الماضية. فنظر البعض من الساسة الى الامم والشعوب نظرة اللاعبين أمام رقعة الشطرنج فنقلوا من الاحجار هنا وهناك، وحسبوا أن ذلك شيء خالد، لا يزول. لكن انسانية الشعوب أخذت تعمل، على الرغم من الحواجز، على الرغم من الترتيبات، وعلى الرغم من كل شيء ولقد أرادوا لهذه الامة العربية تجزئة شريرة في احدى معاهدات السلام، فتصدعت مواد المعاهدة، كما سيتصدع كل ترتيب مناف للاماني الوطنية القومية وقام العراق، وقامت سوريا، وقامت فلسطين، فمنها ما تجاوز منطقة الخطر، ومنها ما لا بد له أن يتجاوزها. هل من غرابة في هذا؟ الغرابة في أن يكون عكسه، وضده!

أطلقوا لهذه الشعوب حرياتها أتركوا فرصة لاذهانها تنسى فيها الاساءات. اجعلوها أقرب الى ذكرى مستقبل طافح بجلال الحق منها الى ذكرى ماض مفعم بذكريات الألم والمرارة. وسواء فعلتم هذا أو ترددتم وتمنعتم، فسوف يكون. لا بد منه. فقد يتجرد الانسان عن كل شيء له إلا عن عقيدته، وهذه بها ينتصر في النهاية. وقد يستطيع الاقوياء سلب الناس كل شيء إلا عقائدهم، وهذه بها يحيا الناس.

من صنع الله. وليس من صنع الاشخاص، والدول، والمحالفات السياسية مهما كانت كبيرة وقوية. وصنع الله له الخلود، وصنع غيره سريعاً يزول. ومن شواطيء الاطلنطي الى سواحل المحيط الهندي، اسألوا كل عربي هل يبيع حريته بذهب الدنيا لتسمعوا الجواب سلباً — ولقد سمعتموه. ورغم الاندفاع في الضغط، والحرمان، والشدة، فأن مجموعة الامم العربية تبدو اليوم وهي أقوى ما كانت، وأرسخ ما تكون إيماناً بالمستقبل. وان الذي قطع المراحل الطوال في مئات السنين سوف لا تعجزه مرحلة نهائية قصيرة. وعندئذ تقف التجربة وهي تلهث من فرط التعب والاعياء، وتقف الامم العربية وهي في شباب ملتهب الفكر، وقاد الضمير، جياش الآمال وأمثلة الحياة العليا — لان الامم من صنع الله الذي لا قوة في الوجود تعدل قوته.

ابراهيم

تأليف وزارة سباعية فى سوريا

دمشق في ٢٤ آذار — لمراسل الدفاع الخاص — علمنا ان معالي سعد الله بك الجابري وزير الداخلية والخارجية لم يسترد استقالته الا على شرط اجراء تعديل في الوزارة وقد وعده فخامة رئيس الجمهورية باجراء هذا التعديل. والمفهوم ان الوزارة الجديدة سيرأسها جميل مردم نفسه على ان تشمل سبعة وزراء

ابحاث القوات العسكرية بعد اعتقال المسلحين شخصين
الاستاذ امين بك التميمي لم يعتقل والبوليس يحقق مع الاستاذ فياض الخضرا ويطلق سراحه

بعد حادث

حيفا في ٢٤ اذار — لمراسل الدفاع الخاص — ذهبت صباح اليوم قوات كبيرة من أفراد البوليس والجند البريطاني بكامل معداتهم الى مكان حادث اعتقال المسلحين شخصين بعد إضرام النار في سيارتهما أمس، بالقرب من قرية كفر ياسيف وتصحب هذه القوات كلاب الاثر. وتجري فى المنطقة المجاورة لمكان الحادث التفتيش وتعقيب الاثار

وقد اهتمت الدوائر المختصة بالحادث وبذلت جهوداً لمعرفة المكان الذي اتجه اليه المسلحون. وحاولنا الى الساعة الواحدة بعد منتصف الليل التثبت من شائعة بالاتصال بمراجع كثيرة فلم نستطع.

تحليق طائرة

ولا تزال القوات العسكرية تقوم بعمليات التفتيش وحلقت طائرة عسكرية فى المنطقة المذكورة مشتركة في العمليات وحتى الان لم يعرف عن القاء القبض على أحد.

نفى اعتقال

القدس فى ٢٤ أذار — لمراسل الدفاع الخاص — فهمنا اليوم بصورة تأكيد ان الاستاذ امين بك التميمي لم يعتقل كما ذكر امس وأشيع فى المدينة، ونشرته اليوم صحف اخرى غير هذه الجريدة، وفى مقدمتها «الاهرام». وقد اتصلت بعدة مراجع فعلمت أن الاستاذ امين بك طليق حر، ويسرنا ان نذكر ذلك بصورة مؤكدة.

بعد تحقيق

وبالاضافة الى ما ذكرته لكم في رسالة امس عن اعتقال الاستاذ فياض الخضرا محاسب الاوقاف العام، علمت انه بعد ان حقق البوليس معه فى بعض مسائل وسأله عدة اسئلة اطلق سراحه

اقالات أخرى

وقد أمر المندوب السامي باقالة كل من الاستاذ صبحي بك الخضرا، محامي المجلس الاسلامي الاعلى، وفضيلة الاستاذ الشيخ احمد افندي العوري واعظ قضاء القدس، وفضيلة الشيخ ياسين افندي البكري واعظ قضاء الخليل، وجمال أفندي القاسم كاتب اوقاف نابلس، وحسن افندي حسونة كاتب اوقاف القدس.

عند المندوب

قابل وفد لجنة السيدات العربية المندوب السامي فى الساعة الثانية عشرة بعد ظهر هذا اليوم واستمرت المقابلة الى الساعة الواحدة تقريباً، وشرح الوفد خلالها حالة البلاد الحاضرة من جميع وجوهها وبحث مسألة المبعدين والمعتقلين وغير ذلك من المسائل العامة. وقد وعد فخامته بدرس النقاط التي لفت الوفد نظره اليها.

سد الطريق بالحجارة

جنين في ٢٤ آذار — لمراسل الدفاع الخاص — بينما كانت سيارتان من السيارات المعدة لنقل البضائع تجتازان المسافة الكائنة بين الكيلو ١٢١ — ١٢٢ على طريق اللجون — حيفا في منتصف الساعة الحادية عشرة من ليلة امس وجد سائقا السيارتين ان الطريق مقفولة بالحجارة فادارا سيارتيهما الى الجهة المؤدية الى جنين

وفى اثناء ذلك انهالت على السيارتين الطلقات النارية التى قدر عددها باربعين عياراً. ولم يصب احد بأذى

احضار كلاب الاثر

وفي صباح هذا اليوم ذهبت قوة من البوليس الى مكان الحادث واحاطت به للمحافظة على الاثر حتى تحضر الكلاب من القدس لتقيب اثار الفاعلين ويظهر ان الكلاب كانت تقوم باعمال التعقيب في جهات اخرى ولهذا لم يؤت بها

وهرعت قوة اخرى على رأسها مساعد مدير البوليس الى قرية رمانة للتحقيق فى الحادث ولما تعد هذه القوة

اتجاه خطير جدا فى السياسة البريطانية
بريطانيا لا تقدم قواتها العسكرية مع فرنسا للمحافظة على تشكوسلوفاكيا

لندن في ٢٤ آذار — غصت شرفات مجلس العموم بعدد كبير من الزائرين لسماع بيان المستر تشمبرلن عن سياسة الحكومة البريطانية تجاه التطورات الدولية الاخيرة. وقد استهل تصريحه بان الحكومة البريطانية لا تؤكد لفرنسا القيام معها بعمل عسكري اذا وقع اعتداء على تشكوسلوفاكيا كذلك الذي وقع على النمسا على ان رئيس الوزراء أدخل تعديلا على عبارته المتقدمة بقوله: لكن هذا لا يمنع أن نبذل مساعدتنا العسكرية حين وقوع العدوان على احدى الضحايا بمقتضى ميثاق عصبة الامم، وقد يشمل قولي هذا تشكوسلوفاكيا ايضاً

الغالب والمغلوب غير رابح فيها

«واننا حين نضطر الى الموازنة بين الحرب والسلم لا ننظر الى المسألة من ناحية الالتزامات الشرعية فقط. وان السلم هو ما ننشده لانه لا فرق بين الغالب في الحرب والمغلوب ولا انكر تزعزع ثقتي بعصبة الامم، لكن ذلك لا يعني ان ندعو الى تحديدها على منوال يعود بها وهي قوية صالحة، وعندئذ فقط تكون اداة فعالة للسلم.

رفض دعوة السوفييت لعقد مؤتمر

وان بريطانيا وهي تنشد السلام تجعل نفسها قوية بالتسلح لحالتي الدفاع والهجوم. لقد اثرت حوادث السلام على فقدان الثقة ونريد الان استرداد هذه الثقة. وسننظر الى الحرب من وجهة مصالحنا الهامة. أما دعوة السوفييت الى مؤتمر دولي فانها لا تقبلها لان فيها ما يزيد في الارتباكات وما يعرقل أعمال السلم.

يثق بتأكيدات ايطاليا له

واما سياستنا فى اسبانيا فقائمة على عدم التدخل، وقد اكدت الحكومة الايطاليه مرات تمشيها على المشروع البريطاني، ونفت اطماعها فى اسبانيا وجزر البليار، واننا نعتمد على هذه التأكيدات. وقد قطعت المباحثات بيننا وبين ايطاليا شوطاً بعيداً مشجعاً

ويجب أن نضاعف تسلحنا لكي تكون القوة آخر شيء نلجأ اليه وليس أول شيء. ومع ذلك فليس التسلح وحده وسيلة ناجعة لتوطيد دعائم السلم

زعيم المعارضة يحمل عليه بشدة

ووقف الماجور أتلي زعيم المعارضة فندد بخطبة رئيس الوزارة ووصفها بانها طريق لا تؤدي الى الطمأنينة الدولية، بل تترك العالم على حالته في سنة ١٩١٤ عند اعلان الحرب العظمى. وهى سياسة ضعف وتشكك، والمستر تشمبرلن لم يتحقق خطورة الحالة الدولية الى الان. وهو يريد تأجيل الحرب الى وقت تكمل فيه تسلحنا بينما تخسر المواقع الحربية فى اوروبا الوسطى والبحر المتوسط.

وخطب السر ارشنيبال سنكلر، زعيم الاحرار، فوصف خطبة رئيس الوزراء بانها خيبة أمل ومفاجأة غير سارة.

السلم فى عالم كثير التقلبات

وقال رئيس الوزارة انه يثق بتأكيدات الحكومة الالمانية تجاه تشكوسلوفاكيا، وانه قد ارتاح الى التدابير التي قررتها الحكومة التشكوسلوفاكية تجاه الاقلية الالمانية وأن بريطانيا على استعداد لحل هذه المشكلة. وأكد المستر تشمبرلن ان بريطانيا تخوض غمار الحرب اذا اعتدى أحد على حدودها ومواصلاتها وحرياتها وتقاليدها. «والسؤال الوحيد هو كيف نوطد السلم فى عالم كثير التقلبات. ان الكلام عن القوة ليس فقط لا ينفع بل انه جم الضرر. وانه لمن المفيد أن تشكل الدول الباقية فى العصبة جبهة واحدة لكن صعوبتين تعترضان هذا: العودة الى سياسة المحالفات التي سادت اوروبا قبل الحرب الماضية؟ — ما هو مبلغ قوة هذه الدول.

هذه الخطة هي السبيل الوحيد

وختم مستر تشمبرلن خطابه بقوله: أقول كل تأكيد وعن تبصر أن الحكومة الحالية من معرفة، وبتقدير المسئولية الملقاة على عاتقها، ان هذه الخطة التي أضعها الآن ليست فقط أحسن سبيل ننهجه ولكنها السبيل الوحيد

حملة تشرتشل على رئيس الوزراء

وخطب المستر تشرتشل منتقداً المستر تشمبرلن بقوله: انه اذا تحالفنا مع فرنسا واعطيناها تأكيدات قوية بخطة دفاع مشترك، عندئذ تتردد المانيا فى القيام باي اعتداء. ان رئيس الوزراء يسلك سبيلا طويلا تنقصه فيه الشجاعة. ان الجيش الالماني يتقوى ويكبر فى كل ستة اسابيع مر.

الاتراك يوثقون علاقاتهم مع حلفائهم
رحلة رئيس الوزراء ووزير الخارجية

انقره في ٢٤ اذار — يقوم الدكتور رشدي أراس وزير الخارجية وجلال بايار رئيس الوزراء فى منتصف الشهر القادم برحلة الى الدول البلقانية ثم يزوران مصر ولبنان وسوريا والعراق وايران وافغانستان وسيفاوضان الحكومة المصرية لعقد اتفاقات تجارية كما يباحثان الحكومة العراقية بشأن المعاهدة العراقية الايرانية الخاصة بحدود شط العرب. وسيدرسان فى طهران مع الحكومة مسألة تنفيذ ميثاق سعد أباد الرباعي. وتعلق دول الشرق الادنى اهتماماً خاصاً على هذه الزيارة.

الارشيدوق اوتو ولقب مواطن

فينا فى ٢٤ آذار — سحبت بلدية فيلاشي احدى بلديات النمسا لقب المواطن الفخري من الارشيدوق اوتو المطالب بعرش النمسا وهو اللقب الذي منحته جميع بلديات النمسا سابقاً الى الارشيدوق اوتو وتعلل بلدية فيلاشي استردادها اللقب بقولها ان الارشيدوق يناوىء المانيا

صورة رمزية اخذت عن صحيفة فرنسية تمثل تدريب جون بول «بريطانيا» على «المشية» «الفاشستية» لمناسبة مباحثاته مع موسوليني!

النحاس باشا يتكلم عن الانتخابات

القاهرة فى ٢٤ اذار — لمراسل الدفاع الخاص — سافر رفعة النحاس باشا اليوم الى سمنود لقضاء عدة أيام. وقد سئل رفعته عن النتيجة المنتظرة للانتخابات فقال ان النتيجة لا يعلمها الا الله والرأي النهائي هو رأي الامة. ولما سئل رفعته عن مقابلته لرئيس الديوان الملكى قال ان السراي وعدتنى بانها ستطلب من الحكومة ان تكف عن الاعمال المخالفة لحرية الانتخابات. والمفهوم أن رفعته سيعود الى القاهرة يوم الثلاثاء.

اعتماد لاعادة تنظيم الجيش الاميركي

واشنطن فى ٢٤ آذار — اعلن الجنرال كريج رئيس هيئة اركان الحرب الامريكية انه اصبح من الضروري اعتماد مبلغ مليار دولار لاعادة تنظيم الجيش الامريكى وزيادة عدده الى مليون جندي.

دانزغ — أخذ عدد كبير من اليهود يهاجر الى بولونيا خوفاً من قيام اضطهادات ضدهم

٦ – أيام بغداد

الوعى الوطني

اندية الشباب – اليهود والاقتصاديات – الدعاية الصادقة – أمل ورجاء

«بقلم الدكتور أنور الشقيرى»

لا بد لنا من تقدير رجال البوليس المسؤولين عن حركة السير للانتباه الزائد في تنظيمها . وهي مهمة شاقة في الشوارع المزدحمة مثل شارع الرشيد ، حيث يقومون بواجبهم على احسن طراز

اندية الشباب

بعد المعارف والصحة والجيش نعود لنهضة الشباب في النوادي المختلفة مثل النادي الاولمبي ونادي المثنى وغيرهما . أحاديثهم كلها عن مستقبل العراق . نقد الحكومة في مواطن الضعف . التحدث عن الشؤون العامة . في الزراعة . في الادب والفروع المختلفة وألذها واكثرها ولذة عندهم الشؤون العربية السياسية

عطف هذه الطبقات المختلفة على فلسطين كبير واكيد . تعرفت الى احد الشباب المثقف فأخبرني انه فرغ من دراسة تقرير اللجنة الملكية دراسة وافية وكم منا في فلسطين اطلع على هذا التقرير

وما دخل النهضة الفكرية في العطف على فلسطين ؟ إن درجة العطف على فلسطين هو مقياس النهضة . هو رمز النضوج في الوعي القومي . فاذا كان تفهم القومية العربية بالقضاء وابتلي الشعب بقصر النظر، فل الاهتمام بفلسطين مفتاح الجزيرة ، اما اذا اتصف الشعب ببعد النظر وعرف ما يكتنف معضلة فلسطين من الاخطار وأعد العدة للمحافظة عليها حق لنا أن نتحقق من اتجاه النهضة الفكرية اتجاهاً يبشر بالخير والسعادة .

وليس من النجاح والرقي ان تبدأ النهضة في الشعب بل يجب ان تثبت وتستمر مع الزمن وتخلد بنضوج الوعي القومي . كيف نضمن بقاءها اذا كان الوطن مهدداً في جزء بارز منه ؟ اذا كانت اقتصادياته مهددة بالمنافسة التي ضجت منها المانيا ؟ اذا كانت اخلاقه مهددة ومبادؤه مهددة ؟ انني واثق من استمرار النهضة في العراق ، بدليل عطفهم على فلسطين .

اليهود والاقتصاديات

ظاهرة اخرى هي تغلغل اليهود في اقتصاديات العراق، في التجارة والمصارف المالية . وحسب احصاء رسمي يتسلط اليهود على ٩٢ في المئة من تجارة العراق بينما لا تتجاوز سلطتهم ٦٥ بالمئة من تجارة فلسطين . وكان الوطن القومي عملياً ناجحاً في العراق اكثر من فلسطين ، لكن يعزينا امل كبير واحد هو الوعي القومي هناك . فهذا التغلغل والاحصاء يعرفه العراقيون جميعهم وليس بعزيز على الامة العراقية إنقاذ الموقف

فالعطف على فلسطين وحذر الامة العراقية من السيطرة اليهودية الاقتصادية مما حدث الطبقات المفكرة . فلا خوف على فلسطين ، ولا خوف على العراق

اما الحالة الاقتصادية والنشاط التجاري بكل مظاهره فعراقي صميم ، وانه لمن حسن الحظ ان اليهود المسيطرين على الحركة التجارية هم من العراقيين الذين لا يمكن التفريق بينهم وبين العراقيين في العادات وشتى المظاهر الاجتماعية اما الميول فعلمها عند ربي !!

ويجدر بنا مقارنة ذلك بالحركة التجارية في القاهرة إذ هي اجنبية هناك بكثير من مظاهرها . تداخلها العناصر اليونانية والانكليزية والطليانية والفرنسية ، سواء في المخازن الكبيرة او المنتديات أو المطاعم . ويحق للعراق ان يفاخر بنشاطه الذاتي ولن يحسد العراق مصر على كثرة الاجانب فيها كما ان مصر تغبط العراق على مناعته

الدعاية الصادقة

هل تؤيدها النهضة العراقية وكيف؟ الدعاية الواسعة المبنية على الحقيقة والصدق لا على المبالغة والكذب الدعاية خير ضامن للنهضة العراقية أما في حالتها الحاضرة في العراق فمحدودة . ولو قسنا تأثرات ابناء الاقطار العربية بالدعاية المصرية مع ما يصلهم من الاخبار العمرانية لوجدنا استطلاعهم عن العراق كاستطلاعهم عن عالم عربي جديد . في فلسطين ينقسم الرأي حسب الاحزاب السياسية المتناضلة في مصر . فمنهم الوفدي والسعدي والدستوري ، ويدلك هذا على مقدار تأثرهم بالشئون المصرية ترى انتشار الصحف المصرية الكبرى في المدن السورية والمجلات المصورة ، والكل يتحدث عن الملك الصالح فاروق وهكذا لماذا لا يكون هكذا شأن العراق؟ ابناء الاقطار العربية يتعطشون الى اخبار النهضة في العراق، ومادامت بلاد الرافدين تضم شعباً ناهضاً مستقلا

نريد ان نسمع عن برامج التعليم في المعارف . عن مشاريع الصحة العامة . عن طرق الري الحديثة بجانب دجلة والفرات ، عن قوة الجيش وتنظيمه . نريد الاسراع في تقوية الاذاعة العراقية نريد العمل لايجاد صحافة عراقية كبيرة تتناسب مع عظمة العراق وارتباطه بالوطن المتسع نرغب في مشاهدة صور طلبة المدارس في حفلاتهم . الشؤون الرياضية ، نرغب في كل خبر عن نهضة العراق

وهل يجني العراق ثمرة لهذه الدعاية؟ وهل يتفق الاتفاق على الدعاية الواسعة مع مصلحة الحكومة ؟ هذه اسئلة يجيب عليها الوعي القومي ، والرشد السياسي في العراق .

الدكتور
انور الشقيري

بالجو
من بغداد لطهران

بغداد في ٢٤ آذار – احتفل بافتتاح الخط الجوي الجديد بين ايران والعراق وقد قطعت الطائرة الاولى المسافة في اربع ساعات .

انباء الاقطار الشرقية

مؤتمر
للغة العربية

تونس في ٢٤ آذار – تألفت لجنة مهمتها اعداد المعدة لعقد مؤتمر للغة العربية في تونس يدعى اليه جميع رجالات هذه اللغة من مختلف البلدان العربية وبينها مصر وسوريا .

مطاران
للحكومة السورية

حلب في ٢٤ آذار – تدور المفاوضات اليوم حول تسليم محطتي الطيران في المزة والنيرب للحكومة السورية وان يترك لها حرية بناء مطارات اخرى وفقا لنصوص المعاهدة .

بريطانيا
في خليج ايران

بغداد في ٢٤ آذار – لمراسل الدفاع الخاص – يقول مصدر موثوق ان الحكومة البريطانية قررت إضافة اربع قطع بحرية حربية لبوارج الاسطول البريطاني في خليج ايران في هذا العام تعزيزاً لمركز الدفاع البحري عن طريق الهند . وينتظر ان تصل هذه القطع الى البحرين في نهاية هذا العام .

بين تركيا
واسبانيا الوطنية

انقره في ٢٤ آذار — وفقاً للقرار الذي اتخذ في اثناء انعقاد مجلس الاتحاد البلقاني في انقره اتفقت الحكومة التركية مع مندوب السلطات الوطنية على ان تتبادل مع الجنرال فرانكو الممثلين المكلفين باقامة العلاقات الاقتصادية والتجارية والقنصلية بين تركيا واسبانيا الوطنية .

مؤسسات
الاتراك المالية

انقره في ٢٤ آذار — استقال صلاح الدين رئيس البنك الاهلي التركي لاسباب صحية كما قيل وسيحل محله كمال ازيم المدير العام للبنك الزراعي وقد عين نسبت مقرات نائب المدير العام في هذا البنك

فرنسا
تقلق من دعاية

رباط الفتح في ٢٤ آذار — بعث قنصل ايطاليا في رباط برسائل الى عظماء الوطنيين في الجزائر والمغرب قال فيها ان للسنيور موسوليني مهمة مقدسة ووصفه بانه « منقذ الاسلام » والشخص الوحيد الذي يستطيع انقاذهم من « العبودية » الفرنسية . وقد ادى عمل القنصل هذا الى قلق السلطات الفرنسية في شمال افريقيا

وصول
الباخرة زمزم

القاهرة في ٢٤ آذار — وصلت اليوم الى ميناء السويس الباخرة زمزم وعليها ١٧٤٩ حاجاً منهم ٣١ من الاجانب و٢٦ طفلا بعد ان امضوا مدة الحجر الصحي .

---

١٧ يوما في جزيرة العرب

الارل أثلون يتحدث عن مشاهداته فيها

الملابس العربية الفضفاضة شيء مريح محبب

القاهرة — تحدث الارل اثلون بعد عودته والاميرة عقيلته من رحلتهما الى المملكة العربية السعودية فقال :

عناية الملك

قبل شروعي بالقيام بهذه الرحلة ، كنت اتخيل ما سنعانيه من المشاق والمصاعب . ولكن ما وطئت اقدامنا بلاد العرب ، حتى بدأت تنقشع هذه الخيالات فقد قضينا ١٧ يوماً في قلب جزيرة العرب متنقلين بين عواصمها ، مجتازين صحاريها ووديانها دون ان نشعر بشيء مما توقعناه . وذلك بفضل العناية التي احاطنا بها صاحب الجلالة الملك ابن السعود واصحاب السمو انجاله الامراء في بلاد قلما اجتازها الاجنبي .

الملابس الفضفاضة

وبعد أن تكلم الارل عن قافلة السيارات الكبيرة التي أعدت لسفرهما والطرق في المملكة العربية السعودية انتقل الى الكلام عن الملابس العربية فقال :

وقد ارتحنا كثيراً الى ارتداء الملابس العربية الفضفاضة الفاخرة التي اهداها الينا جلالة الملك فخففت علينا كثيراً من وعثاء السفر . وقد تعودنا لبسها بحيث وجدنا انفسنا عند انتهاء الرحلة ، غرباء في ملابسنا الافرنجية الضيقة .

كرم الضيافة

واشار في حديثه الى كرم الضيافة عند العرب فقال : كنت اقرأ واسمع كثيراً عن العرب وكرمهم ولكنني عندما اختبرتهم في رحلتي هذه وجدت ان كل ما تخيلته كان نزراً يسيراً من الحقيقة الواقعة .

وقد استطبنا كثيراً ما تناولناه من ألوان الطعام والقهوة فكانت تقدم لنا على احسن ما كنا نتوقعه »

شكر الملك

وابدى الارل اعجابه الشديد بمظاهر الرقي في المملكة العربية السعودية وتمسك السكان بالعقائد الدينية ووقوفه على ما يحدث في العالم الخارجي . ثم اشار الى تعمير ما يقرب من ١٥٠ مستعمرة يسكنها البدو ، في كل مستعمرة ثلاثة آلاف من «الاخوان». ولم يخف اعجابه بالخيول العربية . وختم حديثه بشكر صاحب الجلالة الملك على ما لقيه من الحفاوة والاكرام ، مما جعل لهذه الرحلة اثراً لا يمحى في نفسه ونفس قرينته الاميرة .

تحريم
القمصان الملونة

القاهرة في ٢٤ آذار — لمراسل الدفاع الخاص — منذ صدور قانون تحريم فرق القمصان الملونة التي ترتديها هيئات شبه عسكرية والناس يتساءلون فيما اذا طبق هذا القانون على الفرق الفاشستية الاجنبية الموجودة في مصر أم لا . وقد جرت مباحثات بين وزير ايطاليا المفوض وبين الحكومة فأكد ان فرق الفاشست الايطالية تعتبر فرقا رياضية وقال : اننا لا نريد ان نوجه تشريع البلاد التي نعيش فيها وفق هوانا . »

وقد ادلى الدكتور هيكل باشا وزير الدولة بتصريح بهذا الخصوص قال فيه :

« يؤكد جميع الاجانب الذين لهم في مصر فرق ذات قمصان ملونة انها جميعاً فرق رياضية بحتة . وقد كان ردنا على هذا ان الفرق الرياضية ذات الزي الموحد قانونا خاصا هو قانون الكشافة فاذا خرجت احدى هذه الفرق عن قانون الكشافة اعتبرت داخلة تحت طائلة قانون التحريم الجديد »

عريضة
الوفد المصري

القاهرة في ٢٤ آذار — انتهت الحكومة من اعداد البيان الذي طلبه القصر الملكي بشأن العريضة التي رفعها الوفد المصري والهيئة الوفدية البرلمانية بشأن مسائل الانتخابات . وفهم أن بيان الحكومة لن يذاع على الجمهور وتؤكد المصادر شبه الرسمية أن البيان استهل بأن العريضة ماهي الا دعاوة انتخابية وان الوقائع التي جاءت بها يجري التحقيق فيها .

للدفاع
عن حدود مصر

القاهرة في ٢٤ آذار — عقد اجتماع في وزارة الحربية برئاسة وزير الحربية وحضره كبار ضباط الجيش ورئيس هيئة أركان الحرب ورئيس البعثة العسكرية البريطانية ودام حوالي ساعتين ودار البحث حول الدفاع عن حدود مصر الغربية والتدابير التي يجب اتخاذها .

اعلان

صادر من محكمة يافا الشرعية

تقدم لمحكمة يافا الشرعية مضبطة من مختار واختيارية محلة القلعة بيافا تشعر انه منذ عشرين سنه تقريباً توفى احمد بن محمد حمدتو القاقاط من اهالي المحلة المذكورة وانحصر ارثه الشرعي والانتقالي في زوجته فضة بنت علي الطرابلسي وفي اولاده من غيرها المتوفاة قبله وهم اديب ورقيه ورشيدة. ثم منذ خمسة عشر سنه توفيت رقيه المذكورة وانحصر ارثها في اولادها احمد ولبيبه ولطيفه وبدريه اولاد العبد عيشه منصور ثم منذ سبع سنوات تقريباً توفى اديب المذكور وانحصر ارثه في اولاده محمد وفريده وفاطمه وفي زوجته الثانيه بدريه بنت النمر الخطيب وفي ابنته منها آمنه ولا وارث للمتوفين المذكورين سوى من ذكر فمن له اعتراض على ذلك عليه ان يراجع المحكمة المذكورة خلال خمسة عشر يوماً من تاريخ النشر.

في ٢١ محرم سنة ١٣٥٧ و٢٣–٣–٩٣٨

وكيل قاضي يافا الشرعي
محمد زكي الامام

(٣١٠٨)

اذا كان الامر يتعلق بالآلات الكاتبة او بخصوصها فعليك ان تبادر حالا بطلب

ماكنة رويال الشهيرة

R O Y A L

ر و يا ل

واذا كنت بحاجة الى آلات كاتبة عربية كانت او افرنجية ، واذا كان ينقصك شيء من شريط الكاربون الحبر لاستعمال ماكنات الكتابة او ورق الكربون على اختلاف الوانه ومهما لزمك من ادوات كتابية او كانت الماكينات التي في مكتبك بحاجة للتصليح او تنظيف فعليك بمراجعة شركة:

مكتبة فلسطين العلمية

لصاحبيها بولص سعيد ووديع سعيد

القدس : شارع يافا — يافا : شارع بسترس — حيفا : شارع خياط

تلفون ١٢٩ — تلفون ١٩٠ — تلفون ١٢٨٠

مسابقة السيلفيكرين

ابتداء من اليوم حتى نهاية آذار ١٩٣٨

٤٠ آلة تصوير جوائز !!

يقدمها مستودع الادوية الفلسطيني بيافا

شروط المسابقة

١) ضع محل النقطة في الجملة الاتية حروفاً ليستقيم المعنى
٢) اقطع هذا الكوبون وألصقه على غطاء الكرتون الذي يحتوي على زجاجة السيلفيكرين التي تباع في جميع الصيدليات بفلسطين
٣) يرسل الكوبون مع الغطاء الى :
مستودع الادوية الفلسطيني صندوق البريد ١٥٦ – يافا

الجملة :

السيد.. كر.. ، الف... ، الجو.. ى ، للش

الاسم ....
العنوان ....
البلدة ....

ملحوظة . فضلا عن ان السيلفيكرين دواء ناجع للصلع فهو مقو ومنظف للشعر فلا يستغني عنه احد .

لذلك فباستطاعة كل انسان الاشتراك في هذه المسابقة

سينما الشرق – القدس

ابتداء من يوم الجمعة في ٢٥ آذار وبقية الاسبوع

ثلاث حفلات يومياً — الساعة ٣ بعد الظهر — الساعة ٩٫٣٠ مساء

الثالثة الساعة ٨٫٣٠ مساء

فريد مكموري — جين باركر — جاك أوكي

في الرواية العظيمة

فرسان تكساس

«Texas Rangers»

رواية هذا الاسبوع من اعظم الروايات. كلها مجازفات خطيرة وشجاعة متناهية — وبطولة خارقة — وحب صادق — وثورات عظيمة

فرصة نادرة اغتنمها بمشاهدتك هذه التحفة النادرة الرائعة

حفلتان كل يوم احد الاولى الساعة ٢ والثانية الساعة ٤ بعد الظهر

اشتر اسهم شركة تلحمي اخوان للافلام والسينما المحدودة لتكون لك ثروة صغيرة جزيلة الربح مأمونة الفائدة

(٣١٠٦)

صفوة ما يحمله بريد الشرق والغرب

خط ماغينو الحصين

يسرق اسراره المتآمرون على فرنسا

أوامر القيادة سيعرفها العدو بمجرد صدورها

يعمل المتآمرون على قلب نظام الحكم في فرنسا من الفرنسيين اتفسهم مع هيئات اجنبية قوية، اعمالا نشيطة تسبب للسلطات مزيد القلق الان بعد وقوفها على ما لم تكن تعرفه من قبل من ان شبكة التلفونات السرية التي نصبت في خط ماغينو الشهير، قد وقعت اسرارها في يد «العدو».

ولقد كانت الغاية من تأسيس هذه الشبكة، هي تسهيل الاتصال الدائم المستمر مع مركز القيادة العليا وغيره من القواعد الحربية، والامر الذى عرفته الان المفرزة التي الفتها الحكومة من رجال التحري لتعقيب الجواسيس والمتآمرين على فرنسا، هو ان هؤلاء قد نجحوا الى الان في تأسيس «مراكز الاصغاء» الى ما يقال في هذه الخطوط التلفونية بحيث يستطيعون ان يسمعوا كل امر تصدره القيادة، وان ينقلوا هذا الامر حال صدوره الى العدو الذي يتعاونون معه!

اما اين «مراكز الاصغاء» هذه فتقول جريدة «البيبل» الانكليزية، ان السلطات الفرنسية ما تزال توالي البحث عنها بلاجدوى الى الان

اسرار الدفاع

وهناك أمر واحد مؤكد كل التأكيد، هو ان المتآمرين الفرنسيين والجواسيس الاجانب الذين يتعاونون معهم، قد مضت عليهم شهور عديدة وهم في موقف استطاعوا معه ان يسمعوا الى مخادثات تناولت اعظم ما كانت فرنسا تكتمه من اسرار نظام الدفاع القوى الذي تعتقد هيئة اركان الحرب الفرنسية انه ابدع نظام في الدنيا

الى المحكمة العسكرية

ويشتد رجال التحري الان في بحثهم عن هؤلاء المتآمرين وشركائهم من الرجال والنساء الاجانب، واذا وقع في ايديهم واحد من هؤلاء فانهم سيقدمونه الى محكمة عسكرية خاصة تألفت بموجب قانون جديد، بدلا من معاملته كمجرم سياسي كما كان الامر قبل صدور هذا القانون.

وفي السجون الان من هؤلاء المتآمرين وحدهم ستون سجينا، سيكونون هم أول من يحاكمون أمام هذه المحكمة العسكرية ولهذه الصلاحية في اصدار الحكم بالاعدام عليهم، وبذلك يكون هم أول من يعدم في زمن السلم من اعداء فرنسا السياسيين وان كانوا من المتمتعين بالجنسية الفرنسية

الى المانيا وايطاليا

ويقال الان ان الخطوط التلفونية السرية التى أسسها المتآمرون قد امتدت فيما وراء خط ماغينو الي اراضي المانيا وايطاليا، كما يقال ان المحادثات السرية التي تناولت اعظم المكنون من اسرار الدفاع، قد نقلت في وقتها الى هيئتي اركان الحرب الالمانية والايطالية، ولم يتوصل الفنيون من مهندسي التلفونات الى الان إلا من اكتشاف بضعة خطوط من هذه الخطوط التلفونية السرية فقطعوها عن الخارج، وهم يوالون البحث الان عن بقية هذه الخطوط، وعن المركز الرئيسي الذي تتفرع منه ...

غير المرغوب فيهم

منهم ٢٠٫٠٠٠ الف في انكلترا وحدها

اختفى الكثيرون منهم ... لانهم جواسيس

في دائرة «اسكتلانديارد» فرع خاص اسمه فرع (الجاسوسية لمقاومة الجاسوسية) وقد انيط برجال ونساء هذا الفرع، أمر البحث في طول البلاد وعرضها عن الاجانب الذين ثبت الان من حركاتهم انهم لم يجيئوا الى انكلترا ليعملوا فيها اعمالا شريفة.

غير المرغوب فيهم

وتقول «الصنداي اكسبرس» التى ننقل عنها هذه الكلمة، ان اسكتلانديارد تقدر عدد غير المرغوب فيهم من الاجانب بنحو ٢٠٫٠٠٠ رجل وامرأة، اشتغل بعضهم «كسفرجية» في المطاعم والحانات وبعضهم الاخر في خدمة المنازل، لا سيما منازل الساسة الكبار، وكان البوليس يقف دائما على حركاتهم وسكناتهم أما الان فقد خرجوا جميعاً من الخدمة، واختفوا عن انظار البوليس، تحاشياً من النفي.

مؤسسات اجنبية

ولدى فرع (الجاسوسية لمقاومة الجاسوسية) في اسكتلانديارد، بينات قاطعة على ان بعض الرجال والنساء المبحوث عنهم وعنهن الان، لهم ولهن صلات وثيقة بمؤسسات اجنبية لها وكلاء في لندن لم يهتد البوليس اليهم الى الان، ولدى هذا الفرع بينات اخرى قاطعة على أن ما حدث مراراً في المدة الاخيرة من تخريب السفن والطائرات الحديثة الصنع، لم يكن الا من عمل المبحوث عنهم من غير المرغوب فيهم من الاجانب، تحت اشراف هؤلاء الوكلاء السريين.

في مصانع الاسلحة

وقد أوقع هؤلاء الاجانب الكثيرين من الصناع الانكليز فيما نصبوه لهم من الشراك، فهم الان يأتمرون بأوامرهم، وينفذون لهم رغباتهم، ومنها احداث الانفجار بعد الانفجار في المصانع التي انيط بها صنع ما اخترع حديثاً من المعدات الحربية، وفي مقدمتها المدافع المقاومة للطائرات.

وقد طلب هذا الفرع الخاص من فروع اسكتلانديارد من جميع العمال والمهندسين في مصانع «وولويتش» التي توالت فيها الانفجارات، ان يقدم اليه كل واحد منهم مذكرة مفصلة يسرد فيها تاريخ حياته منذ كان تلميذاً، ولا تسمح ادارة هذه المصانع الان بقبول اي عامل أو موظف جديد، الا اذا وافق على قبوله هذا الفرع الخاص.

اين الخادمات؟

اما الذي يقلق بال السلطات اكثر من غيره، فهو اختفاء الخادمات اللائي كن يخدمن في منازل الساسة، عن انظار البوليس، وذلك لانهن اثناء وجودهن في هذه المنازل قد استطعن بحكم مهنتهن ان يقفن على الكثير من الاسرار التي لابد وأن تكون قد تسربت الان الى ما وراء الحدود..

السمن الحلبى
الممتاز
والزيت الزيتونه
للمونه
تجدونه بمحل
نجيب القطان
يافا — سوق الدير

مظاهرة في لندن

تكال فيها التهم لرئيس الوزراء

رد الاشتراكيين على ضم المانيا للنمسا

نشرت «الديلي ميل» بقلم آ للان ج. راندس، أحد محرريها المحليين الوصف التالي لاحدى المظاهرات الاشتراكية:

فليذهب تشامبرلن

اشترك الوف من الاشتراكيين في مظاهرة جرت في لندن على مقربة من السفارة الالمانية، على اثر اجتماع عقدته جماعة (حلقة السلام) في ميدان الطرف الاغر وخطب فيه الاشتراكيون، وانصارهم الحمر المعروفون

وسار البوليس الراكب على رأس المظاهرة، واندس المشاة من ضباطه وافراده بين المتظاهرين وعلى اجنحتهم، ولما اقتربت المظاهرة من السفارة الالمانية منع البوليس المتظاهرين من الوصول اليها بنطاق ضربه على طرف الشارع

ونكص المتظاهرين على اعقابهم ساخطين يصيحون بنداءات منها: (قفوا بجانب النمسا — انقذوا السلام — تشامبرلن يجب ان يذهب)!

الى تشيكوسلوفاكيا

وبعد صياح دام خمس دقائق، انصرف القسم الاعظم من المتظاهرين متجهين الى المفوضية التشيكوسلوفاكية وهم يحملون في وسطهم امرأة شيوعية متظاهرة على نقالة من نقالات المرضى!

وامام دار هذه المفوضية صاح المتظاهرون قائلين (تشيكوسلوفاكيا يجب ان تظل حرة طليقة)

واراد هؤلاء بعد ذلك ان ينقلبوا الي «داونتغ ستريت» — مقر رئاسة الوزراء — فصدهم البوليس بالقوة

اهان الملك والملكة

وفي الاجتماع الذي عقد قبل التظاهر في ميدان الطرف الاغر، وقف البروفسور ج. ب هالدين خطيباً فكان مما قاله ان المستر تشامبرلين قد اهان الملك والملكة اهانة بالغة، لانه بمشورة وزرائه ارغم صاحبي الجلالة على ان يتناولا طعام الغداء مع وزير الخارجية الالمانية، بينما كان الجيش الالماني يغزو النمسا، وكان هتلر يمزق ميثاق عصبة الامم!

للتشاور

مع الرفاق؟

وفي هذا الاجتماع خطب ايضا المستر (ربما الادون) هـ. هـ ايلفين وهو رئيس مجلس اتحاد النقابات فكان مما قاله ان اعضاء النقابات كلها في بريطانيا تؤيد ميثاق عصبة الامم الى النهاية

«وفي الحال بعد الفراغ من هذا الاجتماع، سأذهب الي فرنسا للتشاور هناك مع «الرفاق» فيما يجب علينا ان نعمله للاشتراك معاً»

اما القرار الذي اتخذ في هذا الاجتماع فهو مطالبة الحكومة البريطانية في الحاح مستمر، بان تصرح علناً بان تستنكر كل نوع من انواع التدخل الاجنبي في النمسا، وتتعهد بالدفاع عن تشيكوسلوفاكيا

— وهذا هو ما لم تقرره الحكومة البريطانية كما اطلع القراء على ذلك فيما نشرناه امس من البرقيات ...

في سطور

الحوالة الضائعة

اثناء الحرب العظمى أخذ الجندي اريك نيفل من اهالي مدينة ماريلاند النيوزيلندية حوالة مالية من مكتب البريد في الجبهة التي كان فيها في فرنسا وبعث بها الى اخيه الذي كان جنديا يحارب في ميدان اخر في فرنسا نفسها ايضاً، والحوالة بقيمة ٥٠ فرنكا

وفي يوم الهدنة تقابل الشقيقان ففهم مرسل الحوالة من شقيقه انه لم يتسلم حوالته قط، ومنذ بضعة ايام فقط عثرت السلطات على الكتاب الذي فيه الحوالة الضائعة وردته الى صاحبه، والتاريخ الذي عليها هو ٢٠ ايلول سنة ١٩١٨

مراهنات كرة القدم

سأل النائب الاشتراكي المستر فالنتين مك اينتي، وزير الداخلية البريطانية في مجلس العموم: هل ستتخذ الاجراءات الضرورية لحمل من يربحون من المراهنات في لعبة كرة القدم على ان ينزلوا عن شيء من مرابحهم اعانة للمستشفيات كما تفعل الان دور السينما المسموح لها بالعمل أيام الاحد»؟

وكان رد الوزير على هذا السؤال هو ان القانون المعمول به الان لا يخوله ارغام الرابحين على التبرع، ولكنه يفكر في ادخال بعض تعديلات على هذا القانون!

لاعن القاضي

حكم القاضي المستر اينرايت من قضاة محكمة الجنايات في ولاية كليفورنيا الاميركية، على ولفرد دونكان بالسجن سنتين لسرقته حافظة نقود من امرأة عجوز عمرها ٧٢ سنة

ولم يكد المجرم يسمع هذا الحكم حتى لعن القاضي وقال له ان مأواه جهنم، فزاد القاضي الحكم عامين آخرين

وانفجر دونكان بالسب والشتم فأخذ عامين آخرين، وقال له القاضي: انت الذى طلبت بلسانك هذه الاعوام الستة!

حرمة الاحد

عملا بقانون (المحافظة على حرمة الاحد) وهو قانون سنته حكومة الترنسفال عام ١٨٩٦ اقيمت الدعوى على جنايني رفض ان يذعن لاوامر صاحب الجنينه

وهذا القانون ينص على ان العمل يوم الاحد جريمة معاقب عليها الا اذا كان العمل بقصد الاحتفاظ بفواكه الارض، وبالرغم من هذا النص برأت المحكمة الجنايني المتهم.

تركة ماكدونالد

خلف المستر رمزاي ماكدونالد اول رئيس وزراء من العمال في بريطانيا، تركة بمبلغ ٢٥٫٤١٨ جنيهاً، دفع منها الورثة ٢٫٥٦١ جنيهاً ضريبة للحكومة عليها، بموجب قانون ضرائب التركات.

فرانكو على البحر

١٫٠٧٥ ميلا مربعا يأخذها في ٤ أيام

نشرت صحف الاحد الانكليزية لمراسليها في (ملتن موبراي) احدى المدن التي استولت عليها مؤخراً جيوش الجنرال فرانكو، ما نجمله فيما يلي

المدينة الاخيرة

في جبهة الاراغون بعد زحف استمر اربعة ايام. استولت قوات الجنرال فرانكو على مدينة السكانيز، وهي اكبر مدينة وآخر مدينة كانت للحمر في ولاية التيرويل

ولم يبق على وصول الجنرال فرانكو الى البحر، بعد سقوط هذه المدينة، الا سلسلة الجبال القائمة بينها وبين الساحل، وللحمر فيها حصون يأملون في التمسك بها الى النفس الاخير

من ناحية أخرى

ولكن الوطنيين يقصدون البحر من ناحية اخرى، ومن انبائهم الاخيرة انهم وصلوا الى ضواحي مدينة كاسبي في ولاية سراقوصتة وهي على اتصال مباشر مع البحر بخط حديدي، ومما لا مفر منه ان تسقط هذه الولاية كلها ايضاً بين ايدي قوات فرانكو عما قريب

الاسرى الحمر

وتقول صحف سراقوصتة نفسها ان الفرقة رقم ١٤٣، وهي الفرقة المختلطة المؤلفة من الشيوعيين الانكليز والاميركيين والكنديين، قد وقع افرادها كلهم اسرى في فخاخ نصبت لهم على مقربة من مدينة الكانيز

في اربعة أيام

وفي الايام الاربعة الاولى من هجوم قوات الجنرال فرانكو الاخير، استولت هي على ما مساحته ١٫٠٧٥ ميلا مربعاً من الاراضي، وصارت طلائع هذه القوات على مسافة ٦٠ ميلا من ساحل قطالونيا

واستولت هذه القوات ايضاً على قرى عديدة لم تكن قط قبل الان ضمن منطقة الحرب، وفي الكثير من هذه القرى ترك الحمر وراءهم مدافع رشاشة ثقيلة كثيرة اثناء انسحابهم من الميادين وقد وجد الجنرال ياغو ان هذه المدافع لم يصب اي واحد منها بسوء، فامر باستخدامها ضد اصحابها الحمر...

اعلان

بيع اموال غير منقولة
لدى محكمة مركزية يافا
بخصوص الاجراءات في القضية
نمرة القضية: ٧٧١–٣٧

ما بين: المرتهن حسقيل مراد معلم داود
والراهن: محمد احمد الصرفندي

ليكن معلوما بأنه اعطي الامر من قبل رئيس هذه المحكمة حسب المادة ١٤ من قانون انتقال الاراضي (الفصل ٨١ من مجموعة القوانين لدريتون) بيع جميع حقوق ومنفعة المديون او الراهن المتعلقة في الملك المدون حسب الجدول بخصوص تنفيذ حكم بالقضية ٧٧١ – ٣٧ محكمة مركزية يافا وايفاء لتنفيذ الرهنية العائدة الى المرتهن المذكور المسجلة في دائرة الطابو يافا بموجب كوشان الطابو بلوك ٣٨ قسيمة ٩١ في ٢٤–٨–٣٨ مع الفائدة والمصاريف لغاية هذا التاريخ لقاء مبلغ الرهنية مع ما يلحقها من الفوائد والرسوم بالغة ما بلغت من هذا التاريخ حتى الدفع التام.

سيطرح الملك بالمزاد العلني وللمزاود الاطلاع على التفصيلات والشروط في الدائرة يباع الملك ايفاء لصالح الدائن او الراهن كما هو موضح في جدول المرفق بما يلحقه من المصاريف والقيود والشروط والمطلوبات المتعلقة بهذا الملك

اذا لم يصدر امر التسجيل يجري البيع بمعرفة مأمور الاجراء بيافا في دائرة الاجراء ابتداء من ٨ ونصف الى ١٢ ونصف من أيام الاسبوع. قبل الظهر ويستمر بظرف خمسة عشر يوماً من تاريخ النشر

في حالة دفع الدين المبينة تفاصيله اعلاه مع المصاريف او اذا عرض دفعها قبل ان يباع الملك فأن المزاودة تلغى. حين البيع على راغبين المزاودة ان يزاودوا بانفسهم او بواسطة وكلاء مفوضين ولا تقبل المزاودة من قبل الدائن او المرتهن او بالنيابة عنهم الا بأمر خاص صريح من رئيس الاجراء او من يقوم مقامه

ليعلم المزاودون انه يجب دفع عشرة بالماية حين المزاودة لصندوق الاجراء لتقبل المزاودة منهم او ان يجلبوا كفالة بنك يرضى بها مأمور الاجراء. ان إجرة الدلال ورسم التسجيل في الطابو على المشتري. في ٢٨–٣–٣٨

مأمور اجراء يافا

الجدول

بلوك ٣٨ قسيمة ٩١
رقم عقد الرهن ٨٣٢٠—٣٤
حصص كاملا
المكان قرية يبنا
نوع الملك بيارة
اسم المالك او المالكين محمد احمد الصرفندي
مساحة الارض دونم ٣ متر ٩٨٢
اوصاف الارض مشجرة اشجار برتقال رقعة سنتين وكل دونم يحتوي على ٧٥ شجرة
القيمة المخمنة ثلاثين جنيه للدونم الواحد.
ملاحظات تسقى بالاجار
مأمور اجراء يافا

(٣٠٩٠)

على مستعمرتين

هوجمت في امس الاول مستعمرة نيفي يعقوب القريبة من القدس ، وشرع المسلحون يطلقون عليها الرصاص من الساعة الحادية عشرة مساء ودام اطلاق الرصاص حوالي نصف ساعة وفي الصباح حضرت قوة من البوليس ومعها قصاص الاثر للتحقيق فلم يهتدوا على اثر للمسلحين او الى عيارات فارغة ثم عادت القوة

وهوجمت ليلة امس الاول مستعمرة جبعات شاؤول القريبة من القدس فقد امطرت بوابل من رصاص البنادق والمسدسات التي صوبها اليها المسلحون من مسافة ٣٠٠ متر ، وقد اجاب رجال البوليس بالمثل ، وكان الرصاص يصيب جدران المنازل ولم تقع اصابات

رواتب اضافيين

ذهب صباح امس سعيد افندي بيدس وابراهيم افندي ابو كحيل الى الرملة واجتمعا الى القائمقام الاستاذ موسى افندي ناصر ودفعا له الربع الباقي من اصل المبلغ الذي فرضته السلطة على سكان القرية لقاء رواتب افراد البوليس الاضافي ، وعلى هذا فقد سددت هذه القرية المبلغ جميعه وقدره ١٣٤ جنيهاً . وتبذل المساعي الان لالغاء القسم الذي تطالب به الحكومة وقدره ٦٠٥ جنيهات لان اهالي القريه لم يتعهدوا بقبول دفع رواتب البوليس المذكورة الا لمدة شهرين فقط ولان الحكومة هي التي ابقته مدة تزيد عن السنة .

اعلان

يعلن مجلس بلدي اللد طرح الاقلام الاتية مدة سنه كامله ابتداء من اول نيسان سنة ٣٨ لغاية أذار سنة ٣٩

١ تلزيم رسوم باج الجمال
٢ : : : الخيل والبغال والحمير
٣ تلزيم رسوم باج البقر والجاموس
٤ تلزيم سوق الخضار والدلالة
٥ بيع زبل سوق الحيوانات
٦ بيع زبل واوساخ البلدة
٧ تقديم كازسولروايبض و نزين لماكنة البلدية والانارة

فعلى من يرغب الالتزام والتعهد مراجعة مكتب بلدية اللد في بحر اسبوع اعتباراً من تاريخ هذا الاعلان وليكن معلوماً للعموم صار اعلان الكيفيه

في ٢٤-٣-٣٨

(٣١٠٩) رئاسة بلدية اللد

اعلان

بشأن ادارة تركة
في محكمة مركزية حيفا
بمسألة المرحوم حنا جريس شلح

بموجب قرار محكمة مركزية حيفا المؤرخ في هذا اليوم انني ادعو جميع الاشخاص للمثول امام هذه المحكمة خلال عشرة ايام من تاريخ الاعلان ليبينوا - اذا كان لديهم اسبابا تدعو لذلك - مانعا من اعطاء امر بادارة جميع الاموال المنقولة والديون والذمم والاموال الغير منقولة ملكا كانت او اميرية المتروكة عن المرحوم حنا جريس شلح ، الى الاستاذ ب . عطا الله المحامي بحيفا اذ بخلاف ذلك ستعطى المحكمة امر ادارة التركة المشار اليه وفقا للاصول . وقد تعين لسماع هذا الطلب يوم الجمعة الموافق ٢٩ نيسان سنة ١٩٣٨ الساعة التاسعة صباحا .

ج . ا . حبيبي

(٣١١١) مسجل محكمة مركزية حيفا

القدس

اعتقال اربعة احدهم معلم مدرسة

القدس في ٢٤ اذار — لمراسل الدفاع الخاص — اعتقلت السلطة السيدين راجي ابو السعود وفؤاد ابو السعود ووضعتهما في قشلاق البوليس ، والاخير من معلمي المدارس الاميرية ، ولم تعرف اسباب اعتقالهما

واعتقلت ايضاً السيد رشاد الدويك وافرجت عن عيد عكه بعد اعتقال استمر ثلاثة اسابيع وربطه بكفالة خمسين جنيهاً .

واعتقلت في الليلة الماضية السيد خالد الخالدي ووضعته في قشلاق البوليس والاسباب غير معلومة

القائد يصادق على حكم باعدام عربي

صدق القائد العام على الحكم بالاعدام الصادر من قبل المحكمة العسكرية بالقدس ضد محمد عوده حمدان من قرية دير اجرير ، الذي اتهم باطلاق النار على البوليس ووجدت بندقية بحيازته

تبرئة عربي من قتل يهودي عسكريا

نظرت المحكمة العسكرية صباح هذا اليوم في قضية عيسى يعقوب حشمه ، من رام الله ، المتهم باطلاق النار على يهودي في رام الله . وبعد أن استمعت اقوال الشهود اجلتها الى الساعة الثانية بعد الظهر .

وفي جلسة بعد الظهر استأنفت المحكمة سماع اقوال بقية الشهود وقررت المحكمة تبرئته . وكان يدافع عنه الاستاذ مغنم مغنم .

ارسال اشخاص الى مخيم المزرعة

أرسلت السلطة اليوم الى مخيم المزرعة عدداً من المعتقلين عرفنا منهم : عبد السلام موسى عبد السلام من قرية عنانا ، ويوسف دعنا من الخليل ، ومحمد عثمان صلاح من دير ياسين ، وعبد المنعم سلامه من صاطاف ، وعبد الفتاح احمد القيسي من بتير ، ومصطفى صيام من القدس .

الاستاذ الريحاني يذيع محاضرة نفيسة

يصل الى القدس ، بدعوة من مصلحة الاذاعة الفلسطينية ، الاستاذ امين الريحاني . وقد وافق على القاء محاضرة من محطة اذاعة القدس موضوعها « أركان القومية العربية » وذلك في الساعة الثامنة والدقيقة الاربعين من مساء يوم الاربعاء القادم الواقع في ٣٠ اذار الجاري . والاستاذ الريحاني ، كما يعرف القراء من كبار الواقفين على القضية العربية والعاملين في سبيلها

امرأة يهودية تلقي بنفسها من عمارة

حاولت امرأة يهودية تدعى روز الانتحار بالقاء نفسها من عمارة الارمن الواقعة تجاه بنك باركليس فأصيبت بجراح مختلفة ونقلت الى مستشفى هداسا ، ويقال ان الاسباب هي أن نوبة عصبية تنتابها في بعض الاحيان ، وقد اصابتها وهي في العمارة المذكورة بانتظار دورها لدى الطبيب فأقدمت على الانتحار ، هذا ما أشيع والبوليس يحقق في الحادث .

قائد بريطاني يزور الاماكن المقدسة

وصل القدس الجنرال هملتون وحل ضيفاً هو وعقيلته وكريمته على المندوب السامي ، وقد زاروا هذا اليوم المدينة القديمة تصحبهم عقيلة المندوب السامي اللادي مكمايكل وكريمته ، ورافقهم الاستاذ عطاالله مطوره احد مساعدي حاكم اللواء ، وبعد ان تجولوا في انحائها زاروا كنيسة القيامة والاماكن الدينية الاخرى

متهم بجريمة قتل مطلوب الى سوريا

نظر القاضي البريطاني المستر ركبي في قضية الحاج عبد الله مبارك المغربي المطلوب من حكومة سوريا لارتكابه جرم القتل والمحكوم عليه من محاكمها بالاعدام وبعد ان استمع اقوال بعض الشهود اجل القضية الى صباح الغد لسماع اقوال بقية الشهود

اجتماع المجلس البلدي ومقرراته

عقد المجلس البلدي اجتماعا جرى البحث فيه حول مسائل كثيرة ثم قرر ترفيع الاستاذ راغب العفيفي سكرتير المجلس البلدي الى وظيفة رئيس كتبة المجلس خلفاً لطالب افندي الريس الذي احيل الى المعاش لبلوغه السن القانوني ، كما قرر المجلس إلغاء وظيفة السكرتارية وهذه الوظيفة كان يشغلها موظف عربي منذ الاحتلال ولم تلغ وظيفة خلافها حتى الان

النشرة التجارية لدائرة الجمارك والمكوس

أصدرت دائرة الجمارك والمكوس والتجارة نشرتها التجارية عن شهر آذار الجاري مشتملة على جميع الاحصاءات الخاصة بالمسائل التجاريه والجمركية وغيرها في فلسطين

سيارة هتلر الى الملك فاروق

مصر — د.ن.ب — قدم مدير مصانع السيارات الالمانية « دايملر بنتس » للملك فاروق السيارة التي اهداه اياها الزعيم والمستشار بمناسبة عقد قران جلالته وكان ذلك بحضور سفير المانيا في القاهرة . وقد سر جلالته بهذه الهدية أيما سرور وسار بها للتجربة وقد حازت اعجاب جلالته حتى انه اوصى على سيارة اخرى من ذات النوع

حيفا

انتشار دوريات عند مداخل المدينة

حيفا في ٢٤ آذار ـ لمراسل الدفاع الخاص ـ انتشرت دوريات البوليس في الساعة السابعة والنصف من مساء أمس عند مداخل المدينة ومخارجها ، وذهب قسم من هذه القوات الى مفترق الطرق المؤديه الى عكا والناصرة بالقرب من محلة السعادة وأجري تفتيش السيارات والركاب والمارة . وفي الساعة التاسعة من صباح اليوم انتشرت دوريات في المدينة ثم رابطت في ساحة الخمرة واجرت تفتيش السيارات والعربات ومنع مرور الجمهور في اثناء التفتيش . ثم رابطت هذه القوات في ساحة الجرينه والمحطة وقرب الميناء وفتشت السيارات والمارة والمقاهي . ودامت عمليات التفتيش ثلاث ساعات ولم يعثر على شيء ولم يقبض على أحد .

المقبوض عليهم بعد حوادث الياموث

كان قد القي القبض على ١٢ شخصاً عربياً بعد حوادث الياموث الاخيرة وذكرنا قبلا أنه اطلق سراح سبعة منهم وعلمنا اليوم ان الاستاذ حنا عصفور المحامي نجح في مساعيه التي بذلها بشأن الخمسة الباقين . وقد تقرر اعتقالهم في مخيم المزرعة في عكا لمدة سنة ، ونقلوا اليوم مخفورين الى هناك .

التئام المحكمة العسكرية للنظر في قضايا

تعقد المحكمة العسكرية يوم الاثنين في نابلس للنظر في قضية كل من اسماعيل ومحمود محمد الحاج عبد القادر ومحمد الحاج عبد القادر عبد الحفيظ من قرية كفر قاسم بتهمة حيازة ذخيرة وبندقية .

فضيلة الشيخ صبحي لا يزال موقوفا

لا يزال فضيلة الشيخ صبحي افندي خيزران موقوفاً في سجن حيفا المركزي ولم ينقل بعد الى مخيم المزرعة في عكا

مصادرة مخدرات في رأس الناقورة

صادر اليوم بوليس نقطة الناقورة في سيارة عربية مع شخص لم يتصل بنا أسمه ٢٣ كيلو حشيش . وقد اوقفه البوليس رهن التحقيق.

اخلاء سبيل اليهودي الذي اعتقله البوليس

أطلق البوليس اليوم سراح اليهودي الذي اعتقله على اثر القاء قنبلة في شارع هرتسل في هدار هاكرمل بعد ان اكمل التحقيق معه

وصول مهاجرين وتصدير اثمار حمضية

وصل اليوم على ظهر عدة بواخر ٣٠٠ مهاجر يهودي وشحن في خلال هذا الاسبوع ٣٠،٠٠٠ صندوق من الاثمار الحمضيات

عكا

الافراج عن معتقلي قرية لبصة

عكا في ٢٤ اذار — لمراسل الدفاع الخاص — افرجت السلطة عن معتقلي قرية البصة التسعة الذين اعتقلتهم امس وانتهت مدة اثبات وجود السيد زكي الشماس وسمح له بالعودة الى قريته .

انشاء طريق في مستعمرة خانوتا

ما زال العمال اليهود تحت حراسة قوة كبيرة يعملون على انشاء طريق في الارض الواقعة شمالي قرية البصة المسماه « حانوتا » التي حدث فيها أطلاق الرصاص وقتل يهودي وجرح آخر منذ ايام .

وجهاء قرى عند مساعد حاكم اللواء

قابل عدد من وجهاء قرى الشاغور الشمالي مساعد حاكم اللواء بناء على دعوة وجهت اليهم وقد تحدث اليهم بشأن حوادث اطلاق النار في قراهم وبعد أن انذرهم انفض الاجتماع .

الخليل

مرور قوات متجهة الى الجنوب

الخليل في ٢٤ آذار — لمراسل الدفاع الخاص — مرت بالمدينة صباح اليوم قوة كبيرة من الجند البريطاني المسلح ، وعلمنا أنها ذاهبة الى القرى الجنوبية .

تأجيل قضية مقامة على صحفي

أجل مساعد حاكم لواء القدس اليوم قضية الحاج ديب الاغا مكاتب الصحف العربية الى صباح يوم السبت القادم .

اعادة فتح مركز بوليس بيت جبرين

عادت السلطة وفتحت مركز بوليس بيت جبرين بعد ان كانت قد أضافت القوة التي ترابط فيه الى قوة الجندرمة .

اطلاق سراح معتقلين احدهم بكفالة

أفرجت السلطة عن السيد عوض عمرو بكفالة مالية . وأطلقت سراح خمسة أشخاص آخرين من قرية دورة .

جنين

تحصيل غرامة على اثر اخذ اغنام

جنين في ٢٤ آذار ـ لمراسل الدفاع الخاص ـ بينما كان بعض الرعاة يسوقون قطيعاً من الغنم يخص التاجر يوسف سيفي من حيفا نهار امس ، وفي الطريق العام قرب قرية سيلة الظهر اعترضهم مجهولون واخذوا منهم سبعة رؤوس غنم ، فعاد الرعاة واخبروا البوليس بالحادث فذهبت قوة مع قصاص الاثر الى مكان الحادث وشرعت في تعقيب الاثر الذي اتجه نحو سيلة الظهر . وفرضت الحكومة عشرة جنيهات غرامة على سكان حارة من حارات القرية المذكورة وحصلت الغرامة فوراً ، ويطلب البوليس من سكان هذه الحارة ١١ شخصاً

قرية تحيط القوات بها من جوانبها

في الساعة ٣ من بعد ظهر اليوم ذهبت قوة مؤلفة من ٢٠٠ جندي راكب من قوة حدود شرق الاردن واحاطت بقرية كفردان الواقعة في اقصى الجهة الشرقية من سلسلة الجبال المتصلة بالاحراش . وحتى الان والقوة محيطة بالقرية وتمنع الدخول اليها والخروج منها

لتقدير اضرار المدارس من جراء احتلالها

ذهب امس قائمقام القضاء مع احد ضباط الجيش ومفتش المعارف للطواف على مدارس القرى وتقدير الخسائر التي حلت بها من جراء احتلالها من قبل الجيش في المدة الاخيرة

دفع تعويضات مالية ليهود الجليل

صفد في ٢٤ اذار — لمراسل الدفاع الخاص : دعت السلطات أمس ممثلي مستعمرات الجليل وممثلي يهود صفد وعين الزيت للحضور الى دار الحكومة وقد سلم لهم مبلغ ١٦٠٠ جنيه عن الاضرار التي لحقت بهم في اضطرابات عام ١٩٣٦ ومن هذا المبلغ ١٢٠٠ جنيه للمستعمرات و ٤٠٠ جنيه ليهود عين الزيت وشركة البصات اليهودية المسماة باكيرس الجليل !

كلاب الاثر تتعرف على رجلين

تعرفت كلاب الاثر التي استحضرتها القوات على اثر اطلاق النار على المهندس اليهودي بجوار قرية الشجرة — على شخصين من اهالي قرية البصة . وقد اوقف المتهمان رهن التحقيق .

حاكم اللواء في زيارته الاخيرة

بحث رئيس البلدية مع حاكم لواء الجليل اثناء زيارته الاخيرة لصفد بشأن المعتقلين وجلب الماء للمدينة وكثرة العمال العاطلين والازمة الاقتصادية . وقد علمت ان الحاكم وعد بدرس هذه الشئون بكل عناية .

المتهمون باطلاق الرصاص

الرملة في ٢٤ آذار — لمراسل الدفاع الخاص : وصلت الى بوليس الرملة اخبارية مفادها أن الذين أطلقوا النار على مستعمرة (بن شيمن) هم من اهالي قرية دير ابو سلامة ، فقبض على ثلاثة اشخاص من القرية المذكورة اشتبه ان لهم علاقة بالحادث وقد نفى المعتقلون وجود هذا فقبض البوليس على المخبر وعلى ثلاثة آخرين وبذلك اصبح عدد المعتقلين بسبب هذا الحادث سبعة اشخاص

يطلبون اعفاءهم من رواتب الاضافيين

قدم اليوم اهالي قرية يبنا عريضة الى الحكومة بواسطة قائمقام الرملة يطلبون فيها اعفاءهم من دفع رواتب البوليس الاضافي الذي فرض على قريتهم مؤخراً بالنظر الى فقرهم ووقوعهم تحت عبء الديون المطلوبة

بتهمة دخول البلاد بدون جواز

قدم البوليس ثلاثة اشخاص مصريين الى المحكمة بتهمة دخول البلاد بصورة غير مشروعة . فحكم على اثنين منهم بالسجن اسبوعين مع التوصية بابعادهما وبرأت الثالث لانه أمضى المدة القانونية في البلاد.

استمرار تقدم الوطنيين تجاه البحر

سلمنكا ـ د.ن.ب ـ اذاع مقر القيادة العامه للجيوش الوطنيه امس بان الجنود الوطنيه واصلت زحفها في جبهة أراغون بالرغم من رداءة الطقس والدفاع المستميت الذي قام به الشيوعيون الذين تكبدوا خسائر جسيمة . وقد استولت الجيوش الوطنية على بلدة طاربنتا جنوبي هويسكا على خط السكة الحديدية بين سراقسطا وهويسكا كما انهم احتلوا عدة مواقع وهضبات قريبة . وقد اجتاز الوطنيون جنوبي نهر ابرو ودخلوا مسافة عشرة كيلو مترات في منطقة العدو الذي خسر اكثر من اربعماية قتيل عدا العتاد الحربي الكثير

برقية فرانكو الى المستشار الالماني

برلين ـ د.ن.ب ـ بمناسبة انضمام النمسا الى المانيا ابرق الجنرال فرانكو الى الزعيم والمستشار مهنئاً قائلا : احييكم بالنيابة عن اسبانيا وباسمي في هذه الساعة التاريخية على ما اسدته المانيا للغرب من خدمات وعلى انقاذها اوروبا مرة اخرى من الاخطار وهدر الدماء واهنئكم بذلك من جبهة الحرب الظافرة ضد الشيوعيه » وقد شكره الزعيم والمستشار بعبارات رقيقة على تحيته.

في مجلة «بريطانيا العظمى والشرق»

«تجديد» الهواء

ترضية تافهة «جداً» في البرلمان

لا تغيير... على السياسة العليا... !

نقلنا أمس المقال الافتتاحي الذي عقدته مجلة «بريطانيا العظمى والشرق» المعروفة في عددها الاخير الصادر بتاريخ ١٧ الجاري ، وفيما يلي ننقل من مطالعاتها الرئيسية في العدد نفسه كلمة نشرتها تحت عنوان «فلسطين في البرلمان»

ترضية تافهة

لم ينل الصهيونيون الا ترضية تافهة جداً من (عملية تجديد الهواء) التي جرت للمعضلة الفلسطينية في مجلس العموم في الاسبوع الماضي

القوى المسلحة

وذلك لان وزير المستعمرات اوضح لهم اولا ان القوى اليهودية المسلحة لن تشترك قط في العمل ضد العرب الغضاب الساخطين ، ثم قال : ان ترسيخ قواعد القانون والنظام في فلسطين امر منوط بالسلطات البريطانية تحت المسئولية البريطانية ، وتحت الاشراف البريطاني وهذا هو شعارنا ولا يمكن النزول عنه لاية سلطة اخرى »

قوة الاستيعاب

وثانياً تكلم المستر اورمسبي غور عن ميزان قوة الاستيعاب الاقتصاديه فقال انه لن يطبق بعد على الهجرة ، وميز تمييزاً حاداً بين «المستوى السياسي الرفيع» الموصى به من اللجنة الملكية كاحد الامور «المسكنة» وبين «المستوى الاختياري» الذي اختير للتطبيق بينما تتوطد الامور في فلسطين

السياسة «العليا»

ولكن اذا كان الصهيونيون لم ينالوا ترضيه فورية ، فانهم على الاقل قد تأكد لديهم ان السياسة العليا الرئيسية لن يطرأ عليها (كذا) اي تبديل ، اذ ان الحكومة ستظل مرتبطة بقبولها للمبدأ الاصلي الذي وضعته اللجنة الملكية ، وبالالتزامات التي عليها لعصبة الامم

المظاهرات «المعروفة» في تل ابيب

تجمهرت جماعات اللاجئين اليهود الذين غادروا يافا على أثر نشوب الاضطرابات الماضية الى مستعمرتي كفر سابا وملبس على نحو ما ذكرنا سابقاً ، أمام دار بلدية تل ابيب ، وكان عددهم يبلغ ٢٠٠ بينهم الاطفال والنساء والشيوخ ولما اراد المتجمهرون اقتحام الدار لدخول غرفة رئيس البلدية منعوا بالقوة فكسروا زجاج النوافذ وخربوا ما استطاعوا تخريبه . وقد قبض على اثنين منهم وقدما للمحاكمة فحكم عليهم بدفع غرامة قدرها جنيهان .

مجلس محلي لقريتين

وافقت الحكومة نهائياً على تأليف مجلس محلي لقريتي الشيخ مونس واجليل قوامه السادة : الحاج عبد الرحيم بيدس ، عبد القادر بيدس ، سعيد بيدس ، ابراهيم ابو كحيل ، صبحي بيدس ، مصطفى بيدس ، مصطفى الريان ، عبد الرحيم المجدلاوي ، يوسف العابد ، مصطفى الزيات — من الشيخ مونس . والسيدان جميل الجاسر وحسين العاصي — من اجليل ، فيكون المجلس مؤلفاً من ١٢ عضواً : وسيعين أحدهم رئيساً

المحكمة العسكرية

كان البوليس قد اعتقل محمود ابو قاعود من الجبلية «يافا» لوجود مسدس بحيازته . وقد انجز تحقيقاته في الحادث وقرر تقديمه امام المحكمة العسكرية في القدس .

مدير بوليس اللواء

انتهت عملية التسلم والتسليم امس بين المستر فولي الذي نقل من مديرية بوليس اللواء الجنوبي الى نيابة مفتشية البوليس والسجون العامة بالقدس ، واستلم مكانه المستر فيتزجرالد . وقد طاف صباح امس على جميع الدوائر في دار مديرية البوليس العامة للتعرف على الضباط والموظفين الذين يعملون فيها . وودع المستر فولي هؤلاء الموظفين وسيغادر يافا الى القدس لاستلام وظيفته الجديدة اليوم او غداً

في كرة القدم

ستجري مباراة رياضية في كرة القدم بين فريق شركة السكب وفريق شركة شل وذلك على ملعب البصة في الساعة الثالثة والنصف من بعد ظهر يوم السبت القادم «غداً»

شركة الصناعات الكيماوية الامبراطورية

يعلن مجلس ادارة شركة الصناعات الكيماوية الامبراطورية (للشرق) ليمتد ان المركز الرئيسي للشركه سينقل قريباً من حيفا الى دار الآي سي آي في يافا تل ابيب الواقعة في شارع سامه .

اما مكتب حيفا الفرعي فسيبقى كما هو لادارة المبيعات في المنطقة الشماليه .

الارض الفطرية

مشاهدة الوان الحياة العربية المستقلة

بين مطالعاتها الرئيسية ، كتبت مجلة «بريطانيا العظمى والشرق» في عددها الاخير تحت عنوان (الزيارة الملكية لجزيرة العرب) ما ننقله فيما يلي :

ذكريات مدهشة

عندما يأخذ الايرل أوف آثلون والبرنسس أليس طيارتهما متجهين غربا فوق البلاد العربية الى مصر ، سيحملان معهما ذكريات مدهشة لرحلتهما في انحاء المملكة العربية السعودية

انهما هناك قد شاهدا جميع ألوان الحياة العربية المستقلة على أحسن صورها ورأيا المقدرة العربية ، والحرية العربية وهندسة البناء العربية ، والرياضة العربية . والكرم العربي

الارض الفطرية

لقد أولم ولي العهد الامير سعود لهذين الزائرين الملكيين الممتازين ولائم فخمة جداً ، وهذا الامير مع معرفته للمدنية الغربية لم يغير بأية طريقة من الطرق نظام ادارة الارض الفطرية

مثل ابيه

وسيكون هذان الزائران لنفسيهما الحكم على هذا الامير وهذا الحكم لن يكون الا ان الامير ابن أبيه الملك العظيم عبد العزيز ، ولن يحيد الوالد ولا الولد في اي حكم يختلف عن هذا

دعوة محامي البلاد العربية الى مؤتمر

بعث الاستاذ المحامي صلاح الدين العباسي بكتب الى المحامين في مختلف الاقطار العربية يدعوهم فيها الى عقد مؤتمر . وفيما يلي نص هذه الكتب :

حضرة الزميل الفاضل — تحية واحتراماً وبعد فان الشعب العربي كما تعلمون يجتاز في عصرنا هذا ، عصر القوميات والمفاجآت السياسيه الخطيرة ، دوراً دقيقاً جداً بعد أن نفض عنه غبار الماضي ورفع عن عينيه غشاوته الكثيفه التي كانت تحجب عنه نور الحريـة والاستقلال ، وها هو ، كما ترون ، لا ينى يواصل السعي في سبيل الوصول الى الهدف الاسمى . وان ظرفاً مثل هذا الظرف الذي نحن فيه يتطلب يقظة وحذراً دائمين

اني اعتقد يا حضرة الزميل انكم تشعرون معي أن من ألزم الواجبات الاوليه علينا نحن المحامين هو المبادرة لشد أواصر الاتحاد العربي في مختلف الاقطار والمساهمة بالقسط الاوفر في بناء الوحدة العربية المقدسة.

ما رأي حضرة الزميل والحالة هذه في عقد مؤتمر عام للمحامين العرب ، من مختلف الاقطار للتعارف والتعاون والعمل فاذا كان رأيكم بالايجاب فأين تقترحون عقده ومتى ، وتفضلوا ... الخ

* * *

ذيول حريق رخبوت

اشرنا امس الى اعتقال ثلاثة اشخاص من قرية يبنا ورابع من وادي حنين لوقوع الشبهة عليهم في حادث اطلاق الرصاص على مستودعين في محطة رخبوت وحرقهما . وكانت السلطة تبحث ايضاً عن محمد جابر مزيد وآخرين من يبنا وهما محمد طافش ومحمد عبد الله الرنتيسي ، وفي صباح امس حضر محمد جابر المذكور وسلم نفسه الى دائرة البوليس .

وقد ذكرنا سابقاً ان السلطة وضعت ١٥ نفراً من البوليس الاضافي في قرية يبنا بسبب الحادث المذكور لكنها اكتفت اخيراً بوضع سبعة انفار على ان يتقاضى كل واحد منهم راتباً شهرياً قدره اربعة جنيهات من سكان القرية المذكورة .

وفي صباح امس حضر مختارا قرية يبنا الى يافا واجتمعا الى بعض كبار ضباط البوليس وباحثاه في موضوع رفع افراد البوليس الاضافي من قريتهم وغير ذلك من الشئون لان فاعلي الحادث ليسوا من قريتهم .

وكيل القاضي الشرعي

على اثر اعتقال فضيلة الشيخ محمد مطيع افندي درويش احمد لمدة ثلاثة اشهر في مزرعة عكا فقد تولى عمله في المحكمة الشرعية رئيس الكتبة

صرف تعويضات مالية

باشرت دائرة مالية يافا صباح امس بصرف التعويضات المالية لاصحاب الاملاك المنقولة الذين أحرقت اشياؤهم في محلتي المنشية العليا والكرتون في اثناء اضطرابات سنة ١٩٣٦. وقد بلغت هذه التعويضات ٣٥٠٠ جنيه ، وكان اصحاب الاستحقاق يستلمون من الدائرة المذكورة شيكا بالمبلغ المستحق لهم ويصرفونه رأساً من بنك باركلس . وبسبب كثرة الازدحام فقد اضطرت دائرة المالية لاستحضار نفرين من البوليس للمحافظة على النظام

اما التعويضات عن الاملاك غير المنقولة لمنكوبي البلدة القديمة فستباشر دائرة المالية بصرفها قريباً

صاحب جريدة المعارف

زارنا في ادارة هذه الجريدة الاستاذ وديع تقولا صاحب جريدة المعارف اللبنانية التي تصدر في الشويفات وقد آنسنا بلقائه فنرحب به

يصاب بجرح

بينما كان الحاج ابراهيم ابو قاعود سائراً ظهر أمس بالقرب من سينما الحمراء بيافا صدمته دراجة نارية يركبها احد افراد بوليس السير فأصيب بجراح بليغة في كتفه ونقل حالا الى دائرة الصحة وبعد اسعافه مبدئياً نقل الى المستشفى البلدي

التحقيق مع شاب معتقل

اشرنا سابقاً الى نبأ اعتقال الشاب السيد سامي الأصفر من محلة المنشية وارساله الى القدس وبقائه مدة في سجنها ثم الى صدور قرار من حاكم اللواء باعتقاله في المزرعة لمدة ستة اشهر عملا بقانون الطوارىء وقد بلغنا امس أن هذا الشاب بقي مدة طويلة في القدس رهن التحقيق بسبب عثور البوليس في محل عمله على ساعات واسلاك تستعمل في اضاءة لوحات «يفطات» بصورة اوتوماتيكية . ولما لم يجد البوليس في القدس ما يدينه قضائياً ارسله الى معتقل المزرعة حيث بقي ثمانية ايام ثم اعيد الى سجن يافا لاستكمال التحقيق معه وجرى التحقيق معه بمعرفة احد الضباط فتبين له انه السيد سامي بعيد عن التهمة الموجهة اليه ولذلك بات من المنتظر ان يرسل مرة ثانية الى معتقل المزرعة في هذين اليومين .

القرية العربية

ذهب مساعد حاكم اللواء الجنوبي المستر نورمان وقائمقام المدينة الاستاذ عزمي بك النشاشيبي صباح امس الى القرية العربية بجوار سكنة درويش وتفقدا حالة سكانها وراحتهم فوجدا ان نحوا من ٦٤ عائلة سكنت حتى الان في بيوت القرية . ثم عادا من القرية الى يافا حيث قاما بجولة في جميع الشوارع والطرقات التي ينبغي الا تسير السيارات فيها الا من ناحية واحدة محافظة على الارواح

سجين للشهادة

احضر البوليس منذ شهرين تقريباً السيد علي الشيخ علي الذي حكم عليه بالسجن سبع سنوات في قضية المسدس المعروفة الى سجن يافا لسماع اقواله في قضية تتعلق بحوادث «توليد» الجنيه . وقد انتهت المحكمة امس من التحقيق في هذه الحوادث واعيـد الشاب السجين قطار الصباح الى سجن القدس

جمعية البحارة

انتدبت جمعية رؤسـاء البحارة التعاونية بيافا المحامي الاستاذ عبد الرحمن السكسك للتشاور مع الاستاذ خليل بك جبري قانونياً لتحصيل ديون الجمعيـه المتراكمة . وسيعقد الاستاذان صباح اليوم جلسة في مكتب الجمعية بحضور رؤساء البحارة للبحث في هذا الموضوع.

لجنة للاثمار الحمضية

تعقد لجنة الدعاية والاعلان للاثمار الحمضية صباح اليوم جلسة في دائرة الزراعة بيافا لاستكمال البحث في المواضيع التي بحثتها في جلسة سابقة ومنها موضوع اخراج الفيلم السينمائي عن اثمارنا الحمضية وغير هذا من المواضيع .

دار للاجار

في العجمي على جبل عرقتنجي

دار مؤلفة من خمس غرف وليوان مـع جنينة مشجرة على جبل عرقتنجي ملك الخواجه متري صليبا مجهزة بمنافع حديثه ومهاودة في السعر . المخابرة مع الخواجه انطون اسحق — بيافا .

(٥—٦—٣٠٦٠)

الحالة التجارية في فلسطين

في تقرير بنك «باركلس» عن الشهر الحالي

جاء في تقرير بنك باركليس عن الحالة التجارية والاقتصادية في فلسطين عن شهر آذار الجاري ان الحالة التجارية بوجه عام بقيت راكدة .

اسواق الحبوب

ولقد كان الطلب على الحنطة اكثر من الموجود منها في الاسواق المحلية وعلى ذلك لوحظ اجراء عدة طلبات من الحنطة الاجنبية . اما الاسعار فبقيت على حالها كما كانت في الشهر الماضي ولم تتغير تغيراً ملحوظاً .

الشعير والذرة

وبقيت أسواق الشعير ضعيفة ايضاً والاسعار مالت الى الهبوط قليلا . أما أسواق الذرة فانها بقيت ثابتة لم تتغير سواء في الطلب عليها او الاسعار . ولوحظت كثرة الطلبات على السمسم وارتفعت اسعاره ايضاً .

اسعار الدقيق

وقد تغيرت أسعار الطحين تغيراً طفيفاً وكان سعر الطن من الطحين الاسترالي ١٥ جنيهاً و ٧٥٠ ملا وكان سعر الطن من الطحين الامريكي ٢٠ جنيهاً و ٥٠٠ مل .

الارز والسكر

أما اسعار الارز والسكر والقهوة فقد هبطت بعض الشيء ولو أن هبوطها لم يكن ملحوظاً على ان اسواقها كانت هادئة .

اسواق المنسوجات

أما اسواق المنسوجات والبضائع من الصوف والقطن والحرير فكانت بوجه عام ضعيفة ايضاً وقد نشطت بعض الشيء في موسم الاعياد ولكنها عادت الى ركودها فيما بعد ذلك .

مواد البناء

لا تزال الاحوال غير المستقرة ذات تأثير ملحوظ على اعمال البناء وتتأثر تبعاً لذلك أسواق مواد البناء والاسعار تميل الى الهبوط ، كما ان توقف حركة البناء يزيد في عدد العمال العاطلين .

تجارة الحمضيات

وذكر التقرير ان ما شحن مـن الاثمار الحمضية حتى اول شهر آذار الجاري ٨،٢٥٨،١١٦ صندوقا بينها ٧،١١٧،١١٤ صندوقا من البرتقال و ١،٠٦٨،٢٥٢ صندوقا من الكريب فروت . وتراوحت أسعار البرتقال بين ٩ شلنات و ١٧ شلناً و٦ بنسات للصندوق الواحد . وتراوح سعر الصندوق «على الشجر» بين ٤ و٥ شلنات .

شركة المعامل العربية المحدودة بيافا

ليكن معلوما ان الاجتماع السنوي العام لشركة المعامل العربية المحدودة سيعقد في فابريكة الشركة في الساعة الثانية بعد الظهر من يوم الخميس الموافق ٢٩ محرم ١٣٥٧ وفق ٣١ آذار ١٩٣٨ فالمرجو من جميع الاعضاء الحضور

الادارة

ابحاث الجلسة

١) الموافقة على تقرير مجلس الادارة

٢) الموافقة على الميزانية العمومية وتقرير فاحصي الحسابات

٣) انتخاب خمسة اعضاء لمجلس الادارة حسب المادة (٢١) من قانون الشركة

٤) انتخاب فاحصي حسابات للسنة المالية الحالية ١٩٣٨

٥) الموافقة على توزيع الارباح وفقاً لقرار مجلس الادارة

ملاحظة : الادارة ترجو جميع الاعضاء مراعاة الفقرة (٦٥) من الذيل الثالث المادة (١٠) الجدول (أ) من قانون الشركات

سينما الحمراء الوطنية

ابتداء من مساء الاثنين في ٢١ آذار وبقية أيام الاسبوع

تقدم الممثل المحبوب **علي الكسار** بطل التمثيل الكوميدي

في اعظم رواياته

١٠٠،٠٠٠ جنيه

الفلم الوحيد الذي دام عرضه ستة اشهر متواليات في مصر رواية تتجلى فيها قدرة الممثل الشهير بربري مصر الوحيد على اغتصاب ضحك الجماهير واعجابهم مليئة بالمفاجآت الغريبة والحوادث القائمة على سوء التفاهم في اسلوب رشيق جذاب — اقضوا سهرة ممتعة كلها ضحك متواصل —

حفلتان كل مساء الساعة ٧ والساعة ٩

في حفلة الساعة ٣،٣٠ بعد الظهر يعرض الفلم الهزلي المحبوب

هل انت رجل !؟

تمثيل الممثل الهزلي الشهير — ايدي كانتور —

في مجلة «بريطانيا والشرق»

احرج الاوقات

وصف اجتماع يهودي فى لندن

انهم لا «يتسولون» من ... بريطانيا!

وصفت مجلة «بريطانيا العظمى والشرق» في عددها الاخير ما جرى في اجتماع عقدته اللجنة الادارية للجمعية الصهيونية العالمية فى لندن الوصف التالي:

أحرج الاوقات

اعرب الخطباء عن قلقهم الشديد الحزن على فلسطين في اجتماع عقد في الاسبوع الماضي في فندق (والدورف) بدعوة من الجمعية الصهيونية في بريطانيا العظمى وارلندا، حضره اعضاء اللجنة الادارية للجمعية الصهيونية العالمية، وقد ترأس هذا الاجتماع الدكتور حاييم وايزمن وصرح فيه بان الحركة الصهيونية تجتاز أحرج وقت على الاطلاق من الاوقات التي مرت بها

التقسيم والمسكنات

واستطرد وايزمن في حديثه قائلا أن اللجنة الملكية اقترحت مقترحين: هما التقسيم وسلسلة من «المسكنات» الملطفة التي كان من أمرها ان حددت الحريات اليهودية

والمقترح الثاني أوصت به اللجنة فى حالة فشل المقترح الاول، ولكن بينا نرى الحكومة البريطانية لا تنجز مقترح التقسيم، نراها تنجز اقساما من المقترح الاخر، وفى مقدمة هذه الاقسام تقييد الهجرة اليهوديه

ووصف وايزمن آخر ارقام الهجرة، بانها «عصيدة» قدمتها الحكومة لاولئك الذين يطلبون وقف الهجرة وقفا تاما... لكن العناصر المدمرة في فلسطين قد شجعها هذا الموقف الذي وقفته الحكومة ولم تخفف من ثوراتها

الفلاح غير المدمر

وقال وايزمن ايضاً ان الثورة في فلسطين ليست حركة عربية اختيارية تقع من تلقاء نفسها، إذ أن الفلاح يرغب فى السلام، أما المدمرون فقد نظمتهم ومولتهم جماعات عربية لها مصالح بعيدة كل البعد عن مصالح الفلاح!

وبعد ذلك وصف وايزمن الاعمال «الجليلة؟» التى عملها الصهيونيون في فلسطين، وهنا لا يستحق منا ان ننقل حتى ما ذكرته منه «بريطانيا العظمى والشرق».

النائب موريسن

وفى هذا الاجتماع المؤلف من اعضاء اللجنة الادارية للجمعية الصهيونيــة العالمية، وقف عضو البرلمان المستر هربرت موريسن فقال عن وايزمن انه حقيقة من اعظم الساسة العظماء فى الدنيا..!

وصرح هذا النائب في نهاية خطبته بان الحكومة البريطانية قد فشلت في رفع مستوى معيشة العرب الفقراء اذ تركتهم «تحت رحمة» الاغنياء!

الحاخام الاميركى

وكان بين خطباء هذه الحفلة الحاخام ستيفن وايز رئيس الجمعية الصهيونية الاميركية وكان مما قاله ان انكلترا يجب عليها ان تفي بعهدها المقطوع وان اليهود اغنياء جداً فهم لا يتدنون الى التسول من الانكليز ... !!

مباراة
بالنادي الرياضي

تجري مباراة «طاولة التنس» لاحراز بطولة فلسطين فى النادي الرياضي القومي فى يافا. ويقيم هذه المباراة الاتحاد الرياضي الفلسطيني في قاعة النادي وذلك في يوم الاحد الواقع فى ٢٧ اذار الجاري في الساعة العاشرة والنصف صباحاً للدورة الاولى وفى الساعة الثالثة بعد الظهر للدورة الثانية والاخيرة. وقد وجهت الدعوة لحضور هذه المباراة الى فريق كبير من الوجهاء والاعيان والموظفين وغيرهم من هواة الرياضة كما دعي أعضاء النادي أيضاً.

كلمة
ورد غطاها

جاءتنا من السيد عمر حسن سمور العزه من أهالي بيت جبرين كلمة يردفيها على ما نشرته الصحف من الخطاب الذي القــاه الداعية ودجوود في الاجتماع الصهيوني في مانشستر وحمل فيه حملتــه الطائشة. وقد أشير فى الرد الى موقف ودجوود المعروف. نعتذر عن نشر الكلمة بكاملها لضيق المقام.

حادث
قطع أشجار

داهم اشخاص مجهولون كرم احمد يوسف عطية وقطعوا عشر شجرات عنب من اشجاره ولاذوا بالفرار. وقد اعلم صاحب الكرم البوليس بالحادث وبعد التحقيق وقعت الشبهة على شخصين فاعتقلهما رهن التحقيق.

شكر طبيب

جاءنا من صاحب التوقيع ما يلي:
أقدم جزيل الشكر للدكتور الفاضل سابا عازر الاختصاصي في الامراض الداخلية والجلدية لمعالجتي مجاناً من مرض جلدي مزمن لم يؤثر فيه أي علاج سابق. وقد شفيت على يديه في مدة قصيرة. جزاه الله عني خيراً. حنا عطوله

وفاة سيدة فاضلة

روعت مدينة حيفا نهار امس بذبول زهرة يانعة ما تزال فى ربيع الحياة هي السيدة جني عقيلة السيد نصار وكريمة الدكتور ناصيف قعوار، وقد انتشر خبر وفاتها بغتة لعدم وجود سابق علم عن مرضها لانها كانت ترافق زوجها الموظف في الصحراء من قبل شركة بترول العراق فاصابتها النيمونيا في ليلة واحدة مع زوجها ولما حضر الطبيب لمعاينتها قرر حالا نقلها في طيارة من الصحراء الى حيفا لشدة وطأة المرض وما ان وصلت الى المستشفى في حيفا حتى فارقت الحياة مأسوفاً عليها من معارفها واهلها وذوي قرباها الكثيرين

اما زوجها فقد نقل هو الاخر الى المستشفى وما يزال طريح الفراش ولم يستطع السير في جنازة زوجته مما زاد في ألم هذا الحادث المؤسف.

وقد شيع جثمان الفقيدة رهط كبير من مختلف البلدان ولفيف من اهالي المدينة ورجال الاكليروس الموقر فنتقدم بالتعزية الى اسرة الفقيدة وقرينها ونطلب له ولطفلتيه الصغيرتين الشفاء العاجل.

الفلاح المسكين

«بقلم الاستاذ الشاعر الهادي المحجوب»

مسكين: ما اشقاك يا فلاح — تسعى وغيرك هاجع مرتاح
تطوي الحياة سهولها وحزونهــا — في البؤس. ما للبؤس عنك براح
وأراك تكدح في العشية والضحى — للرزق لا تونى ولا ترتــاح
ومن الشقاء على جبينك مسحة — ومن الكفاح براحتيك جراح
فآلام تجهد في الحيــاة مكافحاً — وتجود لــلايام وهي شحاح
عاركت أحداث الزمان فلم تهن — نفساً ولم تترك حمــاك يباح
وصبرت للآلام تزرح تحتها — ومضيت لا شكوى ولا إفصاح
وحملت عبء الفقر لا متضجراً — تبدو عليك بشاشة وسماح

. . . .

الارض دار الرزق أنت عمادها — بل انت منها القفل والمفتاح
إقبض على المحراث واخرج خيرها — للناس. وافخر أنك الفــلاح
الباذل، المضياف، محمود القرى — الاريحي، البــاسل، المسماح
فلتلك (عمر الله) اشرف مهنــة — للناس فيهــا مرزق وفلاح

«الهادى المحجوب»

عن جرائدهم...

انقضاء «اشهر الخير» فى المستعمرات

حذرت جريدة دافار في مقالها الافتتاحي الاخير اصحاب البيارات والمزارعين في المستعمرات اليهودية الى ضرورة المحافظة على العمل العبري بمناسبة قرب انتهاء موسم الاثمار الحمضية، فقالت ان اشهر الخير، والعمل فى المستعمرات توشك بعد اسابيع على الانتهاء ولذلك بتنا نرقب ما ينتظر آلاف العمال اليهود الذين حشدوا في المستعمرات للعمل في هذا الموسم من الجوع والبطالة

وسوف نرى في المستقبل اصحاب البيارات يستبدلون العمال اليهود بعمال رخيصي الاجور.. من الضواحي القريبة او البعيدة، لذلك علينا ان نحشد القوى في المدينة والمستعمرة للقيام بالمحافظة التامة على العمل العبري !! ان اولئك الذين كانوا يزعمون فى العام الماضى بانهم اصيبوا بخسائر فليس لديهم في هذا الموسم ما يقولون

الحالة فى المجلس الاسلامى الاعلى

ذكرت جريدة «هاآرتس» ان المجلس الاسلامي الاعلى اصبح الآن منحلا بعد اقالة أمين بك التميمي من عضويته ذلك لان عبد الرحمن بك التاجي ابلغ الحكومة بانه لا يستطيع ان يشترك فى اعمال المجلس في الوضعية الحاضرة، ولان أمين بك عبد الهادي مريض. واضافت الجريدة الى قولها بان هذا الموقف يدفع الحكومة الى الاسراع في حل المجلس وتعيين مجلس جديد او تعيين عضوين مكان آخرين

موسم انتحارات عند اليهود

انتحر في مستعمرة رمتايم القريبة من تل ابيب يهودي اسمه باول البرت وعمره ٤٨ سنة وهو من مهاجري المانيا بان قطع بمدية حادة شرايين عنقه ويديه فاخذت الدماء تنزف من جسمه بكثرة، وقد خف المجاورون لمساعدته واستدعوا طبيباً لاسعافه ولم يكد الطبيب يشرع في عمله حتى فارق اليهودي الحياة تاركا زوجة وابنتين. ويعود سبب الانتحار الى ما اصيب به في الايام الاخيرة من العوز والبطالة بعد ان كان على جانب من الغنى والرفاهية.

وفى الساعة ١٢ من ظهر امس ألقت امرأة يهودية اسمها زلمان اكرمان بنفسها من الطابق الثالث من بناء يقع امام دار البريد في القدس فانكسرت يداها ورجلاها واصيبت بكسر فى رأســها. ونقلت الى مستشفى هداسا بحالة خطرة، وهذه المنتحرة قدمت من المانيا ايضاً

وقد حاول شخص يهودي عمره ٣٢ سنة ان ينتحر في حديقة روتشلد العامة في تل ابيب بان تجرع كمية من السم من زجاجة كان يحملها. ونقل الى مستشفى «هداسا» بحالة خطرة.

التدابير بمناسبة قرب حلول المواسم

علمت هابوكر ان السلطات اعدت برنامجا واسع النطاق للاجراءات التي ستتخذها بمناسبة قرب حلول المواسم الاسلامية ولا سيما في موسم النبي موسي، وستحول السلطات دون تحويل المهرجانات المعتادة الى مظاهرات سياسية. وستمنع القاء الخطب السياسية في ايام هذه الاحتفالات.

ومن المنتظر ان تصدر فى الايام القريبة قوانين جديدة للطوارىء ... !

اقتصاد فى الوقود واحتفاظ بالقوة

ما دمت تستعمل جهازاً جديداً من شامبيونز

الوكلاء والموزعون: فريمان وشركاه

القدس

شارع جوليان ص.ب ٣٥ تلفون ٦١

نظرة في النجوم

حادث لامبراطور اليابان وملك يموت

الساسة الانبياء مخطئون ... والحرب على الابواب

لجريــدة «البيبل» الانكليزية فلكي منجم اسمه (ادوارد ليندو) ينظر في النجوم نظرة كل اسبوع، والى القراء نظرته الاخيرة:

حادث للامبراطور

عما قريب سنرى يوماً هاماً من ايام الشرق الاقصى، تصدر فيه اليابان قراراً على اعظم جانب من الاهمية، ويتفق في هذا اليوم وقوع حادث للامبراطور، ولكنني ارى ان عرشه لا خطر عليه، ومما لا شك فيه ان وصول اخبار هذا اليوم الى اوروبا سيتأخر، كما انى انا لا احدد هذا اليوم بالضبط، وانما اقول بانني لا اشك مطلقاً في ان القمر التالي يحمل معه اخطاراً ستنصب على اليابان

على عتبة الحرب

وستقع في روسيا حوادث جسيمة في هذا الشهر القمري نفسه، وربما الهبت هذه الحوادث مخزن البارود في اوربا، ويلوح لى جلياً الان ان جميع الامم الاوربية كلها ستصل الى نقطة حشد الجيوش، وهنا تسألون: هل ستقع الحرب؟

نعم!، انها على الابواب

بين ايطاليا وبريطانيا

ولقد انهالت علي الاسئلة عن مصير المحادثات البريطانية — الايطالية، وردي الوحيد على هذه الاسئلة هو ان عوامل جديدة ستغير اســاس هذه المناقشات تغييراً يقلبه رأساً على عقب، وستكون اسباب هذا الانقلاب حوادث خطيرة تقع اثناء المناقشات، وتجعل الانبياء من الساسة يدركون انهم مخطئون.

انفجار انكليزى

وهناك أمر واحد واضح امامي كل الوضوح، هو ان حكومتنا البريطانيه نفسها ستكون أمام أمرين لا ثالث لهما، فهي أما ان تقبل بخذلانها في مجلس العموم او تستعد لمواجهة «انفجار كبير» يقع في البلاد الانكليزية، ويكون من القوة بحيث يكفي ... لارجاعها الى الصواب

ملك يموت؟

وعما قريب جدا يموت ملك أوربى، ويحتمل ان تقع هذه الوفاة قبل ان ينصرم اجل شهر نيسان القادم، وهذا هو ما قد استطعت ان أراه بالامس في النجوم

ولد مفقود

فقد الولد امين طالب عقيل وعمره عشر سنوات من داره في المنشية بيافا منذ اربعة ايام واوصافه: ابيض اللون، مستدير الوجه. يوجد وشم مستطيل اخضر اللون على يده اليمنى ويلبس بنطلوناً قصيراً وقميصاً رمادي اللون وجرزاية

وقد اخبر ذووه دائرة البوليس فعممت اوصافه الى مراكز البوليس في فلسطين، فالرجاء ممن يعثر عليه ان يعلم عائلته في منزل السيد خصوان بالمنشية بيافا

اعلان

صادر من محكمة غزه الشرعية

تقدمت الينا مضبطة من مختــارى واختيارية قرية الفالوجة تتضمن أن أحمد حسين معبد توفى منذ احدى وعشرين سنة وانحصر ارثه الشرعي فى زوجته آمنة محمد بسبوس وفى اولاده منها محمد وجمعه وابراهيم وحاكه وفى حفيدته سلطانة من ابنه عبد العزيز المتوفي قبله والانتقالي فى زوجته واولاده وحفيدته المذكورين. ثم منذ اربعة عشرة سنة توفيت حاكه المذكورة وانحصر ارثها الشرعي في امها واشقائها المذكورين فقط. فمن له إعتراض على مضمون هذا الاعلان فليراجع هــذه المحكمة بظرف شهر واحد اعتباراً من تاريخ نشره

٢٣ ـ ٣ ـ ٣٨

٢١ ـ ١ ـ ٥٧

وكيل قاضى غزه الشرعي

مصطفى طهبوب

(٣١١٣)

اعلان

لدى المحكمة المركزية فى حيفا

المنعقدة فى اليوم الثالث والعشرين من شهر اذار سنة ١٩٣٨ للنظر في حصر ارث لطفية بنت سمعان دانيال المتوفية فى القدس.

بناء على الاستدعاء المقدم من هربرت فيكتور الجيرنون اليس المقيم في حيفا موكل المحامي الياس افندي كوسا ليكن معلوما لدى العموم بان هربرت فيكتور الجيرنون اليس المقيم في حيفا قد قدم استدعاء الى المحكمة المركزية في حيفا يطلب فيه اصدار اعلام حصر ارث لطفيه اليس بنت سمعان دانيال المتوفية فى القدس وستنظر المحكمة في هذا الاستدعاء في يوم الجمعة الواقع في التاسع والعشرين من شهر نيسان سنة ١٩٣٨ الساعة التاسعة صباحاً

فعلى جميع الذين يدعون بأية حقوق في هذه التركة ان يحضروا في الزمان والمكان المعينين وان تخلفوا تصدر المحكمة القرار الذي ترى من الصواب اصداره

(الامضاء) جميل ابراهيم حبيبي

مسجل المحكمة المركزية فى حيفا

استدراك

فى الاعلان المنشور في عدد الدفاع رقم ١١٠٥ تاريخ ١٦-٣-٩٣٨ لم يذكر العلامة التاليه B والبالغة مساحتها تسعة آلاف وتسعماية وثمانية دونمات وستة واربعين متراً مربعاً والعلامة A على الخريطة والبالغة مساحتها الفان واربعماية واثنين وثمانون دونماً. فلذا اقتضي التصحيح.

الخليل

وصول مدير الصحة العام وتجواله

الخليل فى ٢٤ آذار — لمراسل الدفاع الخاص — زار المدينة اليوم مدير الصحة العام وتجول في بعض نواحي المدينة يرافقه الدكتور سامي افندي شهاب وقد عاد قبل الظهر الى القدس

التحقيق فى حادث سلب الاغنام

استدعت السلطة أمس عدداً كبيراً من أهالي قرية دورا الخليل للتحقيق معهم فى حادث سلب الاغنام وقد اودع بعضهم السجن رهن التحقيق.

فى حيفا

عقد نادي الروتاري جلسة فى حيفا ظهر امس حضرها عدد كبير من الاعضاء وبعض الزوار وبعد تناول الغداء تكلم السيد تيودور صروف صاحب مكتب الدعاية والنشر في موضوع وسائل الاحسان الخفي جاء فيه على عدة اقتراحات لجمع الاموال دون ارهاق الجمهور.

وبعد ذلك تباحث الاعضاء بشأن المؤتمر العالمي الروتاري الذي سيعقد هذا العام فى بيروت بين ٥ و٩ من شهر نيسان القادم ومن الاشخاص المرشحين للرئاسة العظمى.

الدكتور
موسى التلاوي

اتخذ الدكتور موسى التلاوي عيادة جديدة له فى دار «ابو فارس» الواقعة في اول شارع المحطة فوق الصيدلية الجديدة وذلك بعد اقامة ١٥ سنه تقريباً في عيادته في المنشية وقد ادى فى خلال هذه المدة الطويلة الكثير من الخدمات الانسانية لسكان حي المنشية الذين يذكرونها له بالخير. ويستقبل الدكتور التلاوي زائريه في عيادته الجديدة في المواعيد السابقة

قرارات محاكم فلسطين العليا

المادة ٩٠ من قانون الاجراء العثماني

لا تنطبق على حالة مالك ارض غير مزارع

في المحكمة العليا كمحكمة عدل عليا
امام : وكيل قاضي القضاة (القاضي ...) والقاضي كوبلاند
بين : جميل الشوا المستدعي
ضد : ١ـ رئيس دائرة الاجراء بيافا
٢ ـ بهيه عبد ومحاسن المستدعي عليهم
قرار عدل عليا نمرو ٧٠ـ٣٧
المادة (٩٠) من قانون الاجراء العثماني لا تنطبق على حالة مالك ارض غير مزارع .

في اوائل اكتوبر سنة ١٩٣٦ حكمت المحكمة المركزية بيافا لصالح المستدعي بمبلغ عشرين الف جنيه كمعطل وضرر وبقيمة الاف وستماية جنيه تقريباً كسلفية لنكول المستدعي عليها الثانية بالقيام بالفراغ بقطع اراضي لصالح المستدعي وقد صدق هذا الحكم استئنافا

بعد ان استحصل المستدعي على هذا الحكم وضعه بدائرة الاجراء بيافا لتنفيذه (دوسيه اجرائية نمرو ١٥٩٣٢ـ ٣٦) وطلب ان تباع املاك المستدعي عليها الثانية في المزاد العلني

اتخذت الاجراءات الاجرائية نهايتها فالمستدعي كان المزاود الاخير لاراضي المستدعية الثانية . وقبل ان يأمر سعادة رئيس الاجراء بيافا بالاحالة القطعية لصالح المستدعي تقدمت المستدعية طالبة :

١ ـ تأجيل البيع حسب المادة (١٤) من قانون انتقال الاراضي سنة ١٩٢٠ـ١٩٢١

٢ ـ ابقاء قسم من الاراضي لاعالتها حسب القسم الاخير للمادة ٩٠ من قانون الاجراء العثماني

رئيس الاجراء رفض الطلب الاول للمستدعى عليها الثانية لانها اعتمدت في طلبها على امل ان تحسن الاراضي اما بخصوص الطلب الثاني فقد طلب ان تستمع بينة عن حالة المستدعى عليها الثانية المادية فقدمت بينة شهود فاثبتت ان حالتها المادية معدمة ولهذا فقد قرر سعادة رئيس الاجراء ابقاء مئتي دونم من كمية الفي دونم لاعالتها

المستدعي عندئذ قدم استدعاء لمحكمة العدل العليا طالباً فسخ امر سعادة رئيس الاجراء بيافا وطلب اعطاء امر بان تحال الاراضي المتبقية للمستدعى عليها الثانية احالة قطعية للاسباب التالية :

١ — ان المادة (٩٠) من قانون الاجراء العثماني لا تسمح للمستدعى عليها الثانية ابقاء اراضي اعالة لها لانها غير مزارعة .

١ — ان المستدعي عليها الثانية لما تعاقدت ببيعها فانها افرغت الاراضي ولما كانت العادة لا تبقي اراضي لاعالة المديون الذي افرغ املاكه فاذن المادة لا تنطبق على حالة المستدعى عليها الثانية

٣ — ان تعاقدها على البيع عدة مرات يعني شيئاً واحداً وهو انها تنازلت عن حقها في الاراضي .

٤ — ان فقر المستدعي عليها الثانية او ان كثرة المبالغ التي عليها لا توجب اعطاء الاراضي لاعالتها طالما النص الاخير من المادة (٩٠) من قانون الاجراء لا ينطبق على حالة المستدعي عليها الثانية

المستدعي عليها الثانية اجابت على استدعاء المستدعي بان :

١ — المادة (٩٠) من قانون الاجراء لا تتطلب ان يكون المديون مزارعاً

٢ — ان حالتها المادية تتطلب ابقاء قسم من الاراضي لها

٣ — ان تعاقدها على البيع لا يعني انها نقلت ملكيتها ، وعلى هذا فسعادة رئيس الاجراء كان على حق في اعطائها قسم من الاراضي لاعالتها وطلب هذا المستدعي يجب ان يرد

محكمة العدل العليا قررت :

١ — تعاقد المستدعى عليها الثانية لبيع املاكها عدة مرات كان بيعاً لا يجيز للمستدعى عليها الثانية أن تطلب بقاء قسم من الاراضي لها الان وهذا التعاقد هو كالفراغ .

٢ — ان حالة المديون لا تكون سبباً لابقاء اراض طالما نص المادة (٩٠) من قانون الاجراء لم يطبق .

٣ — طالما المستدعى عليها الثانية لم تكن مزارعة فهي لا حق لها بيقاء قسم من الاراضي لاعالتها

لهذه الاسباب فقد اصدرت امراً حسب طلب المستدعي .

مراجعة

لقرارات اخرى للنقاط القانونية

محكمة العدل العدل العليا في قرارها نمرو (٧٦ — ٣٠) عدل عليا . قررت بانه اذا كان بيت المديون موافقاً لمكانته الاجتماعية او غير موافق مسئلة عائدة لتقدير رئيس الاجراء وليس لمحكمة العدل العليا .

وفي قرار نمرو (٢٤ — ٣١ عدل عليا) قررت محكمة العدل العليا بانه اذا اقتنع رئيس الاجراء بان بيت المديون المراد بيعه هو اوسع من بيت ضروري لسكن المديون فان عليه ان يقرر اي قسم يلائم المديون ويأمر بيقائه للمديون او ان يبيع البيت ويبقي ثمن القسم الملائم للمديون ليشتري الاخير محل سكن به .

في قرار نمرو (٣٩ — ٣٣ عدل عليا) محكمة العدل العليا قررت انه اذا استعمل رئيس الاجراء صلاحيته المعطاة في المادة (٩٠) من قانون الاجراء بصورة غير معقولة فعندئذ يحق لها ان تتدخل

وفي قرار نمرو (٣٤ـ٢٧ عدل عليا) محكمة العدل العليا قررت بانه مع ان املاك المديون الغير منقولة يجب ان لا تباع حسب المادة (٩٠) من قانون الاجراء الا ان ذلك لا يمنع من اصدار امر بحجزها احتياطاً او اجرائياً .

وفي القرار نمرو (٧٩ـ٢٨ عدل عليا) محكمة العدل العليا قررت بانه اذا رهن بيت المديون حسب النصوص الدينية او غير ذلك وليس حسب النصوص القانونية (وقانون انتقال الاراضي سنة ١٩٢٠ـ١٩٢١) فانه يعتبر كرهن حسب نصوص المادة (٩٠) من قانون الاجراء والمديون لا يحق له ان يطلب عدم بيع مالك غير منقول رهن رهناً حقيقياً ولو لم يكن رهن رهناً قانونيا

وفي القرار نمرو (٥٨ـ٣٣ عدل عليا) محكمة العدل العليا قررت بان الجزء الاخير من المادة (٩٠) من قانون الاجراء ينطبق على حالة المزارع فقط

وفي القرار نمرو (٧٩ـ ٢٨ عدل عليا) محكمة العدل العليا قررت بان المزارع هو الذي يزرع الارض وان النص الاخير للمادة (٩٠) من قانون الاجراء لا تنطبق على حالة مالك ارض زراعية ولا يزرعها لتنطبق على المزارع الذي يزرع ويفلح الارض بنفسه ، وكذلك اعطت الترجمة الانكليزية الصحيحة للمادة (٩٠) من قانون الاجراء

وفي القرار نمرو (٦٧ ـ ٣٧ عدل عليا) محكمة العدل العليا قررت بان الملك الذي صدر امر بيعه لا يعني انه لا يمكن اعفائه حسب المادة (٩٠) من قانون الاجراء

المستدعي : كان يمثله المحامي ريتشاردسون

المستدعى عليه الاول : لم يحضر

المستدعى عليه الثاني : كان يمثلها المحامي امين بك عقل

الدوسيه الاجرائية بيافا نمرو (١٥٩٣٢ ـ ٣٦)

قرار محكمة العدل العليا صدر في ٤ كانون ثاني سنة ١٩٣٨

القرار

ان هذا رجوع للامر التمهيدي ، الذي صدر من هذه المحكمة بطلب من المستدعي فيه يطلب من المستدعى عليه الاول ان يبين الاسباب التي توجب فسخ اوامره المؤرخة في ٩ ـ ١١ ـ ٣٧ و٢٦ ـ ١١ ـ ٣٧

ليس هنالك من شك في ان المستدعى عليها الثانية قد قررت ان تبيع ٢٠٠٠ دونم الذين هم محل البحث . فطالما هذا هو الامر فلا يمكنها الان ان تدعي بانها مزارعة وانها تطالب قسما من الاراضي لاعالتها

يظهر لنا بان الشهادة للمادة ٩٠ من قانون الاجراء يجب ان تطبق على قضية مثل حالة هذه القضية . ليس هنالك من شك عندنا بانه كان هنالك من فراغ . وعلى هذا فالمديونة لا يمكنها الاستفادة من المادة ٩٠

ان فقر المديون شيء لا يمكن الالتفات اليه وكذلك المبلغ المحكوم به كمعطل وضرر في الحكم — اننا لسنا محكمة استئناف

في رأينا ان رئيس الاجراء قد اخطأ من الجهة القانونية وعلى هذا فالامر التمهيدي يجب ان يعمل بصورة قطعية مع المصاريف وخمسة جنيهات اتعاب محاماة .

صدر في ٤ كانون ثاني سنة ١٩٣٨
(امضاء) وكيل قاضي القضاء
(امضاء) القاضي كوبلاند

ملاحظة : وقعت في القرار السابق بعض اخطاء مطبعية جعلت معنى بعض الفقرات غير مفهوم وسوف لا يتكرر ذلك مرة اخرى . والاخطاء المطبعية لا تخفى على القراء وأهم ما جاء منها ان « الاستئناف يجب ما يرد » والصواب : يجب ان يرد .

* * *

انباء الشرق العربي :

اليهود الجياع

القدس في ٢٤ أذار — لا يزال اليهود الذين لجأوا الى تل ابيب من يافا والمستعمرات اليهودية يتظاهرون امام المؤسسات اليهودية طالبين عملا وخبزاً . ومعظم هؤلاء اللاجئين ينامون في المعابد واروقة جمعية العمال لانهم لا يستطيعون استئجار بيوت . وبلدية تل ابيب حائرة في امرهم وهي تطلب مساعدة الحكومة لاعانتهم . ويطالب بعض اليهود البلدية بان تفرض ضريبة باسم (الضريبة الاجتماعية) يدفعها اصحاب الاملاك والمتمولون والتجار لمساعدة البلدية في مشروعاتها واعانة العمال الفقراء .

الطلبة الشرقيون

لندن في ٢٤ أذار — الفت جمعيات الطلبة الشرقيين في انكلترا لجاناً للعمل في سبيل الصين واسبانيا . ونظمت لجنة الطلبة الهنود والصينيين في لندن مظاهرة ضد عدوان اليابان على الصين . وفتح الطلبة الهنود اكتتابا لمساعدة اخوانهم الطلبة الصينيين . وجاء من بمباي ان اتحاد الطلبة في احمد آباد وجه نداء الى الطلبة في الصين واسبانيا لتهنئتهم على دفاعهم المجيد عن حريتهم امام اعتداء الفاشست واليابان . وفتح ايضاً اكتتاب بين الطلبة لمساعدة الصينيين .

عودة الحجاج

تونس في ٢٤ أذار — وصل جميع الحجاج عائدين من الحجاز وحالتهم الصحية جيدة وجاء من الجزائر ان الحجاج الجزائريين وصلوا ايضاً . ولم تقع غير حادثتين . الاولى وفاة رجل من السنغال على ظهر الباخرة في مدينة بنزرت ودفن فيها . والثانية ان امرأة جزائرية سافرت الى الحج وهي حاملة فوضعت طفلا في طريق العودة على ظهر الباخرة وسمته عبدالمجيد وهي من اهالي قسنطينة .

العلم التونسي

تونس في ٢٤ أذار — من القرارات الغريبة التي اثارت الدهشة والاحتجاج قرار السلطة في تونس بمنع الناس من رفع الاعلام التونسية وحملها . فالعلم التونسي لا يرفع بموجب هذا القرار الا على المباني الرسمية فقط . وقد قال زعيم تونسي كبير لمراسل الشرق العربي بهذه المناسبة ان تونس هي الان البلد العربي الوحيد الذي له علم ولا يحق لاهله ان يرفعوه . وجاء من الجزائر ان السلطة اعتقلت في الاسبوع الماضي نحو عشرين من الاعيان والعاملين في ميدان السياسة وسجنتهم توطئة لمحاكمتهم .

صناع فرنسا

بلغ عدد الصناع الذين يعطون اعانات من الحكومة لحرمهم من الاشغال ٤١٠٫٩٢٥ عاملا في الاسبوع الذي انتهى يوم ٥ آذار الجاري ، بنقص ١٫٧٦١ عاملا عن الاسبوع الذي قبله ، ولكن بزيادة ٦٫٠٠٠ عامل عن الاسبوع نفسه من العام الماضي

بعثة

فاروق الصينية

القاهرة في ٢٤ أذار — وصل اعضاء البعثة الصينية الازهرية قادمين من الصين وعددهم ستة عشر طالباً يصحبهم احد معلمي مدرسة بيكين . وقد أطلق على هذه البعثة اسم بعثة « فاروق الاول » لان جلالته امر بأن تكون نفقات تعليمها واقامتها في مدة هذا التعليم على حسابه الخاص . وقد استقبلوا في بور سعيد والقاهرة استقبالا لائقاً . وزار أعضاء البعثة فضيلة الاستاذ الاكبر الشيخ محمد مصطفى المراغي شيخ الازهر فالقى عليهم كلمة جاء فيها « انه يسرني ان استقبل جمهرة من ابناء المسلمين في الصين جاءوا ليطلبوا العلم في الازهر الشريف ولئن كان يصح في مقام الترحيب ان اطلب اليكم شيئاً فذلك ان تكونوا طلاب خلق وطلاب علم فتتحلوا بالصفات الاسلامية الحميدة وتحافظوا على الخلق الاسلامي الكريم وتجعلوا نصب اعينكم دائما دين الله ، تهتدون بهديه وتتمسكون بقواعده

اعلان

حقوق ٦ـ ٣٧

لدى محكمة مركزية نابلس

امام : المسجل شكري افندي المهتدي

الى : عزت عبدالكريم عبد الهادي

المجهول الاقامة في الوقت الحاضر

بما ان نعيمة وبدريه ولدا عبد الكريم بك عبد الهادي من نابلس قد قدما قضية لمحكمة مركزية نابلس بتاريخ ١٧ تموز سنة ٣٧ ضدك لانه بصفتك ارملة المرحوم يوسف عبد الكريم بالاصالة عن نفسها والوصية على ابنتها القاصرة فاك .

وبما ان المدعى عليها قد بلغت بصورة عن الادعاء حسب الاصول وطلب منها أن تحضر للمحكمة المركزية المذكورة ولم تحضر .

وبما ان المدعي قد طلب بدعواه اعطاء قرار ضد المدعى عليها بموجب المادة ٩ من اصول المحاكمات الحقوقية لسنة ١٩٣٥ والمادة ٦ (ب) من قانون المسجلين

وقد صدر قرار غيابي لصالح المدعين بموجب المادة ١٦٤٢ من المجلة بالزام المدعى عليها بالنيابة عن تركة المرحوم زوجها بدفع مبلغ ١٦٨ جنيها و٩٥٣ ملا لكل منهما مع الفائدة بواقع ٩ في المائة سنويا ابتداء من تاريخ تقديم الدعوى حتى الدفع التام ودفع رسوم الدعوى البالغة ١٠ عشرة جنيها و ٩٠٠ تسعماية مل .

لذلك ليكن معلوماً لديك بانك اذا كنت راغباً بصفتك وريثاً عن يوسف عبد الكريم المذكور ، في الاعتراض على القرار المذكور فيجب عليك ان تقدم اعتراضك ضمن شهر واحد ابتداء من تاريخ نشر هذا الاعلان واذا لم تقدم اعتراضك ضمن المدة المذكورة فسينفذ القرار

شكري المهتدي
المسجل لدى المحكمة المركزية
نابلس ٣١٠٧

اعلنوا
في جريدة الدفاع!

نعلن الى اخواننا اهالي فلسطين الكرام

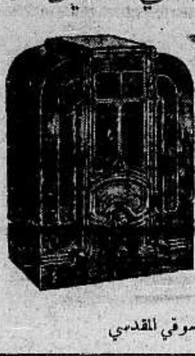

مهندس فني ومصلح خبير بانواع الراديو والكهرباء متخرج من جامعات الراديو والكهرباء في مصر يقوم بالخدمات اللازمة باسعار متهاودة ويجري التصليح في محله الكائن بالمنشية شارع حسن بك امام معمل بلاط ابراهيم افندي الشعراوي يافا

طاهر بس الدسوقي المقدسي

برنامج
الاذاعة الفلسطينية

يوم الجمعة في ٢٥ آذار سنة ١٩٣٨

٥٫٣٠ اشارة الوقت والنشرات ثم حديث الاطفال بالانكليزية
٦٫١٥ نجلاء حوراني وفرقة استوديو الاذاعة
٦٫٣٠ قرآن كريم ـ الشيخ اسماعيل المرتجى
٦٫٤٥ « الاخلاص » حديث اخلاقي للاستاذ جمال العوري
٧ اشارة الوقت والنشرتان الجوية والاخبارية
٨٫٣٠ متنوعات لفناني الاذاعة
٩ اشارة الوقت والنشرتان الجوية والاخبارية
٩٫١٥ اشارة الوقت والنشرتان الجوية والاخبارية
٩٫٣٠ اركسترا وبرنامج موسيقى
١٠٫٣٠ ختام

الاذاعة المصرية

الاذاعة اللاسلكية للحكومة المصرية
يوم الجمعة في ٢٥ آذار سنة ١٩٣٨

١٠٫٣٠ صباحاً اعتدال عبده وفرقتها حفلة غنائية
١٠٫٤٥ الاستاذ مصطفى فهمي ـ قصة
١١٫١٥ ختام
١١٫٣٥ اذاعة قرآن كريم واذان الظهر وخطبة الجمعة
١٢٫٤٠ مساء تقريبا ختام
١ رياض الاستاذ رضا ابراهيم غنيمه تقاسيم عود
١٫١٥ اسطوانات فيلم وداد للانسة ام كلثوم
٢٫١٠ محمد صادق وفرقته حفلة غنائية
٢٫٤٠ النشرات الجوية والاخبارية والتجارية الاولى
٢٫٥٠ ختام
٦ اوركسترا الاذاعة اللاسلكية حفلة موسيقية
٦٫٣٠ الآنسة سنية محمد علي حديث الى الاطفال
٦٫٥ الاستاذ جميل بدران وفرقته حفلة غنائية
٧٫٢٥ الاستاذ حسن الحطيم حديث
٧٫٤٥ السيدة فتحية احمد وفرقتها حفلة غنائية
٨٫٣٠ النشرتان الثانيتان الاخبارية
٨٫٤٠ الاستاذ جميل بدران وفرقته حفلة غنائية ليالى
٩ الاستاذ الشيخ محمد رفعت قرآن كريم
٩٫٥٥ الاستاذ محمد فتحى حديث
١٠٫١٥ السيدة فتحية احمد وفرقتها
١١ سلام الملك ـ ختام

اعلان

بيع اموال منقولة
لدى دائرة اجراء يافا
بخصوص الاجراءات التنفيذية بالقضية ٤١٦٠ـ ٣٧ اجراء القدس بواسطة اجراء يافا

فيما بين محكوم له : حسين الداوودي
محكوم عليه : محمد الصلاحي

ليكن معلوم بأنه اعطي الامر من رئيس الاجراء بيافا ببيع الاموال المنقولة بالمزاد العلني وهي :

١) طقم كنبايات ٩ كراسي و٣ فوتي
٢) تواليت ثلاثة مرايات خشب جوزي
٣) طاوله مدورة عليها بلاطه
٤) سجاده بطول ثلاثة امتار وعرض متر ونصف
٥) خزانه صغيرة خشب جوزي
٦) بيانو
٧) بورت شابو
٨) بوفيه كبير
٩) طقم كراسي قش ستة قطع
١٠) طاوله كبيرة
١١) كرسي خيزران عدد ١٢ و بوفيه قديم خشب جوز

ايفاء لتنفيذ الحكم الصادر من محكمة صلح القدس لقاء مبلغ ١٥١ جنيه و ٢٢٠ مل والرسوم

اذا لم يصدر امر بالتأجيل يجري البيع بمعرفة مأمور البيع يوم الخميس في ٧ـ ٤ـ ١٩٣٨ الساعة ٣ بعد الظهر في طريق الجرك ٢٢ـ ٣ـ ٣٨

مأمور اجراء يافا
(٣١٠٥)

اعلان

صادر من المحكمة الشرعية بحيفا

تقدمت الينا مضبطة من مختار حيفا تتضمن ان توفيق بن علي الخطيب توفي قبل ثماني سنوات تقريباً وانحصر ارثه بزوجته فاطمة بنت عبدالله القران وفي بنتيه منها سلمى وأمينه وفي شقيقتيه نفيسه وانيسه ثم توفيت نفيسه قبل عشرة اشهر تقريباً وانحصر ارثها في زوجها عبد الفتاح بن سعيد الخطيب وفي اولادها منه محمد عمر وسعيد وصفيه وفاطمة وحكمت ثم توفي سعيد المذكور قبل تسعة اشهر تقريباً عن والده عبد الفتاح المذكور ولا وارث للمتوفين غير من ذكر فمن كان له اعتراض على مضمون هذه المضبطة فليتقدم به لهذه المحكمة خلال عشرة ايام من تاريخ النشر في ٢١ محرم سنة ١٣٥٧ ـ ٢٣ ـ ٣ ـ ٩٣٨

٣١٠٤ وكيل قاضي حيفا الشرعي

ALDIFA:PALESTINIAN-DAILY-PAPER

دار الدفاع : ميدان الساعة ـ عمارة البلدية ـ يافا فلسطين
العنوان التلغرافي: (الدفاع ـ يافا)
تلفون ١١٨٧ (اربعة خطوط) و١٠٧٥ (خطان) صندوق البريد (٢٥٥)
الاعلانات يتفق عليها رأساً مع الادارة
اجرة السطر : ١٠٠ مل

الدفاع

جريدة يومية سياسية مصورة

MARCH 25 1938 · No· 1113

صاحب الامتياز : ابراهيم الشنطي
المدير المسئول : شوكت حماد

الاشتراكات
في فلسطين عن سنة ١٥٠
في البريد الداخلي « « ١٨٠
في سائر الاقطار الخارجية « « ٣٠٠

صور متنوعة على هامش الحوادث

حلف البوليس النمساوي في فينا اليمين وترى في الصورة الهر همлر مدير البوليس السري الالماني والحاكم زكل والجنرال دالوج يستعرضون قوات البوليس في ساحة الابطال بفينا

الى اليمين : شكري بك القوتلي ، أحد زعماء الكتلة الوطنيه ، ووزير المالية في وزارة مردم بك ، وقد قدم استقالته من الوزارة وقابل رئيس الجمهورية لهذا السبب .

الى اليسار : الكولونل بك ، وزير خارجية بولونيا ، وقد وجه نداءاً الى حكومة لتوانيا بضرورة توفر الثقة وحسن النية بين البلدين على اثر استئناف علاقاتهما بعد انقطاع دام ثمانية عشر عاماً

اشتد النضال اخيراً بين القوات الوطنيه والحكومية في اسبانيا واخذت الطائرات التابعة للفريقين تقذف قنابلها بكثرة على الابنيه والقلاع ، وفي الصورة منظر يمثل احدى هذه المشاهد التي اصبحت مألوفة في تلك البلاد

الى اليمين : اخذت هذه الصورة لاسلكياً وتمثل السنيور موسوليني يخطب عن سوء فهم الدول الدمقراطية لمحور روما ـ برلين

الى اليسار : فندق امبريال في فينا عاصمة النمسا حيث وقف هتلر يتقبل تحية الجماهير فور دخوله العاصمة

فورد
دعوة

شركة الاوتوموبيلات الفلسطينية ليمتد

الوكلاء المرخص لهم ببيع سياراتنا في فلسطين وشرق الاردن يتشرفون بدعوة الجمهور لحضور المعرض الخاص

فورد ٧ — ٨ طراز ١٩٣٨

وسيارات اللنكولن زفير ٧ — ١٢

الذي سيقام بمعارض هذه الشركة في القاعة التي كانت في السابق تسمى (كاراج « آرا » في ناحية ابي كبير) طريق القدس — يافا في يومي ٢٤ و٢٥ آذار سنة ١٩٣٨

إذا شعرت أن شعرك يسقط او انه سقط ...

واذا رأيت شعرك يسقط على ملابسك ؟!!
واذا رأيت شعرك يسقط في صحن اكلك ؟!

فبادر الى اتخاذ الحيطة
بعلاج يمنع سقوط الشعر

وعيب الصلع الذي يجعل من الشاب شيخاً . ومن حسن الحظ ان الدكتور وايدنر (حامل جائزة نوبل لاختراعه السيلفيكرين) قد توصل لتركيب دواء ناجع ادخل فيه ١٤ مادة حيوية استخرجها من الشعر القوي ، والتي بدونها لا يمكن للشعر ان ينمو — هو

السيلفيكرين
الغذاء الحيوي للشعر

بضع دقائق من وقتك : تصرفها كل صباح مع السيلفيكرين !
ثم دع السيلفيكرين يعمل في جلدة رأسك مايدهشك ويفرحك حيث ترى جلدة رأسك وقد اثمرت بالشعر الغزير وبدت بشكل جذاب يدخل السرور على قلبك

لا تتردد

ولا تترك للغد ما يمكنك ان تفعله اليوم،
فان في التأخير ضرر لشعرك لا تريده

مسابقة مربحة ممتعة
مسابقة السيلفيكرين
انظر صفحة ٢ وبادر بالاشتراك في المسابقة

الى التجار

٩٠ بالمئة من رأس المال للاعلان

حكمة قالها أحد كبار رجال الاعمال الاميركيين !
حكمة هي سر تفوق الصناعة الاميركية !

فالاعلان

حياة الصناعة وسر تفوقها

اعلنوا في جريدة الدفاع

فهي من اوسع الجرائد انتشاراً ومن اغزرها مادة

مطبعة جريدة الدفاع — يافا

الاحد في ٢٥ محرم سنة ١٣٥٧ و ٢٧ آذار سنة ١٩٣٨

صاحب الامتياز : ابراهيم الشنطي
المدير المسئول : شوكت حماد

الاشتراكات
في فلسطين من سنة ١٥٠
في البريد الداخلي « « ١٨٠
في سائر الاقطار الخارجية « « ٣٠٠

الدفاع

جريدة يومية سياسية مصورة

السنة الرابعة — العدد ١١١٤ — ٤

دار الدفاع : ميدان الساعة ـ عمارة البلدية يافا : فلسطين
العنوان التلغرافي : «الدفاع — يافا»
تلفون ١١٨٧ (أربعة خطوط) و ١٠٧٥ (خطان) ص. ب. (٢٥٥)
الاعلانات يتفق عليها رأساً مع الادارة
أجرة السطر : ١٠٠ مل

دعوى الالتزامات

ماذا يقال عنها بعد تصدع العصبة

فلسطين العربية ترى فيها قيوداً تمنع تقدمها

لطالما تذرع الساسة البريطانيون — وهم ينفذون سياستهم في هذه البلاد — بعصبة الامم وبالدول التي وافقت على الانتداب، وبتلك التي أقرت وعد بلفور. ولطالما وقف وزير المستعمرات، أو رئيس الوزارة، أو نائب في مجلس العموم، قائلا : ان علي يربط نبا التزامات تجاه عصبة الامم، وتجاه الدول الموقعة على وعد بلفور، وأنها لا تستطيع إلا تحمل هذه الالتزامات! نعم، هذا وأشد منه، سمعناه وقرأناه، مراراً. فماذا يقول الساسة البريطانيون وهاهم لا يرون في اجتماع تدعو اليه العصبة أية فائدة؟ ماذا يقولون وثقة رئيس وزرائهم قد تزعزعت بجنيف الى الحد الذي أعلنه في آخر تصريحاته؟ ماذا يقولون وعصبة الامم أعجز من أن تتناول شيئاً أعظم خطورة من الانتداب وأجل قدراً؟

كلما حاول العرب وصولا الى حقوقهم — ولن يكون ذلك بغير تخطي عقبتي الانتداب ووعد بلفور — ظهرت تلك الدعوى الواهية، تلك الحجة الضعيفة : التزامات الدولة المنتدبة! كأن المفروض أن تقوم هذه الالتزامات مقام حقوقنا مقام كياننا. مقام وجودنا. وليس ذلك فحسب، بل تكون المفضلة علينا، على بلادنا، على مستقبلنا كله! وكأننا وجدنا في هذه الدنيا لتتحكم فينا... التزامات لا نرى فيها أدنى قيمة، وليتحكم بنا وعد غيرنا قطعه على نفسه وهو لا يملك حفنة تراب في هذه البلاد!

أين هي التزامات عصبة الأمم للحبشة؟
أين هي التزامات عصبة الأمم لاسبانيا؟
أين هي التزامات عصبة الأمم للنمسا؟
أين هي التزامات عصبة الأمم للتوانيا؟

أفي كل هذه الامثلة تقف الالتزامات خرساء ذاهلة وتقف من فلسطين موقف النشاط الجسم العجيب؟ أهناك مادتها من اسمنت وهنا مادتها من حجر الصوان، لتتفاوت في المتانة؟ أم ثمة أسباب وتعليلات لا نفهمها، فهاتوا اذكروها لنا بعبارة جلية سهلة على فهم السذج البسطاء!

اننا لا نرى في تلك الالتزامات غير ما هو الواقع، وهو أنها فرضت على هذه البلاد قيوداً أخرت تقدمها، وأعاقت سيرها، ومنعتها التمتع بابسط مظاهر الحرية الساذجة التي تتمتع بها أمم كثيرة غيرنا. تلك هي نظرتنا في دعوى الالتزامات ونسأل كل دولة ترى فيها أي مجال للفخر أن تدلنا على ذلك. فأي فخر في سلب شعب ما، حقه وحريته؟ أي فخر في إعاقة أمة عن سيرها الطبيعي المعقول؟ أي فخر في فرض المشيئة على أمة صغيرة ظهر للدنيا كلها مبلغ تمسكها بمطاليبها وحقوقها؟

ولسنا ندري بماذا سيتذرع الساسة البريطانيون غداً وهذه عصبة الامم تنزوي عن المهام العالمية الخطيرة. وهي تقف مكتوفة اليدين، معقولة اللسان، شاردة الفكر تجاه أحداث العالم الخطيرة. أم ترى ستحصر مشاغلها كلها، غداً، في الانتداب على فلسطين؟ ان كان ذلك فانها لا تغبط على تولي مهمة ضئيلة صغيرة كهذه!

اننا غير مضطرين أن نكيف حياتنا ونبنيها على شكل يلائم الانتداب والوعد. هما أعجز من أن يحملانا نفعل ذلك. وليس هما دستوراً أزلياً لينفذا علينا. فهذه العصبة التي صنعتها تتردى الآن في الشيخوخة، متهدمة الجسم، خائرة القوى. ونعتقد أنهما مثلها في ذلك. لا يصلحان للحياة في هذا العصر. ولا نريد أن تزول العصبة، على حين تبقى آثارها البالية في هذه البلاد وحدها تعاني منها ما تعاني وما يشفق العالم عليها من جراء ذلك.

هنالك نوع آخر من الالتزامات هو الذي يدعو للفخار : التزامات الانسان. أو الامة، أو الدولة تجاه العدل والحق والانسانية. الالتزامات النبيلة التي يحملها الانسان أو الامة أو الدولة في شيء كثير من الفضل والاعتزاز. انها تقضي بتلبية المطالب الحقة، العادلة، الشريفة. فهل تحل هذه محل تلك؟ هل تقوم مقامها لتستطيع تأدية رسالة السلام والعمران والعدالة؟ أما الالتزامات التي تفرض على شعب إقطاع بلاده أو جزءاً منها للغير، وتفرض عليه الخضوع لحكم مباشر طويل، وتقضي عليه إملاء بلاده بالاجانب الغرباء عنها، وتقضي عليه بسلب حريته أو جانباً منها — مثل هذه الالتزامات لا تستطيع العيش طويلا في هذا الزمن.

— فيا أيها الذين تطيلون التحدث بالالتزامات وعنها، أريحوا أنفسكم وأريحونا، وعودوا إلى الطريق الطبيعية المهددة، بعيداً عن جو الانتداب وجو الوعد، فقد ثقلا على هذه البلاد وألحقا بها أضراراً وخسائر لا تحتمل!

ابراهيم

مقتل شخصين ووقوع عدة حوادث اطلاق عيارات

اشعال النار بانابيب البترول وفرض غرامة خمسمائة جنيه على خانيونس بعد حادث «الترولي»

اجراء تطويق واسع فى الجبال يشمل منطقة احراش يعبد. اصابة بوليس اضافى يهودى برصاصة فى معدته

عددهم عشرة

المجدل فى ٢٦ آذار — لمراسل الدفاع الخاص : في الساعة العاشرة من ليلة امس طرق مسلحون يقدر عددهم بعشرة اشخاص منزل اسماعيل الدرباسي من قرية صمبل التابعة للمجدل، وطلبوا اليه دفع مبلغ من النقود ثم دخلوا الى داره واخذوا منه مبلغاً من المال

بيت المختار

وبعد ذلك طلبوا منه ان يرشدهم الى منزل الحاج احمد سلمي مختار القرية الثانى فسار معهم حتى منزل المختار المذكور. ولما قرعوا باب منزل الاخير سألهم عن الطارق ولما ادرك ما بيت له فر من المنزل الى بيت مجاور ثم اختبأ في المزروعات القريبة من المكان دون ان يشعر بفراره المسلحون. لكن المسلحين تمكنوا من دخول منزله بعد ان اطلقوا عدة رصاصات ثم اخذوا مبلغاً من المال و بعض المصاغ.

يسقط ميتا

وبعد ذلك سأل المسلحون عن المختار نفسه ولما لم يجدوه، اطلقوا عدة رصاصات على ولده ابراهيم فسقط ميتا وقد استطاع اسماعيل الدرباسي الفرار بعد دخولهم الى دار المختار الثانى. وبعد ذلك اختفى المسلحون بعد ان تركوا عباءة فى المكان

خروج قوات

وقد اعلم بوليس المجدل بالحادث فى صباح هذا اليوم فأبلغ النبأ بدوره الى بوليس غزة وخرجت قوة من المجدل على رأسها مفتش البوليس الى مكان الحادث، كما ذهبت اليه قوة اخرى من البوليس البريطاني في غزة لاجراء التحقيق وتعقيب آثار الفاعلين

اعتقال ثلاثة

وقد اشتبه بثلاثة أشخاص اسماؤهم محمد محمود رمضان احد مخاتير قرية صمبل، واحمد المولا، ويونس حسين عوض، فقبض عليهم ثم اودعوا السجن.

تعيين اضافيين

وعرف ان عدة بيوت فتشت وان السلطة قررت تعيين عشرة انفار من البوليس الاضافي يدفع رواتبهم أهل القرية. وحتى هذه الساعة التى اخاطبكم فيها والبوليس يوالي التحقيقات في هذا الحادث.

فى البلاغ

هاجمت عصابة مسلحة مؤلفة عن عشرة اشخاص قرية صميل فى قضاء غزة وقتلت ابن مختار القرية. والمختار وشخص آخر مفقودان.

— وفى الانباء الاخيرة انه عثر على اسماعيل مختبيء بين المزروعات، اما المختار فلا يزال مجهول المكان

يردونه قتيلا

طولكرم في ٢٦ آذار — لمراسل الدفاع الخاص — في الساعة الثامنة من ليلة امس هاجم مجهولون قرية عتيل بعد أن طوقوها ودخلوا الى بيت عبد القادر سليمان داود وأطلقوا عليه عدة عيارات نارية فأردوه قتيلا، وقد كان وقتئذ جالساً يتحدث الى عائلته.

مباشرة التحقيق

وفي صباح اليوم خرجت قوة من البوليس يرافقها طبيب الصحة الى قرية عتيل وباشرت التحقيق. ولم يقبض على احد

اصابة يهودى

طبريا في ٢٦ آذار — لمراسل الدفاع الخاص — كان اثنان من رجال البوليس احدهما عربي والاخر يهودي جالسين معاً فانطلقت رصاصة من احدى البندقيتين خطأ واصابت البوليس اليهودي في معدته ونقل الى المستشفى وقد قبض على البوليس العربي ثم اطلق سراحه

على باص

القدس في ٢٦ آذار — لمراسل الدفاع الخاص — بينما كان باص يهودي ذاهباً من احدى المستعمرات الى القدس اطلقت عليه النار واخترقت احدى الرصاصات الباص ولم تقع اصابات

تطويق واسع

نابلس فى ٢٦ آذار ـ لمراسل الدفاع الخاص ـ قامت صباح اليوم قوات الجيش المرابطة فى المدينة مع فرسان قوة الحدود المرابطة قرب سيلة الظهر بتطويق الجبال الممتدة من الجبال الشرقية الى احراش قرية يعبد، وقد انقسمت هذه القوات الى عدة اقسام، اتجه كل قسم منها الى ناحية معينة

من عدة معسكرات

وحلقت فوق هذه القوات طائرة عسكرية كانت تتبادل مع الجند الشارات من حين لاخر. وقد علمت ان مثل هذه القوات خرجت من طولكرم وناتانيا وجنين وحيفا لتفتيش الجبال والوديان الواقعة بين نابلس وجنين. ومازالت جميع هذه القوات تقوم بالزحف على المواقع المذكورة. وحتى الان لم تعد.

عيارات نارية

طبريا في ٢٦ آذار — لمراسل الدفاع الخاص — في الساعة السادسة والنصف من مساء اليوم هاجمت جماعة مسلحة مستعمرة «مجدال» الواقعة شمالي المدينة واخذت تطلق النار لمدة ٢٠ دقيقة وقد أجابها الخفراء بالمثل ثم انسحب على الاثر المجهولون.

وفي الساعة الثامنة اطلقت النار على مستعمرة متسيه قرب طبريا.

وبينما كان أحد الكونستبلات البريطانيين يسير بسيارته عند ظهر يوم الجمعة الماضي قرب طبريا اطلقت عليه النار لكنه لم يصب. وفى مساء الليلة نفسها قطعت خطوط التلفون وقبض على ٤ اشخاص من قرية كفر لوبيا

نشرة الامن

كانت مديرية بوليس اللواء الجنوبي بيافا تقتصر فى ذكر الحوادث والوقائع بنشرتها الرسمية على أشياء لا تتعدى حوادث ووقائع السرقات والجرائم العادية. وقد تلقت المديرية المذكورة امس تعليمات جديدة من دائرة المباحث الجنائية بالقدس تقضي بذكر الحوادث والوقائع العامة فى جميع فلسطين، وقد

« البقية على الصفحة الرابعة »

فلسطين فى مباحثات روما

معركة فى منطقة الفرات بين قبيلتين ووقوع قتلى وجرحى

اعتمادات ضخمة لوقاية باريس من خطر الغارات الجوية والغازات السامة

نقد تشمبرلن

لندن فى ٢٦ آذار — حملت جريدة « الدبلي هرالد » على المستر تشامبرلن وقالت انه يصدق بسذاجة ما يقوله له الايطاليون عن سحب جنودهم من اسبانيا بعد انتهاء الحرب وفوز الجنرال فرانكو مباشرة.

اخذ برشلونة

وقالت الجريدة ان لديها ما يثبت ان ايطاليا اكدت للمستر تشامبرلين ان احتلال الوطنيين لبرشلونة سيتم قبل نهاية نيسان المقبل. ثم قالت ان موسوليني وهتلر لا يتخليان عن ثمرات الحرب وعن مساعدتهما للجنرال فرانكو.

مسئلة فلسطين

وقالت جريدة « التيمس » ان المستر راندل سيعود اليوم الى روما بتعليمات جديدة لمعاونة اللورد بيرث في المفاوضات التى لها علاقة بفلسطين. والمفهوم ان بعض الصعوبات تعترض طريق المفاوضات

معركة شديدة

بيروت في ٢٦ آذار ـ لمراسل الدفاع الخاص ـ تدور الان معركة شديدة بين بضع مئات من قبيلتى عنزة والرولة على مقربة من الرطبة فى منطقة الفرات وقد نشأت هذه المعركة عن خلاف على رسم الحماية التى يتقاضاه شيخ قبيلة عنزة

قتلى وجرحى

ووردت انباء بوقوع عدد من القتلى والجرحى ويقال ان احدهم الامير اسمعيل، وقد ارسلت قوات من الجند لاعادة النظام

لوقاية باريس

باريس فى ٢٦ آذار — على اثر اجتماع عقد من رؤساء اقسام باريس الوطنية ومديري البوليس برئاسة وزير الحربية قررت وزارة الحربية فتح اعتماد قدره ٢٠٠ مليون فرنك في الحال لاصلاح القناعات الواقية من الغازات السامة واعتماد مبلغ ٣٥ مليوناً لانشاء اماكن التجاء تحت الارض.

تجهيز الكهوف

وقررت اعتماد مبلغ ١٠٠ مليون فرنك لتجهيز الكهوف التي يلجأ اليها سكان باريس في اثناء الغارات الجوية.

موت مصاب

حيفا في ٢٦ آذار — لمراسل الدفاع الخاص — توفي اليهودي الذي اصيب بالرصاص في حادث الهجوم على مستعمرة حانوتا شمالي قرية البصة على الحدود اللبنانية وهو الحادث الذي قتل فيه يهودي آخر منذ أيام قليلة واسم الميت يعقوب رعر

جلالة ابن السعود يصل الى الرياض

الرياض في ٢٦ آذار — عاد الملك ابن السعود الى هنا بعد ان مكث فى مكة المكرمة اربعة شهور وكان بصحبته الامراء والوزراء والشيخ عبد الله سليمان واعضاء مجلس الشورى وقد أستقبله فى خف الامير سعود ولي العهد وقد امر جلالته السيخ شلهوب وزير الاقتصاد بذبح الذبائح واطعام الفقراء وقد اجتمع جلالته بالرياض بالشيخ حافظ وهبه.

المعركة الانتخابية بين احزاب مصر

القاهرة في ٢٦ آذار — لمراسل الدفاع الخاص — يسافر فى الساعة التاسعة والنصف من صباح غد رفعة النحاس باشا واعضاء الوفد المصري الى الاسكندرية لحضور اجتماع انتخابي. وسيلقي النحاس باشا ومكرم عبيد باشا خطابين سياسيين عن الحالة الحاضرة

ويسافر محمد محمود باشا وفريق من الوزراء الى المنصورة بالسيارات في الساعة التاسعة من صباح غد لحضور اجتماع انتخابي آخر. وسيلقي محمد محمود باشا خطابا سياسياً فى الحالة الحاضرة

بولونيا والذبح على الطريقة اليهودية

وارسو في ٢٦ آذار ـ د. ن. ب ـ وافق البرلمان في القراتين الثانية والثالثة على قانون يمنع بموجبه الذبح على الطريقة اليهودية. وكان النواب اليهود اعترضوا بشدة على هذا القانون وطلب احد النواب فى هذه الجلسة سن قانون بالغاء الماسونية.

ـ وارسو في ٢٦ آذار ـ هدد جميع اليهود في بولندا وعددهم ٣ ملايين الحكومة بالامتناع عن أكل اللحوم بالمرة اذا وافق مجلس الشيوخ على القانون الذي يمنعهم من الذبح حسب طقوسهم الخاصة

زيارة الادرل اثلون لطور سيناء

القاهرة في ٢٦ آذار — لمراسل الدفاع الخاص — يغادر الايرل اثلون وقرينته الاميرة أليس واللورد فريدرك القاهرة غداً صباحاً بالسيارات الى طور سيناء لزيارة دير القديسة « كاترينا » التاريخي.

تعليق نزيه

على كتاب ضالع مع الصهيونية

هل تلغي بريطانيا وعدها وتنسحب ؟

نقلنا من قبل بعض ما علقت به الصحف الانكليزية اليومية على الكتاب الذي ألفه المستر هربرت سايدبوتام باسم (بريطانيا العظمى وفلسطين)، وننقل اليوم تعليق مجلة (ذي ستاتست) الانكليزية النزيهة، على هذا الكتاب، ووصفها لمؤلفه فيما يلي «المحرر»

الى تذبذبنا في ايام الحرب كلها، هذا التذبذب الذي جعلنا لا نستقر على رأي واحد، وربما كان منشأ تذبذبنا هو ذلك الانقسام الذي كانت عليه الوزارة في لندن، كما يستدل على ذلك من مذكرات اللورد إيشر

المؤلف الصهيوني

امامنا الان كتاب خارق للعادة كتبه المستر هربرت سايد بوتام عن مسألة تقسيم فلسطين، وليس المستر سايدبوتام يهوديا ولكنه وان كان لا يقر بذلك (اي يزعم انه يهودي !) فهو لا ينظر الى فلسطين الا بعين الصهيونيين

جانب دولي ايضا

ويوقع المستر سايدبوتام في كتابه هذا على نغمة جديدة، اذ يقول ان المسألة الفلسطينية مسألة بريطانية كما انها مسألة يهودية (فقط؟) ثم يخرج من ذلك الى القول بان لهذه المسألة جانبا دوليا كجانبها اليهودي على حد سواء

عني الشرق الاقصى

ويقول الكاتب بعد ما تقدم ان الحرب اذا وقعت وكان على بريطانيا ان تدافع فيها عن الهند أو عن شيء من ممتلكاتها في الشرق من ادناه الى اقصاه، فلا بد من ان تكون هي صاحبة السيطرة التامة على فلسطين، البلد الصغير الذي لا يكبر في مساحته عن ولاية ويلز لان لهذا البلد اهمية قصوى لنا ولقواتنا البحرية والبرية .

اين الحق والعدل ؟

ومعضلة فلسطين كغيرها من المعضلات الكثيرة التي ولدتها الحرب، معضلة معقدة كل التعقيد، لا ترى بريطانيا سبيلا الى حلها بوجه الحق والعدل بسبب وعد بلفور الذي صدر في اواخر ايام الحرب، وبسبب ما يقوله العرب في الجنوب من ان الحكومة البريطانية سبق لها قبل اصدار هـذا الوعد، ان وعدتهم عند مستهل الحرب بالمساعدة على تحرير بلادهم كلها .

أما كوننا اصدرنا مثل هذا الوعد للعرب، او جعلنا العرب يفهمون اننا اصدرناه اليهم، فأمر معترف به من الجميع، وان كان اعداء التقسيم من اليهود الطامعين في فلسطين كلها يزعمون ان الوعد لم يصدر الا لعرب الخليج الفارسي .. وانه انجز انجازاً كاملا بما عملناه تجاه ابن السعود وتجاه الملك فيصل !

بسبب انقسام الوزارة

اما السبب في كون الموقف في فلسطين اصبح موقفاً حرجاً جداً فيرجع

فاتح القدس

وفلسطين بلد صغير جداً، تقل مساحته عن ١٠٫٠٠٠ ميل مربع، وفيه من السكان الآن حوالي المليون ونصف المليون، وهو مأهول منذ قرون بالعرب الذين كانوا في آخر عهدهم تحت حكم الاتراك الذين حاربونا

وعملا بمبدأ (الفاتح هو الذي يملي إرادته) كان على اللورد اللنبي عندما فتح القدس ان يصرح على رؤوس الاشهاد بان فلسطين تحت الحماية البريطانية ستصبح وطناً لليهود، لكنه لم يقل كلاما لصالح العرب انفسهم، وانتظرنا نحن نحو سنة على كلامه هذا ثم صرحنا بان وعد بلفور يجب انجازه ويا للاسف الشديد

هل يلغى الوعد

وما دامت الحكومة قد قررت ان تعين لجنة جديدة لتقوم بتحقيقات اخرى في المسألة الفلسطينية، فخير لنا ان لا نتكلم الان محبذين لمشروع التقسيم، او جازمين بانه مشروع مستنكر، اذ اننا نشعر بان من الواجب علينا طرح هذه المسألة جانباً الى ان نرى تقرير هذه اللجنة الجديدة، ثم نتساءل : الايجدر بنا الغاء وعد بلفور كله، والانسحاب من فلسطين، على غير رجعة اليها ابداً ...؟

الى اللجنة الجديدة

ويدعو المستر سايدبوتام في كتابه الى اعطاء فلسطين كلها لليهود، متجاهلا الحقيقة الناصعة، حقيقة كون فلسطين في ايدي العرب منذ قرون

واذا كان لنا ان نقترح شيئاً على اللجنة الجديدة فاليها اقتراحان، يجب ان لا يغربا عن بال اعضائها :

١) لا بد من البحث الوافي في الناحية البريطانية من المسألة الفلسطينية، اذا كانت بريطانيا لا تعتزم الانسحاب نهائياً من فلسطين

٢) البحث الجدي في العلاقات التي كانت بين اليهود وبين سكان فلسطين قبل تدفق الصهيونيين اليها من كل حدب

وها نحن في انتظار ما عسى ان تقرره اللجنة وتوصي به في هذين الموضوعين الخطيرين ...

قابلة قانونية

ممدوحة الناصر

ستنتقل من المنشية الى النزهة على ملكها الخاص بجانب المدرسة الاميرية بارض المرحوم الحاج يوسف الهباب .

(٣٠٣١)

انباء الاقطار الشرقية

الملك غازي يفتتح مطار البصرة

اعظم ميناء جوي في الشرق

البصرة في ٢٦ آذار – افتتح امس صاحب الجلالة الملك غازي الاول الميناء الجوية في ثغر البصرة وهو اعظم ميناء جوي في الشرق وكانت حفاوة البصريين بالغة منتهى الولاء وشعائر الاخلاص وقد اشترك في حفلة الافتتاح ٢٥ طائرة منها ١٥ عراقية والباقية لبلدان اخرى اجنبية ودشن جلالته اليخت الملكي وزار الأسطول البحري العراقي والمهرجانات في البصرة قائمة على قدم وساق ابتهاجا بهذه الزيارة الملكية والمنتظر ان تمتد رحلة جلالته الى الفاو والمياه البحرية العراقية في الخليج

انقاض بواخر عثمانية غرقت في الحرب

البصرة في ٢٦ آذار – باشرت ادارة الميناء في اتخاذ التدابير اللازمة لرفع انقاض البواخر العثمانية الثلاث التي اغرقتها الحكومة العثمانية في ايام الحرب الكبرى لانها اصبحت تعرقل سير الملاحة وقد رفعت في الاسبوع الماضي انقاض البارجة العثمانية « مرمريس »

الحكومة المصرية ومحادثات روما

القاهرة في ٢٦ آذار — قابل السفير الانكليزي رئيس الوزراء في مكتبه مقابلة استغرقت ٤٠ دقيقه تحدث في خلالها السفير مع الرئيس في بعض شئون الدفاع كما تناول الحديث بينهما الحالة الدولية العامة وآخر ما وصلت اليه المحادثات الانكليزية الايطالية

نوري باشا السعيد يصل الى بيروت

بيروت في ٢٦ آذار — وصل الى بيروت مساء امس من بغداد بطريق دمشق فخامة نوري باشا السعيد وحل ضيفاً على الدكتور روضة ويقال انه قرر ان يقضي ثلاثة اسابيع بعيداً عن بغداد في الظروف الحاضرة متنقلا بين لبنان ومصر وسيواصل جهوده في سبيل قضية فلسطين

القائد العام الانكليزي في فلسطين

بيروت في ٢٦ آذار – لمراسل الدفاع الخاص – اقام الجنرال هوتزنجر مأدبة عشاء مساء امس الاول لزميله الجنرال وافيل القائد العام البريطاني في فلسطين حضرها كبار القواد الفرنسيين وزار القائد البريطاني رئيس الجمهورية في قصره ثم سافر امس الى بعلبك وسيعود منها الى فلسطين .

البانيا لا تشترك في المؤتمر البلقاني

استنبول في ٢٦ آذار – قال مفوض البانيا في انقرة للصحف التركية ان البانيا لا تفكر في الاشتراك في المؤتمر البلقاني .

وكيل خارجية المملكة العربية السعودية

بيروت في ٢٦ آذار—وصل من جدة فؤاد بك حمزة وكيل خارجية الحكومة العربية السعودية وقد تبادل الزيارة مع رجال السلطتين الفرنسية والوطنية

القمصان الملونة الاجنبية في مصر

القاهرة في ٢٦ آذار — علم ان الاتفاق قد تم بين السلطات المصرية والمفوضيتين الايطالية والالمانية على ألا تظهر جماعات الفاشست والنازي في الطرقات بشاراتهم وملابسهم الخاصة وان تكتفي هذه الفرق بارتداء ملابسها وقمصانها في معاهدها وانديتها فقط .

قائد القوات الفرنسية بسوريا يزور انقرة

انقره في ٢٦ أذار — ينتظر وصول الجنرال هتزنجر قائد القوات الفرنسية العام في سوريا الى هنا لاتخاذ بعض التدابير مع الحكومة التركية

جامعة بلقانية للتعليم في سالونيك

اثينا في ٢٦ أذار — يجري البحث في انشاء جامعة بلقانية للتعليم في سالونيك لجميع شعوب الميثاق البلقاني .

انشاء مفوضية تركية في لاهاي

انقرة في ٢٦ آذار – قررت الحكومة التركية انشاء مفوضية في لاهاي وكان يمثلها فيها حتى الان قائم بالاعمال وسيكون احمد جواد وصتوك اول وزير مفوض فيها وكان من قبل يشغل مثل هذا المنصب في فينا وسيستعاض عن المفوضية التركية في فينا بقنصلية عامة .

موقف الهند من انكلترا في الحرب

بومباي في ٢٦ أذار — القى احد زعماء حزب المؤتمر تصريحاً هاماً عن خطة الحزب ازاء بريطانيا فابدى دهشته مما يقول البعض من ان المؤتمر يبحث عن الاستفادة من مشاغل انكلترا السياسية الحالية لاقامة الصعوبات في وجهها بعمل يقوم به في الهند .

وصرح بانه في حالة ما اذا واجهت بريطانيا صعوبات سياسية او دخلت في منازعات فان الهند تقف لا محالة الى جانبها بصفتها وحدة ذات استقلال داخلي وشريكة حرة .

واضاف الزعيم الى ذلك فيما يتعلق بعلاقات الهند بانكلترا ان المسألة كلها تنحصر في معرفة ما اذا كان الدستور الحالي سيبدل بدستور اخر توافق عليه الجمعية الوطنية

احتفال كبير بافتتاح مسجد في طوكيو

طوكيو في ٢٦ أذار — بمناسبة الاحتفال بالمولد النبوي الشريف سيحتفل في طوكيو في ١٢ أيار المقبل بافتتاح المسجد الذي انشيء بتبرعات الاوساط المالية والتجارية اليابانية مجاملة للطائفة الاسلامية في هذه المدينة، وتبلغ قيمة التبرعات ١٢٠ الف ين ومن المنتظر ان يصل الى هنا لحضور حفلة تدشين المسجد ١٥٠ ممثلا لمسلمي الاوروبية وافريقيا والشرق الادنى والهند والشرق الاقصى ايضاً . وستعمل السلطات اليابانيه على تقديم التسهيلات للزوار ولاطلاعهم على المنشئات الثقافية اليابانية .

السمن الحلبي الممتاز والزيت الزيتوني للمونة

تجدونه بمحل

نجيب القطان

يافا — سوق الدير

اعلان

صادر من محكمة الرملة الشرعية

تقدمت الينا مضبطة موقعة من مختاري الرملة مؤرخة في ١٩ – ١٠ – ٩٣٧ تتضمن ان عبد الرحمن بن الحاج سعدي داود البصيله من الرملة توفى منذ خمس سنوات عن زوجته رابعه بنت محمد ابو صلاح حبوب وفي اولاده منها مصطفى واسيا ونعمة وصبحية لا غير فمن له اعتراض على هذه الوراثة فليراجع محكمة الرملة الشرعية خلال اسبوع من تاريخ نشر هذا الاعلان في ٢٤ – ٣ – ٣٨

قاضي الرملة الشرعي

محمود الحوري

(٣١١٩)

اعلان

بلدية صفد

١ — مطروح في المناقصة تقديم العطاءات الاتية :

(أ) مواسير فخار للمجاري

(ب) اغطية منهولات حديدية

(ج) شمنتو

(د) انارة المدينة

(هـ) تنظيف الشوارع

٢— تقبل العطاءات بطريقة الظرف المختوم خلال خمسة عشر يوماً من تاريخ نشر هذا الاعلان في الوقائع الفلسطينية

٣— ومطروح بالمزاد العلني تأجير الاملاك الاتية :

(أ) مخازن البلدية

(ب) الكراج الغير مسقوف

(ج) غرفة حديقة البلدية

٤ — يمكن الاطلاع على الشروط والتفاصيل في كل يوم ما عدا أيام الجمعة من الساعة الثامنة صباحاً حتى الساعة الثانية عشرة ظهراً لدى الطلب من سكرتير البلدية .

٥ — لا تتقيد البلدية بقبول ادنى مناقصة وأية مناقصة اخرى تحريراً في ١—٣—٣٨

(٣١٢٣) رئيس بلدية صفد

مسابقة السيلفيكرين

ابتداء من اليوم حتى نهاية آذار ١٩٣٨

٤٠ آلة تصوير جوائز !!

يقدمها مستودع الادوية الفلسطيني بيافا

شروط المسابقة

١) ضع محل النقطة في الجملة الاتية حروفاً ليستقيم المعنى

٢) اقطع هذا الكوبون وألصقه على غطاء الكرتون الذي يحتوي على زجاجة السيلفيكرين التي تباع في جميع الصيدليات بفلسطين

٣) يرسل الكوبون مع الغطاء الى :

مستودع الادوية الفلسطيني صندوق البريد ١٥٦ – يافا

الجملة :

السيـ.. كر.. ، الغـ... ، الجـ..ي ، للشـ

الاسم ....

العنوان ....

البلدة ....

ملحوظة : فضلا عن ان السيلفيكرين دواء ناجع للصلع فهو مقوومنظف للشعر فلا يستغني عنه احد .

لذلك فباستطاعة كل انسان الاشتراك في هذه المسابقة

المهندس عبد الله علاء الدين

مساح مرخص

انتقل مكتبه الى شارع ابو الهدى بقرب الطابو

سينما الشرق – القدس

ابتداء من يوم الجمعة في ٢٥ آذار وبقية الاسبوع

ثلاث حفلات يومياً — الساعة ٣ بعد الظهر — الساعة ٦٫٣٠ مساء الثالثة الساعة ٨٫٣٠ مساء

فريد مكموري — جين باركر — جاك أوكي

في الرواية العظيمة

فرسان تكساس

«Texas Rangers»

رواية هذا الاسبوع من اعظم الروايات. كلها مجازفات خطيرة — وشجاعة متناهية — وبطولة خارقة — وحب صادق — وثورات عظيمة

فرصة نادرة اغتنمها بمشاهدتك هذه التحفة النادرة الرائعة

حفلتان كل يوم احد الاولى الساعة ٢ والثانية الساعة ٤ بعد الظهر

اشتر اسهم شركة تلحمي اخوان للافلام والسينما المحدودة لتكون لك ثروة صغيرة جزيلة الربح مأمونة الفائدة

(٣١٠٦)

اعلان

صادر من المحكمة الشرعية بالقدس

تقدمت لدينا مضبطة مختومة من مختار قرية النبي شمويل واعضائها تتضمن ان احمد بن اعبيد بن عبد اللطيف من اهالي قرية النبي شمويل توفى منذ احدى وعشرين سنة وانحصر ارثه في اولاده محمد واعبيد ونعمة ومحمديه وحمده المتولدين له من زوجته يامنة بنت خليل احمود المتوفاة قبله وفي اولاد بنته حمديه المتوفية قبله رحم محمود ورشيده وعاقله وعزيزة اولاد عبد الرحمن محمود بركات تم توفى اعبيد المذكور منذ اربع سنين وانحصر ارثه في اشقائه المذكورين واولاد شقيقته المذكورين فقط فمن له اعتراض على هذا الارث فليراجع المحكمة الشرعية بالقدس خلال شهرين من تاريخ نشر هذا الاعلان. في ٢٤–٣–٣٨

(٣١١٦) قاضي القدس الشرعي

اعلان

صادر من محكمة الرملة الشرعية

تقدمت الينا مضبطة موقعة من مختاري الرملة مؤرخة في ٢٣ – ٣ – ٩٣٨ تتضمن ان نعمه بنت سعدي داود البصيله من الرملة توفيت منذ اثنتي عشرة سنة عن اولادها موسى وعبد الرحمن وزهدي ثم توفى موسى منذ خمس سنوات عن زوجته نزهه بنت خليل البصيله واولاده سعدي ونظمي ومحمد وصفا ورتيبة وعامية وفوزيه ونعيمه لا غير فمن له اي اعتراض على هذه الوراثة فليراجع محكمة الرملة الشرعية خلال اسبوع من تاريخ نشر هذا الاعلان .

في ٢٤ – ٣ – ٩٣٨

قاضي الرملة الشرعي

محمود الحوري

(٣١٢٠)

صفوة ما يحمله بريد الشرق والغرب

العالم اسبوعا بعد اسبوع

بين عاهلين - عن المحور - سياسة المداورة - مال النمسا

المستعمرات اولا - اصابع موسكو - من اليمن - الضربة الثانية

بين عاهلين

ننقل فيما يلي أهم الترجمات عن المجلات والصحف الانكليزية المختلفة:

في الشهر الماضي «نظف» الهر هتلر الجيش الالماني مما كان فيه من «العناصر المعتدلة» واذ ذاك قالت مجلة «نيوز ريفيو» الانكليزية، ان هذا العمل هو الخطوة الاولى من خطوات ضم المانيا للنمسا، فلماذا؟

لان هذه «العناصر المعتدلة» كانت تعارض معارضة قوية في تدخل المانيا عسكريا في النمسا وفي اسبانيا، احتفاظا بقوة الجيش كلها للمجزرة العظمى القادمة

وفي ذلك الوقت نفسه نال الحمر في اسبانيا - على غير توقع - انتصارا باهرا في ولاية التيرويل على جيوش الجنرال فرانكو التي اصبحت منذ بدء الحرب الاهلية وهي في الجانب الخاسر للمرة الاولى

عند ذلك التمس «الدوتشي» مساعدة «الفوهرر» وارسل اليه كتابا قال فيه:

«ما لم تأت المساعدة النازية من برلين الى فرانكو، فان الحمر لن يستطاع صدهم عن التقدم»

وعلى اثر تلقي هذا الكتاب دعا العاهل الالماني هيئة اركان الحرب الالمانية وقال لها انه يريد ان يرضي مطالب العاهل الايطالي... ليستخرج منه وعدا بعدم الاعتراض على المانيا وهي تضم النمسا اليها

ولم ينزل اعضاء هذه الهيئة على ارادة «الفوهرر» ... فطاروا كلهم، وذهبت «المساعدة النازية» من برلين الى فرانكو فانتصر، وأنضمت النمسا الى المانيا دون ان يقول الدوتشي ... الا انه «مبسوط جداً» من هذا العمل!

المحور المخيف

ثبت للدنيا من حوادث الاسابيع القلائل الماضية حقيقة واحدة ناصعة، لا ريب فيها ابداً ... هي ان المستر آرثر نيفل تشامبرلن رئيس الوزارة الانكليزية قد خرج لمنازلة «الفوهرر» على امل القضاء على محور روما - برلين طوكيو مهما تكلف الثمن!

ويرجع تاريخ هذا التصميم من تشامبرلن الى أوائل شباط الماضي، عند ما وقع الحادثان التاليان:

١) طلب الفيلد مارشال هيرمان غويرنغ من الدوق وندسور ان لا يذهب الى النمسا للرياضة في شتاء هذا العام «اذ ربما وقعت في البلاد النمساوية حوادث محزنة»!

٢) عين هتلر نفسه قائداً أعلى للقوى الالمانية كلها، وعين جوشيم فون ريبنتروب وزيراً للخارجية الالمانية، وقد استدل الساسة اذ ذاك من هذين الامرين على ان هتلر يريد ان يحقق بالفعل كلماته (ورانغ ناخ اوستن) اي «الاندفاع لجهة الشرق»!

ولم يكد مستشارو تشامبرلن يقفون على هذه الانباء حتى اقترحوا عليه أن يعمل في الحال على عقد حلف عسكري بين لندن وروما، يحس معه «الدوتشي» بانه من القوة بحيث يستطيع الحيلولة دون المانيا ودون ابتلاع النمسا

ولكن لم تكد المفاوضات الانكلو — إيطالية تبدأ، حتى كانت جيوش هتلر في فينا ... وحتى ضاع حساب المستشارين السياسيين «لجون بول»!

سياسة المداورة

ومع ذلك فقد مضى تشامبرلن في تنفيذ برنامجه الذي وضعه للقضاء على المحور المخيف، واستطرد في احاديثه مع «الدوتشي» لكنه اراد أن يزيل شكوك برلين فأعلن ان بريطانيا تستطيع الان ان تتناقش مع المانيا في حل المعضلات القائمة بينهما.

لا بل وزاد تشامبرلن على ذلك ان عين اللورد هاليفاكس وزيراً للخارجية وهذا اللورد معدود من المحبين لالمانيا.. فلتطمئن برلين من جهة، ولتسرع لندن من جهة اخرى في مصالحة روما ... للقضاء على محور روما — برلين

مال النمسا

وترك هتلر الحبل على الغارب لتشامبرلن وقرر أن يضرب ضربته، والمحادثات جارية بين لندن وروما وبرلين، وباريس ليست فيها وزارة ثابتة، وروسيا مشغولة بما يجري في موسكو من محاكمة التروتسكيين.

وخدم الحظ هتلر في هذه المرة ايضاً فدخل النمسا وفي بنكها الوطني من الذهب الوهاج ٢٤٣،١٠٠،٠٠٠ شلن ومن النقد الاجنبي ١٥٤،٠٠٠،٠٠٠ شلن، والمانيا في مسيس الحاجة الى النوعين: الى الذهب والى النقد الاجنبي لمشترى ما تزال في حاجة اليه من المواد الخام اللازمة للمصانع الحربية الان، أما بعد تنفيذ برنامج السنوات الاربع الاقتصادي الذي سيطبق على النمسا طبعاً، فان تعود هذه المصانع في حاجة الى شيء ما على الاطلاق من المواد الخام

المستعمرات اولا

وتفهم المانيا «سياسة المداورة» التي تتبعها بريطانيا، كما تفهمها ايطاليا ايضاً، واذا كانت هذه الدولة الاخيرة تريد من بريطانيا ثمناً لسكوتها «كلاما» بالاعتراف بالامبراطورية الايطالية الافريقية الجديدة، وقرضاً مالياً... يعينها على الاستمرار في التسلح السريع، فان الدولة الاولى تريد ثمناً لسكوتها «مستعمراتها المنهوبة» اولا فهي تطلبها من الاقاليم ما ترى مساحته بالاميال المربعة، فيما يلي:

شرق افريقيا الالماني	٣٧٠،٠٠٠
جنوب غرب افريقيا	٣٢٢،٤٠٠
الكمرون	٣٠٥،٠٠٠
ترغولاند	٣٤،٤٣٩
جزيرة كارولين	٥٦٠
تسبختاو في الصين	٢٠٠
جزر مارشال	١٥٨
جزر ناورو	٨،٥
غينيا الجديدة	٩٣،٠٠٠
جزر صاموا	١،٣٣٣
المجموع	١،١٢٧،٠٩٥،٥

وهناك كتلة قوية من المحافظين تعارض اشد المعارضة في النزول عن اي جزء من اجزاء هذه «الامبراطورية البريطانية؟» ... وتؤثر على ذلك الاعتراف «الكلامي» بالامبراطورية الايطالية الافريقية، وتنفح ايطاليا بدرة من مال بنك انكلترا، وفصم عرى محور روما — برلين

اما هل روما وبرلين من الغباوة الى هذه الدرجة التي يظنها المستشارون السياسيون للمستر تشامبرلن، فامر لا يمكن الجزم به من الان ...

اصابع موسكو

يذكر القراء ذلك الانفجار المريع الذي وقع في مصنع «سيجنى» في روما — وهو المصنع الخاص لصنع الطائرات قاذفات القنابل — ويذكرون ان ايطاليا تكبدت فيه من الخسائر ٢٠٠ في النفوس وملايين عديدة من الليرات، واليوم نطالع في مجلة «كرنت هستوري» الاميركية ان في ايطاليا كما في انكلترا «أوكاراً للشيوعية» يختفي فيها صنائع موسكو، ومنها يعملون على استئجار عمال المصانع من الوطنيين انفسهم، اما بالمال، واما بغيره من وسائل الاغراء المعروفة عن الحمر

وقد ذكرنا على صفحات «الدفاع» منذ ايام بعض ترجمات حول ما تعمله اصابع موسكو في مصانع الاسلحه الانكليزية، واليوم تقول لنا «كرنت هستوري» ان ايطاليا كانت قد صنعت في مصنع «بريدا» في ميلان ٤٠ طائرة من قاذفات القنابل برسم الجنرال فرانكو، فلما استعدت هذه الطائرات للطيران الى اسبانيا اتضح ان آلاتها كلها مخربة، ودلت التحقيقات التي قام بها البوليس الايطالي على ان معظم صناع هذا المصنع من الايطاليين قد وقعوا بين براثن موسكو، ومن هؤلاء الان ٦٠٠ صانع في أعماق السجون

«البقية على الصفحة السابعة»

«دراما» في مطار

يهودي هارب من النمسا يتجرع السم

اما صديقه النمساوي ... فقتل نفسه وامرأته

بقلم «آرثر برنارد» أحد مخبري (الديلي ميل) المحليين، نشرت هذه الجريدة الانكليزية الكبرى المأساة التالية من مآسي فرار اليهود من النمسا:

في حالة خطرة

أحاط موظفو وزارة الداخلية بطائرة وصلت الى مطار كرويدن من سويسرا واعتقلوا من ركابها يهوديا يظن ان اسمه (باول رندي)، ولكن هذا الرجل تغفل هؤلاء الموظفين واخرج من جيبه زجاجة صغيرة تجرع ما كان فيها قبل ان يستطيعوا الحيلولة بينه وبين هذا الانتحار، وقد نقل الرجل الى مستشفى كرويدن وهو في حالة خطرة

الميجور صديقه

وفي المستشفى قال اليهودي انه صديق حميم للميجور (فالي) الذي كان رجل النمسا القوي وزعيما للهوميير، وقد انتحر هذا الضابط ونحر معه امرأته باطلاق الرصاص عليها أولا ثم على رأسه وكان ذلك يوم الاربعاء ١٦ الجاري

الطائر «التائه»

وفهم من باول رندي اليهودي انه عندما انتهت المدة التي صرح له بالبقاء فيها في سويسرا، خاف ان يعود الى النمسا، لوثوقه من انه سيعدم فيها، لذلك قرر السفر طائراً من جنيف الى لندن فاعتقل فيها بمجرد ان وضع قدميه على ارض المطار

اما السبب في اعتقاله فيرجع الى ان وزارة الداخلية البريطانية، تلقت من جنيف معلومات عن سيرة هذا الرجل، لا تبعث على الطمأنينة منه، ولذلك اوفدت موظفيها الى المطار فوصلوا اليه قبل وصول الطائرة ببضع دقائق، وشرعوا يقولون لليهودي ان بقاءه في انكلترا غير مرغوب فيه، وبهذا القول حملوه على تجرع السم الذي كان قد اعده معه للانتحار

تائهون آخرون

وقبل هذا اليهودي كان خمسة آخرون من اليهود قد وصلوا الى مطار كرويدن من تشيكوسلوفاكيا على متن طائرة هولندية. فاستنطقهم البوليس في المطار وسمح لثلاثة منهم بالبقاء في انكلترا، اما الاثنان الاخران واحدهما يهودي نمساوي وثانيهما يهودي تشيكوسلوفاكي فلم يسمح لهما بالبقاء الا ثلاثة ارباع الساعة ثم قفلا راجعين بالطائرة نفسها الى هولندا

صورة كاريكاتورية

عن مجلة

«الدولة» اليهودية حين تطالب بمستعمرات ...

اين المستعمرات

«جمعية يهودية» هو العنوان الذي وضعته مجلة «كرنت هستوري» الاميركية لكلمة نقلتها عن جريدة الطان الفرنسية الشهيرة، ووضعت في وسطها صورة كاريكاتورية منقولة عن جريدة (الـ — ترافاسو) التي تصدر في روما، وفي هذه الصورة رجل في يده خريطة الكرة الارضية وهو يمثل عصبة الامم، وأمامه رجل يهودي يقول له:

«... ولكن اسمح لي ان اسألك بعد ان تعطيني «الدولة اليهودية» اين هي المستعمرات اللازمة لها»؟

الرد البليغ

وقد رد عليه ممثل العصبة — وهو يهودي كما يظهر من سحنته هو الاخر، بما يلي:

«ان جميع الدول التي لها برلمانات ديموقراطية — ماسونية، وحكومات بهذا الشكل هي كلها مستعمراتكم»

وفيما يلي الكلمة المنقولة عن الطان الباريسية:

سؤال عن العصبة

زار الصحفيون الايطاليون البروفسور الكسندر كوزا الوزير بلا وزارة في الحكومة الرومانية، وتحدثوا اليه عن موقف رومانيا من عصبة الامم اذا تراءى لهذه العصبة — كما هو المحتمل جداً — ان تتدخل تدخلا جدياً في حل المعضلة اليهودية العويصة في رومانيا، وكان رد الوزير على هذا السؤال كما يلي:

«ان عصبة الامم جمعية تعرف الذين يسيطرون عليها، وانني اعتبر العصبة جثة لم تدفن بعد»

رأي زعيم الحرس

اما كورنليوس كودريانو زعيم الحرس الحديدي في رومانيا، فانه صرح امام هؤلاء الصحفيين الايطاليين بما يلي:

«انني في السياسة الخارجية، ضد الحلف الصغير، وضد عصبة الامم التي لا اؤمن بها، وانما اؤمن بان محور روما — برلين هو المحور الذي يجب ان تدور حوله سياسة رومانيا» ...

الحمه ...

فيها النزهة والراحة والطمأنينة والصحة

تتشرف

شركة ينابيع الحمة المعدنية المحدودة

باعلان الجمهور بانها قد اتمت الاستعدادات اللازمة لموسم هذه السنة. وقد خفضت اسعار الاقامة عن السنين السابقة

وتقوم باصات من حيفا كل يوم الساعة الثامنة والنصف صباحاً والثانية والنصف بعد الظهر من كراج عموره قرب المحطة الشرقية ومن طبريا عدة مرات مختلفة من كراج جدعون حماتي ابتداء من الساعة السابعة والنصف صباحاً. وذلك عدا عن السكة الحديد عن طريق حيفا — الشام.

والرجاء من الذين يرغبون السكنى في الفيلات والغرف الخصوصية ان يخبروا المصلحة تلفونياً (حمامات الحمه) او كتابة قبل مجيئهم ببضعة ايام لكي تحجز المحلات التي يريدونها.

(٣٠٦٤)

كلمة لبلاد العرب

تقول «الديلي ميل» ان جمهوريتي الشيلي والارجنتين اتفقتا مع بعضهما على الغاء جوازات السفر على جميع الطرق الحديدية والبرية والنهرية الموصلة بين الجمهوريتين ... تنشيطاً لموسم السياح

فاين يا ترى يكون ذلك بين مصر وفلسطين وسوريا والعراق ...؟

بسبب البقر

في الصحف الانكليزية ان صداما جديداً وقع بين المسلمين وبين الهندوس في ناحية خان كينيرا في ولاية البنغال الهندية قتل فيه ١٦ وجرح الكثيرون من الجانبين

والسبب كالعادة ... هو ان المسلمين ذبحوا بقرة من البقر الذي يقدسه الهندوس!

اعلان

صادر من دائرة اجراء الرملة بالقضية رقم ٣٣١ — ٣٧

ليكن معلوماً لدى العموم بان أملاك مصطفى احمد عبد الله عبد النبي من اهالي اللد وهي بلوك ٢٠، قسيمة ٤٤ بمساحة ٧ دونمات و٨٢٩ متراً انفاذ ما يطلب منه للمحكوم لها فكتوريا الصليبي من بيت لحم والتي نشر عنها بجريدة الدفاع بتاريخ ١٦ كانون اول سنة ٣٧ عدد ١٠٣٠ قد صار احالتها موقتاً على المزاود الاخير سعيد عوض الله من اللد بمبلغ ١١٦ جنيه فلسطيني لمدة خمسة عشر يوماً من تاريخ توديع البوصلاية الى بلدية اللد.

فعلى راغب الاشتراك بالمزايدة معاينة الاملاك ومراجعة دائرة اجراء الرملة والدلال عمر حمونه خلال المدة المضروبة على انه لا يجوز الضم باقل من خمسة في المائة. لذلك صار اعلان الكيفية في ٢٦ — ٣ — ٣٨

(٣١٣٤) مأمور اجراء الرملة

نمو عين ميت

نقل جزء من عين رجل ميت الى عين الاب انطونيو سانتاندرين، أحد قسس مدينة سان فرنسسكو الاميركية وكان هذا القس اعمى لكنه الان يبصر الضوء ويميز بين الاشياء التي يراها وعينه في تحسن مستمر، ويقول الاطباء الذين عملوا له هذه العملية الجراحية، انه سيصبح مبصراً تماما بعد بضعة اسابيع

وأخيراً لم يجد كوداك مندوحة عن إدخال هذا الزر أيضاً في صندوق آلة ٦٢٠ كوداك جونيور لانه يكفل عدم إهتزاز الآلة وقت التقاط الصورة إذا طالت مدة الالتقاط قليلا. فان اليدين تقبضان بقوة على آلة التصوير بينما سبابة اليد اليمنى تضغط بخفة على هذا الزناد وبذلك تضمن ان الصورة لن تتلف من اهتزاز الآلة. ان التقاط الصور بآلات كوداك قد رفع عن عاتق المصور كل صعوبة وكفل له النجاح التام في التصوير. كما ان التصوير بها قليل التكاليف لا يثقل على أي جيب

مجهزة بعدسة كوداك الستجمات ف ٦،٣ او ف ٤،٥ مع زناد اوتوماتيكي للالتقاط الذاتي ٣،٢٥٠ مل و ٤،٠٠٠ مل

٦٢٠ كوداك جونيور

620 KODAK JUNIOR

مجاناً

كتاب «التصوير الشمسي في متناول الجميع» وهو كتاب طريف يبحث في التصوير الشمسي من ناحية لم يطرقها احد لغاية الآن. اطلبه بهذا الكوبون من: كوداك (مصر) شركة مساهمة: الساحة التجارية ممر (١) حيفا.

كوبون كتاب كوداك المجاني

الاسم ....

العنوان ....

البلد ....

يرسل الكوبون داخل غلاف مقفول

شريط كوداك فيريكروم يزيد في مزايا آلة التصوير مهما كان نوعها

أخبار محلية

مطالب
الغرفة التجارية

قدمت الغرفة التجارية الوطنية بيافا تقريراً مسهباً الى حاكم اللواء الجنوبي طلبت فيه انشاء بنك عقاري وتخفيض الضريبة عن الاراضي المشجرة وتعبيد الطرق العامه بين المدن والقرى لايجاد اعمال للعمال العاطلين عن العمل والسعي لاقراض المزارعين اموالا لآجال طويلة، وايجاد وسيلة لتقسيط الديون المستحقة وغير ذلك من الامور الهامة التي من شأنها ان تخفف من الازمة الاقتصادية الحاضرة.

وقد سبق للغرفة التجارية ان قدمت مثل هذا التقرير الى مدير الخزينة العام المستر جونسون ولكن لم تظهر اية نتيجة حتى الآن، فعسى ان يعني المستر كروسبي بمطالب الغرفة التجارية وهي مطالب حقة.

مدير
البوليس السابق

غادر مدير بوليس اللواء الجنوبي السابق المستر فولي يافا الى القدس لاستلام وظيفته الجديدة

منع
دخول «البلاغ»

اصدر المندوب السامي مرسوماً منع فيه جريدة «البلاغ» المصرية من دخول فلسطين لمدة ثلاثة اشهر

اعتقال
متهم بتهريب

طلب بوليس صفد تلفونياً من مركز بوليس يافا اعتقال احمد يوسف الحبش من دمشق والموجود حالياً فى يافا. وقد بحث البوليس عنه الى ان اعتقله، وفي الساعة التاسعة من صباح أمس وصلت قوة من بوليس صفد الى يافا واستلمت احمد المذكور واخذته الى صفد. وفهم ان السبب فى اعتقال هذا الشخص هو ان بوليس صفد عثر بحيازة أحد السواقين على ١٥ طربة من الحشيش فصادرها وقد اعترف السائق بان صاحبها هو احمد يوسف الحبش.

وفيتان
مشتبه بهما

قرر الاستاذ عزمي بك النشاشيبي بصفته قاضي الوفيات المشتبه بها حفظ القضية الخاصة بوفاة ابراهيم درويش من قرية زيتا والقضية الخاصة بوفاة الطفلة جورجيت خليل الدير من الرملة لثبوت وفاتهما قضاء وقدراً

دار للاجار

في العجمى على جبل عرقتنجي

دار مؤلفة من خمس غرف وليوان مع جنينة مشجرة على جبل عرقتنجي ملك الخواجه متري صليبا مجهزة بمنافع حديثه ومهاودة فى السعر. المخابرة مع الخواجه انطون اسحق — بيافا.

(٦—٦—٣٠٦٠)

الحمضيات
المصدرة الى لبنان

ابلغ قنصل فرنسا في القدس حكومة فلسطين ان حكومة لبنان قد فرضت بعض القيود على استيراد الاثمار الحمضية من فلسطين الى لبنان الا اذا كانت مرفقة بشهادة تدل على خلوها من الحرشفة الحمراء. ولذلك فقد عملت دائرة الزراعة هنا الترتيبات اللازمة لتفتيش الاثمار المعدة للشحن الى لبنان بحيث يقوم بذلك التفتيش مصلحة الحجر الصحي ومصلحة وقاية النبات في عكا، ومفتشو النباتات في يافا وحيفا وتل ابيب.

الشروع
بصرف تعويضات

باشرت دائرة مالية يافا امس صرف التعويضات عن الاملاك غير المنقولة في البلدة القديمة التي نسفت ايام اضطرابات سنة ١٩٣٦

وستنتهي هذه الدائرة من صرف التعويضات عن الاملاك المنقولة لمنكوبي محلتي المنشية العليا والكرتون اليوم اوغداً

ترفيع
موظف نشيط

رفع الاستاذ خليل افندي الداودي رئيس قلم التسجيل فى مكتب حاكم اللواء الجنوبي بيافا الى وظيفة رئيس كتاب القضاء فى غزة وقد نقل مكانه نيودور افندي دعدوش الموظف في مكتب مساعد حاكم اللواء بغزة

وكان الاستاذ الداودي مثال الجد والاستقامة اثناء قيامه بوظيفته في هذه المدينة

فى كرة القدم

جرت بعد ظهر امس مباراة بين فريق شركة شل وفريق شركة السكب وقد اسفرت النتيجة عن تغلب الفريق الاول على الثانى بثلاث اصابات ضد اصابتين.

بعد ظهر اليوم

وتجري بعد ظهر اليوم مباراة بين فريق النجاح التابع للنادي الرياضي القومى وفريق النادي الارمني على ملعب البصة.

سياح
ينزلون في المدينة

تصل في اليوم الثلاثين من هذا الشهر الى مياه يافا باخرة تقل ٢٠٠ سائح من اوروبا، فينزلون فى ميناء يافا وبعد ان يتجولوا مدة وجيزة فى المدينة يغادرونها الى القدس وبيت لحم للزيارة ثم يعودوا الى الباخرة.

وقد اتخذت مديرية بوليس اللواء الجنوبي الاحتياطات اللازمة لتأمين راحة هؤلاء السياح.

تبادل وظيفتين

قررت مصلحة البيطرة نقل السيد احمد الخيري مأمور البيطرة بالقدس الى مثل وظيفته بيافا. ونقل بيومي افندي الناصري من يافا الى القدس

عصابة
تسلب المارة

احتال شخصان مجهولان على يوسف ابن خليل يوسف من قرية الرينة التابعة للناصرة اثناء وقوفه في شارع ساعة يافا فنشلا من جيبه حافظة نقوده وفيها ٥٢ جنيهاً ولاذا بالفرار.

وقد أعلم يوسف مركز بوليس سكنة ابي كبير بالحادث، وقام جاويش التحقيق بعرض عدة اشخاص من النور الاكراد النازلين فى تلك الجهات امام المدعي فلم يتعرف على احد.

وليست هذه هي المرة الاولى من نوعها التي يقع فيها مثل هذا الحادث فقد سبق ووقع في ذات المكان اكثر من ثلاث حوادث فلا بد والحالة هذه من وجود عصابة منظمة لسلب اموال الناس بالاسلوب الذي وقع في الحادثة الاخيرة وهو ان يقف شخصان بالقرب من موقف باصات ساعة حتى اذا شاهدا رجلا يحمل دراهم يحضر احدهما اليه ويوهمه بأنه عثر على حافظة عامرة بالنقود ويريد تخبئتها معه ثم يدسها في جيبه ويسرق ما فيها من نقود. اننا نلفت انظار من يعنيهم الامر لتلافي هذه الحوادث، وإنقاذ الناس من شرور افراد هذه العصابة.

اجتماع
لجنة وقرارها

عقدت لجنة الدعاية والاعلان للاثمار الحمضية جلسة برئاسة المستر ويليامز رئيس دائرة الزراعة بيافا وعضوية السادة: سعيد بيدس وفائق طماس وفرنسيس جلاد وبحضور المستر هنتر رئيس مصلحة تفتيش الأثمار الحمضية العام. وقد بحثت اللجنة في موضوع فيلم السينما المختص بالدعاية للاثمار الحمضية فاقرت الطريقة النهائية التي يجب ان يخرج المتعهدون فيها هذا الفيلم وقد كان ثلاثة منهم حاضرين هذه الجلسة

اما تلك الطريقة فهي كما ذكرناسابقاً فتبتدىء من كيفية زرع شجر البرتقال وحمله الثمر ثم قطفه، ثم عملية تعبئة الثمر وشحنه الى الميناء ومنها الى البواخر حتى وصوله الى البلاد الانكليزية وبيعه في اسواقها.

حركة
التصدير والاستيراد

أوقف التجار أمس شحن البرتقال عن الميناء الى البواخر لقلة الموجود، وقد ابحرت الباخرة «اسلوغ» الى كرديف حاملة ٢٦٫٧٠٠ صندوق برتقال.

ووصلت أمس الباخرة «برجيتي» الى مياه يافا لشحن البرتقال. ووصل المركبان الشراعيان «عناية الله» وقد افرغ ١١٣ طناً من الاسمنت و «الامل بالله» وقد افرغ ٩٢ طناً من مختلف البضائع. وبلغ مجموع ما افرغ يوم امس الاول من البواخر الراسية فى مياه يافا ٣٢٠ طناً من البضائع المتنوعة.

اعتزال
مدير الاشغال العامة

اعلنت الحكومة نبأ اعتزال المستر «بدسي» مدير دائرة الاشغال العامة سابقاً الخدمة اعتباراً من ١٢ أذار الجاري

تقرير مبدأ قانوني لاجور الاطباء

قال مندوبنا القضائي الخاص: أثيرت منذ مدة وجيزة امام حاكم صلح يافا الاستاذ سمعان افندي داود مسألة بدل اجور الاطباء على الشهادات التي يقدمونها امام محاكم الصلح. وقد بحث الحاكم الاستاذ سمعان طويلا فيها. فقرر ان المادة السادسة من «انظمة علاوات الشهود — الجدول الثاني» لا تنطبق على محاكم الصلح اذ جاءت فيها بصراحة اشارة لمحاكم الجنايات الكبرى والمحاكم المركزية دون محاكم الصلح. وقد اعتبر الحاكم ان المادة التى تنطبق على محاكم الصلح هي الثالثة من الانظمة المذكورة وبما ان هذه المادة لا تجيز اعطاء علاوة «اجوراً» للاطباء الموجودين فى خدمة الحكومة، لذلك فقد اعتبر ان لا حق لاطباء الحكومة بمطالبة اية علاوة للشهادات التي يؤدونها امام محاكم الصلح بالرغم عن انهم كانوا يستوفونها منذ عهد الاحتلال

وقد بلغنا امس ان هذا التفسير الذي يحسب مبدأ قانونياً جديداً قد اقترن بموافقة المراجع القضائية العليا فى القدس وارسل الى محكمة مركزية يافا لارساله الى المحاكم المختصة للعمل بموجبه

أما علاوات الاطباء غير الموظفين الذين يقدمون مثل هذه الشهادات فللمحاكم الحق فى تقدير اتعابهم بمبلغ يتراوح بين ٢٥٠ ملا وخمسة جنيهات

***

الأثمار الحمضية المصدرة من فلسطين

بلغت كمية صناديق الاثمار الحمضية التي صدرت من فلسطين فى خلال الاسبوع الذي ينتهي فى ٢٢ الجاري ٥٩٢٣٣٤ صندوقاً وبلغت كمية الصناديق التى صدرت منذ ابتداء الموسم حتى ٢٢ الجاري ١٠٫١٤٤٫٧٤١ صندوقاً وفيما يلي بيان الموانيء التي صدرت منها :

الميناء	السنة الحالية	السنة الماضية
يافا	٣٫٥٦٩٫٨٨١	٣٫١٧٢٫٦١٣
حيفا	٥٫٦٥٥٫٥٢٨	٥٫٧٤٠٫٢٦٠
تل ابيب	٧٦٦٫٦٦٤	٢٦٣٫٠٩٠
ترانسيت	١٥٢٫٦٦٨	١١١٫٠٥١

مباراة رياضية

تجري مباراتان اليوم في طاولة التنس لاحراز بطولة فلسطين والتي سيقيمها الاتحاد الرياضي الفلسطيني في قاعة النادي الرياضي القومي، إحداهما فى الساعة العاشرة والنصف صباحاً والاخرى في الساعة الثالثة بعد الظهر

رواتب
موظفى الأوقاف

لم تصادق السلطات المختصة في القدس على ميزانية دوائر الأوقاف الاسلامية حتى الان، والمفهوم ان موظفى هذه الدوائر سيتناولون رواتبهم عن الشهر الحالي كما كانت مقررة في ميزانية السنة السابقة

محاكمة
شاب عسكريا

تقرر ان تنظر المحكمة العسكرية بالقدس في يوم الاثنين غداً في القضية المقامة على الشاب محمود ابي قاعود من محلة الجبالية بيافا لحيازته مسدساً ذا قيمة عسكرية. وسيأخذ بوليس العجمي المتهم في الساعة السابعة من صباح اليوم المذكور الى القدس بحراسة بعض افراد البوليس.

خطبة مباركة

احتفل ليلة امس بعقد خطبة صديقنا السيد كمال ترزي أحد تجارنا النشيطين على الآنسة المهذبة وداد سليم عازر في حفلة اقتصرت على الاهل والاقرباء، فنهنىء الخطيبين الكريمين ونتمنى لهما تمام الافراح والمسرات.

مقتل شخصين

«تابع المنشور على الصفحة الاولى»

فتحت سجلا على حدة لهذا الغرض وجاء فيه امس مايلي :

حصلت في مدة الاربعة والعشرين ساعة الماضية الوقائع التالية :

١ — خمس حوادث اطلاق رصاص ثلاث منها على الدوريات في منطقة عكا ورابعة على دورية البوليس بالقرب من نابلس، والخامسة في منطقة طبريا.

٢ — زارت عصابة مسلحة مؤلفة من عشرة رجال قرية صميل التابعة لمنطقة غزة وقتلت ابن مختارها. اما المختار وآخر معه فقد اختفيا

اشتعال البترول

٣ — تبلغ البوليس حادثتي تخريب، الاولى بالقرب من الناصرة حيث قطعت اسلاك التلفون، والثانية اتلفت فيها انابيب البترول بالقرب من بيسان

فرض غرامة

غزة فى ١٦ آذار — لمراسل الدفاع الخاص — احضرت السلطة ليلة امس ثلاثة عشر شخصاً من وجهاء خانيونس تحت حراسة البوليس وأودعتهم السجن للتحقيق معهم فى حادث خروج الترولي عن الخط بجوار خانيوس

وقد فرض على خانيونس غرامة ٥٠٠ جنيه بما في ذلك نفقات ١٢ بوليساً اضافياً.

شركة البصات الوطنية

مواعيد السفر بين حيفا - يافا طريق البحر

من حيفا الساعة	٨	١١	٢	٣٫٣٠
من يافا »	٧	٨	١١	٣

الرملة

دوريات دائمة بين محطتين

الرملة في ٢٦ آذار — لمراسل الدفاع الخاص — بدىء بتسيير دوريات دائمية بين محطتى طولكرم واللد. وذلك بأن تسلم كل دورية العمل لزميلتها في المحطة الثانية.

استعادة موظفى لاسلكى من مالطة

كانت السلطة العسكرية قد ارسلت بعض موظفي قسم اللاسلكي الى جزيرة مالطة، لعدم حاجتها الى عملهم هنا. لكنها عادت فاستقدمتهم من جديد وقد وصلوا امس واستلموا أعمالهم في قسم اللاسلكي العسكري في صرفند.

خيام واكشاك لقوات جديدة قادمة

اقام الجيش اليوم عدة خيام واكشاك كثيرة قيل انها لايواء جنود جدد يراد استقدامهم

اندلاع النيران فى معمل ثلج

شبت ليلة أمس النار فى معمل الثلج الذي يخص السيد ابراهيم فضلو متري الواقع قرب معسكر الجيش فى صرفند. ولم تقدر قيمة الخسارة بعد.

يسلم نفسه للبوليس فيشرع في استجوابه

ذكرنا في الرسالة السابقة ان البوليس يبحث عن عدة أشخاص من قرية يبنا. وقد سلم نفسه اليوم الى البوليس الشيخ محمد افندي طاش فشرع في استجوابه

تفتيش بيوت فى قرى اللد

ذهب اليوم مفتش قسم البوليس مع قوة من البوليس للقرى المجاورة للد وقاموا بتفتيش بيوت فى عدة قري، لكنهم لم يعثروا على شيء وعادوا الى المدينة في المساء

عريضة مختاري يبنا ووعد القائمقام

قدم اليوم مخاتير قرية يبنا عريضة الى قائمقام المدينة يلفتون نظره فيها الى كثرة الادعاءات المقدمة للبوليس من قبل اشخاص بقصد الانتقام الشخصي فاهتم القائمقام بمحتويات العريضة ووعد الذين وقعوا عليها بالتحقيق في ذلك والعمل للقضاء على هذه الاعمال.

اطلاق النار على قطار شحن

حوالي الساعة الثامنة من ليلة أمس وبينما كان قطار البضائع رقم ٧٧ قادماً من حيفا الى اللد، وما ان اجتاز محطة قلقيلية بمسافة قليلة حتى انهال عليه اطلاق الرصاص. وما شعر مأمور القطار بذلك حتى زاد في سرعة السير. ولم نعلم عن وقوع اصابات.

نابلس

انعقاد محكمة الجنايات الكبرى
الحكم باعدام شخصين وتبرئة ثالث

نابلس فى ٢٦ أذار — لمراسل الدفاع الخاص — انعقدت محكمة الجنايات الكبرى فى نابلس بتاريخ ٢٢ الجاري برئاسة القاضي المستر كراين وعضويه القاضيين المستر ايفانس ومحمد بك البرادعي ونظرت فى قضية الشيخ محمد محمود الاحمد من قرية قباطيه المتهم بقتل والده الشيخ محمود. وقد استغرقت المحاكمة حوالي الساعتين قررت المحكمة على اثرها اعدام المتهم

ثم انتقلت المحكمة الى قضية عطا الحماد من قرية (عراق التايه) المتهم فيها بقتل ابراهيم العمر من دير الحطب. وقد استغرقت محاكمته ثلاثة ايام وقد قررت المحكمة تبرئته. وكان يدافع عن المتهم المحامي الاستاذ عادل زعيتر.

وانعقدت المحكمة المذكورة برئاسة القاضي المستر كراين وعضوية المستر ايفانس والدكتور سليم شحاده لمحاكمة طاهر كساب من قرية طلوزه المتهم بقتل محمد يوسف سالم من قرية سالم. فقررت اعدام المتهم. وقد استغرقت محاكمته مدة يومين. وقد مثل النيابة فى القضايا الثلاث المذكورة محامي التاج المستر هودجن

نقل الى المزرعة لمدة ثلاثة اشهر

نقل البوليس امس جمال افندي القاسم كاتب دائرة اوقاف نابلس الذي اقيل اخيراً الى معتقل المزرعة فى عكا وهناك ابلغ امر سجنه لمدة ثلاثة اشهر

ثلاث قضايا امام المحكمة العسكرية

تنعقد فى يوم الاثنين القادم المحكمة العسكرية في نابلس للنظر فى ثلاث قضايا اتهم فيها اشخاص بحيازة اسلحة ناريه.

الحكم باثبات وجود والافراج عن معتقل

طولكرم في ٢٦ آذار — لمراسل الدفاع الخاص — طلبت السلطة الى السادة راشد الجيوسي المحامي وعادل سمارة وسعيد عنبتاوي وامين القاروط وسعيد السخن ان يثبتوا وجودهم يومياً في دائرة البوليس هنا وكان قد افرج عنهم مؤخراً من المزرعة. وافرج اليوم عن السيد عرمات رشيد بركات من يافا وكان معتقلا في قرية عتيل

التحقيق

في وقف صيادين

خرج مساء امس الاول ثلاثة من صيادي الاسماك وهم العبد اشكنتنا وخليل المشاري وعلي الطرابيشي بمركبهم الصغير لصيد الاسماك من جهات سيدنا علي، وبوصولهم امام ميناء تل ابيب تصدى لهم تقران يهوديان من حراس الميناء وارغماهم على الدخول الى الميناء وابقيام موقوفين خمس ساعات متوالية وفي الساعة الثانية عشرة والنصف بعد منتصف الليل اطلق سراحهم فعادوا الى ميناء يافا وفي الصباح اعلموا مفتش الميناء السيد ابراهيم حلبي بالحادث وهذا بدوره أعلم المدير المستر بوب به، فأمر المستر بوب باجراء التحقيق حالا وسنطلع القراء على النتيجة في حينها.

خروج الدولى

ومقتل جندي بريطاني

القدس في ٢٥ أذار ـ لمراسل الدفاع الخاص ـ تلقينا من قلم المطبوعات ما يلي: أخرجت ليلة البارحة سيارة سكة الحديد للحراسة عن الخط الرئيسي على اثر انفجار حصل بالقرب من خانيونس. ويؤسف المندوب السامي أن يعلن أن عازف الطبل دونالدتومبسون قد قتل وأن النفر يونغ قد جرح على أثر الحادث وكلا الرجلين من فرقة «رويال سكوتش»

محفظة مفقودة

بتاريخ ٢٢ الجاري فقد مني محفظة نقود تحتوي على مبلغ سته جنيهات فلسطينية ونصف وكمبيالتين احداهما بمبلغ خمسة جنيهات والثانية بمبلغ ثمانية جنيهات لامر رضا عميره على عبدالقادر محمود الجربي بكفالة السيد محمد الشرقاوي وعقد آجار الدار التي اسكنها وبعض اوراق اخرى. فمن وجد المحفظة المذكورة فالرجاء ان يراجعني في محل سنجق في عمارة شاتيلا وله مكافأة مالية حسنة

اسكندر سليم عبد الهادي

طعن وهرب

بينما كان نعيم ابو لسان سائراً في شارع المنشية هاجمه شخص وطعنه بموسى في ظهره ولاذ بالفرار. وقد اعلم الجريح مركز بوليس المنشية بالحادث وبعد البحث تمكن من اعتقال الطاعن اما حالة الجريح فليست خطرة.

استدراك

ورد في الاعلان المنشور في جريدة الدفاع رقم العدد١١١٣ تاريخ ٢٥ـ٣ـ٣٨ بشأن ادارة تركة المرحوم حنا جريس شلح، في محكمة مركزية حيفا، اسم ب. عطا الله، والصواب فؤاد ب. عطا الله ولهذا اقتضى التصحيح:

فقد محفظة

بينما كنت مسافراً في القطار من غزه الى القدس فقدت مني محفظة فيها ١٢ جنيهاً فلسطينياً وكمبيالتان كل واحدة بخمسة عشر جنيهوست كمبيالات الواحدة بجنيه ونصف وسند ايجار بيت فالرجاء ممن يجد هذه المحفظة ان يعيد الكمبيالات فقط الي في دائرة البيطرة في غزه.

رجب مسعود

القدس

تنفيذ الاعدام بعربي حكم عسكرياً

القدس في ٢٦ آذار ـ لمراسل الدفاع الخاص ـ نفذ حكم الاعدام شنقاً في سجن القدس المركزي بالمرحوم محمد عوده حمدان من اهالي قرية دير اجرير الذي حكمت عليه المحكمة العسكرية بتهمة قتل بوليس اضافي وحمل بندقية. وقد نقل جثمانه الى قريته الى دير اجرير لدفنه فيها.

انعقاد هيئة المجلس الاسلامي ومكانه

عقدت هيئة المجلس الاسلامي الاعلى جلستها الاخيرة في مكتب لجنة الاوقاف الثلاثية بعمارة الاوقاف في شارع مأمن الله. وهذه الجلسة هي الاولى التي تعقدها الهيئة في المكان المذكور. ويقال ان جلسات الهيئة التي ستعقد في المستقبل ستكون في مكتب اللجنة الثلاثية.

اعتقال اشخاص ونقل آخرين للمزرعة

اعتقلت السلطة امس السادة: محمد سعيد محمد وامين يوسف احمد صالح وعبد الحميد مصطفى حمدية وعقل محمد حسين وحسين محمد حسين ووضعتهم في قشلاق البوليس.

ونقلت الى معتقل المزرعة السادة: الشيخ عبد العامر وصبحي البيرودي واحمد حسين الحاج وابراهيم احمد العمري وحمدي الجاعوني ومحمد حمد جمعه وجميل العبد ومحمود يوسف عرمان.

اعمال عربية في ميدان الاقتصاد

عقدت قبل ظهر أمس الجمعيات العمومية العادية لمساهمي شركة الثقافة العربية وشركة الاعمال الزراعية وشركة استثمار الاراضي اجتماعاً وبحثت في مسائل عديدة تتعلق بأعمالها وماليتها ثم انتخبت الاولى الاستاذ محمد يونس الحسيني فاحصاً لحساباتها والاستاذان رضاء الدين الطباطبائي رئيساً وجميل وهبه سكرتيراً عاماً لها. وانتخبت الثانية السيد سعيد التاجي رئيساً والسيد عاهد النمري سكرتيراً والسادة سابا وشركاهم فاحصين لحساباتها. وانتخبت الثالثة السيد عطا الشوا رئيساً والسيد بدوي شتيه سكرتيراً والسادة سابا وشركاهم فاحصين لحساباتها وقد قررت الشركات الثلاث التصديق على تقارير مجالس ادارتها وميزانياتها لسنة ١٩٣٧

فنتمنى لهذه المؤسسات العربية الوطنية كل توفيق ونجاح.

اعلان بدء موسم النبي موسى

بمناسبة قرب حلول موسم النبي موسى ذهب امس الى المقام الاستاذ جميل بك الحسيني قيم المقام المشار اليه لمعاينته وللقيام بالترميمات اللازمة له. اما المناداة بأعلان بدء الموسم فستكون في يوم الجمعة الواقع في ٨ نيسان المقبل

هيئة المجلس البلدي وموضوعان هامان

تعقد هيئة المجلس البلدي جلسة فوق العادة في يوم الاثنين القادم الواقع في ٢٨ الجاري للبحث في موضوعين هامين وهما موضوع تحديد الاجار وموضوع تحديد اسعار الخبز

من قشلاق البوليس الى المزرعة

ارسلت السلطة الشاب فؤاد نعمه نصار الى معتقل المزرعة بمكالمدة سنة. وكان موقوفاً مدة اربعين يوماً في قشلاق البوليس في القدس. وقدمضى عليه قبلا مدة سنة وهو بين المزرعة في عكا والابعاد في الخليل...

تمثيل رواية «آخر ايام بومبي»

تقام في قاعة جمعية الشبان المسيحية بالقدس الساعة الثالثة بعد ظهر يوم السبت الواقع في ٢ نيسان القادم حفلة تمثيلية يحتوي برنامجها على تمثيل رواية «آخر ايام بومبي» وذلك لمناسبة انتهاء الفصل الدراسي الثاني في المدرسة الليلية للجمعية. وستوزع الشهادات على المتخرجين من صفوف علم الاختزال والطبع على الالة الكاتبة باللغتين العربية والانكليزية وقدوزعت الجمعية رقاع الدعوة على كثيرين من اهالي هذه المدينة

لفت نظر المسؤولين لاسعار المياه

بلغ تذمر الاهالي أشده بسبب رفع اسعار المياه في المدينة من ٤٠ ملا الى ٥٠ ملا. وقد جاءت هذه الزيادة في وقت بلغت الازمة الاقتصادية فيه شدتها بالمدينة وشملت هذه الازمة مختلف طبقات الشعب. وقد طلب الينا ان نلفت نظر هيئة المجلس البلدي وحاكم اللواء الى هذا الامر والطلب اليهما العمل على اعادة الاسعار الى ما كانت عليه.

ولعل المجلس في جلسته المستعجلة التي سيعقدها في يوم الاثنين القادم للبحث في موضوعي تحديد الايجار وتحديد اسعار الخبز ان يبحث هذا الموضوع ويقرر تخفيض الاسعار رحمة بالاهالي.

تصديق قانون التقاعد لموظفي البلديات

يصدر بعد مدة قصيرة جداً نظام البلديات الجديد المتعلق بتقاعد موظفي بلدية القدس ومقدار الرواتب التي ينبغي ان تصرف لهم عند احالتهم على التقاعد والمصادق عليه من الحكومة. والقانون موجود الان في مطبعة الحكومة تحت الطبع وهو القانون الذي وافقت عليه جميع بلديات فلسطين

اعتقال الاستاذ ثابت درويش

اعتقلت السلطة بعد ظهر هذا اليوم السيد ثابت درويش ولم تعرف الاسباب

متهم مع والدته بحيازة اسلحة

ارسلت لكم في رسالة سابقة خبر اعتقال السيدة هنا ابو رزق من قرية الطيبة — رام الله، التي عثر البوليس في بيتها على مسدسين وذخيره، وقد اعتقل البوليس اليوم ايضاً ابنها السيد سليم ابو رزق بالتهمة المسندة لوالدته.

امر باقالة موظفين في الحرم والاوقاف

تلقى المجلس الاسلامي الاعلى أمراً باقالة عشرة موظفين من موظفي الحرم الشريف ودائرة الاوقاف وسأوافيكم غداً باسماء المقالين

تعيين ضابط كبير في دائرة الامن

يصل في آخر هذا الشهر الى القدس قادماً من السودان المستر كواي الذي تعين في وظيفة المستر كنجزلي هيث الذي تعين خلفاً للمستر رايس

مصادرة بنادق وذخائر واعتقال عربيين

عثر البوليس اثناء تفتيشه في جنوب بحيرة طبريا على الحدود بين فلسطين وشرق الاردن على ١٢ بندقية و (٨٠٠) خرطوشة و (٢٠٠) قنبلة وقد اعتقل عربيان فلسطينيان وجد مع احدهم ١٥٠ جنيها.

القائد العام ورحلته الى سوريا

سافر الى لبنان مساء امس الاول الجنرال واقبل، القائد العام للقوات البريطانية في فلسطين، ترافقه عقيلته وكريمه والكولونيل مود مرافقه الخاص وعدد من الضباط والجند وقد علمنا انه سيتوجه من بيروت الى سوريا وسيمكث فيها يومين. اما اسباب الرحلة فانها مجهولة بالرغم مما اشيع عنها من انها تتعلق بمسئلة الحدود بين فلسطين — لبنان، وفلسطين — سوريا.

حيفا

البحث عن الشخصين المختفيين

حيفا في ٢٦ آذار ـ لمراسل الدفاع الخاص ـ لا تزال القوات التي ذهبت الى جهات عكا وقضاها للبحث عن الشخصين اللذين اعتقلتهما جماعة مسلحة قرب قرية كفر ياسيف، جادة في تعقيب آثار المسلحين، واتصل بنا انها لم تعثر حتى الان على احد ولم يعرف مكان اعتقال الشخصين.

بعد اخذ اموال من احد الجباة

تحفظ الاغنام التي اخذتها السلطة ضريبة من قرية عبلين التابعة لقضاء حيفا على اثر اخذ الاموال من جابي اموال الحكومة في القرية المذكورة في (الكرنتين) وفي مخيمات الجيش في حيفا ولم يفهم شيء عن التدابير التي ستتخذ بشأن هذه الاغنام.

اشارات طائرة حربية وذهاب قوات

حلقت اليوم في سماء المدينة طائرة حربية، واخذت تتبادل الاشارات مع معسكر الجيش في بيت ناليم، فخرجت على الاثر قوات كبيرة على ثلاثين سيارة مع العتاد والذخائر الى جهات صفد، بطريق عكا، وذهبت ايضا قوات اخرى الى طريق الناصرة، ولم تعرف الاسباب.

مخزن الزجاج المحترق والتحقيق مع صاحبه

فهم على اثر شبوب النار في مخزن فرع محلات «ملك الزجاج» في حيفا بعد الاستعلام من صاحب المخزن ان المحل مؤمن عليه بمبلغ خمسة آلاف جنيه وان صاحبه في يوم نشوب النار واليوم الذي قبله كان في يافا وصاحب المحل موقوف الان في دائرة بوليس حيفا لاستكمال التحقيق معه

الشخص الذي اعتقل بعد تحري منزله

ذكرنا في عدد سابق ان السلطة فتشت منزل السيد حسن شحاده كتيمي من قرية الطيرة التابعة لقضاء حيفا، وأحد الذين يعملون فيها، ولم تعثر فيه على شيء محظور وأنه عندما عادت هذه القوات، اعتقلت المذكور واخذته الى مركز بوليس حيفا، وفي صباح اليوم التالي اركبته في سيارة مصفحة خاصة بالبوليس المدني وتوجهت به الى مكان لم يعرف حتى الان فنلفت نظر المسئولين لضرورة اعلام ذويه عن مكان اعتقاله فقط تطميناً لهم.

صحة الاستاذ الماضي تتجه للتحسن

تماثل الاستاذ محمود الماضي للشفاء وسيغادر المستشفى في الاسبوع القادم وقد زاره في المستشفى عدد من اصدقائه من مختلف البلدان

قافلة مهاجرين وشحن بوتاس وحمضيات

يصل غداً (الاحد) على ظهر الباخرة شمبليون ثلاثمائة مهاجر يهودي كما انه ستشحن كميات كبيرة من الاثمار الحمضية والبوتاس في خلال هذا الاسبوع والكميات معدة الان في دائرة جمرك الميناء.

تمديد توقيف متهم وحكم سجين فار

قرر حاكم الصلح حسين افندي عبد الصمد توقيف السيد جورج عيسى النونو امباشي البوليس الاضافي بحيفا، الذي اوقفه رئيسه بتهمة تصرفه في أموال الحكومة مدة ١٥ يوماً اخرى. ونظرت المحكمة المركزية اليوم في قضية خلف عقله، المجرم الفار بتهمة فراره من السجن فحكمت عليه بالسجن سنة اخرى اضافة الى حكمه الاول.

الانباء الخارجية

صدى خطاب تشمبرلن في ايطاليا

روما في ٢٦ آذار — علق السنيور غايدا في صحيفة جورنالي ديتاليا على خطاب المستر تشمبرلن الاخير فوصف رئيس الوزراء بانه امتاز بالبساطه وفهم الحقائق. وقال ان ايطاليا تقدر مدافعة الحكومة البريطانية عن حدودها وممتلكاتها وأن حكومة لندن قد فعلت حسناً اذ وضعت عصبة الامم والسلامة المشتركة على الرف، ووثقت بالوعد الذي قطعته ايطاليا على نفسها بعدم التدخل بالمشكلة الاسبانية. وان ايطاليا لم ترسل منذ مدة طويلة لاجنوداً ولا ذخيرة الى اسبانيا ولا تطمع بشيء هناك ولا في جزر البليار

الخطر على الحكوميين وانتصار الثوار

لندن في ٢٦ أذار — اتسعت جبهة الثوار فشملت مقاطعة اراغون كلها. وقد ارسلت الحكومة الاسبانية جيوشها ومتطوعتها لصد الهجوم. وعقدت الوزاره اجتماعاً في برشلونه دام اربع ساعات. وقد اصبح موقف الحكوميين في خطر في القسم الاوسط من اسبانيا لان جنود الجنرال فرانكو بلغت حدود قطالونيا.

غاندي يحمل بشدة على اتباعه

بومباي في ٢٦ آذار — كتب المهاتما غاندي مقالا حول الاضطرابات الطائفية في الله اباد قال فيه ان الحكم الوطني لم يبرهن بعد على انه صالح لتولي امور الهند بدل الحكومه البريطانية وذلك بسبب الاضطراب الطائفي الذي استدعى الجيش والبوليس لقمعه. وهذه حقيقة مؤلمة لكنها حقيقة. قال. وفي عدة مقاطعات استنجدت وزارات المؤتمر، مضطرة، بالبوليس. وما لم يحكم حزب المؤتمر الهند كلها فانه سيظل عاجزاً عن تولي مهام بلاده.

متاعب تشكوسلوفاكيا وقوة النازي

براغ في ٢٦ اذار — وقعت الحكومه في مشاكل خطيرة بعد انضمام أحزاب الاقليات الالمانية التي كانت تسندها، الى الحزب النازي. فقدأصبح هذا الحزب أقوى أحزاب البرلمان. ويقول رئيسه الهر هنلاين انه يمثل مليوناً ونصف المليون من الالمان وانه يطلب اجراء انتخابات جديدة. كما يطلب من الحكومة تغيير سياستها بالمرة. وقد أعلن الاشتراكيون الدمقراطيه — وهم ألمان — تخليهم عن مناصرة الحكومة

حملة العمال على رئيس الوزراء

لندن في ٢٦ آذار — قام حزب العمال ونقابات اتحاد العمال بحملة على خطاب المستر تشمبرلن الاخير. ويرى العمال أن مستر تشمبرلن لم ينتهج سياسة صحيحة للسلم وأنه لم يوجه أي انذار لالمانيا. وقد ذكر احد النواب المحافظين في مأدبة عدم ارتفاع صوت اي نائب في مجلس العموم بمعارضة المستر تشمبرلن بعد القائه خطابه، فرد الميجور اتلي زعيم العمال بانه هو شخصياً فعل ذلك، وان الهوة بينه وبين المستر تشمبرلن عميقة.

هتلر طلب منازلة شوشنغ بالانتخابات

برلين في ٢٦ آذار — قال المستشار هتلر في الخطاب الذي القاه لبدء حملة الاستفتاء: ان النازية تذهب الى ابعد من حدود المانيا، وليس من قوة تحول بين الالمان البعيدين وبين اعتناقها. وذكر انه طلب من شوشنغ ان تستفتى الامة الالمانية في النمسا عن اي الاثنين يكون زعيما لها، فرفض شوشنغ ذلك. وقال انه يخطب الان ووراءه اعظم جيش في اوروبا

مصادمة بين عشيرتين ومقتل زعيم

دمشق في ٢٦ آذار — د. ن. ب — وقعت مصادمة بين عشيرتين بالقرب من الرقة في الجزيرة وقد قتل فيها ثلاثة اشخاص بينهم احد زعماء عشيرة منهما. وقد ارسلت الحكومة السورية قواتها الى هناك وكذلك ارسلت السلطة الفرنسية قوات كبيرة والمعركة لم تنته بعد.

الخليل

تبرئة صحفي من تهمة عزيت اليه

الخليل في ٢٦ أذار ـ لمراسل الدفاع الخاص ـ عرضت صباح اليوم على المستر ايفانس مساعد حاكم لواء القدس قضية الحاج ديب الاغا مكاتب الصحف العربية في الخليل والمتهم فيها بنشر مقالتين في بعض الصحف السورية ولنشره خبراً يتعلق بطائرة في نواحي الخليل، ولنشره بعض اخبار روي فيها ما يمس ضباط البوليس وموظفي الحكومة. وقد مثل النيابة مفتش بوليس الخليل وبعد مرافعته وسماع دفاع الحاج ديب قرر مساعد الحاكم صرف النظر عن القضيه مع التنبيه على المكاتب بعدم المبالغة في الاخبار واستقاء انباء الحوادث من المصادر الرسمية.

أنباء خارجية

استقالة الوزارة اللتوانية

بعد انفراج الازمة بين لتوانيا وبولونيا

كوناس في ٢٦ آذار — قدم المسيو توبليس رئيس الوزارة اللتوانية استقالته الى رئيس الجمهورية فقبلها وعهد الى الاب ميروناس الرئيس الروحي للجيش في تأليف الوزارة الجديدة فألفها وفي منتصف الليل الماضي صدر المرسوم الرسمي بتولي الحكومة الجديدة زمام الحكم.

اهتمام اميركا باللاجئين من النمسا

واشنطون في ٢٦ آذار — نشرت وزارة الدولة بلاغا قالت فيه ان حكومة الولايات المتحدة اقترحت على ٢٩ امة ان تشترك في تأليف لجنة دولية لتسهيل مهاجرة اللاجئين من المانيا والنمسا.

النمسا في خطوات الاستفتاء

فينا في ٢٦ آذار — خطب الهر بوركيل زعيم حزب النازي في النمسا خطابا عنيف اللهجة ضد الدكتور شوشنغ واليهود وأسرة آل هابسبورغ ومما جاء في هذا الخطاب ان شوشنغ كان يفضل حكم البولشفيك على حكم النازي ولما كان الالمان يعيشون بشقاء كان اليهود يعيشون فيها بترف وفخامة ورخاء. وفي احدى الجرائد كان عدد المحررين ٢٤ بينهم ١٧ يهوديا وكانت المحاكم ومكاتب المحاماة ملأى باليهود ومع ان شوشنغ مسيحي فهو قد حسب الشيطان انه الاله..

اتلاف اثر المستشار الاسبق التذكاري

فينا في ٢٦ آذار — اتلف الاثر التذكاري المقام للدكتور دلفوس. واعتقل الهر كارل سيتز عمدة فينا السابق الاشتراكي الديمقراطي محافظة عليه. وقد مشى الجنود الالمانيون متظاهرين في الشوارع بآلاتهم الميكانيكية الحديثة فكان منظرهم مهيبا.

خطبة سياسية للمستشار هتلر

برلين في ٢٦ آذار — اذيع ان المستشار هتلر سيلقي يوم الاثنين القادم خطبة سياسية في حفلة انتخابية تقام في قصر الرياضة هنا.

خطاب هتلر عن الاستفتاء القادم

كونغسبرغ في ٢٦ آذار — د. ن. ب — وصل الزعيم والمستشار مساء امس بالطائرة والقى خطابه الانتخابي الاول في جمع غفير فبحث في استقلال النمسا المصطنع والمقصود اضعاف المانيا الا انه لم تتمكن القوة من فصل النمسا عن المانيا وقد اثبتت حوادث النمسا الاخيرة قوة الفكرة الثانية وقال انه تحت تأثير هتاف امة بأسرها اعتبرت الجيوش الالمانية كمنقذين قرر في الحال ضم النمسا الى المانيا ومن البديهي ان الاستفتاء الذي سيجري في ١٠ نيسان سيدعم هذا القرار.

غيرنغ يشرف على اقتصاديات النمسا

فينا في ٢٦ آذار د. ن. ب. — أذاع وزير الاقتصاديات فون البيان التالي حول اجتماع المارشال غيرنغ مع ممثلي الاقتصاديات النمساوية على ظهر باخرة «فرانس شوبرت». وقد استفسر المارشال غيرنغ في مباحثاته مع ممثلي الاقتصاديات النمساوية عن تأثير انضمام النمسا الى المانيا على الاقتصاديات النمساوية وبحث معهم في جميع المسائل المتعلقة بمشروع السنوات الاربع وتنفيذه في النمسا والذي سيزيد الانتاج فيها من نواح مختلفة ثم اصدر الاوامر لاتخاذ التدابير التي من شأنها رفع مستوى الاقتصاديات النمساوية لتتساوى مع الاقتصاديات الالمانية، وهذه التدابير تساعد على تقدم التجارة الخارجية وخاصة في تصدير منتوجات الصناعات وقد عهد المارشال غيرنغ لبعض الاشخاص بتنفيذ هذه التدابير ورجاهم ان يوافوه بتقاريرهم عن الحالة في أقرب وقت

نص وثيقة لاحداث شغب في النمسا

فينا — د. ن. ب — عثرت السلطات على وثيقة شيوعية سرية يستدل منها ان الشيوعيين كانوا يرمون الى تنفيذ مآربهم بواسطة شوشنغ والوثيقة السرية هذه هي عبارة عن تعميم لشيوعيي فينا الذين ظنوا ان الوقت حان لاستلامهم الحكم في النمسا باثارة قلاقل دموية وحرب اهلية وتشير الوثيقة هذه على المحرضين ان يتبثوا في المظاهرات بين الجموع ويهتفوا بحياة شوشنغ وضد هتلر فاذا قبض عليهم سهل ان يدعوا بانهم من انصار شوشنغ وان يبرزوا بطاقاتهم التي تبين عضويتهم في الجبهة الشعبية وقيل لهم ان يحدثوا ضوضاء امام محلات اليهود ليضطر البوليس الى اطلاق النار على المتجمهرين. وتشير الوثيقة عليهم ايضاً بالانخراط في عداد النازي الذين يقبلون اعضاءاً جدداً بكثرة في هذه الاونة. وواجب كل شيوعي ان ينخرط في الحال الى حزب النازي وان يخبر رؤساءه الشيوعيين بذلك اذا تم له الامر. ويجب تقييد اسماء زعماء فرق النازي الشبيهه بالعسكرية ويجب ايضاً اعادة الوثيقة الى مرسلها خلال ٢٤ ساعة فلتحيى موسكو» التوقيع: ب

الاعتمادات الاضافية في المجلس الفرنسي

باريس في ٢٦ آذار — وافق مجلس النواب بناء على طلب المسيو بلوم على الاعتمادات المالية الاضافية كما اقترحها مجلس الشيوخ ويقال ان من شأن هذه الموافقة ان تخفف كثيراً من وطأة الازمة السياسية.

المان تشكوسلوفاكيا بعد توحيد احزابهم

براغ في ٢٦ آذار — د. ن. ب — عقدت اللجنة السياسية لحزب المان السوديت جلسة للبحث في نظم السياسة التي يجب اتباعها وخطب الرئيس كونراد هنلاين فقال: ان تضامن مليون الف منتخب و٨٩ نائباً قد وحد القوى ووضعها تحت ارادة واحدة فجعل حزب المان السوديت اعظم حزب في تشيكوسلوفاكيا على الاطلاق. ويجب في المستقبل مراعاة هذا الحزب. ومراضاته في محاولة حل المسائل في تشيكوسلوفاكيا. وقد فشل اتفاق ١٨ - ٢ - ٩٣٨ - الذي كان يرمي الى تحقيق هذه الفكرة فأن اتحاد حزب الفلاحين والحزب المسيحي الاشتراكي والحزب الاقتصادي لا يهم بقية تشيكوسلوفاكيا فقط بل يتعداها الى تلك الدول الاوروبية التي لها صلة بالبلاد بمعاهدات او تهتم بشؤون تشيكوسلوفاكيا الداخلية.

فاتفاق الاحزاب الالمانية الودي يوسع دائرة عملها السياسي وسيكون له تأثيره الفعال في اتجاهات سياسة البلاد ومستقبلها. ويجب على الحكومة ان تغير سياستها بالكلية إزاء هذا الحدث او ان تفكر في ذلك باعادة الانتخابات للهيئات التشريعية والقانون والعدل يطلبان ان تعطى فرصة لجميع السكان خصوصاً المان السوديت في التعبير عن رأيهم ازاء الاحداث الاخيرة ويبرهن تحقيق هذا الطلب ان المان السوديت وتوحيدهم لا يتنافى مع ارادة مجموع الالمان الذين يريدون ان يكون لهم الخيار في اقرار الاحداث الاخيرة. ومما هو جدير الاهمية انه بذلك يجب ان تتغير سياسة الحكومة وان تتخلى عن سياستها التي لم تأت على الالمان الا بالويلات والشقاء السياسي والانحدار الاقتصادي اذا ارادت الحكومة ان يسود السلام في الداخل، ولا يمكننا ان نعتبر ماذا كان حياد بعض الصحف التشيكوسلوفاكية عن مبادىء الحكومة معبراً عن رأي الشعب التشيكوسلوفاكي

تعليقات صحيفة على خطاب تشمبرلن

برلين — د. ن. ب — علقت جريدة فولكيشر بيوباختر على خطاب المستر تشمبرلن في البرلمان فقالت ان انكلترا تود ان يسود السلام قارة اوربا الا ان تقوية المعارضة التشكوسلوفاكية لقوانين المنطقة الشعبية في السياسة معناه زيادة البلبلة في اوروبا ولذلك فقد نصح رئيس الوزراء الانكليز حكومة براغ وصرح ان الفرصة سانحة لاتخاذ جميع وسائل السياسة لحل المسألة اذ ان المسؤولية تقع على عاتق حكومة تشيكوسلوفاكيا عما سيجري في اوربا والآن جاء وقت تشيكوسلوفاكيا لان تتم بدورها عملا ابدياً بحل المسألة النمساوية وينتهي بمراعاة حقوق المان السوديت الحيوية، ولنا الامل ان تتخذ الحكومة الانكليزية تدابير حازمة لتعمل على حل هذه المشكلة بالطرق الدبلوماسية.

انتهاء الاسطول البريطاني من مناوراته

لندن في ٢٦ آذار — د. ن. ب — انتهت مناورات الاسطول البريطاني في البحر الابيض التي قام بها اسطول جزر انكلترا واسطول البحر الابيض المتوسط في مياه جبل طارق. وقد غادر بعض القطع التي اشتركت فيها عائدة الى مقرها وستبدأ يوم الاثنين مناورات الاسطول والقوى الجوية في ممر دوفر وكاليه

المساحات التي استولى عليها الثوار

سلمنكا — د. ن. ب. — أذاع المقر العام للجيوش الوطنية أن القتال يدور على خط طوله ١٠٠ كيلو متر وان الوطنيين استولوا في هذه الاونة على ما ينوف على الالف كيلو متر مربع من الاراضي الواقعة جنوبي بلدة هويسكا

تنفيذ قانون التجنيد العام في اليابان

طوكيو في ٢٦ آذار — بعد ان وافق مجلس النواب الياباني على مشروع قانون التعبئة الاهلية اصبح المشروع نافذا وعلى ذلك يحتمل ان تنفذ التعبئة الاهلية في وقت الحرب او عند اي حادث يدعو الى تعبئة جميع الموارد الاهلية من نفقات مادية ومن رجال ويمنح القانون الحكومة سلطات واسعة على جميع مرافق الامة تقريبا ومنها الانتاج وتوزيع الحاصلات على العمال والشؤون المالية والتجارية.

امبراطور الحبشة السابق يخسر قضيته

لندن في ٢٦ آذار — اصدرت المحكمة قرارها في القضية التي رفعها امبراطور الحبشة السابق هيلاسيلاسي على شركة التلغرافات واللاسلكي بانها غير مختصة بالفصل في هذه الدعوى وامرت بوقف اجراءات الدعوى وبان يدفع الامبراطور السابق جميع المصاريف.

وكان امبراطور الحبشة السابق يطالب حسابا عن معاملاته مع هذه الشركة طبقاً لاتفاق خاص بالمراسلات الراديو تلغرافية بين بريطانيا والحبشة. وقد اعترفت الشركة بان في ذمتها مبلغ ١٠٫٦١٣ جنيهاً لمن تكون له السلطة الفعلية في الحبشة وحكمه سائد عليها.

اعلان شرعي

تقدمت الينا مضبطة مختومة من هيئة اختيارية الشيخ عبد الله بمدينة عكا وموقعة منهم ومؤرخة في ٢٤-٣-٩٣٨ تتضمن ان المرحوم ميرزا حبيب الله افندي ابن المرحوم محمد رضا افندي ابن علي افندي هويدا من عكا توفي في منذ سنتين وانحصر ارثه بامه جوهره خانم بنت ستار تبريزي وبزوجته فاطمه خانم بنت سليمان افندي سرداري وبابنيه منها وهما عباس هويدا وفيريدون هويدا لا غيرهم فمن له اعتراض على تسجيل هذه الوراثة فليراجع هذه المحكمة خلال خمسة عشر يوماً اعتبارا من تاريخ النشر في الصحف

٢٢—١—١٣٥٧ و٢٤—٣—١٩٣٨

٣١٢١ قاضي عكا الشرعي

أخبار محلية

حادث لسيارة

بالقرب من مستعمرة

هاجم أشخاص مجهولون ليلة امس الاول سيارة تقل عدة اشخاص اثناء سيرها بين مستعمرتي هرتسليا وتاموند وأمطروها بوابل من الرصاص. فاستنجد راكبو السيارة بالمجهولين ليكفوا عن اطلاق الرصاص وليقتربوا من السيارة ففعلوا واقترب احدهم منها ثم تركها ولحق برفاقه الذين اختفوا

وقد وصل نبأ الحادث الى مركز بوليس هرتسليا فأعلم رئاسة قسم بوليس المستعمرات في رامات غان، وهذا أوعز الى مركز بوليس ملبس ومركز بوليس قلقيلية ونقطة بوليس سارونا بلزوم إرسال قوة الى مكان الحادث، فاجتمعت هذه القوات وبعد البحث عثر في المكان على عدة طلقات فارغة لثلاثة انواع من الرصاص: الماني وعثماني وانكليزي، ووجدان رصاصة من الرصاص الانكليزي من صنع حديث وهو من الجنس الذي تم صنعه في سنة ١٩٣٨ الحالية، وقد التقط البوليس الطلقات ثم تعقب الاثر الى جهة الشمال. ولما كان مكان الحادث داخلا ضمن منطقة بوليس طولكرم فقد استلم هذا البوليس التحقيق في الحادث

في محكمة الصلح

قررت محكمة صلح يافا امس توقيف خليل احمد الدبعي من اللد اسبوعاً لضربه علي الزقي. وتوقيف جمال فريد عتمة من نابلس اسبوعاً لضربه صبحي وفا. وتوقيف حامد خليل حامد الزملوط ومحمد خليل حامد الزملوط ورئيسه حامد الزملوط من العريش عشرة ايام بتهمة سرقة مصاغ ودخول فلسطين بدون جواز سفر

وقررت سجن خميس بن حسونة الحسن مدة شهرين وبراءة رفيقه عبد الحميد سليمان من تهمة سرقة قطع حديد من عمارة الدكتور زاهي افندي حداد وسجن خميس خليل البدورة مدة شهر واحد بتهمة ادارة مكان للعب الميسر. وسجن اسماعيل عمر فزع ثلاثة اسابيع بتهمة السرقة. وسجن احمد العبد المدني شهرا بتهمة السكر والعربدة وشتم الغير. وسجن محمد خميس الهودلي من العباسية اسبوعين لسلبه ٤٦ قرشاً. وحبس فريد فلاح الحمدان من الرملة ثلاثة اشهر بتهمة سرقة طوب من معمل السيد سليم بيبي وحبس عبد الوهاب احمد عبد العال المصري ثلاثة اشهر لسرقته البسة من دار محمد احمد حسن المصري ودخول فلسطين بدون جواز سفر. وحبس عبد الكريم عبد السلام ياسين مدة شهر بتهمة تحقير احد موظفي محكمة الصلح

تقرير

اغلاق محلات

قررت محاكم صلح يافا سابقاً اغلاق ٣٣ محلا بيافا لعدم حصول اصحابها على رخص من دائرة الصحة ولعدم قيامهم بالشروط الصحية. وقد نفذت دائرة صحة يافا تلك القرارات امس بواسطة دائرة الاجراء

السينما الجديدة

مسابقة طريفة

تعلن ادارة السينما الجديدة انها حبا منها في ان تشرك الجمهور الكريم في اختيارها اسم للسينما الجديدة الفخمة الواقعة في شارع البرنسيس ماري القدس لذلك رأت ان تقيم بين مواطنيها عامة ورواد السينما خاصة مسابقة طريفة تأمل منها ان تتوفق بحسن اختيارهم وجمال ذوقهم الى اسم جميل جذاب

المسابقة

المطلوب ايجاد اسم للسينما المذكورة مؤلف من «كلمة واحدة» فقط

شروط المسابقة

تكتب «الكلمة» بخط واضح على ورقة يوقع عليها اسم الكاتب وعنوانه وترسل الى شركة تلحمي اخوان للافلام والسينما المحدودة رقم البريد ٤٧٧ — القدس — وتكتب على الظرف جملة (مسابقة الاسم). اللجنة الفاحصة ستؤلف من ادارة السينما الجديدة.

توزيع الجوائز

الجائزة الاولى — تذكرة تكريمية تخول صاحبها دخول السينما لمدة تسعة اشهر. واذا اتفق وكان الاسم الذي استحسنته اللجنة الفاحصة قد اختاروه عدة اشخاص فتجمع اسماؤهم ثم يقترع عليها فصاحب الاسم الاول يعتبر هو رابح الجائزة الاولى وسيمنح كلا من الباقين تذكرة تكريمية لمدة شهر واحد

آخر ميعاد لقبول الردود يوم السبت ٢ نيسان سنة ١٩٣٨

(٣١١٢)

المحكمة

المركزية في غزة

تذهب محكمة مركزية يافا في صباح الاثنين (غداً) الى غزة للنظر في القضية المقامة على حسين سليم عواد ومحمد محمود عواد وخالد محمود عواد بتهمه الاشتراك باجتماع ممنوع وعرقلة اعمال موظفي الجمرك للحيلولة دون تمكنهم من مصادرة اشياء مهربة. وفي القضية المقامة على محمد حسين عبدالله ومحمد عبد الهادي حسن ومحمود غانم عنانة من السوافير الغربي بتهمة الاعتداء وضرب مختار القرية. وفي القضية المقامة على محمد علي احمد اليمني بتهمة خطف فتاة قاصر. وفي القضية المقامة على مصطفى غنيم الحسومي من قرية النزلة بتهمة طعن توفيق جوده الصودة بموسى بقصد قتله. وفي القضية المقامة على جبرين العبد ابي سمدة من عرب العمر بتهمة دخول بيارة السيد سعدي الشوا وسرقة اشياء كثيرة ودخول منزل حامد شعبان الحلو وسرقة جملا ثمنه عشرة جنيهات. وفي القضية المقامة على عزيز سعيد درويش بتهمة كسر ذراع طه عبدالله الشريف

وقوع

حادث سرقة

سطا لصوص مجهولون ليلة أمس الاول على منزل السيد تمر موسى الهباب في شارع فيصل وسرقوا منه سجادتين وعدداً من اغطية الطاولات الثمينة واشياء اخرى ولاذوا بالفرار

وقد اعلم صاحب المنزل بوليس إمجمي بالحادث وباشر بالتحقيق اللازم

وقعت وماتت

وقعت الطفلة ظريفة بنت محمود شاهين البالغة من العمر سنة ونصف السنه في قصعة كبيرة مملوءة ماء في سكنة تل الريش فاسلمت الروح

تأجيل قضية

استأنف الاستاذ زكي افندي الداودي حاكم صلح يافا امس التحقيق القضائي في القضية المقامة على سيد ايوب الاسكندراني من المنشية وبعد سماع اقوال بعض الشهود قرر الحاكم تأجيلها الى يوم الاثنين الواقع في ٤ نيسان القادم لسماع اقوال الاطباء الثلاثة الذين تتوقف البينات الفنية عليهم.

اعلان

بيع ملك في القضية ٣٢٣ — ١٩٣٧ اجراء غزه

اسم المحكوم لها — زهرة بنت العبد شكري من غزه

اسم المحكوم عليه — ابراهيم بن سالم مهره المهدد من جباليا مقيم في يافا محلة النزهة

المبلغ المحكوم به — الرصيد ٨١٠ مل و٢ جنيه فلسطيني

نوع الملك المراد بيعه — قطعة ارض مشجرة جميز وتوت وليمون ورمان ميرى مقيدة في بلوك ٦٩٩ قسيمة ٣٤ في محلة الدرج بغزه بأسم المحكوم عليه محدودة قبلة طريق غير نافذ وشرقا عيد اغراب وشمالا الحاج دياب غراب وغربا فاطمه مهره مساحتها ٦٢٤ مترا

القيمة المخمنة خمسة وعشرون جنيها فلسطينيا

بناء على قرار رياسه اجراء يافا يباع بالمزاد العلني الملك المبين اوصافه اعلاه خاصة المحكوم عليه فعلى من له رغبة بالشراء عليه مراجعة دائرة اجراء غزه او الدلال داود سليمان من غزه ويضع اسمه في ذيل القائمة بالقيمة التي يرغبها ويدفع ١٠ في المائة ديبوزيتو او كفالة من احد البنوك وذلك بظرف شهر من تاريخ تسليم البوصلاية للدلال على ان تكون اجرة الدلال ورسم الدلالة ورسم الفراغ عائدة على المشتري في ٢٤ — ٣ — ١٩٣٨

(٣١٢٢) مأمور اجراء غزه

مذكرة علماء صيدا للمندوب السامي

ارسل الينا حضرات اصحاب الفضيلة علماء الدين الاسلامي في صيدا وصور وجبل عامل صورة عن الكتاب الذي قدموه للمندوب السامي البريطاني في فلسطين حول الحالة الحاضرة . فنشكر لحضراتهم اهتمامهم المشكور ونسأل المولى ان يوفق الجميع الى ما فيه مصلحة العرب والموقعون هم اصحاب الفضل والفضيلة حسن الامين الحسيني وعبد الحسين الصادق واحمد عارف الزين وسليمان ضاهر وعبد الحسين نور الدين واحمد رضا وامين احمد الحسيني وخليل مغنية وعبد الحسين شرف الدين ومهدي ابراهيم الحسيني ونور الدين الموسوي ومحمد جواد مغنيه ومحمود علي نعمه ومحسن شرارة وحسين نور الدين وهاشم الحكيم مد الله في اعمارهم جميعاً .

* * *

الحوادث التي وقعت في العطلة الاسبوعية

القدس في ٢٦ آذار — لمراسل الدفاع الخاص — فيما يلي ترجمة نشرة ادارة الامن العام الصادرة ظهر يوم ٢٥ الجاري (اول امس) في خلال الاربع والعشرين ساعة الاخيرة وقعت الحوادث التالية :

حدث انفجار ليلة امس قرب خانيوس تحت عربة الترولي العسكرية فقتل الجندي تومبسون من فرقة « رويال سكوتش » وجرح الجندي يونغ جراحاً خفيفة وقد سبب الانفجار خراباً في الخط الحديدي وسيتأخر القطار عن موعد وصوله بضع ساعات .

ووقعت ايضاً خمس حوادث اطلاق نار انتان على طريق الخليل — القدس احداهما على سيارة عسكرية وثالثة على طريق حيفا — يافا قرب طولكرم على سيارة شحن عربية ورابعة على قرية عربية بقضاء عكا والخامسة على مستعمرة عتروت بقضاء القدس وهناك حادثة سلب ارتكبها مسلحون في قرية عربية بقضاء نابلس .

خانيونس

تدهور الترولي ومقتل جندي

بينما كانت عربة الترولي متوجهة الى رفح حوالي الساعة الحادية عشرة والربع من مساء ٢٤ الجاري ، بقرب الكيلو متر رقم ٣ في الجهة الجنوبية من البلدة ، حصل انفجار لغم كان موضوعاً في وسط الخط الحديدي فتدهورت العربة بصورة فظيعة وانقلبت لمسافة عشرة امتار عن الخط وقد اصيب اثنان من الجنود ومنهم السائق بجروح خطرة . توفي احدهما في الحال والاخر نقل الى مستشفى غزة

التجار والمكالمات التلفونية

بئر السبع : لا يزال التجار مضربين عن المكالمات التلفونية وذلك احتجاجاً على دائرة البريد لعدم السماح لهم باستعمال التلفون بعد الساعة السادسة . ومما يجدر ذكره ان انظمة دائرة البريد تنص على انه يحق لكل من يتكلم بالتلفون بعد الساعة السادسة ان تستغرق المكالمة ست دقائق بدلا من الثلاثة ، والمأمول ان تجاب التجار الى مطالبهم العادلة

اعلان

صادر من المحكمة الشرعيه لتسوية الاراضي

تقدم لدينا مضبطة موقعة من مختار قرية كفرلام التابعة قضاء حيفا تتضمن بأن حسن عبدالله الحج محمد الحاج من اهالي القريه المذكوره توفي منذ ثمانية عشر سنة عن زوجته زهية بنت الحج مرعي الشبتيني وعن اولاده منها علي واحمد ثم توفيت زهية المذكورة عن اولادها المذكورين لا غير فمن له اعتراض على هذه الوراثة فليراجع المحكمة المشار اليها خلال اسبوع من تاريخ النشر تحريرا في ٢٤ — ٣ — ٣٨

(٣١١٥) قاضي يافا الشرعي

رسالة صفد

مطل دائرة البلدية

صفد في ٢٦ آذار — لمراسل الدفاع الخاص — بمناسبة ما أشيع عن نقل دار البلدية قابلت حضرة رئيس البلدية مستفسراً فأكد لي بانه ليس في النيه مطلقاً نقل البلدية . وانه لا اساس لكل ما اشيع حول هذا النقل

انشاء مدرسة للمعارف

اعتزمت دائرة المعارف على انشاء مدرسة في قرية الرأس الاحمر مؤلفة من غرفتين في موقع صحي جميل وسيباشر في البناء قريباً .

مصادرة نشرات

صادرت الحكومة صباح اليوم نشرات كانت معلقة على الجدران .

استمرار منع التجول

لا يزال منع التجول سارياً على طريق الحدود الشمالية

اطلاق الرصاص مدة

اطلق مجهولون امس بعض العيارات النارية على نقطة بوليس البراقية وقد أجاب الجند بالمثل واستمر ذلك نصف ساعة انسحب على اثرها المجهولون .

المندوب يزور المدينة

يزور المندوب السامي مدينة صفد يوم ٢ نيسان القادم ، ومن المنتظر ان يلقي بعض الخطب باللغة العربية .

شؤون اقتصادية

حمضيات يافا واسعارها في اسبوع

لندن في ٢٦ اذار — لم يحدث رواج في بيع برتقال يافا هذا الاسبوع ولم يتقدم طلب على البرتقال الاسباني نظراً لحالته غير المرضية ولكن برتقال كاليفورنيا وصلت منه كمية كبيرة وكانت سوق الليمون الهندي (كريب فروت) ضعيفة وهبطت اسعاره وكثر عرض البصل المصري والتجارة غير نشيطة في كل اصناف البطاطا الجديدة .

وبيع كيس البصل المصري بـ ١٣ شلنا الى ١٣ و٦ بنسات وصندوق الكريب فروت من يافا بعشرة شلنات الى ١٢ والبرتقال بتسعة شلنات و٣ بنسات الى ١٥ شلنا اما برتقال كاليفورنيا فسعر الصندوق ١٤ شلنا الى ١٧ . وبيعت البطاطا الواردة من قبرص كل ١١٢ رطلا انكليزيا بثمانية شلنات و٦ بنسات الى ١٠ شلنات و٦ بنسات .

العالم اسبوعاً بعد اسبوع

« بقية المنشور على الصفحة الثالثة »

وفي اثناء هذه التحقيقات عثر البوليس على اسطوانات على وجه كل اسطوانة منها دور من الادوار الموسيقية وعلى الوجه الثاني خطبة حماسية ضد الفاشستية !

وقد صادر البوليس جميع هذه الاسطوانات ، واعتقل صانعها المسمى ارنجي فيتالي ، وهو ايطالي احمر ...

العرب في اسبانيا

نقلت الصحف الانكليزية عن « جورنال دي ناسيون » التي تصدر في جنيف ، الكلمة التالية :

وصل الى علم جريدة « أوريان آراب » التي تصدر في ميناء جيبوتي في الصومال الفرنسي ، ان الحمر عندما كانوا يحاربون في ميدان التيرويل وقع في اسرهم عدد من الجنود العرب ، تبين انهم من ابناء اليمن وابناء طرابلس الغرب .

وقد صرح هؤلاء العرب — على قول الحمر صدقاً او كذباً — بان السلطات الايطالية هي التي ارسلتهم من الحبشة الى اسبانيا ، وارغمتهم على الانضمام الى جيوش الجنرال فرانكو

ويقول اليمانيون من هؤلاء الجنود ان ايطاليا اخذتهم بواسطة رسلها في اليمن بصفة عمال ، ولكنهم لما وصلوا الى الحبشة ارغموا على الانضمام الى الجيش الايطالي ، وجاءوا الى اسبانيا مع فرقهم الايطالية التي جاءت متطوعة الى نصرة الجنرال فرانكو ...

الضربة الثانية

رفع النسر الالماني مخالبه مرة أخرى وانقض بها على النمسا ، ارض ادولف هتلر ، فاين يضرب « الفوهرر » ضربته الثانية ؟

أيضر بها في هنغاريا؟ في تشيكوسلوفاكيا؟ في بولونيا ؟ في ليتوانيا ؟ ام في اقليم الاوكرين الروسي ؟

هذا سؤال استهلت به مجلة « باريد » الانكليزية اول مقال لها في عددها الاخير ، وردت عليه هي نفسها بما يلي :

اصرح الساسة

تقول المجلة الانكليزية : ليس بين الساسة المعاصرين سياسي واحد اعرب عن نواياه في صراحة تامة ، الا « الفوهرر » انه اثبت هذه النوايا في كتابه (كفاحي) وبلا اي خوف من النتائج يحقق الآن هذه النوايا ثابتة بعد اخرى

اما معاهدة فرساي فقد غرقت شذر مذر

واما معاهدة لوكارنو فاصبحت خرقة بالية

واما الشيوعية في بلاده فقد اخمد هو انفاسها

واما اليهودية العالمية فانها منذ الان في وجل شديد

واما القوى البرية والجوية والبحرية فقد تجدد بناؤها كلها ، ولم يبق على « الفوهرر » الا الاسلاب التي غنمها الحلفاء من المانيا في الحرب ، وهي المستعمرات .

والعبارة التالية من عبارات هتلر في كتابه (في كفاحه) تنبىء الدنيا كلها بان المانيا تريد — فوق توسعها الاستعماري فيما وراء البحار — ان تتوسع في اوروبا نفسها ، على حساب تشيكوسلوفاكيا « الدولة المصطنعة » وعلى حساب روسيا الحمراء ، وهذا هو كلام الفوهرر الصريح :

« ستصبح المانيا اعظم دولة عالمية ، او تتلاشى من الوجود ، وهي لكي تصبح اعظم الدول لا بد لها من التوسع الاقليمي ، حتى يتسنى لابنائها ان يتنفسوا »

ولالمانيا من ابنائها في تشيكوسلوفاكيا ٣٫٥٠٠٫٠٠٠ نازي ، اما اقليم الاوكرين الروسي فانه بما فيه من الحبوب يستطيع اعالة اوروبا كلها ، واخذ هذا الاقليم من روسيا لا يكون الا في الحرب القادمة

اعلان

اخطار لتنفيذ حكم

صادر من دائرة اجراء حيفا

بالدوسيه رقم ٢٠١٠ — ٣٨

الى المحكوم عليه : الحاج علي الشوبكي التاجر في حيفا والمجهول محل الاقامة .

طبقاً للحكم الصادر ضدك من محكمة صلح حيفا لصالح الخواجات شكري سابا واولاده موكلين المحامي يوسف افندي صهيون في حيفا بتاريخ ١٨ — ٢ — ٣٧ تبلغك ان تدفع المبلغ المطلوب منك وقدره ٩٤ جنيه و ١٧٠ مل بما فيه الرسوم والمصاريف بظرف شهر واحد اعتباراً من تاريخ نشر هذا الاعلان وبالعكس تجري بحقك المعاملة القانونية

اقتضى اعلان الكيفية

٢٤ — ٣ — ٩٣٨ عبد الرحيم حلمي

(٣١١٨)

اعلان

صادر من محكمة يافا الشرعية

تقدم لمحكمة يافا الشرعية مضبطة من مختاري محلتي القلمة والنقيب تشعر انه منذ ثمانية وثلاثين سنة توفي ابراهيم السمنه من اهالي محلة الشيخ ابراهيم اللاحي وانحصر ارثه الشرعي والنظامي في زوجته صالحة بنت لطفي الكحيل وفي أولاده منها رقية وفاطمة وآمنه واحمد وموسى وفي اولاده من زوجة متوفاه قبله اسماء وحفيظة وأمينه ونعمه ثم منذ خمسة وثلاثين سنة توفي موسى المذكور وانحصر ارثه في اخوته الاشقاء وهم رقيه وفاطمه وآمنه واحمد ثم توفيت نعمه منذ ثلاثة وثلاثين سنة وانحصر ارثها في أخيها لاب احمد وفي اخواتها لاب رقيه وفاطمه وآمنه وفي خواتها الشقيقات اسماء وحفيظة وامينه المذكورين ثم منذ اثنين وثلاثين سنه توفيت صالحه المذكوره وانحصر ارثها في اولادها احمد ورقيه وفاطمه وآمنه ثم منذ سبعة عشر سنه توفيت فاطمه المذكوره وانحصر ارثها في زوجها محمد سالم سكر وفي اولادها منه محمود وحليمه وبهية وعلية وزهية وسلمى ثم منذ اربعة عشر سنه توفيت أمينه بنت ابراهيم السمنه وانحصر ارثها في أولادها النمر واديب والحاج محمود وآمنه ودرويش اولاد عبد القادر السمنه ثم منذ اثنى عشر سنة توفيت اسماء بنت ابراهيم السمنه وانحصر ارثها في ولديها المرس وفاطمه ولدى علي الكيالي ثم منذ عشر سنوات توفي محمود بن محمد سالم سكر وانحصر ارثه في والده محمد سالم سكر وفي زوجته رفقه بنت مصطفى اصلان وفي اولاده منها محمد وسالم وفاطمه ثم منذ تسعة سنوات توفي سالم ابن محمود بن محمد سالم سكر وانحصر ارثه في والدته رفقة بنت مصطفى اصلان وفي جده لابيه محمد سالم سكر ثم منذ ثمانية سنوات توفيت فاطمه بنت علي الكيالي وانحصر ارثها في زوجها اسماعيل بن خليل شمت السروجي وفي ابنتها منه صبحية وفي شقيقها المرس ثم منذ ستة سنوات توفيت رقيه بنت إبراهيم السمنه وانحصر ارثها في اولادها خالد ومحمد ومحموده ورفقه وخديجه اولاد مصطفى اصلان ثم منذ ستة سنوات توفيت بهجة بنت محمد سالم سكر وانحصر ارثها في والدها محمد سالم سكر ثم منذ ستة سنوات توفيت حليمه بنت محمد سالم المذكور وانحصر ارثها في والدها محمد سالم المذكور ثم منذ خمس سنوات توفي احمد ابراهيم السمنه وانحصر ارثه في اولاده محمد وعبدالقادر وابراهيم ثم منذ اربعة سنوات توفيت حفيظه بنت ابراهيم السمنه وانحصر ارثها في اولادها حسن وفاطمه اولاد علي المغربية ثم منذ اربعة سنوات تقريباً توفيت آمنه بنت ابراهيم السمنه وانحصر ارثها في زوجها محمد عبد القادر صوان وفي اولادها منه عبد القادر واحمد ثم منذ اربعة سنوات توفي النمر بن عبد القادر السمنه وانحصر ارثه في زوجته حنيفه بنت ابو عبدو وفي اولاده منها ابراهيم وعبد القادر ورسميه ومحاسن ومحمد ثم منذ سنه ونصف تقريباً توفي خالد بن مصطفى اصلان وانحصر ارثه في زوجته فاطمه بنت درويش اصلان وفي اولاده منها مصطفى ومحمد وخليل وياسين ورقيه وفي زوجته الثانية فاطمه بنت حسن المصري ثم منذ سنة واحده توفي محمد بن محمود بن محمد سالم سكر وانحصر ارثه في والدته رفقه بنت درويش اصلان وفي جده لابيه محمد سالم سكر المذكور وفي ابنته فاطمه لا غير فمن له اعتراض على مضمون هذه المضبطة عليه ان يراجع المحكمة المذكورة خلال شهر من تاريخ النشر

وكيل قاضي يافا الشرعي

(٣٨٨٤)

برنامج الاذاعة الفلسطينية

يوم الاحد في ٢٧ آذار سنة ١٩٣٨

٥٫٣٠ اشارة الوقت والنشرات

٥٫١٥ ابراهيم صالح سليمان ورباعي فرقه استوديو الاذاعة

٦٫٢٥ تيسير جابر وفرقة استوديو الاذاعة برئاسة جميل عويس

٦٫٤٥ حديث الاستاذ علي حسن القاقيلي

٧ اشارة الوقت والنشرات الجوية والاخبارية

٨٫٣٠ بيانو منفرد كاميل شمبير

٨٫٤٠ الآنسة ماري عكاوي وفرقة استوديو الاذاعة

٩٫١٥ اشارة الوقت والنشرات الجوية والاخبارية

٩٫٣٠ حديث رياضي

٩٫٣٥ احمد فتح الله حديث زراعي

٩٫٤٥ برنامج موسيقى

١٠ اركسترا مسجلة

١٠٫١٥ برنامج موسيقي بمجموعة الاذاعة

١٠٫٣٠ ختام

الاذاعة المصرية

الاذاعة اللاسلكية للحكومة المصرية

يوم الاحد في ٢٧ آذار سنة ١٩٣٨

١٠٫٣٠ صباحاً الشيخة منيرة عبده — قرآن كريم

١٠٫٥٥ الاستاذ محمد عبد الوهاب وفرقته حفلة غنائية

١١٫٢٥ ختام

٢٫١٠ مساء اسطوانات

٢٫٤٠ النشرات الجوية والاخبارية والتجارية الاولى

٢٫٥٠ ختام

٦٫٤٥ ثلاثي الاذاعة اللاسلكية حفلة موسيقية

٧٫٠٥ الاستاذ بديع خيري — قراءة من ازجاله

٧٫٣٥ الاستاذ الشيخ علي حزين — قرآن كريم

٨٫٣٠ النشرتان الثانيتان الاخبارية

٨٫٤٠ رباعي الاستاذ رضا ابراهيم غنيمة — حفلة موسيقية

٩٫٠٥ اسطوانات

٩٫٢٠ الاستاذ عزيز عوض الله — حفلة غنائية

٩٫٤٥ اسطوانات

١٠ الاستاذ محمد احمد عبد الوهاب

١٠٫٢٥ اسطوانات

١٠٫٣٥ الاستاذ محمد حموده حفلة غنائية

١١ الحفلة الختامية مؤتمر الجذام

١٢ سلام الملك — ختام

* * *

اعلان

بيع اموال غير منقولة

لدى المحكمة المركزية بيافا

بخصوص الاجراءات في القضية نمره ١٢٩٣٣ — ٣٨

المحكوم له : عبد الحميد البيبي

المحكوم عليه : ابراهيم الشيخ ياسين من يافا

ليكن معلوما بأنه اعطي الامر من قبل رئيس هذه المحكمة حسب المادة ١٤ من قانون انتقال الاراضي (الفصل ٨١ من مجموعة القوانين لدريتون) ببيع جميع حقوق ومنفعة المديون او الراهن المتعلقة في الملك المدون حسب الجدول بخصوص تنفيذ حكم بالقضيه ٥٣٢ — ٣٥ محكمة المركزية اوايفاء لتنفيذ رهنية العائدة الى المرتهن المذكور المسجلة في دائرة الطابو بموجب كوشان الطابو ٥٠٢ في ٨ — ٢ — ٣٧ مع الفائدة والرسوم بالغة ما بلغت من التاريخ حتى الدفع التام

سيطرح بالمزاد العلني وللمزاود الاطلاع على التفصيلات والشروط في الدائرة . يباع الملك ايفاء لصالح الدائن او الراهن كما هو موضح بالجدول المرفق بما يلحقه من المصاريف والقيود والشروط والمطلوبات المتعلقة بهذا الملك

اذا لم يصدر امر التاجيل يجري البيع بمعرفة مأمور الاجرا في يافا دائرة الاجراء ابتداء من الساعة ٨ ونصف الى ١٢ ونصف ويستمر بظرف ثلاثين يوم من تاريخ النشر

بحالة دفع الدين المبين تفاصيله اعلاه مع المصاريف او اذا عرض دفعها قبل ان يباع الملك فأن المزاودة تلغى . حين البيع على راغبي المزاودة ان يزاودوا بانفسهم او بواسطة وكلاء مفوضون ولا تقبل المزاودة من قبل الدائن او المرتهن او بالنيابة عنه الا بامر خاص صريح من رئيس الاجراء او من يقوم مقامه

وليعلم المزاودون أنه يجب دفع عشرة بالماية حين المزاوده لصندوق الاجراء نقدا من المزاودة منهم او ان يجلبوا كفالة بنك يرضى بها مأمور الاجراء . اذاجرة الدلال ورسم التسجيل في الطابو على المشتري

الجدول

مجلد ٤٧ صحيفة ١٥٩ يافا

حصص كاملا المكان شارع فيصل يافا

اسم المالك او المالكين : ابراهيم الشيخ ياسين من يافا

مساحة الارض ٥٠٤ امتار

القيمة المخمنة ٣٥٠٠ جنيه

مأمور اجراء يافا

دوسية ١٢٩٣٣ سنة ٣٦

نوع الملك : وهذه العمارة مكونة من خمسة مخازن سفلية . ووراء هذه المخازن يوجد دار متكونه من ثلاثة غرف ومنافع مسكونة من قبل المديون والطابق العلوي مكون من عشرة غرف وصالون عدد ٣ ومطبخ عدد ٣ وحمام عدد ٣ مقسومين الى ثلاثة دور

١) — مكونة من أربعة غرف وصالون ومنافع .

٢) — مكونة من أربعة غرف وصالون ومنافع (الوسطى)

٣) — مكونة من غرفتين ومنافع

الحدود : شمالا طريق قبلة ع ٢١٩ ارض مصطفى النبتي شرقا أولاد ... والنابلسي . غربا ع ٢١٧ عبد ال... البيطار .

([illegible])

ALDIFA: PALESTINIAN DAILY PAPER

MARCH 27 1938 · No 1114

الدفاع

جريدة يومية سياسية مصورة

صاحب الامتياز : ابراهيم الشنطي
المدير المسئول : شوكت حماد

الاشتراكات
في فلسطين من سنة ١٥٠
في البريد الداخلي « « ١٨٠
في سائر الاقطار الخارجية « « ٣٠٠

دار الدفاع : ميدان الساعة ـ عمارة البلدية ـ يافا فلسطين
العنوان التلغرافي : (الدفاع ـ يافا)
تلفون ١١٨٧ (اربعة خطوط) و ١٠٧٥ (خطان) صندوق البريد (٢٥٥)
الاعلانات يتفق عليها رأساً مع الادارة
اجرة السطر : ١٠٠ مل

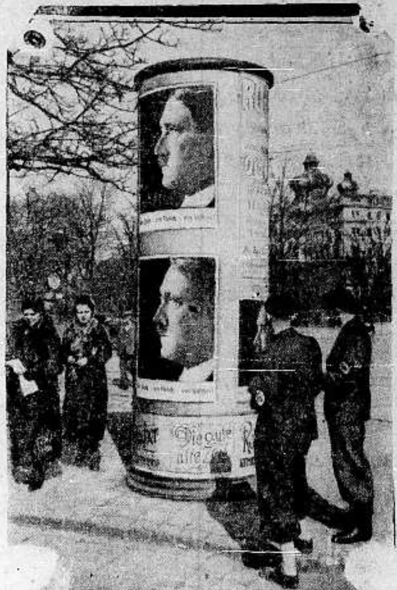

حدد يوم ١٠ نيسان القادم لأجراء الاستفتاء في النمسا وقد شرعت وزارة الدعاية في برلين تقوم بحملة واسعة النطاق في مختلف المدن والقرى ويرى في الصورة اول اعلان علق على جدران العاصمة النمسوية وعليه صورة هتلر كتب تحتها : شعب واحد ، ورايخ واحد ، وزعيم واحد

أخذت هذه الصورة أثناء معرض باريس الدولي السابق للقسم الروسي وتمثل « بعثة القصاص التي ارسلتها جمعية « الاغبو » الروسية الارهابية الى باريس »

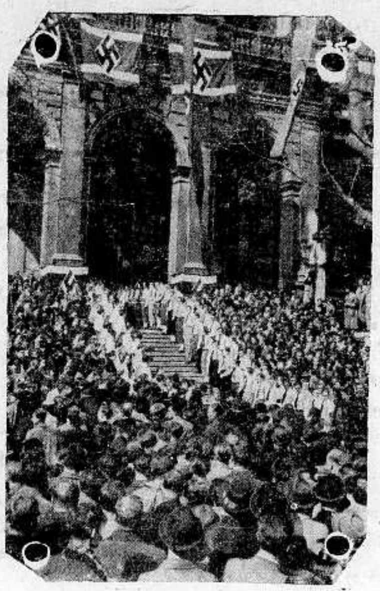

لم يكن نصيب طلاب الجامعات النمسوية في الحركة الاخيرة بأقل من نصيب غيرهم من اهل تلك البلاد فقد لعبوا دوراً هاماً كان من نتائجه التطورات التي حدثت مؤخراً . وما كاد يعلن انضمام النمسا الى المانيا حتى قاموا بمظاهرات عظيمة طافوا بها الشوارع في فينا ، ولما جاء هتلر الى العاصمة أقام الطلبة الزينات ورفعوا الاعلام فوق عمارات الجامعة وفي الصورة يرى قسم من الطلبة وقد وقفوا ينتظرون قدوم « الفوهرر »

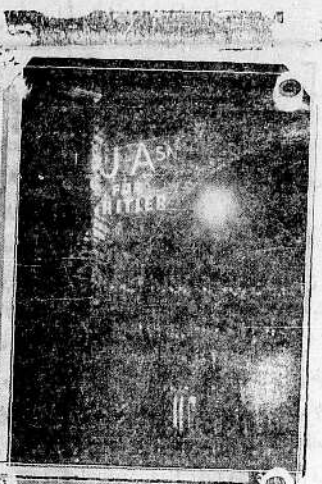

في غير هذا المكان يرى القارىء صورة اخذت في عاصمة
لاعلان علق على جدرانها بمناسبة الاستفتاء الذي سيجري في ١٠
القادم وهذه صورة أخرى للوحة اضيئت بالانوار الكهربائية القوية و
فوق العمارات الشاهقة بكثرة حتى يخيل للناظر اليها ليلا أنه
رائعة النهار . وقد كتب على الصورة « نعم لهتلر »

منذ أن عقد التحالف بين المانيا وايطاليا ذلك التحالف الذي يعرف بمحور روما ـ برلين والمسئولون في كلا البلدين يعملون على تقويته بشتى الوسائل وقد زار ايطاليا مؤخراً بعض الجنود الالمان القدماء ، وبلغ عددهم خمسمائة متقلدين الاوسمة ... وفي الصورة بعض هؤلاء الجنود وهم يسيرون بموسيقاهم في شوارع روما

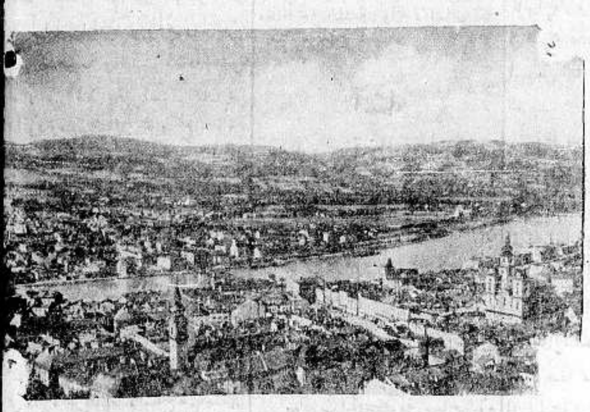

الى اليسار : كانت مدينة لنز أول مدينة ... تأتي أن فيها اختمرت فكرة ... الدكتور شوشنغ المستشار السابق ... كانت تعد هذه المدينة من طلائع المدن الشامخة ... تقع على نهر الدانوب وقد ... موقعها جمالا طبيعياً وقد اخذت هذه الصورة لها بعد اعلان انضمامها لالمانيا.

إذا شعرت أن شعرك يسقط او انه سقط ...

واذا رأيت شعرك يسقط على ملابسك ؟!!
واذا رأيت شعرك يسقط في صحن اكلك ؟!

فبادر الى اتخاذ الحيطة
بعلاج يمنع سقوط الشعر

ويمنع الصلع الذي يجعل من الشاب شيخاً . ومن حسن الحظ ان الدكتور واندر (حامل جائزة نوبل لاختراعه السيلفيكرين) قد توصل لتركيب دواء ناجع ادخل فيه ١٤ مادة حيوية استخرجها من الشعر القوي ، والتي بدونها لا يمكن للشعر ان ينمو ـ هو

السيلفيكرين
الغذاء الحيوي للشعر

بضع دقائق من وقتك : تصرفها كل صباح مع السيلفيكرين !
ثم دع السيلفيكرين يعمل في جلدة رأسك ما يدهشك ويفرحك حيث ترى جلدة رأسك وقد اثمرت بالشعر الغزير وبدت بشكل جذاب يدخل السرور على قلبك

لا تتردد

ولا تترك للغد ما يمكنك ان تفعله اليوم ، فان في التأخير ضرر لشعرك لا تريده

مسابقة ... مجانية
مسابقة السيلفيكرين
انظر صفحة ٣ وبادر بالاشتراك في المسابقة

الى التجار

٩٠ بالمئة من رأس المال للاعلان

حكمة قالها أحد كبار رجال الاعمال الاميركيين !
حكمة هي سر تفوق الصناعة الاميركية !

فالاعلان
حياة الصناعة وسر تفوقها

اعلنوا في جريدة الدفاع

فهي من اوسع الجرائد انتشاراً ومن اغزرها مادة

مطبعة جريدة الدفاع ـ يافا

الاثنين في ٢٦ محرم سنة ١٣٥٧ و ٢٨ آذار سنة ١٩٣٨

صاحب الامتياز : ابراهيم الشنطي
المدير المسئول : شوكت حماد

الاشتراكات
في فلسطين عن سنة ١٥٠
في البريد الداخلي « « ١٨٠
في سائر الاقطار الخارجية « « ٣٠٠

الدفاع

جريدة يومية سياسية مصورة

السنة الرابعة — العدد ١١١٥ — ٤

دار الدفاع : ميدان الساعة ـ عمارة البلدية ـ يافا : فلسطين
العنوان التلغرافي : «الدفاع — يافا»
تلفون ١١٨٧ (أربعة خطوط) و١٠٧٥ (خطان) ص. ب. ٦٠ (٢٥٥)
الاعلانات يتفق عليها رأساً مع الادارة
أجرة السطر : ١٠٠ مل

٧ حوادث قتل وموت وإصابات بجراح في عدة مناطق

اطلاق عيارات نارية على يهودي قرب حيفا ومقتله . مصادمة بين المسلحين والبوليس ومقتل شخصين

النار على باص يهودي في طريق حيفا الغربية ووقوع اصابتين بجراح . وعلى سيارة صغيرة ومقتل سائقها

انباء مراسلينا في الجهات وبلاغ قلم المطبوعات عن الحوادث

في شوارع جنين

جنين في ٢٧ آذار ـ لمراسل الدفاع الخاص ـ في الساعة الثامنة عشرة من ليلة أمس هاجمت المدينة جماعة مسلحة يقدر عدد افرادها بخمسين رجلا ، واخذوا يطلقون النار بكثرة في الفضاء ونحو مقر الجيش والبوليس

عيارات نارية

وقد دام اطلاق النار مدة نصف ساعة انسحب على اثرها المسلحون الى جهة الشرق دون أن يجيبهم أحد على اطلاق النار بالمثل

مداهمة قريتين

وفي الساعة الثانية من صباح هذا اليوم داهمت جماعات مسلحة اخرى قريتي الزبابدة وسيريس . وقد فتش المسلحون في القرية الاولى ثمانية بيوت واخذوا في اثناء التفتيش ٢٩٠ جنيهاً وأخذوا من القرية الثانية ٤٠ جنيهاً.

بعد اطلاق النار

وبعد ان اطلقوا في القريتين المذكورتين كثيراً من العيارات النارية غادروهما الى الجبال المتاخمة لها .

طائرة وقوات

وفي الصباح الباكر حلقت طائرة حربية على ارتفاع بسيط وألقت برسالة على معسكر الجيش فذهبت على الاثر قوات كبيرة الى الجهة الجنوبية وهناك وافتها قوات اخرى من قوة الحدود والبوليس .

تسلق الجبال

وتسلقت القوات الجبال الممتدة من عرابة وقباطية غربا الى طيرو سيريس شرقا.

استحضار الكلاب

ووصل مدير بوليس نابلس تصحبه كلاب الاثر للتعقيب وخرج مع مدير البوليس على رأس قوة كبيرة من البوليس الى هذه القرى وفي المساء عادت القوة . وعرف انه لم يقبض على احد .

يفاجئه بالطلقات

حيفا في ٢٧ أذار — لمراسل الدفاع الخاص — في الساعة الثامنه من صباح اليوم بينما كان « يهودا مجدالي » ، تيم في مستعمرة متسبا ، سائراً الى محله الخشبي الصغير الذي يبيع فيه الكازوز والدخان والقريب من الكسارة اليهودية عند الكيلو الخامس في طريق حيفا الناصرة فاجأه مجهول بان اطلق عليه اربع رصاصات من مسدس فأصابته احداها في عنقه واخترقت حنجرته ، فسقط على الارض وهرب الفاعل .

اختفاء الفاعل

وقد شاهد الفاعل ثلاثة من اليهود كانوا يعملون في تلك الناحية واختفى بين الازقة . وقد مرت في تلك اللحظة سيارة تاكسي فحملت المصاب الى المستشفى غير انه فارق الحياة في الطريق

من هو القتيل

وقد هاجر يهودا مجدالي (القتيل) من بولونيا الى فلسطين في سنة ١٩٠٥ وعمره الان ٥٠ سنة ، وبعد ظهر اليوم دفن في المقبرة اليهودية

عمليات التفتيش

وعلى أثر وقوع الحادث انتشرت دوريات البوليس في الشوارع، واخذت في تفتيش المارة لكنها لم تعثر على شيء ممنوع مع احد ولم تلق القبض على احد وذهبت قوات الى بلد الشيخ واخذت في تفتيش المنازل ، ولا تزال فيها حتى كتابة هذه السطور

في حانوتا الجديدة

وحوالي الساعة الرابعة من بعد ظهر أمس وبعد ان انتهى العمال اليهود من عملهم في مستعمرة حانوتا الجديدة ، القائمة على ارض البصة القريبة من عكا، وركبوا سيارات كبيرة الى حيفا ، فاجأهم مجهولون باطلاق النار عليهم بكثرة فترك العمال اليهود السيارات واستلقوا على الارض في مجاري المياه .

انسحاب المسلحين

وقد اجاب الخفراء والجند باطلاق النار بالمثل ، ودام ذلك مدة ساعة كاملة تقريباً ، انسحب على أثرها المسلحون دون وقوع اصابات بين الطرفين .

رواية «دافار»

وذكرت دافار ان العمال اليهود الذين فرغوا من تعبيد طريق في جانب مستعمرة « حانوتا » قد غادروها الى حيفا وفي اثناء سيرهم من المستعمرة الى الطريق العام لركوب السيارة ، مر بهم شخص عربي راكباً دراجته ، وعندما اقترب منهم لوح باشارة الى جهة الجبال

انهيال الرصاص

وبعد برهة انهال وابل من الرصاص من الجهة التي اشار اليها، غير انهم استلقوا على الارض واحتموا بالخنادق، الى ان حضر خفراء المستعمرة واخذوا يتبادلون مع المسلحين اطلاق النار الذي دام مدة ٤٥ دقيقة ثم جاءت قوات كثيرة من قوة الحدود وعندها انسحب المسلحون

اصطدام وموت

الناصرة في ٢٧ آذار — لمراسل الدفاع الخاص — حوالي الساعة الثانية من بعد ظهر اليوم (الاحد) بينما كان ضابط بوليس الناصرة ماراً بسيارته بالقرب من كراج الناصرة الجديد مرت من هناك دراجة يركبها بوليس بريطاني يعمل في القوة كميكانيكي فاصطدمت الدراجة بالسيارة ونجم عن ذلك ان اصيب راكب الدراجة بجراح بليغة في رأسه توفي على اثرها

البوليس المتوفى

وقد خفت لمكان الحادث قوة من رجال البوليس البريطاني والوطني على رأسها مدير بوليس الناصرة واخذت في التحقيق . ونقل البوليس المتوفي الى المستشفى الانكليزي في الناصرة ثم صدر الامر بالدفن

مرابطة مسلحين

الخليل في ٢٧ آذار — لمراسل الدفاع الخاص : رابطت حوالي الساعة الرابعة من بعد ظهر اليوم على طريق القدس ـ الخليل ، وفي المكان المعروف ببيت خيران حيث تعلو الجبال وتؤلف منها استحكامات حصينة ـ جماعة مسلحة يقدر عدد افرادها بثلاثين رجلا

حرق سيارة البريد

ومرت من المكان في تلك الساعة سيارة للبريد فاعترضها المسلحون واشعلوا فيها النار . ثم اخذوا يوقفون السيارات القادمة من القدس الى الخليل ، وبلغ عددها تسع سيارات ، وارغموا جميع ركابها ما عدا النساء على مغادرة مقاعدهم وتسليم ما لديهم من نقود وقدرت بمئة وخمسين جنيهاً .

قوة وعيارات

ولما اتصل الخبر بدائرة البوليس هنا خفت قوة من الجند المسلح في مصفحتين وتبادل افرادهم ، بوصولهم الى مكان الحادث ، النار بكثرة مع المسلحين ثم خفت قوة اخرى ورافقت السيارات التي كانت هناك حتى اوصلوها الى الخليل

اصابة وقتل

وقد علمت في ساعة متأخرة وبصورة رسمية ان اثنين من الجماعة المسلحة قد اصيبا بجراح مميتة وان رجال القوة بحثوا عنهما بين الصخور والقلاع فعثروا على أحدهما ، ووجد معه مسدس وما يقرب من خمسين طلقة .

مواصلة البحث

ثم عثرت القوة في نفس المكان على بندقية وبعض أمتعة ونقلت الجثة الى المستشفى الانكليزي . أما المصاب الثاني فلم يعثر عليه ، وقد ظلت قوة مرابطة هناك .

النار على دورية

صفد في ٢٧ اذار ـ لمراسل الدفاع الخاص — هاجمت جماعة من المسلحين يبلغ عددها ١٥ مسلحا دورية من جند الحدود على الطريق العام بين الناقورة ، والمطلة ، واستمر تبادل الرصاص وقتا طويلا . وقد خفت قوة من الجند والبوليس لنجدة جنود الحدود غير أن المسلحين انسحبوا ولم تقع اصابات

انقلاب سيارة

وانقلبت إحدى سيارات البوليس في اثناء سيرها بالقرب من مستعمرة «غلعدي» في الشمال فجرح الجاويش البريطاني «رينو» في رأسه ، واصيب السائق اليهودي فلايشر بجرح في رجله وقد ادخل كلاهما الى مستشفى الحكومة في صفد واجريت لهما عمليتان جراحيتان

رصاصة قاتلة

الرملة في ٢٧ آذار ـ لمراسل الدفاع الخاص ـ يشتغل السيد سليم عميرة من قبيلة بلي الساكنة على الحدود الاردنية — النجدية ناطوراً عند الهر بول لبير الالماني في مستعمرة ولهلما . وحوالي الساعة العاشرة من ليلة أمس حضر الى المستعمرة المذكورة ثلاثة اشخاص مسلحين ، ومروا بالقرب من الارض التي يقوم سليم عميرة المذكور على حراستها وكانوا ملثمين . وما ان رأوه حتى أشار أحد المسلحين الى سليم المذكور وقال : هذا هو ، وعلى الاثر أطلق أحدهم النار عليه وقتله لفوره

الشروع في التحقيق

وفي الحال اخبر الحادث الى مركز بوليس اللد فخفت على الاثر قوة من البوليس على رأسها مفتش بوليس اللد الذي كان بدوره أوصل الخبر الى قسم بوليس الرملة ، وذهبت القوة الى مكان الحادث وشرعت في التحقيق

تشريح الجثة

وفي منتصف الليل احضرت جثة القتيل الى قسم بوليس الرملة ثم نقلت الى المستشفى للتشريح ثم دفن القتيل في مقبرة النبي صالح في الرملة .

اختفاء الاثار

وفي الصباح استحضرت كلاب الاثر من القدس ولدى وصولها استصحبتها قوة من البوليس على رأسها مفتش قسم بوليس الرملة ومفتش قسم الجرائم ومفتش بوليس اللد الى مكان وقوع الحادث حيث شرع في التحقيق وتعقيب آثار المسلحين . وقد اتجه الاثر الاثر من بين المزروعات حتى الطريق العام وهناك اختفى، ولم يستطع البوليس متابعة اتجاهه .

عبث بالخط الحديدي

اللد في ٢٧ آذار — لمراسل الدفاع الخاص — خرجت العربة الكاشفة التي تسير على الخط الحديدي من اللد — الى القدس في هذا الصباح كعادتها وبوصولها بالقرب من عرطوف شاهد الجند قضبان الخط منزوعة فنزلوا واعادوها بانفسهم

محاولة اتلاف

وحاول مجهولون اتلاف الخط قرب قاقون ، لكن الخفير شاهد التالف وقام باصلاح الخط قبل وصول القطار

العربات الكاشفة

وبمناسبة كثرة حوادث الاعتداء على الخط الحديدي والقطارات فقد قررت السلطات ان تسير العربة الكاشفة امام القطار على بعد ٥٠٠ متر منه بعد ان كانت تسبقه بمحطة كاملة

« البقية على الصفحة الخامسة »

آخر الانباء الخارجية

العقبات في مفاوضات روما

الدعاية الايطالية ومزاعم جريدة انكليزية

لندن في ٢٧ اذار ـ نشرت جريدة « راينولد » رسالة لمراسل قال فيها انه على الرغم من سير المفاوضات الانكليزية الايطالية فان الدعاية الايطالية ضد انكلترا لا تزال منتشرة في فلسطين وغيرها من بلاد الشرق الادنى كما ان ايطاليا سعت لتشويش الاذاعة العربية من محطة لندن بعد ان كانت قد وعدت بعدم التأثير عليها . وقالت الجريدة ان النازيين يبدون نشاطاً كبيراً في سوريا وانهم يوزعون نشرات سرية بين العرب يقولون فيها ان اليهود يذبحون اطفالهم

متى تنتهي المباحثات وشروط التفاهم

لندن في ٢٧ أذار — تتوقع جريدة « الاوبزرفر » ان المفاوضات بين انكلترا وايطاليا ستتم في بحر الاسبوعين القادمين وان الاتفاق سيكون بشكل صريح يحدد مركز بريطانيا ومركز ايطاليا والتزاماتهما في البحر المتوسط والشرق الادنى والبحر الاحمر والمحيط الهندي .

وتقول جريدة (الصندي اكسبرس) انهما اتفقتا على تحصيناتهما في قبرص وجزر (بنتلاريا) وغيرهما من المراكز والقواعد الواقعة على طرق التجارة للدولتين على ان لا يزيدا تسلحهما عن المستوى الحالي بشرط ان تسحب ايطاليا جزءاً من قواتها الموجودة في ليبيا.

تعيين فون بابن سفيراً لالمانيا في تركيا

برلين في ٢٧ اذار — ستجري المانيا تبديلات في نطاق السلك السياسي وسيعين الهر موانكي سفيراً في لندن والهر فون بابن في انقرة

تقدم الثوار على حدود قطالونيا

لندن في ٢٧ اذار — يتقدم الثوار الاسبان بصورة سريعة نحو قطالونيا، وقد اصبح هدفهم مدينة برشلونة عاصمة الحكوميين . وتتخذ الان تدابير سريعة لحماية المدينة وسيحمل الرجال والنساء اسلحتهم . وقد احرز الثوار انتصارات على حدود قطالونيا القريبة جداً

حادث اثناء اذاعة النحاس باشا خطبته

القاهرة في ٢٧ آذار ـ لمراسل الدفاع الخاص ـ جاء من الاسكندرية ان السرادق نصب في حديقة النزهة ووزعت التذاكر لحضور الحفلة الانتخابية التي تقام لمرشح الوفد في الاسكندرية ويخطب فيها رفعة النحاس باشا . وفي الموعد المحدد ازدحمت السرادق بالمدعوين واصطفت الجند للمحافظة على الامن. وفي الساعة الثالثة بعد الظهر وصل رفعة النحاس باشا يصحبه الاستاذ مكرم عبيد باشا الى مكان الاحتفال فاستقبله الحاضرون بالهتاف وخطب السيد حسن الحلواني مرشح الوفد وتلاه رفعة النحاس باشا ولم يكد رفعته يبدأ خطبته أمام الميكروفون حتى وقفت الاذاعة وانضح ان ثلاثة من الذين كانوا في جدار السرادق تمكنوا من قطع الاسلاك الموصلة بمكبرات الصوت وقد وقف رفعة النحاس باشا عن استمراره في الخطبة مدة ثم اعادها

قيس أم يمن ؟

طلب الحكومة الاجابة على اسئلة

جنين في ٢٧ اذار ـ لمراسل الدفاع الخاص — طلبت الحكومة من مخاتير القرى الاجابة على الاسئلة الاتية :

١ ـ عدد سكان القرية . ٢ ـ عدد الجمال فيها . ٣ ـ أسماء العائلات ذوات النفوذ فيها . ٤ ـ هل سكان القرية قيس أم يمن !! وأخذت تسجل أجوبتهم واعدت لذلك جداول مطبوعة

توقع الافراج

عن عدد كبير من المعتقلين

القدس في ٢٧ آذار ـ لمراسل الدفاع الخاص ـ كنا ذكرنا في رسالة سابقة نشرت بتاريخ ١٦ آذار الجاري عن مقابلة هيئة المجلس الاسلامي الاعلى للمندوب السامي وعن الحديث الذي دار بين الهيئة وبينه ، وقلنا انه قد تناول مسئلة المبعدين والمعتقلين . وسيتم في القريب العاجل اطلاق سراح عدد كبير من المعتقلين في مخيم المزرعة، ولعل المدة التي سيباشر فيها باطلاق سراحهم لا تتجاوز الاسبوع

الترجمات الحرة...

إرلندة المقسمة تتكلم

انتقاد آخر كتاب صهيوني يعالج مشكلة فلسطين

التقسيم يخلق روح الاستياء بين العرب وهو لا يكون في مصلحة أحد

الان وقع في يدنا من جريدة « آيريش تايمس » — كبرى صحف ارلندا المنكوبة بالتقسيم — العدد الذي تناولت فيه بالنقد كتاب « بريطانيا العظمى وفلسطين » وهو آخر كتاب الفه الانكليزي الصهيوني القح المستر هربرت سايد بوتام ، ونقلنا ما كتبته عنه صحف انكلترا ومجلاتها في اعدادنا الماضية ، وفيما يلي ما كتبته عنه هذه الجريدة الارلندية تحت عنوان (هل تقسم فلسطين ؟) ؟

« المحرر »

خلاصة الصهيونية

هذا كتاب اسمه (بريطانيا العظمى وفلسطين) الفه رجل انكليزي ليس يهودياً ، لكنه يهتم بالصهيونية حتى من قبل أن تنشب الحرب فتنتقل احلام الصهيونيين الى حيز الشيء الممكن عملياً

انه يعطينا في كتابه هذا حساباً طويلا عن الحركة الوطنية اليهودية منذ تلك الايام الخالية ، ويشرح لنا ما عمله الصهيونيون في فلسطين منذ صدور وعد بلفور ، ذلك الوعد الذي جعل تيار الاستعمار اليهودي يجري متدفقاً بعد ركوده ، واذا رحنا نبحث عن خلاصة للصهيونية فان احسن خلاصة لها هي ما ذكره هذا المؤلف عنها في كتابه هذا

الهدف الحربي

اما قيمة الكتاب فانها فيما درسه المؤلف من علاقة الصهيونية بالسياسة الامبراطورية ، فانه اوضح فيه ان تأسيس الوطن القومي لم تلتزم به بريطانيا الا والهدف الحربي نصب عينيها ، لتتخذ من هذا الوطن قاعدة حربية لحراسة قناة السويس ، ولمنع الوصول اليها من البر . واذ ذاك لم تكن ايطاليا قد نهضت هذه النهضة الحالية التي جعلتها دولة من الطراز الاول من حيث المنفذ والقوة ، اما الان فان على بريطانيا ان تحسب حساب الخطر المنصب على هذه القناة من جهة ليبيا ، وفي هذه النقطة يقول المؤلف ان اهمية فلسطين قد تزايدت جداً عما كانت عليه في اي وقت مضى ، ويمضي فيما يدعو اليه من جعل هذه البلاد يهودية

اين صداقة العرب

ولكن سيكون على الحامية العسكرية في فلسطين ، الى جانب حراستها عن كثب لقناة السويس ، ان تتولى حراسة حيفا التي اليها ينتهي خط انابيب البترول الممتد من الموصل ، وهنا يدخل الكاتب في مناقضات اخرى ، فخط الانابيب لا يمكن ان يكون في مأمن من الاعتداء عليه في الصحارى الشاسعة ، دون أن تكون جزيرة العرب مصادقة لبريطانيا ، وفي بناء « دولة يهودية » تحت الحماية البريطانية ما يعرض هذه الصداقة العربية — البريطانية لجم الاخطار

التقسيم المستنكر

لقد اقترحوا تقسيم فلسطين كحل لمعضلتها العويصة ، وبه ينال اليهود « دولة حرة » في الاقاليم التي يستعمرونها الان من بحيرة طبريا الى عكا ، ومن حيفا جنوبا على الساحل الى يافا ، لكنهم لا ينالون القدس اذ انها ستكون تحت الانتداب البريطاني هي والممر الموصل الى يافا والمتفرع من المدينة المقدسة الى بيت لحم

ويقارن المستر سايد بوتام بين منافع التقسيم ومضاره في فصلين طويلين من فصول كتابه ، ثم يخرج من هذه المقارنة باستنكار المشروع كله تمام الاستنكار .. لان اليهود لا ينالون به فلسطين كلها كدولة يهودية حقيقية ، ولا ينالون مدينتهم المقدسة » ؟!

يخلقون الاستياء

ان العرب بهذا التقسيم يخسرون القسم الاعظم والاخصب من بلادهم ، ويحشرون حشراً فيما يتبقى لهم منها فينحط لديهم مستوى المعيشة امام العناصر المتقدمة من السكان اليهود ، فماذا اذن ؟ اليس لهذه المعضلة حل غير هذا الحل ؟

هل أقيم هذا الوطن اليهودي فقط لاغضاب العرب ، وخلق روح الاستياء من بريطانيا في نفوسهم من اجل اليهودية العالمية المبتورة الاعضاء ؟

يقترح المستر سايد بوتام تأسيس « فلسطين يهودية » تتحالف مع البلدان الداخلة ضمن الوحدة العربية ، وتضمن الكثير من الامتيازات والمنح للعرب في داخل حدودها ، اما كيف توصل الكاتب الى ان هذا الحل هو احسن الحلول ، فامر يحار في تعليله كل من يقرأون كتابه ..

* * *

الطيار كلاوستون يضرب رقماً قياسياً

في رحلة بين انكلترا و نيوزيلندا

القاهرة في ٢٧ آذار — لمراسل الدفاع الخاص — وصل الطيار الانكليزي كلاوستون الى مطار الماظة قادما من البصرة فبلغها حوالي الساعة الثالثة من صباح امس الاول ولم تكد تستقر الطائرة حتى اسرع في ملء خزاناتها بالبنزين والزيت وغادر المطار مع زميله في رحلته مستر ريكت مندوب جريدة « الديلي اكسبرس » في الساعة السادسة والدقيقة العاشرة . وقد وردت الانباء من لندن تفيد ان كلاوستون وصل الى مطار كرويدون مع رفيقه سالمين الساعة ٥ والدقيقة ٤١ فيكون قد قطع المسافة عائداً من نيوزيلندا في ٥ ايام و١٨ ساعة و٢٤ دقيقة واستغرق الذهاب والاياب اقل قليلا من ١١ يوماً وهذه أول رحلة ذهاب واياب بين انكلترا ونيوزيلندا . وقد ضرب الطيار كلاوستون فيها الرقم القياسي الذي احرزته الانسة جين باتن من بورت داروين الى انكلترا .

الغاء زيارة

كان الهر سكيراخ زعيم حركة الشباب في المانيا قد اتفق مع المسيو هنري بيشو رئيس جمعية الجنود القدماء في باريس على اعداد العدة لزيارة يقوم بها ١٠٠٠ ولد وبنت من ابناء الجنود الفرنسيين القدماء للبلاد الالمانية في شهر نيسان القادم ، ولكن هذه الزيارة قد تقرر الغاؤها كما صرحت بذلك الصحف الفرنسية بسبب الموقف الدولي »

فقد محفظة

بينما كنت مسافراً في القطار من غزه الى القدس فقدت مني محفظة فيها ١٢ جنيهاً فلسطينياً وكمبيالتان كل واحدة بخمسة عشر جنيه وست كمبيالات الواحدة بجنيه ونصف وسند ايجار بيت فالرجاء ممن يجد هذه المحفظة ان يعيد الكمبيالات فقط الي في دائرة البيطرة في غزه .

رجب مسعود

اعلان

صادر من محكمة شرعية يافا

تقدم لهذه المحكمة مضبطة من مختاري محلة النقيب والشيخ ابراهيم تتضمن ان الحاج سليمان الكوسا توفي منذ خمسين سنة وانحصر ارثه الشرعي في بنتيه زينب وحفيظه ثم توفيت زينب عن اولادها احمد ومحمود وفاطمة اولاد الشيخ ابراهيم الجمل ثم توفيت حفيظة المذكورة عن بنتيها عيشة وفاطمة بنتي الحاج احمد القديري ولا وارث غير من ذكر فمن كان له اعتراض فليتقدم به لهذه المحكمة خلال خمسة ايام من تاريخ النشر

وكيل قاضي يافا الشرعي

(٣١٢٨)

اعلان بيع ملك

يعلن للعموم بانه مطروح للبيع في حيفا بشارع الناصره عمارة تحتوي على مخزن كبير بداخله معمل ثلج كامل بجميع ادواته. وأمام المخزن قطعتي ارض مساحتها الفين ذراع والجميع ملك خاص لشخص واحد فمن له رغبة في الشراء فعليه مراجعة اميل بك بوتاجي بحيفا ليحصل على جميع المعلومات ..

(٣١٢٧)

انباء الاقطار الشرقية

اتاتورك على الحدود السورية

رحلة الرئيس الى الولايات الجنوبية

انقرة في ٢٧ آذار — غادر امس كمال اتاتورك رئيس الجمهورية التركية العاصمة الى مرسين يرافقه وزير الداخلية ونواب الجنوب وبعض القواد . والمعروف ان رحلة الرئيس هذه ستمتد الى الولايات الجنوبية المتاخمة للحدود السورية . وليس لرحلة الرئيس اية علاقة بالموقف الحاضر في هاتاي (لواء الاسكندرونة) وانما القصد منها الاشراف على الحالة الحاضرة في الولايات الجنوبية

السفر بالسيارات بين الناقورة وحيفا

بيروت في ٢٧ آذار — اعلن امس مصدر رسمي ان التدبير الذي اتخذ والذي ورد ذكره في بلاغ مساء الاربعاء الذي ينص على فرض نظام منع التجول في مناطق معينة جهة الحدود لا يسري البتة على السيارات فهي حرة في السفر بين الناقورة وحيفا اية ساعة تشاء

السلطات المصرية تستلم مطارا عسكريا

القاهرة في ٢٧ آذار — لمراسل الدفاع الخاص — علم ان السلطات العسكرية المصرية تسلمت مطار مرسى مطروح واعلنت قصر استعماله على سلاح الطيران الحربي المصري والطيارات الحربية البريطانية . والمفهوم ان قسم الطيران المدني سينشىء مطاراً في السلوم لاستعماله في الاغراض المدنية والتجارية

اديبة العرب تستقبل المحكمة في منزلها

بيروت في ٢٧ اذار — لمراسل الدفاع الخاص — كانت محكمة بداية الحقوق قررت جلب اديبة العرب الانسة مي زيادة بعد ظهر الجمعة الى غرفة المذاكرة ومقابلتها بالاطباء الذين وضعوا التقارير الماضية عن حالتها الصحية لمحادثتها في بعض المواضيع والقاء بعض الاسئلة عليها للتثبت مما يزعمه انسباؤها من اختلال في عقلها .

احصاء رسمي عن تجارة طرابلس الخارجية

طرابلس الغرب في ٢٧ آذار — بلغت حركة التجارة الخارجية في لوبيا في عام ١٩٣٧ (٧٢١،٨٨٢،٠٠٠) ليرة منها ٥٦٤،٣٣٢،٠٠٠ ليرة قيمة البضائع المستوردة و١٥٧،٥٦٠،٠٠٠ ليرة قيمة الصادرات ويلاحظ انه بينما احتفظت الواردات بمركزها بالنسبة لحركة الماضي ازدادت الصادرات نحو ٥٧،٠٠٠،٠٠٠ ليرة وقد كان معدل المستورد اليها من ايطاليا ٢٥ بالمائة ومعظمه من الانتاجات الصناعية والباقي من الحبوب الغذائية والتبغ وكذلك الصادرات كان النصيب الاكبر منها لايطاليا .

وصول الفوج الاخير من الحجاج

القاهرة في ٢٧ آذار — لمراسل الدفاع الخاص — وصلت الباخرة زمزم الى الطور تقل الفوج الاخير من الحجاج وعددهم ١٥٧٥ حاجا وبينهم ١٤ حاجاً من غير المصريين .

بعثة مصرية لدراسة انظمة الضرائب

القاهرة في ٢٧ آذار — لمراسل الدفاع الخاص — استقر الرأي على ايفاد بعثة مصرية الى الخارج لدراسة الانظمة واللوائح والقوانين الخاصة بتطبيق الضرائب في فرنسا وبلجيكا

تأسيس جامعة انكليزية في الشرق العربي

بغداد في ٢٧ آذار — لمراسل الدفاع الخاص — دارت احاديث كثيرة بشأن الثقافة العالية اثناء زيارة اللورد جورج لويد الاخيرة وقد ابدى اللورد رغبة حكومته في تأسيس جامعة كبرى في الشرق العربي على غرار الجامعات الانكليزية. ويقال ان الحكومة الانكليزية درست احوال البلاد العربية فوجدت ان مصر غنية عن هذه المؤسسة وكذلك سوريا والحالة في فلسطين لا تساعد على مثل هذا العمل ولذلك رؤي تأسيس هذه الجامعة في العراق . وقد فاتح اللورد بعض الجهات الرسمية العليا بهذا الرأي وبصورة غير رسمية فرحبت هذه الجهات بالفكرة ومن المنتظر ان تجري المفاوضات بين الحكومتين في القريب العاجل .

خط حديدي تركي لحدود العراق وايران

بغداد في ٢٧ آذار — لمراسل الدفاع الخاص — نصب جماعة من المهندسين الاتراك خيامهم بالقرب من الحدود العراقية لاخذ الخرائط المتعلقة بمد الخط الحديدي الذي تعمل تركيا في ايصاله من قلب بلادها الى الحدود العراقية والحدود الايرانية . وينتظر ان ينتهي العمل لمد هذا الخط في اواخر عام ١٩٣٩

انشاء جامعة عراقية في بغداد

بغداد في ٢٧ آذار — لمراسل الدفاع الخاص — تدرس الجهات الرسمية العليا باهتمام جدي انشاء الجامعة العراقية التي اعد مشروعها منذ ثلاث سنوات وبقي مهملا حتى الان غير ان الحكومة الحاضرة وجدت من الضروري ان تبعث بفكرة هذا المشروع الخطير في حياة البلاد العلمية لتوفر على العراق نفقات كبيرة تصرف في سبيل ايفاد البعوث العلمية الى المعاهد العالمية في اميركا واوروبا ولبنان . وسوف لا يمضي زمن طويل الا ويكون هذا المشروع العلمي الجليل قد برز الى حيز الوجود

السينما الجديدة

مسابقة طريفة

ان تعلن ادارة السينما الجديدة انها حبا منها في ان تشرك الجمهور الكريم في اختيارها اسم للسينما الجديدة الفخمة الواقعة في شارع البرنسيس ماري القدس لذلك رأت ان تقيم بين مواطنيها عامة ورواد السينما خاصة مسابقة طريفة تأمل منها ان توفق بحسن اختيارهم وجمال ذوقهم الى اسم جميل جذاب

المسابقة

المطلوب ايجاد اسم للسينما المذكورة مؤلف من « كلمة واحدة » فقط

شروط المسابقة

تكتب « الكلمة » بخط واضح على ورقة يوقع عليها اسم الكاتب وعنوانه وترسل الى شركة تلحمي اخوان للافلام والسينما المحدودة رقم البريد ٤٧٧ — القدس — وتكتب على الظرف جملة (مسابقة الاسم) . اللجنة الفاحصة ستؤلف من ادارة السينما الجديدة .

توزيع الجوائز

الجائزة الاولى — تذكرة تكريمية تخول صاحبها دخول السينما لمدة تسعة اشهر. واذا اتفق وكان الاسم الذي استحسنته اللجنة الفاحصة قد اختاره عدة اشخاص فتجمع اسماؤهم ثم يقترع عليها فصاحب الأسم الاول يعتبر هو رابح الجائزة الاولى وسيمنح كلا من الباقين تذكرة تكريمية لمدة شهر واحد

آخر ميعاد لقبول الردود يوم السبت ٢ نيسان سنة ١٩٣٨

(٣١١٢)

البوفريل الصحيح يضمن حسن التغذية

ان قيمة البوفريل الخاصة هي انه يتيح للجسم ان يستوفي غذاءه من جميع الاطعمه التي يتناولها فتزداد بذلك قدرته على مقاومة العدوى وتقوي البنية الجسدية .

البوفريل يهيء لك القوة اللازمة لمقاومة الانفلونزا

البروفيل هو الخلاصة

المكثفة الطبية

لهبر لحم البقر

مسابقة السيلفيكرين

ابتداء من اليوم حتى نهاية آذار ١٩٣٨

٤٠ آلة تصوير جوائز !!

يقدمها مستودع الادوية الفلسطيني بيافا

شروط المسابقة

١) ضع محل النقطة في الجملة الاتية حروفاً ليستقيم المعنى
٢) اقطع هذا الكوبون وألصقه على غطاء الكرتون الذي يحتوي على زجاجة السيلفيكرين التي تباع في جميع الصيدليات بفلسطين
٣) يرسل الكوبون مع الغطاء الى :
مستودع الادوية الفلسطيني صندوق البريد ١٥٦ — يافا

الجملة :

السيد.. كر... ، الف... ، الحي.. ى ، للشـ..

الاسم ....
العنوان ....
البلدة ....

ملحوظة . فضلا عن ان السيلفيكرين دواء للجسم المصلح فهو مقوو منظف للشعر فلا يستغني عنه احد .

لذلك فباستطاعة كل انسان الاشتراك في هذه المسابقة

المهندس عبد الله علاء الدين

مساح مرخص

انتقل مكتبه الى شارع ابو الهدى بقرب الطابو .

من فرجينيا الى فلسطين في ساعة واحدة !!!

معجزة عكنك حلها فقط عندما تدخن السجاير الجديدة الفاخرة جنساً والرخيصة ثمناً

«فيكتوري» و «عبده»

في المأساة الاسبانية

يطلبون الهدنة

لكن فرانكو يريد الاستسلام التام

يسأل بلوم هل المساعدة العسكرية ممكنة ...؟

لصحف اللورد روذرمير في مدينة هنداي الاسبانية مكاتب حربي خاص ، يرافق في بعض الاحايين قوات الجنرال فرانكو في زحفها على الحمر ، وفيما يلي آخر ما كتبه هذا المكاتب واسمه (و . ف . هارتن) :

محاولات فاشلة

وصلت الى هنداي انباء تقول بان رسل قطالونيا قد حاولوا ان يتصلوا بمندوبين عن الجنرال فرانكو ، ليقترحوا عليهم اعلان الهدنة في الحال ، وارسال هذا المقترح الى مركز القيادة العليا في بورغوس ، وقد وصلت هذه الانباء الى الجنرال فرانكو ولكنه امر على رفض الهدنة ما لم يستسلم الحمر استسلاماً تاماً لقواته .

الحمر يفرون

وقد بدأ الحمر باخلاء بلنسية وبرشلونة ، واعلنت الاميرالية الفرنسية في ميناء فندريه ان السفن الحربية الفرنسية قد أمرت بان تقبل من يلجأ اليها من الحمر في جميع الموانيء الاسبانية ، والان اقلعت من برشلونة مدمرتان تقلان المئات من الحمر الهاربين ، بينهم عدد من الزعماء السياسيين ومن كبار الموظفين .

جيش احتياطي

وتدل الانباء الاخيرة على ان الجيش الاحمر في جبهة الاراغون قد سحق سحقاً فهو لا يستطيع ان يجمع شتاته في وقت يمكنه من الحيلولة بين الوطنيين وبين الوصول الى البحر والاتصال بما لهم من القوى في جزيرة ماجورقة التي لهم فيها جيش احتياطي قوامه ٦٠٫٠٠٠ جندي يتدربون على افانين القتال منذ عام ، وهم مزودون بالمدافع الثقيلة وباحدث انواع « التانك » والوسائل النقلية

الفضل للطائرات

اما حرب المشاة فقد قام بها العرب المغاربة قبل غيرهم من الجنود الاسبانيين وساعدتهم فيها فرقة « نافار » واورطتان من « المتطوعين » الايطاليين ، ولكن الفضل في نجاح هذه الحرب يعود قبل كل شيء الى الطائرات البديعة التي أصبحت في حوزة الجنرال فرانكو ، ثم الى المدفعية الثقيلة ، ولدى الجنرال منها مالا يعد ولا يحصى من المدافع

اسرى الحمر

والثابت الان هو ان اكثر من ١٠٫٠٠٠ من الحمر قد وقعوا في الاسر ونقلوا الى معسكرات الاعتقال القائمة على مقربة من التيرويل وسراقوصه ، اما المعدات الحربية فقد وقع منها مؤخراً في ايدي الوطنيين ٢٠٠ من مدافع الميدان ، و ١٫٥٠٠ مدفع رشاش

يحرقون وينهبون

وعلى جميع الطرق الموصلة الى لبريدا وتاراغونا وبرشلونه ، ترى وحدات مبعثرة مشوشة النظام من المليشيا الحمراء تتراجع مسرعة في تقهقرها ، وتقتل وتسرق وتنهب في جميع القرى التي تعبرها

ولقد ارسلت الحكومة الحمراء قوات عظيمة من رجال الحرس المدني والبوليس لتعقيب الهاربين من الجنود الحمر ، واطلاق النار عليهم وقتلهم اذا أمروا بالوقوف ولم يطيعوا الامر .

مدافع روسيا

اما الطرق التجارية كلها فقد اغلقت فيما بين برشلونه وبين بلنسية ، ويسرع السنيور بريتو الان في ارسال الامداد الى الجبهة الحمراء المحطمة بين الكانيزو وبين البحر .

ويصرح سواقو « اللوريات » العائدون من الميدان بان الطرق بين تاراغونا وبين بلنسية قد اصبحت كلها تحت نيران المدافع الثقيلة ، وبان ٤٠ مدفعاً من المدافع الروسية الثقيلة قد دمرتها القنابل التي القتها عليها طائرات الجنرال فرانكو التي اشعلت النار بقنابلها ايضاً في مستودع للبترول على مقربة من تاراغونا

الجواسيس اليهود

استولى الوكلاء الذين ارسلتهم روسيا من موسكو ومن يهود المانيا وبولونيا على دائرة التحري التابعة للحكومة الحمراء ، وفي كل ليلة يعمد الوطنيون الى « خطف » عدد من هؤلاء الجواسيس ، ويقتلونهم بمجرد خطفهم .

ولقد هاجم الوطنيون ايضاً سجون « الاوغبو » هجوماً عنيفاً في ليلتين متواليتين فنجحوا في هجومهم الاخير ، واطلقوا سراح جميع المساجين الذين لم يسجنوا الا بأوامر هؤلاء الوكلاء الروسيين

استسلام قطالونيا

قد وصل اول الى باريس نبأ أرعبها كل الرعب ، اذ جاء فيه ان حكومة قطالونيا قد اعتزمت الاستسلام لقوات الجنرال فرانكو ، بعد ان ادركت هي والحكومة الحمراء بعد تشاورهما معاً ان الاستسلام وحده هو الذي يحول دون وقوع الكارثة العظمى التي لم يعد منها مناص اذا استمرت الحرب

ولقد زار السفير الاسباني الاحمر السنيور اوسوريو غاملاردو رئيس الوزراء المسيو ليون بلوم ، وشرح له فداحة الخطب ، وسأله : ألا يمكن الحصول على مساعدة فورية من فرنسا أو من اية دولة اخرى ، لتقوية الجيش الاحمر المنهزم ؟

ولم يكن المسيو بلوم في موقف يخول له الرد على هذا السؤال ، وانما المفهوم هو انه اكد للسفير الاحمر ان فرنسا مستعدة لتقديم سفنها ... للمساعدة على الجلاء عن برشلونة

* * *

بعد انتهاء ...

محاكمات موسكو

اطلاق النار في سجن رهيب

زوجات الزعماء يطلبن الطلاق منهم

« جميع المجرمين الثمانية عشر الذين ادينوا قد اعدموا »

هذا هو البلاغ الرسمي المقتضب الذي صدر من موسكو ليلة الثلاثاء ١٥ الجاري وطيره في اليوم التالي الى جريدته مكاتب « الديلي ميل » الخاص في وارسو عاصمة بولونيا ، وزاد عليه ما يلي :

النار من الخلف

وبهذا البلاغ انتهى مصير ١٨ من اشهر من كانوا وزراء ورؤساء وزراء في روسيا السوفياتية ، اذ في اعماق سجن لوبيانكا المريع في موسكو اطلقت النار على هؤلاء المجرمين من وراء ظهورهم فسقطوا مدرجين بدمائهم . وكانوا من قبل من اخلص المخلصين في صداقتهم لستالين ، الديكتاتور الذي اعترفوا هم على مرأى ومسمع منه بانهم تآمروا على قتله وبانهم ارتكبوا جريمة الخيانة العظمى للوطن الروسي ، وجريمة التجسس عليه لحساب الدول الفاشستية

زوجات الاشرار

اما آخر ما عرفه هؤلاء الاشرار فكان ان زوجاتهم جميعاً الا زوجة واحدة منهم فقط ، قدمن عريضة طلبن فيها « الغاء زواجهن بالنظر للماضي الاجرامي الذي لازواجهن »

وفي الوقت نفسه التمست هذه النسوة من ستالين ان ينقلهن الى داخلية البلاد لانهن يرغبن ان يكفرن باعمالهن الشاقة عن ذنب أزواجهن الذين هم من اشر من عرفت روسيا من المجرمين

على ان هذه العريضة لم توقع من قبل مدام كريستنسكي التي ما تزال سجينة في سجن لوبيانكا ، وما تزال مصرة على القول بان زوجها بريء !

وقد سبق لهؤلاء الاشرار ان بعثوا بالكثيرين من الروسيين الى مثل هذا المصير الذي صاروا هم انفسهم اليه الان وفي عنق ياغودا دماء الالوف من الابرياء الذين اعدمهم عندما كان رئيساً لدائرة التحري المعروفة باسم « الاوغبو » ، وكذلك قل عن بخارين الرئيس السابق للدولية الشيوعية الثالثة ، وريكوف رئيس الوزراء السابق لحكومة الاتحاد السوفياتي ، وخوزهايف رئيس وزراء جمهورية اوزبك .

المساجين الثلاثة

وكان عدد هؤلاء المتهمين الذين اعدم منهم ١٨ مجرماً ٢١ متهماً ، فنجا من الموت منهم ثلاثة ، هم : راكوفسكي السفير الروسي السابق في لندن وقد حكم عليه بالسجن ٢٠ سنة ، وبيسونوف المستشار الروسي الاول في السفارة الروسية في برلين وقد حكم عليه بالسجن ١٥ سنة ، والدكتور بلتنيف الاختصاصي في امراض القلب وقد حكم عليه بالسجن ٢٥ سنة ، والثلاثة كبار في السن يتجاوز اولهم الخامسة والستين ..

اجتياز الشرق

بطريق الجو

شركة مصر للطيران تقدم خدمات ممتازة على خطوطها الجوية بين المراكز الرئيسية في الشرقين الادنى والاوسط وتوفر على المسافر ساعات واياماً من عدم الراحة والتعب بالسفر براً .

المكتب الذي تسافر منه أو وكلاء الشركة يسرهم تقديم زيادة الايضاحات عن :

خطوط مصر الجوية

اعلنوا

في جريدة الدفاع

مأساة عجيبة ...

من مصائب الحرب

قصة غريبة عن جنديين من كندا

فقد كل منهما ذاكرته ... فماذا جرى ؟

لمدة تسع عشرة سنة عاشت امرأة فرنسية عيشة هانئة مع رجل اعتقدت بانه هو زوجها ، وكان اسمه قد ورد في (قائمة المفقودين) في الحرب العظمى

وتؤكد لنا جريدة « البيبل » ان هذه المرأة كانت على ثقة تامة هي وافراد عائلتها جميعاً من صحة هوية هذا الرجل الذي عاد الى معاشرتها في بيتها بعد ان التقطته هي من بين من كانوا في المستشفى من الجنود الذين افقدتهم الغازات والقنابل ذاكرتهم

الان يتضح اليقين

عاش الرجل مع المرأة في مزرعة لها في ناحية لجرفوسجبيه في كندا ، اما الان فان المرأة قد أيقنت من انها كانت مخدوعة هي وعائلتها ، وان الرجل الذي اعتبرته زوجها لم يسبق له قط ان وقع نظرها عليه قبل ان تأخذه هي من المستشفى

اما المرأة فاسمها ليان بيرين تزوجت قبيل الحرب من هنري ديل ، اول من وصل الى اوربا من جنود كندا الفرنسيين للمحاربة في صفوف الحلفاء ، وديل هذا هو حفيد لويس ديل الذي اشتهر بتنظيم الثورة ضد الحكم البريطاني في كندا

وفي الحرب قيل ان ديل مفقود ، وظلت الزوجة في حيرة من امرها لا تهتدي الى مصير زوجها الى ان وضعت الحرب اوزارها

ولما نشرت قائمة العائدين من الحرب الى كندا . تطلعت الى اسم زوجها فذهب تطلعها ضياعاً ولكن قيل لها ان في المستشفى عدد من الجنود الذين فقدوا الذاكرة ، فذهبت وانعمت النظر في وجوههم ، ثم التقطت من بينهم ديل ، وهي لا تشك قط في انه هو زوجها المفقود بعينه

وايدت عائلتها هذا الرأي كل التأييد ولما تماثل ديل للشفاء اخذته معها الى البيت فعاشا فيه عيشة راضية !

الزوج الحقيقي

اما ديل الحقيقي الذي اعلن انه مفقود فكان قد وقع أسيراً ، وهو مثل ديل « المزيف » مفقود الذاكرة ، وبعد الحرب عند ما اطلق سراحه طاف بانحاء اوروبا متسكعاً مع النور (الغجر) ، وفي باريس اشتبه به البوليس مؤخراً ، فلما تبين له انه جندي قديم من كندا عرضه على السلطات العسكرية فعرفت في الحال انه هو ديل المفقود ، فارجعته الى كندا ، وفيها ذهب الى بيته ... وتقابل فيه مع ديل الاخر ، واصبحت هنالك معضلة لا تجد العائلة حلاً لها مع اعترافها بانها اخطأت ، وخدعت ، وان ديل الاول شيء وديل الاخر شيء آخر

ولما كانت ذاكرة كل من الاثنين مفقودة ، فقد قبل الرجلان بما تم ، وترك ديل « المزيف » البيت لديل الحقيقي ، وعاد هو الى عائلته والى اسمه الحقيقي وهو ساندي دوجلاس الاسكتلندي المهاجر في كندا ، والذي سافر الى اوربا اثناء الحرب مع فرقة « الهايلندرز » الكندية الثانية والاربعين ...

انا دائماً استعمل :

ما كلينز

معجون الاسنان المنظف

للاحتفاظ باسناني سليمة خالية من الجراثيم ، بيضاء وجميلة

الثمن لكل انبوبة ٣٥ ملا و ٦٠ ملا

الانبوبة ذات الحجم الهائل ١٢٠ ملا

ما أصدق الاحلام

انكليزي يحلم اربع مرات بحصان

ويكون في كل مدة ... هو الحصان الرابح

اربع مرات في بضع سنين رأى المستر وليم اولد من اهالي مدينة ملتن آباس الانكليزية ، فيما يراه النائم انه هو الرابح الاول في سباق دربي ، وغيره من ميادين السباق ، ولذلك لا عجب في ان يلتف الناس من حوله ، ويلتمسوا منه ... ان يتكرم فيسلم لهم بالحصان الذي يراهنون عليه في السباق القادم !

اسم الحصان فقط

ولقد قص المستر اولد قصته على مندوب جريدة « البيبل » الانكليزية فكان مما قاله فيها ما يلي :

« انني لا احلم الا في القليل النادر من الاوقات ، وفي عام ١٩٣٣ رأيت في نومي حلماً بارزاً تام البروز ، رأيت فيه في وضوح تام اسم الحصان (كيلسبورد جاك) فلما جاء موعد سباق « غراند نيشنال » ودخل اليه هذا الحصان راهنت عليه فكنت الرابح

وفي عام ١٩٣٦ رأيت في نومي اسم الحصان (اوفر كوت) قبل ان يدخل الى سباق دربي ، فلما رأيته في هذا السباق راهنت عليه فكنت الرابح أيضاً .

وفي العام الماضي في هذا السباق نفسه مثل لي امام عيني في النوم اسم الحصان (مدراي صن) ... فراهنت عليه فكنت الرابح

٤٠ جنيهاً فقط

وفي المرة الاخيرة لم ار في نومي اسم حصان واحد ، بل رأيت اسمي حصانين ، هما (ميتشال راي) و (ديلا شانس) وقصصت رؤياي على جمع من اصدقائي الذين كانوا قد بدأوا يعتقدون بان احلامي مقدر لها ان تصدق ، ولذلك اشترك جمع منهم معي في المراهنة على هذين الحصانين ، وخرجت انا من هذا السباق بمبلغ ٤٠ جنيهاً فقط

« الدفاع » : وقد نشرت (البيبل) صورة المستر أولد هذا ، ومنها يتضح انه عجوز هرم ...

* * *

كليمانس

اشهر محل في بيروت لاحدث ازياء السيدات والقبعات يفتتح فرعاً له في القدس في :

عمارة سمحا - شارع مأمن الله

تشرف على الخياطة فيه سيدة باريسية من اشهر خياطات باريس - تدعو ادارة المحل حضرات السيدات لمشاهدة الموديلات والفساتين والقبعات والاقمشة التي وصلت من باريس . يبتديء العرض اعتباراً من الساعة العاشرة من صباح يوم السبت في ٢ نيسان ،

كلمة العدد

سقطة غاندي

حكمه القاسي على أمته الكبيرة

في مراحل التقدم والانتقال قد يقع بعض الخطأ

على أثر ما وقع في مدينة «الله أباد» من اضطراب طائفي، كتب المهاتما غاندي ينتقد الحكم الوطني في الهند، ويقول انه لا يزال غير صالح للحلول محل الحكم الاجنبي.

نعتقد ان غاندي يسيء بهذا القول ليس للهندو حدها، ولكن لكل بلد شرقي. فوقوع حادث مؤسف في بلد ما لا يجوز أن يتخذ دليلا للطعن في كرامة ذلك البلد — وأي طعن أشد من سحب ثقة الفرد بأمته!

ان حوادث اضطراب كثيرة تقع في أرقى بلدان أوروبا. فجماعات المذاهب السياسية هناك كثيراً ما يتناوشون الى حد شديد. ومع ذلك فلا يقوم انكليزي واحد، أو الماني واحد، أو افرنسي واحد، طاعناً بكفاءة أمته للاستقلال والحكم

نعم، كل شرقي يأسف أن تعمل الطائفية فعلها في الامة. لكن العنصرية، حتى والطائفية، قائمة الآن وقاعدة في مساحة واسعة من بلدان أوروبا. ولو فرض وحكم أي بلد في الشرق رجل ديني لقالوا عنا متأخرين، بينما رئيس وزراء رومانيا الآن هو بطريرك الكنيسة الارثوذكسية بنفسه. والحال في لتوانيا كذلك. والبروتستانتية تصطدم بالكاثوليكية في اكثر من بلد واحد من بلدان أوروبا. فهل يكون ذلك مبرراً للطعن بالكفاءة الوطنية، والحكم القومي؟

ان المهاتما غاندي يريد أن يفترض بلاده وقد خلت من كل نقيصة، وهذا هو المستحيل بعينه. فليس من بلاد في العالم تخلو الآن، ولا خلت في الماضي، من النقائص. ومن حق المهاتما أن يتشدد في إزالة الطائفية، وأن يبذل عزم الجبابرة لحل هذه المعضلة، لكننا لا نعتقد أن من حقه جرح الحكم الوطني في بلاده. واننا لا نشارك المهاتما تشاؤمه، ونرى في الهند بلداً يتقدم كما يرى هو نفسه ذلك. وفي خلال مراحل التقدم والانتقال تقع دائماً حوادث مؤلمة، لكن الانسان يغض النظر عنها. ورجل زعيم ومسئول كالمهاتما يجب أن يغتفر لأمته أخطاءها، ويعمل في نفس الوقت على محو تلك الاخطاء. وان حكماً، كالذي أبرمه، على ثلاثمائة وخمسين مليون نفس شرقية لا يرضي الهنود وغير الهنود من أبناء الشرق الحديث.

ما قررته محكمة الجنايات في عام

فصلت محكمة الجنايات الكبرى خلال عام ١٩٣٧ في ٤٠ جناية قتل، اتهم فيها ٥٥ شخصاً منهم ٥٤ ذكراً، وانثى واحدة ومن الذكور ٢٨ فوق سن الثامنة عشرة ادينو وحكم عليهم، ومن هؤلاء الذكور ٢٦ مسلماً، وواحد يهودي وواحد مسيحي، وقد حكم ١١ منهم بالموت وعلى ١٧ بالسجن المؤبد

البحوث العلمية عن آفات الحمضيات

اقتصار التجارب على محصولات اليهود ...؟

قررت مديرية الزراعة العامة وضع برنامج سنوي لاجراء الابحاث بشأن التلف الذي يصيب الأثمار الحمضية. وقد قدر مجموع نفقاته بـ ٣١٦٧ جنيهاً على ان تتعهد دائرة الابحاث العلمية والصناعية في انكلترا ومحطة ابحاث رحبوت الزراعية التابعة للوكالة الصهيونية في فلسطين القيام بهذا العمل.

وقد شرع باجراء التجارب لمعرفة مقدار تعرض الأثمار للتلف من جراء العوامل المختلفة. فأجريت ١٠ تجربة شملت ٢١ عينة كان قد احتفظ بها في مخازن رحبوت، وكل عينة منها مؤلفة من ستة صناديق او سبعة، واختير من هذه الصناديق كلها ٦٠ صندوقاً جرى فحصها لتمييز ما اصابها من التلف والعطب بعد خزنها مدة اسبوع، فعولجت الأثمار المعفنة وعزلت الكائنات المرضية عنها وفحص في مختبر رحبوت ٣٦ عينة من اثمار الاشجار المربوعة.

أما فيما يتعلق بتلك الناحية من المشروع الجاري الآن في انكلترا فقد ارسلت الى دائرة الابحاث العلمية والصناعية شحنتان من الأثمار، ورتبت الصناديق في عنابر البواخر بالكيفية التي اشارت بها تلك الدائرة، وتتخذ الترتيبات الآن لارسال شحنات تجريبية اخرى بقصد اختبار احوال الشحن في السفن.

هذا ما قررته مديرية الزراعة ويظهر منه ان التجارب حصلت في محطة رحبوت لكن هل اخذ من الأثمار العربية عينات للفحص أم اقتصر بذلك على الأثمار اليهودية ؟!

ان الحكومة ستدفع النفقات المذكورة من خزينتها، واموال الخزينة ليست يهودية، لذلك نطلب ان تعامل اثمارنا بالطريقة التي تعامل بها الأثمار الحمضية اليهودية.

التضييق في زراعة التبغ

تقدر المساحة المزروعة بالتبغ في فلسطين في هذه السنة باقل كثيراً من المساحة التي زرعت في السنة الماضية وذلك بسبب التشريع الذي أصدرته حكومة فلسطين والذي يفرض قيوداً على زراعة هذا الصنف، وبسبب الصعوبة التي عاناها المزارعون في تصريف التبغ الذي لديهم من محصولات السنة الماضية

مدى الضائقة الاقتصادية عند اليهود

بيع أملاك مرهونة بقرارات من المحاكم

نشرنا سابقاً بعض ما توصلنا اليه من القرارات التي اتخذتها محكمة مركزية تل أبيب ببيع اراضي واملاك اليهود الذين عجزوا عن تسديد ما عليهم من ديون، والى القراء طائفة اخرى من هذه الاخبار:

اصدر رئيس محكمة تل ابيب المركزية امراً بموجب المادة الرابعة عشرة من قانون انتقال الاراضي (الباب ٨١) يقضي ببيع جميع ما للراهنين اسرائيل رزنسكي وورثة الدكتور ماير كلوميل من حقوق ومصالح في قطعة الارض الكائنة في شارع بلفور رقم ٥٣ بتل ابيب والتي شيد عليها بناية من اربع طوابق، ومساحة الارض ٣٤٣ متراً مربعاً و ٢٣ سنتيمترا مربعاً.

وبيع جميع ما للراهن ابراهام وايتز من حق في الارض الكائنة في مستعمرة بني براق والبالغة مساحتها ٥٥٧ متراً مربعاً وعليها بناء يتألف من طابقين وذلك لعجزه عن دفع ما عليه من ديون وقدرها ١٢٠٠ جنيه.

وبيع جميع ما يملكه الراهن حايم بتسري من قطعة الارض البالغة مساحتها ٥٣٤ متراً مربعاً وفيها ثلاثة ابنية لقاء دين عليه قدره ٥٠٠ جنيه.

وبيعت الارض البالغة مساحتها دونم واحد و ٢٧٧ متراً مربعاً خاصة استير كليرا ايسنبرغ والكائنة في مستعمرة بني براق. ويوجد على الارض المذكورة معمل للغسيل يحتوي على دار ومخزن وذلك لعجزها عن دفع الديون المترا كمة عليها.

وامر مسجل جمعيات التعاون بتصفية شركة «هارشالوم» بتل ابيب وقررت شركة «صنع المبارد والعدد» بتل ابيب تصفيتها.

وقرر الحارس القضائي ضبط اموال المدين «اوفا ياجيدا» بسبب افلاسه، وافلاس «زارنا مينزل» بتل أبيب. وافلاس «شيمون جفن» تاجر الاحذية وافلاس «دافيد ودوفينسكي» صاحب مخازن للاقفال.

لا تزال الهجرة «غير المشروعة» قائمة

صفد في ٢٧ آذار — لمراسل الدفاع الخاص — جرت محاكمة ٢١ يهودياً من المهاجرين الذين دخلوا البلاد بصورة غير قانونية، فحكم مساعد حاكم اللواء على خمسة رجال واربع نساء و ١٢ طفلا بالسجن شهراً، وجميعهم من مهاجري بخارى وقد القى البوليس القبض عليهم في نقطة الخالصة

لجنة الاقتصاد واتحاد الاسواق التجارية

زيادة الضريبة على الوارد من البصل

تلقينا من قلم المطبوعات ما يلي: عقدت لجنة الاقتصاد واتحاد الاسواق التجارية التابعة للمجلس الزراعي العام جلستها الرابعة والخمسين في دائرة الزراعة ومصايد الاسماك في يافا يوم ٢١ آذار سنة ١٩٣٨.

وقد حضر الاجتماع المستر ج والش المستشار الاقتصادي للمندوب السامي. فرحبت اللجنة به وأعربت عن أملها ان يحضر الاجتماعات بانتظام كيما تتمكن من الاستفادة من خبرته ونصيحته

وقد بحثت اللجنة زراعة البصل التي ازدادت كثيراً فقد بلغ مجموع المساحة المزروعة خلال سنة ١٩٣٧ — ٢٥،٠٠٠ دونم انتجت حوالي ١٧،٠٠٠ طن تقريباً، ومع ذلك فقد لاحظت اللجنة ان كمية المستورد من البصل لم تنقص بل بلغت في سنة ١٩٣٧ — ٥٦٦٢ طناً منها ٤١٨٤ استوردت من سوريا. ونظراً لانه في استطاعة زراع البصل ان ينتجوا جميع الكميات المطلوبة خلال المدة الواقعة بين شهري ايار وايلول. فقد رأت تشجيع هذه الزراعة مع فرض وقاية مادية لهذا الغرض

وبعد ان درست تكاليف الزراعة أوصت اللجنة زيادة الضريبة من جنيه الى جنيهين عن كل طن بصل خلال المدة الواقعة بين شهري ايار وايلول وان تطبق هذه الضريبة على البصل المستورد من سوريا وسوف يبحث المجلس الزراعي العام واللجنة الدائمة للتجارة والصناعة هذه التوصية.

وقد حضر الاجتماع كل من: — مستر جولدووتر، سعيد افندي بيدس، مستر الياشار، سعيد افندي حلبوني، نافذ افندي الحسيني، فريد افندي اسماعيل الجيوسي، الشيخ عبدالله قيشاوي، مستر خازانوف، وهبه افندي تماري، مستر توالكوسكي، مستر فرلنسكي، مستر توماس، مستر انتيبي، جمال افندي حماد، عبدالله افندي جبران، مستر براون — سكرتيراً

قرض لهم ...

موافقة وزارة المستعمرات

كانت بلدية تل ابيب قد طلبت من السلطات قرضاً قدره ٥٠ الف جنيه للقيام بمشاريع عامة لتخفيف البطالة في تل ابيب. وقد ابلغ حاكم اللواء الجنوبي امس رئيس البلدية المذكورة موافقة وزارة المستعمرات على هذا القرض للشروع في العمل.

دار للاجار

في العجمى على جبل عرقتنجي

دار مؤلفة من خمس غرف وليوان مع جنينة مشجرة على جبل عرقتنجي ملك الخواجه متري سليبا مجهزة بمنافع حديثه ومهاودة في السعر. المخابرة مع الخواجه انطون اسحق — يافا.

(٧—٦—٣٠٦٠)

رفض شحن الاثمار الحمضية

كانت الأثمار الحمضية التي عرضت للتفتيش جيدة بوجه العموم، بالرغم من الكميات الكبيرة التي رفضت لوجود علامات الاصابة بالبرد عليها. وقد رفضت بعض الأثمار المصابة بالحرشفة الحمراء والحرشفة المحارية، بيد ان كمية الأثمار المرفوضة بسبب الاصابة بالحرشفة المحارية تناقصت كثيراً عن ذي قبل على اثر ما اعتاده الزراع من استعمال الشمع في تنظيف الأثمار المصابة بها.

وقد بلغ مقدار الأثمار المرفوضة في شهر شباط الماضي ٣٦٫٥٢٧ صندوقا منها ٢٨٫٤٢٥ صندوقا اعيدت تعبئتها تحت اشراف مفتشي الأثمار. وبلغ مجموع ما رفض منذ ابتداء الموسم حتى نهاية شهر شباط الماضي ١٤٧٫٣٠٠ صندوق

تفتيش مضارب عرب

داهمت قوة من بوليس مستعمرة رامات غان عرب السوالمة وفتشت منازل السادة: أمين عبد الله طوقان، عيسى الفاعور، ابراهيم درويش، محمد العجوري، اسماعيل ابي ربيع، فلم تجد شيئاً ممنوعاً وعادت الى مركزها

عن جرائدهم ...

حكومة شرق الاردن

ذكرت هآرتس ان رئيس حكومة شرق الاردن اصدر أمراً الى جميع المتصرفين لاجراء احصاء لسكان المدن والقرى، ويقال ان هذا الاحصاء جزء من الترتيبات التي تتخذ لمناسبة قدوم اللجنة الفنية.

مصادرة مدية

شاهدت دورية البوليس في الساعة الواحدة والنصف بعد منتصف ليلة امس الاول شخصاً مختبئاً في زاوية مظلمة في محلة النزهة، فداهمته وبعد تفتيشه عثرت معه على مدية كبيرة الحجم فصادرتها واعتقلت صاحبها وبعد التحقيق تبين انه يدعى خليل يعقوب العليمي وقد حصل البوليس امس على قرار من محكمة الصلح بوقفه عشرة ايام رهن التحقيق.

المدرسة الفيصلية

بدأ تسجيل الطلاب بالمدرسة الفيصلية التابعة لجمعية الشبان المسلمين بيافا يوم السبت الماضي. وقد سجلت اسماء عدد كبير من الطلاب الجدد وكان الاقبال عظيما. وقد احسنت الجمعية باعادة فتح المدرسة لانها سدت بذلك فراغاً كبيراً اذ آوت عدداً كبيراً من الذين ضاقت بهم المدارس الاخرى كما انها وفقت لاختيار بناء جديد للمدرسة يقع امام جامع حسن بك ويشمل ساحة واسعة وغرفاً صحية.

وقف متهم

اشرنا امس الى حادث طعن نعيم ابي لسان في محلة المنشية بموسى في كتفه، وقد اعتقل البوليس الطاعن وهو يدعى الامين بن محمد وفا الشعار، وقدمه امس امام محكمة الصلح وحصل على قرار بوقفه اسبوعاً.

تعديلات في قوة البوليس

انشاء فرعين احدهما للتحقيق والثاني للادارة

استلم المستر فولي وظيفته الجديدة وهي نيابة مفتشية البوليس والسجون العامة في القدس. ومن ضمن الترتيبات الجديدة التي ستجري في سلك البوليس جعله ذا فرعين الاول عدلي والثاني اداري وسيكون الفرع العدلي مرتبطا بدائرة المباحث الجنائية مباشرة ولن تجري اية تنقلات بين ضباطه وصف ضباطه وافراده الا بموافقتها وتخابر هذا الفرع تلك الدائرة مباشرة في جميع الشئون المختصة به وهو مسئول عن اجراء التحقيقات والحصول على الادلة وتقديم القضايا أمام المحاكم والمرافعة بها. وستؤلف لجنة برئاسة رئيس دائرة المباحث الجنائية وعضوية نائبه وضابط كبير آخر لانتقاء الضباط والف ضباط الذين مارسوا وظائف التحقيق وتقديم القضايا امام المحاكم والمرافعة بها لتعيينهم في الفرع العدلي المذكور.

أما الفرع الاداري فيكون ضباطه وصف ضباطه وافراده مرتبطون مباشرة برؤساء اقسام البوليس ومهمتهم المحافظة على الامن العام ومنع الجرم قبل حدوثه والاشراف على شئون السير «الترفك» والدوريات وغير ذلك من اعمال البوليس الخارجة عن صلاحيات التحقيق وعن كل ما يتصل مباشرة بالقسم العدلي

وليست هذه الترتيبات مقتصرة على مدينة معينة او مركز بوليس معين، بل انها تشمل قوة البوليس كلها وستناط الاعمال بالبوليس العربي في المناطق العربية وبالبوليس اليهودي في المناطق اليهوديه أما البوليس البريطاني فقد تألفت منه الحامية البريطانية كما ذكرنا سابقاً ومهمتها مساعدة البوليس الوطني عند الحاجة.

وستباشر السلطات وضع الاصول والانظمة اللازمة والقواعد التي سيسير عليها الفرعان المذكوران وتبلغ الى مديري البوليس في جميع الالوية للعمل بمقتضاها

* * *

في كرة القدم

جرت بعد ظهر امس مباراة في كرة القدم بين فريق نادي الشبيبة الارثوذكسية بيافا وفريق الجيش البريطاني بصرفند على ملعب الاخير فاسفرت النتيجة عن تغلب نادي الشبيبة باصابتين ضد اصابة واحدة. وقد كان اللعب حماسياً جداً كما ان فريق النادي قام بهجمات موفقة، وحضر المباراة جمهور كبير من هواة الرياضة

٣ اصابات للاشيء

وجرت مباراة اخرى بين فريق النجاح التابع للنادي الرياضي القومي بيافا ونادي الارمن فتغلب الفريق الاول على الثاني بثلاث اصابات للاشيء

من ابناء السلامة

انعم الله على الشاب السيد احمد عبد الرحمن بولد ذكر جعله الله من أبناء السلامة واقر به عيون والديه.

اجتماع المجلس البلدي

يعقد المجلس البلدي في صباح يوم الثلاثاء جلسة للبحث في الاقلام المطروحة للمناقصة وفي غير ذلك من الامور.

عقد قرانه

عقد في يوم الجمعة الماضي في القدس قران السيد عبد الغني الصلاحي امين صندوق البنك الزراعي العربي في الرملة على كريمة المرحوم السيد سليم نسيبه في حفلة اقتصرت على الاهل وبعض الاصدقاء بسبب الظروف الحاضرة، فبالرفاه والسعادة

فندق الملك فيصل

انتقل من محله بشارع القدس الى اول شارع المحطة عمارة النابلسي امام البوليس.

١ — ١٥ — ٣١٣٧

بشرى عظيمة لطلاب المدارس

في فلسطين وشرق الاردن

بمناسبة فصل الربيع يقدم المحل الوطني الوحيد في فلسطين الالبسة الجاهزة لطلبة المدارس متينة الصنع رخيصة الثمن، البدلة الواحدة بسعر ١٣٠ ملا ١٠ بالمائة مجاناً للفقراء الأثمان بالتقسيط

شافع سعد الدين — نابلس

سينما الحمراء الوطنية

ابتداء من مساء الاثنين في ٢٨ آذار سنة ٢٨ وبقية أيام الاسبوع

يعرض ولاول مرة وبحفلة واحدة كل مساء

الفلم العالمي (فلاش غوردون) الفلم الرائع

تمثيل البطل السينمائي الساطع

بستر كراب

ممثل اول أفلام طرزان

وحوش البر والبحر! حيوانات ما قبل التاريخ! الاختراعات المهلكة! كهرباء وراديو! طيارات ومناطيد فتاكة! كلها ضد بطولة انسان من لحم ودم!

فلم كله اعاجيب، شجاعة، إقدام، جرأة.

حفلة واحدة كل مساء في ٢٤ فصلا في الساعة ٧٫١٥

حفلة الساعة ٣٫٣٠ يعرض فلم ١٠٠٫٠٠٠ جنيه تمثيل الممثل المحبوب على الكسار

١ — ٣ — ٣١٣٣

نتائج مباريات

جرت في الساعة العاشرة والنصف من صباح امس مباراة لاندية الاتحاد العربي الفلسطيني لاحراز بطولة طاولة التنس ، اشتركت فيها الاندية الاتية : النادي الرياضي العربي المقدسي ، النادي الرياضي الاسلامي الكشفي بحيفا، النادي الرياضي القومي بيافا. وقد اسفرت النتيجة عن تغلب النادي القومي على النادي الاسلامي الكشفي بحيفا.

وفي الساعة الثالثة والنصف بعد الظهر استؤنفت المباراة بين النادي الرياضي العربي وبين النادي الرياضي القومي، فتغلب النادي العربي على القومي ، وهكذا فاز العربي بالكأس الذي تبرع به الاستاذ جودت افندي بيبي مدير البنك العربي بيافا . وقد حكم المباراة السيد عطا الله اقديس .

قرارات المحاكم

كثرت لدينا اخبار الجهات لدرجة اصبح متعذراً علينا نشر قرار المحكمة العليا المعد لهذا اليوم فرأينا ارجاء نشره الى عدد الغد .

ملك الزجاج

نشرنا امس خبراً لمراسلنا في حيفا جاء فيه انه على اثر شبوب النار في محلات «ملك الزجاج» اعتقل البوليس صاحب المحل وقد جاءنا انه لم يعتقل .

مفتش البيطرة

نشرنا في عدد امس خبراً عن نقل السيد احمد الخيري الى يافا ونقول اليوم انه سيشغل وظيفة مفتش البيطرة في يافا

تصحيح خبر

ذكرنا أمس خطأ لمراسلنا في الرملة ان معمل الثلج الذي اندلعت النيران فيه على مقربة من مقر الجيش في صرفند يخص السيد ابراهيم فضلومتري والواقع ان المحل المحترق يخص جماعة من اليهود من اهالي مستعمرة عيون قارة ، فاقتضى التصحيح

اعلان تحذير

أنا عزيزه حسن عزاز ارملة المرحوم ايوب العشي من عكا احذر وانبه واخطر كل مديون لدكان المرحوم زوجي المشتركة مع السيد احمد صبري جانا من عكا او لاشخاصهما أن لا يدفع اي ذمة عليه للسيد احمد صبري جانا لوحده بل يجب ان يدفعها الى المفوض من طرفي وطرف باقي الورثة وهو السيد خليل بشير وان يكون الدفع بحضوره وبموجب وصل منه وكل مبلغ يدفعه اي مديون من عكا او قضائها او خارج عكا يزيد عن النصف من الدين يلزم المديون بدفعه مرة اخرى اي ان كل دفع من قبل اي مديون للسيد احمد صبري جانا زائداً عن حصته وهو النصف يكون غير معتبر من قبلنا وللبيان أعلنت هذا التحذير والتنبيه تحريراً

في ٢٦ ـ ٣ ـ ٣٨

عزيزه حسن عزاز

(٣١٣٨)

* * *

القدس

البعثة المصرية لاصلاح الاقصى

كبير المهندسين يتحدث الى مندوب (الدفاع)

القدس في ٢٧ آذار — لمراسل الدفاع الخاص — كنت ذكرت لكم في رسالة سابقة عن البعثة الفنية المصرية التي وصلت الى القدس منذ اسبوعين لتكشف على المسجد الاقصى وترميم ما تصدع من بنائه . وقد قامت هذه البعثة بالمهمة التي جاءت من اجلها خير قيام وتمكنت خلال هذه الفترة القصيرة من رفع الخطر عن هذا الاثر الاسلامي العظيم . وفي قطار صباح امس غادر القدس الى مصر احد اعضائها الاستاذ محمد بك نافع ، مساعد مدير دار الاثار العربية بمصر ، وسافر على احدى طائرات شركة مصر الاستاذ عبد الفتاح بك حلمي كبير مهندسي دار الاثار بمصر ، ويسافر بعد اسبوع الحاج محمود الجبل ، معماري لجنة حفظ الاثار العربية بمصر .

وقد اجتمعنا الى سعادة الاستاذ عبد الفتاح بك حلمي قبل سفره وسألناه عن المهمة التي جاء من اجلها فتفضل واجابنا بما يلي :

قبل ان نذكر شيئاً عن العمل الذي قمنا به لازالة الاخطار التي كانت تهدد الجزء الشرقي من المسجد الاقصى المبارك لا يسعنا الا ان نوجه شكرنا لهيئة المجلس الاسلامي التي غمرتنا برعايتها ولطفها .

ونعود الان الى المشروع الذي جئنا من اجله من مصر : جئت من مصر انا وزميلي المهندس محمد بن نافع والمعماري الحاج محمد الحبال لمعاينة المسجد الاقصى المبارك . لقد وجدنا خللا شديداً في عقود وبواكي القسم الشرقي من المسجد الاقصى . وكان هذا الخلل من الخطورة بمكان ، وعندما اتضح لنا ذلك كان اول ما اتجه اليه الفكر تأمين هذا القسم ومنع هذا الخلل فقمنا بعمل دعامات خشبية لحمل اثقال العقود والقوات في هذا الجزء ومنع الدفع الحادث منها . وقد تمت هذه العملية على خير وجه في اقصر وقت ممكن . وفي الوقت نفسه قمنا بعمل الرسومات واخذ المقاسات التي سوف نحتاج اليها في القاهرة لاعداد مشروع ترميم واصلاح المسجد الاقصى وعمل التقرير اللازم وتقدير النفقات الضرورية له وعرض الامر بعد ذلك على المجلس الاسلامي الاعلى لتكون له الكلمة في هذا الموضوع .

ويسافر المعماري الحاج محمد الحبال بعد اسبوع ليشرف على تلك الدعامات الخشبية.

أما المستر هارفي فقد جاء وشاهد الاعمال التي قمنا بها فاعجب بها ووافق عليها وهو خبير عالمي في الابنية القديمة .

لقد زرت فلسطين قبل اربع سنوات وقمت بدراسة شخصية للاثار القديمة في هذه البلاد . وانا اشرف الان على ترميم جامع محمد علي الكبير وتبلغ نفقات ترميمه نحو مئة الف جنيه .

تأجيل قضية محتال على بنوك

نظر الادون برداكي في قضية يحزقيل صوراني المتهم بجرم الاحتيال على عدة بنوك ، وبعد ان استمع افادة مدير احد البنوك واثنين من رجال البوليس وهما اللذان اعتقلاه في لبنان ، وقرر تأجيل القضية لوقت آخر . والمتهم قد احتال على عدة بنوك في القدس وتل ابيب وحيفا وفر الى لبنان ثم اعتقل هناك

امين بك عبد الهادي والمجلس

كانت الصحف اليهودية ذكرت منذ يومين ان امين بك عبد الهادي قد استقال من وظيفته في المجلس الاسلامي الاعلى وقد طلب الينا ان ننفي هذا الخبر وأن نذكر استمراره في وظيفته ومباشرته شؤونها حسب العادة .

اما الجريدة التي نشرت هذا الخبر فهي جريدة « هابوكر » التي تصدر في تل ابيب .

وصول محامي الحكومة الجديد

وصل القدس محامي الحكومة الجديد المستر بل وهو الذي عين في وظيفة الاستاذ موسى بك العلمي . وقد زار اليوم الحرم الشريف ومعه المستر بورك المسجل الاعلى لدوائر العدلية والسيد بهاء الدين قطينة احد موظفي العدلية

منع دخول جريدة « الوفد المصري »

منعت السلطة جريدة « الوفد المصري » من الدخول الى فلسطين لمدة ثلاثة اشهر لنشرها اخباراً اعتبرتها السلطة مخلة بالامن العام

ومنعت جريدة « الانشاء » التي تصدر في دمشق لمدة ستة اشهر لنفس السبب

دفن جثة اليهودي المقتول في حانوتا

جيء اليوم بجثة يعقوب برجر اليهودي الذي قتل بالقرب من مستعمرة حانوتا على طريق عكا — بيروت ، فدفنت في مقبرة قبة راحيل على طريق بيت لحم والمذكور في الثانية والثلاثين من عمره وجاء فلسطين منذ ١٢ سنة وكان يشتغل قبل انخراطه في قوة البوليس الاضافي في شركة كهرباء القدس

امر بالابعاد مع اثبات الوجود

ابعدت السلطة الى القدس السيد نعمه عواد الخوري من وجهاء الناصرة . وقد طلب منه ان يثبت وجوده ثلاث مرات في كل يوم

متهمون ثلاثة يحاكمون عسكريا

تنظر المحكمة العسكرية غداً في قضية محمود ابو قاعود من يافا المتهم بحيازة مسدس . وتنظر بعد غد في قضية محمود الهيموني من الخليل المتهم بحيازة خمس رصاصات . وتنظر في يوم الاربعاء في ٣٠ الجاري في قضية محمد احمد عدوي من خربة الطيبة المتهم بحيازة اربع رصاصات .

المجدل

الاجراءات في حادث صميل

المختار ورفيقه لم يختفيا كما اذيع

المجدل في ٢٧ آذار — لمراسل الدفاع الخاص — لا يزال البوليس يوالي ابحاثه في حادث اقتحام جماعة مسلحة لمنزلي الحاج احمد سلمي مختار قرية صميل ، واسماعيل الدرباسي من القرية المذكورة وهو الحادث الذي ارسلته لكم امس وما يزال الاشخاص الثلاثة الذين قبض عليهم بسبب هذا الحادث معتقلين رهن التحقيق والمعروف حتى الان أنه لم يقبض على اشخاص آخرين ، ولا صحة لما قيل من ان المختار واسماعيل المذكورين مفقودان .

قرويون يحاكمون امام مساعد الحاكم

يقدم البوليس غداً محمود عرابي من قرية كراتيا للمحاكمة أمام مساعد حاكم اللواء بموجب قانون منع الجرائم . وقد علمت ان بعض الاشخاص من اهالي قريتي الجورة وحمامة سيقدمون للمحاكمة بموجب القانون المذكور .

مشاجرة بين عائلتين وجرح اشخاص

وقعت مشاجرة بين بعض الاشخاص من عائلتي خالد واحمد من أهالي قريتي كراتيا والفالوجه لاسباب عائلية . وقد اصيب بعضهم بجراح ادخلوا بسببها المستشفى ، والقي القبض على آخرين .

اصابة رجل بجراح في شجار

الرملة في ٢٧ أذار — لمراسل الدفاع الخاص — تشاجر اليوم حسن زيدان من عرب (شبون) مع سليمان حسن عطيه. وفي اثناء الشجار استل حسن عطيه مدية طعن بها خصمه ، وسبب له جرحاً نقل على اثرها الى المستشفى وقد قبض البوليس على الضارب وأودعه السجن رهن التحقيق . أما حالة المصاب فلا تدعو الى القلق .

اعتقال اشخاص في حادث البندقيتين

الخليل في ٢٧ أذار — لمراسل الدفاع الخاص — تجولت نهار امس الاول في قرى القضاء الغربية قوة من البوليس واعتقلت من سكان قرية بيت نتيف اربعة اشخاص احضروا للخليل التحقيق معهم في حادث سلب بندقيتي الجابي ورفيقه .

حيفا

التعقيبات على اثر حادث كفر ياسيف

حيفا في ٢٧ آذار ـ لمراسل الدفاع الخاص ـ مضى اليوم الخامس والقوات البريطانية تروح وتغدو تساعدها الطائرات وكلاب الاثر لتعقيب آثار المسلحين، الذين اعتقلوا الرجل وسائق السيارة الذي كان معه، قرب كفر ياسيف ، والمفهوم ان احداً لم يقبض عليه حتى الان

نقل جثة اليهودي الى المستعمرة

نقلت اليوم جثة اليهودي « برجر » الذي توفي في الساعة الحادية عشرة من مساء أمس في مستشفى هداسا والذي اصيب على اثر اطلاق النار على مستعمرة حانوتا الجديدة الى القدس حيث يدفن فيها .

انعقاد المحكمة العسكرية في نابلس

تنعقد المحكمة العسكرية غداً « الاثنين » في نابلس للنظر في قضية اسماعيل ومحمود محمد الحاج عبد القادر ، ومحمد الحاج عبد القادر وعبد الحفيظ ، من كفر قاسم ، المتهمين بحيازة بندقية وذخيرة .

وصول وايزمن وبضع مئات من المهاجرين

وصلت اليوم الباخرة (شمبليون) وعلى ظهرها ٣٠٠ مهاجر يهودي، وتصل غداً الباخرة (جاليليا) وعلى ظهرها ٣٥٠ مهاجراً ، والباخرة (رومانيا) وعلى ظهرها ١٠٠ مهاجر ، والباخرة (بولونيا) وعلى ظهرها ٣٥٠ مهاجراً . ووصل على ظهر الباخرة (شمبليون) الدكتور وايزمن

الامير الجزائري وحديثه عن « مي »

وصل صباح اليوم الامير عبد العزيز الجزائري قادماً من بيروت ، وقد اتصلنا بحضرته فأخبرنا عن حادث الانسة (مي) الكاتبة المعروفة وعن اعجاب جمهرة الادباء بالمحاضرة التي القتها في الجامعة الاميركية في قاعة (وست هول) والتي حضرها اكثر من الف شخص ، رأوا في الكاتبة الادبية مثالا للفكر النير الرفيع

ثلاث قضايا امام المحكمة المركزية

نظرت المحكمة المركزية امس برئاسة المستر شرول في قضية محمد التلاوي ، واحمد الموسى ، من عرب الزبيدات المتهمين بسلب بندقية صيد من ابراهيم العلامي وحيازة اسلحة وذخيرة بموجب قانون الطوارىء ، فحكمت على كل منهما بالسجن ست سنوات .

ثم نظرت في قضية ذكي الديب من مصر المتهم بسرقة نقود وملابس فحكمت عليه بالسجن ثلاث سنوات وفي قضية محمد الصفوري المتهم بسرقة منزل فحكمت عليه بالسجن ستة اشهر

نكبة غزة بوفاة أحد وجهائها المعروفين

غزة في ٢٧ آذار ـ لمراسل الدفاع الخاص ـ انتقل الى رحمة الله تعالى في صباح هذا اليوم ، وجيه من وجهاء غزة المعروفين ، وسري من سراتها ، هو المغفور له ابراهيم افندي العلمي ، على أثر مرض دام طويلا وانتهى بهذه الفاجعة. وقد شيعت جنازته باحتفال مهيب ، سار فيه العلماء والوجهاء وجمع غفير من الشعب . ووري جثمانه التراب بعد صلاة العصر . وقد أحست المدينة بفداحة الخطب لان المرحوم امتاز بجميل السجايا وكريم الشمائل والاخلاق الفاضلة . فقد كان مقرباً للجميع ، ومحترماً من الجميع أيضاً .

رحم الله الفقيد وأدخله فسيح جنانه ، وألهم آل العلمي الكرام أجمل الصبر، وأحسن العزاء ، وانا لله وانا اليه راجعون .

مهاجمة دكان وأخذ نقود من صاحبها

صفد في ٢٧ اذار — لمراسل الدفاع الخاص — حوالي الساعة الثانية عشرة من ليلة امس داهم نحو خمسة عشر مسلحاً دكان السيد رشيد محمد اربيد في قرية كفر الزيتون ، قرب مدينة صفد ، واطلقوا على الدكان اربع رصاصات ، واخذوا ينادون بالانكليزية بانهم جنود يريدون تفتيش محله . ولما فتح لهم رشيد الباب دخلوا واخذوا يضربونه بايديهم وباعقاب البنادق وقد اخذوا منه عشرين جنيهاً ومفكرة شخصية

حوادث قتل

بقية المنشور على الصفحة الاولى

اصابة يهوديين

حيفا في ٢٧ اذار — لمراسل الدفاع الخاص — كان احد باصات شركة النجد ذاهباً من تل ابيب الى حيفا وبالقرب من عتليت اطلقت عليه جماعة مسلحة النار فاصيب السائق بجراح وكذلك اصيب طبيب وكان من بين الراكبين

البلاغ الرسمي

وقد تلقينا من قلم المطبوعات ما يلي: في الساعة الخامسة والدقيقة ٤٥ بعد ظهر اليوم وبالقرب من الكيلو ٢٨ على طريق القدس — الخليل كانت الطريق مقفلة واوقف باصان وسلب من الركاب ٥٠ جنيهاً وقد اوقفت ايضاً سيارة البريد واشعلت فيها النار

وقوع الاشتباك

ووصلت بعد ذلك سيارة البوليس الى مكان الحادث واشتبكت مع العصابة التي يقدر عدد افرادها بـ ٥٠ رجلا ، وقد شوهد اثنان من افراد العصابة يسقطان على الارض وقد وجد في جيب احدهما ٢١ جنيهاً .

مقتل واصابة

وفي الساعة السادسة والدقيقة ٣٥ من مساء اليوم اطلق ١٢ شخصاً عربياً من المسلحين كانوا مختبئين في خندق في مكان يبعد كيلو متراً واحداً جنوبي عتليت على سيارة وقتل سائقها العربي المدعو يونس جابر واطلقوا النار ايضاً على سيارة ثانية واصيب دكتور يهودي بجراح بسيطة

حادث آخر

واطلقت عيارات نارية ايضاً على سيارة شحن وباص غير أنه لم تقع اصابات وبعد ذلك اختفت العصابة بين الجبال وحصلت الحادثة بالقرب من المكان الذي قتل فيه ضابط الطيران ألدرسون

تدهور وموت

حيفا في ٢٧ اذار — لمراسل الدفاع الخاص — في الساعة السادسة من مساء هذا اليوم كان احد باصات شركة النجد ذاهباً الى حيفا ، بالقرب من الخضيرة تدهور الباص واصيب سبعة اشخاص من ركابه بجراح بينهم امرأتان وقد نقلوا جميعاً الى مستشفى الخضيرة وقد توفيت احدى المرأتين بعد ساعة من وقوع الحادث والثانية اصيبت بجراح بالغة ، وكذلك اصيب شخص اخر بجراح خطرة ، اما الاربعة الباقون فقد غادروا المستشفى!

رد ايطاليا على خطاب تشمبرلن

خطورة تدخل احزاب اليسار الفرنسية في اسبانيا

روما في ٢٧ آذار — نشرت احدى الصحف بلاغاً عن خطاب المستر تشمبرلن جاء فيه أن الحكومة الايطالية تشاطر رئيس الوزارة البريطانية تفاؤله بصدد المباحثات الجارية بين الدولتين . وأنها ستحافظ على وعدها بسحب المتطوعين الايطاليين من اسبانيا حالما ترى استعداد فرنسا وروسيا لمثل هذا العمل والجري على تطبيق المشروع البريطاني وأن ايطاليا لم ترسل خلال الاشهر الماضية نجدات الى اسبانيا . والحكومة الايطالية ترفض بعناية وحذر ما تقوم به احزاب اليسار الفرنسية من التدخل في شئون اسبانيا تدخلا يعرض سلامة أوروبا لخطر لما يترتب عليه من عواقب وخيمة .

اذا اردت السفر للشام فاقصد شركة

البصات الوطنية حيث الراحة والسرعة

اوقات السفر

من القدس	من يافا	من حيفا
الساعة ٨	الساعة ٧	الساعة ١٠

من الشام كل يوم الساعة الثامنة صباحاً

انباء خارجية

نشاط الاشتراكيين الوطنيين في النمسا

افتتاح الحملة الانتخابية للاستفتاء العام

فينا في ٢٧ آذار — تتخذ جميع التدابير اللازمة لكي ينتهي الاستفتاء بفوز باهر للوطنية الاشتراكية وتأييد صريح لضم النمسا الى المانيا . وقد افتتحت الحملة الانتخابية لاستفتاء ١٠ نيسان القادم بخطبة القاها الهر بوركل.

ومن جملة التدابير التي اتخذت تطهير الصحافة النمساوية من العناصر اليهودية ولم يعد احد يذكر الجبهة الشعبية التي كان منظمو الاستفتاء يخشونها.

ولم تعلن الكنيسة الكاثوليكية التي كانت ذات نفوذ موقفها حتى الان . وتسعى السلطات الوطنية الاشتراكية الى التقرب من اعضاء الحزب الاشتراكي الديمقراطي السابق والاتفاق معهم .

موقف الفاتيكان من الحالة

لندن في ٢٧ آذار — فهم ان البابا لم يطلب من الحكومة الالمانية متابعة تنفيذ الاتفاق (الكونكورداتو) مع النمسا الذي كان قد نظر الى قوة الروح الكاثوليكي في النمسا ومنح الكنيسة مركزاً لم تكن تتمتع بمثل قوته في اتفاق اخر مع المانيا حتى لو عنيت بتنفيذه

التمهيد للخروج على الاتفاقية البحرية

لندن في ٢٧ اذار — فهم ان الحديث الذي جرى امس بين اللورد هاليفاكس وزير الخارجية البريطانية والمستر كيندري سفير الولايات المتحدة في لندن تناول مسألة زيادة حمولة السفن الحربية عن ٣٥ الف طن المقررة في اتفاقية لندن البحرية سنة ١٩٣٦ . وهذه الاتفاقية وقعت عليها اليابان والولايات المتحدة وانكلترا

الغاء رحلتين انكليزيتين الى المانيا

لندن في ٢٧ اذار — اعلنت جمعية الرحلات المدرسية في انكلترا الغاء رحلتي عيد الفصح وكان في النية ان يشترك فيها ٢٠٠ من طلبة المعاهد العاليه الانكليزية ويقال ان هذا الالغاء جاء تلبية لطلب اولياء امور الطلبة على اثر الحوادث الدولية الاخيرة

اتفاق تجاري بين تشيكوسلوفاكيا والمانيا

براغ في ٢٧ آذار — تبادل وزير المانيا المفوض ووزير الخارجية التشيكوسلوفاكية وثائق اتفاق ١١ تشرين ثاني الماضي وهو الاتفاق الخاص بتنظيم الدفع بين البلدين .

انتهاء مناورات الاسطول البريطاني

لندن في ٢٧ اذار — اعلن رسمياً انتهاء مناورات اسطول البحر الابيض الابيض المتوسط واسطول الجزائر البريطانية في مياه جبل طارق وسافرت الى موانيها اكثرية القطع التي اشتركت في هذه المناورات

استئناف العلاقات بين بولونيا ولتوانيا

كوتاس في ٢٧ آذار — اتفقت الحكومتان البولونية واللتوانية على استئناف المواصلات بين الدولتين بسكك الحديد والجو والتلفون والتلغراف وستبنى ثلاث محطات جديدة على الحدود وقد افتتح خطان للمواصلات الجوية بين وارسو وفيلنا

التخوف من الحرب في اوروبا الشرقية

ريغا في ٢٧ آذار — خطب المسيو اكيس وزير مالية جمهورية لاتفيا هنا فقال : يجب ايجاد احتياطي مالي كبير لتنظيم الدفاع القومي عن البلاد وسد حاجات الحالة الحاضرة التي تتطلب تضحيات جديدة من جميع السكان

الثوار الاسبانيون ينتصرون في ميدانين

سلامنكة في ٢٧ اذار — أذيع بلاغ رسمي في سلامنكة جاء فيه ان القوات الوطنية تواصل التقدم في جبهة اراغون وانها اجتازت نهر فلومين في المنطقة الواقعة شمالي هويسكا واستولت على عدة قرى وهكذا سيطرت سيطرة تامة على المناطق الواقعة شمالي هويسكا اما في المنطقة الواقعة جنوبيها فقد تقدمت القوات الوطنية تقدما محسوساً واسرت ٤٥٣ جنديا

ويزعم الوطنيون ايضاً انهم احرزوا انتصارات عظيمة على خصومهم في جبهة سرقسطة وانهم يحتلون الان الطريق المؤدية من سرقسطة الى برشلونة على طول سبعين كيلومتراً

القاء كمية من الأثمار الحمضية في البحر

بوخارست في ٢٧ آذار — القيت كمية كبيرة من الاثمار الحمضية المشحونة من فلسطين في البحر في ميناء (كونستانزا) لانها وصلت بحالة سيئة جداً.

في دور الكلام

النجاشي قد يعود الى اقليم حبشي

ليتولى حكمه بالاسم ... تحت اشراف ايطاليا

المانيا تشترط عدم المساس بمحور روما – برلين

موقف الحزم ؟

عندما وقف وزير الخارجية البريطانية السابق المستر انتوني ايدن في مجلس العموم ليشرح السبب في استقالته ، كان مما قاله ما يلي :

« لقد رأت الاشهر الاخيرة ، والاسابيع الاخيرة ، والايام الاخيرة ، اعتداءات صارخة عنيفة على الاتفاقيات الدولية ، ومحاولات لضمان تنفيذ القررات السياسية بالقوة الجبرية ، فالعهود الدولية أمام انظارنا الان لم يعد لها اي احترام ، وقد أكون مخطئا في تقديري للموقف الدولي ، ولكن هذه اللحظة هي اللحظة التي يجب فيها على هذه البلاد ان تقف موقف الحزم والصرامة »

سلوك حسن جداً

وفي ذلك الاسبوع الذي لعب فيه القدر لعبته المعروفة بدخول المانيا الى النمسا وكان المستر تشامبرلن رئيس وزراء بريطانيا – كما تقول لنا مجلة « نيوز ريفيو » في عددها الاخير – منشرح الصدر جداً ، ومتفائلا جداً من موقفه في السياسة الخارجية ، ومؤكداً لصديقه السر جون سيمون الذي كان مشغول البال بأمر الميزانية الجديدة ، ان الحاجة لن تدعو الى فرض ضرائب اضافية ... « لان موسوليني بدأ يسلك معنا سلوكا حسنا جداً » !

أحاديث روما

وفي ذلك الوقت كان السفير البريطاني في روما ، اللورد بيرث ، قد وصل مع الكونت شيانو وزير الخارجية الايطالية في احاديثهما الى وضع رؤوس اقلام لاتفاقية انكلو-ايطالية ، تراعى فيها مصالح ايطاليا الخاصة في البحر الابيض المتوسط ... وفي الشرقين الادنى والاوسط ، وتتفرع منها اتفاقية بحرية ، وبعد ذلك تضع حرب الاذاعات اللاسلكية اوزارها ، وتطبق ايطاليا مبدأ عدم التدخل في اسبانيا ، وتعترف الامبراطورية البريطانية بالامبراطورية الايطالية

اقليم للنجاشي

ولا يخشى اللورد بيرث على مشروع عدم التدخل ، الا من جوزيف ستالين ، الديكتاتور الاحمر ، ومع ذلك فهو ماض في احاديثه مع الكونت شيانو الى ان يصل معه الى حل نهائي تستقر به الامور بين روما ولندن ، ولا يتبقى بعد ذلك إلا « معضلة » حمل عصبة الامم على الاعتراف بالامبراطورية الايطالية ، فكيف يمكن حل هذه المعضلة ؟

لقد رسم المتفاوضان البريطاني والايطالي « خطة حكيمة » للخروج من هذا المأزق الحرج ، وهي تقضي باعطاء إقليم (كوجام) الذي لا سلطان لاحد عليه الى الان للامبراطور المنفي هيلاسيلاسي ليتولى حكمه « اسميا » وينادي بنفسه امبراطوراً عليه ... تحت إشراف ايطاليا

احاديث لندن

وفي منتصف ذلك الاسبوع نفسه وصل الى لندن وزير الخارجية الالمانية الجديد فون ريبنتروب فاستقبله على محطة فكتوريا الف من النازيين المقيمين في العاصمة الانكليزية ، وحياه البارون فرانكستين وزير النمسا المفوض بقوله على ملأ من الوف المستقبلين « ياوزيري » ومن هذه المناداة فهم الناس ان لا مفر من انضمام النمسا الى المانيا ، وان العدة قد اعدت لذلك قبل البدء بالمفاوضات الانكلو — المانية

وفي طريقه الى دار السفارة الالمانية في حي كارلتين شاهد وزير الخارجية الالمانية جموعا حاشدة من الرعاع انصار احزاب اليسار الاشتراكية والشيوعية ، وسمعهم ينادون : « اطردوا ريبنتروب واطردوا تشامبرلن » لكن البوليس قضى على هذه المظاهرة قبل وصولها الى دار السفارة الالمانية .

وفي اليوم التالي ذهب الوزير الالماني الى وزارة الخارجية ، وقضى فيها ساعتين ونصف الساعة ، وهو يتحدث الى الفيكونت هاليفاكس

لا تقربوا المحور

اما مدار هذا الحديث فيلخص في ان فون ريبنتروب عرض على هاليفاكس ما جاء به معه من برلين من « شروط الصلح » وهي تتضمن ما يلي :

١) فرض الرقابة على الصحف الانكليزية

٢) اعطاء ضمانات قوية على عدم المساس بمحور روما – برلين ، وعلى عدم الانتقاص من قيمته

٣) الاعتراف من جهة المبدأ بمطالب المانيا الاستعمارية

٤) ضمان حياد بريطانيا في حالة الزحف على النمسا ، ومن بعدها على تشيكوسلوفاكيا

٥) اطلاق الحرية لالمانيا في حماية نفسها من « الخطر الشيوعي » ، سواء في اسبانيا ، او في فرنسا ... أو في أي مكان آخر ؟

وقد وقعت هذه الشروط موقع القبول من الدائرة المسماة « دائرة كلايفدن » وهي الدائرة السرية المحافظة التي لا تصدر الوزارة البريطانية مقرراتها الا عن رأيها .

ولكن اللورد هاليفاكس لم يكن في موقف يخول له قبول هذه الشروط ، فهو وان كان وزيرا للخارجية ، الا ان المسيطر الحقيقي على السياسة الخارجية هو نيفل تشامبرلن نفسه ، ولذلك لم يكن على هاليفاكس الا ان يعد الوزير الالماني بالنظر الى مقترحاته بعين الاعتبار ...

* * *

بوفريل ليمتد

رثاء اللورد لوك للسر جيمس كرشتن براون

قبل المضي في اعمال الاجتماع السنوي الحادي والاربعين الذي عقدته شركة بوفريل ليمتد في لندن يوم ٢٨ شباط ١٩٣٨ ، قال الرئيس اللورد لوك انه يريد ان يتكلم عن الخسارة التي منيت بها الشركة ، بل البلاد كلها بوفاة السر جيمس كرشتن براون . ومن المستحيل المبالغة في تقدير قيمة خدماته التي أداها للشركة ، او في الاعجاب بصفاته ورجاحة عقله ، وحسن أخلاقه التي اثر بها على رفاقه المديرين

والسر جيمس وهو في السنة ٩٧ من عمره لم يبد على قواه العقلية الا تضعضع تافه جدا ، وكان آخر ما عمله وهو في مرضه المضني ان أعد بنفسه الخطاب الذي كان يريد القاءه على حملة الاسهم ، وقد قسم هذا الخطاب (اي اللورد لوك) ليقرأه هو في الاجتماع

وفي الخطاب الذي أعده السر جيمس أظهر كيف ان العالم النفسي الروسي العظيم بافلوف اثبت في عام ١٩٣٧ ان ادخال مستخرجات اللحم الى الكلاب قد قوى وانعش مخاط معداتها وانتج افرازات غزيرة من العصير المختص بالمعدة

اختبارات مدهشة

ولقد استنتج من ذلك على ان هذه المستخرجات تزيد في البشر تدفق العصير المختص بالمعدة ، ولكن لم يتقدم احد بالدليل العلمي على ذلك الا مؤخراً خلال العام الماضي بواسطة سلسلة من الاختبارات جرت في كنجس كولدج (كلية الملك) في لندن بواسطة الدكتور بون الذي اثبت ان مستخرجات اللحم على درجات متفاوتة لها نفس الاثر في الكلاب وغيرها من الحيوانات

وهذه حقيقة كانت لها الدرجة الاولى من الاهمية ، وقد جرب الشيء الكثير جداً من انواع الطعام فوجد ان « بوفريل » هو احسن مقوي ومنشيء لمخاط المعدة

منافع بوفريل

بتقوية وانعاش المخاط الى درجة يتدفق معها الحامض الهدرو كلوريكي. يعيد بوفريل العصير المختص بالمعدة الى حالة الانتعاش العادية ، وهذا اكتشاف هام ولكن ما اكتشفه الدكتور بون قد كان اعظم من ذلك في رأي السر جيمس ، ففي امراض المعدة لا سيما التهاب المعدة الذي يسبب اوجاعا خطيرة يكون هناك نقص في عصير المعدة المخاطي وهذا نقص يمكن ازالته كما يقول الدكتور بون باستعمال بوفريل الذي يقوي وينعش العصير المخاطي الذي فيه الضروري الجوهري من الحامض الهدروكلوريكي.

ولذلك من حصافة الرأي لدى من بلغوا منتصف العمر وكانوا يشكون من عسر الهضم او من اختلال المعدة ان يجربوا البوفريل تحاشياً للنتائج المهلكة التي تنجم من قلة نشاط المخاط المختص بالمعدة

زيادة المبيعات

بعد ذلك راجع الرئيس حساب الشركة فوجدها حسابات سارة مبهجة عن هذا العام الذي ارتفعت فيه المبيعات ارتفاعاً يعتد به سواء في الوطن أو في الخارج .

وثنى الدوق اوف آتول على الموافقة على التقرير وعلى الحساب ، وقد نفذ هذا القرار في حينه .

عن صحفهم ...

صحيفة يهودية وحماية « الشعب » ... !

الغارات الجوية ومحصول البلاد المحلي

عقدت جريدة هابوكر مقالا افتتاحياً اشارت فيه على السلطات بوجوب اتخاذ تدابير لحماية الشعب اليهودي ... وتموينه في حالة نشوب حرب ! كما لفتت انظار المؤسسات اليهودية الى تقديم مذكرات مفصلة الى المندوب السامي بهذا الشأن ، وقالت :

المحصول المحلي

ماذا نستطيع ان نعمل للدفاع عن أنفسنا من وجهة اقتصادية وحربية اذا نشبت حرب ؟ ان من أخطر المسائل التي سنواجهها حينذاك مسألة التموين الغذائي ولا شك بان مجاعة مخيفة تجتاح البلاد باسرها في مدة قصيرة ذلك فانها لا تنتج الا قسما ضئيلا من المواد التي تلزم لتموين السكان . ومعظم ما تنتجه زراعة البلاد لا ينفع الا للتصدير فقط . ولا يمكن ان تحل مسألة التموين عند الطوارىء بمضاعفة المحصول المحلي الذي يتطلبه استهلاك البلاد الضروري

اتقاء الغارات

ان المندوب السامي الجديد لم يظهر رأيه بعد فيما يتعلق بسياسة فلسطين ، ذلك لانه لا يمكن ان يعين خطة سياسية ما دامت لندن لم تفصل في مستقبل فلسطين . ومع هذا يجب ان يعنى المندوب بمسألة التموين . ومن واجب المؤسسات اليهودية أن ترفع له مذكرة مفصلة مؤيدة بالارقام ، والبراهين الحقيقية حول هذا الموضوع ، ثم ترفق بمذكرة تشتمل على المطالبة باتخاذ التدابير للدفاع الحربي عنا ، وضرورة حمايتنا من الغارات الجوية . ومع اعترافنا بصعوبة الموقف الاقتصادي والسياسي الان فلسنا نفهم إهمال السلطات فيما يتعلق بالدفاع عن البلاد من الغارات الجوية بايجاد قوة من الطائرات والمدافع المضادة لها ، وبغير ذلك لا يتم الدفاع عن البلاد من شر الغارات الجوية

مطعم ومقهى

الشرق الكبير

محمود عبد الله آغا

المحل مفتوح ليلا نهاراً

استعداد لتلبية الطلبات الخارجية

تلفون رقم ١٢٠٥

صاحبه محمود عبدالله أغا يدعوكم الى زيارته مرة واحدة ولكم الحكم . .

ملتقى الطبقات الراقية في فلسطين وشرق الاردن من مميزاته انه على مفترق شوارع يافا الرئيسية جمال باشا – بسترس – المحطة – يافا – تل ابيب – بالطابق العلوي من عمارة النابلسي

السمن الحلبي

الممتاز

والزيت الزيتونه

للمؤنة

تجدونه بمحل

نجيب القطان

يافا — سوق الدير

اثمار اميركا الحمضية

طلبت جمعيات زراع الاثمار الحمضية في ولايات كاليفورنيا وفلوريدا تكساس الاميركية ، من حكومة واشنطن ان تراعي في الاتفاقية التجارية التي ستعقدها مع بريطانيا ، ان تخفف هذه الرسوم الجمركية على ما يدخل الى الاسواق الانكليزية من اثمار اميركا ، في الوقت الذي لا تدخل فيه الى هذه الاسواق اثمار افريقيا الجنوبية وغيرها من المستعمرات .

خروج قوات عسكرية

خرجت في هذا الصباح قوات كبيرة من الجند للتعقيبات في شمال نابلس في ضواحي عصيرة الشمالية ، وانضم الى هذه القوات التي خرجت قوى أخرى من حرس الحدود المعسكرة في جنين .

مهاجمة قطار العفش

ذكرت دافار ان مسلحين هاجموا في الساعة الثامنة من مساء اول امس واطلقوا النار على قطار العفش بين قلقيلية ورأس العين ، ولم تحدث اصابات

شجعوا

ميناء يافا

العرب .

من التاريخ

اسرة هابسبورغ وسيادة النمسا

امبراطور النمسا كان امبراطوراً على المانيا!

زعيم الاسرة

كان الكونت رودولف دي هابسبورغ اول من ظهر على مسرح السياسة الاوروبية واشترك في الحرب التي اذكى باباوات روما نيرانها بغية تخليص ايطاليا من الحكم الالماني في سنة ١٢٧٣ ميلادية

باسم القيصر

ويعود تاريخ الاسرة التي يتحدر منها رودولف هذا الى القرن السابع بعد المسيح وكانت هذه الاسرة تقطن عندئذ قصر هابسبورغ الواقع على حدود الازاس في سويسرا وسميت باسم هذا القصر الذي كانت تقيم فيه

دوق الزاس

وحدث في سنة ٩١٧ ان استولت هذه الاسرة على بلاد الازاس وضمتها الى املاكها، وذاع صيتها وعلا قدرها عندما اشتركت في الحملتين الصليبيتين في سنتي ١١٨٧ و ١١٩٨ وفي سنة ١٢٧٠ اتخذ الكونت هابسبورغ لنفسه لقب دوق الزاس

ضم النمسا

واستمرت اسرة هابسبورغ في نضال مستمر مدة قرن حتى استطاعت ان تضم الى ممتلكاتها عدة مقاطعات في سويسرا واستولت ايضاً على دوقية النمسا التي كانت تابعة آنئذ لامبراطور المانيا منتهزة فرصة اشتباك الامبراطورية الالمانية بحروبها المتواصلة مع ايطاليا والبابا

لقب امبراطور

وعلى اثر هذا تقرب زعيم آل هابسبورغ رودولف الثالث من الفاتيكان ومن الممالك المعادية لسياسة المانيا وضمن بذلك اعتراف الجميع بتلقيبه امبراطوراً على المانيا والنمسا وايطاليا وسويسرا والازاس في سنة ١٢٧٣

تحرر سويسرا

على ان سويسرا لم تكف عن المطالبة باستقلالها في خلال القرنين اللذين تلا هذا الحادث وفي سنة ١٣٠٧ اصلت الامبراطورية الالمانية حرباً عواناً انتهت بالاعتراف باستقلالها، وتمردت المقاطعات الالمانية على عائلة هابسبورغ ونالت منها شيئاً مما كانت تطالبها به وفي جميع هذه الظروف احتفظت اسرة هابسبورغ لقب امبراطور المانيا لافرادها

هابسبورغ لورين

وفي سنة ١٧٤٠ تزوجت الامبراطورة ماري تيريز من الدوق فرنسو دي لورين ورشحته الى عرش الامبراطورية فتوج امبراطوراً في سنة ١٧٤٥ باسم فرنسو الاول بعد منازعات عنيفة وحرب مهلكة وبذلك صارت عائلة هابسبورغ تعرف بعائلة هابسبورغ لورين.

ظهور نابليون

وظهر نابليون في أواخر القرن الثامن عشر على مسرح السياسة الاوروبية وامتاز بالانتصارات التي احرزها في الميادين المختلفة وانتصر على الامبراطور فرنسو الثاني امبراطور المانيا والنمسا واجبره على التنازل عن لقبه الاول والاكتفاء بلقب امبراطور النمسا في سنة ١٨٠٦

اتحاد الرين

واقام نابليون من الدويلات الالمانية التي انسلخت عن الاتحاد الجرماني النمساوي اتحاداً دعي باتحاد الرين متوخياً بذلك مناوأة الامبراطورية واضعاف شأنها وانفصلت بنتيجة هذا العمل ايطاليا والمانيا عن هذه الامبراطورية

اخضاع الثائرين

وبعد سقوط نابليون في سنة ١٨١٥ تمكنت القوات النمساوية من استرجاع المانيا وايطاليا الى حكمها ولكن الثورة الكبرى التي اشتعلت في فينا في سنة ١٨٤٨ والتمرد الذي ساد الولايات الايطالية الشمالية وثورة هنغاريا ضد الامبراطور حملته جميع هذه الانتقاضات على طلب معاونة روسيا التي لبى قيصرها نداءه وتمكن بذلك من اخضاع جميع الثائرين على حكمه.

معركة سادوفا

ولم تنقطع هذه الحركات الثورية في جنوب الامبراطورية وشمالها وفي سنة ١٨٦٦ انهزمت الجيوش النمساوية انهزاماً هائلاً في معركة سادوفا امام القوات البروسية وتولت بروسيا زعامة العنصر الجرماني على اثر هذا النصر الذي احرزته في المعركة المذكورة.

امبراطور جديد

وعلى اثر انتصار الجيوش البروسية على فرنسا في الحرب المعروفة بحرب سنة ١٨٧٠ وبعد انفصالها نهائياً عن النمسا توج ملك بروسيا امبراطوراً على المانيا وجعل من الدويلات الالمانية مجموعة متحدة اطلق عليها اسم «امبراطورية المانيا» الى ان انكسرت المانيا في الحرب العظمى وجاءت معاهدة «فرساي» تقضي عن هذه المجموعة بعض المقاطعات التي ضم بعضها الى فرنسا وبولونيا وبلجيكا وسقطت الامبراطورية النمساوية المجرية واضاعت املاكها في حوض الدانوب

معاهدة فرساي

وكان من جراء هذا الانهزام ان اقيمت دولة تشيكوسلوفاكيا واعيد تأسيس دولة بولونيا بما اقتطع من املاك النمسا وبروسيا الشرقية وغاليسيا وتوسعت بلاد الصرب على حساب النمسا بامتلاكها دلماسيا وكرواتيا والبوسنة والهرسك ولقبت منذ ذلك الوقت بالمملكة اليوغوسلافية وانفصلت هنغاريا عن الامبراطورية والفت فيها حكومة حرة مستقلة وقضي بذلك على عرش آل هابسبورغ في النمسا الى ان حدث فيها الانقلاب الاخير الذي غير خريطة اوربا الحديثة بانضمام النمسا الى المانيا اخيراً وجعلها مقاطعة المانية كما كانت الحال قبل اعتلاء آل هابسبورغ العرش الذي كان السبب في هذا الانفصال الطويل.

ص. ..

بقية الانباء الشرقية

العفو العام عن فاعلي حوادث الموصل

بغداد في ٢٧ آذار — لمراسل الدفاع الخاص — نشرت جريدة الوقائع العراقية قانون العفو العام عن الاشخاص الذين قاموا بالحركة الوطنية في شهر آب سنة ١٩٣٧ مهما كان نوعها ويشمل هذا القانون جميع الذين اشتركوا مع هؤلاء الاشخاص باية صورة كانت سواء كان ذلك قبل ١١ آب سنة ١٩٣٧ او بعده لغاية ٢٠ آب سنة ١٩٣٧

طوابع لذكرى افتتاح مطار البصرة

البصرة في ٢٧ آذار — لمراسل الدفاع الخاص — عرض احد الهواة على مديرية الميناء والملاحة العامة ان تقوم بطبع طابع خاص كذكرى ليوم افتتاح مطار البصرة المدني في العالم. وقد علم أن المديرية اعتذرت عن ذلك باعتبار ان المشروع خارج عن اختصاصها.

وصول شبكة تلفونية للعاصمة العراقية

بغداد في ٢٧ آذار — لمراسل الدفاع الخاص — وصلت البدالة الجديدة للتليفونات اخيراً وهي ذات ٦٠٠ خط وسيجري تركيبها في القريب في العاصمة وبذلك سيتسنى لمديرية التليفونات تلبية جميع الطلبات

ولي عهد البحرين يمر بالعراق

بغداد في ٢٧ آذار — لمراسل الدفاع الخاص — وصل الى هنا سمو الشيخ محمد الخليفة ولي عهد سمو امير البحرين وقد سافر الى البصرة في طريقه الى بلاده عائداً من سوريا.

تهريب مخدرات في دواليب سيارة

بيروت في ٢٧ آذار - أوقف خفراء الحدود في جهات الناقورة صباح امس الباكر سيارة اشتبه فيها ولدى تفتيشها وجدوا في دواليب السيارة الاحتياطية وبين بطانة المقاعد التي يجلس عليها الركاب مقادير من الحشيش والافيون فصادروها مع السيارة ولدى وزنها تبين انها تبلغ ٣٢٥٠٠ غرام. وقد ابلغ الحادث للدوائر ذات الشأن لتوقيف رفاق المهربين.

انعقاد مؤتمر اتحاد نقابات العمال

دمشق في ٢٧ آذار — عقد امس المؤتمر الثالث لاتحاد نقابات العمال حضرته وفود من لبنان ومختلف المدن السورية. وقد القي في هذا المؤتمر كثير من الخطب عن حالة العمال واتخذت فيه مقررات هامة

المصالح المشتركة بين لبنان وسوريا

دمشق في ٢٧ آذار — اذيع اليوم انه من المستحيل ان تستأنف المباحثات الجمركية بين سوريا ولبنان في اوائل نيسان المقبل. وصدر قرار بتعيين السيد مظهر رسلان عضواً في وفد المفاوضة وقد يضاف ايضاً عضو آخر من رجال الاختصاص

اعلان

صادر من محكمة الرملة الشرعية

تقدمت لنا مضبطة موقعة من مختار واعيان مدينة اللد مؤرخة في ٢٥ محرم سنة ٣٥٧ تتضمن ان حفيظة بنت موسى عبد الله العجل من اللد توفيت منذ سبع عشرة سنة عن اولاد أخيها الشقيق وهم سليمان وسالم وصفيه ورقيه وزهرية اولاد حسن موسى العجل المتوفى قبلها لا غير. ثم توفيت رقيه المذكورة منذ اثنى عشرة سنة عن ولديها صالح وعايشه ولدي محمود عبد الله ابو حطب لا غير فمن له اي اعتراض على هذه الوراثة فليراجع في محكمة الرملة الشرعية خلال عشرة ايام من تاريخ هذا الاعلان حرر في ٢٧-٣-٩٣٨

قاضي الرملة الشرعي

(٣١٣٠)

اعلان بيع ملك

من دائرة اجراء القدس

نمرة القضية ٢٠٦٨ — ٣٧

المقدار كاملا الجنس دار مؤلفة من طابقين على ارض ميري كل طابق مؤلف من سبعة غرف ومنافع وعلى السطح غرفة ومنافع. الموقع كيرم ابراهام البلدة القدس المساحة ٤٣٥ متر مربع القيمة المخمنة ٢٢٥٥ جنيه القيمة المدفوعة ١٦٥٠ جنيهاً. الحدود شرقاً رقم ٤ غرباً رقم ٦ شمالا طريق جنوباً رقم ٣٩ و ٤٠

ليكن معلوماً لدى العموم انه كان طرح للبيع في المزاد العمومي الملك المبين مقداره وجنسه وموقعه بعاليه العائد الى سيمون مزراحي وبوشيري المديون الى داود الياهو دويك بمبلغ الف وستماية جنيه والرسوم والفائده ونظراً للنقصان الفاحش تقرر اعلانه ثانياً

فمن يرغب شراء الملك المذكور عكنه مراجعة دائرة اجراء القدس بظرف شهر واحد من تاريخ النشر ويشترك بالمزايده بعد دفع الديبوزيتو عشرة بالماية عن القيمة المخمنة المبينة اعلاه على ان لا يقل الضم اقل من المائة خمسة مع العلم بان اجرة الدلال وجميع رسوم الطابو والبلدية على المشتري ولاجله صار اعلان الكيفية في ٢٣-٣-٣٨

مأمور اجراء القدس

(٤١٢٠)

برنامج

الاذاعة الفلسطينية

يوم الاثنين في ٢٨ آذار سنة ١٩٣٨

٥ر٣٠ اشارة الوقت والنشرات ثم حديث الاطفال

٦ طرائف للاحداث

٦ر١٥ منولوجات فكاهيه علي لوز

٦ر٣٠ مجموعة الاذاعة العربية

٦ر٤٠ ليلى حلمى وفرقتها

٧ اشارة الوقت والنشرتان الجوية والاخبارية

٨ر٤٠ اغانى من الشيخ محمود صبح

٨ر٤٠ حديث

٩ اشارة الوقت والنشرتان الجوية والاخبارية

٩ر١٥ اشارة الوقت والنشرتان الجوية والاخبارية

٩ر٣٠ «موسيقى والموسيقيون»

٩ر٤٥ يمان في حينه

١٠ر١٥ برنامج موسيقى مسجل

١٠ر٣٠ ختام

الاذاعة المصرية

الاذاعة اللاسلكية للحكومة المصرية

يوم الاثنين في ٢٨ آذار سنة ١٩٣٨

٦ر٤٥ صباحاً الاستاذ عبد المنعم مختار - تمرينات رياضية

٧ الشيخ محمد احمد العمروسي - قرآن كريم

٧ر٥٠ ختام

١٠ اوركسترا الاذاعة اللاسلكية حفلة موسيقية

١٠ر٣٠ اسطوانات

١١ الاستاذ صالح عبد الحي وفرقته - حفلة غنائية

١١ر٢٠ ختام

٢ر١٠ مساء اسطوانات

٢ر٤٠ النشرات الجوية والاخبارية والتجارية الاولى

٢ر٥٠ ختام

٦ اوركسترا الاذاعة اللاسلكية - حفلة موسيقية

٦ر٣٠ ابلا زوزو - حديث الي الاطفال

٧ر٥ اوركسترا الاذاعة اللاسلكية - حفلة موسيقية

٧ر٣٠ الشيخ محمد عكاشة - قرآن كريم

٨ر١٥ الاستاذ محمد علي فهمي - فلوت منفرد

٨ر٣٠ النشرتان الثانيتان الاخبارية

٨ر٤٠ نادرة وفرقتها - حفلة غنائية

٩ر٣٠ صاحب العزة علي الجارم بك - حديث

٩ر٥٠ الاستاذ محمد البكار - اغاني حديثة

١٠ر١٥ نادرة وفرقتها - حفلة غنائية

١١ سلام الملك - ختام

لوحات الحدود

نزعت النمسا جميع اللوحات التي كانت قائمة على الحدود، واحرقتها بالنار وسط مظاهرات الشعب المتحمس لهذا الحرق.

الخشب النمساوي

اصدر المجلس الاقتصادي الاعلى في المانيا امراً بتحريم تصدير الخشب من النمسا الى حين صدور اوامر أخرى

اذا كان الامر يتعلق بالآلات الكاتبة او بخصوصها فعليك ان تبادر حالا بطلب

ماكنة رويال الشهيرة

واذا كنت بحاجة الى آلات كاتبة عربية كانت او افرنجية. واذا كان ينقصك شيء من شريط الكاربون المحبر لاستعمال ماكنات الكتابة او ورق الكربون على اختلاف الوانه ومهما لزمك من ادوات كتابية او كانت الماكينات التي في مكتبك بحاجة للتصليح او تنظيف فعليك بمراجعة شركة:

مكتبة فلسطين العلمية

لصاحبيها بولس سعيد ووديع سعيد

القدس: شارع يافا — يافا: شارع بسترس — حيفا: شارع خياط

تلفون ١٢٩ — تلفون ١٩٠ — تلفون ١٢٨٠

في سطور

الام المجرمة

في «الديلي ميل» لمراسلها الخاص في نيويورك، النبأ الفظيع التالي:

في السجن الآن رهن المحاكمة امرأة اسمها ليلى كورتس، اعترفت امام بوليس مدينة تكساس بانها قتلت ستة من ابنائها وقد سبق لهذه المرأة منذ ثلاث سنوات ان اطلقت النار على زوجها ولكنها لم تصبه، وقد حوكمت اذ ذاك على هذا الجرم وحكم عليها بالسجن مع ايقاف التنفيذ

وقد قتلت المرأة اطفالها الستة وهم نيام، بان اطلقت النار عليهم واحداً بعد الآخر، «لانهم لا يقدرون على الشغل ونحن فقراء، اما ابني الاكبر واسمه زيفور فقد ابقيت عليه لانه يشتغل ويكسب»...

استراليا الغنية

في العام المالي الذي ينتهي في آخر الشهر الحالي، سيكون لدى الحكومة الاسترالية وفر من المال في خزينتها يبلغ مليونين من الجنيهات.

في معرض غلاسكو

يفتتح الملك معرض غلاسكو في انكلترا يوم ٣ ايار القادم، وستعرض في حفلة الافتتاح هذه فرقة من رجال بوليس كندا الراكب

منشورات موسكو

سيلقي النائب ماركوس صموئيل على المدير العام لدائرة البريد في انكلترا، هذا السؤال التالي في البرلمان:

هل يعلم المدير ان منشورات شيوعية ترد من موسكو، وتوزع على جميع «كشكات» التلفونات القائمة في الشوارع الرئيسية في المدن الكبرى؟

لمعوا بيوتكم بواسطة

BRASSO
METAL POLISH

اصقل المعادن

الوكلاء في فلسطين

القدس ص. ب ٤١٤

اعلان

صادر من محكمة حيفا الشرعية

تقدمت الينا مضبطة من مختار واعيان مدينة حيفا تتضمن ان عيسى بن محمود بن موسى البهلول من سكان مدينة حيفا توفي منذ اربع سنوات تقريباً وانحصر ارثه الشرعي والقانوني بزوجته مريم بنت الحاج نادر وباولاده منها محمد مراد واصفهان ودولية وفي زوجته الثانية لطيفة بنت يوسف المصرية لا غير ولا وارث للمتوفي المذكور سوى من ذكر فمن كان له اعتراض على مضمون هذه المضبطة فليتقدم به الى هذه المحكمة خلال عشرة ايام من تاريخ النشر في ٢٥—١— ٣٥٧ و٢٧ — ٣ — ٩٣٨

وكيل قاضي حيفا الشرعي

(٣١٣٦)

سكان اميركا

يتوقع مكتب الاحصاء في نيويورك ان يكون عدد سكان الولايات المتحدة قد بلغ ١٣٠٫٠٠٠٫٠٠٠ من النفوس في الاحصاء الذي سيجري في شهر حزيران من هذا العام.

هدايا لشباب النمسا

اهدى زعيم الشباب الهتلري في برلين الى مؤسسات الشباب الهتلري في النمسا ٢٠ طبلة و١٠٠٫٠٠٠ ... من الاربطة التي تعلق على الاذرع.

ALDIFA: PALESTINIAN DAILY PAPER

MARCH 28 1938 · No· 1115

الدفاع

جريدة يومية سياسية مصورة

صاحب الامتياز : ابراهيم الشنطي

المدير المسئول : شوكت حماد

الاشتراكات: في فلسطين عن سنة ١٥٠ — في البريد الداخلي « « ١٨٠ — في سائر الاقطار الخارجية « « ٣٠٠

دار الدفاع : ميدان الساعة - عمارة البلدية - يافا - فلسطين

العنوان التلغرافي : (الدفاع - يافا)

تلفون ١١٨٧ (اربعة خطوط) و ١٠٧٥ (خطان) صندوق البريد (٢٥٥)

الاعلانات يتفق عليها رأساً مع الادارة

اجرة السطر : ١٠٠ مل

صور متنوعة على هامش الحوادث

على أثر عودة هتلر من النمسا دعي الريخستاغ الى الاجتماع حيث هتلر خطاباً مطولا عن احتلال النمسا والاسباب المؤدية الى ذلك، ولاول مرة يجمع الريخستاغ بين جدرانه اعضاء نمسويين وفي مقدمتهم الدكتور سايس انكفارت حاكم النمسا الحالي ، ويرى في الصورة هتلر واقفاً يخطب بينما جلس الى يمينه الدكتور سايس وبقية الاعضاء

على اثر انضمام النمسا الى المانيا قامت حركة واسعة النطاق لانعاش الحالة الاقتصادية في النمسا

الى أوروبا بالطائرة

« لـــوت »

خط ركاب وبريد

٣ مرات في الاسبوع ابتداء من يوم الاثنين ٢٨ اذار سنة ١٩٣٨

للايضاحات خابروا وكلاء الشركة في انحاء فلسطين

او المكتب الرئيسي

للخطوط الجوية البولونية « لوت » ليمتد

القدس

فندق الملك داود

تلفون ٢٣٥٣

العنوان التلغرافي . لوت - القدس

مطبعة الدفاع التجارية

مميزاتها

استعداد فني حديث

اتقان فني في العمل

ضبط في المواعيد

الدخان الفرجيني الفاخر

؟؟؟؟!!!

ستاندرد

٢٠ سيجارة ٣٠ مل

١٠ سجاير ١٥ مل

اوريانت

٢٠ سيجارة ٢٥ مل

الصلاح والجميل

٢٠ و ٢٧ سيجارة ١٥ مل

صنع شركة السجائر والتنباك العربية المحدودة بالناصرة

إذا شعرت أن شعرك يسقط او انه سقط ...

واذا رأيت شعرك يسقط على ملابسك ؟!!

واذا رأيت شعرك يسقط في صحن اكلك ؟!

فبادر الى اتخاذ الحيطة

علاج يمنع سقوط الشعر

وعنه الصلع الذي يجعل من الشاب شيخاً . ومن حسن الحظ ان الدكتور وايدنر (حامل جائزة نوبل لاختراعه السيلفيكرين) قد توصل لتركيب دواء ناجع ادخل فيه ١٤ مادة حيوية استخرجها من الشعر القوي ، والتي بدونها لا يمكن للشعر ان ينمو — هو

السيلفيكرين

الغذاء الحيوي للشعر

بضع دقائق من وقتك : تصرفها كل صباح مع السيفيكرين !

ثم دع السيلفيكرين يعمل في جلدة رأسك مايدهشك ويفرحك حيث ترى جلدة رأسك وقد اثمرت بالشعر الغزير وبدت بشكل جذاب يدخل السرور على قلبك

لا تتردد

ولا تترك للغد ما يمكنك ان تفعله اليوم ؛

فان في التأخير ضرر لشعرك لا تريده

مسابقة السيلفيكرين

مسابقة سهلة مغرية

انظر صفحة ٢ وبادر بالاشتراك في المسابقة

الى التجار

٩٠ بالمئة من رأس المال للاعلان

حكمة قالها أحد كبار رجال الاعمال الاميركيين !

حكمة هي سر تفوق الصناعة الاميركية !

فالاعــلان

حياة الصناعة وسر تفوقها

اعلنوا في جريدة الدفاع

فهي من اوسع الجرائد انتشاراً ومن اغزرها مادة

مطبعة جريدة الدفاع — يافا

الثلاثاء في ٢٧ محرم سنة ١٣٥٧ و ٢٩ آذار سنة ١٩٣٨

صاحب الامتياز : ابراهيم الشنطي
المدير المسئول : شوكت حماد

الاشتراكات
في فلسطين عن سنة ١٥٠
في البريد الداخلي « « ١٨٠
في سائر الاقطار الخارجية « « ٣٠٠

الدفاع

جريدة يومية سياسية مصورة

السنة الرابعة — العدد ١١١٦ — ٤

دار الدفاع : ميدان الساعة ـ عمارة البلدية ـ يافا : فلسطين
العنوان التلغرافي : «الدفاع — يافا»
تلفون ١١٨٧ (أربعة خطوط) و ١٠٧٥ (خطان) ص. ب. (٢٥٥)
الاعلانات يتفق عليها رأساً مع الادارة
أجرة السطر : ١٠٠ مل

٩ حوادث قتل في القدس وعلى طريق صفد ـ عكا

جماعة مسلحة تطلق النار على سيارة يهودية قرب الرامة فتقتل اربعة من ركابها

مقتل يهوديين من برلين والعثور على جثتيهما في الصباح وانتشار الدوريات بعد الحادث

قذف قنبلة على دكان يهودي في حيفا وقذفه بالرصاص

الى صفد

عكا في ٢٨ اذار — لمراسل الدفاع الخاص — قامت بعد ظهر اليوم سيارة يهودية من حيفا رقمها ٧٦٠ تقل ٨ ركاب من اليهود ويسوقها بيخور شحرور، قاصدة صفد.

وقوع المهاجمة

وفي الساعة الثالثة تقريباً وعلى بعد نحو كيلو مترين ونصف الكيلو متر من قرية الرامة، وعند وصولها الى موقع وعر يسمى فاجور ولا يبعد عن الطريق العام اكثر من عشرة امتار فاجأتها جماعة مسلحة قيل ان عدد افرادها عشرون مسلحاً، باطلاق النار.

اربعة قتلى

وعند ذلك فتح السائق باب السيارة ولاذ باذيال الفرار واصاب رصاص المسلحين اربعة اشخاص بينهم امرأتان بجراح مميتة

الى المطاردة

وقد تمكن احد الركاب واسمه شلومو من الهرب متجها نحو مركز بوليس الرامة ولما شاهده المسلحون اطلقوا عليه النار فاختبأ بين الصخور الى ان وقف اطلاق العيارات النارية فتابع سيره وقبل ان يصل المركز بنصف كيلومتر قابلته قوة من البوليس فذهب الجميع الى مكان الحادث

في خندق

وقد فهم ان شلومو كان جالساً بجانب السائق عندما اطلقت عليهم النار فالقى بنفسه في خندق قريب وتظاهر بالموت

الى الجبال

ولما وصلت القوة الى المكان تبادلت النار مع الجماعة المسلحة ووقع بينهم صدام انسحب على أثرها المسلحون الى الجبال.

قوات اخرى

وعلى اثر وصول النبأ الى عكا هرعت قوات البوليس والجند الى المكان وحتى هذه الساعة والقوات تأتي تباعاً من حيفا وتتجه الى الشمال لتعقيب آثار الفاعلين

القتلى وغيرهم

وقد وجدت جثث القتلى الاربعة في السيارة، كما وجد ايضاً شخص وطفلان على قيد الحياة. اما سائق السيارة وبنت اخرى عمرها ١٨ سنة وتدعي سيبورة موصيري فلا يعلم عنهما شيء بالرغم من التحريات التي جرت للوقوف على اثرهما.

البلاغ الرسمي

وفيما يلي نص البلاغ الرسمي : في الساعة الثانية والدقيقة العشرين بعد ظهر اليوم سمع بوليس الرامة صوت عيارات نارية بالقرب من قرية فاجور فخفت سيارة من البوليس الى مكان الحادث للتحقيق وهناك وجدوا سيارة تاكسي واقفة على الطريق وشاهدوا جماعة مسلحة بلغ عدد افرادها العشرين في جوار المكان فتبادلوا معهم اطلاق النار ويعتقد أن البوليس قتل ثلاثة اشخاص من رجال العصابة التي اختفت بعد ذلك وعند ما وصل البوليس الى سيارة التاكسي وجد رجلين يهوديين وامرأتين يهوديتين مقتولين اما السائق فقد هرب ولم يعثر عليه بعد وقد وجد ولدان ورجل مسن من اليهود مختبئين قرب السيارة ويقوم الجيش والبوليس بالتحقيق

جثتان هامدتان

القدس في ٢٨ آذار ـ لمراسل الدفاع الخاص ـ في الساعة السادسة والدقيقة ٤٥ من صباح اليوم مرت سيارة كبيرة من شركة «همكشير» اليهودية كانت تقل عمالا من اليهود الى جبل الزيتون وعلى مقربة من جبل سكوبس شاهد ركابها جثتين ملقاتين على جانب الطريق

ملابس القتيلين

فتوقفت السيارة عن السير ونزل ركابها منها ليتعرفوا على القتيلين فوجدوا أنهما يرتديان الملابس الاوروبية وأن ملامحهما تدل على انهما اجنبيان وقد اصيبا بعدة طلقات في رأسيهما ومواقع اخرى من جسميهما

حاكم اللواء

وفي الحال ذهب من أعلم البوليس بالحادث فخفت قوه من كلاب الاثر الى المكان الذي وجدت فيه الجثتان لاجراء التحقيق وتعقيب آثار الفاعلين وكان يرافق القوة حاكم اللواء ونقلت الجثتان الى مستشفى الحكومة

من برلين

وقد عثر اثناء تفتيش جيوبهما على جوازين للسفر وعلى وثائق يستدل منها على انهما اخوان عمر احدهما ١٩ سنة والاخر ٢٤ سنة، وتبين ايضاً انهما من برلين يدعى احدهما ترويه والثاني ارنست، والاول جاء من «تل يوسف» احدى المستعمرات في قضاء الناصرة في هذا الشهر للاجتماع باخيه بتاريخ ١٦ الجاري ويشتغل بستانياً، وكلا المقتولين من اليهود

متى وقع الحادث

وقيل انهما كانا مساء امس في محل علي جبل الزيتون ولدى عودتهما منه في الساعة العاشرة مساء اطلق عليهما مجهولون بعض العيارات النارية في المكان الذي عثر فيه على جثتيهما فقضت عليهما.

رصاص «موزر»

والعيارات التي قتلا منها قيل انها اطلقت من مسدس من نوع «الموزر» اصيبا بها من مسافة قريبة لا تبعد عدة امتار عن مكان الحادث الذي عثر فيه على طلقات فارغة من النوع الذي ذكر.

غير معروفين

ولما سئل القنصل الالماني عن القتيلين ظهر ان القنصلية لاتعرف عنهما شيئاً وتجهل هويتيهما وان اسميهما غير مسجلين في سجلات القنصلية المذكورة

في مقبرتين

وفي الساعة الرابعة والنصف نقل منز الى مقبرة الكاثوليك في «راتزبون» ونقل الاخر الى مقبرة اليهود وقد جاءا الى فلسطين منذ سنتين.

كلاب الاثر

وفهم ان الكلاب لم تتمكن من تعقيب الفاعلين، وقد انبثت في جوار المكان وفي القرى القريبة دوريات البوليس، ولم يعثر على احد.

الحادث في البلاغ

عثر صباح اليوم في جبل سكوبس على جثتي شخصين المانيين يدعيان ارون وارنست ترويه.

الشركة الالمانية

القدس في ٢٨ اذار ـ د.ن.ب — عثر اليوم صباحاً عند الساعة ٧ على جثتي الاخوين اروين وارنست طروبه اليهوديين اللذين هاجرا من المانيا واكبرهما كان قد اعتنق النصرانية قبل مدة وزار كلاهما امس دير البندكتين في جبل الطور وربما كان ذلك طلباً للعمل، وقد اغتيلا عند عودتهما بالقرب من المقبره العسكرية الانكليزية

مزاعم صحيفة

«مقترحات» ... لحل مشكلة فلسطين

اطلاع نوري باشا الامير عبد الله على مذكرته ...!

نشرت «هآرتس» خبراً لمراسلها في عمان ... يدور حول «حلول» مقترحة لمشكلة فلسطين. ونترجم الخبر لمجرد اطلاع القراء عليه، فلقد رأينا فيه اغراضاً لا خير فيها ويعرفها القراء. وفي هذه الظروف العصيبة نكرر القول بأن هناك حلا واحداً لقضية فلسطين هو استقلالها غير مجزأة بالمرة واعتبارها عربية صرفة. وهذا هو نبأ الصحيفة الذي سنعلق عليه :

قدم نوري باشا السعيد الى الامير عبد الله نسخة من مقترحاته لحل مسئلة فلسطين، وقال في الكتاب الذي أرفقه بها ان الدوائر السياسية العليا في لندن وافقت على هذه الحلول ضمناً وأنه اخذ على نفسه أن يسعى لحمل الزعماء العرب في فلسطين وفي الملجأ على مقترحاته التي نتلخص بما يأتي :

خمسون سنة !

١ ـ ضم فلسطين الى شرق الاردن واعتراف عصبة الامم أهليتهما للاستقلال

٢ ـ تكون حكومة انكلترا حليفة للدولة الموحدة التي تبقى تحت إشرافها مدة خمسين سنة . .

عدد اليهود ...

٣ ـ يكون عدد اليهود في الدولة العربية المتحدة أقل من ٥٠ في المئة من مجموع عدد السكان العرب فيها

اعتراض الامير

ويقال ان الامير رد على نوري باشا بان اقتراحه هذا غامض جداً، وانه لا يفهم معنى نسبة اليهود اقل من ٥٠ في المئة اذ تجوز ان تكون ٤٩ ونصف وهذا ما لا يوافق الامير عليه.

هناك «حلان»

وزاد الامير أنه لا يمكنه ان يجعل شرق الاردن موضع مساومة في سبيل حل قضية فلسطين، ذلك بأن وعد بلفور لم يشمل شرق الاردن، وان حل قضية فلسطين يجب ان ينحصر في احد أمرين: إما التقسيم، أو ايجاد «اتفاق» بين العرب واليهود فيها ...

مستاء من التدخل ..

ويصرحون هنا بأن الامير ليس مرتاحاً الى تدخل نوري باشا السعيد في شؤون فلسطين وشرق الاردن. ويشاع ان نوري باشا سيطير قريباً الى لندن.

تفسير اجراءات

وذكر المراسل ان اشاعة انتشرت في عمان على اثر صدور أمر باجراء احصاء عام مؤداها ان الحكومة تنوي فرض الخدمة العسكرية على السكان في ساعة الطوارئ، لذلك قرر بعض القبائل الرحيل الى الحدود الحجازية

التايمس وموقف ايطاليا من فلسطين

مطالبتها باقصاء بحث المشكلة الى ما بعد التفاهم بين فرنسا وايطاليا حول سوريا

خبراء يبحثون في الاسبوع الحالي موقف الاذاعة الايطالية من مشروع «التقسيم» ...!

لايجاد تسوية

لندن في ٢٨ آذار — نقلت جريدة التيمس ما نشرته جريدة «أنفار مازيوني ديبلوماتيكا» عن المباحثات بين انكلترا وايطاليا وعلقت عليها بقولها : ان انكلترا لن تصر على توسيع نطاق الاتفاق بحيث يشمل فلسطين، وان كانت هناك آمال بأن تقوي هذه المباحثات الجهود المبذولة لايجاد تسوية المشكلة الفلسطينية

وقت طويل

والواقع انه لا بد من مرور وقت من الزمن حتى تستطيع بريطانيا أن تعمل الى تسوية نهائية بشأن مشكلة فلسطين.

حول سوريا

وفي خلال هذه المدة تكون قد تحسنت العلاقات بين فرنسا وايطاليا وذلك يمهد السبيل للوصول الى تفاهم بينهما على قدم المساواة فيما يتعلق بسوريا

ضد المشروع

وقالت جريدة الديلي تلغراف ان المستر راندل سيبحث مع الخبراء الايطاليين في الاسبوع الحالي حالة العرب في فلسطين والدعاية التي تذيعها ايطاليا ضد المشروع البريطاني الخاص بفلسطين.

رئيس وزراء تشكوسلوفاكيا والاقليات

براغ في ٢٨ آذار — اذاع رئيس الوزارة خطاباً قال فيه ان حماية الدولة التشكوسلافاكية تشمل كل مواطن سواء كان داخل البلاد أو خارجها بدون تمييز بين العناصر. وقال ان الذين في الخارج يشيعون ادعاءات عنا يقولون فيها ان الاقليات الموجودة لا تتنفس بسهوله. ويقولون ايضاً ان هناك ضغطاً علينا من الخارج. انه ربما كان هناك محاولة للتأثير علينا لكننا لم نخضع وسوف لا نخضع» ويشير الرأي بذلك الى النفوذ السوفيتي. وقال عن خطاب تشمبرلن انه قد وحد أوروبا وانقذها في ساعة الخطر وان تشكوسلوفاكيا قد قويت به

احتجاج السوريين في الاسكندرونة

دمشق في ٢٨ اذار ـ لمراسل الدفاع الخاص ـ اعترف بعيد الاستقلال التركي في لواء الاسكندرونة، واقد احتج السوريون لعدم الاعتراف بعيد استقلالهم، واحتجوا ايضاً لجعل يوم الاحد عطلة اسبوعية في اللواء كله بدل يوم الجمعة

اعدام بالجملة

وارسو في ٢٨ آذار — د. ن. ب — أعلنت الجريدة الرسمية لجمهورية قوزاقستان السوفياتية انتهاء محاكمة ١٩ من موظفي الجمهورية المذكورة. وقد حكم على جميعهم بالاعدام، ونفذ ذلك. وحكم على خمسة آخرين ايضاً بالاعدام

اجتماع وزراء

لندن ـ د ن . ب ـ تقول بعض المصادر العليمة ان وزراء بريطانيين وافرنسيين سيجتمعون في لندن خلال الاسبوعين القادمين، على ان موعد الاجتماع لم يعين بعد.

حفلة تكريم

دمشق في ٢٨ اذار — د ن ب — اقيمت حفلة تكريم لشكري بك القوتلي حضرها ثلاثة آلاف شخص وتكلم فيها شكري بك وبعض الخطباء

الساعة الأخيرة

بعد حادثة السيارة بجوار الرامه

العثور على السائق

حيفا في ٢٨ آذار ـ لمراسل الدفاع الخاص — علمت الان (الساعة الثانية عشرة ليلا) أن البوليس قد عثر على السائق اليهودي بيخور شحرور بالقرب من مكان الحادث حيث كان مختبئاً. أما المرأة المختفية فلا يعلم أحد مقرها حتى الان.

القاء قنبلة

حيفا في ٢٨ آذار ـ لمراسل الدفاع الخاص ـ في الساعة الثامنة من مساء هذه الليلة القى مجهولون قنبلة على دكان يهودي في شارع هاشومير لكنها لم تنفجر. وعلى اثر ذلك فر صاحب الدكان لكنه لم يكد يخطو بضع خطوات حتى اطلق عليه عياران فلم يصب وقد خف البوليس وباشر التحقيق

اطلاق نار

صفد في ٢٨ اذار — لمراسل الدفاع الخاص — في الساعة الحادية عشرة والنصف من هذه الليلة اطلقت العيارات النارية على عين زيتون وقد اجاب البوليس بالمثل . .

اميركا لا تسلم بغاز الهليوم

برلين في ٢٨ آذار ـ دهشت المقامات الالمانية من امتناع اميركا عن تسليم غاز الهليوم الى المانيا بعد أن وصلت البواخر الالمانية الى اميركا لنقله. والمفهوم أن هذا الامتناع ناتج عن تنصل المانيا من اعطاء تعهد رسمي بعدم استعمال الغاز المذكور لاغراض عسكرية ويقال ان هناك مفاوضات دبلوماسية حول هذه المسألة

الملك العربي:

الذي يحكم الجزيرة

يرنو كما يرنو البازي أو أي طير آخر من الجوارح

الوحدة العربية تغريه بالسعي والعمل وهو في تفكيره العميق

كتبت مجلة «ريفيو بلج» البلجيكية فصلا مطولا عن الملك ابن السعود بقلم «لويس جالات» وفيما يلي نقتطف بعض ما جاء فيه على أن نعود اليه في فرصة أخرى:

لا عين البازي

... وابن السعود وهو في الثامنة والخمسين من عمره، ما يزال منتصب القامة، يرفع رأسه في عظمة وجلال بين منكبيه العريضين، ومن عينيه السوداوتين اللتين كانتا ذات بريق مؤثر، ضاعت واحدة بسبب المرض، ولكنه ما يزال بالعين الجانبية يرنو كما يرنو البازي أو أي طير آخر من الطيور الجارحة

مسلم ورع

انه رجل تقدير عميق للاشياء، وهو لا يصدر عنه أي رأي من الاراء حتى في الزواج الا بعد تقدير هذا الرأي، وهو مسلم ورع لم يضم بيته ابدا اكثر من اربع زوجات، وهذا هو العدد المسموح به طبقا للشريعة الاسلامية

ولكنه يكثر من الطلاق الى الدرجة التي يظل فيها مكان رابع خالياً في بيته لتشغله الزوجة التي تبعث بها الظروف اليه

وبهذه الطريقة اتصل ابن السعود بجميع العائلات النبيلة، وربط أواصر صداقته مع القبائل

جيشه النظامي

لم تمض بعد ثلاثون سنة كاملة على اليوم الذي خرج فيه ابن السعود ليغزو نجدا ويرجعها اليه ببضع مغاوز من المحاربين غير النظاميين، ومن هذه المغاوز المفككة، وبواسطة «الاخوة العسكرية» التي تسيطر على («الاخوان») انتج ابن السعود جيشا نظاميا قويا يركن اليه، مزودا تزويدا حسنا بمعدات القتال

واليوم باشارة واحدة، يستطيع هذا الجيش ان يصل في بضع ساعات الى اي مركز يقع فيه شيء من الاضطرابات، فان لديه وسائل ميكانيكية لنقل مزودة بمدافع (لويس) الرشاشة، وبمدافع الميدان ولديه قوة جوية ومحطات نقاله للراديو تتصل بالمحطتين الكبيرتين في مكة والرياض وتضمن سرعة المواصلات

نبوغه السياسي

ولكن ما هو ادعى الى الدهشة من هذا التقدم العصري السريع هو النبوغ السياسي الذي قد يكون قد انتقل بالوراثة الى ابن السعود، وجعله وهو يتحلى بصفات «الزعيم» في الحرب، يتحلى ايضاً بصفات السياسي المحنك الذي استطاع بدهائه العربي ان يتغلب حتى على بريطانيا وان يصبح الان وهو (الشخصية السياسية) البارزة كل البروز فوق غيرها من الشخصيات في العالم الشرقي

وبهذه الشخصية اصبح ابن السعود محط انظار العالم المحمدي، و «محط مجاملة» الدول الغربية

والرجل ثاقب الفكر بطبيعته، ودهاؤه هو الذي جعله يتحشى الوقوع في الاخطاء الذي كان يأمل خصومه في ان يقع فيها

الذي يغريه

ومع ذلك فان هنالك شيئاً واحداً يغريه وسيظل يغريه بالعمل على تحقيقه وهذا الشيء هو (وحدة الدول العربية) الوحدة التي وعدت بريطانيا في الحرب بالمساعدة على تحقيقها

وما تزال هذه الوحدة «فكرة طائرة في الهواء» واذا لم تكن هذه الفكرة قد تحققت، فالسبب في ذلك هو ان بعض البلدان العربية (كذا) تغار على حكوماتها الذاتية الجديدة، ولا تريد ان تضحي باستقلالها حتى في سبيل تحقيق هذه المثل العليا.

الاحلام الجديدة

ولكن من يدري؟

لعل هناك احلاما جديدة تجول برأس ابن السعود، وهو جالس يطيل التفكير، ووجهه يعلوه العبوس، ويداه ترتجفان على ركبتيه!

أيظل الرجل قانعا بالبقاء ضمن حدود امبراطوريته الحالية، أم ان نفسه تتطلع الى ملك جديد؟

ان بغداد ودمشق بين يديه، وهما تغريانه، وما عليه اذا اراد أن ينالها، إلا ان يدعو الله، رب العرب

لا يعاند القدر

انه قد نجا بنفسه الى الان من الخطر الذي يتهدد الغزاة الفاتحين عادة بعد النصر وابن السعود لم يحاول قط ان يثني يد القدر ويعانده، وهذه الحكمة هي التي جملته صاحب المقام الارفع

دار سلام

ثم ألم نر نحن بريطانيا مؤخراً وهي برغم قوتها قد اجبرت على ان تستنجد به، ليعمل على تهدئة خواطر بضع مئات الالوف من عرب فلسطين الذين يريدون أن يغلبوها على أمرها؟

شكراً له، فأن جزيرة العرب به دار سلام وأمان، وما دام هو على قيد الحياة قويا معافى، فأن السلام والامان سيظلان مسيطرين على هذه الجزيرة

الى جيلين

ويحتاج ابن السعود الى عشر سنين يوطد فيها دعائم امبراطوريته، ويحقق فيها مطامحه، فهل سينال هذه السنوات العشر؟

انه حتى ولو نالها، سيترك وراءه لخلفه امبراطورية مترنحة متداعية، يحتاج الامر فيها على الاقل الى جيلين لتكوين نشء عربي حديث، ولكن هذا الخطأ لن يكون خطأ ابن السعود، لان الرجل مهما كانت عظمته، لا يد له على تحطيم رباط الزمن

* * *

اعلان

صادر من المحكمة الشرعية بالقدس

تقدمت لدينا مضبطة من مختار وادي فوكين التابعة للقدس تتضمن ان صفية بنت صافي الجمل من صوريف ومن سكان قرية وادي فوكين توفيت منذ سبع سنين وانحصر ارثها في زوجها عبد بن علي سكر من وادي فوكين وفي ابنها منه حسين ثم توفي حسين المذكور منذ خمس سنين وانحصر ارثه في ابيه عبد المذكور وفي زوجته خضره بنت محمد نصار وفي اولاده منها علي ويوسف ومحمد وحليمة ثم توفي عبد المذكور منذ اربع سنين وانحصر ارثه في اولاده مصطفى وعبد القادر وخضره وسكر المولودين له من زوجته عايشة بنت علي عليانى المتوفاة قبله وفي اولاد ابنه حسين المذكورين فقط ولا وارث لكل منهم غير من ذكر فمن له اعتراض على ذلك فليراجع المحكمة خلال اربعة اسابيع من تاريخ النشر

عن قاضي القدس الشرعي

(٣١٤٤)

تصحيح اعلان

نشر الاعلان عن بيع ملك ورثة الحاج احمد بامية بجريدة الدفاع عدد ١١٢١ تاريخ ٢٣ أذار ٣٨ وقد سقط منه سهواً حدود الملك لذلك صار بيانها فيما يأتي. شمالا قسيمه ٩ جنوبا قسيمه ٧ شرقاً حق المرور غرباً واد سلمه. لذلك جرى التصحيح حسب الاصول

في ٢٧-٣-٣٨

مأمور اجراء يافا

اعلان

تقدم لمحكمة يافا الشرعية مضبطة مورخة في ـ ٢٦ محرم سنة ٣٥٧ بامضاء مختار محلة النقيب تتضمن ان درويش بن مصطفى الششنيه توفي منذ ثلاث سنوات تقريبا وانحصر ارثه الشرعي والانتقالي بزوجته نفيسه بنت مصطفى معوض واولاده منها اديب وساره وميسر وابلى وديبه وانيسه ومن غيرها سعده وانيس وعايشه وفاطمة وبنت ابنته المتوفيه قبله صبحية بنت شاكر بدوى لا غير فمن له اعتراض فليتقدم به الى المحكمة بظرف سبعة ايام من تاريخ النشر

وكيل قاضي يافا الشرعي

(٣١٤٠)

انباء الاقطار الشرقية

مظاهرة كبرى للعمال في تونس

مقتل خمسة وجرح خمسين متظاهرا

تونس في ٢٨ آذار — توجه العمال بمظاهرة كبرى الى مركز التفتيش المدني في ميناء بيروت المطالبة بحقوقهم الاجتماعية بالرغم من الاوامر الصادرة من السلطات بمنع التجمهر. وقد حدث من جراء ذلك اصطدام مع الشرطة اسفر عن قتل خمسة متظاهرين وجرح خمسين شخصاً.

مؤتمر الجذام الدولي ينجز اعماله

القاهرة في ٢٨ آذار — عقدت لجان مؤتمر الجذام الدولي اجتماعاتها في صباح امس وظلت منعقدة الى ما بعد الظهر بقليل ثم انصرف المؤتمرون الى الغداء وعادت اللجان الى الانعقاد بعد الظهر في جلسة ختامية عامة واقيمت للمؤتمرين ليلة امس مأدبة رسمية لتكريمهم عقبها حفلة غنائية احياها الاستاذ محمد عبد الوهاب.

قائدان بريطانيان تنتهي خدمتهما في مصر

القاهرة في ٢٨ آذار ـ لمراسل الدفاع الخاص ـ سافر الى انكلترا الجنرال السير جورج وير القائد العام السابق للقوات البريطانية في مصر كما سافر الى بلاده ايضا الفيس ماريشال الطيران ماكلين قائد السلاح الجوي البريطاني في مصر بعد ان انتهت خدمتهما في مصر.

الغيث المدرار في عاصمة الرشيد

بغداد في ٢٨ اذار — هطلت الامطار الغزيرة في العاصمة في هذه الايام الاخيرة بصورة لم يسبق لها مثيل وقد سقط الكثير من الدور في بعض الاحياء الفقيرة واسرعت جمعية الهلال الاحمر الى اسعاف المنكوبين

تعيين قنصلين عراقيين في دمشق وبيروت

بغداد في ٢٨ آذار — صدرت الارادة الملكية بتعيين الاستاذ رشيد محمود مدير الجوازات سابقاً قنصلا عاماً في دمشق وبالرغم من ان الاستاذ رشيد لم يشتغل سابقاً في السلك الدبلوماسي غير انه يرجى له نجاح باهر وهو عدا ذلك مشهور بصلته المرحوم ياسين باشا الهاشمي ومن دعاة الوحدة العربية. وقد صدرت الارادة الملكية ايضاً بتعيين الاستاذ عبد الاله في قنصلية بيروت العامة.

اما الاشخاص الذين اعتقلوا بتهمة تدبير المظاهرة فقد حكمت عليهم المحكمة التأديبية بالسجن مدداً تتراوح بين ٦ و ١٨ شهر مع الابعاد مدداً طويلة

اتفاق تجاري بين العراق والمانيا

بغداد في ٢٨ آذار ـ ابدت الحكومة الالمانية رغبتها الشديدة لحكومة العراق في عقد اتفاقية تجارية تتناول الحبوب من شعير وذرة بيضاء والخضار المجففة وقد جاء في كتاب طلبها امقد هذه الاتفاقية انها ارصدت مبلغا قدره ٢٧٠،٠٠٠ مارك للمستوردات الى المانيا لشهر نيسان القادم وذلك لشراء مختلف الحاصلات من بلدان الشرق والمفهوم ان الحكومة العراقية بدورها ابدت اهتماما جديا بعقد اتفاقية تجارية بينها وبين الحكومة الالمانية.

هدية الملك غازي للجيش العراقي

بغداد في ٢٨ آذار — بمناسبة عيد ميلاد جلالة الملك المعظم تفضل جلالته فاهدى الى الجيش سبعة خيول اصائل من الاصطبل الملكي وقد كان لهذه الهدية اثرها العميق في الجيش الذي تقبلها من جلالته بالشكر والدعاء

اشتراك مصر في مؤتمر الطيران الدولي

القاهرة في ٢٨ آذار — تلقت وزارة الخارجية المصرية دعوة من الحكومة الالمانية للاشتراك في المؤتمر الدولي للطيران الذي يعقد في برلين خلال شهر حزيران المقبل وقد احالت وزارة الخارجية هذه الدعوة الى وزارة المواصلات لاذاعتها على الهيئات المصرية المهتمة بشئون الطيران.

ابتداء الحملة لمقاومة الغازات الجوية

القاهرة في ٢٨ آذار — دعت جمعية الطيران الاهلية جمهوراً من الكبراء الى الحفلة التي تقيمها بعد اسبوع بمناسبة ابتداء متطوعي فرقة مقاومة الغازات الجوية بمدرسة الطب

نكبة طائرة افرنسية وبلاغ ايطالي

روما في ٢٨ اذار — اعلنت وزارة الطيران ان طيارة افرنسية ذات عدة محركات سقطت والناه تلتهمها على شواطىء سردينيا في ليل ٢٥ ـ ٢٦ الشهر الحالي وقتل جميع من فيها. وقد جاء في هذا البلاغ ان تحقيقاً يدور الان لمعرفة الاسباب التي حملت هذه الطيارة على التحليق فوق الاراضي الايطالية

كيف نكبت الطائرة وسقطت بسردينيا

تونس في ٢٨ آذار — لم تعرف بعد اسباب الكارثة التي حلت بالطيارة التي سقطت في سردينيا والتي كانت موضع بلاغ وزارة الطيران الايطالية.

وهذه الطيارة هي التي كانت تنقل القومندان اليناركـ وثلاثة من الضباط وكانت قادمة من الجزائر ومتجهة الى قاعدتها في سيدي احمد بالقرب من بنزرت ولكنها اضاعت الطريق بسبب الضباب ونكبت فسقطت في سردينيا.

الحمه ...

فيها النزهة والراحة والطمأنينة والصحة

تتشرف

شركة ينابيع الحمة المعدنية المحدودة

باعلان الجمهور بانها قد اتمت الاستعدادات اللازمة لموسم هذه السنة. وقد خفضت اسعار الاقامة عن السنين السابقة

وتقوم باصات من حيفا كل يوم الساعة الثامنة والنصف صباحاً والثانية والنصف بعد الظهر من كراج عموره قرب المحطة الشرقية ومن طبريا عدة مرات مختلفة من كراج جدعون حماتي ابتداء من الساعة السابعة والنصف صباحاً. وذلك عدا عن السكة الحديد عن طريق حيفا — الشام.

والرجاء من الذين يرغبون السكنى في الفيلات والغرف الخصوصية ان يخبروا المصلحة تلفونياً (حمامات الحمه) او كتابة قبل مجيئهم ببضعة ايام لكي تحجز المحلات التي يريدونها.

(٣٠٦٤)

مسابقة السيلفيكرين

ابتداء من اليوم حتى نهاية آذار ١٩٣٨

٤٠ آلة تصوير جوائز !!

يقدمها مستودع الادوية الفلسطيني بيافا

شروط المسابقة

١) ضع محل النقطة في الجملة الاتية حروفاً ليستقيم المعنى

٢) اقطع هذا الكوبون وألصقه على غطاء الكرتون الذي يحتوي على زجاجة السيلفيكرين التي تباع في جميع الصيدليات بفلسطين

٣) يرسل الكوبون مع الغطاء الى:
مستودع الادوية الفلسطيني صندوق البريد ١٥٦ ـ يافا

الجملة:

السيد.. كر.. ، الف... ، الحي.. ى ، للش

الاسم ....

العنوان ....

البلدة ....

ملحوظة: فضلا عن ان السيلفيكرين دواء ناجع للصلع فهو مقوومنظف للشعر فلا يستغني عنه احد.

لذلك فباستطاعة كل انسان الاشتراك في هذه المسابقة

اعلان

صادر من محكمة يافا الشرعية

تقدم لمحكمة يافا الشرعية مضبطة مختومة من مختار محلة المنشية بيافا تشعر انه منذ ست وعشرين سنة توفيت امينه بنت الحاج حسن القطان وانحصر ارثها الشرعي والنظامي في بنتها فاطمه بنت اديب طباره وفي شقيقتيها لبيبه ونزهه بنتي الحاج حسن القطان ثم منذ اربع وعشرين سنة توفيت لبيبه وانحصر ارثها في ولدها محمد علي ابن العبد العفاشيه وفي بنتها وسيله بنت مصطفى القطان ثم منذ ثمان عشرة سنة توفيت وسيله عن اولادها حسني وخليل ومحمود وصالح وحسيبه اولاد احمد الفار ثم منذ احدى عشر سنه توفيت نزهه وانحصر ارثها في اولادها الحاج حسن ومحمد ولدى احمد ابو لبن ثم منذ سبع سنوات توفى الحاج حسن وانحصر ارثه الشرعي والنظامي في زوجته ربيحه بنت محمد السل واولادها صبحي ومحمد وسعيد وريحي وانشراح ثم منذ ست سنوات توفيت فاطمه وانحصر ارثها في اولادها حسن ومحمد ونجية ومحفوظة لا غير فمن له اعتراض على مضمون هذه المضبطة فليراجع المحكمة المذكورة خلال خمسة عشر يوماً من تاريخ النشر

وكيل قاضي يافا الشرعي

(٣١٤١)

اعلان

صادر من المحكمة الشرعية في يافا

تقدم لمحكمة يافا الشرعية مضبطة من مختار محلة المنشية تتضمن ان رقية بنت ابراهيم السمنه من اهالي المحلة المذكورة توفيت منذ اثنتى عشرة سنة تقريبا وانحصر ارثها الشرعي والنظامي في اولادها خالد وسعيد وحمروح ورفقة وخديجة اولاد مصطفى اصلان ثم توفى خالد المذكور منذ سنة واحدة تقريبا عن زوجته فاطمة بنت درويش اصلان وفي اولاده منها وهم مصطفى ومحمد وخليل وسليمان ورقية ولا وارث للمتوفين المذكورين سوى من ذكر فمن له اعتراض على هذا الحصر فليتقدم به لهذه المحكمة خلال خمسة عشر يوماً من تاريخ النشر.

(٣٧٠٣) وكيل قاضي يافا الشرعي

صفوة مايحمله بريد الشرق والغرب

ابن مكدونالد

سيتزوج اخت النائب كازالت الصهيونى

وقد يصبح وزيرا للخارجية بعد هاليفاكس

قبل ان نخوض في حديث المستر مالكولم مكدونالد وزير « الدومنيون » الحالي، ووزير المستعمرات السابق، نتكلم اولا عن مجلس اللوردات الذي اختير منه اللورد هاليفاكس وزيرا للخارجية البريطانية مكان المستر انتوني ايدن، ونستند في كلامنا عن هذا المجلس على آخر ما وصل الى ايدينا من المجلات الانكليزية الراقية :

اكبر منصب

يتسابق اللوردات جيما في الحصول على منصب « الزعيم » في مجلسهم، لان صاحب هذا المنصب يقوم مقام رئيس الوزراء في المناقشات الهامة التي تجري في هذا المجلس كما هي الحال مع المستر نيفل تشامبرلن في مجلس العموم

وقد خلا منصب « الزعيم » هذا بذهاب اللورد هاليفاكس الي وزارة الخارجية، وكان المرشح الاول مكانه هو الفيكونت هيلشام، ولكن بسبب مرضه اصبح الزعيم هو اللورد ستانهوب، الذي ورث اللوردية كابرا عن كابر منذ عام ١٧١٨ بينما هيلشام لم يصبح لوردا الا من قبل عشر سنوات، وكان قبل ذلك هو المحامي دوجلاس مك غاريل هوج، عضو مجلس العموم، ومن المحاماة اغتنى هذا الرجل، لا من منصب النائب العام الذي اشغله بضع سنين

وكان منصب اللوردية قد عرض على رمزاي مكدونالد في حياته فرفضه لانه آثر مجلس العموم على مجلس اللوردات، والا لاصبح ابنه مالكولم لوردا الان، ونجت منه وزارة الخارجية التي يرشحه لها انصاره الاشتراكيون واحبابهم المعروفون الذين سبق لهم ان رفعوا أباه الى رئاسة حزب العمال

خطيبة مالكولم

في لجنة المعارف — وهي احدى الوزارات — تشتغل المرأة الغنية « ثلما كازالت » سكرتيرة برلمانية لسكرتير هذه اللجنة كينيت لندساي، لكنها لا تكاد تفرغ من عملها في هذه اللجنة حتى تهرع الى وزارة « الدومنيون » لمرافقة وزيرها مالكولم مكدونالد الى حيث يشاء ان

وعمر هذه السكرتيرة البرلمانية ٣٥ سنة، وعمر مالكولم ٣٧، فهو اصغر وزير في الوزارة البريطانية الحالية، وقد تزوجت اخته ايشيل من رجل دهان، اما هو فقد خطب لنفسه هذه السكرتيرة، وهي ليست على شيء من الحسن كما يتضح من صورتها المنشورة في المجلات، وانما هي على شيء كبير جداً من الغنى الوافر

الى وزارة الخارجية

ويذكر القراء الان ان اعضاء مجلس العموم ثاروا على تشامبرلن لانه عين لوردا لوزارة الخارجية، بينما تقضي التقاليد بان لا يتولى هذا المنصب الا « مستر » أو « سر » من النواب، كما يذكرون ما نقلناه عن الصحف الانكليزية اذ ذاك من قولها ان اللورد هاليفاكس لن يبقى وزيراً للخارجية الاريثما تفرغ المحادثات الانكلو - المانية - ايطالية، ثم يعود كما كان رئيسا للمجلس الخاص

وترشح هذه الصحف مالكولم ماكدونالد الان لمنصب وزير الخارجية مكان هاليفاكس، وتقول انه اشترى قصراً بديعاً سينتقل اليه بعد الزواج من « ثلما كازالت » اخت عضو البرلمان الكابتن فكتور كازالت الذي زار فلسطين في الشهر الماضي، ولم ينزل فيها ضيفا الا على الدكتور حاييم وايزمن، ولم يزر الا المستعمرات اليهودية، في معية زعيم الصهيونية، وقد خطب هذا النائب وكتب بعد عودته الى لندن فامتدح اليهود، وحمل على العرب ... وقد كفانا مؤونة الرد عليه ما كتبه ضده الكاتب الانكليزي القدير وليم هيكي فيما نقلناه من مقالاته التي نشرتها له « الدبلي اكسبرس »

عصابة من ثمانين

يقع منهم خمسة في يد بوليس باريس

رزمة حوالات مالية كبيرة ... يتقاسمها الثمانون

تقول « الديلي ميل » لمراسلها الخاص في باريس ان محاولات كثيرة بذلت في جميع انحاء فرنسا لمخادعة دوائر البريد وحملها على صرف حوالات مالية بريدية قيمة كل حوالة منها ١،٨٠٠ فرنك

ولقد فشلت هذه المحاولات في كثير من المكاتب، لان السلطات كانت قد انتبهت الى سرقة هذه الرزمة الكبيرة من الحوالات، واتخذت الاحتياطات اللازمة

في شارع هادىء

اما أول من وقع في يد البوليس من افراد هذه العصابة فكان رجل حسن المنظر، انيق الزي جاء في سيارة فخمة الى « روادي كورتي » وهو شارع هادىء قريب من دار مجلس النواب، وبعد ان نزل من هذه السيارة تطلع يمنة ويسرة ثم دخل الى مكتب البريد وقدم حوالة بمبلغ ١،٨٠٠ فرنك

وفي ادب جم، طلب موظف البريد من هذا الرجل ان يظهر له الاوراق التي تثبت هويته، ثم صرف له الحوالة، فعد الرجل النقود ووضعها في جيبه وخرج

ولكن رجلين من رجال التحري كانا يراقبانه، فلما دخل الى السيارة فتحا بابها واعتقلاه مع رجل آخر كان في داخلها

وكان مع هذا الرجل في جيبه ٢٥ حوالة من الحوالات المسروقة، كل منها بمبلغ ١،٨٠٠ فرنك، وكل منها تحمل اسمه !.

اللص الثالث

وصرف رجل ثالث حوالة مالية اخرى من النوع نفسه في مكتب بريد (ايكوين) وفي قرية واقعة بين باريس وبين شانتلي، ثم مضى الى القرية التي بعدها وهي (لي مسنى اوبري) وهناك حاول ان يصرف حوالة اخرى فاشتبه به ناظر البوستة... واعتذر له عن صرف الحوالة بحجة عدم وجود نقود كافية في الخزينة

يقع في الفخ

وكان ناظر البوستة هذا يدرك ان الرجل سيذهب الى القرية التالية ليصرف الحوالة في مكتب بريدها، فتكلم مع ناظر بريدها في التلفون، وبذلك لم يكد اللص يصل الى المكتب ويقدم الحوالة حتى القي القبض عليه

اللص يعترف

وامام دائرة البوليس في شانتلي، اعترف هذا الرجل بانه واحد من ٨٠ رجلا مع كل رجل ٣٦ حوالة من النوع نفسه يسعى الى صرفها بعد ان مضت على الحوالات ستة اشهر وهي مسروقة من مكتب البريد الرئيسي في باريس

وقد القى البوليس القبض بعد ذلك على رجل رابع في شانتلي، وخامس في نانسي ... اما الخمسة والسبعون الباقون فلم يقف لهم احد على أثر بعد ...

اعلان

لدى المحكمة المركزية بيافا

بتاريخ ٥ — ٣ — ٩٣٨ تقدم لهذه المحكمة طلب من قبل كامل افندي الشوا احد ورثة مورثه محمد ابو علي الشوا من غزه المتوفى يطلب باعطاء القرار برفع الحجز عن حصته في ملك مورثه المذكور والموضوع هذا الحجز بتاريخ ٢٣ تشرين ثاني سنة ٣٢٩ مالية والمسجل بدائرة طابو غزة تحت رقم ٣٤ مارس سنة ٣٠٧ دائمي والمحدودة قبله بستان اللاتين . شرقا طريق . شمالا دار حسنية غربا ابو علي الشوا فعليه اني ادعو جميع ذوي الشأن لتقديم اي اعتراض لهذه المحكمة اذا كان لهم اي اعتراض على رفع الحجز خلال شهر من تاريخ نشر هذا الاعلان في الوقائع الفلسطينية مع بيان الاسباب ان وجدت التي تمنع من اعطاء قرار رفع الحجز وفي حالة عدم وجود اي اعتراض سيجري تطبيق المادة ١١٨ من قانون الاجراء في ٢٨ — ٣ — ٩٣٨

(٣١٤٥) مسجل محكمة يافا المركزية

الجمهورية السوداء

تعين لها سفيرا هولنديا في لندن

قبل البدء بالتحدث ... في المستعمرات الضائعة

مشى البارون روبرت آرنوت دي ليبذن الهولندي منتصب القامة وعلى رأسه قبعته العالية الى قصر بكنجهام ليقدم الى الملك جورج السادس اوراق اعتماده وزيراً مفوضاً عن الجمهورية الزنجية ليبريا وكان ذلك قبل ايام من وصول الهرفون ريبنتروب الى لندن للتحدث في امر استرجاع مستعمرات المانيا الضائعة ... ومنها هذه الجمهورية !

استقلال قد يضيع

وتقول مجلة « نيوز ريفيو » التي تنقل عنها هذه القطعة ان ليبريا جمهورية « شاذة » لا يقاس عليها شيء من جمهوريات الدنيا، وبالنظر الى طموح الامم الاوربية الى التوسع الاستعماري لا يحتمل ان تظل هذه الجمهورية مستقلة زمناً طويلا

متى خلقت ؟

وجمهورية ليبريا لم تخلق الا عام ١٩٣١، وهو العام الذي اوفدت فيه الى لندن سفيراً هولندياً ايضاً، كان هو المسيو دريسيني الذي مات على اثر وصوله الى انكلترا، ومنذ ذلك التاريخ ظلت بريطانيا الى ما قبل ايام وهي لا تعترف رسمياً بهذه الجمهورية ... بسبب تقرير رفع عنها الى عصبة الامم وجاء فيه ان تجارة الرقيق رائجة جداً فيها !

وفي العهد الاخير فقط صفا قلب الحكومة البريطانية على ليبريا فبعثت اليها بقنصل عام اسمه (ياب) ذهب الى عاصمتها مونروفيا وأسس فيها « قنصلية » بريطانية ... في مقابل « السفارة » التي تأسست لها في لندن وعين دي ليبذن سفيرا لها، وبذلك تم اعتراف بريطانيا رسميا بأول جمهورية لزنوج افريقيا

لها موقع حربي

تقع ليبريا على الركن الغربي من جنوب افريقيا، وتعدها الحكومتان الهولندية والبريطانية ذات موقع حربي هام جدا على الطرق الموصلة الى ممتلكاتها في جزر الهند الشرقية، وفي الهند نفسها

قرض اميركي

ولا تعتمد ليبريا في اقتصادياتها الا على المطاط، وفي عام ١٩٢٥ أعطت شركة (فايرستون) الاميركية لحكومة ليبريا قرضا مقداره ٤٠٠،٠٠٠ جنيه، ونالت منها في نظيره امتيازاً بزراعة المطاط على ارض مساحتها مليون (فقط !) من الافدنة !

اصابع اليهود

وبين ليبريا وبين الولايات المتحدة الاميركية حب قديم متبادل، كان السبب في توطيد دعائمة ما عمله رجل اميركي اسمه (يهودا آشموني) نزح اليها ومعه قافلة من زنوج اميركا، وأسس فيها باموله مستعمرة اطلق عليها اسم « ميسورادو » .. وهذه المستعمرة هي الان (مونروفيا) العاصمة، وكان نزوح هذا اليهودي الابيض والزنوج الذين استأجرهم من اميركا، الى ليبريا في عام ١٨٢٢

وفي الحرب العظمى شقت ليبريا عصا الطاعة على المانيا، وحملت بمساعدة اميركا على ان تكون هي احدى « الدول » التي توقع على معاهدة فرساي، وكان لها ما ارادت .

ومنذ الحرب الى الان وليبريا لا يمثلها في الخارج الا اناس من الهولنديين او البلجيكيين، لان زعماءها الوطنيين يعتقدون بأن البيض اصلح من الزنوج في المحافظة على مصالح ... الجمهورية السوداء ..

بولونيا الطموحة

تريد الاشتراك في الميثاق الغربي

وتريد ان تصبح كبريطانيا ... لها مستعمرات

عن « نوفرونتيه نيوز » الاميركية تنقل المعلومات التالية عن بولونيا فهي معلومات طريفة حقاً .. لان بولونيا الفتاة هي احدى الدول التي « خلقتها » الحرب العظمى الماضية :

مقامها الرفيع

تأيد الان ما كان قد أشيع من ان الكولونيل بيك وزير خارجية بولونيا تحدث اثناء زيارته الاخيرة لروما الى الكونت شيانو وزير الخارجية الايطالية طالباً مساعدة ايطاليا لبولونيا على الاشتراك في اي ميثاق يوقع بين الدول العظمى الاربع : بريطانيا وفرنسا والمانيا وايطاليا، وقائلا ان بولونيا بسبب مقامها الرفيع » وبسبب مدنيتها الغربية، واهميتها الحربية الناجحة عن كونها هي الدولة الحاجزة بين المانيا وبين روسيا، تستحق ان تنضم الى الدول الاربع العظمى في كل ما تعقده من المواثيق

المانيا موافقة

ولما كانت دول اوروبا الغربية تتفاوض في عام ١٩٣٣ في عقد ميثاق رباعي، طلبت بولونيا الاشتراك فيه، فلم تؤيدها في طلبها هذا الا ايطاليا، اما اليوم وقد اشهرت المانيا الحرب على الشيوعية فانها ستوافق دون شك على قبول بولونيا في الميثاق الغربي ... اذا عقد

واين المستعمرات ؟

واثناء طواف ايفون دلبوس وزير خارجية فرنسا ببلدان اوروبا الشرقية، اتجهت اليه بولونيا مطالبة لنفسها ... بشيء من المستعمرات

ولم يسبق لبولونيا في اي عصر من العصور ان كانت صاحبة مستعمرات، ولكن يظن في هذه المرة ان المانيا ستؤيدها فيما تطلبه، لان طلبات الدولتين متماثلة .

تزايد السكان

يزداد عدد السكان في بولونيا في سرعة مدهشة، بنسبة ٤٠٠،٠٠٠ نسمة على اقل تقدير في كل عام

وقبل الحرب كان الكثيرون من البولونيين ينزحون عن بلادهم الى الولايات المتحدة الاميركية، اما الان فقد سد هذا المنفذ في وجه بولونيا فالى اين يذهب الوفر الزائد من السكان ؟

ومنذ عام ١٩١٩ زاد عدد النفوس في بولونيا بمقدار ٧،٠٠٠،٠٠٠ نسمة، وعاد اليها من مهاجريها ٧٠٠،٠٠٠ مهاجر اما المواد الخام فعلى بولونيا ان تستورد من الخارج ٥٠ في المئة مما تحتاج اليه صناعاتها، وتجري المفاوضات الان بين بريطانيا وفرنسا في مشكلة المستعمرات التى تطالب المانيا باستردادها، ولكن فرنسا تقول انها تفضل النزول عن شيء من المستعمرات ولكن لبولونيا وليس لالمانيا

اللوكس يمكن استعماله حتى في الماء البارد

اعلان بيع

صادر من دائرة اجراء الرملة

بالقضية ١٦٨٨ سنة ٣٨

سيباع بالمزاد العلني الموجودات المبينة بذيل هذا الاعلان في ٧ـ٤ـ٣٨ الساعة ٢ بعد الظهر يوم الخميس في ٧ـ٤ـ٣٨ في خربة عزون من مال المحكوم عليه درويش عبد القادر السمنه لصالح شركة الهندسة الفلسطينية لقاء مبلغ ٢٧ جنيه و ٦٩٠ ملا والرسوم والمصاريف والفائدة القانونية من تاريخ ٢٨ـ٤ـ٣٧

فعلى راغب الشراء الاشتراك بالمزايدة في القرية المذكورة والوقت المعين مصحوبا بالتأمينات القانونية والرسم والدلالة على المشتري اصولا في ٢٦ـ٣ـ٣٨

عدد: ١٣ . جنس: مواسير . انش :

١٠ . طول الماسورة : ٤ امتار و ٥٠٠ ساتي .

عدد : ٢ . جنس : مواسير . انش :

١٢ . طول الماسورة: ٤ امتار

عدد : ١ جنس : مواسير . انش :

١٤ . طول الماسورة : ٤ امتار

عدد

١ جنس: موتور قوة ٧ ونصف رأس ديزل من مديل ابرله واقف شغال .
١ موتور قوة ٦ رؤوس ووج الماني خربان مع ماكينز على الجنب
١ ونش مع عجلتين لشغل المواسير مع حبل حديد.
١ ونش ابادي مع حبل حديد
١ حبل حديد بدون ونش
١ شفاطه عشرة انش
٢ شفاطتين ثمانية انش
١ نخل اثنى عشر انش
١ بريمة عشرة انش،
١ ثقل حديد مؤلف من قطعتين
١ نخل ثلاثة انش
٢٨ المجموع ٢٦ـ٣ـ٣٨

(٣١٤٧) مأمور اجراء الرملة

كلمة العدد

بحارة يافا

سلوك السياسة الحاضرة تجاه مينائهم

نود لو يجتمع المندوب بوفدهم ويسمع شكواه

حين يقدم بحارة يافا عريضتهم للمندوب السامي. وحين يكتبون في موضوع مينائهم بألحاح وتشدد. وحينما يكثرون من الاجتماعات بمن لهم صلة بذلك الميناء — حينما يفعلون كل ذلك، يشعرون أنهم أصحاب حق لا يستجدون أحداً. واقد رأى البحارة من السياسة الحاضرة عدم اعتناء بمشكلتهم، وتسويفاً ومماطلة. وهذه السياسة هي التي أوجدت وخلقت «رصيف» تل أبيب، ومنحته عطفها ورعايتها. وهي التي أوجدت لبحارة يافا منافسين يريدون أن يفقدهذا الميناء كل قيمة وأهمية.

نعم، السياسة الحاضرة فعلت ذلك، ومن المؤسف أنها لا تتراجع عنه الى الان.

على البحر، في هذا الميناء، ألوف من الناس، ورثوا العمل عن آبائهم وأجدادهم. ألوف من أصحاب العائلات الكبيرة التي ماعرفت رزقها إلا عن طريق البحر فقط.

فماذا تريد السياسة الحاضرة بهذه الالوف وتلك العائلات؟ لقد سارت تدريجياً، فسمحت أولا بأنزال البضائع في «رصيف» تل ابيب. ثم اخيراً سمحت بأنزال الركاب. وهكذا يظهر قصد السياسة واضحاً تجاه ميناء يافا، وهذا القصد يؤدي الى إضعاف الميناء، وسلبه حيويته، وكيانه.

نود لو يجتمع المندوب السامي بوفد من بحارة يافا، فأنهم لا يتحدثون في غير الحق، وكلمتهم في ذلك جديرة بالاصغاء والعناية. وليس من مصلحة أحد أن يصيب الشلل ميناء يافا، وتصيب البطالة تلك الالوف المخلصة لعملها، النشيطة به، التي عرفت بالمهارة في أعمال البحر الى حد أصبحت معه مضرب مثل

نعم، يشعر بحارة يافا بأنهم مقصودون بتدبير غير عادل وضار معاً. وهذا التدبير يوجد في نفوسهم شكوكاً وريباً. يخلق فيهم تفكيراً مؤلماً. فليستمع المندوب السامي اليهم وهم يتحدثون عن سلوك السياسة الحاضرة معهم. هذه السياسة التي أوجدت مشكلة معقدة هي المكلفة قبل غيرها بحلها على وجه يحفظ لاصحاب الحق حقهم دون افتئات على أحد.

ميزانيتان لقسمي البوليس

نشرنا امس معلومات حول تشكيلات البوليس الجديدة وجعله فرعين الاول عدلي وملحق بدائرة المباحث الجنائيه والثاني اداري وملحق برؤساء الاقسام كما هي الحالة الان.

وقد وضعت مفتشية البوليس والسجون العامة ميزانية القسم العدلي للسنة المالية الجديدة التي تبتديء من اول شهر نيسان القادم على حدة اي بصورة مستقلة عن ميزانية القسم الاداري. والسبب المباشر في ذلك هو ان قسما من الضباط والصف ضباط والافراد التابعين لدائرة المباحث الجنائية او الذين يقومون بالتحقيق في القضايا لا ترفع درجاتهم بالسرعة او بالشكل الذي ترفع فيه درجات الاخرين، وفي هذا هضم لحق هؤلاء الضباط والصف ضباط والافراد، ومنعاً لهذا وضعت الميزانية المختصة بفرعهم على حدة، وتعينت المدد التي ترفع درجاتهم فيها والمبالغ التي يستوفونها.

سماعة «لجهاز تلفوني»

اعلمت دائرة البرق والبريد بيافا مركز البوليس بان سماعة الهاتف العمومي الموضوع في آخر شارع جمال باشا قد سرقت. وقد ظن البوليس مبدئياً بان هذه الحركة مقصوده وبعد البحث تبين ان ولدين صغيرين اخذاها من مكانها وبينما هما يلعبان بها شاهدهما السيد محمد دولة فأخذها منهما، وفي صباح امس علم البوليس بوجودها لديه، فأحضره وضبط اقواله واسترجع السماعة منه.

تسوية مشكلة معروفة

يذكر القراء حادث الخلاف الكبير الذي وقع بين عدد من العتالة وبين متعهد العتالة بيافا السيد سليم خوري، والحوادث التي لازمت هذا الخلاف مدة لا تقل عن سنتين بسبب سوء تفاهم نشب بين الفريقين

وقد توصل الفريقان اخيراً الى حل مرضٍ وأزيل ما بينهما من سوء التفاهم، وكان للشاب الاديب السيد خالد الجراح رئيس العمل، اثر كبير في تسوية المشكلة

على حدود يافا

عززت مديرية بوليس تل ابيب دوريات البوليس ليلا ونهاراً على حدود يافا — تل ابيب، وهي مزودة بالبنادق وبينها عدد من البوليس الاضافي اليهودي

تعود الى منطقة يافا

اشرنا سابقاً الى تأليف مجلس محلي في مستعمرة بيت ويم والحاق ثلاث قسائم من الاراضي العربية التابعة الى محلة الجبالية بيافا بمنطقة تنظيم المستعمرة المذكورة وفرضه الضرائب الباهظة على سكانها، مما ارغمهم على تقديم عدة شكاوي للمراجع المختصة. وقد قررت السلطات فصل الاراضي العربية عن المستعمرة المذكورة والحاقها بيافا، واعادة تأليف قسائم اراضي المستعمرة اليهودية بصورة تشمل اراضيها فقط.

وتبلغ مساحة الاراضي العربية نحو ٦٥٠ دونماً. وقد كانت في السابق مسجلة في قسيمة واحدة ثم تقسمت الى ثلاث قسائم.

حركة التصدير والاستيراد

ابحرت امس الباخرة «هيلدا» الى هول حاملة ٢٨٫١١٣ صندوقاً من الأثمار الحمضية، وشحنت الباخرة «شامبليون» ٩٧٣ صندوقا. وقد بلغ مجموع ما شحن من الأثمار الحمضية منذ ابتداء الموسم حتى مساء امس الاول من ميناء يافا ٣٫٦٤٣٫٠٦٦ صندوقا يقابله في مثل هذا الوقت من العام الماضي ٣٫٢٨٣٫٨١٣ صندوقا وافرغ امس الاول من البواخر الراسية في مياه يافا ٤٧٠ طناً من مختلف البضائع. ووصلت امس الباخرة لطيف وقد افرغت ٢٨٣ طناً والباخرة كراكير وقد افرغت ٢٧٠ طناً من شتى انواع البضائع

القرار في «توليد الجنيه»

اصدرت محكمة صلح يافا امس قرارها في القضية المقامة على يوسف عمر كنعان بتهمة الاحتيال على هاشم وعبد الجابر من يازور واتهامهما بتوليد الجنيه من آخر ويقضي القرار بتبرئتهما لاسباب ذكرت في القرار، وقد كان يدافع عنه المحامي الاستاذ فائز افندي الكنفاني وبلغنا ان النيابة ستستأنف هذا القرار

ومن المعلوم ان عدة قضايا من هذا النوع مقامة على يوسف المذكور ورفيقه بكر موسى الكردي لذلك فان يوسف موقوفاً مع رفيقه في السجن للبت في هذه القضايا الباقية

سينما الحمراء الوطنية

ابتداء من مساء الاثنين في ٢٨ آذار سنة ٣٨ وبقية أيام الاسبوع

يعرض ولاول مرة وبحفلة واحدة كل مساء

الفلم العالمي (فلاش غوردون) الفلم الرائع

FLASH GORDON

تمثيل البطل السينمائي الساطع

بستر كراب

ممثل اول أفلام طرزان

وحوش البر والبحر! حيوانات ما قبل التاريخ! الاختراعات المهلكة! كهرباء وراديو! طيارات ومناطيد فتاكة! كلها ضد بطولة انسان من لحم ودم!

فلم كله اعاجيب، شجاعة، إقدام، جرأة.

حفلة واحدة كل مساء في ٢٤ فصلا في الساعة ٧٫١٥

حفلة الساعة ٣٫٣٠ يعرض فلم ١٠٠٫٠٠٠ جنيه تمثيل الممثل المحبوب علي الكسار

تسليم عريضة بحارة الركاب الى القائمقام

اشرنا مراراً الى الغبن اللاحق ببحارة يافا المختصين بانزال السياح والمسافرين من البواخر لاسباب عديدة اهمها موافقة الحكومة على انزالهم في ميناء تل ابيب.

وقد تألف صباح امس وفد من اصحاب الزوارق البخارية قوامه السادة: هاشم عاشور، وروبين عبد الوهاب، وعبد الحميد اشكنتنا، ومحيي الدين الجربي، ومرعي الاشقر، ومحمود العميري. والعبد حليمه، وسعدي الميناوي، واجتمع اعضاؤه الى قائمقام المدينة الاستاذ عزمي بك النشاشيبي وعرضوا عليه شكاواهم والضرر اللاحق بهم ثم سلموه عريضة موجهة الى المندوب السامي بواسطة حاكم اللواء الجنوبي يحتوي على عدة شكاوي وعلى اسباب وجيهة يطلبون من الحكومة الاخذ بها لرفع الحيف عنهم. وقد وعدهم القائمقام بمساعدتهم وايصال العريضة الى المراجع المختصة.

تدابير بسبب المواسم

بمناسبة قرب موعد الاحتفال بموسم النبي موسى في القدس وموسم النبي صالح في الرملة، اتخذت السلطات الادارية والبوليس امس الاحتياطات والترتيبات اللازمة للمحافظة على الامن في هذه المواسم.

القبض على متهم مطلوب

اعتقل بوليس قطرة محمد طه النجار من يبنا واحضره الى الرملة وحصل من السلطات الادارية على قرار بوقفه خمسة عشر يوماً بتهمة محاولة القتل، وقد احضر هذا المتهم امس الى سجن يافا.

وبعد البحث عن تفاصيل الحادث فهم ان المذكور كان دخل الى منزل احد سكان القرية وفي يده مسدس ولما استيقظ صاحب المنزل من نومه حاول محمد اطلاق الرصاص عليه ولما لم يسعفه المسدس هاجم الرجل وضربه بقبضة المسدس على رأسه ثم هرب من المنزل وشاهده بعض الاشخاص في اثناء هربه.

وقد بقي المتهم مدة متوارياً عن الانظار الى ان اعتقل اخيراً كما ذكرنا.

روسيان يغادران البلاد

يذكر القراء حادث الروسيين الفاشستيين اللذين صادر البوليس منهما ما يحملانه من جرائد ومجلات روسية فاشستية.

وقد بلغنا امس ان البوليس لم يسمح بوجودهما في فلسطين فغادراها على احدى البواخر الى جهة غير معروفة.

رفض الرجوع عن تخمين

قدم مجلس محلي مستعمرة بيت ويم «بيت فيغان سابقاً» صباح امس عريضة الى لجنة استئناف تخمين الاملاك المؤلفة برئاسة الاستاذ نظمي بك العنبتاوي وعضوية حسين افندي شهاب الدين ومشيل افندي عرمان، يعترض فيها على تخمين لجنة الاملاك لاملاك المستعمرة المذكورة بحجة انه تخمين يلحق بأصحاب الاملاك اضراراً مادية جسيمة بالنظر لخفض اجور الاملاك ونزول اثمانها. وتتضمن العريضة ارقام ٣٥٠ قسيمة.

وقد بحثت اللجنة طويلا في الاعتراض فوجدت ان المجلس لم يقدم مبالغ التأمين التي نص عليها القانون وقدرها ٢٠٠ قرش لكل قسيمة، كما وجد اموراً اخرى لا تبرر نقض تخمين لجنة التخمين المختصة فقرر رفض الاعتراض

لجنة للقرية العربية

بلغ عدد العائلات التي سكنت في بيوت القرية العربية بالقرب من سكنة درويش ٦٤ عائلة. وقد انتخبت هذه العائلات لجنة ادارية برئاسة حسين افندي شهاب الدين وستة اعضاء للبحث في جميع المرافق الحيوية التي تعود على القرية وسكانها بالنفع. وفي صباح امس حضر رئيس واعضاء هذه اللجنة الى دار الحكومة واجتمعوا الى الاستاذ عزمي بك النشاشيبي قائمقام المدينة ودار البحث حول كيفية تأجير المتبقي من البيوت، فتقرر ان تحال الطلبات التي تقدم للقائمقام الى هذه اللجنة لبيان رأيها في اخلاق الطالبين. والغرض من هذا ايجاد طبقة من ذوي الاخلاق الحسنة في القرية ثم بحثوا في مسألة تنظيف القرية والنور، فاطلع القائمقام الحاضرين على ان القرية هي الان خارجة عن منطقة بلدية يافا ويجب على سكانها الاهتمام بهذه الشؤون. على ان تقدم اللجنة الادارية جميع طلباتهم اليه وهو بدوره يسعى مع المراجع المختصة الى تنفيذها

وقد بلغنا ان بلدية يافا وضعت في ميزانيتها الجديدة مبلغ ٤٠٠ جنيه لتوسيع الطريق الضيقة المؤديه الى القرية من جهات سكنة درويش ووعد مهندس دائرة الاشغال العامة بتعبيدها اذا نفذت البلدية مشروع التوسيع

اعلان تعيين ضابطين

اعلن امس رسمياً تعيين المستر فولي مدير بوليس اللواء الجنوبي نائباً لمفتشية البوليس والسجون العامة في القسم الاداري مكان المستر رايس الذي اعتزل الخدمة.

اما نائب المفتش العام المستر كنجزلي هيث فانه اصبح المسؤول عن دائرة المباحث الجنائية

الافراج عن ٥ معتقلين

اطلقت السلطة امس سراح فضيلة الاستاذ الشيخ علي افندي النجدي ورشاد افندي السقا والشيخ عبدالرزاق ابو الستة واثنين آخرين من غزة من معتقل المزرعة، لانقضاء مدة اعتقالهم

محلات ملك الزجاج

ذكرنا سابقاً نبأ الحريق الذي شب في مخزن فرع محلات ملك الزجاج في حيفا. ونضيف اليوم ان شركة التأمين قد اوفدت اثنين من خبرائها لتقدير الخسائر التي لحقت بالمحل المذكور

نوري باشا السعيد في «البوست»

كتبت جريدة «البالستاين بوست» في عدد الامس تقول عن نوري باشا السعيد انه قفز الى اوج الشهرة في هذه البلاد بسبب محاولته ايجاد حل لمعضلة فلسطين وانه قد غادر العراق، وان هنالك تفسيرين لهذه الحركة: اولهما انه ليس محبوباً من الحكومة التي في يديها مقاليد الحكم الان، والتي كان يأمل هو منذ زمن طويل في ان يكون رئيسها

وتمضي هذه الجريدة في قطعتها هذه الى ان تقول عن فخامته انه كوزير سابق عاد الى العراق بعد فراره منها على اثر مؤامرة حكمت باشا، فلما عاد انضم الى المعارضة.

اما التفسير الثاني لحركته الاخيرة فهو انه يريد مرة اخرى ان يتوسط بين العرب وبين البريطانيين، بمناسبة قرب زيارة اللجنة الفنية لفلسطين.

وتقول البوست بعد ذلك ان نوري باشا كان سيء الحظ في مسلكه السياسي، فقد كان المستشار المؤتمن للملك فيصل، وفي عهده تمتع بنفوذ قوي، اما بعد ذلك فان مركزه لم يستقر على حال، وكان منه هو ان سافر ذهابا وايابا من العراق واليها عدة مرات، اما مقره الحالي فلم يعرف بعد (كذا)

أخبار البوليس

يصيب طفلة بدراجته

بينما كان حنا استيانو يسوق دراجته النارية في البلدة القديمة دهس طفلة عمرها سبع سنوات تدعى فاطمه المصري. وقد صادف مرور مختار المحله المذكورة من المكان المذكور فاسعف الطفله بنقلها الى دائرة الصحة حيث قدمت لها الاسعافات الاولية ثم نقلت الى المستشفى البلدي واعتقل البوليس سائق الدراجة رهن التحقيق.

شهران لسارق يهودي

ذكرنا سابقاً نبأ السطو على معمل الصابون اليهودي في جهات فلورنتين وسرقة كمية كبيرة من الصابون واعتقال اليهودي بنحاس بن مردخاي لحيازته كمية من الصابون المذكور. وقد نظرت محكمة صلح يافا امس في هذه القضية فحكمت على هذا اليهودي بالسجن شهرين.

دار للاجار

في العجمي على جبل عرقتنجي

دار مؤلفة من خمس غرف وليوان مع جنينة مشجرة على جبل عرقتنجي ملك الخواجه متري صليبا مجهزة بمنافع حديثه ومهاودة في السعر. المخابرة مع الخواجه انطون اسحق — بيافا.

(٨—٦—٣٠٦٠)

فلم «فلاش غوردون»

كان الاقبال عظيما على فلم «فلاش غوردون» الذي يعرض الان في سينما الحمراء، وقد نفدت التذاكر قبل ابتداء الحفلة بساعة واحدة. وعلى اثر ذلك ولتشوق الكثيرين لحضور هذا الفلم فقد دفعوا ثمناً مضاعفاً للتذكرة ونظراً لاهمية الفلم فستقام حفلة واحدة فقط ابتداء من الساعة السابعة والربع حتى الحادية عشرة

رسالة لندن

على الصفحة السادسة من العدد

مجلس بلدية القدس

القدس: كان اليوم موعد انعقاد المجلس البلدي للبحث في موضوعي تحديد الايجار واسعار الخبز، ولعدم حصول النصاب القانوني في الجلسة قد تأجل انعقادها لوقت اخر

نقل في دائرة الامن

تقرر نقل مساعد المدير المستر فورد رئيس قسم بوليس الرملة واللد الى رئاسة بوليس قسم طولكرم اعتباراً من اول الشهر القادم. وسينوب عنه في رئاسة بوليس قسم الرملة واللد المفتش الاول المستر هيكنز

دائرة البريد والتلغراف وبرقيات التهاني

ليكن معلوما لدى العموم انه اعتبارا من اليوم السابع من شهر نيسان ١٩٣٨ تقبل جميع مكاتب البريد بفلسطين برقيات التهاني لتوزيعها الى الاشخاص المرسلة اليهم داخل فلسطين على نماذج مزينة خاصة وداخل غلافات مزخرفة. ومن المناسب جدا استعمال هذه الخدمة لارسال برقيات المعايدات والتهاني.

وستستوفى عن هذه البرقيات نفس الاسعار المستوفاة عن البرقيات الداخلية العادية اي ٥٠ ملا عن العشر كلمات الاولى و ١٠ ملات عن كل كلمتين اضافيتين او جزء منهما.

تستعمل نماذج البرقيات العادية. والعلامة الوحيدة اللازمة لتميزها عن البرقيات العادية هي كتابة كلمة «تهاني» قبل العنوان. ويستوفى عن كلمة «تهاني» هذه اجرة كلمة واحدة.

توجد عينات من النماذج والغلافات معروضة في جميع مكاتب ووكالات البريد.

٢٨ آذار ١٩٣٨ — مكتب البريد العام — القدس

نقل البريد بالسيارات

يطرح في المناقصة نقل البريد بالسيارات بين حيفا وصفد عن طريق طبريا ومكاتب البريد الواقعة على الطريق من ١٥ نيسان الى ٣١ كانون الاول ١٩٣٨ او حسب اللزوم.

ويمكن الحصول على التفاصيل الكاملة من الاعلان المنشور في جميع مكاتب ووكالات البريد.

القدس في ٢٥ آذار ١٩٣٨ — مكتب البريد العام

رسالة طولكرم

الافراج عن معتقل من المزرعة

طولكرم في ٢٨ آذار — لمراسل الدفاع الخاص: افرجت السلطة عن السيد عبد الستار عبد الرزاق من قرية الطيبة بعد ان امضى ستة اشهر في مزرعة عكا وقد طلب منه تقديم كفالة بمبلغ خمسين جنيهاً والاقامة خارج فلسطين فقدم الكفالة وسافر الى سوريا

خروج قوة

وتفتيش الجبال

خرجت قوة من الجيش ليلة امس الاول الى قرية قفين واحاطت بالجبال المجاورة لها وفتشتها . وتوجهت من القرية المذكورة الى وادي المي والمنانة ولم يعثر على احد

تعيين استاذ

للدين في المدرسة الاميرية

عين فضيلة الشيخ عبد الرحمن العلي معلماً للدين في مدرسة الطيبة الاميرية فنرجو له التقدم .

حادث في قرية

واصابة شخص

تعرض يوم امس عبد الله ابو غراره من قرية باقه الغربية لبعض سكان القرية فاعترضه ابراهيم الزعل فاستاء الاول واطلق على ابراهيم المذكور ثلاث عيارات نارية من مسدس اصابه احدها في صدره بجراح بسيطة فقبض عليه الاهلون وأتوا به الى بوليس طولكرم مع المسدس . والتحقيق جار .

فقد محفظة

بينما كنت مسافراً في القطار من غزه الى القدس فقدت مني محفظة فيها ١٢ جنيهاً فلسطينياً وكمبيالتان كل واحدة بخمسة عشر جنيه وست كمبيالات الواحدة بجنيه ونصف وسند ايجار بيت فالرجاء ممن يجد هذه المحفظة ان يعيد الكمبيالات فقط الي في دائرة البيطرة في غزه .

رجب مسعود

اعلان بيع

صادر من دائرة اجراء الرملة

بالقضية ١٣٥٣٥ — ٣٧

سيباع بالمزاد العلني ماكنة بيكوك اندرل كوكس قوة عشرة رؤوس في قرية زرنوقا يوم الاثنين ٤ ـ ٤ ـ ٣٨ الساعة ٢ بعد الظهر من مال المحكوم عليه المورث محمد احمد سال من زرنوقا لصالح شركة الهندسة الفلسطينية المحدودة لقاء مبلغ ٥٦ جنيه و ٦٥٠ مل والرسوم والمصاريف والفائدة من تاريخ ١٩ ـ ١١ ـ ٣٨

فعلى راغب الشراء الاشتراك بالمزايدة في القرية المذكورة باليوم المذكور والوقت المعين مصحوباً بالتأمينات القانونية والرسم والدلالة على المشتري اصولا

٢٦ ـ ٣ ـ ٣٨

مأمور اجراء الرملة

(٣١٤٦)

القدس

المحكمة العسكرية تقضي بحبس عربي

القدس في ٢٨ أذار — لمراسل الدفاع الخاص — نظرت المحكمة العسكرية صباح هذا اليوم في قضية السيد محمود ابو قاعود المتهم بحيازة مسدس والذي حوكم دون ان يتقدم احد للدفاع عنه فقررت بعد سماع اقوال الشهود والنيابة واقوال المتهم . الحكم عليه بالسجن سنتين .

العثور على قنبلة من نوع «ملز»

بينما كان عدد كبير من العمال اليهود العاطلين ومعهم عائلاتهم متجمهرين كعادتهم في كل صباح لاخذ كميات الحليب التي توزع عليهم عثروا حوالي الساعة السادسة صباحاً على قنبلة عسكرية كبيرة من نوع «ملز» وقيل ان واضعيها ابدلوا فتيلها الاصلي بفتيل طويل لتنفجر بعد وقت معين من اشعالها غير ان الفتيل انطفأ ولم تنفجر . وقد اخبر البوليس بالامر فحضر للتحقيق كبار الضباط وبعض الخبراء العسكريين لفحص القنبلة . وقد تبين ان وزنها كيلو ونصف

حريق في عمارة بنك واطفاؤه

شبت النار في صباح هذا اليوم في قسم من العمارة التي يشغلها بنك انجلو فلسطين وقد اطفئت قبل وقوع خسائر تذكر .

انتداب شبان للمحافظة على الخط الحديدي

زار قائمقام القضاء القرى العربية الواقعة على خط سكة الحديد وطلب الى مختاريها ووجهائها ان ينتدبوا شباناً للمحافظة على خط سكة الحديد ومنع اية محاولة للاعتداء عليه . وانذر باتخاذ العقوبة اللازمة ضد كل من يتخلف عن القيام بهذه الحراسة .

حفلة تمثيليه تقيمها دائرة الاحداث

تقيم دائرة الاحداث في جمعية الشبان المسيحية بالقدس حفلة تمثيلية في الساعة الخامسة والنصف من مساء يوم الاربعاء الواقع في ٣٠ اذار الجاري ، ويتضمن برنامج الحفلة روايات تمثيلية وموسيقى واناشيد وغير ذلك من المونولوجات العصرية

موقوفان يطلق سراحهما بالكفاله المالية

اطلقت السلطة اليوم سراح السيد رامز عبدو الموظف في مكتب الاستاذ جورج خضر فاحص الحسابات وسكرتير الغرفة التجارية العربية بكفالة خمسين جنيهاً . واطلقت سراح يوسف الزيناوي ايضاً بالطريقة نفسها .

وصول ابراهيم باشا هاشم

وصل اليوم الى القدس ابراهيم باشا هاشم رئيس حكومة شرق الاردن

اطلاق النار على مستعمرة يهودية

اطلق مجهولون النار في الساعة الثامنة والنصف من مساء هذا اليوم على مستعمرة رامات راحيل على طريق بيت لحم ، ولم تقع اصابات

تفتيش دار واعتقال صاحبها في القشلاق

فتشت قوة من البوليس في منتصف الليلة الماضية دار علي فهمي النابلسي فلم تعثر فيها على شيء واعتقلته في القشلاق .

حيفا

شجار ناشيء عن نزاع على اراضي

حيفا في ٢٨ اذار ـ لمراسل الدفاع الخاص ـ اشرنا سابقاً الى قضية الارض المختلف عليها بين عرب طبعون واليهود والتي جرى تسويتها وعرف كل من الفريقين القسم الخاص به من هذه الارض . وحدث في الساعة الثامنة من صباح امس ان جاء اليهود والبوليس الاضافي الى اراضي هؤلاء العرب فوقع بين الطرفين شجار عنيف اسفر عن إصابة عربيين احدهما راعي غنم ويدعى علي الفهيدي وآخر لم يتصل بنا اسمه ، بجراح طفيفة . وسارع البوليس الى مكان الحادث وقبض على علي الفهيدي وعلى شخص آخر يعمل عند اليهود واودعهما السجن رهن التحقيق.

جواب محامي الزبيدات على مذكرة يهودية

ارسلت شركة مياه ميكورت بحيفا مذكرة للمندوب السامي تتعلق بأنشاء خزانات للمياه في اراضي عرب الزبيدات بموجب قانون نزع الملكية فأرسل المندوب المذكرة الى المحامي الاستاذ فؤاد عطا الله وكيل العرب المذكورين الذي أجاب عليها بان العرب سوف لا يتنازلون عن شيء من اراضيهم واذا ارادت الشركة ان تقيم خزانات للمياه فهناك اراضي يملكها اليهود وتقع في جوار المكان المطلوب انشاء الخزانات فيه

الدكتور وايزمن يزور مستعمرتين

توجه اليوم الدكتور وايزمن الى مستعمرة (نهاريا) (وخانوتا) الجديدة الواقعتين في قضاء عكا

دفن جثة السائق العربي في بلد الشيخ

جيء اليوم الى حيفا بجثة السائق العربي يونس جابر الذي أصيب في حادث اطلاق النار على سيارة بالقرب من عتليت امس وقد سلمت الجثة الى ذويه ودفن في مقبرة بلد الشيخ .

الرملة

سيارة نقل تقتل فتاة عربية

الرملة في ٢٨ آذار — لمراسل الدفاع الخاص — كانت سيارة نقل تسير بين قرية صرفند ووادي حنين حوالي السادسة من مساء اليوم يقودها سائق عربي فأصابت ابنة الشيخ مصلح مصطفى من قرية صرفند الخراب اثناء سيرها بجراح مميتة وقتلت البقرة التي كانت تقودها الفتاة وانقلبت السيارة في الخندق ، وكانت تحمل كمية من صناديق البرتقال .

وعلى الاثر حضرت قوة من بوليس ديران وشرعت في التحقيق ثم نقلت جثة الفتاة القتيلة الى مستشفى الرملة لتشريحها . وتبلغ عمر الفتاة المتوفية عشر سنوات ووالدها ضرير . وقد سلم السائق ومعاونه نفسيهما الى مركز بوليس بيت دجن فأودعهما السجن رهن التحقيق

تحويل فندق الرملة الى نزل للبوليس

حضر مدير بوليس اللواء الجنوبي الى الرملة لاستئجار الفندق الذي يشغله الخواجا دمتري كيدالاروس اليوناني تمهيداً لجعله نزلا للبوليس ومركزاً عاما لقسم بوليس الرملة واللد . وقد تباحث المدير مع صاحب الملك السيد عيسى ابو العبد الخياط بهذا الموضوع

التحقيق في حادث قتل سليم عميره

ما يزال مفتش قسم التحقيق يوالي بحوثه لمعرفة الذين قتلوا سليم عميره في مستعمرة ولهاما وهو الحادث الذي ذكرته لكم بأسهاب امس . ولم يعرف عن القاء القبض على احد في هذا الحادث .

قائد كبير في مطار كفر جنس

زار مطار كفر جنس المدني ضابط كبير من ضباط الجيش وتفقد المطار واكواخ العمال الذين يعملون فيه . وبعد ذلك اعلم هؤلاء العمال بأن في النية اخذ اكواخهم لاستعمالها لسكنى القوات المراد اسكانها في المطار المذكور

ذهاب قوات كبيرة وتحليق طائرات

نشطت حركه سيارات الجيش طيلة اليوم التي تقل قوات كبيرة من الجند مع معداتهم الحربية . وكانت هذه السيارات التي يقدر عددها بمائتي سيارة متجهة نحو القدس . وحلقت ثلاثة اسراب من الطائرات الحربية من مطار الرملة العسكري واتجهت نحو الشمال والشرق

السكرتير العام يختتم موسم صيد حيوانات

جاء السكرتير العام المستر بترشيل الى مركز بوليس قطرة وتفقده . ثم ذهب مع قوة الى الخلاء لصيد الثعالب مختتما بهذا الموسم المحدد لصيد هذه الحيوانات

عكا

اجتماع بشأن حادث اتلاف اعمدة التلفون

عكا في ٢٨ اذار — لمراسل الدفاع الخاص — حضر اليوم مساعد حاكم اللواء وطلب الاجتماع بجميع مخاتير المدينة عدا المختار اليهودي كما طلب أيضاً الاجتماع بالوجيه السيد سمعان البوري بشأن حادث اتلاف اعمدة التلفون الذي وقع منذ شهر . ولما اجتمعوا به أبلغهم فرض الحكومة على المدينة مبلغ ١٨ جنيها بسبب الحادث المذكور فاعترضوا على هذا مبينين لمساعد الحاكم ان لا علم لاهل عكاء بهذا الحادث واستشهد احدهم بالاثر الذي فقد عند وصوله الى الطريق الذي يبعد عن المدينة

ثم طلب من مساعد الحاكم ان يرسل خبيراً لتقدير الخساره ومقدار التلف فوافق على هذا الطلب واجل اصدار الامر الاخير حتى يصل تقرير الخبير الذي يكون تقديره لقيمة الغرامة معمولا به .

غزة

تحصيل الغرامة المفروضة على خان يونس

غزة في ٢٨ آذار — لمراسل الدفاع الخاص : ذهب القائمقام يصحبه اربعة جباة اموال وثمانية من البوليس الاضافي اليوم الى خانيونس لتحصيل مبلغ الخمسمائة جنيه التي فرضتها السلطة عليها على اثر حادث انقلاب «الترولي» ووفاة جندي بريطاني وجرح زميل له .

ذهاب قوات للشمال ترافقها طائرة

ذهبت صباح اليوم قوات كبيرة مع معداتها الى عكا وقضائها وكانت تحلق فوق هذه القوات طائرة حربية وتبادل الاشارات مع القوات التي ترافقها .

اللون الرمادي لجميع السيارات بأمر رسمي

طلبت ادارة حركة المرور في حيفا من جميع شركات السيارات المعدة للنقل والركاب بدهن جميع سياراتهم باللون الرمادي

صادرات البلاد من حمضيات ، وبوتاس

شحن على عدة بواخر في هذا الاسبوع ٦٠٠ الف صندوق من الاثمار الحمضية و ٣٠٠ طن من البوتاس.

القائد العام يطير الى القدس

وصل الى حيفا اليوم الجنرال وافيل قادماً من سوريا بعد جولة قام بها في تلك الديار ثم توجه على متن طائرة الى القدس

انباء خارجية

جيوش الثوار تحتل مقاطعة قطالونيا

لندن في ٢٨ آذار ـ نجح الثوار في هجومهم الاخير على قطالونيا فقد باغتوا معاقل الحكوميين واستحكاماتهم بضربات سريعة جداً وراء نهر «إيبرو» في مساء أمس . وأصبحوا على مقربة من المدينة الثانية بعد برشلونة بمسافة ١٦ ميلا وعلى بعد ١٢٥ ميلا عن برشلونة نفسها . وبذا قطع الخط على جيوش حكومية في وسط أراغون . وعجز الحكوميون عن الدفاع مع ان لهم هناك ٣٩ فرقة عسكرية . ويتراجع الحكوميون على طول خط القتال بينما يتقدم قلب الثوار والجناح الايسر بسرعة بالغة . ومن المؤكد أن ٢٠٠ طائرة حربية رافقت هذا الهجوم الشديد المفاجيء .

القتلى الايطاليون في الهجوم الاخير

روما في ٢٨ اذار — صدر بلاغ رسمي مأخوذ عن القيادة الايطالية في جيوش الثوار الاسبان يقول بان عدد القتلى الايطاليين في الهجوم الاخير على قطالونيا بلغ ٢٨٠ وعدد الجرحى ١٥٠٠ والمفقودين ٣٣ .

فرانكو والتجاؤه الى الغارات الجوية

لندن في ٢٨ آذار ـ رد الجنرال فرانكو على الاحتجاج البريطاني بالغارات الجوية على برشلونه قائلا انه يبذل أقصى الجهود للتقليل من الاعمال الجوية فوق المدن والسكان غير المحاربين . وانه لا يلجأ الى الغارات إلا حيث يكون ذلك لضرورة حربية لا مفر منها . أما عن برشلونة فقد صرح الجنرال فرانكو بانها مدينة حربية لاحتواء احيائها على مخازن ومصانع الذخيرة

سر الطائرة الفرنسية المحترقة ليلا

روما في ٢٨ آذار — تحقق الحكومة رسمياً في حادث الطائرة الفرنسية التي اشتعلت النيران فيها مساء امس على ساحل جزيرة صقلية . فقد فهم ان الطائرة المذكورة غادرت الجزائر ويهم الحكومة ان تعرف لماذا حلقت فوق اراض ايطالية وفي الليل

اعلان تقديم لدكتور شوشنغ للمحاكمة

فينا في ٢٨ آذار — اعلن رسمياً ان الدكتور شوشنغ ، مستشار النمسا السابق ، سوف يحاكم في محكمة ليبزغ العليا بتهمة التلاعب في الاستفتاء الذي كان عازماً على اجرائه في ١٤ مارس وانه سيحاكم ايضاً بتهمة الحكم على قاتل الدكتور دلفوس بالموت فقد كان الدكتور شوشنغ يومئذ وزيراً للعدلية والتهمة الموجهة اليه التهاون في اجراء العدالة في تلك القضية

دور الاقلية البولونية في تشكوسلوفاكيا

لندن في ٢٨ اذار — طلبت الاقلية البولونية في تشكوسلوفاكيا أن تكون مستعمرة بولونية لها استقلالها الذاتي . وانه لا يحق للتشك باقامة مدارس في منطقة الاقلية المذكورة . وعدد الجالية البولونية ٧٠ الفاً من ١٤ مليون وثلاثة ارباع المليون وهم سكان تشكوسلوفاكيا

سلطان مسقط ضيف حكومة لندن

لندن في ٢٨ اذار — وصل سلطان مسقط وعمان عصر هذا اليوم . وسينزول ضيفاً على الحكومة البريطانية مدة اقامته وهي اسبوعان . وسيقابل الملك يوم الاربعاء المقبل . وقد استقبله اثنان عن وزارة الخارجية وسيزوره وزير الهند

انتصارات تحرزها الجيوش الصينية

لندن في ٢٨ آذار — صد الصينيون هجوما واسعاً لليابانيين وردوهم عن عدة مدن ومواقع . وقد أعلن المارشال شانغ كاي تشك نجاح جيوشه في رد اليابانيين . وتسكت الدوائر اليابانية عن اخبار انتصارات الصينيين فلا تؤكدها ولا تنفيها

الالمان واليهود لا محبة بينهم

فينا في ٢٨ آذار — خطب المارشال غيرنغ فقال ان اليهود لا يحبوننا ولا نحن نحبهم ولذا يسرهم ان نقرر ترحيلهم عن فينا التي لا تكون مدينة المانية ما دام فيها ٣٥٠ الف يهودي . على أن ذلك الترحيل تسبقه تدابير واجراءات عادلة لا تلحق باليهود ضرراً .

سلطات رئيس وزراء اليابان الواسعة

طوكيو في ٢٨ أذار — د . ن . ب — ترى الدوائر السياسية ان المصادقة على قانون التعبئة العامة وعلى ميزانية تبلغ ٨ مليارات ين قد خول رئيس الوزراء سلطات يتمتع فيها عادة حكام الدول ذات الحكم المطلق واعلن بصدد الخلاف مع الصين ان الحكومة اليابانية ستبدأ في الاعمال الانشائية بعد اتمام الحركات العسكرية وان الاحتلال الياباني للاراضي الصينية لن يتعدى الوقت الذي يثبت فيه الحكم الصيني الجديد

رسالة هامة من لندن

محاولة وايزمن في اخذ تصريح من وزير المستعمرات

قضية فلسطين في مباحثات روما وعلاقة ذلك بفرنسا وتركيا

استمرار الاهتمام

لندن في ٢٤ آذار – لمراسل الدفاع الخاص – انه برغم اهتمام الصحافة، سواء في ذلك صحف المحافظين أو العمال أو الاحرار، بالحوادث الدولية الخطيرة، فلم يمنعها ذلك ان تكتب بين الاونة والاخرى عن مشكلة فلسطين. وسوف تزيد الكتابة في الشهر القادم وهو موعد سفر اللجنة الفنية، وهي اللجنة التي تدرس الان مختلف الاحصاءات والارقام بتسهيل من وزارة المستعمرات. كما أن التحدث عن فلسطين في مجلس العموم لم يقف، لا سيما من جانب احزاب المعارضة.

محاولة وايزمن

وقد أمضى وايزمن مدة تنقل فيها بين عدد كبير من الاندية والاوساط السياسية، والقى خطباً عديدة. وكان يقصد دائما استخلاص وعد من الوزارة بتمسكها بالتقسيم. وآخر جلسة بحثت فيها مشكلة فلسطين في المجلس حاول كثيرون من النواب استخلاص ذلك الوعد لولا ان المتكلم (رئيس المجلس) منع الاسترسال في البحث واعتبر الامر خارجاً عن أصول لوائح البرلمان. وهكذا اكتفى المستر أورمسبي غور بقوله انه لا تزال الحكومة ترى في حل التقسيم اذا جاء عملياً وعادلا السبيل الوحيد لمشكلة فلسطين

مباحثات روما

وأقلام الوزارة ومكاتبها المختلفة مشغولة الان بمباحثات روما. ويعتقد الكثيرون ان قضية فلسطين داخلة في نطاق تلك المباحثات، وان القورد بيروث قد زود بمعلومات مفصلة عن وجهة النظر البريطانية. والشيء الواضح هو أن ايطاليا تطلب ابقاء الحالة الراهنة في البحر المتوسط، وهذه تنافي وقوع التقسيم.

وجهة ايطاليا

وقد سبق ان صرح مصدر شبه رسمي في وزارة الخارجية الايطالية أن ايطاليا تعارض بقيام مملكة يهودية. والسؤال الذي نلقيه على انفسنا الان هو: هل هذا التصريح اكيد أم انه مساومة فقط. وعلى الجواب تتوقف وجهة النظر الايطالية في الموضوع.

الشكل النهائي

ان كل ما يجري في فلسطين في هذه الاونة شيء موقت وغير نهائي. واكثر المعنيين بمشكلة فلسطين يقولون بأن الشكل النهائي لهذه المشكلة بعيد الوقوع. اي انهم ينتظرون ما تسفر عنه مباحثات روما التي تدور في أساسها على وضعية البحر المتوسط، وفلسطين من عداد بلدان ذلك البحر.

فرنسا وتركيا

وليست ايطاليا الدولة الوحيدة التي تهتم لحالة بلدان البحر المتوسط وأوضاعها السياسية فهناك فرنسا المتصلة تمام الاتصال بمراحل مباحثات روما والتي تهتم لوضع فلسطين النهائي لعدة أسباب أهمها اقترابها من سوريا. وهناك تركيا التي لا يقل اهتمامها بذلك الوضع المنتظر عن اهتمام حكومة باريس وروما. واذا نفذت المانيا الى البحر المتوسط، كما يتوقع لها البعض فسوف تكون كبيرة العناية ببلدان هذا البحر.

اللجنة الفنية

ويقولون ان لدى اللجنة الفنية جميع ما طلبته من معلومات مفصلة. وأن مسألة سفرها متعلقة بمخابرات وزير المستعمرات مع المندوب السامي في فلسطين. ويقولون ايضاً انه قد انتهى الاستعداد لها من جانب حكومة القدس. وينتظران يدلي وزير المستعمرات بتصريح حول ذلك تعقبه مناقشة برلمانية لا تتناول صميم المشكلة لان وزارة تشامبرلن لا تريد ذلك وتفضل تأجيله. وقد بعثت لكم بقصاصات حول المشكلة تريكم عناية الصحف بها.

في صحفهم ...

كيف تروي الصحف اليهودية

حوادث أمس الاول على طريق حيفا

سردت الصحف اليهودية تفاصيل حوادث المسلحين في طريق حيفا الغربي الذي تطلق عليه اسم « سبيل السلام » على النحو لاتي:

رابط جماعة من المسلحين يبلغ عددهم ١٢ مسلحاً على جانبي طريق حيفا الجديد على بعد كيلو متر واحد جنوب عتليت. وحوالي الساعة السابعة مساء مرت من هناك سيارة تاكسي من سيارات شركة « افيف » اليهودية وكان يسوقها يهودي اسمه بير وكان راكباً بجانبه الدكتور زولوزستي من يهود حيفا، فأطلق عليها اثنان من المسلحين عدداً من العيارات النارية من مسافة قريبة ثم أطلق عليه المسلحون عدداً كبيراً من العيارات من مسافة أبعد، فأصيب السائق بجراح في ذراعه واصيب الدكتور بجراح مختلفة في ذراعه ورجله، غير أنه اسرع في السير وواصل طريقه الى الشمال

مقتل السائق

وبعد برهة وجيزة وصلت سيارة تاكسي يسوقها عربي وفيها راكبان أحدهما عربي والاخر يهودي اسفردي من حيفا اسمه نحماني. وقد شرع المسلحون يطلقون عليها النار فقتل السائق العربي في الحال وتوقفت السيارة وفي تلك اللحظة اقترب المسلحون منها وسألوا الراكبين عن جنسيهما فأجابا بأنهما عرب وأن السائق الذي قتل هو عربي ايضاً، ولما علموا بذلك أسفوا وانسحبوا تاركين السيارة وركابها في الطريق.

اليهودي الاخر

ثم مرت سيارة نقل عربية فاوقفها الراكب العربي فحملته وسارت، وبعد دقائق وصلت سيارة تاكسي من شركة أفيف اليهودية فلما شهدها الراكب اليهودي أخذ يصيح بالعبرية « من شان الله تأخذوني » فوقفت السيارة وحملته الى حيفا.

نقطة البوليس

وفي الطريق اوقفت السيارات قوة من البوليس القادمة من عتليت وساقوهم الى نقطة البوليس القريبة من الطيرة حيث ضبطت اقوالهم وقدمت للجرحى الاسعافات ثم نقلوا الى مستشفى هداسا وقد اجريت للدكتور عملية جراحية.

جابوتنسكي ...

جاء من يوهانسبرغ في جنوب افريقيا أنه وصلها جابوتنسكي طائراً، وانه سيمكث في بلدان جنوب افريقيا بضعة اسابيع للقيام بأعمال صهيونية وللدعاية لحزبه

الحكومة لم توافق

كانت بلدية تل ابيب قد قررت اعفاء اصحاب الغرف الخالية من السكان من دفع الضرائب المفروضة عليها غير ان الحكومة لم توافق على هذا القرار

النار في كسارة

ذكرت الملاحق اليهودية ان مجهولين اشعلوا ليلة أمس النار في كسارة يهودية في مستعمرة نحلات اسحق القريبة من القدس.

مدرسة الفتوح الخيرية

بما ان هذه المدرسة تحتوي على عدد كبير من ابناء الفقراء والمعوزين، فقد رأت الادارة ان تلجأ الى مساعدة الشعب الكريم ومؤازرته لها في هذا العمل الطيب فطبعت بضع بطاقات لتوزيعها على المتبرعين

الادارة

من ابناء السلامة

انعم الله على الشاب السيد احمد عبد الرحمن حماد بولد ذكر اسماه «ختما» جعله الله من ابناء السلامة واقر به عيون والديه

انباء خارجية

منشور خطير لاساقفة النمسا

برلين في ٢٨ آذار – نشر رؤساء اساقفة النمسا الكاثوليك برئاسة الكاردينال انتزر في فينا منشورا تلي في جميع الكنائس الكاثوليكية بالنمسا وقد جاء في هذا المنشور ما يأتي: « نصرح بايمان صادق وبملء حريتنا بأننا نعترف بارتياح وسرور بأن الحركة الاشتراكية الوطنية قد قامت ولا تزال تقوم بأعمال بارزة في دائرة التنظيم الاقتصادي والسياسة الاشتراكية وخصوصا فيما يتعلق بالفقراء. ونؤمن بالخطر الذي يأتي من ناحية البلشفية الهدامة التي لا تعرف ربا وهو الخطر الذي أبعدته اعمال الحركة الاشتراكية الوطنية.

وسيكون من الطبيعي لنا نحن الاساقفة بصفتنا المانيين ان نعلن في يوم الاستفتاء انضمامنا الى الريخ الالماني. واملنا ان يظهر جميع المسيحيين المخلصين شعورهم بدينهم نحو جنسهم. »

وقد ابتهجت الدوائر الالمانية لصدور هذا المنشور وعلقت عليه الصحف تعليقات ضافية ومما قالته: وهكذا للمرة الاولى في تاريخنا سيتقدم الالمان جميعهم بدون استثناء بصفوف متراصة الى صناديق الاستفتاء ليعربوا عن موافقتهم بدون اي تحفظ.

اساقفة النمسا وتأييد الانضمام لالمانيا

فينا في ٢٨ اذار – د.ن.ب. – جاء في الرسالة الرعوية التي نشرت أمس في جميع كنائس فينا ما يأتي:

اننا نعترف بسرور ما أسدته الفكرة النازية من الوجهتين الشعبية والاقتصادية للشعب وما قد قامت به من الاعمال الجليلة لمساعدة الطبقات الفقيرة وما تسديه لها حتى الان. اننا معتقدون انه بفضل النازية قد زال خطر الشيوعية وآثارها السيء الملحد. ان اساقفة النمسا يرقبون هذا العمل بأدعيتهم القلبية وسيؤثرون على الرعية في هذا الصدد وليس ثمة اي واجب آخر يوم الاستفتاء الا الواجب الوطني الذي يجعلنا نتفانى في سبيل الوطن الالماني، ونأمل ان يعرف المسيحيون ما يترتب عليهم نحو شعبهم»

وارفقت مع هذا البيان الكلمات التالية: « بعد البحث والاستقصاء قررنا نحن أساقفة النمسا في هذه الساعة التاريخية التي يمر بها الشعب النمساوي ان نذيع البيان التالي على الرعية معتقدين أن الحلم الذي دام الوفاً من السنين قد تحقق الان في شعبنا بانضمامه الى دولة واحدة عظيمة واننا نواجه به رعيتنا بدون ان نخشى امراً ما لا سيما بعد أن وضع لنا زعيم المقاطعة الهر بوركل سياسة الدولة التي تمتثل بالاية الشريفة القائلة (أعطوا لله ما لله ولقيصر ما لقيصر)

وأرسل بيان الاساقفة النمساويين الى زعيم المقاطعة الهر بوركل طي تحرير هذا نصه «ارسل لكم البيان المرفوق ويتضح لكم منه اننا نحن اساقفة النمسا قد قمنا بواجبنا الوطني من تلقاء انفسنا، واني لعلى يقين من ان التعاون المتبادل سيكون نتيجة هذا التصريح، وتقبلوا فائق الاحترام، فليحيى هتلر « التوقيع الكاردينال ورئيس الاساقفة (اينتسر) »

تصريح رئيس الاشتراكيين الالمان في المؤتمر

براغ في ٢٨ آذار – صرح المسيو جاكش رئيس المؤتمر الاشتراكي الديمقراطي الالماني في اثناء انعقاد المؤتمر بان الحدود التشكوسلوفاكية لا يمكن ان تمس الا في اثناء حرب جديدة مما يكون شؤماً لا على الالمان السوديت فقط بل على الشعب الالماني باجمعه

تقدم الثوار واستيلاؤهم على مدن

سلامنكا في ٢٨ آذار – د. ن. ب – ذكر بيان المقر العام للجيوش الوطنية أنها تقدمت في جبهة اراغون تقدماً مرضياً للغاية واحتل الوطنيون في الجنوب بلدة سانتا باربارة وصانديرا وكاستيلا كازانتا، وتقدموا في منطقة واحدة مسافة ٣٢ كيلومتراً واحتلوا عدة قرى بالقرب من لريدا على مسافة ٥٠ كيلومتراً وقد نسف الشيوعيون في تراجعهم جميع الجسور مما اضطر الوطنيين الى ان يسيروا على طرق بعيدة، وقد اجتازوا نهر غوادلوب جنوبي سرقسطة، وفي الجنوب الشرقي من كاسبه واستولوا ايضاً على بلدة ساريئيا الواقعة شمالي الطريق بين سرقسطة وليريدا وبلدة غيرها.

تقدم الوطنيين الاسبان وخوف خصومهم

لندن في ٢٨ آذار – جاء من برشلونه ان الاحزاب الاشتراكية والشيوعية اخذت تجند بسرعة فرقتين من المتطوعين بعد أن تحرج موقف الجنود الجمهوريين في ميدان اراغون حيث تتقدم قوات الجنرال فرانكو في قطالونية. وتطلب هذه الاحزاب ان يتقدم الرجال للتجنيد بمعداتهم الحربية وقد حثتهم على هذا العمل قائلة: « لا تنسوا يوم ٧ تشرين الثاني سنة ١٩٣٧ والدفاع عن مدريد ». وقد شرعت الجمعيات الاشتراكية والفوضوية تجند رجالها.

حفاوة باريس لوزير يناوىء تشمبرلن

باريس في ٢٨ اذار – لمناسبة زيارة المستر ونستون تشرشل لباريس اقام السفير البريطاني في المساء مأدبة عشاء فخمة حضرها المسيو ليون بلوم والمسيو بول بونكور وعدد كبير من الكبراء والعظماء

اليابان تدفع تعويضاً للولايات المتحدة

طوكيو في ٢٨ آذار – قررت الحكومة اليابانية ان تدفع مبلغ المليوني دولار الذين طلبتهما الولايات المتحدة تعويضاً عن ضرب المدفعية الاميركية (باناي)

اعلان بيع اموال غير منقولة

لدى المحكمة المركزية بتل ابيب – دائرة الاجراء

بخصوص الاجراءات التنفيذية في الدوسيه رقم ١٤٠٨٩ سنة ١٩٣٧

ما بين – مزال ماير عزاري – المرتهنة

ضد – فاطمة ابراهيم سليم زعتر – الراهنة

ليكن معلوماً بانه اعطي الامر من قبل رئيس هذه المحكمة حسب المادة ١٤ من قانون انتقال الاراضي (الفصل ٨١) ببيع جميع حقوق ومنفعة الراهنة المتعلقة في الملك المدون حسب الجدول بخصوص ايفاء لتنفيذ رهنية العائدة الى المرتهنة المذكورة المسجلة في دائرة طابو يافا تحت نمرة ١٤٣٠٣ تاريخ ٤–١٠–٣٥ وعقد نمرة ١٦١١٦–٣٥ تاريخ ٨–١١–٣٥ البالغه مع الفائدة والمصاريف لغاية هذا التاريخ مبلغ وقدره ٤٩٥ جنيه فلسطيني مع ما يلحقها من الفوائد والرسوم بالغة مهما بلغت من هذا التاريخ حتى الدفع التام.

سيطرح الملك بالمزاد العلني وللمزاود الاطلاع على التفصيلات والشروط في – دائرة الاجراء من هذه المحكمة – يباع الملك ايفاء لصالح المرتهنة كما هو موضح في الجدول المرفق بما يلحقه من المصاريف والقيود والشروط والمطلوبات المتعلقة والمترتبة بهذا الملك.

اذا لم يصدر امر تأجيل يصدر ويجري البيع بمعرفة م. ليفي بدائرة الاجراء من هذه المحكمة ابتداء من تاريخ نشر هذا الاعلان في كل يوم الاثنين والخميس من الاسبوع بالساعات ٤ – ٦ بعد الظهر ويستمر بظرف ثلاثين يوماً من تاريخ النشر

في حالة دفع الدين المبين تفاصيله اعلاه مع المصاريف قبل ان يباع الملك فان المزاودة تلغى. حين البيع على راغبي المزاودة ان يزاودوا بانفسهم او بواسطة وكلاء مفوضون ولا تقبل المزاودة من قبل المرتهن المذكور او بالنيابة عنه الا بامر خاص صريح من رئيس الاجراء او من يقوم مقامه.

الجدول

(١) الموقع – يازور

(٢) نوع الملك – ميري

(٣) اوصاف الملك – ١) قطعة ارض مساحتها ٣ دونمات و٩٠٧ امتار مغروسة اشجار حمضية بكاملها بلوك ٦٠١٩ قسيمة نمرة ٣٨ ومنشأ عليها ايضاً دار محتوية على غرفة واحدة وليوان من بيطون.

٢) ٥ حصص من اصل ٩٦ حصة في القسيمة ٣١ بلوك ٦٠١٩ الكائن عليها البئر والموتور وطامبة

(٤) اسم المالك المسجل – فاطمة ابراهيم سليم زعتر

(٥) كيفية الانتقال الى المالك – بطريق الشراء

(٦) تفصيلات عن الديون المترتبة على الملك – مرهون الى مزال ماير عزاري بمبلغ ٤٠٠ جنيه فلسطيني بموجب عقد نمرة ١٤٣٠٣–٤٣٥–١٦١١٦–٣٥

(٧) ادعاءات المقدمة من اي كان (اذا تقدمت) على الملك وكافة تفصيلات اخرى لها علاقة بالملك – حجز من قبل محكمة تل ابيب نمرة ٤٩٤٥–٣٧ تاريخ ٢٥–٣–٣٧ وحجز نمره ١٩٤٧٢–٣٦ تاريخ ١٠–٦–٣٧ من قبل دائرة اجراء يافا

(٨) المساحة – ١) ٣ دونم و٩٠٧ متر بالقسيمة نمرة ٣٨ – ٢) ١١٩ متر مربع بالقسيمة نمرة ٣١ ومن ذلك يعود للمرتهنة فقط ٥ حصص من اصل ٩٦ حصة

(٩) تفصيلات الانشاءات – على القسيمة ٣١ يوجد بئر وغرفة منشأة من حجر مسقوفة بأباص للموتور والطامبة وعلى القسيمة ٣٨ يوجد دار محتوية على غرفة واحدة وليوان من بيطون

(١٠) تفصيلات المغروسات – عدد الاشجار وعمرهم – يوجد على القسيمة ٣٨ نحو ٢٤١ شجرة حمضية عمرها ١٠ سنوات لم يكونوا مشغلين كما يجب

(١١) نمرة البلوك والقسيمة – ١) بلوك ٦٠١٩ قسيمة ٣٨ بكاملها ٢) بلوك ٦٠١٩ قسيمة ٣١ يخص من ذلك المرتهنة فقط ٥ حصص من اصل ٩٦ حصة

(١٢) نمرة العقد والتاريخ – ١) ١٤٣٠٢–٣٦ تاريخ ٤ – ١٠ – ٣٥ ٢) ١٦١١٥ – ٣٥ تاريخ ٨ – ١١ – ٣٥

(١٣) الحصص – ١) قسيمة ٣٨ بكاملها ٢) قسيمة ٣١ يعود منها المرتهنة فقط ٥ حصص من ٩٦ حصة

(١٤) القيمة المخمنة – بموجب تخمين الخبير من طرف دائرة الاجراء – ١٠٠ جنيه كل دونم وبموجب تخمين الخبير من طرف المرتهنة – ١٨٠ جنيه كل دونم ويشمل التخمين حصه المرتهنة في البئر والموتور والطامبة والدار المذكورة المحتوية على غرفة واحدة وليوان من بيطون

(١٥) ان الملك غير مؤجر

(١٦) ملاحظات – على القسيمة نمرة ٣١ يوجد بئر ماء وموتور ماركة « ديزل » عتيق قوة ١٤ رأس وطامبة ذات ٤ انش

٧ – ٣ – ٩٣٨

مسجل محكمة مركزية تل ابيب

(٣١٥١)

اعلان اضراب عام في مرسيليا

باريس في ٢٨ اذار د. ن. ب – اعلن الاضراب العام لصناعة الملبوسات في نواحي مرسيليا.

حزب الاحرار الروماني يترك الوزارة

بخارست في ٢٨ اذار – د. ن. ب – بعد جدال طويل قرر حزب الاحرار سحب اعضائه الخمسة من الوزارة ولا يمكن البت في نتائج هذا القرار

الوسيلة الوحيدة لضمان السلم العالمي

باريس في ٢٨ آذار – قالت جريدة « الاوب » ان الوسيلة الوحيدة لضمان السلم هي خوف المانيا من اثارة حرب جديدة. ولكن اذا تركت المانيا تعتدي على جيرانها وتنتزع مواقع جديدة منهم فان الحالة تتبدل حينئذ وتصير الحرب معلقة بكل حركة من حركاتها.

قرارات محاكم فلسطين العليا

متى تجب محاكمة المزورين

«جمع وتصنيف الاستاذ كمال ابراهيم البدري»

في المحكمة العليا كمحكمة استئناف

أمام: قاضي القضاة، والقاضي جريبن والقاضي عبد الهادي

بين: محمد علي كردي، المستأنف

ضد: النائب العام، المستأنف عليه

استئناف جزاء نمرة ١٥٠-٣٧

المواد ٢٧٥، و٣٣٤(١) من قانون الجزاء الفلسطيني

ان حقائق القضية واردة في الحكم. في هذه القضية محكمة الاستئناف قررت (أولا) أن جرم التزوير في حد ذاته جرم يكون جنحة، والمحكمة المركزية عندما تحاكم متهما بناء على اخبارية فيجب ان يكون الجرم غير جنحة او مخالفة، (ثانياً)، حيث ان المحكمة المركزية حاكمت المستأنف بناء على اخبارية بارتكاب جناية، وجرمته حسب المادة ٣٣٤ (١) من قانون الجزاء الفلسطيني فحكمها كان خطاء (ثالثاً) المادة ٢٧٥ من قانون الجزاء الفلسطيني توجب ان يكون الشيء المسروق يوازي او اكثر من خمسين جنيهاً، ولتجريم متهم بموجب هذه المادة يجب ان يكون المبلغ خمسين جنيهاً او اكثر. (رابعاً) حيث ان المتهم قد اتهم بسرقة مبلغ بأقل من خمسين جنيهاً فالمحكمة المركزية كانت مخطئة بتجريمه حسب المادة ٢٧٥ من قانون الجزاء الفلسطيني.

مراجعة للنقاط القانونية

في قرار (استئناف حقوق ١٩-٢٩-٣٨) محكمة الاستئناف العليا قررت بانه اذا ادعي بان مستنداً مزوراً في قضية حقوقية عندئذ يحق للمحكمة ان تستقبل القضية بدون اجحاف للمدعي بتقديم القضية مرة أخرى ليبتها يبت في التزوير من قبل المحكمة المختصة (قضية جزائية)

وفي قرار (استئناف اراضي ٥٠-٢٩) محكمة الاستئناف قررت بانه طالما ان المستند ثبت بانه مزور من قبل محكمة الاراضي فهذه مسئلة تقرير حقيقة، ومحكمة الاستئناف لا يمكنها ان تتدخل بذلك.

وفي قرار (استئناف جزاء ٩٢ — ٣٢) محكمة الاستئناف قررت بانه لا يوجد نص في قانون الجزاء بانه في حالة اتهام متهم بجرم تزوير بان يلجأ الى لجنة تدقيق

المستأنف: كان يمثله المحامي هنري كتن

المستأنف علية: كان يمثله محامي الحكومة.

حكم محكمة الاستئناف صدر في ٥ يناير ١٩٣٨

الحكم

إن هذا الاستئناف يأتي الينا من محكمة مركزية يافا بأذن من قاضي القضاة قدمت الخبارية ضد المتهم وقد حوكم بموجب هذه الاخبارية بأنه ارتكب جرم التزوير حسب المادة ٣٣٤ (١) من قانون الجزاء. ان التزوير في حالته البسيطة جرم يكون جنحة، والمحكمة المركزية عندما تنظر قضايا بناء على اخبارية (أي ليست جزئية بموجب قانون صلاحية محاكم الصلح) ليس لها من صلاحية لتنظر قضايا الجنح. فعليه لم يكن لها صلاحية لتحاكم المتهم على هذا الجرم ولهذا فالتجريم بناء على هذه المادة يعد باطلا، ويجب ان يفسخ لان المتهم لم يحاكم من قبل المحكمة المختصة.

ان المتهم قد اتهم ايضاً بارتكاب جرم حسب المادة ٢٦٥ من قانون الجزاء. ان هذه المادة تبين العقوبات للسرقة في بعض الحالات. القسم الاول من المادة يبحث عن الاجرام التي يرتكبها الخدمة والكتبة الذين يسرقون اموال رؤسائهم التي تصل لايديهم بالنسبة لعملهم، والقسم الثاني يبحث عن سرقة المديرين او موظفي الشركات، وفي كل حالة المجرم يكون عرضة لعقوبات شديدة.

ان المحكمة البدائية جرمت المتهم بموجب القسم الاول من المادة اذ انه خادم او كاتب، ولكن المبلغ المسروق او المأخوذ في هذه القضية لم يتجاوز قيمة الخمسين جنيهاً. ان السوآل الذي يجب ان يجاب عليه هو أهل حسب التفسير الصحيح للمادة المحكمة البدائية كانت محقة بتجريم المتهم باخذه او سرقته مبلغاً أقل من خمسين جنيهاً — في رأينا ان لزوم مبلغ الخمسين جنيهاً يجب ان يطبق على جميع الشق الاول للمادة، لكي يكون المتهم مجرماً بموجب هذه المادة يجب ان يكون الشيء المسروق او المأخوذ قيمته الخمسين جنيهاً. يظهر لنا، على هذا بان المحكمة البدائية كانت مخطئة وغير محقة بتجريم المتهم وعلى هذا فالاستئناف يجب ان يقبل، والحكم يجب ان يفسخ.

لقد طلب منا محامي الحكومة بان نعدل الحكم بحسب الصلاحية المخولة لنا في المادة ٧٢ من قانون اصول الجزاء (الشكايات والاخبارية) نشعر بان البينه في هذه القضية لاتسمح لنا بان نقوم بذلك كما قلنا سابقاً ان التجريم حسب القسم الاول (سرقة الخادم) يجب ان يفسخ، وان التجريم حسب القسم الثاني (التزوير) باطل ويجب ان يفسخ.

اوافق عليه امضاء قاضي القضاة

جريبن

اوافق عليه امضاء عبد الهادي

اعلان

تقدم لمحكمة يافا الشرعية مضبطة مختومة من مختار محلة المنشيه بيافا تشعر انه منذ اربعة وعشرين سنه توفيت لبيبه بنت الحاج حسن القطان وانحصر ارثها الشرعي والنظامي في ولدها محمد علي ابن العبد المغاشيه وفي بنتها وسيله بنت مصطفى القطان ثم منذ ثمان عشرة سنه توفيت وسيله وانحصر ارثها في اولادها حسني وخليل وصالح ومحمود وحسيبه اولاد احمد الفار فمن له اعتراض على مضمون هذه المضبطة فليراجع المحكمة المذكورة خلال عشرة ايام من تاريخ النشر

وكيل قاضي يافا الشرعي

(٣١٤٢)

* * *

البيرة

مسلحون

يدهمون بيتا

في الساعة الثانية عشرة من ليلة امس داهم اشخاص مجهولون بيت السيد معرف احمد صالح من البيره وأخذوا ثمانية رؤوس من الاغنام وفي الصباح اعلم صاحب البيت مركز بوليس رام الله بالحادث وعلى الاثر خفت قوة للتحقيق ولم يقبض على احد.

سيارة

تصدم بنتا

بينما كانت سيارة شحن آتية من القدس ومتجهة الى نابلس بالقرب من مدرسة بنات البيرة صدمت بنتاً اسمها حليمة عبد الحي وعمرها لا يتجاوز سبع سنوات وقد القى القبض على السائق واسمه ابراهيم الصردي واودع السجن ونقلت الفتاة الى مستشفى الحكومة بالقدس.

حفلة

غداء تكريمية

بمناسبة نقل الاستاذ شفيق مسلم رئيس كتاب دائرة قائمقام رام الله الى مثل وظيفته في الخليل فقد اقام له موظفو الدائرة اليوم حفلة غداء حضرها القائمقام وطبيب الصحة وعفيف بك طوقان ومدير البوليس ونخبة من الموظفين والوجوه.

نقل

شخصين للمستشفى

بينما كان فريد يوسف زايد يشعل النار في بابور كاز في صالونه، شبت النار فجأة فرمى به في الشارع فأصاب اثنين في وجهيهما وقد نقلا الى المستشفى

اعلان بيع ملك

من دائرة اجراء القدس

نمرة القضية ١٩٩٤ — ٣٧

المقدار اربعة حصص من اربعة وعشرين حصة الجنس دار مؤلفة من اربعة غرف وكراج ومطبخ الموقع البقعة الفوقا البلدة القدس المساحة ١٩٨ متراً و ٦٠ ساتي القيمة المخمنة ٥٠ جنيه الحدود شرقاً طريق خصوصي غرباً داود الوعري شمالا سليمان الدره جنوباً طريق

ليكن معلوماً لدى العموم انه مطروح للبيع في المزاد العمومي الملك المبين مقداره وجنسه وموقعه بعاليه العائد الى خليل السحار المديون الى ماري الكارمي بمبلغ خمسين جنيه والرسوم والمصاريف

فمن يرغب شراء الحصص المذكورة يمكنه مراجعة دائرة اجراء القدس بظرف شهر واحد من تاريخ النشر ويشترك بالمزايدة بعد دفع الديبوزيتو عشرة بالمائة عن القيمة المخمنة مع العلم بان اجرة الدلال وجميع رسوم الطابو والبلدية على المشتري ولاجله صار اعلان الكيفية.

٢٣ — ٣ — ٣٨

مأمور اجراء القدس

(٣١٤٣)

في سطور

نهارك سعيد

بأمر من قائد الحامية اليابانية في منطقة هونكيو من مناطق شنغهاي، يجب على كل صيني عندما يمر على جندي من الجنود اليابانية وهو واقف في الحراسة، ان ينحني انحناءة لطيفة، ويقول له: «نهارك سعيد»!

نخب الامبراطور

«الساكي» مشروب صيني مسكر، يقدم مجاناً لكل صيني في شنغهاي اذا شرب كأسه في نخب الامبراطور!

الى آخره

لكي تتحاشى اميركا الاعتراف بالامبراطورية الايطالية الافريقية، قدم سفيرها الجديد في روما المستر وليم فيليس اوراق اعتماده وهي معنونة هكذا: «الى ملك ايطاليا، الى آخره، الى آخره»...

في المعرض

الامبراطوري

اضرب ٣٠٠٠ من عمال المعرض الامبراطوري القائم الان في غلاسكو لمدة خمسة ايام مواليات، ثم عدلوا عن الاضراب بعد ان زيد اجر الواحد منهم بنسان اثنان في كل ساعة

سيارات اميركا

اذا استثنينا فورد، فان بقية مصانع السيارات الاميركية اخرجت في شباط هذا العام ١٠٠٫٥٢٠ سيارة، مقابل ٢٢٨٫٧٤ سيارة في كانون الثاني.

غواصات المانيا

جاء في بيان اصدرته الحكومة الاسبانية الحمراء في برشلونه ان خمس غواصات المانية تحمل ارقام ٢٨ — ٢٩ — ٣٣ — ٣٤ — ٤٦ شوهدت في المياه وهي ما تزال فيها من اول شهر شباط

الى ستالين

ارسل اربعة نواب انكليز الى «الرفيق ستالين» الدكتاتور الاحمر كتابا التمسوا فيه العفو عن الذين اتهموا بالخيانة العظمى والتجسس لحساب انكلترا والدول الفاشستية، والتآمر على اغتيال ستالين، وكان نصيب هذا الكتاب «سلة المهملات» بالطبع

متطوعون للصين

كما ان في اسبانيا متطوعين من الايطاليين والالمانيين والشيوعيين من مختلف الاجناس، كذلك سيكون في الصين، طبقاً لميثاق سري تقول مجلة (نيوز دايجست) الانكليزية انه عقد بين روسيا الحمراء وبين الصين، وتعهدت به الاولى للثانية ان تغرق بلادها بجيوش من المتطوعين (الدوليين) مزودين بما يلزم من معدات القتال

شجعوا

ميناء يافا العربي

برنامج

الاذاعة الفلسطينية

يوم الثلاثاء في ٢٩ آذار سنة ١٩٣٨

٥٫٣٠ اشارة الوقت والنشرات ثم حديث الاطفال بالانكليزية

٦٫١٥ قانون منفرد ـ محمد عطية

٦٫٢٥ الياس عوض وفرقة استوديو الاذاعة

٦٫٤٠ حديث الى المزارعين عن «صغار الحيوانات الاليفة»

٧ اشارة الوقت والنشرتان الجوية والاخبارية

٧٫٣٠ اغاني من رتيبة احمد

٨٫٤٠ اغاني انتقادية وموسيقى عربية

٩ اشارة الوقت والنشرتان الجوية والاخبارية

٩٫١٥ اشارة الوقت والنشرتان الجوية والاخبارية

٩٫٣٠ برنامج يعلن في حينه

١٠٫٣٠ ختام

الاذاعة المصرية

الاذاعة اللاسلكية للحكومة المصرية

يوم الثلاثاء في ٢٩ آذار سنة ١٩٣٨

٦٫٤٥ صباحاً الاستاذ عبد المنعم مختار ـ تمرينات رياضية

٧ الشيخ منصور الشامي الدمنهوري قرآن كريم

٧٫٥٠ ختام

١٠ اسطوانات: سماعي شط عربان (بيانو)

١٠٫١٥ الاستاذ رياض السنباطي وفرقته ـ حفلة غنائية

١٠٫٤٥ اسطوانات: منولوج سر

١١ كورس اتحاد موسيقى برئاسة الاستاذ ابراهيم شفيق

١٫٢ مساء ـ اسطوانات ـ وداع الحبيب

٢٫٤٠ النشرات الجوية والاخبارية والتجارية الاولى

٦ موسيقى سوارى حرس

٦٫٣٠ اسوانات: دور ضيعت مستقبل حياتي

٧ موسيقى سوارى حرس جلالة الملك

٧٫٣٠ الاستاذ محمود بدر الدين حديث ـ الرياضة

٧٫٥٠ الاستاذ فريد الاطرش وفرقته حفلة غنائية

٨٫٣٠ النشرتان الثانيتان الاخبارية

٨٫٤٠ رباعى الاذاعة اللاسلكية حفلة موسيقية

٩ الاستاذ الشيخ محمد رفعت قرآن كريم

٩٫٥٥ رباعى الاذاعة اللاسلكيه حفلة موسيقية

١٠٫٢٠ الاستاذ فريد الاطرش وفرقته حفلة غنائية

١١ سلام الملك ـ ختام

نادي العجائز

في مدينة فانكوفر ناد اسمه (نادي العجائز السعداء) وشعاره ان المرء يستطيع ان يبدأ بالحياة... بعد ان يبلغ الخامسة والستين من عمره، ويعد اعضاء هذا النادي بالمئات، وهم يغنون كل ليلة الدور الذي مطلعه (دع عنك الهموم)..

اعلان

يبيع اموال غير منقولة

بخصوص الاجراءات في القضية

نمرة القضية ١٥٩٣-٣٧

مابين

المرتهن: منشي غروري باروخ من تل ابيب

الراهن: اديب عبد الفتاح حمدان صرفند الخراب

ليكن معلوما بأنه اعطي الامر من قبل رئيس المحكمة حسب المادة ١٤ من قانون انتقال الاراضي (الفصل ٨ من مجموعة القوانين لدريتون) ببيع جميع حقوق ومنفعة المديون او الراهن المتعلقة في الملك المدون حسب الجدول لتنفيذ رهنية العائدة الى المرتهن المذكور المسجلة في دائرة الطابو يافا بموجب كوشان للطابو ١١٨٥١-٣٥ في ١٣-٨-٣٥ مع الفائدة والمصاريف لغاية هذا التاريخ لقاء مبلغ ٧٠٠ جنيه مع ما يلحقها من الفوائد والرسوم بالغة ما بلغت من هذا التاريخ حتى الدفع التام

سيطرح الملك بالمزاد العلني والمزاود الاطلاع على التفصيلات والشروط في الدائرة. يباع الملك ايفاء لصالح الدائن او الراهن كما هو موضح في الجدول المرفق بما يلحقه من المصاريف والقيود والشروط والمطلوبات المتعلقة بهذا الملك

اذا لم يصدر امر بالتأجيل يجري البيع بمعرفة مأمور الاجراء في يافا دائرة الاجراء ابتداء من ٨ ونصف الى ١٢ ونصف من ايام الاسبوع. قبل الظهر ويستمر بظرف ثلاثين يوم من تاريخ النشر

في حالة دفع الدين المبين تفاصيله اعلاه مع المصاريف او اذا عرض دفعها قبل ان يباع الملك فأن المزاودة تلغى. حين البيع على راغبي المزاودة ان يزاودوا بأنفسهم او بواسطه وكلاء مفوضون ولا تقبل المزاودة من قبل الدائن او المرتهن او بالنيابة عنهم الا بامر خاص صريح من رئيس الاجراء او من يقوم مقامه

ليعلم المزاودين انه يجب دفع عشرة بالمائة من حين المزاودة لصندوق الاجراء لتقبل المزاودة عنهم او ان يجلبوا كفالة بنك يرضي بها مأمور الاجراء ان اجرة الدلال ورسم التسجيل في الطابو على المشتري.

مأمور اجراء يافا

الجدول

بلوك: ٩ قسيمة ٢٣

رقم الكوشان: ١١٨٥١-٣٥

حصص: كاملا

المكان: صرفند الخراب على طريق واد حنين على الاسفلت.

نوع الملك: بيارة مشجره اشجار برتقال

اسم المالك و المالكين: اديب عبد الفتاح حمدان.

مساحة الارض: دونم ١٠ متر ٥٩٥

القيمة المخمنة: ١٦٠ جنيه للدونم الواحد

ملاحظات: هذه البياره تسقى بالاجار من قسيمة أخرى وعمر الشجر عشرة سنوات وتحتوي الدونم على ستين شجرة

(٣١٣٩) مأمور اجراء يافا

فندق الملك فيصل

لصاحبه عرابي رمضان

انتقل من محله بشارع القدس الى اول شارع المحطة عمارة النابلسي امام البوليس.

١-١٥-٣١٣٧

اعلان

بيع اموال غير منقولة

نمرة القضية ١٩٠٤-٣٧

المرتهن: شركة الصناعات الكيماوية

الراهن: سعيد صالح حسن الخطيب

ليكن معلوما بانه اعطي الامر من قبل رئيس هذه المحكمة حسب المادة ١٤ من قانون انتقال الاراضي (الفصل ٨ من مجموعة القوانين لدريتون) ببيع جميع حقوق ومنفعة الراهن المتعلقة في الملك المدون حسب الجدول بخصوص تنفيذ حكم او ايفاء لتنفيذ رهنية العائد الى المرتهن المذكور المسجلة في دائرة طابو طولكرم بموجب كوشان الطابو ٣٩٦ في ١٥-١٢-٣٥ مع الفائدة والمصاريف لغاية هذا التاريخ لقاء مبلغ ٧٥٠ جنيه مع ما يلحقها من الفوائد والرسوم بالغة ما بلغت من هذا التاريخ حتى الدفع التام

سيطرح الملك بالمزاد العلني وللمزاود الاطلاع على التفصيلات والشروط في الدائرة. يباع الملك ايفاء لصالح الدائن او الراهن كما هو موضح في الجدول المرفق بما يلحقه من المصاريف والقيود والشروط والمطلوبات المتعلقة بهذا الملك

اذا لم يصدر امر بالتأجيل يجري البيع بمعرفة دائرة الاجراء ابتداء من ٨ ونصف الى ١٢ ونصف من ايام الاسبوع قبل الظهر و يستمر بظرف ثلاثين يوم من تاريخ النشر

في حالة دفع الدين المبين تفاصيله اعلاه مع المصاريف او اذا عرض دفعها قبل ان يباع الملك فان المزاودة تلغى حين البيع على راغبين المزاودة ان يزاودوا بانفسهم او بواسطة وكلاء مفوضون ولا تقبل المزاودة من قبل الدائن او المرتهن او بالنيابة عنهم الا بامر خاص صريح من رئيس الاجراء او من يقوم مقامه.

ليعلم المزاودون انه يجب دفع عشرة بالماية حين المزاودة لصندوق الاجراء لتقبل المزاودة عنهم او ان يجلبوا كفالة بنك يرضي بها مأمور الاجراء. ان اجرة الدلال ورسم التسجيل في الطابو على المشتري.

٢٨-٣-٣٨

مأمور اجراء يافا

الجدول

بلوك: ٧٥٦٨، قسيمة: ٢٤

رقم الكوشان: ٣٩٦

حصص: حصة ١ من حصتين

المكان: قلقيليه

نوع الملك: ارض مفتلح ووعريه

اسم المالك: سعيد صالح حسن الخطيب

مساحة الارض: ١٥١ دونم ١٣٩ متر

الحصص: حصة من حصتين

القيمة المخمنة: بخمس جنيهات في الارض المفتلح وثلاثة جنيهات في الارض الوعرية. (خبير الاجراء او خبير المديون بسبعة جنيهات المفتلح وخمسة جنيهات الوعري.

٣١٤٩

ALDIFA'PALESTINIAN DAILY PAPER

دار الدفاع : ميدان الساعة ـ عمارة البلدية ـ يافا فلسطين
العنوان التلغرافي: (الدفاع ـ يافا)
تلفون ١١٨٧ (اربعة خطوط) و١٠٧٥ (خطان) صندوق البريد (٢٥٥)
الاعلانات يتفق عليها رأساً مع الادارة
اجرة السطر : ١٠٠ مل

الدفاع

جريدة يومية سياسية مصورة

MARCH 29 1938 · No· 1116

صاحب الامتياز : ابراهيم الشنطي
المدير المسئول : شوكت حماد

الاشتراكات
في فلسطين عن سنة ١٥٠
في البريد الداخلي « « ١٨٠
في سائر الاقطار الخارجية « « ٣٠٠

صور متنوعة على هامش الحوادث

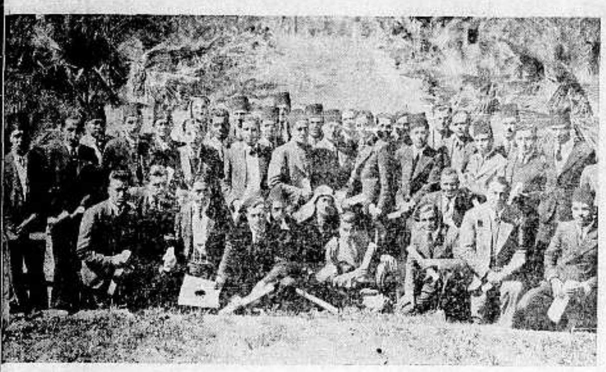

اخذت هذه الصورة لتلامذة مدرسة خضوري الزراعية في طولكرم وذلك بمناسبة استلامهم الشهادات في ١١ الشهر الحالي ويرى بعض المتخرجين وقد امسكوا بهذه الشهادات

احد النمساويين يضع اكليلا على قبور الذين قتلوا زمن حكم الدكتور شوشنغ بحضور جمهور كبير من النمساويين وذلك على اثر احتلال المانيا للنمسا

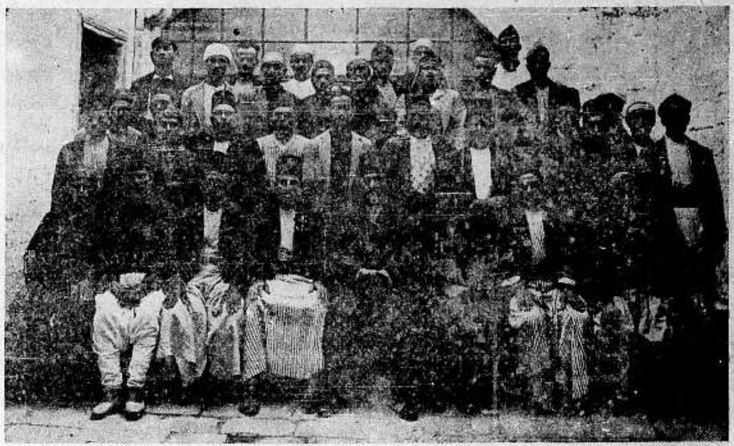

زال اخيراً الخلاف الذي كان ناشباً بين متعهد العتالة سليم افندي الخوري وعدد من العتالة بعد انقدام مدة لاتقل عن سنتين وفي الصورة يرى الشاب الاديب السيد خالد الجراح الذي بذل جهوداً مشكورة في سبيل ازالة سوء التفاهم وقد توسط رهطاً من العمال

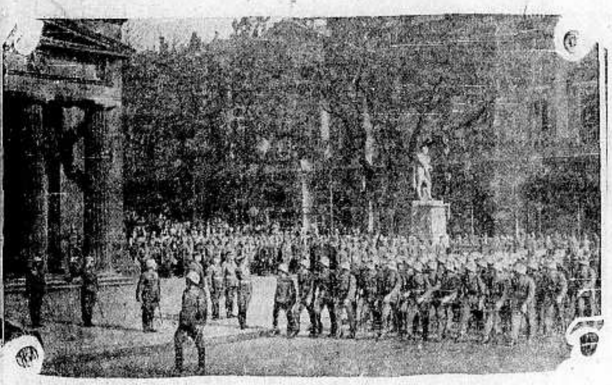

فرقة للشاة من الجنود النمساوية وقد صدرت الاوامر بالذهاب الى الحدود عقب قرار الالمان بالزحف على النمسا ومن هناك سافروا الى برلين حيث زاروا قبور زملائهم الذين قتلوا في الحرب العظمى

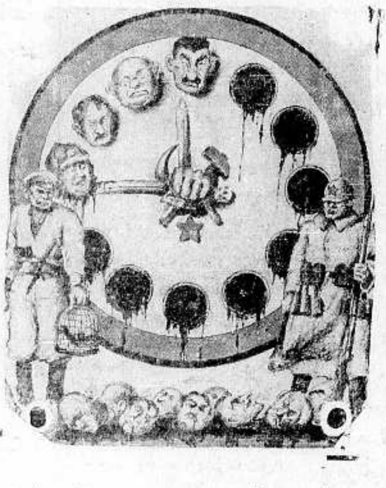

صورة اثنى عشر زعيماً من زعماء الشيوعية وقد نشرتها احدى الصحف الاوروبية بمناسبة احكام الاعدام التي اصدرتها محكمة موسكو بتهمة التآمر على ستالين. والصورة تمثل ١٢ زعيماً لم يبق منهم على قيد الحياة سوى أربعة ، أما الاخرون فقد أعدموا

مدينة جراتز النمساوية وتعد من اجمل المدن في تلك البلاد وكان اهلها في مقدمة الذين ناصروا الالمان وآزروهم في حركتهم عند احتلالهم للنمسا

الى التجار

٩٠ بالمئة من رأس المال للاعلان

حكمة قالها أحد كبار رجال الاعمال الاميركين !
حكمة هي سر تفوق الصناعة الاميركية!

فالاعلان

حياة الصناعة وسر تفوقها

اعلنوا في جريدة الدفاع

فهي من اوسع الجرائد انتشاراً ومن اغزرها مادة

إذا شعرت أن شعرك يسقط · او انه سقط ...

واذا رأيت شعرك يسقط على ملابسك ؟!!
واذا رأيت شعرك يسقط في صحن اكلك ؟!

فبادر الى اتخاذ الحيطة بعلاج يمنع سقوط الشعر

وتمنع الصلع الذي يجعل من الشاب شيخاً . ومن حسن الحظ ان الدكتور وايدنر (حامل جائزة نوبل لاختراعه السيلفيكرين) قد توصل الى تركيب دواء ناجع ادخل فيه ١٤ مادة حيوية استخرجها من الشعر القوي ، والتي بدونها لايمكن للشعر ان ينمو — هو

السيلفيكرين
الغذاء الحيوي للشعر

بضع دقائق من وقتك : تصرفها كل صباح مع السيفيكرين !
ثم دع السيلفيكرين يعمل في جلدة رأسك مايدهشك ويفرحك حيث ترى جلدة رأسك وقد اثمرت بالشعر الغزير وبدت بشكل جذاب يدخل السرور على قلبك

لاتتردد

ولا تترك للغد ما يمكنك ان تفعله اليوم؛ لان في التأخير ضرر لشعرك لاتريده

مسابقة مجانية
مسابقة السيلفيكرين
انظر صفحة ٢ وبادر بالاشتراك في المسابقة

مطبعة جريدة الدفاع — يافا

الاربعاء في ٢٨ محرم سنة ١٣٥٧ و ٣٠ آذار سنة ١٩٣٨

السنة الرابعة — العدد ١١١٧

الدفاع

جريدة يومية سياسية مصورة

صاحب الامتياز : ابراهيم الشنطي

المدير المسئول : شوكت حماد

الاشتراكات
في فلسطين عن سنة ١٥٠
في البريد الداخلي « « ١٨٠
في سائر الاقطار الخارجية « « ٣٠٠

دار الدفاع : ميدان الساعة — عمارة البلدية يافا : فلسطين

العنوان التلغرافي : «الدفاع — يافا»

تلفون ١١٨٧ (أربعة خطوط) و ١٠٧٥ (خطان) ص. ب. (٢٥٥)

الاعلانات يتفق عليها رأساً مع الادارة

أجرة القطر : ١٠٠ مل

المقترحات المزعومة

مسئلة الوساطات وميثاق عرب فلسطين

قيمة اعتراف العصبة باستقلال «دولة» جديدة..

سواء صح نبأ المذكرة التي قيل ان نوري باشا السعيد قدمها للامير عبد الله أم كان ذلك مجرد زعم — وهو ما نؤكده بصورة جازمة — فأن التعليق عليها ضروري، تفادياً للهواجس والارتباكات، لا سيما وهذه الأمة تجتاز الان أدق مراحل قضيتها، حيث يحسن التمسك الشديد بالمواثيق الوطنية، ونبذ سيئات الظنون

يرجع عهد وساطة نوري باشا السعيد الى أواخر شهور الاضراب المعروف. حينئذ كانت هذه الامة قد أعلنت ثلاثة مطاليب لا يقف اضرابها إلا باجابتها. واعتبرت تلك المطاليب عهداً مقدساً قطعته على نفسها أمام العالم والتاريخ. فكل وساطة يراد لها النجاح كان حتماً عليها اقناع الحكومة البريطانية بتبديل سياستها، واجابة العرب الى ما يعتبرونه حقاً لمنع منطقة الخطر. ولا تنجح أية وساطة ترمي الى تنزل العرب عن واحد من مطاليبهم الثلاثة لأن معنى ذلك انتهاك حرمة الميثاق المذكور، ومعناه أيضاً الاساءة الكبرى للكيان العربي والعرب لا يسألون

البقية على الصفحة الرابعة

فخامة نوري باشا ينفي لـ«الدفاع» المقترحات المزعومة

كل حلول لا تحقق أماني عرب فلسطين لا يمكن لاحد أن يساهم بها مهما سما مركزه

مطالب عرب فلسطين معروفة وواضحة والذين يسعون لحل قضيتهم يذكرونها جيداً ويعملون لتحقيقها

بعد النشر

حينما نشرت جريدة «هاآرتس» ما اسمته مقترحات نوري باشا السعيد، او مذكرته، وضعنا لذلك الخبر عنوان (مزاعم صحيفة) لاعتقادنا التام بانه اختلاق لم نصدقه بتاتاً. فقد اجتمعنا في القاهرة بفخامة الباشا ووقفنا على مشروعه القديم، ولا يعقل بتاتاً أن يقدم مثل تلك المقترحات التي اوردتها الصحيفة اليهودية

الاتصال بالباشا

وتأكيداً لما تقول اتصلنا بفخامة نوري باشا تلفونياً في دمشق وأطلعناه على ما زعمته «هاآرتس» فاستغرب جداً ما قيل على لسانه وأكد انه افتراء محض

تكذيب «المقترحات»

وقال : ان أي حل لا يحقق رغائب عرب فلسطين لا يمكن لأي شخص مهما سما مركزه أن يقترحه. وأنا شخصياً لا علم لي بما أوردته الجريدة اليهودية. وتستطيعون ان تكذبوا ذلك بلساني، كما أنكم فعلتم حسناً اذ كذبتموه رأساً، وقبل الاتصال بي

باطل وغير حقيقي

وأضاف فخامته الى ذلك : ان كل شيء من مثل هذا وغيره ينشر معزواً الي والى غيري باطل، وغير حقيقي. فطالب عرب فلسطين واضحة معروفة، والذين يسعون لخدمتهم يذكرونها جيداً

قول وتحذير

فغير معقول ان اكون او يكون غيري بعيداً عن فهم تلك المطالب الصريحة. ويجب أن يحذر العرب، وبخاصة عرب فلسطين، ما ينشر من امثال هذه الروايات المزعومة، خصوصاً في هذه الايام

لاداء واجب

فشكرنا لفخامته تصريحه هذا الذي كنا نتوقعه. واذا كنا قد اتصلنا به تلفونياً فما ذلك الا لاتمام الواجب الصحفي فقط، وليس من أدنى شك أو ريبة خامرتنا. ويستطيع القراء، كما ذكرنا أمس، فهم الاغراض التي ترمي اليها الصحف اليهودية من «حلول ومقترحات» تعزى الى الكبراء من العرب والمشتغلين بقضية هذه البلاد

صدى المزاعم

أما الصدى الذي احدثته تلك «المقترحات» المزعومة في نفوس الشعب فقد كان ذلك في ما قوبلت به من عدم اكتراث، وعدم تصديق معاً. لان القضية الوطنية تجتاز مرحلة دقيقة يطالب فيها الشعب بحقوقه كاملة وليس بحلول نصفية أو موقتة.

* * *

اشعال النار في انابيب البترول

حواجز على الخط الحديدي في نفس مكان الحادث ووقوع حادثتي قتل في الشمال

وصول نبأ

الناصره في ٢٩ آذار — لمراسل الدفاع الخاص — اتصل بدائره بوليس الناصره ليلة امس ان جماعة من المسلحين يرابطون على طريق كفر كنا بين طبريا والناصره وانهم قد سدوا الطريق بالحجاره

وعندما وصل النبأ بالمسئولين خفت قوه من رجال البوليس الى المكان المذكور، وهناك نزل افراد القوه لازالة الحجاره. وفي اثناء قيامهم بهذا انهال عليهم الرصاص من المسلحين فأجاب افراد البوليس على رصاص المسلحين بالمثل واستمر ذلك نصف ساعة

وبعد ذلك اخذ المسلحون في الانسحاب وتواروا في الظلام. ولم يعرف عن وقوع اصابات. ولم يقبض على احد.

منع السيارات

وفي خلال هذا الحادث وعلى اثر وقوعه منعت الحكومة السيارات من المرور من هناك واستمر المنع طيلة الليلة الماضية ولم يسمح للسيارات الا في صباح اليوم.

الحادث في النشرة

وجاء في نشرة الامن عن هذا الحادث ما يلي : وقعت خمس حوادث اطلاق نار واحدة عند مرور دورية من البوليس على طريق طبريا — الناصرة التي كانت مقفلة بالحجارة»

وفهم ان مجهولين مسلحين هاجموا ليلة امس مستعمرة «بيت لحم» اليهودية القريبة من الناصرة وأمطروها وابلا من الرصاص. ولم يصب احد. وذهبت الى هناك قوة للتحقيق في الحادث والبحث عن الفاعلين

احتراق البترول

واندلعت النيران حوالي منتصف ليلة أمس في انابيب البترول بالقرب من مستعمرة (زنجار) اليهودية وقرية المجيدل وكان اللهب ينير الفضاء والدخان يتصاعد في الجو ويشاهد من بعيد.

وفي صباح اليوم ذهبت قوه من البوليس الى مكان الحادث وشرعت في التحقيق والبحث. ويقال ان الحريق ناشئ عن اصابة البترول بالرصاص واشعال النار فيه.

كلاب الاثر

واستحضرت كلاب الاثر من القدس الى المكان واخذت بتعقب اثار الفاعلين مع القوات. كما جيء بالعمال لاصلاح الانابيب. ولم يقبض على احد

وجاء في البلاغ الرسمي عن هذا الحادث ما يأتي : اشعلت النار في انابيب البترول قرب الناصرة

يقتلونه بالرصاص

حيفا في ٢٩ اذار — لمراسل الدفاع الخاص — اخذ المسلحون رجلا عربياً من منزله في وادي عاره وساروا به الى مكان بعيد. وهناك اطلقوا عليه عدة عيارات فقتلوه. وقد حضرت قوة من البوليس الى المكان وشرعت في التحقيق والبحث

حواجز على الخط

جنين في ٢٩ آذار — لمراسل الدفاع الخاص — فهم ان حواجز من الحديد وضعت على خط سكة الحديد وقطعت اسلاك التلغراف في نفس المكان الذي انفجرت فيه انابيب البترول على طريق حيفا — العفولة.

اصابة رجل

عكا — في صباح اليوم وجد محمود درويش عوض من الزيب مقتولاً في بيارته من جراء اصابته بعدة رصاصات. ولم يعلم أحد من قريته بقتله إلا في هذا الصباح وقد جئت قوة من البوليس وباشرت في التحقيق.

النار على عربي

وحوالي الساعة الثامنة والنصف من هذه الليلة «الاربعاء» بينما كان السيد احمد حسن عطايا، والملقب بابي نظمي من اهالي قرية الزيب، سائراً في شارع المحطة بالقرب من مدخل البوابة الشرقية أطلق عليه مجهول النار فأصابه في بطنه وفي يده، وفر المجهول. وقد اجري له اسعاف اولي في احدى العيادات في عكا ثم نقل الجريح للمستشفى في حيفا وفهم ان اصابته خطره جداً.

وعلى أثر الحادث طافت دوريات كثيره في المدينة للبحث عن الفاعل

حادث السيارة

صفد في ٢٩ آذار — لمراسل الدفاع الخاص — لم يعثر بعد على السائق والفتاة اليهودية اللذين اختفيا بعد حادث السيارة امس وكل ما اشيع حول العثور على جثة السائق يفتقر الى تأييد رسمي.

ثلاث حوادث

الناصرة في ٢٩ أذار — لمراسل الدفاع الخاص — في الساعة التاسعة والنصف من هذا المساء هاجم مجهولون مستعمرة شجرة واخذوا يطلقون عليها النار بكثرة مده انسحبوا بعدها، واجاب الخفراء بالمثل.

وفي الساعة ١٥—١٠ هاجمت جماعة مسلحة مستعمرة مجيدل وتبادلت اطلاق النار مع الخفراء لمدة نصف ساعة. وفي الساعة ٣٠—١٠ هوجمت مستعمره يهودية بالقرب من ام الفحم واطلق عليها نحو ٥٠ عياراً ناريا

ايطاليا ترفض درس مسئلة اللاجئين اليهود

روما — د. ن. ب. — تقول الدوائر الايطالية العليمة بان وزير الخارجية الكونت شيانو صرح لسفير الولايات المتحدة بان ايطاليا ترفض الاشتراك في اللجنة الدولية المكلفة بتسهيل اخراج المهاجرين السياسيين من المانيا والنمسا

المندوب السامي الاسبق والمشروع المنبوذ!

لندن في ٢٩ اذار — في حفلة أقامتها جمعية أغودات اسرائيل، صرح السر جون تشانسلور، المندوب السامي الاسبق لفلسطين، في خطاب القاه بقوله انه آسف وحزين لتفاقم الاضطرابات في فلسطين في السنوات الاخيرة. واستطرد قائلا : ان التقسيم هو الحل الوحيد لمشكلة فلسطين. ثم وجه نداء حاراً الى العرب واليهود ان يقدم كل من جانبه التضحيات اللازمة في سبيل الوصول الى هذا الحل

— القدس — لمراسل الدفاع الخاص — نظرت المحكمة العسكرية في قضية خليل الهيموني من الخليل المتهم بحيازة خمس رصاصات، فقضت بسجنه خمس سنوات.

ضرورة استعمال العدل والانصاف في تناول هذه المشكلة الخطيرة

جزع العرب

لندن في ٢٩ اذار — نشرت التايمس رسالة قالت فيها ان اعمال الارهاب في فلسطين هي داء سياسي متأصل في النفوس. وهذا الداء ناتج عن جزع العرب من الصهيونيين وعدم ثقتهم بانصاف الحكومة الانكليزية

السبب الحقيقي

ومع ان الجهود المبذولة لمكافحة الارهاب تعد ناجحة الا أنها وحدها لا تكفي، بل لابد من السعي لازالة السبب الحقيقي للاضطراب

حل المشكلة

ومن العبث ان تقول ان من الواجب اعادة النظام قبل البحث في مستقبل فلسطين، لان أعادة النظام تتوقف عليه حل المشكلة واعادة الثقة الى النفوس.

عواقب خطيرة

وقالت الجريدة ان تأخير حل المشكلة الفلسطينية أدى الى عواقب خطيره فقد اشتد نفور العرب من اليهود ومن الحكومة لانها سمحت بزيادة الهجره للبلاد، ثم اشتد كره العرب لانكلترا بسبب التدابير المتخذه لقمع الاضطرابات

اعتقال التانويين

وقالت الجريدة ان الاضطرابات يحركها مركزان أحدهما في القدس والاخر في الخليل ومصدرهما الاساسي سوريا. وكل تحقيق يجريه البوليس ينتهي به الى هذا المصدر

ومع أنه استحال معرفة الرجال الحقيقيين الذين يتولون هذه الحركة الا انه أمكن اعتقال بعض الرجال التانويين

اعتقال اشخاص

وقالت الجريدة ان المساعي مبذولة لهدم الجمعية التي تمول الارهابيين وهذا ما حدا الى اعتقال عدد كبير من التجار والموظفين العرب في الايام الاخيرة.

السامرة والجليل

وقالت الجريدة ان هناك عصابات في منطقة واقعة بين السامرة وشمالي الجليل ومركزها الاساسي سوريا تعمل على حشد الاشخاص وتدريبهم على الاعمال الارهابية.

عدد المسلحين

ويقدر عدد المسلحين الان بمثل عددهم في سنة ١٩٣٦ فبدلا من الاعمال المنفردة أصبحوا يعملون الان جماعات كبيرة تحت قيادة زعماء مشهورين وعلى رأسها شيوخ من امثال الشيخ القسام والشيخ عطية بيرهم عوامل سياسية ودينية على مقاتلة الحكومة.

ويأتي بعدهم عشرة زعماء من امثال عيسى البطاط الذي يعمل الان في منطقة الخليل. ويتناول افراد العصابة مرتباً من أربعة جنيهات الى ستة جنيهات في الشهر علاوة على الاموال التي تقدمها مصادر عربية اخرى.

طول الحدود

وقالت الجريدة ان سوريا من اهم المراكز لتموين العصابات نظراً لتيسر الاسلحة فيها ثم ان طول الحدود بين سوريا وشرق الاردن يجعل التدابير لمنع التهريب غير ميسورة، كما ان حكومة سوريا لا تتعاون مع حكومة فلسطين في اعتقال الجناة الذين يلجأون اليها كما ان القرويين يمتنعون عن اعطاء المعلومات للحكومة لتسهيل مأموريتها في مطاردة العصابات.

المشكلة السياسية

ثم قالت الجريدة ان كلاب الاثر عاونت الحكومة معاونة صادقة في معرفة المعتدين. وختمت الجريدة مقالها بقولها ان المشكلة سياسية بحضة، وهي تتطلب حلا سريعاً لان العربي اخذ يتضاءل اعتقاده بأن الحكم البريطاني عادل، لكنه لم يفقد اعتقاده نهائياً. فيجب على انكلترا أن لا تعرض هذه الثقة للضياع.

مبدأ التقسيم

وقال ان العرب يعتقدون انهم لو وضعوا سلاحهم فأن انكلترا تعتقد أنهم خضعوا لمبدأ التقسيم ولذلك هم يقاومون في سبيل تأخير مبدأ التقسيم او ايجاد حل غيره أفضل منه

بالعدل والانصاف

وقالت الجريدة أنه لا يليق بانكلترا ان تحتاج الى هذا الضغط لكي تعامل العرب او اليهود بالعدل والانصاف

اللجنة القادمة

لندن — قالت الديلي تلغراف انها علمت ان اسم العضو الرابع في اللجنة الفنية سيعلن في هذا الاسبوع، وهو موظف مدني من ذوي الخبرة الواسعة بشئون الشرق الادنى

مباحثة تمهيدية

وقالت ان المستر «وودهيد» رئيس اللجنة عقد مع زميليه اجتماعاً واحداً حتى الان والمفهوم ان المباحثات التمهيدية تجري عند تعيين العضو الرابع وتستمر الى ما قبل سفر اللجنة الى فلسطين في منتصف ابريل القادم.

عبر التاريخ !

«بقلم الاستاذ عيسى السفري»

مقدمة

في هذا الوقت الدولي العصيب الذي تسوده نزعة الحرب في العالم ، وتتفاقم فيه معارضة الشعوب المستعبدة لكل محاولة تعترض امانيها القومية ، نجد ان الدول المستعمرة لا تزال الى الان سائرة على سياستها العقيمة المشبعة بروح الفتح والاستعباد .

وهذه الازمة العالمية الحاضرة لم يكن من سبب لها سوى معاهدة فرسايل المشؤومة سنة ١٩١٩ ، هذه المعاهدة التى لم تكن إلا نسخة طبق الاصل عن معاهدة فينا سنة ١٨٦٥ يوم ان اقتسمت الدول الكبرى خريطة العالم بينها حسب اهوائها واغراضها السياسية ، فلم تكد تطل سنة ١٨٤٨ حتى هبت الشعوب المغبونة ومزقت تلك المعاهدة شر ممزق وارغمت اصحابها على الاعتراف بحق كل شعب في تقرير مصيره .

ودلائل الحال كلها تدل على ان مصير معاهدة فرسايل سيكون كمصير معاهدة فينا ، لان واضعي هذه م كواضعي تلك ، اللاعبون الرئيسيون ، واصل جميع المشاكل التى يتخبط بها العالم !...

الوطن القومى

وقد كان عرب فلسطين أحد الشعوب التى اتصلت بتلك المعاهدة المشؤومة ، يوم قررت اثنتان وخمسون دولة ، وعلى رأسها بريطانيا العظمى ، على جعل فلسطين العربية وطناً قومياً لليهود .

ومقاومة العرب لهذا الوطن اليهودي بدأت منذ ان اعلنت بريطانيا العظمى تصريح بلفور رسمياً ، وادمجته في صك الانتداب . وقد ظلت هذه المقاومة مستمرة طيلة عشرين عاما ، تطورت خلالها تطورات شتى ، كان على بريطانيا ان تتدارك غلطتها قبل ان تصل الحالة الى ماهي عليه الان .

تطور الهجرة

وبالرغم من هذا كله ، ظلت الهجرة اليهودية الى فلسطين مستمرة . وبدلا من ان تعالج السياسة البريطانية الامر بوقف هذه الهجرة ، التي هي السبب الرئيسي في كل ما حدث ، أخذت تعمل في تنقيح انظمتها تارة ، وطوراً في تعديلها ، ظناً منها بان ذلك يطمئن العرب ، ويخفف من مقاومتهم للوطن القومي . لكن مبدأ الهجرة نفسه لم يطرأ عليه تغيير أو تبديل ، لان ليس المهم في الهجرة تنقيح او تعديل انظمتها ، وانما المهم توفر حسن النية في تنفيذها . فلقد تطورت هذه الانظمة تطورات شتى ، ومع هذا كله لم تحل دون بلوغ عدد اليهود في فلسطين الاربعمائة الف مهاجر في عشرين سنة !...

قانون الطبيعة

ان تأسيس وطن قومي يهودي في فلسطين نظرية غير طبيعية ، والسياسة بمحاولتها تنفيذ هذه النظرية الخاطئة تقاوم الطبيعة ، والطبيعة - كما هو معلوم - لا تقاوم . لان تأسيس الوطن القومي في فلسطين معناه الجمع بين قوميتين متباينتين بالعنصر واللغة والاخلاق والعادات والتقاليد والاماني السياسية ، وهذا محال . لان للطبيعة قانوناً «لا يمكن لجسمين مختلفين ان يشغلا حيزاً واحداً في آن واحد» والسياسة البريطانية تحاول - عبثاً - خرق هذا القانون ...

مناعة الجزيرة

وقد اثبتت وقائع التاريخ ان في الجزيرة العربية مناعة ضد كل من حاول او يحاول صبغها بصبغة غير عربية ، من الشعوب الفاتحة المتعددة . وان لها قوة غريبة في هضم بقايا الشعوب المختلفة التي تعاقبت عليها أو لفظها اذا كانت عسرة الهضم . ووجود الشعب اليهودي في هذه البلاد سيكون ولا شك خاضعاً لكلا الامرين . فأما ان تهضمه الجزيرة وتصبغه بالصبغة العربية وهذا محال ، لان اليهود هم الشعب الوحيد الذي لم يندمج بالشعوب الاخرى . والنتيجة الاخرى هي ايجاد بلد آخر غير فلسطين لهم .

لا تعجب من هذا ايها القارئ ، اذ ليس التاريخ من مهمة سوى اعادة نفسه . والعرب يؤمنون بوحدتهم العربية ايمان الالمان بوحدتهم الجرمانية . ومتى تغلغل الايمان في النفوس لا تستطيع قوة في العالم نزعه منها . فقد سبق السيد المسيح وقال في انجيله الشريف :

« إن كان لكم ايمان قدر حبة الخردل تقولون لهذا الجبل انتقل وانطرح في البحر فيكون »

والعرب في فلسطين ، اذا خلت نفوسهم من ايمان به ينقلون الجبال من مواضعها ، فهي لا تخلو — على الاقل — من ايمان بحق بقائهم في وطنهم كاملا غير مجزأ . والطبيعة نفسها — بقوتها — تدعم هذا الايمان ...

يافا : **عيسى السفرى**

انباء الاقطار الشرقية

ابرام المعاهدة السورية - الفرنسية
بول بونكور يؤيد اللجنة الخارجية

دمشق في ٢٩ آذار — لمراسل الدفاع الخاص — جاء في الاخبار الواردة من باريس انه لما اجتمعت لجنة الشؤون الخارجية لمجلس النواب الفرنسي في ٢٤ الجاري ادلى وزير الخارجية بالايضاحات التي كانت مطلوبة منه عن السياسة الخارجية وتطوراتها بعد الحوادث الاخيرة . ولم يتسع في هذه الجلسة المجال للبحث في المعاهدة السورية التي يؤيد فيها وزير الخارجية رأي اللجنة المذكورة في ضرورة ابرامها . وانه يعتقد اعتقاداً جازماً بان اقرار المعاهدة امر مقطوع فيه لا يقوم في وجهه اعتراض ما . وانه لو لا وقوع الحوادث السياسية الاخيرة لكان الان امراً واقعاً .

الدوائر التركية وتعيين فون بابن سفيرا

استنبول في ٢٩ آذار — اهتمت الدوائر السياسية هنا اعظم اهتمام بما اذاعته شركة الانباء الاناضولية الشبيهة بالرسمية عن ان الهر فون بابن سفير المانيا السابق في النمسا سيعين سفيراً لدولته في تركيا . وترى هذه الدوائر ان مثل هذا التعيين يؤدي الى تعزيز توغل الدبلوماسية الالمانية في البلقان ويربط شبه جزيرة البلقان بجنوب شرقي اوروبا واوروبا الوسطى فتصبح كتلة هائلة من دول الجامعة الالمانية

سلطان مسقط يقضى اسبوعين في انكلترا

القاهرة في ٢٩ آذار - لمراسل الدفاع الخاص - جاء من لندن ان سلطان مسقط وعمان قد وصل اليها قادما بالقطار من سوثمبتن وكان قد بلغها قادما من نيويورك على الباخرة كوين ماري وقد اجتمع جمهور من المتفرجين على محطة لندن آملين ان يروا فيه اميراً عربيا بملابس العرب . لكنهم دهشوا اذ رأوه متشحا ببذلة افرنجية زرقاء ورداء اسود وعلى رأسه قبعة سمراء . وكان في استقباله على محطة واترلو بعض ممثلي الحكومة . وينتظر ان يقيم في انكلترا ضيفا على الحكومة مدة اسبوعين .

تجربة فاشلة لاتقاء الغارات الجوية

القاهرة في ٢٩ آذار - لمراسل الدفاع الخاص - جربت فرقة المطافيء البلدية في الاسكندرية امس قبل الظهر الاسطوانة الغازية التي تطفى النار اذا وصلت اليها حرارتها فكانت التجربة غير مشجعة اذ ظهر ان هذه الاداة قليلة التأثير في الحريق وانها قد تصلح لاطفاء نار صغيرة اما اذا اتسع نطاقها فالنار تتلفها فيما تتلف من اشياء .

نظام اقامة الغرباء في الحجاز

جدة في ٢٩ اذار — نشرت بوادر قانون نظام الاقامة في الحجاز وهو يقضي على كل اجنبي عمره اكثر من ١٨ سنة يريد الاقامة الدائمة في المملكة العربية السعودية ان يتقدم الى حكومتها لطلب دفتر التصريح بالاقامة بعد دفع عشرة ريالات سعودية خلاف ثمن الاستمارة اي جنيه مصري تقريباً على أن يصير تجديد هذا الاذن مرة في كل سنة ، وهذا القانون لايشمل الممثلين السياسيين والقناصل وعقيلاتهم

احصاء السكان في امارة شرق الاردن

عمان في ٢٩ اذار — باشر متصرفو الالوية عمليات الاحصاء في المدن والقرى بناء على طلب رئيس الحكومة لمعرفة العدد التقريبي لسكان شرق الاردن

نجاح أعمال الحفر عن النفط في نجد

مكة المكرمة في ٢٩ اذار — دلت الاعمال القائمة بها احدى شركات النفط الاميركية على ان المملكة العربية السعودية تملك اماكن للنفط تضاهي بمنتجاتها انتاج البحرين في الكمية والنوع وتفيد الانباء ان اعمال الحفر التى بدأت في عام ١٩٣٥ في بئري دمام وهما يبعدان ٤٥ ميلا عن حدود البحرين قد تمت واصبحت تنتج ٣٨٠٠ برميل من النفط الخام .

ربط الاسكندرونة بانقرة بخط تليفونى

انقرة في ٢٩ آذار — انتهت مديرية البرق والبريد من اعداد الوسائل اللازمة لربط سنجق الاسكندرونة بخط تليفوني بطريق اطنه وقد بوشر العمل بصورة جدية .

الاستعداد لزواج الملك احمد زوغو

استنبول في ٢٩ آذار — فهم من الانباء الواردة انه ستجمع كمية من المحار من شواطيء مدينة بسترينا القريبة من دوبرفنك على الادرياتيك وتحزم بالثلج وترسل بالطيارة الى وراج للمأدبة التي تقام فيها بمناسبة زواج الملك احمد زوغو في ٢٧ نيسان المقبل .

بنك انكلترا واقراض الحكومة التركية

انقرة في ٢٩ آذار - جاء من لندن ان المستر تورن سأل في مجلس العموم البريطاني عن المعلومات الخاصة بقيام بنك انكلترا باقراض الحكومة التركية عشرة ملايين من الجنيهات وان المستر كرافيل رد عليه بقوله : « علمت انه ليست هناك مسألة تتعلق ببنك انكلترا واقراض الحكومة التركية اي مبلغ . »

البترول

في صحراء مصر الغربية

القاهرة في ٢٩ آذار — لمراسل الدفاع الخاص — فهم ان الحكومة تتبع باهتمام كبير نبأ العثور على منبع للبترول في منطقة مرسي مطروح في الصحراء الغربية في اثناء البحث عن مياه للشرب على عمق ٢١٨ قدماً . وعلم ان مصلحة المناجم بعد ان وضعت يدها على هذا النبع قررت الاستمرار في اعمال الحفر والتعميق فيه حتى يبلغ تفجر الغاز من جوف الارض اقصاه

وتبحث المصلحة الان فيما اذا كان من الممكن العثور على مثل هذا الينبوع في منطقة مرسي مطروح او في غيرها من مناطق الصحراء الغربيه نظراً للنتائج الاقتصادية والعسكرية التي ستترتب عليه

مطعم ومقهى
الشرق الكبير

محمود عبد الله آغا

المحل مفتوح ليلا نهاراً

استعداد لتلبية الطلبات الخارجية

تلفون رقم ١٢٠٥

صاحبه محمود عبدالله أغا يدعوكم الى زيارته مرة واحدة ولكم الحكم . .

ملتقى الطبقات الراقية في فلسطين وشرق الاردن من ميزاته انه على مفترق شوارع يافا الرئيسية جمال باشا - بسترس - المحطة - يافا - تل ابيب - بالطابق العلوي من عمارة النابلسي

اعلان

تقدم لمحكمة يافا الشرعية مضبطة من مختار محلة النقيب يتضمن ان ابراهيم السمنة توفي منذ ثمانية وثلاثين سنة وانحصر ارثه الشرعي في بناته اسماء ونعمه وحفيظة وامينه ثم توفيت نعمة منذ ثلاث وثلاثين سنة وانحصر ارثها في شقيقاتها اسما وحفيظة وامينه ثم توفيت امينه منذ اربعة عشر سنة عن اولادها النمر واديب والحاج محمود ودرويش وآمنه اولاد عبد القادر السمنه ثم توفيت اسماء منذ اثنتي عشرة سنة وانحصر ارثها في ولديها المرسي وفاطمة ولدي علي الكيالي ثم توفيت فاطمه منذ ثمان سنين عن زوجها اسماعيل بن خليل شمث السروجي وفي بنتها منه صبحية وفي شقيقها المرسي ثم توفيت حفيظة المذكورة منذ اربع سنوات عن ولديها حسن وفاطمة ولدي علي المغربيه الصاوي ثم توفي النمر منذ اربع سنوات عن زوجته حنيفة بنت ابو عبدو وفي اولاده منها ابراهيم وعبد القادر وسمية ومحاسن ومحمد لاغير ولا وارث للمتوفين المذكورين سوى من ذكر فمن كان له اعتراض على هذا الحصر فليقدمه لهذه المحكمة خلال عشرين يوما

وكيل قاضي يافا الشرعي

(٣١٥٢)

فلسطين في الصحف الانكليزية

عصبة الامم
زرع عنصر غريب في بلد وطني

هذه مجلة « باتريوت » - اي الوطني — الانكليزية ، وهذا كتاب نشر فيها تحت عنوان (استعلامات مطلوبة) وبامضاء «ثياتيتسن » وهو امضاء رمزي ، نقدمه هنا امام انظار القراء ، ولا نعلق عليه ، اذ هو يعلق على نفسه بنفسه .

« المحرر »

ليتهم يعلمون

الى محرر « الباتريوت »

سيدي — اتمنى لو ان الجمهور ينال من مصادر موثوق بها المعلومات اللازمة له عن موضوعين اثنين من مواضيع سياسة الحكومة .

اما الموضوع الاول فهو (عصبة بعض الامم) وفيه اتساءل : هل الامبراطورية البريطانية تدار من قبل لندن او من قبل جنيف؟

لقد جرت عادة وزراء خارجيتنا منذ سنين ، اذا تعقدت ازمة من الازمات الدولية ، ان يسافروا الى جنيف ، بدلا من استخدام مواهب وزرائنا المفوضين ذوي الحنكة الدبلوماسية في الخارج

لتفينوف وشركاه

ولقد كان المستر ايدن بنوع خاص كلفاً مغرما بهذا النوع من الاجراءات يتبعه ابتغاء الحصول على « مشورة » .. من الخواجات لتفينوف وشركاه؟

مركز قيادتها

وبغض النظر عن ضياع الوقت وعن التعب الذي يقاسيه الوزير وهو يطوف بانحاء اوروبا متنقلا بينها ، أرى انه مما لا يفيد مقام الحكومة المسؤولة عن ادارة الامة والامبراطورية البريطانية العظيمة أن لا تديرها أو لا تريد أو لا تستطيع ان تديرها ، من مركز قيادتها في لندن

مطامع البعض

ومما يزيد في زراية الموقف ، ويجعله موقفاً تعافه النفوس ، ان العصبة وهي بعيدة كل البعد عن كونها ممثلة للعالم ، ان هي إلا المركز الرئيسي لما يحاك من وراء الستار من المؤامرات من قبل جماعة من جماعات الدول تريد تحقيق مطامعها الخاصة بدلا من التوفيق بين جميع الامم وهذه هي الغاية التي من اجلها خلقت عصبة الامم

المالك الشرعي

واما الموضوع الثاني فانه (فلسطين) والظاهرة الوحيدة البارزة في الموقف الفلسطيني ، ظاهرة غابت عن انظار الجمهور ، او تجاهل الناس أمرها على كل حال ، سواء في الصحافة ، أو منصات الخطابة في البرلمان ، وهذه الظاهرة هي ان عنصراً واحداً هو العنصر اليهودي يستقر على الاراضي بالقوة التي لعنصر ثان هو الجيش البريطاني ، ضد رغبات العنصر الثالث وهو العربي ، المالك الشرعي للبلاد التي يقطنها

فليتكلم التاريخ

ولست استطيع ان اتذكر ان التاريخ ذكر لنا مرة واحدة ان عنصراً قد زرع زرعاً في بلد ضد رغبات سكانه ، دون ان يقاوم هذا العنصر نفسه في سبيل ذلك

شجعوا
ميناء يافا العربي

«كليمانس»

اشهر محل في بيروت لاحدث ازياء السيدات والقبعات يفتتح فرعاً له في القدس في :

عمارة سمحا - شارع مامن الله

تشرف على الخياطات فيه سيدة باريسية من اشهر خياطات باريس - تدعو ادارة المحل حضرات السيدات لمشاهدة الموديلات والفساتين والقبعات والاقمشة التي وصلت من باريس . يبتديء العرض اعتباراً من الساعة العاشرة من صباح يوم السبت في ٢ نيسان .

مسابقة السيليفيكرين

ابتداء من اليوم حتى نهاية آذار ١٩٣٨

٤٠ آلة تصوير جوائز !!

يقدمها مستودع الادوية الفلسطيني بيافا

شروط المسابقة

١) ضع محل النقطة في الجملة الاتية حروفاً ليستقيم المعنى

٢) اقطع هذا الكوبون وألصقه على غطاء الكرتون الذي يحتوي على زجاجة السيليفيكرين التي تباع في جميع الصيدليات بفلسطين

٣) يرسل الكوبون مع الغطاء الى :

مستودع الادوية الفلسطيني صندوق البريد ١٥٦ - يافا

الجملة :

السيد .. كر .. ، الف ... ، الحي .. ى ، للسّ

الاسم ....

العنوان ....

البلدة ....

ملحوظة . فضلا عن ان السيليفيكرين دواء ناجع للصلع فهو مقو ومنظف للشعر فلا يستغني عنه احد .

لذلك فباستطاعة كل انسان الاشتراك في هذه المسابقة

من فرجينيا الى فلسطين في ساعة واحدة !!!
معجزة يمكنك حلها فقط عندما تدخن السجاير الجديدة الفاخرة جنساً والرخيصة ثمناً
«فيكتوري» و «عبده»

خمسة جواسيس

تعتقلهم فرنسا ومعهم اسرارها الحربية

رئيسة الجواسيس امرأة روسية ... زوجها بولوني

وقف رجال البوليس السري الفرنسي يوم ٢١ الجاري على اسرار عصابة من الجواسيس، يعتقد بانها اخطر عصابة من نوعها ظهرت في فرنسا منذ انتهاء الحرب العظمى الى الان

رئيستها فتاة

وتقول «الديلي ميل» لمراسلها الخاص في باريس انهذه العصابة الخطرة تترأسها فتاة حسناء جذابة عمرها ٢٣ سنه، كانت زوجة لجندي فرنسي ولكنها طلقت منه، وفيما يلي اسماء الخمسة الذين تتألف منهم هذه العصابة :

١) جان باستايد، وعمره ٢٣ سنه، وهو من العمال العاطلين

٢) مارسل اوستري، وكان في السابق سكرتيراً في هيئة اركان الحرب في وزارة الحربية

٣) آمنيان، وهو طالب ايراني في السوربون

٤) جلين لامبراسات، وهي الفتاة الحسناء الرئيسية، وصناعتها الرقص

٥) ايفون تالبو. وهو يختفي تحت اسم (فاسيليفا) كما يختفي الطالب آمنيات تحت اسم (لا ل تانيانا)

اسرار الحصون

اما اول ما ظهر من امر هذه العصابة فكان في شهر كانون الاول من العام الماضي، عندما وقف رجال (الجاسوسية المقاومة للجاسوسية) على سر المتهم الاول باستايد وعلموا انه خرج من الخدمة العسكرية ليبحث عمن يشتري ما معه من الخطط السرية التي رسمتها فرنسا لحصونها ولقاعدتها الجوية في جبال الالب.

ولم يفتر جواسيس فرنسا منذ ذلك التاريخ عن مراقبة باستايد لحظة واحدة، الى ان اعتقلوه في منزل المتهم الثاني (اوستري) ووجدوا في حوزة الاثنين مجموعة من الخطط والرسوم لجميع مباني من قواعد المدفعية، ومحطات الدفاع الجوي، ومخازن الذخائر الممتدة على طول حدود فرنسا الجنوبية - الشرقية

الجاسوس يعترف

وقد اعترف اوستري بانه اثناء خدمته في وزارة الحربية، لم يدع وثيقة سرية حربية تمر بين يديه دون ان يأخذ نسخة عنها، على امل الانتفاع بها وبيعها لمن يشاء مشتراها عند اللزوم!

وقد اودع هذا الرجل وزميله سجن مارسيليا، بعد ان اعترفا بان زميلهما آمنيان وتالبو موجودان في طولوز

المرأة الرئيسة

اما الراقصة جان لامبراسات، وهي همزة الوصل بين هؤلاء الرجال الاربعة، وبين جواسيس المانيا وايطاليا، فقد ظهر من التحقيق معها انها من رعايا روسيا، تزوجت من رجل بولوني هجرها دون ان يطلقها

ويصرح البوليس بأن المرأة لم تتزوج من الجندي الفرنسي، الا لتجنده لخدمة دائرة الاستخبارات التابعة لاحدى الدول الاجنبية، وهذا الجندي مفقود الان، والبوليس يبحث عنه.

يطير الى باريس

ومن الغريب ان آمنيان الطالب الايراني، عرف وهو في طولوز باعتقال زميليه في مارسيليا في الساعة التي اعتقلا فيها، ولذلك قام من هناك طائراً الى باريس، ولكن البوليس عثر عليه فيها في الحي اللاتيني، وهو الحي الذي قبض فيه على الجاسوسة الرئيسة الراقصة.

تعمل في اسبانيا

وكان آمنيان قبل اعتقاله قد اعتزم ان يفتتح في هذا الحي صالة للرقص، ينفق عليها مكتب للمراباة مشهور في باريس وكان يأمل آمنيان في ان يجتذب الى هذه الصالة الرجال العسكريين الكبار، فاذا انفقوا ما معهم اقرضهم هو ما يحتاجون اليه من المال.. لقاء ما يتلقفه منهم من اسرار الدفاع!

أما المرأة الراقصة فقد ثبت للبوليس الفرنسي انها طارت مراراً الى مقر القيادة العليا للقوات الاسبانية الوطنية في ناحية (أرون)، وعملت هناك لحساب الدولة الاجنبية التي تمول هذه العصابة الخطرة..

تأمينات مدرسية

ألف ثلاثة من طلبة جامعة واشنطن شركة للتأمين ضد السقوط في الامتحانات في اي فرع من العلوم!

اين السلوك الحسن؟

لم تستطع احدى المدارس في ناحية باشبي الاميركية ان تجد بين تلاميذها تلميذاً واحداً «حسن السلوك» يستحق شيئاً من الهبة التي تبرع بها كريم لما لتخصص منها جوائز للتلاميذ حسني السلوك» ومقدار هذه الهبة ١٠،٠٠٠ جنيه، فررت المدرسة ان تنفقها على توسيع عمارتها!

اليد الحمراء

تستولي على آبار البترول في المكسيك

وفيها تستثمر بريطانيا واميركا مئة مليون جنيه

نزعت حكومة المكسيك ملكية آبار البترول من الشركات التي تستثمر فيها ١٠٠،٠٠٠،٠٠٠ جنيه، واعلن ذلك رسميا يوم ٢٠ آذار الجاري كما تقول لنا الصحف الانكليزية الكبرى لمراسليها في المكسيك

آبار غنية جدا

وقد اتخذت الحكومة هذا القرار الاخير، على اثر رفض الشركات لما طالبه عمالها من زيادة الاجور وانقاص ساعات العمل. وقد استولى العمال الان عن ١٧ شركة بريطانية واميركية، واصدر كارديناس رئيس الجمهورية الاحمر، مرسوما نزع به ملكية هذه الشركات لابار البترول في الحال!

وبين الابار المملوكة للبريطانيين ما يكفي لحاجات بريطانيا كلها من البترول، وما يجعلها في غنى عما تستورده منه من الموصل عن طريق البحر الابيض المتوسط.

الشركات تستسلم

وقبل ان تصدر الحكومة المكسيكية قرارها هذا كانت الشركات قد أملت في حل النزاع القائم بينها وبين العمال، وذهب المستر او مالي السفير البريطاني للمكسيك فزار المستر دانيالز السفير الاميركي، واجتمع اليه اجتماعا طويلا، قيل على اثره ان الشركات قد استسلمت لمطالب العمال، وعرضت عليهم ان تزيد نفقاتها بمقدار ١،٢٥٠،٠٠٠ جنيه، تصرف على الاجور الاضافية للعمال، ولكن هذا الامل لم يتحقق ولم يتفق السفيران البريطاني والاميركي معا على صيغة احتجاج يرفع الى الحكومة المكسيكية والى رئيس الجمهورية كارديناس

امتياز جديد

وفي شهر تشرين الثاني من العام الماضي فقط نالت بريطانيا امتيازاً بابار للبترول تعد في غناها في المرتبة الثانية بعد العراق، وكان ذلك بعد حرب استمرت مستعرة سنتين كاملتين بين الشركات البريطانية وغيرها من شركات البترول الاجنبية، ولكن هذا الامتياز الجديد قد اصبح الان في خبر كان

الخطوة التالية

وللرئيس كارديناس مشروع اطلق عليه اسم مشروع (المكسيك للمكسيكيين) وحدد لتنفيذه ست سنوات، وقد خطا الخطوة الاولى في برنامجه فجعل آبار البترول كلها وطنية، والغى ما لبريطانيا واميركا فيها من الامتيازات، اما الخطوة التالية من هذا البرنامج فستكون اخذ المناجم كلها من الاجانب، وجعلها وطنية تحت تصرف الوطنيين وحدهم

الشركات المجرمة

وفي اذاعة لاسلكية، خطب الرئيس كارديناس ضد شركات البترول الاجنبية واتهمها بانها هي التي دبرت ومولت الثورات التي نشبت في المكسيك بين عامي ١٩١٧ و ١٩٢٠، وبانها استخدمت مالها من النفوذ الاقتصادي لتدمير حياة الوطن، وبانها فوق ذلك هي التي كانت تشرف على (حملة سرية) تدبر ضد مصالح المكسيك في الخارج

وبدلا من ان تنفق هذه الشركات المجرمة أموالها على تحسين حالة العمال، انفقت الشيء الكثير منها على مشترى الاسلحة والذخائر للثوار

اعتذار الشركات

وقد رد المستر و. ج هنتر ممثل شركة النسر البريطانية للبترول المكسيكي في لندن على هذه التهم بقوله ان الشركات لو قبلت بشروط (لجنة مصالح العمال) لكان عليها ان تدفع في عام ١٩٣٨ اجوراً اضافية مقدارها ٦٠،٠٠٠،٠٠٠ (بيزوس) - عملة مكسيكية - بينا هذه الشركات لم تكسب في الاعوام الثلاثة الاخيرة الا بمعدل ٢٣،٠٠٠،٠٠٠ (بيزوس) في العام

وبعد ذلك استسلمت هذه الشركات لمطالب اللجنة، وعرضت ان تنفق على زيادة الاجور في هذا العام الحالي ١،٢٥٠،٠٠٠ جنيه، ولكن اللجنة اصرت على ان يكون لها حق الاشراف على ادارات الشركات، وعلى هذه الصخرة تحطمت المفاوضات، ونزع رئيس الجمهورية ملكية الشركات للابار

ابتهاج العمال

وعلى اثر صدور قرار الرئيس تظاهرت الالوف من العمال في المدينة، وغصت بهم الشوارع وهم يهتفون بحياة الزعيم الشيوعي كارديناس رئيس جمهوريتهم وانقضى المساء على المكسيك والفتيات يرقصن في المقاهي والشوارع على نغمات الموسيقى بين مظاهر الابتهاج والفرح والحبور

وللعمال المكسيكيين الان مجالس تدار على نمط مجالس العمال الشيوعية، تحت اشراف من تعينهم الحكومة لاداراتها وقد استولت هذه المجالس الان على الابار التي نزعت ملكيتها، ويقول رؤساؤها ان صناعة البترول المكسيكية لا بد وان تنتعش وتقوى ما دامت قد انتقلت الى ايدي الافراد مديري الشركات

البيع لاوروبا

ويقول هؤلاء الرؤساء ان آبار المكسيك تحت الاشراف الجديد، ستنتج ما يفي بحاجات المكسيك كلها، ويزيد عن هذه الحاجة زيادة عظيمة جداً ترسل الى اوروبا والى الاقطار التي تقبل على مشترى البترول المكسيكي وتدفع اثماناً احسن من غيرها، والاقبال عظيم جداً من الان على هذا البترول بسبب الاسراع في الاستعداد للحرب ...

بسبعة شلنات فقط

يذهب الى اميركا بطريق الغلط

ويموت في واشنطن... تاركا ملايين الجنيهات

غلطة تغني

هنالك غلطات تكلف الكثير من الاموال الطائلة، وتقع هذه الغلطات كل يوم لبعض الناس، ولكن ما رأيكم في غلطة جلبت لصاحبها ٦،٠٠٠،٠٠٠ من الجنيهات،

وعن صحف الاحد الانكليزية الاخيرة، ننقل ما كتبته عن هذه الغلطة فيما يلي :

قبل ٣٥ سنة

لقد كان الشاب الذي وقعت له هذه الغلطة هو هاري واردمان من اهالي مدينة برادفورد الانكليزية، اذ انه ركب باخرة يظنها مقلعة الى استراليا، وكان هو يريد السفر الى هناك ليشتغل عاملا بسيطاً في مصانعها

وهذه هي الغلطة، لان الباخرة التي ركب فيها لم تكن تقصد الا الولايات المتحدة، ولما نزل الشاب واردمان الى البر في اميركا - وكان ذلك قبل ٣٥ سنة، لم يجد في جيبه غير سبعة شلنات ... لا اكثر!

مقاول للبناء

وفي يوم ١٩ الجاري مات واردمان وهو بطل من اعظم الابطال الذين عرفتهم اميركا فيما يختص بالاشغال المالية في العصر الحديث

لقد اشتغل في ايامه الاولى هناك عاملا في مصنع لدبغ الجلود في نيويورك ثم لما تيسر له شيء من المال سافر من هناك الى فيلادلفيا فاشتغل فيها في مدينة ايضاً، وفي هذه المدينة تقابل مع مقاولين لاعمال البناء من اهالي واشنطن فاغروه بان يشتغل معهم، ويترك دبغ الجلود

واشتغل واردمان مع هؤلاء حتى كون لنفسه رأس مال خاص، استقل به عنهم. وكان منه بعد ان اصبح مقاولا للبناء ان بنى اكثر من ٥٠٠ فندق ومنزل في واشنطن، كما قاول على بناء السفارة البريطانية الحالية، وقد تكلف بناؤها ٢٠٠،٠٠٠ جنيه

ثروة طائلة

وكانت واشنطن اذ ذاك قد بدأت تتوسع في عمرانها، وفيها بدأ واردمان مسلكه ببناء منازل صغيرة رخيصة التكاليف لموظفي الحكومة، الذين كانوا ما يزالون ينزلون في الفنادق و«البانسيونات»

ويقال الان ان ٦٠،٠٠٠ من اهالي واشنطن، او واحد من كل عشرة منهم يقطن في الدور التي قاول واردمان على بنائها

وفي السنين التي كان نجمه فيها في صعود، بلغ ما اصبحت تصرفه من المال مبلغ لا يقل عن ٢٤،٠٠٠،٠٠٠ جنيه

رغم الخسائر

وجاءت الازمات الاقتصادية الخانقة فخسر فيها خسائر جمة، ولكنه استرد معظم خسائره في سني الانتعاش الاخيرة بسبب ما قاله هو نفسه، وهو :

«انني كنت دائماً انظر الى المستقبل، واتوقع للمدينة ان تتسع فكنت اشتري الاراضي الصالحة للبناء فوقها واسورها الى اليوم الذي تبنى الدور فيه فوقها، وقد نجحت في عملي هذا نجاحاً عظيما»

وقد مات واردمان عن عمر يناهز السابعة والستين، وهو وان كان قد تجنس بالجنسية الاميركية الا انه لم ينس اقليمه «يوركشاير» قط الى آخر ايامه

وتقدر الثروة التي تركها باكثر من ستة ملايين من الجنيهات

صديق دوق وندسور

في احد معتقلات النمسا الان

لقد وجدوا في قلعته محطة لاسلكية سرية...

يقول مكاتب «الديلي ميل» الخاص في برلين، ان الهر هتلر عين الهر ويلهلم كيلر احد مستشاريه الاقتصاديين، ليكون هو مندوب الريخ السامي في النمسا، وفي هذا التعيين ما يجمل الدكتور فون سايس اينكوارت الحاكم، تابعاً للهر كيلر الذي ينتظر منه ان يضع المراكز العليا كلها في أيدي الالمانيين المخلصين لزعيم الريخ

الاستفتاء في نيسان

ويبلغ الهر كيلر من العمر ٥٥ سنة، وكان سابقاً مديراً لعدة مصانع كيماوية، ثم عين في تموز ١٩٣٣ مستشاراً للهر هتلر، في المسائل الاقتصادية

وقبل زحف الجنود الالمانية على النمسا بزمن قصير، سبق للهر كيلر ان زار الدكتور شوشنغ في فينا وتباحث معه في امر تعيين الدكتور اينكوارت وزيراً للداخلية، وكان ذلك قبل الانذار الالماني الاخير

وقد خطب الهر هتلر في مسرح كرول يوم ٢٠ الجاري عن الطرق التي ستتبع في استفتاء النمسا في الانتخابات للريخستاغ يوم ١٩ نيسان القادم، ويقول الدكتور غوبلز أن «الفوهرر» سيقود بنفسه حملتي الاستفتاء والانتخابات في النمسا، ويخطب هناك في الجماهير المتظاهرة

ويقوم بزيارة المانيا الان ٣٠٠ من الجنود النمساويين.

الى معسكر الاعتقال

ويقول الادون برونو واليتر الموسيقي النمساوي الشريد، المقيم الان في امستردام ان ابنته البالغة من عمرها ٣٠ سنة، قد اعتقلت في فينا، وهي الوحيدة الباقية من هذه العائلة اليهودية هناك.

وقد عثرت السلطات النمساوية على محطة لاسلكية في قلعة سونتبرغ، موطن الارشيدوق انطون، فاعتقلته، اما امرأته البرنسس ايلينا الرومانية شقيقة الملك كارول، فقد نفذت بنفسها هاربة الى ميرانو في ايطاليا، قبل ان ينقل زوجها الى معسكر الاعتقال.

وقد تزوجت هذه الاميرة من الارشيدوق عام ١٩٣١، وقيل عن الزوجين قبل بضع سنين انهما انضما الى مؤسسة الهيمويهر الفاشستية.

اصدقاء وندسور

وفي شهر ايلول من العام الماضي قام الدوق والدوقة كنت بزيارة الارشيدوق انطون فون هابسبرغ في قلعة سونتبرغ هذه التي وجدت فيها المحطة اللاسلكية السرية، وقبل هذه الزيارة كان الدوق والدوقة وندسور قد قاما بعدة زيارات لهذه القلعة، بسبب صداقة الدوق وندسور للارشيدوق والبرنسس ايلينا منذ كانت تتلقى علومها في احدى مدارس انكلترا

والبرنسس ايلينا هي حفيدة من احفاد الملكة فكتوريا

كلمة العدد

نحن والاميركيون

تناقض في المبادىء والتعاليم السامية

لسنا نفهم أي معنى لتدخل حكومة الولايات المتحدة في شؤون فلسطين، من حيث مساعدة الصهيونية والعمل لبناء الوطن القومي. وتلك الدولة الدمقراطية الكبيرة التي نصبت تمثال «الحرية» الشهير في جبين اكبر مدائنها—هي بنفسها تقاوم مبدأ الحرية في هذه البلاد. فمرة يبعث الرئيس روزفلت بتأييد لمؤتمر صهيوني، ومرة أخرى يدلي المستر هول، وزير الخارجية، بتصريح لا بسبب غير الامتعاض الشديد في نفوس العرب. كل ذلك مساعدة لعنصر دخيل في الاحلال محل اصحاب البلاد الذين ينشدون حرية عجدها ملايين الاميركيين، فكيف يمكن التوفيق بين ذلك التمجيد ومحاولة ضرب هذه الحرية في فلسطين؟

إنه اذا لم تستطع الحكومة الاميركية مساعدة العرب في حركتهم لأجل التحرر، فلا أقل من أن تكف عما يعيق سعيهم لذلك. ومن المؤسف أن نرى هذا التناقض في المبادىء والتعاليم السامية. ومؤسف اكثر أن يكون سبب ذلك إما نفوذ اليهود في أميركا، وإما عدم وقوف الاميركيين على الحقيقة النبيلة — وكلا الأمرين يستحقان الاشفاق حقاً!

تابع المقال الافتتاحي

بريطانيا هدم ميثاق من مواثيقها الخاصة بها، وهم في نفس الوقت لا يرضون أن تسألهم هدم ميثاقهم أو جانب منه. وان اليد التي تمحو مادة واحدة من دستور أمة تعود الايدي على لعبه المسح هذه

وانتهى الاضراب بوساطة ملوك العرب وامرائهم، لكن الميثاق بقي قائماً. وهو الان كذلك والى المستقبل كله، ولم تبدل الحكومة البريطانية سياستها، واستمرت الحالة على النحو الذي بلغته اليوم وقدفوجئنا يوم أمس بـ«مقترحات» مزورة ومعزوة الى نوري باشا قيل انه أطلع عليها الامير عبد الله. ومن الغرابة أن تذاع هذه المقترحات — اذا تسامحنا بتسميتها كذلك — في صحيفة يهودية بينا هي تتناول مشكلة عربية صرفة!

والان، فا هي تلك المقترحات التي نحب نعتها بأنها مزعومة؟ تتناول مادتها الاولى ضم فلسطين الى شرق الاردن و«اعتراف» عصبة الامم بأهلية «الدولة» الجديدة، للاستقلال. اننا، والحق يقال، لا نفرق بين الوضع السياسي القائم في فلسطين وذلك الذي يقوم في شرق الاردن الامن حيث أن وعد بلفور أرادته السياسة البريطانية أن يتناول الاولى ولا يتناول الثانية. فالمندوب السامي على هذه مندوب على تلك، وقائد القوات البريطانية العام هنا قائد هناك. فاذا تربح فلسطين بضمها الى شرق الاردن — على الوجه المذكور وفي وضعيتها تلك — وماذا تربح شرق الاردن بضمها الى فلسطين غير أن تشمل السياسة الراهنة البلدين معاً: أعني الهجرة على وجه الخصوص؟ أما «اعتراف» عصبة الامم بأهلية الدولة الجديدة للاستقلال فلا قيمة له، لان كل استقلال يأتي عن هذا الطريق المصطنع وليس عن تصميم أهل البلاد وعزيمتهم، يصير الى الهوان والعدم. وعصبة الأمم التي اعترفت باستقلال الحبشة لم تستطع حماية ذلك الاعتراف. ثم إنه من الطفولة أن نتحدث بعصبة الامم بينا أشد أنصارها تمسكاً بها — بريطانيا — لا تثق اليوم بها قيد شعرة

ثم ماذا؟ تقول مادة «المقترحات» الثانية ان الدولة الجديدة تكون حليفة ابريطانيا وتبقى تحت اشرافها خمسين سنة. خمسون سنة! أي أن الوحدة العربية الكبرى سوف لا تتناول شرق الاردن وفلسطين الى ما بعد نصف قرن. وماهو، بالتالي، معنى المحالفة والاشراف؟ ألا نزال مأخوذين بهذه المصطلحات التي لا تؤدي سوى معنى واحد هو السيطرة أو السيادة أو تلك الكلمة المعروفة: الاستعمار؟ خمسون عاماً تحت اشراف أجنبي! أليست شرق الاردن الان تحت ذلك «الاشراف» الذي سلبها مظاهر استقلالها؟ وخمسون عاماً والهجرة قائمة بالنسبة لسكان «الدولة» الجديدة؟ عرب فلسطين يريدون وقفها الان، في مدة قصيرة وليس في نصف قرن. ان هذه المادة لا تعني اكثر من امتداد وعد بلفور — لان الهجرة مادته الاولى وعصبه القوي — الى شرق الاردن، ومد الاستعمار اليهودي الى بلاد عربية خلت حتى الان منه.

وليست المادة الثالثة سوى مهزلة من المهازل، اذ تحدد نسبة اليهود بأقل من خمسين في المئة ليس في فلسطين ولكن في «الدولة» المتحدة التي — تعترف عصبة الامم بأهليتها للاستقلال ... وتكون حليفة لبريطانيا وتحت اشرافها مدة نصف قرن!

وكما أسلفنا، نصر على نعت تلك المقترحات بالمزعومة، فلا يعقل أن أي عربي — فكيف بنوري باشا — قد ساهم فيها، ولا نصدق ذلك بتاتاً. كما لا يعقل أن يرضى الامير بها أيضاً. والذين يتوسطون في حل مشكلة فلسطين يذكرون دائما ميثاق عربها القاضي بوقف الهجرة نهائياً، وانهاء عهد الانتداب، وعتم البلاد — غير مجزأة — بحريتها على أساس الاعتراف بعربيتها الكاملة الصرفة. وانا غير مهتمين بتلك المزاعم إلا لاظهار بطلانها، ولنفي علاقتها برجال أمناء. وفي الوقت نفسه نعتقد ان هناك غرضاً من نشر تلك «المذكرة» في صحيفة غير عربية لعل الايام القادمة تكشف عنه حين يطلع المعنيون بها عليها.

ابراهيم

حادث السيارة

التي قتل اربعة من ركابها اليهود

احد الذين نجوا يروي وقوع الحادثة

نشرت «هاآرتس» رواية أحد ركاب السيارة التي فاجأها المسلحون قريباً من الرامة على طريق صفد، وقتلوا أربعة من ركابها. وها هي ترجمة أقوال الشاهد واسمه زيدل هلر من يهود صفد، ومقيم في حيفا، ويملك عمارة في هدارها كرمل:

ركاب السيارة

خرجنا من حيفا في سيارة ذات ستة مقاعد، يقودها السائق شعرور، وركابها هم تزفي سيفل وشلوم بيير وهمستر من الرجال، وامرأة يهودية اسمها برل، ومعها ابنتها سبوره، وفتاة يهودية اسمها مزال موتسري عمرها ١٨ سنة كانت جالسة الى جانب السائق.

ثلاثة مسلحون

وفي الساعة الواحدة والدقيقة ٢٠ بعد الظهر تحركت السيارة من حيفا وسارت في طريق عكا — صفد. وعندما وصلنا — حوالي الساعة الثالثة — الى نقطة تبعد ثلاثة كيلو مترات عن قرية الرامة شاهدنا ثلاثة من المسلحة واقفين تحت الاشجار التي على جانب الطريق

على بعد مترين

ولما اقتربت السيارة منهم واصبحت على بعد مترين فصوبوا بنادقهم نحونا فأخذنا نصيح على السائق ليسرع في السير، غير انه من شدة الفزع علكه الذهول، فبدلا من أن يسرع في السيارة اوقفها ونزل منها، وسار رافعاً يديه نحو المسلحين.

اطلاق النار

ثم نزلت الفتاة التي كانت الى جانبه ورفعت هي الاخرى يدها ومشت نحو المسلحين وبعدئذ لم نرهما. وعند ذلك شرع المسلحون يطلقون النار على السيارة ومن فيها، غير أني التففت بمعطف واستلقيت على أرض السيارة. وقد قتل سائر الاربعة الذين كانوا الى جانبي.

نحو نقطة الرامة

ولما كف المسلحون عن اطلاق النار وشعرت انهم ابتعدوا فتحت باب السيارة وخرجت الى الطريق، فشاهدني المسلحون من بعد وأخذوا يطلقون علي الرصاص فأخذت أعدو نحو نقطة بوليس الرامة وظللت أسقط تارة وأركض اخرى مدة ١٥ دقيقة إلى أن وصلت سيارة البوليس فحملتني الى مكان سيارتنا

مجيء البوليس

وهناك أخذ رجال البوليس يطلقون الرصاص على المسلحين من مدفع رشاش ثم تفقدنا الركاب فوجدنا شلوم بيير على قيد الحياة لأنه كان مختبئاً

. . . .

ابحاث

المجلس البلدي

عقد المجلس البلدي امس جلسة بحث فيها، موضوع سوق الخضار والباج والسماد فاقر تلزيمها الى المزاودين وبحث في المواضيع الضيقة التي لم ينجزها في ميزانية البلدية الجديدة واقرها نهائياً وسيرسلها للطبع. ثم بحث في عدة امور مالية بسبب قرب انتهاء السنة المالية

محاكمة

صدام سيارة بقطار

نظر الاستاذ زكي افندي الداودي حاكم صلح يافا صباح امس في القضية المقامة على اليهودي روفائيل كروسمان، سائق السيارة الشاحنة التي صدمها القطار رقم ١٨ على مزلقان الخط الحديدي بين سلمة وتل ابيب.

وتفصيل الحادث ان السائق المذكور حاول اجتياز المزلقان بسرعة قبل مرور القطار، لكن القطار كان قد دهمه وصدم السيارة فحطمها، وقذف السائق وآخر بقربه من السيارة وأصيبت القاطرة بأضرار تأخر القطار عن موعده ١٦ دقيقة وقدرت الخسارة بجنيهين و٧٧٧ ملا.

وبعد سماع الحاكم لاقوال سائق القاطرة واعتراف سائق السيارة بأنه مذنب حكم عليه بخمسة جنيهات غرامة او بالسجن مدة شهر ودفع الخسارة لادارة الخط، وقد عجز السائق عن الدفع فاذا سيق الى السجن لسجنه المدة المذكورة

المحاكم

المركزية في عام

خلال عام ١٩٣٧ فصلت المحاكم المركزية في فلسطين في ١٤،١٦٤ قضية، بلغ عدد المتهمين فيها ١٧،٧٢١ شخصاً، اتهم منهم بالجناية ١٤،٣١٦ وبالجنحة ٣٩٩ وبالمخالفة ٦ اشخاص

وقد ادين من هؤلاء جميعاً ١٤،٠١٠ اشخاص منهم ٩٨٤ من الذكور، و٢٦ من الاناث، وممن ادينوا ٨٨٦ مسلماً، و٩١ يهودياً، و٣٢ مسيحياً، وواحد فقط من ديانة اخرى

وممن ادينوا حكم على ٦٤٢ بالحبس، وعلى ١٠٤ بالغرامة، وعلى ٩٠ بالحبس، اذا لم يدفعوا ماحكم عليهم به من الغرامات، وحكم على ١٢٩ بربطهم بكفالات حسن سلوك.

حركة

البواخر والشحن

أبحرت امس الباخرة «آريان برنس» الى لندن حاملة ٣٢،٩٦٣ صندوقا من البرتقال. ووصلت بعد الظهر الباخرة «تينوس» حاملة كمية من البضائع. وشحنت الباخرة «ساغا» ١٣٩٥٥ صندوقا من البرتقال وذهبت الى ميناء حيث شحنت كمية أخرى ثم عادت الى يافا لاستكمال الشحن ووصلت بعد الظهر الباخرة «كيدنيا» لشحن البرتقال.

طريقة

جديدة في السلب!

حضر اليهودي ابراهام كاين سباح الباكر لفتح مخزنه التجاري في شارع مايرزيون في تل ابيب. وبينما هو يحاول فتح اقفال الباب شاهد يهوديين في يد احدهما كيس بينما كان الثاني يرقب المارة ولم يدر بخلد صاحب المخزن انهما يريدان به شراً. وبينما كان رأسه منكساً للارض هاجمه حامل الكيس وبسرعة فائقة غطى به رأسه وطرحه ارضاً، وفي هذه الفترة كان رفيقه يعبث بجيوب ابراهام المذكور وكان فيها اربعة جنيهات اخذوها، وترك الاثنان اليهودي في مكانه والكيس في رأسه وهربا في داخل تل ابيب. وقد اخذ ابراهام يصيح مستنجداً الى ان حضر احد جيرانه وعاونه على النهوض، وذهبا معاً الى دائرة البوليس حيث اخبرا ضابطه بالحادث، فاستلم الكيس، والتحريات جارية لمعرفة المكان الذي ابتاعه الاثنان منه.

النار

على مستعمرة ملبس

داهم اشخاص مجهولون بعد منتصف ليلة امس الاول مستعمرة ملبس من الجهة الشرقية واطلقوا عليها ٣٠ طلقة، فأجاب الخفراء بالمثل ولم تقع اصابات

وفي صباح امس الباكر ذهب رئيس قسم بوليس رامات غان وضابط ملبس وقوة من افراد الحامية البريطانية الى مكان الحادث فعثروا على ١٢ رصاصة المانية فارغة التقطوها، ثم احضر قصاص الاثر، وتعقب الاثر الذي وجد في مكان الحادث فاتجه بهم نحو قرية فجة ثم مال الى جهات مطار اللد المدني وانقطع في تلك الجهات. ولم يعتقل البوليس احداً

بعد

حوادث الجنوب

على اثر الحوادث التي جرت في قضاء غزة، سافر حاكم اللواء الجنوبي المستر كروسبي صباح امس الى المجدل وغزة للاشراف على سير التحقيق والاجراءات التي اتخذت بسبب تلك الحوادث.

سجل

الامن العام

نشرت مديرية البوليس العامة بيافا على يومين متواليين، أخبار جميع الحوادث التي وقعت في فلسطين تماسهل على مندوبي الصحف مهمتهم. وقد خلا السجل الجديد الذي فتح لهذه الغاية من الاخبار يوم امس الاول وامس مع العلم بوقوع حوادث لذا نطلب من الدوائر المختصة السير على القاعدة الاولى تسهيلا لمهمة الصحافة، ومنعاً للتشويش في سرد الوقائع.

الى

رحمة الله

انتقل الى رحمته تعالى الشيخ عبد القادر اليوسف الحمدان القدومي والد الشاب السيد توفيق القدومي، احد موظفي دائرة هندسة البلدية. وسيحتفل بتشييع جثمانه صباح هذا اليوم بيافا، رحمه الله وألهم آله جميل الصبر والسلوان.

يوسطون اميركا ...

لارجاع بريطانيا الى مبدأ «قوة الاستيعاب»

تقول برقية يهودية من نيويورك ان الصهيونيين في مظاهر صاخبة عقدوها على اثر ما اقترحه المستر كوردل هل وزير الخارجية من الدعوة الى مؤتمر دولي يعقد للبحث في اعانة اللاجئين السياسيين اتخذوا قراراً بمطالبة الرئيس روزفلت بالتفاوض مع الحكومة البريطانية في موضوع العودة الى مبدأ «قوة الاستيعاب» الاقتصادية فيما يختص بالهجرة اليهودية الى فلسطين ...!

«سفينة اسرائيل» في بحر عاصف

أذاع مجلس الحاخامين بمناسبة الحوادث الاخيرة في فلسطين والخارج بياناً طلب فيه من اليهود ان يقوموا بصلاة عامة يوم الخميس، وجاء في ذلك البيان: ان سفينة اسرائيل تضطرب في بحر عاصف هائل يكاد يبتلعها عبابه. وفي مثل هذا الموقف الحرج المخيف، ليس لنا الا ان نستعين بإلهنا في السماء ونصلي له طالبين المغفرة.» وقد طلب من جميع اليهود أن يذهبوا مساء الخميس الى الكنائس لاداء الصلاة

* * *

قوات

عسكرية على طريق

ذهبت صباح امس قوة كبيرة من معسكر الجيش البريطاني في صرفند واخرى من معسكر معرض تل ابيب ورابطت في سياراتها المزودة بالمدافع الرشاشة على طريق يافا — حيفا الجديدة

سماعة التلفون

جاءنا من السيد محمد محمود دولة ان سماعة التلفون التي ذكرنا خبر العثور عليها في عدد امس كانت بحيازة رئيف دولة ولم يعثر عليها ممرسل هذا التصحيح كما جاء في الخبر المشار اليه

اضراب ساعتين ...

أذاعت الحاخامية العامة في فلسطين بيانا طلبت فيه من سائر اليهود الكف عن العمل واغلاق المحلات من الساعة ١٢،٣٠ الى الساعة ٢،٣٠ وهو الوقت الذي دفن فيه قتلى السيارة في صفد

لجنة تخمين الاملاك

عقدت لجنة استئناف تخمين الاملاك امس جلسة برئاسة الاستاذ نظمي بك العنبتاوي وعضوية حسين افندي شهاب الدين ومشيل افندي عرمان، وبحثت في عرائض الاستئناف المقدمة اليها فاقرت بعضها وصادقت على البعض الاخر

يسافرون بأجازات

يسافر مدير جمرك يافا المستر سميذرز خلال هذا الاسبوع الى بلاده بأجازة لمدة اربعة اشهر ونصف، وقد سبقته عقيلته الى بلادها. ويسافر المستر باكسنديل رئيس ميناء يافا بالاجازة مدة قصيرة وستسبقه عقيلته صباح هذا اليوم على الباخرة «اندوراحتا» التي تصل صباح هذا اليوم مقلة نحو ١٧٤ سائحاً.

دائرة المالية

باشرت دائرة مالية يافا امس صرف رواتب بعض موظفي الحكومة الذين انتهت دوائرهم من وضع كشوفاتهم وستصرف للباقين في صباح هذا اليوم

بشرى عظيمة لطلاب المدارس

في فلسطين وشرق الاردن

بمناسبة فصل الربيع يقدم المحل الوطني الوحيد في فلسطين الالبسة الجاهزة لطلبة المدارس متينة الصنع رخيصة الثمن «البدلة الواحدة بسعر ١٣٠ ملا، ١٠٪ بالمائة مجاناً للفقراء. الاثمان بالتقسيط

شافع سعد الدين — نابلس

سينما الحمراء الوطنية

ابتداء من مساء الاثنين في ٢٨ آذار سنة ٣٨ وبقية أيام الاسبوع

يعرض ولاول مرة وبحفلة واحدة كل مساء

الفلم العالمي (فلاش غوردون) الفلم الرائع

FLASH GORDON

تمثيل البطل السينمائي الساطع

بستر كراب

ممثل اول أفلام طرزان

وحوش البر والبحر! حيوانات ما قبل التاريخ! الاختراعات المهلكة! كهرباء وراديو! طيارات ومناطيد فتاكة! كلها ضد بطولة انسان من لحم ودم! فيه كله اعاجيب، شجاعة، إقدام، جرأة.

حفلة واحدة كل مساء في ٢٤ فصلا في الساعة ٧،١٥

حفلة الساعة ٣،٣٠ يعرض فلم ١٠٠،٠٠٠ جنيه تمثيل الممثل المحبوب على الكسار

القوات العسكرية تقوم بتفتيش واسع في الشمال

خروج سيارات عسكرية وتحليق طائرات على أثر حادث السيارة اليهودية

اعلان

بيع اموال منقولة لدى دائرة اجراء يافا بخصوص الاجراءات التنفيذية بالقضية ٨٨٥ ـ ٣٧

محكوم له: شركة الهندسة الفلسطينية

محكوم عليه : سليم جبر بن من يازور

ليكن معلوما بانه اعطي الامر من رئيس الاجراء بيافا ببيع الاموال المنقولة بالمزاد العلنى وهي :

١) موتور كروسكي رقم ١١٧٤٠٠ وطامبة ٣ انش

٢) منقولات دكان بقالة

ايفاء لتنفيذ الحكم الصادر من محكمة صلح تل ابيب رقم ١٨٨٢ ـ ٣٧ لقاء مبلغ مل ٣٢٠ وجنيه ٤٨ والرسوم

اذا لم يصدر امر بالتأجيل يجري البيع بمعرفة مأمور البيع يوم الثلاثاء في ٥ ـ ٤ ـ ٣٨ الساعة ٢ بعد الظهر بقرية يازور

في ٢٧ ـ ٣ ـ ٩٣٨

(٣١٦٥) مأمور اجراء يافا

اعلان

صادر من دائرة اجراء المجدل

اسم الدائن : شركة الهندسة الفلسطينية المحدوده الضمان

اسم المديون . خليل البلبيسي المقيم في المجدل

الحكم ومصدره : محكمة صلح تل ابيب رقم الدوسيه ٢٩٦٤ ـ ٣٨ مبلغ ١٨ جنيه و ٩٠٠ مل عدا الرسوم

المال المراد بيعه : جميع ثمر الموز الموجود في بيارة المديون خليل المذكور على طريق غزه بقرب المجدل

اليوم المعين للبيع . يوم الاثنين في ١١ ـ ٤ ـ ٩٣٨

سيطرح للبيع بالمزاد العلنى جميع ثمر الموز الكائن في بيارة المديون المذكور اعلاه وذلك يوم الاثنين في ١١ ـ ٤ ـ ٩٣٨ في البيارة المذكورة لقاء المبلغ المطلوب منه الى الشركة المذكورة

فعلى من له رغبة بالشراء مراجعة مأمور البيع في اليوم المذكور مع العلم ان رسم الدلالة واجرة الدلال على المشتري لذلك صار اعلانه ٢٧ ـ ٣ ـ ٣٨

(٣١٦٤) مأمور اجراء المجدل

اعلان

أعلان صادر من دائرة اجراء الرملة بالقضية رقم ١٠٧ ـ ٣٧

بناء على قرار رياسة الاجراء مطروح بميدان المزايدة العلنية لمدة شهر تبدأ من تاريخ قائمة المزاد التي ستعطى للدلال بعد نشر هذا الاعلان أملاك المحكوم عليه يوسف الحاج حمدون المغربي من الرمله وهي بلوك ٤٣٤٩ قسيمة ٢٨ قسم منها مشجر بمقدار ١٥٠ شجرة زيتون وقسم منها ملساء

المخمنة بمبلغ ٣٤٥ جنيه و ٨٧٥ مل . وذلك لقاء الذمة المطلوبة منه البالغة ٤٢ جنيه . غير الرسوم والمصاريف للمحكوم لها صبحيه بنت الشيخ معوض من الرمله فعلى راغب الشراء معاينة تلك الاملاك ومراجعة دائرة اجراء الرملة والدلال موسى عنبه مستصحبا بالتأمينات القانونية للاشتراك بالمزايدة حسب الشروط المبينة بالقائمة . وبعد مضي المدة المذكورة تجري الاحالة الموقتة لمدة خمسة عشر يوما وثم تجري الاحالة القطعية لمهدة المزاود الاخير . مع العلم بأن اجرة ورسم الدلالة والطابو عائدة على المشتري تحريرا

في ٢٨ ـ ٣ ـ ٣٨

(٣١٥٣) مأمور اجراء الرملة

جنين

تحليق طائرة حربية وذهاب قوات

اعتقال اشخاص من القرى الشرقية

جنين في ٢٩ آذار ـ لمراسل الدفاع الخاص — اهتمت الحكومة بحادث دخول المسلحين الى المدينة واطلاق النار في الشوارع . وقد حلقت في السماء الباكر طائرة حربية فوق الجبال الشرقية نحو ساعتين ثم عادت الى المدينة بينما كانت قوة من فرسان قوة الحدود تتأهب للسير وبعد ان عادت الطائرة انقسمت القوة الى قسمين بعد ان انضم اليها عدد من رجال البوليس الراكب

وفي الساعة العاشرة اتجه قسم من القوة نحو قرية قباطية ، فالزبابده ، وسار القسم الاخر مع مساعد مدير البوليس في الطريق المؤدية الى بيت قاد ودير ابو ضعيف وعندما وصلت القوة الى القرية الاخيرة استدعي السيد سليمان عامر أحد وجهاء القرية ، وقبض عليه ثم ارسل محفوظا الى السجن ، كما اعتقلت القوة ايضا من قرية المغير السادة عبد الله العبد ابو عوبس . والمفهوم ان هذه القوة خرجت للتفتيش عن المسلحين على اثر الحوادث التي وقعت في جنين والزبابده وسيرس . وحتى الان لم تعد القوات المذكورة

الجيش يسلم منازل قرية لأصحابها

ذهب القائمقام مع ضابط التعويضات وهو من ضباط الجيش برتبة جنرال الى قرية ام الفحم وسلما البيوت التي كان يحتلها الجيش الى اصحابها

وقد علمنا انه لم يبق في بيوت القرية احد من رجال الجيش ، وان الفرقة الوحيدة الباقية هناك مخيمة في موقع اسكندر بين عانين ، وام الفحم

عكا

عمليات عسكرية واسعة النطاق

تفتيش الجبال واعتقال وجهاء من قرية

عكا في ٢٩ آذار — لمراسل الدفاع الخاص — حوالي الساعة الخامسة من صباح اليوم حلقت طائرة فوق معسكر الجند الكائن شمال المدينة ، وتبادلت الاشارات معه ، ثم اتجهت نحو القرى الشرقية . وبعد قليل شاهدنا قوات من المعسكر تسير في اتجاه الطائرة . وجاءت من حيفا سيارات عديدة ملأى بالجند وأخرى بالخيم وسارت على طريق صفد . وقد علمت أن بعض هذه القوى رابطت في قرية مجدل كروم وفي بعض القرى الاخرى الشرقية بينما كانت قوات اخرى تقوم بعمليات التفتيش في جبال فاجور التي وقع حادث امس بقربها وقامت ثلاث طائرات بالتفتيش في سلسلة الجبال الواقعة بين قرى ميعار وسخنين ، وعرابة وطمره ، وعبلين . وقد اعتقلت السلطة ثلاثة من وجهاء قرى الشاغور الشمالي الواقعة على طريق عكا — صفد . وهم : الحاج حسين مطر ، وكريم سليم الخف ومحمد حسن العبد الله من مجدل كروم

اعتزام اقامة قضية ضد يهود «حانوتا»

عزم عربان خربة «حانوتا» الواقعة على الحدود الشمالية توكيل احد المحامين لاقامة دعوى على اليهود بسبب اغلاقهم الطريق القديمة التي كان سكان الخربة المذكورة يسلكونها منذ القدم مع المطالبة بحقوقهم الزراعية في اراضي هذه المستعمرة الزراعية الجديدة

اصطدام سيارتين واصابة كثيرين بجراح

بينا كانت سيارة صغيرة تسير على طريق عكا ـ حيفا وعند مستعمرة «شخونات حاييم» اصطدمت بسيارة شحن كبيرة فجرح جميع ركاب السيارة الصغيرة بجراح بسيطة ، وجرحت سيدة كانت راكبة بقرب السائق بجراح بليغة في رأسها وجبهتها ، وكان بين ركاب هذه السيارة مراسل هذه الجريدة في عكا وقد جرح ثلاثة من ركاب سيارة الشحن جراح احدهم خطرة . وقد نقل جميع المصابين الى المستشفى . وخفت قوة من البوليس الى المكان واعتقلت السائقين ، وباشرت التحقيق .

الناصرة

شجار يؤدي الى اصابة رجل بجراح

الناصرة في ٢٩ آذار — لمراسل الدفاع الخاص — وقع شجار بين شخصين في قرية «المشهد» فطعن أحدهما الاخر بمدية فأصيب بجراح بليغة وقد نقل المصاب الى المستشفى الانكليزي بالناصرة وحالته خطرة . وشرع البوليس في التحقيق ولم تعرف الاسباب التي ادت الى هذا الشجار حتى الان

حيفا

اجراءات على أثر اطلاق نار

اعتقال اشخاص من اجزم وتفتيشها بدقة

حيفا في ٢٩ أذار — لمراسل الدفاع الخاص — على اثر اطلاق النار ليلة امس في المكان الذي قتل فيه ضابط الطيران « ألدرسون » بالقرب من قرية اجزم ، خرجت اليوم قوات كبيرة من الجيش بكامل معداتها وذخائرها الحربية ومعها كلاب الاثر ، الى مكان الحادث وبعد ان تتبعت هذه القوات الاثر مع الكلاب ، وصلت الى باب الجامع في قرية أجزم ، وهناك ربضت الكلاب . وعندها ، وحوالي الساعة الرابعة صباحاً ، جمع الجيش اهالي القرية في موضع البيوت التي نسفتها السلطة سابقاً وجمعت مواشي واقار القرية ، ووضعتها في مكان آخر ، واجرت تفتيشاً دقيقاً تناول السكان والبيوت والامتعه وغيرها . ولم يعثر على شيء ممنوع

اعتقال اشخاص ومقابلة حاكم اللواء

وعندما عادت القوات اعتقلت محمد مفلح العباس ، والسيد احمد سليمان القوجا وعبد العلي الصواهج وعبد اسماعيل الخواجا ، وجاءت بهم الى مركز بوليس حيفا للتحقيق معهم ، كما انها جمعت شيوخ وكبار القرية وجاءت بهم الى حاكم اللواء لمقابلته في الساعة الثالثة من بعد ظهر اليوم .

ويقال ان السلطة فرضت على القرية المذكورة مبلغ ثلاثمائة جنيه غرامة لوقوع هذه الحوادث وتكرارها بجوار القرية .

وكانت تحلق فوق هذه القوات اثناء قيامها بهذه العمليات طائرة حربية على ارتفاع بسيط ، كما انها كانت تتبادل الاشارات مع الجند اثناء القيام بعملها .

استمرار البحث بعد حادث السيارة

ما تزال القوات التي ذهبت امس واليوم الى جهات عكا وقضاها والى مكان حادث اطلاق النار يوم امس على سيارة يهودية ومقتل اربعة من ركابها ـ بمساعدة الطائرات جادة في البحث عن المسلحين وعن اليهودية المختفية والتي تعمل ممرضة في عيادة احد الاطباء اليهود في المركز التجاري الجديد ، والقوات مستمرة في الغدو والرواح الى المكان المذكور وفهم ان هذه القوات لم تعثر على احد .

حادث هدار هاكرمل وما تبعه

على اثر القاء القنبلة في الساعة الثامنة من ليلة امس على دكان في شارع (هاشومير) في هدار هاكرمل ، واطلاق النار على صاحب الدكان ، انتشرت من صباح اليوم قوات كبيرة من البوليس المدني واخذت في تفتيش المقاهي والاسواق تفتيشاً دقيقاً ، لكنها لم تعثر على شيء ممنوع

اراضي طبعون المحكوم بها لصالح اليهود

خرجت اليوم قوات كبيرة من البوليس مع مصفحاتها الخاصة الى اراضي عرب طبعون لتسليم اليهود الاراضي التي حكم فيها لصالحهم

الشخصان اللذان اسرتهما جماعة مسلحة

مضى اليوم السابع والقوات بمساعدة الطائرات تقوم بالتفتيش والبحث عن الرجل الذي اختفى مع رفيقه سائق السيارة وهما اللذان اسرتهما جماعة مسلحة بالقرب من قرية كفر ياسيف ولم يعلم عن نتيجة هذه الابحاث حتى الان

بين الطلبة في الكلية الاسكتلندية

وقع يوم امس شجار بين طلاب كلية « سامبل » الاسكتلندية العرب واليهود . وقد طرد مدير الكلية المذكورة اربعة طلاب من اليهود وانذر جميع الطلبة بطردهم اذا تكررت هذه الحوادث في الكلية ، ولا يزال الطلاب العرب مضربين عن تلقي الدروس

المصادقة على جزء من ميزانية البلدية .

صادقت لجنة بلدية حيفا امس على ميزانية الربع الاول من السنة الجديدة وتقدر بمبلغ ١١ الف جنيه كما ان المناقصات التي طرحتها البلدية في اجتماعاتها السابقة احيلت على المتعهدين

تمديد اعتقالات في مخيم المزرعة

كانت السلطة قبل انتهاء مدة بعض المعتقلين عازمة على اطلاق سراح ٤٤ منهم لكنها عادت فمددت توقيفهم لمدة ثلاثة اشهر أخرى

اصطدام سيارتين على طريق حيفا ـ عكا

تصادمت اليوم سيارة عربية مع سيارة يهودية على طريق حيفا ـ عكا ، فاصيب السائق العربي ابراهيم مصطفى بجراح بليغة واصيب السائق اليهودي بجراح طفيفة نقلا على اثرها الى مستشفى حيفا حيث اجريت لهما الاسعافات اللازمة .

محاولة اضرام النار في مقهى

حاول مجهولون ليلة امس اضرام النار في مقهى « امبير » في عمارة الكرمليت بان صبوا الكاز ، واشعلوا الكبريت ، لكن النار انطفأت دون ان تتمكن من الاضرار بالمقهى المذكور .

حادث مؤلم لوالدة ووفاة طفلها

شاهدت امرأة عربية عصارى اليوم ابنها وهو يوشك ان يدوسه القطار بالقرب من بوابة عكا فهجمت عليه لانتشاله من بين العجلات ، لكن القطار قطع يديها قبل ان تتمكن من انقاذه ، وقد نقل الطفل جثة هامدة الى المستشفى كما نقلت الوالدة ايضاً حيث اجريت لها الاسعافات

الحاكم يؤجل الاجتماع بوجهاء «أجزم»

تأجل موعد مقابلة حاكم اللواء اليوم لوجهاء اهالي قرية اجزم الى الساعة الثالثة من بعد ظهر الغد

صفد .

تدهور سيارة وجرح بوليسين يهوديين

صفد في ٢٩ آذار ـ لمراسل الدفاع الخاص — في الساعة العاشرة من صباح اليوم تدهورت سيارة للبوليس من مرتفع يبلغ العشرين متراً في المدينة . وقد اصيب من جراء هذا التدهور رجلان من البوليس اليهودي بجراح يقال بأنها خطرة . ونقل المصابان الى مستشفى الحكومة وبوشر التحقيق في هذا الحادث .

البحث عن المفقودين قرب الرامة

ذهبت قوات من الجند للبحث عن السائق اليهودي واليهودية اللذين اختفيا في اثناء اطلاق الرصاص على السياره قرب الرامة امس

اقفال المحال اليهودية وتشييع القتلى

اقفلت جميع الدكاكين ودور العمل والمدارس اليهودية اليوم واجتمع عدد كبير من اليهود يقدر بالآلاف حول مستشفى هداسا . وفي الساعة السابعة صباحاً احضرت جثث قتلى حادث السيارة امس وشيعت

نابلس

المحكمة العسكرية تحكم ثلاثة بالسجن

وتطلق سراح ثلاثة متهمين اخرين

نابلس في ٢٩ اذار — لمراسل الدفاع الخاص — نظرت المحكمة العسكرية التي التأمت هنا في صباح امس في قضية اسماعيل ومحمود محمد عبد القادر ، ووالدهما عبد القادر حافظ من قرية كفر قاسم المتهمين بحيازة ١٧ عياراً ناريا . وبعد استماعها لاقوال الشهود ، ومرافعة محامي الدفاع الأستاذ جورج صلاح حكمت على الاخوين اسماعيل ومحمود بالسجن عشر سنوات والحكم مقرون بموافقة القائد العام وقضت المحكمة بتبرئة والدهما عبد القادر حافظ

واستأنفت المحكمة في صباح اليوم انعقادها ونظرت في قضية نايف يوسف مرعى من قرية بلعا المتهم بحيازة بندقية صيد ، وبعد ادلاء الشهود بأقوالهم قضت بتبرئته . ونظرت في الجلسة التي عقدتها بعد ظهر اليوم في قضية عبد الرحمن شحاده وولده شحاده عبد الرحمن من قرية جاجوليه المتهمين بحيازة ثلاثة اصابع ديناميت عثر عليهما في منزلها ، وكان يدافع عنهما المحامي موسى افندي السرغي ، وبعد سماع شهادات الشهود اطلقت سراح الابن وحكمت على الاب بالسجن شهرين . وعمر المحكوم عليه ٩٠ سنة . وقد أوصى رئيس المحكمة القائد العام بالرحمة به بالنظر لشيخوخته .

تبرئة المتهم بقتل المرحوم حسن حنون

انعقدت محكمة الجنايات الكبرى في نابلس برئاسة القاضي المستر «كراين» ، وعضوية القاضيين المستر افانس ، والدكتور سليم شحاده ، ونظرت في قضية طاهر عبد الجبار الاشتر من قرية مسكة المتهم بقتل المرحوم حسن حنون ، وقد استمرت المحاكمة يومين اصدرت في نهايتها المحكمة قرارها بتبرئة المتهم الذي كان يدافع عنه الأستاذ هنري كتن وكان يمثل النيابة المستر هودجن محامي التاج.

اعتقال شخصين تمهيدا لنقلهما للمزرعة

داهمت قوة من البوليس ليلة امس بيوت السادة محمد حسن العصفور ، ومحمد احمد حسن من قرية سيلة الظهر وقبضت عليهما ، واخذتهما الى السجن تمهيداً لنقلهما الى مزرعة عكا .

المندوب السامي عند الامير عبد الله

عمان في ٢٩ أذار — لمراسل الدفاع الخاص — زار المندوب السامي الامير عبدالله في مشتاه في الشونه ، وتناول طعام الغداء على مائدته

اللادي آستور ليست عدوة لليهود !

لندن في ٢٩ أذار ـ نشرت اللادي « آستور » كتاباً في جريدة نيوز كرونكل نفت فيه ما قيل عنها من انها عدوة لليهود وقالت ان هذه التهمة ليست صحيحة ، وانها لم تشاطر آلام نفسها فحسب ، بل وآلام اصدقائها الطيبين من اليهود .

انباء خارجية

وفاة رئيس العلماء في يوغوسلافيا

بلغراد — د.ن.ب — توفي رئيس العلماء السابق في مدينة سراي بوصنه عن عمر يناهز الثامنة والستين وكان قد استقال من وظيفته سنة ١٩٣٢ احتجاجاً على الحيف اللاحق بالمسلمين هناك والذين يبلغ عددهم مليوناً وستمائة نسمة لم يمنحوا حقوقاً سياسية تعادل بقية العناصر

حملة هتلر على معاهدة فرسايل

برلين — د ذ.ب — خطب الزعيم والمستشار مساء امس في قصر الرياضة البدنية في برلين بمناسبة الاستفتاء وكانت القاعة العظيمة ملأى بالمستمعين قبل وصول الزعيم الذي القى خطابه بعد كلمة تمهيدية قالها الدكتور غوبلز . وجاء في الخطاب ما مؤداه : بعدما أن أرادت معاهدات الصلح حمل بعض الدول اثراً بمدعين لم يبق ما يدعو للتعجب من ازدياد الشعور القومي بين الالمان . ولطالما جاهر واضعو معاهدة فرسايل ، وخاصة الدكتور ولسون ، بحق الشعوب في تقرير مصيرها فلماذا يعجبون الآن من محاولة المان النمسا انضمامهم الى المانيا بعد ان اغلقت في وجوههم سبل العيش وهدد كيانهم ؟ » ثم تبسط الزعيم في وصف الاضطهادات التي كانت تنزل بالنازيين النمساويين في عهد شوشنغ ، وبعد ان وصف النهضة الوطنية في النمسا قال : اذا كان المرء يؤمن بالقدر وجب عليه الاعتراف بأن حوادث الاسابيع الاخيرة كانت ضرباً من العجائب »

تفصيلات عن تقدم الثوار الاسبان

سلمنكا في ٢٩ آذار ـ د . ن . ب ـ أذاع مقر الجنود الوطنية أن ميمنة الجيش في جبهة أراغون قد احتلت بلدة زوريتا وبعض الهضاب بالقرب منها ، وأن الوطنيين استولوا على بلدة مكيننزا في منطقة فراغا واما في وسط الجبهة فقد استولى الوطنيون على مراكز الحكوميين على طول نهر زنكا واحتلوا (بومار) وساتنالسينا و (سينا) ومدينة بارباسترو التي يعتبرها القرالعام أكبر موقع حازت عليه الجنود الوطنية امس ووجدت خمسمائة جثة في المدينة ، وبين الضحايا اسقف بارباسترو و٤٧ قسيساً ومحافظ المدينة الذين قتلهم الشيوعيون قبل مغادرتها بعد ان اضرموا النيران في عدد كبير من المنازل وفي الكنيسة ونسفوا غيرها من الدور . وقد اسقط الوطنيون عدة طائرات شيوعية . واقتربوا الى مدينة لريدا على بعد عدة كيلو مترات وقد تحرجت الحالة فيها حيث مئات العمال يصرون على تسليمها للوطنيين ، وقد رفعت الاعلام البيضاء في اماكن كثيرة من مدينة لريدا كما شاهد ذلك الطيارون الوطنيون . وقد ساقت السلطات الشيوعية وحدات البوليس والفرقة الاجنبية للمحافظة على النظام فيها

اعادة المواصلات بين بولونيا ولتوانيا

وارسو في ٢٩ آذار ـ د . ن . ب ـ اتفق اعضاء المؤتمر المعقود في اوغوستوفو بين بولونيا ولتوانيا على اعادة مواصلات القطارات والبرق والبريد بصورة منتظمة بين البلدين .

تعزيز سلطات رئيس الولايات المتحدة

واشنطن — د. ن. ب. — صادق مجلس الشيوخ بـ ٤٩ ضد ٤٢ صوتاً على اقتراح الحكومة بتعزيز صلاحية السلطة المركزية التي لرئيس الولايات المتحدة وذلك على حساب البرلمان . والاقتراح ينص على تعديل أساسي يخول الرئيس السلطة في وضع الميزانية واستعمال المبالغ المقررة من البرلمان في الطرق التي يستنسبها هو والتأمين على سبيل صرفها . وينص الاقتراح ايضاً على تخلي البرلمان عن حقوقه فيما يختص بالمصادقة على الميزانية ، وقد احيل الاقتراح الى البرلمان

المارشال غيرنغ في منطقة المناجم

فينا — د ن.ب — سافر امس المارشال غيرنغ بقطار خاص الى بلدة لوبين حيث عرض عليه مدير جامعة المناجم واساتذتها تقريراً عن المعادن في النمسا التي يمكن استثمارها ضمن مشروع السنوات الاربع

سفر طائرة للبرازيل برقم قياسي

لندن في ٢٩ آذار ـ د . ن . ب ـ غادرت مساء امس احدى طائرات الملاحة الجوية الالمانية ناقلة الطائرات الالمانية « وستفاليا » في عرض البحر بالقرب من ميناء دارتموث ، واتجهت الطائرة الى سواحل اميركا الجنوبية . اما محرك الطائرة فيسير بالزيوت الثقيلة وكان عدد الركاب اربعة ووصلت الطائرة الساعة التاسعة والربع من مساء الاثنين الى مدينة ماسايو في البرازيل وبذلك ضربت رقماً قياسياً .

وقد ذكرت جميع الصحف الفرنسية خبر نجاح الطائرة الالمانية من صنع معامل (يونكر) التي غادرت الشواطيء الانكليزية متجهة الى سواحل اميركا الجنوبية وبحث بعض الصحف في امر هذا الفوز العظيم وعلقت عليه وقالت جريدة « ايبوك » الفرنسية ان المانيا قد اهتمت منذ سنين في حل مسألة تموين المحركات بالزيوت الثقيلة وهو امر عويص الا أن المانيا كانت اولى الامم التي صنعت محركات للزيوت الثقيلة بدقة متناهية في الفن وها انا نرى الالمان يجنون ثمار اعمالهم المنظمة

سيرة ملك

ابن السعود

في رأي صحيفة بلجيكية

حياة صارمة في اول نشأته جعلته رجلا

عن الفصل الممتع الذي نشرته مجلة « لا ريفيو بلج) البلجيكية تحت عنوان (سيد جزيرة العرب) ونقلنا بعضه امس ، ننقل مقدمته البديعة التالية ، على ان نتمه تباعاً في اعدادنا القادمة

« المحرر »

على ظهر هجين

في قصر متداعي البنيان ، في وسط واحة في نجد ، وفي جو المعارك ، جو الغدر والخيانة ، ولد ابن السعود

وفي تشرين الثاني عام ١٨٨٠ ، وقت صلاة الفجر ، هرب ابوه عبد الرحمن شيخ الرياض التي احتلها ابن الرشيد ، وكان هربه عن طريق البوابة الشرقية الى الصحراء ، تلك الصحراء الكريمة المحسنة الى اللاجئين المشردين ، وكان امام الشيخ على ظهر الهجين الذي هرب عليه ، طفلان مربوطان ، هما ابن السعود واخوه محمد .

اول من ارداه

والطفل ابن السعود الذي حذق الرماية بالبندقية وعمره خمس سنوات ، واردى اول رجل قتله وعمره احدى عشرة سنة ، كان يليق لتلقي درس الحرمان القاسي ، ولمدة اربعين شهراً قاسم ابن السعود أباه واخاه وعمه (جلوي) بؤس حياة التشرد في الصحراء ، فعاش على شرب حليب النوق ، وكان اذا ظميء لا يرتوي الا من الماء الاجاج الذي يعثر عليه في المستنقعات ، وهذه حياة قاسى فيها ما قاسى من هجير النهار وبرد الليل ، لكن هذه الحياة المريعة كونته احسن تكوين حديدي .

يعود على قدميه

وفي احلامه كانت الرياض تتراءى له دائما ، ويصل منها اليه في المنام نداء بعد نداء ، وكانت الرياض اذ ذاك تحت حكم ابن الرشيد ، وكان الامر يحتاج الى سعودي يبرز الى الميدان فتثور القبائل على ابن الرشيد في الحال ، فلماذا اذن لا يغامر ؟

لقد اعاره اهله بعيراً امتطاه وذهب يغامر مع شرذمه من اصدقائه ، وبعد بضعة ايام عاد سيراً على قدميه ، لان بعيره سقط به واصيب بالعرج

ابن العشرين لا ييأس

أكانت هذه المغامرة الفاشلة هي التي تنتهي عندها مطامح ابن السعود؟

ان الرجل الذي لا يعرف اليأس سبيلا الى فؤاده الى الآن ، ما كان له ان ييأس قط وهو في ريعان الشباب ، في سن العشرين

لقد استطاع ان يدبر لنفسه ثلاثين بعيراً من (مبارك) وعدداً كهذا العدد من البنادق ، و٢٠٠ ريال ذهبي

٣٠ ضد ٨٠

عندما انبثق نور الفجر صحت الرياض من نومها ، وعلى بوابة القلعة كان العبيد يجرون الخيل للحاكم ورجاله ، وجاء الحاكم فتخطى العتبة ، وتحرك ليصل الى حصانه

وعند ذلك ارتفعت صيحات الحرب واطبق عليه ابن السعود ورجاله ، واشتبك الفريقان في الكر والفر

وامسك ابن السعود بذراع خصمه والقى به على الارض واشتبك الاثنان في عراك شديد وهما يسمعان قعقعة السيوف وازيز الرصاص من ٣٠ رجلا يحاربون ٨٠ من انصار ابن الرشيد

في بضع دقائق

وفي بضع دقائق انتهت هذه المعركة ، اذ استطاع ابن السعود برجاله الثلاثين ان يسقط القلعة التي استعصت من قبل عن عشرة الاف محارب من اتباع مبارك وثار الاهالي على سيدهم الاجنبي ، وكان ذلك في شهر كانون الثاني عام ١٩٠٢ وهو الشهر الذي عاد فيه آل السعود الى الحكم في الرياض بعد ان استمر نفيهم فيها احد عشر عاماً ...

فندق الملك فيصل

لصاحبه عرابي رمضان

انتقل من محله بشارع القدس الى اول شارع المحطة عمارة النابلسي امام البوليس .

٤ ـ ١٥ ـ ٣١٣٧

القاء قنبلة على مدينة ارلندية

لندن في ٢٩ آذار — د . ن . ب — تصدعت في مدينة بلفاست عدة منازل على اثر انفجار قنبلة وقد جرح بعض المارة من شظايا الزجاج بجراح طفيفة وهذه ثالث مرة في هذا الشهر حيث تلقى القنابل من شوارع بلفاست ولم يعثر المجرمين على اثر ما .

الاعتراف للفريقين في اسبانيا بالحقوق

لندن ـ د.ن ب ـ سيبحث اعضاء لجنة عدم التدخل في جلسة يوم الخميس حول اقامة المراقبة على سحب المتطوعين والاعتراف للطرفين بانهما فريقان متحاربين وتجري المفاوضات على اساس الاقتراحات البريطانية

انباء محلية

الفصل في قضايا

قررت محكمة صلح يافا امس توقيف حمدان عبد الرزاق الرقب وجبرين بن جابر ابي لحية من بني سهيلة عشرة ايام بتهمة التناقض بالشهادة . ووقف احمد بن عوده ابي حيه اسبوعاً بتهمة ابداء اشارة بالآداب العامة اثناء وجوده في المحكمة

وفصلت امس في ٩٠ قضية ارتكبت خلافاً لانظمة السير على الطرق وقد تراوحت الاحكام على مرتكبيها بين نصف جنيه وثلاثة جنيهات .

ضبط مال مسروق

فقد رجل حافظة نقوده وفيها مبلغ كبير من المال في القطار اثناء سفره من يافا الى القدس ، وقد اعلم بوليس القدس بالحادث ، وبعد البحث توصل البوليس الى معرفة الشخص الذي عثر على الحافظة وهو احد سكان محلة المنشية اذ ان هذا الشخص عندما عثر على الحافظة عاد الى وجلس في أحد مقاهي سارونا ومعه عدة اشخاص وبعد ان لعبت الخمرة برأسه أطلعهم على السر ... ووصل هذا السر الى بوليس القدس ، فاعلم بوليس يافا بضبط اقوال الشهود واعتقال الشخص فباشر بوليس يافا بذلك .

في محكمة الصلح

علم البوليس بان سليم كمال الشالاتي قد هرب من دمشق ومعه شخص اسمه محمد علي البطان ، وانهما وصلا الى يافا بدون جواز سفر . وقد داهم البوليس سكن الاثنين فعثر على خمسة غرامات من الحشيش ونرجيلة لاستعماله فصادرها واعتقلهما . وقد قدمهما صباح امس امام حاكم الصلح فحصل على قرار بوقف الاول اسبوعاً لاستكمال التحقيق بتهمة دخول فلسطين دون جواز سفر وتهريب شخص معه وحيازة الحشيش . وتوقيف ذلك الشخص عشرة ايام في معتقل الاحداث .

اجازة موظف ...

اجيز المستردي ليفزون رئيس دائرة الاستخبارات في اللواء لمدة ثلاثة اشهر ، وقد حضر صباح امس الى دار الحكومة فودع مساعدي حاكم اللواء وكبار الموظفين .

اعلان

تقدم لمحكمة يافا الشرعية مضبطة مختومه من مختار محلة النقيب بيافا تشعر انه منذ خمسة وعشرين سنة تقريباً توفيت فطوم بنت الشيخ عبد الله ابو طنطور من يافا وانحصر ارثها الشرعي والنظامي في بنتها رئيسه بنت محمد المصري ولا وارث سوى من ذكر فمن له اعتراض على مضمون هذه المضبطة فليراجع المحكمة المذكورة خلال اسبوع من تاريخ النشر

وكيل قاضي يافا الشرعي

(٣١٥٥)

* * *

عن صحفهم ...

تعليقات على الحوادث الاخيرة

ماذا تقول الصحف اليهودية وماذا تطلب !

ظهرت الحقيقة

صدرت الصحف اليهودية أمس بأطارات سوداء على صفحاتها الاولى التي نشرت فيها تفاصيل حادث السيارة اليهودية في طريق حيفا — صفد ، تحت عناوين ضخمة كتبت بعبارات شديدة . ومهدت « هابوكر » للخبر بمقدمة تتجاوز عن بعض عباراتها قالت فيها : قد تردد صدى نبأ أمس في انحاء العالم ، فبعد ساعات من وقوعه اذاعته محطات راديو لندن ووارسو .

اجماعهم على طلب

وتناولت الصحف اليهودية في مقالاتها الافتتاحية الحوادث الاخيرة . واجمعت على مطالبة الحكومة بتسليح السائقين .

الموقف السياسي

وقالت هابوكر ومن الصحيح ان نقول ان تطورات الموقف السياسي الأولى هي التي مدت هؤلاء بالنشاط ، فاحتلال النمسا وظفر الجنرال فرانكو ، شجعا المتطرفين في العالم على الاعتقاد بنجاح خطط المهاجمة واستعداد دول اوروبا الكبرى للخضوع أمام الضغط .

ايطاليا وبقاء الحالة

اما ايطاليا على ما يظهر فانها تطلب بقاء الحالة الراهنة في فلسطين . اذن فلماذا لا يسعى منظمو الارهاب الى خلق الحالة التي تلائمهم ايضاً !

تعليق هاآرتس

أما هاآرتس فقالت : بعد مرور بضعة الاسابيع التي ظهرت فيها علامات تدل على ضعف الارهاب وتشتت المسلحين ازدادت الحوادث في اليومين الاخيرين ، وبلغت الذروة أمس في صورة لم نعهد مثلها في سنة ١٩٣٦ ، ألهذا وصلنا بعد مضي سنتين على حرب الارهاب واعمال الخبراء العسكريين والقيام بالتطهير ، والهدم ؟ من اين جاءت لنا هذه اليد في المرة الثانية ، هل هي من فلسطين أم من وراء حدودها ..؟ وهل لنا أن نجد علاقة بين تفاقم الارهاب في فلسطين وتطوراته بالمفاوضات الدائرة في أوروبا حول مسائل البحر الابيض المتوسط ؟

ما يطلبون

انه من واجب السلطات ان تسلح السائقين وتسمح للركاب بحمل المسدسات وان تحرس الطرقات بالطائرات ، وأن تقيم مخافر ثابتة فيها ، وان تتخذ ما يمكنها اتخاذه من الاجراءات لوقف اعمال الصوت المرفوع .

اقوال المندوب

وبعد ان ذكرت « دافار » الحوادث الاخيرة بصورة متسلسلة قالت : « تقول الحكومة أنه لا تزال ترن في آذاننا أقوال المندوب السامي الجديد حول ما صرح به من واجب اعادة الهدوء والنظام الى فلسطين . »

* * *

المهندس عبد الله علاء الدين

مساح مرخص

انتقل مكتبه الى شارع ابو الهدى بقرب الطابو

فقد محفظة

بينما كنت مسافراً في القطار من غزه الى القدس فقدت مني محفظة فيها ١٢ جنيهاً فلسطينياً وكمبيالتان كل واحدة بخمسة عشر جنيه وست كمبيالات الواحدة بجنيه ونصف وسند ايجار بيت فالرجاء ممن يجد هذه المحفظة ان يعيد الكمبيالات فقط الي في دائرة البيطرة في غزه .

رجب مسعود

اعلان

تقدمت مضبطة مؤرخة في ٢٧ محرم سنة ٣٥٧ من مختار محلة الشيخ ابراهيم تتضمن ان عدله بنت ناصر البيروتي توفيت منذ احد وعشرين سنه وانحصر ارثها الشرعي بولدها خليل بن عبد القادر سرحان لاغير ويطلب بها حجه شرعية فمن له اعتراض على هذا فليتقدم بـه لمحكمة يافا الشرعية بظرف سبعة ايام من تاريخ نشره تحريراً

وكيل قاضي يافا الشرعي

(٣١٥٤)

أعلان

بيع اموال منقولة

صادر من دائرة اجراء الرملة بالقضية الاجرائية رقم ٣٤١ سنة ٩٣٧ ـ مطروح للبيع بطريق المزاد العلني خمسة وعشرون سهم من اصل مايتان سهم في شركة باصات الرملة الدا المحدودة خاصة المحكوم عليه خليل محمود الزمر لقاء مايطلب منه للبنك الزراعي العربي بالرمله مبلغ ستة عشر جنيه فلسطيني والرسوم والمصاريف والفائدة القانونية مع العلم بأنه تعين للبيع يوم الاثنين الواقع في ١١ ـ ٤ ـ ٣٨ الساعة ٣ بعد الظهر فمن له رغبه بالشراء يمكنه مراجعة هذه الدائره واولال خلال المدة المذكورة متصحباً بالتأمينات القانونية وستجري الاحالة القطيعة باليوم والوقت المذكور لعهدة المزاود الاخير في محل مكتب الشركة المذكورة بالرمله . ولاجله صار نشر هذا الاعلان

في ٢٨ ـ ٣ ـ ٣٨

مأمور اجراء الرمله

عبد الرؤوف الطاهر

(٣١٥٦)

من تقرير

الحالة الزراعية في مختلف الالوية

القمح والشعير في السواحل والتلول الداخلية

نأخذ عن الملحق الزراعي من الوقائع الفلسطينية المعلومات التالية ، فمن المفيد الاطلاع عليها

الحالة العامة

ربما كان شهر شباط المنصرم أبرد الاشهر واغزرها مطرا منذ بضع سنين . ولو سقط في شهر كانون الاول عشر الامطار التي سقطت في شهر شباط ، لتغيرت حالة مزروعات الحبوب تغيراً كليا ، فان المساحات الكبيرة التي جفت مزروعاتها أو كادت تجف في نهاية شهر كانون الاول لم تؤثر في انعاشها أمطار كانون الثاني ولا امطار شباط ، بل ظلت ، ويا للاسف جافة جفافا كليا ، وخصوصا في قضاء الخليل وبعض نواحي منطقة بئر السبع . ولقد كان لزيادة الرطوبة والبرد أثر سيء في مزروعات الحبوب ، خصوصا الشعير الذي اصفر لونه واصابه اليرقان ، في عدة اماكن ، كما أنها عاقت نمو القمح الذي بذر متأخراً ، وبخاصة في السهول الداخلية لا في الساحل ، وقد انتشرت الدودة في هذه السنة انتشاراً واسعاً وكان تأثيرها شديدا ، ويخشى ان تتلف مقدارا كبيرا من المزروعات المتأخرة اتلافا كليا ، على الرغم من الامطار وحالة نمو مزروعات معظم الحقول المصابة بالدودة تجعل من المحتمل جدا أن يكون للدفء المسرع في النمو أثر فعال في مقاومة النتائج السيئة التي تشاهد الان . وقد شوهدت فئران الحقل في منطقة واسعة بلغت بئر السبع جنوبا وسببت الذعر في اوائل الموسم حين ساد الجفاف ، ولكن الاحوال الجوية التي سادت خلال شهري كانون الثاني وشباط قد اوقفت انتشار الفئران بسرعة ، فلم يعرف عن حدوث اصابات اخرى بعدئذ

مزروعات الحبوب

ولم يتم البذار الا في شهر شباط . أما نجاح المناطق التي بذرت متأخرة وكذلك معظم مزروعات الحبوب ، وخاصة في المناطق الشمالية ، فيتوقف على أحوال الطقس في شهر آذار . ويعتمد بنوع اخص على سقوط الامطار الربيعية المتأخرة . وقد اوقفت الامطار اعمال الفلاحة في بساتين الخضار ، وعاقت تحضير الارض للزراعة الصيفية ، طيلة هذا الشهر اذا استثنينا عشرة أيام أو اثني عشر يوما من منتصف الشهر كانت خلالها الاحوال الجوية جافة نوعا ما . ويمكن ان تستثنى من ذلك الاراضي ذات التربة الرملية الخفيفة الواقعة في السهول الساحلية

أما المراعي الطبيعية في جميع المناطق الجبلية فحالتها جيدة لا مزيد عليها لمستزيد ، وحالة الحيوانات المنزلية وحيوانات الجر والحراث ممتازة

احوال القمح

تختلف احوال مزروعات القمح اختلافا كبيرا بالنسبة للاماكن المزروع فيها اذ ترى على خير ما يرام في القسم الجنوبي من السهل الساحلي حيث نمت مزروعاته نمواً جيداً وأخذت في اسبال سنابل كبيرة

اما في التلال والسهول الداخلية فان مزروعات القمح جيدة في معظم الحقول ولكن اصابتها بالدودة شديدة . وقد تأخر هطول الامطار فلم يكن في الامكان انقاذ مزروعات مناطق واسعة في المنحدرات الشرقية لجبال اليهودية ، وعلى الاخص في مناطق الخليل والشمال الشرقي من بئر السبع ، من التلف

أما مزروعات العفير في اللواء الشمالي التي بذرت قبل شهر كانون الاول فهي اضعف من المزروعات التي بذرت بعد سقوط الامطار ، ويرجع ضعفها هذا الى الجفاف الذي ساد خلال ذلك الشهر

اما مزروعات الاراضي الجبلية العفير والشتوية فحالتها احود من مزروعات السهول التي غمرتها المياه ، فسببت عدم نموها واصفرار لونها بيد اننا لا نستطيع التنبوء الان بالنتائج النهائية لهذه المزروعات ، ويمكننا القول ان حالة معظم المزروعات لا تدعو الى القلق

احوال الشعير

اخذت مزروعات الشعير في الاسبال في الساحل وحالة نموها العامة دون المعتاد الا في اللواء الجنوبي حيث المزروعات نامية نمواً جيداً وينتظر ان تكون محصولاتها خصيبة وقد رقد بعض مزروعات الشعير في كثير من الحالات من جراء تأثير الرياح الشديدة ورطوبة التربة وينتظر ان تزيد كمية المحصول في موسم هذه السنة كثيراً على محصولات الموسم الماضي ، مع ان محصولات ذلك الموسم كانت أخصب المواسم منذ بضع سنوات

الشوفان (السبيلة) : ان حالة مزروعات السبيلة ممتازة في جميع الجهات التي بذرت فيها في المناطق الساحلية من اللواء الجنوبي ، الا انها ضعيفة في بعض المناطق الداخلية بسبب برودة الطقس

اما في المناطق الشمالية ، فمزروعات الحقول المبذورة بالشوفان للحصول منه على حب ضعيفة كما هي ضعيفة ايضاً مزروعات حقول الشوفان المخلوطة بالبقاء للحصول على دريسة ، ما عدا السهل الساحلي حيث مزروعات الدريسة جيدة ويحتمل ان تتحسن حالة المزروعات اذا دفىء الطقس خلال شهر آذار

مزروعات القطاني

ويتوقع ان تكون محصولات البيقا والكرسنة والعدس والفول على العموم أخصب من محصولات الحبوب بكثير ، وحالة مزروعات القطاني في اللواء الجنوبي ممتازة وخصوصا العدس ، اما مزروعات البيقا فتزداد انتشاراً واستعمالا كنوع من أنواع القطاني الشتوي ويوشك أن ينتهي بذار الكرسنة الربيعية اما الحمص فقد تأخر بذاره بسبب الاعاقة في تحضير الاراضي لبذاره الربيعي ، ذلك ان الاراضي لا تزال رطبة وسيستأنف بذاره بسرعة عندما تسمح الظروف بذلك

رسالة خان يونس

اجتماع بقائد الجيش

قابل منذ يومين وفد مؤلف من حضرة رئيس واعضاء البلدية والمختار بالقائد العام للجيش البريطاني في غزه حيث كان في انتظارهم مع مساعد حاكم اللواء ومدير بوليس غزه وذلك في الساعة التاسعة من مساء امس . وقد دار بين القائد والوفد حديث طويل حول تدهور عربة الترولي ومقتل جندي بريطاني واصابة غيره ثم طلب منهم اظهار الفاعل والا فانه سيضطر الى وضع قوة من رجال الجيش في البلدة .

واخيراً طلب اليهم الركوب في عربة الترولي والذهاب الى رفح ففعلوا وعند عودتهم نزلوا في محطة خان يونس وتابع القائد سفره الى غزه

تلزيم اقلام البلدية

شرع في تلزيم اقلام البلدية للاهالي كالمعتاد وعلمنا بانه زاد زيادة كبيرة في هذه السنة مما يعود على البلدية بالفائدة الكبيرة بفضل المساعي التي يبذلها المجلس ورئيسه السيد عبد الرحمن الفرا .

الشروع في تحصيل غرامة

حضر امس مدير مالية غزة وبعض المحصلين وقوة من البوليس الاضافي واجتمعوا بفريق كبير من رؤساء العائلات للاتفاق على كيفية توزيع الغرامة التي فرضت على البلدة . فنأمل ان تعيد الحكومة النظر في هذا الموضوع لا سيما والاهلون يعانون الامرين بسبب الضائقة المالية التي تجتازها البلاد .

تعيين الافراد الاضافيين

تم تعيين احد عشر بوليساً اضافياً من البلدة يدفع رواتبهم الاهالي وقد باشروا القيام بالمهام المطلوبة منهم .

آلام عرق النساء

كتب الكابتن هـ . ب. عن آلامه الشديدة من نوبات النساء أيام كان يعمل في ساحل افريقيا الغربية فقال : جربت عدة انواع مختلفة من الادوية لما كان يعتريني من نوبات شديدة ثم انتهيت الى لصقة الكوكس ذات المسام فوجدت أنها أحسن علاج كان له تأثير شديد على ازالة المرض وتخفيف حدته تماما . وجربت أيضاً وضع لصقة على صدري وظهري في فصل الشتاء فثمرت بفائدة اكيدة وسريعة »

لصقة الكوكس ذات المسام لها فوائدها العاجلة وتأثير المواد الكيماوية التي تحتوي عليها اكيد . يمكنك ان تطلب من الكيماوي الذي تعامله لصقة الكوكس وبعد استعمالها تؤكد فائدتها واحذر من التقليد ، فاللصقة الاصلية معروفة بماركة النسر الاحمر وعلى حافتها عبارة « لصقة الكوكس ذات المسام »

في سطور

دراجات لاتفيا

حرمت حكومة لاتفيا استيراد الدراجات (البسكليتات) من الخارج وصارت مصانعها الاهلية تصنع منها الان بمعدل ٣٤،٠٠٠ دراجة كل عام

عجوز يخطب

احتفل المستر فردريك نورمان من اهالي حي سانت جون وود في لندن بعيد ميلاده رقم ١٠٠ منذ ايام ، وفي هذه الحفلة خطب هو فكان مما قاله : « أن المرء وهو في سن المئة ، يكون تماما كما كان وهو في سن الثمانين أو الستين »

تهديد ينفع

تهدد ٣٠٠،٠٠٠ من عمال النقل على الطرق التجارية في انكلترا بالاضراب اذا لم تزد اجورهم ، وحددوا لاضرابهم موعداً ، ولكنهم قبل ان يحل هذا الموعد بثمانية ايام ، نالوا ما طلبوه

منسوجات فرنسا

سقطت قيمة ما تصدره فرنسا من المنسوجات الصوفية من ٥،٠٠٠،٠٠٠ فرنك في عام ١٩٣٦ الى مليون واحد في عام ١٩٣٧

وفي عام ١٩٣١ ربحت صناعة المنسوجات الصوفية الفرنسية ٦٨٢،٠٠٠،٠٠٠ فرنك أما في العام الماضي فقد خسرت ٤٤٠،٢٤٦،٠٠٠ فرنك

المذابح الجوية

في غارتين جويتين اثنتين قامت بها طائرات الجنرال فرانكو على مدينة برشلونه اسقط من الاهلي في الغارة الاولى ٦٤٠ قتيلا و٢٢٠ جريحا ، وفي الغارة الثانية التي وقعت في اليوم التالي بلغت قائمة ضحايا المذابح الجوية ٢،٢٠٠ بين جريح وقتيل .

الاجانب في رومانيا

بدأت الحكومة الرومانية تنفذ القانون الذي سنته لاستبدال جميع موظفي الشركات والبنوك من الاجانب بموظفين رومانيين ، وقد طبقت هذا القانون الان حتى على الانكليز الموظفين في بخارست ، فسحبت منهم رخص الاقامة

انكلترا لا تقبلهم

وصل الى مطار كرويدن في لندن ستة اخرون من اليهود الهاربين من النمسا ومن تشيكوسلوفاكيا ، بينهم فتاة حسناء اسمها المس بيكي ، وقد رفضت السلطات البريطانية السماح لهم بالبقاء إلا ليلة واحدة ، يقضونها في المطار

كلاب التهريب

القى بوليس بولونيا القبض على افراد عصابة تشتغل بتهريب المخدرات الى البلاد البولونية ، وقد تبين من التحقيق ان هذه العصابة دربت ستة كلاب على تهريب الكوكايين والافيون عبر الحدود .

اعلنوا
في جريدة الدفاع

برنامج

الاذاعة الفلسطينية

يوم الاربعاء في ٣٠ آذار سنة ١٩٣٨

٥،٣٠ اشارة الوقت والنشرات ن. حديث الاطفال

٦،١٥ عوض حسين عايش وفرقته

٦،٣٠ اغاني من الانسة ام كلثوم

٦،٤٥ الربع ساعة الرابعة قصة للاستاذ عاهد البدي

٧ اشارة الوقت والنشرتان الجوية والاخبارية

٨،٣٠ يحيى السعودي وفرقة استوديو الاذاعة

٩ اشارة الوقت والنشرتان الجوية والاخبارية

٩،١٥ اشارة الوقت والنشرتان الجوية والاخبارية

٩،٣٠ برنامج يعلن في حينه

الاذاعة المصرية

الاذاعة اللاسلكية للحكومة المصرية

يوم الاربعاء في ٣٠ آذار سنة ١٩٣٨

٦،٤٥ صباحاً الاستاذ عبد المنعم مختار - تمرينات رياضية

٧ الشيخ عبد العظيم زاهر قرآن كريم

١٠ اسطوانات

٢،١٠ مساء - اسطوانات

٢،٤٠ النشرات الجوية والاخبارية والتجارية الاولى

٦ اوركسترا الاذاعة اللاسلكية - حفلة موسيقية

٦،٢٠ الشيخ منصور الشامي الدمنهوري - قرآن كريم

٧،٠٥ اوركسترا الاذاعة اللاسلكية حفلة موسوقية

٧،٤٥ علي خليل قصة « امبيروباتا »

٨،٠ اسطوانات

٨،٣٠ النشرتان الثانيتان الاخبارية والتجارية

٨،٤٠ الاستاذ عزيز عثمان وفرقته حفلة غنائية

٩،٣٠ البكباشي علي حلمي - حديث

٩،٥٠ فاضل شوا - كمان منفرد

١٠،٠٠ الاستاذ عزيز عثمان وفرقته حفلة غنائية

اعلان

صادر من دائرة اجراء الرملة
بالقضية رقم ٢٨١--٣٦

ليكن معلوما لدى العموم بان املاك ابراهيم اسماعيل عبدالرحمن من بيناوهي لوك ٣٥٠٢ قسيمة ٣٧ بموقع ارض بينا ومساحتها خمسة دونمات و ١١٧ مترا ملساء زراعية تربتها طينية والتي نشر عنها في جريدة الدفاع بتاريخ ٩ تشرين أ في سنة ٣٧ عدد ١٠٠٠ قد صار نشرها ثانيا لمدة خمسة عشر يوما من تاريخ توديع البوصلاية لدائرة بلدية الرملة ، وذلك لقاء ما يطلب منه للبنك الزراعي العربي بالرملة البالغة (٣١) جنيه غير الرسوم والمصاريف فعلى راغب الشراء والاشتراك بالمزايدة معاينة الاملاك ومراجعة دائرة اجراء الرملة ودلال بلديتها موسى عنبة خلال المدة المضروبة على انه لا يجوز الضم باقل من ٥ بالمئة لذلك صار اعلان الكيفية في ٢٩ — ٣ — ٣٨

مأمور اجراء الرملة

انباء خارجية

بعثة عسكرية مصرية تدرس في مالطة

القاهرة في ٢٩ آذار - لمراسل الدفاع الخاص — غادرت اليوم ميناء بورسعيد قاصدة الى مالطة بعثة من رجال المدفعية المصرية مؤلفة من اربعة ضباط برأسهم الميرلاي حسن حسني الزيدي بك ، وذلك لحضور المناورات التي ستقيمها المدفعية البريطانية هنالك . وبعد أن يشاهد افراد البعثة تنظيمات المدفعية البريطانية سيرجعون الى بلادهم لتطبيق مشاهداتهم في تدريبات المدفعية المصرية التي جهزت الان بأحدث الوسائل الميكانيكية وبالمدافع الحديثة بناء على توامي البعثة البريطانية الحربية

الاسراع في برنامج التسلح في انكلترا

لندن في ٢٩ آذار — استقبل رئيس الوزارة ووزير تنسيق الدفاع السير توماس انسكيب مساء البارحة ممثلين عن اتحاد نقابات العمال الوطني وذلك في عرة ١٠ دوننغ ستريت وكان المستر تشمبرلين في الاسبوع الماضي قد دعاهم لبحث مسألة الاسراع في برنامج التسلح . وقد اجتمع المستر تشمبرلن باعضاء المجلس العام لاتحاد التجارة للبحث في نفس الموضوع .

تشامبرلين لا يتكلم في موضوع

لندن في ٢٩ آذار — سئل رئيس الوزارة في مجلس العموم فيما اذا كان ينوي ان يقترح على مجلس العصبة وضع اللاجئين النمساويين تحت حماية العصبة فقال ان حكومة جلالته تبحث هذا الموضوع وتقدر أهميته ثم اضاف : لا استطيع الان ان ادلي ببيان عن هذا الموضوع . »

مسألة المتطوعين الاجانب في اسبانيا

لندن في ٢٩ آذار — تجتمع اللجنة الفرعية الرئيسية للجنة عدم التدخل صباح يوم الخميس المقبل . وسوف يكون هذا الاجتماع اول اجتماعات اللجنة منذ عدة اسابيع . والمفهوم ان الغرض من الاجتماع هو ترتيب مواقف مختلف الحكومات بخصوص سحب المتطوعين الاجانب واستئناف المراقبة في البر والبحر وقد كانت هذه المواضيع موضع البحث من اللورد بلايموث وممثلي اللجنة لمدة كبيرة

دارعتان بريطانيتان تسافران الى قبرص

لندن في ٢٩ اذار — تقوم الدارعتان أريثوزا وبنيلوب التابعتان للاسطول الثالث بزيارة جزيرة قبرص خلال عيد الفصح

التحقيق في اتلاف مفتعل بمصانع بريطانية

لندن في ٢٩ آذار — أصدرت الخارجية ووزارة الطيران بياناً ذكرت فيه ما يلي : لقد وردت أخبار يوم ١٩ آذار أنه حصل تلف تبين انه مفتعل في مصانع شركة طيران فاري في ستوك بورت فقد قطع شريطا كهرباء آلة حادة في احدى الطائرات وبينما كان البوليس يحقق في المسألة وجد أنه حصل تلف مشابه في ثلاث طائرات أخرى

موقف المكسيك من مصالح انكليزية

لندن في ٢٩ اذار - اجاب وكيل وزارة الخارجية في مجلس العموم على عدة اسئلة بخصوص استملاك مصالح شركات الزيت في المكسيك فقال ان الحكومة تبحث الان في الوسائل التي تساعد الحكومة على معالجة الموقف . وقال ايضاً ان وزير انكلترا المفوض في المكسيك قد استمر في احاطة الحكومة البريطانية علماً بكل تطورات هذه المشكلة ، كما ان الحكومة البريطانية ايضاً على اتصال وثيق مع اصحاب المصالح البريطانية هناك . ثم اكد للمجلس ان الحكومة سوف تبذل ما في وسعها للمحافظة على الاموال البريطانية في المكسيك .

واشار بعد ذلك الى التصريح الذي ادلى به رئيس حكومة المكسيك ونشر في الجرائد من ان الاجراءات التي اتخذت ضد مصالح الزيوت الاجنبية لا تتناول مصالح اخرى

المستر تشرتشل يعود من فرنسا

لندن في ٢٩ اذار — وصل الى لندن اليوم المستر ونستون تشرتشل بعد أن قام بزيارة قصيرة لباريس ، اجتمع خلالها بعدد من كبار السياسيين الافرنسيين وغيرهم من العظماء مثل الجنرال غاملان رئيس هيئة اركان حرب الدفاع الوطني ومفتش الجيش العام في فرنسا .

وكان المستر تشرتشل قبل سفره الى فرنسا قد اشترك اشتراكا فعلياً في المناقشات التي دارت في مجلس العموم حول سياسة بريطانيا الخارجية وبرنامج دفاعها

اعلان

دائرة اجراء الخليل عن دائرة اجراء القدس

سيباع نهار الاثنين في ٤-٤-٣٨ الساعة الواحدة والنصف بعد الظهر بالمزاد العلني في سوق القزازين في الخليل طقم كنبايات وسجادتين وبساط كبير شامي وخزانه كبيرة ذات مرآتين وساعة حائط كبيرة ومنقل نحاس شامي تسديداً للذمة المطلوبة بالدوسيه ٣٦٢-٣٧ ، وعليه صار اعلان ذلك تحريراً في ٢٨-٣-٣٨

(٣١٦٢) مأمور اجراء [illegible]

ALDIFA: PALESTINIAN DAILY PAPER

دار الدفاع : ميدان الساعة – عمارة البلدية يافا، فلسطين
العنوان التلغرافي : (الدفاع – يافا)
تلفون ١١٨٧ (اربعة خطوط) و١٠٧٥ (خطان) صندوق البريد (٢٥٥)
الاعلانات يتفق عليها رأساً مع الادارة
اجرة السطر : ١٠٠ مل

الدفاع

جريدة يومية سياسية مصورة

MARCH 30 1938 · No 1117

صاحب الامتياز : ابراهيم الشنطي
المدير المسئول : شوكت حماد

الاشتراكات
في فلسطين عن سنة ١٥٠
في البريد الداخلي " " ١٨٠
في سائر الاقطار الخارجية " " ٣٠٠

صور متنوعة على هامش الحوادث

لم يكد الماتيا تحتل النمسا حتى بادر رئيس قسم الصحافة الى دعوة الصحفيين الاجانب المقيمين في برلين وحدثهم عن الاسباب التي ادت الى الاحتلال ويرى الرئيس في الصورة يتحدث الى احد الصحفيين

زار الكولونل بك وزير خارجية بولونيا ايطاليا مؤخراً وتفاوض مع الحكومة الايطالية في شئون تهم البلادين . ويرى في الصورة الوزير يصافح الكونت شيانو وزير الخارجية الايطالية في روما

زار المستر هوفر رئيس الولايات المتحدة السابق الهر هتلر في قصره ويرى في الصورة الرئيس السابق وقد جلس الى يمينه الهر هتلر فسفير أميركا في برلين المستر ويلسون

انتهزت اليابان فرصة توقيع الميثاق الثلاثي الذي عقد بينها وبين ايطاليا والمانيا ضد الشيوعية فاهدت الى كل من هتلر وموسوليني سيفاً يابانيا علامة الصداقة. ويرى في الصورة مندوب اليابان ممسكاً باحد السيفين قبل اهدائه

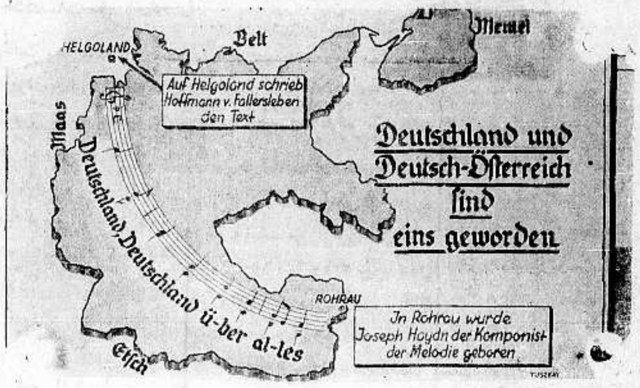

احدث خريطة عملت بعد احتلال المانيا للنمسا وهي تشير الى جميع البلدان التي يوجد فيها العنصر الالماني

اخترع احد الشباب الاميركيين آلة رياضية لمساعدة اللاعب عند شروعه في الركض فتكسبه قوة تدفعه الى الامام. ويرى في الصورة المخترع وهو يجرب آلته.

إذا شعرت أن شعرك يسقط او انه سقط ...

واذا رأيت شعرك يسقط على ملابسك !!؟
واذا رأيت شعرك يسقط في صحن اكلك !؟

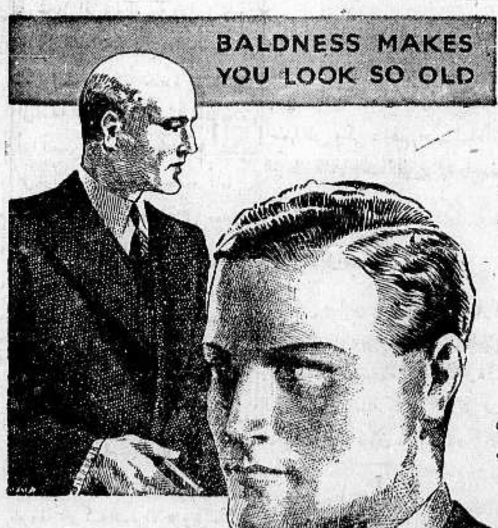

(فبادر الى اتخاذ الحيطة
بعلاج يمنع سقوط الشعر

وعنع الصلع الذي يجعل من الشاب شيخاً . ومن حسن الحظ ان الدكتور وايدنر (حامل جائزة نوبل لاختراعه السيلفيكرين) قد توصل الى تركيب دواء ناجع ادخل فيه ١٤ مادة حيوية استخرجها من الشعر القوي ، والتي بدونها لا يمكن للشعر ان ينمو – هو

السيلفيكرين
الغذاء الحيوي للشعر

بضع دقائق من وقتك : تصرفها كل صباح مع السيلفيكرين !
ثم دع السيلفيكرين يعمل في جلدة رأسك مايدهشك ويفرحك حيث ترى جلدة رأسك وقد اكتست بالشعر الغزير وبدت بشكل جذاب يدخل السرور على قلبك

لا تتردد

ولا تترك للغد ما يمكنك ان تفعله اليوم
لان في التأخير ضرر لشعرك لا تسترده

مسابقة السيلفيكرين
انظر صفحة ٢ وبادر بالاشتراك في المسابقة

الى التجار

٩٠ بالمئة من رأس المال للاعلان

حكمة قالها أحد كبار رجال الاعمال الاميركيين !
حكمة هي سر تفوق الصناعة الاميركية !

فالاعلان

حياة الصناعة وسر تفوقها

اعلنوا في جريدة الدفاع

فهي من اوسع الجرائد انتشاراً ومن اغزرها مادة

مطبعة جريدة الدفاع – يافا

الخميس في ٢٩ محرم سنة ١٣٥٧ و ٣١ آذار سنة ١٩٣٨

السنة الرابعة — العدد ١١١٨ — ٤

الدفاع

جريدة يومية سياسية مصورة

صاحب الامتياز : ابراهيم الشنطي

المدير المسئول : شوكت حماد

الاشتراكات
في فلسطين من سنة ١٥٠
في البريد الداخلي « « ١٨٠
في سائر الاقطار الخارجية « « ٣٠٠

دار الدفاع : ميدان الساعة — عمارة البلدية — يافا : فلسطين

العنوان التلغرافي : «الدفاع — يافا»

تلفون ١١٨٧ (أربعة خطوط) و١٠٧٥ (خطان) ص. ب. (٢٥٥)

الاعلانات يتفق عليها رأساً مع الادارة

أجرة السطر : ١٠٠ مل

رسالة التايمس

فيها بعض الحق وبعض الحقيقة

فليتصور العالم حالة أمة تعيش في المجهول

المرة الاولى تنشر التايمس بعض الحق والحقيقة عن هذه البلاد . فقد لزمت الصحيفة الكبيرة موقفاً غير كبير من قضية فلسطين . كانت سيئة الظن بالوطنية العربية ، تترجم لقرائها على وجه غير عادل . كانت — ومن يدري أنها لا تزال ؟ — تريد إرغام العرب على قبول ما يعرض عليهم . كانت تدعو الحكومة الفرنسية الى سياسة مشتركة لمقاومة الحركة العربية في الشمال الافريقي ، وفي الشرق الادنى ، وتبادلت هي و « الطان » نغمة مشتركة العزف في لندن وباريس معاً

ونقول بعض الحق والحقيقة لأن التايمس لم تطلب إنصاف العرب وإنما حذرت من انتشار روح الكراهية بينهم . لم تطلب إنهاء حالة عدم الاستقرار الحاضرة والتمهيد لعهد حرية واستقلال ، وإنما أنذرت من تقوية البغضاء في نفوس العرب ، للسياسة القائمة . لم تطلب انهاء الانتداب وسحب مشروع التقسيم ، وانما صورت القلق من تغير اعتقاد العرب في عدالة الدولة المنتدبة .

ونقول بعض الحق والحقيقة ايضاً لأن ما نشرته التايمس كان لمراسلها في القدس ولم يكن من قلم سياستها . فاتجاهها الصحيح لا نزال نجهله ، سوى ما نعلم عنه مما كتبت حتى الماضي القريب حول قضية عرب فلسطين بصورة غير مرضية . وفي تلك الرسالة عبارات كثيرة مشوبة بالمغالطة ، لا نحب العرض لها .

والذي يهم العرب من رسالة التايمس هو انتقادها خطة القلق الغامض التي تسير عليها السياسة القائمة . وحتى في خلال السنتين الاخيرتين لم يظهر في أفق هذه السياسة لمحة وضوح واحدة ، بل مضت وهي تمعن في مظاهر الالتباس . وكانت في خلال ذلك تقول للعرب : أريد منكم كيت وكيت ، وأعطيكم في مقابل ذلك لا شيء . وكلما فوتحت بخطأ طرائقها ، أعلنت بداءة تحقيق جديد !

وليتصور العالم كله ، أمة ليس بينها وبين السياسة الجارية في بلادها غير المجهول والخفي والسر العجيب : ليل ، لا نهار يعقبه . أشياء ، لا حدود لها ولا ضوابط . مراحل ، بعيدة مجهولة المصير . أشواط ، ليس من يعلم نهاياتها . نعم ، منذ عشرين سنة مضت ونحن والسياسة الحاضرة تسير الى حيث لا يعلم أحد . فكيف يمكن — قولوا — أن تتم المعجزة بوجود الاستقرار وعدم التخبط والسير المتسق المنظم ؟ وأية أمة تستطيع صبراً على حالة لا تثق فيها بمستقبل قريب يحصى بالسنوات وليس بالاجيال ؟

ولقد كنا ، ونحن نطالع الصحف الانكليزية الكبيرة ، نعجب جداً لذلك الروح الذي يسود كتابها ، روح العناد ، والغضب ، ومناوأة الحقوق . ولم كل ذلك ؟ ومن أجل من ؟ هل إذا هبت أمة تنشد أبسط حقوقها الطبيعية تقابلها الاقلام المتمدنة بالنفور والسخط ؟ هل إذا سأل شعب أولئك الذين ربطهم الزمن به بصلات وعلائق : أن يعيش حراً ، معصوماً من الخطر ، مطمئناً على بلاده — استهدف لغيظ الصحافة الكبيرة ؟ إنه ليس آلم على الانسان من رؤية حقه مضطهداً ومنظوراً إليه بالشبهة وعين الغيظ !

لقد شعر عرب فلسطين بأن هوة سحيقة الغور تفصل بينهم وبين السياسة الحاضرة . وأن الصحافة البعيدة في انكلترا تكتب دائماً بما يوسع مدى تلك الهوة . وشعروا بأن حقهم الواضح الطبيعي مضطهد ، وتضطهده أقلام تعلن دائماً عن شرف غاياتها . أقلام طالما كتبت بالدموع السخينة حزناً على الذين سلبت حقوقهم — وأيام الحبشة قريبة من ذكريات الجميع . إذن كيف يمكن تفسير ذلك التناقض : حق يعتدى عليه فيكون الصدى حملات صحفية قوية ضد المعتدي . وحق آخر يختنق في جو من الازمات فلا يكون الصدى غير الدعوة للقسر ، والارغام ، والتشدد ؟ هناك أمر إذن ، وسر لا نحسبه خافياً !

وقد أوفدت التايمس والديلي تلغراف — وهما ألصق الصحف بالحكومة البريطانية في لندن — مراسلين ، كما أوفدت صحف أخرى غيرهما . وهؤلاء المراسلون تخلفوا الى عدة اجتماعات مع العرب . وكانوا احياناً يظهرون شعوراً لاغبار عليه . لكن النتيجة ؟ كتابات غاضبة . حملات مستمرة . نقدات جارحة وكيف ؟ على هذا السؤال تنطبق شفتا الحقيقة المسكينة ، ويبقى الجواب في مكنون وجدانها

قرأنا ما بعث به مراسل التايمس ، وفيه ، كما قلنا ، بعض الحق والحقيقة فمتى نقرأ ما يشبهه من قلم التايمس نفسها ؟ ومتى نقرأ فيه كل الحق وكل الحقيقة ؟ على جوابي السؤالين يتوقف ظن العرب بالصحف الانكليزية الكبيرة . عليهما تتوقف أحوال المستقبل الى حد بعيد . فليس آلم لأمة شديدة التمسك بعقائدها الوطنية ، وشديدة التمسك بحقوقها العامة ، من أن ترى أقلاماً يهدر الغيظ في رؤوسها معتدية على تلك العقائد ، وهذه الحقوق.

ابراهيم

العثور على جثتي السائق والفتاة بجوار مكان الحادث

اطلاق الرصاص على مستعمرات يهودية ونقطة بوليس وعلى باص يهودي بطريق اللد

وفاة جريح عكا . مداهمة قريتي البريج والطيرة . اصابة رجل في دير الغصون . انباء مرسلينا في الجهات

العثور على الجثتين

حيفا في ٣٠ آذار — لمراسل الدفاع الخاص — حوالي الساعة الواحدة من بعد ظهر اليوم ، بينما كانت قوات الجيش جادة في البحث عن السائق والفتاة اليهوديين اللذين اختفيا على أثر اطلاق النار على سيارتهما بالقرب من الرامة على طريق عكا — صفد يوم أمس الاول ، عثرت القوات بالقرب من مكان الحادث ، وعلى بعد ٢٥٠ متراً منه وبين الصخور ، على جثتيهما المصابتين بعدة عيارات نارية

نقل وتشريح

وكانت تبعد الواحدة عن الاخرى عشرة امتار تقريباً . وقد نقلت الجثتان الى مستشفى عكا ، ومنها الى مستشفى هداسا في حيفا حيث جرى تشريحهما ، ثم سلمتا الى ذويهما

ساعة الدفن

وسيجري دفنهما في الساعة التاسعة من صباح يوم الخميس وقد قرر اليهود في المدينة الاضراب عن العمل ساعة مواراة القتيلين التراب .

اطلاق رصاص

حوالى الساعة السادسة والنصف من مساء اليوم اطلقت جماعة مسلحة النار على المستعمرة الجديدة القائمة على جبل العبهرية . ودام ذلك نصف ساعة تقريباً ، وقد أجاب الخفراء بالمثل . وانسحب المسلحون دون وقوع اصابات . وعلى اثر وقوع الحادث اصدرت الحكومة امراً يقضي بمنع السير على طريق حيفا الناصرة ، وبالعكس .

وابل من الرصاص

وفي الساعة العاشرة من مساء امس هاجمت جماعة مسلحة مستعمرة (جمارا) وأصلتها وابلاً من الرصاص فأجاب الخفراء بالمثل ، وبعد مرور بضع دقيقة تقريباً انسحب المسلحون دون وقوع اصابات . وخفت قوة كبيرة الى المكان متابعة آثار المسلحين ، ولكنها لم تعثر على شيء .

النار على معسكر

عكا في ٣٠ آذار — لمراسل الدفاع الخاص — اطلقت جماعة مسلحة النار حوالي منتصف ليلة امس على معسكر الجيش المرابط في مجدل كروم من سلسلة الجبال المقابلة للمعسكر . عندئذ اطفأ رجال المعسكر الانوار بالمثل ، ودام تبادل النار مدة تزيد على الاربع ساعات انسحب بعدها المسلحون الى الجبال وتواروا

٤٥ مسلحاً

الرملة في ٣٠ آذار — لمراسل الدفاع الخاص — حوالي الساعة العاشرة من ليلة امس دخل مسلحون يقدر عددهم بخمسة واربعين الى قرية البرج التابعة للرملة وطلبوا بعض النقود فاضطر الحاج يوسف احد المختارين الى دفع مبلغ من المال وحذا حذوه المختار الثاني السيد عبد الله ووكيل الدير السيد عطية ، وبعد ذلك غادروا القرية

ابلاغ البوليس

وفي صباح هذا اليوم ذهب المختاران الى نقطة بوليس عرتوف وابلغوا افرادها الخبر فأرسلت النقطة النبأ الى قسم بوليس الرمله وهذا اوصله الى مدير بوليس اللواء الجنوبي في يافا .

على باص يهودي

قال مندوبنا الخاص : بينما كانت احدى السيارات اليهودية التي تسير على طريق تل ابيب ومستعمرة بن شيمن التابعة لمدينة اللد سائرة في الطريق المذكورة ، ووصولها في الساعة الخامسة والدقيقة ٤٥ تماماً الى مكان قريب من قرية صرفند أطلق عليها شخص مجهول عياراً وتوارى عن الانظار حالاً .

تبليغ الحادث

فاستلقى ركاب الباص على ارض السيارة وأسرع السائق الى ان وصل محطة اللد واعلم البوليس ، وهذا بدوره اعلم رئاسة القسم ، فخف مفتش الجرائم وجاويش التحقيق وعدد من الافراد الى مكان الحادث وشرعوا في التحقيق

اعتقال رجلين

وبعد ذلك اعتقلوا محمد يوسف الشعراوي البياري في بيارة الحاج عبد الحميد افندي بيبي ومحمد صالح المكاوي واحضروهما الى رئاسة القسم رهن التحقيق . ثم قام البوليس بتعقيب الاثر في الطريق العام وفي البيارة المذكورة ومزرعة السيد محمد سعيد التاجي الكائنة على الطريق العام فلم يعثر على أثر للمجهول

اجراءات اخرى

وبعد ظهر امس طلب بوليس الرملة من بوليس اللد إرسال سائق الباص وبعض الشهود الذين يسميهم اليه للاستيضاح منهم عن مكان الحادث بالضبط واخذ اوصاف المجهول الذي اطلق الرصاص .

عيارات واجراءات

طولكرم في ٣٠ آذار — لمراسل الدفاع الخاص — اطلق مجهولون مسلحون العيارات ليلة امس على جبر مسعود العوده من قرية دير الغصون في محل عين باجه بالقرب من قرية الجلمة .

وفي صباح هذا اليوم اخبر البوليس بالحادث فخرجت قوة مع طبيب الصحة وقصاص الاثر للكشف والتحقيق في هذا الحادث .

مداهمة الطيرة

وفي ليلة امس دخل جماعة من المسلحين قرية الطيره بعد تطويقها وقد جمعوا من القرية مبلغاً من المال وطلبوا من الاهالي عده طلبات ثم انسحبوا . واخبر البوليس بالحادث والتحقيقات جارية .

نشرة البوليس

القدس في ٣٠ اذار — لمراسل الدفاع الخاص — فيما يلي ترجمة نشرة ادارة الامن العام الصادرة بعد ظهر اليوم : في خلال الاربع والعشرين ساعة الاخيرة وقعت ست حوادث اطلاق نار احداها على سيارة شحن يهودية على طريق يافا — القدس واخرى في قضاء طبريا اطلق فيها ٨٠ عياراً نارياً . وعلى المستعمرات في قضاء الناصرة وحيفا وواحدة على مخفر بوليس مجدل كروم وواحدة على قرية عربية قرب الرملة وهناك حادثتا سلب بالقوة واحدة على قرية عربية قرب طبريا واخرى على دكان شخص يهودي في حيفا .

موسوليني يخطب عن الحروب

اعداد جيش عدد جنوده تسعة ملايين وعشرون الف طيار

مهام الغارات احداث الفوضى بجيش العدو وتغطية اجواء بلاده

الحدود المنيعة

روما في ٣٠ آذار — القى السنيور موسوليني خطاباً اليوم في مجلس الشيوخ بعد ان قوبل بعاصفة من التصفيق ، وانشأ نشيد « الشباب » واخذ يتكلم عن الحدود الايطالية ومزاياها بكونها حدوداً طبيعية مؤلفة من جبال ، وقال اننا ندافع عنها ضد كل اهانة وفي ظل هذه الحدود يعيش ٤٤ مليوناً وسيصبحون بعد عشر سنوات ٥٠ مليوناً

تسعة ملايين

واذا ارادت ايطاليا تجنيد الرجال بين سن ٢١ سنة و٥٤ سنة ففي امكانها ان تجند من ٨ ملايين الى ٩ ملايين

امتداح الجيش

ثم أثنى السنيور موسوليني على الرؤساء والقواد وآلاف الضباط الذين حاربوا في الحبشة وكللوا اسم ايطاليا بالنصر .

آلاف العمال

ثم تناول ثناؤه صف الضباط وأطرى المهمات الحربية الضرورية التي يستعملونها فقال ان في إيطاليا ٨٧٦ مصنعاً يعمل فيها ما يقرب من ٦٠٠ الف عامل بنظام حربي لانتاج المواد الحربية . واكد ان ايطاليا ستسرع في انشاء الادوات الحربية للجيش والبحرية والطيران

البوارج الكبرى

ثم تكلم السنيور موسوليني عن النظريات المختلفة الخاصة بالبوارج الكبرى والصغرى فقال ان ايطاليا ستنشيء بوارج جديدة تحل محل المدرعتين « كافور » و « سيزاري » وستنشيء اربع بوارج كبرى أخرى حمولة كل منها ٣٥ الف طن .

ثماني وحدات

وقال : بين عامي ١٩٤٠ و ١٩٤١ ستكون نواة الاسطول الايطالي مؤلفة من ثماني وحدات كبرى حمولتها ٢٤٠ الف طن.

رحلات الطيران

ثم انتقل الى التحدث عن الطيران فقال انه منذ تولى الحكم الفاشيستي في ايطاليا عاد الطيران فيها الى الحياة . وقد سجل الطيارون الايطاليون فوزاً باهراً في رحلات كثيرة اجتازوا فيها البحر المتوسط والمحيطات .

الجزء الاكبر

وختم السنيور موسوليني خطابه بمدح فصائل ذوي القمصان السوداء ونشاطهم الذي ابدوه في افريقيا واسبانيا . وقال انه يأمل ان يكون في نفوس اعضاء مجلس الشيوخ الاعتقاد بأن المسائل الحربية هي مسائل رئيسية وان موسوليني سيخصص لها الجزء الاكبر من عمله اليومي .

اقوى غواصات

روما في ٣٠ آذار — في مستهل خطابه ذكر السنيور موسوليني ان خير تدابير الدفاع هي إحكام الهجوم وقال ان الشعب الكبير يكون له جيش كبير ، لذا أطلب زيادة عدد السكان . وان معنوية الجنود تقودهم الى النصر . وفي الحرب سأتولى بنفسي القيادة العامة اما قواعدنا البحرية في البحر المتوسط فقد قويناها . وان لايطاليا احسن واقوى غواصات في العالم وسوف لا نسمح لاحد بان يسبقنا في هذا السلاح

منهاج الطائرات

ولنا نوع من الطائرات يحسدنا الغير عليه . ولنا الآن ٢٠ الف طيار ماهر . وان الحرب الجوية تؤدي ثلاث خدمات : ايقاع الفوضى بجيش العدو ٢ — تغطية سماء بلاده ٣ — اضعاف معنوية سكان بلاده . وفي الساعة ١١ — ساعة الخطر — ننقل سكان المدن ونوزعهم .

وزير المستعمرات واسم العضو الرابع

القدس في ٣٠ آذار — لمراسل الدفاع الخاص — وصلت برقية من وزارة المستعمرات بتعيين العضو الرابع في اللجنة الفنية التي ستسافر الى هذه البلاد في الشهر القادم وقد تلقينا في وقت متأخر من قلم المطبوعات البلاغ التالي : أعلن وزير المستعمرات اليوم في مجلس العموم رداً على سؤال وجه اليه أن العضو الرابع في لجنة التقسيم التي ستذهب الى فلسطين سيكون المستر توماس ريد س . م . ج . وقد دخل المستر ريد سلك الخدمة العامة في جزيرة سيلان في سنة ١٩٠٥ ثم عين في سنة ١٩١٩ رئيساً لمجلس بلدية كولومبو ثم مراقباً للعمل في سنة ١٩٢٥ ومن بعد ذلك انتخب للقيام بعمل خاص يتعلق بدستور سيلان الجديد ، ومنذ أن اعتزل الخدمة في سنة ١٩٣١ عين لمنصب مندوب مالي خاص في مستعمرة سيشل وكرئيس للجنة التي ارسلتها عصبة الامم لترتيب ومراقبة الانتخابات في سنجق الاسكندرونه

فلسطين في الصحف الانكليزية

المعضلة الفلسطينية الهامة

ضرورة صداقة العرب لبريطانيا في هذه الاوقات العصيبة

مواقع عسكرية على غاية من الخطورة في فلسطين وبلاد عربية أخرى

هذه هي جريدة « يوركشاير بوست » التي تصدر في مدينة ليدس، عاصمة اقليم يوركشاير الانكليزي، وهذا مقال رئيسي فيه تحت عنوان (معضلة البحر الابيض المتوسط حاجات بريطانيا واهداف ايطاليا) نضعه فيما يلي تحت انظار القراء، وهو بامضاء (جورج ماوتيللي) ومنها تفهم مركز بريطانيا الخطر في بلاد العرب

« المحرر »

في حالة السلم

لقد سمعنا كثيراً في العهد الاخير عن معضلة البحر الابيض المتوسط، وعما قررته الحكومة البريطانية من فتح باب المحادثات مع ايطاليا في المسائل الدولية التي تقع هذه المعضلة في مقدمتها، فمن المفيد اذن ان نحاول هنا الوصول الى تعريف لهذه المعضلة

في البحر الابيض المتوسط اليوم ثلاث دول يعتد بها، هي بريطانيا وايطاليا وفرنسا، وما دامت هذه الدول مع بعضها في حالة سلم، فليس ثمة شيء اسمه معضلة البحر المتوسط

طريق الهند

وانما تنشأ هذه المعضلة فقط، اذا كانت هذه الدول يتهدد بعضها بعضا بالحرب

اما فيما يختص ببريطانيا فالموضوع يمكن وضعه في جملة واحدة، هي هذه الجملة: «هل يستطيع الايطاليون ان يعطلوا الممر الى الهند؟»

لا يحتاج هذا السؤال في الرد عليه الى خبير بالسياسة البريطانية في الشرق الادنى، ليقول لنا ان هذه السياسة لا تقوم دعائمها الا على هذه المسألة

مصر المستقلة

ولنضرب لك مصر مثلا، فان المصريين الآن وقد ظفروا باستقلالهم، لا يربطهم الا شيء واحد بعصبة بريطانيا وهذا الشيء هو الصالح المشترك بين البلدين في الدفاع عن الدلتا

اما مصر فتدافع عنها لانها تربة بلادها، واما بريطانيا فلأن الدلتا تحمي قناة السويس

والسؤال الخاص بالحيل الحربية هو: هل تستطيع هاتان الدولتان التمسك بهذه الارض، وصد الهجوم الايطالي عنها؟

دروس من الحبشة

وقبل بضع سنين، كان المظنون فيه هو ان هنالك ٢٠٠ ميل من الصحراء التي تفصل ما بين مصر وما بين حدود ليبيا، وان هذه الاميال تقف عقبة كأداء امام الغزو الايطالي

ولكن منذ الحرب الحبشية التي خيبت معظم الانبياء العسكريين، والخبراء اقل ثقة عما كانوا عليه بهذه العقبة

واذا كان صحيحاً ما يقال من ان الطرق الساحلية يمكن سدها بما يرمى عليها من القنابل من البحر، فليس ثمة عقبات مادية تعترض تقدم الزاحفين من الجنوب. ونحن نعرف كم من العقبات يمكن تذليلها الان بالقوى المجهزة بالوسائل الميكانيكية

اما الحامية البريطانية التي قوامها ١٠٫٠٠٠ جندي، فلا يمكن ان يعتد بها الغزاة، ويمكننا ان نقول ونحن على ثقة مما نقول ان التقدم الايطالي الى مصر من ليبيا سيقضى عليه بغزو السودان من الحبشة، اما العقبات التي تقف في هذا السبيل من الطبيعة او من البشر، فلا يعتد بها ابداً

قناة السويس

وضياع السيطرة على قناة السويس في المراحل الاولى من الحرب يدمر بريطانيا ولكنه لا يقضي عليها، اذ ان الطرق الممتدة حول مدينة الكاب ستظل باقية في يديها، ومن هنا نفهم ان القناة ملائمة لبريطانيا، ولكنها ليست حيوية لها

اما لايطاليا من جهة اخرى، فهذه القناة لا يستغني عنها، اذ بغيرها تصبح الامبراطورية الايطالية في الحبشة في معزل عن ايطاليا، وتصبح حاميتها في خطر الموت جوعا

وبريطانيا، حتى وان لم تستطع استعمال هذه القناة لسفنها الخاصة، فانها تستطيع ان تساعد نفسها بالتفكر لهدم وتحريم استعمال القناة على سفنه، وهذا في حيز المستطاع اما بالبحر، واما بالبر، واما بالجو، فالسفن الحربية البريطانية يمكنها اغلاق المدخل الى القناة سواء في البحر الابيض المتوسط، أو في البحر الاحمر، او في كليهما معاً، والطائرات البريطانية تستطيع قذف القنابل عليها من فوقها، بينما القوة البرية تستطيع مهاجمتها قادمة من الشرق، ومهما يكن من امر الطريقة التي ستتبع فان البلدان الواقعة في جوار السويس مقدر لها ان تلعب دوراً في منتهى الاهمية

حيفا واللد

وبسقوط الاسكندرية وبور سعيد في ايدي العدو تصبح القواعد القريبة التي يركن اليها الاسطول البريطاني، وتتحرك منها القوة الجوية البريطانية، هي حيفا واللد في فلسطين، والعقبة، ميناء شرقي الاردن.

الصداقة جوهرية

وصداقة السكان في هذين البلدين وهي الصداقة التي تساعد على تنفيذ الخطط الحربية البريطانية، ولا تعوق هذا التنفيذ، انما هي صداقة ضرورية حيوية لنجاح الحيل والتدابير العسكرية

وفلسطين وشرقي الاردن بلدان عربيان تعطف عليهما البلاد العربية المجاورة لها، لا سيما العراق والمملكة العربية السعودية، وهذا هو السبب في نشاط « الدبلوماسية » البريطانية في آسيا الصغرى وفي شبه الجزيرة العربية

الخطر في فلسطين

ومن الضروري الجوهري ان تظل بريطانيا على وئام مع السكان المسلمين اهالي هذه المناطق، وينجم الخطر هنا من الموقف في فلسطين حين يشتد كره العرب للوطن القومي اليهودي، ويكاد يقضي على الجهود التي بذلت في سبيل مرضاتهم لمدة عشرين سنة

في البحر الاحمر

ويتوقف نجاح الحيل والتدابير الحربية في البحر الاحمر ايضا على صداقة البلاد العربية، ولاسيما على صداقة الملك ابن السعود حاكم المملكة العربية السعودية، بنوع خاص

وفي السنوات القلائل الاخيرة، بذل الايطاليون قصارى الجهود في مد نفوذهم من الساحل الغربي الى الساحل الشرقي من البحر الاحمر، والى هذا التاريخ لم يؤتوا الا شيئا قليلا من النجاح، ولكن الموقف قد يتغير تغيراً سريعاً جداً، اذا كانت بريطانيا بسياستها المتبعة في مكان آخر، تغضب منها الرأي العام الاسلامي، أو اذا حلت بها النكبات في أول الحرب

مركز خطر جداً

وفي الحق ان هنالك اناساً كثيرين يعتقدون بان مركز بريطانيا في هذه البلدان، سواء في مصر، أو في فلسطين أو شبه الجزيرة العربية، أصبح من الخطر بحيث لا يركن اليه في وقت الطوارىء ومن هؤلاء الناس من يدعون لهذا السبب الى تحصين قبرص، وخلق قاعدة بريطانية جديدة تلعب في شرقي البحر الابيض المتوسط مثل الدور الهام الذي يلعبه جبل طارق في الغرب

قبرص مستعمرة

ومن مزايا قبرص من الناحية العسكرية انها مستعمرة من مستعمرات التاج، انضمت الى انكلترا انضماما دائما، بغير التزامات لعصبة الامم او لاية دولة اخرى اما ولاء القبرصيين فيمكن الاعتماد عليه، اذ ليست في قبرص معضلة كالمعضلة القائمة في فلسطين، وليس فيها انتداب يحدد السلطة الشرعية البريطانية ...

عقد مؤتمر ثقافي

للبلاد العربية

بغداد — طلبت الحكومة العراقية من الحكومة السورية رأيها في عقد مؤتمر ثقافي شرقي في بيروت او دمشق في اواخر فصل الربيع الحالي لتوحيد بعض انظمة الثقافة في البلاد العربية.

انباء الاقطار الشرقية

نشاط الحركة الوطنية في تونس

تونس في ٣٠ آذار — جاء من باريس ان جريدة « الطان » نشرت نص تصريح من المجلس العام للحزب الدستوري الجديد ضد الاضطهاد والاعتقالات التي اصيب بها زعماء الحزب والنداء الذي وجهه الحزب الى وطنية الشعب التونسي.

وقد استشهدت « الطان » بجريدة « العمل التونسي » الوطنية التي نشرت مقالا قالت فيه « اذا ظلت فرنسا تعامل الشعب التونسي كشعب ثانوي فينبغي ان لا تستغرب اذا لم ترى التونسيين في جانبها حين اشتداد الخطر. ولن تتمكن مهما استعملت من وسائل الارهاق من تبديل هذا الموقف. ومن المقرر ان فشلا واحداً يصيب الاسطول الفرنسي في البحر المتوسط يدعو الى انهيار امبراطورية فرنسا الاستعمارية المؤسسة على العنف في افريقيا بازاء الضغط الذي يصيبها من اضطهاد العرب »

وعلقت جريدة « الطان » على هذه العبارة قائلة « ان فرنسا تتلقى التحذير الان فلم يعد في وسعنا ان نتهم زعماء حزب الدستور بأنهم اخفوا مقاصدهم عن الحكومة. »

موافقة تركيا على تعيين فون بابن

انقره في ٣٠ اذار — طلبت الحكومة الالمانية الى الحكومة التركية الموافقة على تعيين الهر فون بابن سفير آلالمانيا في انقره خلفاً للهر فون كيلر الذي تخلى عن منصبه لبلوغه السن القانونية. وقد وافقت الحكومة التركية على هذا الطلب

اعتماد لترجمة معاني القرآن الكريم

القاهرة في ٣٠ اذار - لمراسل الدفاع الخاص - يشتمل مشروع ميزانية وزارة المعارف المصرية على اعتماد قدره ٤٢٥٠ جنيهاً لترجمة معاني القرآن الكريم

انتهاء موسم الحجاج واقفال محجر الطور

القاهرة في ٣٠ اذار - لمراسل الدفاع الخاص - ابلغ مجلس الصحة والمحاجر البحرية عند ظهر امس الاول من محجر الطور ان هذا المحجر اقفل ظهر امس على اثر قيام الباخرة « زمزم » من الطور بالفوج الاخير من الحجاج

تدريب الصحافيين على اتقاء الغازات

القاهرة في ٣٠ اذار - لمراسل الدفاع الخاص - طلبت ادارة الوقاية الجوية والغازات الى اولي الشأن في وزارة الصحة الموافقة على دعوة محرر من كل جريدة للتدريب على اعمال الوقاية من الغارات الجوية والغازات، وذلك بالانتظام في سلك الدراسة بمدرسة الغازات لمدة ١٢ يوما يؤدي بعدها امتحاناً وينال شهادة تدل على المامه بطرق الوقاية.

الحكومة السورية تعمل للدفاع الوطني

دمشق في ٣٠ آذار - لمراسل الدفاع الخاص - عقد في مكتب رئيس الوزارة بصفته وزيراً للدفاع حضره وزير الداخلية ومدير الدفاع السيد يحيى حياتي وقد دار البحث فيه حول استلام الجيش وتوسيع المدرسة الحربية في حمص لتدريس الطيران والمدفعية واتخذت قرارات ستنفذ في خلال الثلاثة الاشهر المقبلة.

مقابلة رئيس الوزراء لباعة الدخان المضربين

دمشق في ٣٠ آذار - لمراسل الدفاع الخاص - اضرب باعة الدخان والفوا وفداً قابل رئيس الوزارة وقدم اليه عريضة بالاحتجاج على شركة الريجي فوعدهم الرئيس بمباحثة مدير الشركة والاتفاق معه على تحقيق مطاليبهم فعادوا الى فتح حوانيتهم بعد ان كانوا قد قرروا الاضراب يومين.

اختلاس كبير في ادارة الدخان في بيروت

دمشق في ٣٠ آذار - لمراسل الدفاع الخاص - تدل انباء بيروت على ان هنالك قضية خطيرة تدور حوادثها الان في ادارة حصر الدخان السورية اللبنانية ويبدو مما تسرب من هذه الانباء رغم التكتم الشديد ان هناك نقصا في الخزينة يبلغ ١٢ مليونا من الفرنكات وان في المستودعات نقصا من التبغ يبلغ ٢٢ الف طن. وقد احيل الى الاستيداع اثنان من موظفي الشركة اثر هذا الحادث بينما ذهب المدير العام الى باريس حيث استدعى بسرعة للقيام بالتحقيق

على ان هذه الانباء ما برحت مكتومة عن الرأي العام والسلطات تتابع تطورات القضية باهتمام كبير.

اكتشاف عين كبريتية وتجميلها بالمصحات

طرابلس في ٣٠ آذار — عثر في بلدة سيدي المصري الواقعة على بعد كيلو متر من طرابلس على عين كبريتية سوف يعملون على تنظيمها وتجميلها بالمصحات الصحية بطريقة تجذب اليها السياح في فصل الشتاء نفسه.

تحسن التبادل التجاري بين تركيا وايطاليا

انقرة في ٣٠ آذار — بلغت الصادرات الايطالية الى تركيا في شهر كانون الثاني الماضي ٧ ملايين ونصف ليره بزيادة نصف مليون ليرة عن صادرات شهر يناير من العام السالف بينما بلغت صادرات تركيا الى ايطاليا ١٢ مليون ونصف بزيادة مليوني ليرة بالنسبة لشهر يناير من العام الماضي.

عصبة الامم والتعليم الاجباري في سوريا

دمشق في ٣٠ آذار — لمراسل الدفاع الخاص — ارسلت السكرتيرية العامة لعصبة الامم كتاباً الى الحكومتين السورية واللبنانية تطلب تقريراً عن حالة الامية والتعليم الاجباري في هذه البلاد.

سيرة ملك

ابن السعود

العصفور السجين يطير من قفصه

بمئة بعير واربعين حصاناً نسترد مجد كارها

وقفنا امس بالقراء من الفصل الذي كتبه (لويس جالابات) في مجلة (لاريفيو باج) البلجيكية عن عاهل جزيرة العرب، عند دخول ابن السعود الى الرياض، منتصراً على خصمه ابن الرشيد، وفيما يلي يستطرد حديثه هذا الكاتب القدير

« المحرر »

العصفور السجين

في همة ونشاط، قوى ابن السعود اسوار المدينة، وعمر ما كان قد تخرب من قلاعها، واعاد بناء قصر ابيه

وهناك في حايل جلس خصمه ابن الرشيد يحرق الارم، ويقول لاتباعه عن ابن السعود: « انه رجل مجنون مسكين.. انه عصفور وقع في الفخ »

ولكن عندما تحرك ابن الرشيد ليعاقب عدوه اللدود، كانت قضبان القفص قد انفرجت عن بعضها، وطار منها العصفور الى العزاء

وبعد ذلك وقعت سلسلة حروب، كان النصر فيها دائما في جانب ابن السعود.

بمئة بعير

لقد كان ابن الرشيد متفوقاً على خصمه في عدد الرجال، ولكن ابن السعود بمئة بعير، وباربعين حصاناً استطاع ان يتحرك حيث شاء في سرعة مدهشة ليفاجيء خصمه، ولم يجيء ربيع ١٩٠٣ حتى كان هذا المسيطر على السهل الفسيح الممتد الى اكثر من ٦٠ ميلا شمالي الرياض

امام الوهابيين

ولما عاد ابن السعود الى دخول الرياض في اوائل ١٩٠٤ كان قد استرد نجداً كلها ونادى به ابره اميراً على البلاد النجدية، وإماما للوهابيين

ولكن قبل ان ترتفع شهرة هذا الفاتح الشاب، ظهر امامه خصوم جدد، فان الاتراك وان كانوا حكام جزيرة العرب، لم يكونوا يحتلون إلا اطرافها، ومنها يراقبون الداخلية، ويفرون قبيلة بقبيلة ليخدموا بذلك مصالحهم الخاصة

وكان الالمان وهم يتقدمون في توغلهم الاقتصادي في الشرق، وقد بدأوا يمدون سكة حديد بغداد، وكان وكلاؤهم في الخليج الفارسي على اتصال بالبريطانيين الذين يوطدون اقدامهم في الكويت، في نفس المكان الذي كان الالمان يرغبون كل الرغبة في توطيد اقدامهم فيه

صديق بريطانيا

وكان الحاكم على الكويت مبارك صديق بريطانيا اذ ذاك، والواقع تحت الحماية البريطانية بعد ذلك، وربما كان هذا الرجل ما يزال حليفا الى الان لابن السعود

ورأت المانيا في ابن السعود عدواً لها، فارادت ان تتخلص منه

تحريض السلطان

وكان من السهل جداً على الالمان ان يثبتوا للسلطان ان ابن السعود خطر لا بد من ازالته، ولكن عبد الحميد كان حتى من قبل هذا التحريض قد بدأ يخشى بأس ابن السعود، وكان قد أعد عدته العسكرية وأمر ببناء سكة حديد من دمشق الى المدينة، وعقد اتفاقية مع ابن الرشيد

« البقية على الصفحة السادسة »

مسابقة السيلفيكرين

ابتداء من اليوم حتى نهاية آذار ١٩٣٨

٤٠ آلة تصوير جوائز !!

يقدمها مستودع الادوية الفلسطيني بيافا

شروط المسابقة

١) ضع محل النقطة في الجملة الاتية حروفاً ليستقيم المعنى

٢) اقطع هذا الكوبون وألصقه على غطاء الكرتون الذي يحتوي على زجاجة السيلفيكرين التي تباع في جميع الصيدليات بفلسطين

٣) يرسل الكوبون مع الغطاء الى :
مستودع الادوية الفلسطيني صندوق البريد ١٥٦ - يافا

الجملة :

السيلـ.. كر.. الـ... الحـ..ى للـ

الاسم ....
العنوان ....
البلدة ....

ملحوظة : فضلا عن ان السيلفيكرين دواء ناجع للصلع فهو مقو ومنظف للشعر فلا يستغني عنه احد.

لذلك فباستطاعة كل انسان الاشتراك في هذه المسابقة

صفوة ما يحمله بريد الشرق والغرب

طرائف سياسية واجتماعية

حديث عن الشرق - اميركا مبتهجة - لا تغضبوها - دعوة خطرة
اموال بريطانيا - في تشكوسلوفاكيا - ارلندا المقسمة - نهاية الحمر في اسبانيا

حديث عن الشرق

تقول لنا « الديلي ميل » لمراسلها الخاص في روما ان حديثاً طويلا جرى بين المستر د. و. رندل الخبير بشئون الشرق في وزارة الخارجية البريطانية ، وبين خبراء الشرق الايطاليين ، وقد وصل الفريقان في حديثهما الى درجة مرضية ، ينتظر بعدها عقد اتفاقية انكلو — ايطالية حول جميع المسائل المتعلقة بشرقي البحر الابيض المتوسط ، والشرقين الادنى والاوسط ، والبحر الاحمر

وقد غادر المستر رندل روما الى لندن ليعرض ما تم الاتفاق عليه على رئيس الوزراء ، ثم يعود بعد اسبوع لمتابعة الحديث مع الخبراء الايطاليين عن الشرق — والشرقيون لا يعرفون ...

اميركا مبتهجة؟

الولايات المتحدة الاميركية ارض سعيدة ، لا يقلق بال اهليها شيء ، فالكروب الاقتصادية لم يعد لها وجود في اي مكان فيها ، والجبال والبحار تفصل ما بينها وبين عدوتها الوحيدة في هذه الدنيا وهي اليابان

وليس على الاميركيين خطر من قتال الطائرات ، فان زمام الجو في ايديهم ولديهم من طائرات الملاحقة والطراد ما ليس لدى اليابانيين ، فلماذا اذن لا يغنون في النهار ، ويرقصون في الليل !

هذا سؤال سألته « الصنداي اكسبرس » وردت عليه بما معناه ان ملوك المال « المعروفين » يتحكمون في بورصتها التجارية ، رفعاً وخفضاً ويزيلون بذلك الثقة من رجال التجارة والصناعة فيزداد انتشار البطالة بين العمال ، وعدد العاطلين منهم اليوم يقرب من المليونين ، فكيف تبتهج اميركا لذلك ؟

— إلا اذا اراحها الله بديكتاتور؟

لا تغضبوا بريطانيا

تحت عنوان (تحذير في وقته) نشرت صحف اللورد روذرمير كلها بياناً اصدرته جمعية (اتحاد الجنود القدماء) الفرنسية ، تدعو فيه الى توحيد الصفوف .

وتقول هذه الصحف الانكليزية ان الاكثرية الساحقة من الشعب البريطاني تقدر اعظم التقدير ، الفقرة التالية من فقرات البيان الوطني الفرنسي :

« ان هذه الجمعية مع حبها العظيم للاستقلال الوطني ، ومع مقتها الشديد لاي نوع من انواع التدخل الاجنبي في شئوننا الداخلية تستنكر كل الاستنكار هذه الدسائس التي يراد بها اغضاب الحكومة البريطانية منا ، وصدها عن السير في السبيل الذي رسمته لنفسها في السياسة الخارجية ، ونحن اذا لم نوحد صفوفنا ، واذا لم تكن بيننا وبين انكلترا ثقة ، فان مستقبل فرنسا سيظل معلقاً في يد القدر »

والاشتراكيون وانصارهم « المعروفون » في فرنسا ، هم الذين وجه اليهم هذا الذي تقول عنه صحف اللورد روذرمير انه (تحذير في وقته) فاذا نعم كان بها ... والا فان الحكومة البريطانية ماضية في تصفية ما بينها وبين المانيا وايطاليا من مشاكل ، سواء أحب الاشتراكيون وانصارهم أم كرهوا ..

دعوة خطرة

قضي الامر الذي فيه تستفتيان ، واعدم المتهمون بالخيانة العظمى والتجسس والتآمر على اغتيال الديكتاتور ستالين .

ولكن ها هو لتفينوف اليهودي وزير الخارجية الروسية ، وأحد رجال الحرس الشيوعي القديم ، يخطب قائلا ان الرواية لم تتم فصولا بعد ، وان جرثومة الشر لم تستأصل !

والمعنى هو ان هنالك محاكمات اخرى واحكام اخرى بالاعدام بالجملة !

ولتفينوف هذا يطلب من الامم الديموقراطية ان تعقد مع بعضها مؤتمر تبحث فيه في الاجراءات التي يجب اتخاذها ضد « الظالمين » من الديكتاتوريين !

وتصف « الصنداي اكسبرس » الرفيق لتفنوف وهو يوجه هذه الدعوة السخيفة الى الدول ، بانه يشبه الجلاد الذي يزهق انفاس الكثيرين من بني الانسان ... ثم يذهب ليتولى رئاسة جمعية الرفق بالحيوان !

والحق - الحق الذي تقول عنه هذه الجريدة الانكليزية - هو ان الثورة ستنشب في روسيا اذا ذهبت الى الحرب وان هذه الثورة الداخلية ستدمر قوتها العسكرية

اموال بريطانيا

قلنا أمس فيما نشرناه تحت عنوان (اليد الحمراء) ان حكومة المكسيك قد

« البقية على الصفحة السابعة »

عقار الشجاعة !

خطر جديد يتهدد شبان أميركا

بذور يسهل تهريبها ... لتزرع في اميركا

تقص علينا صحف الاحد الانكليزية لمراسليها البارعين في نيويورك ، القصة الغريبة التالية :

من فصيلة الحشيش

« الداغا » هو اسم لعقار جديد خطر ، من فصيلة الحشيش ، ينبت بكثرة في افريقيا الجنوبية ، ويطلق عليه الناس في اميركا اسم (عقار الشجاعة) لانه يهيج الشبان ، ويقوي فيهم روح الشجاعة والاقدام كلما تعاطوه ، وهو يهرب الى الولايات المتحدة الآن بكميات تتزايد يوماً عن يوم .

تهريبه سهل

وقد اصبحت معضلة هذا العقار من اعوص المعضلات التي تواجه مكتب المخدرات في الولايات المتحدة ، فهو يبحث في كيف يمكن وقف التيار المتدفق من هذا العقار على اوساط الشبان الاميركيين بطرق التهريب ، وليس من السهل وقف هذا التيار مادام العقار يجيء تهريباً الى اميركا وهو بذور تصل حتى في علب الكبريت ، ويمكن للشبان ان يزرعوها فتنمو في أي مكان .

اقوال طبيب شهير

ولقد شرع السر ادوارد نورتن ، الطبيب الشهير ، ومدير دائرة الصحة العامة في مدينة رأس الرجا الصالح في جنوب افريقيا ، يحمل في خطبه حملات شعواء على من يدمنون على تعاطي هذا العقار ، ويصفه الوصف التالي :

« انه عقار ينسي المرء أمسه ويومه وغده ، وينقله الى أحط بيئة في الهيئة الاجتماعية ، واذا ادمن عليه متعاطيه انتقل بعد زمن من مصاف البشر ، الى وحش ذي قوة لا يمكن مقاومتها على الاطلاق ، الا بمثل الطرق التي تتبع لمقاومة الوحوش الضارية »

انتشار العقار

وكما انتشر « عقار الشجاعة » هذا في جميع انحاء افريقيا الجنوبية ، لذلك انتشر في اميركا ، ولكن بين اوساط الشبان ، وضحاياه منهم حتى في المدارس والجامعات كثيرون جداً ، ويقول مكتب مقاومة المخدرات في نيويورك ان مدمن هذا العقار يكذب الناس ، ويخونهم ، ويخدعهم ، فهو برغم شجاعته الخارقة للعادة — وهي الشجاعة التي لا تدب الى نفسه الا وهو تحت تأثير هذا العقار — لا يمكن لاحد أن يأتمنه على اي سر من الاسرار ...

ذو جنسيتين

يأخذ معاشين للتقاعد من فرنسا والمانيا

ويستمر ٢٠ سنة ... في مخادعة الدولتين !

هذا بطل من ابطال الحرب العظمى الماضية ، استمر عشرين سنة وهو يسحب معاشين للتقاعد من كل من الحكومتين الالمانية والفرنسية ، واسمه مسجل في (قائمة الشرف) في برلين وفي باريس !

وطنيته الفرنسية تدعوه

وتقول جريدة « البيبل » الانكليزية التي تنقل عنها هذه القصة الغريبة ان هذا الرجل واسمه جولس والتر حارب في الجانبين معاً في الحرب ، وهو من اهالي منطقة الالزاس في الاصل ، ابوه الماني وامه فرنسية ، فلما نشبت الحرب تجند في الصفوف الالمانية وحارب فيها ضد فرنسا لمدة عام تقريباً .

وجاءت عليه بعد ذلك لحظات كانت فيها وطنيته الفرنسية المستقرة في اعماق قلبه ، تدعوه الى ان يقلب ظهر المجن لالمانيا ، وقد ثارت هذه الدعوة ، وهرب الرجل من الجيش الالماني الى الجيش الفرنسي

وطنيته الالمانية تدعوه

وبعد ان حارب في الصفوف الفرنسية اياما طوالا ، احس بان وطنيته الالمانية تدعوه الى الانقلاب على فرنسا ، ولذلك خلع ملابسه الفرنسية ، واستبدلها بملابس جندي الماني قتيل ، من نفس الفرقة التي كان هو فيها ، وبهذه البزة العسكرية عاد الى الصفوف الالمانية وادعى انه كان في الاسر ... وانه تحايل حتى هرب !

دعوة ثانية

واستمر الرجل يخدم محارباً في وحدته الالمانية الى منتصف عام ١٩١٦ ثم عادت الوطنية الفرنسية تدعوه اليها للمرة الثانية ... فلبى الدعوة ، وهرب من الصفوف الالمانية في ملابس ملكية قال انه وجدها في حقيبة كانت ملقاة في الميدان فرآها هو واخذها ... بعد هروبه من معسكر الاسرى المعتقلين

وكان الرجل عند ذلك مصاباً بهزة في دماغه ، من تأثير القنابل والغازات الخانقة ، فادخل الى المستشفى ، ولما خرج منه احيل الى التقاعد ، وقررت السلطات الفرنسية ان تعطيه مدى الحياة معاش رجل عاجز ٧٥ في المئة عن العمل

العودة الى المانيا

ولما وضعت الحرب اوزارها ، واعلنت الهدنة ، وافرج عن الاسرى ذهب مع فريق منهم عائداً الى المانيا ، وهناك استطاع ان يقنع السلطات الالمانية بانه كان في الاسر !

وعرضته هذه السلطات على طبيب الماني ففحصه ، وقرر انه مستحق لمعاش تقاعد ، شأنه شأن الجنود العجزة

افتضاح السر

وفي العهد الاخير حققت السلطات الفرنسية في مصدر اموال كانت ترد الى بعض بلدان الالزاس ، فاشتبهت بنوع خاص في المال الذي يرد بانتظام باسم جولس والتر ، فلما استنطقته افتضح السر ، وتبين ان للرجل وطنيتين تتغلب احداها على الاخرى في بعض الاحايين فلا يجد مناصا من الاستجابة الى الوطنية المتغلبة !

المتهم لا يحاكم

وتراءى للسلطات الفرنسية في مبدأ الامر ان تقدم الرجل الى المحكمة بتهمة (الخيانة العظمى) ولكن مستشاريها القضائيين قالوا لها ان ذلك لا يمكن ، لسبب العفو العام الذي منح مؤخراً ، عن جميع الجرائم العسكرية التي اقترحت اثناء الحرب العظمى

وارادت هذه السلطات بعد ذلك ان تحاكمه بتهمة سحب معاش التقاعد بطرق الخداع ، ولكن هؤلاء المستشارين القضائيين قالوا لها انها لا بد وان تكون الخاسرة في هذه القضية ، فان الجندي والتر خدم بلا ريب خدمات ممتازة عندما كان في الجيش الفرنسي ، وله حق شرعي في الحصول على معاش التقاعد

— وهكذا ضحك جندي واحد على الدقنين ... ولعب على الحبلين .. وفاز بالمعاش ...

فتيات لانشكاير

ولدن في المانيا فهن يتجسسن لها

فرنسا تقبض عليهن وعلى مدير فرقتهن

تتكتم السلطات الفرنسية كل التكتم فيما تجريه من التحقيقات مع فرقة من الراقصات مؤلفة من ١٢ راقصة من فتيات مقاطعة (لانكشاير) الانكليزية القت عليهن القبض مع مدير فرقتهن في مدينة نانسي متهمات جميعا بتهمة التجسس لصالح المانيا في البلاد الفرنسية

وبالرغم من هذا التكتم ، تقول لنا جريدة « البيبل » الانكليزية ما يلي :

الضباط يحبونهن

عندما ظهر المستر روبرت كريج مدير هذه الفرقة من الراقصات الانكليزيات في اقاليم فرنسا الشرقية ، تهافت الضباط على هذه الفتيات (بنات لانكشاير) واحبوهن ، واحبوا فيهن لهجتهن (اللانكشايرية) وصاروا يكثرون التردد عليهن في وقت الفراغ من اعمالهم العسكرية

جواسيس فرنسا

ولفت هذا التردد من الضباط على الفتيات ، انظار الجواسيس الفرنسيين التابعين لدائرة (الجاسوسية لمقاومة الجاسوسية) ولم يطل المطال بهؤلاء الرجال بعد مراقبتهم للضباط المغرمين ، حتى جرى القاء القبض على الاثنتي عشرة فتاة وعلى زعيم الفرقة ، زعيم الجاسوسات

ولدن في المانيا

وتبين من التحقيق ان الفتيات لم تولد واحدة منهن في لانكشاير ، بل ولدن جميعا في مدينة ليبزغ ، اما المستر روبرت كريج فقد اتضح انه هو ... الهر ويلهلم كيغ الجاسوس الالماني الشهير

بجوازات مزيفة

واتضح من مجرى التحقيق ايضا ان الفتيات دخلن الى فرنسا بجوازات سفر مزيفة ، وبعقد « كونتراتو » مزيف ايضاً ، قيل فيه ان الفتيات من اهالي لانكشاير ، وانهن اعضاء فرقة من الراقصات مشهورة في هذه المقاطعة الانكليزية تعاقدت على احياء حفلات للرقص في جميع مدن فرنسا الشرقية ، مع رجل فرنسي ظهر اسمه في (الكونتراتو) ولكن لم يعثر له البوليس على اثر في فرنسا !

والثابت من التحقيق ايضاً الى الان ان الفتيات جاسوسات المانيات مدربات علم التدريب على الجاسوسية ، في احدى مدارس الجواسيس في المانيا ، وهي كثيرة ، ويعتقد المحققون ان الفتيات ظفرن من الضباط المغرمين بمعلومات سرية قيمة عن خطوط الدفاع الفرنسية ، وانهن كن قبل القبض عليهن على وشك السفر الى المانيا ... لاحياء بعض حفلات للرقص هناك ، كما هو مذكور في « كونتراتو » جديد مزيف وجد في حقيبة الهر ، المدير ...

سريع ، ومأمون
هو التنظيف بواسطة
« فيم » الاصلي

يحفظ وجه الاواني نظيفاً

ان حللك ومقلاياتك الناعمة اللامعة يفسدها بسهولة الدلك العنيف بالمنظفات الرخيصة التي لا تعمل غير ابعاد الوسخ

احميها فقط بتنظيفها بواسطة (فيم)

فيم فقط يعطي التنظيف السريع المأمون الذي يحفظ وجه الاواني لماعا كالحديد

ضعي قليلا من «فيم» على خرقة مبللة وادلكي دلكا خفيفاً تزول الاوساخ والدهون زوالا تاما بغير مشقة

احصلي على (فيم) الاصلي من المحلات الشهيرة وتمتعي بالتنظيف المأمون

استعملي دائما (فيم) لتنظيف الحلل والسكاكين والاشياء الخشبية والصينية والمقلايات والاشياء المدهونة والمعادن والزجاج : احترسي من التقليد

احترسي من التقليد

X-V 328-50 LEVER BROTHERS, PORT SUNLIGHT, LIMITED, ENGLAND.

فندق الملك فيصل

لصاحبه عرابي رمضان

انتقل من محله بشارع القدس الى اول شارع المحطة عمارة النابلسي امام البوليس .

٥ - ١٥ - ٣١٣٧

وقف قطارات عن السير عملا بأمر

الغاء تسيير قطارين سريعين على خط

قال مندوبنا الخاص : اشرنا سابقاً الى الامر الذي اصدرته مديرية سكك الحديد العامة بوقف تسيير القطارات ليلا وتأليف القطارات المعدة للركاب فقط من الصالونات وعربات الشحن معاً وذلك بسبب حادثتي تدهور القطارين المعروفتين وقد أصدرت المديرية المذكوره امراً جديداً يقضي بالغاء تسيير القطارين السريعين رقم (١٠) الذي يسافر من حيفا الى باقي الجهات والقطار رقم (٥) الذي يسافر من يافا الى حيفا ، على ان ينفذ هذا الامر اعتباراً من يوم الاربعاء الواقع في ٦ نيسان القادم ، وعلى ان يكون القطار السريع رقم (١٠) الذي يتحرك في يوم ٥ نيسان القادم آخر قطار من نوعه .

وقد تبلغ رؤساء اقسام الحركة في القنطرة واللد هذا الامر في صباح امس كما انه وزع على نظار المحطات ، للعمل بموجبه اعتباراً من اليوم المذكور

وبمقتضى هذه الاوامر سوف لا يسير سوى قطارين رئيسيين من حيفا للقنطرة اي القطار رقم (١) الذي يتحرك من حيفا والقطار رقم (٢) الذي يتحرك من القنطرة مع بقية قطارات الركاب المعتادة التي تسير بين يافا والقدس وحيفا وبالعكس.

خفراء لحراسة الخط الحديدي ليلا ونهاراً

على اثر حادث تدهور العربة (الترولي) الكاشفة على الخط الحديدي ، وحوادث تدهور القطارين المعروفين بين محطتي رأس العين واللد، قررت السلطات المختصة بالامن العام بالاتفاق مع سلطات سكك حديد فلسطين تعيين ١٤ نفراً من البوليس الاضافي لحراسة الخط ليلا ونهاراً بين محطتي اللد ورأس العين ، وبين اللد ويافا .

وقد أعلمت رئاسة قسم بوليس الرملة واللد بذلك لاجراء الترتيبات اللازمة فعينت المدد المطلوب وقد يوضع بعضهم في القلاع الصغيرة التي صنعت حديثاً باطراف جسور الخط للمحافظة عليها .

قضية

شاب معتقل

أشرنا سابقاً الى اعتقال الشاب سامي الاصفر بيافا وارساله الى القدس، والحكم عليه بالسجن ستة أشهر في معتقل المزرعة عملا بقانون الطوارىء وارساله الى المعتقل المذكور ثم اعادته منه الى يافا للتحقيق معه في تهمة وجهت اليه عملا بطلب بوليس تل ابيب . والتهمة تتعلق بحادث العثور على القنابل الكبيرة ذات الساعة التي عثر البوليس على عدد منها على شاطىء تل ابيب في ايام اضطرابات سنة ١٩٣٦

وقد انتهى البوليس من تحقيقاته هذه ، ولما لم يثبت ضد الشاب المعتقل أية علاقة له في هذا العمل ارسل أمس الى معتقل المزرعة

مدير

بوليس عكا

باشر رئيس قسم بوليس الرملة واللد المستر فورد الذي تقرر نقله الى رئاسة بوليس عكا ، بأجراء التسلم والتسليم بينه وبين المفتش البريطاني الاول المستر هيكنز ، وسيغادر المستر فورد الرملة في اليوم الاول من الشهر القادم لاستلام وظيفته الجديدة .

اقالة

خفراء يهود

تلقى سائر الخفراء الذين عينتهم السلطات في مستعمرات سهل شارون بين حيفا وتل ابيب كتب إقالتهم من العمل اعتباراً من اول ابريل القادم

محاضرة

في الراديو

يلقي الاستاذ راشد الزعبي في محطة الاذاعة مساء هذا اليوم محاضرة موضوعها « الامــة اليابانية » وستليها محاضرات في الاداب والاجتماع والعلوم

دافار

والكتابة بموضوع ...

عاودت جريدة « دافار » الكتابة في موضوع الصحافة العربية وما تذكره عن الحوادث التي تقع في البلاد. وقالت: عندما كتبنا قبل أيام حول الذي تنتجه تعليقات الصحف العربية على أعمـــال المسلحين في القرى ردت علينا جريدة « الدفاع » رداً غاضباً ، واعتبرت ذلك منا إهانة وأوردت ما قلناه مقطعاً ، وقالت صائحة ان هذا تحريض ، وان الصحف اليهودية تطالب بزيادة قيود الصحف العربية »

وقد ترجمت (هابوكر) جزءاً من مقال (الدفاع) الافتتاحي حول المقترحات المزعومة ونشرته في ملحقها المسائي

جنود

الى فلسطين...

يصل ٢٥٠ جندياً بريطانياً من سلاح الدبابات الى فلسطين عن طريق مصر . وقد اعدت لهم اماكن في معسكر الجيش في صرفند بصورة مؤقتة ريثما ينتهي بناء ثكنات الجيش في حيفا .

سياح

وبحارة يافا

يصل في صباح يوم الاحد القادم نحو ٦٠٠ سائح الماني الى مياه حيفا حيث ينزلون في مينائها ثم يستقلون السيارات الى القدس فبيت لحم للزيارة . وسيسعى بحارة يافا لاقناع القنصلية الالمانية بانزال هؤلاء السياح من ميناء يافا الى الباخرة .

اراضي

لبلدية تل ابيب

ذكرت هآرتس ان السلطات سمحت لبلدية تل ابيب بتمهيد اتربة ٦٠٠ دونم من الاراضي التي تملكها في الضفة الشمالية من نهر العوجا

الجهود الضائعة لالغاء ضريبة الحمضيات

اسباب تدهور الاسعار في اسواق انكلترا

قال مندوبنا الخاص: لم تسفر الجهود التي بذلتها السلطات الفلسطينية في لندن لحمل حكومتها على تمديد أجل الضريبه التي تستوفيها عن اثمارنا الحمضيـة حتى آخر شهر نيسان بدلا من أوله عن اية نتيجة . وقررت الحـكومة الانكليزية استيفاءها كما هي العادة اعتباراً من اول شهر نيسان القادم. ولهذه الاسباب فقد شحن التجار كميات وافرة من البرتقال الى مختلف الاسواق الانكليزية ، ووصل قسم كبير من تلك الكميات بحالة رديئة جداً مما جعل الاسعار في هبوط مستمر حتى بيع الصندوق من بعض الارساليات بأربعة شلنات لان تعبئة الاسواق ووصول الثمر بحالة التلف اثر جداً على النشاط السابق في التصريف وعلى السعر الذي بيعت الاثمار به في تلك الاسواق

وتلقى التجار هذه الصدمة بجزع مما جعلنا نلفت انظار لجنة الاثمار الحمضية لمناسبة اجتماعها في صباح هــذا اليوم بحضور سكرتـير المندوب السامي الاقتصادي الجديد الى ضرورة البحث في موضوع مدة الضريبة المذكورة ومطالبة حكومة لندن بتمديدها اذا لم يكن في هذا الموسم ففي الموسم القادم على الاقل

هذا وقد وافتنا آخر الانباء عن الاسعار التي بيعت بها حمضيات فلسطين في اسواق لندن وليفربول كما يلي :

لقد بيع صندوق البرتقال سعة ١٤٤ حبة من حمولة الباخرة (سردينيان برنس) في اسواق ليفربول يوم امس بثمانية شلنات . وسعة ١٥٠ حبة بين ثمانية شلنات وستة بنسات وعشرة شلنات . وسعة ١٨٠ حبة بين تسعة شلنات وستة بنسات وعشرة وتسعة بنسات . وسعة ٢١٠ حبات بعشرة شلنات ونصف الشلن. وسعة ٢٤٠ حبة بتسعة شلنات .

وبيع صندوق البرتقال سعة ١٢٠ حبة من محمول الباخرة (هيلفيك) في اسواق لندن بين تسعة شلنات وثلاثة بنسات وتسعة شلنات وتسعة بنسات وسعة ١٥٠ حبة بين عشرة شلنات وثلاثة بنسات و١١ شلناً وستة بنسات . وسعة ١٨٠ حبة بين ١١ شلناً و٣ بنسات و١٢ شلناً و٣ بنسات . وسعة ٢١٠ حبات بين ١١ شلناً و١١ ونصف الشلن . وسعة ٢٤٠ حبة بين ١١ شلناً ونصف و١٢ شلناً.

لمحاكمته عسكرياً

لا يزال السيد زكي عامر ، من قرية رنتيس ، في سجن يافا بتهمة عثور بوليس رامات غان في داره على ١٢٣ طلقة بندقية وسيقدمه البوليس قريباً للمحاكمة امام محكمة عسكرية في القدس وكان البوليس قد اعتقل شقيقه مدة اربعة ايام ثم اخلي سبيله بكفالة مالية

بحارة يافا وعنايتهم بقافلة سياح

سرور المسافرين وتعديل منهاج الرحلة

قال مخبرنا المحلي الخاص : وصلت في الساعة السادسة من صباح أمس الباخرة « اراندورا ستار » الى مياه يافا حاملة ٢٧٠ سائحاً انكليزيا. فاستعد اصحاب الزوارق البخارية لانزال السياح والمسافرين لتأمين راحة الذين رغبوا بالنزول الى ميناء يافا وعددهم ١٧٠ سائحاً كما استعدت دائرة الميناء وقلم جوازات السفر ودائرة الصحة لتسهيل مهمتهم ، واحضرت دائرة الامن العام عدداً من السيارات المزودة بالمدافع الرشاشة وثلة من رجال البوليس العام للمحافظة

وفي الساعة الثامنة اماباشر البحارة بانزال السياح وما بلغت الساعة التاسعة والنصف حتى كانوا جميعهم في عنبر الاثمار الحمضية الذي اعدته دائرة الميناء لانزال السياح بسبب النوء ثم ركبوا السيارات وتوجهوا الى القدس للزيارة

وبالنظر لاشتداد النوء تقرر مبدئياً ان يغادر السياح القدس بالسيارات الى حيفا ومنها الى بيروت حيث تـكون الباخرة قد وصلت مينائها . وفي الساعة الواحدة والنصف اقتنع ربان الباخرة وسلطات الميناء المسئولة بان لا خطر على عودة السياح الى يافا والركوب من مينائها ، فابرق مدير شركة كوك الى وكالاته في القدس وحيفا وبيروت بالغاء جميع الترتيبات السابقة ، وتم الاتفاق على ان يعود السياح في الساعة الرابعة بعد الظهر الى يافا لينقلهم البحـــارة بزوارقهم الى الباخرة فتقلع بهم في الساعة الثامنة ليلا رأساً الى بيروت دون الوقوف في مياه حيفا ، ولهذا السبب لم يتمكن السياح من زيارة بيت لحم

وفي الساعة الثانية والنصف بعد الظهر نزل ٢٥ سائحاً آخرين الى يافا فقط فتجولوا في اسواقها واشتروا بعض التحف من مخازنها وعادوا الى الباخرة .

وقد أبدى بحارة يافا من النشاط والاعتناء براحة السياح رغم اضطراب البحر ، ما جعل السياح انفسهم يلهجون بالثناء العاطر على نشاط البحارة وعنايتهم وكان من المقرر في الصباح ان لا ينزل احد من الباخرة بسبب النوء لكن البحارة تعهدوا بتحمل مسئولية اي حادث قد يقع للسياح ، فأعانهم الله وبروا بوعدهم على أكمل وجه . أما ميناء تل ابيب فقد وقف امس عن العمل

حفريات للبحث عن الماء والنفط

الاعمال القائمة في اريحا وبئر السبع والخالصة

كانت السلطات قد أعدت مشاريع للقيام بحفريات في أراضي الجنوب بحثاً عن المياه . ومنذ اشهر والعمل جار في ضواحي بئر السبع من جهة الجنوب . وتجري الحفريات الان في موضعين يبعدان مسافة ١٥ كيلومتراً شمال اريحا . وتتقدم الاعمال في جميع المواضع الاخرى

وتشترك في أعمال الحفر ست آلات خاصة موزعة على ستة اماكن في الجنوب ويشتغل فيها من العمال ما يزيد على ٦٠ عاملا .

وقد تم اختيار الاماكن للشروع في حفرها بعد ابحاث جيولوجية وتحقيقات شاملة قام بها خبير الحكومة الجيولوجي المستر بلاك . وفي بعض الاماكن التي بلغت فيها الحفريات مدى بعيداً أنزلت الانابيب على عمق ١٣٠ متراً

واستناداً على الابحاث الجيولوجية التي قام بها الخبراء يظن بأنه يمكن العثور على المياه في عمق ٢٣٠ الى ٢٥٠ متراً . واذا لم يجد المهندسون منابع الماء بعد الوصول الى هذه الاعماق فانهم سيواصلون الحفريات الى عمق ٣٠٠ متر

والى جانب هذه الحفريات للعثور على المياه ، يقوم مهندسو شركة النفط العراقية باختباراتهم العلمية بحثاً عن منابع النفط ، وهم الان يفحصون تربة اراضي الخالصة بغية التوصل الى هذه الغاية

وفاة

قرينة الاستاذ دروزة

انتقلت الى رحمة الله تعالى صباح امس في المستشفى الفرنسي في دمشق السيدة المحترمة عقيلة الاستاذ محمد عزة دروزة تاركة من بعدها خمسة اطفال

وقد احتفل بتشييع الجنازة ظهر امس احتفــالا مهيباً سار فيه رجال الحـكومة السورية واعضاء الكتلة الوطنية وجمهور كبير من اصدقاء الاستاذ دروزة

فنتقدم الى الاستاذ عزت دروزة بتعازينا على هذا المصاب ونسأل الله ان يلهمه واولادها وذويها جميل الصبر والسلوان وان يتغمد الفقيدة بالرحمة والرضوان

منصب مساعد السكرتير

جاء في الجريدة الرسمية ان المندوب السامي عين المستر مودي نائباً للسكرتير العام بدل وظيفة مساعد السكرتير ابتداء من اول نيسان . وقد ترتب عن ذلك الغاء منصب مساعد السكرتير العام.

محاضرة

الدكتور فؤاد الدجاني

دعت جمعية الاطباء من خريجي الجامعة الاميركية في بيروت الجراح النابغ والنطاسي البارع الدكتور فؤاد بك الدجاني صاحب مستشفى الدجاني في يافا الى القاء محاضرة طبية في قاعة المحاضرات في جمعية الشبان المسيحية في جمعية الشبان المسيحية في القدس موضوعها « نقاط هامة عن جراحة الـكيس الصفراوي (المرارة) » وذلك في الساعة الثامنة من مساء غد الخميس اول نيسان ودعت الى سماعها جميع الاطباء

عودة حاكم صلح

عاد الاستاذ سمعان افندي داود حاكم صلح يافا لمزاولة اعماله في محكمة الصلح بعد ان ناب عن الاستاذ خليل افندي شحادة المسجل لدى محكمة يافا المركزية مدة ١٤ يوماً وذلك بسبب انتهاء اجازة الاستاذ شحادة وعودته الى وظيفته

الرملة

رفع الاضافيين المعينين في يبنا

الرملة في ٣٠ اذار ـ لمراسل الدفاع الخاص — استدعى قائمقام الرملة اليوم مختاري قرية يبنا وأمرهم بدفع مرتبات البوليس الاضافي للمدة التي انقضت منذ تعيين الاضافيين في قريتهم حتى اليوم فدفعوا الى دائرة المالية ٣١ جنيها و ٧٢٠ ملاثم أبلغهم رفع هذه القوة عن القرية ووعدهم بأخراج أربعة من معتقلي القرية المذكورة الموجودين الان في سجن الرمله على ان يثبتوا وجودهم في نقطة بوليس قطرة في مساء كل يوم وان يقضوا لياليهم في قطرة

الافراج عن معتقلين بشروط معينة

أطلق البوليس سراح الاشخاص الذين اعتقلوا من اهالي قرية دير قديس بتهمة اطلاق الرصاص على مستعمرة بن شيمن الواقعة شرقي مدينة اللد بكفالة حضورية مع الامر باثبات وجودهم يومياً في نقطة بوليس كفر جنس . وما يزال الاربعة الاخرون معتقلون لاسباب اخرى

خروج قوات الى جبال عنابة

خرجت امس قوات كبيرة من معسكر الجيش بصرفند بمعداتها الحربية ، وعدد من الحمير الى جبال قرية عنابة المجاورة للدو بعد ان تجولت فيها مدة من الزمن عادت الى مقرها في صرفند .

الاكواخ التي اقامها اليهود في معسكر

كنا ذكرنا ان السلطة عهدت الى شركة يهودية ببناء نحو ٢٠ كوخاً في في معسكر الجيش في صرفند ، وقد علمنا الان ان هذه الاكواخ اوشكت على الانتهاء وستستلمها السلطة من الشركة في ٦ نيسان القادم .

تعيين اضافيين على اثر حادث رصاص

على اثر حادث اطلاق رصاص على قطار البضائع رقم ٧٧ الذي ذكرنا نبأه في حينه ، عهدت السلطة الى عدد من رجال البوليس الاضافي الذين عينوا لهذه الغاية لحراسة الخط واشترط عليهم ان يكونوا علابسهم العادية وعلقت على ايديهم علامات كتب عليهم بعض الحروف الانكليزية

صفد

قوات كبيرة تعقب آثار المسلحين

صفد في ٣٠ آذار ـ لمراسل الدفاع الخاص ـ ذهبت صباح اليوم قوى كبيرة من افراد البوليس والجند البريطاني بكامل معداتها الحربية الى مكان الحادث الذي وقع للسيارة اليهودية بالقرب من قرية الرامة ، وكانت تصحب هذه القوى كلاب الاثر التي احضرت لتعقيب اثار الفاعلين

ولدى وصول هذه القوى الى المكان المذكور انقسمت الى عدة اقسام واخذت تقوم بالبحث عن جثة السائق اليهودي ورفيقته وقد عثر عليهما .

اعتقال اشخاص وايداعهم السجن

اعتقل اليوم السادة : صلاح رستم ومحمد عبد الحميد ، واحمد عبد الحميد ، واودعوا السجن رهن التحقيق .

عملية لاحد البوليسين الجريحين في حادث

كنت اخبرتكم برسالة الامس عن تدهور سيارة للبوليس في منتصف المدينة من مرتفع عال وجرح نفرين من البوليس اليهودي . وقد علمت بانه اجريت لاحدهما عملية جراحية . وما يزال الجريحين في المستشفى ؛

سينما الحمراء الوطنية

ابتداء من مساء الاثنين في ٢٨ آذار سنة ٣٨ وبقية أيام الاسبوع

يعرض ولاول مرة وبحفلة واحدة كل مساء

الفلم العالمي (فلاش غوردون) الفلم الرائع

FLASH GORDON

تمثيل البطل السينمائي الساطع

بستر كراب

ممثل اول أفلام طرزان

وحوش البر والبحر ! حيوانات ما قبل التاريخ ! الاختراعات المهلكة ! كهرباء وراديو ! طيارات ومناطيد فتاكة ! كلها ضد بطولة انسان من لحم ودم !

فلم كله اعاجيب ، شجاعة ، إقدام ، جرأة .

حفلة واحدة كل مساء في ٢٤ فصلا في الساعة ٧,١٥

حفلة الساعة ٣,٣٠ يعرض فلم ١٠٠,٠٠٠ جنيه بتمثيل الممثل المحبوب على الكسار

اجتماع لجنة الحمضيات

تعقد لجنة الاثمار الحمضية في صباح اليوم جلسة برئاسة المستر ويليامز في دائرة الزراعة بيافا للبحث في عدة مواضيع وسيشترك في هذه الجلسة مستشار المندوب السامي الاقتصادي الذي تعين حديثاً.

اعلان

صادر من محكمة يافا الشرعية

تقدم لمحكمة يافا الشرعية مضبطة من مختار محلة النقيب بيافا تشعر انه منذ سبعين سنه توفي محمد الصادق من اهالي محلتنا وانحصر ارثه الشرعي والنظامي في زوجته خديجة بنت محمد الرملاوي وفي بناتها منه امينه وفطوم وصفيه واسماء وتحفه ثم منذ ١١ سنه توفيت خديجه بنت محمد الرملاوي وانحصر ارثها في بناتها الخمسة المذكورين ثم منذ خمسة وثلاثين سنه توفيت اسماء وانحصر ارثها في اولادها مصطفى وموسى ومريم اولاد يوسف الحلوه ثم منذ اربعة وثلاثين سنه توفى موسى المذكور وانحصر ارثه في زوجته اسماء بنت حسين ابو ياسين وفي ابنته منها عربية في اشقائه لابويه مصطفى ومريم ثم منذ واحد وعشرين سنه توفيت مريم بنت يوسف الحلوه وانحصر ارثها في اولادها سعيد واسماء وزهره ومطيعة اولاد محمود حوبله ثم منذ عشرين سنه توفى مصطفى بن يوسف الحلوه وانحصر ارثه في اولاده درويش ومحمد ويوسف واسماء لا غير ثم منذ عشرين سنه توفيت اسماء بنت حسين ابو ياسين وانحصر ارثها في ابنتها عربية المذكورة وفي والدتها تحفه بنت مصطفى غالي وفي اشقائها لأبوين محمد وزكية اولاد حسين ابو ياسين ثم منذ عشرين سنه توفيت أمينه بنت السيد محمد الصادق وانحصر ارثها في اولادها عبدالله وحسن وخليل وابراهيم اولاد الحاج لطفي عميه ثم منذ اثنى عشرة سنه توفى خليل المذكور وانحصر ارثه في زوجته أمينة بنت الشيخ شاكر منصور وفي ابنتيه منها محفوظة وفي اشقائه لابوين عبدالله وحسن وابراهيم ثم منذ عشرة سنين توفى محمد بن حسين ابو ياسين وانحصر ارثه في ابنته حورية وفي والدته تحفه بنت مصطفى غالي وشقيقته زكيه بنت حسين ابو ياسين ثم منذ ثمانية سنوات توفيت فطوم بنت السيد محمد الصادق وانحصر ارثها في اولادها حسن وخالد وفاطمه وخديجه اولاد محمود اشجدتو ثم منذ اربعة سنين توفى خالد وانحصر ارثه في زوجته انيسه بنت احمد بموت البيروتيه وفي ولده كامل من زوجته الاولى المتوفاه حال حياته ثم منذ اربعة سنين توفى عبدالله بن الحاج لطفي عميه وانحصر ارثه في اولاده لطفي وعلي وتوفيق وخميس ثم منذ اربعة سنين توفيت تحفه بنت مصطفى غالي وانحصر ارثها الشرعي في ابنتها زكيه المذكورة وفي ابنة ولدها محمد بن حسين ابو ياسين حورية المذكورة لا غير فمن له اعتراض على ذلك فليراجع المحكمة المذكورة خلال شهر ونصف اعتباراً من تاريخ النشر

وكيل قاضي يافا الشرعي

(٣١٦٧)

القدس

الجمعية العمومية لشركة دار الصناعة

القدس في ٣٠ اذار - لمراسل الدفاع الخاص: عقدت بعد ظهر هذا اليوم الجمعية العمومية العادية لمساهمي شركة «دار الصناعه العربية» اجتماعها السنوي في معرض الشركة الكائن في عمارة جبلي في شارع مأمن الله، برئاسة الاستاذ ميشال جمل، نائب رئيس الشركة، وقد تلا الاستاذ جميل وهبه، المدير العام للشركة، تقرير مجلس الادارة، ومن ثم تلا الاستاذ محمد يونس الحسيني، فاحص حسابات الشركة، ميزانيتها. وجرى البحث بين المساهمين حول شئون تتعلق بأعمال الشركة وميزانيتها فقرروا الموافقة على الميزانية واعادة انتخاب الاستاذ محمد يونس الحسيني فاحصاً للحسابات عن السنة المالية الحالية. وقد شكر الاستاذ محمد يونس باسم المساهمين مجلس الاداره ومدير الشركة على الهمة التى أظهروها وخصص السادة طنوس اخوان على تقديمهم مساعدة ماليه للشركه بموجب شروط لانشاء مصانع خاصه بالشركة في البيره مما خفف عن كاهل الشركة مصاريف كثيره كانت تتكبدها بسبب اجور محلات المصانع والعمل. وبالرغم عن الحريق الذي اصاب المعامل فلا تزال هذه الشركه ماضية في أعمالها بكل همة ونشاط. وبعد الانتهاء من الجلسة تجول المساهمون في معرض الشركة لمشاهدة المصنوعات المعروضة فيه، وقد اعجبوا بجودتها واتقانها.

فنتمنى لهذه الشركة الوطنية كل توفيق ونجاح، ونحث مواطنينا الكرام على المساهمة فيها ومؤازرتها لانها جديرة بكل مساعده ومؤازره.

تعيين قضاة شرعيين لغزة ونابلس ويافا

في اجتماع عقدته هيئة المجلس الاسلامي الاعلى اليوم اتخذ فيه قراراً بتعيين كل من اصحاب الفضيلة الشيخ نسيب افندي البيطار باشكاتب محكمة شرعية القدس قاضياً لمحكمة شرعية غزة. والشيخ عبدالله افندي ابو غوشه باشكاتب محكمة الخليل قاضياً لمحكمة شرعية يافا. والشيخ حسن افندي عز الدين قاضياً لمحكمة شرعية نابلس. وقد تبلغوا جميعهم مباشرة اعمالهم الجديدة اعتباراً من اول شهر نيسان القادم.

موعد النظر في قضية البوليس اليهودي

تنظر محكمة الاستئناف العليا غداً في قضية البوليس اليهودي مردخاي شوارتس المحكوم عليه بالاعدام لقتله المرحوم مصطفى الحوري في عتليت

المعتمد البريطاني يجتمع بمفتش البوليس العام

وصل القدس صباح هذا اليوم من عمان المستر كوكس، المعتمد البريطاني. وقابل الميجور ساندرس، مدير الامن العام مقابلة طويلة

المندوب السامي يزور دوائر العدلية

زار المندوب السامي قبل ظهر اليوم دوائر العدلية وتعرف على جميع موظفيها وكان يرافقه ويقدمهم اليه قاضي القضاة والمستر بورك.

عربي متهم بحيازة رصاصات يحاكم عسكريا

تنظر المحكمة العسكريه غداً في قضية محمد خليل يونس من قرية ترقوميه التابعة للخليل، وهو متهم بحيازة خمس رصاصات

اقالة رئيس حراس الحرم

اقيل من وظيفته السيد فؤاد الخطيب رئيس حراس الحرم الشريف بأمر من اللجنة الثلاثية

تبرئة عربي من حيازة ذخيرة

نظرت المحكمة العسكرية صباح هذا اليوم في قضية محمد احمد عدوي من الخليل المتهم بحيازة خمس رصاصات وقد حضر معه الاستاذ انطاس حنانيا وبعد ان استمعت المحكمة في جلسة الصباح الى اقوال شهود النيابة وبعض شهود الدفاع اجلت الجلسة الى الساعة الثانية بعد الظهر وفيها استمعت لافادة المتهم ودفاع وكيله ثم اصدرت قرارها بتبرئته

القاضي كوبلاند ينوب عن المستر مانتغ

يقوم القاضي كوبلاند مقام المستر مانتغ القاضي البريطاني الاول الذي سافر امس بالاجازة في اثناء تغيبه عن منصبه.

توقع قرار بموجب قانون تبادل المجرمين

يصدر القاضي البريطاني غداً قراراً في طلب حكومة سوريا بحق محمد الباق من طول كرم المطلوب اليها بتهمة قتل زوجة أحد الضباط بالجيش الافرنسي بدمشق سنة ١٩٣٦ وفيما اذا كانت هناك اسباب تستوجب تسليمه اليها بموجب قانون تبادل المجرمين او بالعكس

قوات تتجه للجنوب والشمال مع مدافع

ذهبت صباح هذا اليوم قوى كبيرة، قسم منها الى الجنوب وقسم آخر الى الشمال وكانت ترافقها المصفحات والسيارات حاملات المدافع.

حيفا

قوات للتفتيش عن المسلحين بعد حادث

حيفا في ٣٠ اذار — لمراسل الدفاع الخاص — تبادلت اليوم القوات البريطانية وظيفتها في تعقيب آثار المسلحين الذين اطلقوا النار يوم أول أمس على السيارة اليهودية بالقرب من الزامة، وكانت تحلق فوق هذه القوات طائرة حربية على ارتفاع بسيط من الجبال والسهول

وقد ذهبت اليوم ايضاً قوات كبيرة بكامل معداتها وذخائرها الحربية وبمساعدة الطائرات، لتعقيب آثار المسلحين والتفتيش عن العربيين الذين اسرتهما جماعة مسلحة بالقرب من قرية كفر ياسيف، قبل عدة ايام.

تشريح جثة العربي المقتول في عارة

جيء اليوم الى مستشفى الحكومة، باحمد حسن عطايا الذي اطلقت عليه النار يوم امس بالقرب من مدخل البوابة الشرقية في عكا، وقد اجرى له طبيب مستشفى الحكومة عملية جراحية لكنه توفى.

وجاء البوليس أيضاً بجثة الرجل العربي الذي قتلته جماعة مسلحه بعد ان اسرته من منزله في وادي عاره، وسارت به الى مكان بعيد الى مستشفى الحكومة حيث جرى تشريح جثته وتسليمها الى اهله وقد ذهبت صباح اليوم قوات كبيرة بمساعدة الطائرات الى جبال عاره والوادي، وأجرت تفتيشاً في القرية المذكورة فلم يعثر على شيء محظور ولم يلق القبض على احد.

القائد يفتتح شارع «اللنبي» في حيفا

يصل حيفا يوم ٥ نيسان المقبل الجنرال وافيل القائد العام للقوات البريطانية في فلسطين وشرق الاردن، لافتتاح شارع في جبل الكرمل، باسم اللورد «اللنبي» ثم يطير عائداً الى القدس

فضيلة القاضي السابق الى المعتقل

بلغت السلطة يوم امس فضيلة الشيخ صبحي خيزران قاضي حيفا الشرعي السابق أمر سجنه لمدة ثلاثة اشهر في معتقل المزرعة بموجب قانون الطوارىء، كما بلغت السلطة كامل وفا الدجاني الذي القت السلطة القبض عليه في الباخرة (بلستينيا) اثناء سفره من الاسكندرية الى بيروت قبل ثلاثة اسابيع تقريباً، الامر بسجنه بالمزرعة لمدة ثلاثة اشهر ايضاً بموجب قانون الطوارىء. وقد نقلا اليوم الى عكا بسيارة خاصة.

طراد بريطاني يصل الى مياه حيفا

وصل حيفا اليوم طراد من وحدات الاسطول البريطاني في جولة له في البحر الابيض المتوسط للمراقبة وسيبحر غداً الى الاسكندرية لمتابعة رحلته

منع السيارات على طريق حيفا - صفد

اصدرت السلطة اليوم أمراً يقضي بمنع السير على طريق حيفا - عكا - صفد بمناسبة الحوادث الاخيرة التى حدثت على هذه الطريق وعلى ذلك فقد تعطل نقل الركاب اليوم على هذه الطريق

وصول مهاجرين وشحن بوتاس

وصل اليوم على ظهر الباخرة «بولونيا» ٧٠٠ مهاجر يهودي والباخرة «داسيا» ٨٠ مهاجراً و«ماركو بولو» ١٠٠ مهاجر وشحن على ظهر الباخرة «كيتي» ٣٠٠ طن بوتاس، والباخرة «ازبونا» اليابانية ١٥٠٠ طن من هذه المادة

عكا

نشاط قوات واعتقال عربي من قرية

عكا في ٣٠ أذار — لمراسل الدفاع الخاص — منذ الصباح الباكر من هذا اليوم وقوات البوليس في حركة ناشطة بين ذهاب واياب على طريق — صفد وقد اعتقلت هذه القوات السيد رشاد سليم محمود من قرية مجدل كروم.

تمديد مدد معتقلين في المزرعة

علمت من مصدر ثقة أن السلطة جددت مدة اعتقال حوالي ثلاثين معتقلا لمدة شهرين، بينهم الاستاذان صبحي بك الخضراء وعبد المطلب فضة وهذه هي المرة الخامسة التي تجدد فيها مدة اعتقال الاخير

وفاة جريح أمس واجراءات الحكومة

توفي السيد احمد حسن عطايا الذي أطلق عليه مجهول النار أمس عند بوابة عكا الشرقية، وقد استلم اهله جثمانه. وعلى اثر هذا الحادث قبضت السلطة على ثمانية من ملاكي القرية المذكوره عرفنا منهم السادة: كامل عبد الحميد ومصطفى السعدي وعبد الرحيم السعدي وحسن صبحة وعبد كامل عبد الحميد.

عودة طبيب من المؤتمر الطبي

نابلس في ٣٠ أذار — لمراسل الدفاع الخاص — عاد الدكتور نديم صلاح من بغداد، بعد ان حضر المؤتمر الطبي هناك. وقد افتتح عيادة في نابلس بالقرب من باب البوابة الغربية امام دير اللاتين. وقد جهزها باحدث الالات الحديثة، وهو يستقبل مرضاه يومياً. والدكتور صلاح معروف في مدينة نابلس. وقد كان طبيب صحية الحجاز سابقاً، وطبيب العائلة المالكة الهاشمية. ومن الذين اشتركوا في الثورة العربية الكبرى. نهنئه بالعودة ونتمنى له التقدم والنجاح

المجدل

انذار القرويين المجاورين للخط

المجدل في ٣٠ آذار - لمراسل الدفاع الخاص: فهم أن تعليمات جديدة صدرت مؤخراً إلى مركز البوليس، لاشعار سكان القرى بعدم الاقتراب من الخطوط الحديدية في أثناء الليل. وقد قام البوليس بابلاغ هذه التعليمات الى سكان القرى التي تقع على مقربة من الخط، واجتمع الى مخاتير قريتي بربرة والجيه وأبلغهم هذه الاوامر

امر باثبات وجود لدى البوليس

استدعى جناب مساعد حاكم اللواء إلى مكتبه بغزه فضيلة الشيخ شعبان افندي ضبح الذي افرج عنه يوم أمس الاول، بعد أن قضى نيفاً وخمسة شهور في معتقل المزرعة بعكا، وكلفه باثبات وجوده مرتين في اليوم لدى مركز بوليس المجدل لمدة ستة أشهر.

ارسال المتهمين في حادث صميل الى غزه

علمنا أن الاشخاص الثلاثة الذين قبض عليهم بعد حادث صميل ومقتل ابن مختار القرية، قد ارسلوا الى غزه لتمديد مدة توقيفهم

السيارات ومرورها من المدينة

تنتهي دائره البلدية بعد اسبوع واحد على الاكثر من تعبيد القسم الواقع ضمن المنطقة في الشارع الجديد بالقرب من مدرسة الاناث الاميرية، وبذلك يصبح في وسع السيارات دخول المدينة، بعد احتجاب طويل دام ردحاً كبيراً من الزمن.

طولكرم

الافراج عن معتقل عتيل بكفالة مالية

طولكرم في ٣٠ اذار — لمراسل الدفاع الخاص — افرجت السلطة عن مفلح اسعد الصالح من قرية عتيل بعد أن اخذت عليه كفالة حسن سلوك بخمسين جنيهاً لمدة ستة اشهر على ان يثبت وجوده مرتين في الاسبوع لدى البوليس.

خروج قوات وعودتها الى المركز

خرجت قوات من البوليس الاضافي والبريطاني على خيولها وتجولت في عدة قرى وفي ليلة اول امس قضت ليلتها في قرية فرعون ثم قدمت منها الى طولكرم

آخر الانباء الخارجية

منع اليهود الالتحاق بجامعات النمسا

فينا في ٣٠ آذار — اعتقل وزير حربية النمسا السابق، وانتحر حاكم النمسا السفلي، ونقل الارشدوق جوزيف فردناند الى المعتقل ايضاً. وقد منعت الجامعات قبول الطلاب اليهود، كما اشعرت آخرين باخراجهم منها، وانذرت الباقين بالطرد في أي وقت تريد. واشرفت السلطات على شركات وممتلكات الذين غادروا البلاد هرباً، سواء كانوا من اليهود أو غيرهم.

اقليات تشكوسلوفاكيا تهاجم حكومتها بشدة

براغ في ٣٠ اذار — قررت الحكومة مفاوضة حزب الهر هنلاين زعيم الاقلية الالمانية. وقد اجتمع ممثلو الاقليات الالمانية والهنغارية والبولونية في البرلمان وقرروا مهاجمة الحكومة. ويطلب الهر هنلاين انتخابات وطنية وبلدية سريعة.

استقالة الوزارة الرومانية واعادة تأليفها

بخارست في ٣٠ آذار — قدمت وزاره البطريرك كرستيا استقالتها صباح اليوم قائلة انها أدت مهمتها من حيث اعاده الامن والنظام ووضع دستور جديد. وقد كلف الملك رئيسها تأليف وزارة جديدة يعتقد ان أكثر اعضائها سيكونون أصغر سناً

وقفة الثوار امام مدينة هامة

لندن في ٣٠ آذار — توقف هجوم الثوار على ليريدا قليلا لتأخر وسط جيوشهم عن الزحف بسبب مقاومة الحكوميين. على انهم يتقدمون في جناحيهم الايمن والايسر. وقد اغارت طائرات الثوار على بعض المدن الساحلية فقتلت في احداها ١١ رجلا وأوقعت اصابات في غيرها.

الدول ودعوة اميركا لمشكلة يهودية

واشنطن في ٣٠ آذار - اجابت احدى عشرة دولة بقبول الدعوة التي وجهتها الولايات المتحدة لانشاء لجنة دولية تبحث في مسألة اللاجئين اليهود من المانيا والنمسا. وهذه الدول هي: فرنسا وبلجيكا واسوج و٧ دول من حكومات اميركا الجنوبية. وقد وجهت لجنة المؤتمر الصهيوني العالمي شكراً حاراً لحكومة الولايات المتحدة على اقتراحها هذا.

انباء خارجية

السياسة الخارجية فى مجلس اللوردات

تأييد منهاج تشامبرلين من الموقف الدولي

لندن فى ٣٠ آذار - د. ن. ب - تناقش أمس مجلس اللوردات فى سياسة انكلترا الخارجية فدافع رئيس اساقفة كانتربري عن سياسة المستر تشامبرلين وطالب بتحسين العلاقات بين المانيا وايطاليا وانكلترا. وقد قويت الوضعية في اوروبا بفضل ضم النمسا الى المانيا، وهذا الضم لم يكن بد منه ويجب ان نهنيء انفسنا من انه حصل بدون هدر دماء.

حرب أهلية ذات فظائع مريعة

وقد تبعه اللورد ريدزدايل فقال ان هتافات النمساويين المنقطعة النظير هي أجلى برهان على انهم استقبلوا الزعيم والمستشار كمحرر لهم. وقد حال دخول الجنود الالمانية دون كارثة مريعة. فلو نشبت حرب اهلية في النمسا لفاقت بفظائعها الحرب الاهلية فى اسبانيا، ولكانت احتدمت في قلب اوروبا. فيجب على اوروبا والعالم اجمع ان يشكروا الهر هتلر لانه حال دون كارثة ودون هدر نقطة دم واحدة والامل معلق على ان تبدأ الحكومة الانكليزية بلا توان مفاوضاتها الودية مع المانيا.

ماذا يقول وزير الخارجية

وتكلم اللورد بونسونبي عن مسألة تشيكوسلوفاكيا فقال بتهكم قائلا: انه ربما لم يعرف انكليزي واحد من مئة أين موقع تشيكوسلوفاكيا فكيف يمكننا المغامرة من اجلها في حرب شعواء!

المؤتمر الثلاثي يزيد الخلاف

وصرح اللورد هاليفاكس ان الحكومة ستواصل سعيها لمتابعة عدم التدخل في المسألة الاسبانية إبان الحرب الاهلية وبعدها اما اقتراح عقد مؤتمر بين انكلترا وفرنسا وروسيا فليس من شأنه ان يقرب حل المسائل الاوروبية المتعلقة اذ ان مؤتمراً كهذا سيفصل بين دول اوروبا ويزيد شقة الخلاف بين الامم. وقال انه يأمل ان تعود الامور الى مجاريها كنتيجة للمفاوضات مع ايطاليا. اما مبادىء السياسة الانكليزية فهي المحافظة على الحكم الديمقراطي فى بلادها والحيلولة دون انقسام اوروبا الى معسكرين متعادين وبذل جميع القوى لتحقيق مصالحه

المحادثات بين انكلترا وايطاليا

لندن في ٣٠ اذار — د ن.ب — كتبت جريدة التايمس معلقة على المحادثات التي جرت امس بين الكونت شيانو واللورد برث فقالت كان فى الامكان تعيين وقت اقرب للمفاوضات اذ أن وزارة الخارجية قررت اموراً كان في النية اخذ قرار فيها بعد ردح من الزمن.

وتقول نيوز كرونيكل ان المفاوضات جرت امس حول سحب المتطوعين من اسبانيا وقد قدم اللورد برث نص القرار لحكومته والذي بموجبه ستسحب ايطاليا متطوعيها في اللحظة التي تسحب فيها روسيا متطوعيها من اسبانيا الشيوعية وسيعترف للجهتين بحقوق فريقين متحاربين بعد عودة المتطوعين من خطوط القتال ولن ينتظر ان يغادروا الاراضي الاسبانية.

زيارات الغرض منها ايجاد التفاهم

مونيخ في ٣٠ اذار — د. ن. ب. — دعت ادارة سكك الحديد التابعة للحكومة الالمانية ١٢ من رؤساء مكاتب السياحة الافرنسيين لزيارة المانيا على حسابها لمدة ١٢ يوما وقد اعربوا امس عند وصولهم الى مونيخ عن اعجابهم بالمانيا الحديثة وقالوا ان الحقيقة فاقت ما كانوا ينتظرونه بكثير، وانهم مقتنعون ان عدداً كبيراً من السياح الفرنسيين سيزورون المانيا مما سيؤدي الى التفاهم بين البلدين

ضم شركة فولاذ نمساوية لشركة المانية

غراتس في ٣٠ اذار — د. ن ب — استقبلت المدينة المارشال غيرنغ امس بحماس فائق وهتفت له الجماهير في طريقه من المحطة الى النزل وقد صرح ان شركة التعدين النمساوية ستنضم الى شركة مناجم «هرمن غيرنغ» في المانيا وان الفولاذ الذي سيصنع في مصانع النمسا سيكون من عين الجودة كما يصنع في المانيا وهو مسرور لانه سيعرب للزعيم والمستشار في بضعة ايام عن اخلاص اهالي مقاطعة استيريا الذين هم من اخلص مشايعيه.

موانىء فلسطين فى مجلس العموم

لندن فى ٣٠ آذار - اجاب وزير المستعمرات على سؤال طرح فى المجلس ان الحكومة اتخذت عدة اجراءات لتحسين حالة الموانىء فى فلسطين تسهيلا للسفن التي تستعملها ولكن لم تتخذ اجراءات خاصة لانماء الملاحة الساحلية لان هذا المشروع يعود فيه الامر الى الافراد (وانا افهم ان هنالك شركة يهودية تقوم بهذا العمل الان)

اما تعليم الملاحة فهناك الان مدرستان له في فلسطين احداهما في حيفا والاخرى في تل ابيب ثم ان السفن التي تجيء الى فلسطين تجند في صفوف بحارتها افرادا من «الفلسطينيين» ...!

سلطان مسقط وعمان فى انكلترا

تعليق صحيفتين على زيارة الامير العربى

اهمية الشاطىء العربى للمواصلات الامبراطورية

لندن فى ٣٠ اذار - عنيت الصحف البريطانية فى التعليق على زيارة سلطان مسقط وعمان لانكلترا واتت (التيمس) فى المقال الذي نشرته فى هذا الصدد على ذكر اهمية خليج ايران من جهة السياسة البريطانية فى خلال القرن التاسع عشر. ثم استطردت الى قولها: ولكن الاحوال السياسية تغيرت منذ سنة ١٩١٤ تغييراً كبيراً فى هذا الجزء من المحيط الهندي. فمملكة العجم التى شاخت واصابها الهرم اصبحت دولة ايران الفتية النشيطة. وان جزءاً كبيراً من بلاد العرب خضع لسلطة الملك الوهابي وصار العراق حليف بريطانيا المستقل. ولكن الاستقرار الذي تلى الحرب الكبرى لم ينقص بأي حال من مصالح بريطانيا فى خليج ايران الذي صار الشاطىء العربى منه اهم حلقة فى سلسلة المواصلات الجوية الامبراطورية

ومما قالته جريدة «المانشستر غارديان» ان قدوم السلطان الشاب الى انكلترا من العوامل التي ينبغي ان تذكر بريطانيا دائما بضرورة عنايتها واهتمامها بسعادة حلفائها الامراء العرب ورفاهية شعوبهم»

فى صحفهم

هارتس تأسف لعودة وايزمن السريعة!

تحت عنوان «جبهة لندن» كتبت هارتس فى مقالها الافتتاحي ما يلي:

جهود متقطعة

لقد عاد الدكتور وايزمن الى فلسطين بعد أن مكث في لندن بضعة اسابيع قضاها في الاعمال السياسية المتعبة. فقد تقابل مع رؤساء الحكومة البريطانية، وتحادث الى كل ذي نفوذ وتأثير في السياسة الانكليزية فيما يتعلق بفلسطين ولسنا نستطيع ان نقدر ما يعود علينا من هذه الجهود المتقطعة، ذلك لان الحكومة البريطانية منهمكة الان فيما هو فى نظرها اهم بكثير من مسألة فلسطين

مباحثات روما

ان اللجنة الفنية التي بدأت أعمالها في لندن ستغادرها الى فلسطين في اواخر اريل. واذا كانت مسألة فلسطين قد اثيرت في محادثات روما وكانت موضع بحث بين مندوب وزارة الخارجية الانكليزية المستر راندل الذي لم يعرف عنه كصديق للصهيونية، وبين الخبراء في شئون الشرق الادنى من رجال الحكومة الايطالية — فان نتائج هذه المباحثات ما تزال مجهولة لكن اذا كان الامر يمس سياستنا فمن الواضح أن ذلك يتطلب منا نشاطاً فوق العادة، ويحملنا على ان نقف حرساً في جبهة لندن.

كل دقائق

ومن اقوال وايزمن التى يرددها دائما ان جبهة لندن يحدث فيها كل ١٥ دقيقة شيء جديد، لذلك يجب ان يبقى فيها أكبر عدد من الممثلين السياسيين الذين يتكلمون باسم الصهيونية! نعم ان الادارة الصهيونية اضافت الى قسمها السياسي مستشارين جديدين، لكن ما لا نرتاح له ان يغادر لندن الرجل الذي يحمل المسؤلية الكبرى في السياسية الصهيونية وهو الدكتور وايزمن

على سيارة

في الساعة الثامنة من مساء الاول هوجمت باطلاق النار سيارة نقل يهودية عند الكيلو ١١ على طريق القدس - يافا وكان يقودها يشوعا خضوري ومعه يوسف يحزقال، وكانت قادمة من تل ابيب وعند وصولها الى المكان المذكور اطلق عليها مسلحون حوالي ١٠ عيارات من مسافة قريبة. وقد اطفأ السائق انوار السيارة واسرع الى نقطة بوليس موتزا فاعلمها بالحادث ولم يصب أحد

قول جريدة

وتقول هارتس ان مصادمة وقعت بين جماعة من المسلحين والجند بالقرب من بيت جبرين فى ضواحي الخليل ولم تعرف نتائجها

وفي الساعة العاشرة من المساء هاجم مسلحون مستعمرة مجدال القريبة من طبريا، واخذوا يطلقون عليها النار بكثرة مدة ٤٥ دقيقة وبلغ مجموع ما اطلقوه حوالي ١٥٠ عياراً وكان الخفراء يجيبون بالمثل ثم انسحب المهاجمون ولم تقع اصابات وتدل الدلائل على أن المسلحين كانوا يطلقون النار من مسافة قريبة جداً

قرية الطيرة

وذكرت اللاحق ان جماعة من المسلحين يبلغ عددهم ٤٥ رجلا هاجمت قرية الطيرة واخذت من سكان القرية مبلغ ٨٠ جنيهاً.

يحتجون بالصوم!

وارسو فى ٣٠ آذار — سيكون يوم الخميس (اليوم) يوم صوم لجميع سكان بولونيا من اليهود، وفيه ينفخون في البوق (الشوفار) احتجاجا على ما قررته الحكومة واجازه مجلس النواب من تحريم ذبح الحيوانات على الطريقة اليهودية

شهر بغير لحم

وقد اتخذ هذا القرار في اجتماع عقده زعماء الطائفة اليهودية البولونية، واليوم عقد الحاخامون من جمعيات (الاغودات اسرائيل) و(المزراحي) اجتماعا بحثوا فيه فيما اقترح عليهم من امتناع يهود بولونيا وعددهم زهاء ٣،٥٠٠،٠٠٠ نسمة عن أكل اللحم لمدة شهر

ابن السعود

«بقية المنشور على الصفحة الثانية»

اسحق ابن السعود!

وبعد ذلك استدعى السلطان ابن الرشيد للمساعدة وتسلم حاكم بغداد منه امراً يقول فيه (اسحق ابن السعود)

وفى اوائل صيف ١٩٠٤، غادرت ثماني فرق تركية ناحية سماوا، واتصلت بقبائل شمر، وتوغلت معها فى نجد وتهددت ناحيتي عنيزة والبريضة

وكان لا بد من تنفيذ الخطة العسكرية التركية خطوة فخطوة، وكان النجاح مقدراً لهذه الخطة لولا قوة العزيمة الجبارة التي ابداها ابن السعود

هزيمة فانتصار

لقد هزم ابن السعود في اول التحام بينه وبين الفرق التركية، ولكن الرجل ادرك انه اذا استسلم، فلن يكون لذلك معنى غير انتهائه، ولذلك حشد جميع ما استطاع حشدهم من الانصار، ورمى بنفسه الى معركة ثانية هاجم فيها الفرق التركية هجوماً عنيفاً مفاجئاً تلاشى فيه الفرسان من ابناء قبائل شمر فلم يقف لهم احد على اثر، ولم يعد من الفرق العسكرية التركية الى البصرة إلا شراذم مبعثرة من الجنود العجزة

الاعتراف بنجد

وما كان الاتراك ليقبلوا بهذه الهزيمة مختارين، ولكنهم رأوا ان الوصول الى توطيد صداقتهم مع ابن السعود الذي كان مستعداً لها، خير من الحرب، وارخص منها، ولذلك اعترفوا له بملكية نجد ومنها ناحية القاسم، ولم يشترطوا عليه إلا القبول بحاميتين تركيتين صغيرتين، جاءتا فعسكرتا فى ناحيتي عنيزة والبريضة

اعلان

صادر من محكمة شرعية يافا

تقدم لهذه المحكمة مضبطة مختومة من مختار محلة النقيب تتضمن ان عبد القادر ابوطبيخ توفي منذ سبع سنوات تقريباً وانحصر ارثه الشرعي والقانوني بزوجته تحفة بنت حسن مركب النار وفى اولاده منها جميل ومصطفى وسعد وعرفه ومحفوظه وهدى لا غير فمن كان له اعتراض على هذا الحصر فليقدمه لهذه المحكمة خلال سبعة ايام من تاريخ النشر

وكيل قاضي يافا الشرعي

(٣١٦٩)

القصابون جاءهم يهود

ولم يعارض فى قرار الحكومة الذي أجازه مجلس النواب، إلا وزير الزراعة بحجة انه يسبب خسائر فادحة للفلاحين

وسيكون من نتائج هذا القرار نقل صناعة بيع المواشي وذبحها الى البولونيين المسيحيين، مع أن ٨٠ فى المئة من هذه الصناعة كانت الى حين صدور هذا القرار فى أيدي القصابين اليهود الذين يعيلون ٢٠٠،٠٠٠ عائلة

* * *

الحمه ...

فيها النزهة والراحة والطمأنينة والصحة

تتشرف

شركة ينابيع الحمة المعدنية المحدودة

باعلان الجمهور بانها قد اتمت الاستعدادات اللازمة لموسم هذه السنة. وقد خفضت اسعار الاقامة عن السنين السابقة

وتقوم باصات من حيفا كل يوم الساعة الثامنة والنصف صباحاً والثانية والنصف بعد الظهر من كراج عموره قرب المحطة الشرقية ومن طبريا عدة مرات مختلفة من كراج جدعون حماتي ابتداء من الساعة السابعة والنصف صباحاً. وذلك عدا عن السكة الحديد عن طريق حيفا — الشام.

والرجاء من الذين يرغبون السكنى فى الفيلات والغرف الخصوصية ان يخبروا المصلحة تلفونياً (حمامات الحمه) او كتابة قبل مجيئهم ببضعة ايام لكي تحجز المحلات التى يريدونها.

(٣٠٦٤)

يهودية تحاول الانتحار

حاولت امرأة يهودية الانتحار أمس في تل ابيب بان القت بنفسها في البحر غير انها انتشلت من بين الامواج ونقلت الى مستشفى «هداسا» وهى فاقدة الوعي وفى حالة خطرة

اعلان

الى متعهدي البناء

تنوي ادارة الاوقاف اجراء تصليحات في بناية قهوة السنترال المواجهة لبنك باركلس، فمن كان من المتعهدين يرغب فى القيام بذلك فعليه مراجعة ادارة الاوقاف خلال اربعة ايام من تاريخه. ٢٨—١—١٣٥٧

و٣٠—٣—١٩٣٨

(٣١٧٢) ادارة اوقاف يافا

اعلان

صادر من المحكمة الشرعية فى يافا

تقدمت الينا مضبطة من مختار محلة النقيب بيافا تتضمن وفاة فاطمة بنت محمد القرا منذ ست سنوات تقريباً وانحصار ارثها الشرعي بولديها احمد وسلامة ولدى حسن الزمار لا غير. فمن له اعتراض على الارث فليراجع المحكمة الشرعية بيافا خلال اسبوع يمضي من تاريخ النشر.

فى ٣٠ - ٣ - ٣٨

وكيل قاضي يافا الشرعي

(٣١٦٨)

إعلان بيع اموال

غير منقولة

لدى محكمة يافا المركزية

نمرة القضية الاجرائية ١٤٩٤٧—٣٦

ما بين المرتهن المحكوم له: خالد عبد القادر ياسين وحليمه سالم العزوني والراهن المحكوم عليه: خميس وامين ولدي لطفي الحلواني.

ليكن معلوماً بانه اعطي الامر من قبل رئيس هذه المحكمة حسب المادة ١٤ من قانون انتقال الاراضي (الفصل ٨١ من مجموعة القوانين لدريتون) ببيع جميع حقوق ومنفعة المديون او الراهن المتعلقة في الملك المدون حسب الجدول بخصوص تنفيذ حكم بالقضية ٢٤٦٨ — ٣٥ محكمة صلح يافا او ايفاء لتنفيذ الرهنية العائدة الى المرتهن المذكور المسجلة فى دائرة الطابو بيافا بموجب كوشان الطابو مع الفائدة والمصاريف لغاية هذا التاريخ لقاء مبلغ ٥٠ جنيه و ٥٧٥ مل مع ما يلحقهما من الفوائد والرسوم بالغة ما بلغت من هذا التاريخ حتى الدفع التام.

سيطرح الملك بالمزاد العلني وللمزاود الاطلاع على التفصيلات والشروط في الدائرة. يباع الملك ايفاء لصالح الدائن او الراهن كما هو موضح في الجدول المرفق بما يلحقه من المصاريف والقيود والشروط والمطلوبات المتعلقة بهذا الملك

اذا لم يصدر امر بالتأجيل يجري البيع بمعرفة دائرة الاجراء ويستمر بظرف ثلاثين يوم من تاريخ النشر

فى حالة دفع الدين المبينة تفاصيله اعلاه مع المصاريف او اذا عرض دفعها قبل ان يباع الملك فان المزاودة تلغى.

حين البيع على راغبين المزاودة ان يزاودوا بانفسهم او بواسطة وكلاء مفوضون ولا تقبل المزاودة من قبل الدائن او المرتهن او بالنيابة عنهم الا بامر خاص صريح من رئيس الاجراء او من يقوم مقامه.

ليعلم المزاودين انه يجب دفع عشرة بالماية حين المزاودة لصندوق الاجراء لتقبل المزاودة منهم او ان يجلبوا كفالة بنك يرضى بها مأمور الاجراء. اذاجرة الدلال ورسم التسجيل فى الطابو على المشتري.

مأمور اجراء يافا

الجدول

رقم الكوشان نمرة ١٧ — شباط سنة ٣٠٤ دائمي

حصص: ١٢ حصة من ١٦ حصة

المكان: الشيخ ابراهيم البلدة القديمة بيافا الشارع: الشولي

نوع الملك: دار تحتوي على غرفتين سفليه وساحة سماوية وغرفة ثالثة بدون سقف.

اسم المالك: لطفي الحلواني

القيمة المخمنة: تسعين جنيها لدفع الوديعة.

مأمور اجراء يافا

(٣١٧٠)

طرائف سياسية واجتماعية

« تابع المنشور على الصفحة الثالثة »

نزعت ملكية آبار البترول من الشركات البريطانية والاميركية، وجعلت هذه الآبار كلها ملكا للامة، واليوم يقول المحرر المالي لجريدة « الديلي ميل » ان المسؤولين البريطانيين في منتهى الغضب مما فعلته المكسيك، فلهم في شركة النسر المكسيكية - البريطانية من السهوم ما قيمته ١٠،٦٩٠،٠٠٠ جنيه، فكيف تذهب هذه الاموال البريطانية، وبريطانيا ساكتة لا تتحرك؟

وشركة النسر هذه تنتج من البترول الذي تحتاج اليه بريطانيا كل الاحتياج اذا شب في وجهها البحر الابيض المتوسط في الحرب، بمعدل ٣٠،٠٠٠،٠٠٠ برميل في السنة، اي ٦٠ في المئة من مجموع ما تنتجه المكسيك من البترول، وتبلغ الممتلكات المنزوعة ملكيتها من هذه الشركة ١،٥٥٠،٠٠٠ فدان (أكر) وعليها تقوم محطات التكرير، ومنها تمتد الانابيب الى البحر، وقد ضاع كل هذا... بقرار واحد... حكيم أو غير حكيم...

في تشيكوسلوفاكيا

الخوف مليح!

هذا مثل مأثور يصح تطبيقه الان في تشيكوسلوفاكيا بعد ان رأت ماذا حل بالنمسا وادركت ان الاقلية الالمانية فيها وقوامها ٣،٥٠٠،٠٠٠ نازي، ان هي الا حراس ومن ورائها « الفوهرر » بجيوشه الجرارة... في السماء وعلى الارض.

ويقول نبأ نشرته الصحف الانكليزية من براغ، ان الحكومة التشيكوسلوفاكية وافقت (كرها لا طوعا) على ان تعطي للالمانيين المقيمين في بلادها ربع المناصب الحكوميه

وقد علقت صحف النمسا على هذا القرار بقولها انه يدل على ان ضمير تشيكوسلوفاكيا قد بدأ يؤنبها... وان المانيا لن تكتفي لابنائها بهذا الربع من المناصب، على كل حال...

ارلندا المقسمة

زار اللورد كريجافون رئيس وزراء ارلندا الشمالية المقطوعة من الجزيرة الارلندية، السر صموئيل هور وزير الداخلية البريطانية، والمستر مالكولم مكدونالد وزير « الدومنيون »... ورئيس اللورد كرايجافون لان ارلندا الشمالية « دومنيون » ما تزال، وفي هاتين الزيارتين عرف اللورد ما جرى من الاحاديث مع المستر دي فاليرا حول عقد اتفاقية تجارية تشمل ارلندا بقسميها، ووافق على ما تم الاتفاق عليه

ولكن دي فاليرا الجبار يقول ان « الوحدة » يجب ان ترجع الى ارلندا أولا

— « وبعدين » سيتم التوقيع على الاتفاقية التجارية، وعلى امر آخر تريده بريطانيا قبل الاتفاقية التجارية، وهو الاتفاق على « خطط الدفاع » في الحرب التي لا بد من وقوعها اذا فشلت المحادثات الانكلو - ايطالية - المانية

نهاية الحمر

اشتركت بريطانيا اشتراكا فعالا مع فرنسا في حمل البابا على اصدار نداء يدعو فيه الفريقين المتحاربين في اسبانيا الى الامتناع عن قذف المدائن والقرى بقنابل الطيارات، رأفة بالسكان المدنيين... وبمخازن الاسلحة والدخائر الروسية التي يقول الجنرال فرانكو انها في برشلونه

وكما احتجت فرنسا على الجنرال فرانكو لضربه هذه المدينة بقنابل الطيارات، كذلك فعلت بريطانيا... ومع ذلك استمر الضرب، وتقدمت قوات الجنرال فرانكو حتى استولت على « كاسبي » مفتاح ولاية فطالونيا، ثم استمرت في تقدمها حتى وصلت الى مقربة من ساحل البحر الابيض المتوسط، وبذلك اشرف الحمر في اسبانيا على « النهاية » التي كانت مقدرة لهم من قبل

رسالة القدس

امر باثبات وجود

بلغت السلطة أمراً الى السيد سهام القرجولي يقضي بلزوم اثبات وجوده يومياً لدى البوليس والبقاء في منزله من غروب الشمس حتى شروقها والمذكور كان اوقف نحو شهر ونصف ثم اطلق سراحه

ابعاد الى المزرعة

أبعدت السلطة صباح أمس الى مزرعة عكا ثمانية وعشرين شخصاً بعد ان مضى على توقيفهم مدة طويلة

وصول كبير المسجلين

يصل الى القدس قادما من لندن يوم ١٥ نيسان القادم المستر « اور » كبير المسجلين في دائرة العدلية وهو الذي تعين مكان المستر مارجاك

القاضي المستر مانتغ

سافر امس بالقطار المستر مانتغ القاضي البريطاني الاول في محكمة العدل العليا لتمضية ثلاثة اشهر من اجازته في لندن

السمن الحلبي
الممتاز
والزيت الزيتونه
للمونة
تجدونه عند
نجيب الفحان
يافا — سوق الدير

اعلان

تقدم لمحكمة يافا الشرعية مضبطة مختومة من مختار محلة النقيب بيافا تشعر انه منذ سبع سنين توفيت مريم بنت احمد عوض من المحلة المذكورة وانحصر ارثها الشرعي في زوجها الديب ازدين وفي بنتيها من زوجها الاول ديبه وصفا بنتي ابراهيم زقلام وفي شقيقتها زعلوله بنت احمد عوض لا غير فمن له اعتراض على ذلك فليراجع محكمة يافا الشرعية خلال عشرة ايام تمر من تاريخ النشر

وكيل قاضي يافا الشرعي

(٣١٦٦)

فقد محفظة

بينما كنت مسافراً في القطار من غزه الى القدس فقدت مني محفظة فيها ١٢ جنيهاً فلسطينياً وكمبيالتان كل واحدة بخمسة عشر جنيه وست كمبيالات الواحدة بجنيه ونصف وسند ايجار بيت فالرجاء ممن يجد هذه المحفظة ان يعيد الكمبيالات فقط الي في دائرة البيطرة في غزه.

رجب مسعود

في سطور

اضطرابات الهند

تتطور الاضطرابات الطائفية — بسبب البقر في الهند — تطوراً خطيراً في مدينة الله آباد، منذ الاسبوع الماضي.

وتقول الانباء الاخيرة ان سبعة آخرين من الهندوس الذين يقدسون البقر الذي يذبحه المسلمون قد لقوا حتفهم، وان الوفا من الناس يغادرون المدينة بعد ان وقف دولاب العمل فيها

وفي يومين اثنين قبل اليوم الذي قتل فيه هؤلاء السبعة، قتل في اليوم الاول اثنان وجرح ٢٢، وفي اليوم الثاني قتل ٥ وجرح ٢١ من الفريقين، وما تزال هذه الاضطرابات ناشبة الى الان، برغم مساعدة جنود الجيش للبوليس على اخمادها

القاتلان المكسيكيان

في عام ١٩٢٤ قتل رجلان مكسيكيان رجلا انكليزيا اسمه روزالي ايفانس وحكم عليهما بالاعدام، ثم خفف هذا الحكم الى ٢٠ سنة

اما اليوم فالقاتلان حران مطلقا السراح، اذ شملهما القانون الذي سنته حكومة المكسيك وحددت فيه العقوبة القصوى على جريمة القتل باثنتي عشرة سنة.

يجب ان يذهب؟

جرت مظاهرة في لندن، كان المتظاهرون فيها يحملون الاعلام الحمراء، وبينها علم الحكومة الاسبانية الحمراء، احتجاجاً على سكوت الحكومة البريطانيه على الجنرال فرانكو، وهو يقذف بقنابل طائراته مدينة برشلونة، المملوءة بمخازن الاسلحة الروسية،

وفي مقدمة المظاهرة كان المتظاهرون يحملون لوحة كبيرة كتب عليها (تشامبرلن المخدع يجب ان يذهب)؟

القس المحارب

ما يزال القس مارتن نيمولر رهن معسكر الاعتقال في المانيا بعد ان برأته المحكمة من تهمة الخيانة العظمى، وذلك بسبب رفضه التعهد بتحسين سلوكه مع الحزب النازي.

وما كنا نعرف ان هذا القس كان محاربا، الا بعد ان قالت لنا « الديلي ميل » في احد اعدادها الاخيرة انه في الحرب العظمى الماضية كان قائداً لاحدى الغواصات الالمانية التي صبت الموت الزؤام على الكثيرين من بحارة السفن التي اغرقتها.

يموت وهو يخطب

المسيو ألكسندر مالينوف البالغ من العمر ٧١ سنة، هو رئيس مجلس النواب البلغاري، وزعيم الحزب الديموقراطي، وافاه الاجل المحتوم وهو يلقي خطبة انتخابية في صوفيا منذ بضعة ايام

وقد سبق لهذا الخطيب الراحل ان اشغل منصب رئاسة الوزراء في بلغاريا بين عامي ١٩٠٨ و ١٩١١، ثم بين عامي ١٩١٨ و١٩٣١

* * *

برنامج

الاذاعة الفلسطينية

يوم الخميس في ٣١ آذار سنة ١٩٣٨

٥،٣٠ اشارة الوقت والنشرات ثم حديث الاطفال

٦ محمد غازي وفرقة استديو الاذاعة

٦،١٥ اغاني من عبد الغني السيد

٦،٣٠ انغام شرقية متنوعة

٦،٤٥ «شيء عن اليابانيين» حديث

٧ اشارة الوقت والنشرتان الجوية والاخبارية

٨،٣٠ ليلى حلمي وفرقة استوديو الاذاعة

٩ اشارة الوقت والنشرتان الجوية والاخبارية

٩،١٥ اشارة الوقت والنشرتان الجوية والاخبارية

٩،٣٠ برنامج موسيقى مسجل

١٠،٣٠ ختام

الاذاعة المصرية

الاذاعة اللاسلكية للحكومة المصرية

يوم الخميس في ٣١ آذار سنة ١٩٣٨

٦،٤٥ صباحاً الاستاذ عبد المنعم مختار - تمرينات رياضية

٧ الشيخ محمد سكاشة قرآن كريم

٧،٥٠ ختام

١٠ اسطوانات: سماعى فرحفزا عود

١٠،١٥ الاستاذ محمد نجيب وفرقته حفلة غنائيه

١٠،٤٥ اسطوانات

١١ السيدة فتحية احمد وفرقتها حفلة غنائية

١١،٣٠ ختام

٢،١٠ مساء - اسطوانات

٢،٤٠ النشرات الجوية والاخبارية والتجارية الاولى

٦ اوركسترا الاذاعة اللاسلكية حفلة موسيقية

٢،٥٠ ختام

٦ أوركسترا الاذاعة اللاسلكية حفلة موسيقية

٦،٣٠ اسطوانات متنوعات

٧ اوركسترا الاذاعة اللاسلكية حفلة موسيقية

٧،٣٥ الاستاذ الشيخ علي حزين قرآن كريم

٨،٢٠ اسطوانات: منولوج يانجم مالك

٨،٣٠ النشرتان الثانيتان الاخبارية والتجارية

٨،٤٠ الاستاذ محمود صبح حفلة غنائية - تقاسيم عود

٩،١٠ الاستاذ سلامة موسى حديث

١٠،١٥ الاستاذ محمود صبح وفرقته حفلة غنائية

١١ سلام الملك - ختام

لا ينسون رفاقهم

تنهال على لجنة الشئون الخارجية في مجلس النواب الاميركي طلبات كثيرة يلح فيها الموقعون عليها على هذه اللجنة في ان تسرع كل الاسراع في منع الحظر عن توريد الاسلحة الى حكومة اسبانيا الحمراء، لان « الرفاق » هناك يكاد الجنرال فرانكو يقذف بهم الى البحر

اعلان بيع اموال غير منقولة

لدى محكمة اجراء يافا بخصوص الاجراءات في القضية نمرة ٢٩٨-١٩٣٨

ما بين المرتهن: الست مريم هنديله ارملة خليفة حداد. بواسطة وكيلها المحامي بطرس ملك

ضد الراهن: اشحاده وفاطمه اولاد عبد الحميد ابو سلطان ونجيبه بنت جبر سليمان جبرين

ليكن معلوماً بانه اعطي الامر من قبل رئيس هذه المحكمة حسب المادة (١٤) من قانون انتقال الاراضي (الفصل ٨١ من مجموعة القوانين لدريتون) ببيع حقوق ومنفعة المديون أو الراهن المتعلقة في الملك المدون حسب الجدول. بخصوص او ايفاء لتنفيذ رهنية العائدة الى المرتهن المذكور المسجلة في دائرة الطابو في يافا بموجب كوشان الطابو ٦٨٠٧-٣٤ في ١٨-٧-٣٤ مع الفائدة والمصاريف لغاية هذا التاريخ لقاء مبلغ ٤٠٠ جنيه مع ما يلحقها من الفوائد والرسوم بالغة ما بلغت من هذا التاريخ حتى الدفع التام.

سيطرح الملك بالمزاد العلني والمزاود الاطلاع على التفصيلات والشروط في الدائرة. يباع الملك ايفاء لصالح الدائن أو الراهن كما هو موضح بالجدول المرفق مما يلحقه من المصاريف والقيود والشروط والمطلوبات المتعلقة بهذا الملك

اذا لم يصدر أمر التأجيل يجرى البيع بمعرفة مأمور الاجراء في يافا في دائرة الاجراء ابتداء من الساعة ٨،٣٠ الى الساعة ١٢،٣٠ ايام الاسبوع قبل الظهر ويستمر بظرف ثلاثين يوم من تاريخ النشر.

بحالة دفع الدين المبين تفصيله اعلاه مع المصاريف او اذا عرض دفعها قبل ان يباع الملك فان المزاوده تلغى حين البيع على راغبي المزاودة ان يزاودوا بانفسهم أو بواسطة وكلاء مفوضين. ولا تقبل المزاودة من قبل الدائن او المرتهن او بالنيابة عنهم إلا بأمر خاص صريح من رئيس الاجراء او من يقوم مقامه.

ليعلم المزاودون انه يجب دفع عشرة بالماية حين المزاودة لصندوق الاجراء لقبول المزاودة منهم أو ان يجلبوا كفالة بنك يرضى بها مأمور الاجراء ان اجرة الدلال ورسم التسجيل في الطابو على المشتري.

الجدول

بلوك ٣٨ و٢٩ قسيمة ٤ و١٧. رقم الكوشان: ٦٨٠٧-٣٤. حصص: كاملا.

المكان: القبيبة. نوع الملك: بيارة برتقال. اسم المالك أو المالكين: شحادة وفاطمة اولاد عبد الحميد ابو سلطان ونجيبه جبر سليمان جبرين مساحة الارض: بلوك ٣٨ قسيمة ٤ دونم ٤ متر ٥. بلوك ٢٩ قسيمة ١٩ دونم ١٩ متر ٤٤٢.

اوصاف الارض: ارض تربتها حمراء رملية. اوصاف المزروعات وعدد الاشجار واعمارها: عشر سنوات

القيمة المخمنة ١٥٠ جنيه للدونم الواحد ومائتين جنيه للبناء (خبير الراهنين) قسيمة ٤. القيمة المخمنة ٧٥ جنيه للدونم الواحد ومائة وخمسين جنيه للبناء (خبير الاجراء) قسيمة ٤ القسيمة ١٧. القيمة المخمنة ٨٠ جنيه الدونم الواحد مع المنافع (خبير الراهنين) القسيمة ١٧. القيمة المخمنة ٤٥ جنيه للدونم الواحد مع المنافع (خبير الاجراء).

ملاحظات: في القسيمة ٤. بيت حجر شمنتو، غرفتين وليوان وساحة دار القسيمة ١٧. موتور من نوع اردال قوة عشرة رؤوس وبئر ماء وطلمبه وبيت للبابور من حجر الشمنتو ٢٩-٣-٣٨ (٣١٧١) مأمور اجراء يافا

اعلان

صادر من دائرة اجراء عكا

في القضية الاجرائيه رقم ٣٢٩-٣٦

اسم المحكوم له: روبين ابراهيم الشاعر من قرية البصه

اسم المحكوم عليه: امين العيسى من قرية البصه

المبلغ المحكوم به: ٢٥٠ مل و٣٣ جنيه عدا الرسوم والمصاريف

اسم قطعة الارض الاولى ومساحتها بموجب قيد الطابو: قطعة ارض اميريه ملك معروفة بموقع المدورة باطن اراضي قرية البصة. حدودها من اطرافها الاربعة ماء جار. مساحتها ثلاثة دونمات. عائد المحكوم عليه ثلثها حدودها ومساحتها بموجب معاملة وضع اليد حدودها شمالا وغرباً ماء وشرقاً ماء وارض رفول افندي خوام جنوباً ارض رفول افندي خوام مساحتها بين ١٠-١٢ دونم تقريباً حسب بيان خبير المحكوم عليه وخبير دائرة الاجراء و١٥ دونم حسب بيان خبير المحكوم له.

اوصافها: ارض ملساء مغروس فيها شجرة نخل وشجرة توت بري وهي قريبة جداً من البركة العمومية للقرية، تروى من البركة المذكورة لها استحقاق من الماء اثنى عشر ساعة كل عشر ايام.

القيمة المخمنة: حسب تخمين خبير المحكوم له اربعة جنيهات فلسطيني قيمة كل دونم وحسب تخمين خبير المحكوم عليه وخبير دائرة الاجراء ثلاثة جنيهات قيمة كل دونم

اسم قطعة الارض الثانية وحدودها ومساحتها واوصافها وقيمتها المخمنة: ارض لمبخ معروفة بموقع الريف لم تكن مسجلة في الطابو بل مقيدة بجدول توزيع الضريبة لسنة ٩٣٥-٣٦ نمرة القطعه ١١ قسيمة ٢١٧ مساحتها ثلاث دونمات يوجد باطرافها الاربعة شريط شائك مغروس فيها شجرة زيتون واحدة مثمرة حدودها الحاضرة شرقاً فارز نمر الجمل وفؤاد طاوس الاسعد جنوباً طريق وغرباً موسى بشاره الخوري. قيمتها المخمنة ٧٥ جنيه ملك المحكوم له

مطروح للبيع بالمزاد العلني ثلث قطعة الارض الاولى وكامل القطعة الثانية اوصافها وحدودها اعلاه فمن له رغبة بالشراء عليه ان يراجع دائرة اجراء عكا او دلالها خلال ثلاثين يوماً اعتباراً من نشر هذا الاعلان في جريدة الدفاع مستصحباً عشر في الماية التأمينات القانونية بالنسبة للقيمة المخمنة مع العلم ان جميع رسوم الدلالة واجرة الدلال ورسوم ومصاريف التسجيل في الطابو عائدة على المشتري

في ٢٨-٣-٣٨

مأمور اجراء عكا

(٣١٦١) عبد الرحمن جرار

دائرة البريد والبرق

تعديل رسوم البرقيات الخارجية

منذ عدة سنوات والحكومة الفلسطينية تخسر مبالغ نتيجة تعريفة البرقيات الصادرة الى البلاد الواقعة فيما وراء البحار بسبب دفع مبالغ الى بعض شركات تزيد عن المبالغ المحصلة من الجمهور.

ولذلك فقد تقرر اعتباراً من اليوم الاول من شهر نيسان ١٩٣٨ تعديل الرسوم بقصد تخفيض هذا العجز.

فيما يلي قائمة تبين الرسوم المعدلة المستوفاة عن البرقيات العادية الصادرة الى بعض البلدان المهمة، وقد خفضت رسوم البرقيات المؤجلة والشفرية والنهارية التحريرية بالنسبة للرسوم المعدلة.

ويمكن الحصول على تفاصيل هذه الرسوم المعدلة ورسوم البرقيات الصادرة الى البلدان الاخرى من جميع مكاتب البرق.

رسوم البرقيات الصادرة الى بعض البلدان المهمة

	عن طريق الايسترن اجرة الكلمة بالملات	عن طريق ماركوني اجرة الكلمة بالملات	عن طريق راديو اوريانت اجرة الكلمة بالملات
بلجيك	٨١	٨١	٨١
فرنسا	٧٨	٧٨	٧٨
المانيا	٧٨	٧٨	٧٨
ايطاليا	٧٨	٧٨	٧٨
الولايات المتحدة مدينة نيويورك	١٢٣	١٢٣	١٢٣
المملكة المتحدة	٦٦	٦٦	٦٦

٢٩ آذار ١٩٣٨ مكتب البريد العام بالقدس

ALDIFA: PALESTINIAN DAILY PAPER

دار الدفاع : ميدان الساعة ـ عمارة البلدية ـ يافا فلسطين

العنوان التلغرافي : (الدفاع ـ يافا)

تلفون ١١٨٧ (اربعة خطوط) و ١٠٧٥ (خطان) صندوق البريد (٢٥٥)

الاعلانات يتفق عليها رأساً مع الادارة

اجرة السطر : ١٠٠ مل

الدفاع

جريدة يومية سياسية مصورة

MARCH 31 · 1938 · No. 1119

صاحب الامتياز : ابراهيم الشنطي

المدير المسئول : شوكت حماد

الاشتراكات

في فلسطين	عن سنة ١٥٠
في البريد الداخلي	« « ١٨٠
في سائر الاقطار الخارجية	« « ٣٠٠

صور متنوعة على هامش الحوادث

تكررت الاعتداءات على البواخر التي تقصد الى اسبانيا ويرى في الصورة باخرة اصابها لغم في اؤخرها فانفجر لكنها لم تصب باضرار كبيرة وقد جاء في تقرير الخبراء انه لو اصاب اللغم الباخرة لاغرقها في الحال

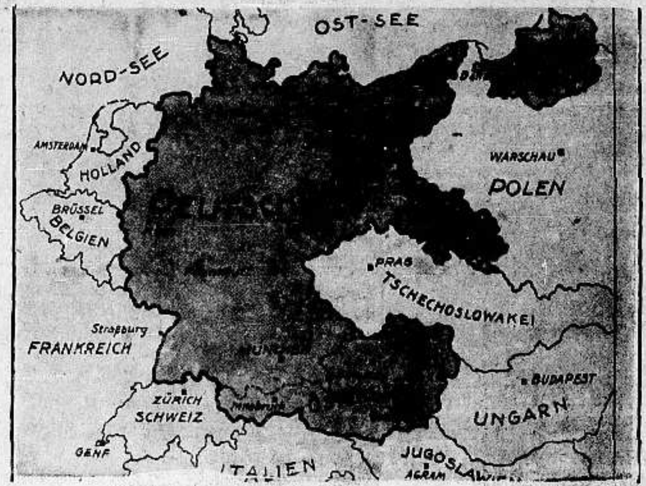

اخر خريطة عملت لالمانيا بعد احتلال النمسا

الى أوروبا بالطائرة

« لــــوت »

خط ركاب وبريد

٣ مرات في الاسبوع ابتداء من يوم الاثنين ٢٨ اذار سنة ١٩٣٨

للايضاحات خابروا وكلاء الشركة في انحاء فلسطين

او المكتب الرئيسي

للخطوط الجوية البولونية «لوت» ليمتد

القدس

فندق الملك داود

تلفون ٢٣٥٣

العنوان التلغرافي . لوت ـ القدس

كان الحدث الاخير في النمسا اكبر تأثير في نفوس الكثيرين من سكان بقية البلدان الاخرى لزيارة البلدان النمسوية ودراسة احوالها ويرى في الصورة احدى تلك المدن وتدعى « نودرسبرج » وهي تعد اجمل المدن

الفيلد مارشال غيرنغ وقائد الجيش وقائد الاسطول يضعون اكليلاً على قبر احدى ضحايا الكفاح الاول وقد كمون حلف اليمين هناك

كانت هذه الصورة قد اخذت لجماهير الشعب النمساوي قبل الحدث الاخير وذلك على اثر اعتزام الدكتور شوشنغ المستشار السابق اجراء استفتاء بين الشعب حول بقاء النمسا منفصلة او أنها تنضم لالمانيا ويرى البوليس وقد مشى بين الجماهير للمحافظة على الامن .

الى التجار

٩٠ بالمئة من رأس المال للاعلان

حكمة قالها أحد كبار رجال الاعمال الاميركين !

حكمة هي سر تفوق الصناعة الاميركية!

فالاعلان

حياة الصناعة وسر تفوقها

اعلنوا في جريدة الدفاع

فهي من اوسع الجرائد انتشاراً ومن اغزرها مادة

إذا شعرت أن شعرك يسقط او انه سقط ...

واذا رأيت شعرك يسقط على ملابسك ؟!!

واذا رأيت شعرك يسقط في صحن اكلك ؟!

فبادر الى اتخاذ الحيطة

علاج يمنع سقوط الشعر

ويمنع الصلع الذي يجعل من الشاب شيخاً . ومن حسن الحظ ان الدكتور وايدنر (حامل جائزة نوبل لاختراعه السيلفيكرين) قد توصل لتركيب دواء ناجع ادخل فيه ١٤ مادة حيوية استخرجها من الشعر القوي ، والتي بدونها لا يمكن للشعر ان ينمو — هو

السيلفيكرين

الغذاء الحيوي للشعر

بضع دقائق من وقتك : تصرفها كل صباح مع السيلفيكرين !

ثم دع السيلفيكرين يعمل في جلدة رأسك مايدهشك ويفرحك حيث ترى جلدة رأسك وقد اثمرت بالشعر الغزير وبدت بشكل جذاب يدخل السرور على قلبك

لا تتردد

ولا تترك للغد ما يمكنك ان تعمله اليوم ، فان في التأخير ضرر لشعرك لا تريده

مسابقة السيلفيكرين

مسابقة سلفيكرين

انظر صفحة ٣ وبادر بالاشتراك في المسابقة

مطبعة جريدة الدفاع — يافا

الجمعة في ٣٠ محرم سنة ١٣٥٧ و ١ نيسان سنة ١٩٣٨

السنة الرابعة — العدد ١١١٩ — ٤

الدفاع

جريدة يومية سياسية مصورة

صاحب الامتياز : ابراهيم الشنطي
المدير المسئول : شوكت حماد

الاشتراكات
في فلسطين من سنة ١٥٠
في البريد الداخلي * * ١٨٠
في سائر الاقطار الخارجية * * ٣٠٠

دار الدفاع : ميدان الساعة ـ عمارة البلدية ـ يافا : فلسطين
العنوان التلغرافي : «الدفاع — يافا»
تلفون ١١٨٧ (أربعة خطوط) و١٠٧٥ (خطان) ص. ب. (٢٥٥)
الاعلانات يتفق عليها رأساً مع الادارة
أجرة السطر : ١٠٠ مل

مباحثات روما

موقع بلادنا لا يشقيها ولا يضطهدها

بين كل حين وآخر يذكر اسم فلسطين في هذه المباحثات. فمن الناس من يقلقه ذلك ، ومنهم من يطمئن اليه ، وفريق ثالث لا يعيره أدنى اهتمام . وهذا الثالث الاخير هو الذي يؤمن بعدالة قضيته وقوتها، ويعوذ بها أن تكون موضع مساومة بين دولة وأخرى . وواقع الامر ينبغي أن لا تشغلنا هذه المباحثات فلا اطمئنان اليها ، ولا قلق . وسواء نجحت أم انتهت الى فشل ، فكلا الاحتمالين لا يؤثر في جوهر قضيتنا من حيث المتانة والروح

لقد ولى زمن المساومات الذي تلا الحرب العامة مباشرة والذي أقام الشؤم وسوء الظنة حاجزاً بين الشعوب . حقوق الامم وحرياتها أجل من أن تكون بضائع في أسواق السياسة ، تدنى الى متناول العبث والمقايضة .

وقضية فلسطين ، على وجه الخصوص ، ليست موضع عناية مليون عربي فيها، فحسب . فلقد تعدت منذ زمن طويل هذا الحد ، وهي الان الشغل الشاغل لامم كبيرة في المشرقين ، العربي والاسلامي — في هذه الدنيا التي تتنافس أعظم الدول على كسب ودها . ولن تعالج تلك القضية على أساس اعتبارها جزيرة منعزلة في محيط غريب . والذين يلقون أضواء الاستكشاف على مشكلتها مرغمون على تحويل تلك الاضواء الى عدة أقطار وأمم تمتد من اقاصي الهند إلى اكثر افريقيا، وغيرهما . إنها دنيا، كما تقدم ، قائمة بنفسها . فهذا البلد الصغير الكائن على مفرق أهم المواصلات العالمية ، والذي يعتبر نقطة الوصل بين الشرق كله والغرب كله ، مرموق بعناية الملايين الكثيرة التي تحبوه بعطف الحنان والحرص ، ولماذا لا نقول: والقداسة ايضاً.

سوف لا يساء الى فلسطين العربية نجحت مباحثات روما أم فشلت . تلك الاساءة — اذا وقعت — تلقى رد فعل هائل في مجموعة كبرى من بلدان الدنيا تلك الاساءة — اذا افترضناها — تثير مشكلة بين الشرق والغرب ، فلا يلتقي التوأمان الى الابد ، كما أحب « كبلنغ » ، شاعر الامبراطورية المتوفي ، أن يقول. ورجال مباحثات روما نحسبهم اعمق وهما لوضع فلسطين مما يظن . وهم هنالك يواجهون حقاً العالم الاسلامي والعربي من جهة ، واليهودية العالمية من جهة أخرى، ولذلك العالم المذكور مستقبل هائل يتفادى حكماء السياسيين جرح نفسيات أهله.

إنه لا يعنينا ما يجري الان في روما ، لكنه لا يخيفنا أيضاً . وليست حقوق العرب ضوء شمعة تطفئه نفخة سياسي مفاوض : هي شمس ساطعة لا تحجبها قوى آدمية . شمس ساطعة تبعث الحياة والامل والنخوة في نفوس أصحابها فأذا أساءت مباحثات روما اليها فكم من مباحثات جربت طمس حقوق وطنية لعدة شعوب ، ثم انتهت التجربة الى نبذها أو الى فشلها المريع . واذا أحسنت تلك المباحثات اليها ، لطفت من حدة هذه الملايين التي تحتضن فلسطين العربية بعطف سرمدي ، لا يموت . ولتحذر روما ولندن ما تخبطت فيه جنيف نحو الشعوب الناشدة حقوقها ، وكانت نتيجة ذلك أن اضمحل سلطان تلك المدينة ، وشاخ وهرم ، وشيئاً فشيئاً طوى نفسه بنفسه ، واختفى .

إن موقع بلادنا القابض على زمام أهم المواصلات لا ينبغي أن يكون مصدر شقاء وحرج لها . بل على العكس ، يجب أن يأتيها بالسعادة والراحة وخير المصير ولا تكون اهمية الشيء سبباً من أسباب خرابه ، بل سبباً من أسباب عمرانه ، ولا عمران لأمة بغير تحررها وعيشها على قدم المساواة مع غيرها تتنشق ما قد أباحه الله للناس، لا تعيش في جو مشبع بالشعور الكسير الخانق. وكلنا لندن وروما تعلم صدق قول العرب في هذا ، وأنه ليس مجرد كلمات تقال ، بل تعبير الانسان عن انسانيته ، وتعبير الرجل الشريف عن شرفه

مباحثات روما . ما حسبناها في يوم ذات أثر بليغ أو تافه فينا ، فلسنا أتباعاً ولا ملحقين. بل كيان مستقل بنفسه لو تضافرت السياسة كلها على إزالته لما استطاعت وكل شيء يسكت عنه ويتسامح الناس فيه إلا أن يكون ذلك الشيء عدواناً على حقوق أمة ، ومطاليبها الوطنية ، وأسباب وجودها في الوجود ، وحياتها في الحياة . فقبل ان يتصدى المباحثون الانكليز والايطاليون لمشكلة فلسطين يتحتم عليهم أن يأخذوا بتلك البديهيات وإلا انزلق بهم البحث الى الخطأ ، ومع الخطأ المسئولية ، ومع المسئولية موقف هذه الملايين الحاشدة في دنيا العرب وعالم الاسلام وكما اسلفنا في بدء هذه السطور ، لقد انقضى زمن ما تلا الحرب ، وتفتحت عيون الشعوب فترى اليوم ما تراه المكبرات الحديثة من دقائق الاشياء

ابراهيم

ليس في المستعمرات متسع للاجئين !

لندن في ٣١ آذار — سئل وزير المستعمرات اليوم في مجلس العموم اذا كان في المستطاع ايواء اللاجئين من المانيا والنمسا في مستعمرات الامبراطورية فرد الوزير بان الكتب التي تلقاها من المستعمرات حتى الان لا تشجع على قبول اللاجئين اليها !!

مقتل خفير يهودي وجرح عامل واخذ اربع بنادق

مقتل شخصين قرب دير الشيخ وتدهور العربة الكاشفة قرب قاقون والعثور على قنبلتين

أخذ اصابع ديناميت من مخيم دائرة الاشغال قرب القدس واقفال طريق على أثر حادث «وعورات الكرمل»

قرب الدامون

حيفا في ٣١ آذار ـ لمراسل الدفاع الخاص ـ حوالي الساعة الثانية والدقيقة ١٥ من بعد ظهر اليوم هاجمت جماعة مسلحة مؤلفة من حوالي عشرين شخصاً العمال اليهود على طريق مستعمرة «وعرات الكرمل» قرب الدامون . وكان يحرسهم ثلاثة من الخفراء اليهود اثناء عملهم

مقتل خفير

وبعد تبادل العيارات النارية مدة ساعة تقريباً أصيب احد الخفراء وعمره ٢٢ سنة برصاصة في رأسه فتوفي على الفور .

جرح يهودي

واصيب عامل آخر بجراح طفيفة ، وبعد أن انسحب المسلحون ، نقل الجريح والقتيل الى مستشفى «هداسا»

اقفال الطريق

وعلى بعد كيلومتر تقريباً من مكان الحادث وجدت الطريق مقفولة بالحجارة، مما سبب تأخر وصول جثة القتيل والجريح الى المستشفى

آثار المسلحين

وعلى اثر ذلك خرجت قوات كبيرة من البوليس الى مكان الحادث وأخذت في تعقيب آثار المسلحين. وعندما جاءت القوة الى المكان الذي اطلق المسلحون منه النار وجدت هناك آثار دماء

التحقيق جار

وأخذ البوليس في المدينة بتفتيش المارين ومن في المقاهي تفتيشاً دقيقاً ، لكنه لم يعثر على شيء وما يزال البحث عن المسلحين جارياً .

تدهور ترولي

وبينما كانت عربة الترولي الخاصة بحراسة الخط الحديدي ما بين حيفا واللد سائرة على الخط ، ووصولها الى الكيلو ٦٤ قريباً من محطة قاقيلية خرجت عجلاتها عن الخط فتدهورت العربة ولم يصب احد من الحراس .

وضع قنبلتين

وقد وضع مجهولون قنبلتين على جسر الخط الحديدي الكائن بين طولكرم وقاقون ، وبعد كشف المهندسين الذين ذهبوا من حيفا على الخط تقرر تسيير القطارات في اوقاتها المعينة ، وأخذت السلطة القنبلتين .

تأخر قطار

وقد تأخر قطار مصر رقم (٢) بسبب هذه الحوادث عن ميعاد وصوله أربع ساعات تقريباً

اسم قتيل

ذكرنا في عدد امس ان جماعة مسلحة دخلت بيتاً في وادي عارة وقتلت صاحبه على بعد منه . وقد اتصل بنا اليوم ان اسم القتيل احمد حمدان .

حراسة السيارات

لاول مرة بعد اضطرابات سنة ٩٣٦ تسافر السيارات اليهودية من حيفا الى تل ابيب في قوافل بحراسة قوات عسكرية حتى وصولها الى محطة زمارين

قتيلان عربيان

القدس في ٣١ آذار ـ لمراسل الدفاع الخاص ـ وردت اخبارية الى رئاسة البوليس بالقدس عن وجود جثتي عربيين في اراضي عين جوين قرب قرية دير الشيخ . وقد ذهبت قوة من البوليس الى مكان الحادث. وفهم ان القتيلين من بعض افراد جماعة مسلحة حاولت اخذ اغنام فقاومهم الحارس وتبادلوا اطلاق النار فوقع شخصان قتيلان، وقد اصدرت ادارة الامن العام البلاغ التالي .

قول البلاغ

« هاجمت عصابة قطيعاً من الغنم في قرية بقضاء القدس ويعتقد ان اثنين من افراد العصابة قتلا من قبل الخفير »

أصابع ديناميت

أخذ مجهولون في الليلة الماضية أصابع ديناميت وكمية من الفتيل والكبسون من مخيم دائرة الاشغال بالقرب من الكيلو ٥ على طريق القدس — يافا . وفي الصباح اعلم البوليس

« البقية على الصفحة الرابعة »

مقتل ٨ في انتخابات مصر والنتائج الاخيرة

النتائج النهائية كما تسردها وزارة الداخلية بعد منتصف الليل ـ ٦ وفديون من ١١٠

بعض النتيجة

القاهرة في ٣١ آذار — لمراسل الدفاع الخاص — جرت اليوم الانتخابات في جو يكاد يكون هادئاً اذا استثنينا حوادث وقعت في منفلوط وطنطا ، وقد تم فرز الاوراق في بعض الدوائر وها هي النتيجة :

اسماء الفائزين

دائرة حلوان: فاز محمد حسن عزام بك (سعدي) وسقط منافسه احمد نجيب الهلالي بك (وفدي)

دائرة نكلا : فاز احمد عبد الوهاب الوهاب باشا (مستقل) وسقط احمد مصطفى الورداني (وفدي)

نجع حمادي: فاز الشيخ عبد الوهاب محمد سليم (سعدي) وسقط مكرم عبيد باشا الذي حاز ٩٠٠ صوت ضد ١٠ آلاف حازها منافسه

منفلوط : فاز توفيق دوس باشا (دستوري) وسقط حفني الطرزي باشا (وفدي) .

الجيزة : فاز الشيخ سليمان الطارم (سعدي) وسقط علي زكي العرابي باشا (وفدي)

اسيوط : فاز السيد خشبة باشا (دستوري) وسقط الاستاذ محمود بسيوني (وفدي)

جرجا : فاز احمد مصطفى ابو رحاب (قومي) وسقط فخري عبد الرزاق بك (وفدي)

السليمانية : فاز محمد محمود باشا

تطون: فاز حمد الباسل باشا (مستقل) وسقط رياض محمود رياض (وفدي)

كرداسة : فاز عبد الرحمن فهمي بك (سعدي) وسقط الشيخ عبده محمود البرتقالي (وفدي)

مفاغه : فاز عبد الله لملوم بك (قومي) وسقط غرياني عبد الجواد (وفدي)

تاج الدول : فاز عبد الله حليم محمود (سعدي) وسقط منافسه الاستاذ محمود غنام (وفدي)

حدوث مشاجرة

وقد حدثت معركة في طنطا بين الناخبين المتنافسين وتبودل الضرب بالعصي الغليظة فأصيب نحو ٢٤ شخصاً .

وفي طريقه الى سمنهود استقبل النحاس باشا صباح اليوم في محطة طنطا وفي شوارعها بمظاهرة اعتدي فيها على المصابيح فتدخل البوليس واسفر الحادث عن جرح ٧٠ شخصاً بجراح من البوليس والشعب

مقتل اربعة

وحدث في ديروط ان تشاجر انصار الفريقين وتبادلوا اطلاق النار فقتل اربعة وجرح كثيرون

اصابة مأمور

وحدث في دائرة منفلوط أنه بينما كان مأمور منفلوط ماراً امام منزل حنفي الطرزي باشا ، استدرجه بعض الناخبين من مؤيدي حنفي باشا وانهالوا عليه بالضرب بالسكاكين والعصي الغليظة وعصي من الحديد فأصيب باصابات بالغة ونقل الى المستشفى في حالة خطرة.

النتيجة النهائية

واتصلنا بالقاهرة في الساعة الواحدة والربع بعد منتصف الليل فتلقينا ما يأتي : افرزت الاصوات لجميع صناديق الانتخابات في ٨٨ دائرة . في الوجه القبلي فكانت النتيجة فوز الحكومة بـ ٨٣ دائرة وفوز الوفد بـ ٥ دوائر. وعلى هذا يكون مجموع الدوائر التي فازت الحكومة بها في الانتخاب والتركية ١٠٤ مقابل ٦ دوائر فاز بها الوفد

معركة ثانية

وحدثت معركة أخرى في بلدة المندرة (ديروط) قتل فيها ٣ واصيب ٥ بجراح خطيرة . ومعركة في المنيا قتل فيها شخص واحد . وهكذا يكون مجموع القتلى ٨

فلسطين في مباحثات روما

انتهاء الخبراء من وضع صيغة تتعلق بمشكلة فلسطين

سفر القائد الجديد الى القدس ـ موسوليني ومشروع حرب ـ مرض اتاتورك

حول فلسطين

لندن في ٣١ اذار ـ انتهت المباحثات بين المستر رندل الخبير البريطاني والخبراء الايطاليين فيما يتعلق بوضع صيغة الاتفاق النهائي الخاص بمشاكل فلسطين والبحر المتوسط

القائد الجديد

لندن في ٣١ آذار — سافر اليوم الماجور جنرال هيننغ (الذي رقي الى رتبة لفتينانت جنرال) الى فلسطين ليتولى مهام منصبه الجديد كقائد للقوات البريطانية في فلسطين وشرق الاردن وينتظر ان يصل الى القدس في ٨ ابريل القادم .

مشروع حرب

روما في ٣١ آذار — تعتقد الدوائر الاجنبية ان السنيور موسوليني ينوي القيام بمشروع لحرب جديدة فقد قيل أنه صرح لبعض اعضاء مجلس الشيوخ لدى منحه لقب مارشال بقوله ان هذه الرتبة تزيد في تبعاته في الحرب الثالثة الظاهرة التي ينتظر ان يقود ايطاليا اليها. ومع ان هذه الاشاعة لم تثبت رسمياً إلا ان الصحف الايطالية لم تنفها .

مرض اتاتورك

انقرة في ٣١ أذار ـ د. ن. ب ـ صدرت النشرة الطبية التالية عن صحة رئيس الدولة التركية كمال اتاتورك : كان اتاتورك في شهر كانون الثاني وشباط مريضاً بانفلونزا شديدة ، وقد تضاعف خطرها . ويظن الاطباء ان لا خطر على صحته في الوقت الحاضر. وقد نصحوا الرئيس ان يأخذ قسطاً كبيراً من الراحة لمدة شهر ونصف » !

انباء الاقطار الشرقية

حالة الاتراك في الاسكندرونة

الرأي العام التركي واهتمامه باحوال السنجق

انقرة في ٣١ اذار — يلاحظون ان الرأي العام التركي لا يبدي ارتياحه من موجة الاضطهادات التي تسود العناصر التركية في سنجق الاسكندرونة . وقد اشيع ان السلطات الفرنسية تحرض العناصر على الاتراك وان السلطات تقوم بنزع المتلكات من العنصر التركي في القرى .

البوليس التركي وتهريب الاوراق المالية

استنبول في ٣١ اذار — أكتشف البوليس جمعية كبيرة لتهريب الاوراق المالية مركزها الرئيسي في استنبول ولها فروع في جميع الموانيء البحرية وتبلغ قيمة المبالغ المهربة مليون ليرة تركية وقد القت السلطات القبض على كثيرين .

بعثة تجارية اميركية لمفاوضة الاتراك

انقرة في ٣١ اذار — وصلت بعثة تجارية اميركية الى هنا لمفاوضة الاتراك الفنيين في الطرق التي يجب سلوكها لتعزيز التجارة بين تركيا والولايات المتحدة خصوصاً بعد ان اتضح ان الاتفاق الحالي يفتقر الى تعديل .

اعتمادات ضخمة للدفاع الوطني في مصر

القاهرة في ٣١ آذار — لمراسل الدفاع الخاص — عقد مجلس الوزراء اجتماعا دام ثلاث ساعات اقر فيه نحو ١٠٠ مسئلة . وقد رفعت جميع المسائل التي اقرها المجلس الى القصر لعرضها على الملك وكان اهم هذه المسائل فتح اعتماد مالي قدره ٥٦٠ الف جنيه لشراء سربين كبيرين من طائرات القتال يعسكر احدهما في القاهرة والآخر في الاسكندرية . واعتمادات اخرى تبلغ قيمتها ٣٧٩٫٢٢٨ر١ لمشروعات الدفاع الوطني المختلفة من شراء اعتدة وذخائر وسيارات وغير ذلك

مصر وتعليم اللغة العربية في مدارس يهودية

القاهرة في ٣١ آذار — لمراسل الدفاع الخاص — في الجلسة الاخيرة التي عقدها مجلس الوزراء تقرر ندب اسرائيل ولفنسون المدرس بدار العلوم للعمل على رفع مستوى الدراسة باللغة العربية في المدارس العبرية الثانوية في فلسطين لمدة سنة واحدة .

مصر ومناطق المراقبة في البحر الابيض

القاهرة في ٣١ آذار — لمراسل الدفاع الخاص — تلقت وزارة الخارجية المصرية كتابا من الحكومة الفرنسية تبلغها فيه تفاصيل التعديلات التي ادخلت على مناطق المراقبة في حوض البحر الابيض المتوسط فيما يتعلق بكل من فرنسا وايطاليا . وذلك طبقا لاحكام اتفاقية نيون الخاصة بمكافحة القرصنة في البحر الابيض المتوسط وهي الاتفاقية التي انضمت مصر اليها .

الامير سيف الاسلام في ايطاليا

القاهرة في ٣١ اذار — جاء من ليتوريا ان سمو الامير سيف الاسلام اليمني وحاشيته قد زاروا ليتوريا وان سموه قد ابدى اعجابه من المنشآت التي رآها

عودة النشاط التجاري بين ايران والمانيا

طهران في ٣١ آذار — طرقت ميناء لنجا في خليج ايران سفينة المانية وحملت منه ١٦٠ طن سمك وكمية من اللؤلؤ الى المانيا . وقد مضى وقت طويل لم تشاهد فيه سفينة المانية في هذه الانحاء . وقد ابتاعت شركة المانية كمية وافرة من اصواف تبريز لكي تنقلها الى المانيا بطريق طرابزون

القانون التركي الخاص باتقاء الغارات الجوية

استنبول في ٣١ آذار — قررت الحكومة التركية التشديد في تنفيذ القانون الخاص باتقاء الغارات الجوية بتأمين تعليم الاهالي في القرى الداخلية كيف تتقى اخطار الغارات الجوية وتدل المعلومات على ان ١٠٠ الف نسمة من اهالي ضواحي استنبول قد تعلموا هذه الامور وفي خلال الاسابيع المقبلة يتم تعليم جميع اهالي استنبول .

وسيغرم المتخلفون بجزاء نقدي ثقيل وتقتص الحكومة بغرامة من كل موظف يقصر في تعليم الاهالي كيفية وقاية انفسهم . وقد وجهت الحكومة لجانا برئاسة متخصصين للتجول في الداخلية مع ممرضين وممرضات واطفائيين لتمرين الاهالي وانشاء نكنات يهرع الكل اليها وقت الخطر

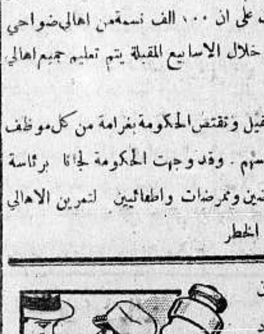

المحافظة والتوفير في النفقات يتوفران باستعمال شاميون مع الاقتصاد في الوقود

الوكلاء والموزعون : فرعون وشركاه

القدس : شارع جوليان ص. ب. ٣٥

تلفون ٦١

اطلبه من كل مكان

رسالة العراق الجوية

بعثة المملكة العربية السعودية العلمية

الى معاهد العراق الفنية

بغداد في ٣٠ آذار — لمراسل الدفاع الخاص — بالبريد الجوي — جاء في انباء الرياض ان حكومة جلالة الملك عبد العزيز آل سعود اعتزمت ايفاد بعثة علمية من ابناء الحجاز الى العراق لادخالها بعض المدارس الفنية وهذه البعثة هي الاولى التي تنوي ايفادها حكومة المملكة العربية السعودية الى العراق . وتقول هذه الانباء ان في نية الحكومة العربية ايفاد بعثة اخرى للدخول في المدرسة العسكرية واخرى في مدرسة الطيران .

قانون الدفاع الوطني ومدة الخدمة

نصت احدى مواد لائحة قانون الدفاع الوطني التي هي قيد الدرس في لجنة الشؤون العسكرية في المجلس ان تكون الخدمة العاملة في الجيش ٣٠ سنة على ان يكون عمر المكلف عند ادائه الخدمة ١٩ سنة . وعلى هذا فلا يعفى من الخدمة العسكرية الا بعد ان يصبح عمره ٤٩ سنة . وقد رأت اللجنة المذكورة ان هذه المدة طويلة جداً فاقترحت ان تكون مدة الخدمة ٢٠ عاماً بدلا من ٣٠

معتمد جمعية فلسطين في البصرة

انتخبت الهيئة الادارية لجمعية فرع الدفاع عن فلسطين في البصرة من بينها معتمداً عطوفة السيد عبد الكاظم الشمخاني واميناً للمال الحاج سعود الصالح وسكرتيراً الاستاذ طه الفياض .

موعد افتتاح الخط بين الموصل وتل كوجك

علمنا من مصدر عليم ان التسوية الترابية بين الموصل وتل كوجك قد انتهت وان اعمال مد القضبان الحديدية جار بهمة ونشاط ، ومن المنتظر ان ينتهي من العمل في ايصال الخط الحديدي من تل كوجك الى الموصل في اوائل شهر تموز القادم حيث يجري افتتاحه بصورة رسمية من قبل موظفي الحكومتين في العراق وسوريا

فيضان دجلة يغرق ٩٧ دارا

وافت برقية من شيخ سعد تفيد ان مياه الفيضان في نهر دجلة طغت فاغرقت سبعة وتسعين داراً . وقد نشط الموظفون لتحكيم السدادات وتقويتها .

انشاء خط جوي بين العراق وتركيا

تمت المفاوضات العراقية والتركية بشأن انشاء خط جوي بين البلدين ووافقت الحكومتان على اسس المشروع والمفهوم ان تحقيق هذه الفكرة بات قريبا .

مطعم ومقهى الشرق الكبير

محمود عبد الله آغا

المحل مفتوح ليلا نهاراً

استعداد لتلبية الطلبات الخارجية

تلفون رقم ١٢٠٥

صاحبه محمود عبدالله آغا يدعوكم الى زيارته مرة واحدة ولكم الحكم .

ملتقى الطبقات الراقية في فلسطين وشرق الاردن من ميزاته انه على مفترق شوارع يافا الرئيسية جمال باشا — بسترس — المحطة — يافا — تل ابيب — بالطابق العلوي من عمارة النابلسي

فقد محفظة

بينما كنت مسافراً في القطار من غزه الى القدس فقدت مني محفظة فيها ١٢ جنيها فلسطينياً وكمبيالتان كل واحدة بخمسة عشر جنيها وسند ايجار بيت فالرجاء ممن يجد هذه المحفظة ان يعيد الكمبيالات فقط الى في دائرة البيطرة في غزه .

رجب مسعود

اعلان

بيع اموال منقولة

لدى دائرة اجراء يافا

بخصوص الاجراءات التنفيذية

بالقضية ٣٥٤٨ — ٣٧ فيما بين

محكوم له — م. ديزنكوف وشركاه

محكوم عليه — رشيد احمد ابو لبن

ليكن معلوما بانه اعطي الامر من رئيس اجراء يافا ببيع الاموال المنقولة بالمزاد العلني وهي :

١ — ٣٥ متر كريب ستان اسود

٢ — ١٥ حرام مخمل ملون

٣ — ٢٠ مشمع رجالي لون كاكي

ايفاء لتنفيذ الحكم الصادر من محكمة صلح يافا رقم ٣٣٢١ — ٣٧ القاضي بمبلغ ٢٠ جنيه والرسوم

اذا لم يصدر امر بالتأجيل يجري البيع بمعرفة مأمور البيع يوم السبت في ٢ — ٤ — ٣٨ في شارع اسكندر عوض بيافا

في ١٧ — ٣ — ٣٨

مأمور اجراء يافا

(٣١٨٠)

اعلان

بلدية شفاعمرو تعلن عن اقامة سوق عمومي اسبوعي لبيع الحيوانات في شفاعمرو وذلك يوم الثلاثاء من كل اسبوع اعتباراً من ١٢ نيسان سنة ١٩٣٨ فعلى الذين يرغبون بيع وشراء الحيوانات زيارة هذا السوق في يومه المعين

رئيس بلدية شفا عمرو

جبور يوسف جبور

١ — ٢ — ٣١٨٣

وكالة الشرق العربي

المسلمون ومكافحة الامية

القاهرة في ٣١ اذار — جاء من مراسل الشرق العربي في بمباي ان الدكتور سيد محمود وزير التربية في حكومة الاقاليم الهندية المتحدة صرح له بان البرنامج الذي وضعته الحكومة لمكافحة الامية بين السكان المسلمين يطبق بنشاط ونجاح عظيمين وان السكان سيجنون قريباً ثمار الطيبة ، وقد تولى الزعيمان المسلمان مولانا زكريا والسيد اسماعيل قرشي استلام ادارة المساجد الاسلامية في احد نجار تنفيذاً لقرار سابق اصدرته الحكومة بهذا الشأن .

العراق يسوده الامن

بغداد في ٣١ اذار — تكذب الدوائر الرسمية في الحكومة العراقية جميع الاشاعات التي راجت في الخارج عن اضطراب الامن في العراق ووقوع حوادث في الجيش وتبدي هذه الدوائر دهشتها من ترويج الاشاعات الكاذبة المقلقة عن العراق في حين ان الهدوء شامل في جميع انحاء البلاد . وقد صرح مصدر مسئول الى مراسل الشرق العربي بان هنالك مصادر معروفة دأبها العمل على اظهار العراق امام العالم في مظهر البلاد التي تسودها الفوضى وما تفعله تلك المصادر المغرضة تجاه العراق تفعله ايضاً تجاه سوريا فتذيع عنها مثل ما تذيع عن العراق من انباء كاذبة

الدكتور طه حسين

القاهرة في ٣١ آذار — افضى الدكتور طه حسين بك التصريح الآتي في موضوع القضية العربية والوحدة :

« انا من اشد الناس حباً للوحدة العربية وحرصاً على تحقيقها على ان يكون الاستقلال القومي الوطني اساساً لها وعلى ان تكون الثقافة والتعاون الاقتصادي من اهم الوسائل المؤدية اليها . وليس من شك في ان الدعوة الى انشاء جامعة تضم الامم العربية وتتبادل الرأي في مصالحها المختلفة من اهم الدعوات واقومها فلعلها تجد من قادة الرأي في البلاد العربية استعداداً حسناً » .

اعلان

صادر من المحكمة الشرعية لتسوية الاراضي

تقدم لدينا مضبطة موقعة من مختار قرية بيت نبالا التابعة لقضاء الرملة تتضمن بأن محمد موسى صالح مصلح توفي منذ سنة ونصف عن زوجته غزاله بنت الحج حسن حافي محفوظ وعن اولاده منها احمد وصبحه وعن ولده موسى من زوجته المتوفاه قبله وهي مره وعن اولاد ابنه شفيع ومطيع وشفيعه لا غير فمن له اعتراض على هذه الورثة فليراجع المحكمة المشار اليها خلال خمسة عشر يوماً من تاريخ النشر تحريرا

في ١ — ٤ — ٣٨

القاضي الشرعي

محمد اللبابيدي

(٣١٧٧)

اذا كان الامر يتعلق بالآلات الكاتبة او بخصوصها فعليك ان تبادر حالا بطلب

ماكنة رويال الشهيرة

ROYAL

رويال

واذا كنت بحاجة الى آلات كاتبة عربية كانت او افرنجية . واذا كان ينقصك شيء من شريط السكاربون الحبر لاستعمال ماكنات الكتابة او ورق الكربون على اختلاف الوانه ومهما لزمك من ادوات كتابية او كانت الماكينات التي في مكتبك بحاجة للتصليح او تنظيف فعليك بمراجعة شركة :

مكتبة فلسطين العلمية

لصاحبيها بولص سعيد ووديع سعيد

القدس : شارع يافا	يافا : شارع بسترس	حيفا : شارع خياط
تلفون ١٢٩	تلفون ١٩٠	تلفون ١٢٨٠

شركة حمامات زرقاء معين ولزارا المعدنية في شرق الاردن

بدأت هذه الشركة تستقبل زوار هذه الحمامات في هذا الموسم وهي جد فخورة بما ناله زوارها في السنة الماضية من فائدة عظيمة في صحتهم وراحة تامة ايام وجودهم في هذه الحمامات المباركة

لقد ثبت لجمهرة من الاطباء الاوروبيين والشرقيين وثبت ايضا لالوف الناس الذين زاروا (حمامات زرقاء معين والزارا المعدنية الاردنية) ان العناية الالهية رحمة منها وحناناً ، اودعت في هذه المياه المباركة شفاء عاجلا للمصابين بأمراض :

الروماتزم على اختلاف انواعه

العصبي على اختلاف انواعه

الجلدية على اختلاف انواعها

تفتت الحصى وتذيب الرمل

تعقم مجاري البول من جميع الامراض التناسلية

تشفي من الامراض العقم

ولقد بذلت الشركة في هذه السنة اموالا طائلة في سبيل تأمين زوار هذه الحمامات

فانها انشأت احواضاً صحية وجعلت درجة حرارتها تتراوح بين ٣٧ و ٦٤ سانتي غراد وذلك حسب طاقة المستحم

ونظمت الادوات الصحية تنظيماً فنياً

وجعلت ادارة الدكاكين والمطعم والقهوى في يدها لكي لا يشعر الزائر بالغبن في الاسعار والاصناف والحاجيات عن الاسواق في المدن

وفوق هذا فانها زادت في اعتنائها في الاوتيل المفروش بأحسن الاثاث وبالبراكات والصواوين والخيام حتى صار زائر الحمامات يجد راحته كأنه في بيته بادروا لزيارة هذه الحمامات المباركة التي اكتشفها وانشأها سليمان الحكيم واغتسل بها جالينوس ابو الطب وسماها باسمه هو ميروس ابو الشعراء

سينما الشرق — القدس

ابتداء من يوم الجمعة في ١ نيسان وبقية الاسبوع

ثلاث حفلات يومياً — الاولى الساعة ٣ بعد الظهر — الساعة ٦٫٣٠ مساء والساعة ٨٫٣٠ مساء

بول روبنسون و ليسلي بانكس

في الرواية الهائلة — « بوزامبو »

تشاهد في هذه الرواية الهائلة صورة خلاصة من استعمار القارة الافريقية . . وتقف منها على مظاهر من اروع مظاهر البسالة التي يرتفع بها الزنجي « بوزامبو » الى مصاف الابطال . مناظر طبيعية بديعة . قبائل متوحشة . مفاجآت عجيبة مدهشة . شجاعة عبقرية خارقة .

حفلتان نهاريتان يوم الاحد

الاولى الساعة ٢ والثانية الساعة ٤ بعد الظهر

اشتر اسهم شركة تلحمي اخوان للافلام والسينما لمبتد لتكون لك ثروة صغيرة جزيلة الربح مأمونة الفائدة

من فرجينيا الى فلسطين في ساعة واحدة !!!

معجزة يمكنك حلها فقط عندما تدخن السجاير الجديدة الفاخرة جنساً والرخيصة ثمناً

«فيكتوري» و «عبده»

ارض القيثارات والخناجر والثورات

وقفت فى وجه اكبر دولتين بحريتين فى العالم تمنع تدخلهما

تروتسكى الشريد نال عطف رئيس عصامى له عقل طفل

بقلم « مكاتب دبلوماسي خاص » نشرت صحف السورد روذمير كلها ، مقالا طويلا حلل فيه كاتبه شخصية « لازارو كارديناس » رئيس جمهورية المكسيك الاحمر ، تحليلا بديعاً وان كان فيه شيء من التحامل على الرجل انتصاراً من الكاتب لشركات البترول ، وفيما يلي نجمل هذا التحليل :

«المحرر»

القيثارات والثورات

هذا قرار مريع اتخذته الحكومة المكسيكية بنزع الامتيازات المعطاة لشركات البترول البريطانية والاميركية والهولندية ، وبه لفتت انظار الدنيا من جديد الى الارض المكسيكية ، ارض العزف على القيثارات .. وأرض الثورات والخناجر ، والقنابل ، والاغتيالات

مشروع للنهب

وبهذا القرار وقعت تحت الخطر ملايين من الاموال البريطانية ، ولكن رئيس الاحمر لازارو كارديناس ماض في تنفيذ السياسة التي رسمها لنفسه منذ فوز برئاسة الجمهورية قبل ثلاث سنوات

انه وضع مشروعاً أسماه (مشروع السنوات الست) وهو مشروع بديع على الورق ،وان كان فى الحقيقة مشروعاً للنهب العلني الصريح !

توزيع الممتلكات

أما الملاكون فقد نهبت اراضيهم ، ثم يستعيضوا عنها الا بارض « لا تنفع شيئاً » في الزرع والضرع

وأما الكنائس والاديرة فقد صودرت ممتلكاتها كلها ... بلا شفقة ولا رحمة .

وأما اقامة الحفلات الدينية فقد حرمت ، وقد ذبح الى الان عدد كبير من القس والرهبان الذين اقاموا الحفلات الدينية في السر .

رجل عصامي

والديكتاتور كارديناس هندي — اسباني، يحتفظ بمظهر الحكم الديموقراطي عن طريق برلمان اعضاؤه كلهم من حزب واحد ، هو الحزب الثوري الوطني .

ويصحو الرجل من نومه في الساعة الرابعة من الصباح فيركب حصانه للرياضة، ويستحم قبل ان يبدأ بالعمل

ويشتغل كاردنياس من ١٤ الى ١٦ ساعة في اليوم ، فى التحدث الى وزرائه في أمر توزيع الممتلكات المصادرة

رجل العمل الجدى

ومما عمله «هادم اللذات» هذا ، انه حرم على الفتيات السهر في المحال العامة الى ما بعد العاشرة من المساء، وهذا عمل له تأثير فظيع، لان حياة الليل فى المكسيك لا تبدأ الا حوالي منتصف الليل

والرجل لا يدخن ، ولا يشرب الخمر ، وقد حدد بيع المشروبات الروحية تحديداً ضيقا جداً ، ، واغلق الكثير من نوادي القمار

اما زوجته الاسبانية فأنها لا تعنى الا بادارة المنزل ، وبرعاية اطفالها

هنود المكسيك

ويبلغ عدد سكان المكسيك ٧٠،٠٠٠،٠٠٠ نسمة بينهم ٢،٥٠٠،٠٠٠ من الهنود المكسيكيين الذين لا يعرفون كلمة واحدة من اللغة الاسبانية التي هي لغة المكسيك، وهم في منتهى الفقر والفاقة منذ قرون

له عقل طفل

والرئيس لا ينظر الى الاشياء إلا بعقل طفل ، وهو لذلك لم ير سبباً يدعو شركات البترول الى الامتناع عن دفع المبلغ الذي حدده هو بنفسه

انه في السنوات الثلاث الاخيرة قد صادر من الاراضي ٢٤،٠٠٠،٠٠٠ فدان (اكر) ، ووزعها على صغار الفلاحين، ثم لم يجد لديه شيئاً من المال يدفعه لهم ليشتروا به ما يلزمهم من البذور، فالتفت الى شركات البترول ليرغمها على الدفع

الفضة والبترول

والمكسيك مورداني رئيسيان هامان من موارد الثروة ، هما الفضة والبترول ، وما كانت هذه الفضة لتساوي شيئا كبيراً لولا ان حكومة الولايات المتحدة تشتريها بثمن محدد ، مرتفع جدا

ومع ان عمال البترول كانوا احسن اجوراً في اوض البؤس هذه ، فان حكومة كاردنياس قد شجعتهم على الثورة ضد الشركات .

الاحمر ابن الفلاح

اما الطرق التي اتبعها هذا الديكتاتور الاحمر ابن الفلاح ، وبها ارتفع الى اوج الشهرة، على يد الرئيس السابق (ميشو كان) فقد خانته عندما وصل الى قصر رئاسة الجمهورية وابتدأ ينفذ نظرياته الشيوعية

انه وهو في السادسة عشرة من عمره ترك الحقل، وانضم الى الثورة وكان ذلك في عام ١٩١٠ ، وكانت نتيجة هذا الانضمام تعيينه في الحكومة ايام الرئيس (كالليس) وفى هذا المنصب اشتهر كاردنياس بحبه لاصلاح الاراضي بعد مصادرتها من كبار الملاكين

وفي تشرين الثاني من عام ١٩٣٤ انتخب هذا الرجل انتخابا حراً لرئاسة الجمهورية ، ومدتها ست سنين

الى مال الشركات

ولما كانت مشاريعه تحتاج الى المال، وليس في خزينة الحكومة منه شيء كثير ، وليس في الاستطاعة اخذ قروض مالية من الخارج ، ادار الرجل عينيه الى الموجود من المال لدى الشركات الاجنبية .

وفى ايار ١٩٣٧ ، اضرب من عمال آبار البترول ١٧،٠٠٠ عامل مطالبين بزيادة في الاجور ، وبوسائل للمعيشة احسن من الوسائل الموجودة، وبخدمات طبية ومستشفيات مجانية ، وبعدة مطالب اخرى لو اجيبت لخرج حق الاشراف على العمال من ايدي الشركات الى ايدي النقابات

الى لجنة التحكيم

ومع ان السبب في هذه الفتنة يرجع الى ما عمله كاردنياس نفسه من مصادرة اراضي الاغنياء ، فانه انهى الاضراب بامر منه ، وعين لجنة للتحكيم احال اليها مطالب العمال .

وامرت هذه اللجنة الشركات بان تزيد الاجور ، وقد قدرت الحكومة هذه الزيادة بمبلغ ١،٤٥٠،٠٠٠ جنيه في السنة ، كما امرتها بان تنشيء مساكن للعمال يكلف انشاؤها مئات الوف عديدة من الجنيهات .

ولكن الشركات بعد مراجعتها للحساب ، وجدت ان الزيادة المطلوبة في الاجور ستبلغ ٢،٢٢٠،٠٠٠ جنيه وان اصلاح المنازل سيجعل هذا الرقم يقفز الى ٣،٠٠٠،٠٠٠ من الجنيهات ، بينما ربحها السنوي لا يزيد في معدله عن ١،٢٧٧،٠٠٠ جنيه سنويا

محكمة العدل العليا

واتهم كاردنياس الشركات بانها تآمرت على انقاص مرابحها ، وعرض قرار لجنة التحقيق على محكمة العدل العليا فاقرته ...دون ان تراجع حساب الشركات

اما الخطوة التالية التي خطاها الرئيس الاحمر بعد المصادقة على القرار ، فكانت انه صادر جميع المؤجر من اراضي البترول ، مرتكناً في ذلك على الدستور المكسيكي الذي ينص على ان الحكومة لها جميع الحقوق في الموارد الطبيعية لبلاد المكسيك

مساعدة اسبانيا

وانتهز كاردنياس فرصة الحرب الاهلية في اسبانيا فاراد ان يساعد رفاقه الحمر فيها وفي آب عام ١٩٣٦ قامت من مدينة المكسيك ٣٠ عربة من عربات السكة الحديدية فارسلت بحراً الى الحكومة الاسبانية الحمراء ، وتبعتها شحنة ضخمة من الاسلحة والذخائر لهذه الحكومة

وفى خطبة القاها كاردنياس فى الراديو ، افتخر بانه « باع » اسلحة وذخائر للحمر الاسبانيين ، وان ضميره مستريح لهذا العمل

وفى هذه الخطبة قال الرئيس الاحمر ايضاً ان السفير الاسباني طلب اسلحة وذخائر من الحكومة الاسبانية، فأجابته الى طلبه ، وارسلت عشرين الف بندقية وعشرين مليون رصاصة الى اسبانيا الحمراء

وبعد ذلك بأشهر صرح الجنرال كويبو دي لانو الاسباني الاحمر ، بان حكومته تسلمت من المكسيك شحنة أخرى من البنادق مؤلفة من ٣٠٠،٠٠٠ بندقية ، وصلت على السفينة الاسبانية « ماغاللانش » تحرسها المدرعة (دورانجو) المكسيكية

اليهودى الشريد

واتضح بعد ذلك ان ليون تروتسكي اليهودي الشريد — رغم آمرة على ستالين الذي عد الحمر الاسبانيين بما يشاءون من مال وعتاد — كان هو الذي اغرى كاردنياس بامداد هؤلاء الحمر بالاسلحة والذخائر وعربات السكك الحديدية

ولما وصل تروتسكي هذا الى المكسيك في العام الماضي ، تخصص له في القطار ، الصالون الذي يركبه رئيس الجمهورية ، وعينت الحكومة لحراسته ستة من ابرع رجال التحري ، وهو في مدينة المكسيك موضع التجلة والتكريم الى الان ...

باخرة تتقاعد

لعلها تستخدم لنقل الجنود فى الحرب

كانت المانية ... فدفعتها المانيا من التعويضات

تقول « الصنداي اكسبرس » ان موسم السياحة عبر الاطلنطيك ينتظر منه ان يكون موسما بائساً في هذا الصيف ، بسبب اضطراب الموقف الدولي وهذا هو السبب الذي حمل شركة (كونارد هوايت ستار) على ان تحيل الى التقاعد باخرتها الفخمة « بيرينجاريا » وحمولتها ٥٢،٠٠٠ طن

لنقل الجنود

ولم تصل الشركة الى هذا القرار الا بعد ان علمت من وكلائها فى الجزر البريطانية ، وفى الولايات المتحدة الاميركية ، ان « بيرينجاريا » لا يجوز لها ان تمخر عباب الاطلنطيك فى هذا العام المضطرب ، فهي وان كانت اشهر البواخر ، الا ان الخدمات التي تؤدى فيها تكلف الشركة الطائل من الاموال

ولقد فكرت الشركة قليلا في بيع هذه الباخرة ثم قيل لها « قفي عن هذا التفكير » فالباخرة عظيمة القيمة جداً في نقل الجنود في حالة الحرب

البلاغ الرسمى

وقد امتنع السر برسي باتس مدير (كونارد هوايت ستار) عن التحدث في مستقبل هذه الباخرة، مكتفياً بالبلاغ الرسمي الذي اصدرته الشركه وجاء فيه ما يلي :

« بالنظر للنصيحة التى تلقتها الشركة من اميركا، والى اضطراب الموقف السياسي في اوربا ، رؤي من الصواب تعديل برنامج السفر في بواخر الشركة من ميناء ساوثمبتن الى نيويورك، ويقضي هذا التعديل باراحة الباخرة بيرينجاريا والاكتفاء بنقل البريد المعتاد على الباخرتين الملكة ماري واكويتانيا »

ثلاث حرائق

وفي الشهر الماضي وحده ، حدثت ثلاث حرائق في الباخرة بيرينجاريا، ولكنها لم تؤثر في شيء على أفخامة رياشها ، اذ ان الشركة كانت تسرع في اصلاح ما يخربه كل حريق من هذه الحرائق التى كانت تنشب فيها بفعل فاعل ، قصد تحطيمها كلها

كانت المانية

و « بيرينجاريا » هذه باخرة المانية، كان اسمها في الاصل « امبراطور » وهي مصنوعة فى حوض هامبورغ عام ١٩١٣ وقد سلمتها المانيا بعد الحرب هي والباخرة (بسمارك) التي اصبح اسمها « ماجستك » الى بريطانيا العظمى من قيمة التعويضات ...

فندق الملك فيصل

لصاحبه عرابي رمضان

انتقل من محله بشارع القدس الى اول شارع المحطة عمارة النابلسي امام البوليس .

٥ - ١٥ - ٣١٣٧

السعال والرشوحات المهملة

والالتهابات الشعبية يشفيها

شراب فاميل

بطل الامبراطورية

يخطب الحسناء الاميركية رقم واحد

راهنت عليه بعشرة آلاف جنيه فخسرت ، ثم ...

« تومي فار » المصارع المعدود بطل بريطانيا وبطل الامبراطورية كلها في المصارعة (من الوزن الثقيل) قد ارسل من نيويورك كتاباً الى اخته المقيمة في ناحية بوكنجهامشاير في انكلترا، اخبرها فيه — كما تقول الديلي ميل — بانه قد خطب لنفسه المس ايلين وينزل ، التي اشتهرت بلقب حسناء اميركا رقم واحد

متى يعقد القران

وقد صرحت المس (بلاكفار) اخت هذا البطل لمندوب « الديلي ميل » بقولها: « انني ابتهجت جد الابتهاج لما سمعت من اخي انه خطب المس وينزل ، وقد كنت أنا وزوجي منذ ايام طوال نتوقع هذا الخبر السار ، وقد قررنا السفر الى اميركا بعد اسبوعين ، اذ قد يعقد القران في شهر نيسان »

مليونير يراهن

وتحت ما تقدم نشرت هذه الجريدة الانكليزية لمراسلها في نيويورك ما يلي: اتضح غرام تومي فار بالمس وينزل على اثر منازلة هذا البطل الانكليزي للمصارع برادوك العالمي ، اذ حضر حفلة هذه المصارعة المليونير الكبير تومي مانفيل وراهن المس وينزل على ان تومي فار سيخسر، وكان الرهان بمبلغ ١٠،٠٠٠ جنيه لمبلغ ٢٠٠ جنيه

وقبلت المس وينزل بهذا الرهان ، وخسر حبيبها ، وخسرت هي العشرة الاف جنيه ... « اذ ليس في المراهنة يا أمي ارحمين » !

والى تلك اللحظه كانت المس وينزل وهي تبلغ من العمر ٢٣ سنة ، ماتزال محتفظة بلقب حسناء اميركا رقم واحد

فى حادث سيارة

ولكن هذا اللقب اصبح مهدداً بالخطر الشديد ، على اثر حادث اصطدام سيارة الحسناء بسيارة (لويس اهريت) وارث الملايين من ابيه ملك البيرة

ونظرت المحكة في قضية هذا الاصطدام بينما كانت الحسناء ما تزال تحت المعالجة من الجروح التي اصيبت بها في وجهها ، وقررت الحكم على وارث الملايين بتعويض قدره ١٨،٠٠٠ جنيه ، دفعها للحسناء وهو صاغر

اللقب يعود

وبعد ذلك تفنن الجراحون في معالجة المس وينزل ، وما هي الا ايام حتى امحت آثار الجروح ، وحتى عاد اليها لقبها الاول (حسناء اميركا رقم ١)

وقد رأى هذه الحسناء اللورد كارول ووصف عينيها العسليتين بقوله (انهما اذا تطلعت بها الى رجل أغمي عليه)

وقد صادق القاضي بيكورد الذي نظر في قضيتها على هذا الوصف وهي ان تحكم للفتاة بهذا التعويض الضخم الذي عوض عليها خسارتها في الرهان ،واعطاها فوق ما خسرته ثمانية آلاف من الجنيهات..

« كليمانس »

اشهر محل في بيروت لاحدث أزياء السيدات والقبعات يفتتح فرعاً له فى القدس في:

عمارة سمحا - شارع مأمن الله

تشرف على الخياطات فيه سيدة باريسية من اشهر خياطات باريس- تدعو ادارة المحل حضرات السيدات لمشاهدة الموديلات والفساتين والقبعات والاقمشة التي وصلت من باريس . يبتديء العرض اعتباراً من الساعة العاشرة من صباح يوم السبت في ٢ نيسان .

أخذ بنادق من خفراء

اختطاف شخصين من قرية بقضاء جنين وحادث في المجدل

« بقية المنشور على الصفحة الاولى »

بالحادث فذهبت قوة الى المكان ومعها كلاب الاثر واخذت في التحقيق وتعقيب الاثر ولم تعرف عن عثورها على الفاعلين

سلب بالقوة

وجاء في نشرة البوليس عن الحادث ما يلي : أخذ في حادثة سلب بالقوة بعض اصابع الديناميت من مخيم دائرة الاشغال العامة قرب القدس

حادث قاقون

قال مخبرنا المحلي الخاص — خرجت في الساعة السابعة والنصف عربة ترولي كاشفة من محطة طول كرم بطريقها الى محطة الخضيرة تتقدم أحد قطارات البضائع بمسافة طويلة . وما كادت تصل الى الكيلو متر الرابع والستين بين محطتي طول كرم وقاقون حتى انقلبت عن الخط وأصيب جنديان بريطانيان بجراح طفيفة. ولما عوين الخط وجد أنه قد تزعزت براغيه على مسافة ٨٠ متراً فنبه على سائق قطار البضائع في طول كرم بلزوم التوقف عن السير . ثم أعلم مركز البوليس وادارة الخط في حيفا بالحادث .

رفع القنبلتين

وقد خفت قوة من البوليس والجيش الى مكان الحادث وقام رجالها بالبحث في انحاء الخط الى ان اقتربوا من جسر كبير فاذا بهم يعثرون على قنبلتين كبيرتين على الخط ، فاستعان البوليس ببعض مهندسي الجيش على رفعهما .

اربع ساعات

ووصل قطار من حيفا يقل عدداً من عمال الخط فأصلحوا العبث . وفي الساعة الحادية عشرة والنصف استأنفت القطارات سيرها بين حيفا واللد بعد أن تعطلت اربع ساعات متواليات . ويحقق البوليس في الحادث .

رواية طولكرم

طولكرم في ٣١ اذار – لمراسل الدفاع الخاص – في صباح هذا اليوم وفي الساعة الخامسة والنصف صباحاً خرجت الترولي الكاشفة من محطة طولكرم قبل مرور القطارات الى محطة قاقون وبوصولها الى الكيلو ٦٤ بالقرب من جسر وادي نابلس تدهورت ووجد بالقرب من هذا الحادث لغم لم يتمكن احد من رفعه حتى حضر احد الاختصاصيين العسكريين وهناك وجدت قنبلة كبيرة طولها ٤٢ سانتي تقريباً ووزنها ثقيل موضوعة تحت الخط وفيها سلك كهربائي يوصل الى قنبلة ثانية موضوعة بالقرب منها تحت الخط الحديدي

اعتقال اشخاص

وقد احضرت السلطة كلاب الاثر وبقي الاثر متجهاً حتى طريق مدرسة خضوري الزراعية ومنها لمحل السيد فوزي المصري الواقع على طريق المحطة فقبض عليه وعلى بعض اشخاص آخرين كما اجري تفتيش محله .

حادثا تخريب

وجاء عن هذا الحادث في نشرة البوليس ما يلي : وقع حادثتا تخريب واحدة عندما كانت عربة الترولي قرب طولكرم فخرجت عن الخط والاخرى قطع خطوط التلفون قرب جنين

على مركز بوليس

جنين في ٣١ آذار – لمراسل الدفاع الخاص – هاجمت المدينة في نحو الساعة العاشرة من ليلة امس جماعة مسلحة من جهة الشمال واطلقت ١٢ عياراً نارياً على مركز البوليس ، وانسحبت

اجراءات وطائرة

فسارعت قوة من البوليس مع المدافع الرشاشة والمصفحات الى مكان الحادث . وفي الصباح الباكر حلقت طائرة حربية فوق الجبال الشرقية وعلى مسافة قريبة ، للتفتيش . وقد كانت حركة سيارات الجيش اليوم غير عادية.

من تعقيب لآخر

قال مندوبنا الخاص : ما كاد مروضو كلاب الاثر ينتهون من تعقيب الأثر الذي وجد في حادث اطلاق الرصاص على احد باصات سلمة حتى تلقوا اشارة تلفونية من رئاسة قسم بوليس رامات غان بضرورة الذهاب الى مستعمرة ملبس ومنها الى قرية مجدل الصادق لحدوث حادث فيها وكانت الساعة قد بلغت الخامسة مساء

المطحنة والحارس

وفيما يلي تفاصيل الحادث : يوجد في قريه مجدل الصادق مطحنة تخص سليمان صالح حبايب وشركاه وجميعهم من قرية كفر قاسم . وقد اقيم بناء المطحنة من عدة اعمدة خشبية مصفحة بالواح الزنكو وعهد اصحابها بحراستها الى ديب اسماعيل فأقام مكاناً لنومه مع زوجته وضحاء اليوسف وابنته حليمة. لقاء اجرة يومية قدرها خمسة قروش فقط

مداهمة مسلحين

وفي منتصف ليلة امس بينما كان ديب وعائلته نائمين داخل المطحنة داهم المكان ثلاثة مسلحين بعد أن كسروا الباب الخشبي ثم هجموا على ديب وعائلته ووضعوا عليهم كمية من «الحصر» بعد أن حبسوا أنفاسهم بأغطية النوم واشهر احد المسلحين سلاحه فوقه وانذره بالسكوت

يشعلون النيران

وانصرف المسلحان الاخران الى صب البترول في جميع أنحاء المطحنة ووضعوا اكياسا مبللة بالكاز في داخل الموتور ثم تناولوا مطرقة وحطموا دولابي الموتور وأضرموا النار في الاكياس وباقي جهات المطحنة وبقوا ينتظرون في خارج المطحنة ريثما اشتعلت النيران واندلع لهيبها حتى مكان ديب وعائلته وبعد ذلك انسحب المسلحون

اصابات بليغة

وقد علقت النيران بسرعة بالمكان المعد لنوم ديب وعائلته واصابتهم جميعاً بحروق بليغة واتت على جميع المطحنه وادواتها والموتور

مجيء قوة

ولما شاهد احد سكان القرية النار استنجد بالاهالي فهبوا مذعورين من نومهم ، وحضر الخفراء الذين يحرسون المحاجر وبعد جهد تمكنوا من انقاذ ديب وزوجته وابنته . وذهب من اعلم بوليس ملبس بالحادث . فخفت قوة منه الى مكان الحادث ونقلت العائلة الى المستشفى البلدي بيافا ثم شرع في التحقيق .

اثار المسلحين

وفي صباح امس اتضح ان اثار المسلحين متجهة نحو قرية كفر قاسم .

اعتقال اربعة

هذا وقد اتصلنا ليلا بادارة المستشفى البلدي فعلمنا ان حالة الفتاة خطرة وان الحروق اصابتها في وجهها ويديها وكذلك والدها ووالدتها . وفهمنا في ساعة متأخرة ان البوليس قد قبض على اربعة اشخاص.

اخذ بنادق

حيفا في ٣١ آذار – لمراسل الدفاع الخاص — اتصل بنا ان المسلحين الذين اطلقوا النار على الخفراء والعمال اليهود الذين كانوا يقومون بتعبيد طريق «وعرات الكرمل» أخذوا اربع بنادق كانت مع الخفير القتيل ورفقائه الثلاثة الآخرين الذين كانوا معه

خطف رجلين

وجاء في نشرة الامن العام : خطفت عصابة مسلحة شخصين عربيين من قرية قرب جنين .

في حادثين

وقعت حادثتا اطلاق نار واحدة على باص عند اجتياز العوارض الموضوعة على الطريق قرب اللد واخرى على مركز بوليس جنين وفي الحادثتين لم تقع اصابات .

كمية مفرقعات

ذكرت الصحف اليهودية ان البوليس عثر في هذا الصباح على كميات من الديناميت كانت موضوعة تحت الجسر الذي يصل الطريق بين اللد وبيت نبالا

في كرة القدم

تجري مباراة رياضية بين فرقة شركة السكب الفلسطينية وبين المدرسة الاميرية وذلك في الساعة الثانية والنصف من بعد ظهر اليوم على ارض البصة .

اطلاق النار على باص سلمه

وقوع الحادث ليلا والقبض على اشخاص

خروج الباص

قال مندوبنا الخاص : خرج في الساعة التاسعة من ليلة أمس باص تابع لشركة باصات سلمه . وما كاد يصل الى مكان بين قرية كفرعانة وطريق الاسفلت ، حتى شاهد الطريق مسدودة بالحجارة الكبيرة فاسرع السائق بالسير وقفزت السيارة عن الحجارة . وفي هذه الفترة انهال الرصاص عليه فتابع سيره حتى مستعمرة ويلهلما الالمانية حيث تفقد الباص فأذا برصاصة قد اخترقت صندوقه دون ان تصيب احداً من الركاب الذين كانوا قد ارتموا في ارضية الباص ساعة اطلاق الرصاص . ولما ابلغ الخبر الى بوليس اللد والرملة خف ضابط اللد ومعه قوة من البوليس الى المستعمرة المذكورة حيث أوصلوا الباص الى مطار اللدفانزل الركاب ثم عاد الى سلمه.

كلاب الاثر

وفي صباح أمس ذهب حاكم اللواء الجنوبي ومساعد حاكم اللواء في الرملة والقرى ، وقائمقام الرملة الاستاذ موسى افندي ناصر ومساعد مدير بوليس اللواء وثلة من بوليس الحامية البريطانية الى قرية كفرعانة ، وأحضروا الشيخ مصطفى الموسى ودياب حسين الابراهيم و خالد الحمد من وجهاء القرية المذكورة ، والسادة : يوسف حسن يوسف ، ومحمد عبد الرحيم ومحمد الجبرين واسماعيل الناطور وحسن حسين الموسى من وجوه قرية العباسية. وفي الساعة العاشرة وصل من القدس ثلاثة من المروضين وكلابان ، وبوشر بفحص مكان الأثر. وعثر البوليس على ثلاث طلقات انكليزية فارغة وطلقتين انكليزيتين عامرتين

احضار لكثيرين

وقد اعتقل البوليس ثلاثة اشخاص وهم جميل مصطفى قدوم وسعيد ونمر علي رباح وعبدالله ابي صبيح وارسلوا جميعاً الى مركز بوليس اللد للتحقيق

* * *

تفتيش منزل واعتقال صاحبه

حوالي الساعة العاشرة من مساء اليوم ذهبت قوة من البوليس الى بيت الحاج مصطفى افندي ابي غبن في محلة كرم الزيتون وبعد ان احاط افرادها بالبيت سألوا اصحابه عن عميدهم الحاج مصطفى الذي كان متغيباً والحفت عليهم باحضاره في الحال

وقبل ان يحضر الحاج مصطفى المذكور دخلوا الى البيت واجروا فيه تفتيشاً دقيقاً شمل جميع الامتعة والاثاث والادراج والخزائن فلم يعثروا على شيء محظور. ثم اعتقلوا الحاج مصطفى ابو غبن الذي كان قد حضر في هذه الاثناء واركبوه في سيارة واوصلوه مع اثنين الى سجن يافا . وقد ذكر افراد القوة لاصحاب البيت قبل تفتيشه انهم سيقومون بالتفتيش بمقتضى قانون الطوارىء .

* * *

الغاء حفلة السينما غداً

بمناسبة اقامة حفلة خيرية لفرقة التمثيل اليافية على مسرح السينما الحمراء مساء السبت (غداً) في الساعة الثامنة والنصف مساء قررت ادارة السينما الغاء الحفلة المسائية لمساء الغد (السبت) وأما الحفلة النهارية فستبتدىء في ميعادها .

مستأجرو سوق الدير

تلقى أمس مستأجرو سوق الدير كتباً بصفة انذار جاء فيها ان « لجنة الاملاك واوقاف بطريركية الروم الارثوذكس تأسف جداً لعدم امكانها تنزيل أجارة المخازن ».

وقد راجعنا المستأجرون بهذا الصدد وطلبوا ان نلفت نظر المسؤولين عن الدير بان يعملوا تخفيضاً اسوة بالمؤسسات الاخرى ومراعاة الظروف الحاضرة. ولا شك ان اللجنة ستعيد نظرها في الموضوع وتعمل على تحقيق رغبة التجار

رواية تمثلها فرقة الجوزي

تمثل « فرقة الجوزي » الفلسطينية المعروفة رواية « الشموع المحترقة » في منتصف الساعة التاسعة من مساء يوم الاربعاء الواقع في ٦ نيسان القادم على مسرح جمعية الشبان المسيحية بالقدس. والرواية تأليف الاستاذ نصري الجوزي رئيس الفرقة المعروفة باسمه وموضوع الرواية يتعلق بفلسطين . فنحث الجمهور على مشاهدة هذه الرواية الفريدة.

تعديلات في التعريفة الجمركية

تلقت ادارة جمارك يافا تعليمات من الادارة العامة بحيفا باجراء التغييرات الاتية في التعريفة الجمركية فيما يتعلق بالحنطة الطرية الواردة من رومانيا وبلغاريا وبالكبريت الاجنبي والمحلي ، فقد كانت الحنطة الطرية في السابق معفاة من الرسوم ، اما الان فتستوفى عليها رسوم قدرها ٧٥٠ ملا للطن الواحد. وتستوفى رسوم اضافية قدرها ٢٠ في المئة عما كانت عليه في السابق على الكبريت الاجنبي . وأما الكبريت المحلي فيستوفى عنه رسم اضافي قدره ١٠ في المئة . وستنفذ هذه التعريفة ابتداء من اليوم

محاضرة بالنادي الارثوذكسي

يلقي الاستاذ داود ترزي في الساعة الثامنة من مساء يوم غد (السبت) في نادي الشبيبة الارثوذكسية في يافا محاضرة موضوعها « الثقافة واغراضها » . وقد دعي لحضور هذه المحاضرة القيمة نفر من وجهاء المدينة وادبائها وشبابها المثقف .

في مجلة بريطانيا العظمى

الوطنية العربية

لم تساعد الدول الاوروبية على خلقها

العرب يعملون للمملكة العربية منذ قرن

في عددها الاخير ، وهو بتاريخ ٢٤ آذار المنصرم ، نشرت مجلة « بريطانيا العظمى والشرق » مقالا طويلا بقلم المستشرق المعروف ، المستر نيفل باربور ، نقتطف منه ما يلي :

فكرة خاطئة

كثيراً ما يقال عن الوطنية العربية انها لم تظهر الى حيز الوجود كحركة سياسية في القسم الثاني من القرن الماضي ، إلا بمعونة دول اوروبية معينة ، ارادت ان تستغلها لمناضبة الاتراك ، ويستدل القائلون لهذا القول على ان هذه الحركة حركة اصطناعية ، لا حركة حقيقية.

وهذه فكرة خاطئة ، فالدول الاوروبية ما كان في مقدورها ان تساعد على خلق مثل هذه الحركة ، لو لم تكن العناصر الضرورية لها جاهزة موجودة.

« البقية على الصفحة السادسة »

اجتماع صهيوني ودعاوى فارغة وتبجح

لندن في ٣١ آذار — اقيمت وليمة عشاء في النادي الانكليزي « الفلسطيني » برئاسة روتشلد بمناسبة مرور ١٨ سنة لتأسيس النادي فقال روتشلد : لو شاء اليهود الرد على هتلر لكان أفضل رد هو رد هؤلاء الذين يخاطرون بحياتهم على شاطيء البحر المتوسط والذين خلقوا (كذا) بلاداً خصبة في فلسطين واسسوها على مبادىء التوراة والتضحية . يتحمل اليهود الاضطهادات قبل اليوم واليوم بالصبر . وان حظ الحضارة متعلق بهم (كذا) فاذا عاشوا عاشت ... الحضارة !

وخطب المستر سايس فأشار الى « رقي » فلسطين في ٢٠ سنة وقال ان عدد العرب زاد ٤٠٠ الف . وتكلم ودجوود قائلا : ان اليهود يموتون جوعاً في رومانيا وبولونيا والنمسا والمانيا ، فلا أقل من ان تفتح فلسطين ابوابها لايوائهم !

مشروعان للمجلس البلدي

وضع مهندس بلدية يافا مشروعا لانشاء اقنية كبيرة في منطقة ميناء يافا تبلغ نفقاته ١٤ الف جنيه. وقدم المشروع الى حاكم اللواء الجنوبي لدرسه على أن تدفع الحكومة القسم الاعظم من نفقاته وتساهم البلدية بالقسم الباقي

ووضعت بلدية يافا في ميزانيتها الجديدة مبلغ ٢٤٠٠ جنيه باسم القيام بمشروع انشاء أقنية في القسم الغربي من محلة النزهة وذلك بمناسبة انشاء المدرستين الاميريتين الجديدتين ، وقدمت هذا المشروع ايضاً لحاكم اللواء لابداء مطالعته اذ ان الحكومة ستشترك بالنفقات لانها تملك المدرستين المذكورتين ولا يزال هذان المشروعان قيد الدرس

* * *

« اللهب » غداً

تصدر اللهب غداً في حلة جديدة قشيبة طافحة بالانباء الخطيرة والمعلومات السرية المستقاة من أوثق المصادر واهم محتوياتها ما يلي :

مقترحات ايطاليا بشأن فلسطين . هل تصدر بريطانيا تصريحاً جديداً تفسر به وعد بلفور ؟ الحل المقترح لمشكلة فلسطين . الدول العربية والتدخل ومطالب العرب . يأس اليهود القاتل . تعطيل الصحف العربية .

وهذا عدا الابواب الجديدة التي استحدثتها المجلة ومنها :

رسائل ممزقة . كوكتيل . صدق أو لا تصدق . حبات القلب . اولادنا كبادنا تمشي على الارض الخ .. الخ ..

اوص عليها البائع من الان – ٦١٢ صفحة بخمسة ملات

سينما الحمراء الوطنية

ابتداء من مساء الاثنين في ٢٨ آذار سنة ٣٨ وبقية أيام الاسبوع

يعرض ولاول مرة وبحفلة واحدة كل مساء

الفلم العالمي (فلاش غوردون) الفلم الرائع

FLASH GORDON

تمثيل البطل السينمائي الساطع

بستر كراب

ممثل اول أفلام طرزان

وحوش البر والبحر ! حيوانات ما قبل التاريخ ! الاختراعات المهلكة كهرباء وراديو ! طيارات ومناطيد فتاكة ! كلها ضد بطولة انسان من لحم ودم فلم كله اعاجيب ، شجاعة ، إقدام ، جرأة .

حفلة واحدة كل مساء في ٢٤ فصلا في الساعة ٧,١٥

حفلة الساعة ٣,٣٠ يعرض فلم ١٠٠,٠٠٠ جنيه تمثيل الممثل المحبوب على الكسار

التحقيق

مع شخصين

ذكرنا في عدد سابق نبأ اطلاق الرصاص على اطراف مستعمرة ملبس ، وقد اعتقل بوليس ملبس امس شخصين من قرية فجة واحضرهما الى السجن للتحقيق معهما

اعلان بيع ملك

من دائرة اجراء القدس
نمرة القضية ٢٥٩٩ — ٣٦

المقدار كاملا . الجنس دار ملك مؤلفة من ثلاث طبقات العلوي ستة عشر غرفة ومنافعها . الوسطى سبعة عشر غرفة ومنافعها . السفلي خمسة عشر غرفة وبئر ماء . الدار بناء قديم . الموقع البخاراليه . البلدة القدس . المساحة ٧٩٥ متر و ١٥ سنتيمتر . القيمة المخمنة ٢٦٣٤ جنيه . الحدود : شرقاً الباشار سابق والان داويد كوهين . غربا طريق شمالا طريق . جنوباً طريق سابق واليوم داويد كوهين .

ليكن معلومالدى العموم انه مطروح للبيع في المزاد العمومي الملك المبين مقداره وجنسه وموقعه بعاليه العائد الى حايم نحوم كرشمن المديون الى بنك دي روما بمبلغ ٣٠ جنيه و ٨٠٥ ملات والرسوم والفائدة والمحاماة الخ

فمن يرغب شراء الملك المذكور يمكنه مراجعة دائرة اجراء القدس بظرف شهر واحد ويشترك بالمزايدة بعد دفع الديوزيتو عشرة بالماية عن القيمة المخمنة المبينة اعلاه مع العلم بان اجرة الدلال وجميع رسوم الطابو والبلدية على المشتري ولاجله صار اعلان الكيفية

في ٢٥ — ٣ — ٣٨

مأمور اجراء القدس

(٣١٨٥)

اعلان بيع ملك

من دائره اجراء القدس
نمرة القضية ٩١٢ — ٩٣٣

المقدار كاملا الجنس دار عبارة عن ثلاث طبقات وثلاثة مخازن مع قطعة أرض الموقع بيت لحم البلدة بيت لحم المساحة ٦٦١ متر القيمة المخمنة ٥٣٣٠ جنيه الحدود شرقاً بشارة خليل الياس واخوانه غرباً عبد الله القطان شمالا الطريق جنوباً ورثة سعيد الجيوسي واخوانه .

ليكن معلوماً لدى العموم ان الملك المبين اعلاه كان طرح للبيع في المزاد العمومي والعائد الى جريس يعقوب ابراهيم خليل المديون الى بنك انجلو فلسطين بمبلغ ١٣٠٠ جنيه والرسوم والفائده .

وبلغ بدل المزايدة بمبلغ الف جنيه ونظراً للنقصان الفاحش تقرر تمديد مدة المزايده

فمن يرغب شراء الملك المذكور يمكنه مراجعة دائرة اجراء القدس بظرف شهر واحد ويشترك بالمزايدة بعد دفع الديوزيتو عشرة بالماية عن القيمة المخمنه المبينه اعلاه مع العلم بان اجرة الدلال وجميع رسوم الطابو والبلدية على المشتري ولاجله صار اعلان الكيفية .

في ٢٨—٣—٣٨

مأمور اجراء القدس

٣١٨٦

القدس

المندوب يزور الاقصى والصخرة والبراق

القدس في ٣١ آذار — لمراسل الدفاع الخاص — زار المندوب السامي وعقيلته صباح اليوم المسجد الاقصى المبارك والصخرة المشرفة وكان يرافقهما فضيلة الشيخ محي الدين افندي عبد الشافي وأمين بك عبد الهادي وعبد الرحمن بك التاجي ، أعضاء المجلس الاسلامي الاعلى ، والمستر بادكوك ، مساعد حاكم اللواء ، والمستر جاردن أحد اعضاء لجنة الاوقاف الثلاثية ، وروحي بك عبد الهادي ونصوحي بك بيضون وبعض السيدات الانكليزيات وعدد من الضباط العرب والبريطانيين وبعض افراد البوليس . ثم زار دار المتحف الاسلامي وكان يرافقه امين بك عبد الهادي وروحي بك عبد الهادي وقد استقبله في المتحف فضيلة الشيخ يعقوب افندي البخاري وبعد ذلك زار البراق الشريف

البوليس اليهودي امام محكمة الاستئناف

نظرت محكمة الاستئناف العليا المؤلفة من المستر كوبلاندو المستر كراين والادون فرومكين في قضية البوليس اليهودي مردخي شوارتس المحكوم عليه بالاعدام لارتكابه جرم قتل المرحوم مصطفى الحوري في عتليت . وقد جاء مع المحكوم عليه من المحامين ايكاربوس بك والادون الياش والادون كيزمن والادون موشه الياشار وكان يمثل النيابة وكيل التاج المستر هودجن ، واكتظت قاعة المحكمة بعدد كبير من اليهود وبعد استماع اقوال الوكلاء قررت المحكمة تأجيل القضية الى الساعة التاسعة والنصف من صباح الغد .

العربي المتهم بحيازة خمس عيارات

نظرت المحكمة العسكرية في قضية محمد خليل يونس من ترقومية — الخليل المتهم بحيازة خمس رصاصات المانية وقد حضر معه المحامي الاستاذ مغنم مغنم وبعد سماع اقوال بعض الشهود قررت المحكمة تأجيلها الى صباح يوم الاربعاء الواقع في ٦ نيسان القادم

اعتقال رجلين وايداعهما قشلاق البوليس

اعتقلت السلطة هذا اليوم كلا من علي ابو سلامة من قرية كفر مالك رام الله ومحسن محمد محسن من قرية العيسوية واوقفتهما في قشلاق البوليس.

نقل موظف في دائرة الاوقاف الى نابلس

نقل المجلس الاسلامي الاعلى السيد عادل كنعان احد موظفي قلم المحاسبة في دوائر الاوقاف الى دائرة اوقاف نابلس خلفاً للسيد جمال القاسم الذي اقيل من وظيفته ولم يعرف بعد اسم الذي سيعين في وظيفة السيد عادل .

المحكمة ترفض تسليم الرجل المطلوب لسوريا

اصدر القاضي البريطاني المستر رجبي قراره في قضية عبد الله مبارك المطلوب من حكومة سوريا بتهمة قتل فقرر عدم تسليم المذكور الى حكومة سوريا لعدم وجود ادلة تؤيد ارتكاب الجرم

استقالة مساعد رئيس حرس الحرم

استقال السيد محمد خليل القاق مساعد رئيس حرس الحرم الشريف من وظيفته وقدم استقالته للمجلس الاسلامي الاعلى

الافراج عن الاستاذ ثابت درويش بضمانة

افرجت السلطة اليوم عن الاستاذ ثابت درويش بكفالة خمسين جنيهاً وطلبت اليه ان يثبت وجوده يومياً لدى البوليس .

المندوب السامي يسافر الى صفد

سيزور المندوب السامي في يوم السبت «غداً» مدينة صفد ، ويقابل اعضاء مجلسها البلدي .

حكمان للمحكمة العسكرية ينظر فيهما القائد

صدق القائد العام على ادانة بلال مرسال العبد من عرب الركيبات الذي حوكم امام المحكمة العسكرية في الناصرة لحيازته بندقية وذخيرة لكنه الغى الحكم عليه بالحبس لمدة سنة وأمر باطلاق سراحه بالكفالة

وصدق القائد على ادانة الياهو موشه مزراحي الذي حوكم امام المحكمة العسكرية في القدس لحيازته مسدساً وذخيرة لكنه خفض الحكم عليها بالحبس من مدة سنة الى مدة شهرين .

سكرتير الوكالة اليهودية يقابل السكرتير العام

زار بن تسفي رئيس القسم السياسي في الوكالة اليهودية السكرتير العام المستر باترشل ، وتحدث اليه بشأن الحوادث الاخيرة ، وذكر له حادث السائق اليهودي الذي عثر على جثته امس . وقد طلب أن تعمل الحكومة على تعيين عدد كبير من الخفراء اليهود وتسليح المستعمرات اليهودية ...!

بشرى عظيمة لطلاب المدارس

في فلسطين وشرق الاردن

بمناسبة فصل الربيع يقدم المحل الوطني الوحيد في فلسطين الالبسة الجاهزة لطلبة المدارس متينة الصنع رخيصة الثمن ، البدلة الواحدة بسعر ١٣٠ ملا ، ١٠ بالمائة مجاناً للفقراء . الاثمان بالتقسيط

شافع سعد الدين — نابلس

عمان

اعتداءات ثلاثة على السيارات

عمان في ٣١ آذار — لمراسل الدفاع الخاص — حصلت في بحر هذا الاسبوع ثلاث حوادث اعتداء على السيارات على طريق عمان — القدس ففي الحادثة الاولى اوقف مجهولون سيارة كانت قادمة من القدس الى عمان بالقرب من وادي شعيب بعد أن وضعوا احجاراً في طريقها وقد استولوا على بعض النقود من ركابها . وفي الثانية اطلقت النار على سيارة بالقرب من عمان وفي مكان يسمى (الجبيهه) . وفي الثالثة اعترضت سيارة بين السلط وجسر اللنبي وتبادل بعض ركابها الرصاص مع المسلحين ولم تحدث اصابات .

اصابة المدير الفني للبرق والهاتف بجراح

اعتدى بعد ظهر اليوم محمد بن عبد الرحمن ماضي احد تجار عمان بالضرب على السيد خالد البيات المدير الفني للبرق والهاتف في شرق الاردن ، بالقرب من دائرة البريد وشج رأسه . فنقل الجريح الى المستشفى حيث اجريت له الاسعافات وقد ألقي القبض على الفاعل ، والتحقيقات جارية .

حيفا

دفن جثة الفتاة واضراب ساعتين

حيفا في ٣١ آذار — لمراسل الدفاع الخاص — في الساعة التاسعة من صباح اليوم ، جرى دفن الفتاة اليهودية التي ذكرنا تفاصيل حادثها في اعـداد سابقة ونقلت جثة السائق الذي قتل في هذا الحادث الى صفد ، ليدفن فيها ، وقد أضرب اليهود عن العمل ، مدة ساعتين ونصف تقريباً .

عائلات معتقلين تقصد الى دار الحاكم

ذهب اليوم الى باب دائرة حاكم اللواء قسم كبير من نساء بعض المعتقلين يصحبهن أطفالهم الصغار وهناك طلبوا اطلاق سراح أولياء أمورهم فاجيبوا على طلبهم بوعـود .

فرض اضافيين على قرية اجزم

على أثر اطلاق النار بالقرب من قرية اجزم ، وفي نفس المكان الذي قتل فيه ضابط الطيران المستر ألدرسون ، على السائق العربي ومقتله ، دعا حاكم اللواء في الساعة الثالثة من بعد ظهر أمس وجهاء قرية اجزم للاجتماع به ، وفهم أن الحكومة فرضت على القرية المذكورة خمسة عشر خفيراً لمدة ثلاثة أشهر ، يدفع رواتبهم أهل القرية .

ذيول حادث انابيب بترول العراق

على اثر اطلاق النار على أنابيب شركة بترول العراق ليلة اول أمس بالقرب من قرية كوكب الهوى ، وخروج كلاب الاثر مع القوات لتعقيب المسلحين فهم ان الاثر وصل الى عرب العوارين النازلين في الجهة الجنوبية من قرية المجيدل ، ففرضت السلطة على هؤلاء العرب غرامة مالية قدرها مائة جنيه ، فانتقل العرب مع خيامهم من المكان المذكور .

اراضي عرب طبعون وقرار حاكم اللواء

على اثر رفض عرب طبعون تسليم الاراضي التي حكم لليهود بها وعودة القوة التي ارسلت اليهم لهذه الغاية ذهب يوم امس حاكم اللواء مع القائمقام الى الارض للكشف عليها وعادا الى حيفا . وقد ارسلت الحكومة يوم امس بياناً الى العرب المذكورين يحتوي على اسماء ١١ شخصاً منهم طلب اليهم الحضور الى مركز بوليس الياجور حيث اوقفهم البوليس . وبامر من حاكم اللواء ، لم يسمح لاحد من المتنازعين العرب واليهود فلاحة الاراضي المختلف عليها لحين اتمام النظر في هذه القضية نهائياً

عمليات تفتيش على اثر حادثين

على اثر اطلاق النار في الساعة السادسة والنصف من ليلة أمس على المستعمرة الجديدة القائمة على جبل العبهرية ومستعمرة جمارا أيضاً ، خرجت في صباح اليوم قوات كبيرة من الجند بمعداتها تتبعها كلاب الاثر الى جبل العبهرية الواقع على طريق حيفا — الناصرة ، كما ذهبت مثل هذه القوة الى مستعمرة جمارا وأخذت تقوم بعمليات التفتيش ، بمساعدة طائرة كانت تحلق في سماء اراضي المستعمرة ولم يعثر على اثر للمسلحين ، ولم يلق القبض على احد . وما تزال قوات الجند تروح وتغدو الى تلك الجهات ومنها ، وتقوم بعمليات التفتيش .

القنصلية التشيكوسلوفاكية وتصدير البضائع

ابلغت القنصلية التشيكوسلوفاكية يوم امس غرفة تجارة حيفا بانه اصبح من حق القنصلية اصدار شهادات لتصدير البضائع . والمراجعة مع سكرتيرها في حيفا او مع وكلائها في القدس ويافا وغيرها .

الافراج عن بعض أشخاص معتقلين

افرجت السلطة اليوم عن كل من السادة : عبد أبو داهش ، رضوان خضر الزعطوط ، عبدالله الحاج سليمان من حيفا . وعن محمود عبد القادر وثلاثة اخرون لم تتصل بنا اسماؤهم من قرية عارة ، وذلك بعد ان قضوا مدة الاعتقال في المزرعة

آخر الانباء الخارجية

هليفاكس ونفسية السياسة البريطانية

لندن في ٣١ آذار — قرأ اللورد هليفاكس وزير الخارجية تصريحاً مكتوباً على مندوبي شركة الصحفيين المتحدة تناول فيه موقف الحكومة والشعب من الازمة الدولية فقال : يعتقد الكثيرون أننا لا نليق لمجابهة الازمات ، ولكنهم حين وقوعها يطلبون منا أن نتدخل . ان في هذه البلاد أشخاصاً يعتنقون مبادىء خاصة لهم ، وهي مخلصة بلا شك . وحين يعتدى على هذه المبادىء يأخذون في الصياح . هؤلاء الاشخاص ليسوا عنصراً مسيطراً في علاقاتنا مع الدول الاخرى . واننا لا ننظر الى الغد فقط ، بل الى ما بعده ، ولذا لا نسرع في تقديم العلاجات المستعجلة . والشعب البريطاني غير مشغوف بالعناية بما يحدث مقدماً . ونعتقد أنه ليس من ضعف في روح التسامح ، ولا في فكرة تجنب الحروب . واننا لا نضمر عداء لاحد ، لكننا لا نكون مبالين اذا وقع العدوان ، كما شاع ذلك . وليس من هوة تفصل بين الحكومة والشعب .

الثوار يريدون عزل قطالونيا كلها

باريس في ٣١ آذار — توقف زحف الثوار في مواجهة مدينة ليريدا . فقد هدم الحكوميون خزانات المياه فغمرت هذه الجسور التي يمر عليها الثوار والامدادات والذخائر ، وسيرجع ارتفاع الماء الى مستواه غداً . على ان جناح الثوار الايسر يتقدم للتحدق بمدينة ليريدا كما يتقدم جناحهم الايمن نحو البحر لعزل مقاطعة قطالونيا كلها عن القسم الحكومي من اسبانيا . وقد اجتاز الف من جنود الحكومة الحدود الفرنسية كلاجئين بعد هزيمتهم .

واذاع رئيس مقاطعة قطالونيا نداء قال فيه : هناك كلمة واحدة فقط نذكرها وهي : الحرب . الحرب لاجل شرف قطالونيا وحقها وروحها »

— لندن في ٣١ آذار — أحرز الصينيون انتصارات جديدة واستطاعوا رد الامدادات التي جاءت لانقاذ خمسة آلاف ياباني تحصرهم الجنود الصينية .

طولكرم

حادث الطيرة وتدابير القوات

طولكرم في ٣١ آذار — لمراسل الدفاع الخاص — على اثر دخول المسلحين الى قرية الطيرة ليلة امس خرجت اليها قوات كبيرة وتجولت في القرى الجبلية المجاورة ومرت القوات بقرية عزون ثم بقرية جيوس التي طوقت وفتشت جميع بعض القرى . ولم تجد القوات احداً . وكانت طائرة تحلق فوقها

الافراج عن شخص واثبات وجود لآخر

افرجت السلطة عن السيد ابراهيم ابو حجلة المعتقل في المزرعة وطلبت من السيد رشيد عمر الجيوسي اثبات وجوده مرتين في اليوم لمدة ستة اشهر

جنين

سرقة وتطبيق المسئولية المشتركه

جنين في ٣١ آذار — لمراسل الدفاع الخاص — كان قبل شهرين قد سرق من مستعمرة بجوار العفولة حمار و ٨٠ دجاجة ، وقد وصل اثر الفاعلين الى قرية زرعين . واليوم جاء مساعد حاكم اللواء من نابلس واجتمع بالقائمقام في مكتبه ثم ذهبا معاً لقرية زرعين حيث جرت محاكمة اهالي القرية بموجب قانون المسئولية الجزائية المشتركة فحكم مساعد الحاكم عليهم غرامة عشرة جنيهات وأجل اعطاء القرار فيما يتعلق بثمن المسروقات التي قدرها اليهود بستة عشر جنيهاً الى وقت آخر بغية الحصول على تقدير معقول .

المجدل

اضافيون في قرية صميل وجولة مفرزة

المجدل في ٣١ آذار — لمراسل الدفاع الخاص — وصل الى المجدل بعد ظهر امس عدد من رجال البوليس الانكليزي قادمين من غزه وسلموا الى دائرة البوليس هنا ألبسة وعتاد افراد البوليس الاضافي الذين تقرر تعيينهم في قرية صميل بسبب الحادث الذي وقع فيها .

وقد فهمنا ان عدد هؤلاء الاضافيين ستة اشخاص يدفع رواتبهم اهالي القرية ويقدمون اليهم ايضاً المأكل

وفي صباح هذا اليوم ذهب مساعد حاكم اللواء يرافقه القائمقام الى قرية صميل واجتمع الى وجهائها وطلب اليهم مساعدة البوليس الاضافي طيلة المدة التي يقيمون فيها في قريتهم .

وعلى اثر ذهاب رجال البوليس الاضافي الى قرية صميل وصلت الى المدينة مفرزة من الجند في سيارتين كبيرتين وبعد ان تجولت في الشوارع عادت من حيث أتت .

انباء خارجية

مؤامرة عسكرية في الارجنتين

مونتيفيديو في ٣١ اذار — اكتشفت الحكومة مؤامرة عسكرية دبرت لعزل رئيس الجمهورية الحالي والحيلولة دون استلام السنيور بالدومير زمام الحكم

انشاء مشروع اضافي في اسطول فرنسا

باريس في ٣١ آذار ـ د ن.ب.— صادقت اللجنة البحرية في البرلمان على مشروع قانون لزيادة تخصيصات مالية لانشاء مشروع اضافي في الاسطول الفرنسي .

ابحار باخرة اميركية تحمل اعتدة وذخائر

نيويورك في ٣١ آذار — د.ن ب — غادرت الباخرة «الرئيس روزفلت» امس ميناء نيويورك تقل اعظم توصية من العتاد الحربي في السنين الاخيرة وعلى ظهرها ١٠٥ سيارات عسكرية و٣ سيارات لنقل الجرحى وسيارات ودبابات عديدة. وصرح موظفو شركة الملاحة ان الباخرة تبحر الى الهافر الا ان هنالك اشاعات تقول انها قاصدة احد الموانيء الاسبانية الشيوعية .

قانون لاعتبار الطائفة اليهودية كجمعية

برلين ـ د.ن.ب ـ نشرت الجريدة الرسمية اليوم قانوناً يحدد الوضع القانوني الذي يشمل الطائفة اليهودية من الجهة الثقافية والدينية .وقد كانت هذه الطائفة لحد الان معترف بها في مختلف المقاطعات الالمانية تتمتع بالحقوق الطائفية العمومية وقد فقدوا الآن هذه الميزة في جميع انحاء المانيا اذ انها لاتتناسب مع موقفهم حيال الريخ وفي المستقبل ستتمتع هذه الطائفة بحقوق الافراد فتسجل كجمعية في كل بلد كما هو الحال مع باقي الجمعيات وينص القانون الجديد على شروط اساسية لمراقبة الطائفة اليهودية من قبل الحكومة وقد الغيت جميع نظامات المقاطعات الالمانية السابقة بهذا الصدد

ولا يسري القانون الجديد في النمسا إلا بعد مدة سنتين فيما بعد

«شكوى» انكليزي من العراق ومصر

مجموعة حلفاء لا «تلفت» الانظار!

بروح التشاؤم

القاهرة في ٣١ آذار — لمراسل الدفاع الخاص—جاء في الاخبار الواردة من لندن ان المستر جورج طوسون الكاتب الانكليزي الخبير بشئون الشرق الادنى نشر في جريدة «ايفننغ ستاندارد» مقالا استعرض فيه بشيء من روح التشاؤم علاقات بريطانيا مع حلفائها ومنها مصر .

عبء ثقيل!

ومما قاله الكاتب: ان مصر حليفة اخرى كانت دائما عبئاً ثقيلا على كواهل انكلترا ،ومعاهدتنا ليست الا ضماناً لاستقلالها استقلالا يتلاشى حتى يصبح لا شيء في اللحظة التي نسحب فيها حمايتنا لها .

عرفان الجميل

وقال: ومع ذلك فان كل ما نستطيع قوله عن حليفتنا المصرية هو ان الاستقلال الذي ضمناه قوبل بشيء قليل من عرفان الجميل من جانب بعض طبقات سكانها

والعراق ايضاً

واخيراً يأتي العراق وهو آخر البلدان التي تحالفنا معها . وهناك علينا تبعات لا نجني مقابلها شيئاً مطلقاً .

قلق ومتاعب

والآن،اذا نظرنا الى مجموعة حلفائنا من المحيط الاطلنطيكي الى خليج البراز، وجدنا انها ليست مجموعة تجتذب الانظار.. وان تحالفنا معها يسبب لنا القلق والمتاعب بدلا من أن يكون مصدراً لقوتنا واطمئناننا .

نستودعكم الله

فماذا يكون لو أننا القينا بهؤلاء الحلفاء جميعاً في رفق وقلنا : هذا فراق بيننا وبينكم . نستودعكم الله ونتمنى لكم حظاً سعيداً ؟افلا نزداد قوة ، افلا تقل متاعبنا ؟

هذا سؤال جدير بالاعتبار .

«الدفاع»: حبذا لو أن المستر اورمسبي غور يجيب على سؤال الكاتب...

اعلان

صادر من دائرة اجراء المجدل

المحكوم له : ياسين ابراهيم دوله

المحكوم عليه : سعد الدين وعبد السلام الحسيني من غزه

نمرة القضية: ٦٠٠٠ـ١٩٣٥ اجراء يافا

نوع الملك المراد بيعه : طلمبه ماء مركبه على بئر بيارة المحكوم عليهما في قرية الخصاص .

القيمه المحكوم بها : ٩٤ جنيه والفائدة عدا المصاريف .

سيطرح للبيع في المزاد العلني الطلمبه المبينه اعلاه خاصة المحكوم عليهما سعد الدين وعبد السلام افندي الحسيني المذكورين الواقعه في الخصاص وذلك يوم الاحد في ١٠ـ٤ـ٩٣٨ في المحل الموجود في الملك المراد بيعه

فمن له رغبة بالشراء عليه مراجعة مأمور البيع ويدفع الديبوزيتو القانونية مع العلم بانه صار طرحها في ٢٩ـ٣ـ٩٣٨ ولم يوجد راغب سوى المحكوم له ءلغ ٣٥ جنيه وان اجرة الدلالة على المشتري والرسم. لذلك صار اعلانه

في ٣٠ـ٣ـ٩٣٨

(٣١٧٨) مأمور اجراء المجدل

عن صحفهم...

مزاعم

حول مقابلات

تقول هابوكر ان مكاتبها السياسي علم من مصدر موثوق ان وفداً من الزعماء العرب من فلسطين وسوريا قابل نوري باشا السعيد في آخر الاسبوع الماضي ، وطلب منه ان يسعى التأثير على المندوب السامي الجديد لتعديل سياسة حكومته نحو العرب ، فأجابهم بأنه مستعد لبذل كل ما في وسعه لتغيير سياسة فلسطين غير أنه طلب اليهم ان يقنعوا منظمي الارهاب في سوريا بضرورة الكف عنه لكي تأتي مساعيه بنتائج مثمرة

وقال في حديثه لاعضاء الوفد ان مشروع التقسيم لن ينفذ ، وفي اثناء زيارته الاخيرة في لندن اكدت له بعض الدوائر المتصلة بالوزارة الانكليزية بأن هذه لن تقدم على تنفيذ التقسيم

واستطرد في حديثه قائلا : ان التنافس الذي يشتد بين دول اوروبا يقوي ميل الانكليز والدول الاوروبية الاخرى الى التقرب من شعوب الشرق ، لا سيما العرب

وفهم مكاتب هابوكر ان نوري باشا سيسافر الى لندن وفي حالة عدم سفره اليها يسعى أثناء وجوده في القاهرة لاجراء مفاوضة مع الحكومة الانكليزية بواسطة سفيرها السير مايلز لامبسون

دافار

تحرض السلطات

في مقالها الافتتاحي عددت جريدة دافار الحوادث التي وقعت في الايام الاخيرة ، ثم قالت ان هذه الحوادث واضحة ومعروفة للجميع ، لكن ماذا عملت الحكومة . لقد أعلن المندوب السامي انه سيكافح الارهاب بشدة،فأين هو هذا الكفاح ، واين هي القوى التي حشدت لمحاربة الارهاب ؟ ان الخطوتين اللتين اتخذتهما الحكومة منذ قدوم المندوب الجديد لا تدلان على الكفاح والمحاربة، وليس تصريح الهجرة الاخير سوى تشجيع لهؤلاء الذين يريدون التأثير على سياسة الحكومة بواسطة الارهاب وقبل هذا ما عمدت اليه السلطة من تقليل عدد المجندين الاضافيين الذين يحرسون المستعمرات في وجه المعتدين. اما المماطلة والتردد وغموض الخطة التي تظهرها الحكومة فيما يتعلق بمستقبل سياسة البلاد فأنها تسحب منها ممكنات السيطرة على الموقف ، واحتمالات القدرة على اعادة النظام الى البلاد

ثم تساءلت الجريدة قائلة : هل حقا ان الارهابيين من القوة بحيث لاتستطيع الحكومة مناهضتهم ؟ ولو انها عزمت نهائياً على اتخاذ سائر الوسائل لوضع حد للاضطراب،فهل كانت تتردد في استعمال القوى المجربة في الوقوف امام المهاجمات والاعتداءات ؟

والقوى المجربة التي تعنيها الجريدة هي الاضافيون اليهود

في مجلة بريطانيا العظمى

الوطنية العربية

لم تساعد الدول الاوروبية على خلقها

العرب يحاولون المملكة العربية منذ قرن

« تابع المنشور على الصفحة الرابعة »

النهضة الاولى

وهناك تحقيقات قام بها مؤخراً الدكتور رستم ، استاذ التاريخ العربي في الجامعة الاميركية في بيروت فالقت الضوء على المرحلة الاولى من مراحل هذا التطور

وفي كراسة اسمها (السجلات الملكية لمصر واصول الحملة المصرية على سوريا اعوام ١٨٣١ — ١٨٤١) يلفت الدكتور رستم الانظار الى اقوال كاتبين فرنسيين هما اميل بارول ولوسيان دافيس (ظهرت في مجلتين فرنسيتين) وفيها ان حملة ابراهيم باشا على الاتراك في سوريا وفي الاناضول لم تكن في الحقيقة الا حرباً اشهرها العرب على الاتراك.ومع ذلك فان الدكتور رستم يعطينا اسباباً مقنعة تنقص من قيمة هذه الاقوال ، ويقول ان النفوذ الديني في تلك الفترة كان ما يزال قوياً قوة تحول دون ظهور فكرة الوطنية المبنية على الاعتبارات الجنسية والجغرافية واللغوية

فلاحو فلسطين

ويمكننا أن نضيف الى ما تقدم تلك الثورة المعروفة التي اثارها الفلاحون في فلسطين على ابراهيم باشا عند ما حاول أن يجند منهم لجيشه ، فهذه الثورة تدل على انهم لم يكونوا يشعرون بانه هو بطل القضية العربية التي كانت قضيتهم هم أيضاً

الوطنية والمملكة

وهناك من جهة اخرى بينة قاطعة على ان ابراهيم باشا نفسه كان قد فكر في ممكنات نهضة وطنية عربية ، واراد ان يستفيد منها ، اذ كانت فكرته كما يقول الدكتور رستم في مباحثه ،ترمي الى ايجاد مملكة عربية يتولى ابوه عرشها وتحل هي محل الامبراطورية التركية في الشرق

ابراهيم عربي

وفي عام ١٨٣٣ ، وصف ابراهيم نفسه امام البارون دي بويسليكومت رئيس البعثة التي زارت مصر منتدبة من قبل الحكومة الفرنسية بقوله :

« اني لست تركياً ، فقد جئت الى مصر وانا طفل ، ومنذ ذلك التاريخ غيرت الشمس المصرية دمي فاصبحت عربياً قحاً».

البارون يشهد

وفي التقرير الذي بعث به البارون بويسليكومت الى الحكومة الفرنسية جاء قوله ان الباشا « صرح علناً باعتزامه بعث الوطنية العربية ، واسترداد وطن العرب ، وادخالهم الى جميع المناصب سواء في الادارة الداخلية أو في الجيش ، يجعلهم امة مستقلة لا تعتمد الا على نفسها . وكان هذا هو السبب الذي حدا به الى اصدار منشوراته التي ذكر فيها الجيش بالايام العظيمة ، ايام امجاد الوطن العربي .

ولقد صرح الباشا وهذه الفكرة تدور في رأسه بأن كل من يتكلم اللغة العربية لا بد من وضعه تحت حكم ابيه »

مملكة الشرق الادنى

واذا كان ابراهيم باشا قد تراءى له ان في الوطنية العربية سياجاً لمملكة تقوم في الشرق الادنى ،فان فكرته هذه قامت على اسس متينة ، ولو ان المساعي التي بذلت في هذا السبيل جاءت سابقة للاوان

ومنذ زمن ابراهيم باشا وهذه الفكرة تنتشر ، وهي بدلا من ان تكون فكرة رجل سياسي واحد ، اصبحت ملكا لدائرة واسعة كل السعة

وتحت تأثير الاراء الغربية ، بدأت الوطنية الدينية تضمحل ، وتحل محلها الافكار الوطنية العربية الصحيحة في نفوس الجيل الناشيء من شباب العرب. فهم يبحثون عن جماعة وطنية اخرى غير الجماعات الدينيه ، يخدمونها ويعربون بخدماتهم هذه لها من حبهم للتضحية وانكار الذات في سبيل الوطن

ثلاثة آراء

وبين الاراء المتضاربة ثلاثة آراء ناهضة ، أولها الرأي القائل بوطنية جامعة منتشرة تشمل جميع الاراضي التي يتكلم سكانها العربية ، وهذا هو رأي الشباب ورأي حركة الجامعة العربية وهو قوي في دمشق

اما الرأي الثاني فهو القائل بوطنية تبنى على الاسس الجغرافية لسوريا من طورس الى العريش ومن البحر الابيض المتوسط الى الصحراء السورية، ويدعو الى هذا الرأي الحزب الوطني الذي الفه انطون سعادة في بيروت

واما الرأي الثالث فهو القائل بوطنية لبنانية محدودة. وتحبذ هذا الرأي جماعة قوية من الموارنة الذين يعتمدون على معونة فرنسا

اما في فلسطين

اما في فلسطين فقد تحرج الموقف بدخول وطنية يهودية جديدة معتدية ظالمة ، اتحدت ضدها الاحزاب كلها ...

نزهة ومعناها

تقول « الصنداي اكسبرس » ان عدداً يتراوح بين ١٥٠٠٠٠ و٢٠٠٠٠٠ من الاستراليين وبين ٤٠٠٠٠ و٥٠٠٠٠ من النيوزيلانديين سيمضون نزهتهم الصيفية هذا العام في انكلترا ، ومعنى هذه النزهة هو ١٠٠٠٠٠٠٠ من الجنيهات سينفقها في الجزر البريطانية هؤلاء الزوار الامبراطوريون

اقلام حبر بيونير ـ Pioneer

مشهورة بدقة الصنع ، وجمال الشكل ، ورخص السعر

الوكلاء الوحيدون

مكتبة العرب بيافا

(٣١٧٦) هاشم عبد الرحيم واولاده

نعلن الى اخواننا اهالي فلسطين الكرام

مهندس فني ومصلح خبير بانواع الراديو والكهرباء متخرج من جامعات الراديو والكهرباء في مصر يقوم بالخدمات اللازمة باسعار متهاودة ويجري التصليح في محله الكائن بالمنشية شارع حسن بك امام معمل بلاط ابراهيم افندي الشعراوي يافا

طاهر يس الدسوقي القدسي

اعلان

بيع اموال منقولة

لدى دائرة اجراء يافا

بخصوص الاجراءات التنفيذية

بالقضية ٣٠٩٣ — ٣٧

محكوم له : واكنر اخوان

محكوم عليه : مصباح ابو خضره

ليكن معلوما بانه اعطي الامر من رئيس الاجراء بيافا ببيع الاموال المنقولة بالمزاد العلني وهي :

١) سجادتين للارض واحدة كبيرة والثانية صغيرة (قديمة)

٢) مغسلة طبقه بلور وطبقة خشب وبلاطه مزايك ولها ثلاث درفات .

٣) مكتبة مع زجاج

٤) خزانة خشب جوز ذات ٣ درفات مع مرايا

٥) كنبة عدد ١

ايفاء لتنفيذ الحكم الصادر من محكمة صلح يافا لقاء مبلغ ٥٠ جنيه والرسوم ٢ جنيه و ١٩٠ مل واجرة محاماة ٥٠٠ مل ورسم الدلالة

اذا لم يصدر امر بالتأجيل يجري البيع بمعرفة مأمور البيع يوم السبت في ٢ ـ ٤ ـ ٩٣٨ الساعة ٢ بعد الظهر

في ٢٦ ـ ٣ ـ ٩٣٨

مأمور اجراء يافا

(٣١٨١)

اعلان

بيع اموال غير منقولة

نمرة القضية ١٠٨٧ـ١٩٣٧

المحكوم له: ج . ت . بوبارت ليمتد

المحكوم عليه : محمود الجمل

ليكن معلوما بانه اعطي الامر من قبل رئيس هذه المحكمة حسب المادة ١٤ قانون انتقال الاراضي (الفصل ٨١ من مجموعة القوانين لدريتون) ببيع جميع حقوق ومنفعة المديون او الراهن المتعلقة في الملك المدون حسب الجدول بخصوص تنفيذ حكم بالقضية ٢٥٢ـ٩٣٦، محكمة صلح يافا او ايفاء الرهنية العائدة الى المرتهن المذكور المسجلة في دائرة الطابو بموجب كوشان الطابو ٢٥٠٤ـ٢٥١٦ في ١٠ـ٥ـ٣٣ مع الفائدة والمصاريف لغاية هذا التاريخ لقاء مبلغ ١/٤ جنيه و ٧٦٣ مل مع ما يلحقها من الفوائد والرسوم بالغة ما بلغت من هذا التاريخ حتى الدفع التام

سيطرح الملك بالمزاد العلني وللمزاود الاطلاع على التفصيلات والشروط في الدائرة . يباع الملك ايفاء لصالح الدائن او الراهن كما هو موضح بالجدول المرفق بما يلحقه من المصاريف والقيود والشروط والمطلوبات المتعلقة بهذا الملك .

اذا لم يصدر امر التأجيل يجري البيع بمعرفة مأمور الاجراء في يافا دائرة الاجراء ابتداء من الساعة ٨ ونصف الى ١٢ ونصف من ايام الاسبوع قبل الظهر ويستمر بظرف ثلاثين يوم من تاريخ النشر .

بحالة دفع الدين المبين تفاصيله اعلاه مع المصاريف او اذا عرض دفعها قبل ان يباع الملك فان المزاودة تلغى . حين البيع على راغبي المزاودة ان يزاودوا بانفسهم او بواسطة وكلاء مفوضين ، ولا تقبل المزاودة من قبل الدائن او المرتهن او بالنيابة عنهم الا بامر خاص صريح من رئيس الاجراء او من يقوم مقامه .

ليعلم المزاودون انه يجب دفع عشرة المائة حين المزاوده لصندوق الاجراء . لتقبل المزاودة منهم . او ان يجلبوا كفالة بنك يرضى بها مأمور الاجراء. ان اجرة الدلال ورسم التسجيل في الطابو على المشتري .

مأمور اجراء يافا

الجدول

بلوك: ٤٣٩٢ و٤٣٧٤ قسيمة ٢٦ و٦

رقم الكوشان : ٢٥١٤ و٢٥١٦

حصص: في القسيمة ٦ حصة ٢٧٨٤ من حصه ١٠٣٦٨ والقسيمة ٢٦ حصة ٢٨٩ من حصة ١٠٠٠٠

المكان : الرملة

نوع الملك: ارض ملساء وبناء غير مسقوف بطول ١٨ متراً وعرض ١١ متراً تقريباً

اسم المالك أو المالكين: محمود خليل مصطفى الجمال

مساحة الارض: في القسيمة ٢٦ دونم ١١٥ متر ١٠٥ والقسيمة ٦ دونم واحد و٤٥٩ متراً

القيمة المخمنة : خمسة عشر جنيه للدونم الواحد من القسيمة ٢٦ والقسيمة ٦ كل متر بمبلغ ٢٠٠ مل

(٣١٨٤) مأمور اجراء يافا

قرارات محاكم فلسطين العليا

المادة ١٢٠٢ من المجلة - في اي الحالات تطبق

(جمع وتصنيف الاستاذ كمال ابراهيم البربري)

في المحكمة العليا كمحكمة استئناف امام وكيل قاضي القضاة (القاضي ...) والقاضي كوبلاند والقاضي ... الهادي.

بين حنا جبران كرم المستأنف ضد ... خليل خرطبيل المستأنف عليه استئناف حقوق ٢١٤ — ٣٧

المادة ١٢٠٢ من المجلة وفي اي الحالات ...ق.

ان حقائق هذا الحكم واردة في حكم ... المركزية بنابلس (قضية حقوقية ١٤ — ٣٧) المؤرخة في ١٥ اكتوبر ١٩ وهو كما يلي:

« في هذه القضية المدعي يشكو من ... لحق به من قبل المدعى عليه الذي ... جاره، والحاصل كنتيجة لفتحه ... كين وبابا و (بالكون) وكلها كما يدعي على قسم الحريم في بيته وحسب ... المادة ١٢٠٢ من المجلة. وقد ... في دعواه على تقرير خبير ونحن ... بناء على هذا التقرير:

« ان التقرير المذكور يحتوي على ... بان الشبابيك الجدد تطل على شباك ... المدعي. وان الغرفة التي يطل عليها ... شباك غرفة نوم (البدروم) واذا ... غير مقفلة ومن الداخل بها الضوء ... فان قسما من هذه الغرفة يظهر

« ان المادة ١٢٠٢ من المجلة تشير الى ... والساحة للبيت والمحلات التي تتردد ... السيدات. نحن لا نعتقد بان ... (البدروم) غرفة النوم مثل هذه المحلات ... البيوت التي تشير اليها المجلة هي ... بها القليل او لا يوجد بها شبابيك ... المحلات التي يحافظ عليها القانون هي ... التي لا يمكن ان تقفل بسهولة ... المالك والتي تتردد عليها السيدات ... عندما لا يمكنهن ان يغطين ...

... القانون يجب أن يفسر على ضوء ... الاجتماعية. الشبابيك واشياء ... خارجية عندما يراد ان لا يظهر ... من الداخل يمكن تغطيتها ... لا لزوم لان يحافظ على مثل هذه ... بعمل شديد يقام من قبل الجار ... الضوء والهواء

... يوجد امامنا بينة كافية عن ضرر ... خصوص المطبخ. لهذا نرد هذه ... المصاريف للمدعى عليه واتعاب ... جنيهان.

... المدعي (المستأنف) استأنف الحكم ... واثناء المرافعة ادعى بان غرفة (البدروم) هي غرفة خصوصية ... عليها الحريم والمادة ١٢٠٢ من ... تنطبق عليها ولقد اعتمد وكيل ... على شرح باز

... المدعى عليه (المستأنف) أجاب بان ... ١٢٠٢ من المجلة تنطبق على المحلات ... في البيت التي يتردد عليها الحريم ... الغرف من داخل البيت.

... محكمة الاستئناف قررت (اولا) ... المحلات التي يمكن للمحكمة أن تمنع ... النظر اليها هي المحلات التي ... الحريم عندما لا يمكنهن أن ... انفسهن من أن ينظر اليهن.

ثانياً: بان البدروم (غرفة النوم) ليست من المحلات التي يتردد عليها الحريم حسب نص المادة ١٢٠٢ من المجله

مراجعة قانونية

في القرار (استئناف نمرو ٧٩ـ٣٠) محكمة الاستئناف العليا قررت بانه اذا صدرت رخصة من قبل لجنة تنظيم المدن فان ذلك لا يعني بان مثل هذه الرخصة تتيح لصاحبها بان يبني بناء يطل على جاره وأن الرخصة لا تؤثر على نص المادة ١٢٠٢ من المجله

وفي القرار (استئناف حقوق نمرو ١٠١ — ٣٣) محكمة الاستئناف العليا قررت بان المحل الذي يطل منه لمحل يجب ان يكون علومه قامة الرجل او اكثر حتى يمنع الرجل في وقفته الاعتيادية من النظر الى محل سكن الحريم

المستأنف كان عنه جورج ايليا المحامى المستأنف عليه كان عنه راشد الحداد المحامى

القرار صدر في ٤ يناير ١٩٣٨

الحكم

١ ـ ان هذا الاستئناف ناتج عن قضية امام مركزية نابلس بها المستأنف أقام قضية على المستأنف عليه يطلب حكماً بموجب المادة ١٢٠٢ من المجلة. المحكمة وجدت كحقيقة بأن الشباك المبنى حديثاً من قبل المستأنف عليه يطل على نافذة (بدروم) المستأنف وقد زعم المستأنف بأن هذه الغرفة يتردد عليها الحريم بكثرة

٢ ـ المحكمة المركزية أتت الى نتيجة بأن المستأنف لم يكن على حق في ادعائه ونحن نجد انفسنا متفقين مع المحكمة البدائية. ان المادة ١٢٠٢ من المجلة تذكر محلات يتردد عليها بكثرة الحريم والتي يجب ان يحافظ عليها، وهذه المحلات هي المطبخ ورأس البئر وساحة البيت. ان هذه المحلات مذكورة كأمثلة والنتيجة التي يستنتج من ذكرها هي بأن المحلات التي يجب ان يحافظ عليها قانونياً هي المحلات التي يتردد عليها الحريم والتي لا يمكنهن أن يحافظن على انفسهن من ان ينظر اليهن من الخارج.

٣ ـ نحن لا نعتقد على هذا بأن (البدروم) غرفة النوم التي في البيت تأتي ضمن المادة ١٢٠٢ من المجلة ولهذا فالاستئناف يجب ان يرد مع المصاريف وخمسة جنيهات اتعاب محاماة.

صدر في ٤ يناير سنة ١٩٣٨

(امضاء) مانتغ

اوافق عليه (امضاء) كوبلاند

اوافق عليه (امضاء) ماجد عبد الهادي

الحلاقة الجاسوسة

المس جيسي غوردن الحلاقة في مدينة دندي الانكليزية مقبوض عليها بتهمة الجاسوسية، ولا ينتظر لها النجاة من هذه التهمة بسبب ما ضبط من دكانها من الوثائق السرية الخطيرة، ولذلك ستباع محتويات دكانها بالمزاد العلني عما قريب

انباء خارجية

رومانيا
في مشاكلها الداخلية

بوخارست في ٣١ آذار ـ واجهت رومانيا امس ازمة وزارية للمرة الثالثة في خلال مدة لا تتجاوز ثلاثة اشهر، ولكن الوزارة الجديدة تألفت في وقت قصير جداً فظل البطريرك ميرون كريستيا رئيساً للوزارة.

لماذا استقالت

وكان قد استقال لانه لما الف الوزارة في ١١ شباط الماضي كان المفهوم انها وزارة موقتة مهمتها اعطاء البلاد دستوراً جديداً واعادة النظام فلما اتمت مهمتها رأت من واجبها ان تستقيل وتضع نفسها تحت تصرف الملك كارول فعهد جلالته في الحال الى البطريرك ان يؤلف الوزارة الجديدة فاعلن تأليفها بعد ظهر امس.

الاحزاب الممثلة

وتؤلف الوزارة الآن من رجال اصغر سناً من الوزراء السابقين يمثلون بعض الاحزاب الرومانية اهمها حزب الاحرار والحزب الوطني وحزب الفلاحين

انسحاب زعيم

ومن التغييرات التي تلفت النظر انسحاب المسيو تاتارسكو وزير الخارجية في الوزارة المستقيلة الاخيرة وزعيم حزب الاحرار وقد حل مكانه المسيو بترسكو كومنن الذي كان وكيلا لوزارة الخارجية وكان رئيساً للوفد الروماني في مؤتمر تحالف البلقان الذي انعقد في انقرة منذ نحو شهر.

الى الشباب

وترى المقامات السياسية في العاصمة الرومانية ان بقاء البطريرك الذي يبلغ السبعين من عمره رئيساً للوزارة هو في الواقع بمثابة انتقال السلطة الحقيقة الى ايدي الشباب

حل الاحزاب

وعلى اثر تأليف الوزارة اجتمع مجلس الوزراء الليلة الماضية في القصر الملكي برياسة الملك وقرر حل جميع الاحزاب السياسية وانشاء مجلس للتاج وانشاء وزارة جديدة للاقتصاد ووضع مشروع للعمال يطبق في جميع انحاء البلاد، وانشاء مجلس لمراقبة جميع الايرادات في البلاد مع الاهتمام الخاص بالنفقات

مجلس التاج

ولا يعرف فيما يتعلق بمجلس التاج هل سيصير تأليفه من رؤساء الوزارات السابقين كما كان الحال في حكم الوزارة التي استقالت كما انه لا يعرف بالضبط الموقف الذي سيقفه رؤساء الوزراء السابقين من القرار الذي اتخذته الوزارة الجديدة ازاء حل الاحزاب السياسية.

يعارضون الوزارة

ويقال ان اعضاء الاحزاب المتقدمين في السن غير مسرورين من النهج الذي سار عليه البطريرك ميرون كريستيا في تأليف وزارته الجديدة من العناصر الشابة ولذلك يمكن القول بأن هؤلاء المتقدمين في السن سوف لا يؤيدون وزارة تحظر وجود هيئات سياسية

اعلنوا
في جريدة الدفاع

برنامج

الاذاعة الفلسطينية

يوم الجمعة في ١ نيسان سنة ١٩٣٨

٥٫٣٠ اشارة الوقت والنشرات ثم حديث الاطفال

٦٫١٥ قرآن كريم

٦٫٣٠ « مشكلة الزواج » حديث

٦٫٤٥ اغاني عربية شعبية احمد القفش

٧ اشارة الوقت والنشرات الجوية والاخبارية

٨٫٣٠ كمان منفرد ـ قطعة موسيقية

٨٫٤٠ فاطمة عكاوي وفرقة استديو الاذاعة

٩ اشارة الوقت والنشرات الجوية والاخبارية

٩٫١٥ اشارة الوقت والنشرات الجوية والاخبارية

٩٫٣٠ برنامج موسيقى مسجل

١٠٫٣٠ ختام

الاذاعة المصرية

الاذاعة اللاسلكية للحكومة المصرية

يوم الجمعة في ١ نيسان سنة ١٩٣٨

١٠٫٣٠ صباحاً اسطوانات

١٠٫٤٥ عبد الحميد الحديدي قصة

١١١٥ ختام

١١٫٣٠ اذاعة القرآن الكريم واذان الظهر وخطبة الجمعة

١٢٫٣٥ مساء تقريباً ختام

١ رباعي الاستاذ محمد عبد الكريم حفلة موسيقية

١٫٣٠ اسطوانات

٢٫٤٠ النشرات الجوية والاخبارية والتجارية الاولى

٢٫٥٠ ختام

٦ أوركسترا الاذاعة اللاسلكية حفلة موسيقية

٦٫٣٠ بابا صادق حديث الى الاطفال

٧ اوركسترا الاذاعة اللاسلكية حفلة موسيقية

٧٫٢٥ السيد امينة السعيد ـ قصة

٧٫٤٥ حياة محمد وفرقتها حفلة غنائية

٨٫٣٠ النشرات الثانية ان الاخبار والتجارية

٨٫٤٠ عيد ميلاد كندس يقيمه شاكر بك

٩ الاستاذ الشيخ محمد رفعت قرآن كريم

٩٫٥٥ الاستاذ عبد الحميد توفيق زكي بيانو منفرد

١٠٫١٥ حياة محمد وفرقتها حفلة غنائية

١١ سلام الملك ـ ختام

زوجته السابعة

« ساقا » قس من قسوس الكنيسة الارثوذكسية اليونانية في ازمير احتفل منذ ايام بعيد ميلاده رقم ١٠٦، وكان احتفاله هذا بزواج امرأة مسيحية عمرها ٤٢ سنة، واسمها « ستيلا » .. وهذه هي زوجته السابعة، وهي تقول ان مسألة العمر لا تهم مع رجل في مثل قوة ساقا الذي يشتغل من الصباح الى المساء ستة ايام في الاسبوع، في زرع الخضر في حديقته

ويذهب الرجل مرتين في الاسبوع الى المدينة مشياً على قدميه ومعه حميره الثلاثة محملة بالخضراوات ليبيعها في السوق

اعلان بيع ملك

من دائرة اجراء القدس

دوسيه ٣٥٨٩ — ١٩٣٦

البلدة: عكا

الموقع: بستان الجفيري

المقدار: ٥٨ حصه من ٧٢ حصه

الجنس: بستان مغروس مشمش الف شجرة يروى هذا البستان من ماء الفوارة وعين العسل والاستحقاق ٢٤ ساعة كل ٢٢ يوم

المساحة: حسب قيد الطابو ٥٦ دونم و ٧٧ متر و ٣٠ ساتي، المساحة حسب التخمين عدد ١٠٢

القيمة المخمنة: ١٠٠ جنيه للدونم الواحد، خبير الاجراء، و ١٠٠ جنيه خبير المحكوم عليه، ٤٠٠ جنيه خبير المحكوم له للحصة المرهونه

الجدول: شمال بستان علي امراد، جنوب بستان ابو هاشم، شرقا مجرى ماء، غربا بستان علي امراد الواقع في قرية النهر

البلده: عكا

الموقع: طريق النهر

المقدار ٥٨ حصه من ٧٢ حصه

الجنس: دار محتوية على طابقين علوي ثلاثة غرف وليوان ومنافع، السفلى سبعة غرف وليوان ومنافع واسطبل وبستان.

القيمة المخمنة: ٢٥٠ جنيه خبير الاجراء والمحكوم عليه و ٤٠٠ جنيه خبير المحكوم له للحصه المرهونه

الحدود: يميناً طريق، يساراً طريق، خلف قناة ماء، جنوب طريق

البلده: عكا

الموقع: بستان داخل قرية النهر

المقدار: ٥٨ حصه من ٧٢ حصه

الجنس: بستان مغروس اشجار متنوعة يروى من ماء الفواره وعين العسل وجعتون بصورة دائمه

المساحه: حسب الطابو دونم ١ و٣٧٨ متر وحسب التخمين ٢ دونم ونصف

القيمة المخمنة: ١٢٠٠ جنيه خبير الاجراء والمحكوم عليه و ٣٠٠ جنيه خبير المحكوم له للحصة المرهونه

الحدود: شمالا قناة ماء، قبله وشرقا وغربا طريق مغروسه اشجار متنوعة وعين القرية ايضاً الدار ملك الراهن تشكل جزؤ من هذا الحد.

البلده: عكا

الموقع: بستان اللوزات

المقدار: ٥٨ حصه من ٧٢ حصه

الجنس: بستان مشجر اشجار متنوعه يروى من نهر الفواره وعين العسل وجعتون له استحقاق ١٠ ساعات كل ٢٢ يوم

المساحه حسب قيد الطابو ٢١ دونم و ١١٤٣ متر و ٩٠ ساتي وحسب التخمين ٣٠ دونم تقريباً

القيمة المخمنه: ١٢٠ جنيه عن الدونم الواحد خبير الاجراء والمحكوم عليه و ٥٠٠ جنيه خبير المحكوم له للحصة المرهونه

الحدود: شمالا طريق ومجرى ماء وطاحونة البركة وبستان العفيفي وورثة الشيخ علي المغربي، قبله دار محمد العفيفي ومحمد الشاذلي، شرق مجرى ماء وطاحونة المطروف، غرب طريق.

البلده: عكا

الموقع: بستان علي مراد في قرية النهر

المقدار: ٥٨ حصه من ٧٢ حصه

الجنس: بستان مشجر يروى من نهر الفواره وعين العسل وجعتون وله استحقاق ٢٤ ساعه كل ٢٢ يوم

المساحة: ١٦٦ دونم و ٨٤٧ متر و ٨٤ ساتي

القيمة المخمنه: ١٠٠ جنيه عن الدونم الواحد خبير الاجراء والمحكوم عليه و ١٣٥٠ جنيه للحصة المباعة حسب تقدير خبير المحكوم له

الحدود: شمالا طريق، شرق بستان الجفيري وقناة ماء وبستان الجفيري غربا، جنوبا اليوم بستان خالد وبستان الجفيري.

البلده: عكا

الموقع: بستان ابو هاشم

المقدار: ٥٨ حصة من ٧٢ حصه

الجنس: بستان مشجر اشجار متنوعه روى من ماء الفواره وعين العسل وجعتون وله استحقاق ١٤ ساعة كل ٢٢ يوم

المساحة: حسب قيد الطابو ٣٤ دونم و ٩٣٣ متر و ٤٠ ساتي وحسب التخمين ١٤٦ دونم

القيمه المخمنة: ١٠٠ جنيه عن الدونم الواحد خبير الاجراء وخبير المحكوم عليه و ٤٥٠ جنيه للحصة المرهونة حسب تقدير خبير المحكوم له

الحدود: جنوب بستان الجفيري، شرق بستان حمزه، غرب مجرى المياه، شمالا مجرى المياه.

ليكن معلوماً لدى العموم انه مطروح للبيع بالمزاد العلني الملك المبين مقداره وجنسه وموقعه بعاليه العائد الى المديونين السيدة هيلين والسادة نجيب وتوفيق وناجي العفيفي من عكا وبهيه جميد آغا وذلك الى البنك الزراعي العربي بمبلغ الفين جنيه والرسوم والفائدة وقد رست المزاودة على البنك بمبلغ ١٦٠٠ جنيه فلسطيني وقد تقرر اعلانها ثانياً فمن يرغب شراء الملك المذكور اعلاه عليه مراجعة اجراء القدس وعكا ويشترك بالمزايده والمزاود ملزوم لدفع ديبوزيتو عشرة بالمائه عن القيمة المخمنة على ان لا يقبل الضم اقل من الخمسة بالمائه مع العلم ان رسوم الطابو والدلالة على المشتري وعليه صار اعلان الكيفية

في ٢٨ — ٣ — ٣٨

(٣١٧٥) مأمور اجراء القدس

حكومة فلسطين

اعلان مفاوضة لشراء ارض بمقتضى المادة الخامسة من قانون نزع ملكية الاراضي لسنة ١٩٢٦

الى العموم والى كل من له علاقة في الارض المبينة اوصافها ادناه

١ ـ وفقاً لاحكام قانون نزع ملكية الاراضي لسنة ١٩٢٦ احيطكم علماً افراداً او اجمالا بان حكومة فلسطين تطلب شراء الارض المبينة اوصافها في ذيل هذا الاعلان المعروضة في مكتب قائمقام قضاء الخليل ومكتب ناظر الاراضي والمساحة بالقدس الموضحة حدودها في الخارطة رقم ١٢٤ — ٣٧ والمخططة باللون الاحمر لاجل انشاء ملجأ للمجرمين الاحداث

٢ — ان حكومة فلسطين تطلب منكم افراداً واجمالا بياناً خطياً بما لكم من الحقوق المختلفة في تلك الارض وبادعاءاتكم بشأنها وبياناً بالمبلغ الذي تطلبونه كتعويض وتفاصيل التعويض المطلوب.

٣ — وتعلمكم ايضاً بانها مستعدة للدخول في المفاوضة والاتفاق معكم على شراء الارض المذكورة وجميع الحقوق التابعة لها وعلى جميع التعويضات التي يقتضي دفعها لكم أو لكل واحد منكم مقابل ما يلحقكم من الضرر من جراء القيام بالاشغال العائدة للمشروع المذكور.

٤ — وتفيدكم بهذا أيضاً بانه يقتضي عليكم افراداً واجمالا ان ترسلوا أو توجبوا ارسال التفاصيل المشار اليها في الفقرة (٢) من هذا الاعلان خلال خمسة عشر يوماً من تاريخ تبليغكم هذا الاعلان الى مكتب ناظر الاراضي والمساحة بالقدس

٥ — وتحيطكم علماً ايضاً بانكم اذا لم ترسلوا التفاصيل المشار اليها في الفقرة (٢) من هذا الاعلان او لم تدخلوا في المفاوضة معها بشأنها خلال خمسة عشر يوماً من تاريخ هذا الاعلان فيقدر التعويض المستحق لكم بمقتضى نزع ملكية الاراضي لسنة ١٩٢٦

تحريراً في هذا اليوم العاشر من شهر آذار سنة ١٩٣٨

توقيع المنشيء

ناظر الاراضي والمساحة

اوافق عليه

المندوب السامي

وصف الارض المطلوبة

١) — قطعة ارض مساحتها ٢٠٩٢٥ متراً مربعاً مشار اليها بقسيمة رقم (٢) على الخريطة المعروضة في مكتب قائمقام الخليل ومكتب ناظر الاراضي والمساحة بالقدس ومخططه باللون الاحمر

٢) قطعة أرض مساحتها ٥٣٣ متراً مربعاً مشار اليها بقسيمة رقم (٣) على الخريطة نفسها ومخططه باللون الاحمر

وصف المكان الواقعة فيه الارض

في الموقع المعروف ببيت زعتا في قرية بيت اومر في قضاء الخليل

(٣١٧٤)

ALDIFA:PALESTINIAN-DAILY-PAPER

دار الدفاع : ميدان الساعة ـ عمارة البلدية ـ يافا فلسطين

العنوان التلغرافي : (الدفاع ـ يافا)

تلفون ١١٨٧ (اربعة خطوط) و ١٠٧٥ (خطان) صندوق البريد (٢٥٥)

الاعلانات يتفق عليها رأساً مع الادارة

اجرة السطر : ١٠٠ مل

الدفاع

جريدة يومية سياسية مصورة

APRIL 1 1938 · No· 1119

صاحب الامتياز : ابراهيم الشنطي

المدير المسئول : شوكت حماد

الاشتراكات

في فلسطين عن سنة ١٥٠

في البريد الداخلي « « ١٨٠

في سائر الاقطار الخارجية « « ٣٠٠

صور متنوعة على هامش الحوادث

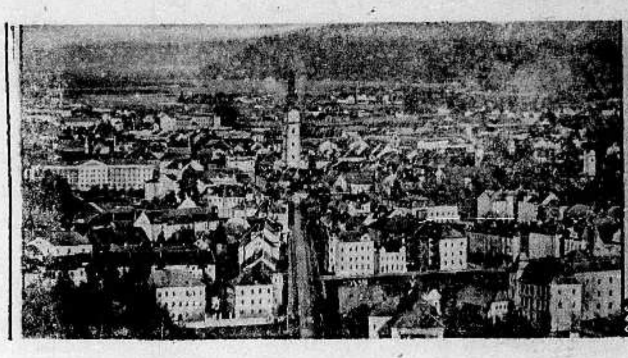

تتقدم الثوار الوطنيون في اسبانيا بسرعة في مقاطعة قطلونيا وقد اصبحوا على بعد بضعة أميال من الشاطيء ويرى في الصورة احدى المدن التي احتلها الوطنيون مؤخراً

توفى في بومباي عاصمة الهند المهراجا باتيالا وقد كان من اعظم اغنياء الهند

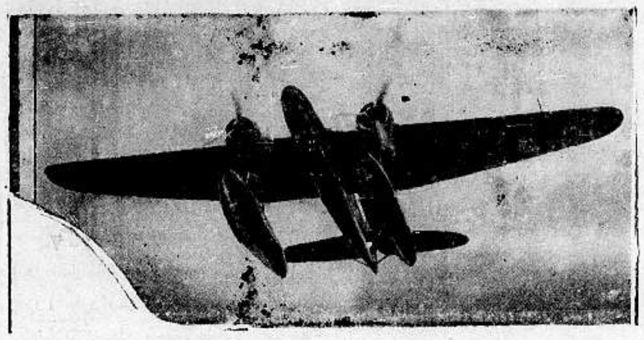

احدث طائرة صنعت وسرعتها ٣٣١ كيلو متراً في الساعة وحمولتها طنان وقد ضربت اخيراً الرقم القياسي العالمي في السرعة

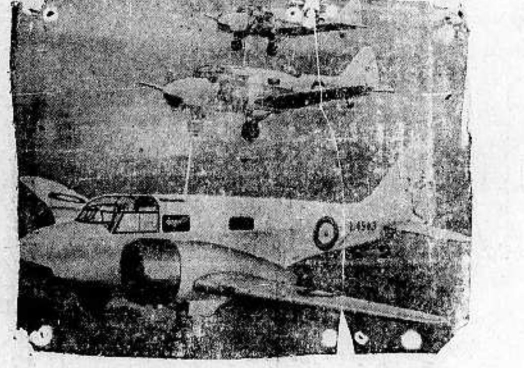

أرصدت الحكومة الانكليزية ملايين الجنيهات لمشروع التسلح الجديد وتشتغل المصانع ليلا نهاراً . ويرى في الصورة بعض الطائرات من قاذفات القنابل تقوم بمناوراتها فوق مدينة لندن

انقل بضائعك بأقل كلفة بنقالات شفروليه

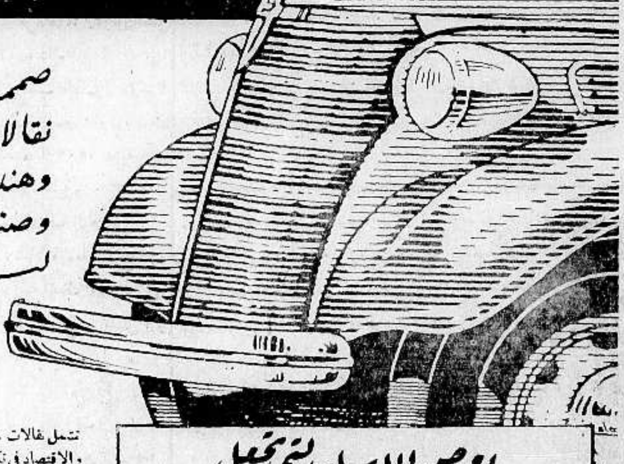

صممت نقالات شفروليه وهندست وصنعت لتزيد في ارباح مستعمليها

تتمل نقالات شفروليه طراز ١٩٣٨ كل ميزة تبعث الثقة في عملها والاقتصاد في تكاليفها... كالمحرك بصمامات في الرأس ذو الضغط العالي والفرامل الهيدروليكية المحسنة والجسر الخلفي المستقل تماماً (اكس على المخدة) وناقل السرعة المتين باربع درجات والمعشق (دبرياج) الحديث الوضع بقرص رئيسي .

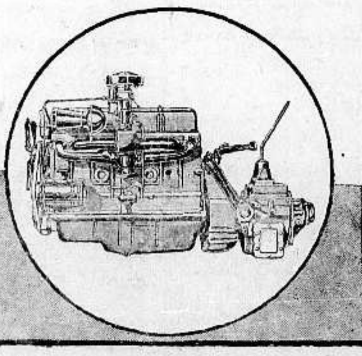

بعض الاسباب التي تجعل محرك شفروليه في غير حاجة للاستبدال

- الست اسطوانات بصمامات في الرأس ضمانا للسلاسة والمرونة الكبيرتان.
- مجارى مائية على طيلة الاسطوانات تحسن التبريد وتمنع تأكل جدران الاسطوانات .
- مكابس بستون من الحديد الرمادى المطلية كهربائيا المقفلة بستارة مشطوفة ـ تمنع تعرضها للانثلام .
- طريقة التزييت المزدوجة بالضغط وبالرش التي تحتفظ بجميع الاجزاء المتحركة مغمورة بالزيت .
- المزج (كربيوريتور) المتزن بتيار علوى يضمن احتراقا كاملا للوقود فيؤدى الى الوفر .
- مقاعد صمامات التصريف المبردة التي تقلل الحاجة الى صقلها .
- عامود الكرانك وعامود الكامات باربع حمالات تضمن سلاسة تامة في جميع سرعات المحرك .
- الوازن المؤتلف الذى يمتص جميع الاهتزازات اللولبية .

طنوس اخوان

شارع القديس جوليان ـ القدس الفروع حيفا ـ يافا ـ نابلس ـ عمان

Adriatica - ادرياتيكا

اسرع الخطوط الى اوروبا واكثرها راحة

خط اوروبا ـ مصر السريع : الباخرة ماركوبولو تسافر من يافا في ١٤ نيسان الى حيفا والاسكندرية وبرندزي والبندقية وتريستا .

الباخرة جروزاليم تسافر في ١٣ نيسان من حيفا الساعة ١٠ مساء رأساً الى لارنكا وبرندزي وتريستا .

خط اوروبا ـ مصر السريع : الباخرة اسبيريا تسافر من حيفا في ٧ نيسان الساعة ١٢ الى بيروت والاسكندرية وسيراكوس ونابولي وجنوا

الخط السوري (ب) الباخرة بولسينا تسافر من يافا في ٦ نيسان الى بورسعيد والاسكندرية وكانديا وكالما وبرندزي وباري ومنها الى البندقية وتريستا .

الخط التيرني ـ الباخرة سيليسيا تسافر من يافا في ٣ نيسان الى حيفا وبيروت وطرابلس والاسكندرونة ومرسين وقبرص ورودس وربس ونابولي ومرسيليا ومنها الى جنوا .

راجعوا مكاتب الشركة في انحاء فلسطين

حيفا ص ب ٤٦١ ـ تلفون ٧٤ ـ ٧٤١ القدس ص ب ٥٨ تلفون ٣٥٩

يافا ص ب ٥٩٢ تلفون ٦٠ ـ تل ابيب ص ب ٢١٩ تلفون ١٣٢٥

يلزم المسافر ان يكون على ظهر الباخرة قبل سفرها بساعة واحدة

الاحد في ٢ صفر سنة ١٣٥٧ و ٣ نيسان سنة ١٩٣٨

صاحب الامتياز : ابراهيم الشنطي
المدير المسئول : شوكت حماد

الاشتراكات
في فلسطين عن سنة ١٥٠
في البريد الداخلي « « ١٨٠
في سائر الاقطار الخارجية « « ٣٠٠

الدفاع

جريدة يومية سياسية مصورة

السنة الرابعة — العدد ١١٢٠ — ٤

دار الدفاع : ميدان الساعة - عمارة البلدية - يافا : فلسطين
العنوان التلغرافي : «الدفاع — يافا»
تلفون ١١٨٧ (أربعة خطوط) و١٠٧٥ (خطان) ص. ب. (٢٥٥)
الاعلانات يتفق عليها رأساً مع الادارة
أجرة السطر : ١٠٠ مل

في محادثات روما الاخيرة ...

هل «اتفق» نهائيا على مشكلة فلسطين

النقاط الهامة التي توصل اليها المتباحثون بشأن البحر المتوسط وبلاد العرب الجنوبية

التمهيد للاعتراف بفتح الحبشة وايقاف الدعاية الايطالية والمحافظة على الحالة بأفريقيا الشمالية

الاعتراف بالحبشة

لندن في ٢ نيسان — نشرت الديلي تلغراف رسالة عن محادثات روما اكدت فيها ان الاتفاق بين انكلترا وايطاليا سيتم بعد عشرة أيام وبعد ذلك تعترف انكلترا بالحبشة ضمن نطاق عصبة الامم على أن تعترف ايطاليا باحترام سلامة اسبانيا وسحب متطوعيها عند انتهاء الحرب مباشرة.

البحر المتوسط

وتعترف كل من الدولتين بمصالح الاخرى في البحر المتوسط وتطلعها على جميع الاغراض الخاصة بتحصيناتها في هذا البحر. وتعترف انكلترا بحرية المرور لقناة السويس في أيام السلم وأيام الحرب لكن لا يظن ان تنال ايطاليا مقعداً في مجلس ادارة القنال

ايقاف الدعاية

وتوقف ايطاليا دعايتها ضد انكلترا بأسرع ما يمكن

كما هي

وقالت الديلي ميل ان ايطاليا أكدت لانكلترا ان الحالة في البحر المتوسط وفي جزر البليار وافريقيا الشمالية ستبقى على ما هي عليه.

بترول العراق

وتتعهد ايطاليا بزيادة شرائها البترول العراق وتعترف ايطاليا بان تسلحها المنتظر غير موجه لاي دولة

مسألة فلسطين

وقالت الديلي اكسبرس ان الاتفاق تم على المسائل الاتية

١ — فلسطين : تحفظ حقوق ايطاليا فيها عند كل تغيير يجري في نوع الحكم

بلاد العرب

٢ — البحر الاحمر : تعترف ايطاليا ببلاد العرب الجنوبية كمنطقة للنفوذ البريطاني وتتعهد بعدم التدخل في اي عمل جغرافي على السواحل الشرقية لهذه البلاد.

٣ — بحيرة تانا : تتعهد ايطاليا بعدم عرقلة وصول المياه الى السودان

رسم حدود

الحبشة : تعين لجنة رسم الحدود بصفة نهائية بين الممتلكات الايطالية والانكليزية.

حول فلسطين

وقالت المانشستر غارديان : ان ايطاليا طلبت ان يكون كل اتفاق بشأن فلسطين اتفاقاً موقتاً ريثما يتقرر مستقبل فلسطين بصفة نهائية ، لكنها لا تتشدد في هذا الطلب

«الوطن» القومي

أما عطف ايطاليا على العرب وعدم ثقتها بالوطن القومي اليهودي فأن هذا كله لا يؤثر في الاتفاق العام.

سفر اللورد أثلون

القاهرة في ٢ نيسان - لمراسل الدفاع الخاص — زار اللورد اثلون وعقيلته واللورد فردريك اهرام سقارة وسيسافرون غداً الى بور سعيد

تلفون بغداد ...

تبرعات النواب لمنكوبي فلسطين

سبعمائة دينار تجمع في ساعة واحدة لاعانة العائلات المنكوبة

اهتمام بعض الاوساط بسفر نوري باشا الى دمشق وماذا يقال في ذلك

بغداد في ٢ نيسان - لمراسل الدفاع الخاص

باسم فلسطين

تبرع كل عضو من اعضاء مجلس النواب العراقي بخمسة دنانير. وقد جمع مبلغ ٧٠٠ دينار باسم منكوبي فلسطين.

تعديل الوزارة

يشاع في بعض الدوائر ان في النية اجراء بعض التعديل في الوزارة وإدخال عناصر جديدة ، على ان هذه الشائعة لم تثبت بعد.

بحث واستقصاء

كثرت الشائعات على اثر سفر فخامة نوري باشا السعيد الى سوريا وقد رأيت عملا بواجبي الصحفي ان ابحث في الدوائر الرسمية والغير الرسمية بصدد هذه الشائعات ، وما هي اسباب سفر فخامته ، وهل انتدب بمهمة ، وكم سيبقى خارج العراق وفيما يلي اسرد ما توصلت اليه من معلومات ادفع بها الى القراء دون ان اثبتها او أنفيها.

ماذا يقال

فالبعض — وهؤلاء من الذين يتصلون بفخامته — يقولون ان لديه مقترحات تلقاها من بعض الجهات الانكليزية غير الرسمية بصدد مشكلة فلسطين مما دعاه للسفر الى سوريا ولبنان.

« الدفاع » : سبق ان نشرت صحيفة يهودية مازعمته « مقترحات » وقد نفاها فخامة نوري باشا على اثر اتصال هذه الجريدة بفخامته شخصياً

الرأي الآخر

ويقول البعض الاخر أنه غادر العراق لخلاف بينه وبين الوزارة الحالية ورغبة في الابتعاد في الوقت الحاضر.

فصل قنصل

قرر مجلس الوزراء في اجتماعه فصل طالب بك مشتاق قنصل العراق في بيروت لنشره عدة مقالات في احدى الصحف السورية بعنوان « ايام النكبة في العراق »

ملحق المعاهدة

وصل العراق الاستاذ عارف النكدي مدير العدلية في الحكومة السورية يرافقه المسيو فورنيه المستشار القضائي والمفهوم أنهما قدما خصيصاً لدراسة كيفية تنفيذ الاتفاقية الملحقة بالمعاهدة العراقية عن الدوائر العدلية

تلفون القاهرة الاخير ...

نتائج انتخابات الوجه البحري

مقتل ثلاثة في المعارك الانتخابية واسماء الناجحين

القاهرة في ٢ نيسان — لمراسل الدفاع الخاص — جرت مصادمات عنيفة بين الناخبين اسفرت عن قتل ٢ في « آجا » وواحد في قها.

اعادة انتخابات

وقد اعادت الحكومة انتخاب لجان الانتخابات في الدوائر التي تقرر اعادة الانتخابات فيها في الوجه القبلي يوم ٦ الحالي.

اسماء اخرى

وجرت الانتخابات صباح اليوم في القاهرة ومديريات الوجه البحري والمحافظات وعددها ١٤٥ دائرة وقد نجح من الوفديين حتى الان : محمود ابو الفتح ، عبدالحميد عبد الحق ، محمد رضوان لك وعبد المجيد الرماني والذين سقطوا مكرم عبيد باشا ورفعة النحاس باشا في الزعفران ، وجميع الوزراء السابقين من الوفديين.

ماهر والنقراشي

ومن الناجحين ايضاً الدكتور احمد ماهر والنقراشي باشا.

في الصباح

وفي منتصف الساعة الثانية من صباح اليوم اتصلنا ثانية بمراسلنا في القاهرة فأملى علينا النتائج التي عرفت حتى تلك الساعة عن الانتخابات وهي كما يلي :

وفديون ٤
مستقلون ٧
سعديون ١٨
قوميون ١٦

ناجحون آخرون

ومن الذين نجحوا : ممدوح رياض ، نجيب اسكندر ، عزيز شرقي ، سابا حبشي ، عبد الحميد البنان ، عبد الخالق مدكور باشا ، حامد العلايلي بك ، الدكتور حامد محمود ، محمد صفوت باشا ، اسماعيل صدقي باشا ، بهي الدين بركات باشا

لم ينجحوا

ومن الذين لم ينجحوا : احمد نجيب الهلالي بك ، كامل صدقي بك ، زهير صبري ، صبري ابو علم ، حمدي سيف النصر باشا ، عبد الفتاح الطويل ، عبد السلام فهمي جمعة باشا ، عثمان محرم باشا.

قضية اوقاف المرحوم نسيم باشا

القاهرة في ٢ نيسان - لمراسل الدفاع الخاص — نظر في قضية أوقاف المرحوم نسيم باشا أمام المحكمة الشرعية ، ظهر اليوم ، فقضت المحكمة بأقامة محمد حلمي عيسى باشا ناظراً على الوقف باعتباره وزيراً للاوقاف أما الوقف فيتألف من : ٤٥٧ فداناً ومنزل في الحلمية وفيلا في شارع الهرم وحديقة

الاستعداد لزيارة هتلر في ايطاليا

روما في ٢ نيسان — تقرر ان يصل الهر هتلر الى روما في ٣ مايو ويمكث فيها الى يوم ٦ ثم يغادرها الى نابولي لزيارتها ثم يعود الى روما ومنها الى فلورنسا ليكون بها يوم ٩ مايو لحضور الاحتفالات التي تقام له فيها.

وستشترك ٤٠٠ طائرة ايطالية في المظاهرات الجوية التي تقام ابتهاجاً بهذه الزيارة

تدهور العربة الكاشفة بجوار جلجولية

اطلاق الرصاص على مستعمرات في قضاء حيفا وانفجار قنبلة ومقتل شخص

مداهمة بيارة يهودية قرب طولكرم وقطع بعض اشجارها وشد وثاق حارسها واطلاق النار عليها

العربة الكاشفة

قال مندوبنا الخاص : في الساعة الرابعة والنصف من صباح اليوم خرجت عربة « الترولي » الكاشفة من محطة رأس العين في طريقها الى محطة قلقيلية ، وقبل وصولها الى قرية جلجولية بمسافة كيلومتر تقريباً ، خرجت العربة عن الخط. ولم تقع اصابات.

عبث مجهولين

وقد ظهر ان الحادث ناشيء عن عبث مجهولين باحد قضبان الخط الحديدي بنزع البراغي منه وابعاده عن مكانه الاصلي.

اصلاح الخلل

ولما اتصل الخبر بناظر محطة قلقيلية أعلم بوليس طولكرم به. فخرجت قوة الى مكان الحادث للتحقيق يصحبها قصاص الاثر والكلاب. واحضر العمال لاصلاح الخلل وقد تمكنوا من القيام بهذا وبرفع «الترولي» من مكان انزلاقها بواسطة آلة رافعة.

نتيجة التحقيق

وبسبب هذا الحادث تأخر قطار مصر عن موعد وصوله مدة ساعة. ولم يعرف عن القبض على احد ولا عن نتيجة تعقيب آثار المسلحين حتى الان.

قول البلاغ

« حصلت حادثة تخريب الخط الحديدي قرب قلقيلية وقد خرجت الترولي عن الخط ولم يصب احد بأذى »

على مستعمرتين

حيفا في ٢ نيسان - لمراسل الدفاع الخاص — اطلق مجهولون مسلحون ، حوالي الساعة الثامنة من ليلة امس ، النار على مستعمرة « كرداني » واطلق مسلحون آخرون النار على مستعمرة « كفرتا » التابعين لقضاء حيفا. وقد اجاب الخفراء على اطلاق النار بالمثل

انسحاب المسلحين

ودام اطلاق النار مدة ساعة تقريباً انسحب على اثرها المسلحون ولم تقع اصابات بين الفريقين

خروج قوات

ولما وصل نبأ الحادث الى البوليس خرجت قوة كبيرة منه مع أعتدتها وذخائرها تصحبها كلاب الاثر الى مكاني الحادثين وأخذت في تعقيب آثار المسلحين الذين لم يعرف عن عثور القوة على أحد منهم حتى الان

الرصاص على دورية

وأطلقت جماعة مسلحة ليلة أمس النار على دورية البوليس بين صفد — عكا فأجابت الدورية بالمثل كما انها استعملت مدفعاً رشاشاً في اثناء تبادلها العيارات النارية على المجهولين. وقد دام تبادل الرصاص بين الفريقين مدة ولم يسمع عن وقوع اصابات

على اثر الحادث

وعلى اثر وقوع الحادث خرجت في صباح اليوم قوات كبيرة من البوليس مع المصفحات الخاصة تصحبها كلاب الاثر لتعقيب اثار مطلقي العيارات النارية من المسلحين المجهولين ، ولم يعثر على احد كما انه لم يسمع عن القبض على احد

البيان الرسمي

وجاء في البلاغ الرسمي الذي جاءنا من مكتب المطبوعات عن الحوادث التي سردت ما يلي : —

« خلال الاربع والعشرين ساعة الماضية حصلت ثلاث حوادث اطلاق نار. واحدة على دورية البوليس قرب عكا وواحدة على مركز بوليس الرامه - عكا. والثالثة على مستعمرة قرب حيفا »

قنبلة ووفاة

نابلس في ٢ نيسان - لمراسل الدفاع الخاص : توفى مصطفى عبد الله احمد من قرية دير استيا قرب نابلس نتيجة جراح أصيب بها على اثر انفجار قنبلة كانت في يده

اخذ الديناميت

القدس في ٢ نيسان — لمراسل الدفاع الخاص — اعتقلت السلطة عشرة اشخاص بسبب حادث اخذ الديناميت من مخيم دائرة الاشغال على طريق القدس — يافا ثمانية من بيت اكسا واثنين من بيت سوريك. وقد ذهبت قوة من البوليس الى هاتين القريتين واخذت معها كلاب الاثر ولا تزال التحقيقات جارية. اما الكمية المأخوذة فهي صندوق من الديناميت وصندوق كبسون وصندوق فتيل

مداهمة بيارة

طولكرم في ٢ نيسان — لمراسل الدفاع الخاص — في منتصف ليلة أمس

« البقية على الصفحة الرابعة »

سيرة ملك...

بعد عامين اثنين

جلاء الاتراك سلما عن نجد

كان ينام ويده على مقبض سيفه...

وقفنا بالقراء من الفصل الذي كتبه (لويس جالابات) في مجلة (لاريفيو باج) البلجيكية عند مصالحة الاتراك مع ابن السعود، وقبوله بحاميتين صغيرتين في ناحيتين من نواحي نجد، وفيما يلي يتابع هذا الكاتب القدير حديثه الممتع

«المحرر»

جلاء الاتراك

هؤلاء الجنود الذين وضعوا لمراقبة ابن السعود، سرعان ما وجدوا انفسهم في حاجة الى مساعدته، ولكنه اعارهم اذناً صماء

أما الرشوات التي قدموها اليه فانه ردها بأعادة مسرحية اتقنها هو كل الاتقان، لان الانباء كانت قد تواردت عليه وهي تقول باختمار الثورة في اليمن وفي الحجاز، وفى مصر، وفي سوريا، وفي البلقان، لا بل وفي القسطنطينية نفسها

ولاح لابن السعود أن الفرص مواتية لحلة سريعة، ولكنه آثر ان يترك الظروف تعمل عملها، وتشتغل وحدها لصالحه

وبعد زمن ليس بالطويل، سحبت القسطنطينية الحاميتين، وبغير اطلاق رصاصة واحدة، تخلص ابن السعود من الاتراك، ولم يبق امامه الا ابن الرشيد

ينام على السيف

واستمر الكر والفر مابين الخصمين زهاء عامين، كان ابن السعود اثناءهما شديد الحذر، لامن خصمه وحده فحسب، ولكن ممن قد يخونون عهده من اتباعه

واعتاد ابن السعود ان لاينام ابداً إلا ويده على مقبض سيفه، فاذا أحس بأية حركة نهض والسيف في يده، واخيراً كوفيء الصابر على صبره

في لحظات

ونهض ابن الرشيد للغزو فوصل الى قرية اسمها (مهنى) وهو يعتقد ان عدوه بعيد عنه كل البعد، وكذلك اهمل اقامة الحراس من حوله

وجاءت طلائع ابن السعود اليه بالنبأ، فقطع ليلا مسافة شاسعة، واغار على عدوه، عند منبثق الفجر، غارة مفاجئة، انقلبت عند ما طلع النهار الى مذبحة

وكان في استطاعته ابن الرشيد ان يفر من الميدان كما سبق له الفرار منه مراراً من قبل. ولكن اختار لنفسه نهاية اخرى فنازل عدوه وهو يصيح صيحة الحرب، وفي لحظات اطاح ابن السعود بسيفه رأس ابن الرشيد

خصم جديد

اما الاتراك فأنهم لم يكونوا قد نزلوا عن مطامعهم فى جزيرة العرب الى النهاية، اذ انهم عينوا الحسين بن علي في منصب الشريف الاعظم لمكه، والحاكم على الحجاز

وفى هذا الرجل الذي تحدر من سلالة النبي، وأعطي رتبة باشا التركية، رأى ابن السعود بغريزته الفطرية خصماً منافساً جديداً قد ينقلب الى عدو، ورأى كيف ينسج الاتراك حوله الشباك، وبينما كان هو يعد العدة لضربة معجلة، تطلع فاذا بالحظ يخدمه مرة اخرى

انسحاب الاتراك

هزم الايطاليون الاتراك في طرابلس واصبحوا هم مهددين بزحف البلغاريين على القسطنطينية، فسحبوا جنودهم من جزيرة العرب، وهم لم يكادوا يبتعدون عنها حتى كان ابن السعود قد زحف الى الحفوف وعمل فيها مثلما عمل في الرياض قبل عشر سنين

ولما وطد ابن السعود اقدامه في الحسا، اصبح هو المسيطر على المراكز الخارجية للقاطف وعلى الحدود الساحلية كلها الى الكويت

ومرة اخرى عقد الرجل مع الاتراك معاهدة، اعترف الاتراك فيها بان الحسا جزء لا يتجزأ من نجد مملكة ابن السعود واعطوه مالاوالاسلحة، والاوسمة، ووعدوا بانهم لن يتدخلوا بعد الان تدخلا مباشرا فى أمور جزيرة العرب، لا سيما البلدان الوسطى منها...

توطيد العلاقات بين العراق ومسقط

البصرة في ٢ نيسان — علم من مصدر مطلع ان عظمة سلطان مسقط سعيد تيمور سيعود من لندن الى بلاده بطريق العراق وانه سيغتنم هذه الفرصة لمفاوضة رجال حكومة العراق بشأن توطيد العلاقات التجارية والودية بين العراق وسلطنة مسقط.

مكافحة الغلاء والحكومة السورية

دمشق فى ٢ نيسان — اهتمت الحكومة للمحاولات التي قام بها تجار الدقيق لرفع الاسعار واستحضرت كميات من القمح ووزعتها على المطاحن باسعار مخفضة رحمة بالفقير.

مسئلة النواب العلويين في المجلس السوري

اللاذقية في ٢ نيسان — أحدثت استقالة نواب المنطقة من البرلمان السوري ضجة كبرى في جميع الاوساط وكثرت التأويلات لاسيما وهنالك ثلاثة من النواب لم يماشوا زملاءهم بالاستقالة وقد عقدت عدة اجتماعات لدرس الحالة والاتصال بنواب اللاذقية الموجودين الآن فى دمشق لمعرفة الاسباب الحقيقية ومعالجة الموقف

فلسطين في الصحف الانكليزية

المسلمون الهنود وفلسطين

نص كتاب أحد زعمائهم الى صحيفة انكليزية عن الموقف

اقتراح ارسال محقق هندى الى فلسطين للوقوف على أراء العرب

حملت الانباء البرقية ملخص كتاب للسر «سيد سردار علي» مرسل الى المانشستر غارديان وفيما يلي نص ذلك الكتاب

«المحرر»

الازمة الدستورية

سيدي — يحتمل من الازمة الدستورية الهندية ان تحمل بعض الانكليز على الظن بان الهنود يخلقون لبريطانيا المشاكل المتعبة، ولكن لابد وان يكون بين قرائكم عدد كبير من الانكليز يدركون حق الادراك ان المغزى الحقيقي للاراء الهندية لا يمكن الحكم عليه بالحركات السياسية، أو بالنزاع القائم بين الهنود وبين الحكومة على الدستور الهندي ان استقالة وزير من وزراء الهند ليست كل شيء، والكلمة الاخيرة لم يقلها بعد زعماء مؤتمر الامة الهندية، ولكن فيما يلي اجمل لكم رأي الهنود المسلمين:

العناية الكبيرة

لا ينبغي ان يكون من الضروري تذكير القراء الانكليز بان المسلمين فى الهند طائفة كبيرة جداً، وهامة جداً. وانها لا تعنى بمستقبل الهند وحده فحسب ولا بالاحتفاظ بمركزها فيها فحسب، ولكنها تعنى ايضاً بمستقبل فلسطين

مسئلة شائكة

ويلوح لي أن بريطانيا تتظاهر بالهدوء والسكينة في مسألة فلسطين اعتقاداً منها بأن المعضلات الشائكة التي لتلك البلاد اذا سكت الناس عنها فأنها لا تلبث ان تحل نفسها بنفسها ... وهذه هي المعجزة

فى دهشة

اننا نتطلع الى انكلترا وهي تعتقد هذا الاعتقاد فى دهشة، ولكنني آمل من الانكليز ان لا يظنوا في الهند انها غير قلقة على مصير فلسطين

على فلسطين

نعم لا يجوز للانكليز ان يقعوا فى هذا الخطأ، فأننا نحن معشر المسلمين الهنود في قلق شديد على فلسطين، وعلى كل ما يجري فيها مما يؤثر اسوأ الاثر على الاخوة الاسلامية

محقق هندى

ولكن الوقت لم يفت بعد لتعيين رجل هندي يذهب مع لجنة التحقيق الجديدة الذاهبة الى فلسطين، ويكون هذا الرجل موضع ثقة كصاحب السمو اغا خان الذي يستطيع ان ينظر بانصاف الى مطالب المتخاصمين من المسلمين واليهود من وجهة النظر الهندية

وهذه مسألة، أؤكد لكم انها مسألة مستعجلة جداً، وانها على غاية الخطورة.

من بيروت ودمشق

لجنة المصالح المشتركة لن تجتمع

دمشق في ٢ نيسان — لمراسل الدفاع الخاص: عقدت لجنة المصالح المشتركة اجتماعا درست فيه قضية استلام الجمارك وقال مصدر مسئول ان المفاوضات قد انتهت مع لبنان وان القرار الأخير كان بجانب السياسة الانفصالية بسبب قضية الحبوب وموقف الحكومة اللبنانية الذي لم يتبدل. وقد تقرر استلام الجمارك في اواخر حزيران القادم كما تقرر انشاء خدمة مخافر جمركية والاحتفاظ بالقسم الاكبر من الموظفين.

برقية الامير عادل بشأن الاسكندرونه

تلقت وزارة الخارجية برقية مطولة من الامير عادل ارسلان من انقره جاء فيها ان الامير قابل المسيو بونسو يوم وصوله وباحثه فى بعض الشئون التي لها علاقة بالمباحثات.

والمفهوم فى الدوائر الرسمية هنا ان الحكومة التركية ترغب في تجديد المعاهدة على اساس الاعتراف باستقلال لواء الاسكندرونه.

انعقاد المجلس النيابى وانتخاب لجانه

بيروت فى ٢ نيسان — لمراسل الدفاع الخاص: انعقد المجلس النيابي وقد تخلف عشرون نائبا عن الحضور. وبوشر في انتخاب لجان المجلس وكانت القوائم مطبوعة تنم عن اتفاق تام وتفاهم متبادل.

اضراب مدينة صور احتجاجا على تدبير

اضربت مدينة صور اضرابا شاملا وابرق اهلوها عدة برقيات الى المراجع المختصة لكي يشمل تدابير مكافحة الغلاء مدينتهم بسبب الازمة الخانقة التي يجتازونها

قضية الحجر على اديبة العرب

ارجأت المحكمة قرارها النهائي في قضية الحجر على اديبة العرب الانسة «مي» زيادة الى يوم ٢٢ نيسان الجاري لاستماع تقرير الاطباء الذين تقرر تكليفهم لمعاينتها مجدداً مرة او مرتين او ثلاث كما يوجبه الفن.

الحمة ... الحمة ... الحمة ...

فيها النزهة والراحة والطمأنينة والصحة

والمناظر الربيعية الخلابة باليرموك وجبال سوريا وشرق الاردن المحيطة بها

تتشرف شركة ينابيع الحمة المعدنية المحدودة بانها قد اتمت الاستعدادات اللازمة لموسم هذه السنة. وقد خفضت الاسعار عن السنين السابقة

وتقوم باصات من حيفا يومياً من كراج عمورة تجاه جامع النصر ومن كراج جدعون حمانى

الرجاء حجز المحلات قبل الوصول ببضعة ايام

المسلمون في بلاد الملايو

القاهرة فى ٢ نيسان — (الشرق العربى) بين الحجاج المسلمين الذين يزورون مصر الان بعد أداء فريضة الحج الفيف من مسلمي الصين والهند والملايو وقد تحدث كبير من أعيان الملايو — لعب في نهضة بلاده دوراً يذكر — الى مندوب الشرق العربي عن حالة المسلمين في بلاد الملايو فذكر المعلومات القيمة الاتية:

التعليم والصحة

ان التعليم يتسع بين سكان الملايو اتساعاً كبيراً. وفى البلاد الان مدارس عديدة معظمها للحكومة يقوم بالتدريس الديني فيها اساتذة قديرون يعدون من موظفي الحكومة. وفي ولايتي بيراك وماهانغ يشرف السلطان نفسه ومستشاروه على التعليم الديني المجاني في الجوامع وفي سالانجور تتلقى النساء العلوم الدينية أيضاً. وتدرس العلوم الدينية العالية فى مدرسة السلطان ادريس وهي أيضاً مدرسة المعلمين يتخرج منها اساتذة المدارس الاولية. وفي مدرسة كوالا أيضاً يتخرج أيضاً الشبان المعدون للوظائف في ولايات الملايو المتحدة

وفي المصحات التي يعالج فيها المصابون بمرض الجذام في سونجي تعطى الدروس الدينيه مجاناً. وفي هذه المصحات مسجد للمرضى المسلمين فيه قاض وامام والدروس الاولية في مدارس الملايو مجانيه. ويحق للتلاميذ فيها بعد أن يدخلوا مدرسة السلطان ادريس حيث يعدون للتدريس في المدارس الاولية.

الثقافة الدينية

أما من الناحية الدينية فان الحكومة قد أنشأت محاكم يجلس فيها قضاة مسلمون للنظر في جميع القضايا الخاصة بالشئون الدينية. والقضايا الجنائية تنظر أمام محاكم جميع اعضائها من القضاة المسلمين أو يرأسها قاض غير مسلم ومعه عضوان مسلمان. وفي السجون معلمون يدرسون المسجونين الشؤون الدينية. كما أن هنالك أيضاً معلمين يدرسون الدين لرجال البوليس والجيش المسلمين.

بناء المساجد

وفي بلاد الملايو عدد لا يستهان به من المساجد. ونفقات بناء المساجد تقسم مناصفة بين الحكومة والجمهور. وتنشيء الحكومة أحياناً مساجد على نفقتها فى الولايات الفقيرة. والجبانات ملك للحكومة داخل نطاق المدن الصحي. أما خارج هذا النطاق فالجبانات تعطى مجاناً للافراد. وتتقاضى الحكومة رسماً على دفن الموتى للانفاق منه على العناية بالجبانات.

الولايات المنعزلة

وبعض الولايات مثل جاهور وغيرها لا تدخل ضمن الولايات المتحدة. وهي تحت الحماية البريطانية ولكن حكامها من أبناء الملايو. والعطلة الاسبوعية الاسلامية محترمة فيها. والموظفون يسافرون مجاناً لتأدية فريضة الحج. وساعات الراحة لاداء الصلاة أطول من ساعات الراحة في ولايات الملايو المتحدة وعدد كبار الموظفين البريطانيين فى الادارة اربعة يعاونهم ثلاثون من الموظفين الثانويين وفي مجلس الولاية عضو انكليزي واحد.

وقد كان عدد الحجاج في هذه السنة كبيراً وكانت صحة الحجاج على أحسن ما يراد.

انباء الاقطار الشرقية

مطالب ايطاليا فى قناة السويس

مشاطرة انكلترا دورها الاستشاري فى مصر

القاهرة في ٢ نيسان — لمراسل الدفاع الخاص -- جاء من لندن ان المراسل السياسي لجريدة «ستار» كتب الى جريدته يقول: «فهمت من مصدر ثقة ان مطالب ايطاليا فى قناة السويس جاوزت ما كان في الحسبان. ولو ان ايطاليا اجيبت الى ما تريد لكان معنى ذلك اشتراكها مع مصر في السيادة على النيل والقناة. فالايطاليون يطلبون ان يشتركوا فى ادارة الشؤون المصرية وذلك بأن يشاطروا انكلترا دورها الاستشاري في مصر وان يمثلوا فى مجلس ادارة القناة. وترقب الحكومة المصرية وشركة قناة السويس الامور بقلق

تصريح الامير عادل عن اتفاق تركيا وسوريا

انقرة فى ٢ نيسان — صرح الامير عادل ارسلان الى جريدة «تان» بأن الغرض من زيارته لتركيا هو تمهيد الطرق لوضع اتفاق بين تركيا وسوريا وان فرنسا كانت تقوم قبلا بالمفاوضة عن سوريا وانه كان من الواجب ان يوافق البرلمان الفرنسي من امد بعيد على المعاهدة الفرنسية السورية

الطيران المدنى بين العراق وايران

طهران فى ٢ نيسان — امتد خط البريد الجوي بين طهران وكرمنشاه الى بغداد. وستغادر الطائرات طهران كل يوم ثلاثاء وتعود من بغداد في اليوم التالي

تحريم المسكرات في اقاليم هندية

لوكنو فى ٢ نيسان — ستأخذ الاقاليم المتحدة التي يبلغ عدد سكانها ٤٥ مليونا بسياسة منع المسكرات ابتداء من سنة ١٩٤٢ ولكنها تتخذ الآن اجراءات للسيطرة على المقادير الموجودة من المشروبات الروحية من البلاد الاجنبية ابتداء من اول ايار المقبل وذلك بمقتضى قانون الرخص الذي يفرض الضرائب على المنتجات الوطنية على النوادي والافراد والباعة

وتختلف اسعار الرخص بين ٩ روبيات وآنة واحدة لكل زجاجة من البيرة. اما النبيذ والمشروبات الروحية الاخرى فيتراوح سعر الرخصة بين ثلاثة واربعة انات (الانة عملة هندية تساوي جزء واحد من ١٦ جزء من الروبية)

الحدود بين العراق وأمارة الكويت

الكويت فى ٢ نيسان — بات من المرجح ان يغادر امير الكويت الشيخ احمد الصباح بلاده الى العراق قريباً لدرس بعض المسائل المتعلقة بالحدود وتعزيز الصلات بين البلدين.

قانون هندي يمنع زواج الاطفال

نيودلهي فى ٢ نيسان — وافقت الجمعية التشريعية باغلبيه ٨٧ صوتاً ضد ١٦ صوتاً على مشروع قانون يراد به تعزيز القانون المعروف بقانون «ساردا» وهو يخول المحاكم اصدار أحكام ضد زواج الاطفال.

الفن الاسلامى وتأثيره فى بلدان المتوسط

القاهرة فى ٢ نيسان — لمراسل الدفاع الخاص — نظم معهد الدراسات الاسلامية فى جامعة باريس سلسلة محاضرات تلقى فى معهد التاريخ والفن في باريس — عن الفن الاسلامي وتأثيره فى فن العمارة في بلدان البحر الابيض المتوسط. وسيلقي المسيو جان سوفاجيه الاستاذ بمدرسة العلوم العملية العليا محاضرتين عن «البيت العربي» فى سوريا ثم يلقي المسيو ايليس لامبير امين مكتبة معهد التاريخ والفن محاضرة عن «القصور العربية فى اسبانيا». وهذه المحاضرات تتمة لمحاضرات سابقة

الدكتور رشدي اراس وسفره الى الاسكندرية

انقره في ٢ نيسان — قال وزير مصر المفوض فى انقرة ان وزير خارجية تركيا الدكتور رشدي اراس سيسافر الى الاسكندرية فى ٦ نيسان على ظهر الباخرة الرومانيه «داسيا» التي تصل الى الاسكندرية فى ٦ نيسان واكد الوزير المفوض ان الزيارة ستكون دليلا جديدا على الصداقه التي تربط بين البلادين

من فرجينيا الى فلسطين في ساعة واحدة !!!
معجزة يمكنك حلها فقط عندما تدخن السجاير الجديدة الفاخرة جنساً والرخيصة ثمناً
«فيكتوري» و «عبده»

العالم اسبوعا بعد اسبوع

بريطانيا لا تحارب . ايدن المزيف . مصالحة اليابان . غضب اميركا

الساسة الحمر بة آمرون وعمالهم يحتلون المصانع أنتصاراً للعمر في اسبانيا

عن امهات الصحف والمجلات الانكليزية الاخيرة ، ننقل ما يلي من انباء العالم الهامة :

بريطانيا لا تحارب

لقد بذل الاشتراكيون وانصارهم المعروفون كل جهد استطاعوا بذله في سبيل التخلص من نيفل تشامبرلن رئيس وزراء بريطانيا ، ولكن الجهود كلها ضاعت ، وظل الرجل متربعاً على دست الرئاسة

وفي أول الاسبوع الماضي ، امضى المستر تشامبرلن ساعات طوالا وهو يدرس جم التقارير التي وصلت اليه عن المستعمرات المستقلة « الدومنيون » فاذا بها تدل كلها على انها - لا سيما استراليا الغنية القوية - لا توافقه على سياسته الخارجية التي رسمها لمصالحة الدول الديكتاتورية ، واذا به هو لا يجد مناصاً من ان يصرح في مجلس العموم بأن بريطانيا ما تزال تعتنق مبدأ « السلامة الاجمالية » ولكنها لن تخوض غمار الحرب الا اذا هوجمت انكلترا او الامبراطورية ... أو فرنسا ، وقد ارضى بهذا التصريح حكومات الممتلكات المستقلة

هذا هو ما قالته مجلة « نيوز ريفيو » وفسره لنا (برسي كاتر) المحرر الدبلوماسي لصحف اللورد روذرمير ، بما يلي :

بريطانيا لن تعطي اي ضمان على المدافعة عن تشيكوسلوفاكيا ، الدولة « المصطنعة » اذا اعتدت عليها المانيا ولن يجيء هذا الضمان لا في شكل وعد بتأييد فرنسا اذا ارغمت هذه على الحرب بسبب معاهدتها الحربية المعقودة مع تشيكوسلوفاكيا ، ولا في شكل تصريح بان انكلترا مستعدة لمنع عدم التدخل في الاستقلال التشيكوسلوفاكي باستعداد عسكري

وقد اعرب رئيس الوزراء عن نية بريطانيا هذه فيما قاله في مجلس العموم ليلة الجمعة ٢٥ آذار المنصرم ، وشفع تصريحه هذا بقوله ان الحرب العصرية اذا نشبت في اية جهة ، ستشمل بلا ريب دولا اخرى غير الدولتين المتحاربتين ، فخير لبريطانيا وفرنسا معاً ان تعملا على الابتعاد عن اية حرب قد تقع في المستقبل في اوروبا ، ولا تكون موجهة ضدهما

ايدن المزيف

على اثر استقالة المستر ايدن « الحقيقي » افضى المستر تشامبرلن الى الوزراء بما اقنعهم بان من الحكمة مصالحة السنيور موسوليني ، وكان مما قاله لهم هذا السر الخطير التالي :

بينما كان اللورد بيرث سفير بريطانيا في روما يهم بالذهاب الى قصر « بالازو شيغي » للتحدث مع الكونت شيانو وزير الخارجية الايطالية في حادث وقع على حدود السودان واخترق فيه الجنود الايطاليون الموجودون في الحبشة هذه الحدود ، دق جرس التلفون وتكلم شخص من لندن مع اللورد بيرث قائلا : « انا ايدن ، وانا اعطيك الان تعليمات تقضي عليك بان تقدم الى الكونت شيانو انذاراً نهائياً « التيماتوم » بان يسحب الجنود الايطاليين في الحال من داخل الحدود السودانية المتنازع عليها »

ورد اللورد بيرث على هذا المستر بقوله ان الحادث حادث تافه ، وان الذين اخترقوا الحدود من الجنود الايطاليين لم يزد عددهم عن خمسة ، ولقد فهم ان ايطاليا مستعدة لحسم هذا النزاع بما يرضي بريطانيا ... ولكن هذا المستر ايدن أصر على تقديم الانذار النهائي للكونت شيانو ، وذهب الى ابعد من ذلك فقرأ الشروط التي يجب ان يتضمنها هذا الانذار ، وهنا ابتدأ اللورد بيرث يشك في هذا المتكلم فطلب منه ان يؤيد كلامه الخطير هذا ببرقية وسمية

وانقطع الحديث التلفوني ، ولم تصل البرقية المطلوبة قط ، ثم اتضح ان المتكلم من لندن لم يكن غير « مستر ايدن مزيف » ...

مصالحة اليابان

نمي الى (براندن براكن) احد رجال « السيتي » - حي المال في لندن - ان نيفل تشامبرلن يحاول ارجاع الحلف البريطاني - الياباني القديم ، وانه مستعد للتضحية حتى بالمعاهدة التجارية الانكلو - اميركية التي يتفاوض فيها الان ، في سبيل ارضاء طوكيو

وقد دلت التحقيقات التي قام بها رجال « السيتي » المتصلون بالدوائر السياسية العليا على ان هذه المحاولة من تشامبرلن كانت احد الاسباب في انقسام الوزارة على نفسها في الرأي قبل استقالة المستر ايدن

واذا نحن تركنا ايطاليا التي يكرهها هذا الوزير جانباً ، لوجدنا في كلامه التالي ما يدلنا على انه كان حانقاً على تشامبرلن ، بسبب تقربه الى اليابان ايضاً ، وهذا هو كلام ايدن :

« كان الاختلاف بيننا عظيما جداً ، لا تتفق فيه وجهة نظري مع وجهة نظر المستر تشامبرلن ، في مسائل هامة جداً في سياستنا الخارجية ، ولم تكن هذه المسائل تختص بايطاليا على الاطلاق ، والايام وحدها كفيلة باظهار ماهو مستتر الان من هذه المسائل »

ويقال الان في حي المال ان في هذا الكلام الذي قاله ايدن اشارة الى « مفاوضات سرية يجريها تشامبرلن مع اليابان ، ليضمن بها من هذه الدولة القوية حماية منطقة النفوذ التي لبريطانيا في مستعمرة هنغ - كونغ البريطانية في الصين ، وفيما خولها من الاقاليم

غضب اميركا

طارت الاشاعات المتقدمة كلها الى واشنطن فثارت اثرها السي فيها ، ويقول اصدقاء (كورد هل) وزير الخارجية الاميركية ، ان نيفل تشامبرلن قد اصبح شبه - ديكتاتور ، وشبه - عدو لاميركا ، فانه منذ شهور وهو يضع العثرات في سبيل عقد أي ميثاق تجاري مع الولايات المتحدة ، وكان ايدن يبذل قصارى جهده قبل ان يستقيل في سبيل الوصول الى عقد مثل هذا الميثاق ، ليكون هو الحجر الاساسي الاول في صرح جبهة انكلو - اميركية تقف في وجه هتلر ووجه موسوليني .

ويقول تشامبرلن رداً على منتقديه ان الشعب الاميركي شعب ميال كل الميل للعزلة ، وان لا أمل يرجى في الحصول منه على الحلف السياسي الذي كان يرجوه ايدن ، وانه لما جرب الوصول الى هذا الحلف عن طريق التجارة لم تنفع التجربة فلو مضينا في الكلام مع اميركا مدة اخرى من الزمن لامتد في هذه المدة نفوذ اليابان في الشرق الاقصى ، واصبح ثمن صداقتها أعلى بكثير من الثمن الذي يمكن ابتياعها به الان !

أضف الى ذلك ان اميركا لا تركن اليها في تأييد بريطانيا فيما تطلبه من اليابان ، لان الاموال الاميركية المستثمرة في الصين لا تعد الا كسراً بسيطاً جداً من الاموال البريطانية التي تستثمر هناك

تشمبرلن مستمر

ولم يكن ايدن يعارض تشامبرلن في السياسة الخارجية التي رسمها لليابان ، الا بحجة ان مصالحة بريطانيا لهذه الدولة الصفراء يحطم ما بين اميركا وبين بريطانيا من تفاهم حسن ... ولكن تشامبرلن ماض في عمله المغضب لاميركا ، وهو لن يتكلف في هذا العمل شيئاً كثيراً .. اذ انه سيجعل بريطانيا تعترف بالامبراطورية

« البقية على الصفحة السابعة »

امرأة محامية

تعترف بأنها هي التي قتلت زوجها

« نعم ، نعم ! انا قتلت زوجي . انني دخلت متسللة الى بيته ، ووقفت وراء الستار الذي احدثت فيه ثقباً كبيراً الى ان جاء الى غرفة النوم فاطلقت عليه الرصاص وارديته قتيلا »

بعد استنطاق استمر عدة ساعات في الليل ، قالت المحامية الحسناء (مي ديلارس) ما تقدم من الكلام ، اعترافاً منها بانها هي التي قتلت زوجها البنكير الكبير في مدينة بريغتان الاميركية

كانت مطلقة

وتقول « الديلي ميل » التي تنقل عنها هذه القصة المحزنة ، ان المرأة المحامية المجرمة لم تقل في اول افادتها إلا :

« انني ذهبت الى بيت زوجي لانتظره فيه ، وأرى بعيني هل معه امرأة اخرى ، ام هو يجيء وحده الى البيت »

وانكرت المرأة في هذه الافادة الاولى كل الانكار دخولها للبيت وقتلها للرجل ، ولكنها في جلسة الاستنطاق التي عقدت ليلة ٢٥ آذار الماضي ، تلاشت قواها وانفجرت بالبكاء وقالت :

« انني مطلقة من زوجي ، ولكنني قبل ان اهجره استطعت أن أدبر لنفسي مفتاحاً آخر أدخل به الى بيته »

جننتها الغيرة

واستطردت المرأة والدموع تنهمر من عينيها قائلة انها تفترض ان الغيرة لا بد وأن تكون قد ذهبت بعقلها . وانني كنت أعرف قبل طلاقي منه أن القسم الاعظم من البائنة (الدوطه) سيذهب اليه ، ولذلك الجأتني الغيرة من المرأة التي تنافسني عليه ، كما ألجأني يأسي منه الى قتله »

مسدس عمها

وقالت المرأة بعد ذلك انها اخذت مسدس عمها « لانه احسن من مسدسي » وتدربت على استعماله ، ودرست حركات زوجها السابق وسكناته الى ان عرفت انه سيأتي الى البيت متأخراً ليلة الثلاثاء

« فلما اتخذت مركزي وراء الستار داخل غرفة نومه كنت هادئة جداً ... وانا افترض انني قررت في نفسي ان قتلي له هو أحسن شيء » !

تقتله نائماً

واستدرج المحققون هذه المرأة الى ان وصفت جريمتها الوصف التالي :

« عاد زوجي السابق الى بيته بعد منتصف الليل ; ولم يجيء عليه الساعة الواحدة إلا وهو مستغرق في النوم ... وبعد ذلك خرجت من وراء الستار واطلقت النار مرتين على رأسه ... ثم مشيت خارجة من البيت الى سيارتي وكانت في انتظاري في الشارع فامتطيها الى بيتي »

بينة مادية

وفي الجلسات الاولى للتحقيق ظلت المرأة تنكر اقترافها للجريمة ، رغم الاسئلة الكثيرة التي كان ينهال بها عليه عدد من ضباط البوليس المحققين ، اما في الجلسة الاخيرة فقد اظهر مدير البوليس لها بينة مادية كانت عبارة عن زرار من « فستانها » الذي كانت تلبسه في تلك الليلة ، وقال لها :

— أليس هذا هو الزرار الناقص من ذلك « الفستان » الذي وجدناه في بيتك ، وقد كنت ترتدينه وانت تقتلين زوجك السابق ؟

ولم تحر المرأة جوابا على هذا السؤال فاظهر لها مدير البوليس خصلة من الشعر كان قد وجدها في غرفة الجريمة ، وسألها :

— ثم أليس هذا الشعر هو من شعر رأسك ؟

وهنا فكرت المرأة ملياً في الامر ، ثم قالت وهي تجهش بالبكاء :

« الان ارجوكم ان تنتظروا قليلا . انني سأقص عليكم بكل دقة كل ما جرى » ...

اعلان

ليكن معلوما لدى ملاكي حيفا ان قوائم تخمين ضريبة الاملاك لبلدية حيفا لسنة ١٩٣٨-١٩٣٩ قد اصبحت جاهزة لاطلاع الجمهور في المحلات الاتية اعتباراً من اليوم الخامس من شهر نيسان سنة ١٩٣٨ .

١ — مكتب البلدية
٢ — عند مختار الطائفة الاسلامية داود افندي الزعبلاوي
٣ — عند مختار طائفة الاسلامية ابراهيم افندي عوده
٤ — عند مختار طائفة الروم الكاثوليك جاد افندي حداد
٥ — عند مختار طائفة الروم الارثوذكس
٦ — في مكتب لجنة هدار هكرمل
٧ — في مكتب مجلس الطائفة اليهودية في مركز التجاري الجديد

في ١-٤-٣٨

عن رئيس اللجنة البلدية
جريس خوري
(٣١٨٩)

يهودي في لندن

يتهم في ١٦ جريمة نصب واحتيال .

واميران في الهند ... له عندهما مال وفير !

هذه قضية وصفت يوم ٢٣ الماضي في محكمة الجنايات في لندن بانها « قضية رجل منكوب بائس » والقاضي يحكم عليه بالسجن اربعة اشهر

اميران هنديان

ولقد كان هذا الرجل في ماضيه القريب موظفا لدى اميرين من امراء الهند ، وقد غادر هو خدمته الواحد بعد الاخر منهما ، وله في ذمة كل واحد منهما مال وفير لم يقبضه بعد الى الان

١٦ جريمة

اما هذا الرجل المنكوب فهو جوزيف بنيامين ليفي ، وكان في الهند ملاحظا للعمال ، وقد اعترف امام المحكمة بانه مذنب في جرم اخذ ١٩٠ جنيها بطرق النصب والتحايل ، بعد اعلان افلاسه رسميا في المحاكم

وقد ضم النائب العام الى هذا الجرم المعترف به ١٥ جرما آخر ، كلها جرائم نصب واحتيال

المهراجا المخلوع

وكان مما قاله محامي هذا اليهودي ، المستر دريك كورتس بنيت ، ان ليفي كان موظفا عند مهراجا (الوار) في عام ١٩٣٠ كرئيس على مراقبي أعماله ، وكان من شؤم ليفي على هذا المهراجا ، انه خلع من عرشه ، ومات من حزنه على هذا العرش الضائع بعد خلعه بأيام

وكان المعاش المخصص للادون ليفي عند هذا المهراجا هو الف جنيه سنويا ، وهذا مبلغ طيب لو اخذه ليفي ، ولكنه لم يأخذ منه بارة واحدة ، وخرج من خدمته هذه بعد أربعة اشهر وهو صفر الكف .

المهراجا الثاني

وبعد ذلك استخدم مهراجا آخر ليفي هذا واصطحبه معه مرتين في زيارته لانكلترا ، وفي المرة الثالثة جاء ليفي وحده الى لندن ومعه من المهراجا تعليمات بان يستأجر له منزلا ليقيم فيه اثناء مقامه في لندن ، فتعاقد ليفي مع صاحب منزل في الطرف الغربي من لندن على استئجار منزله بإجار شهري قدره ٢٥٠ جنيها

ولم يدفع المهراجا شيئا ، وقاضى صاحب المنزل ليفي واخذ حكما عليه بالمتجمد من الاجارات ، وبعد ذلك غامر ليفي في اعمال تجارية اخرى وخسر ، وحكم عليه بالافلاس ، وحرم عليه طبقا للقانون ، أن يستدين من احد اكثر من عشرة جنيهات دون ان يقول عن نفسه انه محكوم عليه بالافلاس

زوجته تهرب

ولما رأت زوجة ليفي ان زوجها قد ابتأس هربت منه ، وتركت له طفليهما ليعيلهما ، ودخل ليفي مع وزارة الهند في مخابرات طويلة لتوسط له ما على الاميرين الهنديين من ديون ، ولكن الوزارة قالت ان المسألة شخصية بحتة ... وانها لا تتدخل مع المهراجات في الشخصيات .

كان ضابطا

ولقد قال احد اصدقاء ليفي لمندوب « الديلي ميل » القضائي ان ليفي خدم في الجيش الهندي ، وترقى وهو فيه الى رتبة ميجور ، ثم خرج ليتصل بالمهراجات ويكسب منهم ... فخسر كل شيء ، حتى امرأته ... !

ان الرغبة في التقاط صور احسن واسهل من الصور التي سبق لنا التقاطها ليست بنت اليوم فطالما جاشت في صدور المصورين من فجر عهد التصوير بل من اليوم الذي بدأ فيه التقاط الصور . ولقد حقق هذا الزر السحري المقام على صندوق آلة المنفاخ ٦٢٠ كوداك جونيور هذه الامنية . فان كلتا اليدين تقبضان بقوة على آلة التصوير بينما تضغط سبابة اليد اليمنى بخفة على هذا الزر . وذلك تضمن عدم اهتزاز الآلة وبالتالي عدم تلف الصورة حتى في حالة صور الخطف التي يستغرق التقاطها مدة اطول من المعتاد .

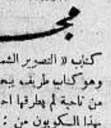

مجهزة بعدسة كوداك ... ٤ مع زناد اوتوماتيكي ... الالتقاط ... مل و ... مل

٦٢٠ كوداك جونيور
620 KODAK JUNIOR

مجاناً

كتاب « التصوير الشمسي في متناول الجميع » وهو كتاب طريف يبحث في التصوير الشمسي من ناحية لم يطرقها احد لغاية الآن . اطلبه بهذا الكوبون من : كوداك (مصر) شركة مساهمة : الساحة التجارية نمر (١) حيفا .

كوبون كتاب كوداك المجاني
الاسم ....
العنوان ....
البلد ....
يرسل الكوبون داخل غلاف مقفول

شرط كوداك فيركروم ... مزايا آلة التصوير مهما كان نوعها

كلمة العدد

اسماء الشوارع

على ذكر قرار لمجلس بلدية يافا

تبلغ عناية العواصم والمدن الكبيرة بل والقرى ـ في أوروبا ـ بتسمية الشوارع حداً كبيراً يلفت الانظار حقاً . وكثيراً ما تنتخب المدينة أو القرية لجنة من أعضاء المجلس البلدي وغيرهم ، لتقرير الاسماء التي ستطلق على الشوارع الرئيسية وغيرها . فهناك شخصيات تاريخية عظيمة من الحق كل الحق أن يذكرها الشعب ويجري اسماءها على ألسنته دائماً .

انا ، في حالتنا الحاضرة ، لا نستطيع اقامة التماثيل والنصب التذكارية لاولئك الذين اقترنت حياتهم بالامجاد والمآثر . وهكذا ، فلاأقل من اطلاق اسمائهم على الشوارع والساحات العامة . وقد سررنا اذ قرر مجلس بلدية يافا معاودة النظر باسماء الشوارع ، ففي هذه الاسماء ما يجب حذفه ، ومنها مالا يليق أن يبقى حتى اليوم . وتحسن البلدية اذا شكلت لجنة من بعض اعضائها ومن غيرهم ، فأنها بذلك تسدي خدمة معنوية الى سكان هذه المدينة الذين يحبون أن يروا اسماء عربية تطلق على شوارع مدينتهم وساحاتها العامة . فاذا لم يتيسر ذلك الان ، فرجاؤنا أن ترجيء البلدية هذا الامر الى فرصة أنسب . واذا كانت قد قررت الشروع بالعمل ، فرجاؤنا أن تأخذ بعين الاعتبار والعناية الكبيرة رغبة المدينة فيما ذكر . وفي التاريخ العربي البعيد والقريب مجال واسع يكلل هذا العمل الطيب بنجاح باهر إذا أحسن القيام به ، وهو ما نتوقع

تدهور العر ة الكاشفة

《بقية المنشور على الصفحة الاولى》

داهم مجهولون مساحون يقدر عددهم بخمسه وعشرين رجلا بيارة يهودية يقوم باعمال الحراسة فيها عربي فاحاطوا به ثم اوثقوه

قطع اشجار

وبعد ذلك دخلوا الى ارض البيارة وتغلغلوا بين اشجارها وشرعوا في قطع هذه الاشجار ثم اطلقوا عدة عيارات نارية . ولم يعرف عن وقوع اصابات

كلاب الاثر

ولما وصل نبأ الحادث الى البوليس هرعت قوة تصحبها كلاب الاثر وشرعت في التحقيق وفي تعقيب اثار المسلحين . والمفهوم حتى هذه الساعة ان القوه لم تقبض على أحد

على ٣ مستعمرات

حيفا في ٢ نيسان — لمراسل الدفاع الخاص — في السادسة السادسة والربع من مساء هذه الليلة اطلقت النار على ثلاث مستعمرات في في منطقة حيفا ولم يعرف عن وقوع اصابات وسارعت قوات الى امكنة الحوادث .

باخرة تقل ٤٥٠ زائرا تصل غدا

حيفا في ٢ نيسان — تصل باخرة المانية من بواخر شركة « نور دويتشر لويد » اسمها « الجنرال فون ستوبين » غداً صباحاً الى حيفا تقل ٤٥٠ زائراً يسافر قسم منهم الى القدس بقطار خاص حيث يقيمون الى يوم الثلاثاء ويسافر القسم الاخر على سيارات ، ويغادرنها في مساء الاحد

جريدة افرنسية واللاجئون الشيوعيون

باريس في ٢ نيسان ـ د ن ب ـ ذكرت جريدة « باري سوار » من لبشون ان بين اللاجئين الشيوعيين الاسبان ٣ ضباط روسيون وجنرال وفريق وقائد آلاي و٤٦ ملازماً .

وذكرت جريدة « ليبرتيه » ان بين افراد الفرقتين الـ ٣١ و الـ ٤٣ الشيوعيين كثيرين من البولونيين والتشك والروسيين والانكليز والفرنسيين

وذكرت شركة هافاس ان الضباط الشيوعيين الاسبان عقدوا مؤتمراً مساء امس في بناء بلدية لبشون حضره ممثلو السلطات الفرنسية والقنصل الاسباني في طولوز والجنرال جلو قائد الجيش العاشر ورئيس اركان حربه واثنان من النواب الاسبان وقرروا تسيير ٣ قطارات لارسال ٣٠٠٠ من المليشيا الشيوعية الى سربير لاعادتهم الى قطالونيا ودعى الجنرال جلو قائد جيش اللاجئين وعثر مع احد افراد المليشيا على ما يبلغ قيمته ٨ ملايين من البيزو

استسلام شيوعيين من الفرقة الدولية

جبهة ارغون — د.ن. — يتضاءل دفاع الشيوعيين في جبهة ليريدا وقد انشأوا استحكامات عديدة في البلدة القديمة وعلى ضفة النهر اليمنى ونقلوا جميع المدافع والدبابات الى الضفة اليسرى واضرموا النيران في منازل عديدة في المدينة وقد احضر الوطنيون عدداً كبيراً من سيارات النقل ملأى بالمواد الغذائية لتقديمها للاهالي عند فتح المدينه

واذاع مقر الجنود الوطنية ان الوطنيين احتلوا بلدتي مونروبا وطورا كاس على طريق السكانيز وهوريلا وقد استولى المتطوعون في الشمال على بلدة فال ده روبلز بعد قتال شديد واسروا ٤٠٠ شيوعي وقد استسلم ليلة امس ٣٠٠ شيوعي من الفرقة الدولية واعظم هؤلاء من الانكليز

١٠٦٠٤٤٢٨ صندوقا من الاثمار الحمضية

منذ ابتداء الموسم حتى نهاية شهر آذار

كانت كمية صناديق الاثمار الحمضية الصادرة الى الخارج من ٢٣ مارس الى ٢٩ منه كما يلي :

برتقال	٣٦٥،٦٥٢
كريب فروت	١٠١،٢٢٩
ليمون	١٠٤٧
مختلف	٧٥٩
المجموع —	٤٥٩٦٨٧

وبلغت الكمية الصادرة منذ ابتداء الموسم حتى ٢٩ مارس ١٩٣٨ كما يلي :

برتقال	٩،١٠٧،٤٤٣
كريب فروت	١،٤١٩،٣٥٥
ليمون	٧٢،٢٣٦
مختلف	٥،٢١٤
المجموع —	١٠،٦٠٤،٤٢٨

وقد شحنت الصناديق المذكورة من الموانيء الاتية :

	السنة الحالية	السنة الماضية
يافا	٣،٦٩٢،٦٥٠	٣،٣٥٠،٠٠٠
حيفا	٥،٩٠٣،٣٩٥	٩،٠٦٢،٣٣٦
تل أبيب	٨٣٣،٦١٥	٢٨٤،٨٨١
ترانسيت	١٥٤،٨٦٨	١١٢،٧١٧
المجموع	١٠،٦٠٤،٤٢٨	٩،٨٠٩،٩٣٤

* * *

مباراة كبرى في كرة القدم

تجري مباراة في كرة القدم بين فريق نادي الشبيبة الارثودكسية وفريق الجيش البريطاني « قسم المشاة » وذلك في الساعه الثالثة والربع من بعد ظهر الاحد في ٣ نيسان الجاري «اليوم» على ملعب الاخير في صرفند واللجنة الرياضية ترجو من الذين يريدون مرافقة الفرقة مراجعة السكرتير الموظف في دار النادي حتى الساعة ١١ من صباح اليوم .

* * *

البحارة

يقابلون القائمقام

قابل أمس وفد من بحارة يافا المختصين بانزال الركاب في الميناء ، قائمقام المدينة الاستاذ عزمي بك النشاشيبي وتحدثوا اليه بخصوص العريضة التى قدموها للمراجع العليا بشأن أعمالهم

زيادة

اسعار البترول

رفعت شركات البترول والبنزين اسعار هذين الصنفين وذلك بان اضافت الى ثمن كل صفيحة (١٨) ملا فنلفت نظر المسئولين الى هذا الامر لاسيما وان اغلب الذين يستهلكون البترول من الطبقات الفقيرة العاملة

القاضي

البريطانى الجديد

يصل اليوم الى يافا القاضي البريطانى الجديد المستر « رجبي » لاستلام مهام عمله كرئيس لمحاكم صلح المدينة وقاضي صلح أعلى . ويذكر القراء أن المستر بودلي كان يقوم بهذه المهمة مؤقتاً منذ ان نقل المستر بورك الى القدس

حفلة

سباق الخيل

كان يوم أمس موعد حفلة سباق الخيل التي تقام بين مدة وأخرى على ملعب ارض البصة ، وقد اقيمت الحفلة امس برئاسة المستر كروسبي حاكم اللواء ، وحضرها لفيف كبير من كبار الموظفين المدنيين كما حضرها كرعة المندوب السامى وعدد كبير من أعيان المدينة وهواة الرياضة . وبعد أن تسابقت الجياد في سبعة اشواط ، وزعت الجوائز على الفائزين ، وانتهت الحفلة في الساعة الخامسة والنصف مساء .

مصادرة

خنجرين ووقف

قبض البوليس في الساعة الحادية عشرة من مساء امس على سلمى عوده السلامة من عرب العرايش ، بالقرب من محطة رأس العين . وبعد ان فتشه وجد في حيازته خنجران فصادرهما واستصدر امراً من محكمة صلح المدينة امس بوقفه اسبوعا رهن التحقيق

أوامر

بوقف متهمين

قبض البوليس أمس الاول على كل من محمد ابراهيم شرف والحاج ابراهيم الكحل واحمد محمود ابو الحسن من مصر بتهمة السطو على مستشفى النطاسي البارع الدكتور فؤاد بك الدجانى وسرقة بعض أدوات الطعام منه وقدمهم أمس امام حاكم الصلح واستصدر امراً بوقفهم مدة اسبوعين رهن التحقيق

ووافق قاضي الصلح على توقيف علي محمد الفارسي من اللاذقية المتهم بدخول البلاد بصورة غير مشروعة لمدة عشرة ايام .

وفاة فاضل

توفي أمس الاول الريس الحاج ديب سالم سكر من اصحاب المواعين في ميناء يافا عن عمر يناهز الـ ٦٣ عاماً وقد شيعت جنازته باحتفال مهيب رحمه الله والهم آله الصبر الجميل

اعتقال صحفى

قبض ظهر اليوم على الاستاذ محمود الجركس بينما كان جالساً في قهوة الانشراح بيافا وأخذ الى دائرة البوليس وهناك وضع في سيارة خاصة مع نفر من البوليس وأرسل الى القدس . والمفهوم ان الامر قد صدر بالقبض عليه من دائرة المباحث الجنائية المركزية في القدس ولم يعرف السبب .

تسمية

شوارع المدينة

فهمنا ان البلدية مهتمة بصورة خصوصية بدرس مسألة تسمية شوارع المدينة الرئيسية وغيرها . والمأمول ان تتوفق البلديه في هذه المهمة ، وان نرى بعد قليل لوحات شوارع المدينة تحمل اسماء عربية وشخصيات تاريخيه .

وبهذه المناسبة نذكر ان اعمال البلدية ما تزال متوقفة بسبب انتهاء السنة المالية كما ان المجلس البلدي مهتم بتهيئة المشاريع والاعمال الجديدة التي سيقوم بها في خلال السنه الماليه القادمة .

المتهمون

بحادث مجدل الصادق

أتينا سابقاً على حادث محاولة حرق مطحنة وبيت في قرية مجدل الصادق ، وقلنا انه قبض على اربعة اشخاص بتهمة حرق المطحنة ومحاولة القتل وهم : عبد الحافظ عبدالله محمود وعبدالله عبدالحافظ ومحمد سعيد العبد ورضا محمد سعيد من اهالي قرية كفر قاسم وقد قدم البوليس هؤلاء الاربعة امام حاكم الصلح امس واستصدر امراً بتوقيفهم مدة اسبوعين لاستكمال التحقيق . وقد جرى تشخيصهم فتعرفت كلاب الاثر على اثنين منهم

كميات

الحمضيات المصدرة

رست في ميناء الثغر امس الباخرة « سيسيليان برنس » وافرغت ما زنته ٢٢ طناً من مختلف البضائع والباخرة (هردس) المعدة لتصدير الحمضيات .

وابحرت الباخرة (برغن) وعليها ٢٩ الف صندوق من الحمضيات الى ميناء ليفربول والباخرة (غالتي) وعليها ٣٢ الف صندوق ، الى الموانيء الاوروبية ، وبلغ مجموع ما شحن امس ٢٦٫٣٤٥ صندوق ، ومجموع ما شحن منذ بدء الموسم حتى امس من ميناء يافا ٣٫٧٤٣٫٥٣٢ صندوقا اي بزيادة ٣٣٦٫٩٥١ صندوقا عما شحن في مثل هذه المدة من العام الماضي

في كرة القدم

جرت مباراة اول امس (الجمعه) بين فرقة شركة السكب العربية وبين فرقة المدرسة الثانوية بيافا على ملعب البصة ، فتغلب الفريق الثاني على الاول باصابتين ضد لا شيء .

انعقاد

المحكمة المركزية

تنظر المحكمة المركزية غداً في القضايا الجنائية التي اجلت من الدورة السابقة

فقد محفظة

بينما كنت مسافراً في القطار من غزه الى القدس فقدت مني محفظة فيها ١٢ جنيهاً فلسطينياً وكمبيالتان كل واحدة بخمسة عشر جنيهاً وست كمبيالات الواحدة بجنيه ونصف وسند ايجار بيت فالرجاء ممن يجد هذه المحفظة ان يعيد الكمبيالات فقط الي في دائرة البيطرة في غزه .

رجب مسعود

حيفا

العثور على جثة عربى

اثناء قيام القوات بتعقيب اثار المسلحين

حيفا في ٢ نيسان — لمراسل الدفاع الخاص — ذكرنا في عدد سابق ان جماعة مسلحة اطلقت النار على العمال اليهود ، الذين يعملون في تعبيد طريق « وعرات الكرمل » بحراسة الخفراء اليهود وقد كان ذلك في ذلك في الساعة الثانية والربع من بعد ظهر الخميس الماضي ، وانها قتلت خفيراً منهم ، كما ان القوات خرجت مع كلاب الاثر لتعقيب اثار المسلحين وعندما بدأت القوات بتعقيب الاثر وعلى بعد اربعمائة متر من مكان الحادث ، عثرت على جثة عربي مصاب بعدة عيارات في رأسه وكتفه ، وقد تابعت القوات الاثر حتى وصلت الى وادي النحل التابع جنين ، وعندها انقطع الاثر ، وبعد ذلك عادت القوات ومعها الجثة التي حملت الى مستشفى الحكومة بحيفا حيث جرى تشريحها ، ثم دفنت بعد ظهر امس في مقبرة بلد الشيخ دون ان يعرف اسم صاحبها او هويته

تفتيش قرية دالية الكرمل بدقة

وطلبت السلطة من بعض اهالي قرية دالية الكرمل ، الحضور الى مركز البوليس ، بسبب مرور الاثر بالقرب من قريتهم للاستفسار منهم عن هذه الاثار ، وفي نفس اليوم الذي خرجت فيه القوة لتعقيب آثار المسلحين ، فتشت القرية المذكورة مع بيت استاذ المدرسة السيد يوسف شداد تفتيشاً دقيقاً ، لكنها لم تعثر على شيء ، كما ان هذه القوات عادت من القرية بعد ان قضت فيها مدة خمس ساعات تقريباً .

ذيول النزاع على اراضي «طبعون»

على اثر خروج القوات لتسليم بعض اراضي عرب طبعون الى اليهود وامتناع بعض العرب من تسليم الاراضي ، دعا البوليس أحد عشر شخصاً كما ذكرنا في رسالتنا الماضية ، وارسل امس يطلب احد عشر شخصاً آخرين وست نساء أيضاً فيكون الجميع ٢٢ شخصاً وست نساء اوقفوا في مركز بوليس الياجور .

مباراة في كرة القدم بين ناديين

تجرى يوم الاحد الموافق في ١٧ الجاري مباراة بكرة القدم بين فريق نادي اتحاد شباب العرب بحيفا ، وفريق النادي الرياضي الحلبي على ملعب الاول . والفريق الثاني تفوق على منتخب سكك حديد رومانيا ، ونادي الترام الاسكندري ومنتخب الجامعة المصرية ، وعلى سائر فرق سوريا ولبنان ، فنحث هواة الرياضة على حضور هذه المباراة .

تدريب موظفى الصحة بميناء تل ابيب

سافر يوم أمس الى ميناء تل ابيب الدكتور فرانكو طبيب الكرنتينا في حيفا ، لقضاء أربعين يوما هناك لتدريب الموظفين في الميناء

فصل عمال ووصول مهاجرين يهود

اخرجت دائرة الاشغال العامة في حيفا من دائرة عملها بعض العمال العرب وأبقت العمال اليهود . ووصل اليوم ، على ظهر عدة بواخر ، مئتان وستون مهاجراً يهوديا

القبض على اشخاص من كفر قرع

اعتقلت السلطة يوم امس من قرية كفر قرع اثنى عشر شخصاً جاءت بهم الى سجن حيفا . ويظن ان سبب اعتقالهم نزاع عائلي .

ما قررته محاكم الصلح في عام

فصلت ١٩ من محاكم الصلح في فلسطين خلال عام ١٩٣٧ في ٦٥،١٧٨ قضية ، اتهم فيها ٧٨،٨٢١ شخصاً ادين منهم وحكم على ٦٠،٩٢٠ شخصاً اي ٧٧،٣ في المئة من مجموع المتهمين .

ومن هؤلاء اتهم ١،٨٦٩ شخصاً بالجناية و٣٢،٥٤٥ بالجنحة ، و٤٤،٤٠٧ بالمخالفة .

وحكم عليهم ادين ٥،١٢٩ بالاعتداء على الاشخاص ، و٤،٢٤٧ بالاعتداء على الممتلكات و١٠،٨٣١ بالاعتداء على النظام العام ، و١٥،٣١٠ بمخالفات شتى و٢٥،٣٤٩ بمخالفة نظام المرور .

أما النسبة المئوية لمن ادينوا في جرائم الاعتداء على الاشخاص فتتراوح بين ومن الـ ٦٠،٩٤٠ الذين أدينوا ٨٣،٩ في القدس وبين ٩٩،٦ في رحبوت

المدرسة الليلية

في جمعية الشبان المسيحية بالقدس

فصل الربيع الدراسي

اعتباراً من يوم الاثنين الواقع في ١١ نيسان الجاري تعطى الدروس في المواضيع الاتية :

الاختزال . الطبع على الآلة الكاتبة . مسك الدفاتر . «المتركيوليشن» التاريخ . الاقتصاد . الحساب . العلوم الطبيعية . التمثيل . البيانو . وتدريب الاصوات . واللغات العربية والانكليزية والعبرية والفرنسية والالمانية والايطالية

اساتذة أكفاء . سجلوا اسماءكم من الان

موعد التسجيل من : ٤ـ٨ نيسان سنة ١٩٣٨

اعلان

بلدية شفاعمرو تعلن عن اقامة سوق عمومي اسبوعي لبيع الحيوانات في شفاعمرو وذلك يوم الثلاثاء من كل اسبوع اعتباراً من ١٢ نيسان سنة ١٩٣٨ فعلى الذين يرغبون بيع وشراء الحيوانات زيارة هذا السوق في يومه المعين

رئيس بلدية شفاعمرو
جبور يوسف جبور
٢-٢-٣١٨٣

اعلان

صادر من محكمة شرعية طبريا

تقدم لهذه المحكمة الشرعيه مضبطة من مختار واعضاء قريـــة عولم التابعة لطبريا تتضمن انه منذ ثلاث وعشرين سنة توفى امين احمد العلي من القرية المذكورة وانحصر ارثه الشرعي والقانوني باولاده احمد امين وعبد الحميد وعيشه وحاجة وندية فقط ثم منذ ثلاث عشرة سنة توفيت مريم المذكورة وانحصر ارثها الشرعي والقانوني باخونها المذكورين لا غير ثم منذ عشر سنوات توفيت عيشه المذكورة وانحصر ارثها الشرعي والقانوني بزوجها صالح السعد وبولدها منه احمد لا غير .

فمن كان له اعتراض على مضمون هذه المضبطة فليراجع المحكمة ظرف خمسة عشر يوماً من تاريخ اعلانه

قاضي طبريا الشرعي
(٣١٩٣)

اعلان بيع ملك

من دائرة اجراء القدس
نمرة القضية ٥٢٨٨ — ٣٧

المقدار : ٢٥٩٢٠ حصة من ٧٧٧٦٠ حصة .

الجنس : ارض ملك وعليهـــا دار مكونة من ثلاثة طوابق السفلى ثلاثة مخزن ومنافعها والوسطى أربعة غرف كار وليوان والعلوي كذلك ايضاً يوجد شرقي اسفل الدار بئر بالارض والارض مشجرة

الموقع : الطور

البلدة : القدس

المساحة : ٢٢ دونم و ١٣٦ متر

القيمة المخمنة : للدار جميعها ٩٤٨ جنيه باتفاق الخبراء ، تخمين الارض كل دونم ، ٢٠٠ جنيه خبير الاجراء ، ٢٠٠ جنيه خبير المحكوم له ، ٢٥٠ جنيه خبير عن المحكوم عليهما

الحدود : شرقا طريق والشيخ علي الحمامي وشركاه ، غرباً صالح عمر عنديه وشركاه ، شمالا الجامعة العبرية ، جنوبا ارض محي الدين الشهابي واليوم ورثته

ليكن معلوما لدى العموم انه مطروح للبيع في المزاد العمومي الملك المبين مقداره وجنسه وموقعه بعاليه العائد الى فخري الشهابي وبكريه الشهابي المديونين الى محسنه عارف باشا الدجاني بمبلغ خمسماية جنيه والرسوم والفائدة القانونية فمن يرغب شراء الملك المذكور يمكنه مراجعة دائرة اجراء القدس بظرف شهر واحد ويشترك بالمزايدة بعد دفع الديبوزيتو عشرة بالماية عن القيمة المخمنة المبينة اعلاه مع العلم بان اجرة الدلال وجميع رسوم الطابو والبلدية على المشتري ولاجله صار اعلان الكيفية في ٣١-٣-٣٨

مأمور اجراء القدس
(٣١٩٦)

القدس

جولة المندوب السامي في الشمال

القدس في ٢ نيسان ـ لمراسل الدفاع الخاص — سافر امس الى الشمال المندوب السامي وعقيلته مع عدد من افراد البوليس البريطاني وكان يرافقه ياوره الخاص وقد زار نابلس وجنين والناصرة وتعرف الى موظفيها ورؤساء بلدياتها

تأييد حكم الاعدام على البوليس اليهودي

عقدت محكمة الاستئناف العليا جلسة صباح امس لاتمام النظر في قضية اليهودي مردخاي شوارتس المحكوم عليه بالاعدام بتهمة قتل المرحوم مصطفى الحوري . وقد دافع عنه المحامي ايكاريوس بك ومثل النيابة المستر هودجين وكيل التاج وبعد ان اختلت المحكمة المذكورة اصدرت قراراً بالاكثرية وبمخالفة العضو الادون فرومكن بتأييد حكم الاعدام الذي اصدره قاضي القضاة المستر ترستيد منفرداً .

المصادقة على احكام المحكمة العسكرية

وافق القائد العام على الحكم الذي اصدرته المحكمة العسكرية التي انعقدت في القدس ضد خليل الهيموني من الخليل والقاضي بسجنه خمس سنوات بتهمة حيازة رصاصات . وصدق على الحكم الذي اصدرته المحكمة ضد السيد محمود ابو قاعود من يافا والقاضي بسجنه مدة سنتين بتهمة حيازة مسدس

وصدق القائد العام على الحكم الذي أصدرته المحكمة العسكرية في حيفا ضد عبد الرحمن النتر من قرية جلجوليا لحيازته على ثلاث اصابع ديناميت إلا أنه خفض حكم الشهرين وأمر بربط الرجل بكفالة مالية

اعتقال اشخاص بموجب قانون الطوارىء

كانت السلطة قد اعتقلت الحاج محمد مصطفى ، مختار قرية صور باهر وقد نقلته الي المزرعة بموجب قانون الطوارىء . ونقلت أيضاً اثني عشر شخصاً الى المزرعة عرفنا منهم الشيخ بركات الاشهب من الخليل ، والشيخ يوسف عبد الفتاح من سلواد ، والشيخ عبد السلام العناني من عناته

تأخر قطار بسبب خلل في الخط

عبث مجهولون أمس بخط سكة الحديد بالقرب من الكيلو ٦١ عند محطة دير الشيخ وقد تأخر القطار مدة قصيرة الى ان اصلح الخلل والبوليس يحقق في الحادث

الغرفة التجارية العربية وضريبة البلدية

ستقابل اللجنة المشتركة من اعضاء الغرفة التجارية العربية واصحاب الاملاك وكيل رئيس بلدية القدس يوم الاثنين الواقع في ٤ نيسان سنة ١٩٣٨ الساعة التاسعة والنصف صباحا للبحث معه حول موضوع ضريبة الاملاك والابنية الحالية في منطقة القدس والسعي لالغائها ، وستطلب اللجنة ايضا من حاكم اللواء ان يعين موعداً لمقابلته للبحث معه في ذات الموضوع .

صفد

المندوب يستقبل وفداً من العرب
مطالب الوفد وجواب المندوب عليها

صفد في ٢ نيسان — لمراسل الدفاع الخاص — في الساعة الثانية عشرة والدقيقة ١٥ بعد الظهر وصل المنـــدوب السامي تتقدمه سيارة مصفحة وأربع سيارات اخرى تقل حاكم لواء الجليل وقائمقام صفد ومدير بوليس المنطقة وسارت في مؤخرة الموكب سيارة مصفحة

وعند وصوله قابله وفد من العرب مؤلف من السادة : فضيـــلة مفتي صفد الشيخ اسعد قدوره ، ورئيس البلديه زكي افندي قدوره ، وخليل افندي رستم وعبد القادر افندي عبد الرحيم عضوي البلدية ، والدكتور صبري عز الدين والمحامي عبد الغنى افندي النحوي ، وتوفيق افندي الخوري ، وأمين افندي الخضرا ، فاستقبلهم وسلم عليهم بالعربية ، وكان واسطة التعارف حاكم لواء الجليل وقائمقام صفد . وعندما حصل الاجتماع طلب فضيلة المفتي أن يأمر المندوب بالافراج عن المعتقلين لا سيما وان بينهم متقدمين في السن

وتبعه الدكتور صبري عز الدين الذي بعد ترحيبه بالمندوب اتى على نبذة من تطور الاحوال في فلسطين في خلال العشرين سنة الماضية وشبه حالتها الحاضرة بحالة المريض وأمل ان يوفق المندوب لايجاد العلاج اللازم للمرض المزمن ثم طلب منح بلدية صفد المساعدات لتحسينها واعادة الحياة الاقتصادية اليها

فأجاب المندوب بأنه يأمل بان يوفق الى هذا الذي ذكر وان حالة الاضطرابات في البلاد ، وضرورة إعادة الامن الى نصابه تستنزف اموال الخزينة، ووعد بمساعدة البلدية عندما يسود الهدوء البلاد

المندوب يعد بالافراج عن ٦٠ معتقلا

وطلب المحامي عبد الغنى افندي النحوي الافراج عن المعتقلين، وشرح الحالة التي وصلت اليها عائلاتهم . فأجاب المندوب بانه شديد الاهتمام بهذا الموضوع ، وأنه سيصدر أمراً باطلاق سراح ستين شخصاً في هذين اليومين ويأمل بان يكون المعتقلون الصفديون من جملتهم . ثم ودعهم وخرج . وبعد ذلك استقبل المندوب المدعوين اليهود الذين بقوا في مقابلته ١٥ دقيقة ولم يتصل بنا ما جرى بينهم

السفر الى الحولة ثم الى الطابغه

وبعد ذلك ذهب المندوب السامي الى الطابغه ، وقد علمت انه في صباح اليوم نفسه زار المطلة ومستعمرة تل حي ثم قرية الخالصة ، وقد شرب القهوة في بيت زعيم الحوله السيد كامل الحسين ، وقابله هناك وفد من القرويين وقدمت له طلبات تتعلق بالقضية الوطنية ، وكانت طائرة عسكرية تحلق فوق موكب المندوب طيلة وجودهم هناك .

اعتراف بريطانيا الرسمي بضم النمسا
الصينيون يحرزون انتصارات كبيرة . الثوار على وشك بلوغ الساحل

اعتراف بريطانيا الرسمي بضم النمسا

لندن في ٢ نيسان — اعترفت الحكومة البريطانيه الان رسمياً بانضمام النمسا الى المانيا ، وقبل ذلك كان اعترافها غير رسمي . وقد قدم السفير البريطاني في برلين مذكرتين لوزارة الخارجية ، الاولى متعلقة بالاعتراف الرسمي وتحويل المفوضية البريطانية في النمسا الى قنصلية عامة . والثانية تتعلق باحتفاظ الحكومة البريطانية لنفسها بتقرير اجراءاتها تجاه الواجبات التي تنص عليها المعاهدات التي كانت معقودة بينها وبين النمسا .

جيوش الثوار في اكتساحها قطالونيا

سلمنكه في ٢ نيسان — يدور قتال شديد أمام مدينة ليريدا حيث توقف الثوار عن الزحف ، لكن الجناح الايمن يتوغل بسرعة في تقدمه وقد احتل عدة قرى ومدينة كبيرة . وكذلك الجناح الأيسر فأنه يتقدم بنفس السرعة ، وقد شطر نفسه الى قسمين في اتجاهين متحاذيين ، واحتل أحدهما مدينة تبعد عن ليريدا بمسافة ١٣ ميلا . ويهاجر سكان ليريدا الى برشلونه ، وتستعد المليشيا الحكومية للمقاومة ، وفي حالة الانسحاب سيقع في المدينة عدة حوادث تخريبية لان حرائق كبيرة قد شبت فيها من الان

رد اللاجئين الى فرنسا

وقد طلبت السلطات الفرنسية الى الالاف جندي من المليشيا الحكومية العودة الى اسبانيا وأن حقوق المحاربين لم تمنح بعد ، وهى الحقوق التي من ضمنها مسئلة اللاجئين وطريقة معاملتهم

الصينيون يحرزون انتصارات كبيرة

لندن في ٢ نيسان — في نبأ رسمي أن تقدم الصينيين أصبح سريعاً جداً الى درجة أنهم يبعدون الان عن شنغهاي مسافة ٦٠ ميلا . وفي الايام العشرة الاخيرة قطعوا في تقدمهم ٧٠ ميلا واحتلوا عدة مدن وقرى واستولوا على مساحات واسعة

سلطات عليا للمارشال القائد

وقد طلب من « الكومنتزن » منح المارشال تشانغ كاي تشك سلطات دكتاتورية فوق العادة القصد منها حصر المسئولية في شخصه وتوحيد قوى البلاد في هذه الحرب القائمة وبموجب هذه السلطات يستطيع المارشال الغاء القوانين بدون أدنى سؤال عن ذلك .

رفض احتجاج قدمته بريطانيا

وقد رفض اليابانيون احتجاج الحكومة البريطانية على موقف الجنود اليابانيين من الجنود الانكليز وصرح مصدر عسكري في شنغهاي ان رئيس القوات البريطانية متحيز وغير صديق اليابان .

تشكوسلوفاكيا تعترف بالاتحاد الالماني

براغ في ٢ نيسان — اعترفت الحكومة رسمياً بانضمام النمسا الى المانيا ، وقد حولت مفوضيتها في فينا الى قنصلية عامة

كيف يمكن انقاذ سلام اوروبا

براغ في ٢ نيسان — غادر الهر هنلاين والهر فرانك مساعده البلاد الى برلين للتشاور مع الشخصيات الرسمية حول موقف الالمان في تشكوسلوفاكيا . وقد صرح الهر فرانك أن الشيء الوحيد الذي ينقذ سلام أوروبا هو اعطاء الالمان في تشكوسلوفاكيا حكماً ذاتياً كاملا والاعتراف التام بحقوق الاقلية الألمانية كلها

القساوسة النمسويون

روما في ٢ نيسان — صرح القساوسة النمسويون أنهم دعوا رعاياهم الى التصويت بكلمة « نعم » في الاستفتاء حول ضم النمسا الى المانيا وأن دعوتهم هذه شخصية من تلقاء أنفسهم . وقد صرحت دوائر الفاتيكان بانه لم تقدم اليها أية استشارة فيما اذاعه القساوسة النمسويون الكاثوليك

الالمان والنمسويون الذين في انكلترا

لندن في ٢ نيسان — اذاعت السفارة الالمانية بلاغا طلبت فيه من الالمان والنمسويين الذين امضوا ثلاثة اشهر في انكلترا الذهاب الى اقرب مرجع الماني رسمي لتسجيل اسمائهم رسمياً هناك . وقد اشترطت السفارة على هؤلاء ان يذهبوا بانفسهم والاستفتاء العام القريب

الدول الكبرى وخرق معاهدة لندن

لندن في ٢ نيسان — ابلغت حكومات الولايات المتحدة وبريطانيا وفرنسا ، الحكومة اليابانية عدم تقيدها ببناء السفن الحربية بحجم ٣٥ الف طن كما نصت معاهدة لندن البحرية سنة ١٩٣٦ وقد بنت الحكومات المذكورة قرارها ذلك لان اليابان رفضت اعطاء بيانات عن احجام السفن التي تبنيها اذا كانت تتخطى قيود المعاهدة أم لا . أما الحكومة الفرنسية فتقول انها لا تبني سفناً حمولتها اكثر من ٣٥ الف طن إلا اذا شيدت اية دولة أوروبية مثل تلك السفن .

محطة الفاتيكان ضد دمج النمسا بالريخ

روما في ٢ نيسان — اذيع من محطة الفاتيكان اللاسلكية نداء الى النمسويين الكاثوليك يدعوهم الى عدم تسجيل كلمة « نعم » في الاستفتاء الالماني حول ضم النمسا الى الريخ . وقد نشرت صحيفة الفاتيكان النداء كله مترجماً الى الايطالية لان اذاعته كانت بالالمانية . لكن هذه الصحيفة قالت في نشرة بعد الظهر ان سكرتيرية قداسة البابا لا علم لها بالخبر كله وأنه ستتخذ التدابير في المستقبل لمنع وقوع الخطأ . ولم يذكر هذا النداء او شيء عنه في الصحف النمسوية . وقد استدعى الفاتيكان رئيس اساقفة فينا لاستجوابه حول تشجيعه رعيته على التصويت في مصلحة اندماج النمسا بالريخ .

الثوار على وشك بلوغ الساحل

لندن في ٢ نيسان — احتل جناح الثوار الايمن مدينة غانديسا واصبحوا بذلك على بعد ٢٥ ميلا من الشاطىء . ويتقدم الجناح الايسر بسرعة أيضاً . وسيدور قتال شديد على ابواب مدينة لاريدا لاستمدادات الحكوميين هناك

الرملة

ارسال قوة كبيرة لتعقيب المسلحين

الرملة في ٢ نيسان — لمراسل الدفاع الخاص — وصلت اشارة تلفونية منذ يومين الى قسم بوليس الرملة بضرورة ارسال عشرين من البوليس الراكب الى طولكرم لتعقيب المسلحين في الجبال .

وقد حضر هذا العدد اليوم من مراكز بوليس قطرة والمجدل وبيت دجن وسافروا جميعهم الي منطقة نابلس وطولكرم

الحكم على قروي بالاعتقال في المزرعة

ذكرنا من قبل ان السلطة قبضت على ثمانية اشخاص من اهالي قرية ديرقديس بتهمة اطلاق النار على مستعمرة «بن شيمن» القريبة من اللد وقلنا انه اطلق سراح اربعة منهم بعد التحقيق معهم

ونذكر اليوم ان الاربعة الاخرين قدموا امام مساعد حاكم اللواء لمحاكمتهم بموجب قانون الطوارىء فحكم على واحد منهم بالاعتقال ثلاثة اشهر في مزرعة عكا وبرأ الثلاثة الاخرين .

التحقيق في قضية اطلاق النار على باص

حقق قائمقام الرملة في قضية الاشخاص الاربعة من العباسية الذين اعتقلوا بتهمة اطلاق الرصاص على احد باصات شركة سلمة فوافق على توقيفهم لمدة سبعة ايام . وقد ذهب مفتش بوليس اللد الى قرية العباسية للتحقيق في الحادث المذكور .

سرب من الطائرات تتبعه قوات عسكرية

شوهد اليوم سرب من الطائرات يتجه نحو القدس ثم تبعه على الاثر قوة كبيرة من رجال الجيش المعسكرين في صرفند بكامل معداتهم الحربية ، وبعد برهة من ذهاب القوة لحق بهم عدد كبير من السيارات المصفحة .

تعهدات باثبات وجود لدى البوليس

اوجبت السلطة امس من السيد صالح طه ورفقاه من بينا ، الذين قبض عليهم بمناسبة حادث احراق مخزن ومستودعات البرتقال التابعة لشركة « البادرس » في محطة رحبوت ، على ان يثبتوا وجودهم في مساء كل يوم لدى مركز بوليس قطرة ويقضوا ليلهم ايضاً في القرية المذكورة .

اجتماع يعقبه ذهاب قوة لجهة

عقد اجتماع اليوم في قسم بوليس الرملة حضرة مساعد مدينة بوليس اللواء الجنوبي ومفتش قسم الجرائم بالرملة ومفتش البوليس ، وبعد أن تداولوا البحث برهة من الزمن استقل بعضهم سيارة مع قوة من البوليس وذهبوا الى جهة غير معلومة .

انباء خارجية

تقدم المباحثات بين ايطاليا وانكلترا

مشكلة فلسطين تقصى من الاتفاق العام

روما في ٢ نيسان — يواصل مندوبو ايطاليا وانكلترا مباحثاتهم على انه لم يعلن شيء عن تفاصيل المسائل وخاصة المتعلقة بالقناة والبحر الاحمر. ويفهم ان ايطاليا توافق على ان يتم الاعتراف بسيطرتها على الحبشة في دائرة عصبة الامم التي ستجتمع في ٩ أيار القادم كما أن ايطاليا تبدي استعدادها للتعهد بالجلاء عن اسبانيا بعد انتهاء الحرب الاهلية فيها

اما فيما يختص بالمحافظة على المصالح الايطالية في فلسطين فستتفق الحكومتان عليها برسائل تتبادلانها. وقد اعطت حكومة روما الضمانات اللازمة بشأن الدعاية الايطالية في الممتلكات البريطانية وهي تتعهد بسحب نصف قواتها من لوبيا بعد توقيع المعاهدة

والمفهوم انه سيمهد للاتفاق بتصريح يعترف فيه الفريقان بمصالح الاخر في البحر المتوسط مع مراعاة الصبغة الحيوية للمصالح الايطالية مع عدم اهمال مصالح فرنسا. ويسود التفاؤل بنجاح المباحثات

هل وضع المتفاوضون نصا للاتفاق ؟

لندن في ٢ نيسان — نشرت جريدة (الايفننغ نيوز) لمراسلها الدبلوماسي مقالا جاء فيه: (ان انكلترا وايطاليا توصلتا الى اتفاق مبدئي على جميع النقط المهمة التي دار حولها البحث في روما. وقد وضع المتفاوضون نصا للاتفاق على مسائل البحر المتوسط وارسلوه اليوم الى حكومتيهم.)

مهاجرة اليهود الى اوستراليا

ملبورن في ٢ نيسان — صرح المستر ليونس رئيس الوزارة بأن السماح لليهود بالدخول الى البلاد سيكون موضع النظر كجزء من أي مشروع يتقرر للمهاجرة على اساس تفضيل العنصر البريطاني. وكان تصريح المستر ليونس قد القي على اثر الاسئلة التي وجهت اليه بشأن عدم السماح بتدفق الاجانب على البلاد

وقال الرئيس فيما يتعلق بهجرة اليهود: «رغم عطفنا الشديد على ويلات هذا الشعب لا نستطيع السماح لعدد كبير من الاجانب بدخول البلاد».

طائرات المانية الى الاسبانيين الوطنيين

برشلونة في ٢ نيسان — اذاعت وزارة الدفاع بلاغاً قالت فيه انه وصلت من المانيا ٤٨ طائرة مطاردة و١٢ طائرة من قاذفات القنابل و٥٢ طائرة مطاردة من طراز سميث و٦ طائرات من قاذفات القنابل الضخمة السريعة و١٨ طائرة من قاذفات القنابل المجهزة بثلاثة محركات وطائرتان من قاذفات القنابل المجهزه باربعة محركات.

ويقول البلاغ ان هذه الطائرات الحديثة ارسلت الى مطارات خاصة اعدت لها في بورجوس وفيتوريا وافيلا ومما يذكر ان موظفي مطار أفيلا جميعهم من الالمان الخبيرين بالطيران.

صحيفتان انكليزيتان ومقاصد المانيا

لندن في ٢ نيسان — يبدي الرأي العام البريطاني اهتماماً عظيما بمسألة تشيكوسلوفاكيا وخطورة مقاصد المانيا فيها ومصير الاقليات في تلك البلاد.

وتؤكد «المانشستر غارديان» ان الضمان الذي اعطته حكومة الريخ بان استقلال تشيكوسلوفاكيا يكون محترماً لا قيمة له. وتقول انها لا تشك أبداً في أن المانيا تفكر في ضم المنطقة التي يتكلم سكانها اللغة الالمانية وان زعماء النازي متفقون على أن يتركوا الدولة التشيكوسلوفاكية قائمة بعد ضم السوديت «تحت وصاية المانيا» وعلى ان يحملوها على الانفصال عن الاتفاق الصغير وحليفتيها فرنسا وروسيا. ويرى بعض اقطاب النازي أن تحتفظ المقاطعات التشيكية وحدها باستقلالها وان تعاد الاقليات الاخرى الى امها فالبولونيون يعودون الى بولونيا والمجريون الى المجر والسلوفاك يوزعون بين بولونيا والمجر.

وتقول جريدة «الدلي هرالد» ان النازي التشك يتآمرون على قلب حكومة براغ.

الخطة النهائية لمعاملة اليهود في النمسا

فينا في ٢ نيسان — ينتظر ان تكون مشكلة اليهود في فينا اوسع مدى مما ظنته السلطات في اول الامر فان مجموع اليهود فينا ومن يجري في عروقهم دم اليهود قدر بنحو ٣٠٠،٠٠٠، ولكن ينتظر ان يضاف اليهم ٢٠٠،٠٠٠ شخص آخرين ممن تزوجوا او تزوجن من اليهود. ويقال ان كثيراً من المتزوجين بنساء يهوديات يشغلون مناصب رسمية كبيرة.

وقد قيل رسميا انه لم ترسم بعد خطة نهائية لمعاملة اليهود، ويحتمل ان يدعو الامر الى اتخاذ تدابير خاصة لمعاملة اليهود النمسويين تخالف التدابير المتخذة مع اليهود في البلاد الالمانية الاخرى..

وليس بعيداً ان يسمح لليهود بمغادرة البلاد في المستقبل ولكن في الوقت الحاضر لا يسمح للنمسويين سواء اكانوا آريين او غير آريين باجتياز الحدود من غير اذن خاص لان جوازات السفر النمسوية لم تعد لها قيمة قانونية.

عن جرائدهم...

لن يقرر شيء نهائي لفلسطين

قبل الانتهاء من المباحثات الدائرة في روما

نشر كاتب يهودي مقالا تحت عنوان «الخوف من الحرب والتقسيم» جاء فيه: تقول الانباء ان مباحثة تجري الان حول تقسيم فلسطين وأن حكومة ايطاليا تعارض هذا المشروع بقوة، وترغب ببقاء الحالة الراهنة — اي ان تظل فلسطين كاملة غير مجزأة — وليس ذلك منها غيرة على العدل، او محبة بالعرب الذين تدعي صداقتهم، وانما هو لاغراض سياسية ولمصالح خاصة. لان تقسيم فلسطين معناه سيطرة الحكومة الانكليزية على ساحلها وتحصين هذا الساحل كما تشاء، وهذا ما لا ترضاه الحكومة الايطالية لانه يمس مصالحها في البحر المتوسط لا سيما وطريقها الوحيد الى الحبشة هو قناة السويس القريبة من فلسطين

ومما لا شك فيه ان ايطاليا ترغب في ان يبقى الانتداب في فلسطين الى الابد ذلك لانها اذا شاءت العودة الى العصبة تصبح ولها حصة في الانتداب مثل بقية الاعضاء

ومن الصعب ان نعلم بماذا تنتهي المفاوضة بين الدولتين فيما يتعلق بفلسطين، ومع هذا فاننا نستطيع القول، استناداً الى ما ينشر من انباء هذه المفاوضة، إن تأجيل سفر اللجنة الفنية الى فلسطين، ودوران المستر اورمسبي غور في هذا الشأن ناشئان عن المفاوضة الدائرة الان بين حكومتي ايطاليا وانكلترا. ومادامت هذه المفاوضة جارية وغير منتهية، فلن تخطو حكومة انكلترا خطوة فاصلة في سياسة فلسطين.

ما قاله المندوب السامي لوفد يهودي

ونشرت جريدة «خدشوت» مقالا تحت عنوان «ذنب الحكومة وذنبنا» جاء فيه:

قيل ان ممثل الهيآت اليهودية عندما قابلوا المندوب السامي وارادوا ان يكلموه في الحالة السياسية اجابهم «اني منهمك الان في مسألة الامن التي تعد مسألة المسائل، ولست خالي الذهن للتحدث في الشئون السياسية»

وفي الحقيقة ان مسألة الامن العام هي في مقدمة المسائل التي تشغل الاذهان فبعد ايام قليلة تتم سنتان على ذلك اليوم الذي فارقنا فيه الامن. ومع اننا لم نكن راضين من اعمال الحكومة البطيئة في مكافحة الارهاب الا اننا لم نتهمها بانها لم تعمل، ولقد قامت بعد مقتل المستر اندروز باجراءات كثيرة لاعادة الامن لكننا لا نعذرها على تلكؤها في مواجهة الشر قبل استفحاله

اما ذنبنا فانه قائم على اهمالنا تحذير جماهير اليهود من تعريض انفسهم للخطر فبعد اطلاق النار على خانوتا كان علينا ان نفهم ان الطرقات ليست آمنة وكان من واجب الوكالة ان تطالب الحكومة بتسيير حرس مع السيارات اليهودية كما فعلت في اضطرابات عام ١٩٣٦ ولو فعلت لانقذت ارواحا كثيرة

تعليق صحيفة يهودية على حادث...

في مقالها الافتتاحي حملت «هيردن» الاصلاحية على صحف الوكالة اليهودية «ها آرتس وداڤار» لانها طالبت في مقالاتها الرئيسية بعد حادث السيارة في طريق صفد، بتسليح السائقين اليهود، لان هذا التدبير في رأي تلك الصحف يمنع المسلحين من مهاجمة السيارات اليهودية، فقالت هايردن انه هذا كذب وبهتان وليس يكفي تسليح السائقين وحدهم، وانما نحن نطلب من الحكومة حركة حرة تقضي على الشر في صميمه.

مرور جيوش فرنسا في اراضي بلجيكا

بروكسل في ٢ نيسان — جرت مناقشات عنيفة في مجلس النواب في صدد محادثات وزير الخارجية المسيو سباك مع سفير فرنسا والتأكيدات التي قدمها للسفير بالسماح للجيوش الفرنسية بالمرور في الاراضي البلجكية في حالة نشوب حرب بين فرنسا ودول اخرى. فرفض المسيو سباك الاجابة على سؤال طرح عليه من أحد اعضاء المجلس في هذا الموضوع وقام النواب الركسيون والوطنيون والفلمنديون بضجة كبيرة

مناورات الاسطول الاميركي في المحيط الهادي

طوكيو في ٢ نيسان — قلقت المقامات السياسية اليابانية عندما علمت ان بارجة مجهولة اقتربت في ٢٧ آذار الماضي من جزيرة تروك احدى جزائر كارولينا الواقعة تحت الانتداب الياباني وعلقت جريدة «هوشي» على هذا الحادث فقالت ان البارجة لا بد ان تكون احدى بوارج الاسطول الاميركي الذي يقوم بمناوراته البحرية في تلك الانحاء واعربت عن أسف المقامات السياسية اليابانية لكون الولايات المتحدة توجه مجهودها ضد اليابان في المحيط الهادىء.

الوطنيون يأسرون ستون جنديا بريطانيا

سلامنكه في ٢ نيسان — اسر الوطنيون ستين جنديا بريطانيا من رجال الفرقة الدولية وضابطاً برتبة كابتن وذلك عند استيلائهم على قريتي «كالاسيتي وتوري دل كومنتي» وقد ارسلوا اليوم الى سرقسطه. وكان هؤلاء المأسورون يحاربون في الفرقة الدولية التي هزمها الجنرال جارسيا فالينو في اثناء زحفه الى جاندرا.

تدهور عربة الترولي الكاشفة

بالقرب من محطة دير سنيد

المجدل في ٢ نيسان — لمراسل الدفاع الخاص — اتصلت بنا المعلومات التالية عن حادث تدهور عربة الترولي الكاشفة المكلفة بحراسة الخط الحديدي بالقرب من محطة دير سنيد، وهي مستقاة من شتى المصادر وقد حالت عطلة «الدفاع» الاسبوعية دون ارسالها اليكم بالهاتف:

جنوح العربة

في نحو الساعة الرابعة من صباح يوم الجمعة — أمس الاول — بينما كانت عربة الترولي سائرة على الخط الحديدي وتقلها بعض افراد من الجند وبوصولها الى الكيلو ١٥٢ — ١٥١ بين المجدل ودير سنيد وعلى مقربة من قرية بربرة خرجت عن الخط وتدهورت، وتحطمت عجلاتها ولم يصب ركابها. وجنحت على الارض المحاذية لخط السكة الحديدية.

سبب التدهور

واتضح بعد الذهاب لمكان الحادث ان سبب تدهور العربة وجنوحها هو أن المجهولين تمكنوا من فك براغي الخط والعبث بالقلنكات. وعرف ان الخط اصيب بعطب جزئي من جراء ذلك.

ذهاب قوتين

وفي الصباح أعلم مركز بوليس المجدل بالحادث، وهذا بدوره أعلم رئاسة بوليس غزة بالنبأ، فخرجت من المركزين قوتان من البوليس الانكليزي والعربي، لمعاينة المكان الذي وقع فيه الحادث ومباشرة التحقيق وتعقيب آثار الفاعلين

ولما كان محل الحادثة ضمن نطاق منطقة قضاء غزة فقد عاد بوليس المجدل وتولى مركز بوليس غزة التحقيق.

تأخر القطار

وقد استحضرت مصلحة سكة الحديد العمال لاصلاح العطب خشية تأخر القطارات عن مواعيدها غير أن القطار القادم من القنطرة تأخر عن موعد وصوله الاعتيادي لمحطة المجدل اكثر من خمس ساعات.

المنوي اجراؤه

وقد علمنا ان مساعد الحاكم ذهب بنفسه لمكان الحادثة يرافقه القائمقام وقد أرسل ايضاً قصاص الاثر لتعقيب الاثار. وقد ظلت القوة التي كانت هنالك الى وقت متأخر من النهار للبحث والتحقيق. ولم اتمكن من معرفة النتيجة التي توصل اليها البوليس في ابحاثه غير أني علمت ان في النية وضع غرامة مالية وتعيين بوليس اضافي على سكان القرية التي يصل اليها آثار الفاعلين.

رواتب اضافيين

ذهب وفد من قرية صميل لمقابلة المسئولين بشأن معاشات البوليس الاضافي الذي وضع في قريتهم على اثر حادث مداهمة المسلحين منزلي اسماعيل الدرباسي والحاج احمد سامي مختار القرية ومقتل أمه وشرح حالتهم المادية السيئة وفي مثل هذه الازمة الخانقة.

* * *

من محطة الاذاعة اللاسلكية المصرية

حيفا: في الساعة الثامنة والدقيقة الاربعين من مساء يوم الخميس الموافق ٧ نيسان الجاري، يغني الاستاذ حليم الرومي من محطة الاذاعة اللاسلكية المصرية قطعة غنائية من نظم الاستاذ الشاعر المرحوم مطاق عبد الخالق

اعلان

يعلن الى حضرات المساهمين في الشركة العربية للسجاير والتنباك المحدودة بالناصرة بأن توزيع الارباح عن سنة ١٩٣٧ قد تقرر بمعدل ٢٥ عن قيمة رأس المال المدفوع وسيصير في اواخر شهر ايار القادم حسب العادة

(٣١٩٠) مجلس الادارة

فندق الملك فيصل

لصاحبه عرابي رمضان

انتقل من محله بشارع القدس الى اول شارع المحطة عمارة النابلسي امام البوليس.

٦ — ١٥ — ٣١٣٧

السمن الحلبي الممتاز والزيت الزيتونة للـ... نه تجدونه عند نجيب القطان يافا — سوق الدير

شجعوا ميناء يافا العربي

اعلان

صادر من دائرة اجراء القدس

دوسيه ٥٢٥٢ — ٣٧

بيوم السبت الموافق في ٩-٤-٣٨ الساعة ٣٫٣٠ سيباع بالمزاد العلني اغنام فعليه من اراد المشترى ان يراجع مأمور البيع في اريحا بالسوق العمومي وعليه صار اعلان الكيفية،

(٣١٩٥) مأمور البيع

كلمة شكر

يتقدم الشيخ عارف افندي يونس الحسيني شيخ المسجد الاقصى المبارك والحرم القدسي الشريف بمناسبة خروجه من المستشفى بالشكر الجزيل لخدمة الانسانية حضرات اطباء مستشفى الحكومة المركزي بالقدس جميعهم ولا سيما الدكتور حجار وطمسون وبشاره ولحضرات الاوانس الممرضات ورئيستهن على عنايتهم الفائقة بالمرضى

حكومة فلسطين

دائرة الزراعة ومصائد الاسماك

يطرح في المناقصة توريد اعلاف لحيوانات مدرسة خضوري الزراعية بطولكرم خلال المدة الواقعة بين اول نيسان سنة ١٩٣٨ و٣١ آذار سنة ١٩٣٩

ويمكن الحصول على نماذج العطاءات والتفصيلات الكاملة من مدير الزراعة ومصائد الاسماك (صندوق البريد ٤٨٣ — القدس).

يقتضي ان ترسل المناقصات الى مدير الزراعة في القدس في ظروف مختومة مكتوب عليها عبارة «اعلاف لحيوانات مدرسة خضوري الزراعيه بطولكرم» على ان تصل قبل الساعة العاشرة من صباح الجمعة المصادف ١٥ نيسان سنة ١٩٣٨

لا يتقيد مدير الزراعة ومصائد الاسماك بقبول ادنى مناقصة أو اية مناقصة اخرى.

(٣١٨٨)

اعلان

تقدم لمحكمة يافا الشرعية مضبطة مؤرخة في ١ صفر سنة ٣٥٧ بامضاء مختار محلة البرج تتضمن ان حسين بن سعيد الحمامي من محلة البرج توفي منذ خمسة وثلاثين سنه وانحصر ارثه الشرعي بامه فاطمه بنت حبايب وزوجته نفيسه بنت محمود الشولي واولاده منها كامله وحسن وفهيمه وسعيد ويعقوب لا غير ثم توفيت فهيمه المذكوره عن امها نفيسه المذكورة واشقائها كامله وحسن وسعيد ويعقوب لا غير ثم توفي يعقوب المذكور عن امه نفيسه المذكوره واشقائه كامله وحسن وسعيد لا غير ثم توفيت فاطمه بنت حبايب عن اولادها سليمان ودرويش وديبوزكيه وشفوقه ولبيبه اولاد سعيد الحمامي لا غير فمن له اعتراض على هذا الارث فليتقدم به الى المحكمة الشرعية بظرف عشرين يوما من تاريخ نشر هذا الاعلان تحريرا في ١ صفر سنة ٣٥٧ و٢ نيسان سنة ٩٣٨

وكيل قاضي يافا الشرعي

(٣١٨٧)

* * *

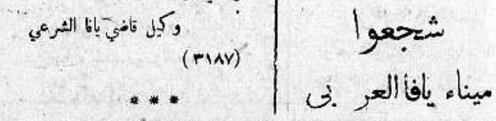

اقلام حبر بيونير — Pioneer

مشهورة بدقة الصنع، وجمال الشكل، ورخص السعر

الوكلاء الوحيدون

مكتبة العرب بيافا

(٣١٧٦) هاشم عبد الرحيم واولاده

شئون فلسطين الزراعية

الحالة الزراعية في انحاء البلاد

خلاصات وملاحظات جديدة بالاهتمام

مزروعات العلف

يقول الملحق الزراعي للوة ؟ سع الفلسطينية ان حالة مزروعات الدريسة بوجه الاجال في سهول اللواء الشمالي ضعيفة وسيئة في الوقت الحاضر . تحتاج الى طقس دافيء . اما في المناطق الجنوبية فحالتها جيدة ونموها حسن ويؤمل ان يكون محصولها خصيبا جدا

لقد حش البرسيم للمرة الرابعة في معظم انحاء البلاد، بيد ان نموه كان بطيئا، ومحصولاته ماحلة ، ويعزى ذلك ريب الى الاحوال الجوية الباردة . أما القصة (الفل) فلم تنم ابداً ، وقد انتهز كثير من المزارعين الفرصة وسمدوا مزروعات القصة ، بسماد يحتوي على الفوسفات والسليكات والجير

المزروعات الصيفية

ان الامطار الغزيرة التي هطلت خلال فصل الشتاء جعلت المزارعين يستبشرون بموسم خصيب للمزروعات الصيفية وينتظر ان تزرع مساحات واسعة بالسمسم

لقد شرع في كراب الاراضي للمزروعات الصيفية ، وتم الكراب في بعض انحاء اللواء الجنوبي قبل هطول الامطار في كانون الثاني سنة ١٩٣٨، اما في الانحاء الشمالية والجبلية فلم يتيسر الكراب فيها إلا خلال بضعة ايام في شهر شباط ، ولا بد من انقطاع الامطار المطول وجفاف التربة قبلما يستطاع الاستمرار في اعمال الفلاحة . وقد اصبح بذر المحصولات اليقطينية في الاراضي الرملية في الجنوب وشيكا

محصولات الخضار

قلت محصولات الخضار الشتوية ونجم عن ذلك ارتفاع في اسعار الملفوف والقرنبيط . اما محصولات الخس والجزر والشمندر (البنجر) والفجل فوافرة ، وقد بذرت بذور الخضار بالرغم من رداءة الاحوال الجوية

لقد استمر في زراعة درنات البطاطا حيثما كان ذلك ممكناً ، كما قلعت البقية الباقية من محصولات البطاطه الخريفية . وقد نمت مزروعات البطاطا الشتوية البدرية نمواً جيداً في جميع انحاء البلاد ، أما آخر ارسالية من ارساليات درنات البطاطا التي استوردتها الحكومة من ايرلنده فتجري عليها عملية الاخضرار واذات (العيون)

وقد قرب موعد اعداد الحقول لزراعة التبغ الربيعية وسيشرع فيها عندما تصبح احوال الزراعة ملائمة ، وقد اتصل بنا ان شتلات التبغ في المشاتل نامية نمواً جيداً ويؤمل ان تكون المساحة المزروعة بالتبغ في هذه السنه أقل بكثير من المساحة التى زرعت في السنه المنصرمة وذلك ناجم عن صدور التشريع الذي يفرض قيوداً على زراعة التبغ وعن الصعوبة التي عاناها المزارعون في تصريف التبغ الذي لديهم من محصولات السنة الماضية

الاسعار في الاسواق

لقد ظلت اسعار الحبوب في اللواء الشمالي متماسكة ، اما اسعار القطاني فلم ترتفع بل ظلت ثابتة ، باستثناء الكرسنة التي هبطت اسعارها قليلا كما هبطت اسعار البطاطا والبندورة والفول والفاصولية أما اسعار القرنبيط والملفوف (الكرنب) فقد ارتفعت ارتفاعا كبيراً

ولم يظهر ميل للارتفاع في اسعار المحصولات الزراعية في اسواق الانحاء الشمالية سوى اسعار القمح ، والذرة الصفراء ، والخضار وهبطت اسعار الشعير والذرة البيضاء والتبن نوعا ما . أما اسعار منتوجات الالبان في سائر انحاء البلاد فلم يطرأ عليها أي تغيير

وقد ظلت اسعار المحصولات الزراعية في اسواق القدس متماسكة أيضا مع بعض التقلب باستثناء اسعار الكرسنة التي هبطت بسبب قلة علفها للمواشي في الوقت الحاضر

تربية النحل

خطت القرى شوطاً بعيداً في تربية النحل حسب الاساليب العصرية الحديثة، ذلك انه قبل خمس سنوات لم يكن أحد من العرب يستعمل الطرق الحديثة في تربية النحل ، اذا استثنينا بعض الاشخاص في قرية البرية من أعمال قضاء الرملة وشخصاً أو شخصين في يافا والرملة ثم ان حكومة فلسطين رغبة منها في تشجيع تربيــة النحل حسب الطرق الحديثة وافقت على توزيع خلايا النحل ومعداتها للقرويين وسكان المستعمرات على ان يدفعوا ثمنها بالتقسيط فوزعت عليهم ما قيمته الفان وخمسماية جنيه فلسطيني خلال السنوات الخمس الماضية ، وخصت منهم مربي النحل الذين كانوا يملكون قفران النحل في اكوار مصنوعة من (الطينة والموص) وقد اشفعت هذه الاجراءات النافعــة باعطاء التعليمات المفيدة المتعلقة بتربيــة النحل من قبل مفتشي النحل التابعين لدائرة الزراعة ومصايد الاسماك لمربي النحل ، وبيع طرود النحل باسعار معتــدلة وبمكافحة الزنابير (الدبابير) ، وبتوزيع السكر المعفى من الضريبة الجمركية بسعر الشراء لتغذية النحل خلال اشهر الشتاء، وبتعليم المبتدئين بعض الدروس الاولية في مزرعة الحكومة بعكا ، كل ذلك قد ساعد وشجع على تربية النحل في القرى حسب الاساليب العصرية الحديثة

مبلغ النتائج

وان النتائج التي استحصل عليها حتى هذه الاونة تشجع على المضي في العمل وقد أصبح عدد القرى التي يشتغل بعض افرادها في تربية النحل كموردهم الرئيسي ، ومع أن انثيال العسل ، أي محصوله ، كان في الموسم المنصرم أقل من المعتاد في القرى فقد بلغ نتاجه مائة طن تقدر قيمتها بخمسة الاف جنيه بيع معظمه في فلسطين (محلياً)

رسالة طبريا

حادث سرقة

سطا في ليلة امس مجهولون على اربعة حوانيت يهودية وكسروا الاقفال وقد فهمت انهم اخذوا كمية من الاقمشة وبعض نقود ، وطلب التجار من الحكومة تعيين حرس في البلدة خيفــة من ان يتكرر الحادث .

غرامة على قرية

على اثر اطلاق النار بين طبريا ولوبيه توجهت كلاب الاثر الى قريه عربين مع قوة من البوليس والجند وفتشوها تفتيشاً دقيقاً وعلى ما فهمت انهم وجدوا بندقية مع ذخيرة بين الصبر خارج القريه والقي القبض على ستة اشخاص اودعوا السجن وفي هذا اليوم طلب مساعد حاكم اللواء مختار واختيارية القرية وحكم عليهم بغرامة خمسين جنيه وامهلهم مدة ثلاثة ايام لدفعها

حمامات الحمة

زرت حمامات الحمة المعدنية فوجدت ان حركة الموسم قد ابتدأت ووجدت هنالك بعض ساكني الفيلات والفندق والغرف الحجرية . وكثير من الزائرين يأتون للاستحمام ووجدت تحسينات زائدة في هذه السنة لتأمين راحة الزوار وشرع في اقامة المخيمات للزوار . والامن يسود هذه الاماكن

الحمضيات والخضار في اسواق لندن

لندن في ٢ نيسان — كان الطلب شديداً في الاسبوع الماضي على الاصناف الجيدة من البرتقال اما الكريب فكانت سوقه كاسدة واسعاره رخيصة وكذلك سوق البصل المصري والارجنتيني وغيرها فقد كانت متراخية

وتراوحت اسعار الكيس من البصل المصري في الجملة ، بين ٦ شــلنات و٣ بنسات الى ٦ و٦ وسعر الصندوق من الكريب فروت اليافاوي بين ٨ شلنات و١٢ والصندوق من برتقال يافا بين ٩ شلنات و٦ بنسات ، و١٤ شلناً

وتراوحت اسعار بطاطس قبرص بين ٨ شلنات و١٠ شلنات لكل ١١٢ رطلا، وبلغ سعر البطاطس المصرى الجديد اربعة شلنات و٦ بنسات للصندوق الذي يزن ١٢ رطلا .

اعلان

تقدم لمحكمة يافا الشرعية مضبطة من مختار محلة النقيب تتضمن انه منذ ثمان سنوات توفيت رشيدة بنت يوسف شحاده خميس المصري وانحصر ارثهــا الشرعي والقانوني في اولاد عمها نجيب وعلي وزهر اولاد امين المصري ثم توفي نجيب المذكور منذ اربعة اشهر عن اولاده امين ومطيعة وشفيعه وامينة لا غير ولا وارث غير من ذكر فمن كان له اعتراض على مضمون هذه المضبطة فليراجع هذه المحكمة خلال خمسة عشر يوما من تاريخ الاعلان والنشر

وكيل القاضي الشرعي بيافا

(٣١٩١)

موقف السيارات في الناصرة

وصلتنا من الناصرة الكلمة التالية :

حاولت ان اعلق على حادث الاصطدام الذي جرى بين سيارة ضابط مركز بوليس الناصرة ودراجة البوليس البريطاني بالقرب من موقف السيارات الجديد يوم الاحد الماضي . الا انني ارجأتها الى اليوم

كانت هذه الحادثة الثانية في نفس المكان مما يدل على انه لا يصلح لان يكون موقفاً للسيارات فقد أودي بحياة اثنين فيه لعدم ملائمته بينما لم تحصل اية حادثة دهس او اصطدام في الموقف القديم .

فنأمل من المسؤولين العمل على نقل موقف السيارات من محله الجديد الى المحل القديم ودرءاً لما قد يحتمل وقوعه من امثال هذه الحوادث المؤسفة في المستقبل. «ف»

جمعية البدو في بئر السبع

تقيم جمعية البدو العربية حفلة لاعضائها الذين افرجت عنهم الحكومة من معتقل مخيم المزرعة بعد ان قضوا فيه مدة ثلاثة اشهر وذلك في يوم الثلاثاء المقبل الواقع في ٥ نيسان الحالي . والسادة الايبون من الاعتقال هم فضيلة الشيخ علي افندي النجدي والشيخ عبد الرزاق ابو سنة والسيد رشاد السقا الذين يلقون كل اكرام من القادمين لتحيتهم .

في سطور

جد عمره ٣٧ سنة

جورجويك فلاح يوغوسلافي يقطن في قرية قريبة من مدينة بلغراد ، اصبح جداً وهو في السابعة والثلاثين من عمره

انه ولد عام ١٩٠١ ، وتزوج ١٩١٧ ، وولد ابنه الاول وهو في السابعة عشر ، وتزوج هذا الابن عام ١٩٣٦ وكان عمره ١٨ سنة ، وقد رزق الان بولد

وقد اشترك اعضاء الحكومة كلهم في تهنئة هذه العائلة

على اثر الزواج

في مكتب تسجيل الزواج في حي بلاكبول في لندن ، عقد قران المس فلورنس ووكر على المستر فرنون كارترايت وعمر كل من الزوجين ٢٢ سنة . ولدى خروج الزوجين من هذا المكتب ، كانت سيارة فيها رجال التحري تنتظر الزوج لتلقي عليه القبض ... متهما بالجاسوسية وبالسطو على المنازل في جنح الليل ...

والراديو يدور ؟

سرق من منزل المس غودين كريث في ريجنت بار في لندن مجوهرات يقدر ثمنها باكثر من ١٦٠٠ جنيه ، ويقول الخدم انهم لم يشعروا بدخول اللص ولا بخروجه ، لان الراديو كان يدور في جناح آخر من المنزل ، وكانوا جميعاً يستمعون الاخبار ، والادوار الغنائية .

برنامج الاذاعة الفلسطينية

يوم الاحــد في ٣ نيسان سنة ١٩٣٨

- ٥ر٣٠ اشارة الوقت والنشرات ثم حديث الاطفال
- ٦ر١٥ اغاني شعبية من احمد القفش
- ٦ر٣٠ سنتور منفرد - ارتين سنتورجي - تقاسيم
- ٦ر٤٠ تيسير جابر وفرقة استديو الاذاعة
- ٧ حديث للاستاذ احمد يوسف
- ٧ر١٥ السيدة رجاء الفلسطينية وفرقة استوديو الاذاعة
- ٧ر٤٠ اشارة الوقت والنشرتان الجوية والاخبارية
- ٧ر٤٥ اشارة الوقت والنشرتان الجوية والاخبارية
- ٩ر١٥ اشارة الوقت والنشرتان الجوية والاخبارية
- ٩ر٣٠ حديث رياضي
- ٩ر٤٥ برنامج موسيقى
- ١٠ر١٥ برنامج موسيقى مسجل

الاذاعة المصرية

الاذاعة اللاسلكية للحكومة المصرية

يوم الاحد في ٣ نيسان سنة ١٩٣٨

- ١٠ صباحاً الشيخة كريمة العدلية قرآن كريم
- ١٠ر٢٥ الاستاذ محمد انور الجبال وفرقته - حفلة غنائية
- ١١ر٢٥ ختام
- ٢ر١٠ مساء اسطوانات
- ٢ر٤٠ النشرات الجوية والاخبارية والتجارية الاولى
- ٦ر٣٠ اسطوانات
- ٦ر٤٥ الاستاذ الشيخ علي حزين قرآن كريم
- ٧ر٢٥ وزارة الصحة العمومية - حديث
- ٧ر٥٠ أوركسترا الاذاعة اللاسلكية حفلة موسيقية
- ٨ر٣٠ النشرة الاخبارية
- ٨ر٥٠ اسطوانات
- ٩ الاستاذ حسن المللواني وفرقته حفلة غنائية
- ٩ر٤٥ اسطوانات
- ١٠ر١٥ الاستاذ حسن المللواني وفرقته - حفلة غنائية

اعلان

صادر من محكمة يافا الشرعية

تقدم لمحكمة يافا الشرعية مضبطة مختومة من مختار محلة النقيب تشعر انه منذ اثني عشرة سنة توفيت خديجة بنت رسلان ايوب عبد الرحمن من اهالي المحلة المذكورة وانحصر ارثها الشرعي والنظامي في بنت عمها عربية بنت سليم ابن احمد بدوي المسالخي وفي زوجها محمد علي بن طمعيس الجعفري ثم توفي محمد علي المذكور منذ عشرة سنين وانحصر في شقيقاته بهيه وزكيه وآمنه وفاطمه اولاد طمعيس الجعفري وفي اولاد سليم بن احمد آغا الجعفري وفي اخيه من امه رضوان ابو عقلين لا غير فمن له اعتراض على مضمون هذه المضبطة فليراجع المحكمة المذكورة خلال عشرين يوماً من تاريخ النشر

وكيل قاضي يافا الشرعي

العالم اسبوعا بعد اسبوع

« تابع المنشور على الصفحة الثالثة »

اليابانية في مانشوكو .. وينال في مقابل هذا الاعتراف « الكلامي » الرخيص « ضمانات عملية » على احترام الحقوق البريطانية في جنوبي الصين !

وهذا هو نفس الثمن الحسن الذي يلوح به تشامبرلن الان لموسوليني ..

الساسة الحمر

هنالك قصص تروى عن مؤامرة ينسج حبائلها الساسة البريطانيون الحمر في باريس لاسقاط تشامبرلن !

وقد بدأ الناس يحسون بهذه المؤامرة عندما سافر ونستون تشرتشل الى باريس، ايام ان كان فيها كل من اللورد بالدوين والمستر لويد جورج والمستر ايدن

وقد اوعز الى الصحف الايطالية — الواقعة كلها تحت الرقابة الحكومية — بان تهاجم هؤلاء الساسة ، فظهرت في اليوم التالي وفيها مقالات نارية ضدهم تحت عناوين منها العنوان التالي :

«مؤامرة لمشقية يتآمرها رجال اليسار من حزب المحافظين على هدم المستر تشامبرلن »

وكان المستر لويد جورج قد اراد البقاء متنكراً في باريس واستأجر الجناح الاعلى من فندق كريللون ، وهو الجناح الذي طالما قال فيه المارشال فوش ايام الحرب ، وقال لمدير الفندق انه يريد هذا الجناح بنوع خاص لانه يكتب مذكراته عن « معاهدة الصلح » ويريد ان ينعش ذاكرته في الغرف التي كان كثير فيها من مقابلة المارشال .

ولكن هذا التنكر لم ينفع ، فقد انتشر خبر وجوده في الفندق من الزيارات التي قام بها له كل من بول بونكور وزير الخارجية الفرنسية ، وليون بلوم رئيس الوزراء ، وادوارد هريو وليون جوهو رئيس نقابات العمال وغيرهم من كبار الساسة .

ويقسم المستر لويد جورج ان احاديثه مع هؤلاء الساسة لم تصطبغ قط باية صبغة سياسية .. ولكنه لا يجد من يصدق هذا القسم لان الساسة الفرنسيين الذي قابلهم كلهم من الكارهين للمستر تشامبرلن ، العاملين مع اصدقائهم من الساسة البريطانيين على التخلص منه ...

العمال الحمر

تقول « الدلي ميل » لمراسلها الخاص في باريس ان الشيوعية قد زاد انتعاشها في فرنسا عما كان عليه قبل قيام وزارة ليون بلوم ، وان العمال الحمر منذ يوم ٢٤ آذار الماضي ، قد اجتمع منهم ٢٦٠٠٠ عامل وقاموا باحتلال مصانع ستروين البارسية وقعدوا فيها مضربين عن العمل ، مطالبين أولا بزيادة الاجور وانقاص ساعات العمل ، وثانيا بأن ترسل الحكومة الفرنسية الذخائر والاسلحة في الحال الى الحكومة الاسبانية الحمراء ؟

وهنالك فتن اخرى في مصانع اخرى للاسلحة والذخائر ، اذ يشل العمال الحمر حركة العمل فيها رغم النداء الذي اصدرته الحكومة واستنجدت فيه بالعمال ان يسرعوا كل الاسراع في انتاج المعدات الحربية ، لأن اشتداد الازمة الدولية يتطلب هذا الاسراع !

وقد ردت الصحف الناطقة بلسان الشيوعيين الفرنسيين على هذا النداء بقولها ان حركة العمل في المصانع الحربية لن تنشط الا اذا تعهدت الحكومة اولا بمساعدة الحمر في اسبانيا في محنتهم الحالية

وقد استنجد المسيو فنسنت اوريول الوزير المنسق لاعمال رئيس الوزراء بالمسيو جوهو رئيس اتحاد النقابات ليبذل نفوذه في اقناع العمال بالجلاء عن المصانع الحربية التي يحتلونها لان هذا الاحتلال (ليس هذا وقته) ولكن الجهود التي بذلها المسيو جوهو في حمل العمال على الجلاء ، لم تكلل بالنجاح ، بل انتجت قيام العمال في مدينة ليل باحتلال عدد كبير من المصانع الكيماوية التي اناطت بها الحكومة صنع معدات القتال من الغازات !

وكما جرى في منطقة ليل جرى ايضا في لواء مارسيليا كله ، وطلب العمال في جميع المصانع المحلية طلب واحد ... هو مساعدة فرنسا لاسبانيا الحمراء ...

المهندس عبد الله علاء الدين

مساح مرخص

انتقل مكتبه الى شارع ابو الهدى بقرب الطابو

سينما الشرق - القدس

ابتداء من يوم الجمعة في ١ نيسان وبقية الاسبوع

ثلاث حفلات يومياً - الاولى الساعة ٣ بعد الظهر - الساعة ٦ر٣٠ مساء والساعة ٨ر٣٠ مساء

بول روبنسون و ليسلي بانكس

في الرواية الهائلة - « بوزامبو »

تشاهد في هذه الرواية الهائلة صورة خلابة من استعمار القارة الافريقية . . . وتقف منها على مظهر من اروع مظاهر البسالة التي يرتفع بها الزنجي « بوزمبو » الى مصاف الابطال . مناظر طبيعية بديعة . قبائل متوحشة - مفاجآت عجيبة مدهشة - شجاعة عنترية خارقة ..

حفلتان نهاريتان يوم الاحد

الاولى الساعة ٢ والثانية الساعة ٤ بعد الظهر

اشتر اسهم شركة تلحمي اخوان للافلام والسينما ليمتد لتكون لك ... صغيرة جزيلة الربح مأمونة الفائدة

ALDIFA: PALESTINIAN-DAILY-PAPER

دار الدفاع : ميدان الساعة – عمارة البلدية – يافا فلسطين

العنوان التلغرافي: (الدفاع – يافا)

تلفون ١١٨٧ (اربعة خطوط) و ١٠٧٥ (خطان) صندوق البريد (٢٥٥)

الاعلانات يتفق عليها رأساً مع الادارة
اجرة السطر : ١٠٠ مل

الدفاع

جريدة يومية سياسية مصورة

APRIL 3 1938 No 1120

صاحب الامتياز : ابراهيم الشنطي
المدير المسئول : شوكت حماد

الاشتراكات		
في فلسطين	عن سنة	١٥٠
في البريد الداخلي	» »	١٨٠
في سائر الاقطار الخارجية	» »	٣٠٠

صور متنوعة على هامش الحوادث

تستعد الحكومة الايطاليه لاستقبال هتلر اثناء زيارته لها رداً لزيارة موسوليني، ويرى في الصورة العمال يرصفون الشارع الجديد في روما والذي سيطلق عليه اسم هتلر

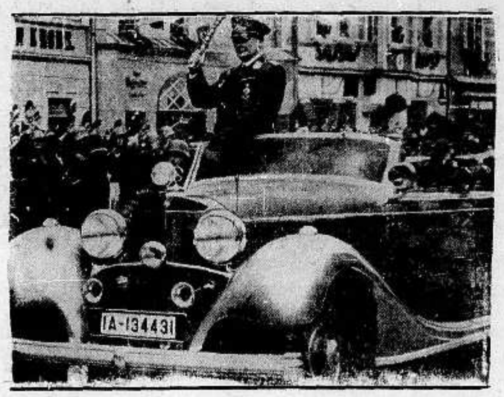

زار القائد مارشال غيرنغ النمسا وقد اخذت له هذه الصورة في مدينه ويلس في النمسا

olksabstimmung und Großdeutscher Reichs

Stimmzettel

Wiedervereinigung Österreichs mit dem Deutschen Rei

Adolf Hitler?

Ja

Nein

olksabstimmung am 10. April 19

Stimmzettel

mmst Du, deutscher Soldat, der am 13. März 1938 vollzog

edervereinigung Österreichs mit dem Deutschen Reich

Ja

Nein

انتهت الاستعدادات للانتخابات في النمسا وحدد يوم ١٠ الجاري لاجرائها وقد طبعت اوراق ملونه باللون الاصفر، للشعب الالماني، واللون الاخضر للشعب النمساوي والورق الاخضر لجنود والجيش النمساوي. وسيكون الجواب نعم او لا

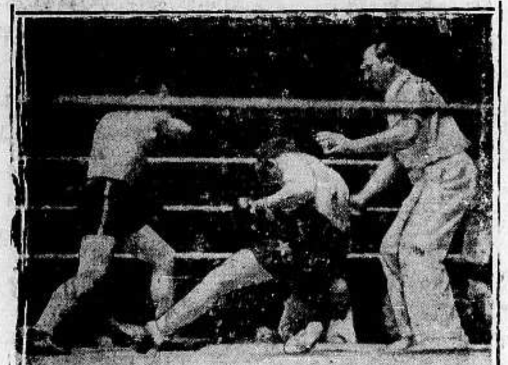

جرت في برلين مباراة بالملاكمة بين بطل بلجيكا وبطل المانيا في الوزن وقد تغلب هويسر على خصمه بالدورة السابعة بعد لطمه افقدته الرشد والى اليمين ترى الحكم

تبارى يوم ٢٥ الماضي الملاكم البلجيكي غوستاف روث، وتراه الى اليسار، مع ادولف الالماني في الوزن الوسط الثقيل وقد فاز الاخير في الدورة السابعة

استقبلت الفتيات الالمانيات والنمساويات من اهالي فينا الجنود الالمان بالترحاب كما يرى في الصورة

الى التجار

٩٠ بالمئة من رأس المال للاعلان

حكمة قالها أحد كبار رجال الاعمال الاميركين !
حكمة هي سر تفوق الصناعة الاميركية!

فالاعلان

حياة الصناعة وسر تفوقها

اعلنوا في جريدة الدفاع
فهي من اوسع الجرائد انتشاراً ومن اغزرها مادة

معدن..

٢٠ و ٢٧ سيجارة
٢٠ ملا

طاتلي سرت..

٢٠ و ٢٧ سيجارة
١٥ ملا

رواجها دليلا
على جودتها

الشركة العربية للسجاير والتنباك المحدودة بالناصرة

الاثنين في ٣ صفر سنة ١٣٥٧ و ٤ نيسان سنة ١٩٣٨

الدفاع

جريدة يومية سياسية مصورة

صاحب الامتياز : ابراهيم الشنطي
المدير المسئول : شوكت حماد

الاشتراكات
في فلسطين عن سنة ١٥٠
في البريد الداخلي « « ١٨٠
في سائر الاقطار الخارجية « « ٣٠٠

السنة الرابعة — العدد ١١٢١ — ٤

دار الدفاع : ميدان الساعة — عمارة البلدية — يافا : فلسطين
العنوان التلغرافي : «الدفاع — يافا»
تلفون ١١٨٧ (أربعة خطوط) و ١٠٧٥ (خطان) ص. ب. (٢٥٥)
الاعلانات يتفق عليها رأساً مع الادارة
أجرة السطر : ١٠٠ مل

البلد الصغير

الذي يسألونه تقديم تضحيات جديدة

لقد فقد عهوداً كان فيها أسعد البلدان

البلد الصغير الوادع ، كانت لياليه كأحلام الشعراء سابحة تحت سماء مرصعة بالنجم والكوكب . ههنا راع يرسل أشجى اللحن على « شبابته » ، في هدوء الكون . وههنا قرية قام سكانها الى الفرح يلاعبونه ويلاعبهم ، في سعادة فطرية عميقة والمدن ساحلية وداخلية ، قريرة العين ، يصابحها نهار ميسور الحال قدر الامكان . والناس جميعاً مطمئنون هانئون ، فأين ولت لياليك ايها البلد المحزون ؟

والبلد الصغير الوادع ، كانت أيامه أوقات جد وعمل . قل الكسب أم كثر ، فالكل قانع ، مطمئن الى غده . ذلك الفلاح في حقله ، تعطيه الارض اضعاف ما اعطاها من علف وعرق الجبين . ذلك التاجر في متجره ، يبيع — مهما قل البيع — قانعاً بأن ما لم يربحه في يومه سيربحه على كل حال في غده ، فلا خوف ، ولا ذرة من قلق . والعامل الجاهد ، يعود آخر اليوم الى البيت حاملا من الكسب المقرون بهداءة البال . فأين أيامك أيها البلد المهموم ؟

وجاءت التجربة ، وأختها ، وبقية ما ألمت به السياسة الحاضرة ، فتبدل كل شيء . وطال الشوط ، وصاحب التجربة لا يكتفي . وراح السعد ، وولى الهناء ، وأمضى البلد الصغير الوادع اعواماً قاسية النفس ، مرة ثقيلة على اضخم الشعوب . وكلما صعد الغرق الى السطح تنشق الهواء ، عاد فاختفى في لجة الموج . ومضى العام ، والخمسة ، والعشرة ، والعشرون ، والتجارب القاسية لا تقف عند حد . فالى متى أيها المحاولون ؟

وفي ختام السنة الماضية ، تقدمت هيئة أجنبية — لجنة الانتدابات — تسأل هؤلاء الذين فقدوا أسعد أيامهم ، تضحيات جديدة . كأنه ليس تضحية أن يترك شعب مع التجارب والمحاولات دهراً من الزمن تعداده بالأعوام عشرون عاماً ؟ كأنه ليس تضحية أن تفتح أبواب بلد ، صغير ، ضيق ، محدود لمئة ألف ، ثم لمئتين ، ثم لثلاث مئة ، ثم لأربع مئة ؟ إن النمسا الواسعة بالنسبة الينا ، ان رومانيا التي تبتلع فلسطين اذا قورنت معها بالمساحة ، ان ايطاليا التي تكبرنا بالطول والعرض مرات كثيرة ، إن ما ذكرنا من بلدان ليس فيها من اليهود اكثر مما في هذه البلاد — فأية تضحيات أعظم مما قدمنا ، يا لجنة الانتدابات ؟

وليس هؤلاء الغرباء قادمين كاللاجئين لا يسألون غير المأوى . ليسوا بالمسافر المقيم هنا شهراً أو عشرة أعوام . ليسوا بالسائلين حماية ووقتاً محدوداً يروحون فيه عن أنفسهم مشق التنكيل لهم في بعض بلدان الغرب . ليسوا كهؤلاء ولا كأولئك . بل من نوع آخر . من صنف حامل معه فكرة الاقامة الابدية ، وتحويل « دار المضافة » إلى دار حق له ، وملك . وأية تضحيات تسألنا لجنة الانتدابات غير اخلاء هذا البلد وتقدمته لاحبائها ؟

ردوا الى هذا الوطن تلك السعادة الفطرية العميقة ، التي فقدها . ردوا اليه تلك الايام النشطة والليالي الهانئة . ردوا اليه ذلك فقط ، وخذوا ما أعطيتم واحملوه إلى بلاد اخرى . ردوا اليه تلك الطبيعة المستقرة . ذلك الحال المطمئن ذلك العهد الضاحك المنتشي بآمال الحياة . ثم خذوا مقابل ذلك ما تزعمون انه الخير والتقدم والمدنية .

يا حيرة العقل مما تقوله لجنة الانتدابات ، ومما تقوله السياسة الحاضرة . لقد تغضن جبين هذا البلد الطفل ، ومشى في غمرات المحن ، حتى لقد نسي كيف تضحك الطبيعة ، وكيف يغمض الجفن ، وكيف ينعم الانسان ولو بيوم في العمر وليلة . ومع كل ذلك تدعي لجنة الانتدابات أن فلسطين العربية ما ضحت بشيء ، وأنه ينبغي أن تتقدم بعديد من التضحيات ! وهذه عشرات الالوف المنتشرة في ساحل البلد وسهله ؟ وتلك المستعمرات القائمة على الشواطىء والروابي وفي سفوح الجبال وشطآن البحيرات ؟ هذه المدينة التي كانت بيوتها مبعثرة فنشرت أطرافها من نهر العوجا الى حدود يافا وساروناً ؟ أفلا ترى لجنة الانتدابات في هذا تضحيات تنكس لها رؤوس البلدان الاوروبية خجلا اذا قارنت موقفها بموقفنا ؟

نعم ، خسرنا احوالاً رخية ، هنيئة ، قريرة النفس . انما شيء واحد بقي لنا . شيء واحد لم نخسره ، يا لجنة الانتدابات . ذلك الشيء النفيس هو ايمان شعب بأن وطنه سيبقى له ولو امتد عهد التجربة الى اجيال وعصور . ايمان شعب بأن بلده سيظل مسجلا عليه ، لا يستطيع احد في الوجود حرمانه منه . على ذلك الايمان الجديد تحيا الآن أمة اذا بسمت في امس للحقيقة فانها تبسم اليوم للامل .

ابراهيم

٢٢ قتيلا و ٧٠ جريحا حتى الان في الانتخابات

فاجعة دامية يذهب ضحيتها أربعة اشقاء وثلاثة من انصار الفريقين المتنافسين

النتائج : قوميون ٩٦ سعديون ٧٩ مستقلون ٥٩ وفديون ١٢ دوائر يعاد الانتخاب فيها ١٨

مقاعد الاحزاب

القاهرة في ٣ نيسان — لمراسل الدفاع الخاص — « بالتلفون »

انتهت الانتخابات النيابية اليوم وظهرت النتائج الاخيرة وهي كما يلي :

قوميون	٩٦
مستقلون	٥٩
وفديون	١٢
سعديون	٧٩
دوائر يعاد الانتخاب فيها	١٨
المجموع	٢٦٤

تنافس عائلتين

ولم ينجح رفعة النحاس باشا في دائرتي الزعفران وسمنود . ومن بين الدوائر التي سيعاد الانتخاب فيها في الوجه القبلي دائرة الفشن في مديرية المنيا لتعادل الاصوات بين المرشحين فيها وهما سلطان بك السعدي من زعماء العرب البدو ومعوض بك جاد المولي عميد اسرة المولي . ولا تفتأ هاتان العائلتان تتنافسان على هذا المقعد النيابي .

في سيارة

وقد حدث اليوم في الساعة الرابعة بعد الظهر ان طاف صالح لملوم باشا ، كبير اسرة لملوم ، مع شقيقه عبد الرحمن لملوم بك عضو مجلس الشيوخ في سيارات في الدائرة الانتخابية يروجون الدعاية لابن عمهما سلطان بك السعدي .

مقابلة المتنافسين

وعند عودتهما الى منزلهما اعترضت طريقهما سيارة تقل شقيقي معوض بك جاد المولى وهما احمد وخليل جاد المولى وفريق من انصارهما .

بدء المعركة

فنزل صالح باشا وعبد الرحمن بك من السيارة كما نزل شقيقا صدقي بك وتبادلا الاهانات والمشادات ثم لجأ الطرفان الى الاسلحة ودارت معركة شديدة ، تدخل البوليس بالاسلحة لوقفها . وقد اسفرت عن قتل صالح لملوم باشا وشقيقه عبد الرحمن بك واحمد جاد المولى وشقيقه خليل جاد المولى ، وخمسة آخرين من انصار جاد المولى ، وعدد الجرحى من الطرفين بين ١٥ و ٢٠ شخصاً .

تفصيلات اخرى

وقد جاء في بلاغ المديرية لوزارة الداخلية ان صالح باشا لملوم كان عائداً في رتل من السيارات مع انصاره المسلحين بـ ٥٠ بندقية فقابلوا في الطريق سيارات اشقاء جاد المولى ولما طلب احمد جاد — وهو في الثامنة والعشرين من عمره — افساح الطريق لسيارته اطلق عليه صالح باشا الرصاص فقتله للحال

الاخذ بالثأر

بينما اطلق عبد الرحمن لملوم الرصاص على شقيقه خليل فقتله ايضاً ، وعندئذ اطلق انصار جاد المولى الرصاص على صالح باشا واخيه فقتلا الحال ونشبت المعركة التي جاء ذكرها في السابق

النائب العام

وقد سافر النائب العام ومندوب من وزارة الداخلية بقطار المساء الى المنيا للتحقيق في هذه القضية .

توقع حوادث

والمنتظر أن تقع حوادث خطيرة لما للعائلتين من عصبيات وحمائل . والمرشحان هما من المرشحين القوميين

القتلى والجرحى

وبلغ عدد القتلى في حوادث الانتخابات منذ بدايتها حتى اليوم ٢٢ قتيلا وحوالي ٧٠ جريحاً .

اجتماع الوزارة

وقد عقد مجلس الوزراء جلسة في مساء اليوم لا تزال مستمرة حتى الان . والمفهوم انه بحث فيها في الحالة السياسية الجديدة على ضوء الانتخابات .

ادخال تعديل

وقد اتصل بي أن تعديلا سيطرأ على الوزارة بأدخال عناصر جديدة من الاحزاب التي نالت مقاعد .

اجتماع المجلس

وسيجتمع مجلس النواب الجديد في ١٢ الشهر الحالي .

* * *

تبادل العيارات في عدة مواقع

اطلاق النار على قطار وعدة سيارات وحادث الطيرة

العيارات لمدة

عكا في ٣ نيسان — لمراسل الدفاع الخاص — حوالي الساعة الثامنة من مساء أمس اطلقت جماعة مسلحة النار على مركز بوليس مجدل كروم الواقع على طريق عكا — صفد وكان اطلاق النار من سلسلة الجبال المقابلة للمركز من الجهة الجنوبية . وقد دام ذلك مدة طويلة ولم ينتهي الا قبل شروق الشمس بساعة ، وقد قابلهم البوليس بالمثل

خروج القوات

وفي صباح هذا اليوم خرجت الى المكان المذكور قوات عديدة من الجيش ومن رجال البوليس وأجرت تفتيشاً في سلسلة الجبال التي اطلقت منها النار

التصادم مع المسلحين

وفي اثناء هذا التفتيش وحوالي الساعة الرابعة من بعد ظهر اليوم اصطدم المسلحون مع قوات الجيش وتبودل اطلاق النار بين الفريقين . ولم يعلم عن وقوع إصابات .

بعد قطع اسلاك

صفد في ٣ نيسان — لمراسل الدفاع الخاص — قطع مجهولون ليلة أمس أسلاك التلفون على مسافة نصف كيلومتر بين قريتي الرامة وفراضية على طريق عكا — صفد ، واتلفوا عدداً كبيراً من أعمدته وأشعلوا النار في عامودين منها . وقد ذهبت في صباح اليوم فرقة من العمال لاصلاح الاعمدة والخطوط تحت حراسة قوة مصحوبة بالمدافع الرشاشة والمصفحات .

استعمال الرشاش

وحوالي الساعة الواحدة والدقيقة ٣٠ من بعد ظهر اليوم تصدي فريق من المسلحين للعمال وامطروهم وابلا من الرصاص فأجابتهم القوات المرافقة لهم بالمثل واستعملت المدافع الرشاشة ودام تبادل العيارات بين الفريقين ١٥ دقيقة ثم انسحب المسلحون .

حادث ثان

وحوالي الساعة الرابعة اي بعد

« البقية على الصفحة الخامسة »

الساعة الأخيرة

النار على سيارات قرب وادي حنين

الرملة في ٣ نيسان — لمراسل الدفاع الخاص — (الساعة ١٢ ليلا) — بينما كان احد الباصات اليهودية سائراً على طريق وادي حنين وفيه بعض الجنود ، وبالقرب من معمل شرف ، اطلق عليه مجهولون بعض العيارات الناريه من مكان قريب من الطريق العام فاسرع السائق بالسير ولم تقع اصابات . وقد اجاب الخفراء الذين كانوا في المعمل على اطلاق النار بالمثل .

وفي الساعة العاشرة تماما بينما كانت سيارتان للاجرة (تاكسي) وباصان تسير في نفس الطريق وبالقرب من مكان الحادث الاول أطلقت عليها العيارات النارية بكثرة فاسرع السائقون في السير ولم تقع اصابات .

وعلى الاثر خفت قوات من البوليس من الرملة ورخبوت وبيت دجن الى مكان الحادثين للتحقيق وتعقيب آثار المسلحين ، ولم يقبض على احد حتى الان .

صحيفة انكليزية ومشروع لموسوليني

لندن في ٣ نيسان — نشرت جريدة « صنداي رفري » رسالة جاء فيها أن موسوليني سيبقى قواته في جزر البليار والمغرب الاسباني وعلى طريق المواصلات الفرنسية وانه يستدرج المانيا الى مساعدته حربياً ومده بالاسلحة في مشروعاته الحربية التي ترمي الى فتح شمالي افريقيا ومصر

ويقال ان ممثلي فرنسا في ايطاليا ارسلوا الى الحكومة الافرنسية انباء بأن موسوليني قام في الاسابيع الثلاثة الماضية بتعبئة جزئية لجيوشه

انتهاء مباحثات روما — لندن

روما في ٣ نيسان — تنتهي المباحثات البريطانية الايطالية يوم الثلاثاء . وقد قابل السفير البريطاني الكونت شيانو اليوم لآخر مرة ، كما غادر روما الخبير البريطاني بشئون الشرق في طريقه الى لندن

والمفهوم ان الاتفاق تم على جميع المسائل وبينها حالة البحر الابيض والبحر الاحمر والحالة في فلسطين . وسيبرم الاتفاق قريباً

وتعتقد الدوائر العليمة في لندن ان مفاوضات قريبة ستدور بين ايطاليا وفرنسا لتسوية ما بينهما من مسائل .

اللجنة الفنية وموعد وصولها الى فلسطين

لندن — على أثر تعيين العضو الرابع للجنة الفنية عقدت اللجنة اجتماعا اليوم وبحثت في بعض المسائل والمنتظر ان تغادر انكلترا الى فلسطين في نهاية الشهر الحالي .

معارضة التقسيم في محادثات روما

لماذا تعارض ايطاليا بانشاء مملكة يهودية على شواطىء فلسطين

أزمة وزارية

لندن في ٣٠ مارس — لمراسل الدفاع الخاص — انتقل مركز الثقل في اهتمام الجمهور من تطورات النمسا الاخيرة وأعمال « الانشلوس » الى المحادثات الدائمة بسرعة هائلة في روما بين اللورد بيرث من جهة والكونت شيانو من جهة أخرى ومع كل فريق خبراؤه الاختصاصيون . وبالرغم مما قيل عن نفي وقوع ازمة في الوزارة فان صحف اليسار وبعض صحف اليمين تؤكد أن هناك ازمة وان فريقاً يعارض المستر تشامبرلن في سياسته الجديدة ، ويقف على رأس هذا الفريق ليسلي هور بليشا وزير الحربية ، ووليام اورمسبي غور وزير المستعمرات ومعهما غيرهما

المال والصحافة

ويتناول هذا الخلاف عدة مسائل ، ففي الوزارة فريق يسنده شخصيات كبيرة مثل ونستون تشرتشل ولويد

« البقية على الصفحة الرابعة »

اللورد اثلون وعقيلته الى انكلترا

القاهرة في ٣ نيسان — لمراسل الدفاع الخاص — غادرت الاميرة أليس واللورد أثلون بور سعيد في طريقهما الى انكلترا بعد أن أمضيا هنا بضعة أيام على أثر عودتهما من زيارة المملكة السعودية

فلسطين في الصحف الانكليزية...

لولا سياسة الوطن القومي

لاستقلت فلسطين وانضمت الى اخواتها في وحدة سعيدة

ماذا قال الجنرال اللنبي حينما قدم الى القدس وخطب في الاهلين

هذه صحيفة من صحف الاقاليم الانكليزية اسمها (ليثام آندصانت آنس اكسبرس) تصدر في مدينة سانت آنس الساحلية، جاءنا البريد بعدد منها طالعنا فيه تحت عنواني (ماذا نصنع مع فلسطين — وجهة النظر العربية) ما ننقله هنا للقراء

«المحرر»

جاءوا كمنقذين

كانت وجهة النظر العربية هي موضوع الخطاب الذي القاه في نادي الروتاري السيد س. م. حفار القاطن في مانشستر، وفي هذا الخطاب رد على وجهة النظر اليهودية التي شرحت في هذا النادي قبل بضعة اسابيع.

ولقد استهل الخطيب خطابه بقوله ان الجنرال اللنبي قال لدى دخوله فلسطين «جئنا اليكم كمنقذين محررين، لا كغزاة فاتحين»

والموقف يتحرج يوما عن يوم في فلسطين، ويتخذ الان شكلا خطيراً محزناً جداً.

اساءة للحقيقة

اما الاجراءات التي تتخذها الدولة المنتدبة مقابلة للشر بمثله، فقد تردد صداها السيء وشعر بها الناس من اطراف الهند من جهة الى اطراف مراكش من الجهة الاخرى. والعرب والمسلمون اليوم غضاب يتزايد غضبهم كل يوم ونحن اذا القينا اللوم في ذلك على ايطاليا او على المانيا فنحن نسيء الى الحقيقة، ونقلل من اهمية مقاومة العرب لخلق «دولة يهودية» في فلسطين العربية، ومقاومتهم لزرع جنس اجنبي بالحراب البريطانية ليحكمهم في عقر دارهم

منذ عهد عمر

واستطرد الخطيب قائلا ان ارض فلسطين قد رويت حتى اخصبت بالروح العربي منذ الفتح الاسلامي تحت قيادة عمر في اوائل القرن السابع. وقد استطاع العرب ان يصدوا الغزاة الكثيرين وان يحتفظوا خلال ثلاثة عشر قرنا ونصف قرن بلغتهم العربية ومؤسساتهم الوطنية

جزء لا يتجزأ

وفلسطين ليست بلداً معزولا قائما بذاته، بل هي جزء لا يتجزأ من البلاد العربية. وقد كانت هي اللواء الجنوبي من ألوية سوريا وصلة القربى بين اهالي البلادين لن هي الا كالصلة بين اهالي لانكشاير واهالي يوركشاير، ولا يمكن قط فصم فلسطين عن دمشق ولا عن بغداد وغيرهما من البلاد الداخلية

لولا السياسة

والاضطراب في فلسطين جزء من محاولة عامة تبذل في سبيل التحرر من الحكم الاجنبي، ولولا السياسة التي سنتها بريطانيا للوطن القومي اليهودي لكانت فلسطين قد نالت الان حكومتها الوطنية المستقلة، ولانضمت الى اخواتها العراق والمملكة العربية السعودية واليمن وسوريا، وربما مصر ايضاً، في وحدة اقتصادية، ان لم يكن في وحدة سياسية

نحو آدم

أما ما يزعمه اليهود من حقوق لهم في فلسطين، فمزاعم مبالغ فيها كل المبالغة، فهم ليسوا وحدهم من العشيرة السامية التي دخلت الى المسرح الفلسطيني ثم توارت عنه.

انهم ليس لهم اية صلة سياسية بفلسطين منذ نحو ٢،٠٠٠ سنة، وليس لهم من حق في العودة اليها إلا كذلك الحق الذي لابينا آدم في العودة الى جنة عدن التي طرد منها

التقسيم المستنكر

وتقف انكلترا اليوم على مفترق الطرق، بعد ان أقرت اللجنة الملكية بان الانتداب الفلسطيني مناقض لبعضه، لا يصلح للمسالمة، ولا يصح العمل به

اما التقسيم المقترح فمعناه بتر اعضاء الجسم الفلسطيني الى ثلاث دول، اوالى دولتين ومنطقة توضع تحت الانتداب البريطاني الدائم، ومعناه ضم ٥٧٠،٠٠٠ عربي الى الدولة العربية المقترحة، وترك ٣٠٠،٠٠٠ عربي في داخل الدولة اليهودية و٨٠،٠٠٠ عربي تحت الانتداب الدائم، فهل ثمة ما يدهش له المرء اذا رأى العرب في هياج يدفع بهم هذا المشروع المستنكر الى التمرد

كالعراق أو مصر

ومع ذلك فان الحكومة كما يتراءى لنا ما تزال متمسكة بهذا المشروع، مع ان من واجبها ان تنظر بعين الاعتبار الى آراء ورغبات العراق وسوريا وغيرها من الدول العربية في هذا الموضوع قبل ان تقدم على تنفيذه، والعرب في فلسطين مستعدون للاتفاق مع بريطانيا على صيانة مصالحها الشرعية على النمط الذي صينت به هذه المصالح في العراق وفي مصر

فليبقوا أقلية

اما فيما يختص باليهود الذين تزايد عددهم في العشرين سنه الماضية من ٧ الى ٣٠ في المئة من مجموع سكان فلسطين، والذين احرزوا من الاراضي عشرة اضعاف ما كان في ايديهم منها، فان العرب مستعدون للسماح لهم بالبقاء في البلاد على ان لا تتجاوز نسبتهم ما بين ٣٠ و٣٥ في المئة وعلى ان لا يحاولوا بسط السيطرة والنفوذ على العرب

معضلة دولية

وأنهى الخطيب خطابه بقوله ان معضلة فلسطين معضلة دولية، وليست معضلة محلية. ويخطىء من يقول بان متانة الاخاء العربي-الاسلامي لاوجود لها، والتقاليد البريطانية تقضي باكتساب صداقة العرب والمسلمين. فلقد كانت لهذه الصداقة اعظم قيمة في الحرب العظمى الماضية، ولا ينبغي لبريطانيا ان تفقد هذه الصداقة، كما لا ينبغي للشعب البريطاني الديموقراطي ان يسمح بالتسويف في حل قضية فلسطين، فهذا التسويف لا يستفيد منه إلا اعداء بريطانيا...

اعلان

ليكن معلوما لدى ملاكي حيفا ان قوائم تخمين ضريبة الاملاك لبلدية حيفا لسنة ١٩٣٨-١٩٣٩ قد اصبحت جاهزة لاطلاع الجمهور في المحلات الاتية اعتباراً من اليوم الخامس من شهر نيسان سنة ١٩٣٨.

١ — مكتب البلدية

٢ — عند مختار الطائفة الاسلامية داود افندي الزعبلاوي

٣ — عند مختار الطائفة الاسلامية ابراهيم افندي عوده

٤ — عند مختار طائفة الروم الكاثوليك جاد افندي حداد

٥ — عند مختار الطائفة الروم الارثوذكس

٦ — في مكتب لجنة هدار هكرمل

٧ — في مكتب مجلس الطائفة اليهودية في مركز التجاري الجديد

في ١-٤-٣٨

عن رئيس اللجنة البلدية

جريس خوري

اجتياز الشرق

بطريق الجو

شركة مصر للطيران تقدم خدمات ممتازة على خطوطها الجوية بين المراكز الرئيسية في الشرقين الادنى والاوسط وتوفر على المسافر ساعات وايام من عدم الراحة والتعب بالسفر براً.

المكتب الذي تسافر منه أو وكلاء الشركة يسرهم تقديم زيادة الايضاحات عن:

خطوط مصر الجوية

افريقيا الغنية

استوردت افريقيا الجنوبية من البضائع في العام الماضي ما تجاوزت قيمته ١٠٠،٠٠٠،٠٠٠ جنيه، المرة الاولى.

رسالة العراق الجوية

توحيد الامارات العربية في الخليج

المقيم البريطاني يطير الى لندن بمهمة سياسية

بغداد في ١ نيسان — لمراسل الدفاع الخاص — وصل الى هنا بالطيارة المقيم العام السياسي البريطاني في الخليج الكولونيل فاول رئيس القناصل في البحرين وقد غادر الميناء الجوي بنفس الطائرة الى لندن في مهمة رسمية. والمقول ان لسفره علاقة بالسياسة الجديدة التي ترمي انكلترا تطبيقها في الخليج وهي توحيد الامارات العربية بطريقة التعاون مع العراق والبلاد العربية المجاورة

اعتماد لتسفير بعض الموظفين الاجانب

بناء على اعتزام الحكومة انهاء عقود بعض الموظفين الاجانب الذين لا حاجة للعراق لخدماتهم بعد الان وافقت وزارة المالية على تخصيص ٢٥٠٠ دينار لتصرف على تسفيرهم

موعد وصول الامير اليماني الى العاصمة

علمنا ان وصول صاحب السمو سيف الاسلام الحسين الى العراق لم يتحدد بعد بموعد نهائي بالنظر الى بقائه حتى الان في أوروبا وكل مانشر في الصحف عن موعد قدومه سابق لاوانه

النفط العراقي المصدر الى اسواق العالم

اعلنت وزارة الاقتصاد والمواصلات بأن كمية النفط الخام التي استخرجتها شركة النفط العراقي خلال شهر شباط الماضي بلغت ٣١٧،٤٦٨ طنا والكمية المصدرة الى سوريا عن طريق محطة ت — ١ كانت ١٥٨،٧٥٨ طنا متريا والكمية المصدرة الى حيفا عن طريق محطة ت — ٣ كانت ١٦٠،٩٩٥ طنا متريا

الاتفاق التجاري بين مصر والعراق

علمنا ان مجلس الوزراء وافق على عقد الاتفاق التجاري بين العراق ومصر وينص هذا الاتفاق على ان تعامل كل دولة الاخرى معاملة اكثر الدول رعاية من حيث الرسوم الجمركية تسهيلا لحركة التبادل التجاري بين البلدين

طالب مصري ينتسب الى المدرسة العسكرية

اتصل بنا ان الطالب المصري بكر محمد عزام قدم طلبا الى المراجع المختصة للدخول في المدرسة العراقية العسكرية ولما كان لا يوجد ما يعترض امر دخوله فيها فقد قبل طلبه وهو اول طالب مصري يدخل الى هذه المدرسة.

خط للطيران الالماني بين البصرة والبحرين

سافر من البصرة المستر ودنكر بورسكي مدير شركة (هنسالاين) الالمانية للطيران على متن طائرة مائية لمهمة رسمية تتعلق بشئون الخطوط الجوية وامتدادها الى الشرق. والمفهوم ان الشركة تسعى الى ايجاد خط جوي يمتد من البصرة الى البحرين

الحكومة وانشاء المصايف في العراق

علمنا ان الحكومة مستعدة لان تقوم بتقديم جميع المساعدات الممكنة لمن يتقدم لتأسيس المصايف من الشركات والافراد وان الحكومة لا يمكنها ان تقوم لوحدها بتحقيق هذا المشروع في الوقت الحاضر

فروع جمعية الدفاع عن فلسطين

اخبرتكم في رسالتي الماضية عن تأليف فروع لجمعية الدفاع عن فلسطين في البصرة والديوانية والناصرية واريدكم اليوم علما ان مركز الجمعية العامة في بغداد توفق الى فتح فروع اخرى في العمارة وديالي والدليم وفيما يلي اسماء الاعضاء الذين تم انتخابهم لادارة هذه الفروع

(فرع العمارة) السادة: محمد سليم سليم المفتي، الشيخ محمد جعفر، حاج هاشم الحاج جاسم، عبد اللطيف السامرائي، عبد الجبار الشيخلي.

(فرع ديالي) الساده: ابراهيم ورد، غضبان الابراهيم، حسين العليوي، ذياب خطاب، عبد المجيد رشيد، عبد القادر ثابت، عمار الحاج عباس، ابراهيم مطر، عبد الله الحسون.

(فرع الدليم) السادة: عبد المجيد العريم، عبد الكريم عبد العزيز، خليل الحاج حسين، محمد علي الملا صالح، احمد ثابت، الحاج ابراهيم الحاج سالم، عبد المجيد الامين.

المهندس عبد الله علاء الدين

مساح مرخص

انتقل مكتبه الى شارع ابو الهدى بقرب الطابو

بشرى عظيمة لطلاب المدارس

في فلسطين وشرق الاردن

بمناسبة فصل الربيع يقدم المحل الوطني الوحيد في فلسطين الالبسة الجاهزة لطلبة المدارس متينة الصنع رخيصة الثمن، البدلة الواحدة بسعر ١٣٠ ملا ١٠ بالمائة مجاناً للفقراء، الاثمان بالتقسيط

شافع سعد الدين — نابلس

نبرة ملك

حاسة سادسة

تجعل ابن السعود يتنبأ سلفا

مكتب عربي في الهند وآخر في مصر

وقفنا بالقراء أمس من المقال الذي نشرته (لارفيو نلج) البلجيكية بقلم الكاتب لويس جالابات، عند اعتراف تركيا لابن السعود بان منطقة الحسا جزء لا يتجزأ من مملكة نجد، وفيما يلي يستطرد في حديثه هذا الكاتب البارع.

«المحرر»

في اى معسكر؟

ابتدأ صيف ١٩١٤ يصل الى نهايته وفي الافق العربي المظلم قرأ ابن السعود زعبوبة الحرب تنور، وكان هو قبل ذلك قد راقب الالمان والانكليز وهم يتنافسون في الاستعداد لهذه الحرب، وعلم ان الاتراك سيكون في هذا الجانب او في ذاك، وهو تابع «اسميا» للاتراك وقد رآهم يعودون الى الظهور بعد ذهاب ابن الرشيد، ففي أي معسكر تقوم مصالحه هو الخاصة؟

الحاسة السادسة

ربما لم يكن ابن السعود قد ادرك قط ان الالمان يتآمرون عليه في القسطنطينية، لكن للرجل حاسة سادسة فوق حواسه الخمس جعلته لا يأمن الالمان، ويبتعد عنهم كل الابتعاد، ويقلل المسافة التي بينه وبين الانكليز

هدايا بريطانيا

انه كان قد رأى نسافة بريطانية تمخر عباب بحار الكويت، وراء وكلاء بريطانيا وهم يفكون طرود الهدايا في ديوان مبارك، فطرأت على عقل ابن السعود فكرة كون بريطانيا هي سيدة الدنيا.. وأقره ابوه على هذه الفكرة لان الانكليز على كل حال هم سادة الهند، وسادة مصر، وسادة امراء حضرموت ومسقط وعمان وعدن، وربما الحسين بن علي ايضاً.

مملكة بالقوة

وابن السعود منذ ادخل نجداً الى التاريخ بالقوة كمملكة مستقلة، شعر بان الانكليز بدأوا يتقربون اليه يوماً عن يوم، ويقدمون اليه الهدايا باستمرار، فلماذا لا يرد عليها؟

انه لم يفهم إلا بعد زمن طويل ان لبريطانيا يداً يمنى لا تعرف قط ماتدفعه اليد اليسرى.

مكتبان عربيان

وفي الحق ان هنالك سياستين بريطانيتين تعملان لاغراض متفاوتة في جزيرة العرب، وتأخذان هاتين السياستين تعليماتها من المكتب العربي في الهند، كما تأخذ الثانية تعليماتها من المكتب العربي في القاهرة، أضف الى ذلك سياسات اخرى كامنة ترسمها لجزيرة العرب وزارتا الحربية والخارجية، ولكن الهند هي التي اخذت ابن السعود تحت رعايتها، وزودته بالاموال والاسلحة والذخائر، اما الحسين فكان اذ ذاك واقفاً بين يدي المكتب العربي في القاهرة، وكانت اليدان البريطانيتان الاثنتان تراهما هنا تجهل احداهما الاخرى

فلبي يتوسط

ولما عرف ابن السعود ان الحسين عد بالمال قبيلة العجمان، ويتآمر على وضع قبيلة عتيبة تحت تأثيره، ويتخذ لنفسه لقب (ملك العرب) شعر بالهياج يدب في نفسه، وكان هو اذ ذاك حراً في أن يلجأ الى السلاح للتخلص من هذا الخصم، ولكنه لما بدأ يعد عدته للحملة عليه ارسل اليه حلفاؤه البريطانيون سانت جون فلبي، ليصده عن هذه الحملة

يتغلب على الغضب

وفي ابن السعود قوة كافية للتغلب على الغضب، وكافية للتذرع بالصبر، ولذلك أجل انتقامه الى وقت آخر، وذلك لان السيادة التي له على رجاله (الاخوان) الذين لا يحلمون الا بخوض غارات القتال كانت قد بدأت تتزعزع، وبدأ الرأي العام لاول مرة ينقلب عليه، وقد قيل عن ابن السعود اذ ذاك ان البريطانيين يقودون زمامه، ويجرونه وراءهم من أنفه

الجيش يغضب

وتراءى لابن السعود ان جيشه يوشك أن يتمرد عليه ويعصى أمره، ويسرع الى الحسين فيهاجمه ويخرجه من مكة، وبذلك اصبحت المعضلة التي عليه ان يحلها هي معضلة تهدئة خواطر الجنود المتعصبين، وتحويل انظارهم عن الفريسة التي امامهم في مكة، الى فريسة اخرى، كما يفعل الصياد مع كلبه السلوقي وهو يريد ارجاعه عن ملاحقة غزال شارد، بما يظهره من لحم الارانب...

اعلان

صادر من محكمة شرعية يافا

تقدم لمحكمة يافا الشرعية مضبطة من مختار محلة البلدة القديمة بيافا تتضمن ان محمداً بن عبد الراحد ابو الجبين توفي منذ اربعين سنة وانحصر ارثه الشرعي والقانوني في اولاده احمد وامين وعبدالله ورشيد ثم توفى حسن المذكور عن ولده علي ثم توفي علي المذكور عن اولاده خالد وخالدية ورسمية ثم توفي احمد عن زوجته خديجة بنت سليم عياد واولاده منها وهم زهدي وحلمي وجمال وفضل الدين ورشاد وزلفى ودولة ثم توفي امين عن زوجته عامية بنت محمد البراقوني وعن اولاده منها سليم وصالح وعيسي ومحمد ومصباح وفوزي وكوكب ورئيسة ورئيفة ولا وارث للمتوفيين المذكورين سوى من ذكر فمن كان له اعتراض فليتقدم به لهذه المحكمة خلال شهر من تاريخ النشر

(٣٢٠٤) وكيل قاضي يافا الشرعي

تبادل العيارات

« تابع المنشور على الصفحة الاولى »

الحادث الاول بساعتين تقريباً أطلقت على العمال جماعة مسلحة النار اثناء رجوعهم الى عكا بعد الانتهاء من اصلاح اسلاك التلفون فأجابتهم قوات الحراسة بالمثل ودام اطلاق الرصاص بين الفريقين عشرين دقيقة، انسحب بعدها المسلحون الى الجبال.

حادث ثالث

وبعد هذا الحادث بنصف ساعة فقط وبينما كان العمال في طريقهم الى صفد وبالقرب من قرية « مجدل كروم » تصدت لهم جماعة من المسلحين وأمطرتهم وابلا من العيارات النارية فأجابهم الجند المرافق للعمال بالمثل ودام اطلاق الرصاص بين الفريقين مدة ثلاثين دقيقة وانسحب المسلحون ولم يعلم عن وقوع اصابات في جميع هذه الحوادث ولم يعرف عن القبض على احد.

مداهمة الطيرة

حيفا في ٣ نيسان — لمراسل الدفاع الخاص — حوالي الساعة السابعة والدقيقة ١٥ من ليلة أمس داهمت جماعة مؤلفة من ١٠٠ مسلح تقريباً قرية الطيرة التابعة الى حيفا، ودخل بعضهم الى القرية المذكورة وطوقوا بيت المختار السيد محمد عسقول

اطلاق عيارات

وعندما فتح الباب دخل المسلحون الى البيت وسألوا عن المختار الذي لم يكن موجوداً في منزله وقتئذ، ولما لم يجدوه فتشوا البيت تفتيشاً دقيقاً، ولم يعثروا على شيء، وعندها اطلق المسلحون عدة عيارات نارية في داخل المنزل وفي الخارج ولكن احداً لم يصب باذى.

اخذ شخصين

وقبل ان يغادر المسلحون القرية اعتقلوا السيدين عطا ادريس واحمد ايت واخذوهما معهم بعد ان شدوا وثاقيهما وتواروا عن الانظار

خروج قوة

وعند وصول خبر الحادث الى مركز بوليس حيفا توجهت قوة كبيرة من الجيش والبوليس مع الاعتدة والذخائر تصحبها كلاب الاثر الى مكان الحادث واخذت في تعقيب آثار المسلحين. والمفهوم انه لم يعثر على شيء ولم يعتقل احد

تفتيش الجوار

اما الرجلان اللذان اخذهما المسلحون قبيل مغادرتهم القرية فانهما من اقرباء المختار الذي طرقت الجماعة المسلحة بيته كما ذكرنا ولم تعد القوات التي قصدت الى الجبال المحيطة بقرية الطيرة من تعقيب آثار المجهولين ومعرفة مقر الرجلين المختفيين.

على معسكر

جنين في ٣ نيسان – لمراسل الدفاع الخاص – في الساعة العاشرة والنصف من ليلة امس هاجمت جماعة مسلحة معسكر الجيش في محطة جنين واطلق رجالها عشرة عيارات نارية عليه من سفوح الجبال الجنوبية.

القدس

المحكمة العسكرية تنظر في قضية عربي

القدس في ٣ نيسان — لمراسل الدفاع الخاص — تنظر المحكمة العسكرية غداً في قضية حميد محمد عايش المتهم بحمل بندقية واطلاق النار على البوليس

متهم بقتل امام محكمة الجنايات

تنظر محكمة الجنايات الكبرى في القدس بقضية عبد الفتاح محمد شحادة، المتهم بقتل أحد اليهود في وادي الحوارث

القبض على رجلين متهمين في حادث

دخل رجلان احدهما مسلح الى قرية بيت تل الواقعه على طريق القدس – يافا وقد تمكن البوليس من القاء القبض عليهما واحضارهما الى مركز البوليس للتحقيق معهما

احالة متهم بقتل امام المحكمة المركزية

نظر الاستاذ انور نسيبه في قضية صالح محمود حسين من قرية خربة ابي فلاح المتهم بقتل محمود ابو زهرور فقرر احالته الى محكمة الجنايات الكبرى.

اعضاء المحكمة العسكرية يزورون اماكن

زارت هذا اليوم هيئة المحكمة العسكرية، في القدس، الحرم الشريف وكنيسة القيامة وتجولت في انحاء المدينة القديمة. وخرجت من باب العمود حيث كانت قوة من الجند البريطاني في انتظارها

ابعاد الى مزرعة عكا لمدة سنة

ابعدت السلطة الى المزرعة كلا من يوسف البسطي وولده بموجب قانون الطوارىء، لمدة سنة واحدة.

وقف متهم باعطاء بيانات كاذبة

نظر الاستاذ انور نسيبه، حاكم الصلح، في قضية عيسى خليل الرياني الذي اخبر عن وجود ذخيرة في دار سليم حبرا فقرر توقيف المخبر اسبوعاً بتهمة تقديم بيانات كاذبة.

حيفا

التئام المحكمة العسكرية في حيفا

حيفا في ٣ نيسان – لمراسل الدفاع الخاص — تنعقد المحكمة العسكرية في حيفا في يوم الاربعاء الواقع في ٦ نيسان الجاري، لتنظر في قضية عبد المجيد رجا من قرية ميثلون، المتهم بحمل بندقيتين وعشر طلقات، وكانت القوات البريطانية قد قبضت عليه في اراضي اليامون على اثر الحوادث التي وقعت فيها يوم ٤ آذار الماضي، ولما ألقي القبض عليه كان يشكو من جراح فنقل الى المستشفى في حيفا، وحالته الان حسنة

قافلة سياح لزيارة الاماكن المقدسة

وصل اليوم على ظهر الباخرة الالمانية « الجنرال فون ستوبين » ٤٥٠ سائحاً فذهب قسم كبير منهم الى الشمال بالسيارات لزيارة مدينة الناصرة وذهب القسم الاخر بالقطار الى القدس لزيارة الاماكن المقدسة

عرب طبعون الموقوفون في « الياجور »

ما يزال بعض عرب طبعون الذين اعتقلهم البوليس عندما ذهبت القوة لتسليم اليهود بعض الاراضي التي حكم لهم بها، موقوفين في نقطة بوليس الياجور وبين الموقوفين بعض النسوة

استمرار البحث عن الجماعات المسلحة

لا تزال القوات تروح وتغدو الى جهات عكا وقضاها، كما انها لا تزال تبحث عن العربيين اللذين اسرتهما جماعة مسلحة بالقرب من قرية كفر ياسيف، منذ اسبوعين تقريباً

تفتيش الاسواق والمقاهي والمارين

لا يزال البوليس يقوم بتفتيش الاسواق والمقاهي والمارين في المدينة على اثر اطلاق النار في يوم الخميس الماضي على العمال الذين كانوا يعملون في تعبيد طريق « وعرات الكرمل » بحراسة الخفراء اليهود ويقال ان القوات وجدت هناك آثار دم

احالة متهم بمحاولة قتل جنود

أحال القاضي حسن افندي الكاتب السيد ابراهيم محبوط الى المحكمة المركزية بتهمة محاولة قتل ثلاثة جنود انكليز، بالطعن بالسكين وذلك ليلة عيد الميلاد الماضي في شارع يافا

الاجابة بالمثل

فأجابهم الجند المرابط في المحطة على اطلاق النار بالمثل ثم خرجت على اثر وقوع الحادث قوة من الجيش والبوليس بالسيارات حاملة الاسلحة لمقابلة المجهولين المسلحين وفهم ان هذه القوة لم تجد أحداً

الكيلو ١٦

الرملة في ٣ نيسان – لمراسل الدفاع الخاص – بينما كان قطار البضائع سائراً في الساعة ٨ من مساء أمس على الكيلو ١٦ بين يافا واللد أطلق مجهولون عليه الرصاص بكثرة فاضطر سائقه الى مضاعفة السرعة حتى وصل الى اللد. ولم تقع اصابات او اضرار.

الى مكان الحادث

ولما اتصل نبأ الحادث بالمسؤولين خرجت قوة من رجال البوليس بقيادة رئيس قسم الرملة الى مكان الحادث ولم يعثر على أحد.

جنين

التفتيش في منطقة واسعة النطاق

جنين في ٣ نيسان — لمراسل الدفاع الخاص — تقوم فرقة كبيرة يقدر عدد رجالها الراكبين بمائتي رجل من قوة الحدود اليوم وأمس بجولة كبيرة في الاحراش الممتدة من قرية عرابة شرقاً الى قريتي قفين وبرطعة غرباً، وتشمل الجولة منطقة يعبد وأم الفحم وعاره وعرعرة. وقد أقامت الفرقة أمس في يعبد، وغادرتها عند المساء الى الجهة الغربية، ولم تعد الفرقة حتى الان الى معسكرها.

قوات للمساعدة في تعقيب المسلحين

تصل قوات من البوليس الفلسطيني الراكب الى جنين من جميع الانحاء لمساعدة الجيش في تعقيب المسلحين. وسيصل بعد غد قسم من هذه القوات.

عكا

مستعمرة خانوتا والاعتراض على اعمال

عكا في ٣ نيسان – لمراسل الدفاع الخاص — يواصل العمال اليهود القيام بتخطيط الطرق لمستعمرة « خانوتا » القريبة من قرية البصة تحت حراسة الجند. وقد عينت الحكومة مختاراً لهذه المستعمرة وصرحت له بحمل ختم

وقدم أهالي قرية البصة والعربان المجاورون اعتراضاتهم للحكومة بشأن تخطيط هذه الطرق

هيئة جديدة لجمعية اغاثة المسكين

أقامت جمعية اغاثة المسكين في عكا احتفالا لانتخاب هيئة جديدة للجمعية تكلم فيه الاستاذ المحامي انيس الخوري داعياً الاغنياء للبذل وتبعه الاستاذ ميشيل خمار فذكر نبذة عن أعمال الجمعية ثم وقف الدكتور نعيم قطران وتلا بياناً عن حسابات الجمعية من سنة ١٩٣٣ الى نهاية سنة ١٩٣٧ وبعدها جرى الانتخاب فكانت النتيجة ان فاز بالرئاسة السيد اندراوس عيد، والدكتور نعيم افندي قطران بأمانة الصندوق، والسادة ميخائيل حنانيا ونجيب عوض وميشيل خوري وانيس خوري وعبد عزيدان وانطون نوري وطوس فرح وكامل حوا وسمعان سعود وأديب العيسى بالعضوية

مساعد مدير البوليس يسافر بالاجازة

يسافر غداً بالاجازة مساعد مدير بوليس قضاء عكا الى انكلترا لمدة أربعة شهور ونصف شهر ويقوم باعماله اثناء اجازته المستر فورد

الرملة

القائد يتفقد معسكر صرفند

الرملة في ٣ نيسان — لمراسل الدفاع الخاص — زار الجنرال « واول » قائد القوات البريطانية في فلسطين وشرق الاردن، معسكر الجيش بصرفند وبعد ان تفقد وحداته عاد الى القدس

مرور رتل من سيارات السياح

مر بالمدينة اليوم رتل كبير من السيارات تقل عدداً كبيراً من السياح الالمان في طريقهم الى القدس وكانوا بحراسة المصفحات والرشاشات وعند عودتهم في المساء كانوا بغير حراسة، وكان سائقو سياراتهم من العرب

وفيات مشتبه بها وشكوى القرويين

توفي اليوم ثلاثة اشخاص بعرض السكتة القلبية احدهم رشيد حسان من قرية البروه توفي في اثناء اعتزامه الصلاة، وقد اخبر قاضي الوفيات المشتبه بها بهذه الحوادث

ونذكر بهذه المناسبة انه لا يوجد في الرملة غير طبيب واحد يقوم بجميع الاعمال الصحية في المدينة والقضاء بالرغم من الحاح القرويين ولتفشي الامراض بينهم وكثرة شكاواهم والحاحهم على الحكومه بتعيين طبيب آخر.

اجازة اسبوع لحاكم صلح الرملة

أجيز فضيلة حاكم صلح الرملة الشيخ عمر افندي صوان اسبوعاً، وقد حضر اليوم من يافا الاستاذ نسيب بك طوقان ونظر في القضايا التي كانت اعدت للنظر فيها في هذا اليوم.

عمان

القاء القبض على شبان في حادث

عمان في ٣ نيسان — لمراسل الدفاع الخاص — على اثر حادث القاء القنبلة على دار رئيس الحكومة القت الشرطة القبض على كثيرين من الشبان للتحقيق ولا يزال فريق كبير منهم موقوفاً حتى الان.

انباء خارجية

يهود انكلترا والحاق فلسطين بالتاج!

لندن في ٣ نيسان — في الجلسة الاولى التي عقدتها « جمعية السعي لجعل فلسطين مستعمرة للتاج » برئاسة النائب ودجوود، ذكر الخطباء ان ضم فلسطين الى الامبراطورية البريطانية يقوي الامال بامكان حل مشكلتها حلا افضل من التقسيم، وليس في الحالة الدولية الحاضرة ما يمكن ان يعتبر ضمانة لدولة صغيرة تنشأ حديثاً. وقيل ان عصبة الامم التي سلمت الانتداب على فلسطين للحكومة البريطانية فشلت في منح الدول الصغيرة ضمانات لحماية سلامتها. وان اقامة مستعمرة للتاج في فلسطين بكاملها تزيل مخاوف العرب من احتمال سيطرة اليهود سياسياً على البلاد، وتحسين تجارتها واقتصادياتها...!

الامير سيف الاسلام وزيارته لفلسطين

بيروت في ٣ نيسان — لمراسل الدفاع الخاص — علم من مصدر مطلع ان الامير سيف الاسلام الحسن سيصل الى تركيا في ١٤ الشهر الحالي فيمكث فيها الى يوم ٢٠ منه ثم يغادرها الى بغداد بطريق حلب — الموصل فيصل اليها في ٢٣ منه وبعد زيارته العراق يأتي في آخر نيسان الحالي الى دمشق فبيروت وبعد أن يمكث فيها يومين يغادرها الى فلسطين فمصر راجعاً الى وطنه.

الاحرار الانكليز يقترعون ضد الوزارة

لندن في ٣ نيسان — قررت كتلة الاحرار البرلمانية المعارضة ان تقترع غداً ضد الحكومة في اثناء المناقشات في السياسة الخارجية. وقد اتخذت الكتلة القرار التالي: « ان مجلس النواب يعتبر السياسة الحكومية الحاضرة بمثابة خطر على سلامة الامبراطورية البريطانية وعلى السلام العالمي وحاجز في طريق اتحاد الامة فهو يطالب الى الحكومة ان تدعو عصبة الامم الى الاجتماع في الحال توصلا الى اتفاق عصبة الامم على مسائل عملية لتقرير سياسة تعاون متبادل ضد كل اعتداء وازالة اسباب الحرب الاقتصادية »

وتقول اوساط كتلة الاحرار البرلمانية انها ستؤيد مساعي العمال لحمل الحكومة على رفع الحظر عن الاسلحة المصدرة الى اسبانيا.

الحكومة الافرنسية والمشاريع المالية

باريس في ٣ نيسان — يعقد الوزراء اجتماعهم غداً للاطلاع على مشاريع الحكومة المالية، فبعد الجلسة التي تعقدها الوزارة في الصباح والجلسة التي يعقدها مجلس الوزراء بعد الظهر تتولى اللجنة المالية في مجلس النواب درس صيغة المشاريع التي يتولى درسها مجلس النواب بعد غد. وقد تقرر هذا التأجيل نزولا على طلب النواب انفسهم ولا يخشى العارفون أي ضرر من التأجيل وتعرب معظم الصحف عن تفاؤلها من المستقبل.

وكيل الخارجية التركية والاسكندرونة

انقرة في ٣ نيسان — بسط نعمان رفعت وكيل الخارجية التركية في مجلس ادارة حزب الشعب الاتفاقات الاخيرة التي تمت في جنيف حول مستقبل سنجق الاسكندرونة قائلا: وجدت اللجنة الدولية ان الاعتراضات التي تقدمنا بها عادلة ووافقت كل الموافقة للنظام الذي وضعته للواء ولهذا اقرت التعديل

وعرض قنصل تركيا العام الموجود الان هنا صيغة القوانين والانظمة التي اعدتها المفوضية الفرنسية العليا في بيروت والتي ستعلن قريباً في اللواء عن كيفية اجراء الانتخابات النيابية وغيرها من الامور المشتركة ولم تعلن المقررات النهائية رسمياً بعد.

سينما الحمراء الوطنية

ابتداء من مساء الاثنين في ٤ نيسان سنة ٣٨ وبقية أيام الاسبوع

يعرض الفلم الغنائي الموسيقى الساحر

روز ماري

تمثيل الممثلين المحبوبين

جانيت ماكدونالد و نلسون أدى

كفاه شهرة وفخرا

ان يستغرق عرضه اربعة شهور في مصر و واثنى عشر اسبوعا متوالياً في بيروت

حفلتان كل مساء الساعة ٧ والساعة ٩

الحفلة النهارية في الساعة ٣ يعرض فيها الفلم الهائل:

الفلم العالمي (فلاش غوردون) الفلم الرائع

انباء خارجية

تعديل التوازن فى اوروبا الوسطى

ايطاليا تحاول التقرب من بولونيا بعد انكلترا

لندن فى ٣ نيسان — يقال ان الكونت شيانو يعتزم زيارة العاصمة البولونية في يوم ٢٢ نيسان الحالي وان المقصود من هذه الزيارة تعديل التوازن في أوروبا الوسطى بعد ما مال هذا التوازن كثيراً فى جانب المانيا منذ احتلال النمسا وهذا هو عين الغرض الذي تسعى ايطاليا الى تحقيقه من اتفاقها مع انكلترا

مهام سفير المانيا الجديد فى انكلترا

برلين فى ٣ نيسان — اثار تعيين الهر فون دير كش سفيراً لالمانيا فى لندن اهتمام الدوائر السياسية هنا بالعلاقات الانكليزية الالمانية وهو اهتمام يلاحظ فى جميع المباحثات السياسية

وتقول جريدة (ناسيونال زيتونغ) ان رئيس الوزارة البريطانية اعلن انه يحاول الوصول الى اتفاق مع المانيا وايطاليا . فالعلاقات الانكليزية الالمانية هي الان فى وسط اللعبة الدبلوماسية وستظل هي بلا ريب الى المستقبل القريب فهي الان مدار السياسة فى العالم ولم يقفل باب الاتفاق مطلقاً بل على العكس من ذلك يظهر ان ساعة الاتفاق قد أزفت

وطبيعي ان الشرط الاساسي هو الاعتراف بالحقائق المقررة وهناك ادلة معينة على ان بريطانيا تزداد فهما لسياسة المانيا الوطنية فى اوروبا الوسطى . وسيجد الهر فون دير كش مجالا واسعاً للعمل.

الاختلاف بين اميركا وانكلترا على جزر

واشنطون في ٣ نيسان — صرحت وزارة الداخلية لشركة الطيران الاميركية بانشاء قاعدة جوية في جزر فونكس التي أصبحت منذ الشهر الماضي تحت سيادة الحكومة الاميركية كما بين الرئيس روزفلت

ومما يذكر ان انكلترا تطالب ايضاً في بسط سيادتها على بعض هذه الجزر وقد بدأت المفاوضات بين الحكومتين الاميركية والانكليزية للوصول الى اتفاق بشأن نظام جزيرتي كانتون واندربورت في المستقبل

حزب المؤتمر واستثمار الاموال الاجنبية

لندن فى ٣ نيسان — جاء من كلكتا ان اللجنة التنفيذية لحزب المؤتمر الهندي وافقت على الاقتراح الخاص بالشركات التي يملكها الاجانب فى الهند . وترى هذه اللجنة أن من حق الهند الاخذ بسياسة تفضيل الصناعات الوطنية ولكنها مع ذلك لا تعترض على استثمار رؤوس الاموال الاجنبية واستخدام اصحاب المواهب من الاجانب اذا كانت الهند لا تجد مثلهم من أبنائها وذلك بشرط أن تكون هذه الاموال الاجنبية والكفاءات الاجنبية تحت اشراف الهنود وادارتهم وبشرط ان تستخدم في سبيل مصالح الهند .

سلطات مالية اضافية للرئيس روزفلت

واشنطون فى ٣ نيسان - وافق مجلس الشيوخ على مشروع قانون يزيد صلاحيات الحكومة لاقراض المال لصناعات الاميركية ويقضي هذا المشروع باعادة صلاحية الحكومة المركزية لاقراض المال للولايات والمجالس البلدية كي تقوم بانشاءات عامة

تودد الانكليز الى حكومة البرتغال

برلين فى ٣ نيسان — كتب الماجور واسن في الجريدة العسكرية فى موضوع « تودد بريطانيا للبرتغال » فقال ساخراً ان المحادثات الانكليزية البرتغالية الدائرة الان هي اقل توفيقاً مما تحاول ان تعتقده لندن

وقد نشر الماجور واسن خريطة تبين ان المثلث الذي يؤلف من لشبونة وجزائر الازور وكاب فرد يمثل مركزاً بحريا بريطانيا ذا اهمية حربية قصوى . ذلك لان ميناء ماديرا اوتاجوس تعد قاعدة عظيمة الشأن ضد جبل طارق اذا وقعت حرب فى البحر المتوسط

وختم الماجور واسن مقاله بقوله ان حاجة البرتغال الى بريطانيا هي اقل من حاجة بريطانيا الى البرتغال .

اعتداء على البريطانيين فى الشرق الاقصى

شنغهاي فى ٣ نيسان — يحقق القنصل البريطاني العام فى الحادث الذي اعتدى فيه اثنان من اليابانيين الملكيين داخل المنطقة الواسعة الواقعة تحت اشراف الحكومة اليابانية على اثنين من الانكليز بالضرب بعد انزالهما من السيارة التي كانت تقلهما

شجعوا ميناء يافا العربي

من دمشق

حالة العراق هادئة

دمشق في ٣ نيسان — لمراسل الدفاع الخاص — وصل أمس الى دمشق قنصل العراق الجديد وقابل فور وصوله رئيس الوزراء ووزير الخارجية وسيقابل غداً فخامة رئيس الجمهورية لتقديم اوراق اعتماده . وصرح القنصل لرجال الصحافة ان الحالة هادئة جداً في العراق وان الاشاعات التي تذاع لا اساس لها من الصحة

زيارة بغداد

علمت ان فى نية وزير الخارجية السورية السيد سعد الله الجابري ان يزور العراق بغية توطيد العلائق بين القطرين الشقيقين وان الحديث دار بين القنصل العراقي الجديد وبين السيد الجابري حول هذه الزيارة التي تقرر ان يكون موعدها بين ١٥ و ٢٠ نيسان الحالي.

نواب اللاذقية

لا يزال نواب اللاذقية على موقفهم وقد تقدمت المفاوضات معهم امس ثم توقفت اليوم لان هنالك مصاعب كثيرة تظهر بين ساعة واخرى . وقد انتقلت القضية الى الصحف فاذاع النائب محمد اسماعيل بياناً حمل فيه على النواب المسيحيين ثم اجتمع النواب المسيحيون قبل ظهر اليوم وقرروا اذاعة رد على هذا البيان يفضحون فيه انتخابات طرطوس .

من بيروت

تعطيل الصحف

بيروت في ٣ نيسان - لمراسل الدفاع الخاص - اذاع قلم النشر والدعاية مرسوماً صادراً عن الحكومة يقضي بتعطيل الزميلات المساء والاحوال والبلاد لمدة ثلاثة ايام لنشرها خبراً مآله ان مقرر المعاهدتين السورية واللبنانية فى لجنة الشئون الخارجية فى مجلس النواب الافرنسي قد اعطى رأيه بوجوب ضم لبنان الى سوريا . وكانت الزميلات قد نقلت هذا الخبر عن احدى جرائد دمشق وقد نشرته الجريدة الدمشقية بمناسبة اول نيسان على سبيل الدعابة .

جودة الموسم

يصل القمح الى العاصمة تباعاً وتقوم الحكومة بتوزيعه على الفقراء بكل دقة ويشرف المراقبون على كيفية توزيعه . وقد هبط سعر كيس الدقيق في العاصمة بفضل مساعي الحكومة من ٩٢٥ غرشاً الى ٨٣٠ غرشاً مرة واحدة ومن المنتظر ان يستمر الهبوط يوماً بعد يوم خصوصاً والموسم اصبح على الابواب وهو غاية في الجودة فى هذا العام .

في صحفهم ...

قضية البوليس اليهودي ومجلس الملك

ذكرت الصحف اليهودية ان محامي الدفاع في قضية البوليس اليهودي شفارتس الذي صدقت عليه محكمة الاستئناف حكم الاعدام سيستأنفون الحكم الى مجلس الملك الخاص .

تخوف اليهود من محادثات روما

نشرت جريدة هآرتس كتاباً من لندن حول مفاوضات روما ومسألة فلسطين، أبدى فيه مرسله تخوفاً من نتائجها ، ذلك لان ممثل الحكومة البريطانية فى المفاوضة من الاشخاص الذين لا يحبون أن يدافعوا عن الصهيونية أو يتحمسوا لها ثم قال المراسل ، لقد عرف المستر جورج راندل الخبير في شؤون الشرق الادنى والبحر الاحمر لدى وزارة الخارجية بأنه ذو ميول أبعد ما تكون عن الصهيونية ، وهكذا فقد حدث ما حدث ونحن غافلون !

ومع هذا ليس الان في لندن احد من المسؤولين عن السياسة الصهيونية في هذا الوقت الذي يستدعي وجود الكثيرين ، فعلينا ان لا نتورط كما تورطنا في العام الماضي عند ما اهملنا شأن لندن .

الصحف اليهودية وتنقلات نوري باشا

ذكرت الصحف اليهودية ان فخامة نوري باشا السعيد صرح لمندوب وكالة الاخبار العربية بأنه يقوم الان بالمساعي لحل مسألة فلسطين ، وقد قابل اللورد لويد عند مروره ببغداد وتحدث اليه في هذا الشأن . وقال انه غادر بغداد لتكون الحكومة العراقية مطلقة في اعمالها ولكي لا تنسب له أعمال معينة في معارضتها ، وتقول شركة الاخبار ان فخامته نقل افراد عائلته من بغداد الى بيروت .

حركة المسلحين كما ترويها صحفهم ...

ذكرت هابوكر ان جماعة من المسلحين يبلغ عددهم ٣٥ دخلوا امس قرية ذنابه وأخذوا من مختارها مبلغ خمسة جنيهات وقد اطلقوا بعض العيارات النارية ، ثم انتقلوا الى قرية المسميه واخذوا من المختار مبلغ ١٠ جنيهات ، وفي هذه القرية اطلقوا عدداً من العيارات النارية ، وفي الصباح ابلغ سكان القريتين الحادث الى السلطات فشرعت في التحقيق

وتقول دافار ان جماعة من المسلحين هاجموا في الساعة الثامنة من مساء أمس قرية الطيرة وجمعوا بعض رجالها وطلبوا منهم ان يدلوهم على مكان المختار ولما كانوا لا يستطيعون ارشادهم اليه دخلوا بيته واوثقوا اثنين من اقاربه وساقوهما واختفوا . . . !

من محطة الاذاعة اللاسلكية الفلسطينية

في الساعة السابعة والربع من مساء هذا اليوم تغني الانسة رجاء عبده بطلة « فلم وراء الستار » قطعة غنائية من محطة الاذاعة اللاسلكية الفلسطينية ، وقد وصلت القدس امس الاول خصيصاً لالقاء بعض المقطوعات الغنائية فى خلال الشهر الحالي .

سرقة دكان فى رائعة النهار ...

عمان فى ٣ نيسان - لمراسل الدفاع الخاص — كان السيد اسماعيل حقي عبده صاحب احد الدكاكين ، واقفاً عند جاره واذا بمجهول سطا على دكانه علناً في الساعة السابعة مساء وأخذ الدراهم التي كانت موجودة فى الدرج ثم ولى هاربا فلحق به صاحب الدكان بينما كانت قطع النقود تتساقط من جيب السارق ، وأخيراً تمكنت الشرطة من القاء القبض على الجاني وأودع السجن رهن التحقيق

الدكتور داهش

بيروت في اول نيسان - قام الدكتور داهش بك بتجاربه العلمية أمام الامير خالد شهاب رئيس مجلس الوزراء اللبناني وأعضاء الوزارة الجديدة فأدهشهم وحاز على اعجابهم ، وقد حضر هذه الليلة الساهرة ، ديمتري بك الحائك المدعي العام الاستئنافي ، ورضا بك التامر المستنطق صديقا الدكتور داهش الحميمين ، ومن المعجبين به ، مع عدد كبير من القضاة وكبار الموظفين العرب والاجانب ، وعند انتهاء التجارب وقف ديمتري بك الحائك واثنى على مقدرة الدكتور داهش العلمية ، ثم اقترح على القضاة ان يقيموا حفلة تكريمية للدكتور داهش تشجيعاً له واعترافاً بمقدرته العلمية في علم التنويم المغناطيسي ، وقد وافق الجميع على هذا الاقتراح وصفقوا له طويلا . . . . . .

(٣٢٠٦)

مولود سعيد

القدس — انعم الله على الاستاذ السيد شكيب الجيوسي المحامي بغلام ذكر اسماه «المأمون» جعله الله من ابناء السلامه .

اعلان

تقدمت لهذه المحكمة مضبطة من مختار محلة القلعة بيافا تتضمن ان علي ابن خلف حسان من يافا توفى منذ ثلاثين سنة وانحصر ارثه الشرعي والقانوني في زوجته نعمه بنت علي الكاحه وفي اولاده منها محمود وسعد الدين وفطوم وزهيه ثم توفيت نعمه المذكورة وانحصر ارثها في اولادها المذكورين لاغير فمن كان له اعتراض على ذلك فليراجع محكمة يافا الشرعية خلال عشرة ايام من تاريخ النشر

وكيل قاضي يافا الشرعي

(٣١٩٨)

سكك حديد فلسطين

اعلان

تغيير مواعيد القطار

ليكن معلوما لدى الجمهور ان القطارات المبينة ادناه سينقطع سيرها بعد ٥ نيسان سنة ١٩٣٨

القطارات السريعة على خطوط حيفا — الخضيره — تل ابيب — يافا

حيفا الشرقية	قيام	٧،٣٥	يافا	قيام	١٦،٠٥
حيفا الرئيسية	»	٧،٤٠	تل ابيب	»	١٦،١٤
الخضيرة	»	٨،٢٧	رأس العين	»	١٧،٠٠
رأس العين	»	٩،١٣	حيفا الرئيسية	وصول	١٨،٣٠
تل ابيب	وصول	٩،٥٥	حيفا الشرقية	»	١٨،٣٥
يافا	»	١٠،٠٠٥	(٣١٥٨)		

البقاء لله

انتقلت الى رحمة الله تعالى المرحومة ثريا يوسف شاهين من عمر لا يتجاوز الثمانية عشر ربيعاً بعد مرض ألم بها وحار فى علاجه الاطباء وقد نقلت من المستشفى الى قرية عين عاريك — رام الله حيث احتفل بدفنها احتفالا مؤثراً بعد ظهر يوم الجمعة الماضي ، وبعد الصلاة عليها فى كنيسة اللاتين هنالك ووري جثمانها التراب بين البكاء والزفرات . فنعزي اسرتها الكريمة وشقيقيها الفاضلين تغمد الله الفقيدة بالرحمة .

اعلان

تقدم لمحكمة يافا الشرعية مضبطة مختومه من مختار محلة القلعة بيافا تشعر انه منذ ثلاث سنوات توفى الحاج احمد بن حجازي من المحلة المذكورة وانحصر ارثه الشرعي والقانوني فى زوجته الحاجة عيشه بنت احمد القديري وفي بنته رئيسه وعن ابن اخيه محمود ابن عبد القادر المصري لاغير فمن له اعتراض على مضمون هذه المضبطه فليراجع المحكمة المذكوره خلال اسبوع من تاريخ النشر

وكيل قاضي يافا الشرعي

(٣١٩٩)

اعلان

ترجمة من الانكليزي

فى المحكمة المركزية بمجلسها في تل ابيب

دوسيه حقوقية رقم ٦٤ سنة ١٩٣٨

المدعي: بين منفيلد بواسطة وكلائه المحامين ا. كرواسارسكي وم. لندرمان من تل ابيب

المدعى عليهم : ١) عبد المجيد بن عبد اللطيف العزه من بيت جبرين ٢) عبد الرحمن بن عبد اللطيف العزه من بيت جبرين ٣) سعدي الشوا من غزه

قرار

دعوى المدعي مبنية على اتفاقيات وكمبيالات ووصولات وحسابات مصدقة من مراقب الحسابات الخواجه بنتسيون كرهين .

قرار ضد المدعى عليهما الاولين اعطي فى يوم ١١ أذار سنة ١٩٣٨

المدعى عليه الثالث سعدي الشوا الذي محل اقامته الحالي غير معلوم تبلغ بواسطة جريدتين بانه عليه تسجيل حضوره وهذا حسب قرار تبليغ مستعاض اعطي من قبلي. وانه لم يسجل حضوره. والمدة التي ضمنها كان يجب عليه فعل ذلك قد انقضت .

لذلك وحسب المواد ٩ و ١٠ من اصول المحاكمات الحقوقية سنة ١٩٣٥، انني اقرر ضد المدعى عليه الثالث سعدي الشوا بالتكافل والتضامن مع المدعى عليهما الاولين ان يدفع للمدعي ٢٨٢٧٧ (ثمانية وعشرون الف ومايتين وسبعة وسبعون) جنيه فلسطيني والفائدة القانونيه ٩ فى المائة على مبلغ ٤٥٢٤ جنيه و ٥٥٦ ملا (اربعة آلاف وخمساية وأربعة وعشرون جنيه فلسطيني و ٥٥٦ ملا) ابتداء من ٦-٢-٣٨ لغاية الدفع التام والرسوم والمصاريف وثلاثة جنيهات اتعاب محاماه .

اعطي في ٣٠ أذار سنة ١٩٣٨ بحضور المحامي الخواجه ا. كرواسارسكي وكيل المدعي .

ص . هركابي
المسجل

(٣٢١٢)

اعلان

صادر من محكمة يافا الشرعيه

تقدم لمحكمة يافا الشرعية مضبطة مختومة من مختار محلة القلعة بيافا تشعر انه منذ ستين سنه توفى علي بن علي التلاوي من اهالي محلتنا وانحصر ارثه الشرعي والنظامي فى زوجته خديجة بنت زكر وفى اولاده منها حسن ومحمد واحمد وعلي وجميلة ثم منذ خمسة وخمسين سنه توفيت خديجة وانحصر ارثها في اولادها حسن ومحمد واحمد وعلي وجميله ثم منذ ثلاثين سنه توفى احمد وانحصر ارثه في زوجته عليه بنت الحاج محمد شاهين وفي اولاده منها سليم وخديجة ثم منذ خمسة وعشرين سنه توفى علي المذكور وانحصر ارثه في زوجته جميله بنت عبد الله الطريفي وفي اشقائه حسن ومحمد وجميله ثم منذ اربعة وعشرين سنه توفى حسن وانحصر ارثه فى زوجته لطيفه بنت مصطفى عوض عبد العزيز وفى اولاده منها هاشم ومصباح ورؤوفه ولائقه ثم منذ سبعة عشر سنه وفى محمد وانحصر ارثه فى زوجته كلثوم بنت عثمان بيبي وفي اولاده منها يوسف ورضى وصلاح وحسين وفاطمه وزينب لاغير فمن لا اعتراض على مضمون هذه المضبطة فليراجع المحكمة المذكورة خلال خمسة وعشرين يوماً من تاريخ النشر

وكيل قاضي يافا الشرعي

(٣٢٠٩)

صفوة ما يحمله بريد الشرق والغرب

سفن طائرة
تحمل الواحدة منها ٤٠ راكباً
وتقطع المحيط بسرعة ٢٥٠ ميلاً في الساعة

في الصحف الانكليزية لمراسليها في دبلين ، عاصمة ارلنــدا ، ما نجمله فيما يلي :

خط منظم

اتفقت شركة الجو الاميركية مع شركة الطرق الامبراطورية على صنع سفن طائرة اسرع جداً مما عرف من نوعها الى الان ، وستستخدم هذه السفن لاول مرة في هذا العام ، عندما يتم افتتاح خط الاطلانطيك الشمالي المنظم بين الميناء الجوي الواقع على نهر شانون وبين ميناء بورتوود في جزيرة نيوفاوندلاند

مؤتمر للملاحة الجوية

ولقد اجتمع هناك في دبلين مؤتمر من الخبراء في الملاحة الجوية ، وصرح فيه المستر هـ . ك . ليوتيرتز رئيس دائرة المواصلات في شركة الجو الاميركية بان الطيران عبر الاطلنطيك سينظم في بضعة اشهر ، وان نقل البريد بين اوروبا واميركا بالجو سيتم في هذا العام

السفن الجديدة

وقال هذا الخبير ايضاً ان شركته قد فرغت من بناء عدة سفن طائرة حمولة الواحدة منها ٤٠ طناً ، وستستخدمها على خط الاطلنطيك الشمالي الجديد عندما يفتتح رسمياً في هذا العام

وتجري الشركة الان تجربة هذه السفن ، والتجربة لم تتم بعد « ولكننا نعتقد بان الواحدة من هذه السفن الطائرة ستجتاز المحيط بسرعة تتراوح بين ٢٠٠ و ٢٥٠ ميلا في الساعة ، وعلى متنها غير بحارتها وربانها ٤٠ من الركاب »

اتفاق الشركتين

وصرح المستر ليو تيرتز ايضاً بان شركته قد اتفقت مع شركة الطرق الجوية الامبراطورية على مواعيد السفر على الخط الجديد ، وعلى تصنيف كل من الشركتين من الركاب والطرود ، ثم قال « ان الاحاديث بين الشركتين ما تزال مستمرة ، ومتى انتهت ابلغنا شروط الاتفاقية الجديدة للحكومتين البريطانية والاميركية ، قبل التوقيع عليها »

شيانو في لندن
بريطانيا تعود الى مصافاة ايطاليا
وتصرح بأنها لن تحول دون التوسع الالماني

قد يذهب الكونت شيانو ، وزير الخارجية الايطالية ، في منتصف هـذا الشهر الى لندن ليتم المفاوضات الانكلو - ايطالية وليوقع على الاتفاقية الجديدة التي يقول المحرر الدبلوماسي لجريدة « الديلي ميل » ان الفريقين يرغبان في الوصول الى عقدها كل الرغبة

« الدوتشي » مستعد

ويقول هذا المحرر ان هذه الاتفاقية لا ينتظر ان يحول دون التوقيع عليها الا حدث خطير يخشى الساسة من وقوعه فاذا لم يقع فان الصعوبات الباقية في طريق المفاوضات يسهل تذليلها ، وبعد ذلك نرى ان « الدوتشي » مستعد لسحب جميع « المتطوعين » الايطاليين من اسبانيا والتصريح بانه لا يعتزم قط ان ينال لبلاده امتيازات اقتصادية ، او اقليما من الاقاليم الاسبانية في المستقبل

وبريطانيا مستعدة

وفي مقابل ذلك سنرى ان بريطانيا مستعدة للاعتراف في الحال بالفتح الايطالي في الحبشة ، وقد تقوم الصعوبات في وجه هذا الاعتراف ، بسبب عجز الحكومة البريطانية عن مخالفة ميثاق عصبة الامم ، ولكن المناقشة في هـذه الصعوبات ستجري في جلسة يعقدهـا مجلس الوزراء في المستقبل القريب

معضلة اسبانيا

على ان المعضلة الاسبانية ، كانت هي قبل غيرها الشغل الشاغل للوزارة وعليها دار الحديث بين الوزراء لمدة ساعتين في الصباح ، وبعد ظهر اليوم نفسه انعقدت لجنة الشئون الخارجية المؤلفة من بعض الوزراء ، وتابعت البحث في هذه المعضلة لمدة ثلاث ساعات

وفي الفترة الواقعة بين الاجتماعين زار اللورد هاليفاكس الكونت غراندي السفير الايطالي وكان قد عاد من روما في ذلك اليوم نفسه

وبعد اجتماع لجنة الشئون الخارجية زار اللورد هاليفاكس السفير الفرنسي المسيو كورين ايضا . وكانت المعضلة الاسبانية هي مدار هذه الاحاديث كلها

اوروبا الوسطى

وفي اليـوم التالي عقدت الوزارة البريطانية اجتماعاً هاماً جرى البحث فيه في حالة اوروبا الوسطى ، واجمع رأي الوزراء في هذا الاجتماع على الموافقة على البيان الذي أعده المستر تشامبرلن ليتلوه في مجلس العموم ويقول فيه ان بريطانيا تعود الى تأكيد صداقتها لفرنسا وتصرح بانها ما تزال مرتبطة بما عليها من الالتزامات التي وردت في الكتب التي تبودلت بينها وبين فرنسا وبلجيكا على اثر انهيار صرح معاهدة لوكارنو عام ١٩٣٦ ثم يقول ان بريطانيا برغم ذلك كله ، وبرغم اهتمامها البالغ بحالة أوروبا الوسطى ومراقبتها لتطورات الموقف فيها ... لن تتعهد لتشيكوسلوفاكيا باي شيء اذا اوقع استقلالها تحت الخطر ، فخير لهذه الدولة أن تعمل هي نفسها على التصافي مع المانيا ما دامت الاقلية الالمانية فيها تبلغ ٣،٥٠٠،٠٠٠ الماني نازي مـن مجموع سكانها وهو ١٥،٠٠٠،٠٠٠ من اجناس مختلفة

في تشيكوسلوفاكيا

ولقد قرر حزب الفلاحين الالمـاني في تشيكوسلوفاكيا أن يسحب تأييده للحكومة التشيكوسلوفاكية ، وان ينضم الى حزب (سوديتن) النازي ، ثم اصدر بياناً جاء فيه ما يلي :

« ان المساعي التي بذلت في سبيل التصافي مع الحكومة والتعاون معها قد فشلت كلها ، لعجز الحكومة عن المحافظة على « الحقـوق الحيوية » التي للالمان النازيين في تشيكوسلوفاكيا »

والمعروف الى الان هو ان اكثر من ثلثي سكان تشيكوسلوفاكيا قد اصبحوا اعضاء في حزب (سوديتن) النـازي ، وان الحزب الكاثوليكي الالماني التي يطلق على نفسه اسم (حزب الاشتراكيين المسيحيين) يوشك هو الاخر ان يسحب تأييده للحـكومة ، فاذا تم ذلك — والدوائر المطلعة تجزم بانه سيتم سريعاً — لا يتبقى مع الحكومة من الاحزاب الالمانيــة الا احزاب اليسار ، وبينها حزبان شيوعيان .

حملات الدعاية

ويقوم حزب (سوديتن) بحملة قوية جداً من حملات « البروباغندا » ، ويقال انه سيتقدم الى الحكومة عما قريب بمطالب تتضمن معنى التهديد لها بالزحف الالماني .

وفي احدى المدن التشيكوسلوفاكية اصطف جنود الجيش خارج مركز البوليس ، وصاحوا هاتفين « هيل » هتلر : أي فليحيي هتلر .

ولم يستطع البوليس ان يعمل شيئاً ضد هؤلاء الجنود ، وظلت ابواب المركز مغلقة على من فيها الى ان انصرف الجنود

لقد حان الوقت

ولكي ندرك ان المانيا مصممة على عدم ترك الاقلية الالمانية الكبيرة في تشيكوسلوفاكيا تحت رحمة حكومتها ، وتفهم رأي الشعب الالماني في موقف بريطانيا من هذه المعضلة ، تنقل ما يلي مما قالته جريدة (آنجريف) الالمانية :

« قد تأكد الان لدينا ان المستر تشامبرلن يلتفت الى ما طلبته فرنسا من مساعدة بريطانيا لها للحيلولة دون المانيا ودون ان تتولى هي بنفسها حل معضلة اقليتها الكبيرة في تشيكوسلوفاكيا ... والان قد حان الوقت لحل هذه المعضلة »

النجمة الصغيرة
تأخذ تعويضا مقداره ٢٠٠٠ جنيه
من مجلة انكليزية شهرت بها تشهيراً قبيحاً

« القضية قضية تشهير قبيح للغاية القصوى ولا بد من ان ينال المشهرون فيها العقاب الملائم »

بهذا نطق اللورد هيوارت قاضي قضاة انكلترا وهو ينظر في محكمة « كنجس بنش » في لندن في قضية رفعها وكيل « شيرلي تمبل » وحكم لها فيها بتعويض مقداره الفان من الجنيهات

مقالة سمجة جداً

أما المقالة التي عدتها المحكمة تشهيراً قبيحاً جداً فظهرت في مجلة (نايت آند داي) — أي الليل والنهار — وهي عن فلم سينمائي بني على أحد روايات كبلنغ شاعر الامبراطورية البريطانية ، ومثلت فيه النجمة السينمائية الصغيرة شيرلي تمبل ، وهي لم تبلغ التاسعة من عمرها بعد .

والبنت في اميركا ، ولكن الذي رفع الدعوى بالنيابة عنها هو المحامي السر باتريك هاستنجس ، والمدعى عليهم فيها هم محرر هذه المجلة التي وقفت عن الصدور بعد نشرها لتلك المقالة في تشرين الثاني من العام الماضي ، ومع هذا المحرر شركتان من شركات السينما الانكليزية ، وقد استهل المحامي مرافعته بقوله :

« من المستحسن جداً ان لا تقرأ المقالة هنا ، وحسب المحكمة ان تلقي بنظرة واحدة عليها ، لتعرف انها مقالة سمجة للغاية ، لا تسمح الاداب بالاشارة الى اية جملة من جملها القظيعة »

المطالب تقاطع المجلة

واستطرد السر باتريك في دفاعـه قائلا انه ما من مكتبة محترمة الا وقاطعت مجلة (الليل والنهار) ورفضت ان تتولى بيع اعدادها منذ العدد الذي ظهرت فيه المقالة السمجة

وقال المحامي بعد ذلك ان المال ليس هو الغرض الذي من اجله رفعت هذه القضية ، لان شيرلي تمبل ذات دخل كبير جداً ، لا يهمها شيء من امر المجلة الفنية والشركتين السينمائيتين الغنيتين اللتين حرضتا محرر المجلة على نشر ما نشر مما لا اساس له من الصحة على الاطلاق .

للجمعيات الخيرية

واعتذر مديرا الشركتين كما اعتذر المحرر في المحكمة علناً عما جنته ايديهم ، وقالوا انهم لما عرفوا بان الدعوى اقيمت عليهم دفعوا للمحامي تعويضاً قدره ١،٥٠٠ جنيه على ان يسقط دعواه بعد الاعتذار العلني في المحكمة

وهنا قال المحامي انه قبل بهذا الشرط ودفع المبلغ المقبوض للجمعيات الخيرية ، ولـكن قاضي القضاة صمم على ان يعترف المتهمون مرة اخرى بان المقالة « لم يكن يصح نشرها ابداً » فلما اعترفوا ، حكم عليهم متضامنين بتعويض آخر للنجمة الصغيرة نفسها ، قدره ٢،٠٠٠ جنيه فدفعوها .

هذا مع العلم بان شيرلي تمبل لم تقرأ هذه المقالة ...

اعلان

صادر من محكمة الرملة الشرعية

تقدمت لنا مضبطة موقعة من مختاري اللد مؤرخة في ٣ ـ ٤ ـ ٣٨ تتضمن انه في ٢٢ ذي القعدة سنة ٣٥٦ هجرية توفي دسوقي بن احمد محمد ابو كويك من اللد في بلاد الحجاز وانحصر ارثه في زوجته صفيه بنت خليل الغزاوي واولاده منها صالح وعمران وشفوقه وصديقه ووثيقه ورشيقه وفي ابنه خليل من زوجته آمنه بنت جاد الله الزنبع المتوفاة قبله لا غير فمن له اعتراض على هذه الوراثة فليراجع محكمة الرملة الشرعية خلال عشرة ايام من تاريخ هذا الاعلان .

في ٣ ـ ٤ ـ ٩٣٨

قاضي الرملة الشرعي

محمود الحوري

(٣٢٠٣)

مطعم ومقهى الشرق الكبير

محمود عبد الله آغا

المحل مفتوح ليلا نهاراً

استعداد لتلبية الطلبات الخارجية

تلفون رقم ١٢٠٥

صاحبه محمود عبدالله أغا يدعوكم الى زيارته مرة واحدة ولكم الحكم . .

ملتقى الطبقات الراقية في فلسطين وشرق الاردن من مميزاته انه على مفترق شوارع يافا الرئيسية جمال باشا ـ بسترس ـ المحطة ـ يافا ـ تل ابيب ـ بالطابق العلوي من عمارة النابلسي

البوفريل الصحيح يضمن حسن التغذية

ان قيمة البوفريل الخاصة هي انه يتيح للجسم ان يستوفي غذاءه من جميع الاطعمة التي يتناولها فتزداد بذلك قدرته على مقاومة العدوى وتقوي البنية الجسدية .

البوفريل يهيء لك القوة اللازمة لمقاومة الانفلونزا

البوفريل هو الخلاصة

المكثفة الطبية

لعير لحم البقر

الباب الموصد
في وجه اللاجئين من النمسا
بريطانيا تؤدي الواجب الذي عليها لنفسها ...

عقدت جريدة « الديلي ميل » فصلاً افتتاحيا تحت عنوان (اللاجئين) جاء فيه ما يلي :

طرد اللاجئين

يصل الكثيرون جداً من اللاجئين من النمسا الى بريطانيا ، وفي كثير من الحالات تطرد السلطات البريطانية اللاجئين ، وترجعهم من حيث جاءوا

وليس ثمة انسان له عواطف انسانية يشاهد هذه النكبة المحزنة التي حلت بالنمساويين على الفرار من ارضهم ، دون ان يتأثر قلبه

واجب بريطانيا

ولقد كان ينبغي على بريطانيا ان تكون هي اول من تأويهم اليها اذا استطاعت سبيلا الى ذلك ، لكن على بريطانيا في هذه المسألة واجبا هي مدينة به لنفسها اولا ، فعليها ان تؤديه

تحاشي الكارثة

ويوافق الكثيرون منا على مقاله السر صموئيل هور من ان التقاليد البريطانية التي تقضي بايواء الفارين من الاضطهادات السياسية او الدينية او الاجتماعيه ، ليست بالتقاليد التي يصح العمل بها تجاه اللاجئين من النمسا ، لان ماضيهم غير حميد في بلادهم نفسها

ولو اجابت الحكومة البريطانية الكولونيل ودجوود الى طلبه ، لانزلت بالبلاد الانكليزية كارثة كبرى

فشل ودجوود

لقد عرض الكولونيل ودجوود عضو البرلمان الاشتراكي هذا على مجلس العموم مشروع قانون لو اجيز لسمح لجميع اللاجئين من النمسا بدخول بريطانيا والبقاء فيها ستة اشهر ، ويشمل هـذا السماح حتى اولئك الذين لا يملكون اي شيء من وسائل اعالة انفسهم بانفسهم ولفاز كل هؤلاء بالجنسية البريطانية ، ولقد احسن مجلس العموم كل الاحسان برفض هذا المشروع

اننا لو قبلنا بتدفق هؤلاء الغرباء على البلاد الانكليزية لاصبحوا فيهـا منافسين خطرين لابناء الوطن انفسهم في سوق العمل ، ولاصبح الكثيرون منهم عالة على صناديق الاعانات العامة ، وصاروا وقت وقوع الطوارئ ، حملا ثقيلا على مواردنا الوطنية

للكرم حدود

ان لغريزة الكرم حداً محدوداً لا يجوز ان تتعداه ، ولكن اذا عرف المنكوبون مرة ان بريطانيا هي الملجأ لجميع من يحبون ان يلجأوا اليها ، لا نفتحت الابواب وتدفق منها فيضان اللاجئين ، واصبحنا نحن في حيرة من الامر لا ندري اين نجد المنازل للالوف المؤلفة ممن لا يملكون شروى نقير

وقبل عامين اثنين قدرت عصبة الامم عدد اللاجئين من اوطانهم الى اوطان اخرى بنحو ٧٠٠،٠٠٠ ، فكيف اصبح هذا العدد الان ..؟

انا دائماً استعمل :

ما كلينز

معجون الاسنان المنظف

للاحتفاظ باسناني سليمة خالية من الجراثيم ، بيضاء وجميلة

الثمن لكل انبوبة ٣٥ ملا و ٦٠ ملا الانبوبة ذات الحجم الهائل ١٢٠ ملا

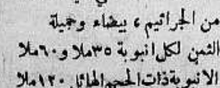

كلمة العدد

موسم انتهى

كانت الامال الكثيرة معلقة عليه

الذى لم تقم به الحكومة من واجبات

أوشكت أيام موسم البرتقال ان تنتهي . لقد كانت البلاد كبيرة الا مل بأهم محصولاتها على الاطلاق ، بل لماذا لا تقول بمحصولها الوحيد. فجاءت النهاية وهي مؤسفة ، تزيد في حدة الازمة ، وشدة الضيق

ونترك حالة الاسواق الخارجية جانباً ، فهناك أخطاء محلية ألحقت بالموسم خسائر كبيرة . ومثل هذه الكلمة الصغيرة لا تستطيع أن تفي موضوعاً خطيراً كهذا حقه ، لكن إشارات سريعة فقط الى تلك الاخطاء :

الحكومة لا تساعد التجار ولا أصحاب البيارات . فالتبادل التجاري قائم في بلدان أوروبية كبيرة ، أما فلسطين فمحرومة منه . عليها أن تستورد وأن تدفع الثمن نقداً . وكثير من البلدان التي نستورد منها تحدد كميات الاثمار الحمضية التي تطلبها بأرقام مضحكة مؤسفة ، بينما هي تصب علينا .منتوجها نقداً بالجنيهات !

والحكومة لا تخفف من ضرائبها على البيارات . وكان الواجب تخفيض ذلك عن الدونم الواحد بأقل ما يستطاع التخفيض. وفي المواسم الخطرة ، كهذا الموسم ، يتحتم إعفاء كثير من البيارات اذا لم يكن كلها

والدعاية للحمضيات ناقصة تحتاج الى اصلاحات كثيرة . حتى الدعاية المحلية تعجز عن اداء أبسط واجباتها . وهذا مجال واسع للعمل ، لكن لم نر عملا مقنعاً حتى الان.

وقد كانت الرقابة على الشحنات ضعيفة او حتى سيئة ، فوصل قسم منها الى الاسواق في حالة العدم . والشحنة التالفة المريضة تعرض الشحنات الاخرى التي في نفس الباخرة للعدوى ، فيصل اكثر الثمر وهو في حالة لا تشجع على الشراء بأقل الاثمان .

وها هي نهاية الموسم كما ذكرنا ، فهل أوعزت الحكومة الى البنوك بأن تجعل صدرها رحباً مع التجار ؟ اننا لا نرى غير إمساك هذه البنوك وتشددها في المطالبة.

ان حكومة مصر لا تدخر وسيلة فى مساعدة محصول مصر الاكبر — القطن — وهى عند الضرورة تخاطر بأموالها الخاصة لحمايته . وحتى فى الحمضيات تبذل تلك الحكومة مساعدات وافرة لكلا صاحب البيارة والتاجر. أما هنا فلا شيء من ذلك.

وهناك واجب ملقى على عاتق الحكومة ، هو رفع الضريبة الجمركية التي فرضتها الحكومة البريطانية على برتقال فلسطين ، بعد مؤتمر اوتاوى ، ففى رفع هذه الضريبة تنفيس لكرب كل موسم مهما كان سيئاً . وتستطيع أيضاً تمديد مـدة الشحن واستيفاء الضريبة الخفيفة الى حين تقرير تنظيم علاقاتنا التجارية مع انكلترا على اساس صالح .

هذا الموضوع واسع للبحث ، كما قلنا . ولا تستطيع كلمة سريعة كهذه أن تستوعبه . فليستعد التجار وأصحاب البيارات من الان لتنظيم الموسم القادم ، ولاقناع الحكومة فى القيام بقسط من واجباتها على الاقل .

استئناف
صرف تعويضات

تستأنف لجنة تعويضات منكوبي اضطرابات سنة ١٩٣٦ اليوم صرف تعويضات منكوبي بلوك (٤٠) والمفهوم أن الصرف قد اوشك على الانتهاء ، وربما فرغ منه نهائياً في نهاية الاسبوع الحالي .

صحافيون
يهود من بولونيا ..

وصل الى تل ابيب عدد من الصحفيين اليهود من بولونيا ، وهم يتنقلون الان بين المؤسسات اليهودية لدرس الحالة وموافاة جرائدهم بانبائها !

تحاول
التخلص من الحياة

حاولت فتاة يهودية عمرها ٢٣ سنة الانتحار في بيتها فى شارع بن يهودا بتل ابيب بان تجرعت كمية كبيرة من السم . وقد نقلت الى مستشفى هداسا بحالة خطرة . ويعزى سبب محاولتها الانتحار الى حالتها المالية.

التمرد
على حامية

في مساء يوم الجمعة من كل اسبوع تتجول حاميات المحافظة على حرمـة السبت في تل ابيب والمستعمرات الكبيرة وقد مرت حامية من هذه الحاميات في شارع فى ملبس فشاهدت احد اصحاب المخازن اليهود لم يقفل محله فأراد بعض افراد الحامية اقناعه بوجوب اقفال المحل الا ان هذا انقض على افراد الحامية وأعمل فيهم الضرب واللكم ، ولم يرضخ لمشيئتهم فذهبوا حانقين .

عمل
شركات معروفة !

علمنا ان بعض الشركات اخذ يبعث برسله الى القرى التي تكثر فيها البيارات لشراء منتوجاتها عن الموسم الحمضي القادم منتهزة فرصة احتياج المزارعين الى النقود لشغل بياراتهم وريها وشراء ما يلزم اليها من الاسمدة والبترول والادوات .

وصاحب البيارة ضيق الحال بسبب الازمة الاقتصادية ، وهذا يضطره الى التعاقد مع الشركات المذكورة مغامراً ، فأين مساعدات الحكومة !

تدهور
اسعار البرتقال

منذ مدة واسعار البرتقال في انكلترا في هبوط مستمر، وجميع البرقيات الواردة علينا تفيد أن نسبة التالف تتراوح بين ١٥ في المئة الى ٥٠ في المئة . وأن كثيراً من الشحنات قد صادرتها دوائر الصحة هناك وأتلف لعدم صلاحيته للعرض في الاسواق.

ان كثيرين من التجار ينسبون هبوط الاسعار المذكورة لعدم وجود وسائل التهوية الكافية في كثير من البواخر . ومع أننا نعتقد بان هذا من جملة الاسباب التي يجب العناية بها ، إلا أن ثمة حقائق لا يجب اغفالها . فمن الاسباب الرئيسية لهبوط الاسعار وتدهورها الى درجة مقلقة الحقت بالملاك والتاجر خسائر فادحة هي : ١ — الحالة في دوائر تفتيش الاثمار الحمضية . فان شحنات غير قليلة سمح لها بالمرور وكان من الواجب وقفها . ونود لو يبحث المسئولون أسباب ذلك فلعلهم يعثرون على الحقيقة الضرورية . واننا نقف عند هذا الحد

٢ — وجود صنف مـن التجار احتكر تعبئة الاثمار الحمضية غير الصالحة للتصدير والمعروفة بـ « البرارة » ثم السماح بارسال شحنات من هذه الاثمار التالفة

واننا نأمل من التجار والملاك تفادي هذا الامر الخطر فى الموسم القادم ، كما نتوقع من المسئولين انتباهاً شديـداً له أيضاً

« تاجر »

سياح
وحركة الميناء

رست في ميناء الثغر امس الباخرة « اكسكابور » وافرغت من حمولتها ٤٠ طن بضائع متنوعة ، والباخرة « اسيلسيا » وافرغت ٨٠ طناً من الاسمنت ، والباخرة « هاردس » لشحن البرتقال ، والمراكب الشراعية « منصور » وعليه ٢٧٠ طن اسمنت و« النور » وعليه ٤٨ طن حنطة ، وسيشرع في تفريغها فى صباح اليوم

وصدف ان كان على ظهر الباخرة « اكسكابور » نحو من ٣٧ سائحاً فانتهزوا فرصة رسو الباخرة في ميناء يافا ونزلوا الى المدينة وطافوا بها طويلا ثم عادوا الى الباخرة مسرورين . وقد لاقوا من رجال البحر في نزولهم وعودتهم كل عناية.

سرقة
مصابيح للانذار

ازدادت السرقات فى تل ابيب فى الاونة الاخيرة حتى شملت المصابيح التى تضعها دائرة الاشغال العـامة لتحذير السيارات فى اثناء الليل من المرور في الطرق التي لم ينته تعبيدها وقد سرق بعض اللصوص ستة من هذه المصابيح ليلة امس

فندق الملك فيصل

لصاحبه عرابي رمضان

انتقل من محله بشارع القدس الى اول شارع المحطة عمارة النابلسي امام البوليس .

٦ ـ ١٥ ـ ٣١٣٧

النقد الفلسطيني فى عشر سنين

اقتصاديات البلاد تدل عليها النقود المتداولة

مضت عشر سنين على اليوم الذي أصبحت فيه النقود الفلسطينية الفضية « والنيكلية » وهي النقود القانونية فى فلسطين

ومنذ ٢٢ كانون الثاني ١٩٢١ الى ٣١ آذار ١٩٢٨ كانت النقود المعدنية الذهبية والفضية واوراق البنكنوت هي النقود القانونية المتداولة فى فلسطين قبل صدور قانون النقد المؤرخ بتاريخ ٧ شباط ١٩٢٧

فى العام الاول

وفي يوم ٣١ اذار ١٩٢٨ بلغ مجموع النقود الفلسطينية المتبادلة ١٫٨٨٧٫٣٤٨ جنيها ، منها ١٫٦٩٢٫٥٠٠ من اوراق البنكنوت ، و ١٩٤٫٨٤٨ من قطع النقود وكان احتياطى من النقد قدره ١٫٨١٦٫٠٥٧ جنيهاً

ما تدفعه لجنة النقد

وفي اخر العام المالي المنتهي يوم ٣١ اذار ١٩٢٩ ، اشتركت لجنة النقد في دخل الخزينة بمبلغ ١٠٫٠٠٠ جنيه ، وفي الاعوام التي تلت ذلك العام تزايد المبلغ الذي تدفعه باستمرار الى الخزينة الى ان وصل الى ١١٥٫٠٠٠ جنيه فى عام ١٩٣٤ — ٣٥ المالي ، وفي العامين التاليين دفعت اللجنة مبلغي ١٠٠٫٠٠٠ و ٨٠٫٠٠٠ جنيه فبلغ مجموع ما اشتركت به فى دخـل الخزينة ٦١٠٫٠٠٠

اقتصاديات البلاد

وبلغ النقد المتداول غايته القصوى فى تشرين الاول ١٩٣٥ ، اذ وصل الى رقم ٧٫٥٤٥٫١٣٤ جنيهاً ثم هبط هذا الرقم بالتدريج حتى وصل الى ٤٫٨٠٠٫٠٠٠ جنيه فى كانون الثـاني ١٩٣٨ ، ودل هذا الهبوط على سوء الحالة الاقتصادية فى البلاد

اقالة الف خفير منذ بدء الشهر

فهم ان السلطات آقالت منـذ أول نيسان الجاري ألف خفير في مختلف انحاء البلاد ، ومن هؤلاء الخفراء حوالي الـ ٤٥٠ من لواء القدس والباقون من اللواء الشمالي ومنطقة سهل شارون واكثرهم يهود

وقد خرج الضابط مفتش الخفراء فى لواء القدس بالاجازه ، وعين مكانه ضابط آخر

الحاكم
يجتمع بالبحارة

حدد ظهر اليوم موعداً لاجتماع بحارة انزال الركاب في ميناء يافا بحاكم اللواء والقائمقام . وسيتألف وفد من السادة : أحمد الجربي ، هاشم عاشور ، بديع اشكنتنا ، الحاج سعدي ، العبد ابو حليمه ، سلام المغربي ، روبين عبد الوهاب . ويكون البحث في هذا الاجتماع حول عريضة البحارة بشأن السماح بانزال الركاب فى ميناء تل ابيب ، وتأثير ذلك على حالتهم وموارد رزقهم

فى
كرة القدم

جرت بعد ظهر أمس مباراة في كرة القدم بين فريق نادي الشبيبـة الارثوذكسية وفريق الجيش البريطاني فى صرفند على ملعب الاخير . وقـد اسفرت النتيجة عن تغلب الجيش باربع اصابات مقابل اصابتين

زيادة
ضريبة المحروقات

اتصل بنا ان الحكومة زادت ضريبة البترول والبنزين بنسبة ٩ في المئة وبذلك اصبحت تتقاضى ١٢ ملا على اللتر الواحد وكانت تتقاضى فى السابق ١١ ملا .

ذو سوابق كثيرة !

احال حاكم الصلح اليهودي نوفك الى المحكمة المركزية ، وكان قد قبض عليه وهو متلبس بجريمة سرقة صيدلية . وقد اتضح من التحقيق ان هذا المتهم قد ارتكب ١٥ سرقة في تل ابيب وغيرها من المدن والمستعمرات .

عملا
بالتدابير الجديدة

تسلم البوليس اليهودي في تل ابيب مهمة الاشراف على حركة المرور ولم يبق فيه غير كونستبلين بريطانيين من راكبي الدراجات النارية وآخر لقيادة سياره قسم حركة المرور ، واستلم البوليس اليهودي ايضاً شئون التحقيق وبذلك اقتصرت مهمة البوليس البريطاني على المحافظة على الامن العام وحراسة الحدود ليـلا ونهاراً بين يافا وتل ابيب . وقد انتقل قسم كبير من البوليس البريطاني الى بوليس يافا ، وتوزع قسم آخر منهم في انحاء البلاد ، والمنتظر ان يتم تسليم البوليس العربي مهمة حركة المرور وشئون التحقيق قريباً .

خفراء ومتطوعون ... !

فى المقابلة التى جرت يوم الجمعة في مكتب حاكم اللواء الجنوبي بين سلطات البوليس ورئيس بلدية تل ابيب طلب هذا الاخير تعيين ١٠٠ اضافي من اليهود للمحافظة على الامن في حدود تل ابيب وأن تسمح الحكومة لعدد كبير من المتطوعين بالقيام بالحراسة ليلا ... !

سيارة جديدة
موريس للبيع

سيارة موريس قوة ٨ رؤوس ، ذات أربعة ابواب موديل ٣٧ استعملت مدة شهر فقط وقطعت مسافة ١٨٠٠ كيلومتر مطروحه للبيع لمن له رغبة فليراجع ادارة هذه الجريدة او « السيد شعبان الريس — الرملة مكتب البريد » .

(٣٢١١)

رسالة هامة من لندن ...

معارضة التقسيم فى محادثات روما

« تابع المنشور على الصفحة الاولى »

جورج وحتى اللورد بلدوين نفسه ، يريد البقاء في حلف وطيد مع فرنسا وعدم التسليم للفاشستية والنازية. لكن الصحافة المحافظة القوية وحي (السيتي) المال ، هما مع المستر تشمبرلن في اتجاهه الجديد ، ويسرع المستر تشامبرلن السرعة كلها فى انهاء مباحثات روما

شروط ايطاليا

ومما يهمنا معشر العرب من هذه المباحثات ، موقفها من معضلة فلسطين. فمن التطويل أن اذكر لكم ما تكتب به الصحف عن نقاط اخرى هي في نظر الرأي العام هنا أهم بكثير من غيرها

إن حكومة روما تجري في محادثاتها بخصوص فلسطين على هذه القواعد :

١ ـ بقاء الحالة الراهنة على ما هي عليه ، أي بقاء الانتداب

٢ـ معارضة مشروع التقسيم وعدم اقامة مملكة يهودية

٣ ـ استشارتها بكل تعديل طرأ في المستقبل واعتبار رأيها عندئذ كبير القيمة.

الانتداب والتحصينات

وحماسة الكونت شيانو الموجهة ضد التقسيم شديدة لان فى هذا المشروع ازالة عهد الانتـداب . وبصورة اخرى : تمكين الحكومة البريطانية من بناء المعـامل والحصون وكل التجهيزات العسكرية . فان الانتداب اذا بقي لا تستطيع الحكومة البريطانية تحصين فلسطين من بناء المطارات ونصب البطاريات الكبيرة وبناء الاستحكامات . ولنعلم ان اساس وجهة النظر الايطالية في هذه المباحثات استمرار الحالة الراهنة في البحر المتوسط وشواطئه .

البحرية البريطانية

وايطاليا تعلم جيداً ان المملكة اليهودية التى يفرض مشروع التقسيم وجودها تكون تحت النفوذ البريطاني وهكذا يتيسر للبحرية البريطانية تحصين حيفا وعكا والشواطيء الاخرى ، ولهذا فان روما يعترض على مشروع التقسيم لانه يلحق بها اضراراً

عند التبديل

والمفترض أن المباحثين البريطانيين أفهموا زملاءهم الايطاليين استحالة بقاء الحالة الحاضرة في فلسطين . وانه يجب القيام بشيء ، وهذا الشيء يتعلق بطبيعة الانتداب نفسه ، وهكذا اشترط المباحثون الايطاليون ضرورة اطلاعهم على كل ما يجد فى هذا الموضوع المهم . وطبعاً هناك نقاط لم تبحثها الجرائد هنا لانها لا تعرف عنها شيئاً كما لا يعرف رجل الشارع والذين حتى فوق مستواه .

اشتراكية متطرفة

وتفترض ايطاليا أيضاً أن المملكة اليهودية ستكون ميولها لجماعات اليسار، أي شيوعية أو اشتراكية متطرفة وهنا تقوم معارضتها على أساس اخر لان الاكتساح الفاشستي الذي تم حتى الان لا يوافقه أن تقوم نواة شيوعية على الشاطيء الشرقي من البحر المتوسط .

الاول أهم

لكن الاعتبار الاول أهم من الثاني، وهو أنه تحت الانتداب لا يمكن للحكومة البريطانية أن تبني وتقيم استحكامات ومطارات حربية وقلاعاً وبطاريات . ولا بد ان هناك شروطاً أخرى مخيفة كما قدمت سابقاً الا ان اللورد بيرث والمستر راندل موافقان على اشمار حكومة روما بكل تبديل لان هـذا التبديل ضروري ولا يمكن غيره أن تزول الحالة الشديدة فى فلسطين

مستقبل حزب

والمحادثات الدائرة افق اوسع من هذا الافق . ومتى عرضت نتيجتها فى مجلسي العموم واللوردة يتنبأ العليمون بقيام حملات شديدة عليها يتوقف مستقبل وزارة المستر نيفل تشامبرلن ، بل مستقبل حزب المحافظين ايضاً لان شخصيات كثيرة من هذا الحزب لا توافق رئيس الوزارة على ميوله وعلى السرعة في الفراغ من اوضاع البحر المتوسط وتعريض الصداقة الفرنسية لشيء من الاحتلالات .

طائرة
ونزهة طلاب

خرج طلاب مدرسة دار التربية والتعليم التي يديرها الاستـاذ حسني الاسمر في يوم الخميس الماضي بالسيارات الى نزهة خلوية في مكان تكثر فيـه اشجار الزيتون في ضواحي اللد ، وقد مضى التلاميذ يلعبون ويتريضون تحت اشراف المعلمين ورفعوا علماً عربياً يدل على مكان وجودهم

وفي هذه الاثناء صـادف مرور احدى الطائرات فوق المكان الذي كانوا فيه ، فأخذت في الارتفاع والهبوط للاستكشاف . وبعد وقت قليل طوق المكان من جميع جهاته باحدى عشرة سيارة كبيرة تقل جنوداً مع معداتهم ونزل رئيس القوة لاستطلاع الامر ، فشاهد الاطفال يلعبون ، ولما وقف على الحقيقة قفل راجعاً مع القوة الى المعسكر وبقي الطلاب في نزهتهم طيلة النهار ثم عادوا في المساء الى يافا

النار على باص

اطلق مجهولون النار على باص يهودي بالقرب من مستعمرة « قلندية » عند الكيلو ١٠ على طريق القدس ـ رام الله ولم يصب احد من ركابه .

الى مكان الحادث

وقد خرجت قوة من البوليس في هذا اليوم الى مكان الحادث وقامت باجراء التفتيش ولم نعرف عن اعتقالها احداً

بالرفاه والبنين

احتفل امس بزفاف الشاب السيد محمود الحلبي وقد دعى اليها لفيف من الاصدقاء والاخوان فبالرفاه والبنين

قرارات محاكم فلسطين العليا

الاحكام الغيابية وقبول الاعتراض عليها

«جمع وتصنيف الاستاذ كمال ابراهيم البربرى»

في المحكمة العليا كمحكمة استئناف امام — وكيل قاضي القضاة، القاضي خالدي، القاضي خياط.

بين محمد احمد ابو لبن المستأنف ضد الحاج مصطفى الصباغ المستأنف عليه.

استئناف حقوق نمرو ٢٢٥ — ٣٧ الاحكام الغيابية — واجبات حكام الصلح عند الاعتراض عليها.

في اوائل سنة ١٩٣٧ قدم المستأنف عليه قضية على المستأنف لدى حاكم الصلح البريطاني يطلب منه مبالغ معينة وفي ٢٧ نيسان سنة ١٩٣٧، حكم حاكم الصلح البريطاني لصالح المستأنف عليه المبلغ مع المصاريف وفي ٢ ايار سنة ١٩٣٧ استحصل المستأنف عليه على نسخة من الحكم وبلغه المستأنف الذي عندما بلغ الحكم قدم اعتراضاً عليه في ٦ ايار سنة ١٩٣٧ وقد رفض حاكم الصلح البريطاني اعتراف المستأنف لانه لم يذكر دفاعه في اعتراضه الذي قدمه

استأنف المستأنف حكم حاكم الصلح البريطاني للمحكمة المركزية، الاخيرة قررت ان حاكم الصلح البريطاني لم تكن امامه اسباب كافية لعدم حضور المستأنف اثناء المحاكمة، ولهذا ردت الاستئنافية [illegible]

المستأنف قدم طلباً بالاذن بالاستئناف من حكم المحكمة المركزية، لرئيس المحكمة المركزية، والاخير سمح بالاستئناف

محكمة الاستئناف العليا قررت:

١ـ ان النقطة الواجب بحثها امام حاكم الصلح عندما يراد الاعتراض على حكم صدر غيابياً هي هل هنالك سبب جيد أو كاف لعدم حضور المعترض عند المحاكمة

٢ـ ان حاكم الصلح البريطاني لم يبحث ذلك، ورده الاعتراض كان خطأ

٣ـ المحكمة المركزية بصفتها محكمة استئنافات قد اخطأت عندما قررت أن حاكم الصلح البريطاني كان قانعا بأن المستأنف لم تكن لديه اسباب كافية لفسخ الحكم الغيابي وقبول اعتراض المستأنف لان هذه النقطة لم يبحثها حاكم الصلح البريطاني فكيف يمكن الاخير ان يقنع دون بحثها

وفي (استئناف حقوق نمرو ١٣٠ـ ٣٦) محكمة الاستئناف قررت بان المواد (٤) و(١٣) من اصول الاحكام الغيابية (محكمة الاراضي والمركزية) سنة ١٩٢٦ غير قانونية ويجب ان لا تطبقه المحاكم.

وفي (القضية الاجرائية بيافا نمرو ١٩٨٦ـ٣٧) رئيس دائرة الاجراء (القاضي كراسل) قرر بان المادة ١١ من الاحكام الغيابية (محكمة الاراضي والمركزية) سنة ١٩٢٦، غير قانونية ويجب ان لا يطبقها لانها تناقض المادة ١٤٤ من قانون الاجراء العثماني، وحيث أن الاخير اساس، والاصول المذكورة لا يمكن ان تعدل التشريع الاساسي، فهي لاغية.

وفي (القضية الحقوقية بالمحكمة المركزية نمرو ٣٠٢ـ٣٥) المحكمة المركزية (المؤلفة من القاضي ادوارد، والقاضي عزيز بك الداوودي) بان المادة ١١ من اصول الاحكام الغيابية (محكمة الاراضي والمركزية) غير قانونية.

الحكم

١ — في هذه القضية صدر حكم غيابي ضد المستأنف في ٢٧ نيسان ١٩٣٧ وبلغ صورة منه في ٢ ايار سنة ١٩٣٧ والاعتراض قدم ضد الحكم في ٦ أيار سنة ١٩٣٧. لم يقبل حاكم الصلح البريطاني بيانا الاعتراض لان اسباب الدفاع لم تذكر في لائحة الاعتراض على الحكم. عندما استأنف الحكم المحكمة المركزية الاخيرة قررت بان حاكم الصلح البريطاني لم يكن قانعاً بان المستأنف كانت عنده اسباب كافية عنده لعدم حضوره وردت الاستئناف. المستأنف استحصل على اذن بالسماح بالاستئناف على هذا الحكم لهذه المحكمة.

٢ـ اول شيء، المحكمة المركزية لم تكن امامها اسباب لتأتي الى نتيجة بأن حاكم الصلح البريطاني لم يكن قانعاً بان المستأنف كانت عنده اسباب كافية لعدم حضوره لان هذه المسئلة لم يقررها حاكم الصلح البريطاني. ان حاكم الصلح البريطاني رد الاعتراض لاسباب اخرى.

٣ـ بمراجعة اصول الاحكام الغيابية (محاكم الصلح) المادة ٤ فقرة ٣ تنص ما يلي:

«عند المحاكمة المحكمة عليها ان ترد الاعتراض اذا لم تكن مقتنعة بان المعترض كان لديه سبب كاف لعدم حضوره في المحاكمة الأصلية.»

نرى من هذه المادة ان النقطة الواجب بحثها من قبل حاكم الصلح البريطاني في هذه القضية.

٤ـ لهذا السبب هذا الاستئناف يقبل وحكما المحكمة المركزية وحاكم الصلح البريطاني يفسخان، والاعتراض يرجع الى حاكم الصلح البريطاني ليقرر حسب القانون.

والمصاريف تعطى حسب النتيجة

صدر في ١١ كانون ثاني سنة ١٩٣٨

وكيل قاضي القضاة

القاضي خالدي

القاضي خياط

مراجعة قانونية

محكمة الاستئناف العليا قررت (قرار استئناف حقوق نمرو ٤٩ـ٣٠) بأن المحكمة البدائية لا يحق لها ان ترد اعتراض المعترض لانه لم يحضر بسبب مرضه الذي اثبته بتقرير طبي، في حالة عدم حضور المعترض لأنه مريض، فالمحكمة عليها ان تؤجل القضية او ان تطبق المادة (٨) من الاحكام الغيابية سنة ١٩٢٦

ومحكمة العدل العليا قررت (عدل عليا نمرو ١٩ـ٢٦) أن الحكم الغيابي الذي مضى مدة ستة اشهر عليه ولم ينفذ لا يعتبر بعد ذلك، وعلى رئيس دائرة الاجراء الا ينفذه. وكذلك قررت في (عدل عليا نمرو ٤٨ـ٢٧) و(عدل عليا ٢١ـ٢٦) و(عدل عليا نمرو ٧٢ـ٢٩) نفس المبدأ

في سطور

مساجين النمسا

بلغ عدد المساجين السياسيين في النمسا اليوم ٧٧٤٢ سجيناً، بينهم جميع اعضاء الحزب الملكي، واميران من ابناء الارشيدوق فرديناند الذي اغتيل في سراجيفو عام ١٩١٤، وتسبب اغتياله في نشوب الحرب العظمى

المنتحرون في النمسا

من ١٢ الى ٢١ آذار الماضي، انتحر في النمسا من اليهود ٩٤ شخصاً وحاول ١٠٠ منهم الانتحار فلم يفلحوا

يزورون المانيا

سافر من النمسا الى المانيا لزيارة بلادها ٢٠٠٠ من العمال النمساويين في اربعة قطارات خصوصية، وذلك بدعوة من جمعية (القوة بواسطة الابتهاج) وهي جمعية المانية تابعة (لجيش العمل الالماني)

فرنسا تسلح الحمر

سئل المسيو دلاديه وزير الدفاع الوطني في مجلس النواب الفرنسي عما اذا كانت هنالك اسلحة وذخائر اخذت من مخازن فرنسا الحربية وارسلت الى الحمر في اسبانيا.. فلم يحر جوابا

بعثة يهودية

قامت بعثة مؤلفة من طلاب جامعة كمبردج، برئاسة الادون دريك عزرا، بزيارة مجلس النواب الفرنسي، بدعوة من المسيو مستل رئيس لجنة الشؤون الخارجية، وقد حضرت هذه البعثة المناقشات التي فيها المسيو دلاديه عن الاسلحة والذخائر الفرنسية التي ارسلت الى الحمر في اسبانيا

مظاهرات «التانك»

في يوم ١٢ الجاري سيقوم الملك جورج السادس بزيارة ناحية آلدرشوت الانكليزية، ويشاهد فيها مناورات الجنود، ومظاهرات ستقوم بها مدرعات «التانك»، وقد اعلن ذلك رسميا من قصر بكنجهام

حمر سويسرا

حكمت محكمة زوريخ على اربعة من اعضاء الحزب الشيوعي السويسري بالحبس لمدد تراوح بين ٧ و١٢ شهراً، بعد أن ثبت ان هؤلاء الاربعة حاربوا في صفوف الحمر في اسبانيا.

اعلان

تقدم لمحكمة يافا الشرعية مضبطة من مختار محلة القامة تتضمن ان عبد بن درويش ابو طبيخ توفي منذ سنتين وانحصر ارثه الشرعي والنظامي في زوجته زكية بنت عبد الغني صابر وفي اولاده منها الديب ومحمود وحسن وغازي ووصال واحسان ولا وارث له سوى من ذكر فمن كان له اعتراض على هذا الحصر فليقدمه لهذه المحكمة خلال عشرة ايام من تاريخ الاعلان والنشر

وكيل قاضي يافا الشرعي

(٣٢١٠)

جمهورية البيرو

الآن فقط اعلنت جمهورية البيرو انها قطعت كل علاقة لها بحكومة اسبانيا الحمراء، وسحبت ممثلها السياسي هناك فما هي الايام الباقية من عمر هذه الحكومة؟

حوت ضخم

قذف البحر الى البر في جهة كامبر الانكليزية بحوت ميت، تبلغ زنته اكثر من طن!

مناورات بحرية

في الايام الخمسة الاخيرة من آذار الماضي اجرى الاسطول الفرنسي في البحر الابيض المتوسط بقيادة الاميرال آبريال، مناورات بحرية بين مينائي مارسيليا وكان.

اعلان

صادر من محكمة حيفا الشرعية

تقدمت الينا مضبطة موقعة من مختار قرية عين حمص تتضمن ان احمد الحاج سليمان ابي الهيجاء توفي منذ خمس واربعين سنة عن زوجته زينب بنت عبد اللطيف ابي الهيجاء وعن اولاده منها محمد ورجب ووضحه ونفيسه وعن زوجته الثانية ساره بنت محمود السعده وعن اولاده منها سليمان وسعيد ونجيب وامينه وعايشه ونظله لا غير. ثم توفي رجب المذكور منذ اربعين سنه عن والدته زينب المذكورة وعن اشقائه المذكورين وعن اخوانه لاب سليمان وسعيد ونجيب وأمينه وعايشه ونظله ثم توفيت زينب المذكورة منذ خمس وثلاثين سنه عن اولادها المذكورين ثم توفيت ساره المذكورة منذ خمس وعشرين سنة عن اولادها المذكورين ثم توفي سعيد المذكور منذ اربع وعشرين سنة عن زوجته عدله بنت عبد الله الحاج وعن اولاده منها توفيق ومطاوع وورا بثم توفي محمود بن احمد الحاج سليمان ابي الهيجاء المذكور منذ خمس وعشرين تقريباً عن زوجته زينب بنت قاسم [illegible] وعن اولاده منها وهم احمد وزينب وصبحية ثم توفيت عايشه المذكورة منذ عشرين سنة تقريباً عن زوجها لخضر بن داود السعده وعن اخوتها الاشقاء سليمان ونجيب وشقيقاتها نظله وامينه وعن اخوانها لابيها وضحه ونفيسه وعن اولاد اخيها الشقيق سعيد المذكور وهم توفيق ومطاوع ووراب وعن اولاد اخيها لابيه محمود المذكور وهم احمد وزينب ثم توفيت نظله المذكورة منذ تسع عشرة سنة تقريباً عن زوجها خليل بدوان وعن اولادها منه وهم ابراهيم ورضوان ثم توفيت صبحية المذكورة بنت محمود المذكور منذ اربع عشرة سنة عن والدتها زينه بنت قاسم الحمد المذكورة وعن شقيقتها زينب وشقيقها احمد ثم توفي احمد بن محمود المذكور منذ اثنى عشرة سنة تقريباً عن والده زينه المذكورة وشقيقته زينب وعن زوجته الغير مدخول بها نجيه بنت علي عبد الرحمن ولا وارث للمتوفين غير من ذكر فمن له اعتراض على تسجيل هذه المضبطة فليراجع المحكمة خلال شهر من تاريخ النشر

(٣١٩٧) قاضي حيفا الشرعي

برنامج

الاذاعة الفلسطينية

يوم الاثنين في ٤ نيسان سنة ١٩٣٨

- ٥٫٣٠ اشارة الوقت والنشرات ثم حديث الاطفال
- ٦٫١٥ احمد شريف وسميرة وصفي وثلاثي فرقة استوديو الاذاعة
- ٦٫٣٠ اغاني من عبد الغني السيد
- ٦٫٤٥ برنامج موسيقى عربي (يعلن في حينه)
- ٧ «اهوال الطبيعة» حديث للاستاذ وصفي عنبتاوي
- ٧٫١٥ رجاء عبده وفرقة استوديو الاذاعة
- ٧٫٤٠ اشارة الوقت والنشرتان الجوية والاخبارية
- ٩٫١٥ اشارة الوقت والنشرتان الجوية والاخبارية
- ٩٫٣٠ عزف منفرد على البيانو
- ١٠ «الموسيقى والموسيقيون»
- ١٠٫٣٠ ختام

الاذاعة المصرية

الاذاعة اللاسلكية للحكومة المصرية

يوم الاثنين في ٤ نيسان سنة ١٩٣٨

- ٦٫٤٥ صباحاً الاستاذ بليغ صفوت تمرينات رياضية
- ٧ الشيخ عبد العظيم زاهر قرآن كريم
- ٧٫٥٠ ختام
- ١٠ أوركسترا الاذاعة اللاسلكية حفلة موسيقية
- ١٠٫٣٠ اسطوانات
- ١١٫٣٠ ختام
- ١٢٫٣٠ مساء وزارة المعارف العمومية اذاعة المدارس الابتدائية
- ١٢٫٣٣ افراح الامة بزواج الملك
- ١ الشجاعة الاستاذ محمد عطية الابراشي
- ١٫٢٠ـ١٫٣٠ نشيد السلام الملكي ادارة التفتيش الموسيقي
- ٢٫١٠ مساء اسطوانات
- ٢٫٥٠ النشرات الجوية والاخبارية والتجارية الاولى
- ٣ ختام
- ٦ رباعي الاذاعة حفلة موسيقية
- ٦٫٣٠ ابلازوزو حديث الى الاطفال
- ٧٫٠٥ رباعي الاذاعة اللاسلكية حفلة موسيقية
- ٧٫٣٠ محمد فتحي حديث الشاعر ايليا ابو ماضي
- ٧٫٥٠ الشيخ محمد عكاشة قرآن كريم
- ٨٫٣٠ النشرة الاخبارية
- ٨٫٤٠ سعاد زكي وفرقتها ـ حفلة غنائية
- ٩٫١٥ اسطوانات فيلم (يحيا الحب) للاستاذ محمد عبد الوهاب وليلى مراد
- ١٠٫٣٠ سعاد زكي وفرقتها ـ حفلة غنائية
- ١١ سلام الملك ختام

شجعوا

ميناء يافا العربي

اذا كان الامر يتعلق بالآلات الكاتبة او بخصوصها فعليك ان تبادر حالا بطلب

ماكنة رويال الشهيرة

R O Y A L

ر و يا ل

واذا كنت بحاجة الى آلات كاتبة عربية كانت او افرنجية. واذا كان ينقصك شيء من شريط الكاربون المحبر لاستعمال ماكنات الكتابة او ورق الكربون على اختلاف الوانه ومهما لزمك من ادوات كتابية او كانت الماكينات التي في مكتبك بحاجة للتصليح او تنظيف فعليك بمراجعة شركة:

مكتبة فلسطين العلمية

لصاحبيها بولص سعيد ووديع سعيد

القدس: شارع يافا	يافا: شارع بسترس	حيفا: شارع خياط
تلفون ١٢٩	تلفون ١٩٠	تلفون ١٢٨٠

اعلان بيع اموال غير منقولة

لدى المحكمة المركزية، بخصوص الاجراءات في القضية ١٦ـ٣٧ نمرة القضية ١٦١ـ٣٨

المحكوم له: الست ايفا الشنطي

المحكوم عليه: محمد يوسف الحسن وورثة حسن يوسف الحسن

ليكن معلوما بانه اعطي الامر من قبل رئيس هذه المحكمة بحسب المادة ١٤ من قانون انتقال الاراضي (الفصل ٨١ من مجموعة القوانين لدريتون) ببيع جميع حقوق ومنفعة المديون او الراهن المتعلقة في الملك المدون حسب الجدول بخصوص تنفيذ حكم بالقضية ١٦ـ٣٧ او المسجلة في دائرة الطابو يافا بموجب كوشان الطابو ٦٤٥٤ـ٣٨٤١ في ٦ـ١٢ـ٣٧ و ٤ـ٥ـ٣٤ مع الفائدة والمصاريف لغاية هذا التاريخ لقاء مبلغ ١٩٠١ جنيه مع ما يلحقها من الفوائد والرسوم بالغة ما بلغت من هذا التاريخ حتى الدفع التام.

وسيطرح الملك بالمزاد العلني وللمزاود الاطلاع على التفصيلات والشروط في الدائرة. يباع الملك ايفاء لصالح الدائن او الراهن كما هو موضح في الجدول المرفق بما يلحقه من المصاريف والقيود والشروط والمطلوبات المتعلقة بهذا الملك

اذا لم يصدر امر بالتأجيل يجري البيع بمعرفة مأمور الاجراء في يافا دائرة الاجراء ابتداء من الساعة ٨ ونصف الى ١٢ ونصف من ايام الاسبوع قبل الظهر ويستمر بظرف ثلاثين يوماً من تاريخ النشر.

في حالة دفع الدين المبينة تفاصيله اعلاه مع المصاريف واذا عرض دفعها قبل ان يباع الملك فان المزاودة تلغى. حين البيع على راغبي المزاودة ان يزاودوا بانفسهم او بواسطة وكلاء مفوضون ولا تقبل المزاودة من قبل الدائن او المرتهن او بالنيابة عنهم الا بامر خاص صريح من رئيس الاجراء او من يقوم مقامه.

ليعلم المزاودون انه يجب دفع عشرة بالمائة من المزاودة لصندوق الاجراء لقبول المزاودة منهم او ان يجلبوا كفالة بنك يرضى بها مأمور الاجراء.

ان اجرة الدلال واجرة التسجيل في الطابو على المشتري

الجدول

بلوك ٦٦٥٧،٦٦٥٧. قسيمة ٤١،٤٣،١٩،٤٠. رقم الكوشان ٣٨٤١ و٦٤٥٤ حصص في القسيمة ٤٣ و١٩ حصة ١ من ٣ حصص والقسيمة ٤١ و٤٠ كاملا. المكان بيار عدس. نوع الملك ارض مشجرة شجر برتقال. وبور. اسم المالك او المالكين محمد يوسف الحسن وورثة حسن يوسف الحسن. مساحة الارض القسيمة ٤١ دونم ٣٠ ومتر ١٦١ والقسيمة ٤٣ متر ٢٠٥ والقسيمة ١٩ دونم ٣٠ و٤٥٠ متر والقسيمة ٤٠ دونم ٣٠ و١٦١ متراً. القيمة المخمنة في الارض الزراعية ١٥ جنيه والشجر الذي عمره اربعة سنوات ٣٥ جنيه والذي عمره سنتين ٢٥ جنيه والبناء بمبلغ ١٢٥ جنيه خبير المحكوم لها وخبير المحكوم عليه. ان الشجر الذي عمره اربعة سنوات يساوي الدونم الواحد مبلغ مائة جنيه وفي القسم الشجر اربعين جنيه وفي الارض البور خمسة وعشرين جنيه والبناء مع المنافع بمبلغ ثلاثة ثلاثة جنيه. وخبير الاجراء ثمن الارض التي فيها الشجر الذي عمره اربعة سنوات بمبلغ ستون جنيه وفي الشجر الذي عمره سنتين خمسة وثلاثين جنيه والارض البور خمسة عشر جنيه والمنافع التي في حالتها الحاضرة مائة وخمسين جنيهاً.

ملاحظات: ويوجد غرفة للبابور والناطور وماكنة وطلمبة وبئر ماء يحتاج البئر والماكنة الى تصليح

(٣٢٠٥) ١ـ٤ـ٣٨ مأمور اجراء يافا

ALDIFA:PALESTINIAN·DAIBY·PAPER

دار الدفاع : ميدان الساعة ـ عمارة البلدية ـ يافا فلسطين

العنوان التلغرافي: (الدفاع ـ يافا)

تلفون ١١٨٧ (اربعة خطوط) و ١٠٧٥ (خطان) صندوق البريد (٢٥٥)

الاعلانات يتفق عليها رأساً مع الادارة

اجرة السطر : ١٠٠ مل

الدفاع

جريدة يومية سياسية مصورة

APRIL 4 1938 · No· 1121

صاحب الامتياز : ابراهيم الشنطي

المدير المسئول : شوكت حماد

الاشتراكات

في فلسطين عن سنة ١٥٠

في البريد الداخلي « « ١٨٠

في سائر الاقطار الخارجية « « ٣٠٠

صور متنوعة على هامش الحوادث

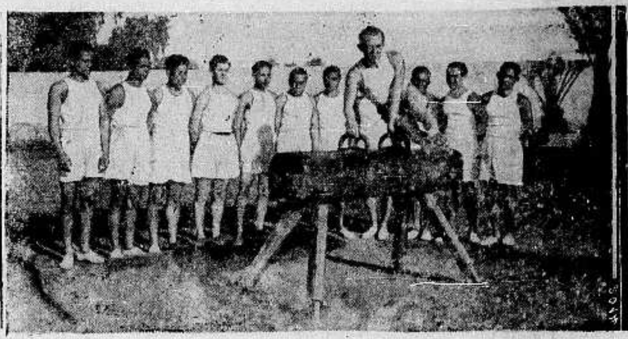

اهتمت مصر في الآونة الاخيرة اهتماماً ملحوظاً بالرياضة وذلك بفضل جهود ومساعي بعض الامراء والـ... من العائلة المالكة. ويرى في الصورة بعض الشباب من المصريين يتدربون على حمل الاثقال تحت اشراف شاب ... م خصيصاً من اوروبا

الهر فون ريبنتروب الوزير المفوض السابق لالمانيا في لندن، ووزير الخارجية ... الي ودع صد... على أثر ... تعيينه ... في الصورة يحادث اللورد هاليفكس وزير خارجية انكلترا وعقيلته

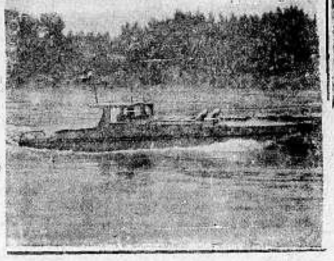

صدرت الحكومة في برلين امراً بتعيين قائد الاساطيل البحرية قائداً عاماً للاساطيل النمساوية في نهر الدانوب ويرى احد هذه الاساطيل في نهر « انس » اثناء تجواله للحراسة

روعي في بناء البواخر الجديدة أن تكون غرف الطعام لركاب الدرجة الثالثة متوفرة فيها جميع اسباب الراحة . وترى في الصورة احدى قاعات غرف الطعام في باخرة بنيت حديثاً

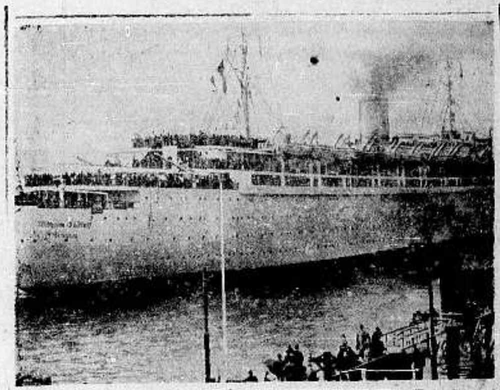

الباخرة الجديدة « فلهلم غوستلوف » وحمولتها ٢٥ الف طن راسية في ميناء همبورغ وعليها الف عامل من النمساويين الذين قدموا خصيصاً من النمسا لزيارة المانيا على حساب الحكومة

اقترب موعد الاستفتاء الذي سيجري في النمسا في ١٠ الجاري. ولذا نشطت الحكومة الالمانية في الدعاية ودعوة النمسويين للتصويت وتحسيد الاعلام وقد افتتح هتلر دعوته الانتخابية بخطاب القاه في مدينة كونسبرج في بروسيا الشرقية تدديه عدد من رسايل. ويرى في الصورة واقفاً يلقي كلمته .

الى اليسار : الملاكم الاميركي ستيف دودس الذي سيتبارى مع الملاكم ماكس شميلنج وترى في الصورة مدربه ...

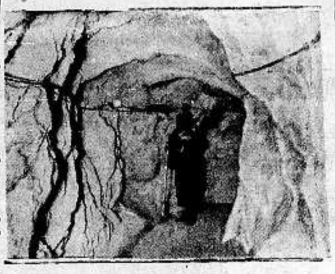

تم أخيراً بناء نفق أرضي يصل المانيا بالنمسا ويبلغ طوله ٨٠٠ متر ويرى في الصورة احد العمال واقفاً في النفق بعد ان انتهى العمل فيه

الى اليمين : العمال النمسويون اثناء نزولهم في مدينة هامبورغ وقد جاءوا اليها بدعوة خاصة من الحكومة، ويرى في الصورة بعض منهم يصافحون زملاءهم

احفظوا منازلكم وصونوا صحتكم وصحة عائلاتكم

باستعمال

كومون سنس

الدواء الوحيد في العالم لقتل وابادة

الصراصير

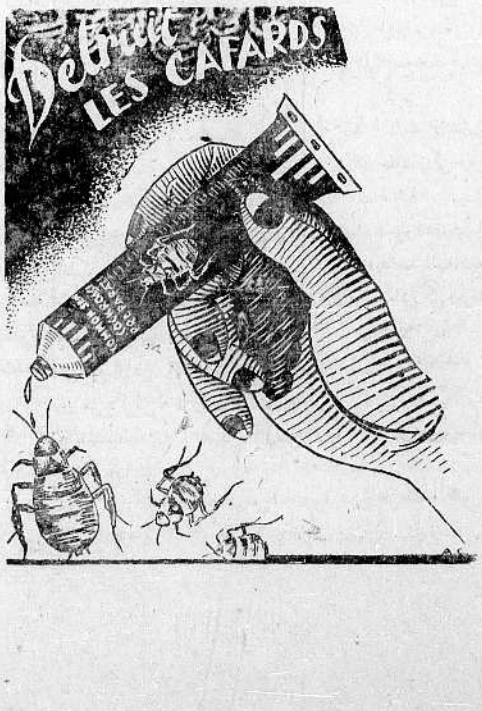

اشتروا اليوم بالذات انبوبة (كومون سنس) وستدهشكم النتيجة ..!

اطلبوا دائماً الغلاف الموضح شكله هنا وكل غلاف آخر يكون مقلداً ...

كومون سنس

ثمن الانبوبة ٨٥ ملا

الوكلاء : مستودع الادوية الفلسطيني

شارع بسترس ـ تلفون ٢٩٤

مطبعة الدفاع التجارية

مميزاتها

استعداد فني حديث

اتقان فني في العمل

ضبط في المواعيد

مطبعة جريدة الدفاع ـ يافا

الثلاثاء في ٤ صفر سنة ١٣٥٧ و ٥ نيسان سنة ١٩٣٨

صاحب الامتياز : ابراهيم الشنطي
المدير المسئول : شوكت حماد

الاشتراكات
في فلسطين من سنة ١٥٠
في البريد الداخلي * * ١٨٠
في سائر الاقطار الخارجية * * ٣٠٠

الدفاع

جريدة يومية سياسية مصورة

السنة الرابعة — العدد ١١٢٢ — ٤

دار الدفاع : ميدان الساعة ـ عمارة البلدية ـ يافا : فلسطين
العنوان التلغرافي : «الدفاع — يافا»
تلفون ١١٨٧ (أربعة خطوط) و ١٠٧٥ (خطان) ص. ب. (٢٥٥)
الاعلانات يتفق عليها رأساً مع الادارة
أجرة السطر : ١٠٠ مل

انفجار لغم واتلاف جسر على الخط الحديدي

اشعال النار فى انابيب البترول بالقرب من بيسان واطلاق النار على مدينة صفد اثناء الليل

انفجار قنبلتين فى مدينة نابلس وتبادل النار بين المسلحين والبوليس فى عدة أماكن وقطع أشجار فى بيارة يهودية

العالم في يوم

١ — في اسبانيا : أشرف الثوار الاسبان على ساحل البحر المتوسط ، ويبعد قلب جيوشهم الان عنه ١٦ ميلا فقط

٢ — في هنغاريا : أنذر النازيون الهنغاريون الوزارة بالاستقالة ونصحوا لرئيس الوزراء بمغادرة البلاد على وجه السرعة

٣ — في بريطانيا : تصطدم المعارضة بانصار الوزارة في أشد مناقشة حول السياسة الخارجية واتجاهات شمبرلن الجديدة

٤ — في الصين : تدور معارك رهيبة في الشمال بين الجيوش اليابانية والصينية يتحمل فيها الفريقان خسائر هائلة

٥ — في فلسطين : اذاعت محطة لندن ان ١٩ حادثاً وقع في الـ ٤٨ ساعة الاخيرة نسف اثناءها جسر بلغم قوي

٦ — في مصر : ينتظر أن ينسحب النواب والشيوخ الوفديون من البرلمان القادم . وقد دعي الوفد الى اجتماع سريع

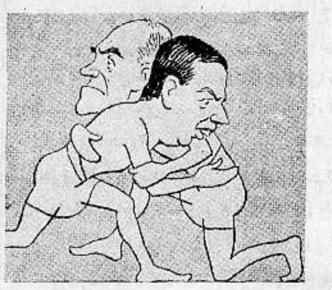

صورة وزير المستعمرات في مصارعة مع ودجوود وقد نشرتها مجلة نش الانكليزية بعد تلك المناقشة التي جرت في البرلمان حول مسئلة فلسطين ، والتي «حلق» ودجوود فيها بالوزير والذي نسائل انفسنا به هو هل ترمز هذه الصور الى حقيقة ما انطوت عليه نفس وزير المستعمرات؟ ان ميول ودجوود الصهيونية معروفة جداً ، لكن أليست ميول وزارة المستعمرات بالمعروفة ايضاً ؟!

لكمة وزير

جواب عبارة «اذهب الى بولندة»

في أثناء المناقشة التي جرت أمس في البرلمان حول حوادث النمسا الاخيرة وقف احد اعضاء البرلمان المستر براون وصاح في وجه أحد الوزراء السابقين في وزارة مكدونلد قائلا : اذهب الى بولندا ! فما كان من الوزير السابق الا ان لكم العضو في وجهه لكمتين . وعلى اثر ذلك اوقفت الجلسة وساد الهرج والمرج .

اتجاه المانيا الجديد نحو تركيا

لندن في ٤ نيسان — قالت الصحف الانكليزية ان تعيين الهر فون بابن سفيراً لالمانيا في تركيا يعني ان المانيا ستسعى لمصادقة تركيا وضمها اليها حتى يمكنها بذلك اغلاق الدردنيل في وجه كل دولة تريد مساعدة روسيا ، ويمكنها بذلك في الوقت نفسه هدم الميثاق الاسيوي والتحالف البلقاني وضم هذه الدول اليها

هل يريد هتلر غزو تشكوسلوفاكيا

لندن في ٤ نيسان — قالت الديلي هرالد في رسالة من براغ ان حكومة تشكوسلوفاكيا توصلت الى مستندات هامة اخرجت من النمسا قبل استيلاء الالمان عليها وهي عبارة عن وثائق تظهر أن الهر هتلر صرح في مقابلة برختسغادن للمستشار شوشنغ ان المانيا تريد احتلال تشكوسلوفاكيا وان هذا الاحتلال سيكون بعد مضي وقت قصير من الاستفتاء الذي سيجري في النمسا وسترسل تشكوسلوفاكيا هذه المستندات الى انكلترا قريباً .

الثوار الاسبان يشرفون على الساحل

لندن في ٤ نيسان — اسرع الثوار في تقدمهم بعد احتلال مدينة ليريدا . وقد استولت جيوشهم على المصانع التي تمد برشلونه بالكهرباء كما استولوا على موارد المياه أيضاً . ويتقدم وسط جيوشهم وجناها على خط طوله ٥٠ ميلا . وقد اقترب الجناح الايمن من البحر بمسافة ٢٠ ميلا والايسر بمسافة ٢٥ والقلب بمسافة ١٦ ميلا وهو الان يستشرف مياه البحر

روسيا تنفق الملايين على التسلح

موسكو في ٤ نيسان — انفقت الحكومة الروسية على التسلح في هذا العام ٦٠٠ مليون جنيه وقد زاد انتاج المعدات الحربية ٢٠ في المئة بالنسبة للعام الماضي.

بين محطتين

نابلس في ٤ نيسان ـ لمراسل الدفاع الخاص ـ نسف مجهولون ليلة امس جسر خط السكة الحديدية الواقع بين محطتي المسعودية ونابلس بالديناميت ، وقد تهدم قسم كبير من الجسر المذكور

لاصلاح الجسر

وفي صباح اليوم ذهبت قوة من البوليس الى مكان الحادث للتحقيق ، وارسلت ادارة السكة الحديدية عمالها لاصلاح الجسر

براغي مفككة

وبينما كان عمال السكة الحديدية يتفقدون بعد ظهر اليوم الخط بالقرب من محطة المسعودية عند الكيلو ٧٤ وجدوا بعض براغي قضبان الخط مفككة

الرصاص على سيارات

وفي الساعة الخامسة من مساء أمس اطلق مجهولون من سفوح جبال دير شرف النار على ثلاث سيارات شحن كانت في طريقها الى جنين فأسرعت هذه بالسير واعلمت دائرة البوليس .

واطلق مجهولون النار في الساعة التاسعة من الليلة نفسها بالقرب من قرية السيلة على سيارة شحن كانت في طريقها الى نابلس .

قنبلتان وعيارات

وفي الساعة الثامنة والنصف من مساء امس انفجرت قنبلة بالقرب من مركز بوليس نابلس اهتز لها بعض ابنية المدينة وبعد قليل انفجرت قنبلة اخرى في الجهة الغربية من المدينة ، ثم سمع صوت بضع عيارات نارية لم يعرف مصدرها

نسف جسر

طول كرم في ٤ نيسان — لمراسل الدفاع الخاص — في الساعة العاشرة من ليلة امس نسف مجهولون بواسطة الديناميت جسر سكة الحديد القريب من محطة طول كرم من الجهة الجنوبية

قوة للتعقيب

وفي صباح هذا اليوم خرجت قوة مع مساعد الحاكم والقائمقام الى مكان الحادث وأحضر الكلاب لتتبع الاثر

جسر خشبي

وتأخر سير القطارات مدة ساعتين واقيم في مكان الجسر المنسوف جسر آخر من الخشب .

على مركز البوليس

وفي منتصف ليلة امس اطلق مسلحون على مركز بوليس المدينة عدة عيارات نارية فأجابهم البوليس عليها بالمثل ولم يعرف عن وقوع اصابات

قطع اشجار

وقطع مجهولون ليلة امس كمية كبيرة من اشجار البرتقال من احدى البيارات اليهودية في عتيل

ولما ابلغ هذا النبأ الى مركز بوليس طولكرم خرجت قوة الى مكان الحادث مع كلاب الاثر

تفتيش منزل

وفي قرية عتيل وقفت الكلاب عند احد منازلها فاحاطت به القوة واجرت فيه تفتيشاً دقيقاً لكنها لم تعثر على شيء ممنوع

انذار بنسف

وبعد ان تمت عملية التفتيش استدعى قائد القوة مختاري القرية ووجوهها وطلب اليهم ان يطوفوا مع القوة بين البيوت وفي اثناء ذلك وضعت علامات على ١٣ بيتاً اختيرت من بيوت القرية ، ثم انذرهم القائد بانها ستكون عرضة للنسف اذا حصل ما يخل بالامن العام بجوار قريتهم

طلب اشخاص

وقبل ان تغادر القوة القرية طلب من المختار بن احضار ثلاثة اشخاص ولم يقبض على احد من أهل القرية بسبب هذا الحادث .

على مستعمرات ثلاث

حيفا في ٤ نيسان ـ لمراسل الدفاع الخاص ـ حوالي الساعة العاشرة من مساء امس اطلقت جماعة مسلحة النار على مستعمرة « كركور » القريبة من حيفا واصلتها وابلا من رصاص بنادقها ، كما اطلقت جماعة اخرى النار على مستعمرة كفار حاسوديم وجماعة ثالثة على مستعمرة المجيدل الواقعة في الجهة الجنوبية من جبل العبهرية القريب من حيفا . ولم يعرف عن وقوع اصابات ، وعندما وصل الخبر الى مركز بوليس حيفا ، خرجت قوة كبيرة منه الى امكنة هذه الحوادث واخذت في تعقيب اثار المسلحين الذين لم تعثر لهم على اثر حتى الان

النار في خيام

حوالي الساعة العاشرة من ليلة امس هاجمت جماعة مسلحة خيام دائرة الاشغال العمومية التي يأوي اليها العمال بعد ان ينتهوا من اعمالهم في تعبيد طريق «وعرات الكرمل» القريبة من الشلالة وأضرمت النار فيها ، ولم يصب أحد

نفس المكان

وعلى اثر ذلك خفت قوات من البوليس الى مكان الحادث واخذت في تعقيب آثار الجماعة لكنها لم تعثر لهم على اثر . وفي هذا المكان اطلقت النار على هؤلاء العمال ، وقتلت منهم خفيراً يهودياً في يوم الخميس الماضي

تبادل الرصاص

وحوالي الساعة الثامنة من ليلة أمس

«البقية على الصفحة الرابعة»

تلفون القاهرة الاخير ...

الملك يقابل رئيس الوزراء

الوفد المصري يدعو الى عقد اجتماع للنظر في الحالة الحاضرة

تأجيل انتخاب بعد نكبة عائلتين كبيرتين ووقوع سبعة قتلى بين افرادهما

مقابلة الملك

القاهرة في ٤ نيسان — لمراسل الدفاع الخاص — ينتظر ان يقابل محمد محمود باشا جلالة الملك غداً ليعرض على جلالته نتائج الانتخابات ويفصل له الحالة السياسية الجديدة ويتلقى المشورة في صددها .

والمفهوم ان المستقبل سيكون احد احتمالين : اما ان يقدم محمد محمود باشا استقالة وزارته وعندئذ يستشير الملك الدكتور احمد ماهر بصفته رئيساً للحزب السعدي بشأن الوزارة الجديدة وكيفية تأليفها .

وزارة قومية

وإما أن يشير الملك على محمد محمود باشا بعدم تقديم استقالة الوزارة وبان يتقدم بوزارته الى البرلمان لطرح الثقة عليها . لكن المفهوم ان محمد محمود باشا يفضل ان تكون الوزارة قومية بمعنى الكلمة.

رئاسة الشيوخ

وقد علمت من ناحية اخرى ان الدكتور احمد ماهر يفضل الاحتفاظ برياسة مجلس النواب إذ ان المجلس الجديد سيجمع على ترشيحه للرئاسة . اما رئاسة الاستاذ محمود بسيوني لمجلس الشيوخ فتنتهي في شهر مايو القادم ، وتبحث الوزارة الان في امر ابقائه لرئاسة الشيوخ او إبعاده عنها وتعيين عبد العزيز فهمي باشا للرئاسة

« البقية على الصفحة الرابعة »

الساعات السادسة والتاسعة والعاشرة ليلا

اطلاق النار على باص وجاب ومدينة صفد

في الساعة السادسة من مساء امس بينما كان احد الباصات اليهودية عائداً الى حيفا وفيه بعض العمال اليهود ، اطلقت عليه النار بكثرة . ولما نمي الخبر الى البوليس خف الى مكان الحادث وتبادل اطلاق النار مع المجهولين

وفي الساعة التاسعة كان احد الجباة عائداً من القرى المجاورة لمدينة صفد فأطلق عليه مجهولون النار فاسرع وابلغ الخبر الى البوليس

وفي الساعة العاشرة اطلق مجهولون النار على مدينة صفد من ثلاث جهات وقد اجاب البوليس بالمثل من المدافع الرشاشة ، ودام ذلك مدة ٢٠ دقيقة

مناقشة شديدة في مجلس العموم

المعارضة تطلب اجراء انتخابات برلمانية

لندن في ٤ نيسان — لا تزال المناقشات مستمرة في مجلس العموم بين انصار الحكومة من جهة والمعارضة من جهة اخرى . وقد افتتح المستر غرينوود (العمال) المناقشة بطلب اجراء انتخابات جديدة ولوم الحكومة لسياستها الخارجية ، وقال : انه يذكر لذلك ثلاثة اسباب : ينبغي ان يعلم كل دمقراطي في الدنيا ان في هذا البلد قوى تعارض سياسة الحكومة الحاضرة ٢ — وينبغي أن تشعر تلك الملايين الكثيرة التي تؤيد عصبة الامم ان مبادئها هذه لا تخيب في انكلترا بدون القيام بمقاومة نهائية ٣ — تأنيب رئيس الوزارة على اتجاهاته الاخيرة في السياسة الخارجية .

بماذا رد رئيس مجلس الوزراء

وقد تكلم النائب غرينوود مظهراً عطفه على قوات الحكومة الاسبانية . وقال ان انتزاع النمسا على الوجه الذي تم في الاسابيع الماضية يفقد الشعوب الثقة ببعضها .

ورد المستر تشمبرلن قائلا : في خلال تسعة أسابيع فقط واجه المجلس ١٩ مناقشة بحثت الشئون الخارجية بشدة ، وهذا رقم كبير . ومناقشة الليلة من اهم المناقشات لان المعارضة تطلب اجراء انتخابات عامة. ان الشعب البريطاني وشعوب العالم ، باستثناء روسيا ، قد أقرت سياستنا الجديدة .

تشمبرلن يقول ان سياسة العمال تؤدي للحرب

وقبل ان تطلب المعارضة اجراء انتخابات عليها أن تتقدم بسياسة غير التي عندنا . والمستر غرينوود ، مع الاسف ، لم يقدم لنا تفاصيل تلك السياسة . ان البيان الذي نشره اتحاد مجلس العمال يؤدي الى اعلان حرب عامة لو سرنا عليه . أما الدعوة لانتخابات جديدة فلا تجوز والبلاد الان في صميم تسلحها.

وقد تكلم السر ارشيبالد سنكلار عن الاحرار فأيد العمال إلا في موضوع اجراء انتخابات . ولا تزال المناقشة مستمرة .

فلسطين في الصحف الانكليزية

بغير مشروع التقسيم

ألا يمكن نهو الكفاح الدائر في الارض المقدسة

العرب واليهود عنصران ساميان ... لكن ما أبعد الفرق بينهما!

وهذه صحيفة أخرى من صحف الأقاليم اسمها « تيتون » تصدر في مدينة بروموتش الانكليزية ننقل عنها هنا ما نشرته تحت عنواني (معضلة فلسطين - ألا يمكن نهو الكفاح) في عدد حمله الينا أمس البريد الجوي

« المحرر »

موضوع هام

هذا موضوع ذو أهمية كبيرة خاصة في الوقت الحاضر ، بحث فيه الدكتور و.ف. لوفتهاوس في نادي الروتاري في غرب بروموتش بعد حفلة غداء اقامها رجال هذا النادي في فندق ساندول وكان عنوان الخطبة هو (هل فلسطين عربية أم يهودية) ؟

مرتبطة بسياستهم

واستهل الدكتور خطبته بقوله ان فلسطين لمن لهم دين ، لا بل ولمن ليس لهم دين ، هي الارض المقدسة . فاذا تطلع المرء اليها وكان هذا المرء محباً للانسانية لراعه ان يرى أعمال القتل والعنف تكتسحها ولأحس بالاسف العميق والحزن الشديد مما يرى

واذا نحن طرحنا الاهتمام العاطفي جانبا فان فلسطين بلد مرتبط اوثق ارتباط بسياستنا ، وبما علينا من المسئوليات الخاصة ، وهي المحك لاخلاصنا للعرب واليهود على حد سواء

تصادم المطالب

وفي الاعوام الاخيرة ظهرت فلسطين ظهوراً كبيراً في ميادين السياسات العالمية ، واصبحت ولها أهمية سياسية جديدة ، لكن معضلتها تتعقد كل التعقيد بتصادم المطالب العربية بالمطالب اليهودية وبتباين الاغراض والاهواء والمطامح

على سلام الدنيا

ويعتقد الكثيرون من الناس بان هذه المعضلة اذا حلت حلا سلميا تستقر به الامور في فلسطين ، فان هذا الاستقرار سيكون ذا اثر بعيد بالغ على سلام الدنيا

ومنذ البداية وفلسطين مهوى افئدة الامم المتحاربة في العالم كله ، ومن الغريب كل الغرابة ان تكون ارض السلام كذلك

الوعود المتناقضة

وجاء الامل الاقتصادي والمالي الى هذه البلاد مع الاستعمار الزراعي في عام ١٨٨٠ ، وبعد الحرب عهد بالانتداب على فلسطين الى انكلترا ، وانيط بها تنفيذ هذا الانتداب لمصلحة جميع من فيها من السكان

أما الصعوبة العظمى منذ ذلك الوقت فلم تنجم قط إلا من الوعود التي قطعت لليهود ، ومن الوعود التي قطعت للعرب ، وهي كلها وعود متناقضة مع بعضها لم يتفق عليها اي اتفاق معين يحددها الى الان ، ولذلك ذات المطالب تتصادم مع بعضها باستمرار ، وترى الفرق كل الفرق ما بين انشاء وطن قومي لليهود في فلسطين ، وبين انشاء فلسطين وطناً قومياً لليهود

ولكن الحكومة البريطانية ضربت عرض الحائط بالمطالب المتصادمة ، وبالصعوبة العظمى التي نجمت منها ، واخذت تنفيذ الانتداب على عاتقها

الهجرة المرعبة

وبعد ذلك خاض الدكتور لوفتهاوس في حديث التبدلات التي طرأت على سكان فلسطين ، فقال ان اليهود كانوا اقلية ضئيلة لكن عددهم تزايد تزايداً كبيراً في الاعوام الاخيرة عن طريق الهجرة ، وهي هجرة كانت وحدها كافية لارعاب العرب ، ولمضايقة الانكليز ، بسبب نزعة المهاجرين الشيوعية

المشتتون في اوربا

أما العبريون الذين كانوا في الاصل في فلسطين ، فانهم كانوا زراعا ، لكنهم لما تشتتوا وتبعثروا على وجه القارة الاوربية لم يسمح لهم بالاشتغال على الارض فوجدوا انفسهم مرغمين على الدخول الى ميدان التجارة ، كوسطاء للبيع

وكان الناس يعتقدون بان اليهود لن يصبحوا ابد الدهر فلاحين

البضائع اليابانية

وفلسطين من الوجهة المالية ، كما قال الدكتور - هي أرخى بلد في العالم (كذا) وان لاصحاب البنوك ان يفتحوا فروعا لبنوكهم هناك وهم مطمئنون ، لولا ان البلد ما يزال تحت الانتداب ، لا يستطيع ان يحمي نفسه بتعريفات جمركية خاصة ، ولهذا السبب اصبح مخزنا كبيراً للبضائع اليابانية الرخيصة

العرب لا ينزحون

ومع شدة تدفق الهجرة ، فأن اليهود يحتاجون الى زمن طويل جداً لا كتساح العرب من فلسطين ، اذا كان العرب يريدون أن ينزحوا عن بلادهم ، وهذا هو الذي لا يريدونه أبداً على الاطلاق

ثمانية اقطار عربية

وعلى المرء وهو يتكلم عن فلسطين ان يفكر فيمن هم خارج فلسطين من العرب ، فان هنالك « وحدة عربية » منظمة بين ثمانية اقطار عربية ، كل منها قد استقل ، أو هو على وشك الاستقلال.

وعرب هذه الاقطار هم من ابناء الصحراء وهم اقوياء ، متمسكون بدينهم ، شرقيون . اما اليهود فانهم غربيون ومانزال فلسطين قسما من اقسام العالم العربي ، رغم ان لليهود فيها تاريخهم وتقاليدهم التي تغربوا عنها زهاء ٢٠٠٠ سنة كانوا فيها تائهين مشردين في كل مكان يرون بابه مفتوحاً امامهم .

يعدونهم غرباء

ومع ذلك فان هؤلاء اليهود يتعلمون من آبائهم واجدادهم والمحافظين منهم على التقاليد القديمة ، دروس الحنين الى فلسطين ... وكل يهودي في اي قطر اوربي كان مواطناً في وطنه ، لكنه بسبب هذه التعاليم كان يعد نفسه من الغرباء ، فيعده الناس كذلك ، لان اليهود جميعاً ظلوا مرتبطين ببعضهم بواسطة التقاليد وبواسطة الدين ، وبواسطة التاريخ ، وبواسطة النزعة العنصرية

ما ابعد الفرق ؟

واليهود هم اعجوبة الدنيا ، التائهون فيها ، المحيرون لها . والعرب واليهود كلاهما من العنصر السامي لكن ما ابعد الفرق بينهما ، فهو كالفرق بين الهنود في الهند ، وبين الهنود الذي يطلق عليهم اسم «الكفار» في افريقيا الجنوبية

التقسيم المستنكر

وعرج الدكتور لوفتهاوس في آخر خطبته على مشروع التقسيم فقال انه لم يرى انسانا واحداً يحبه ، ثم قال اننا نحن الانكليز لسنا مرتبطين ولاملزمين بتنفيذه ، ثم قال :

اني أسألكم ألا يمكن بغير التقسيم نهو الكفاح الدائر الان بين الفريقين ؟

وطن الامجاد القديمة

ان فلسطين ارض الامجاد القديمة ، أرض النبوة ، الارض التي يقدسها الكثيرون بسبب (الحياة) التي عاشت فيها حقبة من الزمن

أليس كثيراً علينا ان نأمل في اننا بالحكمة والصبر والايمان سنجد القدس مرة اخرى «حديقة السلام» كما يدل عليها اسمها القديم ، ونراها المركز الذي تتجه اليه انظار جميع الامم لتتلقى منه السلام والعدل والحق صاحب القوة المتحركة ؟ ان لنا في هذا املا كبيراً..

الحمة ... الحمة ... الحمة ...

فيها النزهة والراحة والطمأنينة والصحة

والمناظر الربيعية الخلابة باليرموك وجبال سوريا وشرق الاردن المحيطة بها

تتشرف شركة ينابيع الحمة المعدنية المحدودة بانها قد أتمت الاستعدادات اللازمة لموسم هذه السنة . وقد خفضت الاسعار عن السنين السابقة

وتقوم باصات من حيفا يومياً من كراج عمورة تجاه جامع النصر ومن كراج جدعون حماني

الرجاء حجز المحلات قبل الوصول ببضعة ايام

سيرة ملك...

ينتظر الفرص

ثم يمزق شمل القبائل المعادية له

ونصده عن عمان المدرعات والطائرات البريطانية

وقفنا بالقراء أمس من مقال (لويس جالابات) المنشور في مجلة (لاريفيو بلج) البلجيكية ، عند تخوف ابن السعود من ثورة الجيش عليه ، ولكنه استطاع تهدئة هذا الجيش الثائر ، وصرف انظاره عن مكة الى حايل عاصمة قبيلة ابن الرشيد ، وهنا نترك الكاتب البارع يوالي حديثه

« المحرر »

يقبل الاعانات

بينما كان أعداء ابن السعود يحشدون من حوله القبائل المعادية له ، ليحيطوا به ويأخذوه أسيراً ، عرف هو كيف يكظم غيظه ، فقبل ما قدمته اليه بريطانيا من الاعانات المالية ، واصب معها دور الصديق الحميم ، لكنه ظل في الوقت نفسه ينتظر الفرص حتى تواتيه

جاءت الفرص

وشعر ابن السعود بان الفرص قد وصلت في اوائل صيف عام ١٩٢١ ، فقبيلة شمر كانت قد تحطمت تحطيما سيئاً ، واحمد الذي خلف سالما على الكويت كان يرغب في السلم كل الرغبة ، والحسين كان يواجه معضلات داخلية ، وكان هذا الوقت هو وقت العمل

بريطانيا في كرب

أما من ناحية بريطانيا ، فانها كانت في كرب شديد وقلق اشد على مركزها في العراق ، وفي الهند ، وفي مصر . وأمسك ابن السعود بالنقطة الاضعف من غيرها فهاجم قبيلة شمر بلا رحمة ولا رأفة هجوما كان له اثره البالغ ، اذ به سقطت حائل عاصمة ابن الرشيد بين يديه ، واصبح بذلك وهو سيد شبه الجزيرة العربية الوسطى

الى حدود فلسطين

وكان هذا النجاح فوق ما كان يتأمل فيه تمزقت الشبكة التي حاكها حوله اعداؤه ، ومنها نفذ الاخوان متقدمين الى الشمال وراء حايل حتى بلغوا حدود فلسطين وحدود سوريا التي تقطعها السهول العظيمة التي ترعى فيها قطعان شمر ، وقطعان الرولة ، وفي وسط هذه السهول ، وعلى بعد ٨٠٠ ميل من شمالي الرياض تقع واحدات الجوف والشاقا في واد طوله ٢٥٠ ميلا فيه قرى غنية كثيرة ، وهذا هو وادي السرحان المتصل بفلسطين

والجوف هي ملتقى القوافل ، والمفتاح الموصل الى الصحراء الشمالية ، وهي مركز هام من مراكز البدو ، ومن وادي السرحان يستطيع من يوطد اقدامه فيه ان يتهدد سوريا وفلسطين وشرقي الاردن في اي وقت شاء

يغزون العراق

والان ترد الرسالة بعد الرسالة الى البريطانيين فتقلق بالهم . فالاخوان قد مزقوا شمل القبائل المعادية لهم ، واحتلوا الجوف ، ووصلوا الى (الشاقا) وغاوروا غارة حطموا بها قوة من العراقيين كان المعلمون البريطانيون قد دربوها على افانين القتال .

ويغزون الاردن

وأشد من كل ما تقدم ان الاخوان بعد ان قطعوا في سيرهم مسافة ٦٠٠ ميل اجتازوا الحدود على مقربة من عمان ، وقتلوا من وجدوه في سبيلهم ، وكان معنى هذا الغزو حشد السيارات المدرعة في عمان لمنازلتهم ، وأمر الطائرات قاذفات القنابل في القدس بان تمد على الغزاة طريق التقهقر ، لكن ألا يمكن لهذا الغزو الفاشل اليوم ، ان يتجدد غداً ، وألا يمكن ان ينجح

ان الصحراء العميقة تغلي كالمرجل ، وهي مستعدة لان تستجيب الى النداء ، كما سبق لها ان استجابت اليه في عهد النبي

لقد حطم ابن السعود توازن القوى في جزيرة العرب ، ولا بد من وصول بريطانيا الى تفاهم معه قبل ان يستفحل الشر ، وهنا اظهر ابن السعود مهارة «دبلوماسية» سنقص عليك قصتها غداً...

من بيروت...

شئون الاسكندرونه

بيروت في ٤ نيسان — لمراسل الدفاع الخاص — اذيعت القرارات الجديدة التي اصدرها المندوب السامي الفرنسي لتنظيم قوات البوليس والجندرمة وانشاء المحاكم في لواء الاسكندرونة واصدار طوابع بريد جديدة خاصة بحكومة الاسكندرونة وستحل هذه الطوابع محل الطوابع السورية .

القنصلية العراقية

يتولى رشيد بك محمود قنصل العراق الجديد العمل مؤقتا في قنصلية العراق في بيروت ريثما تنتهي الاستعدادات لافتتاح قنصلية العراق الجديدة في دمشق بصورة رسمية .

الاهتمام بمصر

تتبع الرأي العام في سوريا ولبنان باهتمام عظيم انباء نتائج الانتخابات النيابية في مصر . وقد عقدت الصحف مقالات طويلة حول هذه المعركة الانتخابية واستقبلت الصحف والدوائر الوطنية انباء فشل النحاس باشا ومكرم عبيد باشا والاستاذ محمود بسيوني وغيرهم من اقطاب الوفد بالدهشة وعنيت ان لا تؤثر هذه الانقسامات الحزبية الداخلية في نضال الشعب المصري لنيل حقه الموروث في الاستقلال الكامل .

يطير من بغداد

ليلقى حتفه اغتيالا في انكلترا

مؤامرة على المستشار العسكري للجيش العراقي

مؤامرة رهيبة

الميجور جنرال هيوغ واطسن هو المفتش العام والمستشار العسكري للجيش العراقي ، وعمره ٥٦ سنة ، وقد عاد الى انكلترا طائراً ليقضي فيها اجازة مرضية ، فوجد قتيلا الى جانب شجرة في أحد الادغال في ناحية هارتون في مقاطعة واروبكشاير ، وكان ذلك يوم ٢٣ الماضي

وتقول الصحف الانكليزية التي نشرت هذا النبأ ان أوراقاً وجدت في سيارة كانت قريبة من مكان الحادث ، قد تؤدي الى فضح اسرار مؤامرة رهيبة دبرت لاغتيال هذا الجنرال

نزهة سرية

ويظن المحققون ان الجنرال واطسن ذهب الى نزهة سرية في الليل من منزل صديقه الحميم الميجور جنرال س ف موط الذي كان يقيم معه في هذه الاجازة . وقد صرح الجنرال موط لمندوبي الصحف بما يلي :

« جاء الجنرال واطسن من الشرق الادنى بالطيارة ، واظن ان قرينته المسز واطسن قادمة في طريقها الان الى انكلترا ، ومع ان الجنرال صديقي جاء في اجازة مرضية فأن صحته كانت على احسن ما يرام . وقد لعبنا الجولف معاً صباح الامس وتغدينا معا ، وكان هو منشرح الصدر جداً ، لكنه لما جاء الليل اختفى من هنا دون ان يعلمني ، ولم اسمع عنه بعد ذلك الى ان وجد اليوم قتيلا بما اطلق من الرصاص على رأسه وعلى وجهه »

ابن جندي

اما هوية المتآمرين على الجنرال واطسن فانها لن تعرف الا بعد الفراغ من فحص الاوراق التي وجدت في السيارة التي تركها المتآمرون عليه بعد ان اغتالوه

وللجنرال القتيل اخ هو الفتنانت كولونيل ج . ك. واطسن يتنزه الان في جنوب فرنسا ، وقد ارسل اليه نعي اخيه . وللجنرال اخ ثان هو السر فرانك واطسن المستشار المالي للحكومة المصرية الى آخر العام الماضي ، وهو ما يزال مقيما في القاهرة

وكان والد الجنرال واطسن يحمل مثل الرتبة العسكرية التي يحملها ، والجنرال القتيل انضم الى فرقة (كنجس رويال رايفلز) في عام ١٨٩٩ وحارب في جنوب افريقيا ، وفي الصومال ، اما في الحرب العظمى فانه خدم في فرنسا وفي غاليبولي وفي مصر ، وجرح مرتين ، ونال وسام الخدمات الممتازة .

اعلان

صادر من المحكمة الشرعية في يافا

تقدم لمحكمة يافا الشرعية مضبطة من مختار محلة الجبالية تتضمن ان حسين بن علي ابو سيف توفى منذ ستين سنة وانحصر ارثه الشرعي والنظامي في زوجته خضرة بنت ابراهيم المصري وغزالة بنت عبد الحق الغفذ وفي اولاده من زوجته خضرة يوسف وسليم ومحمد واسماء وأمينة ولطيفة ونفيسة وفي اولاده من زوجته غزالة حسن ومحمد وحليمة وفاطمة وامونة ثم توفى حسن المذكور عن أمه غزالة وعن اشقائه محمد وحليمة وفاطمة وأمونة ثم توفيت غزالة عن اولادها محمد وحليمة وفاطمه وأمونة المذكورين ثم توفي سليم المذكور عن امه خضرة وعن زوجته صفية بنت احمد ابو سيف وعن اشقائه يوسف ومحمد واسما وأمينة ولطيفة ونفيسة المذكورين ثم توفيت لطيفة عن أمها خضرة وعن زوجها حسن محمد ابو سيف وعن اشقائها يوسف ومحمد واسما وأمينة ونفيسه المذكورين ثم توفي يوسف عن امه خضرة وعن زوجته فاطمة بنت محمد ابو سيف وعن ولده منها علي ثم توفيت فاطمة بنت ابو سيف المذكورة عن امها حليمة بنت علي ابو سيف وعن زوجها محمد حسين ابو سيف الملقب (الدوس) وعن ولدها منه اسماعيل وعن ولدها علي من زوجها يوسف حسين ابو سيف المتوفي قبلها ثم توفيت امينة بنت حسين علي ابو سيف المذكورة عن امها خضرة وعن زوجها ابراهيم الاهبل وعن بنتيها من غيره وهما فاطمة بنت داود ابو سيف وزينت بنت موسى ابو سيف وعن اشقائها محمد ونفيسة المذكورين لا غير ثم توفيت خضرة بنت ابراهيم المصري عن ولديها محمد ونفيسة ولدي حسين علي ابو سيف المذكورين ثم توفي محمد حسين ابو سيف عن زوجته فطوم بنت محمود ابو سيف وعن اولاده منها محمد والعبد وفاطمة ثم توفي محمد عن امه فطوم وعن اشقائه العبد وفاطمة ثم توفيت حليمة بنت حسين علي ابو سيف عن زوجها احمد خروب وعن اولادها منه محمد وخليل وخميس والعبد ومريم ثم توفيت امونة بنت حسين علي ابو سيف عن زوجها محمد صالح الغف وعن اولادها منه صالح ومريم وفاطمة ثم توفي ابراهيم الاهبل عن شقيقته محمد ومريم ثم توفى علي بن يوسف بن حسين ابو سيف عن شقيقه لام هو اسماعيل بن محمد ابو سيف الملقب الدوس ثم توفى محمد حسين ابو سيف الملقب الدوس عن زوجته حليمة يوسف السكجفي وحليمة صالح الشناط وعن اولاده من حليمة السكجفي محمد وآمنه وصفية وعطية ومن حليمة الشناط ابراهيم واحمد وفاطمه وعن ولده من غيرها اسماعيل ثم توفى عطية المذكور عن أمه حليمة السكجفي وعن اشقائه محمد وآمنة وصفية ثم توفيت نفيسة بنت حسين علي ابو سيف عن زوجها ابراهيم اعبيد وعن اولادها من غيره محمد وعزيزة وفاطمة وآمنة اولاد احمد المصري المتوفى قبلها ولا وارث للمتوفين المذكورين سوى من ذكر فمن كان له اعتراض فليقدمه لهذه المحكمة خلال شهرين من تاريخ النشر

وكيل قاضي يافا الشرعي

(٣٢١٦)

من فرجينيا الى فلسطين في ساعة واحدة !!!

معجزة يمكنك حلها فقط عندما تدخن السجاير الجديدة الفاخرة جنساً والرخيصة ثمناً

«فيكتوري» و «عبده»

الرئيس روزفلت

يحمل على الافراد القلائل الاغنياء

ويقول ان اجور العمال ... رخيصة جداً

اذاعت شركة الصحافة المتحدة البريطانية على الصحف الانكليزية برقية من نيويورك، جاء فيها ما يلي :

الى الجنوب

يقوم الرئيس روزفلت الان برحلة في قلب الولايات الجنوبية ليخطب فيها الناس داعيا الناخبين منهم الى الوقوف الى جانبه انتصاراً للقانون الذي وضعه لزيادة الاجور وانقاص ساعات العمل، وهو قانون لم يجزه (الكونغرس) بعد

الاجور رخيصة

وفي احدى خطبه هذه قال الرئيس لسامعيه «ان اجور عمالكم من ارخص الاجور، وانا لا اتهم بذلك الا ممثلي الصناعات في الجنوب، فهم الذين يعارضون الان اكثر من غيرهم من رجال الكونغرس في قانون الاجور وساعات العمل»

انانيون

وفي خطبة اخرى قال الرئيس ان الرخاء الوطني لا يحول دونه الا الانانيون المحبون لانفسهم فقط، وهم شراذم قليلة من كبار الاغنياء الذين يكدسون ثرواتهم فوق بعضها على حساب العمال، وينكرون على غيرهم من المواطنين حق العمل على رفع مستوى المعيشة

تفسير اللهجة

وفي جميع خطبه هذه كانت لهجة الرئيس روزفلت لهجة قاسية، لم يسبق له ان استعمل مثلها وهو يحمل على الاغنياء القلائل اصحاب الملايين، وتفسر الدوائر السياسية في واشنطن هذه اللهجة بان الرئيس سيدعو الى انتخاب جديد، يستنجد فيه بالناخبين لكي يعينوه على الاكثرية الديموقراطية، فان رجالها في الكونغرس تبدو عليهم الان علائم الانفضاض من حوله والثورة عليه

ولا بد وان تجري الانتخابات للكونغرس في هذا العام، وقد اعتزم الرئيس روزفلت في حملاته الانتخابية ان يتولى رئاستها بنفسه، ليظهر فيها قوته كزعيم لحزب سياسي، ويظن انصاره ان النصر مضمون له في هذه الحملات

في قضيتي طلاق

يحكم على لورد بتعويض ضخم

ثم يحكم عليه ... أن يطلق الليدي

هذه هي جريدة «الدبلي ميل» كبرى صحف اللورد روذرمير، وهي جريدة محترمة كما تعلم، تنقل عنها المأساة الآتية من مآسي الحياة اليهودية في لندن:

في قضيتين

ريتشارد ناثانيال كرزن، الحائز على لقب (فيكونت سكارسديل) يبلغ من العمر ٣٩ سنة. ويقطن في ناحية كدلستن في مقاطعة وربيشاير، وقد حضر أمس في قضيتين نظرتهما محكمة الطلاق في لندن وكان اللورد فيها موضع الاتهام.

الزوجة الخائنة

أما في القضية الاولى فأمر القاضي لانجتون بطلاق الادون هرون جيمس هاريس من زوجته الخائنة.

وهرون هذا صائغ وجوهري في طرف شارع جورج الاعلى في لندن وسبب الطلاق هو أن امرأته (اوتيلي جولي ني برتزايك) خانته وثبت ذلك عليها مما جرى لها مع الفيكونت سكارسديل.

وطلب المستر «الادون» هاريس من المحكمة ان تسجل براءته هو مما نسبته اليه امرأته من انه اجتمع بغيرها اجتماعاً محرماً، فاجابته المحكمة الى طلبه.

والمستر والمسز تزوجان من بعضهما في الكنيس المركزي الواقع في حي ماريلبون في لندن، وكان ذلك في عام ١٩٢٥

اقوال الزوج

وكان مما قاله المستر هاريس امام المحكمة ان الفيكونت سكارسديل زار المسز هاريس في حي (بريانستن كورت) وتحبب اليها، ثم اجتمع بها اجتماعات محرمة في فندق بولتن آبي (في مدينة يوركشاير) مراراً في شهري نيسان وآب من العام الماضي.

قرار المحكمة

وفي هذه القضية الاولى حكم القاضي على الفيكونت سكارسديل بتعويض مالي ضخم، وبدفع مصاريف المحاكمة ومنح المستر هاريس حق اخذ ولديه من زوجته الخائنة ليظلا تحت رعايته.

في القضية الثانية

اما القضية الثانية فكانت القضية التي رفعتها الليدي سكارسديل من اهالي الشارع الجنوبي في لندن على زوجها الفيكونت تطالبه فيها بالطلاق منه بسبب ما جرى منه مع الادونة هاريس

ولم يتقدم احد للدفاع عن الفيكونت في هذه القضيه فحكم لزوجته بالطلاق منه وحكم عليه هو بدفع مصاريف المحاكمة وبان يسلم اولاده الاربعة لزوجته المطلقة لتتولى هي تربيتهم

قصة الزوجين

واللورد والليدي سكارسديل تزوجا من بعضهما في مكتب تسجيل الزواج في حي سانت جورج المتفرع من ميدان هانوفر في لندن، وكان ذلك في شهر نيسان ١٩٢٣

وكان مما قالته الليدي سكارسديل انها عاشت مع زوجها عيشة راضية هانئة سعيدة الى اخر عام ١٩٣٥ ... ثم فهمت هي تمام الفهم ان اللورد قد صاحب المسز هاريس، وصار يباشرها مباشرة زوجية!

وشهدت امرأة في هذه القضية، وبشهادتها تأيد ما عرفته المحكمة مما جرى بين اللورد وبين المسز هاريس في فندق بولتن ابي ...

ابنة الحرب ...

عمرها عشرون

الاقدار التي تتعرض لها دولة مهددة

مطامع كثيرة تحيط بها من كل جانب ...

توالي الصحف الفرنسية حملاتها التي تريد بها ابعاد فرنسا عن الزج بنفسها انتصاراً للحمر في اسبانيا، او صداً للغزو الالماني المنتظر عن تشيكوسلوفاكيا، وقد نقلت الصحف الانكليزية عن الفرنسية ما نجمله فيما يلي :

معضلة محزنة

عقدت جريدة «كانديد» فصلا افتتاحياً، جاء فيه ما يلي :

تتألف من تشيكوسلوفاكيا معضلة محزنة تحتاج في حلها الى السرعة، ونحن نعترف باننا لا نستطيع ان نقابل هذه المعضلة الخطيرة بهز الاكتاف، ولكن النائب المسيو برجيري الاشتراكي يضل ضلالا بعيداً وهو يقول ان تقسيم تشيكوسلوفاكيا يكون عاراً على الدنيا كالعار الذي لحق بها من تقسيم بولونيا في الزمن القديم

ابنة الحرب

وهذا خطأ مريع، فان بولونيا كانت دولة حقيقية، لا دولة «مصطنعة» وكانت قد ظلت وهي قائمة كدولة قروناً عديدة، كما كانت لها وحدتها التامة، اما تشيكوسلوفاكيا فانها ابنة الحرب، ولا يزيد عمرها الان عن ٢٠ سنة، وليس فيها جنس موحد، بل فيها اجناس عديدة متباينة، لا يحب اي جنس منها ان يعيش مع الجنس الاخر

حرب عالمية

واذا كان النائب برجيري يظن ان تشيكوسلوفاكيا مستحقة لاستقلالها، ومستحقة من الدول لاحترام هذا الاستقلال فانه يجب عليه ان يدرك ان «الكوكتيل» المؤلف من ثلاثة اجناس هي الاجناس الكبرى في تشيكوسلوفاكيا انما هو «كوكتيل» قوي جداً، يصح اتخاذه حجة على خوض غمار حرب عالمية جديدة، اذا نشبت تداعى القانون الدولي للسقوط، وانهارت المدنية الغربية

حالفنا الضعفاء

وهناك اناس يتساءلون : «وماذا يجري للمحالفات التي عقدتها فرنسا مع غيرها من الدول ما دامت محالفتها مع تشيكوسلوفاكيا لا تنفع في وقت الضيق»؟

وعلى هؤلاء نرد قائلين ان فرنسا تحت رئاسة بريان ارادت ان تقلد السياسة التي كان يجري عليها ملوك فرنسا القدماء فاختارت حلفاءها في شرق اوربا من القوم الضعفاء، من الذين لا يستطيعون قط ان يساعدونا في شيء مقابل مساعدتنا لهم

واغضبنا الاقوياء

وبهذه السياسة المقلدة اغضبنا منا امتين قويتين كل القوة : هما يوغسلافيا وبولونيا اللتان تكرهان تحالفنا مع روسيا الحمراء، ثم تحالفنا مع تلك الدولة التشيكوسلفاكية التي تطلب منا كل شيء، ولا تستطيع ان تعطينا اي شيء

وجودها خطأ

ان وجود تشيكوسلوفاكيا في اوربا خطأ فظيع، ولا حل لمعضلتها الا باصلاح هذا الخطأ، أما الذي لا يستطاع فهو ان نزج بفرنسا في الحرب المدمرة للمدنية اكراما للزعيمين الشيوعيين الفرنسيين تورير وبيري، ودفاعا عن ستالين الديكتاتور الاحمر المخضبة يده بدماء اخوانه ورفاقه الاوائل في الدولية الشيوعية ودفاعا عن شرف نيغرين الزعيم الاسباني الاحمر الذي لا شرف له، او دفاعا ايضا عن بنيس رئيس جمهورية تشيكوسلفاكيا الذي كان جاسوسا !

حكومة بلا نصير

وعقدت جريدة الطان، وهي من امهات الصحف الفرنسية فصلا رئيسيا جاء فيه ما يلي :

... وها هو حزب الماني آخر هو الحزب الاشتراكي المسيحي الكاثوليكي قد نفض يده من حكومة تشيكوسلفاكيا بعد ان كان مؤيداً لها، وانضم الى احزاب المعارضة التي يترأسها الهر هنلين زعيم حزب (سوديتن) النازي، وبخروج هذا الحزب المسيحي على الحكومة التشيكوسلفاكية، بقيت هي بلا انصار

حملات شديدة

ويقوم الهر هنلين منذ اسابيع بحملات قوية أراد بها ايجاد (جبهة موحدة) تتألف من جميع الاحزاب الممثلة للاقليات الالمانية التي يربو عددها على ٣،٥٠٠،٠٠٠ نسمة من مجموع سكان تشيكوسلفاكيا وهو اقل من ١٥،٠٠٠،٠٠٠ نسمة، وقد نجحت هذه الحملات، وبالامس انضم حزب الفلاحين الالماني الى حزب (سوديتن) النازي وبذلك اصبح هذا الحزب وهو اقوى حزب في البرلمان، اذ اصبح اعضاؤه فيه ٥٥ عضواً، منهم ستة من الحزب الاشتراكي المسيحي

استقالة وزير

ولقد تألفت لجنة تنفيذية لهذه (الجبهة الموحدة) الجديدة، واصبح من المؤكد ان يستقيل ممثلها المسيو زاجيك، وهو وزير بلا وزارة، من منصبه في الحكومة

اقلية النواب

ويتألف برلمان تشيكوسلفاكيا من ٣٠٠ نائب كان للحكومة منهم ١٧٠، اما الان فليس لها منهم الا ١٦٤، وبين هؤلاء ١١ نائباً يمثلون الحزب الاشتراكي الديموقراطي الالماني، ومن المحتمل ان يخرج هؤلاء أيضاً على الحكومة إلا من كان منهم شيوعياً، ونحن نعتقد بان الدكتور هورزا رئيس الوزراء لن يحدد موقف الحكومة من الاقليات الكثيرة الموجودة في تشيكوسلفاكيا الا بعد ان يتضح له موقف الاقلية الالمانية من الوزارة الحالية

وقد عرض هذا الرئيس على «الجبهة الموحدة» ربع المناصب الوزارية وربع الوظائف في الدوائر الحكومية كلها، ولكن زعماء هذه الجبهة ما يزالون مترددين في قبول هذا العرض... لانهم لا يصدرون في أي امر من أمورهم إلا عن رأي زعيم الريخ في برلين ...

شجعوا

ميناء يافا العربي

مصانع كروب

اعظم مصانع للاسلحة الحربية

يعمل فيها فوق المئة ألف عامل ...

تقول لنا مجلة «بيرسونز» الانكليزية في عددها الاخير، عن مصانع كروب الالمانية انها اشتهرت بكونها اعظم واحسن وانظم مصانع للاسلحة في الدنيا كلها، وهي تشتغل الان اناء الليل واطراف النهار لتسد حاجات المانيا الى الاسلحة، ولتنافس غيرها من المصانع في سوق السلاح الدولي، ومنه تتلقى الكثير من الطلبات، وتنجزها في سرعة مدهشة

اموال كروب

واذا اراد المرء ان يعرف شيئاً عن المرابح الواضحة غير المستورة لهذه المصانع، فما عليه الا ان يطالع التقرير الذي اصدرته شركة كروب عن عام ١٩٣٧، ليرى فيه ان موجودات رأس المال فيها بلغت ٥٧٥،٢٣٤،٠٠٠ مارك (نحو ٢٨،٧٦١،٧٠٠ جنيه استرليني بالسعر الحالي) مقابل ٣٨٩،١٧٤،٠٠٠ مارك (١٠،٩٥٨،٧٥٠ جنيه) في عام ١٩٣٢-٣٣

مرابح كروب

اما مرابح كروب في العام نفسه فقد بلغت ١٦،٢٢٦،٠٠٠ مارك (٨١١،٣٠٠ جنيه) ولم تكن الا ١٤،٣٩٥،٠٠٠ مارك (٧١٩،٧٥٠ جنيها) في عام ١٩٣٦

وتقارير كروب، مع ذلك، لا تذكر شيئاً قط من المرابح التي تجنيها الشركة مما تنتجه مصانعها للحكومة، اذ ان لهذه الاشغال سجلات خاصة لا يسمح لاحد بالاطلاع عليها

الانتاج والعمال

وقد ازداد انتاج مصانع كروب بالتدريج اعتباراً من عام ١٩٣٢-٣٣ المالي، وهو العام الذي اصبح فيه الهر هتلر وهو «الفوهرر» اي الزعيم الاكبر للريخ

ولا يقول التقرير شيئاً عن هذه الزيادة التدريجية في الانتاج، ولكنه يذكر أن عمال مصانعه كانوا ٤٦،١٠٧ عمال في عام ١٩٣٢ فاصبح هذا العدد وهو ٩٨،٣٤١ في عام ١٩٣٦ ثم اصبح ١٠٨،٧٦٥ في عام ١٩٣٧

بترول الفحم

وقد أعلن مديرو شركة كروب انهم قرروا بناء مصنع هائل لاستخراج البترول من الفحم، فاذا حوصرت المانيا في الحرب، وعز عليها استيراد البترول اللازم لطائراتها وسياراتها المدرعة وغير المدرعة من الخارج، وجدت هذا المصنع على تمام الاستعداد لتزويدها بكل ما تحتاج اليه من البترول

من غير الحديد

وصرح هؤلاء المديرون ايضاً بان شركتهم تفكر في انشاء مصانع جديدة تصنع معدات القتال، من مواد اخرى غير مادة الحديد، ولدى المانيا من مناجم الحديد في ارض بلادها ما يجعلها تستغني عند اللزوم عن استيراد الحديد الخام من الخارج، ولكنها لن تستعمل هذا الحديد الا في صنع المدافع الثقيلة، اما معدات القتال الخفيفة فقد وجدت لها الكثير من المواد الاخرى

اعلان

ليكن معلوما لدى العموم بانه اقيمت قضية لدى محكمة القدس الشرعية بعزل متولي وقف المغاربة احمد بن عامر. وأن فضيلة قاضي القدس الشرعي قد امر بتاريخ ٣-٤-٣٨ المتولي المذكور بان لا يقبض أي مبلغ من غلة اوقاف المغاربة او من تحصيل اية قيمة من اي شخص مدين للوقف لذلك فعلى كل شخص عليه ذمة للوقف المذكور ان لا يدفع الى احمد بن عامر المتولي اي مبلغ كان وكل من يدفع للمتولي المنوه عنه أي مبلغ كان فانه يكون مسؤولا ولا يعترف الوقف له به وقد اذن فضيلة القاضي الشرعي بالقدس بنشر هذا الاعلان للمعلومية .

القدس في ٣-٤-٣٨

الحاج العزلي الدمناتي

(٣٢١٤)

اعلان

صادر من محكمة يافا الشرعية

تقدمت لمحكمة يافا الشرعية مضبطة من مختار محلة الشيخ ابراهيم تتضمن وفاة السيد عبد القادر بن الحاج محمد سرحان من اربعين سنه وانحصر ارثه الشرعي بزوجته عدلة بنت ناصر البيروتي وولده منها خليل ومن غيرها حليمه لا غير ثم وفاة حليمه المذكوره من اثنين وعشرين سنه وانحصر ارثها في اولادها احمد ومشرقه وفاطمه وليلى اولاد عبد الغني القدسي لا غير ثم وفاة عدله المذكورة من احدى وعشرين سنه عن ابنها خليل المذكور. فمن كان له اعتراض على ذلك فليراجع هذه المحكمة خلال خمسة عشر يوماً من تاريخ النشر

وكيل قاضي يافا الشرعي

(٣٢١٣)

حوادث البلاد

انفجار لغم واتلاف جسر على الخط الحديدي

« تابع المنشور على الصفحة الاولى »

اطلقت جماعة مسلحه النار على دورية البوليس بين عكا — صفد وقد اجابت الدورية من مدفعها الرشاش بالمثل ودام اطلاق النار ردحاً من الزمن ثم انسحب المسلحون . وعلى اثر ذلك خرجت قوة كبيرة من البوليس الى مكان اطلاق النار واخذت فى تعقيب آثار المسلحين لكنها لم تعثر لهم على اثر ، كما انها لم تعتقل أحداً .

على الحي اليهودى

صفد فى ٤ نيسان ـ لمراسل الدفاع الخاص — اطلقت جماعة مسلحة الرصاص فى منتصف الساعة الواحدة من بعد منتصف ليلة امس على الحي اليهودي في صفد فأجاب رجال البوليس بالمثل من المدافع الرشاشة واستمر تبادل الرصاص بين الفريقين بضع دقائق انسحب على اثرها المسلحون الى الجبال .

اقفال طريق

وعلى اثر ذلك خرجت قوات كبيرة من رجال الجيش والبوليس ، واقفلت الطريق بين عكا وصفد . وأخذت تبحث عن المسلحين لكنها لم تقف لهم على اثر

حرق بيت

وأشعل مجهولون النار فى بيت يهودي كبير مؤلف من طابقين يقع فى بستان بين صفد وروشبينا ، وقد اتت النيران على البيت باكمله

١٣٠ شجرة

وقطع مجهولون ليلة أمس ١٣٠ شجرة من احد البساتين اليهودية القريبة من صفد وخرجت قوة من رجال البوليس الى مكان الحادث وقامت بالتحقيقات اللازمة لكنها لم تقبض على احد

اسلاك التلفون

وقطعت اسلاك التلفون ما بين صفد ـ عكا وذهب عمال البريد لاصلاح الخطوط

على مركزين

وفى الساعة التاسعة من ليلة الامس اطلقت ايضاً عيارات نارية على مركز الجند المرابط بقرية مجدل كروم وعلى مركز البوليس فى قرية الرامه

تحت القضبان

القدس فى ٤ نيسان ـ لمراسل الدفاع الخاص ـ خرج فى الساعة ٥،٣٠ قطار المفش من محطة القدس . وعند وصوله الى الكيلو ٥٧ قرب محطة عرطوف مر على لغم كان موضوعاً تحت القضبان وقد انفجر اللغم فأصاب القاطرة وبعض العربات باضرار ، ولما كان سير القطار بطيئاً في ذلك المكان استطاع السائق ايقافه عند سماع صوت الانفجار وفي تلك اللحظة اطلقت على القطار بضعة عيارات نارية .

صوت الانفجار

وقد سمع صوت الانفجار من نقطة بوليس ابوغوش ونقطة بوليس « العنب » فخفت قوى من النقطتين الى مصدر الصوت لكنها تأخرت عن الوصول الى مكان الانفجار لعدم وجود عربة « ترولي » في محطة عرطوف .

وقد حطم اللغم قضبان السكة واتلفها ولذلك خرج عدد كبير من العمال من محطة الد لاصلاح التلف

تأخر القطار

وتقول الصحف اليهودية : يظهر أن واضعي اللغم لم يفكوا البراغي لينزعوا القضبان فلهذا السبب مرت عربة الترولي ولم يشعر الجند الذين تقلهم بشيء مما احدثه المجهولون .

وقد تأخر القطار القادم من القدس الى يافا عن موعده بضع ساعات

عمل مجهولين

الد في ٤ نيسان — لمراسل الدفاع الخاص — حدث تلف في الخط بين حيفا واللد بالقرب من رأس العين ، فقد انتزع مجهولون قضبان الخط بالقرب من محطة قلقيليه ، وقد شاهد التلف الجند الذين تقلهم عربة « الترولي » الكاشفة التي تسبق القطار القادم من حيفا فاصلحوه فوراً قبل وصول القطار الى المكان .

محطات للاسلكي

فهم ان السلطة وضعت عشر محطات لاسلكية في بعض القرى الواقعة في قضائي جنين ، ونابلس وفي قرية مجدل كروم حيث كثرت حوادث اطلاق الرصاص وقطع الاسلاك التلفونية

النار على دورية

جنين فى ٤ نيسان ـ لمراسل الدفاع الخاص ـ كانت دوريات البوليس تسير بسياراتها المصفحة على طريق جنين — عرابة حوالي منتصف الساعة الثانية عشرة من ليلة امس فأطلق عليها مجهولون مسلحون من جوار الطريق العيارات النارية بالقرب من الكيو متر ١٠٢ فأجابهم البوليس بالمثل من المدافع الرشاشة ولم يعرف عن وقوع اصابات

مواد متفجرة

وفى الصباح ذهبت قوة الى مكان الحادث واجرت تفتيشاً فى المكان المذكور فوجدت ان المجهولين وضعوا تحت الجسر مواد متفجرة

البلاغ الرسمى

وقعت حادثتا سلب بالقوة في منطقتي الرمله والقدس .

• تبلغت دوائر البوليس عن حادثتي تخريب واحدة بالقرب من الناصرة حيث قطعت اسلاك التلفون . والاخرى اتلفت فيها انابيب البترول بالقرب من بيسان

* * *

أخبار محلية

موضوع جدير بالعناية

تبحث السلطات المختصة الآن موضوع اقراض البلديات اموالاً لتتمكن من القيام بالمشاريع التي تقررت لهذا العام ، ولتخفيف أزمة البطالة بين العمال الذين كثر عددهم في المدة الاخيرة بمناسبة انتهاء موسم البرتقال . والمأمول ان تنظر الحكومة الى بلدية يافا التي هي في اشد الحاجة الى قرض للقيام بالمشاريع الضرورية وان تعمل على ايجاد اعمال لجميع اصناف العمال كالنجارين والبنائين ، وان لا يقتصر امرها على عمال اصلاح الطرق وتعبيدها

تفتيش قرية

خرجت قوة كبيرة من رجال البوليس والجند في نحو ٤٠ سيارة مع معداتها الحربية تصحبها سيارة لاسلكي وطيارة حربية الى قرية « تل الصافي » .

ولدى وصول القوة الى القرية المذكورة في الساعة الخامسة من صباح اليوم احاطت بها من جميع اطرافها ثم جمعت الرجال في مكان منعزل ، واجرت تفتيشاً دقيقاً في جميع البيوت ولم يعثر على شيء محظور ثم قفلت القوة عائدة الى مقرها .

بحثان في لجنة الحمضيات

تعقد لجنة الاثمار الحمضية العمومية فى يوم الخميس القادم (غداً) جلسة للبحث فى مسألة انتخاب اعضاء لجنة الدعاية والاعلان وتصدير الحمضيات الى فرنسا

تفقد القرية العربية

ذهب الاستاذ عزمي بك النشاشيبي امس الى القرية العربية وتفقد شؤونها بعد ان اصبحت آهلة بالسكان

تقدير مبلغ تعويضات

تقدر مجموع ما صرف من التعويضات لمنكوبي اضطرابات سنة ١٩٣٦ حتى الآن بمبلغ ثمانية آلاف جنيه

الى الجنوب

بعد منتصف ليلة امس ذهبت قوى كبيرة من معسكر صرفند في ٤٣ سيارة متجهة الى الجنوب وكانت مزودة بسائر المعدات الحربية ومعها عدد كبير من راكبي الدراجات النارية .

حفلة للمدارس

تستعد مدارس يافا والرملة واللد وقرى القضاء لاقامة حفلة العاب رياضية على ملعب مدينة اللد في شهر حزيران القادم . وتعد هذه الحفلة عامة لجميع مدارس مدن وقرى اللواء . أما مدينتا غزة وبئر السبع وقراها فستقيم هذه الحفلة في منطقتها .

مشروع تنظيم يافا

اشرنا سابقاً الى المشروع الذي اقرته لجنة تنظيم المدن المركزية بيافا وهو المشروع القاضي باعادة تنظيم مدينة يافا ، وقد تقدمت عدة اعتراضات من سكان المدينة على هذا المشروع في خلال المدة المعينة فلم توافق اللجنة على ما جاء فيها ، وطلبت الى المندوب السامي المصادقة على المشروع فصادق عليه واصبح الآن نافذ المفعول.

رسالة لندن

ترجمت الصحف اليهودية اكثر اجزاء رسالة لندن التى نشرتها (الدفاع) امس حول مفاوضات روما ومسئلة فلسطين ونشرتها فى ملاحقها المسائية

حجاج يصلون الى معان

تقدت تقود حوالي الـ ٤٠٠ شخص من الذين أدوا فريضة الحج في هذا العام ووصلوا الى معان عن طريق المدينة المنورة وتبوك ، فاعتقلتهم شرطة معان وطلبت منهم رسوماً للتأشير على جوازات سفرهم لكن تقرر إعفاؤهم من الرسوم وإيصالهم الى بلادهم على نفقة حكومة شرق الاردن والقسم الاكثر من هؤلاء الحجاج هم من شرق الاردن وفلسطين وسوريا

قاضى يباشر عمله

استلم القاضي البريطاني الجديد المستر « رجبي » صباح امس زمام أعماله كقاضي صلح أعلى لمحاكم صلح المدينة ، وقد نظر امس فى عدة قضايا حقوقية

الاهتمام بالحمضيات المصدرة

بالنظر لما ورد عن حالة البرتقال الفلسطيني لدى وصوله الى الموانيء الاوروبية ، اهتم تجار المدينة الامر وطالبوا الاستزادة من تنظيم عملية الشحن حتى لا يتكرر ما يسيء الى سمعة الحمضيات الفلسطينية . ولذلك وجد من اللازم تنفيذ ما جاء في التقارير من الترتيبات حتى لا يتكرر ما حدث مرة اخرى .

التصديق على الميزانية الاخيرة

اصدر المندوب السامي قانوناً يقضي باعتماد مبلغ ٦،٠١٨،٨٧٥ جنيهاً لتسديد نفقات حكومة فلسطين خلال الاثني عشر شهراً التى انتهت فى اخر شهر اذار الماضي

فندق الملك فيصل

لصاحبه عرابي رمضان

انتقل من محله بشارع القدس الى اول شارع المحطة عمارة النابلسي امام البوليس .

٦ ـ ١٥ ـ ٣١٣٧

عطلة عشرة ايام لمحاكم فلسطين

اصدر قاضي القضاة بعد موافقة المندوب السامي قانوناً اعطى بموجبه المحكمة العليا والمحاكم المركزية ومحاكم الاراضي عطلة تبتديء من اليوم الخامس عشر من شهر نيسان الجاري وتنتهي في اليوم الرابع والعشرين منه . ولا تنظر هذه المحاكم في خلالها او تفصل في الاستئنافات او القضايا ، ما عدا القضايا التي تنظر فيها محكمة الجنايات الكبرى ، ولا تقدم اليها الا الاستدعاءات المستعجلة

وتقدم الاستدعاءات المستعجلة التي من نوع المعارضة على الحبس ، والحصول على قرار بالافراج بكفالة من قبل قاضي القضاة ، الى رئيس المسجلين لدى المحكمة العليا .

وتقدم الاستدعاءات المستعجلة الجائز تقديمها الى رئيس اية محكمة من المحاكم المركزية كالاستدعاءات المتعلقة بطلب الافراج بكفالة ، الى القاضي البريطاني المستر « شو » في محكمة حيفا المركزية .

اما الاستدعاءات المستعجلة الناشئة عن قانون الاجراء ، خلاف الاستدعاءات التي تقدم الى المسجل ، فيصير تقديمها الى القاضي او حاكم الصلح الذي يعينه رئيس الاجراء في كل مركز تساعد له فى اثناء هذه العطلة .

آل العلمى يشكرون على تعازي

آل العلمي بغزه يتشرفون بتقديم جزيل شكرهم لحضرات السادة الذين واسوهم بمصابهم فى فقد عميدهم المرحوم ابراهيم العلمي ، سواء باشتراكهم في الجنازة أو بارسالهم رسائل التعزية والبرقيات وانا نرجو ان يتفضل الجميع بقبول هذا الشكر لكل واحد من حضراتهم ضارعين الى الله عز وجل أن لا يريهم مكروها بعزيز .

* * *

ذيول قضية توليد الجنيه

فى الساعة الرابعة والنصف من مساء امس اجري تشخيص في قشلاق بوليس المدينة للمتهم بحادث توليد الجنيه من آخر ، امام أحد أهالي الناصرة . وقد ذكر هذا الرجل أن المتهم يوسف كنعان أخذ منه مبلغ ٢٦٧ جنيهاً وستة جنيهات أخرى ثمناً للادوات والعقاقير اللازمة لعملية التوليد . ثم غافله وأولاده وفر عقيب انتهاء عملية التوليد المزعومة . وقد تعرف عليه الرجل لدى رؤيته لاول مرة وأصيب لدى مشاهدته له بانفعال شديد .

الكلاب التائهة

جاءنا ما يأتي : يعلن للجمهور ان الحكومة قد وافقت على الوسائل التالية ليتخذها البوليس لابادة الكلاب التائهة في ضواحي القدس : ١ ـ اطلاق النار من بنادق الصيد ٢ ـ أن يكون ذلك خلال اليوم السادس والسابع والحادي عشر والثاني عشر من شهر نيسان بين الساعة السابعة صباحاً والسادسة مساء .

جنود يغادرون البلاد

غادر البلاد صباح اليوم ١٣٠ جندياً بريطانياً من الفرقة المعسكرة في المعرض الصهيوني في شمال تل أبيب ، وقد ركبوا القطار من محطة اللد ذاهبين الى الهند عن طريق بور سعيد

وغادرها ٦٠ جندياً في طريقهم الى هونغ كونغ

قتال هائل في شمال الصين

لندن فى ٤ نيسان — ترد الانباء عن القتال فى الصين وهي متناقضة . إلا أن قتالاً شديداً ربما لم يقع حتى الآن مثله في مختلف الميادين ، يدور في الشمال وخسائر الفريقين فيه عظيمة جداً .

نازيو هنغاريا ينذرون رئيس وزرائها

بودابست في ٤ نيسان — أذاع نازيو هنغاريا بياناً طلبوا فيه من الحكومة إن تقدم استقالتها كما طلبوا من رئيس الوزارة مغادرة البلاد لخير نفسه

سينما الحمراء الوطنية

ابتداء من مساء الاثنين في ٤ نيسان سنة ٣٨ وبقية أيام الاسبوع

يعرض الفلم الغنائي الموسيقى الساحر

روز ماري

تمثيل الممثلين المحبوبين

جانيت ماكدونالد و نلسون أدى

كفاه شهرة وفخرا

ان يستغرق عرضه اربعة شهور في مصر و واثنى عشر اسبوعا متواليا في بيروت

حفلتان كل مساء الساعة ٧ والساعة ٩

الحفلة النهارية فى الساعة ٣ يعرض فيها الفلم الهائل :

الفلم العالمي (فلاش غوردون) الفلم الرائع

تلفون القاهرة الاخير

الملك يقابل رئيس الوزراء

« بقية المنشور على الصفحة الاولى »

اسماعيل صدقى

وعلمت ان اسماعيل صدقي باشا سيترك الوزارة وأنه سيعين لعضوية مجلس ادارة شركة قنال السويس على ان الحالة ستنجلي تماماً بعد مقابلة محمد محمود باشا للملك غداً .

رفض الوفد

وقد قابل الدكتور احمد ماهر اليوم علي ماهر باشا مقابلة طويلة بديوانه فى السراي . وعلمت ان الحكومة تفكر فى ترشيح النحاس باشا ومكرم عبيد باشا لعضوية مجلس الشيوخ بامر ملكي.

لكن علمت من ناحية اخرى انهما يرفضان مثل هذا التعيين

ترك البرلمان

وقد دعي الوفد المصري الى الاجتماع فى النادي السعدي برئاسة رفعة النحاس باشا للبحث في الحالة السياسية الحاضرة. ويقال ان النحاس باشا سيطلب الى اعضاء مجلس النواب الـ ١٢ من الوفديين كما يطلب من اعضاء مجلس الشيوخ الوفديين الانسحاب من المجلسين

قبول استقالة

وقد اجتمع مجلس الوزراء وقبل استقالة عبد الفتاح يحيى باشا من وزارة الخارجية

والمفهوم ان اسباب الاستقالة ترجع الى اعتلال صحة الوزير كما تضمن ذلك كتاب الاستقالة

حول معركة

.وأبلغتكم أمس نبأ المعركة العنيفة التي جرت بين اسرتي لملوم وجاد المولى والتي ذهب ضحيتها ٧ من الطرفين . وعلمت اليوم ان صالح لملوم باشا كان متهما بقتل شخص آخر في اثناء الانتخابات التي جرت منذ اربعة ايام . وانه أفرج عنه بكفالة مالية قدرها ١٥٠ جنيهاً .

تأجيل انتخاب

وقد اصدرت الحكومة اليوم قراراً بتأجيل الانتخاب من هذه الدائرة حتى تمنع بذلك الاسباب التي تؤدي الى تكرر وقوع مثل حادث أمس بين الاسرتين الكبيرتين

فاز اليوم فى دائرة السويس حسن جداوي افندي وهو مستقل ، على منافسه مصطفى هاشم بك الوفدي

الكنيسة تدعو الى الاتحاد الجرمانى

برلين في ٤ نيسان — أصدرت الكنيسة في المانيا نداءاً تدعو فيه الالمان والنمسويين الى التصويت مع اتحاد البلدين

برقيات شرقية

الاسكندرونة تستقل اداريا

استنبول في ٤ نيسان — استقبل الامير عادل استقبالا رائعاً في استنبول واجتمع بوزير الخارجية التركية الدكتور رشدي اراس اجتماعاً طويلا وقد تكرر هذا الاجتماع عدة مرات الى ان اتفقا أخيراً على حل جميع المسائل المتعلقة بين الجمهوريتين واهمها قضية اللواء وقد صرحا للصحف بأن الاتفاق تم على ان يبقى اللواء مستقلا اداريا تحت اشراف الجمهورية السورية وان يبقى علم سوريا علم اللواء.

تحديد اسعار الخبز في دمشق

دمشق في ٤ نيسان ـ لمراسل الدفاع الخاص — حددت البلدية اسعار الخبز بـ ١٧ غرشا سوريا لكل رطل. وسوف يباع الخبز بهذا السعر الى جميع العمال لدى تقديمهم بطاقة خاصة، وقد ارسل في طلب ٧٠٠ طن متري من القمح من طرابلس، ووصلت الآن الشحنة الاولى.

موعد وصول سيف الاسلام الى دمشق

دمشق في ٤ نيسان ـ لمراسل الدفاع الخاص ـ يقال ان الامير سيف الاسلام الحسين، النجل الاكبر للامام يحيى ملك اليمن، سوف يصل الى دمشق حوالي منتصف شهر نيسان.

سلطان مسقط يحضر مناقشات البرلمان

لندن في ٤ نيسان — حضر سلطان مسقط وعمان مناقشات مجلس العموم وتد تناول طعامه في حجرة الطعام في البرلمان. وغداً يزور عدة امكنة هامة، كما ستقل غواصة الى عرض البحر لمشاهدة بعض تجاربها.

اعلان

لدى محكمة مركزية القدس
في قضية الافلاس رقم ١٤٥ — ١٩٣٧

في موضوع طلب الافلاس المقدم في اليوم الاول من شهر ايلول سنة ١٩٣٧

الى: حامد الخطيب من الخليل

الى: شركة بصات الخليل والضاهرية وغزة (المعروفة ايضاً بشركة بصات الخليل والضاهرية وبئر السبع) في الخليل

خذوا علماً بانه تقدم لهذه المحكمة ضدكم استدعاء بطلب افلاس من شركة البنك التجاري المركزي المحدودة بالقدس وأن المحكمة قررت بأن نشر هذا الاعلان في جريدة الدفاع سيعتبر تبليغاً «كافياً» عن مضمون هذا الطلب. وفضلا عن ذلك:

ليكن معلوم بأن المحكمة ستنظر في الاستدعاء المذكور في ٢٦ نيسان سنة ١٩٣٨ الساعة التاسعة صباحاً فعليكم ان تحضروا في الوقت المعين الى هذه المحكمة. وان لم تفعلوا فقد تصدر المحكمة امراً غيابياً بتعيين وكيل على اموالكم.

يمكنكم الاطلاع على الاستدعاء المذكور بناء على طلب تقدموه لهذه المحكمة في اليوم الثاني والعشرين من شهر اذار سنة ١٩٣٨

المحكمة المركزية بالقدس

(٣٢٢١) المسجل

القدس

كتب من المبعدين في سيشل

القدس في ٤ نيسان ـ لمراسل الدفاع الخاص — تلقت عائلات اصحاب العطوفة والسعادة احمد حلمي باشا والدكتور حسين بك الخالدي والاستاذ فؤاد افندي سابا كتباً من سيشل يطمئنونا فيها على صحتهم. وبالمناسبة نذكر عن اشاعة راجت هنا في هذين اليومين حول نقل اخواننا المبعدين من جزيرة سيشل اما الى جزيرة سيلان او الى عدن

مباريات درع مؤتمر الشباب

جرت بعد ظهر يوم الاحد الماضي المباراة النهائية لاحراز درع مؤتمر الشباب بين فريق نادي الروضة وفريق النادي الرياضي العربي، ففاز فريق الروضة بأصابة واحدة وبذلك يكون قد أحرز الدرجة الاولى لهذا العام بين الاندية العربية المشتركة في الاتحاد وهي: نادي الروضة المقدسي والنادي الرياضي العربي بالقدس والنادي الكشفي الحيفاوي والنادي القومي اليافي. وقد جاء ترتيب النادي الكشفي الثاني والنادي العربي المقدسي الثالث، والنادي القومي الرابع

وقد كانت المباراة مباراة الفصل حضرها ما ينوف عن أربعة آلاف شخص، وبذل كلا الفريقين قصارى جهده لاحراز النصر. وقد حكم المباراة الحكم الدولي المستر بولن

«والدفاع» تهنيء نادي الروضة على هذا الفوز وتأمل ان يزداد عدد الاندية الرياضية المشتركة في الاتحاد لاعلاء شأن الرياضة ونشر الروح الرياضية بين الشبيبة وستبدأ عما قريب مباريات درع الملك غازي بين نفس الفرق المذكورة أعلاه وستنشر النتائج في حينها

استئناف يهودي الى مجلس الملك الخاص

قدم المحامي ابيكاريوس بك الوكيل عن مردخاي شوارتس المحكوم عليه بداية واستئنافا بالاعدام لقتله المرحوم مصطفى الحوري استئنافا ضد قرار محكمة الاستئناف العليا الى مجلس الملك الخاص، وقدم مبلغ التأمين القانونية

قضية امام محكمة الجنايات الكبرى

نظرت محكمة الجنايات الكبرى المؤلفة من اصحاب السعادة المستر ترستد والمستر ايفانس ومحمد بك البرادعي في قضية عبد الفتاح محمد شحاده من عرب وادي الحوارث المتهم بقتل يهودي، وقد استمعت المحكمة في جلسة الصباح الى اقوال بعض شهود النيابة واجلت القضية الى الساعة الثالثة بعد الظهر، وفي الوقت المعين عادت المحكمة الى الاجتماع واستأنفت سماع اقوال بقية شهود النيابة. وقد حضر مع المتهم المحاميان الاستاذان سعيد زين الدين وعبد المنعم قمحية وحضر وكيل التاج المستر هودجن، وقد اجلت اتمام النظر فيها الى صباح الغد

المحكمة العسكرية تصدر قرارا بأعدام

نظرت المحكمة العسكرية اليوم في قضية السيد حميد محمود عايش من قرية الشيخ مونس المتهم بأطلاق نار في عرس وحيازة بندقية، وقد حضر معه المحامي عزيز افندي شحاده وبعد ان استمعت المحكمة الى أقوال شهود النيابة وأقوال المتهم البالغ من العمر تسع عشرة سنة قررت الحكم عليه بالاعدام حكماً معلقاً على التصديق عليه من القائد العام

اجتماع لجنة الاوقاف الثلاثية

اعقدت لجنة الاوقاف الثلاثية جلسة في مكتبها بفندق الاوقاف وبحثت في مسائل تتعلق بالمجلس الاسلامي الاعلى ودوائر الاوقاف المرتبطة به

اطلاق سراح بعد محاكمة عسكرية

صدق القائد العام على ادانة نايف ابن يوسف الميري من قرية بلعا الذي حوكم أمام المحكمة العسكرية المنعقدة في حيفا لحيازته على بندقية صيد ووافق على قرار المحكمة بأطلاق سراح الرجل بالحال نظراً لانه كان قد توقف مدة عشرين يوما.

طولكرم

استحضار قوة مهمتها تعقيب المسلحين

طول كرم في ٤ نيسان — لمراسل الدفاع الخاص — استحضرت الحكومة في طول كرم قوة كبيرة من البوليس من عدة مراكز للقيام بعمليات التعقيب — اعتقل البوليس السيد حسن القيسي. ولم تعرف التهمة الموجهة اليه

اول طائرة في مطار المدينة بعد الشتاء

حلقت في سماء المدينة طائرة عسكرية، ثم هبطت في المطار وهذه أول مرة تهبط الطائرات في مطار طول كرم بعد انقضاء فصل الشتاء

تفتيش منزل في محلة عربية

صفد في ٤ نيسان — لمراسل الدفاع الخاص — ذهبت قوة من الجند الى محلة الوطاة واجرت تفتيشاً في دار سعيد ابو رني فلم تعثر على شيء ممنوع

وافرجت السلطة امس عن السيدين عز الدين الكبرا وفؤاد محمد رستم بعد ان أمضيا مدة ستة اشهر في مخيم المزرعة في عكا

حيفا

اعتقال صاحب منزل بعد تفتيشه

حيفا في ٤ نيسان ـ لمراسل الدفاع الخاص ـ حوالي الساعة الثانية من بعد ظهر امس ذهبت قوة من البوليس الى بيت السيد مصطفى عبد الرحمن المصلح في وادي الصليب وفتشته تفتيشاً دقيقاً لكنها لم تعثر فيه على شيء محظور، وبعد ذلك قصدت الى بيت اخيه السيد عبد الرحمن المصلح وفتشته ايضاً فلم تعثر فيه على شيء ايضاً، وعند ما عادت هذه القوات اعتقلت السيد احمد المذكور واقتادته الى مركز بوليس حيفا.

تأخر قطار مصر اربع ساعات

تأخر اليوم قطار مصر عن موعد وصوله اربع ساعات تقريباً، وتبع هذا تأخر وصول البريد المصري، ولم تعرف الاسباب.

محاكمة متهم بحيازة ذخيرة عسكريا

تنعقد المحكمة العسكرية يوم الخميس الموافق ٧ نيسان الجاري في حيفا للنظر في قضية نايف حامد حجوري من قرية بيت جان التابعة الى ترشيحا، بتهمة حيازة علبة كبسون، في قرية البقيعه التابعة الى ترشيحا أيضاً وذلك بتاريخ ١١ آذار الماضي.

اخلاء سبيل بعض الموقوفين من طبعون

اطلقت السلطة اليوم سراح بعض الموقوفين من عرب طبعون رجالا ونساء من الذين اعتقلتهم على اثر خروج القوات الى تلك الاراضي لتسليمها الى اليهود بعد ا حكم لصالحهم بها، بضمانة مالية قدرها عشرون جنيها لكل واحد على ان يحضر الى مركز البوليس في اي وقت يطلبه فيه البوليس.

خروج الاستاذ الماضي من المستشفى

خرج اليوم من مستشفى الحكومة الاستاذ محمود الماضي بعد ان شفى من جراحه التي أصيب بها على اثر حادث الاعتداء عليه.

اطلاق عيارات نارية على مستعمرة

اطلقت جماعة مسلحة ليلة امس عيارات نارية على مستعمرة «مسبا» قرب طبريا وأجاب الخفراء بالمثل.

العثور على مسدسين مع راكب باخرة

بينما كانت ادارة الجمرك تجري صباح اليوم تفتيشاً في امتعة احد ركاب الباخرة «بالستينيا» عثر على مسدسين وذخيرة.

سبع سنوات تهمة قتل شخص

قضت المحكمة المركزية المنعقدة في عكا على حمد محمود العبد الله من قرية «يانوح» بالسجن سبع سنوات بتهمة قتل يوسف فرج

الناصرة

المندوب السامي يزور بعض الاماكن

الناصرة في ٤ نيسان — لمراسل الدفاع الخاص — وصل في صباح اليوم المندوب السامي الى هنا وتوجه فور وصوله الى فندق الجليل حيث كان في استقباله حاكم اللواء والقائمقام وفضيلة قاضي الناصرة ورئيس البلدية وعدد من وجوه المدينة وبعد التعارف مع المستقبلين سأل عن عدد سكان الناصرة وعن امور اخرى ثم زار بعض الاماكن المقدسة

حسم نزاع في قرية عربية

ذهب امس الى قرية كفر كنا حاكم لواء الجليل وفضيلة قاضي الناصرة ورئيس البلدية ووجهاء قرية صفورية حيث حسموا الخلاف الموجود في القرية بين عائلة الاسارة.

الداعية الصهيونية وحملته الفاشلة الرعناء

لندن في ٤ نيسان — القى النائب ودجوود خطابا في حفل صهيوني في مانشستر حمل فيه على الحكومة البريطانية لانها تحاول ارضاء العرب بتخفيض الهجرة اليهودية الى فلسطين ولامتناعها عن السماح ليهود فلسطين بحمل السلاح للدفاع عن النفس... وقال لو هوجم المستعمرون الانكليز في كينيا مثلا، لكان موقف الحكومة عكس موقفها الان! ثم ذكر ما انتقده فيه وزير المستعمرات اثناء المناقشة في مجلس العموم حول شؤون فلسطين، وقال:

انني اقف بجانب الضعفاء في كل مكان. وانني اعطف على الوطنيين في المستعمرات الافريقية، لكن فيما يتعلق بفلسطين اعرف ان الهجرة اليهودية حملت معها البركات (كذا) لجميع السكان في فلسطين على عكس هجرة الاوروبيين الى البلدان الاخرى. ان اشد اعداء اليهود في فلسطين هو الادارة البريطانية والافندية الذي هو العرب! ثم تداول مسألة جعل فلسطين دومنيون. فقال انني انتظر ان يأخذ الدومنيون الفلسطيني الحر مكانه اللائق بين مجموعة دول العالم في المستقبل!

أنباء خارجية

الدوائر الانكليزية والمحادثات في روما

لندن في ٤ نيسان — د.ن.ب — تنفي الدوائر الرسمية الاخبار نشرتها الجرائد الانكليزية بخصوص فشل المفاوضات الانكليزية الايطالية، وتقول بان هذه الاشاعات مجرد اختلاق، وان المفاوضات سائرة سيراً مرضياً، وستصل الى نتيجة مرضية بظرف ١٤ يوماً.

تخوف الجمهورية الاسبانية من الاندحار

بلباو في ٤ نيسان ـ د.ن.ب. — تعقد حكومة مدريد وحكومة برشلونة جلسة بخصوص الطرق التي يجب اتخاذها لصد الهجوم الوطني. وقد طلبتا من وكلائهما ان يعملوا على تجنيد فرقتين أجنبيتين بظرف ١٤ يوماً. واذا لم يتم هذا فأن الجمهورية لا خلاص لها. والحكومة الجمهورية غير مرتاحة من أهالي قطالونيا لانهم يطالبون بالتسليم الى الجنرال فرانكو

توقع ارسال ذخائر من فرنسا للحكوميين

بلباو في ٤ نيسان — د. ن. ب — تنتظر الهيئات الشيوعية الروسية وصول كميات كبيرة من الاسلحة من فرنسا الى الجمهورية الاسبانية وذلك بمناسبة يوم تأسيس الجمهورية في اسبانيا في ١٤ نيسان. وسيرسل أصدقاء الجبهة الشعبية الاسبانية طائرات تحمل اسلحة وذلك لتشتد عزائم الميليشيا الحكومية الاسبانية.

محطة اذاعة سرية تنذر ستالين

لندن في ٤ نيسان — ذكرت جريدة «الديلي اكسبرس» ان المحطة المجهولة التي تعمل في اذاعتها محرضة على ستالين في روسيا، لم يستطع «الاغبو» حتى الان العثور عليها. وقد اذاعت هذه المحطة امس ما يلي: ستالين! ان ايامك معدودة، ونحن الذين نعمل لتحرير روسيا مستعدون لتضحية انفسنا في سبيل وضع حد لحياتك. ان موتك سيكون في صورة افظع من موت توخا شفسكي

الكونت شيانو شاهد في زواج الملك الالباني

روما في ٤ نيسان — د.ن.ب — سيسافر وزير الخارجية الايطاليه الكونت شيانو، اجابة لدعوة الملك احمد زوغو، في الاسبوع الأخير من شهر نيسان الى البانيا لحضور حفلة الزواج الملكي بصفة شاهد

طائرات تقل الواحدة منها مئة راكب

باريس في ٤ نيسان — د ن.ب — تقول جريدة باري ميدي ان فرنسا سيكون لديها في سنة ١٩٣٨ أقوى الاسراب الجوية وتكون هذه الطائرات من نوع متين تتمكن الواحدة من نقل ١٠٠ شخص دفعة واحدة

تحويل سفارة بلجيكا في النمسا الى قنصلية

برلين في ٤ نيسان — د. ن. ب — اخبر سفير بلجيكا في برلين حكومة الريخ بان الحكومة البلجيكية ستلغي مفوضيتها في فينا وتحولها الى قنصلية

حملة وزير أميركي على الفاشستية

واشنطن في ٤ نيسان — أذاع وزير الداخلية خطاباً حمل فيه على الفاشستية ووصفها بأنها خطر على السلم العالمي، ووجه نداء الى الشعب الاميركي بمقاومتها.
وقد طلبت المراجع البحرية الى لجنة مجلس الشيوخ جعل الاسطول الاميركي متفوقا على الاسطول الياباني بما لا يقل عن ٦٠ في المئة.

تجولات هتلر في انحاء النمسا

فينا في ٤ نيسان — يواصل الفوهرر حملته الخطابية حاثاً على الاستفتاء بمصلحة ضم النمسا الى المانيا. وسيتنقل بين اكثر المدن والجهات. وتقام في البلاد أحدث ضروب الدعاوة لتأييد ذلك

وقد أحرق النازيون الذين كان قد اعتقلهم الدكتور شوشنغ في أيام حكمه المعسكر الواقع في ضواحي فينا والذي اقاموا فيه شهوراً وسنوات

الحث على الاسراع في التسلح

لندن في ٤ نيسان — اجتمع وزير تنسيق الدفاع ووزير العمل بممثلي المهندسين في البلاد وذلك لحثهم على الاسراع في التسلح وانتاج المعدات الحربية باقصر ما يكون من وقت

الفاتيكان والاذاعة التي لم يعلم بها

روما في ٤ نيسان — نشرت صحيفة الفاتيكان بيانا تقول فيه بان النداء الذي وجه من محطة اذاعة الفاتيكان الى القساوسة الكاثوليك في النمسا لتأنيبهم على حث رعيتهم بالتصويت مع اتحاد النمسا بالمانيا — كان شخصيا وغير رسمي ولا شبه رسمي. وان قداسة البابا لا علم له به، كما أنه لم يوح به أيضاً.

انباء خارجية

احتلال الوطنيين الاسبان مدينة ليريدا

باريس في ٤ نيسان — د. ن. ب — تفيد أنباء جبهة لاريدا ان الوطنيين احتلوا المدينة بعد ظهر الاحد واستولوا قبل كل شيء على محطة السكة الحديدية

التجاء الاسبان الحكوميين الى الحدود

باريس في ٤ نيسان — د. ن. ب — تفيد أنباء هافاس أن ٢٠٠ اسباني من قرى ترلا و (بيسكاس) و (الباناس) قد اجتازوا الحدود الفرنسية بالقرب من لاغاريس والمنتظر أن يلجأ آخرون كثيرون .

الصحف الانكليزية واحتلال ليريدا

لندن في ٤ نيسان . د. ن. ب . اهتمت الصحف بفوز الجنرال فرانكو عند ليريدا وعلقت عليه فقات الديلي تلغراف ان فن التعبئة العسكرية كان بارعاً وبين الاسرى بلوك الميجر أتلي التابع للفرقة الدولية الشيوعية وبينها ٦٩ انكليزياً و٣ من الاميركيين، وصرح الاسرى بانهم بوغتوا بالدبابات اذ طلب اليهم ان يستسلموا قبل ان يقفوا على حقيقة الموقف وكلهم يقول ان الجنود الشيوعية قد فقدت جيشها ومعنوياتها الحربية

وكتبت نيوز كرونيكل ان فوز الوطنيين يرجع الى تفوقهم في آلات الحرب الميكانيكية . وأشارت التايمس الى اليأس الذي استحوذ على قلوب الشيوعيين بسبب ضغط جنود الجنرال فرانكو على قرية ترتيبه التي منها يجر ماء الشرب لمدينة برشلونه .

نسف بيوت عند تقهقر الحكوميين

سلامنكا . د. ن. ب . يفيد بيان المقر العام للجيوش الوطنية ان الجنود الوطنية استولت على ثلاث مدن بين ترعة اراغون وترعة بينامار ونهر ديا بورزنا شمالي ليريدا واغتنمت عتاداً حربياً كثيراً واسرت مئات من الشيوعيين وواصلت زحفها في منطقة باكا حيث استولت على بعض القرى وقد نسف الشيوعيون منازل كثيرة عند تراجعهم لما أخذ تقدم الوطنيين كثيراً كما ان الشيوعيين نسفوا نفق السكة الحديدية عند تابوس وكانت الحركات العسكرية التي تام بها الوطنيون في جنوبي جبهة اراغون موفقة اذ انهم احتلوا بلدة تل جنوبي غانديسي على الطريق المؤدية الى قرطوزة وقد اغتنموا عشر سيارات مصفحة من صنع روسيا

المفاوضات القائمة الان في روما

لندن في ٤ نيسان . د. ن. ب . تجري المفاوضات بين انكلترا وايطاليا بصورة مرضية ويؤمل ان توقع اتفاقية بين الطرفين قبل حلول عيد الفصح

خطاب هتلر عن استفتاء النمسا

غراتس في ٤ نيسان . د. ن. ب . خطب الزعيم والمستشار في ٢٠٠٠٠ من المستمعين اول خطاب انتخابي في النمسا فقال : سيزول البؤس السائد الان بفضل همة أمة تعد ٧٥ مليوناً . ويعرف اهالي النمسا من البؤس الذي حل بهم أن الدول لم تكن لتدافع عن استقلالهم وكان هذا الاستقلال المزعوم سبب تطاحن احزاب النمسا . ثم اشار الى سياسته التي تحبذ السلام والتعاون الودي مع ايطاليا ، وقال ان أمنيتي العليا هي الاعتصام بقوى الشعب الالماني الحيويه

رئيس الحكومة الهنغارية يخطب شعبه

بودابست في ٤ نيسان — د. ن. ب — خطب رئيس الدولة الاميرال هورتي في المذياع موجهاً كلامه الى الشعب المجري فقال : ان القلق يساور قلوب المجريين منذ ايام مما حدا به للتوحيد الرأي العام في البلاد . ان القلق الذي نجم عن الحوادث الدولية الاخيرة هو لعدم التنظيم . ان المجر ترى في انضمام النمسا والمانيا اتحاد صديقين قديمين حاربا معها وهذا الاتحاد كان فجأة إلا انه أمنية جميع الالمان .

ألمان رومانيا يعطون اصواتهم

بخارست في ٤ نيسان — د. ن. ب — اعطى ألمان رومانيا والنمساويون هناك أصواتهم حول انضمام النمسا وهذا هو الفوج الاول منهم الذي سافر بالقطار الى كستنجه ومنها اخذوا بالخرتين الالمانيتين في نهر الدانوب وخرجوا عن منطقة المياه الرومانية وقبل بالانضمام ٧٠١ من ٧٠٢ اما من ٥٦٦ نمساوي فقبل ٥٦١ شخص بالانضمام ورفضه ٣ وكان صوتان غير حائزين على شروط التصويت فالغيا

اعضاء المجلس التشريعي في كينيا

لندن في ٤ نيسان — د. ن. ب — تفيد انباء نايروبي ان المجلس التشريعي في كينيا يؤلف الان من ١١ أوروبي و٥ من الهنود وعضو عربي وينتخب مرة كل ثلاث سنوات وانتحبت اللادي فارا عن ولاية نايانزا وهي اول امرأة انتخبت المجلس التشريعي لمستعمرة كينيا .

عن صحفهم ...

اطلاق النار على مستعمرة

في الساعة الحادية عشرة من مساء أمس هاجم المسلحون مستعمرة متسبا القريبة من طبريا واخذوا يطلقون عليها الرصاص ، وكان الخفراء يجيبون بالمثل . وفي اثناء تبادل الرصاص حضر فريق من البوليس الاضافي الذين يتجولون بسيارة في تلك النواحي ، وأخذوا يتبادلون اطلاق النار معهم . أيضاً ثم انسحب المسلحون، وكان اطلاق الرصاص صادراً من الجبال البعيدة عن المستعمرة بـ ٢٥٠ متراً

« المدافعة » عن العمل العبري ...

أذاع فرع المستدروت في الخضيرة بياناً حذر فيه أصحاب البيارات والمزارعين اليهود من تشغيل الايدي غير اليهودية وذلك بمناسبة انتهاء موسم القطاف الذي كان يشغل مئات من العمال في تلك المستعمرة فأصبحوا الان بلا عمل . ومعظم اصحاب البيارات اليهود يفضلون العامل العربي في الاعمال العادية التي تجري في الصيف ولفت البيان انظار اصحاب البيارات الى ان العمال العرب تركوهم ايام الاضراب لذلك لا يجوز الاعتماد عليهم في وقت كثر فيه عدد العمال العاطلين اليهود .

يعلقون طرابيش امام سياراتهم

ذكرت هابوكر ان المسلحين موزعون فرقاً صغيرة في طريق عكا — صفد ، وتنتقل تلك الفرق في الجبال الممتدة على جانب هذه الطريق ، وتهاجم دوريات الجند . اما السيارات العربية فتسير فيها دون ان يتعرض لها احد . ويقول مراسل الجريدة ان السائقين العرب يعلقون طربوشاً في الجزء الامامي من السيارات عندما يسافرون خلال تلك الطريق

ضحايا الازمة الحاضرة وفراغ الصندوق

كانت جمعية يهود بولونيا جمعت مبالغ من المال لاطعام ضحايا الازمة الحاضرة وبعد ان وزعت مدة شهر على الف وخمسمائة شخص وزمناً تحتوي الواحدة منها على عدد من قطع الخبز والسكر والجبن والشاي ، اعلنت ان صندوقها اصبح خاوياً ولا تستطيع الاستمرار على صرف هذه المعونة

رئيس بلدية طبريا وزيارة المندوب ...

زار المندوب السامي امس مدينة طبريا وقابل في مقهى ليدو حوالي ٣٠ شخصاً بينهم رئيس مجلس محلي سمخ ورئيس بلدية طبريا واعضاء مجلسها وممثلين من المستعمرات اليهودية . وفي الخطابات الترحيبية التي القاها رئيس البلدية اليهودي قال انه لا يريد ان يعرض على المندوب جميع مطالب المدينة وانما يكتفي بمطلب واحد عام وهو ان يعيد الامن الى البلاد

اللجنة القادمة واقوال الصحف اليهودية

ذكرت هابوكر أنها علمت من مصدر موثوق بأن مهمة اللجنة الجديدة ستكون فنية محضة وليس من صلاحياتها ان تقوم بأبحاث سياسية أو أن تفاوض الفرقاء الذين يهمهم الأمر . وينحصر واجبها في ايجاد وثيقة شاملة لا يمكن بدونها ان يحكم على قيمة أي اقتراح سياسي لحل مشكلة فلسطين ، وادراك إمكان تنفيذ ذلك الاقتراح وعلى هذا الاساس قد هيئت الترتيبات والاستعدادات التي تلزم اللجنة للقيام بعملها ...!

امل خائب في مشروع « التقسيم » !

نشرت جريدة يودشارونشو اليهودية التي تصدر في برلين مقالاً حول الموقف السياسي في فلسطين بالنسبة للسياسة الصهيونية ، قالت فيه :

لقد دهنت المعارضة الموجهة لسياسة الدكتور وايزمن، فكثيرون من الزعماء اليهود الذين عارضوا مشروع بل اصبحوا لا يعتقدون بأمكان بحث الانتداب من جديد او تفسيره تفسيراً ينطوي على فائدة اليهود . واذا كنا بطبيعة الحال لا نختار الاسوأ ، اذن فقد ظل مشروع « التقسيم » « هو الحل الوحيد (كذا) فمن واجب جميع اليهود ان يؤيدوا الدكتور وايزمن في مسعاه لاقامة « الدولة » اليهودية على اساس التقسيم أقرب ما يستطاع ! فحالة اليهود في العالم تدعو الى توجيه السياسة الصهيونية في هذا الاتجاه

من القاهرة ..

استقالة وزير الخارجية

القاهرة في ٤ نيسان — لمراسل الدفاع الخاص — عقد مجلس الوزراء في الساعة السادسة من مساء امس اجتماعاً دام الى منتصف الليل وقد اقر في هذه الجلسة ٥٧ مسألة من المسائل العادية . ثم تناول موضوع اجتماع البرلمان يوم ١٢ نيسان الحالي كما انبأتكم في رسائلي التلفونية ليلة امس .

ومن أهم المسائل التي بحثت مشروع ميزانية الدولة وانشاء ثكنات عسكرية جديدة في الصحراء الغربية ومستودع للذخائر في ميناء الاسكندرية وتوزيع ملكيه اراضي في الدرب الاحمر لاقامة الجامعة الازهرية الجديدة عليها وغيرها من المسائل الهامه .

سفير مصر في لندن

علمنا من مصدر مطلع ان الحكومة لم تبحث بعد في مسألة تعيين خلف للدكتور حافظ عفيفي باشا الذي استقال من منصب سفير مصر في بلاط سان جيمس ومن ثم لم تفكر في ترشيح احد لهذا المنصب الكبير .

لاستقبال وزير خارجية تركيا

طلبت وزارة الخارجية الى وزارة المواصلات اتخاذ التدابير لاستقبال وزير خارجية تركيا الذي ينتظر وصوله الى الاسكندرية يوم السبت القادم فتقرر اعداد صالون خاص للوزير في قطار السكة الحديديه وثلاث سيارات ليستخدمها الوزير ومن معه .

اعتزال سياسي

قدم دولة عبد الفتاح يحيى باشا وزير الدولة المتولي وزارة الخارجية استقالته أمس من الوزارة . ولم يفهم السبب الذي حمله على تقديم استقالته

تأمينات المرشحين

اتصل بنا ان التأمينات التي لن ترد لاصحابها المرشحين الذين لم يحرزوا عشرة الاصوات يبلغ مجموعها ١٧٧٥٠ جنيهاً وستوزع طبقاً للقانون على اعمال البر .

شركة حمامات زرقاء معين والزارا المعدنية في شرق الاردن

بدأت هذه الشركة تستقبل زوار هذه الحمامات في هذا الموسم وهي جد فخورة بما ناله زوارها في السنة الماضية من فائدة عظيمة في صحتهم وراحة تمتعة ايام وجودهم في هذه الحمامات المباركة

لقد ثبت لجهرة من الاطباء الاوروبيين والشرقيين وثبت ايضا لالوف الناس الذين زاروا (حمامات زرقاء معين والزارا المعدنيه الاردنية) ان العناية الالهية ، رحمة منها وحناناً، اودعت في هذه المياه المباركة شفاء عاجلا للمصابين بأمراض:

الروماتزم على اختلاف انواعه

العصبي على اختلاف انواعه

الجلدية على اختلاف انواعها

تفتت الحصى وتذيب الرمل

تعقم مجاري البول من جميع الامراض التناسلية

تشفي من الامراض العقم

ولقد بذلت الشركة في هذه السنة اموالا طائلة في سبيل تأمين زوار هذه الحمامات

فانها انشأت احواضاً صحية وجعلت درجة حرارتها تتراوح بين ٣٧ و ٦٤ سانتي غراد وذلك حسب طاقة المستحم

ونظمت الادوات الصحية تنظيما فنياً

وجعلت ادارة الدكاكين والمطعم والمقهى في يدها لكي لا يشعر الزائر الكريم بفرق بالاسعار والاصناف والحاجيات عن الاسواق في المدن

وفوق هذا فأنها زادت في اعتنائها في الاوتيـل المفروش بأحسن الاثاث وبالبراكات والصواوين والخيام حتى صار زائر الحمامات يجد راحته كأنه في بيته

بادروا لزيارة هذه الحمامات المباركة التي اكتشفها وانشأها سليمان الحكيم واغتسل بها جالينوس ابو الطب وسماها باسمه هو ميروس ابو الشعراء

اعلان

ليكن معلوماً لدى ملاكي حيفا ان قوائم تخمين ضريبة الاملاك للبلدية حيفا لسنة ١٩٣٨—١٩٣٩ قد اصبحت جاهزة لاطلاع الجمهور في المحلات الآتية اعتباراً من اليوم الخامس من شهر نيسان سنة ١٩٣٨ .

١ — مكتب البلدية

٢ — عند مختار الطائفة الاسلامية داود افندي الزعبلاوي

٣ — عند مختار الطائفة الاسلامية ابراهيم افندي عوده

٤ — عند مختار طائفة الروم الكاثوليك جاد افندي حداد

٥ — عند مختار طائفة الروم الارثوذكس

٦ — في مكتب لجنة هدار هكرمل

٧ — في مكتب مجلس الطائفة اليهودية في المركز التجاري الجديد

في ١ — ٤ — ٣٨

عن رئيس اللجنة البلدية

جريس خوري

في المحكمة المركزية

نظرت المحكمة المركزية أمس في قضية كل من عبد الحميد علي ومحمد فوح من اسيوط وطه ابراهيم الشامي من الاسكندريه والمتهمان بالسطو على مخزن السيد نمر بطشون وسرقة كمية من البضائع في ليلة ٢٧—١٠—٣٧ وبعد أن سمعت أقوال شهود الدفاع والنيابة حكمت على الاول بالسجن ١٨ شهراً وعلى الثاني بالسجن سنة

وقد برأت السيد جمعه التلاوي من يافا الذي كان متهما بحيازة مادة مخدرة

محكمة الصلح

نظر حاكم صلح المدينة في قضية عثمان احمد قدوره من اهالي كفر لام في قضاء نيسان ، المتهم بجريم السرقة فقضى بسجنه شهرا . ونظر في قضية جمعة احمد حسين من الفالوجه المتهم بسرقة بطارية دراجة نارية فقضى بسجنه ستة اشهر وحكم على سليم كال من العام بالسجن شهراً وابعاده لدخوله البلاد بدون جواز سفر وحكم على بهاء الدين مصطفى من حماه بالتهمة ذاتها بالسجن ٢٥ يوماً وابعاده بعد انقضائها

اعلان

صادر من محكمة شرعية يافا

تقدم لهذه المحكمه مضبطة من مختار محلة الجبالية بيافا تتضمن ان حضرة بنت علي المصري توفيت منذ ثلاثة اشهر تقريبا وانحصر ارثها الشرعي والانتقالي في والدتها امنه بنت احمد سرداح وفي ولدها السيدين ابراهيم المصري وفي اولادها حسين وزهيه وفاطمة اولاد علي ابن الحاج عبد المصري وفي بنتها امونة بنت محمود ابو سيف وفي زوجها علي ابن حسن ابو زر ولا وارث لها غير من ذكر فمن كان له اعتراض فليقدمه لهذه المحكمة خلال خمسة وعشرين يوماً من تاريخ الاعلان والنشر

وكيل قاضي يافا الشرعي

(٣٢١٩)

اعلان

تقدمت الينا مضبطة مؤرخة في ٣٠ — ٣ — ١٩٣٨ وموقعة من هيئة اختيارية دير الاسد التابعة لقضاء عكا تتضمن ان احمد بن علي الحوراني من اهالي القرية المذكورة توفى منذ سبع سنين وانحصر ارثه بزوجته الناعمة بنت حسن الوسي وباولاده منها وهم علوة وابراهيم وعلي وعائشة وباولاده من مطلقته فاطمة بنت يوسف الحوراني وهم محمد ومريم وحنيفة وزهرة وبيكه وزمزم لا غير . فمن له اعتراض على تسجيل هذه الوراثة فليراجع هذه المحكمة خلال شهر اعتباراً من تاريخ النشر في الجرائد المحرر في ١ صفر سنة ١٣٥٧ و٢—٤—١٩٣٨

وكيل قاضي عكا الشرعي

(٣٢١٨)

السمن الحلبي الممتاز والزيت الزيتون للمونة

تجدونه عند

نجيب القطان

يافا — سوق الدير

سينما النهضة — حيفا

تفتتح موسمها الصيفي باجمل الافلام العربية ، والتي عرضت عدة مرات باستمرار في معظم الاقطار العربية ، ابتداء من مساء يوم الاربعاء الموافق ٦ نيسان الجاري ، وهي :

بنت الباشا المدير

تمثيل :— آسيا داغر ، ماري كويني ، احمد جلال

خمسمائة غادة من بنات العرب — ثلاثمائة ممثل

كل يوم حفلتان الساعة ٦،٣٠ والساعة ٨،٣٠

(١—٣—٣٢٢٠)

رسالة عمان

معاهدة الجوار

عمان في ٤ نيسان — لمراسل الدفاع الخاص — تسلمت الحكومة صيغة معاهدة حسن الجوار وتسليم المجرمين المنوي تصديقها بينها وبين سوريا ولبنان لابداء رأيها في بنودها

الاذونات المالية

دارت مخابرات بين مصلحتي البريد الاردنيه والمصرية منذمدة تتعلق بتبادل الحوالات والاذونات المالية البريديه بين البلدين ، وامس تبلغت مديرية البرق والبريد موافقه الحكومة المصرية على هذه الاتفاقية التي سيشرع في العمل بها ابتداء من يوم ١٥ نيسان الحالي

وتجري الآن مخابرات بين شرق الاردن وسوريا لوضع مثل هذه الاتفاقية والمأمول انجازها في الشهر القادم

نجل الخديوي السابق

وصل امس الى عمان الامير عبدالمنعم نجل الخديوي السابق بعد ان زار آثار البتراء وبات ليلته في فندق فيلادلفيا واليوم دعي سموه لتناول الغداء في قصر رغدان، وبعد الغداء غادر شرق الاردن الى اريحا ليتفقدالقصر الذي يبنيه والدهناك

مأدبة
لقنصل فرنسا

وصل اليوم الى عمان قنصل جنرال فرنسا لدى حكومتي فلسطين وشرق الاردن وقد اقيمت له مأدبة غداء في قصر رغدان وحضرها الامراء وكبار رجال الحكومة

تعيينات جديدة

بدلت حكومة الملك عبد العزيز آل السعود مفتش الحدود الشمالية الشيخ احمد بن زيد بالشيخ عبد العزيز السديري والمفتش الجديد من مشايخ عرب السدير النازلين بقرب القصيم وآل السديري معروفون بمصاهرتهم لآل السعود ، وهم خؤولة لاكثر اولاد جلالة الملك عبد العزيز .

وانتقل الشيخ عبد الله السديري امير تبوك الى المدينة المنورة والمنتظ ان يخلفه مفتش البادية السابق

القبض
على أشخاص

تعرض شخصان في الاسبوع الماضي على طريق عمان - السلط - جسر اللنبي لسيارة تقل تاجراً من السلط الى عمان واخذا منه ١٥٤ جنيهاً ثم تعرضا لسيارة شركة الدخان الوطنيه فأطلق سائقها عليهما النار فلاذوا بالفرار

وامس القي القبض عليهما ، وظهر ان احدهما من عشيرة النعيمات النازلة في ارض وادي السير والثاني قيسي من سكان وادي السير

جريمة
امام القضاء

أصدر المندوب السامي أمراً بالغاء اجازة الطب الممنوحة الى الدكتورة (مرتا كزر نيكوفسكي فاخنباخ) لادانة حاملتها بارتكاب جريمة امام القضاء

رسالة قلقيلية

اعتقالات
بعد حادث الترولي

ذهبت قوة من البوليس على اثر انقلاب القاطرة بالقرب من قرية جلجولية تصحبها كلاب الاثر الى مكان الحادث ثم توجهت الى قرية كفر قاسم واعتقلت ستة اشخاص من القرية المذكورة بعد ان اجرت في منازلهم تفتيشاً دقيقاً .

جلجولية
وحراسة الخط

اجتمع مفتش بوليس قلقيلية اليوم بمختار ووجوه جلجولية وابلغهم أمر مساعد حاكم اللواء القاضي بتكليفهم بحراسة الخط الحديدي في اراضي قريتهم واعتبارهم مسئولين عن أي حادث يقع فيها . وقد عين خمسة من القرية للمحافظة على الخط الحديدي .

جنين

مساعد
حاكم اللواء الجديد

جنين في ٤ نيسان - لمراسل الدفاع الخاص - في الساعة التاسعة من صباح اليوم وصل مساعد حاكم اللواء المقيم في نابلس الى دار الحكومة حيث اجتمع بالذي عين مؤخراً مساعداً لحاكم اللواء في هذه المدينة . وقد أعدت للموظف الجديد غرفة خصوصية في دائرة القائمقام والمستر « موفت » المعين للوظيفة الجديدة كان يشغل وظيفة قاضي لتسوية المياه في بيسان ، وهو يتقن العربية ، وقد كان قبل استلامه منصبه موظفا في الحكومة الاردنية حيث أمضى ست سنوات .

رسالة المجدل

بعد
حادث الترولي

على اثر حادث تدهور عربة الترولي بين دير سنيد والمجدل بالقرب من قرية بربرة امر مساعد حاكم اللواء البوليس بوجوب تبليغ مختاري القرى التي تقع بالقرب من الخط الحديدي ، لمقابلته في دائرة البلدية للتحدث اليهم بهذا الخصوص

وحوالي الساعة الحادية عشرة من صباح اليوم وصل الى المدينة قائمقام غزة واجتمع الى هيئة المجلس البلـــدي ، ومختاري المدينة ووجهائها ومختاري القرى التالية : حمامه ، نعليه ، الجية ، بربره ، سكرير ، سدود . وخيرهم بين أمرين إما تعيين اشخاص من هذه القرى لحراسة الخط واما دفع رواتب خفراء للقيام بهذه المهمة ثم شرع يستطلع آراء اهالي كل قرية على حدة . فاجمعوا على الاعتراض على الرأيين اللذين بينهما لهم

وقد سجل القائمقام هذه الاجوبة وقفل عائداً الى غزة

بوليس البطالي

قررت السلطة الغاء نقطة بوليس « البطاني » ووزعت افرادها على عدة مراكز . والمفهوم ان هذه التدابير وقتية

موظف نشيط

رام الله: تسلم السيد فائق علاري أعماله في دوائر قائمقام القضاء كرئيس للكتبة على اثر نقله من الخليل بعد ان قضى فيها مدة عشر سنوات كان في خلالها مثال الموظف النشيط . وقد أراد وجهاء مدينة الخليل تكريمه بمناسبة نقله الى رام الله فلم يشأ السيد فائق قبول طلبهم بسبب الأحوال الحاضرة . فنرجو ان يوفق في عمله الجديد في هذا القضاء والقيام بالنافع المفيد فيه ونتمنى له دوام الرقي .

عاطفة
وطنية بريئة

أرسل الينا السيد نهاد عبد الرحيم الطالب في المدرسة الارثوذكسية الوطنية قصيدة من نظمه تنم ابياتها عن عاطفة وطنية بريئة وشعور قومي خالص يسرنا تغلغلهما في نفوس النشء العربي الحديث . فنتمنى للشاب النجاح في دروسه .

الحنين
الى الوطن

عنوان لقصيدة بعث بها الينا السيد عمر كامل من قرية سبسطية في قضاء نابلس مع قصيدة أخرى عنوانها « علام الخيلاء » نعتذر عن نشرها لضيق المقام ،

اوامر
لوقف متهمين

طعن الحاج احمد عبد الرحيم من حماه السيد احمد ديب قدوره الشرقاوي بمدية فأصيب بجراح ثخينة ، وقدم المتهم أمس أمام حاكم الصلح فأمر بوقفه ١٥ يوماً رهن التحقيق . ووافق الحاكم على وقف اليهودي نسيم مزراحي المتهم بدخول البلاد بصفة غير قانونية لمدة اسبوع وعلى محمد الفاعور من غزة المتهم بالسطو على بيت احمد محمد الموسى وسرقة مبلغ من النقود وبعض الحلي والادوات لمدة اسبوع لاستكمال التحقيق معه .

عيارات نارية

طبريا — سمع الاهلون في الليلة الماضية عند الساعة العاشرة والنصف تقريباً اصوات عيارات نارية

مشروع الحمة

طبريا — انضم السيد صدقي الطبري الى مجلس ادارة شركة حمامات الحمة وقد كثر في المدة الاخيرة الاقبال على شراء اسهم هذه الشركة

تحت
حراسة البوليس

غزه في ٤ نيسان — طاف اليوم بعض عمال شركة روتنبرغ الكهربائية في شوارع المدينة وقاموا بتوزيع اعمدة الكهرباء وكان يحرسهم بعض افراد البوليس

الى الخليل

القدس — سافر اليوم الى الخليل المستر ايفانس مساعد حاكم اللواء لمحاكمة احد عشر شخصاً محاكمة ادارية بموجب قانون الطواريء

وسافرت اليوم الى الخليل المحكمة المركزية للنظر في عدة قضايا جنائية وجنحية

في سطور

اميركا تجند

دعت وزارة الحربية الاميركية في واشنطن ٥٩ ضابطاً يمثلون وحدات الجيش العامل كلها لدرس خطط وضعتها لتجند بمقتضاها ١٠ بين ١٦٠٠٠٠٠٠ وبين ١٥٠٠٠٠٠ شاب في حالة وقوع الحرب .

ملايين التسلح

اجاز مجلس النواب الاميركي قانوناً بانفاق ٢٠٠٠٠٠٠٠٠ جنيه على التسلح البحري باكثرية ٢٩٢ صوتاً ضد ١٠٠ صوت

ومن هذا المبلغ ستنشيء المصانع ٤٦ بارجة جديدة، و٢٢ سفينة حربية مساعدة و ٩٥٠ طائرة مائيه ، وقد احيل هذا القانون الى مجلس الشيوخ ، والكن ينتظر أن يتلكأ في اجازته على أمل في استسلام الصين ، أو في اعلان الصلح في اسبانيا أو في وقوع حادث آخر يتوطد به السلام ، وتصبح اجازة هذا القانون غير ضرورية

البترول المصادر

أعلن المستر كوردل هل وزير الخارجية الاميركية انه حاول ان يحمل حكومة المكسيك على الرجوع عن قرارها الذي اتخذته بمصادرة ممتلكات ١٧ شركة من شركات البترول الاميركية والبريطانية فلما لم تنفع هذه المحاولة ... أصدر تعليمات الى المستر دانيالس السفير الاميركي في مدينة المكسيك بان يحتج الى كاردناس رئيس الجمهورية المكسيكية على ما جرى ، ويشرح له القلق الذي يساور نفس حكومة الولايات المتحدة

امرأة ولود

هذه امرأة من اهالي مدينة اوستين في ولاية تكساس الاميركية لم تقل لنا « الدبلي ميل » ما اسمها ، وانما قالت انها ولدت ٣٨ مائلا في ٢٢ سنة جاء في بيان اصدرته عن ذلك دائرة الصحة العامة في الولاية

والمرأة لم تبلغ بعد من عمرها ٤٤ سنة ، وهي تلد بمعدل طفل واحد كل سنة منذ سنة ١٩١٦

جسور روما

قررت بلدية روما ان تبني ثلاثة جسور جديدة على نهر تايبر

وصية شحاذ

مات شحاذ في مدينة بورغاس البلغارية ، وخلف ثروة تقدر بمبلغ ٣٠٠ جنيه هي كل ما جمعه من التسول في حياته كلها ، وقد اوصى بهذه الثروة كلها لفقراء المدينة

قاتل النمورة

مات في مونت كارلو منذ بضعة ايام القاضي فرنسيس بريدو الذي خدم في الهند ٤٢ سنه ، واشتهر فيها بصيد الوحوش الكاسرة .

ويبلغ هذا القاضي من عمره ٦٨ سنه ، وقد قتل وهو في الهند ٤٩ نمراً ، و ٢٠٠ من الحيوانات المفترسة الاخرى

برنامج
الاذاعة الفلسطينية

يوم الثلاثاء في ٥ نيسان سنة ١٩٣٨

٥ر٣٠ اشارة الوقت والنشرات ثم حديث الاطفال

٦ر١٥ الحاج رزق الياقاوي ورباعي فرقة استوديو الاذاعة

٦ر٣٠ فريد الاطرش وفرقة استوديو الاذاعة

٦ر٤٥ نجلا حوراني وفرقة استوديو الاذاعة

٧ حديث الى المزارعين

٧ر٢٠ كاظم السباسي وفرقة استوديو الاذاعة

٧ر٤٠ اشارة الوقت والنشرتان الجوية والاخبارية

٧ر٤٥ اشارة الوقت

٩ر١٥ اشارة الوقت والنشرتان الجوية والاخبارية

٩ر٣٠ برنامج موسيقى

١٠ر٣٠ ختام

الاذاعة المصرية

الاذاعة اللاسلكية للحكومة المصرية

يوم الثلاثاء في ٥ نيسان سنة ١٩٣٨

٦ر٤٥ صباحاً الاستاذ بليغ صفوت تمرينات رياضية

٧ الشيخ منصور الشامي الدمنهوري قرآن كريم

٧ر٥٠ ختام

١٠ اسطوانات

١٠ر١٥ الاستاذ رياض السنباطي وفرقته حفلة غنائية

١٠ر٤٥ اسطوانات

١١ سكينه حسن وفرقتها - حفلة غنائية

١١ر٣٠ ختام

٢ر١٠ مساء اسطوانات

٢ر٤٠ النشرات الجوية والاخبارية والتجارية الاولى

٢ر٥٠ ختام

٦ نجاة علي وفرقتها - حفلة غنائية

٦ر٣٠ أوركسترا الاذاعة اللاسلكية حفلة موسيقية

٦ر٥٠ الاستاذ عبد العزيز محمود وفرقته - حفلة غنائية

٧ر٢٠ اوركسترا الاذاعة اللاسلكية حفلة موسيقية

٧ر٥٠ هيام وفرقتها - حفلة غنائية

٨ر٣٠ النشرتان الثانيتان الاخبارية والتجارية

٨ر٤٠ الاستاذ رياض شوقي حديث

٩ الاستاذ الشيخ محمد رفعت قرآن كريم

٩ر٥٥ الاستاذ عبد العزيز محمود وفرقته - حفلة غنائية

١٠ر٢٥ هيام وفرقتها - حفلة غنائية

١١ سلام الملك ختام

هولمز المفقود

جاء في آخر بيان اصدره مكتب الاشخاص المفقودين في اميركا ، اسم شرلوك هولمز ، كما جاء فيه ان المستر هولمز المفقود خلف وراءه ضيعة كبيرة في ناحية وسكونس

اعلان بيع اموال غير منقولة

لدى محكمة صلح يافا ، بخصوص الاجراءات في القضية ١٩٩٩-٣٧

نمرة القضية ١٨٨٧—١٩٣٧

المحكوم له : ديب الحاج محمود اسنونو. يافا وكيله المحامي عزيز افندي شحاده

المحكوم عليه : عبد اللطيف محمود ابو رمضان من غزه

ليكون معلوما بانه اعطي الامر من قبل رئيس هذه المحكمة حسب المادة ١٤ من قانون انتقال الاراضي (الفصل ٨١ من مجموعة القوانين لدريتون) ببيع جميع حقوق ومنفعة المديون او الراهن المتعلقة في الملك المدون حسب الجدول بخصوص تنفيذ حكم بالقضية ١٩٩٩ - ١٩٣٧ لمحكمة صلح يافا . والمسجلة في دائرة الطابو بموجب كوشان الطابو ٧٢١ و ١٢١، ٢٨—٩—٣٥ في غزه مع الفائدة والمصاريف لغاية هذا التاريخ لقاء مبلغ ١٦٢ جنيه مع ما يلحقها من الفوائد والرسوم بالغة ما بلغت من هذا التاريخ حتى الدفع التام .

سيطرح الملك بالمزاد العلني وللمزاود الاطلاع على التفصيلات والشروط في الدائرة . يباع الملك ايفاء لصالح الدائن او الراهن كما هو موضح بالجدول المرفق بما يلحقه من المصاريف والقيود والشروط والمطلوبات المتعلقة بهذا الملك .

اذا لم يصدر امر التأجيل يجري البيع بمعرفة مأمور الاجراء في يافا وغزه دائرة الاجراء . ابتداء من الساعة ٨ ونصف الى ١٢ ونصف من ايام الاسبوع قبل الظهر ويستمر بظرف ثلاثين يوماً من تاريخ النشر .

بحالة دفع الدين المبين تفاصيله اعلاه مع المصاريف او اذا عرض دفعها قبل ان يباع الملك فان المزاودة تلغى . حين البيع على راغبي المزاودة ان يزاودوا بانفسهم او بواسطة وكلاء مفوضون . ولا تقبل المزاودة من قبل الدائن او المرتهن او بالنيابة عنهم الا بأمر خاص صريح من رئيس الاجراء او من يقوم مقامه .

ليعلم المزاودون انه يجب دفع عشرة بالمائة حين المزاودة لصندوق الاجراء لتقبل المزاودة منهم . او ان يجلبوا كفالة بنك يرضى بها مأمور الاجراء. ان اجرة الدلال ورسم التسجيل في الطابو على المشتري .

الجدول

بلوك ٩٩٤ قسيمه ٤ و٣ رقم الكوشان ٧٢١ حصص في القسيمه ٤ - ٨٥ حصة من ١٠٦ حصص وفي القسيمه ٣ - ٨٥ حصه من ١٢٠ حصه المكان غزة نوع الملك أرض مشجرة أشجار حمضية تفصيلات ان القسيمة ٣ مبنى عليها غرفة للموتور وقائم عليه غرفة علوية وبئر ماء وبركة وموتور من جنس ماركة دونس قوة ١٢ على ١٤ رأس . وطلمبه اربعة انش اسم المالك عبد اللطيف محمود ابو رمضان من غزة مساحة الارض القسيمة ٤ دونم ٥ و٤ متر ٧٨١ القسيمة ٣ متر ١٣٨. نمرة الكوشان ٧٢١ تاريخ ٢٨ — ٩ — ٢٧ . القيمة المخمنة خمسين جنيه الارض المشجرة مع البركة والبئر والبناء بمبلغ مائة وستين جنيه

مأمور اجراء يافا

(٣٢١٧)

اعلان

صادر من محكمة يافا الشرعيه

تقدم لمحكمة يافا الشرعيه مضبطة من مختار محلة النقيب تتضمن ان محمد بن عبد الكريم السمنه توفي منذ خمسين سنه وانحصر ارثه الشرعي في اولاده عبد القادر واديب وحفيظه ثم توفيت حفيظه منذ اربعين سنه عن زوجها حسن بن احمد ابو حجر وفي بناتها منه عايشه وظريفه وفي شقيقيها عبد القادر واديب ثم توفي حسن بن احمد ابو حجر منذ ثلاثين سنه وانحصر ارثه في بنته عايشة وظريفه ثم توفي عبد القادر المذكور منذ خمسة وعشرين سنه عن زوجته أمينه بنت ابراهيم السمنه وفي اولاده منها اديب والنمر ومحمود ودرويش وآمنه وفطوم ثم توفي اديب بن محمد عبد الكريم السمنه منذ عشرين سنه عن زوجته حسن بنت مصطفى هللو وفي اولاده منها حني وسعده وفهيمه وزينب والبيبه وفاطمه وشفوقة ثم توفيت عايشه بنت حسن ابو حجر منذ اثنى عشرة سنه عن زوجها الحاج عبد بن ابراهيم ابو جازي وعن اولادها منه محمد وعايشه وفي بناتها بكريه وجليلة بنات صالح الكردي ثم توفيت عايشه بنت الحاج عبد ابو جازي منذ اثنى عشرة سنه عن اولادها عبد ابو جازي وشقيقها محمد ثم توفيت فطوم بنت عبد القادر السمنه من عشر سنوات عن زوجها ابراهيم خصوان وفي اولادها منه العبد وسعدو وخميس ومطيع ورشاد وخليل وحفيظه وربيحه ورؤوفه وعن والدتها امينه بنت ابراهيم السمنه ثم توفي خليل بن ابراهيم خصوان منذ تسع سنوات عن اشقائه العبد وسعدو وخميس ومطيع ورشيد وحفيظه وربيحه ورؤوفه وفي والده ابراهيم خصوان ثم توفي ابراهيم خصوان منذ ثمان سنوات عن اولاده العبد وسعدو وخميس ومطيع ورشاد وحفيظ وربيحه ورؤوفه ثم توفيت امينه بنت ابراهيم السمنه منذ ثمان سنوات عن اولادها اديب والنمر ومحمود ودرويش وآمنه ثم توفي رشاد منذ خمس سنوات عن زوجته رسمية بنت سعيد خصوان وعن اشقائه العبد وسعدو وخميس ومطيع وحفيظه وربيحه ورؤوفه ثم توفي النمر بن عبد القادر السمنه منذ ثلاث سنوات عن زوجته حفيظه بنت مصطفى ابو عبدو وفي اولاده منها ابراهيم والعبد ومحمود وسميه ومحاسن ولا وارث غيرهم فمن كان له اعتراض على هذا الحصر فليقدمه لهذه المحكمة خلال خمسة واربعين يوماً من تاريخ الاعلان والنشر

وكيل قاضي يافا الشرعي

(٣٢١٥)

اعلنوا
في جريدة الدفاع

ALDIFA'PALESTINIAN-DAILY-PAPER

دار الدفاع : ميدان الساعة ـ عمارة البلدية ـ يافا ـ فلسطين

العنوان التلغرافي : (الدفاع ـ يافا)

تلفون ١١٨٧ (اربعة خطوط) و ١٠٧٥ (خطان) صندوق البريد (٢٥٥)

الاعلانات يتفق عليها رأساً مع الادارة

اجرة السطر : ١٠٠ مل

الدفاع

جريدة يومية سياسية مصورة

APRIL 5 1938 · No. 1122

صاحب الامتياز : ابراهيم الشنطي

المدير المسئول : شوكت حماد

الاشتراكات

في فلسطين عن سنة ١٥٠

في البريد الداخلي » » ١٨٠

في سائر الاقطار الخارجية » » ٣٠٠

صور متنوعة على هامش الحوادث

مدينة هلشتارتت النمسوية وقد اشتهرت بجمالها الطبيعي وكانت في مقدمة المدن الذي حبذت التحاق النمسا بالمانيا نظراً للفوائد الاقتصادية التي تجنيها بسبب كثرة السياح الذين يقدمون اليها

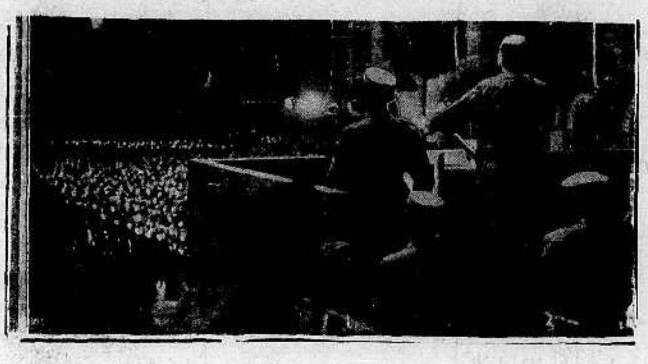

زار المارشال غيرنغ مؤخراً النمسا واخذ يتجول في المدن النمسوية مستطلعاً ودارساً ويرى في الصورة واقفاً يخاطب في احدى المدن المذكورة وقد تجمع نحو ٢٠ الفاً لسماع خطبته

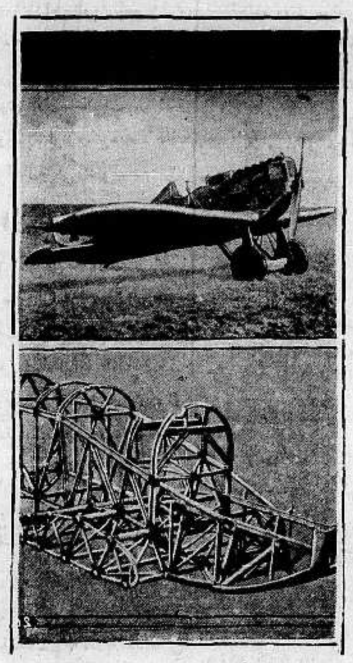

اخرجت مصانع يونكرز مؤخراً طائرة صنعت من المعدن الخالص وقد جرت تجربتها منذ مدة لم يكن النجاح منها بالمائة ويقول الخبيرون انه اذا تم النجاح فسيساعد ذلك كثيراً على التقليل عن الكوارث التي تقع بين آونة وأخرى ويذهب ضحيتها الكثيرون

يجري يوم الاحد القادم استفتاء الشعب النمساوي في إلحاق النمسا بالمانيا وفي أعلى، صورة وزعت على الالوف من النمسويين وهي تحبذ الانضمام

المارشال فوروشيلوف وزير الحربية في روسيا واليد اليمنى لستالين . وقد عرف ببطشه وجبروته وفي زمنه جرى حكم الاعدام على كثير من الزعماء الروسيين

نفذ حكم الاعدام في عشرات من الزعماء الروسيين في الاونة الاخيرة بتهمة التآمر على حياة ستالين وسلامة الدولة ويرى في الصورة النائب العام الذي يمثل النيابة في جميع هذه المحاكمات

احتل الثوار مدينة هويسكا الاسبانية ويقود الجنرال فرانكو المعارك بنفسه . ويرى في الصورة آخر خريطة للبلدان التي احتلتها الجيوش الوطنية

معـــــدن..

٢٠ و٢٧ سيجارة
٢٠ ملا

طاتلى سرت..

٢٠ و٢٧ سيجارة
١٥ ملا

رواجها دليلا
على جودتها

الشركة العربية للسجاير والتنباك المحدودة بالناصرة

الى التجار

٩٠ بالمئة من رأس المال للاعلان

حكمة قالها أحد كبار رجال الاعمال الاميركيين !

حكمة هي سر تفوق الصناعة الاميركية !

فالاعلان

حياة الصناعة وسر تفوقها

اعلنوا في جريدة الدفاع

فهي من اوسع الجرائد انتشاراً ومن اغزرها مادة

الاربعاء ٥ صفر سنة ١٣٥٧ و ٦ نيسان سنة ١٩٣٨

الدفاع

جريدة يومية سياسية مصورة

السنة الرابعة — العدد ١١٢٣ — ٤

صاحب الامتياز : ابراهيم الشنطي

المدير المسئول : شوكت حماد

دار الدفاع : ميدان الساعة — عمارة البلدية — يافا : فلسطين

العنوان التلغرافي : «الدفاع — يافا»

تلفون ١١٨٧ (أربعة خطوط) و١٠٧٥ (خطان) ص. ب. (٢٥٥)

الاشتراكات

في فلسطين عن سنة ١٥٠

في البريد الداخلي « « ١٨٠

في سائر الاقطار الخارجية « « ٣٠٠

الاعلانات يتفق عليها رأساً مع الادارة

أجرة السطر : ١٠٠ مل

نداء الشرف

كتبه رجل نزيه القصد والغاية

بين كل فترة وأخرى تنتفض أقلام حرة خارج هذه البلاد ، تدعو بحماسة وايمان الى نهو النزاع القائم فى البلاد المقدسة على قواعد العدل والوجدان ومصلحة السلم العالمي . فقد قرأنا فى مجلة «القرن التاسع عشر» مقالا ممتعاً يصح وصفه بأنه «نداء الشرف» بقلم المستر رنشموند المهندس الذي عرفه كثيرون من ابناء هذه البلاد . فيه ، في كل عبارة من عباراته ، بل في كل كلمة من كلماته ، أودع الكاتب ما تعتقده نفسه من ضرورة التوقف عند هذا الحد ، لتتنفس فلسطين المتعبة القلقة الصعداء في جو عربي صرف ، وافر الشعور السامي ، والعاطفة الانسانية الشريفة .

ولقد تساءل الكاتب فى مقاله المرسل الطويل هل الامة البريطانية مؤيدة للسياسة الحاضرة في فلسطين، وهل يقف الشعب البريطاني وراء الخطة التي اتبعت فى هذه البلاد منذ عشرين سنة ، الى اليوم ؟ انه لمن الواضح جداً — يقول الكاتب — أن هذه السياسة تنتهي الى ابدال السيادة العربية على فلسطين سيادة أخرى غيرها من نوع غريب ليس حتى بالانكليزي . ولقد أقامت السيادة العربية نفسها حامية للآداب العالية فى هذه البلاد منذ ثلاثة عشر قرناً، فلا إنصاف البتة في محاولة زحزحتها ، ولا خير لأحد .

ولقد انتهت المرحلة الطويلة التي قطعت فيها السياسة عشرين سنة بفشل واضح. ذلك لان الافتراضات التي اقيمت عليها كانت خاطئة وما تزال اليوم على ذلك الخطأ الظاهر. فهذا شعب فخور بماضيه وتقاليده ، يتعطش للآمال الوطنية المصحوبة بايمان وحماسة شديدين . شعب أمضى القرون وهو ينظر في أفق الوجود الى تلك اللحظة السعيدة التي يعيش فيها حراً مطمئناً على بلاده ومستقبله . شعب يريد اليوم ان يستلهم حياته الكامنة العريقة ليصبح وهو مجلو الفكر للبناء والعيش في سلام وأمل ومجد . مثل هذا الشعب لا ينبغي أن تتسرع السياسة بأن تقيم نفسها على افتراضات خاطئة وتعتبره غير أهل لتحقيق أمله وطموحه .

ويقول الكاتب : هناك في الحياة استعداد تفخر به كل أمة ، هو الاستعداد الروحي في معاملة الغير والاتصال بأولئك الذين حالفونا وشاطرونا في أظلم مراحل العهد الاخير ، اي الحرب العامة . فلقد أخلص العرب أيامئذ في محالفتهم تلك ، ومشوا الى الامام محققين أمالنا في طلب مساعدتهم وقت ذلك الضيق الشديد هذا وحده كاف لان يبدل خطط السياسة القائمة في هذه البلاد. هذا وحده كاف لان يتمتع عرب فلسطين بحقوقهم أقصى التمتع . فان هؤلاء العرب قد اقاموا أنفسهم حراساً أمناء حقيقيين للايمان والاداب في البلاد المقدسة. وحملوا رسالتهم هذه ما يزيد على الالف والثلثمائة سنة لا ينافسهم فيها أحد ، وقد أدوها على أشرف وجوه التأدية. والى اليوم والغد، يعتبر عرب هذه البلاد انفسهم الحرس الامين للايمان النقي الخالص ، وللاداب الرفيعة. ومن مصلحة العالم أن يظل هذا الحرس وله سيادته في البلاد المقدسة . »

وفي ختام المقال ، وبعد نقد التقولات عن الدعاية الاجنبية ، طلب الكاتب «العودة الى طبيعة الاشياء» كما تفهمها الامة البريطانية وليس كما سارت عليها السياسة الحاضرة . وطبيعة الاشياء هذه أن يتمتع الشعب العربي بحقوقه الطبيعية.

إننا نرجو أن تقرأ السياسة الحاضرة ذلك المقال النفيس الصادق مرة ثم مرات. واذا عملت به ، أنهت هذه الحالة التي تسود بلاداً كان ينبغي ان تكون عش السعادة والطمأنينة . فهذا هو السبيل القصير المعبد الذي ينتهي الى هدف نبيل تستشرف فيه فلسطين العربية عهد سلام وحق وخير . وإنه لمن المؤسف أن تظل هذه البلاد وهي عرضة للاحتمالات الكثيرة والتجارب بعد ان ظهرت وهي أشد تمسكا بحقها مما كانت عليه في كل عصور مضت .

نعم ، إن عرب فلسطين اقاموا انفسهم ، بل أقامتهم السيرة الانسانية العالمية ، حراساً للآداب الرفيعة ، وللايمان العميق في هذه البلاد . وينبغي أن لا يموت فيهم الامل بأن يكون جزاء حراستهم النبيلة هذه محاولة استبدال سيادتهم العريقة المجيدة بسيادة أخرى محفوفة بالصعاب ، ومقدر لها الفشل منذ الان . وهذا الشعب الفخور بماضيه وتقاليده يتضاعف فخره انه لا يعتدي على حق لاحد ، لكنه يتمسك بحقه في عالم مضطرب المزاج والاعصاب

ابراهيم

استقالة الوزارة الاسبانية لخطورة الموقف

لندن في ٥ نيسان — استقالت الوزارة الاسبانية في مدينة برشلونه وتألفت وزارة جديدة احتفظ المسيو نيغرين فيها بوزارة الحربية لنفسه . وقد كان مسيو نيغرين رئيساً للوزارة المستقيلة . وقد اصبحت جيوش الثوار على بعد ستة أميال من الشاطىء . وتبذل هذه الجيوش جهدها لقطع المواصلات بين برشلونه وبلنسية ومدريد . ويدعي الحكوميون انتصارات فى وادي الحجاره قرب مدريد ، ولذا قذف الثوار مدريد اليوم بقنابلهم .

جماعة مسلحة تهاجم مستعمرة على الحدود اللبنانية

سد طريق بالحجارة في وجه قوات عسكرية على اثر مهاجمة مستعمرة واطلاق النار عليها

على اثر حوادث

عكا في ٥ نيسان — لمراسل الدفاع الخاص — على اثر الحوادث الاخيرة التى وقعت على طريق عكا — صفد أخذت قوات الجند ودوريات البوليس بسياراتها المصفحة تكثر من التجول على هذه الطريق

مقابلة بالمثل

وفي ليلة امس بينما كانت هذه القوات تقوم بالتجوال ، أطلقت عليها جماعة مسلحة النار ، فقابلتها القوات بالمثل

من اماكن متعددة

وفي نفس الوقت اطلقت جماعة مسلحة النار من جهة ثانية وما هي الا لحظات حتى صارت النار تطلق من عدة جماعات مسلحة فى اماكن متعددة ولم يعلم عن وقوع اصابات

اتجاهان لقسمين

وفي صباح هذا اليوم الباكر شوهدت سيارات عديدة من الجيش مع معداتها تصحبها سيارات ملأى بالحمير والبغال ، وقد اتجه قسم منها نحو طريق عكا — صفد ، واتجه القسم الاخر نحو الحدود الشمالية

تفتيش مواقع

والمفهوم ان هذه القوات أجرت تفتيشات واسعة فى ثلاثة مواقع : الاول في سلسلة جبال طريق عكا — صفد ، والثاني في سلسة جبال الشاغور القبلي ، والثالث ، في جبال الحدود الشمالية ولم يعثر على أحد .

فى مجدل كروم

وقد اجريت تفتيشات كثيرة فى عدة قرى منها قرية مجدل كروم التي فتشت في هذين اليومين ثلاث مرات في النهار والليل

الرصاص على (خانوتا)

داهمت جماعة مسلحة يقدر عدد رجالها بـ ١٥٠ مسلحاً في منتصف الساعة السادسة من مساء هذه الليلة عمال مستعمرة «خانوتا» التي يقوم اليهود بانشائها على الحدود اللبنانية ، وأمطروهم وابلا من الرصاص مدة تقرب من نصف ساعة

فى اثار المسلحين

وقد هرعت الى مكان الحادث قوات كبيرة من الجيش والبوليس وقوة حدود شرق الاردن واخذت فى تعقيب اثار المسلحين فى الجبال المجاورة وحتى هذه الساعة لم تعد هذه القوات

جماعة مسلحة

الرملة في ٥ نيسان — لمراسل الدفاع الخاص : في الساعة الواحدة من بعد منتصف ليلة امس الاول دخل مسلحون يزيد عددهم على الـ ٣٠ الى قريتي «ادنبه» و«سجد»، ثم غادروهما الى جهة غير معروفة

ذهاب قوة

وفي الصباح عرف البوليس بالحادث فخرجت قوة منه الى القريتين المذكورتين واجرت تفتيشاً فى جهاتها بحثاً عن المسلحين ولم يعثر على احد

النار على مستعمرة

حيفا في ٥ نيسان — لمراسل الدفاع الخاص — حوالي منتصف ليلة امس هاجمت جماعة مسلحة مستعمرة (امان) الجديدة القائم على جبل العبهرية وأصلتها وابلا من رصاص بنادقها ، فاجاب الخفراء بالمثل . ولم يعلم عن وقوع اصابات .

اقفال الطريق

وعندما وصل النبأ الى مركز البوليس فى حيفا ، خفت قوة كبيرة منه ، مع مصفحاتها ومدافعها الرشاشة وتوجهت مكان الحادث ، وعند ما وصلت هذه القوة قرب المستعمرة وعلى الطريق العام وجدت الطريق مسدودة بالحجارة ، فاضطر البوليس الى النزول من السيارة لازالتها .

تبادل الرصاص

وعندها اطلق المجهولون النار بكثرة فأجابت القوة بالمثل، ودام تبادل الرصاص مدة انسحب المسلحون على اثرها ، دون وقوع اصابات . ولم يعرف عن القبض على احد .

على مخفر اضافيين

وقد اطلقت جماعة أخرى النار على مخفر البوليس الاضافي القريب من صفد واجاب الخفراء بالمثل دون وقوع اصابات. وعلى اثر ذلك خرجت من حيفا قوة من الجند مع معداتها الحربية واخذت فى تعقيب آثار المسلحين ، ولكنها لم تعثر على شيء ، كما انها لم تعتقل احداً .

سيارة وخفير

وبينما كانت سيارة نقل يهودية من

البقية على الصفحة الرابعة

مشكلة فلسطين في المحادثات

اختلاف وجهات نظر بريطانيا وايطاليا بصدد وضع فلسطين

الملك فاروق يرفض استقالة الوزارة المصرية

مشكلة فلسطين

لندن فى ٥ نيسان — قالت جريدة مانشستر غارديان أن من أهم المشاكل التي يدور عليها البحث في مفاوضات انكلترا وايطاليا في روما هي مشكلة فلسطين ، فاهتمام ايطاليا موجه نحو فلسطين وخليج السويس من الوجهة الحربية بينما لا تقبل انكلترا مطالب من ايطاليا تؤدي الى اضعاف نفوذها وقوتها الحربية فى شرق البحر المتوسط .

المركز الجغرافى

وخصوصاً لان مركز فلسطين الجغرافي وموقع البحر الاحمر من الوجهة العسكرية يزدادان اهمية فى نظر انكلترا. ثم ان ايطاليا تريد ابعاد عصبة الامم عن كل قرار يتخذ وتكون له علاقة بنظام فلسطين .

اتفاق نهائى

على ان لندن وروما تريدان ان يكون كل اتفاق بشأن فلسطين اتفاقاً نهائياً مستديماً ومن ناحية اخرى فان انكلترا تريد أن تتجنب كل اتفاق مع ايطاليا بشأن فلسطين يمكن ان يكون قرار عصبة الامم مناقضاً له

ولذلك فهي تسعى الان لحمل ايطاليا على ان تعد بالاعتراف بكل نظام تقرره عصبة الامم لمستقبل فلسطين

معارضة «دولتهم»

ثم ان ايطاليا تعارض في انشاء دولة يهودية لمحض انها تطوعت منذ البداية للدفاع عن مطالب العرب فيجوز لها ان تعد العرب بالمحافظة على مصالحهم في مباحثاتها الان مع انكلترا.

المعاهدة السورية

روما فى ٥ نيسان — حملت جريدة «ازيوني كولونيالي» على الحكومة الفرنسية ، وقالت ان الحالة البرلمانية في فرنسا اذت الى ارجاء إبرام المعاهدة الفرنسية السورية مع ان احد كبار وزارة الخارجية الفرنسية أكد فى تصريح له ان هذه المعاهدة ستوقع قبل آخر شهر مارس الماضي

بعيد التنفيذ

وقالت الجريدة ان المظاهر تدل على أن ابرام المعاهدة لا يزال بعيد التنفيذ ثم أشارت الى ان مسألة سوريا على جانب عظيم من الأهمية لا لسوريا وفرنسا فحسب بل لنا نحن ايضاً لانه يهمنا، بل ومن حقنا ، أن لا نتجاهل ما يحدث في البلاد الواقعة شرق البحر المتوسط

المهمة الطبيعية

واننا نرجو ان تنال هذه البلاد المهمة الطبيعية التي وجدت من اجلها ، وهي ان تكون بعد انسحاب فرنسا دولة مستقلة استقلالا حقيقياً يمكنها من استعادة اتحادها الوطني حتى تصبح عنصراً قويا عن عناصر الاستقرار في شرق البحر المتوسط

فى حضرة الملك

القاهرة في ٥ نيسان — لمراسل الدفاع الخاص — قابل محمد محمود باشا صباح اليوم جلالة الملك وتباحث معه نحو ساعة ثم توجه رأساً لرئاسة الوزارة حيث عقد مجلس الوزراء جلسة دامت نحو ساعتين ونصف . وقد صرح محمد محمود باشا في مجلس الوزراء بانه قدم استقالة الوزارة لجلالة الملك لانها انجزت المهمة الملقاة على عاتقها ، وهي معرفة رأي الامة فى الانتخابات وعلى ذلك ترى انها في وسعها ان تقدم استقالتها ، وان الملك رفض قبول استقالة الوزارة وأصر على محمد محمود باشا بالبقاء فى الحكم وان يستمر في تحضير خطاب العرش الذي سيلقى في حفل افتتاح البرلمان الجديد في ١٢ نيسان الحالي

والمفهوم من ذلك ان الوزارة ستبقى فى الحكم وأنه سيكون لمحمد محمود باشا الحرية في اجراء تعديلات وتبديلات فى مراكز الوزارة وفقاً لنسبة الاحزاب الفائزة في الانتخابات الاخيرة .

العالم في يوم

١ — في اسبانيا : اشتد الضغط على مدينة برشلونة واستقالت الوزارة الحاضرة وتألف غيرها . واوشك الثوار على بلوغ الشاطىء واستولوا على عدة مدن وقرى

٢ — في فرنسا : ثار صخب شديد في مجلس النواب احتجاجاً على مشاريع بلوم ، ورفعت الجلسة لشدة الهياج واجتمع وزير الخارجية بسفراء فرنسا في الخارج لمداولة خطيرة

٣ — في الصين : أصبح الموقف الحربي غامضاً . وتدور معارك دموية في الميدان الشمالي ، وقد رفضت روسيا احتجاجاً وجهته لها اليابان تتهمها فيه بمعاونة الصين

٤ — في مصر : رفض الملك قبول استقالة الوزارة المصرية، وكلفها باعداد خطاب العرش ، وسيدخل تعديلات عليها

«فرنسا للفرنسيين» والحملة على اليهود

باريس في ٥ نيسان — د.ن.ب — اجتمع المجلس النيابي اليوم للمناقشة في برنامج الحكومة المالي . وقد وقعت اثناء ذلك حوادث ذات بال فاضطر الرئيس المسيو هريو مراراً الى التدخل وأخيراً امر برفع الجلسة . وقد طلب الخطيب الاول الموافقة على برنامج الحكومة غير انه قوطع مراراً ، ولما تكلم عن ضريبة الدخل لرؤوس الاموال ، صاح عدد من نواب من احزاب اليمين : ان هذه سرقة منظمة ! وقوبل الراديكاليون المستقلون عند صعودهم الى منصة الخطابة باحتجاجات شديدة من احزاب اليسار ، وقال الخطيب : ان جميع حكومات الجبهة الشعبية طلبت سلطة واسعة ، مع انها كانت تعترض اثناء الانتخابات على طلب الحكومة السابقة . » فصاح نواب اليمين «ليسقط اليهود، فرنسا للفرنسيين» واحتج وزير الداخلية على هذه الهتافات العدائية ، وعند ذلك هجم أحد النواب من مقاطعة بريطانيا (فرنسا) على مقاعد الوزارة ليعتدي على مسيو دورمى ، فأضطر المسيو هريو رئيس المجلس الى رفع الجلسة

وحدث اذ ذاك هياج شديد دام اكثر من دقيقتين أظهر فيه النواب الاشتراكيون النية بالهجوم على نواب اليمين ، واخيراً تمكن المسيو ليون بلوم من تهدئة الحالة

الثوار على وشك الوصول الى الساحل

برلين فى ٥ نيسان — اوشك الثوار على بلوغ شاطىء البحر المتوسط. وقد أسروا اثناء زحفهم الاخير ٥٠ الف جندي بينهم أربعة جنرالات . واستولوا على ١٥٠ مدفع و ٨٠٠ مدفع رشاش . وقد قتل الحكوميون قبل اخلائهم مدينة ليريدا أسقف المدينة وعدداً من القساوسة .

فلسطين في الصحف الاميركية

ولايات متحدة عربية

كالولايات المتحدة الاميركية تستقل كل ولاية منها بنفسها

ويكون لها كلها ممثلون يجمعون في الحكومة المركزية في بغداد

تحت عنوان (لجنة بريطانية تبحث عن اسس السلام في فلسطين) نشرت مجلة « كرستيان سايس مونيتور » التي تصدر في مدينة بوسطن الاميركية، مقالا طويلا، استهلته بنبذات وجيزة عن كل عضو من اعضاء لجنة ايجاد الحقائق » الجديدة ، وانتقلت من ذلك الى ما نراه مجملا فيما يلي

«المحرر»

مباحث طويلة

في بطء شديد تتحرك بريطانيا فيما تحاوله من جلب السلام الى الارض المقدسة المضطربة

اما لجنة التحقيق الجديدة التي عينت في لندن فانها ستقوم بمباحث طويلة مضنية عن اسباب الاضطراب المستحجر بين اليهود وبين العرب في فلسطين ، وعما يمكن عمله في هذا الصدد

ايطاليا والمانيا

ولقد ازدادت المحاربة العربية ـ اليهودية ضغثا على ابالة بتلك المحاولة التي تقوم بها ايطاليا والمانيا في سبيل جعل النفوذ الفاشستي (كذا) هو النفوذ المؤثر صاحب الغلبة في الارض المقدسة ...

اجراءات حاسمة

على أن الاعمال الارهابية ظلت ماضية في سبيلها، طوراً في العلن وطوراً في الخفاء منذ شهور عديدة . وفي شهر ايلول من العام الماضي شرع البريطانيون في اتخاذ اجراءات حاسمة، فحلوا اللجنة العربية العليا، ونفوا أو شردوا اعضاءها ثم عززوا الجيش البريطاني ، ثم جاءوا بالسر تشارلس تيجارت الذي سبق له ان اخمد الاعمال الارهابية في الهند ، فأعاد تنظيم البوليس ، وقواه وشدده ، ولكن الفزع ظل مستمراً

الدورة الثالثة

اما الدورة الحالية فأنها الدورة الثالثة التي تدروها الدراجة «البسكليت» التي بدأت تسير يوم ١٩ نيسان من عام ١٩٣٦ ، بمذبحة وقعت في يافا ، وبلغت منتهاها عندما اعلنت اللجنة العربية الاضراب العام يوم ٢٢ نيسان هذا نفسه

خسائر باهظة

وفي الاشهر الستة التالية بلغت الخسائر في النفوس مئات ، معظمها من العرب ، وفي الاموال ما يقدر بأكثر من ١٧٠٠٠٠٠٠ دولار

الدورة الثانية

وفي تشرين الثاني من تلك السنة جاءت فلسطين لجنة ملكية بريطانية للتحقيق ، وبدأت الدورة الثانية من دورات الدراجة ، بمن اغتيل من زعماء العرب، وبالهجمات التي سددت الى القرى

عودة الهدوء

ووجد الكثيرون من رجال الحياد الذين كانوا قد اشتركوا في الاعمال الارهابية الاولى ان اموالهم السرية قد وقف وصولها اليهم ، فعادوا الى منازلهم يزاولون اعمالهم السلمية ، وعاد القرويون الى بيارات البرتقال ، وعاد الهدوء مرة اخرى الى فلسطين

ما أقصر السلام

على ان فترة السلام كانت قصيرة جد القصر ، فالعداء العنصري قد تفاقم شره بينما كانت اللجنه الملكيه تجمع ما تريد من المعلومات لتقريرها ، وعيل صبر البريطانيين عندما جاء مقتال فاطلق النار على لويس يلاند اندروز احد مساعدي حكام الالويـــة في فلسطين ، فشرع البريطانيون في غارات واسعة ، شردوا بها زعماء العرب ، وشلوا بها يد الارهاب

الدورة الثالثة

وبدأت الدورة الثالثة من دورات الدراجة ، وتدفقت الاسلحة والرجال من الحدود الشمالية ، وجاء زعماء جدد فشكلوا الثورة ، وجعلوا العصابات المسلحة تحوم في الجبال مرة اخرى ، وتغير على مخازن الحكومة فتأخذ منها البنادق والديناميت

عمل اليهود

وفي أواخر العام الماضي بدأ اليهود باستعمال السلاح على مقاس واحد مقابلة للشر بمثله ، وأخذاً بالثأر من العرب الذين ظلوا بلا زعامة بعد التجاء سماحة الحاج امين الحسيني الى بيروت ونفي الزعماء الاخرين الى سيشل

حزب يحتمل

أما حزب الدفاع الوطني النشاشيبي المعارض فانه ظل ، اذ انه موضع ثقة قسم كبير من الجماهير العربية ، واذ انه حزب يحتمله البريطانيون

ويصرح زعماء هذا الحزب بانهم لن يتراجعوا عما طلبـوه من تأسيس دولة عربية في فلسطين وعقد معاهدة مع بريطانيا تضمن بها حقوق الاقلية اليهودية

ولايات متحدة

ولكن ها نحن نسمع من بيروت بنبأ مشروع جديد يدعو اليه أناس من العرب المهتمين بفلسطين وان كانوا من غير عرب فلسطين

ويتضمن هذا المشروع ايجاد حلف من جميع الدول العربية يمكن الوصول اليه بعقد معاهدات انفرادية ، ويشمل هذا الحلف العراق ، وسوريا ، ولبنان ، وفلسطين ، وشرقي الاردن ، والمملكة العربية السعودية ، وتكون حكومته على غط حكومة الولايات المتحدة الاميركية وتحكم كل ولايات مـن هـذه الولايات العربية نفسها حكما ذاتيا داخليا مستقلا على أن يكون لكل منها ممثلون في الحكومة المركزية في بغداد

« الوطن » القومي

ويقول أنصار هذه الوحدة ان فكرة الوطن القومي اليهودي لا بد من نبذها وانما يسمح لليهود بالدخول الى هـذه الولايات العربية المتحدة ، على ان يصبحوا مواطنين فيها ، لا غرباء عنها

اما فكرة التقسيم فيحاربها معظم العرب، ويحتفظ اليهود بقرارهم النهائي فيها

الشرط المرفوض

ويشكو اليهود من تخفيف الهجرة هذا التخفيف الموقت ويزعمون ان البريطانيين ينبغي عليهم ان ينفـــذوا الخطط اليهودية ، لان التأخر في تنفيذها يضعف الهيكل الاقتصادي للبلاد .

ومن اليهود من يقولون باستعدادهم للتناقش مع العرب في حل تستقر به الامور ، على شرط ان يقبل العرب أولا بفكرة الوطن القومي اليهودي ، وهذا هو الشرط الذي يرفضه العرب .

ايطاليا واليمن

أما اهتمام ايطاليا بالشرق الادنى فاهتمام قديم طال عليه العهد ، وأما الاهتمام الالماني فانه اهتمام حديث ، واما الاهتمام البريطاني فأطول عهداً من الاهتمامين ، لان بريطانيا تريد أن تكون هي صاحبة النفوذ المسيطر على هذا القسم من اقسام الدنيا .

واذا عدنا الى عام ١٩٢٦ لوجدنا ايطاليا قد حلت محل بريطانيا في التقرب الى الرجل الحاد الطبع الامام يحيى وعقدت معه معاهدات تشـمل التجارة وعدم الاعتداء ، ويقال ان الامام كان في حاجة الى هذه الحماية لتعينه على مقاومـــة خصمه المتنافس له ، والمحب للبريطانيين وهو عبد العزيز بن السعود ملك المملكة العربية السعودية .

ايطاليا وفلسطين

ولايطاليا في فلسطين والبلاد المجاورة لها قضية ، تعرضها على الدنيا بثلاثة وسائل على الاقل :

١) بالاذاعة اللاسلكية التي تجيب الناس في ايطاليا من محطتي روما وباري باللغة العربية

٢) بتعليم شباب العرب في ايطاليا وتسفيرهم الى هناك بنفقات « اسمية » !

٣) بما تدفعه بسخاء اجـــورا للاعلانات التي تنشرها الصحف العربية

ولقد أقضت محطة باري مضاجع البريطانيين الى الدرجة التي جعلت شركة الاذاعه اللاسلكية البريطانية تضع برنامجا للاذاعة من محطة دفنتري الانكليزية « لاعطاء الانباء التي لا تحيز فيها » باللغة العربية ...

سيرة ملك ...

سياسة رجلين

ثماني عشرة ساعة رغم مرضه

بريطانيا تنفض يدها تاركة حليفيها لنفسيهما

وقفنا امس بالقراء من الفصل الذي نشرته مجلة « لاريفيو باج » البلجيكية بقلم (لويس جالابات) عند البراعـــة الدبلوماسية التي اظهرها ابن السعود بعد فشل غزوه لشرقي الاردن، وفيما يلي يستطرد هذا الكاتب في الحديث :

ذكاء الدبلوماسي

وها هو ابن السعود يظهر مـــرة اخرى ذكاءه الدبلوماسي ، فأنه وقد ادرك ان البريطانيين قد يتصيدون طلائعه التي لا تزيد عن بضع مئات من الجنود غير النظاميين ، بعث في شهر آذار ١٩٢٢ الى صديقه الحميم السر برسي كوكس يدعوه الى زيارته في ناحية العجير للقيام بمحادثات شخصيه (قـد تزيل الخلاف قبل ان يؤدي الى مشاجرات دموية) .

احاديث ايام

ولما قرأ السر برسي ما جاء في رقعة هذه الدعوة زار صاحبه ، وعرف كيف يصغي اليه ساعات دون ان يبدو عليه اي ملل ، وهذا هو نوع الرجل الذي يحسن الاصغاء الى ابن السعود الذي لا يتعبه الكلام .

وبعد احاديث ايام افترق الرجلان عن بعضهما وابن السعود يعرف ان يده اصبحت حرة مطلقة ، فهو الان على استعداد لتصفية حسابه مع خصمه

مرض ابن السعود

لكن ها هو الحسين قد تمتع بفترة من الزمن ساد فيها السلام ، لا عن حكمة منه ، ولكن بسبب مرض خطير تهدد ابن السعود بتقصير مسلكه في الوقت الذي كان قاب قوسين او ادنى منه

ينتصر على الموت

ولقد ظل ابن السعود عشرين سنة وهو لا يعرف معنى الراحة، يأكل الباخس من الاطعمة ، وينام غراراً بكل صعوبة، ويشتغل في اليوم ثماني عشرة ساعة ، مما انهك قواه الجسدية ، ولولا قوة ارادة هذا الرجل لما قدر له الانتصار وهو يكافح الموت .

الحسين العنيد

واقد عادت الى ابن السعود صحته في اللحظة التي كان فيها الحسين قد كره فيه اتباعه كلهم ، الا أولئكم الذين ظلوا محترمون فيه دم النبي

و كالسلطان الذى تلقى العلم في حاشيته لم يحط الحسين نفسه إلا باتباع غير مخلصين كانوا يخفون عن عينيه افعالهم

عداء واسع

ورأى الحجاز نفسه يواجه الخراب فايرادات الحج كلها ، وهي الايرادات التي لا يعيش الحجاز إلا عليها ، كانت تصادر وتوضع في الخزائن ، او في الحسابات الجارية في البنوك الاجنبية .

وانقلب الرأي العام الخارجي كالرأي العام الحجازي عليه ايضاً ، فهو لم يكن على مودة مع الحكومة الهولندية وكان النزاع قائما بينه وبين المصريين ، والفرنسيين في سوريا ، والاتراك ، والمسلمين في الهند ، وها هو الان يختار الدخول في مشاجرة مع البريطانيين .

في النهاية

ولقد أرسلت اليه بريطانيا لورنس ليرجعه ، وقام فيصل وعبد الله فأنذراه بالعاقبة ، لكن الحسين لم يرد أن يصغي الى احد ، وكان منه ان قال : « خير لي ان ارى ابن السعود حاكما على جزيرة العرب ، من ان اجعلها تقع تحت نير انكلترا »

ولم ينتظر احد منه اكثر مما قال ، ولذلك تركه البريطانيون لمصيره ، بعد ان ظلوا سنوات عديدة وهم يؤيدونه .

تنفض يدها

وعندما طلب فيصل من بريطانيا ان تلقى القبض على ابن السعود ، كان ردها كما يلي :

«ابن السعود والحسين كلاهما حليف لنا ، وكلاهما ملك مستقل ، فاذا لم يستطيعا الوصول الى اتفاق فيما بينهما يزيلا بهما بينهما من المنازعات ، فأننا سنتركهما يفصلان في مصيرهما بنفسيهما ، اما نحن فاننا لن نتدخل »

ينتظر الفرصة

وسمع ابن السعود بهذا الرد، لكنه انتظر فرصة اخرى تجيء ولا يثور عليه فيها الرأي العام الاسلامي وهو يهاجم المدينة المقدسة ، وقد جاءت هذه الفرصة وسنفصلها غدا

شجعوا

ميناء يافا العربي

من القاهرة ...

مؤتمر المواصلات الدولي ينهي أعماله

المندوبون يوقعون القرارات المتفق عليها

القاهرة في ٥ نيسان — لمراسل الدفاع الخاص — انعقدت الجمعية العمومية للمؤتمر الدولي للمواصلات السلكية واللاسلكية في الساعة التاسعة من صباح امس برياسة وزير المواصلات . وكانت جلسة أمس آخر جلسات المؤتمر الدولي للتلغراف والتلفون وفيها وقع المندوبون الصيغ النهائية للقرارات التي تم الاتفاق عليها وقد تبودل القاء الخطب في هذه الجلسة الختامية . وشرع مندوبو الدول يتأهبون في مغادرة البلاد الى أوطانهم .

مناورات سلاح الطيران الحربي المصري

يقوم سلاح الطيران الحربي المصري في الوقت الحاضر بمناوراته السنوية قرب السويس للتدرب على القتال الجوي واصابة الاهداف وتموين الجيوش الزاحفة من الجو والمطاردة وغير ذلك مما يتصل بالحرب الجوية . وسيشهد جلالة الملك ختام هذه المناورات في منتصف الشهر الحالي .

النحاس باشا يحادث لندن بالتلفون عن الحالة

تحدث النحاس باشا لاحد محرري الصحف الانكليزية الذي خاطبه من لندن بالتلفون ليلة امس فقال « لم تكن الانتخابات انتخابات بالمرة وهي تذكرنا بالقرون الوسطى . » وندد رفعته بالحكومة الحاضرة وقال انها لا تمثل الشعب بأي حال من الاحوال .

امير مغربي يزور القاهرة للتعرف بعلمائها

وصل الى هنا قادما من الاقطار الحجازية الامير عبد الرحمن بن زيدان نقيب العائلة المالكة بالمغرب الاقصى وابن عم عظمه السلطان محمد بن يوسف سلطان المغرب الاقصى لزيارة القاهرة والتعرف بكبار علمائها وقد دعاه المسيو دي فيتاس وزير فرنسا المفوض لمأدبة غداء يقيمها تكريماً له بدار المفوضية مع بعض كبار المصريين .

التبرعات لمنكوبي فلسطين وبيان عنها

اذاعت اللجنة العليا المؤلفة من جمعية الشبان المسلمين لجمع التبرعات لمنكوبي فلسطين ان مجموع التبرعات التي وصلت اليها ابتداء من يوم ٣ اب الماضي الى ٢ نيسان الحالي قد بلغ ٣٦٤ جنيها و ٣٢٠ مليما .

الاحزاب المؤتلفة تندمج في هيئة واحدة

تتحدث المقامات السياسية عن تأليف حزب قومي يضم الاحزاب المؤتلفة والمستقلين والسعديين اذا وافقهم ذلك وقد اشيع امس ان احد الاحزاب القومية قرر الاندماج في حزب الاحرار الدستوريين

قدوم امين بك التميمي من فلسطين

وصل الى القاهرة امس الاول امين بك التميمي عضو المجلس الاسلامي الاعلى الذي اقيل من منصبه في الاسبوع الماضي . وقد وصل الى مصر بطريق البحر

عدد السجناء في سجون العراق

بغداد في ٥ نيسان — يؤخذ من احصائية رسمية أن عدد السجناء في سجون الالوية يتراوح بين ٤٥٠٠ و ٥٠٠٠ سجين ويدخل في ضمن هؤلاء الاحداث الذين تتولى المدرسة الاصلاحية تهذيبهم وصقل أخلاقهم . والمفهوم أن بين هؤلاء السجناء عدداً غير قليل من المعتقلين السياسيين .

اضراب معلمي المدارس اليهودية في بغداد

بغداد في ٥ نيسان — لمراسل الدفاع الخاص : أضرب سبعون معلماً يهودياً في المدارس اليهودية في بغداد . وقد اغلقت خمس مدارس . ولم يستطع ٢٥٠٠ تلميذاً يهودياً اتمام فحصوص نصف السنة بسبب اغلاق مدارسهم قبـــل حلول الفرصة باسبوع . ويرجع سبب اضراب المعلمين اليهود الى عدم امكان الجمعيـــة اليهودية التي تشرف على التعليم من دفع رواتب المعلمين خلال الثلاثة الاشهر الماضية . ولم تنجح المساعي التي بذلت لاعادة المعلمين الى المدارس وحل الاضراب لانهم اشترطوا تنظيم دفع رواتبهم في المستقبل وعدم تخفيض اجورهم

بشرى عظيمة لطلاب المدارس

في فلسطين وشرق الاردن

بمناسبة فصل الربيع يقدم المحل الوطني الوحيد في فلسطين الالبسة الجاهزة لطلبة المدارس متينة الصنع رخيصة الثمن ، البدلة الواحدة بسعر ١٣٠ ملا ١٠ بالمائة مجاناً للفقراء . الاثمان بالتقسيط

شافع سعد الدين — نابلس

سينما النهضة ـ حيفا

تفتتح موسمها الصيفي باجل الافلام العربية ، والتي عرضت عدة مرات باستمرار في معظم الاقطار العربية ، ابتداء من مساء يوم الاربعاء الموافق ٦ نيسان الجاري ، وهي :

بنت الباشا المدير

تمثيل : — آسيا داغر ، ماري كويني ، احمد جلال

خمسمائة غادة من بنات العرب — ثلاثمائة ممثل

كل يوم حفلتان الساعة ٦،٣٠ — والساعة ٨،٣٠

(١ـ٣ـ ٣٢٢٠)

صفوة ما يحمله بريد الشرق والغرب

امام القانون

« مجرمة » لكنني بريئة امام الله

امرأة تدفعها الرحمة ... الى قتل طفلها

انعقدت هيئة المحلفين في محكمة الجنايات الكبرى في مدينة ليدس الانكليزية ، وبين اعضائها امرأتان تذرفان الدموع ، ونطق رئيس هذه الهيئة بالقرار القائل :

« انت مذنبة في جرم القتل » .

ولكن المرأة التي في قفص الاتهام لم يرمش لها جفن وفيما يلي يقص علينا مكاتب « الدلي ميل » في هذه المدينة قصة هذه المرأة

الابن المعتوه

لم ترد هذه المرأة على رئيس هيئة المحلفين الا بقولها : « في عيون القانون انا مذنبة ، اما في عيون الله فانني غير مذنبة »

وهذه الام الحنون هي المسز كاثلين مامفورد ، التي قتلت بالغاز ابناً لها يبلغ من عمره خمس سنوات ، وهو مختل العقل معتوه ، لا يرجى له شفاء ولقد سألها الرئيس هل لها شيء تقوله قبل ان ينطق بحكم المحكمة عليها فقالت بصوت لارعشة فيه :

« انني اشكر المحامي الذي دافع عني ، واظهر امتناني للعطف الذي اظهره نحوي البوليس السري ، ثم اشكر ايضاً جميع من ساعدوا على اخراجي بالكفالة انتظاراً للمحاكمة ، واشكر الاطباء الذين تولوا فحص ابني »

لايملكون مخاً

واستطردت هذه المرأة قائلة في معرض شكرها للاطباء ، « انهم لو كانوا يملكون في علم الجراحة مخاً لاعطوه لابني

الحكم بالاعدام

وغابت هيئة المحلفين للمداولة خمس دقائق ثم عادت فقالت « انها توصي اشد توصية باستعمال الرأفة مع الام المتهمة »

ووافق القاضي المستر روتسلي على الرأفة وهو ينطق بالحكم على المرأة بالاعدام

اهدأ امرأة

ولما نطق القاضي بهذ الحكم المريع كانت المسز مامفورد هي اهدأ امرأة في قاعة الجلسة ، لا بل انها ابتسمت لمعارفها وهي تنهض من مقعدها في قفص الاتهام لتذهب الى زنزانة السجن

القانون لايسمح

وفي مستهل دفاعه قال ممثل النيابة المستر . رايموند ان المسز مامفورد تستحق كل عطف عليها ، ولكن ليس في القانون ما يبرر قتل النفس باي حال من الاحوال .

اما الابن المعتوه فقد ثبت من اقوال الاطباء ان فيه خللا في ساقيه وفي يديه ، وهو لا يستطيع حتى ان يرفع قدحاً فيه ماء او شاي ، وعقله مختل اختلالاً لا شفاء منه ابداً

تأخذه للبوليس

وتتلخص قصة هذه المرأة في انها حملت جثة ابنها الى مركز بوليس مدينة ليدس ، وقالت للضابط :

« انا فعلت ذلك بابني في غرفة النوم ، اذ قتلته بالغاز وركعت الى جانب السرير وانبوبة الغاز في يدي حتى استنشقها ومات »

حق الحياة

ولم تكن المرأة قد وكلت محامياً للدفاع عنها ، لكن المحامي المستر هيلتن فوستر تطوع للكلام باسمها فقال ان المسز مامفورد لم تصرح له بان يعتذر عنها بشيء ، ولا ان يقول انها قدمت على فعلتها ولكنها تساءلت : « أمن العدل والانصاف ان يكون لمثل هذا الطفل حق الحياة ؟ »

ما لم يعمله الله

وقال هذا المحامي ايضاً ان الام المتهمة قالت له ضمن ماقالته : « ربما ان الله لم يأخذه ، فقد رأيت من واجبي ان اساعد على نقل ابني من هذه الحياة ، ولو رزقت بولد آخر مثله ، وكنت حرة طليقة ، لعملت به مثل ما عملت بابني الذي قتلته ، وقالت لا يهمني انا ماجرى لي ، ولكن يجب ان اجعل ابني يستريح »

يولد مريضاً

وقد شهد الزوج والد الطفل واسمه مامفورد فكان مما قاله ان الطفل نزل من بطن امه مريضاً ، وبعد ثلاثة ايام كان علينا ان نجري له عملية نقل شيء من دم امه اليه ، وبعد اربعة ايام اخرى كررنا هذه العملية ، ولقد ظلت امه تطوف به على العيادات الطبية كل يوم لا يهمها المطر ولا الصقيع ولا شدة البرد وكانت تقضي الليالي كلها ساهرة الى جانبه وهي تبكي عليه

والمخابرات جارية الان بين المحامي الذي ترافع دفاعا عن المرأة وبين وزارة الداخلية ، في سبيل الحصول لها عن العفو .

ايراد اليوم

سطا اللصوص على مكتب التذاكر في محطة سكك حديد بيكاد بالي في قرية فنز الانكليزية وسرقوا من خزينته مبلغ ٤٠٠ جنيه ، وكان هذا المبلغ هو كل ايراد يوم الاحد

« روميو » القاتل

يزعم أن « جوليت » اغرته بقتلها

والدا الفتاة الحسناء نازيان اما الفتى ...

هذه مأساة من مآسي الغرام ، روتها لنا الصحف الانكليزية لمراسليها في نيويورك ، فاليك تفاصيلها :

تلميذ مدرسة

هذا تلميذ مدرسة عمره ١٦ سنة ، واسمه رونالد كارول يقطن في ناحية جاكسون هايت في نيويورك ، ذهب الى السوق فاشترى ربطة رقبة سوداء وباقة من السوسن ناصع البياض ثم ذهب والباقة في يده فأخذ حبيبته شارلوت مائيسن من المكتب الذي تشتغل فيه ، وهذه الفتاة بارعة الجمال ، بافارية المولد ، عمرها ١٨ سنة

بعد ساعات

وبعد بضع ساعات استدعى رونالد البوليس الى منزله ، وهناك وجدوه جالساً ورأس شارلوت في حجره ، وهي قتيلة برصاصة اصابتها في قلبها ، كما وجدوا باقة السوسن الابيض مخضبة بالدم

حب فوق حب

واليوم يواجه رونالد تهمة قتله حبيبته ويقول البوليس ان رونالد اعترف امامه بما يلي :

« لقد كنا في محنة قاسية ، وكان علينا ان نعمل شيئاً للخلاص من هذه المحنة . اما انا فانني قبلتها مرارا كثيرة جداً ، واما هي فقالت لي انها تحبني حباً فوق حب فوق حب ، ولقد شعرنا كلانا باننا كبرنا في السن ووجدنا سبيلا نسلكه للخروج من محنتنا ، وكان هذا السبيل هو سبيل الانتحار المزدوج »

أغرته بقتلها

وكان مما اعترف به هذا الفتى للبوليس ايضا قوله :

« ثم انني اخبرتها بمسدس ابي فأخبرتني هي بانها تريدان تموت فلما حاولت ان اثنيها عن عزمها ، قالت لي (أن حدث وقتل اثنان محبان نفسيهما فانهما لن يكونا اول محبين عملا ذلك ، فان روميو وجوليت قتلا بعضهما للسبب نفسه) .. ولذلك قتلتها وانا واقع تحت اغرائها لي بالقتل »

ادفنوهما معا

ويقول البوليس انه وجد مذكرة كتبها رونالد بخط يده ، وفيها قوله « ادفنونا معا » ، ولكن الفتى بعد كتابة هذه المذكرة لم يطاوعه قلبه على قتل نفسه تنفيذاً للميثاق الذي عقده مع شارلوت وهي تقول له : « لا تكن احمق ، انهض واقتلني ثم اقتل نفسك » فنهض ونفذ الشطر الاول من الميثاق

لم استطع

وكان مما قاله الهر رونالد للبوليس أيضاً :

« آه ما اجملها ، لقد تبدت حتى بعد موتها وهي في منتهى الجمال ، ولكنني لم استطع ان اقتل نفسه فاستدعيت البوليس تلفونياً

الابوان نازيان

والفتاة كما قلنا المانية الاصل ، ولدت في بافاريا ، وابواها الاثنان نازيان قلباً وقالباً ، وهما لم يحولا دون زواج الفتاة بمن تحب ... الا لان رونالد حبيبها ليس من الجنس « الاري » ... وليس بالطبع نازيا ... وهو لم يقتل نفسه !

مشاكل اسبانيا

لا تزال تثير قلق الدول

المحادثات البريطانية الايطالية واقوال الصحف

تقول « الديلي ميل » لمراسلها الخاص في روما ، ان المحادثات الانكلو — ايطالية تتقدم بنجاح في سرعة مدهشة ، وان المتفاوضين الرئيسيين وهما السفير البريطاني اللورد بيرث ، ووزير الخارجية الايطالية الكونت شيانو قد استمر تناقشهما في المسائل المعلقة حتى في يومي السبت والاحد ، وهذا هو ما لم يسبق له مثيل من قبل في المفاوضات السياسية بين الدول

التدخل في اسبانيا

وهناك سبب يدعو الى الاعتقاد بان المناقشات لم تحتدم في أي موضوع اكثر من اختلافها في موضوع تدخل فرنسا في الحرب الاهلية الاسبانية ، وقد اظهر المفاوض الايطالي للمفاوض البريطاني ادلة تدل على أن فرنسا تمين الحمر بالاسلحة والذخائر والجنود ، ضد الجنرال فرانكو

ميثاق تعاوني

وهناك ايضاً ما يحمل على الظن في ان المفاوضين قد فرغا من رسم مشروع ميثاق رباعي « تعاوني » يعقد بين بريطانيا وايطاليا والمانيا وفرنسا ، ويعرض على الهر هتلر لاخذ رأيه فيه عندما يجيء الى روما في الاسبوع الاول من شهر ايار القادم

انذار لفرنسا

وقد صدر في روما بلاغ رسمي عن سير هذه المفاوضات ، وفيه انذار موجه الى فرنسا ، وتحذير لها من خطر تدخلها في اسبانيا ، هذا التدخل الذي قد يقضي على جميع المفاوضات السياسية ويعجل بوقوع الحرب ، وفيما يلي بعض عبارات هذا البلاغ :

« بينما تعود ايطاليا فتؤكد تعهدها بما عليها من الالتزامات في مشروع عدم التدخل الذي وضع في لندن ، وبينما ترغب رغبة صادقة في الوفاء بهذه الالتزامات تراقب الدوائر المسئولة فيها بمزيد الالتفات تلك الحملة التي يقوم بها الحمر في فرنسا لحملها على زيادة تدخلها في اسبانيا ، هذا التدخل الذي قد ينتج نتائج وخيمة غير منظورة الان ، ولكنها ستكون بكل تأكيد نتائج خطيرة جداً ، تتهدد سلام القارة الاوروبية

اين الحكومة القومية

ولا تقوم الآمال الايطالية الان الا على احتمال سقوط حكومة بلوم الفرنسية وقيام « حكومة قومية » تطرح عنها فكرة الدخول في معركة دولية بين الديموقراطية والفاشستية وتنتصر لفكرة التعاون الدولي على اساس ميثاق رباعي

اولى الخطوات

ويسرع المتفاوضون في روما الان كل الاسراع في عملهم على امل الوصول الى تفاهم انكلو — ايطالي يكون هو الخطوة الاولى التي يتلوها سعي انكلترا الى حمل فرنسا ، وسعي ايطاليا الى حمل المانيا على الدخول في الميثاق الرباعي الذي به يتوطد السلم والعدل في اوروبا اجمع .

خطاب تشمبرلن

والمفهوم هنا في روما هو ان الكونت سيانو اطلع اللورد بيرث على محتويات البلاغ الرسمي الذي فيه الانذار الموجه الى فرنسا ، قبل صدوره .

أما الخطاب الذي القاه المستر تشامبرلن رئيس الوزارة البريطانية عن السياسة الخارجية ، فانه جاء مشجعاً للسنيور موسوليني على المثابرة في العمل على الوصول الى عقد هذا الميثاق الرباعي وكان اعظم ما في هذا الخطاب من العبارات المشجعة هي تلك التي قيلت عن رفض بريطانيا للمؤتمر الدولي الذي اقترحت عقده روسيا ، ورفضها التدخل في صالح تشيكوسلوفاكيا ضد المانيا .

الفريقان متفائلان

وتشارك الحكومة الايطالية الحكومة البريطانية تفاؤلها فيما يختص بالمفاوضات الانكلو — ايطالية ، وتقدر كل التقدير ما جاء عن هذه المفاوضات في خطاب المستر تشامبرلن .

وتردد الصحف الايطالية الناطقة بلسان الحكومة العبارات الدالة على اخلاص ايطاليا لمشروع عدم التدخل البريطاني ورغبتها الصادقة في سحب « المتطوعين » الايطاليين ، بعد الاعتراف بحقوق المحاربين للفريقين المشتبكين في الحرب في اسبانيا .

منذ أشهر

وتشير هذه الصحف بنوع خاص الى ان ايطاليا لم ترسل امدادات الى جنودها المتطوعين في اسبانيا منذ اشهر ثم تقول ان قوة هؤلاء الجنود قد نقصت لهذا سبب نقصاً كبيراً ، وهذه حقيقة معروفة في باريس وفي لندن على حد سواء

خسائر ايطاليا

وكدليل على ما تقدم من الكلام عن نقص القوة الايطالية الموجودة في اسبانيا صدر بلاغ رسمي ايطالي وفيه ان خسائر الايطاليين منذ بدأ الجنرال فرانكو هجومه في ميدان الاراغون ، قد بلغت ٢٩ ضابطاً و٢٥٣ جندياً من القتلى ، وبلغت ١٢٣ ضابطاً و ١٫٣٤٩ من الجرحى ، أما الاسرى المفقودون فقد ذكر البلاغ ان عددهم ٣٣ أسيراً .

الخبير بالشرق

هذا وقد استؤنفت المحادثات الانكلو — ايطالية ، على اثر عودة المستر راندل ، الموظف وزارة الخارجية البريطانية الخبير بشئون الشرق ، لندن الى روما ، ويحتمل ان لا تطول هذه المحادثات اكثر من بضعة ايام .

بيت من الشعر

يطبعه بالوشم على راحته

الارشيدوق السجين في احد معتقلات النمسا

عما يبعث به المراسلون البارعون لصحف اللورد روذرمير في فينا الى صحفهم ، ننقل المعلومات الطريفة التالية عن الحالة في النمسا

الارشيدوق السجين

اعتقلت السلطات النازية في فينا الارشيدوق جوزيف فردينا ند ، وعمره ٦٥ سنة ، وهو رأس عائلة هابسبورغ — لورين ، واعلن امر هذا الاعتقال رسمياً ، وقيل في سببه ان الارشيدوق السجين اهان الحكم النازي

شعر قديم

وينسب الى هذا الارشيدوق انه في اجتماع عقده ابطال الحرب الماضية في ناحية موندسير ، صرح للمجتمعين بانه سيطبع بالوشم على راحته بيتاً قديماً من الشعر قال الشاعر الالماني شلر في القرن التاسع عشر ، وذلك حتى يراه الناس ويقرأونه اذا وجد هو نفسه يوما مرغماً على رفع يده بالتحية الهتلرية

والارشيدوق كان برتبة كولونيل — جنرال في الجيش النمساوي — المجري الامبراطوري ، وهو العم الاكبر للارشيدوق اوتو

الارشيدوق الحر

والان كذبت الصحف النمساوية الاشاعة القائلة بان الارشيدوق انطون آل هابسبورغ زوج البرنسيسه اليانا الرومانية قد اعتقل ، فالارشيدوق مازال حراً طليقاً ، هو والهر بروندو الترالموسيقي اليهودي الذي اشتهر بحسن ادارته للاوبرا الحكومية في فينا .

البحرية النمساوية

وقد اعلن في فينا ما امر به الهرهتلر من الحاق البحرية النمساوية ، بما فيها اسطول الدانوب بالبحرية الالمانية ، وتتألف هذه البحرية النمساوية من سفينة البترول كرزوكا وحمولتها ٦٠ طنا ومن ستة لنشات ومن نقالة الجنود واسمها ماوين ، وبحارة هذه السفن كلها ٦٤ بحارا

حركة السير

وقد صدر امر بتنظيم حركة السيارات على الطرق ، وهو يقضي بحمل الطيارات على السير دائما على اليمين كما هي القاعدة المتبعة في جميع انحاء اوروبا ، ولكنها لم تكن متبعة في النمسا

اما ضريبة السوائل فقد انقصت ، وبذلك اصبحت البيرة النمساوية ارخص كثيراً مما كانت عليه

هنغاريا مبتهجة

ولقد تقابلت مفارز من الفرسان الالمانيين والهنغاريين على الحدود النمساوية — الهنغارية عند بوديتبرغ وهتف الفريقان لبعضهما . وكان مما قاله الكونت رونكيرخ رئيس المفارز الالمانية في خطبته القصيرة ما يلي :

« لمدة اربع سنوات وقفت المانيا وهنغاريا جنبا الى جنب وكتفاً الى كتف ، وحاربتا الى ان سالت منهما الدماء معاً

ولقد حكمت الاقدام بان تجمع شملنا مرة اخرى ، فنحن في ابتهاج وفرح وحبور نمد ايدينا لنصافحكم على امل في ان يبقى الشمل مجتمعا الى الابد »

ولقد جرت مثل هذه الحفلة ايضا ، بين مفارز اخرى من الالمانيين والهنغاريين على الحدود النمساوية — اليوغسلافية

اعلان

صادر من محكمة يافا الشرعية

تقدمت الينا مضبطة موقعة من مختار وامام سكنة درويش بيافا تتضمن ان السيدة نعمة بنت المرحوم مصطفى شهاب الدين توفيت في ٢٤—٣—٣٨ وانحصر ارثها الشرعي والانتقالي في اولادها سليم وعبد الغني وامين وبدرية واتية ورسميه ونفيسه ونجيه وفايزه من زوجها يوسف حامد شهاب الدين لا غير فمن له اعتراض على مضمون هذه الوراثة فليراجع هذه المحكمة بظرف عشرين يوماً من تاريخ نشره .

في ٤ صفر سنة ٣٥٧ و ٥—٤—٣٨

وكيل قاضي يافا الشرعي

(٣٢٢٣)

أخبار محلية

اجتماعات لميزانية البلدية

عقدت في صباح امس الاول جلسة في البلدية حضرها رئيس البلدية ومساعد حاكم اللواء وقائمقام المدينة لاعادة النظر في قسم الواردات في ميزانية البلدية التي اقرها المجلس وصادقوا عليه، واستأنفوا الجلسة امس حيث بحثوا في قسم المصاريف فاقروه ، وستقدم الميزانية بمجموعها للمصادقة عليها نهائياً.

وقد علمنا امس ان جميع المشاريع العمرانية التي باشرتها البلدية قد توقفت لعدم تمكنها من صرف المبالغ اللازمة لها بسبب تأخير المصادقة على الميزانية.

اجراءات بعد حادث عتيل

على اثر الحوادث التي وقعت بالقرب من احدى القرى في اللواء الشمالي قررت السلطات وضع قوة من رجال البوليس العربي يقدر عددها بنحو ٦٠ رجلا في القرية المذكورة.

مراكز تحاط بالاسلاك

شرعت دائرة البوليس اليوم في تحصين مراكز البوليس في القرى باحاطتها بالاسلاك الشائكة، وتزود كل نقطة من هذه النقاط بمصباح كهربائي كاشف

اصطدام واصابة قتيلين

حدث مساء امس اصطدام بين سيارتين يهوديتين على طريق وادي حنين — ديران اصيب من جرائه اربعة من الركاب بجراح خطرة ولما وصل نبأ الحادث الى قسم البوليس خفت قوة مع طبيب الصحة الى مكان الحادث ونقل المصابون الى المستشفى

بطل مصارعة

اقام السيد محمد شريف دوران، بطل المصارعة والرياضة التركي، حفلة العاب مدهشة على ملعب مدرسة المنشية الاميرية فأجاد كل الاجادة اذ ادهش الحاضرين من الطلبة والاساتذة بما قام به من ثني الحديد والنوم على المسامير وحمل الاثقال العظيمة مثل حجر الطاحون وعليه عدة اشخاص الى غير ذلك من الالعاب التي تدل على قوته الخارقة

قرارات المحاكم

ألف الاستاذ سليمان عنصرة المترجم في محكمة يافا المركزية لجنة خاصة لتعريب كافة القرارات الصادرة من محكمة الاستئناف العليا ومحكمة العدل العليا ومجلس الملك الخاص في سائر القضايا، وستوزع هذه القرارات بعد طبعها وطبعها نظيفا متقنا على المشتركين، وقيمة الاشتراك جنيه واحد كدفعة اولى من بدل الاشتراك الذي سيقدر فيما بعد من قبل هيئة خاصة من المحامين والقضاة

تفتيش في قرى الجنوب

ذكرنا امس ان قوات كبيرة من الجند غادرت معسكر صرفند متجهة الى الجنوب . ووصلت هذه القوى اليوم الى قرى تل الترمس وتل الصافي، فطوقتهما ، واجرت في منازلها تفتيشاً دقيقاً لكنها لم تعثر على شيء ممنوع. ثم مرت بقرى صميل وجسير والمسمية الكبيرة وذنابة والتينه والمسميه الصغيرة وعادت الى طريق يافا — غزه ، وكانت ترافقها طائرة ظلت تبادلها الاشارات الى ان انتهت القوات من اعمال التفتيش.

الغاء تسيير قطارين

وصل في الساعة العاشرة من صباح امس القطار السريع من حيفا الى محطة يافا للمرة الاخيرة وسافر القطار السريع في الساعة الرابعة من يافا الى حيفا للمرة الاخيرة ايضاً بسبب الغاء تسيير هذين القطارين اعتباراً من صباح هذا اليوم

هبوط اسعار الحمضيات

وردت أمس أسعار الاثمار الحمضية من الاسواق الانكليزية تشعر بهبوطها فقد بيع الصندوق من بعض الشحنات بأربعة شلنات وبنس واحد لوصول الثمر بحالة سيئة !

مقدار الحمضيات المصدرة

بلغ مجموع ما شحن من الاثمار الحمضية منذ ابتداء الموسم حتى مساء امس الاول من ميناء يافا ٣٬٧٧٤٬٧٣٩ صندوقاً يقابلها في مثل هذا الوقت من العام الماضي ٣٬٤١٢٬٩٦٣ صندوقاً، فتكون الزيادة في هذا الموسم حتى الان ٣٦١٬٧٧٦ صندوقا

وابحرت امس الباخرة «هيرديس» الى انكلترا حاملة ٤١٬٤٢٣ صندوقا

ووصلت امس الباخرة «زعفران» وقد افرغت ١٢٥ طنـا من مختلف البضائع، ووصل المركب الشراعي «قاصد كريم» وقد افرغ ٦١ طناً من الشمنتو

سرقة محل دراجات

سطا لصوص مجهولون ليلة امس الاول على دكان حناموسى زاده الكائنة في محلة العجمي والمعدة لتصليح الدراجات وسرقوا ادوات تقدر قيمتها بـ٢٥ جنيهاً.

سيارة جديدة موريس للبيع

سيارة موريس قوة ٨ رؤوس، ذات اربعة ابواب موديل ٣٧ استعملت مدة شهر فقط وقطعت مسافة ١٨٠٠ كيلو متر مطروحة للبيع. فمن له رغبة فليراجع ادارة هذه الجريدة أو «السيد شعبان الريس — الرملة مكتب البريد»

(٣٢١١)

اضافيون على العباسية

عقد اجتماع برئاسة حاكم اللواء ومساعده المقيم في الرملة ومساعده في يافا للبحث في حادث اطلاق الرصاص على باص سلمة ، المعروف

وقد قررت السلطة وضع عشرة افراد من البوليس الاضافي في قرية العباسية على ان يتقاضى كل فرد منهم اربعة جنيهات مرتباً شهرياً لمدة ثلاثة اشهر من سكان القريه . اما المعتقلون من قرية العباسية وهم جميل وسعيد مصطفى قدوم وعمر علي رباح فلا يزالون في سجن الرملة

حادث مجدل الصادق

اشرنا سابقاً الى حادث اضرام النار في مطحنة في قرية مجدل الصادق واصابة حارسها ديب اسماعيل وزوجته وابنته بجراح بليغة . وقد اتصلنا مساء امس بادارة المستشفى البلدي بيافا فعلمنا ان الخطر قد زال عن افراد هذه العائلة .

عدد «الدفاع» امس

بعد أن وضعت الصفحة الاخيرة من عدد أمس على الالة الطابعة وذلك في الساعة الثانية والنصف بعد منتصف الليل طرأ خلل فجائي بعد طبع كمية لا تتجاوز بضع مئات وزعت في يافا فقط . وقد حاولنا اصلاح الخلل حتى الساعة الحادية عشرة من ظهر أمس فلم نتمكن . لذا نعتذر لحضرات القراء ، ونشكر الذين استفسروا عن سبب عدم الصدور

اعتقال اربعة من محليين

خرجت بعد ظهر أمس قوة من مركز بوليس ديران الى قرية صرفند الخراب ، وقد اجرت تفتيشا فيها ثم اعتقلت ثلاثة من ابناء القرية ونقلتهم الى مركز بوليس ديران .

واجرت القوة تفتيشا في خيام البدو الضاربين بالقرب من وادي حنين واعتقلت شخصاً منهم .

مكتب الاستعلامات التجارية

علمت الوكالة البريطانية التجارية في القدس ان مكتباً جديداً للاستعلامات قد فتح في شارع كوكسبور رقم ٢٩ المطل على ميدان الطرف الاغر، فمن صالح زوار الجزر البريطانيه ان يقصدوا هذا المكتب للاطلاع منه على ما يهمهم من المعلومات التجارية والصناعية

29, COCKSPUR STREET,
S. W. 1, TRAFALGAR SQUARE
LONDON

لازالة الخلاف في الزيب

كتب الينا مراسلنا العكي يقول ان وجهاء القضاء يواصلون السعي لازالة الخلاف بين أهالي قرية الزيب . فنرجو ان تكلل مساعيهم بالتوفيق

جماعة مسلحة تهاجم مستعمرة

« بقية المنشور على الصفحة الاولى »

مستعمرة « أفيكيم» وسائرة الى حيفا. وبوصولها في الساعة السادسة الى مستعمرة الدنيم وقفت لانزال الخفير الذي كان يرافقها فانهال عليها وابل من الرصاص من الجبال التي على جانب الطريق وقد اجاب الخفير بالمثل .

تبادل النار

وبعد ذلك عاد الخفير الى السيارة فأسرعت الى نقطة بوليس مستعمرة «عمل» فخرجت قوة الى مكان الحادث واخذت تبادل المسلحين اطلاق النار

قوة اخرى

ثم وصلت قوة من بوليس الياجور وانضمت الى القوة الاخرى . واستمر تبادل الرصاص بين المسلحين ورجال البوليس مدة ٤٥ دقيقة

من الرشاش

ووصلت قوة من حيفا ومعها سيارة مصفحة الى جهة المستعمرة الالمانيـــة « ولدهايم » حيث كانت مؤخرة الجماعة المسلحين وأخذت تطلق النار من الرشاش.

وبسبب هبوط الظلام لم تعرف الاصابات اما السيارة فقد وصلت حيفا وشوهد فيها عدد من الثقوب من جراء ما اصابها من الرصاص

وجد قتيلا

غزه في ٥ نيسان — لمراسل الدفاع الخاص : حوالي الساعة التاسعة من صباح اليوم وردت اخبارية الى بوليس غزه مآلها ان السيد جمال ساق الله صاحب دكان بالقرب من مضارب عرب النصيرات بين غزه ودير البلح ، وجد قتيلا هناك. فسارعت قوة من رجال البوليس يصحبها طبيب الصحة الى مكان الحادث لاجراء التحقيق .

مطعون بمدية

وفهم ان جمال المذكور قد وجـد مطعوناً في صدره بمدية عدة طعنات ، وملفوفا بعباءة وجدت عليها آثار البترول كما ان فمه وجد مكما بمنديل. وبعد الكشف والتحقيق نقل القتيل الى غزه

اكثر من فاعل

وقد تبين من التحقيق ان الفاعلين كانوا اكثر من واحد . ولم يتمكن البوليس من متابعة الاثر إلا لمسافة قصيرة من مكان الحادث ، وحتى هذه الساعة لم تعد القوة .

تأخر قطار

قال مندوبنا الخاص ـ شاهد ناسائق قطار الركاب في أثناء سيره امس بين محطتي دير الشيخ وعرطوف عبثاً بالخط فأوقف القاطرة ونزل العمال واصلحوا الخط . ثم استأنف القطار سيره بعد أن تأخر مدة من الوقت .

رصاص واختفاء

داهم ثلاثة مسلحون بعد منتصف ليلة امس الاول قرية التينة التابعة للرملة واطلق المجهولون عدة عيارات نارية على مختار القرية المذكورة ثم اختفوا بالظلام

لم تنفجر

وبينما كان القطار السريع قادماً صباح امس من حيفا بطريقه الى يافا، قذفه مجهولون بقنبلة فاصطدم فتيلها باسفل احد الصالونات فحال دون انفجارها

تحت جسر

وذكرت «هابوكر» في ملحقها المسائي ان العمال اكتشفوا تلفاً في الخط الحديدي الضيق بين طولكرم ونابلس وقد تم اصلاحه . وقالت انه عثر على كمية من الديناميت وضعها مجهولون تحت الجسر بالقرب من خربة السامرة

وحوالي منتصف الساعة الثانية عشرة من الليلة الماضية سمع صوت عيارين ناريين في حي شابيرو بتل ابيب .

مراكز اضافية

ذكرت هابوكر ان السلطات قررت انشاء عشرة مراكز للبوليس السواري في الطريق بين جنين ونابلس وطولكرم وبين عكا وصفد .

آل العلمي يشكرون على تعازي

آل العلمي بغزه يتشرفون بتقديم جزيل شكرهم لحضرات السادة الذين واسوهم بمصابهم في فقد عميدهم المرحوم ابراهيم العلمي ، سواء باشتراكهم في الجنازة أو بارسالهم رسائل التعزية والبرقيات وانا نرجو ان يتفضل الجميع بقبول هذا الشكر لكل واحد من حضراتهم ضارعين الى الله عز وجل أن لا يريهم مكروها بعزيز .

* * *

الشركة العربية للسجاير والتنباك المحدودة

عملا بالقرار الذي اتخذته الجمعية العمومية للشركة العربية للسجاير والتنباك المحدودة، بالناصرة في اجتماعها السنوي المنعقد بتاريخ ١١ـ٣ـ٩٣٨ لزيادة رأسمال الشركة عشرين الف جنيه مقابل اسهم تصدر للبيع في المنطقة الجنوبية من نوعي (ب) و (ج) فقد تقرر سعر السهم الواحد من نوع (ب) جنيه مضافا اليه ٢٠٠ مل لقاء الاحتياطي وللسهم الواحد من نوع (ج) جنيهين مضافا اليه ٤٠٠ مل لقاء الاحتياطي وسيصدر مجلس الادارة منشوراً بذلك في بحر المدة القريبة فعلى من يرغب بالاكتتاب ان يرسل طلبه بكمية الاسهم التي يرغبها مرفقا بقيمتها حوالات مالية على ان يكون الحد الاعلى لكل مكتتب من الاسهم ما قيمته خمسون جنيها غير ما يصيبه من الاحتياطي .

مجلس الادارة

الرملة

مهندسون «للاسلكي» في معسكر

الرملة في ٥ نيسان — لمراسل الدفاع الخاص — ارسلت السلطات في طلب ٤٨ مهندساً لاسلكياً لمعسكر صرفند . والمفهوم ان عددهم في المعسكر المذكور سيكون حوالي مائة مهندس بينما كان عددهم اثناء الاضطرابات السابقة لا يزيد على السبعين .

اعتقال اشخاص على اثر حادث لسيارة

على اثر حادث اطلاق الرصاص على الباص اليهودي على طريق يافا ـ القدس الذي اتينا على تفاصيله في عدد امس ، اعتقل البوليس اليوم كلا من حميد المغربي وحسين ابو هندي وحسن عزيزه من وادي حنين ، ومصطفى يوسف الملقب بابي عميشه من صرفند الخراب ، وعبد اللطيف عزام من بيت دجن وقدمهم اليوم امام القائمقام واستصدر امراً بوقفهم ١٥ يوماً

طائرات تتجه الى الشمال الشرقي

شاهدنا قبل بزوغ شمس هذا اليوم سرباً من الطائرات الحربية يتجه الى جهة الشمال الشرقي ، وعاد السرب بعد الظهر الى حظائره . وطار سرب آخر الى الجهات الشماليه بعد الساعة الرابعة بعد ظهر اليوم ، وقد كانت حركة الطائرات في هذا اليوم أكثر منها في الايام السابقة .

ابعاد مصري بعد قرار بتبرئته من تهمة

كنا ذكرنا ان السلطة قد قبضت على حسين خطاب المصري بتهمة حرق بعض الاكشاك في معسكر الجيش في صرفند وقدمته امام المحكمة العسكرية لمحاكمته فبرأته . وقد عادت السلطة فقبضت عليه مرة اخرى واستصدرت أمراً بابعاده الى مصر بتهمة الاقامة في البلاد بصورة غير مشروعة

لاحلال الوئام بين عائلتين متخاصمتين

ذهبت قوة من البوليس امس الى قرية بيت نوبا واجتمع رئيسها بوجهاء العائلتين المتخاصمتين فيها لاحلال الوئام بينهما على الطريقة العربية في حفلة يحضرها قائمقام القضاء ووجوه واعيان القرى المجاورة .

حيفا

الافراج عن معتقلين من مزرعة عكا

حيفا في ٥ نيسان — لمراسل الدفاع الخاص — افرجت السلطة يوم امس عن تسعة عشر معتقلا من لواء الجليل ، بعد ان قضى كل منهم مدة تتراوح بين الاربعة والستة اشهر تقريباً في سجن المزرعة في عكا .

محاكمة قرويين بقانون منع الجرائم

طلبت السلطة من قريتي عارة وعرعرة التابعتين لقضاء جنين عشرين شخصاً لمحاكمتهم امام حاكم اللواء بموجب قانون منع الجرائم

مطالبة الحاكم باطلاق سراح معتقلين

ذهب اليوم وفد من نساء المعتقلين في مخيم المزرعة الى دائرة حاكم اللواء وطلبن منه الافراج عن ذويهن

وصول قافلة من المهاجرين اليهود

وصل اليوم على ظهر احدى البواخر ١٦٠ مهاجراً يهودياً.

البلاد التى تطيب للنسر الاقامة فيها

أحضر أحد المعاهد العلمية ، نسرين على ظهر طائرة وأنزلا في مطار اللد ، ومن هناك ترك لها العنان للوقوف على الجهة التى يتجهان اليها والبلاد التي يطيب لها الاقامة فيها ، ولم تعرف نتيجة اتجاههما حتى الان .

طولكرم

تطبيق نظام منع التجول في «ارتاح»

طولكرم في ٥ نيسان — لمراسل الدفاع الخاص — على اثر حادث نسف جسر سكة الحديد القريب من قرية ارتاح خرجت اليوم قوة كبيرة على رأسها مساعد حاكم اللواء الى القرية المذكورة وجعلت من دار السيد فريد الجيوسي فيها مقراً للجيش . كما فرض على القرية نظام منع التجول لمدة ٢٢ ساعة في اليوم. وسمح للاهلين بالخروج من بيوتهم من الساعة الخامسة حتى الساعة السابعة من صباح كل يوم ومنعوا من الانتقال الى قرية اخرى .

تفتيش محل وتمديد اعتقال وخروج قوة

فتش في صباح هذا اليوم محل السيدين اسعد القطب وجميل حسين فلم يعثر على شيء ممنوع .

— مددت الحكومة اعتقال السيد عمر حامد في مزرعة عكا لمدة ٣ اشهر .

— ذهبت قوات من البوليس للتجول في انحاء القضاء وقد اتجهت نحو قرى الشعراوية الى الجهة الشمالية منها .

اتاتورك ومندوب سوريا

انقرة في ٥ نيسان — استقبل امس الغازي اتا تورك رئيس الجمهورية الامير عادل ارسلان بصفته وزيرا مفوضا لسوريا في تركيا ورحب به ترحيبا حارا .

سرقة دراجة

اعتقل امس محمد حسن المصري لحيازته دراجة مسروقة وقد اعترف المعتقل بانها مسروقة بالفعل ، وتقرر توقيفه عشرة ايام ، كما انه تقرر توقيف فهد بن احمد القندي من بصرى اسكي شام مدة اسبوع لحيازته ساعتين يشتبه بانهما مسروقتين

محلات موتورب الالمانية

يافا شارع المستقيم ص ب ٥٩٦

لقد افتتحت فرعا خصوصيا لتصليح أجهزة الراديو بطرق علمية فنية تحت اشراف مهندس ألماني يساعده بذلك المهندس محمد معين شهاب الدين بواسطة ما كنات خصوصية لهذه الغاية

(٣٢٢٥)

اعلان

لدى المحكمة المركزية بحيفا

فيما يتعلق بادارة أموال الغائب ابراهيم دارسي شلح من حيفا

ليكن معلوما لدى الجميع بان الخواجه شحاده دارسي شلح من حيفا بصفته مديراً لتركة اخيه الغائب ابراهيم دارسي شلح قد قدم طلباً الى المحكمة المركزية بحيفا للموافقة على رهن املاك اخيه المذكور بقصد الاستحصال على مبلغ ثلاثماية جنيه فلسطيني لصرفها على تعمير وتحسين املاك اخيه المذكور

فعلى كل من له مصلحة في هذا الموضوع وعلى كل من يريد ان يعترض على هذا الطلب ان يحضر الى المحكمة المركزية بحيفا بيوم الثلاثاء الواقع في السادس والعشرين من شهر نيسان سنة ١٩٣٨ الساعة التاسعة صباحاً وفي حالة عدم الحضور تصدر المحكمة القرار الذي تراه مناسباً

٤ نيسان سنة ١٩٣٨

مسجل المحكمة المركزية بحيفا

٣٢٢٦

اعلان

اخطار لتنفيذ حكم

صادر من دائرة اجراء حيفا

بالدوسيه رقم ٩٤٧—٣٨

الى المحكوم عليه: خليل الحاج خليل من طبريا والان مجهول الاقامة

طبقاً للحكم الصادر ضدك من محكمة صلح حيفا لصالح الخواجات شكري سابا واولاده موكلين المحامي يوسف افندى صهيون في حيفا بتاريخ ٢٢—١٢—٣٧ نبلغك بان تدفع المبلغ المطلوب منك وقدره ٢٤٤ ملا و ٣٥ جنيهاً بما فيه الرسوم والمصاريف بظرف شهر واحد اعتباراً من تاريخ نشر هذا الاعلان وبالعكس تجري بحقك المعاملة القانونية

اقتضى اعلان الكيفية في ٤-٤-٣٨

مأمور اجراء حيفا (٣٢٢٨)

القدس

حكمان على عربيين امام القائد العام

القدس في ٥ نيسان ـ لمراسل الدفاع الخاص ـ صدق القائد العام على ادانة اسماعيل محمود الحاج عبد القادر ومحمود محمد الحاج عبد القادر من قرية قوسيم الذين حوكما امام محكمة حيفا العسكرية لحيازتهما بندقية وذخيرة وحكم على كل منهما بالحبس عشر سنوات الا انه خفض الحكمين الصادرين بحقهما الى سنتي حبس للاول ، وخمس سنوات للثاني

عربي متهم بحيازة ذخيرة يحاكم عسكريا

تنظر المحكمة العسكرية غداً في قضية محمد خليل يونس من قرية ترقوميه المتهم بحيازة خمس رصاصات

براءة عربي من تهمة قتل يهودي

استأنفت محكمة الجنايات الكبرى جلستها صباح اليوم لمتابعه النظر في قضية السيد عبد الفتاح شحادة المتهم بقتل اليهودي اسحق كوشر ، وبعد ان استمعت المحكمة الى شهود النيابة والدفاع ومرافعة محامي الحكومة ومحامي الدفاع الاستاذ سعيد افندي زين الدين قررت براءة السيد شحادة من التهمة لعدم قناعتها بصحة الادلة . وقد اطلق سراحه . وبهذه المناسبة يشكر عرب وادي الحوارث الشمالي جميعهم الاستاذ سعيد افندي زين الدين لتبرعه في الدفاع عن السيد شحادة وتكبده جميع النفقات والرسوم اكثر الله من أمثاله

مباريات درع مؤتمر الشباب

جرت بعد ظهر يوم الاحد الماضي المباراة النهائية لاحراز درع مؤتمر الشباب بين فريق نادي الروضة وفريق النادي الرياضي العربي ، ففاز فريق الروضة بأصابة واحدة وبذلك يكون قد احرز الدرجة الاولى لهذا العام بين الاندية العربية المشتركة في الاتحاد وهي : نادي الروضة المقدسي والنادي الرياضي العربي بالقدس والنادي الكشفي الحيفاوي والنادي القومي اليافي . وقد جاء ترتيب النادي الكشفي الثاني والنادي العربي المقدسي الثالث ، والنادي القومي الرابع

وقد كانت المباراة مباراة الفصل حضرها ما ينوف عن اربعة آلاف شخص ، وبذل كلا الفريقين قصارى جهده لاحراز النصر . وقد حكم المباراة الحكم الدولي المستر بولن .

« والدفاع » تهنيء نادي الروضة على هذا الفوز وتأمل ان يزداد عدد الاندية الرياضية المشتركة في الاتحاد لاعلاء شأن الرياضة ونشر الروح الرياضية بين الشبيبة

وستبدأ عما قريب مباريات درع الملك غازي بين نفس الفرق المذكورة اعلاه وستنشر منتائج في حينها

بين شركة التأمين ودار الصناعة العربية

كانت شركة «لافونسير» للتأمين ضد الحريق في باريس قد وعدت الغرفه التجارية العربية في القدس بأن ترسل من قبلها مفتشاً خاصاً ليعيد النظر في موضوع حريق مصانع شركة دار الصناعة العربية ، وقد وصل أمس المفتش المنتدب ، فنأمل منه ان يهتم بالامر الذي كان وما يزال موضع اهتمام جميع الاوساط التجارية والصناعية في فلسطين ، وان يعمل على تسوية الخلاف القائم بين الشركة التي انتدبته وبين شركة دار الصناعة العربية بصورة تحفظ فيها حقوق الشركة الوطنية واسم الشركة الافرنسية بالنظر لما لهذه الشركة من السمعة الحسنة في هذه البلاد .

اغلاق باب الخليل وتفتيش المارين

اغلقت السلطة باب الخليل بعد ظهر اليوم ووضعت حاجزاً من الاسلاك الشائكة على مدخل الباب الاخر المؤدي الى شارع القشلة واخذ رجال البوليس يفتشون الداخلين والخارجين واستمرت هذه العملية الى المساء.

عمليات تفتيش تستمر عدة ساعات

قام البوليس في صباح هذا اليوم بتفتيش الدكاكين العربية الكائنة في سوق باب خان الزيت وفي باب العمود واستمرت العملية الى ما بعد الظهر ولم يعثروا في أحدها على شيء ممنوع .

مباراة في كرة القدم بين مدرستين

تبارى اليوم الفريق الرياضي للمدرسة الرشيدية مع فريق نادي الروضة في كرة القدم على ملعب الاخير ، واسفرت النتيجة عن تغلب الفريق الاول بخمس اصابات ضد لا شيء

صفد

مباحثة المختارين والوجوه بشأن حادث

صفد في ٥ نيسان — لمراسل الدفاع الخاص — دعا قائمقام المدينة المختارين والوجوه وطلب اليهم اسماء الذين اطلقوا الرصاص ليلة امس على الحي اليهودي وأمهلهم مدة يومين للقيام بما طلب منهم .

نصب اعمدة تحت حراسة البوليس

غزه في ٥ نيسان — لمراسل الدفاع الخاص — قام فريق من عمال الكهرباء تحت حراسة رجال البوليس بنصب عدد من الاعمدة في شوارع المدينة.

فلتكن الهجرة اليهودية الى اكوادور

بولونيا تعترف بضم النمسا . التجاء الشيوعيين الى بلنسيا

« أمل » بن غوريون بمشروع التقسيم !

لندن في ٥ نيسان — نشرت « التايمس » الكتاب الذي أرسله بن غوريون، الى محرر الجريدة المذكورة ، ويحتج فيه على الرسالة التي أرسلها وزير المستعمرات الى المندوب السامي في فلسطين عن جدول الهجرة اليهودية . ووصف بن غوريون رسالة الوزير بانها تخالف مخالفة تامة الكتاب الابيض الذي نشر في شهر تموز وأشار الى مشروع التقسيم فقال انه لا يقصد منه الحد من « حقوق الشعب اليهودي » بل يقصد منه العكس من ذلك بتأكيد « حقوقهم » والزيادة عليها كما يعطيهم سلطات أوسع ويجعلهم قابضين على شؤون الهجرة في محيط ومدى واسعين ومؤكدين ... !

اللجنة الفنية والتمهيد لاعمالها

لندن في ٥ نيسان — كتب مراسل خاص لجريدة « الديلي تلغراف » عن اللجنة الفنية الجديدة إلى فلسطين فقال انه في خلال الشهور القليلة الماضية جرت بين حكومتي لندن وفلسطين عدة مكاتبات بشأن الاعمال التمهيدية والاشياء الضرورية الاولى اللازمة للجنة الفنية الى فلسطين

ثم أشار المراسل الى أعمال اللجنة بعد تعيين العضو الرابع في اللجنة . فقال انهم سيبذلون مجهوداً لاتمام مهمة شاقة وعمل هام . وقد عقد السر جون وودهيد والسر أليسون رسل والمستر وا كفيلد وهم الاعضاء الثلاثة الذين عينوا في أوائل شهر آذار الماضي اعضاء في اللجنة ـ أول اجتماع لهم في لندن . والان وبعد تعيين العضو الرابع في اللجنة، المستر توماس ريد ، ستجري في لندن عدة ابحاث تمهيدية قبل ان تغادر اللجنة بكامل هيئتها انكلترا الى فلسطين في منتصف شهر نيسان الجاري

فلتكن الهجرة اليهودية الى اكوادور

لندن في ٥ نيسان — عقد في الاسبوع الماضي اجتماع في النادي «الانكلو — فلسطيني» تكلم فيه المستر سيريل هنريك عن هجرة اليهود الى اكوادور فوصف للحاضرين مبلغ الترحيب الذي ترحب به حكومة الاكوادور بالهجرة ثم قال انه زار تلك البلاد مع زميله اليك كولدتز في عام ١٩٣٦ ودهشا جدا للحالة الاقتصادية هناك وقال ان ما شاهداه هناك يشجع تشجيعاً كبيراً على الهجرة

وقبل أن يختم خطابه وصف اكوادور بانها من جنات عدن ... وانها مرتع خصب للبدء في حياة جديدة، فوق ان حكومتها لا تضع قيوداً ما في طريق المهاجرة. ثم اقترح ارسال خمسين عائلة برأسمال عشرة آلاف جنيه تقريباً وهؤلاء يكونون النواة لهجرة يهودية بالجملة في المستقبل الى تلك البلاد .

التجاء الشيوعيين الى بلنسيا

لندن في ٥ نيسان — د . ن . ب — تقول جريدة « الديلي هرلد » ان الحكام الشيوعيين الاسبان يستعدون في الوقت الحاضر للالتجاء الى بلنسيا لان الجيوش الحمراء غير قادرة على وقف تقدم الوطنيين

سقوط طائرة انكليزية ومقتل ركابها

لندن في ٥ نيسان ـ د.ن.ب.— سقطت احدى قاذفات القنابل البريطانية قرب «تريفل» وقتل رجالها الخمسة

غموض الموقف الحربي في الصين

لندن في ٥ نيسان — لا يزال الموقف الحربي في الصين وهو أشد غموضاً من كل وقت مضى . فاليابانيون يدعون احراز عدة انتصارات كما يدعي الصينيون مثل ذلك ، وتدور الان رحى معارك دموية شديدة

سلطان مسقط في زيارات كثيرة

لندن في ٥ نيسان ـ زار سلطان مسقط وحضرموت ميناء بورتسموث فأطلقت له المدافع واقام اميرال الميناء مأدبة غداء . وقد خرج في غواصة الى عرض البحر . وفي المساء حضر مناقشات مجلس العموم وستقيم له محافظة لندن غداً مأدبة غداء ، كما تقيم له الجمعية الاسيوية الملكية حفلة في الليل يخطب فيها اميرال عن الخليج الفارسي.

لتفينوف يرفض احتجاجا قدمته اليابان

موسكو في ٥ نيسان — رفض لتفينوف قبول احتجاج اليابان وقال ان الحرب الدائرة في الصين ليست رسمية بل حادث عرضي وان اليابان ما تزال محتجزة طائرة روسية تجاريه وعدة سفن ، ورفضت دفع اقساط دين عليها .

واحتجاج اليابان كان بسبب اسقاط طائرة صينية ظهر انها من صنع روسيا ويقول لتفينوف في رفضه : ان كثيرين من المتطوعين انضموا الى الجيوش الصينية وهم ينتسبون الى عدة دول فلماذا يكون الاحتجاج موجهاً ضد روسيا فقط

ابعاد صحفيين من مدينة فينا

برلين في ٥ نيسان — د . ن . ب — اهتم البرلمان الانكليزي مساء أمس بامر نفي مكاتب « الديلي تلغراف » و « النيويورك تايمس » من فينا واعترض بعض النواب على ذلك . اما الدوائر السياسية الالمانية فترى أن « كديا » يبرر عمل السلطات الالمانية بما يقوم به أذ انه نشر في جريدة « نيويورك تايمس » مقالا ملأه طعناً وأراجيف . والحكومة الالمانية تود أن لا يضطرها أمثال هذا الى تضييم إلا أنه لا يسع الحكومة السكوت عن اختلاق بعض الصحفيين للاكاذيب المشينة . وقد أعلمت سفارة انكلترا بنفي كديا قبل وقته .

قضية طرد الصحفي الانكليزي من النمسا

لندن في ٥ نيسان — وجه يوم امس الى المستر بتلر وكيل وزارة الخارجية في مجلس العموم سوآل بشأن طرد الصحافي البريطاني المستر جدبي من النمسا فقال ان هذا الصحفي طرد من النمسا بسبب مقال نشره عن عدد الاشخاص الذين سجنوا فيها اذ اعتبرت السلطات الالمانية ذلك المقال عاريا عن الصحة

ثم اشار الى ان كل حكومة اجنبية تملك حق طرد الرعايا الاجانب من بلادها واضاف الى ذلك قائلا : ان سفير حكومة جلالته في برلين قد امر بالاعراب عن اسف حكومته للطريقة التي اتبعتها الحكومة الالمانية في ممارسة ذلك الحق بازاء صحفي بريطاني يتمتع بصيت حسن وكفاءة ممتازة وذكر المستر بتلر ايضاً انه لا يعلم ان صحفياً بريطانيا آخر قد طرد من النمسا

بولونيا تعترف بضم النمسا

برلين في ٥ نيسان — د . ن . ب — اعلمت الحكومة البولونية حكومة الريخ عزمها على ابدال سفارتها في فينا بقنصلية عامة وقد جرى هذا التعديل مؤخراً .

الفرق بين اساطيل اليابان واميركا

واشنطن في ٥ نيسان — خطب أحد رؤساء العمل أمام لجنة البحرية في مجلس الشيوخ فقال ان اليابان تتفوق على اسطول الولايات المتحدة بالغواصات والمدمرات وحاملات الطائرات

قرار يتعلق بالمحامين اليهود في النمسا

فينا في ٥ نيسان ـ د.ن.ب.— أعلن نائب الدولة الدكتور انكفارت مرسوماً يقضي بتضييق اعمال المحامين اليهود ، وهو يطابق تماماً المرسوم المعمول به في الريخ ، ويستثنى من هذا المرسوم الذين اشتركوا في الحرب العالمية

النفوذ الفرنسي في شرق اوروبا

باريس في ٥ نيسان — استدعى المسيو بول بونكور ، وزير الخارجية ، السفراء الفرنسيين في روسيا والمانيا وتشكوسلوفاكيا وبولونيا ، الى باريس . والمفهوم أنه سيبحث معهم وسائل تقوية النفوذ الفرنسي في شرق أوروبا ومسألة احتمال قيام المانيا بحركة جديدة .

اضراب مدن جبل العرب لرفع الضرائب

دمشق في ٥ نيسان ـ د.ن.ب ـ اضربت جميع مدن جبل العرب احتجاجاً على رفع الضرائب

الاحتجاج على الحدود بين لبنان واللاذقية

دمشق في ٥ نيسان ـ د ن ب ـ اثناء الجلسة التي عقدها المجلس النيابي السوري احتج النواب على قرار المندوب السامي بخصوص تعيين الحدود بين لبنان واللاذقية

تعطيل جريدة وطنية لاجل غير معين

دمشق في ٥ نيسان ــ د.ن ب ــ عطلت الحكومة جريدة « القبس » لاجل غير مسمى .

قداسة البابا واستجواب كردينال النمسا

روما في ٥ نيسان — وصل الكردينال النمسوي وسيقابل قداسة البابا ليفسر له معنى حثه الكاثوليك النمسويين على التصويت لاتحاد النمسا بألمانيا . وينكر الكردينال أن استدعاءه الى روما كان للسبب المذكور

فوز الوزارة الانكليزية في البرلمان

لندن في ٥ نيسان — فازت الحكومة بأكثرية ٢٠٧ اصوات في مجلس العموم بعد الفراغ من مناقشات الشئون الخارجية . وتكلم في آخر المناقشة المستر مالكولم ماكدونالد فقال ان المعارضة تخطيء في ظنها اذا كانت تعتقد حقيقة بأن اجراء انتخابات عامة يرزم الحكومة .

انباء خارجية

اتهام آخرين بالخيانة في روسيا

موسكو في ٥ نيسان — د.ن ب — عزيت تهمة الخيانة العظمى لوزير العدلية والمدعي العام الرومي الرفيق كرينكو وذكرت جريدة أزفستيا على لسان المدعي العام الحالي الرفيق ليشنسكي ان سلفه في الوظيفة كان ممن يعارضون سياسة السوفيت و كان من اقبح الخونة وقال ذلك في خطاب القاه في اكادمية الحقوق في موسكو

حملة المستر تشمبرلن على المعارضة

لندن في ٥ نيسان ـ د . ن . ب ـ جاء في خطاب المستر تشامبرلن في البرلمان ان المعارضة تحاول الاستفادة من الموقف الدولي لاغراضها الشخصية مع ان الاكثرية الساحقة في البلاد راضية عن سياسة الحكومة . ويصح ذلك ايضاً عن سائر الدول الاجنبية اذا استثنينا روسيا السوفيتية . ولا يمكن القول بأننا امام حرب واقعة خاصة اذا اعتبرنا الرضى العام في الخارج الذي كان نتيجة تصريح الحكومة الانكليزية قبل اسبوعين . وقد اعترف رئيس وزراء تشيكوسلوفاكيا انها قد ساعدت كثيراً على توطيد السلام في اوروبا الوسطى .

خطاب هتلر على مئة الف

كلاغنفورت — د.ن.ب — خطب الزعيم والمستشار على ملأ يبلغ عدده المائة الف نسمة اتوا من سائر انحاء المقاطعة وجاء في خطابه هذا الذي القاه مساء أمس أنه تعرف على جميع طبقات الشعب الالماني في سائر انحاء الوطن الالماني وانه يحسب نفسه مواطناً اينما حل في المانيا وان وطنه لم ينسه في هذه الاسابيع الاخيرة كما لاحظ مؤخراً

ثم شكر الزعيم ايطاليا لموقفها الودي وانه يحسب نفسه سعيداً لكون المجر وبوغوسلافيا المصادقتين لالمانيا صارتا جارتين في الجنوب الشرقي وانهما يكفيان المانيا مؤونة التعب للمحافظة على حدودها هنالك

بلوم يأخذ سلطات فوق العادة

باريس في ٥ نيسان ـ د ن.ب.— خولت الوزارة بقانون أن تتخذ الاجراءات التي تراها مناسبة خلال الثلاثة الاشهر المقبلة ازاء الدفاع الوطني والمحافظة على احتياطي الذهب وانعاش اقتصاديات البلاد ويجب فيما بعد ان يصادق البرلمان ومجلس الشيوخ على هذه التدابير

غوبلز يصف «يوم المانيا العظمى»

برلين — د. ن. ب. — اعلن الدكتور غوبلز في بيان ان يوم ٩ الجاري سيدعى «يوم المانيا العظمى» وسيذاع بدء هذا اليوم من شرفة محافظة فيينا عند الظهر وترفع الرايات عند ذلك في سائر انحاء المانيا على الابنية الخصوصية والعمومية ثم يعقب ذلك صفير وتوقف الحركة مدة دقيقتين في كل البلاد وستحلق الطائرات فوق جميع المدن الالمانية ويستمع الاهلون لموسيقى الجيش في الشوارع وتغلق جميع المحلات التجارية الساعة ٦ مساء ثم يستمع الجميع الى خطاب الزعيم والمستشار في الساعة الثامنة مساء وستذيعه جميع محطات الراديو في المانيا (وتنقله من فينا) ثم ينشد جميع الالمان نشيد الظفر وفيها شكر لله على انقاذه اياهم من الاعداء وتقرع الاجراس وتشعل النيران على قمم جميع الجبال العالية

تقدم الثوار السريع نحو البحر

سراقسطة في ٥ نيسان — د. ذ. ب — يواصل الوطنيون زحفهم السريع الى شاطىء البحر الابيض المتوسط وقد اجتازت قوات الجنرال فالينو الهضاب التي تفرق بين سلسلتي جبال رازاوغاردو وهم الان على مسافة ٩ كيلومترات من طرطوزا واحتلت القرية شرقا في وادي نهرايبرو . وكذلك كان النصر حليف الوطنيين في سائر الجبهات ولم يبق من الشيوعيين في جهة اراغون الجنوبية الا الفلول وتقترب قوات الجنرال اراندا نحو ميناء فيناروس الذي لم يبق لهم لوصوله الا ٤٠ كيلو متراً . وقامت الجيوش في الشمال والجنوب من جبال مونته ناغريلو بحركات التفاف غربي بلدة طرطوزا . أما في شمالي لاريدا فاحتل جنود الجنرال فرانكو طوربينس و (بورتللا) والفراس وهم يزحفون الان نحو مدينة هالاغويرا

رئيس وزراء حكومة اسبانيا السابق

باريس في ٥ نيسان —د ن.ب— وصل السنيور كاباليرو رئيس وزراء اسبانيا الشيوعية السابق مساء امس الى باريس وتحدث هناك مع المستشار المالي في القيادة الاسبانية الشيوعية العليا الذي وصل الى باريس قادماً من برشلونة .

هتلر يلقي خطاباً لاهالي التيرول

اينسبروك في ٥ نيسان ـ د . ن . ب ـ سيلقي الزعيم والمستشار الليلة خطاباً انتخابياً لاهالي التيرول في قاعة المعرض في اينسبروك .

الرعايا الانكليز في مدينة برشلونة

لندن في ٥ نيسان ـد ن.ب.— اتفق قائد البارجة الانكليزية (هود) مع اصحاب السلطة في برشلونة ليقوم عند اللزوم بنقل الرعايا الانكليز من تلك المدينة

ما يكتبونه بأقلامهم . .

الضائقة الشديدة

عند مختلف طبقات اليهود

زعيم المزارعين يذكر أمثلة على ذلك !

نشرت جريدة ها آرتس مقالا لسميلانسكي زعيم المزارعين اليهود تحدث فيه عن الضائقة التي تكتنف اليهود في فلسطين وغيرها من بلدان العالم ، وصور الازمة الاقتصادية التي يعانيها يهود فلسطين . ومن امثلته ما ذكره في معرض الدلالة على خطر الازمة ما يلي :

ان آمالنا أخذت تتحطم كما اقتضي علينا ان نهلك في البيت وخارج البيت ايضاً ففي كل يوم ضحية إما من التخريب واما من شدة الضائقة الاقتصادية التي تعانيها البلاد .

لقد اذاعت نقابات العمال ان ٢٠ الف عامل يشتغلون في المستعمرات منهم ١٦ الف كانوا يعملون في موسم قطاف وتعبئة الاثمار الحمضية ، ولا ينتظر أن تستوعب الاعمال الاعتيادية في المستعمرات اثناء الصيف اكثر من ربع هذا العدد ، ومعنى ذلك ان ١٢ الف عامل سينضمون الى جيوش العمال العاطلين .

يغلق مصنعه

وقبل بضعة أيام كان احد اعضاء الهستدروت يحدثني عن سوء هذه الحالة المفزعة ، وفي اثناء ذلك جاء في أحد اصحاب المصانع في تل ابيب ، ويشتغل في مصنعه ثلاثون عاملا فأخبرني بانه مضطر الى اغلاق ذلك المصنع لسببين ضغط المداينين ومنافسة المصانع السورية لانه كان يبيع نصف ما ينتجه مصنعه في سوريا و كان يقبض عنه نقداً ، والنصف الاخر كان يصرفه في الاسواق المحلية مقابل كمبيالات فاثمان المنتوجات التي كانت تصدر الى سوريا كان يدفعها اجوراً للعمال ، أما الكمبيالات التي كان يستلمها من عملائه المحليين فكان يدفعها للبنوك مقابل اثمان المواد الخام التي يحتاجها المصنع . لكن في الايام الاخيرة اقفلت الاسواق السورية في وجه منتوجات مصنعه وأصبحت المصانع السورية تنتج مثلها وتصدرها الى اسواق فلسطين ، لتنافس منتوجاته في اسواقها المحلية ، فبذلك تلاشى المصدر الذي يزوده بالاموال لدفع اجور العمال .

وفي نفس الوقت اغلقت في وجهه البنوك واصبحت الكمبيالات التي يأخذها من زبائنه المحليين وهي بدون قيمة لانها لا تسدد ، فعجز عن دفع اثمان المواد الخام ، لذلك لم يجد بداً من اغلاق مصنعه ، وارسال عماله الى معسكرات العاطلين عن العمل ، وان يضم هو وافراد اسرته الى جماعات المتضررين الذين لا يجدون قوتهم .

صاحبة عمارة . . .

وليست قصة صاحب المصنع فريدة في نوعها . فهذه امرأة صاحبة عمارة في احدى المدن كلفتها ٢٠٠٠ جنيه ومرهونة في احد البنوك على مبلغ ١٠٠٠ جنيه ، وقد كانت تؤجرها الى بعض المهاجرين الالمان ، فكانوا يدفعون اجارات مرضية ويسددونها بأوقاتها . غير ان الايام دارت عليهم دورتها فاضطروا الى ترك العمارة والسكنى في بيوت صغيرة رخيصة الاجور . وقد مضى على العمارة سنة كاملة وهي بدون سكان ، والبلدية تطالب بالضرائب والبنك يطالب بتسديد الرهينة والبقال الذي تشتري منه الضروريات يطالبها ايضاً . وهؤلاء الثلاثة يهددون بطرح العمارة للبيع العلني بواسطة دائرة الاجراء

المدفأة الخيالية

فأمام هذه الحالة لا بد من ايجاد جبهة متحدة . وقد قيل ان المستبشرون سيبلغون ليفي الذي اشترك في لجنة ممثلي يهود فرنسا ، والذي ذكر للمترجم العربي عندما استعصى عليه فهم معنى « الوطن القومي » ان ذلك يعني ان اليهود يعودون الى فلسطين ليسكنوها مع العرب كأخوان (كذا) كما يجتمع ابناء عائلة واخوة حول المدفأة في الليلة الممطرة

فهنا لا العرب ولا اليهود حتى ولا اليهود انفسهم يجتمعون حول المدفأة طلباً للحرارة في الليالي الممطرة المستمرة بلا انقطاع !

مجرى الحروب في انحاء اسبانيا

سلمنكا في ٥ نيسان —د.ن.ب— جاء في البيان الرسمي لقيادة الجيوش الوطنية ان ميمنة الجيش احتلت القرى مورا و(بني سانه) و(ميرافيت) الواقعة على طريق غاندسكا وطراغونا وسليكس وأسكو وريباروج على خط سكة حديد طراغونا وكذلك بلدة باولا نوبي غاندسكا واهرنا وهذه الاخيرة سقطت بعد قتال عنيف واحتلت الجيوش الوطنية في الجنوب بلدة موريلا على طريق بلنسيا والقرى اورتيس بينارو وبالون وكارا كاسان وقمم ٣ جبال واسروا ٣٠٠ أما في منطقة لاريدا فان الوطنيين وصلوا الى مصب نهر ريباغورزانا في نهر سغرم واغتنموا كثيراً من العتاد الحربي بينها ٦ مدافع الميدان و٥ سيارات مصفحة و٣ دبابات وأسروا ٥٦٠ من افراد المليشيا الشيوعية أما في منطقة سالطانا فاحتلوا ٥ ضياع وعدة مواقع للشيوعيين واضطر هؤلاء للتراجع في وادي الحجارة بعد ان هاجموا الوطنيين مراراً وخسروا عدة آلاف من القتلى واسقطت في منطقة اراغون ٣ طائرات شيوعية .

بقية الانباء الخارجية على الصفحة السابعة

حوادث محلية

حادثة طعن

طعن الحاج احمد عبد الرحيم العلي من حماة السيد احمد ديب قدورة الشرقاوي بمدية فاصابه بجراح خطرة . وقد اعتقل الطاعن وتقرر توقيفه ١٤ يوما رهن التحقيق

عقوبة شهادة كاذبة

حققت محكمة صلح يافا امس قضائياً في القضية المقامة على كل من : محمود ابراهيم ابي بركة ، وشعبان علي ابي جامع ، وسليمان منصور الفقعاوي ، واحمد حسن ابي دقة ، واحمد حماد ابي جامع ، وعرفات سليمان ابي عرفات ، وحسن درويش السلقاوي — وجميعهم من عرب بني سهيلة بتهمة : انه بتاريخ ١١—٥—٩٣٧ قد تمكن المتهم الاول من اغراء باقي المتهمين على تأدية شهادة كاذبة امام المحكمة الشرعية بيافا . فادوها زوراً بان عبد المحسن محمد اقميص قد طلق زوجته فاطمة بنت محمود بركة مع ان عبد المحسن المذكور كان سجيناً

وقد استمعت المحكمة لاقوال الشهود واطلعت على بعض المستندات الرسمية فاصدرت قرارها التالي :

« لقد تبين من الشهادات المعطاة امام هذه المحكمة والاوراق المبرزة ان المتهم شعبان علي ابا جامع وسليمان منصور الفقعاوي واحمد بن حسن ابي دقة واحمد ابن حماد ابي جامع وعرفة سليمان ابي عرفان قد ادوا شهادة كاذبة امام المحكمة الشرعية بيافا في قضية الطلاق رقم ٩٥ « اساس ٩٣٧ » وان المتهم محمود ابراهيم ابا بركة قد اغراهم على ادائها . فحركة الاولين تنطبق على المادة ١١٧ حرف « أ » وحركة محمود تنطبق على الفقرة الثانية من المادة المذكورة من قانون العقوبات فلذا اقرر سوقهم الى محكمة يافا المركزية وبما ان محمود ابراهيم أبو ركبة وشعبان وسليمان لم يقدموا كفالة فاقرر وقفهم حتى نهاية المحاكمة الا اذا قدم كل منهم كفالة بعشرين جنيهاً

عقوبة سرقة

نظرت محكمة يافا المركزية المؤلفة برئاسة المستر كراسل وعضوية الاستاذ عزيز بك الداودي والاستاذ سعيد طوقان في القضية المقامة على ابراهيم محمد السكسك من يافا واسماعيل علي الفار ومطر محمود درويش وجميل عبد الحفيظ الكيالي ويوسف محمد الحاج ياسين وجميعهم من اللد بتهمة : انهم بتاريخ ٢٥ — ١٠ — ٣٧ قد سطوا على مخازن اسعد الياس طجو بيافا بعد كسر ابوابها وسرقوا ستة عجلات كاوتشوك كبيرة وارادوا تهريبها الى دمشق ولكن اسبابا حالت دون ذلك

وبعد سماع المحكمة لاقوال الشهود قررت حبس ابراهيم مدة سنتين واسماعيل ومطر ويوسف مدة سنة واحدة وحبس جميل اربع سنوات

عن صحفهم . . .

اليهودي الذي زور اختام البوليس

رأي برنارد شو في التطورات الدولية . . .

حوادث احتيالات

قبض بوليس تل ابيب على شخص يهودي متهم بالاحتيال للحصول على أموال الغير . وطريقته في ذلك انه كان ينتحل اسماء عائلات كبيرة في تل ابيب ويجمع أموالا زاعماً أنه يقدمها لعائلات يهودية كبيرة تشكو الفقر بسبب ما ادت اليه حالتها في الظروف الحاضرة . و كان ينسب نفسه لعائلة رابينوفتش ويزعم انه شقيق رابينوفتش التاجر ، ورابينوفتش مدير بنك اشتراكي في تل ابيب

للسطو على الخزائن

وقبض بوليس نيفي شعنان على فتى يهودي عمره ١٦ سنة وجد بحيازته عدد من المفاتيح وأدوات خاصة لفتح ابواب الخزائن الحديدية وهو متهم بعدد كبير من السرقات ارتكبها في تل ابيب

أصبح لها «شهرة» !

ذكرت الصحف اليهودية ان الادون اوسشكن رئيس صندوق الكيرن كايمت زار مستعمرة حانوتا التي هوجمت اثناء تأسيسها وقتل احد خفرائها واجتمع الى سكانها وصرح لهم بأن اسم هذه المستعمرة اصبح مشهوراً عند يهود العالم بقدر شهرة ميناء تل ابيب عند تأسيسه . . . !

اربع عشرة سابقة !

نظرت المحكمة المركزية في تل ابيب في القضية الجزائية المتهم فيها لص يهودي اسمه زكريا درعياني بسبع حوادث سرقة من دكاكين بقالة في انحاء مختلفة من تل ابيب ، وقد اعترف بارتكاب خمسة من السبع سرقات وذكر انه كان يسرق علب شوكلاته وحلويات وعلب سجاير وفي بعض الاحياء كان يسطو على صناديق النقود . وقال انه طلب اكثر من مرة من دائرة البوليس ان تشغله حتى يكف عن السرقة ، لكنها لم تفعل . وقد اظهر ممثل النيابة ١٤ سابقة جرم سرقة ارتكبها المتهم وحكم عليه بسببها احكاماً متفاوتة ، فحكمت عليه المحكمة بالسجن ٢٨ شهراً

المتهم بتزييف الرخص

كان امس موعد النظر في قضية اليهودي ماكس تسسلر المتهم بعدة جرائم تزييف ختم دائرة البوليس ، وتزييف امضاءات فاحصي قيادة السيارات وكتابتها على رخص بعض السائقين . وتزييف استمارات طالب الرخصة وتزييف امضاءات مخاتير يهود في مستعمرتي عاقر وكديما والحصول على مبلغ ١٠٠ جنيه مقابل تسليم بعض رخص قيادة السيارات

ولما وجه قاضي المركزية الى المتهم التهمة المذكورة انكرها ، فاستمعت المحكمة لشهادة شاهد الملك الذي شرح كيف كان المتهم يزور الاختام والامضاءات بطريقة نقلها عن شكلها الاصلي بواسطة ورق دقيق شفاف . وستقدم النيابة ٢٦ شاهداً آخرين ، وينتظر ان يستمر النظر في هذه القضية بضعة ايام

كاتب كبير والمشكلة اليهودية

سئل الكاتب الانكليزي الشهير برنارد شو : ما رأيك في حدود تشيكوسلوفاكيا . وهذه الايام التي تفوح فيها رائحة البارود . فأجاب : لا سلامة لاي حدود في العالم ما لم تكن محصنة تحصيناً عسكرياً هائلا . ولما سئل رأيه في الهر هتلر لم يخف الفيلسوف اعجابه بشجاعته ومقدرته في رفع بلاده الى مستوى الدول العظمى غير انه ابدى عدم رضاه عن نظريات هتلر العنصرية . اما فيما يتعلق باليهود فقد قال برنارد شو ان هتلر اخطأ جداً لانه اراد ان يحل المشكلة اليهودية غير انه بذلك خلقها واوجدها .

وعلقت ها آرتس على اقوال شو بقولها ان قرار الحكم هذا لم يستند الى أساس . . . !

شرق الاردن في صحفهم . . . !

يقول مراسل ها آرتس في عمان ان السلطات تحقق مع الضابط المسئول في حادثة فرار الاربعة المبعدين من معتقلهم في العقبة وانه ربما قدم للمحاكمة امام مجلس تأديبي بتهمة الاهمال بالوظيفة . ويشاع هنا ان رشاد باشا الكرزمي ، أحد الفارين ، إنضم الى جماعات المسلحين في فلسطين وان مقره معروف لذلك ارسل له بعض الرسل لاقناعه بالعودة

واشاعة اخرى تقول ان المداحين الذين ظهرت اعمالهم مؤخراً في شرق الاردن هم هؤلاء الفارين من العقبة وان لهم يداً في قذف القنبلة على حديقة منزل رئيس حكومة شرق الاردن . »

حمامات الحمة من عجائب الدنيا

قال المؤرخ العربي علي بن ابي بكر الهروي في القرن الثالث عشر : ان حمامات الحمة من عجائب الدنيا ، وان بانيها هو الملك سليمان بن داود عليهما السلام .

اقصدوها للشفاء والراحة

مناظر جبال سوريا وشرق الاردن ، ونهر اليرموك ، المحيطة بها جميلة خلابة

احجزوا غرفكم بالتلفون ، حمامات الحمة . او بالبريد .

(٣٢٢٧)

اعلنوا في جريدة الدفاع

«بقية الاخبار الخارجية»

المعتمد الاول لوزارة المستعمرات

لندن في ٥ نيسان — أصدر المستر اورمسبي غور وزير المستعمرات امره بتعيين السر وليم سيسل بوتوملي نائب وكيل وزارة المستعمرات معتمداً أول للمستعمرات وبتعيين المستر داو بدلاً عنه وينفذ هذا التعيين في اول تموز القادم

التجارة بين انكلترا واسبانيا

لندن في ٥ نيسان — وصل الى لندن عدد كبير من رجال الصناعة والتجار في اسبانيا الوطنية لمفاوضة السلطات البريطانية المختصة في استئناف التبادل الاقتصادي العادي بين البلادين بواسطة قبول انكلترا فتح اعتمادات، ويؤكدون في الاوساط السياسية هنا ان هذه المباحثات تقابلها الحكومة بنظرة راضية .

قرض لاستخدامه في انهاض النمسا

برلين في ٥ نيسان — سيطرح قرض داخلي بمبلغ مليار مارك ابتداء من يوم ١٩ نيسان الى ٤ ايار القادم — وهذا القرض سيخصص لانهاض النمسا واستثمارها لان ضمها الى المانيا القى على عاتق الريخ اعباء مالية باهظة . وتنفي المقامات العليمة الاشاعة الخاصة بفرض ضريبة جديدة .

تركيا واليونان تعترفان رسميا بفتح الحبشة

روما في ٥ نيسان — اعلن رسمياً اليوم ان تركيا واليونان اعترفتا باحتلال ايطاليا الحبشة .

افراح البانيا بزفاف مليكها احمد زوغو

تيرانا في ٥ نيسان — علم ان الحكومة الهنغاريه ستهدي الى الملك احمد زوغو بمناسبة زواجه اربعة جياد منخوبة من سلالة ليبيا الهنغارية وقد انتقاها المسيو داراني رئيس الوزارة بنفسه . وطلب الملك احمد من رعاياه الا يقدموا له هدايا وسيشهد حفلة الزفاف نحو ٣٥ شخصا من انسباء العروس الكونتس ابوني واصدقائها . وارسلت الدعوات الى جميع ممثلي الدول الاجانب وصدرت اذاعة بأن عشرة ازواج في كل واحدة من المديريات العشر في البانيا يودون الاقتران في يوم زواج الملك كي تقوم المجالس البلدية بنفقات زواجهم

عدد العمال العاطلين في انكلترا

لندن في ٥ نيسان — بلغ مجموع عدد العمال العاطلين في انكلترا حتى ١٤ آذار الماضي مليونا و ٧٤٩ الف اي بنقص ٦١،٤٤٤ عما كان عليه في ١٤ شباط وهذا اكبر نقص ظهر حتى الان

اعلان

القضية الاجرائية ٤٣٣ ـ ٣٥

الجدول المشار اليه بعاليه

١) الموقع : ١ رقم ١٤ برج الهزار من اراضي قرية الطيرة التابعة لقضاء حيفا
٢ رقم ٢٣ برج الهزار من اراضي قرية الطيرة التابعة لقضاء حيفا

٢) نوع الملك : ميري ملساء

٣) اوصاف الملك : القطعتين ملساء واقعتين بجانب شاطىء الخياط العزيزية

٤) إسم المالك المسجل الملك على اسمه : احمد بن علي حجير

٥) تفاصيل انتقالها للمالك المسجل: ارثا عن صاحب القيد المسجل الملك عليه

٦) تفاصيل القيود على الملك : حصة نجمه احمد حجير وقدرها ٣٦١٠ من ٢٣٠٤٠ من القطعة الاولى رقم ١٤ محجوزة بالدوسيه رقم ٧٥١ — ٣٦ نمرة الحجز ٩ — ٣٦ ، حصة نجمة احمد حجير في القطعة الثانية رقم ٢٣ محجوزة بالدوسيه رقم ٧٥١ — ٣٦ نمرة الحجز ٩ — ٣٦

٧) الادعاءات التي قدمت بخصوص الملك : تقدم ادعاء من قبل محمد احمد ابو سودا يدعي ان القطعة الاولى رقم ١٤ مباعة له منذ اكثر من ثلاثين سنة بموجب حجة قديمة ولم يتقدم اي ادعاء بحق القطعة الثانية رقم ٢٣

٨) مساحة الارض : مساحة القطعة الاولى رقم ١٤ حسب قيد الطابو عشرة دونمات ونصف وتقدرت بمعرفة الخبراء بعشرين دونم تقريباً

مساحة القطعة الثانية رقم ٢٣ حسب قيد الطابو اربعة دونمات ونصف وتقدرت بمعرفة الخبراء باربعين دونم تقريباً.

٩) تفاصيل عن الابنية : لايوجد

١٠) تفاصيل عن المزروعات والشجر وعمرها : لايوجد

١١) رقم البلوك والقسيمة : لايوجد

١٢) رقم سند الطابو وتاريخه : القطعة الاولى عقد ١٤ جلد ١ سنة ١٢٨٤ القطعة الثانيه عقد ٢٣ جلد ١ سنة ١٢٨٤

١٣) عدد الحصص المطروحة للبيع: ٥٣٦٠ حصة من ٢٣٠٤٠ حصة وهي حصص احمد علي خليل ونجمه احمد حجير في كل قطعة من القطعتين المذكورتين اعلاه

١٤) حدود القطعة الاولى الحالية: شمالا عزيز الخياط . شرقا نجيب حسين حجير واخوانه . جنوبا نجيب حسين حجير واخوانه . غربا خط سكة حديد حيفا — يافا

الحدود الحالية للقطعة الثانية: شمالا نجيب حسين حجير واخوانه . جنوبا مقبرة اليهود . شرقا رفول حكيم وادمون ليفي . غربا خط سكة الحديد

١٥) الملك تحت مزارعة نجيب حسين الحجير واخوانه وابناء عمه مسعد ومحمد ابو المسعده

١٦) ملاحظات عامة : ان طريق حيفا — يافا تخترق الارض من حدها الغربي . اي القطعة الثانية رقم ٢٣

مأمور اجراء جنين

من بيروت

معركة
بين الجند والاهلين

بيروت في ٥ نيسان — لمراسل الدفاع الخاص — نشبت معركة شديدة بين الجنود المتطوعين واصحاب الحوانيت في طرابلس اصيب فيها ثلاثة من الجنود بجراح مختلفة واصيب ١٢ شخصاً من الفريق الاخر بجراح متعددة . وقد هاج الجنود على اثر هذا الحادث وحطموا واجهات بعض الحوانيت وبعثروا محتوياتها وكان في الامكان ان يتحرج الموقف لولم تسرع القيادة الفرنسية بايفاد قوة كبيرة من الجند تمكنت من تهدئة الحالة .

لتقديم
خضوعهما لانقره

في بريد تركيا الوارد الى بعض المهتمين بالشؤون العامة خبران الاول يقول ان الحاج محمد الاطرلي نائب انطاكية ومن الوزراء السوريين السابقين قد وصلا مع حفيده الى انقره ليقدما استعدادهما للعمل تحت نفوذها وذلك بعد ان باتت تركيا ذات كلمة في اللواء .

وزير
تركي في دمشق

والخبر الثاني يقول ان الحكومة التركية قررت احداث منصب وزير مفوض لها في دمشق ولكن هذه الوزارة لا تنفذ قبل تطبيق نظام اللواء الجديد

اعتقال
لبنانيين وفلسطنيين

استنبول في ٥ نيسان — ورد على الحكومة التركية خبر سري مآله ان جماعة من اللبنانيين والفلسطينيين بالاتفاق مع تجار اتراك عمدوا الى تهريب الاموال والبضائع الى تركيا وصدروا بضائع من تركيا دون ان يذكروا قيمتها الحقيقية .

ويستدل من سير المعلومات ان الخسائر التي اصابت الخزينة التركية بلغت مليون ليرة تركية وانه اعتقل عشرة من كبار التجار الاتراك وثلاثة من لبنان واربعة من فلسطين .

رسالة بئر السبع

تفتيش منزل

داهمت قوة من البوليس منزل الوجيه يوسف افندي السقا رئيس كتاب المحكمة الشرعية وفتشته فلم تعثر فيه على شيء ممنوع .

عودة القائمقام

عاد اليوم من العريش قائمقام القضاء عارف بك العارف بعد ان فصل في عدة قضايا في المحكمة المشتركة بسبب بعض الخلافات بين عربان بئر السبع وسيناء

منتزه المنشية

شرع في اقامة منتزه البلدية في وسط المدينة وعلمت ان في نية البلدية ترتيب هذا المنتزه وانشاء حديقة على ارضه

من دمشق

المعاهدة
ستبرم حتما

دمشق في ٥ نيسان — لمراسل الدفاع الخاص — تلقى رئيس الوزراء كتاباً من المسيو دي تيسان يؤكد له فيه ان المعاهدة السورية — الفرنسية ستعرض على المجلس في خلال شهر نيسان الحالي وستبرم حتما ، هذا وقد علمت ان البحث يدور حول سفر رئيس الوزراء مجدداً الى باريس لتبادل نسخ المعاهدة بعد ابرامها .

انتهاء
مشكلة نواب

انتهت مشكلة انسحاب نواب اللاذقية امس فسافر قسم منهم وأعلن الباقون انهم قرروا العودة الى المجلس بعد أن اتفقوا مع الحكومة على بحث انتخابات طرطوس واعادة النظر في التشكيلات الادارية وقد قابلوا صباح اليوم فخامة رئيس الجمهورية

قضية
الاتصال والانفصال

عقد التجار مساء أمس اجتماعاً كبيراً لدرس قضية الاتصال والانفصال الجمركي مع لبنان وقرروا في الختام دعوة تجار سوريا الى عقد مؤتمر عام .

مشروع
انعاش القرى

احتفل أمس بتدشين مشروع انعاش القرى في جديدة عرطوز وقد حضر الحفلة رئيس الوزارة والوزراء ومحافظ دمشق والنواب والقيت عشر خطب في تأييد المشروع .

اعلان

تقدم مضبطة لمحكمة يافا الشرعية مختومة من مختار محلة النقيب وممضية من الاعيان تتضمن وفاة سميا بنت الحاج جاويش منذ خمسة وعشرين وانحصار ارثها في اولادها مصطفى وعايشة وزهر ووجيهه أولاد احمد وهبه بن محمود السمهوري ثم بعدها بستة اشهر تقريباً توفي مصطفى بن احمد وهبة المذكور عن خواته عايشة وزهر ووجيهه المذكورات وعن عمه الحاج موسى ابن محمود السمهوري ثم بعدها بسنة تقريباً توفيت وجيهه المذكورة عن اختيها زهر وعايشة وعن عمها الحاج موسى ابن محمود السمهوري ثم بعدها بستة اشهر تقريباً توفيت زهر المذكورة عن اختها عايشة وعن عمها الحاج موسى بن محمود السمهوري ثم منذ عشرين سنة تقريباً توفى الحاج موسى بن محمود السمهوري عن زوجته جميله بنت الحاج محمد تركي وعن اولاده منها فطوم وزهية ومحمد وشمار ومن غيرها يوسف وعبد المجيد وعمر ولا وارث للمتوفين المذكورين سوى الورثة المرقومين فمن كان له اعتراض على ذلك فليراجع المحكمة خلال عشرة ايام من تاريخ النشر

وكيل قاضي يافا الشرعي

(٣٢٢٢)

في سطور

ثمن قارب

قررت الحكومة اليابانية ان تدفع ما طالبته حكومة الولايات المتحدة ثمناً لقاربها المدفعي (باناي) الذي اغرقته اليابان بقنابل طائراتها في الصين في شهر كانون الاول من العام الماضي والثمن هو ٢٫٢١٤٫٠٠٧ دولارات

هزة أرضية

في الصحف الانكليزية الصادرة بتاريخ ٢٨ الماضي ان هزة ارضية عنيفة شملت منطقة شاسعة في اوربا الوسطى، وجعلت نواقيس الكنائس في يوغسلافيا تدق من تلقاء نفسها ، وارغمت أهالي قرية فرزدين القريبة من مدينة زغرب على الفرار الى الحقول طلبا للنجاة

اربعة مقنعون

دخل اربعة رجال مقنعين الى منزل المستر تشارلس ملغريم في نيويورك فوجدوا هذا الرجل الغني في غرفة الفطور وحده ، فارغموه على ان يصعد معهم الى الطابق العلوي ليريهم اين تنام زوجته ، وهناك وجدوها ما تزال نائمة مع طفليها فايقظوها وحبسوها مع الطفلين في غرفة قطعوا عنها اسلاك التلفون ثم فتشوا البيت حتى عثروا على مجوهرات فاخذوها وامتطوا سيارتهم في امان واطمئنان

ويقدر ثمن هذه المجوهرات باكثر من ٢٠٫٠٠٠ جنيه

باخرة تستنجد

عند ما وصلت الباخرة (رينا دل باسيفيكو) الى ميناء بليموث الانكليزي من اميركا الجنوبية ، صعد على ظهرها جم من رجال التحري ومن جنود وضباط البوليس ، لانها كانت وهي في البحر قد استنجدت بدائرة اسكتلانديارد والمقتها وقوع سلسلة من السرقات بين ركابها

وقد فتش رجال هذه الدائرة بحارة الباخرة وامتعتهم ، كما فتشوا حقائب الراكبين ، ولكن بلا جدوى

في قلب السمك

هاجم البوليس داراً في ميناء كونستانزا الروماني على البحر الاسود ، والقى القبض فيها على ثمانية اشخاص ، وصادر من المواد المخدرة ما يكفي لقتل الالوف من الناس ، ويقال ان هؤلاء الثمانية هم افراد عصابة دولية تمتلك اسطولا من القوارب تخرج به الى عرض البحر في الليل ، لمقابلة البواخر المتفقة معها على حمل السمك الى الموانيء التي تقصدها وفي قلب كل سمكة كمية من المورفين او الكوكايين

ويقول البوليس ايضاً ان افراد هذه العصابة يتجرون بالرقيق الابيض فوق اتجارهم بالمخدرات ، وان لعصاباتهم فروعا كثيرة في العواصم الاوروبية

مصادرة كتاب

صادر بوليس وارسو عاصمة بولونيا ٢٠٫٠٠٠ نسخة من كتاب واحد من تأليف الكاتب الانكليزي الشهير هـ . ج . ويلز ، وكانت هذه المصادرة بحجة ان في الكتاب اهانة وتحقيراً للمذهب الكاثوليكي .

فندق الملك فيصل

لصاحبه عرابي رمضان

انتقل من محله بشارع القدس الى اول شارع المحطة عمارة النابلسي امام البوليس .

٧ ـ ١٥ ـ ٣١٣٧

برنامج

الاذاعة الفلسطينية

يوم الاربعاء في ٦ نيسان سنة ١٩٣٨

٥٫٣٠ اشارة الوقت والنشرات ثم حديث الاطفال

٦٫١٥ اغاني انتقادية ـ يوسف بتروني وعبد الكريم

٦٫٣٠ حديث عن حركة المرور لدائرة البوليس

٦٫٤٠ اغاني من الانسة ام كلثوم

٧ حديث (النقد الادبي) للاستاذ علي حسن القلقيلي

٧٫١٥ يحيى السعودي وفرقة استوديو الاذاعة

٧٫٤٠ اشارة الوقت والنشرتان الجوية والاخبارية

٩٫٣٠ برنامج موسيقي

١٠٫٣٠ ختام

الاذاعة المصرية

الاذاعة اللاسلكية للحكومة المصرية

يوم الاربعاء في ٦ نيسان سنة ١٩٣٨

٦٫٤٥ صباحاً الاستاذ بليغ صفوت تمرينات رياضية

٧ الشيخ عبد العظيم زاهر قرآن كريم

٧٫٥٠ ختام

١٠ موسيقى حرس السيادة الملكية

١٠٫٣٠ اسطوانات

١٠٫٤٥ الاستاذ فريد الاطرش وفرقته حفلة غنائية

١١٫١٥ اسطوانات

١١٫٣٠ ختام

١٢٫٣٠ وزارة المعارف العمومية

١٢٫٣٣ المعلم العظيم ـ الاستاذ حسن عبد السلام

١٢٫٥٥ وزارة المعارف العمومية

١ مشهدان من رواية العدل اساس الملك

١٫٢٠ نشيد سلام الملك

٢٫١٠ مساء اسطوانات

٢٫٥٠ النشرات الجوية والاخبارية والتجاريه الاولى

٣ ختام

٦ ثلاثي الاذاعة اللاسلكية حفلة موسيقية

٦٫٣٠ الشيخ منصور الشامي الدمنهوري قرآن كريم

٧٫١٠ ثلاثي الاذاعة اللاسلكية حفلة موسيقية

٧٫٤٥ السيدة زاهية احمد مرزوق مشاكل الاطفال ـ الخوف

٨ مدحت عاصم ـ موسيقى تصورية

٨٫٣٠ النشرتان الثانيتان الاخبارية والتجارية

٨٫٤٠ الاستاذ صالح عبد الحي وفرقته حفلة غنائية

٩٫٢٥ اسطوانات

١٠٫١٥ الاستاذ صالح عبد الحي وفرقته ـ حفلة غنائية

١١ سلام الملك ختام

الدواء العجيب
لازالة الالم

كتب الماجور ن. ب. فقال : «منذ ستين عاما نصح لي والدي باستعمال لصقة (الكوكس) ذات المسام بعد ان وجد انها العلاج الوحيد لشفاء النقرس . وكنت اشعر بالام شديدة لا تلبث ان تخف جداً خلال ساعتين بعد وضع اللصقة على موضع الالم وتنتهي الالام تماماً خلال يومين او ثلاثة ايام على الاكثر . ولقد استعملت هذه اللصقة في كافة الامراض الناشئة عن البرد والروماتيزم فجاءت نتائج حسنة جداً »

لصقة الكوكس فائدتها مضمونة طبعا للغاية في مختلف الامراض التي تستعمل لها لميزتها الاوتوماتيكية في جلب الدم القوي الجديد وانهاء الالم . ثمنها ٣٠ ملا وتباع في كافة الصيدليات ومخازن الادوية ويجب ملاحظة ماركتها الاصلية المكتوبة على حافتي اللصقة وهي (لصقة الكوكس ذات المسام)

اعلان ثاني

لبيع اموال غير منقولة في المزاد العلني لدى محكمة صلح جنين

بخصوص الاجراءات الاجرائية في ملف القضية رقم ٤٣٣ـ٩٣٥

المحكوم له : فوزي افندي صلاح من جنين

المحكوم عليهم: ابراهيم محمود الهيبة واحمد علي خليل ونجمه احمد حجير من حيفا قاطنين هرتسيليا

بما انه بموجب امر صادر من رئيس المحكمة المركزية في نابلس بتاريخ ١٣ـ٩ـ٩٣٧ طبقاً للمادة ٤٤ من قانون انتقال الاراضي (الفصل ٨١) قد جرى اعلان بيع الملك المبين اوصافه في الجدول المرفق في جريدة الجامعة الاسلامية نومرو ١٣٦٩ تاريخ ٤ـ١٠ـ٩٣٧ ومددت المزاودة لمدة خمسة عشر يوما اخرى كما تتطلب المادة ١٠٦ من قانون الاجراء المؤرخ في ١١ مايو سنة ١٩١٤

وبما انه جري تخمين الملك المشار اليه بمبلغ الف ومائة وستة عشر جنيها و ٦٦٠ ملا واعلى مزاودة تقدمت لغاية الان هي عشرين جنيه للدونم الواحد على السادة طنوس الخوان .

لهذا سيطرح الملك المبين اوصافه في الجدول المرفق بالمزاد العلني وفي حالة عدم وجود اي أمر بالتأجيل فسيجري بيعها من قبل مأمور اجراء هذه المحكمة او دائرة اجراء حيفا في كل يوم من ايام الاسبوع بين الساعة الثامنه والثانية عشرة ونصف ظهراً ضمن مدة الخمسة عشر يوما المذكورة اعلاه من تاريخ نشر هذا الاعلان في الوقائع الفلسطينية و. القايداع اودفع الدين البالغ ٦٨ جنيهو ٦٥٠ ملا والمصاريف ، مع رسوم البيع قبل بيع الملك ستوقف المزاودة

ويدعى العموم الى المزاودة اما شخصياً او بواسطة وكيل مفوض قانوناً ولا تقبل اية مزاودة من قبل او بالنيابة عن المحكوم له ولا يصح البيع له دون ان يكون قد استحصل على اذن صريح من رئيس الاجراء او نائبه

شروط البيع مرفقة مع اصل اعلان البيع ويمكن الاطلاع عليها في دائرة اجراء جنين وحيفا عند الطلب ٢٦ـ٣ـ٩٣٨

(٣٢٢٤) مأمور اجراء

ADDIFA' PALESTINIAN DAILY PAPER

دار الدفاع : ميدان الساعة ـ عمارة البلدية ـ يافا ـ فلسطين
العنوان التلغرافي : (الدفاع ـ يافا)
تلفون ١١٨٧ (اربعة خطوط) و١٠٧٥ (خطان) صندوق البريد (٢٥٥)
الاعلانات يتفق عليها رأساً مع الادارة
اجرة السطر : ١٠٠ مل

الدفاع

جريدة يومية سياسية مصورة

APRIL 6 1938 · No. 1123

صاحب الامتياز : ابراهيم الشنطي
المدير المسئول : شوكت حماد

الاشتراكات
في فلسطين عن سنة ٥٠٠
في البريد الداخلي « « ٦٨٠
في سائر الاقطار الخارجية « « ٣٠٠

السيارة العالمية

هو الاسم الذي اكتسبته سيارة «بكارد» بحق

لا تقل بعد اليوم . ليس في استطاعتي اقتناء بكارد

لان هذه السيارة التي يستعملها ملوك وعظماء العالم

المستر فرنكلين روزفلت
رئيس جمهورية اميركا ورئيس جمهورية السيارات
في وقت الانتخابات بسيارته البكارد

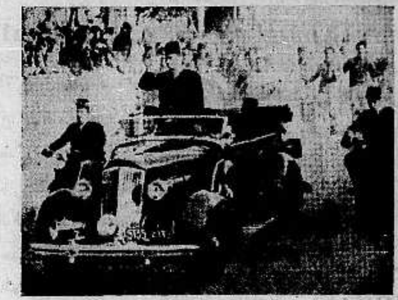
صاحب الجلالة فاروق الاول ملك مصر
في زيارة رسمية بسيارته البكارد

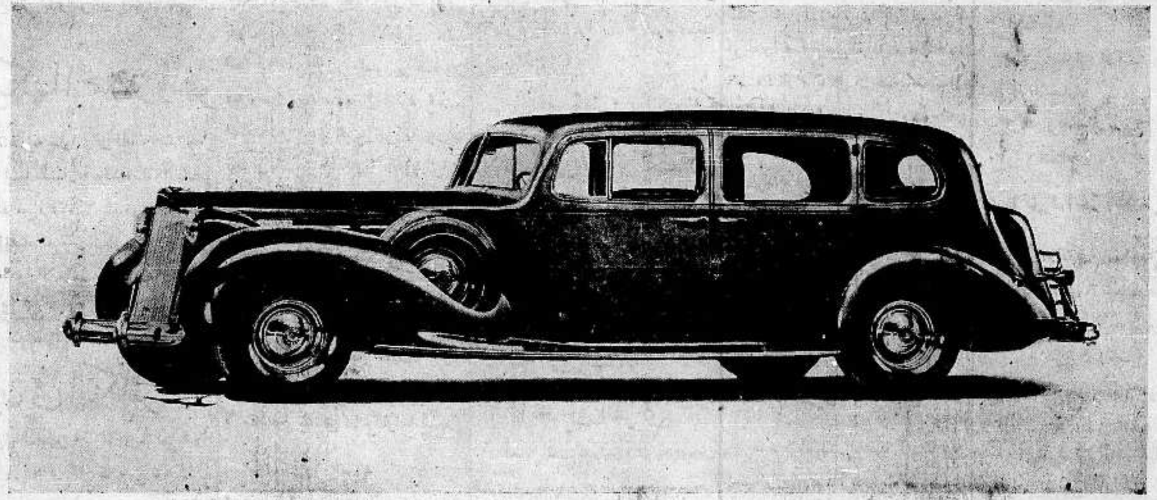

تلفون ١٢٣ يافا

شارع الملك جورج
عمارة الدرهلي
يافا

اصبحت فى متناول يدك

بسعر ومصروف لا يمكن لاية سيارة أخرى أن تزاحمه — نعطي خدمة مجانية سنة كاملة وسنتين كفالة عامة

كراجنا مجهز باحدث الآلات

زيارة واحدة لمحلاتنا تثبت لك ان البكارد هي السيارة التي لا غنى لك عنها

جرب بكارد قبل ان تشتري سيارتك

السنيورا باول
في (معشوقتها) البكارد

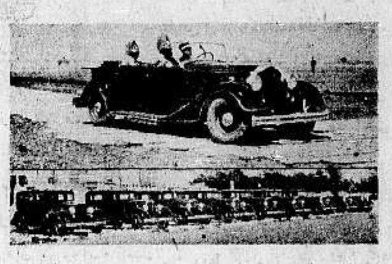
امبراطور منشوكو
في استعراض حربي بسيارته البكارد

الى التجار

٩٠ بالمئة من رأس المال للاعلان

حكمة قالها أحد كبار رجال الاعمال الاميركيين !
حكمة هي سر تفوق الصناعة الاميركية !

فالاعلان

حياة الصناعة وسر تفوقها

اعلنوا في جريدة الدفاع

فهي من اوسع الجرائد انتشاراً ومن اغزرها مادة

معدن..

٢٠ و٢٧ سيجارة
٢٠ ملا

طاتلي سرت..

٢٠ و٢٧ سيجارة
١٥ ملا

رواجها دليلا
على جودتها

الشركة العربية للسجاير والتنباك المحدودة بالناصرة

مطبعة جريدة الدفاع – يافا

الخميس في ٦ صفر سنة ١٣٥٧ و ٧ نيسان سنة ١٩٣٨

صاحب الامتياز : ابراهيم الشنطي
المدير المسئول : شوكت حماد

الاشتراكات
في فلسطين عن سنة ١٥٠
في البريد الداخلي « « ١٨٠
في سائر الاقطار الخارجية « « ٣٠٠

الدفاع

جريدة يومية سياسية مصورة

السنة الرابعة — العدد ١١٢٤ — ٤

دار الدفاع : ميدان الساعة - عمارة البلدية - يافا : فلسطين
العنوان التلغرافي : «الدفاع — يافا»
تلفون ١١٨٧ (أربعة خطوط) و١٠٧٥ (خطان) ص. ب. (٢٥٥)
الاعلانات يتفق عليها رأساً مع الادارة
أجرة السطر : ١٠٠ مل

كلمة العدد

البحارة المنتظرون

الزمن وحده لا يحل مشكلتهم

لا يزال بحارة يافا ينتظرون. لقد قدموا شكواهم للمندوب السامي، وهي شكوى كلها حق وعدل وتلك الوعود التي قيلت لهم في مناسبات ماضية اختفت واختفى معها أثرها. ان التنافس الذي احدثته السياسة الحاضرة بين ميناء طبيعي قديم ورصيف اصطناعي مجاور، شاذ لا مثيل له في العالم من حيث المبدأ والاساس فقط. فقد كان في غير مقدور السياسة اجراء تبديلات أساسية متصلة بمصلحة السكان كهذا التبديل الذي يناقض حتى صك الانتداب نفسه

هنا مدينة كبيرة أضرت السياسة القائمة بمينائها وقد كان اكبر موانيء فلسطين وهنا مئات وأوف من الناس منعت عنهم السياسة نفسها موارد العيش الذي اعتادوها لعدة قرون مضت

— فماذا تريد السياسة من وراء ذلك ؟ ان حادث ميناء يافا سيظل وهو اكبر الادلة جميعاً على سلوك السياسة طريقاً يفضي الى بث البطالة وحرمان البحارة من أبسط الحقوق التي يتمتع بها الانسان .

لقد قدم البحارة شكواهم الى السر مكمايكل. فحبذا لو أمعن فخامته النظر فيها، واستمع شخصياً الى ما يقوله هؤلاء المحقون الذين لا يطلبون شيئاً غير ابقاء القديم على قدمه .

مشكلة هامة جداً، لا يجب أن تترك للزمن وحده يحلها، فسوف لا يحلها الزمن وانما تحل على أساس الحق والعدل اللذين يجب ان يلقيا مناصرة من كل ذي وجدان وقلب .

مسلحون يهاجمون مستعمرتين في رائعة النهار

اطلاق النار على قطار بضائع بين اللد ويافا وقطع اسلاك التلفون بين الخليل وبئر السبع

صوت انفجار واندلاع نيران في بيت في مستعمرة تل موند. تبادل العيارات مع مركز بوليس الرامة

مركز «الرامة»

عكا في ٦ نيسان - لمراسل الدفاع الخاص — حوالي الساعة العاشرة من مساء امس هاجمت جماعة مسلحة مركز بوليس «الرامة» واطلقت النار على المركز من الجهة الشمالية

ثلاث ساعات

وقد دام اطلاق النار حوالي الثلاث ساعات، انسحب بعدها المسلحون. وقد قابلهم البوليس بالمثل

اقتفاء الاثر

وفي صباح اليوم ذهبت الى المكان المذكور قوة من رجال الجيش تصحبها كلاب الاثر لاقتفاء آثار المسلحين

قطار بضائع

قال مخبرنا الخاص — خرج قطار البضائع رقم ١٠١ في الساعة ٧ والدقيقة ١٥ من ليلة امس الاول من محطة يافا الى اللد ولم يكن فيه سوى سائق القاطرة السيد مصطفى سلمان والوقاد ومأمور القطار السيد مستو خليل

انهيال الرصاص

وما كاد يصل الى الكيلو متر ١٦ لمسافة ٥٠٠ متر حتى انهال الرصاص من اطراف الخط على القاطرة والعربات، فاستلقى مأمور القطار على ارض المركبة، وضاعف السائق من سرعة قاطرته حتى وصل محطة اللد وهناك اعلم السلطات المختصة بالحادث، ولم يحصل ضرر للقطار ولم يصب احد باذى

اندلاع نيران

ذكرت دافار في ملحقها المسائي أن سكان مستعمرة تل موند الواقعة غرب قلقيلية، سمعوا صوت انفجار صادر من احدى بيارات المستعمرة، وبعد ذلك شاهدوا لهيب النار يتصاعد من أحد بيوت التعبئة فخفوا الى مكان الحريق فوجدوا ان النار قد سكنت من البيت وهكذا لم يستطيعوا انقاذ شيء من الاخشاب والصناديق التي كانت علا البيت. وقد حضر البوليس وباشر التحقيق

سبع حوادث

القدس في ٦ نيسان — لمراسل الدفاع الخاص — ورد في نشرة البوليس ما يلي : في خلال الاربع والعشرين ساعة الماضية حصلت سبع حوادث اطلاق نار اثنتان منها على مستعمرتين يهوديتين في منطقتي عكاء ويافا، وواحدة على مركز بوليس الرامة وواحدة على قافلة سيارات على طريق طبريا — سمخ وواحدة على بيت عربي في بيت لحم وواحدة على قرية طوباس وواحدة على دورية بوليس على طريق الخليل — بئر السبع

اسلاك التلفون

وحصلت حادثتا تقطيع اسلاك التلفون، واحدة على طريق الخليل — بئر السبع والاخرى قرب قرية بتير في منطقة القدس وحصلت حادثة قطع اشجار قرب نابلس .

على الحدود

حيفا في ٦ نيسان — لمراسل الدفاع الخاص - في الساعة العاشرة والنصف من صباح اليوم هاجمت جماعة مسلحة مستعمرة « خانوتا » الواقعة على الحدود اللبنانية — الفلسطينية وأمطروها وابلا من الرصاص . وقد اجاب الخفراء بالمثل واستمر تبادل اطلاق النار مدة نصف ساعة انسحب المسلحون بعدها

حتى الظلام

وقد خفت قوات عسكرية الى مكان الحادث واستمرت في تعقيب الجماعة المسلحة من الساعة الحادية عشرة حتى خيم الظلام، فعادت القوات المذكورة.

جماعة أخرى

وبينما كان اطلاق النار على المستعمرة المذكورة مستمراً كانت جماعة اخرى قد هاجمت مستعمرة «راما» في نفس الوقت تقريباً، واخذت تطلق النار عليها بينما اجابهم الخفراء بالمثل

صوت عيارات

سمعت في منتصف الساعة الواحدة من صباح اليوم اصوات عيارات نارية بالقرب من قريه ترشيحا في قضاء عكا. ولم يعلم حتى الان المصدر الذي اطلقت منه هذه العيارات .

دور فلسطين في مراحل المحادثات البريطانية والايطالية

المفاوضون والخبراء يقضون اوقات طويلة في بحث هذه المشكلة الخطيرة دون الوصول لشيء نهائي

ايطاليا تطلب ضمانات بأن كل تغيير يتناول وضع فلسطين يجب أن لا يناقض اتفاق روما

مستقبل فلسطين

لندن في ٦ نيسان — قالت جريدة « ما نشستر غارديان » في معرض الكلام عن مباحثات روما ان ايطاليا تطلب من انكلترا ضمانات بأن كل تغيير يجري في مستقبل فلسطين يؤدي الى إنهاء الانتداب يجب ان لا يكون مناقضاً لاتفاق روما .

حضرموت وعدن

وان ايطاليا اعترفت لانكلترا بالسيادة على حضرموت ومنطقة عدن .

وقالت (الديلي تلغراف) ان انكلترا تصر على ان تسحب ايطاليا من اسبانيا ليس متطوعيها فقط بل جميع الطائرات العسكرية والمعدات الحربية الايطالية .

غير مستعدتين

لكن المفهوم ان ايطاليا والمانيا غير مستعدتين لاجابة هذا الطلب في الوقت الحاضر .

من مواد الاتفاق

وقالت التيمس ان فلسطين ستكون احدى مواد الاتفاق وعليها يدور البحث الان، وان انكلترا ستتعهد لايطاليا بان كل حل يتخذ لمستقبل فلسطين لا يؤذي مركز ايطاليا في الشرق الادنى

دعوة عابثة

لندن في ٦ نيسان — أقامت جمعية استعادة الجليل (كذا) مأدبة عشاء دعي اليها نائبان غير يهوديين هما المستر بويل بيكر والكابتن كازاليت، فخطبا وضما صوتيهما الى اصوات زعماء الصهيونيين وكبير الحاخامين الانكليز وألحا بالاسراع في مضاعفة شراء الاراضي في فلسطين

وقال كبير الحاخامين ان على الشعب الاسرائيلي ان يتحد لانقاذ ابنائه من الاضطهادات التي تهددهم بالهلاك . ولا شك ان الانتداب في فلسطين قابل للتنفيذ بفضل حسن نية انكلترا

وقال المستر بيكر انه يجب ايجاد وطن قومي لليهود وان يكون هذا الوطن في فلسطين . وقال انه لو ارادت انكلترا ان تنفذ الانتداب بحزم لامكنها ذلك

فرنسا والهجرة

لندن في ٦ نيسان — سأل المستر جراهام في مجلس العموم عما اذا كانت انكلترا ستستفهم من فرنسا الى أي مدى تستطيع فرنسا فتح ابوابها للهجرة اليهودية الى مدغشقر

فرد المستر بتلر وكيل وزارة الخارجية بقوله انه فهم ان فرنسا تفكر في تشجيع الهجرة اليهودية الى مدغشقر لتخفف وطأتها عن فلسطين. لكن ليس لبريطانيا ان تستفهم من فرنسا عن هذا الشأن

تلفون القاهرة الاخير ...

نفي انسحاب النواب الوفديين

اجتماع السفير البريطاني برئيس الوزراء وبحث المفاوضات

اجتماع بالسفير

القاهرة في ٦ نيسان - لمراسل الدفاع الخاص - قابل امس محمد محمود باشا السفير البريطاني السر مايلز لمبسون . وعلمت ان البحث في هذه المقابلة دار حول مفاوضات روما

المسائل الهامة

وان السفير اطلع رئيس الوزارة المصرية على جميع المسائل التي تناولتها المباحثات لا سيما ما يتعلق بمصر

اشتراك فعلي

كما علمت ايضاً ان مصر ستدعى للاشتراك الفعلي في المفاوضات في الوقت المناسب، وانها ستوقع مع انكلترا وايطاليا على بعض الاتفاقات التي تهمها

جبهة معارضة

على أثر مقابلة محمد محمود باشا للملك أمس وعدم قبول جلالته لاستقالة الوزارة، قررت الهيئة السعدية تأليف جبهة المعارضة البرلمانية تراقب سير العمل الحكومي وسياسة الوزارة في المستقبل

العلاقة بالوزارة

وقد علمت ان الوزارة تسترشد بآراء الهيئة السعدية في الاعمال التي تقوم بها في المستقبل . وستبحث الهيئة السعدية علاقتها بالوزارة في الاجتماع الذي قررت عقده في منزل الدكتور ماهر بعد ظهر يوم الاحد القادم

نفي شائعة

وقد نفى النحاس باشا في حديث له اليوم ما أشيع امس من ان الوفد قرر ان يطلب الى نوابه الانسحاب من مجلسي الشيوخ والنواب

حفلة تكريم

وقال ان الوفد لم يبحث شيئاً من هذا حتى الان وقد قرر النواب القوميون والمستقلون الجدد اقامة حفلة عشاء تكريماً لمحمد محمود باشا يوم الجمعة القادم في فندق شبرد

في لندن

وقد اصبح في حكم المقرر تعيين حسن نشأت باشا سفير مصر في برلين سفيراً لها في لندن

حوادث اعتداء على اليهود في بولونيا

وارسو في ٦ نيسان — وقعت عدة حوادث اعتداء على اليهود في مدن مختلفة من بولونيا اليوم، جرح في اثنائها كثيرون من اليهود بينهم خمسة اصيبوا بجراح خطرة

اعددنا هذه الصورة الرمزية لعدد امس الاول الذي وزعت منه كميات محدودة على يافا فقط بسبب الخلل الذي طرأ على المطبعة في تلك الليلة.

وقد رأينا من المناسب اعادة نشرها وهي تمثل وزير المستعمرات في مصارعة مع النائب ودجوود على أثر المشاغبة التي قامت بينهما في آخر جلسة بحث فيها مشكلة فلسطين. والصورة مأخوذه عن مجلة « بنش » الانكليزية.

ثلاثة جنرالات...

بين سنتي ١٩٣٦ و ١٩٣٨

١ — في اضطرابات سنة ١٩٣٦ قدم الجنرال «دل» الى هذه البلاد ثم غادرها الى انكلترا .

٢ — وفي اضطرابات سنة ١٩٣٧ قدم الجنرال «وافيل» الى هذه البلاد وهو سيغادرها بعد أيام قليلة الى انكلترا .

٣ — وفي يوم أمس قدم الجنرال «هاننغ» الى هذه البلاد . أما متى سيبرحها وهل سيخلفه جنرال رابع أم لا، فذلك في علم الغيب ...

الساعة الأخيرة

شارات حمراء

في الساعة الواحدة من صباح اليوم

شوهدت في مستعمرة « كفار حاييم » قرب حيفا في الساعة الواحدة من صباح اليوم شارات حمراء تطلق في الفضاء . وقد ابلغ الامر الى السلطات المختصة فخفت قوات الى مكان الشارات . وحتى هذه الساعة (الثانية من صباح هذا اليوم) لم تعرف الاسباب التي دعت الى اطلاق الشارات الحمراء المذكورة .

سيرة ملك ...

دخول الحجاز

الحسين يحتفظ بشجاعته حتى النهاية

ابن السعود يدخل مكة والمدينة أيضاً

وقفنا بالقراء امس من مقال «لويس جالابات» المنشور في المجلة البلجيكية عند قوله ان ابن السعود يتحين الفرص للدخول الى مكة الكرمة دون ان يثير عليه سخط العالم الاسلامي، وقد حانت هذه الفرصة كما سترى هنا.

«المحرر»

شهادة وفاة

اخذ ابن السعود يسائل نفسه: أيقدم الحسين يا ترى على عمل آخر؟

وفي اذار عام ١٩٢٤ خرج الخليفة عبد المجيد من القسطنطينية مدحوراً، وبعد خروجه بثلاثة ايام، نادى الحسين بنفسه خليفة على جميع المسلمين في الدنيا انه بذلك امضى شهادة الوفاة بيده

بعد أخذ المدينة

وصبر ابن السعود طويلا حتى عيل صبره، وبينما كان يجهد نفسه في وضع الحواشي النهائية لخططه الحربية، وصل اليه نبأ يقول بان علياً، النجل الاكبر للحسين والقائد العام لجيشه في الحجاز، قد جاء الى الطائف ليستريح، وعند ذلك هرع شيخ عتيبة سلطان بن بجاد الى مهاجمته فسقطت المدينة في يديه، واسرع علي في الفرار، الا انه حاول بعد ذلك ان يصدعن ملاحقته فتمزق شمل جنوده، وظهر فرسان ابن السعود على ابواب مكة

الحسين الشجاع

وساد الرعب سكان مكة وهم من غير المحاربين، واصيبوا بما يشبه الاختلاط في عقولهم، ومع ذلك فان الحسين لم يكن بالجبان الرعديد.

انه نزع علياً من منصبه، وأصدر نداء الى شعبه، وبعث برسله لاثارة نخوة القبائل، لكن نفساً واحدة لم ترد عليه، اللهم الا بعثة من الاهالي جاءت اليه لتحرضه على النزول عن العرش، تفادياً من هجمة مسلحة على المدينة المقدسة

التمرد في الصفوف

وعامل الحسين اعضاء هذه البعثة معاملة قاسية وتكلم الطويل بك مدير الجمارك في جدة اليه بالتلفون مشيراً بالنزول عن سلطاته، فتلقى الرد على نصحه فيضاناً من الغضب، ومع ذلك فقد استسلم الحسين في النهاية عند ما رأى التمرد في صفوفه عليه.

لا يجسرون عليه

وكان للحسين في قصره نحو «دوزينة» من السيارات فحشد فيها كل ما استطاع حشده من السجاجيد والفراش والاواني الذهبية والفضية والتحف والبهارات والتوابل، واركب اسرته في احدى هذه السيارات واحاطها على رفارف السيارة بالحراس، وركب هو في مقدمة هذه القافلة فاحتشدت الجماهير في الشوارع ولكن الناس لم يجسروا على الدنو منه، وبعد ساعات كان الحسين في امان الله في جدة.

الى قبرص

وبعد ذلك باشا بيم اخذ بخته وسافر به الى قبرص حيث انتقل الى رحمة الله في حزيران ١٩١٣ وهو في بؤس شديد

أربعة يدخلون مكة

وعلى اثر خروج سيد مكة السابق منها، دخل المدينة اربعة فقط من الاخوان على ظهور الابل ونادوا في الناس انهم قد اصبحوا تحت حماية الله، ثم تحت حماية ابن السعود

وفي اليوم التالي دخل لؤي على رأس الفي رجل فاستولى سلماً على المدينة

ابن السعود يتأخر

اما ابن السعود فانه أجل قدومه الى المدينة، ليخلع على هذا القدوم مظهر المنتصر الظافر، فبعد ان اجتاز سهل نجد ثم ارض عتيبة، وصل على مقربة من مكة في اليوم الخامس عشر من بدء رحلته

في زي حاج

والآن ها هو ابن السعود قد وضع سيفه في غمده وابعده عنه، ثم خلع ملابسه واتشح كما يفعل الحجاج بحرامين اثنين، وحلق رأسه، وانتعل صندلا، وعلى هذا الشكل دخل سيد مكة الجديد اليها.

مذكرة عرب الاسكندرونة للعصبة

دمشق في ٦ نيسان — لمراسل الدفاع الخاص: جاء من انطاكية ان رئيس الحركة العربية في اللواء السيد زكي الارسوزي رفع مذكرة الى عصبة الامم يوضح فيها حالة اللواء ومطالب سكانه العرب على اثر ما قرر احداثه في اللواء من احداث وانظمة.

حالة البادية

ما تزال حالة البادية تبعث على القلق من جراء الاستعدادات التي يتخذها عربان العشائر المتخاصمة. وجاء من حلب ان رئيس عشيرة «الولدة» محمد الفرج المنتسب للشوايا قد اشترى ثلاث سيارات وارسلها الى البادية وهو ينوي شراء غيرها لان العربان يريدون ان تكون حربهم في هذه المرة بالسيارات على الطريقة الفنية الحديثة كما ان التهافت على شراء الاسلحة عظيم جداً.

فلسطين في الصحف الانكليزية

وقوف أم تقدم

في حل معضلة فلسطين المحيرة للالباب

السلام ضروري ... فأوجدوا الوسائل المؤدية اليه

وهذه صحيفة اخرى من صحف الاقاليم هي «وسترن مورننغ بوست» التي تصدر في ثغر بليموث الانكليزي، ننقل عنها قطعة رئيسية كتبتها تحت عنوان (فلسطين) على اثر «المناقشة» التي جرت مؤخراً بين المستر اورمسبي غور وزير المستعمرات، وبين الداعية الصهيوني يوشع ودجوود، وهي كما يلي:

قرار مؤجل

جرى نقاش آخر، ووقع شجار آخر بين وزير المستعمرات وبين الكولونيل ودجوود حول معضلة فلسطين، ولكن لم ينتج من ذلك كله الا الشيء القليل مما ينير السبل امام الرأي العام

انهم يقولون ان تقسيم البلاد كما اوصت به لجنة بيل، ما زال هو الاساس لسياسة الحكومة، ويؤكد المستر اورمسبي غور تصميمه على ان يرى التقسيم يجري

وقوف، لا تقدم

لقد اظهر وزير المستعمرات نفسه ما يدل على ان نية الحكومة قد صحت على تأجيل التنفيذ، وهذا في الحقيقة هو سبب الشكوى، لان الوزير قال ان الوزراء «واقفون» حيث كانوا في شهر تموز من العام الماضي و«الوقوف» ليس معناه «التقدم»

شهور ثم سنين

لقد امضت الحكومة شهوراً طويلة وهي تبحث عن لجنة تبدأ بالتحقيق من حيث انتهت اللجنة الملكية، واذا استمرت الامور في حركاتها على هذا المنوال فان السنوات الثلاث او الاربع التي قال عنها المستر مورغان جونس انها لازمة لهذه اللجنة، ستنقضي كلها دون الوصول الى حل تستقر به الامور

تطويل أمد الهياج

وقد يكون التأجيل أمراً لا مفر منه ولكنه يطيل أمد الهياج والقلق، ويزيد في النوايا السيئة التي يكنها بعضهم السكان من عرب ومن يهود.

ما يشبه النظام

والدلائل على توتر الاعصاب ظاهرة جلية، بما يقع من جرائم، ومن اعمال ارهابية، ومن تلك القوة العسكرية الضخمة المنوط بها توطيد «ما يشبه النظام»

اذا قيست بمساحة البلاد

وبدلا من ان تكون في فلسطين حامية عادية مؤلفة من اورطتين على الاكثر نرى فيها ما يقرب من فرقتين من الجنود البريطانيين، ومع ذلك فان احد النواب قد ذكر اعضاء مجلس العموم بان القتل يقع في فلسطين بمعدل ثلاثة قتلى اسبوعياً، وهذه نسبة عالية جداً، اذا هي قيست بمساحة البلاد.

اين وسائل السلام؟

واذا كان من واجب السلطات ان توطد اركان السلام والنظام. واذ كانت هي تعد هذا الامر التزاما من الالتزامات الدائمية، فيجب ايجاد وسائل المصافاة وحسم النزاع بين العناصر المتنازعة، فهذه هي الوسائل التي تؤدي حقيقة الى السلام الدائم

التردد البادي على الحكومة

وقد لا يكون للمعضلة حل قريب، أو قل معنا ان هذا هو ما يفهمه الناس من الحكومة ... اما ما لا يفهمونه فهو هذا التردد البادي على الحكومة في تنفيذ الرأي الذي تقول انه هو الذي قر عليه القرار

ولجنة الانتدابات الدائمة في عصبة الامم ترى تماما مثل هذا الذي تراه الحكومة من التريث في التنفيذ، وهذا التريث امر غير مفهوم وغير محبوب من اولئك الراغبين في استقرار الاحوال

المتطرفون ناشطون

وبينما يبدو التردد من جانب «وستمنستر» دار البرلمان — ومن جانب جنيف، نرى المتطرفين في فلسطين ناشطين كل النشاط في توسيع هوة الخلاف توسيعاً، الى الدرجة التي قد تصبح معها هذه الهوة من السعة بحيث يصعب جداً على الحكومة اقامة جسر عليها

* * *

سينما النهضة — حيفا

تفتتح موسمها الصيفي باجل الافلام العربية، والتي عرضت عدة مرات باستمرار في معظم الاقطار العربية، ابتداء من مساء يوم الاربعاء الموافق ٦ نيسان الجاري، وهي:

بنت الباشا المدير

تمثيل: — آسيا داغر، ماري كويني، احمد جلال

خمسمائة غادة من بنات العرب — ثلاثمائة ممثل

كل يوم حفلتان الساعة ٦،٣٠ — والساعة ٨،٣٠

(٢-٣—٣٢٢٠)

من بيروت

النمسويون المقيمون في لبنان

بيروت في ٦ نيسان — لمراسل الدفاع الخاص — رست الباخرة (الجنرال فون ستوبن) الالمانية اليوم في مياه بيروت ونزل منها اعضاء الهيئة الانتخابية لاستفتاء النمسويين المقيمين في خارج النمسا في (الانشلوس) وعلى اثر نزولهم ذهبوا الى القنصلية الالمانية وشرعوا يستمعون الى اراء النمسويين الموجودين في سوريا ولبنان

اضراب طرابلس احتجاجا

اضربت مدينة طرابلس امس احتجاجاً على حادث الاعتداء على الاهلين من الجنود المتطوعين الذي ذكرته لكم في رسالتي الماضية. وفي الساعة العاشرة صباحاً قام الاهلون بمظاهرة سلمية هادئة وتوجهوا الى دار الحكومة معلنين احتجاجهم وطالبوا باجراء تحقيق عادل ومجازاة المعتدين وقد ابلغهم المحافظ ان الحكومة مهتمة اهتماماً شديداً للامر وان القيادة العليا بدأت في اجراء التحقيق لمجازاة المعتدين. وقد حصلت عدة حوادث اخرى اعتدى فيها المتطوعون على الاهالي فجرحوا منهم ١٥ شخصاً

قنصل اميركا الجديد

وصل صباح امس على ظهر الباخرة اكسكامبيون المستر بالمر قنصل الولايات المتحدة الجديد خلفاً للمرحوم المستر مارينر الذي اغتاله المجرم الارمني. وقد استلم القنصل الجديد مهام وظيفته وسيقدم اوراق اعتماده لرئيس الجمهورية حسب الاصول في خلال هذا الاسبوع

نوري باشا الى لندن

قدم العاصمة صباح امس من دمشق نوري باشا السعيد رئيس وزراء العراق السابق. وقد علمنا ان فخامته سيمكث في بيروت ثلاثة ايام ثم يغادرها الى لندن ليتابع مساعيه في سبيل قضية فلسطين

من دمشق ...

اجتماع الوزراء في القصر الجمهوري

دمشق في ٦ نيسان — لمراسل الدفاع الخاص: عقد مجلس الوزراء جلسة في القصر الجمهوري دار البحث فيها حول قضيتي البنك السوري والبترول وعرض الاتفاقين على المجلس. وقد اتصل رجال الحكومة ببعض النواب وناقشوهم في بعض الشئون المتعلقة بالبنك والبترول ثم قيل ان الاتفاقين سيعرضان على المجلس في الاسبوع القادم.

رئيس الحكومة الى باريس

وعلى اثر اجتماع مجلس الوزراء غادرنا الاستاذ جميل مردم بك الى بيروت لمقابلة المفوض السامي ومباحثته في الاتفاقات والمعاهدة والسفر الى باريس لتبادل نسخ المعاهدة [illegible] الى الغرض الاساسي من سفر رئيس الوزراء الى باريس هو الاتصال بوزارة الخارجية الفرنسية واطلاعها على حقيقة الموقف والتأكيد لها بأن المجلس السوري لا يبرم الاتفاقات قبل ابرام المعاهدة.

شائعة وزارة خماسية

لا تزال اشاعة التعديل الوزاري تعد رأسها بين يوم واخر وقد قيل ان التعديل سيتم في خلال هذا الاسبوع، وان الوزارة ستكون خماسية. وقد رشحت الاشاعات الاستاذين فايز بك الخوري ولطفي بك الحفار ولكنهما نفيا ذلك وقالا انهما لا يرغبان في الاشتراك بالوزارة.

الاكثرية الساحقة من بيوت فلسطين

تعتمد عارف السعيد

يعبد — جنين تلفون رقم ٢١ للحصول على افخر انواع الجبنة للبيوت وذلك بعد تجارب عدة سنين والتأكد من ان الصنف الذي يحصلون عليه هو افخر الانواع على الاطلاق. اكتب اليه فيصلك طلبك الى بيتك في اي بلد كنت جاهز مغلي وبدون غلي وكذلك عندنا افخر انواع زيت الزيتون. (٣٢٣٤)

من القاهرة

وزارة «الدفاع» بدلا من «الحربية»

لانطباق التسمية على طبيعة مهام الوزارة

القاهرة في ٦ نيسان — لمراسل الدفاع الخاص — بدا للسلطات ذات الشأن ان تطلق على وزارة الحربية اسم وزارة «الدفاع» نظراً لانطباق هذه التسمية الجديدة على طبيعة المهام التي تقوم بها هذه الوزارة

الدكتور اراس يبحر الى الاسكندرية

جاء في الانباء الواردة من تركيا ان الدكتور رشدي اراس وزير خارجيتها قد ابحر اليوم من استنبول الى الاسكندرية على ظهر الباخرة «داسيا» الرومانية ويصحبه محمد المفتي الجزايرلي بك وزير مصر المفوض في انقره. وقد نوهت الصحف التركيه بخطورة الاحوال الحاضرة التي يزور فيها وزير الخارجية التركية واشارت الى ما لها من المصالح العظيمة في القسم الشرقي من البحر المتوسط

اجتماع الوفد المصري لبحث الموقف

اجتمع الوفد المصري برئاسة النحاس باشا مساء امس بالنادي السعدي واخذ في بحث الموقف الحاضر على ضوء نتائج الانتخابات ودام اجتماعه حوالي ثلاث ساعات ثم ارفض على ان يستأنف الاجتماع ظهر غد (الخميس) ثم يعرض قراره على الهيئة الوفدية التي ستجتمع في مساء ذلك اليوم

توسيع الكلية الحربية المصرية للضباط

طلبت وزارة الحربية الى قسم الاشغال العسكرية الذي يقوم بالاشراف على مباني الجيش المصري ان يبادر في انشاء جناح جديد للكلية العسكرية يتألف من ثلاث طبقات استعداداً لتخريج عدد كبير من الضباط يتناسب مع الزيادة المنتظرة في وحدات الجيش.

معاونة دار الايتام بالحرمين الشريفين

قررت وزارة المعارف المصرية تخصيص مبلغ ٣٠٠ جنيه لمعاونة دار الايتام بالحرمين الشريفين والصنائع الوطنية بالمدينة المنورة لمعاونتها على النهوض بمهمتها.

مشروع الطرق المزمع تنفيذه في الحجاز

تلقت المفوضية المصرية بالحجاز مذكرة من وزير الخارجية السعودية تناولت الاشارة الى مشروع الطرق المزمع تنفيذه في هذه البلاد، والى رغبة حكومته في الاطلاع على تفاصيل المشروع رسمياً والوقوف على مراحل العمل فيه. ثم اشار الى اهتمام حكومة جلالة ابن السعود بهذا المشروع طبقاً للاتفاق المبرم بين الحكومتين المصرية والعربية.

مصر لا تدعى الى ميثاق «سعد اباد»

استنبول في ٦ نيسان — سيقابل الدكتور اراس في طريقه الى مصر المسيو متكساس في ثغر بيريه. ويقال ان الغرض الرسمي الوحيد من رحلته الى مصر هو توقيع معاهدة الصداقة التركية المصرية غير ان لهذه الزيارة اهمية كبيرة لانها تقوي الروابط بين البلدين.

وعلى الرغم من وحدة المصالح التي تربط مصر بالبلاد الاسلامية فليس من المتوقع ان تدعى للانضمام الى ميثاق «سعد اباد» الذي يضم الان تركيا وايران والعراق وافغانستان لان لهذه الدول من روابط الحدود المشتركة والمصالح المتشابهة ما ليس لمصر.

مؤتمر المستشرقين في دورته العشرين

تلقت الحكومة المصرية دعوة الاشتراك في الدورة القادمة لمؤتمر العلماء المستشرقين الدولي وهي الدورة العشرون المزمع عقدها في عاصمة بلجيكا في الفترة القائمة بين ٥ و ١٠ ايلول القادم.

شجعوا ميناء يافا العربي

صفوة ما يحمله بريد الشرق والغرب

دبابير بحرية
لحراسة سفن الطعام فى الحرب
اسطول جديد يقوى على صد الخطر الجوى

لا يعرف العالم الخارجي — كما تقول «الصنداي دسباتش» — إلا الشيء القليل عن لجنة تألفت في وزارة البحرية البريطانية ، وهي تعمل منذ سنتين او ثلاث على «خلق» اسطول للدفاع الجوي لم يعرف له مثيل قط من قبل في الدنيا .

مشاريع لم تتم

وعندما تتم المشاريع الحالية — وهي ما تزال ناقصة بعد — سيكون لبريطانيا اسطول قوي مؤلف من «دبابير بحرية» تتولى حراسة السفن التي تجيء الى الجزر البريطانية بالطعام اللازم لها وقت الحرب من الخارج .

من ثلاثة انواع

وسيكون هذا الاسطول مؤلفاً من ثلاثة انواع من السفن ، هي سفن الحراسة العادية ، وعدد من النسافات يحول الى «دبابير» وعدد مثله من المدمرات .

ويحمل كل نوع من هذه الانواع مدافع لمقاومة الطيارات ، ولارغامها على عدم الاقتراب من السفن المحروسة .

ولدى بريطانيا من سفن الحراسة العادية اربع سفن ، وستبني منها ست سفن على الاقل في بحر هذا العام ، وحمولة الواحدة منها نحو ١،٢٠٠ طن وهي تسير بسرعة ١٩ عقدة وفيها اقوى ما عرف من المدافع المقاومة للطيارات .

ويكاد الصناع يفرغون الان من بناء السفينة الاولى من هذه السفن الست الجديدة ، وسيطلق عليها اسم «بيترن» وستكون عليها ستة مدافع من عيار ٤ بوصات ، وتعد المدافع التي من هذا العيار أقوى سلاح اخترع الى الان لمقاومة الطيارات .

اما السفن التي ستبنى بعد هذه السفينه فستحمل الواحدة منها ثمانية من هذه المدافع ، وعدداً كبيراً من المدافع الرشاشة مقامة على جميع الاتجاهات

النسافات والمدمرات

اما النسافات التي تم تحويلها الى «دبابير بحرية» فاثنتان هما «كونفنتري» و «كيرلو» ويجري العمل الان فى تحويل النسافتين «داونتلس» و «كايرو» وعما قريب ستنتخب الاميراليه ست نسافات اخرى لتحويلها

والنسافات المحولة سريعة جداً ، في مقدورها ان تمخر عباب الماء بسرعة ٢٩ عقدة في الساعة

ولدى بريطانيا درجتان من المدمرات هما درجة (ف) ودرجة (و) وسيتم تحويل سفن هاتين الدرجتين الى دبابير) عما قريب ، وسيكون في استطاعة هذه المدمرات بعد تحويلها ان تحارب الغواصات كما تحارب الطيارات على حد سواء ... لانها ستحمل مخترعات (سرية) لم يسبق لها ان ركبت على آية سفينة حربيه قبل الان ...

قاتلة ابنها المجنون
يصدر العفو عنها فى ٢٤ ساعة

المسز كاثلين مامفورد التي حكم عليها بالاعدام في محكمة الجنايات الكبرى في مدينة ليدس الانكليزيه لقتلها ابنها «ديريك» المجنون البالغ من العمر خمس سنوات (وقد فصلنا قصتها أمس) تقول انا الصحف الانكليزية الاخيرة عنها ، ان الحكم عليها لم يمض عليه إلا اكثر قليلا من ٢٤ ساعة ، حتى كان قد الغاه العفو الذي صدر عنها بمساعي وزير الداخلية

اسرع عفو

ويعد هذا العفو اسرع عفو منح ، بعد ذلك العفو الذي منح لامرأة في نفس مدينتها ليدس ، حملت مثلها وقتلت ابنها قبل ثلاث سنوات ، وصدر العفو عنها ولكن في ٤٨ لا في ٢٤ ساعة

بشرى مدهشة

وكان الزوج المستر آرثر مامفورد في داره يبكي بكاء سخينا على زوجته ، لا على ولده المجنون القتيل ، عندما ذهب اليه مندوبو الصحف المحليون ، وحملوا اليه نبأ العفو عن زوجته ، لانهم كانوا اسرع من غيرهم من الناس في التقاط هذا النبأ من الدوائر الرسمية ، وعندما سمع الزوج بهذه البشرى مسح دموعه وقال للمندوبين

«شكراً لله ، ثم شكراً لكم ، ان هذه البشرى لبشرى مدهشة حقا، ولكن هذه هي الخطوة الاولى في النبأ ، فأنا انتظر زوجتي بفارغ الصبر ، ودارها تنتظرها ، وسأجهد نفسي في الشغل عندما تجيء حتى اعطيها العطلة التي تستحقها بعد طول ما قاست من الالام

عند الوداع

وقال الزوج ايضا للصحفيين انه بعد صدور الحكم بالاعدام على زوجته ، ودعها الوداع الاخير ، وتحطمت قواه كلها ، اماهي فظلت هادئة كأن لم يحكم عليها لا بالموت ، حتى ولا بالسجن ، وكان كل ما قالته لزوجها هو ان يلتفت الى نفسه ، ويدير باله من شغله ، ولا يحزن عليها ، ولاح للزوج اذ ذاك ان زوجته قد ابتهجت كل الابتهاج للفراغ من المحاكمة

هذا وقد غادر الزوج داره التي وقعت فيها المأساة، وانتقل الى دار جديدة ينتظر فيها امرأته الان ...

مجلس الفضائل
بدء الحملة فى أوائل الصيف
مراقبة شديدة تفرض على عدة أماكن

خالفت جريدة «البيبل» الانكليزيه عادتها ، فلم تستهل عددها الاخير بمقال سياسي ، وانما استهلته بمقال عنوانه (حملة فضائل «التنظيف» بريطانيا) هو الذي نجمله فيما يلي :

فى هذا الصيف

اكبر حملة من حملات التنظيف في تاريخ بريطانيا ، هي الحملة التي ستجري في هذا الصيف من قبل «مجلس الفضائل والاداب العامة»

ايام البطالة

وستوجه هذه الحملة الى حمامات البحر ، والى المعسكرات التي يقضي فيها الناس ايام العطلة ، لا بل والى معسكرات العرايا من الجنسين ايضاً ، فان هذه الاخيرة ستراقب بشدة متناهية ، كما ستراقب الحدائق العامة ، ونوادي الليل وجماعات الشراب ، ولا بد من تنظيف «المسارح» ايضاً

ايدى الاشرار

وسيعين موظفون اضافيون للقيام بالدوريات على هذه الاماكن ، وسيكون بين هؤلاء الموظفين الجدد عدد من النساء يعهد اليهن بان يراقبن بعين العطف والحنان محطات لندن الرئيسية لمراقبة الفتيات اللائي يحضرن اليها من الاقاليم، وسيكون الواجب الذي على الموظفة هنا هو انقاذ كل فتاة يتراءى للموظفين انها توشك أن تقع بين ايدي الاشرار

رئيس المجلس

ويترأس (مجلس الفضائل والاداب العامة) الان رئيس اساقفة لندن ، وهو الذي رسم مشروع «التنظيف» وكان الذي حمله على ذلك هو ما تسرب اليه من الانباء ، ومنها ما يلي :

١) ازدياد المستورد من المناظر السينمائية المخلة بالاداب من الخارج

٢) كثرة المناظر الفاضحة التى تظهر على المسرح

٣) ما يرتكب من الموبقات في السيارات التي تأوي في الليل الى الحدائق العامة

٤) انتقال تجارة الرقيق الابيض من القارة الاوربية ، ورواجها رواجاً هائلا لا سيما في المدن الكبرى في الاقاليم الانكليزية

٥) خروج جماعات البحر عن الحشمه

٦) كثرة نوادي (الطبقات الواطئة) في الحي الغربي من لندن أيضاً ، وكثرة مجيء الفتيات من الاقاليم الى هذه النوادي التي تكثر فيها الرذائل الى درجة تنذر باوخم النتائج

٧) المعسكرات الصغيرة للنزهة قد اصبحت معسكرات للموبقات ولا بد من فرض الرقابة عليها ، اما المعسكرات الكبيرة المنظمة فليس لدى المجلس مايقوله عنها الا انه يعجب بها كل الاعجاب

وبالمحاضرات أيضاً

ويقول رئيس الاساقفة ان الحاجة ماسة جداً الى مستوى رفيع للفضائل والاداب ، وان المجلس سيعين بعض النساء الورعات لالقاء محاضرات على الفتيات المشتركات في النوادي والمؤسسات النسائية ، ومن المنتظر ان يكون لهذه المحاضرات اثرها الفعال ، الى جانب الاثر الذي ستحدثه مراقبة المحلات الخلوية المفتوحة في اطراف لندن ...

القومندان السجين

كانت الحكومة الفرنسية قد القت القبض على القومندان الاسباني ترونكوسو ، أحد ضباط الجنرال فرانكو ، بتهمة تخزين كمية من السلاح داخل الحدود الفرنسية ، ليستعملها رجاله المنوط بهم «خطف» الجواسيس الاسبانيين والدوليين الحمر

وقد خرج هذا القومندان الان من السجن بعد ان امضى فيه الاشهر الثلاثة التي حكم عليه بها في فرنسا ، وعاد الى صفوف الجنرال فرانكو

* * *

السمن الحلبى
الممتاز
والزيت الزيتونه
للمونة
تجدونه بمحل
نجيب القطان
يافا — سوق الدير

انكليزى معمر

المستر جون غرين هو احد اهالي ولاية يوركشاير الانكليزية ، وقد سبق له ان اعطى صوته في انتخاب ابراهام لنكولن رئيساً للجمهورية الاميركية في عام ١٨٦٠ ، ومنذ بضعة ايام احتفل هذا الرجل بعيد ميلاده رقم ١٠٣ في مدينة سيراكوز احدى مدن ولاية نيويورك .

في سطور

المال بعد البترول

بعد ان صادرت حكومة المكسيك آبار البترول من الشركات البريطانية والاميركية والهولندية ، عادت فارغمت شركة النسر المكسيكي الانكليزية على فتح خزائنها وصادرت منها ٤٢،٠٠٠ «بيزو» (نحو ٢،٣٨٩ جنيه) وهذا المبلغ هو كل ما كان فيها

ولكن هذه الحكومة سبق لها ان صادرت مما كان لهذه الشركة من الاموال في البنوك مبلغ ٥،١٠٠،٠٠٠ «بيزو» (نحو ٢٥٠،٠٠٠ جنيه) بحجة ان هذه الاموال المصادرة هي جزء مما تستحقه الحكومة من الاموال التي ارسلتها الشركة الى الخارج في عامي ١٩٣٤ و ١٩٣٥ دون ان تسدد ما عليها من الضرائب

وقد اكتفت بريطانيا... بالاحتجاج على هذا العمل

ميثاق الجنتلمان

تقول «الديلي ميل» ان المفاوضات التي تجري بين بريطانيا وارلندا ، توشك ان تنتج عقد ميثاق يسمى ميثاق «الجنتلمان» ... كذلك الميثاق الذي عقد بين بريطانيا وايطاليا ولم ينفع في شيء .

وسيكون هذا الميثاق الجديد تجاريا صرفا ، اما معاهدة «الدفاع» التي تريدها بريطانيا فيقول المستر دي فاليرا انها لن تعقد الا اذا عدلت بريطانيا عن التقسيم ، واعادت الى ارلندا وحدتها كاملة .

ربان مجنون

تلقت محطة الاذاعة اللاسلكية في مدينة السينما الاميركية لوس انجليس اشارة من (جانس) عامل الراديو في سفينة الصيد المسماة (سى تيرن) مفادها ان ربان هذه السفينة قد اصيب بعارض من الجنون والسفينة على بعد ١،٠٠٠ ميل من لوس انجليس في مياه المكسيك

وقد هرعت الى تلك المياه اسراب من الطائرات المائية الاميركية لانقاذ السفينة وبحارتها من الربان المجنون

قبيل الفجر

قبيل الفجر وفيما بين الساعة ٣ والساعة ٤ من الصباح . سطا مجهولون على مخزن شركة «ريجنت» لبيع الفراء الثمين ، وسرقوا منه ما يبلغ ثمنه مئات كثيرة من الجنيهات من الفراء ، ويقع هذا المخزن المسروق في شارع بريوار في قلب لندن

العجوز الطائر

هذا رجل اشمط الشعر ، عمره ٩١ سنة ، واسمه جون فرانسيس وهو من اهالي قرية صنبوري في مقاطعة مدلسكس الانكليزية ، وقد ركب الطيارة منذ ايام الى لندن ، لاول مرة في حياته . وهو يقول انه سر سروراً عظيما من هذه النزهة الجوية

بريطاني في فرنسا
له ثلاث زوجات كلهن شرعيات
تصدمه سيارة فتقتله .. فيعرف الزوجات بعضهن

تقص علينا صحف الاحد الانكليزية كلها ، القصة الغريبة التالية ، ونقول «غريبة» لان تعدد الزوجات محرم قانونا في انكلترا وفرنسا

لمدة ٢٠ سنة

هذا رجل انكليزي قتل مؤخراً في حادث سيارة ، عاش اكثر من ٢٠ سنة مع ثلاث نساء ، تعتقد كل واحدة منهن بانه هو زوجها الشرعي ... الوحيد طبعاً

والان يحار المحامون في فرنسا في امر هذه الزوجات الثلاث ، ويقولون ان القانون ملزم بان يعترف لكل منهن بانها زوجة شرعية

الزوجة الاولى

والرجل هو هنري جيمس كلايتون وهو يعمل في فرنسا منذ ثلاثين سنة ممثلا لمحل لبيع الملابس في مقاطعة يوركشاير الانكليزية ، فقتلته سيارة صدمته على الطريق الممتد من باريس الى غرينوبل

ولم تكد الصحف تنشر هذا النبأ حتى جاءت امرأة من احدى ضواحي باريس وقالت انها هي ارملة كلايتون ، واظهرت من الوثائق ما اثبتت به انها هي زوجته . واسمها عند ما كانت عذراء هو لوسي ماري ريفال ، ولدت في مدينة نيمور يوم ١٥ ايار ١٨٩٣ وتزوجت في باريس يوم ٩ تموز ١٩١٤ من هنري جيمس كلايتون

يا للدهشة !

ولاح للسلطات الفرنسية ان كل شيء صحيح ، ومضت تعد العدة للاعتراف بان هذه المرأة هي ارملة كلايتون ، ووارثته الوحيدة ، ولكن يا للدهشة !

في هذه اللحظات ظهرت امرأة ثانية ومعها مثل ما مع الاولى من الوثائق التي تثبت انها هي زوجة كلايتون ... الوحيدة طبعاً !

الزوجة الثالثة

وما هي الا لحظات اخرى حتى جاءت امرأة ثالثة ، ومعها مثل ما مع الاثنتين من الوثائق التي تثبت انها دون غيرها ... هي ارملة المرحوم كلايتون

افتضاح الاسرار

وهنا لم يبق ادنى شك في ان الرجل الراحل ، تزوج في فترات مختلفة ، وفي جهات مختلفة في فرنسا بكل من هذه النسوة الثلاث ، باعتبار كونه هو الزوج الوحيد لكل منهن

وتدعي كل من هذه النسوة ان اسمها (لوسي ماري ريفال) وهذا ادعاء صحيح لان كلايتون قد اقترح على كل منهن ان تسمي نفسها بهذا الاسم في سجل الزواج، وان تعطي نفس تاريخ ومكان الميلاد كما فعلت الزوجة الاولى

والقانون الفرنسي لا يعترف بوجود ثلاث زوجات شرعيات باسم واحد ، ولدن في مكان واحد ، في تاريخ واحد، ولقد اسفرت التحريات التي اجريت في مدينة نيمور عن لاشيء ، فالقانون الان مرغم على الاعتراف بان الزوجات الثلاث شرعيات ... وانهن بالاشتراك مع بعضهن هن ورثة القتيل ، وستعرض هذه القضيه على المحاكم في هذه الايام

* * *

المهندس عبد الله علاء الدين
مساح مرخص
انتقل مكتبه الى شارع ابو الهدى بقرب الطابو

اقدم جامعة

ارسل عميد جامعة هيدلبرغ الالمانية الى عميد جامعة فينا النمساوية برقية تهنئة بانضمام النمسا الى المانيا جاء فيها ان جامعة هيدلبرغ كانت قبل هذا الانضمام هي اقدم الجامعات الالمانية .

اما الان فان اقدم جامعة من جامعات الريخ الالماني هي جامعة فينا.

معاشات الاسبوع

تقول الصحف الانكليزية ان احد ضباط الطيران في القاهرة ذهب الى البنك واخذ منه المعاشات المطلوبة لجنود سريه عن الاسبوع ، وهي ٢٥٠ جنيهاً ، ولكنه قبل ان يخرج من البنك ، كانت معاشات الاسبوع هذه قد طارت منه

أخبار محلية

حول انزال سياح

اشرنا سابقاً الى الطلب الذي وجهه اصحاب الزوارق البخارية المعدة لانزال الركاب والسياح من البواخر الى الميناء الى قنصل المانيا للسعي مع من يلزم لانزال الركاب الذين قدموا على الباخرتين «جنرال شتوبرك» و«ميل ووكي» من ميناء يافا بعد أن نزلوا الى فلسطين من ميناء حيفا.

وقد تسلم الريس السيد هاشم عاشور أمس كتاباً من القنصل وفيه يعلمه بانه لم يقصر في الفات نظر وكالات البواخر المسئولة الى هذا الموضوع، وانه اوصاها باتخاذ الخطة في أي وقت مناسب بحسب الطلب المذكور في كتاب أصحاب الزوارق. ويأسف القنصل لعدم تمكن الوكالات من تغيير برنامج سير الباخرتين المذكورتين بالنظر لضيق الوقت.

مدير الجمارك العام

كان المستر «بيات» موظفاً في حكومة فلسطين كساعد لمدير الجمارك العام، المستر ستيد، الذي أحيل الى المعاش. وفي الشهر الثامن من سنة ١٩٣٦ اختلف مع المدير المذكور بسبب تنسيق عدد من موظفي الجمارك إذ كان من رأيه عدم اجرائه بعكس مديره، ولما اصرت السلطات على التنسيق استقال المستر «بيات» وسافر الى بلاده. وقد تقرر نهائياً تعيينه مديراً عاماً للجمارك خلفاً للمستر ستيد، وسيحضر خلال هذا الشهر الى فلسطين لاستلام وظيفته

يشنق نفسه...

علم بوليس اللد بان رجلا قد شنق نفسه في داره لبعض الاسباب. وفي الساعة السادسة والنصف من صباح أمس ذهب الضابط وجاويش التحقيق الى الدار فشاهدا المرحوم محمد عبد الباري قد علق نفسه بحبل في سقف البيت واسلم الروح وعمره ٤٠ سنة. وسنزيد القراء غداً.

حادث يثير مشكلة

بينما كانت سيارة شاحنة في صباح أمس الباكر قادمة بطريق العباسية الى يافا، وبوصولها الى المكان الذي اطلق منه الرصاص على احد باصات سلمه اصيب عجل من عجلاتها بخلل أرغم سائقها على الوقوف واستعمال الحجارة الضخمة لرفع سيارته عليها الى ان اصلح الخلل وتابع سيره الى يافا. وفي هذه الفترة وصلت انباء الى بوليس اللد بأن الطريق بين يافا ومطار اللد المدني مقفلة بالحجارة فخفت الى مكان الحادث قوة كبيرة وشرعت بالتحقيق فأطلعها سائقو باصات شركة سلمة على الحقيقة. وقبيل ظهر أمس حضر بعض رجال البوليس الى مقر شركة باصات سلمه حيث استمع الى اقوال ثلاثة من الشهود وهي لا تخرج عما ذكرناه.

مسئلة الاعانات للمدارس الاهلية

قرر المجلس الاسلامي الاعلى منذ ست سنوات صرف مخصصات مالية من الاوقاف الى المدارس الاهلية الاسلامية التي تحوز على المؤهلات المطلوبة. وقد كانت مدرسة جمعية الشبان المسلمين بيافا تتقاضى سنوياً ٤٠ جنيهاً. ومدرسة دار التربية والتعليم ٣٥ جنيهاً. ومدرسة جمعية الاصلاح ٢٠ جنيهاً. ومدرسة روضة مبري ٢٠ جنيهاً. وهذا غير بقية المدارس الاهلية في المدن والقرى الفلسطينية. وقد كان المجلس اتخذ هذا القرار لقاء ما يقوم به اصحاب هذه المدارس من مساعدة الطلاب الايتام او ابناء الفقراء في تعليمهم وصرف الادوات المدرسية لهم مجاناً، مع العلم ان تلك المساعدات المالية التي يستوفونها تقدر بنسبة ١٥ بالمئة مما يدفعونه لاولئك الطلاب

وقد فهم امس ان لجنة الاوقاف قررت صرف هذه المخصصات من الميزانية الجديدة مع انها تصرف من دخل الاوقاف المندرسة التي اشترط في وقفها خدمة التعليم

استمرار صرف تعويضات

لا تزال دائرة مالية يافا مستمرة في صرف التعويضات لاصحاب الاملاك المنسوفة في البلدة القديمة، وقد بلغ ما صرفته حتى مساء امس عشرة آلاف جنيه من اصل ٦٠ الف جنيه ونيف

تاريخ كنيسة القيامة

يلقي الاستاذ منطورة قائمقام القدس في يوم الثلاثاء ١٢ نيسان في الساعة السادسة والنصف مساء محاضرة قيمة موضوعها (تاريخ كنيسة القيامة المقدسة) في قاعة جمعية الشبان المسيحيين في القدس

موسم المراكب الشراعية

بمناسبة اعتدال الطقس وقرب انتهاء فصل الشتاء، فقد أخذت المراكب الشراعية ترد الى مياه يافا من السواحل السورية واللبنانية والمصرية وقد وصل امس المركب الشراعي (ماريا) حاملا ١٤٠ طنا و (الله معنا) حاملا ٦٠ طنا، و (قاصد كريم) حاملا ٦٠ طنا، و (فضل الرحمن) حاملا ١٣٠ طنا وجميعها من الاسمنت اللبنانية، ووصل المركب الشراعي (منصورة) حاملا ١٤٥ طنا من مختلف البضائع من بور سعيد.

ووصلت امس الباخرة (ايفن غورتن) وقد افرغت ٦٠ طنا من شتى البضائع.

قوات للجنوب

ذهبت قوة كبيرة من افراد الحامية البريطانية بيافا بعد ظهر امس في عدة سيارات مزودة بالمدافع الرشاشة الى جهة الجنوب للقيام بجولة تفتيشية في القرى.

النار على مستعمرة

داهم اشخاص مجهولون بعد منتصف ليلة امس الاول مستعمرة رخبوت واطلقوا على بيوتها ١٧ عياراً نارياً، وقد اجاب الخفراء على النار بالمثل واختفى المجهولون في الظلام دون ان تقع اصابات

وقد خفت قوة كبيرة من البوليس الى المكان الذي اطلقت النار وبحثت طويلا فلم تتمكن من العثور على احد وفي صباح امس اعيد التفتيش مرة ثانية دون ان يسفر عن شيء

لجنة الاثمار الحمضية

تعقد لجنة الاثمار الحمضية صباح اليوم جلسة في دائرة الزراعة بيافا للبحث في موضوع تصدير الاثمار الحمضية الى فرنسا وانتخاب اعضاء للجنة الدعاية والاعلان.

انتهاء دورة جزائية

انتهت محكمة يافا المركزية من دورتها الجزائية امس وستنظر في صباح يوم السبت الواقع في ٩ الجاري في القضايا المستأنفة لديها، وتصدر قراراتها القطعية فيها.

تعيينات عن الوقائع الفلسطينية

اثبتت الوقائع الفلسطينية تعيين المستر ولدون كحاكم صلح بريطاني، والمستر جايلز كقومندان بوليس وذكرت كذلك خبر ترقية السيد سامي اهديبوى لدرجة مساعد ضابط في ادارة تسوية الاراضي

فلم (كاستا ديفا)

تلقينا ما يلي: ترى القنصلية الايطالية الملكية العامة ان من المفيد لحماية فن الافلام السينمائية الايطالية، احاطة الجمهور علماً بان فلم (كاستا ديفا) الذي يعرض الان في بعض دور السينما في فلسطين يعطي تفسيراً اجنبياً ليس هو التفسير الايطالي الاصلي الذي من اجله اعطيت جائزة من معرض «بيندل» في مدينة البندقية

قداس وجناز

يحتفل في الساعة التاسعة من صباح يوم الاحد في (١٠) نيسان سنة ١٩٣٨ في كنيسة البشارة للروم الارثوذكس في الناصرة بقداس وجناز الاربعين عن نفس المرحوم

« توفيق منصور كردوش »

فارملة الفقيد واولادها وعموم عائلة كردوش يدعون الاهل والاصدقاء للاشتراك معهم بذلك ويرجونهم اعتبار هذه الكلمة كدعوة خاصة لكل فرد منهم ويسألون الله ان لا يريهم مكروهاً بعزيز لديهم ...

(٣٢٣٦)

استقالة من عضوية المجلس الاسلامى

بعث عبد الرحمن بك التاجي بكتاب الاستقالة التالي من عضوية المجلس الاسلامي الاعلى: صاحب الفخامة المندوب السامى لحكومة فلسطين الافخم — بواسطة سعادة السكرتير العام المحترم: بالنظر لضرورة توجهي الى مصر لتفقد اعمالي هناك وبعدها التوجه لاوروبا للاستشفاء بحماماتها المعدنية، وحيث بغيابي لا يلتئم المجلس الاسلامى الاعلى، لذلك أقدم استقالتى من عضوية المجلس المشار اليه واقبلوا فائق التحية وعظيم الاحترام

الخاص
عبد الرحمن نافذ التاجي

وقائع الافلاس!

شدة الضائقة الاقتصادية بينهم...

قررت محكمة مركزية تل ابيب طرح قطعة ارض بالغ مساحتها ١٣ دونماً وبيع قطعة اخرى مساحتها ١٧٠١٦ متراً مربعاً وبيع قطعة الارض البالغة مساحتها ٧٩٤ متراً مربعاً

وبيع قطعة الارض الصالحة للبناء والبيت المؤلفة من طابقين. وبيع قطعة الارض البالغة البالغة مساحتها ٥٩٢٠ متراً مربعاً والبناية التي فيها المؤلفة من اربع طبقات.

وبيع قطعة الارض البالغة مساحتها ٦٦٠ متراً مربعاً خاصة يهودا كرايتزر في مستعمرة رامات غان. وبيع قطعة الارض البالغة مساحتها دونمان و٤٧٣ متراً مربعاً خاصة جوزيف شولمان في عيون قارة

وبيع قطعة الارض المعدة للبناء والبالغة مساحتها ٣٣٧ متراً مربعاً. وبيع الارض البالغة مساحتها ثمانية دونمات و٩٨٧ مترا مربعاً

هذا، عدا عن الاراضي والاملاك التى أصدرت محاكم حيفا والقدس قرارات ببيعها لعجز اصحابها عن تسديد ما عليهم من الديون

وقرر مسجل جمعيات التعاون تصفية شركة (مسعادا) التعاونية في ملبس وتصفية شركة (بيت مشوتافا كودا) التعاونية بتل ابيب.

وقرر الحارس القضائي افلاس المهندس المعماري جوزيف زلزنيك بتل ابيب ووضع الحارس القضائي نفسه قيماً على املاكه. وافلاس تاجر الخردوات (دوق بن آريه).

* * *

لجنة حكومية لفحص طلبات المتضررين وطلبات التعويض عن قتل اشخاص

جاء في الوقائع الفلسطينية ان المندوب السامي قد عين كلا من المستر بوديلي، والمستر نيتون، لفحص طلبات التعويضات التي اصابت الاشخاص من جراء اعمال العنف في المدة التي تبدأ من ١٢ تشرين اول سنة ١٩٣٦ وكذلك طلبات التعويض عن قتل الاشخاص الذين راحوا ضحية تلك الاعمال في المدة نفسها

وستقدر التعويضات على نفس الاساس الذي قدرت به التعويضات عن الخسائر التي وقعت في المدة بين ١٩ نيسان سنة ١٩٣٦ و١٢ تشرين اول من سنة ١٩٣٦

والحكومة غير مقيدة بقبول كل طلب، كما ان التعويض الذي يدفع هو منحة وليس حقاً

مجموع النقد المتداول بين الايدي

بلغ النقد المتداول بين الايدي حتى آخر آذار الماضي كما يلي:

فضة	٤١١،١٠٠	جنيه
نيكل	٧٧،٧٠٠	جنيهاً
برونز	٨،٥٠٠	»
ورق	٤،٥١١،٨٣٤	»
المجموع —	٥،٠٠٩،١٣٤	»

حكم بالموت تصدره المحكمة العسكرية

حيفا في ٦ نيسان — لمراسل الدفاع الخاص: نظرت المحكمة العسكرية اليوم في قضية عبد المجيد الرجاء من اهالي قرية (ميثلون) المتهم بحمل بندقيتين وعشرة عيارات نارية. وبعد الاستماع الى اقوال النيابة وشهودها، ودفاع المحامي الاستاذ فؤاد عطا الله قررت المحكمة ادانته والحكم عليه بالاعدام، على ان يقترن هذا الحكم بموافقة القائد العام

الحمة ... الحمة ... الحمة ...

فيها النزهة والراحة والطمأنينة والصحة

والمناظر الربيعية الخلابة باليرموك وجبال سوريا وشرق الاردن المحيطة بها تتشرف شركة ينابيع الحمة المعدنية المحدودة بانها قد اتمت الاستعدادات اللازمة لموسم هذه السنة. وقد خفضت الاسعار عن السنين السابقة

وتقوم باصات من حيفا يومياً من كراج عمورة تجاه جامع النصر ومن كراج جدعون حماني

الرجاء حجز المحلات قبل الوصول ببضعة ايام

الرملة

القطار يصدم اصم فيصرعه

الرملة في ٦ نيسان — لمراسل الدفاع الخاص — بينما كان السيد محمد ابو صايمه، وهو اصم، من اهالي مدينة اللد يقوم بجمع الحشائش بالقرب من خط السكة الحديد صدمه القطار صدمة عنيفة ففارق الحياة في الحال، وقد سلمت جثته الى ذويه بعد الاجراءات التي تتخذ في مثل هذه الحالات ووري جثمانه التراب، رحمه الله

«قلاع» للاشراف على حراسة الخطوط

فرغ العمال أمس من أنشاء القلاع على جسور السكة الحديد لحراستها. وقد استلمت السلطة اليوم هذه القلاع، وعينت فيها عدداً كبيراً من البوليس الاضافي الاشراف على حراسة القطارات والخطوط الحديدية

عمال الدريسه يطلبون ارفاقهم بالبوليس

طلب عمال الدريسة الذين يعملون على الخط الحديدي ان يرافقهم بعض رجال البوليس في اثناء قيامهم باعمالهم ليلا

حركة الطائرات في الايام الاخيرة

اشتدت حركة الطائرات في هذا اليوم كثيراً قياساً مما كانت عليه في الايام الاخيرة، وقد غادرتنا اسراب كثيرة قبل بزوغ الشمس الى مختلف الجهات.

اعتقال شخصين بسبب حادث لسيارة

اعتقل البوليس اليوم السيدين مصطفى ابو عمارة، من صرفند الخراب، واحمد حسن درويش الملقب بالحوراني بسبب حادث اطلاق الرصاص على السيارة اليهودية على طريق يافا — غزة. أما مصطفى الملقب أبي عميشة، الذى كان قد اعتقل بسبب هذا الحادث، فقد افرج عنه اليوم بضمانة.

جنين

قوة لمراقبة احراش يعبد

جنين في ٦ نيسان — لمراسل الدفاع الخاص — ذهب امس مساعد مدير البوليس وضابط بوليس عرابة ومعهم اربعون فارساً من رجال البوليس الفلسطيني والبريطاني الذين جيء بهم من مركزي بوليس نابلس وطولكرم وغيرهما الى قرية يعبد، واحتلوا بناية مدرسة الذكور فيها، وأبلغوا اهالي القرية بأن هذه القوة ستبقى فيها مدة شهرين، وان عليهم ان يقوموا بتقديم الفراش والاطعمة وعلف الخيل طيلة المدة التي يقيم افراد القوة في القرية والغاية من وجودهم في القرية هي القيام بدوريات دائمة في احراش القرية.

وسيقابل وفد من اهالي القرية المذكورة صباح الغد القائمقام ومساعد البوليس ومساعد حاكم اللواء، للشكوى من هذه الضريبة الجديدة

حاكم اللواء الشمالي يجتمع بمساعده

وصل قبل ظهر اليوم المستر بيلي حاكم اللواء الشمالي واجتمع الى مساعد حاكم اللواء الجديد في مكتبه نحو ساعة ثم عاد الى حيفا

افراج مع امر باثبات وجود يوميا

اطلقت السلطة سراح فضيلة الشيخ ناصر افندي الخالدي واعظ طبريا بعد ان قضى مدة سبعة اشهر في مزرعة عكا، وقد أبلغته امر الغاء وظيفة الواعظ في قضاء طبريا ومنعته من العودة اليها، وجيء به الى هنا على ان يثبت وجوده يومياً في دائرة البوليس لمدة ستة اشهر.

تحليق الطائرات طيلة النهار

لم ينقطع اليوم تحليق الطائرات فوق احراش يعبد، والجبال المجاورة للمدينة وقد بقيت تحلق حتى المساء.

سينما الحمراء الوطنية

ابتداء من مساء الاثنين في ٤ نيسان سنة ٣٨ وبقية أيام الاسبوع

يعرض الفلم الغنائي الموسيقي الساحر

روز ماري

تمثيل الممثلين المحبوبين

جانيت ماكدونالد و نلسون أدى

كفاه شهرة وفخرا

ان يستغرق عرضه اربعة شهور في مصر و واثنى عشر اسبوعا متواليا في بيروت

حفلتان كل مساء الساعة ٧ والساعة ٩

الحفلة النهارية في الساعة ٣ يعرض فيها الفلم الهائل:

الفلم العالمي (فلاش غوردون) الفلم الرائع

عودة رئيس اساقفة فينا بعد استدعائه

رومافي ٦ نيسان — غادر رئيس اساقفة النمسا ايطاليا اليوم عائداً الى النمسا وقد اجتمع بقداسة البابا مرة واحدة، واجتمع مرتين بوزير دولة الفاتيكان. وقد انكر رئيس الاساقفة أن استدعاءه كان بسبب نصيحته للكاثوليك في النمسا بالتصويت مع ضم البلاد الى المانيا. وقد صرح بأن نصيحته تلك لا تمني اية تضحية في حقوق الكنيسة

اتساع حركة الاضراب في فرنسا

باريس في ٦ نيسان — اتسعت حركة اضراب المصانع فبلغ عدد المضربين أربعين الفاً. واعلنت احدى نقابات سيارات التاكسي اضراب عمالها اليوم.

توسيع منطقة منع التجول فيها

جاء في الوقائع الفلسطينية ان امر منع التجول الصادر في ٢٩ شباط، والذي يسري على المنطقة الجنوبية في غزة، قد صار يشمل الان ١٠٠٠ متر من على جانبي الخط الحديدي بين خانيونس والحدود المصرية

في محطة الاذاعة الفلسطينية

ستذيع المطربة المصرية المعروفة الآنسة رجاء عبده بطلة فلم (وراء الستار) دور (مقطوقه) من اغاني هذا الفلم مساء اليوم الساعة ٧٫١٥

اعلان بيع ملك

من دائرة اجراء القدس
نمرة القضية : ١٢٩١ ـ ٣٧
المقدار : كاملا
الجنس : ارض ميري مشجر النصف برتقال وخضره والنصف حبوب شعير وخلافه
الموقع : دير طريف
البلدة : الرملة
المساحة : دونم عدد ٢٢ ومتر عدد ٤٦٦
القيمة المخمنة : للدونم المشجر خبير الاجراء خبير المحكوم له جنيه ٢٥ الغير مشجر جنيه عدد ١٠ ـ خبير المديون جنيه ٤٠ الدونم المشجر ٢٠ الغير مشجر
الحدود : قسيمة ٢٣ قطعه ٤١١٥

ليكن معلوماً لدى العموم انه مطروح للبيع في المزاد العمومي الملك المبين مقداره وجنسه وموقعه بعاليه العائد الى ابراهيم محمود محمد دراش من دير طريف المديون الى شركة البنك الزراعي العربي بمبلغ مائة جنيه فلسطيني والرسوم والفائدة واجرة المحاماة.

فمن يرغب شراء الملك المذكور عليه مراجعة دائرة اجراء القدس بظرف شهر واحد ويشترك بالمزايده بعد دفع الديبوزيتو عشرة بالماية عن القيمه المخمنه المبينه اعلاه مع العلم بان اجرة الدلال وجميع رسوم الطابو والبلديه على المشتري ولاجله صار اعلان الكيفية.

في ٢٩ ـ ٣ ـ ٣٥ و ٥ ـ ٤ ـ ٣٨
مأمور اجراء القدس
(٣٢٣٠)

القدس

القائد العام وحكم عسكري

القدس في ٦ نيسان — لمراسل الدفاع الخاص — أذاع قلم المطبوعات مايلي: صدق القائد العام على الادانة التي قضت بها محكمة القدس العسكرية ضد احمد محمود عايش المهر من عرب المهر لحيازته بندقية وذخيرة الا انه خفض حكم الموت الصادر بحقه الى السجن عشر سنوات نظراً لحسن سلوك القبيلة في الماضي.

قضية تنظر فيها المحكمة العسكرية

تنظر المحكمة العسكرية غداً في قضية زكي العامر من قرية رنتيس المتهم بحيازة مئة وست وعشرين رصاصة.

تصديق الحكم في حادث الذرهة استئنافيا

نظرت محكمة الاستئناف العليا المؤلفة المستر زبند والمستر كرين وماجد بك عبد الهادي في قضية نايف عواد من قضاء حيفا المحكوم عليه بالسجن ثلاث سنوات بتهمة سرقة فخففت الحكم الى سنتين ونصف. ونظرت ايضاً في قضية عيسى درويش الكردب المحكوم عليه بالسجن سبع سنوات لارتكابه جرم سرقة في مقتل المرحومة نظر الامام فصدقت الحكم عليه.

سبع سنوات سجن لعربي حوكم عسكريا

نظرت المحكمة العسكرية اليوم في قضية محمد خليل يونس من قرية ترقومية ـ الخليل المتهم بحيازة خمس رصاصات وقد حضر معه الاستاذ مغنم مغنم فقررت المحكمة بعد استماع اقوال شهود النيابة واقوال المتهم ودفاع وكيله الحكم عليه بالسجن سبع سنوات.

وصول القائد العام الجديد وسفر سلفه

وصل القدس اليوم الجنرال «هاتنغ» القائد العام الجديد للقوات البريطانية الذي تعين خلفاً للجنرال «وافيل» وحل في فندق الملك داود، وسيغادر الجنرال «وافيل» فلسطين يوم الثلاثاء الواقع في ١٢ الجاري

لاختيار مفتش في ادارة المهاجرة

دعت الحكومة عشرة موظفين من مختلف الدوائر وفحصتهم لاختيار أحدهم مفتشاً في ادارة المهاجرة والسفر ولم تظهر النتيجة بعد

منع رفع الاعلام على بناية فندق

كانت الصحف اليهودية قد اثارت حملة على ادارة فندق الملك داود لانها رفعت على العمارة العلم النازي قبل اسبوعين عند ما نزل في الفندق سياح المان. وقد ذكرت هآرتس في عددها أمس ان حاكم لواء القدس المستر كيت روتش اصدر امراً الى ادارة الفندق يحظر عليها رفع أي علم على بناية فندق الملك داود

ابعاد اشخاص ينتمون الى الشيوعية

ابعد من فلسطين ايرين ساير من رعايا هنغاريا، ومير كاتز من رعايا تشكوسلوفاكيا بتهمة انتمائهما الى الشيوعية، كما القى القبض على جوزيف ليبان وهو نمسوي الاصل ويسكن في تل ابيب، للتحقيق معه بذات التهمة.

اكتشاف أثر تاريخي في كنيسة القيامة

عثر الارمن الذين يملكون هيكل القديسة هيلانة في كنيسة القيامة والواقع تحت طبقة الارض من الجزء المقابل للقبر المقدس على هيكل بديع يعود عهده الى الصليبيين.

وصول اللجنة الفنية والمكاتب المعدة لها

اصبح من المؤكد حتى الان ان اللجنة الفنية الجديدة ستصل الى فلسطين في اليوم الثامن والعشرين من شهر نيسان الجاري. وستتخذ اللجنة مكاتب لها في دوائر الحكومة الواقعة في شارع مأمن الله وهي المكاتب التي شغلتها لجنة التحقيق الملكية السابقة. وسينزل أعضاء اللجنة في فندق الملك داود، ولم صحح وا معهم عائلاتهم كما فعل بعض اعضاء اللجنة السابقة.

محطة اذاعة القدس وخطاب لتشمبرلن

جاءنا من محطة الاذاعة ما يأتي: نلفت انتباه المستمعين الى اننا سننقل غداً في الساعة التاسعة والنصف لغاية الساعة التاسعة والدقيقة ٤٥ إذاعة عن محطة الاذاعة البريطانية في لندن تتعلق بالمعرض الامبراطوري الذي سيقام في غلاسكو وسيتحدث خلال هذا البرنامج رئيس الوزارة البريطانية

احداث مخافر على حدود فلسطين ـ لبنان

بيروت في ٦ نيسان — أنشأت قيادة الدرك اللبناني ستة مخافر على حدود لبنان — فلسطين في نواحي علما الشعب، كفركليا، مرصمين، عين ابل، بنت جبيل، عتيرون. بعبدا. ووضع في كل مخفر ١٥ دركياً يقومون بدوريات عامه على الحدود للمراقبة.

الباخرة تل ابيب تغرق قبل وصولها اليابان

ذكرت دافار ان الباخرة اليهودية «تل أبيب» التي اشترتها شركة يابانية قد غرقت في المحيط بين سنغافوره وهونغ كونغ، قبل وصولها الى اليابان

حيفا

غرامة مالية على دالية الكرمل

حيفا في ٦ نيسان — لمراسل الدفاع الخاص — على اثر اطلاق النار على العمال اليهود الذين يعملون في تعبيد طريق «وعرات الكرمل» بحراسة الخفراء اليهود وقتل أحد الخفراء، استدعت السلطة بعض اهالي قرية دالية الكرمل وفرضت على سكانها غرامة خمسمائة جنيه وتبع هذا خروج القوات ومعها الجباة لتحصيل هذه الغرامة.

خروج قوات الى امكنة حوادث

ذهبت في صباح اليوم قوات من الجيش تصحبها كلاب الاثر الى جهات مستعمرة «امل» القائمة على جبل العبهرية على اثر اطلاق النار عليها ليلة امس، كما خرجت قوات اخرى من الجيش الى عكا — صفد على اثر اطلاق النار على مخفر البوليس الاضافي القريب من صفد ومستعمرة حانوتا الجديدة القائمة على ارض البصة. وقد خرجت قوة من البوليس ايضاً الى جهة مستعمرة (امنيكم) القريبة من حيفا التي خرجت منها سيارة الشحن امس واطلقت عليها النار بالقرب من مستعمرة (الدنيم) عندما وقفت لانزال الخفير فيها، وما تزال القوات تروح وتغدو الى تلك الجهات ومنها.

الرجلان اللذان اخذهما المسلحون من الطيرة

مضى اليوم الرابع والقوات الكبيرة، تتعقب آثار المسلحين الذين اسروا قريبي مختار قرية الطيره محمد عسقول، ولا تزال القوات تتبادل وظيفتها في تعقيب آثار المسلحين. ولم يعثر على اثر الرجلين حتى الان

المحكمة المركزية ومتهمان بحيازة مخدرات

انعقدت المحكمة المركزية اليوم برئاسة المستر شرول، ونظرت في قضية ابرهيم غلياني من بيروت ووهيبه بغدادي من حيفا المتهمين بحيازة ٧٠ كيلو أفيون، و ٢٠ كيلو حشيش فحكمت على الاول بالسجن ثمانيه اشهر، وعلى شريكته بكفالة حسن سلوك بمبلغ عشرة جنيهات لمدة سنتين

متى ينجز انشاء مصفى النفط العراقي

تكلم المستر بيلي مساعد حاكم اللواء الشمالي في اجتماع للغرفة التجارية في حيفا فأشار الى ان مصفى النفط العراقي الذي تقرر انشاؤه في حيفا سيبدأ العمل به في القريب العاجل ومن المنتظر انجازه تماما قبل نهاية هذا العام

عكا

جواب حاكم الجليل على كتاب

عكا في ٦ نيسان — لمراسل الدفاع الخاص — كان صاحبا السماحة الشيخ عبدالله افندي الجزار مفتي عكا والشيخ اسعد افندي الشقيري قد ارسلا الى حاكم لواء الجليل كتاباً طلبا فيه اعادة النظر بشأن القضاة السابقين المعتقلين وقد ورد عليهما من الحاكم الجواب التالي: صاحبا السماحة الشيخ عبد الله افندي الجزار والشيخ اسعد افندي الشقيري

اشكركم على كتابكم المؤرخ في ٢٦ ـ ٣ ـ ٣٨ على ماجاء فيه من آراء عرضتموها علي. وعليه اجيبكم بانني سأبذل مافي وسعي للعمل بما اشرتم به، غير انني اشك في نجاحي مادامت سلسلة هذه الاعتداءات الحاضرة مستمرة في البلاد

ذهاب قوات الى مستعمرة «حانوتا»

ذهبت الى مستعمرة حانوتا على اثر اطلاق الرصاص عليها ليلة امس قوات من الجيش والبوليس في صباح اليوم لتعقيب اثار الفاعلين. وقد اخذ البوليس عدة سيارات عمومية من اصحابها لنقل افراد البوليس الى المكان المذكور

مذكرة القضاة السابقين المعتقلين للمندوب

أرسل اصحاب الفضيلة القضاة السابقين المعتقلين في مخيم المزرعة مذكرة الى المندوب السامي بواسطة حاكم لواء الجليل يعترضون فيها على اقالتهم وعما اذا كانت هذه الاقالة مرتبطة بالظروف الادارية المستندة الى قانون الطوارىء وقانون الدفاع عن فلسطين، وعما اذا كانت هذه الاقالة تؤثر على حقهم بالتقاعد الذي اكتسبوه بحكم عملهم الطويل في المحاكم وأمل السادة المذكورون ان لا تحول هذه التدابير الادارية دون حقوقهم في التقاعد وابدوا اعتقادهم أن التدابير الادارية التي رأى المندوب السامي عملها ليس من شأنها ان تحرمهم من هذه الحقوق.

الغاء المعايدات في عيد الفصح

حضر الى وكالة هذه الجريدة لفيف كبير من وجهاء اخواننا المسيحيين في قرية «الرامة» وأعلنوا عن قرارهم الذي اتخذوه بالاجماع بشأن الغاء المعايدات والزيارات في عيد الفصح المجيد القادم بالنظر للظروف الحاضرة.

سلطان حضرموت وحفلة الجمعية الاسيوية

لندن في ٦ نيسان — تفرج سلطان حضرموت وعمان على احواض السفن والمستودعات الكبيرة التي تستعمل لخزن الاغذية وغيرها. وسيحضر الليلة حفلة الاستقبال التي تقيمها له الجمعية الاسيوية الملكية.

انباء خارجية

سير المحادثات بين بريطانيا وايطاليا

لندن في ٦ نيسان — تتقدم مباحثات روما تقدماً مرضياً. وقد اجتمع السفير البريطاني بالكونت شيانو في مساء أمس. ويقال ان الاتفاقية ستوقع بعد عشرة ايام. على ان المصادر الرسمية لم تؤكد الخبر ولم تكذبه. والسائد ان المباحثات قطعت شوطاً بعيداً. وقد وعدت الدولتان بعدم الافضاء ببيانات رسمية الا بعد انتهاء المباحثات. وما يقال عن تفاصيل الابحاث يعتبر من قبيل التخمين الى حد كبير

مجلس النواب يقر سياسة بلوم

باريس في ٦ نيسان — ٣١١ مقابل ٢٤٩ صوتاً وافق مجلس النواب على مشروع المسيو بلوم المالي، ولم يصوت ٤٢ نائباً وقد كان التصويت برفع الايدي فقط. ومعنى نجاح التصويت مع بلوم تخويله اصدار قرارات مالية خطيرة. وقد دافع عن وجهة نظره بقوله: ان العجز في الميزانية يجري من سيء الى اسوأ. وليس بوسع أمة عظيمة كفرنسا ان تعيش كما يعيش التاجر البسيط في القلق المستمر على مستقبله، ذلك القلق الذي يمنعه النوم انتظاراً لحلول يوم الافلاس». ونفى مسيو بلوم جنوحه الى الدكتاتورية.

تدابير تنتهي الى دكتاتورية

وقد رد عليه المسيو فلاندان احد زعماء اليمين وأحد رؤساء الوزارة السابقين بقوله انه اذا لم يعمل المسيو بلوم للدكتاتورية فأن التدابير التي يتخذها الان تفضي اليها، كما تفضي الى التضخم في الخزينة. فهناك حكومة دمقراطية — بريطانيا — لم تطلب ما طلبه رئيس الوزارة الحاضرة، ولم تعرض ماليتها للتضخم

تشجيع الطيران المدني في تركيا

انقرة في ٦ نيسان — تبذل الحكومة جهوداً كبيرة لتشجيع الطيران المدني، منها أن الشخص الذي سافر خمس مرات بالجو يحق له تناول تذكرة مجانية بسفرة. وتعتبر تركيا نفسها حلقة اتصال بين الشرق والغرب، وترمي الى تعزيز مركزها في المواصلات الجوية.

نداء الحكوميين لبريطانيا وفرنسا

لندن في ٦ نيسان — بعد تعديل الوزارة الاسبانية احتفظ مسيو نيغرين لنفسه بالرئاسة ووزارة الحربية، كما تسلم السنيور دلبايو وزارة الخارجية بعد غياب عام. وقد وجهت الحكومة نداء مطولا الى بريطانيا وفرنسا طلبت فيه منهما السماح لها بشراء الاسلحة ونبذ سياسة عدم التدخل خصوصاً وان آخرين يتدخلون الى حد بعيد مع الثوار

الثوار يعززون مراكزهم الجديدة

وتزحف جيوش الثوار ببطء نحو الساحل لانها تريد تعزيز مراكزها وتنظيم شئونها قبل القيام بهجمات واسعة في اتجاه برشلونه ويقوم الحكوميون قرب مدريد بهجمات لاعاقة سير الثوار في الشمال

سفر رشدي اراس الى القاهرة

انقرة في ٦ نيسان — غادر الدكتور رشدي اراس استانبول اليوم في طريقه الى القاهرة ويصحبه خبراء سياسيون واقتصاديون. وهذه أول مرة منذ الحرب يتصل فيها وزير تركي بالحكومة المصرية. والمفهوم ان الدكتور رشدي مسافر لتوقيع معاهدة صداقة مع مصر وليس لدعوتها الى الانضمام الى «ميثاق سعدأباد» المؤلف من تركيا وايران والعراق والافغان.

انتصارات الصين في الحرب القائمة

لندن في ٦ نيسان — فهم ان القتال القائم الان في الصين قد انتهى الى مصلحة الصينيين، فقد استولوا على القناة الكبرى بعد قتال شديد وتقول انباء طوكيو ان الجيوش اليابانية مستمرة في زحفها وتبدي العصابات نشاطاً جماً حول شنغهاي، وتقول المصادر اليابانية أن هذه العصابات قد الحق بها خسائر شديدة لتدمير القرى التي يظن أنها تعتصم بها

المان تشكوسلوفاكيا يطلبون اقالة وزير

براغ في ٦ نيسان — طالب النواب الالمان باستقالة وزير المعارف لانه طلب الى الاساتذة في تشكوسلوفاكيا عدم التدخل في أي نشاط سياسي بعد أن وجه حزب «السوديت» النازي نداء الى الاساتذة الالمان بتعضيد الهر هنلاين رئيس هذا الحزب.

عصابة من شخصيات رومانيا للتهريب

بخارست في ٦ نيسان — اكتشف البوليس السري جمعية لتهريب الذهب والعملة الاجنبية اعضاؤها من ذوي الحيثيات في البلاد. وقد قبض على تسعة بينهم نجل وزير، كما استجوب اليوم وزير رومانيا السابق في الارجنتين، وبعد استجوابه انتحر.

انباء خارجية

تغيير نظام الانتداب بفلسطين
انكلترا ومسؤوليتها للبلاد المنسلخة عن تركيا

لندن في ٦ نيسان — كتبت جريدة « الايفننغ ستاندارد » عن المحادثات بين ايطاليا وانكلترا فقالت إن مشروع الاتفاق أوشك أن ينتهي وانه معد للتوقيع عليه من الجانبين . ثم أشارت الى علاقة هذه المباحثات بمشكلة فلسطين فقالت إن بريطانيا تعهدت بعدم احداث تغييرات في نظام الانتداب على فلسطين من شأنه أن يمس بحقوق ايطاليا المخولة لها بموجب معاهدة الصلح والتي تتعلق بالاملاك التى انسلخت عن الدولة العثمانية بعد الحرب العالمية الماضية

الحادث الذي وقع في مجلس العموم

لندن في ٦ نيسان — تكلم المستر فيتزروي رئيس مجلس العموم في المجلس عن الحادث الذي وقع اثناء المناقشة في احدى جلسات المجلس الأخيرة وانتهى بان لكم أحد النواب نائباً آخر لكمتين في وجهه فقال ان الحادث في حد ذاته دون النظر الى مسببه أو الذي يلام عليه محط بكرامة المجلس ليس فقط في بريطانيا بل وفي أعين العالم الخارجي . وختم كلامه بالاشارة الى وجوب المحافظة على كرامة المجلس ومراعاة النظام في داخله .

وزير المعارف المصرية والوحدة العربية
تنمية الصلات الاقتصادية والثقافة المشتركة

القاهرة في ٦ نيسان — (الشرق العربي) — بين الشخصيات المصرية الكبيرة التي قابلها الصحافيان السوريان الاستاذان محمد شاكر الخردجي وعمر الماردني لاخذ رأيها في الوحدة العربية معالي بهي الدين بركات باشا وزير المعارف المصرية الذي افضى الى الصحفيين بالتصريح الاتي :—

« ترتبط مصر بالبلاد العربية حالات بعضها وثيق والبعض الاخر ضعيف لا يكاد يشعر به سكانها وسكان تلك البلاد فالصلات التي تربط مصر بشمال افريقيا مثل طرابلس وتونس والجزائر ومراكش تكاد تكون غير موجودة ولكن على الضد من ذلك صلاتها بفلسطين وسوريا ولبنان وبين هذين الطرفين توجد لمصر صلات هي وسط بين هذا وذاك مع العراق والحجاز وغيرهما .

« ومن البداهة بمكان ان تلك الصلات اذا ما تعهدت بالعناية امكن ان تدر الخير على جميع الاقطار المتجاورة فنحن اقرب في ادراكنا للامور وتكييفنا للاشياء الى الاقطار الشرقية العربية منا الى الاقطار الغربية الافرنجية فاذا ما تعهدت تلك الصلات بتنمية الصلات الاقتصادية ونشر الثقافة المشتركة وتسهيل الاتصال بين الاقطار العربية القريبة امكن ان يدر ذلك الخير على تلك الاقطار جميعها ومن رأيي ان ذلك هو الهدف العملي المنتج في الجيل الحاضر » .

وأفضى سعادة احمد عبد الوهاب باشا الوزير السابق بالرأي الاتي :

« ان الوحدة العربية امنية ابناء العرب جميعاً ولكنها حتى الآن قد بعثت حاماً اكثر منها حقيقة وعندي ان وسائل تحقيقها متنوعة فمنها ماهو ثقافي ومنها ماهو اجتماعي ومنها ما هو اقتصادي . ولو ان هناك هيئة مشتركة تمثل بلاد العروبة قامت ودرست هذه الوسائل المختلفة ثقافية كانت أو اجتماعية او اقتصادية لقرب البعيد ودنا الى الحقيقة ما هو حتى الان في عالم الخيال »

روسيا تحتج على سياسة عدم التدخل

باريس في ٦ نيسان — د.ن.ب. — اجتمع القائم باعمال سفارة روسيا على سياسة عدم التدخل لدى وزارة الخارجية في الشؤون الاسبانية

روما واعتراف تركيا واليونان بفتح الحبشة

روما في ٦ نيسان — د.ن.ب. — تحبذ الدوائر السياسية الايطالية قرارات تركيا واليونان باعترافهما الغير مباشر بامبراطورية الحبشة وتقول انهما برهنتا على استقلالهما من قيود العصبة في الامور السياسية . ومما يزيد في عظم اهمية هذا القرار هو ان لتركيا واليونان مركز ممتاز في البلقان والائتلاف الصغير

رئيس اساقفة النمسا في الفاتيكان

روما في ٦ نيسان — د ن.ب — وصل الكاردينال النمساوي اينتسر وتباحث امس مع نيافة السكرتير البابوي الكردينال باتشيللي

استئناف المفاوضات بين شيانو وبرث

روما في ٦ نيسان — د . ن . ب — استؤنفت امس المفاوضات بين الكونت شيانو واللورد برث .

اعتماد لضحايا الحرب وعائلاتهم

فينا في ٦ نيسان — د . ن . ب — خصصت حكومة الريخ لضحايا الحرب وعائلاتهم مبلغ ١١ مليون شلن لسد حاجاتهم الضرورية .

بقية الانباء الخارجية على الصفحة السابعة

عن صحفهم ...

قضايا كثيرة على لص «وجيه»
هنغاريا تريد تحرير الثقافة من اليهود

حادث
اطلاق الرصاص

ذكرت الصحف اليهودية ان كلاب الاثر التي احضرت للتعقيب على اثر اطلاق الرصاص على سيارة النقل اليهودية على طريق حيفا ، قادت المحققين الى مكان قريب من شفا عمرو ولم تستطع مواصلة السير لضياع الاثر ، وقد كانت الكلاب بسبب الحر تسير في بطء فلم تصل الى ذلك المكان إلا عند الغروب

قضايا
على لص « وجيه » !

نظر قاضي التحقيق في محكمة صلح تل ابيب في القضية المتهم بها « انوشنيدر » اللص « الوجيه » بارتكاب عدد كبير من السرقات في تل ابيب وحيفا . وقد دار التحقيق اليوم حول سرقة ارتكبها المتهم في شهر مارس سنة ٩٣٧ من بيت « لوريا هربرت » في شارع رنس . فشهد هذا امام القاضي بان المتهم سرق من بيته ساعتين ذهبيتين ، وبعض اللالئ والاختام والاحجار الكريمة ، وسينقل غداً المتهم الى حيفا للتحقيق معه في بعض السرقات التي ارتكبها فيها ، وعندما كان القاضي ينظر في هذه القضية كانت قاعة المحكمة غاصة بالمتفرجين اليهود

النار
على سيارة

ذكرت دافار في ملحقها المسائي ان مسلحين اطلقوا في الساعة العاشرة من مساء امس النار على سيارة تاكسي كانت سائرة بين سمخ وطبريا ، وفي الصباح ذهب البوليس وقصاص الاثر الى مكان الحادث ، فوجدوا عدداً من الخرطوش الفارغ ودلت الاثار عن ان المسلحين اتجهوا ناحية طبريا

في اميركا ...

نشرت دافار برقية من «شيكاغو» تقول ان الهستدروت عقدوا اجتماعاً هناك لجمع الاموال حضره أربعة آلاف يهودي

جاء
الدور في هنغاريا

جاء من بودابست ان احد اعضاء الوزارة الهنغارية صرح بأن الحكومة آخذة في إعداد قانون يرمي الى تخلص الحكومة والثقافة الهنغارية من النفوذ اليهودي بصورة تدريجية

تحت
حراسة البوليس

وصل غزة عدد من عمال شركة كهرباء روتنبرغ وباشروا في غرس الاعمدة لتعميم الكهرباء . وهم يعملون تحت حراسة البوليس الانكليزي المسلح ، وبعضهم مسلحون بالمسدسات ، وينتظر أن يستمر العمل بضعة أسابيع ، وينام العمال اليهود في منزل خاص بالقرب من مركز البوليس تحرسه قوة من البوليس البريطاني المسلح

اضراب
عمال الهستدروت

أضرب عمال الهستدروت امس عن العمل في عمارات مدارس البلدية ، ذلك لان احد المتعهدين ، وهو من الاصلاحيين أعتدى مع اتباعه على عدد من عمال الهستدروت بالضرب فجرحوا دهاناً في وجهه ورأسه وقد أدخل المستشفى

اللاسامية
في فرنسا

نشرت جريدة دافار كتاباً من باريس قال فيه مرسله ان اللاسامية اخذت تطل برأسها على فرنسا . وتدل بعض المظاهر على ان داء بغض اليهود اخذ يتسرب من وراء الرين ، فمقاطعة الالزاس انتشرت اللاسامية بين سكانها وفيها جريدة تصدر باللغة الفرنسية وتوالي حملاتها على اليهود . وفي باريس نفسها عدد كبير ممن يكرهون اليهود ، فأعضاء بلديتها معظمهم من احزاب اليمين المعروفين بعدائهم لليهود

* * *

اعلان

تقدمت الينا مضبطة موقعة من مختاري قرية حلول التابعة للخليل تتضمن ان عبد الرحمن بن محمد نعمان العطلات توفى بتاريخ ١٢ — ٢ — ٣٨ وانحصر ارثه في زوجته آمنه بنت عبد الرحيم ابي ديه وفاطمة بنت محمد سليمان الوادى وفي اولاده محمود ومحمد وجمعه ويسرى وعريفة من زوجته آمنه المذكورة فقط لاوارث سوى من ذكر فمن له اعتراض على ذلك فليراجع محكمة الخليل الشرعية خلال عشرة ايام من تاريخ النشر

٤ صفر سنة ٣٥٧

٥ نيسان سنة ٩٣٨

قاضي الخليل الشرعي

(٣٢٤٠)

على المائدة

سطا اللصوص على منزل المستر براتجر في ثغر ساوثمبتن الانكليزي ، وخرجوا من سطوهم هذا بمجوهرات ثمنها ٢٠٠٠ جنيه ؛ ولم يكن في المنزل اذ ذاك غير الاوانس بنات صاحبه ، وكن جميعاً في وقت السطو على مائدة العشاء

حوادث البوليس

سرقة بيت

سطا لصوص مجهولون ليلة امس الاول على منزل الحاج ابراهيم الميسية في كرم الزيتون بيافا وسرقوا منه سجاده وثلاث مرايا ولاذوا بالفرار . وقد علم بوليس العجمي بالحادث وباشر بالتحقيق اللازم .

صدم يهودي

بينما كان اليهودي افرايم شورك سائراً بشارع فلورنتين دهسته سيارة شاحنــة واصيب بجراح خطرة . وقد اسفرت تحقيقات البوليس عن اثبات صمم اليهودي فاخلي سبيل السائق

اعتقال شخص

اعتقل البوليس في الساعة الخامسة والنصف من صباح امس الباكر رجلا يدعى عبد الحي ابراهيم المصري اثناء سيره في شارع فيصل حاملا كيساً فيه كمية من البرتقال المسروق

محليات ...

برقية نائب

ارسل السيد مصطفى ابو زيد الى مفتش شركة لافونسير للتأمين الموجود الان في القدس برقية يطالب فيها منه دفع مبلغ التأمين الى شركة دار الصناعة العربية وهي المسألة التي اشار اليها مراسلنا في القدس برسالته المنشورة في عدد الدفاع امس

مدرسة البيرة

رفع اهالي قضاء رام الله الذين يقدر عددهم بثلاثين الفاً عريضة الى مدير المعارف يطلبون منه فيها احداث صف ثانوي في مدرسة البيرة الابتدائيـــة ويدعونه الى زيارة هذه المدرسة للتثبت من الحاجة الى هذا الصف والوقوف على مبلغ الجهد الذي يبذله القائمون على ادارتها لتحسينها . فنأمل ان تلقى عريضتهم القبول

اعلان

من المحكمة الشرعية في الخليل

الى حلمي بن عبد الحافظ الزغير ابي شخدم من اهالي الخليل المجهول محل الاقامة

نبلغك انه بنتيجة الدعوى المقامة عليك لدى هذه المحكمة من قبل زوجتك فاطمه بنت احمد بن محمد ابراهيم ابي شخدم من الخليل قد فرض عليك نفقة شرعية لها ولابنتها منك عبلة الصغيرة في كل يوم سبعون ملا فلسطينياً خمسون من ذلك لها اعتباراً من تاريخ طلبها الواقع في ٢٥ جمادى الاولى سنة ٣٥٦ و ٢ اغستوس سنة ٩٣٧ وعشرون ملا للصغيرة عبلة المرقومة اعتباراً من تاريخ الحكم الواقع في ٢٦ جمادى الثانى سنة ٣٥٦ و ٢ ايلول سنة ٩٣٧ حكما غيابياً قابلا للاعتراض والاستئناف تحريراً في ٤ صفر سنة ٣٥٧ و ٥ — ٤ — ٣٨

قاضي الخليل الشرعي

سليمان السعدي

(٣٢٤١)

« الشارع » الاخضر
مشروع يلحق اضراراً ببيارات عربية
لا تتسع بلدية تل ابيب على حساب غيرها

قال مندوبنا الخاص : اشرنا سابقاً الى القرار الذي اتخذته لجنة تنظيم المدن المركزية بيافا بتأليف لجنة تنظيم محلية لقرية الشيخ مونس ، واتخاذ سكرتيرها قراراً بعدة مشاريع في اراضي الشيخ مونس ، مما يلحق اضراراً بليغة بالسكان

وضع
خريطة كبيرة !

وقد وضع سكرتير اللجنة المذكورة خريطة كبيرة بمشروعه هذا وهو يقضي بانشاء خط نباتي أخضر على ضفة نهر العوجا الشماليه ابتداء من شاطىء البحر حتى آخر حدود القرية الشرقية ، وسيكون عرضه ١٠٠ متر ، وفتح شارع كبير بمحاذاة هذا الخط عرضه ٦٠ متراً مع انشاء رصيفين على جانبيه ووضع اعمدة كهرباء شركة روتنبرغ في وسط الشارع حيث تتصل الكهرباء من جسر الجامع بالمحطة الجديدة التي بنيت على شاطىء البحر في الضفة الشمالية من نهر العوجا

عدة شوارع

وثمة عدة شوارع اخرى يتراوح عرضها بين ٢٠ و ٣٠ متراً ستفتح « عملا بالمشروع المذكور » في اراضي القرية . وقد ارسل المستر كندل مشروعه هذا الى حاكم اللواء الجنوبي المستر كروسبي بصفته رئيساً للجنة تنظيم المدن المركزية والمهم في الامر انه ارسل نسخة عنه مع نسخة عن الخريطة الى رئاسة بلدية تل ابيب !

بلدية تل ابيب

وقد اتخذت البلدية المذكورة ذلك المشروع والخريطة كدستور للسير عليه في توسيع منطقة تنظيم تل ابيب ، وعرضت عدة نسخ عن الخريطة الى عدة اشخاص من سماسرة الاراضي اليهود للاطلاع عليها عملا بطلبهم وبعد دفعهم الرسوم القانونية ، مع العلم بأن المشروع وخريطته لم تصادق السلطات المختصة عليه حتى الان . لذا لم يكتسبا اية صفة قانونية ، كما ان لجنة تنظيم المدن المركزية لم تبحث في القرار الذي اتخذته لجنة تنظيم قرية الشيخ مونس حتى الان .

مشروع
كثير الاضرار

لقد اوضحنا سابقاً قيمة الاضرار الجسيمة التى تلحق بسكان قرية الشيخ مونس في حال تنفيذ هذا المشروع الذى يراد به توسيع تل ابيب على حساب العرب واذا كانت سلطات دوائر الصحة ترغب بابعاد البناء عن مياه النهر باسم الصحة العامة فعليها انذار السكان رسمياً بعدم اقامة اي بناء الا على مسافة مقدرة عن النهر . وخلاصة القول ان في تحقيق هذا المشروع القضاء المبرم على عدة بيارات وعلى مساحات واسعة من الاراضي الزراعية لا تقل عن اربعة الاف دونم

فندق الملك فيصل

لصاحبه عرابي رمضان

انتقل من محله بشارع القدس الى اول شارع المحطة عمارة النابلسي امام البوليس .

٧ — ١٥ — ٣١٣٧

لا لزوم لأن تقع !

قليلا من الفكر مع العمل السريع يخلص الانسان من الوقوع في البرد او الاصابة بالرشوحات . والفكر الذي نعنيه هو التفكير باسبرو اما سرعة العمل فهو ابتياع علبة اسبرو لانه ثبت بالتجربة بان قرص اسبرو اذا اخذ حالا عندما يشعر الفرد بالبرد يقضي على البرد في ليلة واحدة . — خذ اسبرو مع شراب دافىء مثل الليمون

اذا عالجت نفسك حالاً بواسطة "اسبرو" فانك تقضي على البرد

اسبرو لا يضر القلب

غزة في ٦ ايار ١٩٣٧

عزيزي نيودور مرفه
شكراً لك على حبات الاسبرو
فقد جربتها والدتي وكانت خير دواء
لصداع المتواصل الذي كان ينتابها بين
الحين والاخر . شكراً لك .
المخلص حلمي ابو شعبان

الاسعار

علبة ٢ اقراص	ثمنها	٧ ملات
« ٥	«	١٥ ملا
« ١٠	«	٣٠ «
« ١٥	قرشاً	٧٠ «
« ٦٠	«	١٢٥ «

يصنع اسبرو في انجلترا

الوكلاء مستودع الادوية الوطني الفلسطيني

بعد تطورات النمسا

غيرنغ يريد تنظيف ... فينا

خطابه الى اليهود والوارثين من الاسرة القديمة

تقول (الصنداي اكبرس) ان أول خطبة من خطب (البروباغندا) القيت قبل الاستفتاء الذي سيجري يوم ١٠ نيسان الجاري، كانت هي تلك الخطبة التى القاها الفيلد مارشال غيرنغ امام جم حاشد من المتظاهرين لضم النمسا الى المانيا فى فينا

ينذر اليهود

ولقد انذر غيرنغ اليهود واعطاهم مهلة قصيرة لمغادرة النمسا، ثم هاجم شوشنغ المستشار النمساوي السابق، واشار الى ان من المحتمل جد الاحتمال تقديمه للمحاكمة العلنية، ثم قال ان هناك مشروعا مدته اربع سنوات وضع لصبغ النمسا بالصبغة الالمانية البحتة، وان المانيا لن تسمح للكنيسة بالتدخل فى السياسات

الاستفتاء المزيف

اما المحاكم فانها ستنظر في امر الاستفتاء المزيف الذي اعدعدته شوشنغ (ولدنا من البينات ما يثبت للدنيا ان ممثلي الديموقراطية هنا كانوا يقادون من انوفهم، ولدينا مواد تثبت ان نتيجة هذا الاستفتاء المزيف اعدت سلفاً.. وان شوشنغ كان سيعتقل اناساً آخرين بعد الاستفتاء

عصابة دولية

وكان شوشنغ الضعيف المزيل البائس المسكين، يريد ان يقلد هتلر، ويحاول حشد رجاله ضد المانيا، ويتظاهر بانه هو بطل النمسا الوطني

ولم تكن الحكومة النمساوية مؤيدة من قبل الشعب النمساوي نفسه، إذ انها كانت واقعة تحت سيطرة (عصابة دولية) لا غاية لها الا امتصاص دماء الشعب

يعد ولا يفي

ولقد دعا هتلر شوشنغ الى (برخستغادن) ومن الكذب الصراح ان يقال عن (الفوهرر) انه ضغط عليه فان الذين ضغطوا على شوشنغ هم رجال هذه العصابة الدولية الذين حملوه بعد عودته من هذه الزيارة، على ان ينقض الوعد الذي وعد به هتلر، فاذا كان لناقض الوعد ضمير فليؤنبه ضميره وليضغط عليه الان.

فليخرج اليهود

وعلى جميع اليهود ان يغادروا النمسا فان فينا لا تستحق ان تسمي نفسها مدينة المانية ... وفيها وحدها ٣٠٠،٠٠٠ من اليهود

نعم، يجب على اليهود ان يخرجوا، لا بسبب كراهيتنا لهم، ولكن بسبب كوننا لا نستطيع ان نعيش مع اليهود، وانا الان انذرهم بالجلاء السريع، لقد طلبت من الدكتور سايس اينكارت ان يتخذ الاجراءات اللازمة لجعل النمسا «آرية» وان يطبق القانون الاشتراكي الوطني (النازي) على الصناعات النمسوية

الكنيسة والسياسة

واني لا اريد ان ادمر الديانة، ولكنني لا أطيق ان أرى الديانة تتدخل في السياسات، فاذا رأيت في طريقي قساً من قسس الكنيسة يتدخل فيها، فانني سأدوسه على قدميه

الا بعد المحاكمة

والكثيرون هنا يستحقون الموت جزاء لهم على ما اقترفوه من الاعمال، ولكنني أريد أن يعرف الاصدقاء والاعداء معا، انه ما من انسان يقتل في المانيا دون ان يكون قد حكم عليه بالموت من قبل المحاكم، وهناك رجل واحد في يديه الفصل في مسائل الحياة والموت، وهذا هو «الفوهرر»

ولد غريب الاطوار

واريد هنا ان اصرح بان انصار آل هابسبورغ قد انتهوا الى غير رجعة فكل من يحاول اعادتهم الى العرش يعاقب طبقاً للقانون، متهما بالخيانة العظمى.

اما الارشيدوق اوتو المدعي بالعرش فانه ولد غريب الاطوار، يحدث تأثيراً لا يسر بما يعطيه من الاحاديث هنا وهناك

الى القوى المسلحة

ويجب على جميع الشباب النمسويين ان يلتحقوا بالقوى المسلحة، ولست ازهو كثيراً اذا قلت لكم ان القوة الجوية الالمانية هي سيدة جميع القوى من طرف الى طرف، واني اقول لكم اننا سنصبح «قوة قديرة منتقمة» ... عند الضرورة

السلام ولكن؟

اننا نريد السلام، ولكننا اذا وجدنا انفسنا مرغمين على خوض غمار الحرب، فاننا عندئذ سنجمل اعداءنا يشعرون بقوة ٧٥،٠٠٠،٠٠٠ من شعب الريخ

جئنا لنسعدكم

والنمسا ما يزال فيها الشيء الكثير من البؤس والفاقه، والكثيرون جداً من العمال العاطلين، ونحن ما جئنا هنا لنأخذ الاشغال من ايديكم، بل جئنا لنساعدكم على تنظيم داركم، وسنساعدكم ونرشدكم لتسعدوا، على ان تزودونا انتم بالاشغال اللازمة بمساهمتكم لنا في مشروع السنوات الاربع الذي وضعته المانيا

مال ولا ضرائب

ولقد خول لوزير المالية فى الريخ ان يساعد على اعادة تنظيم الصناعة النمسوية بتقديم الوسائل اللازمة لذلك اما بقروض تدفع وتسترد، واما بمنح مالية تدفع بلا مقابل، والمال الذي سيوضع للاستثمار في الصناعات الجديدة اعتباراً من ٣١ آذار من هذا العام الى ٣١ كانون الثاني من العام المقبل لن يفرض عليه ابداً شيء من الضرائب

ابحاث

لجنة الاثمار

جاءنا ما يلي: — عقدت لجنة نقل الأثمار الحمضية وايجاد الاسواق جلستها الثانية عشر في مكتب دائرة الزراعة في يافا يوم ٣١ آذار سنة ١٩٣٨.

وحضر هذا الاجتماع المستر والش المستشار الاقتصادي للمندوب السامي وقد اوصت اللجنة بالاجماع، بعد ان درست آراء شركات الشحن، بسن تشريع لوضع الحد الادنى لحمولة السفن التي تنقل الأثمار الحمضية من فلسطين الى المملكة المتحدة وغيرها من البلدان

وقد قضت اللجنة من سنتين الى ثلاث سنوات في دراسة هذا الموضوع المهم ثم وضعت الان بالاجماع التواصي الرئيسية التي يجب تقديمها للحكومة. وطلب الاعضاء سن التشريع باقرب فرصة كي تطبق الانظمة عند ابتداء فصل شحن الأثمار المقبل وتشتمل التواصي الرئيسية على وضع الحد الادنى لسرعة البواخر وتكديس وتنضيد وتهوية الأثمار ومنع شحن الأثمار على ظهر بواخر الشحن ومنع حمل البضائع التي قد تسبب تلف الأثمار الحمضية او تأخير وصولها الى الموانيء، والاعلان عن الموانيء التي ستزورها السفينة والاسراع في الشحن.

وقد بحثت اللجنة أيضاً في اقتراح تشكيل هيئة لمراقبة الشحن تشرف على شحن البواخر والاسواق التى ترسل اليها الأثمار الا انه رؤي تأجيل ذلك لما بعد استلام بعض المعلومات عن اعمال هيئات مراقبة الشحن فى البلاد الاخرى.

وقد حضر الاجتماع كل من المستر وليامز والمستر ابكاربوس والمستر أرمسترونغ وسعيد افندي بيدس وفرنسيس افندي جلاد والمستر جولدووتر ومستر هيفتز ومستر جاكسون وشكري بك التاجي ومستر تولكوسكي والمستر والش المستشار الاقتصادي والمستر هنتر رئيس مفتشي الأثمار والمستر براون سكرتير اللجنة.

رسالة السلط

زيارة الامير

زار المدينة الامير عبدالله مع رجال حاشيته وتفقد المدرسة التجهيزية حيث خطب فى التلاميذ وبعد حفلة الشاي عاد الى عمان

تغيير في الوزارة

اشيع فى هذين اليومين بأن تغييراً سيحدث في الوزارة الاردنية الحالية. لكن هذه الاشاعة لم تؤكد

الزواج والعمال

اما القوانين الالمانية التي سنت لمساعدة الازواج والزوجات والاطفال فانها ستطبق فى الحال على النمسا

واما العمال الذين مضت عليهم فى اعمالهم سنة واحدة، فانهم لن يطردوا من العمل الا بعد مهلة كافية تعطى لهم

واما الاجور فانها ستدفع حتى عن ايام المطلة، ولن يسمح بانقاص الاجور عما هي عليه الان، وسيطبق قانون تعويضات العمال الالماني على كل من يقع له حادث من العمال النمساويين

بقية الانباء الخارجية

وكيل اسبانيا الاشتراكية وطلبه

لندن في ٦ نيسان — د. ن. ب — قدم وكيل اسبانيا السوفيتية طلبا الى وزارة خارجية انكلترا حول منح الاسبان الشيوعيين الحق لشراء اسلحة للدفاع نظراً للفوز الذى احرزه الاسبان الوطنيون مؤخراً.

الخرواط يؤيدون انضمام النمسا لالمانيا

فينا في ٦ نيسان — د. ن. ب — قرر الخرواط في مقاطعة بورغلاند بجميع هيئاتهم السياسية أن يصوتوا يوم الاحد القادم محبذين انضمام النمسا الى المانيا ووعدوا ان يتعاونوا مع الحكومة باخلاص وصرح للخرواط رسمياً باسم الزعيم بروكل ان المانيا النازية تعامل الاقليات فى بلادها بعين الاخلاص الذي تتعاون هذه مع الحكومة به وتعاملهم بالطريقة التى ترجو هي ان يعامل الالمان فى الخارج بها.

تعيين رئيس لقسم الصحافة الاجنبية

برلين — د ن.ب — عين مستشار احدى السفارات الدكتور كارل بومر رئيساً لقسم الصحافة الاجنبية في وزارة الدعاية

نداء بمناسبة الاحتفال بعيد المانيا العظمى

برلين في ٦ نيسان — د. ن. ب — اذاع رئيس القسم الخارجي لحزب النازي الهر بوله نداء بمناسبة الاحتفال بعيد المانيا العظمى في ٦ الجاري جاء فيه «انى اطلب الى جميع الالمان في الخارج والى جميع البحارة الالمان ان يتحدوا في هذا اليوم التاريخي ويستقبلوه بروح الاخاء الاشتراكي الوطني الحقيقي عند ما يناشد الزعيم والمستشار الامة الالمانية ان تتحد»

صحيفتان والاتفاق بين انكلترا وايطاليا

لندن فى ٦ نيسان — د.ن. ب — تلخص جريدتا «التايمس والديلي تلغراف» شروط حل المسائل المتعلقة بين انكلترا وايطاليا فيما يختص بالبحر الابيض والحبشة كما يلي: يصادق الطرفان المتعاقدان مرة ثانية على معاهدة اتفاقية ترعة السويس لسنة ١٨٨٥ وسيعلمان الواحد الاخر عما ينوي اقامته من تحصينات فى البحر الابيض المتوسط وسيعينان هيئات لتحديد الحدود بين الحبشة والسودان وكينيا والصومال الانكليزي ويصادقان على المعاهدة التي تضمن عدم الاعتداء على الدول العربية. ويصرح بعبارة جلية ان الاحداث التى ستطرأ على فلسطين لن تغير أي شيء من موقف ايطاليا فيها وستحل العصبة فى جلستها فى ايار اعضاءها من تعهدهم بعدم الاعتراف بالامبراطورية الايطالية وتتعهد ايطاليا لقاء ذلك بسحب متطوعيها من اسبانيا

وتقول الديلي تلغراف ان الهيئات التي ستحدد الحدود ستقترح تغيير الكثير في حدود الصومال الانكليزي والسودان وكنيا والحبشة وسيقترح اللورد هاليفاكس للعصبة في جلستها المقبلة ان تعمل ما تستنسبه في امر الاعتراف بالامبراطورية الايطالية

قوانين المانية تنفذ في النمسا

برلين في ٦ نيسان — د. ن. ب — [illegible] فهم بعض المواد التى تنص على ما يختص بالاوراق النقدية فى النمسا خاصة فيما يتعلق بقدوم السياح اليها. ولذلك وجب التنويه الى ان القوانين التى تسري بهذا الصدد فى المانيا هي ايضاً نافذة المفعول فى النمسا بدون استثناء وبدون ان يضر ذلك بحركة السياح الاجانب الذين يمكنهم دوما ان يدخلوا النمسا بدون استثناء وبدون ان يضر ذلك بحركة السياح الاجانب الذين يمكنهم دوما ان يدخلوا النمسا ويغادروها متى شاؤوا وعلى كل فانهم خاضعون (كما في الريخ) كذلك فى النمسا لنظامات الاوراق النقديه المتبعة

وقد اعلن رسمياً ان جميع النظامات بشأن جوازات السفر بين الريخ والنمسا قد ألغيت ويمكن للمسافر اخذ مبلغ ثلاثماية مارك اوراقا نقدية او فضة من الريخ الى النمسا فى كل شهر دون تقييده فى جواز سفره

اعلان

صادر من محكمة شرعية بئر السبع

تقدم لمحكمة بئر السبع الشرعية مضبطة مختومة بختم شيخ عشيرة الترابين عبد المجيد بن عمرو ووجوهها تتضمن أن موسي سالم بن حسين اشريتح من العرب المذكورة توفي منذ عشر سنوات وانحصر ارثه الشرعي والانتقالي في زوجته عيده بنت حسن ابو شلهوب وفرحانه بنت راضي العمور وفي اولاده محمد وعبد ربه من زوجته عيده وحسين وصابر من زوجته فرحانه ثم من تسع سنوات ماتت عيده وانحصر ارثها في ولديها محمد وعبد ربه المذكورين وفي اولادها عميره ونادية واحيده المولودين لها من زوجها الاول عمرو العمور المتوفى قبلها ثم من سبع سنوات مات صابر بن الميت الاول وانحصر ارثه في أمه فرحانه وفي اخوته المذكورين ثم من سنتين ماتت نادية بنت عمرو المذكورة وانحصر ارثها في زوجها علي ابو خان واولادها منه حمدان وحماد وحضرا فقط ولم يكن للمتوفين المذكورين وارث سوى من ذكر فكل من له اعتراض على هذه الوراثة فعليه ان يعترض للمحكمة الشرعية في السبع ظرف خمسة عشر يوماً من تاريخ نشر هذا الاعلان.

قاضي بئر السبع الشرعي

(٣٢٤٢) محمد رضا الدجني

برنامج

الاذاعة الفلسطينية

يوم الخميس في ٧ نيسان سنة ١٩٣٨

٥٫٣٠ اشارة الوقت والنشرات ثم حديث الاطفال

٦ محمد الحفني وفرقة استوديو الاذاعة

٦٫١٥ اغاني تركية

٦٫٣٥ مجموعة الاذاعة العربية

٧ حديث للاستاذ محمد مزوق

٧٫١٥ رجب عبده وفرقة استوديو الاذاعة

٧٫٤٠ اشارة الوقت والنشرات الجوية والاخبارية

٩٫٣٠ اوركسترا

٩٫٣٥ «شئون العالم» حديث

٩٫٥٠ برنامج موسيقى مسجلة

١٠٫٣٠ ختام

الاذاعة المصرية

الاذاعة اللاسلكية للحكومة المصرية

يوم الخميس في ٧ نيسان سنة ١٩٣٨

٦٫٤٥ صباحاً الاستاذ بليغ صفوت تمرينات رياضية

٧ الشيخ محمد عكاشة — قرآن كريم

٧٫٥٠ ختام

١٠ اسطوانات

١٠٫٣٠ الاستاذ جميل بدران وفرقته

١٠٫٤٠ اسطوانات

١١ حياة محمد وفرقتها حفلة غنائية

١١٫٣٠ ختام

٢٫١٠ مساء اسطوانات

٢٫٥٠ النشرات الجوية والاخبارية والتجارية الاولى

٦ اوركسترا الاذاعة اللاسلكية حفلة موسيقية

٦٫٣٠ اسطوانات

٦٫٤٥ الريس حافظ علي مزمار بلدي

٧٫١٥ اسطوانات

٧٫٥٠ الاستاذ الشيخ علي حزين — قرآن كريم

٨٫٣٠ النشرتان الثانيتان الاخبارية والتجارية

٨٫٤٠ المطرب المجهول وفرقته —

٩٫١٠ فرقة هواة التمثيل

١٠٫١٠ مدحت عاصم وفاضل شوا

١١٫٣٠ المطرب المجهول وفرقته —

اعلان

مدعى اعليه

(دعوى حقوقية)

نمرة القضية — ٣٥-٤٣٣

صادر من محكمة صلح القدس

الى: رفيق النابلسي صاحب سيارات بالقدس والان مجهول الاقامه

يقتضي حضورك للمحكمة المذكورة كمدعى عليه يوم الخميس الواقع في ٢٨-٤-٩٣٨ الساعة الثامنه والنصف صباحاً

المدعي: المحامي موشي يهودا ليوي بصفته سنديك طابق افلاس مصاليل بيزنطي

يطالبك باعادة السيارة قيمتها ماية جنيه فلسطيني

وان تخلفت تنظر دعواه بحقك غيابياً ولا يقبل اعتراضك الا اذا ثبت ان تخلفك كان لعذر معقول

في ٦-٤-٩٣٨ رئيس قلم

(٣٢٣٩) محكمة صلح القدس

رسالة بئر السبع

القائد العام

يصل غداً بالطيارة القائد العام للجيش يرافقه قائد الطيران وبعض كبار الضباط وبعد التجول في المدينة والجو يعود بنفس اليوم الى القدس

طريق العقبة

عاد اليوم ٣٠٠ عامل من العقبة بعد ان عبدوا الطريق البالغ طوله من بئر السبع الى العقبة نحو من ١٥٧ كيلومترا واصبح هذا الطريق مفتوحاً، وقد كان على المسافر من بر فلسطين — العقبة قبل تصليح الطريق ان يمر باراضي حكومة سيناء بطريق القسيمة

مذكرة جمعية البدو

عقدت جمعية البدو اجتماعا امس امس قررت فيه رفع مذكرة لفخامة المندوب السامي حول الحالة الحاضرة وطلبت ارجاع مبعدي سيشل واطلاق سراح المعتقلين

اقلام البلدية

طرح مجلس بلدية بئر السبع ضمانة اقلام البلدية بالمزايدة العلنية وقد وصل المزاد الى مبلغ ١١٥٦ جنيهاً

اعلان بيع ملك

من دائرة اجراء القدس

نمرة القضية ١٢٩٦ — ٣٧

المقدار: حصه ١٢٣٩٧ من حصه ٢٥٦٥٨

الجنس: ارض مفتلح تربتها رملية مشجر

الموقع: اراضي زرنوقا

البلدة: تابعة الرملة

المساحة: دونم عدد ٢٥ ومتر عدد ٦٥٨

القيمة المخمنة: جنيه لكل دونم باتفاق الخبراء ٢٠ جنيه

الحدود: قطامة ٣٦٨١ قسيمه ٥١

ليكن معلوماً لدى العموم انه كان وضع للبيع بالمزاد العلني الملك المبين مقداره وجنسه وموقعه بعاليه العائد الى الحاج حسين عبد الوهاب ابو شاويش من قرية زرنوقا المديون الى شركة البانق الزراعي العربي بمبلغ ماية جنيه والرسوم والمصاريف الخ وانتهى بدل المزايدة بالملك المذكور مبلغ ماية جنيه على المحكوم له البانق الزراعي وقد تقرر الاحالة الموقته. لذلك صار اعلانه ثانية لمدة خمسة عشر يوماً اعتباراً من تاريخ نشر هذا الاعلان. فمن يرغب شراء الملك المبين اعلاه عليه مراجعة دائرة اجراء القدس والرملة خلال المدة المذكورة ويشترك بالمزايدة بعد دفع الديبوزتو عشر بالماية عدا القيمة المخمنه على ان لا يقل الضم اقل من خمسة بالماية مع العلم ان اجرة الدلاله ورسوم الطابو على المشتري ولاجله صار اعلان الكيفيه.

في ٥-٤-٣٨

مأمور اجراء القدس

(٣٢٣١)

اعلنوا

في جريدة الدفاع

APRIL 7 1938 · No· 1124

صاحب الامتياز : ابراهيم الشنطي
المدير المسئول : شوكت حماد

الاشتراكات
في فلسطين عن سنة ١٥٠
في البريد الداخلي « « ١٨٠
في سائر الاقطار الخارجية « « ٣٠٠

الدفاع

جريدة يومية سياسية مصورة

ADDIFA: PALESTINIAN DAILY PAPER

دار الدفاع : ميدان الساعة ـ عمارة البلدية ـ يافا فلسطين
العنوان التلغرافي : (الدفاع ـ يافا)
تلفون ١١٨٧ (اربعة خطوط) و ١٠٧٥ (خطان) صندوق البريد (٢٥٥)
الاعلانات يتفق عليها رأساً مع الادارة
اجرة السطر : ١٠٠ مل

صور متنوعة على هامش الحوادث

قريباً تقام حفلة عقد قران الملك أحمد زوغو . وقد اختار الكونت شيانو ، وزير خارجية ايطاليا ليكون شاهداً عند عقد القران . وسوف لا يسافر الملك ولا خطيبته الهنغارية الى الفاتيكان

مسيو بول بونكور وزير خارجية فرنسا . وقد جاءت الانباء أنه يجتمع الان في مكتبه الى سفراء فرنسا في روسيا والمانيا وتشكوسلوفاكيا وهنغاريا وبولونيا ، للتداول معهم في شئون أوروبا الوسطى ونفوذ فرنسا فيها بعد تطورات الحالة في النمسا . والصورة تمثله وهو يتحدث الى عدد كبير من الصحفيين

الهرفون ابن وقد عينته حكومة برلين سفيراً لها في تركيا بعد ان مكث بضع سنوات سفيراً لها في النمسا . وتريد المانيا بهذا التعيين توجيه سياستها للتقريب بينها وبين حكومة انقرة . والهر فون بابن سياسي قدير ماهر

باحدث انواع الطيارات من قاذفات القنابل وترى جنود يضعون القنابل في امكنتها المعينة من الطائرة قبل قيامها مشتركة في غارة جوية

متراليوز في الميدان الغربي اثناء الحرب العامة . وقد تطورت الان صناعة المدافع الرشاشة الى حد هائل . وتكتم اكثر الدول مخترعاتها لكي تفاجيء بها غيرها في الحرب المقبلة

منظر للدبابات الخفيفة التي صنعت لملاحقة جيش العدو وترى في مكان استعراض في احدى المدن النمسوية

طيار مغامر رسم على قسم من جسد طائرة علامة الموت استخفافاً بالخطر اثناء القيام برحلة طويلة لم يكن يبالي فيها بالاخطار الجوية الشديدة . ويقوم الطائرون في هذه الايام برحلات جوية لضرب الارقام القياسية واحراز اوسمة البطولة لهم ولشعوبهم

مسيو بلوم ، رئيس الوزارة الفرنسية ، وتجتاز وزارته الان مرحلة خطيرة ينتظر أن لا تمر منها بسلام لمعارضة مجلس الشيوخ لمشروعاته المالية الواسعة

مسيو لتفينوف ، متولي الشئون الخارجية لحكومة السوفييت . وقد رفض احتجاجاً قدمته اليابان ، ونعت الحرب الدائرة في الصين بأنها « حادث طارىء » وليست حرباً رسمية

مطبعة الدفاع التجارية

مميزاتها

استعداد فني حديث
اتقان فني في العمل
ضبط في المواعيد

مطبعة جريدة الدفاع — يافا

الجمعة في ٧ صفر سنة ١٣٥٧ و ٨ نيسان سنة ١٩٣٨

صاحب الامتياز : ابراهيم الشنطي
للمدير المسئول : شوكت حماد

الاشتراكات
في فلسطين من سنة ١٥٠
في البريد الداخلي « « ١٨٠
في سائر الاقطار الخارجية « « ٣٠٠

الدفاع

جريدة يومية سياسية مصورة

السنة الرابعة — العدد ١١٢٥ — ٤

دار الدفاع : ميدان الساعة — عمارة البلدية — يافا : فلسطين
العنوان التلغرافي : «الدفاع — يافا»
تلفون ١١٨٧ (أربعة خطوط) و ١٠٧٥ (خطان) ص. ب. (٣٥٥)
الاعلانات يتفق عليها رأساً مع الادارة
أجرة السطر : ١٠٠ مل

العالم في يوم

١ — في فلسطين : هاجمت جماعة مسلحة يهوديين فقتلتهما. تدهور قطار بضائع واشعلت النار ببعض العربات. قتل شخص وقبض على اخر. وقعت عدة حوادث اطلاق نار وقطع الاسلاك

٢ — في الصين : احرز الصينيون انتصارات باهرة. وقد حوصرت فرق يابانية بكاملها. وخطب المارشال تشانغ كاي تشك قائلا أن الاحتفالات تقام فقط عند الظفر النهائي.

٣ — في فرنسا : يواجه مسيو بلوم، رئيس الوزارة الفرنسية مجلس الشيوخ في هذا اليوم. ومن المؤكد أن مشروعه سيرفض، وستصبح استقالة الوزارة القائمة أمراً لا بد منه

٤ — في اسبانيا : يبذل الحكوميون جهد المستميت لمنع استمرار تدفق الثوار في قطالونيا. وقد استولى الثوار على احدى المدن الكبيرة التي تعتبر أحد مراكز توزيع الكهرباء على قطالونيا كلها

تدهور قطار واندلاع النار في عرباته المملوءة بالبنزين

جماعة مسلحة تهاجم سيارتين فتقتل كونستابلا يهوديا وآخر معه وتأخذ بندقية ومسدس وذخيرة

اشتباك بين الجند ومسلحين وحادث قتل واعتقال

بنزين وزيت

قال مندوبنا الخاص : خرج بعد ظهر اليوم من حيفا قطار البضائع يجر وراءه ١٨ عربة مملوءة بالبنزين والزيت

اشتعال النار

وفي الساعة الثامنة والنصف تدهور القطار فجأة بالقرب من الكيلو ١٠٠ وعلى الاثر اطلقت بعض العيارات النارية واشعل مجهول النار في احدى العربات فتصاعد اللهب بسرعة زائدة وبصورة مرعبة وكان يرى من جميع الضواحي

في ثلاث عربات

والمفهوم ان النار قد اشتعلت في ثلاث عربات، وهي لا تزال مشتعلة حتى الان (الساعة الثانية والنصف صباحاً)

الجيش والبوليس

وقد دخلت فرقة اطفاء الحريق لمكافحة النيران كما خفت قوات من الجيش والبوليس الى مكان الحادث.

وليس من المتوقع ان تطفأ النيران قبل الصباح

النار على سيارتين

حيفا في ٧ نيسان — لمراسل الدفاع الخاص — حوالي الساعة الرابعة والنصف من بعد ظهر اليوم؛ وبينما كانت سيارتان يهوديتان سائرتين قرب «الريحانية» ومستعمرة «جماره» في طريقهما الى الثانيه، وبالقرب من المستعمرة فاجأتها جماعة مسلحة يقدر عدد افرادها بـ ٢٥ مسلحاً واطلقت عليهما ما يقرب من ١٠٠ عيار ناري

موت يهودي

وقد تمكنت احدى السيارتين من النجاء أما الثانية فقد قتل سائقها واختفى شخص يهودي كان يركب بجانب السائق

جثة هامدة

ولما وصل الخبر الى البوليس سارعت قوة الى مكان الحادث واخذت في تعقيب آثار المسلحين ومقر الشخص المختفى الذي عثر على جثته الهامدة بالقرب من مكان الحادث وما يزال البوليس يقتفي آثار الفاعلين.

الحادث في البلاغ

واذاع قلم المطبوعات البلاغ التالي في وقت متأخر من الليلة الماضية: حوالي الساعة الرابعة من بعد ظهر اليوم أطلقت النار على جماعة من العمال اليهود بالقرب من وادي روشميا بحيفا، فقتل كونستابل يهودي وقتل ايضاً احد العمال ونجا بقيتهم

بندقية ومسدس

وقال مندوبنا الخاص عن الحادث ما يأتي : حوالي الساعة الرابعة من مساء اليوم خرجت سيارة يهودية من مستعمرة (يكنن) على قرية جماره نقل بوليسين اضافيين يهوديين واثنين من العمال وبعد ان ابتعدوا عن مستعمرة يكنن بمسافة كيلو مترين هاجمتهم جماعة مسلحة يتراوح عدد افرادها بين الـ ٢٥ والـ ٣٠ شخصاً وامطرتهم وابلا من الرصاص فأصيب الخفيران باصابات مميتة. وقد أخذ المسلحون بندقية ومسدساً وكمية من الخرطوش

قوات وطائرة

وقد حضرت قوات كبيرة الى مكان الحادث تصحبها طائرة حربية وشرع في تعقيب اثار المسلحين

الى حدود الاردن

صفد في ٧ نيسان — لمراسل الدفاع الخاص — ذهبت في مساء هذا اليوم قوات كبيرة من الجنود ورجال البوليس بجميع معداتها الحربية يصحبها القائمقام الى حدود شرق الاردن لاسباب ماتزال مجهولة، ولم تعد هذه القوات حتى ارسال هذا النبأ اليكم.

على جبل كنعان

واتلفت جماعة مسلحة بركة ماء كبيرة تخص بعض اليهود من اصحاب البساتين في جبل كنعان، وقدرت الخسارة بنحو ١٧٠٠ جنية.

الساعة ٨ و د ٣٠

جنين في ٧ نيسان — لمراسل الدفاع الخاص — في الساعة التاسعة من ليلة امس رابط كمين من الجيش مؤلف من ٥٠ جنديا في منعطف في آخر وادي دعوق على طريق جنين — نابلس عند الكيلو متر ٩٦ وراء خنادق الطريق العام

مقتل رجل

وفي اثناء هذه العملية لاحظ الجند ان رجلين يقتربان منهم ولما شعر الرجلان بوجود القوة أطلق احدهما النار على الجند الذين اجابوه بالمثل من مدافعهم الرشاشة وبنادقهم فقتل الرجل الذي اطلق الرصاص. وحاول رفيقه اطلاق النار الا ان الرصاصة لم تنطلق فاقترب منه الجند واعتقلوه ولدى تفتيشه وجدوا معه كمية من الديناميت.

في التلال المجاورة

وكان وراء الرجلين نحو من ٢٠ مسلحاً وراء التلال المجاورة فلما سمعوا صوت الرصاص اطلقوا عيارات فأجابهم الجند بالمثل.

انسحاب المسلحين

ثم جاءت نجدة من الجيش الى مكان الحادث ودام اطلاق الرصاص بين الجند والمسلحين حوالي ٣٠ دقيقة انسحب على اثرها المسلحون

ورابط الجند في كمينهم حتى الصباح حيث استحضرت كلاب الاثر وأخذت تقوم باقتفاء اثار المسلحين ووقف قسم من الجيش في الطريق لمراقبة السيارات التي تمر من هناك. وقد اوقفت السيارة التي تنقل الصحف نحو نصف ساعة.

قوات وطائرات

وبعد ذلك حضرت قوات من الجيش من مختلف الجهات ورابطت بجوار مقر الجيش بينما أخذت الطائرات تحلق فوق مكان الحادث والجبال المجاورة له وتتبادل الشارات مع المقر.

هوية الرجلين

وقد احضرت سيارات الجيش جثة القتيل والرجل المعتقل ويبلغ عمر القتيل ٢١ عاما وهو يلبس ألبسة قروية عادية وقد سلم الى اهالي المدينة ودفن فيها بعد ظهر اليوم ويبلغ عمر الرجل المعتقل ٣٠ عاما

البقية على الصفحة الرابعة

الوزير و «تسوية» مشكلة مينائهم!

لندن في ٧ نيسان — سأل أحد النواب في مجلس العموم المستر اورمسبي غور عن الموانع التي تحول دون انزال الركاب في تل ابيب، فأجاب وزير المستعمرات انه ليست هناك أية موانع فنية، لكن خلافا قد نشب بين الحكومة وادارة الميناء حول اقتسام الدخل. والمنتظر ان تسوى هذه المشكلة قريبا، ومتى تم ذلك يسمح للركاب بالنزول. »

موعد سفر المستشار هتلر الى ايطاليا

برلين في ٧ نيسان — تعين يوم ٢ مايو المقبل لسفر هتلر الى ايطاليا

اطلاق سراح البارون روتشيلد بشروط

فينا في ٧ نيسان — اطلق سراح البارون روتشلد اليوم لكنه لن يسمح له بمزاولة اعماله بعد الان

مجلس الشيوخ يصادق على الميزانية

واشنطن في ٧ نيسان — صادق مجلس الشيوخ الاميركي على ميزانية الجيش لسنة ١٩٣٩ وهي تبلغ ٤٩١ مليون دولار أي بزيادة ٧٥ مليون و ٧١٨،٦٦٩ دولاراً عن ميزانية السنه الحالية وهي اكبر ميزانية عرفتها اميركا في وقت السلم.

اجتماع الوفديين وموقفهم من الانتخابات عقبة المتطوعين في اسبانيا

حفلة الملك فاروق لوزير الخارجية التركية . تأجيل اجتماع دول الميثاق الشرقي بريطانيا تصر على سحبهم وموسوليني يتشدد لنصرة فرانكو

موقف الوفد

القاهرة في ٧ نيسان — لمراسل الدفاع الخاص — عقد الوفد المصري اجتماعاً في النادي السعدي بعد ظهر اليوم برئاسة النحاس باشا وتباحث في الحالة الحاضرة على ضوء الانتخابات الاخيرة. وتقرر ان يدعو رفعة النحاس باشا جميع اعضاء الوفد والهيئة النيابية الوفدية والنواب الذين لم يفوزوا في الانتخابات الاخيرة الى حفلة شاي تقام في دار رفعته يوم الاحد القادم في الساعة الخامسة مساء (اي في الموعد الذي يدعو فيه الدكتور احمد ماهر النواب السعديين الى حفلة شاي في داره) . وسيتخذ الوفد المصري قراراً يعلنه في حفلة الشاي فيما يتعلق بموقفه ازاء الانتخابات الاخيرة

تعديل الوزارة

وقد علمت ان نية محمد محمود باشا لا تزال متجهة الى تعديل الوزارة بادخال عناصر سعدية وقومية اليها الا ان البت في هذا قد صرف النظر عنه في الوقت الحاضر

الوزير التركي

وصلت برقية من اثينا تفيد ان الدكتور رشدي اراس وزير خارجية تركيا قد غادرها مساء اليوم قاصداً الى مصر بعد اجتماع دام ساعتين بالمسيو متكساس رئيس الوزارة اليونانية. وسيصل الدكتور رشدي الى القاهرة مساء يوم السبت لتوقيع اتفاق بين تركيا ومصر يتعلق بتوثيق العلاقات بين البلدين وسيقيم له جلالة الملك فاروق مأدبة غداء يوم الاحد في سراي عابدين. وقد دعي الى هذه المأدبة رئيس الوزراء والوزراء ووزير تركيا المفوض في مصر.

* * *

لجنة الشيوخ ترفض مشروع بلوم المالي

مظاهرات عنيفة يقوم بها مؤيدو الحكومة

باريس في ٧ نيسان — قررت النقابة الاشتراكية القيام بمظاهرات عنيفة أمام مجلس الشيوخ مساء اليوم وعلقت نشرات على جدران الشوارع تطلب فيها الى الجمهور الاشتراك في المظاهرات وتندد بمجلس الشيوخ، على ان الحكومة قررت منع هذه المظاهرات بالقوة وعند اجتماع مجلس الشيوخ رفضت اللجنة المالية الموافقة على مشروع الحكومة المالي بدون مناقشة تقريباً.

واثناء اجتماع المجلس حاول المتظاهرون الاقتراب من دار المجلس ولكن البوليس اخذ في مطاردتهم بالقوة فحطم المتظاهرون عدة نوافذ زجاجية في الشوارع المحيطة بدار المجلس. وقد اصيب احد المتظاهرين بجراح خطرة من البوليس. والمفهوم ان ذلك سيؤدي الى ازمة وزارية قد تنتهي باستقالة وزارة المسيو بلوم

اجتماع الدول الموقعة على الميثاق الشرقي

طهران في ٧ نيسان — د. ن. ب — اعلن وزير خارجية ايران ان رؤساء الحكومات التي وقعت على اتفاقية (سعد اباد) قررت في جلستها الاخيرة التي عقدت في جنيف في ٢١ كانون اول ان تعقد مؤتمراً آخر في كابول. وقد اتفق رؤساء الوزارات على ان يؤجل هذا المؤتمر الى الربيع القادم وان يعقدوا جلسة في شهر ايلول في جنيف.

اصرار موسوليني

لندن في ٧ نيسان — قالت جريدة نيوز كرونكل انها علمت من مصادر اكيدة بان انكلترا ما تزال مصممة على عدم توقيع اي اتفاق مع ايطاليا الا اذا سحبت هذه جميع جنودها من اسبانيا. على ان موسوليني مصر من ناحيته على عدم سحب اي جندي قبل ان يضمن النصر للجنرال فرانكو

تصميم الحكوميين

وقالت الجريدة ان الحكوميين مصممون على المقاومة وان تصميمهم هذا لم يكن في يوم من الايام اشد منه الان

الى النهاية

وان السنيور نيغرين اعاد تنظيم وزارته وعهد الى وزير الداخلية بوزارة الحربية وطلب اليه اعادة تنظيمها بشكل يضمن المقاومة الى النهاية

وقت طويل

وقالت ان حزب الاتحاد الفوضوي اخذ الان يعاون الحكومة في شؤون الدفاع بعد ان كان مثاراً للريبة والشكوك لذلك ترى الجريدة ان اتفاق روما قد يأخذ وقتاً طويلا قبل ان يتم ويوقع

القلق على حياة المهاتما غاندي

كلكوتا في ٧ نيسان — فحص الاطباء اليوم المهاتما غاندي وقدموا تقريراً طبياً قالوا فيه ان حالته الصحية ضعيفة جداً وانه قضى ليلته قلقاً

حاكم النمسا ووضع الدين والدولة

فينا في ٧ نيسان — خطب الدكتور انكفارت حاكم النمسا الموجود الان في برلين فنفى فكرة عداء النازية لتعاليم الديانة وان كل ما في الامر هو فصل الدين عن الدولة وعدم تدخل أحدهما بالاخر

الساعة الأخيرة

اتصل بنا في الساعة الثانية والنصف من صباح اليوم ان نحو ٦٠ رصاصة اطلقت على قطار البضائع الذي كان قادما من حيفا وأن واحده من هذه الرصاصات اخترقت احدى العربات فشبت النار على اثر تدهور القاطرة و٣ عربات

— اطلقت النار على محاجي موتزا على طريق القدس في ساعة متأخرة من هذه الليلة

سيرة ملك...

امبراطورية شاسعة

تبلغ فى مساحتها ثلاثة ارباع اوروبا

كلايتن لايقول الحق وابن السعود لاينسى

وقفنا بالقراء امس من مقال «لويس جالايات» عند دخول ابن السعود مكة حاجاً وسقوط مدينة الطائف — لا المدينة المنورة كما توهم بعض القراء من عنوان مقال الامس — بين ايدي الاخوان قبل سقوط مكة. وفيما يلي يستطرد الكاتب فى حديثه.

«المحرر»

ضاع الحساب

اضاع هذا النجاح المدهش كل حساب حسبه البريطانيون

انهم في مبدأ الامر قد عملوا كل ما استطاعوا عمله للحيلولة دون ما جرى، اما الآن فانهم قدغيروا رأيهم، واصبحوا موافقين على هذا الكفاح المستمر بين الحسين وبين ابن السعود

وقد يستمر هذا الكفاح طويلا، وفيه سيكون ابن السعود هو الرابح، وهذا هو ما فهموه حق الفهم، اما ماذا عسى ان يجري للحسين، فهذا امر لم يعد يهمهم في شيء

الاهمية الجديدة

ولكن البريطانيين فكروا فى ان الحسين قبل ان يذهب، قد يضعف بانتصاراته قوى ابن السعود، ويجعله اسلس قيادا مما هو عليه الآن

نعم كان هذا هو ما ظنوه، ولكن ابن السعود اكتسح امامه قوى الحسين دون ان يضرب ضربة واحدة، واصبح لزاما على البريطانيين ان يعملوا على الوصول الى تفاهم معه قبل ان يدرك هو قيمة هذه الاهمية الجديدة التي نالها، وقبل ان تسيطر عليه الغطرسة والكبرياء، ولذلك بعثوا بنداء مستعجل الى جلبرت كلايتن وشحنوه الى ابن السعود

معاهدة خيالية

وما كان لابن السعود ان ينزل عن شيء امام كلايتن، ولكن هذا وقد شعر بأن حججه تتضعضع امام هذا الرجل الصلب العنيد، لم يجد مناصا من ان يلوح بما قال عنه انه معاهدة امضيت منذ ايام بين فرنسا وبريطانيا، وبمقتضاها «قررنا انه يجب على جلالتكم ان تخلوا وادي السرحان» !

وهذا الوادي هو الممر الفاصل بين شرقي الاردن وبين العراق والموصل رأسا الى الحدود السورية، وبريطانيا لا تطيق باي حال من الاحوال ان ترى فيه جنود ابن السعود يوطدون اقدامهم، فمعنى هذا هو السماح لامير نجد بأن يتهدد فلسطين وطريق الهند وخطا انابيب البترول، وكان على كلايتن ان ينجح في مهمته مهما كلفه الامر

واستطرد كلايتن قائلا: «نحن والفرنسيون على اتفاق في هذه النقطة، وسنعمل يداً بيد على حلها، اذا دعت الضرورة الى العمل، ولم تكن هذه المعاهدة إلا من صنع الخيال

الملك لا ينسى

لقد كان الانذار الذي فى كلام كلايتن انذاراً نهائياً صريحاً، فاذا يستطيع ابن السعود ان يصنع ضد بريطانيا وضد فرنسا ؟

انه والابتسام على شفتيه، والنار تتقد فى قلبه، التفت الى كلايتن... مستسلما

ولكن كلايتن كان قد كذب في قوله، وابن السعود لن ينسى ذلك قط

امبراطورية شاسعة

ولكن ابن السعود ارضى كبرياءه على كل حال، فان المدينة المنورة وينبع كانتا قد سقطتا بين يديه، وكان علي قد نزل عن العرش لينقذ جده من الهجوم عليها، ولما عاد ابن السعود من هناك علم ان الناس قد نادوا به ملكا على الحجاز (في اليوم الثامن من كانون الثاني عام ١٩٢٦) واذا استثنينا اليمن والاقاليم الجنوبية القاصية فانه اليوم هو حاكم شبه الجزيرة العربية كلها من البحر الاحمر الى الخليج الفارسي، ومن الصحراء العظمى الى حدود سوريا، وهذه امبراطورية شاسعة تساوي في مساحتها مساحة ثلاثة ارباع اوروبا، اذا استثنينا منها روسيا

«الدفاع»: انتهى هذا الفصل، وقد سجلناه على صفحات هذه الجريدة لانه بقلم كاتب بلجيكي، لا ناقة له ولا جمل فى بلاد العرب...

* * *

وكالة الشرق العربي

سلطان مسقط وعمان

لندن في ٧ نيسان — يواصل عظمة السلطان ابن تيمور سلطان مسقط وعمان طوافه في انكلترا. وقد زار الى الان المطارات العسكرية وحظائر المدفعيه والدبابات والسيارات المصفحة والموانيء الحربية ووحدات الاسطول والاحواض وغيرها. واقامت له مدينة لندن مأدبة فاخرة دعي اليها لفيف من العظماء. وقد علم مراسل الشرق العربي ان السلطان يفكر في زيارة البلدان العربية في الشرق الادنى اذا استطاع في اثناء عودته الى بلاده وانه سيمر على كل حال مصر. وقد نشرت الصحف اليوم صورة السيف الثمين الذي اهداه السلطان الى الملك جورج ولقبه للمرة الاولى بلقب سير.

ارتياح حجاج ملايو

القاهرة في ٧ نيسان — جاء من مراسل الشرق العربي في بمباي ان الحجاج الملايو يعودون الى بلادهم مرتاحين الى الظروف التي تم فيها حجهم الى الحجاز. وكان بينهم فى هذه السنة عدد كبير من المدرسين المسلمين في مدارس الملايو لان الحكومة وافقت في شهر تشرين الثاني الماضي على اقتراح السيد هاشم عضو المجلس التشريعي في بلاد الملايو والذي بموجبه يحق لكل مدرس مسلم قضى مدة معينة في التدريس ان يأخذ اجازة اربعة شهور ونصف للقيام بفريضة الحج. وقد نفذ هذا القرار منذ شهر كانون اول الماضي وطبق ايضاً على موظفي الحكومة وهذا ما جعل عدد المدرسين والموظفين بين الحجاج كبيراً فى هذا العام

تولية اميرين في نيجيريا

القاهرة فى ٧ نيسان — جاء من مراسل الشرق العربي في نيجيريا انه احتفل في بورنو وذكوا برياسة الحاكم العام بتولية اميرين جديدين. والاميران اخوان وهما السيد عمر بن محمد الامين الكانمي الذي يخلف قريبه السيد عمر بن ابراهيم الكانمي المتوفى بعد حكم دام خمسة عشر عاما. والسيد مصطفى بن محمد الامين الكانمي الذي يخلف اخاه اميراً على دكوا. وبورنو من اقدم الامارات الاسلامية فى نيجيريا. اما دكوا فقد كانت جزءاً من هذه الامارة في القرن التاسع عشر وهي الان احدى امارات الكمرون الخاضعة للانتداب البريطاني. والاميران الجديدان من سلالة اسرة كانمبو التي اسسها محمد الامين الكانمي فى اوائل القرن التاسع عشر

البحرية الاميركية

اجاز مجلس الشيوخ الاميركي يوم ٣١ الماضي المخصصات الجديدة للبحرية الاميركية عن العام الذي يبدأ بتاريخ اول تموز المقبل، وهي بمبلغ ٥٤٩،٢٧٧،٨٤٢ دولاراً، أي بزيادة ٢٢،٦٨٤،٥٣٤ من الدولارات عما كان مقداراً لها... قبل ان تضرب اليابان بالمعاهدات البحرية عرض الحائط...

من افريقيا الى فلسطين

ومن قناة السويس الى اسبانيا

صحيفة انكليزية ومحادثات روما

لندن في ٧ نيسان — نشرت جريدة «الايفننغ ستاندارد» مقالا عن المفاوضات بين انكلترا وايطاليا بتوقيع المستر بوليا كوف فقال إن الاتفاق بين الحكومتين يتناول جميع المسائل المعلقة بينهما من أفريقيا الى فلسطين ومن قناة السويس الى اسبانيا

التوازن الحربي

وأشار الاتفاق أيضاً الى التوازن الحربي في البحر الابيض المتوسط على أساس الاعتراف بالامبراطورية الايطالية فى الحبشة وينص ايضا على اعتراف بريطانيا بمصالح ايطاليا الحيوية في البحر المذكور. ومن جهة اخرى تعترف حكومة روما بحرية النقل فى البحر وانها من المصالح الحيوية لانكلترا وممتلكات الامبراطورية

الحالة الراهنة

وينص الاتفاق على تعهد الدولتين بالبعد عن التسابق في التسلح فيما يتعلق بانشاء قواعد حربية جديدة في البحر الابيض المتوسط والبحر الاحمر ويحتفظ بالقواعد والاستحكامات الحالية وإذا اريد التوسع من أحد الجانبين فيجب في هذه الحالة اشعار الفريق الاخر

قناة السويس

أما في مسألة قناة السويس فأن الفريقين يريان العمل بحرية الملاحة في حالتي السلم والحرب وأن يكون نظام الملاحة للبواخر التجارية والاسطول الحربي خاضعاً للمعاهدة الدولية الموقعة في عام ١٨٨٨

* * *

من القاهرة

مسئلة انسحاب النواب الوفديين الذين فازوا في الانتخابات الاخيرة

القاهرة في ٧ نيسان — لمراسل الدفاع الخاص — لم يعرف بعد الرأي الذي استقر عليه الوفد المصري بشأن النواب الوفديين الذين فازوا في الانتخابات الاخيرة لمجلس النواب. ولم يقرر الوفد بعد موقفه حيال المجلس الجديد وفيما اذا كان نوابه سيظلون في مقاعدهم أو يتخلون عن هذه المقاعد كما شاع فى بعض الدوائر، على ان هذه الخطة ستظهر بوضوح عقب اجتماع الوفد المصري والهيئة الوفدية البرلمانية

الدوائر السياسية ورئاسة مجلس النواب

وهناك مسألة اخرى لم تعرف وجهة النظر فيها ايضاً وهي رياسة مجلس النواب ولمن تكون وهل يتولاها احد نواب الاغلبية أو تسند لاحد النواب المستقلين او انها تعود الى الدكتور احمد ماهر الرئيس السابق ؟ والمفهوم حتى الآن ان الدوائر السياسية لم تستقر على رأي بعد والمفهوم ان الدكتور احمد ماهر أعرب عن رغبته في ان لا يتولى رياسة المجلس ليحتفظ بحريته الكاملة كنائب على ان ذلك لا يمكن القطع به الان الا بعد ان تجتمع الهيئة السعدية في يوم الاحد القادم وتقرر خطة نهائية بهذا الصدد

النواب المستقلون يجتمعون بدار الباسل

وقد عقد اجتماع في دار حمد الباسل باشا حضره عدد كبير من النواب والشيوخ المستقلين بحثوا فى الموقف السياسي الحاضر وتغلبت الفكرة القومية فى مناقشاتهم. وقد اقترح أنشاء ناد سياسي لهم ولكن لم يقرر هذا الاقتراح

ممثل مصر فى المباحثات الايطالية

فهم انه اعدت مذكرة لعرضها على مجلس الوزراء بانتداب مصطفى الصادق بك وزير مصر المفوض فى روما لتمثيل مصر فى المفاوضات التي تجري بين ايطاليا وانكلترا كما فهم أن مصر ستمثل في مباحثات روما تمثيلا مباشراً

ولي العهد يكرم الدكتور رشدي اراس

يقيم سمو الامير محمد علي ولي العهد حفلة شاي فى يوم الاربعاء القادم تكريماً للدكتور توفيق رشدي اراس وزير الخارجية التركية بمناسبة زيارته لمصر

سينما النهضة — حيفا

تفتتح موسمها الصيفي باجمل الافلام العربية، والتي عرضت عدة مرات باستمرار في معظم الاقطار العربية، ابتداء من مساء يوم الاربعاء الموافق ٦ نيسان الجاري، وهي:

بنت الباشا المدير

تمثيل: — آسيا داغر، ماري كويني، احمد جلال

خمسمائة غادة من بنات العرب — ثلاثمائة ممثل

كل يوم حفلتان الساعة ٦،٣٠ — والساعة ٨،٣٠

(٣-٣-٣٢٢٠)

نعلن الى اخواننا اهالي فلسطين الكرام

مهندس فني ومصلح خبير بانواع الراديو والكهرباء متخرج من جامعات الراديو والكهرباء فى مصر يقوم بالخدمات اللازمة باسعار متهاودة ويجري التصليح في محله الكائن بالمنشية شارع حسن بك امام معمل بلاط ابراهيم افندي الشعراوي يافا

طاهر يس الدسوقي المقدسي

خدمة ممتازة: دقة في العمل

تنزيلات في الاسعار: يقدمها لاصحاب السيارات

كراج ناش

امين اندراوس ومخائيل الياس

الكراج الوحيد الممتاز بكافة الاوائل الحديثة لتصليح السيارات من كل نوع بما في ذلك تشحيمها وغسيلها وهو اول من استحضر آلة كهربائية لازالة الاوساخ بالضغط من مستودع الزيت قبل وضع زيت جديد، العمل الذي يطيل حياة السيارة.

يمكننا ان نريك عملياً بواسطة الوعاء الشفاف المتصل بالآلة الاوساخ التي تزيلها هذه العملية

وفوق هذا !!!

محلنا مستعد لارسال سائق خاص لاحضار اي سيارة الى كراجنا وارجاعها بعد تتميم التصليحات اللازمة. اطلبوا ذلك بواسطة

تلفون ١٣٨

يقوم الكراج ايضاً بخراطة سلندرات سيارات وموتورات بيارات على كافة انواعها ومقاساتها ابتداء من وسع الدائرة ٢ انش وربع الى ١٠ انشات وعمق ٣٠ انشاً باسعا لا تزاحم.

اعلان بيع اموال غير منقولة

لدى محكمة حيفا المركزية فيما يتعلق بالمعاملات الاجرائية رقم ١٣٤٥ سنة ٣١ المتكونة فيما بين المرتهن: الخواجه ز كولد شتين المحامي فى حيفا بصفته قيم تركة المرحوم مركوس ايدلشتين — حيفا. ضد الراهنين: السادة اديب الحاج ابراهيم الزين واخوانه واشقائه فؤاد وفهد ونمر وصبحي وآمنة وزكية ورسميه بالاضافة لوالدتهم الراهنة المرحومة اسما كير — حيفا

ليكن معلوماً بانه صدر أمر بموجب المادة ١٤ من قانون انتقال الاراضي الفصل ٨١ من قبل رئيس محكمة مركزية حيفا ببيع جميع حقوق ومصالح المديون (الراهن) في الملك المبين في الجدول المرفق وفاء للرهن الذي اجراه الراهن والمسجل لدى دائرة تسجيل الاراضي في حيفا تحت عقد رقم ٩٠٤ تاريخ ٢١-٦-١٩٢٩ بمبلغ ٦٥٠ جنيه فلسطيني عدا عن الفائدة المستحقة اعتباراً من ٢١-١٢-٣٠ والرسوم لغاية تاريخه يضاف اليه الفائدة والمصاريف التي ستتراكم فيما بعد لحين الدفع التام.

وسيجري البيع العلني وستعرض الاموال للبيع وفقاً للشروط المرفقة مع اصل هذا الاعلان والتي يمكن مطالعتها في دائرة اجراء محكمة مركزية حيفا والاموال التي ستباع هي العقارات والمنافع الخاصة بالعقارات التي تخص المديون (الراهن) كما هو مبين فى الجدول المرفق ويكون البيع خاضعاً للحقوق والتقييدات والشروط والديون والادعاءات الكائنة على المال المذكور.

وفى حالة عدم وجود اي أمر بتأجيل الاجراءات فان البيع سيجري منطرف مأمور اجراء محكمة مركزية حيفا اعتباراً من الساعة ٩ الى ١٢،٣٠ قبل الظهر من كل يوم ويستمر لمدة ثلاثين يوماً من تاريخ نشر هذا الاعلان.

وفي حالة دفع قيمة الدين المذكور اعلاه مع رسوم ومصاريف البيع قبل بيع الاموال فعندئذ يصير الغاء المزاد

وفي اثناء البيع يطلب من الجمهور ان يزاودوا إما شخصياً أو بواسطة وكيل مفوض حسب الاصول ولا تقبل اية مزاودة من الدائن (المرتهن) المذكور اعلاه

ولا يكون البيع له صحيحاً الا اذا اقترن ذلك بموافقة صريحة من رئيس الاجراء او من ممثله

ان شروط المزاد قد الحقت بالنسخة الاصلية لاعلان البيع ويمكن الاطلاع عليها في مكتب اجراء محكمة مركزية حيفا عند الطلب

على المزاود ان يدفع لصندوق الاجراء تأميناً قدره عشرة في المائة من الثمن المخمن حين تقديم المزاودة اما نقداً أو أن يقدم كفالة بنك يرضى لها رئيس الاجراء او ممثله. ان اجرة الدلال ورسم التسجيل على المشتري. ان مدة المزاودة المشار اليها في هذا الاعلان هي ثلاثون يوماً

الجدول

الموقع: حيفا — موقع القشلة. نوع الملك: ارض ميري. اوصاف الملك: دار ذات طابق الخزنين. اسم المالك: اسما بنت توفيق باكير (متوفية). كيفية اتصال الملك بالمالك: سجلت في الطابو. مساحة الارض: ٨٠س و٢٢٥ متر. تفاصيل الابنية والعمار: منشأ على الأرض المذكورة دار مؤلفة من طابق سفلي وعلوي الطابق السفلي مكون من ثلاث غرف وليوان وبئر ماء نبع ومخزنين احدهما وبالكونان ذات بابين والثاني صغير. والطابق العلوي مؤلف من ثمانية غرف ومنافع وبالكونان طويلان احدهما من الجهة الجنوبية والثاني من الجهة الغربية. الحصص: كاملا. الحدود: شمالا علي رضا قبلة طريق شرقاً ورثة حسين مصطفى حمدان غرباً طريق: القيمة المخمنة ١٨٧٠ جنيهاً فلسطينياً أرضاً وعماراً. الملك مؤجر مشاهرة حسب راپور وضع اليد المؤرخ في ٢٦-٤-٣٧ ١٦-٣-٣٨

(٣٢٣٨) عن مسجل محكمة مركزية حيفا توفيق عبد الجواد: مأمور اجراء

صفوة ما يحمله بريد الشرق والغرب

ابن مليونير

يربح ٥٠،٠٠٠ ويقترض ٦٥،٣٣٤ جنيهاً ويخسرها ثم يبحث عن عمل ... فلا يجده

« ه. ل. مك نالي » مندوب محلي بارع من مندوبي صحف اللورد روذرمير فاسمع ماذا يقوله لنا هنا :

اين الوظيفة ؟

هذا شاب نحيف ، يرتدي معطفاً أشهب اللـون رأيته بين صفوف العمال العاطلين ، فلما تقدمت منه لاسأله بسبب المعرفة التي بيننا عمـا يعمل بين هؤلاء العمال ، اجابني بقوله : « انني ملزم بان ابحث لنفسي عـن وظيفة اشغلها ، فقد ضاع مني كل شيء »

وأين الاموال ؟

وكل من رأى هذا الشاب من المارة كان يظنه كاتباً ضاعت وظيفته في احدى شركات التأمين ، او وكالة البيع لاحد المحلات التجارية ، اذ من يخطر بباله قط وهو يراه يبحث عن عمل ، انه كان يتقاضى مرتباً سنوياً في آخر وظيفة أشغلها ، مقداره ٥،٠٠٠ جنيه ؟

ومن كان يظن انه انفق ٥٠،٠٠٠ جنيه في ست سنوات ، ثـم خرج من محكمة الافلاسات في لندن وعليه لدائنيه مبلغ ٦٥،٣٣٤ جنيهاً ؟

الشاب يهودي

أما هذا الشاب النحيف فعمره ٣٢ سنة ، وهو يهودي اسمه مارك كروسمان وابوه مليونير صاحب مصنع للجعة (البيرة) ، وكان مما قاله لي هذا الشاب ما يلي :

« انني لن اراهن بعـد الان ابداً ، ولن اضارب في البورصة ، ولا في السلم ابداً ، فقد خسرت ما فيه الكفاية ، وكل ما اريده الان هو ان اجد لنفسي عملا جديداً »

اين يعيش ؟

ويندر أن يقابل المرء رجلا عاطلا عن العمل بعد ان يتقاضى مرتباً سنوياً قدره ٥،٠٠٠ جنيه ، كما أنه يـنـدر أن يرى شاباً مبذراً كهذا الشاب الذي ينفق عن سعة بما يربحه ، بمعدل عشرة آلاف من الجنيهات سنوياً

وكان مما قاله لي كروسمان ايضاً ما يلي :

« انني لا ادري اين اعيش ، فان منزلي سيأخذه مني الراهنون ، ولا بد لي من ان ابحث عن مأوى آخر الجأ اليه ، ولكن ذلك متوقف على نوع العمل الذي اسعى الى ايجاده »

بضع مئات باقية

وقبل هذه المقابلة بزمن وجيز كان كروسمان امام محكمة الافلاسات في شارع كاري في لندن يشرح لها كيف استدان ٦٥،٣٣٤ جنيهاً ، وكيف لم يبق معه من هذا المبلغ الا ٤٨٨ جنيهاً

وكان مما قاله المستر ه. جاين مساعد رئيس طابق الافلاس ان كروسمان بعد ان تخرج من جامعة اكسفورد ، امضى سنة كاملة في رحلة حول العالم قبل ان يتعلم شيئاً من صناعة البيرة التي هي صناعة ابيه المليونير الذي قطع كل علاقة له به بعد ان اعانه مرات كثيرة بمبالغ طائلة

مدير شركة

واستطرد المستر جاين قائلا ان كروسمان في عام ١٩٣٠ تعين مديراً لمصانع البيرة التي للادونات « مان وكروسمان وبولين » وكان معاشه في هذا المنصب ٢٥٠٠ جنيه ، يضاف اليه ٢٥٠٠ جنيه بصفة علاوات ، سنويا

الملعقة الفضية

وقال مساعد طابق الافلاس متسائلا :

— ألم تولد يا كروسمان وفي فمك ملعقة فضية ؟

— نعم !

— اذا كانت هذه المحكمة قد خرج منها انسان وهو بريء الذمة من الديون ، فقد كان يجب ان تكون انت هذا الرجل

— نعم !

ومضى المستر جاين يشرح اعمال كروسمان فقال انه خسر ٢١،٥٩٠ جنيهاً في المضاربات في البورصة التجارية بين اعوام ١٩٣٢ و ١٩٣٦ وانه استدان ٧،١٠٠ جنيه من معمل يهودي لتجليد الكتب ، ثم ذهب بعد ذلك فاستدان من هؤلاء المرابين الذين يقاضونه الان في هذه المحكمة

آخر اعانة

واعترف الاخون كروسمان بانه ما بين اعوام ١٩٣٠ و ١٩٣٦ كان يتقاضى معاشاً سنويا قدره ٥٠٠٠ جنيه ، ولكنه اقترض ١٨،٩٠٠ جنيه من عدد من المرابين ، اما ابوه فانه اعانه اعانات مالية سدد بها ديوناً كانت عليه مقـــدارها ٣٠،٨٥٠ جنيهاً

كنت مسرفاً جداً

واسطرد كروسمان قائلا :

« وانني اوافقكم على ماقلتموه من انني كنت مسرفاً جد الاسراف ، وانني لم اتعاون مع ابي على توطيد مركزي على اسس مالية راسخة »

وكروسمان متزوج ، وقد وافق ابوه على ان يقدم لزوجته اعانة مالية ، الى ان يجد ابنه عملا جديداً ، اما ابنه فلن يأخذ منه شلناً واحداً بعد الان...

شجعوا

ميناء يافا العربي

السلطان المليونير

يطلق زوجته الاسكتلندية الحسناء بالاربع احبها في لندن ، وبنى لها قصراً ، ثم ...

يقول « رالف هيونز » احد مندوبي صحف اللورد روذرمير المحليين ، ان سلطان جوهور ، اغنى جزر الملايا نطق اربع مرات بعبارة « انت طالقة فاخرجي » امام زوجته الاسكتلندية الحسناء . وطبقاً للشريعة المحمدية انتهى ذلك الزواج الذي عقد في مسجد ووكنج في لندن قبل سبع سنين ، واصبحت الزوجة مطلقة طلاقا لا رجوع فيه

واسع الثراء

ويبلغ سلطان جوهور في طوله ستة اقدام وست بوصات ، وبهذا الطلاق تمت رواية من روايات زواج الشرق من الغرب .

ويحكم السلطان ما مساحته ٧،٠٠٠ ميل مربع من شبه جزيرة ملايا ، وهو واسع الثراء الى الدرجة التي جعلته يتبرع بنصف مليون من الجنيهـات اعانة منه لقاعدة سنغافورة الحربية

صائد ماهر

ولقد اصطاد هذا السلطان البارع ضروب الصيد والقنص ، عدداً من النمورة ومن الجواميس البرية الضارية اكثر من كل رجل آخر ، ومن الغرائب انه لا يخرج للصيد الا مشياً على قدميه

والسلطان مشهور جداً في الاوساط الاجتماعية الراقية في حي مايفير في لندن

اعظم شخصيتين

ولقد جاء هذا السلطان في ملابسه الشرقية المزركشة ومعه السلطانة وكانت تسمى قبل الزواج منه باسم المسز وليم ولسن ، احد اطباء مدينة غلاسكو الذي كان زوجها الاول ، وكانت عندما جاءت مع السلطان تتحلى باعظم الجوهرات الموروثة عن العائلات المالكة في جيهور وكانت هي وزوجها السلطان اعظم شخصيتين شرقيتين في حفلات التتويج

اما الزواج فكان قبل هذه الزيارة الاخيرة ، والى جانب القرار الذي عقد في جامع ووكونج ، تسجل الزواج في مكتب التسجيل في شارع كنسنجتن في لندن ، فالزواج ما يزال قائما طبقاً للقانون الانكليزي

السلطانة راضية

ولقد قال لي صديق للسلطان امس ان السلطانة المطلقة راضية بالطلاق ، فهي قد اخذت مجوهرات تاج جوهور التي اهديت اليها ، والقصر الذي بني خصيصاً من اجلها في المدينة ، وتكاف بناؤه ١٠٠،٠٠٠ جنيه وقد كتبت السلطانة الى هذا الصديق فقالت له انها لن ترى السلطان الى الابد لانها تظن انها لن تقوى على مواجهته ، ولكنها تقول انها بالرغم من ذلك ستعيش عيشة راضية ، وتتكلم عن المستقبل فتقول انها لا تعلم ماذا يخبئ لها ... ولكنها تظن انها ستصبح وهي « الليدي ابراهيم »... وانها لن تحتفظ الا بالقليل من مجوهراتها الثمينة ...

* * *

شركة حمامات زرقاء معين والزارا المعدنية في شرق الاردن

بدأت هذه الشركة تستقبل زوار هذه الحمامات في هذا الموسم وهي جد فخورة بما ناله زوارها في السنة الماضية من فائدة عظيمة في صحتهم وراحة ممتعة ايام وجودهم في هذه الحمامات المباركة

اقد ثبت لجمهرة من الاطباء الاوروبيين والشرقيين وثبت ايضا لالوف الناس الذين زاروا (حمامات زرقاء معين والزارا المعدنيه الاردنية) ان العنـاية الالهية ، رحمة منها وحنانا ، اودعت في هذه المياه المباركة شفاء عاجلا للمصابين بامراض :

الروماتزم على اختلاف انواعه

العصبي على اختلاف انواعه

الجلدية على اختلاف انواعها

تفتت الحصى وتذيب الرمل

تعقم مجاري البول من جميع الامراض التناسلية

تشفي من الامراض العقم

ولقد بذلت الشركة في هذه السنة اموالا طائلة في سبيل تأمين زوار هذه الحمامات

فانها انشأت احواضاً صحية وجعلت درجة حرارتها تتراوح بين ٣٧ و ٦٤ سانتي غراد وذلك حسب طاقة المستحم

ونظمت الادوات الصحية تنظيما فنياً

وجعلت ادارة الدكاكين والمطعم والمقهى في يدها لكي لا يشعر الزائر الكريم بفرق بالاسعار والاصناف والحاجيات عن الاسواق في المدن

وفوق هذا فانها زادت في اعتنائها في الاوتيـل المفروش بأحسن الاثاث وبالبراكات والصواوين والخيام حتى صار زائر الحمامات يجد راحته كأنه في بيته

بادروا لزيارة هذه الحمامات المباركة التي اكتشفها وانشأها سليمان الحكيم واغتسل بها جالينوس ابو الطب وسماها باسمه هو ميروس ابو الشعراء

في سطور

يحبون الجو

تقول وزارة الجو البريطانية انها مسرورة جداً من النتائج التي حصلت عليها في عام التجنيد الذي انتهى بتاريخ ٣١ آذار الماضي ، اذ اقبل على التطوع في صفوفها في هذا العام ١٥،٩٩٧ شابا

اما وزارة الحربية فانها (مش مسرورة) من النتائج التي حصل عليها الجيش في حملة التجنيد التي قام بها في هذا العام نفسه... لان الشباب يؤثرون الجو على البر

للحمر في اسبانيا

في آخر الشهر الماضي ابحرت من نيويورك باخرة كبيرة عليها ثلاث سيارات للاسعاف و ١٠٥ « لوريات » من النوع المستعمل في الجيش ، ومداحل كثيرة يمكن تحويل كل مدحلة منها في سهولة الى « تانك »

وقد رفض موظفو هذه الباخرة ان يقولوا شيئاً عن الجهة التي تقصدها ، وانما يظن مكاتب « الدايلي ميل » في نيويورك ان هذه الباخرة بعد ان تصل الى ميناء الهافر في فرنسا ، سترسل مشحوناتها من المعدات الحربية الى الحمر في اسبانيا

طائرات معدنية

صنعت شركة الجو الفرنسية طائرات كلها من المعدن ، تتسع الطائرة منها لستة عشر راكباً ، وافتتحت خطاً جوياً جديداً منظما من باريس الى لندن تسير عليه ٥ طائرات شمالا و ٥ جنوبا وهي تحمل كلها ١٦٠ راكباً كل يوم

وافتتحت هذه الشركة خطاً جويا آخر جديداً من لندن الى الجزائر تقطع فيه الطائرة المسافة من لندن الى مارسيليا في اربع ساعات والى الجزائر في تسع ساعات .

برلين مسرورة

برلين مسرورة جداً من تقدم جيوش الجنرال فرانكو في اسبانيا ، وتقول جريدة « دبلوتيخ كورسبوندنز » التي تنطق بلسان وزارة الخارجية الالمانية ان الحرب الاسبانية قد اشرفت على نهايتها ، وبذلك سيزول شيء من التوتر المستولي على أعصاب اوروبا

لا دفاع عنهم

تقول (الديلي ميل) لمراسلها الخاص في فينا ان المحامين « الاريين » في النمسا قد تلقوا أوامر تقضي عليهم بعدم التقدم للدفاع عن اليهود فيما لهم او عليهم من القضايا المعروضة على المحاكم

سيارة جديدة

موريس للبيع

سيارة موريس قوة ٨ رؤوس ، ذات اربعة أبواب مودل ٣٧ استعملت مدة شهر فقط وقطعت مسافة ١٨٠٠ كيلو متر مطروحة للبيع . فمن له رغبة فليراجع ادارة هذه الجريدة أو « السيد شعبان الريس — الرملة مكتب البريد »

(٣٢١١)

السعال ، والرشوحات المهملة والالتهابات الشعبية يشفيها شراب فاميل

الحكم بالموت

على من يخربون معدات الموت

اصابع الدول الاجنبية لا دخل لها في التخريب

في ليلة الثلاثاء ٣١ آذار الماضي قام نائب بريطاني — لم تذكر « الديلي ميل » اسمه ، فطالب في مجلس العموم بسن قانون يخول القضاة حق الحكم بالموت على من يدانون في جرائم تخريب معدات القتال البريطانية ، من طائرات ومن سفن حربية ومن الاسلحة على اختلاف انواعها

مؤتمرات سرية

ولقد انذرت الحكومة الشركات التي تتولى صنع الطائرات بالعمل على تلافي ما يقع من التخريب في مصانعها ، فعقدت هذه الشركات « مؤتمرات سرية » للبحث عن احسن الطرق التي تتبع في محاربة من يخربون طائراتها ، لاسيما قاذفات القنابل منها

حتى الغواصات

واللورد ونترتون ، وهو المكلف بالاجابة على الاسئلة الخاصة بالشئون الجوية ، قد صرح امس في مجلس العموم بان التخريب الذي وقع للطائرات في مطار (رانجواي) القريب من مانشستر ، قد تلاه تخريب آخر في حوض بناء الغواصات الجديدة في ميناء ساوثمبتن ، كما تلاه تخريب ثالث في الغواصات التي تبنى في حوض دجينتن القريب من كوفنتري

الدول بريئة

وفي بيان هذا ، وكان ردا على سلسلة من الاسئلة البرلمانية التي القيت عما وقع من التخريب لعدد من طائرات المعارك ، قال اللورد ونترتون :

« ليست هنالك بينات يستدل منها على ان لاصابع وكلاء الدول الاجنبية اي دخل في اعمال التخريب »

والعمال هم المخربون

وقال اللورد : ان التحقيقات التي قام بها البوليس دلت على ان عمال المصانع هم انفسهم الذين يخربون معدات القتال ، وان من الصعوبة بمكان عظيم العثور على العامل المخرب ، لانه يعمل عمله في بضع ثوان وهو بعيد عن انظار المراقبين ، اثناء عمله المعتاد

اين العمال الامناء ؟

وقال اللورد بعد ذلك ان أحسن ضمان على حسن سير العمل في المصانع الحربية ، هو انتقاء العمال « الوطنيين » الامناء وحدهم للعمل فيها ، وهذا أمر يعود الى الشركات صاحبات هذه المصانع اكثر مما يعود الى الخبراء الذين عينتهم الحكومة لمراقبة العمل والعمال ، ولم يستطيعوا في السنوات الاخيرة ان يحولوا دون وقوع سلسلة من الاعمال التخريبية كان معظمها في الطائرات التي ما تزال الى الان سرا مكتوما من الاسرار !

محاكم عسكرية

وايد النائب المحافظ الكابتن آلان جراهام ، ما طلب من تخويل المحاكم حق الحكم بالاعدام على من تثبت عليهم جريمة تخريب معدات القتال ، وقال اذا لم يكن في الاستطاعة سن مثل هذا القانون ، فليس اقل من احالة المتهمين بالتخريب الى المحاكم العسكرية ، بدلا من المحاكم المدنية ، وذلك بعد ان يطلب الى النائب العام ادخال تعديلات على التشريع الحالي يجعل في الاستطاعة محاكمة المتهمين بمقتضى القانون العسكري

وقد عارض السر ... و نالدسومرفيل في هذا الاقتراح ، قائلا ان القانون المدني الحالي فيه الكفاية لتشديد العقوبة على المخربين ...

اقتصاد في الوقود واحتفاظ بالقوة

ما دمت تستعمل جهازاً جديداً من شامبيونز

الوكلاء والموزعون : فريمان وشركاه

القدس

شارع جوليان ص.ب ٣٥ تلفون ٦١

اللون الرمادي

دهن الباصات باللون المذكور

واطفاء انوارها اثناء وقوفها خارج المدن

تقرر ان تدهن جميع الباصات التي تسير على طريق القدس — يافا وبالعكس باللون الرمادي وان يعمل بهذه التعليمات ابتداء من اول شهر ايار القادم ، كما اصدر مفتش البوليس العام قراراً يقضي بضرورة اطفاء الانوار الداخلية في الباصات اثناء سيرها واثناء وقوفها في اية منطقة تقع خارج حدود بلدية من البلديات . ويعمل بهذا القرار ايضاً ابتداء من اول ايار . ويلاحظ ان عدداً من الباصات التي تسير على هذه الطريق قد دهنت باللون الجديد .

اجارات مخازن سوق الدير

المستأجرون يبرقون طالبين تنزيلاً في بدلاتها

مازال مشكلة اجارات مخازن سوق الدير باقية على حالها بسبب موقف القائمقين على شئون هذه الاوقاف ورفضهم تنزيل بدلات الاجارات عنها بالنظر الى الحالة الاقتصادية الحاضرة ، مما حمل المستأجرين على ارسال البرقية التالية الى السكرتير العام وحاكم اللواء الجنوبي : « مستأجرو مخازن سوق دير الروم بيافا يأملون من فخامتكم ويرجون مساعدتهم بالتوسط لدى لجنة اوقاف الدير لحملها على تخفيض اجارات هذا العام نظراً للضائقة الاقتصادية الخانقة وتخفيفاً لوطأتها مع العلم انهم قبلوا زيادة هذه الايجارات في السنوات الاربع الماضية »

كما طيروا عشر برقيات الى نيافة القائمقام البطريركي المطران كيلاذيون في القدس فيما يلي نصوص بعضها :

١ — « اصرار لجنة الاجارات على عدم التخفيض في سوق الدير يجبر المستأجرين على الاضراب »

٢ — « في الاربع السنوات الماضية اجبرتمونا على دفع زيادة في الاجارات وقبلنا . نطلب الان التنزيل »

٣ — « الاوقاف الاسلامية وسوق بسترس وسوق عوض وسوق الصلاحي وسوق الاسعاف بيافا خفضوا من اجارات هذا العام تخفيضاً محسوساً »

٤ — « لجنة املاك الدير هي الوحيدة في فلسطين التي شذت عن تخفيض الاجارات في هذه الضائقة »

وقد بلغنا ان وفداً من المستأجرين سيذهب صباح اليوم الى القدس للبحث مع المراجع المختصة بالاوقاف الارثوذكسية بشأن هذا التنزيل . فاذا لم يجدوا رغبة منهم في حل هذه المشكلة حلا مرضيا فانهم سيخلون جميع هذه المحال التي باستئجارهم . فنأمل ان ينظر بعطف الى طلب المستأجرين الذين يجتازون ازمة خانقة .

* * *

محاضرة

في نادي الشبيبة

يلقي الاستاذ وديع افندي ترزي مدير مدرسة بير زيت العليا وخريج جامعة هارفرد في اميركا محاضرة قيمة عنوانها (القوة في عدم الاستقرار) ، وذلك في الساعة الثامنة من مساء يوم السبت في قاعة نادي الشبيبة الارثوذكسية بيافا .

وقد وزعت رقاع الدعوة على عدد وافر من اعيان يافا وشبابها .

لجنة الاثمار

تأجل اجتماع لجنة الاثمار الحمضية الذي اشرنا اليه امس الى صباح اليوم الواحد والعشرين من هذا الشهر بسبب تغيب بعض الاعضاء .

بعد حادث

اشرنا سابقاً الى حادث اطلاق الرصاص بالقرب من مستعمرة عيون قاره . ولم يتمكن البوليس من العثور على أي اثر للفاعلين ، لكنه اعتقل السيد عبد اللطيف عزمي من بيت دجن وله بيارة بالقرب من المستعمرة المذكورة وأحضره الى قسم بوليس الرملة وبعد استجوابه أخلى سبيله ، واعتقل عدة اشخاص من صرفند الخراب ووادي حنين رهن التحقيق .

عريضة

ثانية للبحارة

قدم اصحاب الزوارق المختصة بانزال المسافرين من البواخر في ميناء يافا امس عريضة اخرى الى حاكم اللواء الجنوبي تتضمن ظلامتهم من السماح بانزال المسافرين وغيرهم في ميناء تل ابيب وقد حمل السيد هاشم عاشور هذه العريضة وقدمها الى الاستاذ عزمي بك النشاشيبي قائمقام المدينة فوعده باجراء اللازم

محكمة الصلح

قررت محكمة صلح يافا تمديد مدة توقيف حمدان بن عبد الرازق الرقب وجبريل بن جابر ابو لحية حتى يوم الثلاثاء الواقع في ١٢ الجاري حيث تجري محاكمتهم بتهمة التناقض في الافادة .

وقررت توقيف ابراهيم محمد ابراهيم من الزقازيق وعبد الكريم بن حسين سالم من بصرة اسكي شام مدة اسبوع لدخولهما فلسطين بدون جواز سفر . وتوقيف حسن محمد اسماعيل من مصر عشرة ايام بذات التهمة .

وحكمت على سعدو وابراهيم العريان بالسجن ثلاثة ايام وعلى رفيقيه كامل عبد الرحمن محمد عثمان وعيد محمد فارس بالسجن اسبوعاً للعبهم القمار في ارض البصه

وفصلت في ٨٠ قضية ارتكبت خلافاً لانظمة الصحة العامة وقد تراوحت الاحكام على مرتكبيها بين ١٠٠ مل وجنيهين

حول
ضريبة الاثمار

من المعلوم ان دائرة الزراعه في فلسطين تستوفي ضريبه مقطوعة عن كل صندوق من الاثمار الحمضية ، سته ملات ، وذلك باسم الدعاية والاعلان للاثمار ، وستة ملات بمعرفة موظفين اختصاصيين . وقد قدر ما استوفته الحكومة من هذه الضريبة خلال هذا الموسم بستين الف جنيه على تقدير الموسم بعشرة ملايين صندوق . وبما ان المبلغ الذي تستوفيه الحكومة من هذه الضريبة كبير ، ولايجاد الفائدة المرجوة منه فقد اعتزم فريق كبير من تجار ومصدري الاثمار الحمضية مطالبة الحكومة بتخصيص مبلغ من هذه الضريبة لشراء آلات خاصة لعصر البرتقال وصنع المربيات وغير ذلك مما يخفف من تصدير الثمر الى اوروبا وعدم اغراق الاسواق به ليباع باسعار جيدة ، اذان وجود تلك الالات يؤدي الى استهلاك كمية كبيرة من البرتقال سواء من الصنف المعروف باسم «البرارة» أو من البرتقال الذي يصدر . ولا شك ان مشروعا كهذا يعزز مكانة اثمارنا الحمضية

تعيين موظفين

عين المستر ولدسون حاكم صلح أعلى ابتداء من ١٠ أذار الماضي . وعين المستر برنكاسل من موظفي الميناء في حيفا مأموراً في دائرة الاراضي وعين السيد نصار من موظفي دائرة الاشغال العامة مفتشاً للري ابتداء من أول نيسان الجاري .

في الميناء

مضى على وقف شحن الاثمار الحمضية من ميناء يافا ثلاثة ايام ، وسيستأنف صباح اليوم بشحن ثلاثة آلاف صندوق الى الباخرة (غوتيه) لمختلف البلاد الاوروبية . وقد وجد في المستودعات حتى مساء امس ٢٩ الف صندوق برتقال

وقد أفرغ امس الاول من البواخر والمراكب الشراعية الراسية في ميناء يافا ٥٣٠ طناً من مختلف البضائع . ووصلت امس الباخرة بالستنيان برنس وقد افرغت كمية من البضائع . والباخرة فينسكالاند وقد أفرغت ١٠٠ طن .

الى رحمة الله

انتقل الى رحمته تعالى بعد ظهر امس الاول المرحوم الحاج حسين ابو حاشية والد السيد موسى ابي حاشية في قرية سلمة ، وقد شيع جثمانه باحتفال مهيب اسكنه الله فسيح جنانه

شكر على تعاز

اسرة باكير ، وناجي ، وعلوه ، وزين وعلي بشير ، ومصطفى الحاج وناجيه ، ومحمدية ، واقاربهم ، واصهارهم ، رجالا ونساء ، يشكرون كل من تفضل بتعزيتهم بوفاة فقيدهم وكبيرهم المغفور له الوجيه الحاج محمود حسين باكير ، سواء كان بالسير بالجنازة ، او بارسال الرسائل ، او بتطيير البرقيات ، او بالحضور بالذات سائلين المولى عز وجل ان لايريهم مكروهاً بعزيز .

حيفا — الحاج حسين باكير

مهاجمة قطار باطلاق النار عليه

وضع قطع حديدية على الخط وتبادل العيارات

قال مندوبنا الخاص : خرج قطار المسافرين رقم ١٨ امس من محطة القدس بطريقه الى يافا وهو مؤلف من القاطرة رقم (١٧) التي يسوقها السائق السيد ابراهيم سمري والوقاد السيد خليل الحاج عمر ، ويقطر عدة صالونات ، وفيه مأمور القطار السيد جبرا غندور ، وستة من افراد البوليس المسلحين ببنادق ، وعدد من الركاب .

عند منعطف

وقد وصل القطار المذكور في الساعة الواحدة والدقيقة الخامسة بعد الظهر الى الكيلو متر الثاني والسبعين بين محطتي دير الشيخ وبتير حيث يوجد منعطف كثير الالتواء فتمهل السائق بالسير ، وما كاد يصل منتصف المنعطف حتى شاهد قطعاً كبيرة من الحديد ملقاة بين قضيبي الخط ، اذ من العادة المتبعة ان تضع ادارة الخط في مثل هذه المنعطفات خطاً مزدوجاً خشية خروج القطارات عن الخط في حالة الاجتياز ، لكن السائق لم يستطيع وقف القاطرة واجتازت قطع الحديد وقطعتها إرباً ، وهنا وقفت القاطرة ونزل السائق والوقاد ومأمور القطار لازالة قطع الحديد عن الخط ، وفي هذه الفترة انهال الرصاص من الجبال بكثرة على القطار ، فاتخذ افراد البوليس الستة مكاناً في القطار وأجابوا على الرصاص بالمثل ، وارتمى ركاب القطار في أرضه ، وبعد ان هدأت الحالة استأنف القطار سيره الى ان وصل المحطة ، وأعلم المأمور المراجع المختصة بالحادث . وقد تأخر القطار عن ميعاده زهاء ٢٥ دقيقه .

كيف تم

وفهم أن المجهولين انتزعوا قطع الحديد المنتشرة بطول الخط والتي تحمل اللوحات الدالة على الكيلو مترات ، ووضعوها بين الخطين وكان من وقوع الحادث ما ذكرناه .

* * *

لمرور قطار

ذكرنا سابقاً نبأ نسف جسر الخط الحديدي بالقرب من الكيلو متر ٧٦ بين طول كرم وحيفا . وقد وضعت امس ادارة الخط مكان الجسر مالايقل عن الف قطعة خشب ثخين من الذي يستعمل تحت قضبان الخط وبهذه الوسيلة استطاعت القطارات استئناف السير والمرور فوق هذا الجسر . وهذه العملية مؤقتة اذ ان اعادة بناء الجسر يستغرق وقتاً طويلا .

احكام بالسجن

قضت محكمة الصلح بحبس خليل كانون مدة سنه واحدة وابراهيم القاطور مدة عشرة اشهر وبرأت ساحة محمود العبد عطية . وكان الثلاثة قد اتهموا بالتآمر وبالاتفاق معاً على تحقيق غاية غير مشروعة .

قداس وجناز

يحتفل في الساعة التاسعة من صباح يوم الاحد في (١٠) نيسان سنة ١٩٣٨ في كنيسة البشارة للروم الارثوذكس في الناصرة بقداس وجناز الاربعين عن نفس المرحوم

« توفيق منصور كردوش »

فارملة الفقيد واولادها وعموم عائلة كردوش يدعون الاهل والاصدقاء للاشتراك معهم بذلك ويرجونهم اعتبار هذه الكلمة كدعوة خاصة لكل فرد منهم ويسألون الله ان لايريهم مكروهاً بعزيز لديهم …

(٣٢٣٦)

سينما الحمراء الوطنية

ابتداء من مساء الاثنين في ٤ نيسان سنة ٣٨ وبقية أيام الاسبوع

يعرض الفلم الغنائي الموسيقي الساحر

روز ماري

تمثيل الممثلين المحبوبين

جانيت ماكدونالد و نلسون أدى

كفاه شهرة وفخرا

ان يستغرق عرضه اربعة شهور في مصر و واثنى عشر اسبوعا متوالياً في بيروت

حفلتان كل مساء الساعة ٧ والساعة ٩

تبتدىء الحفلات النهارية الساعة الثانية والنصف بعد الظهر حيث يعرض الفلم بكامله وكذلك يوم الاحد

الفلم العالمي (فلاش غوردون) الفلم الرائع

بشرى عظيمة لطلاب المدارس

في فلسطين وشرق الاردن

بمناسبة فصل الربيع يقدم المحل الوطني الوحيد في فلسطين الالبسة الجاهزة لطلاب المدارس متينة الصنع رخيصة الثمن ، البدلة الواحدة بسعر ١٣٠ ملا ١٠ بالمائة مجاناً للفقراء ، الاثمان بالتقسيط

شافع سعد الدين — نابلس

تدهور قطار واندلاع النار

في عربات المملوءة بالبنزين

« بقية المنشور على الصفحة الاولى »

عملية نسف

عكا في ٧ نيسان — لمراسل الدفاع الخاص — توجهت في الصباح الباكر قوات عديدة الى طريق عكا — صفد ، ولما وصلت قرب قرية « مجدل كروم » احاطت بالقرية المذكورة وذهبت فرقة منها الى الحارة الغربية ووضعت الديناميت في بيت ارسان فداح وبيت قبيلة الشيخ فرحات في وسط القرية ونسفتهما

عملية اخرى

ثم غادرت القوات القرية وذهبت الى قرية « نحف » واحاطت بها ايضاً وذهبت فرقة منها الى الحارة الغربية ونسفت بيت السيد يوسف خشان ثم ذهبت الى الحارة الشرقية ونسفت بيتاً ثانياً يخص السيد محمد الديب وكان القائمقام ومدير البوليس الجديد حاضرين .

ترشيحا ونعليا

وفي الساعة الحادية عشرة من ليلة امس هاجمت جماعة مسلحة مركز بوليس ترشيحا ونعليا واطلقت النار عليه بكثرة وقد اجابها البوليس بالمثل

وعلمنا ان مجهولين اطلقوا في الوقت نفسه الرصاص على قرية نعليا

تصاعد شارات

وقد شوهدت شارات الاستنجاد تتصاعد من بعض جهات القرية وكان الوقت بعد منتصف الليل ويظهر ان هذه الشارات كانت تطلقها القوات المرابطة في جوار القرية .

اتلاف اعمدة

القدس في ٧ نيسان — لمراسل الدفاع الخاص — اتلف مجهولون امس خمسة عشر عموداً من اعمدة التلغراف على طريق بتير — دير الشيخ وقد خفت قوة صباح هذا اليوم الى مكان الحادث ومعها قصاص الاثر وأجرت تحقيقاً وتفتيشاً ولم يعرف عن عثورها على الفاعلين.

انقلاب عربة

قال مندوبنا الخاص : في الساعة العاشرة من مساء امس خرج قطار بضائع من محطة رفح الى مصر ، وقبل ان يصل الى محطة القنطرة خرجت ثلاث عربات عن الخط ، وانقلبت احداها .

وفي تلك اللحظة كان قطار مصر القادم الى فلسطين على وشك السير فاتصلت محطة القنطرة كالمعتاد بمحطة رفح سائلة عما إذا كان الخط غير مشغول ففهم ان قطار البضائع الذي خرج منها لم يصل الى القنطرة .

في الاراضي المصرية

وفي الحال خرجت قوة من الجنود والعمال المصريين لان المكان الذي حصل فيه الحادث يقع في الاراضي المصرية . وعند وصولهم لم يتمكنوا من اصلاح الخلل وتسيير القطار فانتظرت قوة منهم حتى الصباح اذ حضر عدد كاف من العمال لاصلاح الخلل .

سببان يتضحان

واخذت السلطات المصرية تحقق في سبب الحادث ، فاتضح ان خللا طرأ على احدى العربات فسبب خروجها عن الخط واتضح ايضاً أن القضبان منزوعة من مكانها في القطعة المعينة ، وان انتزاعها ناشيء عن الخلل الذي طرأ على احدى العربات

ولم يتبين بعد فيما اذا كانت هناك ايدي قد عبثت بالخط فسببت وقوع الحادث

اصلاح الخط

وقد تم إصلاح الخط ، وحوالي الساعة السابعة من صباح اليوم خرج قطار مصر من محطة القنطرة فوصل الى محطة اللد في الساعة الثالثة بعد الظهر

لعرقلة السير

وبعد وقوع هذا الحادث اكتشف ان مجهولين وضعوا على الخط الحديدي بين غزة وخانيونس عدداً من البراميل لعرقلة سير قطار مصر الذي تأخر بسبب الحادث المذكور ، وقد باتت جميع الركاب ليلتهم في محطة القنطرة

عدة عربات

وفيما يلي وصف آخر للحادث : خرج قطار البضائع رقم ٨٨ بعد منتصف ليلة امس الاول من محطة القنطرة بطريقه الى اللد . وفي منتصف الطريق بين محطتي العريش ورفح كسر «اكس» احد دواليب عربة من العربات فوقعت العربة وتدهورت عدة عربات اخرى فوق الخط واصيبت بتلف كبير

ايقاف قطار

وقد حضر أحد مأموري القطار الى اقرب محطة واعلم ناظرها بالحادث وهذا أعلم رئيس قسم الحركة في محطتي اللد والقنطرة

وصدرت الاوامر الى المحطات الرئيسية بلزوم إيقاف قطار المسافرين رقم (٢) القادم وراء قطار البضائع المذكور من القنطرة . وقد تألف قطار خاص من محطة اللد نقل الالة الرافعة وعدداً من العمال والمهندسين الى مكان الحادث وبوشر بازاحة العربات عن الخط

تأخر ٨ ساعات

وقد نتج عن هذا الحادث ان تأخر قطار المسافرين رقم (٢) القادم من مصر ثماني ساعات تماماً فبدلا من ان يصل محطة اللد في الساعة السادسة والنصف صباحاً وصلها في الساعة الثانية والنصف بعد الظهر ، فتأخر البريد القادم من مصر هذه المدة اذ وصل الى يافا مع الخضار والاسماك المشحونة من مصر في الساعة الثالثة والنصف بعد الظهر .

اعلان

بيع اموال منقوله

لدى دائرة اجراء يافا

بخصوص الاجراءات التنفيذية بالقضية رقم ـ ٣٥٢٢ـ٣٧

فيما بين :

المحكوم له : احمد منيمنه

المحكوم عليه : عارف المزوني : محمود سيف الايراني اصحاب مطبعة الفجر يافا . ليكن معلوما بانه اعطي الامر من رئيس الاجراء يافا ببيع الاموال المنقوله بالمزاد التالي : وهي

١ ـ حروف مطبعة نمره ١٨ جنس مصرى قابلين للعمل خمسة صناديق عشر كيلو لكل صندوق بمعدل اربعة منها نمره ١٨ وواحد نمره ٢٤

٢ ـ عشرين كيلو انترلين (فواصل حروف) رصاص

٣ ـ مكتبه خشب جوز عدد ٢

٤ ـ خزانة صغيرة خشب جوز لوضع الكتب

ايفاء لتنفيذ الحكم الصادر من محكمة صلح يافا رقم ٢٦٢٠ـ٣٧ تاريخ ٢٢ ـ ١١ ـ ١٩٣٧ لقاء مبلغ (٣٦) جنيه فلسطيني والرسوم

اذا لم يصدر امر بالتأجيل يجري البيع بمعرفة مأمور البيع يوم الخميس الواقع في ١٤ ـ ٤ ـ ٣٨

في ٢ـ٤ـ٩٣٨

مأمور اجراء يافا

(٣٢٤٦)

اعلان

بيع ملك من دائرة اجراء القدس

نمرة القضية ٥٠٠٤ـ٣٥

المقدار : حصة واحدة من ٣ حصص من اصل ٦ حصص من ٢٤ حصه

الجنس : ارض ميري ملما

الموقع : خلة العرب

البلدة : دير ياسين

المساحة حسب الطابو : ٤٠ دونم

القيمه المخمنه للدونم : خبير المحكوم له ٣٠ جنيه خبير الاجراء ٦٠ جنيه خبير المحكوم عليه ٢٥٠ جنيه

الحدود : شرقاً شعب ابو سلامه سابقاً واليوم اليهود . غرباً شعب ابو سلامه . شمالا علي زيدان . جنوباً اراضي عين كارم

ليكن معلوما لدى العموم انه مطروح للبيع في المزاد العمومي الملك المبين مقداره وجنسه وموقعه بعاليه العائد الى محمد جوده حمدان من دير ياسين المديون الى اسحاق بلسان ومردخاي هليها بمبلغ ٢٢٥ جنيه والرسوم والفائدة وحيث تقرر الاحالة الموقتة على المزاود الاخير المحكوم له بمبلغ ثلاثين جنيه الدونم

فمن يرغب شراء الملك المذكور يمكنه مراجعة دائرة اجراء القدس بظرف خمسة عشر يوماً ويشترك بالمزايدة بعد دفع الديبوزيتو عشرة بالماية عن القيمة المخمنة المبينة اعلاه على ان لا يقبل الضم اقل من الماية خمسة مع العلم بان اجرة الدلال وجميع رسوم الطابو والبلدية على المشتري ولاجله صار اعلان الكيفية .

مأمور اجراء القدس

(٣٢٤٩)

* * *

القدس

المحكمة العسكرية تؤجل قرارا الى غد

القدس في ٧ نيسان ـ لمراسل الدفاع الخاص ـ نظرت المحكمة العسكرية صباح هذا اليوم فى قضية زكي العامر من قرية رنتيس المتهم بحيازة مئة وست وعشرين رصاصة ، وقد حضر عنه المحامى الاستاذ مغنم مغنم فاستمعت لاقوال بعض الشهود واجلت اتمام النظر فيها الى الساعة الثانية بعد الظهر ثم تأجلت الى صباح الغد

قطار مصر يتأخر ثماني ساعات

تأخر قطار مصر هذا اليوم عن موعده نحو ثماني ساعات حيث وصل في الساعة ٤،٥٠ في حين كان يجب ان يصل في الساعة ٨،٤٥

المناداة بموسم النبي موسى

يصادف يوم الجمعة القادم الواقع في ١٥ نيسان الجاري اول ايام موسم النبي موسى التي تستمر مدة اسبوع كامل ولهذه المناسبة يحتفل بعد صلاة الجمعة غداً باعلان حلول الموسم والمناداة عنه حسب العادة المتبعة منذ مئات السنين .

تصديق حكم على مزيف نقود يهودي

نظرت محكمة الاستئناف العليا المؤلفة من المستر كوبلاند والمستر كرين ومصطفى بك الخالدي في قضية اليهودي تسفى المحكوم عليه بالسجن سنتين لارتكابه جرم تزييف ورق النقد الفلسطيني من فئة الجنيه ولحيازته على مواد التزييف ، فقررت تصديق الحكم عليه

وصدقت احكاماً اخرى على اشخاص حكم عليهم بالسجن لمدد مختلفة بتهم محاولة القتل والسرقة وقتل حيوانات .

ابلال السكرتير العربي للمندوب من مرض

ابل من مرضه الاستاذ جمال بك طوقان ، السكرتير العربي للمندوب السامي وباشر عمله ، فنهنئه ونتمنى له دوام الصحة

فقدان النصاب القانوني في المجلس البلدي

عقد المجلس البلدي جلسة للبحث في موضوع تحديد الايجار ، ولعدم حصول النصاب القانوني فى الجلسة لم يبحث فى الموضوع وأجل البحث فيه الى جلسة اخرى . وهذه هي المرة الثانية التي تعقد فيها جلسة للبحث في هذا الموضوع الهام وتلغى الجلسة لعدم حصول النصاب القانوني

اقالة احد كتبة المجلس الاسلامي الاعلى

بلغ الاستاذ رؤوف افندي درويش ، احد كتبة المجلس الاسلامي الاعلى امر إقالته من وظيفته .

موعد سفر القائد العام السابق

يغادر الماجور جنرال وافيل قائد القوات البريطانية السابق فى فلسطين والسيدة عقيلته القدس عائدين الى انكلترا فى صباح يوم السبت

مأدبتان لتكريم قاضي غزة

بمناسبة تعيين فضيلة الشيخ نسيب افندي البيطار قاضياً لمحكمة غزة الشرعية أقام لفضيلته امس مأدبة تكريمية فضيلة قاضي القدس الشرعي الشيخ سليم افندي الغصين حضرها اصحاب السماحة والفضيلة الشيخ محي الدين افندي عبد الشافي والشيخ اسماعيل افندى الحافظ والشيخ توفيق افندي الطيبي والشيخ امين افندي العوري والشيخ يعقوب افندى البخاري والشيخ سعد الدين افندى العلمي وحسن افندى عويضة .

وأقام له اليوم فضيلة الشيخ سعد الدين افندي العلمي مأدبة غداء حضرها فضيلة القاضي الشرعي والشيخ يعقوب افندي البخاري وغيرهما . ويتسلم فضيلته وظيفته الجديدة في غزة يوم الاربعاء القادم الموافق ١٣ الجاري

تجديد منع دخول جريدة الاستقلال العربي

جددت الحكومة منع دخول جريدة (الاستقلال العربي) التي تصدر فى دمشق ستة اشهر اخرى

حوادث البلاد في نشرة البوليس

جاء في نشرة البوليس ما يلي :

فى خلال الاربع والعشرين ساعة الاخيرة وقعت خمس حوادث اطلاق نار : واحدة على دورية بوليس فى قضاء عكا . وواحدة اطلق فيها ٣ عيارات نارية على منزل أمين بك عبد الهادي برام الله . وواحدة على مستعمرة قرب الرملة . وواحدة على خفير عربي فى خط سكة الحديد قرب بتير ، قضاء القدس . وواحدة على دورية عسكرية على طريق جنين ـ نابلس ، وقد اشتبكت الدورية مع العصابة وقتلت أحد افرادها واعتقلت آخر

وجدت جثة عربي مقتول قرب غزة

وقعت حادثة اتلاف خطوط التلفون قرب نابلس

وحادثة سلب بالاكراه سلب فيها من راع قرب رام الله عشرون رأساً من الغنم .

حيفا

محاكمة اشخاص بقانون منع الجرائم

حيفا في ٧ نيسان — لمراسل الدفاع الخاص — في جولة قام بها مساعد حاكم لواء حيفا وقائمقامها ، الى القرى التابعة لقضاء حيفا ، طلب على اثرها بعض الاشخاص من كفرع وقريتي عاره وعرعره ، وعين لهم اليوم موعداً لمحاكمتهم بموجب قانون منع الجرائم وحكم عليهم احكاماً مختلفة تتراوح بين الاربعة والستة اشهر ، على ان لا يغادر اثناءها الشخص القرية التى ينتمي اليها ، كما انه يكون الشخص المحكوم فى خلال هذه المدة تحت مراقبة البوليس ، وبرأ ساحه البعض الاخر

على أثر اطلاق شارات حمراء

على اثر اطلاق شارات حمراء من مستعمرة حاييم التابعة لحيفا فى الساعة الواحدة من بعد منتصف الليلة الماضية خرجت فى صباح اليوم قوات كبيرة من الجيش ومعها ثلاث مصفحات وكلاب الاثر الى تلك المستعمرة ، ولم تعد هذه القوات حتى الساعة ، كما ان القوات لا تزال تروح وتغدو الى تلك الجهات والى عكا وقضاها وكما انها تذهب الى مستعمرة « حانوتا » الجديدة القائم على ارض البصة ، التي اطلق المسلحون النار عليها فى الساعة العاشرة والنصف من صباح امس .

تبرئة سائح من حيازة أسلحة وذخيرة

نظر القاضي البريطاني اليوم في قضية المستر هنسي باني ، السائح السويسري الذي جاء الى فلسطين على ظهر الباخرة (بلستينيا) والذي ضبط معه مسدسان و١٨٣ طلقة وبعد سماع بينات النيابة ودفاع المحامي برأ ساحته .

ثلاث سنوات حبس لمتهم بقتل

قضت المحكمة المركزية اليوم على السيد حمد التكروري من المدينة المنورة بالسجن ثلاث سنوات ، بتهمة قتل علي الفارسي بضربه بعصا .

متهم بحيازة ذخيرة يحاكم عسكريا

اجتمعت المحكمة العسكرية اليوم للنظر في قضية نايف حامد جوري من قرية بيت جان المتهم بحيازة علب كبسون واعترف المتهم بالتهمة المسندة اليه . فقررت الاكتفاء بمدة توقيفه وهي ٢٧ يوماً وأمرت باخلاء سبيله حالا .

حكم اشخاص باثبات وجود لدى البوليس

نظر اليوم مساعد حاكم اللواء فى قضية اربعة اشخاص من قرية عرعره متهمين بمقتضى قانون منع الجرائم فحكم على كل واحد منهم أن يثبت وجوده ثلاث مرات يومياً لمدة سنة ، لدى مركز بوليس الخضيرة .

احالة اوراق متهم للنائب العام

أحال قاضي التحقيق اوراق جورج عيسى النونو أومباشي البوليس الاضافي المتهم بالتصرف باموال الحكومة التي حصلها من الغرامات المفروضة على بعض الاحياء في المدينة الى النائب العام لاكمال التحقيق معه

الخليل

حادث قطع اسلاك وتبادل النار

الخليل في ٧ نيسان — لمراسل الدفاع الخاص — قطعت الاسلاك التلفونية ليلة أمس الاول وأمس على طريق الخليل — الضاهرية ، واطلقت النار في تلك الجهات على دورية بوليس كانت تجري تفتيشا في تلك الجهات ، وأجاب البوليس على اطلاق النار بالمثل وانسحب المسلحون الى الجبال . وحلقت نهار أمس واليوم طائرات عسكرية للبحث ولم يعثر على اثر للمسلحين . وفى صباح اليوم خرجت قوة من البوليس وباشر افرادها تفتيش الجبال .

القائد الجديد يزور المدينة مع سلفه

قدم المدينة قبل ظهر أمس الجنرال وافيل قائد القوات البريطانية وخلفه الجنرال هاننغ يرافقهما بعض الضباط وحاكم لواء القدس وبعد أن زاروا الحرم الشريف تناولوا القهوة في دار البلدية ثم عادا ورفقاؤهما الى القدس .

امر بتوقيف اشخاص من قريتين

صدر أمر بتوقيف بعض اهالي قريتي كدنا وبيت جبرين بتهمة تتعلق بالحالة الحاضرة .

محاكمة اشخاص بمقتضى قانون الطوارىء

جرت أمس الاول أمام مساعد حاكم لواء القدس محاكمة ١١ شخصاً من المدينة بمقتضى قانون الطوارىء فحكم على اثنين منهم باثبات الوجود ، الاول لمدة ثلاثة اشهر والثاني لشهر واحد وبرأ الباقين

تحصيل ضريبة من قرى القضاء

خرج جباة المالية اليوم الى قرى القضاء لتحصيل ضريبة الاغنام وأرفقت دائرة البوليس الجباة بقوة من البوليس الاضافي للحراسة

انباء خارجية

مشكلة الاقلية الالمانية فى تشكوسلفاكيا

براغ في ٧ نيسان — أعلن حزب (السوديت) الالماني رسمياً عدم التقدم في حل مشكلة الاقلية في تشكوسلوفاكيا ، وان الرأي العام لم يفهم بعد ضرورة حل هذه المشكلة الخطيرة . وهكذا فليس ثمة سبب لكي يعدل الالمان في البلاد عن سياستهم التى ترمي الى التمتع باستقلال ذاتي تام

فوز المعارضة بانتخاب وتعليقات الصحف

لندن فى ٧ نيسان — ربحت المعارضة مقعداً فى احدى الدوائر الانتخابية . وقد دخل المرشحان المتنافسان الانتخاب على أساس السياسة الخارجية . فالمرشح المنتمي للمعارضة أعلن التمسك بعصبة الامم . والمرشح المنتمي للحكومة أعلن التمسك بما ورد فى خطاب المستر تشمبرلن الاخير . وتقول صحف المعارضة ان البلاد اظهرت في هذه الحادثة ميلها الى سياسة حزب العمال واحزاب المعارضة . أما الديلي تلغراف الحكومية فتقول ان هذا الانتخاب الفرعي لا يعني رغبة البلاد في الاندفاع وراء دعاية المعارضة القائمة على أمل السلام والرخاء .

لجنة مجلس الشيوخ تخيب أمل بلوم

باريس في ٧ نيسان — قام الاشتراكيون بمظاهرة ضد مجلس الشيوخ . وقد وقعت حوادث طفيفة ثم قبض البوليس على ناصية الحال . واجتمعت اللجنة المالية لمجلس الشيوخ فرفضت مشروع مسيو بلوم بـ ٢٥ صوتاً مقابل ٦ اصوات . وهكذا ينتظر أن يفشل مسيو بلوم عند مواجهة المجلس المذكور غداً

نصب المدافع حول جبل طارق

لندن في ٧ نيسان — أجاب السكرتير الدائم لوزارة الحربية على سوآل حول نصب المدافع على جانبي الشاطيء الاسباني حول جبل طارق فقال ان حكومة جلالته مهتمة بهذا الامر . لكن هذه المدافع اقيمت فى بدء الحرب الاسبانية ، أقامها الثوار . ومنذ ذلك الحين لم يحدث أي شيء جديد . وليس من باعث على القلق ، كما أن الحكومة شديدة الاهتمام بالأمر

الصينيون يحرزون انتصارات كثيرة

لندن فى ٧ نيسان — بعد قتال دام ثلاثة أسابيع احرز الصينيون انتصارات عظيمة فى الشمال والجنوب . وقد زحفت الجيوش الصينية على صفوف اليابانيين المتراجعة . وقد حوصر عدة الاف من اليابانيين . واقام الصينيون فى هانكاو احتفالات باهرة فخطب المارشال تشانغ كاي تشك قائلا ان روح الصين تغلبت اليوم على المصاعب الكثيرة ، وان الوطن فى حاجة الى تضحيات بليغة من جانب الجيش . ولا يجوز أن نحتفل اليوم ونقيم الافراح إلا عندما تحرز الصين الظفر النهائي

سيادة اليابان على جانب المحيط

وقد تكلم أحد كبار رجال الاسطول الياباني فقال ان اليابان ترمي الى السيادة على غرب المحيط الهادي كله لانها بذلك تستطيع المحافظة على مواصلاتها واستيراد اغذيتها والمواد الخام من الخارج .

ولا ينبغي أن تتقيد اليابان بالمعاهدات التي تنص على ان تكون النسبة بين اساطيل الولايات المتحدة وبريطانيا واليابان ٥ الى ٥ الى ٣

بريطانيا ومشكلة اللاجئين من النمسا

لندن فى ٦ نيسان — اعلنت الحكومة رسمياً موافقتها على طلب الولايات المتحدة بايجاد لجنة دولية تسهل للاجئين من المانيا والنمسا شئونهم . وذكر في هذا الرد ان بريطانيا تقدر مساعدة الحكومة الاميركية كما انها تمد بالتعاون الى ابعد حد في ذلك . وقد اجابت ٢٣ دولة بالقبول حتى الان

الى البحر حيث يعطون اصوات الاستفتاء

لندن في ٧ نيسان — أجاب السر صموئيل هور على سوآل في مجلس العموم بان للالمان المقيمين في انكلترا الحق في اعطاء اصواتهم يوم الاحد القادم حول استفتاء ضم النمسا الى المانيا . وهم سيخرجون في باخرة الى عرض البحر حيث يعطون اصواتهم هناك ، خارج الحدود الانكليزية ، ولا اشك أنهم أحرار بعد ذلك في التصويت ، وأجاب على سوآل آخر بانه لا سابقة لهذا العمل في تاريخ البلاد .

الحكوميون الاسبان فى موقف المستميت

لندن فى ٧ نيسان — استولى الثوار على مدينة ترنت احدى مراكز توزيع الكهرباء على مقاطعة قطالونيا . ولا تزال المواصلات الحديدية بين برشلونه وبلنسية مستمرة . ويقوم الحكوميون بأعمال دفاع المستميت .

افتتاح مؤتمر اتحاد الدول البلقانية

استطمبول فى ٧ نيسان — د . ن . ب — افتتح وزير خارجية تركيا مؤتمر اتحاد الدول البلقانية وعقدت جلسة رئيسية دارت فيها الابحاث حول مسائل سير السفن والسياحة

انباء خارجية

مناقشة شديدة في مجلس باريس
طلب تجريد اليهود من الجنسية الفرنسية

باريس في ٧ نيسان — عقد مجلس بلدي باريس جلسة اشتدت فيها المناقشة حول تجنس الاجانب بالجنسية الفرنسية . وحمل الاعضاء بوجه خاص على تجنس اليهود فقال احدهم ان مهاجرة اليهود الى فرنسا هي أخطر مهاجرة . واكد ان القومية الفرنسية لا تتفق بحال من الاحوال مع اليهودية ويخشى من حدوث رد فعل في فرنسا كما حدث في المانيا وغيرها . وطلب في نهاية كلامه تجريد اليهود من جنسيتهم الفرنسية .

ملكا ايطاليا يزوران برقه

روما في ٧ نيسان — من المنتظر ان يزور جلالة الملك عمانوئيل ملك ايطاليا وملكتها برقة في النصف الاخير من شهر آيار المقبل . ولم يحدد بعد تاريخ هذه الزيارة بالضبط .

اللاجئون الاحباش في مستعمرة كينيا

لندن في ٧ نيسان — سأل المستر جراهام هوايت في مجلس العموم وزير المستعمرات عن تقديم بيانات عن عدد اللاجئين الاحباش في مستعمرة كينيا فأجاب الوزير بأن عدد هؤلاء اللاجئين حتى شهر تشرين الاول بلغ ٦١٨١ ولم ترد تقارير عن حالتهم .

هجرة يهود النمسا الى فلسطين

لندن في ٧ نيسان — سأل المستر ثورن وزير المستعمرات في مجلس العموم عن عدد اليهود الذين هاجروا من فينا وغيرها من مدن النمسا الى فلسطين وعدد اليهود الذين هاجروا الى أي بلاد أخرى واقعة تحت الانتداب وذلك منذ ١٢ اذار الماضي وقد اجاب وزير المستعمرات قائلا ان اليهود الذين يهاجرون من النمسا الى فلسطين تطبق عليهم ذات الشروط التي تطبق على اليهود الذين يهاجرون الى فلسطين من النمسا أو غيرها من البلاد .

عطلة البرلمان الانكليزي في عيد الفصح

لندن في ٧ نيسان — د. ن. ب. — سيعطل البرلمان اعماله اعتباراً من يوم الخميس القادم الى ما بعد عيد الفصح وسيقدم وزير المالية في ٢٦ الجاري ميزانية الدولة للمناقشة .

تخفيف المراقبة على المستشار شوشنغ

فينا في ٧ نيسان — د.ن.ب — خففت منذ عدة ايام المراقبة الشديدة على الدكتور شوشنغ ولقد ابقي امام القصر الذي يقطنه عدة انفار من البوليس وهو يتلقى تحاريره والصحف الاجنبية كالمعتاد وربما زاره ابنه في عطلة العيد وهو الان يتلقى دروسه في جامعة يسوعية في كالكبورغ حيث يوجد عدد كبير من الطلبة ينتمون الى الاسر الارستقراطية

أما ما روته جريدة «بلوي سوار» لمكاتبها في فينا عن اختلال عقل الدكتور شوشنغ وانه نقل الى مستشفى الامراض العقلية فعار عن الصحة .

هل تتخلص فرنسا غداً من وزارة بلوم

باريس في ٧ نيسان — د . ن . ب — تبحث صحف الصباح بالازمة الوزارية المقبلة كامر واقع وتنشر بعضها جداول باسماء الوزراء الجديدين وكتبت « لي جور » ان فرنسا ستتخلص غدا من وزارة بلوم وقد خذلها البرلمان وسيقضي مجلس الشيوخ عليها وقالت ان فرنسا تحتاج الى « وزارة انقاذ » وطلبت جريدة « ايبوك » ان تتألف وزارة على اساس متين بصرف النظر عن الاحزاب البرلمانية تشمل الجميع من الاميرالاي دولاروك الى السنديكاليين وتنتظر « اوفر » ان يتولى المسيو دلاديه تأليف الوزارة اما جريدة المسيو بلوم وهي « البوبولير » فقد انحت باللائمة على موقف الراديكاليين الذين تخلفوا عن التصويت او انهم اعترضوا على اعطاء الوزارة تفويضا عاما او لم يصوتوا البتة .

برنامج زيارة المستشار هتلر لايطاليا

روما في ٧ نيسان — د. ن. ب. — اعلن بمناسبة زيارة الزعيم والمستشار لايطاليا انه سيقيم في البدء يومين في روما ثم يزور نابولي ويعود الى روما للاقامة فيها يومين آخرين ويشترك في هذه المدة في احتفالين يقامان في قصر الملك وقصر السنيور موسوليني كما انه يحضر حفلة مسائية في القصر الملكي تقيمها له القيادة العليا للجيش اما في الاخرى فتقام مظاهرات فرح عظيمة في ميدان موسوليني وميدان سينا وسيزور الزعيم مدينة فلورنسا قبل مغادرته ايطاليا

ويصل في منتصف الساعة التاسعة مساء الى روما في محطة اوستيا ويسافر الى نابولي ويعود منها في قطار يقوم من المحطة المركزية ويعود به اليها ايضاً

عن صحفهم ...

ابن السعود في نظر كاتب يهودي
نشوب معركة ـ اللص الوجيه ـ مستعمرة بلوم
تعليق صحيفة على مهام اللجنة الفنية

اذار والهجرة

جرت في القسم السياسي للوكالة اليهودية حفلة دعي اليها الصحفيون اليهود وحضرها بن غوريون وشرتوك . وقد دارت الاسئلة والاجوبة بين الصحفيين وممثلي الوكالة حول مفاوضات روما ومسألة فلسطين واللجنة الجديدة واعمالها وحوادث البلاد الاخيرة وموقف السلطات منها ومسألة الهجرة اليهودية التي صرح شرتوك للصحافيين بشأنها قائلا :

« بقدر ما هو معروف الوكالة دخل البلاد في خلال الثمانية اشهر التي تنتهي في ٣١ آذار سنة ١٩٣٨ سبعة الاف و ٨٣٤ مهاجراً يهودياً، اي اقل من العدد المقرر بـ ١٦٦ مهاجراً .

ولقد كان شهر آذار شهرا حافلا بالهجرة اليهودية بالنسبة للاشهر السابقة فقد دخل البلاد في خلاله ٢٧٠٠ مهاجر اي ما يعادل اربعة او خمسة اضعاف الاشهر السابقة

لجنة التقسيم

في مقالها الافتتاحي علقت جريدة « هاآرتس » على قدوم اللجنة الفنية التي اطلق عليها اسم « لجنة التقسيم » بقولها :

اقاويل كثيرة

لقد اذيع تاريخ قدوم اللجنة بعد أجيلات ومماطلات طويلة اقترنت باشاعات واقاويل كثيرة حول مشروع الدولة اليهودية ، ولا شك ان هذه التأجيلات نالت الى حد كبير من ذلك المشروع واثرت في احتمالات تنفيذه

اسلوب تقليدي

وكأنما الحكومة البريطانية رأت انها اسرعت اكثر من اللازم في اعلان كونها قبلت تواصي اللجنة الملكية مبدئياً لذلك عادت الى اسلوبها التقليدي في التريث والتمهل وهو ما كلف البلاد ثمناً شاقا عسيراً

وفي خلال ستة الشهر الماطلة لم يتحسن الموقف لا في فلسطين ولا في ما يحيط بها من البلدان ، بل ازداد الموقف تعقداً في الداخل وزاد الجو الخارجي قتاما واكفهراراً واصبحت مسألة فلسطين موضع مساومة دبلوماسية في احدى عواصم اوروبا ، والشائعات التي تناثرت حول هذا الشأن تثير في نفوس الشعب اليهودي الاهتمام والقلق لانها لم تكذب رسمياً

موقف العرب

ومن المعروف ان مهمة اللجنة الجديدة ستكون فنية محضة فالمسائل التي ستشملها بحوثها مهمة جداً، لاسيما اذا كانت عسنا . فاي تعديل في الحدود ، او اي تفصيل في الشؤون المالية والاقتصادية المرتبطة بالتقسيم لا تؤثر على موقف العرب بل انها ستكون ذات اثر عظيم على جماهير الشعب اليهودي

ضرب اليهود

جاء من وارسو ان اضطرابات قام بها جماعات من البولونيين في مدينة « دونبروفا » ضد اليهود فاتلفوا وجهات الخزائن اليهودية وضربوا كثيرين منهم وكان ذلك على اثر انتشار اشاعة ، اتهم اليهود فيها بهم فتى بولوني ، اختفى فجأة ، وقد تدخل البوليس في الامر، واعتقل عشرين من البولونيين

اللص الوجيه

أحال حاكم الصلح بتل ابيب اللص الوجيه اوتوشنيدر الى المحكمة المركزية ليحاكم امامها بتهمة ارتكاب اربع سرقات بتل ابيب وقد نقل الى حيفا ليحاكم أمام المحكمة المركزية فيها ايضاً بتهمة ارتكاب عدد من السرقات في هدارا كرمل ، والاحياء اليهودية فيها .

عن هابوكر

نشر كاتب يهودي مقالا في هابوكر حول زيارة الارل اثلون والاميرة قرينته نترجمه فيما يلي :

الاميران الانكليزيان

تكثر الصحف الانكليزية في هذه الفترة بمناسبة زيارة الارل اثلون وقرينته لابن السعود من الكتابة عن جزيرة العرب وحاكمها العظيم . وهل كان ينتظر غير ذلك في وقت يزور فيه هذا الوفد السامي بلاد العرب ؟

مديح مبالغ فيه

لقد اطنبت الصحف الانكليزية في مدح سياسة ابن السعود وافاضت في تقدير شخصيته وتعظيم اخلاقه واطراء نظام حكمه واطاعة شعبه له . لكن ملقيمة هذا المديح المبالغ فيه وهل يرتجى منه شيء ؟ وهل نراهم في عاصمة بريطانيا في يوم من الايام مضطرين الى تفنيد هذا الاسلوب ؟

وخير كتاب صدر عن ابن السعود ألفه (أرمسترونغ) الذي غالى هو ايضاً في وصفه وقال فيه : « ان ابن السعود يعتقد بان الله كلفه بتأدية رسالته في توحيد الامة العربية واعادة مجدها السابق عن طريق الفتوحات لجعل الاسلام قوة عليا في العالم »

ذكريات الماضي

وقال ايضاً : ان رجاله من عرب الصحراء يتوقون الى غزو البلدان المجاورة لانه بعث فيهم روح السلف واثار في انفسهم ذكريات العهد الماضي عندما كانت تلك البلدان والامبراطورية العربية باجمعها في قبضة أيديهم .

ان ابن السعود يطالب بالعقبة ولن يتنازل عنها ، وهو يرى شرق الاردن وسوريا واليمن والعراق جزءاً من جزيرة العرب لكنه يؤثر التمهل ويرقب الفرص .

قرار العاهل

وجاء في كتاب «ارمسترونغ» ان الملك عبد العزيز يمعن النظر في كل ما يحدث ويجد ، وعلى ما يقرره العاهل يتوقف مستقبل البلاد العربية وربما يتوقف عليه مستقبل الشرق الادنى والاوسط ايضاً .

نصائح الملوك

وفي سنة ١٩٣٦ دعي ملوك العرب للتدخل في شئون فلسطين وليقدموا نصائحهم لسكانها العرب ، لكن الحكومة البريطانية لم تدخل في حسابها الملك غازي والامير عبد الله والامام يحيى ، وانما كانت تنظر الى شخصية ابن السعود العظيمة بمفردها لتتلقى معونته اللازمة في ذلك الوقت

«البقية الصفحة السابعة»

سلطان مسقط
ملم بالكثير من احوال العالم الخارجي
زار اليابان واميركا وبينه وبين اميركا معاهدة

وهذه قطعة افتتاحية رئيسية اخرى من القطع التي نشرتها مجلة « بريطانيا العظمى والشرق » في عددها الاخير :

كثير الاطلاع

وصل سلطان مسقط وعمان الى لندن يوم ٢٨ آذار في رحلة يطوف بها انحاء العالم ، وهذا السلطان رجل سعيد، وقليل من سلاطين العرب هم الذين منحوا نعمة التطلع الى ما وراء حدود اقاليمهم واقاليم الدول التي تربطهم بها أواصر حيوية .

ولعظمة السلطان السيد سعيد اطلاع واسع على احوال العالم الخارجي ، وهو اطلاع لابد وان يكون قد ازداد اتساعاً بالزيارات التي قام بها لليابان وللولايات المتحدة .

معاهدة قديمة

والواقع الذي قد لا يصدقه الحدعن اولئك الذين يحكمون الجانب الشرقي من جزيرة العرب ، هو ان سلطان مسقط زار اميركا لمناسبة مرور قرن على المعاهدة التي عقدتها دولته مع الولايات المتحدة

سجل نبيل

ولعائلة هذا السلطان المالكة سجل نبيل يفخر به بسبب استقلال هذه الدولة في معاملتها مع العالم الخارجي

ومما يدل على رسوخ اصول الحكم في مسقط استطاعة السلطان القيام بمثل هذه الرحلة الطويلة التي من المؤكد ترحيب بريطانيا العظمى بها كل الترحيب، والتي منها نرجو ان يعود السلطان وهو يحمل معه أسعد الذكريات

سينما الشرق

ابتداء من يوم الجمعة في ٨ نيسان وبقية الاسبوع
ثلاث حفلات يومياً : الساعة ٣ بعد الظهر — الساعة ٦،٣٠ مساء
الساعة ٩ مساء

الكوكب الساطع — النجمة المشرقة

فريدرك مارش — اوليفيا دي هافيلاند

في الرواية الرائعة

« انثوني ادفيرش ANTHONY ADVERSE »

تجرى حوادث الرواية العظيمة في قارات ثلاث — اوروبا — وافريقيا — واميركا
مواقف مؤثرة — حب عظيم — مفاجآت عجيبة — تمثيل بديع
اغتنمها فهذه فرصة لا تعوض
حفلتان نهاريتان كل يوم احد الساعة ٢ والساعة ٤ بعد الظهر

اشتر اسهم شركه تلحمي اخوان للافلام والسينما المحدودة
لتكون لك ثروة صغيرة جزيلة الربح مأمونة الفائدة
(٣٢٣٢)

اعلان بيع اموال غير منقولة

لدى المحكمة المركزية بيافا ، بخصوص الاجراءات في القضية ١٠٦—٢٦
نمرة القضية ٢٨٣١—٣٣

المحكوم له : يوسف واسحق واسرائيل اولاد شمعون روكاخ

المحكوم عليه : صدقي ونظمي ووسيمه اولاد الحاج راغب كمال وعائشة بنت محمد القدومي زوجة الحاج راغب كمال

ليكن معلوما بانه اعطي الامر من قبل رئيس هذه المحكمة حسب المادة ١٤ من قانون انتقال الاراضي (الفصل ٨١ من مجموعة القوانين لدريتون) ببيع جميع حقوق ومنفعة المديون المتعلقة في الملك المدون حسب الجدول بخصوص تنفيذ حكم بالقضية ١٠٦—١٩٢٦ المحكمة المركزية يافا المسجل في دائرة طابو طول كرم بموجب كوشان الطابو ١٤٤ في ١٩—٦—٣٥ لقاء مبلغ ٥٥٠٠ جنيه مع ما يلحقها من الرسوم بالغة ما بلغت من هذا التاريخ حتى الدفع التام

سيطرح الملك بالمزاد العلني وللمزاود الاطلاع على التفصيلات والشروط في الدائرة . يباع الملك ايفاء لصالح الدائن كما هو موضح في الجدول المرفق بما يلحقه من المصاريف والقيود والشروط والمطلوبات المتعلقة بهذا الملك

اذا لم يصدر امر التوقيف يجري البيع بمعرفة مأمور الاجراء في يافا او طولكرم في دائرة الاجراء ابتداء من ٨ ونصف الى ١٢ ونصف من ايام الاسبوع بعد الظهر ويستمر بظرف ثلاثين يوما من تاريخ النشر .

في حالة دفع الدين المبين تفاصيله اعلاه مع المصاريف او اذا عرض دفعها قبل ان يباع الملك فان المزاودة تلغى . حين البيع على راغبي المزاودة ان يزاودوا بانفسهم او بواسطة وكلاء مفوضين ولا تقبل المزاودة من قبل الدائنين او بالنيابة عنهم الا بامر خاص صريح من رئيس الاجراء او من يقوم مقامه

ان الملك المطروح بالمزاد العلني وضع بالمزاد العلني لمدة ثلاثين يوما واعلن عنه بجريدة الدفاع المؤرخة في ٩—١١—٣٧ عدد ١٠٠٠ وجريدة هابوكر تاريخ ١٠—١١—٣٧ عدد ٦١٤ ووضع بالمزاد واعلن عنه لمدة خمسة عشر يوما بجريدة الدفاع تاريخ ٧—٣—٣٨ عدد ١٠٩٧ وفي جريدة هابوكر تاريخ ٧—٣—٣٨ عدد ٧٩٤ والان اعطي الامر بتمديد المدة ثلاثين يوما من تاريخ نشر هذا الاعلان

ليعلم المزاودون انه يجب دفع عشرة بالماية حين المزاودة لصندوق الاجراء لتقبل المزاودة منهم او ان يجلبوا كفالة بنك يرضى بها مأمور الاجراء . ان اجرة الدلال ورسم التسجيل في الطابو على المشتري

الجدول

بلوك ٧٧٠٣ ، قسيمة ١١ ، رقم الكوشان ١٤٤ ، حصص كاملا ، المكان خربة الوابده التابعة لقضاء طول كرم ، نوع الملك ارض ميري .

تفصيلات : ارض رملية . ملساء صالحة للزراعة فيها شلال ماء بسيط من جهة الجنوب الشرقي

ملاحظات : هذه الارض تعرف باسم (مكادر رحال)

اسم المالكين : نظمي وصدقي ووسيمة اولاد الحاج راغب كمال ووالدتهم عائشة القدومي زوجة الحاج راغب كمال

مساحة الارض : ٩٦ دونما و ٥٧٣ مترا

اوصاف الارض : ارض ملساء صالحة للزراعة

اوصافه المزروعات وعدد الاشجار واعمالها : يوجد فيها شجرتين سدر

الحدود : شرقا قسيمة ٦،٧،٨،١٠،٩ من بلوك ٧٧٠٣ ملك حليم الحاج احمد واولاده عبد الرازق الداود ، غرباً قسيمه ١ من بلوك ٧٧٠٣ ملك انطون وفرنسيس جلاد ، شمالا قسيمه ٢ ملك يوسف الناصر وقسيمه ٣ ملك حسن السلمان من بلوك ٧٧٠٣ ، جنوبا قسيمه ١٨ ملك الخواجه زلبر فاينك

القيمة المخمنة : مبلغ عشرة جنيهات من قبل خبير الدائن للدونم الواحد وخمسة وعشرين جنيه من قبل خبير المديونين للدونم الواحد، وعشرين جنيه من قبل خبير الاجراء للدونم الواحد

مأمور اجراء يافا
محمد علي النشاشيبي

٤—٤—٣٨ (٣٢٤٧)

السرور والحزن

والموت والدموع في باخرة واحدة

عليها شقيقات احمد زوغو وسلطان مسقط

الحب ، الحياة ، الضحك ، السرور ، الموت ، والدموع ، كل اولئك في عالم صغير اجتاز المحيط في اعظم وافخم باخرة من بواخر الدنيا ، هي (الملكة ماري) التي وصلت الى ميناء ساوثمبتن يوم ٢٨ آذار الماضي ، وجاءتنا الصحف الانكليزية الاخيرة عنها بالانباء التالية :

في مخدع العرس

في مخدع العرس من مخادع هذه الباخرة ، كانت الفتاة هوب تشاندلر البالغة من عمرها ١٧ ربيعاً ، وهي معدودة « اجمل فتاة في العالم اجمع » وهي الان زوجة المستر وليم دافيد هيرست البالغ من عمره ٢٢ سنة ، وهو ابن المستر هيرست اعظم صحفي مليونير في الولايات المتحدة ، وقد جاء هذا الشاب مع عروسه لقضاء شهر العسل في الجزر البريطانية

تحت المخدع

وتحت مخدع العرس هذا ببضع درجات ، كان هناك نعشان كل منهما ملفوف بالعلم الانكليزي (اليونيان جاك) وامامهما جلست امرأة عمرها ٦٥ سنة كانت في يومها اجمل امرأة في الدنيا ، وكان على وجهها نقاب اسود ، تذرف من تحته الدموع وهي تصلي الى الله .

على السطح

وعلى سطح الباخرة كانت الشقيقات الثلاث للملك احمد زوغو يتطلعن الى ساوثمبتن التي كانت تستحم بنور الشمس ، ويتساءلن في دهشة لماذا كانت تلكم الاكاذيب التي قيلت لهن عن مناخ انكلترا

والشقيقات الثلاث هن الاميرات ميزجين وعمرها ٢٨ ، وروحية وعمرها ٢٦ ، وماكسهيد وعمرها ٢٤ سنة ، وهذه الاخيرة هي رئيسة فرق البنات الكشافة في البانيا ، وكان مع الثلاث ٢٠ حقيبة ، وقد جئن الى لندن وسيذهبن الى باريس لمشترى ما يلزمهن من الملابس لحضور حفلة زواج شقيقهن الملك من الكونتس جيرالدين في مدينة دورازو يوم ٢٧ نيسان الجاري

وتأمل الشقيقات الثلاث في زيارة احدى النوادي الليلة في لندن ، كما عملن في نيويورك

ومحافظة على مقامهن الملكي ، لم تكلم احد من الشقيقات الثلاث ، الا باللغة الالبانية ، وكانت وصيفة من وصيفاتهن تقوم بالترجمة الى اللغة الفرنسية

في النعشين

نعود الى النعشين والى المرأة الحزينة التي تصلي امامهما ، فهي المس فاني وارد التي اصبح اسمها الان المسز جاك ديان ، اما النعشان ففيهما الرماد المتخلف من جثتي اللورد والليدي بلونكت (وهذه الليدي ابنة المرأة الحزينة) وكان اللورد والليدي قد قتلا في طيارة اصطدمت بالارض وهما فيها في كاليفورنيا منذ شهر ، وهما في طريقهما لزيارة المستر راندولف هيرست المليونير

وكان مع المرأة الحزينة في الباخرة المستر دوجلاس فيربانكس وابنته التي كانت في الماضي تدعى الليدي آشلي ، وقد بدأ الحزن على وجهيهما من كثرة ما اذرفا من الدموع في الباخرة

بالرغم من امها

وتقول ام الليدي القتيلة ان اللورد والليدي انتظرا عشرة ايام حتى يتيسر لهما استئجار قطار سريع خاص يسافران فيه لزيارة المستر هيرست ، فلما تعذر عليهما ذلك جاءت الليدي بلونكت وقالت لي :

« اسمعي يا أمي ! انني وعدتك بان لا اركب الطائرات ابدا ، ولكن يجب علي الان ان اسافر مع زوجي طائرة ، فلا تحزني فاننا ذاهبان بالطرق الجنوبية وبذلك سنتحاشى المرور فوق الجبال ، وسأكلمك تلفونيا عند ما نصل ... ولكن هذا الكلام التلفوني لم يصل ولن يصل الى ابد الابدين »

سلطان مسقط

وكان على هذه الباخرة ايضاً مسقط وعمان وعمره ٢٧ سنة ، وهو اعزب ، وطوله خمسة اقدام وبوصتان ، وتبدو عليه العظمة وعزة النفس ، وقد قبل بالحفلة التكريمية التي اعدتها له حكومة جلالة الملك .

ويرتدي هذا السلطان بذلة بحرية زرقاء ، ولكنه لا يتحلى بشيء من الجواهر ، شأن بقية سلاطين الشرق ، ولقد اعد لنفسه برنامجاً كبيراً سينفذه في اسبوعين ، وفي هذا البرنامج انه سيقابل الملك ، ويضع اكليلا من الزهور على قبر الجندي المجهول ، ويزور مصنعاً للطائرات ، يركب في طائرة من طائرات قوة الجو الملكية من هندون الى هورفنشير ذهابا وايابا ، ويزور كلية البوليس ، ويركب غواصة في ميناء بليموث ، ويتناول طعام الغداء على مائدة اللورد رئيس بلدية لندن

ارملة يوم

ونزلت من هذه الباخرة ايضاً امرأة ارملة يوم واحد ، هي الليدي آشبورتن التي مات زوجها يوم الاحد على ظهر الباخرة

ولقد كانت هذه الليدي ذات يوم موسيقية شهيرة لا سيما في عزف الادوار « الكوميدية » وكان اسمها ذاك المس فرنسيس بيلمونت وذلك قبل ان تصبح وهي الزوجة الثانية للورد آشبورتن في عام ١٩٠٦

ولقد كان اللورد آشبورتن قد ركب السفينة (الملكة ماري) في نيويورك محمولا على مقعد من مقاعد المرضى ، وكان يجب ان يموت في لندن ذات قبل ان يصل اليها وعمره ٧١ سنة

شهر العسل

ونزل من الباخرة ايضاً عدد من النجوم التي اشتهرت في لعبة التنس ، وكان مما صرحت به المسز هيرست عروس ابن الصحفي المليونير ما يلي :

« هذه هي اول زيارة لي اقوم بها لانكلترا ، وانا فرحة بها جداً ، واريد ان ارى كل شيء في لندن ، ولكننا لن نذهب الى سانت دوناتس (القصر الفخم الذي اشتراه المستر هيرست الشاب في مقاطعة ويلز الانكليزية) وانما سنمضي هنا اسبوعين ، وفي باريس اسبوعين ، ثم نسافر الى روما »

وهذا هو شهر العسل كله

مندوب محلي ؟

اما الشاب المستر هيرست فقال وهو يتحدث الى الصحفيين :

« اسمعوا ! لقد كنت انا الاخر مندوباً محلياً ، وقد درست المهنة الصحفية من اولها الى آخرها وانا مصمم على مزاولتها وعدم الانقطاع عنها ابداً »

اذا كان الامر يتعلق بالالات الكاتبة

او بخصوصها فعليك ان تبادر حالا بطلب

ماكنة رويال الشهيرة

واذا كنت بحاجة الى آلات كاتبة عربية كانت او افرنجية ، واذا كان ينقصك شيء من شريط الكاربون الحبر لاستعمال ماكنات الكتابة او ورق الكربون على اختلاف الوانه ومهما لزمك من ادوات كتابية او كانت الماكينات التي في مكتبك بحاجة للتصليح او تنظيف فعليك بمراجعة شركة :

مكتبة فلسطين العلمية

لصاحبيها بولس سعيد ووديع سعيد

القدس : شارع يافا تلفون ١٢٩ — يافا : شارع بسترس تلفون ١٩٠ — حيفا : شارع خياط تلفون - ١٢٨

برنامج الاذاعة الفلسطينية

يوم الجمعة في ٨ نيسان سنة ١٩٣٨

- ٥ر٣٠ اشارة الوقت والنشرات ثم حديث الاطفال
- ٦ر١٥ احمد شريف وسميرة وصفي وفرقة استوديو الاذاعة
- ٦ر٢٥ بيانو منفرد - كامل شمبير
- ٦ر٤٥ قرآن كريم - الشيخ اسماعيل المرنجي
- ٧ حديث اخلاقي للاستاذ جلال العوري
- ٧ر١٥ فائز عبد الرحمن وفرقة استوديو الاذاعة
- ٧ر٤٠ اشارة الوقت والنشرتان الجوية والاخبارية
- ٩ر١٥ اشارة الوقت والنشرات الجوية والاخبارية
- ٩ر٣٠ برنامج موسيقى مسجل
- ١٠ر٣٠ ختام

الاذاعة المصرية

الاذاعة اللاسلكية للحكومة المصرية

يوم الجمعة في ٨ نيسان سنة ١٩٣٨

- ١٠ر٣٠ صباحاً اسطوانات
- ١٠ر٤٥ الاستاذ عبد الحميد الحديدي قصة - مفتاح
- ١١ر١٥ ختام
- ١١ر٢٥ اذاعة القرآن الكريم واذان الظهر وخطبة الجمعة
- ١٢ر٣٥ مساء تقريباً ختام
- ١ اوركسترا الاذاعة اللاسلكية حفلة موسيقية
- ١ر٣٠ نادرة وفرقتها حفلة غنائية
- ٢ اوركسترا الاذاعة اللاسلكية حفلة موسيقية
- ٢ر٣٠ اسطوانات
- ٢ر٥٠ النشرات الجوية والاخبارية والتجارية الاولى
- ٢ر٥٠ ختام
- ٦ الاستاذ محمد البكار أغاني حديثة
- ٦ر٢٥ اسطوانات
- ٦ر٣٠ الانسة سنية محمد على حديث الى الاطفال
- ٧ر٤٥ السيدة فتحية احمد وفرقتها حفلة غنائية
- ٨ر٣٠ النشرتان الثانيتان الاخبارية والتجارية
- ٨ر٤٠ مصطفى رضا بك - قانون منفرد
- ٩ الشيخ محمد رفعت قرآن كريم
- ٩ر٥٥ محذور افندي منولوجات فكاهية
- ١٠ر١٥ السيدة فتحية احمد وفرقتها حفلة غنائية
- ١١ سلام الملك - ختام

في زمن السلم

قررت الحكومة الالمانية ان تبعث الى النمسا بوحدتين من وحدات الجيش لتعسكرا فيها زمن السلم ، وقوام هاتين الوحدتين ١٠٠ر٠٠٠ من الجنود ... فقط لا غير

عن صحفهم

« بقية المنشور على الصفحة السادسة »

شعور الوهابيين

ثم تكلم المؤلف عن شعور الوهابيين نحو فلسطين وسوريا فقال ان الاخوان يطلبون من ابن السعود ان يقودهم الى ماوراء الحدود لتحرير اخوانهم المسلمين من سيطرة الاوروبيين واليهود الذين يبغضون وعد عاق الكاتب اليهودي على ما تقدم من اقوال المؤلف الانكليزي ارمسترونغ بقوله :

نواياهم نحو انكلترا

لقد كنا ننتظر ذلك من المؤلف ، ونحن لا نشك بان الحاج عبدالله فلبي يبعث الى لندن باخبار الثناء من محل اقامته في جدة . وهذا هو سر زيارة الوفد السامي . لكن ما يدعونا الى الاستغراب هو تلك المبالغة في اطراء ابن السعود .

ومن يعلم اذا كانت اعمال الوهابيين في المستقبل لا تفصح عن نواياهم نحو بريطانيا ومصالحها الحيوية في الشرق ؟

مفتش الميناء

ذكرنا أمس في رسالة القدس التلفونية ان السلطات دعت عشرة من الموظفين من مختلف الدوائر لاختيار احدهم مفتشاً في دائرة المهاجرة والسفر ، وقد ذكرت دافار اليوم ان هذا المفتش هو الذي سيعين لمراقبة الهجرة في ميناء تل ابيب ، وستظهر النتائج بعد اسبوع .

يعتبرونهم غرباء

نشبت معركة اليوم بين العمال اليهود في مستعمرة ملبس لان متعهداً من تل ابيب تعاقد معهم احد السكان في تشييد بناء فيها ، وقد احضر المتعهد عماله من تل ابيب فتجمهر عليهم عدد كبير من عمال ملبس وطلبوا ان يكفوا عن العمل ، لانهم يعتبرونهم اغرابا ، واشتبك الفريقان في معركة ادت الى تدخل البوليس واعتقال عدد من الطرفين .

مستعمرة باسم بلوم

نيويورك في ٧ نيسان — صرح البروفسور اينشتين في حفلة تمثيلية اقيمت لجمع الاموال لمساعدة يهود فلسطين قائلا ان فلسطين هي في الوقت الحاضر وفي المستقبل المركز الوحيد الذي تكتلت حوله مساعي اليهود لانقاذ شعبهم

واقيمت حفلة اخرى خطب فيها زعماء العمال اليهود في نيويورك وقرروا جمع مبالغ من المال لاقامة مستعمرة يهودية في فلسطين باسم رئيس وزارة فرنسا المسيو ليون بلوم

اعلان

صادر من محكمة شرعية يافا

تقدم لهذه المحكمة مضبطة من مختار محلة درويش تتضمن ان لبيبة بنت محمد سكرها توفيت منذ خمس سنوات تقريبا وانحصر ارثها الشرعي في اولادها عبد الرؤوف وزكي واحمد حسن ورئيسة وبشيقة اولاد ابراهيم بركات لاغير فمن كان له اعتراض فليتقدم به لهذه المحكمة خلال اسبوع من تاريخ الاعلان والنشر

وكيل قاضي يافا الشرعي

(٣٢٤٥)

اقلام حبر بيونير - Pioneer

مشهورة بدقة الصنع ، وجمال الشكل ، ورخص السعر

الوكلاء الوحيدون

مكتبة الغرب بيافا

هاشم عبد الرحيم واولاده (٣١٧٦)

اعلان من محكمة حيفا المركزية

بيع اموال غير منقولة بالقضية الاجرائية رقم ٦٣—٣٧ المتكونة فيما بين : المرتهنين : كزيلو سنكاكلية وكيلرمو فيلدمن وكيلهما المحاميان الدكتور وايشال والمستر حايم كلوفاتسكي - حيفا

ضد الراهنة : الست فهيمه فخري بك ارملة المرحوم سعيد كامل باشا

ليكن معلوماً بانه صدر أمر بموجب المادة ١٤ من قانون انتقال الاراضي الفصل ٨١ من قبل سعادة رئيس محكمة مركزية حيفا لبيع جميع حقوق ومصالح الراهنه في الملك المبين في الجدول المرفق وفاء للرهن الذي اجرته الراهنة والمسجل لدى دائرة تسجيل اراضي عكا تحت عقد نقل رهن رقم ٤٠٠—٣٧ تاريخ ١٠—٨—٣٧ البالغ قدره مع الفائدة والمصاريف المتراكمة لغاية تاريخه مبلغ ٦٣٩٧ جنيه فلسطيني و ٣٤٣ مل وجميع المصاريف والفائدة التي سوف تتراكم من تاريخه ولغاية الدفع التام .

وسيجري البيع بالمزاد العلني وستعرض الاموال للبيع وفقاً للشروط الموفقة مع اصل هذا الاعلان والذي يمكن مطالعتها في دائرتي اجراء مركزية حيفا واجراء عكا والاموال التي ستباع هي العقارات (والمنافع الخاصة بالعقارات) التي تخص الراهنة كما هي مبينة في الجدول المرفق ويكون البيع خاضعاً للحقوق والتقيدات والشروط والديون والادعاءات الكائنة على المال المذكور وفي حالة عدم وجود اي أمر بتأجيل الاجراءات فان البيع سيجري من طرف مأمور اجراء مركزية حيفا ومأمور اجراء عكا اعتباراً من الساعة التاسعة الى الثانية عشر والنصف قبل الظهر من كل يوم ويستمر لمدة ثلاثين يوماً من تاريخ نشر هذا الاعلان في الجريدة الرسمية .

وفي حالة دفع قيمة الدين المذكور اعلاه مع الرسوم ومصاريف البيع قبل بيع الاموال فعندئذ يصير الغاء المزاد وفي اثناء البيع يطلب من الجمهور ان يزاودوا اما شخصياً او بواسطة وكيل مفوض حسب الاصول ولا تقبل اي مزاودة من الدائن المرتهن المذكور أعلاه ولا يكون البيع صحيحاً الا اذا اقترن ذلك بموافقة صريحة من رئيس الاجراء او من ممثله .

على المزاود ان يدفع عشرة بالماية من القيمة المخمنة حين المزاودة لصندوق الاجراء اما نقداً او كفالة بنك يرضى بها رئيس الاجراء او ممثله . ان اجرة الدلال ورسم التسجيل عائداً على المشتري

الجدول المشار اليه

١ الموقع : زعارير والخامش في قرية المزرعة التابعة لعكا .

٢ نوع الملك : ارض ميري

٣ اوصاف الملك : ان قسما من هذه الارض قائم عليها نحو ١٥٠ شجرة زيتون بصورة متفرقة بين انحاء الارض ووجد ايضاً زرع قمح في نحو مساحة ٢٥٠ دونم تقريباً في عموم القطعة يتصرف اشخاص متعددة من قرية كويكات بطريق القسم يعطوها المزارعون المذكورون الى الراهنة سنوياً وان باقي الارض هي بور وصالحة للزراعة من جميع انواعها وانها صالحة لزراعة كافة الاشجار من برتقال وخلافه .

٤ اسم المالك المسجل على اسمه الملك — الست فهيمة فخري بك ارملة المرحوم سعيد كامل باشا - عكا .

٥ تفاصيل انتقالها بالملك - بالبيع والشراء .

٦ تفاصيل اية حقوق اخرى على الملك - ان ١٦ حصة من ٢٤ حصه خاصة الراهنة في الملك المبين في هذا الجدول ومن ضمن هذه الحصص ايضاً ١٢ حصة من ٢٤ حصة المطروحة للبيع بموجب هذا الاعلان مرهونة رهناً ثانياً ورهناً ثالثاً لصالح محمد عزت ميقاتي لتأمين دفع مبلغ ٣٠٥٠ جنيه فلسطيني .

٧ الادعاءات المتقدمه بخصوص الملك - لا يوجد ادعاءات .

٨ مساحة الارض - ٩٨٣ دونم و ٦٥١ متر

٩ تفاصيل الابنية والثمار - لا يوجد

١٠ تفاصيل الزرع وعدد الاشجار وعمرها - يوجد ١٥٠ شجرة زيتون في القطعة عموما وزرع قمح .

١١ رقم كوشان الطابو وتاريخه - ٥٤٨ تاريخ ١٨—٧—٣٤

١٢ الحصص : ١٢ حصة من ٢٤ حصة في قطعة ارض الزعارير والخامش في المزرعة بعكا .

١٣ الحدود : قبلة الطريق المؤدية الى العامود الفاصل بين القريتين ومن العامود الى ارض ابوسنان ومنها الى قمة حجر الوقف غرباً صاحب مالك وحاكورة النداف وطريق شمالا ارض حجر الوقف حسب عقد الرهن

١٤ القيمة المخمنه : تقدر سعر الدونم الواحد من طرف خبراء الراهنة وخبير الاجراء بمبلغ عشرين جنيه فلسطيني وتقدر سعر الدونم من طرف خبير المرتهن بمبلغ سبعة جنيهات فلسطيني .

عن مسجل محكمة مركزية حيفا

مأمور اجراء حيفا

(٣٢٣٧)

ALDIFA' PALESTINIAN DAILY PAPER

دار الدفاع : ميدان الساعة ـ عمارة البلدية ـ يافا فلسطين

العنوان التلغرافي : (الدفاع ـ يافا)

تلفون ١١٨٧ (اربعة خطوط) و ١٠٧٥ (خطان) صندوق البريد (٢٥٥)

الاعلانات يتفق عليها رأساً مع الادارة

اجرة السطر : ١٠٠ مل

الدفاع

جريدة يومية سياسية مصورة

APRIL 8 1938 · No 1125

صاحب الامتياز : ابراهيم الشنطي

المدير المسئول : شوكت حماد

الاشتراكات

في فلسطين	عن سنة	١٥٠
في البريد الداخلي	» »	١٨٠
في سائر الاقطار الخارجية	» »	٣٠٠

قرارات محاكم فلسطين العليا

يجب الحكم بالعطل والضرر لا بالغرامة

«جمع وتصنيف الاستاذ كمال ابراهيم البربري»

في المحكمة العليا كمحكمة استئناف

امام : اصحاب الشرف (القاضي ماننغ) وكيل قاضي القضاة، والقاضي خالدي، والقاضي عبد الهادي

بين : الشيخ سليمان التاجي الفاروقي : المستأنف

ضد :

مشيل حبيب راجي ايوب

يوسف حبيب راجي ايوب

شبلي حبيب راجي ايوب

روزا حبيب راجي ايوب : المستأنف عليهم .

استئناف حقوق ١٩١ــ٣٧

المحاكم يجب ان تحكم

ان حقائق هذه القضية التي اعطت مبدأ مهما في مجلة هذه البلاد القضائية واردة في الحكم ، ومن المهم ان يذكر ان هذه القضية اقيمت في المحكمة المركزية بيافا، ثم استؤنف الحكم لمحكمة الاستئناف العليا ومن ثم لمجلس الملك الخاص الذي رد القضية للمحكمة المركزية بيافا (دوسيه نمرو ٢٨٩ــ٣٢)، والحكم هو استئناف من المحكمة الاخيرة المؤلفة اذ ذاك من القضاة (القاضي كرابل، القاضي شحادة)

خلاصة المبادىء في القرار

محكمة الاستئناف في هذا الحكم قررت :

١ ـ ان الفرق بين العطل والضرر والغرامة يمثل احد مبادىء قوانين فلسطين وعلى المحاكم ان لا تحكم الا بالعطل والضرر ولا تنفذ الغرامة

٢ ـ ان المادة ١١١ من قانون اصول المحاكمات العثمانية تعني شيئاً واحداً ذلك انه اذا تعهد احد الطرفين بدفع عطل وضرر في حالة النكول عن جميع او اي شرط من شروط الاتفاقية، فانه يكون ملزماً بدفع العطل والضرر اذا نكل عن القيام بأي شرط من شروط الاتفاقية .

٣ ـ المادة ١١٢ من اصول المحاكمات الحقوقية تنطبق على العقود التي غايتها الوحيدة التعهد بدفع دراهم وهذه لا ينبغي ان تنطبق على عقود من احدى بنودها تعهد بدفع دراهم

٤ ـ على المحكمة ان تقدر العطل والضرر الذي لحق المدعي وتحكم به ولا تعير ادنى اهتمام الى نصوص الاتفاقية التي تحدد مقدار العطل والضرر ، انما عليها ان تقدر العطل والضرر الحقيقي الذي لحق المتضرر باستماع بينة عن ذلك العطل والضرر ، وتحكم به

المستأنف كان يمثله المحامي برنارد جوزف .

المستأنف عليه كان يمثلهم المحامي مردخاي علياش .

الحكم صدر في ٢٥ نوفمبر سنة ٩٣٧

الحكم

حكم وكيل قاضي القضاة

١ ــ في ١٢ نوفمبر سنة ١٩٣٧ تعاقد المستأنف والمستأنف عليهم بموجب اتفاقية تعهد المستأنف عليهم ان يفرغوا للمستأنف قطعة ارض. وقد سمحوا له ان يدخل الارض ويتصرف بها عندما عملت الاتفاقية بعد ان دفع مئتين جنيه فلسطيني من أصل ثمن الارض الذي اتفق ان يحسب حسب قيمة الارض . وبموجب الاتفاقية كما عدلت بعد ذلك الارض لم تكن تسجل باسم المستأنف الا في ١٣ فبراير سنة ١٩٣٢ . وقد اتفق ان يدفع ثمن الارض كما يلي : اربعماية جنيه فلسطيني في اواخر فبراير سنة ١٩٣١ ، وثلث الباقي حين الفراغ في دائرة الطابو ، والباقي بمدة سنة من تاريخ الفراغ وقد اتفق انه عندما يصير الفراغ ، ولتأمين البقية من الثمن ان يرهن المستأنف الارض للمستأنف عليهم

وهناك شروط اخرى خلاف دفع الثمن والفراغ وهي دفع الضرائب والويركو واتعاب المهندس من قبل المستأنف عليهم .

٢ ــ ان الشرطين السابع والثامن من الاتفاقية ينصان كما يلي : (المستأنف عليهم كفريق اول ، والمستأنف كفريق ثان .

الشرط السابع : على الفريق الاول متضامنين متكافلين ، ان يدفع للفريق الثاني مبلغ الفين وخمسماية جنيه فلسطيني كمعطل وضرر مقدر ومتفق عليه بدون حاجة لتبليغ اذا نكلوا عن جميع او قسم من تعهداتهم في الشرط الثاني او اي شرط آخر من هذه الاتفاقيـــة ، وعليهم ان يرجعوا للفريق الثاني السلفية التي استلموها حين امضاء هذه الاتفاقية اكانت في كمبيالات او دفعت نقداً »

الشرط الثاني : على الفريق الثاني ان يدفع للفريق الاول مبلغ الفين وخمسماية جنيه فلسطيني كمعطل وضرر مقدر ومتفق عليه بدون حاجة لاخطار اذا نكل عن جميع او قسم من تعهده في هذه الاتفاقية بدون حق بطلب ارجاع السلفية التي تسلمها الفريق الاول »

قاعدة البصرة

ابدع القواعد بين لندن وسنغافورة

اسم السرجون وارد سيعيش عدة قرون ؟

فيما يلي ننقل قطعة ثالثة من القطع الرئيسية التي ظهرت في العدد الاخير من مجلة « بريطانيا العظمى والشرق » :

هيكل فخم

كل ما تستطيع السلطات العراقيــة ان تعمله في سبيل الملاحة الجوية ، قد عملته باتقان تستحق عليه الشكر من الدنيا ، فقاعدة بغداد الجوية هيكل فخم يستحق لقب (ملتقى مواصلات كلايهام) في الجو ، وفي يوم الجمعة الماضي افتتحت حلقة اخرى من سلسلة القواعد الجوية عندما افتتح الملك غازي المطار المدني والميناء البحري ــ الجوي في البصرة

اسم سيعيش

ويوصف هذا الميناء الاخير بانـه ابدع القواعد الجوية ــ البحرية ما بين لندن وبين سنغافورة . ومن التفاصيل التي زودنا بها « روتر » يتضح ان هذا الميناء يستحق هذا الوصف

واذا كان هنالك رجل مسئول اكثر من رجل آخر عن هذا الهيكل الجديد فانه هو السرجون وارد الذي عمل بنشاط لميناء البصرة ، وللمواصلات على وجه العموم في العراق قد صنع لنفسه اسماً يحتمل ان يعيش لعدة قرون

الشعب العراقي

ولكن الشعب العراقي برمته يدرك ضرورة المواصلات الحسنة ، وينتهز الفرص التي يتيحها موقف العراق الجغرافي لتحسين هذه المواصلات ، وسنرى في البصرة كل انواع الطيارات ، فالبصرة هي محطة مواصلات الشرق الاوسط .

في مجلة بريطانيا العظمى

زيارة آثلون

توطد العلاقات الانكليزية ـ العربية

قصص الزيارة ستروى في الخيام لعدة اجيال

تحت عنوان (عودة آثلون) نشرت مجلة « بريطانيا العظمى والشرق » المعروفة بين مطالعاتها الرئيسية ، الكلمة التالية :

يستحقان الراحة

غداً يبدأ الايرل اوف آثلون والبرنسيسة أليس بالسفر راجعين الى الوطن بعد رحلة تاريخية اجتازا فيها جزيرة العرب من البحر الاحمر الى الخليج الفارسي

انهما بعد ان طارا راجعين من العراق الى مصر ، امضيا اياما فيها، وادت بهما تحقيقاتهما الى زيارة دير القديسة كاترين الشهير في شبه جزيرة سيناء، ولقد كانت ايامهما في اراضي العرب ملأى بالعمل الطيب ، فهما يستحقان الراحة والهدوء في عودتهما الى هنا بحرا

قصص الزيارة

واعدة اجيال تجيء ، ستروى في الخيام السوداء في جزيرة العرب القصص المختصة بكيفية زيارة هذين العضوين من أعضاء العائلة الملكية البريطانية لاراضي العرب .

لقد كانت هذه الزيارة لاقاليم الملك عبد العزيز وما جاورها من الاقاليم زيارة سعيدة ، رتبت على احسن وابدع ترتيب

توطيد العلاقات

أما نتائجها فلا بد من أن تكون نتائج خصبة مثمرة ، واما شكر هؤلاء الذين يحبون العلاقات الانكلو ـ عربية ان تتوطد فينبغي ان يوجـــه الى ابن السعود الذي أصدر الدعوة والى الايرل أوف آثلون والبرنسيسة أليس اللذين قبلا هذه الدعوة

فندق الملك فيصل

لصاحبه عرابي رمضان

انتقل من محله بشارع القدس ال... اول شارع المحطة عمارة النابلسي ال... البوليس .

(٧ ـ ١٥ ـ ٣١٣٧)

محرك

شفرولية

لا يحتاج للاستبدال قط

فهو مصنوع ليبقى مابقيت النقالة

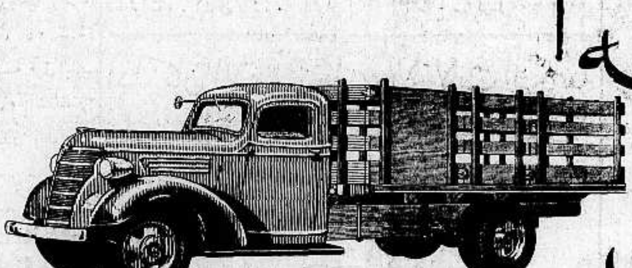

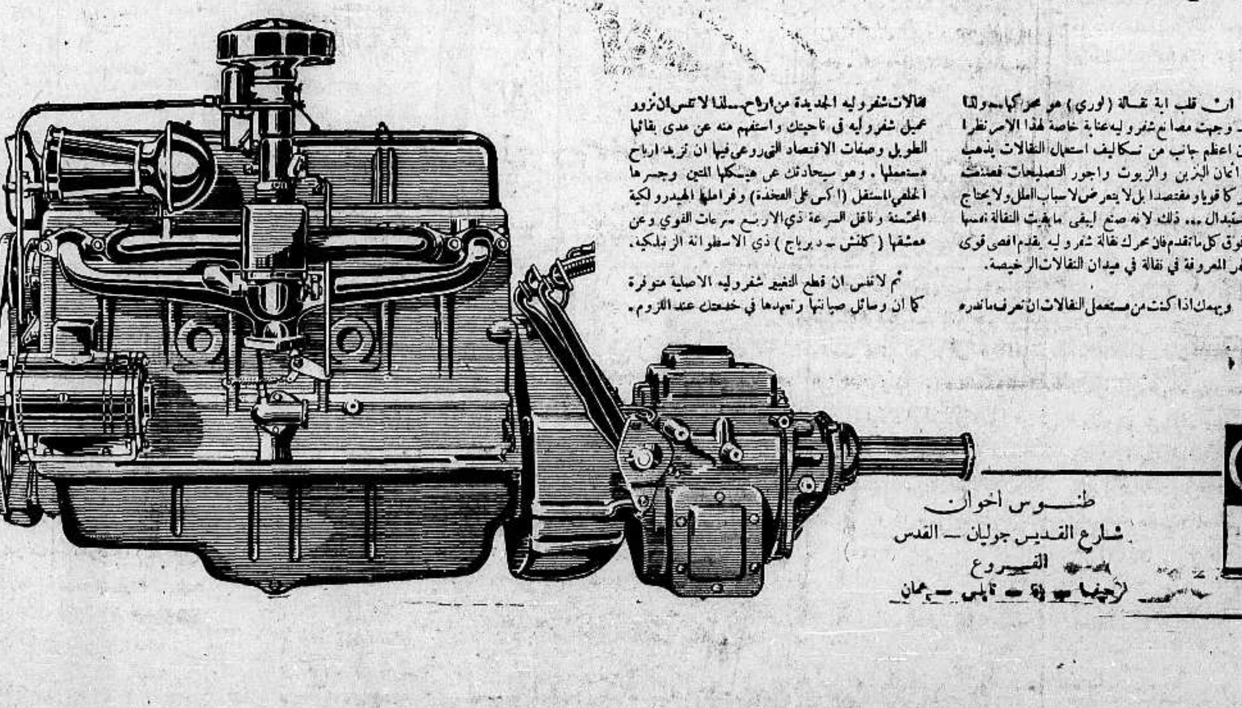

ان قلب اية نقالة (لوري) هو محركها ، ولذا فقد وجهت مصانع شفروليه عناية خاصة لهذا الامر نظرا لان اعظم جانب من تكاليف استعمال النقالات يذهب في اثمان البنزين والزيوت واجور التصليحات فصنعت محركا قويا ومقتصدا بل لا يتعرض لاسباب العطل ولا يحتاج لاستبدال ... ذلك لانه صنع ليبقى مابقيت النقالة نفسها وفوق كل ماتقدم فان محرك نقالة شفروليه يقدم اقصى قوى الحر المعروفة في نقالة في ميدان النقالات الرخيصة.

ويهمك اذا كنت من مستعملي النقالات ان تعرف ماتدره نقالات شفروليه الجديدة من ارباح ، ولذا لا تنس ان تزور عميل شفروليه في ناحيتك واستفهم منه عن مدى بقائها الطويل وصفات الاقتصاد التي روعي فيها ان تزيد ارباح مستعملها . وهو سيحادثك عن هيكلها المتين وجسرها الخلفي المستقل (اكس على العجلة) وفراملها الهيدرولكية المحسنة وناقل السرعة ذي الاربع سرعات القوي وعن معشقها (كلتش ــ ديرباج) ذي الاسطوانة الزنبلكية.

ثم لا تنس ان قطع التغيير شفروليه الاصلية متوفرة كما ان وسائل صيانتها وتعهدها في خدمتك عند اللزوم.

GM GENERAL MOTORS

طنوس اخوان

شارع القديس جوليان ــ القدس

الفروع

اريحا ــ يافا ــ نابلس ــ عمان

الاحد في ٩ صفر سنة ١٣٥٧ و ١٠ نيسان سنة ١٩٣٨

صاحب الامتياز : ابراهيم الشنطي
المدير المسئول : شوكت حماد

الاشتراكات
في فلسطين عن سنة ١٥٠
في البريد الداخلي « « ١٨٠
في سائر الاقطار الخارجية « « ٣٠٠

الدفاع

جريدة يومية سياسية مصورة

السنة الرابعة — العدد ١١٢٦ — ٤

دار الدفاع : ميدان الساعة — عمارة البلدية — يافا : فلسطين
العنوان التلغرافي : «الدفاع — يافا»
تلفون ١١٨٧ (أربعة خطوط) و ١٠٧٥ (خطان) ص. ب. (٢٥٥)
الاعلانات يتفق عليها رأساً مع الادارة
أجرة السطر : ١٠٠ مل

العالم في يوم

١ — في الصين : رجحت كفة الجيوش الصينية بشكل مدهش. ويتراجع اليابانيون . ونشطت حرب العصابات . ويذهب كل ياباني الى الميادين للحاجة الى جيشهم

٢ — في فلسطين : وجد قائد أحد أسراب الطيران ميتاً في مكتبه . وقتل يهودي قرب حيفا . وقد تبودل الرصاص في عدة أماكن واعتقل كثيرون على أثر حادثة طلوزة .

٣ — في فرنسا : لم تؤلف وزارة جديدة بعد . ولا أمل بنجاح تشكيل وزارة قومية . وقد أصبح عدد العمال المضربين ٥٥ الفاً . ويبذل دلاديه جهوداً لتشكيل وزارة جديدة .

٤ — في اسبانيا : احتل الثوار ثلاث محطات لتوزيع الكهرباء على قطالونيا . ويسود الخوف مدينة برشلونة التي اظلمت شوارعها ووجه رئيس الحكومة نداء يحث الجنود على الثبات

٥ — في المانيا : في الساعة الحادية عشرة — وقت فلسطين — انهى هتلر خطابه . ويقول الخبراء ان ٩٩ في المئة يبصمون مع ضم النمسا الى الريخ .

الساعة الأخيرة

هتلر يخطب في مئات الالوف

لندن في ٩ نيسان — في حوالي الساعة ١١ ليلا — وقت فلسطين — انتهى الهر هتلر من خطابه المسهب في فينا وقد دافع عن النظام الدكتاتوري وقال انه ليس مسئولا عن الحرب الماضية ولا عن اخطاء معاهدات السلام وان الحرب اوقعت المانيا في دمار هائل لا تستطيع الملكية ولا الجمهورية انقاذها منه . فبعيداً عن كل الاحزاب اخذ يسعى ١٩ عاما فنجح في توحيد الشعب وتكلم عن مشروع السنوات الاربع فقال : اذا حاول أحد اخضاع المانيا ، ناديت بتعبئة العبقرية الالمانية وعندئذ فسيرون العاقبة . ان النمسا أرادت الاتحاد لكن الحكومات الديموقراطية حرمتها اياه . »
والخطاب مسهب كان يقابل بعواصف من الهتافات والتصفيق ومظاهر الحماسة
وقد تجمع ملايين من الالمان في كل مدينة وكل قرية يصغون الى صوت زعيمهم حول مكبرات الصوت وكانوا في فينا يهتفون : شعب واحد ريخ واحد زعيم واحد » فاذيعت الخطبة من ٥٠٠ محطة اذاعة ومما قاله هتلر : لقد قويت الجيش ليس رغبة في اعادة التسلح ولكن لان الاقوياء وحدهم لهم الحقوق لقد حررت الالمان من دكتاتورية الرأسمالية الدولية
اذا اتحدت المانيا والنمسا فانا لا نغلب . فليقف كل الماني غداً خاشعاً أمام الله تعالى شاكراً له هذه المعجزة — روتر

البقاء في الخطوط مهما كان الثمن

لندن في ٩ نيسان — وجه الدكتور نغرين ، رئيس الحكومة الاسبانية ، نداء للجنود الحكوميين حثهم فيه على البقاء في مراكزهم مهما كان الثمن وقد استولى الثوار على محطة توزيع الكهرباء الثالثة . واصبحت شوارع برشلونة مطفأة . ويحاول ٨ آلاف جندي ولاجيء تخطي الحدود الى فرنسا — روتر

موت قائد سرب بريطاني برصاصة مسدس

مهاجمة مستعمرة الياجور ومقتل يهودي . وقف السير على طريق الناصرة — طبريا وذهاب قوات

اعتقالات ومنع تجول على اثر حادث طلوزة

مصرع قائد

الرملة في ٩ نيسان — لمراسل الدفاع الخاص — حوالى الساعة الثامنة من صباح هذا اليوم دخل احد قواد الفرق الملكية للطيران ، مكتبه الكائن في حظيرة الطيران في الرملة ، كعادته وبعد مدة وجيزة سمع صوت عيار ناري صادر من داخل المكتب ، فهرع على الصوت القائد العام للمطار وبعض الضباط فوجدوا القائد «هوبسن» مضرجاً بدمه ، والى جانبه مسدس اوتوماتيكي ، ووجد ان عياراً نفذ من رأسه .

وفي الحال ابلغ الخبر لمستشفى الجيش في صرفند فحضرت احدى سيارات الصحة فنقلت الميت الى المستشفى لتشريح جثته ومعرفة اسباب الوفاة .

ويبلغ القائد «هوبسن» من العمر ٣٥ سنة ، وقد كان منذ زمن مقيماً في مطار الاسماعيلية حتى وقعت اضطرابات سنة ١٩٣٦ فنقل فيها الى مطار اللد وقد سافرت قرينته الى انكلترا منذ ١٥ يوماً فقط . وكان يظن أنه سيلحق بها بعد مدة . وقد أقفل مكتبه عقب موته مباشرة للوصول الى معرفة الاسباب

بلاغ رسمي

وقد تلقينا من قلم المطبوعات في ساعة متأخرة من ليلة امس ما يلي : وجد صباح اليوم قائد سرب الطيارات المستر هوبسن ميتاً في مكتبه بالرملة وقد وجد في جانبه مسدس ، والمتوفي قام بخدمات ممتازة في سنة ٩٣٦ ، وفي الاضطرابات الاخيرة .

في سوق صرفند

قال مندوبنا الخاص : اطلق مجهولون الرصاص حوالي الساعة العاشرة والنصف من هذه الليلة على سوق الجيش الواقع على طريق يافا — القدس والذي يؤمه عدد كبير من الجنود لا سيما في ليالي وايام الاحاد وقد خرج الجند الموجودون في امكنة السوق واجابوا على الرصاص بالمثل

تطويق الجوار

ولما وصل الخبر الى مركز بوليس الرملة والى قيادة الجيش في صرفند سارعت قوات مع أعتدتها وذخائرها في اكثر من ٢٠ سيارة الى مكان الحادث وطوقت البيارات والكروم المجاورة

وحتى الان لم القبض على أحد . وباشر البوليس التحقيق في الحادث

على اثر حادث

نابلس في ٩ نيسان — لمراسل الدفاع الخاص — على اثر حادثة اطلاق النار أمس على سيارة البوليس والسيارة الثانية وهما في طريقهما الى طلوزة ، ذهبت قوة كبيرة من الجند والبوليس تحلق فوقها طائرة الى مكان الحادث لتعقيب المسلحين

اصطدام وشائعة

وفي وادي طلوزة اصطدمت قوات الجند معهم مدة ساعة ونصف ثم انسحب المسلحون ، ويقال انه قتل شخص من المسلحين وأصيب آخر بجراح ، فأخذهما المسلحون وتوغلوا في الظلام . وبقيت قوات الجند مطوقة الجبال والسهول والقرى المجاورة .

ثلثمائة معتقل

وفي صباح اليوم القت السلطة القبض على ٣٠٠ شخص من اهالي قرية طلوزه واخذتهم الى سجن نابلس وابلغتهم بانهم سيظلون سجناء حتى تعاد البندقية والمسدس المفقودين في مصادمة امس .

منع التجول

وقد وصل اليوم حاكم اللواء المستر بيلي واشرف على الحالة بنفسه واجتمع بمساعده المقيم في نابلس وتلا هذا الاجتماع صدور بلاغ بتوقيع مساعد حاكم اللواء يحظر فيه على اهالي قريتي طلوزه وعصيره الشمالية والاهالي المقيمين في اراضي القريتين ، الخروج من منازلهم بين الساعة السادسة والنصف مساء والخامسة صباحا

قنبلة ورصاص

وفي الساعة التاسعة والنصف من مساء امس انفجرت قنبلة بالقرب من دار الحكومة وكان لها دوي عظيم وسمع بعدها اطلاق عيارات نارية ولم يعرف مصدرها

منع مرور سيارات

الناصرة في ٩ نيسان — لمراسل الدفاع الخاص — وضعت مساء امس بالقرب من عين الناصرة الاسلاك ومنع مرور السيارات الى طبريا وللحال توجهت الى طبريا قوات كبيرة من رجال البوليس ، ولم تعرف الاسباب

قوات الى جنين

وفي صباح اليوم حلقت الطائرات في سماء المدينة وعند الظهر مرت قوات كبيرة من الجيش واتجهت نحو جنين
وهوجمت ليلة أمس مستعمرة العفولة واطلقت عليها العيارات النارية . ولم يعرف عن وقوع اصابات

قطع خطوط

جنين في ٩ نيسان — لمراسل الدفاع الخاص — قطع مجهولون اليوم خطوط التلفون بين جنين والعفولة بالقرب من قرية زرعين ، وعند الكيلو ١٩ ولما علمت الحكومة بالامر أرسلت على الفور قوات من الجند والبوليس تصحبها كلاب الاثر وقد ذهب العمال أيضاً لاصلاح الخطوط . ولم ينقطع اليوم تحليق الطائرات فوق المدينة والجبال المجاورة كأن قوات الجند كانت تتجول بكثرة .

جولات تفتيشية

لا تزال قوات البوليس تعسكر في مدرسة يعبد وتقوم كل يوم بجولة تفتيشية في الجبال والاحراش لارشاد الطائرات .

مقتل يهودي

حيفا في ٩ نيسان — لمراسل الدفاع الخاص — حوالي الساعة العاشرة والنصف من ليلة امس هاجمت جماعة مسلحة مؤلفة من نحو عشرين شخصاً «نيشر» القريبة من الياجور ، والتي يأخذ منها معمل الاسمنت بحيفا التراب ، واطلقت عليها ما يقرب من الخمسين طلقة اخترقت احداها احدى البراكات هناك وقتلت صاحبها اليهودي حالا .

خروج قوة

وعندما وصل الخبر الى دائرة البوليس خفت قوة كبيرة منه الى المكان وأخذت في تعقيب المسلحين ، ودام اجراء التفتيش مدة طويلة عادت على اثرها القوات ولم يعثر على احد .

تسليم الجثة لذويها

وقد نقلت جثة القتيل الى مستشفى هداسا حيث شرحت ثم سلمت لاهل القتيل . ولا تزال الدوريات منتشرة في تلك الجهات .

مستعمرة «مجدال»

طبريا في ٩ نيسان — لمراسل الدفاع الخاص — حوالي الساعة الثانية عشرة من ليلة أمس اطلق مجهولون الرصاص على مستعمرة «مجدال» الواقعة بالقرب من طبريا ودام ذلك اكثر من ساعة انسحب بعدها المسلحون .

وحوالي الساعة الثانية من بعد منتصف ليلة امس اطلقت جماعة مسلحة العيارات النارية على المستعمرات اليهودية الواقعة على طريق طبريا — صفد واستمر ذلك زهاء ساعة ونصف ساعة انسحب على اثرها المسلحون ، ولم يعلم عن وقوع اصابات .

البقية على الصفحة الرابعة

تعديل الوزارة المصرية والزعامة البرلمانية

التعديل يشمل خمس وزارات ويتم في ١٧ الجاري . السفر بين فلسطين ومصر

موعد التعديل

القاهرة في ٩ نيسان — لمراسل الدفاع الخاص — سبق ان اخبرتكم ان تعديلا سيجري في الوزارة وان هذا التعديل ارجيء الى ما بعد افتتاح مجلس النواب في ١٢ الجاري وقد علمت اليوم ان التعديل سيجري يوم ١٧ الجاري وانه سيشمل خمس وزارات ومعه وزراء الدولة ، ماعدا حسين هيكل باشا الذي سيقلد احدى الوزارات .

زعامة المعارضة

وعلمت ايضاً ان الدكتور احمد ماهر قرر عدم ترشيح نفسه لرياسة مجلس النواب لانه يفضل ان يكون نائباً حتى يتسنى له زعامة جبهة المعارضة البرلمانية إذ ان منصب رئاسة المجلس يحول دون ابداء رأيه في صراحة على ان الحكومة لا تزال تدرس معه هذه المسألة ، ولم يتضح حتى الان ما اذا كان سيصر على قراره او يرجع عنه

رئيس الوزراء

القاهرة في ٩ نيسان — لمراسل الدفاع الخاص — أقام النواب القوميون حفلة عشاء اليوم في فندق شبرد تكريما لمحمد محمود باشا ، وقد خطب رفعته فبدأ بتهنئة النواب الناجحين ، وقال انه يرجو أن يدوم التعاون مابين الاحزاب المؤتلفة في ظل جلالة الملك . ثم قال ان الوزارة ستعامل جميع الهيئات والاحزاب على اختلاف نزعاتها السياسية معاملة واحدة بدون تفريق ، وان سياسة الوزارة القطرية سترمي الى انهاض مرافق البلاد من النواحي التجارية والعمرانية والاصلاحية والانشائية .

فلسطين ومصر

القاهرة في ٩ نيسان — لمراسل الدفاع الخاص — دارت في الايام الاخيرة مفاوضات بين سكة حديد فلسطين وسكة حديد الحكومة المصرية على وضع نظام جديد لانشاء تذاكر مشتركة بين مصر وفلسطين تشمل السفر بالسكة الحديدية ، واستعمال مركبات النوم ، والنوم في الفنادق باجور مخفضة لتشجيع التزاور بين القطرين

تأليف لجنة

وقد تم الاتفاق على تأليف لجنة تمثل سكة حديد فلسطين وسكة حديد مصر لوضع الاسس التي يبنى عليها هذا المشروع . وستجتمع هذه اللجنة يوم الثلاثاء المقبل .

* * *

وزير خارجية تركيا في مصر

استقباله في الاسكندرية والقاهرة واسماء الخبراء الذين صحبوه

القاهرة في ٩ نيسان — لمراسل الدفاع الخاص : وصلت الباخرة «دالماسيا» في الساعة الثامنة من صباح اليوم الى الاسكندرية تقل توفيق رشدي آراس وزير الخارجية التركية وبصحبته الميرالاي بك وزير مصر المفوض في تركيا وجواد بك من وزراء تركيا المفوضين وشكري بك مدير الامن العام في تركيا ، ونهاد بك مدير الشئون التجارية في وزارة خارجية تركيا ، ومدير مكتب الوزير وثلاثة من السكرتيرين

الى القاهرة

وعند نزوله من الباخرة ادت له فصيلة من رجال البوليس التحية العسكرية وهتف المستقبلون بحياة فاروق والغازي اتاتورك ثم استقل الوزير التركي سيارة تبعها رتل من السيارات وطاف في انحاء الاسكندرية . ثم زار القنصلية التركية والبنك التركي في الاسكندرية ورد الزيارة للمحافظ وعند الظهر استقل الوزير القطار الى القاهرة وكان في وداعه وزير اليونان المفوض في تركيا . وعند وصوله القاهرة توجه الى رئاسة مجلس الوزراء حيث كان في استقباله محمد محمود باشا فرحب به ودام اجتماعهما عشرين دقيقة.

اسباب الزيارة

والمفهوم ان زيارة الوزير التركي لمصر ذات صبغة سياسية إذ ينتظر أن يوقع اتفاق حسن الجوار ، كما ينتظر ان تدور مباحثات اقتصادية ترمي الى تحسين العلاقات التجارية بين مصر وتركيا

فون بلومبرغ

روما في ٩ نيسان — المحر المارشال فون بلومبرغ وزير حربية المانيا السابق قاصداً الى بور سعيد حيث ينتظر ان يزور بلدان الشرق الادنى وتستغرق زيارته لمصر اربعة ايام

الحركات الاستقلالية

تسير في مجراها العادي في فلسطين

معضلة الوعود المتناقضة هي التي تحير الالباب

القت الدكتورة روث سكالزغافيرنتز في نادي (مجلس الاصدقاء) في لندن يوم ٢٨ الماضي ، محاضرة موضوعها (الشرق الادنى : دوره في التاريخ وموقفه الحالي) وقد علقت مجلة « بريطانيا العظمى والشرق » على هذه المحاضرة بما نجمله فيما يلي :

من هي المحاضرة

الدكتورة روث سكالزغافيرنتز هي ابنة الاستاذ سكالزغافيرنتز احد اساتذة جامعة فريبورغ الالمانية ، وهي تخصصت في درس المعضلة المشتركة بين اوروبا وآسيا سواء منها ما وقع في الماضي ، او ما هو واقع الان ، وقد سبق لهذه الدكتورة ان اشتغلت معلمة في استانبول قبل ان تصبح محاضرة في عدة مراكز في المانيا

تقسيم الشرق الادنى

وبعد أن تكلمت الدكتورة طويلا عن غزوات الصليبين للشرق الادنى ، وهي الغزوات التي استمرت زهاء ٢٠٠ سنة ، قالت ان بلدان الشرق قد اصبحت موضع الاهتمام بسبب تجارة الامبراطورية البريطانية ، وتجارة الهند المتصلتين اتصالا وثيقا بممر قناة السويس . وقد ظن أناس كثيرون ان شعوب هذه البلدان لا بد من تنظيمها واستغلالها من قبل الدول العظمى ، وكان من جراء ذلك ان دخلت بريطانيا وفرنسا في مشاجرة أرادتا بها تقسيم بلدان الشرق الادنى فيما بينهما !

الحركات الاستقلالية

واليوم هنالك شعب تركي قوي مستقل ، وهنالك مصر المستقلة ، والعراق المستقل ، ولن تلبث سوريا ان تصبح مستقلة . اما فلسطين فان الحركات الاستقلالية القوية فيها تجري في مجاريها العادية ، والى العرب والترك يرجع الفضل في القضاء على فكرة تقسيم بلدان الشرق الادنى بين المستعمرين

الثقافة العربية

وفي اوائل القرن التاسع عشر كانت شعوب الشرق الادنى قد بدأت باحياء الثقافة العربية ، وكان هنالك بعث جديد للديانات مكن لهذه الشعوب من ان تظهر ان لها ارادتها القوية الخاصة بها بعد الحرب العظمى

ويرغب اهالي هذه البلدان الشرقية في ان يصبحوا شعوبا عصرية قوية ناهضة من شعوب القرن العشرين ، لا ينظر اليها بالعين التي كان ينظر بها اليها في القرون الوسطى

مدرستان للرأى

وفي اثناء الحرب كانت في انكلترا مدرستان من مدارس الرأي فيما يختص بمستقبل الشرق الادنى . وكانت اولاهما مدرسة استعمارية وثانيتهما تخيلية حرة وكان لورنس من ابناء هذه المدرسة

الثانية وقد وافقت السلطات البريطانية في مصر على رأيه القائل بوجوب مساعدة العرب على التحرر من الاتراك

الوعود المتناقضة

وتكلمت الدكتورة بعد ذلك عن الوعود المتناقضة التي صدرت اثناء الحرب ثم قالت انها لا تمدح ولا تلوم من اصدروها لانها تدرك الصعوبة التي تحول الان دون البر بهذه الوعود التي منها ما اغضب العرب غضبا مريعا

ولقد خيبت الحرب آمال مصر ايضاً لكن انكلترا العاقلة اصلحت خطأها ، وهذه ظاهرة جديدة ظهرت اليوم في الاستعمار العصري ، وتراها على اتمها في المعاهدة الصحيحة التي عقدت بين الامبراطورية البريطانية وبين مصر .

وفي عام ١٩٢١ نودي بفيصل ملكا على العراق ، وبعد ذلك بقليل سن دستور لسوريا تحت اشراف حكومة فرنسية جديدة ، واتضح من ذلك ان بريطانيا وفرنسا قد ادركتا حقيقة النهضة القائمة في بلدان الشرق الادنى .

وعود مزدوجة

وانتقلت الدكتورة في النهاية الى الكلام عن فلسطين فقالت ان الموقف الحالي فيها لم ينجم الا عن سلسلة من الوعود المزدوجة ، والعهود المزدوجة ، ثم قالت اننا مع ذلك لا نرى في الموقف ما يدعو الى التشاؤم ، بل انها تذهب بعيداً حتى تتفاءل بالنتيجة لان الجميع يهتم اهتماماً جدياً خطيراً بصالح فلسطين العام ، ومن المأمول فيه الوصول الى حل يخرج البلاد من المأزق الحرج الحالي .

وتطلعت المحاضرة الى مستقبل بلدان الشرق الادنى كلها ثم قالت ان املها لكبير جداً في ان تعقد هذه البلدان حلفاً بينها وبين الامبراطورية البريطانية يتألف منه جسر قائم بين بريطانيا وبين الهند المستقلة ..

من بيروت

المصالح المشتركة

بيروت في ٩ نيسان — لمراسل الدفاع الخاص — اجتمع مجلس الوزراء اللبناني امس برئاسة رئيس الجمهورية للنظر في قضية المصالح المشتركة بين سوريا ولبنان ، وفهم عقب انفضاض الجلسة ان المجلس قرر وقف المفاوضات الجارية بين الحكومتين السورية واللبنانية الى ان يجري الاتفاق على الرسوم الجديدة التي فرضتها الحكومة السورية على الواردات من لبنان

في سوريا

وقد دعا رئيس الوزارة السورية اعضاء لجنة المصالح المشتركة أمس واطلعهم على آخر ما وصلت اليه المخابرات مع المفوضية الفرنسية بشأن استلام الصلاحيات واخذ رأيهم النهائي في استئناف المفاوضات مع لبنان . وتلا احد اعضاء اللجنة تقريراً طويلا عن الجمارك يشرح الواردات والنفقات الجمركية والتشريع الجمركي كما يتناول علاقات سوريا ولبنان

الخلاف على الحدود

عقد مجلس الوزراء جلسة دار البحث خلالها حول الخلاف بين سوريا ولبنان بشأن اراضي البقيعة التي ألحقت بلبنان وقد وضع رئيس الوزراء جميل مردم بياناً مسهباً حول هذه المسألة سيلقيه في جلسة قادمة في المجلس النيابي السوري

اعادة حقوق

عمان في ٩ نيسان — لمراسل الدفاع الخاص — قررت حكومة شرق الاردن الموافقة على قراري وزير العدلية والنائب العام باعادة الحقوق الممنوعة للاديب السيد ناجي ابو نوار

* * *

اضطرابات فلسطين

في عام ١٨٣٤

« السجلات الملكية لمصر واضطرابات فلسطين في عام ١٨٣٤ » اسم كتاب جديد ، اهدته الينا مكتبة الجامعة الاميركية في بيروت ، وهو من تأليف العلامة الدكتور أسعد رستم استاذ التاريخ الشرقي في هذه الجامعة . وقد استند في كتابه على السجلات الملكية التي تفضل الملك فاروق الاول بجعلها تحت تصرفه في قصر عابدين لدراستها

والغاية من هذا الكتاب ، كما يقول الدكتور أسعد رستم في مقدمته ، هي شرح وجهة نظر القاهرة في الحوادث التي وقعت في فلسطين عام ١٨٣٤ ، فاذا اثارت هذه الوجهة نقدات علمية فقد خدم الكتاب الغاية التي وضع من أجلها

وقد سبق لنا ان نقلنا عن مجلة « بريطانيا العظمى والشرق » كلمة كتبها فيها عن هذا الكتاب المستشرق نفل بار بود اما وقد وصل الكتاب نفسه الى ايدينا ، فأحسن ما نعمله تقريظاً له ، هو أن نعرب بعض فصوله المهمة (فالكتاب باللغة الانكليزية) وسيطالع القراء على هذه الفصول في اعدادنا القادمة

* * *

معاهدة الصداقة بين مصر وتركيا

اغراض وزير الخارجية التركية من رحلته لمصر

ثلاث مسائل

القاهرة في ٩ نيسان — لمراسل الدفاع الخاص — فهم ان الاغراض المقصودة من زيارة الدكتور توفيق رشدي آراس وزير الخارجية التركية لمصر تنحصر في ثلاث مسائل ابرمت اتفاقات بشأنها في أنقره في العام الماضي وجاء وزير تركيا لتبادل الوثائق الخاصة بها وهي : معاهدة الصداقة بين مصر وتركيا ، الاتفاق الخاص باقامة المصريين في تركيا والاتراك في مصر ثم اتفاق الجنسية الخاص بالاتراك الذين يقيمون من مدة طويلة في مصر والمصريين المقيمين في تركيا من قبل الحرب

الميثاق الشرقي

وقد قيل ان وزير الخارجية التركية سيفاتح الحكومة المصرية في اثناء زيارته الحاضرة حول انضمام مصر الى الميثاق الشرقي وهو المعروف بميثاق سعد أباد والمعقود بين تركيا والعراق وافغانستان وايران ، ولكن ذلك لم يؤكد بعد لان الحكومة المصرية كانت قد أبلغت حكومة انقره بأن الميثاق الشرقي لا يهمها مباشرة

الحلف العربي

وفهم أيضا ان رأي الحكومة المصرية في ميثاق الحلف العربي هو ذات الرأي في الميثاق الشرقي ، على أن كل عواطفها متجهة نحو الدول الموقعة على الميثاقين لارتباطها الوثيق بها من جميع الوجوه . وحجة مصر في ذلك هي أن ظروفها السياسية في الوقت الحاضر غير مناسبة للاشتراك اشتراكا فعليا في الميثاقين اللذين تؤيدهما تمام التأييد

زيارة سوريا

والمعروف أن الدكتور رشدي أراس سيزور سوريا بعد انتهاء زيارته لمصر وسيعمل الوزير في هذه الزيارة على تبديد الغيوم التي انتشرت في المدة الاخيرة في جو العلاقات بين تركيا وسوريا بشأن مشكلة لواء الاسكندرونة

نقطة اتصال

وأصبح من المفهوم ان كمال أتاتورك عهد الى الدكتور رشدي آراس بأن يعلن ان لا مطامع لتركيا في سوريا . وان مسئلة الاسكندرونة ليست مسألة خلاف بين البلادين بل هي نقطة اتصال لتوطيد العلاقات بينهما

اغراض مؤتمر الشبيبة

باريس في ٩ نيسان — ارسل عدد كبير جداً من رسائل الدعوة الى مؤتمر الشبيبة العالمي الذي يعقد في نيويورك من ١٨ الى ٢٤ اغسطس القادم وقد دعيت الشبيبة في الشرق والاقطار العربية الى الاشتراك في هذا المؤتمر . وطلب في الدعوة من جمعيات الشبان ان ترسل مندوبين لتمثيلها في المؤتمر الذي سيبحث تنظيم السلام سياسيا واقتصاديا ويدرس حالة الشبيبة الاقتصادية والثقافية وارتباطها بالسلام واسس السلام والفلسفة وبعض المشروعات الخاصة بالتربية والعمل لاجل السلام ويرمي المؤتمر الى توثيق روابط الصداقة بين الشبان في مختلف الاقطار وتنمية روح التفهم المشترك بين الشبان الذين يدينون بآراء متناقضة .

السيد الياس حبيب فرح من الناصرة وقد نال ديبلوم في الاختزال والعلوم .

أنباء الشرق العربي :

في الريف الاسباني

باريس في ٩ نيسان — تلقى مراسل الشرق العربي من طنجة اخباراً مروعة عن الريف الاسباني فقد حدثت اضطرابات شديدة على اثر وصول عدد كبير من الجرحى العرب العائدين من الحرب الاسبانية واضطرت السلطة في تطوان الى منع انزالهم من البواخر في النهار ونقلهم ليلا الى المستشفيات كيلا يراهم الناس وتواصل السلطة اعتقال الشخصيات البارزة من مغاربة الريف مما ادى الى فرار فريق كبير من زعماء البلاد الى طنجه حيث يقيمون الان . ويؤكد أولئك اللاجئون ان انفجاراً عظيما لا بد ان يحدث في الريف الاسباني وان قيادة الوطنيين الاسبانيين في الريف تقوم الان بانشاء تحصينات على حدود المنطقة الفرنسية باشراف ضباط اختصاصيين من الالمان .

اللغة في نيجيريا

القاهرة في ٩ نيسان — جاء من مراسل الشرق العربي في لاغوس ان امراء المقاطعات في نيجيريا الشمالية يوالون اجتماعاتهم منذ شهر يناير سنة ١٩٣٨ برياسة الحاكم العام للبحث في المسائل الخاصة بالادارة والتعليم والدين والمحاكم وغيرها. ويقول المراسل ايضاً ان مدرسي اللغة العربية والشؤون الدينية عقدوا ايضاً اجتماعهم الاول في كانو برياسة الامير وتباحثوا في تعليم الدين واللغة العربية في مقاطعات نيجيريا الشمالية . وحضر الاجتماع سبعة عشر مدرساً انتدبتهم مدارس البلاد . وهذه اول مرة يعقد المدرسون مثل هذا الاجتماع . وقد شكروا امير كانو على ضيافته واهتمامه بشؤون الدين وتعليم اللغة العربية .

زيارة جامعة هندية

القاهرة في ٩ نيسان — جاء من مراسل الشرق العربي في بمباي ان لفيفا من عظماء الهند زاروا في المدة الاخيرة جامعة عليكرة الشهيرة . وبين الزائرين سمو نواب رامبور الذي صرح بعد زيارة الجامعة انه سعيد بان يرى بين التلاميذ شبانا من غير المسلمين لان هذا دليل على تسامح الاسلام » وقد تلقت الجامعه تبرعات سخية من شخصيات عظيمه بينها تبرعات من اغا خان ونواب رامبور ونظام حيدر اباد ونواب بهادر .

من القاهرة

الازمة الوزارية في فرنسا

وتأجيل رحلة المسيو هريو الى مصر

القاهرة في ٩ نيسان — لمراسل الدفاع الخاص — جاء من باريس ان المسيو هريو رئيس مجلس النواب الفرنسي اضطر بسبب الازمة الوزارية ان يؤجل سفره الى مصر وكان موعده ليلة امس . وقد قيل في مجلس النواب ان الرئيس قد اجل سفره فقط ولم يعدل عنه ، بل هو يرجو ان يتمكن قريباً من الذهاب الى مصر كما يتمنى ذلك منذ زمن طويل .

تدريب الطلاب عسكريا لاوقات الشدة

بين القرارات التي اصدرها مجلس الوزراء اخيرا قرارا باعتماد عشرة الاف جنيه لتدريب طلاب معاهد التعليم على الشئون العسكرية ، ولما كانت السنة الدراسية الحاضرة قد اوشكت ان تنتهي فان حركة التدريب ستبدأ من اول السنة الدراسية القادمة ، وسيقوم بها في الجامعة وفي المعاهد الاخرى رجال وزارة الحربية وسيكون من بين الطلاب الممتازين ضباط الجيش الاحتياطيون الذين يوضعون تحت تصرف القيادة العامة في اوقات الشدة .

استفتاء الالمان النازلين في مصر في ضم النمسا

اقترع في الليل الماضي ٥١٦ شخصا من الالمان والنمسويين على الباخرة الالمانية « الجنرال ستوبل الراسية في مياه الاسكندرية . وكان عدد الالمان ٣٨٣ فكانت اصواتهم ٣٨٠ منهم ايجابية وكان صوتان سلبيين وصوت واحد باطلا . اما النمسويون فكان عددهم ١٣٣ فاجاب منهم ١٢٧ بكلمة نعم و٥ بكلمة لا وصوت واحد باطل .

الحكومة المصرية تدعو سيف الاسلام

زار مصطفى الصادق وزير مصر المفوض في روما الامير سيف الاسلام ولي عهد اليمن ونقل اليه دعوة الحكومة المصرية أن يزور مصر زيارة رسمية فشكر سموه الحكومة المصرية على دعوتها هذه واعرب عن سروره بتلبية هذه الدعوة عند عودته من رحلته الى اليابان .

الامير اليماني يغادر روما في طريقه الى اليابان

غادر الامير سيف الاسلام حسين عاصمة ايطاليا ليلة امس قاصداً الى برنديزي ومنها سيبحر الى اليابان لتمثيل جلالة والده في افتتاح جامع طوكيو يوم ١٣ ايار القادم

انشاء مكتب بريد فلسطيني في القنطرة

تلقت الحكومة المصرية اقتراحاً من حكومة فلسطين باقامة مكتب بريد فلسطيني في الاراضي المصرية بالقنطرة لتسهيل مهمة تبادل البريد بين مصر وفلسطين على ان تتنازل الحكومة المصرية لحكومة فلسطين عن قطعة الارض التي يقام عليها هذا المكتب .

الخطوط الجوية المصرية واعمالها في اذار

نقلت طائرات شركة مصر للطيران في خلال شهر اذار الماضي على خطوطها الهوائية من القاهرة وبورسعيد والاسكندرية والاقصر واسوان وفلسطين وسوريا والعراق ١٦٥٤ راكباً و ١٤٧ كيلو غراما من البريد و ١٢٦٤ كيلو غراما من الطرود و ٣٢٠٠ كيلو غراماً من الجرائد .

المهندس عبد الله علاء الدين
مساح مرخص
انتقل مكتبه الى شارع ابو الهدى بقرب الطابو

سينما الشرق
ابتداء من يوم الجمعة في ٨ نيسان وبقية الاسبوع
ثلاث حفلات يومياً : الساعة ٣ بعد الظهر — الساعة ٦،٣٠ مساء
الساعة ٩ مساء
الكوكب الساطع — النجمة المشرقة
فريدرك مارش — اوليفيا دي هافيلاند
في الرواية الرائعة
« انثوني ادفيرس ANTHONY ADVERSE »
تجرى حوادث الرواية العظيمة في قارات ثلاث — اوروبا — وافريقيا — واميركا
مواقف مؤثرة — حب عظيم — مفاجآت عجيبة — تمثيل بديع
اغتنمها فهذه فرصة لا تعوض
حفلتان نهاريتان كل يوم احد الساعة ٢ والساعة ٤ بعد الظهر

اشتر اسهم شركه تلحمي اخوان للافلام والسينما المحدودة
• لتكون لك ثروة صغيرة جزيلة الربح مأمونة الفائدة
(٣٢٣٢)

صفوة ما يحمله بريد الشرق والغرب

هذا احدث ما كتبته الاقلام...

العالم اسبوعاً بعد اسبوع

تشامبرلن - الدوتشي والفوهرر - تونس المسكينة - التيرول الجنوبي - روسيا يائسة - منطقة الخطر - سيئات الاذاعة - تفاهم حربي - مقاطعة صغيرة - بطلان لا تنساهما تركيا

عن آخر ما حمله الينا البريد من الصحف والمجلات الانكليزية، تلخص وقائع العالم الاسبوعية فيما يلي:

تشامبرلن

في الوزارة البريطانية وزراء من المحافظين انفسهم آمروا على رئيسهم نفل تشامبرلن، واشركوا معهم في هذا التآمر بعض اقطاب «السيتي» - حي المال في لندن - ولكن الرئيس في خطابه الجامع الذي القاه عن سياسة بريطانيا الخارجية (ونشرناه في حينه) صرح بما دمر هذه المؤامرة وجعل الرأي العام البريطاني يؤمن بان وزير الخارجية السابق انتوني ايدن ما كان في مقدوره ان يعمل تجاه تشيكوسلوفاكيا احسن مما عمله تشامبرلن الذي جعل بريطانيا لا تتعهد بالعمل مع فرنسا ضد المانيا اذا وقع الاستقلال التشيكوسلوفاكي تحت الخطر، وجعل هتلر في الوقت نفسه ملزماً بان يفكر عشر مرات قبل اقدامه على تمزيق هذه الدولة التي خلقتها الحرب، وتريد المانيا بتمزيقها وارجاعها الى حالتها الطبيعية الاولى، وارجاع الـ ٣٫٥٠٠٫٠٠٠ الماني الذين هم والارض التي يعيشون عليها الى احضان الريخ

وكان الناس يظنون ان بلدوين رئيس وزراء بريطانيا السابق غير راض عن رئيس الوزراء الحالي، فتلاشى هذا الظن برسالة بعث بها بلدوين الى تشامبرلن نشرتها الصحف الانكليزية، وفيها تأييد للسياسة التي رسمها تشامبرلن لنهو التشاجر مع ايطاليا، ولبذل المساعي في سبيل التقرب من المانيا ايضاً، ولو باعطائها شيئاً من مستعمراتها الضائعة

الدوتشي والفوهرر

ومما لا شك فيه ان السعد يبتسم الآن لتشامبرلن، فالمحادثات الانكلو-ايطالية توشك ان تصل الى نهاية مفرحة بعد بداية محزنة، كان فيها الدوتشي بعض التناقض في موقفه من الجزر الاسبانية الواقعة في البحر الابيض المتوسط ومن النسبة البحرية بين الاسطولين الايطالي والبريطاني في هذا البحر

لقد تغيرت وجهة هذه المحادثات منذ حين غرة، واستطاع اللورد بيرث السفير البريطاني في روما ان يؤكد للمستر تشامبرلن ان عيد الفصح القادم لا يجيء الا ويكون الاتفاقية الانكلو-ايطالية المطلوبة قد أعدت للتوقيع عليها، وبعد ذلك تسحب ايطاليا في الحال من لها من «المتطوعين» في اسبانيا، وترجع بريطانيا عما هي ماضية فيه من تحصين جزيرة قبرس وغيرها من المواقع الحربية الهامة في البحر الابيض المتوسط

ومن الاسباب التي تحمل الدوتشي على الاسراع في فض «الخناقة» التي بينه وبين بريطانيا بالتي هي أحسن، خوفه من الفوهرر، شريكه في محور روما - برلين، بعد ان توسعت المانيا فجأة فأصبحت بهذا التوسع على الحدود الايطالية

وتدل على هذا الخوف مذكرة بعث بها موسوليني الى هتلر، وقال له فيها ان ايطاليا لا تستطيع ان تمنح المانيا نفس الامتيازات التي كانت ممنوحة للنمسا في ميناء تريستا، ويريد موسوليني وهو واقع تحت تأثير هذا الخوف من هتلر ان تكون في يديه ضمانات قوية من بريطانيا قبل ان يزور هتلر روما في شهر ايار القادم، والظاهر مما قالته الصحف الانكليزية ونقلناه نحن عنها في هذا الباب في الاسبوع الماضي، هو ان تشامبرلن يريد القضاء على محور روما - برلين بأي ثمن يكون

ومما انتجته المفاوضات الانكلو-ايطالية الى الآن، تعهد بريطانيا بتعداد قوائم حساب على ايطاليا لاميركا بمبلغ ١٥٫٠٠٠٫٠٠٠ جنيه، واعترافها هي وامبراطوريتها بالامبراطورية الايطالية، ولو صفعت بهذا الاعتراف عصبة الامم على وجهها، اما الدوتشي فانه في مقابل ذلك سيعد الحكومة البريطانية بان يقلل من «صداقته الخطرة» لالمانيا. ولكن هذا الوعد قد لا يكون الا كالوعود الايطالية الكثيرة التي وعدتها ايطاليا بسحب «المتطوعين» من اسبانيا... فكانت بعد كل وعد تزيد في عدد هؤلاء «المتطوعين»!

تونس المسكينة

لقد ضحى الدوتشي بالكثيرين من الجنود وبالطائل من الاموال، ولا بد والحال هذه من ان يمضي في السياسة التي رسمها لارضاء الرأي العام الايطالي وهي سياسة التوسع الاستعماري... على حساب الغير!

وعليه فانه يغض الطرف الآن عن بريطانيا، ويلتفت الى فرنسا، وله في هذه الايام ٩٠٫٠٠٠ جندي على حدود ليبيا المتاخمة لحدود تونس، ويحتمل ان يتضاعف هذا الرقم «بالمتطوعين» الايطاليين الموجودين في اسبانيا، بعد ان يظفر الجنرال فرانكو بالنصر النهائي

ولفرنسا في تونس قوة عسكرية قوامها ١٠٫٠٠٠ جندي، وهيئة اركان الحرب الفرنسية هناك مستعدة للحرب اذا سولت لايطاليا نفسها ان تأخذ هذه المستعمرة الفرنسية... التي يتذمر اهلوها من الاستعمار الفرنسي منذ سنين

التيرول لالمانيا

كلمة (كلا) لن يقبل بها هتلر رداً على يطلبه الآن من موسوليني من ارجاع منطقه التيرول الجنوبيه التي يقطنها ٢٣٠٫٠٠٠ من الالمانيين الى المانيا، فهؤلاء لم ينقطعوا يوماً واحداً منذ الحرب الى الآن عن الاحتجاج على تسليمهم لايطاليا بمقتضى معاهدة سان جرمان، وقد سبق للجنود من هؤلاء الالمانيين ان تمردوا على ايطاليا عندما ارادت ارسالهم الى الحبشة

ويعرف موسوليني ان كلمة (كلا) اذا قيلت سيرفضها هتلر، وهو لهذا السبب موافق على ارجاع التيرول الى المانيا، ولما كان لكل شيء ثمن، فان الدوتشي قد ضمن من الفوهرر من الآن كف يد النازي عن منطقة كوتيا في مراكش الاسبانية، وفي جزيرتي ماجورقه ومانورقه الاسبانيتين في البحر الابيض المتوسط

ولا يفصل ميناء كوتيا الواقع على الساحل الشمالي من مراكش عن جبل طارق الا المضيق الذي يبلغ عرضه ١٤ ميلاً فقط، ويريد الدوتشي بتوطيد اقدام ايطاليا في هذا الميناء، ان يتهدد جبل طارق اذا وقعت الحرب، وكانت ايطاليا فيها ضد بريطانيا وفرنسا، ويطلق على هذا المضيق اسم (عنق الزجاجة) لضيقه، وايطاليا تستطيع ان تسده في طرفة عين اذا رسخت اقدامها في كوتيا، واصبحت ولها هناك قاعدة للغواصات واخرى للطائرات قاذفات الدمار

روسيا يائسة

ومن أي شيء تيأس روسيا؟

انها يائسة من انتصار الحمر على الوطنيين في اسبانيا، وليس ادل على هذا اليأس من ان سفيرها في باريس واسمه جاكوب سوريتز قد امضى الاسبوع كله في دار وزارة الخارجية الفرنسية، يشرح لوزيرها ما جاءه من موسكو من التعليمات التي تقضي عليه بان يواصل مساعيه لحمل فرنسا على مد يد المساعدة للحمر الدوليين في اسبانيا.. ولو عن طريق ٢٠٠ طائرة من قاذفات القنابل تعطى لهم ليصدوا بها قوى الجنرال فرانكو عن الوصول الى ساحل البحر الابيض المتوسط.

وكان مما قاله السفير في شرحه هذا ان موسكو راغبة كل الرغبة في تقديم هذا العدد الطائرات «تبرعاً» من عندها، ولكن المانيا لديها اختراع جديد، به تكتشف الطائرات التي تخترق اجواءها ولو كانت على اعظم ارتفاع تستطيعه، ومتى اكتشفت المانيا هذا العدد الضخم من الطائرات.. فانها ستصليه ناراً حامية من مدافعها المقاومة للطائرات فلا يصل منه الا القليل الى اسبانيا، اذا وصل شيء.

وقد استمر هذا السفير في إلحاحه على فرنسا بان تتولى هي عن روسيا تقديم هذه المساعدة «البسيطة» للحمر، ولكن فرنسا لم تخالف النصيحة التي اسداها اليها تشامبرلن، فهي مصرة الى الآن على عدم مساعدة الحمر الدوليين في اسبانيا، وان تحكم اليأس في قلوب الحمر في موسكو

منطقة الخطر

أتكون تشيكوسلوفاكيا هي القطر الذي تغزوه المانيا بعد غزوها للنمسا؟ هذا هو السؤال الذي تتساءله الدنيا عن هذه الدولة ابنة الحرب، بسبب الاقلية الالمانية التي تزيد في عددها عن ٣٫٥٠٠٫٠٠٠ نسمة، وتقطن على اطرافها الغربية.

ورداً على هذا السؤال، نقلت مجلة «وورلد ريفيو» الانكليزية عن جريدة «فرنكفورتر زيتونغ» الالمانية، ما يلي:

يجب على الدكتور هودزا رئيس وزراء تشيكوسلوفاكيا ان يتذكر ان دولته ليس لها إلا كيان مصطنع، وان ما يريده هو من ان يقنع الالمانيون في هذه الدولة بالمصير الذي قررته لهم المعاهدات، شيء يستحيل، فحقوق الاقليات التي يلوح بها هذا الرئيس الآن والآن فقط للاقلية الالمانية، غير مقبولة، وانما المقبول هو ان تستقل هذه الاقلية استقلالاً تاماً في بلادها عن تشيكوسلوفاكيا

وقد قالت المانيا كلمتها في هذا الصدد في صراحة وشرف، وهي تنتظر من الدولة التشيكوسلوفاكية رداً صريحاً شريفاً... وإلا

— وهنا يجيء العنوان الذي وضعناه لهذه الكلمة ومنه نفهم ان تشيكوسلوفاكيا أصبحت هي (منطقة الخطر)

سيئات الاذاعة

واية محطة من محطات الاذاعة اللاسلكية كثرت منها الشكاوى، الا محطة الاذاعة البريطانية؟

انها تتحيز لاحزاب اليسار التي تضم «الحمر الدوليين» فيما تذيعه من الانباء، وها هي اللجنة المركزية لحزب المحافظين البريطاني قد عقدت جلسة هاجم فيها الخطباء هذه المحطة بسبب ما اذاعته يوم الاحد الماضي من الانباء التي لم ترد بها إلا الاساءة الى تشامبرلن رئيس الوزراء نفسه، لان السياسة الخارجية الجديدة التي وضعها لبريطانيا، لا تسر موسكو.

« البقية على الصفحة السابعة »

في سطور

بعد التنزه

في يوم الثلاثاء من الاسبوع الماضي عاد الجنرال كارل فوغرين البالغ من العمر ٦٥ سنة من نزهة في ايطاليا، وفي يوم الاربعاء القي القبض عليه، فمن هو هذا الجنرال؟

انه كان وزيراً للدفاع في النمسا عام ١٩٢٣ وهو بعد (خالق) الجيش النمساوي الحالي، وفي عام ١٩٢٩ عين نائباً للمستشار النمساوي الاكبر، ثم اصبح وهو نفسه المستشار الاول من ايلول عام ١٩٣٠ الى حزيران ١٩٣١، وفي عام ١٩٣٣ عين رئيساً لمجلس ادارة السكك الحديدية النمساوية الحكومية، اما الآن فانه سيحاكم بتهمة الخيانة العظمى

انتخابات حمراء

امرت اللجنه التنفيذيه المركزيه للحزب الشيوعي في موسكو باجراء انتخابات جديدة لجميع اعضاء اللجان التنفيذيه في جميع الجمهوريات السوفياتيه، وذلك بين ١٥ نيسان الجاري و١٥ حزيران المقبل، ويرجع السبب في هذه الانتخابات - ولما يمض على الانتخابات السابقة إلا اقل من عام، الى ان الكثيرين من اعضاء اللجان التنفيذيه الحاليه قد «نظفهم» ستالين عن طريق المحاكمات التي جرت خلال العام

وسيكون المرشحون للانتخابات الجديدة، كلهم من انصار ستالين

آلة منفخ فذة

بـ ٦٠٠ مل ١ جـ فقط!

إفحصها جيداً. لا شك في انها آلة كوداك ٦×٩ اصيلة مجهزة بعدسة انستجمات ف ٨٫٨ غاية في الدقة ومركبة على حاجب كوداك لصور الوقف ونصف الوقف ولدرجتي سرعة ١/٢٥ و١/٧٥ من الثانية. تلتقط صوراً بالخطف في الايام المشرقة والايام الملبدة بالغيوم. وهي فذة في وضوح صورها وسهولة استعمالها. ان الذي يشتري آلة ٦٢٠ كوداك جونيور يشتري بصراً نافذاً حاداً وذاكرة واعية لا تعرف النسيان. ستحمد ربك على انك اشتريت آلة ٦٢٠ كوداك جونيور.

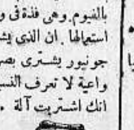

٦٢٠ كوداك جونيور

620 KODAK JUNIOR

مجاناً

كتاب «التصوير الشمسي في متناول الجميع» وهو كتاب طريف يبحث في التصوير الشمسي من ناحية لم يطرقها احد لغاية الآن. اطلبه بهذا الكوبون من: كوداك (مصر) شركة مساهمة: الساحة التجارية ممر (١) حيفا.

كوبون كتاب كوداك المجاني

الاسم ....

العنوان ....

البلد ....

يرسل الكوبون داخل غلاف مقفول

شريط كوداك فيريكروم يزيد في ميزايا آلة التصوير مهما كان نوعها

عائز لقب سر:

يشتغل كاتباً بسيطاً بمرتب زهيد

وكذلك تفعل امرأته... بعد الحكم بالافلاس

يقول لمندوب «الديلي ميل» المحلي ان السر جون سيتون المحامي بعد ان سمع هو وشريكه الحكم عليهما بالافلاس امام محكمة لندن، قال له ما يلي:

بجنيهين ونصف

«لا بأس! فأني الآن قد وجدت عملاً كتابياً، اتقاضى منه معاشاً اسبوعياً قدره جنيهان ونصف، اما زوجتي فانها قد اشتغلت كاتبة ايضاً، وقد انفصلت عني لانني لا استطيع ان اعيلها واعيل نفسي بخمسين شلناً كل اسبوع»

كان «العوبة»

ولقد امضت المحكمة ساعتين وهي تصغي الى ما قاله المستر ادوارد جودفري شريك السر جون في شركة للسمسرة، اطلقا عليها اسم (شركة السر جون سيتون وشركاه)، وكان مما قاله هذا الشريك انه غامر باموال كثيرة في البورصة التجارية، وخسر كل ما غامر به، وهذا كلام لم يوافقه عليه المستر بروس بارك سنديك طاق الافلاس، بل وصف جودفري بانه نصاب محتال ماهر

اما السر جون فقال:

«انني في هذه الشركة لم اكن إلا «العوبة» اذ ان جودفري وجماعته لم يريدوا مني الا اسمي يستخدمونه لتضليل الناس»

وقد بدا على السر جون وهو ينطق بهذه الكلمات انه كبر كثيراً عن سنه وهو ٤٩ سنة بما طرأ على وجهه من الحزن.

قانع بالمعاش

وسأله المستر بارك:

— انجد من الصعوبة وشظف العيش ان تعيش على ٥٠ شلناً في كل اسبوع؟

— كلا: فانني لم أتعود ابداً على رفاهية العيش، وكل شيء يكفيني وانا لا احب الظهور والمباهاة.

ديون باهظة

ودلت قيودات السر جون سيتون وشركاه على ان الشركة مدينة بمبلغ ١٤٤٫٨٤٠ جنيهاً، وان الموجود من رأس مالها كله هو ٣١ جنيهاً

الشريك النصاب

ومن مديري هذه الشركة رجل اسمه ديكسن، قال امام المحكمة ان سجلاً من سجلات الشركة قد ضاع منها على اثر سطوة سطاها لصوص الليل على مكاتبها، ولما سأله سنديك طابق الافلاس عما اذا كان يعرف انساناً يستفيد من سرقة هذا السجل أجاب بالنفي، واتضح ان هذا الرجل هو صاحب فكرة تكوين هذه الشركة في عام ١٩٣٧، وانه هو النصاب الاكبر فيها، وقد كان للشركة في البنك ٢٫٤٥٩ جنيهاً سحبها هذا الرجل قبل رفع قضية الافلاس ببضعة ايام.

اين المال المسروق

وسأله المستر بروس بارك.

— انني اريد ان استنجد بك كرجل، ان تخبرني اين هذا المال الذي اخذته انت من البنك، لعلنا نستطيع به ان نعوض شيئاً على هؤلاء الذين وقعوا في حبائل الشركة؟

— لا ادري اين هو الآن؟!

من الالف للياء

ورداً على ذلك قال المستر بارك:

«انني اعرف قصتك من الالف للياء، فالالف هي مبلغ ١٨٥ جنيهاً بدأت بها هذه الشركة النصابة، والياء هي مبلغ ٢٫٤٥٩ جنيهاً، وقد سحبته واخفيته في مكان لا يعرفه إلا انت، قبل ان تحضر الى محكمة الإفلاس.

وقد تأجل النظر في هذه القضية، والقي القبض على بعض الشركاء بتهمة الافلاس الاحتيالي، ثم افرج عنهم بالكفالة، أما السر جون فالمحكمة قد اقتنعت بانه بريء، وان الشركة لطخت له اسمه.

وفورات بريطانيا

يقدرون وفورات الخزينة البريطانية في العام المالي الذي ابتدأ باول يوم من هذا الشهر باكثر من ٩١٠٫٠٨٦٫٧٠٠ جنيه، اي بزيادة ٣٫٩٦٢٫٣٢٥ جنيهاً عن وفورات العام الماضي

ثمن صورة

بيعت في المزاد العلني في فندق دوروت في باريس صورة زيتية من عمل الرسام الشهير (دينو) بمبلغ ٢٠٠٫٥٠٠ فرنك

اقتراح سخيف!

الآن فقط تقترح فرنسا على الجنرال فرانكو أن تساعده على التخلص من الرجال... الذين ساعدوه في الحرب، وضمنوا له النصر

وتقول «دبلوماتيخ كورسبوندنز» الالمانية عن هذا الاقتراح انه سخيف، لا يعرف مقترحوه من ساسة فرنسا ما هي عقلية الجنرال فرانكو، ولا ما هي الحركة «الوطنية» القائمة في اسبانيا للتخلص من «غير المرغوب فيهم»...

* * *

قنبلة على قشلاق البوليس

القيت في الساعة الثامنة والدقيقة العاشرة من ليلة امس قنبلة على ساحه قشلاق البوليس بيافا فانفجرت واحدثت دوياً شديداً ، وقد خف ضابط المركز وجواشه وعدد من أفراد البوليس الى خارج القشلاق وبعضهم الى داخله فلم يعثروا على أحـــد . وكان أحد افراد البوليس يحاول المرور من ساحة القشلاق ساعة القاء القنبلة فشاهدها ساقطة فابتعد عنها وما كادت تسقط على الارض حتى انفجرت واحدثت نقرة كبيرة في الارض دون ان تترك اي اثر من اجزائها وقد فتش البوليس المكان المجاور واعتقل ثلاثة

مباريتان رياضيتان

تجري مباراة في كرة القدم بين فريقي النادي الرياضي القومي في يافا ونادي الاتحاد الرياضي العربي في عكا وذلك في الساعة الثالثة والنصف بعد ظهر اليوم « الاحد » على ملعب الفريق الاول في ارض البصة فنحث الجمهور على حضور هذه المباراة الهامة .

وتجري مباراة في كرة القدم بين فريق نادي الشبيبة الارثوذكسية بيافا وفريق فرقة الطيران وذلك في الساعه الثالثـة والربع من بعد ظهر اليوم « الاحد » على ملعب الاخير في صرفند

مجيء طراد

يصل الطراد البريطاني (اريتوزا) في اليوم الثالث عشر من هذا الشهر الى مياه يافا قادما من المياه المصرية ، وبعد أن يمكث عدة ساعات يغادرها الى مياه حيفا حيث يبقى فيها مدة طويلة

الموسم القادم

تباشر دائرة الزراعة في اواخر هذا الشهر مسح الاراضي المزروعة اثماراً حمضية لتقدير الدونمات ومعرفة كمية كل نوع من الاثمار الحمضية وتقدير انتاج الموسم القادم وغير ذلك من الامور للوقوف عليها . والمفهوم ان الموسم القادم قد يتجاوز الاربعة عشر مليون صندوق

على مستعمرة

هاجم اشخاص مسلحون في الساعة العاشرة والربع من ليلة امس الاول مستعمرة بن شيمن التابعة للد من جهتها الشمالية وامطروها وابلا من الرصاص ثم اختفوا بالظلام

وقد ذهب صباح امس مفتش جرائم قسم الرملة الى مكان الحادث فلم يعثر على أثر .

تصحيح خبر

القدس — اعلمنا مكتب المجلس الاسلامي الاعلى بان الاستاذ رؤوف درويش ، احد موظفي المجلس ، لا يزال في وظيفته وانه لم يقل منها

سيارة جديدة موريس للبيع

سيارة موريس قوة ٨ رؤوس ، ذات اربعة ابواب موديل ٣٧ استعملت مدة شهر فقط وقطعت مسافة ١٨٠٠ كيلومتر مطروحة للبيع فمن له رغبة فليراجع ادارة هذه الجريدة أو « السيد شعبان الريس — الرملة مكتب البريد »

(٣٢١١)

فشل مشروع !

اتينا في عدد امس الاول على بعض التفاصيل من مشروع مستشار التنظيم المستر كندل القاضي بتمزيق اراضي الشيخ مونس العربية . وفهم أمس ان هذا المشروع وخريطته قد اهملهما حاكم اللواء الجنوبي بصفته رئيساً للجنة التنظيم المركزية وذلك لاسباب أهمها عـدم تقديمها بواسطة لجنة تنظيم قرية الشيخ مونس المحلية نفسها اذ ان المستر كندل سكرتير لها فقط ، ورئيسها قائمقام قضاء الرملة وفيها عضوان عربيان لم يوافقا بتاتاً على ما جاء في المشروع المذكور كما ان الاهالي انفسهم يعارضون بشدة تحقيق هذا المشروع الذي يمزق اراضيهم

محاضرة قيمة

القى مساء امس الاستاذ وديع ترزي مدير المدرسة العليا في بئر زيت محاضرة موضوعها « القوة في عدم الاستقرار » في قاعة نادي الشبيبة الارثوذكسية بالثغر وقد قدم المحاضر للحضور الاستاذ سعيد العيسى ، وبعد القاء المحاضرة تكلم الاستاذ شفيق ترزي في نفس الموضوع وقد حضر الحفلة عدد كبير من الادباء اعجب جميعهم بكفاءة الاستاذ المحاضر .

برقيات بشأن حادث

تلقت وكالة « الدفاع » في القدس صوراً عن البرقيات التي طيرت من جنين وعرابه وغيرهما الى المراجع المسئولة بشأن حادث اطلاق الرصاص على منزل الاستاذ امين بك عبد الهادي في رام الله

اجور تلغرافات

جاءنا من مدير البريد العام في القدس ما يلي : يعلن للعموم انه ابتداء من تاريخ ٢٥ نيسان ١٩٣٨ ستخصص اجرة متساوية تعادل شلناً واحداً وثلاثة بنسات استرليني عن كل كلمة للتلغرافات المتبادلة بين جميع بلدان الامبراطورية الانكليزية . وستكون الاجرة بالعملة الفلسطينية ٦٢ ملا التي تعادل شلناً واحداً وثلاثة بنسات استرليني . وتلك الاجرة هي عن التلغرافات الاعتيادية ، أما اجرة التلغرافات المؤجلة وأجرة التلغرافات المصطلح عليها والتلغرافات النهارية والليلية فستكون مخفضة بالنسبة الاعتيادية . وتلك الاسعار ستتناول التلغرافات المرسلة عن طريق شركات الايسترن ليمتد .

اخبار في سطور

— قرر حاكم صلح الرملة توقيف حسن ابراهيم ابي هندي وحميد المغربي وحسن عزيزه عبد ربه واحمد حسن درويش مدة ١٥ يوماً رهن التحقيق .

— طلب البوليس من احد اصحاب الفنادق بالرمله الذهاب الى القدس لتأدية شهادة تتعلق بحادث مقتل محمد حسن الاعرج من قرية كسلا . وقد وقع الحادث المشار اليه في اواسط شهر كانون اول الماضي

— اعتدى محمد جبر على شقيقة له في منزله بقرية زرنوقا بان طعنها بمدية عدة طعنات ولاذ بالفرار . ويحقق البوليس في الحادث . ويعتقد ان السبب ناشيء عن منازعات ماليه .

قدوم المندوب السامي الى يافا

التعرف على وجهاء وتفقد بعض الاماكن

قال مندوبنا الخاص :

وصل في الساعة العاشرة والنصف قبل ظهر امس المندوب السامي السر هارولد مكمايكل ومعه مرافقه الخاص الى يافا وهي اول زيارة له منذ مجيئــــه الى فلسطين . وقد كانت دراجتان ناريتان من دراجات البوليس تتقدمان سيارته وسيارة اخرى مملوءة بافراد البوليس المسلح تسير وراءها ، واستقبله امام دار البلدية حاكم اللواء الجنوبي المستر كروسبي ومساعده المستر نورمن وقائمقام المدينة الاستاذ عزمي بك النشاشيبي ، وحضر مدير بوليس اللواء بسيارة من حاملات التلفون اللاسلكي ، ووكيـل رئاسة قسم بوليس المدينة ومعه ثلة من افراد البوليس المسلح بسيارة كبيرة من سيارات البوليس . وقد ذهبوا الى دار الحكومة .

مقابلة تعارف

وجلس المندوب السامي في غرفة حاكم اللواء ثم قدم سعادة رئيس البلدية عاصم بك السعيد وعمر افندي البيطار ومحمد افندي عبد الرحيم وعبد الرؤوف افندي البيطار والاستاذ عيسى افندي العيسى وفرنسيس افندي جلاد ، الى دار الحكومة عملا بطلب من المندوب ، واجتمع عاصم بك بصفته رئيساً للبلدية وعبد الرؤوف افندي البيطار بصفته رئيساً للغرفة التجارية الى المندوب السامي بحضور حاكم اللواء فقط ودار الحديث بالعربية

وقد أعلم المندوب السامي عاصم بك وعبد الرؤوف افندي بان هذا الاجتماع للتعارف فقط إذ ليس لديه متسع من الوقت للبحث ، وبعد ان تم التعارف خرج الاثنان ، ودخل محمد افندي عبد الرحيم وفرنسيس افندي جلاد بصفتهما تاجرين من تجار الاثمار الحمضية وغيرها وبعد التعارف ايضاً خرجا ودخل عمر افندي البيطار والاستاذ العيسى ، وكان كل اجتماع على حدة ولم يطل اكثر من عشر دقائق .

طوفة سريعة

ثم طاف المندوب وبرفقته حاكم اللواء وقائمقام المدينة على موظفي السراي وتعرف على القائمقام المالي الاستاذ نظمي بك العنبتاوي ، ونزل بعدها الى دائرة الطابو ، ثم ركب سيارته يرافقه حاكم اللواء والاستاذ النشاشيبي الى محطة سكة حديد يافا فتفقدها ووقف قليلا امام محكمة الصلح ، ثم تابع سيره مخترقاً شارع العالم في المنشية ودخل حدود تل ابيب ثم عاد الى المنشية من جهة شارع حسن بك ومنه ذهب الى محلتي شبيرا وفلورنتين متفقداً حدود يافا ـ تل ابيب ، ومنها ذهب الى هاتكفا فسامه فالقرية العربية بجوار سكنة درويش وهناك أخذ الحاكم والقائمقام يشرحان له السبب في بنائها . ومن ثم عاد الى البلدة القديمة حيث شاهد الاماكن التي نسفت في سنة ١٩٣٦ ، ثم زار الميناء فاستقبله مديرها المستر بوب ورئيسها المستر باكسنديل ومدير الجمرك المستر سميذرز . وبعد ان استراح زهاء ربع ساعة ذهب الى منزل المستر كروسبي حيث تناول طعام الغداء وفي الساعة الثانية والنصف بعد الظهر عاد الى القدس

يشترى اباريق

وفي اثناء مرور المندوب بشارع الصلاحي شاهد رجلا يبيع أباريق الفخار فأوقف سيارته واشترى خمسه اباريق ، ثم تابع سيره الى دار حاكم اللواء كما ذكرنا .

اعتقال وافراج

ذهبت قوة من بوليس العجمي صباح امس الى القرية العربية بجوار سكنة درويش واعتقلت الشاب السيد اسماعيل حسن عاشور واحضرته الى المركز ، وبعد ساعة ارسله البوليس الى طبيب المستشفى حيث فحص جرحاً في كفه الايمن فتبين أنه جرح عادي فاخلى البوليس سبيله .

عثور على جثة

عثر البوليس على جثـة في شارع فيصل وبعد البحث فهم انها جثة رجل مصري اسمه سليم ابراهيم ، وقد اعلم البوليس قاضي الوفيات المشتبه بها الاستاذ عزمي بك النشاشيبي بالحادث فاوعز بنقل الجثة الى المستشفى البلدي لتعيين اسباب الوفاة .

موظفون موقتون

شرعت دائرة الزراعة — بمناسبة قرب انتهاء موسم الاثمار الحمضية — بأخراج الموظفين الموقتين ، كمفتشي الاثمار والذين يعبثون الثمر والحراس وغيرهم وقد بلغ عدد الذين اخرجتهم نحو السبعين موظفاً ، وهم ثلثا الموظفين الموجودين ولم يبق سوى الثلث .

سكرتير المندوب

تقرر الغاء وظيفة سكرتير المندوب السامي العربي ، ومن المعلوم ان هـذه الوظيفة يشغلها الان الاستاذ جمال بك طوقان . وسيعود الاستاذ جمال الى قسم الادارة قائمقاماً كما كان في السابق ومن المرجح ان يعود الى مركزه السابق في الرملة

هبوط أسعار الاثمار

لا تزال البرقيات ترد من أسواق الاثمار الحمضية في انكلترا الى فلسطين حاملة اسوأ الانباء عن اسعار الاثمار بسبب وصولها في حالة التلف . وقــد وردت امس برقية تتضمن ان نسبة ٧٠ بالمئة من الثمر قد وصلت بالحالة المذكورة مما جعل التجار والمصدرين في حيرة من امرهم .

حول كلمة

استدعت مديرية بوليس يافا الاستاذ الافغاني شاعر الشباب الى دائرة التحري . واستجوبته حول كلمة نشرت في مجلة مصرية يراسلها من يافا ، فأفاد بأنه لا علم له بها ثم اخلي سبيله .

موت قائد

« بقية المنشور على الصفحة الاولى »

النار على يهود

وحوالي الساعة الرابعة من صباح ليلة امس بينما كانت سيارة يهودية تقل رئيس الخفراء وعدداً من الحراس اليهود سائرة على طريق العفولة — عين حارود أمطرها مسلحون وابلا من العيارات النارية ، وقد اسرع سائقها بالسير بينما كان من فيها يجيب على اطلاق العيارات النارية بالمثل .

وذكرت الصحف اليهودية ان حراس بيارات مستعمرة ملبس سمعوا أصوات عيارات نارية تطلق على مكان بالقرب من رأس العين

لتحذير اليهود من امر

ارسل مجهولون امس عدة كتب الى الصحف اليهودية في تل ابيب يطلبون فيها تحذير اليهود من العودة الى يافا . وقد تضمنت هذه الكتب بعض عبارات تهديدية حملت اصحاب الصحف الى تسليمها للبوليس لاجراء التحقيق

حادث « طلوزة »

القدس في ٩ نيسان ـ لمراسل الدفاع الخاص ـ جاء في نشرة البوليس ما يلي : خلال الاربع والعشرين ساعة الماضية حصلت ثلاث حوادث قتل ، اثنتان منها عند ما ذهبت جماعة مؤلفة من قائمقام نابلس ورئيس بلديتها وضابط بوليس نابلس ومفتش الزراعة وعدد من البوليس الى قرية طلوزة فاعتدت عليهم جماعة من المسلحين وقتل بوليس فلسطيني وعربي من الاهالي وقد جرح المستر شارلتون وجاويش ونفر بوليس فلسطينيين وقد حضرت قوات البوليس وفرقت العصابة

قتيل الياجور

والثالثة حصلت في مستعمرة الياجور قرب حيفا قتل فيها اسحق بتريتكر

وحصلت اربع حوادث اطلاق نار اخرى اثنتان على مستعمرة قرب الناصرة ويافا وواحدة على سيارة قرب العفولة وقد اصيبت السيارة باربع اصابات ولم تقع اصابات في الركاب

وقـــد اصطدمت قوات البوليس والجند بعصابة مسلحة في ممر « مصمص » ويعتقد انهـــا اوقعت في رجالها بعض الاصابات .

حوادث اخرى

وحصلت حادثة تخريب اسلاك التلفون وقطع اشجار في الخضيرة

وقطعت اسلاك التلفون قرب بيسان

وحصلت حادثتا سلب بالقوة في قرى منطقتي الرملة ونابلس

العثور على قنبلتين

القدس في ٩ نيسان ـ لمراسل الدفاع الخاص ـ وجـــد في شارع بن يهودا قنبلتان غير منفجرتين احداهما امام دكان يهودي والاخرى في مكان يبعد عن مكان الاولى بنحو ٣٠ متراً .

الرملة

وصول كتاب ورسوم من « سيشل »

الرملة في ٩ نيسان — لمراسل الدفاع الخاص — وصل امس الى السادة آل الغصين كتاب من الحاج يعقوب بك الغصين المعتقل في جزيرة سيشل ، وقد سلمه رجال البوليس الى والده الحاج توفيق بك الغصين .

وفهمنا ان الكتاب مرفوق بعدد من الرسوم الفوتوغرافية لاخواننا المعتقلين هناك .

تجول سيارة البوليس حاملة اللاسلكي

تجولت في المدينة اليوم سيارة البوليس المصفحة التي احضرت من لندن خصيصا لحمل الالات اللاسلكية .

جثة البوليس المقتول في حادث طلوزة

أحضرت اليوم الى قرية المزيرعة جثة رجل البوليس الذي قتل أمس في جهات نابلس ، وسلمت الى ذويها لدفنها .

طولكرم

جماعة مسلحة تدخل قرية قاقون

طولكرم في ٩ نيسان — لمراسل الدفاع الخاص — دخلت جماعة مسلحة في ليلة أمس قرية قاقون بعد تطويقها ، وجمعت وجوه القرية وطلبت منهم نقوداً وغيرها . فاعتذر رجال القرية وابدوا لذلك الاسباب . وبعـد ذلك انسحب المسلحون . وفي صباح هذا اليوم اخبرت السلطة بالحادث

اعتقال اشخاص والحكم على بعضهم

اعتقلت السلطة الوجيه رشيد الشيخ حسن الخطاب من فرعون وعمر محمد افندي مصطفى الجيوسي من جلجولية ، واعتقلت اليوم توفيق افندي الزبيدي من قرية زيتا وحكم عليه ستة اشهر بموجب قانون الطوارىء ، وعلى احمد الزعلول من زيتا ثلاثة اشهر

قوة من البوليس تستقر في قرية

كنا اشرنا في رسالة سابقة الى ان قوة من البوليس خرجت للتجول في انحاء القضاء وقد ذهبت هذه القوة الى قرية عتيل واتخذت دار الوجيه محمود افندي القصصي مقراً لها . وتقدم القرية للقوة التي تبلغ الخمسين نفراً جميع ما تحتاج اليه من مأكل ومشرب

ارسال شخص الى القدس للتحقيق

ارسل اليوم حسن القيسي المعتقل في طولكرم مخفوراً الى القدس للتحقيق معه ، ولم تعرف التهمة الموجهة اليه

صفد

الافراج عن معتقلين من المزرعة

صفد في ٩ نيسان — لمراسل الدفاع الخاص — في مساء اليوم خرج السيد اسماعيل حديد واخوه السيد محمود بعد ان قضيا مدة شهر في سجن المزرعة بعكا

امر باثبات وجود لدى البوليس

على اثر الافراج عن السيدين عز الدين جبرا وفؤاد محمد رستم ، ابلغهما البوليس امر اثبات الوجود يومياً لمدة ستة اشهر ، وعدم مغادرة بيتهما ليلا .

استمرار منع التجول في قرية

ما يزال نظام منع التجول معمولا به في قرية فرعين من الساعة السابعة مساء حتى السادسة صباحاً

نقل مهندس والمطالبة بابقائه

تقرر نقل مهندس دائرة الاشغال السيد انطون هيرا الى نابلس ليشغل وظيفته ، وسيحل محله مديراً لهذه الدائرة المستر « أفنت » وقد اسف الاهلون لهذا النقل ويطلبون من مدير الاشغال العامة ابقاءه في صفد

فرقة الاستاذ يوسف بك وهبي

على مسرح سينما الحمراء الوطنية بيافا

في أيام ١٥ و١٦ و ١٧ نيسان الحالي تقدم احدث رواياتها وافواها .

زواج بلا حب ، امرأة لها ماضي ، الدم الملوث

يشترك في التمثيل الانسة امينة رزق ، علوية جميل .

والاساتذة مختار عثمان ، حسن البارودى ، بشارة واكيم .

و ٥٠ ممثلا وممثـــلة

تباع التذاكر يومياً في شباك سينما الحمراء من الساعة التاسعة صباحاً ومن محل مصطفى واحمد الجندي

ملحوظة : لكل من يشتري ثلاث تذاكر لثلاث ليال خصم خصوصي

تلفونات الدفاع وبرقياتها الخاصة

الاحتفال بالمناداة بموسم النبي موسى

القدس في ٩ نيسان — لمراسل الدفاع الخاص — احتفل امس بعد صلاة الجمعة في الحرم الشريف بالمناداة بموسم النبي موسى داخل بناية المحكمة الشرعية السابقة بحضور الاهالي وقد حضر الاحتفال حاكم اللواء المستر كيث روتش ونصوحي بك بيضون احد مساعديه والميجور وزايت مدير بولس القدس وبعض الضباط وافراد البوليس

وحضره ايضاً الاستاذ امين بك عبد الهادي احد اعضاء المجلس الاسلامي الاعلى وسعيد بك الحسيني والاستاذ جميل بك الحسيني وفضيلة الشيخ ضياء الدين افندي الخطيب خطيب المسجد الاقصى ، والاستاذ محمد يونس الحسيني والشيخ فائق افندي الانصاري والشيخ احمد افندي طهبوب والشيخ ابراهيم افندي الانصاري والاستاذ فياض بك الخضرا والاستاذ احمد افندي الراغب الحسيني وكيل سكرتير المجلس الاسلامي الاعلى وهاشم افندي يونس الحسيني وجميل افندي يوسف الحسيني وشعيب افندي مخلص .

وافتتحت الحفلة بتلاوة عشر من القرآن الكريم تلاه الشيخ احمد افندي المصري ثم نودي بابتداء حفلات الموسم اعتباراً من يوم الجمعة القادم الواقع في ١٥ نيسان الجاري . وقد القى فضيلة الشيخ ضياء الدين الخطيب كلمة دعاء ثم تليت الفاتحة وعزفت موسيقى دار الايتام الاسلامية وأنشد أفرادها نشيداً وطنياً وارتفعت الاصوات شتى الهتافات

ثم القى حاكم اللواء المستر كيث روتش كلمة اعرب فيها عن سروره لحضوره هذا الاحتفال ويتمنى الخير للحاضرين ولجميع المسلمين في العالم ذاكراً عزمه على حضور حفلة زفة العلم يوم الجمعة القادم وقد شكره الاستاذ امين بك عبد الهادي وسعيد بك الحسيني

اعاد الله هذا الموسم على الامة الاسلامية والعربية وهي متمتعة باوسع أمانيها .

اربع سنوات لمتهم بحيازة رصاص

اصدرت المحكمة العسكرية امس قرارها في قضية زكي العامر من رنتيس وهو يقضي بسجنه اربع سنوات بتهمة حيازة كمية من الرصاص .

القائد العام يجيز حكما بالسجن

صدق القائد العام على الحكم الذي اصدرته المحكمة العسكرية ضد محمد محمود خليل من ترقومية القاضي بسجنه سبع سنوات بتهمة حيازة خمس رصاصات

مداهمة قرية

داهم اربعة اشخاص مسلحين ليلة امس الاول قرية سجد الكائنة بين عرطوف ووادي الصرار ، ودخلوا بيت مختارها واخذوا منه اربعة جنيهات ونصف الجنيه . وقد ذهب مفتش بوليس الرملة الى القرية المذكورة للتحقيق .

القدس

القائد العام يجيز حكما بالموت

القدس في ٩ نيسان — لمراسل الدفاع الخاص — اذاع قلم المطبوعات البلاغ التالي : صدق القائد العام على حكم الاعدام الذي اصدرته محكمة حيفا العسكرية ضد عبد المجيد رجا من قرية ميثلون لحيازته بندقيتين وذخيرة .

سير التحقيق في حادث اطلاق نار

لا تزال تحقيقات البوليس مستمرة في حادث اطلاق النار على منزل الاستاذ امين بك عبد الهادي في رام الله . وقد ذهب الى محل وقوع الحادث احد ضباط المباحث الجنائية وعاين المكان الذي اطلقت عليه النار والمحل الذي اطلقت منه واطلع على التحقيقات التي اجراها بوليس رام الله وقد اخذت افادة امين بك ايضاً ، ولم تنته تحقيقات البوليس واجراءاته بعد .

برقية تهنئة من الامير محمد علي

طير سمو الامير محمد علي ، ولي عهد المملكة المصرية ، البرقية التالية للاستاذ امين بك عبد الهادي : حضرة صاحب العزة امين بك عبد الهادي ، عضو المجلس الاسلامي الاعلى — تأسفت جداً للاعتداء على منزلكم ، وسررت لسلامتكم »

كتاب عقيلة الاستاذ سابا الى المندوب

قدمت السيدة الفاضلة عقيلة الاستاذ فؤاد افندي سابا احد المبعدين في صرفند كتابا الى المندوب السامي تطلب فيه استعمال صلاحيته في نقل المبعدين الى مكان آخر صحي ملائم يكون قريباً ، وتتوفر فيه شروط الاتصال بالمبعدين في مدة قصيرة . وقد وردت عبارة في كتاب خاص ارسله الاستاذ فؤاد سابا الى عقيلته تفيد بانه لم تصله واخوانه كتب منذ ٢١ كانون الثاني الماضي

اقفال نقطة بوليس وتأسيس اخرى

قررت السلطة اقفال نقطة بوليس مستعمرة « نويهرون » في قضاء حيفا . وقررت تأسيس مركز بوليس في « عتليت » على ان تكون فيه قوة مؤلفة من ضابط وشاويشين احدهما سواري واونباشي وأحد عشر نفرا من البوليس الفلسطيني

القائد العام السابق يغادر البلاد

غادر القدس صباح هذا اليوم على متن طائرة الجنرال وافيل القائد العام للقوات البريطانية في فلسطين سابقاً . وعند قيامه من منزله بالسيارة الى مطار قلندية اقفلت الحكومة شارع المحطة وحلقت في السماء ثلاث طائرات واخذ ركابها يطلقون عيارات في الهواء وداعاً . وفي مطار قلندية كان في وداعه القائد العام الجديد الجنرال هاننغ والسكرتير العام المستر باترشيل ومدير الامن العام المستر ساندرس وغيرهم من كبار الموظفين البريطانيين وضباط الجيش اما المندوب السامي فلم يكن في وداعه بسبب سفره الى يافا وارسل له كتاباً خاصاً

انعقاد محكمة الجنايات الكبرى في نابلس

تعقد محكمة الجنايات الكبرى جلسة في نابلس صباح يوم الخميس الواقع في ١٤ نيسان الجاري للنظر في قضية ديب محمد المتهم بجرم القتل .

توقع فتح ابواب المدينة ايام الموسم

لمناسبة الاحتفال بالمناداة بموسم النبي موسى فتحت السلطة أمس باب الاسباط ثم اغلقته اليوم وقد استعلمنا من دائرة مسؤولة عن اجراءاتها في موضوع فتح ابواب المدينة في خلال أيام الموسم فأعلمتنا بأن المخابرة جارية بينها وبين السلطة وان الابواب ستفتح في هذا الاسبوع لتتمكن المواكب والزائرون من الدخول اليها والخروج منها حسب العادة .

سياح لزيارة الاماكن المقدسة والبحر الميت

وصل القدس أمس عن طريق حيفا نحو ٦٠٠ الماني تجولوا اليوم في المدينة القديمة وزاروا الاماكن المقدسة وبيت لحم . ويزورون اريحا والبحر الميت غداً

موعد وصول احد اعضاء اللجنة الثلاثية

يعود المستر كركبرايد ، احد أعضاء اللجنة الثلاثية لدوائر الاوقاف ، من اجازته في المدة التي تقع بين ١٥—٢٠ نيسان الجاري .

الناجحون في فحص علاوة الكفاءة

نجح الاستاذ خليل الخوري في امتحان اللغة الذي قدمه منذ اسبوعين وبلغ امر نجاحه واستحقاقه علاوة الكفاءة وهي ٦٠ جنيها سنوياً . ونجح ايضاً السيد نجيب انطون في هذا الامتحان وفاز السيدان محمد مصطفى ابو الحاج وميخائيل اسعد في امتحان العلاوة فنهنئهم جميعهم ونتمنى لهم اطراد النجاح .

محكمة الاستئناف تنظر في قضية اعدام

تنظر محكمة الاستئناف العليا يوم الاربعاء القادم الواقع في ١٣ الجاري في قضية طاهر سعيد كساب من طلوزه المحكوم عليه بالاعدام بتهمة قتل محمد يوسف من قرية سالم .

متهمون امام المحكمة العسكرية

تنظر المحكمة العسكرية يوم الاثنين القادم (غداً) في قضية السيدة هنا عوده دياب وولدها سليم رزق حنا من قريـة الطيبة المتهمين بحيازة مسدسين وست وعشرين رصاصة .

وتنظر يوم الثلاثاء في قضية محمد عبد عوده من قرية ارطاس المتهم بحيازة خمس رصاصات .

وتنظر يوم الاربعاء في قضية سليم عبد الحميد حسن المتهم بحمل بندقية وفي قضية علي سالم علي المتهم بالاشتراك مع المتهم الاول قبل القاء القبض عليهما بأنهما من أفراد جماعة مسلحة . وهذان هما اللذان اعتقلهما البوليس في قرية « بيت تل » يوم الاحد الماضي وذكر خبر اعتقالهما في حينه

مواعيد زيارة متحف الآثار الفلسطيني

تفتح ابواب متحف الاثار الفلسطيني اعتباراً من صباح يوم ١١ نيسان الجاري لغاية الساعة السادسة مساء لحين اشعار آخر .

حيفا

خروج قوات عسكرية لتعقيب آثار

حيفا في ٩ نيسان — لمراسل الدفاع الخاص — على اثر اطلاق النار ما بين الريحانية ومستعمرة « جمارة » ومقتل يهوديين في يوم الخميس واخذ بندقية وكمية من الذخيرة ، خرجت امس قوات كبيرة من الجند مع كلاب الاثر الى مكان الحادث ، وأخذت في تفتيش تلك الجهات وتعقيب آثار المسلحين . ولم يعثر على أحد .

وعندما وصلت القوات الى وادي عاره انهال عليها رصاص المسلحين من سفح جبل فأجاب الجند من مدافعهم الرشاشه وبنادقهم بالمثل ودام اطلاق الرصاص مدة طويلة انسحب على اثرها المسلحون . وقد عادت هذه القوات الى مقرها

فحوص موظفين في دائرة السكة

ستجري دائرة سكة الحديد في منتصف هذا الشهر فحوصاً لبعض الموظفين حول الاعمال التي يشغلونها .

مباراة شائقة في كرة القدم

في الساعة الثالثة والنصف من بعد ظهر يوم الاحد الواقع في ١٧ نيسان الحالي ستجري مباراة رياضية بكرة القدم بين فريق اتحاد شباب العرب بحيفا والنادي الرياضي الحلبي على ملعب النادي الرياضي الاسلامي في حيفا . والفريق الثاني متفوق على منتخب سكة حديد رومانيا ونادي الترام الاسكندري والجامعة المصرية وفرق سوريا ولبنان . وقد علمنا ان البعض سيقدم كؤوساً للفائزين ومن هؤلاء شركة السينما العربية المحدودة بحيفا ، فنحث هواة الرياضة على حضور هذه المباراة الهامة

المطالبة بافتتاح مدارس في المدينة

ذهب يوم امس وفد من الشبان الى دائرة قائمقام المدينة وطلب فتح مدارس اميرية في المدينة ، لعدم توفرها فيها مع كثرة عدد سكانها وفي الوقت الذي نرى اصغر المدن تحتوي على مدرستين للذكور وثالثة للاناث فلفت نظر المسؤولين الى هذه المسألة المهمة

وقد رفع سكان المنطقة الغربية عريضة للحكومة يطلبون فيها انشاء مدرسة للاناث لمنطقتهم .

استفتاء الالمان المقيمين في الشمال

ركب اليوم رجال الجاليات النمساوية والالمانية باخرة ذهبت بهم الى عرض البحر ، لاعطاء اصواتهم في الاستفتاء على ضم النمسا الى المانيا .

الغاء المعايدات في عيد الفصح

جاء من القرى التابعة الى عكا ، ان اخواننا المسيحيين فيها سوف لا يحتفلون كالعادة بعيد الفصح المجيد ، كما قرر اخواننا في المدينة ايضا الغاء المعايدات بسبب الحالة الحاضرة .

اشتراك الالمان المحليين في الاستفتاء

اشترك في الانتخابات التي جرت على ظهر احدى البواخر الالمانية اليوم ١١٨٠ المانياً بينهم ٥٣ نمسوياً وكانت النتيجة كما يلي : ١١٧٣ قالوا نعم و٦ « لا » وصوت لاغ . ويشمل هذا الرقم الثلاثة والخمسين نمسوياً وقد قالوا كلهم « نعم » عدا واحداً

لفت نظر للتحقيق في شكوى عامل

جاءنا اليوم عامل في احدى الشركات العربية ، وشكا بانه استدان بعض النقود من احدى الجمعيات العربية في المدينة ، وهي تطالبه الان ليس فقط بالمبلغ الذي استدانه ، بل بضعفيه ايضاً مع ان هذا الشخص من اعضائها ، وان الجمعيه حجزت على ثلث معاشه اليومي ، مما يضر بالعامل في مثل هذه الاحوال . نلفت نظر المسؤولين في الشركة للتحقيق في هذه الشكوى

انباء خارجية

الجيوش الصينية تحرز انتصارات كبيرة

لندن في ٩ نيسان — يصاحب التوفيق جيوش الصين في زحفها وتقدمها لا سيما في الميدان الجنوبي حيث مقاطعة شانتونغ . وقد بعثت القيادة اليابانية في شنغهاي بكل رجل ياباني متيسر الى شانتونغ فشد هذا عزيمة العصابات الصينية في منطقة شنغهاي ، وهي تعمل بنشاط على بعد ٥٠ ميلا من المدينة . وحاصر الصينيون مدينة شانتونغ واخترقوا اسوارها . ويدور قتال شديد داخل المدينة . وليس من شك الان في ان اليابانيين انخذلوا ايما انخذال في مدينة شانتونغ .

— روتر —

فرنسا تقضي وقتا بلا وزارة

باريس في ٩ نيسان — يبذل مسيو دلادييه ، وزير الحربية السابق ، مساعيه لتأليف الوزارة الجديدة ، بعد استقالة وزارة مسيو بلوم على اثر موقف مجلس الشيوخ منها ، وعدم مناقشة برنامجه بل التصويت فوراً وبصورة تكاد تكون اجماعية ، ضده . ويقول مسيو دلادييه انه يأمل أن يؤلف الوزارة قبل انقضاء الغد . وسيجتمع الاشتراكيون الليلة لتقرير موقفهم من وزارة قومية يرأسها مسيو بلوم زعيمهم . — روتر

الخوف يستحوذ على مدينة برشلونة

لندن في ٩ نيسان — تحاول قوات الحكومة صد هيمنة الثوار في اسبانيا الشرقية . ويشق الثوار طريقهم الآن الى الساحل لعزل بلنسية عن برشلونة . وقد استولوا على محطتين اخريين من محطات كهرباء قطالونيا والهياج في برشلونة والخوف شديدان — روتر

ما يقال عن الاستفتاء الالماني

لندن في ٩ نيسان — تجري استعدادات هائلة في كل من المانيا والنمسا للاستفتاء . وتثار حماسة الشعب باتمان يضمن النتيجة . ويقول الخبراء الاجانب ان الاكثرية الكبرى والساحقة ستقول « نعم » في انشاء ريخ اكبر . — روتر

سلطان مسقط يقيم حفلة استقبال

لندن في ٩ نيسان — اقام سلطان مسقط وعمان حفلة استقبال في الفندق الذي يقيم فيه حضرها رجال السفارات والمفوضيات المصريه والسعودية والعراقية والماركيز وادون ، حاكم الهند السابق ، والمندوب السامي الهندي المقيم في لندن وشهد السلطان بعد ظهر امس مباراة دولية بكرة القدم شهدها مئة الف شخص — روتر —

سكرتير ابن السعود ومهمته في العراق

بغداد في ٩ نيسان — وصل الى هنا قادما من الرياض الشيخ يوسف ياسين السكرتير الخصوصي لجلالة الملك عبد العزيز ابن السعود . وقد فهم ان هذه الزيارة تتصل بمسألة تخطيط الحدود بين المملكتين العراقية والسعودية كما فهم ان سعادته سينتهز فرصة وجوده في بغداد لبحث بعض المسائل السياسية التي تهم الحكومتين — روتر

عمان

ابعاد اشخاص بموجب قانون منع الجرائم

عمان في ٩ نيسان — لمراسل الدفاع الخاص — على اثر حادث انفجار القنبلة في دار رئيس الحكومة صدر القرار بأبعاد رشاد ابو عزام وبهجت منكو الى معان وصالح الهيكش ومحي الدين زعتر الى العقبة لمدة سنة بموجب قانون منع الجرائم . وقد ارسل المبعدون جميعاً مخفورين الى اماكن الابعاد

سمخ

الاقبال على حمامات الحمة انتجاعا للصحة

سمخ في ٩ نيسان — لمراسل الدفاع الخاص — يتوافد زوار حمامات الحمة بكثرة في هذه الايام بعد أن اعتدل الطقس . وتبذل ادارة شركة الحمامات جهوداً جبارة في سبيل راحة الزوار وقد خفضت اسعار الاستحمام والاقامة عشرين بالمئة

ومن الذين قدموا في هذا الموسم السادة نور الدين البهائي وحاكم صالح طبريا وفرح السلطي وحمزة ملص وجورج طويل مع عائلاتهم الكريمة .

وقد حضرت من دمشق اسر السادة فارس بك الخوري رئيس البرلمان السوري ومردم بك وآدلاني بك والمفتش الممتاز في الحكومة السورية كما حضرت من لبنان وبيروت عائلات السادة الاسكندراني وبشارة لحوس وجميل بك قرنفل وغيرها من الاسر الكريمة التي يتمتع افرادها بالصحة والطمأنينة والهدوء

عن صحفهم...

مزاعم «المفاوضة»

بنود ونقاط لا اساس لها

بين كل آونة واخرى نسمع «كلاما» عن مباحثات او مفاوضات جرت حول مشكلة فلسطين. ومع ان مطالب العرب الثلاثة التي اعلنوها في بدء الاضراب معروفة ولا يمكن حل المشكلة على غير اساسها لانها اصبحت دستوراً، فان «كلام» المباحثات ما زال مستمراً - لا - مجرد كلام لا قيمة له.

وقد نشرت هياردن الاصلاحية مقالا تحت عنوان «حقيقة المفاوضة مع العرب» زعمت ان «المعلومات» التي وردت فيه وصلتها في رسالة من لندن قالت:

مجرد شيء...

قبل مدة من الزمن تناثرت الشائعات حول مفاوضة جرت بين الادارة الصهيونية من جانب، وبين الزعماء العرب من جانب آخر، غير ان هذه الشائعات كذبت اكثر من مرة. لكن بالرغم من تكذيبها كان مفهوما ان كل ما شاع ونشر اشتمل على شيء من الحقيقة

الادارة الصهيونية

وفي اجتماع اللجنة التنفيذية في لندن طرحت مسألة المفاوضة مع العرب وتناولها البحث اكثر من مرة. لكن الادارة الصهيونية كانت تحاول جهدها اثناء المناقشة والبحث ابعاد الشبهة عن نفسها، وانهام كائنا من كان غيرها

رئيس المهاجرة

وقد فهمنا استناداً الى وثائق ان الادارة الصهيونية تلقت من رئيس دائرة المهاجرة والسفر لدى حكومة فلسطين سابقاً المستر حايمسون اقتراحاً لحل المشكلة الفلسطينية اشتمل على البنود الآتية:

«بنود» غريبة

١ - ان تعلن فلسطين كدولة فلسطينية ليست عربية ولا يهودية

٢ - ان تباح الهجرة اليهودية لمدة ١٥ سنة وان تنظم على اساس ان لا يزيد عدد اليهود معه عن نصف مجموع السكان

٣ - تأمين الاستقلال الثقافي لكلا العرب واليهود

٤ - منح العرب استقلالا اداريا مطلقا في المناطق العربية المحضة ومنح اليهود مثل ذلك في المناطق اليهودية المحضة

استعداد «زعماء»

ولما سألت الادارة الصهيونية المستر حايمسون من اين هذه المقترحات أجاب بان اللجنة العربية العليا هي التي وضعت هذا المشروع !!!

وفي نفس الوقت تلقت الادارة مثل هذه المقترحات من الدكتور ماغنس الذي سئل عن مصدرها فقال انه تلقاها من الزعماء العرب (كذا) الذين ابدوا استعدادهم للشروع في المفاوضة على اساسها. وعندئذ طالبته الادارة بأن يتقدم الى الزعماء العرب اصحاب المقترحات بالاسئلة التالية:

١ - هل يرضى العرب بأن تعلن فلسطين كدولة فلسطينية لا عربية ولا يهودية؟

٢ - هل يرى العرب ان تستمر الهجرة مدة ١٥ سنة فقط وهل من الممكن اطالة هذه المدة؟

مصدر آخر!

وقد اجاب الزعماء العرب (كذا) على السؤال الاول بالموافقة أما فيما يتعلق بالسؤال الثاني فقيل ليس العرب مستعدين للموافقة على إطالة مدة الهجرة اكثر من ١٥ سنة، وعندئذ فرض الدكتور ماغنس بمواصلة المفاوضة. ثم فهم ان المستر حايمسون تلقى مقترحاته من شخصية انكليزية (كذا) على تمام الاتصال بالدوائر العربية.

لكن حدث ان الزعماء العرب انسحبوا من المسألة بجملتها، ولم تسفر المفاوضة عن نتيجة.

المصاعب العسكرية

مراسل التايمس ومشروع «التقسيم»

تزايد تبعات بريطانيا في البحر الابيض المتوسط

وجهة عسكرية

لندن في ٩ نيسان — كتب المراسل الحربي لجريدة «التايمس» مقالا قال فيه: يتناسى الناس على الغالب ان للمشكلة الحاضرة في فلسطين وجهة عسكرية تؤثر من وجه أعم في مسألة الدفاع الامبراطوري، نظراً لتزايد اهمية البحر المتوسط وتكاثر تبعاتنا فيه

سلامة الحدود

وهذه الوجهة العسكرية نفسها تؤثر من وجه محلي في مسألة تقسيم فلسطين لان السكينة والاستقرار في «الدولتين» المقترح انشاؤهما للعرب واليهود قد يتوقفان على سلامة حدودهما المشتركة.

النوم براحة

وليس عملياً ان يتصور أحد أن الاعتبارات الحربية لا محل لها في الحل العادل لهذه المشكلة. فحيث لا يمكن الانسان ان ينام براحة لا يمكن ان يشعر براحة

مساعدة الانكليز

وهنا جاء المراسل على ذكر النشرة التي بحث فيها المستر جيمس ملكولم مسئلة الحدود. فقال: ان الحدود التقديرية التي عينتها اللجنة الملكية تقع في أودية واماكن مفتوحة، ولذلك بنى المستر مالكولم اقتراحاته على خطة ابدال تلك الاماكن بالروابي والمرتفعات بدون ان ينقل معها كثيرون من العرب قائلا انها بطبيعة الحال أسهل الحدود دفاعاً وبالتالي أقلها خطراً من وقوع الحوادث واجبار الانكليز على المساعدة العسكرية الى اجل غير معين

للدفاع عن المرج

ان خط الحدود الذي يقول المستر مالكولم انه يفي بكل هذه الشروط يشمل بيسان والجسر الواقع على نهر الاردن وجميع جبل جلبوع للدفاع عن مرج ابن عامر

تأمين الخط الحديدي

واذا نقلت الحدود ثلاثة أميال او أربعة الى الجنوب الشرقي من العفولة اصبح الخط الحديدي من حيفا الى الاردن اميناً من الخطر

* * *

اجتماعان لجمعية فرنسا الشرق

لبحث المعاهدتين السورية واللبنانية

كرامة فرنسا والمصلحة المشتركة تقضيان بابرامهما

اجتماعان خاصان

باريس في ٩ نيسان — عقدت جمعية «فرنسا — الشرق» اجتماعين خاصين لبحث المعاهدتين السورية واللبنانية ووافقت الجمعية على إصدار بيان يوافق الاقتراح الذي اقترحه المسيو كاميل فيدن مقرر الجمعية. ويشير البيان في أوله الى أن نصوص المعاهدتين تقضي بابرام البرلمان الفرنسي لهما لانهما تحافظان على كرامة فرنسا في الشرق والمصلحة المتبادلة بين فرنسا وسوريا ولبنان.

اقتراح الجمعية

وتقترح الجمعية أن تتم المعاهدة الفرنسية — السورية قبل ابرامها بضمانات اضافية تصان بها حقوق الاقليات. وأن يطبق على الجزيرة الاحتلال العسكري المنصوص عليه نصاً خاصاً فيما يتعلق ببلاد العلويين وجبل الدروز.

حرية الاقليات

ثم أشار البيان الى انه إذا رغبت سوريا في الانضمام الى حلف عربي أو اسلامي تستعيد الاقليات حريتها بحماية فرنسا.

قاعدة بحرية

وينص البيان على تعيين قاعدة بحرية فرنسية في شرق البحر الابيض المتوسط وحين يستقر الرأي على المكان الذي تقام عليه هذه القاعدة البحرية فمن الضروري المباشرة في انشائها على وجه السرعة.

أنابيب البترول

وتكلم التقرير بعد ذلك عن التدابير اللازمة لحماية الجزء من انابيب البترول الذي تشرف عليه فرنسا، فجاء فيه أنه يجب حمايته حماية فعلية سواء عند مصب البترول في الاحواض الموجودة على شاطيء البحر أو في الانابيب الممتدة على طول الطريق.

حفلة

بدار التربية والتعليم

اقام السيد شريف دوران البطل الرياضي التركي حفلة رياضية على مسرح هذه المدرسة شهدها التلامذة والهيئة التعليمية فكان موفقاً جداً في تماريته المدهشة التي نالت كل الاعجاب من جميع الذين شاهدوا هذه الالعاب

مولود

رزق السيد عبد الرازق سعد الدين صاحب محل الخياطة الوطني بيافا ولداً اسماه (طارق) جعله الله من ابناء السلامة

(٣٢٥٤).

شجعوا

ميناء يافا العربي

اعلان

صادر من دائرة اجراء يافا

عدد ٣١٨٣ سنة ٣٧

الدائن البنك الزراعي العربي

المديون سعيد محمود ابو رمضان من غزة مصدر الحكم: عقد رهن

الملك: أرض طينة مفتلح موقوفه وقف خليل الرحمن. مقداره حصة من حصتين تاريخ سند العقد في ٩ شهر ٤ سنة ٣٥ نمره ٢٧٣ سنة ٣٥

حدود: القطعة ٣١٦ قسيمة ٤ مساحة ٤٦٣ دونم و ٤٠٢ متر. ملاحظات: وقد ضمن الدونم الواحد بخمسة عشر جنيه فلسطيني

بناء على قرار رئاسة اجراء يافا سيطرح في ميدان المزايدة العلنية الاملاك المبينة اعلاه خاصة سعيد محمود ابو رمضان لقاء الذمة المطلوبة منه الى شركة البنك الزراعي العربي المحدودة البالغة الف وسبعمائة جنيه فلسطيني والفوائد القانونية اعتباراً من تاريخ المواعيد المعينة في شروط العقد الى حين الوفاء التام والرسوم والمصاريف النظامية

فمن له رغبة في شراء الملك المذكور فليتقدم الى المزايدة ويضع اسمه ومقدار المبلغ الذي يدفعه وديبوزيتو عشرة في المائة او كفالة من احدى البنوك في ذيل القائمة التي ستعطى للدلال والاحالة الموقتة تكون بعد مضي ثلاثين يوماً من تاريخ القائمة المذكورة ثم تعاد المزايدة ثانية على أن يقبل الضم عليها في المائة خمسة لمدة خمسة عشر يوماً وبعده تحال هذه الاملاك قطعياً لاسم المزاود الاخير وتجري المعاملات اللازمة حسب الشروط المبينة في قائمة المزايدة ولاجله صار اعلان الكيفية توفيقاً للمادة ١٠٢ من قانون الاجراء تحريراً في ٣٠ - ١ - ٣٨

(٣٢٦١) مأمور اجراء يافا

ذخيرة

تضبط من يهودي

جاء من مراسلنا في طبريا ان كمية من الذخائر ذات القيمة العسكرية قد صودرت امس في دكان شلومو روشتين في مستعمرة الملهمية (بقمة) واعتقل صاحبها واودع سجن طبريا تمهيداً للمحاكمة امام المحكمة العسكرية. والذخيرة المصادرة هي ٥٠ مشط من العيارات النارية ٤٩٦ موزر انكليزي ومشط واحد الماني و ٧ عيارات لبندقية صيد.

عريضة

مختار مجدل كروم

ارسل الينا السيد داب فرحات مختار قرية مجدل كروم صورة عن العريضه التي قدمها لحاكم الجليل في عكا والتي يطلب فيها ان تدفع الحكومه له تعويضاً عن بيته الذي نسف في القرية المذكورة منذ ايام. وفي العريضة بيانات من شأنها ان تحمل المسئولين للنظر في مسئلة التعويض هذا بعطف وعناية

اعلان

صادر من دائرة اجراء يافا

عدد ٣١٨٥ سنة ٣٧

الدائن: البنك الزراعي العربي

مصدر الحكم: عقد رهن

الملك: ارض مفتلح

مقداره: ٦ حصص من ١٨ حصة

تاريخ سند العقد: في الثامن عشر شهر ايار سنة ٩٣٥ نمره نومرو ٣٦٠

اسم القطعة: الجواميس، نمرة القطعه ٦٦٤، نمرة القسيمه ٥، المساحه ٢٣٥ دونماً و ٨٨٧ متراً

اسم القطعه: الجواميس، نمرة القطعة ٦٦٤، نمرة القسيمة ١، المساحه ١٧٧ دونما و ٩٨٣ متراً، والقسيمه ٦٦٥-٧ وقسيمه ٦٦٤-٦ حق المرور من هذه القسيمه

ملاحظات: ثمن الدونم الواحد بخمسة جنيهات

بنـاء على قرار رئاسة اجراء يافا سيطرح في ميدان المزايدة العلنية الاملاك المبينة اعلاه خاصة موسى مصطفى البورنو لقاء الذمة المطلوبة منه الى شركة البنك الزراعي العربي المحدودة البالغة ثلاثمائة جنيه فلسطيني والفوائد القانونية اعتباراً من تاريخ المواعيد المعينة بالشروط الخاصة بالقيد الى حين الوفاء التام والرسوم والمصاريف النظامية

فمن له رغبة في شراء الملك المذكور فليتقدم الى المزايدة ويضع اسمه ومقدار المبلغ الذي يدفعه وديبوزيتو عشرة في المائة او كفالة من احدى البنوكه في ذيل القائمة التي ستعطى للدلال والاحالة الموقتة تكون بعد مضي ثلاثين يوما من تاريخ القائمة المذكورة ثم تعاد المزايدة ثانية على ان يقبل الضم عليها في المائة خمسة لمدة خمسة عشر يوماً وبعده تحال هذه الاملاك قطعياً لاسم المزاود الاخير وتجري المعاملات اللازمة حسب الشروط المبينة في قائمة المزايدة ولاجله صار اعلان الكيفية توفيقاً للمادة ١٠٢ من قانون الاجراء في ٢٩-١-٣٨

مأمور اجراء يافا

محمد علي النشاشيبي

(٣٢٦٠)

جمعية الطلاب العرب في برلين

هيئتها الجديدة وطائفة من اعمالها

جاءتنا نشرة شهر نيسان الماضي، وهي النشرة السادسة التي اصدرتها جمعية الطلاب العرب ومركزها النادي العربي في برلين. وقد جاء فيها:

انباء الجمعية

اجتمعت الهيئة العامة يوم الجمعة في ١١-٣-٣٨ وسمعت تقارير الهيئة الادارية عن اعمالها وكان اهمها: مساعدة الطلاب الجدد، القاء المحاضرات والقيام بالزيارات العلمية، اصدار نشرة شهرية فيها اخبار الوطن والجمعية، تسديد القسم الاكبر من ديون الجمعية، مشترى راديو، تخصيص شيء من واردات الجمعية المالية لمساعدة الاعضاء المحتاجين، طبع نشرات بالالمانية احتجاجاً على السياسة في فلسطين الخ.. وبعد سماع ملاحظات الاعضاء على تقارير الهيئة الادارية انحلت هذه وانتخبت هيئة جديدة قوامها السادة حسين كبه وعلي الصافي ومحمود الامين ومحمود البراقي ومحمد المقدادي. وانتخب السيدان رشاد الكزبري ومحمد الكيلاني لمراقبة حسابات الجمعية

حفلة وداع

وفي الشهر الماضي اقيمت حفلة لوداع السيد الدكتور يوسف عبود تكلم فيها المحتفى به عن المشاريع الصناعية في البلاد ووجوب العناية بها واعلن عزمه على القيام بمشروع صناعي في العراق فحبذ ذلك الاعضاء وساهموا في مشروعه. وكانت محاضرة السيد كمال الدين جلال عن اعماله كصحافي اجنبي في برلين قيمة شرح فيها اعمال الصحافيين في جمع الاخبار وارسالها الى صحفهم وبين اثر اليهود في الصحافة الانكليزية والامركية خاصة ومساعيهم في الدفاع عن القضية الصهيونية

الزواج بالاجنبيات

وبعد أن أشارت النشرة الى اليهود وطلبت الى الطلاب العرب عدم معاملتهم في المانيا أو السكن عندهم، تكلمت عن الزواج من الاجنبيات فقالت:

ايها العربي: ان الزواج بالاجنبيات خيانة وطنية فيه اعتداء على المرأة العربية واحتقار لها. لاهناء في الاسرة العربية اذا كانت المرأة اجنبية. الزواج بالاجنبيات مدعاة الى انحلال العنصر العربي والى فساد تربية النشء العربية. ان الذين تزوجوا من الزنجيات او الصوماليات او الجاويات من العرب في اليمن والحجاز وحضرموت ومسقط قد فسد دم ابنائهم فأتوا بذرية ممسوخه مشوهة سوداء واما الذين يتزوجون من الاوروبيات فان مصيبتهم اعظم: نساؤهم غريبات في البلاد العربية او انهن من بنات المستعمرين يحتقرون العرب وبلاد العرب ولا يخالطن نساء العرب، ومعيشتهن في ديار العرب لا تثمر ولا تفيد كالنخلة التي تغرس في انكلترا او فرنسا

انتخابات الجمعية

وقد اجتمعت الهيئة الادارية في ١٨ اذار الماضي وانتخبت من بينها السيد محمد المقدادي رئيس والسيد حسين كبه اميناً للمال والسيد علي الصافي كاتماً للسر

حفلات الجمعية

١ — حديث للسيد محمود الامين: «السير في طريق الوحده العربية» الساعة الثامنه مساء يوم الجمعه الموافق ٨ نيسان ٣٨.

٢ — خطاب للسيد الدكتور كروكر: «المفريات في العراق» الساعة الثامنة مساء يوم الجمعة الموافق ١٥ نيسان ٣٨.

٣ - خطاب للسيد الاستاذ رومبف: «اساطير الالمان القديمة» الساعه الثامنه مساء يوم الجمعه الموافق ٢٢ نيسان ٣٨.

٤ — محاضرة السيد محمود حسني العرابي: «المذاهب السياسية الحديثة في اوروبا» الساعه الثامنة مساء يوم الجمعه الموافق ٢٩ نيسان ٣٨.

اعلان بيع

من دائرة اجراء القدس

نمرة القضية: ٢٢٨٨ - ٣٧

المقدار: كاملا، الجنس دار مؤلفة من ٣ طبقات الاولى والثانية مؤلف كل واحدة من ٧ غرف ومنافع والعلوي مؤلفة من غرفة ومنافع، الموقع: كرم ابراهام، البلدة: القدس، المساحة ٤٨٩ مترا مربعا، القيمة المخمنة: ٢٨٠٠ جنيه القيمة المدفوعة: ٢١٨٠ جنيه، الحدود شرق رقم ٥ غرب رقم ٧ شمال طريق جنوب رقم ٤

ليكن معلوما لدى العموم انه كان وضع في المزاد العمومي المبين مقداره وجنسه وموقعه بعاليه العائد الى سيطون بوشري ومزراحي المديونين الى حبيب أ. سالم بمبلغ ١٧٠٠ جنيه وبلغ بدل المزايدة مبلغ ٢١٨٠ جنيه ونظراً للنقصان الفاحش عن القيمة المخمنة تقرر من جانب الرياسة العليا تمديد مدة المزاد مدة شهر واحد اعتباراً من تاريخ نشر هذا الاعلان في الجرائد

فمن يرغب الاشتراك بالمزايدة يمكنه مراجعة دائرة الاجراء بظرف المدة المذكورة ويضع اسمه بعد دفعه ديبوزيتو عشرة بالمائة عن القيمة المخمنة مع العلم بان رسوم الطابو والدلالة واجرة الدلال على المشتري ولاجله صار اعلان الكيفية في ٧-٤-٣٨

مأمور اجراء القدس

(٣٢٥٨)

بعد تحقيق...

اخبر سكان مستعمرة عيون قارة نقطة بوليس بيت دجن بأنهم سمعوا إطلاق عيارات نارية صادرة من امام معمل «ترزا» اليهودي الكائن على طريق وادي حنين، وقد خف اومباشي النقطة وبعض افراد البوليس الى مكان الحادث وباشروا بالتحقيق حتى الصباح، فثبت لهم بموجب افادات عدة شهود ان تلك الاصوات صادرة عن سيارة شاحنة اصيبت بخلل ووقفت امام المعمل المذكور لاصلاحها فصدرت عنها تلك الاصوات!

كنيسة القيامة

تصدع البنيان والخوف على حياة الزائرين

جريدة «التيمس» تحمل بشدة على المنتقدين

اذاع حاكم اللواء في القدس البيان ... حول اغلاق كنيسة القيامة لتصدع ... بسبب زلزال وقع في الخريف الماضي ... تعلمون ان الحكومة منذ سنوات ... قد اهتمت بحفظ كنيسة القيامة من ... الاولى فيما يتعلق بسلامة بنيانها ... في دفع الاذى عن الذين يستعملونها ... وبناء على ذلك فقد دعي مستر هارفي ... سنوات عديدة لاجراء الكشف على ... ، وبناء على التقرير المقدم حينئذ ... الدعائم الفولاذية والخشبية في سنة ... ١٩٣٥ في اماكنها وحدث ان ... في شهر تشرين الاول سنة ١٩٣٧ ... ارضية ، سببت على ما آلتها هز البناء ... جميع اجزائه ولقد كانت التقارير التي ... المأمور الفني بشأن البناء على شيء ... خطورة الامر الذي حدا بفخامة ... السامي المستر ارثر واكهوب ... على استشارة خبير في اخر ... الشأن ... وبناء على ذلك فقد دعي مستر هارفي ... الى فلسطين للقيام بكشف ثان تم ... في المدة الواقعة بين ٢٣ اذار ... منه . ولقد فرغ مستر هارفي من ... وتم تقديمه وسيرسل نسخة منه ... سلطة كنسية يهمها الامر وفيما ... خلاصة عمومية عن نتيجة الكشف ... ان الهزة الارضية التي وقعت في ... تشرين الاول سنة ١٩٣٧ على ما آلتها ... سبباً في هز البناء من جميع اجزائه ... البناء لا يزال جيداً في الاقسام ... دعمت بالركائز الفولاذية والخشبية مع ... بعض الفتوق . وتعذر علينا القول فيما اذا كانت ... كاثوليك مع عقدها العالي وبنائها ... متسقط أولاً أم ركائز القناطر ... أو صحن الكنيسة وهنالك خطر ... من ناحية عقد الصلب الجنوبي ... ينحدر نحو الارض او من ناحية ... الحديدية التي قد تسبب سقوط ... الحجري ويتضح من تقرير المستر ... ، وآسف ان اقول ذلك ان الخلل ... ظاهر لدرجة ان البناء لا يضمن ... الناس الذين يقطنون هناك وان ... يريد اذا تجمع عدد كبير من ... هناك . على ذلك فقد قرر فخامة المندوب ... بكثير من التردد اقفال البناء ومنع ... من دخوله قبل حلول احد الشعانين ... نيسان ولا يستلزم هذا القرار ... الاحتفالات الدينية المعتادة التي ... خلال عيد الفصح ، ومع ان ... تشعر ان واجبها منع الجمهور ... المذكورة اعلاه ، الا انها تترك ... لتمييز الهيئات الدينية المختصة ... انتباههم انه في حالة تقريرهم اقامة ... عيد الفصح المعتادة فان دخول ... القيامة يكون بالكلية على ... يتهم . ... الحكومة الان الطرق ... كنيسة القيامة بحسب تقرير ... هارفي وسوف يقدم بيان في هذا ... الشأن في الوقت المناسب .

لم يتعطفوا بالرد

وجاء من لندن ان جريدة التيمس نشرت مقالا رئيسياً قالت فيه : ان البيان الرسمي باغلاق أبواب الكنيسة يجب الا يدهش احداً من رؤساء الطوائف الدينية الست التي لها حق معترف به في تلك الكنيسة . فقد كانوا واقفين تماما على حالتها البنائية وسألتهم السلطة المنتدبة مما هي التدابير التي يريدون اتخاذها لدفع الخطر الماثل من انهيار البناء فلم يتعطفوا عليها بالرد .

خلية النحل

فاضطرت الحكومة تجاه هذا التراخي والاهمال من رؤساء الطوائف المسيحية المذكورين الى اتخاذ هذه الخطة الحازمة وهي خطة ستثير عليها ما يشبه خلية النحل من الانتقاد المبني على جهل الحقيقة في الشرق الادنى

انكلترا وحماية الاماكن

لكن الواقع بدون شك يبرره، فالحكومة المنتدبة لا تستطيع التسامح بان يقع رعاياها في خطر نكبة ما ولا يسعها اهمال واجباتها المعينة في المادة ١٣ من صك الانتداب التي تلقي على انكلترا حماية الاماكن المسيحية المقدسة والابنية الدينية في فلسطين ولا سبيل الى اجتناب هذه التبعة

الطوائف افقر حالا

اما الطوائف الدينية ذات المصلحة في الامر فاذا استثنينا الكنيسة اللاتينية الغربية رأيناها كلها افقر حالا من ان تستطيع التبرع باكثر من فلس حقير من نفقات ترميم الكنيسة

الاكيد الثابت

والاكيد الثابت ان الكنائس الخمس الباقيات (وكلها وطنية) تعارض كل اقتراح يرمي الى قيام اللاتين وحدهم بالترميم ، ولا يمكن التفكير في ان يطلب من الطوائف المسيحية في فلسطين معظم اثقال هذا الحل

الحل العملي

اما الحل الوحيد العملي القابل التصور فهو ان يشترك العالم المسيحي باجمعه في التعاون على هذا المشروع الضروري كل الضرورة لانقاذ هذا المعهد الشهير من الخراب »

اعلان

صادر من المحكمة الشرعية لتسوية الاراضي

تقدم لدينا مضبطة موقعة من مختار قرية الـد التابعة لقضاء الرملة تتضمن بأن عبد القادر احمد ثابت من اهالي القرية المذكورة توفي منذ ثلاثة اشهر عن والدته خديجه بنت حسين جابر وعن زوجته لطيفه بنت حامد حمودعن اولاده منها احمد وعبدالله وعبدالحميد وحمودة وفاطمه وظهر وظهور وحميده لا غير فمن له اعتراض على هذه الوراثة فليراجع المحكمة المشار اليها خلال عشرة ايام من تاريخ النشر .

في ٩ ـ ٤ ـ ٣٨

(القاضي الشرعي)
محمد الداباييدي

(٣٢٥٦)

المجدل

نقطة للبوليس

قررت السلطة مؤخراً إعادة فتح نقطة بوليس الفالوجه التي الغيت منذ مدة ، بمناسبة الحوادث الاخيرة في قرى الجنوب وقد ازدادت دوريات الجند والبوليس في جميع قرى القضاء

مداهمة قرية

داهمت جماعة مسلحة قرية المسمية اثناء الليل ، والمسلحين كانوا في بداية الاسبوع قد داهموا عدة بيوت في هذه القرية .

خانيونس

تفتيش واعتقال

حضرت قوة من البوليس في الساعة الثالثة من صباح امس يرافقها المختار واجرت تفتيش منزلي السيدين خالد احمد الاغا وشقيقه كامل ولم يعثر فيهما على شيء ممنوع واعتقل الاول واخذته القوة الى غزة ولم تعرف اسباب التفتيش أو الاعتقال .

الحالة الصحية

شكا الينا كثيرون من سوء الحالة الصحية في البلدة ونخشى من انتشار الامراض بين السكان لان طبيب الصحة لا يزور البلدة غير مرة واحدة في الاسبوع ، وهذه الزيارة غير كافية لمعالجة المرضى الذين يكثر عددهم بين يوم وآخر . فالامل ان تعمل ادارة الصحة على تلافي ذلك وأن تقرر زيارة الطبيب البلده اكثر من مرة واحدة في الاسبوع .

تعيين مختارين

صدر امر بتعيين المختارين السيدين مضيوف الاغا ومصطفى الفرا وذلك ابتداء من أول الشهر الجاري وبذلك أصبح عدد مختاري البلدة أربعة .

رسالة السوافير

مسجد قرية

ذهب وفد من القرية مؤلف من السادة الشيخ كامل افندي السوافيري، والشيخ اسماعيل افندي السوافيري والمختارين السيدين احمد عبد الرحمن وزيدان جاد الله لمقابلة مأمور اوقاف غزه بشأن مسجد القرية الذي مضت على تأسيسه مدة طويلة ولم ينته بعد . وقد وعد مأمور الأوقاف بانجازه .

زيارة مدرسية

زار مدرسة القرية الاستاذ عبد اللطيف افندي الطيباوي مساعد مفتش المعارف في اللواء الجنوبي وقد أظهر ارتياحه لما شاهده في المدرسة النظام وشكر اساتذتها على جهودهم .

في سطور

بواسطة الاحذية

الاشارة النازية (الصليب المعقوف) محرمة في تشيكوسلفاكيا ، ولكن الحيلة فتقت لرجال حزب (سوديتين) النازي هناك ان يصنعوا احذية على كعوبها هذه الشارة النازية ، فاذا مشى الرجل بهذا الحذاء على ارض مبتلة ارتسم عليها الصليب المعقوف

في ثمانية أشهر

في هذه الحرب القائمة دون ان تشهر رسميا في الصين منذ ثمانية أشهر ، اقتطع مليون من الجنود اليابانية ، من الاراضي الصينية ٢٧٠،٠٠٠ ميل مربع ، والباقي عليهم هو ان يقتطعوا منها ١،٥٣٢،٨١٥ ميلا مربعاً ، فني كم من السنين يتم ذلك لليابان .. ؟

في السر

اجاز الكونغرس الاميركي قانونا يخول لوزير الحربية ان يشتري ما يشاء من المواد الحربية « في السر » دون ان يعلن الامر او يطرحه في المزاودة العلنية لتتنافس فيه الشركات ، وذلك اذا كانت المواد المطلوبة مما لا يصح للدول الاخرى ان تعرف عنه اي شيء

اطفال المانيا

سيستفيد مليونان من اطفال المانيا من الاعانات التي ستدفعها الحكومة لعائلاتهم هذا العام ، اذ قد خصصت ٤٣،٣٠٠،٠٠٠ مارك تدفع كقروض للمساعدة على الزواج ، وكاعانات لمن عندهم اطفال

امل ينقطع

بعد مباحثات استغرقت ستة اشهر في المحيط المتجمد الشمالي ، عاد السر هوبرت ولكنس فقطع الامل في العثور على الطيارين الروسيين الستة الذين اختفت طائراتهم هناك ، وهم يحاولون الوصول الى الولايات المتحدة عن طريق هذا المحيط

المحسن المجهول

لمستشفى «رويال» في شمالي لندن (والدمونتن) لا يعرف احد اسمه ، بلغت تبرعاته للمستشفى في السنوات الاخيرة مبلغ ١٦،٠٠٠ جنيه ، وآخر تبرع له كان بمبلغ ٥٢،٠٠٠ جنيه دفعة واحدة .

اعلان

دوسيه ٣٥٦٠ ـ ٣٧

المدعى : بشير المهايني بيافا

المدعي عليه : توفيق عبد العال المجهول الاقامه

يقتضى حضورك الى محكمة صلح يافا يوم الخميس الواقع في ٢٨ ـ ٤ ـ ٣٨ الساعة التاسعة صباحاً لرؤية القيضة الحقوقية المقامة عليك من طرف المدعي المذكور بطلب ثلاثة جنيهات ونصف واذ تخلفت عن الحضور ترى الدعوى بحقك غيابيا ولا يقبل منك الاعتراض الا اذا ثبت ان التخلف كان لعذر مشروع تحريراً في ٢٩ ـ ٣ ـ ٣٨

حاكم صلح يافا

العالم اسبوعا بعد اسبوع

« بقية المنشور على الصفحة الثالثة »

واحباب موسكو !

ولقد تولت « المانشستر غارديان » الواقعة تحت نفوذ الحمر الدوليين ، الدفاع عن الشركة صاحبة هذه المحطة ، لكنها لم تزد في دفاعها هذا عن قولها ان رجال المعارضة في البرلمان البريطاني لهم الحق في ان يتمتعوا بالامتياز المعطى لهم ، فهم احرار في جميع الخطب التي يلقونها في طول البلاد الانكليزية وعرضها ، وما دام الامر كذلك ، فلماذا لا يخطبون في الراديو ؟ ، ولماذا لا يهاجمون رئيس الوزراء في الراديو ؟

ولكن رئيس الوزراء يدرس الآن مشروعاً قدمه اليه اساطين حزب المحافظين ، وهو اذا تقرر ، فان محطة الاذاعة البريطانية ستخرج من يد الشركة الحالية ، وتوضع تحت اشراف مدير البريد العام ، ويعين لها من يشاء من الموظفين ، ويرسم لها ما تريده الحكومة من البرامج ... التي تصم آذان الاشتراكيين والحمر الدوليين

تفاهم حربي

تدور بين اميركا واليابان من جهة وبين بريطانيا من جهة اخرى مفاوضات سياسية حول قاعدة سنغافورة البحرية التي تم تحصينها فاصبحت امنع من عقاب الجو . وبمقتضى القانون الدولي لا توجد اتفاقية تمنع من التجاء السفن الاجنبية الى هذه القاعدة في زمن السلم وأما اذا وقعت الحرب بين اميركا واليابان فلاي اسطول من الاسطولين يكون له الحق في الالتجاء الى هذه القاعدة واستخدامها ليتزود منها بما يشاء من الوقود

تقول مجلة « نيوز ريفيو » رداً على هذا السؤال ان بريطانيا ترغب ان تكون على الحياد ، فهي مجبرة على ان تعطي للاسطول الياباني مثلما تعطي للاسطول الاميركي من التسهيلات في سنغافورة ... اذا اشتركت بريطانيا في الحرب ... اميركا ضد اليابان فانها بالطبع ستجعل سنغافورة قاعدة للاسطولين البريطاني والاميركي وحدهما ضد الاسطول الياباني . فقد تم « تفاهم حربي » بين الامبراطوريتين البريطانية والاميركية ، على طرق استخدام هذه القاعدة ، اذ قد تصبح اميركا وبريطانيا حليفتين في الشرق الاقصى ... في الحرب التي لن يبقى منها مناص اذا انتصرت اليابان على الصين »

لختنستين

تشيكوسلوفاكيا بعد النمسا ، ولختنستين بعد تشيكوسلوفاكيا ، فما هي لختنستين ؟

انها ولاية مستقلة على ضفة نهر الراين اليمنى ، مساحتها ٦٥ ميلا مربعا وهي تقع على ارتفاع بضعة اميال من بحيرة كونستانس ، وكانت قبل هذا الاستقلال تابعة لالمانيا ، فهي جزء منها منذ اقتطعت من جسم الامبراطورية الرومانية المقدسة القديمة ، ولكن المانيا نفسها هي التي منحتها استقلالها الذي تتمتع به منذ عام ١٨٦٦

ومنذ عام ١٩١٩ ودولة لختنستين هذه واقعة تحت نفوذ النمسا ، يحكمها البرنس فرنسيس فون لختنستين قريب الارشيدوق اوتو المطالب بعرش النمسا ، وتقول مجلة « نيوز ريفيو » الانكليزية ان الحزب النازي قد قرر القضاء على استقلال هذه الدولة واقصاء اميرها عنها .. لان المانيا لا تريد ان تترك ارضا المانية خارجة عن الرخ ... ولان البرنس فرنسيس فون لختنستين تزوج من ابنة البارون غوطمان اليهودي ...

بطلان تركيان

تقول لنا مجلة « بريطانيا العظمى والشرق » المعروفة في مطالعاتها الرئيسية الاخيرة ، ان شابين كاتبين من كتاب وزارة الاشغال العامة في استانبول ، اوقفتهما دورية فرنسية من دوريات جيوش الحلفاء التي كانت تسيطر على استانبول في عام ١٩١٩ ، وارادت ان تفتش المكتب الذي يعملان فيها فرفضا ذلك وقتلا الاومباشي رئيس هذه الدورية فحوكما امام مجلس عسكري وحكم عليهما بالسجن مدى الحياة في احد سجون مستعمرة غيانا الفرنسية

ولكن انقرة لم تنس هذين البطلين اللذين دافعا عن شرفهما وشرف الدائرة التي كانا يعملان فيها ، وانتهز اتاتورك فرصة ما تعمل له فرنسا من التقرب من تركيا ، فكتب الى رئيس الجمهورية يسأله العفو عن البطلين ، فكان له ما اراد ، وعاد الرجلان فاستخدمتهما الحكومة التركية لدى وصولها ... وامرت لهما بصرف ما تأخر من الماشات لها طيلة السنوات العشرين التي امضياها في سجن غيانا ...

اعلان

صادر من محكمة شرعية يافا

تقدم من مختار محلة النقيب مضبطه تتضمن ان صفية بنت محمد الفرا توفيت منذ ثلاثين سنة وانحصر ارثها الشرعي في شقيقتيها نفيسة وفاطمة ثم توفيت نفيسة المذكورة منذ عشرين سنة عن شقيقتها فاطمة ثم منذ سبع سنوات توفيت فاطمة المذكورة عن اولادها سلامه واحمد اولاد حسن الزمار ولا وارث للمتوفيات المذكورات سوى من ذكر فمن له اعتراض فليتقدم به لهذه المحكمة خلال عشرة ايام من تاريخ النشر .

وكيل قاضي يافا الشرعي

(٣٢٥٥)

أعلان

صادر من محكمة يافا الشرعيه

تقدم لمحكمة يافا الشرعية من مختار قرية بيارعدس مضبطة تتضمن ان يوسف محمود ابن محمد القاسم توفى منذ اربعة اشهر وانحصر ارثه الشرعي والنظامي في والدته فاطمه بنت محمد عبدالله وفي ولديه ابراهيم ولطيفه من زوجة متوفاة قبله ولا وارث سوى من ذكر فمن كان له اعتراض فليتقدم به لهذه المحكمة خلال اسبوعين من تاريخ النشر .

وكيل قاضي يافا الشرعي

(٣٢٥٣)

برنامج

الاذاعة الفلسطينية

يوم الاحد في ٩ نيسان سنة ١٩٣٨

٥،٣٠ اشارة الوقت والنشرات ثم حديث الاطفال

٦،١٥ ربابة منفردة مع غناء ـ انطول شحادة الياس الشاعر

٦،٢٥ تيسير جابر وفرقة استوديو الاذاعة برئاسة جميل عويس

٦،٤٥ اغاني من عنايات هانم

٧ عبد الرحمن الجبرتي المؤرخ (١٧٥٤ ـ ١٨٢٥) حديث للاستاذ رمحي كمال

٧،١٥ الانسة ماري عكاوي ورماعي عبد الكريم

٧،٤٠ اشارة الوقت والنشرات الجوية والاخبارية

٨،١٥ اشارة الوقت والنشرات الجوية والاخبارية

٩،٣٠ حديث رياضي

٩،٣٥ «حدثتكم» حديث زراعي

٩،١٥ اركسترا وبرنامج موسيقي مسجل

١٠،٣٠ ختام

الاذاعة المصرية

الاذاعة اللاسلكية لحكومة المصرية

يوم الاحد في نيسان سنة ١٩٣٨

١٠ صباحاً الشيخة منيرة عبده قرآن كريم

١٠،٥٥ الاستاذ فريد الاطرش وفرقته حفلة غنائية

١١،٢٥ ختام

٢،١٠ اسطوانات

٢،٤٠ النشرات الجوية والاخبارية والتجارية الاولى

٢،٥٠ ختام

٦،٤٥ الاستاذ الشيخ علي حزين قرآن كريم

٨،٥ الاستاذ ابو بثينة ـ قراءة من ازجاله

٨،٣٠ النشرتان الثانيتان الاخبارية والتجارية

٨،٤٥ الاستاذ نجيب رزق الله وفرقته حفلة غنائية

٩،٥ الاستاذ محمد نظمى وفرقته ـ حفلة غنائية

٩،٣٠ اسطوانات

٩،٥٥ بديعة محمد وفرقتها حفلة غنائية

١٠،١٥ رباعي الاستاذ عبده الرشيدي حفلة موسيقية

١٠،٣٥ الاستاذ نجيب رزق الله وفرقته ـ حفلة غنائية

١١ سلام الملك ـ ختام

السمن الحلبي الممتاز
والزيت الزيتونه البلدي
نجوته وعمل
نجيب الفحمان
يافا ـ سوق الدير

ADDIFA: PALESTINIAN DAILY PAPER

دار الدفاع : ميدان الساعة ـ عمارة البلدية يافا فلسطين

العنوان التلغرافي : (الدفاع ـ يافا)

٢ عوز ١١٨٧ (ارقام خطوط) و١٠٧٥ (خطاف) صندوق البريد (٢٥٥)

الاعلانات يتفق عليها رأساً مع الادارة

اجرة السطر : ١٠٠ مل

الدفاع

جريدة يومية سياسية مصورة

APRIL 10 1938 : No. 1126

صاحب الامتياز : ابراهيم الشنطي

المدير المسئول : شوكت حماد

الاشتراكات

في فلسطين عن سنة ١٥٠

في البريد الداخلي « « ١٨٠

في سائر الاقطار الخارجية « « ٣٠٠

صور متنوعة على هامش الحوادث

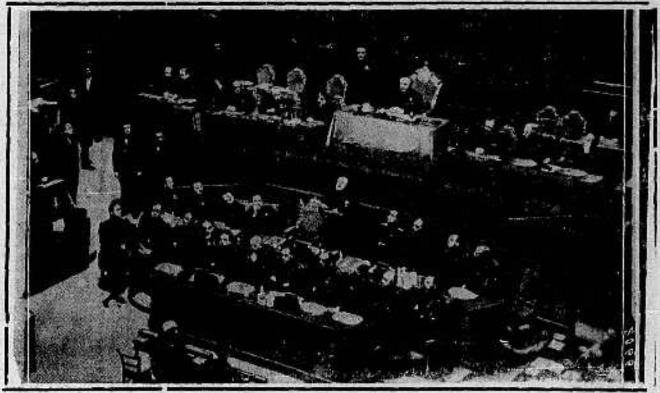

القى منذ مدة السنيور موسوليني خطاباً في مجلس النواب ذكر فيه قوة ايطاليا البرية والبحرية وأدلى ببيان مفصل عن ذلك. وقد أذيع الخطاب في الراديو وتناقلته صحف العالم. وفي الصورة يرى موسوليني واقفاً يلقي خطابه في المجلس المذكور

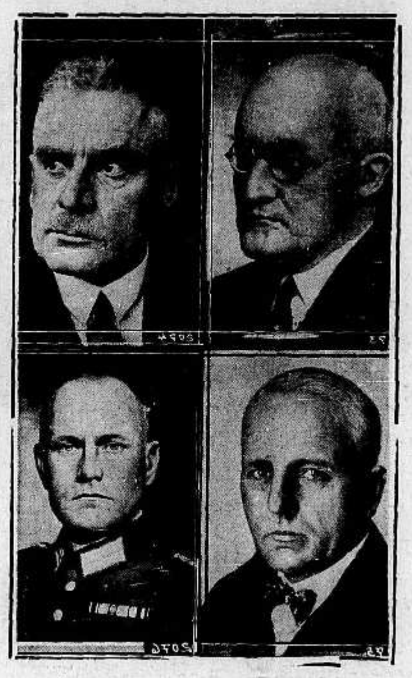

على أثر احتلال المانيا للنمسا قام الهر هتلر بتغيرات في السلك السامي . ويرى في الصورة أربعة من السفراء الذين شملهم هذا التغيير وهم : سفير المانيا السابق في طوكيو وقد عين سفيراً في لندن ، وفون ماكزن وقد عين سفيراً في رومًا ، فون بشكر وعد عين سكرتيراً للحكومة في برلين ، والجنرال اوت وقد عين سفيراً في طوكيو بعد أن كان ملحقاً عسكرياً

مدينة برونو النمساوية ومسقط رأس هتلر ويرى في الصورة ميدان من اهم ميادينها حيث ينوى اقامة تمثال تذكاراً لهذا الاحتلال

ممثلو النمسا في الريخستاغ قبل اعلان حله ويرى في الصورة الدكتور سايس انكارت الحاكم العام جالساً في المقعد الامامي وحوله بقية الممثلين النمساويين

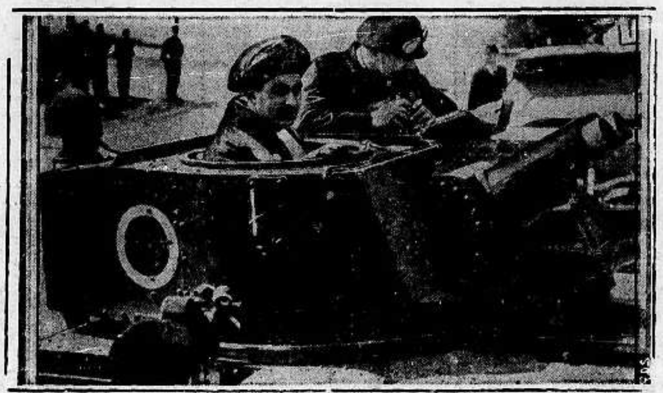

زار لندن اخيراً صاحب العظمه سلطان مسقط فاهتمت به الحكومة البريطانية اهتماماً جدياً وحل ضيفاً عليها وقد اخذ في زيارة المصانع الحربية والطيران . ويرى في الصورة راكباً دبابة في ألدرشوت حيث تجري مناورات حربية

احتفل في برلين احتفالا باهراً بالهر هتلر على أثر عودته من النمسا. ويرى في الصورة واقفاً في شرفة قصر المستشارية والى جانبه غيرنغ يحيي الجماهير

على اثر انتصارات الوطنيين في اسبانيا وتقدمهم المستمر في منطقة قطالونيا اضطر الالوف من الحكوميين الى الالتجاء الى الحدود الافرنسية لاسيما من قوطلاريدا وقد جردتهم الحكومة الافرنسية من سلاحهم ويرى في الصورة بعض هؤلاء عوفقين على الحدود الافرنسيه الاسبانيه

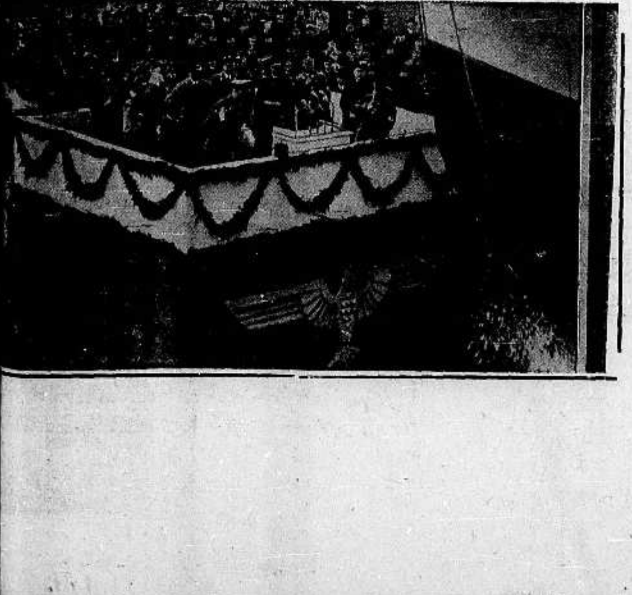

احتفل اخيراً بانزال الباخرة الجديدة «روبرت لي» وقد أخذت هذه الصورة أثناء الاحتفال ويرى هتلر والى جانبه القائد العام للاساطيل الالمانية

الاثنين في ١٠ صفر سنة ١٣٥٧ و ١١ نيسان سنة ١٩٣٨

الدفاع

جريدة يومية سياسية مصورة

السنة الرابعة — العدد ١١٢٧ — ٤

صاحب الامتياز : ابراهيم الشنطي
المدير المسئول : شوكت حماد

الاشتراكات
في فلسطين . عن سنة ١٥٠
في البريد الداخلي * * ١٨٠
في سائر الاقطار الخارجية * * ٣٠٠

دار الدفاع : ميدان الساعة — عمارة البلدية يافا : فلسطين
العنوان التلغرافي : «الدفاع — يافا»
تلفون ١١٨٧ (أربعة خطوط) و ١٠٧٥ (خطان) ص . ب . (٢٥٥)
الاعلانات يتفق عليها رأساً مع الادارة
أجرة السطر : ١٠٠ مل

سياسة التقسيم

يقاومها رئيس الوزارة في اوروبا

ثم يقال عنها انها «أحسن» الحلول لفلسطين!

« ان السياسة التي تسير عليها بريطانيا ليست سياسة تقسيم أوروبا الى قسمين يناوىء الواحد منهما الآخر ، ويتسلح كل فريق في وجه الفريق الثاني فالنهاية المحتومة لمثل هذه الطريق هي الحرب وهذه السياسة ، فيما يظهر لنا ، خطرة وحمقاء . »

تلك عبارة أوردها المستر تشامبرلن في خطاب حديث له عن السياسة البريطانية الخارجية ، فليتأملها القارىء ، ثم ليقارن بينها وبين ما تصنعه السياسة في هذه البلاد ، ليرى الفرق العظيم

هناك تكره السياسة التقسيم ، وهنا تحبذه .

هناك تقاوم فكرة ايجاد فريقين ، وهنا تسعى لها .

هناك تنعت التقسيم بالسياسة الحمقاء ، وهنا تصفه بأنه « أحسن » الحلول !

ان الذي عملت له السياسة البريطانية في مدى العشرين عاما الماضية هو ايجاد معسكرين ، أو فريقين . فقد أوجدت اليهود ايجاداً في هذه البلاد ، ولم يكونوا قبل ذلك غير حفنة من الناس موزعة هنا وهناك . وبينما كان ظاهر السياسة المحافظة على كل شيء في هذه البلاد ، وابقائه دون إحداث تغيير ضار بالسكان ، كان ما تنطوي عليه في الباطن شيئاً مهولا . وهكذا وقف العرب في جانب واليهود في جانب آخر ، ولعبت السياسة دور الحكم ، أو دور الوسيط ، أو دور القاضي ، وهو الدور الذي انكره العرب عليها بشدة وحق ، لأنهم لا يعرفون الصهيونية ولكن يعرفون بريطانيا ، ولا يرضون بصورة من الصور أن تتنصل السياسة البريطانية فتكون المشكلة عربية — يهودية ، لأن هذه سخرية ، ومأساة معاً .

اننا بكل عقيدة راسخة لا نرى المشكلة إلا محصورة بيننا وبين الحكومة البريطانية . فسياسة ايجاد قسمين وفريقين ، السياسة التي استشهدنا على فسادها بعبارة رئيس الوزارة البريطانية نفسه ، لا يمكن أن يرضى بها عربي واحد مهما كان متسامحاً . وهي ، كما نعتها رئيس الوزارة ، خطرة وعابثة . وقد رأت البلاد عواقبها . وانه اذا أراد المستر تشامبرلن آية يؤيد بها عبارته المذكورة فلينظر الى فلسطين ، الى البلد الذي ينضح عرق الألم عن جسمه ، وهو لا يبرح يشهد أهل الارض جميعاً على مغبة سياسة الفريقين ، والقسمين ، والمعسكرين

وفي عبارة ثالثة يقول المستر تشمبرلن : اننا اذا أردنا سلوك طريق السلام وجب أن نبحث عن الاسباب التي تدفع بنا الى الحرب ، ونعمل على ازالتها . وان تحقيق ذلك لا يكون بالجلوس والانتظار لما يحدث ، ولكن يجب أن نقرر وأن نمضي . » إنه اذا طبقنا هذه العبارة على مشكلة فلسطين وجدنا أن السياسة قد بحثت بالفعل عن الاسباب التي أدت الى اضطراب الامور في هذه البلاد ، لكنها لم تعمل على ازالتها ، ولكنها أيضاً لم تقرر ولم تمض ، بل اتخذت « البحث » طريقاً تقيسه مرة ومرتين وعشر مرات . وكلما تعقدت المشكلة ، وتأزمت الاحوال ، عادت الى طريقها التقليدي من جديد ، دون أن تمضي ، ودون أن تقرر . وهكذا لم نر « طريق السلام » الذي أشار اليه مستر تشمبرلن .

وان « الجلوس والانتظار » اللذين انتقدهما رئيس الوزارة البريطانية كانا عماد السياسة البريطانية في هذه البلاد . فقد ألقيت التبعة على الزمن وحده ، ووقفت هذه السياسة تنظر الى مجرى الريح ، غير باذلة أدنى الجهود في أن لا يعترض السفينة المسكينة موج صاخب انها حالة مؤسفة من غير شك ، لكنها تكون أدعى الى الاسف اذا استمرت السياسة معتمدة على الزمن وحده ، حاسبة أن العرب يسأمون ويرضون بالنتائج على أي لون جاءت وهو حسبان خاطىء وغير جدير بالاحترام أيضاً .

ان المستر تشمبرلن وهو يذكر عبارتيه السابقتين لم ينظر الى هذه البلاد التي تقلبت على الالام ليس عاماً واحداً ولا عشرة ، بل عشرين عاماً بالتمام . ومع ذلك « تفخر » وزارة المستعمرات بتصريحها الشيق الرائع ، في أن حل المشكلة يقتضي الاعوام الطويلة وليس الشهور فحسب ...

لقد تأملنا فيما قاله المستر تشمبرلن ، فوجدناه مع الاسف موجهاً الى غيرنا ، ومقصوداً به غيرنا أيضا . ومع أن الانسان يأسف أن يرى مبدأ صالحا يعمل به في مكان ويعمل بعكسه في آخر ، فاننا على ثقة بان الايام ستثبت للسياسة البريطانية صدق دعوانا في مطالبتها بحل هذه المشكلة ليس على أساس أنها بين عرب ويهود ، ولكن بين فريقيها الصحيحين : العرب وبريطانيا نفسها .

ابراهيم

اصابة رجلين في غارة احدهما بجراح مميتة

حادث مفاجىء عند مزلقان الرملة وتدهور سيارة عسكرية ووفاة عربي وجرح جنديين

الرصاص على مركزي بوليس في الرامة ومجدل كروم

اقفال مزلقان

قال مندوبنا الخاص : اشرنا امس الى حادث اطلاق النار على سوق صرفند ، وقد فهم ان قوة خرجت من معسكر الجيش بعد وقوع الحادث ورابطت بالقرب من مزلقان السكة الحديد الكائن في مدخل الرملة لمراقبة السيارات ، وقد أغلق المزلقان لارغام السيارات على الوقوف

سيارة تاكسي

وفي الساعة الحادية عشرة ليلا ، اي بعد وقوع الحادث ، وصلت سيارة « تاكسي » يسوقها يهودي اسمه كرمان فوافى الى المزلقان وتقل نفرين من قوة الطيران في الرملة بطريقهما الى المطار

انهيال الرصاص

وظن السائق بان قطاراً على وشك المرور فاوقف سيارته ولم يكد يقف حتى انهال الرصاص على السيارة فتحطم زجاجها الخلفي كالامامي واصيبت عدة ثقوب في هيكلها واصيب السائق بجراح في قدميه وفي اصبع يده ، واصيب احد الراكبين ايضاً بجراح . عند ذلك اخذ الثلاثة يصيحون بانهم جنود الى ان انقطع الرصاص وخرج الجند من الكمين . وقد نقل الجندي والسائق الجريحين في الحال الى مستشفى صرفند حيث ضمدت جراحهما

الى تل ابيب

وفي الساعة الواحدة بعد منتصف الليل هدأ روع السائق وعاد مع قوة من الجند الى سيارته فوجد محركها سالماً فقادها الى نقطة بوليس بيت دجن واطلعه على الحادث ثم تابع سيره الى تل ابيب . وقد اعلمت المراجع المختصة بالنبأ

عند الكيلو ٦

القدس في ١٠ نيسان — لمراسل الدفاع الخاص — قطع مجهولون ستة وثلاثين سلكاً من اسلاك التلفون عند الكيلو ٦ على طريق القدس — يافا ، وذلك حوالي منتصف الليلة الماضية وقد ذهب صباح هذا اليوم العمال ومعهم بعض رجال البوليس ووصلوا الاسلاك المقطوعة ، كما ذهبت قوة اخرى الى مكان الحادث وكشفت على المكان واخذت في تعقيب أثر الفاعلين ، ولم تظهر النتيجة .

بتير — دير الشيخ

وداهم مسلحون حرس الخط الحديدي بين محطتي بتير ودير الشيخ ، والذين يقومون بالحراسة مناوبة بين اهالي القرى الواقعة على الخط واتلفوا اعمدة التلفون . وقد اخبر البوليس بالحادث فذهبت قوة الى مكان الحادث ومعها كلاب الاثر ولم يعثر للفاعلين على أثر

عود الى حادث

حيفا في ١٠ نيسان — لمراسل الدفاع الخاص — ذكرنا في عدد سابق ان القوات التي تتبعت اثر الجماعات التى اطلقت النار على يهوديين وقتلتهما قرب مستعمرة « جعارة » وانها وصلت الى وادي عاره ، حيث اشتبكت مع جماعة مسلحة كانت مرابطة في الجبال هناك

قتيل وجريح

وقد فهم ان هذه القوات عندما اطلقت عليها النار ، اجابت عليها بالمثل من مدافعها الرشاشة . وفي هذه الاثناء قتل حسن الجهجاه واصيب ابن حسن ابو ماحم بجراح فنقلا الى مستشفى الحكومة بحيفا حيث جرى تشريح جثة الرجل ثم سلمت الى ذوويها ، ودفنت في قرية عرعرة واجريت للجريح الاسعافات اللازمة وحالته تتجه للتحسن

غدو ورواح

ولا تزال القوات تروح وتغدو الى تلك الجهات ولم يعتقل احد

الرصاص على مستعمرة

وفي الساعه الثامنة والنصف من ليلة امس ، هاجمت جماعة مسلحة مستعمرة « كفاريطا » من اعمال حيفا واصلتها وابلا من رصاص بنادقها ، وقد أجاب الخفراء بالمثل ودام اطلاق الرصاص مدة ثم انسحب المسلحون دون ان يعرف عن وقوع اصابات بين الطرفين

قوة وقوة

وعندما وصل الخبر الى دائرة البوليس خرجت قوة كبيرة منه مع رجال الجيش الى مكان الحادث ، وأخذت في تعقيب آثار الجماعة المسلحة حتى ساعة متأخرة من الليل . ثم عادت هذه القوة وتبادلت مع غيرها مهمة التعقيب . ولم تعد القوة الاخيرة الى الان ، ولم يعرف عن العثور على المسلحين

على احياء اليهود

صفد في ١٠ نيسان — لمراسل الدفاع الخاص — في الساعة التاسعة والدقيقة ٤٥ من مساء امس أطلق مسلحون عدة طلقات نارية على الاحياء اليهودية ولم يجب الحرس بالمثل .

بين صفد والرامة

وقطع مجهولون الاسلاك التلفونية بين صفد والرامة بالقرب من قرية «ميرون» ، وقد ذهب عمال التلفون لاصلاحها تحت حراسة الجند .

تدهور سيارة

وتدهورت سيارة للجند في الساعة

« البقية على الصفحة الرابعة »

أولى نتائج الاستفتاء الالمانى

٩٩ ونصف بالمئة يقولون « نعم »

هتافات الجماهير الحاشدة — شعب واحد وريخ واحد وزعيم واحد

هتاف الجماهير

برلين في ١٠ — ينتظر ان تكون نتيجة الاستفتاء في الريخ الاكبر ٩٩ في المئة او حتى ٠ مئة في المئة ، في مصلحة هذا الاستفتاء . وقد اعتبر هذا اليوم في المانيا كحادث تاريخي عظيم . وبدت المدن والقرى في حلة قشيبة من الزينات ورفعت الاعلام وصور هتلر المحاطة باطارات من الزهور الانيقة . وتجمعت الجماهير وهي تهتف : شعب واحد ، ريخ واحد ، زعيم واحد . نشكرك يا أدولف هتلر . »

« البقية على الصفحة الخامسة »

وأخيرا اتفقتا ...

مباحثات روما في مرحلتها الاخيرة

توقيع الاتفاق في الأيام القليلة القادمة

روما في ١٠ نيسان — اجتمع اليوم اللورد برث بالكونت شيانو ثلاثة أرباع الساعة ، وقد وافق الكونت شيانو على عدة مسائل أدخلت بريطانيا عليها بعض تعديلات ولم يبق الآن سوى وضع الاتفاق في صيغته النهائية . وسيشترك في هذا العمل المستر انكرام ابتداء من صباح الغد : وينتظر توقيع الاتفاقية في الايام القليلة القادمة .

عشرة قتلى

في مظاهرات تونس وعشرات الجرحى

دلاديه يؤلف الوزارة الفرنسية الجديدة

وقوع الصدام

باريس في ١٠ نيسان — اقيمت في تونس مظاهرات كبيرة اشرف عليها الحزب الوطني . وقد وقع صدام بين جموع المتظاهرين ورجال البوليس والجندرمة ، فقتل من الاولين ثمانية اشخاص ، وقتل من الاخيرين واحد ، وجرح ٤٠ من المتظاهرين ، و ١٠ من رجال البوليس والجندرمة .

الاحكام العرفية

وقد اغلقت الطرق مع داخلية البلاد لمنع قدوم العرب . والقي القبض على زعيم من زعماء الحزب الوطني . وقد اعلنت الاحكام العرفية بعد ذلك . وقذف الجمهور عربات الترام وفرعاً لمكتب البريد بالحجارة .

« البقيه على الصفحه الخامسه »

بلدان عربيان

يقرران سياسة انفصالية

قطع مفاوضات المصالح المشتركة بين سوريا ولبنان

اخطار انكليزي مسلم بمغادرة لبنان وسوريا . قرارات للحزب السعدي

المصالح المشتركة

بيروت في ١٠ نيسان — لمراسل الدفاع الخاص — قطعت مفاوضات المصالح المشتركة بين سوريا ولبنان وقررت الحكومة اللبنانية اعلان الانفصال الجمركي بعد ان عمدت سوريا بفرض رسوم دخولية ، بواسطة البلديات على المنتجات اللبنانية وقد أعدت الحكومة اللبنانية مشروعاً ستعرضه على البرلمان يقضي بمعاملة سوريا بالمثل وفرض ضرائب على المنتجات الواردة من سوريا الى لبنان

الانكليزي المسلم

بيروت في ١٠ نيسان — لمراسل الدفاع الخاص — رفضت ادارة الامن العام في لبنان تمديد مدة اقامة السيد خالد شلدريك المسلم الانكليزي ، وطلبت اليه مغادرة البلاد قبل ان يزور دمشق حيث كان مقرراً ان يلقي فيها محاضرة في كلية المقاصد الخيرية الاسلامية

« البقية على الصفحة الخامسة »

١ـ هدر ثلاثة ملايين جنيه ونصف المليون
٢ـ دعوة الاستاذ العباسي الى مؤتمر للمحامين
٣ـ عودة التايمس الى المشروع الفاشل

حكاية الوفر

كانت حكاية الوفر في خزينة الحكومة مثل حكاية الرخاء. كلاهما لم يتقدم للبلاد بأية فائدة مادية. فالوفر ينفق الان على ما انتجته سياسة عدم الاستقرار من عواقب. والرخاء ـ واننا نتسامح بتكرار هذه الكلمة ـ لم يكن غير تلهية مسيئة لم تستطع أن تخدع حتى السذج البسطاء

لقد كان في الخزينة سبعة ملايين جنيه، لم ينفق جزء ضئيل منها على الاعمال الانشائية: على استئصال الامية من البلاد. على تعبيد الطرقات الفرعية التي توصل بين القرى. على اقامة المستشفيات والملاجيء. على غرس مدرسة في كل قرية. لا، لم ينفق على ما ذكرنا من اشياء شيء ولو زهيد القيمة. بل انتظرت الخزينة ـ كما تقول مجلة بريطانيا العظمى والشرق التي ترجمنا مقالها حول الوفر في عدد اليوم ـ زمناً تتبدل فيه الاحوال، وتضطر للانفاق فيه على الامن العام

وليس من ضرورة القول بأن الاضطرابات التي بدأت في سنة ١٩٣٦ واستمرت الى اليوم، كانت بنتيجة سياسة قلقة لا تقوم على أسس وأوضاع معقولة ودائمة. فهي اذن التي ضحت بذلك الوفر الضخم، وهدرت منه ثلاثة ملايين ونصف المليون من الجنيهات.

وتقول مجلة «بريطانيا والشرق»: ان مدير الخزينة كان بعيد النظر، وقد أيدت الايام صحة نظره في حالات مريرة منحوسة ... » والواقع ان كل شخص مقيم في فلسطين قد ادرك ـ مثل مدير الخزينة ـ ان السياسة الراهنة سوف تحمل في طياتها ظروفاً استثنائية كهذه الظروف. ولا يحتاج هذا الادراك الى حكمة ونفاذ رأي، لان كل شيء في البلاد كان يقول به. والشذوذ لا ينتج غير الشذوذ، وعدم الاستقرار لا ينتج غير عدم الاستقرار. وهاتان صفتان قد لازمتا السياسة الحاضرة منذ البدء

اننا لا نرثي للمال الذي هدر، وانما اسفنا ان لا تسعد هذه البلاد باحوال مستقرة على اسس طبيعية، هي حرية اصحابها. عندئذ سوف لا يدخر الوفر للمستقبل، بل ينفق عاماً فعاماً على سبل التقدم والخير ومصلحة المجموع. واذا كانت تلك الاحوال لم تتيسر لفلسطين حتى اليوم، فأن المستقبل سيكون اكثر مواتاة وكرماً، مادام العرب متمسكين بحقوقهم الاساسية.

فكرة مؤتمر

دعا الاستاذ صلاح الدين العباسي الى مؤتمر يعقده المحامون العرب، ليس محامو فلسطين فحسب، بل كل محام عربي في البلاد العربية. وقد بعث بكتب كثيرة الى العراق ومصر وسوريا، وغيرها. وتلقى ردوداً من كرام عرفوا بعنايتهم الكبيرة بشئون القضية العربية.

ان بلدان العرب في حاجة الى مناسبات مستمرة تجمع بين مختلف طبقاتها. فمن شأن هذه المناسبات تعزيز القضية الكبرى التي يهتم لها الجميع، والتي يرقبون يوم تحقيقها بأمل سعيد، وشوق قوي. فاجتماع المحامين العرب في بغداد أو دمشق أو القاهرة، أو أية مدينة كبرى يتيح فرصة مدهشة لافراد هذه الفئة المتنورة، يخدمون بها القضية العربية، ويعجلون في يوم تحقيق الوحدة. وعلى المحامين العرب واجبات وطنية كبيرة فوق واجباتهم المحلية، لا سيما وهم يمثلون طبقة مثقفة على كل حال.

ان الاستاذ العباسي، وهو يلاحق فكرته بنشاط جم وعزيمة، يؤدي خدمة كبيرة لامته. وفي هذا الشعور ما يجعله اكثر مثابرة، وأمضى عزما، واكبر ثقة بنجاح الفكرة التي اشرنا اليها، واشار حضرته اليها في كتبه المرسلة لمختلف الاقطار العربية

عودة التايمس ...

عادت «التايمس» فكتبت عن التقسيم. وفي هذه المرة تناولت الموضوع من وجهة عسكرية.

اننا لنعجب جداً للتفكير الذي انتهى بهذا «الحل» الشاذ. فاذا كان الغرض من التقسيم تأمين المصالح البريطانية ـ واهمها الموقع الحربي ـ سألنا الحكومة البريطانية هل مصالحها العسكرية تأمنت في مصر والعراق بالتقسيم؟ اذن لماذا اختيار هذا المشروع اذا لم يكن لاقامة «دولة» يهودية في بلد عربي صرف!

لقد عولج هذا الموضوع كثيراً، وفهم رأي العرب الصريح والنهائي فيه. ولم يبق غير المستقبل ليظهر فشله المرتقب. وبعدئذ تعود الحكومة البريطانية فتبحث عن حل آخر ـ طريق طويلة تنطوي على آلام واحتمالات من المصلحة المشتركة بين العرب وبريطانيا، ولا نقول اليهود لانهم ليسوا طرفاً ثالثا ـ من المصلحة تقصيرها منذ الساعة، والتمهيد لعهد سعيد تخلع البلاد فيه عنها آلام الماضي وسيئاته، فقد تعاظمت هذه كثيرا حتى انها لا تكاد تنسى.

«...»

من بطون التاريخ
ثورة فلسطين في القرن الماضي
كما جاءت في السجلات الملكية لمصر

بالامس ونحن نكتب عن كتاب (السجلات الملكية لمصر واضطرابات فلسطين عام ١٨٣٤) لمؤلفه الاستاذ أسد رستم، استاذ التاريخ الشرقي في الجامعة الاميركية في بيروت قلنا ان احسن تقريظ لهذا الكتاب هو تعريب بعض فصوله الهامة، واليوم نقتطف من مقدمته ما يلي:

نابلس والقدس

نخطيء اذا افترضنا مع الاستاذ محمد صبري المصري ان ابراهيم باشا كان موضع الاعجاب والتقدير في كل مكان في سوريا ـ فلسطين في عام ١٨٣١ كمحررها. فان السجلات الملكية لمصر لا تسمح لنا حتى بأن نقول مع السفير (شارل رو) ان العرب المسلمين في تلك الايام اظهروا دلائل المشايعة لمحمد علي باشا او لابنه ابراهيم.

لقد كان الامر على النقيض من ذلك، اذ ان هنالك بينات في هذه السجلات ترينا ان ابراهيم باشا كان منظوراً اليه بعين النفور في معظم الدوائر في سوريا وفلسطين، وهو في احدى رسائله الطويلة الى ابيه بتاريخ ٩ ربيع الثاني ١٢٤٨ قد قال بصورة قاطعة ان اهالي سوريا وفلسطين واضنه لم يقبلوا حكمه إلا مكرهين تحت ضغط الظروف

وبينا كان ما يزال مشغولا بفتح فلسطين، وقبل ان تسقط عكا، بين يديه، شكا ابراهيم باشا اكثر من مرة من عدم إخلاص اهالي نابلس والقدس

دمشق وحلب

وتظهر تهم أخرى مماثلة لهذه التهم في السجلات ضد سكان دمشق وحلب، اما المسيحيون وبعض دروز جبل لبنان فقط فانهم هم الذين كانوا وحدهم موضع ثقة ابراهيم باشا، وهم الذين ربحوا عطفه

واذا نحن مضينا لنبحث في هذه السجلات نفسها عن تفسير جلي قاطع لهذا النفور العام للحكم المصري في سوريا ـ فلسطين بين عام ١٨٣١ وعام ١٨٣٤ فاننا بلا شك نقطع الرجاء. ومع ذلك فأن هنالك معلومات غير مباشرة. فالكثير من المنشورات التي اصدرها السلطان محمد الثاني الى رعاياه عن كفاحه الاول مع الباشا المصري ما تزال محفوظة. وهي كلها تدل من الوجهة الدينية على عدم مشروعية محمد علي باشا، وتدعو المؤمنين الى التمسك بالاية القرآنية الشهيرة التالية:

«يا أيها الذين آمنوا أطيعوا الله وأطيعوا الرسول واولي الامر منكم. فأن تنازعتم في شيء فردوه إلى الله والرسول ان كنتم تؤمنون بالله واليوم الاخر ذلك خير وأحسن تأويلا»

جنود نابلس وطرابلس

وفي ندائه الذي استنجد فيه بتأييد الجمهور له في القدس، ضرب عبد الله باشا على هذا الوتر نفسه مراراً عديدة، ثم انه عندما اراد ان يربح مصطفى بربر الى ناحية الباب العالي، قام باشا عكا هذا فذكره بما له من الصلات ببيت النبي وبالتقاليد الدينية التي نشأ عليها اهل هذا البيت

اما عثمان باشا قائد الجيش التركي في اللاذقية فانه كان سعيدا عندما نمي اليه أن المسلمين من اهالي نابلس وطرابلس، ممن كانوا يخدمون في جانب ابراهيم باشا رفضوا ان يطلقوا النار على جنود السلطان ولم يطلقوها الا في الهواء

حامي الاسلام

وبعد كلام طويل عن استنجاد السياسة بالدين، قال الاستاذ رستم:

وفي الاعوام الواقعة بين ١٨٣١ و١٨٣٤ تحاشى ابراهيم باشا كل النقاط اللاهوتية وكل المنازعات الدينية، وفي اوائل حملته عندما طلب منه حاكم يافا ان ينظر في نزاع ديني ناشيء عن هبات الخليل، وضع ابراهيم باشا هذا النزاع جانبا، قائلا ان هذا الوقت ليس وقته

ولدى دخوله الى دمشق لاول مرة في عام ١٨٣٢، جلد أمام المسجد الكبير لتردده في المناداة باسم السلطان في الصلوات العامة، وفي مرة او مرتين عندما حاول ان يكتسب بعض الجنرالات الاتراك الى جانبه تظاهر ابراهيم بانه حامي الاسلام، ودعاهم الى ان يمدوا ايديهم الى يده للغاية نفسها، وبينما كانت الحرب ما تزال ناشبة ضد السلطان لم يجرؤ ابراهيم باشا على اضعاف قواه في كريت طيلة المدة التي ظل فيها المسلمون يعيشون في هذه الجزيرة

رسالة العراق الجوية

انشاء قنصلية سورية في العراق
قدوم القنصل وموعد تقديم اوراق اعتماده

بغداد في ٩ نيسان ـ لمراسل الدفاع الخاص ـ وصل العاصمة قادما من دمشق السيد اسعد هارون قنصل الحكومة السورية في بغداد وسيقوم بتأسيس القنصلية وبعد ذلك يقدم اوراق اعتماده الى صاحب الجلالة الملك المعظم في القريب

الامير محجم يغادر الرقة الى بغداد

اتصل بنا ان الامير محجم بن مهيد قد غادر الرقة الى العراق وذهاب الامير من سوريا الى العراق في الوقت الذي توترت فيه علائق العشائر بعضها مع بعض نفسر هنا تفسيرا مقلقا.

فرع الموصل لجمعية الدفاع عن فلسطين

في انباء الموصل ان جماعة كبيرة من وجوهها واعيانها عقدوا اجتماعا للمداولة في امر تأليف فرع لجمعية الدفاع عن فلسطين في الموصل وقد اسفرت النتيجة عن انتخاب حضرات الذوات الاتية اسماؤهم اعضاء للفرع المذكور وهم السادة مع حفظ الالقاب: عبد الله النعمة، مصطفى الصابونجي، محمد نجيب الجادر، عبد الغني النقيب، سعد الدين زيادة، جمال النقي، صلاح الدين الخطيب، متى سرسم، جبران جلميران، عمانوئيل رسام المحامي.

حركة الاصلاح في امارة الكويت

بدأ الكويتيون يلتمسون الاصلاح المطلوب لبلادهم من سمو امير الكويت فعرضوا عليه شروطا من شأنها ان تنهض بامارتهم اجتماعيا وادبيا وتبعدها عن خمولها الحالي على ان تتعاون بلاده مع العراق لتحقيق هذه المشاريع الاصلاحية على اساس الصلات الثقافية والمنافع التجارية ووحدة البلاد الجغرافية.

علاقات اميركا التجارية مع العراق

بناء على تزايد المصالح الاقتصادية واتساع الاعمال التجارية بين اميركا والعراق فقد ارتأت احدى الشركات الاميركية الكبرى ايجاد خط تجري لها الى العراق وستسير عليه عدداً من بواخرها الكبيرة ذات الحمولة الثقيلة بغية نقل البضائع المصدرة من الولايات المتحدة الى هذه البلاد وشحن المنتوجات العراقية المعدة للاصدار الى اميركا. وسيفتتح هذا الخط في اوائل شهر تموز القادم

خبير من فلسطين للغابات والاحراش

كانت الحكومة قد استقدمت قبل سنتين خبيرا بشؤون زراعة الغابات من فلسطين وعهدت اليه بدرس حالة الغابات في العراق والاماكن الصالحة لذلك وقد قام الخبير بالمهمة ثم سافر الى فلسطين ليتفرغ الى وضع تقرير يضمنه توصياته وارشاداته ومقترحاته بهذا الشأن غير ان خلافا حصل بين الخبير المذكور وبين الحكومة بشأن بعض النفقات مما ادى الى تأخير وضع هذا التقرير. وقد علمنا الان ان مخابرة جرت اخيرا بين الجهات المختصة وهذا الخبير ادت الى التفاهم وتسوية الخلاف. وقد اصبح مأمولا ان يكمل الخبير تدقيقاته ويقدم تقريره قريبا وستدرس الحكومة مقترحات هذا الاختصاصي وتواصيه.

المؤتمر الثقافي العربي الاول
انعقاده في القاهرة واهم البحوث فيه

قال مندوبنا الخاص: اصبح من المقرر أن يعقد المؤتمر الثقافي العربي جلساته في اواخر الشهر الحالي. وقد ارسلت اللجنة التحضيرية المؤتمر علما بذلك الى جميع رجال التعليم في الاقطار العربية وطلبت اليهم الاشتراك في هذا المؤتمر الثقافي القومي الاول.

وقد اتصل بنا ان عدداً غير قليل من رجال التعليم في بيروت سيشتركون في اعمال المؤتمر.

أما ابحاث المؤتمر فهي كثيرة واهمها ما يلي:ـ

١ـ توحيد برامج التعليم في البلاد العربية.

٢ـ وضع برامج مشتركة مستقاة من برامج الاقطار العربية والغربية فتطبع وتوزع مجاناً على نفقة المؤتمر على جميع الدور العلمية ومؤسسات التعليم في الاقطار العربية الشقيقة.

٣ـ جعل هذا المؤتمر دوريا كالمؤتمرات الطبية فيعقد في السنة مرة في قطر من الاقطار العربية.

٤ـ وضع برنامج خاص لزيارات وسياحات يتبادلها الطلاب العرب.

٥ـ السعي لجعل شهادات الجامعات العربية مقبولة في الاقطار المشتركة في المؤتمر.

٦ـ تأسيس جمعية عربية كبرى لاساتذة الجامعات والمعاهد الكبرى يكون مركزها الرئيسي في القاهرة لتبادل الرأي التعليمي والثقافي سواء في المراسلات أم في تبادل الزيارات.

٧ـ السعي للحصول على امتيازات خاصة للطلبة والاساتذة.

شجعوا

ميناء يافا

العر..

اذكروا ..

التنزيلات التي اجرتها ادارة

كراج ناش

امين اندراوس ومخائيل الياس على عموم اسعار التصليحات بما في ذلك اسعار التشحيم وغسيل السيارات وغيره. واعلموا ان السائق الخاص يحضر حالا لاستلام سياراتكم ثم اعادتها اليكم اذا طلبتم ذلك بواسطة

تلفون ١٣٨

اعلانات صروف

اذا كان الامر يتعلق بالآلات الكاتبة او بخصوصها فعليك ان تبادر حالا بطلب

ماكنة رويال الشهيرة

ROYAL

رويال

واذا كنت بحاجة الى آلات كاتبة عربية كانت او افرنجية. واذا كان ينقصك شيء من شريط الكاربون المحبر لاستعمال ماكنات الكتابة او ورق الكربون على اختلاف الوانه ومهما لزمك من ادوات كتابية او كانت الماكينات التي في مكتبك بحاجة للتصليح او تنظيف فعليك بمراجعة شركة:

مكتبة فلسطين العلمية

لصاحبيها بولص سعيد ووديع سعيد

القدس: شارع يافا تلفون ١٢٩ | يافا: شارع بسترس تلفون ١٩٠ | حيفا: شارع خياط تلفون ١٢٨٠

الاكثرية الساحقة من بيوت فلسطين
تعتمد عارف السعيد

يعبد ـ جنين تلفون رقم ٢١ للحصول على افخر انواع الجبنة للبيوت وذلك بعد تجارب عدة سنين والتأكد من ان الصنف الذي يحصلون عليه هو افخر الانواع على الاطلاق. اكتب اليه فيصلك طلبك الى بيتك في اي بلد كنت جاهز مغلي وبدون غلي وكذلك عندنا أفخر انواع زيت الزيتون. (٣٢٣٤)

اعلان

صادر من محكمة شرعية يافا

تقدم لهذه المحكمة مضبطة من مختار محلة القلعة تتضمن ان محمد بن داود جلاطه توفي منذ اربعين سنة عن اولاده شحاده وحسن ونزهة لاغير فمن كان له اعتراض على هذا الحصر فليراجع هذه المحكمة خلال خمسة عشر يوماً من تاريخ النشر

(٣٢٦٩) وكيل قاضي يافا الشرعي

لمعوا بيوتكم بواسطة

BRASSO
METAL POLISH

لصقل المعادن

الوكلاء في فلسطين

القدس ص. ب ٥١٤

صفوة ما يحمله بريد الشرق والغرب

غازات سرية

تحجب الاهداف عن قاذفات القنابل

ولا تؤذي من تحتها ... وتخنق الطائرين

تقول جريدة « البيبل » الانكليزية متسائلة: هل في الاستطاعة اعماء الطائرات الغازية في الحرب بواسطة حجاب من الدخان لا تستطيع ان تهتدي خلاله الى الاهداف التي تريد قذف القنابل عليها ؟

في أواخر الحرب

وترد « البيبل » على هذا السؤال بقولها ان مناطيد زبلن عجزت في اواخر الحرب العظمى الماضية عن الاهتداء الى اهدافها ، ولكن بسبب اختراع سري اكتشفه الحلفاء ، وتوصلوا به الى قطع المواصلات اللاسلكية التي كانت بها هذه المناطيد تسترشد في طيرانها الى الجهات التي تقصدها

الغازات السرية

ولقد اكتشف خبراء الحكومة الفرنسية غازات سرية ، اجروا فيها سلسلة من التجارب استمرت شهوراً طويلا ، ثم ثبت لهم بعد ذلك ان في الاستطاعة ارسال سحب من هذه الغازات تملأ الفضاء ، ولا تؤذي من هم تحتها من سكان المدائن والقرى ، ولكنها تحجب الارض وما عليها عن عيون الطائرين فلا يهتدون الى الاهداف التي يقصدونها

تخنق وتحرق

ومع ذلك فان هذه الغازات ، اذا ما اقتربت الطائرة منها ، مات من فيها من الطائرين او اختناقا بالسم، او احتراقا بالنار التي توقدها هذه الغازات اذا خاضت الطائرة في غمارها

خبراء بريطانيا

ويمكن التصريح علنا الان، بان التجارب الاخيرة التي اجراها خبراء فرنسا لهذه الغازات السرية الجديدة ، قد حضرها خبراء يمثلون الحكومة البريطانية ، وذلك بسبب ما تم عليه التفاهم بين الدولتين من ان تطلع كل واحدة منهما الاخرى عما يجد لديها من الاختراعات الحربية ، تسهيلا للتعاون بينهما في الحرب التي لا بد للاثنين من ان تخوضا غمارها جنبا الى جنب في المستقبل

ويقال ان الخبراء البريطانيين تحمسوا لهذه الغازات الجديدة فوق تحمس الخبراء الفرنسيين لها ، ورفعوا الى الوزارة البريطانية تقريرا اوصوا فيه بالعمل في الحال على انتاج كميات كبيرة من هذه الغازات ، والانفاق على ذلك من الاموال المخصصة للدفاع الجوي

للتشاور مع فرنسا

وعلى اثر اطلاع الحكومة على هذا التقرير ، أوفدت موظفا كبيرا الى باريس للتشاور مع السلطات الجوية الفرنسية في هذه المسألة

والثابت المؤكد هو ان فرنسا على تمام الاستعداد لافضاء بسر هذه الغازات السرية الجديدة الى الحكومة البريطانية ، ولكنها تقول انها لن تفضي بهذا السر ايضا ، لا الى روسيا ، ولا الى الدول الاخرى المتحالفة مع فرنسا .. لان الاسرار هناك لا تلبث ان تتسرب الى الدول الدكتاتورية ، كما حصل ذلك مرارا من قبل في اسرار اخرى كانت تنقل من باريس الى موسكو في تكتم شديد، فاذا وصلت الى موسكو انتقلت من هناك في الحال الى روما وبرلين !

تصنع في فرنسا

وفرنسا مقتنعة كل الاقتناع بأن بريطانيا هي وحدها الدولة التي تؤتمن على مثل هذه الاسرار الخطيرة ، لانها تعرف كيف تخفيها عن الانظار المتلصصة

والى ان تصبح بريطانيا قادرة على انتاج هذه الغازات الحديدة في مصانعها الخاصة ، تقول فرنسا انها بعد ان تصنع ما يكفي لحاجاتها ، ستصنع كميات محدودة تصدرها الى بريطانيا

ومن رأي الخبراء البريطانيين ان المسألة ليست الا مسألة اشهر قلائل ، تستطيع بريطانيا بعدها ان تنتج ما فيه الكفاية لها من هذه الغازات ...

هاملت

في فرنكفورت

ستمثل رواية هاملت — احدى روايات شكسبير في مدينة فرنكفورت الالمانية في الحفلات التي ستقام فيها من اول تموز الى ٣١ آب من هذا العام ، وسيكون تمثيلها في الهواء الطلق أمام قلعه (رومر) الشهيرة، التي كانت في يوم من الايام مقراً لامبراطور الامبراطورية الرومانية المقدسة .

اجتياز الشرق

بطريق الجو

شركة مصر للطيران تقدم خدمات ممتازة على خطوطها الجوية بين المراكز الرئيسية في الشرقين الادنى والاوسط وتوفر على المسافر ساعات وايام من عدم الراحة والتعب بالسفر براً .

المكتب الذي تسافر منه أو وكلاء الشركة يسرهم تقديم زيادة الايضاحات عن :

خطوط مصر الجوية

الكولونيل العظيم

يجمع الاموال الطائلة للبؤساء والمعوزين ؟

نوادر المتسولين الاغنياء ... في البلاد الانكليزية

اصبح التسول في انكلترا « مهنة » من احسن المهن واكثرها ربحاً ، وهذا هو الذي شعر به رئيس اساقفة كانتربوري عندما خطب فوصف المتسولين بانهم « اسفل الحشرات »

وتقول امرأة عينتها (مؤسسة الاحسان) في لندن لاجراء تحقيقات في مسألة التسول . ان هذا الوصف الذي اطلقه رئيس الاساقفة على المتسولين اقل كثيراً جداً من الوصف الحقيقي الذي يستحقونه ، ولا بد للقراء من ان يوافقوها على رأيها بعد ان قرأوا قصة الكولونيل التالية ، وهي من القصص التي قصتها هي على مندوبي الصحف الانكليزية

في الوف الرسائل

« الكولونيل رجل وديع دمث الخلق ، يعيش في ضيعته القديمة في اجمل قرية من قرى انكلترا ، مكتفياً بمعاش التقاعد الضئيل الذي يأخذه »

هذا هو المعنى الذي ضمنه ما كتبه هذا الرجل في الوف من الرسائل ارسلها الى العالم الخارجي ، وجاء في بعضها قوله بالمعنى : « انني انا وانت في رغد من العيش ، ولكن هنا ازواجاً وزوجات في منتهى التعاسة ، فلماذا لا نمد ايدينا بالمساعدة »

وفي رسالة أخرى لغني آخر يقص الكولونيل قصة زوج يحتضر ، وزوجة مريضة لا قدرة لها على العمل ولها ستة أطفال لا تدري كيف تعيلهم ... وقس على ذلك بقية الرسائل

واسع الثراء

وتأثرت انا (اي المرأة التابعة لمؤسسة الاحسان) من هذه القصة الاخيرة التي اطلعت عليها اثناء التحقيق في رسالة مرسلة الى غني كبير ، فذهبت الى القرية لارى فيها ما اذا استطيع ان أعمل للزوج المحتضر والزوجة البائسة وأطفالها ، فلما قابلت راعي الكنيسة اكد لي ان القرية ليس فيها ابداً زوجان شقيان بهذا الشكل، الزوج يحتضر والزوجة لا تجد طعاماً لاطفالها !

وعندئذ سألته عن الكولونيل، فقال:

— نعم انني اعرف الكولونيل ، فهو رجل واسع الثراء يحمل اليه البريد عشرات من الرسائل كل اسبوع وفيها حوالات مالية يذهب ويصرفها من دائرة البريد .

وقد ادى التحقيق الى ادانة هذا الكولونيل بالنصب على المحسنين باسم البؤساء والمعوزين، وهو الان في السجن

نصير للعمال ؟

وهذه هي قصة متسول آخر ، من طراز غير طراز الكولونيل ، فهو عامل عاطل عن العمل ، فكر في جمع الاعانات للعمال العاطلين ، وكان يطوف لجمعها في مبدأ الامر مشياً على قدميه ، ثم اشترى لنفسه سيارة : صار يطوف بها على المحسنين لجمع الاعانات ... للعمال البؤساء طبعاً .

واتسعت اعمال هذا الرجل واسمه ايبرت فاشترى عربات كثيرة واستأجر عمالا كثيرين وصار يرسلهم في عرباته هذه لجمع التبرعات . . للعمال البؤساء طبعاً

لا بل ان الجسارة قد بلغت به الى حد الاعلان في الصحف وفي الشوارع عن مواعيد سفر هذه العربات الى القرى لجمع الاعانات !

ولكن أمر (نصير العمال !) هذا لم يلبث ان افتضح ، ووقع ايبرت في يد السلطات فاعترف لها صراحة بان العمال العاطلين جميعا ... هم هو وصديقته ... فقط

زوجها الهارب ؟

ولكن أعمال ايبرت هذه تعد من « الفضائل » اذا هي قيست الى اعمال امرأة اكتفى باطلاق اسم المسز ج عليها، لانها ما تزال بين يدي القضاء

لقد كتبت هذه المرأة عشرات من الرسائل ، على كل رسالة منها ما يشبه الدموع ، وفيها كانت تقول :

« لقد هجرني زوجي ، وابني الصغير مات بين يدي وهو الان على فراشه في البيت ، اما ابنائي الاخرون فانهم يبكون في طلب الطعام ، وقد رد اصحاب البيت كل ما طلبته منهم من المساعدة حتى ولو دفن الميت ، لانني متأخرة في دفع ما علي من الاجارات ... فمن فضلكم ، من فضلكم ، من فضلكم ، تكرموا بالمساعدة » !

غنية جدا ؟

وقد كدست المسز ج. اموالا طائلة من هذه النداءات التي توجهت بها الى كل من توسمتم فيهم حب الاحسان، ولما ذهبت انا الى بيتها لارى الطفل الميت ، ولاطعم الاطفال الجياع ، استقبلتني على الباب خادمة ضخمة الجثة وبين ذراعيها طفل تتدفق الصحة على وجهه ، ولما دخلت وجدت المسز ج. الهارب زوجها منها تأكل من أوزة محمرة ومن صحون ملأى بالبطاطس ، ومن حولها طفلان قويان يأكلان معها ، ووجدت البيت مفروشاً بأحسن الرياش ، وقد اخرجتها السلطات منه ... الى السجن تنتظر المحاكمة ، بعد ان اعترفت للمحققين بكل شيء ..

فندق الملك فيصل

لصاحبه عرابي رمضان

انتقل من محله بشارع القدس الى اول شارع المحطة عمارة النابلسي امام البوليس .

الفن

فوق المال

« روبي مول » فتاة عمرها ١٧ سنة وهي ابنة عامل من عمال الترام في لندن، وكانت الى ما قبل بضعة اسابيع تشتغل في « السنترال » فلا تسمع منها الا « النمرة مشغولة » وما شابه ذلك من العبارات المألوفة عن عاملات التلفون

راتب يرفض

اما الان — كما تقول لنا صحف الاحد الانكليزية الاخيرة — فان وكلاء المسارح ودور السينما يلاحقونها ولها في جيوبهم عقد « كونتراتو » اذا وقعت عليه فانها تنال معاشا اسبوعيا قدره ٥٠ جنيها ، يمكنها من ان تعيش هي وعائلاتها عيشة البذخ والرفاهية . ولكنها ترفض هذا العرض

اسطوانة واحدة

ولقد ارتضت (روبي مول) بان تملأ اسطوانة فونوغرافية واحدة بصوتها الساحر ، لشركة الاذاعة اللاسلكية البريطانية. ولقد سمع اساطين الموسيقى والغناء في هذه الشركة ، هذه الاسطوانة ، فقرروا في الحال ان يعهدوا الى الفتاة بادوار تذيعها في الراديو، وغيروا البرنامج بحيث اتاحوا لهذه الفتاة فرصة القاء دورها الاول بعد ٤٨ ساعة من الساعة التي ملأت فيها الاسطوانة

الفن فوق المال

ومنذ هذا الدور الاول وعشرات الشركات المسرحية والسينمائية تلاحق الفتاة على امل اقناعها بالتعاقد معها باكثر من الراتب الاسبوعي الذي عرضوه عليها في مبدأ الامر ، ولكن الفتاة تقول ان الفن لديها فوق المال ، وتصرح لمندوبي الصحف بقولها :

« ستمضي سنوات قبل ان اصبح مغنية طيبة تستحق الذكر، ولكنني عندما اصبح كذلك ، سأعوض علي والدي ما انفقاه على تعليمي فن الغناء ، فانهما قد ضحيا بالشيء الكثير ، وقترا على نفسيهما . ليوفرا لي المال الذي ادفعه في الدروس التي اتلقاها في الفن والموسيقى ، وسأكتفي الان بالمبلغ الزهيد الذي آخذه من محطة الاذاعة

واكدت هذه الفتاة في نهاية حديثها مع مندوبي الصحف ، انها عندما تبدأ بجني المرابح الكبيرة ، ستأخذ والديها الى نزهة مدهشة ربما تكون الى جنوب فرنسا ، او الى ما يقع عليه اختيارهما من البلدان ذات المناظر الطبيعية الجميلة

وهذه قصة لا بد من مقارنتها بالقصة التي نشرناها في « الدفاع » امس عن الرجل الحائز للقب « سر » ثم هو في غاية السرور لانه وجد عملا كتابيا ينال فيه ٥٠ شلنا — لا خمسين جنيها — كل اسبوع

شجعوا

ميناء يافا العربي

ماذا يفعل البوفريل

هل تشعر بانحطاط قواك عندما تصاب بالتعب او الوهن ؟ اذا كان الامر كذلك فسببه ان الجسم — بالرغم من كثرة الطعام الذي تتناوله — لا يحصل على الغذاء الصحيح الذي يحتاج اليه لتحمل العوامل الجوية والعمل المضني . فاذا اعتدت تناول البوفريل يومياً زال شعورك بانحطاط قواك لان للبوفريل قدرة مدهشة على التحريض على عملية الهضم الدقيقة باسلوب يجعل جميع الطعام الذي تتناوله يهيء لك غذاءاً اكثر وقوة أوفر. وهو في حد ذاته يجمع بين خواص لحم البقر الهبر المغذية وخواصه المنشطة على وجه لا مثيل له . فاسرع في تناول البوفريل على الاقل مرة في اليوم .

البوفريل يهيء لك القوة الخصوصية اللازمة لمقاومة الانفلونزا

الموزعون الوحيدون في فلسطين

محلات سمهي

محاميان في لندن

يتهمان بتزوير وصية لرجل غني

ويدانان ويحكم عليهما بالسجن مع الاشغال الشاقة

بعد محاكمة استمرت ستة ايام امام محكمة (أولد بيلي) في لندن ، وجد كل من المحاميين وليم هوبس وعمره ٧٤ سنة وأدمون أوكونر وعمره ٥٣ سنة مذنبا في تزوير وصية لرجل غني من مديري المسارح اسمه ويلي كلاركسن ، مات في عام ١٩٣٤ ، وفيما يلي يقص علينا المستر آللان راندس مندوب « الديلي ميل » القضائي ما جرى في هذه المحاكمة :

اختلاسات اخرى

قال المستر جيرالد دودسن ممثل النيابة انه يضيف الى تهمة تزوير الوصية تهما اخرى ارتكب فيها المحاميان جرائم نصب وتحايل ، اختلسا بها من اموال موكلهم ١٠،١١٦ جنيها ما بين كانون الاول ١٩٣٣ وآذار ١٩٣٥ ، واختلسا بها ايضا مبلغ ٤٨٦، و٥٥، و١٠٠٥٠ جنيها في عام ١٩٣٦

طلب الرأفة

وتكلم المحامي المستر ج .د. كاسلز مدافعا عن هوبس المحامي العجوز، فقال ان ممثل النيابة لا بد وأن ينظر بعين الاعتبار مسائل كبر موكله في السن ، وحالته الصحية ، وكونه لم يستفد من المال الموصى به زوراً في الوصية المزورة، لان التزوير افتضح قبل ان ينال شيئا مما كان يطمع فيه، ولهذه الاعتبارات اطالب لموكلي باستعمال الرأفة

اين الصداقة

وقال المستر كاسلز ايضاً في دفاعه هذا ما يلي :

« منذ ثلاث سنوات ونصف والمرحوم ويلي كلاركسن جثة باردة في القبر ، وضياعه الكبيرة واشغاله المالية والتجارية في دور التصفية ، واسمه لم يعد الا مجرد ذكرى ، وها هو وليم هوبس صديقه الحميم منذ الصغر يقف امامكم الان متهما بتزوير وصية له ، وقد توفرت البينات على هذا التزوير فليس لي ما اقوله الان استرعي انظاركم ، واحكم وجدانكم ، واستدر عطفكم على موكلي وليم هوبس العجوز الذي يخطو مسرعاً الى القبر »

ورد ممثل النيابة على هذا الدفاع بسؤاله « اين هي هذه الصداقة التي كانت بين كلاركسن مدير المسرح وبين صديقه المحامي العجوز الذي اشترك معه في تزوير الوصية المحامي الثاني ادمون أوكونر ، وكان الاثنان عندما قاما بالتزوير مالكين تماما لقواهما العقلية ، فطلب الرأفة طلب في غير محله هنا ، لا سيما بعد ان شهد البوليس امامكم بان المحاميين نصابان يحترفان النصب والتحايل على عملائهما انفسهم منذ سنين »

من هما النصابان

ابن رجل صانع ، كان في شبابه محاسباً لاحدى الشركات ، ثم صار محامياً ، رافع في اهم القضايا الجنائية في هذا الجيل ، وهذا هو وليم هوبس البالغ من عمره ٧٤ سنة ، والذي قال عنه محاميه

« البقية على الص[illegible] السادسة »

احتفظي باسنانك بيضاء خالية من النخر كاافعل ، بواسطة

ماكلينز

معجون الاسنان المنظف

الثمن لكل انبوبة ٣٥ ملا و ٦٠ ملا

الانبوبة ذات الحجم الهائل ١٢٠ ملا

كلمة العدد

مذكرة سيدات

حول مئات المعتقلين فى المزرعة

وجهت عشرات السيدات والانسات مذكرة الى المندوب السامي ، تتعلق بحالة المعتقلين فى المزرعة ، وبضرورة الافراج عنهم ، وعن « الضعفاء والفقراء والشيوخ » بادىء بدء .

ان أكثر من ستمائة معتقل يسكنون الان « براكات » تحيط بها الاسلاك، فاصلة بين العامل وعمله ، والتاجر ومتجره ، والزارع ومزرعته ، وذي المهنة الحرة ومهنته . ولقد دام هذا الفصل ، فى أكثر الحالات ، شهوراً طويلة ، كانت مدد الاعتقال تتجدد عند انتهاء الواحدة منها .

وانه لمن الحق أن يقال صراحة بأن مسألة الاعتقال والابعاد وما تبعهما ، لا يعتبرها العرب مشكلة البلاد الاساسية بحال من الاحوال . وفي نفس الوقت هم يطالبون بحلها لأن ذلك حق من حقوقهم . فثمة مئات ومئات من العائـلات المحتاجة لا يعلم أحد بأحوالها ، وكيف تمضي الوقت على وجه تمنعها الانفة والوطنية والشمم من عرضه على انظار السلطات وانظار الشعب . نعم ، عائـلات تحصى بالمئات ، تضيق الدنيا بوجهها ثم تصبر ، وتمضي الوقت كاظمة آلامها لئلا يقال: ها هي تشكو . الى اصوات هذه الاسر الكثيرة ، أفما آن أن تستمع السلطات ؟ أفما آن أن تجيب نداءها الاليم ؟ وبالتالي ، أفما آن أن تطلق سراح أولياء أمورها ، أولئك الذين يعملون بالجد والكد لتحصيل القوت الضروري ، اليومي ؟

نرجو أن يعنى السر مكمايكل بما وجهته له عشرات السيدات والانسات ، ففيه صوت ضمير حي، ومتألم .

الحمضيات فى مجلة «بريطانيا والشرق»

في مجلة « بريطانيا العظمى والشرق» باب مالي يحرره كاتب اسمه ج م. بي . وقد كتب مايلي عن اقتصاديات فلسطين:

بينما ترينا ارقام التجارة ان الصناعات الفلسطينية ما تزال تتقدم ، ترينا ايضاً ان موقف صناعة الاثمار الحمضية —وهي اساس رخاء البلاد — ما يزال يتوطد على مر السنين.

ومنذ عشر سنوات كانت المساحة المزروعة بالاثمار الحمضية ٧٠،٠٠٠ دونم، اما في الوقت الحاضر فقد زادت هذه المساحة عن ٣٠٠،٠٠٠ دونم ، اي ان هذه المساحة قد ضوعفت اضعافاً فى مدة عقد واحد من السنين

وستبلغ صادرات هذه الموسم اكثر من احد عشر مليوناً من الصناديق، وهذا رقم مع كبره سيضاعف كما هو المنتظر في ظرف خمس سنين . وكل ماهو مطلوب من مؤسسات الزراع ان توالي البحث عن منافذ لهذا المحصول ، وقد تكون الظروف بعد خمس سنوات اكثر ملاءمة لهذه الفواكه مما هي عليه الان.

الأثمار الحمضية المصدرة من فلسطين

١١ مليون صندوق حتى يوم ٥ الشهر الحالى

بلغت كمية صناديق الاثمار الحمضية التي شحنت من فلسطين الى الخارج ابتداء من ٣٠ آذار الماضي حتى ٥ نيسان الجاري ٣٩٨،٣٣١ صندوقا بينها ٣١٤،٩٥٥ صندوقا من البرتقال و ٨٢،٥٦٥ صندوقا من الكريب فروت و٦٨ صندوقا من الليمون الحامض و١٩٣ صندوقا من اثمار حمضية مختلفة .

من أول الموسم

وبلغت كمية الاثمار الحمضية المشحونة ابتداء من اول موسم التصدير حتى ٥ نيسان الجاري ١٠،٠٠٢،٧٥٩ صندوقا بينها ٩،٤٢٢،٣٩٨ صندوقا من البرتقال و ٥٠٢،١٠٠، صندوق من الكريب فروت و٧٢،٨٥٤ صندوقا من الليمون الحامض و٥٤٠٦ صناديق من اثمار حمضية مختلفة .

موانىء التصدير

وقد شحنت الكميات الصادرة كما يلي : ٣،٧٩٩،٧١٢ صندوقا عن طريق ميناء يافا و ٦،١٠٥،٢٥١ صندوقاً عن طريق ميناء حيفا و ٩٣٩،٣٧٠ صندوقا عن طريق تل أبيب و١٥٨،٤٧٦ صندوقا عن طريق ترانسيت بورسعيد

فى الموسم الماضى

وبلغت الكمية المشحونة في تلك المدة من العام الماضي ١٠،٢٣١،٢٣٧ صندوقا شحنت كما يلي ٣،٤٦٤،٧٤١ صندوقا عن طريق ميناء يافا و ٦،٣٠٦،٤١٠ صناديق عن طريق ميناء حيفا و٣٤٢،٩٦٨ صندوقاً عن طريق تل ابيب و١١٦،٩١٧ صندوقاً عن طريق ترانسيت بور سعيد .

البلاد المستهلكة

وقد استهلكت المملكة المتحدة « انكلترا » من محصول الاثمار الحمضية المصدر حتى التاريخ المذكور قبلا ٦،٦٩٦،٦٢٦ صندوقا وكانت اولى المدن المستهلكة لندن وتليها ليفربول وجلاسجو وهول ونيو كاستل . وبلغ استهلاك لندن وحدها ٢،١٤٩،٧٦٨ صندوقاً واستهلكت بقية اقطار العالم ٤،١٤٧،٦٥٦ صندوقا

بعد حادث

اطلق سراح الاشخاص الثلاثة الذين اعتقلهم البوليس على اثر انفجار قنبلة فى ساحة القشلاق ، لانه لم تقم اية ادلة ضدهم

الاستغناء عن ١٠٠ اضافى يهودي

قال مخبرنا الخاص:— ابلغت ادارة الامن العام مركز بوليس مستعمرة « الخضيرة » بانها قد استغنت عن جميع الخفراء اليهود الذين عينوا فيها وفي المستعمرات المجاورة منذ بضعة شهور ، بقصد الحراسة . والمفهوم ان عدد هؤلاء الحراس لا يقل عن ١٠٠ خفير .

* * *

السماح الركاب بالنزول فى مينائهم ..

ميناءان ليس من مسافة تفصلهما عن بعضهما !

وردت إشارة تلفونية من القدس بعد ظهر أمس الى دائرة حاكم اللواء الجنوبي تتضمن الترخيص للركاب بالنزول في ميناء تل ابيب ابتداء من صباح اليوم ومن المنتظر ان ترسو فى هذا الميناء لهذه الغاية اليوم الباخرة « ماريت باشا » وهكذا سمحت السياسة بايجـاد مينائين فى مكانين لا يبعدان عن بعضهما غير مسافة ضئيلة. وهكذا أجابت اليهود الى مطلب غير حق ، في النهاية . وهكذا لم تحافظ على حق صريح واضح، وبدلت حالة مستقرة بأخرى ليس من الحق ايجادها . ان ميناء يافا سيقف على الدوام دليلا على شذوذ الخطط التي اتبعت في هذه البلاد ...

* * *

حادث النار على سوق صرفند

اطفاء الاضواء والبحث عبثاً عن الاثر

قال مخبرنا المحلي الخاص : نشرنا امس نبأ حادث اطلاق الرصاص على سوق صرفند الكائن على طريق يافا ـ الرملة وقد توصلنا امس لمعلومات واسعة حول هذا الحادث ، والى القراء ذلك :

في سوق صرفند اربع حانات من الخشب والزنكو وقد اعتاد صف ضباط وأفراد الجيش في معسكر صرفند ارتياد هذه الحانات في ليالي الاعياد والآحاد من كل اسبوع وقضاء وقت طويل من الليل فيها في حال عدم وجود اعمـال او وظائف لهم . وقد غصت تلك الاماكن في ليلة امس الاول بالرواد، وفى الساعة العاشرة تماما سمعوا صوت عيارات نارية تطلق عليهم من الجهة الامامية أي من يسار الطريق لكن المرمى كان مصدره بعيداً فلم يؤثر في جدران الحانات الخشبية ، وان مرمى الرصاص اخذ يقترب شيئاً فشيئاً وعندئذ كسر الجنود مصابيح النور وارتموا على الارض

وصدف مرور اثنين من دورية الجند البريطاني من مكان الحادث ، فاعتصم الجنديان بمكان وأخذا باطلاق الرصاص مدة خمس دقائق الى ان انقطع الرصاص من المجهولين . وبعد صمت دام ربع ساعة أعيدت إنارة المصابيح وذهب الصف ضباط والجند الى معسكرهم واعلموا مركز رئاسة قسم بوليس الرملة بالحادث . فخفت قوات كبيرة من البوليس والجند الى السوق وطوقت البيارات وكرم الزيتون ولكن بدون فائدة

وفى الصباح حضر ضابط بوليس الرملة وبعض افراد البوليس وقصاص الاثر واعادوا التفتيش مرة ثانية ، لكن ايضاً بدون فائدة، وضبط الضابط اقوال بعض شهود الحادث

حول « مشروع »

كلمة الى السلطات

اشرنا سابقا الى الخريطة التي ارسلها مستشار تنظيم المدن الى بلدية تل ابيب بمشروع « تنظيم » اراضي الشيخ مونس واتخاذ البلدية المذكورة تلك الخريطة وذلك المشروع كدستور لتوسيع تل ابيب واعطاء نسخ عن الخريطة الى عدد من سماسرة الاراضي اليهود ...

وقد خرج عدد من اليهود امس الى اراضي الشيخ مونس واخذوا يقيسون اراضيها الزراعية وبياراتها ويضعوا في الاماكن المقاسة قطعا من الحديد بشكل هندسي ، مما اوقع القلق في قلوب اصحاب تلك الاراضي والبيارات، وقد ارادوا منع اليهود مباشرة عن عملهم هذا لكنهم اكتفوا بتأليف وفد من وجوه القرية يجتمع الى قائمقام القرى في الرملة ويطلعه على الواقع وتقديم عريضة به الى حاكم اللواء الجنوبي بواسطة القائمقام نفسه لمنع اليهود من عملهم

وسيذهب الوفد صباح اليوم الى الرملة لهذا الغرض ، لذا نلفت انظار المسؤولين الى ضرورة تلافي هذا الموضوع والاعتراف بالحق العربي

نتائج

مباريتين رياضيتين

جرت بعد ظهر امس مباراة فى كرة القدم بين فريق النادي الرياضي القومي بيافا وفريق نادي الاتحاد الرياضي العربي فى عكا وذلك في الساعة الثالثة والنصف وقد اسفرت عن تغلب النادي القومي بخمس اصابات مقابل إصابة واحدة .

وتبارى أيضاً فريق نادي الشبيبة الارثوذكسيه وفريق الطيران على ملعب الاخير بصرفند ،وقد تغلب فريق الشبيبة باربع اصابات مقابل لا شيء .

وصول باخرة

تصل صباح اليوم الباكر الباخرة الفرنسية (شامبليون) وسينزل منها ٦ ركاب ويفرغ ٦٥ طناً من البضائع

جولة سياح

وصل بعد ظهر امس ٣٣٥ سائحاً المانياً في ٦٧ سيارة من القدس الى يافا وتجولوا في بعض اسواقها ومنهم من نزل الى الميناء ثم ذهبوا الى تل ابيب

* * *

اصابة رجلين

فى غاره

« بقية المنشور على الصفحة الاولى »

الثانية من بعد ظهر اليوم بين صفد والجاعونة عند الكيلو متر ٢٠٦ ، وكان في السيارة جنديان وعربي من الجاعونة له من العمر ٢٨ سنة يشتغل فى خدمة الجيش .

وفاة العربى

فأصيبوا جميعاً بجراح نقلوا على اثرها الى مستشفى الحكومة بصفد وأجريت لكل من المصابين الثلاثة عملية جراحية ولم يلبث العربي أن فارق الحياة متأثراً من اصابته ونقل الى قريته ليدفن فيها.

على « تل يوسف »

الناصرة فى ١٠ نيسان ـ لمراسل الدفاع الخاص — في منتصف ليلة أمس هاجمت جماعة مسلحة مستعمرة « تل يوسف » واخذت تطلق على بيوتها العيارات النارية بكثرة

الى مكان الحادث

وما ان وصل الخبر للبوليس حتى هرعت قوات كبيرة من طبريا وبيسان والناصرة الى مكان الحادث . واخذت في تعقيب آثار المسلحين .

النار على قطار

وحوالي الساعة السادسة من ليلة امس هاجمت جماعة مسلحة القطار بين محطتي بيسان وسمخ بالقرب من قرية « زبعة » واخذت فى اطلاق النار عليه فاسرع السائق بالسير ، ولم يعرف عن وقوع اصابات

قطع اسلاك

وجدت صباح اليوم اسلاك التلفون مقطوعة بالقرب من نقطة بوليس « خنيزر » التي كانت نقطة بوليس اضافية والغيت مؤخراً وقد باشر العمال في اصلاح التلف

استحضار الكلاب

واستحضرت اليوم من القدس كلاب الاثر وقامت بتعقيب اثار الجماعات المسلحة ولم يعرف شيء عن نتائج التعقيب كما أنه لم يسمع عن اعتقال احد

دفن القائد

وقد دفنت امس جثة الميجور « هبسون » قائد سرب الطيران في معسكر الطيران فى مقبرة الجند في الرملة.

على « الترولى »

وذكرت هابوكر فى ملحقها المسائي ان مسلحين اطلقوا النار على عربة « الترولي » بين محطة اللد والسافرية وقد أجاب الجند بالمثل الى الجهة التي صدر منها الرصاص .

كمية مفرقعات

وذكرت ان خفير الخط الحديدي بالقرب من كفر جنس اكتشف في هذا الصباح كمية من الديناميت كانت موضوعة تحت الجسر الذي يمر عليه الخط

سيداتنا الفضليات واهتمامهن بالمعتقلين

وصلتنا من عكا صورة العريضة التي قدمتها سيداتها وأوانسها الفضليات ، وجميعهن من كرام الاسر العريقة الى المندوب السامي بشأن المعتقلين فى مزرعة عكا وما هم عليه فيها . وتطلب السيدات الفضليات ان يصدر فخامته امره بالافراج عن جميع الضعفاء والفقراء والشيوخ كما وصلتنا منهن صورة عن العريضة الثانية التي قدمنها للمندوب ايضاً وفيها وصف دقيق لحالة المعتقل والبراكات التي يعيش فيها حوالي ستمائة رجل من المعتقلين .

فشكراً لسيداتنا المحترمات اهتمامهن بهذا الامر ، ونأمل ان تلقى طلباتهن ما تستحقه من عناية وحسن تقدير وعاطفة انسانية مجردة .وسننشر في عدد قادم التواقيع ،

* * *

في ذلك المكان .

حاجز على الخط

وقد اوقف قطار مصر بضع دقائق لان مجهولين وضعوا حاجزاً على الخط بالقرب من المجدل ثم استأنف القطار سيره

قنبلة وقتل ابقار

وذكرت الملاحق اليهودية انه في الساعة الرابعة من صباح اليوم قذفت قنبلة على اسطبل يخص اليهودي زلسنرفتش الواقع فى مدخل جبعات شاؤول في القدس ، وكان فيه ١٧ بقرة فانفجرت القنبلة صوت داو وقتلت ثلاث بقرات وجرحت ١٤ وهي مصنوعة من انبوبة طويلة وتقدر الخسائر ـ ٢٥٠ جنيهاً

على قوة بوليس

عكا فى ١٠ نيسان ـ لمراسل الدفاع الخاص — حوالي الساعة الثانية عشرة والدقيقة ٤٠ من بعد منتصف ليلة امس هاجمت جماعة مسلحة قوة البوليس المرابطة فى قرية مجدل كروم وأمطرتها وابلا من الرصاص زهاء نصف ساعة ، فأجاب البوليس على اطلاق الرصاص بالمثل

بعد منتصف الليل

وهاجمت جماعة مسلحة اخرى في الساعة الواحدة من بعد منتصف ليلة امس قوة من الجند والبوليس المرابطة في قرية « الرامة » واطلقت عليها الرصاص مدة لا تقل عن الـ ٢٥ دقيقة فاجاب الجند على الرصاص بالمثل

ذهاب قوات

وفي الصباح ذهبت قوات كبيرة الى الجهات التي اطلق منها الرصاص . وتجولت فيها طويلا ولم يعثر على احد

عمود تلفون

وجد صباح امس الباكر عمود من اعمدة التلفون والبرق يحمل ٢٦ سلكا ، ساقطاً على الارض بالقرب من مدرسة نيتر الزراعية على طريق يافا ـ الرملة . وارسلت دائرة البريد عمالها لاعادة العمود مكانه .

مدير الجمارك

ثبت تعيين المستر (بيلت) مديراً عاماً لجمارك فلسطين خلفاً للمستر ستيد الذي احيل على المعاش . وسيصل المدير الجديد خلال هذا الشهر لاستلام وظيفته

دارعتان فرنسيتان

مرت صباح امس الدارعتان الفرنسيتان (جبل صنين) و (فوبان) بطريقهما الى حيفا فبيروت ، لحراسة الشواطيء السورية — اللبنانية

حاولت الانتحار

القت امرأة يهودية يوم امس بنفسها من طابق رابع فى شارع آلياني بتل ابيب ، وقد نقلت الى المستشفى بحالة خطرة.

اعتقال شخصين

بينما كانت دورية بوليس العجمي تتجول في الساعة الواحدة بعد منتصف ليلة امس الاول ، شاهدت احمد بن محمد محجوب وعبد الحليم بن سعدالله كريم، وكلاهما من مصر ، داخل مكان فاعتقلتهما وقدمتهما صباح امس امام محكمة الصلح فقرر توقيفهما اسبوعاً رهن التحقيق

لاصلاح الحرم الشريف

القدس — تقرر طرح مناقصة علنية لمشروع اصلاح ما تصدع من بناء الحرم الشريف . وستعلن المناقصة في شهر ايار في فلسطين ومصر وتكون الاحالة القطعية في حزيران

افريقيا السوداء

الفلم المرعب الحافل بالمخاطرات العنيفة والمفاجـآت

اخذت مناظره فى غابات افريقيا الموحشة وادغالها المخيفة بين الوحوش الكاسرة والحيوانات الضارية . رواية فريدة في بابها

تعرضه فى

سينما الحمراء الوطنية

ابتداء من يوم الاثنين في ١١ نيسان سنة ٣٨ والايام التالية

حفلتان كل مساء الساعه ٧ و ٩ مساء

وفى حفلة الساعه ٣،٣٠ تعرض الرواية الموسيقية الساحرة

« روز ماري »

تمثيل جانيت ماكدونالد

تلفونات الدفاع وبرقياتها الخاصة

بلدان عربيان

« تابع المنشور على الصفحة الاولى »

وقد سافر اليوم الى مصر بطريق فلسطين

الوزير التركي

القاهرة في ١٠ نيسان — لمراسل الدفاع الخاص — قصد اليوم رشدي آراس الى سراي عابدين في الساعة الواحدة والربع ، وتناول طعام الغداء على المائدة الملكية ، واقيمت له مأدبة عشاء في قصر الزعفران مساء اليوم بدعوة من وزير الخارجية المصرية عبد الفتاح يحيى باشا .

الحزب السعدى

القاهرة في ١٠ نيسان — لمراسل الدفاع الخاص — عقد الحزب السعدي اجتماعا في دار الدكتور احمد ماهر بعد مأدبة الشاي التي اقامها لاعضاء الحزب ولهيئة الحزب البرلمانية ، وقد اتخذوا قراراً جاء فيه : (١) عدم قبول الاشتراك في الوزارة الجديدة (٢) عدم قبول رئاسة مجلس النواب (٣) اتخاذ اسم (الحزب السعدي) لهذا الحزب . (٤) تأسيس ناد للحزب .

الاشتراك باللجان

وتقرر ان يشترك الحزب في جميع اللجان البرلمانية كما يشترك في وكالة رئيس المجلس .

من محطة الاذاعة الفلسطينية

ستذيع الانسه رجاء عبده من محطة اذاعة القدس اليوم الساعة ١٥ر٧ مساء ليالي وموال « امرك عجيب يا زمان » « جودي حنانا » من تأليف الاستاذ عبد العزيز سلام . وتلحين المرحوم الاستاذ داود حسني .

اعلان

صادر من المحكمة الشرعية بالقدس

تقدمت الينا مضبطة من مختار محلة الواد بالقدس تتضمن ان الشيخ بكر بن الشيخ صادق الدنف توفي منذ تسعين سنه وانحصر ارثه في اولاده محمد عبد الكريم ومحمد عاصم ومحمد نور وفاطمة المولودين له من زوجته رقية بنت عبد الله الطوبجي المتوفية قبله ثم توفي محمد عبد الكريم المذكور منذ ثمانين سنة وانحصر ارثه في اشقائه المذكورين ثم توفي محمد عاصم المذكور منذ خمسة وسبعين سنة وانحصر ارثه في شقيقيه المذكورين ثم توفي محمد نور الله المذكور منذ ستين سنة وانحصر ارثه في زوجته بكرية بنت بدر بن عبد الله الدنف وفي بنته منها محبوبه وفي شقيقته فاطمة المذكورة وفي ابنى ابن عم ابيه وهما عبد الله بن عبدالله بن عبد الرحمن وشحاده بن محمود بن عبد الله الدنف ثم توفيت فاطمة المذكورة منذ سبعة وخمسين سنة وانحصر ارثها في ابنها احمد المولود لها من زوجها الشيخ اسماعيل بن الشيخ محفوظ السروري المتوفي قبلها ثم توفي الشيخ احمد السروري المذكور منذ خمسة واربعين سنة وانحصر ارثه في زوجته رقيه بنت محمود الكيال وفي ابنه منها محمود عطا الله السروري فقط ولا وارث غيرهم فمن له اعتراض على هذا الارث ان يراجع المحكمة الشرعية بالقدس خلال اسبوع من تاريخ النشر .

قاضي القدس الشرعي

القدس

ثلاث قضايا امام المحكمة المركزية

القدس في ١٠ نيسان — لمراسل الدفاع الخاص — تنظر المحكمة المركزية غداً في قضية خليل محمد حسن من قرية بيت فجار لطعنه مدير البنك الالماني في البقعة

وتنظر ايضاً في قضية ابلي ابراهام اخولوص المتهم بسرقة الماء . وفي قضية ابراهام يافي المتهم بسلب نحو ١٣ جنيهاً من السيد موسى محمد عبده وضربه وجرحه

ذيول حادث مشاجرة في بتير

على اثر المشاجرة التى نشبت بين بعض اهالي بتير وجرح فيها العبد ابو نعمه، اعتقلت السلطة عشرة اشخاص من القرية ووضعتهم في قشلاق البوليس ، اما الجريح فلا يزال في مستشفى الحكومة .

تأجيل النظر في قضية احتيال

استأنف الاستاذ انور نسيبه التحقيق في قضية حزقيل تادوري سوراني المتهم بجرم الاحتيال على عدة مصارف وقرر تأجيلها الى يوم الاربعاء القادم الواقع في ١٣ الجاري .

اعتزال مدير مراقبة الحسابات

يغادر فلسطين بالاجازة المستر بايدن مدير مراقبة حسابات حكومتي فلسطين وشرق الاردن وبلدياتها ، وذلك في ١٠ الجاري . وبعد انتهاء اجازته تنتهي خدماته في حكومة فلسطين

عمليات تفتيش تشمل المارين والمقاهي

قام البوليس اليوم باجراء التفتيش داخل المدينه القديمة في الدكاكين والمقاهي والمارين من الرجال والاولاد . وفي الباب الجديد فتش احد كبار موظفي دائرة الاثار العرب ومراسل هذه الجريده ونعتقد ان مدير الامن العام لا يوافق على الاسلوب الذي يتبع في مثل هذه الحالات .

برقيات بشأن حادث الرصاص في رام الله

أرسل سدنة المسجد الاقصى والائمة والمدرسون وموظفو الاوقاف في القدس برقيات للجهات المختصة تتعلق بحادث اطلاق الرصاص على بيت الاستاذ امين بك عبد الهادي في رام الله ومطالبتها باظهار الفاعل ومعاقبته ، كما وردت على هذه الوكالة صوراً عن البرقيات التى طيرت من جنين وعرابة لهذه الجهات المختصة بنفس الموضوع ، وقد بعث بها اليكم .

حيفا

ذهاب قوة لجهات « الياجور »

حيفا في ١٠ نيسان — لمراسل الدفاع الخاص — على اثر اطلاق النار في الساعة العاشرة من ليلة امس على مستعمرة « نيشر » القريبه من الياجور ومقتل يهودي من سكان المستعمرة ، خرجت يوم امس قوات كبيرة من البوليس ومعها كلاب الاثر الى مكان الحادث واخذت في تعقيب آثار المسلحين ، ولم يعرف عن اعتقال احد .

اجراءات بعد اطلاق النار على مستعمرتين

على اثر اطلاق النار على مستعمرة « قريات بيالك » و « عكو » القريبتين من حيفا ليلة امس ، خرجت اليوم قوة كبيرة من البوليس الى مكاني الحادثتين واخذت في تعقيب آثار المسلحين ، وحتى هذه الساعة والقوة لم تعد من الجبال التى تتعقب فيها الاثار .

قضيتان امام المحكمة العسكرية في نابلس

تنعقد المحكمة العسكرية غداً (الاثنين) في نابلس للنظر في قضية ابراهيم حامد طربوش وولده حامد طربوش من قرية اليامون المتهمين بحيازة ملح البارود وستنعقد هذه المحكمة يوم الثلاثاء الموافق ١٢ نيسان الجاري في نابلس ايضاً للنظر في قضية عبد الله صالح محمود من الحجاز المتهم بحمل بندقية وذخيرة عند الكيلو ٩٦ على طريق نابلس — جنين .

نزاع عائلي من الخير حسمه

يحتدم نزاع عائلي بين افراد عائلة يونس شناعة في قرية عرعره ، وقد جاء الى وكالة هذه الجريدة بعض افراد القرية ، واخبرونا انه ربما ادى هذا النزاع الى عاقبة غير مسرة . فنلفت نظر مختار القرية والوجهاء الى حسم هذا النزاع قبل ان يتمكن من أبناء أسرة واحدة

جنين

فرض غرامة على قرية « نورس »

جنين في ١٠ نيسان — لمراسل الدفاع الخاص : تبع قطع الاسلاك التلفونية بين جنين والعفولة أمس ذهاب قوة اليوم في تسع سيارات عسكرية مسلحة تصحبها كلاب الاثر لاقتفاء الفاعلين . وحضر مساعد الحاكم الى قرية « نورس » وجمع وجهاء القرية وطلب اليهم إحضار خمسة اشخاص من القرية ، هم السادة عبد الرحمن العبد الله ونارس محمود والحاج عمر السعدي والعبد الحاج حسن وعبد اللطيف العباسي ، وبلغهم قراره الذي يقضي بدفع غرامة قدرها خمسون جنيها قيمة الخسائر التي لحقت بالحكومة من جراء قطع الاسلاك التلفونية ، وقد حصل بالحال مبلغ ٢٥ جنيهاً من الاشخاص الخمسة المذكورين ، وأرجيء تحصيل القيمة الباقية لوقت آخر . وفي اثناء هذا اندلعت النار في بيت السيد عمر عبد الرحمن لكنها اخمدت من قبل الاهالي ، وعادت القوات الى مقرها في المساء .

استبدال فرقة من قوة الحدود بغيرها

تغادر المدينة غداً فرقة الفرسان من قوة الحدود الى بيسان وستحل محلها فرقة أخرى .

عملية تفتيش والعثور على اشياء

صفد في ١٠ نيسان — لمراسل الدفاع الخاص — ذهبت قوة من البوليس الى قريتي كفر مرعب وسمسم وفتشهما بدقة . ولم يعثر على شيء ممنوع .

وقد عثر البوليس في مغارة بجوار قرية كفر مرعب على كمية من الخرطوش وثلاثة مسدسات .

طلب ابقاء مهندس في وظيفته

طلب اهالي المدينة بواسطة القائمقام الى مدير الاشغال العامة بالقدس ابقاء المفيد ابناون هبرا مهندس صفد في وظيفته هنا

اعتقال اشخاص وعلاقتهم بحادث

الناصرة في ١٠ نيسان — لمراسل الدفاع الخاص — قبض على عدد من الاشخاص في بيسان ويقال ان هذا الاجراء ناشيء عن حادث قطع أسلاك التلفون قبل اسبوع بالقرب من قرية « زبعة » .

فرقة الاستاذ يوسف بك وهبى

على مسرح سينما الحمراء الوطنية بيافا

في أيام ١٥ و١٦ و ١٧ نيسان الحالي تقدم احدث رواياتها واقواها .

زواج بلا حب ، امرأة لها ماضى ، الدم الملوث .

يشترك في التمثيل الانسة امينة رزق ، علوية جميل .

والاساتذة مختار عثمان ، حسن البارودى ، بشارة واكيم .

و ٥٠ ممثلا وممثلة

تباع التذاكر يومياً في شباك سينما الحمراء من الساعة التاسعة صباحاً

ومن محل احمد ومصطفى الجندي

ملحوظة : لكل من يشتري ثلاث تذاكر لثلاث ليال خصم خصوصي

اعلان

صادر من هيئة بلدية القدس

نظام الارصفة في منطقة بلدية القدس المعدل لسنة ١٩٣٧

ليكن معلوماً لدى عموم الملاكين وشركائهم الذين يملكون العمارات والاراضى المتاخمة لطريق بيت لحم (الطريق التحتا) وملتقى طريق بيت لحم (الطريق الفوقا) بانه أرسلت تبليغات الى أصحاب الاملاك وشركائهم المعروفين لدى المجلس البلدي في هذه المحلة ، وقد كلفوا بموجبها تعمير الارصفة خاصتهم وفقاً لنظام الارصفة في منطقة بلدية القدس لعام ١٩٣٥ وعليه يطلب من عموم المالكين وشركائهم الذين لهم مصلحة في العمارات أو الاراضي المذكورة أن ينفذوا فحوى هذا الاعلان خلال ثلاثين يوما من تاريخ النشر

في ١٠-٤-٩٣٨

وكيل
رئيس بلدية القدس

اجتماع الوفديين

البحث في الموقف والحالة الاخيرة

القاهرة في ١٠ نيسان — لمراسل الدفاع الخاص — دعا رفعة النحاس باشا اعضاء الوفد المصري والهيئة الوفدية البرلمانية السابقة والاعضاء الوفديين الفائزين بمقاعد البرلمان اخيراً الى حفلة شاي اقامها مساء اليوم للبحث في موقف الوفد من الحالة الطارئة . وحتى هذه الساعة التي اخاطبكم بها (الواحدة بعد منتصف الليل) ولم تعلن القرارات التي اتخذت في هذا الاجتماع .

اهتمام الالمان البالغ بيوم الاستفتاء

برلين في ١٠ نيسان — انتهى التصويت للاستفتاء عند منتصف اليوم بكل هدوء ونظام مدهش . ورغم انتهاء التصويت فقد بقيت الصناديق مفتوحة حتى الساعة الخامسة مساء .

وقد احتشدت الجموع عند اماكن اعطاء الاصوات ، ووضع الذين أعطوا اصواتهم ازراراً نحاسية علامة انتهائهم من هذا الواجب — روتر

صدى مباحثات روما السيء في اليابان

طوكيو في ١٠ نيسان — احدثت التقارير الاخيرة عن قرب توقيع بريطانيا وايطاليا على اتفاقية بعد محادثات روما الاخيرة حالة ارتباك في الدوائر السياسية التي تخشى عودة اليابان الى العزلة . ومن المفهوم أن المانيا لم تقر اليابان مطلقاً على غزو الصين لان ذلك من شأنه ان يدمر تجارتها

سياسة بريطانيا والولايات المتحدة

وفي نفس الوقت ، ان سياستي بريطانيا والولايات المتحدة في انقاذ جانب من مصالحهما التجارية على الاقل في الشرق الاقصى قد أوجدتا حالة صعبة تواجهها اليابان في غزوها الحاضر للصين — روتر

اولى نتائج الاستفتاء الالماني

« تابع المنشور على الصفحة الاولى »

عند الظهر

وقبل ان يذهب الفلاحون الى الكنائس للصلاة مشوا بفرح الى اماكن اعطاء الاصوات ، ووقفوا في صفوف منظمة . ومنهم من انتهى قبل الساعة الثامنة والتاسعة من اعطاء اصواتهم . وعند الظهر كانت الدكاكين مقفلات كلها

من أميركا

وفي انكلترا خرج الالمان الى عرض البحر وأعطوا اصواتهم وفي موسكو اجتمعوا حول دار السفارة الالمانية مساء أمس ليصغوا الى خطاب الفوهرر وفي الولايات المتحدة لم يستطيعوا الخروج الى عرض البحر والعودة ، لان القانون الاميركي يحظر على البواخر الاميركية الابتعاد ثلاثة اميال والعودة حالا . ولذا فقد أبرقوا الى الفوهرر : مئات الالوف من الالمان المقيمين في الولايات المتحدة قدموا خالص ولائهم لموحد الريخ الالماني الاكبر »

في الخارج

وفي فلسطين وشرق الاردن ومصر ، خرج الالمان المقيمون فيها الى عرض البحر واعطوا اصواتهم . واستقل الالمان بلغار (يوغوسلافيا) في قطار خاص الى مدينة غراز التى تبعد ٦٠٠ كيلو متر عن بلغراد ، وهناك اعطوا اصواتهم . وفي خمس مرات ذهبت البواخر من شواطيء بولنده تحمل الالمان هناك الى عرض البحر للغاية نفسها

عشرة قتلى

« تابع المنشور على الصفحة الاولى »

اعضاء الوزارة

باريس في ١٠ نيسان — أتم المسيو دلادييه اليوم تأليف الوزارة الفرنسوية الجديدة على الوجه التالي :

المسيو دلادييه لرئاسة الوزارة ووزارة الدفاع الوطني والحربية .
المسيو شوطان : لوكالة الرئاسة
: ألبير سارو : وزير الداخلية
: جورج بونيه : للخارجية

والوزارة مؤلفة في الغالب من الراديكاليين الاشتراكيين ، ولم يشترك فيها الاشتراكيون (حزب المسيو بلوم) لان هؤلاء قرروا في ليلة أمس عدم الاشتراك في وزارة يؤلفها المسيو دلادييه

وستواجه الوزارة الجديدة مجلس النواب في يوم الثلاثاء القادم وتطلب منحها سلطات لمعالجة الموقف المالي . وقد قدم مسيو دلادييه أعضاء وزارته لرئيس الجمهورية — روتر

في تشكوسلوفاكيا

ودخل ٢٨ الف الماني الحدود من تشكوسلوفاكيا في قطارات خاصة اعدت لهم وأعطوا اصواتهم في مصلحة دمج النمسا بالمانيا

أغلبية هائلة

لندن في ١٠ نيسان — ترد نتائج الاستفتاء الالماني باستمرار حاملة معها انباء تأييد « الريخ الاكبر » باغلبية ساحقة . ففي برلين بلغت النسبة تسعا وتسعين في المئة ، ومثلها كانت اغلب النسبة في المانيا والنمسا معا — روتر

عن صحفهم ...

اوسشكن وبلدة القدس القديمة ...

يهودي يتحدث عن التقسيم ومباحثات روما !

مدينة القدس ...

القى اوسشكن خطاباً عن الجامعة العبرية في القدس قال فيه :

لقد استندت مطالبنا السياسية فيما يتعلق بمدينة القدس الغير المجزأة الى شيئين ، أولها ماضينا السرمدي العظيم الذي تعبر عنه البلد القديمة التي ظلت متصلة بقلوب الشعب اليهودي بروابط علوية على مدى الاجيال ... وثانيهما ثروتنا الروحية والثقافية المتمركزة في الجامعة العبرية على جبل الزيتون ! فمن واجبنا ان نوجه مشاعرنا نحو مدينة العاصمة بكاملها من البلد القديمة الى المدينة الجديدة

لذلك تأجل ...

عاود الكاتب اليهودي بن صيون كانس الكتابة في موضوع « الاتفاق الانكليزي – الايطالي ومسألة التقسيم » فبعد ان تكلم طويلا وردد قال: ان ايطاليا لا تعارض (تقسيم) فلسطين معارضة تامة ذلك لان مفاوضتها مع الحكومة الانكليزية ليست جديدة العهد كما يتصور بل شرع بها منذ زمن سابق . وعندما تعين اللورد هاليفاكس وزيراً للخارجية البريطانية كان يعرف ما هي المطالب الايطالية وما هو الشيء الذي تستطيع حكومة انكلترا التنازل عنه لايجاد سبيل للصلح . ولو لم تكن حكومة انكلترا مصرة على انشاء (دولة) اليهودية لما اظهرت استعدادها للاعتراف بفتح الحبشة . لكن من الواضح ان المسألة كانت موضع مباحثة بين الجانبين، لذلك تأجل مجيء اللجنة الفنية اكثر من مرة ! وعدم اسراع حكومة لندن في تعيين اعضاء اللجنة ليس ناجماً عن فقر بلاد الانكليز للخبراء ، فلم يكن ذلك سوى ستار للمقاصد التي من وراء التأجيل

اسم « اللجنة »

وكل ما يصح أن يقال ان الاتفاق سيتم توقيعه في أواخر نيسان الجاري ، وفي ذلك الوقت تسافر اللجنة الجديدة الى فلسطين لتعيين الحدود ودرس المسائل المالية وما يتفرع عن مشروع (التقسيم). وهناك ما يدلنا على أن الحكومة الانكليزية اصبحت واقفة على تفاصيل الاتفاق مع ايطاليا فيما يتعلق بفلسطين ، فلاول مرة يطلق المستر اورمسبي غور على اللجنة الجديدة اسم « لجنة التقسيم » ولو لم يكن عارفاً بكلمة ايطاليا الاخيرة في هذا الشأن لما كان دعاها بهذا الاسم او وصفها بهذا الوصف ...

لندن والرسميون

ومن المؤكد أن هذه اللجنة لن تتصل بالعرب او اليهود . وتعرف وزارة المستعمرات مقدماً ما سيقوله كل زعيم، وتدرك حكومة لندن الى أي حد ذهب استعداد كل من الدكتور وايزمن وبن غوريون للتنازل في شأن تصغير المساحة والتخفيض من حقيقة الاستقلال . ونحن نتوقع ان يكون المشروع الجديد في تفصيلاته المعدلة أحسن وادعى للقبول من مشروع لجنة بيل الذي رفضه المؤتمر الصهيوني ، اذا لم تدخل عليه تعديلات معينة . لكن مع هذا سيشتمل على لسمات جديدة تحمل الكثيرين من بيننا على الصياح في وجه انكلترا : لا نريد لسعك ولا عسلك . غير أن لندن الرسمية لا تحترم غير رأي الرسميين ولا شك ان محادثات ممثلي الحكومة الانكليزية مع وايزمن وبن غوريون أفهمتها ان المسألة تنتهي بالمصالحة والموافقة لانها تدرك ان من وراء وايزمن وبن غوريون ٦٠ في المئة من زعماء الصهيونية في المؤتمر الصهيوني .

— وهات يا أحلام !

حادث قتل

وصفت الصحف اليهودية حادث اطلاق الرصاص على مستعمرة نيشر كما يلي : حوالي الساعة ١٠،٣٠ من ليلة السبت هاجم مسلحون اكواخ العمال في نيشر واخذوا يطلقون النار عليها من بعد ٢٠٠ متر تقريباً واستمر اطلاق الرصاص نصف ساعة . وعلى حدود المستعمرة يقع كوخ العامل اسحق بترانسكر الذي كان نائما عند الهجوم ، ولما استيقظ على صوت الرصاص قام الى سرير طفله البالغ من العمر سنتين ليرفعه منه ويضعه على الارض خوفاً على حياته غير انه ما كاد يفعل حتى اصيب برصاصة اخترقت جسده فأخذت الدماء تنزف منه بكثرة . وقد نقل الى مستشفى هداسا في حيفا بحالة خطرة واجريت له عملية اعارة دم ولم يلبث ان فارق الحياة وعمره ٣٤ سنة ، هاجر من بلجيكا سنة ٩٢٥

مهاجمة قطار

ذكرت هابوكر انه في الساعة ٦ ونصف من مساء أمس عند ماوصل القطار مستعمرة تل يوسف هوجم بأطلاق الرصاص ولم يصب احد من الركاب اليهود الذين كانوا ساعة المهاجمة ينزلون من القطار

مقابلة وجواب

قابل وفد من ممثلي المجالس المحلية في المستعمرات اليهودية مساعد حاكم اللواء ومدير البوليس ومفتش الخفراء في اللواء الجنوبي ، وطلبوا منهم ان تعمل سلطات اللواء على المحافظة على الامن بالنظر الى قرب حلول المواسم الدينية لا سيما وبعض العمال يشتغلون في اماكن بعيدة عن المستعمرات اليهودية فأجيبوا بأن السلطات اتخذت الاجراءات اللازمة في هذا الصدد

على سيارتين

إطلقت حوالي الساعة الواحدة بعد منتصف ليلة امس الاول بضعة عيارات نارية في طريق القدس بين نقطة بوليس بيت دجن ومعسكر الجيش في صرفند. فعند ما كانت سيارتا تاكسي إحداهما يسوقها عربي والثانية يسوقها يهودي عائدتين من معسكر الجيش في صرفند حيث كانتا تحملان عدداً من الجنود الذين قضوا سهرتهم في تل ابيب الى معسكرهم ، أطلقت عليهما عيارات نارية فاصيبت سيارة العربي بعدد منها في أماكن مختلفة من هيكلها . وقد قال السائق العربي للبوليس بأن الرصاص الذي اصاب سيارته صدر من بيارة واقعة على الطريق التي يملكها يهودي اسمه جلفر

وقد خف رجال البوليس الى مكان الحادث لكن لشدة الظلام لم يتمكنوا من دخول البيارة لاجراء التحقيق

حادث آخر

وتقول هابوكر انه عندما كانت ثلاث سيارات تاكسي تحمل عدداً من ضباط الجيش لنقلهم في الساعة ١٦١٥ الى معسكر الجيش في صرفند أطلق عليها مسلحون يبلغ عددهم خمسة بضعة عيارات نارية في نفس الطريق ، لكن لم تصب العيارات السيارة ولا الركاب .

* * *

في مجلة (بريطانيا العظمى والشرق)

مال فلسطين

يتوفر منه زهاء سبعة ملايين

ينفق النصف منها على اخماد الاضطرابات الاخيرة

في بابها المالي والتجاري ، نشرت مجلة « بريطانيا العظمى والشرق » رسالة لمكاتبها في القدس ، جاء فيها ما يلي :

مدير الخزينة

منذ ثلاث سنوات فقط ، كان الوفر المتجمد من النقد لدى حكومة فلسطين منظوراً اليه بعيون الفخر والمباهاة من قبل الاهالي الذين كانوا يتخذون منه دليلا على متانة موقف فلسطين الاقتصادي ، اذا ما قيس بغيره من مواقف بلدان العالم . وكانوا اذ ذاك ينقمون على مدير الخزينة لشحه وهو لا يسمح لاحد بالاقتراب من كنزه المخبوء

ولكن المدير كان بعيد النظر ، وقد ايدت الايام صحة نظره في حالات مريرة منحوسة لم يكن يتوقعها أولئك الذين انتقدوه ، ولم تكن السلطات اية رغبة فيها

لولا الوفر !

ولولا هذا الوفر الذي تجمع في الخزينة ، وحرص عليه مديرها كل الحرص لكانت « نفقات الطوارىء » في السنتين الماضيتين قد انزلت بالبلاد نكبة مالية خطيرة ...

الوفر يتسرب

لقد تسرب الاحتياطي من مال الوفر حتى نزل الى ٤،٨٣٥،١٢٩ جنيهاً في اول نيسان ١٩٣٧ ، تسرب حتى لم يبق منه الا ٣،٢٥٦،٤٦٧ جنيهاً في يوم ٢٨ شباط ١٩٣٨ ، وكان قد جاء على فلسطين يوم والوفر المتجمع في خزينتها يبلغ زهاء سبعة ملايين من الجنيهات

عجز لا وفر

والمعنى هو ان نحو النصف من المال الموفور قد انفق في اقل جداً من الزمن الذي تجمع فيه . وتدل حسابات الاحد عشر شهراً الاولى من عام ١٩٣٨ المالي المنتهي يوم ٣١ آذار على وجود عجز في الخزينة بلغ مقداره ١،٥٧٨،٦٦٢ جنيهاً ، بدلا من الوفر الذي كان قد بلغ فيها ٣٢١،٤٠٢ من الجنيهات في عام ١٩٣٦ – ٣٧ المالي ، وسيزداد هذا العجز بالخسائر الجسيمة التي منيت بها السكك الحديدية الفلسطينية عندما يتضح حسابها في آخر العام

للحكومة الامبراطورية

ومن الانصاف ان نقرر هنا ان ما انفق في العام المالي الذي وقع فيه هذا العجز بلغ ٥،٩٥١،١٧١ جنيهاً مقابل الايرادات وهي لم تزد عن ٤،٣٧٢،٥٠٩ جنيهات ، ويرجع السبب في كثرة النفقات الى ان الحكومة سددت مبلغ ١،٥٠٦،٣١٠ جنيهات ، كانت قد اخذته على حساب القرض الذي كانت تتوقعه وهو يبلغ مليونين من الجنيهات ، كما سددت للحكومة الامبراطورية مبلغ ٣٣٣،٠٠٠ من قيمة ما تكلفته على الدفاع . اما في العام السابق لهذا العام فان حكومة فلسطين لم تدفع للحكومة الامبراطورية الا اكثر قليلا من نصف ما دفعته في العام الاخير من تكاليف الدفاع ...

« الدفاع » : انه لولا السياسة الحاضرة والتي طالب حتى البعيدون عن عرب فلسطين بضرورة تغييرها لما ذهب كل ذلك المال هدراً ...!

اعلان

تقدمت لمحكمة يافا الشرعية مضبطة من مختار محلة العجمي تتضمن ان حسن بنت محمد جلاطه توفيت منذ سنة تقريباً عن زوجها علي بن عبد اللطيف العمية وفي بنتيها منه نفيسة ولبيبة ولا وارث غير من ذكر فمن كان له اعتراض فليتقدم به لهذه المحكمة خلال عشرين يوماً من تاريخ النشر

وكيل القاضي الشرعي بيافا

(٣٢٧٠)

تصحيح اعلان

نشر في العدد نمرو ١١٢١–٤ من جريدة الدفاع المؤرخة في ٢ نيسان سنة ٣٨ بالاعلان الصادر لبيع ملك محمد يوسف الحسن وورثة حسن يوسف الحسن بدوسيه الاجراء رقم ١٦١ — ٣٨ ان مساحة القطعة ٦٦٥٧ قسيمة ١٩ (٣٠) دونم و ٤٥٠ متر والحقيقة هي دونمين و(٤٥٠) متراً فقط ولاجله اقتضى التصحيح

في ١٠ — ٤ — ٣٨

(٣٢٧١) مأمور اجراء يافا

محاميان في لندن

« بقية المنشور على الصفحة الثالثة »

انه يقفز الى نهاية الحياة.

اما ادمون أوكونر البالغ من عمره ٥٣ سنة فانه ظل يشتغل بالمحاماة ٢٠ سنة، قبل شهر كانون الثاني ١٩٣٧، وهو الشهر الذي شطب فيه اسمه من جدول المحامين، وقد ثبت على هذا المتهم في المحاكمة الاخيرة انه اختلس ١١،٧٠٠ جنيه هو وحده من اموال الوكلاء الذين كانوا يوكلونه هو وشريكه المتهم الاول ، وفي اثناء هذه المحاكمة سرد ممثل النيابة قضية اخرى وقعت في عام ١٩٢٤ ، واتهم فيها وليم هوبس المتهم الاول بانه ارغم رجلا رمز له في المحكمة باسم (المستر أ) على ان يمضي حوالة على بنك مدلاند بمبلغ ١٥٠،٠٠٠ جنيه ، باسم المسز التي رمز لها في المحكمة باسم (المسز اكس)

من هما المجهولان

وظل اسم المستر واسم المسز غير معروفين من الرأي العام الانكليزي حتى افتضحا في هذه المحاكمة الاخيرة ، فاذا بالرجل هو السر هاري سنغ مهراجا امارة كشمير في الهند ، واذا بالمرأة هي المسز روبنسن ، زوجة تشارلس ابرنست روبنسن مجلد الكتب، وهي امرأة حسناء اخذت لها صورة مزرية وهي مع المهراجا وبهذه الصورة تهدد المحامي العجوز وليم هوس المهراجا حتى اخذ منه (الشيك) بمبلغ ١٥٠،٠٠٠ جنيه ، وقد حكم عليه بالسجن في تلك القضية، وشهد البوليس في المحاكمة الاخيرة بانه بعد ان خرج من السجن ظل يعيش عيشة الاغنياء مما كان يختلسه من اموال الذين كانوا يوكلون شريكه ادمون اوكونر

قرار المحكمة

ورفعت الجلسة بضع دقائق ، عاد بعدها الرئيس فنطق بقرار المحكمة وهو يقضي بسجن ادمون أوكونر سبع سنوات مع الاشغال الشاقه ، وسجن وليم هوس العجوز خمس سنوات مع الاشغال الشاقه ايضاً بالرغم من ان عمره ٧٤ سنة

وقال القاضي وهو ينطق بهذا القرار موجهاً كلامه الى المحامي العجوز ، ما يلي:

« ستحفظ السلطات في السجن على صحتك بقدر الامكان ، ومما يرثى له حقاً انك كلما كبر سنك كلما زاد سوء اخلاقك ، كما ثبت ذلك لهيئة المحلفين »

اما مصاريف هذه المحاكمة فقد بلغت ٥٠٠ جنيه ، حكم بها على المحاميين النصابين ... متضامنين متكافلين ...

اعلان

تقدمت لمحكمة يافا الشرعية مضبطة من مختار محلة ابي كبير بيافا تتضمن ان فاطمة بنت الحاج عبدالله المشهراوي توفيت منذ اربعة اشهر وانحصر ارثها الشرعي والنظامي في زوجها عبدالله خليل الصوالحي وفي بناتها منه ناز كه وورشيقة وفوز والدها الحاج عبدالله المشهراوي ولا وارث غير من ذكر فمن كان له اعتراض على هذا الحصر فليتقدمه لهذه المحكمة خلال سبعة ايام من تاريخ النشر

وكيل قاضي يافا الشرعي

(٣٢٦٨)

حقيقة جربها بنفسك ؟ !

لا تشتكي بعد الان اذا اشتريت راديو آرلين لان هذا الراديو من اعظم الراديات في العالم بأجمعه . والبرهان على ذلك اقرأ ما قاله اثنين من مشاهير مهندسي الراديو الاميركان عن راديو ارلين ؟ !

١ — راديو آرلين بكل جرأة أقول عنه بأنه هو الراديو الذي يمكن ان يستعمل في جميع المحلات لدقة صنعه وقوته ونقاوة صوته وجماله ولوفرته . ولا يمكن الانسان ان يغش نفسه فأنا استعمله في داري لانني وجدته خير راديو لي وللجميع .

المهندس . ج . ماج – بوسطن

٢ — اردت ان اشتري راديو لي ولصديقي المستر ريمون مدير المباحث الزراعيه وبخبرتي وبصفتي مهندس لاسلكي اشتريت راديو ارلين لي ولصديقي بعد ان جربت معظم الراديات وفحصتها لانني وجدته قوى بكل شيء ودقيق الصنع وخلاب المنظر وعدا عن ذلك لا يستهلك كهرباء كثيراً كغيره وصوته نقي طبيعي .

مهندس لاسلكي جورج فارمن – مونتريال

والان حتى تكون على ثقة من ذلك ولا يمكن ان يكون أصدق من التجربة . فجربه بدورك تجد ذلك صدقاً وحقيقة ويكفي بان تكون مرتاح البال والضمير . فبادر لشرائه من

محل الراديو آرلين ووليس

بعمارة ظريفة بيافا شارع الملك جورج

الموزع في اللواء الجنوبي

شكري رزوق

والوكلاء : خليل مازين . حنا الحاج . بديع الموسى

(٣٢٣٥) اعلانات منصور ومرور

اعتقال سائق

بينما كانت سيارة يهودية خصوصية من نوع « فورد » في طريقها المطار الله المدني وعند مدخل المدينة ، دهست طفلة محمد الحاج أحمد البالغة من العمر سبع سنوات فأصابتها بجراح بليغة في رأسها نقلت على اثرها الى مستشفى الرملة واعتقل وليس الله السائق رهن التحقيق .

اعلان

تقدم لمحكمة يافا الشرعية مضبطة موقعة ومختومة من مختار محلة القلعة بيافا تشعر انه منذ ستون سنة تقريباً توفى عبد الله بن عبدالنبي الدباغ وانحصر ارثه الشرعي والنظامي في زوجته امينة بنت خميس شيخة وفي بناته منها مريم وزينب وصفية وملكية وفي اولاد اخيه وهم محمود ومحمد اولاد المرحوم عمر الدباغ ثم توفيت صفية منذ خمسون سنة وانحصر ارثها بخواتها المذكورين ثم توفيت ملكيه منذ ثمانية واربعين سنة وانحصر ارثها بخواتها مريم وزينب ثم توفيت زينب منذ خمسة واربعين سنة وانحصر ارثها في زوجها رشيد الصيداوي وفي بنتها منه تدعى فاطمة ثم توفيت امينة وانحصر ارثها في بنتها مريم ثم توفي محمود المذكور وانحصر ارثه في والدته رضا بنت حسن ابو شليح وفي زوجته آمنة بنت ابراهيم المغربي وفي اولاده منها عمر واحمد وسعيد وعبد وحسن من زوجته الثانية المتوفية حال حياته ثم توفيت رضا وانحصر ارثها في اولاد ابنها وهم عمر واحمد وسعيد وعبد وحسن المذكور ومن ثم توفي محمد عمر الدباغ وانحصر ارثه في زوجته عائشة بنت حسين ابو طه وفي اولاده منها خميس وظهر وفي ولده عبد الرؤوف من زوجته مريم بنت محمد ابو رغيف المتوفاة في حال حياته ثم توفيت مريم بنت عبد الله الدباغ وانحصر ارثها في بنت اختها فاطمه بنت رشيد الصيداوي لا غير فمن له اعتراض على مضمون هذه المضبطة فليراجع محكمة يافا الشرعية خلال شهر ونصف اعتباراً من تاريخ النشر

وكيل قاضي يافا الشرعي

(٣٢٤٨)

اعلان

صادر من المحكمة الشرعية بيافا

تقدم لمحكمة يافا الشرعية مضبطة بامضاء وكيل مختار محلة النقيب مؤرخة في ٩ – ٤ – ٩٣٨ تتضمن ان فاطمة بنت محمود تيمور توفيت منذ خمس وعشرين سنة عن اولادها خليل وسليم ومصطفى وزغلوله اولاد الحاج محمد حليمه ثم توفي خليل المذكور منذ اثنين وعشرين سنة عن زوجته كلثوم بنت محمود بطيخة وأولاده عارف وسليمان وداود وبدر واسماعيل وصبحي ومفتيه والسعدي من زوجته الثانية ثم توفي السعدي منذ ثلاث سنوات وانحصر ارثه الشرعي والنظامي في زوجته زينب بنت ياسين حسن واخوانه من ابيه عارف وسليمان وداود وبدر واسماعيل ومفتيه ثم توفيت كلثوم المذكورة منذ عشر سنوات وانحصر ارثها باولادها عارف وسليمان وداود وبدر واسماعيل وصبحي ومفتيه ثم توفي سليم المذكور منذ ثمان سنوات عن زوجته حفيظه بنت ابي عبده واولادها ابراهيم والنمر ومحمود ويوسف وخميس ثم توفي مصطفى المذكور منذ عشرين سنة عن زوجته حسن بنت محمد النقيب واولادها درويش وحسن وزهر وفاطمه لا غير الانحصار الشرعي فمن له اعتراض على هذا الارث فليراجع هذه المحكمة خلال عشرة ايام من تاريخ النشر .

(٣٢٧٢) وكيل قاضي يافا الشرعي

قرارات محاكم فلسطين العليا

قانون العثماني وقضايا العطل والضرر والغرامة

« جمع وتصنيف الاستاذ كمال ابراهيم البربري »

تابع قرار ١٩١ ـ ٣٧

في اواخر شباط سنة ١٩٣١ رفض المستأنف ان يدفع الاربعماية جنيه ، ونتيجة لذلك اقام المستأنف عليهم قضية ضد المستأنف في محكمة مركزية يافا . وقد ادعى المستأنف عليهم في لائحة دعواهم ان المستأنف ارتكب مخالفتين للعقد ، الاول نكوله عن دفع اربعماية جنيه والثانية عدم دفع الضرائب ، ولهذا طالبوا بالفين وخمسماية جنيه عطلا وضررا . وقد ردت المحكمة المركزية القضية ، ولكنها بالاستئناف لهذه المحكمة حكمت للمستأنف عليهم بالفين وخمسماية جنيه عطلا وضررا .

استأنف المستأنف الى مجلس الملك الخاص وقد قرر أصحاب الشرف اعضاء مجلس الملك الخاص بأنه لا يمكنهم ان ينظروا الاستئناف على ضوء الحقائق التي امامهم ، ولهذا ردوا القضية الى المحكمة المركزية بيافا ، واعطوا تعليمات للاخيرة لتقوم بتقرير حقائق في القضية . وكان عليها تقرير هل المادة ١١٢ من قانون اصول المحاكمات العثمانية هي المادة الوحيدة التي تنطبق على قضية الغاية الوحيدة من تقديمها عدم دفع مبلغ من الدراهم . والنقطة الثانية هي هل المادة ١١١ من قانون اصول المحاكمات العثمانية تنطبق على قضية عدم القيام بتنفيذ العقد او القسم المهم منه . وطلب من المحكمة أن تقرب عن بالها نص المادة ٤٦ من دستور فلسطين سنة ١٩٢١ ، وقد بين اصحاب الشرف اعضاء مجلس الملك الخاص لهم أن هذه المادة قد اضافت الى قوانين البلاد المبدأ المعروف والمهم وهو التمييز بين الغرامة والعطل والضرر .

٤ ـ لقد بحثت المحكمة المركزية بهذه النقاط بصورة مختصرة جداً ، فهي لم تبحث على المادة ١١١ ، ولم تعر ادنى اهتمام للمادة ٤٦ من دستور فلسطين . واما بخصوص المادة ١١٢ فقد قررت بانه اذا كان جوهر العقد هو دفع دراهم او الاشتراط لدفع دراهم وليس ذلك شيئاً فرعيا في العقد ، فالمادة ١١١ تنطبق . وقررت ايضا انه ليس من ضمن وظيفة المحكمة ان تقدر العطل والضرر عندما يكون هنالك تقدير للعطل والضرر من قبل الطرفين في العقد . ولم تقدم المحكمة اسبابا الا انها قالت ان هذه المبادي هي حسب الرأي المتبع في المحاكم في فلسطين ، ولهذا حكمت للمستأنف عليهم بمبلغ الفين وخمسمائة جنيه عطل وضرر . المستأنف استأنف مرة ثانية لهذه المحكمة وعلى هذا فان واجبنا ان نبحث بصورة واسعة عن المسائل التي بحثتها المحكمة المركزية بصورة جزئية

٥ ـ في مناسبات ماضية كانت بينت اسبابا مهما من قوانين فلسطين اصله وضع باللغة التركية ـ وهي ليست لغة من احدى اللغات الثلاث الرسمية . هنالك تراجم مختلفة للغات الثلاث ومن الصدف ان تحدث ضبط لهذه التراجم . ومن حسن حظي في هذه القضية ان أخوي القاضيين الذين يجلسان بجانبي يجيدان معرفة اللغة التركية . وقد ترجما المواد المبحوثة من اللغة التركية لقانون اصول المحاكمات الحقوقية اللغة العربية ، ومترجم المحكمة ترجمها للغة الانكليزية ، انني اعتقد ان هذه التراجم تبين القانون بالضبط مع انه كان هنالك اختلاف مهم في الترجمة للمادة ١١١ ولكن لم يكن هنالك من اختلاف في التفسير

٦ ـ في الفصل الخامس من قانون اصول المحاكمات العثمانية توجد المواد ١٠٦ ـ ١١٢ تبحث عن العطل والضرر . ان المواد التي نحن في صددها هي المادتان ١١١ و١١٢ . ان اخي القاضي مصطفى بك الخالدي ترجم المادة ١١١ كما يأتي :

« اذا ذكر ونص في اصل العقد بأنه في حالة نكول اي الطرفين في القيام بما تعهد به فيدفع للفريق الاخر مبلغاً معيناً كعطل وضرر ، ولا يجب ان يعطى اقل او اكثر »

وترجمة الاخ ماجد بك عبد الهادي هي : « في حالة انه اذا بين الفريق الاخر ، ونص العقد ، بأنه اذا لم يتمكن أحد الطرفين بالقيام بما تعهد به ، فيدفع مبلغاً معلوماً كعطل وضرر ، فلا يسمح بدفع مبلغ اكثر او اقل

لقد بينت سابقاً ان هنالك اختلافاً مهما . فترجمة اخي القاضي خالدي هي « نكول عن تنفيذ » وترجمة اخي القاضي عبد الهادي « لا يمكنه تنفيذه » وكلاهما اتفقا بأن « لا يمكنه » اقرب ترجمة صحيح وللاصل ، ولكنهما ايضاً متفقان بأن التفسير الصحيح للمادة ان « لا يمكنه » لا تعني وقوف عثرات تمنع التنفيذ ، ولكنها تعني النكول بسبب عدم القيام بالتعهد وقد اتفقا أن المادة لا تنطبق على القضايا التي بها عدم التنفيذ في كل عقد او القسم المهم منه . فكل عقد يجب ان يدقق في نصوصه حتى يرى كيف يمكن تطبيق المادة ١١١ فيها إذن ، كمثل هذه القضية ، اتفق المستأنف على دفع الفين وخمسماية جنيه عطلا وضرراً اذا ارتكب مخالفة لجميع او قسم من تعهده في الاتفاقية ؟ فالمادة تنص على أن عليه ان يدفع ذلك العطل والضرر اذا لم ينفذ اي شرط من شروط الاتفاق .

٧ ـ انى اوافق على رأي الاخوين القضاة بخصوص تفسير المادة ١١١ . الطرفان لهما كل الحرية في ان يتعاقدا بمثل تعاقد المستأنف والمستأنف عليهم ، ولكن عندما يتعهدان بدفع مبالغ جسيمة عطلا وضرراً لعدم القيام باشياء طفيفة ، فهذه المادة لا تساعدهم . أبحث الان عن المادة ١١٢ وابدأ بالترجمة لها : ان ترجمة اخي القاضي مصطفى بك الخالدي هي : « ان العطل والضرر الذي يقرر به لعدم القيام بالتعهدات التي هي دفع دراهم هو الحكم بالفائدة ٩ بالماية في الشهر على رأس المبلغ . ان هذه الفائدة تقدر بدون طلب من الدائن ان يثبت مثل هذا العطل والضرر

فاذا لم يكن بالبند اتفاق بخصوص الفائدة وطلب ان تحسب الفائدة ، فتحسب من تاريخ الاعلان ، في تاريخ لائحة الدعوى »

« يتبع »

من القاهرة

نصيب مصر في محادثات روما

الوزارة المصرية تدرس رسالة السفير البريطاني

القاهرة في ١٠ نيسان ـ لمراسل الدفاع الخاص ـ عقد مجلس الوزراء اجتماعاً عرض فيه رفعة محمد محمود باشا على الوزارة ما دار بينه وبين السفير البريطاني في المقابلة الاخيرة حول المفاوضات بين انكلترا وايطاليا وجرى البحث فيما سلم الى رئيس الوزراء من الوثائق

الحكومة المصرية

والمفهوم ان المقابلات التي تجري بين رئيس الوزراء والسفير البريطاني لا تقتصر على مجرد ابلاغ مراحل المفاوضات الى الحكومة المصرية بل تشمل المناقشة فيما يتصل بالشؤون المصرية ومن أجل ذلك دارت مخابرات على جانب عظيم من الاهمية في الايام الاخيرة بين مصر وبريطانيا عن طريق السفارة البريطانية لاظهار وجهة نظر الحكومة المصرية

البحر الاحمر والقناة

ومن المنتظر ان يوقع وزير مصر المفوض في روما مصطفى الصادق بك باسم الحكومة المصرية الاتفاقات التي تتعلق بمسائل الحدود الحبشية السودانية ومسائل البحر الاحمر وقناة السويس

مهرجان الطيران الدولي

يقام المهرجان الدولي للطيران في مصر في سنة ١٩٤٠ وتشترك فيه مختلف البلاد التي تهتم بشئون الطيران وسيقترن إقامة هذا المهرجان الاحتفال بأول سباق دولي للطيران الذي اقيم في سنة ١٩١٠ بميدان الرصد خانة بمصر .

طلب مقابلة الملك

شاهد الحارس الامين أمام قصر عابدين سيارة تتجه نحوه بسرعة وتدخل الفناء الخارجي فجرى صوبها وعمل على وقفها ولما سأل راكبيها وكانوا ثلاثة قال قائدها انه يريد مقابلة الملك فاخطر بوليس عابدين فانتقل رجاله واعتقلوا من في السيارة وساقوهم الى القسم وهناك ظهر ان الشاب يدعى محمد راغب عاصم وهو طالب باحدى المدارس وكان معه اخوه ووالده اللذان قررا انه مصاب في عقله بخبل وقد دخل السراي فجأة . واحيل الشاب الى المستشفى للكشف على قواه العقلية .

زوجة الامير سيف الدين

لم تنته بعد مسألة ارث زوجة المرحوم الامير سيف الدين الذي توفي قبل عدة أشهر وترك ثروة طائلة . وكان مجلس البلاط في مصر لم يعترف بزواج الأمير المتوفى . وقد ذكر ان الدوائر المصرية الرسمية قد عرضت على زوجة الفقيد ٢٠ الف جنيه لكنها رفضت هذا العرض وأبت إلا أن تأخذ نصيبها في الميراث كزوجة شرعية للامير . وقد وصل الى مصر المحامي التركي الذي وكلته الزوجة لرفع الدعوى والمطالبة بحصتها في الثروة الكبيرة التي خلفها الفقيد .

الهجاء والكتابة العربية

اصبح في حكم المؤكد ان الاقتراحات التي وردت على وزارة المعارف المصرية من الهيئات والافراد والجماعات المهتمة بشئون التعليم والتربية ـ وكلها تحاول الوصول الى طريقة جديدة في الهجاء والكتابة تمثل النطق تمثيلا صحيحاً وترشد القارىء تمام الارشاد الى النطق الصحيح وتمكن الكبير والصغير من القراءة الصحيحة ـ ستكون اساساً لهذا الموضوع . وقد تؤلف قريباً لجنة لمذاكرة هذه الاقتراحات والعمل لصالح مصر كما سبق ان الفت لجنة لتيسير النحو العربي

اخبار محكمة الصلح

قررت محكمة صلح يافا توقيف مصلح احمد من الرمتا عشرة ايام بتهمة ادعاء كاذب وتوقيف محمد فارس كبتولي من دمشق الشام عشرة ايام بتهمة دخول فلسطين بدون جواز سفر وتوقيف محمد الحاج احمد الزعره ورزق حريس السب من صفد ومحمد حسن المشيخانة من مصر وستة آخرين معهم اسبوعاً بتهمة مقامرة في مكان عام . وتوقيف خليل ابراهيم الجبصا اسبوعين في سجن الاحداث لتسلقه نافذة دار احمد جادو وكسر صندوق صغير قصد السرقة . وتوقيف عبد القادر بن اسماعيل مصطفى من دير الخامس عشرة ايام لحيازته عشر مكانس مسروقة وسبعة غرامات من الحشيش وتمديد مدة توقيف عبدالحي علي ابراهيم من مصر اسبوعاً بتهمة سرقة برتقال . وتوقيف صبري بن فتح الله الكبيجي من نابلس وعيد بن محمد خروب وسالم ابن سليم السكة من يافا اسبوعاً بتهمة استعمال تدخين الحشيش

وحكمت المحكمة على عبد الرحمن يوسف عبد الرحمن من الزبرعة بالسجن شهراً لضربه راجح حسن عبد الرحمن بقضيب حديد على رأسه . وعلى خليل ابن ابراهيم القوقه من المنشية بالسجن شهراً لسرقته حمار عبد القادر هلال وبيعه في الرملة . وعلى حسن بن علي البدبوي من مصر بالسجن ١٥ يوما مع الابعاد لدخوله فلسطين بدون جواز . وعلى محمود محمد توبت من حماه بالسجن عشرة ايام مع الابعاد بالتهمة ذاتها

طلب اشخاص

الرمله ـ وصلت الى فلسطين منذ يومين مذكرة من السلطات المصرية تطلب اليها تسليم كل من قاسم عبد الله واولاده تركي وتهر ومنير المتهمين بقتل سيدة . وقد اعتقلهم البوليس رهن الاجراءات التي تتخذ في مثل هذه الحالات طبقاً لمعاهدة حسن الجوار وتسليم المجرمين

رسالة الناصرة

الافراج عن معتقلين

افرجت السلطه عن السادة محمد عبد العزيز من الناصرة ، وغديفان اكريم وعقاب صالح ومحمود حمدي ومبارك حمدي واحمد لافي وعلي عمر ومحمود بدوي وفارس خطيب واحمد عطا الله وجابر عطا الله ومحمد الحسين وحسين علي الطه ـ جميعهم من قرية كفر كنا ، بعد أن قضوا مدة طويلة في سجن المزرعة بعكا .

الحكم على سارقين

انعقدت المحكمة المركزية امس هنا ونظرت في قضية كل من طعمي الحوراني وآخر اسمه خليل الملولي بتهمة سرقة الفران الياس عويد التي ذكرت لكم تفاصيله في حينه ، وقد حكمت على الاول بسنة حبس وعلى الثاني بستة اشهر .

في صفورية

ألغت السلطة من قرية صفورية نقطة البوليس التي كانت موجودة هناك والغت ايضاً نقطة رجال الجيش .

تحليق الطائرات

لا تفتأ الطائرات تحلق في سماء المدينة بين الاونة والاخرى .

اضافيون على قرى

قال مندوبنا الخاص : اجتمع صباح امس مساعد الحاكم ومساعد مدير البوليس بمخاتير قرى : حلجوليه ، حبله ، حرش كفر قاسم في مركز بوليس قلقيلية على أثر حادث تدهور القطار واشعال النار في عربات الزيت ، وابلغهم أمراً بتعيين ٢٤ شخصاً كحراس لخط سكة الحديد من قراهم . يدفع اهالي قرية جلجولية ١٠ اتب ٤ اشخاص منهم وحبلة ٦ اشخاص حرش شخصين وكفر قاسم ١٢ شخصاً وطلب إبلاغه اسماء الاشخاص المنتخبين للحراسة

اصلاح الخط الحديدي

لا يزال عمال سكة الحديد يقومون باصلاح الخط الحديدي الذي وقع تخريبه على مسافة ٩٥٠ متراً بالقرب من جلجولية في مساء يوم الخميس الماضي . وقد جرى تسيير اول قطار بعد وقوع الحادثة في صباح امس ، بعد ان كان الركاب والبريد ينقلون من محطة رأس العين بالسيارات الى محطة قلقيلية بحراسة قوة بوليس ومدفع رشاش

ويوالي البوليس التحقيق مع كثيرين في هذا الحادث

افراج واثبات وجود

اطلقت السلطة سراح السيد ابراهيم الرابي من جلجولية ، بعد اعتقاله خمسة شهور وتوقيف في سجن المزرعة بعكا وقد بلغه البوليس امراً باثبات الوجود مرة كل يوم في مركز بوليس قلقيلية لمدة ستة اشهر

شركة صن لايف أوف كندا

تؤدي خدمة سنة أخرى

تفضل المستر ا . ب . وود رئيس ومدير ادارة شركة صن لايف أوف كندا فأفضى في خلال الاجتماع السابع والستين الذي عقده حاملو البوالص والاسهم في ٨ فبراير في مونتريال بمعلومات تفيد ان الشركة مستمرة في تقدمها المالي المطرد .

واشار مستر وود كبرهان عن الخدمة العامة التي تقدمها الشركة الى ان قيمة التأمينات الجديدة المنعقدة في سنة ١٩٣٧ بلغت ٥١،٣٨٤،٠١٦ من الجنيهات الاسترلينية بزيادة ٦،١٨٤،٣٩٢ جنيهاً استرلينياً عن السنة السابقة . ويبلغ الان مجموع التأمين على حياة حاملي البوالص ـ ويربو عددهم على المليون ـ مبلغاً ضخما وقدره ٥٩٥،١٨٩،٥٤٢ جنيهاً استرلينياً . وان لمن العوارض المشكورة ان يكون عدد البوالص الساقطة المفعول والمرتجعة لقيمة استردادها قد نقص نقصاً ملحوظاً

وقد بلغ مجموع المبالغ التي صرفتها الشركة لحاملي البوالص والمنتفعين بها مبلغ ١٥،٦٥٦،٨٧٥ جنيها كان نصيب الاخرين منه ٤،٩٤١،١٧١ جنيها . ومن دلائل الخدمة التي تؤديها الشركة للاسر الصغيرة ان متوسط المبالغ المطلوبة بموجب البوالص بسبب الوفاة كان ٥٥٠ جنيها

ويزيد مجموع المبالغ المدفوعة لحاملي البوالص والمنتفعين بها منذ تأسست الشركة في سنة ١٨٧١ عن مائتين واثنين وثلاثين مليونا من الجنيهات . وبهذه المناسبة لم يفت مستر وود أن يذكر ان الانتفاع بهذه المبالغ يتجاوز متسلميها . قال :

« ان هذه المبالغ التي تدفعها الشركة من اهم عوامل التوازن الاقتصادي في جميع الامم اذ لولاها لكان على المجتمع ان يعيل هؤلاء الذين يتسلمونها ولنقصت بذلك كثيراً مقدرتهم على شراء حاجاتهم فهي اذن تقاوم نوعا ما ذلك الاخلال الذي كان لا بد ان يحدث بدونها في حياتنا الاقتصادية »

وألح مستر وود في التعليق على الخدمات العامة التى تقدمها شركات التأمين عموماً . قال :

« ليس التأمين على الحياة من المنشآت المؤسسة للربح وتقوم ادارتها لصالح نفر قليل بل هو عمل أساسه التعاون المتبادل والمنفعة العامة . فحاملو البوالص يتعاونون بواسطة الشركة في عمل لصالحهم المتبادل اذ تستخدم جميع الاقساط التى يدفعونها بعد خصم نفقات الادارة في تكوين رأسمال مشترك تتجمد عليه الارباح فتنشأ بذلك موجودات الشركة وممتلكاتها ومنها تصرف الشركة المبالغ المؤمن عليها بواسطة البوالص في حال استحقاقها

وكون ممتلكات الشركة في سنة ١٩٣٧ قد ازدادت ما لا يقل عن ١٠،٩٩٠،٧٢٧ جنيها حيث أصبح الان مجموع تلك الموجودات اكثر من مائة وسبعين مليونا وهو أعلى رقم في تاريخ الشركة لدليل قاطع على ان الشركة ثابتة ثباتاً مالياً قويا

وأتم المدير كلامه بملخص عن اعمال الشركة منذ سنة ١٩٠٧ ، كان مجموع قيمة التأمينات اذ ذاك ٢٣،٠٠٠،٠٠٠ جنيه ومجموع ما صرف لحاملي البوالص ٤٩٨،٠٠٠ جنيه ومجموع الموجودات ٥،٥٠٠،٠٠٠ جنيه . وفي مدة ثلاثين سنة تضخمت هذه الارقام حتى بلغت ٥٩٥،١٨٩،٥٤٢ جنيها التأمينات السارية المفعول و١٥،٦٥٦،٨٧٥ جنيها المبالغ المدفوعة لحاملي البوالص و١٧٠،٨١٣،٣٧٢ جنيها موجودات الشركة . وقليل من المؤسسات العالمية يمكنها أن تقدم برهانا على مثل هذا التقدم المطرد والملموس في مثل هذه المدة

هذا وما زالت شركة صن لايف أوف كندا شركة يحق لحاملي بوالصها أن يفخروا بها

برنامج الاذاعة الفلسطينية

يوم الاثنين في ١١ نيسان سنة ١٩٣٨

٥،٣٠ اشارة الوقت والنشرات ثم حديث الاطفال

٦،١٥ فرقة استوديو الاذاعة

٦،٣٠ اغاني من الشيخ السيد الجمي

٦،٤٠ احمد شريف وسميرة وصة

٧ اطفالنا ـ لماذا يلعبون ـ حديث للاستاذ عادل جبر

٧،١٥ رجاء عبده وفرقة استوديو الاذاعة

٧،٤٠ اشارة الوقت والنشرتان الجوية والاخبارية

٩،١٥ اشارة الوقت والنشرات الجوية والاخبارية

٩،٣٠ « الموسيقى والموسيقيون »

١٠ الاستاذ محمد حمودة وفرقته

١٠،٢٥ اسطوانات

١٠،٤٥ سادز كي وفرقتها حفلة غنائية

١١،١٥ اسطوانات

١٢،٣٠ مساء وزارة المعارف العمومية اذاعة المدارس الابتدائية

١٢،٣٣ الولد المدلل ـ بابا صادق

١٢،٥٥ وزارة المعارف العمومية

١ ايام نوردون الاخيرة ـ الاستاذ حسين وهبي

٢،٥٥ النشرات الجوية والاخبارية والتجارية الاولى

٦،٣٠ الانسة علية عبدالكريم حديث الى الاطفال

٧،٢٥ اسطوانات

٧،٥٠ الشيخ محمد عكاشة ـ قرآن كريم

٨،٣٠ النشرتان الثانيتان الاخبارية والتجارية

٨،٤٠ الاستاذ احمد عبد القادر وفرقته ـ حفلة غنائية

٩،١٠ احسان عبده وفرقتها حفلة غنائية

٩،٤٠ الاستاذ محمد علي الشمسي حديث

١٠ الاستاذ احمد عبد القادر وفرقته ـ حفلة غنائية

١٠،٣٠ احسان عبده وفرقتها حفلة غنائية

١١ سلام الملك ـ ختام

الاذاعة المصرية

الاذاعة اللاسلكية للحكومة المصرية .

يوم الاثنين في ١١ نيسان سنة ١٩٣٨

٦،٤٥ صباحا الاستاذ محمد شكر تمرينات رياضية

٧ الشيخ عبد العظيم زاهر قرآن كريم

ADDIFA' PALESTINIAN DAILY PAPER

دار الدفاع : ميدان الساعة ـ عمارة البلدية ـ يافا ـ فلسطين

العنوان التلغرافي : (الدفاع ـ يافا)

تلفون ١١٨٧ (اربعة خطوط) و ١٠٧٥ (خطان) صندوق البريد (٢٥٥)

الاعلانات يتفق عليها رأساً مع الادارة

اجرة السطر : ١٠٠ مل

الدفاع

جريدة يومية سياسية مصورة

APRIL 11 1938 · No. 1127

صاحب الامتياز : ابراهيم الشنطي

المدير المسؤول : شوكت حماد

الاشتراكات

في فلسطين عن سنة ١٥٠

في البريد الداخلي « « ١٨٠

في سائر الاقطار الخارجية « « ٣٠٠

صور متنوعة على هامش الحوادث

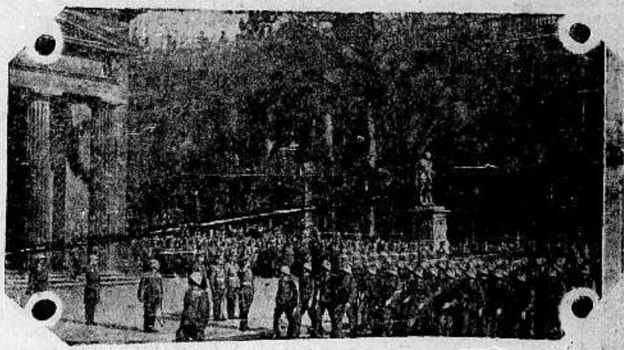

الفرقة النمسوية التابعة للجيش تمر امام النصب التذكاري لابطال الحرب في برلين

قبر « بلانيتا » الذي اعدم في اثناء حكم المستشار السابق الدكتور « شوشنغ » بتهمة مقتل الهر دلفوس وقد وضعت عليه اكاليل الزهور

موسوليني يلقي خطبته بعد ضم النمسا الى المانيا

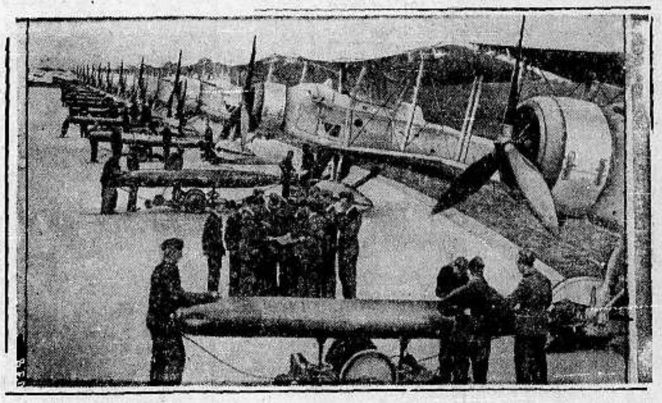

قام اسطول الجو البريطاني بمناورات حربية فوق القنال ويرى في الصورة الطائرات تجهز بالطوربيد قبل ابتداء المناورات

مدينة سالزبورج النمسوية ننشرها بمناسبة الاستفتاء الذي جرى امس ويرى القراء النتيجة منشورة في غير هذا المكان

الهر هتلر واقفاً والى جانبه الانسة كيسلنغ التي دشنت الباخرة الجديدة في ميناء هامبورغ

الجيوش النمسوية عائدة الى النمسا . ويظهرون في الصورة اثناء دخولهم العاصمة

زار النمسا في اول ابريل ٤٠٠ شاب زيارة رسمية وقد استقبلهم الاهالي كما يرى في الصورة

صن لايف

اوف كندا للتأمين على الحياة

·SUN·LIFE·ASSURANCE·COMPANY·OF·CANADA·

السنة السابعة والستون من خدمتها للجمهور

بعض الحقائق

ان تقرير سنة ١٩٣٧ المالي

لدليل على نجاح اعمال الشركة كما أن الزيادة الملموسة في التأمينات السارية المفعول والتأمينات الجديدة وممتلكات الشركة تبرهن بصفة قاطعة على ان الصن لايف مستمرة في تقدمها المطرد .

ان اكثر من مليون شخص

يتعاونون بواسطة نظام شركة صن لايف اوف كندا الشامل لجميع انحاء العالم في وقاية أنفسهم من الطوارئ المعرض لها كل فرد من أفراد المجتمع وكلما تقدمت الشركة كانت مساهمتها في راحة الجمهور اوفر

معاملو الصن لايف

معظمهم متوسطو الحال . وليست البوليصة ضماناً للفرد والأسرة فحسب بل هي في الوقت نفسه مشاركة في عمل من أعظم المؤسسات التعاونية التي يقتسم ارباحها هؤلاء ـ ألا وهو التأمين على الحياة .

وها هي الارقام :

التأمين الساري المفعول (٣١ ديسمبر ١٩٣٧)	٥٩٥ ١٨٩ ٥٤٢
التأمينات الجديدة المنعقدة في بحر سنة ١٩٣٧	٥١ ٣٨٣ ٠١٦
المبالغ المصروفة لحاملي البوالص وللمنتفعين بها في سنة ١٩٣٧	١٥ ٦٥٦ ٨٧٥
« « « « « منذ تأسيس الشركة	٢٣٢ ٠٩٤ ٨٦٣
الموجودات والممتلكات (٣١ ديسمبر سنة ١٩٣٧)	١٧٠ ٨١٣ ٣٧٢
المطلوبات	١٦٤ ٦٢٤ ٦٩٩
رأس المال المدفوع	٤١٠ ٩٥٩
الاحتياطي واحتياطي الطوارئ	٥ ٧٧٧ ٧١٤

وجميع الارقام المذكورة اعلاه بالجنيه الاسترليني وباعتبار السعر الاسمي .

تقوم الصن لايف اوف كندا باجراء جميع أنواع التأمين على حياة الافراد ووكلاء الشركة على أتم الاستعداد لاسداء النصح والمساعدة .

مكتب ادارى لمصر وفلسطين

رقم ٤٨ شارع قصر النيل (ميدان سوارس رقم ٣) صندوق البريد ١٠٥٣ بالقاهرة

وللشركة أيضاً وكلاء في

القدس : عمارة بدرو . طريق جوليان صندوق البريد ٧٨٧

الاسكندرية : شارع محطة مصر رقم ٣ صندوق البريد ١٧٩٥

خدمة في جميع انحاء العالم وضمان

صدرت أول بوليصة في سنة ١٨٧١

مطبعة جريدة الدفاع ـ يافا

الثلاثاء في ١١ صفر سنة ١٣٥٧ و ١٢ نيسان سنة ١٩٣٨

صاحب الامتياز : ابراهيم الشنطي

المدير المسئول : شوكت حماد

الاشتراكات | في فلسطين عن سنة ١٥٠ | في البريد الداخلي * * ١٨٠ | في سائر الاقطار الخارجية * * ٣٠٠

الدفاع

جريدة يومية سياسية مصورة

السنة الرابعة — العدد: ١١٢٨ — ٤

دار الدفاع : ميدان الساعة ـ عمارة البلدية ـ يافا : فلسطين

العنوان التلغرافي : «الدفاع — يافا»

تلفون ١١٨٧ (أربعة خطوط) و ١٠٧٥ (خطان) ص. ب. (٢٥٥)

الاعلانات يتفق عليها رأساً مع الادارة

أجرة السطر : ١٠٠ مل

انفجار قنبلتين ومقتل جاويش وكونستابل بريطانيين وبوليس اضافي عربي

رشق باصات يهودية بالحجارة واطلاق رصاص ومجيء قوات لتفريق المتشاجرين وفرض منع التجول على منطقة واسعة في الشمال

اشتباك جماعة مسلحة مع الجند في وادي طلوزة. قتل مختار على الحدود

وصول قطار

حيفا في ١١ نيسان ـ لمراسل الدفاع الخاص ـ حوالى الساعة الثالثة من مساء اليوم وصل القطار المعد لنقل العمال الذين يشتغلون في منشئات شركة بترول العراق الى محطة «قريات حاييم» التي تبعد ستة أميال في شمال حيفا لاعادة العمال الى منازلهم هنا

حارس القطار

وحدث عند وصول القطار الى المحطة المذكورة أن لفت نظر الجاويش المعين لحراسة القطار الى وجود شوالين مشبوهين في احدى العربات فأقفل المسئول عن القطار العربة.

قتيل و ٣ جرحى

ولما اقترب القطار من مركز شركة البترول فتحت العربة التي كان الشوالان المشبوهان فيها واراد احد الخفراء الموجودين في القطار فتح احدهما لكنه لم يكد يفعل حتى انفجرت قنبلة فقتل خفير عربي واصيب الجاويش سليم حبيب وعربيان اخران احدهما سائق القطار، جرحوا بجراح خطرة

مهاجمة سيارات

عند ذلك تعالت الاصوات وظن العمال ان الانفجار ناتج عن عمل اليهود فحنقوا وصادف في هذه الاثناء مرور بعض السيارات اليهودية فرشقوها بالحجارة.

عيارات نارية

والمفهوم ان أحد سائقي السيارات اليهود أطلقوا عدة عيارات نارية لكن العيارات لم تصب أحداً من العمال العرب بأذى.

انسحاب العرب

وعلى اثر وصول نبأ الحادث الى البوليس سارعت قوة الى مستعمرة «قريات حاييم» المذكورة لتفريق المتجمعين من الفريقين وتبع وصول القوة انسحاب العمال العرب من المكان

جرحى يهود

ويقال ان يهوديا قد أصيب في هذه الاثناء بجراح ثخينة خطرة واصيب ثلاثة آخرون بجراح بسيطة.

مقتل انكليزيين

وعلم البوليس بعد ذلك أن في القطار شوالا مشبوها آخر فذهب الى محل وجود الكيس الجاويش البريطاني (مدلر) مع كونستابل بريطاني واخرين من افراد القوة التي كانت قد وصلت الى المكان. ولما جرت محاولة لنقل الشوال انفجر ما فيه واصاب الجاويش مدلر ورفيقه بجراح مميتة.

خروج قوة

وعلى اثر هذه الحوادث المتتالية خرجت قوة كبيرة من البوليس الى مكان الحادث وشرعت في التحقيق لمعرفة المسببين والفاعلين، وما يزال التحقيق مستمراً.

القتلى والجرحى

وقد نقل القتلى والجرحى الى مستشفى الحكومة في حيفا لاجراء المقتضيات الواجبة في مثل هذه الحالات.

اجراء اداري

وأصدر حاكم اللواء امراً يفرض فيه نظام منع التجول من الساعة الثالثة والنصف من بعد ظهر اليوم حتى الساعة الرابعة والنصف بعد منتصف الليل على منطقة واسعة تشمل مستعمرة كريات حاييم التي وقعت هذه الحوادث على مقربة منها

وقد اتصل بنا في ساعة متأخرة ان احد الجرحى العرب توفي في المستشفى متأثراً بجراحه

من مكتب الاخبار

القدس في ١١ نيسان — لمراسل الدفاع الخاص : تلقينا من مكتب الاخبار ما يلي :

اشتباه بـ «شوالين»

١ — في الساعة الثالثة من بعد ظهر هذا اليوم، عند ما وصل القطار الذي يقل عمال شركة بترول العراق محطة «كريات حاييم» قادما من حيفا، أخبر حارس القطار عن وجود (شوالين) مشتبه بهما في احدى العربات فأقفلت العربة

قتل واصابات

واستمر القطار في سيره الى ان وصل الى مركز شركة البترول وهناك نقل الكيسان من القطار وحصل بعد ذلك انفجار قتل بسببه بوليس عربي إضافي وجرح جاويش بوليس عربي وعربيان آخران

في الهواء

وعلى اعتقاد ان هذا الانفجار كان من جراء القاء اليهود القنابل، هاجم جماعة من العمال العرب في الشركة المذكورة ثلاثة باصات يهودية ورشقوها بالحجارة. وقد أطلق السائقون اليهود النار في الهواء من مسدسات مرخص بها لتفريق الجمهور

اصابات بجراح

وعندما وصل البوليس الى كريات حاييم انسحب العرب وقد اصيب شخص يهودي بجراح خطرة واصيب ثلاثة بجراح بسيطة

مقتل بريطانيين

وقد عرف بعد ذلك انه يوجد في القطار كيس ثالث، وعندما نقله جاويش وكونستابل بريطانيان انفجر وقتل الاثنان.

منع التجول

٢ ـ أصدر وكيل حاكم لواء حيفا والسامرة الامر التالي : اعتباراً من هذه الليلة يفرض نظام منع التجول من الساعة الثالثة والنصف مساء الى الساعة الرابعة والنصف من صباح اليوم الثاني على جميع المنطقة الواقعة جنوب طريق حيفا — الناصرة، وغربي طريق حيفا — يافا من قضاء حيفا باستثناء منطقة تنظيم مدينة حيفا

ثلاثة مسلحون

الناصرة في ١١ نيسان — لمراسل الدفاع الخاص — حوالي الساعة السابعة من ليلة امس طرق مسلحون ثلاثة منزل الاب مخائيل خوري طائفة الروم الكاثوليك في قرية «ترعان» وبعد ان فتح الباب دخل الى المنزل اثنان منهم وبقي الثالث في الخارج.

النار في الهواء

ثم ذهبت زوجة الخوري الى منزل أهلها وبرفقتها اثنان من المسلحين ولما رأوها حالة غير طبيعية اخذوا في الصياح فأطلق أحد المسلحين اللذين يرافقانها النار في الهواء.

يتوغل في الجبال

ولما سمع الخوري الرصاص غادر الدار بسرعة وتوغل في الجبال. وبعد برهة عادت امرأته الى المنزل وانصرف المسلحون الى جهة غير معلومة.

بعد ذلك

وفي صباح اليوم هرعت قوات كبيرة الى قرية «ترعان» للبحث عن مقر الاب الخوري الذي تأخر حضوره. وقد سرت الاشاعات الكثيرة في الناصرة والقرى المجاورة عن احتفائه، لكن ما وضح النهار حتى عاد الاب الى بيته بصحة تامة. ولم يلق القبض على احد.

وعلى أثر هذا الحادث حلقت في سماء المدينة وفوق الجبال المجاورة طائرة كانت مرتفعة جداً

يجرحان بعصا

وبينما كان السيد حسين عبد الله الحسين من قرية دابو في قضاء بيسان ماراً على فرسه ظهر اليوم في اراضي قرية إكسال القريبة من الناصرة في مكان يقال له المحاجر، وكان قد شاهد حسين الفارس وشميل العباس يقتربان منه ثم أخذا يضربانه بعصا كانت معهما فاصيب بعدة جراح في وجهه ورأسه. وقد قبض على المعتدين ونقل الجريح الى المستشفى

مرور سيارات

ومرت ظهر اليوم بالناصرة عدة سيارات كبيرة بسرعة زائدة ملأى برجال الجيش وكانت وجهتها طبريا.

الاشتباك مع مسلحين

نابلس في ١١ نيسان — لمراسل الدفاع الخاص — ما زالت قوات الجند تقوم بتعقيب المسلحين في جبال طلوزة وعصيرة الشمالية. والمفهوم ان القوات اشتبكت مع عدد من المسلحين في وادي طلوزة

للاشراف على التطويق

وقد وصل بعد ظهر اليوم مدير الامن العام الى نابلس وتوجه تواً الى

البقية على الصفحة الرابعة

تعهد ايطاليا بعدم عرقلة الادارة

البريطانية في فلسطين

احدى مواد الاتفاق الخمس في مفاوضات روما

تقدم الصينيين. وزارة تشيكوسلوفاكيا. اضراب ١٥٠ ألف عامل بباريس

لندن في ١١ نيسان — تعتقد المقامات الرسمية في انكلترا ان الاتفاق الايطالي البريطاني سيوقع يوم الخميس القادم.

تجديد العلاقات

وقالت التايمس ان وثائق الاتفاق تتضمن تجديد العلاقات بين الدولتين بصفة اجمالية. ويرفق بها تعهدات انكلترا الخاصة بالفتح الايطالي في الحبشة وتعهدات ايطاليا بسحب قواتها من اسبانيا

صحيفة فرنسية

وقالت جريدة الماتان الفرنسية ان الاتفاق سيؤيد اتفاق الجنتلمان فيما يتعلق بالبحر المتوسط مع احترام كل من الدولتين لمصالح الاخرى في هذا البحر

انتهاء المنافسة

أما ما يتعلق بالبحر الاحمر فتعترف ايطاليا بحماية انكلترا على عدن، كما تؤكد الدولتان حرية المرور في قناة السويس وتتعهد ايطاليا بعدم تعكير صفو سياسة انكلترا في ادارتها لشؤون فلسطين وهذا يعني انتهاء المنافسة السياسية والدعاية اللاسلكية الايطالية ضد بريطانيا.

دور التنفيذ

وتتعهد ايطاليا ايضاً بسحب نصف قواتها من لوبيا عند دخول الاتفاق في دور التنفيذ. وتثير انكلترا في عصبة الامم مسألة الاعتراف بالفتح الايطالي في الحبشة

آخر جلسة رسمية

لندن في ١١ نيسان — عقد الكونت شيانو وزير الخارجية الايطالية، واللورد بيرث السفير البريطاني في روما، آخر اجتماع رسمي لهما لانهاء المباحثات على أن ذلك لا يمنع ان يعقدا، في أي وقت أرادا، اجتماعات غير رسمية

خمس مواد

وقد وردت برقية من روما تتضمن النقاط التي اتفقت الدولتان عليها، الا انه من الواجب النظر الى ذلك بتحفظ لان الدولتين وعدتا بعدم نشر الاتفاقية قبل اذاعتها رسمياً في لندن وروما معاً. وهذه هي النقاط : ١ — تؤكد الدولتان بأن البحر المتوسط ضرورة حيوية لهما، وتتعهد كل منهما بأبلاغ الاخرى تفاصيل التحصينات والترتيبات العسكرية في مواقع هذا البحر ٢ — تعترف الدولتان لجميع الدول بحرية استعمال قناة السويس في أي وقت كان ٣ — تتعهد ايطاليا بعدم عرقلة الادارة البريطانية في فلسطين ٤ — تتعهد ايطاليا بانقاص حاميتها في ليبيا.

أما بخصوص اسبانيا فلم تذكر البرقية شيئاً لان مشكلتها خطيرة

قرب شنغهاي

لندن في ١١ نيسان — أصبح الصينيون على بعد ٢٥ ميلا من شنغهاي وهؤلاء الصينيون يؤلفون عصابات متفرقة هنا وهناك

خطورة الحالة

براغ في ١١ نيسان ـ نظراً لخطورة الاحوال الدوليه فسوف لا يغادر الوزراء عاصمة البلاد. وقد اقامت الاقلية الالمانية مظاهرات كبيرة بمناسبة اعلان نتائج الاستفتاء

اتساع الاضراب

باريس في ١١ نيسان — اتسعت دائرة الاضراب فشملت ١٥٠ الف عامل. وقد احتل كثيرون من العمال المضربين ٣٣ مصنعاً. واعلن ٣٥ الف عامل — وهم ضمن الـ ١٥٠ الف — الاضراب بعد ظهر اليوم — روتر

العالم في يوم

١ — في فلسطين : أصيب جنديان بريطانيان بجراح مميتة في حادث انفجار قنبلة، وقتل خفير عربي في حادث مثله، وجرح بضعة اشخاص اخرين.

٢ — في الصين : أصبحت العصابات الصينية على بعد ٢٥ ميلا من شنغهاي. وأشيع ان اليابان طلبت من بريطانيا التوسط في الصلح.

٣ — في فرنسا : اتسع نطاق الاضراب فشمل ١٥٠ الف عامل، ويظن بانه سوف يتسع فيشمل عدداً اكبر وقد قلقت الوزارة الجديدة لذلك

٤ — في ايطاليا : نشرت خمس مواد الاتفاق البريطاني الايطالي بينها واحدة تقول بتعهد ايطاليا بعدم عرقلة الاداره البريطانية في فلسطين

٥ — في تشكوسلوفاكيا : سوف لا يبرح الوزراء عاصمة البلاد في عطلة عيد الفصح نظراً لخطورة الاحوال الدولية.

بهي الدين بركات لرئاسة النواب

القاهرة في ١١ نيسان — لمراسل الدفاع الخاص — اجتمعت الهيئة القومية برئاسة محمد محمود باشا اليوم وقررت ترشيح بهي الدين بركات باشا وزير المعارف الحالي لرياسة مجلس النواب والمفهوم انه سيترك الوزارة عند تعديلها يوم ٢٧ الجالي

شائعة طلب اليابان وساطة بريطانيا

لندن في ١١ نيسان — يشاع في بعض الاوساط السياسية ان اليابان طلبت من بريطانيا ان تتوسط بينها وبين الصين في الصلح واقترحت اليابان بطريقة غير رسمية على انكلترا بذل كل جهدها لحمل الصين على قبول الدخول في مفاوضات واعلنت في الوقت نفسه استعدادها للتساهل على ان لا تدعى الولايات المتحدة للاشتراك في مساعي الصلح فردت انكلترا بالقبول لكنها قالت انه يجب اطلاع الولايات المتحدة على كل خطوة في مفاوضات الصلح نظراً لكثرة مصالحها في الشرق الاقصى وقد جعلت الصين مبدأ لدخولها في المفاوضات ان تنسحب القوات اليابانية جميعها من الاراضي الصينية.

موعد وصول «لجنة تقسيم فلسطين». !

القدس في ١١ نيسان — لمراسل الدفاع الخاص — تصل لجنة «تقسيم فلسطين» الى البلاد في ٢٨ الشهر الحالي. وقد اعلن هذا النبأ رسمياً.

فلسطين في الصحف الانكليزية والارلندية...

شعب واحد وبلاد واحدة

ماقاله رونالدستورس في معرض حديث عن حق العرب

أميركا لم تحارب في سبيل أنه يستولى اليهود على فلسطين أو على قسم منها

تصدر في مدينة بلفاست ، عاصمة الجزء الشمالي المقطوع من جسم الجزيرة الارلندية ، جريدة اسمها « بلفاست نيوزليتر » حمل الينا البريد عدداً منها طالعنا فيه تحت عنوان (معضلة فلسطين — الارض الموعود بها كثيراً جداً) ماننقله فيما يلي :

مدنية فوق مدنية

في مطعم كارلتون ألقى المستر اليك ولسن المحاضر الاول من موظفي جمعية (اتحاد عصبة الأمم) خطاباً طويلاً على اعضاء نادي « بلفاست آلفا » كان موضوعه (فلسطين من الناحية السياسية) وقد ترأست هذا الاجتماع الكونتيسه كلانوليام .

واستهل هذا المحاضر خطابه بقوله ان المعضلة الفلسطينية هي معضلة فرض مدنية مرتفعة على مدنية منخفضة ، بالقوة الجبرية ...

اداة اكراه

وكانت بريطانيا تشعر منذ زمن طويل بان الجنس اليهودي مستحق لنصيب عادل « اعظم من النصيب الذي اعطيناه نحن او غيرنا له الى الان »

ولكن مما يؤسف له اشد الاسف ، ان اليهود في فلسطين وهم يتبعون سياسة معينة ، قد اصبحوا ايضاً وهم اداة اكراه على شعب يرفض الطرق الجديدة للاشياء وتمامها نفسه ، ويمقتها كل المقت

رغم الغزوات

وليس في فلسطين في الوجهة التاريخية إلا عنصر واحد هو العنصر العربي الذي ظل عرضة لغزوة بعد غزوة من الغزوات التي بلغ من بعضها ان اخمدت انفاسه ، لكنه بالرغم من ذلك صمد في وجهها كلها ، وكتب له البقاء في ذلك المكان الذي تقدسه ثلاث من الديانات العظمى

وفي بلد كهذا يتمسك كل فريق بمعتقده الديني يتحتم وجود الشعور السيء بين الجيران

ما أكثر الوعود

واشار الخطيب بعد ذلك الى ان الجهود البريطانية كانت موجهة الى ضمان استقلال العرب اثناء الحرب العظمى مع ان المصالح الفرنسية في سوريا ، الى جاء عام ١٩١٧ وفيه تراءى لبريطانيا ترمي الى هدف آخر ، هو هدف ايم السياسة الصهيونية القائلة أسيس وطن قومي لليهود في فلسطين ، اعتداء على الحقوق المدنية والطقوس « التي للسكان »

قال المستر ولسن بعد ذلك ان سطين يمكن تلخيصها في عبارة : هي انها هي « الارض الموعود بها كثيراً جداً » ثم قال ان المأساة المشاهدة في الموقف الحاضر لم تنجم الا عن هذه الوعود التي يناقض بعضها بعضاً

تعصى على الحل

وتكلم المستر ولسون طويلا عن اهمية فلسطين الحربية لبريطانيا العظمى بسبب الطرق الجوية الامبراطورية ، وبسبب قناة السويس ، ثم انتقل الى الكلام عن الانتداب الفلسطيني وعن بداية المعضلة ، فقال ان هذه البداية موجودة في تدفق اليهود الراغبين في العودة الى « اراضيهم المقدسة الخاصة » كما انها موجودة في كون فلسطين يوجد فيها شعب آخر يعيش على الفطرة في موطنه.

والوصول الى المعالمة في الموقف الحاضر حيث يوجد نحو نصف مليون من اليهود ومليون من العرب ، وصول ممكن ، أما كيف يمكن اذا استمرت الهجرة على ما هي عليه ، ايجاد نظام للسلام في المستقبل عند ما يصبح اليهود ثلاثة او اربعة ملايين ، ويصبح العرب هم الاقلية ، فمعضلة لا بد وان تعصي على كل حل ، في وسط هذا البحر الخضم من الامم العربية المحيطة بفلسطين .

ايطاليا في انكلترا

ولقد سبق للسر رونالد ستورس ان قال مؤخراً وهو يتحدث عن فلسطين :

« اذا حاول الدوتشي ان ينزل جيشاً ايطالياً الى انكلترا ، لان الجنود الرومانية كانوا فيها قبل ٢٠٠٠ عام فأننا لا بد وان نحتج على ذلك ونقاومه »

لا تحلها القوة

وتكلم المستر ولسون بعد ذلك عن التقسيم المقترح فشرحه كما جاء في تقرير اللجنة الملكية ، ثم أنهى خطابه بقوله « ان الدرب الوحيد الموصل الى حل المعضلة الفلسطينية هو الدرب الوحيد الذي يجتمع فيه زعماء الفريقين لوضع نظام للحل يستعد الفريقان التعاون عليه ، ولا يمكن ابداً لهذه المعضلة ان تحل بالقوة التي تحاول ان ترغم كل جانب على الاستسلام لما يظنه الجانب الاخر ظلماً مريراً ...

وهذا كتاب بامضاء الكابتن ك .أ. ناب ، نشرته مجلة « باتريوت » الانكليزية ننقله عنها حرفياً فيما يلي :

اليهود والبروباغندا

سيدي — يندر ان يجد الجانب العربي من المسألة الفلسطينية آذاناً صاغية في انكلترا . وذلك لان اليهود منذ القرن الماضي قد احرزوا نفوذاً عظيماً عن طريق ما لديهم من المال ، وبذلك أصبحوا وهم يملكون من تسهيلات « البروباغندا » ماليس يملك العرب

لماذا حاربت

ويقال لنا الان ان الولايات المتحدة الاميركية لم تنضم الى الحلفاء في الحرب الا لانهم وعدوا اليهود بفلسطين !

والجنود الاميركيون معظمهم من سلالة الارلنديين ، واليهود ليسوا محبوبين في ارلندا ، فأذا كان السبب في دخول اميركا الحرب كما يقال الان سبباً حقيقياً فلا بد وان تكون اميركا قد اخفته عن هؤلاء الجنود .

اميركا وهتلر

لكن اذا كانت الولايات المتحدة قد وعدت حقيقة بارسال عشرة ملايين من الجنود الى فرنسا ، عطفاً منها على اليهود ، فلماذا لم ترسل مفارز كثيرة من جنودها الى النبي ؟

لا بل ولماذا لا تسمح اميركا حتى الان بادخال اليهود بغير قيود الى جميع الولايات المتحدة ؟

لا بل ايضاً ، ولماذا لم تتهدد اميركا هتلر ؟

ان من الضار حقاً للولايات المتحدة ولانكلترا معاً ان تسيئا للعرب لا لشيء إلا لارضاء اليهود ...

اعلان

تقدمت الينا مضبطة من مختار محلة الصواوين بصفد تتضمن ان فطيره بنت الحاج حسن مراد من المحلة المذكورة توفيت منذ اثنى عشر سنة تقريباً عن زوجها اسعد مصطفى صبيح وعن اولادها منه وهم حكمت وآيات ورفعت ونوري وخالديه ولطيفه وعن والدتها فاطمه بنت مصطفى الطه لا غير فعلى كل من له اعتراض على ذلك ان يقدمه للمحكمة خلال اسبوع واحد اعتباراً من تاريخ النشر تحريراً

في ٥ صفر سنة ١٣٥٧

٦ نيسان سنة ١٩٣٨

قاضي صفد الشرعي

(٣٢٧٥)

كلمة « كلا »

اذاع الدكتور هودزا رئيس وزراء تشيكوسلوفاكيا في الراديو خطبة عرض فيها على الاقلية الألمانية ان يدخل تعديلات الى قانون الاقليات تضمن لها جميع حقوقها ، وفي الليلة التالية خطب في مجلس النواب التشيكوسلوفاكي الهر كيندت احد زعماء حزب (سوديتن) النازي الذي يترأسه الهر هنلين ، فقال اننا نرد على ماعرضه علينا رئيس الوزراء بكلمة « كلا » فان الالمان في تشيكوسلوفاكيا لا يرضون ابداً باقل من الاستقلال التام للاقاليم التي هم فيها على اطراف تشيكوسلوفاكيا الغربية

* * *

ترجمة وتلخيص

مستوى المرأة في الشرق العربي

طابع الحضارة الغربية وخطأ في الاقتباس

« بقلم الاستاذ محمود الحوت »

« العلاقات الاجتماعية في الشرق الادني » كتاب أصدره بالانكليزية « ستيوارت ضد » يوم كان الاستاذ المساعد في تدريس علم الاجتماع في جامعة بيروت الاميركية عام ١٩٣١ . كتاب شمل أنواحي الصحة والاجتماع والدين والثقافة والاقتصاد والسياسة مما جعله موسوعة قيمة يرجع إليها في شؤون شرقنا العربي .

ومن بين فصول هذا الكتاب فصل في العلاقات المنزلية بين الرجل والمرأة ، مقسوم الى قسمين : العائلة ، ومستوى المرأة . وسنقتصر على نقل هذا القسم الثاني لقراء « الدفاع » : (١)

مثل عربي

« لا ترتفع الامة إلا على نسائها » قول مأثور طالما برهنه التاريخ . فالنساء عنصر جوهري في الامة ، فلو اعطين فرصة لكان لهن أثر فعال في بنائها .

يقول قاسم بك امين (باعث الحركة النسائية في الشرق العربي) ، في كتابه تحرير المرأة : « ان العائلة هي أساس الامة . ولما كانت المرأة هي أساس العائلة ، كان تقدمها وتأخرها في المرتبة العقلية اول الرقى تقدم الامة وتأخرها » ..

فالرجال وحدهم مهما كانوا ذوي اصلاح ونشاط ، لا يمكنهم ان يسيروا بشعبهم بعيداً في مضمار الحضارة والرقي « فاليد الواحدة لا تصفق وحدها » ، كما يقول المثل العربي . واذا كان نصف المجتمع — الرجل — فعالا ونافعاً يدفع الى الامام ، بينما النصف الاخر — المرأة — ضعيفا وغير مجد يظل جامداً أو يدفع بجهله الى الوراء ، كانت النتيجة ان الثاني يفسد على الاول بناؤه ، وهكذا تبقى الامة بأجمعها جامدة لا حراك فيها . فعلى النساء اذن ان يكن للامة ولسن عليها ، كما يجب ان لا يكن عالة على آبائهن واخوتهن وازواجهن ، بل يجب ان يكن عنصراً مساعداً لهم في الاصلاح الاجتماعي .

كيف نواجهها

وبعد ان أتى المؤلف على الاسس التي بنيت عليها حركة المرأة الغربية قبل القرن التاسع عشر وأثناءه ، يستشهد بعدة جمعيات نسائية حديثة في الشرق الادنى برهاناً على تسرب هذه الفكرة « تحرير المرأة » من الغرب الى الشرق منذ الحرب الكبرى ، ثم يقول : « لا لعجب اذن من ان الحركة النسائية الغربية قد وجدت لها طريقاً الى بلادنا — كما هي الحال في كثير من الحركات التي سبقتها — ولكننا نتساءل اليوم كيف نواجه هذه التغييرات ؟

(١) في التعريب سوف لا نتبع طريقة المؤلف في تنظيم هيكل البحث ، كما سنضطر الى حذف بعض التفاصيل لكي لا نبتعد عن صلب الموضوع .

نظرة خاطئة

انه لمجرد أن تلك الحركات جديدة لدينا ، ترانا نميل الى اتخاذها كما لو كان جميعها صالحاً ، ولهذا سببان : الاول لانها قادمة من الغرب تحمل طابع الحضارة الغربية ، والثاني لان : « كل جديد طلاوة » . فالجديد الغربي ، حسناً كان أم سيئاً ، مضراً أم مفيداً ، نراه مع الاسف مشوقاً وجذاباً لشبابنا ! إذن ما موقفنا مثقفات ومثقفين تجاه هذه المشكلة ، ونحن نعلم ان التأثير الغربي متسرب شيئاً فشيئاً وان المحيط متغير مع الايام لا محالة ، والوقوف أمام جميع هذه المؤثرات ضرب من علائم الموت ؟

هنالك حقيقتان في هذه الحالة لا تنسيان :

الاولى : وجود صفات خاصة ومناقب حميدة في الشرق الادنى يجب ان نحافظ عليها كل المحافظة ،

فضائل شرقية

والثانية : ليس كل غريب حسناً ، فالبعض مطلوب ، والبعض غير مرغوب فيه ، وما علينا الا ان نفحص كل شيء غريب وأن نقتبس ما ينفعنا في حياتنا الاجتماعية الخاصة .

وبعد ان يعدد بعضاً من تلك المناقب الاولى كعزة النفس — التي لا يوجد لها تعبير دقيق باللغة الانكليزية — والاخلاص للصديق والعشيرة ، والكرم ، والايمان العميق بالله والقدر ، والعطف على السائل والمحروم والغيرة على فضائل المرأة — تلك الصفات البارزة التي تسود عرب الشرق الادنى ، يقول : اذا كان الغرب يقدر بنا هذه الصفات كل التقدير ، أفليس الاجدر بنا ان نحافظ عليها وان لا ندعها تذهب هباء أ أم الاقتباسات الاخرى لسبب بسيط جداً ، هو كونها غير مطبوعة بطابع الحضارة الحديثة ؟

القناع غريب

أما النقطة الثانية التي يجب ان لا ننساها فهي اقتباس ما يفيد مجتمع الشرق من الغرب ، وهنا يذكر الاقتباسات الاتية :

١) السفور : ليس القناع خاصية للاسلام ، ولا هو بدعة اسلامية ، كما يظن البعض فقد وجد القناع قبل الاسلام بمئات السنين اذ استعمله اليونان الاقدمون والرومان والبيزنطيون ، كما استعملته المسيحية الاولى وخصوصاً في الشرق . فأين يقع الاسلام اذن من هذه الحقيقة ؟

فندق الملك فيصل

لصاحبه عرابي رمضان

انتقل من محله بشارع القدس الى اول شارع المحطة عمارة النابلسي امام البوليس .

من بطون التاريخ

ثورة فلسطين في القرن الماضي (٢)

ابراهيم يلام على مكناه في دير يافا

كتاب شكوى

وهذا هو الشيخ عبد اللطيف فتح الله ، العالم اللاهوتي البارز جداً في بيروت في زمن الاحتلال المصري قد أسف اسفاً شديداً جداً لان الادارة المصرية في ذلك اليوم قد دشنت عهداً جديداً من عهود الاصلاحات الصحية ، وفي كتاب من كتبه التي اوصلها الى السيد محمد ابيهم رئيس مجلس الادارة المصري في بيروت نراه يقول :

« ما من شك في صرامة الاجراءات التي تتبع في ابعاد الطاعون ، فالميت يراد دفنه داخل محطة الكورنتينه بين طبقتين من الكلس واحدة تحت الجثة وواحدة فوقها ، وبعد ذلك يطفأ الكلس بالماء وعمل كهذا مناف لتعاليم الاسلام فيما يختص بعدم احترام الميت بحرق جسده بالكلس ، وتعريضه ذلك للعذاب . ان هذه الاجراءات كلها تحزننا حزناً عميقاً ونحن لذلك نكرر كلمات الكتاب المقدس (لا حول ولا قوة الا بالله العلي العظيم) »

من علماء اللاهوت

اضف الى ما تقدم ان السجلات الملكية لمصر تحتفظ باسماء عدد كبير نسبياً من علماء اللاهوت المسلمين من فلسطين وسوريا فهم اما سجنوا واما ابعدوا ، بسبب مقاومتهم النشطة للادارة المصرية ، ويبرز البارزين من هذه الشخصيات الرفيعة التي اختصت اهتماماً خاصاً من جانب ابراهيم باشا ، نجد الشيخ عبد الله ابديري من القدس والشيخ سعيد السعدي من عكاء

ابراهيم في الدير

وكاهمية على ما تقدم في هذا الصدد تلك المكاتبة التي جرت بين محمد علي باشا وبين ابنه عن سكنى هذا موقتاً في دير الرهبان في يافا ، ففي رده على كتاب عنفه فيه ابوه على هذا العمل ، قال ابراهيم باشا :

« انني ادرك حق الادراك ما فيه ملاحظاتكم من الصحة والصواب فيما يختص بمقامي في الدير وما فيه من التأثيرات « المنحوسة » على الرأي العام الاسلامي ، ومع ذلك فان الحر المتناهي في شدته في يافا قد ارغمني على السكنى في الدير لانني لم اجد مكانا غيره في المدينة ، معرضا لمرور الهواء الطلق »

المقام الضائع

وهكذا نرى ان المقام الرفيع الذي ربحه باشا مصر خلال العالم الاسلامي ، كنتيجة لحروبه الناجحة ضد الوهابيين في جزيرة العرب ، وضد اليونان في سوريا ، لم يجيء عليه عام ١٨٣٢ حتى كان قد اختفى وضاع

نقد مرير

في هاتين الحربين تظاهر محمد علي باشا بانه بطل الاسلام المدافع عنه ضد اعدائه الداخلين والخارجين ، ومع ذلك فأنه عندما تجاسر على ازاحة اللثام في عام ١٨٣١ وصرح علنا بانه ضد السلطة الشرعية في الاسلام — اي ضد الخليفة في القسطنطينية — عرض محمد علي باشا نفسه لنقد مرير في الدوائر اللاهوتية في جميع انحاء سوريا وفلسطين وغيرها من أراضي المسلمين

يقسم الخلافة ؟

ولم يصبح محمد علي باشا في نظر المسلمين العاديين في ذلك الزمن معارضا لسلطة سلطان القسطنطينية فحسب ، ولكن مساعدا ايضا على انجاح المشاريع القديمة التي وضعتها اوروبا لتقسيم الخلافة ومشاركا بعمله هذا على تمزيق نسيج الاسلام

وبعد كلام طويل عن الاصلاحات التي اجراها محمد علي باشا ، انتقل الاستاذ أسد رستم الي ما يلي :

فضل بعد موته

ولم يبدأ المصريون والسوريون على وجه العموم بالنظر الى محمد علي باشا في صورته الحقيقية كمصلح إلا بعد سنوات كثيرة من وفاته

وكالكثيرين غيرهما من المصلحين ، كان الباشا العظيم وابنه ابراهيم قد تقدما عهدهما بعقود كثيرة من السنين

اعلان

صادر من محكمة صلح رام الله

رقم القضيه الحقوقية ٧٠—٣٨

المدعى : عوده عوض الرفيدي من قرية جفنا

المدعى عليه : غانم بن جريس غانم من قرية جفنا ومجهول الاقامه

القرار

حيث ان المدعى عليه غانم بن جريس غانم من قرية جفنا تبلغ الحضور الى هذه المحكمة بواسطة النشر في جريدة فلسطين اليافيه عدد ٣٧٧٠—٧ المؤرخ في ٨ آذار سنة ٩٣٨ ونودي عليه حسب الاصول ولم يحضر وبما ان المدعي عوده عوض الرفيدي من قرية جفنا اثبت دعواه بالسند المبرز والمؤشر عليه بحرف (٤—١٠) لذلك وعملا بالمواد ١٦٠٦ او ١٦٠٩ و ١٨١٧ من المجلة اقرر الحكم على المدعى عليه المذكور بان يدفع للمدعى اعوده المبلغ المدعي به وقدره اربعة وعشرون جنيه مصري او ما يعادل هذه القيمه بالنقد الفلسطيني مع الرسوم والمصاريف والفائده القانونية من تاريخ اقامة القضية الواقع في ٤—٢—٣٨ لحين الدفع التام ، على ان لا تتجاوز هذه الفائدة رأس المال .

قراراً غيابياً صدر في ٢٩—٣—٣٨

حاكم صلح رام الله

طبق الاصل

رئيس قلم محكمة صلح رام الله

صفوة ما يحمله بريد الشرق والغرب

«النصر الثالث»

كلمتان قالهما «الدوتشي» فحيرتا أوربا

على أية دولة سيكون هذا النصر..؟

مما طيره المراسلون البارعون لصحف اللورد روذرمير في روما الى صحفهم ننقل ما يلي من الاراء الايطالية والالمانية والفرنسية والتشيكوسلفاكيه في آخر خطاب القاه «الدوتشي» في مجلس الشيوخ الايطالي، وآخر كلام قاله لوزرائه بعد هذا الخطاب:

الدولة والنصر

ظهرت الصحف الايطالية كلها يوم اول نيسان الجاري وفيها مقالات شديدة اللهجة، ايدت فيها ما كان السنيور موسوليني قد قاله في الليلة الماضية في مجلس الشيوخ، وتفوقت على هذه الصحف كلها جريدة «جورنالي ديطاليا» بمقال كتبه فيها السنيور غايدا تحت عنوان (الدولة والنصر) جاء فيه أن ما قاله «الدوتشي» لم يكن في الحقيقة إلا انذاراً... ولكن السنيور غايدا لم يقل لمن يوجه «الدوتشي» هذا الانذار، وانما قال ان القوى الايطالية المسلحة لن تقوم بتحقيق أي حلم من الاحـــلام الخيالية، ولن تبدد «المصالح المشروعة» للامم الاخرى!

شيء محير

والرأي العام الاجنبي في روما حائر في تفسير كلمتي «النصر الثالث» وهما كلمتان قيل إن السنيور موسوليني قالهما لوزرائه بعد خطابه في مجلس الشيوخ، وبهما اظهر استعداد ايطاليا لخوض غمار حرب جديدة.

وهناك تفاسير كثيرة محيرة لهاتين الكلمتين المحيرتين اللتين لم يفه بهما «الدوتشي» الا بعد أن خلع على نفسه لقب «مارشال الامبراطورية» وقال انه مسرور من هذا اللقب لانه به سيضمن «النصر الثالث» للامبراطورية الايطالية!

على اية دولة؟

وهناك صحف ايطالية اخرى تقول ان الدوتشي لم يفه الا بالعبارات التالية:

«ان هذا التعيين الجديد يزيد في مسئولياتي في الحملة الثالثة الظافرة التي ستقوم بها الامبراطورية، واكون انا قائدها فيها»

وكل من قرأ هذا الكلام قد حار في تفسير هذه «الحملة الثالثة الظافرة» وجعل يتساءل على اية دولة من دول اوربا سيكون هذا «النصر الثالث»؟

ولقد سألنا الدوائر الرسمية فلم تثبت ولم تنف شيئاً مما عزي الى السنيور موسوليني من الكلام، وتركتنا نذهب في تفسير هذا الكلام كل مذهب دون ان تتولى هي تفسيره لنا!

المانيا مع ايطاليا

ولقد تناولت الصحف الالمانية الناطقة بلسان وزارة الخارجية، هذا الكلام المنسوب الى «الدوتشي» فحبذته في تعليقاتها عليه، وقالت ان الامم السليمة من الشوائب الاجنبية، والتي تستطيع ان تعيل نفسها بنفسها هي احسن ضمان للسلم العام، لانها وهي ترعي مصالحها والتزاماتها هي اولى الامم التي تحافظ ايضا على «المصالح المشروعة» التي لغيرها

وكلمتا «المصالح المشروعة» هنا وفي مقال السنيور غايدا هما الكلمتان المحيرتان للالباب اكثر من غيرهما... لا سيما اذا نظرنا الى مصالح الدول الاستعمارية في المستعمرات

دنيا جنيف

وجاء في صحيفة المانية اخرى ان ما قاله السنيور موسوليني من ان (دنيا جنيف) لا تريد الا ان تضمن السلام لنفسها فقط، توافقه عليه المانيا كل الموافقة، لان السلام لا يمكن ضمانه الا بالاعتراف بالحاجات الحيوية التي للامم كلها، لا امم جنيف وحدها.

قوى الظلام

وقالت «برلينر تاجبلاط»:

ليس ثمة شك فيما قصه اليه «الدوتشي» بكلامه، فانه لم يقصد الا (قوى الظلام) التي تعمل في الديموقراطيات عملها، وتعمل على وقوع كارثة تتحول فيها فوضى الحمر في اسبانيا الى فوضى عالميـة

بلوم لو ظل؟

واستطردت هذه الجريدة الالمانية قائلة ان الانذار الذي اصدره الدوتشي لم يصدره الا بسبب ما علمه من ان المسيو بلوم واصدقاءه كانوا على وشك ارسال فرقتين او ثلاث فرق من الجنود الفرنسية لمساعدة القوى الحمراء في اسبانيا، والا بسبب ما علمه ايضا من ان هناك حركة في فرنسا وفي انكلترا ترمي الى ضمان ركن من اركان اسبانيا للاسبانيين الاشتراكيين ـ الشيوعيين ـ الفوضويين يكون تحت نفوذ روسيا؛ ومنه يمتد نفوذها من شرق اسبانيا الى غربها

سؤالان بغير رد

اما الرأي العام الفرنسي فليس ادل عليه من مقال نشرته «لاجور» وقالت فيه ما يلي:

«لقد انذر السنيور موسوليني أمته بأن ايطاليا مستعدة للحرب، ولكن مع من؟ وضد من؟»

هذان هما السؤالان اللذان لا رد عليهما الى الان!

الانذار لفرنسا

وقالت جريدة «لابوبولير» وهي لسان حال المسيو بلوم:

لو ان رئيس دولة فاه قبل عام ١٩١٤ بمثل الانذار الذي فاه بـــه السنيور موسوليني الان، لاقام الدنيا واقعدها، ولكن «الدوتشي» آمن مطمئن، لان له انصاراً يسالمونه حتى في الدولة التي وجه اليها هذا الانذار، وهي فرنسا!

ماذا رأى براغ

اما الرأي العام في براغ عاصمة تشيكوسلفاكيا، فيدل عليه ما كتبته جريدة «براغ ميطاغ» وقالت فيه عن خطاب الدوتشي انه خطاب صريح كل الصراحة، إلا في نقطة واحدة: هي لمن وجه الدوتشي هذا الخطاب..؟

تهنئة هتلرية

وتحت كل ما تقدم من الكلام، نشرت صحف اللورد روذرمير البرقية التالية، وهي مرسلة من الفوهرر الى الدوتشي:

«اني ابعث اليك يا بينيتو موسوليني باخلص التهاني على تقلدك منصب مارشال الامبراطورية، وارفق هذه التهاني بما اتمناه من عظمة لايطاليا الفاشستية»...

هارب من السجن

يصبح بطلا أحمر في اسبانيا

نصاب مغامر من طراز جنود الفرقة الدولية

«جون ديل» من مواليد استراليا نشأ وترعرع في بولونيا، ثم ذهب الى انكلترا، وهو الان أول رجل سيسجل التاريخ له انه حير دائرة «اسكتلاند يارد» وضباطها، كما تقول لنا صحف الاحد الانكليزية الاخيرة

مختلس كبير

لقد هرب هذا الرجل من السجن، ولكن معضلة مقره الجديد قد حلت، بعد ان ايقنت اسكتلاند يارد انه قد فضل التعرض لمدافع فرانكو على جدران السجن، فقد وصلت الى هذه الدائرة انباء تقول بان ديل اصبح ضابطاً في صفوف الحمر، وانه ادى خدمات ممتازة في قيادته لاحدى مفارز الفرقة الدولية الشيوعية التي تحارب في اسبانيا

وليست هذه هي اول مرة يؤدي فيها ديل اعمالا ممتازة، فقد وقعت منه مثل هذه الاعمال «الممتازة» قبل ستة أشهر عند ما جاز «البلوف» الذي اعد عدته على سلطات السجون البريطانية

انه كان في سجن «بركستون» ينتظر المحاكمة على جرم اختلاس ١٦،٠٠٠ ولكنه لم يحاكم

«بلوف» التمارض

لقد تمارض ديل، وهو يعرف اعراض مرض لا يستطيع امهر الاطباء أن يحكم بان مدعيه مريض حقيقة أو متمارض الا بعد تشريح الجثة والكشف على المعدة، وقد ادعى ديل بهذا المرض، وتألم كما يتألم المصابون به تماما، وعند ذلك لم يجد طبيب السجن بداً من نقله الى مستشفى سانت جايلز، وكان ذلك في المساء

بعد ساعات

وبعد بضع ساعات نزلت رئيسة ممرضات الليل لتتفقد حالة المرضى، فراعها أن وجدت سرير ديل خاليا، ولم يخلف ديل وراءه مما يدل على فراره غير النافذة التي حطم هو زجاجها

ولم يكن الهرب من المستشفى شيئاً مذكوراً الى جانب المعضلة الباقية، وهي كيف يستطيع ديل ان يخفي نفسه عن انظار اسكتلانديارد؟

يكفل نفسه

لقد فتقت له الحيلة ان يكتب الى رؤساء هذه الدائرة، والى القاضي الذي كان سيحاكم امامه كتباً قال فيها انه اخرج نفسه من السجن الى المستشفى، الى الهواء الطلق بكفالة نفسه لنفسه، لجمع الادلة التي يثبت بها انه بريء من تهمة الاختلاس، وقال المختلس الاكبر بعد ذلك انه يعد وعداً صديقاً بتقديم نفسه للمحاكمة يوم الاربعاء القادم، اذ ستكون ادلة البراءة قد تجمعت لديه

وبدلا من ان يبر ديل بهذا الوعد «الصادق» استطاع الفرار من الحمر البريطانيين الى اسبانيا، بمساعدة الدوليين الشيوعيين الموجودين في لفربول.

وقد دلت التحقيقات التي قامت بها اسكتلانديارد على ان ديل مغامر كبير، ونصاب خطر، ارتكب جرائم عديدة سيحاكم عليها حتما... اذا ارجعه الجنرال فرانكو الى انكلترا حياً...

* * *

قبل ١٧ نيسان

خرج اللورد بيرث سفير بريطانيا في روما من احدى الجلسات التي عقدت مؤخراً بينه وبين الكونت شيانو وزير الخارجية البريطاني، فصرح لمكاتب «الديلي ميل» الخاص في روما بقوله:

«هناك امل كبير جداً في عقد اتفاقية انكلو ـ ايطالية قبل يوم عيد الفصح الواقع في يوم ١٧ نيسان الجاري»

وهناك مقترحات اضافية صاغتها الوزارة البريطانية لضمان مصالح الفريقين وعرضها اللورد بيرث على الكونت شيانو وتدرسها الوزارة الايطالية الان

الطوارئ الجوية

كنتيجة لما يقع الان من الحوادث في اوربا، قررت الحكومة التركية تنفيذ القانون الخاص الذي سنته للطوارئ الجوية، وهو يرغم الاهالي جميعاً على ان يتدربوا على وقاية انفسهم من الغارات الجوية، ومن يتأخر عن التدريب يقع تحت طائلة المحاكمة، ويعرض نفسه لدفع غرامة ثقيلة

ذكرى ذهبية

يأخذ أضعاف أجره

هذه هي ليلة السبت، وهي الليلة التي يقبض فيها الفنانون المشتغلون في صالة (بارثليون) للرقص والموسيقى في لفربول، ما يستحقونه من الاجور الاسبوعية، وصاحبة هذه الصالة ومديرتها هي المسز ستول والدة المستر اوزوالد ستول الذي كان يساعدها في ادارة هذا المحل، وفيما يلي تقص علينا جريدة «البيبل» الانكليزية ما جرى في تلك الليلة:

جنيهات ذهبية

كانت المسز ستول تصر دائما على ان تتولى هي بنفسها دفع الاجور بيدها للفنانين وفي تلك الليلة تقدم اليها شاب فنان لا يستحق اجرا الا اربعة جنيهات فناولته اياها في اربع رزم من الورق، على افتراض ان في كل رزمة ٢٠ شلنا

وخرج الشاب والمال في جيبه فرحا مسرورا به، فلما وصل الى المكان الذي اراد ان يقضي سهرته فيه، اخرج احدى الرزم وفتحها، واذا فيها ٢٠ جنيها ذهبيا تكاد تأخذ بالابصار من شدة لمعانها!

«السر» في شربه

ولم يطاوع الشاب قلبه على الاحتفاظ بهذا الكنز البالغ ٨٠ جنيها فهرع به الى صالة (بارثليون) فلم يجد فيها الا السر اوزوالد ستول ومن حوله «دوزينة» من الفتيات

ولم يرد الشاب ان يقطع على السر لذاته فتركه وانتظر أمه صاحبة الصالة ومديرتها الى ان تعود

الذكرى الذهبية

وجاءت المسز ستول ودخلت الى البار فهرع الفتى اليها، وافرغ الذهب في حجرها، شارحا لها غلطها الذي وقعت فيـه

— أوه هذا هو المعاش الاسبوعي الذي يتقاضاه السر ازوالد على ادارته لهذه الصالة، ولكن لا بأس، احتفظ بالجنيهات كلها لك، ولتكن هذه الذكرى الذهبية لهذه الصالة!

وخرج الفتى بالجنيهات وهو يكاد يطير من الفرح، وقد اصبح هذا الفنان فيما بعد وهو الممثل العظيم «جورج موزارت» وهذا هو الاسم الذي اختاره له السر اوزوالد ستول، وقد قص هذا الممثل هذه القصة في كتاب ألفه مؤخراً عن (نهضة المسرح)...

جزيرة الاراقم

تقع على بعد ٢٢ ميلا من ساحل رومانيا جزيرة اسمها جزيرة الاراقم (الثعابين) وستتخذ الحكومة الرومانية من هذه الجزيرة معسكراً للاعتقال، وستبني فيها ثكنات تتسع لنحو ١،٥٠٠ من المجرمين السياسيين

* * *

دافيد جاكوبي...

نصاب يشتري قمصانا بـ٩٣ جنيها

من ٣٠،٠٠٠ جنيه آخر مبلغ نصب عليه

«دافيد جاكوبي» رجل يبلغ من عمره ٤٠ سنة، وتصفه صحف الاحد الانكليزية بانه «وكيل مالي» لبعض رجال البورصة التجارية، ثم تقص علينا قصته التالية:

امام المحكمة

جيء بهذا «الوكيل المالي!» الى محكمة سترانفورد في لندن، متهما بالنصب على ٣٠،٠٠٠ جنيه، وقد اضاف النائب العام على هذه التهمة تهمة سرقته مبلغين آخرين من المال، احدهما ١٠،٠٠٠ جنيه وثانيهما ٢٠٠ جنيه من الدكتور جورج ستوارت، احد اطباء البوليس، وكانت هذه السرقة في عام ١٩٣٥، وقد اقترفها بتظاهره بأنه سمسار من اغنى السماسرة

اعلان افلاسه

ووافق القاضي على اطلاق سراح دافيد جاكوبي بكفالتين ماليتين احداهما يقدمها هو بمبلغ ١٠٠٠ جنيه، والثانية يقدمها رجل واحد آخر بمثل هذا المبلغ او رجلان يكفله كل عنهما على ٥٠٠ جنيه

وفي بضعة ايام كان دافيد قد استطاع ان يجد مبلغ كفالتـه الشخصية وهي ١٠٠٠ جنيه، كما استطاع ان يعثر على كفيلين يكفلانه على الالف جنيه الباقية، ولكن محكمة الافلاس كانت قد فرغت في هذه الايام القليلة من قضيـة افلاسه المعروضة عليها، واعلنت افلاسه رسمياً ولذلك لم تنفعه الكفالات وظل في السجن ينتظر الجلسة الثانية وهي ستعقد بعـد اسبوع.

تهمتان جديدتان

وقد ظهر في آخر الجلسة الاولى رجلان اتهما دافيد بتهمتين جديدتين، هما نصبه من اولهما على ١٤٧ جنيهاً و١٠ شلنات. ونصبه من ثانيهما على ١٥ جنيهاً، وقد اضيفت هاتان التهمتان على بقية التهم

قمصان غالية

وكان مما قاله البوليس في الجلسة ان المالي الكبير الذي نصب عليه دافيد بثلاثة الاف جنيه لم يكن يعرف هوية النصاب، فوضعه البوليس في صف مع اناس كثيرين يشبهونه، وفي هذا الاستعراض اخرجه المالي الكبير من الصف، مؤكداً انه هو الذي نصب على هذا المبلغ بصفته وكيلا لعظيم من رجال «السيتي ـــ حي المال في لندن»!

وكان البوليس قد اخذ ارقام اوراق البنكنوت التي اخذها دافيد من الدكتور جورج ستوارت، فادى البحث الى العثور على ورقة منها بمبلغ ١٠٠ جنيه في فندق في مدينة سوراي نزل فيه دافيد، وصرف منه هذه الورقة، وقد عثر البوليس على ورقة اخرى من الفئة نفسها في مخزن لبيع القمصان والبيجامات اتضح ان دافيد اشترى منه بمبلغ ٩٣ جنيهاً و١٦ شلناً؟

ديون للسائق

ومن البينات التي اعطيت امام المحكمة، ان دافيد ضم الى حسابه في البنك يوم ١٣ تموز ١٩٣٥ مبلغ ١٠،٠٠٠ جنيه، ولكن عاد فسحب حسابه كله قبل ان ينصرم شهر ايلول

وجاء «الشوفير» المستر ف. ب. كوللي، وهو سائق السيارة الخاصة التي كانت لدافيد فشهد بانه عند ما ساق به الى منزل الدكتور جورج ستوارت قال له في الذهاب «اسرع بقدر ما تستطيع» وقال له في الذهاب (نريد ان نصل الى البنك قبل اغلاق الحساب) وكان هذا اليوم هو نفس اليوم الذي اضاف فيه دافيد الى حسابه مبلغ الالف جنيه الذي نصب عليه من الدكتور

وكان مما قاله هذا السائق ايضا ان دافيد كان كلما احتاج الى شيء من المال يستدينه منه، وقد بلغت الديون التي عليه في يوم من الايام ٧٥ جنيها، ولكنه سددها... فهو بريء الذمة فيما يختص بسائق سيارته فقط...

آخر جندي

مات في قرية لانداو الالمانية منذ بضعة ايام آخر جندي من الجنود الالمانيين الذين اشتركوا في الحرب الالمانية — الفرنسية عام ١٨٧٠ — ١٨٧١، وكان قد اصيب في تلك الحرب برصاصة افقدته نظره، وكان عمره عندما توفى ٩٠ سنة

بريطاني يضيع

يزداد قلق البريطانيين في مدينة شنغهاي العينية الدولية على المستر هارولد بودي القنصل البريطاني الجنرال السابق في مدينة هانكو، وهو ضائع لا يعرف له مقر منذ ايام.

والمستر بودي هو نائب رئيس بلدية شنغهاي الان، وكان مريضاً قبل ان يضيع، ويخشى اصدقاؤه من ان يكون قد فقد ذاكرته (أي اصيب بالجنون) فهام على وجهه في البلاد العينية.

الخونة الروسيون

بعد ان تنفذ حكم الاعدام في التسعة عشر خائناً الذين حوكموا مؤخراً في موسكو واعترفوا جميعاً بالخيانة والتجسس والتآمر على قتل ستالين، بلغ مجموع الخونة الذين حوكموا واعدموا في روسيا في عام واحد ٦٠ خائناً

شجعوا

ميناء يافا العربي

الميناء الذي أوجدته السياسة ...

باخرة فرنسية ترفض الرسو في مياهه

... واخيراً تبلغت سلطات ميناء يافا إشعاراً بانزال الركاب من البواخر في تل ابيب!

وقد وصلت امس الباخرة الفرنسية « ماربيت باشا » الى ميناء يافا وفيها نحو ٩٠٠ شخص بين مسافر وسائح وبعد ان انزلت ستة مسافرين في ميناء يافا وافرغت ٦٥ طناً من البضائع حاول بعض الهيئات اليهودية انزال المئة مسافر وسائح في مينائهم لكن ربان الباخرة رفض ذلك بإصرار بداعي انه لا يأمن من خطر الرسو في مياه ذلك الميناء وعلى هذا أبحر بباخرته الى حيفا ...

ووصلت الباخرة الايطالية (اوجيتو) الى مياه يافا وبعد أن افرغت كمية من البضائع انزلت راكباً واحداً أراد السفر الى حيفا من ميناء يافا على ان يذهب قبل ابحار الباخرة من تل ابيب الى تل ابيب ويركب الباخرة منها مع أن هذا كان في السابق ممنوعاً، وقد ابحرت هذه الباخرة فعلا الى تل ابيب وانزلت في مينائها راكباً آخر. ووصلت بعد الظهر الباخرة « بولونيا » الى مينائهم وأنزلت أيضاً عدداً من الركاب ...

اما المهاجرون فلم تسمح السلطات بأنزالهم في مينائهم لعدم توفر الوسائل الصحية كالمباخر وغير ذلك من أدوات الكورنتينا، ولهذا يستمر انزالهم في ميناء حيفا

* * *

جثة طافية

يهودي انتحر غرقا ..

بينما كان السيد محمد الجندي مبحراً في زورق السيد حسين جبير في مياه يافا صباح أمس شاهد جثة رجل تتقاذفها الامواج بين المراكب الشراعية، فذهب نحوها وانتشلها واحضرها حالا الى الميناء وقد حضر الدكتور منير افندي المشملاني ومفتش الميناء ابراهيم افندي حلبي الى الرصيف وبعد فحص الجثة ارسلاها الى المستشفى البلدي للكشف عليها

والغريق يرتدي الالبسة الاوروبية وهو حليق الوجه وعمره نحو ٣٨ سنة وقد كان وجهه محتقناً بالدماء وقد شرح طبيب المستشفى الجثة، واثبت ان الوفاة تسببت عن الغرق، وأرسلت أوصاف الغريق الى بوليس تل ابيب وبعد البحث تبين أنه يهودي وله شقيق في تل ابيب. وقد ضاقت سبل العيش في وجه الغريق منذ سنة فلم يستطع ايجاد عمل له وكان يحاول الانتحار منذ مدة بطعن نفسه بموسى حيناً وبشفرة حلاقة حيناً آخر، وأصيب بشبه مس في عقله الى ان صمم ليلة امس الاول على الانتحار غرقاً فالقى بنفسه في البحر وكان من انتشال الجثة ما ذكرناه.

لتخفيف

البطالة عنهم ..!

ذكر رئيس بلدية تل ابيب في الجلسة التي عقدتها امس ان وزارة المستعمرات وافقت على مشروع تعبيد الطريق بين ساورنا وتل ابيب، وقال ان هذه الطريق تسهل اتصال المستعمرات اليهودية ... بميناء تل ابيب. وستدفع الحكومة نفقات تعبيد هذه الطريق لتشغيل العمال اليهود وتخفيفاً للبطالة المنتشرة بينهم، بما يكلفها نحو عشرة الاف جنيه

— وهكذا تكون سياسة الوطن القومي وإلا فلا!

بمناسبة عيد

بمناسبة عيد الجمعة « الجمعة الحزينة » وعيد الفصح المجيد يعطل الموظفون الغربيون اعمالهم أيام الجمعة والاحد والاثنين القادمة. اعاد الله هذا العيد على الامة العربية وهي رافلة بأثواب العز والمجد.

كتاب مفتوح

الى حزب الله

تلقيت بالبريد رسالتكم وكامل شرحكم صار معلوما. وانني ارغب من صميم قلبي ان اعرف ماهي الوطنية الصحيحة، وماهي الخيانة الوطنية في عرف حزبكم المحترم

فهل الزوح تحت طائل الديون من جراء ما انفق في سبيل القضية الوطنية وهل السجن والاعتقال.

وهل التبرع بالمدافعة عن المتهمين المظلومين امام المحاكم العسكرية

وهل الجهاد في سبيل المصلحة العربية في المجلس البلدي بالقدس مع الاكثرية اليهودية، رغم اننا اقلية

وهل السعي والعمل على اخراج المعتقلين الابرياء ومساعدة عائلاتهم

هل كل هذا يعتبر في عرف حزبكم خيانة؟

واذا كانت هذه الاعمال خيانة، فهل لكم ان تدلونا على الوطنية الصحيحة التي تدينون بها؟

اني اؤكد لكم انني لا اكتب لكم كتابي هذا خشية تهديدكم اذ انني مسلم شديد الايمان بقوله تعالى « وما كان لنفس ان تموت الا باذن الله كتابا مؤجلا » وقوله تعالى ايضاً:

« ولئن متم او قتلتم لالى الله تحشرون » وأسمعوا ما قاله تعالى لامثالي من المؤمنين:

« لتبلون في اموالكم وانفسكم ولتسمعن من الذين اوتوا الكتاب من قبلكم ومن الذين اشركوا اذى كثيراً، وان تصبروا وتتقوا فان ذلك من عزم الامور. »

وانما كتبت لكم هذا التحرير لاقف على آرائكم. ولو كان عنوانكم معروفا لدي لكتبت لكم رأساً وليس على صفحات الجرائد. فالرجاء ان تفتونا وترشدونا بنصائحكم الغالية واجركم على الله.

محام

القدس صندوق البريد ٢٣٤

* * *

انفجار قنبلتين

« تابع المنشور على الصفحة الاولى »

وادي طلوزة للاشراف على عملية التطويق.

تبادل عيارات

وتراءى للبوليس الاضافي ليلة امس ظهور اشباح بالقرب من الجهة الغربية من المدينة. ولما انتهرهم اطلقوا عليه عدة عيارات نارية. وقد تبين ان عدد المسلحين ثلاثة. وقد أجاب البوليس على العيارات بالمثل ثم وصلت قوة من الجند الى مكان الحادث واختفى المسلحون

في غور الجفتلك

ودخل في الساعة الثانية من بعد منتصف ليلة أمس ثلاثة اشخاص مسلحين حانوت قاسم خالد في غور الجفتلك القريب من مركز البوليس. وقد كان صاحب الحانوت نائما فيه، وبعد أن ايقظوه اخذوا منه بعض الاشياء ثم انصرفوا.

مهاجمة بيت

وهاجم في الساعة العاشرة من مساء أمس عدد من المسلحين بيت محمد الحاج أمين من قرية قوصين ويقوم البوليس بالتحقيق في الحادث.

حادث لسيارتين

وفي الساعة العاشرة والنصف من مساء أمس أطلق مسلحون النار على سيارتي شحن كانتا قادمتين من حيفا الى نابلس.

قتل مختار

عكا في ١١ نيسان ـ لمراسل الدفاع الخاص ـ حوالي الساعة الثامنة من مساء امس دخلت جماعة مسلحة الى قرية « إقرت » القريبة من الحدود الشمالية وذهب افرادها الى بيت خليل ازبيد مختار القرية ولما اجتمعوا به اقتادوه الى خارج القرية. وهناك اطلقوا عليه عدة عيارات ناريه ثمات على الاثر

شارات وقوات

وقد شاهدت في طريقي من يافا الى عكا طائرة بالقرب من محطة (الخضيرة) تحوم فوق القرى العربية الواقعة في تلك النواحي كما شاهدت قوات من الجيش مرابطة على الطريق العام وبعد برهة وجيزة اتت الطائرة وحلقت فوق هذه القوات وتبادلت معها الشارات وعادت الى القرى المذكورة ولحقت بها القوات

على (نيفي يعقوب)

القدس في ١١ نيسان ـ لمراسل الدفاع الخاص — في الساعة العاشرة والنصف من مساء امس اطلق مجهولون النار على مستعمرة « نيفي يعقوب » على طريق القدس ـ رام الله

من مدفع خفيف

وقد صادف مرور دورية من الجند فأجابت على الرصاص باطلاق ١٨ مقذوفة من مدفع خفيف وقد ذهبت صباح هذا اليوم قوة من البوليس ومعها كلاب الاثر وعاينت المكان واجرت تحقيقاً ولم يعرف الفاعلون

استراليا ترفض انشاء وطن لليهود في بلادها

لندن في ١١ نيسان — جاء من كالبيرا أن وزير خارجية استراليا المستر ماك ايدن أعلن ان الحكومة قررت عدم منح اليهود الراغبين في الهجرة الى استراليا تسهيلات خاصة. وعدم الموافقة على الطلبات الواردة عليها من الاجانب الذين يريدون العمل في صناعة السكر.

وتقول وكالة التلغرافات اليهودية انه منذ الانقلاب الالماني في النمسا اعطت القنصلية البريطانية في فينا نحو ١٢٫٠٠٠ اذن لاناس اكثرهم يهود يريدون التصريح لهم بانشاء وطن جديد في استراليا

محطة اذاعة مشتركة لسوريا ولبنان

بيروت، في ١١ نيسان — قررت شركة « راديو اوريان » الفرنسية انشاء محطة اذاعة في المستقبل القريب. وستكون اذاعة هذه المحطة باللغتين العربية والافرنسية. وستظل مشتركة بين حكومتي سوريا ولبنان الى ان تنشأ محطة اذاعة للحكومة السورية في دمشق

شجرة حسبوها (المجهولين) فأمطروها بالرصاص

ابلغ خفراء مستعمرة رامات اسحق القريبة من ملبس رئاسة قسم بوليس رامات نان بانهم شاهدوا اشخاصاً مجهولين يحاولون الاقتراب من مستعمرتهم فأطلقوا عليهم الرصاص ثم اختفى المجهولون عن الابصار. وقد ذهب ضابط وامباشي القسم وعدد من رجال البوليس الى مكان الحادث فتبين ان الخفراء توهموا شجرة هناك بانها ... المجهولون فأمطروها وابلا من رصاصهم!

العمال

العاطلون في يافا

وضع قائمقام المدينة الاستاذ عزمي بك النشاشيبي تقريراً مسهباً بعدد العمال العاطلين في يافا وقد بلغ ٣٢٥٠ عاملا من سكان المدينة و ٢٥٠ حورانياً. وهؤلاء العمال من الحجارة والبنائين والطراشين والقصارين والنجارين والحدادين والكندرجية والخياطين، وغير ذلك. واكثر هؤلاء العمال العاطلين عن العمل هم البناؤن فقد بلغ عددهم ١١٧ معلماً و ٣٣٤ فاعلا

— ثم، بعد ذلك، تصدر وزارة المستعمرات جدولا للهجرة!

حادث لشخص

يطعنونه في ظهره

بينما كان السيد سعد الدين العمري ماراً في الساعة العاشرة من ليلة امس الاول بطريق قرية سلمه هاجمه ثلاثة اشخاص وطعنوه عدة طعنات بالمدى في ظهره ويده وأخذوا منه ٧٠ قرشاً ثم ارادوا الاجهاز عليه لكن حال دون ذلك مرور شخص من امام المكان، فهرب الثلاثة وارتمى الجريح على الارض

وقد علم مركز بوليس سكنة ابي كبير بالحادث فخف ضابطه وجاويشه وعدد كبير من افراد البوليس الى مكان الحادث ونقلوا الجريح بحالة خطرة الى المستشفى البلدي ثم طوقوا تلك الجهات وراحوا يبحثون على الفاعلين حتى الصباح وقد اعتقلوا: محمد العبد عمران وسعيد ابن حسين الديماسي من يافا ومحمد عبد الرحمن الصعيدي من سلمه.

وفي صباح أمس احضر البوليس هؤلاء الثلاثة أمام حاكم الصلح الاستاذ سمعان افندي داود طالبا توقيفهم عشرة ايام بتهمة السلب ومحاولة القتل فقرر الحاكم توقيفهم المدة المذكورة

حادث القائد

ختم مكتبه بالشمع

أغلقت قيادة مطار الرملة ابواب ونوافذ المكتب الذي انتحر فيه الميجور هبسون وختمتها جميعها بالشمع الاحمر. وقد ذهب وكيل رئيس قسم بوليس الرملة الى المطار واستمع الى شهادة عدد من الضباط زملاء المنتحر للوقوف على بعض التفاصيل المتعلقة بالحادث اذ ان أسباب الانتحار لا تزال مجهولة

اصلاحيات

وغير اصلاحيات ...!

اخرجت ١٨ عاملة تابعات للهستدروت في مصنع في مستعمرة ناثانيا، لان صاحب المصنع شغل فيها ٥ عاملات منتسبات الى الحزب الاصلاحي، وقد وقفت في مدخل المصنع حامية من العاملات المضربات لمنع دخول العاملات الاصلاحيات اليها ..!

اختلاف

واصابة شخصين ..

نزل فريق من عرب خانيونس واسمهم « عائلة الغلبان »، ارض « بنكريت » بالقرب من تل لتفنسكي بحدود مستعمرة ملبس. وقد اختلف احمد حسن الغلبان واخوته ومحمد عواد الغلبان وجماعته على كيفية حرث الارض وفي المساء حضر احمد الى بيت محمد شاهراً سيفه واراد ضربه به على رأسه، لكن محمداً تلقى الضربة بيده اليسرى فاصيبت بجرح بليغ، وفي هذه الفترة وصل شقيق احمد واسمه حسين حسن الغلبان فضربه احد جماعة محمد بعصا على رأسه فاصيب بجرح بليغ ايضاً. وقد وصل البوليس الى مكان الحادث ونقل الجريحين الى المستشفى البلدي بيافا، واعتقل عدد من المعتدين رهن التحقيق.

غـــدا

ينشر مستودع الادوية الفلسطيني بيانا باسماء الفائزين في مسابقة السلفكرين

فانتظروا

قطع تلفونات

داهم أشخاص مجهولون بعد منتصف ليلة أمس الاول أعمدة التلفون في منتصف الكيلو السادس والعشرين على طريق الرملة — القدس وقطعوا ١٩ سلكا واختفوا بالظلام.

وقد أرسلت دائرة بريد الرملة صباح أمس الباكر عدداً من العمال الى مكان الحادث وأصلحوا الاسلاك، وخف ضابط تحقيق القسم مع عدد من رجال البوليس وقصاص الاثر الى المكان فلم تستطع العثور على اي اثر، وقد طلب احضار كلاب الاثر فأعلم بأنها مشغولة في اعمال اخرى ..

لجنة

تنظيم المدن

تعقد لجنة تنظيم المدن المركزية برئاسة حاكم اللواء الجنوبي جلسة في صباح يوم الثلاثاء الواقع في ١٩ الجاري للبحث فيما لديها من المواضيع

الغاء علاوة

كان موظفو الحكومة الذين يتقاضون مرتباً شهرياً حتى ١١ جنيهاً في حيفا وتل ابيب فقط يستوفون جنيهاً ونصف الجنيه باسم « علاوة السكن »، والذين راتبهم الشهري يبدأ من ١١ جنيهاً فما فوق يستوفون جنيهاً واحداً فقط، بداعي ان اجور بيوت السكن باهظة جدا. وقد قررت الحكومة الغاء هذه العلاوة مراعاة لظروفها المالية الحاضرة. وابلغت امس الدوائر المختصة هذا القرار للعمل بموجبه ...

جنين

تلف المزروعات في القرى الشرقية

جنين في ١١ نيسان — لمراسل الدفاع الخاص — وصل قبل ظهر اليوم مدير الزراعة العام واجتمع الى مساعد الحاكم وقائمقام القضاء وبحث معهما في عدة مسائل أهمها تلف المزروعات التي قدم اصحابها شكوى للكشف عليها، واكثر المزروعات تلفاً تقع في قرى القضاء الشرقية. وقد غادر المدينة بعد الظهر

شكوى اولياء طلاب مدرسة يعبد

يشكو اولياء الطلاب في مدرسة قرية يعبد من تعطيل الدروس فيها بسبب احتلال قوات البوليس لها خصوصاً وان هذه هي المرة الرابعة عشرة التي تحتل القوات هذه المدرسة وتعطل الدروس فيها خلال السنة الدراسية

اجتماع يحضره كبار موظفي اللواء

ذهب اليوم مساعد الحاكم والقائمقام الى نابلس، وعاد بعد الظهر، والمفهوم انه عقد هناك اجتماع من كبار موظفي لواء السامرة للبحث في امور تتعلق بالحالة.

أنذار المختارين بتوكيل غيرهم اثناء غيابهم

وزعت دائرة القائمقام على مختاري القرى النشرة التالية: على كل مختار يتغيب عن القرية ان يعين شخصاً للقيام بواجباته بدلا عنه اثناء غيابه حتى عودته، وكل من لا يعمل بهذا الامر يكون عرضة للاجراءات الصارمة.

القدس ـ اريحا

قطع مجهولون صباح هذا اليوم بعض اسلاك التلفون عند الكيلو متر ٤ على طريق القدس ـ اريحا وقد ذهب عمال مصلحة التلفون ووصلوا الاسلاك المقطوعة. والبوليس يحقق في الحادث

من الرشاش

وفي نحو الساعة الثانية بعد منتصف ليلة امس الاول اطلق على مستعمرة موتزا بالقرب من القدس حوالي ١٥ عياراً نارياً، وقد اجاب البوليس باطلاق الرشاش، ولم يعرف عن وقوع اصابات

اقتلاع ٦٠٠ شجرة

طولكرم في ١١ نيسان — دخلت جماعة يبلغ عددها ٢٠ رجلا الى بيارة « ألتمن » في مستعمرة الخضيرة، واخذوا معملون بالفؤوس وبايديهم فاتلفوا مساحة عشرة دونمات من البيارة واقتلعوا ٦٠٠ شجرة

بيارة مجاورة

ثم انتقلوا الى البيارة المجاورة التي يملكها « كونفرتسكي » واقتلعوا ٣٠ شجرة مزروعة منذ ثماني سنوات واختفوا قبل طلوع، وقد اعلم البوليس بالحادث فباشر التحقيق.

مقابلة حاكم اللواء

وقد ذهب على اثر هذا الحادث عدد من اصحاب البيارات اليهودية الى حيفا وقابلوا حاكم اللواء الشمالي، وتحدثوا اليه في موضوع الامن العام وحماية البيارات من ايدي المجهولين

اطلاق الرصاص

حيفا في ١١ نيسان ـ لمراسل الدفاع الخاص ـ حوالي الساعة العاشرة من ليلة امس اطلقت جماعة مسلحة النار على مستعمرة « يالك » بين عكا وحيفا، وقد اجاب الخفراء بالمثل ودام اطلاق الرصاص مدة انسحب على اثرها المسلحون. وعلى اثر ذلك خرجت قوة كبيرة من الجيش الى مكان الحادث واخذت في تعقيب اثار المسلحين

اتلاف اعمدة

الرملة في ١١ نيسان — لمراسل الدفاع الخاص — قطع مجهولون ليلة امس ١٩ خط تلفون بين النعاني والرملة عند الكيلو ٢٥ واتلفوا بعض اعمدة التلفون وفي الصباح ذهب عمال مصلحة والبوليس لاصلاح الخطوط المقطوعة والتحقيق في الحادث، ولم يقبض على احد.

تسليح دوريات

وقال مخبرنا الخاص: اصدرت السلطات اوامر جديدة لحرية الدوريات التي تخرج في ضواحي المدينة لاجراء التحقيق والقيام باعمال المحافظة على الامن تحظر بمقتضاها على الدوريات الخروج من منطقة يافا بدون ان تكون مزودة بمدفع رشاش او بنادق سريعة الطلقات وذخيرة كافية

تلفونات الدفاع وبرقياتها الخاصة

في ميناء يافا

بلغ مجموع ما شحن من ميناء يافا وحده حتى مساء أمس الاول ٣،٨٥٨،٣٢٤ صندوقاً من الأثمار الحمضية . يقابلها في مثل هذا الوقت من العام الماضي ٣،٤٦٨،٩٣٢ صندوقاً فتكون الزيادة في هذا الوقت من العام الحاضر ٣٨٩،٣٩٢ صندوقاً . وقد ابحرت امس الباخرة ركنا غورتن الى لندن حاملة ٤٢،٧٤٤ صندوقاً من البرتقال . وافرغت الباخرة اجيبتو ثلاثة اطنان من القهوة اليمانية . ووصلت ثلاثة مراكب شراعية تحمل ٤٨٥ طناً من الشمنتو

ابعاد حورانيين

ابعدت السلطة امس ٣٢ حورانياً بالقطار الى حيفا تحت حراسة البوليس، حيث يسافرون بالقطار ايضاً الى الحمة ، ومنها الى بلادهم

السمن الحلبي
الممتاز
والزيت لزيتونه
للمونة
تجدونه بمحل
نجيب القطان
يافا — سوق الدير

اعلان

صادر من محكمة حيفا الشرعية

تقدمت الينا مضبطة موقعة من مختار مدينة حيفا تتضمن ان فاطمة بنت محمد الفوارنه زوجة مصطفى بن عيسى الزين من اهالي حيفا توفيت منذ خمس سنوات وانحصر ارثها الشرعي والقانوني بولدها عيسى المتولد لها من زوجها مصطفى بن عيسى الزين المتوفى حال حياتها لا غير ولا وارث للمتوفاة المذكورة غير من ذكر فمن له اعتراض على تسجيل هذه المضبطة فليراجع هذه المحكمة خلال عشرين يوماً من تاريخ النشر .

وكيل قاضي حيفا الشرعي

(٣٢٨٠)

حيفا

اعتقال شخص في بلد الشيخ

حيفا في ١١ نيسان ـ لمراسل الدفاع الخاص ـ على اثر اطلاق النار على مستعمرة «نيشر» القريبة من الياجور في ليلة اول امس ومقتل أحد سكان تلك المستعمرة اليهودية خرجت يوم اول امس وامس قوات من الجند تصحبها كلاب الاثر الى مكان الحادث . واعتقلت القوات شخصا في بلد الشيخ وهو يقوم مع ابنه بتربية الاغنام والمواشي

عمليات تفتيش تشمل المقاهي والمارين

حوالي الساعة الثامنة من صباح اليوم تقريباً ، انتشرت دوريات البوليس في السيارات وأخذت في تطويق الساحات بالسيارات التي تركبها ثم بدأ افرادها في تفتيش المقاهي والمارين وبعض المحلات التجارية في البوابة الشرقية ولم تعلم الاسباب

مطالبة الحكومة بتعويضات لجماعة من قرية

ذكرنا في عدد سابق ان السلطة نسفت بيتين في قرية « نحف » يوم الخميس الماضي . وقد علمنا ان اصحاب البيوت الاتية اسماؤهم محمد ديب الحسن واخوه ابراهيم واحمد الديب وخشان مصطفى، قدموا عريضة الى المندوب السامي وحاكم لواء حيفا وقائمقام عكا ، طلبوا فيها تعويضاً عن بيوتهم

احلال الوئام على الطريقة العربية

توجه امس الى قرية « الغبيا الغربية » شيخ عشيرة بني سعيدان ومشايخها ووجهاؤها لأصلاح ذات البين بين اهالي القرية المذكورة على الطريقة العشائرية، وقد توفقوا في ذلك ، فجزاهم الله خيراً

وصول قافلة سياح والغاء علاوة

يشاع أن الحكومة ستلغي علاوة البوليس المتزوج وقدرها جنيه ونصف مع أجرة البيت الذي يسكنه .

— وصل اليوم على ظهر احدى البواخر ٨٠٠ سائح من جنسيات مختلفة توجهوا الى جهات مختلفة في فلسطين تحت حراسة قوات الجيش المزودة بالمدافع الرشاشة .

اطلاق سراح معتقل يهودي من المخيم

اطلقت السلطة يوم أمس سراح اليهودي اسحق كوتشنير بعد ان قضى في مخيم المزرعة بعكا مدة خمسة اشهر تقريباً وقد بقي من اليهود الذين اعتقلوا بموجب قانون الطوارىء وعددهم ستون شخصاً اربعة اشخاص

الرملة

مصادرة مسدس وخمس رصاصات

الرملة في ١١ نيسان — لمراسل الدفاع الخاص — فتش البوليس بيت السيد احمد مصطفى خلف في قرية يبنا فعثر فيه على مسدس وخمس رصاصات فصودر المسدس واعتقل الرجل رهن التحقيق .

الغاء حفلة في موسم النبي صالح

فهم ان بلدية الرملة قررت في جلستها الاخيرة الغاء الحفلة التي اعتادت اقامتها في موسم النبي صالح بالنظر للظروف التي تجتازها البلاد في هذه الايام

القدس

ادانة عربية في المحكمة العسكرية

القدس في ١١ نيسان ـ لمراسل الدفاع الخاص ـ عقدت المحكمة العسكرية صباح هذا اليوم جلسة للنظر في قضية السيدة هنا عوده دياب وولدها سليم رزق حنا من قرية الطيبة المتهمين بحيازة مسدسين وست وعشرين رصاصة وقد حضر معهما المحامي الاستاذ هنري كتن . وبعد ان استمعت الى اقوال شهود النيابة وشهود الدفاع أجلت الجلسة الى الساعة الثانية والنصف بعد الظهر

وفي جلسة بعد الظهر استمعت المحكمة لمرافعة ممثل النيابة ودفاع وكيل المتهمين ثم قررت تبرئة سليم رزق حنا والحكم على والدته السيدة هنا بالسجن سبع سنوات .

حفلات سبت النور وزيارة كنيسة القيامة

وصل القدس نحو ٢٧٠ سائحاً من قبرص لحضور حفلات سبت النور وعيد الفصح المجيد

وبسبب التصدع الموجود في بعض أقسام كنيسة القيامة وضعت السلطة نقطة بوليس ومنعت الدخول اليها بكثرة وسمحت لكل عشرة زائرين فقط بالدخول اليها في المرة الواحدة إذ اخذ الزائرون يدخلون اليها بالمناوبة

اعتقال قرويين بموجب قانون الطوارىء

اعتقلت السلطة محمد محمود وحسني محمد حسين من قرية بيت اكسا واعتقلت ستة آخرين من قرية بتير ووضعتهم جميعهم في قشلاق البوليس بموجب قانون الطوارىء .

مكتب الاخبار بدلا من دائرة المطبوعات

تلقينا من مكتب الاخبار ما يلي : اعتباراً من اول شهر نيسان سنة ١٩٣٨ يصبح لقب رئيس دائرة المطبوعات (رئيس مكتب الاخبار) وسيظل الموما اليه موكلا بمهام مكتب المطبوعات الذي سيعرف في المستقبل باسم (مكتب الاخبار)

حبس المعتدي على مدير البنك الالماني

نظرت المحكمة المركزية المؤلفة من أصحاب السعادة المستر بلانكيت وعلي بك حسنا والادون واليرو ، في قضية خليل محمد حسن من قرية بيت فجار المتهم بمحاولة قتل مدير البنك الالماني في البقعة وقد حضر مع المتهم الاستاذ حسن صدقي بك الدجاني وبعد أن استمعت اقوال المجني عليه والشهود ومرافعة وكيل التاج ودفاع وكيل المتهم قررت الحكم عليه بالسجن عشر سنوات

ثم نظرت في قضية اليهودي ابراهام يافي المتهم بجرم سلب وضرب وجرح السيد موسى محمد عده فقررت اخلاء سبيله .

وقررت ربط اليهودي الي ابراهام فولوصي بكفالة حسن سلوك بمبلغ عشرة جنيهات لارتكابه جرم اختلاس المياه .

اليهودي المتهم بالقاء ماء النار على اخيه

تنظر المحكمة المركزية غداً « الثلاثاء » في قضية شلومو برشوفسكي المتهم بالقاء ماء النار على اخيه اسحق ، صاحب لوكندة لوزديا .

تقرير عن حالة المسجد الاقصى

قدم المهندس المعروف المستر هار في تقريره عن المهمة التي انتدب لاجلها لكشف على المسجد الاقصى ، وفهم انه يحتوي على تصدع في بعض اعمدة المسجد ،

— زار المندوب السامي هذا اليوم مستشفى العيون بالبقعة

— وصل القدس اليوم اللورد ليتون مدير شركة البوتاس على قطار مصر

— زار الحاخام هرتسوك هذا اليوم حاكم اللواء المستر كيث روتش زيارة طويلة ، وكان البحث يدور خلالها عن حالة البلاد الحاضرة .

نابلس

انعقاد المحكمة العسكرية وتبرئة اثنين

نابلس في ١١ نيسان — لمراسل الدفاع الخاص — انعقدت صباح اليوم المحكمة العسكرية بنابلس في قشلاق البوليس ، ونظرت في قضية احمد محمد بحوش وولده ابراهيم بحوش من قرية اليامون المتهمين بحيازة كمية من ملح البارود ، وبعد سماع شهادات الشهود قضت المحكمة باخلاء سبيلهما .

القبض على اشخاص من قريتين

القت السلطة القبض على احد عشر شخصاً من أهالي قرية رفة ، والقت القبض على عشرة أشخاص من قرية بيت امرين ، وأودعتهم السجن .

سياح يزورون الاماكن الاثرية

قدم الى نابلس بعد الظهر اليوم عدد كبير من السياح الالمان والامريكان ، وزاروا الاثار ثم غادروها الى القدس .

انشاء مدرستين اميريتين للبنين والبنات

أنشأت ادارة المعارف مدرستين جديدتين للبنين والبنات في مدينة نابلس .

انباء خارجية

بريطانيا تنهي مسئلة الاعتراف بالحبشة

لندن في ١١ نيسان — بعثت الحكومة البريطانية بمذكرة الى سكرتير عصبة الامم العام تقول فيها : ان بعض الدول المنتمية الى عصبة الامم ، وبينها خمس في مجلس العصبة ، قد اعترف صراحة أو ضمناً بالفتح الايطالي في الحبشة . على ان هنالك عدداً لم يعترف بعد ، وتود حكومة جلالته أن تجلو هذه المشكلة اثناء عرضها في قائمة الابحاث في اجتماع مجلس العصبة القادم . » والمفهوم أن هذا كان بنتيجة المباحثات بين بريطانيا وايطاليا — روتر

ظاهرة في الاستفتاء الالماني وخطاب هتلر

برلين في ١١ نيسان — بدت ظاهرة غريبة في الاستفتاء الالماني ، اذ تفوقت الاكثرية في النمسا على مثلها في المانيا ففي الاخيرة كانت النسبة ٩٨ ونصف بالمئة مع الانضمام . وفي الاولى — النمسا — كانت ٩٩ بالمئة وثلثين . وفي المانيا كانت نسبة الذين صوتوا ضد الانضمام أقل من واحد بالمئة ، أما في النمسا فأقل من ربع الواحد في المئة . وفي كلا البلدين صوت واحد في كل ٢٠٠ شخص ضد الانضمام .

وقد القى الهر هتلر خطاباً ذكر فيه ان نتائج الاستفتاء جاءت اكثر مما كان يقدر ، ووصف تلك الساعة بأنها ساعة فخر في حياته . وقال : اشكر من صميم قلبي الشعب الالماني ،وخصوصاً ابناء وطني العزيز . »وهتلر نمسوي الاصل ـ روتر

الحالة في تونس بعد المظاهرات

تونس في ١١ نيسان — هدأت الاحوال بعد مظاهرات امس . وتقول السلطات الفرنسية ان الحزب الوطني الذي ما فتيء يطالب بالاستقلال التام منذ بضع سنوات هو الذي مهد لهذه المظاهرات وتزعمها . ولا تزال الاحكام العرفية معلنة . ويحرس البوليس موظفي الحكومة وابنيتها في مدن المقاطعات . واعتقل زعيمان من زعماء الحزب الوطني — روتر

غارة اليابانيين على مدينة صينية

لندن في ١١ نيسان — شنت اربع طائرات يابانية غارتها على مدينة كانتون فقتلت ١٥٠ شخصاً وجرحت ٣٢٠ وقد كانت القنابل تلقى على اماكن عسكرية ، لكن واحدة منها سقطت على مصنع تعمل فيه فتيات صغيرات السن قتل منهن عدد كبير . ووصف موظف ياباني الانباء التي اذاعها الصينيون عن انتصاراتهم في مقاطعة شانتونغ بانها « حملة أكاذيب » ولم يرد ما يؤيد استيلاء الصينيين على عاصمة المقاطعة المذكورة — روتر

استماتة الحكوميين في ميادين اسبانيا

لندن في ١١ نيسان — يلقى الثوار أعظم مقاومة عرفوها من جانب الحكوميين وهم يحاولون الوصول الى الساحل . ولم تطرأ تبديلات شديدة على الموقف الحربي وان يكن الثوار قد أحرزوا انتصارات بسيطة في أماكن شتى . وقد اخترق الفا شخص جبال البيرنيه ودخلوا الحدود الفرنسية — روتر

بريطانيا والامدادات العسكرية للفريقين

لندن في ١١ نيسان — سئل رئيس الوزراء في مجلس العموم عن ارسال الايطاليين طائرات وغيرها الى اسبانيا ، فأجاب الرئيس بأن ما لديه من معلومات وتأكيدات تجعله يقول بان الموقف في اسبانيا لم تطرأ عليه تغيير من الوجهة المادية . فسئل اذا كان يكذب ارسال بعض القوات الايطالية الى اسبانيا، فأجاب الرئيس أنه ربما تسلم الفريقان المتحاربان امدادات

وسئل وكيل وزارة الخارجية عن وجهة نظر الحكومة بعد النداء الذي اذاعه الحكم متون عن لندن سياسة عدم التدخل ، فأجاب أن حكومة جلالته سوف لا تبدل سياستها في هذا الموضوع — روتر .

مصادرة جريدة ايطالية لمقالة شديدة

روما في ١١ نيسان — صادرت الحكومة اليوم اعداد جريدة « بوبولو ديتاليا » لنشرها مقالا عن مستقبل تشكوسلوفاكيا قالت فيه أن اي عمل يوجه ضد السياسة الالمانية يبوء بالفشل وان الخطر على تشكوسلوفاكيا منبعث من داخل حدودها وليس من الخارج — روتر .

موقف الاحزاب من الوزارة الفرنسية

باريس في ١١ نيسان — يناصر وزارة المسيو دلاديه الان ٢٠٧ نواب في مجلس النواب، ويقف في وجهها ٢٢٢ نائباً هذا اذا اتحد الشيوعيون والاشتراكيون ضدها . ويحاول مسيو دلاديه ان يربح أنصاراً جدداً من احزاب الميمنة التي لا يمثلها أحد في الوزارة . وستواجه الوزارة مجلس النواب غداً . — روتر

مخزن الدجاني

القدس — شارع مأمن الله

للرجال
قمصان كم ونصف كم
كرفتات ، كلسات
محارم حرير وقطن
بجامات حرير صيفية
بشاكير للوجه
الخ الخ ..

يقدم
احدث البضائع
للسيدات والرجال

للسيدات
كلسات ، محافظ يد
كفوف يد جلد
ملبوسات داخلية
بلوزات صيفية اشارب
على جميع الالوان
الخ الخ ...

واردات حديثة ، بضائع ممتازة ، اسعار متهاودة

من القاهرة

الاستعداد لحفلة افتتاح البرلمان

سرب من الطائرات فوق موكب الملك فاروق

القاهرة في ١١ نيسان – لمراسل الدفاع الخاص – يحتفل غدا بافتتاح البرلمان وقد وضعت سكرتيرية مجلس الشيوخ برنامج الاحتفال الذي يتضمن ملابس الحضور ونظام استقبال صاحبتي الجلالة الملكية وعظمة السلطانة ملك والاميرات واستقبال المدعوين من الامراء وكبار رجال الدولة واستقبال الموكب الملكي الذي يصل الى البرلمان في الساعة العاشرة والنصف صباحا . ويتولى رئيس مجلس الشيوخ رياسة الاجتماع ويذاع خطاب العرش بالراديو في القاهرة والاسكندرية

ووضعت وزارة الحربية برنامج اشتراك الجيش في الاحتفال وقد تقرر ندب احد الاسراب الجوية الحربية للتحليق فوق موكب صاحب الجلالة الملك في ذهابه الى البرلمان وعند العودة الى قصر عابدين

مباراة لضرب النار واصابة الاهداف بالمدافع

اقامت مصلحة الحدود صباح امس المباراة السنوية لضرب النار واصابة الاهداف بالمدافع السريعة في المنطقة الوسطى المجاورة للجبل الاصفر . وكانت المباراة مقسمة الى اربعة اقسام ونصبت الواح من الحديد الى ابعاد مختلفة لاصابة الهدف وقسم الجنود الى فرق كل فرقة تؤلف من اربعة . وجرت المباراة بعضها في سيارات متحركة مسلحة بالمدافع وبعضها الاخر على الارض

بدء الدراسة لمقاومة الغارات الجوية

احتفلت جمعية الطيران الاهلية امس ببدء الدراسة لمتطوعي فرقة الغارات الجوية . ففي المساء حفل المدرج الكبير في كلية الطب بعدد من كبار المهتمين بشئون الطيران واعضاء الجمعية واساتذة الكلية واعضاء الفرقة وعددهم ١٥٠ شابا اكثرهم من طلبة الجامعة والمدارس العالية والثانوية . وقد تم الاتفاق بين الجمعية والسلطات المختصة على ان تقوم الجمعية باعداد احتياطي لسلاح الطيران المصري من بين متطوعيها .

قراران هامان لمجلس الدفاع الوطني الاعلى

وضع مجلس الدفاع الوطني الاعلى في اجتماعه الاخير مشروع كادر جديد لضباط الجيش والموظفين المدنيين التابعين له يتناسب مع الالتزامات المالية العظيمة التي ينبغي ان تضطلع بها الدولة لتقوية اسباب الدفاع الوطني وقرر المجلس ايضاً اضافة انواع جديدة من الطائرات الحربية الى سلاح الطيران الحربي

اعتذار مصر عن الاشتراك في معرض دولي

اعتذرت الحكومة المصرية الى حكومة بلجيكا على رغبتها في عدم الاشتراك في معرض الفنون الزخرفية الحديثة في المتحف الملكي للفنون في بروكسل محتجة بان البلاد لا تجني ثمرة ترجى من مثل هذا المعرض وذلك لان النماذج التي تملكها مصر قد سبق لها ان عرضتها في معرض باريس الدولي الاخير وشهدها الملايين من مختلف الاجناس والبلدان .

بعثة حجازية للتخصص في فن الطباعة

كتبت الحكومة العربية السعودية الى الحكومة المصرية تستطلع رأيها فيما ترجوه من ايفاد بعثة مؤلفة من خمسة اشخاص للتخصص في فن الطباعة على ان يكون تمرينهم بالمطبعة الاميرية فيخصص البعض للطباعة الملونة والبارزة والبعض في التجليد بجميع انواعه وعمل الماكينات وغير ذلك من اعمال الطباعة وقد عرض هذا الطلب على وزارة المالية لابداء رأيها فيه .

انسحاب روسيا من معهد الزراعة بروما

اوصلت المفوضية الايطالية بمصر الى الحكومة المصرية مذكرة جاء فيها ان حكومة الجمهوريات السوفيتية قررت الانسحاب من المعهد الزراعي الدولي بروما وعدم التقيد بالاتفاقية الدولية الخاصة بانشاء هذا المعهد ، ويرجع السبب في ذلك الى الجفاء المستحكم بين الدولتين

حراسة الخط الحديدي

جاءنا من مراسلنا في خان يونس ان العائلات ما تزال تتناوب حراسة خط السكة الحديدية عملا بالامر الذي اصدره حاكم اللواء على اثر تدهور عربة « الترولي » بجوار خان يونس . وفي كل ليلة يركب شخصان في عربة الحراسة بالاضافة الى الاحد عشر إضافيا الذين يدفع رواتبهم الاهالي . ويرجو المراسل ان يعيد حاكم اللواء نظره في هذا الامر بالنظر لقرب حلول موسم الحصاد في تلك الانحاء .

تصحيح

ملحق للاعلان

بخصوص بيع اموال غير منقولة مرهونة بالقضية ٦٣–٣٧ المنشور في جريدة الدفاع

كان ذكر في الاعلان الذي صار نشره في العدد رقم ١١٢٥–٤ تاريخ ٨ نيسان سنة ١٩٣٨ من جريدة الدفاع ان مدة المزاودة ثلاثون يوما « فهو سهوا » والحقيقة ان مدة المزاودة هي ٤٥ يوما لذلك اقتضى التصحيح

عن المسجل

توفيق عبد الجود

مأمور اجراء محكمة حيفا المركزية

حول اراضي الشيخ مونس

اجتماع بقائمقام الرملة للمحافظة على سلامتها

ذهب صباح امس الحاج عبد الرحيم افندي بيدس وعبد القادر افندي بيدس الى الرملة واجتمعا الى قائمقامها الاستاذ موسى افندي ناصر وأطلعاه على الاعمال المخالفة للقانون التي يقوم بها اليهود في اراضي وبيارات سكان قريتهم ، وقدما له العريضة التي اتينا على ذكرها امس .

وبعد البحث في هذا الموضوع ذهب القائمقام والسيدان المذكوران الى قرية الشيخ مونس وأرياه قطع الحديد التي وضعها اليهود في تلك الاراضي والبيارات بعد اخذ مساحتها ، ثم طلبا اليه ان تعمل الحكومة على رفعها مع وقف اليهود عن اخذ مساحات اراضيهم التي لا ينازعهم فيها منازع والا يضطر كل صاحب ارض او بيارة على رفعها وايقاف اليهود فوعدهما القائمقام بتنفيذ ذلك ، وعاد الى الرملة .

وقد بحثنا طويلا حول اعمال اليهود المذكورة في تلك الاراضي والبيارات العربية ظناً بأن الحكومة تود معرفة مساحاتها ، فتحقق لدينا ان مصدر تلك الاعمال هم اليهود أنفسهم ، وقد اتخذوا الخريطة التي قدمها مستشار تنظيم المدن لبلدية تل ابيب كأساس للاستيلاء على الاراضي العربية لذا اخذوا يقيسونها ويضعون العلامات من قطع الحديد مع انها اراضي وبيارات عربية صرفة لا ينافس اصحابها فيها اي مخلوق . والقصد من هذا توسيع تل ابيب وربطها بمستعمرة ملبس ! !

من القاهرة

الوفد المصري ونتائج الانتخابات

اعتبار الانتخابات النيابية الاخيرة باطلة

القاهرة في ١١ نيسان – لمراسل الدفاع الخاص – لم اتمكن ليلة امس كما اعلمتكم في الساعة الواحدة من بعد منتصف الليل من الحصول على قرارات الهيئة الوفدية التي دام اجتماعها مدة طويلة وفيما يلي هذه القرارات:

١) ان الانتخابات الاخيرة لمجلس النواب هي انتخابات باطلة لاتعبر عن ارادة الامة ولا تصور حقيقة رأيها بسبب ماوقع فيها من تلفيق للدوائر الاصلية والفرعية (وهذا القرار طويل يتعلق بما يعتقده الوفد من حصول امور في اثناء الانتخابات مخالفة للقانون وبعد سردها يقول القرار) ازاء هذه الجرائم الشنيعة والنتائج المزيفة تعلن الهيئة الوفدية ان الامة ليست ممثلة في مجلس النواب وان الوفد المصري ليس ممثلا فيه كهيئة وان حضرات النواب الوفديين الذين نجحوا رغم هذه الاجراءات الاجرامية ، انما يناضلون جهد طاقتهم داخل المجلس عن المبادىء الوفدية.

٢) اصدار كتاب اسود يسجل ما وقع في هذه الانتخابات من مخاز واعتداءات على حرية الافراد والجماعات

٣) اعادة تنظيم اللجان الوفدية في جميع المديريات والمحافظات والمدن والقرى

٤) انتخاب لجنة تنفيذية من بعض اعضاء الهيئة الوفدية ممثلة لجميع المديريات والمحافظات.

٥) استئناف الجهاد ضد الرجعيين ومؤيديهم من البريطانيين الذين تضافروا معاً على تأييد انقلاب حرمت فيه الامة من سيادتها ومن ممثليها الحقيقيين

وتعلن الهيئة ان دخول الحكومة الانكليزية مع الحكومة الايطالية في مفاوضات تمس حدود البلاد ومصالحها وحقوقها دون اشتراك مصر اشتراكا فعلياً في هذه المفاوضات انما هو الغاء لحقوق مصر واعتداء صريح على استقلالها وعلى مركزها الذي كفلته لها المعاهدة مع بريطانيا وانضمامها الى عصبة الامم كدولة مستقلة ذات سيادة

وكذلك تعلن الهيئة تمسكها بالذود عن الدستور والحياة النيابية والديمقراطية الصحيحة ضد العوامل الرجعية التي تمثلها الوزارة الحاضرة واعوانها واشياعها في البلاد .

* * *

تأجيل

القاء محاضرة

جاءنا من جمعية الشبان المسيحيين في القدس كتاب مفاده تأجيل القاء محاضرة الاستاذ عطا الله منطورة عن « تاريخ كنيسة القيامة » التي كان قد تقرر ان يلقيها في مساء غد الثلاثاء (١٢ نيسان) وذلك بالنظر لاضطرار الاستاذ المحاضر التغيب عن القدس .

سقط

فاصيب بجراح

سقط حسن جنونة عن سطح داره الكائنة في محلة الجبالية فأصيب بجراح نقل على اثرها الى المستشفى البلدي .

حادث

مجدل الصادق

لا يزال ديب اسماعيل وزوجته وابنته الذين اصيبوا بحروق خطرة اثناء احتراق مطحنة قرية مجدل الصادق ، في المستشفى البلدي .

وقد أخلي أمس سبيل جميع المعتقلين من قرية كفر قاسم دون اثنين فقد اجري تشخيصهما امس امام بعض الشهود في القرية المذكورة فتعرفوا عليهما

الى البلدية

شكا سكان المحطة من قلة رش هذا الشارع بالمياه لاسيما في هذين اليومين اللذين كثر فيهما الغبار واشتد الحر ، فنلفت انظار البلدية لذلك .

عن صحفهم ...

ميناء ...

تل أبيب !

وصلت أمس الى ميناء تل ابيب الباخرة « اغبتو » وانزلت بعض الركاب الذين استقبلتهم المؤسسات اليهودية باحتفال... بمناسبة إنزال الركاب لاول مرة في هذا الميناء . ولم ترس الباخرة « ماريت باشا » التي كانت راسية في الصباح في ميناء يافا رغم ما بذله اليهود لحملها على الرسو في ميناء تل ابيب

وقد صدرت الملاحق اليهودية وهي طافحة باخبار الاحتفال الذي جرى في الميناء . ونشرت جريدة ها آرتس صورة كاريكاتورية تمثل باخرة يهودية وفي اعلى ساريتها العلم الصهيوني ... وقد شرع المهاجرون ينزلون منها الى زورق بخاري يهودي كتب عليه بالعبرية « تل ابيب »

— وهكذا نفذت السياسة مالا نعتبره الى الابد حقاً !

في

ظل السياسة !

تأسست بالقرب من ملبس مستعمرة جديدة باسم « بلنسون » احد كتاب الحزب الاشتراكي اليهودي (الهستدروت) الذي مات قبل سنة ، وقد ذهب اليها حوالى ٤٠ عائلة من العمال من ملبس وسكنوا في ٧٥ منزلا يحتوي كل منزل على غرفتين ، وينتظر ان يسكنها ايضاً غير هؤلاء ايضاً من العمال ..!

احتجاج

على اقالة خفراء !

على اثر اقالة نحو ١٠٠ من الاضافيين في مستعمرة الخضيرة ذهب رئيس مجلس محلي هذه المستعمرة وقابل مساعد حاكم اللواء الشمالي في حيفا واحتج لديه على هذا التدبير

كلاب الاثر ...

ذكرت الصحف اليهودية ان كلاب الاثر التي احضرت بعد حادث اطلاق النار على اكواخ العمال اليهود في نيشر ومقتل اسحق بترنسكر قادت المحققين الى بلد الشيخ وقد قبضوا على رجل كهل من اهل القرية !

اليهود الاميركان

ذكرت الصحف اليهودية ان رئيس لجنة اليهود من رعايا اميركا في صفد قابل مساعد الحاكم واخبره أن الرصاص الذي اطلق مساء أمس على الحي اليهودي احترق بيوت الرعايا الاميركان ، ومن واجب الحكومة ان تمنع في المستقبل مثل هذه المهاجات ...

بمناسبة المواسم

ذكرت دافار ان السلطات ستتخذ اجراءات خاصة بمناسبة حلول موسم النبي موسى من ذلك انها ستعين اوقات المهرجانات وستحدد الطرق التي تمر فيها كما ستحظر الهتافات والاناشيد السياسية

اعلنوا

في جريدة الدفاع

اقلام حبر بيونير – Pioneer

مشهورة بدقة الصنع ، وجمال الشكل ، ورخص السعر

الوكلاء الوحيدون

مكتبة العرب بيافا

هاشم عبد الرحيم واولاده (٣٧٦)

شركة حمامات زرقاء معين والزارا

المعدنية في شرق الاردن

بدأت هذه الشركة تستقبل زوار هذه الحمامات في هذا الموسم وهي جد فخورة بما ناله زوارها في السنة الماضية من فائدة عظيمة في صحتهم وراحة ممتعة ايام وجودهم في هذه الحمامات المباركة

لقد ثبت لجمهرة من الاطباء الاوروبيين والشرقيين وثبت ايضا لالوف الناس الذين زاروا (حمامات زرقاء معين والزارا المعدنيه الاردنية) ان العناية الالهية ، رحمة منها وحنانا، اودعت في هذه المياه المباركة شفاء عاجلا للمصابين بأمراض:

الروماتزم على اختلاف انواعه

العصبي على اختلاف انواعه

الجلدية على اختلاف انواعها

تفتت الحصى وتذيب الرمل

تعقم مجاري البول من جميع الامراض التناسلية

تشفي من الامراض العقم

ولقد بذلت الشركة في هذه السنة اموالا طائلة في سبيل تأمين زوار هذه الحمامات

فانها انشأت احواضاً صحية وجعلت درجة حرارتها تتراوح بين ٣٧ و ٦٤ سانتي غراد وذلك حسب طاقة المستحم

ونظمت الادوات الصحية تنظيما فنياً

وجعلت ادارة الدكاكين والمطعم والمقهى في يدها لكي لا يشعر الزائر الكريم بفرق بالاسعار والاصناف والحاجيات عن الاسواق في المدن

وفوق هذا وأنها زادت في اعتنائها في الاوتيل المفروش بأحسن الاثاث وبالبراكات والصواوين والخيام حتى صار زائر الحمامات يجد راحته كأنه في بيته

بادروا لزيارة هذه الحمامات المباركة التي اكتشفها وانشأها سليمان الحكيم واغتسل بها جالينوس ابو الطب وسماها باسمه هو ميروس ابو الشعراء

اعلان

بخصوص احالة موقتة

لبيع أموال غير منقولة في القضية رقم ٤٣٨٢–٣٥

المتكونة بين المحكوم له : ورثة المرحوم الحاج خليل افندي طه والمحكوم عليه الشيخ محمود ذياب من قرية تمره تابعة عكا بحق مبلغ ١٤٨ جنيه و٩٥٠ مل

بما انه تقرر من قبل سعادة رئيس اجراء حيفا احالة الملك المبين ادناه احالة موقتة لمدة خمسة عشر يوم من تاريخ هذا الاعلان وهو :

١— اثنى عشر حصة من اربعة وعشرين حصة بقطعة الارض الاميرية المسجلة بالطابو تحت نومرو (٩) تاريخ حزيران سنة ٣٢٨ والمعروفة بأم (رزي) من اراضي قرية الدامون قضاء عكا والمحدودة شمالا حسن فرعتاوي شرقاً طريق جنوباً محمد الابراهيم غربا طشاق المساحة بحسب قيد الطابو ١٤ دونم وبحسب تقرير الخبراء ٤٨ دونم تقريباً وهي ارض ملساء صالحة للزراعة والقيمة المخمنة لها ٤٨٠ جنيه

٢—القيمة المخمنة ١٨٠ جنيه اثنى عشر حصة من ٢٤ حصة بقطعة الارض الاميرية المسجلة في الطابو تحت نومرو ١٨ تاريخ حزيران سنة ٣٢٨ والمعروفة بام ذن بن الكائنة ضمن اراضي قرية طمرة قضاء عكا والمحدودة شمالا ابراهيم سالم شرقاً صالح العلي جنوباً عبد القادر بكر غرباً عبد الغني سمار مساحتها ١٨ دونم تقريباً عبارة عن ارض ملساء صالحة للزراعة.

فمن له رغبة بشراء الحصص في أي قطعة من القطعتين المذكورتين اعلاه عليه مراجعة دائرة اجراء حيفا أو دائرة اجراء عكا لدفع التأمين القانوني عشرة بالماية من القيمة المخمنة وثم مراجعة الدلال العام بحيفا السيد رشيد الديك ، أو دلال بلدية عكا لبيان المزاودة ان رسوم التسجيل واجرة الدلال عائدة على المشترى مع العلم بأن المزاود الاخير للقطعة الاولى هو السيد مصطفى بن المرحوم الحاج خليل افندي طه بمبلغ ١٢٠ جنيه فلسطيني والقطعة الثانية بمبلغ ٨٠ جنيه لذلك اقتضى نشر هذا الاعلان

مأمور اجراء حيفا

(٣٢٨١)

اعلان

صادر من دائرة اجراء يافا

دوسيه ١٤- ٣٨ طولكرم

المحجوز : بغلتين وحصان

سيباع بالمزاد العلني الاشياء المبين مفرداتها اعلاه خاصة ابراهيم مصطفى العاص ومصطفى العاص وذلك في يوم الاحد الواقع في ٢٤–٤–١٩٣٨ الساعة الثانية بعد الظهر فعلى الراغب بالشراء ان يراجع مأمور البيع والدلال في اليوم المذكور في موقع البيع الكائن بسوق الخضره بيافا اذا لم يصدر امر بالتأجيل ولاجله صار اعلان الكيفية

في ١١–٤–٩٣٨

مأمور اجراء يافا

(٣٢٧٩)

انباء خارجية

نتائج الاستفتاء فى المانيا والنمسا

برلين في ١١ نيسان ـ د.ن ب ـ جمعت شركة الانباء الالمانية نتائج الانتخابات وتفاصيلها فى المانيا والنمسا كما يلي :

المانيا (بدون النمسا)

الاشخاص الذين يحق لهم التصويت ٤٩،٥٤٦،٩٥٠

الاشخاص الذين صوتوا ٤٩،٣٢٦،٧٩١ اي ٥٥و٩٩ فى المئة

الاشخاص الذين صادقوا على الانضمام ٤٨،٧٩٩،٢٦٩ اي ٠٢٧و٩٩ في المئة

الاشخاص الذين رفضوا الانضمام ٤٥٢،١٨٠ اي ٩١٧و٠ في المئة

الاصوات الباطلة ٧٥،٣٤٢ (٢) النمسا وحدها

عدد مجموع الناخبين ٤،٣٠٠،١٧٧

عدد الذين صوتوا ٤،٢٨٧،٤٣١

عدد الذين صادقوا على الانضمام ٤،٢٧٠،٥١٧ اي ٧٥و٩٩ في المئة

عدد الذين رفضوا الانضمام ١١،٢٦٣

الاصوات الباطلة ٥،٦٥١ (٣) برلين وضواحيها

عدد الذين صادقوا على الانضمام من الناخبين ٣،١٥٦،٧٧٤

عدد الذين رفضوا الانضمام من الناخبين ٢٣،٧٩٧

الاصوات الباطلة ٢،٨٤٣ (٤) فينا

عدد من صادق على الانضمام من الناخبين ١،٢١٩،٣٣١

عدد الذين رفضوا الانضمام ٤،٩٣٩

الاصوات الباطلة ٢،٣١٦

اما جنود الجيش النمسوي السابق فتقدموا الى الانتخابات باوراق زرقاء وهذه النتيجة :

الناخبون الذين يحق لهم التصويت	٥٣ ٩٩٦
عدد اصوات الناخبين	٥٣ ٩٦٠
عدد الذين صادقوا على الانضمام	٥٣ ٨٧٣
عدد الذين رفضوا الانضمام	٦٦
عدد الاصوات الباطلة	٢٢

اما النمسويون القاطنون المانيا فانهم صوتوا كما يلي : وعدد الناخبين بينهم ١١٩٢٩٣ وبلغ مجموع الذين يحق لهم التصويت ١١٨٧٥٨ قبل منهم ١١٨١٩٠ بالانضمام اي ٥٩و٩٩ في المئة ورفضه ٤٧٨ وكان ٩٠ صوتاً باطلة .

هتلر يعطى صوته فى الاستفتاء

فينا في ١١ نيسان ـ د . ن . ب ـ قدم زعيم الأقليم الهر وكل تقريره للمستشار عن الانتخابات وذلك مساء الاحد وجاء فيه ان الشعب الالماني يرد الجواب اليوم على معاهدتي فرسايل وسان جرمان وقـد اقر الالمان في النمسا بصورة رسمية انهم المان ويودون ان يبقوا دائما متصلين بالمانيا وزعيمها وقد مضى زمان كنا فيه ارقاء لغيرنا وانقضى الى الابد . انك انت ايها الزعيم قد فتحت المانيا لجميع الالمان ولا يسعني الا ان اقول لك باسم جميع النمسويين انك اعظم الماني انجبته النمسا ولكن غفوا لهم انهم يحبونك من صميم الفؤاد اذ انك قد وهبتهم الوطن العظيم »

وعند استلام الزعيم تقرير الهر بركل عن انتخابات النمسا وجه عبارات شكر الشعب الالماني في المذياع ومما قاله : انى كنت واضعاً ثقتي واملي بوطني الا ان نتائج هذه الانتخابات فاقت ما كنت انتظره كثيراً في المانيا والنمسا . اني اعد نفسي سعيداً للثقة التي وليتها اذ ان انضمام النمسا مع الريخ حدث تاريخي وهو احسن تقدير لعملي . وهذه هي افخر ساعة في حياتي ولا يسعني الا ان اقدم شكري الخالص لكافة الشعب الالماني وخاصة لوطني

ووصل الزعيم عند منتصف الساعة الثانية زوالية الى برلين فذهب الى اقرب دائرة انتخاب وهي عند محطة انهالت في برلين واعطى صوته في الانتخابات .

اصوات الالمان والنمسويين فى سوريا

بيروت فى ١١ نيسان — د.ن ب — ان الالمان والنمساويين القاطنين سوريا وجبل لبنان صعدوا الى ظهر الباخرة يافا الخصة شركة الملاحة الالمانية الشرقية وصوت من ١١٠ الماني ١٠٦ للانضمام ورفض ثلاثة وكان صوت واحد باطلا . اما النمسويون وعددهم ٣٦ وبحارة السفينة الثلاثين فقد صوتوا للانضمام

الالمان القاطنون مصر يستفتون بالانضمام

القاهرة فى ١١ نيسان — د ن.ب — صعد الفوج الاخير من الالمان القاطنين القطر المصري على ظهر الباخرة « قاوسي » العائدة لشركة ورمان الراسية في السويس وعددهم ١٩١ وصادق ٢٨٨ على الانضمام ورفضه صوت واحد وكان صوتان لاغيين اما النمسويون وعددهم ٩٤ فصادقوا على الانضمام ـ ٩٢ صوتا ورفضه واحد فقط اما الصوت الاخير فكان لاغيا

استفتاء الالمان الساكنين فى سويسرا

لوراخ فى ١١ نيسان ـ د . ن . ب ـ ان الالمان القاطنين سويسرا أقبلوا امس على التصويت فى بلدة لوراخ وصادق ٣١٩٣ على الانضمام ورفضه ستون وبلغ عدد الاصوات اللاغية ٢٦ والمجموع ٣٢٧٩

اول بلدة تعطى اصواتها فى المانيا

برلين فى ١١ نيسان — د ن.ب — ان اول نتيجة للتصويت فى المانيا وردت من بلدة نوي بوستل بالقرب من امدن حيث صوت الاربعماية ناخب للزعيم والمستشار قبل الساعة الحادية عشرة صباحاً

حول ابرام المعاهدة . . .

فرنسا ـ سوريا ـ لبنان

نتيجة ابحاث نائب فرنسي وخلاصة أقواله

العودة الى باريس

دمشق في ٢١ نيسان — لمراسل الدفاع الخاص — جاء من باريس نبأ وصول النائب فليكس جرا اليها من رحلته فى سوريا ولبنان . وكان قد جاء الى هذه البلاد للبحث والتحقيق فى شؤون لها مساس بابرام المعاهدة السورية والمعاهدة اللبنانية في مجلس النواب الافرنسي

تقرير المقرر

والمفهوم ان ملحوظات المسيو جرا عما رآه فى سوريا ليس من شأنها ان تضعف سياسة المعاهدة بل ان تقوي حجة المقرر النائب ريو الذي يعتزم تقديم تقريره الى لجنة الشئون الخارجية فى خلال الايام القليلة القادمة وتشددوا اعدا نصار الابرام

اضطراب أوروبا

والمعتقد ان حوادث اوروبا الاخيرة وما نتج عنها من اضطراب في حبال السياسة لم تمكن المقرر من تحقيق رغبته على الصورة التي كان يريدها . والذين عاشوا في محافل باريس السياسية فى الايام التي تلت اجتياح النمسا وادركوا ان اوروبا لم تنج من الحرب الا باعجوبة لم يدهشهم ان ينصرف نواب فرنسا والحكومة عن المعاهدة السورية الى ماهو اشد خطورة وابلغ خطراً منها .

الكتلة صديقة

ويقول المسيو جرا ان الكتلة الوطنية بسوريا صديقة لفرنسا وانها العنصر الوحيد الذي يمكن الاعتماد عليه لان كبارها تربطهم برجال السياسة بفرنسا روابط الصداقة فضلا عن ان ثقافتهم الفرنسية في حين ان خصوم الكتلة اشد اعداء فرنسا وابعد السوريين عن الثقافة اللاتينية .

المسيو ريو

ويرى بعض خصوم المعاهدة بباريس ان السوريين يريدون ان يتم ابرام المعاهدة قبل ان تعرض على برلمانهم الاتفاقات الاخيرة لانهم مصممون على رفض هذه الاتفاقات على ان المقرر المسيو ريو (وهو من اقرب المقربين الى المسيو دالاديه رئيس الوزارة الفرنسية الجديدة) ماض فى عمله بكل جد واذا هو لم ينل الاجماع الذي يطمع فيه بشأن ابرام المعاهدة فهو لامحالة حائز اكثرية كبرى

اخلاق لبنانيين

ويعلن المسيو جرا — فيما يختص بلبنان — انه لم ير ان جمال لبنان ينعكس على اخلاق بعض من تحدث اليهم من محترفي السياسة فيه . فقد الفاهم شديدي الاهتمام بانفسهم وبخصومهم الشخصيين يرمون بعضهم باقبح التهم وافظع المنكرات

الوطنية والانتداب

ولكن المسيو جرا يعترف بأن الانتدابات وبعض كبار رجاله منذ عشرين سنه هم المسؤولون عن ضعف الفكرة الوطنية فى بعض النفوس اللبنانية وقد يكون النائب مخطئاً فى قوله هذا لانه لم يمكث فى لبنان سوى اسبوعين ومن الصعب أن يتسنى لرحل غريب مثله ان يتفهم وطنية الناس ويسبر غورا ذهانهم فى خلال مثل هذه المدة القصيرة .

ثوب فضفاض

غير أن المسيو جرا غير مخطئ حيث يقول ان الانتداب حمل لبنان عبئاً فوق طاقته وألبسه ثوباً فضفاضاً راح يتعثر به فى كل خطوة يخطوها .

فى محكمة الصلح

قضت محكمة صلح يافا امس على محمد سليم حميده بالسجن شهراً بتهمة سرقة اخشاب . وعلى فهد بن احمد الفندي من بصرى اسكي شام بالسجن شهراً لحيازته ساعتين مسروقتين . وعلى كامل نظمي السقا من غزة بالسجن شهراً لضربه السيد مدحت عبد الجواد احد موظفي المدينة اثناء قيامه بوظيفته . وعلى كل من محمد حسين الفارس من اللاذقيـة وابراهيم محمد ابراهيم من الزقازيق وعبد الكريم حسين سالم من بصرى اسكي شام السجن ثلاثة اسابيع مع الابعاد لدخولهم البلاد بدون جواز سفر .

وقررت توقيف محمد سعيد محمود الخليل من قلقيلية عشرة ايام لتسلقه منزلا قصد السرقة واعتقاله في داخله . وتوقيف فهمي عمر النقيب اسبوعاً لحيازته اشياء مسروقة . وتوقيف محمود حسن محمد من عابود اسبوعاً في سجن الاحداث لمحاولته سرقة بيت انطون العسبلي وتوقيف سالم بن غنيم المشي اسبوعاً تهمة السرقة .

شكوى لعرب السنغال

أرسل الينا السادة : سعيد طباره واخوانه اصحاب المحلات التجارية في بيروت ودكر ـ سينغال كتاباً يشكون فيه من القرار الذي اتخذته غرف التجارة بمدينة دكر عاصمة السنغال من طرد تجار العرب من لبنانيين وسوريين وحمـل الحكومة على اخراجهم من هذه البلاد بحجة انهم يكتسحون دون الفرنسيين الاسواق التجارية فيزاحمونهم الارباح.

ويقول السادة المذكورون في ختام كتابهم المرسل الينا ان الحكومة الافرنسية لا ترضى بهذا مطلقاً ولا الحكومتان الوطنيتان في سوريا ولبنان لان أمراً كهذا يترتب عليه حياة آلاف الاسر لا يمكن ان يسكت عنه ابداً ونحن ننتظر من الصحافة ان تقوم بواجبها العظيم تجاه هذا الخطب . »

فنرجو من الجهات المختصة العمل على ازالة هذه الشكوى والغاء قرار الغرف الفرنسية المشار اليه دفاعاً عن الحرية التجارية وانتصار المجتهدين المتغربين من ابناء امتنا الاعزاء .

برنامج

الاذاعة الفلسطينية

يوم الثلاثاء في ١٢ نيسان سنة ١٩٣٨

٣٠ر٥ اشارة الوقت والنشرات ثم حديث الاطفال

١٥ر٦ شبابة منفردة : عطا الله الرطسي

٢٥ر٦ نجلا حوراني وفرقة استوديو الاذاعة

٤٠ر٦ معزوفات شرقية متنوعة

٧ حديث الى المزارعين عن « الدعاية للاثمار الحمضية »

٢٠ر٧ عبد الرحمن الداودي وفرقة استوديو الاذاعة

٤٠ر٧ اشارة الوقت والنشرتان الجوية والاخبارية

١٥ر٩ اشارة الوقت والنشرات الجوية والاخبارية

٣٠ر٩ اوركسترا استوديو الاذاعة برنامج موسيقى

٣٠ر١٠ ختام

الاذاعة المصرية

الاذاعة اللاسلكية للحكومة المصرية

يوم الثلاثاء في ١٢ نيسان سنة ١٩٣٨

٤٥ر٦ صباحاً الاستاذ محمد شكر تمرينات رياضية

٧ الشيخ منصور الشامي الدمنهوري قرآن كريم

٥٠ر٧ ختام

١٠ موسيقى سواري حرس جلالة الملك قيادة الملازم الاول حسن محمد الصباد

٣٠ر١٠ اسطوانات

١٠ر٢ اسطوانات

٤٠ر٢ النشرات الجوية والاخبارية والتجارية الاولى

٣ الاستاذ محمد العربي وفرقته اغاني ومواويل بلدية

٢٠ر٦ اركسترا الاذاعة اللاسلكية حفلة موسيقية

٥٥ر٦ الاستاذ محمد العربي وفرقته اغاني ومواويل بلدية

١٥ر٧ اوركسترا الاذاعة اللاسلكية حفلة موسيقية

٤٥ر٧ الاستاذ محمد بخيت وفرقته حفلة غنائية

٣٠ر٨ النشرتان الثانيتان الاخبارية والتجارية

٤٠ر٨ الاستاذ محمود بدر الدين

٩ الاستاذ الشيخ محمد رفعت ـ قرآن كريم

٥٥ر٩ ثلاثي الاذاعة اللاسلكية حفلة موسيقية

١٥ر١٠ الاستاذ محمد بخيت وفرقتها حفلة غنائية

امتحان الكفاءة

فاز بامتحان الكفاءة ثلاثة من افراد بوليس بيت دجن وهم السادة : مصطفى الدجاني ، ممدوح النابلسي ، نافع قاسم . وقد تبلغوا يوم امس الاول ذلك رسمياً

الاسعاف الجوى

غادرت مطار سيبيك في ميناء افرول طائرة من طائرات الاسعاف الجوي التابعة لجمعية الصليب الاحمر ، وعليها راكب واحد ، هو بحار يوناني مرض وهو في باخرته فأخذته طائرة الاسعاف وطارت به عند الفجر الى اثينا

اعـــلان

تقدم لمحكمة صفد الشرعية مضبطة من مختار واختيارية قرية لعباسية التابعة صفد تتضمن أن محمود بن يوسف الخضر من القرية المذكورة قد توفى منذ ٤٦ سنة عن زوجته فضة بنت عيسى العابد وعن اولاده منها عمر وعلي وحسين ومحمد وحسن وموسى وعن زوجته الثانية غاليه شحاده الجمان وأولاده منها طمعه وراهبه وعيشه وزعيله وعبده وعن ولده يحيى من زوجة متوفاة قبله وعن بنته كرمه من زوجة متوفاة قبله أيضاً ثم منذ ٤٠ سنة توفي ولده يحيى المذكور عن زوجته ديه بنت الحاج احمد اليوسف وعن اولاده منها عمر وعوض وشحاده ودياب ومريم وزعيله ثم منذ ٣٦ سنة توفيت عبده المذكوره عن امها المذكورة وعن زوجها عبد بن شحاده كرم وعن ولدها منه محمد ثم منذ ٣١ سنة توفيت راهبه المذكورة عن زوجها اسماعيل طمعه الخضر وعن بنتها منه فاطمه وعن اشقائها ووالدتها المذكورة ثم السنة ذاتها توفى عبدو بن شحاده المذكور عن ابنه محمد المذكور ثم سنة ٢٩ توفي علي بن محمود المذكور عن زوجته دنيا بنت خزاعي الشحاده وعن ولديه منها جمعه وحسين وعن امه فضه المذكوره ثم منذ ٢٨ سنه توفيت فضه المذكورة عن اولادها وحفيديها المذكورين ثم منذ ٢٦ سنه توفي جمعه بن علي المذكور عن امه وشقيقه المذكورين ثم بالسنة ذاتها توفيت مريم بنت يحيى المذكوره عن امها ديه المذكوره وعن زوجها عباس بن محمد الاحمد وعن ابنيها منه حميد واحمد وعن ابنها محمود من زوجها الاول حسين معتوق المتوفي قبلها ثم منذ ١٩ سنه توفى عباس بن حسن المذكور عن ولديه حميد واحمد المذكورين وعن زوجته نخيله بنت عوض الاحمد وعن اولاده منها محمد ومريم وبندر ثم منذ ١٨ سنة توفي طمعه بن محمود المذكور عن زوجته عيشه محمد دخل الله وعن بنته منها عمشه وعن امه غاليه المذكوره وعن شقيقيه واخوانه لابيه المذكورين ثم بالسنة ذاتها توفى عوض بن يحيى المذكور عن والدته المذكورة وعن زوجته فاطمه بنت عيسى الحاج وعن اولاده منها محمد ومريم وشيخه ثم منذ سبعة عشر سنة توفي حميد بن عباس المذكور عن زوجته صفيه الحسن وعن شقيقه احمد واخوانه لابيه محمد ومريم وبندر وعن اخيه لامه محمود المذكورين لا غير ثم بالسنة ذاتها توفيت صفيه الحسن المذكوره عن غير وارث تعلمه ثم منذ ١٦ سنة توفى حسن بن المتوفي الاول المذكور عن زوجته مريم بنت فارس الحسين وعن ولديه منها مرعي وثنيه ثم منذ ١٥ سنة توفى محمد بن المتوفي الاول المذكور عن زوجته حسنيه حسن السويد وعن ابنه منها محمد ثم بالسنه ذاتها توفي عمر بن يحيى المذكور عن زوجته دنيا بنت خزاعي المذكورة وعن ولديه منها احمد وعوض وعن بنته ثنيه من زوجة متوفاة قبله وعن امه ديه المذكورة ثم منذ ١٤ سنه توفي محمد بن محمد محمود اليوسف المذكور عن أمه حسنيه المذكورة وعن أعمامه المذكورين ثم بالسنة ذاتها توفيت مريم بنت فارس الحسين المذكورة عن ولديها مرعي وثنيه المذكورين وعن زوجها خليل ابراهيم الحرده ثم بالسنة ذاتها توفيت غالية زوجة المتوفي الاول وعن بنتيها زعيلة وعيشه المذكورين وعن احفادها المذكورين وعن أولاد شقيقتها خزاعي المتوفي قبلها وهم موسى ومحمد ودنيا ثم منذ ١٣ سنة توفيت عيشه بنت المتوفى الاول عن أولادها عبد الله ووردة وأمون من زوجها مرعي الحسن المتوفي قبلها ثم بالسنة ذاتها توفيت ديه الحاج احمد المذكور عن أولادها شحاده ودياب وزعيله وعن أحفادها المذكورين ثم بالسنة ذاتها توفيت فاطمه بنت اسماعيل طمعه الخضر عن ولدها المذكور وعن زوجها طمعه بن شحاده البصل وعن بنتها منه عدله ثم منذ ١١ سنة توفي اسماعيل طمعه الخضر المذكور عن زوجته رحمه بنت علي دكه وعن بنتيه مريم وعائشه وعن شقيقه حسن ومحمود لا غير ثم منذ ٩ سنوات توفي عمر بن المتوفي الاول عن زوجته وضحه شحاده البصـــل وعن أولاده منها محمود واحمد وحميد ويوسف وحمده وفاطمه وفي زوجته الثانية مريم بنت عباس الحسن وعن بنته منها منوه ثم بالسنة ذاتها توفي احمد بن عمر المذكور عن زوجته فاطمه بنت تامر ابو عبد وعن بنته منها رشيده وعن اشقائه واخوته لابيه المذكورين ثم بالسنة ذاتها توفيت رشيده بنت احمد المذكور عن أمها فاطمه وأعمامها المذكورين ثم منذ ٦ سنوات توفيت بندر عباس المذكوره عن زوجها يوسف بن رحيل الشواهي وعن ابنها منه وعن والدتها سخيلة المذكورة ثم منذ ٥ سنوات توفي محمود بن عمر المذكور عن زوجته حمده بنت محمد صالح المحمد وعن بنته منها كلبه وعن أشقائه وأخته لابيه المذكورين ثم بالسنة ذاتها توفى طمعه شحاده المذكور عن بنته عدله المذكورة وعن زوجته عبده علي بصل وعن ولديه منها عكيل وفلعه وعن ولده خليل من زوجة متوفيه قبله ثم بالسنة ذاتها توفى احمد عباس المذكور عن زوجته توفه محمود الرحيل وعن ابنه منها عباس ثم بالسنة ذاتها توفى محمود حسن معتوق المذكور عن زوجته حليمه محمد الخلف وعن أولاده منها محمد ومعتوق ووضحه ومريم ووده ثم منذ ٤ سنوات توفي معتوق المذكور عن والدته حليمه وأشقائه المذكورين ثم منذ ٣ سنوات توفي حسين بن المتوفي الاول المذكور عن زوجته سنية بنت جمان الجمان وعن أولاده منها محمد وفضه وفطوم وأموني وخديجة وعن أولاده من زوجة متوفاة قبله وهم صالح وثنية وعمشه ومريم وعائشه ثم منذ سنة توفيت مريم المذكورة عن أشقائها واخوانها لابيها المذكورين ثم منذ شهر توفيت كرمه بنت المتوفي الاول المذكور عن أولادها أيوب وفاطمه وأموني من زوجها عيسى الاحمد المتوفي قبلها لا غير فعليه كل من له اعتراض على ذلك أن يقدمه للمحكمة خلال شهر واحـــد اعتباراً مـــن تاريخ النشر تحريراً فى ٨ — ٢ — ٣٥٧ و ٩ — ٤ — ٩٣٨ .

قاضي صفد الشرعي

(٣٢٧٤)

مطبعة جريدة الدفاع ـ يافا

ALDIFA'PALESTINIAN-DAILY-PAPER

دار الدفاع : ميدان الساعة ـ عمارة البلدية ـ يافا فلسطين

العنوان التلغرافي : (الدفاع ـ يافا)

تلفون ١١٨٧ (اربعة خطوط) و ١٠٧٥ (خطان) صندوق البريد (٢٥٥)

الاعلانات يتفق عليها رأساً مع الادارة

اجرة السطر : ١٠٠ مل

الدفاع

جريدة يومية سياسية مصورة

APRIL 12 1938 · No· 1128

صاحب الامتياز : ابراهيم الشنطي

المدير المسئول : شوكت حماد

الاشتراكات

في فلسطين عن سنة ١٥٠

في البريد الداخلي « « ١٨٠

في سائر الاقطار الخارجية « « ٣٠٠

صور متنوعة على هامش الحوادث

يزور مصر الآن الدكتور رشدي أراس وزير خارجية تركيا وهي اول زيارة رسمية يقوم بها وزير خارجية.

وقد احتفت الحكومة بالزائر احتفالا كبيراً وأقيمت له مأدبة ملكية في سراي عابدين

ويرى في الصورة الدكتور رشدي أراس يتوسط بعض محدثيه

الخواجات « موتوريب بالدنهوفر واوهلهير »

Messrs. (MOTOREP)

BALDENHOVER & UHLHERR

عمارة المستقيم ـ شارع يافا . يافا ـ ص. ب ٥٩٦

يسرهم ان يعلنوا انهم عينوا وكلاء

لسيارات وتراكات فورد

ولسيارات لنكولن زفير

في يافا واللواء الجنوبي

والجمهور مدعو لزيارة معرض هذه السيارات حيث يزودون بكل

سرور بجميع التفصيلات الخاصة بالموديلات الجديدة

Ford

يتقدم الوطنيون في اسبانيا بسرعة وقد احرزوا في الايام الاخيرة انتصارات متواليه واصبحوا

يهددون برشلونه كعاصمة قطلونيا والمنتظر الان ان يولوا وجوههم شطر مدريد العاصمة فقد

أخفق الجنرال فرانكو اكثر من مرة في محاولاته احتلالها . ويرى في الصورة رافعاً يده

فوق رأسه ومتأملا في خارطة حربية موضوعة امامه تمهيداً لمهاجمة العاصمة

توالت الانباء أخيراً عن انتصارات كبيرة احرزتها القوات الصينية في الصين وتمكنها من دحر الجيوش اليابانية وبالرغم من هذا ولا تزال اليابان مستولية على اعظم المقاطعات وقد قررت مؤخراً تنصيب حفيد كونفوشيوس الصيني امبراطوراً على بلاد الصين ويبلغ عمر « الامبراطور المرشح » ١٨ عاماً

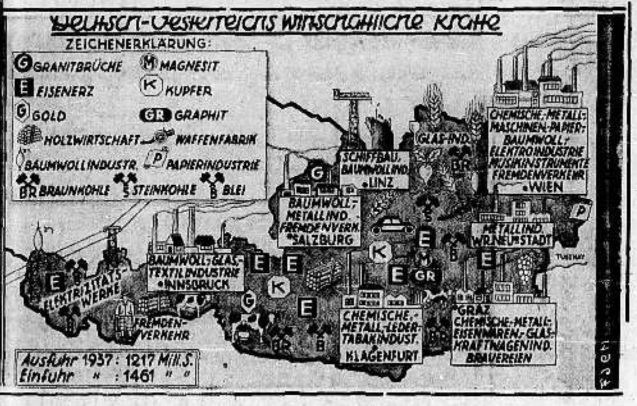

اسفر الاستفتاء في النمسا عن اغلبية ساحقة لمؤيدي الانضمام الى المانيا فكان لهذه النتيجة أثرها في الاوساط المالية والاقتصادية في البلدان الاخرى وذلك لما يترتب على هذا الانضمام من تغييرات كلية في العلاقات الاقتصادية بين هذه البلدان والنمسا . ويرى في الصورة اهم المراكز الصناعية والاقتصادية في بلاد النمسا

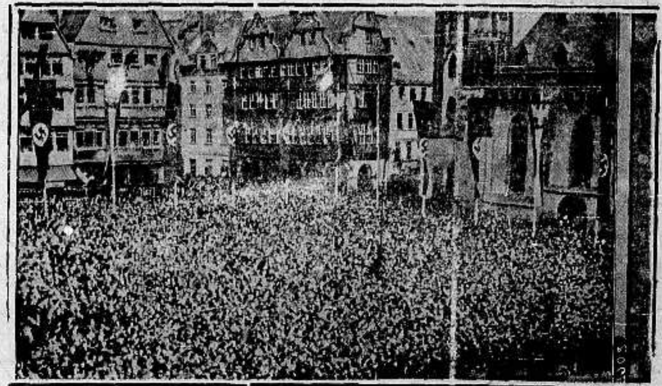

جرى امس الاول الاستفتاء في النمسا وقد سبق ذلك دعاية انتخابية قوية بواسطة الراديو

ويرى في الصورة جماهير غفيرة تجمعت في احد ميادين فينا عاصمة النمسا

مصغية لخطاب الوداعي الذي القاه هتلر

استقالت الوزارة الافرنسية التي كانت مؤلفة برئاسة بلوم بعد أن بقيت مدة قصيره وكان ذلك بسبب موقف مجلس الشيوخ ومقاومته لمشاريع المسيو بلوم المالية وقد تألفت الوزارة أخيرا برئاسة المسيو دلادييه دون أن يشترك فيها احد من ممثلي حزب المسيو بلوم وذلك لأنهم اتخذوا قراراً بعدم الاشتراك في وزارة يكون فيها المسيو شوطان الذي ننشر صورته فوق هذا الكلام.

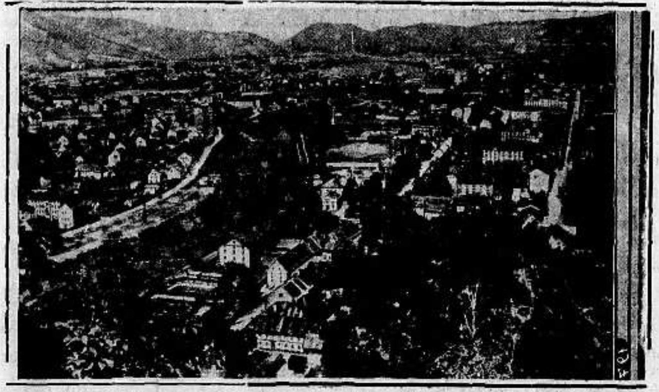

سقطت مؤخراً مدينة ليريدا في أيدي الوطنيين في اسبانيا وقد كان لهذا السقوط تأثير كبير من الوجهة الحربية حيث تعزز مركز الوطنيين ويرى في الصورة مدينة ليريدا قبيل احتلالها

الاربعاء ١٢ صفر سنة ١٣٥٧ و ١٣ نيسان سنة ١٩٣٨

الدفاع

جريدة يومية سياسية مصورة

السنة الرابعة — العدد ١١٢٩ — ٤

صاحب الامتياز : ابراهيم الشنطي
المدير المسئول : شوكت حماد

الاشتراكات
في فلسطين عن سنة ١٥٠
في البريد الداخلي « « ١٨٠
في سائر الاقطار الخارجية « « ٣٠٠

دار الدفاع : ميدان الساعة - عمارة البلدية يافا : فلسطين
العنوان التلغرافي : «الدفاع — يافا»
تلفون ١١٨٧ (أربعة خطوط) و ١٠٧٥ (خطان) ص. ب. (٢٥٥)
الاعلانات يتفق عليها رأساً مع الادارة
أجرة السطر : ١٠٠ مل

اشعال النيران في مخيم لدائرة المساحة في كفر كنا

وفاة جريح حادث قنبلة القطار امس ومقتل عربي وزوجته في منطقة الحولة وقطع تلفونات

اطلاق الرصاص على دورية بوليس في قرية طلوزة

ثلاثون مسلحاً

الناصرة في ١٢ نيسان — لمراسل الدفاع الخاص — يوجد في قرية «كفر كنا» ثلاث مخيمات لدائرة المساحة وفي منتصف الليل امس هاجمت جماعة مسلحة أحد هذه المخيمات الذي يشرف عليه السيد محمد النقيب، وكان عدد افراد الجماعة المسلحة يزيد على الثلاثين شخصاً ولما اقترب المسلحون من المخيم طلبوا الى الخفير الموجود هناك ان يوقظ جميع الموظفين ففعل

جمع أمتعة

ثم طلب احد المسلحين من ضابط المخيم ان يجمع متاعه ومتاع زملائه على حدة لان مرادهم إشعال النار في المخيم. ولم تمض برهة حتى كانت أمتعة رجال المساحة الخاصة بعيدة عن المخيم.

اشعال النار

وبعد ذلك وضعت كمية من البترول على جوانب المخيم واشعلت النار فيها فاندلعت بسرعة في ست خيام، وقد استولت الجماعة المسلحة على جهاز للنظر البعيد (تلسكوب) وعلى آلة للمقاييس

الاختفاء في الجبال

وهنا أخذ المسلحون يتوارون في الجبال بينما كانت النار تأكل المخيمات. ودامت النيران مشتعلة مدة اربع ساعات لم تترك بعدها شيئاً من المخيمات وتقدر الخسارة بما يقرب من ٢٠٠

قوات كبيرة

وفي صباح اليوم وصل الخبر لدائرتي بوليس طبريا والناصرة فهرعت قوات كبيرة من رجال الجيش والبوليس في ١٥ سيارة، وعلى رأس هذه القوات حاكم لواء الجليل. وبوصول القوات الى مكان الحادث حلقت طائرة على علو قليل وتبادلت مع القوات الاشارات.

استحضار الكلاب

وحوالي الساعة العاشرة استحضرت كلاب الاثر وقامت بتعقيب الجماعة المسلحة ولم يهتد على احد. وعند الظهر عادت القوات الى اماكنها.

نقل مخيمين

واصدرت الجهات المختصة اوامرها بنقل المخيمين الباقيين في «كفر كنا» الى الناصرة فنقلا في الحال.

العبث باسلاك

ووجدت في صباح اليوم أسلاك التلفون مقطوعة بين الناصرة وقرية (كفر كنا). ولم يعرف الفاعلون.

نار حامية

وهاجم ليلة أمس مجهولون مستعمرة (مسيا) القريبة من طبريا، واصلوها ناراً حامية. ولم يعرف عن وقوع اصابات

حادثة قتل

وورد في نشرة الامن العام ما يلي:

- في خلال الاربع والعشرين ساعة الماضية حصلت حادثة قتل عربي وزوجته في قرية بمنطقة الحولة، ويعتقد ان الحادث ناتج عن نزاع عائلي. وقد القي القبض على شخص واحد.

على دورية

وحصلت ثلاث حوادث اطلاق نار : واحدة على دورية البوليس على طريق عكا - صفد، واثنتان على مستعمرات قرب الناصرة وحيفا.

في مخيم

— وحصلت حادثة سلب بالقوة من مخيم المساحة قرب الناصرة واشعلت النار في المخيم.

قطع اسلاك

— وحصلت حادثة قطع اسلاك التلفون قرب بيسان

— وانفجرت قنبلة في نابلس ولم يحدث ضرر، ووجدت قنبلة ثانية غير منفجرة بالقرب من مركز بوليس نابلس.

نسف ٤ بيوت

نابلس في ١٢ نيسان — لمراسل الدفاع الخاص — في الساعة التاسعة من صباح اليوم ذهبت قوة كبيرة من الجند الى قرية طلوزة وهناك قامت بنسف اربعة بيوت بالديناميت. والبيوت المنسوفة تخص السادة جميل الفارس وعلي الناجي وعوض مصطفى الصالح واحمد الهندي

بوليس اضافي

وبعد اجراء عملية النسف أبلغ اهل القرية المذكورة بانه تقرر وضع قوة من البوليس الاضافي عدد افرادها ٣٠ شخصاً يدفع نفقاتهم اهل القرية.

تدابير اخرى

وعلمت انه اجراءات اخرى ستتخذ في قرية طلوزة وفي غيرها من القرى

البقية على الصفحة الرابعة

تلفون بغداد

تقديم مذكرة عن فلسطين

الاستعداد لاقامة مهرجان جوي

فاجعة قوة الطيران بمقتل طيار في حادث اصطدام

فاجعة نسور

بغداد في ١٢ نيسان - لمراسل الدفاع الخاص - تصادمت نهار أمس طائرتان من طائرات القوة الجوية العراقية اثناء قيامهما بتمارين فوق معسكر الرشيد، فتوفي الملازم الطيار فيكتور عبد الرحيم وأصيب الطيار الاخر مع بعض الجنود، بجراح مختلفة

وجرى اليوم احتفال عسكري بتشييع جنازة المتوفي

آثار الحرب

من أنباء كوت العمارة ان بعثة التنقيب الاثرية اكتشفت سراي الحجاج في «واسط» كانها اكتشفت من قبل جامع الحجاج. وقد وجدت معالم هذه السراي باقية كما كانت وهي تشبه قصر المنصور في بغداد

انتصاراً لفلسطين

أرسل قبل يومين فخامة ناجي باشا السويدي رئيس اللجنة المركزية للدفاع عن فلسطين مذكرة احتجاجية الى السفير البريطاني في بغداد عن الحالة في فلسطين. وكذلك قدم المركز العام لجمعيات الهداية الاسلاميه احتجاجاً الى ملوك العرب والمفوضيات الاجنبية في بغداد.

مهرجان جوي

قررت جمعية الطيران العراقية اقامة مهرجان عظيم للطيران تحت رعاية الملك غازي. وستقوم عدة طائرات عراقية بالعاب جوية، وذلك يوم ٢٢ نيسان بمناسبة ذكرى وصول أول سرب طيران عراقي الى بغداد

دمشق في ١٢ نيسان - د. ن ب - سيغادر وزير الاقتصاد السوري غداً الاربعاء (اليوم) دمشق قاصداً الى فلسطين حيث يدخل في مباحثات مع حكومة فلسطين لعقد معاهدة اقتصادية بين فلسطين وسوريا.

أغرب ما بحثه مجلس العموم...

الجنسية الفلسطينية ليهود العالم ...!

ايطاليا لا تطلق يد بريطانيا في فلسطين وتنتظر نتيجة قرار لجنة «التقسيم»

توقيع الاتفاق

لندن في ١٢ نيسان — علقت الصحف الانكليزية على الاتفاق الايطالي الانكليزي فقالت انه ينتظر توقيعه في يوم السبت القادم حتى تتمكن اللجنة المختصة من وضعه في صيغته النهائية.

سحب الجنود

وقالت تلك الصحف ان هناك مسألتين : إما ان يوقع الاتفاق بالاحرف الاولى من اسمي بيرث وشيانو الى ان تسحب ايطاليا جنودها من اسبانيا، وعند ذلك يوقع بصفة نهائية

بالاسم الكامل

أو أن يوقع يوم السبت بالاسم الكامل ويزاد على الاتفاق نص يجعل تنفيذه متعلقاً بسحب المتطوعين من اسبانيا

مشكلة فلسطين

وتقول الدلي تلغراف انه في الاتفاق مادة خاصة بفلسطين وان ايطاليا لن تطلق يد انكلترا سلفاً في مسألة فلسطين بل هي تنتظر نتيجة التقرير الذي تضعه لجنة التحقيق التي ستسافر قريباً الى القدس

اللجنة الثانية

منطقة عدن

وقالت ان ايطاليا اعترفت لانكلترا بالنفوذ على الاراضي الداخلية الواسعة في منطقة عدن، كما أن الدولتين أضافتا تعهدات جديدة على الاتفاق السري المعروف باسم «اتفاق كلايتون» فيما يتعلق بمناطق نفوذ الدولتين، ومايحتمل من تدخل دولة ثالثة في بلاد العرب.

المشروع الغريب

لندن في ١٢ نيسان — عرض النائب لوكر لمبسون، من المحافظين، مشروع قانون يمنح اليهود المقيمين في بلدان أخرى غير فلسطين، الجنسية الفلسطينية، واعتبارهم أشخاصاً تحت حماية الانتداب وقد قبل بعرض المشروع ١٤٠ نائباً ورفضه ١٤٠ ايضاً

وهكذا اضطر رئيس المجلس «المتكلم» الى اعطاء صوته الترجيحي، وكان في مصلحة المشروع. وقد قرئ المشروع القراءة الاولى بعد ظهر اليوم - ر

لجنة «التقسيم»

تقيم في البلاد شهور الصيف

لندن في ١٢ نيسان — قالت جريدة «الديلي تلغراف» ان لجنة التقسيم التي ستغادر انكلترا الى فلسطين في ٢١ الجاري ستمكث هناك طيلة اشهر الصيف للبحث والاستقصاء. وسيكون من مهامها مسائل الحدود والمالية والاقتصاديات.

موقف المفوضية الحبشية من المحادثات

مازال النجاشي «مؤمناً» بعصبة الامم !

لندن في ١٢ نيسان - اذاعت المفوضية الحبشية في لندن بياناً قالت فيه انه اذا اقدمت انكلترا على تقديم اقتراح لعصبة للاعتراف بالفتح الايطالي في الحبشة فأن النجاشي سيعارض هذا الاقتراح بكل الوسائل لانه يناقض عهد العصبة والمعاهدات الاخرى، كما يعارض الجمعية العمومية لعصبة التي انتخبت في ٤ يوليو ١٩٣٦ - روتر.

شفاء أتاتورك

استانبول في ١٢ نيسان - جاء في نبأ من «شنكايا»، وهو القصر الذي يقيم فيه أتاتورك في انقرة، أنه قد شفي تماما من المرض الذي ألم به، وأنه استأنف مهامه الرسمية اليوم - روتر

تلفون القاهرة الاخير...

افتتاح البرلمان وخطاب العرش

افتتاح البرلمان

القاهرة في ١٢ نيسان — لمراسل الدفاع الخاص — افتتح جلالة الملك فاروق حفلة افتتاح البرلمان في الساعة ١٠ والدقيقة ٤٥ من صباح اليوم. وكانت الشرفات ناصة بالمدعوين من الامراء والكبراء والعظماء والوزراء السابقين وممثلي الدول الاجنبية. وقد حضر الحفلة الدكتور رشدي اراس وزير الخارجية التركية الموجود في القاهرة.

الوزراء الوفديون

ولوحظ انه لم يحضر الاحتفال احد من اعضاء الوزارة الوفدية السابقة. وبعد اجراء المراسيم المعتادة القى رفعة محمد محمود باشا خطاب العرش فقوبل بالهتاف بحياة الملك. وقد اذيع الخطاب من محطتي الراديو في مصر والاسكندرية

خطاب العرش

ويحتوي خطاب العرش على برنامج الوزارة السياسي واهم النقاط التي بحث فيها زيادة التسلح للدفاع الوطني والعمل على رفع مستوى المعيشة في المدن والارياف واصلاح الادارة في الاقاليم. وعناية الحكومة باصدار قانون بفرض ضرائب جديدة حتى تتمكن من القيام بالواجبات الوطنية وبالتزاماتها الواردة في معاهدتها مع انكلترا

مفاوضات روما

وقد جاء في الخطاب ان مصر ترغب في ابقاء العلاقات الحسنة مع الدول الاجنبية وخصوصا مع حليفتها انكلترا التي ما تزال توقفها على سير المفاوضات الانكليزية الايطالية، وان مصر على اتصال دائم بها

انتخاب المكتب

وفي الساعة الخامسة والدقيقة ٣٠ من مساء اليوم عقد مجلس النواب جلسته الاولى لانتخاب الرئيس والوكيلين واعضاء المكتب. وقد وافق المجلس بالاجماع على انتخاب بهي الدين بركات باشا للرياسة ومحمد توفيق خليل بك للوكالة وعبد الخالق مدكور باشا والاستاذ عبد المجيد ابراهيم للمراقبة. والاستاذ حسن صالح الجداوي والدكتور حنفي ابو العلا للسكرتيرية. وفي اثناء هذا انسحب الاعضاء الوفديون من المجلس ولم يعطوا اصواتهم.

وسيقابل محمد محمود باشا غداً جلالة الملك ليعرض عليه تعديل الوزارة. وقد امسى في حكم المؤكد ان يعين حلمي عيسى باشا وزير الاوقاف وزيراً المعارف وهو المنصب الذي شغر بانتخاب بركات باشا لرياسة المجلس. وهناك منصب وزير الخارجية الذي استقال منه دولة عبد الفتاح يحيى باشا ومنصب وزير الاوقاف ولم يعلن عن اسمي اللذين سيسند المنصبان اليهما.

قنبلتان في الاسكندرية

الاسكندرية في ١٢ نيسان - لمراسل الدفاع الخاص - انفجرت في ساعة متأخرة من مساء امس قنبلتان الاولى عند الباب الخارجي للمحافظة فحطمت الزجاج وبعض النوافذ، وانفجرت الثانية في الحديقة المحيطة بتمثال محمد علي باشا، ولم يصب احد. واعتقل رجال البوليس احد عمال مصنع زجاج لوجوده عند باب المحافظة عند وقوع الحادث الاول. ويبلغ طول القنبلة ١٥ سنتمتراً وعرضها ٣ سنتمترات وهما محشوتان بالبارود والصفيح والزلط..

قران اميرة

اشيع انه سيعقد قران الاميرة فوزية على سمو الامير عبد المنعم نجل الخديوي السابق، وأشيع من ناحية أخرى انه سيعقد قرانها على الامير محمد علي حسن.

فلسطين فى الصحف الانكليزية

الوطنية العربية ديمقراطية النزعة

تستهدف تحرر الاكثرية وتمتعها بحياة على اساس المساواة

الصهيونية السياسية تسعى الى بقاء الحكم المباشر وحرمان البلاد من حقوقها

هذه مجلة تصدر في ميدان هولبورن في لندن ، وهذا مقال فيها عنوانه (النزاع في فلسطين) بقلم رجل اسمه توماس هودجكين تقول المجلة انه احد اعضاء جمعية الاصدقاء « الفرندس » البارزين ، وانه اخصائي في معضلات فلسطين ، والمقال طويل قسمه الكاتب الى ثلاث نقاط تكلم فيها عن الجماعات من النواحي :

١) الدينية
٢) الوطنية
٣) والدرجة الاجتماعية

ونترك نحن الناحية الدينية جانباً ، ثم نمضي في نقل ماقاله الكاتب وهي يتكلم عن الناحية الوطنية ، تاركين ناحية الدرجة الاجتماعية الى الغد

« المحرر »

جماعة وطنية ثالثة

تقول احصاءات الحكومة ان فلسطين في شهر حزيران ١٩٣٦ كان فيها نحو ٧٨٠،٠٠٠ مسلم ، ونحو ٣٧٠،٠٠٠ يهودي ، ونحو ١٠٥،٠٠٠ مسيحي ، فهل يمكن تفسير الكفاح الجاري في فلسطين بانه كفاح بين هذه الجماعات ؟

وبما ان القسم الاعظم من المسيحيين عرب ، فالمفروض هو ان فلسطين كان فيها في ذلك الشهر ٨٧٠،٠٠٠ عربي مقابل ٣٧٠،٠٠٠ يهودي ، ولكن هنالك (جماعة وطنية ثالثة) هي جماعة البريطانيين الذين لا يزيدون في عددهم — اذا استثنينا القوى المسلحة — عن الفين او ثلاثة آلاف ، فكيف يمكن تفسير الكفاح الفلسطيني بانه كفاح قائم بين هذه الجماعات الوطنية ؟

من عوامل النزاع

واذا قلنا ان هذا الكفاح قائم بين الشعب العربي ضد الشعب اليهودي ، « الشعبين الذين يتحاربان في قلب اقليم واحد » كما قال البروفسور هانكون في كتابه عن (الامبراطورية البريطانية) فاننا لا نقول الا بعض الحق ، لا الحق كله ، ومما لا شك فيه ان الكفاءة الاجتماعية الاعظم من غيرها فيما يختص بمسائل الصحة ، والتعليم ، والنقابات المنظمة ، والسيادة في القوة الاقتصادية وفي النفوذ السياسي للطائفة اليهودية هي كلها عوامل هامة جداً من عوامل النزاع .

شيء صعب

والعلاقات بين مدنيتين تختلفان عن بعضها اختلافاً واسعاً اذ ان احداهما تتمتع باحسن مما تتمتع به الثانية من نعم الحياة ، بينما هذه الثانية ترغمها الظروف التي ليست من صنع يديها ولا اختيارها فيها على ان تعيش وتعمل مع الاولى في منطقة واحدة صغيرة — العلاقات بين مدنيتين كهاتين لا يمكن قط ان تكون من الامور السهلة .

مشاريع كبيرة

ولكن هذا التفاوت الطائفي ما كان على الارجح ليبلغ مبلغ الحرب الحقيقية اذا لم يكن ثمة عامل آخر يحرج العلاقات بين الطائفتين ، وهذا العامل هو السيادة السياسية

اما من الناحية العددية فان الطائفة البريطانية في فلسطين (كم مهمل) واما سياسياً واقتصاديا فان للبريطانيين الاهمية الاولى ، اذ ان معظم المشاريع المالية والتجارية الكبرى (مثل شركة بترول العراق ، وشركة الكهرباء ، وشركة شيمن للزيوت وشركة شل ، وسبينز ليمتد ، تقوم كلها على رأس المال البريطاني ويديرها جزئياً او كلياً ، اناس من البريطانيين وها هو بنك باركليز الذي هو بنك الحكومة ووكيل لجنة النقد الفلسطيني ، يعد عاملا من العوامل الهامة المؤثرة في فلسطين

فى الوظائف

والانكليز موظفون كرؤساء لجميع دوائر الحكومة ، بالاضافة الى ٩٥ في المئه من المناصب الحكومية يتمتع فيها الانكليز بالمقام الرفيع ، وبالاهمية الادارية وبماشات ضخمة او متوسطة

وعليه فان الطائفة البريطانية فى فلسطين تحتل مركزاً رفيعاً ممتازاً بالرغم من قلتها العددية ، هذا فيما يختص بالاقتصاد . أما سياسيا فان مقاليد الحكومة كلها في ايدي الانكليز

الوطنية العربية

وليست الحركة الوطنية العربية في جوهرها إلا كغيرها من الحركات الوطنية الثورية ، فهي هجمة من الشعب كمجموع على هذه الامتيازات الاقتصادية والسياسية التي تتمتع بها شرذمة من الاجانب .

وضد ما يقوله البريطانيون عن قداسة المؤسسات القائمة ، يستنجد العرب بقداسة وطنيتهم دفاعاً عن الحقوق الوطنية ولا يؤثر ما يقوله البريطانيون على العرب إلا تأثيراً قليلا ، لانهم يتذكرون ان ذهبا كثيراً قد انفق منذ عشرين سنة على اغرائهم بالعدول عن فكرة قداسة الحق ضد المؤسسات الاستبدادية القائمة

والنتيجة هي أن السياسة عندما تلح عليهم في احترام القانون والنظام كما تفعل الان ، فانهم يعتقدون — وهذا أمر طبيعي — بأن القانون والنظام ليسا هما اللذان يهمان الطبقة الحاكمة من البريطانيين ، اذ انها لا تهتم الا بالاحتفاظ بالقوى والامتيازات الموجودة .

الديموقراطية العربية

وقد يقول قائل ان الحركة الوطنية العربية ليست مبنية الاعلى مطالب فريق واحد من الشعب ، لا على مطالب الشعب كله ، ورداً على مثل هذا القائل أقول أولا ان هنالك بكل تأكيد عناصر رجعيه . تتضمن فكرة بسط السيطرة على اقسام السكان الاخرى ، ولكن هنالك عناصر هامة ، لا سيما بين الشباب الذين لم يربوا على التقاليد القاضية بالسيطرة العنصرية فهؤلاء يعدون الاستقلال متضمناً للاشراف الديموقراطي ، وضمانة الحقوق الديموقراطية للطائفة اليهودية

ويدرك هؤلاء الشباب الديموقراطيون انهم اذا ظفروا بالاستقلال السياسي ، وتلا ذلك ان تأسست حكومة على الطراز الفاشستي ، الذي يسيطر فيه عنصر واحد على بقية العناصر ، فانهم انما يكونون قد استبدلوا استبداداً باستبداد آخر

الصهيونية السياسية

ويمكن القول بان الحركة الصهيونية ليست حركة شعبية ولا ديموقراطية ، اذا نحن نظرنا الى الاكثرية اليهودية الخاضعة لزعامة الصهيونية السياسية ، فالصهيونية ايضا حركة وطنية ولكن وطنيتها تختلف اختلافا بعيدا جدا عن الوطنية العربية في ناحية واحدة هامة ، اذ انها بدلا من ان تقاوم الحكم الاوتوقراطي المفروض فرضا من قبل الاقلية البريطانية ، تراها تؤيد هذا الحكم ، وتدعو الى بقاء الحماية

ويرجع بعض السبب في هذه الوضعية الى ما تطالب به اليهودية العالمية من جعل فلسطين مأوى للاجئين الفارين من الحالات المريعة التي تقع في اوروبا الوسطى والشرقية ، لا سيما بعد ان أوصدت في وجوه هؤلاء المسالك الاخرى

ويرجع بعض السبب في هذه الوضعية ايضاً الى خوف اليهود وهم اقلية في فلسطين المستقلة ، من ان يكون مركزهم غير أمين كما هو اليوم في الكثيرين من البلدان الاوروبية التي هم فيها اقليات ، كبولونيا ورومانيا ، مثلا

ويرجع بعض السبب في هذه الوضعية ايضاً الى اشتباك الصهيونيين والبريطانيين في مصالح مالية ، والى رغبة السياسة في حشد فلسطين بأناس (موالين) لها ليكونوا ترساً يقيها من (غير الموالين) من الوطنيين

ما أبعد الفرق

هذا هو الفرق الرئيسي فى الاتجاهين السياسيين للحركتين الوطنيتين ، العربية واليهودية — فالاولى تكافح في سبيل الحياة . ومن هذا تنجم اسباب النزاع الطائفي وهو يستفحل على أشده في الوقت الذي تريد فيه الطائفة اليهودية ان تكون مدنيتها هي السائدة مهما تكلفت في سبيل هذه السيادة من الثمن ، بينما تعد الطائفة العربية هذه السيادة ظلماً مريراً لا يحتمل ...

من عاصمة العباسيين

دعوة العراق للاشتراك فى مؤتمر دولي

بغداد في ١١ نيسان بالبريد الجوي — أرسلت سكرتيرية عصبة الامم كتابا الى الحكومة العراقية تدعوها فيه الى الاشتراك فى مؤتمر تنقيح كتب التاريخ الدولى . وقد أحالت الحكومة العراقية الكتاب الى وزارة المعارف لابداء رأيها فى الموافقة على الاشتراك في المؤتمر أو رفض الاشتراك فيه . وسيعقد هذا المؤتمر في جنيف .

حركة الاستغناء عن الموظفين الاجانب

جاء فى احصاء رسمي ان الحكومة العراقية استغنت فى خلال العام الماضي عن خدمات عشرة من الموظفين الاجانب . ويبلغ عدد الموظفين الاجانب فى الحكومة العراقية تسعين موظفا يستغنى عن خدماتهم بالتدرج وتشغل مناصبهم بأبناء العراق .

تصريح وزير عن مصفي النفط

صرح معالي وزير الاقتصاد والمواصلات عن مشروع مصفى النفط فى العراق فقال ان المشروع لايزال يبحث فيه فى الدوائر المختصة . ومن المنتظر أن يصل الاختصاصيون إلى نتيجة حاسمة في حزيران القادم وبعد ذلك تقرر الحكومة الخطة النهائية التي تسير عليها ازاء هذا المشروع .

آخر احصاء عن سكان العراق

جاء في احصاء رسمي أن النفوس المسجلة في العراق بلغت ١،٨٤٦،٩١٥ نسمة من أهالي المدن ١،٥٢٣،١٩٦ نسمة من العشائر وعلى ذلك يكون المجموع ٣،٣٧٠،١١١ نسمة وتقدر النفوس غير المسجلة من سكان المدن بعشرة في المئة أي ١٨٥،٠٠٠ نسمة ومن العشائر بستين في المئة أي ٩١٤،٠٠٠ نسمة . وبذلك يكون السكان جميعهم ٤،٤٦٨،٠٠٠ نسمة .

نفقات ترحيل الاشوريين الى الخارج

بلغت النفقات التي صرفت على ترحيل الاشوريين من العراق منذ عام ١٩٣٢ حتى الان ١١٨،٩٤٢ دينارا . وارصدت الحكومه في الميزانية ١٧ الف دينار لهذا الغرض . وبلغ عدد الاشوريين الذين نزحوا عن العراق ثمانية آلاف اشوري وبقى منهم ٢٠ الفاً .

من القاهرة

الامير سيف الاسلام يمر ببور سعيد

فى طريقه الى اليابان لتدشين المسجد الجديد

القاهرة فى ١٢ نيسان — لمراسل الدفاع الخاص — وصل الى بور سعيد امس على الباخرة الايطالية « كونتي فيردي » سمو الامير سيف الاسلام الحسين النجل الثاني لجلالة الامام يحيى . وقد استقبل استقبالا رسمياً . وصرح سموه بانه كان ينوي زيارة تركيا ومصر والعراق ولكن ارجأ هذه الزيارات الى ما بعد عودته من اليابان حيث يسافر الى طوكيو مندوبا عن جلالة والده لافتتاح الجامع الذي انشأته الجمعية الاسلامية في طوكيو

الشيخ حافظ وهبه يزور القاهرة

يصل سعادة الشيخ حافظ وهبه وزير المملكة العربية السعودية في لندن الى القاهرة يوم ١٤ الجاري عائداً من جدة ، وسيمكث في القاهرة حوالي اسبوع ثم يستأنف سفره الى انكلترا

آلام عرق النساء

كتب الكبتن هـ ب . عن آلامه الشديدة من عرق النساء أيام كان يعمل فى ساحل افريقيا الغربية فقال : جربت عدة انواع مختلفة من الادوية لما كان يعتريني من نوبات شديدة ثم انتهيت الى لصقة الكوكس ذات المسام فوجدت أنها أحسن علاج كان له تأثير شديد على ازالة المرض وتخفيف حدته تماما . وجربت أيضاً وضع لصقة على صدري وظهري فى فصل الشتاء فشعرت بفائدتها اكيدة وسريعة »

لصقة الكوكس ذات المسام لها فوائدها العاجلة وتأثير المواد الكيماوية التي تحتوي عليها اكيد . يمكنك ان تطلب من الكيماوي الذي تعامله لصقة وبعد استعمالها تؤكد فائدتها واحذر من التقليد ، فاللصقة الاصلية معروفة بماركة النسر الاحمر وعلى حافتها عبارة « لصقة الكوكس ذات المسام »

اعلان

صادر من محكمة جنين الشرعيه

تقدمت الينا مضبطة من مختار وهيئة اختيارية قرية الزباوبه التابعة لجنين تتضمن ان محمد بن محمد ابراهيم ابو الوفاء توفى منذ سنه واربعة اشهر وانحصر ارثه شرعاً ونظاماً في ولده القاصر خالد لاغير ثم توفى خالد المذكور بتاريخ ٢١-٣-٩٣٨ وانحصر ارثه شرعاً ونظاماً في عمه الشقيق محمود بن محمد ابراهيم ابو الوفاء لا غير . فعليه كل من له اعتراض على حصر الارث فليراجع محكمة جنين الشرعيه خلال شهر واحد من تاريخ النشر تحريراً

فى ٦ صفر سنة ١٣٥٧
و ٧-٤-٩٣٨

وكيل قاضي جنين الشرعي
محمد عطا الناظر

(٣٢٨٥)

٢ - ترجمة وتلخيص

مستوى المرأة فى الشرق العربى

الاخلاق السامية مع الحرية المعقولة

« بقلم الاستاذ محمود الحوت »

لقد اقتبس الاسلام القناع من الشعوب المغلوبة على امرها والتي احتك بها احتكا كاً فعلياً ، ثم طبع بالطابع الاسلامي ، لكن بينا نرى رجال التشريع الاسلامي يصرحون بسفور الوجه وظهور الكفين لا نرى الباقين يعملون بهذا التفسير القانوني ، وهكذا مع توالي الزمن والحاجة الى ثقافة الرجل والمرأة معاً ، ظل القناع (المنديل) معمولا به بشدة كما نراه الان . ومن الغريب ان نرى الفلاحين – نساء – على اتصالهم اليومي ودينهم الاسلامي ، عاطلين هذا القيد !

وبعد ان يقول : لم تقتصر المسلمات المحسن على القناع بل هنالك كثيرات من المسيحيات يلبسنه ، يستشهد بحديث الدعم ذلك ، قائلا : اعرف وجيهاً غير مسلم معروفاً من شرق الاردن يفخر بأن زوجته لم تحتج الى لبس منديلها اذ انها منذ دخولها بيته حتى وفاتها لم تغادره إلا مرة واحدة ، وهي المرة التي حملت بها الى قبرها !

والخلاصة ان مسألة السفور قد تطورت في الخمسة والعشرين عاما الاخيرة خصوصاً اثناء الحرب العالمية ، بينما في مستهل القرن العشرين كانت جميع المسيحيات الوطنيات تقريباً يخرجن مقنعات ، واليوم تسير الاغلبية الساحقة سافرة الا في بعض المدن الداخلية المحافظة – وكذلك شأن المسلمات في بيروت مثلا ، بينا كن لا يحلمن في ترك المنديل قبل الحرب ، نرى الكثيرات منهن قد اتخذن القناع الذي اقره (على رأي قاسم بك امين وغيره من الكتبة) الشرع الاسلامي ؟

تعليم المرأة

اصلاح آخر جاءت حركته من الغرب وان لم يهتم بعض من شهيرات الدول ككبريطانيا واميركا بالمسألة جديا الا في النصف الاول من القرن التاسع عشرة وعلى كل فقد تسربت هذه الفكرة الى الشرق ووجدت لها مكاناً فيه بسرعة فائقة على ما يظهر

وبعد ان يذكر المؤلف بعض المدارس الاولى التى اسست فى الشرق الادنى ويشير الى اهتمام الناس بها تدريجياً يقول : وتتدرب بناتنا اليوم على تعلم حرف كثيرة متنوعة كالتعليم ، وخدمة المرضى ، والرضاعة ، والقانون ، والطب والصيدلة .. الخ ، بينما كان يعتبر عمل الفتاة خارج بيتها فى السنوات القلائل الماضية ضرباً من العار ، اما اليوم فانك ترى بناتنا في المصانع والمتاجر والصيدليات والعيادات ، والمستشفيات ، ودوائر الحكومة .. وهكذا نرى ان تعليم المرأة في هذه البلاد قد تقدم الى الامام تقدما محسوساً ، وثباً ولكن ضمن حدود

المساواة الزوجية

وهو اصلاح اجتماعي ثالث تسربت فكرته الى المرأة الشرقية المتعلمة فأخذت تعمل به كما تعمل المرأة الغربية ، ولهذا نرى المرأة في بعض البيوت مساوية فى حقوقها الرجل ، ومعترفاً بها شريكة له في بناء المنزل . وما دمنا في صدد الحديث عن المساواة الزوجية فلنشر الى طريقة الزواج عند الكثيرين ، تلك الطريقة التى تخطب بها قريبات العريس عروساً له . إنها لعادة قديمة متأصلة لكنها ستتلاشى شيئاً فشيئاً ، وخصوصاً من بين الطبقات المتعلمة . ذلك مما لا شك فيه سواء كانت سائدة بين الطبقات المحافظة اسلامية كانت أم مسيحية . ومن المفيد هنا ان تقول إن الشرع الاسلامي (يجيز للخاطب ان يبصر المخطوبة وينظر الى وجهها وكفيها ويجلس معها ويأكل معها) فمن الحسن جداً ان يتمكن الخاطب والمخطوبة من رؤية بعضهما قبل الزواج ضمن حدود الدين والاخلاق ، إذ أن كثيراً من شبابنا يتزوجون من فتيات خارج بيئتهم وذلك راجع الى عدم تمكنهم من رؤية بناتهم ، مما يؤدي الى التعاسة في الحياة الزوجية . وزيادة على ذلك نرى ان هنالك من يزوج الفتاة في اوائل سني المراهقة اي في الرابعة عشرة او الخامسة عشرة من عمرها ، وهذا لا يكفل حياة زوجية سعيدة ، ولا مساواة بين الزوجين ولذلك نأمل ان يتلاشى الزواج الاعمى والباكر لنقر المساواة بين الزوجين ونكفل حياة زوجية سعيدة

طرق الاقتباس

تلك بعض الاقتباسات المطلوبة ، غير أن في اقتباسها والعمل به بسرعة كبيرة خطراً كبيراً . فالاصلاحات على اختلافها ان لم تسر سيراً هادئاً ومعقولا أسفرت عن رد فعل شديد ونتائج معكوسة . ولنأخذ الرقص مثلا برهاناً على ذلك : لقد تفشى الرقص منذ الحرب الكبرى في محلات معينة في الشرق الادنى تفشي النار في الهشيم ، حتى أنه لسرعته العمياء ، ابتدأ في النهاية الخاطئة ! فالرقص المزدوج في الغرب هو غيره في الشرق ، اذ نرى مثلا ان البنات والاولاد في الغرب ينشأون معاً في المنزل والمدرسة والمجتمع بينما هم في الشرق بعيدون كل البعد عن بعضهم . انه لمن الجميل ان نجمعهم في محيط ملائم ، غير ان المدرسة والمنزل هما أول الامكنة لهذا الاجتماع وليس حلقات الرقص طبعاً !

هذا وفي السفور الفجائي مثال آخر على خطورة الاقتباس السريع والعمل به ، فالجمهور الشرقي العربي معتاد على القناع لقرون كثيرة خلت ، فنحن في ذلك أيضاً خلاف الغربيين الذين يعيشون معاً منذ الطفولة دون حجاب بينهم . فخلع القناع فجأة — بينما قسم كبير من نسائنا غير متعلم وكذلك عدد كبير من رجالنا — يؤدي الى أضرار كبيرة في تقدمنا

« البقية على الصفحة السابعة »

صفوة ما يحمله بريد الشرق والغرب

عقار مكسيكي

يتعاطاه جنديان احدهما يهودي كندي

ويطلقان النار على بوليس لندن، ثم ...

« ليس مفهوماً في هذه البلاد ابداً أن طرق الاشقياء المتبعة في اميركا، لن تحتمل هنا »

بهذا الكلام استهل القاضي المستر آسكويت قراره الذي اصدره في محكمة (اولد بيلي) في لندن يوم اول الجاري ضد جنديين من جنود فرقة « لانسرز » الثانية عشرة، متهمين باطلاق النار على ضباط البوليس، وفيما يلي يقص علينا منه مندوب « الديلي ميل » القضائي ما جرى في هذه الجلسة

ينجو من الجلد

الجنديان المتهمان اولهما يهودي اسمه اندرو فاندر برغ، وعمره ٣٧ سنة وقد حكم عليه بالسجن عشر سنين مع الاشغال الشاقة، اما ثانيهما فهو ريجنالد ايدي كاي، وعمره ١٦ سنة وقد حكم عليه بدخول اصلاحية الاحداث لمدة ثلاث سنوات، وقد قال القاضي للصبي كاي وهو ينطق بالحكم عليه: « انك تستحق الجلد، فاحسب نفسك سعيداً جداً لانك قد نجوت منه »

عقار مكسيكي

ولقد اتضح اثناء المحاكمة ان فاندربرغ مدمن على تعاطي عقار مكسيكي اسمه (ماريبوانا) يحدث افكاراً ورغبات شريرة، ولقد كان هو واقعاً تحت تأثير هذا العقار عندما اوقف السيارات واطلق نيران مسدسه على ضباط البوليس.

في كندا أيضاً

ولقد سبق لهذا اليهودي ان كان في كندا، وهناك كان قد بدأ يتعاطى هذا العقار المكسيكي، وكما عمل في لندن عمل هناك اذ اطلق النار وهو تحت التقدير على رجلين من رجال البوليس فحوكم وحكم عليه بالسجن، وكان ذلك في عام ١٩٢١

الجندي المخدوع

وكما اعترف فاندربرغ بانه مذنب، كذلك اعترف الجندي الصغير (كاي) قائلاً ان فاندربرغ كان دائماً يخيفه ويهدده ويغرر به، وتحت تأثير سلطان فاندربرغ عليه أطلق النار معه على ضباط البوليس

وهنا قال القاضي: « لست ادري يا كاي كيف استطاع فاندربرغ أن يتسلط عليك؟، هل انت مخلوق عاجز؟. ان الاولاد الذين في سنك يستطيعون بلا شك مقاومة مثل هذا التسلط »

تاريخ اسود

وتولى المفتش هارس – وهو من رجال اسكتلانديارد – شرح تاريخ فاندربرغ فقال انه رجل اعزب، ولد في ناحية سيبتافيلد في لندن حيث يسكن ابوه الاعمى الى الان

وفي حزيران ١٩١٩ حكم على هذا اليهودي بالسجن مع ايقاف التنفيذ في مدينة اونتاريو في كندا، وكانت السرقة هي التهمة التي حوكم عليها

وفي آب ١٩٣٠ حكم على فاندربرغ بالسجن مع ايقاف التنفيذ مرة اخرى في مدينة ساسكاتشوان، لسرقته كمية من رصاص البنادق

وفي ايلول ١٩٢١، وفي مدينة كندية اخرى اسمها سسكاتون، حكم على فاندربرغ بالسجن المؤبد، في تهمة اطلاق النار عمداً على شخص ليقتله، وفي تلك القضية كان المتهم ينهب بنكاً، فرآه البوليس فاراد هو ان يفر منه فأطلق عليه النار

سنين في السجن

واطلق سراح فاندربرغ من سجن كندا في شهر شباط ١٩٣٧، بعد أن امضى من الحكم الصادر عليه بالسجن ١٦ سنة.

وبعد اطلاق سراحه امرت الحكومة الكندية بنفيه .. الى انكلترا فوصل الى هنا يوم ٢ اذار ١٩٣٧، فهو قد امضى سنة واحدة في البلاد الانكليزية قبل ان يلقى القبض عليه.

أما ذهابه الى كندا فكان وعمره ١٤ سنة، ولما بلغ السادسة عشرة انخرط في سلك الجندية. وخدم مع الجيش الكندي في فرنسا في شهر حزيران ١٩١٧ ثم نقل الى المستشفى مصاباً بحمى الخنادق

وفي ايار ١٩١٨ عاد الى الانضمام الى فرقته في فرنسا، وفي حزيران من العام نفسه عاد الى المستشفى وظل فيه الى نهاية تموز.

كان مجنوناً

وتدل سجلات البوليس في كندا على ان فاندربرغ قضى مدة في مستشفى المجاذيب في عام ١٩١٨، ولما عاد الى انكلترا اشتغل خازناً عند أحد تجار الزجاج في طريق وستمنستر وكان يتقاضى معاشاً قدره جنيهان وشلن وستة بنسات كل اسبوع.

وفي تشرين الثاني من العام الماضي التحق فاندربرغ بالجيش، بعد أن كذب وقال عن عمره انه ٢٧ سنة، وقد وصفه قائد فرقة « لانسرز » الثانية عشرة بانه « جندي ماهر » تعود في سرعة على الطرق المتبعة في الجيش.

الجندي الصغير

وانتقل مفتش البوليس من تاريخ فاندربرغ الى تاريخ الجندي الصغير كالي الذي وقع تحت سلطان خريج السجون الكندية فقال انه ولد في شروزبري وفي عام ١٩٣٥ ربط بالكفالة في ست قضايا سرقات ارتكبها من الدكاكين والمخازن الكبيرة، وفي عام ١٩٣٦ ربط بكفالة حسن سلوك اخرى لمدة سنتين لسطوه على مخزن، ولا يمكن وصف سلوك هذا الجندي الصغير الا بانه « سلوك سيء جداً » فقد بذلت الجهود في اصلاحه وجعله ولداً شريفاً مستقيماً، ولكن هذه الجهود ضاعت كلها، ولم يلبث فاندربرغ ان رأى فيه فريسة سهلة الاقتناص

احدى اللعنات

وداوم عن فاندربرغ في هذه القضية المحامي المستر لويولين فكان مما اعتذر به عن عمل موكله انه كان يخدر نفسه دائماً بعقار يعرف باسم (ماريبوانا) ثم قال:

« ان هذا العقار يكاد يكون مجهولاً في هذه البلاد الانكليزية، في المكسيك وفي الولايات الجنوبية من الولايات المتحدة معروف متداول يتعاطاه الناس بكثرة وهو « احدى اللعنات » التي انصبت من تلك البلاد على انكلترا مؤخراً

وقد قال فاندربرغ امام المحكمة انه مدمن على هذا العقار لا يستطيع تركه، وان له اصدقاء في الولايات المتحدة يرسلون اليه اوراقه في رسائلهم، فيحققها ويمزجها بالتبغ الذي يدخنه، وفي ليلة الجريمة انهى واجباته في الجيش ثم استحم وغير ملابسه، واخذ الجندي (كاي) فدخن معه من لفائف التبغ الممزوج بهذا العقار كمية كبيرة ... ثم كان ما كان ...

في مجلس العموم

المشادة الاخيرة

حملة تشمبرلن على أعوان العصبة

هذا السلم ينتهي الى حرب ساحقة

فيما يلي صورة رائعة رسمها بقلمه المحرر البرلماني لجريدة « الديلي ميل » لاحدى الجلسات الاخيرة التي عقدها مجلس العموم البريطاني:

الجزالى المكتئبون

كان من أمر المستر تشامبرلن في ليلة ٥ الجاري ان جعل الاشتراكيين وانصارهم من الحمر الشيوعيين « جزالى مكتئبين » عند ما وصف ما طلبوه من طرح الثقة بالوزارة على المجلس بانه (طلب غال ثمين) !

شخصيات مضحكة

لا بل انه جعلهم (شخصيات مضحكة) ولعب بهم بلا رأفة ولا رحمة، بما انهال عليهم به من الكلام اللاذع التهكمي المملوء بالنكات القارصة، وبما ألبسهم اياه من لبوس المهانة الذي لم يرتدوا مثله منذ سنين كثيرة

عصبتهم المحبوبة !

وكان المحرك لطلب الثقة هو النائب الاشتراكي المستر ا. غرينوود، اذ قال:

« بما ان السياسة الخارجية لحكومة جلالته ليس في مقدورها صد السير الخطر الى الحرب، وبما انها منافية للعهود التي قطعت اثناء الانتخابات، فان هذا المجلس يرى طرح هذا الموضوع على البلاد بغير تأخير »

وبعد ذلك قال المستر غرينوود ان الحزب الاشتراكي كله معارض لرئيس الوزراء في موقفه وفي طرقه التي يسلكها لانها طرق تتنافى مع طرق عصبة الامم ومع مبدأ « السلامة الاجمالية » وبغير التشبث بهذا المبدأ لا يكون عقد سلام دائم

ثلاثة اغراض

وقال المستر غرينوود بعد ذلك ان مطالبته بطرح الثقة بالوزارة على المجلس لها ثلاثة اغراض وهي:

١) جعل الشعوب الديموقراطية في الدنيا تعرف ان في بريطانيا قوى لا تجعلها تخون العهود والالتزامات التي قطعتها على نفسها.

٢) جعل الملايين من الناخبين الذين اوجدوا « الحكومة القومية » في عام ١٩٣٥ يدركون انهم لن يضحوا بمبادىء العصبة ومبدأ (السلامة الاجمالية) بغير كفاح.

٣) جعل الناخبين يعربون عن مقتهم للسياسة التي يتبعها رئيس الوزراء

اصدقاؤه الحمر

وقال المستر غرينوود بعد ذلك انه في هذه الساعة السوداء، يعرب عن عطفه على الشعب الاسباني في اسبانيا الحمراء، وهو الشعب الذي يذبح ذبحاً والحكومة البريطانية لاهية عنه في « نزهة رومانية »!

واكد هذا النائب الاحمر للمجلس ان في استطاعته ان يبرهن لكل من يريد على ان قوى الجنرال فرانكو قد عززتها بلاد اجنبية منذ بدأ رئيس الوزراء ووزير خارجيته يتفاوضان مع الحكومة الايطالية

ولم ينه هذا النائب خطابه إلا بعد ان تساءل:

هل رئيس الوزراء مستعد لان يضحي باسبانيا، وربما بالامبراطورية البريطانية من بعدها؟

وهل هو مستعد لتقديم هذه

« البقية على الصفحة السادسة »

في سطور

الغستابو في لندن

قام النائب ماندر (الذي زار فلسطين وعرف بصهيونيته) فسأل وزير الداخلية في مجلس العموم البريطاني ان يعطيه تفاصيل عما يعمله البوليس السري الالماني – المسمى « الغستابو » في انكلترا من الاعمال النشطة، لانه علم ان الالمانيين المقيمين في لندن واقعون تحت مراقبة شديدة من قبل رجال « الغستابو » وان حركاتهم وسكناتهم كلها تصل انباؤها الى برلين!

ورداً على هذا السؤال قال السر صموئيل هور انه لا يستطاع – مراعاة للصالح العام – إلا ان يقول بان جميع الاجانب المقيمين في انكلترا يتمتعون بالحرية وانهم « تحت حماية قانوننا »

والمفهوم من سؤال النائب ماندر هو ان الالمانيين الذين يراقبهم رجال « الغستابو » لا يمكن بالطبع ... ان يكونوا المانيين حقيقيين: اي انهم ليسوا « آريين » ولا نازيين!

قصر عائم

اشترت الحكومة التركية اليخت المسمى (سافارونا) وهو اعظم وافخم يخت في الدنيا، وجعلته قصراً عائماً لرئيس الجمهورية كمال اتاتورك

وقد ايد هذا النبأ لمندوبي الصحف الانكليزية المستر رتشارد كادوارور، أحد افراد عائلة مشهورة من عائلات فلادلفيا، وقالت ان اليخت كلفها بناؤه ١ر٠٩٠ر٠٠٠ جنيه عند ما بني في حوض هامبورغ عام ١٩٣١

واليخت (سافارونا) يتكلف في صيانته والانفاق على بحارته وموظفيه ٤٥ر٠٠٠ جنيه سنوياً، وحمولته ٤ر٦٤٦ طناً وهو يسير بسرعة ١٩ عقدة في الساعة وهو الان في ميناء ساوثمبتن الانكليزي حيث تجري فيه بعض الاصلاحات اللازمة قبل ان يقلع الى تركيا

زوجة مؤلف

تقول جريدة « الديلي ميل » المحترمة ان محكمة الطلاق في لندن حكمت للمؤلف المستر (أو ربما الادون) روبرت هاملتن بروس لوخارت بان يطلق امرأته، لان وزارة الخارجية البريطانية كانت قد انتدبته في مهمة قضاها لها في صوفيا (عاصمة بلغاريا) وتلقى وهو هناك كتاباً من زوجته اعترفت له فيه بانها خانته.

والمستر والمسز لوخارت تزوجا في شهر كانون الثاني ١٩١٣، وعاشا زمناً في موسكو، حيث كان الزوج نائباً عن القنصل البريطاني، وقد اتهمته زوجته بانه خانها مراراً وهما في موسكو ولكن المحكمة محت عنه هذه التهمة لان الزوجة لم تستطع اثباتها ...

وباء في بارجة

انتشر وباء مخيف في البارجة الاميركية حاملة الطائرات المسماة « لكسنجتن » فاصيب به ٥٠٠ بحار من مجموع بحارة هذه النقالة وهو ١٨٠٠ بحار

المزواج رقم ١

مليونير تهديه اميركا الى غيرها

يرث الملايين فيبذرها على ... الزواج والطلاق

نشرت صحف الاحد الانكليزية الاخيرة قصة من اغرب القصص الاميركية شرحها كاتب اسمه (فيليس دافيز) كما يلي:

هدية اميركا

هذا هو المليونير (تومي مانفيل) الذي اشتهر بانه (هدية اميركا الى الفتيات الحسان) قد عاد الى المكان الذي يحب ان يكون فيه ... وهو مكان الشهرة

ولا بد وان تكون فتيات لندن قد عرفن ان (نينا بيرسون) الزوجة الانكليزية السابقة للمليونير الفرنسي المسيو باول ليفتن تستعد الان لان تصبح وهي المسز مانفيل للمرة الخامسة!

لقد انتشرت هذه الاشاعة في لندن وفي نيويورك معاً، ولكنني قابلت المليونير المستر مانفيل أمس، فانكر عزمه على الزواج من « نينا بيرسون » مرة اخرى ... فقد اكتفى بالمرات الاربع الماضيات!

أمير النفقات

وتومي مانفيل قد اصبح اشمط الشعر، وعمره الان ٤٢ سنة، ولكنه ما يزال « زير نساء » وما يزال مغرماً بالانفاق عليهن وعلى حفلات الشراب، وهو بالرغم من انه تزوج اربع نساء في الماضي، ما يزال محباً لمعاشرة الحسان، وقد اخذت زوجاته الاربع المطلقات منه اموالاً طائلة بعد تطليقهن منه، وبذلك استحق تومي اللقب الذي خلعته عليه النساء الان وهو (برنس النفقات الزوجية) الى جانب اللقب الذي احرزه في اميركا وهو (المزواج رقم ١)

يرث الملايين

لقد ورث هذا الرجل ٤،٦٠٠،٠٠٠ من الجنيهات (لا من الدولارات) واعطى امرأته الرابعة ٤٠،٠٠٠ جنيه نفقة لها عندما طلقها من مدينة رينو الاميركية التي اشتهرت بانها مدينة الطلاق

اما المبالغ التي دفعها لزوجاته الثلاث المطلقات الاخرى فان تومي مانفيل اكتفى بقوله عنها « انها مبالغ طائلة جداً »

في ١٢ شهراً

ولقد اخبرني مانفيل بانه في الاثني عشر شهراً التي انتهت بشهر تشرين الثاني من العام الماضي، انفق ٢٥٠ر٠٠٠ جنيه، وفي ذلك العام كانت ميزانيته كما يلي بالجنيه الاسترليني

٤٠ر٠٠٠	نفقات للمطلقات
٣ر٠٠٠	قطار خاص له ولموظفيه
٦٠٠	نفقة مطلقة للمرة الثانيه
٢ر٠٠٠	على الاعلان في الجرائد
٩ر٠٠٠	على ثلاثة محامين
٥ر٥٠٠	على المحامين ارقام ٤ و٥ و٦
٧٣ر٢٠٠	على حفلات الشمبانيا

يبني قلعة حصينة

ولقد تزوج تومي مانفيل للمرة الاولى وعمره ١٧ سنه وكان ذلك في عام ١٩١٧، ثم خدم في الاسطول الاميركي ثم اشتغل بعد ذلك في السكك الحديدية وفي الفنادق ككاتب بسيط، وكان من ابيه ان حرمه من الميراث اربع مرات ولكنه في كل مرة كان لا يلبث ان يلقى وصيته

ولما ورث الولد من ابيه هذا الميراث الضخم بنى لنفسه قلعة مدهشة في « لونغ ايلاند » في نيويورك احاطها بانوار كشافة، وبغرف مرتفعة ينزل فيها الحراس، واشترى اسلحه ورشاشات لهؤلاء الحراس، كما اشترى عدداً من كلاب البوليس

اما في مسألة الملابس، فان تومي لا يحب الاناقة، وهو لذلك لا يرتدي إلا الملابس البسيطة، وهذه هي العادة الوحيدة التي ورثها عن ابيه

اما متى يحل الزمن الذي نرى فيه المسز مانفيل الخامسة، فمسألة متروكة الان لفتيات لندن ...

* * *

غرفته وهو عامل

الغرفة التي كان الهر هتلر يعيش فيها في فينا عندما كان عاملاً، قد اعيدت الان الى حالتها الاصليه، وستحتفظ بها الحكومة الالمانية كاثر من الاثار التذكارية، وقد اعادت اليها الاثاث الذي كان فيها عندما كان « الفوهرر » يقطنها

استفتاء النمسا

اشتغل في تحضير السجلات للاستفتاء الذي جرى في النمسا أمس الاول ٢ر٠٠٠ موظف اضافي، ظلوا يعملون ليل نهار في دورات متوالية، كل دورة ثماني ساعات، الى ان اتموا السجلات في موعدها المطلوب

سويدي وامرأته

تقول المفوضية السويديه في موسكو ان (ابن كفلمز) وهو مهندس ولد في السويد، قد القت السلطات الروسية القبض عليه وعلى زوجته وهما يهمان بالعودة الى بلاد السويد، وهما الان متهمان بانهما من « التروتسكيين » الخونة الجواسيس المتآمرين على حياة ستالين!

الاعاصير القاتلة

هبت على ولايات كانساس، واركانساس واوكلاهوما، وميسوري، والينويس في اميركا اعاصير مريعة قتلت ٢٧ شخصاً، وجرحت عدداً لا يقل عن ٣ر٠٠٠ شخص

حادث القنبلتين فى الصحف اليهودية

كيف سردت «دافار» تفصيلات الحادث ...

روت الصحف اليهودية حادث انفجار القنبلتين اللتين كانتا في شوالين فى عربة عمال شركة النفط العراقية .

فقالت «دافار» :لم يكن اللغم الاول في القطار ، لكن عندما اجتاز القطار باب ساحة "شركة النفط متجهاً الى «كريات حاييم» سمع صوت انفجار وظل القطار مواصلا سيره ، وعندما سمع العمال الراكبون فى القطار الصوت أرغموا السائق على إيقافه فقفزوا من النوافذ واخذوا يقذفون العمال اليهود بالحجارة . وقالت ايضاً : كان بين ركاب القطار عدد من اليهود ، وهم الذين لفتوا نظر الخفير العربي ... الى أن شوالين كانا موضوعين فى عربة البوليس واخرجوهما . وعند التفتيش انفجرت قنبلة فقتلت الخفير والشخص الاخر الذي كان معه. ثم وجد شوال آخر فى عربة البوليس ايضاً، وهو الذي سبب موت الجاويش والجندي البرطانيين .وزادت على ان هذه القنابل هي من نوع الالات الجهنمية التي تنفجر بواسطة ساعة .

وروت «دافار» فى ملحقها المسائي ان عمال شركة النفط العراقية العرب اجتمعوا فى هذا الصباح في محطة «كريات حاييم» وأرادوا الذهاب الى عملهم كالمعتاد لكنهم وجدوا باب الشركة مقفلا ، فعادوا

اقامة محطات للاسلكي فى مناطق الشمال

وضعت السلطات مشروعاً لتوسيع نطاق مصلحة اللاسلكي وزيادة فروعها لسد حاجات البوليس فى هذا الشأن . وبمقتضى هذا المشروع ستنشأ عشر محطات جديدة للاسلكي يقام اكثرها في أماكن قريبة من الحدود الشمالية ، وفى منطقة جنين .

وستشيد عمارات خاصة لهـا ، تستوعب كل واحدة منها قوة من البوليس والجند عدا العمال والمهندسين الفنيين . وتقدر تكاليف هذه المحطات بـ ٦٠ ألف جنيه

— فعلى حساب من يا ترى ؟!

* * *

عطلة المحكمة المركزية

تفتتح محكمة يافا المركزية دورتهـا الجزائية في اليوم الخامس والعشرين من الشهر الجاري للنظر فى ست قضايا وتنظر المحكمة يوم ٢٦ منه في ست قضايا اخرى وفى يوم ٢٧ في قضية واحدة

وتبتديء هذه المحكمة بالعطلة الربيعية اعتباراً من صباح غد «الخميس»

تبرع آنسة كريمة

جاءنا من مستوصف فيصل التابع لجمعية السيدات العربيات وجمعية الشبان المسلمين بيافا كتاب مآله ان الانسة شهرت هيكل قد تبرعت بمبلغ خمسة جنيهات لتصرف على مداواة الفقراء بهذه المؤسسة . فشكراً لحضرة الانسة الكريمة على اريحيتها الانسانية

مصادرة مسدس

دخل في الساعة الثامنة من مساء امس الشاب السيد عمر الشيخ علي ومعه شخص آخر الى مركز بوليس العجمي لشأن من الشئون ، وفي هذه الاثناء وصلت اخبارية الى ضابط المركز .وبعد تفتيش السيد عمر عثر معه على مسدس من رقم ٥ بدون ذخيرة فصودر منه واعتقل رهن التحقيق

المجلس البلدى

عقـد المجلس البلدي أمس جلسة وبحث في عدة مواضيع ادارية ومالية فأقر بعضها واجل البحث في البعض الاخر

قنبلة ورصاصات

بينما كانت دورية من افراد بوليس بيت دجن تتجول صباح امس في الطريق العام عثرت على صرة ملقاة على الطريق فالتقطها احد افراد الدورية فوجدهـا ثقيلة مما اوقع الريبة في نفسه ففتحها بحضور بقية الافراد ، واذا بها قنبلـة تركية و٥٩ رصاصة انكليزية فأحضرها الافراد الى نقطة البوليس وهذه ارسلتها الى رئاسة قسم الرملة . ولدى معاينة القنبلة والطلقات وجدت انها صالحة للاستعمال .

علمهم على زورق ؟!

وصفت الملاحق اليهودية انزال الركاب اليهود من الباخرة « بولونيا » في ميناء تل ابيب فقالت: اقتربت الباخرة الى الميناء وكانت تحلق فوقها طائرة ... يهودية . ثم خرج اليها زورق بخاري يسمى « الهجرة » رافعاً العلم الصهيوني ! وقد انزلت الباخرة المذكورة ٣١٢ راكباً بين يهود عائدين الى فلسطين ، وسياح ...

اراضى الشيخ مونس

حضر صباح امس قائمقام الرملة الاستاذ بطرس افندي ناصر الى يافا واصطحب معه مختار قرية الشيخ مونس وآخر من سكانها الى القرية المذكورة وهناك أعادوا الكشف على الاراضي التى مسحها اليهود ووضعوا القطع الحديدية فيها بدون علم اصحابها العرب .

* * *

صلح عشائرى

وقع منذ سنة ونصف السنة خلاف كبير بين افراد حمولة « زيد » في قرية بيت نوبا بسبب جريمة قتل . وقد جرى امس الصلح بين المتخاصمين على الطريقة العشائرية وازيل ما بين الطرفين من جفاء

بيان عن عمل نافع

أرسل الينا الاستاذ شفيق افندي منصور سكرتير جمعية الشبان المسيحية في القدس بيانا عن دائرة الاحداث التي انشأتها الجمعية المذكورة منذ سنوات خمس واتت باحسن الثمار في ميدان الثقافة والتهذيب . وسننشر البيان كله في عدد الغد .

حفلة خيرية

أقامت الجمعية الخيرية الارثوذكسية حفلة السوق الخيرية مساء الاحد الماضي وما أزفت الساعة المعينة حتى اكتظت قاعة المدرسة الارثوذكسية الثانوية بنخبة من سيدات ورجال البلدة . وافتتح الحفلة حضرة نائب رئيس الجمعية وهبه افندي تماري بكلمة شكر ثم عقبه مدير المدرسة الاستاذ كامل ديب بكلمة عن مركز المرأة فى الحياة . وقد كانت هذه الحفلة موفقة جداً بما توفر فيها من برنامج حافل برواية هزلية قام به فريق من خريجي المدرسة وأناشيد شجية من الانسة المطربة نجلاء حوراني وموسيقى من اوركسترا المدرسة . وقد انصرف الجميع وكلهم ألسنة ثناء وشكر على المجهودات العظيمة التي بذلتها عقيلة وهبه افندي تماري بتنظيم وادارة هذه الحفلة الخيرية بمساعدة معلمات المعهد ونخبة من سيدات واوانس المدينة .

مشاجرة بينهم

حصلت مشاجرة عنيفة اليوم بين عمال الهستدروت والاصلاحيين في مستعمرة رعنانا بسبب الاختلاف على العمل ، استعمل فيها الفريقان الهراوات والعصي ، والحجارة ، وقد هرعت الى المستعمرة المذكورة قوات من مراكز بوليس ملبس وكفر سابا ورامات غان وقبضت على ستة عشر شخصاً من الطرفين رهن التحقيق !

اطلاق سراح معتقلين

علمت (هابوكر) ان السلطات ستطلق في اليومين القادمين سراح ٩٠ من المعتقلين العرب في مزرعة عكا .

ركاب باخرة

بعد ان انزلت الباخـرة بولونيا ركابها اليهود فى ميناء تل ابيب امس ابحرت الى ميناء حيفا لانزال السياح المسيحيين الذين قدموا للزيارة وحضور حفلات عيد الفصح المجيد ، في مينائها.

الحركة فى الميناء

وصلت صباح امس الباخرة « فيل دي بيروت » الى مياه يافا وافرغت ٢٥٠ طنا من مختلف البضائع .

وقد توقف امس شحن الأثمار الحمضية لعدم وجود بواخـر ولقلة الموجود منها فى العنابر وهذا لا يتجاوز حتى صباح امس الـ ٦٠٠٠ صندوق .

هدم براكات ...

بوشر امس بهدم قسم من براكات سكنة تل الريش ومن المعلوم ان هناك نحواً من ٢٥٠ براكة في هذه السكنة وجميع اصحابها من الفقراء !

اشعال النيران فى مخيم لدائرة المساحة

« بقية المنشور على الصفحة الاولى »

وذلك على اثر الحادث الذي وقع بضواحيها يوم السبت الماضي

انفجار قنبلة

وانفجرت في الساعة العاشرة من مساء امس قنبلة بالقرب من مركز بوليس المدينة كان لانفجارها دوي هائل ووجدت قنبلة أخرى غير منفجرة بالقرب من مركز بوليس قسم القرى بنابلس

٥٠٠ شجرة مشمش

قطع أول امس مجهولون ٥٠٠ شجرة مشمش تخص السيد عيسى محمد فى قرية «جت» ويقدر ثمنها بـ ٨٠ جنيها

تبادل اشارات

حيفا في ١٢ نيسان — لمراسل الدفاع الخاص — حلقت اليوم طائرة حربية كانت على ارتفاع بسيط واخذت تتبادل الاشارات مع معسكر الجيش في بيت غاليم . وبعد ذلك توجهت قوات كبيرة من الجند مع معداتها وذخائرها الحربية الى جهات مستعمرة (قـريات حاييم) ،مكان وقوع حادث الانفجار امس . ومازال البوليس يجري تحقيقه في هذا الحادث .

وفاة جريح

وقد ذهبت قوات اخرى للتفتيش فى تلك المستعمرة . وتوفي الليلة متأثراً من جراحه السيد حنا عوض . كما ان حالة الجرحى الاخرين ما تزال خطرة

ضحايا الحادث

واضرب اليوم عمال شركة البترول عن العمل . ونقلت جثث الذين توفوا فى الحادث امس كل الى بلده وسلمت الى ذويهم

للمرة الثالثة

وحوالي الساعة العاشرة من ليلة امس هاجمت جماعة مسلحة مستعمرة « بيالك » فاطلقت عليها العيارات النـارية للمرة الثالثة في هذا الاسبوع، وأجاب الخفراء بالمثل ، ودام اطلاق النار مدة انسحب المسلحون على اثرها دون وقوع اصابات .

ذهاب قوة

وابلغ النبأ الى البوليس فخفت قوة كبيرة الى مكان الحادث يرافقها قصاص الاثر واخذت في تعقيب اثار المسلحين ولم يعلم عن اعتقال احد . ولم ترجع القوات الى الان

قتل شخص وزوجته

صفد فى ١٢ نيسان — لمراسل الدفاع الخاص — وقعت أمس حادثة قتل عربي وزوجته فى احدى قرى الحولة ويعتقد ان الجرم ناشيء عن نزاع عائلي ، وقد القى البوليس القبض على شخص يظن أن له علاقة بالحادث

يفاجئونهم بالرصاص

في الساعة الثانية والنصف من بعد ظهر اليوم هاجمت جماعة مسلحة يزيد عدد افرادها على الـ ٣٠ شخصاً المكان الذي ترابط فيه حامية البوليس في قرية مجدل كروم ، وأمطروه وابلا من الرصاص . وقد دهش رجال البوليس عندما شاهدوا ان الرصاص يطلق عليهم من مسافة لا تتجاوز الـ ٥٠ متراً فقط

قوات وطائرة

وبعد ذلك حضرت الى مكان الحادث قوات كبيرة من رجال الجيش والبوليس تصحبهم طائرة حربية وراحوا يبحثون عن المسلحين في تلك النواحي

بجوار «شطا»

وقطع مجهولون ليلة امس اسلاك التلفون بالقرب من محطة (شطا) الواقعة بين عين حارود وبيسان وتعطلت المخابرات التلفونية ، وقد قطعوا ايضاً ستة عشر عموداً من أعمدة التلفون ثم اتلفوها وعمدت مصلحة السكة الحديدية الى الاسلاك فوضعتها في انابيب من (الكاوتشوك) تسهيلا للمواصلات .

اصلاح التلف

وقد ذهب عمال دائرة الاشغال فى نحو ١٥ سيارة الى المكان المذكور تصحبهم قوة من رجال الجند والبوليس وباشروا باصلاح الاعمدة المتلفة والخطوط المقطوعة وكانت تحلق فوقهم طائرة حربية على ارتفاع بسيط اثناء قيام العمال باعمالهم

افريقيا السوداء

الفلم المرعب الحافل بالمخاطرات العنيفة والمفاجـآت

DARKEST-AFRICA

اخذت مناظره فى غابات افريقيا الموحشة وادغالها المخيفة بين الوحوش الكاسرة والحيوانات الضارية . رواية فريدة في بابها

نعرضه فى

سينما الحمراء الوطنية

ابتداء من يوم الاثنين في ١١ نيسان سنة ٣٨ والايام التالية

حفلتان كل مساء الساعه ٧ و ٩ مساء

وفى حفلة الساعه ٣٫٣٠ تعرض الرواية الموسيقية الساحرة

((روز ماري))

تمثيل جانيت ماكدونالد

انباء بغداد تلفونياً

تأليف حزب سياسي وموقف الحكومة

بغداد فى ٢٢ نيسان — لمراسل الدفاع الخاص — بالتلفون — أخذ فريق من رجال السياسة في العراق يتداولون في أمر تأليف حزب سياسي يضم جميع المعارضين لسياسة الوزارة الحاضرة

استقالة علي جودت بك الايوبى

قدم فخامة السيد علي جودت بك الايوبي وزير العراق المفوض فى باريس استقالته من سلك الخدمة الخارجية بناء على الغاء المفوضية العراقية فى باريس والحاقها بمفوضية العراق فى لندن

الاستاذان زعيتر والصلح الى سوريا

غادر العراق الى سوريا الاستاذان اكرم زعيتر وكاظم الصلح ، وقد ودعهما جماعة من علية القوم .

معاهدة بين العراق والدولة السعودية

شرعت الحكومة العراقية والمملكة العربية السعودية بتبادل المذكرات الرسمية تمهيداً لتعديل معاهدة استرداد المجرمين بين المملكتين وجعلها اكثر شمولا .

توقيف لائحة قانون البورصة التجارية

أحالت الحكومة الى مجلس النواب لائحة قانونية لتوقيف قانون البورصة التجارية التي أسستها الوزارة الهاشمية قبل سنتين الى اجل غير مسمى بدعوى انها سابقة لاوانها .

عكا

تشييع جنازة احد ضحايا القنبلة

عكا في ١٢ نيسان — لمراسل الدفاع الخاص — جيء في الساعة الحادية عشرة من صباح اليوم بجثمان الشاب المأسوف عليه حنا افندي عوض ، من مستشفى الحكومة بحيفا الى عكا ، وهو أحد ضحايا قنبلة أمس ومساعد طبيب شركة بترول العراق وأمين صندوق النادي الارثوذكسي بعكا .

وعند الساعة الثالثة والنصف بعد ظهر اليوم شيعت جنازته باحتفال مهيب. وصلي على جثمانه في الكنيسة الارثوذكسية ، واشتركت في الجنازة جماهير غفيرة مع موظفي وعمال شركة بترول العراق . وكان سير الجنازة على الترتيب الآتي : حملة الاعلام ، حملة الاكاليل . كشافة النادي الارثوذكسي بحيفا وعكا ، فرقة الموسيقى ، الهيئات الادارية لنادي الاتحاد العربي العكي ، النادي الارثوذكسي جمعية اغاثة المسكين ، فنعش المرحوم محمولا على اكف الشباب فالمشيعون رحمه الله وألهم آله الصبر والسلوان .

وقد أذاعت هيئة النادي الارثوذكسي بياناً نعت فيه الفقيد وهذا نصه : النادي الارثوذكسي بعكا ينعى بمزيد الاسى والاسف شهيد الواجب المرحوم حنا عوض المنتقل الى رحمته تعالى في ١١ الجاري الذي كان احد اركان النادي وأمين صندوقه والذي ضحى في سبيل هذه المؤسسة بكل غال ورخيص من اوقاته وجهوده . نرجو الله تعالى ان يلهم آله الصبر والسلوان .

ذهاب قوات للحدود وللقرى الشرقية

نشطت اليوم الحركات العسكرية فشوهدت قوات عديدة تذهب بصورة متتالية على طريق الحدود الشمالية ،وقضت وقتاً طويلا في التجوال على هذه الطريق. وشوهدت قوات اخرى تذهب على طريق القرى الجبلية الشرقية ، وفي المساء أخذت هذه القوات في العودة الى حيفا .

بالقرب من قرى الشاغور القبلى

علمنا أن قوات عديدة عسكرت فى نحو ثلاثين خيمة بالقرب من قرى الشاغور القبلي .

تنفيذ حكم بالموت في سجن عكا

ينفذ غداً صباحاً حكم الاعدام فى سجن عكا بالسيد عبدالمجيد رجاء اليوسف من قرية ميثلون من قضاء جنين وهو الذي حكم بالاعدام من قبل المحكمة العسكرية فى حيفا . وقد حضر ما يقرب من خمسين شخصاً من اقاربه وأهل قريته وسمح لاكثرهم بزيارته اليوم . وحلوا هذه الليلة ضيوفاً على الوجيه السيد سليم النجمي

سعى مشكور لازالة خلاف فى قرية

يسعى الوجهاء السادة الاب الخوري يعقوب حنا وفارس أفندي سرحان وحبيب افندي سليمان لازالة الخلاف الذي وقع مؤخراً بين أهالي قرية (الفقيعة) وقد عقدوا اليوم اجتماعا لهذه الغاية .

أنتهاء مدة اوامر اثبات وجود

اعتقلت السلطة قسما كبيراً من عرب الحجيرات . وقد مضى على اعتقالهم مدة طويلة ولم يطلق سراحهم

وانهى السادة فضيلة الشيخ محمد قدومي ومحمد ماميش ومحمد اسكندراني وفايز عوده وشفيق الزول مدة اثبات وجودهم

تلفونات الدفاع وبرقياتها الخاصة

محاكمة صحفي يهودي

نشرت احدى الجرائد اليهودية منذ اسبوع نبأ قالت فيه ان بعض المسلحين اتخذ يافا مقراً لاعمالهم وغير ذلك من الانباء التي اعتبرتها السلطة مخلة بالامن العام . وقد فهم ان امراً ورد من القدس بتقديم المحرر المسئول للجريدة امام القاضي البريطاني لمحاكمته بتهمة نشر اخبار كاذبة .

وقد طلب القاضي البريطاني رجلين من دائرة التحري احدهما ضابط لاداء الشهادة في هذه القضية وتأجلت الجلسة الى صباح يوم ١٦ الجاري

قوة تتجه للجنوب

ذهبت في الساعة الحادية عشرة قبل ظهر امس ٣٥ نفراً من الحامية البريطانية بيافا في سيارتين من سيارات البوليس ومعهم مدفعان من المدافع الرشاشة وكمية كبيرة من الذخيرة ، الى جهة الجنوب

احتراق مخزن

شبت النار ليلة امس الاول في مخزن اليهودي حايم ماندروفتش بتل ابيب وقد اطفئت من قبل الاطفائية ورجال البوليس وتقدرت الخسارة بخمسين جنيهاً .

اعتقال شخص

اعتقل بوليس المنشية امس شخصاً يدعى شحاده ولجباز تعمدية ، وسيقدمه اليوم امام المحكمة للحصول على قرار بتوقيفه لاستكمال التحقيق .

بوليس اللد

نقل مركز بوليس اللد من مكانه القديم الى عمارة جديدة في اول المدينة وباشر البوليس اعماله فيه اعتباراً من يوم امس .

مأدبة لن عيمين كرديين

بيروت في ١١ نيسان — قدم بيروت الاميرين الكرديين جلادت بدرخان بك ، وحاجو آغا وهما من امراء الاكراد وقد أدب الدكتور داهش لهما مأدبة غداء دعا اليها نخبة من علية القوم وادبائها ، وفي خلال تناول الطعام تجاذب الجميع الاحاديث الودية وبعد الانتهاء طلب الاميرين من الدكتور ان يريهما بعضاً من تجاربه ففعل ، وكانا اعجابهما شديداً ، وفي النهاية شكر الجميع الدكتور داهش.

اعلان

صادر من محكمة يافا الشرعيه

تقدم لهذه المحكمة مضبطة من مختار محلة الشيخ ابراهيم تتضمن انه منذ اربع سنوات توفيت زغلوله بنت الحاج حسين بن علي حمو وانحصر ارثها الشرعي والنظامي في زوجها عيسى بن محمد جمعه وفي اولادها يوسف عز الدين وزكيه لا غير ولا وارث غيرهم فمن كان له اعتراض فليراجع هذه المحكمة خلال اسبوعين من تاريخ النشر .

وكيل قاضي يافا الشرعي

(٣٢٨٣)

القدس

الحكم على عربي بالحبس عسكريا

القدس في ١٢ نيسان — لمراسل الدفاع الخاص — نظرت المحكمة العسكرية اليوم في قضية محمد عيد عوده من قرية ارطاس . وتتلخص القضية بأن مجهولين اطلقوا النار على بعض افراد الجيش في ليلة ٨ اذار الماضي على طريق بيت لحم — الخليل . وقد قامت السلطة بواسطة كلاب الاثر بتعقب اثر الفاعلين وبوصولها الى قرية ارطاس وقفت على باب دار المتهم ولدى تحريه عثر البوليس على خمس رصاصات لبندقية انكليزية فاعتقلته

وقد حضر معه اليوم الاستاذ حسن صدقي الدجاني الذي بعد ان استمعت المحكمة الى اقوال شهود النيابة طلب تأجيل القضية الى ما بعد الظهر ليقدم امام المحكمة الصندوق الخشبي الذي عثر فيه على الرصاصات

وفي جلسة بعد الظهر استمعت المحكمة الى اقوال شهود الدفاع واقوال المتهم ودفاع وكيله الذي اشترك معه وعاونه فيه في جلسة بعد الظهر الاستاذ هنري كتن . وبعد ان اقتنعت المحكمة بان لا صلة بين العثور على الرصاصات الخمس وبين حادث اطلاق النار على رجال الجيش ، قررت الحكم على المتهم بالسجن خمس سنوات حكما معلقاً على التصديق عليه من قبل القائد العام

المندوب اثناء زيارته بيت لحم

سافر المندوب السامي اليوم الى بيت لحم وزار دائرة البوليس والمجلس البلدي واجتمع الى رئيس البلدية نحو نصف ساعة ثم عاد الى القدس

القائد العام يصادق على حكمين بالسجن

تلقينا من مكتب الاخبار ما يلي : صدق القائد العام على الادانة التي قضت بها محكمة القدس العسكرية على زكي بن عمر محمود خلف من قرية رنتيس وعلى الحكم الذي أصدرته بحقه وهو السجن اربع سنوات لحيازته ١٢٢ عياراً ناريا

تصديق حكمين بالموت على قاتلين

نظرت محكمة الاستئناف العليا المؤلفة من المستر تراستيد والمستر كوبلاند وفرنسيس بك خياط في قضية محمد الشيخ محمود احمد من قرية قباطيه المحكوم عليه بالاعدام لارتكابه جرم قتل والده فصدقت الحكم عليه .

وصدقت حكم الاعدام الصادر ضد هلال مصطفى يوسف المحكوم عليه لارتكابه جرم قتل ابن عمه .

وتنظر هذه المحكمة غداً في قضية طاهر عارف الكساب من طلوزه المحكوم عليه بالاعدام لارتكابه جرم القتل .

حكمان بالسجن تصدرهما المحكمة المركزية

نظرت المحكمة المركزية في قضية اليهودي شلومو برشرفسكي المتهم بالقاء ماء النار على اخيه اسحق فقضت بربطه بكفالة حسن بمبلغ ثلاثمئة جنيه لمدة ثلاث سنوات . وحكمت بالسجن سنة واحدة على يوسف محمد الدبابسه المتهم بسرقة بندقية من الكرنتينا

تجول ضباط في المدينة القديمة

تجول داخل المدينة القديمة صباح هذا اليوم ، عدد من ضباط الجيش وكان يرافقهم أحد كبار ضباط البوليس ومروا في تجوالهم بجميع ابواب المدينة والشوارع المؤدية اليها . ويعتقد ان الغاية من هذا العمل هي الوقوف على وضعية المدينة القديمة وشوارعها وابوابها لحراستها في ايام الاحتفال بمهرجانات موسم النبي موسى ، الذي تبدأ يوم الجمعة القادم

سكان محلة واد الجوز والنور الكهربائي

طلب الينا سكان محلة « واد الجوز » أن نلفت نظر شركة كهرباء القدس الى ضعف القوة الكهربائية في محلتهم وعدم استفادتهم منها سواء في ذلك النور أو القوة ، ويطلبون من الشركة ان تعمل على تقوية النور ليتمكنوا من الاستفادة منه

مذكرة السيدات الى القائد العام

على اثر الحكم الذي اصدرته المحكمة العسكرية ضد السيدة هنا عوده من قرية الطيبة — رام الله ، القاضي بسجنها سبع سنوات لحيازتها مسدساً و٢٧ رصاصة ، رفعت اليوم لجنة السيدات العربية مذكرة الى القائد العام تطلب فيها ان يستعمل صلاحيته ويستبدل الحكم عنها بكفاله .

عمليات تفتيش واغلاق ابواب المدينة

قام البوليس بغتة بتفتيش شامل داخل المدينة القديمة وعلى ابوابها ، وقد اقفلت الابواب ومنعت السيارات من الدخول الى داخل باب الخليل والخروج منه الا بعد مراقبتها . وقد استمرت هذه العملية الى وقت متأخر من المساء .

القائد الجديد يتفقد مراكز عسكرية

سافر القائد الجديد الجنرال « هاننغ » الى نابلس وجنين وتفقد المراكز العسكرية فيهما ثم عاد الى القدس ، وكانت ترافقه قوة كبيرة من الجند وعدد من كبار الضباط .

الخليل

المندوب السامي في قضاء الخليل

الخليل في ١٢ نيسان — لمراسل الدفاع الخاص — اتخذت الاحتياطات اللازمة لزيارة المندوب السامي للمدينة اليوم وعند الساعة العاشرة وصل المندوب تصحبه عقيلته وكريمته والسكرتير العام ومساعده والمستر كيث روتش حاكم لواء القدس ، واستقبلهم أمام دار الحكومة كل من المستر ايفانس مساعد حاكم اللواء وعبد الله افندي كردوس القائمقام ومساعد مدير البوليس . وبوصولهم توجهوا لزيارة الحرم الشريف حيث استقبلهم فضيلة مفتي المدينة ومأمور الاوقاف والشيخ موسى افندي الحوري وشيخ الحرم والمدرسون .

وبعد الزيارة تجول المندوب في اسواق المدينة ثم عاد الى دار الحكومة ثم قابل مفتي المدينة منفرداً ثم قابل فضيلة مدير الاوقاف والشيخ موسى افندي الحوري والشيخ محمد علي افندي الجعبري ، كلا على حدة . ثم اجتمع الى حاكم الصلح واطباء الصحة .

وبعدها توجه ومن معه الى قرية دورة حيث زاروا مدرستها وشاهدوا مصنوعات الطلاب من حياكة واحذية ونجارة كما تفرجوا على اقسام تربية الدواجن المختلفة ثم زاروا مدرسة الاناث الجديدة ، ووعد سكان القرية باتمامها في خلال شهرين

وقبل مغادرته للقرية قدم له مخاتيرها مضبطة بطلب اعفاء الاهالي من ضريبة العشر لسوء الحالة الزراعية . وحوالي الساعة الواحدة والربع من بعد الظهر عاد الى القدس

صبي يطلق الرصاص لحزازات عائلية

أطلق رشدي الاشهب وهو في الرابعة عشرة من عمره صباح اليوم النار على نعمان الجعبري والاخير كان قبل عشرة اشهر قد أتهم بقتل شقيق الاول غير أن المحكمة برأته من هذه التهمة . وعلى الاثر اعتقل البوليس الفاعل وأودعه السجن رهن التحقيق

اعتقال قروي من قرية حلحول

اعتقل البوليس مساء أمس في قرية حلحول ، عبد الرحمن محمد محمود مشعل والمعتقد ان السبب في هذا الاعتقال تهمة مسندة اليه

ازمة مياه في مدينة الخليل

توقفت عن المدينة منذ أول أمس مياه عين القوار ولم تعرف الاسباب ، والمدينة الان في أزمة بسبب توقف المياه عن السكان

حيفا

تعقيب المسلحين بعد قتل المختار

حيفا في ١٢ نيسان — لمراسل الدفاع الخاص — على أثر هجوم جماعة مسلحة على قرية (اقرب) الواقعة على الحدود الشمالية يوم أمس ، وقتل مختارها خليل زيد ، ذهبت صباح اليوم قوات كبيرة من الجيش الى مكان الحادث ، تصحبها كلاب الاثر ، لتعقيب آثار المسلحين ، وذهبت قوات أخرى لتعقب آثار الذين أسروا اقرباء مختار قرية الطيرة التابعة لحيفا . ولم يعثر على أحد في الحالتين .

عشرة اضافيين آخرين على قرية اجزم

ذكرنا قبلا أن السلطة على اثر اطلاق النار بالقرب من قريه اجزم وفي ذات المكان الذي قتل فيه قائد الطيران أندرسون قررت تعيين خمسة عشر خفيراً لمدة ثلاثة اشهر ، يدفع رواتبهم اهل القرية . ثم تقرر تعيين عشرة خفراء آخرين وبذلك يدفع اهل القرية ١٥٠ جنيهاً في نهاية كل شهر في الوقت الذي يشكو فيه الجميع من سوء الحالة الاقتصادية .

عمليات التفتيش ماتزال قائمة

لايزال البوليس يقوم بعمليات التفتيش في المدينة . وقد دام ذلك طول نهار امس تقريباً واستؤنف اليوم أيضاً

الحكم على سارق يهودي بالسجن والابعاد

حكمت المحكمة المركزية اليوم علي يهودي بولوني بالسجن تسعة اشهر بتهمة دخول مدرسة . وحوكم ايضاً بتهمة دخول كنيسة بقصد السرقة مع ابعاده الى خارج فلسطين بعد قضاء مدة سجنه ! وحكمت ايضاً على مصطفى قدوره من صفد ، بالسجن سبع سنوات بتهمة دخول منزل الكابتن (سالو) بقصد السرقة ومحاولة القتل

انباء خارجية

وزير حربية بريطانيا وموسوليني

لندن في ١٢ نيسان — يبحر المستر هور بليشا ، وزير الحربية ، في اليومين القادمين الى مالطة لتفقد تحصيناتها . وفهم انه سيعرج على روما ، ويجتمع بالسنيور موسوليني . وتقول الدوائر الرسمية ان هذه زيارة مجاملة ليس لها أي مغزى سياسي — روتر

العمال الفرنسيون ومد اسبانيا بالذخائر

باريس في ١٢ نيسان — وافق مجلس النواب باكثرية ٥٧٦ صوتاً ضد اصوات على مشروع مسيو دلادييه المالي . وتواجه الوزارة مشكلتين : المعضلة المالية ، ومعضلة اضراب عمال المصانع وهي الاهم والاشد خطورة . فقد أستفحل أمر الاضراب واقفل اليوم ١٩ مصنعاً آخر ، وانضم سبعة آلاف عامل للمضربين ويقدر العدد الان بـ ١٦٠ الف عامل

للاضراب سببان سياسي واقتصادي

وللاضراب سببان أحدهما سياسي والاخر اقتصادي فالاول قائم على أساس رغبة العمال في انحراف الحكومة عن سياسة عدم التدخل في اسبانيا ، وارسال الاسلحة والذخائر الى حكومة برشلونه . والثاني يريد به العمال المضربون تجديد عقودهم وزيادة الاجور وأصحاب العمل لا يوافقون على زيادة الاجور

أوروبا تتحول بسرعة في هذه الايام

وقد وافقت اكثرية مجلس الوزراء على منح مسيو دلادييه سلطات مطلقة في مشروعه . وخطب اليوم في مجلس النواب فقال انه لا يتسامح بالتهاون في الانتاج الحربي ، وناشد العمال والشعب لتلبية نداء الوطن ، وقال ان اوروبا تتحول بسرعة فهناك دول تختفي من الوجود ، وعلى الحدود تطورات خطيرة .

— روتر —

الجيوش الصينية تهدد شنغهاي نفسها

لندن في ١٢ نيسان — رجحت كفة الجيوش الصينية ، ويزحف عدد كبير منها على شنغهاي وهو الان على بعد ٢٥ ميلا وقد ألزمت السلطات اليابانية جميع العمال ببناء استحكامات على طول الخط الحديدي ، واصبحت حامية المدينة مهددة وقد أذاع القائد الصيني في هذه المقاطعة قرب ردّ نانكين الى سلطة الصينيين — روتر

نفي طلب اليابان وساطة بريطانيا

لندن في ١٢ نيسان — نفت وزارة الخارجية اليابانية طلب اليابان الى بريطانيا ان تتوسط لحسم النزاع الصيني واكدت السفارة البريطانية في طوكيو ان مثل هذا الطلب لم يقع بالمرة — روتر

الحالة العسكرية في ميادين اسبانيا

لندن في ١٢ نيسان — قام الحكوميون في اسبانيا بهجمتين على جيوش الثوار . وتقول أنباء سلامنكة بان كلا الهجومين قد فشل . وتستعد الحكومة الاسبانيــة على الحدود الفرنسية فتمنع اللاجئين الى فرنسا من تخطي الحدود — روتر

انتحار وزير حربية سابق في النمسا

فينا في ١٢ نيسان — فهم بصورة مؤكدة أن وزير الحربية في زمن حكم الدكتور شوشنغ ، قد انتحر باطلاق النار على نفسه . والوزير المذكور كان قد اصدر عدة احكام قاسية على جماعات النازي بعد اغتيال المستشار دلفوس في سنة ١٩٣٤ — روتر

فرقة الاستاذ يوسف بك وهبي

على مسرح **سينما الحمراء الوطنية** بيافا

في أيام ١٥ و١٦ و ١٧ نيسان الحالي نقدم احدث رواياتها واقواها .

زواج بلا حب ، امرأة لها ماضي ، الدم الملوث .

يشترك في التمثيل الانسة امينة رزق ، علوية جميل .

والاساتذة مختار عثمان ، حسن البارودى ، بشارة واكيم .

و ٥٠ ممثلا وممثلة

تباع التذاكر يومياً في شباك سينما الحمراء من الساعة التاسعة صباحاً

ومن محل احمد ومصطفى الجندي

ملحوظة : لكل من يشتري ثلاث تذاكر لثلاث ليال خصم خصوصي

عن صحفهم ...

اجتماع يهودي في لندن ...

النار على مركز بوليس واربع مستعمرات

نصف كوكب!

لندن في ١٢ نيسان — اقيمت حفلة لصندوق الكيرن كايمت حضرها كثيرون من الزعماء اليهود وبعض الساسة الانكليز، وخطب فيها الحاخام هيرتس فقال: في وسط مظاهر ضائقة اليهود في العالم وهي التي تقطع نياط القلوب نشاهد أفول النجم الوحيد الذي يبزغ من أفق فلسطين. ولم يعد بنا الزمن الذي كنا نأمل فيه ان تصبح فلسطين بكاملها ... مع شرق الاردن وطناً قومياً لليهود!! أما الان فصاروا يقولون لنا: كلا! زمن هذين الكوكبين يريدون ان يمنحونا نصف كوكب فقط!

واجب «الشرف»!

ثم خطب النائب نيفل بيكر فقال انني اتكلم كانكليزي فأقول باسم الانكليز الذين آمنوا بفكرة الوطن القومي اليهودي انه من الضروري ومن الواجب ايضاً ان يكون لليهود وطن قومي في ارض منبتهم فلسطين، وان يكون عددهم فيه يقدر بالملايين ... لا بنسبة معينة! ثم قال انني اعتقد ان شرف بريطانيا يتوقف على وفائها بوعدها في انشاء الوطن القومي اليهودي، اننا لم ننس بعد وعد بلفور ...!!

طي الايام

ثم تكلم بعده الادون برودتسكي فقال من الممكن ايجاد تقسيم حسن وتقسيم سيء، ومع ذلك يمكن ان يكون عدم التقسيم مناسباً وغير مناسب في نفس الوقت وبعبارة أخرى ان القضية ما تزال في دور العمل للحل، وأن مستقبلها ما يزال طي الايام

اليهودي الغريق

ذكرت دافار ان الغريق اليهودي الذي انتشلت جثته كما ذكرنا امس، هو احد المهاجرين اليهود الذين كانوا على ظهر الباخرة ماريت باشا وقد جازف بنفسه سابحاً الى شاطيء تل ابيب بعد ان رفضت الباخرة الرسو في مينائها فمات غرقا

قامت بتمرينات..

على اثر حادث اتلاف ٦٠٠ شجرة برتقال في احدى بيارات الخضيرة حضرت قوة من البوليس يصحبها قصاص الاثر وبعد الظهر وصلت قوة من الجند في سيارات مصفحة يبلغ عدد افرادها ٣٠٠ وكانت ترافقها طيارة، فمرت هذه القوى بقرية قزازة ثم سارت وراء الأثر الى جهة الجبال حيث قامت ببعض التمرينات ثم عادت من حيث أتت ...

اربع مستعمرات

ذكرت الصحف اليهودية ان مسلحين هاجموا ليلة امس نقطة بوليس مستعمرة متسباه الشمال واطلقوا عليها وعلى المستعمرة نحو ٥٠ عياراً ناريا وكان الخفراء يجيبون بالمثل، كما هاجموا اربع مستعمرات اخرى هي قرية بيالك وكفار عطا ونير حاييم وسبينيا

ماذا تقول

خصصت جريدة دافار مقالها الافتتاحي للتعليق على الحوادث التي وقعت مؤخراً وانتقدت السلطات ووضعت له عنواناً «الرصاص في سائر زوايا البلاد» فقالت فيه: في الجليل والسامرة، في القدس، والخليل، في حدود سهل شارون وضواحي الرملة ويافا، كنت افواه البنادق وشظايا القنابل لعابر السبيل، والنائم في فراشه، وحارس الامن في وظيفته

ولقد يطلق الجنود النار لكن عندما تطلق عليهم، ثم هم لا يلاحقون المطلقين ليعتقلوهم بل يكتفون بان يشردوا المسلحين من صخرة الى صخرة ومن جبل الى جبل مجاور. وبعد كل معركة يتلاقي المسلحون ويتجمعون من جديد ثم يشرعون بالاستعداد لمهاجمات جديدة

ولقد اثار تبدل الحاكمين في البلاد أملا بان عملا سريعاً منظما سيشرع فيه لتطهير البلاد من المسلحين. ثم رافق ذلك انتشار الشائعات عن «اليد الحديدية» و«الخطة الجديدة» وعندئذ تنفست القرى العربية ... الصعداء، لكن مرت الاسابيع ومر معها كل امل في تهدئة الحال»

وذكرت الجريدة ان السلطات لم تغتنم الفرصة بعد المصادمات الكبرى التي وقعت في الجليل، ووصفت الحكم الجديد بانه ورث عن الحكم السالف التردد وسار على منهاجه في الاحجام عن العمل وتأجيل الشروع فيه ثم اذا أقدم عليه تراجع في مستهله قبل ان يصل الى غايته.

وختمت مقالها بقولها: ان من واجب السلطات ازاء العاصفة التي تجتاح بقسوتها البلاد، ان تعمد الى تغيير خطتها وان تدع قواها المسلحة تنتقل من خطة الدفاع الى خطة الهجوم ...!

بيان
عميد حزب الله

جاءنا من عميد حزب الله الاستاذ اديب افندي رمضان السراج بيان يقول فيه «ان النشرات المرسلة الى بعض زملائه المحامين الافاضل بتوقيع «حزب الله» لا علم له بها قطعياً ولا يعقل ان حزباً منسوباً لله عز وجل يتطاول رجاً بالغيب — على عباده. ولما كان الاستاذ عميد حزب الله المرخص من الحكومة برخصة رسمية ولا يوجد حزب مسمى بهذا الاسم بصورة رسمية غيره و... انه لا يعقل ان يتجاوز حزب الله حدوده الشرعية ولا القانونية فتمحيصاً لهذه الحقيقة واعلاناً بان حزب الله المرسل باسمه وبتوقيعه تلك النشرات لا دخل له بها ولا يمكن ان تصدر منه» بادر الى نشر هذا تمحيصاً للحقيقة.

سلطان كانو يتحدث عن

الاقطار العربية والاسلام في نيجيريا

نشاط الحركة الاصلاحية في امارة افريقية

تلقت وكالة الشرق العربي في القاهرة من مراسلها في لاغوس الرسالة الاتية عن حديث تفضل به سلطان كانو.

قال عظمة السلطان عن رحلته الى الحجاز في العام الماضي: لقد سافرت مع حاشية كبيرة لاداء فريضة الحج فعدت وفي نفسي اطيب اثر من تلك الرحلة. وقد سررت جداً لما شاهدته من رقي وأمن ونظام في الحجاز. وكان اعجابي بالنهضة الدينية في مصر وفلسطين عظيما كما انني ادركت ان الشعب المصري شعب راق نشيط فهو يجمع بين الثقافة العصرية والمدنية العريقة واحترام الدين مما يثبت ان الدين الاسلامي لا يتنافى مع المدنية العصرية كما يزعم بعضهم. وقد كتبت الى الحكومة المصرية شاكراً ما لقيته في مصر من حسن الضيافة فتناولت رداً من رئيس وزارة مصر كله شعور طيب. وزرت اقطاراً اخرى ليست فيها التقدم في بلدان الشرق وارجو ان تسير امارة كانو في هذا الطريق ايضاً. وقد اتفقت مع السلطة على تسهيل سبل السفر الى الحجاز لتأدية فريضة الحج فوافقت السلطة على ما طلبته منها وسافر كثيرون من ابناء رعيتي في هذه السنة الى البلاد المقدسة.

اما هنا فاننا نوجه عناية خاصة الى الشؤون الدينية. وقد احتفلنا اخيراً بافتتاح مسجد للصلاة في كانو فكان ذلك مظهراً من مظاهر تمسك الشعب في الامارة بدينه. وعهدت الى ثلاثة من العلماء السودانيين الذين يديرون المدرسة في كانو في وضع كتاب عن الشريعة الاسلامية وعن الزواج والطلاق فوضعوه ووزع الكتاب على الموظفين والمدرسين والطلبة لفائدتهم.

وعندنا في كانو مستشفى يقدم خدمات جليلة للمرضى. وقد أضيف اليه اخيراً فرع للنساء تديره طبيبة شهيرة وسيمضي هذا الفرع الذي يضم مائة سرير بمعالجة النساء وعلى الخصوص بالتوليد والعمليات الجراحية. وفي مدرسة كانو ممرضة تلقن الفتيات طريقة تربية الاطفال والعناية بهم

واني اوجه بواسطة وكالة الشرق العربي تحياتي الى ابناء الاقطار العربية والى المسلمين في كل قطر ومصر راجياً لهم ولاوطانهم الخير والتوفيق والنجاح. وارجو ان تتاح لي الفرصة للقيام مرة اخرى برحلة طويلة الى الشرق العربي

شكوى
لعمال الجمرك

طلبت دائرة المهاجرة والسفر من عمال الجمرك في ميناء يافا مضابط موقعة من مختاري الاحياء التي يسكنون فيها بانهم فلسطينيو التبعة. وقد قام العمال بتنظيم هذه المضابط وختمها من المختارين. وقد شكا لنا العمال عن موقف بعض هؤلاء المختارين، وطلبهم اجوراً لقاء ختم هذه المضابط مع علمهم بفقر هؤلاء العمال.

وقد طلبوا ان نشكر باسمهم السيد محمد رشيد بركات مختار محلة النزهة الذي وقع على ستين مضبطة لهم بدون ان يتقاضى عليها شيئاً.

اعلان

صادر من محكمة نابلس الشرعية

تقدم للمحكمة الشرعية بنابلس مضبطة حصر ارث تتضمن ان بدوي ابن علي بن البدوي عديله من نابلس مات سنة ١٣٢٧ هـ وانحصر ارثه في زوجته عديلة بنت محمد ابو قيم وفي اولاده منها وهبه ووهيبه وآمنه ورؤوفه وفي ولده خضر المتولد له من مطلقته ناطمه بنت عباس العمد ثم ماتت عديلة بنت محمد المذكوره سنة ٣٣٤ هـ وانحصر ارثها في اولادها المذكورين ثم ماتت آمنه المذكوره سنة ٣٣٥ هـ وانحصر ارثها في اشقائها المذكورين ثم ماتت رؤوفه المذكوره سنة ١٣٤١ هـ وانحصر ارثها في زوجها مصطفى بن محمد الرزوق وفي ابنته منه أمينة وفي اشقائها المذكورين. فكل من له اعتراض عليه ان يقدم اعتراضه للمحكمة المشار اليها بظرف اسبوعين من تاريخ النشر

(٣٢٨٢) وكيل قاضي نابلس الشرعي

مذكرة
لجمعية البدو

جاءتنا نسخة عن المذكرة التي ارسلت عقب الاجتماع الذي عقد في بئر السبع من وجوه وشيوخ العشائر والبدو في القضاء الى المندوب السامي. وقد وقعها بالنيابة عن المجتمعين الشيخ عبد الرزاق افندي ابو سنة والاستاذ الشيخ علي افندي النجدي. وتناولت المذكرة في اسباب حالة فلسطين والسياسة القائمة في البلاد.

رسالة المجدل

محاكمة
مخاتير اداريا

قدمت النيابة اليوم السادة محمد محمود رمضان مختار قرية صميل الثاني ويونس حسين عوض واحمد المولى من القرية المذكورة على أثر حادث اقتحام منزلي الحاج أحمد سلمي واسماعيل الدرباسي، للمحاكمة اداريا امام مساعد حاكم اللواء، فحكم عليهم بالسجن ستة أشهر في عكا

ولا تزال القوة الاضافية التي وضعت في هذه القرية موجودة حفظاً للامن والنظام

احصاء
العمال العاطلين

أرسلت دائرة الاحصاء — بواسطة قائمقامية غزة — كتابا الى دائرة البلدية تطلب فيه اعداد قائمة بعدد العمال العاطلين في المدينة وذوي الحرف. وقد باشرت دائرة البلدية هذا العمل منذ مدة

منزل
الطلبة القرويين

الرملة في ١٢ نيسان — لمراسل الدفاع الخاص — يؤم مدرسة الرملة الثانوية عدد كبير من طلاب القرى وقسم منهم يقيم في المدينة ففكرت ادارة المدرسة ان تجمع شتاتهم وبالفعل استأجرت لهم منزلا اقاموا فيه على حسابهم الخاص. وهو عمل جدير بالتقدير والثناء.

ولما كانت ادارة المعارف العامة قد انشأت من ميزانيتها العامة عدداً من مثل هذه المنازل في جهات مختلفة من فلسطين لذلك نأمل منها ان تشمل منزل الرملة كما شملت غيره راجين ان يكون لهذه الكلمة ما تستحقه من عناية

رواية
(الشموع المحترقة)

قامت فرقة الجوزي بتمثيل روايه «الشموع المحترقة» على مسرح جمعية الشبان المسيحية بالقدس، فكتب فيها النقاد نقدهم وأبدى الجمهور رأيه، ومع تعدد الاراء فانها لم تختلف بل انها اجمعت على انها رواية قوية ناجحة وقصة دامية مؤلمة.

وهذه الرواية المسرحية المصبوغة بالصبغة المحلية والموضوعة في قالب جميل ظريف من تأليف السيد نصري الجوزي.

ووجود السيد جميل الجوزي في رواية ما ضامن لنجاحها فما بالك اذا امتازت الرواية الى جانب ذلك بالموضوع القوي والاخراج الجديد.

رسالة طولكرم

رصاص
على حيوانين

اطلق ليلة امس مجهولون العيارات النارية على حصانين يخصان السيد حافظ عبد الله الحسن من قرية عنبتا فقتل احدهما وجرح الثاني

اعتقال
اشخاص من قاقون

اعتقلت الحكومة يوم امس الاول ابراهيم كامل عرفه وانيس عبد حسن وابراهيم احمد نايفة وعلي محمد حامد من قرية قاقون وارسلتهم الى مستعمرة ناتانيا للتحقيق معهم بحادث قطع اشجار في بيارات يهودية

قطع
اشجار مشمش

قطع مجهولون ليلة امس ٨٠ شجرة مشمش في بستان يخص مختار قرية كفر اللبد. وقد بلغ البوليس النبأ

عودة
رئيس كتبة

عاد السيد وديع عطا الله رئيس كتبة دائرة قائمقام القضاء الى مزاولة اعماله بعد ان شفي من المرض الذي ألم به فنهنئه.

اعلنوا
في جريدة الدفاع

شهادة مناظرة

وردت لاحد الكمسيونجية المعروفين بالثغر هذه الشهادة المثبته ادناه:

نحن الموقعين امضاءنا ادناه قد عاينا صناديق الاثمار الحمضية الواردة من يافا لميناء هول على ظهر الباخرة (هلفنج) من بواخر شركة نودم لاين:

بتاريخ ٢٨ و٢٩ آذار سنة ٩٣٨ قمنا بزيارة الباخرة المذكورة اعلاه وتفقدنا عنابرها حيث كانت تفرغ محمولها وقد وجدنا ان صناديق الاثمار الحمضية كانت مستفه في عنابر الباخرة بطريقة حسنة مما يساعد وسائل التهوية الطبيعية والتهوية الكهربائية التي في عنابر الباخرة والتي قامت بعملها مدة السفر

ولدى معاينة كمية من الصناديق وجدنا بعض التلف قد لحق اثمار الماركة (.....) فقط. وبعد فحص دقيق تأكدنا ان ذلك التلف لم يكن تسبب من الباخرة او من عدم التهوية لان التهوية والاستيفا كانتا على غاية ما يرام.

وقد تفرغ بقية محمول الباخرة بحالة جيدة

علامات

المناظرين: و. كوكريل وولده

(٣٢٨٧)

مستودع الادوية الفلسطيني بيافا

اسماء الفائزين في مسابقة السلفكرين

يقدمها مع تهانيه الخالصة للجميع

١	عبد الفتاح عمر	مدود ـ مجدل عسقلان
٢	ابراهيم حسن	المدرسة الوطنية الابراهيمية ـ القدس
٣	جودت الدجاني	شارع النبي داود ـ القدس
٤	حنا طوباسي	حيفا
٥	علي محمد ضمرة	الشيخ مونس
٦	اميل مانيا	كرم الرهبان ـ القدس
٧	ابراهيم قاعبور	بوابة مار الياس ـ حيفا
٨	عبد الفتاح سلوانى	القدس
٩	حنا نخلة	القنطرة
١٠	نوال عيسى	دائرة الجمرك ـ حيفا
١١	غياث سعد الدين	صفد
١٢	صالح ناصر	مدير البريد الخليل
١٣	جورج ملحم حداد	ص. ب. ٣٩٤ ـ القدس
١٤	زهدي الامام الحسيني	شارع ابو الجبين ـ يافا
١٥	جوده قابوق	سينما الحمراء ـ يافا
١٦	محمد شريف الترك	سائق شركة شل ـ يافا
١٧	حسين هباب	استاذ في المدرسة الاميرية ـ المجدل
١٨	فوزي فؤاد قبلاوي	تلميذ المدرسة الاميرية ـ الخليل
١٩	فهيم عيسى عبد الله	دائرة الجمرك ـ حيفا
٢٠	احمد سليم العيسى	« المهاجرة ـ القنطرة الشرقية
٢١	جورج حنا	ص. ب. ١١٤ القدس
٢٢	فؤاد عبد الفتاح سلواني	القدس
٢٣	الياس حبيب فرح	الناصرة
٢٤	يوسف ناصيف	يافا
٢٥	الانسة سلوى الحدق	جنين
٢٦	جيمي ككيله	ص. ب. ٧٢١ حيفا
٢٧	علي الغول	شركة المرايا العربية ـ يافا
٢٨	حمدي ابو النيل وعلي تلاوي حلاقين بيافا	
٢٩	محمد خليل العقاد	شارع المحطة ـ يافا
٣٠	غمرة عبد	دائرة الاشغال العمومية ـ القدس
٣١	ادوار انكيري	باركليس بنك ـ حيفا
٣٢	داود سليم خوري	ص. ب. ٤ الناصرة
٣٣	عبد الحافظ ابو فرج الشوا	المنشية ـ يافا

ملحوظة: والسادة الذكورون هم الذين توفقوا في حل اللغز وتوفرت في اجوبتهم جميع الشروط المطلوبة لهذه المسابقة. والرجاء من السادة الذين يسكنون خارج يافا ان يتكرموا بانابة احد عنهم بيافا بموجب تفويض كتابي لاستلام الجائزة وارسال اربعين ملا طوابع بريدية للمصاريف.

المهندس عبد الله علاء الدين

مساح مرخص

انتقل مكتبه الى شارع ابو الهدى بقرب الطابو

شجعوا ميناء يافا العربي

من برلين

نداء جمعية الطلاب العرب

مشروع اقتصادى يقوم به عربى مثقف

جاءنا من جمعية الطلاب العرب في برلين النداء التالي موجهاً الى الامة العربية:

بلاد العرب غنية بمرافقها الطبيعية وبكثرة المواد الخام فيها وهي بحاجة ماسة الى القيام بنهضة اقتصادية شاملة. ولا ريب ان اهتمام الناشئة بالامور الصناعية والاقتصادية ودراستهم اياها والتخصص بها وانشاء المصانع المختلفة واستثمار المعادن وتشجيع الدولة لذلك او قيامها هي بها. كل ذلك يساعدنا في سبيل رفاهية العنصر العربي وحريته واستقلال وطنه استقلالا صحيحاً.

ويسر جمعية الطلاب العرب في برلين أن تعلن نبأ عزم الدكتور يوسف عبود آل ابراهيم على تأليف شركة اقتصادية للقيام بمشروع اقتصادي عربي لخدمة الشعب واشراك اكبر عدد منه في تأليف هذه الشركة والمساهمة فيها. وسوف يوضع قانون لهذه الشركة ينشر بعد موافقة الحكومة عليه.

والدكتور يوسف عبود آل ابراهيم حائز على شهادة الدكتوراه في الكمياء الصناعية من المانيا وهو من الشبان العاملين ويريد ان يخدم الوطن العربي عن سبيل الاقتصاد كانشاء المعامل وتأسيس الشركات فنتمنى له النجاح في سعيه هذا وندعو ابناء الوطن الى المساهمة في مشروعه والاتصال به وعنوانه: «الدكتور يوسف عبود آل ابراهيم — بغداد — العراق.»

المساهمون فى المشروع

وفيما يلي اسماء فريق من المساهمين من فتيات العرب وفتيانهم الموجودين في برلين: —

الاسم	عدد الاسهم	القيمة بالمارك
الآنسة زهرة كبه	٢	٤٠
« ليلى حسين كبه	١	٢٠
« ليلى البغدادية	١	٢٠
السيد يوسف عبود	٥	١٠٠
« جاسم الحياني	١٠	٢٠٠
« حسين كبه	٥	١٠٠
« رشاد الكزبري	١	٢٠
« حمدي الخياط	١	٢٠
« ابراهيم الجوهر	٢	٤٠
« جابر عمر	٥	١٠٠
« جواد حسين	٢	٤٠
« عبد الرحمن احمد	٥	١٠٠
« علي الصافي	٥	١٠٠
« محمد البغدادي	٥	١٠٠
« فاتح العقيلي	١	٢٠
« عباس كاشف الغطاء	٥	١٠٠
« عباس احسان البغدادي	٢	٤٠
« محمود الامين	٥	١٠٠
« ابراهيم احمد	٥	١٠٠
« عبد العزيز الجمالي	٥	١٠٠
« يعقوب سرسم	٢	٤٠
« مأمون الحموي	١	٢٠
« انور كيسو	٢	٤٠
« غازي حمدي	٢	٤٠
« احمد الحواصلي	١	٢٠
« عبد الحميد آمل	٢	٤٠

الرملة

ضبط تبغ

واعتقال اربعة اشخاص

ضبط بوليس عرتوف ثمانية اكياس تبغ هيشي على ثمانية حمير، واعتقل حسن حسني واسماعيل محمد وعياد الشريقي وسالم مصطفى جميعهم من عرب القلاعية وقد اخذوا الى سجن الرملة. وأخبر مأمور المكوس بالحادث.

القبض على متهم في معسكر

وصلت إشارة تلفونية من بوليس الناصرة الى بوليس الرملة للقبض على عبد الكريم الشركسي الخياط في معسكر الجيش بصرفند والمتهم بجرم احتيال على مبلغ ٣٧٠ جنيهاً وقد قبض على المذكور واودع السجن تمهيداً لارساله الى الناصرة.

حكم سارقين بالسجن سنتين

التأمت المحكمة المركزية برئاسة المستر ايفانس وعضوية القاضيين الدكتور سليم شحادة ومحمد بك البرادعي ونظرت قضية محمد ناجي زيد ومصطفى محمد النصار المتهمين بالسطو على منزل توفيق مسعود وسرقة امتعة بالقوة وكان يمثل النيابة ضابط بوليس عرابة، وبعد سماع شهود النيابة والدفاع قررت المحكمة على كل واحد منهما بالسجن سنتين

اعلان

بيع ملك من دائرة اجراء القدس

نمرة القضيه ٢١٧٧_٣٤

المقدار: ١١٧٠٧ حصص من ٦١١٢٠ حصة

الجنس: ارض مزروعه زيتون

الموقع. كرم الكرمي

البلده: القدس

المساحة: ٣٨ دونم و ٣٢٧ متر

القيمه المخمنه: خبير الاجراء ٩٠ جنيه خبير المحكوم له ١٢٠ جنيه خبير الورثة ٢٠٠ جنيه ـ للدونم

الحدود: شرقاً طريق و كرم الكرمي غرباً نعمان يوسف عامور. شمالا طريق جنوباً. كرم الكيس

ليكن معلوماً لدى العموم انه مطروح للبيع في المزاد العمومي الملك المبين مقداره وجنسه وموقعه بعاليه العائد الى نعمان الجاعوني ووجيه الشيخ امين الانصاري المديونين الى يهودا يوسف قفقازي بمبلغ ٩٨ جنيه و ٤٦٢ مل بلا الرسوم والمصاريف

فمن يرغب شراء الملك المذكور يمكنه مراجعة دائرة اجراء القدس بظرف شهر واحد ويشترك بالمزايده بعد دفع الديبوزيتو عشرة بالماية عن القيمة المخمنه المبينه اعلاه مع العلم بان اجرة الدلال وجميع رسوم الطابو والبلديه على المشتري ولاجله صار اعلان الكيفية.

في ١٠_٣_٣٨

مأمور اجراء القدس

(٣٢٨٦)

في مجلس العموم

المشادة الاخيرة

« بقية المنشور على الصفحة الثالثة »

التضحيات ليشتري بها كلا من السنيور موسوليني والهر هتلر..؟

تهكم لاذع

وانبرى رئيس الوزراء للرد على هذا النائب فقال ان هذه المنافسة في السياسة الخارجية هي المنافسة الثالثة عشرة فى تسع اسابيع، وحشد القوى الاشتراكية على هذا الموضوع، حشد لم يسبق له مثيل في تاريخنا البريطاني.

واستطرد المستر تشامبرلن قائلا ان المستر غرينوود قد هاجم فى خطابه الطويل رؤساء الدول التي نتفاوض معها، ورسم لسياسة الحكومة البريطانية صورة تخيلية، لاصحة لها على الاطلاق، مع انه ابتعد كل الابتعاد عن الغاية التى ارادها بطرح الثقة بالوزارة على المجلس، اذ انه لم يفه قط بكلمتي «الانتخاب العام»

ولقد سبق لي ان اصدرت في هذا المجلس بياناً عن السياسة الخارجية، فلا حاجة لي الان الى تكريره، وحسبي ان اقول عن بياني انه قوبل بمزيد الارتياح، لافي انكلترا وحدها، ولكن في جميع انحاء العالم، اللهم الا في روسيا التي تلعب بامثال حضرة النائب الاشتراكي المحترم!

انكم مخطئون

وقال المستر تشمبرلن بعد ذلك ان المعارضة تريد ان تتخذ من السياسة الخارجية مسألة حزبية تشتعل في وسط هذه الصعاب المحيطة فى الموقف الدولي، ثم قال موجهاً كلامه الى الاشتراكيين:

« انني مقتنع كل الاقتناع بانكم مخطئون كل الخطأ فيما تتوهمون من ان الرأي العام اصبح معكم، فالمعلومات التي وصلت الي من جميع الجهات تدل على ان سياسة الحكومة الخارجية قد قابلتها البلاد الانكليزية بالاستحسان والتحبيذ، وكذلك قابلتها الدنيا كلها، الا روسيا صديقتكم على الارجح »

يريدون الحرب

ومضى المستر تشامبرلن يقول عن النائب غرينوود انه استهل خطابه بقوله عن سياسة الحكومة الخارجيه انها سياسة (ليس في مقدورها صد السير الخطر الى الحرب)، وهذا قول مكذوب اظنني سأصفح عن قائله، مكتفياً بما يعلمه من قرأوا بياني السياسي من ان الحكومه البريطانية تجنح للسلم، وليس فيها من يريد الحرب التي لا تبقي ولا تذر، ولا يعمل على الزج بانكلترا اليها الا انصار موسكو، وحسبي هنا ان اذكر هذا المجلس بان رئيس وزراء تشيكوسلوفاكيا المتحالفه مع روسيا، قال عندما قرأ بياني السياسي:

« لقد أدى تصريح المستر تشامبرلن اجل الخدمات للسلم، وساعد اعظم مساعدة على تهدئة الحالة في اوروبا، ولا بد للتاريخ من ان يعترف بأنه قد خدم فى السلم الساعة التي فاه فيها بهذا التصريح»

(تصفيق حاد)

ما أهزل العصبة

واشار المستر تشامبرلن الى ما اتهم به غرينوود الحكومة من انها تسلك طرقاً تتنافى مع طرق عصبة الامم، ومع الالتزامات التي قطعتها بريطانيا لهذه العصبة، ثم قال متهكما:

« والحقيقة هي اننا نتطلع الى اليوم الذي تعود فيه العصبة الى الحياة، وتتقوى فيصبح في الاستطاعة تنفيذ الالتزامات المقطوعة لها، وتصبح هي قادرة على العمل الذي خلقت من اجله، وهو توطيد السلم في العالم... وسنبذل قصارى جهودنا فى تقوية العصبة وجعلها قادرة على اداء ما عليها من الواجبات ... أما اليوم فانها عاجزة عن ذلك كما تعلمون »

استشهاد بالسلف

ومضى المستر تشامبرلن يقول، ان المستر غرينوود اذا اراد أن يعرف ماذا طرأ على العصبة فغير حالها، فانني لا ارد عليه الا مستشهداً بما سبق لسلفي اللورد بلدوين ان قاله فى شهر حزيران عام ١٩٣٦، وهو:

« مالم تنفذ العقوبات فى شدة تجعل المعتدي يركع على ركبتيه، فان الحرب ستقع لا محالة، ومهما يكن من امر المعتدي، فانه من المستحيل على الامم المطلوب منها تنفيذ العقوبات ان تنفذها الا اذا كانت على قدم الاستعداد للتعاون كلها مع بعضها، واذا كانت (السلامة الاجمالية) سيقدر لها ان تكون «شيئاً حقيقياً» وليست «كلاماً فارغا» فلا بد من ان يكون من استعداد كل دولة للذهاب الى الحرب فى الحال، اذا ما دعا الداعي الى ذلك »

نعم، هذا هو التفسير الذي اعطاه اللورد بلدوين لما يستحيل على العصبة الان تأديته من الواجبات التي خلقت من اجلها، وكل من ينكر هذه الاستحالة فهو منافق، مداهن، لا ريب

مقررات ولكن ...

واستطرد المستر تشامبرلن قائلا ان العصبة تستطيع ان تضع مقررات وان تقدم ما تشاء من المقترحات والتواصي، ولكن المقررات والمقترحات والتواصي لا تصنع سلاما، واذا تصادف لاحد أن التفت اليها، فانما هو يلتفت اليها ليسخر من العصبة، وليعتقد انها عصبة حمقاء، تستحق من الزراية والمهانة فوق ما انصب عليها منها في الماضي ...

شجعوا

ميناء يافا

العرب

في سطور

بيتى ديفز

« بيتى ديفز » كوكب لامع من كواكب السينما في هوليوود، تتقاضى معاشاً اسبوعياً قدره ٥٠٠ جنيه (٢٥٠٠ دولار) من شركة وارنر اخوان، وقد جاء في الصحف الانكليزية الاخيرة ان هذه الشركة اوقفت هذه الممثلة الحسناء عن العمل لانها رفضت ان تمثل الدور الذي عهد اليها تمثيله في رواية اسمها (استاوحدنا). وهو دور شائن!

الجنود الصغار

هل يحتمل من الجيش البريطاني ان يجند شبانا عمر الواحد منهم ١٧ بدلا من ١٨ سنة، وهو العمر الادنى الى الان لمن يجندون؟

هذا سؤال تساءلته (الدلي ميل) وردت عليه بقولها إن الادون هور بليشا وزير الحربية البريطانية ادهش اعضاء مجلس العموم عند ما قال لهم: (لكي اكون صريحاً شريفاً مع المجلس، اقول انني لا ارى سبباً يدعونا الى عدم تجنيد الشاب وهو في السنة السابعة عشرة من عمره)

وكان الاشتراكيون قد قدموا بمشروع قانون ارادوا به ان يضمنوا عدم تجنيد شاب إلا اذا قدم شهاده ميلاده المثبتة ان عمره يزيد عن ١٨ سنة، وبعد كلام هور بليشا رفض هذا القانون باكثرية ١٢١ صوتاً ضد ٦١ صوتاً

عصبتهم الميتة

عقدت جمعية (اتحاد عصبة الامم) اجتماعاً في قاعة كاكستن في لندن قررت فيه ما يلي:

١) مطالبة الحكومة البريطانية بان تصدر فى الحال تصريحا تؤكد فيه ارتباطها بما عليها من الالتزامات الواردة فى عهدة العصبة

٢) المطالبة باجتماع يعقده مجلس العصبة في اقرب وقت، ليقرر بموجب مادة (السلامة الاجمالية) حماية كل دولة يعتدى عليها في المستقبل... كتشيكوسلوفاكيا مثلا؟

٣) المطالبة بالسماح لحكومة اسبانيا الحمراء باستيراد ما تريده من الاطعمة.. والاسلحة والذخائر

وقال اللورد سيسل فى هذا الاجتماع « ان عدوان الديكتاتورين هو اعظم سبب في ضعف عصبة الامم وهزالها

ولكن المستر تشامبرلن رئيس وزراء بريطانيا يرى غير هذا الرأي ...

اتاتورك يستريح

صدر فى انقرة بلاغ رسمي يقول ان طبيبا اخصائيا فرنسيا فحص رئيس الجمهورية كمال اتاتورك، وأمر له براحة ستة اسابيع، لا يزاول فيها عملا ما على الاطلاق، ويرجع السبب في المرض الى برد اصيب به عاهل تركيا وهو في استانبول.

فندق الملك فيصل

لصاحبه عرابي رمضان

انتقل من محله بشارع القدس الى اول شارع المحطة عمارة النابلسي امام البوليس.

برنامج

الاذاعة الفلسطينية

يوم الاربعاء في ١٣ نيسان سنة ١٩٣٨

٥٫٣٠ اشارة الوقت والنشرات ثم حديث الاطفال

٦٫١٥ يعلن في حينه

٦٫٣٠ اغانى من الانسة ام كلثوم

٦٫٤٠ « اهوال الطبيعة » حديث

٧ يحى السعودي وفرقة استوديو اللاذاعة

٧٫٤٠ اشارة الوقت والنشرتان الجوية والاخبارية

٩٫١٥ اشارة الوقت والنشرات الجوية والاخبارية

٩٫٣٠ « شؤون العالم » حديث

٩٫٤٥ برنامج موسيقى

١٠٫١٥ حديث

١٠٫٣٠ ختام

الاذاعة المصرية

الاذاعة اللاسلكية للحكومة المصرية

يوم الاربعاء في ١٣ نيسان سنة ١٩٣٨

٦٫٤٥ صباحاً الاستاذ محمد شكر تمرينات رياضية

٧ الشيخ عبد العظيم زاهر قرآن كريم

٧٫٥٠ ختام

١٠ اسطوانات

١١٫٣٠ ختام

١٢٫٣٠ مساء وزارة المعارف العمومية اذاعة المدارس الابتدائية

١٢٫٣٣ مشاهدات فى قبرص والشام الاستاذ عثمان فيظ الله

١٢٫٥٥ وزارة المعارف العمومية

١ خدمات السلكية وسط البحار محمد عاطف البرقوقي

١٫٣٠ نشيد سلام الملك

٢٫١٠ اسطوانات

٢٫٥٥ النشرات الجوية والاخبارية والتجارية الاولى

٣٫٠٥ ختام

٦ رباعي الاذاعة اللاسلكية حفلة موسيقية

٦٫٣٠ الشيخ منصور الشامي الدمنهوري قرآن كريم

٧٫١٠ الاستاذ عثمان علي عثمان اغاني ريفية

٧٫٣٠ اسطوانات

٨٫١٠ صاحب العزة علي الجارم بك

٨٫٣٠ النشرتان الثانيتان الاخبارية والتجارية

٨٫٤٠ الاستاذ عثمان علي عثمان اغاني ريفية

٩ الاستاذ عزيز عثمان وفرقته حفلة غنائية

٩٫٤٠ الاستاذ علي خليل ـ قصة

١٠٫١٥ الاستاذ عزيز عثمان وفرقته حفلة غنائية

١١ سلام الملك ـ ختام

نوم عادى؟

في سكك حديد يوغوسلافيا كاتب اسمه حاجي عثمانوفيك، استغرقت امرأته فى النوم ليلة ٨ شباط، وصحت من نومها أول نيسان الجاري، وهي تصرح للاطباء الذين عالجوها وعجزوا عن ايقاظها، انها تشعر الان بالانتعاش... « كانني نمت نوماً عادياً »؟

مستوى المرأة في الشرق العربى

« تابع المنشور على الصفحة الثانية »

الاجتماعي. ولهذا نريد تطوراً اجتماعياً لا ثورة.

ومن الجميل ان يستشهد المؤلف بجملة اعترف بخلودها، من تلميذة لبنانية متخرجة، في حفلة مدرسية، كانت تخطب مقنعة، وكان (القناع) موضوعها قالت وهي تمسك بطرف منديلها: لا تحضونا على خلع هذا المنديل فجأة، لقد اعتادت عيوننا طويلا عليه. أخشى ان يذهل النور في العالم الخارجي أبصارنا الى درجة شديدة نراه بها أخاذاً حتى لا نعود نرى)

وبعد ان ينتقل المؤلف الى الاشياء التي يجب علينا ان نحذرها كل الحذر كالبغاء المنظم، والمسكرات، وينتقدها انتقاداً مراً كما ينتقد الغرب عليها بمرارة يكرر تحذيره من اتخاذ ما يردنا من الغرب على علاته، ثم يقول ويمكننا ان نشرف على الموقف الاجتماعي بأربع طرق:

١— بالمعاهد العلمية ٢— بمدارس وكليات ٣— بالرأي العام ٣— بجرائد ومجلات وأحاديث السهرات والمجتمعات، ثم بسن القوانين كقانون عدم تعدد الزوجات في تركيا مثلا، وقانون تحديد ساعات العمل للنساء والاطفال في ايران وقانون تحديد سن الزواج من السادسة عشرة فما فوق في المحاكم الدينية في فلسطين. وأخيراً برفع مستوى العائلة، إذ يجب ان لا ننسى ان البيت هو أفضل مكان يمكننا ان ندخل اليه هذا التطور الاجتماعي المعقول.

وقبل ان يختتم الاستاذ (ضد) هذا البحث ينصح من يشوقهم الموضوع ان ان يقرأوا ما يأتي من الكتب العربية المفيدة:

١— تحرير المرأة — قاسم أمين
٢— المرأة في التمدن الحديث — جميل بيهم
٣— المرأة في التاريخ والشرائع « «
٤— المرأة بين الماضي والحاضر — محمود خيرت
٥— النسائيات — باحثة البادية

محمود الحوت

دحض اقوال

جاءنا ما يلي من صاحب التوقيع:

يشيع البعض عني اقوالا لا نصيب لها من الصحة ولا تستند الى أساس. وهي مجرد غايات شخصية أحذر من الاصغاء لها. ويعلم الله مبلغ ما فيها من صحة والغاية التي يريد مروجوها من ورائها. وأؤكد براءتي والله فوق كل ذي علم عليم.

الناصرة في ١١ نيسان سنة ١٩٣٨

علي العبد الله شلاميش

مدرسة التقدم الاسلامية

جاءنا من مدير مدرسة التقدم الاسلامية السعودية في يافا ما يلي: بمناسبة حلول المواسم رأت ادارة مدرستنا توزيع تذاكرها على ابناء الشعب العربي النبيل راجية منه مساعدتها ومعاضدتها لصرف الربع على تلامذتها الفقراء ولمنفعة فرقتها الكشفية والامل كبير في مؤازرة هذا العمل الجليل.

وفى الختام نتضرع الى الله عز وجل ان يعيد مثل هذه الايام على الامة العربية وهي ترفل بثوب العز والاستقلال.

ABDIFA·PALESTINIAN·DAILY·PAPER

دار الدفاع : ميدان الساعة ـ عمارة البلدية ـ يافا فلسطين

العنوان التلغرافي: (الدفاع ـ يافا)

تلفون ١١٨٧ (اربعة خطوط) و ١٠٧٥ (خطان) صندوق البريد (٢٥٥)

الاعلانات يتفق عليها رأساً مع الادارة

اجرة السطر : ١٠٠ مل

الدفاع

جريدة يومية سياسية مصورة

APRIL 13 1938 · No. 1129

صاحب الامتياز : ابراهيم الشنطي

المدير المسئول : شوكت حماد

الاشتراكات

في فلسطين عن سنة ١٥٠

في البريد الداخلي « « ١٨٠

في سائر الاقطار الخارجية « « ٣٠٠

صور متنوعة على هامش الحوادث

على أثر اعلان النتيجة فى النمسا طاف هتلر فى المدن النمسوية حيث قوبل بالترحاب وقد اخذت له هذه الصورة عند زيارته لمدينة غراتز

توفى أخيراً المستر هوس الاميركي ومع أن القليلين يعرفونه فقد لعب دوراً مهماً فى السياسة العالمية مابين سنة ١٩١٣ و سنة ١٩١٩ واشترك اشتراكاً فعلياً فى معاهده فرساي وكان من اشد المناصرين للديمقراطية

احدث خريطه لاسبانيا بعد الانتصارات التي احرزتها جيوش الجنرال فرانكو وتمكنت من قطع طريق بلنسيه — برشلونه والاستيلاء على خزانات الماء ومحطات الكهرباء

اقيمت حفلة للاطفال فى فينا عاصمة النمسا وقد بلغ عددهم الالفين وقد أخذت لهم هذه الصورة أثناء الاحتفال

يلجأ في كل يوم العشرات من الذين يفرون من صفوف جنود الحكومة فى اسبانيا الى الحدود الافرنسية ومن المنتظر ان يلجأ في الايام المقبلة نحو ٢٠٠ الف لاجيء وفى الصورة بعض اللاجئين بعد أن جردوا من سلاحهم

أقيم سباق دولي للسيارات في ايطاليا وقد فازت فيه انكلترا وفي الصورة الفائز الاول أمام لجنة المراقبة فى روما

الدخان الفرجيني الفاخر

!!!????

ستاندرد

٢٠ سيجارة ٣٠ مل

١٠ سجاير ١٥ مل

اوريانت

٢٠ سيجارة ٢٥ مل

الصلاح والجميل

٢٠ و ٢٧ سيجارة ١٥ مل

صنع شركة السجائر والتنباك العربية المحدودة بالناصرة

مطبعة الدفاع التجارية

مميزاتها

استعداد فنى حديث

اتقان فني في العمل

ضبط في المواعيد

مطبعة جريدة الدفاع — يافا

الخميس في ١٣ صفر سنة ١٣٥٧ ر ١٤ نيسان سنة ١٩٣٨

صاحب الامتياز : ابراهيم الشنطي
المدير المسئول : شوكت حماد

الاشتراكات
في فلسطين من سنة ١٥٠
في البريد الداخلي « « ١٨٠
في سائر الاقطار الخارجية « « ٣٠٠

الدفاع

جريدة يومية سياسية مصورة

السنة الرابعة — العدد ١١٣٠ — ٤

دار الدفاع : ميدان الساعة - عمارة البلدية - يافا : فلسطين
العنوان التلغرافي : «الدفاع — يافا»
تلفون ١١٨٧ (أربعة خطوط) و١٠٧٥ (خطان) ص. ب. (٢٥٥)
الاعلانات يتفق عليها رأساً مع الادارة
أجرة السطر : ١٠٠ مل

مجلس العموم

الجنسية التي يريد منحها للملايين

عبث وتطاول ومظاهر لا تفيد . . .

تساوى الاعضاء الموافقون والمخالفون لعرض مشروع قانون تعطى فيه الجنسية الفلسطينية ليس لمئات الالوف من اليهود فحسب ، بل وللملايين الكثيرة. وحين طلب الى رئيس مجلس العموم اعطاء صوته ، جعله في جانب الموافقين على بحث هذا المشروع وهكذا سجل مجلس العموم البريطاني على نفسه أغرب عمل يمكن أن يقدم عليه برلمان يمثل أمة كبيرة. واولئك المئة والاربعة والاربعون نائباً الذين خالفوا ، لم يفعلوا ذلك رغبة في انصاف هذه الـ « فلسطين » المظلومة ، ولكن اشمئزازاً من عمل نعته نائب في المجلس بـ « السخيف »

وأولئك الذين ناصروا ذلك الاقتراح يعلمون جيد العلم انه فاشل لا محالة . وأن مصيره هزيمة منتظرة . لكنهم رموا الى غاية من اثنتين : إما التنديد بالذين يقفون من اليهود موقفاً صعباً ، وإما إظهار العطف على عنصر لا ترتاح بلاد كثيرة لوجوده فيها . لكن على حساب من هذا الكرم ؟ على حساب من هذا العطف ؟ الكريم هو ذلك الذي من ماله وملكه الخاصين يقوم بأعمال الخير ، وليس من مال الغير وملكهم . فلو تقدم مجلس العموم بمستعمرة لليهود اللاجئين لكان في عمله هذا شفيع . أما أن يقحم فلسطين التي لا تعتبر ملكا لغير أصحابها ، فتطاول على الحق والواقع لا تنزلق اليه قدم برلمان ذي تقاليد بعيدة وعريقة

وانه لمؤسف حقاً أن تقوم هذه «المظاهرة» الغريبة في هذه الايام ، في الاوقات العصيبة التي تتحين السياسة البريطانية الفرص فيها لابداء مظاهر المودة نحو العالمين العربي والاسلامي هل فكر مجلس العموم بذلك الصدى السيء الذي يحدثه اقتراح وهمي في بلدان واسعة كالهند الاسلامية وكمجموعة الاقطار والحكومات العربية والمسلمة على السواء ؟ أليس الاجدر بالمجلس الذي يمثل الامة البريطانية أن ينعزل عن غمرة مسببات الظنون وعيون ملايين وملايين من دنيا العرب والاسلام تتطلع بشغف وانتظار شديدين الى كل بادرة تبدو من السياسة البريطانية آملة أن يكون ثمة حد لهذا الذي يتناول فلسطين بسياسة أقل ما تنعت به أنها شاذة وغير موفقة ؟

لمجلس العموم كامل الحرية في بحث شئون بريطانيا والامبراطورية أما فلسطين فليست جزءاً لا من بريطانيا ولا من الامبراطورية . وهي مجرد أمانة - اذا تلطف بنا القول والتسمية - ليس من النبل ان يصيبها أي عبث أو تطاول وبكل صراحة نقول أن عمل ذلك المجلس عبث وتطاول معاً ! ويكفي هذه الامانة ما تتمرغ فيه من آلام ومتاعب تثير في النفوس الكريمة نخوة الانتصار لها. يكفيها هذا التبدل الهائل الذي طرأ عليها في عهد وضعها كـ «أمانة» في ذمة مدنية العصر . يكفيها، وهي التي تعمل في سبيل الحرية والدمقراطية ، ذلك الاضطهاد الذي تلقاه من الاحرار والدمقراطيين . يكفيها ، وهي التي لا تنشد إلا أن تقيم علاقاتها بالحكومة البريطانية على مستوى أسمى من الانتداب، أن تلقى الرد الساخط لهذا النشدان. فأية خطوة هذه التي استعد لها مجلس العموم ، وفي أي زمن !

واننا ما دمنا في معرض النقد هذا ، لترتعش جوارحنا من تلك المحادثات الدائرة في روما ، والتي تتناول وطننا بشيء كثير . اننا لا نخشى ، ولكن نحتج. فليس لايطاليا ، ولا للحكومة البريطانية ، أن تقحم هذه البلاد العربية في اتفاقيات ما . لقد انتهى عصر « مناطق النفوذ » ، وهذا بلد كامل الوعي، كامل الوطنية ، كامل اليقظة ، لا يريد ان يرى نفسه مدرجاً في سطور على اتفاقيات دولية ، لانه ليس قطراً مهجوراً حقه مشاع للغير ، ولانه ليس لقية تستولي عليها أول كف تمسك بحدوده ، ولانه ليس سوقاً لمساومة ، وأخذ ورد .

ان مجلس العموم وهو يريد اظهار العطف على أناس متعبين لا يحق له أن يظلم بلداً في الكف من اسباب ذلك التعب . بلداً كان يحسب أن تمسكه بالامثلة العليا في الحياة بحريته ، بدمقراطيته ، بوفائه ، بكيانه — سيجعله مرموقاً بالرعاية والحماسة من أولئك الذين يكرمون الشعوب التي تعمل صادقة في سبيل التحرر . وما كان أعظم مجلس العموم لو وجه نداء الى أوروبا بالاعتدال في معاملة اليهود والرحمة ، بدل أن يسيء الى نفوس أصبحت شديدة الارتياب بدعاة المثل الانسانية العليا .

سوف يلقى ذلك المشروع هزيمته ، وفي قاعة مجلس العموم نفسه . فان نشوة الشعور هذه ستتلوها روعة الحقيقة المدهشة ، وهي أن فلسطين خارجة عن نفوذ مثل ذلك الاقتراح ، ونفوذ المجلس نفسه . وهؤلاء الذين يريدون اقامة علاقاتهم بالحكومة البريطانية على مستوى أسمى من الانتداب ، سوف يذكرون في قادم الايام أن البرلمان البريطاني أراد حسنة فاذا هي سيئة شوهاء.

ابراهيم

رجوع الشخصين اللذين اخذهما المسلحون من الطيرة

اتلاف الخط الحديدي في موقع واشعال النار في مخيم الحرس وقطع اسلاك تلفونية

عمليات تفتيش واقفال طريق عكا - صفد سحابة يوم

١٥ مسلحاً

الرملة في ١٣ نيسان — لمراسل الدفاع الخاص — حوالي الساعة الثانية من بعد منتصف ليلة امس داهم ١٥ مسلحاً قرية دير طريف ودخل ثلاثة منهم الى بيت المختار وبعد حصولهم على ما طلبوه منه غادروا القرية

طيرة دندن

وبعد نصف ساعة طرق المجهولون المسلحون باب اول دار من الجهة التي دخلوا الى قرية طيرة دندن منها وبعد أن اخذوا طلبهم غادروا القرية الى جهة غير معلومة متوارين بالظلام

خروج قوة

وفي الصباح ذهب من أعلم مركز بوليس اللد بالحادث، فخرجت قوة كبيرة للتحقيق في الحادثين ولم يقبض على احد، وقفلت القوة عائدة الى المركز

قرب دير الشيخ

وفهم ان مجهولين قطعوا الاسلاك التلفونية وخربوا الخط مسافة بضعة امتار من محطة دير الشيخ من جراء انفجار قنبلة وضعوها على الخط .

الشروع في التحقيق

وقد اخبر مدير الحركة والبوليس بالحادث فخرجت قوة مع فريق من عمال السكة والتلفونات الى مكان الحادث وقاموا باصلاح الخطوط التلفونية والخط الحديدي، وباشر رجال البوليس التحقيق

اشعال النار

واشعل مجهولون النار ليلة امس في الادوات التي وضعها عمال السكة الحديدية لاصلاح الجسر المنسوف على الكيلو ٨٥ بين قلقيلية وطولكرم ، فأتت النار على جميعها . ويحقق البوليس في الحادث

قنبلة وتلف

طولكرم في ١٣ نيسان — لمراسل الدفاع الخاص — وضع مجهولون قنبلة في جسر سكة الحديد القريب من رأس عامر . وفي الساعة الثانية من صباح اليوم انفجرت القنبلة واحدثت تلفاً في الجسر المذكور واندك قسم منه .

حرق اخشاب

وقطع مجهولون في نفس المكان أسلاك التلفون واشعلوا النار في اخشاب للسكة الحديدية موضوعة هناك وقد استمرت النار مندلعة حتى صباح اليوم.

والمفهوم أن عدد الاخشاب المحترقة يزيد على الف (فلنك)

الى مكان الحادث

ولما وصلت انباء هذه الحوادث الى البوليس اتجهت قوة نحو مكان الحادث وشرعت في التحقيق واخذ قسم منها في تعقيب آثار الفاعلين . ولم يعرف عن القبض على احد .

اطلاق الرصاص

أطلق اشخاص مجهولون العيارات النارية على اماكن قريبة من قلقيلية . ولم

« البقية على الصفحة الرابعة »

تلفون مصر الاخير . . .

تأجيل التعديل في الوزارة

الاتفاق على تخفيض اجور السكك بين فلسطين ومصر

مقابلة الملك

القاهرة في ١٣ نيسان — لمراسل الدفاع الخاص : لم تجر مقابلة اليوم بين محمد محمود باشا والملك بشأن تعديل الوزارة كما كان منتظراً

تأجيل التعديل

وعلمت انه طرأ ما يؤجل تعديل الوزارة بصفة مستعجلة وسيعين أحد وزراء الدولة وزيراً موقتاً لوزارة المعارف مكان بهي الدين بركات باشا الذي انتخب لرئاسة مجلس النواب . وسيترك امر التعديل مدة من الزمن قد تمتد الى اسبوعين .

يكتفي بالرئاسة

وعلمت ان الوزارة الجديدة سوف لا تضم وزراء دولة كما ان محمد محمود باشا سيكتفي برئاسة الوزارة ويعين وزيراً لوزارة الداخلية .

الوكلاء البرلمانيون

وتدرس الوزارة الان مشروع انشاء مناصب وكلاء برلمانيين لبعض الوزارات قيل انها ثلاثة او اربعة

لجان المجلس

وقد عقد مجلس النواب جلسة اليوم انتخب فيها اعضاء اللجان. وسيعقد اجتماعه الثاني يوم الاثنين المقبل

تذاكر مشتركة

اجتمعت اليوم اللجنة المؤلفة من ادارتي سكة حديد مصر وسكة حديد فلسطين للبحث في مسألة التذاكر المشتركة بين مصر وفلسطين ، وتم الاتفاق مبدئياً على قيمة التخفيض التي تمنح من جانب الادارتين وتحديد المدة التي يسري فيها هذا التخفيض

شقيقة الملك

علمت اليوم من بعض المصادر أن الامير محمد عبد المنعم نجل الخديوي السابق هو المرجح أن يكون خطيباً للاميرة فوزية شقيقة الملك .

منابع النيل

في الاتفاق البريطاني الايطالي

بحيرة « تانا »

لندن في ١٣ نيسان — علقت الصحف الانكليزية على اتفاق روما فقالت ان ايطاليا ستتنازل لانكلترا عن الاراضي المجاورة لبحيرة « تانا » وهو ما طلبته انكلترا لجعل منابع النيل مأمونة من كل خطر .

توقيع الاتفاق

وقالت ان الاتفاق سيوقع مبدئياً يوم السبت القادم على ان يوقع بصفة نهائية في اول الصيف اي قبل زيارة الكونت شيانو لانكلترا

سحب الايطاليين

وقالت « الدلي اكسبرس » ان موسوليني قبل بما طلبته انكلترا بشأن الشروع في سحب الجنود الايطاليين من اسبانيا قبل انتهاء الحرب

ايطاليا في الحبشة

وقالت جريدة « نيوز كرونكل »

« البقية على الصفحة الرابعة »

في مجلس العموم . .

الوزير يجيب على اسئلة

ليس من مشروع للتقسيم وضعه المندوب السامي السابق

رغم شعوره

لندن في ١٣ نيسان — سئل وزير المستعمرات حول إدخال الاباء اليهود الذين لهم أبناء في فلسطين يستطيعون إعالتهم . وقد أجاب الوزير أن ذلك غير ممكن ، وأنه غير مستعد للتراجع عما قرره في هذا الصدد وجاء ذكره في جدول الهجرة الاخير. وقال انه يفعل ذلك رغم شعوره مع حالة اليهود في النمسا وأوربا الوسطى — روتر

مشروع ووكهوب

لندن في ١٣ نيسان — سئل وزير المستعمرات ان كان السر آرثر واكهوب قد أعد مشروعاً لتقسيم فلسطين خاصاً به . فأجاب الوزير بان مثل هذا المشروع لا أساس له بالمرة ، وان السر آرثر لم يفعل شيئاً من هذا القبيل ، فما قيل عنه هو محض ادعاء

زيادة القوات

وسئل عن حالة الامن العام في البلاد فقال انها لم تتغير عما كانت عليه في المدة الاخيرة ، الا أن قوات البوليس قد زيدت وان هذه الزيادة مستمرة . وكثير من الاشخاص يتدربون في انكلترا على اعمال البوليس ، ويغادرون البلاد الى فلسطين — روتر

اكثر خطورة

لندن في ١٣ نيسان — ألقيت سبعة اسئلة في مجلس العموم تتعلق بموقف تل ابيب المالي . وقد اجاب وزير المستعمرات بان ليس لديه ما يزيده على تصريحه السابق بشأن عقد قرض لتل ابيب وزاد بانه اذا تسنى ايجاد مثل هذا القرض فان الوزارة توافق على ذلك مع السرور. ولم تخصص اية اعتمادات للاعمال في تل ابيب من قرض فلسطين البالغ مليون جنيه لان هناك اموراً اكثر خطورة ولها الافضلية طبعاً — روتر

اعتقالات تونس

ثمانون معتقلا في بضعة ايام

تونس في ١٣ نيسان — اذاعت السلطة العسكرية الفرنسية ان عدد الذين اعتقلتهم منذ اعلان الاحكام العرفية حتى الان بلغ ٨٠ شخصاً منهم ٣٠ بسبب التحريض على الثورة و ٥٠ بسبب حمل الاسلحة بدون ترخيص

تجار دمشق يستبدلون بيروت بحيفا

دمشق في ١٣ نيسان — د ن ب — عقد اليوم اجتماع حضره التجار وقرروا جلب البضائع عن طريق حيفا بدلا من بيروت.

فلسطين في الصحف الانكليزية

العمال يحبون الاشتراكية

ولكنهم كالزعماء الاغنياء يريدون التحرر من الحكم الاجنبي

«الجبهة الموحدة» من العمال العرب واليهود من رابع المستحيلات...

تكلم المستر توماس هودجكين (الاخصائي في معضلات فلسطين) فيما نقلناه عن مقاله أمس عن هذه المعضلات من الناحية الوطنية، وهو فيما ننقله هنا الان من هذا المقال، يتكلم عن هذه المعضلات من ناحية الدرجة الاجتماعية.

«المحرر»

حديث خرافة

يقول بعض المخرفين من اعضاء اليسار السياسيين في البلاد، ان الحركة الوطنية العربية انما هي حركة يهندسها ويشرف عليها «الافندية»

وتستعمل كلمة «الافندي» لتغطي طبقات ملاكي الاراضي، ورجال الدين «والبرجوازيين» — اصحاب رؤوس الاموال — من السكان العرب

ويقول هؤلاء المخرفون ان الجمهور العربي تغريه «الافندية» بتأييد هذه الحركة السياسية التي ليست للعوام فيها اية مصلحة حقيقية، ويريد اصحاب هذا الحديث الخرافي من الجماهير العربية واليهودية ان تتعاون مع بعضها في كفاح يجري ضد من يستغلونها من العرب، واليهود، والبريطانيين

ونؤكد نحن ان هذا الحديث الخرافي لا يجتذب اليه احداً غير الاشتراكيين، وندعم تأكيدنا هذا بالبراهين التالية:

المطالب واحدة

اول نقطة نرد بها على هذا الحديث هي النقطة التاريخية، فهي ترينا في جلاء في البلدان الواقعة تحت الحكم الاجنبي ان حركات الطبقة العاملة والحركات الوطنية حركات واحدة تسير في مجرى واحد. ففي الهند وفي ارلندا ثمت الحركات الاشتراكية، ولكن في داخل الحركات الوطنية، ومع ان الاشتراكيين يعارضون الوطنيين في مواضيع كثيرة الا ان الاولين لم يحاولوا قط ان يرفضوا الاستقلال الوطني الذي يطالب به الزعماء الوطنيون. فالمطالب هنا واحدة كما نرى، وهذا امر معقول واضح كل الوضوح، لان العمال وان كانوا يحبون الاشتراكية الا انهم يريدون ايضاً ان يتحرروا من الضغط الاجنبي. وما دام هذا الضغط الاجنبي، لا الضغط الرأسمالي، هو العدو الرئيسي الظاهر، فان جماهير الشعب ملزمة بالميل الى السير في الاتجاه الذي يسير فيه الزعماء الوطنيون، وان كانت الطبقتان الاجتماعيتان هنا تختلفان عن بعضهما

«الافندية طبقات»

نعود الى الطبقة التي يطلقون عليها اسم (طبقة الافندية) فنرى انها طبقات اجتماعية بعضها فوق بعض، وهي تختلف في مصالحها اختلافاً واسعاً جداً، فبين العرب في فلسطين قليلون من كبار «البرجوازيين» ملاكي الاراضي، ومثلهم من كبار اصحاب بيارات الاثمار الحمضية واغنياء التجار، واصحاب مصانع السجاير، وهؤلاء يضمون الاعمال المالية والتجارية في المكان الاول (كذا)

«الافندية» الوطنيون

وهناك طبقة من «الافندية» نراها في قلب الحركة الوطنية، وتتألف هذه الطبقة من اصغار «البرجوازيين» — اصحاب رؤوس الاموال — ومن المحامين والدكاترة، ومن اصحاب الرواتب الضئيلة من المعلمين والموظفين المدنيين، ومن صغار الفلاحين الغارقين في الديون الى الاذقان، ومن اصحاب المهن الحرة الاخرى واصحاب الدكاكين.

مع الطبقة العاملة

وهذه الاقسام من الاهالي تتصل اتصالا وثيقاً من الناحية الاقتصادية بالطبقة العاملة، فهي متحالفة معها اشد من تحالفها مع كبار الملاكين واغنياء التجار. وصعوبة الموقف الاقتصادي لهذه الاقسام العربية — الى جانب كرهها للحكم البريطاني — هي التي تدفع بها الى داخل الحركة الوطنية.

جبهة مستحيلة

أما الحقيقة الناصعة الباقية فهي ان قيام «جبهة موحدة» من العمال العرب واليهود، أمر يعد من رابع المستحيلات ما دامت الطبقة العاملة اليهودية المنظمة تسير على سياسة «الهستدروت» التي هي النقابة العامة للعمال اليهود، وما دامت هذه الطبقة تشتد في مطالبتها باستيراد جماهير متدفقة اخرى من المهاجرين، لبسط السيطرة على العمل وانتزاع الاعمال من ايدي العمال العرب، لا بل وما دامت السياسة التي تسير عليها هذه الطبقة تحبذ اخماد انفاس الحركة الوطنية العربية بالقوة

الحق الصراح

وهناك مسائل اجتماعية تؤثر على العمال العرب واليهود على حد سواء، ويحتمل جعلها نواة لحركة موحدة من حركات الطبقة العاملة، ومن هذه المسائل حالة المساكن السيئة، وغلاء اجارات المنازل، ورخص الاجور، وعدم وجود نظام حكومي لساعات العمل، والبطالة، وقلة الخدمات الصحية والتعليمية التي تؤديها الحكومة، ولكن وحدة الطبقة العاملة العامة لا يمكن الظفر بها الا اذا عدلت الطبقة العاملة اليهودية عن مناصرتها للظلم الاجنبي وقبلت بهذا الحق الصراح الذي يقول لها ان التقدم في الميدان الاجتماعي — الاشتراكي مستحيل بغير الاشراف الديموقراطي ...

* * *

الحملة على الانكليز في مصر

جريدة التيمس تعلق على نتائج الانتخابات

القاهرة في ١٣ نيسان — أشارت «التايمس» في برقية لمراسلها في القاهرة الى القرارات التي اتخذها الوفد المصري والهيئة الوفدية البرلمانية بشأن الانتخابات الاخيرة. وبعد ان لخصت الجريدة القرارات وصفتها بأنها خطوة صريحة في سبيل الحملة ضد بريطانيا في مصر. وقالت ان هذه الحملة بدأت عقب إقالة وزارة رفعة النحاس باشا.

الهيئة السعدية

وانتقل المراسل بعد ذلك الى الكلام عن الهيئة السعدية فقال ان رئيسها الدكتور احمد ماهر استقر رأيه على عدم الترشيح لرياسة مجلس النواب وآثر ان يكون عضوا متمتعا بحق النيابة ووصف المراسل قرار الهيئة السعدية بأنه يدحض ما كان يقال عن اعضائها بأنهم متشبعون بمطامع الحكم.

اثارة الشعور

وكتب مراسل «الديلي هرالد» في القاهرة فقال ان الوفديين يريدون اثارة الشعور ضد بريطانيا. وقال ان الوفديين صرحوا في القرارات الاخيرة التي اصدرتها الهيئة الوفدية البرلمانية والوفد المصري بأن الحكومة البريطانية ساعدت نظام الحكم الحاضر وشجعت على اقامته.

* * *

وكالة الشرق العربي

اضطراب

الحالة في تونس

باريس في ١٣ نيسان — جاء من تونس ان الحالة تزداد اضطرابا فيها كل يوم. وقد اعتقل كثيرون من زعماء الحركة الوطنية. وتجدد الهياج في المدارس واغلقت الحكومة مدرسة الصادقية التي اضرب طلبتها احتجاجا على فصل الاستاذ علي البهلوان مدرس اللغة العربية فيها لانه انضم الى الحزب الحر الدستوري الجديد. وأضرب ايضاً طلبة جامع الزيتونة تضامناً مع زملائهم طلبة الصادقية وقد رفعت السلطة الى الآن ست قضايا على الاستاذ حبيب بورقيبة سكرتير الحزب الدستوري الجديد. وقد بلغ عدد القتلى عشرة وعدد الجرحى نحو مائة في اضطرابات اليومين الاخيرين. ولا تزال الاحكام العرفية قائمة والحالة حرجة.

من بطون التاريخ

ثورة فلسطين في القرن الماضي (٣)

نزاع خطير بين ابراهيم والزعماء الاقطاعيين

المقام الاقطاعي

في السنوات الثلاث التي سبقت الاضطرابات التي وقعت في فلسطين. وهي من ١٨٣١ الى ١٨٣٤ — أمر ابراهيم باشا باحداث تغييرات معينة في ادارة البلاد، غيرت على الحكومة المصرية قلوب بعض العناصر الهامة من السكان

ولقد كان من جراء عقود السنين التي مرت على الحكم التركي الفاسد، ومن جراء الفوضى السياسية، ان ارتفع عدد من العائلات الى المقام الاقطاعي وما فيه من الامتيازات

العائلات الاقطاعية

وفي زمن الفتح المصري، كانت عائلات ابي غوش في جبال القدس، وماديس في اجزم على الساحل، والقاسم والجرار وطوقان وعبد الهادي في نابلس، قد اصبحت كلها حكاماً حقيقيين في مناطقهم المنفصلة عن بعضها، وفي بداية الامر اولاهم ابراهيم الاحترام وترك الكثيرين منهم في مراكزهم، ولكنه في النهاية عافهم وسئم منهم

ابراهيم عصري

وتراءى لاحد مأموري ابراهيم ان بعض هؤلاء الوجهاء على الاقل كانوا اشراراً كاللصوص، وبذلك كتب الى ابراهيم كتاباً وصفهم فيه بالعبارة التالية:

«متخذين الشقاوة واللصوصية ديناً لهم»

وبما ان ابراهيم كان عصرياً في أفكاره، وبما ان الامتيازات التي من هذا النوع لا توافق مزاجه وتتعارض مع رأيه العصري في طرق الحكم، فقد نشأ نزاع خطير في نوعه في فلسطين بين ابراهيم وبين جميع السادة «اللوردات» الاقطاعيين تقريباً.

ابو غوش

وليس أدل على خطورة هذا النزاع من مسألة ابي غوش فان هذه العائلة كان لها الحكم والسيادة عن الارض الممتدة بين الساحل البحري للرملة وبين ابواب المدينة المقدسة.

ومن قرية العناب، مركز قيادة هذه العائلة، كان افرادها يتهددون ويسيطرون على طريق الحج الرئيسي من يافا الى القدس وفي مقابل الحماية التي كانت تقدمها هذه العائلة للحجاج اثناء مرورهم باقليمها، كانت تأخذ جزية من جميع المسيحيين واليهود.

وجاء ابراهيم فاستخدم براعته السياسية وحرم هذا العمل على عائلة ابي غوش في اوائل عام ١٨٣٢، وبذلك اخذ منها دخلا لا يستهان به.

وباغضاب (لوردات) ابي غوش بهذه الطريقة، اصبح الباشا بالطبع غير محبوب الى سائرين مستأجريه ومناصريه

ولقد كتب ابراهيم باشا الى ابيه محمد علي باشا في هذا الصدد كتابا جاء فيه قوله:

«اننا نشاهد بعض حركات من الشيخ المدعو ابو غوش وذلك بسبب مسألة الخفر ولكنه لا يستطيع عمل شيء».

عبد الهادي وطوقان

وفي لواء نابلس ظلت عائلتا عبد الهادي وطوقان تتكافحان في سبيل السيادة السياسية، وقبل اندلاع نيران الثورة بزمن ليس بالطويل جدا، كان عبد الله باشا قد قرر ان يكون ضالعا مع الطوقانيين واولادهم بالفعل المساعدة والحماية المحلية، واجتذب الى قلعته واحدا من زعمائهم كان هو مصطفى بك

ولقد اغضب هذا الامر بطبيعة الحال عائلة عبد الهادي فسعت الى ان تنال التأييد لها من القاهرة

واستقبل محمد علي باشا، واخيه ابراهيم افراد عائلة عبد الهادي بالاحضان، وفتحا لهم صدريهما، فاسرعوا هم الى وضع انفسهم تحت تصرف المصريين، في اللحظة التي ظهروا فيها على حدود فلسطين الجنوبية

بعد حصار عكاء

وفي مقابل ذلك جعل ابراهيم باشا زعيمهم الشيخ حسين عبد الهادي، وضع سره وثقته، بمجرد البدء في حصار عكاء

ومن شدة اليأس والقنوط ارسلت عائلة طوقان واحداً من افرادها هو اسعد بك الى القاهرة، لطلب الحماية والعطف فوصى محمد علي باشا فعلا باسعد بك الى ابراهيم باشا على امل منه في انعاش التمرد في معسكر عبد الله باشا

ومع ذلك فان اسعد بك عندما اصر على ان يكون هو حاكم نابلس رفض ابراهيم باشا ان يستمع الى مطلبه فعاد اسعد بك الى القاهرة قانطا، وكان ابراهيم باشا قد سبقه بكتاب منه الى ابيه جاء فيه قوله:

«ان المشايخ نابلس عدوا الدود آ يدعى طوقان زاره أسعد بك»

اضف الى عناصر المعارضة هذه عدداً ممن كانوا موظفين لدى عبد الله باشا، وخسروا مراكزهم ومقامهم بعد سقوط عكاء في ايدي المصريين عام ١٨٣٢

شجعوا

ميناء يافا العربي

اعلان

صادر من محكمة شرعية طبريا

قدمت لنا مضبطة من مختار اسلام طبريا والاعيان تتضمن انه منذ سنة تقريباً توفى سعد الدين ابن عبد الله ايوبي العكاوي من طبريا وانحصر ارثه الشرعي والقانوني بزوجته هدى بنت الحاج محمود السعدي وبولده منها عمر وبنته فاطمة من زوجة متوفاة قبله لا غير

فمن كان له اعتراض على مضمون هذه المضبطة فليراجع المحكمة الشرعية بظرف خمسة عشر يوما من تاريخ نشره

(٣٣٠٠) قاضي طبريا الشرعي

سفير مصر في بلاط سان جيمس

القاهرة في ١٣ نيسان — نشرت جريدة «التايمس» برقية لمراسلها في القاهرة عن منصب سفير مصر في لندن والاسماء التي رشحت لشغل هذا المنصب وقال إنه من المحتمل أن يعين حسن صبري باشا فيه. وحسن صبري باشا هو أحد الوزراء في الوزارة الحالية وقد شغل قبلا منصب سفير مصر في لندن، على أنه لم يرجح بعد الشخص الذي يقع الاختيار عليه.

جريدة ايطالية والحالة المضطربة في تونس

روما في ١٣ نيسان — كتبت الصحف الايطالية عن الاضطرابات التي وقعت في تونس. وقد أشارت اليها جريدة «تيفيري» بقولها إن الاضطرابات الشيوعية في تونس تهدد بقلب التوازن في البحر الابيض المتوسط. ثم قالت ان فرنسا تسيء الحكم في تونس. وقبل أن تختم الجريدة ما كتبته قالت إن الاضطرابات في تونس تهدد حالة البحر الابيض المتوسط كما قلب النزاع الاسباني توازن القوى في هذا البحر.

المؤتمر العالمي للشبيبة

باريس في ١٣ نيسان — اعلن نهائياً ان المؤتمر العالمي للشبيبة سيعقد في نيويورك من ١٣ الى ٢٣ اغسطس القادم بدلا من ١٦ الى ٢٥ منه. ويسير تنظيم المؤتمر سيراً مرضياً وقد وصلت الى الآن طلبات انضمام من جميع انحاء العالم وتشترك في اعمال التنظيم الهيئات الآتية الاتحاد الدولي الاشتراكي للطلبة. والاتحاد الدولي للسيدات خريجات الجامعات. والاتحاد الدولي لجمعيات الطلبة المسيحيين والاتحاد الجامعي العالمي لانصار جمعية الامم. وجمعية التعاون الجامعي الدولي واتحاد الطلبة العالمي.

العرب في السنغال

باريس في ١٣ نيسان — علم مراسل الشرق العربي في باريس ان الدوائر المختصة تلقت من المهاجرين اللبنانيين في السنغال احتجاجاً جديداً على حالتهم التي اصبحت لا تطاق بسبب ما يلاقونه من تحامل التجار الفرنسيين عليهم ومضايقة السلطة لهم

اعلان

صادر من محكمة شرعية طبريا

تقدم لهذه المحكمة الشرعية مضبطة من مختار اسلام طبريا والاعيان تتضمن انه منذ ثلاث وثلاثين سنه تقريباً توفي ابراهيم بن محمود خرمة وانحصر ارثه الشرعي والقانوني بوالدته فاطمة بنت محمد الطرابلسي وزوجته زهية بنت محمد عباس وبنته منها ثريا وبابنه اسماعيل من مطلقته حسنات محمد الشفاعمري فقط ثم منذ عشر سنوات تقريباً توفيت ثريا المذكورة عن والدتها واخيها لابيها المذكورين فقط ثم منذ سبع سنوات تقريباً توفيت فاطمه المذكورة عن اولادها محمد علي وثرها وعليا وانيسه وصالحه ووضحه وعن حفيدها اسماعيل المذكور فقط ثم منذ سنتين توفيت زهية المذكورة عن شقيقتها امينه وعن اولاد شقيقها احمد عباس المتوفي قبلها وهم علي وعيشه وبدريه فقط ثم منذ سنتين أيضاً توفيت عليا المذكورة عن اولادها جميل ولطفي ومحمد سعيد من زوجها مصطفى منصور المتوفي قبلها. فمن كان له اعتراض على مضمون هذه المضبطة فليراجع المحكمة بظرف خمسة عشر يوماً من تاريخ نشره.

(٣٣٠١) قاضي طبريا الشرعي

اعلان

بيع مالك من دائرة اجراء القدس

نمرة القضية ٤٦٥٥ـ٣٠

المقدار : كاملا

الجنس : ميري مشجرة فواكه وخلافها. وعليها دارين احدهما زينكو مكونه من غرفتين ومنافع والثانية مثلها ولكن مبنية من بطون

الموقع : البقعة الفوقا

البلده : القدس

المساحه : ٨٨٥ ذراعا

القيمة المخمنه : للارض ٣٥٤ جنيه للدارين ١٥٠ جنيه باتفاق الخبراء

الحدود : شرقاً الفريد زلحن . غرباً طريق جديده . شمالا طريق . جنوباً عاشور واخوانه

ليكن معلوماً لدى العموم انه مطروح للبيع في المزاد العمومي الملك المبين مقداره وجنسه وموقعه بعاليه العائد الى السيد احمد محمد عاشور وشركاه المديون الى اسكندر افندي خليل سابا بمبلغ ٣٦٦ جنيه والرسوم والمصاريف

فمن يرغب شراء الملك المذكور يمكنه مراجعة دائرة اجراء القدس بظرف شهر واحد ويشترك بالمزايده بعد دفع الديبوزيتو عشرة بالماية عن القيمة المخمنه المبينة اعلاه مع العلم ان اجرة الدلال وجميع رسوم الطابو والبلدية على المشتري ولاجله صار اعلان الكيفية

في ١٢ـ٤ـ٣٨

مأمور اجراء القدس

(٣٢٩٥)

اخطار

تنفيذ حكم

من محكمة صلح صفد

المحكوم عليه : حسين سرحان من الكابري مجهول الاقامة طبقاً للحكم الصادر ضدك من محكمة صلح صفد، لصالح الخواجه الطراشتزن من صفد بتاريخ ٣٠ — ٩ — ٩٣٧

ابلغك أن تدفع مبلغ ٢٣ جنيه و٥٤٠ مل مع الرسوم والفائدة القانونية عن مبلغ ٢٠ جنيه من تاريخ ٢٨ ـ ٦ ـ ٣٧ حتى الدفع التام وذلك بظرف شهر واحد من تاريخ نشره بالجريدة وبعكس ذلك تحجز اموالك وتباع حسب القانون

مأمور اجراء صفد

(٣٢٩٩)

اعلنوا

في جريدة الدفاع

صفوة ما يحمله بريد الشرق والغرب

مئات من الانكليز

يقعون اسرى بين يدي فرانكو

ارغمهم الفقر على الانخراط في سلك الحمر...

تقول «الديلي ميل» لمراسلها الخاص في سراقوسطه ان رجالا متزوجين طال عليهم الامد وهم عاطلون عن الاعمال، وشباباً من طلبة المدارس، وفنانين ارلنديين واسكتلنديين ومن كل ناحية من نواحي الجزر البريطانية، قد وقعت منهم مئات من الاسرى في الحرب الاخيرة التي تدور في جبهة قطالونيا، وان مئات اخرى منهم تجيء كل ساعة الى المعتقل الموجود في الاكاديمية العسكرية القريبة من هنا

رجال المعارضة

وينتمي هؤلاء البريطانيون الاسرى كلهم الى الفرقة الدولية الحمراء، وهم فيها يبلغون ٧٠٠ جندي على حد قول الاسرى انفسهم، ومن هؤلاء ١٠٠ جندي ينتمون الى المفرزة التي بعث بها الى الحكومه الاسبانية الحمراء، الميجور آتلي زعيم المعارضة في البرلمان البريطاني. وقد رأيت انا (مكاتب الديلي ميل) هذه المفرزة بعيني في صفوف مشوشة عندما وقعت في الاسر بعد محاصرة مدرعات «التانك» لها من جميع الجهات

القدماء يذهبون

وهؤلاء الاسرى الجدد لم يمض عليهم في اسبانيا الحمراء غير ثلاثة أو أربعة اشهر، اما الجنود القدماء فانهم ذهبوا قافلين الى بلدانهم، لان الحياة لم تطب لهم في الفرقة الدولية الحمراء

بسبب الفقر

ولقد تحدثت مع (فرانك كيللي) احد عمال مناجم غوربالس في غلاسكو، وهو متزوج وله ثلاثة اطفال، تركهم مع امهم وجاء الى هنا فانخرط في سلك الحمر، ووقع اسيراً، وقد قال في حديثه معي ما يلي:

«عندما يظل المرء بضع سنوات بلا عمل، فليس لك ان تسأله ما هو العمل الذي جئت لتعمله هنا، ما دام ان الذين جندوه قد وعدوه بالمال»

كل خمسة ايام

ومضى هذا العامل يقص علي قصته فقال انه وصل الى هنا في اوائل كانون الثاني وصار يأخذ ١٠٠ «بستاس» — نحو جنيه — مرة في كل خمسة أيام اما الشهر الاخير فانه لم يأخذ فيه شيئاً قط، وهو يعلم ان الحمر المدينين له بمعاش هذا الشهر لن يسددوه له

معلمون انكليز

وقال الرجل ان الطعام كان حسناً في الجبهة، اما وراء الخطوط فانه كان سيئاً جداً ثم قال انه هو ورفاقه الحمر الجدد دربهم معلمون من الانكليز على فنون القتال لمدة ثلاثة اسابيع على مقربة من مدينة الباكيت، وكانت ملابسهم تختلف انواعها وكانت كلها ملابس رثة جداً.

جنود وفعلة

وقص علي بعض الاسرى البريطانيين الاخرين انهم لم يكادوا يصلون الى اسبانيا الحمراء، حتى امروا بالذهاب الى جبهة الباكيت وهم يحملون المعاول ليقوموا بما يقوم به الفعلة عادة من حفر الخنادق واقامة الحصون

فاعل ابن ميجور

ولم ادهش لشيء اكثر مما دهشت مما قاله لي الاسير «كلايف برانسون» وهو من اهالي بترسي في لندن، وهو شاب فنان متزوج وله طفل، وابوه هو الميجور ل هـ. برانسون، ومن كلامه اقتطف هنا ما يلي:

«كنت اتوقع أن اصبح جندياً عادياً، فاذا بي اجد نفسي في صفوف الفعلة، وليس باليد حيلة، ولا حاجة لي بالشكوى مما جرى

لقد أحاطت بنا مدرعات «التانك ونحن نتوهم انها مدرعاتنا الحمراء، ثم انهالت علينا الطائرات الوطنية بقنابلها فمن نجا منها لم يجد مناصاً من الاستسلام، لان طرق الهرب كانت قد اوصدت في وجوهنا بالقنابل التي كانت تنهمر فوق كل مكان»

طالب احمر

وهذا اسير بريطاني آخر اسمه بيتر جون هوبتكار كان يعيش مع اخته في حي سانت بانكراس في لندن، وكان طالباً يدرس الاقتصاد في جامعة لندن الى ان جاء الى اسبانيا الحمراء، باغراء من الحمر المقيمين في انكلترا. وفيما يلي بعض ما صرح لي به:

«لم يكن مجيئي الى هنا بالامر الصعب، فقد كان لدي جواز سفر، ولكنه اخذ مني لدى وصولي الى الجانب الاخر من بحر المانش لتسلمه لي السلطات الفرنسية عند عودتي

ولكن (لجنة المساعدة الاسبانية) سهلت لنا الامور، اذ جعلتنا نغادر باريس بتذاكر من النوع المخصص لنزهة آخر الاسبوع ودفعت عنا اثمانها، فلما وصلنا بالقطار الى آخر الحدود الفرنسية، تولت هي نقلنا الى داخل الحدود الاسبانية لانها على اتفاق مع الحراس»

بوليس أحمر

وهذا اسير بريطاني آخر، اسمه دوجلاس كوبلشتاين ايجار كان نفر بوليس في لندن، ثم صار ساعياً في دائرة اسكتلاند يارد، وقد اخبرني بانه بعد ان خرج من الخدمة، عكف على درس الحقوق، ولكنه قبل ان يتم الدرس، قرر ان يصبح جندياً اسبانياً أحمر، وجاء الى هنا قبل شهرين، ولم يمض عليه في خطوط النار الا بضعة ايام وقع بعدها في الاسر

وقد صرح لي هذا البوليس السابق بان في خطوط الحمر كثيرين مثله كانوا من رجال البوليس في لندن، وارغمهم الفقر بعد خروجهم من الخدمة على الانضمام الى الحمر الدوليين...

خادمات المنازل

منهن ٢٥،٠٠٠ أجنبية في انكلترا

طرد ٧٥ في المئة ... خوف الجاسوسية

تقول «الصنداي اكسبرس» احدى صحف اللورد بيفربروك الاسبوعية، أن ٧٥ في المئة على الاقل من ٢٥،٠٠٠ فتاة من الفتيات الاجنبيات اللاتي يعملن خادمات في المنازل في الجزر البريطانية لن تجدد الرخص التي يحملنها، ومدة الرخصة شهراً، وقد قارب معظمها على الانتهاء.

سفر المئات

ولقد غادرت البلاد مئات من هذه الفتيات في الاسابيع القلائل الماضية، وانقص معدل الداخلات الجدد منهن الى البلاد انقاصاً كبيراً، ولن يسمح بعد الان بدخول فتيات «معروفات الجنس» من اقطار اوروبية «معينة»

من اين؟

ومعظم الاجنبيات اللائي يقمن بخدمة المنازل في بريطانيا، جئن اليها من النمسا والدنمارك، والمانيا، وجزيرة «آيسلاند» والنرويج، والسويد وسويسرا.

خوف الجاسوسية

ويرجع السبب فيما قررته السلطات من تضييق قوانين الاجانب وتشديدها، الى ما ثبت لها من ان الاجنبيات قد قابلن كرم الضيافة بالاساءة الى بريطانيا وخيانتها عن طريق اتصالهن بالوكلاء السريين للدول الاجنبية.

البوليس اليقظ

وفي المدة الاخيرة شدد البوليس اليقظ مراقبته للفتيات الاجنبيات في طول البلاد الانكليزية وعرضها، ووجد ان الكثيرات منهن قد تركن الخدمات التي جئن من اجلها، واستبدلنها بخدمات اخرى غير الخدمات التي يحملن رخصها دون ان يخبرن السلطات بهذا التغيير، ولقد قيل لهذه الفتيات، جميعاً ان عليهن ان يذهبن الى بلادهن، فهن الان يعددن العدة للرحيل، تحت مراقبة البوليس.

من ستة اقطار

وفي السنوات الاخيرة اكثر البريطانيون من الاعلان في الاقطار الاجنبية عن حاجاتهم الى خادمات، واتسعت هذه المهنة اتساعاً كبيراً بحيث تأسست لها في بريطانيا ست وكيلات، تستقدم الخادمات الاجنبيات، من ستة اقطار اوروبية، بواسطة الفروع التي لها في الخارج.

وهناك بالطبع فتيات يسلكن سلوكا حسنا لاغبار عليه وهن مقيمات في المنازل التي يخدمن فيها، ثم يرجعن الى بلادهن بعد عام من الخدمة دون ان يحاولن تجديد ما في ايديهن من الرخص

ليتعلمن الانكليزية

والكثيرون من فتيات هذا الطراز لم يجئن الى بريطانيا الا ليتعلمن اللغة الانكليزية حتى يظفرن بمؤهلات احسن من مؤهلاتهن للخدمة في الفنادق في البلاد الاجنبية التي يكثر البريطانيون من زيارتها

اين الانكليزيات

وفي المستقبل لن تمنح الرخص للخادمات الاجنبيات الا في بعض حالات خاصة فوق العادة، ويشتغل المستر ارنست بروان وزير العمال الان في رسم خطة يستطاع بها اجتذاب الفتيات الانكليزيات الى العودة الى خدمة المنازل بادخال تحسينات الى شروط العمل، ورفع المعاشات

امرأة بيضاء

وسط الهنود الحمر في كندا

تزور لندن فتنفر منها ... وتريد الرجوع

اذا كنت لم تشعر في حياتك قط بان هنالك حياة «اصطناعية مضطربة» فانك لا بد وان ترغب في ان يسعدك الحظ، كما اسعدني انا (مندوب الصنداي اكسبرس) بالتحدث الى امرأة متعبة مثقلة بالهموم، لانها نافرة من لندن لا تريد ان تقربها وهي ستمضي بضعة اسابيع في ضاحية من ضواحيها المحترمة هي ضاحية ستريتهام

المرأة انكليزية

اما المرأة فاسمها المسز بروس، وهي سمراء البشرة، حادة النظر، ترتدي حلة عصرية مزركشة من فوقها معطف من الفراء الثمين، ولا يشك من ان ينظر اليها في انها من بنات ستريتهام، الضاحية التي ولدت فيها

ومع ذلك فان هذه المرأة قد امضت حياتها العملية كلها في البراري والقفار بين قبيلة من قبائل الهنود الحمر

الزوج الابيض

واما زوجها واسمه وليم روس، فانه الرجل الابيض الوحيد في هذه القبيلة الهندية الحمراء، ولقد تزوج الرجل هذه المرأة البيضاء وعاش معها في وسط القبيلة زهاء ثلاثين سنة، كان فيها الزوج هو الزعيم «غير الرسمي» للهنود الحمر

موظف سكة

غادر وليم بروس جزر اوركني وهو ولد صغير، ثم لما كبر اشتغل ملاحظاً على العمال في السكة الحديدية الكندية، وقبل ان ينتهي العقد الذي بينه وبين ادارة السكة، قرر في نفسه ان يقضي حياته كلها في البراري والقفار الكنديه، ولذلك استقال وانهى حساباته مع العمال، ثم مشى الى الاقاليم التي كانت تنزل فيها قبائل «اجبواي» ونزل من بينها على عشيرة تبلغ عائلاتها نحو اربعين عائلة من الهنود الحمر

مخفر تجاري

وعلى اطراف منازل هذه العشيرة، اسس الرجل مخفرا تجاريا، ومنذ ذلك التاريخ وهو مع هذه العشيرة يرحل معها وينزل معها أنى سارت، لان هذه العشيرة كالعشائر الهندية الحمراء الكندية كلها لا تعيش إلا على صيد الاسماك والحيوانات ذات الفراء الثمين

ولقد بنى الرجل كوخا حجريا جعله هو المخفر التجاري، ولكنه في معظم اجزاء السنة كان يعيش في الخيام متنقلا مع العشيرة

يتعلم اللغة والعادات

ولقد اعد الهنود الحمر من قبائل «اوجيواي» هذا الرجل واحداً منهم، لانه تعلم لغتهم، وتخلق باخلاقهم، وصار لا يرتدي الا من ملابسهم، ثم برع في الرماية براعة لم ينلها الا القليلون من مشاهير الصيادين في الدنيا

حديث الركبان

وراض وليم بروس نفسه على العمل المضني حتى تقوى جسده، وحتى صار يقطع في اليوم الواحد ٩٠ ميلا مشياً على قدميه، ويحمل على كتفيه مازنته المئات من الارطال لعدة اميال

ومع حبه الشديد لحياة الادغال والغابات، شعر الرجل في نفسه بانه في حاجة الى زوجة تشاركه نعمى الحياة وبؤسها

واعرب وليم عن هذه الرغبة لرجل هندي واحد، مالبث ان نقلها الى آخر حتى صارت حديث الركبان في كل مكان، وحتى جاءه صديق هندي فقال له انه يعرف رجلا، يعرف رجلا آخر، وهذا

«البقية على الصفحة السابعة»

امرأتان بائستان

يوصي لهما غنيان بمبالغ طائلة

«هزل» بأربعين الف جنيه ... يصير «جداً»

تقص علينا صحف الاحد الانكليزية الاخيرة القصة التالية، وهي من اغرب قصص وصايا الاغنياء:

ابنته بالتبني

هذه أم لها ثلاثة اطفال، وهذه امرأة اخرى ارملة تشتغل في غزل القطن قد ظفرتا معا بمبلغ ٧٠،٠٠٠ جنيه، بعد بؤسهما المرير، وكان ذلك بسبب وصيتين اتضح ما فيهما منذ ايام قلائل

اما أولى هاتين المرأتين فانها المسز دوريس ايفلين آدير، التي تبناها المثري الكبير فرنسيس ادجار تشارلس من اهالي الطرف الجنوبي ـ الغربي من لندن

نكتة ٤٠،٠٠٠ جنيه

في اثناء الحرب العظمى تزوجت هذه المرأة جنديا كنديا، وسافرت معه بعد الحرب الى كندا، وقبل بضع سنين قابلها الغني الانكليزي فرنسيس ادجار تشارلس، وطلب اليها ان تسافر معه من كندا الى انكلترا لتتولى ادارة ضيعته

وما يزال زوج هذه المرأة موجودا وقد صرح لمندوبي الصحف بعد ان اخذت امرأته مبلغ الاربعين الف جنيه الواردة في وصية الغني، بقوله:

«طالما اخبرتني زوجتي بان أباها بالتبني المستر تشارلس كان يمزح معها قبل موته، قائلا: (اسمعي يا بنت! انني ساذكرك في وصيتي) ولكن امرأتي لم تتوقع ابداً ان ينقلب هذا المزاح الى ٤٠،٠٠٠ من الجنيهات، تضاف اليها الضيعة كلها، فقد أوصى بها المرحوم تشارلس لامرأتي ايضا، وستنتقل اليها انا وهي والاطفال الثلاثة»

اما صاحب هذه الوصية فانه خلف وراءه، غير ضيعته مبلغ ١٢٦،٤٤٨ جنيها، ولم ينجب اولادا من امرأته التي ماتت قبله بسنين عديدة

المرأة الغزالة

اما المرأة الغزالة ثانية هاتين المرأتين فهي المس ايثل اليزابيث بيركنز، من اهالي ناحية كنسنجتن الجنوبية في لندن وقد ظفرت بمبلغ ٣٠،٠٠٠ جنيه من وصية المستر ريجنالد جيمس لوفتن من اهالي ميدان بيكاديللي في لندن، وكما أدهشت وصية تشارلس المرأة الاولى، كذلك ادهشت وصية لوفتن هذه المرأة. فهي لم تعمل شيئاً للرجل الراحل الا انها كانت تتولى تمريضه عندما يمرض، وكانت تنوب احيانا عن سكرتيرته عندما تغيب

وتقيم هذه المرأة الان في «بانسيون» هادئ متواضع، تدفع اجرة نومها واكلها وشربها فيه اسبوعيا، وهي بعد هذا الغنى لا تريد ان تفارقه، ولا ان تنزل عن مهنة غزل القطن...

في نيوزيلندا

تنوي حكومة نيوزيلندا ان تسن قانونا يصبح نافذ المفعول في نيسان من العام القادم، وبه يتحتم اعطاء معاش تقاعد قدره ٣٠ شلنا كل اسبوع لكل فرد من الجنسين يزيد عمره عن ٦٠ سنة وستفرض هذه الحكومة ضريبة مقدارها شلن واحد على كل جنيه من اجور العمال، وبذلك تجمع اكثر من معاشات التقاعد المطلوبة

مؤتمر الروتاري

البرنس غوستاف ادولف ولي عهد السويد هو السكرتير الفخري لحركة الروتاري الدورية التي لها نواد في جميع البلدان، وسيترأس هذا البرنس مؤتمرا للروتاري يحضره ١،٥٠٠ مندوب عن نوادي الدنيا، ويعقد في استكهولم اعتبارا من اول ايلول من هذا العام

اسبوع الكتب

خصصت هولندا هذا الاسبوع للكتب، واسمته (اسبوع الكتب) وفيه يحتم على كل مقيم في هولندا ان يشتري كتابا واحدا على الاقل

السمن الحلبي
الممتاز
والزيت الزيتوني
للمونة
تجدونه عند
نجيب القطان
يافا — سوق الدير

أخبار محلية

انتحار
مهاجر يهودي

هاجر « أوغست دريار » من دانزيغ على ظهر الباخرة بولونيا التي رست قبل ثلاثة ايام في ميناء تل ابيب وانزلت ركابها فيه وأستأنفت سفرها الى حيفا لا نزال ٥٥ مهاجراً يهوديا بينهم المذكور وهو يحمل جواز سفر المالي ، وقد اشتبه بامره ضابط المهاجرة في ميناء حيفا وادخله السجن ريثما ينظر في مسألته ويقرر فيما اذا كان مجيئه للبلاد قانونياً او غير قانوني .

وفي صباح اليوم وجده احد رجال البوليس في حيفا معلقاً في غرفة سجنه جثة هامدة . وتبين انه انتحر بشنق نفسه ، وعمره ٥٠ سنة وهو معلم حمل معه من دانزغ طائفة كبيرة من الكتب ومبلغ ١٧٠٠ جنيه وله شقيقة مقيمة في تل ابيب . وكانت قد كلفت محامياً يهودياً للسعي لاخراجه من السجن

في
القنصلية المصرية

نشرت الجريدة الرسمية قرار موافقة المندوب السامي على تعيين الاستاذ احمد محمود اسماعيل ملحقاً تجاريا للقنصلية المصرية في القدس ابتداء من ٦ نيسان الجاري .

منع
جرائد من فلسطين

نشرت الجريدة الرسمية قراراً يقضي بمنع دخول جريدة « القبس » التي تصدر في دمشق الى فلسطين لمدة ثلاثة اشهر ابتداء من ٨ نيسان الجاري ومنع جريدة « الدستور » التي تصدر في بيروت لمدة ستة أشهر ابتداء من ٨ نيسان ومنع جريدة « الشرق » التي تصدر في بيروت أيضاً لمدة ستة اشهر تبدأ من ١٣ نيسان الجاري .

انقلاب
سيارة يهودية

بينما كانت سيارة يهودية ذاهبة في الساعة الواحدة بعد منتصف ليلة أمس الاول الى عيون قاره ، وعند بيارة ابي الجبين انقلبت في حفرة عميقة . وكان يركب في السيارة رجل وامرأة فأصيبا بجراح خطرة جداً ، وقد خف بوليس بيت دجن وعيون قارة الى مكان الحادث ونقل الجريحين الى مستشفى هداسا بتل ابيب

ابعاد حوارنة

ابعدت السلطة امس ١٦ حورانيا بقطار الصباح الى حيفا ومنها الى بلادهم

محكمة الصلح

لا يزال الشاب السيد عمر الشيخ علي موقوفاً في السجن وهو الذي عثر بوليس العجمي معه على مسدس بدون ذخيرة . وسيقدمه البوليس امام محكمة الصلح المحاكمة عملا بقانون حيازة الاسلحة النارية .

مدارس
القرى الجنوبية

بمناسبة حلول السنة المالية ذهب مفتش معارف اللواء الجنوبي الاستاذ مصطفى افندي الدباغ الى غزة للاجتماع الى قائمقامها ووضع خطة مناسبة لزيادة عدد المدارس في القرى الجنوبية وتعيين معلمين اضافيين وغير ذلك من الشؤون التعليمية ، وربما فتحت خمس مدارس جديدة في تلك القرى

المحاكم المركزية

أصدر سعادة قاضي القضاة قراراً بندب بعض حكام الصلح للجلوس في المحاكم المركزية في المدة الواقعة بين اول نيسان و٣٠ منه . وفيما يلي هذه الانتدابات : انطون افندي عطا الله في المحكمة المركزية في يافا . زكي بك التميمي في المحكمة المركزية في حيفا . اسكندر افندي خوري في المحكمة المركزية في حيفا رفيق افندي ابوغزاله في المحكمة المركزية في نابلس . والادون يعقوب أزولاي في المحكمة المركزية في تل ابيب .

ميزانية
حكومة فلسطين

انتهت حكومة فلسطين من وضع ميزانيتها لسنة ٩٣٨ — ٩٣٩ ، وقد بلغت ٦،١٠٠،٤٥٠ وهي اقل من الميزانية السابقة

احاطتها بالاسلاك

على اثر توالي مداهمة مستعمرة بن شيمن التابعة لمدينة اللد أحاط سكانها جميع حدودها بالاسلاك الشائكة العريضة وغدت المستعمرة كانها خندق في جبهة حربية ....!

تنقلات المندوب

يصل المندوب السامي السر هارولد مكمايكل في صباح يوم الجمعه الى يافا ومنها الى تل ابيب حيث يتفقد دوائرها الرسمية ويتعرف الى موظفيها.

الثناء
على طبيب موظف

جاءتنا كلمة يشكر فيها موقعوها الدكتور نايف بك حمزة طبيب مستشفى الحكومة في حيفا لحسن معاملته للمرضى في المستشفى وعنايته بهم مما يخفف عنهم الكثير من آلامهم

قطع تلفونات واضرام النار باعمدتها

قطع مجهولون ليلة امس اسلاك التلفون بين صفد وميرون واقتلعوا اعمدة ذهبت قوات كبيرة من البوليس ورجال الجيش بصحبها عدد كبير من العمال لاصلاح من الاعمدة واشعلوا فيها النيران . وقد الخطوط المقطوعة واقامة العمد المتلفة

قوات عسكرية كثيرة في الشمال
عدم العثور على أثر للمسلحين حتى الان

على أثر الحوادث التي وقعت امس بين عكا وصفد ، خرجت اليوم قوات كبيرة من رجال الجيش بكامل معداتها الحربية تصحبها الدبابات والمصفحات والمدافع الرشاشة والمدافع الجبلية الخفيفة وعدد كبير من الحمير للجبال التي يظن ان المسلحين قد التجأوا اليها. وقد كانت الطائرات تتقدم هذه القوات على ارتفاع بسيط وتختفي بعضها احياناً ليقوم بحركة الاستكشاف ثم ترجع الى القوات التي تزحف الى الجبال وتتبادل معها الارشارات

وقد اقفلت طريق صفد عكا سحابة النهار ، ومنع الاهلون والسيارات من السير عليها . ولا تزال هذه القوات تبحث عن المسلحين في الجبال حتى كتابة هذه السطور ، كما ان طريق عكا — صفد لا تزال مقفلة حتى الان

تصحيح
في مسابقة السلفكرين

نشرنا في عدد أمس اسماء الفائزين في مسابقة السلفكرين التي نظمها مستودع الادوية الفلسطيني في يافا وقد وقع خطأ مطبعي اذ قلنا ان الفائزين الذين لا يسكنون يافا يمكنهم تسلم جوائزهم بانابة أحد عنهم من سكان يافا وارسال ٤٠ ملا طوابع بريد للمصاريف ، والصواب هو أنه يمكنهم انابة احد عنهم أو ارسال ٤٠ ملا طوابع بريدية قيمة نفقات ارسال الجائزة .

وصول جنود

وصل في قطار أمس الاول ٢٥٠ جندياً بريطانياً الى محطة تل ابيب واستقلوا منها سيارات الجيش الى معسكر المدرض

وقف
متهم بحادث

اشرنا سابقاً الى اعتقال محمد طه النجار من قرية يبنا بتهمة دخول منزل احد سكان القرية ومحاولة اطلاق النار عليه وجرحه بقبضة المسدس في رأسه . وقد حصل بوليس الرملة امس على قرار من السلطات الادارية بتوقيف المتهم ثلاثة ايام لاستكمال التحقيق معه وأحضر المتهم الى سجن يافا .

قوة
لجهات طولكرم

خرجت في الساعة الثانية عشرة والنصف بعد ظهر امس قوة من الجيش المعسكر في صرفند في ثماني سيارات كبيرة وأربع سيارات مسلحة بالمدافع الرشاشة الى جهات طولكرم

مشاريع اخرى

سافر اليوم الى اميركا الادون ادوين صمويل نجل اللورد هربرت صمويل للقيام بعملية جمع النقود الى الجامعة العبرية بالقدس، ولبعض المشاريع الصهيونية الاخرى !

حريق
في فرن

شبت النار في الساعة الثالثة والنصف من صباح امس في فرن سليم محمد سنحس بالجبالية وقد اخمدت بواسطة اطفائية بلدية يافا

صلح عائلتين

عقد اليوم اجتماع في بيت فضيلة الشيخ مصطفى افندي الخيري رئيس بلدية الرملة حضره رئيس قسم البوليس ومفتش مركز بوليس الرملة . ثم ذهب المجتمعون الى قرية بيت نوبا واجروا فيها صلحاً بين عائلة عبد الله بسبب حادث القتل الذي وقع فيها منذ سنتين

لانقاذ
مورد عائلة

تلقينا كلمة من أديب فاضل ، حول تقرير شخص بعائلة تقيم في المدينة ، مؤلفة من رجل وثلاث شقيقات له . وهذه العائلة تعيش على وارد قطعة من الارض تؤجر سنوياً بما يكفي ضرورياتها، ويفي جانباً من دين على العائلة

وفي الايام الاخيرة تدخل قريب لهذه العائلة من القدس ، واقنع شقيق الاخوات الثلاث على التنازل عن الارض تنازلا ابديا لقاء شيء ضئيل من المال .

والذي يؤسفنا كما ورد في كلمة الاديب الفاضل ، هو حالة الاخوات الثلاث ، وذهاب الارض وخسارتها وحاولنا درء هذه المأساة ، ونعرض الامر الان على من يستطيع ذلك، ابقاء على الارض وعلى حياة تلك الاسرة، فليس بالهين أن تفقد عائلة مورداً دائمياً كذلك المورد الى الابد ، ولا أن تضيع قطعة أرض خصوصاً في هذه الايام والذي نرجوه أن يوفق أحد الذين اهتموا بهذا الموضوع الى حل يحفظ للاسرة ما هو في الواقع حياتها ، ويحفظ للوطن قطعة من جسمه .

منابع النيل

(بقية المنشور على الصفحة الاولى)

ان هناك رغبة من جانب ايطاليا لتوقيع الاتفاق بأسرع ما يمكن لان مركز ايطاليا في الحبشة لا يزال محفوفاً بالاخطار .

لا تحسد عليه

فاذا لم تتمكن من تثبيت سلطانها وتعزيز نفوذها في الحبشة من الان الى قبل بدء فصل الامطار فيخشى ان تعود الاضطرابات والمناوشات فتصبح ايطاليا في مركز لا تحسد عليه .

* * *

رجوع الشخصين
المختفيين

« بقية المنشور على الصفحة الاولى »

تأت تفاصيل عن هذا الحادث حتى الان

عيارات نارية

حيفا في ١٣ نيسان — لمراسل الدفاع الخاص — حوالي الساعة العاشرة من ليلة امس ، اطلقت جماعة مسلحة النار على دورية البوليس بين عكا وصفد . وقد اجابت الدورية على اطلاق النار بالمثل، ولم يعلم عن وقوع اصابات .

عمليات التعقيب

وعندما وصل الخبر الى دائرة البوليس في حيفا ، خرجت قوات كبيرة منه الى مكان الحادث واخذت في تعقيب آثار المسلحين . وما تزال القوات قائمة بعمليات التعقيب . ولم يسمع عن القبض على احد

اسيرا الجماعة المسلحة

عاد حوالي الساعة الواحدة من بعد ظهر اليوم الى قرية الطيرة الرجلان اللذان اخذهما المسلحون عندما داهموا القرية المذكورة وسألوا عن مختارها السيد محمد عسقول منذ اسبوعين تقريباً . وروى احد العائدين ان المسلحين عندما اخذوهما من القرية وضعوا على عيونهما قناعين وأستاقوهما الى مسافة بعيدة في اراضي القرية الوعرة حيث بقيا طيلة مدة غيابهما ولم يلحق باحد من الرجلين اذى

مهاجمة دورية

نابلس في ١٣ نيسان — لمراسل الدفاع الخاص — هاجم جماعة من المسلحين بعد منتصف ليلة امس دورية من الفرسان بين دير شرف ونابلس وقد اجاب رجال الدورية على اطلاق النار بالمثل

محاولة نسف

وحاول مجهولون ليلة أمس أن ينسفوا جسراً بين جنين ودير شرف بالديناميت غير أن فرقة من الجند اكتشفت في الصباح أصابع الديناميت فانتزعتها قبل ان تشتعل او يحدث شيء .

ثلاث حوادث

وجاء في نشرة البوليس ما يلي :

في خلال الاربع والعشرين ساعة الماضية حصلت ثلاث حوادث اطلاق نار واحدة في صفد وواحدة على مستعمرة قرب الناصرة وواحدة على « براكة » حارس قرب طولكرم

قرب قلقيلية

وانفجرت قنبلة قرب محطة دير الشيخ وأتلف خط سكة الحديد قرب قلقيلية واشعلت النار في مخيم الحرس وقطعت اسلاك التلفون

وقائع اخرى

وحصلت حادثتا قطع اسلاك التلفون واحدة قرب العفولة وواحدة على طريق عكا — صفد وحصلت حادثة سلب بالقوة قرب الرملة

انباء خارجية

تشمبرلن واستئناف المفاوضة مع المانيا

لندن في ١٣ نيسان — سئل المستر تشمبرلن في مجلس العموم الليلة عما اذا كانت انكلترا عازمة على استئناف مباحثاتها مع المانيا ، فرد قائلا ان ليس لديه ما يصرح به الان في هذا الموضوع .

تأييد مجلس الشيوخ للوزارة الفرنسية

باريس في ١٣ نيسان — وافق مجلس الشيوخ على مشروع وزارة المسيو دلاديه المالي ، وتفويضه صلاحيات واسعة بأصدار مراسيم. وكان عدد الاعضاء الموافقين ٢٨٨ ضد عضو واحد . ومدة هذه الصلاحيات ثلاثة أشهر ونصف فقط. وقد ارجأ مجلسا الشيوخ والنواب جلساتهما الى ما بعد عطلة عيد الفصح وهي ستة اسابيع وأطلقا يد وزارة دلاديه في معالجة الموقف — روتر

خطاب سفير بريطانيا في الصين

لندن في ١٣ نيسان — قدم السر آرشيبالد كلارك سفير بريطانيا الجديد في الصين أوراق اعتماده للحكومة المركزية في الصين . وقد قال اثناء ذلك انه يعطف على الصين في تجربتها الدقيقة التي يرجو ان تخرج منها لتلعب مرة ثانية دوراً هاما في المجال الدولي .

حشد البوارج اليابانية في موقع

لندن في ١٣ نيسان — ابحر عدد كبير من البوارج اليابانية ورسا في منتصف النهر بين شنغهاي وكانتون . وقد القت الطائرات اليابانية قنابلها على كانتون — روتر

نقل شوشنغ الى معتقل في بافاريا

فينا في ١٣ نيسان — فهم أن الدكتور شوشنغ وجماعة أخرى من الذين القي القبض عليهم قد نقلوا الى احد المعتقلات في بافاريا . ويعتقد ان الدكتور شوشنغ سوف لا يقدم للمحاكمة — روتر

المندوب السامي الفرنسي يزور القاهرة

القاهره في ١٣ نيسان — لمراسل الدفاع الخاص — يصل المندوب السامي الفرنسي في سوريا ولبنان الى مصر في ١٧ نيسان الجاري على طائرة حربية لقضاء بضعة ايام في القاهره .

٦١ قتيلا في حوادث الطيران الانكليزي

لندن في ١٤ نيسان — د . ن . ب — سقطت اليوم طائرة حربية بريطانية واحترقت وتوفي احد راكبيها . وقد احصي من اول السنة ٣٦ حادثة من هذا النوع توفي من جرائها ٦١ شخصاً

مصادمات اخرى بين عشيرتين عربيتين

دمشق في ١٣ نيسان — د.ن.ب. — حدثت مرة ثانية مصادمات بين عشيرتي العنزة والروله جرح فيها كثيرون وارسل جند فرنسي الى محل الحادث لاعادة النظام.

شراء محركات الطائرات من اميركا

لندن في ١٣ نيسان — د ن.ب — صرح نائب وزير الطيران اليوم في مجلس العموم بان الحكومة تدرس مشروع شراء المحركات للطائرات من كندا والولايات المتحدة .

استمرار الاحكام العرفية في تونس

باريس في ١٣ نيسان — لا تزال الاحكام العرفية قائمة في تونس . وقد أرسلت امدادات من الجنود والذخائر الحربية . وينتظر وصول امدادات اخرى — روتر

استماتة الثوار للوصول الى الشاطىء

لندن في ١٣ نيسان — قام الثوار بهجوم شديد على جهة مدينة (مورالا) — روتر

المان (ممل) يطلبون التحرر من لتوانيا

لندن في ١٣ نيسان — طلب المان مدينة (ممل) في لتوانيا تحرر المدينة عن السيادة اللتوانية ، وازالة الاحكام العرفية ، وتسريح قوة البوليس . وقد صرحت حكومة لتوانيا بأنها ستقدم قانوناً آخر يحل محل الاحكام العرفية

سفر بعثة علمية المانية الى الهند

مونيخ في ١٣ نيسان — ن . د . ب — سافرت بعثة باول بارت لسنة ٣٨ الى الهند أما رئيسها الهر باول بارت فسيسافر بعد بضعة ايام بالطائرة الى بور سعيد حيث يلتقي مع باقي اعضاء البعثة ، وهذه اول مرة تستخدم فيها البعثة طائرة تسهيلا للسفر .

بلفونات الدفاع وبرقياتها الخاصة

أنباء خارجية

يزوران ايطاليا

لندن في ١٣ نيسان — د.ن.ب — كتبت « ايفننغ ستاندرد » ان المستر تشامبرلن صادق على ان يزور وزير حربية انكلترا مدينة روما بعد ان ينتهي من تفقده جزيرة مالطا وسيتقابل الوزير مع السنيور موسوليني ويقال ان الوزارة الايطالية وجهت دعوة لوزير الحربية الانكليزي لزيارة روما

تجدد المنازعات الدموية فى الهند

لندن فى ١٣ نيسان — د. ن ب — وقعت مصادمات شديدة بين الهندوس والمسلمين فى الولايات الاتحادية الهندية البريطانية سقط فيها بعض القتلى ونحو ١٠٠ جريح

تزويد اسبانيا الحكومية بالذخائر من فرنسا

نيويورك في ١٣ نيسان — د. ن. ب. — كتب محرر (النيويورك تايمس) من برتغنان بأن كميات من الذخيرة قد مرت من الحدود الافرنسية الى اسبانيا الحمراء، فقد شاهد محرر (النيويورك تايمس) في مدينة تيرتوس الواقعة على الحدود قوافل من السيارات ذاهبة الى برشلونة وأخبره أحد مأموري الجمرك بأن أكثر من ٢٠٠ عربة والفي طن من الذخائر الحربية تمر يومياً عن الحدود بينها طائرات ودبابات تمر بأسم آلات زراعية

أما اكثر المواد فتأتي من مرسيليا والهافر. وأما السيارات فيقودها سائقون فرنسيون بينهم كثير من افراد الجيش الافرنسي وتدفع لهم اجور باهظة.

الشرق الاقصى

لندن في ١٣ نيسان — د ن ب — تباحث المستر تشامبرلن مليا مع المسيو سون صو رئيس المجلس التشريعي الصيني وقد جاء هذا الى لندن ليبحث امكان عقد قرض للصين وهو آت من موسكو حيث قابل كل من ستالين ولتفينوف وقد خطب المسيو سون صو فى مأدبة اقيمت له في سفارة الصين في موسكو ومما قاله هناك ان روسيا السوفياتية قد حشدت قوات عظيمة في الشرق الاقصى الا انها لا تريد أن تتدخل في الخلاف بين اليابان والصين ما دامت الصين قادرة على انهاكه الا انها ستنتهز الفرصة عندما ترى الصين قد خسرت الحرب

استعداد روسيا

طوكيو في ١٣ نيسان — د ن ب — اهتمت الصحافة اليابانية بالمعاملة الشاذة التي يلقاها رعايا اليابان في روسيا وتقول ان طلب روسيا باغلاق القنصليات اليابانية في بلاغوف يشتشنسك وشاما روفسك تتنافى والقانون الدولي. ان اليابان ترفض ان تدع رعاياها المقيمين فى جزيرة ساخالين وفى سيبيريا بدون حراسة ومحافظة قنصلية وتحذر الصحف اليابانية روسيا من التمادي قائلة ان اليابان قادرة على المحافظة على مصالحها بالرغم من انها الآن مشغولة مع الصين.

ولا ترى الدوائر السياسية ان روسيا تريد أن تتدخل علناً فى الخلاف الناشب بين اليابان والصين مع ان تقديم الاسلحة والذخائر يعد من قبيل التدخل غير المباشر.

القدس

تصديق حكم باعدام متهم بقتل

القدس في ١٣ نيسان — لمراسل الدفاع الخاص: نظرت محكمة الاستئناف العليا المؤلفة من المستر تراستيد والمستر كوبلاند ومصطفى بك الخالدي، فى قضية طاهر سعيد الكساب من قرية طلوزه المحكوم عليه بالاعدام لارتكابه جرم قتل محمد يوسف سليم، فصدقت الحكم عليه

وبرأت عبد الله حسين من قرية بيت شان الذي كان حكم عليه بالسجن ثلاث سنوات بتهمة تشليح

وخفضت الحكم على محمد علي من سبع سنوات الى خمس، لارتكابه جرم محاولة القتل

وصدقت الحكم على سليم كوهين المحكوم عليه بالسجن سنة لارتكابه جرم الاحتيال.

تأجيل محاكمة شخصين عسكريا

كان اليوم موعد النظر فى قضية سليم عبد الحميد حسن وعلي سالم علي اللذين اعتقلتهما السلطة في قرية « بيت شل » وأحدهما وهو الاول متهم بحمله بندقية، والاخر متهم بالاشتراك معه وبان الاثنين من افراد جماعة مسلحة. وقد تأجلت هذه القضية الى يوم الثلاثاء القادم الواقع في ١٩ الجاري.

اعادة نقطتي بوليس في المدينة القديمة

لمناسبة مهرجانات الموسم أعادت السلطة فتح نقطتي باب العامود وحارة اليهود ووضعت فيهما عدداً من افراد البوليس استعداداً للطوارئ كما وضعت الاسلاك الشائكة على مدخل حارة اليهود، وعززت قوة البوليس الموجودة بداخل المدينة بقوة كبيرة من رجال البوليس. وسيتولى الاشراف على المحافظة على الامن رجال البوليس فقط مع تخصيص قوة كافية من افراد الجيش لمراقبة الحالة والاشراف على المهرجانات من فوق اسوار المدينة.

نقيب الاسرة المالكة في المغرب الاقصى

وصل القدس صاحب السمو الامير عبد الرحمن بن زيدان، رئيس العائلة الملكية ورئيس الطريقة العلوية فى طنجة — مراكش وحل فى فندق الملك داود.

وقد زار قبل ظهر هذا اليوم الحرم الشريف وكان يرافقه رجال حاشيته وبعض اعضاء الجالية المغربية وفي طريقه عرج على المجلس الاسلامي الاعلى فاستقبله الاستاذ امين بك عبد الهادي وفضيلة الشيخ ضياء الدين افندي الخطيب ورافقا سموه الى الحرم الشريف حيث زار المسجد الاقصى والصخرة المشرفة

وقد أدب له ظهر هذا اليوم قنصل جنرال فرنسا المسيو اوتراي مأدبة غداء دعا اليها سماحة الشيخ اسماعيل افندي الحافظ رئيس محكمة الاستئناف الشرعية، واسماعيل بك الحسيني ورجال القنصلية

وفي الساعة الثالثة بعد ظهر هذا اليوم زاره فى الفندق الاستاذ امين بك عبد الهادي وأصحاب الفضيلة الشيخ يعقوب افندي البخاري والشيخ ضياء الدين افندي الخطيب والشيخ فائق افندي الانصاري. وسيمكث سموه فى فلسطين هذه الليلة فقط ثم يغادرها غداً الى سوريا

ابتداء عطلة الربيع لمدارس الحكومة

تعطل المدارس الاميرية في المدينة غداً عطلة الربيع. اما الكلية العربية ومدرستا الرشيدية والتمرين فتعطل ٢٢ يوما وتعطل المدارس الاخرى ١٧ يوما فقط.

صلاة عيد الفصح تذاع بالراديو

تذاع فى الساعة العاشرة من صباح يوم الاحد القادم صلاة عيد الفصح المجيد الصباحية عن كاندرائية القديس جورج

الاستعداد لاستقبال علم شباب نابلس

يصل غداً الى القدس علم شباب نابلس للاشتراك في مهرجانات الموسم ويخرج لاستقباله شباب القدس وفرقة الكشافة وموسيقى دار الايتام الاسلامية ولهذه المناسبة اتخذت السلطة منذ هذا اليوم فى الاستعداد للطوارئ وقد سرحت تلامذة مدرسة البوليس وجاءت برجال البوليس من بعض انحاء فلسطين للمحافظة على الامن.

المحاربون اليهود القدماء يحجون الى فلسطين

لندن فى ١٣ نيسان — ذكرت « الجويش كرونيكل » ان قافلة من المحاربين اليهود القدماء الذين كانوا بين جنود الفرقة اليهودية « سيحجون » الى فلسطين لمناسبة ذكرى مرور ٢١ سنة على تأليف تلك الفرقة وقالت الجريدة ان الجمعيات اليهودية منهمكة في تشكيل فرق من « الحجاج » لينضموا الى قافلة المحاربين القدماء ثم يسافرون الى فلسطين يوم ١٦ مايو المقبل ليمكثوا فيها مدة شهر !!

الرملة

الغاء تسيير قطار اثناء الليل

الرملة فى ١٣ نيسان — لمراسل الدفاع الخاص — على اثر حادث تدهور قطار البضائع رقم ٧٧ الذي كان يقوم ليلا من حيفا الى اللد، ألغت ادارة الحركة هذا القطار، واستعاضت عنه بقطار نهاري عينت له موعداً جديداً.

مناورة عسكرية فى معسكر صرفند

قامت فرق الجيش في معسكر صرفند ليلة امس بمناورة عسكرية اشتركت فيها الدبابات والرشاشات والمدافع الخفيفة وكانت الشارات المتعددة الالوان تتصاعد وقد ابتدأت المناورة من الساعة الثامنة مساء واستمرت الى ساعة متأخرة من الليل

شجار عنيف في قرية خلدة

حصل شجار عنيف بين بعض رعاة عرب الجارات النازلين فى قرية خلدة فأصيب اثنان منهم بجراح بالغة نقلا على اثرها الى مستشفى الرملة، وباشر البوليس التحقيق فى الحادث

طولكرم

خروج قوة واعتقال رجلين من فرعون

طولكرم في ١٣ نيسان — لمراسل الدفاع الخاص — خرج في ساعة مبكرة من صباح اليوم مساعد الحاكم على رأس قوة من البوليس الى قرية فرعون وبعد احاطة القوة بالقرية جمع السكان فى مكان واعتقل من بينهم توفيق محمد حطاب وعبد الرحمن حافظ حطاب وطلب من الاهلين تسليم شخصين ذكر مساعد الحاكم اسميهما كانا غائبين عن القرية. ثم اقتادت القوة المعتقلين الى سجن طولكرم

حركة قوة وتحليق طائرتين للاستكشاف

ذهبت امس قوة من البوليس مع مساعد الحاكم الى قرية عزون وبعد ان تجولت القوة في تلك الجهات وتناولت الطعام في عزون عادت الى طولكرم وكانت تحلق فوقها طائرتان هبطتا فى مطار طولكرم ثم عادتا الى جهة الجبل الجنوبية للاستكشاف

عكا

تنفيذ حكم الموت بعربى من ميثلون

عكا في ١٣ نيسان — لمراسل الدفاع الخاص — نفذ اليوم حكم الموت بالسيد عبد المجيد رجا من قرية ميثلون الذي حكم عليه بالاعدام من قبل المحكمة العسكرية فى حيفا بتهمة حمل بندقيتين وذخيرة

الاقتصار على الحفلات الدينية بعيد الفصح

وصلت عدة رسائل من مختلف البلاد والقرى الى سيادة المطران حجار جاء فيها أن الجماعات المسيحية فى البلاد سوف لا تحتفل بعيد الفصح المجيد فى هذا العام بالنسبة للظروف الحاضرة وسيقتصر على الاحتفالات الدينية فقط.

ذهاب قوة واعتقال عدد من القرويين

ذهبت امس قوة من البوليس الى قرية احزم وطلبت اخلاء بيتي السيد بن علي مسعود الماضي وجمال الماضي وعلمنا أنهما سيخصصان لاقامة عدد من الخفراء. وقد اعتقل السادة محمد علي مشلح، محمد الشيخ محمود، احمد سليم الشيخ قاسم وعلي احمد فرحات من اهالي القرية واعتقل السيد محمد ماضي كمال الماضي من اهالي قرية المزار.

حيفا

سير التحقيق فى حادث انفجار القنبلتين

حيفا فى ١٣ نيسان — لمراسل الدفاع الخاص: قام البوليس أمس بتحقيق دقيق فى حادث انفجار القنابل فى قطار عمال شركة النفط العراقية، وأخذ بعض كبار الضباط يحققون مع العمال وأنفار البوليس في مستعمرة « قريات حاييم » وقد فهم ان احدى القنابل التى انفجرت كانت ملفوفة بجريدة يهودية، وتقول ها بوكر ان البوليس عثر على قصاصة ورق عليها « نوطات » موسيقية من لحن النشيد الروسي « فولغا »

القاء القبض على عربى وايداعه السجن

القي القبض فى الساعة التاسعة من مساء امس على السيد محمد سرور واودع سجن حيفا ولم تعرف اسباب اعتقاله

انباء خارجية

شاب يحاول اغتيال وزير دانمركى

لندن فى ١٣ نيسان — أطلق شاب من شرفة البرلمان عيارين على وزير الحقانية فى الدانمارك اثناء تلاوة المذكور خطابا. وقد القي القبض على الشاب وجماعة اخرى معه. وقبل ذلك وبعد الحادث فوراً سمعت هتافات: فلتحيا الاشتراكية الوطنية، والقيت نشرات عليها الصليب المعقوف وتبين ان الرصاصات فارغة وفى الدانمارك أقلية المانية تطالب بحقوق وعدت بها الحكومة — روتر

مجلس العموم يبحث الاتفاقية

لندن في ١٣ نيسان — صرح اللورد بيرث في مجلس العموم بان الاتفاقية البريطانية الايطالية ستعرض على البرلمان قبل تنفيذها، وحينئذ يتاح للاعضاء بحثها في اتساع من الوقت — روتر

نيوزيلندة تخالف سياسة انكلترا الخارجية

لندن فى ١٣ نيسان — صرح وزير فى برلمان نيوزيلنده بان ماقاله المستر مالكولم ماكدونالد عن عدم ورود أنباء من حكومات الدومنيون تخالف الحكومة البريطانية فى سياستها الخارجية الجديدة غير صحيح. فأن حكومة نيوزيلندة لم تقر الحكومة البريطانية على جميع خططها الجديدة — روتر

ادعاءات المتحاربين فى ميادين اسبانيا

لندن فى ١٣ نيسان — يدعي الفريقان المتحاربان فى اسبانيا، النصر. وتدور الآن معركة حامية بدأت قبل ٢٤ ساعة، ويدخل الثوار تعديلات جديدة على خططهم الحربية للوصول الى الشاطئ — روتر

نجدات هائلة من اليابان للصين

لندن في ١٣ نيسان — ارسلت اليابان امدادات حربية هائلة لتعديل الكفة في الصين بعد الانتصارات التى أحرزتها الجيوش الصينية — روتر

اللجنة البرلمانية للشئون الانكليزية الايطالية

لندن فى ١٣ نيسان — أعلن فى لندن ان اللجنة البرلمانية للشئون الانكليزية الايطالية هي في دور التكوين وستكون مهمة هذه اللجنة توثيق عرى الصداقة بين البلادين، وأول شخص سيعين لرئاستها هو السر فيليب دوزون الذي ينتظر أن يقيم مأدبة في احد أروقة مجلس العموم لتكريم السنيور جراندي بعد انتهاء عيد الفصح مباشرة

انعقاد الوزارة البريطانية قبل عطلة العيد

لندن في ١٣ نيسان — د. ن. ب — عقد مجلس الوزراء يوم الاربعاء جلسته الاخيرة قبل عيد الفصح والمفهوم ان الوزارة البريطانية تذاكرت بالمحادثات الانكليزية الايطالية وفى سفر وزير الحربية هور بليشا الى روما. ومن المنتظر أن يسافر وزير الحربية البريطانية يوم الخميس بالطائرة الى مالطة، ومن هناك الى روما حيث يقوم بزيارة السنيور موسوليني بعد امضاء الاتفاق الانكليزي — الايطالي، ويؤكد ان مستر هور بليشا لا يحمل اية تعليمات من الوزارة، ومن المرجح انه سيخبر السنيور موسوليني بان المستر تشامبرلن مسرور بنتيجة سير المحادثات الانكليزية — الايطالية

الوزارة الفرنسية فى مراسيمها الجديدة

باريس فى ١٣ نيسان — وافق مجلس النواب على منح وزارة المسيو دلاديه سلطات استثنائية تمتد الى آخر يوليو وتخول له حق اصدار المراسيم لمصلحة الدفاع الوطني وتشييد البناء الاقتصادي والمالي للوطن. وقد وافق على ذلك ٥٠٨ نائباً وخالف ٨ نواب وامتنع عن التصويت ٧٦ نائباً. وقد بعث شيء من التفاؤل اذ عاد عمال الطائرات الى مصانعهم على أساس زيادة أجورهم ٧ فى المئة

— روتر —

اتاتورك يدعو الملك فاروق لزيارة تركيا

القاهرة في ١٣ نيسان — د ن ب — سلم وزير خارجية تركيا الى الملك فاروق دعوة من كمال اتاتورك لزيارة تركيا.

وسيسافر الضيوف الاتراك غداً بالطائرة الى بيروت تلبية لدعوة المندوب السامي الافرنسي الكونت دي مارتيل.

أما المحادثات التي دارت اثناء زيارة وزير خارجية تركيا الى القاهرة فلن تتناول مسألة دخول مصر في الحلف الشرقي، ولا مسألة الخلافة.

عن صحفهم ...

تعليقاتهم على اقتراح .. الجنسية

قصص صحفي « اميركي » عن مشاهداته ...

« منح »
الجنسية لليهود

علقت جريدة « دافار » في مقالها الافتتاحي على اقتراح منح الجنسية الفلسطينية ليهود العالم الذي اثير في مجلس العموم البريطاني ، فقالت :

يتلقى يهود العالم كتشجيع وعزاء اقتراح عضو مجلس العموم البريطاني الذي أيده نصف اعضاء المجلس ثم رجح قبوله تأييد الرئيس ، لا لقيمة التصويت او الاقتراح العملية، لاننا نشك بأن تكون لمجلس العموم القدرة على التعمق في التفصيلات العملية التي ينطوي عليها هذا الاقتراح الجريء . وانما ذلك لما سيحدثه ذلك الاقتراح من رد فعل ربما انبعث منه خيط من النور في هذه الفترة المدلهمة التي نقاسي فيها ما نقاسي في بلدان كثيرة

ها إن نصف اعضاء منتخبي أمة الانتداب على فلسطين دفعهم الطغيان الهمجي للوقوف موقف المدافع . ومهما يكن حظ هذا الاقتراح عند التصويت القادم فأنه لن يفقد قيمته الادبية . ان نصف اعضاء البرلمان صوتوا ورجح أصواتهم الرئيس على ان اجنحة (الوطن) العبري يجب ان تكتنف سائر ابنائه المشردين ليدرك العالم قوة الاواصر التي يربطهم بأرض ماضيهم ... التي ستكون وطنهم الذي ينعمون فيه بالحرية ...!

مطالب كثيرة ..!

قال امس وفد من مجلس عمال نيشر اليهود مساعد حاكم اللواء الشمالي في حيفا وقدموا له طائفة من المطالب تتلخص باعادة الخفيرين الذين أقالتهما السلطات وتزويد رجال محلة نيشر بالبنادق العسكرية ومنح رخص جديدة لحمل المسدسات ودفع تعويض لعائلة العامل بتركر الذي قتل عندما هوجمت محلة نيشر . وقد اجابهم مساعد الحاكم بانه لا يعارض باعادة الخفيرين اذا كان سكان الحي يدفعون رواتبهما وقال ان الحكومة ليس لديها بنادق ، غير انه يوصي بمنح رخص لحمل مسدسات وسلاح آخر في ساعة الطوارىء . اما فيما يتعلق بالتعويض لعائلة القتيل فأخبرهم بان عليهم ان يقدموا الى الحكومة طلبهم في هذا الشأن كتابة

الدعاية الخبيثة

ذكرت هابوكر ان عدة حوادث فزع وخوف وتراكض وقعت في تل ابيب وكانت ناتجة عن الشعور الذي استولى على النفوس بسبب انفجار القنابل في قطار عمال النفط بحيفا ، وقد خرجت قوة من مركز بوليس تل ابيب وفرق من البوليس البريطاني لتهدئة الحال

واول حادثة فزع وقعت في شارع موهيلبر فقد شعر جمهور المارين من اليهود في ذلك الشارع بعلبة من الكرتون يتصاعد منها الدخان فاستولى عليهم الهلع وأخذوا يتراكضون ويصيحون واستمر الفزع مما حسبوه قنبلة وقتاً من الزمن الى ان حضرت قوة من البوليس وحضرت كذلك فرقة المطافيء وقد تبين ان العلبة تحتوي على قش اشعلت فيه النار

وحدث مثل هذا التراكض في شارع شلوش عندما كان صبي يهودي يقذف الازهار من تحت جسر شلوش الذي يمر من تحته القطار وقد قبض عليه حرس الخط العرب لوجوده في مكان الحظر وقد حضرت قوة من البوليس وأطلقت سراح الصبي وهدأت الحالة

صحفي « أميركي »

زار فلسطين في الاسابيع الاخيرة مكاتب جريدة « شيكاغو دايلي نيوز » الاميركية . وقد بعث الى جريدته برسائل ضمنها مشاهداته في احوال البلاد واحاديثه مع الزعماء العرب .. واليهود وبعض رجال الادارة والضباط الانكليز.

وفي حديث دار بينه وبين زعيم عربي من القدس صرح له الزعيم بان فلسطين لا يمكن ان تحل المشكلة اليهودية وانها لا تتسع لـ ١٠٠ مهاجر جدد غير من فيها من اليهود فما بالك بـ ٤ او ٥ ملايين يريدون ترحيلهم اليها « وقد قمنا بعدة ثورات منذ أعطي وعد بلفور » وقد قال الصحفي ، خير لكم أن تنصحوا رجالكم بالتزام الهدوء والاعتدال ، فها أنت جالس في راحة وطمأنينة ، أما هم فمعرضون للموت في قتالهم في الجبال . فرد عليه الزعيم العربي بقوله هذا ما زعمه الانكليز واليهود الذين يقولون بان الافندية هم مثيرو الاضطرابات. واستطرد في الحديث بما لا نرى حاجة في نقله الى القراء لانه مألوف لديهم .

قصة ...

وقد تحدث المكاتب الى انكليزي يقف حارساً في مكتب موظف انكليزي كبير فقال له : انني دائما في موقف شر لان البناء العربي الذي اعمل فيه محاط بالاسلاك الشائكة ، وفي احدى المرات دخل عربي مشبوه بين الاسلاك فصوبت بندقيتي نحوه غير ان الضابط امرني بانزالها وقال لي ماهكذا يا حبيبي، اذهب اليه واحضره حياً » . ومن الخطر على حياتي ان انوغل في تلك الاشواك لذلك ترانا نقوم بوظيفتنا على وجه ناقص

وقد قال له احد الضباط الانكليز انني اود لو نترك العرب واليهود وحدهم ، وخير لنا ان ننسحب من فلسطين بالمرة لاننا نقوم هنا بعمل شاق جداً...

عاد ومعه صورة

وقال له ضابط آخر اننا نقوم باعمالنا في وضع شاذ خارق ، فقد جهدنا مدة اسابيع لاكتشاف مكمن الارهابيين العرب حتى إن صحفياً سخر منا لاننا لم نستطع العثور عليه . وهل يستطيع المرء ان يجد الابرة في وسط ركام من الاشياء ؟ غير ان الصحفي رافق مصوراً وما هي الا برهة حتى عاد ومعه صورة الارهابي لذلك نحن نقوم بمهمتنا في وسط مصاعب قاسية

وعلق الصحفي الاميركي على هذه الاحاديث بان الانكليزي دائما يتكلم بلسان شاعر الامبراطورية « كبلنج » وهو ما يزال ينحت في الصخر الذي بنيت منه الامبراطورية.

قطع اشجار

ذكرت الملاحق اليهودية ان مجهولين اقتلعوا ليلة امس ١٠٠٠ شجرة من كرم اليهودي ابراهام ليتهاو في مستعمرة بات شلومو القريبة من ذكرى يعقوب وهي بقية ما يملكه هذا المزارع الذي اتلفت مزروعاته سبع مرات فأصبحت اراضيه وهي بدون اشجار

كتاب
النفقات الشرعية

أهدانا الاستاذ رأفت بك الدجاني رئيس محكمة اربد البدائية كتاب (النفقات الشرعية) وقد ترجمه عن اللغة التركية .

(النفقات الشرعية) تأليف لجنة من فطاحل العلماء تشكلت بأمر من المشيخة الاسلامية فجمعت أقوال الفقهاء المختارة والتي هي أرفق بالناس وأوفق لمصلحة العصر . وأخرجت هذا الكتاب النفيس الذي لا يستغنى عنه وقد صدرت الارادة السنية بالعمل بموجبه .

وقد جاء في كلمة الاستاذ المعرب ما يلي : نظرا لعدم وجود كتاب موجز باللغة العربية يجمع الاحكام الفقهية المتعلقه بالنفقات الشرعية بجميع أنواعها فان بعض الاخوان الافاضل شوقني لترجمة هذا الكتاب النفيس الذي لا يستغنى عنه سواء في ذلك القضاة والحكام والمحامون والمدرسون في جميع الاقطار العربية . »

« وكتاب النفقات الشرعية » أول مؤلف من نوعه جمع الاحكام الفقهية التي سطرت في عدة مؤلفات كثيرة . وقد كان من العسير قبل ظهور هذا المؤلف الرجوع إلى مسألة فقهية معينة إذ كان على الباحث ان يراجع جملة كتب حول مسألة واحدة . وعلى الجملة فان الاستاذ المعرب اسدى إلى الفقه وأحكامه يداً يقابلها بالشكر كل مشتغل بهذه الشؤون من القضاة والمحامين ورجال الدين وغيرهم .

والكتاب يقع في ١٤١ صحيفة من القطع المتوسط وطبع طبعا أنيقا في مطبعة الرغائب في مصر على ورق جيد وهو يحتوي على مقدمة وثمانية ابواب وانتحى معربه ناحية جديدة في تبويبه تدل على سعة الاطلاع والدقة في البحث . ويباع بعشرة قروش في جميع المكاتب كما يطلب من محل السيد عبد الجواد شاكر في ميدان الساعة في يافا .

اعلان

الغرفة التجارية العربية بالقدس تعلن عن حاجتها الى معرفة اسماء النجارين والدهانين والميكانيكيين والسمكرية والمختصين باشغال الكهرباء الذين يريدون عملا . كما انها ترغب في معرفة اسماء اصحاب المعامل الوطنية للاقمشة الكاكي والاحذية والبطانيات والشراشف الخام والناموسيات والمكانس والفراشي

المراجعة خلال اسبوعين من تاريخ نشر هذا الاعلان إما كتابة او بالذات

(٣٣٠٢)

الجنسية اليهودية ليهود العالم ...
النائب براون يرد على الاقتراح ويشجبه

ارض « الميعاد »

لندن في ١٣ نيسان — تكلم النائب لا كر لامبسون بعد ان قدم مشروع منح الجنسية الفلسطينية لكل يهودي يريدها فأشار الى حالة اليهود في النمسا بعد ضمها الى المانيا . وتكلم عن الدعاية الالمانية والايطالية فقال انها تزيد في عداء العرب ليس لليهود فحسب بل للانكليز ايضا .

ذهنية الارقام

ثم حبذ اعطاء كل يهودي في العالم الجنسية الفلسطينية وان يكونوا من رعايا فلسطين ومن اتباع دولة معروفة وضرب مثلا على ذلك بيهود بولندا ووصفهم بأنهم عاجزون عن الانتقال الى فلسطين . وذكر انه في الامكان دفع رسم سنوي بعيد الى فلسطين عهد الرخاء (كذا) وطلب تعهداً بحماية اليهود المطرودين من النمسا وقال انهم يستحقون الشفقة .

معارضة المشروع

لندن في ١٣ نيسان — رد البريجادير جنرال كليفتون براون من النواب المحافظين على الخطاب الذي ألقاه النائب لا كرلمبسون من المحافظين أيضا في مجلس العموم حول مشروع القانون الخاص بمنح الجنسية الفلسطينية لكل يهودي يريدها فعارض في طرح مشروع القانون على المجلس .

ثم قال ان اعطاء الجنسية الفلسطينية لكل يهودي يطلبها في العالم أمر من شأنه اذكاء الروح الوطنية في فلسطين، وهذه الحالة لا تؤدي الا الى زيادة الاضطرابات

سلطة البرلمان

وزاد على قوله إن البرلمان البريطاني ليست له سلطة على البلاد الواقعة تحت نظام الانتداب وقال إن موافقة المجلس على مثل هذا القانون لا توصف إلا بأنها قرار سخيف

اثارة القلق

وبعد أن أظهر النائب براون أسفه لحالة اليهود في النمسا وغيرها قال ان جمع اليهود تحت رعوية واحدة واكسابهم الجنسية الفلسطينية لا يحل المشكلة اليهودية ولا يعتبر هذا التدبير مساعدة تقدم لهم لان ذلك يزيد المخاوف ويثير في النفس عوامل القلق الشديد . والمعروف أن هذه العوامل هي التي تسبب الاضطرابات في فلسطين .

لانشاء
اقنية في شارع

قدم فريق كبير من سكان الشارع الواقع خلف مقهى الخرتاوي الكائن في محلة المنشية مضبطة الى بلدية يافا طلبوا فيها انشاء أقنية في الشارع المذكور وذلك بالنسبة لتكاثر الاقذار المضرة بالصحة العامة . وأشاروا في المضبطة المذكورة الى انهم طلبوا انشاء هذه الاقنية جملة مرات ولم تجبهم المراجع المسئولة الى مطلبهم . وذكروا أنهم ينوون عدم دفع ضرائب البلدية طالما لا تجيب مطالب ضرورية لحفظ صحة السكان

بدائرة
المهاجرة والسفر

تقرر انتداب المستر مندل في وظيفة نائب مدير دائرة المهاجرة والسفر اعتباراً من ١٣ الجاري وذلك لحين اشعار آخر كما تقرر انتداب المستر جدوين مفتشاً في دائرة المهاجرة والسفر ابتداء من ١٤ نيسان حتى ٣٠ منه .

طولكرم

الافراج عن شخص

افرجت السلطة عن السيد رشيد الشيخ حسن الحطاب من قرية فرعون بعد تقديمه كفالة بخمسين جنيهاً وامره بالاقامة الجبرية في طولكرم تحت المراقبة

الطوائف المسيحية
تقرر الغاء المعايدات

اجمعت الطوائف المسيحية بطولكرم على الغاء المعايدات بالنظر للحالة الحاضرة والاكتفاء بالواجبات الدينية المفروضة في ايام العيد المقبلة

انباء خارجية

خبران عن المانيا

برلين في ١٣ نيسان — د . ن . ب — ذكرت « الدايلي هرالد » ان الوثائق السرية العائدة للدكتور شوشنغ قد جيء بها الى انكلترا وبينها وثيقة تعطي للنازي جنوبي مقاطعات التيرول تعليمات سرية ويقال انه يوجد تحرير من الزعيم والمستشار بين هذه الوثائق السرية .

واستعلمت ادارة شركة الانباء التلغرافية الالمانية عن الخبر فتحققت من انه ملفق اذ انه لا يوجد بين تلك الوثائق تحرير للزعيم ولا تعليمات سرية لاهالي تيرول الجنوبية وقد كذب رسمياً خبر آخر نشرته « الدايلي هرالد » حول امر تزعم انه صدر من الزعيم بتأليف فرقة نازية من الالمان القاطنين في جبال السوديت في تشيكوسلوفاكيا على نمط الفرقة النمسوية

هدية زعيمة لهتلر

برلين في ١٣ نيسان — د ن ب.— استقبل الزعيم والمستشار كريمة الجنرال بريمو دي ريفيرا الذي كان سابقا ديكتاتوراً في اسبانيا وهي زعيمة الحركة النسائية الوطنية الاسبانية وقدمت للزعيم والمستشار سيفا مرصعا ومحلى بالذهب وخنجراً ثميناً من صنع طليطلة

التطوع في اسبانيا

باريس في ١٣ نيسان — د.ن.ب — ذكرت جريدة « اكسيون فرانسيز » ان عددا من ضباط الجيش الفرنسي الذين يحسنون التكلم بالاسبانية قد اوعز اليهم ان يتطوعوا في الجيش الاسباني الشيوعي لقاء معاش شهري كبير

اعلان من محكمة حيفا المركزية

بشأن بيع اموال غير منقولة بالقضية الاجرائية رقم ٢٦٨٦ سنة ٣٧

المرتهن: الخواجة هرمن ايدلشتين بواسطة المحامي المستر ز. كولد شتين - حيفا

ضد الراهن : اهوليئوب كوهين — حيفا

ليكن معلوماً بأنه صدر أمر بموجب المادة ١٤ من قانون انتقال الاراضي الفصل ٨١ من قبل رئيس محكمة مركزية حيفا ببيع جميع حقوق ومصالح المديون (الراهن) في الملك المبين في الجدول المرفق تنفيذاً ووفاء للرهن الذي اجراه الراهن والمسجل لدى دائرة تسجيل الاراضي في حيفا تحت عقد رقم ٦٣٥ سنة ٣٥ تاريخ ٢٩—٣—٣٥ المبلغ قدره ٦٣٠ جنيه فلسطيني عدا الفائدة القانونية اعتباراً من ٢٩—١٢—٣٦ والرسوم والمصاريف وقدرها ٩٦٠ ملا و ١٠ جنيه لغاية تاريخه يضاف اليه الرسوم والمصاريف والفائدة القانونية اعتباراً من ٢٩—١٢—٣٦ لحين الدفع التام

وسيجري البيع بالمزاد العلني وستعرض الاموال للبيع وفقاً للشروط المرفقة مع اصل هذا الاعلان والتي يمكن مطالعتها في دائرة اجراء محكمة مركزية حيفا .

والاموال التي ستباع هي العقارات (أو المنافع الخاصة بالعقارات) التي تخص المديون (الراهن) كما مبين في الجدول المرفق ويكون البيع خاضعاً للحقوق والتقييدات والشروط والديون والادعاءات الكائنة على المال المذكور . وفي حالة عدم وجود أي أمر بتأجيل الاجراءات فان البيع سيجرى من قبل مأمور اجراء محكمة مركزية حيفا اعتباراً من الساعة ٩ الى ١٢،٣٠ قبل الظهر ويستمر لمدة ٤٥ يوماً من تاريخ نشر هذا الاعلان

وفي حالة دفع قيمة الدين المذكور اعلاه مع رسوم ومصاريف البيع قبل بيع الاموال فعندئذ يصير الغاء المزاد . وفي اثناء البيع يطلب من الجمهور ان يزاودوا اما شخصياً او بواسطة وكيل مفوض حسب الاصول، ولا تقبل اية مزاودة من الدائن (المرتهن) المذكور اعلاه ولا يكون البيع له صحيحاً الا اذ اقترن ذلك بموافقة صريحة من رئيس الاجراء او من ممثله

ان شروط المزاد قد الحقت بالنسخة الاصلية لاعلان البيع ويمكن الاطلاع عليها في مكتب اجراء محكمة مركزية حيفا عند الطلب

على المزاود ان يدفع لصندوق الاجراء تأميناً قدره عشرة في المائة من الثمن المخمن حين تقديم المزاودة إما نقداً أو أن يقدم كفالة بنك يرضي بها رئيس الاجراء او ممثله . ان اجرة الدلال ورسم التسجيل على المشتري ان مدة المزاودة المشار اليها في هذا الاعلان هي ٤٥ يوماً

الجدول

١ موقع الملك — تل عمل حليصة حيفا
٢ نوع الملك — ارض ميري
٣ اوصاف الملك — دار ذات ثلاث طوابق وجنينه صغيره للزهور
٤ اسم المالك المسجل على اسمه الملك — اهوليئوب كوهين حيفا
٥ كيفية اتصال الملك بالمالك — سجلت على اسمه في الطابو
٦ تفاصيل اية حقوق اخرى على الملك — لا يوجد
٧ الادعاءات التي تقدمت بشأن الملك — لا يوجد
٨ مساحة الارض — ٤١٣ متر مربع
٩ تفاصيل الابنية والعمار — منشأ على الارض المذكورة دار ذات ثلاث طوابق كل طابق اربعة غرف ومنافع باعتبار كل طابق ذات شقتين قبليه وشماليه وكل شقه مؤلفة من غرفتين ومنافع ومجموع الثلاث طوابق اثنى عشر غرفة خلاف المنافع وهي ستة حمامات وستة مطابخ ومحاطة الدار المذكوره باحدى عشر بلكوناً منها ستة بلكونات من جهة الشمال وثلاثه بلكونات من جهة الغرب واثنين من جهة القبل ويوجد امام الدار من الجهة الشمالية جنينة زهور صغيرة طولها ١٠ متر عرض ١٧ متر
١٠ تفاصيل الزرع وعدد الاشجار — لا يوجد سوى الجنينة المذكوره اعلاه
١١ رقم القطعة والقسيمة — لا يوجد
١٢ رقم قوشان الطابو وتاريخه — سجل رقم ٥٧ صحيفه ١٣٥
١٣ الحصص — كاملا
١٤ الحدود — شمالا طريق وقطعه رقم ٤٤ ، جنوبا قطعه ٥٨ و ٤٣ ، شرقا طريق وقطعه ٤٣ ، غربا قطع رقم ٤٤—٥٧—B—٥٨
١٥ القيمة المخمنة — الفين جنيه فلسطيني
١٦ قسما من الملك مؤجراً شهريا وقسما بدون اجار وقسما مسكون من قبل الراهن
١٧ الملاحظات — لا يوجد

عن مسجل محكمة مركزية حيفا
مأمور اجراء حيفا
توفيق عبد الجواد

٥—٤—٣٨ (٣٢٩٣)

طائرات شيوعية

باريس في ١٣ نيسان — د ن ب. — ذكرت جريدة (تي جورنال) ان ٣٠٠ طائرة روسية معدة عند حدود منغوليا السفر الى الصين وانها مقسومة الى ٥٠ سرباً يقودها روسيون

النساء الشيوعيات

بلباو في ١٣ نيسان — د ن.ب— اذاع مذياع برشلونه ان عدة مئات من النساء تحاربن في صفوف الشيوعيين وان الوحدات الماركسية تمد عدة فرق من النساء المحاربات .

وزارة فرنسا
وتشيكوسلوفاكيا

باريس في ١٣ نيسان — د ن ب — تقول الاوساط السياسية ان وزير الخارجية الفرنسية المسيو بونيه اكد لسفير تشيكوسلوفاكيا في محادثة معه ان فرنسا ستنتهج سياستها القديمة فيما يختص بتشيكوسلوفاكيا واوروبا الوسطى

تجارة فلسطين

الحمضيات المصدرة في اذار
موانئ التصدير والكميات والبلدان المستهلكة

أصدرت دائرة الاحصاء لحكومة فلسطين احصاء رسمياً عن الاثمار الحمضية المشحونة في فلسطين الى الخارج خلال شهر آذار الماضي وقد جاء في هذا الاحصاء مايلي :

في شهر آذار

بلغت كمية صناديق الاثمار الحمضية خلال شهر آذار الماضي ٢،٧١٦،٠٣٦ صندوقاً . وكان المشحون منها الى ٢،٢٨٨،٤١٢ صندوقاً من البرتقال ، و٤٢٣،٣٨٨ صندوقاً من الكريب فروت و٤،١٥٩ صندوقاً من الليمون الحامض و١٢٧ صندوقاً من الاثمار الحمضية المختلفة . وشحن ٤،٤٥٢،٠٤٠ كيلو غراماً من الاثمار الحمضية الى سوريا بينها ٤،٣٤٩،٩٤٠ كيلو من البرتقال و١٠٢،١٠٠ كيلو من الكريب فروت

البلاد المستهلكة

وبين الكميات التي شحنت خلال شهر آذار الماضي ١،٤٢٦،٢٣٤ صندوقاً الى المملكة المتحدة (انكلترا) اي مايعادل ٦٣ ونصف في المئة وشحن الى هولندا ٢٤٤،٨٩٥ صندوقاً او مايعادل ١١ في المئة تقريباً وشحن الى بولندا ٧٩،٨٢٠ صندوقاً أو ما يعادل ٣ ونصف في المئة وشحن الى اسوج ٩٢،٠٥٣ صندوقاً او مايعادل ٤ في المئة . وشحن الى بلجيكا ٦٧،٣٦٧ او مايعادل ٣ في المئة .وشحن الى نروج ٧٥،٦٥٠ صندوقاً او مايعادل ٣ ونصف في المئة تقريباً

الكريب فروت

وقد شحن من الكريب فروت إلى المملكة المتحدة ٢٠٩،٨٠٢ صندوق أو ما يعادل ٥٠ في المئة . وشحن إلى بلجيكا ٦٠،٩٣٤ صندوقا أو ما يعادل ١٤ ونصف في المئة تقريباً ، وشحن الى فرنسا ٣٥،٤٤٩ صندوقا أو مايعادل ٨ ونصف في المئة تقريباً وشحن الى سويسرا ١١،٧٥٧ صندوقاً او ما يعادل ٣ في المئة تقريباً وشحن الى اسوج ١٧،٤٠٢ صندوق أو ما يعادل ٤ في المئة تقريباً

موانئ الشحن

وقد شحن من ميناء يافا خلال الشهر المذكور ٩٤٣،٢٨٩ صندوقا أو ما يعادل ٣٥ في المئة تقريباً . وشحن من ميناء حيفا ١،٤٩٩،٣١٠ صناديق اوما يعادل ٥٥ في المئة تقريباً وشحن من تل ابيب ٢٦٤،٥٥٣ صندوقا أو ما يعادل ١٠ في المئة تقريباً .

من اول الموسم

وبلغت كميات الاثمار الحمضية التي شحنت ابتداء من اول الموسم في شهر آب الماضي حتى نهاية شهر آذار الماضي ١٠،٤٦٩،١٦٨ صندوقا و١٢،٥٦٥٤٣٨ كيلو . وبين هذه الكميات ٨،٩٢٥،١٠٣ صناديق من البرتقال و١،٤٦٨،٠١٩ من الكريب فروت و٧٢،٩٦١ من الليمون الحامض و٣،٠٨٥ صندوقا من الاثمار الحمضية المختلفة

البلاد المستهلكة

وشحن ابتداء من اول الموسم حتى نهاية شهر اذار المذكور ٦،٥٩٥،٧١٠ الى المملكة المتحدة (انكلترا) أو ما يعادل ٦٣ في المئة . وشحن الى هولندا ١،٠١٨،٤٧٥ صندوقا أو ما يعادل ١٠ في المئة تقريبا . وشحن الى اسوج ٤٥٢،٥٧٥ صندوقا او ما يعادل اربعة في المئة تقريبا . وشحن الى بلجيكا ٤٣٩،٥٥٤ صندوقا أو ما يعادل اربعة في المئة تقريبا . وشحن الى بولندا ٣٣٨،٤٧٧ صندوقا أو ما يعادل ثلاثة في المئة تقريبا . وشحن الى نروج ٢٥٩،٠٣١ صندوقاأو ما يعادل ٢ ونصف في المئة تقريبا .

موانئ الشحن

وبلغ ما شحن عن طريق ميناء يافا ابتداء من اول الموسم حتى نهاية شهر آذار ٣،٦١٩،٦٧٩ صندوقاأو مايعادل ٣٥ في المئة تقريبا . وشحن من ميناء حيفا ٥،٩١١،٣١١ صناوقا او ما يعادل ٥٦ ونصف في المئة وشحن من تل ابيب ٧٩٠،١٥٠ صندوقا أو ما يعادل ٨ في المئة تقريبا .

اعلان

صادر من دائرة اجراء الرملة

دوسيه ٢٨٧—٣٦

محكوم له — محمود سليمان الكردامي من الرملة

محكوم عليه — محمد زيدان من النعاني مقيم بمحطة اللد .

مصدر الحكم — محكمة صلح الرملة بتاريخ ٦-١٠-٣٦

القيمة المطلوبة — ثمانية جنيهات والرسوم والمصاريف

القيمة المخمنة — ٤٢ اثنين واربعين جنيهاً و٦٧٥ ملا

موقع الارض واوصافها :

ارض ملساء واقعه بقرية النعاني رملية التربة . مقيدة بالطابو في بلوك ٣٧١٨ قسيمة ٣١ بمساحة دونمين و٥١٠ امتار

تقرر من قبل رئاسة الاجراء العلية تمديد المزايدة في الاملاك المذكورة اعلاه لمدة شهر واحد تبدأ من تاريخ توديع البوصلاية للدلال .

لذلك وعلى من يرغب الشراء معاينة الاملاك والاشتراك بالمزاودة حسب شروط البوصلاية التي يحملها الدلال موسى عنبه في الرملة . ان الضم لا يقل عن خمسه في المئة من البدل المخمن ، في حالة الاشتراك .

سبق ان نشر عن هذا الملك بانه احيل موقتاً لعهدة المحكوم له بمبلغ ٥٠٠ مل و١٢ جنيه بجريدة الدفاع تاريخ ٨ شباط سنة ٣٨ عدد ١٠٧٧ لذالك صار اعلان الكيفية حسب الاصول مع العلم بان اجرة الدلال ورسم الدلالة والتسجيل عائدة على المشتري تحريراً في ١٢-٤-٣٨

مأمور اجراء الرملة

(٣٢٨٩)

دائرة الاحداث في جمعية الشبان المسيحية في القدس واعمالها

جاءنا من جمعية الشبان المسيحية في القدس البيان التالي عن دائرة الاحداث التي انشأتها منذ خمس سنوات ننشره فيما يلي :

مضى على دائرة الاحداث خمس سنوات وهي تعمل بجد وكد في سبيل احداث هذه المدينة

وقد اختطت هذه الدائرة خطة حسنة جداً لعملها منذ البدء ، ركزتها على احدث الطرق العلمية في تثقيف ونمو الحدث . وقد بدأت بأن قسمت اعضاءها الى ثلاث فرق اطلقت عليها اسماء الثلاثة الحروف الاولى من حروف الهجاء، وذلك خلافاًللعادة القديمة المتبعة وهي اعطاء اسماء « كبار وصغار ووسط » وفي هذا العمل طبعا شيء من علم النفس وهو محاشاة تشجيع الانانية في نفوس الاعضاء فلا يوجد هنالك من يقول انا كبير وانا صغير او من ينظر بازدراء وتهكم للاعضاء الذين هم اصغر منه سنا. وزيادة على ذلك فقد ينظر اعضاء الدائرة الكبار الى الاعضاء الصغار نظرة الاخ الكبير لاخيه الصغير نظرة عطف وتشجيع

عضوية الدائرة الان هي ٢٤٠ عضوا من الاحداث من سن الثامنة حتى السابعة عشرة

وقد قسم الاعضاء الى ثلاثة اقسام حسب اعمارهم وذلك خصيصاً لكي يلعب كل جيل مع جيله ولا سيما في الرياضة البدنية والسباحة . القسم الاول من ٨-١٠ سنوات والثاني من ١١-١٣ والثالث من ١٤-١٧

اما برنامج اعمال الدائرة فمتنوع الفوائد . فهنالك محاضرات اخلاقية ومباريات رياضية وقصص واجتماعات انس وسينماءات علمية ونزهات وزيارات الى الاماكن الاثرية ومخيمات صيفية واعمال اخرى عديدة تحضر خصيصا للمساعدة العملية في نمو الحدث في جميع نواحي حياته الرياضية والعلمية والروحية والاجتماعية . هذا عدا عن الحفلات العديدة الموسيقية والتمثيلية والرياضية التي تعقدها دائما الدائرة وتدعو اليها اعضاءها وعائلاتهم

وللدائرة نشرة شهرية تصدرها اسمها « احداثنا » تشمل برنامج الدائرة الشهري ومواضيع اخرى ادبية وثقافية وطرف وملح كلها تعود بالفوائد المتوخاة من خدمة الدائرة للاحداث

وتهتم الدائرة بتشجيع وتنمية اميال اعضائها الفطرية من موسيقية وفنية .. وفي هذا السبيل توجد صفوف للاشغال اليدوية يتعلم فيها الاعضاء الاشتغال في الجلد والخشب والنحاس والينوليوم الخ — ونواد مختلفة مثل نادي الطوابع ونادي المراسلات الدولية كما وتشرك الدائرة اعضاءها في تحضير برامج اعمالها ويهم الدائرة التعاون مع عائلات الاعضاء تعاملا ودياً في سبيل نمو الاعضاء الاخلاقي الاجتماعي وتبذل قصارى جهدها في هذا السبيل .

ويقبل في عضوية الدائرة كل حدث ذي اخلاق حسنة بين الثامنة والسابعة عشرة من عمره ورسوم العضوية في الدائرة هي زهيدة جداً وقدرها خمسون غرشاً سنوياً فقط .

وقد احتفلت الدائرة مؤخراً بمرور خمس سنوات على تأسيسها واقامت بهذه المناسبة عدة حفلات اجتماعية ورياضية حضرها جم غفير من الاعضاء وعائلاتهم

وهنالك خدمة اجتماعية قيمة بدأ بها الدائرة منذ ثلاث سنوات وهي مدرسة للاحداث الفقراء الاميين من حملة الاسلال وباعة الصحف وعمال المصانع الخ ... وقد خدمت هذه المدرسة التي يقوم بالتعليم والمناظرة فيها شبان ادباء مثقفون يغارون جداً على مصلحة الهيئة الاجتماعية وعلى خدمة وترقية هذه الطبقة الضعيفة التي تؤلف نسبة كبيرة لا بأس فيها من مجموع الامة ، ما ينوف عن ٢٠٠ حدث . يتعلم هؤلاء الاحداث الفقراء في هذه المدرسة مجاناً القراءة والحساب والجغرافيا في اللغة العربية ويستمعون الى احاديث صحية اخلاقية قيمة يلقيها عليهم الاساتذة ومثقفون أدباء آخرون .

وللاحداث ، ولا سيما من كانوا بين الثامنة والثانية عشرة من عمرهم ، مكتبة خاصة ، هي الوحيدة من نوعها، اذ انها تحتوي على ما يزيد عن الثلاثمائة مجلد من أحدث المؤلفات التي اعتني كثيراً بانتخابها كي تتفق وعقلية هؤلاء الاحداث . اما الاعضاء الذين فوق الثانية عشرة فيمكنهم استعمال مكتبة الجمعية الرئيسية التي تحتوي على اكثر من ١٧٠٠٠ مجلد . ولاعضاء هذه الدائرة ايضاً العاب ومجلات خاصة بهم تحتوي على احدث الطرق والمواضيع الثقافية والعملية التي يحبها الاحداث كثيراً .

حفلة رياضية

جاءنا ما يلي : اقام البطل الرياضي التركي محمد شريف افندي دوران حفلة رياضيه رائعة في مدرسة دار العلوم الاسلامية بيافا كانت موضع دهشة من حضرها من الاساتذة والتلاميذ نظراً لما حوته من ضروب البطولة والقوة الرياضيه الممتازة التي تبث في النفوس معنى الرياضة على الوجه الا كمل ومبلغ ما يجنى منها من الفوائد الجمة للفرد والمجموع . وقد قدرنا لهذا البطل ماغرسه في الناشئة من حب ايجاد اجسام صحيحة تامة لتحوي عقولا نيرة ناضجة .

وكيل مدير دار العلوم

المغني التائه

« رتشارد طوبر » المغني النمسوي الشهير ، لن يظهر بعد الان في الاوبرا النمسوية كما صرح بذلك أحد اصدقائه الموجودين معه الان في مونت كارلو

والهر طوبر لم يتمكن من العودة الى النمسا ، ولكنه وهو « ادون » من اصل يهودي ، قد حرم على نفسه دخولها بعد ان انضمت الى المانيا ، وسيمضي اياما طوالا في فرنسا ، ومثلها في ايطاليا ثم يذهب الى استراليا حيث تعاقد مع الاوبرا هناك لمدة طويلة ، سيطوف بعدها على كل اوبرا في الدنيا الى ان ينتهي به المطاف في تل ابيب

امرأة بيضاء

« تابع المنشور على الصفحة الثالثة »

يعرف رجلا آخر يعلم بوجود امرأة بيضاء حسناء في جهة « وينبغ »

المرأة المدنية

وكانت هذه المرأة انكليزية ولدت في ضاحية ستريتهام اللندنية ، ونشأت وترعرت في مدينة هيرفورد الانكليزية ، ولم تسكن خارج المدن في حياتها قط

ولقد ذهب وليم بروس اليهاقي « وينبغ » وانبأها بأمره ، وشرح لها عادات قبيلته الهندية الحمراء ، واحاطها علماً بطرق المعيشة القاسية التي تعيشها هذه القبيلة وهو معها ، ثم دعاها الى ان تشاركه في هذه الحياة

وبعد ستة اشهر كانت هذه المرأة المدنية البيضاء ، هي المسز وليم بروس ، الهندية الحمراء .

غيرة النساء

واستولت الغيرة على نساء القبائل الهندية من هذه المرأة ، وصرن لا يأتمنها على شيء مما يعملنه او يقلنه ، ولا يعلمن شيئاً من القراء وهي موجودة ، ولكن المسز بروس صبرت صبراً جميلا، وفازت في النهاية بازالة الغيرة من قلوب النساء فصرن يعطفن عليها ، ومنهن من تولت تعليمها لغة القبيلة ، وصارت هي تتنقل مع العشيرة في كل مكان ، ولا تزور ناحية « وينبغ » الا فيما ندر ، عند ما تقترب القبائل في تنقلاتها منها ، وقد ولدت ولدا ، نشأ وترعرع بين الهنود الحمر ، فهو منهم في كل شيء

تعاف لندن

وعما قريب جداً ، ستقفل المسز بروس راجعة الى الهنود الحمر في فيافي كندا ، فانها قد عافت الحياة في لندن وفي ضواحيها ، واعربت عن نفورها منها ومن ازدحامها المندوب « الصنداي اكسبرس » الذي اتى هذه القصة بتساؤله :

— كم من النساء في لندن سيغبطن هذه المرأة ، بعد قراءة هذه القصة، على حياتها بين الهنود الحمر ..؟

برقيات
عيد الفصح

جاءنا من مدير البريد العام ما يلي : تقبل تلغرافات التهنئة بعيدي القيامة والفصح الى جميع الجهات في (المملكة المتحدة وارلندا الشمالية) والمانيا ورومانيا وذلك من ١٣ نيسان ١٩٣٨ لغاية ٢٥ منه باسعار مخفضة على ان حد السعر الادنى لكل تلغراف واحد من هذا النوع هو كناية عن سعر عشر كلمات .

يمكن الحصول على التفاصيل من كافة مكاتب البريد ووكالات التلغراف في فلسطين .

على المرسل ان يكتب « تهاني » قبل العنوان ويستوفى عن هذه العلامة اجرة كلمة واحدة . يجوز للمرسل ان يدفع اجرة الجواب مقدما .

يجب ان تكتب التلغرافات لغة واضحة وان ينحصر فحواها بعبارات التهنئة فقط .

معمل موبيليات ★ شاكر النابلسي

انتقل الى محله الجديد

بشارع البطمه — ملك حنا سعد

تجاه ملعب التنس القديم

اوتيل النجاح

لصاحبه

الحاج سعيد خلف وشركاه

اثاث فاخر ...
... نظافة تامة
خدمة ممتازة ...

... غرف صحية
مناظر خلابة ...
... معاملة حسنة

يحتوي على ٢٢ غرفة ممتازة واربع حمامات
(على الطرز الحديث)
غرف شهرية للايجار — يافا شارع سوق الدير
(العمارة الجديدة) بجانب الفارغية

برنامج

الاذاعة الفلسطينية

يوم الخميس في ١٤ نيسان سنة ١٩٣٨

٥،٣٠ اشارة الوقت والنشرات ثم حديث الاطفال

٦ قانون منفرد — محمد عطبة

٦،١٥ احمد شريف وسميرة وصفى وثلاثي فرقة استوديو الاذاعة

٦،٢٥ اغاني تركية

٦،٥٥ « متاعب الانسان المتمدن » حديث للاستاذ علي دجاني

٧،١٠ رجاء عبده وفرقة استوديو الاذاعة

٧،٤٠ اشارة الوقت والنشرتان الجوية والاخبارية

٩ اشارة الوقت والنشرتان الجوية والاخبارية

الاذاعة المصرية

الاذاعة اللاسلكية للحكومة المصرية يوم الخميس في ١٤ نيسان سنة ١٩٣٨

٦،٤٥ صباحاً الاستاذ محمد شكر تمرينات رياضية .

٧ الشيخ محمد عكاشة آن كريم

٧،٥٠ ختام

١٠ الاستاذ محمد البحر وفرقته حفلة غنائية

١٠،٣٠ اسطوانات

١١ السيدة فتحية احمد وفرقتها حفلة غنائية

١١،٣٠ ختام

٢،١٠ اسطوانات

٢،٤٠ النشرات الجوية والاخبارية والتجارية الاولى

٢،٥٠ ختام

٦ أوركسترا الاذاعة اللاسلكية حفلة موسيقية

٦،٣٠ اسطوانات

٧ أوركسترا الاذاعة اللاسلكية حفلة موسيقية

٧،٣٥ اسطوانات

٧،٥٠ الاستاذ الشيخ علي حزين قرآن كريم

٨،٣٠ النشرتان الثانيتان الأخبارية والتجارية

٨،٤٠ صاحب السعادة عبد القادر الجمل باشا حديث

٩ اسطوانات

٩،٣٠ حفلة الاذاعة اللاسلكيه كوكب الحفلة الانسة ام كلثوم

ضحايا الزوابع

الباخرة النروجية (روكنا) حمولتها ٣٦٨ طنا ، وعليها ١٢ بحارا غرقوا كلهم عند ما هبت الزوابع والانواء فقلبت هذه الباخرة رأسا على عقب على مقربة من ساحل النروج

اعلان

تقدم لمحكمة يافا الشرعية مضبطة بامضاء احمد افندي الجمل مختار محلة القامة بيافا تتضمن ان السيد حسن بن مصطفى صيام توفى منذ ستين سنة وانحصر ارثه الشرعي في ابنه علي ثم توفى علي المذكور عن زوجتيه زينب بنت صالح القاغاط وعليه بنت حسين الحلبي واولاده حسن وحسين واسماعيل وحسنه واسما وزغلوله لا غير ثم توفى حسن المذكور عن زوجته كلثم بنت عبد الله الكولك وامه زينب المذكورة وولديه محمد وعلي ثم توفى علي بن حسن المذكور عن امه كلثم وشقيقه محمد ثم مات محمد عن أمه كلثم وعميه حسين واسماعيل ثم توفيت حسنه عن أمها زينب بنت صالح القاغاط واولادها رشيد ومحمد ومحمود واحمد ثم توفى رشيد المذكور عن بنتيه فوزية ورضا واشقائه محمد ومحمود واحمد ثم توفى محمد عن شقيقيه محمد واحمد المذكورين ثم توفيت زينب بنت صالح القاغاط عن اولادها حسن واسما اولاد علي صيام ثم توفى اسماعيل بن علي المذكور عن زوجته جميله بنت عبد الله جمه واولاده خليل وشفيعه وبدريه ثم توفي خليل المذكور عن امه جميله المذكورة وشقيقتيه بدريه وشفيعه وابن عمه علي بن حسين صيام ثم توفيت اسما بنت علي صيام عن ولديها خميس وعربيه اولاد احمد البهلول ثم مات خميس عن شقيقته عربية وابن اخيها علي بن حسين صيام ثم ماتت كلثم المذكورة عن ولديها رشيد وزهر ثم ماتت عليه بنت حسين الحلبي عن بنتها زغلوله بنت علي صيام وبنتي ابنها المتوفى قبلها بدريه وشفيعه بنتي علي صيام لا غير وان لا وارث للمتوفين المذكورين سوى من ذكر فمن له اعتراض على هذا فليتقدم به خلال شهر من تاريخ النشر .

وكيل قاضي يافا الشرعي

محمد زكي الامام

(٣٢٩٠)

ADIFA:PALESTINIAN·DAILY·PAPER

دار الدفاع : ميدان الساعة ـ عمارة البلدية ـ يافا ـ فلسطين

العنوان التلغرافي : (الدفاع ـ يافا)

تلفون ١١٨٧ (اربعة خطوط) و١٠٧٥ (خطان) صندوق البريد (٢٥٥)

الاعلانات يتفق عليها رأساً مع الادارة

اجرة السطر : ١٠٠ مل

الدفاع

جريدة يومية سياسية مصورة

APRIL 13 1938 · No· 1129

صاحب الامتياز : ابراهيم الشنطي

المدير المسئول : شوكت حماد

الاشتراكات

في فلسطين	عن سنة ١٥٠
في البريد الداخلي	« « ١٨٠
في سائر الاقطار الخارجية	« « ٣٠٠

صور متنوعة على هامش الحوادث

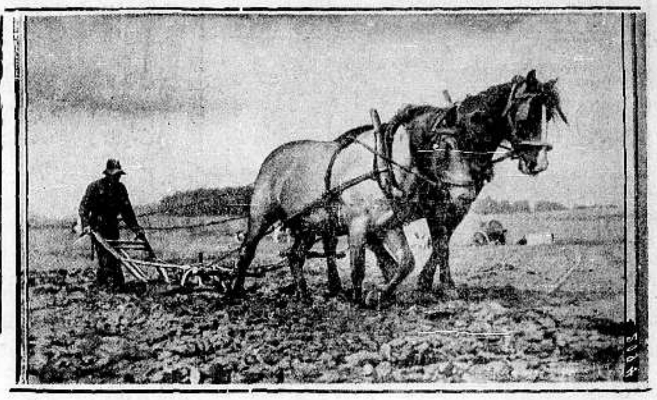

نجم عن الحرب الاسبانية التي لا تزال مشتعلة حتى الآن أضرار كثيرة في ميدان الزراعة فعطلت الارض وهجرها المزارعون الذين لا يلبثون ان يعودوا اليها بعد احتلال الوطنيين لها ويرى في الصورة احد الفلاحين يزرع أرضه من جديد

توالت الانباء مؤخراً عن تقدم الجيوش الصينية ودحرها الجيوش اليابانية بصورة مفاجئة وكان من نتائج هذا الانتصار استرداد الكثير من المدن والقرى الصينية . ويرى في الصورة احداها

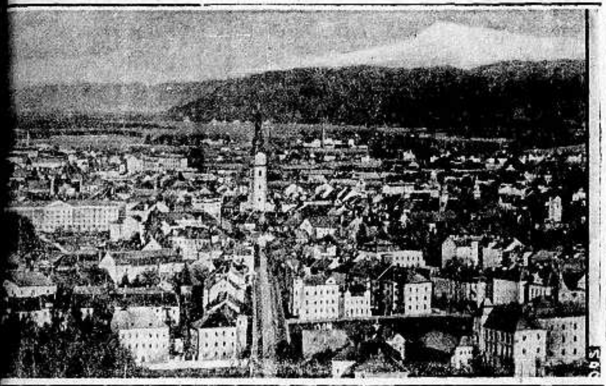

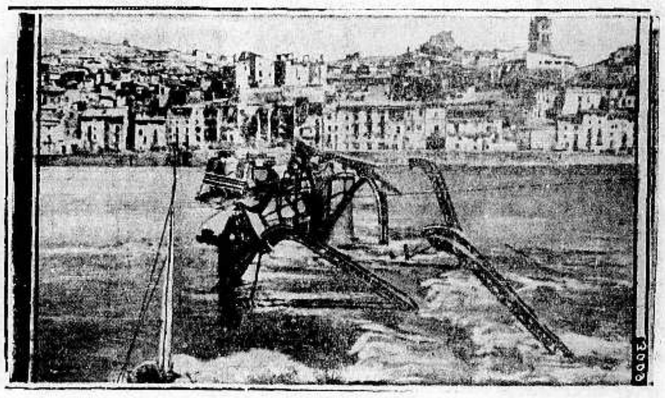

على أثر تقدم قوات الجنرال فرانكو في مقاطعة قطالونيا وتراجع الجيوش الحكومية اخذت الاخيرة في نسف الجسور وهدمها بغية عرقلة تقدم جيوش الجنرال فرانكو ويرى في الصورة بعض العمال يقومون ببناء الجسور

عرف عن الهر هتلر أنه مولع بالاهتمام بالاطفال الصغار ولذلك فهو كثيراً ما يتجول في انحاء المانيا متفقداً الاطفال الصغار وقد أخذت له هذه الصورة وهو يتحدث الى بعض اطفال النمسا

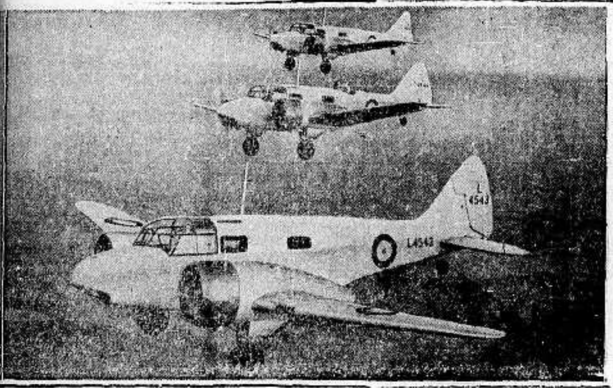

طائرات من نوع قاذفات القنابل اضيفت مؤخراً الى السلاح الجوي البريطاني وتعتبر من اقوى الطائرات وقد اخذت هذه الصورة اثناء اشتراكها في مناورات اقيمت مؤخراً

كان للدعاية اثر كبير في النتائج التي ظهرت مؤخراً فى النمسا ويرى فى الصورة اعلان كبير نصب فى اهم الشوارع الرئيسية في فينا

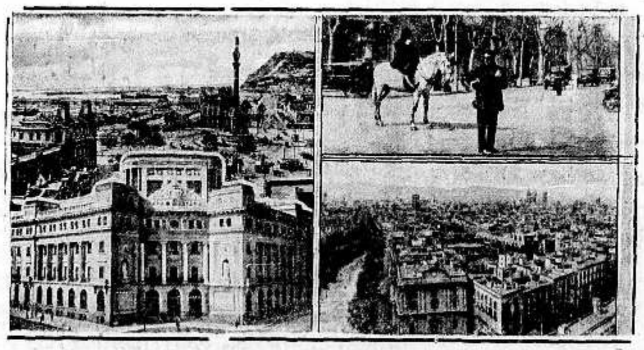

اصبحت مدينة برشلونه مهددة من قبل الوطنيين الذين يزحفون عليها الآن بسرعة ويرى فى الصورة جزء من تلك المدينة والى اليسار قسم من الميناء وتمثال كولومبس والى اليمين احد الشوارع الرئيسية

مطبعة الدفاع التجارية

مميزاتها

استعداد فنى حديث

اتقان فني في العمل

ضبط في المواعيد

مطبعة جريدة الدفاع — يافا

الجمعة في ١٤ صفر سنة ١٣٥٧ و ١٥ نيسان سنة ١٩٣٨

الدفاع

جريدة يومية سياسية مصورة

السنة الرابعة — العدد ١١٣١ — ٤

صاحب الامتياز : ابراهيم الشنطي
المدير المسئول : شوكت حماد

الاشتراكات
في فلسطين عن سنة ١٥٠
في البريد الداخلي » » ١٨٠
في سائر الاقطار الخارجية » » ٣٠٠

دار الدفاع : ميدان الساعة — عمارة البلدية — يافا — فلسطين
العنوان التلغرافي : «الدفاع — يافا»
تلفون ١١٨٧ (أربعة خطوط) و١٠٧٥ (خطان) ص. ب. (٢٥٥)
الاعلانات يتفق عليها رأساً مع الادارة
أجرة السطر : ١٠٠ مل

حوادث قتل واشعال النار بأنابيب البترول

سبع وقائع اطلاق نار اثنان منها على مستعمرات وواحدة على مركز بوليس كفر برعم

اخذ بندقية حارس في مزرعة «فرادية» وانفجار قنابل

قتل مختار

الناصرة في ١٤ نيسان — لمراسل الدفاع الخاص — حوالي الساعة الحادية عشرة من ليلة امس داهمت جماعة مسلحة بيت ابراهيم سليمان الداود مختار قرية «المجيدل» وبعد أن طرقوا الباب فتح لهم توفيق طبلها فدخلوا الى البيت واخذوا يبحثون عن المختار واخيراً عثروا عليه في بيت معد للتبن يقع الى جانب غرفة النوم فأخرجوه وأطلقوا عليه عدة عيارات نارية في صدره ، فتوفي على أثرها .

جراح مميتة

وفي هــذه الاثناء ارادت امرأته انقاذه فأصيبت هي الاخرى ببضعة عيارات نارية قضت عليها وانسحب المسلحون مع آخرين كانوا في انتظارهم خارج القرية الى الجبال المجاورة .

دفن القتيلين

وفي صباح اليوم هرعت قوة كبيرة الى مكان الحادث وشرع رجالها في اقتفاء اثار المسلحين . وقد دفنت الجثتان بعد ظهر اليوم .

اعتقال اشخاص

واتصل بنا في ساعة متأخرة من هذه الليلة ان البوليس اعتقل توفيق الاحمد ، رئيس المجلس المحلي في قرية المجيدل وعباس الصالح وحسن عروق وعبر الجرو وديب الصالح .

في منتصف الليل

وفي منتصف ليلة امس هاجمت جماعة كبيرة من المسلحين انابيب البترول الممدودة في اراضي «عين حارود» و «جينزار» و «خنيفس» بالقرب من المجيدل وأحدثوا في الانابيب ثقباً كبيراً في عدة اماكن ثم اشعلوا في النفط النار فاندلعت ألسنتها وكان اللهيب يرى من مسافة عشرة كيلو مترات

٢٤ ساعة

وفي صباح اليوم سارعت قوات كبيرة من رجال الجيش والبوليس من حيفا والناصرة الى مكان النيران وأخذوا في اخماد جذوتها وبالرغم عن الجهود التي بذلت استمرت النيران مندلعة حتى الساعة الحادية عشرة من صباح اليوم وقد دام اشتعالها مدة ٢٤ ساعة وكان البترول يتدفق من الانابيب بغزارة . ولم يعرف عن اعتقال احد

«صمد الهمة سجد»

الرملة في ١٤ نيسان — لمراسل الدفاع الخاص — حوالي الساعة الثامنة من ليلة امس داهمت جماعة مسلحة يرتدي افرادها البسة خاصة قرية سجد في قضاء الرملة ، وبعد ان احاط قسم من المسلحين بالقرية ، دخل خمسة منهم الى بيت محمد المصري وسألوه ان يرشدهم الى سالم البحتيتي فقال انه غير موجود في القرية فلم يصدقوه وأمروه بان يرشدهم الى بيت المذكور ، ففعل

يستدعونه لمقابلتهم

وعندما وصلوا الى البيت طرق محمود المصري الباب فخرج محمد عبدالله فسألوه عن ابن عمه ولما اخبرهم بانه موجود في داخل البيت طلبوا اليه ان يستدعيه لمقابلتهم .

وعاد محمد واعلم المسلحين أن ابن عمه مريض ، فدخلوا الى بيته

يصرع برصاصتين

وقد أطلق عليه أحد المسلحين عياراً نارياً أصاب سالما المذكور في جنبه الايسر واطلق عياراً نارياً آخر الى صدره . فخر سالم صريعا . ثم اطلق المسلحون عيارا ناريا في الهواء فأجابهم رفقاؤهم المحيطون بالقرية عليه بالصفير .

وعند ما ارادوا الانصراف أخذوا من محمود المصري بعض الاشياء وتركوه . ثم ذهبوا الى بيت محمد ابو شقره والى منزل المختار الحاج ابراهيم شحاده واخذوا ما طلبوه منهما .

في قرية مغلس

واتجه المسلحون على اثر ذلك الى قرية (مغلس) وهناك ايضاً اخذوا من بعض سكانها اشياء ثم توغلوا في الجبال وتواروا في الظلام .

وفي صباح هذا اليوم ذهبت قوة من البوليس مع الطبيب الى مكان الحادث حيث أجري الكشف على جثة المتوفى . ثم شرع في التحقيق والبحث ، ولم يقبض على احد كما انه لم يعثر على اثر المسلحين .

سيارة كبيرة

قال مخبرنا الخاص — في الساعة الثامنة من مساء أول امس رابطت جماعة مسلحة في موقع قريب من قلقيلية على الطريق الواقعة بين هذه وعزون وأطلقت عدة عيارات نارية على سيارة كبيرة محملة بالحطب كانت قادمة من عزون الى قلقيلية

وقف الرصاص

وقد اوقف السائق السيارة ونزل منها وأخذ في الصياح فاوقف المسلحون اطلاق العيارات النارية وانسحبوا وابلغ السائق الحادث الى مركز بوليس قلقيلية الذي تولى التحقيق

وجود جثة

طولكرم في ١٤ نيسان — لمراسل الدفاع الخاص — وجد محمود احمد القهان من قرية عتيل وعمره ٤٠ سنة مصاباً بعدة عيارات نارية اصابات مميتة في الاراضي الواقعة بين قريتي عتيل ودير الغصون . وكان القتيل قد سافر الى حيفا منذ شهرين تقريباً وعاد منها في خلال هذا الاسبوع .

في عتيل

وقد عثر على الجثة رجل كان ماراً من مكان وجودها . ولما علم البوليس بالنبأ ذهبت قوة منه الى مكان الحادث ترافقها كلاب الاثر للتعقيب . وفهم ان القتل وقع منذ يومين . وقد سلمت الجثة لذوي القتيل في عتيل حيث ووريت التراب . وما يزال التحقيق مستمراً .

عيارات نارية

قال مخبرنا الخاص : اطلق مجهولون ليلة امس عدداً من العيارات النارية على مستعمرة «موليدت» فاجاب الخفراء عليها بالمثل ، ولم يعلم عن وقوع اصابات ولم يقبض على احد .

اخذ الحارس

صفد في ١٤ نيسان — لمراسل الدفاع الخاص — حوالي الساعة التاسعة والنصف تقريباً من مساء أمس هاجمت جماعة مسلحة يقدر عدد افرادها بـ ٤٠ شخصاً مزرعة معروفة تقع على طريق عكا — صفد واطلقوا النار على حراسها بكثرة واخذوا حارس المزرعة مع بندقيته ، وقطعوا عدة اشجار وقتلوا اربعة بغال

« البقية على الصفحة الرابعة »

في مجلة «بريطانيا والشرق»

حيرة قد تزول

تعليق على قدوم لجنة (التقسيم) ...

نشرت مجلة «بريطانيا العظمى والشرق» المعروفة ، بين مقالاتها الرئيسية الاخيرة ، الكلمة التالية :

مستقبل فلسطين

وأخيراً تم تأليف (اللجنة الفنية) التي انيط بها ان تشير على الحكومة في معضلة التقسيم ، وفي هذا الشهر ستبدأ بعملها في فلسطين ، ويجب ان يكون الصبر رائدنا اليوم ، لان عملا خطيراً كعمل تنظيم مستقبل الارض المقدسة يجب النظر اليه باعتناء من كل ناحية ممكنة

الحيرة المربكة

وفي هذه اللحظة لا يمكن إلا الاعراب عن الامل في ان الرجال الاربعة المقتدرين سيتمكنون من ان يشيروا على الحكومة بشيء من «النواحي العملية» التي قد تضع في النهاية حداً نهائياً للحيرة السائدة على فلسطين المرتبكة

استمرار الحالة

وفي هذا الوقت نفسه نرى الاضطرابات مستمرة ومن الصعب غاية الصعوبة ان تشخص مرض التشجيع او الاشمئزاز الذي يقابل به الجهور اعمال الارهابيين ، ولكن المشاهد هو ان العرب يتضررون باستمراره من ايدي اولئك المارقين بقوى القانون والنظام.

• • •

حول مقتل الجنديين

وزير المستعمرات يقول إنه تلقى تقريراً موجزاً

حادث قتل

لندن في ١٤ نيسان — سأل المستر دنكر في مجلس العموم وزير المستعمرات عما اذا كانت لديه معلومات الادلاء ببيان عن الجنديين البريطانيين اللذين قتلا في حيفا عند ما كانا يريدان منع قنابل من الانفجار

تلقى تقريرا

فرد المستر هوبب بالنيابة عن الوزير وقال ان المستر اورمسبي غور تلقى تقريراً من المندوب السامي في فلسطين عن هذا الحادث ولم يتلق حتى الان بيانا مفصلا عنه .

تدابير مكافأة ...

فسأل المستر دنكر عما اذا كانت الحكومة ستتخذ تدبيرا يرمي الى مكافأة هذين الجنديين على شجاعتهما

منحة الملك

وسأل المستر ديلنجر عما اذا كان في النية ان يمنح جلالة الملك هذين الجنديين مكافأة علاوة على المكافأة المادية

لا يستطيع

فرد المستر تشامبرلين قائلا انه لا يستطيع الرد على مثل هذا السؤال بدون طلب سابق

حمضيات فلسطين

لندن في ١٤ نيسان — ارتفعت اسعار الكريب فروت اليافاوي . اما اسعار السوق فهي من ١٠ — ١٤ شلناً للصندوق ومن ٩ شلنات و ٦ بنسات الى ١٤ شلناً للصندوق من البرتقال اليافاوي

حالة تونس

تونس في ١٤ نيسان — صدر بلاغ رسمي بعد ظهر اليوم يفيد ان الحالة هادئة في جميع انحاء البلاد وان الحالة التجارية عادت الى نشاطها العادي السابق

القاء عدة اسئلة على وزير المستعمرات ...

حول الموقف السياسي الحاضر

الوزير يجيب على عدة اسئلة ويمتنع عن الرد على كثير اخرى غيرها

كثرة الاسئلة

لندن في ١٤ نيسان — اشتدت المناقشات في مجلس العموم حول شئون فلسطين وانهالت الاسئلة على وزير المستعمرات من عدد كبير من النواب من مختلف الاحزاب . وقد تناولت الاسئلة حالة فلسطين السياسية وحوادث الاضطرابات الاخيرة وأشير في بعضها الى الحالة الاقتصادية

حوادث الارهاب

وقد اشتدت المناقشة بين وزير المستعمرات والنواب المستر دافيد آدمس والسر برسي هاريس والمستر توم وليامز والمستر ثورن حول حوادث الارهاب التي تقع في فلسطين ، واستمرار وقوع هذه الحوادث وزيادتها

تعديل التقسيم

وسأل المستر ماندر من نواب حزب الاحرار فيما اذا كان قد قدم مشروع معدل «لتقسيم» فلسطين غير المشروع الذي اقترحته اللجنة الملكية واذا كان هناك مثل هذا المشروع فهل قدمته حكومة فلسطين او قدمته هيئة أخرى غيرها . فأجاب الوزير بانه علم ببعض مقترحات شخصية بتعديل نقاط معينة وردت في مشروع تقسيم فلسطين الذي اقترحته اللجنة الملكية . وانه من الان الى ان تقدم اللجنة الفنية الجديدة الى فلسطين تقريرها فليس من المناسب البحث في هذه الاقتراحات .

لا تغيير

وأجاب الوزير على سؤال من النائب دافيد آدامس من حزب العمال بشأن الادلاء ببيان عن حوادث الارهاب بقوله انه ليس هناك اي تغيير محسوس وليس لديه ما يدلي به زيادة على آخر بيان القاه امام المجلس .

لم يجب

ولم يجب الوزير على سؤال أحد النواب الذي طلب فيه بياناً بعدد حوادث الاغتيال التي وقعت في فلسطين بعد

البقية على الصفحة الرابعة

تلفون القاهرة الاخير ...

١٨ قتيلا بجوار السويس

مراحل المفاوضات تبلغ لرئيس الوزارة المصرية

وزير المعارف

القاهرة في ١٤ نيسان — لمراسل الدفاع الخاص — اصدر مجلس الوزراء قراراً بندب احمد لطفي السيد باشا احد وزراء الدولة لتقلد وزارة المعارف

زيارة السفير

قابل السير مايلز لمبسون في الساعة ١٢ والدقيقة ٣٠ بعد الظهر محمد محمود باشا واطلعه على النتائج الاخيرة التي اسفرت عنها مباحثات روما . وينتظر ان يشهد صادق بك سفير مصر في روما حفلة توقيع الاتفاق الانكليزي — الايطالي وسيوقع على معاهدة جديدة بحسن الجوار بين مصر وايطاليا

الوزير التركي

ابحر الدكتور رشدي اراس وزير خارجية تركيا في الساعة ٤ والدقيقة ٣٠ على الباخرة روفيدانس قاصداً الى بيروت من الاسكندرية

نكبة مريعة

تصادم قطار بضائع للركاب على بعد ٢٥ كيلومتراً من السويس فقتل ١٨ شخصاً.

المانشستر غارديان وايطاليا في الحبشة

لندن في ١٤ نيسان — قالت جريدة «المانشستر غارديان» ان سيادة ايطاليا على الحبشة تعد صورية اكثر منها عملية اذ ان شمال تغري ومنها تدبيان واجامي توجد حاميات ايطالية في اكسيوم وعدوى وادجارات وميكالي فقط . أما باقي مقاطعة تيغري فكلها في يد الاحباش وفي مقاطعة تجاميدر توجد حامية ايطالية — وباقي المنطقة في يد الاحباش

الاستعمار الصهيوني

يمتد الى داخل حدود لبنان

الصحف التي تقاوم الصهيونية... تعطلها الحكومة

تحت عنوان (هل يمتد الصهيونيون لبنان ؟) نشرت مجلة « بريطانيا العظمى والشرق » في عددها الاخير ، رسالة لمكاتبها الخاص في بيروت ، جاء فيها ما يلي :

باسم يهوديين

تغلبت الوزارة اللبنانية على كثير من المعارضة التي عددت اليها لمصادقتها على تسجيل بعض الاراضي الواقعة في لبنان الجنوبية المتاخمة لحدود فلسطين باسم الجمعية الصهيونية التي تدعى «البيكا» ، وكانت هذه الاراضي قد سجلت في السابق على اسم فردين اثنين من اليهود

بدء التوغل

وقد خطب نائب في البرلمان في هذا الموضوع ، واشار الى ان هذا العمل هو بدء توغل الاستعمار الصهيوني في لبنان

تعطيل الصحف

واشتركت الصحف المحلية في مهاجمة الحكومة ، وكنتيجة لذلك تناولت الحكومة جريدة لسان الحال وهي اقدم جريدة محافظة يومية في الشرق الادنى ، بالتعطيل الى اجل غير مسمى

وقد فهم في النهاية ان رئيس الجمهورية قد رفض ان يمضي الوثائق الخاصة بانتقال هذه الاراضي ...

ضد التقسيم

٨٥ في المئة من يهود أميركا

اما الباقون فيقولون : «نصف الرغيف أحسن»!

في عددها الاخير خصصت جريدة اليهودية العالمية في لندن « الجويش كرونكل » صفحتين كاملتين من صفحاتها لبعض ما توارد عليها من الرسائل الكثيرة من يهود الولايات المتحدة الاميركية ، وقد وضعت لما نشرته المقدمة التالية :

الكارهون للتقسيم

قام مكتب الجمعية الصهيونية في نيويورك باستفتاء حول موضوع (مستقبل فلسطين) فاسفر هذا الاستفتاء عن ان ٨٥ في المئة من اليهود الاميركيين يعارضون التقسيم اشد المعارضة ، ويحبذون المضي في تنفيذ صك الانتداب كل التحبيذ .

المحبون للتقسيم

أما الـ ١٥ في المئة الباقية فانها مقسمة الى فريقين : فريق يحب التقسيم من صميم فؤاده ، وقسم مستعد للقبول به بعد ادخال بعض التعديلات على مشروعه .

ومن الفريق الاول الحاخام مورتيمر بلوم رئيس هيكل اوهيب شولوم في نيويورك .

وفيما يلي ما قاله في هذا الصدد

نصف الرغيف

«يجب ان نواجه معضلة فلسطين على حقيقتها ، ويجب ان ننسى وعد بلفور ، ونطرد عنا الفكرة القائلة بأن لنا حقا في فلسطين فاننا هنا نتعامل مع فريق من السياسيين لا يهمهم غير صالح الامبراطورية البريطانية ، ولا يعنون في كثير ولا في قليل ، لا باليهود ولا بالعرب

وللاحتفاظ بالهيبة البريطانية ، وبالمقام البريطاني يعد مشروع التقسيم أحسن المشاريع !

و« نصف الرغيف » بلا شك أحسن من ان لا يكون ثمة خبز على الاطلاق

ان مشروع التقسيم يمزق قلوبنا .. ولكن هل هذا شيء يهم لندن ، او يهم جنيف . ؟

الاكثرية الساحقة من بيوت فلسطين

تعتمد عارف السعيد

يعبد — جنين تلفون رقم ٢١ للحصول على افخر انواع الجبنة للبيوت وذلك بعد تجارب عدة سنين والتأكد من ان الصنف الذي يحصلون عليه هو افخر الانواع على الاطلاق . اكتب اليه فيصلك طلبك الى بيتك في اي بلد كنت جاهز مقلي وبدون غلي وكذلك عندنا أفخر انواع زيت الزيتون. (٣٢٣٤)

نعلن الى اخواننا اهالي فلسطين الكرام

مهندس فني ومصلح خبير بانواع الراديو والكهرباء متخرج من جامعات الراديو والكهرباء في مصر يقوم بالخدمات اللازمة باسعار متهاودة ويجري التصليح في محله الكائن بالمنشية شارع حسن بك امام معمل بلاط ابراهيم افندي الشعراوي يافا

طاهر يس الدسوقي القدسي

من بطون التاريخ

ثورة فلسطين في القرن الماضي (٤)

كتاب ابراهيم الى ابيه عن طوقان

انصار عبد الله

وجد بعض انصار عبد الله باشا انفسهم مرغمين على مغادرة فلسطين مع سيدهم السابق ، ولكن بعضهم بقوا في البلاد ، ومن هؤلاء كان الاخبث والادهى هما الشيخ مسعود الماضي واسعد بك خضر ، وقد انتهى مصير الاثنين على عتبة القديسة جان دارك في عكاء

كتاب ابراهيم

اما ما كان من امر ابراهيم مع طوقان فهو انه ارسل الى ابيه محمد علي باشا الكتاب التالي بتاريخ ١٥ رمضان سنة ١٢٤٦ هجرية (وهو مثبت في كتاب الاستاذ اسد رستم باللغة العربية) :

« سيدي وولي نعمتي :

انه حسب ارادتكم السنية ، اردنا ان نبعث عبدكم الحقير اسعد بك طوقان زاده للاعتاب الخديوية عن طريق البحر فامتنع الموما اليه عن الذهاب من البحر وطلب السفر من البر ، وحيث انه قطع الامل عن تولي حكومة جبل نابلس التي كان طامعاً فيها ، فمن المرجح ان ينوي الفرار الى دمشق الشام ، كما لاحظ ذلك سعادة الامير بشير وسائر الاصدقاء والانصار ، بدليل اصرار الموما اليه على السفر من البر ، فاننا نرى من اللزوم حسب الاقتضاء ارسال الموما اليه جبراً رغم انفه من البحر ، وفي النهاية كل الامر لسيدي .

(الامضاء)

« سلام علي ابراهيم » !

من عبد الهادي

وارسل الشيخ حسين عبد الله (حاكم لواء سيدون ، سهل نابلس) بتاريخ ١٢ ربيع الاول سنة ١٢٥٠ هجرية ، كتابا خطيرا الى عامله في عكاء (نعربه فيما يلي لان الاستاذ رستم لم ينقل في كتابه نسخته العربية)

الى ولدنا عالي الجناب المحترم ، عاملنا الحالي في عكاء ، الشيخ سليمان تولاه الله بحراسته وعنايته

امر سرعسكرنا الهمام العالي بعدم السماح لجميع الموظفين السابقين في قصر ادارة عبد الله باشا بالبقاء في مراكزهم السعيدة الذين هم فيها في المنطقة الداخلة ضمن ادارته الرفيعة الشأن

انهم يجب عليهم ان يبحثوا عن محلات اقامة لهم داخل المنطقة المذكورة ، ومع ذلك فاذا ارادوا الذهاب الى القاهرة ، فاحشدهم ، واشحنهم معا الى الاسكندرية

اما فيما يختص بالشيخ سعيد السعدي الذي يقيم في الوقت الحاضر في قرية الزيب ، فيجب القاء القبض عليه وارساله الى الاسكندرية

والمطلوب منك ايضا هو ان ترسل كتابا مخصوصا الى زكي افندي التابع للمجلس الخديوي في ذلك الاقليم ، تخبره فيه بان الشيخ سعيد السعيد منفي من هذه الارض الى ارض مصر

وفي هذا التاريخ الذي اكتب فيه نفسه ، اصدر صاحب الفخامة أمراً اليك بان تعدم حاكم يافا اسعد بك خضر

واذا صدف في الوقت الذي يصل فيه اليك هذا الامر الكريم انك لم تكن قد نفذت حكم الاعدام في الشيخ عيسى الماضي حاكم صفد ، فعليك ان تقتله مع حاكم يافا على بوابة المدينة كعقوبة لهما على جرائمهما وكعظة وانذار للاخرين

واذا كان الشيخ مسعود الماضي قد وصل اليك في وقت تسلمك لهذه الرسالة فعليك ان تقتله على بوابة المدينه

ومن الضروري ان اخبرك بان صاحب الفخامة يأمر بذلك ، كما ان من الضروري وقت استلامك لهذا الكتاب ان تجعل من المستحيل على جميع موظفي عبد الله باشا السابقين ان يبقوا في مراكزهم السعيدة التي كانوا يشغلونها ، وعليك ان تشحنهم معاً الى القاهرة عن طريق الاسكندرية ، اذا هم آثروا الذهاب الى الى هناك

واما فيما يختص بحاكمي يافا وصفد فلا تهمل مسألة اعدامهما ، وعامل بمثل هذه الطريقة مسعود الماضي فاذا وصل عليك ان تنفذ الامر الكريم الصادر عليه بالموت على بوابة المدينة

ولا تحل الصعاب ايضاً دونك ودون القاء القبض على الشيخ سعيد السعدي وارساله الى الاسكندرية ، كما جاء ذلك في امر السرعسكر ، ولسنا في حاجة الى التشديد عليك في هذه المسائل ، والله يحفظكم

الامضاء

حسين عبد الهادي

الدكتور اراس يتحدث الى الصحف

احاديث ودية يسودها جو من التفاهم

الغرض من زيارته

القاهرة في ١٤ نيسان — لمراسل الدفاع الخاص — أدلى الدكتور توفيق رشدي أراس وزير خارجية تركيا وضيف مصر الان بحديث لمندوبي الصحف الذين قابلوه في دار السفارة التركية في القاهرة فبدأ حديثه بما لقيه في مصر من حفاوة الحكومة والشعب . ثم قال انه ليس لديه ما يقوله من الوجهة السياسية ، وغرض الغرض من زيارته لمصر في الخطابين المتبادلين بينه وبين وزير الخارجية المصرية . ثم قال انه دعا بالنيابة عن فخامة رئيس الجمهورية كمال اتاتورك جلالة الملك فاروق لزيارة تركيا .

العلاقات التجارية

وأجاب الوزير على سؤال بشأن العلاقات التجارية بين مصر وتركيا فقال انه جرت احاديث بينه وبين وزير التجارة والصناعة في مصر وكانت احاديث ودية يسودها جو من التفاهم . ومن المنتظر عقد اتفاقية تجارية جديدة بين البلادين في الوقت القريب .

ميثاق سعد أباد

وتكلم الوزير عن ما قيل من أن الدعوة وجهت الى مصر للاشتراك في الميثاق الشرقي « ميثاق سعد أباد » المعقود بين تركيا وايران وافغانستان والعراق فقال ان الدعوة لم توجه الى الحكومة المصرية . ثم قال انه سيغادر مصر الى بيروت تلبية لدعوة المفوض السامي الفرنسي ويمكث هناك عدة أيام ثم يسافر الى انقره ليكون في صحبة رئيس الجمهورية عند زيارته لبلاد اليونان

شركة حمامات زرقاء معين والزارا

المعدنية في شرق الاردن

بدأت هذه الشركة تستقبل زوار هذه الحمامات في هذا الموسم وهي جد فخورة بما ناله زوارها في السنة الماضية من فائدة عظيمة في صحتهم وراحة ممتعة ايام وجودهم في هذه الحمامات المباركة

لقد ثبت لجهرة من الاطباء الاوروبيين والشرقيين وثبت ايضا لالوف الناس الذين زاروا (حمامات زرقاء معين والزارا المعدنيه الاردنية) ان العناية الالهية ، رحمة منها وحنانا ، اودعت في هذه المياه المباركة شفاء عاجلا للمصابين بامراض:

الروماتزم على اختلاف انواعه
العصبي على اختلاف انواعه
الجلدية على اختلاف انواعها
تفتت الحصى وتذيب الرمل
تعقم مجاري البول من جميع الامراض التناسلية
تشفي من الامراض العقم

ولقد بذلت الشركة في هذه السنة اموالا طائلة في سبيل تأمين زوار هذه الحمامات

فانها انشأت احواضاً صحية وجعلت درجة حرارتها تتراوح بين ٣٧ و ٦٤ سانتي غراد وذلك حسب طاقة المستحم

ونظمت الادوات الصحية تنظيما فنياً

وجعلت ادارة الدكاكين والمطعم والمقهى في يدها لكي لا يشعر الزائر الكريم بفرق بالاسعار والاصناف والحاجيات عن الاسواق في المدن

وفوق هذا فانها زادت في اعتنائها في الاوتيل المفروش بأحسن الاثاث وبالبراكات والصواوين والخيام حتى صار زائر الحمامات يجد راحته كأنه في بيته

بادروا لزيارة هذه الحمامات المباركة التي اكتشفها وانشأها سليمان الحكيم واغتسل بها جالينوس ابو الطب وسماها باسمه هو ميروس ابو الشعراء

شؤون اقطار شرقية

برقيتان بشأن قضية فلسطين

احداهما للمستر تشمبرلين والاخرى لموسوليني

ارسلت اللجنة التنفيذية للمؤتمر السوري الفلسطيني في القاهرة البرقيتين التاليتين ، الاولى الى المستر تشمبرلين رئيس الوزارة البريطانية والثانية الى السنيور موسوليني ، للدفاع عن قضية فلسطين ، وذلك بمناسبة المباحثات الايطالية الانكليزية وما دار حولها بشأن قضية فلسطين :

فخامة المستر نيفل تشمبرلين

تتشرف اللجنة التنفيذية للمؤتمر السوري الفلسطيني بمناسبة المباحثات الانكليزية الايطالية الدائرة في روما بلفت نظر فخامتكم الى ما يعانيه العرب في فلسطين من الالام الناجمة عن تطبيق سياسة لا تقتصر على كونها مناقضة لحقوقهم الطبيعية بل هي مناقضة ايضاً لتعهدات بريطانيا للعرب باستقلالهم . فاللجنة ترجو ان تسفر المباحثات الحالية في روما عن حل موفق لمسألة فلسطين يحقق مطالب العرب المشروعة ويكون عاملا جوهرياً في صيانة السلام في البحر المتوسط الشرقي . ومن المقرر ان مثل هذا الحل هو الوسيلة الوحيدة لضمان صداقة خالصة دائمة بين بريطانيا العظمى والعرب »

فخامة السنيور موسوليني

تتشرف اللجنة التنفيذية للمؤتمر السوري الفلسطيني بمناسبة المباحثات الانكليزية الايطالية في روما بان تلفت نظر فخامتكم الى الحالة التي يعانيها العرب في فلسطين من جراء سياسة مناقضة لحقوقهم الطبيعية وللتعهدات الصريحة التي تعهدت بها انكلترا نحو استقلالهم . فاللجنة تأمل خدمة للسلام في البحر المتوسط الشرقي ان يوضع في خلال المباحثات الحالية حل موفق لمسألة فلسطين يتفق مع مصالح العرب المشروعة .

نكبة في تركيا من فيضان نهر

استنبول في ١٤ نيسان — فاض نهر بشيلرماك فيضانا شديداً وأصبح منذرا بخطر كبير . وقد طغى على مساحات واسعة من الحقول واغرق عدة قرى وهدم منازل كثيرة العدد . واضطر الاهالي الى الالتجاء الى قمم الجبال المجاورة . وتقدر خسائر هذا الفيضان بمليون ليرة تركية .

تعبئة فرقة نظامية في الجيش اليماني

صنعاء في ١٤ نيسان — شرعت حكومة اليمن في تعبئة الفرقة الثانية من جيش الدفاع الوطني النظامي وقد تقرر ان يكون عدد افراد هذه الفرقة عشرة آلاف جندي مع كامل معداتهم .

احتجاجا على السياسة في فلسطين

القاهرة في ١٤ نيسان — لمراسل الدفاع الخاص — اذاع المركز العام لجمعيات الشبان المسلمين واللجنة العليا للدفاع عن فلسطين بيانا بالاحتجاج على الحالة الحاضرة في فلسطين . واذاع جماعة الاخوان المسلمين الكتاب الذي ارسل من الجماعة الى المندوب السامي في فلسطين يتضمن الاحتجاج ايضا على السياسة المتبعة في فلسطين .

علاقة مصر بالمحادثات الانكليزية الايطالية

باريس في ١٤ نيسان — نشرت جريدة (الطان) مقالا عن المحادثات الايطالية الانكليزية وعلاقة مصر بهذه المحادثات ، وأشارت بصورة خاصة الى مسألة الدفاع الوطني فقالت ان مصر تبذل جهوداً كبيرة لتعزيز وسائل الدفاع . ولاحظت الجريدة انه لا بد من مضي وقت طويل قبل ان يصبح الجيش المصري قادراً على الدفاع بوسائله الخاصة على حدود تمتد الى مسافة ثلاثة آلاف كيلومتر وهي شديدة التعرض للخطر .

مشروع بتخفيض رواتب الوزراء المصريين

القاهرة في ١٤ نيسان — لمراسل الدفاع الخاص — من المنتظر ان يقدم الوزراء مشروعاً بخفض مرتباتهم ، على أن يصبح مرتب الوزير ٢٠٠٠ جنيه بدلاً من ثلاثة آلاف جنيه في السنة . ويرى فريق من اعضاء مجلس النواب المستقلين التقدم بمشروع بخفض مرتباتهم الى ثلاثين جنيها في الشهر بدلا من اربعين جنيها .

العودة الى محطة اذاعة « باري »

تحسن اللهجة في المسائل المتعلقة بانكلترا

لندن في ١٤ نيسان — سأل المستر بلادج في مجلس العموم عن الاذاعة العربية من محطة باري الايطالية وهل تحسنت لهجتها خلال الشهر الماضي وهل هناك ما يدعو إلى الشكوى منها . وقد أجاب المستر بتلر الوكيل البرلماني لوزارة الخارجية البريطانية فقال ان الاذاعة اللاسلكية من محطة باري قد تحسنت لهجتها فيما يتعلق بالمسائل التي تمس انكلترا ولا يلاحظ شيء في المدة الاخيرة بشأن هذه الاذاعات .

شجعوا ميناء يافا العربي

صفوة ما يحمله بريد الشرق والغرب

طرائف سياسية واجتماعية

لجنة ستالين الحربية - الهجرة النمسوية - النساء البرلمانيات

ضريبة الدواء - «الفلم» المسروق - عقوبة الجلد - حركات الدوق وندسور

عن آخر ما وصل الى ايدينا من الصحف والمجلات الانكليزية ننقل المعلومات السياسية والاجتماعية الطريفة الآتية:

لجنة ستالين

جاء ابتلاع النمسا، وما تلاه من شجار بين بولونيا وبين لتوانيا فاقض مضاجع جوزيف ستالين الديكتاتور الاحمر الى الدرجة التي لا تفي بوصفها الكلمات، والتي لم يهدىء من ثورانها الا تأليفه تحت اشرافه المباشر، لجنة حربية ترسم الآن الخطط الحربية. وقد انيطت رئاستها بالمارشال كليمنت فوروشيلوف الذي سيكون «لورد الحرب» الاعلى عند وقوع الخطر

اما الخطوة الاولى التي خطتها هذه اللجنة، فكانت بتقسيم روسيا الى خمس مناطق للدفاع، كما يلي:

١) المنطقة الساحلية في الشرق الاقصى.

٢) منطقة منغوليا الداخلية

٣) منطقة الحدود الرومانية، حيث تحتشد الآن ٤٤ فرقة معها ٨٠٠ طائرة مستعدة كلها للذهاب الى براغ — عاصمة تشيكوسلفاكيا — للدفاع عنها ضد المانيا التي اعتزمت تمزيق اوصال هذه الدولة «المصطنعة»، واعادتها سيرتها الاولى قبل الحرب، وتحرير الاقلية الالمانية فيها، وهي ٣،٥٠٠،٠٠٠ الماني

٤) منطقة الحدود البولونية

٥) المنطقة الشمالية — الغربية من لينينغراد، على طول حدود فنلندا

ولكل منطقة من هذه المناطق الخمس الآن جيشها الخاص، وقوتها الجوية الخاصة، وقد نظمت كل منطقة طرق الدفاع عن نفسها، مستقلة عن غيرها.

وفي سواحل الشرق الاقصى، وفي البحر الاسود، وحول لينينغراد، اساطيل من الغواصات مستعدة لتأييد القوى العسكرية البرية، بما تقوم به من الهجمات على سفن الاعداء

نعم! هذا هو ما رسمه «اله الحرب» تحت اشراف ستالين، اما ما لم يرسمه بعد، فهو كيف يستطيع اتحاد الثورة المقدرة للشعب الروسي الهائل في عدده ان يقوم بها في اول لحظة تشتعل فيها نيران الحرب ضد روسيا، في الشرق الاقصى او في اوروبا.؟

الهجرة النمسوية

لم تعد النمسا مكانا صالحا للاستغلال بعد انضمامها الى المانيا، وقد رأى المستغلون «بغريزتهم» انهم اصبحوا عرضة للخطر، ففروا هائمين على وجوههم في الاقطار الاوروبية الاخرى، ونزل معظمهم في فرنسا على الرحب والسعة، ايام المسيو بلوم

وتقول لنا مجلة «نيوز ريفيو» الانكليزية، ان اول مكتب (غير شرعي) للمهاجرين النمسويين قد فتح بابه في باريس، واشترك فيه المهاجرون النمسويون اللاجئون الى ١٢ قطرا من من الاقطار الاوروبية، مع الاقطاب الذين فتحوا هذا المكتب السري في تنظيم مؤسسة، تعمل على بث «البروباغندا» ضد النازية في داخل النمسا وفي خارجها

وقد انضم دعاة الملكية النمسوية كما انضم الاشتراكيون والشيوعيون الى هذه المؤسسة، وحلم الجميع بأحياء الاستقلال النمسوي بعد موته ... وهذا حلم دون تحقيقه خرط القتاد

وستصدر هذه المؤسسة عما قريب بيانا تطلب فيه جمع الاعانات لها، ولكن الباريسيين حائرون الآن في المصدر الذي استقت منه هذه المؤسسة النفقات الاولية التي تنفق منها على مكتبها وعلى موظفيه!

ويرجع السبب في هذه الحيرة الى ان النمسويين ليست لهم اموال تذكر في الخارج، لان القليلين جداً من المهاجرين هم الذين سمح لهم بالفرار من النمسا بعد انضمامها الى المانيا ... ومعهم شيء من النقود.

النساء البرلمانيات

انهت المسز ماري هاملتين العقد الذي كان بينها وبين محطة الاذاعة اللاسلكية البريطانية ثم التفتت تبحث لنفسها عن دائرة انتخابية ترشح فيها نفسها لعضوية مجلس العموم، فاذا نجحت في بحثها فانها ستصبح ثالث امرأة شيوعية حمراء، من «نائبات» هذا المجلس، كما تعترف لنا بذلك صراحة مجلة «نيوز ريفيو»

ولقد سبق لهذه المرأة أن كانت من اعضاء هذا المجلس، عن دائرة بلاكبورن ولكنها سقطت في انتخابات ١٩٣١، وهي مع كونها كانت من المعجبات بالمرحوم رمزاي مكدونالد. الا انها لم تكن توافقه ابداً على فكرة «الوزارة القومية». وكان منها بعد السقوط في الانتخابات وبعد أن تسلم مكدونالد رئاسة الوزراء، ان كتبت هي تاريخ حياته، وعرضت عليه الكتاب فكافأها بمنصب في محطة الاذاعة وكان ذلك في عام ١٩٣٣

وتقول المجلة الانكليزية ان نقابة عمال النقل الانكليزية، تشتاق كل الشوق الى ان ترى هذه المرأة تعود الى مجلس العموم، وهي لذلك تبحث لها الآن عن دائرة انتخابية، يكون الامل في النجاح فيها كبيراً.

وللحمر الآن، غير هذه المرشحة، نائبتان في مجلس العموم، هما المسز جورج هاردي والمس ايلين ولكنسن، وهما غير كافيات للدفاع عن النساء العاملات كما يقول اقطاب الاشتراكيين والشيوعيين.. وانصارهم المعروفين

ضريبة الدواء

كوسيلة لجمع ٤،٠٠٠،٠٠٠ جنيه، زيادة عما هو مفروض من الضرائب، يفكر وزير الخزينة السر جون سيمون تفكيرا جديا في رفع قيمة الطوابع التي توضع على زجاجات الدواء، ويقال ان الادوية التي ستتعرض لطوابع اكثر من غيرها هي الادوية السائلة، والعقارات، والاعشاب، والصابون المعطر، وفرش الاسنان، ومساحيق الاسنان

ولقد عقد الوزير مع من يهمهم الامر من اصحاب مصانع الدواء والصيدليات واصحاب مخازن الادوية مؤتمرا للبحث في هذا الموضوع، ولكن الابحاث لم تسفر بعد عن شيء

ويتلقى وزير الخزينة كل يوم عشرات من الاقتراحات الخاصة بما تريده الخزينة من «موارد رزق» جديدة، وأهم هذه الاقتراحات كان هو الخاص بفرض ضريبة نصف بنس على كل رطل من السمك يباع في السوق، ويدرس الوزير الآن هذا الاقتراح

«الفلم» المسروق

يجهد رجال التحري في دبلين عاصمة ارلندا، نفوسهم في البحث عن «فلم» سينمائي اسمه «فلم الملكة فكتوريا» لم يكد يصل الى العاصمة الارلندية حتى سرق منها!

والمشبوه فيهم اكثر من غيرهم في هذه السرقة هم رجال الجيش الجمهوري، وهو «جيش سري» يريد ان يحقق «الوحدة الارلندية» بالقوة الجبرية، اذا لم يتسن للمستر دي فاليرا ان يقنع الحكومة البريطانية بالتي هي احسن، بان تعيد «ألستر» الجزء الذي اقتطعته من جسم الجزيرة الارلندية عام ١٩٢٠، وادخلته ضمن النطاق المرن الامبراطورية رغم انوف الوطنيين الارلنديين

و«الفلم» المسروق يظهر «فضائل» هذه الامبراطورية، ورجال الجيش الجمهوري قبل غيرهم، هم الذين يمقتون هذه «الفضائل»، واليوم تنسب الاضطرابات التي تقع دائما في بلفاست، عاصمة ارلندا الشمالية

عقوبة الجلد

تحمل الصحف الانكليزية على عقوبة الجلد، وتطالب الحكومة بمحوها من القانون، وفيما يلي ننقل آراء اثنتين من هذه الصحف:

وستمنستر ميل

اذا كانت عقوبة الجلد تخدم غرضاً نافعاً، فيما يختص ببعض جرائم معينه تقع داخل جدران السجون، فنحن

«البقية على الصفحة السابعة»

ولد كسول

يصبح غنيا يستثمر ملايين الجنيهات

لانه كان يؤمن بنفع الاعلان في الصحف

هذا ولد صغير، عمره ثماني سنوات، دخل الى امه التي كانت تمد مائدة الطعام وهو يلهث من التعب وقال لها: «أماه لقد اعطوني شلنا صحيحا، اجراً على عملي في مصنع الغزل، فخذيه كله لك، فاني اكره هذا العمل، ولن ارجع الى المصنع»

جرى هذا قبل ٦٤ سنة، اما اليوم فاننا نترك جريدة «البيبل» الانكليزية، تكمل لك هذه القصة:

يستثمر الملايين

واليوم حان لولد المصنع هذا ان يحيل نفسه على التقاعد، فأنه ليس غزالا بسيطا وانما هو السر اينوك هيل مدير شركة هاليفاكس للبناء، وهي شركة يبلغ الموجود من اموالها التي يستثمرها لها هذا السر، مبلغ ١٢٢،٠٠٠،٠٠٠ جنيه

وتعد الحياة الحقيقية التي امضاها هذا الرجل «رواية مالية» لا مثيل لها بين روايات هذا العصر

بنسان في اليوم

ولقد قابله مندوب «البيبل» في عمارة الشركة فابتسم له، وقال:

«انك تريد ان تعلم شيئاً عن تاريخي، لتقصه على قراء جريدتك، فاعلم اذن اني جمعت الثروات بعضها فوق بعض، ولكنني بعد كسلي الذي اشتهر عني وانا ولد صغير، ابتدأت ابحث عن عمل، وكان فرحي عظيما لا يوصف عندما اشتغلت بأجر كان «بنسين» — بضعة ملات — كل يوم»!

مندوب محلي

والمعروف عن السر اينوك انه علم نفسه بنفسه، فاتقن الاختزال، والكتابة على الالة الكاتبة، ثم اشتغل مندوبا محليا للصحف فكان يتقاضى بنساً واحداً عن كل سطر، وبعد ذلك تعلم السر صف الحروف، واشترى لنفسه مطبعة صغيرة صار يديرها بنفسه دون ان يترك عمله في الصحف، وها هو يقول لمندوب «البيبل» الذي ما زال «مندوبا محلياً»:

«كنت في مبدأ الامر لا احب الشغل، ثم استخدمت الشغل وسيلة للهو والسرور فصرت أحبه، واتلذذ به»

أول الغيث

وعندما كان السر اينوك لا يكتسب في الاسبوع الا اجراً قدره ١٥ شلنا، تزوج من استر هاينس، ابنة اخت سكرتير شركة هاليفاكس البناء، وقد بذل هذا جهده حتى وجد له وظيفة معه في الشركة، وبعد الزواج لم يدع اينوك فرصة تمر امامه الا انتهزها لكسب مبالغ اضافية من المال فوق معاشه، وفي وقت فراغه كان يشتغل مع زوجته في الحرفة التي علمها اياها، وهي حرفة صنع الحقائب من الورق المقوى، ومنها صنع الاثاث مئات الالوف في بضع سنين

وترفع اينوك من وظيفة كاتب بسيط في الشركة، حتى اصبح سكرتيراً لدائرة من دوائرها، وفي هذا المنصب ظل اينوك زمناً ينتظر الفرصة التالية

السكرتير العام للشركة

وجاءت هذه الفرصة في عام ١٩٠٢ عند ما خلا منصب السكرتير العام لشركة هاليفاكس، وفي ذلك يقول السر اينوك:

«لقد علمت بطبيعة الحال ان تقديم طلب عادي لهذا المنصب، امر لا يجدي نفعاً، فقد تقدم لهذا المنصب ٣٠٠ طالب قبلي، ولذلك فكرت في الامر طويلا، ثم اهتديت الى هذه الفكرة التي نفذتها في الحال:

قمت الى مطبعتي، وطبعت عليها بنفسي كتاباً فيه تاريخ حياتي وفيه صور لما معي من الشهادات، وأهديت لكل مدير من مديري هذه الشركة نسخة من هذا الكتاب ... وبالاختصار اخذت منصب السكرتير العام»

مدير الشركة

ولقد كان السر اينوك يؤمن ايمانا راسخاً بفائدة الاعلان في الصحف، وبواسطة ما اعلنه عن هذه الشركة وهو في منصب سكرتيرها العام، نجحت اعمال الشركة نجاحاً كبيراً، وصارت تتوارد عليها طلبات البناء من جميع الجهات.

وفي فائدة الاعلان في الصحف يقول لنا السر اينوك:

«عندما كنت سكرتيراً عاما للشركة، جاءني موظف في آخر العام المالي وهو يقول اننا قد انفقنا مبلغاً طائلا جداً على الاعلانات عن الشركة في الصحف، وهذا المبلغ لم يكن غير ١٦،٠٠٠ جنيه، فأمسكت بالموظف من كتفه وامرته بان يضاعف هذا المبلغ في العام المقبل»

وتعد شركة هاليفاكس للبناء اليوم اعظم شركة من نوعها في الدنيا، وقد اصبح السر اينوك وهو مديرها الاكبر - الرئيس للجنة المديرين وهو يعرف ان الفضل في نجاح الشركة يرجع ... الى مخه ...

ملكة اسبانيا

جاء في بلاغ رسمي صادر من القصر الملكي في لندن ان الملكة فكتوريا، ملكة اسبانيا السابقة زارت الملكة ماري يوم ٤ الجاري، وامضت معها صحابة النهار.

السعال والرشوحات المهملة والالتهابات الشعبية يشفيها

شراب فاميل

عصابة اسبوعية

تسطو على مكاتب البريد الانكليزية

وتسرق حوالات وطوابع ... بألوف الجنيهات

تقول لنا صحف الاحد الانكليزية الاخيرة، ان لندن ظهرت فيها (عصابة اسبوعية) تسطو على مكاتب البريد الفرعية كل يوم سبت، وفي هذا اليوم من الاسبوع الماضي سطت هذه العصابة على مكتب البريد الواقع على طريق (اركواي) في شمالي لندن، وعادت من هذا السطو بما قيمته ٣٦٠ جنيهاً من الحوالات المالية والطوابع

بخفي حنين

وفي اليوم نفسه سطت هذه العصابة على مكتب البريد الواقع في شارع (ستار) وحطمت الخزينة ولكنها لم تجد فيها شيئاً فعادت بخفي حنين

زوجة مجرم

وتحاول (اسكتلانديارد) ان تفهم هل الغارات يقوم بها افراد عصابة البريد التي حوكمت في الاسبوع الاول من هذا الشهر امام محكمة (اولد بيلي) في لندن، وحكم فيها بالسجن مع الاشغال الشاقة على ماري بورك، زوجة احد المجرمين الموجودين الآن في السجن؟

عشرات الالوف

ومع ان ماري بورك هذه وجدت مذنبة في جرم سرقة مئات من الحوالات المالية البريدية، فأن اسكتلانديارد تعتقد بانها لم تصل بعد الى اطراف هذه اللعبة، اذ ان هنالك «ملكا» لهذه العصابة عدل عن جرائمه الاولى وعاد الى اقتراف سلسلة من الجرائم من نوع جديد، هو السطو اسبوعيا على الخزائن الموجودة في مكاتب البريد. وقد سرق الى الآن من هذه المكاتب ما يقدر ثمنه بعشرات الالوف من الجنيهات.

عصابة «الجنتلمان»

وتحشد اسكتلانديارد الآن جهودها حول منطقة بركستون، فهي تعتقد ان «ملك» العصابة موجودة هناك، وان افراد عصابته هم البقية الباقية من عصابة «الجنتلمان» جوزيف ستيفن التي ظنت اسكتلانديارد انها حطمتها، فاذا بها واهمة في هذا الظن

عمل «الملك»

واول ما يعمله هذا «الملك» هو ذهابه الى المكتب الذي يقرر السطو عليه فيشتري منه طابعا واحدا، ويرسم في ذاكرته تفاصيل الخزينة، ثم يعود الى وكره فيعقد «مؤتمراً» يرسل بعده احد اعوانه الى مكتب البريد ليأخذ بالشمع صورة لقفله، حتى يستطاع عمل مفتاح له، فاذا لم يتمكن هذا اللص من عمله. فلا بد اذن من السرقة على الطريقة الاميركية المسلحة بالمسدسات، وفي الغارات التي كهذه يستخدم «الملك» سيارة عليها رقم مزيف، ويذهب وفي داخل هذه السيارة عربة على اربع عجلات، تحمل عليها الخزينة المراد سرقتها

بالمدفع الكهربائي

ومتى عاد «الملك» وافراد عصابته الى وكرهم فهناك يحطمون ظهر الخزينة بما يسمونه هم «المدفع الكهربائي» وهو مدفع يفتح ثقوبا سعة الواحد منها نصف بوصة حول قفل الخزينة، وبذلك يسهل جدا نزع هذا القفل، واخذ محتويات الخزينة... ثم عرضها في شارع آخر.. لا نظار اسكتلانديارد ...

اعلان

صادر من محكمة يافا الشرعيه

نظراً للحكمين الواقعين على علي بن الحاج حسن افندي الشيخ علي لمدة سبع سنين ولمدة اخرى ثمانية اشهر فاضحى غير اهل للوصاية على اخوته من ابيه القاصرين. لذلك تقرر عزله عن الوصاية ونصب عليهم والدتهم السيده آماده بنت الحاج محمود افندي العزوني وصية شرعية اعتباراً من ١٢ صفر سنة ٣٥٧ فللاحاطة علماً بذلك صار بيانه.

وكيل قاضي يافا الشرعي

(٣٢٩٢)

* * *

لاعادة مرتجعات عن اجور الصناديق

اجتماع تجار العرب بوكلاء شركات «اللاينرس»

أرسل فريق كبير من مصدري الأثمار الحمضية العرب رسالة في يوم الاثنين الماضي الواقع في ١١ نيسان الجاري الى ممثلي شركات البرنس لاين، «اللاينرس» والتورم والفورتون والمولر. وقد أشير في هذه الرسالة الى الخسائر الجسيمة والاضرار التي لحقت بشاحني البرتقال من العرب في الموسم الحاضر. وطلب المصدرون الاجتماع الى ممثلي هذه الشركات في الساعة الحادية عشرة قبل ظهر أمس «الخميس»

وفي الوقت المعين ذهب فريق التجار العرب الى شركة البرنس لاين وبعد أن اكتمل الاجتماع وقف سليم افندي السجاني فألقى كلمة بالنيابة عن التجار شرح فيها الحالة في الموسم وخسائر التجار الفادحة. ثم طلب من ممثلي الشركات إعادة سبعة بنسات من قيمة شحن الصندوق الواحد البالغة شلناً وتسعة بنسات وبذلك تصبح قيمة الشحن شلناً وتسعة بنسات وبذلك تصبح قيمة الشحن شلناً وبنسين أي كما كانت في الموسم الماضي. وتكلم الحاج ابراهيم افندي البنا في الموضوع نفسه

وقد أجاب ممثلو الشركات بانهم يشعرون مع التجار العرب شعوراً عميقا ويقدرون خسائرهم لكنهم لا يستطيعون تحديد موقفهم قبل الرجوع الى شركاتهم. ثم وعدوا بالكتابة اليها واطلاع التجار على الأجوبة بمجرد وصولها

فاجعة آل الغصين بوفاة عميدهم

المرحوم الحاج محمد توفيق بك الغصين

ذاع في صباح أمس نبأ محزن، اذ توفي الوجيه المرحوم الحاج محمد توفيق بك الغصين عميد السادة آل الغصين ووالد الحاج محمد يعقوب بك الغصين المبعد في «سيشل» والاستاذ فوزي بك الغصين مساعد النائب العام، والسيد محمد الغصين الطالب في جامعة اوكسفورد

توفاه الله في ساعة مبكرة من صباح أمس بينما كان يؤدي صلاة الفجر في قصره في وادي حنين على اثر سكتة قلبية لم تمهله دقائق.

وفي الساعة الواحدة بعد ظهر أمس شيعت جنازته باحتفال كبير من وادي حنين حيث هرعت وفود الاعيان من جميع جهات فلسطين وشرق الاردن واشتركت في تشييع الجنازة جموع غفيرة من القرويين من قضاء الرملة

ثم نقل جثمان الفقيد الى مسجد الرملة الكبير حيث صلي عليه صلاة العصر وسارت الجموع المحتشدة في تشييع الجنازة الى مقبرة الرملة يتقدمها مندوب عن الامير عبدالله وبعض اركان الحكومة واعضاء المجلس الاسلامي الاعلى واعضاء محكمة الاستئناف العليا والعلماء وسعادة قنصل مصر محمد حامد بك وكبار موظفي القنصلية ووفود المدن والقرى ورجال الدين من مختلف الطوائف والوجهاء والاعيان ومديرو المصارف والشباب ورجال التعليم والاساتذة وغيرهم.

وهناك ووري جثمانه التراب بين دموع الاهل والاصدقاء رحم الله الفقيد الكبير رحمة واسعة وألهم حضرات انجاله الافاضل واسرته الكريمة الصبر والسلوان

وقد وردت برقيات كثيرة من مختلف الانحاء للسادة آل الغصين تعزيهم بهذا الخطب الجلل من بين مرسليها سمو الامير عبد الله والاستاذ جميل مردم بك رئيس الوزارة السورية والدكتور عبد الحميد بك سعيد الرئيس العام لجمعيات الشبان المسلمين في القاهرة والاستاذ محمد علي الطاهر وغيرهم

* * *

مشكلة مستأجري

مخازن سوق الدير

كان مستأجرو المخازن والمحلات التجارية من اوقاف سوق الدير في يافا قد قدموا عدة عرائض وبرقيات الى البطريركية وحاكم اللواء الجنوبي والسكرتير العام طلبوا فيها تخفيض اجور محالهم اسوة ببقية اصحاب الاملاك والهيئات ومراعاة لسوء الحالة الاقتصادية وعلمنا ان البطريركية لا تزال متشددة في موقفها ولم تقرر تخفيض الاجور كما انها ارسلت الى محاميها في يافا لابلاغ المستأجرين بعدم امكانها التخفيض

وقد رفعت الدعاوى على المستأجرين لاخلاء محالهم وستنظر احدى هذه الدعاوى في يوم الاثنين الواقع في ١٨ الجاري. وكان المنتظر من متولي اوقاف دير الروم مراعاة الحالة الحاضرة والضائقة المالية التي تجتازها البلاد.

اطلاق النار على مستعمرة موتزا

في الساعة الحادية عشرة والنصف من منتصف الليل هاجمت جماعة مسلحة مستعمرة موتزا واطلقوا عليها النار وقد استنجد الخفراء فخفت قوة من القدس الى المكان وأخذت تتبادل النار مع المسلحين لمدة ٣٠ دقيقة انسحب هؤلاء على اثرها

حوادث قتل

واشعال النار بانابيب البترول

«تابع المنشور على الصفحة الاولى»

اعتقال رجلين

وفي صباح اليوم ذهبت قوة من البوليس الى قرية (فراديه) واعتقلوا ع يين لم تتصل بنا اسماءهما.

بجوار فراديه

وقطع مجهولون اسلاك التلفون بين صفد وعكا بجوار قرية (فراديه) وذهب عمال البريد لاصلاحها تحت حراسة الجند

على نقطة ميرون

وفي الساعة العاشرة من ليلة امس اطلق مجهولون عدة عيارات نارية على نقطة بوليس (ميرون) وقد اجاب البوليس عليها بالمثل ولم يعلم عن وقوع اصابات.

وهاجمت جماعة مسلحة نقطة بوليس (كفر مرعب) ونقطة بوليس صالحة وأطلقت عليهما عدة عيارات نارية. وفي صباح اليوم وجدت الطريق مقفلة بالحجارة بين فراديه وصفد. ولم يعلم عن وقوع اصابات ولم يعرف عن القبض على احد.

شارات وقوات

وعلى اثر هذه الحوادث حلقت طائرة في سماء صفد على ارتفاع قليل وتبادلت مع معسكر الجيش الاشارات وتبع هذا ذهاب قوات الى جهات طبريا.

انفجار قنابل

نابلس في ١٤ نيسان لمراسل الدفاع الخاص — في الساعة الثامنة والنصف من مساء امس انفجرت قنبلة في الجهة الغربية من المدينة، وفي الساعة التاسعة انفجرت ثلاث قنابل في اماكن مختلفة في المدينة، وكان دويها عظيما. وفي الساعة العاشرة سمعت اصوات عيارات نارية من احدى جهات المدينة ايضاً

في عنبتا

هاجم بعد ظهر امس اشخاص مسلحون محمد عبد الله حسين من قرية عنبتا عندما كان يرعى اغنامه في اراضي قريته واطلقوا عليه النار فقتلوا حصانه الذي كان يمتطيه ثم اخذوا عددا من الاغنام وانصرفوا وشرع البوليس في التحقيق.

برصاص البنادق

حيفا في ١٤ نيسان ـ لمراسل الدفاع الخاص ـ هاجمت حوالي منتصف ليلة أمس جماعة مسلحة مستعمرة «كفاراكن» التابعة الى زمارين واصلتها وابلا من رصاص بنادقها، وقد اجاب الخفراء على اطلاق النار بالمثل ودام اطلاق الرصاص مدة، انسحب المسلحون على اثرها. ولم تقع اصابات.

تطويق وتفتيش

وعندما وصل الخبر الى بوليس المدينة خرجت قوات منه الى مكان الحادث، مع معداتها وذخائرها الحربية تصحبها كلاب الاثر ومصفحاتها الخاصة واخذت في تعقيب آثار المسلحين. وقد دامت عمليات تطويق الجبال وتفتيشها مدة طويلة عادت بعدها القوات الى مراكزها. ولم يعرف عن اعتقال احد.

عملا بتوصية للجنة الملكية...

بيان رسمي عن المياه في مناطق

تلقينا من مكتب الاخبار ما يلي: صدر في فلسطين في ٢٤ ايلول سنة ١٩٣٧ بيان رسمي بشأن الاجراءات التي تنوي الحكومة اتخاذها لتنفيذ التوصية التي قدمتها اللجنة الملكية لعمل تقدير دقيق عن قابلية مناطق بئر السبع وغور الاردن وشرقي الاردن، العملية للري والتحسين

وفي ١٣ كانون الثاني سنة ١٩٣٨ فرغ من وضع هذه الاجراءات واعطيت التزامات لحفر نحو ثلاثين بئراً عميقاً في غور الاردن وفي منطقتي غزة وبئر السبع.

ولسوء الحظ حالت كثرة الامطار في فصل الشتاء الذي ابتدأ حوالي منتصف كانون الثاني وطال اكثر من المعتاد دون نقل الاوائل والماكينات الى المنطقة المزمع فحصها ولم تتمكن فرق العمل من الذهاب الى تلك المنطقة الا في اواخر شهر شباط الماضي، وباشرت عمليات الحفر الدقيقة في شهر اذار

وقد تقدم العمل تقدماً مرضياً غير أن اذاعة أي بيان بشأن قابلية هذه المناطق سابقة لاوانها. وقد وجدت المياه بكميات وافرة بالقرب من وادي العوجا وغور الاردن على عمق ٦٦ متراً ولكنه وجد لسوء الحظ انها تحتوي على بعض الاملاح ولذلك يجرى الان حفر بئر آخر في تلك الناحية أملا في ايجاد مياه عذبة. وقد وجدت المياه على أعماق معتدله في ثلاثة آبار حفرت في منطقة بئر السبع ولم تكتبر بعد كمية المياه فيها غير أن ملوحتها على وجه العموم عالية، وستجرى اختبارات لمعرفة درجة صلاحيتها للزراعة ولانواع التربة المختلفة في تلك الناحية.

وتستخدم الان احدى عشرة آلة من الات الحفر، استعملت في حفر ٤٥٣ بئراً منذ ابتداء العمل لغاية ٢٨ آذار الماضي.

وقد ذللت صعوبات أولية كثيرة ويؤمل ان يصيب العمل نجاحاً اكبر في خلال الشهر الجاري.

* * *

اعتقال مهربي

مخدرات على الحدود

علم رجال الدرك اللبناني على حدود فلسطين لبنان أن هنالك جماعة تعمل على تهريب كمية من المواد المخدرة الى فلسطين فأقاموا لهم كميناً لالقاء القبض عليهم ومصادرة المواد المراد تهريبها. وقد القي القبض على حسين موسى سليم ويوسف عبد الودود عيسى واحمد جواد رامز بينما كانوا ينقلون عشرين كيلو غراماً من الحشيش الى فلسطين

اليهودية فقط ...!

أذاع مجلس الحاخامية بياناً على سائر بائعي الدجاج والطيور اليهود قال فيه: ان المجلس قرر ان تكون الطيور التي تذبح لليهود من المنتوجات التي تصدرها المستعمرات اليهودية وطلب منهم إبعاد سائر الطيور التي ليست صادرة من المزارع اليهودية وأمهلهم لذلك بضعة أيام ...!

كمية

النفط العراقي

جاء في احصاء رسمي أن مقدار النفط العراقي الذي صدر من ميناء طرابلس خلال عام ١٩٣٧ الماضي ٢،٠٧٨،٠٠٧ أطنان. أما كمية النفط التي صدرت من ميناء حيفا خلال العام ذاته فبلغت ٢،٠٤٨،١٨٧ طناً.

الحالة في الميناء

رست في ميناء الثغر امس الباخرة «كريستين مايرسك» وعليها ١٩٣ طناً من البضائع المتنوعة والباخرة ريوفيردي وعليها مئة طن والباخرة صوفيا وعليها ٧٠ طناً. وبالنظر لهياج البحر لم تتمكن هذه البواخر من تفريغ حمولها امس.

وقد وصلت الباخرة ماركوبولو لانزال الركاب لكنها سافرت رأساً الى حيفا.

حول الموقف

السياسي الحاضر

«تابع المنشور على الصفحة الاولى»

آخر بيان القاه امام المجلس بهذا الشأن.

الموقف الحاضر

وسأل المستر آدامس عن اعطاء معلومات تفصيلية عن الموقف الحاضر في فلسطين وقد وصفه النائب بأنه موقف خطر. لكن الوزير رد بقوله انه ليس باستطاعته اعطاء اجابة عامة على سؤال شفوى كالذي يسأله النائب.

اية «مصادر»!

ثم سأل النائب ويل ثورن عن المصادر (كذا) التي يحصل منها العرب على النقود التي تصرف على مسائل الدعاية لكن الوزير لم يجب على هذا السؤال، كما لم يجب على الاحتجاج الذي وجهه اليه النائب آدامس بشأن رفض الوزير الاجابة على اسئلة اضافية وجهت اليه لا تخرج عن نوع السؤال الذي وجهه النائب ثورن.

حالة المعتقلين

وسأل النائب جريش جونس من حزب العمال عن حالة المعتقلين السياسيين بموجب قانون الطوارىء. وقد اجاب الوزير بان اكثرية المعتقلين موجودون في معتقل عكا. وهناك آخرون في سجن عكا كما أن عدداً منهم في سجون البوليس في البلاد المختلفة. وذكر أن الحالة والترتيبات في معتقل عكا مرضية ولم تقدم شكاوى بشأن الصحة أو الشروط الصحية في المعتقل

وسأل النائب جونس أيضاً لماذا لم يقدم هؤلاء المعتقلون الى المحاكمة فأجاب الوزير بقوله ان اكثر المعتقلين اعتقلوا للاشتباه بهم، وذكر انه واثق بدقة المراقبة لسلوك السجانين.

التحقيق

مع صيادين عرب!

حوالي الساعة الواحدة والنصف من بعد منتصف ليلة أمس خرج السادة مصطفى محرم ويوسف الجغليط وخليل المصري في زورق السيد مصطفى الخضري رقم ١٥٥ لصيد الاسماك، الى شمالي نهر العوجا. وعند ما ابتعدوا عن ميناء تل ابيب بنحو ١٥٠ مترا لحق بهم زورق بخاري يقل بعض خفراء الجرك في ميناء تل ابيب. وقطروا الزورق حتى الميناء ثم انزلوا من فيه واوقفوهم مدة وفي الساعة الثالثة من صباح اليوم نقلوهم الى مركز بوليس تل ابيب حيث أجريت معهم التحقيقات ثم اطلق سراحهم بضمانة عشرة جنيهات لكل واحد منهم

وفاة عالم فاضل

لبى نداء ربه فضيلة الشيخ موسى جبر إمام وخطيب مسجد المنشية في منتصف ليلة امس وقد شيعت جنازته بأحتفال مهيب مشى فيها نخبة من العلماء والادباء وعلية القوم، وقد صلي عليه بعد الظهر في مسجد يافا الكبير وعند وصول الجنازة الى المستشفى الافرنسي اقبل القوم على تعزية ذويه، ومن ثم نقل الجثمان في السيارة الى مقره الاخير، رحمه الله والهم ولده وآله الصبر والسلوان

للمسافرين

الى الخارج

طلب الينا نشر ما يلي: يترتب على الاشخاص الذين يودون السفر الى خارج فلسطين أن يتقدموا الى دائرة المهاجرة بطلب المعاملات التي يحتاجون اليها قبل ١٤ يوماً على الاقل من التاريخ الذي ينوون فيه مغادرة البلاد.

ويمكن تقديم الطلبات الى فروع دوائر المهاجرة في القدس وتل ابيب ويافا وحيفا وطبريا.

ميزانية البلدية

سافر امس المستر نورمان مساعد حاكم اللواء الجنوبي الى القدس للبحث مع المراجع المختصة شأن ميزانية بلدية يافا ومشاريع المياه فيها

تفتيش

اماكن في المنشية

ذهبت قوة من البوليس الى محلي السيدين عبد درويش السوق وتوفيق شاكر يونس الواقعين في سوق الخضار في محلة المنشية، وأجرت تفتيشهما، فلم يعثر فيهما على شيء ممنوع ثم ذهبت القوة الى منزليهما وأجرت تفتيشهما فلم يعثر على شيء ممنوع ايضاً.

لانتحالهما

شخصية اخرى

قبض البوليس امس على رجلين بتهمة تقدمهما الى دائرة جرك يافا وانتحالهما شخصية رجل آخر له نقود في الدائرة المذكورة بقصد استلامها

يهود حيفا

بلغ عدد اليهود بموجب الاحصاء المنتهي في يوم ٧ الجاري في مدينة حيفا ٥٤،٧٤٣

تلدغ

أفعى فيموت

جاءنا من مراسلنا في الناصرة انه بينما كان احد الرعاة في قرية كفر كنا يقوم برعي قطيع من الغنم لدغته أفعى فات حالا

محاضرة أدبية

في الساعة الثامنة من مساء يوم السبت الواقع في ١٦ الجاري يلقي الاستاذ ابو الخطاب محاضرة في قاعة نادي الشبيبة الارثوذكسية بيافا، يتكلم فيها عن شعراء وادباء افادوا الحياة العربية والشعر العربي في عصر الرشيد والمأمون وغيرهما من خلفاء الدولة العباسية، فنحث جمهرة المتأدبين على استماع هذه المحاضرة.

المندوب السامي

يصل المندوب السامي الى يافا في الساعة العاشرة والنصف من صباح اليوم (الجمعة) وسيزور دائرة المساحة وبعض الدوائر الرسمية في تل أبيب

مباراة لاحراز

بطولة تنس الطاولة في مدينة القدس

تقيمها دائرة العضوية في جمعية الشبان المسيحية بالقدس.

يمكن لكل شاب في مدينة القدس ان يشترك في هذه المباراة.

تلعب جميع ادوار المباراة في جمعية الشبان المسيحية بالقدس.

التسجيل محدود ورسم الاشتراك هو ٧٥ ملا

لا تقبل التسجيلات بعد يوم الاثنين ٢٥ نيسان الجاري، ولزيادة الايضاح راجعوا سكرتير العضوية في جمعية الشبان المسيحية بالقدس.

صندوق البريد ٢٩٤ رقم الهاتف ٥٧٩

فرقة الاستاذ يوسف بك وهبي

على مسرح سينما الحمراء الوطنية بيافا

في أيام ١٥ و١٦ و ١٧ نيسان الحالي تقدم احدث رواياتها واقواها.

زواج بلا حب ٭ امرأة لها ماضي ٭ الدم الملوث.

يشترك في التمثيل الانسة امينة رزق، علوية جميل.

والاساتذة مختار عثمان، حسن البارودى، بشارة واكيم.

و٥٠ ممثلا وممثلة

تباع التذاكر يومياً في شباك سينما الحمراء من الساعة التاسعة صباحاً

ومن محل احمد مصطفى الجندي

في حفلة الساعة ٧ يعرض فلم افريقيا السوداء

ملحوظة: لكل من يشتري ثلاث تذاكر لثلاث ليال خصم خصوصي

شركة بصات اللد — الرملة ويافا — الجدل ستسير آخر بصاتها بعد انتهاء الحفلة

تلفونات الدفاع وبرقياتها الخاصة

نشرة الامن العام

حوادث قتل

القدس في ١٤ نيسان — لمراسل الدفاع الخاص — ورد في نشرة ادارة الامن العام ما يلي : في خلال الاربع والعشرين ساعة الاخيرة حصلت اربع حوادث قتل ، حيث قتلت عصابة مسلحة قروياً ونهبت قرية سجد قرب يافا

وقتلت عصابة مسلحة مختار قرية المجيدل وزوجته في منطقة الناصره

ووجدت جثة رجل مقتول خارج قرية عتيل قرب طولكرم .

سبع حوادث

وحصلت سبع حوادث اطلاق نار واحدة على سيارة شحن قرب العفولة واثنتان على مستعمرات قرب الناصرة وحيفا واثنتان على مدينتي نابلس وجنين وواحدة على قرية ميرون ومركز بوليس « كفر روم » قرب صفد

قطع اسلاك

وحصلت ثلاث حوادث قطع اسلاك التلفون : واحدة على طريق صفد — عكا واثنتان بمنطقة الناصرة

واتلفت انابيب البترول واشعلت النار فيها قرب الناصرة

وحصلت حادثتا سلب بالقوة في قرى قرب الرملة . واتلفت شجرتان كبيرتان في مزرعة الحكومة بالفرادية وقطع السياج وقتل اربعة بغال وسلبت بندقية صيد .

ضابط مصري يبحث عن مهرب

وصل الى بيروت احد مفتشي ادارة الامن العام في مصر للبحث عن احد مهربي المواد المخدرة الخطرين . وفهم مكتب مقاومة المخدرات في الاسكندرية علم ان كمية كبيرة من المخدرات يراد تهريبها من لبنان الى مصر ضمن ورق اللعب المصدر من بيروت الى مصر . ولا يزال البحث مستمرا للقبض على المهرب

شبان عراقيون يصلون الى بيروت

بيروت — تلقت الحكومة نبأ من القنصلية العراقية جاء فيه ان فريقا من النادي الاولمبي العراقي قادم الى لبنان لرد زيارة الفرق الرياضية اللبنانيه وقد كتبت الحكومة الى وزارة التربية بضرورة جراء التسهيلات اللازمة

اقالة عمال

أقالت دائرة البريد ٣٠ عاملا من مركز يافا بينهم عامل عربي و٢٩ يهودياً. وفهم ان السلطات الغت جميع العلاوات التي منحتها الحكومة للبوليس اليهودي المتزوج بسبب غلاء المعيشة والاجور . وينتظر ان تلغى علاوات الموظفين في الاسابيع الاخرى .

منازعاتهم على العمل

اقفلت السلطة جميع الاندية والمقاهي الليلية في مستعمرة رعنانا خشية اصطدام عمال الهستدروت بعمال الاصلاحيين كما حدث امس بسبب اختلاف الطرفين على العمل ... !

القدس

عدم مجيء علم شباب نابلس

القدس في ١٤ نيسان — لمراسل الدفاع الخاص — قياساً على السنين الماضية وبموجب العوائد التي كانت تسير عليها هذه المدينة في استقبال علم شباب نابلس خرجت الجماهير صباح هذا اليوم الى محلة الشيخ جراح، انتظاراً للعلم ، استعداداً لاستقبال موكب شباب نابلس . وكانت العادة ان تطل طليعة المواكب حوالي منتصف الساعة العاشرة من صباح هذا اليوم ، لكن حان الوقت ومرت على الميعاد مدة ليست بالقصيرة دون ان يشاهد أي أثر او دليل على قرب وصول الموكب ، وعلى حين غرة اذيع بين الجماهير ان شباب نابلس عزموا على عدم الاشتراك في مهرجانات موسم السنة الحالية بسبب الظروف الحاضرة . وعندها اخذت الجماهير التي وصلت الى مكان استقبال العلم تعود متفرقة ولسنا ندري كيف سيكون اسبوع الموسم وهل تشترك فيه اعلام البلاد الاخرى كالقدس والخليل ام لا وسوف لا يعرف قبل يوم الاحد ، حيث يصل علم سيدنا الخليل ، وشباب الخليل

برنامج حفلة تلبيس علم سيدنا موسى

يحتفل غداً ، حسب العادة ، بتلبيس علم سيدنا موسى داخل المدينة القديمة ، ومن ثم تسير المواكب الى الحرم الشريف وبعد صلاة الجمعة يسير الموكب الى باب الاسباط حتى « رأس العامود » حيث يكون بانتظاره حامل اللواء ، ومساعدوه ومدير البوليس وهيئة المجلس البلدي ووجوه واعيان المدينة والعلماء . وسيرافق العلم الى مقام النبي موسى الاستاذ جميل بك الحسيني . وتطلق المدافع منذ خروج العلم من الحرم الشريف حتى وصوله الى « رأس العامود »

الاقتصار على الطقوس الدينية في عيد عظيم

يصادف غدا « الجمعة العظيمة » عند الطوائف الغربية وسوف تقتصر الاحتفالات على الطقوس الدينية فقط بسبب الظروف الحاضرة . اعاد الله هذه الاعياد على الامة العربية وهي على احسن حال

وصول تحارير من المبعدين في سيشل

تلقت عائلات حضرات السادة المبعدين : احمد حلمي باشا ، والدكتور حسين بك الخالدي ، والاستاذ فؤاد افندي سابا ، تحارير من سيشل ومما جاء فيها ان الحرارة اخذت في الازدياد يوماً عن يوم في تلك الجزيرة النائية .

وقد ارسلت العائلات المذكورة ردوداً على هذه التحارير وصورة عن المذكرة التي رفعتها عقيلة الاستاذ فؤاد افندي سابا الى المندوب السامي وقد تسلمت دائرة المباحث الجنائية هذه الردود لمطالعتها قبل ارسالها .

تخفيض الحكم الصادر على سيدة عربية

أصدر مكتب الاخبار البلاغ التالي : صدق القائد العام على الحكم الذي اصدرته محكمة القدس العسكرية على السيدة هنا عودة دياب من قرية الطيبة لحيازتها مسدسين وذخيرة الا انه خفض الحكم من سبع سنوات الى سنة واحدة .

ويذكر القراء أن لجنة السيدات العربيات كانت قد بعثت بمذكرة الى القائد العام بطلب استعمال صلاحيته في قرار المحكمة .

سفر مدير مكتب الاخبار الى سوريا

يسافر غداً الى سوريا المستر تويدي ، مدير مكتب الاخبار ، وذلك لمناسبة العيد ويعود بعد اربعة ايام

نابلس

الغاء الاحتفال بزفاف العلم

نابلس في ١٤ نيسان — لمراسل الدفاع الخاص — اعتادت مدينة نابلس في كل سنة ان تقيم في مثل هذا اليوم احتفالا كبيراً بزفاف علم نابلس للاشتراك في موسم النبي موسى . وبمناسبة الاحوال الحاضرة فقد الغيت هذه الاحتفالات . ولا صحة للخبر القائل بأن علم نابلس سيذهب الى القدس كالعادة . .

طولكرم

اجراءات على اثر حوادث

طولكرم في ١٤ نيسان — لمراسل الدفاع الخاص — على أثر حوادث نسف جسر السكة الحديدية وقطع اسلاك التلفون وحرق الاخشاب العائدة لادارة السكة في نفس المكان كما اخبرتكم أمس ، استحضرت كلاب الاثر وسارت مع قوة من البوليس لاقتفاء الفاعلين . وقد فهم ان البوليس اعتقل في قرية الطيبة سلامة أبو خضر الناشف وأحمد الاشقر وعبد الهادي و كامل الاشقر بعد ان فتشت منازلهم في القرية المذكورة . ويقال انه لم يعثر في هذه المنازل على شيء ممنوع

— أرسل السيد عمر مصطفى الجيوسي الى مخيم المزرعة في عكا لمدة ستة أشهر بموجب قانون الطوارىء

حيفا

ذهاب قوات لجهات الناصرة وزمارين

حيفا في ١٤ نيسان — لمراسل الدفاع الخاص — ذهبت اليوم قوات كبيرة من الجند مع معداتها الحربية الى جهات الناصرة، تصحبها بعض المصفحات والمدافع الرشاشة وكلاب الاثر ، كما اتجهت مثل هذه القوات الى جهات زمارين ، مكان اطلاق النار ليلة امس على مستعمرة كفر كنا ، وما تزال القوات تتعقب آثار المسلحين

الحكم على متهمين في المحكمة المركزية

نظرت المحكمة المركزية برئاسة المستر شرول في قضية يوسف سلمان المتهم بحيازة مسدس وخمسة عشر عياراً نارياً ، فحكمت عليه بالسجن خمس سنوات مع التوصية بان يستعمل المندوب السامي صلاحيته في تخفيض المدة وحكمت على جميل حلمي من شفا عمرو بالسجن خمس سنوات تهمة حيازة بندقية وذخيرة . وحكمت على شاكر عبد الهادي من حنين بالسجن شهراً علاوة على حكمه الاول تهمة الفرار من سجن المزرعة .

اطلاق سراح يهوديين من مزرعة عكا

اطلق اليوم سراح شخصين من المعتقلين اليهود في مخيم المزرعة بعكا احدهما من القدس والثاني من تل ابيب ، ولم يبق من اليهود في هذا المعتقل سوى اثنين بعد ان كانوا ٦٠ معتقلا

مصفيات النفط لشركة بترول العراق

ذكرنا في اعداد سابقة ان شركة بترول العراق تنوي اقامة مصانع في حيفا لتكرير البترول فيها ، وقد تقرر الان الشروع في اقامة هذه المعامل في منتصف الشهر القادم .

طراد انكليزي في مياه حيفا

وصل حيفا صباح اليوم الطراد الانكليزي الحربي (ارتوزا) في جولة له في البحر المتوسط وقد زار ضباطه دار البلدية في المدينة ، وتعرفوا على رئيسها ثم رجعوا ، زاروا بعض الاماكن الاخرى وسوف يبحرون غداً الى الاسكندرية

قلة المقاعد في مدارس الحكومة

زار وكالة هذه الجريدة عدد من شبان حيفا وشكوا قلة عدد المدارس الاميرية في المدينة وان عدداً غير قليل من الطلبة ليست لهم مقاعد في المدرسة الموجودة فيها . فعسى ان تعمل ادارة المعارف على احداث مدارس جديدة تكفي لحاجات المدينه التعليمية .

مباراة في كرة القدم بين ناديين

تجري في الساعة الثالثه والنصف من بعد ظهر بعد غد (الاحد) مباراة رياضية بكرة القدم بين فريق نادي اتحاد شباب العرب بحيفا ، والنادي الرياضي الحلبي على ملعب النادي الرياضي الاسلامي الكشفي في حيفا . فنحث هواة الرياضة على حضور هذه المباراة تشجيعاً للروح الرياضية بين الشباب .

سفير مصر الجديد في لندن

القاهرة في ١٤ نيسان — سيكون حسن نشأت باشا سفير مصر في بلاط سان جيمس بدلا من حافظ عفيفي باشا ، وقد كان من قبل سفيرها في برلين — روتر .

تقاعد بعد حادث قتل في فلسطين

لندن في ١٤ نيسان — أعلن ان اولاد المستر ستاركي — وهو العالم الاثري الذي قتل قرب الخليل في شهر كانون الثاني — الثلاثة سيتقاضون تقاعداً سنوياً مقداره ٢١٠ جنيهات وهذا التقاعد يمنح عادة للذين أدوا خدمات ممتازة ، أو لاقاربهم من بعد وفاتهم — روتر

وصول الاميرة أليس ولورد اثلون

لندن في ١٤ نيسان — وصلت الاميرة أليس وزوجها أرل أثلون الى بليموث في صباح اليوم — روتر

عطف الحكومة البريطانية على الصين

لندن في ١٤ نيسان — قام الصينيون بهجومهم الثالث . وقد جاءت نجدات يابانية كثيرة الى ميدان شانتونغ

واعلن وزير الخزينة البريطانية عطف الحكومة على عقد قرض للصين وتشجيعها المؤسسات المالية — روتر

انباء خارجية

مئة الف لاجيء يصبحون جنوداً

باريس في ١٥ نيسان — أعلن رسمياً أن الاشخاص المقيمين في فرنسا والذين ليست لهم جنسياتهم سيجندون في الجيش ويكونون في قسم « الاحتياطي » . وسيشمل هذا القانون مئة الف بينهم لاجئون ألمان وعمويون . ويسري القانون على الذين تتراوح اعمارهم بين ٢٧—٣٤ سنة — روتر

توقيع الميثاق البريطاني الايطالي ونشره

لندن في ١٤ نيسان — أعلن رئيس الوزراء في مجلس العموم أن الاتفاق البريطاني الايطالي سيوقع في يوم السبت القادم « غداً » ، ثم ينشر فيما بعد بصورة رسمية . وقد تحدث اللورد بيرث السفير البريطاني في روما الى السنيور موسوليني — روتر

بعده — فهم رسمياً أن الاتفاق سيوقع يوم السبت ، وفي المساء يذاع على الصحف وسيوقع عليه لورد بيرث سفير بريطانيا في روما والكونت شيانو . وسيكون السفير المصري في روما حاضراً ليوقع على معاهدة حسن جوار — روتر

موعد سفر لجنة « التقسيم » لفلسطين

لندن في ١٤ نيسان — تسافر « لجنة التقسيم » في يوم ٢٣ الجاري وليس في يوم ٢١ ويكون سفرها براً الى مرسيليا ثم تبحر من هناك على ظهر باخرة الى فلسطين — روتر

عودة الثقة المالية الى فرنسا

باريس في ١٤ نيسان — قوي الامل بحل مشكلة الاضراب . فقد فتحت ثلاثة مصانع كبرى ابوابها وباشر عمالها اليوم وقد ارتفع سعر الفرنك فأصبح ١٥٨ ونصف للجنيه الواحد وزادت الثقة على اثر اطلاق يد وزارة مسيو دلادييه بالعمل مدة ثلاثة أشهر ونصف — روتر

قرض ١٧٥ الف جنيه ليهود المستعمرات

لندن في ١٤ نيسان — وافقت حكومة لندن على منح يهود المستعمرات اليهودية بفلسطين قرضاً مالياً من احد البنوك الكبيرة يبلغ ١٧٥ الف جنيه ، على ان تكون الفائدة اربعة في المئة

استماتة الفريقين المتحاربين في اسبانيا

لندن في ١٤ نيسان — استولى الثوار على ثلاث محطات أخرى تزود برشلونة بالكهرباء . ويدور الان قتال شديد شمالي مدينة ليريدا . وقد أصبح للحكوميين طائرات اكثر عدداً من التي كانت لديهم في الماضي . ويقوم الان الثوار بهجوم شديد في جبهة طولها ٢٠ ميلا وأشد هجومهم موجه لمدينة مورللا ، يريدون بذلك قطع اراضي الحكوميين وفصلها عن بعضها الى منطقتين وأصبحوا على بعد ١٠ اميال من البحر — روتر .

روزفلت وحكم العدالة والقانون

واشنطن في ١٤ نيسان — خطب الرئيس روزفلت في يوم « الوحدة الاميركية » فقال ان السلام غايته . وان جمهوريات أميركا الوسطى والجنوبية والولايات المتحدة اثبتت للعالم ان العدالة والقانون يستطيعان ان يحلا محل القوة . وذلك رغم الصعوبة التي تواجه الجمهوريات الاميركية والتي تقتضي تضحيات من جانبها — روتر

تعليقات على قانون (منح) الجنسية

لندن في ١٤ نيسان — علقت جريدة « سكوتسمان » على مشروع الاقتراح قانون الذي قدمه النائب لامبسون بمنح الجنسية الفلسطينية لكل يهودي يريدها لقاء دفع رسم معين فأشارت الى الصعاب الكثيرة التي تواجه هذا القانون في حالة الموافقة على سنه

من السهل اصدار أوامر بأبعادهم

وقالت الجريدة ان اليهود في بولندا ورومانيا والنمسا والمانيا يصبحون ، على فرض الموافقة على هذا القانون ، بطريقة « اوتوماتيكية » من الرعايا الذين تشملهم الحماية البريطانية ويصبح من السهل جدا على هذه الحكومات اصدار الامر بابعادهم من بلادها .

وطن « قومي » اكبر مما يمكن ...

واستطردت الجريدة قائلة : وهناك صعوبة أخرى ، هي ان الموافقة على القانون المذكور تستوجب انشاء وطن قومي لليهود اكبر بكثير مما يمكن انشاؤه في فلسطين .

انباء خارجية

توقيع الاتفاق بين انكلترا وايطاليا

سيحسن الحالة في اوروبا على العموم

ميلانو في ١٤ نيسان — د . ن . ب — قالت « غازيتا دي بوبولو » ان توقيع الاتفاق بين ايطاليا وانكلترا سيحسن الحالة في اوروبا على العموم ولم يكن التقرب بين الدولتين ممكناً الا بعد ان ابعد المستر تشامبرلن المستر ايدن واستعد لصد الهجمات الديمقراطية الدولية ورضيت فرنسا الان باعطاء امتيازات سياسية كما يستدل من تصريحات المسيو دلاديه حول الاعتراف بالامبراطورية الايطالية

وزير انكليزي يقضي عطلة العيد بايطاليا

ميلانو في ١٤ نيسان — د . ن . ب — سيقضي المستر رنصيمان وزير التجارة الانكليزي ايام عطلة عيد الفصح في البندقية ووصل الوزير الالماني الهر كرل الى ناردونه لقضاء عدة ايام على ضفاف بحيرة غاردا

رئيس وزارة فرنسا يسافر الى لندن

باريس في ١٤ نيسان — د . ن . ب — ذكرت جريدة « فيغارو » ان المسيو دلاديه وبونيه يسافران في ٢٢ الجاري الى لندن لمقابلة المستر تشامبرلن

استيلاء اليابانيين على مدينة صينية

طوكيو في ١٤ نيسان — د . ن . ب — ذكرت شركة انباء « دوماي » اليابانية ان الجنود اليابانية استولت على المدينة كوكوكو التي تبعد ٦٠ كيلومتراً عن عاصمة ولاية شانسي الصينية وهي بالقرب من جبهة الحرب الشمالية

شراء ٥٠٠ طائرة من قاذفات القنابل

لندن في ١٤ نيسان — د . ن . ب — ذكرت « نيوز كرونيكل » ان لجنة اخصائيين في الطيران ستسافر في ٢٠ الجاري الى الولايات المتحدة لتتفاوض في امر شراء ٥٠٠ طائرة من قاذفات القنابل وغيرها من المعدات

جواب المكسيك على احتجاج بريطانيا

مكسيكو في ١٤ نيسان ـ د.ن.ب. — ردت الحكومة المكسيكية في جوابها على الاحتجاج الانكليزي على اعلان شركات البترول ملكا للامة فقالت ان الكثيرين من اصحاب رؤوس الاموال الانكليز لهم مصالح في مشاريع البترول في المكسيك وان شركة البترول المكسيكي (ينغل) هي مكسيكية ولن ترضى حكومة المكسيك ان تناقش في حقها في تعديل نظامات مؤسسات مكسيكية بحجة الدفاع عن مصالح مساهمي هذه المؤسسات ومن الجهة الاخرى فان انكلترا اعترفت بحق الحكومة المكسيكية في امتلاك الشركات وتعويضها عن ذلك ولن تسمح الحكومة المكسيكية لدولة اجنبية ان تحدد حق المكسيك في مسألة نزع الملكية .

مسئلة المواد الخام في مجلس العموم

لندن في ١٤ نيسان — د . ن . ب — في مناقشة مجلس اللوردات حول توزيع المواد الخام في العالم قال اللورد بليموث ان هذه المسألة لا تختص بالمستعمرات في الاصل اذ ان المستعمرات تنتج فقط ٣ بالمئة من مجموع منتوجات المواد الاولية المهمة في العالم . فلذا يجب ان نعلق املنا في حل المشكلة على تعاون دولي ومن المهم ان تتعاون الولايات المتحدة في هذا الصدد وتود حكومة بريطانيا ان تقف على اراء غيرها من الدول قبل ان تقرر شيئاً في ذلك وانهما قريب ستنتج المنهاج الذي وضعه المسيو فان زيلاند في تقريره الاقتصادي الا انها لا يمكنها الشروع في العمل او ان تحصل على نتائج اذا لم تتعاون الدول الاخرى معها بصورة جدية ويجب حساب الصعوبات الداخلية التي تلاقيها دول كثيرة في بلادها الا انه غير صحيح ان يقال ان الحكومة البريطانية واقفة مكتوفة اليدين

سينما الشرق ـ القدس

ابتداء من يوم السبت في ١٦ نيسان وبقية الاسبوع

ثلاث حفلات يوميا : — الاولى الساعة ٣ بعد الظهر — الساعة ٦،٣٠ مساء والساعة ٨،٣٠ مساء

النجمة المتلألئة — الكوكب الساطع

مارلين كارول — جاري كوبير

في الرواية العظيمة

مات الجنرال عند الفجر

THE GENERAL DIED AT DAWN

مأساة من أروع المآسي . يقوم بدور الغامر البطل الممثل العالمي الشهير (كاري كوبير) تقف منها على مشهد خلاب من مشاهد فجر النهضة الصينية

حفلتان نهاريتان كل يوم احد الاولى الساعة ٢ والثانية الساعة ٤ بعد الظهر احتراما ليوم الجمعة المقدس ستغلق سينما الشرق ابوابها في اليوم المذكور الواقع في ١٥ نيسان سنة ٩٣٨

عن صحفهم ...

اطلاق النار واصابة يهودي بجرح

محاكمة لص بعدة تهم واصدار قرار بسجنه

حادث في الناصرة

ذكرت هابوكر ان احد المحامين العرب في الناصرة شعر في الساعة الثامنة والدقيقة ٣٠ من مساء أمس بحركة غير عادية بجانب منزله، وعند ذلك دعا ابنه الذي يحمل مسدساً برخصة رسمية للخروج والاستطلاع . وقد اطل الان من الشرفة فشاهد شخصاً مصوباً مسدسه فأطلق عليه النار ، وبعد تبادل النار بينهما فر ذلك الشخص

محاكمة اللص اليهودي

كان امس موعد محاكمة اللص اليهودي تومك المتهم بارتكاب ٢١ جريمة سرقة ، وقد اعترف بهذه الجرائم غير انه كان يبدي بعض الملاحظات على ما يقوله ممثل النيابة .

فاحيانا يذكر ان المبلغ الذي ذكره ممثل النيابة كان اكثر من المبلغ الذي سرقه، وذكر انه في حادث سرقة ارتكبه لم يسرق الا ثلاث علب سجاير لان الدكان لم يكن فيها كميات كبيرة من الدخان وقد حكم عليه بالسجن ٢٦٠ يوما على عدد من الجرائم يضاف اليها ١٠٥ ايام كان قد حكم عليه بها جرائم اخرى ، فيكون المجموع ٣٦٠ يوما اي سنة كاملة

مستعمرة جديدة ...

انشئت يوم امس مستعمرة يهودية جديدة بين عكا ونهاريا على الشاطىء وأطلق عليها اسم « شفي سيون »

وفي ساعة مبكرة خرج عدد كبير من العمال وجماعة من المهاجرين الجدد الذين مضى عليهم في فلسطين اسابيع فقط وأخذوا يعملون في الارض وينشئون عليها البيوت للسكن

النار واصابة يهودي

ذكرت دافار ان مسلحين هاجموا ليلة أمس مستعمرة « مجدال » وأطلقوا عليها حوالي مئة عيار ناري من جهة الشمال الغربي . وقد أصيب أحد سكان المستعمرة ويدعى « ابراهام اشروفتس » بعيار ناري في رجله اقتضى نقله الى مستشفى طبريا . وأصيب عدد من البيوت في المستعمرة برصاص المسلحين بينما كان الخفراء يجيبون على الرصاص بالمثل

اجتماع خفرائهم بمناسبة !

ذكرت الصحف اليهودية انه في يومي الاثنين والثلاثاء القادمين سيجتمع في ملبس جميع الخفراء اليهود السواري للاحتفال بعيد الفصح الكبير .. !

النار على مستعمرة

نشرت دافار في ملحقها المسائي ان مسلحين هاجموا حوالي منتصف ليلة امس مستعمرة « جبعات عادا » الواقعة شرق قيسارية في سهل شارون ، وقد أجاب الخفراء بالمثل ، ودام تبادل الرصاص حوالي خمس عشرة دقيقة

اسرة يهودية

قالت دافار في ملحقها ان اسرة يهودية مؤلفة من أربعة اشخاص قد اعتنقوا الاسلام ، واثبتوا اسلامهم في المحكمة الشرعية ثم ذهبوا يحيط بهم جمهور كبير الى محلة العجمي

مدرسة للبنات

جاءنا من إدارة مدرسة الهداية الاسلامية في يافا ما يلي: بعد الاعتماد على الله تعالى وهمة الرجال المخلصين لله والوطن والدين قررت ادارة مدرسة الهداية الاسلامية بيافا فتح مدرسة خصوصية للاناث واستأجرت الطابق العلوي من دار السيد امين ذي قلام الواقعة قرب مركز بوليس المنشية بيافا وهو يحتوي على غرف صحية . وتقرر تعيين معلمات قديرات وادخال قسم الخياطة والتفصيل والتطريز بالايدي والماكنات وتوسيع برنامج التدريس بحيث تكون المدرسة لغاية الصف الرابع وتقبل المدرسة خمس تلميذات من الفقيرات مجانا وإدارة المدرسة ترحب بكل أب يريد تهذيب ابنته وتعليمها

الى رحمة الله

صفد — لمراسلنا الخاص — انتقل الى رحمة الله المرحوم عمر سعد الدين وقد شيعت جنازته باحتفال مشى فيه عدد كبير من اهالي المدينة. فللفقيد الرحمة ولآله جميل الصبر والعزاء

لجنة تنظيم حيفا

جاءنا ما يلي : بحثت لجنة تنظيم مدينة حيفا في اجتماعها الاخير موضوع حفظ رونق وجمال جبل الكرمل فقررت ان الطريقة الوحيدة التي يمكن بواسطتها مراقبة حركة العمران بدون اتلاف شجر الصنوبر الجميل هي وضع مشروع مفصل يشير الى مواقع كل بناء على حدته وبهذه الطريقة يمكن انشاء الابنية بالنسبة للاشجار الموجودة وبطريقة تؤمن ظهور المناظر الفسيحة والاقلال من ضرورة قطع الاشجار الى ادنى حد ممكن

وقد قررت اللجنة تطبيق هذا الاقتراح وطلبت من مهندسي مدينة حيفا الشروع في تحضير هذا المشروع بالاستشارة مع خبير لجنة تنظيم المدن والسلطات المحلية.

مدير المهاجرة مع مدير الامن

القدس — قال اليوم المستر ميلز ، مدير المهاجرة والسفر ، مدير الامن العام في مكتبه واستمرت هذه المقابلة مدة طويلة

السيدات الموقعات على العريضتين

اشرنا منذ ايام الى العريضتين اللتين قدمتهما سيدات عكا واوانسها المحترمات الى المندوب السامي بشأن المعتقلين في مخيم المزرعة بعكا وفيما يلي اسماء حضرات الموقعات على العريضتين المذكورتين :

السيدة هداية خليفه
: مظفر سعدي
: بهيه عفيفي
: نظيره برادعي
: نجيبه سرحان
: هديه عفيفي
: فاطمه عفيفي
: حنيفة طويل
: عريفه شامي
: عربيه :
: مروة الحاج
: ابتهاج قاضي
: وجيهه عثمان
: لطيفه ذباح
: فاطمه توفيق
: خزنه عساف
: كوكب سعدي
: فاطمه ميري
: وصفيه مملوك
: فاطمه خيري
: عائشه شما
: فاطمه :
: رونده :
: خضرة :
: رونده خضرا
: آمنه قبلاوي
: لطيفه عبدو
: وصفيه مختار
: خيرية قبلاوي
: فاطمه :
: صبحيه كامل
: ديبه ابراهيم
: نظيمه :
: زينب خليفه
: خيريه لبابيدي
: نزهة الشمعه
: ام فهمي عبد الحميد
: توحيده صوفي
: حرم زكي بك
: حرم الشيخ اسعد شقيري
السيدة زينب عفيفي
: ام شحادة عفيفي
: صبحية عفيفي
: كاملة البرادعي
: فاطمة كيال
: عربية شامي
: ام رشاد شامي
: فاطمة جراح
: ارملة نايف سرحان
: حرم ناجي بك صلاح
: حرم رشيد فضه
: حرم خليل فضه
: حرم كامل فضه
: حرم محمد فضه
: حرم توفيق جراح
: حرم نعيم جراح
: حرم احسان جراح
: حرم توفيق عرابي
: حرم سليم ادلبي
: حرم احمد ادلبي
: حرم بشير ادلبي
: حرم احمد العكه
: حرم صالح خروبي
: حرم عبدالله وهيب
: حرم اديب عرابي
: كاملة العريف
: حرم خليل وهيب
: حرم فوزي وهيب
: حرم شحادة عفيفي
: بهيجه سعد الدين
: زينب سعد الدين
: حرم صبحي الخضرا
: حرم نجم الدين جراح
: ام هاشم جراح
: حرم رشيد العاقل
: فوزي العاقل
: حرم كامل المغربي
: حرم عبدالله النحوي
: حرم جاد جيشه
: بدرية حزوري
. مريم بدر
: زهيه بدر فضه
مدام ايلياس خمار
: فضول حداد
: قسطنطي حبيب
: جرجس زريق
: ايليا زريق
: ايليا حبيب
: نجيب عوض
: سمعان بوري
: كامل قطران
: قيصر عزام
: ايليا عزام
: بنيوت
: نعوم سعيد
: مخائيل منصور
: قسطنطيني حوى
: جبرائيل ارمني
: حبيب بطرس فارس
: يمني عيد
الانسة بوليني جون
: شفيقه العاقل
: قطون كيال
: اطميه :
: انيسه :
: رمزيه :
: سميحه :
: سميحه بدر
: بدريه :
: خيريه بدوره
: مكرم :
: منيره السعدي
: احسان عويدات
: خيريه سرحان
: عائدة الخضرا
: شهيره ذباح
: مكرم :
: نعمت جراح
: زينت :
: فاطمه :
: فاطمه قبلاوي
: وصفيه :
: فاطمه عبد الحميد
: ساجده زكي بك
: هنيه خروبي
: فاطمه :
: نعمت صوفي
: بدريه شامي
: فائزة :
: رمزيه فضه
: بدريه شبل
: سروة فضه
: مفيده :
: مريم جراح
: فكتوريا حماد
: نهايه زيدان
: اوجيني غطاس
: فريده حسون
: بودان خضرا
: منيرفا سر
: سميره :
: هند :
: نبيهه :
: روجينا حوى
: الجي حوى

في الصحف اليهودية

ترجمت جريدة « هآرتس » جزءاً من مقال « الدفاع » الافتتاحي حول منح الجنسية الفلسطينية لملايين اليهود، ونشرته في ملحقها المسائي وترجمت هابوكر ايضاً جزءاً من المقال ونشرته في ملحقها

مصر وشرق الاردن

ستنفذ اعتباراً من اليوم الجمعة الاتفاقية الجديدة بين مصر وشرقي الاردن لتبادل الحوالات البريدية . وقد فهم في عمان ان المفاوضات تتقدم لعقد مثل هذه الاتفاقية بين شرقي الاردن وبين سوريا ولبنان

اعلان مدعى عليه

من محكمة صلح يافا

دعوى حقوقية

الى رضا التلاوي وبدر بن موسى جوده من يافا المجهولين الاقامة

يقتضي حضوركما للمحكمة المذكورة كمدعى عليكما يوم الاربعاء في ٢٧ ـ ٤ ـ ٣٨ الساعة ٩ صباحاً

المدعي شركة وكالات الشرق الادنى وكيلها المحامي الياس افندي ناصر يطالبكما بمبلغ ٨ جنيهات و ٥٠٠ مل

وان تخلفتما تنظر دعواه بحقكما غيابياً ولا يقبل اعتراضكما الا اذا ثبت ان تخلفكما كان لعذر معقول في ٩ ـ ٤ ـ ٣٨

محكمة صلح يافا

(٣٣٠٤)

المحافظة والتوفير في النفقات يتوفران باستعمال شامبيونز مع الاقتصاد في الوقود

الوكلاء والموزعون : فريتان وشركاه

القدس : شارع جوليان ص. ب. ٣٥

تلفون ٦١

اطلبه من كل مكان

قرارات محاكم فلسطين العليا

مبدأ العطل والضرر في القانون العثماني

«جمع وتصنيف الاستاذ كمال ابراهيم البديري»

(تابع ما قبله)

وترجمة اخي ماجد بك عبد الهادي هي :—

« يقرر فائدة ١ بالمايه في الشهر عن رأس المال كعطل وضرر للتأخير بالقيام بتعهدات دفع دراهم ويعطى حكماً بهذه الفائدة بدون أن يطلب من الدائن ان يجبر باثبات العطل والضرر الذي حصل له في حالة عدم وجود اتفاق بخصوص الفائدة في سند الدين ، وطلب ان تدفع الفائدة في الاعلان ، فمن الضروري ان تحسب من تاريخ الاعلان ، والا فمن تاريخ تقديم الاستدعاء . »

٨ — ان اخوي القاضيين قد اتفقا على تفسير هذه المادة ، وانها تنطبق على العقود التي بها تعهد واحد ، ذلك هو تعهد دفع دراهم ، وانها لا يمكن ان تنطبق على عقد مثل العقد الحالي الذي « شرط دفع دراهم » كتعهد من التعهدات الاخرى. ان تفسيري للتراجم لا يجعلني ان اوافق على هذا الرأي ، فالتعهدات التي هي دفع دراهم تظهر لي انها تعني انها تعهدات في العقد لدفع دراهم . فاذا قرأت المادتين الاولى بعد الثانية فالتفسير لا يكون ناقصاً بان التعهدات اي هي دفع دراهم منصوص عنها في المادة ١١٢ وليس في نص المادة ١١١

ان النقطة ليست بدون تفسير في حكم من الاحكام . ففي قضية (ليشتنر ضد برير) المنشورة في مجموعة احكام فلسطين . صحيفه ١٢٣ . لسنة ١٩٢٠—١٩٢٣) حيث تعهد برير ان يسلم ليشتنر خمسة عشر عربة قطار رمل كل شهر ، وكان علي ليشتنر ان يدفع بدل هـذه العربات من الرمل كل شهر . الاتفاقية كانت خطية ، والشرط التاسع كان كما يلي :—

الفريق الذي لا يقوم بتنفيذ نصوص هذا العقد يدفع ١٠٠ جنيه عطلا وضرراً

ليشتنر نكل عن دفع المبلغ المطلوب بدل السند ، وبرير اقام عليه قضية بالمبلغ المطلوب وهو اربعون جنيهاً ونصف بدل الرمل ، ومائة جنيه عطلا وضرراً ، وقد استأنف ليشتنر لهذه المحكمة ومحاميه المستر علياش قال بان المادة ١١٢ من اصول المحاكمات الحقوقية تنطبق ، وليست نصوص المادة ١١١ من قانون اصول المحاكمات . اذا سمحت لنفسي القول انني اقول باحترام تام بان القضية كانت تتطلب تفسيراً للقانون المطبق في هـذه الحالات ذلك لان ليشتنر كان ليس مجبوراً بان يدفع بدل الرمل الذي اشتراه ولكن فقط بحسب المبالغ ذلك الثمن وهي ضعف ونصف ضعف لقيمة السند. هذه المحكمة كفت نفسها بالقول بان المادة ١١٢ من قانون اصول المحاكمات الحقوقية بدون شك تنطبق على تعهدات دفع مبالغ من الدراهم ، ولهذا فلا تطبق على هذه القضية التي تنطبق حالتها على المادة ١٠١ من قانون اصول المحاكمات الحقوقية ، وعلى هذا فقد رد استئناف ليشتنر

ومن جهة اخرى هنالك برمن ضد حروس ، وهي قضية منشورة ، وانما ذكرها المستر جوزف وكيل المستأنف ، وبنمرة القضية ٩٧ — ١٩٣٥ في القضية . المسز حروس تعهدت بان تفرغ للمستر برمن في يوم مقبل ، قطعاً من الاراضي كان يجب ان يبنى عليها بناء حسب نموذج مبين وكان في الاتفاقية نص بان بدل الايجار الذي تستلمه مسز حروس من المستأجرين قبل الفراغ يجب ان يدفع للمستر برمن . وكان في الاتفاقية النص العادي المعروف وهو في حالة نكول عن القيام باحد نصوص هذه الاتفاقية من اي من الطرفين ، فالطرف المخل عليه ان يدفع للطرف الغير مخل الفي جنيه عطلا وضرراً . الارض افرغت للمستر برمن والثمن دفع ولكن مسز حروس اخبرت بصراحة من قبل برمن بان قبوله الفراغ لا يعني اسقاطه لحقوقه الاخرى بمطالبتها بالعطل والضرر لنكولها بنصوص الاتفاقية وعلى هذا فبرمن قدم قضية للمحكمة المركزية بيافا ضد مسز حروس طالبا عطلا وضرراً قدره الفين جنيه ج ف، وقد ذكر عدة امور اخلت بها مسز حروس ، منها نكولها عن دفع ستة وخمسين جنيهاً بدل ايجار زعم برمن وان الاخر مسز حروس استلمته . المحكمة المركزية لم تبحث النقاط الواجب بحثها في القضية بل احد القضاة قرر بان القضية يجب ان تسمع ، قربانه لا يمكن سماعها لان الاملاك قد افرغت ، وتوسع قائلا بان برمن يمكنه ان يرفع قضية بالعطل والضرر العادي . وحيث ان القاضيين اختلفا ، فقضية برمن ردت. وفي الاستئناف لهذه المحكمة ، الاخيرة قررت بان قبول برمن للفراغ يعني انه اسقط حقه في اي حق ينتج عن عدم القيام باشياء ثانوية في العقد ، وان مبلغ الستة وخمسين جنيه يمكن ان تكون في حد ذاتها اساساً لقضية لوحدها ، وان عدم القيام باشياء ثانوية لا تكون في حد ذاتها قضية عطل وضرر

انه لمن العجيب ان افهم كيف يمكن للمحكمة ان تقرر بان في قبول برمن الفراغ اسقاطا لحقوقه بالعطل والضرر وهو عندما قبل الفراغ ودفع بقية الثمن حفظ حقه في المطالبة بالعطل والضرر . ان القضية تفيد المادة تذكر لاظهار ان هذه المحكمة كانت تحجم عن الحكم بالعطل والضرر للنكول عن القيام باشياء ثانوية في العقد في هذه القضية وعدم حكمها بدفع الفين ج. ف لعدم دفع ستة وخمسين ج ف وكانت النتيجة لهذه القضية ان المحكمتين الابتدائية والاستئنافية ، قد اتفقتا بان برمن كان عنده قضية بمبلغ ستة وخمسين ج ف. ولكن لم يعط حكما بالمبلغ لان قضيته كانت قضية عطل وضرر ، وليس عطلا اعتياديا . قد يكون المستر جوزف وكيل المستأنف معذورا عندما يقرأ الحكم وان المادة ١١١ تنطبق عندما يكون الاخلال من اصل العقد . ان المحكمة لم تقل ذلك ، ويظهر ان القصد من العقد هو الفراغ الاملاك والشيء الذي تم على احسن وجه ، وبرمن على هذا ليس له اي حق آخر بموجب القضية . اني لا أجد مناقضة في هذا الحكم لقضية بيتشنر (المذكورة اعلاه) ان تلك القضية قد حكم بها منذ عشر سنوات ، وقد بينت ما كان ، او ما يظهر انه التفسير الصحيح للمادة ١١٢ . واشعر انني غير حر بان اذكر رأيي الخصوصي في المسألة ، ولهذا اختلف مع اخواني والمحكمة في قضية ليبتشنر . ان الحكم في القضية الاخيرة بحسب تعليمات مجلس الملك الخاص بخصوص تفسير المادة ١١٢ ، وارى من الضروري ان اوضح تأثير المادة ٤٦ من دستور فلسطين على المادة ١١١ من قانون اصول المحاكمات الحقوقية «يتبع»

في سطور

مأذونيات العمال

سيقدم المحامي المستر ت . ج كامبل زعيم المعارضة في ارلندا الشمالية — الجزء المقطوع من جسم الجزيرة الارلندية — مشروع قانون يقضي على اصحاب الاعمال بان يعطوا لجميع عمالهم مأذونية ١٤ يوما في العام ، دون ان يحسموا اي شيء من اجورهم عن هذه المدة

مدينة ليريدا

هذه المدينة التي سقطت مؤخرا في ايدي قوات الجنرال فرانكو ، تعد المدينة الثانية في اهميتها بين مدن قطالونيا ، وهي مسورة باسوار حجرية ، وبقلاع محصنة، وكانت قبل الحرب الاهلية مركز اصناعتي النسيج والزجاج ، وكان عدد سكانها ٣٨,٠٠٠ نسمة ، وهي ذات اهمية حربية كبرى منذ عهد الرومان

ويشرف على هذه المدينة جبل ارتفاعه ٣٠٠ قدم ، وفيه كاندرائية قديمة ، تستعمل ثكنة عسكرية منذ عام ١٧٠٧

الحمر لفرانكو ?

طلبت السلطات الفرنسية من الجنود الاسبانيين اللاجئين الى الحدود الفرنسية ، ان يغادروا فرنسا ، ففضل ٣٦٦ منهم الرجوع الى صفوف الجنرال فرانكو عدو الحمر ، وقد نفذت لهم فرنسا هذا الطلب

في يوم القبض

صرح ٩٦ اسيرا بريطانيا لمن اسروهم من جنود الجنرال فرانكو بان الاسر وقع في يوم قبض المعاش من السلطات الحمراء باسبانيا الشيوعيه مدينة لهم الان بمعاش شهر كامل

حرب ٣٠ سنة

اهتز مصنع للنبيذ في مدينة مويستادخ في النمسا السفلي ، ثم سقط وغار في باطن الارض ، وتبين بعد ذلك انه كان مشيداً فوق ممر كان الجنود القدماء قد حفروه في الارض اثناء حرب الثلاثين سنه القديمة

ضحايا قطارين

اصطدم قطاران ببعضهما على خط السكة الحديدية الجنوبية في مستعمرة رودسيا البريطانية في جنوب افريقيا فقتل من جراء ذلك ٢٣ وجرح ٧٢ شخصا

قطة واحدة

كهربت قطة واحدة نفسها في محطة الكهرباء في سدني عاصمة استراليا ، ونجم عن عملها هذا تعطيل سير الترامويات ٣٠ دقيقة ، في وقت اسرع فيه العمال والموظفون الى محلاتهم

طرائف

سياسية واجتماعية

« تابع المنشور على الصفحة الثالثة »

نحبذها ، ولكن هذه العقوبة لم تؤد الى الان الغاية التي وضعت لها ، فيجب ان تزول

غلاسكو نيوز

الجلد عقوبة لا تشفى من مرض الاجرام ، وهي توقع ضد المجرمين المجردين من وسائل الدفاع عن انفسهم داخل السجون ، وتؤدي بالمجرم الى حياة اسفل من الحياة التي كان عليها بعد خروجه من السجن

لذلك نصر على المطالبة لمحو هـذه العقوبة .

الدوق والدوقة

منذ غادر الدوق وندسور النمسا وحل في ارض فرنسا ، وهو لا يؤنسه في غربته الا صديقاه الحميمان ونستن تشرتشل ودافيد لويد جورج

ويكثر هذان الرجلان من تناول الطعام على مائدة الملك ادوارد الثامن السابق كلما استطاعا الفرار من لندن الى فرنسا . وفي الاسبوع الماضي غادر الدوق والدوقة وندسور البيت الذي استأجراه في مدينه (كان) وذهبا الى (آنتيب) على الريفيرا الفرنسيه ليمضيا هناك عشرة ايام في التنزه ، ولكنهما لم يكادا يصلان الى الفندق حتى كان السياسي الاشمط لويد جورج قد لحق بهما الى هناك واشبعهما بالانباء الانكليزية والفرنسية

وكان الدوق والدوقة قد اعتزما قضاء الربيع في قلعة البارون اوجين دي روتشلد في النمسا ، وهي القلعة المسماة « انزفيلد » وفيها قضى الدوق والدوقة الاشهر الستة الاولى من نفيهما الاختياري اما الان فقد عدلا عن هذا العزم ، واكتفى الدوق بان يكتب الى هتلر يطلب منه اطلاق سراح روتشلد السجين كما طلب الى اصحابه في فينا ان يسرعوا في ارسال امتعته التي كان قد تركها « انزفيلد » الى فرساي ، فهذه الضاحية الجميلة احب الى قلبي تشرتشل ولويد جورج من النمسا النازية ...

برنامج

الاذاعة الفلسطينية

يوم الجمعة في ١٥ نيسان سنة ١٩٣٨

٥,٣٠ اشارة الوقت والنشرات ثم حديث الاطفال

٦,١٥ مجموعة الاذاعة العربيه

٦,٣٠ اغاني عن الشيخ سيد الصفتي

٦,٤٥ قرآن كريم — الشيخ اسماعيل المرنجي

٧ حديث اخلاقي للاستاذ داود حمدان

٧,١٥ يعلن في حينه

٧,٤٠ اشارة الوقت والنشرتان الجوية والاخبارية

٩,١٥ اشارة الوقت والنشرتان الجوية والاخبارية

٩,٣٠ يعلن في حينه

١٠,٣٠ ختام

الاذاعة المصرية

الاذاعة اللاسلكية للحكومة المصرية

يوم الجمعة في ١٥ نيسان سنة ١٩٣٨

١٠ صباحاً اسطوانات

١٠,٤٥ الاستاذ علي احمد شكري قصة

١١,١٥ ختام

١١,٢٥ اذاعة القرآن الكريم وآذان الظهر وخطبة الجمعة

١٢,٣٥ ختام

١ أوركسترا الاذاعة اللاسلكية حفلة موسيقية

١,٣٠ روز زهران بيانو منفرد

١,٤٥ أوركسترا الاذاعة اللاسلكية حفلة موسيقية

٢,٥ روز زهران بيانو منفرد

٢,٢٠ اوركسترا الاذاعة اللاسلكيه حفلة موسيقية

٢,٤٠ النشرات الجوية والاخبارية والتجارية الاولى

٦ التخت الشرقي برئاسة الاستاذ عبد العزيز محمد

٦,٣٠ الاستاذ بابا صادق حديث الى الاطفال

٧,٥ التخت الشرقي برئاسة الاستاذ

٧,٣٥ الموسيقى والشعر

٧,٥٠ حياة محمد وفرقتها حفلة غنائية

٨,٣٠ النشرتان الثانيتان الاخبارية التجارية

٨,٤٠ السيدة امينة السعيد قصة

٩ الاستاذ الشيخ محمد رفعت قرآن كريم

٩,٥٥ ثلاثي : بيانو ، وفلوت ، وكمان

١٠,٣٠ حياة محمد وفرقتها حفلة غنائية

اذا كان الامر يتعلق بالآلات الكاتبة او بخصوصها فعليك ان تبادر حالا بطلب

ماكنة رويال الشهيرة

R O Y A L

ر و يا ل

واذا كنت بحاجة الى آلات كاتبة عربية كانت او افرنجية . واذا كان ينقصك شيء من شريط الكاربون الحبر لاستعمال ماكنات الكتابة او ورق الكربون على اختلاف الوانه ومهما لزمك من ادوات كتابية او كانت الماكينات التي في مكتبك بحاجة للتصليح او تنظيف فعليك بمراجعة شركة :

مكتبة فلسطين العلمية

لصاحبيها بولص سعيد وو ديع سعيد

القدس : شارع يافا تلفون ١٢٩ — يافا : شارع بسترس تلفون ١٩٠ — حيفا : شارع خياط تلفون ١٢٨٠

اعلان بيع ملك

من دائرة اجراء القدس

نمرة القضية ١٠٧٣—٣٥

المقدار : ١ حصه من ٢ حصتين

الجنس : ارض مشجرة برتقال عمره ٨ سنوات، وخمسة غير مشجر مقداره دونم عدد ١٠ تربتها رملية مع موتور وطلمبة مع بيت زنكو

الموقع : صرفند الخراب

البلدة : تابعة يافا

المساحة : دونم عدد ٥٠ ومتر عدد ١٧٢

القيمة المخمنة : خبير المحكوم له ٥٠ جنيه للدونم المشجر ، ١٥ الغير مشجر خبير الاجراء ٧٥ جنيه الدونم المشجر ، ٢٠ الغير مشجر

الحدود : شرقا طريق ، غربا اراضي اليهود ، شمالا طريق غير نافذ وورثة شكري لك ، جنوبا طريق

ليكن معلوما لدى العموم انه كان طرح للبيع في المزاد العمومي الملك المبين مقداره وجنسه وموقعه بعاليه العائدالى السيده اسما بدر الدين الخطيب المدونة الى شركة البنك الزراعي العربي بمبلغ الف وخمسماية جنيه والرسوم والفائدة وقد تقررت الاحالة الموقتة على المزاود الاخير شركة البنك بمبلغ ١٢٥٠

فمن يرغب شراء الملك المذكور يمكنه مراجعة دائرة اجراء القدس بظرف خمسة عشر يوم ويشترك بالمزايدة بعد دفع الديبوزيتو عشرة بالماية عن القيمة المخمنة المبينة اعلاه ولا يقبل الضم اقل من الماية خمسة مع العلم بان اجرة الدلال وجميع رسوم الطابو والبلدية على المشتري ولاجله صار اعلان الكيفية في ١١—٤—٣٨

(٣٢٩٧) مأمور اجراء القدس

اعلان

بيع ملك من دائرة اجراء القدس

نمرة القضية ١٢٩٧—٣٧

المقدار — حصة ٧ من حصة ٨

الجنس — ارض ميري مشجرة تين وزيتون .

الموقع — قرية قرازة

البلدة — الرملة

المساحة — دونم عدد ٧ ومتر عدد ٩٢٩

القيمة المخمنة — كل دونم ١٤ جنيه

الحدود — قطعة عدد ٢ قسيمة ٨١

المقدار — كاملا

الجنس — ارض ميري مشجرة تين وزيتون .

الموقع — قرية قرازة

البلدة — الرملة

المساحة — دونم عدد ٥ ومتر عدد ٨٣٣

القيمة المخمنة — كل دونم ١٤ جنيه

الحدود — قطعة عدد ٢ قسيمة ٧٠

ليكن معلوماً لدى العموم انه كان طرح للبيع في المزاد العمومي الملك المبين مقداره وجنسه وموقعه بعاليه العائد الى جابر عثمان سلامه من قرازه المديون الى شركة البنك الزراعي العربي بمبلغ ٤٨ جنيه والرسوم والفائده وقد تقررت الاحالة الموقته على المزاود الاخير المحكوم له شركة البنك بمبلغ ٤٨ جنيه

فمن يرغب شراء الملك المذكور يمكنه مراجعة دائرة اجراء القدس بظرف خمسة عشر يوماً ويشترك بالمزايدة بعد دفع الديبوزيتو عشرة بالماية عن القيمه المخمنة عشرة بالماية على ان لا يقل الضم اقل من خمسة بالماية مع العلم بان اجرة الدلال وجميع رسوم الطابو والبلدية على المشتري ولاجله صار اعلان الكيفيه

في ١٣—٤—٣٨

مأمور اجراء القدس

(٣٢٩٨)

اعلان

بيع ملك من دائرة اجراء القدس

نمرة القضية ١٠٧٢—٣٥

المقدار : حصه ١ من حصه ٢

الجنس : ارض مشجرة برتقال عمره ٨ سنوات تربتها رملية وبئر وطلومبه وموتور وقسم من الارض دونم عدد ١٠ غير مشجر

الموقع : صرفند الخراب

البلده : يافا

المساحة : دونم عدد ٥٠ ومتر عدد ١٧٢

القيمة المخمنة : خبير المحكوم له كل دونم من المشجر ٥٠ جنيه والغير مشجر ١٥ جنيه . خبير المحكوم عليه ٣٠٠ جنيه المشجر و ٨٠ جنيه الغير مشجر بما فيه البئر والطلومبة والموتور والطلمبة . خبير الاجراء ٧٥ جنيه المشجر و ٢٠ جنيه الغير مشجر بمافيه البئر والطلمبة والموتور

الحدود : شرقاً طريق ، غرباً اراضي اليهود ، شمالا طريق غير نافذ وورثة شكري الوجيه ، جنوباً طريق

ليكن معلوماً لدى العموم انه كان طرح للبيع في المزاد العمومي الملك المبين مقداره وجنسه وموقعه بعاليه العائد الى الشيخ سعيد افندي الخطيب المديون الى شركة البنك الزراعي العربي بمبلغ الف وخمسماية جنيه والرسوم والقانون حيث تقرر الاحالة الموقتة على المزاود الاخير شركة البنك بمبلغ ١٢٥٠

فمن يرغب شراء الملك المذكور يمكنه مراجعة دائرة اجراء القدس بظرف خمسة عشر يوم ويشترك بالمزايدة بعد دفع الديبوزيتو عشرة بالماية عن القيمة المخمنة المبينة اعلاه على ان لا يقل الضم اقل من الماية خمسه مع العلم بان اجرة الدلال وجميع رسوم الطابو والبلدية على المشتري ولاجله صار اعلان الكيفية .

مأمور اجراء القدس

(٣٢٩٦)

* * *

APRIL 15 1938 · No. 1131

صاحب الامتياز : ابراهيم الشنطي
المدير المسئول : شوكت حماد

الاشتراكات
في فلسطين عن سنة ١٥٠
في البريد الداخلي « « ١٨٠
في سائر الاقطار الخارجية « « ٣٠٠

الدفاع

جريدة يومية سياسية مصورة

ADDIFA: PALESTINIAN DAILY PAPER

دار الدفاع : ميدان الساعة ـ عمارة البلدية ـ يافا ـ فلسطين
العنوان التلغرافي : (الدفاع ـ يافا)
تلفون ١١٨٧ (اربعة خطوط) و ١٠٧٥ (خطان) صندوق البريد (٢٥٥)
الاعلانات يتفق عليها رأساً مع الادارة
اجرة السطر : ١٠٠ مل

صور متنوعة على هامش الحوادث

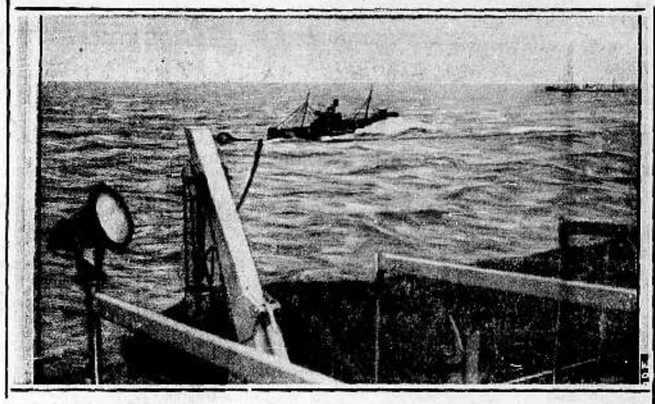

اشرفت احدى البواخر الانكليزية على الغرق فارسلت شارة الاستغاثة. وقد التقطتها الباخرة « غوستاف » فاسرعت للنجدة وتمكنت من انقاذ الركاب والربان بعد صعوبة هائلة

كان لسقوط « لاريدا » في أيدي الوطنيين في اسبانيا تأثير كبير من الوجهة الحربية إذ أدى ذلك الى اضعاف مراكز الجمهوريين. وفي الصورة أحدث خريطة حربية بعد سقوط لاريدا واقتراب الوطنيين من البحر

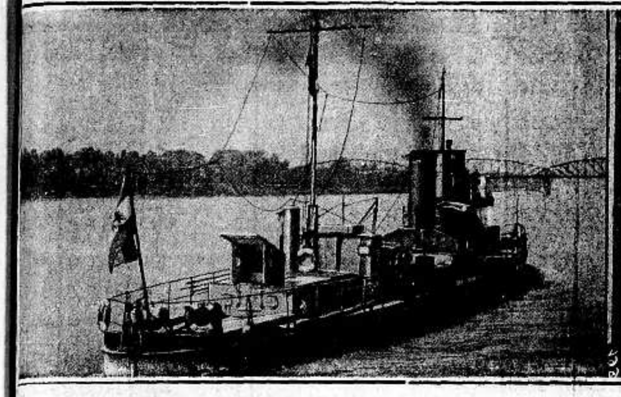

القارب النمسوي البحري « بيراغو » الذي عهد اليه بالحراسة في نهر الدانوب بعد احتلال النمسا

يشتد الحصار على المدن الحكومية في اسبانيا وقد نجم عن ذلك أن خفت المواد الغذائية مما اضطر الحكومة الى تحديد الطعام. ونرى في الصورة بعض العمال من الاهالين يتناولون وجبات الطعام

الدكتور غوبلز وزير الدعاية الالمانية راكباً في احدى الترامويات ويطوف به في شوارع فينا داعياً الى التصويت بجانب هتلر

أقطاب رجال الحكومة الالمانية يطوفون في شوارع فينا على أثر ظهور نتيجة الاستفتاء

آنسة نمسوية وقد كانت اول النساء التي اعطت صوتها في الاستفتاء الذي جرى مؤخراً

«Adriatica»

SOCIETA ANNONIMA DI NAVIGAZIONE

أسرع الخطوط الى اوروبا واكثرها راحة

خط اوروبا — مصر السريع : الباخرة ماركوبولو تسافر من يافا في ٢٨ نيسان الى حيفا والاسكندرية وبرندزي والبندقية وتريستا .

الباخرة جروزاليم تسافر في ٢٠ نيسان من حيفا الساعة ١٠ مساء رأساً الى لارنكا وبرندزي وتريستا .

خط اوروبا — مصر السريع : الباخرة اسبيريا تسافر من حيفا في ٢١ نيسان الساعة ١٢ الى بيروت والاسكندرية وسيراكوس ونابولي وجنوا

الخط الدوري (ب) الباخرة اسبيريا تسافر من يافا في ٢٢ نيسان الى بور سعيد والاسكندرية وكانديا وكالمنا وبرندزي وباري ومنها الى البندقية وتريستا

الخط التيرني — الباخرة كالديا تسافر من يافا في ١٧ نيسان الى حيفا وبيروت وطرابلس والاسكندرونة ومرسين وتيرص ورودس وبرياس ونابولي ومرسيليا ومنها الى جنوا .

راجعوا مكاتب الشركة في انحاء فلسطين

حيفا ص . ب ٤٦١ — تلفون ٧٤٠ — ٧٤١ القدس ص ب ٥٨ تلفون ٣٥٩
يافا ص . ب ٥٩٢ تلفون ٦٠ — تل ابيب ص ب ٢١٩ تلفون ١٣٢٥
يلزم المسافر ان يكون على ظهر الباخرة قبل سفرها بساعة واحدة

تجد اشهر الروائح العطرية في
محلات اسعد بيافا

مطبعة الدفاع التجارية

ميزاتها
استعداد فني حديث
اتقان فني في العمل
ضبط في المواعيد

شجعوا ميناء يافا العربي

مطبعة جريدة الدفاع — يافا

الاحد في ١٦ صفر سنة ١٣٥٧ و ١٧ نيسان سنة ١٩٣٨

صاحب الامتياز : ابراهيم الشنطي

المدير المسئول : شوكت حماد

الاشتراكات
في فلسطين عن سنة ١٥٠
في البريد الداخلي « « ١٨٠
في سائر الاقطار الخارجية « « ٣٠٠

الدفاع

جريدة يومية سياسية مصورة

السنة الرابعة — العدد ١١٣٢ — ٤

دار الدفاع : ميدان الساعة ـ عمارة البلدية ـ يافا : فلسطين

العنوان التلغرافي : «الدفاع — يافا»

تلفون ١١٨٧ (أربعة خطوط) و ١٠٧٥ (خطان) ص. ب. (٢٥٥)

الاعلانات يتفق عليها رأساً مع الادارة

أجرة السطر : ١٠٠ مل

٢٤ قتيلا في مصادمات بين القوات والمسلحين وحادث النار على سيارة

فرض منع التجول على منطقة واسعة في الشمال واقفال الطريق بين نابلس وطولكرم وجنين. اتلاف انابيب البترول واشعال النار فيه قرب بيسان

تجمع القوات

نابلس في ١٦ نيسان — لمراسل الدفاع الخاص — في الصباح الباكر علمت قيادة الجيش في نابلس بان عدداً كبيراً من المسلحين يرابطون في الجبل الواقع بين نابلس وطولكرم. وعلى أثر ذلك اتصلت بقوات الجيش المرابطة في طولكرم وجنين وناتانيا وبيسان

تطويق واسع

واتفقت جميعها على تطويق الجماعات المسلحة في الجبال والسهول الممتدة بين نابلس وجنين وطولكرم وفي اراضي قريتي شويكة وباقة الغربية وجنوب طريق طولكرم ودير شرف وبلعا وعنبتا ونور شمس وامتد التطويق شرقاً الى دير شرف وجنين لغاية الكيلو ٩٩ وخرجت هذه القوات في ساعة مبكرة من الصباح تصحبها سبع طائرات والمدافع الجبلية واللاسلكي وسيارات الاسعاف وقامت بتطويق الجبل الواقعة بالقرب من بلعا وشويكة ودير الغصون والسيلة وعنبتا وبيت امرين وزواتا ونور شمس وهذه القرى واقعة بين نابلس وطولكرم

صدام طويل

وفي الساعة العاشرة من صباح اليوم أشارت الطائرات الى القوات التي كانت تزحف على جبال بلعا بان هناك جماعة مسلحة ترابط في سفوح الجبل. وعلى اثر ذلك تقدم الجنود ترافقهم الطائرات فوقع بين الفريقين صدام دام ست ساعات

اصابات جسيمة

وقد منعت السلطة مرور السيارات بين نابلس وجنين وطولكرم، وأسفر الصدام عن اصابة ١٩ شخصاً من الجماعات المسلحة بين قتيل وجريح. وقتل اثنان من اهالي عنبتا هما محمد حسين زايد وعبد الرحيم احمد جقوبة، وجرح اثنان آخران وهما عبد الكريم عبد الله نصار ومحمد عبد الله نصار. واصيب آخرون

البقاء في الجبال

وحتى هذه الساعة لم تعد قوات الجند وقد علمت في آخر لحظة انها قررت البقاء في الجبال حتى الصباح

اقفال طريقين

وفي مساء هذه الليلة اذاعت الحكومة منشوراً بمنع التجول بين جنين ونابلس طولكرم وطلبت من الاهالي ان يبقوا داخل منازلهم بين الساعة السادسة مساء والخامسة صباحاً

مصرع سجين

حاول احد سجناء طولكرم صباح اليوم من السجن فاطلق الحارس النار فاصابه بعيارين والقي القبض عليه ويدعى عبد قرية مخماس وبوصوله الى مستشفى فارق الحياة

البلاغ الرسمي

حدث في اثناء العمليات العسكرية كانت تقوم بها قوات من الجند والبوليس اليوم ان تصادمت مفرزة من اورطة بوردزر، ومفرزة اخرى من فرقة رويال ألستر رايفلز بعصابة مسلحة بالقرب من الكيلو ٨٩ على طريق نابلس — طولكرم وذلك في الساعة الثانية والدقيقة الخامسة بعد الظهر.

وبعد ذلك بقليل عززت هذه القوات بمفرزة من اورطة رويال ألستر رايفلز ترافقها سيارات مسلحة، وقد هاجمت جميع هذه القوات، تساعدها الطائرات، العصابة المسلحة واوقعت بها عدة اصابات ثم انسحبت العصابة نحو الجنوب ويعتقد انه وقع منها ١٦ قتيلا عدا عن الاصابات التي اوقعتها بها الطائرات وقد اسر اربعة اشخاص واستولى على عدد من البنادق. واصيب جندي بريطاني بجراح خفيفة

مقتل ثلاثة

حيفا في ١٦ نيسان — لمراسل الدفاع الخاص — حوالي الساعة الثالثة بعد ظهر اليوم بينما كانت سيارة يهودية عائدة من مستعمرة «حانوتا» الجديدة القائمة على أرض البصة قرب عكا بالقرب من هذه القرية، اطلق جماعة مسلحة النار عليها بكثرة من مكان قريب فقتل من جراء ذلك اليهودي يوسف رتبرت واليهودي ابراهيم شامي واليهودي كورث من مستعمرة نهاريا، وعندها اضطرت السيارة للعودة الى المستعمرة.

جراح خطرة

وعلى اثر ذلك خرج خفراء المستعمرة وتبادلوا النار مع المسلحين واصيب في اثناء تبادل النار الخفير اليهودي زيف نحاف بجراح خطرة. وقد جيء بالجثث الثلاث والجريح الى مستشفى هداسا بحيفا.

خروج قوات

وعلى أثر ذلك خرجت قوة كبيرة من الجند والبوليس الى مكان الحادث واخذت في اقتفاء اثر المسلحين ولا تزال القوات حتى هذه الساعة تقوم بعمليات التفتيش والتعقيب.

بوليس يهودي

بينما كان البوليس اليهودي موسى زنبرك ينظف مسدسه في بيته الواقع في شارع يافا انطلقت رصاصة منه فاصيب المذكور في بطنه بجراح خطره نقل على اثرها الى مستشفى «هداسا» حيث اجريت له عملية جراحيه. ولا تزال حالته خطرة جداً

يكسر رجله

رفص حصان بوليساً يهودياً في رجله فكسرت ونقل البوليس الى المستشفى وحالة الجريح غير خطرة.

موت الخفير

حيفا في ١٦ نيسان ـ لمراسل الدفاع الخاص ـ بعد منتصف الليل ـ توفي الان الخفير اليهودي زيف نحاف الذي اطلق عليه المسلحون النار في حادث حانوتا بعد ظهر اليوم في مستشفى هداسا متأثراً من الجراح التي اصيب بها. وعمر الخفير ٢٥ سنة

من بين الصخور

عكا في ١٦ نيسان ـ لمراسل الدفاع الخاص ـ حوالي الساعة الرابعة بعد ظهر اليوم بينما كانت سيارة تقل بعض عمال اليهود عائدة من مستعمرة «حانوتا» الجديدة وفي منتصف الطريق بين قرية البصة والمستعمرة المذكورة، فاجأها كمين من المسلحين من بين الصخور باطلاق النار عليها فقتل ثلاثة من ركاب السيارة

خروج قوات

وعند ما اتصل الخبر بالسلطات في عكا هرعت الى المكان المذكور قوات كبيرة بمعداتها التامة كما حضرت قوات اخرى من جهات حيفا وذهبت على طريق هذه المستعمرة ايضاً واخذت تبحث عن المسلحين.

حدوث صدام

وقد علمت أنه حوالي الساعة السادسة من مساء الليلة بينما كانت هذه القوات تقوم بالتفتيش اصطدمت بالجماعات المسلحة، وحتى هذه الساعة لم تعد. وقد شاهدنا الشارات تتعالى في اجواء تلك الجهات.

نسف بيتين

ذهبت أمس قوات من الجيش الى قرية «البروة» واحاطت بها ثم دخلت فرقة الى الحارة الشرقية ووضعت الديناميت في أساس بيت علي ابو دمير ونسفته. وذهبت فرقة اخرى للحارة الغربية حيث نسفت بيت علي حسن ديب

البلاغ الرسمي

وفي ساعة متأخرة من مساء هذا اليوم تلقينا من مكتب الاخبار البلاغ التالي: — حوالي الساعة الثانية والنصف من بعد ظهر اليوم اطلقت النار من كمين على اربعة اشخاص من اليهود كانوا مسافرين في سيارة خصوصية من مستعمرة حانوتا (قضاء عكا)، وعلى اثر ذلك قتل ثلاثة منهم، واصيب الرابع وهو بوليس إضافي بجراح. وحينما ذهب مساعد مفتش بوليس القضاء مع رجاله الى مكان الحادث للتحقيق اطلقت النار عليهم بكثرة فاجابوا عليها بالمثل ولم تعرف النتيجة».

وجود مسلحين

طولكرم في ١٦ نيسان — لمراسل الدفاع الخاص — علم البوليس عن وجود جماعات مسلحة في الجبال المجاورة لقرية شويكة فأوصل ما علمه الى الجهات المختصة

١٢٠ سيارة

وفي ساعة مبكرة جداً من صباح اليوم خرجت قوات كبيرة في نحو ١٢٠ سيارة مع أعتدتها الحربية والدبابات والرشاشات وسيارات اللاسلكي الى الجبال الواقعة في الجهة الغربية الشمالية من طولكرم، واحاطت بها من جميع اطرافها. وفهم ان التطويق شمل عدة مناطق. وكانت الطائرات تحلق فوق الجبال على ارتفاع منخفض جداً وتتبادل الاشارات مع رجال الجيش. وحتى هذه الساعة لم تعد القوات من تلك الجهات. وما تزال تقوم بعملياتها فيها

مرابطة قوة

ورابط قسم من القوات في مدينة طولكرم واستلموا دار الحكومة حيث نصبوا اعمدة اللاسلكي. ورابط قسم آخر من الجيش في اراضي قرية عنبتا المقابلة الجبل (المنطار)

«جبل المنطار»

وبعد الساعة الواحدة أطلق مجهولون العيارات النارية على القوات المرابطة امام «جبل المنطار» فأجيبوا بالمثل. وفهم انه قبض على بضعة اشخاص اثناء هذه العمليات وكان يساعد الجند اربع طائرات

وعلى اثر هذا الاصطدام منع المرور ما بين طولكرم ونابلس وجنين.

في المدينة

وفي الساعة الخامسة والنصف من مساء هذا اليوم استدعى مساعد الحاكم وجوه المدينة وابلغهم امراً بمنع التجول في المدينة من الساعة السابعة مساء الى الساعة الرابعة والنصف صباحاً ابتداء من هذا اليوم

دخول مسلحين

واطلق اشخاص مجهولون العيارات النارية ليلة امس بين طولكرم ودير شرف ولم يعرف عن وقوع اصابات

ودخل المسلحون الى قرية ذنابة ليلة امس وطلبوا من اهالي القرية اشياء وبعد ذلك غادروها، ولم تقع اصابات ويحقق البوليس في هذا الحادث

في ساعة متأخرة

نابلس في ١٦ نيسان — لمراسل الدفاع الخاص — عطفاً على رسائلي التلفونية الاولى علمت في ساعة متأخرة من الليل ان الاصطدام ما يزال قائما بين المسلحين وقوات الجند. وامتد من جبال طولكرم الى جبال نابلس والسيلة في سلسلة متصل بعضها ببعض وعلمت ان عدد القتلى من المسلحين بلغ عشرين وقبض على خمسة آخرين نقلوا الى سجن نابلس

في «كفر عانة»

الرملة في ١٦ نيسان — لمراسل الدفاع الخاص — في ساعة متأخرة من ليلة امس داهم افراد جماعة مسلحة قرية كفر عانة ودخلوا منزلي المختارين الشيخ دياب الموسى والشيخ مصطفى الشيخ حسن واستولوا على بعض المال وذهبوا الى جهة غير معلومة. وعلمنا ان المجهولين اطلقوا عدة عيارات نارية في الفضاء للارهاب

وفي الصباح ابلغ المختاران الحادث الى البوليس فذهبت قوة الى القرية المذكورة برافقها قصاص الاثر. وبعد اجراء التحقيقات الاولية انقطع الاثر في واد يفصل بين قريتي كفر عانة والعباسية

النار على قطار

وفي الساعة التاسعة والنصف من مساء ليلة امس سمع مأمور القطار المسافر بين يافا واللد اطلاق عيارات نارية عند الكيلو ١٦ بين السافرية وصرفند. ولما وصل الى محطة اللد وجد لوحاً زجاجيا مكسوراً فأخبر البوليس بالحادث

في «وادي حنين»

أبلغ بوليس الرملة بان جماعة مسلحة هجمت في الساعة الثانية عشرة والنصف من مساء ليلة امس وادي حنين باطلاق العيارات النارية من جهات معدودة. وقد انتقلت قوة من بوليس الرملة لاجراء التحقيق وتعقيب الاثر. ولم يلق القبض على أحد.

وأطلق مجهولون عدة عيارات نارية على مركز الطيران الواقع بالقرب من اللد واحرق كوخ خشبي بالقرب من نفس المكان، كما احرق كوخ آخر لسكنى مستخدمي السكة الحديدية يبعد عن مركز الطيران بثلاثمائة متر تقريباً

وقد اجاب الحراس الموجودون في المطار بالمثل. وفهم ان اطلاق النار دام اكثر من ساعة ولم يعرف عن وقوع اصابات.

ـ وقد ابلغ الحادث للبوليس فذهبت قوة في صباح امس «السبت» الى مكان الحادث للتحقيق. وقد عثر على اربعة طلقات على مسافة قريبة من المكان كما عثر على ٤٨ طلقة اخرى

« البقية على الصفحة الرابعة »

العالم في يوم

١ — في فلسطين : وقعت مصادمة شديدة يقول البلاغ الرسمي انه قتل فيها ١٩ شخصا. وقتل ٣ يهود في حادث اطلاق النار على سيارة، وأشعلت النار بأنابيب البترول.

٢ — في اسبانيا : وصل الثوار الى البحر، وقطعوا أراضي الحكومة الاسبانية جزأين ونصبوا راياتهم على الساحل بين مظاهر الفرح والحماسة الشديدة.

٣ — في ايطاليا : وقع على الاتفاق البريطاني الايطالي في احتفال رسمي وعلقت الصحف الايطالية والانكليزية والالمانية عليه. وقد اعتبر حادثاً خطيراً في السياسة العالمية.

٤ — في تونس : حكم كثيرون منذ اعلان الاحكام العرفية اذ بلغ عدد الموقوفين ٢٠٠ ويقدم الزعماء أمام محكمة عسكرية خاصة في يوم الاثنين «غداً».

توقيع الاتفاق البريطاني الايطالي...

نصيب فلسطين منه

لندن في ١٦ نيسان — تنص المعاهدة بين ايطاليا وبريطانيا على اعتراف بريطانيا اعترافا تاماً بموقف ايطاليا الممتاز كدولة كبرى في البحر المتوسط، بينما تعترف حكومة روما بان البحر المتوسط هو طريق حيوي ورئيسي للتجارة البريطانية والدفاع البريطاني.

وتتناول عدة نصوص من الاتفاق المنطقة الواسعة التي تبدأ من بداية البحر الاحمر الى جبل طارق الى المحيط الاطلنطي وايطاليا تعترف بالمصالح البريطانية على الساحل الشرقي من عدن حتى المنطقة الجنوبية الشرقية من بلاد العرب.

وقررت الدولتان ان تقوما بوضع حدود جديدة بين الحبشة والمناطق البريطانية المجاورة لها في الساحل الغربي من البحر الاحمر. وهناك نص يفيد أن اتفاقية قناة السويس في عام ١٨٨٥ سوف تؤيد تأييداً تاماً وذلك بان تظل القناة حرة لمرور البواخر التجارية والحربية من أية جنسية كانت سواء في أيام السلم أو الحرب

اما فيما يتعلق بفلسطين فان انكلترا تعترف بالمصالح التي لايطاليا في فلسطين منذ القدم بالرغم عن انسحاب ايطاليا من عصبة الامم.

وتفتح الاتفاقية المجال لايطاليا بالانضمام الى اتفاقات مونترو الخاصة بالدردنيل والبوسفور بينما تحافظ كل من ايطاليا وبريطانيا على استحكاماتهما الحالية في جزر البحر المتوسط.

اتفاق روما واستقلال دولتين عربيتين

لندن في ١٦ نيسان — يشير الاتفاق البريطاني الايطالي الى تفاهم الفريقين بشأن مصالحهما في البحر الابيض المتوسط، البحر الاحمر، عدن، مصر، السودان، أفريقيا الشرقية الايطالية، الصومال البريطاني، كينيا، اوغندا، وتنجانيقا الشمالية.

وجاء نص في الاتفاق على أنه اذا أراد احد الفريقين أن يزيد في قوته البحرية أن يعلم الفريق الاخر.

وجاء في أحد مواد الاتفاق نص باحترام الفريقين لاستقلال الدولتين العربية السعودية واليمن وسيادتهما وأن لا تتدخل احدى الدولتين المتعاقدتين في شؤونهما. كما نص في مادة أخرى على عدن وجنوبي بلاد العرب حيث يوجد عدة مصالح لايطاليا.

واتفق الفريقان على عدم استخدام نشرات او القيام بدعاية من شأنها الاساءة الى الفريق الاخر. كما جاءت في الاتفاق مادة خاصة بمياه بحيرة تانا، وقد أشعرت الحكومة المصرية بهذا الجزء من الاتفاقية

ويشير الاتفاق ايضا الى افريقيا الشرقية وقناة السويس وسحب القوات من لوبيا. — روتر

فلسطين في الصحف الانكليزية

باب الهجرة المفتوح

أو صدوه، تهدأ الحالة ويستتب السلام

قس مسيحي يتولى شرح المعضلة الفلسطينية

هذه مجلة دينية انكليزية اسمها « ريكونسلياشن » – اي المسالمة – وهذا مقال طويل فيها تحت عنوان (التقسيم في فلسطين) بقلم القس المحترم جورج.ل.ب.سلون، نقتطف منه ما يلي الآن، على ان نعود فنتمم نقل باقيه في عدد الغد

« المحرر »

شيء محزن

استهل القس مقاله بالاية الانجيلية القائلة :

« لانه هو سلامنا، وهو الذي جعل الاثنين واحداً ، وحطم وسط حائط التقسيم »

ثم استطرد يقول :

يحزننا كل الحزن مما نشاهده من الامور التي تجري في الوقت الحاضر في الارض المقدسة ، ان الطائرات تحلق في السماء فوق بحر الجليلي فنسمع أزيزها ، وان المصادمة الحامية الوطيس قد اسفرت الى الان عن الكثيرين من القتلى والجرحى في نفس الجبال الذي كان يطوف بها (مخلصنا) عندما كان ولداً صغيراً في الناصرة

من مهازل القدر

ومن مهازل القدر حقا ان لا تنشب المصادمة الا حول نفس الجبل الذي نادى المسيح من فوقه قائلا : « مبارك صناع السلام »

ما يريده اليهود

والان دع النقادة وهم على كراسيهم الهزازة يعضون فيما يقترحونه ، مما يحل المعضلة في سهولة كما يتصورون

انهم يريدون من الحكومة ان تنجز صك الانتداب ، كما يقال لنا، ويصرون على ان تعمل هي على جعل سلطتها سلطة محترمة . . . وذلك بفتح باب الهجرة اليهودية على مصراعيه . . . وعندئذ يتأثر العرب من نجاح الوطن القومي اليهودي ويصبحون على استعداد للقبول به . . .

ما يريده الحق

ويقول غير هؤلاء من النقادة النزيهين ان الوطن القومي اليهودي قد تم بناؤه فعلا ، فعلى الحكومة ان تأمر بوقف الهجرة اليهودية وقفاً تاما في الحال وعندئذ يرضى العرب ويستقر كل انسان في مكانه ، ويسود الجميع جو من السلام والطمأنينة والهدوء

حقائق الموقف

ويتجاهل هذان الفريقان من النقادة في مقترحاتهم حقائق الموقف ، وما تشبعت به من المرارة نفوس العرب واليهود معاً .

ولم تبالغ اللجنة الملكية فيما وصفت هي به هذا الموقف بقولها : « انه نزاع لا يقاوم بين طائفتين وطنيتين في داخل حدود ضيقة لقطر واحد صغير ، فيه نحو ١٠٠٠٠٠٠ من العرب في كفاح صريح أو كامن نحو ٤٠٠٠٠٠ من اليهود ، وليس ثمة من سبيل للمصالحة بين الفريقين فالطائفة العربية اسيوية في خلقها ، والطائفة اليهودية اوروبية ، والطائفتان تختلفان عن بعضهما في الثقافة وفي الحياة الاجتماعيـــة وفي طرق التفكير ، وفي السلوك ، وفي مطامحهما الوطنية المتناقضة ، وهذه المطامح هي اعظم حائل يحول دون السلام » .

الجنسية المزدوجة

وكان مما قالته هذه اللجنة ايضاً :

« يستطيع العرب واليهود أن يتعلموا كيف يعيشون ويشتغلون معاً في فلسطين اذا بذلوا مسعى حقيقياً في سبيل المسالمة وتوحيد الاراء الوطنية التي بها يبنون مع مرور الزمن (وطنية مزدوجة) ولكن هـــذا هو المسعى الذي لا يستطيعون بذله، فالعرب قد جددت امال اليهود ماضيهم التاريخي واليهود يريدون ان يظهروا ما يستطيع الشعب اليهودي ان يعمله عندما يعود الى ارض ميلاده ، والتشابه بين الوطنيتين العربية واليهودية مفقود لا وجود له ، ونظام التعليم عند العرب وعند اليهود يجري في مدارس وطنية ، وكلما نمت كل طائفة كلما ازدادت الخصومة بينهما . فالعرب يريدون استقلالهم الوطني ويمقتون العثرات التي توضع في سبيله ، واذا ازداد الوطن القومي اليهودي رسوخاً فلا بد من أن يزداد اعتداد اليهود بانفسهم والعمل على تحقيق مطامعهم السياسية »

رأى

عربي مسيحي

واستطيع ان اقدم شواهد كثيرة مما اختبرته بنفسي من قوة النزاع المستحكم بين الفريقين

انني في ذات يوم ، قابلت موظفاً في الحكومة ، عربياً مسيحياً فقال لي :

« اننا نحن العرب قد خدعتنـــا لجان كثيرة »

وعندما قلت مقترحاً على هذا الموظف اننا كمسيحيين يجب علينا ان نجري طريقة لحل المعضلة ابدع من الطرق الحالية ، وذلك بان نولي اليهود القليل من حبنا لهم . ونسعى الى اكتساب مودتهم ، رد هو علي بقوله :

« أوه يا ايها القس المحترم ، انك عاجز ، عاجز ، عاجز ، وان لك فؤاداً مليئاً بالحب لكل انسان ، ومن المستحيل نزع هذا الحب منه ، ولا زحزحتك عن موقفك »

رأي جمع آخر

وفي يوم آخر قابلت جمعاً من المسيحيين العرب يتكلمون عن اليهود بالفاظ فيها اعظم مرارة للكراهية والبغضاء فقلت لهم :

« ظننتكم مسيحيين مثلي ولكن من يسمع كلامكم يتراءى ، ان الوصايا الجديدة التي أوصى بها ربنا كان منها ان يكره بعضنا بعضاً ، لا ان يحب بعضنا بعضاً ، فقولوا لي ما هي التواصي التي تعرفونها؟ »

اما الكلام الذي ردوا به على سؤالي فكان كما يلي :

« اننا بالطبع نعرف جميع الوصايا ولكن هذه التعاليم يجب عدم الالتفات اليها في هذه الازمة الحالية »

واذا كان العرب المسيحيون هم الذين يرون هذا الرأي ، فما بالك اذن برأي المسلمين .. !

* * *

شعور مصر ازاء العرب والمسلمين

خطبة عبد الرحمن عزام في النجف الاشرف

بغداد في ١٦ نيسان — لمراسل الدفاع الخاص — خطب سعادة الاستاذ عبد الرحمن بك عزام وزير مصر المفوض في العراق في حفلة أعدتها لجماعة الرابطة العلمية في النجف عن شعور مصر نحو العرب والمسلمين فقال :

الطريق الوسط

ان مصر اختطت طريقاً وسطاً، فلا هي جامدة على القديم ، ولا هي مسرفة في تقليد الجديد ، فاحتفظت بعقيدتها ودافعت عن الاسلام باعتباره صديقاً للعلم والمدنية ، وهي ترجو ان يسلك المسلمون هذا السبيل ليفوزوا بالانتفاع بالحضارة الحديثة من غير أن يفقدوا في سبيلها عقيدتهم ومميزاتهم وفضائلهم . ومصر تضرب المثل في اعتبار المسلمين جسما واحداً فهي لا تتعصب للفرق والطوائف ، وعندها ان الخلافات المذهبية لا يعطى لها مقام ثانوي بالنسبة لمقام الوحدة الاسلامية وفيها اليوم شيخ جليل هو الاستاذ الاكبر الشيخ محمد مصطفى المراغي يقود النشء في طريق موفقة سيكون له أعظم الاثر في تثبيت العقيدة الاسلامية ضد مهاجميها من الاعداء الخارجين والداخلين

واجب العلماء

ان واجب العلماء في كل جهة اصبح مضاعفاً ومسئوليتهم من الدين الذي هم حفاظه أكثر خطورة من قبل ، فقد كان العلماء فيما مضى يكتفون بالقاء ما عندهم من العلم الى طلبتهم فيؤدون بذلك كل الواجب عليهم أما اليوم فهم مسئولون عن دفع الشبهات التي يلقيها الاجانب على الاسلام وعن ارشاد النشء وتثبيت العقيدة عنده والحيلولة بينه وبين الافتتان بما علك خصوم الاسلام من القوى المادية والمدنية الباهرة وقد أصبح واجب العلماء اذن أن يدرسوا الحالة الاجتماعية في شعوبهم ، ويتبينوا أحوال زمنهم

الدعوة لمؤتمر

ولهذا يظن ان واجب العلماء من جميع الطوائف والمذاهب أن يلتقوا في مؤتمر اسلامي تتجدد دوراته من حين الى حين في مختلف الممالك الاسلامية ليتشاوروا ويضعوا الخطط للدفاع عن الجبهة المشتركة كما ظن أن أحسن الوسائل لضمان مستقبل حسن لهذا التعاون بين علماء المستقبل أن ينشأوا تحت نظام من التعليم والتربية متشابه ليسهل ذلك عليهم التفاهم والعمل لتحقيق المقصد الاسمى. والجامعة الازهرية اليوم تستطيع أن تؤدي هذه الخدمة الاسلامية العظيمة إذا مكنت لطلاب العلم من أهل المذاهب الاسلامية المختلفة أن يدرسوا وافقههم فيها فتكون بذلك معهد الاسلام وتؤدي رسالة المستقبل

المقصد الأسمى

ثم قال انه يعتقد ان شيخ الازهر الحالي ومن حوله من كبار العلماء قد اوتوا من حسن الرأي وسعة الصدر ما يمكنهم من علاج هذه الحالة وتحقيق رغبة اهل المذاهب الاسلامية ، وان وحدة الاسلام هي المقصد الاسمى وان اعداء الاسلام هم الذين ينفخون في نار الطائفية وانه فرح بما رأى في هذا المكان المقدس حيث يثوى امير المؤمنين وامام المسلمين علي رضى الله عنه من غيرة دينية وقوة اسلامية وحيث يعيش جمع ممتاز من اهل العلم والادب ، وهو يرجو ان يستمر النجف الاشرف مركزا نيرا للاسلام غنيا بعلمائه وفضلائه

* * *

المهندس عبد الله علاء الدين

مساح مرخص

انتقل مكتبه الى شارع ابو الهدى بقرب الطابو

اعلان

صادر من محكمة الناصرة الشرعية

تقدمت الينا مضبطة موقعة من مختار واختيارية قرية صفوريه التابعة للناصرة تتضمن ان سليم بن الشيخ عبد الهادي ابن الشيخ خليل العالم توفي منذ سنة ونصف تقريباً وانحصر ارثه الشرعي والنظامي في والده الشيخ عبد الهادي بن الشيخ خليل العالم وفي زوجته خالديه بنت احمد منسي وفي اولاده منها وهم محمد عبد الهادي وآمنه وسهام وحسنه ولا يوجد للمتوفى وارث سوى من ذكر وعليه كل من له اعتراض على مضمون هذه المضبطة فليراجع المحكمة المشار اليها خلال عشرين يوماً من تاريخ النشر وعليه صار بيان الكيفية تحريراً في ١٢ صفر سنة ١٣٥٧ و١٤-٤-٣٨

قاضي الناصرة الشرعي

(٣٣٠٨)

من القاهرة

لجنة اصلاح الحرمين الشريفين

القاهرة في ١٦ نيسان — لمراسل الدفاع الخاص — اجتمعت لجنة اصلاح الاراضي المقدسة برئاسة وزير الاشغال واستأنفت النظر في المسائل المعروضة عليها بشأن اصلاح الحرمين الشريفين والمرافق التي بينها . وتعني اللجنة الان بدراسة مشروعات اصلاح الطرق ورصفها ومشروعات المياه والنور ، وهي تقوم بوضع نظام لتنفيذ هذه المشروعات مع تحديد علاقة كل من الحكومتين المصرية والسعودية بها وكذلك وضع نظام لادارة المشروعات وحمايتها بعد الانتهاء من تنفيذها .

الى الصحراء الغربية

فهم من بعض المصادر المطلعة ان محمد محمود باشا رئيس الوزارة المصرية ميسافر اليوم (الاحد) صباحاً الى مرسى مطروح لقضاء ايام فيها ، ويقال ان لهذا السفر علاقة بالمفاوضات التي جرت بين انكلترا وايطاليا والتي تتعلق بالحاميتين المصرية والايطالية في لوبيا والصحراء الغربية .

زيارة أسقف كبير لمصر

تلقت السلطات المختصة ان اللورد ارك رئيس اساقفة يورك في انكلترا سيأتي الى مصر بعد ايام قليلة وينتظر ان يصل الى الاسكندرية على باخرة الفرنسية في ٢٣ الجاري . وهو قادم لافتتاح السكاندرائية الانكليكانيه الجديدة في القاهرة . وينتظر ان يظل في هذا القطر الى اول ايار المقبل ثم يعود الى انكلترا

اطلاق سراح معتقلين

اطلقت نيابة مصر سراح جميع المقبوض عليهم في حادث المنشور الثوري الذي ضبطه بوليس العاصمة وكان يحض على تحطيم صناديق الانتخابات .

قدوم وفد استرالي

يصل الى بور سعيد في طريقه الى انكلترا غداً وفد حكومة استراليا التجاري في مؤتمر لندن لاعادة النظر في اتفاقات مؤتمر اوتاوا . ويرأس هذا الوفد وزير التجارة والصحة . وسيتشرف رئيس الوفد ومعاونه بمقابلة الملك قبل ظهر الغد

(الدفاع) مؤتمر « اوتاوا » هذا هو المؤتمر الذي تتمسك الحكومة الانكليزية لفرض ضريبة على حمضيات فلسطين بحجة الدفاع عن منتوجات المستعمرات والممتلكات البريطانية من هذه الاثمار ولنا كلمة في هذا الموضوع الهام نرجئها الى عدد مقبل

المصريون وشعور العرب

رفعت جمعية الشبان المسلمين كتابا الى رفعة رئيس الحكومة طالبت فيه بمنع المصريين من الاشتراك في المهرجانات الرياضية التي يقيمها اليهود مراعاة لشعور عرب فلسطين .

من بطون التاريخ

ثورة فلسطين في القرن الماضي (٥)

هل كانت للباب العالي يد في الاضطرابات . . . ؟

نوايا الباب العالي

وها هو كتاب طويل من ابراهيم باشا الى ابيه ، يشير فيه الى (النوايا الشريرة) التي للباب العالي (مركز الحكومة في الاستانه العليا) ويمكن الرد على القسم الاول من هذا الكتاب بالنفي

انه كتب من طرابلس في اليوم السابع من محرم سنة ١٢٥١ هجرية (٦ ايار سنة ١٨٣٥)، يقول :

« والى جانب هذه الظروف ، ومما لاحظته من أن الاتراك يحرضون سكان (هذه الاراضي) على ان يثوروا (ضدنا) فمنا نحن في غير الوقت الملائم تنادي بالاستقلال ، وبذلك اضعنا كل ثقة كانت للاتراك وللباب العالي بنا »

رشدي مؤرخ مصري

ى الاستاذ محمد صبري المصري ان . الرئيسي في الاضطرابات التي و فلسطين يرجع الى تحريض ى ، وهو يبني النتائج التي وصل كتاب ابراهيم هذا . وفيما يلي له هذا الاستاذ معرباً عن اللغة

الان نذكر ان ابراهيم باشا هذا الكتاب لأبيه من طرابلس اضطرابات من النوع السياسي الخطير وقت وكانت للباب العالي يد فيها ، وكان وقوعها في اقليمي طرابلس واللاذقية في وقت واحد مع تلكم الاضطرابات التي وقعت في فلسطين

اننا اذا تذكرنا هذه الكلمات، فمندئذ يصبح ماقاله ابراهيم باشا عن (هذه الاراضي) لا يمكن ان يكون قد قصد به فلسطين وحدها ، اذ انه عندما كتب هذا الكتاب ، لا بد وانه كان يفكر إما في فلسطين ، واما في طرابلس واللاذقية ، واما في الاقاليم الثلاثة كلها ؟

كتاب وزير الخارجية

ولكي اكون أنا (المتكلم الاستاذ أسد رستم) منصفاً للاستاذ صبري وللحق ، اقلب صفحات كتابه هو حتى أصل فيه الى الصفحة ٢٨٣ ، معظمها نقل عن كتاب ارسله بوغوص بك الى بروكيش اوستن بتاريخ ٣ ايلول عام ١٨٣٤، وفي هذا الكتاب يقول بوغوص بصفته وزيراً لخارجية محمد علي باشا ، انه يحبذ انفصال مصر عن بقية انحاء الامبراطوريـــة العثمانية ، ويدعم مايطلبه محمد علي من الاستقلال بحجة ان الباب العالي مصمم على ان يضع حداً نهائياً لملك باشا مصر

الحكومة المتهمة

ولكي يبرهن بوغوص بك على هذه (النوايا الشريرة) التي للباب العالي اتهم حكومة القسطنطينية بانها هي المسئولة مباشرة عن اضطرابات فلسطين

على انه لا يجوز لنا ان نتعامى عن ان بوغوص بك ، في وثيقته هذه لا بد وان يكون قد رغب في ان يخدع فينا ويخدع معها لندن حتى يحمل الاثنتين على الاعتراف باستقلال سيده ، ولا حاجة بنا الى القول بان معظم الوثائق الرسمية تدخل تحت هذا الباب .

رأى استاذ آخر

وللتدليل على ما تقدم نلتفت الى الكتاب الذي الفه البروفسور هنري دودويل ، احد اساتذة جامعة لندن ، باسم (صانع مصر الحديثة) فنراه يقول فيه :

ليس ثمة شك في ان ثورة فلسطين شجع على وقوعها وكلاء جاءوا من القسطنطينية ، واستغلوا في دعوتهم التي كانوا يبثونها حادثة وقعت في نابلس .

من فوق المأذنة

ويلخص حادث نابلس هذا في ان تركياً صعد الى مأذنة الجامع ، وصاح بصوت جهوري ، قائلا :

« ألم يعد للدين الاسلامي وجود ؟ هل هو مات ؟ يجب على كل انسان يحب النبي ان يتقلد السلاح ضد الرجل الذي لا دين له ، وهو الكافر ابراهيم باشا »

الغلطات التاريخية

وترجع الغلطات التاريخية في بعض الاحايين الى الخطأ في ترجمات النصوص ومما يهمنا ان نلاحظه ما يلي :

نقول اولا ان الكلمات المذكورة اعلاه على لسان المؤذن هي ترجمة الكولونيل كامبل ، وليست نفس الكلمات الحقيقية التي قيلت من فوق المأذنة

ونقول ثانياً ان زملاء الكولونيل كامبل في السلك القنصلي في الشرق كانوا يطلقون كلمة « تركي » بدلا من كلمة «مسلم » .

والان لاحظ معنا ما نسب الى المؤذن قوله عن الدين الاسلامي وعن إلحاد ابراهيم باشا ، ثم لاحظ ان المؤذن كان تركياً ، ومن المتعذر علينا ان نصدق ما جاء على لسانه عن ابراهيم باشا ، كما يستدل على ذلك من كتاب بعث به ابراهيم باشا الى سامي بك بتاريخ ٢١ ربيع الثاني سنة ١٢٥٠ هجرية (وسيطلع القراء على فحواه غداً)

اعلان

عزل وكالة

بتاريخ حزيران سنة ٩٣٥ كنت وكلت ولدي نصري نجيب قنازع وكالة عامة وعا انني بتاريخ ٢٢ آذار سنة ٩٣٨ عزلته عن الوكالة عزلا قانونيا ولاجل ان يكون ذلك معلوماً اقتضى اعلان هذا الامر بجريدة الدفاع

نجيب ناصر قنازع

(٣٣٠٧)

صفوة ما يحمله بريد الشرق والغرب

لا جديد تحت الشمس !

قبل ٢٦٠٠٠ سنة من الميلاد

ماذا كان يعرف الصينيون ويعرف العرب ... ؟

تقول مجلة «تت بتس» الانكليزية في عددها الاخير ان الصينيين ، قبل ٢٠٠٠٠ سنة من ميلاد المسيح ، كانوا يعرفون القاعدة التي تبني عليها الالات المدادة التى تمد النقود ، وقد صنعوها وهم يستخدمونها منذ ذلك التاريخ

البارود والمدافع

وقد اخترعوا في تلك الايام الخالية البارود وصنعوا المدافع كما صنعوا لها قنابلها من النحاس ، و كان العالم الغربي اذ ذاك لم يخرج بعد من دور المحاربة بالنبال والسهام

بوصلة الملاحين

وفي سفرهم في المحيطات الشاسعة كان البحارة الصينيون في ذلك الزمن ، يستخدمون أبرة الملاحين المعروفة الان باسم (البوصلة) للاهتداء بها الى الاتجاهات التى يقصدونها

العرب والعلم العصرى

و كان الصيادون العرب في تلك الايام نفسها ، قد عرفوا ما اخرجه العلم العصري في ايامنا الحالية ، من الاهتداء الى اعماق البحار التى يكمن فيها المحار المحتوي على اللآلىء ، وكانت لكل صائد منهم انبوبة تنتهي بزجاجة ، ينزلونها من قواربهم الى البحر ، فتدلهم على مكامن المحار

مزيلة الالام

وكان اهالي البيرو القدماء يعرفون ما يعرفه اطباء هذا العصر من طرق لازالة الالام عن المرضى ، او تسكينها بالمخدرات التي لا تضر ، وكانوا اذا يئسوا من شفاء مريض عينوا لخدمته ممرضة كانوا يطلقون عليها اسم (مزيلة الالام) تأتى فتضع كوعها على صدر المريض او فوق معدته الى ان تخرج منه روحه في سلام.

اشعة «اكس»

ويحق المرء ان يتساءل مندهشاً ماذا كان شكسبير الشاعر الانكليزي العظيم يعني عما قاله في الفصل من رواية هملت ، وهو :

« تعالي ، تعالي ، واجلسي معي انك لن تتزحزحي عن مكانك ، ولن تذهبي ابداً الا اذا جئت اليك بزجاجة ترين فيها اعمق جزء داخلي في جسمك »

هل كان شكسبير يعني ما عرف في العصر الحديث من طرق التصوير الفوتوغرافي باشعة « اكس » ؟

انه اذا لم يكن قد عنى ذلك ، فانه بلا ريب قد تنبأ بهذه الاشعة ، قبل ان يهتدي اليها الطب الحديث باجيال ...

فى قلب دجاجة

وجد المستر ا . نيغري ، مساعد مدير فندق شنغهاي ١٤ قطعة ذهبية صغيرة فى قلب دجاجة ، قدمت اليه وهي محمرة ليتغدى بها ، وقد باع هذه القطع بعشرة جنيهات ... والذنب على العشى الى لم ينظف معدة هذه الدجاجة

بنكير يهودى

تقول « الديلي ميل » ان بنكيراً يهودياً واثنين من موظفيه القي القبض عليهم فى بخارست ، لانهم هربوا ما قيمته ٢٢٠٠٠ جنيه ذهباً من رومانيا الى باريس

افريقيا الغنية

وضعت حكومة اتحاد افريقيا مشروعا لبناء المساكن في مدينة الرجاء الصالح ، يقضي بتشييد ١٢٠٠٠٠ منزل ، بتكاليف تبلغ ٦٠٠٠٠٠٠ من الجنيهات

السكلام الجوى

اخترع المهندس الكهربائي الاميركي (نيل مونرو هوبكنز) آلة يمكن ايصالها بأي راديو ، وبها يستطاع التحدث مباشرة الى محطات الاذاعة ، فيقول صاحب الراديو للمحطة ان برنامجها حسن او فيه عيوب ، وبواسطة هذه الالات الصغيرة تستطيع المحطة ان تعرف عدد آلات الراديو التي يصغي اصحابها الى كل دور ...

انتهاء الحرب

كتب السنيور غايدا في «جورنالي ديطاليا» يقول ان الجنرال فرانكو لم يعد في حاجة الى الاعتراف له بحقوق المحاربين ، لا من بريطانيا ولا فرنسا ولا من غيرها ، لان الحرب الاهلية فى اسبانيا قد قاربت الانتهاء

لا تشتموا بعضكم ؟

اصدر رئيس نادي مارغريت للجنود البريطانيين القدماء ، منشوراً دعا فيه اعضاء النادي وعددهم ٣٠٠ عضو الى الامتناع عن شتم بعضهم بعضا ، واستعمال الكلمات البذيئة فى الشتائم ، لانها تبعد كل من تحدثه نفسه بالانضمام اليه !

السمن الحلبى الممتاز
والزيت الزيتونه للمونة
تجدونه بمحل
نجيب القطان
يافا — سوق الدير

العالم اسبوعا بعد اسبوع

بين بريطانيا وايطاليا - بريطانيا ورومانيا - رومانيا وروسيا في الشرق الاقصى - شرور الافيون - الحمر اللاجئون

الحمر التائهون — النائب المصفوع — مناورات اميركية

عن آخر ما حمله الينا البريد من الصحف والمجلات الانكليزية ، ننقل ما يلي من انباء العالم فى اسبوع :

بريطانيا وايطاليا

تم الاتفاق بين بريطانيا وايطاليا الا على امرين اثنين :

١) اعتراف بريطانيا وامبراطوريتها والدول المناصرة لها في عصبة الامم بالامبراطورية الايطالية الجديدة في افريقيا ، وهذه معضلة لن يحلها الا المجلس العصبه عند ما ينعقد في الشهر القادم

٢) معضلة «المتطوعين» الايطاليين فى اسبانيا ، وهي معضلة لن يحلها الا النصر النهائي المقدر للجنرال فرانكو ان يظفر به في هذه الايام

واذا كانت برقيات الامس تقول بان الاتفاقية الانكلو - ايطالية قد صيغت في شكلها النهائي ، ووقعت بالاحرف الاولى من اسماء المتفاوضين ، فان مجلة « بريطانيا العظمى والشرق » ذات الصلة الوثيقة بالوزارة البريطانية ، تقول بان هذه الاتفاقية لن يصادق عليها نهائياً ، وتمضى بالاسماء الكاملة الا بعد ان يزور « الفوهرر » « الدوتشي » فى روما في الشهر القادم

ويقول مكاتب « الديلي ميل » الخاص فى روما ان المستر تشامبرلن سيزور الكونت شيانو وزير الخارجية الايطالية في روما « زيارة حبية » في هذا الصيف بعد الزيارة التي سيقوم بها هذا الكونت له فى لندن فى هذه الايام ، للتوقيع على الاتفاقية

ويقول هذا المكاتب ايضا ان فرنسا كانت دائما تطلع على سير المفاوضات ، وانها وافقت على ما اتفقت عليه بريطانيا وايطاليا في مسائل البحر الابيض المتوسط واوربا الشرقية ، ومناطق النفوذ في الشرق الادنى ، وقناة السويس ، وفلسطين

وستدعى مصر الى التوقيع على هذه الاتفاقية الانكلو - ايطالية ، لأن فيها بنودا تختص بحدود السودان ، وحدود مصر الغربية ، وقد احاطت بريطانيا الحكومة المصرية علما بما جاء في هذه البنود

بريطانيا ورومانيا

كانت العلاقات بين بريطانيا ورومانيا قد ساءت جداً في العهد الاخير ، بسبب جنوح الملك كارول الى الناحية النازية — الفاشستية ضد الديمقراطية التى ما تزال بريطانيا وفرنسا تدينان بها .

ولكن الدبلوماسية عملت عملها حتى عادت هذه العلاقات الى التحسن فى هذا الاسبوع ، وحتى وافقت رومانيا على ان تذيع من محطة بخارست اللاسلكية اهم الانباء باللغة الانكليزية اربع مرات في الاسبوع ، وفي ذلك يقول السر ريجنالد هور ، السفير البريطاني في بخارست ، ان امله كبير في ان تفهم الشعوب التي تنطق الانكليزية من هذه الاذاعة ما هي مطامح الدولة الرومانية

وقد فتح في لندن في هذا الاسبوع نفسه معرض روماني وطني ، الغاية منه هي افهام الجمهور الانكليزي ما هي الحياة التي يحياها الفلاح الروماني ، ويعد هذا المعرض كما تعد الاذاعة بالانكليزية من بخارست خطوتين هامتين من خطى التقرب بين بريطانيا ورومانيا

رومانيا وروسيا

منذ كسف نجم المسيو تيتولسكو في سماء سياسة رومانيا الخارجية ، والعلاقات الرومانية — الروسية تزداد سوءاً يوماً عن يوم .

ولكن جاء انضمام النمسا الى المانيا فحمل رومانيا على ان تعيد التفكير مرة اخرى في مصالحة روسيا ، وليس أدل على ان هذه الفكرة تخرج بالتدريج الى حيز التنفيذ من برقية ارسلها المسيو بلترسكو كومنن وزير الخارجية الرومانية الجديد الى « الادون » لتفنوف وزير الخارجية الروسية ، وجاء فيها ما يدل على ان رومانيا عدلت موقفها من روسيا وشرعت كغيرها تبحث عن اصدقاء جدد لها فى اوروبا .

ورومانيا هي الدرب الموصل من روسيا الى حليفتها تشيكوسلفاكيا ، وهذه اذا لم تنزل « طوعاً » للاقلية الالمانية التي في اطراف بلادها الغربية عن الاستقلال التام ، فان المانيا مصرة عن ان تحقق لابنائها رغبتهم « كرهاً » ، فهل ستسمح رومانيا في هذه الحال للجيوش الروسية ان تجتاز بلادها ، وللطائرات الحمراء أن تحلق فى اجوائها ؟

هذا سؤال ترد عليه « نيوز ريفيو » الانكليزية بان الشعب الروماني قد اصبح الا اقله نازياً قلباً ، وان الملك كارول لن يكون أميناً على عرشه اذا هو تصافح مع الحمر !

فى الشرق الاقصى

تسلم رئيس بلدية لندن برقية من السر كلارك كير السفير البريطاني فى الصين ، يطلب فيها جمع اعانات مالية للاجئين من الصينيين العجزه الى معسكرات اللاجئين فى شنغهاي ونانكين وفيها اكثر من ٢٢٥٠٠٠ لاجىء من الرجال والنساء والاطفال ، وفي هذه البرقية يقول السفير ان المال المخصص للانفاق على هؤلاء العجزة سينفد في آخر هذا الشهر ، وان اللاجئين يتزايد عددهم كل يوم ، ومع ان هذه المعسكرات تدار من قبل البريطانيين ادارة صحية حسنة منظمة ، فان نسبة الوفيات بين اللاجئين نسبة مريعة

وقد اخذ هؤلاء البريطانيون من جمعية الصليب الاحمر الدولية فى شنغهاي ، مليونا من الدولارات ، كما اخذوا من موارد بريطانية واميركية اخرى ٣١٢٠٠٠ دولار ، ولكن الدولارات كلها على وشك النفاد ، وبين اللاجئين كثيرون من رعايا الدول الاجنبية ، وهذا هو السبب فى الاستنجاد بالجمهور البريطاني .

وعمل انساني كهذا لا يعجب اليابان ، فهي تتهم البريطانيين في الصين بانهم لا يجمعون الاعانات المالية الا لشراء الاسلحة والذخائر للصين ، لا للمنكوبين فيها ، وتشرك اليابان في اتهامها كلا من اميركا وروسيا ايضاً ، وتصرح بلسان قوادها العسكريين في شنغهاي بانها قد اعدت عدتها لحرب عشر سنين ، فاذا كانت الجيوش الصينية قد اوتيت شيئاً من النصر فى المعارك الاخيرة ، بقوة الاسلحة والذخائر التى انهالت عليها من بريطانيا واميركا وروسيا ، فان النصر النهائي مضمون لليابان على كل حال

شرور الافيون

امضى الديكتاتور الصيني شيانغ كاي شك معظم اوقات حياته في ميادين القتال ، فهو يعرف شرور الافيون ، وخطر ادمانه على الجنود الذين يتعاطونه فهو يذهلهم عن اداء واجباتهم ، ويجعلهم يقبلون بالافيون « كرشوة » لهم على خيانة هذه الواجبات.

وقد ارسل شيانغ مؤخرا برقيات الى حكام الاقاليم الصينية ذكرهم فيها بان المشروع الذي رسمه لاستئصال شأفة الافيون لا بد من تنفيذه قبل نهاية عام ١٩٤٠

ويقال ان الخشخاش الذي يستخرج الافيون منه ، لن يبقى له اثر فى اقاليم شنسي ، وننغساي ، ويونان فى آخر العام الحالي ، وهناك خمسة اقاليم اخرى ستمتنع عن زراعة الخشخاش في العام القادم ، ولكن المعضلة التى لا بد للديكتاتور الصيني من حلها ، هي ان اليابان تزرع الخشخاش وتصدر ما تستخرجه منه من الافيون الى الصين ، وبين يديها منها الان اقاليم كثيرة فى الشمال ، يتسرب الافيون منها الى الجنوب

الحمر اللاجئون

يقول مكاتب « الديلي ميل » المرافق لقوات الجنرال فرانكو ان سيارات كثيرة عليها كلها اشارات حكومة قطالونيا قد وصلت الى مدينة (سيربير) الواقعة على الحدود ، ونزل منها الكثيرون من الحمر الهاربين من وجه القوات الوطنية وقد رأى هو بين هؤلاء السينورا لومي كيانيز ، زوجة رئيس جمهورية قطالونيا ومعها احدى بناتها ، والسنيورا تيرا ديللاس زوجة وزير المالية ، والسنيور صنايو وزير المعارف ، والسنيور اغوداً شقيق وزير العمال ومعه عائلته وعائلة شقيقه ، وقد صرح هذا السنيور بان الحمر الهاربين يؤثرون الاقامه فى فرنسا

وقد وصل الى الحدود مع هؤلاء الهاربين المستر نزاهن قنصل السويد فى قرطجنة ، وصرح بانه نجا باعجوبة على آخر جسر من الجسور التى حطمتها الطائرات بقنابلها ، وكان هذا الجسر هو الوحيد الموصل الى البحر ، ولكنه شاهد الطائرات تهدمه بعد ان مر فوقه ببضع دقائق .

وقد وصل ايضاً بالقطار الى (سيربير) عشرون روسياً من الاخصائيين في تركيب مدرعات « التانك » والطائرات التي تصل اجزاؤها من روسيا ، وقد صرح هؤلاء بقولهم انهم أخذوا اجازة شهر ... سيمضونها في موسكو

الحمر التائهون

ضل السبيل فى جبال البرنيه على الحدود الفرنسية — الاسبانية ٤٠٠٠ من جنود الميليشا الحمراء التابعين للفرقة ٤٣ الاسبانية ، وتجري الطائرات البحث عن هؤلاء التائهين فلا تعثر لهم على اثر ، وتقول برقية للصحف الانكليزية من مدينة لوشون احدى مدن الجنرال فرانكو ، ان هؤلاء الحمر لا بد وان يكونوا قد ماتوا من جراء تعرضهم للجوع والبرد

ولقد ارسل الحزب الشيوعي الفرنسي بعثة للبحث عن هؤلاء الحمر في الجبال فعادت بعد بضعة ايام وهي تقول انها عثرت على شيء من آثارهم في اتجاه « جافارين » المصيف الجميل الواقع على بعد ٣٠ ميلا من لوشون

ويرجع السبب فيما جرى لهؤلاء التائهين الى ان قائد فرقتهم وهو الجنرال غالو قد هزمته فرقة من فرق فرانكو في جبهة هويسكا ، وشتتت شمل فرقته ، ففر منها ٤٠٠٠ هائمين على وجوههم في البلاد ، ولا يعرف احد بعد هل هم حقيقة في عداد الاموات كما تظن قيادة الجنرال فرانكو ، او في عداد الاحياء

النائب المصفوع

يذكر القراء ما جاءنا به البرق ونشرناه خلال الاسبوع الفائت من أمر النائب المحافظ القومندان باور الذي صفعه النائب الاشتراكي اليهودي المستر شينوبل ، لان الاول قال له : (اذهب الى بولونيا) فعد هذا القول اهانة له ، ورد عليها بصفع قائلها على وجهه

واليوم تقول لنا الصحف الانكليزية الواردة بالبريد الاخير أن القومندان

« البقية على الصفحة السابعة »

من جوز الهند

ما تزن الجوزة الواحدة منه ٣٠ رطلا

جزيرتان اثنتان تنبتان هذا الجوز وهو دواء

فى جزر سيشل

« كوكو دي مير » نوع من جوز الهند لا ينبت الا فى جزيرتين اثنتين هما جزيرة براسلين وجزيرة كيوريوس من جزر سيشل الواقعة في المحيط الهندي ، وكان اول من اكتشف هذه الجزر هم البحارة البرتغاليون المغامرون في القرن الخامس عشر ، عندما اقتطعوا من هذا الجوز جوزة كانت عائمة على سطح الماء فاذا بها جوزة مزدوجة « دوبل » تختلف عما كانوا عرفوه سابقاً من جوز الهند ، وقد ادت بهم هذه الجوزة الى اكتشاف جزر سيشل وفيها كلها لم يجدوا الا هاتين الجزيرتين هما اللتان تنبتان هذا النوع الغريب

ثمن اول جوزة

وتبلغ الجوزة الواحدة من « كوكو دي مير » قدما واحداً في طولها ، وهي اكبر واثقل ثمرة من ثمار الدنيا كلها ، وقد اهتدى البرتغاليون الى الجزيرتين اللتين تنبتان هذا الثمر واحتلالها فى عام ١٧٨٩ ، احتلالا رسمياً اعترفت به دول ذلك العصر

واخذ الرواد من التجار البرتغاليين الشحنة الاولى من هذا الثمر فباعوها في انكلترا ، وكان الثمن الذي دفع لهم في أول جوزة عرضت للبيع هو ٣٠٠ جنيه .

من ثمار الجنة ؟

واستمر ثمن الجوزة عدة سنين بعد ذلك وهو لا يقل عن ١٠٠ جنيه ، فاذا كان السبب فى هذا الثمن الغالي :

السبب هو ان الشجرة التى تطرح هذا الجوز لا تحمل منه الا بين ٣ وبين ٦ جوزات ولا ينضج هذا الجوز إلا بعد سبع سنين تمر عليه وهو على الشجرة ، وتزن كل جوزة حوالي ٥٠ رطلا انكليزيا ، ويعتقد الناس فى هذا الجوز انه من ثمار جنة عدن التي حرم اكلها على ابينا آدم ؟

شفاء للناس

وفي هذا الجوز الى الآن شفاء للناس من بعض الامراض ، وكان امراء الهند وملوكها القدماء يدفعون الثمن الغالي فى كل جوزة يصل بها التجار اليهم ، وكانوا يتناولونها كدواء ناجع ... يعيد الشيخ الى صباه ... ويشفى من الخرف الذي يصاب به بعض الناس في شيخوختهم

ولندرة هذا الجوز لا يعرف عنه الناس إلا القليل في اسواق الشرق الادنى ، لا بل في اسواق الهند نفسها ...

كلمة العدد

بحارة الزوارق

يلجأون في النهاية الى المحاكم

وأخيراً اضطر اصحاب زوارق الركاب في ميناء يافا الى مقاضاة الحكومة. لقد كتبوا أولا وثانياً. واحتجوا أولا وثانياً. وألحوا أولا وثانياً، ولكن بدون نتيجة. ولقد طلبوا من الحكومة أن تصغي اليهم ولو بنصف أذن ... لكنها اعرضت وهكذا اتجهوا نحو القضاء في النهاية.

هنا عشرات من العائلات، بل ومئات، طارت موارد رزقها بين يوم وليلة، فماذا يفعل أولياء أمورها؟ عائلات تريد ولو الخبز، فماذا يصنع القائمون على أمورها؟ كان لهم حق، لكن السياسة عملت في اتجاه يضيع عليهم حقهم ذاك. وكلما خاطبوها، وكاتبوها، وسألوها، عادوا بنتيجة واحدة مؤسفة، وهي: لا جواب!

إن هذه الخطوة الاخيرة التي أقدم عليها البحارة لم يكن بد منها. فمن غير المعقول أن يقف هؤلاء النشيطون الذين يتناولون معاشهم من فم الموج في قناعة واطمئنان يقفون وعيونهم شاخصة الى ضياع السبيل الحق الوحيد الذين عليه يعتاشون.

ان المندوب السامي، وقد زار ميناء يافا، لا بد قد رأى الحالة الاسيفة التي نجمت عن اتباع سياسة غريبة جداً تجاه ذلك الميناء. فننتظر أن يعالج فخامته هذا الموقف المملوء بعوامل الحق، والنبل، والانسانية. وليس من الانصاف الاعراض عن مطلب فيه كل معاني النزاهة والألم والشعور بخسارة شيء ثمين تمتع به رجال الميناء مئات السنين خلفاً عن سلف، وليس لغيرهم أن يتمتع به

قتلى الاضطرابات اليهود

صدرت في تل ابيب نشرة اصلاحية تضمنت بعض المقالات الشديدة، وقد نشرت احصاء لجميع اليهود الذين قتلوا في خلال السنتين الاخيرتين ابتداء من اليهودي الذي قتل في ١٤ نيسان ١٩٣٦ في القافلة التي فاجأها المسلحون بين طولكرم وجنين، وانتهاء بالعامل بتراكر الذي قتل في ٧ نيسان الجاري عندما هوجم حي العمال اليهود في نيشر. وقد نشرت اسماءهم، فبلغ عددهم ١٥٠ قتيلا.

التعويض على منكوبين

لا تزال عملية صرف التعويضات لمنكوبي الاضطرابات السابقة جارية بانتظام وقد فهمنا ان مجموع ما صرف منها حتى الان ٢٠ الف جنيه.

نشرة تجارية

جاءنا من محلات السادة جرجس دباس وأولاده أنه بسبب وفاة المرحوم اندراوس جرجس دباس أحد أعضاء المحل فان المحل المذكور سيبقى مداوماً أشغاله كالسابق وتحت العنوان ذاته «جرجس دباس وأولاده» وتنحصر ادارة المحل المذكور في السيد نقولا جرجس دباس ويستمر في التوقيع عن المحلات كما كان سابقاً.

حول مطالب مصدري الاثمار الحمضية

كنا اشرنا في عدد اول امس الى اجتماع مصدري الاثمار الحمضية العرب بوكلاء شركات البواخر والى مطاليبهم المعقولة. ونضيف اليوم ان التجار قد طلبوا ارجاع سبعة بنسات من اصل اجرة الشحن البالغة شلناً وتسعة بنسات، وعلى هذا تصبح الاجرة شلناً وبنسين أي كما كان في العام الماضي

سرقة كبيرة

واصابة شخص بذهول!

حوالي الساعة الحادية عشرة والنصف من ليلة امس سطا لصوص على دكان الصايغ موشى مالا وسرقوا ما فيها من المجوهرات، والحجارة الكريمة والساعات والحلي، بما تزيد قيمته على الالفي جنيه. وقد ابلغ الحادث لبوليس تل ابيب فهرعت قوة منه الى المحل المذكور وشرعت في البحث. وقد بلغ عدد الذين قبض عليهم في هذه الحادثة اكثر من ٦٠ شخصاً. أما صاحب الدكان فقد اصيب بنوبة عصبية أشبه بالذهول نقل على اثرها الى المستشفى بحالة سيئة.

نقص واردات البلدية

اتضح من المقارنة التي قامت بها دائرة المالية فيما يتعلق بواردات بلدية يافا بين هذا العام والاعوام السابقة ان نقص الواردات لا يقل عن ١٣ الف جنيه بالنسبة لسنة ١٩٣٥ مثلا

اليوم تجري مباراة كبرى

على ملعب البصة بيافا

بين النادي الرياضي القومي اليافي

والنادي الرياضي الاسلامي بحيفا

للحصول على درع الملك غازي وذلك في الساعة الثالثة بعد الظهر. فهلموا لمشاهدة هذه المباراة الفريدة في نوعها

الاحتفال بعيد الفصح المجيد

تحتفل اليوم الطوائف المسيحية الغربية بعيد الفصح المجيد، فتقام الصلوات في الكنائس احتفالا لتذكارات هذا العيد العظيم. اعاده الله والامة العربية باسرها متمتعة بامانيها الوطنية

شكوى جديرة بالاهتمام

علمنا ان فريقاً من منكوبي الاضطرابات السابقة قد اكتفوا بتسجيل خسائرهم عن خطأ لدى دائرة الاشغال ولم يسجلوها لدى دائرة المالية. وقد طلبوا الينا ان نلفت نظر المسئولين للعمل على مساعدتهم وايصالهم الى حقهم

القائد العام

في الساعة العاشرة من صباح امس زار الجنرال «هاينغ» قائد القوات البريطانية في فلسطين وشرق الاردن، حاكم اللواء الجنوبي في مكتبه للتعرف والاطلاع. وكانت تصحبه قوة من الجند وفريق من كبار ضباط الجيش

في كرة القدم

تجري بعد ظهر اليوم في الساعة الثالثة والربع مباراة في كرة القدم بين فريق نادي الشبيبة الارثوذكسية بيافا وفريق الجيش البريطاني وقسم الهندسة باللد وذلك على ملعب السكة الحديد باللد

عقد قران

احتفل بعد ظهر أمس بعقد قران السيد فارس أمين العامي على كريمة الحاج أمين افندي الطاهر في بيارته الكائنة بسكنة ابي كبير وقد حضر الحفلة رهط كريم من الوجهاء والاعيان. فنرجو أن يكون قراناً سعيداً محفوفاً بالخيرات والمسرات.

سينما صلاح الدين

جاءنا من مراسلنا العكي ان شركة تلحمي اخوان للسينما قد أنهت علاقتها بالسينما الوطنية واستلمت ادارتها شركة النهضة الوطنية وقد استبدلت اسمها الاول باسم «سينما صلاح الدين» وافتتحت اولى حفلاتها بالفلم العربي «بنكنوت» فصادف اقبالا عظيما

استدراك

قال مراسلنا في القدس — ذكرت لكم في رسالة أخرى ان علم شباب القدس اشترك امس في مهرجان الموسم، والحقيقة انه لم يشترك وقد حمل أحد الشباب علماً غير علم الشباب المعروف، لان شباب القدس قرروا عدم الاشتراك في مواكب الموسم بسبب الظروف الحاضرة.

تصحيح في بلاغ رسمي

ورد في البلاغ المنشور في عدد أمس عن الآبار التي حفرت في بئر السبع أنها ٤٥٣ بئراً والحقيقة ان الحفريات كانت الى عمق يبلغ ٤٥٣ متراً

ما وقع للرجلين اللذين اختفيا من الطيرة

أحدهما يروي لـ «الدفاع» واقعة الحادث

حيفا في ١٦ نيسان — لمراسل الدفاع الخاص — ذكرنا سابقاً نبأ اعتقال جماعة مسلحة لرجلين من قرية الطيرة هما عطا ادريس وأحمد الغيث من اقرباء المختار محمد عسقول. وقد جاءنا امس الاول عطا ادريس، وذكر لنا تفاصيل الحادثة فقال:

كنا جلوساً في بيت أحد وجهاء القرية. وحوالي الساعة التاسعة من مساء تلك الليلة، فاجأتنا جماعة مسلحة مؤلفة من مئة وخمسين شخصاً تقريباً، وعندما دخلوا الى البيت أمرونا بالوقوف ورفع الايدي وفتشونا، وبعدها قدموا لنا السجاير، ثم تقدم مسلحان من الجالسين وسألا عن اسمائهم، وعندما وصلا إلي أمراني بالخروج مع احمد الغيث، ثم اخذونا الى مكان قريب من القرية وهناك اغمض المسلحون عيوننا. واقتادونا الى جهة لم نتبينها وفي كهف مظلم ازالوا القناعين عن عيوننا. وبقينا في الكهف مدة عشرة ايام، وفي اليوم العاشر جاءنا احد المسلحين واطلعنا على ما تم بشأن مصيرنا، وعندها اغمضوا عيوننا ثانية، واستاقونا كما جاؤوا بنا. وبعد مسير ضع ساعات انزلونا في مكان وانذرونا بالبقاء على ما كنا عليه مدة ساعتين

وفي الوقت المحدد تقريباً أزلنا القناعين فوجدنا نفسينا في مكان قرب لد الشيخ، ومن هناك نزلنا الى الطريق العام ثم ركبنا سيارة أقلتنا رأساً الى الطيرة وقد طلب البوليس منا تفاصيل هذه الحادثة ففعلنا.

الاستاذ يوسف بك وهبي

زارنا الاستاذ يوسف بك وهبي الممثل العالمي الشهير في ادارة هذه الجريدة مساء امس. وقد استمتعنا بحديث عذب طلي ظهر من خلاله ميول الممثل الكبير الى السمو بالجمهور عن طريق التمثيل الراقي، وبث روح النبل والمعاني العالية في نفوس الجماهير

وقد بذل الاستاذ يوسف بك مجهودات قوية لتأدية رسالته في التمثيل كلفته أموالا طائلة كان يضحي بها عن طيبة خاطر. وانه ليشعر بالرضى والفخار وهو يفعل ذلك سعياً وراء الغاية السامية التي ينشدها والتي خصص نفسه وماله في سبيلها، سبيل الفن الرفيع الأمثل.

الحمضيات المصدرة من يافا

رست في ميناء الثغر امس الباخرة «راينهيد» لشحن البرتقال، وتصل غداً الباخرة بالستينين برنس لشحن البرتقال ايضاً. والباخرة (كالديا) حاملة بضائع متنوعة والبواخر ماردينين وابي قير وأستيلا وعليها بضعة الاف من اطنان البضائع المختلفة، ويبلغ مجموع ما شحن من الاثمار الحمضية عن طريق يافا منذ بدء الموسم حتى الان ٣٫٨٥٨٫٧٢٣ اي بزيادة ٢٩٤٫٥٨١ صندوقا عن العام الماضي

شجعوا

ميناء يافا العربي

بحارة الزوارق يقاضون الحكومة

عزم بحارة الزوارق المختصون بانزال الركاب في ميناء يافا على مقاضاة الحكومة لسماحها بانزال الركاب في ميناء تل ابيب واتباع سياسة من شأنها إضعاف الميناء وانقاص موارد رزق رجاله الذين ورثوا هذه الاعمال عن آبائهم. وتجري مفاوضات الان بين رؤساء البحارة وبين محام معروف حول هذه المسألة

وقد وصل امس كتاب الى الرئيس السيد حسين جهير، رئيس بحارة هذه الزوارق، من المحامي المذكور يقول فيه بانه عزم على تقديم مذكرة وافية الى المندوب السامي والمراجع المختصة الاخرى في فلسطين وانكلترا، وتشتمل هذه المذكرة على جميع التفاصيل والاحصاءات والمعلومات التي تتعلق بمسألة انزال الركاب في ميناء تل ابيب. ويعمل البحارة من جانبهم على تقديم كل ما يطلبه المحامي من المعلومات التي تتعلق بنجاح قضيتهم.

فرقة الاستاذ يوسف بك وهبه

على مسرح سينما الحمراء الوطنية بيافا

تقدم الحفلة النهائية بأقوى رواية تمثيلية

(*) الدم الملوث (*)

الرواية التي حازت اكبر اعجاب ونجحت نجاحاً عظيما

يشترك في التمثيل الانسة امينة رزق، علوية جميل.

والاساتذة مختار عثمان، حسن البارودي، بشارة واكيم.

و ٥٠ ممثلا وممثلة

تباع التذاكر يومياً في شباك سينما الحمراء من الساعة التاسعة صباحاً

ومن محل احمد مصطفى الجندي

في حفلة الساعة ٧ يعرض فلم افريقيا السوداء

شركة بصات اللد — الرملة ويافا — المجدل ستسير آخر بصاتها بعد انتهاء الحفلة

٢٤ قتيلا في مصادمات

«تابع المنشور على الصفحة الاولى»

تعقيب الاثر

ثم جيء بكلاب الاثر. وفي المساء صدر أمر من دائرة البوليس باعتقال رجل أصم من دير طريف عمره ٥٠ سنة وقد جيء به الى قسم بوليس الرملة للتحقيق معه

انذار قرية

وجمع رئيس قسم البوليس مخاتير قرية دير طريف وبعض الوجهاء وأبلغهم بضرورة اظهار الفاعلين خلال ٢٤ ساعة وانذرهم بهدم اربعة منازل وعلمنا أيضاً أن قوة من الجيش ذهبت الى القرية المذكورة

منع تجول

جنين في ١٦ نيسان — لمراسل الدفاع الخاص — أعلن رئيس القوة المرابطة في قرية يعبد منع التجول في القرية من الساعة السادسة مساء حتى الساعة الرابعة صباحاً.

فوق الجبال

وقد اقامت القوة العسكرية المدافع الرشاشة على اسطحة بعض المنازل المجاورة للمكان الذي ترابط عنده هذه القوة. وبكرت الطائرات في التحليق فوق الجبل.

اجتماع عسكري

وفي الساعة التاسعة من صباح اليوم هبطت طائرة في معسكر الجيش ونزل الضابط الذي كان يستقلها وفهم ان اجتماعاً عسكريا عقد هناك.

الى الجنوب

وفي الساعة العاشرة صباحاً اخذت قوات الجيش تقوم بحركات غير عادية. وأخذت السيارات التي تنقل الجنود والمعدات والبهائم تسير في الطريق إلى الجنوب.

بجوار قريتين

وقد ذهب نحو ٢٥ سيارة إلى طريق جنين — نابلس ونزل الجنود منها بجوار قريتي عنزه وجبع وتسلقوا الجبال الواقعة غربي الطريق العام والمتصلة بجبال قرى كفر راعي وعرابه ويعبد

تفتيش السيارات

ورابطت بعد ظهر اليوم قوة من أفراد الجيش والبوليس يرافقها مدير بوليس نابلس بين قريتي جبع والفندقومية وأخذوا يفتشون السيارات تفتيشا دقيقا.

اقفال طريق

وفي الساعة الثالثة بعد ظهر اليوم صدر أمر من حاكم اللواء باقفال طريق جنين — نابلس — طولكرم. ووقف عدد من رجال البوليس في الشارع العام لمنع السيارات من السير. وقد تجمع عدد كبير من السيارات والمسافرين ومنعوا من مواصلة سفرهم.

مكان الاتجاه

وشوهدت الطائرات تحلق فوق الجبال التي ذهبت اليها القوات العسكرية

انابيب البترول

وأشعلت النار الليلة في أنابيب البترول في مرج ابن عامر. وكانت النار مندلعة بشدة وظلت مشتعلة الى ما بعد العصر.

خطوط تلفونية

وقطع مجهولون في الليلة الماضية الخطوط التلفونية عند الكيلو ١١٣ على طريق جنين — العفولة. وبلغ عدد الخطوط المقطوعة ١٣ خطاً وانقطعت المخابرات طيلة ليلة أمس وأصلحت صباح اليوم.

في خلال الاسبوع

الناصرة في ١٦ نيسان — لمراسل الدفاع الخاص — للمرة الرابعة في هذا الاسبوع انفجرت انابيب البترول في اراضي قرية داو الواقعة بين قريتي الطيبة وطمره. وقد كان اللهب مرتفعاً في الفضاء. وفي صباح اليوم ذهبت قوات البوليس الى مكان الحادث وبعد جهد تمكنت من اخماد النيران، ولم يلق القبض على احد.

بالقرب من العوجا

قال مخبرنا الخاص: أطلقت جماعة مسلحة في الساعة التاسعة والنصف من مساء أمس زهاء ٣٠ عياراً نارياً على أحد باصات شركة «ايجد» اليهودية أثناء عودته من هرتسليا الى تل ابيب بالقرب من جسر نهر العوجا الواقع على طريق تل ابيب — حيفا

ذهاب قوات

وعندما شاهد السائق كثرة اطلاق العيارات النارية أسرع في السير الى ان وصل الى تل ابيب فأبلغ البوليس بالحادث. وقد ذهبت قوات كبيرة الى المكان للتحقيق. وستؤخذ كلاب تعقيب الاثر الى المكان في صباح اليوم.

حرق مستودع

أشعلت النار في الساعة الثامنة من مساء امس في مستودع لتعبئة الاثمار الحمضية يخص الادون جودمان في مستعمرة كفرسابا اليهودية واستمرت النار مشتعلة في المستودع حتى الساعة العاشرة مساء. وقد قدرت الخسائر بألفي جنيه تقريباً. وتولى البوليس التحقيق في الحادث

قنبلة على بيت

المجدل في ١٦ نيسان — لمراسل الدفاع الخاص — حوالي منتصف الساعة الثامنة من مساء هذه الليلة القيت قنبلة على النافذة الخارجية من منزل رئيس البلدية يوسف افندي نجم فحطمت بعض زجاج النافذة ولم يصب أحد من سكان المنزل.

اجراءات البوليس

واعلم مركز البوليس فذهبت قوة الى مكان الحادث واجرت التحقيق. وقد تجولت قوة من البوليس على اثر ذلك في شوارع المدينة والمقاهي وقامت بتفتيش المارة والجالسين ولا يزال البوليس حتى هذه الساعة التي اخاطبكم فيها (الساعة الثانية عشرة ليلا) يوالي ابحاثه وتحقيقاته.

بلفونات الدفاع وبرقياتها الخاصة

اعلان

ليكن معلوماً للعموم بانني بتاريخ ١٥—٥—٣٧ بعت اسهمي في شركة باصات النجمة الحمراء الى باقي الشركاء وهم السادة يوسف السعيد وجودت الهباب وخليل تادرس والحاج عبد المنعم عبد المالك والعبد ابو حسب الله واصبحت غير مسؤول عن الديون التي للشركة وعليها وعن مواردها منذ ذلك التاريخ

لذلك احيط الجمهور علماً بهذا بياناً للحقيقة الواقعة

محمد خليل ابو اعمارة

(٣٣١٣)

اعلان للملأ

انا الحاج شفيق الديك من حيفا، المتزوج (سابقاً) بالآنسة خديجه حسين، الملقبه (هجران) قد جرى طلاقي لها طلاقاً شرعياً، امام محكمة شرعية حيفا، واعلن للملأ، على صفحات جريدة الدفاع الغراء ان لا علاقة لهذه الانسه معي بعد الان

حيفا في ١٣ نيسان سنة ١٩٣٨

الحاج شفيق الديك

(٣٣١٠)

اعلان

نشرت الجريدة الرسمية الصادرة بتاريخ ١٤ الجاري، عن ان شركة مياه الجزة تسجلت باسم عمر حسن الصغير الجزة، ومحمد عيد عمر الصغير الجزه، ومحمد خاسكي.

عمر حسن الصغير

(٣٣١١)

اعلان

صادر من المحكمة الشرعية لتسوية الاراضي

تقدم لدينا مضبطة موقعة من مختار قرية بيت لاهيا التابعة قضاء غزة ان مصطفى محمد اعليان توفى منذ خمس عشرة سنة عن زوجته فاطمة بنت خليل بابا وبنته منها حسن رعن اولاده محمد ومريم من زوجة توفيت قبله لا غير فمن له اعتراض على هذه الوراثة فليراجع المحكمة الشرعية خلال ثلاثة اسابيع من تاريخ النشر تحريراً في ١٦—٤—٣٨

القاضي الشرعي

(٣٣١٤)

اعلان

صادر من المحكمة الشرعية لتسوية الاراضي

تقدم لدينا مضبطة موقعة من مختار قرية بيت لاهيا التابعة قضاء غزة تتضمن بان ابراهيم درويش جمعه الزن توفى منذ خمس وعشرين سنة عن زوجته مريم بنت محمود صالح البحري وعن اولاده منها محمد ومحمود ودرويش ومشايخ ثم توفيت مشايخ المذكورة عن زوجها محمد قاسم خسبون وعن والدتها مريم وعن اخوانها محمد ومحمود المذكورين لا غير فمن له اعتراض على هذه الوراثة فليراجع المحكمة المشار اليها خلال ثلاثة اسابيع من تاريخ النشر تحريراً في ١٦—٤—٣٨

القاضي الشرعي

(٣٣١٧)

حيفا

خروج قوات على اثر وقوع حادثين

حيفا في ١٦ نيسان ـ لمراسل الدفاع الخاص — على اثر اطلاق النار ليلة اول امس على مستعمرة عين هاشوعد، قرب مستعمرة (الجمارة) واطلاق النار ايضاً على مستعمرة قريبة من كفرتا ذهبت صباح اليوم قوات كبيرة من الجيش الى مكاني الحادثين، مع كلاب الاثر والمدافع الرشاشة، واخذت في تعقيب آثار المسلحين ولم يعثر على احد كما ان قوات كبيرة خرجت اليوم من معسكر بيت غاليم للقيام بجولة في انحاء فلسطين وفهم ان هذه الجولة قد تستغرق مدة اسبوع

ثلاثة اشهر بموجب قانون الطوارىء

ذكرنا سابقاً ان البوليس استولى على بعض البيوت في قرية أجزم وأقام فيها. كما انه اعتقل السادة ماضي كمال الماضي ومحمود المشايح وعلي اخرمات ومحمود الشيخ محمود واحمد سليم الشيخ. واتصل بنا اليوم أن البوليس ارسلهم مخفورين الى سجن المزرعة بعكا، لمدة ثلاثة أشهر، بموجب قانون الطوارىء. ونذكر بهذه المناسبة ان اهالي اكثر سكان القرية المذكورة غادروها، فامل الدوائر المختصة تنظر بعين العطف الى هذه القرية

حكم بتقديم ضمانات على اشخاص

حكم السادة حسن عيسى القهان وعمر محمد واحمد علي الزامل ومحمد احمد ابريك وهم من الذين اعتقلوا من قرية كفر قرع بأن يقدموا ضمانات بمبلغ مئة جنيه لكل واحد منهم، بعد ان قضوا خمسة عشر يوماً في السجن

حفلة القنصل التركي للدكتور آراس

وصل يوم امس على ظهر الباخرة «بروفيدانس» الدكتور رشدي آراس وزير الخارجية التركية. وقد أقام له قنصل تركيا الذي اتى من القدس حفلة شاي على جبل الكرمل، حضرها كبار الموظفين وقد سافر الوزير صباح اليوم على ظهر الباخرة نفسها الى بيروت

محاكمة متهم بحمل بندقية وذخيرة عسكرياً

تنظر المحكمة العسكرية يوم الثلاثاء في قضية مصطفى الهنداوية المتهم بحمل بندقية وذخيرة والقتل والمتهم هو الذي قبض الجند عليه في اراضي الناصرة

مباراة بين نادي الشباب والنادي الرياضي

وردت اليوم على نادي اتحاد شباب العرب بحيفا برقية من حلب تثبت المباراة التي ستجري في الساعة الثالثة من بعد ظهر اليوم (الاحد) على ملعب النادي الرياضي الاسلامي الكشفي بحيفا، فنحث الجمهور على حضور هذه المباراة. كما وردت على النادي المذكور رسالة من مصلحة الاذاعة الفلسطينية، بانها ستذيع خبر المباراة مساء اليوم (السبت) واذاعة نتيجتها غداً (الاحد)

قرية عبلين تقرر الغاء معايدات الفصح

جاءنا كتاب من وجهاء قرية عبلين التابعة حيفا، يقولون فيه انهم قرروا الغاء المعايدات في عيد الفصح المجيد في هذه السنة نظراً للظروف الحاضرة التي تجتازها البلاد.

الناصرة

ذهاب قوة بوليس الى قرية

الناصرة في ١٦ نيسان — لمراسل الدفاع الخاص — وصلت ليلة أمس أخبار الى بوليس طبريا جاء فيها ان جماعة مسلحة موجودة في قرية لوبيه، وفي الحال ذهبت قوة الى القرية المذكورة، وما ان وصلت اليها حتى كانت الجماعة المسلحة قد غادرتها، وبعد البحث وجد بعض رصاصات فارغة، ولم يلق القبض على أحد

تدهور سيارة بوليس واصابات بجروح

تدهورت بعد ظهر أمس سيارة تقل قوة من البوليس بين طبريا والمجدل، وقد أصيب ثلاثة من ركابها بجراح ونقلوا الى المستشفى في طبريا

رام الله

الغاء العيد والاكتفاء بالطقوس الدينية

رام الله في ١٦ نيسان — لمراسل الدفاع الخاص — نظراً لما تجتازه البلاد من ظروف قاسية ولمناسبة الاحوال الحاضرة فيها، فقد اجتمع في دائرة بلدية رام الله الكهنة المحترمون وجميع وجهاء واختيارية المدينة الممثلين لعائلاتها وقرروا فيما قرروه: ١ — الغاء حفلات أحد الشعانين التقليدية التي جرت العادة أن يقوم بها شبان وفتيات المدينة من سنين ٢ — الغاء المعايدات العامة بين العائلات والافراد ٣ — الغاء حفلات سبت النور والاختصار على اقامة الصلوات في الكنائس

ونرجو بهذه المناسبة أن تعاد هذه المواسم على الامة العربية وهي بحالة أحسن وحائزة على أمانيها القومية والوطنية.

القدس

دوريات كثيرة بمناسبة الموسم

القدس في ١٦ نيسان — لمراسل الدفاع الخاص — لمناسبة حفلات الموسم وذهاب الجماعات الى مقام النبي موسى، سيرت السلطة دوريات كثيرة بين القدس ومقام النبي موسى ومثلها من نابلس الى القدس وقد اخذت هذه الدوريات بالتجول بعضها بالسيارات المصفحة والبعض الاخر على الخيول

سفر احد اعضاء محكمة الاستئناف الى قبرص

سافر اليوم الى قبرص المستر كراين، احد اعضاء محكمة الاستئناف العليا وعضو اللجنة الثلاثية لدوائر الاوقاف الاسلامية، وسيعود بعد اسبوع

ابتداء عطلة المحاكم في يوم امس

اصدر قاضي القضاة، المستر ترستيد، امراً بتعطيل اعمال المحاكم مدة عشرة ايام. وقد ابتدأت هذه العطلة اعتباراً من نهار امس.

النادي الرياضي العربي

باشر النادي الرياضي العربي بانشاء ملاعب للتنس، وستكون المباراة الاولى في اول شهر أيار القادم. وهذه الملاعب الجديدة التي باشر بانشائها في ارضه الكائنة في محلة القطمون.

عطلة دوائر البلدية حتى آخر الشهر

لاول مرة تعطل دوائر البلدية اعمالها في مدينة القدس لمناسبة الاعياد، وتستمر هذه العطلة حتى اواخر الشهر الجاري.

طائرة البريد المصري لم تصل

لم تصل هذا اليوم طائرة شركة مصر للطيران التي تنقل البريد المصري وقد انتشرت شائعة فاستعلمنا من مكتب الشركة الذي قال بان الجو في مصر كان رديئاً للغاية مما دعا الشركة على العدول عن تسيير طائرة البريد حسب العادة

قيمة الوفر في ميزانية البلدية

بلغ الوفر في ميزانية لمدينة القدس عن سنة ١٩٣٧ (٢٣،٠٠٠) جنيه حفظ منها للاحتياطي عشرة آلاف جنيه وصرف الرصيد على مشاريع انشائيــة في مدينة القدس.

الادون بنتويتش يقابل حاكم اللواء

وصل القدس اليوم الادون نورمان بنتويتش اول سكرتير قضائي عين في فلسطين منذ ١٩٢٠، وقد قابل اليوم المستر كيث روتش حاكم لواء القدس ومكث عنده مدة طويلة.

اذاعة الاستاذ يوسف بك وهبي

يذيع الاستاذ يوسف بك وهبي قطعة تمثيلية من محطة الاذاعة، وذلك في الساعة الثامنة والدقيقة الاربعين من مساء يوم الاثنين (غداً)

رسول موسوليني الى ساسة باريس
رغبته في السرعة بابرام معاهدة سوريا

باريس في ١٦ نيسان — كان السنيور موسوليني قد أرسل قبل سقوط وزارة المسيو بلوم أحد السياسيين الايطاليين الى فرنسا للبحث مع رجال السياسة فيها في أوجه التقريب بين وجهات النظر الفرنسوية والايطالية

وقد اجتمع هذا السياسي الايطالي بالمسيو بارتي نائب نيس وبغيره من رجال السياسة وتباحث معهم في هذا الشأن. وقد ابلغوا نتيجة المباحثات الى المسيو بول بونكور فاهتم للامر الذي يؤدي الى ارجاع العلاقات الفرنسوية الايطالية الى ما كانت عليه.

ولا يزال هذا السياسي الايطالي في فرنسا حتى الان. وسيسافر النائب جاستون ريو الى ايطاليا في مهمة سياسية من هذا النوع.

دخول مسئلة سوريا في المفاوضات

ويؤكدون أن العلاقات الايطالية الفرنسوية قابلة للتقريب على وجه السرعة وتهتم ايطاليا على الخصوص بمسألة سوريا وقد حاول الكونت شيانو ثلاث مرات في اثناء مباحثاته مع اللورد بيرث أن يستدرج اللورد الى الكلام في مسألة ابرام المعاهدتين الفرنسوية السورية والفرنسوية اللبنانية. لكن اللورد بيرث قال له انه لا دخل لانكلترا بشؤون سوريا.

فرنسا تقول هذا من عمل العصبة

والمفهوم ان ايطاليا تريد ان تتدخل لحمل فرنسا على ابرام المعاهدتين في أسرع وقت. لكن فرنسا سوف لا تعطي اذناً صاغية اذ لا محل لايطاليا للتدخل في شؤون هي من عمل لجنة الانتدابات في عصبة الامم.

انباء خارجية

صدى توقيع الاتفاق البريطاني الايطالي

لندن في ١٦ نيسان — وقع في الساعة السادسة من مساء اليوم على الاتفاق البريطاني الايطالي. وقد مثل اللورد بيرث السفير البريطاني في روما، الحكومة البريطانية. وقد اشترك سفير مصر في روما بما يخص مصالح مصر من شئون. ورحبت صحف أيطاليا بالحادث واعتبرته دليلاً على اقصاء عوامل التوتر في البحر المتوسط وكتب السنيور غايدا مقالاً في «جورنالي ديتاليا» قال فيه ان هذا الاتفاق لا يضعف شيئاً من محور روما ـ برلين. فسيظل المحور اساساً للسياسة الايطالية — روتر

الصحف الفرنسية تعلق على المحادثات

باريس في ١٦ نيسان — علق قسم كبير من الصحف الفرنسية على توقيع الاتفاق البريطاني الايطالي، وقالت (بتي باريزيان) المستقلة انه اذا مدت فرنسا يدها باخلاص الى ايطاليا فأن هذه ترحب بها أقوى ترحيب. وقالت جريدة (الأوفر) ان فرنسا سوف لا ترسل سفيراً الى روما الا بعد عودة هتلر من زيارته لايطاليا. وقالت الجريدة المذكورة وهي راديكالية اشتراكية: ان عقد اتفاق بين فرنسا وايطاليا كالاتفاق المذكور ممكن، لكنه مستحيل مع المانيا التي تحقق بالقوة مطالبها السياسية والاستعمارية. وقالت جريدة «الفيغارو» وهي لسان حال المحافظين ان ايطاليا تدعي تضامنها مع المانيا لكنها في الواقع غير راضية عن نهاية النمسا — روتر

استعداد فرنسا للمحادثات مع ايطاليا

باريس في ١٦ نيسان — ينتظر ان تدخل فرنسا وايطاليا في مباحثات كالتي جرت في روما، لتسوية المشاكل القائمة بين الدولتين وأهمها مسئلة الاعتراف بفتح الحبشة وتعيين الحدود مع السودان الفرنسي والدعاية الايطالية في سوريا، ومشاكل الدفاع في البحر المتوسط — روتر

نصر باهر يحرزه ثوار اسبانيا

لندن في ١٦ نيسان — أحرز الثوار الاسبان نصراً تاماً وقد استطاعوا فصل برشلونة عن بلنسية ووصلوا الى الساحل وسوف لا تتصل المنطقتان الحكوميتان إلا بحراً أو بواسطة الجو ويعتبر ذات ضربة للحكوميين لقطع مواصلاتهم البرية وشكلت في مدريد ادارة تحت اشراف حكومة برشلونة عن بعد — روتر

جهود تشكوسلوفاكيا لارضاء المانيا

براغ في ١٦ نيسان — ادلى الدكتور بنيس، رئيس الجمهورية، بتصريح عن تحبيذه عقد اتفاق مع المانيا ووعد ببذل اقصى الجهود لحل مشكلة الاقليات وقال انه لا يمكن صيانة السلم الا اذا احترمت الدول انظمة بعضها البعض. وقد اصدر مرسوما بالعفو عن قسم كبير جداً من السجناء السياسيين بينهم الف الماني، وهو اكبر مرسوم عرفته البلاد

زيارة وزراء فرنسيين لانكلترا

لندن في ١٦ نيسان — يزور المسيو دلادييه، رئيس الوزارة الفرنسيه، والمسيو بونيه وزير خارجيتها، لندن في ٢٧ الشهر الحالي. وسيجتمعان بالمستر تشمبرلن وبقية الوزراء، ويتفقان على المسائل التي ستعرض على مجلس العصبه في اجتماعه القادم وترتيبات زيارة الملك والملكه الى فرنسا. وقد صرح مسيو بونيه بسعيه لتقوية العلاقات بين قيادتي الجيوش البريطانية والفرنسية.

وفاة احمد عبد الوهاب باشا فجأة

القاهرة في ١٦ نيسان ـ لمراسل الدفاع الخاص ـ توفى صباح اليوم احمد عبد الوهاب باشا من وزراء المالية السابقين بسكتة قلبية.

راية الثوار الاسبان على الساحل

لندن في ١٦ نيسان — وصل الثوار الى البحر وبذلك قطعوا املاك الحكومة الاسبانيه الى قسمين. وقد كانت حماستهم شديدة جداً لان بينهم من لم ير البحر منذ عامين. وقد ركزوا علمهم الاحمر والاصفر بين مظاهر الحماسة والفرح. وأعطت الحكومة الاسبانية سلطات فوق العادة للجنرال «مياها» قائد مدريد — روتر

زعماء تونس امام محكمة عسكرية

تونس في ١٦ نيسان — بلغ عدد المقبوض عليهم منذ اعلان الاحكام العرفية ١٠٠، قدم بعضهم للمحاكمة وحكم عليه بالسجن مدداً مختلفة. وسيقدم الزعماء أمام محكمة عسكرية يوم الاثنين — روتر

ترجمات سياسية طريفة ...

موسوليني و « الحرب الثالثة »

تونس في حالة خطر واسبانيا كانت مستعمرة رومانية ...

خطوط المواصلات عرضة للقطع ومركز فرنسا بين جيوش الدكتاتورين

تشمبرلن وتعديل وزارته

لا يزال المستر تشمبرلن معنياً بتعديل وزارته . ويدرس هذا التعديل هو والسر توماس انسكب ، وزير تنسيق الدفاع . ومن المرجح أن لا تطرأ تبديلات كبيرة على كل حال . كما أن كل خطوة تتخذ لا تكون قبل وضع العلاقات مع ايطاليا على أساس وطيد وواضح

ويعمل السر توماس انسكب ١٥ ساعة في اليوم ، اسراعاً في مشروع التسلح الذي تهتم به بريطانيا الان اكبر اهتمام

موسوليني والحرب الثالثة

ويدرس المستر تشمبرلن مطالب ايطاليا في قناة السويس ، لاسيما ما يتعلق منها باخذ حصص اكثر من التي لها الان . والظاهر أن تشمبرلن وعد الدوتشي بتحقيق هذا المطلب

الا أن جبهة متحدة في انكلترا وفرنسا معاً تقف منذرة رئيس الوزارة البريطانية . فأن الدوتشي ذكر في آخر خطاب له « الحرب الثالثة » ، والقادة الفرنسيون يعتقدون أن هذا التهديد موجه لفرنسا

تونس في حالة خطرة

ولا يهتم الفرنسيون لما قيل من ان تشمبرلن سيمهد لمباحثات سريعة تجري بين فرنسا وايطاليا . فقد توصل البوليس السري الفرنسي الى ان أسلحة وذخائر كثيرة تتسرب من ليبيا الى تونس ، وان فرنسا في تلك البلاد محفوفة بالاخطار . وربما يكون هذا ما عناه الدوتشي بـ« الحرب الثالثة » والاستعداد لها .

اسبانيا كانت مستعمرة رومانية !

وتعتقد وزارة الخارجية الفرنسية ان للسنيور موسوليني خطة أوسع مما تقدم . فقد كانت اسبانيا في ابان الامبراطورية الرومانية احدى مستعمرات ايطاليا . والدوتشي يحلم دائما بتلك الامبراطورية . ويقال ان مليون شخص قد هلكوا في الحرب المستمرة في اسبانيا الان ، وموسوليني على استعداد لاملاء ذلك الفراغ « لاعادة بناء اسبانيا من جديد » . ويقال ايضاً ان المتطوعين الايطاليين سوف لا يغادرون بلاد الجنرال فرانكو

هتلر عالم بمطامح موسوليني

وان هتلر عالم بطموح موسوليني في اسبانيا ، وعالم بخططه القادمة هناك . ولذا فقد انقض على النمسا ، ساكتاً في المستقبل عن اتجاه موسوليني نحو الغرب : اسبانيا وتونس . وهتلر يعني بمصالح المانيا في أوروبا الوسطى ولا يهمه التوسع الخارجي ، بل هو الاخر يطمح بقطعة كبيرة من السوفيت اسمها « روسيا البيضاء »

فرنسا تريد التدخل

وان فرنسا على استعداد للتضحية بآخر رجل قبل أن ينفذ موسوليني خطته . وهي محبذة كل التحبيذ التدخل في المشكلة الاسبانية حتى ولو انتهى ذلك الى حرب . لكن المستر تشمبرلن أوقف هذا التحبيذ ، ومنعها أن تتدخل .

خطوط المواصلات في خطر

والامر خطير بالنسبة لفرنسا ، فان استيلاء موسوليني على اسبانيا يجعل مواصلات فرنسا مع مستعمراتها خطرة جداً . فطول الخط الذي يربط فرنسا بمستعمراتها في شمال افريقيا هو ٢٥٠ ميلا فقط ، ويستغرق قطعه ٢٤ ساعة في البواخر . فحين تهدد مواصلاتها تضطر الى اتخاذ طريق آخر على المحيط الاطلنطي طوله ١٢٥٠ ميلا ويستغرق قطعه ١٠٠ ساعة — وهو فرق كبير !

بين جيوش الدكتاتورين

وأهم ما تحتاج اليه فرنسا من مستعمراتها هو الجنود والرجال . فاذا استولى موسوليني على اسبانيا هدد فرنسا من المؤخرة ، من حدودها على جبال البيرنيه ، وهددها هتلر من المقدمة ، ويضرب الدكتاتوران ضربتهما بسرعة .

لاجل هذا تهتم فرنسا اكثر من غيرها للحل ، وتسعى لزيادة التسلح الى حد كبير

اعتقال يهود

سطا مجهولون على بيت المحامي اليهودي جوزيف في مستعمرة ناثانيا وبعد ان كسروا باب المنزل اقتحموه وتمكنوا من اخذ بندقية صيد وكمية من الذخيرة وساعة . وبنتيجة التحقيقات التي قام بها البوليس عثر على الاموال المسروقة في بيارة يهودية واعتقل يهود ثلاثة اتهموا بارتكاب جرم هذه السرقة وينتظر تقديمهم للمحاكمة في وقت قريب

مستعمرة « سارونا »

تجتمع لجنة التنظيم المحلية لمستعمرة سارونا الالمانية يوم الثلاثاء في ٢٦ الجاري في دار الحكومة للبحث في المسائل المعروضة عليها والتي تتعلق بتنظيم منطقة المستعمرة المذكورة

من ابناء السلامة

القدس في ١٧ نيسان — انعم الله على صديقنا الاستاذ حنا افندي عيسى قسطندي كبير موظفي دائرة الاحصاء بغلام ذكر اسماه « رمزي » جعله الله من ابناء السلامة واقر به عيون والديه .

اللد ومدرسة الاناث

كتب الينا مراسلنا في اللد يقول انه سبق ان تبرعت البلدية بمبلغ ١٨٠ جنيها لتنفق على بناء مدرسة للاناث على ان تدفع ادارة المعارف من ميزانيتها مبلغاً يوازيه وان يكون الصرف تحت مراقبة البلدية .

وقد طرح هذا المشروع من قبل دائرة الاشغال العامة للمناقصة وأحيل لعهدة المناقص الاخير الا ان البلدية عملا بقرارها ظلت متمسكة بأن يصرف المبلغ تحت مراقبتها الامر الذي أخر اخراج المشروع الى حيز العمل

ويلفت مراسلنا نظر المسؤولين الى ضرورة الاسراع في التغلب على هذه المسألة لان بناء المدرسة المتشعث في حاجة الى هذه السرعة

اعلنوا

في جريدة الدفاع

حول منح الجنسية

جاءنا من السيد خليل علي ابوغبن كلمة حول ما نشر في « الدفاع » عن الجنسية الفلسطينية ومنحها لكل يهودي يريدها . وقد علق في اسهاب على ما ذكره النائب لامبسون وما رد به عليه النائب كليفتون براون . لم نتمكن من نشر الكلمة بكاملها لضيق المقام .

حفلة خيرية

تبرعت الانسة رجاء عبده بطلة فيلم « وراء الستار » والتي تذيع في الاذاعة الفلسطينية بان تقيم حفلة لحساب مدرسة الفتوح الخيرية الاسلامية بيافا ، وذلك مساء السبت الواقع في ٢٣ نيسان سنة ١٩٣٨ الساعة التاسعة تماماً ، وستطربكم بصوتها الساحر ، فهلموا للمشاهدتها واعطفوا على هذا المشروع الجليل ، وستقام الحفلة في قاعة سينما الحمراء الوطنية

ادارة مدرسة الفتوح الخيرية

* * *

رسالة القدس

الاحتفال بزفة العلم

القدس في ١٦ نيسان — لمراسل الدفاع الخاص — احتفل أمس بتلبيس علم النبي موسى ونقله الى الحرم الشريف في موكب بسيط جداً . ثم بعد صلاة الجمعة احتفل بزفافه من الحرم الشريف الى « رأس العامود » ، وكان يتقدمه علم من أعلام الطرق وفرقتا كشافة وعلم شباب القدس وموسيقى دار الايتام الاسلامية . وكان في المؤخرة علم النبي موسى وعلم النبي داود ، وقد ترأس الاحتفال الاستاذ جميل بك الحسيني مرتدياً العمامة والجبة والى جانبه جميل افندي يونس الحسيني ويحيط به شبه دائرة من قوة البوليس والجمهور ، كما كانت قوى أخرى من البوليس العربي والبريطاني ترابط عند مفترق الطرق للمحافظة على الامن والنظام ، وقد كان خروجه من باب المجلس فهو سبيس النمسا فباب الاسباط حسب العادة . وبوصوله باب الاسباط أطلقت المدافع ايذاناً بخروجه واستمر اطلاقها حتى وصوله رأس العامود . وفي هذه الاثناء كانت الجماهير تهتف شتى الهتافات والشباب ينشدون الاناشيد الوطنية ويهزجون الاهازيج المختلفة

وبوصول العلم الى « رأس العامود » استقبله نصوحي بك بيضون مساعد حاكم اللواء والسيد سعد الدين الخليلي عضو المجلس البلدي ، والاستاذ راغب المفيفي وتوفيق مراد من كبار موظفي البلدية ، واسماعيل بك الحسيني وسعيد بك الحسيني وعبد السلام افندي الشاكر الحسيني وهناك القى فضيلة الشيخ ضياء الدين الخطيب كلمة دعاء ، وبعد أن أديرت المرطبات نقل العلم الى السيارات لنقله الى مقام النبي موسى .

أما الجماهير التي اشتركت في هذا المهرجان فعددها قليل بالنسبة لتلك التي كانت تشترك في السنين الماضية وكذلك كانت نسبة المشاهدين الذين كانوا في الطرقات وعلى الاسطحه وقد لوحظ ان قوات البوليس كانت كثيرة جداً بالنسبة للسنين السابقة وكان على رأسها مدير بوليس المدينة ومدير بوليس قسم القرى

وكانت العادة ان يتحرك علم سيدنا الخليل هذا اليوم ويحتفل بزفافه في المدينة ويخرج منها اليوم ويوضع في مكان قريب من القدس وصباح الغد يحتفل بزفافه من قرب المحطة حتى الحرم الشريف . الا ان اشارة وردت اليوم بان شباب الخليل غير راغبين بالاشتراك في مهرجانات هذا الموسم أسوة بشباب نابلس بسبب الظروف الحاضرة . ولذلك فسوف لا يكون مهرجان غداً من المحطة الى الحرم الشريف

نسأل الله ان يعيد هذا العيد على هذه البلاد وهي على احسن حال .

قرض للبلدية

عزمت البلدية على عقد قرض بمبلغ خمسين الف جنيه يصرف نصفه على مشروع المجاري والنصف الاخر على مشروع تعمير الطرق ولسنا ندري ماذا سيصيب الاحياء العربية من هذا المبلغ .

اما تسديد هذا القرض فسيكون من المكلفين بموجب نظام الطرق الجديد

الحوادث في نشرة أمس

القدس في ١٦ نيسان — لمراسل الدفاع الخاص — فيما يلي نشرة ادارة الامن العام الصادرة بتاريخ ١٥ الجاري في خلال الاربع والعشرين ساعة الاخيرة : حصلت سبع حوادث اطلاق نار واحدة على سيارة جاويش عسكري على طريق جنين واثنتان على مركز البوليس والجند في جنين وواحدة على مركز بوليس موتزا وواحدة على سيارة شحن عربية قرب ابي غوش وواحدة على مركز الطيران في اللد وحرق كوخ خشبي وواحدة على مسكن مستخدمي سكة الحديد قرب الرملة .

ووقعت حادثة قطع اسلاك التلفون على طريق القدس — اريحا واشعلت النار في انابيب البترول قرب الناصرة

تصديق حكم

صدق القائد العام على الحكم الذي أصدرته المحكمة العسكرية ضد محمد عوده من قرية ارطاس القاضي بسجنه خمس سنوات بتهمة حيازة خمس رصاصات .

رفت موظفين

قررت البلدية الاستغناء عن خدمات عشرة من موظفي مصلحة الصحة التابعة للبلدية اعتباراً من أول الشهر القادم .

وعينت يهودياً مساعداً للمهندس براتب يبتدئ من ٥٠٠ جنيه على أن ينتهي عند ٧٥٠ جنيهاً .

قطع اسلاك

قطع مجهولون ليلة امس اسلاك التلفون على طريق القدس - اريحا . وصباح امس ذهب عمال التلفون مع قوة من البوليس الى مكان الحادث وربطوا الاسلاك المقطوعة واخذ البوليس الذي عاين المكان في التحقيق

النار على مستعمرة

اطلق مجهولون ليلة امس النار على مستعمرة موتزا وفي صباح امس ذهبت قوة من البوليس الى مكان الحادث واخذت تحقق في الحادث وقد تتبعت اثر المجهولين ولم نعرف عن عثورها على احد منهم

الافراج عن معتقلين

افرجت السلطة امس عن واحد وعشرين معتقلا من معتقلي المزرعة ، وجميعهم من قضاء القدس

وافرجت ايضاً عن ستة اشخاص من قلنديه كانوا أوقفوا في قشلاق البوليس بموجب قانون الطوارئ ، وقررت ربطهم بكفالة

وافرجت ايضاً عن اربعة اشخاص من قرية بتير كانوا اعتقلوا على اثر الشجار الذي نشب بين اهاليها وجرح على اثره العبد ابو نعمه وشخص آخر

جريدة يهودية ...!

اصدر يهود اليمن جريدة اسبوعية اسمها « مزراح » « الشرق » لتتكلم بلسانهم ولتدافع عن مصالح الطوائف الشرقية من اليهود . وقد نشرت في صدر صفحتها الاولى رسالة من صنعاء تضمنت طائفة من أخبار (كذا) جلالة الامام يحيى وحوادث اليمن ...

وزير مصر المفوض في العراق

زيارته مدينتي كربلاء والنجف وآثار المناذرة

بغداد في ١٦ نيسان — لمراسل الدفاع الخاص — قام عبد الرحمن عزام بك وزير مصر المفوض في العراق بزيارة مدينتي كربلاء والنجف يرافقه سيادة الحاج عبد الحسين حلبي وجاء من كربلاء ان متصرفها السيد عبد الرزاق الازري استقبل الوزير استقبالا فخما وبعد ان تغدى على مائدته زار مقام الامام الحسين رضي الله عنه ثم تابع سفره الى النجف حيث زار قبر الامام علي رضي الله عنه وحل ضيفا على السيد عباس كليدار سادن المقام الكريم والقى خطابا في الحفلة التي اقيمت له عن شعور مصر نحو العرب والمسلمين . نشرناها في مكان اخر من هذا العدد .

وقد عرج عبد الرحمن بك في عودته على جهة الحيرة حيث اثار المناذرة فوقف بالخورنق وشاهد اثار مجرى السدير ثم قصد الى الكوفية حيث زار السيد محمد حسين آل كاشف الغطاء وهو احد اصدقائه الذين تعرف اليهم في اثناء عقد المؤتمر الاسلامي في فلسطين . ثم رجع ثانية الى كربلاء وبعد ذلك عاد الى بغداد.

من دمشق

الانفصال الجمركي

دمشق في ١٦ نيسان - لمراسل الدفاع الخاص - ابلغت الحكومة السورية المفوضية الفرنسية موقفها النهائي بشأن الانفصال الجركي بين سوريا ولبنان ولا سيما بعد موقف الحكومة اللبنانية الاخيرة وتصلبها في عدم قبول تسوية التبادل في صادرات وواردات البلادين يؤيدها في ذلك فريق كبير من التجار .

وتباشر الحكومة السورية بدراسة النقاط التي يجب ان تنشأ فيها مخافر جركية لمراقبة الحدود ومنع التهريب

الجيش السوري

رفع فريق من الشباب السوري عريضة الى وزارة الدفاع الوطني يطلبون فيها اليها التوسط لدى المدرسة الحربية لتقبلهم طلابا فيها يتمرنون على الاصول الحربية ويستعدون للاشتراك في الجيش السوري المقبل .

ملحق المعاهدة

رفع مدير العدلية العام والمستشار القضائي تقريرهما الى وزارة العدلية عن نتائج رحلتهما الى العراق بشأن الملحق القضائي للمعاهدة

محطة اذاعة

تقول الصحف اللبنانية ان شركة « راديو اوريان » الفرنسية قررت انشاء محطة للاذاعة في بيروت للغتين العربية والفرنسية وذلك بالاتفاق مع حكومتي سوريا ولبنان

مقال من القاهرة

بعث الينا السيد اسكندر الخوري من القاهرة بمقال يتعلق بالحالة الحاضرة التي تجتازها فلسطين . وضمن مقاله بعض مقترحات ، فنشكر الكاتب على غيرته الوطنية

تباع ب ٦٠٠ مل فقط !

آلة منفاخ ممتازة لبكرة الشريط ٦ × ٩ سنتيمترا . عدستها كوداك انستجمات ف ٨٫٨ مركبة على حاجب بدرجتين من السرعة . ستجد دائما وفي كل الاحوال انها قد تجاوزت منتهى امانيك . وستجد صورها آية في الاتقان والوضوح وستجد شكلها الرشيق في منتهى الظرف . وهي ثمرة طائفة كبيرة من الاختبارات الدقيقة . فمن اللحظة التي تفتحها فيها من الخلف تجد نفسك امام ابتكارات بارعة موفرة للوقت

٦٢٠ كوداك جونيور

620 KODAK JUNIOR

مجاناً

كتاب « التصوير الشمسي في متناول الجميع » وهو كتاب طريف يبحث في التصوير الشمسي من ناحية لم يطرقها احد لغاية الآن . اطلبه بهذا الكوبون من : كوداك (مصر) شركة مساهمة : الساحة التجارية نمر (١) حيفا .

كوبون كتاب كوداك المجاني

الاسم ....

العنوان ....

البلد ....

يرسل الكوبون داخل غلاف مقفول

سينما الشرق - القدس

ابتداء من يوم السبت في ١٩ نيسان وبقية الاسبوع

ثلاث حفلات يوميا : — الاولى الساعة ٣ بعد الظهر — الساعة ٦،٣٠ مساء والساعة ٨،٣٠ مساء

النجمة المتلألئة — الكوكب الساطع

مارلين كارول — جاري كوبر

في الرواية العظيمة

مات الجنرال عند الفجر

THE GENERAL DIED AT DAWN

مأساة من أروع المآسي . يقوم بدور البطولة البطل الممثل العالمي الشهير (كاري كوبر) تقف منها على مشهد خلاب من مشاهد فجر النهضة الصينية

حفلتان نهاريتان كل يوم احد الاولى الساعة ٢ والثانية الساعة ٤ بعد الظهر

احتراما ليوم الجمعة [illegible] ستغلق سينما الشرق ابوابها في اليوم المذكور الواقع في ١٥ نيسان سنة ١٩٣٨

شؤون زراعية

الامراض المعدية للطيور الداجنة

لمذيع الحديث الزراعي في المحطة اللاسلكية

انتقال العدوى

أوجه حديثي في هذا المساء الى مربي الطيور الداجنة خاصة . ومن المعلوم ان منكم من لا يسمون انفسهم مربي طيور داجنة ولكنكم على كل حال تقتنون بعض هذه الطيور في الاحواش التي وراء بيوتكم . فلعل تنصتوا الى ما أقول للاستفادة . ان من اعظم مصادر الامراض المعدية للطيور التربة والطيور المصابة بالمرض من قبل . ولذلك فأتحدث اليكم الان عن بعض الوسائل الصحية التي من شأنها ان تقلل انتقال العدوى من هذين المصدرين والتي تستطيع ان تقضي عليها تماماً

مسألة التربة

نبحث أولا في مسألة التربة ، اذا اعديت التربة فبقاء العدوى يتوقف على نوعها ونوع التربة ذاتها . ولكن بعد مدة يمكنكم ان تتغلبوا على المرض المولد للجراثيم نظراً لمحيطه غير الطبيعي ، ويمكن القضاء عليه ببعض اتربة خصوصية . واذا حفظت الارض من الطيور مدة معينة من الزمن تموت الجراثيم الناقلة للعدوى بسبب التغذية المضبوطة . وهكذا تستطيعون ان تحفظوا الارض سليمة اذا اجتهدتم في ابعاد مصادر العدوى بواسطة الكلس او بعض المطهرات . ولكن قد برهنت هذه الاشياء مع الاسف على انها لا تنجح النجاح الكافي في هذه البلاد . احسن طريقة يعتمد عليها في هذه المسألة هي ان تبعدوا الطيور عن الارض الملوثة او الارض الوسخة الى مدة معينة لتأخذ الارض وقتاً كافياً للاستراحة والتطهر من الجراثيم . وفي الوقت ذاته يجب ان تلاحظوا ان تكون الارض سليمة من المرض الذي تنقله الطيور المريضة عندما تقبلون على استعمال الارض مرة أخرى . وقد برهنت هذه التجربة على ان أحواش الطيور التي تزرع مدة سنة واحدة على الاقل تعتبر خالية من المرض ، ولذلك فعندما تنوون انشاء أقفاص للدجاج ، جربوا ان تجعلوا الكل قن ساحتين ، لتستطيعوا ان تستعملوا ساحة واحدة ، وان تبقوا الاخرى مستراحة سليمة

طريقة أخرى

وتوجد طريقة اخرى للتأكد من سلامة الارض للطيور وراحة الارض الوسخة وذلك بنقل البيت كله الى قسم آخر من المزرعة لم توضع فيه طيور منذ مدة . وينفع لذلك اذا امكن وجود بيوت نقالية سهلة التركيب، تقدرون ان تنقلوها في اوقات قصيرة وبهذه الواسطة تتأكدون دائما من سلامة الارض للطيور وتستطيعون ان تستأصلوا ما يمكن ان يوسخ الارض فعلا

التفقيس بالكهرباء

وحينما لا تستطيعون التأكد من سلامة التربة من العدوى ، اجتهدوا ان تمنعوا اختلاط الطيور بالتربة بواسطة عشوش او أسلاك مشبكة او سقائف او ساحات شمنتو . ولكن على كل حال يجب وضعها دائما بحيث يمكن تنظيفها بسهولة وآخر ما وصلت اليه هذه الطريقة هي ان البطاريات الكهربائية يمكن تنظيفها من الجراثيم بسهولة لابعاد العدوى ولا يستطاع ضمان هذه المسألة في بيوت التفقيس بالاحواش الترابية

وسائل احتياطية

ويستطيع مربي الطيور الداجنة البسيط ان يقوم ببضعة وسائط احتياطية اذكرها على الوجه الآتي :

دعوا الصيصان تفقس في جهاز صناعي للتفريخ (أي محضن) وانقلوها بعد ذلك الى بيت آخر فيه (المايه) . وليكن بيت الحضانه مصنوعاً من شريط مشبك وله سقيفة للشمس . وبعد انتهاء مدة الحضانه انقلوا الفراخ الى بيت نقالي الى ارض جديدة ، او انقلوها الى بيت دائم له ما لا يقل عن ساحتين واذا كان المحل ضيقاً محدوداً وكانت الغاية من اقتناء الطيور انتاج البيض فقط ، فالافضل ان تحفظوا الطيور جميعها في مكان واحد تتبع فيه الطرق الحمائية . أما مصدر العدوى الثاني فهو الفراخ المريضه نفسها ، ويجب ان يعتبر دائما كل طير حتى كبير العمر مصدراً للعدوى وخصوصاً لصغار السريعة التأثر ، ولذلك يجب عليكم ان تجتهدوا كثيراً في منع اختلاط الطيور الصغيرة بالكبيرة مباشرة او غير مباشرة أيضاً

فالعناية في تربية هذه الطيور بهذه الواسطة تؤدي تدريجيا الى تقليل خسائر الطيور من كوليرا الدجاج ولو على الاقل في نوع واحد واني متأكد ان اكثركم يتذكرون ان أول سني عملكم كانت أنجح سنة لانكم لم تكونوا قد عرفتم بعد ان المرض موجود فعلا . وقد يكون ذلك في اغلب الاحيان راجعاً الى عدم وجود الطيور الكبيرة

قسم المزرعة

فبهذه الواسطة التي تقدر ان نسميها « وسيلة عدم اختلاط الطيور الصغيرة بالكبيرة » تقسمون المزرعة الى قسمين أحدهما للطيور الكبيرة العمر والاخر للصغيرة . ثم انكم تستطيعون ان تنتخبوا بيوت التفقيس على قدر ما تتمكنون من ابعادها عن البيوت التي يبيض فيها الدجاج . وعندكم مخازن للطعام منفردة واواني أخرى كثيرة لكل سرب ، فيجب عليكم اذن ان يكون لديكم عمال يشتغل كل واحد منهم في قسم وحده فلا يسمح له بدخول قسم غير قسمه الخاص . وبعد انتهاء مدة الحضانة ترضم الافراخ في منتصف الطريق بين القسمين ، وتفرز الطيور القديمة فلا يبقى منها ما يتجاوز عمرها السنتين . أما الديكة « الديوكة » المقتناة للتوليد فتكون خلف المزرعة . واذا كان يجب ادخال دم جديد للتحسين ، فعليكم ان تشتروا بيضا للحضن او بواسطة صغار الدجاج لا بواسطة الديكة الكبيرة . وهكذا تستطيعون تقليل وجود الحشرات الطفيلية كالسوس والقراد

تنظيف البيوت

والان نقدم لكم (ايها الاخوان) نصيحة صغيرة تساعدكم على القيام بالشروط الصحية . لنفرض انكم قد قضيتم على اسباب المرض من المصادر الخارجية بقدر ما تستطيعون فيجب عليكم بعد ذلك ان تجتهدوا كثيراً للقيام بالشروط الصحية في البيوت ذاتها ، اذ ان بيوت الطيور الداجنة الحسنة الترتيب والنظام يندر ان تكون مصدراً للعدوى ولكن اذا لم تتبعوا طرقاً منظمة للتنظيف والتطهير فسرعان ما تصبح هذه البيوت اوكاراً للامراض والحشرات الطفيلية

اوعية المياه

ان البيت الذي نستطيع ان نأخذه مثالا يجب ان يكون له أجهزة متنقلة . ويجب ان توضع المشوش بجانب الفراخ ومواعين الاكل بحيث يمكن رفعها للتنظيف بسهولة . أما الجوانب فيجب ان تركبوها تركيبا يمنع ملامسة الفراخ لوسخها . وأما نظافة الطعام ومورد الماء فمهم جدا لان كثيرا من الامراض تتفشى في الطعام والماء القذرين . ومهم جدا ايضا ان تتأكدوا ان الفراخ لا يمكنها ان تشرب شيئا من الماء اذا خرجت فانها اذا شربت من ذلك الماء وكل وقت يطرف في تزويدها بالماء النقي العذب يصبح عبثا . فأفضل الوسائل اذن لمنع الامراض هو تنظيف اوعية الماء والطعام وذلك بوضعها مرتفعة عن الارض لئلا تتوسخ بالغبار والاقذار والروث اي الوسخ

منع الامراض

وتوجد وسائل أخرى لمنع تفشي الامراض منها : تغيير الفراش المستمر واستعمال التدابير الواقية من الجراثيم والمطهرة والقاتلة للحشرات ثم تهوية البيوت جيدا والاعتناء الحسن

وعلاوة على كل هذه الوسائل العامة التي ذكرناها لتقليل خسائر الامراض يمكنكم ان تستعملوا الان التطعيم ضد الجدري وضد تفوئيد الدجاج او العلاج المصل ضد الكوليرا

رسالة عسان

المزروعات التالفة

زار عبسان قائمقام غزة يرافقه مفتش الزراعة للكشف على المحصولات الزراعية التالفة فشاهدا سوء الحالة الزراعية في هذه الجهة . وقدم لها المختار (عينات) من القمح والعدس التالفين ثم توجها الى قرى بني سهيلة وخزاعة لهذه الغاية وقد وعد القائمقام الاهلين بان يعمل ما يلزم لمساعدتهم

انشاء مدرسة

طلب القائمقام الى مختار خزاعة ووجوهها جمع مبلغ مائة وخمسين جنيها واعداد خمسة دونمات ارض على حدود القرية لانشاء مدرسة عليها ، وقد قام الاهلون بتوزيع المبلغ على بعضهم

* * *

المجدل

قذف قنبلة
وعدم اصابة أحد

حوالي منتصف الساعة التاسعة مساء ، قذف مجهول قنبلة على منزل سعيد ابو جهل ، فانفجرت ، وأحدثت دوياً هائلا . ولم يصب أحد من سكان المنزل بأذى وقد أعلم صاحب المنزل دائرة الشرطة بالحادث ، فأوفدت بعض رجالها لمعاينة المكان الذي انفجرت فيه القنبلة ، ومباشرة التحقيق

وفي صباح اليوم التالي عاد بعض افراد البوليس الى المنزل ثانية لاجراء الكشف . وقد فتش البوليس بعض المنازل على اثر ذلك .

موسم سيدنا الحسين

تبتدىء يوم الثلاثاء المقبل أولى أيام موسم سيدنا الحسين المعروف بموسم « وادي النمل » وتستمر حتى يوم الجمعة الواقع في ٢٢ الجاري ولم ترد الينا بعد ، أنباء عن الاحتفال بوقف العلم كالعادة أو الغائه والاقتصار على المراسيم الشعبية ومبادلة البيع والشراء .

حول اضاءة البلدة

تأكد لدينا ان دائرة البلدية لم تتفق بتاتاً بصورة قطعية مع شركة كهرباء ... على انارة المدينة بالكهرباء . فلم يكن صحيحاً ما شاع من ان الاتفاق تم بين البلدية وشركة الكهرباء على نحو اتفاق بلدية غزة مع الشركة المذكورة . وكل ما في الامر ان دائرة البلدية طلبت منذ مدة الاطلاع على شروط الاشتراك .

اقفال مدرسة لتفشي مرض

أقفلت مدرسة الجوره الاميرية - عملا بتقرير طبيب الصحة - الصف الاول من صفوفها ، بالنظر لتفشي مرض الحصبة بين الطلاب ، ، واصابة ١٨ تلميذا بهذا المرض ، وقد سبق أن أقفلت مدرسة حولس الاميرية مدة ١٢ يوما لهذا السبب . والامل ان تتخذ دائرة الصحة التدابير اللازمة لمكافحة هذا المرض المعدي

اعلان

تبلغ الى نصري نجيب قنازع من اورثوذكس الناصرة

عرو ٥٤٥

انه بجلسة محكمتنا الكنائسية الاورثوذكسية في الناصرة المنعقدة في ٢٨ آذار سنة ٩٣٨ حكمنا عليك بالحجر ومنعناك من التصرفات التي تتعلق بالمعاملات القولية والفعلية واقمنا عليك وصياً شرعياً والدك السيد نجيب قنازع والمعلومية صار تبليغك ذلك حسب الاصول تحرراً في ٢٨ آذار سنة ٩٣٨

رئيس المحكمة الكنائسية
الوكيل البطريركي لروم وأورثوذكس
الناصرة وملحقاتها
الارشمندريت
نيفن

(٣٣٠٦)

رسالة السوافير

البريد القروي

قرى قضاء المجدل محرومة من الحقوق التي تتمتع بها قرى الاقضية الاخرى ومن ذلك ان البريد المسمى بالبريد القروي معدوم في هذه القرى ، وترد المكاتبات على مدينة المجدل فاذا لم يذهب للمدينة احد ولم يأخذه احد رجال المدينة ظل اسابيع واشهر وصاحبه لا يعلم عنه شيئاً ؟ واذا أراد أحد أن يضع كتاباً فلا بد له من وضعه في احد صناديق بريد المدن . ومن بين هذه القرى السوافير والفسطينه والمسمية وجولس ، رغم وقوعها على الطريق العام والفالوجة رغم وجود مجلس محلي بها . في قضاء الرملة موظفون البريد يوزعون على القرى يوماً بعد يوم فلماذا لا توجد الحكومة موظفين في قضاء المجدل لتقضي على هذه الحالة المؤلمة التي طالما شكا منها الاهلون ورفعوا عدة مضابط للمراجع المختصة . اننا نرجو أن يكون لكلمتنا هذه اثرها الحسن عند مدير البريد العام

المزروعات الشتوية

اقبل موسم الحصاد في هذه السنة وما يحصد الفلاح المسكين وقد هطلت امطار غزيرة متتابعة نشأ عنها تلف في المزروعات الشتوية وخصوصاً العدس اذ لا ينتظر ان يسترد الفلاح بذوره فهل فكرت الحكومة في الكشف على مزروعات القضاء وتقدير الخسائر التي لحقت به او انتدب احد الموظفين الزراعيين الجولة على المزروعات وتقديم تقرير عنها رحمة بالفلاح المسكين

انشاء جسر

قرية السوافير الشمالية تكون محصورة في ايام الشتاء اذ في الطرق المؤدية اليها واد عظيم يمنع المرور ، وليس للقرية طريق آخر يوصل الخارج منها فتتعطل مصالح القرية ويقف العمل فيها ويمتنع تلامذتها عن الحضور للمدرسة في ايام الشتاء . فمتى ان تعمل دائرة الاشغال على انشاء جسر على الواد المذكور لتبقى القرية متصلة مع الخارج

من برشلونة

رست في مياه برشلونة عاصمة اسبانيا الحمراء ، النسافة البريطانية « ريباس » لتأخذ من هناك الرعايا البريطانيين الذين يريدون الفرار من وجه جيوش الجنرال فرانكو ، ولكنها لم تأخذ الا سبعة ركاب لان الباقين آثروا البقاء في برشلونة حتى يروا الجنرال فرانكو وهو يدخلها !

مساحة ١٠٠ عام

شرعت حكومة استراليا في هذا العام في مسح اراضي قارتها السادسة ، وتقول الصحف الانكليزية ان هذه المساحة لا بد وان تستغرق ١٠٠ عام !

في قارب صغير

رأى سائق السيارة جورج اوبرين من اهالي سدني عاصمة استراليا صورة قارب في مجلة ميكانيكية ، فصنع بنفسه قاربا كالذي في الصورة طوله ٣٠ قدماً ، وهو يعتزم ان يسافر فيه مع زوجته وابنيه في رحلة حول العالم

العالم
اسبوعا بعد اسبوع

« تابع المنشور على الصفحة الثالثة »

باور ذهب في اليوم التالي للحادث الى مكتبه كالعادة ، ولكنه اصيب فجأة بانحراف في صحته اضطره الى العودة الى منزله وهناك عاده الطبيب وقرر ان الصفعة التي كيلت على وجهه من الناحية اليسرى قد اثرت على اذنه وحنجرته ، وان لا بد له من ايام كثيرة يقضيها تحت المعالجة

ومن المحتمل بعد شفاء القومندان ، ان يقف ... امام المحكمة . اما المجلس العموم فلن يتدخل في الامر بعد ان قال رئيسه : « ان حادثا كحادث الصفع هذا يندر وقوعه في هذا المجلس ، واننا اريد ان يفهم الاعضاء انهم اذا كرروا مثل هذا العمل فانهم لا يسيئون الى سمعة المجلس وحده ، بل الى سمعة البلاد الانكليزية كلها في انظار العالم ، وعلي وكل صفع يقع في المجلس بعد الآن .. لن يفلت الصافع فيه من العقاب »

والمعنى هو ان المجلس قد عفا من الصفع الذي وقع ...

مناورات اميركية

يزداد القلق في طوكيو من مناورات بحرية يقوم بها الاسطول الاميركي في هذه الايام في غرب الباسفيك ، وفيها تقترب سفنه وطائراته من الجزر الواقعة تحت انتداب اليابان

وتقول جريدة « كوكوميز شيمبون » اليابانية ان هذه المناورات تدل على ان اميركا قد صحت نيتها على حرب هجومية في الباسفيك ، بينما يصرح ساستها بانهم لا يستعدون إلا لحرب دفاعية

وتقول هذه الجريدة ان السفن التي اقتربت من الجزر اليابانية تسع عشر بوارج كبرى ، و ٥٠ سفينة حربية من انواع مختلفة ، و ٥٠٠ طائرة من قاذفات القنابل

والخوف عظيم من ان لا تكف اميركا وبريطانيا أيديهما عن الصين بعد ان يصفو الجو السياسي المعكر في اوروبا .

اعلان

بيع اموال منقولة

دوسيه ٤٧٠١ — ٣٧ اجراء القدس

المحكوم له — الشيخ خليل افندي الخالدي من القدس

المحكوم عليهما (١) كلير شالومو (٢) بولر يوسف صموئيل

ليكن معلوما لدى العموم بانه في يوم الاحد ٢٤ — ٤ — ٣٨ الساعة الواحدة والنصف بعد الظهر بشارع تشاسلور محل روغن سابقاً بالقدس سيجري المزاد العلني بيع الاموال المنقولة المحجوزة في هذه الدوسية لصالح المحكوم له والعائدة للمحكوم عليهم وهي عبارة عن كراسي وطاولات ومزاهر فضية وثلاجه وكؤوس زجاجية وفضية وغير ذلك فكل من يرغب في شراء شيء من ذلك فعليه الحضور بالزمان والمكان المذكورين ولذلك صار نشره حسب الاصول .

مأمور اجراء القدس

في ١٤—٤—٣٨ (٣٣١٢)

برنامج

الاذاعة الفلسطينية

يوم الاحد في ١٧ نيسان سنة ١٩٣٨

٩ صباحا قداس عيد الفصح (اذاعة منقولة عن كنيسة القيامة بالقدس)

١٠ صلوات عيد الفصح الصباحية (اذاعة منقولة عن كاندرائية القديس جورج بالقدس)

٣٠ر٥ اشارة الوقت والنشرات ثم حديث الاطفال

١٥ر٦ ربابة منفردة وغناء سعيد عثمان

٢٥ر٦ رحباء الفلسطينية وفرقة استوديو الاذاعة

٤٠ر٦ تيسير جابر وفرقة استوديو الاذاعة

٧ صلاة المساء بالعربية (اذاعة منقولة من كنيسة القديس بولس بالقدس)

٤٠ر٧ اشارة الوقت والنشرتان الجوية والاخبارية

٣٠ر٩ حديث رياضي

٤٥ر٩ « حديقتكم » حديث زراعي

٥٥ر٩ برنامج موسيقى

١٥ر١٠ « عيد الربيع » — برنامج موسيقى — مجموعة الاذاعة

٣٠ر١٠ ختام

الاذاعة المصرية

الاذاعة اللاسلكية للحكومة المصرية

يوم الاحد في ١٧ نيسان سنة ١٩٣٨

١٠ صباحاً الشيخة كريمة العدلية قرآن كريم

٥٥ر١٠ الاستاذ محمد البحر وفرقته حفلة غنائية

٢٥ر١١ ختام

١٠ر٢ اسطوانات

٤٠ر٢ النشرات الجوية والاخبارية والتجارية الاولى

٥٠ر٢ ختام

٤٥ر٦ رباعي الاذاعة اللاسلكية حفلة موسيقية

٧ الاستاذ الشيخ علي حزين قرآن كريم

٤٠ر٧ وزارة الصحة العمومية — حديث طبي

٥ر٨ رباعي الاذاعة اللاسلكية حفلة موسيقية

٣٠ر٨ النشرة الاخبارية ونتائج سباق الخيل

٤٠ر٨ اسطوانات

٥٥ر٨ حفلة اليوبيل الفضي لجمعية انصار التمثيل والسينما

اشجار تتحجر

اكتشف المستران و . ب. مكراي وغوردن لانكستر — وهما من علماء طبقات الارض الانكليز — غابة في مستعمرة روديسيا في جنوب افريقيا ، انقلبت اشجارها كلها الى احجار صلدة ويطلق الوطنيون على هذه الغابة اسم « فوزوا » ويظن هذان العالمان ان الماء المشبع بالكلس وهو الماء الذي كانت الغابة تسقى منه في السنين السنين الأخيرة ، هو الذي تسبب في تحجر الاشجار وهي راسخة في اماكنها

* * *

ALDIFA: PALESTINIAN DAILY PAPER

دار الدفاع : ميدان الساعة – عمارة البلدية – يافا فلسطين

العنوان التلغرافي: (الدفاع – يافا)

تلفون ١١٨٧ (اربعة خطوط) و ١٠٧٥ (خطان) صندوق البريد (٢٥٥)

الاعلانات يتفق عليها رأساً مع الادارة

اجرة السطر : ١٠٠ مل

الدفاع

جريدة يومية سياسية مصورة

APRIL 17 1938 No. 1132

صاحب الامتياز : ابراهيم الشنطي

المدير المسئول : شوكت حماد

الاشتراكات في فلسطين عن سنة ١٥٠

في البريد الداخلي « « ١٨٠

في سائر الاقطار الخارجية « « ٣٠٠

صور متنوعة على هامش الحوادث

كان أول مشروع انشائي بدىء بتنفيذه بعد اجراء الاستفتاء في النمسا هو تسهيل المواصلات بين مختلف المدن وربطها بمدينة فينا ، ويرى في الصورة العمال وقد فاجأهم هتلر اثناء عملهم فأخذوا يحيونه

سفير روسيا السابق في بلغاريا وقد اعتدت حكومته فاختفى في تشكوسلوفاكيا مخافة وقوعه في يد البوليس السري الروسي

أقيم مؤخراً في روما مدرج كبير على النمط الروماني القديم لاجراء حفلات خصوصية تعرض أمام هتلر عند زيارته لروما

قام الوف من الطلبة والعمال العاطلين في النمسا بمظاهرة طالبين من الحكومة ايجاد عمل لهم وقد فتحت اعتمادات لمشاريع عمرانية

الزي الجديد للجيوش النمسوية بعد احتلال المانيا لها

بعد ان خطب الهر هتلر في مدينة سالزبورغ النمسوية قدمت له تذكرة انتخابية رسمية تدل على أن اهالي مدينة سالزبورغ طالبوا الالتحاق بالمانيا منذ ٢٩ مايو سنة ١٩٢١ والمسمى بالانشلوس وترى اسفل الختم لهذه الذكرى مقروناً بالصليب المعكوف

العالم الروسي شميدت، مكتشف القطب الشمالي . وتقول الصحف الانكليزية بان ستالين قد أصبح غير راض عنه ويخشى أن يقبض عليه

معـــدن .. طاتلي سرت ..

٢٠ و ٢٧ سيجارة ٢٠ ملا

٢٠ و ٢٧ سيجارة ١٥ ملا

رواجها دليلا على جودتها

الشركة العربية للسجاير والتنباك المحدودة بالناصرة

الى التجار

٩٠ بالمئة من رأس المال للاعلان

حكمة قالها أحد كبار رجال الاعمال الاميركيين !

حكمة هي سر تفوق الصناعة الاميركية !

فالاعلان

حياة الصناعة وسر تفوقها

اعلنوا في جريدة الدفاع

فهي من اوسع الجرائد انتشاراً ومن اغزرها مادة

مطبعة جريدة الدفاع – يافا

الاثنين في ١٧ صفر سنة ١٣٥٧ و ١٨ نيسان سنة ١٩٣٨

صاحب الامتياز : ابراهيم الشنطي

المدير المسئول : شوكت حماد

الاشتراكات: في فلسطين عن سنة ١٥٠ — في البريد الداخلي « « ١٨٠ — في سائر الاقطار الخارجية « « ٣٠٠

الدفاع

جريدة يومية سياسية مصورة

السنة الرابعه — العدد ١١٣٣ — ٤

دار الدفاع : ميدان الساعة — عمارة البلدية يافا : فلسطين

العنوان التلغرافي : «الدفاع — يافا»

تلفون ١١٨٧ (أربعة خطوط) و ١٠٧٥ (خطان) ص. ب. (٢٥٥)

الاعلانات يتفق عليها رأساً مع الادارة

أجرة السطر : ١٠٠ مل

بمناسبة الاتفاق

موقف اليمن والدولة السعودية العربية

الاستقلال الصحيح يفرض نفسه على الغير فرضاً

بين مواد الاتفاق البريطاني الايطالي واحدة تقضي باعتراف الدولتين المذكورتين باستقلال اليمن والمملكة العربية السعودية. وقد كان من الغريب اقحام هذا الامر في تسوية بين دولتين، لان اليمن والمملكة العربية السعودية مستقلتان، تتمتعان بسيادة تامة. وهما ليسا موضع خلاف كالحبشة مثلا، وحماية ليبيا، وقواعد البحر المتوسط الحربية. واعتراف مثل هذا لا يفسر إلا أن تكون هناك أطماع يراد كبح جماحها. وهو يذكرنا بموقف الدول الاوروبية، خصوصاً بريطانيا وروسيا، من السلطنة العثمانية في اواخر عهدها. فقد كانت تلك الدول تقرر بين آونة وأخرى ضرورة بقاء السلطنة ليس شعوراً معها وتعففاً، ولكن منعاً لاثارة المشاكل وكبحاً لشهوة الاستيلاء والتوسع.

واليمن والدولة السعودية العربية لا ينظر اليهما على أنهما بقايا ملك تداعت أركانه، ولكن على أنهما دولتان فتيتان، ناهضتان، تبدآن الآن عهد بناء ومجد. وهما تعلمان أن الاستقلال الصحيح هو الذي يفرض نفسه فرضاً على الغير، فينال منه الاعتراف. لقد اتفقت بريطانيا وفرنسا وروسيا على احترام استقلال الحبشة في القرن الماضي، فماذا نفع بلاد النجاشي ذلك الاتفاق؟ ولقد اتفقت اكثر دول أوروبا، كما ذكرنا، على احترام استقلال الامبراطورية العثمانية وعلى اصلاح شؤونها، فهل حال ذلك بين تلك الامبراطورية وبين تقليم أظافرها أولا ثم تمزيق جسدها عضواً عضواً الى أن انتهى بها الامر الى الحد الذي اختتمت به الحرب العظمى؟

الاستقلال الصحيح لا يكون بانفاق الغير عليه تفادياً للحروب والمنازعات. وانما يكون بقيامه مستنداً الى رغبة أهله في الحرية، والى استعدادهم للدفاع عنها، والى تنظيم شؤونهم على وجوه تكفل ذلك الدفاع. وأساس كل ما ذكرنا قوة الامة المادية، واعتمادها على جيش حديث منظم، يقف كالسور الفولاذي على الحدود، ترتطم عند حوافيه أمواج الطامعين وشهواتهم.

كيف يجوز ان تقوم دولتان عربيتان على طول البحر الاحمر تقريباً ولا تكون لهما اساطيل تمخر عباب ذلك البحر، وتحمي شطآنه؟ كيف يجوز أن تقوم دولتان عربيتان على مفرق مواصلات هامة وخطيرة ولا تكون لهما اسراب جوية هي اجنحة الاستقلال الصحيح في هذا الزمن؟ وكيف يجوز أن تمتد سيادة دولتين على ما يقرب من ربع اوروبا في المساحة ثم لا يكون لهما أحدث جيش عصري مزود بآخر ما ابدعته مصانع الاسلحة؟

ان الدول الكبيرة والصغيرة في أوروبا وأميركا تتقفز الآن على رؤوس السنين مستخدمة عقول ابنائها، ومعادن أراضيها، ومصانع بلادها، ومنتوجات تربتها استعداداً للمستقبل هناك المصانع التي تلتهم الحديد وتذيب الفولاذ وهي تحولهما من مادتين ساذجتين الى ذخائر رهيبة تحمي الاستقلال الصحيح. والدول الناشئة، الفتية، أحوج من غيرها الى بناء سور مادي حول أراضيها ليس من صدور ابنائها فحسب، ولكن من آخر مشحونات الدفاع العسكري

ان الجمل لا يقف أمام الدبابة في هذا العصر. ولم تعد الجبال والصحارى والأودية حصوناً تمنع الاعتداء. لقد تغير الكون في كل شيء تقريباً، وفي أسلحة الاستقلال على وجه الخصوص. ومثل اليمن والدولة السعودية العربية تربأن من الشمم والاباء والعظمة البالغة أيضاً ان لا ترتكزا على مادة في اتفاق روما المذكور، وفي غيره من اتفاقيات التسويات بين الدول. ذلك وهم مجرد، لا يحمي الامة المعتمدة عليه، من انقضاض مفاجيء في عصر المباغتات والضربات السريعة. ويكون الاستقلال منيعاً قوياً بقدر ما أحيط به من عزيمة، ومع العزيمة المعنوية القدرة والاستعداد الماديين. لقد وقف جنود المماليك قبل اكثر من قرن أمام جيوش نابليون، وكانوا نخبة شباب تغلي نفوسهم بالحمية والنخوة، لكن الاستعداد الحديث تغلب على الجسد المكون من لحم ودم فقط. والصينيون يقولون اليوم انهم يقفون اكواماً وصفوفاً من الاجساد البشرية في وجه معدات الموت المصنوعة من فولاذ ونار، فكيف يمكن أن ترجح الكفتان: كفة الذراع الاعزل وذاك الفارق في مصهور المعدن القتال؟

كلمة رجاء الى الدولتين العربيتين، وكلمة أمل. لا يريد العرب استقلالا تعطيه أوراق الاتفاقيات، ومحاضر التسويات الدولية، لانه لن يكون استقلالا بأي معنى كان، بل شيء من رمل ينهار أمام هبوب الريح، فكيف بصواعق هذا الزمن المضطرب الاهوج. والاستقلال الصحيح التام هو ذلك الذي ينتزع الاعتراف انتزاعاً من أفواه ذوات الطائرات والبوارج والدبابات. واياه ينشد عرب الجزيرة، وبه وحده يستطيعون أن يقفوا أمام الريح الزعزع العاصف، تمر الاطماع والشهوات من حوله وهو صامد كالجبل الهائل حين تعبث الارياح بسفحه وقمته، من غير جدوى

ابراهيم

قنبلة على مقهى في حيفا وحادثة قتل و ٩ اصابات

استمرار اعمال التطويق في الشمال وفرض منع التجول على مدينة جنين واطلاق النار على مستعمرات

قذف قنبلة في القدس وقنبلة اخرى في مستعمرة روشبينا

قذف قنبلة

حيفا في ١٧ نيسان — لمراسل الدفاع الخاص — ألقيت في الساعة الثامنة والنصف من مساء الليلة قنبلة على مقهى عربي صاحبه اسمه لويس العش. ويقع المقهى في شارع بين هدار هاكرمل وهرتسليا. ويبعد المكان ١٥٠ متراً تقريباً عن سينما أرمون.

وفاة عربي

وكان يجلس في المقهى المذكور ساعة القاء القنبلة ما يقرب من ١٥ عربياً. وقد انفجرت عقب القائها مباشرة فأصيب عربي بجراح توفي على اثرها حالا واسمه حنا خليل موسى وعمره ٣١ سنة

جراح ثخينة

وتطايرت شظايا القنبلة فاصابت عربيين آخرين بجراح ثخينة ووصفت حالة احدهما سيمون بطرس انها خطرة جداً. واصيب خمسة آخرون بجراح اقل خطراً من اصابتي الاولين. واصيب عربي آخر ويهودي بجراح بسيطة

نقل المصابين

وقد نقل المصابون العرب الى المستشفى الحكومي في حيفا. ونقل الجريح اليهودي الى مستشفى هداسا.

افادة شاهد

وقد ادلى احد شهود الحادث الى البوليس بانه شاهد عقب انفجار القنبلة ازشخصاً لم يتبينه كان يسرع متجهاً في وادي النسناس

بحث وتحقيق

ولما وصل النبأ الى البوليس سارعت قوة كبيرة الى المكان لاجراء التحقيق في الحادث. كما أجري تفتيش واسع بحثاً عن الفاعل. ولم يعرف حتى الان عن القاء القبض على أحد أو العثور على اثر للفاعل.

استمرار التطويق

طولكرم في ١٧ نيسان — لمراسل الدفاع الخاص — لا يزال التطويق قائما في قضاء طولكرم الشمالي وذهبت يوم أمس فرقة من الجيش الى قرية علما واحتلت مدرستها، وبعض بيوت القرية ثم اجرت تفتيشاً فيها فلم تجد شيئاً

في دير الغصون

وذهبت فرقة ثانية الى قرية دير الغصون وأجرت تفتيش بيوتها وعثر على بندقيتين خارج القرية بين الكروم وبندقية اخرى في معصرة زيت مدفونة تحت الارض، والقي القبض على شخصين ثم افرج عنهم بكفالة، واحتلت القوة المدرسة وثلاثة بيوت، وطلب من سكان القرية تقديم مئة فراش ومئتي وسادة وخمسين دجاجة وثلاثمئة بيضة

في قرية علار

وذهبت فرقة ثالثة الى قرية علار واحتلت بعض البيوت فلم تجد في القرية شيئاً

في قرية بيتا

وذهبت قوة رابعة لقرية بيتا. ولا تزال الفرق المذكورة مرابطة في هذه القرى والطائرات تتبادل معها الاشارات ثم تأتي الى مركز القيادة في طولكرم

الحركات العسكرية

ومنذ الصباح الباكر حضرت طائرتان وحلقتا في سماء المدينة واخذت في تفتيش الجبال ثم هبطتا في مطار طولكرم وظلت الطائرات طيلة اليوم في الذهاب والاياب. ويقوم الجند بتفتيش الجبال والقرى

تشييع جنازتين

وفي صدام يوم أمس أمام «جبل المطار» أصيب فائز العبد الله الناطور ويوسف احمد سلوتي وهما من خفراء مزروعات قرية كفر اللبد بأصابات مميتة وقد شيعت جنازتهما بعد اخطار السلطة

اصابات اخرى

وأصيب محمود ابو بكر الاشقر وعمره ٥٠ سنة بعيارين ناريين في رجليه فكسرت احداهما وجرحت الثانية وأصيب محمود الحسن وعمره ١٤ سنة من أهالي قرية كفر اللبد وعوض محمد فلاح بجراح وقتل حصانان وحماران

مغادرة الجند

وفي الساعة الثالثة من بعد ظهر هذا اليوم غادر الجند المدينة وعلى اثر ذلك الغت السلطة قانون منع التجول فيها وبقي منع مرور السيارات معمولا به حتى عن طريق عزون ومنعت السلطة مرور السيارات الى نابلس، وتعطلت حركة المرور بسبب هذا المنع

الحالة في جنين

جنين في ١٧ نيسان — لمراسل الدفاع الخاص — أصل كم الان والسيارات التي تحضر من الشمال تتجمع في الشوارع العامة والبلدة تعج بالمسافرين الذين وصلوا الى هنا حيث لا يزال الامر بمنع التجول والسير على طريق نابلس — طولكرم سارين. أما سيارات الجيش فلا تزال تغدو وتروح الى الجنوب لنقل الجند والمعدات والبهائم والطائرات تحلق فوق الجبال المجاورة للمدينة وتتبادل مع الجند الاشارات

عمليات تفتيش

ولم يصل احد من اهالي القرى الجوية لاستطلاع الخبر منهم، وكل ما علمناه ان القوات تقوم بتفتيش واسع في المنطقة الجنوبية التي تشمل قباطية وعرابة والسيلة والفندقومية ويعبد وبلعا

تمهيداً للنسف

وقد علمت ان قوة من الجيش ذهبت

« البقية على الصفحة السابعة »

اكتشاف مؤامرة خطيرة في رومانيا

بخارست في ١٧ نيسان — اكتشف البوليس السري الروماني مؤامرة واسعة النطاق قام بها حزب الصليب الحديدي الفاشستي لاحداث انقلاب في نظام الحكم القائم والزحف على العاصمة وانزال الملك عن عرشه. وقد القي القبض على زعيم الحزب، وعلى ٤٠٠ شخص من كبار أعوانه. كما صودرت المخازن التي ملئت بالاسلحة والذخائر تمهيداً للقيام بالثورة — روتر

تراجع الثوار قليلا لاسباب عسكرية

لندن في ١٧ نيسان — تقول دوائر الثوار الاسبان ان جيوش الجنرال فرانكو اضطرت الى التراجع في بعض نقاط حول المكان الذي يفصل بين اراضي الحكومة الى قسمين في قطلونيا ويقولون انهم فعلوا ذلك لاسباب عسكرية — روتر

اشتداد اليابانيين في هجماتهم وغاراتهم

لندن في ١٧ نيسان — شنت الطائرات اليابانية غارات شديدة على مدينة هانكاو. وقد قامت الجيوش اليابانية بهجوم شديد قرب سكة الحديد في الشمال ونشطت الوحدات اليابانية للعمل — روتر

رسالة هامة من لندن ..

محاولات هربرت صمويل ومدى اطماعه

يختلفون في الوسائل فقط أما الغاية فهم فيها سواء بين متطرفين ومعتدلين

العناية بمشكلة فلسطين لا تقل عن الاهتمام بمشاكل اسبانيا وحماية ليبيا واراضي بحيرة تانا

نصوص طامعة

لندن في ١٤ ابريل — لمراسل الدفاع الخاص: كان البعض منا يظن أن بين اليهود معتدلين ومتطرفين، فيضع السر هربرت صمويل مثلا على رأس الجماعة الاولى. لكن هذا غير صحيح بالمرة، فأن آخر اقتراح للرجل يتلخص في:

١ — أن تعقد هدنة بين العرب واليهود لمدة عشر سنوات

٢ — في اثناء هذه الهدنة تبلغ نسبة اليهود أربعين في المئة

٣ — بقاء الانتداب قائماً

٤ — استقلال كل فريق بأدارته الداخلية

٥ — قيام مجلس مشترك يمثل العرب واليهود بنسبة متساوية

على سؤال

فلأول وهلة ربما يعجب بعض العرب القليلين بهذا الاقتراح. لكن من ورائه غاية تشبه تلك التي يرمي اليها جابوتنسكي وشيعته. بل هذا الاقتراح مثل ما يتصور وايزمن تماما. فقد سئل هربرت صمويل لماذا يحدد مدة عشر سنوات، فأجاب بأنه «لا يحسن تقييد أمة ببقائها أقلية الى الأبد!» وإذن فيرمي هربرت صمويل الى نفس الغاية التي يرمي اليها أشد اليهود تطرفاً كما قلت

مسئلة الانتداب

ولما سئل عن السبب في تثبيت الانتداب عشر سنوات، أجاب: رأيي أن ينظر في أمر تثبيته أو إلغائه بعد مضي السنوات العشر المذكورة. وعندئذ قيل له: اذن الذي يقرر بقاء الانتداب والغاءه هو أنتم، زعماء الحركة الصهيونية. ومصلحتكم تقضي نهائياً بالاكثرية، ولا يهم أن يكون ذلك بعد سنة أو بعد عشرين!

الوسيلة فقط

والواقع ان الصهيونية ما أظهرت أدنى اشارة من حسن النية وعند اشتداد الامر رأينا هنا كيف انضم الدكتور وايزمن الى وايزمن قبل سفر هذا الاخير الى فلسطين. والاحزاب اليهودية هنا وفي فلسطين لا تختلف الا على الوسائل، أما الغاية فكلها مجمعة ومتفقة عليها.

اقوال صحف

وقد اشتد اهتمام الصحف بنتيجة مباحثات روما التي لم تعلن والتي تتبارى الصحف الكبرى وتبذل كثيرا في سبيل الحصول على نقاط الاتفاق الهامة وكثيرون يقولون ان هناك تفاهماً على مشكلة فلسطين بين الدولتين ربما يشار اليه بغموض في الاتفاق. فالصحف القريبة من الدوائر الرسمية كالديلي تلغراف والتايمس تقول بأن عبارة او عبارتين فقط ستردان في نصوص الاتفاق. والصحف القريبة من اليسار والهيئات التي تعطف على اليهود كالديلي هيرالد والمانشستر غارديان، تقول بأن يد بريطانيا ستكون حرة في «شكل الادارة» الذي تختاره لفلسطين

بعد مدة

والمدهش أن اعتناء الصحف بمشكلة

« البقية على الصفحة الرابعة »

فلسطين في الصحف الانكليزية

الصهيونية السياسية

اطماع اليهود تظهر في ردود لبعضهم

تتمة ما شرحه القس لمشكلة فلسطين...

نقلنا بالامس ما قاله القس جورج ل. ب. سلون من آراء المسيحيين افراداً وجماعات في طمع الصهيونيين، واليوم نترك هذا القس المحترم يوالي شرحه لما درسه عن معضلة فلسطين

« المحرر »

ببغاء الصهيونية

أما اليهود من جانبهم، فأنهم لا يريدون، او انهم يشعرون في قرارة نفوسهم بانهم لا يستطيعون ان ينزلوا من مطامعهم عن شيء قد يزيل مخاوف العرب أو يهدىء من ثورة الرأي العام العربي

ولكي ننصف اليهود نقول ان بينهم اناساً بعيدي النظر، لهم آراء تشبه آراء الساسة الحاذقين، ولكنهم عاجزون عن ان يجعلوا اصواتهم ترتفع فوق صرخات ببغاء الصهيونية السياسية

لا يريدون السلام

وفي صيف عام ١٩٣٦، عندما كانت الاضطرابات قد بلغت ذروتها العليا، وكانت النفوس تضيع يومياً، بذلت انا محاولة في سبيل المسالمة، فكتبت كتاباً الى زعماء اليهود السياسيين في فلسطين سألتهم فيه أليس في مقدورهم ان يومئوا ايماءة صداقة الى العرب، فيعرضوا عليهم وقف الهجرة لمدة من الزمن ؟

انى مقتنع بانهم لو خطوا هذه الخطوة في ذلك الوقت لامكن حمل العرب على عقد اتفاقية سلمية (كونكوردانو)، ولاستجاب العرب الى هذه الايماءة في كرم وسخاء، لكن الردود التي تلقيتها على سؤالي كانت بالاجماع بالنفي البات

الردود السخيفة

وكان فحوى ما تلقيته من اليهود من الردود كما يلي:

« لا نستطيع ان ننبذ حقنا الرئيسي في العودة الى ارض آبائنا.. ولا نستطيع ان نتجاسر، أو ان نسمح لا نفسنا بالبقاء كاقلية تحت رحمة الاكثرية العربية.. فان المصير المخيف الذي صار اليه الارمن في تركيا والاشوريون في العراق يقف امامنا انذاراً مخيفاً مرعباً... ومن الحسن جداً ان نتحدث عن الضمانات والتحفظات، ولكن لكم ان تتكرموا فتخبرونا هل رفع المسيحيون اصبعاً لانقاذ هؤلاء الناس من المذابح ؟ واذا كان المسيحيون لم يهبوا لانقاذ اخوانهم المسيحيين، افتظن انهم يتحركون لانقاذ اليهود؟ اننا نحن اليهود على كل حال هم الفريق المهاجم البريء... في هذه الاضطرابات... فلماذا يطلب منا ان نضحي بشيء في سبيل نهوها؟»

وقس على هذا وأكثر من هذا وضعية الصهيونية السياسية الى اليوم

التقسيم لا ينفع حلا

ويجب علينا ان نعترف باننا لا نستطيع ان نرى أملا من اي نوع في حل سياسي بحت للمعضلة، فالحالات التي نشاهدها حالياً، ونرى فيها القتل يقع في الغالب يومياً، ونرى فيها وجود اورطات عديدة من الجنود البريطانيين، لا يمكن ان تستمر زمناً غير محدد، ولسنا نستطيع ان نتصور وجود اي انسان، ولا نقول كل انسان محب للسلام، يحب ان لا يستتب السلام في الارض المقدسة الا بأسنة الحراب.

ولاول وهلة يبدو التقسيم الذي افترضته اللجنة الملكية، كسبيل للخروج من المأزق، ولكن المشروع كله محفوف بالصعاب، وها انا لم اقابل بعد اي انسان يرحب بمثل هذا الحل

ما في النفوس

الامر الذي تشتد الحاجة اليه قبل ان يكون هناك اي امل في السلام، هو تعبير ما في النفوس، وهناك بينات غزيرة يمكن الادلاء بها حتى هنا في فلسطين على اننا في المسيح، وفي داخل كنيسته قد حطمنا الحواجز العنصرية والوطنية فتمكن الناس من ان يعيشوا معاً كاخوان في وحدة.

وبين شعب كنيستي هنا في طبريا لدي مسيحيون من العرب، ومسيحيون من العبريين، ولكن ليس ثمة حواجز تفصل بين الفريقين لان الجميع يعرفون انهم واحد في يسوع المسيح، تسودهم روح السلام والنوايا الطيبة.

يروى امثلة...

وفي مدرسة الاحد، عندي اطفال من العرب، واطفال من اليهود. وفي العام الماضي قدمت مدرسة الاحد مثلا رائعا على كيف يستطيع المسيح ان يحطم الحواجز، ففي شهري آذار ونيسان، بعد شيء من الاضطرابات، اشتد التوتر اشتدادا عظيما في طبريا وقاطع العرب واليهود بعضهم بعضاً، وكان اليهود يخافون الاقتراب من احياء العرب في المدينة، وكان لدينا في ذلك الوقت في مدرسة الاحد نحو ١٤٠ عربياً، و١٢ من اطفال اليهود معظمهم اناث، وفي خلال مدة التوتر كلها لم يمتنع اطفال اليهود ولا مرة واحدة عن المجيء الى مدرسة الاحد التي ظلت في ذلك الوقت وهي المكان الوحيد الذي يجتمع فيه اليهود والعرب معاً بملء الحرية في طبريا...!

واختبارات كهذه في كيف يستطيع العرب واليهود ان يعيشوا معاً الى جنباً الى جنب كثيراً ما نشاهد في المدارس الثانوية المسيحية...

اقتراح شخصي...!

واظن أن الامل الوحيد في فلسطين ومستقبلها يكمن في بناء كنيسة مسيحية قوية حية لا يكون اعضاؤها مسيحيين بالاسم فحسب، ولكن بالفعل وبالحق أيضاً، وكنيسة كهذه تظهر في عضويتها تجاه الاخرين روح السلام والاخوة والحب وهي الروح التي علمها المسيح، والتي من اجلها نقف نحن انصار السلام، ولا تقوم هذه الكنيسة بالوعظ فحسب ولكنها تنفذ عملياً كلمة الحواري القائلة: ليس ثمة يهود ولا اغريق، ولا رق ولا تحرر، لانكم جميعاً واحد في يسوع المسيح »

« الدفاع »: ولحضرة القس آراؤه الخاصة، وللعرب رأيهم في أن الحل الوحيد للمشكلة هو زوال الاطماع اليهودية السياسية.

من بطون التاريخ

ثورة فلسطين في القرن الماضي (٦)

هل كانت لروسيا يد في الاضطرابات...؟

وقفنا بالامس بالقراء عند الكتاب الذي بعث به ابراهيم باشا الى سامي بك، وفيما يلي بعض ما جاء فيه:

تركيا تستعد

« في رسالة حديثة تلقيتها من سمو الخديوي، جاءت اشارة الى تقارير اعطيت من بعض الاصدقاء الموالين، فيما يختص بالاستعدادات التي قام بها العثمانيون برا وبحرا، بمجرد سماعهم لانباء الاضطرابات، وقيل ان العثمانيين لما علموا بوقف الاضطراب في هذه الاراضي، امتنعوا عن ارسال جنودهم وسفنهم التي كانوا قد حشدوها »

ومضى ابراهيم باشا في كتابه هذا يلوم سامي بك على فشله في ايصال هذه الانباء اليه في حينها

تقرير سري

وفي النهاية تسلم ابراهيم باشا تقريراً سريا بغير توقيع يظن انه من موظف مصري كبير، اكثر اهمية من سامي بك في يافا، في زمن وقوع الاضطرابات. وكان هذا التقرير مرسلا في الاصل الى مركز قيادة محمد علي باشا في القاهرة وفيه شرح لاسباب الاضطرابات في فلسطين، ولكن ليست فيه اية اشارة الى تحريضات الباب العالي

تركيا غير مسئولة

وتحت هذه الظروف، وطبقاً لما وصل الى علمنا مما جاء في السجلات الملكية لمصر، يتعذر علينا ان نعد الباب العالي مسئولا عن اضطرابات فلسطين، وقد يكون محمد علي باشا وابنه ابراهيم باشا قد تخوفا، أو حتى اشتبها اشتباهاً في « النوايا الشريرة » التي لحكومة القسطنطينية في هذا الصدد، ولكن ليس ثمة بينة قاطعة يعتمد عليها في التدليل على ان الباب العالي تدخل في شئون فلسطين الداخلية، تدخلا فعلياً في عام ١٨٣٤، حتى يتسنى له اثارة الاضطرابات السياسية والعسكرية

تدخل روسيا

ونتساءل الان: هل كانت لروسيا يد في هذه الاضطرابات، ونستعين في الرد على هذا السؤال بكتاب صدر حديثاً بقلم بير كرابايتس، اسمه (ابراهيم مصر) وفيه ما يلي:

« بينما كان ابراهيم يبذل قصارى جهوده في احلال النظام محل الفوضى، كان الروسيون يتآمرون ضده.

انهم بدأوا بعملهم قبل ان يجف مداد معاهدة كوتاهيه، وحوالي يوم ١٥ تموز ١٨٣٣، وجد السفير البريطاني في القسطنطينية نفسه ميالا الى ارسال مذكرة خاصة الى الكولونيل كامبل يشرح فيها الموقف الذي اوجده هذا النقض للاخلاص، مما قام به الروسيون من التدخل في شئون سوريا، وهو تدخل جاء عنه في مذكرة السفير البريطاني انه تدخل تحريضي على اعظم جانب من الخطورة

انه اتخذ شكل تحريض المسيحيين الارثوذكس والسكان المسلمين في سوريا على الثورة، ولم يتدخل وكلاء القيصر أي تدخل في تآمر المسلمين على ابراهيم، بل تركوا ذلك للاتراك »

كتاب من لورد

وبما ان القاضي كرابايتس بنى رأيه في هذه المسألة على كتاب كتبه اللورد بونسونبي الى الكولونيل كامبل، فمن الضروري اثبات نص هذا الكتاب، وهو يعرب فيما يلي:

« سيدي — انني على وشك الاتصال بك في امر اطلب اليك ان تسير فيه بكل حذر وحيطة، متذكراً دائماً في عقلك ان ما اقوله لك قد يكون من الخطأ، وقد يكون في المرتبة الثانية من الصواب، ولكن الحاجة ماسة الى عمل يعمل ولا يكون في صالح اللعبة التي يلعبها خصومنا

وما اريد ان اقوله لك هو ان هنالك اسباباً تدعو الى التخوف من ان يكون الروسيون قد شجعوا السلطان على القيام بمهاجمة محمد علي، المهاجمة التي سبق لي ان تكلمت معك عنها.

ان قوة السلطان على مهاجمة محمد علي لا تذكر، الا اذا قلنا انه نال هذه القوة من روسيا، ولكن قد يكون من سياسة بطرسبورغ ان تحرض السلطان على الهجوم لان الروسيين بموجب المعاهدة الجديدة لهم الحق في مساعدة السلطان ضد جميع اعدائه، وليس ثمة شك في ان محمد علي سينال نسخة من المعاهدة المذكورة، ولذلك لا اقول لك عنها اكثر مما قلت »

وفي هذا الكتاب صفحة اخرى طويلة هامة، سيطالعها القراء غداً.

من بيروت

الدكتور اراس

بيروت في ١٧ نيسان — لمراسل الدفاع الخاص — وصل أمس الى بيروت على الباخرة (بروفيدانس) الدكتور توفيق رشدي أراس وزير الخارجية التركية. وقد استقبل استقبالا رسمياً. وبعد نزوله من الباخرة ذهب الى دار القنصلية التركية العامة في بيروت ثم زار فخامة رئيس الجمهورية والمفوض السامي الفرنسي وردا له الزيارة في دار القنصلية. وتجول في المدينة وفي المساء سافر الى طرابلس في طريقه الى انقره بقطار الشرق السريع.

شئون عربية

اجتمع الاستاذ فؤاد بك حمزه وكيل وزارة الخارجية السعودية اليوم الى الكونت دي مارتيل المفوض الفرنسي وجرى البحث بينهما حول علاقات سوريا ولبنان بالبلاد العربية السعودية

فقدان اوراق رسمية

فهم ان الاوراق الخاصة بمباحثات المصالح المشتركة بين سوريا ولبنان قد فقدت من خزائن الحكومة في لبنان. واهتم الناس للحادث لاهمية الاوراق المفقودة. وقد أشارت جريدة (النهار) البيروتية إلى الحادث فقالت: إن الناس لم يدهشوا لان اوراقا رسمية فقدت فهناك أوراق كثيرة تفقد ولكن دهشة الناس كانت مبنية على أساس آخر إذ أن للقضية علاقة بالامانة لحكومة لبنان ومع ذلك فان الاوراق فقدت ووقعت في كف الجانب السوري أي الجانب الذي يستفيد من القضية على حساب لبنان.

اجتياز الشرق

بطريق الجو

شركة مصر للطيران تقدم خدمات ممتازة على خطوطها الجوية بين المراكز الرئيسية في الشرقين الادنى والاوسط وتوفر على المسافر ساعات وايام من عدم الراحة والتعب بالسفر براً.

المكتب الذي تسافر منه أو وكلاء الشركة يسرهم تقديم زيادة الايضاحات عن:

خطوط مصر الجوية

اعلان

صادر من المحكمة الشرعية

لتسوية الاراضي

تقدم لدينا مضبطة موقعة من مختار قرية بيت لاهيا التابعة قضاء غزه ان عبد الهادي عبد الفتاح روميه توفى منذ خمسين سنة عن زوجته آمنه بنت محمد عبد الله رومية وعن ولده منها محمد ثم توفيت آمنه المذكوره عن ولدها المذكور لاغير فمن له اعتراض على هذه الوراثة فليراجع المحكمه المشار اليها خلال ثلاثة اسابيع تحريرا في ١٦-٤-٣٨

القاضي الشرعي

محمد البديدي

(٣٣٢١)

من بغداد...

اكتشاف أثر عربي خطير

كان مقرا الامارة الحجاج عامل عبد الملك

بغداد في ١٧ نيسان — لمراسل الدفاع الخاص — بالبريد الجوي — ذكرنا في رسالة سابقة ان البعثة الاثرية التى تعمل في البحث والتنقيب عن الاثار في لواء الكوت قد اكتشفت مسجدا شيده الحجاج بن يوسف الثقفي عامل الخليفة عبد الملك بن مروان وقلنا ان هذا المسجد يعد من الاثار العربية الاسلامية الخالدة.

ونضيف اليوم ما اتصل بنا من ان هذه البعثة قد توصلت الى اكتشاف أثر عربي خطير وهو بناية شيدها الحجاج وكان مقرا لامارته. وقد شيدت بالاجر والجص وهي قائمة على جدران يبلغ ارتفاعها خمسة امتار، والذي تجدر الاشارة اليه في هذا الصدد ان هذه البناية التاريخية لم تمسها السنون ولم يؤثر تقادم الزمن على رونقها وبهائها.

وهذه الدار تشبه في هندستها وطراز بنائها قصر ابي جعفر المنصور الذي شيده في مدينة بغداد ويظهر ان المنصور اقام بناء قصره على غرار دار الحجاج. ولا شك ان اكتشاف هذا الاثر الخالد سيلقي نورا على الابحاث التاريخية هنا. وما زالت الحفريات مستمرة ويتوقع الوصول الى اكتشاف اثار اخرى.

٤٣ بارجة بريطانية في الخليج

يستفاد من انباء عبادان ان ثلاثة بوارج بريطانية القت مراسيها في ميناء عبادان وبعد ان تزودت بالوقود اقلعت الى البصرة. وجاء من الخليج ان حركة البوارج البريطانية في مياه الخليج ستكون في الشهر القريبة كبيرة ويؤمل ان تزور البحرين وغيرها من الموانىء الساحلية ٤٣ بارجة حربية بريطانية وربما اضيفت هذه البوارج الى قطعات الخليج بغية تقويتها وتعزيزها.

اصلاح طريق الرمادي الى سوريا

انجزت مديرية الاشغال العامة الاعمال الاصلاحيه للطريق الممتد بين العراق وسوريا الواقع على الحدود السورية بالقرب من الرطبة واصلحت السواقي المجاورة لهذا الطريق لتسيل فيه مياه الامطار.

شركة سينمائية ومناظر العراق المهمة

علمنا ان شركة اوفا السينمائية الالمانية تظهر اهتماما للاتفاق مع الجهات المختصة في العراق لاخذ مناظر مهمة لهذه البلاد لتعرض على ستائر السينما في البلاد التى تزودها هذه الشركة بالافلام.

تأسيس دائرة خاصة للترجمة تلحق بالوزارة

فهم ان في النية تأسيس دائرة خاصة للترجمة تلحق بوزارة العدلية أو وزارة الخارجية تقوم بترجمة كل ما يرد الى الوزارات من الممالك المختلفة ويكون موظفو هذه الدائرة من الذين المو باللغات الحية العديدة كالانكليزية والفرنسية والالمانية والايطالية والاسبانية والتركية والهندية والفارسية وغيرها من اللغات

تعبيد طريق البادية بين العراق ونجد

على اثر الحادث المؤلم الذي وقع للامير خالد ابن اخ الملك عبد العزيز السعود من جراء انقلاب السيارة فقد أمر الملك ابن السعود في مضاعفة الجهود في تعبيد طريق البادية من العراق الى حدود الكويت والعراق تلافياً مما سيقع في المستقبل من انقلاب السيارات وتعرض الارواح الى الهلاك.

النفط الخام المصدر الى خارج العراق

اعلمتنا وزارة الاقتصاد والمواصلات ان كمية النفط العراقية التي استخرجتها شركة النفط العراقية المحدودة خلال شهر آذار الماضي بلغت ٣٥٤،٧٣٢ طناً والكمية المصدرة الى سوريا ١٨٢،١٠٨ اطنان مترية والكمية المصدرة من حيفا كانت ١٨٢،٢٣٦ طناً مترياً.

الاكثرية الساحقة من بيوت فلسطين

تعتمد عارف السعيد

يعبد — جنين تلفون رقم ٢١ للحصول على افخر انواع الجبنة للبيوت وذلك بعد تجارب عدة سنين والتأكد من ان الصنف الذي تحصلون عليه هو افخر الانواع على الاطلاق. اكتب اليه فيصلك طلبك الى بيتك في اي بلد كنت جاهز مغلي وبدون غلي وكذلك عندنا أفخر انواع زيت الزيتون. (٣٢٣٤)

الشركة المعمارية العربية المحدودة

نابلس - فلسطين

تأسست لتساعد العمال والموظفين، لتنشيء لهم المساكن بعد دفعهم ربع قيمتها سلفاً والباقي يدفع أقساطاً بمدد مختلفة لا تتجاوز العشر سنوات.

جعلت قيمة السهم الواحد ستة جنيهات ونصف، يدفع نصف جنيه عند الاكتتاب والباقي يدفع أقساطاً أى مئة مل شهرياً مدة خمس سنوات ليتسنى لكل فرد أن يساهم بها. وتعلن لمساهميها أن ابتداء دفع الاقساط من ٣٠ نيسان سنة ١٩٣٨ (٣٣٠٩)

صفوة ما يحمله بريد الشرق والغرب

سقف الدنيا

هو التبت المحرمة على الاجانب

اميركي يدخلها سراً، ويصف ما بها من العجائب

أعلى قطر من اقطار الدنيا، هو بلاد التبت الواقعة على سهل من الارض يبلغ ارتفاعه عن سطح البحر ١٧٫٠٠٠ قدم، وفيه جبال تبلغ قممها ارتفاع ٢٥٫٠٠٠ قدم.

بلد الغنى الواسع

وقد زارها في السر الرائد المؤلف الاميركي هاريس فورمان، وعاد منها فكتب في مجلة «الكرنت هستوري» — اي التاريخ الجاري — يقول انها بلاد واسعة الثراء، ليس في الدنيا بلد اغنى منها، وهي لبعدها السحيق في قلب آسيا، تحول دون العالم الخارجي ودون ارسال المستعمرين اليها لاستغلال ما فيها من الموارد الطبيعية ... ولنهب ما فيها من مناجم الذهب، واستخراج ما في بطن الارض منها من الاحجار الكريمة

محرمة على الغرب

ولقد حرم اهالي التبت على ابناء الغرب ان يجوسوا خلال ديارهم (ليمدونهم) فهم اكثر من ٣٫٥٠٠٫٠٠٠ نسمة كلهم اغنياء وحسبهم انهم احسن العملاء لما يرسله الغرب اليوم من صناعاته

على الفطرة

ويعيش اهالي التبت على الفطرة التي خلقهم الله عليها، فليس في بلادهم سكك حديدية، ولا تصلح طرق للسيارات لا بل قل ان الطائرات نفسها يصعب عليها كل الصعوبة ان تحلق في اجواء التبت المرتفعة، ولا تجد مكانا يصلح في البر لنزولها

اما الاجانب الذين اتيح لهم ان يزوروا التبت خلسة، فقد فعلوا ذلك مشيا على الاقدام، او على ظهور البغال وليست الرحلة في قلب بلاد التبت بالرحلة السهلة، فالارض محطمة في الكثير من المواقع، ولا بد للراكب من ان ينزل فيمشي هو ودابته فيها اميالا كثيرة، ويتعرض هو للبرد القارس الذي يدمي انفه، ويجعله لا يتنفس الا بمشقة عظيمة

خطر العصابات

اضف الى ما تقدم ان العصابات كثيرا ما تظهر للسطو على السياح الاجانب وكم من بعثة من بعثات هؤلاء السياح قد لاقت حتفها على ايدي رجال العصابات لعدم وجود المدافع التي تدافع به عن نفسها وقت السطو

بلاد مستقلة

والتبت الان مستقلة استقلالا ذاتيا حقيقيا، ولكن عدة امم ترنو اليها طامعة فيها

اما الصينيون فانهم يحاولون ان يسموا التبت بلاداً ملحقة لبلادهم، وهم يأملون في القضاء على استقلالها في يوم من الايام عن طريق المفاتيح الموصلة اليها وهي في ايديهم في جهات سنكيانغ، وشنفهاي، وهيسكيانغ، وهذه الاخيرة ولاية صينية تقع على حدود التبت الشمالية — الغربية

بريطانيا الطماعة

وتهتم بريطانيا العظمى اهتماماً شديداً ببلاد التبت ... لانها متاخمة للهند من الناحتين الجنوبية والغربية، ويخاف «جون بول» من ان تتوغل اليابان في هذه البلاد، لان اليابانيين ينظرون الى التبت منذ زمن طويل، لا بسبب ما فيها من الموارد الطبيعية الغنية فحسب، ولكن لانهم يعتقدون ان الروابط العنصرية تربطهم باهالي التبت اكثر مما تربطهم بالصينيين

وروسيا ايضاً

واخيراً نرى روسيا تتطلع هي الاخرى الى التبت من مركزها القوي في فيافي منغوليا، وهي مكتفية الى الان بالعمل عن صد الاستعمار الياباني عن التبت، ولكن ان تستطيع صداً لهذا الاستعمار اذا نجحت اليابان في طردها من منغوليا الصينية

بمرض غامض

ولكن التبت اليوم بغير حاكم، وبغير هيكل حكومي راسخ، فهي اسمياً تحكم بواسطة «الدالاي لاما» الذي يكون له عادة حق السيطرة السياسية والروحية على البلاد، ثم بواسطة زعيم آخر يطلق عليه لقب «بانش لاما» وهو ذو أهمية دينية لا مثيل له قط في الدنيا كلها

ولقد مات «الدلاي لاما» و «بانش لاما» وكان موتهما معاً بمرض غامض غريب يحير الالباب، ولم يظفر الاهالي الى الان بادلة قوية تقنعهم بان الزعيمين قد ماتا ميتة طبيعية، انهم ما يزالون الى الان يعتقدون بان بعض الدول الاجنبية التي كان «الدالاي لاما» يقاوم بسط نفوذها على بلاده، هي التي ارسلت وكلاءها فامات الرجلين المقدسين بجراثيم هذا المرض الغامض

وعندما يموت «الدالاي لاما» أو «بانش لاما» لا يعين احد مكانه بالانتخاب، أو بالتعيين، فان الكتب المقدسة في التبت تنص على ان «الدالاي لاما» الجديد يولد بالضبط بعد ثانية واحدة من موت «الدالاي لاما» القديم، اذ تنتقل روح هذا المولود الجديد الذي يقبل الاهالي بانتقال جميع السلطات اليه، بلا سؤال

وللمولود الجديد علامات، لم تظهر الى الان على اي مولود جديد، ولذلك يدير البلاد منذ وفاة عاهليها «مجلس للوصاية» ... وخوف هذا المجلس شديد من الدول الاستعمارية ...

جنون الحرب

كم يكلف الامم من الاموال؟

مقارنة بين نفقات الدول الديكتاتورية وغيرها

تقول مجلة «الكرنت هستوري» الاميركية ان ٦٠ امة من امم الدنيا انفقت في عام ١٩٣١ اكثر من اربعة مليارات من الدولارات على «الدفاع الوطني»

في خمس سنين

وفي عام ١٩٣٦، انفقت هذه الامم ١٠٫٧٣٠٫٠٠٠٫٠٠٠ من الدولارات، اي زيادة ١٦٠ في المئة في ظرف خمس سنين.

الامم الاوروبية

ومن هذه الدولارات الـ ١٠٫٧٣٠٫٠٠٠٫٠٠٠ وهي الدولارات التي انفقتها امم الدنيا كلها على «الدفاع الوطني» في عام ١٩٣٦، انفقت ٢٩ امة اوروبية ٨٫٨٨٠٫٠٠٠٫٠٠٠ دولار

الدول الديكتاتورية

ومن هذه الدولارات البالغة ٨٫٨٨٠٫٠٠٠٫٠٠٠ انفقت الدول الديكتاتورية الثلاث، وهي ايطاليا، والمانيا، وروسيا مبلغ ٦٫٤٣٤٫٠٠٠٫٠٠٠ دولار اي ٧٢ في المئة من المجموع، تاركة ٢٨ في المئة فقط لبقية امم اوربا وهي ٢٦ امة بينها الأمتان البريطانية والفرنسية

ليس مناورات سياسية

وهذا الارتفاع المدهش في نفقات الدفاع الوطني لاسيما في الدول الديكتاتورية الثلاث، يصعب جدا على المرء ان يعده «مناورات سياسية»

انه هو (جنون الحرب) وقد اصيبت به القارة الاوروبية، ولكن المراكز الرئيسية التي انتشر منها هذا المرض المعدي هي عواصم الدول الديكتاتورية

واذا كانت هنالك امم اوروبية لا تظهر عليها اعراض هذا المرض الان، فانها واقعة تحت الاصابة به بالتدريج

غربا وشرقا

ومن لشبونة الى استانبول، ومن سواحل البحر الابيض المتوسط الى سواحل الباسفيك، ترى الاستعدادات العسكرية تتزايد باستمرار يوما عن يوم بحجة «الدفاع الوطني»

وقد وصل أمر التسلح الى الدرجة التي اصبحت فيها الملايين من الناس لا يتناولون الا الاقل فالاقل من الطعام، ليزودوا الحكومات بمدفع اضخم فأضخم

الحرب لا بد منها

والان نتساءل ما هي الدول التي تريد ان تحارب، وضد اية دول اخرى ستكون الحرب؟

يلوح لنا ان ما من احد يدري؟

ولكن الفكرة القائلة بان الحرب قد اصبحت ولا مناص فيها، هي الفكرة التي تسيطر على افئدة الامم في هذه الايام.

عالم نصف مجنون

وأدهى وأمر ما في هذه الفكرة هي سرعة انتشارها في امواج دورية تشمل البشرية كلها، وتغري بالحرب حتى الامم المحبة للسلام، وليس أدل على ذلك من برنامج التسلح المعروض الان على «الكونغرس» الاميركي

وعلى النقيض مما كنا نتوقعه قبل عشرين سنة نجد انفسنا ونحن في اميركا وسط عالم نصف مجنون يدين لمبدأ القوة ولا يرى غيرها سبيلا الى تحرره من هذا الجنون النصفي!

في جوار الاشقياء

وفي الحق ان المواطنين الاميركيين المحترمين، الجانحين للسلم يتطلعون الى انفسهم فيرون انهم يعيشون في جوار عصابات من الاشقياء، فهل يعني هذا ان علينا نحن ان ننضم الى احدى هذه العصابات؟

في العالم القديم

يلوح لنا ان مرض جنون الحرب ما يزال امره مقتصرا على العالم القديم، فالواجب الذي علينا هو ان نعمل على بقائه هناك، وان لا نسمح بتاتا بتسربه الينا. او قل معنا بعبارة اخرى ان الولايات المتحدة الاميركية اذا كانت تود الاحتفاظ بالسلام، فان جهودها كلها يجب ان لا تتجه في التسلح الا على ما تدرأ به عن نفسها كل هجوم قد يقع عليها، اما في السياسة الخارجية فيجب على اميركا ان تقول للدول صراحة انها مشغولة بنفسها عن العالم القديم، وبهذه الطريقة وحدها تحتفظ الامة الاميركية بما لها من التقاليد

الاشاعات الكاذبة

ونضرب عرض الحائط بما يدور حولنا من الاشاعات الكاذبة، ونؤكد هنا علنا ان الولايات المتحدة ليست مرتبطة باي التزام يرغمها على التعاون مع انكلترا، او مع اية امة اخرى، اذا نشبت الحرب في الباسفيك، كما نؤكد ايضا ان برنامج التسلح الذي ينظر فيه الان لا غاية له الا حماية البلاد الاميركية، ولولا مرض جنون الحرب، والخوف من انتشاره حتى تصل عدواه الى اميركا، لما كنا في حاجة الى هذا البرنامج الضخم

يخلقون الشبهات

واذا كانت اليابان ترمي الى بسط سيطرتها على غربي الباسفيك فان مصالحها في ستتصادم هناك مع مصالح انكلترا، اميركا، وقد احب الساسة البريطانيون ان يؤثروا وعـ

على الساسة الاميركيين بقولهم ان هذا التصادم سيشمل المصالح الفرنسية والاميركية ايضا، ثم طلبوا منا ان نمدهم بالتعاون مع انكلترا على العمل في الى بسط الباسفيك ضد اليابان، وبما قالوه وعملوه في هذا السبيل خلقوا الشبهات في نوايا انكلترا، اميركا، ولكنهم لم يظفروا منها بأي اذ يؤثروا وعد ...

في سطور

طوابع دلفوس

اصبحت طوابع البريد التي عليها رأس اينجلبرت دلفوس، المستشار النمسوي الاكبر القتيل قبل شوشنغ، تباع الواحدة منها بخمسة عشر شلناً، وقيمتها الاصلية بنس واحد.

بعد ٩٩ يوماً

يقول كبار الموظفين في بعض وزارات الخارجية الاجنبية ان ادولف هتلر في خلال ٩٩ يوماً، سيصبح وهو الزعيم الاكبر على اقاليم لم يكن حتى نابليون نفسه يحلم بان تقع في حوزته

بريطانيا والتجنيد

سيقبل البريطانيون مكرهين بالتجنيد الاجباري عندما تجيء الحرب. وبذلك يقول النائب المحافظ الكابتن جون. وبرت جيرسين، وهو ضابط ارلندي الاصل مولود في لندن، وكان من حملة البنادق في الحرب العظمى الماضية

طوابع سايلز

عندما سقط سايلز من رئاسة جمهورية بوليفيا في انتخابات ١٩٣٠، حرم الرئيس خلفه تداول طوابع البريد التي عليها صورته، اما الان وقد عادت الجماهير الى تعلقها القديم بحب سايلز، فقد قررت الحكومة البوليفية اعادة اصدار طوابعه!

بلجيكا فاشستية

صرح ليون ديغريل، زعيم حزب الريكس البلجيكي الفاشستي، وهو الان في لندن، بان حزبه سيتولى مقاليد الحكم في بلجيكا في الخريف القادم، بعد أن تتوحد احزاب اليمين والوسط، ضد احزاب اليسار الواقعة تحت نفوذ اليهودية العالمية

المهاجرون الى اميركا

بمقتضى قانون الهجرة المسنون في اميركا عام ١٩٢١، تعتبر جنسية المهاجر هي جنسية البلد الذي ولد فيه، فاذا تصادف مثلا، ان هاجر انكليزي الى الولايات المتحدة، وكان هذا المهاجر قد ولد في اليابان، فانه يعتبر يابانياً، ولو انه من غير الجنس الاصفر

ولا يزال هذا القانون نافذاً الى اليوم.

نفق تحت البحر

يفكر موسوليني في حفر نفق طويل يمتد تحت البحر الابيض المتوسط من جزيرة صقلية الى البحر في ايطاليا.

هذا الكتاب مجاناً

المرشد القيم الى مسالك النجاح في جميع فروع

الهندسة
التجارة
المحاسبة

دوائر
الحكومة
البوليس

وايضاً الى الخدمة المدنية البريطانية وقوى البوليس الطامحون من الرجال والنساء والساعون الى مراكز في مهنهم وفي خدمة الحكومة عليهم ان يكتبوا في الحال في طلب التفصيلات — مجاناً وبغير التزام الى

THE BRITISH INSTITUTES
SANSUR BUILDING, JAFFA ROAD, JERUSALEM

اذا كان الامر يتعلق بالآلات الكاتبة او بخصوصها فعليك ان تبادر حالا بطلب

ماكنة رويال الشهيرة

R O Y A L

ر و يا ل

واذا كنت بحاجة الى آلات كاتبة عربية كانت او افرنجية. واذا كان ينقصك شيء من شريط الكاربون الحبر لاستعمال ماكنات الكتابة او ورق الكربون على اختلاف الوانه ومهما لزمك من ادوات كتابية او كانت الماكينات التي في مكتبك بحاجة للتصليح او تنظيف فعليك بمراجعة شركة:

مكتبة فلسطين العلمية

لصاحبيها بولس سعيد ووديع سعيد

القدس: شارع يافا — تلفون ١٢٩
يافا: شارع بسترس — تلفون ١٩٠
حيفا: شارع خياط — تلفون ١٢٨٠

اعلان

صادر من المحكمة الشرعية لتسوية الاراضي

تقدم لدينا مضبطة موقعة من مختار قرية بيت لاهيا التابعة قضاء غزة ان الشيخ محمود عبد الفتاح رودمية توفي منذ اربعين سنة عن زوجته فاطمة بنت محمد طنطيش وعن اولاده منها نجيب وشعبان ومشايخ وأمنه وعن ولده توفيق ثم منذ خمس وثلاثين سنة توفيت امنه بنت محمود المذكور عن والدته فاطمة وعن اخوانها الاشقاء المذكورين وعن اخيها لاب توفيق المذكور ثم منذ اربع وعشرين سنة توفي شعبان عن والدته فاطمة المذكورة وعن شقيقيه نجيب ومشايخ المذكورين وعن اخيه توفيق لابيه ثم توفي نجيب عن والدته فاطمة المذكورة وشقيقيه مشايخ وعن اخيه لاب توفيق ثم توفي محمود المذكور عن زوجته امنة بنت علي ابراهيم ورش آغا وعن بنته حليمة وعن اخته لاب مشايخ المذكورة فمن له اعتراض على هذه الوراثة فليراجع المحكمة المشار اليها خلال ثلاثة اسابيع من تاريخ النشر تحريراً في ١٦ — ٤ — ٣٨

القاضي الشرعي
محمد الابابيدي

(٣٣١٨)

شباب اميركا

تلقى الرئيس فرنكلن روزفلت من المجلس الوطني لجمعية الشباب الاميركية، اخطاراً بان الشباب لن يحاربوا من أجل اميركا اذا هي اشتركت في حرب تنشب في الشرق الاقصى

ماكلينز
معجون الاسنان المنظف ...
ينظف ويحفظ الاسنان ويزيل الغشاوة من فوقها ويجعلها بيضاء
الثمن لكل انبوبة ٣٥ ملا و ٦٠ ملا
الانبوبة ذات الحجم الهائل ١٢٠ ملا

كأنها عصابة في مدينة شيكاغو...

حادثة وزملاؤها يضربونه ليهربوا بالمجوهرات

نشرنا في عدد أمس خبر « سرقة كبيرة » في تل ابيب. وفيما يلي معلومات مفصلة عن هذه الحادثة التي اشغلت البوليس بالنظر لاهميتها وطريقة ارتكابها التي تشبه الطرق التي يلجأ اليها لصوص شيكاغو، ننشرها فيما يلي:

يملك موشه مالا مخزناً للمجوهرات والساعات الذهبية والاحجار الكريمة في شارع يهودا ليفي رقم ٤، وفي مساء يوم الجمعة قضى سهرته في بيت أحد اقربائه

يراها الجمهور

وفي الساعة العاشرة عند انتهاء السهرة عاد الى مخزنه ليطفيء الانوار الكهربائية التي تضيء واجهة المخزن الزجاجية والتي تظل عادة مضاءة الى تلك الساعة ليتمكن المارون من مشاهدة معروضات المحل في الليل. وليضع المجوهرات داخل الخزانة الحديدية

ذعر المرأة

وقد انتظرته زوجته في المنزل حتى الساعة الثانية عشرة والنصف ولما لم يحضر ذهبت الى المخزن لعلها تجده لكنها وجدت الانوار مطفأة، وحدقت بالباب فوجدته مفتوحاً، وليس في الدكان أحد، فذعرت واقفلته واخذت تستنجد فخف اليها جمهور من المارين، ثم ذهبت الى المنزل لاحضار المفاتيح لان في الباب قفلا اوتوماتيكيا، وقد عادت بالمفاتيح وحضر البوليس ففتح الباب لاجراء التحقيق

وفي تلك الاثناء وردت اخبارية لمركز بوليس تل ابيب بوجود شخص فاقد الوعي ملقى في ساحة في شارع بن عمي فنقله البوليس الى مستشفى هداسا

وقد تبين أنه هو صاحب مخزن المجوهرات المسروق. وعند تفتيش ملابسه لم يعثر على مفاتيح الخزانة الحديدية ولم يستطع البوليس أخذ افادته لانه لا يستطيع الكلام

الفتاة واللصان

وبعد مرور بضع ساعات تمكن ان يكتب ورقة قال فيها انه عندما عاد من مخزنه بعد أن وضع المجوهرات في الخزانة الحديدية وبينما كان سائراً في شارع بن عمي اقتربت منه سيارة تاكسي نزلت منها فتاة وسألته اين يقع شارع ديزنكوف وعندما أخذ يرشدها اليه نزل من السيارة رجلان ضربه احدهما على رأسه ضربة افقدته وعيه

الى المخزن

وتبين من التحقيق ان الضرب كان بآلة ثقيلة من الكاوتشوك ثم أخذ اللصوص المفاتيح من جيوبه فعادوا الى المخزن وفتحوا الخزانة الحديدية وحملوا ما فيها من المجوهرات والاحجار الكريمة والاوراق النقدية بما يقدر بثلاثة الاف جنيه

وقد اعتقل البوليس حوالي ٥٠ من المشبوهين في تل ابيب بينهم ثلاث فتيات

ما يزال...!

وقد قرر الاطباء ان الضربة سببت له اهتزازاً في الدماغ، وفي الساعة ١١٫٣٠ من صباح امس أخذ الرجل يهذي بكلام غير مفهوم، ولم يسفر التحقيق عن نتائج ايجابية تؤدي الى كشف مرتكبي الحادث من اللصوص

* * *

اجتماع المجلس البلدي

يعقد المجلس البلدي جلسة يوم الثلاثاء القادم (غداً) للنظر في بعض المسائل المعروضة عليه. ومن هذه المسائل مشروع مواسير المياه وتعميمها في محلة العجمي بصورة نهائية وفي مسألة المثابرة على اتمام المشاريع التي قرر تنفيذها في خلال السنة المالية الجديدة، وفي تعيين اماكن لوضع لوحات للاعلانات في المدينة بدلا من الصاقها في كل مكان وتشويه مناظر الشوارع الرئيسية في المدينة.

قتل فتاتين تصدمهما سيارتان

صدمت سيارة (تراك) في الساعة العاشرة من صباح امس بالقرب من يازور الفتاة فاطمة سليمان تيم البالغة من العمر ١٥ سنة فحطمت رأسها وكسرت رجلها ويديها، وتوفيت في الحال.

وبعد هذا الحادث بنصف ساعة فقط صدمت سيارة تاكسي أخرى بالقرب من القرية المذكورة بنت السيد خضر الاشقر فحطمت جسمها وفارقت الحياة على أثر اخراجها من بين عجلات السيارة

وقد حضر البوليس وقبض على السائقين وقام بالتحقيقات اللازمة. وقد شكا الينا اهل المتوفيتين عن الصعوبة التي اعترضتهم في نقل الجثتين الى المستشفى البلدي بقصد تشريحهما تمهيداً لدفنهما الامر الذي نرجو ان لا يتكرر خصوصاً في امثال هذه الحوادث المؤلمة.

هياج البحر

كان اليوم موعد وصول البواخر: كاديا وستيلا وابوقير ومردينين وراجنهن والستنين برنس، الى ميناء الثغر لشحن البرتقال وتفريغ البضائع المستوردة لكن هياج البحر واشتداد النوء حالا دون وصول هذه البواخر الى الميناء فاضطرت الى الابتعاد في عرض البحر ريثما يهدأ النوء

لجنة مصايد الاسماك

وصل امس كتاب من رئيس لجنة مصايد الاسماك العام الى اعضاء اللجنة التي تشرف على مصايد الاسماك في المياه الداخلية يقول فيه بأن اعمال اللجنة في الجلسة القادمة التي ستعقد في خلال الشهر القادم قد أدرجت في المذكرة.

وقد وجد من المستحسن كتابة مذكرة عن الموضوع وإرسالها للاعضاء للدرس والمطالعة قبل الاجتماع. وذكر أنه على استعداد لقبول اي اقتراح من الاعضاء حتى تكون المذكرة متضمنة لكل ما من شأنه العودة على اعمال اللجنة بالخير والفائدة. ويدرس اعضاء اللجنة في يافا هذه المذكرة الآن تمهيداً لارسال مقترحاتهم التي تتعلق برفع مستوى حرفة صيد الاسماك في المياه الداخلية، وتقوية الصيادين بتزويدهم بالشباك والالات الاخرى الحديثة التي تستخدم في الموانيء والثغور الاجنبية لمثل هذه الغاية

* * *

تقضي عيدين في العمليات العسكرية..

المكان الذي يعرف عند الجند بـ « ملتقى الرياح »

كتبت « البوست » عن الحوادث التي وقعت امس في الشمال فبعد ان وصفت المصادمات بين القوات المسلحة والجند والاصابات التي وقعت فيها قالت ان القوات العسكرية قضت ليلة عيد الميلاد الماضي في القيام بالعمليات العسكرية وها هي تقضي عيد الفصح في العمليات العسكرية ايضاً

مثلث الارهاب...

ووصفت الجريدة في سياق حديثها عن الصدام المنطقة التي وقعت فيها حوادث امس بقولها انها جرت في « مثلث الارهاب »

ومثلث الارهاب كما تذكر الجريدة هو المنطقة الممتدة بين طولكرم ونابلس وجنين والجبال الممتدة بين المدن الثلاث المذكورة...

« ملتقى الرياح »

ثم قالت ان جانباً من العمليات العسكرية التي اشتركت فيها قوات الجند والمسلحين وقع في مكان جرت فيه مثل هذه الحوادث اثناء الاضطرابات في خلال عام ١٩٣٦ ويعرف هذا المكان عند القوات العسكرية البريطانية باسم (ملتقى الرياح) اي الزاوية الشديدة الرياح...

سبع طائرات

وساعدت القوات العسكرية اثناء القيام بالعمليات وحركة التطويق سبع طائرات من السلاح الجوي كانت تقوم باعطاء الاشارات للجنود عند التفتيش في المنطقة الواسعة التي شملها التطويق

في انحاء مختلفة

اما القوات العسكرية فقد ذهبت الى مكان الحادث من معسكرات الجند في طولكرم، جنين، الناصرة، تل ابيب ومستعمرة ناثانيا وبيسان.

* * *

حادثة قتل اليهود الاربعة

صحيفتان يهوديتان ترويان كيفية وقوع الحادث

سردت الصحف اليهودية تفاصيل حادث اطلاق النار على السيارة اليهودية بالقرب من مستعمرة حانوتا، فقالت « هابوكر »:

خرج في عطلة السبت خمسة يهود في سيارة للنزهة ولزيارة المستعمرة الجديدة « شفي صيون » ومستعمرة « حانوتا » وقد زاروا الاولى وعند عودتهم من الثانية وعلى بعد ٨٠٠ متر اصلاهم مسلحون كانوا كامنين في سفوح التلال ناراً حامية، واشتد اطلاق الرصاص على السيارة عندما ادارها السائق عائداً الى مستعمرة حانوتا فوصلتها مصابة بعشرات الثقوب ووجد ثلاثة من ركابها قد قتلوا.

ثم ذهب الخفراء الى مكان الحادث وتبادلوا مع المسلحين اطلاق النار وأصيب احد العمال بجرح في رجله سبب له نزيفاً مات من جرائه في مستشفى هداسا بحيفا

وتقول دافار ان ثلاثة من ركاب السيارة قتلوا فوراً عندما اطلق المسلحون النار على السيارة وقفز الثلاثة الذين لم يصبهم الرصاص واستطاعوا الوصول الى حانوتا. وقد وجدت السيارة مقلوبة وكان فيها القتلى الثلاثة

القومي يتغلب على الاسلامي

جرت بعد ظهر امس مباراة في كرة القدم بين النادي الرياضي القومي بيافا والنادي الرياضي الاسلامي الحيفاوي على ملعب الاول للحصول على درع الملك غازي وقد اسفرت عن تغلب القومي بخمس اصابات مقابل اصابة واحدة. وقد نشرنا على الصفحة السادسة وصفاً للمباراة.

نادي الشبيبة الارثوذكسية يتغلب

جرت بعد ظهر امس مباراة بين فريق نادي الشبيبة الارثوذكسية بيافا وفريق الجيش البريطاني « قسم المهندسين باللد » على ملعب السكة الحديدية باللد فتغلب النادي الارثوذكسي بخمس اصابات مقابل لا شيء وكانت مباراة حماسية جداً حضرها جمهور كبير من المتفرجين.

البقاء لله

الناصرة في ١٧ نيسان — فجع آل مسعد بفقد المأسوف عليه كثيراً المرحوم نقولا مسعد المنتقل لرحمته تعالى يوم امس « الاحد » في بيروت على اثر داء لم تنجح معه وسائل الاطباء، وقد نقل جثمانه الى بلده اللد حيث احتفل بتشييع الجنازة بعد ظهر اليوم الاثنين، وكان يشغل وظيفة ترجمان القاضي البريطاني بحيفا، وهو شقيق وديع افندي مسعد مساعد مدير بوليس الناصرة وله من العمر ٤٣ سنة. وقد كان لوفاته رنة اسى في نفوس عارفيه، فنعزي عائلة الفقيد سائلين المولى ان يتغمد الراحل بالرحمة والرضوان، ويسكنه فسيح الجنان

تعديل في برنامج الاذاعة

جرت التعديلات الاتية في برنامج الاذاعة الفلسطينية ليوم (الاثنين)

٦٫١٥ جميل قشطة مع فرقة استوديو الاذاعة.

٦٫٤٠ قطعة تمثيلية من الاستاذ يوسف بك وهبي

النشرة الجوية

تكون حالة الطقس غير مستقرة على العموم، اما وضوح الجو فيكون حسناً إلا في حالة هبوب عواصف الغبار.

قنبلة على مقهى في حيفا

« تابع المنشور على الصفحة الاولى »

لقرية سيلة الظهر ووضعت شارات على عشرة منازل كما حضرت قوة الى قرية قباطية ولا تزال مقيمة فيها. أما القوة المرابطة في قرية يعبد فانها تقوم بجولاتها المعتادة لارشاد الطائرات.

منع التجول

وقد علمت في هذه الساعة أنه صدر امر من حاكم اللواء باعلان نظام منع التجول في المدينة من الساعة السابعة مساء الى الخامسة صباحاً.

النار على مستعمرة

طبريا في ١٧ نيسان — لمراسل الدفاع الخاص — اطلقت عيارات نارية على مستعمرة متسبا. وباشر البوليس التحقيق

اعتقال عربية

واجرت القوة تفتيش بيوت قرية لوبيا فلم تعثر الا على طلقة واحدة وجدت على رف في احد البيوت. وقد القي القبض على زوجة صاحب البيت وجيء بها الى سجن طبريا.

قنابل وغرامة

وفهم أيضاً أن القوة عثرت على عدد من القنابل بين أشجار الصبر القائمة خارج القرية. وقد حضر مساعد حاكم اللواء الى القرية وأشار على نزل المعجاينة تمهيداً لنسفه وفرض على الاهالي غرامة قدرها ١٥٠ جنيهاً تدفع يوم الاحد المقبل.

جرح يهودي

وهاجم مجهولون في الليلة الماضية مستعمرة المجدل وأطلقوا عليها عدة عيارات نارية وقيل ان يهودياً أصيب في رجله بجراح بسيطة.

تحصيل اموال

ذهب مساعد حاكم اللواء في صباح اليوم مع قوة من الجند والبوليس الى قرية عرين لتحصيل بقية الغرامة التي فرضت على الاهالي هناك وقدرها ٥٠ جنيهاً. وقد حصل مبلغ الـ ٢٥ جنيهاً التي كانت باقية على الاهالي.

اعمدة تلفون

صفد في ١٧ نيسان — لمراسل الدفاع الخاص — قطع مجهولون ليلة امس اسلاك التلفون في ستة اماكن مختلفة بين قريتي فرادية وميرون واقتلعوا اعمدة من الاعمدة واتلفت.

يأخذون الاسلاك

وعندما حضر العمال في الصباح لاصلاح الاسلاك المقطوعة لم يجدوها فاضطروا الى استحضار غيرها لاصلاح الخلل.

قنبلة على منزل

القيت قنبلة في مساء ليلة أمس على منزل في مستعمرة روشبينا اليهودية الواقعة على الطريق بين صفد وطبريا. ولم يصب احد من سكان المنزل. وأبلغ الحادث للبوليس فبدأ في التحقيق.

محاولات هربرت صموئيل

« تابع المنشور على الصفحة الاولى »

فلسطين في هذا الصدد لا يقل عن اعتنائها بمشاكل المتطوعين في اسبانيا، ومياه بحيرة تانا، وحامية ليبيا، وتحصينات البحر المتوسط. ويؤكد الكثيرون انه سوف لا يشار الى مسألة فلسطين الا بعبارة غير جلية. ولا يستطيع أحد أن يميط اللثام عن الموقف الا بعد مدة، ان كان ذلك حتى في الامكان.

تساؤل الكثيرين

وينتظر ان تبحث الصحف مشكلة فلسطين حين سفر لجنة « وود هد » للتحقيق. كما ينتظر أن تقوم مناقشة في المجلس بعد عطلة الفصح لكن الحكومة لا ترغب في البحث وتحبذ الاجابة على أسئلة فقط. والسؤال الذي يدور على ألسنة كثيرين هو: هل تكون خطط السياسة البريطانية في فلسطين أصرح من ذي قبل بعد توقيع ميثاق روما في بضعة الايام القادمة، أم تبقى مبهمة؟ ربما كشفت الاسابيع القادمة، وأعطت جواباً فيه شيء من الحقيقة

طبقات العمال

واذا نجح المستر نيفيل تشامبرلن في اتفاق روما ربح ثقة الكثيرين رغم سخط جزء كبير من الرأي العام شعر بالحيف الذي أصاب مبادىء عصبة الامم، لاسيما بين طبقات العمال التي تبذل الوزارة أقصى جهودها لارضائها أملا في الاسراع بالتسلح. وهذه الطبقات ذات نفوذ كبير في المجالس المحلية، حتى في مجلس محلي لندن اذ أن لها اغلبيته، وفي المقاطعات

محاولة هجوم

وحاول افراد جماعة من المسلحين الهجوم في الساعة الثامنة والنصف تقريباً من مساء امس على مستعمرة روشبينا. وقد وصلوا الى المقبرة القريبة من المستعمرة ولما شعر الحارس بوجودهم أطلقوا عدة عيارات نارية وأجاب حراس المستعمرة بالمثل. ولم يعرف عن وقوع اصابات.

القاء قنبلة

القدس في ١٧ نيسان — لمراسل الدفاع الخاص — في الساعة السابعة والدقيقة ٣٠ من مساء الليلة القيت قنبلة على جماعة من اليهود كانوا متجمهرين في حي « ميشوريم » في القدس

اصابة يهودي

وبعد هنيهة انفجرت القنبلة فاصيب يهودي اسمه الياهو دول من اهالي تل ابيب وعمره ٥٨ سنة بجراح بالغة نقل على اثرها الى المستشفى وقد شرع البوليس في البحث والتحقيق

مداهمة « العباسية »

داهمت جماعة مسلحة ليلة أمس قرية « العباسية » التابعة للرملة ودخل بعض افرادها الى بيت المختار والى عدة بيوت أخرى لسكان القرية، وبعد أن اخذوا اشياء منها غادروا القرية الى جهة غير معلومة.

اعتقال على أثر حادث

قبض البوليس امس على عدد كبير من العمال الغرباء الذين يعملون في البيارات المجاورة لمكان حادث اطلاق الرصاص بالقرب من نهر العوجا الذي وقع ليلة امس. وقد نقل المقبوض عليهم الى السجن لاستكمال التحقيق معهم

شكر طبيب

اشكر من صميم قلبي الطبيب الفاضل سامي افندي شارة طبيب مستشفى الحكومة في يافا للعملية الجراحية التي أجراها بيدي ونجحت نجاحاً تاماً ولعنايته الزائدة بالمرضى وحسن معاملته لهم ولا أنسى شكر ممرضات المستشفى المذكور لبذلهن الجهود المشكورة والعناية بالمرضى وحسن معاملتهن لهم. ولا أزال اذكر جميل صنعهن وعطفهن علي اثناء اقامتي في المستشفى. كما أقدم شكري الخالص لجميع من تفضل بزيارتي والسؤال عني.

يافا — شريف الشرفاء

تصحيح اسماء

جاء في الاعلان المنشور في العدد رقم ١١٣٢ الصادر بتاريخ ١٧ نيسان الجاري اسم عمر حسن الصغير الحزه ومحمد عبد عمر الصغير الحزه والصواب هو الحزره فاقتضى التصحيح.

اسماء العمال الفنيين

عنيت غرفة تجارة يافا الوطنية في المدة الاخيرة بتسجيل اسماء العمال العرب الفنيين لارسال كشف بها الى دائرة حكومية بناء على رغبة هذه الدائرة.

اغلاق نقط للبوليس

تقرر اغلاق ثلاث نقط للبوليس الاولى في العضايل التابعة لنابلس والثانية في خان اللبن بالقرب من نابلس ايضا والثالثة في صفورية بالقرب من الناصرة

وفاة فاضلة

احتفل بعد ظهر « الاحد » في القدس بتشييع جنازة السيدة الفاضلة المرحومة أنيسة فراج ارملة المرحوم جورجي حبيب حنانيا، احتفالا مهيباً مشى فيه وجهاء المدينة واعيانها. رحم الله الفقيدة رحمة واسعة، وألهم نجليها الفاضلين السيدين عيسى ودمياني حنانيا وشقيقيها الوجيهين السيدين يعقوب ومتري فراج نعمة الصبر والعزاء.

وسيحتفل في الساعة الثامنة من صباح الثلاثاء (غداً) في مقبرة صهيون بالقدس بقداس وجناز الثالث عن نفس الفقيدة تغمدها الله بواسع رحمته.

تلفونات الدفاع وبرقياتها الخاصة

كلمة شكر

اننا نشكر جميع من لبى دعوتنا لحضور حفلة عقد قران اخينا فارس محمد العلمي على كريمة الوجيه الحاج أمين افندي الطاهر بيافا

سواء كان تشريفهم بالذات او بارسالهم برقيات وتحارير التهنئة

يوسف العلمي
واخوانه بغزه (٣٣٢٨)

اعلان بيع ملك

من دائرة اجراء القدس
نمرة القضية ٤٤٦٩ / ٣٧

المقدار كاملا الجنس ارض ملك ومنشأ عليها دار مكونه من ثلاث طوابق السفلى ثمانية غرف ومنافع والاوسط تسعة غرف ومنافع والعلوي غرفتين ومنافع ويوجد في الطابق السفلى كراج وغرفة غسيل وبستان صغير الموقع رحابيا البلدة القدس المساحة ٧٥٠ متراً و ٩١ سانتي القيمة المخمنة ٤٥٠٠ جنيه خبير الاجراء ٣٥٠٠ جنيه خبير المحكوم له ٤٩٠٠ جنيه خبير المحكوم عليهم و ٥٦٠٥ جنيهات خبير المحكوم عليهم. الحدود شرقاً طريق غرباً نمرة ٢٩ شمالا شموئيل شطريت نمرة ٢٩ جنوباً طريق

ليكن معلوماً لدى العموم انه مطروح للبيع في المزاد العمومي الملك المبين مقداره وجنسه وموقعه بطالبه الدائن روبين حاسيدوف واهارون حاسيدوف المدون ازاله يعقوب شؤول طوبيا بمبلغ الف وخمسماية جنيه والرسوم والفائدة

وقد قرر سعادة رئيس المحكمة المركزية احالة هذه الدار الاحالة المؤقتة لاسم المرتهن الثاني الخواجه سبير ليدر بمبلغ ثلاثة آلاف جنيه ومائتين جنيه فلسطيني.

فمن يرغب شراء الدار المذكورة عليه مراجعة دائرة اجراء القدس ظرف خمسة عشر يوما ويسترك بالمزايدة بعد دفع الديبوزيتو عشرة بالمائة عن القيمة المخمنة والضم ٥ بالمائة من اصل القيمة المخمنه مع العلم بان اجرة الدلال وجميع رسوم الطابو والبلدية على المشتري ولاجله صار اعلان الكيفية

عن مأمور اجراء القدس
(٣٣٣٠) حسين عوده

اعلان

صادر من محكمه جنين الشرعية

تقدمت الينا مضبطة من امام ومختار وهيئة اختيارية قرية زرعين التابعة جنين تتضمن ان عبد الرحمن بن الحاج صالح الاحمد الشلبي من اهالي قرية زرعين توفى منذ اربعين سنة تقريباً وانحصر ارثه فى امه امينه بنت محمد النواره وفى اخيه الشقيق يوسف وفي اخوانه لابيه وهم الحاج عبد الله وسليمان ومريم وصبحه لا غير. ثم توفي يوسف منذ اربعة وعشرين سنة تقريباً وانحصر ارثه في زوجته حسنه بنت سليم القصقص وفى امه امينه بنت محمد النواره وفي اولاده وهم عبد الرحمن وعبد الكريم وعبد الرحيم وتوفيق ولا وارث للمتوفين المذكورين سوى من ذكر. فعليه كل من له اعتراض على هذه المضبطة فليراجع محكمة جنين الشرعية خلال شهر واحد من تاريخ النشر

في ١٥ صفر سنة ١٣٥٧
و ١٦—٤—٩٣٨

وكيل قاضي جنين الشرعي

حيفا

اجراءات بعد حادث السيارة اليهودية
ذهاب قوات الى المكان وتحليق طائرة

حيفا في ١٧ نيسان — لمراسل الدفاع الخاص — على اثر اطلاق النار في الساعة الثانية والنصف من بعد ظهر أمس على سيارة يهودية بالقرب من البصة التابعة لعكا، ومقتل اربعة من اليهود، توجهت صباح اليوم قوات كبيرة من الجيش والبوليس الى مكان الحادث تصحبها المصفحات وكلاب الاثر وتحلق فوقها طائرة على ارتفاع بسيط، وأخذت في تعقب المسلحين في تلك الجهات. ولم يعثر على أحد، كما أنه لم يعتقل أحد. وما تزال اكثر هذه القوات مرابطة في مكان الحادث وتقوم باعمال التفتيش في القرية المذكورة وفي الجبال المجاورة.

ذهاب قوات الى جهات طولكرم

خرجت صباح اليوم قوات كبيرة من الجيش مع معداتها الحربية الى جهات طولكرم حيث وقع اشتباك الجماعات المسلحة مع الجند أمس. ولا تزال القوات التي اشتركت مع القوات التي أتت من نابلس وطولكرم وبيسان وغيرها تقوم بعمليات التطويق في الجبال حتى هذه الساعة. وكانت تحلق فوق هذه القوات ثلاث طائرات على ارتفاع بسيط للاستكشاف

احضار جرحى الى مستشفى الحكومة

جيء صباح اليوم ببعض الذين اصيبوا بجراح في الاشتباك الاخير قرب لما وادخلوا الى مستشفى الحكومة في حيفا حيث اجريت لهم الاسعافات اللازمة، وحالة بعض هؤلاء الجرحى خطرة.

تعقيب اثار المسلحين بجوار مستعمرة نيشر

توجهت اليوم قوة من البوليس برئاسة بعض الضباط الى مستعمرة « نيشر » القريبة من حيفا التي اطلقت عليها النار في الساعة العاشرة من ليلة امس واخذت تتعقب آثار الجماعات المسلحة ولم يعثر على احد.

دفن القتلى اليهود في حيفا ونهاريا

نقل اليوم الى مستعمرة « نهاريا » قتيلا حادثة اطلاق النار على السيارة اليهودية التي كانت تقلهما مع غيرهما بالقرب من البصة، وقد اضرب يهود المستعمرة المذكورة طيلة اليوم، كما اضرب يهود حيفا ساعة دفن القتيلين الآخرين في حيفا

حالة اليهودي الذي اصيب بعيار ناري

لا تزال حالة البوليس اليهودي الذي أصيب بعيار ناري من مسدسه أثناء تنظيفه امس في حيفا خطرة جداً. وقد أجريت له امس عملية جراحية في مستشفى هداسا، واسمه موشي ازنبرغ وعمره ٢٦ سنة

اطلاق سراح اليهود من مخيم المزرعة

اطلقت السلطة اليوم سراح الثلاثة الباقين من اليهود المعتقلين في مخيم المزرعة بعكا، وقد كان عددهم ٦٠ معتقلا.

انعقاد المحكمة العسكرية لمحاكمة شخص

تنعقد المحكمة العسكرية يوم الثلاثاء الموافق ١٩ نيسان الجاري في حيفا للنظر في قضية مصطفى الهنداوية الذي يذكر القراء ان الجند قبضوا عليه في قرية «الكفرين» وهو يحمل بندقية وذخيرة

بين فريقي مدينتي حلب وحيفا

في الساعة الرابعة والدقيقة ١٥ بعد ظهر اليوم جرت مباراة رياضية بكرة القدم بين فريق الاتحاد الرياضي الحلبي وفريق اتحاد شباب العرب بحيفا. وقد بذل كلا الفريقين جهده في هذه المباراة. وكانت النتيجة خمس اصابات أحرزها الفريق الاول ضد لا شيء للثاني. وساد اللعب جو من الروح الرياضية.

وستجري بين الفريقين المذكورين ايضاً مباراة اخرى يوم الثلاثاء الموافق ١٩ الجاري، فنحث هواة الرياضة على حضورها لانها الفاصلة.

طبريا

انقلاب سيارة واصابة كونستابلات

طبريا في ١٧ نيسان — لمراسل الدفاع الخاص — انقلبت سيارة البوليس التي كانت ترافق قافلة سيارات السياح بالقرب من المستشفى، وقد اصيب ثلاثة كونستبلات بجراح، احدهم جراحه بليغة.

القدس

عدم حضور علم سيدنا الخليل

القدس في ١٧ نيسان — لمراسل الدفاع الخاص — جرت العادة ان يحتفل في مثل هذا اليوم من كل عام باستقبال علم سيدنا الخليل من خارج باب الخليل وبالقرب من المحطة حتى ساحة الحرم الشريف. وطبقاً لما ذكرته لكم في رسالة امس قرر اهالي الخليل عدم الاشتراك في مهرجانات الموسم بسبب الظروف الحاضرة. وقد عادت الجماهير القليلة التي ذهبت صباح هذا اليوم الى مكان استقبال العلم متفرقة لانها لم تجد احداً. وسوف يعود علم النبي موسى وعلم النبي داود يوم الخميس القادم وهو اليوم المعين لهذه العودة.

عيد الفصح عند الطوائف الغربية

احتفلت الطوائف الغربية اليوم بعيد الفصح المجيد. واحتفل اخواننا ابناء الطائفة الشرقية بعيد احد الشعانين، أعاد الله هذه الاعياد والمواسم على الامة العربية وهي على احسن حال

ضباط يطوفون الاحياء مع مدير البوليس

تجول اليوم داخل المدينة القديمة عدد من ضباط الجيش البريطاني يرافقهم مدير البوليس وأحد الضباط التابعين له. وقد تفقدوا جميع انحائها ولم يتركوا محلة دون ان يزوروها وفي خروجهم عرجوا على كنيسة القيامة.

عودة احد اعضاء لجنة الاوقاف الثلاثية

وصل اليوم الى القدس عائداً من اجازته في لندن، المستر كركبرايد أحد اعضاء لجنة الاوقاف الثلاثية وتسلم عمله. وبهذا فقد انتهت خدمة المستر جردين الذي ناب عن المستر كركبرايد اثناء غيابه.

احالة يهودي متهم بالاحتيال للمركزية

نظر الاستاذ انور افندي نسيبه في قضية اليهودي حزقيل سوراني المتهم بالاحتيال على عدة مصارف فقرر احالته الى المحكمة المركزية.

تفتيش الاهلين والدكاكين في المدينة القديمة

قام البوليس البريطاني اليوم بتفتيش الاهلي في داخل المدينة القديمة وفتش بعض الدكاكين في محلة باب العمود، ولم يعثر على شيء ممنوع.

المجدل

موسم سيدنا الحسين في المجدل

المجدل في ١٧ نيسان – لمراسل الدفاع الخاص – بمناسبة قرب حلول موسم سيدنا الحسين المعروف بموسم « وادي النمل » فقد اجتمع فريق من وجهاء وتجار المدينة في دار البلدية بحضور بعض اعضاء هيئة المجلس البلدي وقد قرر في هذا الاجتماع عدم الاحتفال بزفة علم الموسم بالنظر للظروف الحاضرة، على أن تجري المراسيم الشعبية ومبادلة البيع والشراء خصوصاً وجميع تجار المدينة والخارج يعولون كثيراً على تصريف البضائع في هذا الموسم

حادث الاعتداء على دار رئيس البلدية

قدم المدينة اليوم قائمقام غزة وتوجه فور وصوله الى مركز البوليس حيث اجتمع برئيس البلدية والمفتش. والمفهوم ان هذا الاجتماع كان بمناسبة حادث الاعتداء على بيت الرئيس. وسيعقد اجتماع آخر يوم الاربعاء القادم يحضره وجهاء المدينة.

سلامة في خير

الفلم المصري الراقي الذي سيضحكك من اوله لآخره والذي فاق في نجاحه جميع الافلام العربية

تمثيل الممثل الكبير **نجيب الريحاني** امير التمثيل الهزلي

مع نخبة من مشاهير رجال الفن

راقية ابراهيم، روحية خالد، فردوس محمد، حسين رياض
منسي فهمي، استفان روستي، فؤاد شفيق

فلم كامل انتجته شركة مصر للتمثيل والسينما

يعرض في

سينما الحمراء الوطنية

ابتداء من مساء الاثنين في ١٨ نيسان وبقية ايام الاسبوع
كل يوم حفلتان الساعة ٧ و ٩ مساء
وفي حفلة الساعة ٣ يعرض « فلم افريقيا السوداء »

انباء خارجية

التعاون العسكري بين فرنسا وانكلترا
احتمال عقد اتفاق دولي بالاشتراك مع المانيا

لندن في ١٧ نيسان — كتب المحرر السياسي لجريدة « الديلي تلغراف » عن احتمال التعاون العسكري بين فرنسا وانكلترا فقال انه لما زار المستر تشرتشل باريس منذ ثلاثة أسابيع بحث مع الوزراء الفرنسيين مسألة التعاون العسكري بين فرنسا وانكلترا.

مواجهة كل اعتداء في غرب اوروبا

ثم أشار الى أن وجهة النظر التي أعرب عنها المستر تشرتشل ترمي الى توحيد الخطط العسكرية بين البلادين وقد حسب حساب الاتفاق بين انكلترا وايطاليا. والمفهوم ان اتفاقا كهذا تتألف منه كتلة تستطيع ان تواجه كل اعتداء في اوروبا الغربية بما فيها أسبانيا والبرتغال.

اتفاق عام بين الدول الكبرى

ويؤكد المحرر السياسي لجريدة « الديلي اكسبرس » انه من المنتظر ان يشرع في المفاوضات الفرنسوية الايطالية قبل الدورة القادمة لعصبة الامم. واشار ايضاً الى احتمال عقد اتفاق عام بين الدول الكبرى تشترك فيه المانيا

تشمبرلين وموسوليني يتبادلان التهاني

لندن في ١٧ نيسان — بعد ان وقع الاتفاق الايطالي الانكليزي أرسل المستر تشمبرلين برقية الى السنيور موسوليني أظهر فيها ارتياحه للاتفاق وقال: أرجو ان يؤدي الاتفاق عند العمل به كاملا الى التخلص من جميع نقط الخلاف البارزة بين البلدين ومن ثم تقوم علاقاتنا مرة اخرى على قاعدة متينة من الثقة والصداقة التين استمرتا خلال الماضي الطويل.)

الصراحة في تسوية المسائل البارزة

واجاب السنيور موسوليني على برقية المستر تشمبرلين بالشكر وقال: اني مغتبط حقاً لانتهاء المحادثات الى هذه النهاية السارة وانه ليسرني ان اؤكد لك اني مقدر لحسن نظرتكم من حب للوئام وروح التفاهم الخالصة، وأن تسوية المسائل البارزة بين البلادين بمثل هذه الصراحة التي وضعت العلاقات بين انكلترا وايطاليا على قاعدة متينة دائمة يحملني على الاعتقاد بأنه قد افتتح الآن بين البلدين عهد جديد من الثقة والصداقة التين يرغب كلانا فيهما واللتين تنطبقان على علاقاتنا التقليدية »

الاتفاق واتصاله بمحور روما – برلين

فينا في ١٧ نيسان — علقت الصحف النمسوية على الاتفاق الايطالي الانكليزي فقالت اننا لا ننسى الحكمة السياسية وبعد النظر والحكمة التي يتصف بها المستر تشمبرلن وأشارت هذه الصحف ايضاً الى علاقة الاتفاق بالسياسة الاوروبية على وجه العموم وعلاقته بمحور روما — برلين. ثم ابدت رغبتها في ان تواجه فرنسا الحقائق الراهنة وأشارت الى الحاجة في الظروف السياسية الحاضرة الى اعادة النظر في جبهة ستريزا — رويتر

الدوائر السياسية الالمانية والاتفاق

برلين في ١٧ نيسان – رحبت الدوائر السياسية الالمانية بالاتفاق بين ايطاليا وانكلترا فقالت انه يعزز السلام العالمي ويزيد محور روما – برلين قوة. ثم قالت ان الاتفاق يبعث الامل في امكان عقد معاهدة بين المانيا وانكلترا في الوقت الحاضر. واشارت الى ان العلاقات بين المانيا وانكلترا اقل توتراً وأقرب الى التوفيق من حالة العلاقات بين ايطاليا وانكلترا قبل توقيع الاتفاق الاخير – رويتر

احزاب اليسار تحمل على الاتفاق

لندن في ١٧ نيسان — جاء من باريس أن احزاب اليسار فقط هي المعارضة لمباحثات تقع بين فرنسا وايطاليا على الطريقة التى اتبعت في روما. وتقول هذه الاحزاب ان الاتفاق البريطاني الايطالي نهاية سوف لا تكون باعثة على التفاؤل – رويتر

٩٤٠ حادثة انتحار في فينا

فينا في ١٧ نيسان — نشرت جريدة « تلغراف » انه وقع في خلال الثلاثة الاسابيع الماضية ٩٤٠ حادثة انتحار في فينا. واكثر هذه الحوادث كانت لاسباب سياسية.

منع يهود النمسا من السفر لمصر

القاهرة في ١٧ نيسان – لمراسل الدفاع الخاص – ارسلت حكومة مصر الى سفيرها في فينا امراً بعدم منح تأشيرة لطلاب السفر الى القطر المصري. والمفهوم أن الباعث على ذلك كثرة عدد الذين طلبوا السفر الى مصر من اليهود بعد ضم النمسا لالمانيا.

في ميدان الرياضة

مباراة هامة

بين الرياضي القومي والرياضي الاسلامي

٥ – ١

قطف النادي الرياضي القومي بيافا امس ثمرة أتعابه ومواظبته على حضور التمارين الاسبوعية ، فخرج من المباراة التي جرت امس بينه وبين النادي الرياضي الاسلامي بحيفا ظافراً لا من حيث الاصابات الخمس التي احرزها وانما لتوفق افراد لاعبيه وتحكمهم في الكرة طيلة المباراة . وقد نال الفريق الاسلامي إصابة واحدة على أثر ضربة جزاء احتسبها الحكم السيد عطا الله قديس قبل انتهاء الشوط الثاني بدقائق

بدء المباراة

وهذه النتيجة لم يكن يتوقعها أحد نظراً لقوة الاسلامي وشهرته التي ظفر بها في المباريات السابقة . واذا جاز لنا أن نبين أسباب هذا الانتصار والمسبب له فلم يكن أكثر من تضامن اللاعبين وتفاهمهم واحكامهم التوزيع السريع . ولو سئل احد المتفرجين عن الذين أجادوا في مباراة أمس لما تردد في تسمية (الفرقة) كمجموعة دون الافراد الذين لا ينكر احد مجهودهم . وعند ابتداء الشوط الاول تجلت قوة الفريق الاسلامي الحيفاوي ، وسيطر على اللعب مدة ثلث ساعة اعتمد فيها على سرعة جناحيه ومحاولاتهما المرة تلو الاخرى ، اختراق هدف القومي لكن سرعان ما انعكست الاية بتسجيل أول اصابة للقومي على أثر رمية خاطفة قذف بها الجناح الايسر لاميل له في خط الهجوم .

الشوط الثاني

وبعد أن تسجلت الاصابة الثانية وقع حادث مؤسف اذ اصيب حارس مرمى القومي بضربة شديدة في رأسه اثناء محاولته صد الكرة بأن رمى بنفسه عليها فأغمي عليه ونقل على الاثر الى المستشفى البلدي . واستؤنف اللعب بعد أن تولى أحد لاعبي القومي حراسة المرمى وانتهى الشوط الاول بثلاث اصابات للقومي . واستهل الشوط الثاني بحماسة دبت في نفوس لاعبي الفريقين لكن ذلك لم يدم طويلا ولا سيما بعد أن اصاب القومي هدف الاسلامي مرتين . واذا استثنينا كثرة الاخطاء الغير المقصودة التي وقعت في الشوطين فقد كانت مباراة هادئة اظهر فيها لاعبو الفريقين روحاً رياضية عالية .

وهنا لا بد من الاشارة الى موقف الحكم النزيه السيد عطا الله ، فقد أدار المباراة بحزم وبدون تحيز ويكفيه اجماع لاعبي الفريقين على امتداحه وامتثالهم لاوامره بغير امتعاض أو تأفف

اسماء اللاعبين

وقد كان الفريق الاسلامي مؤلفاً من السادة : ابراهيم جارودي (الحارس) احسان ابو احمد ، عبد المنعم ابراهيم (ظهيران) فائز سالم ، محمود سليم ، حسين عنبوسي (خط الدفاع) محمود غفري ، عبد الله قاسم ، احمد اسقيرق ، سعيد داورجي ، نافذ هاني (خط الهجوم)

أما الفريق القومي فتألف من السادة صالح البنا (الحارس وقد اصيب في الشوط الاول) سعيد الحباب ، احمد شهاب الدين ، (ظهيران) نظام شرابي ، صلاح الحاج مير (وقد لعب حارساً للمرمى) احمد المصري (خط دفاع) ابراهيم السكسك ، انور مراد ، عبد الرحمن هباب ، فوزي الشنطي ، زكي الدرهلي (خط الهجوم)

وقد فهمنا من الفريق الاسلامي انه كان من المنتظر أن يشترك في المباراة ثلاثة من لاعبيهم : محمد الديك ، شفيق الديك ، يفيش يعقوب ، لكنهم لم يتمكنوا

حاكم ليبيا يزور دوق دوستا في الحبشة

القاهرة في ١٧ نيسان — لمراسل الدفاع الخاص — يصل الى القاهرة في الاسبوع القادم المارشال بالبو حاكم لوبيا على طائرة حربية ايطالية في طريقه الى الحبشة لزيارة دوق دوستا نائب الملك هناك .

حمامات الحمة المعدنية

يصف المؤرخ العربي الهروي منذ ٦٠٠ سنة بان من عجائب الدنيا ربوع الحمة ومناظرها الطبيعية الخلابة ، تشرح الصدر ، ومياهها تشفي الاسقام وبالاخص الالام العصبية ، والجلدية ، وتقوي الجسم عموماً

منطقة الحمة محاطة بنهر اليرموك وجبال سوريا وشرق الاردن فيها الامان والهدوء والطمأنينة اسعارها هذه السنة مخفضة

زرت اليوم الحمة فوجدتها تتمتع بحالة هدوء وطمأنينة ، والزوار رائحين غادين بحالة طبيعية ، ويسرحون بين حماماتها المختلفة ، يشكرون ما يلاقونه من الرعاية والسهر على راحتهم وقد أتاها هذين اليومين عدد غفير من الزوار نذكر منهم : وجهاء سوريا ولبنان عبد العزيز بك العظمة وعائلته ، وعائلات القوتلي والايتر ، والنحاس ، والقصاب والالوسي ، والمارديني ، والملاهن وشهلا ، وشيخ الارض ومن الفلسطينيين عائلات البرادعي بك ، وعنان بك ، والخواجه راجي اللحام ، والسيد مرزا جلال وعائلته ، وعائلة يوسف نصار ، وعزيز شاهين وجملة عائلات من وجهاء الاماكن ، وغيرهم كثيرون ، ووجدت ان منطقة الحمة يخيم على جميع ربوعها السلام والسكينة

الامضاء

م . ع . ق .

(٣٣٢٧)

عن صحفهم

العثور على خرطوشات

جاء في دافار ان احدى العاملات اليهوديات عثرت على ١٧ خرطوشة فارغة على بعد ١٣٠ متراً من بيت الخفير اليهودي في مستعمرة موليدت التي هوجمت بالرصاص مساء أمس الاول ، وقد اعلم البوليس بالامر وشرع في التحقيق

امام المحكمة العسكرية

ذكرت دافار ان مصطفى هنداوي الملقب بأبي عاتق والذي قبض عليه عقب مقتل مختار الجوعاره اليهودي ، سيقدم غداً (الثلاثاء) الى المحاكمة امام المحكمة العسكرية في حيفا

يريدون احضار اقاربهم !

جاء في الصحف اليهودية ان نحو ٤٠ يهودياً من المهاجرين الغير (الشرعيين) جاءوا يوم الخميس الماضي الى مكتب المجلس الملي اليهودي في القدس وطلبوا ان يوفي المجلس بما وعدهم به من منحهم شهادات هجرة ليستطيعوا احضار اقربائهم من الخارج ، ولما لم يجيبوا الى طلبهم انذروا بانهم لن يغادروا الدار حتى يجاب مطلبهم ، وهم ما يزالون مرابطين فيها حتى هذه الساعة ... !

سماع عيارات نارية

ذكرت الصحف اليهودية ان سكان حي شلوش سمعوا صوت عيار ناري صادر بالقرب من الجسر وسمعت اصوات ثلاثة عيارات نارية اخرى صادرة من البيارات ... الواقعة على الطريق العام بين تل ابيب وملبس

صحفهم والرجال المسلحون

جاء في ملحق هابوكر ان المسلحين هاجموا ثلاث قرى في قضاء الرملة واخذوا من سكانها ما يزيد على الـ ١٠٠ جنيه وقد اعتدى المسلحون على مختار الخيرية فأصيب بجراح بالغة ونقل الى المستشفى الحكومي .

اعلان

صادر من المحكمة الشرعية لتسوية الاراضي

تقدم لدينا مضبطة موقعة من مختار قرية الشيخ مونس التابعة يافا ان حسين مصطفى ابو عيد توفي منذ ستة عشر سنة عن زوجته عيشة بنت عمر ابو استيته وعن اولاده منها وهم محمود وصالح وفاطمة ثم توفي صالح المذكور عن والدته واخوته المذكورين لا غير فمن له إعتراض على هذه الوراثة فليراجع المحكمة المشار اليها خلال ثلاثة اسابيع من تاريخ النشر تحريراً في ١٦ — ٤ — ٣٨

القاضي الشرعي

محمد الابابيدي

(٣٣١٦)

نائب يسترضي جابوتنسكي ويتخيل ...

يتحدث عن فلسطين وهو اجنبي غريب عنها

ذكرت الصحف اليهودية ان جابوتنسكي بعث الى النائب لوكر لامبسون ببرقية شكر لاقتراحه منح الجنسية الفلسطينية ... لليهود ، وقال فيها ان مسعاك في مجلس العموم البريطاني لبرهان على « شمول » القضية اليهودية ودليل على حقيقة ان فلسطين هي الحل (كذا) الوافي لها ! انك سطرت صفحة جديدة في تاريخ اسرائيل ... !

وقد أدلى النائب لوكر الى شركة الانباء اليهودية بهذا التصريح « انني ما برحت مشغولا بالاهتمام بمسألة اللاجئين اليهود . ولقد قررت عصبة الامم بعد الحرب اتخاذ وسائل لايجاد مأوى للاجئين اليهود ، فالداعي الى ذلك بعد أن أعلنت فلسطين في العصبة كوطن قومي . ان من واجب بريطانيا العظمى ان تساعد مئات الوف (كذا) اليهود في الهجرة والاستعمار ، وأن تخلق لهم وضعاً « قانونياً » بمساعدة فلسطين ... »

وفيما يختص بالتقسيم قال انه يعارض هذا المشروع بشدة

واستطرد قائلا اني رميت باقتراحي الى جس نبض بعض الدول والبلدان واستطلاع ما تبيته من حسن النية ... نحو المشكلة اليهودية . ولقد اثبت طرح هذا الاقتراح ان في مجلس العموم البريطاني عطفاً عظيما ... على شؤون اليهود !»

ثم طلب من مندوب شركة الانباء نقل هذه الفقرة الموجهة لشخص جابوتنسكي : انى ادعو لك بالنجاح التام . ومن دواعي حزني عدم وجودك (كذا) في مجلس العموم وقت تقديمي الاقتراح لتشاهد مبلغ العطف على مبادئك وافكارك ..!»

— وهكذا يكون عبث الخيال !

* * *

اجتماع جمعية القرى

عقدت الجمعية الزراعية للقرى العربية امس جلسة في مكتبها ونظرت في عدة مسائل تتعلق بتلف المزروعات الشتوية من كثرة هطول الامطار هذا العام ، وفي تنزيل ضريبة الاملاك المفروضة على الاعيار الحمضية ، وفي تأليف مجلس من الملاكين والمزارعين الاشجار الحمضية ليقوم بعملية ترتيب حركة الشحن والتصدير وفي توسيع مدارس القرى الابتدائية وايجاد صفوف ثانوية فيها

ثم بحث المجتمعون في أمر رفع مذكرة للحكومة يطلبون فيها منحهم قروضاً زراعيه يستعينون بها على انعاش مزروعاتهم واعفاء السيارات التي تستورد من الخارج من نوع « التراكات » من الرسوم الجمركية لانها تستعمل في الاعمال الزراعية كما هو الحال بآلات الزراعة المعفاة من هذه الرسوم . وقد أقر المجتمعون هذه القرارات تمهيداً لتقديمها للجهات المختصة .

طريق الشيخ مونس

طلب الينا فريق من اهالي قرية الشيخ مونس ان نلفت نظر دائرة الاشغال الى ضرورة تعبيد الطريق المؤدي الى قريتهم لانه واقع في وسط مساحات شاسعة مغروسة بالاشجار الحمضية التي تنقل الى المدينة لتصديرها عن هذه الطريق .

تصحيح خطأ

بتاريخ ١ آذار سنة ٩٣٨ اعلن بجريدة الدفاع الغراء في الصحيفة ٧ اعلان مبيع مال في القضية الاجرائية رقم ١–٣٧ ومذكور فيه ان مساحة الارض في القطعة رقم (٥٣) مساحتها ١٦٢ دونم و ٨١٥ متر والصواب ان المساحة هي ١٥٦٢ دونم و ٨١٥ متر والقيمة المخمنة للحصص التي جرى وضع اليد عليها ٧٠٠ جنيه والقيمة المذكورة هي للقسيمة رقم ١ بلوك ٦٩٨ لذلك اقتضى التصحيح

مأمور اجراء غزه

تنظيم مشاريع البلدية

لا تزال دائرة حاكم اللواء الجنوبي تجد في ترتيب ميزانية البلدية وتنظيم مشاريعها التي تنوي القيام بها في خلال السنة المالية الجديدة . والمفهوم ان الدائرة المذكورة ستنهي اعمالها في يوم الاربعاء القادم .

موسم النبي صالح

جرت العادة ان يقام سرادق بمناسبة موسم النبي صالح في ساحة المسجد وخارجها ولكن رؤي عدم اقامة هذا السرادق في الموسم الحالي بالنسبة للظروف الحاضرة . وقد اذيع منشور موقع من قائمقام المدينة منعت بموجبه الاناشيد والخطب والسير بالمواكب المنفردة كما منع حمل الاسلحة وغيرها اثناء الاحتفال بالموسم

محلة النزهة

اتمت البلدية تنظيم مناطق جانبي شارع جمال باشا ابتداء من مستشفى الدجاني حتى شارع الدافش وتنظيم محلة النزهة وأحيلت الاوراق الى لجنة اللواء للنظر في الاعتراضات على المشروع .

اعلان

صادر من المحكمة الشرعية لتسوية الاراضي

تقدم لدينا مضبطة موقعة من مختار محلة الزيتون بغزة ان محمد خليل ابراهيم عاشور توفي منذ سنتين عن زوجته لطيفه بنت علي عاشور وعن ولده منها سالم وعن اولاده محمد وشاكر وحافظ من زوجته المطلقة وعن اولاده خليل وعبدالله وعبد الحميد وحفيظه وهيه من زوجة متوفاة قبله وعن احفاده فاطمه ومنارة بنتي شكري هاشم عاشور لا غير فمن له اعتراض على هذه الوراثة فليراجع المحكمة المشار اليها خلال ثلاثة اسابيع تحريراً في ١٦–٤–٣٨

القاضي الشرعي

محمد الابابيدي

(٣٣١٥)

ماذا يفعل البوفريل

هل تشعر بانحطاط قواك عندما تصاب بالتعب او الوهن ؟ اذا كان الامر كذلك فسببه ان الجسم — بالرغم من كثرة الطعام الذي تتناوله — لا يحصل على الغذاء الصحيح الذي يحتاج اليه لتحمل العوامل الجوية والعمل المضني . فاذا اعتدت تناول البوفريل يومياً زال شعورك بانحطاط قواك لان للبوفريل قدرة مدهشة على التحريض على عملية الهضم الدقيقة باسلوب يجعل جميع الطعام الذي تتناوله يهيء لك غذاء أكثر وقوة أوفر وهو في حد ذاته يجمع بين خواص لحم البقر الهبر المغذية وخواصه المنشطة على وجه لا مثيل له . فاسرع في تناول البوفريل على الاقل مرة في اليوم .

البوفريل يهيء لك القوة الخصوصية اللازمة لمقاومة الانفلونزا

الموزعون الوحيدون في فلسطين

محلات سبيتي

احصاء العاطلين

وصل الى يافا امس السيد فايز الخوري مساعد مدير الاحصاء بالقدس وزار عدة اماكن ومؤسسات ومعامل لمعرفة عدد العمال العاطلين وعدد العاملين في هذه المؤسسات الوطنية .

وقف قرويين

اصدر مساعد حاكم اللواء في الرملة قرارا بتوقيف درويش محارب محمود ومحمد علي عبد الرحمن من قرية ادنبه وعبد الهادي الجبالي من قرية مغلس لمدة ٧٥ يوماً ، وذلك بموجب قانون الطوارىء .

الباعة المتجولون

عقد اجتماع في مكتب سعادة رئيس بلدية يافا حضره ممثل عن دائرة الصحة ومدير البوليس والاستاذ عزمي بك النشاشيبي للبحث في مسألة رخص الباعة المتجولين ، وضرورة اتخاذ اجراءات لتنظيم سيرهم في الشوارع دون التعرض لحركة السير والمرور .

مكافحة حمى التيفوئيد

أبلغ مفتش صحة الرملة بوجود عدة اصابات بحمى التيفوئيد في المدينة وعلى أثر ذلك صدرت الاوامر من رئاسة الصحة العامة باتخاذ الاحتياطات اللازمة واجراء تطعيم عام لسكان المدينة ابتداء من يوم الاثنين

اعلان

صادر من المحكمة الشرعية لتسوية الاراضي

تقدم لدينا مضبطة موقعة من مختار قرية بيت لاهيا التابعة قضاء غزة ان حسين حموده ابو الهدى منذ ثلاثين سنة عن زوجته عائشة عبدالله مصطفى العطار وعن اولاده منها ابراهيم وعاشور وحجازي وشعبان وحسين وعن اولاده من زوجته المتوفاه قبله ميلاد واحمد ومحمد وفاطمه ثم منذ ستة عشر سنة توفيت عائشه المذكوره عن اولادها ابراهيم وعاشور وحجازي وشعبان وحسين ثم توفيت فاطمه المذكوره عن اولادها محمد واحمد ولدي علي احمد حموده لا غير فمن له اعتراض على هذه المضبطة فليراجع المحكمة المشار اليها خلال ثلاثة أسابيع من تاريخ النشر تحريراً في ١٦ — ٤ — ٣٨

القاضي الشرعي

محمد الابابيدي

(٣٣٢٢)

من دمشق

المعاهدة الفرنسية – السورية

دمشق في ١٧ نيسان — لمراسل الدفاع الخاص — جرت في مجلس النواب السوري مناقشات حول ابرام المعاهدة السورية — الفرنسية . وتكلم في الجلسة عدد من النواب . وأبدى نائبان استغرابهما من ان المعاهدة السوريه لن تطرح على البرلمان الفرنسي ما لم يبرم البرلمان السوري الاتفاقات الملحقة بها .

ثم تكلم النائب الاستاذ لطفي الحفار فحمل حملة شديدة على تأخير ابرام المعاهدة وسأل رئيس الحكومة ان يدلي بتصريح في هذا الشأن .

وقد صرح رئيس الوزراء جميل بك مردم بقوله ان الحكومة انهت قسما من هذه الاتفاقات ولا يزال القسم الاخر منها موضع البحث ولا يمكن ان تكون هناك اتفاقات من شأنها اضعاف المعاهدة او جعلها اقل شأنا من المعاهدة العراقية الانكليزية . واذا صح هذا الظن فأن الحكومة ستكون اسبق الجميع الى الغاء هذه الاتفاقات

الفيضانات في تركيا

انقره في ١٧ نيسان — تزداد الفيضانات في تركيا بسبب ذوبان الثلوج وقد فاض نهر كيريليرياك واكتسح قرية كارا بروم وأحدث فيها أضراراً عظيمة لم تعرف حقيقتها ولا قيمة خسائرها حتى الان .

اعلان

صادر من المحكمة الشرعية لتسوية الاراضي

تقدم لدينا مضبطة موقعة من مختار قرية بيت لاهيا التابعة قضاء غزة تتضمن ان عبد الله حموده ابو الهدى توفي منذ ثلاث وعشرين سنه عن اولاده محمد صالح ومشايخ ومريم من زوجته المتوفاة قبله وعن ولده محمود ثم توفيت مريم المذكوره عن زوجها عاشور حسن حموده وعن بنتها منه فاطمه وعن شقيقيها محمد صالح ومشايخ لا غير فمن له اعتراض على هذه الوراثه فليراجع المحكمة المشار اليها خلال ثلاثة اسابيع من تاريخ النشر تحريراً في ١٦–٤–٣٨

القاضي الشرعي

محمد الابابيدي

(٣٣٢٠)

قرارات محاكم فلسطين العليا

تطبيق المادة ٤٦ من دستور فلسطين

«جمع وتصنيف المحامي كمال ابراهيم البديري»

« تابع ما قبله »

١١ — يبين المحامي علياش باحكام عديدة ان المحاكم في فلسطين طبقت نصوص المادة ١١١ ولا ارى لزوماً لذكر هذه الاحكام اذ انه لا ينكر، لاسباب ان المحاكم لم تمر ادنى اهتمام المادة ٤٦ من دستور فلسطين ليس في حالة من مثل حالة هذه القضية، ولكن في حالات اخرى، ولهذا فمجلس الملك الخاص رأى من الضروري ان يذكرنا بوجود هذه المادة وانها قد اضافت الى قوانين فلسطين الشيء الكثير من مبادىء القانون الانكليزي. ولغايات هذه القضية فقد ذكر مجلس الملك الخاص المبدأ المشهور في القانون الانكليزي وهو التمييز بين العطل والضرر والغرامة.

١٢ — يقول المستر علياش بان مجلس الملك الخاص قد ذكر هذا المبدأ لانه قد افهم غلطا عن مبدأ العطل والضرر في القانون العثماني. انني لا اوافق على هذا ولا يمكنني ان ابحثها بأية طريقة من الطرق. انني اقر بان اللوردات اعضاء مجلس الملك الخاص قد قرروا بان الفرق بين العطل والضرر والغرامة يمثل، لا بل كان هو احد قوانين فلسطين من تاريخ دستور فلسطين. طالما كان الامر كذلك فانني لا اجد صعوبة في ان يكون من القانون العام

ان القانون فى انكلترا يطبق الغرامة بحذافيرها فجاءت قواعد العدل ووضعت حداً لتطبيق الغرامة. المادة ١١١ من قانون اصول المحاكمات الحقوقية تقرر مبدأ دقيقاً بانه عند ما يتفق الطرفان على مبلغ كعطل وضرر للنكول عن تنفيذ العقد فعندئذ يجب ان لا يحكم با كثر او اقل منه. فكما ان قوانين العدل والانصاف الانكليزي عدلت القانون العام فالمادة ٤٦ من دستور فلسطين جاءت وقامت بمثل ماقامت به قوانين العدل والانصاف. لقد عمل مشروع قانون لمادة جديدة سميت ١١١ (أ)، والتي لو اخذت صفتها القانونية فتكون بين المادتين ١١١ و ١١٢ فالمادة الجديدة تعدل المادة ١١١ من جهة بأنه فى كل قضية حيث يذكر هنالك مبلغاً معيناً كعطل وضرر، فالمحاكم فى فلسطين يحق لها ان تفسر الاتفاقيات بصورة تجعلها ان تقرر هل المبلغ المذكور كعطل وضرر هو حقيقة عطل وضرر او غرامة، واذا وجد بأنه غرامة، فعندئذ يحق لها ان تقدر ما امكنها بالدقة العطل والضرر الناتج عن النكول وتحكم به

١٣ — لم يبين أي فرق في القضية أي شيء بخصوص المادة ٤٦ لم يقترح بان هنالك أي شيء في ظروف فلسطين او بحالة سكانها يمنع من تطبيق هذه القاعدة من قواعد العدل والانصاف. المستر علياش وكيل المستأنف عليهم، قال بانه يراها من دون انصاف بان تطبق هذه القاعدة وليس في فلسطين قانون يتعلق بخصوص التنفيذ العيني. لقد بينت فى حكم آخر لي فى قضية اخرى رأيي بأن قاعدة التنفيذ العيني تشكل قسما من قوانين فلسطين، والمستر علياش لا يمكنه على هذا ان يتأمل مني أي شعور في فكرته هذه

١٤ — ان اهم قضية في القانون الانكليزي تتعلق في قضايا العطل والضرر والغرامة هي قضية شركة دنلوب نوماتك تير ليمتد ضد شركة نيو جراج وموتور، المقررة في ١٩١٥. اللورد دنيدن قال بان المسألة مسألة تفسير وتقدير تقررها المحكمة بموجب شروط وظروف كل عقد بحد ذاته، يحكم بها حين امضاء العقد، ولكن ليس حين الاخلال بالعقد. وقد اقترح اللورد اقتراحات يمكن ان تساعد او ان تكون نهائية للوصول الى تقدير العطل والضرر. فقد قال:

(ب) يكون المبلغ غرامة اذا كان الاخلال لعدم دفع دراهم، والمبلغ المذكور هو مبلغاً اكثر من المبلغ الواجب دفعه

(ج) هنالك احتمال (ليس اكثر) بان المبلغ غرامة عندما يكون مبلغاً مدفوعاً كتعويض لحصول شيء او اكثر من حوادث عدة، قسم منها يمكن أن يكون اشياء مهمة وآخر عطلا وضرراً بسيطاً للغاية.

(براجع قول اللورد واطسون فى قضية اللورد ايلفنستون ضد شركة منكلاند ايرون اند كول)

١٥ — في هذه القضية يزعم بان النكول هو عدم دفع ٤٠٠ جنيه فلسطيني في الوقت، وعدم دفع ضرائب. ان هذا مبلغ اقل بكثير من المبلغ المذكور كعطل ضرر ويحتمل ان يكون هذا المبلغ كغرامة لان المبلغ في حد ذاته يدفع في حالة حدوث عدة حوادث، منها ما يحدث عطلا وضرراً بسيطاً للغاية. مثلا عدم دفع الضرائب والويركو، او عدم دفع اتعاب المهندس. انني لا اشك بان المبلغ هو غرامة وليس عطلا وضرراً

١٦ — كلا المحامين فى القضية متفقان على انه لا يوجد حكم سابق من هذه المحكمة بخصوص تأثير المادة ١١١ على دستور البلاد. ففي قضية بختجال واخرين ضد طوطح، الحاصلة امام المحكمة المركزية في القدس، حيث ان هنالك في العقد شرط بدفع (١٠٠٠٠) ج. ف. عطلا وضرراً، المحكمة (المشكلة من القاضيين المستر ايفانس والسيد عطا الله) قالت: « من مراجعة العقد يظهر بان الاخلال يمكن ان يختلف دائماً في الدرجة والضرر. ففي الشرط ٢٧، كان الاخلال الذي يمكن ان يحدث هو اما ان يحدث عطلا وضرراً بقيمة لا تساوي جنيهات قليلة الى ان يهدد يسر او وجود محل كبير. ان قيمة العطل والضرر ليس اقل من خمسة اضعاف رأسمال الشركة. اننا لا نشك بان هذا المبلغ فى الحقيقة هو غرامه وليس عطلا وضرراً ان بختجال يطالب العطل والضرر. قد ردت الاسباب الاخرى التي وافقت عليها هذه المحكمة في قرارها (استئناف حقوق نمرو ٨٣ — ١٩٣٧)

وعلى هذا فمسألة الفرق بين العطل والضرر والغرامة لم يبحث بها، انني اوافق كل الموافقة مع حكم المحكمة المركزية. وقد بين لنا المستر علياش ان القاضي فرومكين في قضية حديثة وهو ان القانون العثماني لا يعرف الفرق بين العطل والضرر والغرامة ان هذا يعني بان هذه القضية يجب ان تطبق على حالتها المادة ٤٦ من دستور فلسطين، التي تنص على وجوب تطبيق القانون الانكليزي وقواعد العدل والانصاف الذي لا يوجد فى القانون العثماني شيء منه

١٧ — لقد قال المستر علياش اخيرا بان مبلغ (٢٥٠٠) ج ف عطلا وضررا جسيما لان نكول المستأنف عليه لدفع اربعمائة جنيه يعني نكول عن جميع الاتفاقية.

لنفرض بان اخلال المستأنف نكول بجميع العقد، فمبلغ (٢٥٠٠) ج. ف يبقى كغرامة وليس عطلا وضرراً حصل للمستأنف عليهم، ولهذا فالعطل والضرر اللذين حصلا للمستأنف عليهم ان يقدر. ان هذه المسألة عائدة للمحكمة البدائية.

١٨ — ان قراري يكون أن حكم المحكمة المركزية يجب ان يفسخ وان القضية يجب ان ترد للمحكمة المركزية لتقدر العطل والضرر الحاصل للمستأنف عليهم لاخلال المستأنف، وان المستأنف عليهم يجب ان يدفعوا الرسوم والمصاريف لهذا الاستئناف مع ١٥ ج ف اتعاب محاماة.

في سطور

جاسوس اليابان

يعتقد القليلون من اليابانيين بان الجنرال دوتارا قد اغتيل مؤخراً، ولكن هذا الرجل قد سبق له ان اغتيل ست مرات قبل هذه المرة. وكان يعود الى الظهور حياً يرزق بعد كل اغتيال.. والجنرال هو الجاسوس الياباني الاكبر في الصين.

المحافظ المختلس

بعد القاء القبض على رتشارد هويتني محافظ بورصة نيويورك التجارية بتهمة الاختلاس، علق الصبي خادم غرفة الجلوس في هذه البورصة اعلانا فيها، جاء فيه قوله: « راقب الساعة التي تعلق عليها قبعتك، فان المحافظ السابق كان يعلق عليها معطفه وقبعته »

والمعنى هو تحذير الناس من المحافظ المختلس النصاب، حتى وهو في السجن

حارق المنطاد

ولو ان الشعب الالماني لم يسمح له بان يعرف شيئاً عما أدى اليه التحقيق في المنطاد الالماني الجبار هندنبرغ، الذي حرق وهو نازل الى مطار « ليكهرست » في ضاحية نيوجرسي من ضواحي نيويورك، فان مجلة « نيوز ريفيو » الانكليزية تؤكد ان السبب في حرق هذا المنطاد كان يهوديا شيوعياً اعتقل مؤخراً، وحكم عليه بالاعدام، ونفذ فيه الحكم سرا.. وقد ثبت عليه انه لم يحرق المنطاد الا تنفيذاً لأمر جاءه من موسكو

شجعوا

ميناء يافا

العربي

اعلان

صادر من المحكمة الشرعية لتسوية الاراضي

تقدم لدينا مضبطة موقعة من مختار قرية بيت لاهيا تتضمن بان حسين عبد القادر ابو حالوب من اهالي القرية المذكورة التابعة غزه توفى منذ خمسين سنة عن زوجته نصره علي حساله وعن أولاده منها عثمان واموتـه وعن أولاده من زوجة متوفاة قبله احمد وعائشه وعن أولاده من زوجة متوفاة قبله حسن وفاطمه وخديجه ثم منذ خمس وثلاثين سنة توفيت خديجه المذكورة عن بناتها آمنه وامينه بنات محمد زماره حالوب وعن أخوانها الاشقاء فاطمه وحسن المذكورين وعن اولاد بنتها محمد علي وكامله وموسى اولاد عيسى مصطفى ابو حالوب ثم توفي حسن المذكور منذ اربع وثلاثين سنة عن شقيقته فاطمه وعن اخوانه لاب المذكورين ثم توفيت فاطمه منذ أربع وثلاثين سنة عن اخوانها لاب المذكورين ثم منذ ثلاث وثلاثين سنه توفيت امينه المذكورة عن زوجها محمد علي ابو سمره وعن ولدها منه محمد ثم منذ احدى وثلاثين سنه توفيت آمنه المذكورة عن زوجها سليم سالم وعن بنتها منه مريم وعن اولاد عمها العصبي لاب عثمان واحمد ومحمد ثم منذ ثلاثين سنة توفي علي سليم سالم المذكور عن زوجته آمنه بنت محمود زماره ابو حالوب وعن بنتها منها مريم وعن اولاد عم ابيه العصبي محمود وعبد الهادي ولدى عبد الله سالم وعن ابن عم ابيه العصبي احمد موسى سالم ثم توفيت نصره بنت علي حسان المذكوره منذ خمس وعشرين سنه عن ولديها عثمان وامونه المذكورين وعن اولادها شحاده ومدللة وآمنه اولاد محمد عبد القادر ابو حالوب ثم توفي محمود علي ابو سمره عن ولديه محمد وعيشه ثم توفيت كامله بنت عيسى مصطفى ابو حالوب عن زوجها مسلم ابن حسن مسلم وعن اولادها منه حسن وفاطمه وعائشه ثم توفى مسلم المذكور عن اولاده حسن وفاطمه وعائشه ثم محمود حسين عبدالقادر عن زوجته بنت حسن اشتيوي وعن بناتها حازيه وشمه وصابره وعن ولده عبد الجواد من زوجة متوفاة قبله ثم توفى احمد بن حسين عبد القادر ابو حالوب المذكور عن زوجته مدلله بنت محمد عبد القادر ابو حالوب وعن ولده منها عبد الله ثم توفيت عائشه بنت حسين عبد القادر المذكوره عن اخويها لاب عثمان وامونه المذكورين وعن اولاد اخوات اشقاء ابيها عبد الله احمد ابو حالوب وعبد الجواد وحازيه وشمه وصابره اولاد محمد ابو حالوب ثم توفيت مريم محمد سليم سالم المذكوره عن زوجها احمد موسى سالم وعن بنتها منه سريه وعن اولاد عم ابيها العصبي محمود وعبد الهادي اولاد عبد الله سالم المذكور ثم توفيت مدللة بنت محمد عبد القادر ابو حالوب عن ولدها عبد الله احمد حسين عبد القادر ابو حالوب لا غير فمن له اعتراض على هذه الوراثة فليراجع المحكمة المشار اليها خلال ثلاثة اسابيع من تاريخ النشر تحريراً في ١٦ — ٤ — ٣٨.

القاضي الشرعي
محمد المايدي

(٣٣١٩)

برنامج

الاذاعة الفلسطينية

يوم الاثنين في ١٨ نيسان سنة ١٩٣٨

٥ر٣٠ اشارة الوقت والنشرات ثم حديث الاطفال

٦ بزق منفرد — محمد عبدالكريم

٦ر١٥ اغاني من محي الدين بعيون

٦ر٤٥ جميل قشطة وفرقة استوديو الاذاعة

٧ «تاريخ كره كوز وعيواظ» حديث للاستاذ اسطفان حنا اسطفان

٧ر١٥ رجاء عبده وفرقة استوديو الاذاعة

٧ر٤٠ اشارة الوقت والنشرات الجوية والاخبارية

٩ر١٥ اشارة الوقت والنشرات

٩ر٣٠ حديث عن حركة المرور لدائرة البوليس

٩ر٤٥ عزف منفرد على البيانو

٩ر٥٥ برنامج موسيقى

١٠ر١٥ «الموسيقى والموسيقيون» حديث

١٠ر٣٠ ختام.

الاذاعة المصرية

الاذاعة اللاسلكية للحكومة المصرية

يوم الاثنين في ١٨ نيسان سنة ١٩٣٨

٦ر٥٤ صباحاً الاستاذ عبد المنعم مختار — تمرينات رياضية

٧ الشيخ محمد عكاشة قرآن كريم

٧ر٥٠ ختام

١٠ الاستاذ حسن المملواني وفرقته حفلة غنائية

١٠ر٣٠ اسطوانات

١١ هيام وفرقتها حفلة غنائية

١١ر٣٠ ختام

١٢ر٣٠ وزارة المعارف العمومية اذاعة المدارس الابتدائية

١٢ر٣٣ الكتاب — الآنسة عائشة فهمي الحفناوي

١٢ر٥٥ وزارة المعارف العمومية اذاعة المدارس الثانوية

١ مشهد من رواية جارك

١ر٣٠ نشيد سلام الملك

٢ر١٠ مساء اسطوانات

٢ر٥٥ النشرات الجوية والاخبارية والتجارية الاولى

٣ر٥٠ ختام

٦ الشيخ محمد ابراهيم المنجد — قرآن كريم

٦ر٤٠ ابلازوز وحديث الى الاطفال

٧ر١٥ الاستاذ احمد زكي البدوي حديث

٧ر٣٥ الاستاذ صالح الفروحي وليلى صالح وفرقتها حفلة غنائية

٨ر٣٠ النشرتان الثانيتان الاخبارية

٨ر٣٥ الاستاذ محمد العربي وفرقته اغاني ومواويل بلدية

٨ر٥٥ اسطوانات

٩ر٢٥ الاستاذ محمد العربي وفرقته

٩ر٤٥ الاستاذ جورج بيروتي — جوزيتا منفرد

١٠ر٥ الاستاذ صالح الفروحي وليلى صالح وفرقتها — حفلة غنائية

١١ سلام الملك ختام

***

اعلان بيع اموال غير منقولة

في محكمة صلح طولكرم بشأن الاجراءات التنفيذية في القضية الاجرائية رقم ٥٨٩ — ٣٥

ما بين محمد نافع افندي عنبتاوي محكوم له

ضد ورثة صالح صلاح الحمدان من ام خالد محكوم عليه

يعلن بهذا ان امراً قد صدر من هذه المحكمة بموجب المادة (١٤) من قانون انتقال الاراضي الفصل (٨١) ببيع جميع حقوق المحكوم عليه في العقار المبين اوصافه في الجدول المرفق تنفيذاً للقرار المعطى في قضية الحقوق رقم ٢٧ — ٣٥ لدى محكمة مركزية نابلس البالغ رصيده مع الفائدة لتاريخ ١٨ — ١١ — ٣٧ والرسوم والمصاريف لغاية هذا التاريخ مبلغ مايتان وسبعة وخمسين جنيهاً و٤٣٨ ملا مع ماقد يترتب من الفائدة والرسوم الممكن حصولها من التاريخ المذكور وحتى الدفع التام

سيكون البيع بطريق المزاودة وسيطرح العقار بموجب الشروط المرفقة بالصورة الاصلية لهذا الاعلان والتي يمكن الاطلاع عليها بدائرة اجراء هذه المحكمة

هذا البيع سيكون لاموال المحكوم عليه الغير منقولة كما هي مبينة في الجدول المرفق خاضعة للاعباء والتحديد والشروط والديون والادعاءات المتعلقة بالعقار المذكور

بحالة عدم وجود اي امر بالتأجيل فسيكون بيعها من قبل خليل افندي نجم بدائرة اجراء المحكمة المذكورة اعلاه ابتداء من تاريخ النشر الساعة (٩) صباحاً قبل الظهر حتى الساعة الثانية عشرة وسيستمر لمدة ثلاثين يوما اعتباراً من تاريخ النشر

بحالة تقديم او دفع الدين المبين اعلاه مع رسوم البيع قبل بيع العقار فان المزاودة تلغى

في هذا البيع يدعى العموم للمزاودة اما شخصياً او بواسطة وكيل مفوض قانوناً ولا تقبل اية مزاودة من قبل او بالنيابة عن المحكوم له المذكور اسمه اعلاه كما انه لا يصح البيع له بدون اذن سابق من رئيس الاجراء او نائبه.

في ١٦ — ٤ — ٣٨ كمال اسماعيل: حاكم صلح طولكرم

الجدول المشار اليه سابقاً

١ — الموقع: ارض الوسطى وارض الفتحة مع اراضي قرية ام خالد قضاء طولكرم.

٢ — نوع الملك: وقف خليل الرحمن

٣ — اوصاف الملك: ارض الوسطى فيها نحو ٤٥ دونماً مشجر برتقال والباقي مزروع فيه صيفي وشتوي وارض الفتحة معدة للفلاحة

٤ — اسم المالك المسجل على اسمه الملك: صالح صلاح الحمدان

٥ — تفاصيل انتقالها للمالك: ارض الوسطى تبديل كوشان بعد الفراغ بموجب عقد ٧٥٥ — ٣٣ ارض الفتحة بالفراغ عن الغير

٦ — تفاصيل القيود عن الملك: ارض الوسطى عليها عدة حجوز ويوجد أمر من مساعد حاكم اللواء مؤرخ ٢٥ — ٢ — ٣٥ بابقاء جاد ماخنس متصرفاً في الارض ضمن السياج المقام عليها حتى يخرج حسب القانون. وارض الفتحة عليها عدة حجوز

٧ — الادعاءات التي قدمت بخصوص الملك: بخصوص ارض الوسطى لم تقدم هكذا ادعاءات. بخصوص ارض الفتحة — عرب البلاونه بان لهم حق استعمال الماء لهم ولحيواناتهم

٨ — مساحة الارض: ارض الوسطى ١٣٥٩ دونم وارض الفتحة ١٧٧٣ دونم

٩ — تفاصيل الابنية: لا يوجد.

١٠ — تفاصيل عن المزروعات وعدد الشجر وعمرها: ارض الوسطى فيها نحو ١٨٠٠ شجرة برتقال عمرها نحو عشر سنوات. القسم الذي تحت يد ماخنس مزروع ذرة بيضاء وشمير من قبله والباقي مزروع بطيخ من المالكين. ارض الفتحه نحو مايتين دونم مزروعة بطيخ وثلاثمائة دونم مزروعة حنطة وذلك من قبل اصحاب الاراضي.

١١ — رقم البلوك والقسيمة: لا يوجد.

١٢ — رقم سند الطابو وتاريخه: ارض الوسطى ٦٩ في ارغستوس سنة ٣٣١ وارض الفتحه رقم ٧١ بنفس التاريخ.

١٣ — عدد الحصص: ارض الوسطى ثلاثة حصص من اربعة وعشرين حصة. ارض الفتحه: حصتان ونصف من اربعة وعشرين حصة.

١٤ — الحدود الحالية: ارض الوسطى شمالا طريق وارض الفتحه جنوبا طريق شرقا اراضي ست ابدغ غربا طريق. ارض الفتحه شمالا وادي الحوارث جنوبا طريق وارض الوسطى شرقا طريق ووادي الحوارث غربا ارضها نوتيا والبرقاوي.

١٥ — القيمة المخمنة: تقدر الدونم المشجر برتقال في ارض الوسطى بخمسين جنيها والغير مشجر في كليهما بعشرة جنيهات.

١٦ — الملك مؤجر لتاريخ: ارض الوسطى غير مؤجرة وفيها بيت شعر يسكنه محمد سليمان الجلاد في القسم الشمالي بدون اجرة. ارض الفتحة غير مؤجرة.

١٧ — ملاحظات: ارض الوسطى — ان القسم الكائن تحت يد جاد ماخنس والذي ضمن السياج نحو (٣٢٥) دونم. لا يوجد بئر في الارض لسقي القسم المشجر برتقال (البيارة) بل تسقى من بيارة اخرى للشركاء. ان جاد ماخنس هو شريك في الارض. وان دار البرقاوي واضعي اليد من نحو اربعين سنة على نصف الارض الشمالي مفرزة بصورة غير رسمية باعتبار انهم النصف في الارض.

ارض الفتحه — في القسم الشمالي منها بيوت شعر لعرب البلاونه عبارة عن ثمانية وخمسين بيتاً. كانت اقيمت دعوى ضد بعضهم بطلب نزع يده عن ستة دونمات من الارض وتقرر ردها.

ان المزاد يجري على كل قطعة لحدتها. المزاود غير مقيد بشراء القطعتين معا.

في — ١٦ — ٤ — ٣٨ (كمال اسماعيل)

(٣٣٢٦) حاكم صلح طولكرم

ADDIFA: PALESTINIAN DAILY PAPER

APRIL 18 - 1938 - No 1133

الدفاع

جريدة يومية سياسية مصورة

صاحب الامتياز : ابراهيم الشنطي
المدير المسئول : شوكت حماد

الاشتراكات
في فلسطين من سنة ١٥٠
في البريد الداخلي « « ١٨٠
في سائر الاقطار الخارجية « « ٣٠٠

دار الدفاع : ميدان الساعة ـ عمارة البلدية ـ يافا ـ فلسطين
العنوان التلغرافي : (الدفاع ـ يافا)
تلفون ١١٨٧ (اربعة خطوط) و١٠٧٥ (خطان) صندوق البريد (٢٥٥)
الاعلانات يتفق عليها رأساً مع الادارة
اجرة السطر : ١٠٠ مل

صور متنوعة على هامش الحوادث

كان المستر ايدن قد استقال من منصب وزارة الخارجية البريطانية لاختلافه في الرأي مع رئيس الوزارة المستر تشمبرلن الذي يرى ضرورة الاتفاق مع ايطاليا وقد جاءت الانباء مؤخراً أن الاتفاق قد امضي بين الدولتين ونشرت نصوصه

كولونيا، احدى مدن الرين، حيث زارها الهر هتلر بعد عودته من النمسا. ويرى وهو يستعرض القوات العسكرية

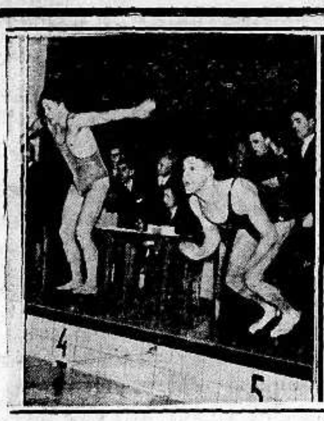

لم يمنع اشتداد الحرب في اسبانيا ووقوع معارك دموية ومقتل العشرات من السكان الامنين ـ لم يمنع هذا كله الاهالي من ممارسة الالعاب الرياضية على اختلافها. ويرى في الصورة بعض اللاعبين في مدينة برشلونه يتبارون في مسابقة السباحة

تدور معركة شديدة بين الجنود الحكومية والوطنية في اسبانيا ستكون من المعارك الفاصلة، وذلك بعد احتلال الوطنيين مدينة لاريدا التي اخذت لها الصورة المنشورة فوق هذا الكلام قبيل احتلالها ببضعة ايام

صورة ... الجنرال ... وذلك بمناسبة احكام الاعدام التي صدرت في روسيا على العشرات من اقطابها بتهمة محاولة اغتيال الدكتاتور ... الحكم

الى اليمين : آخر صورة للمسيو دلاديه الذي عهد اليه بتأليف الوزارة الفرنسوية بعد استقالة المسيو بلوم وقد نالت وزارته ثقة البرلمان

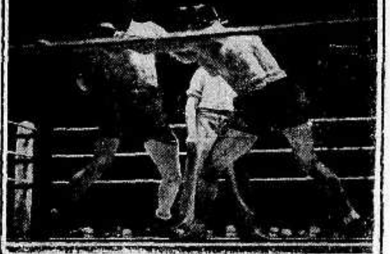

وهذه صورة اخرى تمثل مباراة الملاكمة أقيمت مؤخراً في مدن اسبانيا بالرغم من قصف المدافع وقنابل الطائرات

احتفلت امس الطوائف الغربية بعيد الفصح وقد جرت العادة ان يستعد الاهالي لهذا العيد استعداداً كبيراً وهذا ما وقع في اسبانيا بالرغم من المعارك الهائلة التي تدور الآن في تلك البلاد. وفي الصورة طفلة اخذت تجهز ما يلزمها في العيد

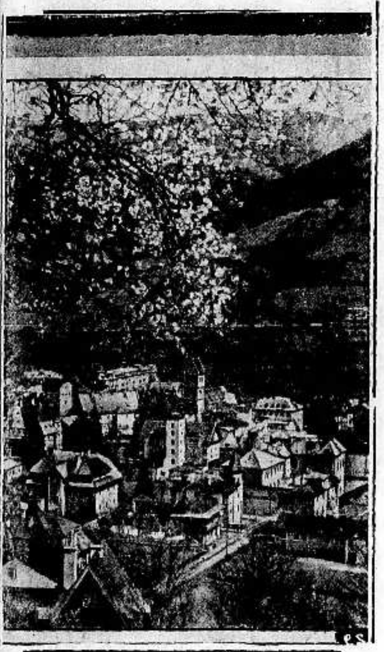

مدينة سالزبورغ النمسوية وقد تجمعت الجماهير في أحد ميادينها لاستقبال هتلر أثناء زيارته الاخيرة

معـــدن..
طاتلي سرت..
٢٠ و٢٧ سيجارة
٢٠ ملا
٢٠ و٢٧ سيجارة
١٥ ملا
رواجها دليلا
على جودتها
الشركة العربية للسجاير والتنباك المحدودة بالناصرة

الى التجار
٩٠ بالمئة من رأس المال للاعلان
حكمة قالها أحد كبار رجال الاعمال الاميركيين!
حكمة هي سر تفوق الصناعة الاميركية!
فالاعلان
حياة الصناعة وسر تفوقها
اعلنوا في جريدة الدفاع
فهي من اوسع الجرائد انتشاراً ومن اغزرها مادة

مطبعة جريدة الدفاع ـ يافا

الثلاثاء فى ١٨ صفر سنة ١٣٥٧ و ١٩ نيسان سنة ١٩٣٨

صاحب الامتياز : ابراهيم الشنطي

المدير المسئول : شوكت حماد

الاشتراكات
في فلسطين عن سنة ١٥٠
فى البريد الداخلي « « ١٨٠
فى سائر الاقطار الخارجية « « ٣٠٠

الدفاع

جريدة يومية سياسية مصورة

السنة الرابعة — العدد ١١٣٤ — ٤

دار الدفاع : ميدان الساعة — عمارة البلدية يافا : فلسطين

العنوان التلغرافي : «الدفاع — يافا»

تلفون ١١٨٧ (أربعة خطوط) و١٠٧٥ (خطان) ص . ب . (٢٥٥)

الاعلانات يتفق عليها رأساً مع الادارة

أجرة السطر : ١٠٠ مل

اتفـــاق روما

مبلغ قيمته بالنسبة لقضية فلسطين

«العجلة الثقيلة» والسير فى طريق غير ممهدة

كل ما قيل عن اتفاق روما وما يتعلق منه بهذه البلاد لا يتجاوز بضع عبارات وجيزة غامضة لا تميط اللثام عما تم بين الدولتين . فلقد روي أن بريطانيا اعترفت لايطاليا بـ « الحقوق التي لها منذ القدم » . وقيل أيضاً ان الحكومة البريطانية تقيدت بأشعار حكومة روما بكل تبدل اداري هام يطرأ على مسئلة فلسطين . وفي مقابل ذلك ذكر ان الحكومة الايطالية « أطلقت » يد بريطانيا فى حدود ما سلف ، تفعل ما تشاء

انها عبارات واسعة الذمة من حيث الغموض والمط أيضا . فما هي تلك الحقوق التى لايطاليا منذ القدم غير اعتبارات دينية لا تتجاوز حد الروحيات ؟ وما هي صلة هذه الحقوق بضرورة وقوف حكومة روما على كل « تبدل اداري هام » يطرأ على مستقبل فلسطين ؟ ليس من ريب أن ثمـــة تفاهماً بقي طي الوثائق ، لم تستطع عيون الصحف الانكليزية والايطالية ، الاطلاع عليه ولو بنظرة سريعة تقفز على السطور .

إن ايطاليا كفرنسا والمانيا ، لا تميل الى التقسيم ، لان بهذا « الحل » يزول الانتداب ، وحينئذ تكون الحكومة البريطانية في حل من اجراء التحصينات التي تريد واذن فسوف ترد المشكلة الى احضان جنيف ، الى لجنة الانتدابات ومجلس العصبة ، رغم ذلك التنديد الجارح الذي لقيته مدينة العصبة من الحكومة البريطانية نفسها . فاذا صح هذا الذي يظنه بعض الناس ، عادت السياسة البريطانية الى سيارتها البطيئة تقترب بها من حل معضلة فلسطين ليس بالاسابيع والشهور ، ولكن بالاعوام — وهو أمر مؤسف اذا صح ، ونود لو يكون الظن المذكور في غير محـــله .

والناظرون العرب الى اتفاق روما ينقسمون بين طائر عـلى جناح التفاؤل ، وشاعر بوطأة التشاؤم ، والفريق الثالث لا يبالي بما أبرمته سياسة دولتين ، لان حق قضية العرب فوق موائد التسويات الدولية ، وفوق بنود المعاهدات التي تقوم على أساس الترضية بالربح والخسارة معاً . وهذا الفريق الثالث هو جماع الرأي العربي كما نعتقد ، وكما يشعر كل رجل في هذه الامة بنشوة الفخار إذ يعتقد ذلك

من الذي يزعم ، افتراء على التاريخ ، بأن قضية هذه البلاد لم تقم إلا حين ساءت العلاقات بين لندن وروما ، وهي في الواقع لم تسؤ الا منذ بضع سنوات ؟ واذن فمن الذي يزعم ، افتراء على الحق ، بأن هذه القضية ستصاب بأدنى توعك اذا زال ما بين الدولتين من حالة توتر ؟ هناك أسباب عميقة لتعقد مشكلة فلسطين ، لا يستطيع احد حلها إلا بالوصول الى ذلك العمق — إلا بارضاء هذه الامة في فك أسارها ، وتحريرها ، ورد ذلك الحق الاقدس اليهـــا . واتفاق روما ربح خارجية لا تؤثر على جوهر هذه القضية ما لم تنصفها وترضيها ، وتكون علاجاً نزيهاً ناجعاً لها — فهل هو كذلك ، ليحكم العرب على جدارته أو تفاهته ؟

ولقد حاول بعض الاوساط اليهودية الظهور في حال الانتشاء وتنفس الصعداء ، فقال : سوف تتحرك الان تلك العجلة الثقيلة التي تسير عليها السياسة البريطانية في هذه البلاد . » ذلك حلم الطفولة ، أو على الاصح ، وهم الطفولة . فالعجلة الثقيلة لا تسير في العادة مسرعة على طريق مشعثة مبتلاة بكثرة الحفر والاخاديد . نريد بذلك اطماع اليهود التي جعلت كل سير في هذه البلاد صعباً وشاقاً . وسوف لا تمهد الطريق أمام العجلة الثقيلة والخفيفة معاً ما لم تزل تلك الاطماع خلف خيبة الامل وضياع الحلم العابث .

لقد بعث السر آرثر واكهوب حين مغادرته هذه البلاد بكتاب الى شخصية عربية فى مصر يأسف فيه لانفضاضه من حول قضية فلسطين للفشل الذي طرأ على سياسته فى « التوفيق » بين العرب و بين ... اليهود . وقد كان السر آرثر واكهوب يمثل سياسة هي التى بعثت بكتاب فشلها المذكور . وما لم تتغير تلك السياسة ، فأنها ستظل تبعث بمثل هذا الكتاب الى أن ترى ضرورة التبدل — ضرورة العدول عن السير في الطريق المشعثة ، أمراً لا بد منه . وذلك الفشل ، في واقع الامر ، ربح عظيم للعرب الذين يعتقدون بأن الحق شيء والباطل شيء آخر في هذه الدنيا ، وأن اليد التي تحاول حمل النقيضين معاً تخور عزيمتها فى النهاية ، وتقول : هذا مستحيل !

وهكذا ، فقيمة اتفاق روما الانسانية والعملية تتوقف على مبلغ اعتباره للحق ، ووضعه إياه في منزلة أرفع من الباطل . فأذا هب ذلك الاتفاق على هذه البلاد كنسيم رطب استطاع أن يحدث تطوراً حسناً في هذه المشكلة . واذا جاء كنفخة جافة فكم غيره تلاشى أمام العقائد الوطنية ، والقي في زاوية الزمن وثيقة في متحف قديم لا نبض فيها ولا حياة !

ابراهيم

قذف قنبلة في القدس واصابة فتى واتلاف أشياء

وفاة مصاب فى حادث قنبلة حيفا واشعال النار فى انابيب البترول بالقرب من الناصرة

منع السير على عدة طرق فى منطقة واسعة الحدود

صوت داو

القدس فى ١٨ نيسان — لمراسل الدفاع الخاص — في الساعة السادسة والدقيقة ٥٠ من مساء هذه الليلة سمع صوت شديد صادر من جهة شارع يافا بالقرب من بنك باركلس وقد وصل صداه الى محلات بعيدة فى شارع مأمن الله وباب الساهرة

قنبلة من نافذة

وقد فهمنا ان قنبلة القيت من احدى النوافذ في شارع يافا ، على الساحة التى تقع فيها شركة الباصات الوطنية ، فانفجرت وحطمت شظاياها زجاج مكتب الشركة المـــذكورة وزجاج مطعم « انترناسيونال » وأصابت صندوق احد الباصات التى كانت واقفة فى الساحة فاخترقته وحطمت زجاجه

اصابة عربي

واصابت عربياً يدعى احمد عبد الحميد من اهالي الخليل وعمره ١٢ سنة وهو من الباعة المتجولين ، بجراح نقل على اثرها الى المستشفى . وقطعت خمسة اسلاك تلفونية في جوار مكان القذف

اعتقال شخص

ولما وصل الخبر الى المسئولين خفت قوه كبيرة من ضباط وافراد البوليس وطوقت المكان وصعد بعض افرادها الى فندق « نورديا » واعتقلوا بضعة اشخاص .

افادة شاهد

وقد ادلى احد الشـــهود بافادة لاحد ضباط البوليس بانه شـــاهد القنبلة تلقى من فندق « نورديا » وذلك بينما كان أحد باصات الشركة يقترب من الساحة فتدحرجت القنبلة وكان الباص بعيداً عن مكان انفجارها . ولا يزال البوليس يوالي التحقيق

اصوات رصاص

وسمع في الساعة التاسعة من مساء هذه الليلة اصوات عيارات نارية صادرة من جهات قريبة من بيت لحم ولم تعرف النتيجة .

انتشار دوريات

حيفا في ١٧ نيسان — لمراسل الدفاع الخاص — انتشرت دوريات البوليس صباح اليوم وأخذت في تفتيش المارة في الشوارع والاسواق والجالسين على المقاهي وذلك على اثر القاء قنبلة امس على المقهى العربي الواقـــع بين هدارها كارمل وهرتسليا . كما فتشت بعض المحلات الشركة الواقعة بالقرب من مكان الحادث .

وكيل الحاكم

وانتقل صباح اليوم وكيل حاكم اللواء الشمالي الى مكان الحادث ودرس موقع المحل وكيفية القاء القنبلة ، ثم عاد الى مكتبه لاجراء بعض الترتيبات الخاصة بالمحافظة والتحقيق .

الى مجدلون

ووصل اليوم الى حيفا فريق من اهالي مجدلون من اقرباء المرحوم حنا خليل موسى الذي توفى أمس بسبب الحادث ونقلوا فقيدهم من مستشفى الحكومة الى قريتهم حيث يدفن هناك .

وفاة آخر

وقد توفى اليوم المرحوم سمعان عفاره وهو الذي ذكرنا أمس ان اصابته خطرة . وهو يشتغل مهندساً للبناء في حيفا . وقد سلم جثمانه الى ذويه حيث احتفل بدفنه في الساعة الثالثة بعد ظهر اليوم .

الجرحى الاخرون

اما الجرحى الاخرون وعددهم أربعة وهم السادة : سركيس كرسام وعمره ٣٠ سنة والياس شاهين وعمره ٤٦ سنة واليان جلان وعمره ٥٠ سنة ونعمان جمال وعمره ٢٤ سنة ، وجميعهم من اهالي حيفا ، فقد أجريت لهم الاسعافات الطبية في مستشفى حيفا ولا يزالون في المستشفى وحالة بعضهم صعبة . اما بقية مصابي الحادث فأجريت لهم الاسعافات وسمح لهم بالعودة الى منازلهم .

تصدع البناء

وقد أحدثت القنبلة تصدعاً في بناء المقهى ، كما انها حفرت حفرة عميقة في الارض . ولم يعرف بعد نوعها . وقد جمع البوليس بعض شظاياها .

« البقية على الصفحة الرابعة »

المسائل المعلقة

بين فرنسا وايطاليا

روما في ١٨ نيسان — زار القائم بأعمال مفوضية فرنسا في روما الكونت شيانو وتباحث معه في مشروع القيام بمفاوضات لتحسين العلاقات بين فرنسا وايطاليا . والمفهوم ان المفاوضات الجديدة ستبدأ قريباً وانها ستتناول المسائل التالية :

١ — مسألة طنجه وتأكيد حق ايطاليا فى المساواة بفرنسا وانكلترا فى المنطقة الدولية

٢ — مسألة تونس وتأييد فرنسا لحماية الرعايا الايطاليين فيها

٣ — علاقات حسن الجوار بين تونس وليبيا .

٤ — تعديل الحدود بين الصومال الفرنسي والحبشة

٥ — مسألة اسهم ايطاليا فى سكة حديد أديس أبابا — جيبوتي

٦ — تعاون فرنسا وايطاليا فى أراضي لوبيا الداخلية

٧ — حالة المهاجرين الايطاليين في فرنسا .

٨ — دعاية المبعدين الايطاليين في فرنسا ضد الفاشستية

٩ — تبادل المعلومات عن تحصينات الدولتين فى البحر المتوسط

١٠ — تنمية العلاقات التجارية بين الدولتين .

— باريس : اعلن بصورة رسمية ان زيارة مسيو دلاديه ومسيو بونيه وزير الخارجية الفرنسية الى لندن ستكون يوم ٢٨ الشهر الحالي — روتر

العالم في يوم

١ — في فلسطين : اقفال طرق عديدة في الشمال وقذف قنبلة في القدس ووفاة مصاب في حادث قنبلة حيفا

٢ — في لندن : انهماك الصحف في التعليق على اتفاق روما و « نصيب » فلسطين من نصوصه

٣ — في اسبانيا : تبادل البرقيات بين قداسة البابا والجنرال فرانكو وارتياح الفاتيكان لايمان الوطنيين

٤ — فى رومانيا : ذيول اكتشاف مؤامرة الانقلاب واعتقال ١٦٠٠ من رجال الحرس الحديدي

٥ — فى شمالي افريقيا : اخرج قطار عمداً عن الخط فى الجزائر فقتل ٥ وجرح ١٢ وحكم فى تونس بالسجن على ١٠ زعماء

٦ — فى أميركا : اعتماد بـ ٣٠٠ مليون جنيه لجعل الاسطول الاميركي قادراً على حماية السواحل وصد الغارات

اعتماد ثلثمائة مليون جنيه للاسطول الاميركي

واشنطن في ١٨ نيسان — في موافقة لجنة مجلس الشيوخ البحرية على اعتماد ٣٠٠ مليون جنيه للاسطول قالت انه بدون كبح جماح العدو باسطول قوي تتعرض آلاف الاسواق الاميركية للخطر وكذلك الحال مع مناطق الصنـــاعة الاميركية . والاسطول القوي هو الوحيد الذي يبعد خطر الحرب عن شواطىء اميركا ، واذا نشبت هذه الحرب فهو الوحيد الذي يضع نهاية سريعة لها — روتر

اعتقال كثيرين من الحرس الحديدي

بخارست في ١٨ نيسان — بلغ عدد الذين القي القبض عليهم حتى الان من رجال الحرس الحديدي الفاً وستمائة . وجميعهم وجدوا وبحيـــازتهم أسلحة ، وبينهم رئيسهم المسيو كودريانو الذي اعتول السياسة على أثر عودة مقاليد الحكم الى الملك كارول — روتر

باريس في ١٨ نيسان — لم تعقد لجنة الشئون الخارجية في البرلمان الفرنسي اجتماعها العادي في الاسبوع الماضي ، وهو الذى الاجتماع الذي كان مقرراً لبحث المعاهدة السورية عهيداً لعرضها على البرلمان للموافقة عليها . والمفهوم ان اللجنة قررت ان تعقد اجتماعا خاصا لبحث المعاهـــدة قبل انتهاء العطلة البرلمانية .

صحيفتا المانشستر غارديان وستار

و « مستقبل » فلسطين فى اتفاق روما

اغفال مقصود لصعوبة الوصول الى نص صريح يقبله الفريقان المتفاوضان...

اغفال مقصود

لندن فى ١٨ نيسان — قالت جريدة «المانشستر غارديان» تعليقاً على الاتفاق الانكليزي الايطالي ان المسئلة الفلسطينية لم تدرج فيه وان ذلك يعد اغفالا مقصوداً يستحق الذكر

ان توافق مقدماً

وتقول الجريدة ان انكلترا ألحت على ايطاليا فى ان تقبل وتوافق مقدماً على كل تعديل يقـع فى المستقبل فى الانتداب ، كالتقسيم وغيره إجابة لما تشير به عصبة الامم

قبل زيارة هتلر

ثم ذكرت الجريدة المسائل الاخرى المتعلقة بالاتفاق كاسبانيا والحبشة والتوسع الالماني فى النمسا . وقالت ان موسوليني أراد الاسراع فى ابرام الاتفاق قبل زيارة هتلر المقبلة لايطاليا خوفا من ان يقود الهر هتلر ايطاليا الى تورط خطير آخر.

تمسك بريطانيا

لندن في ١٨ نيسان — قالت جريدة « ستار » ان مسألة فلسطين صادفت متاعب في الاتفاق الانكليزي الايطالي لان كل تسوية سابقة لمسألة التقسيم كانت تواجه صعوبة نظراً لتمسك بريطانيا بالنظرية التي تقررها اللجنة الخاصة التي ترسل الى فلسطين قريباً

ابعاد « النقب »

ثم قالت : أما مشكلة النقب في جنوبي فلسطين فالايطاليون يريدون أن تكون هذه المنطقة بعيدة عن منطقة النشاط اليهودي ، ومن المحتمل ان تكون هذه المسألة موضوع تفاهم خاص يجري فى المستقبل بين انكلترا وايطاليا

الخوف من روسيا

اما ما جاء فى الاتفاق من انه لا يسمح لدولة ثالثة بالتدخل فى المملكتين

« البقية على الصفحة الخامسة »

من بطون التاريخ

ثورة فلسطين في القرن الماضي (٧)

تتمة كتاب اللورد بونسونبي الى كامبل

استطرد اللورد بونسونبي في الكتاب المرسل منه الى الكولونيل كامبل، يقول:

روسيا قد تحارب

(بعد مراجعة كل حصافة سياسية لم أر شيئاً تخدم به احسن المصالح التي لمحمد علي الا بالتصح له ببذل كل ما في وسعه لتحاشي الحرب في هذه اللحظة، فروسيا مستعدة وهي في جانب سوريا، وروسيا قد ترجع الى القسطنطينية باساطيلها وجيوشها كحليفة للسلطان، وانكلترا وفرنسا ليستا بعد على استعداد لمقاومة الروس، وقليل من الزمن يحل المسألة هنا باحدى الطرق، ويجب على محمد ان يرى كم يربح من تأخير الحرب، اذا لم يمكن لسوء الحظ ان يستقر السلام في النهاية

مطالب تؤجل

وانا اعتقد بأن الطريقة التي سيعمد اليها السلطان هي أنه سيحاول ان يتشاجر مع محمد علي ويكون الهدف الذي يرمي اليه من هذه المشاجرة هو حمله على الحرب

انه سيرسل مع (الدفتردار) الذي يوشك ان يبعث به الى الباشا، مطالب مالية، تكون اما المطالبة ببقايا المستحق من الديون، واما المطالبة بتعويضات عن الخسائر التي وقعت اثناء الحرب، وتكون على كل حال من الشدة بحيث لا يسمح الباشا بنحها

زمن طويل

ويجب هنا ان احتاط فلا اقول ان بعثة (الدفتردار) هي السلامة على ما اعتزمه السلطان، فقد لا يكون لهذه البعثة غرض غير غرضها الظاهر، وهو المحصول على المال، ولكن اذا كان الغرض غير ذلك، فانني اوصيك بان تستخدم ما لك من النفوذ عند الباشا لحمله على ان يؤجل هذه المطالب، لا ان يرفضها، وهو يعرف حق المعرفة كيف يستطيع ان يجر مثل هذه المسألة زمناً طويلا

من اصدقاء الباشا

وسيتلقى الباشا من بعض أصدقائه هنا توصية بان يكتب كتباً، واحداً الى السفير الفرنسي، وواحداً الى انا نفسي، وواحداً الى الباب العالي. وفيها يقول انه وقد عرف مؤخراً أمر المعاهدة التي عقدت بين السلطان وبين روسيا، وهو يشعر بانها موجهة في قسم منها على الأقل، ضده هو بالذات. واذا استمع الباشا الى نصحك فانه سيلعب بروسيا اذ كانت خيرتي بروسيا قائمة على اساس صحيح

وسيكون عليك ان تحكم بنفسك على ان من الصواب منع الباشا من العمل الذي اقترحه الناس عليه

ان سياستنا القاهرة هي ان تبقى الاشياء كلها هادئة في الوقت الحاضر حتى نربح الزمن للاستعداد لما هو اسوأ

الامضاء

«بوسونبي»

سجلات ساكتة

واذا نحن التفتنا الآن الى السجلات الملكية لمصر لاعوام ١٨٣٣—١٨٣٤، و١٨٣٥ لوجدناها ساكتة سكوتاً مطبقاً عن اعمال الحقد والضغينة التي كان يعملها وكلاء القيصر في فلسطين وفي سوريا والظاهر هو انه، لا ابراهيم باشا ولا اي موظف من موظفيه قد سجل اي اتهام ضد وكلاء روسيا في هذا الصدد

معاهدة التحالف

ولكن لزيادة اليقين، نقول ان ابراهيم باشا كان منه ان أشار في بعض كتبه الى خوفه من معاهدة التحالف التي عقدت بين روسيا وبين السلطان، ولكن السجلات الملكية لمصر لم يظهر فيها اي اتهام ضد وكلاء القيصر من الاتهامات التي تبرر النتيجة التي وصل اليها من بحث القاضي كرابايتس

اتهامات خاطئة

أضف الى ما تقدم ان بونسونبي نفسه قال في مقدمة كتابه ان المعلومات التي حصل عليها من هذه الاتهامات قد تكون خاطئة، وفيما يلي كلامه في هذه النقطة:

«انني على وشك الاتصال بك في أمر اطلب اليك ان تسير فيه بكل حذر وحيطة، متذكراً دائما في عقلك ان ما أقوله لك قد يكون من الخطأ، وقد يكون في المرتبة الثانية من الصواب»

الاضطرابات

فلسطينية بحتة

وبين سكوت السجلات الملكية لمصر وبين اعتراف بونسونبي بان معلوماته قد تكون خاطئة، هناك مجال كان للتريث والتأمل

ولهذا يلوح لنا انه ليس ثمة سبب كاف لالقاء اية مسئولية مباشرة، لا على الباب العالي، ولا على بلاط سان بطرسبرغ، عن الاضطرابات التي وقعت في فلسطين.

«الدفاع»: وكانت الاضطرابات فلسطينية بحتة، كما سيرى القراء في الفصول التالية

السمن الحلبي
الممتاز
والزيت الزيتوني
للمونة
تجدونه بمحل
نجيب القطان
يافا — سوق الدير

من بغداد ...

العراق أغنى البلدان في موارده الطبيعية

مباحثة الشركات لاستثمار النفط في الجنوب

بغداد في ١٨ نيسان — لمراسل الدفاع الخاص — ثبت علميا ان العراق من اغنى بلدان العالم في موارده الطبيعية ولا سيما منابع البترول لان بحث العلماء في البصرة قد دل على وجود منابع غزيرة بالنفط. وقد فهمنا ان الحكومة اخذت في مباحثة شركات البترل لاستثمار النفط في الجنوب. وفي اخبار لندن ان جماعة من علماء النفط سيقصدون الى العراق في القريب لاجراء الكشف على الاراضي التي يعتقد انها غنية بهذا المعدن الثمين.

قدوم هنود لزيارة العتبات المقدسة

وصلت ميناء البصرة باخرة قادمة من الهند وعلى ظهرها عدد من الزوار الهنود يتراوح عددهم بين ٣٥٠ و ٤٠٠ زائر قدموا هذه البلاد لزيارة العتبات المقدسة والاشتراك في مآتم العزاء التي ستقام في مدينه كربلاء وينتظر وصول قوافل اخرى من بلاد الهند.

امير الكويت يزور عاصمة العباسيين

تسرب الينا من الكويت ان سمو الامير احمد الصباح امير الكويت اعتزم زيارة بغداد لمقابلة ولاة الشأن ويقال ان لزيارته علاقة وثقى بالاصلاحات التى يرمي الى ادخالها الى امارته. وسيطلب الى الحكومة العراقية ان تتعاون معه في تحقيق هذه النهضة الاصلاحية وانتداب العراقيين ليساهموا معه في العمل المثمر وينتظر ان تقع هذه الزيارة في اوائل الشهر القادم.

ايراد سكك حديد العراق ومصروفاتها

قدرت ايرادات السكك الحديدية بـ ٧٨٨،٥٦٠ ديناراً ومصروفاتها بـ ٧٨٣،٤٨٠ ديناراً وفي هذه زيادة ١٧٦،١١٠ دنانير في الايرادات لعام ١٩٣٨

نشاط جمعية الدفاع عن فلسطين في البصرة

ما زالت جمعية الدفاع عن فلسطين في البصرة توالي اهتمامها في دعوة ذوات البصرة للتبرعات اعانة لمنكوبي فلسطين الشقيقة. وقد عقد منذ يومين الاجتماع الثالث في ديوان الجمعية فجمعت من بعض اثرياء البصرة مبالغ لهذه الغاية

تعزيز القوات البريطانية في البحرين ومسقط

تفيد الاوساط العليمة في الخليج بان السلطات البريطانية ضاعفت قواتها العسكرية في الخليج بانزال قسم من الجنود البريطانيين في قاعدة البحرين ومسقط وزيادة طائرات جديدة حربية من نوع قاذفات القنابل

انشاء بناء فخم لمجلس الامة

كان من المقرر منذ زمن ان تشيد بناية فخمة لمجلس الامة تليق بشرف المملكة ومكانتها. وقد علمنا ان النية متجهة الآن لوضع الخرائط والتصاميم لانشاء هذا البناء والمعتقد ان تكاليف الانشاء سترصد على مشاريع الاعمال الرئيسية للخمس سنوات المقبلة

تأسيس قنصليه للعراق في الشهباء

بعد اتمام الترتيبات اللازمة لتأسيس القنصلية العراقية في دمشق سيشرع في تأسيس قنصلية عراقية في مدينة حلب الشهباء وربما عين لادارة مهام اعمالها موظف بدرجة نائب قنصل

تركيا آتاتورك غير الدولة العثمانية

دولة حرة شديدة الغيرة على استقلالها

استنبول في ١٨ نيسان — أبدت الصحف بعض المخاوف على المستقبل من جراء الحالة الاوروبية العامة وبوجه خاص بسبب تعيين الهر فون بابن سفيرا لالمانيا في تركيا. وقد ردت جريدة «جمهوريت» على ما أبدي من المخاوف فقالت: «ان الصحف المنوه عنها يجب ان تعرف ان تركية اتاتورك دولة حرة شديدة الغيرة على استقلالها. وسياسة مضائق تركيا تحترم وستحترم على الدوام نصوص معاهدة مونترو. اما الدول التي تظن ان تركية آتاتورك واقعة تحت نفوذ الرياح الآتية من الخارج كالدولة العثمانية سواء بسواء فهي مخدوعة بشكل عجيب. فان الجمهورية التركية تحدد وتشرف بنفسها على سياستها الخاصة المطابقة لمصالحها الخاصة ولمحالفاتها وتعهداتها. والقاعدة التي ترتكز عليها هذه السياسة هي السلم.

وزارة فرنسا الجديدة والقضية السورية

دمشق في ١٨ نيسان — لمراسل الدفاع الخاص — قابل احد مندوبي «الوكالة العربية» شخصية سورية كبيرة وبحث معها موقف وزارة المسيو دلادييه حيال قضية سوريا: نحن لا نرتاب قط بان المسيو دلادييه سيعطف على القضية السورية بوضعها الجديد كما عطف عليها سابقاً حلفاؤه منذما توثقت علاقاتنا الودية بفرنسا في العهد الجديد وفوق هذا فان رئيس الحكومة الحالية الذي يعنى كل العناية بنفوذ فرنسا في الخارج لن يحجم عن اعتبار سوريا حليفة صالحة لمساعدتها بمهمتها في الشرق العربي وفي البلدان الاسلامية.

شؤون شرقية

عقد مؤتمر اسلامي

دمشق في ١٨ نيسان — لمراسل الدفاع الخاص — يدرس علماء دمشق مشروع عقد مؤتمر اسلامي اما في العاصمة السورية أو في بلد سوري آخر متوسط المركز. والغاية من عقد هذا المؤتمر دراسة مختلف المسائل الاسلامية وفي عدادها مسألة الاوقاف والقضايا المتعلقة بتطبيق الاحكام الاسلامية بعد التطور الاجتماعي الحالي

جولة الاسطول التركي

استامبول في ١٨ نيسان — تقول الصحف التركية ان وحدة من الاسطول التركي ستقوم في أواخر شهر ايار القادم برحلة ترد بها الزيارة للاسطول الانكليزي في مالطة ثم تتوجه الى مصر فتزور موانئها وتأتي بعدئذ الى السواحل اللبنانية والسورية حيث تستغرق الزيارة للسواحل الاخيرة مدة اسبوع

دول الاتفاق البلقاني

انقرة في ١٨ نيسان - وافق المجلس الاقتصادي لدول الاتفاق البلقاني على عدة قرارات منها اشراك البواخر التركية واليونانية والرومانية في خط يوغوسلافيا - بيريه - استامبول الذي ستفتتحه شركة ملاحة يوغوسلافيا بحيث يمتد الى كونستنزا. كما قرر المجلس توحيد التشريع البحري لبلدان الاتفاق البلقاني واشراك هذه الدول في معاهدات الملاحة الدولية.

جمل ينتقم من صاحبه

استامبول في ١٨ نيسان — كان احد رعاة الابل من قرية جوديل اساء منذ مدة طويلة معاملة احداها فكظم الجمل غيظه متحيناً الفرصة للانتقام وعلى حين فجأة وفي غفلة من صاحبه هجم عليه والتقم رأسه بين فكيه فهرعت عائلة الرجل لانقاذه ولكن كان رأس الرجل قد تهشم شر تهشيم.

اعلان

صادر من المحكمة الشرعيه لتسوية الاراضي

تقدم لدينا مضبطه موقعة من مختار قرية بيت لاهيا ان احمد سالم وشن اغا من اهالي القريسة المذكوره توفي منذ ثماني وثلاثين سنة عن زوجته فاطمه بنت عبد القادر ابو سيدو وعن بناتـه منها مشايخ ونصره ومريم وعن اولاده من زوجة متوفاة قبله محمد وفاطمه ثم منذ ثاني عشرة سنه توفيت فاطمه عن بناتها المذكورين وعن اختها لاب جازيه ثم توفي محمد عن زوجته آمنه ابراهيم هندوز وعن بنته حليمه وعن شقيقته فاطمه لاغير فمن له اعتراض على هذه الوراثة فليراجع المحكمة المشار اليها خلال ثلاثة اسابيع تحريرا في ١٦-٤-٣٨

القاضي الشرعي

محمد اللبابيدي

(٣٣٢٣)

تعليق جريدة «التيمس» على

نصوص الاتفاق الانكليزي الايطالي

كبريات الصحف تخصص له مقالاتها الافتتاحية

الاتفاق السابق

لندن في ١٨ نيسان — نشرت امهات الصحف الانكليزية خلاصات وافية عن بعض نصوص الاتفاق الايطالي الانكليزي وخصصت له مقالاتها الافتتاحية. ويبدو الارتياح التام في كافة التعليقات التي ظهرت. ويقولون ان الاتفاق في دقته وتفاصيله الوافية يبدو افضل بكثير مما قدر له. ولقد طال به الامد ولكن هذا التأخير جاء بخير لانه كان سبباً في تحاشي تكرر خطأ الاتفاق السابق الذي عقد منذ عام ونصف كما سمح للرأي العام في البلادين ان يطلع اطلاعاً تاماً على الموقف.

طرح الاختلافات

وتقول «التيمس» ان بريطانيا العظمى وايطاليا يبديان بامضائهما الاتفاق رغبتهما في طرح الاختلافات التي نجمت في السنوات الاخيرة ويحددان الوجوه التي بموجبها تترك الصداقة القديمة وتعود الى سابق عهدها واشد متانة.

مباحثات شاقة

ولقد كانت المباحثات شاقة منذ اليوم الذي غادر فيه اللورد بيرث لندن وهو يتأبط ملفاً من التعليمات التي تناولت المسألة من كافة نواحيها ولقد كان يكون من السهل الوصول الى اتفاق يوضع في نصوص عامة على طراز «اتفاق الجنتلمان». ولكن يرى في الاتفاق الاخير ان بعض الاشتراطات لاعادة استقرار الصداقة بين البلادين لم تتم والاتفاق لا يصبح نافذ المفعول الا بتحقيق هذه الاشتراطات. والطريق السوي لتحقيق ذلك سواء أكان بالاعتراف البريطاني بالامبراطورية الايطالية او بانسحاب المتطوعين الايطاليين من اسبانيا قد خط بلا مواربة. وهذه المسائل ستظل معلقه بعض الوقت ولكنها قيد الفكر والعمل. ويجب في الوقت نفسه القول ان معظم الشروط لاستقرار الصداقة قد نفذت.

اداة حرة

وتقول «التايمس» بان الميثاق الخاص بمباحثات شيانو — بيرث يحوي تصريحاً يعترف فيه البلدان بان البحر المتوسط يجب ان يظل اداة حرة لكل دولة اخرى. وقد اعاوا تأكيد هذه النظرية في عدة نقط من الاتفاق وفي عدة ملاحق وبازاء ذلك تعترف «بريطانيا العظمى» اعترافا تاما بموقف ايطاليا الممتاز كدولة وحيدة كبرى في هذا البحر» بينما تعترف حكومة روما بان البحر المتوسط هو طريق حيوي ورئيسي للتجارة البريطانية والدفاع البريطاني

عدة امور

وتتناول عدة نصوص من الاتفاق وجملة ملاحق المنطقة الواسعة التى تبدأ من بداية البحر الاحمر الى جبل طارق وتتجاوزها ممتدة الى المحيط الاطلانتيكي فايطاليا تعترف بالمصالح البريطانية على الساحل الشرقي من عدن حتى النقطة الجنوبية الشرقية من بلاد العرب. وقد قررت الدولتان ان تقوما بوضع حدود نهائية للحبشة والمناطق البريطانية المجاورة لها في الساحل الغربي من البحر الاحمر

مواثيق خاصة

وتقول جريدة «التايمس» في تلخيصها سائر نصوص الاتفاق ان اتفاقية ١٨٨٥ لقنال السويس سوف تؤيد تأييدا تاما. والقنال يجب ان يظل حرا لمرور البواخر التجارية والحربية من أية جنسية كانت سواء في ايام السلم أم ايام الحرب. ومن المحتمل ان هذه النصوص المتعلقة بمواثيق خاصة سوف يتفق عليها بين حكومة مصر وحكومتي روما ولندن

نصيب فلسطين

اما فيما يختص بفلسطين «فالتايمس» تقول ان لندن ستعترف بالمصالح التي لايطاليا منذ القدم في هذه البلاد رغماً عن انسحاب حكومة روما من جامعة الامم. وتقول هذه الجريدة نفسها ان ايطاليا ستنضم الى اتفاقات مونترو الخاصة ببواغيز الدردنيل وتشترك في الاتفاقية البحريه لعام ١٩٣٦ بينما تحافظ كل من بريطانيا العظمى وايطاليا على تحصيناتهما الحالية في جزر البحر المتوسط. وتتعهدان عدا ذلك على تبادل الاشعار في المستقبل عما قد تعتزمه احداها من استعدادات حربية.

* * *

اعلان

تقدمت الينا مضبطة من مختاري محلة القزازين في الخليل تتضمن ان الحاج محمود افندي بن احمد ابن جاد الله العويوي توفى بتاريخ ١٦ ذي القعدة سنة ١٣٥٦ و١٨ كانون الثاني سنة ١٩٣٨ وانحصر ارثه في والدته الحاجة رشيدة بنت محمد ابي يخلف وفي زوجتيه الحاجة عدوية بنت الحاج حسين العويوي والسيدة طاهرة بنت المرحوم الشيخ عبد السلام افندي الشريف وفي بناته الثلاث وهن نبوية وفاطمة وشقيقه من زوجته الحاجة عدوية المذكورة وفي اولاده وهم احمد وثريا وسعاد ومحمد ويسرى ووداد من زوجته السيدة طاهرة المذكورة وفي بنتيه حميدة ونزهة من زوجته رفعة بنت الحاج اسعد ابي عمر اسياج المتوفاة قبله وفي بناته رشيده وراجحة وخيرية من زوجته لبقه بنت عبد الرحمن سنقرط المتوفاة قبله ايضاً فقط فمن له اعتراض على ذلك فليراجع محكمة الخليل الشرعية خلال خمسة عشر يوما من تاريخ نشره تحريراً في

١٤—٢—٥٧

و١٧—٤—٣٨

قاضي الخليل الشرعي

* * *

صفوة ما يحمله بريد الشرق والغرب

الوزارة البريطانية

قد يعاد تأليفها فى الشهر القادم

عرضه ٧٥ ألف جنيه على ... ايدن

تقول مجلة (نيوزريفيو) ان الوزراء يتحدثون همساً فيما بينهم عن سؤال لا يريدون ان يبوحوا به حتى الى اقرب المقربين اليهم من المحررين السياسيين، ولا يتعلق هذا السر بشيء اقل من تعلقه بان تشامبرلن يفكر في اعادة تأليف وزارته في الشهر القادم

الوزراء المتمردون

واذا لم يجدد بعض الوزراء تمردهم فان رئيس الوزراء سيمضي في تنفيذ الخطط التي رسمها لادخال تعديلات الى الى وزارة الدفاع، تحفظاً بمنصب وزير تنسيقات الدفاع لصديقه الحميم السر توماس ووكر هوبارت انسكيب، بعد ان يعمد الى تعيين وزراء اضافيين لتنسيق الدفاع العسكري، والدفاع الصناعي، والاستخبارات الدفاعية (اي الجاسوسية)

رحلة سرية

وهذا هو السر الكامن وراء الرحلة السرية التي قام بها المستر تشامبرلن في آخر الاسبوع الى (كلايفدن)، المنزل الواقع على ضفة نهر التيمس للورد والليدي آستور، وكان ذلك قبل اربعة عشر يوما وفي تلك الزيارة تقابل رئيس الوزراء مع انسكيب وزير تنسيقات الدفاع وفي الاسبوع الحالي جرى حديث جديد في (كلايفدن) في الموضوع نفسه بحضور اللورد هاليفاكس وزير الخارجية

النوايا الفاشستية

ولقد قام المستشارون لرئيس الوزراء وهم من احزاب اليمين، فاخطروه بان المعركة الجديدة التي سيقوم بها لتعديل الوزارة، ستقابل بنقد شديد، ربما كان اشد من النقد الذي انهال عليه بعد استقالة انتوني ايدن، وزير الخارجية السابق، وبعد ما بدا منه من العجز عند ما كان هتلر يزحف على النمسا

وقال هؤلاء المستشارون ان رجال اليسار سيبرقون ويرعدون للمرة الثانية وهم يتكلمون في مجلس العموم عن (النوايا الفاشستية) التي للمستر تشامبرلن ولانصاره من الوزراء الذين يقابلونه في (كلايفدن)

الوزراء الجدد

ولكن تشامبرلن مصمم على المضي فيما قرره من اعادة تأليف الوزارة، باخراج بعض الوزراء الحاليين، وادخال وزراء جدد تناط بهم شؤون (الدفاع الصناعي) والتجنيد العسكري ومراقبة الصحافة التي وقعت تحت نفوذ احزاب اليسار.

ولقد اشير على رئيس الوزراء بان يكونوا اكثر مرونة مما هو عليه الان فيبدأ بتعيين الوزراء الجدد في مناصب وكلاء للوزارات، وهو بذلك قد يتحاشى الكثير من النقد، ولكن الرئيس لم يعبأ بهذه المشورة، لانه يعرف ان السر توماس انسكيب وزير تنسيقات الدفاع امامه من الاعمال اكثر مما يقدر عليه رجل واحد، اذ انه يشتغل ١٥ ساعة كل يوم، ولا بد له من وزراء جدد يعاونونه بما لهم من الخبرة

تشامبرلن متفائل

ومن هنا نفهم ان المستر تشامبرلن متفائل جدا بمساعيه، وواثق كل الثقة من ان له من القوة ما يستطيع بها ان يتغلب على جميع الصعاب التي سيقيمها الاشتراكيون وانصارهم امامه وهو يدخل ما يشاء من التعديلات الى وزارته

استعداد الاشتراكيين

ولكن الاشتراكيين قد استعدوا لاقلاق بال تشامبرلن في الاوقات التي سيجري فيها الكلام عن الاتفاقية الانكلو — ايطالية التي تم التوقيع عليها الان، فالمصادر المتصلة اتصالا وثيقا بالسنيور موسوليني قد صرحت علنا بانه لم تقم اية صعوبة ابدا، في وجه الاتفاق على قناة السويس، لان المستر تشامبرلن و «الدوتشي» كانا قد اتفقا من بداية الامر على ان تكون الثقة هي رائد الفريقين المتعاقدين،، وتقول الدوائر الاشتراكية ان الحكومة البريطانية ارادت ان تعمل بالوصول الى عقد الاتفاقية، لتنقذ بذلك نفسها من غضب الاشتراكيين فاصدر رئيس الوزراء منه وعدا بأن يسهل للايطاليين سبيل الوصول الى مقاعد ادارية في شركة قناة السويس، على ان تطلب ايطاليا ذلك رسميا بعد الفراغ من عقد الاتفاقية

انصارهم فى فرنسا

واذا صح هذا الذي تقوله الدوائر الاشتراكية، فمن المشكوك فيه جدا أن تقوى حكومة تشامبرلن على حماية نفسها من غضب احزاب اليسار المعارضة، اذ ان الاشتراكيين البريطانيين وانصارهم من الاشتراكيين الفرنسيين لا يثقون قط بالسنيور موسوليني. وقد اشتدت مقاومة احزاب اليسار في فرنسا منذ انذرها «الدوتشي» بانه يعرف انها تتآمر على ايطاليا، وانه مستعد لخوض غمار «حرب ثالثة» يخرج منها ظافرا

مستقبل تشرتشل

ولقد أدى المستر ونستن تشرتشل خدمة جليلة للمستر نيفل تشامبرلن بما انبأه به عن موقف الاحزاب الاشتراكية والشيوعية في فرنسا، واستحق على هذه الخدمة منصبا وزاريا قد يناله في التعديلات التي ستجري في الوزارة في الشهر القادم، فاذا لم ينل هذه المكافأة، فانه سيكون الشوكة الرئيسية في جنب الحكومة

ويعتقد الكثيرون من اصدقائه بانه لن ينال هذه المكافأة، ولذلك رسموا له خطة عظيمة، اذا هو نفذها فانه قد يصبح على رأس حكومة اصلاحية جديدة، تحل محل حكومة تشامبرلن، عندما يحين اوان سقوطها

اتحاد عصبة الامم

انهم لا يرمون الى شيء أقل من الظفر برئاسة جمعية (اتحاد عصبة الامم) بعد تحويل هذه الجمعية الى حزب سياسي يكون هو رئيسه.

والان والعصبة نفسها قد سقطت في هوة سحيقة، فان جمعيتها في بريطانيا في حاجة الى الكثير من الاصلاحات، ولا بد من احداث تغييرات هامة في هيكل لجنتها التنفيذية، وفي سكرتاريتها. فالزعماء الذين طال عليهم الامر وهم على اتصال وثيق برجال جنيف لا بد من ذهابهم ليحل مكانهم اناس مستقلون فيما لهم من الاراء عن الشؤون الدوليـة، والمستر ونستن تشرتشل هو الذي يصلح لرئاسة جمعية عصرية اصلاحية، لاتحاد عصبة الامم في لندن، لانه طالما نادى بولائه للمبادىء التي انطوى عليها ميثاق العصبة، ولان وطنيته البريطانيـة لا غبار عليها.

واذا قبل تشرتشل برئاسة اتحاد العصبة، فسيكون في هذا القبول «نكتة» طريفة موجهة الى تشامبرلن، الذي هو الان الرئيس الفخري لهذا الاتحاد..

مستقبل ايدن

وبعد أن أمضى انتوني ايدن، وزير الخارجية البريطانية السابق، شهراً وهو يستحم بالشمس ويلعب التنس على الريفيرا الفرنسية عاد مع زوجته بياتريس الى منزله في الحي الغربي من لندن، فوجد فيه رسائل كثيرة، احداها من هوليوود وفيها يعرض عليه احد ملوك السينما دوراً يمثله في فلم ناطق عن «الامبراطورية البريطانية»

وفي رسالة اخرى عرض عليه مبلغ ٧٥،٠٠٠ جنيه للاشتراك في التمثيل في اربعة افلام ناطقة!

ولما كان هو في جنوب فرنسا عرض عليه محبوه من الاشتراكيين وانصارهم مناصب ادارية في البنوك، والشركات الصناعية والمالية الكبرى، وفي السكك الحديدية وشركات الملاحة.. لا بل وشركة قناة السويس ايضاً!

وانعم ايدن النظر في كل ما عرض عليه، ولـكنه لم يقرر شيئاً بعد، على امل منه في العودة الى الوزارة ... بعد ذهاب تشامبرلين..

***

طائرة فوق طائرة

هذا منظر تعجب به الدنيا الآن

ولكنه عرف وجرب ... قبل ٢٢ سنة

نعود فنذكر قراءنا بالمثل المأثور: «لا جديد تحت الشمس»

بهذا الكلام استهلت مجلة (بيرسونز) الانكليزية، القطعة الطريفة التالية:

فى عام ١٩١٦

لا بد ان الطائرة التي تحمل طائرة اخرى فوقها، ليست بالعمل الجديد الذي نستطيع ان نستثنيه من هذا القول المأثور، فاننا اذا رجعنا الى عام ١٩١٦ لوجدنا الطائرة المسماة «بيبي» - اي الطفل - وقد صنعت في السر، وهي في تركيبها لا تختلف في شيء عن الطائرة العصرية المسماة (مايو) والتى اعجبت بها الدنيا كلها لانها تحمل طائرة اخرة فوقها، تنفصل عنها عندما تشاء.

ولكن بالرغم من ان تجربة «بيبي» كانت تجربة ناجحة، فان الدنيا كلها قد تناست أمرها الان

فوق سفينة

وكانت «بيبي» من الاسرار التي احيطت بمزيد الكتمان اثناء الحرب، وكان الذي رسم رسومها وصنعها هو القومندان بورت من اهالي فيلكستو في انكلترا

وكانت تتألف من سفينة طائرة تدار بثلاث آلات، ومن فوقها طائرة محاربة من قاذفات القنابل من نوع «برستول»

سبب التسمية

ويرجع السبب في اطلاق اسم «بيبي» على هذه الطائرة المزدوجة الى انها كانت ثقيلة جدا، ولم يكن الاسم الا للتنكيت عليها، اذ انها كانت تزن سبعة اطنان

التجربة الاولى

وفي ربيع ١٩١٦، انزلت «بيبي» لاول مرة الى البحر، ولكنها لم تستطع الطيران، فما كان من مخترعها الا ان زودها بماكنتين من ماكنات (رولز رويس) وبماكنة ثالثة من ماكنات (غرين) كانت كلها تعطي قوة ٨٠٠ حصان

وفي صباح احد الايام تدحرجت «بيبي» من فوق سلاريتها الى الماء، وكان القسم الاسفل يتولى ادارته القومندان بورت الخبير بالملاحة البحرية، أما القسم الاعلى فقد تولى ادارته طيار كندي من الطيارين المدربين على قذف القنابل، وما هي الا لحظات حتى نجحت هذه التجربة الاولى، وطارت «بيبي» صاعدة بنظام واطراد الى اعالي الجو، وعلى حين غرة انفصلت عنها الطائرة قاذفة القنابل، وعادت السفينة الطائرة الى الماء سليمة، كما نزلت تلك الى البر سليمة ايضا

قبل ٢٢ سنة

و(بيبي) ليس لها سجل الان ليرجع اليه الخبراء في صناعة الطيارات ولكنها قد ادت عملها بنجاح قبل ٢٢ سنة، وكان هذا العمل هو العمل العصري الذي تعجب به الدنيا الان

«الدخول ممنوع»

هذا ما يقال للهاربين من النمسا

بريطانيا لا تستطيع ان تكون «ملجأ الدنيا»

تحت هذه العناوين نفسها، نشرت مجلة «آنسرز» الانكليزية المحترمة ما نجمله فيما يلي:

اليهود والاشتراكيون

الوف من الرجال والنساء تطرق الان ابواب بريطانيا، وهي تصيح «دعونا ندخل»

انهم لاجئون هاربون من النمسا، وهم من اليهود والاشتراكيين، على انواع مختلفة من الناس الذين «لا يصلحون» للبقاء تحت الحكم الجديد.

المتشردون كثيرون

ولقد حدث مثل هذا الشيء من قبل، وسبق ان كان لدينا متشردون كثيرون من اسبانيا، ومن المانيا، ومن روسيا، وجرى كل ذلك في العشرين سنة الماضية. ففي السنة القادمة، او التي تليها، من اين سيجيء الينا اللاجئون؟

اننا لا ندري، ولكننا نكاد نجزم بانهم سيجيئون

فى الزمن الماضى

ولقد جاء علينا زمن، كنا فيه نفتح ابوابنا على مصاريعها، ونسمح لهم جميعاً بالدخول، وكان كل من يشعر في بلاده نفسها بان لا مفر له من الهرب من الاضطهاد، يثق كل الوثوق بانه سيجد الترحيب به في بريطانيا

كانوا ينفعون

ولقد كانت هذه السياسة، على وجه العموم، سياسة رابحة. فعندما امر لويس السادس عشر بنفي الكهنوت من فرنسا فاخذناهم، واعطوناهم صناعات جديدة، وكان من امر لويس فيما عمله، انه اغنى انكلترا، وافقر فرنسا

اليهود القدماء

وسمحنا في الماضي لليهود بالدخول فدخلوا، وكانوا اناساً طيبين، فاستفدنا مرة اخرى من هذا السماح، ولدينا على ذلك شاهد بارز مما جرى اثناء الحرب العظمى، عندما كان ينقصنا شيء من المواد التي يصنع منها الخرطوش وغيره من المواد المتفجرة

وايزمن الكيماوى

وحار خبراؤنا في امرهم، ثم قيل للمستر لويد جورج عن استاذ الكيمياء في جامعة مانشستر، كان يهوديا اسمه وايزمن، وجد في بريطانيا حرية اعظم من تلك التي كان يجدها على ضفاف نهر فستولا

وارسل لويد جورج فاستدعاه اليه وشرح له المعضلة ثم قال له انها تحتاج الى حل سريع، فقال وايزمن «سأمضي في العمل على حلها الليل والنهار»

بعد اسابيع

وعاد وايزمن الى لويد جورج بعد بضعة اسابيع فقال انه وفق الى اكتشاف كيفية استخراج المواد المطلوبة من الاذرة بكميات كبيرة، وهكذا انحلت المعضلة، وضمنا لانفسنا هذه المواد التي كانت تنقصنا، وولدت عندنا صناعة جديدة

الان لا ينفعون

والان تبدلت الامور، واصبحت البلاد تغص بمن فيها من الاجانب، ولذلك سنت حكومتنا قوانين خاصة، الغاية منها اقصاء الغرباء عن بلادنا، لاننا نخشى ان يصبحوا عالة على اموال الخزينة العامة، او ان يتنافسوا على العمل مع عمالنا انفسهم ويأخذوا الخبز من افواههم

أين اصحاب العقول

ومع ذلك فان لدينا اناساً يريدون منا ان نستثني اللاجئين الهاربين من النمسا من هذه القوانين، وهم في ذلك يستنجدون بما لنا من التقاليد البريطانية القديمة، ويتضرعون الى انسانيتنا، ويصرون علينا في ذلك كل الاصرار، قائلين ان بين هؤلاء الذين رفضنا قبولهم اناساً من العلماء البارزين، ثم يتساءلون: أليس من الصواب ان نأتي بهؤلاء العلماء لكي تنيط بهم اعمالا خاصة يعملونها؟ ومن الاعمال الخاصة التي يلوح بها انصار اللاجئين، العمل على درء الاخطار الجوية، وما نريد نحن في هذا العمل الا اصحاب العقول النيرة، فأين هؤلاء...؟

الاطباء اللاجئون

وهناك انواع اخرى من اللاجئين، بينها نوع الدكاترة، والبعض من هؤلاء بارعون جداً ورجال مهنة الطب عندنا لديهم ما يحميهم من منافستهم لهم. فالدكتور الغريب لا يستطيع ان يمارس الطب في هذه البلاد، حتى ولو كان اخصائياً ذا شهرة دولية، الا اذا نجح في فحص بريطاني، وعمل كهذا يستغرق منه عاماً كاملا على الاقل

ولـكن انصار اليهود والاشتراكيين يقولون رداً على ذلك، لماذا لا نعين امثال هؤلاء الاطباء في المباحث الطبية، وفيها لهم عمل كبير؟ وهذا في الحق هو اقصى عمل نستطيع عمله، ولا يمكن قط السماح للاجئين بان يدخلوا بريطانيا «بالجملة»

اللاجئون القدماء

لقد كان الهكنوت، واللاجئون القدماء من المنفيين السياسيين لا يجيئون هذه البلاد الا بالعشرات، او بالمئات على اكثر تقدير، على النقيض من اللاجئين القادمين في يومنا هذا، فانهم يريدون ان يتدفقوا الى البلاد ألوفاً مؤلفة. ومتى عرف العالم ان ابواب بلادنا لم تعد موصدة في وجوه اللاجئين، فان هؤلاء لا بد وان يتدفقوا علينا، بعشرات الالوف ولسنا نستطيع، انصافاً لامتنا نفسها، أن نسمح بذلك أبداً

«الدفاع»: أما فلسطين ...!

خادمة فى مطبخ

تنال شهادة دكتورة فى العلوم

وتتعرف الى ماركونى ... وتصبح علامة شهيرة

«بيرني اميلي كامب» فتاة يتيمة ابنة والدين عضهما الفقر بنابه. اصبحت عندما كان عمرها ١٥ سنة، وهي خادمة في مطبخ «مرمطونة» تغسل القدور والصحون، ثم تؤدي بعد ذلك جميع الخدمات المنزلية في دار دكتور من دكاترة مدينة فريبورغ في المانيا وفيما يلي تقص علينا مجلة «بيرسونز» الانكليزية بقية قصتها:

بعد سنتين

في كل هدوء، وبكل مقـدرة وكفاءة، ظلت الفتاة تؤدي كل ما يطلب منها من الخدمات، حتى اذا جاء المساء خرجت من المنزل لتذهب الى حيث تشاء

وكان من الامور الطبيعية ان تظن عائلة الدكتور في هذه الفتاة، انها تدور وتلف لتقضي سهرتها مع صديقاتها

ومرت سنتان، ودخل الدكتور على الفتاة ذات يوم وهي تغسل الصحون في المطبخ فراعه منها ما قالته له من انها قد حصلت على «دبلوما» الدراسة الثانوية، وسجلت اسمها في الجامعة لتتلقى دروساً في العلوم.

بعد زمن وجيز

ولم يدهش الدكتور لشيء اكثر مما دهش له، عندما اخبرته هذه الخادمة بعد زمن وجيز لم يتجاوز الثلاث سنوات، انها نالت شهادة «دكتورة في العلوم» واطلعته على هذه الشهادة

المباحث اللاسلكية

وكرست الفتاة اوقاتها بعد ذلك لدراسة المباحث اللاسلكية، وأسعدها الحظ بان تعرفت الى البارون ماركوني الذي لم يكد يتبين حقيقة أمرها، حتى كون لنفسه عنها فكرة عالية جداً، وايقن انها مقتدرة تمام الاقتدار على مساعدته في اعماله الخاصة بالمباحث اللاسلكية فاستخدمها.

وعلى يدي هـذا النابغة تدربت حتى اصبحت عالمة علامة في فن «التلفزيون» الخاص بنقل الصور عن طريق اللاسلكي

شهرة عالمية

واليوم تتمتع «بيرني اميلي كامب» بشهرة عالمية واسعة، واليها يتطلع الشبان فيرون منها المثال الناطق الحي على ان الاصل الوضيع وما فيه من بداية فقيرة يائسة، لا يحول دون الوصول الى ما تطمح اليه النفوس من عظمة

كلمة العدد

المعتقلون والمنفيون

أما آن معالجة أمرهم على وجه السرعة

غادر آخر المعتقلين اليهود معتقل المزرعة في يوم أمس الاول . ولم يبق في المعتقل المذكور غير العرب ، وهم مئات . ولقد شاع قبل بضعة أسابيع أن السلطات تنوي الافراج عن عدد كبير من هؤلاء ، لكن تلك الشائعة ـ رغم وفرة عدد الذين تناقلوها ـ تضاءلت مع مرور الايام ، وأصبحت لا شيء . وشاع ايضاً ان الحكومة البريطانية ستنقل المنفيين في سيشل الى مكان آخر أرحب صدراً ، وأرق حالا من تلك الجزيرة الحارة الجافية . وهذه الشائعة أيضاً تلاشت ، والمنفيون لا زالوا حيث هم الآن !

ومراراً خاطبنا السلطات بألسنة عائلات كثيرة قساعليها الحال لغياب أولياء أمورها عنها ، فسدت في وجوهها ابواب العيش ، وهو شيء مؤسف اذ يقال ، وشيء جدير بأن يلاقي العناية الكافية من الدراسة وإمعان النظر . فلم يكن القصد من الاعتقال وضع هذه العائلات الكثيرة في حالة تسيء الى السيدات والاطفال المحتاجين . كما لم يكن القصد من النفي تعريض صحة المنفيين لطواريء الجو الثقيلة في سيشل .

لعلنا نسمع في الايام القليلة القادمة حقائق واقعية لا شائعات عديمة القيمة .

رجم قطار وتحقيقات البوليس

الرملة في ١٨ نيسان ـ لمراسل الدفاع الخاص ـ رجم مجهولون قطار الركاب المسافر بين محطتي القدس واللد بالاحجار عند الكيلو رقم ٢٥ بين النعاني والرملة . وقد اسرع السائق وعند وصوله الى محطة اللد ابلغ الحادث الى رئيس الحركة كما ابلغ البوليس فذهبت قوة الى مكان الحادث مع قصاص الاثر لاجراء التحقيق

اشتداد نوء البحر

كان هياج البحر امس اشد منه في الايام السابقة . وقد حطمت الامواج عدداً من المواعين التي كانت مربوطة بالقرب من شاطيء محلتي ارشيد والمنشية كما سحبت عدداً منها الى الداخل وكادت تحطمها لولا مبادرة اصحابها الى انقاذها واخراجها الى البر . وقد تحطم ماعونان للحاج علي الشولي كانا مربوطين على الشاطيء بالقرب من مقهى المدفع .

وحال اشتداد النوء دون وصول البواخر التي كان مقرراً ان تصل امس الى الميناء لتفريغ حمولتها

اما البواخر التي كانت راسية منذ ايام فلا تزال في عرض البحر . وهذا هو اليوم الثالث الذي تعطل فيه حركة الشحن والتفريغ في الميناء من جراء هياج البحر واشتداد النوء

لجنة التنظيم المحلية

تعقد لجنة التنظيم المحلية صباح اليوم جلسة في دار المجلس البلدي للنظر في بعض الطلبات المقدمة اليها من اصحاب الاملاك وطالبي رخص البناء

آل جبر يشكرون

آل جبر يشكرون من صميم افئدتهم حضرات الذين تفضلوا بتعزيتهم بوفاة كبيرهم المرحوم الشيخ موسى جبر سواء كان ذلك يوم تشييع الجنازة ، أو تشريفهم بالذات ، أو بارسالهم برقيات وكتب . وتعتبر هذه الكلمة موجهة لكل من هؤلاء الاكارم ، لا أرام الله مكروهاً وحضراتهم طول البقاء .

شرق الاردن في صحفهم ... !

جاء في ها آرتس لمراسلها في عمان ان دائرة الاراضي في شرق الاردن اذاعت بياناً قالت فيه ان لديها نحو ١٠٠ الف دونم ارض « بور » مستعدة لبيعها بسعر خمسة ملات (كذا) للدونم الواحد شرط ان يستعمرها الشارون في مدة معينة

وذكر المراسل ان شركة عربية تقوم بمساعي لاستئجار اراضي غور الكبد من سمو الامير عبدالله

وفي خبر آخر قال : نتيجة لفرار المعتقلين الاربعة عن معتقل العقبة أقالت السلطات الاردنية بعد التحقيق الذي اجرته ثلاثة من ضباط الجيش العربي أهم ابراهيم بك حقي وعبد الكريم بك راس وعبد الرحمن حنبل

رسالة لندن

ترجمت الصحف اليهودية الثلاث اكثر اجزاء رسالة لندن التي نشرتها « الدفاع » امس ونشرتها كل واحدة في صدر ملحقها بعناوين ضخمة

في بيت دجن

الرملة في ١٨ نيسان — لمراسل الدفاع الخاص — في الساعة الثانية عشرة من ليلة امس داهم ثلاثة مسلحون قرية بيت دجن وذهبوا الى منزل الحاج عبدالقادر هلوب وطلبوا منه اشياء فاعتذر بعدم وجودها .

عيارات نارية

وقد ذكر ان فريقاً آخر من المسلحين انتظر الثلاثة من رفقائهم خارج القرية وانه اطلقت عدة عيارات نارية في الفضاء عند مغادرة المكان

لاجراء التحقيق

وابلغ الحادث الى بوليس بيت دجن وبوليس الرملة فذهبت قوة في صباح اليوم الى بيت الحاج عبد القادر المذكور لاجراء التحقيق

احالة مناطق الى خارطة المدينة

أحيلت مناطق التنظيم في المناطق الثلاث المشار اليها بحروف ب . سي إي على خارطة المدينة . وهذه المناطق هي الاراضي الواقعة بين طريق يافا وتل ابيب وشارع جمال باشا ، وشارع القدس ، وعاصم بك ، لعرضها نهائياً على المندوب السامي وتوقيعها منه . وأحيل مشروع تنظيم محلة النزهة أمس الى لجنة اللواء للبت في الاعتراضات المقدمة عليه

وصادقت لجنة اللواء على مشروع التنظيم المخصص للاراضي الواقعة على جانبي شارع جمال باشا من الجهة الجنوبية ونشر ذلك في الوقائع الفلسطينية عدد (٧٧٤) ، وهذه الخرائط معروضة في دائرة البلديـــة قسم الهندسة لاطلاع الجمهور عليها .

ولا تزال لجنة التنظيم المحلية جادة في تحضير مشروع تنظيم لمنطقة محلة الجبلية وسكنة ابي كبير وما جاورها من الاراضي

ونذكر بهذه المناسبة ان سكان منطقة الجبلية الجنوبية التي ضمت اخيراً الى مجلس محلي « بيت فيغان » سابقاً ينتظرون قرار انفصالهم عن هذه المستعمرة والحاقهم ببلدية يافا لأن حالتهم الاقتصاديـة واملاكهم البسيطة لا تساعدهم على دفع الضرائب الباهظة التي فرضها مجلس هذه المستعمرة عليهم

وقف متهمين

قدم البوليس امس امام حاكم الصلح الاستاذ زكي افندي الداودي السائق حسن اسماعيل المنسي من الرملة المتهم بدهس الفتاة فاطمة سليمان من يازور اثناء قيادته السيارة وقد توفيت الفتاة في الحال ، فوافق على وقفه اسبوعين رهن التحقيق .

ووافق على وقف صالح حسين الزغلول من اللد المتهم بدهس فتاة اسمها مريم بنت خضر العبد من يازور وسبب لها الوفاة اثناء قيامه بقيادة السيارة على الطريق العام ، لمدة اسبوعين ايضاً . واوقف كلا من حسن وهاشم ابو سل من الرملة المتهمين بالاعتداء على مصطفى الغرابلي من يافا وجرحه في رأسه في سوق الصلاحي لمدة عشرة ايام رهن التحقيق

حصان مدير البوليس

فقد امس حصان مدير بوليس يافا من داره الواقعة على طريق القدس — يافا . وقد هرع رجال البوليس مع قصاص الاثر الى المكان واخذوا يقتفون أثر الحصان في المزارع والحقول سحابة يومهم وقد اعاده احد القرويين الى دائرة البوليس . واتضح ان الحصان قطع رباطه وهام في الحقول حتى امسك به القروي المذكور واعاده على النحو المذكور

اعتقال شخص

قبض البوليس امس على محمد القران من محلة المنشية . وما يزال البوليس يوالي التحقيق معه ومع بعض الاشخاص الذين قبض عليهم على اثر قذف مركز بوليس المدينة بقنبلة منذ ايام

قذف قنبلة في القدس واصابة فتى

« تابع المنشور على الصفحة الاولى »

مجهول مسلح

وفي الساعة السادسة من صباح اليوم بينما كان محمد محمود القباعي ذاهباً الى مركز عمله القريب من وادي روشميا هاجمه مجهول مسلح وأطلق عليه خمس رصاصات من مسدس كان يحمله في يده

حالة الجريح

وقد اصابت احدى هذه الرصاصات محمد المذكور في صدره ونفذت من ظهره . وبعد ان اطلق المجهول الرصاص اسرع في السير بعد ان القى بمسدسه في ناحية من مكان الحادث . وقد نقل الجريح الى مستشفى الحكومة في حيفا واجريت له الاسعافات اللازمة على ان حالته لا تزال خطرة .

العثور على المسدس

وعلى الاثر ابلغ البوليس بالحادث فجاءت قوة لاجراء التحقيق وعثر على المسدس الذي اطلق منه الرصاص وفتش البوليس بعض المنازل في وادي روشميا تفتيشاً دقيقاً كما فتش المحلات القريبة من مكان الحادث وفي الحالتين لم يعثر على شيء ممنوع

عمليات تفتيش

وانتشرت دوريات البوليس في شوارع المدينة واخذت في تفتيش المارة والجالسين على المقاهي ، على انه لم يعثر على شيء ممنوع ايضاً

اعتقال يهود

وقد القي القبض في مكان الحادث على يهودي جيء به الى مركز البوليس كما القي القبض على ثلاثة من اليهود اشتبه بهم واودعوا السجن رهن التحقيق

منع السير

جنين في ١٨ نيسان — لمراسل الدفاع الخاص — لا يزال منع السير على طريق جنين — نابلس سارياً . وقد توقفت الحركة التجارية تماماً .

منع التجول

وقد وزعت اليوم نشرات بامضاء مساعد حاكم اللواء بفرض نظام منع التجول في المدينة بين الساعة السابعة مساء والخامسة من صباح اليوم التالي .

وأخذت الطائرات تحلق منذ الصباح الباكر فوق الجبال ، وهبطت قبل ظهر اليوم احداها في المطار وذهب ضباطها الى مقر الجيش حيث وافاهم هناك مساعد مدير البوليس .

نحو الجنوب

واتجهت نحو مئتي سيارة من سيارات الجيش نحو الجنوب على طريق جنين — نابلس واكثرها خالية من الجند

مرابطة قوات

ورابطت قوات البوليس وهي الموجودة في يعبد في التلال والجبال المجاورة للقرية المذكورة والمتصلة بجبال بلعا وعنبتا

مواصلة سفر

وقابل وفد من المسافرين وأصحاب السيارات الذين منعوا من مواصلة السفر ، القائمقام ومساعد الحاكم وطلبوا السماح لهم بمواصلة السفر فرفض طلبهم . ثم عاد فسمح لهم بالسفر بعد الظهر

احراش يعبد

وقد واصلت القوات العسكرية الزحف على الجبال الى ان وصلت الى احراش يعبد متجهة نحو برطعه وعرعره بينما كانت تتقدمها الطائرات .

تسلق الجبال

وخرجت قوة من الجيش عن طريق برقين وتسلقت الجبال تحت ارشاد الطائرات أيضاً .

ثم ذهبت قوة في الطريق الى اليامون وسيلة الحارثية .

وقف تصاريح

وفي الساعة الثالثة بعد الظهر امتنعت السلطة عن اعطاء تصاريح لسير بعض السيارات التي كان مسموحاً لها بالسير على طريق القرى .

ادانة اشخاص

والقى البوليس القبض ليلة امس على خمسة اشخاص كانوا في الشارع العام بعد الساعة السابعة مساء وناموا في السجن حتى صباح اليوم حيث قدموا امام مساعد حاكم اللواء الذي حكم على كل منهم بغرامة نصف جنيه او السجن لمدة اسبوع

العفولة — جنين

وفي الساعة الرابعة بعد ظهر اليوم منع السير على طريق العفولة — جنين وارجعت بعض السيارات القادمة من حيفا والناصرة من العفولة

عشرات السيارات

وفي الساعة الخامسة بعـــد الظهر اخذت عشرات السيارات تقل الجند آتية من الجنوب متجهة الى طريق اللجون حيفا . وحتى هذه الساعة لم ينقطع مرورها .

اقفال الطريق

قال مخبرنا الخاص : على اثر تعقيب المسلحين في منطقتي طولكرم الشمالية والشرقية ، ثم تفتيش الجبال ، أمرت السلطة في يوم أمس بمنع سير السيارات على طريق قلقيلية — عزون — نابلس . وقد اعادت فتحها في المساء الا أنها في صباح اليوم جددت هـــذا الامر ، فانقطعت المواصلات ما بين نابلس وطولكرم من جهة ، ونابلس وقلقيلية — طولكرم من جهة أخرى .

صدور أمر

وفي الساعة العاشرة والنصف من صباح اليوم حضر الى مركز بوليس قلقيلية مدير بوليس طولكرم مع قوة من رجاله واصدر أمره بتعيين بعض افراد بوليس المركز للاشراف على أمر منع السير ما بين طولكرم ـ قلقيلية ـ يافا

تعود الى يافا

فوقف اثنان من البوليس عند مقام النبي بنيامين بالقرب من قرية كفرسابا وقاما بمنع السيارات من متابعة سيرها الى قلقيلية وطولكرم ، فعادت هـــذه ادراجها الى يافا .

تبليغ المنع

وقد أبلغ البوليس هذا الامر لشركة سيارات الهلال في طولكرم ولسيارات الاجرة فانقطعت هذه عن السفر ما بين طولكرم ويافا ، وطولكرم ونابلس

تفتيش السيارات

وكانت قوة من البوليس الانكليزي في سيارة بوليس تسير ما بين قلقيلية ـ كفر سابا ـ وبيار عدس ، وتوقف السيارات الذاهبة للشمال ثم تفتشها وتفتش ركابها تفتيشاً دقيقاً .

وكانت تصحب القوة فتاة أجنبية تقوم بتفتيش السيدات ، وكذلك كانت تقوم هذه القوة بتفتيش المارين في الطريق العام .

اعتقال شخص

وفي اثناء تفتيشها ألقت القبض على شخص من قرية حجه بعـــد أن فتشته وفتشت حمل حماره ، ثم سلمت حماره لاحد عمال البيارات المجاورة ، واخذت الشخص معها في السيارة

تحليق الطائرات

وكان يشرف على حركة المنع مدير بوليس طولكرم بنفسه فقد كان يسير بسيارته ما بين طولكرم — قلقيلية — كفر سابا

وتكاد الطرق ما بين قلقيلية وقراها تكون خالية من المسافرين . ولم ينقطع تحليق الطائرات فوق الجبال الشرقيـة وقرى طولكرم

انابيب البترول

الناصرة في ١٨ نيسان ـــ لمراسل الدفاع الخاص — انفجرت انابيب البترول ليلة امس واشعلت النار فيها بالقرب من مستعمرة طيبس بين قريتي نين والسال ، وكان اللهب يتصاعد في اجواء المكان ، وقد هرعت قوات كبيرة الى الجهـــة المذكورة ، ولم تعد حتى الآن .

الاتفاق البريطاني الايطالي في صحفهم..

جاء دور روما وابتداء التملق لساستها ... !

عقدت جريــــدة ها آرتس مقالا افتتاحياً علقت فيه على توقيع اتفاق روما فقالت ان اليهود انتظروا بفارغ الصبر أن يتم الاتفاق بين حكومتي لندن وروما ومضت الجريدة في استعراض ما أشيع عما يخص فلسطين من هذا الاتفاق ، ثم قالت ان مضمون الاتفاق يدل على ان الطريق مفتوحة أمام حكومة بريطانيا للاقدام على حل مشكلة فلسطين السياسية فلم يبق بعد توقيعه الا ان تتحرك العجلة الثقيلة التي تقل السياسية الانكليزية في فلسطين ، وعلى السياسة الصهيونية أن لا تقصر نشاطها على لندن والقدس بل يجب ان يتجاوزهما الى روما لكسب صداقتها ... !

* * *

مشروع التقسيم يثير صعوبات كثيرة

ما اذاعه راديو باريس مساء أمس

اذاعت محطة راديو باريس مساء امس الحوادث الاخيرة التي وقعت في فلسطين وقالت ان عيد الفصح لم ينقض على فلسطين بهدوء لكن الامال معقودة على اللجنة الملكية الجديدة التي ستصل الى القدس في نهاية الشهر الجاري في ازالة التوتر القائم وفتح باب الرجاء للوصول الى تسوية مرضية للفريقين . ومهمة اللجنة الجديدة كما هو معروف ، درس مشروع التقسيم بالتفصيل ، لكن تنفيذ المشروع يثير صعوبات كثيرة

* * *

سلامة في خير

الفلم المصري الراقي الذي سيضحكك من اوله لآخره والذي فاق في نجاحه جميع الافلام العربية

تمثيل الممثل الكبير **نجيب الريحاني** امير التمثيل الهزلي

مع نخبة من مشاهير رجال الفن

راقية ابراهيم ، روحية خالد ، فردوس محمد ، حسين رياض
منسي فهمي ، استفان روستي ، فؤاد شفيق

فلم كامل انتجته شركة مصر للتمثيل والسينما

يعرض في

سينما الحمراء الوطنية

ابتداء من مساء الاثنين في ١٨ نيسان وبقية ايام الاسبوع
كل يوم حفلتان الساعة ٧ و ٩ مساء
وفي حفلة الساعة ٣ يعرض « فلم افريقيا السوداء »

تلفونات الدفاع وبرقياتها الخاصة

الغاء موسم

جاءنا من مختار قرية راس كركر السيد داود الصادق واحد شيوخ القرية السيد محمد عبد الرحمن ان اهالي القرية قرروا الغاء الاحتفال بموسم النبي غير الذي يجري في يوم الجمعة الواقع في ٢١ نيسان الجاري بالنسبة للظروف الحاضرة وشارك اهالي قرية راس كركر اهالي قرى الجانيه ، دير عمار ، جاله ، بيت أومر والمزرعه.

نقل موظف

نقلت ادارة البرق والبريد العامة الشاب الاديب السيد نقولا عيسى شامية مدير بريد مركز اريحا الى القدس بعد أن مكث في اريحا مدة سنتين كان في خلالها مثالا للنشاط والاستقامة .

يهودي ثمل ..

شوهد ظهر اليوم يهودي طاعن في السن يتجول في شوارع المدينة ، وهو في حالة سكر شديد وكان يتفوه ببعض عبارات حملت المارين على اخذه الى مركز بوليس المدينة حيث اودع السجن رهن التحقيق

المسجل الاعلى لمحكمة العدل العليا

القدس في ١٨ نيسان ـ لمراسل الدفاع الخاص ـ تقرر تعيين المستر ليونيل الكسندر ويليام اور في وظيفة مسجل اعلى لمحكمة العدل العليا وهي الوظيفة التي خلت بنقل المستر موري جاك الى سنغافورة . ويبلغ عمر المستر اور ٣٢ سنة وشغل عدة مناصب في دولة ايرلندا الحرة والساحل الذهبي وروديسيا . وكان آخر منصب تقلده في تنجانيقا حيث كان مسجلا لدى المحكمة العليا فيها.

مستقبل فلسطين في اتفاق روما

«تابع المنشور على الصفحة الاولى»

العربية السعودية واليمن فان ايطاليا قصدت بهذه الدولة الثالثة روسيا السوفياتية لانها تظهر نشاطاً في الاشهر الاخيرة في آسيا الصغرى والبلدان العربية

مصالح بريطانيا

وقالت الديلي تلغراف : ان الاتفاق ينص على الاعتراف بمصالح بريطانيا وحدها في جنوب بلاد العرب والمنطقة الواسعة التي تقع في داخل مستعمرة عدن

الند للند

وقالت الجريدة ان ايطاليا تريد ان تعامل بريطانيا معاملة الند للند ولكي يتضح هذا الشعور يجب على المرء ان يدرك كم كانت بريطانيا شديدة القلق من تدابير ايطاليا بعد احتلالها للحبشة كتوسيع نطاق عدن .

عمل مماثل

ولذلك قابلت ايطاليا انكلترا بعمل مماثل إذ سعت لاثارة شعور العرب ضد بريطانيا ، وكذلك اخذت الصحف الايطالية تنشر اخباراً عن موقف العرب من بريطانيا في عدن وفي فلسطين .

عكا

تفتيش منطقة قريبة من الحدود

عكا في ١٨ نيسان — لمراسل الدفاع الخاص — ذهبت اليوم قوات في نحو ٥٠ سيارة مع معداتها الحربية تصحبها الحمير والبغال لنقل حاجياتها الى الحدود الشمالية القريبة من مستعمرة (حانوتا) ، وقد علمت ان قوات اخرى حضرت الى هناك عن طريق الطلة واجرت تطويقاً وتفتيشاً كبيرين في منطقة واسعة من الجبال تقدر مساحتها بـ ٣٠ كيلو متراً مربعاً ولم يعثر على أحد

اعتقال ثلاثة قرويين كانوا في سيارة

قبض البوليس قرب مركز (قريات حاييم) على ثلاثة قرويين كانوا في سيارة عمومية يسوقها السيد محمد الندى واقتادهم مع السائق الى مركز بوليس عكا . وقد اخلي سبيل السائق المذكور بضمانة مالية.

استدعاء عمال كبريت الى نابلس

استدعت الشركة الوطنية الجديدة للكبريت في نابلس بعض العمال الذين كانوا يشتغلون في شركة عكا . وقد ارتاح العمال لهذا الاستدعاء

اطلاق النار على مركز بوليس

حوالي الساعة العاشرة من ليلة امس اطلقت جماعات مسلحة النار على مركز بوليس مجدل كروم من عدة أماكن من سلسلة الجبال المقابلة للمركز من الجهة الجنوبية . وقد دام ذلك حوالي الثلاث ساعات ، وقد اجاب البوليس في خلالها على اطلاق النار بالمثل ثم انسحب المسلحون .

حيفا

تشييع جنازة قتيل القنبلة

حيفا في ١٨ نيسان — لمراسل الدفاع الخاص — في الساعة الثانية والدقيقة ٣٠ بعد ظهر اليوم سار جمع يقدر بعشرة آلاف شخص تتقدمهم فرق الكشافة الاورثوذكسية والمارونية وفرقة الموسيقى التابعة لها في جنازة المرحوم سمعان عثاره الذي توفي متأثراً من الجراح التي اصيب بها من جراء القاء القنبلة على القهوى العربي ليلة امس ، وقد أصطف رجال البوليس في الشوارع المحافظة . وقد سار في مقدمة المشيعين رجال الدين والوجهاء والشباب وقبل مواراة الجثمان التراب القى الاستاذ وديع افندي البستاني وأنيس افندي قشقوش ، وفيليب افندي كعيور ، خطباً مؤثرة ، رحمه الله رحمة واسعة والهم آله الصبر والسلوان .

محاكمة المتهم بحمل بندقية وذخيرة

تنعقد المحكمة العسكرية في الساعة العاشرة من صباح الثلاثاء (اليوم) في حيفا للنظر في قضية مصطفى الهنداوية الذي قبض الجند عليه في الكفرين وهو يحمل بندقية وذخيرة ، وسوف يقدم الى المحكمة بتهمة حمل بندقية وذخيرة

المباراة الفاصلة بين ناديين عربيين

في الساعة الرابعة من بعد ظهر غد (الثلاثاء) يتبارى المرة الثانية فريق النادي الرياضي الحلبي وفريق نادي اتحاد شباب العرب بحيفا ، على ملعب النادي الرياضي الاسلامي الكشفي . وستكون هذه المباراة الفاصلة بين الفريقين ، فنحث هواة الرياضة على حضورها

ذهاب قوات الى اماكن للبحث والتحقيق

توجهت صباح اليوم قوات كبيرة من البوليس الى مستعمرة (قريات حاييم) التي وقع بقربها حادث انفجار القنابل في القطار ، ونتج عنه مقتل ثلاثة اشخاص بينهم جاويش وكونستابل بريطانيان واخذت في استكمال التحقيق في هذا الحادث كما توجهت مثل هذه القوات الى جهات مستعمرة (حانوتا) الجديدة التي أطلقت بقربها النار على السيارة اليهودية . وتوجهت قوات أخرى ايضاً مع الطائرات الى جهات الجنوب حيث يقوم الجند في تلك الانحاء بتطويق الجبال التي اشتبكت فيها الجماعة المسلحة مع الجند في خلال الايام الاخيرة

احضار جرحى انقلاب سيارة الى المستشفى

جيء اليوم الى مستشفى الحكومة بافراد البوليس الذين انقلبت سيارتهم أمس بالقرب من طبريا

طولكرم

استمرار التفتيش وحركة الطائرات

طولكرم في ١٨ نيسان — لمراسل الدفاع الخاص — كثر تحليق الطائرات في هذا اليوم ذاهبة وعائدة في الشمال والجنوب من المدينة . وقد منع سير السيارات على طريق ناتانيا وطريق قلقيلية — طولكرم بالقرب من مقام بنيامين . ولا تزال أعمال التفتيش والتطويق مستمرة . والقي القبض على محمد العبسة من الطيبة في بيته وأحضره البوليس الى طولكرم

القدس

تبادل النار مع خفراء قرية

القدس في ١٨ نيسان — لمراسل الدفاع الخاص — داهمت جماعة مسلحة في الليلة الماضية قرية حلحول في قضاء الخليل وتبادلت اطلاق النار مع الخفراء الموجودين في القرية .

وقد ذهبت في صباح هذا اليوم قوة من البوليس الراكب وفتشت الجبال المجاورة لمكان وقوع الحادث ولم تعثر للفاعلين على اثر . والبوليس قائم باجراء التحقيقات .

بيت لحم

فاجعة مريعة تنزل باسرة

انهيار بيت ووفاة سيدة واولادها الاربعة

بيت لحم في ١٨ نيسان — لمراسل الدفاع الخاص — في الساعة الحادية عشرة قبل منتصف ليلة امس بينما كانت السيدة مريم الياس القنواتي ، ارملة المرحوم يوسف متري القسيس من اهالي بيت ساحور ، نائمة مع اولادها الاربعة في دارهم انهارت الدار عليهم بسبب تداعي اساس القسم السفلي من الدار ، وقد هبط عليهم ركامها ، ولم يظهر لهم اثر

وابلغ الخبر الى قائمقام المدينة الاستاذ نقولا افندي سابا بصفته قاضي الوفيات المشتبه بها كما ابلغ مفتش الصحة ومفتش البوليس . واشترك الاهالي في اخراج الجثث وبعد رفع الركام عنها اخرجت الجثث جميعها بحالة محزنة

ويبلغ عمر السيدة المذكورة ٤٥ عاما وعمر ابنتها ١٧ عاما وثلاثة ابناء عمر اولهم ١٦ عاما وثانيهم ١٢ عاماً وثالثهم ثمانيه اعوام . وقد كان لهذه المأساة الاليمة اثرها المحزن في نفوس جميع الاهالي وشيعت الجنازة باحتفال مهيب مشى فيه جمهور كبير من الوجهاء والاعيان والموظفين والشباب وغيرهم ، رحمهم الله رحمة واسعة .

الرملة

ورود خمسة كتب من «سيشل»

الرملة في ١٨ نيسان ـ لمراسل الدفاع الخاص — وردت امس الاول خمسة تحارير من الحاج يعقوب بك الغصين أحد السادة المبعدين في سيشل الى اسرته وفريق من اصدقائه . وقد سلمت هذه التحارير الى اصحابها بواسطة بوليس الرملة .

انذار قرية دير طريف بسبب حادث

حضر مساعد مدير بوليس اللواء الجنوبي الى الرملة صباح اليوم واجتمع الى رئيس القسم ومفتش الجرائم . وقد استدعى مخاتير قرية دير طريف بشأن حادث اطلاق النار على مركز الطيران في اللد . وأنذرهم بأن السلطة ستتخذ اجراءات ضد القرية كفرض غرامة ونسف منازل لكنها ارجأت ذلك الى ان يعرف الفاعلون وقد نفى المخاتير معرفتهم بهم

مؤاساة آل الغصين في عميدهم

ما زالت الوفود تتقاطر على بيوت آل الغصين في الرملة ووادي حنين من مختلف المدن والقرى لتعزيتهم في فقد عميدهم المرحوم الحاج محمد توفيق الغصين . وما زالت البرقيات تتوارد عليهم من جميع الجهات ومن بينها برقية من سعادة طلعت حرب باشا وسماحة الحاج امين افندي الحسيني وسعادة راغب بك النشاشيبي ومن جميع قضاة الشرع الشريف وقضاة المركزية والاستئناف والصلح وموظفي الدوائر والقائمقامين ورؤساء البلديات والهيئات الوطنية والمحامين والاطباء . كما وردت برقيات كثيرة من سوريا وشرقي الاردن ومصر والعراق ولبنان .

وقد اقام آل الفقيد ليالي المأتم الثلاث في زاوية جدهم ابي يزيد البسطامي ، وقاموا بالمراسيم المعتادة في مثل هذه الحالات . رحم الفقيد رحمة واسعة واسكنه فسيح جنانه .

اصابة طائرة بعطب وجرح قائدها

روما في ١٨ نيسان — اصيبت طائرة السنيور البرتيني بعطب شديد بسبب صدام لم تستطع مواصلة الطيران بعده . وقد كانت اصابة السنيور البرتيني اشد من اصابة بقية الطيارين الذين كانوا في الطائرة — روتر

تسمية فينا بعاصمة الزحف الى الجنوب

برلين في ١٨ نيسان — تفكر الحكومة الالمانية في جعل مدينة لينز عاصمة النمسا بدلا من فينا على ان تلقب فينا بلقب عاصمة الزحف الى الجنوب

انباء خارجية

اخراج قطار في الجزائر ومقتل خمسة

الجزائر في ١٨ نيسان — أخرج اليوم القطار السريع عن الخط فقتل خمسة وجرح ١٢ وقد انقذ السائق نفسه من تحت الانقاض ببتر ذراعه بمدية . ويعتقد ان الحادث مفتعل ومقصود ، فقد فكت البراغي في عدة مواضع من الخط والقي القبض على شخص — روتر

سجن زعماء الحرس الحديدي في الاديرة

بخارست في ١٨ نيسان — بلغ عدد المعتقلين حتى الان في المؤامرة الفاشستية التي نظمها حزب الحرس الحديدي ٦٠٠ معتقل ، أخذوا الى رؤوس الجبال ومعهم زعيمهم وهناك في الاديرة سجنوا تحت المراقبة — روتر

تحرج مركز حكومة برشلونه ومدريد

لندن في ١٨ نيسان — انحدرت بوارج الثوار الى شواطىء قطالونيا خصوصاً في المنطقة الساحلية التي استولت جيوشهم عليها ، وبذلك لم يبق امام برشلونة الا وسيلة واحدة للاتصال بمدريد والمقاطعات الحكومية الاخرى وهي عن طريق الجو فقط . وقد استولى الثوار على عدة اماكن في جبال البيرنيه قرب الحدود الفرنسية — روتر

سجن عشرة زعماء في تونس

تونس في ١٨ نيسان — حوكم عشرة من الزعماء بتهمة حمل أسلحة خلافاً لانظمة القانون ، وحكم عليهم بالسجن مدداً مختلفة — روتر

نشاط اليابانيين لاسترداد ما خسروه

لندن في ١٨ نيسان — نشط اليابانيون في أعمالهم العسكرية لاستعادة ما فقدوه وقد وصلت امدادات لهم من اليابان وتقوم طائراتهم بغارات مستمرة وقد احرقوا مطاراً لسكة الحديد قرب هانكاو ، وتدور الان رحى معارك شديدة — روتر

حملات على معاهدة روما الاخيرة

لندن في ١٨ نيسان — عقد العمال عدة اجتماعات وخطب الميجور أتلي فقال عن معاهدة روما انها اضاعت امثلة عصبة الامم العليا وجملت اساليب موسوليني هي الظافرة

وقد احتج السنيور نيغرين على الاتفاق وقال ان الحكومة البريطانية قد اعترفت صراحة بمقتضاه بحق ايطاليا في التدخل في المشكلة الاسبانية ـ روتر

« الدفاع » : على الصفحة الثامنة تعليقات صحف العالم

حوادث الاضطرابات الطائفية في الهند

بومباي في ١٨ نيسان — يقف الجند على استعداد لقمع كل اضطراب ، فقد نشبت في ليلة أمس اضطرابات طائفية بين المسلمين والهندوس قتل فيها ٥ وجرح ٧٠ وفرض منع التجول على المدينة ومنع اجتماع دعي اليه خمسة آلاف شخص ، وحظر حمل السلاح — روتر

قداسة البابا يبارك اسبانيا الوطنية

مدينة الفاتيكان في ١٨ نيسان — منح قداسة البابا بركاته للجنرال فرانكو الذي اظهر تمسكه بالعقائد الكاثوليكية . وقد بعث احد المرسلين الفرنسيسكان واسمه سلفاتور دي هورتا برقية الى قداسة البابا يؤكد فيها سروره باعلان طاعته وولائه لقداسة البابا . واجاب قداسة البابا على رسالة الجنرال فرانكو معربا عن سروره بمحافظة اسبانيا على العقائد والتقاليد الكاثوليكية واشتملت الرسالة على عبارات ودية وبينها عبارة «من كل قلبنا» — روتر

البروفسور انشتاين يعارض التقسيم

نيويورك في ١٨ نيسان — القى البروفسور انشتاين خطاباً هذا اليوم على جماعة من اليهود والاميركيين اعلن فيه انه يعارض تقسيم فلسطين كل المعارضة لانه يود ان يرى الشعبين العربي واليهودي على « تفاهم » تام في جميع الشؤون . واذا كان هذا التفاهم صعباً في الوقت الحاضر فلا يجوز ان ييأس من الوصول اليه — روتر

استمرار نظام منع التجمهر في تونس

تونس في ١٨ نيسان — أصدر المقيم العام بلاغاً رسمياً قال فيه انه نظراً للهدوء الذي يسود البلاد الان فقد الغي قرار منع التجول ابتداء من غد ، على ان نظام منع التجمهر الذي يمنع تجمهر اكثر من ستة اشخاص لا يزال معمولا به .

انباء خارجية

الرئيس الجديد لجمهورية ايرلندا

لندن في ١٨ نيسان — سيغلق باب الترشيحات لانتخابات رياسة جمهورية ايرلندا الحرة في ٤ آيار القادم وسيكون الانتخاب بالتصويت العام في ٣٠ أيار. ولن تكون هناك منافسة بين المستر دي فاليرا والمستر كوزجراف. ولكنهما الى الان لم يستطيعا الاتفاق على واحد من الاسماء الستة التي ذكرت. وسيكون للرئيس سلطات مماثلة تقريباً لسلطات الحاكم العام ولن يقسم يمين الولاء للتاج البريطاني ويتسلم مهام منصبه في اخر شهر تموز

المعركة الحامية بين تروتسكي وستالين

المكسيك في ١٨ نيسان — ارسل تروتسكي رسالة الى عصبة الامم طلب فيها انشاء محكمة دولية تنظر فيما يبذله ستالين من نشاط ارهابي. ويصرح بأن التبعة تقع عليه وحده عن الكوارث المتوالية لا في داخلية روسيا فقط ولكن في الخارج ايضاً حيث تناولت الضحيتين الاخيرتين ريس وليون سيدوف وهو نجل تروتسكي. ويؤكد تروتسكي ان ستالين ارسل الى المكسيك رجال البوليس السري السوفياتي لقتله

طائرات اميركية لفرنسا وانكلترا

باريس في ١٨ نيسان — تقول شركة (اسوسياتوبرس) ان الحكومة الفرنسية طلبت سراً مئة طائرة حربية من الولايات المتحدة في خلال الاسابيع الماضية. وتقول جريدة (واشنطن تيمس) انها علمت من مصدر حكومي أن بعض معامل الطيارات الاميركية ستسلم انكلترا وفرنسا بترخيص من الحكومة الاميركية عدداً كبيراً من الطيارات من احدث طراز وان انكلترا وفرنسا صرحتا ان معاملهما لا تستطيع ان تسلم العدد المطلوب منها من الطيارات بالسرعة اللازمة

زيارة رئيس الوزارة الفرنسية الى لندن

لندن في ١٨ نيسان — كتبت الصحف عن زيارة المسيو دلادييه وبعض الوزراء الفرنسيين للندن فقالت ان هذه الزيارة ستكون في ٢٧ و٢٨ نيسان الجاري وتقول «التايمس» أن المسيو دلادييه سيطلع الحكومة البريطانية على ما يساور النفوس في فرنسا من القلق بالنظر الى الحالة في اسبانيا واوروبا الوسطى كما يطلع الوزراء البريطانيون المسيو دلادييه على تفاصيل الاتفاق الانكليزي الايطالي ولا شك انهم يعربون عن أملهم بان يتسنى الحصول على تقرب بين فرنسا وايطاليا باسهل من ذلك

دعوة نساء المكسيك للتبرع بحلاهن

مكسيكو المدينة في ١٨ نيسان — اخذت مدام كارديناس قرينة رئيس جمهورية المكسيك في تنظيم حركة نسوية اميركية المراد منها ان تهب النساء حلاها الى الخزينة الوطنية تسهيلاً لدفع تعويضات نزع ملكيات المناجم من اصحابها الاجانب

رئيس وزارة فرنسا يقبل دعوة بريطانيا

باريس في ١٨ نيسان — ابلغ المسيو جورج بونيه، وزير الخارجية، سفير بريطانيا ان المسيو دلادييه رئيس الوزارة قد قبل دعوة المستر نيفيل تشمبرلن رئيس الوزارة البريطانية واللورد هاليفاكس وزير الخارجية، لزيارة لندن

وقد تعين يوم ٢٨ الجاري موعداً لسفر المسيو دلادييه والمسيو بونيه الى لندن

وزير خارجية تركيا يستبعد الحرب
ويعرب عن ارتياحه الى رحلته الاخيرة

حلب في ١٨ نيسان — وصل الى هنا الدكتور رشدي اراس وزير خارجية تركيا قادماً من بيروت، فاستقبل في المحطة استقبالا رسمياً حافلا.

وقد أعرب الوزير عن اغتباطه وتأثره من الترحاب الودي الذي قوبل به في سوريا ولبنان وقال ان عواطف الولاء التي ترددت على افواه الجماهير، لاتاتورك وبلادي وشخصي، هي اقوى دليل على الصداقة الوثيقة بين بلادينا. وسأزور دمشق في الخريف القادم، بعد تسوية المشاكل التي لا تزال معلقة. وسأسعى جهدي عند وصولي الى انقرة، لتتميم المفاوضات الجارية

واني مرتاح الى النتائج التي اسفرت عنها رحلتي الى مصر. وستكون تركيا سعيدة اذ تستقبل جلالة ملكها فاروق الاول. نعم ان الزيارة لما تقرر حتى الان، ولكني اظن انها ستقع في العام التالي

ثم قال الوزير: ان تركيا راغبة اشد الرغبة في توطيد عرى صداقتها لكل الدول، وهي تشارك جميع الحكومات في مساعيها لمنع الحرب التي تحمل في طياتها اعظم الاخطار للاجيال الحاضرة والمقبلة. وفي وسعي ان اؤكد لكم ان التوتر الذي كان مخيماً على اوروبا قد زال تماماً، والحالة تتحسن باستمرار.

المهندس عبد الله علاء الدين

مساح مرخص

انتقل مكتبه الى شارع ابو الهدى قرب دائرة الطابو

عن صحفهم...

انتحار
فتاة يهودية

انتحرت فتاة يهودية في ليلة عيد الفصح في تل ابيب بان تجرعت كمية من السم وقد نقلت الى مستشفى هداسا بحالة خطرة وماتت امس اما اسباب الانتحار فهي سوء حالة عائلتها المادية.

اقامة
نقطة جديدة!

ذكرت الملاحق اليهودية ان الزراع اليهود خرجوا في صباح امس لانشاء نقطة استعمار جديدة على قطعة في وادي الفالق شمال سهل شارون مساحتها ١٣٠٠ دونم يملكها صندوق الكيرن كايمت، وقد اطلق عليها اسم مستعمرة «بيت يوشاع» وينتظر ان يضم لهذه الارض قطعة اخرى مساحتها ٢٠٠٠ دونم من املاك الكيرن كايمت ايضاً ..!

انباء
عائلة يهودية

ذكرت دافار ان العائلة اليهودية التي اسلمت تعد عشرة انفار هم: الياهو ساسون وزوجته و٨ ابناء، وقد هاجرت هذه العائلة من بغداد الى فلسطين قبل ٤ سنوات وكان افرادها قبل اسلامهم يتقلبون على مؤسسات الاحسان اليهودية وقالت ان الياهو ساسون كان يهدد ابناء الحي الذي يسكنه بانه عندما يسلم «سينتقم»

المؤتمر
اليهودي القادم

اخذت الهيئات الصهيونية تروج للمؤتمر الصهيوني القادم وتحض جماهير اليهود على شراء (الشوقل) التي تخول حاملها حق الاقتراع عند انتخاب الاعضاء الذين ينعقد منهم المؤتمر

اعضاء
لجنة العصبة

ذكرت هاآرتس ان اعضاء لجنة عصبة الامم للاشراف على انتخابات الاسكندرونة قد زاروا تل ابيب وتنقلوا بين ارجائها وشاهدوا الميناء، وقالت انهم ابدوا اعجابهم (كذا) بما رأوا وطلبوا تقريراً عن تل ابيب فهيأته بلديتها وقدمته لهم ...!

اشعال
النار في البترول

جاء في الملاحق اليهودية ان مجهولين اتلفوا انابيب البترول العراقي في مكان بين مستعمرة مخنى اسرائيل وتل العدس وقد اشعلوا النار في الغاز المتدفق وكان الدخان يشاهد من العفولة

مكتب الصحافة

جاءنا من الاستاذ سلمان افندي جابر انه انشأ مكتباً للقيام بخدمة الصحف العربية ولا سيما الخارجية منها وموافاتها بأسرع الانباء ويتعاطى المكتب ايضا اشغال الاعلانات والدعاية وغيرها. وقد اطلق على المكتب اسم «مكتب الصحافة والعمل الحر» ويقع في شارع المعرض، بناية الشمالي بجانب النادي الاصلاحي في بيروت.

العصابة السارقة
التي ابتدعت اساليب لصوص شيكاغو
تشخيص يهود ويهوديات والقيام ببعض تدابير!

اتينا في عدد أمس على تفاصيل سطو عصابة اللصوص اليهود على مخزن مجوهرات في تل ابيب بعد ان اعتدى رجالها على صاحبه بضربة أفقدته وعيه، وقلنا ان هذا اخذ يهذي بكلام غير مفهوم، وان البوليس قبض على ٥٠ يهوديا بينهم ثلاث فتيات، وفيما يلي معلومات اخرى:

عصابة منظمة

يتجه المحققون نحو افتراض وجود عصابة لصوص منظمة تضم عدداً كبيراً. فقد ظهر من مجرى التحقيق أن المشتركين في حادث السطو اكثر من الفتاة التي سألت تاجر المجوهرات والشخصين اللذين اعتديا عليه بآلة الكاوتشوك الثقيلة بل اشترك معهم آخرون كانوا يقومون بمهمة المراقبة، وكانوا موزعين في الشارع، وبعضهم واقف في مداخله ليشعروا رفاقهم عند مقدم بوليس أو أي شخص يؤدي وجوده الى افتضاح أمرهم

عبارات هاذية

وعندما بدأ موشه مالا تاجر المجوهرات يثوب الى رشده، وأخذ يسترد بعض تفكيره، لم يشأ البوليس عملا باوامر الاطباء ان يفاجئه بما كان من امر سطو اللصوص على مخزنه لانه قبل ان يصحو كان يهذي باقوال منها «.. منعتهم من أخذ المفاتيح.. لم يستطيعوا تخليصها من يدي ... ليسرقوا مخزني ..» لذلك خاف رجال البوليس اذا هم أعلموه بالحادث أن يحدث في نفسه رد فعل تكون عاقبته شراً عليه من فقده امواله

في المستشفى

غير أنه بعد ظهر امس خفت عنه وطأة الصدمة من الضربة الشديدة التي اصيب بها في رأسه فاستطاع النطق والكلام وعاد اليه رشده. وبعد أن عرف بأنه لا خطر عليه اذا شرع في استجوابه لضرورة التحقيق، زاره في مستشفى هداسا ضابط التحقيق وكان يرافقه بعض الضباط ورجال المباحث واخذوا يسجلون اقواله

السيارة والفتاة

فأخبرهم بأن السيارة التي كان يركبها اللصوص زاهية اللون وأدلى لهم ببعض اوصافها، وقال انه يستطيع معرفة الفتاة لو رآها مرة ثانية، وانه يستطيع معرفة الشخصين اللذين اعتديا عليه بعد امعان النظر.

اجراء تشخيص

وقد اجري تشخيص للفتيات الثلاث المعتقلات فوقفن أمامه في المستشفى فلم يتعرف على واحدة منهن، ولذلك أطلق البوليس سراحهن. وكذلك شخص أمامه بعض المشبوهين فلم يتعرف على أحد منهم وقد اطلق البوليس سراحهم بكفالة ليحضروا الى دائرة البوليس حين يدعون للحضور. واطلق ايضاً سراح بقية المعتقلين الذين استطاعوا احصر أنفسهم وقت وقوع الحادث.

ذوو السوابق

ويجد البوليس الان في اثر بعض ذوي السوابق والمشبوهين الذين اختفوا من تل ابيب بعد وقوع الحادث فقط. وقد عممت اوصافهم وصورهم على جميع مراكز البوليس ونقط الحدود كما عممت ايضاً اوصاف السيارة

الى الحدود

وقد صدرت اوامر خاصة الى نقطة الناقورة والقنطرة وجميع المراكز التي يسافر منها النازحون الى خارج فلسطين بوجوب فحص امتعة الركاب فحصاً دقيقاً للحيلولة دون تهريب المجوهرات المسروقة الى الخارج بعد ان اعلم جميع الصاغة وتجار المجوهرات بوجوب اخبار البوليس عندما يعرض عليهم شيء من المجوهرات للبيع

القدس

ضيف ايراني يزور الاماكن المقدسة

القدس في ١٨ نيسان — لمراسل الدفاع الخاص — وصل القدس الاستاذ الحاج محمد رضا ملك، أحد أعضاء مجلس النواب الايراني وحل ضيفاً على القنصلية الايرانية. وزار الحرم الشريف والاماكن المقدسة وغادر القدس اليوم مساء عن طريق يافا — حيفا ومنها الى بيروت فدمشق فالعراق فايران.

اغلاق باب الخليل ووضع اسلاك شائكة

اغلقت السلطة بعد ظهر هذا اليوم باب الخليل ووضعت الاسلاك الشائكة عند المدخل المجاور له واخذ البوليس يفتش الداخلين الى المدينة القديمة والخارجين منها واستمرت هذه العملية مدة طويلة.

مستشار السفير البريطاني في القاهرة

وصل القدس المستر جراد سلو، مستشار السفير البريطاني في مصر وعقيلته وزار الحرم الشريف والمتحف الاسلامي وكانت ترافقهما والدة السكرتير العام المستر بانرشيل والمستر جاردن احد اعضاء لجنة الاوقاف الثلاثية

علاقة الاتفاق الانكليزي الايطالي

بالتوتر السياسي القائم بفلسطين...
برقية لشركة الانباء اليهودية مصدرها لندن!

لندن في ١٨ نيسان — تقول برقية لشركة البرقيات اليهودية عن الاتفاق الايطالي البريطاني وعلاقة هذا الاتفاق بمشكلة فلسطين:

انتظار المستقبل...

ان توقيع الاتفاق بين بريطانيا وايطاليا سيكون له أثير ملحوظ في تخفيف التوتر السياسي الشديد القائم في فلسطين كما ينتظر حدوث تحسن في الموقف كنتيجة لتوقيع المعاهدة المذكورة

الدوائر الصهيونية

وتقول الشركة اليهودية ان الدوائر الصهيونية المطلعة تعتقد بان الجماعات الارهابية العربية ستفقد تأييداً معنويا له قيمته.

معارضة «دولتهم»

وزادت على ذلك: ان التوتر الشديد في الموقف السياسي الحاضر في فلسطين ينتظر ان يطرأ عليه تغير محسوس لان العرب في فلسطين سوف لا يجدون في المستقبل التأييد الايطالي الذين كانوا يستندون عليه في الماضي ولا يسمعون بعد الان بمعارضة ايطاليا في فكرة انشاء الدولة اليهودية

مرتبطة بالعصبة

ثم قالت: ان الاتفاق بين ايطاليا وانكلترا لا يعطي لايطاليا أي حقوق خاصة او معينة بالنسبة للسياسة التي تتبع في فلسطين في المستقبل وان شؤون فلسطين ستبقى مرتبطة بعصبة الامم

غير مقيدة

على انه من المفهوم ان كل ما تعهدت به انكلترا لايطاليا بشأن فلسطين هو ان تشعرها بما ستتبعه من خطة سياسية في فلسطين في المستقبل ولا تعتبر انكلترا مقيدة بأن تأخذ بوجهة النظر التي تبديها ايطاليا في هذا الشأن ...!

شركة حمامات زرقاء معين والزارا
المعدنية في شرق الاردن

بدأت هذه الشركة تستقبل زوار هذه الحمامات في هذا الموسم وهي جد فخورة بما ناله زوارها في السنة الماضية من فائدة عظيمة في صحتهم وراحة ممتعة ايام وجودهم في هذه الحمامات المباركة

لقد ثبت لجمهرة من الاطباء الاوروبيين والشرقيين وثبت ايضا لالوف الناس الذين زاروا (حمامات زرقاء معين والزارا المعدنيه الاردنية) ان العناية الالهية، رحمة منها وحنانا، اودعت في هذه المياه المباركة شفاء عاجلا للمصابين بامراض:

الروماتزم على اختلاف انواعه

العصبي على اختلاف انواعه

الجلدية على اختلاف انواعها

تفتت الحصى وتذيب الرمل

تعقم مجاري البول من جميع الامراض التناسلية

تشفي من الامراض العقم

ولقد بذلت الشركة في هذه السنة اموالا طائلة في سبيل تأمين زوار هذه الحمامات

فانها انشأت احواضاً صحية وجعلت درجة حرارتها تتراوح بين ٣٧ و ٦٤ سانتي غراد وذلك حسب طاقة المستحم

ونظمت الادوات الصحية تنظيماً فنياً

وجعلت ادارة الدكاكين والمطعم والمقهى في يدها لكي لا يشعر الزائر الكريم بفرق بالاسعار والاصناف والحاجيات عن الاسواق في المدن

وفوق هذا فانها زادت في اعتنائها في الاوتيل المفروش بأحسن الاثاث وبالبراكات والصواوين والخيام حتى صار زائر الحمامات يجد راحته كأنه في بيته

بادروا لزيارة هذه الحمامات المباركة التي اكتشفها وانشأها سليمان الحكيم واغتسل بها جالينوس ابو الطب وسماها باسمه هو ميروس ابو الشعراء

في محكمة الصلح

نظر حاكم الصلح الاستاذ نسيب بك طوقان في قضية عبد الحليم سعدالله كريم واحمد محمد محجوب من مصر المتهمين بالتجول ليلا في محلة العجمي بصورة مريبة، فقضى بسجن كل منهما شهراً ونصف شهر. ونظر في قضية حسن محمد اسماعيل من مصر المتهم بدخول البلاد بصورة غير مشروعة فقضى بسجنه شهراً. وفي قضية احمد المراجحي المتهم باهانة شخص آخر امام الجمهور فقضى بسجنه اسبوعاً. وبرأ سالم غنيم العش من غزه المتهم بمحاولة ارتكاب جرم السرقة لعدم توفر الادلة ضده

اعلان

صادر من المحكمة الشرعيه لتسوية الاراضي

تقدم لدينا مضبطة موقعة من مختار قرية بيت لاهيا التابعه قضاء غزه تتضمن ان مصطفى الشيخ كيلاني رجب توفي منذ ثلاثين سنة عن زوجته امنه محمد ابو حالوب وعن ولديه درويش وشكريه لا غير فمن له اعتراض على هذه الوراثة فليراجع المحكمة المشار اليها خلال ثلاثة اسابيع من تاريخ النشر تحريراً في ١٦-٤-٣٨

القاضي الشرعي

محمد الهابيدي

(٣٣٢٥)

تجارة فلسطين

صادرات فلسطين من الاثمار الحمضية

الكميات الصادرة وموانى الشحن والبلاد المستهلكة

بلغت كية صناديق الاثمار الحمضية المصدرة من فلسطين الى الخارج ابتداء من ٦ نيسان الجاري الى ١٢ منه ٢٢١،٣٠٩ صناديق . اما تفصيل شحنها فكالي : ١٤٤،٠٨٦ صندوقاً من البرتقال و ٧٥،٥٢٩ صندوقاً من الكريب فروت و ٦٤١ صندوقاً من الليمون الحامض و ١،٠٥٣ صندوقاً من الاثمار الحمضية المختلفة

من ابتداء الموسم

وبلغت كيات الصادرات من الاثمار الحمضية ابتداء من اول الموسم حتى نهاية ١٢ نيسان الجاري ١١،٢٢٤،٠٦٨ صندوقاً، وتفصيل شحنها كما يلي : ٩،٥٦٦،٤٨٤ صندوقاً من البرتقال و ١،٥٧٧،٦٢٩ صندوقاً من الكريب فروت و ٧٣،٤٩٥ صندوقاً من الليمون الحامض و ٦،٤٥٩ صندوقاً من الاثمار الحمضية المختلفة

موانئ الشحن

وقد شحن من ميناء يافا ٣،٨٥٣،٠٧٠ صندوقا وعن ميناء حيفا ٦،٢٢٤،٤٥٧ صندوقا ومن تل ابيب ٩٨٣،٦٠٩ صناديق ومن بور سعيد بطريق الترانسيت ١٦٢،٩٣٢ صندوقا

في الموسم الماضي

وبلغت الكميات التي شحنت في ذات المدة من العام الماضي ١٠،٤٣٠،١٧٥ صندوقا . وشحن من ميناء يافا منها ٣،٤٦٥،٢٤١ صندوقا ومن ميناء حيفا ٦،٤٧٩،٠٦٦ صندوقاً ومن تل ابيب ٣٦٦،٢٣٣ صندوقاً ومن بورسعيد بطريق الترانسيت ١١٩،٦٣٤ صندوقا .

البلاد المستهلكة

واستهلكت المملكة المتحدة (انكلترا) من الكميات المشحونة في المدة الماضية من الموسم الحالي ٦،٧٨٩،٤٤١ صندوقاً . واستهلكت بقية بلاد العالم ٤،٢٧١،٦٩٤ صندوقا ولا يعرف على وجه التأكيد البلاد التي استهلكت ١٦٢،٩٣٢ صندوقاً.

رسالة الرملة

الافراج

عن متهمين

الرملة في ١٨ نيسان ـ لمراسل الدفاع الخاص — أوقف البوليس في الرملة منذ ١٢ يوماً قاسم عبد الله وأولاده زكي ونصر ومنير وهم من المصريين ويقيمون في قرية صرفند العمار للاشتباه بانهم متهمون في حادث قتل في مصر ولكن لعدم ثبوت التهمة عليهم حتى الان أطلق البوليس سراحهم اليوم بالكفالة

يصيب

اخاه بجرح خطر

ضرب محمد طه جمعه النجار شقيقه اسحق طه وهما من أهالي قرية بيت نبالا بحجر على رأسه فسبب له جراحاً خطرة نقل بسببها الى المستشفى في الرملة بحالة اغماء شديدة . وقد القي القبض على محمد طه المذكور رهن التحقيق

تحصيل

غرامة من قرى

كانت السلطة قد فرضت غرامة مالية وبوليساً اضافياً على اهالي قرى قزازه وسجد وجليه وغيرها بسبب قطع اسلاك التلفون الواقعة ضمن اراضي قراهم. وقد رفع الاهالي عريضة الى المندوب السامي وطلبوا فيها اعفاءهم من هذه الغرامة لكن السلطة قررت تحصيل الغرامة . وقد حصل جانب منها وفي الايام القادمة يتم تحصيل المتبقي منها .

ادماج

مصرفين عربيين

وردت تحارير الى مساهمي البنك الصناعي في قضاء الرملة جاء فيها ان الجمعية العمومية للبنك ستنعقد في القدس في اليوم السادس من شهر أيار المقبل للنظر في ادماج البنك الصناعي بالبنك الزراعي العربي العام .

ابطال

اجراء صحى

كانت العادة المتبعة أن ترسل دائرة الصحة احد الممرضين الى وادي الصرار وما جاورها من القرى للعناية بصحة القرويين ولكنها الغت ذلك في هذا العام وقد انتشر مرض العيون في قرية قزازه . فعسى ان تعمل دائرة الصحة على العناية بصحة القرويين

مداهمة دار

واجراء تحقيق بالحادث

القدس — داهم مجهولون داراً في محلة « ابي طور » جنوب القدس واخذوا منها بعض اشياء وقد ذهب بعض رجال البوليس واجروا تحقيقاً في الحادث ولم تظهر نتيجة التحقيقات بعد .

اعلان

صادر من محكمة شرعية طولكرم

تقدم الينا مضبطة من مختار واعضاء قرية مسكه تتضمن ان احمد بن ابراهيم حسن الناصر من اهالي القرية المذكورة توفي منذ سبعة اشهر تقريباً وانحصر ارثه الشرعي والقانوني في اشقائه وهم حسين وعبد الرؤوف وآمنة اولاد ابراهيم الحسن المذكور وفي اخوانه لابيه وهم حسن ومحمد انيس وهاجر وفي ابن اخته لابيه عائشة بنت ابراهيم الحسن وهو محمد غازي بن احمد اليوسف الجابر ولا وارث للمتوفى المذكور غير من ذكر فمن له له اعتراض على هذه الوراثة فليراجع هذه المحكمة خلال عشرين يوماً من تاريخه تحريراً في ١٨—٤—٩٣٨

وكيل قاضي طولكرم الشرعي

(٣٣٣٣)

الالزاس واللورين

تريد المانيا ان تعيدهما اليها

وهتلر لا يقنع بالوقوف على آخر حدود النمسا

تقول مجلة (نيوز ريفيو) الواقفة على بواطن السياسة الدولية ان النازيين قد وضعوا خطة محكمة لارجاع الالزاس واللورين الى المانيا

ابناء الجنس الالمانى

وقد سبق لهتلر منذ زمن ان قال لوزير خارجية فرنسا السابق بيراتيان فلاندان ان من المستحيل الوقوف في وجه ما يطلبه الالمانيون من (اعادة النظر في مركز ابناء الجنس الالماني الموجودين في داخل الالزاس واللورين)

وفي هذه الايام تبث (البروباغندا) بطريقة عصرية فيها الشيء الكثير من المهارة في سبيل اصلاح ماخربته الحرب الماضية من جسد الريخ، وها هو المنشور رقم ٨٣٣ الصادر من وزير الدعاية الالمانية دول جوزيف غوبلز يقول ان المانيا تعد الالزاس واللورين اقليمين فرنسيين ... ومع ذلك فان الريخ سيظل دائماً وفيه الاسواق التي مفتوحة لما ينتجه هذين الاقليمين من البضائع

المدنية الافريقية

ولكن الجريدة المسماة (نشرة الالمانيين الموجودين في الالزاس واللورين) وهي تطبع في مدينة فرايبرغ لا تفتأ تحمل في مقالاتها الرئيسية على (المدنية الافريقية) التي تفرضها فرنسا فرضاً بجنودها السنغاليين على اهالي الالزاس واللورين .

الحكم الذاتى

ويقول لاهالي الالزاس الان انظروا ما غنمه الشرير — وقد تكلفت فرنسا في تحصينه اكثر من ٥٠،٠٠٠،٠٠٠ جنيه لم تشيده الا شركات جاءت بعمالها وعقاوليها من انحاء اخرى في فرنسا ، بينما كان الالزاسيون وحدهم هم الذين يستحقون ان تعطى هذه الاعمال لعمالهم ولمقاوليهم .

وفي داخل الالزاس حزب قوي يدعو الى الحكم الذاتي المستقل عن فرنسا. ويرأس هذا الحزب جوزيف باجر ، ويساعده في القيادة هانس بيكار ، وهو روسي المولد ، تجنس بالجنسية الفرنسية، وهو من كبار المعجبين بحركة شباب هتلر ، ويريد ارجاع الالزاس واللورين معاً الى المانيا ، مع ان رئيس حزبه يقنع بالحكم الذاتي لهذين الاقليمين

هتلر يعمل

والواضح كل الوضوح الان هو او هتلر لن يقف عند ابتلاع النمسا .

ويتساءل الذين ينتقدون سياسته في دهشة : لماذا اعترفت الدول الاوروبية في مثل هذه السرعة بانضمام النمسا الى المانيا ثم يردون هم على سؤالهم هذا بقولهم ان هذه الدول تشجع « الفوهرر » على الاسراع في خطو الخطوة التالية ، وان بريطانيا كانت في مقدمة هذه الدول المشجعة، لانها لم تنتظر حتى نتائج الاستفتاء الذي جرى في النمسا ، بل اعترفت قبل ذلك بان النمسا اصبحت من بلاد الريخ .

النازيون في هنغاريا

وجاء انتصار النازيين في النمسا مشجعا لاعضاء الحزب الاشتراكي الوطني (النازي) في هنغاريا على العمل، فهم يحاولون الان ان يخلقوا في بلادهم مثل ذلك الموقف الذي كان في النمسا قبل انضمامها الى المانيا

وفي الاسبوع الماضي امتلأت شوارع العاصمة، بودابست، بالنشرات التي وجهت فيها الدعوة الى الحكومة الهنغارية بأن تستقيل، وصدر فيها « أمر » النازيين لرئيس الوزراء كونومون داراناي بان يغادر البلاد حالا !

وفي هذه النشرات حمل النازيون على الكونت بيتلين وعلى وزير الخارجية كانايا لانهما اعادا العلاقات العادية بين هنغاريا وبين روسيا الحمراء

الفاشست واليهود

وفي هنغاريا حزب فاشستي اسمه حزب (السهم الصليبي) يرأسه الكونت الكسندر، وهو يطالب بسن قوانين جنسية ضد اليهود

وقد تأثر من هذه « البروباغندا » زعيم المعارضة تيبور ايكهاردت فخطب خطبة قوية في مجلس النواب دعا فيها الى « حماية الجنس الهنغاري » ولكنه قال ان المعضلة اليهودية لا يجوز حلها باستعمال الطرق الثورية

الديكتاتور الاحمر

ولكن اذا كان النازيون في النمسا قد وجدوا في المستشارين النمسويين دلفوس ومن بعده شوشنغ فريسة سهلتين ، فان الحاكم الهنغاري الاميرال نيكولاس هورتي ليس بالفريسة السهلة ، فقد انتهز فرصة ما جرى مؤخراً في البرلمان الهنغاري وخطب خطبة جاء فيها قوله :

« اننا استطعنا مرة في عام ١٩١٩ ، ان نحرر هذا الوطن ممن كانوا يعكرون فيه صفو السلام »

وبكلامه هذا اشار الاميرال نيكولاس الى الديكتاتور الاحمر اليهودي بيلا كرهن ، الذي فرض ديكتاتوريته على هنغاريا فترة قصيرة من الزمن ، ثم فر لاجئاً الى موسكو

و ومن الحاكم نيكولاس هورتي بنفع العلاقات الودية مع المانيا ، وهو يقول في ذلك ان المانيا « صديقة مخلصة لنا دائما ... »

هتلر ينتظر

ويعتقد الاميرال نيكولاس بان النازيين الهنغاريين لا خطر عنهم ، الا اذا تلقوا التأييد والتشجيع من الريخ الثالث ، وليس ثمة انسان يعرف احسن مما يعرفه ادولف هتلر من ان الجنس المجري غير الجنس الالماني ، وقد سبق للمجريين ان قاوموا استبداد عائلة هابسبورغ مطالبين بحق المساواة بينهم وبين النمسويين

ويقوم المبدأ النازي على قاعدة « حماية الجنس » وهتلر يدمر هذه القاعدة اذا ضم الجنس المجري الى الجنس الالماني كرهاً ، اما اذا كان ابناء المجر هم الذين يريدون هذا الضم فالطريق مفتوح من برلين الى بودابست ، وهتلر ينتظر الان من المجريين ان يعربوا بالسنتهم عن رغبتهم في هذا الضم ...

في سطور

حاج افريقى

وصل الى جدة في موسم الحج الاخير رجل افريقي مشى لهذه الغاية ٩٠ سنة ، اذ قام من قرية (كانو) في غرب افريقيا فوصل بعد ٥٠ سنة الى الخرطوم بعد وفاة الجنرال غوردون ببضعة ايام ، وفي الاربعين سنة الباقية من التسعين وصل الى ارض الحجاز، وعمره الان ١٢٠ سنة وهو يعتزم العودة من جده الى بلده في احدى الطائرات !

يبحثن عن ازواج

في انكلترا خمسة آلاف فتاة من الخادمات والممرضات كن نمسويات يهوديات، فاصبحن المانيات، والكثيرات منهن يكرهن الجنسية الالمانية ، فهن الان يبحثن عن ازواج بريطانيين لكن بعد الزواج بريطانيات

حملة تنظيف

قرر سكرتير (مجلس الفضائل العامة) في لندن القيام بحملة تنظيف البلاد الانكليزية مما فيها من الموبقات، وستتأثر من هذه الحملة حمامات البحر ، والنوادي الليلية ، وخادمات المنازل الاجنبيات ، والشاب سكرتير هذا المجلس هو هوارد تايرر ، اما الرئيس فهو الدكتور ونغهام انغرام ، أسقف لندن البالغ من عمره ٨٠ سنة

في السجون

دخل الى سجون انكلترا ١،٨٠٠ من الاناث بينهن ٩ فتيات عمر الواحدة اقل من ٢١ سنة ، والسبب في الحكم عليهن بالسجن هو عجزهن عن دفع الغرامات التي حكمت بها عليهن المحاكم

فلم المسيح

انفق القس برايان هيسيون الانكليزي ٣٠،٠٠٠ جنيه على اخراج فلم حياة المسيح من (الادارة الى الصليب) ولكنه يطالب بعرضه في لندن حتى صدر الامر بتحريم عرضه لان فيه منظراً قد يجعل الناس يضحكون

عمال اميركا

في اميركا اليوم ٢،٥٠٠،٠٠٠ عامل يتقاضون الاعانات المخصصة للعاطلين ، وفي هذا الرقم زيادة ٥٠٠،٠٠٠ عامل عن رقم الشهر الماضي ، وعلى هؤلاء العاطلين تنفق اميركا ٣٤،٠٠٠،٠٠٠ من الجنيهات (لا الدولارات) كل شهر (لا كل سنة) ويزيد هذا الرقم الاخير ٢٠،٠٠٠،٠٠٠ جنيه عما انفق في شهر تشرين الاول من العام الماضي

برنامج

الاذاعة الفلسطينية

يوم الثلاثاء في ١٩ نيسان سنة ١٩٣٨

٥،٣٠ اشارة الوقت والنشرات ثم حديث الاطفال

٦،١٥ نجلاء حوراني وفرقة استوديو الاذاعة

٦،٣٠ اغاني من الانسة ام كلثوم

٦،٤٥ اغاني انتقادية ـ يوسف حسني وفرقة استوديو الاذاعة

٧ حديث الى الزارعين

٧،١٥ محمد الجراح وفرقة استوديو الاذاعة

٧،٤٠ اشارة الوقت والنشرات الجوية والاخبارية

٧،٤٥ اشارة الوقت

٩،١٥ اشارة الوقت والنشرات

٩،٣٠ برنامج موسيقي ـ اوركسترا الاذاعة

١٠،٣٠ ختام

الاذاعة المصرية

الاذاعة اللاسلكية للحكومة المصرية

يوم الثلاثاء في ١٩ نيسان سنة ١٩٣٨

٦،٥٤ صباحاً الاستاذ عبد المنعم مختار ـ تمرينات رياضية

٧ الشيخ منصور الشامي الدمنهوري قرآن كريم

٧،٥٠ ختام

١٠ موسيقى سواري حرس جلالة الملك

١٠،٣٠ اسطوانات

١٠،٥٠ معذور افندي ـ منولوجات فكاهية

١١،١٠ اسطوانات

١١،٣٠ ختام

٢،١٠ مساء ـ اسطوانات

٢،٤٠ النشرات الجوية والاخبارية والتجارية الاولى

٢،٥٠ ختام

٦ اوركسترا الاذاعة اللاسلكية حفلة موسيقية

٦،٤٥ اسطوانات

٧،٢٥ الاستاذ رياض شوقي: حديث

٧،٤٥ اوركسترا الاذاعة اللاسلكية حفلة موسيقية

٨،٣٠ النشرتان الثانيتان الاخبارية

٨،٤٠ الاستاذ الشيخ محمد رفعت قرآن كريم

٩،٣٥ الاستاذ فريد الاطرش وفرقته ـ حفلة غنائية

١٠،١٠ فاضل شوا: كامنه فرد

١٠،٤٥ الاستاذ فريد الاطرش وفرقته: حفلة غنائية

١١ سلام الملك ختام

ديون اميركا

هنغاريا مدينة لاميركا تبلغ قسط على ٥٠ سنة ، وقيمة القسط ١٥،٤٠٠ جنيه ، وهي الان تساوم على ان يكون القسط السنوي ٧،٨٠٠ جنيه لمدة ٣٠ سنة ، واذا حذت الامم المدينة لاميركا حذو هذا الحذو ، فان اميركا ستأخذ مما لها من الديون ١،٥٠٠،٠٠٠،٠٠٠ جنيه سنويا ولها في ذمم الدول في الوقت الحاضر ٢٤،٠٠٠،٠٠٠،٠٠٠ جنيه

اعلان

صادر من المحكمة الشرعية لتسوية الاراضي

تقدم لدينا مضبطة موقعة من مختار قرية بيت لاهيا التابعة قضاء غزة تتضمن بان احمد بن احمد شعبان توفي منذ خمسين سنة عن زوجته عثمانية بنت محمد علي وعن ولده منها محمد وعن بنته آمنه من زوجة متوفاة قبله ثم منذ خمس واربعين سنة توفيت عثمانية المذكورة عن ولدها محمد ثم منذ ثلاثين سنة توفي محمد المذكور عن زوجته هاديه بنت عبد الرحمن سليمان وعن ولده منها حمدان ثم منذ سبع وعشرين سنة توفيت هاديه عن زوجها ابراهيم مسلم وعن بنتها منه حليمة ثم توفيت حليمه المذكورة عن والدها المذكور وعن اخيها لام حمدان ثم منذ ثلاث وعشرين سنة توفيت آمنه عن اولادها محمود واحمد اولاد يونس صالح ابو ديه وعن أولاد بنتها ديب ويوسف وفاطمه وديبه وشعبان ثم توفيت ديه علي البراوي عن زوجها جمعه ابراهيم شمالح وعن اولادها منه ابراهيم وعبد الرحمن ومريم ثم توفي حمدان محمد المذكور عن زوجته صفيه محمد الشحاد دواس وعن اولاد عم ابيه العصبي ايوب واحمد ومحمود وحسين ورشاد اولاد محمد السعدي وعن أولاد عم أبيه العصبي عبد الرحمن وديب ومحمود أولاد خليل عبد القادر شعبان وعن ابن عم ابيه العصبي احمد بن السيد شعبان لا غير فمن له اعتراض على هذه الوراثة فليراجع المحكمة المشار اليها خلال ثلاثة اسابيع من تاريخ النشر تحريراً في ١٦ — ٤ — ٣٨

القاضي الشرعي

محمد الابايدي

(٣٣٢٤)

اعلان شرعى

تقدمت الينا مضبطة مختومة وموقعة من هيئة اختيارية قرية ترشيحا ومؤرخة في ٤ـ٤ـ٩٣٨ تتضمن ان بيكة بنت قاسم ابي حميده من اهالي القرية المذكورة توفيت من ثمانية اشهر عن شقيقاتها شيخه وصالحه وفاطمه وشقيقها محمد وعن اخيها لابيها حامد وعن ولدي اخيها احمد المتوفي قبلها وهما اسعد ومحمد وعن ابنتي اخيها احمد ايضاً خنفة وزهة لا غير فمن له اعتراض على تسجيل هذه الوراثة فليراجع هذه المحكمة خلال عشرين يوماً اعتباراً من تاريخ النشر في الصحف

في ٩—٢—١٣٥٧

و ١٠—٤—١٩٣٨

وكيل القاضي الشرعي بعكا

(٣٣٣٤)

اعلان

لبيع اموال منقولة

صادر من دائرة اجراء القدس

بالبوسيه ٤٦٩٦—٣٧

امام سينما سيون يوم الاربعاء في ٢٠—٤—٣٨ والساعة ٢ بعد الظهر تماما سيباع بالمزاد العلني موتوسيكل شاغل. من اراد الشراء فليراجع مأمور البيع بالتاريخ المذكور

في ١٨—٤—٣٨

عن مأمور اجراء القدس

(٣٣٣٢)

ABDIFA: PALESTINIAN-DAILY-PAPER

دار الدفاع : ميدان الساعة ـ عمارة البلدية ـ يافا ـ فلسطين

العنوان التلغرافي : (الدفاع ـ يافا)

تلفون ١١٨٧ (اربعة خطوط) و ١٠٧٥ (خطان) صندوق البريد (٢٥٥)

الاعلانات يتفق عليها رأساً مع الادارة

اجرة السطر : ١٠٠ مل

الدفاع

جريدة يومية سياسية مصورة

APRIL 19 1938 · No 1134

صاحب الامتياز : ابراهيم الشنطي

المدير المسئول : شوكت حماد

الاشتراكات

في فلسطين من سنة ١٥٠

في البريد الداخلي « « ١٨٠

في سائر الاقطار الخارجية « « ٣٠٠

صور متنوعة على هامش الحوادث

وصول احدى قطع الاسطول البحري الى ميناء في انكلترا ويشاهد البحارة الانكليز مع الالمان مسرورين من هذه الملاقاة

صورة تمثل البزة الرسمية التي اصبح بوليس النمسا يرتديها وهي مماثلة تماماً للبزة الرسمية لبوليس المانيا . وقد استغنت قوات البوليس النمسوي عن ارتداء ملابسها القديمة

زار روما مؤخراً المحاربون القدماء من الالمان وقد اخذت لهم هذه الصورة أثناء مرورهم في احد الشوارع وقد وقف السكان يحيونهم

انقلاب سيارة سباق كان يقودها سائق ايطالي في جهات جبال الالب السويسرية . وهذه الحادثة وقعت اثناء القيام بسباق على الجبال المذكورة لاحراز جائزة كبيرة عينت من قبل جمعية تضم بعض كبار الغواة في قيادة السيارات في الاماكن الخطرة

لايزال الكثيرون من اللاجئين الاسبانيين يتدفقون الى الحدود الافرنسية بسبب تقدم الوطنيين وقد أمرت الحكومة الافرنسية بتجريدهم من السلاح ويرى في الصورة بعض اللاجئين على الحدود

السائق الذي فاز في السباق الطويل الذي حصل لحيازة بطولة السوق في السيارات التي تكون اقل استهلاكاً للمواد المحترقة

الى اليمين : المستشار هتلر يتحدث الى الهر رودلف هس والدكتور غوبلز عن النتائج التي اسفر عنها الاستفتاء الذي جرى مؤخراً والمتعلق بضم النمسا الى المانيا وذلك قبيل اذاعة هذه النتائج على العالم

اتفاق روما

تعليق صحف العالم على عقده

لندن في ١٨ نيسان — اظهرت التايمس سرورها لتوقيع معاهدة روما في مقال رئيسي ذكرت فيه اهمية مصر قائلة انها تحتل مكانها اللائق كدولة مستقلة تهتم بمسائل الشرق الادنى . وقالت ان هذه المعاهدة سوف لا تنفذ الا حين تحل مشكلة اسبانيا نهائياً وعلقت الديلي تلغراف ، وهي من صحف المحافظين ايضاً ، على المعاهدة فوصفتها بانها انتصار للمستر تشمبرلن وسياسة السلام القائمة على المفاوضات المباشرة . وقالت المانشستر غارديان ، وهي من صحف الاحرار ، ان الاتفاق انتصار لسياسة انتهاز الفرص ورجوع الى اساليب ما قبل الحرب . وقالت « يوركشاير بوست » : ان المستر تشمبرلن لم يهتم كثيراً بمسائل كان الواجب شدة الاهتمام بها . وان الارباح التي ابريطانيا غير ملموسة وقد يكون موسوليني اعطى امتيازات الا انه ربح الهيبة والكرامة . واحصت النيوز كرونكل ، لسان حال الاحرار ، ما ربحته ايطاليا لانها لا ترى ما ربحته بريطانيا . وقالت عن المعاهدة انها هدنة أكثر منها سلاما

صحف ايطاليا والمانيا ومصر واستراليا

اما احزاب اليسار فحملت بشدة على المعاهدة . واما صحف روما فقد رحبت اعظم ترحيب بالمعاهدة . وكذلك رحبت بها الصحف الالمانية فقالت الدوتش ألجمين تزايتونغ انها أزالت حملاً ثقيلاً عن أوروبا ، وساهمت في نشر السلام . ورحبت بها أيضاً صحف مصر الا جرائد الوفد . وكذلك رحبت بها صحف استراليا ووصفها رئيس وزرائها بانها مساعدة مادية لازالة التوتر ونشر السلام .

خبر لا حقيقة فيه

ذكرت الصحف اليهودية بينها « البوست » نبأ حادث زعمت انه وقع في قرية الخيرية ليلة امس . وقد علمنا ان الخبر المذكور لا حقيقة فيه مطلقاً

فتيات متهمات

استند مستر جيوفري ماندر (النائب الصهيوني المعروف زيارته لفلسطين ، ونزوله ضيفاً فيها على الدكتور وايزمن) الى الفتيات الالمانيات اللاتي يخدمن في المنازل في انكلترا ، تهمة انصياعهن لما أمرهن به الحزب النازي من التجسس على دور معينة من دور العظماء السياسيين

اعمار الزعماء

يبلغ نيفل تشامبرلن من العمر ٦٩ سنة ، وليون بلوم الاشتراكي الفرنسي ٦٦ ، وبنيتو موسوليني ٥٤ ، وأدولف هتلر ٤٨ ، وانتوني ايدن ٤٠ سنة ، وكان هو أصغر وزراء الخارجية البريطانية سناً في تاريخ الوزارات البريطانية كلها

تجد أشهر الروائح العطرية في

محلات اسعد بيافا

مطبعة الدفاع التجارية

مميزاتها

استعداد فني حديث

اتقان فني في العمل

ضبط في المواعيد

شجعوا ميناء

يافا العربي

مطبعة جريدة الدفاع — يافا

2° E 07 892705 DIF
5 1938/40
impl

الاربعاء ١٩ صفر سنة ١٣٥٧ و ٢٠ نيسان سنة ١٩٣٨

السنة الخامسة — العدد ١١٣٥ — ٥

الدفاع

جريدة يومية سياسية مصورة

صاحب الامتياز : ابراهيم الشنطي
المدير المسئول : شوكت حماد

الاشتراكات
في فلسطين عن سنة ١٥٠
في البريد الداخلي » » ١٨٠
في سائر الاقطار الخارجية » » ٣٠٠

دار الدفاع : ميدان الساعة ـ عمارة البلدية ـ يافا : فلسطين
العنوان التلغرافي : «الدفاع — يافا»
تلفون ١١٨٧ (أربعة خطوط) و١٠٧٥ (خطان) ص. ب. (٢٥٥)
الاعلانات يتفق عليها رأساً مع الادارة
أجرة السطر : ١٠٠ مل

تلفون دمشق الاخير...

٤ قتلى و٢٠ جريحا فى معركة

الاعتداء على محافظ الجزيرة العليا فى الحسجة ـ بيان وزير الداخلية للصحف

سيارة المحافظ

دمشق فى ١٩ نيسان ـ لمراسل الدفاع الخاص — اعترض جمهور كبير من اهالي «الحسجة» سيارة الدكتور حيدر بك مردم محافظ الجزيرة العليا بينما كان عائداً من دمشق الى مقر عمله وقذف الجمهور الحجارة على السيارة فحطموا زجاجها

مقتل اربعة

وقد كان يرافق المحافظ فى سيارة أخرى أحد ضباط البوليس وثلاثة من رجاله. فأطلقوا الرصاص على المتظاهرين المعتدين فى الحال فقتل اربعة من المتظاهرين وجرح ٢٠ بجراح مختلفة وقبض على عدد كبير. واضطر المحافظ الى العودة سريعاً الى دير الزور

اضراب المدينة

ولما بلغ نبأ الحادث الى مدينة «الحسجة» اضربت المدينة واقفلت متاجرها واصدرت الحكومة السورية بلاغين عن حادث الاعتداء على المحافظ وذكرت انه وصل سالماً الى دير الزور

مطالب المتظاهرين

ويقال ان المتظاهرين يطلبون الافراج عن المعتقلين في الحوادث التي وقعت في الجزيرة العليا ومنها حادث اختطاف وكيل المحافظ السابق توفيق بك شامية كما يطلبون الاستقلال الاداري للواء الجزيرة تحت اشراف فرنسا. والمحافظ المعتدى عليه هو ابن عم رئيس الوزارة السورية.

اجتماع الوزارة

وقد عقدت الوزارة اجتماعاً فوق العادة بحثت فيه التدابير الواجب اتخاذها لمنع تكرر هذه الحوادث وارسلت قوات من البوليس والدرك للمحافظة على الامن في الحسجة والجزيرة العليا

المفوض السامى

وسيسافر الكونت دي مارتيل المندوب السامي الى الحسجة غداً للاشراف بنفسه على الحالة

« البقية على الصفحة الخامسة »

على الصفحة الثانية

حديث للشيخ حافظ وهبة يتناول فلسطين

الاشراف على تحصينات مالطة

لندن في ١٩ نيسان — أشرف المستر هور بليشا على التحصينات الحربية في مالطة وقد تنقل بينها وزار عدداً من معسكرات الجيش، ثم ذهب فى جولة حول الجزيرة كلها مع حاكمها متفقداً شئونها — روتر

الثوار على ابواب طرطوزا

لندن في ١٩ نيسان — استطاع الثوار الاستيلاء على مساحة أخرى من الارض التي تفصل بين ممتلكات الحكوميين، ويقدر عرض الاراضي التي استولوا عليها الان قرب الشاطىء بنحو ٢٥ ميلا مربعاً. وجيوشهم تضرب الان مدينة طورطوزا قاعدة الحكوميين البحرية بالقنابل وسوف تسقط في ايدهم بعد بضع ساعات — روتر

العالم في يوم

١ — في فلسطين : قنبلة في القدس وجرح يهوديين ووفاة جريح في حيفا واشعال النار مرتين في انابيب البترول

٢ — في سوريا : محاولة الاعتداء على محافظ الجزيرة العليا ومقتل اربعة اشخاص وجرح عشرين واعتقال كثيرين ومظاهرة

٣ — في اسبانيا : الثوار على ابواب مدينة ترتوزا وضربها بالقنابل واذاعة الجنرال فرانكو خطاباً عن انتصاراته

٤ — في ايطاليا : وزير الخارجية الايطالية يستقبل القائم بأعمال السفارة الفرنسية والتمهيد لمفاوضات قريبة بين الدولتين

غارة الوطنيين الجوية على برشلونة

برشلونة فى ١٩ نيسان — تعرضت المدينة فى صباح اليوم لغارة جوية قامت بها الطائرات الوطنية وقد قتل اثنان واصيب ٢٣ بجراح مختلفة. وقد نقل المصابون الى خارج المدينة — روتر

لبحث مسألة التدخل في اسبانيا

لندن فى ١٩ نيسان — بعث السنيور دلبايو وزير خارجية اسبانيا الحكومية بكتاب الى سكرتير عصبة الامم ليدرج مسألة التدخل الاجنبي فى اسبانيا على قائمة ابحاث الاجتماع القادم — روتر

فى مجلة بريطانيا والشرق

أحسن العقول

لا تستطيع التنبؤ بهدوء الحالة

قبل الافصاح عن مشروع قطعى لفلسطين...

بين كلماتها الافتتاحية الرئيسية، كتبت مجلة «بريطانيا العظمى والشرق» المعروفة، الكلمة التالية في عددها الاخير، وهو بتاريخ ١٤ الجاري، والكلمة فيه تحت عنوان (الجريمة في فلسطين) :

نجاح ناقص

هذا النجاح الناقص الذي قوبلت به الخطط التي وضعت لاخماد الارهابيين في فلسطين، قد أدى جهاراً الى شيء من الضجر عند الدولة المنتدبة فى سوريا الى منها بجيء التأييد، كما يقال، الى «المسلحين»

ضجر لا ينفع

ومع ذلك فأن ضجراً كهذا، يندر ان يساعد على استقرار الامور. اذ المعروف من بداية الامر هو ان فلسطين عندما تنشب فيها ثورة، فان معضلة الحدود تحتد، وهنالك فى فلسطين نفسها من السخط ما يكفي لاستمرار سلسلة من الاعتداءات

على اى انسان

وعلى كل حال فان هذه الاعتداءات التعسة تستمر على كل انسان من البريطانيين، أو العرب، او اليهود، يقف فى طريق الارهابيين.

« البقية على الصفحة الرابعة »

انفجار مقذوفة فى القدس واصابة يهوديين وقنبلة ثانية

وفاة عربي ثالث فى حادث قنبلة حيفا وتبادل النار بين خفراء ومسلحين وقطع اسلاك تلفونية

اشعال النار فى انابيب البترول قرب الناصرة وبيسان

انفجار قنبلة

القدس في ١٩ نيسان — لمراسل الدفاع الخاص — في الساعة الثامنة تقريباً من مساء اليوم انفجرت قنبلة في شارع الانبياء بالقرب من مستشفى هداسا وقد اصيب يهوديان بجراح بسيطة نقلا على اثرها الى مستشفى هداسا

اليهوديان المصابان

أما المصابان اليهوديان فأحدهما دونالد لانك وعمره ٣٣ سنة وجرح فى رأسه والثاني الفريد مايزلز وعمره ٤٠ سنة وجرح في رجله. وقد ذهبت الى مكان الحادث قوة من البوليس ورابطت قوة اخرى عند مفارق الطرق وأخذت فى تفتيش السيارات والمارة في تلك الجهة. ولم يلق القبض على أحد بعد

قنبلة ثانية

وبعد هذا الحادث بمدة وجيزة القيت قنبلة ثانية في شارع بن يهودا بالقرب من مطعم العمال. وصادف ان كان هناك ولدان يهوديان شاهدا القنبلة وظنا انها كرة لكن بعض المارة تبينوها ووصلت قوة من البوليس قبل انفجارها والتقطها احد الفنيين دون ان تنفجر. وبدأ البوليس في اجراء التحقيق.

النار على «قلندية»

القدس في ١٩ نيسان — لمراسل الدفاع الخاص — اطلق مجهولون بعيد منتصف الليلة الماضية النار على مستعمرة قلندية الواقعة على طريق القدس — رام الله وفي صباح هذا اليوم ذهبت قوة من البوليس وعاينت المكان وقامت باجراء التحقيق

استمرار التحقيق

حيفا في ١٩ نيسان ـ لمراسل الدفاع الخاص — لا يزال التحقيق مستمراً في حادث القاء القنبلة على المقهى العربي الواقع بين هدار هاكرمل وشارع هرتسليا.

وفاة مصاب

وقد توفي صباح اليوم أحد مصابي الحادث المرحوم سركيس كوسام وعمره ٣٤ سنة. وسلم جثمانه الى ذويه ودفن فى الساعة الثالثة بعد الظهر باحتفال كبير، رحمه الله وألهم آله الصبر والعزاء

حالة الاخرين

واستعلمنا من المستشفى الحكومي في حيفا عن حالة بقية المصابين فعلمنا أن حالة بعضهم لا تزال خطرة وحالة الاخرين تتحسن تحسناً بطيئاً.

تبادل العيارات

وفي الساعة العاشرة من ليلة أمس هاجم أفراد جماعة مسلحة مستعمرة كوداني التابعة لحيفا وأطلقوا عليها عدة عيارات نارية. وأجاب خفراء المستعمرة بالمثل ودام اطلاق الرصاص بين الفريقين ساعة تقريباً ولم يعلم عن وقوع اصابات.

ذهاب قوة

وذهبت فى صباح اليوم قوة كبيرة من البوليس الى المستعمرة يرافقها كلاب الاثر لاجراء التحقيق وتعقيب الفاعلين. وأجرت القوة التفتيش في الجهات المجاورة

اشعال البترول

وانفجرت ليلة أمس أنابيب البترول بالقرب من قرية كوكب الهوى التابعة للناصرة. وأشعلت النار فى البترول المتدفق. وكان اللهب يرى على مسافة بعيدة

« البقية على الصفحة السابعة »

نجا باعجوبة

كونستابل بريطانى تنقذه قطع فضية

كانت فى جيب صدره فاستقرت الرصاصة فيها...

جاء فى (ملحق هابوكر) أن الطرق بين نابلس وطولكرم وجنين ما تزال مقفلة. ويقوم الجند بأعمال التفتيش فى قرى كثيرة.

وذكرت ان الجنود اصطدموا مع المسلحين في هذا الصباح بالقرب من قرية عتيل وأن كونستابلا بريطانياً قد نجا بأعجوبة، وذلك ان هذا الكونستابل قبل خروجه للتعقيب استبدل نصف جنيه بنقود فضية ولفها بورقة ثم وضعها في جيب الصدر، وعند ما وقعت المصادمة اصيب برصاصة في صدره غير انها اصطدمت بالنقود الفضية التي في جيبه فخرقت خمس قطع منها وظلت عالقة بها ولم تنفذ منها الى جسمه...

* * *

تلفون القاهرة الاخير...

ارجاء مقابلة لتعديل الوزارة

الوفد يطلب اوراقاً رسمية فيعتذر اليه

القاهرة في ١٩ نيسان — لمراسل الدفاع الخاص — كان من المنتظر ان يقابل محمد محمود باشا جلالة الملك لاطلاع جلالته على التعديل المنتظر اجراؤه في الوزارة ولكن بالنظر لعدم الرغبة في اجراء اي تعديل في الوقت الحاضر فان هذه المقابلة قد أجلت.

وعقد الوفد المصرى اجتماعاً طويلا بدأ من الساعة ١١ صباحاً ودام الى الساعة السادسة والنصف بعد الظهر وقرر ان يطلب اعضاء الوفد من الحكومة المستندات والوثائق الخاصة بالاتفاق الانكليزي — الايطالي ولما ابلغ محمد محمود باشا بطلب الوفد اعتذر بان هذه المستندات هي لديه في الوقت الحاضر وموضع بحثه واهتمامه وأنه في غير امكانه التصرف بها.

مقذوفة لقتل قائد صينى

لندن فى ١٩ نيسان ـ د. ن. ب: تفيد انباء هونغ كونغ انهم عثروا على قنبلة في احد الطرود في دائرة البريد وكان محركها متقناً حتى ان آلتها كانت ستنفجر في ساعة يكون الطرد فى طائرة نقل كبيرة تسافر من هونغ كونغ الى هانكاو الا ان الطائرة تأخرت عن السفر فاكتشف الامر وكان قائد القوات الجوية الصينية سيطير على تلك الطائرة بصحبة كبار رجال الجيش الصيني.

* * *

النفوذ البريطانى فى البحر المتوسط

فلسطين حصن لحماية قناة السويس

لندن في ١٩ نيسان — نشرت (نيوز كرونكل) رسائل مسهبة عن تطور النفوذ البريطاني في البحر المتوسط وقالت ان هذا النفوذ نما تدريجيا فقد بسطت انكلترا سلطانها على جزيرتي (ميورقا) و (مينورقا) في سنة ١٧٠٨ وعلى مالطة في سنة ١٨٠٠، وعلى قبرص في سنة ١٨٧٨، وعلى مصر في سنة ١٨٨٢، وعلى فلسطين في سنة ١٩١٧، ثم قالت ان ايطاليا بدأت تنافس بريطانيا على هذا النفوذ منذ سنة ١٩٢٦ ولكن انكلترا لم تشعر بالتهديد الايطالي الا في اثناء الحرب الحبشية. وقالت ان انكلترا تعد مصر وفلسطين وقبرص بمثابة حصون لحماية قناة السويس فاذا فقدت بريطانيا هذه الاماكن فمعنى ذلك انهيار سلطة بريطانيا بكاملها في الشرق الادنى وافريقيا الشمالية وآسيا الصغرى.

سجن زعيم الحرس الحديدي ستة أشهر

بخارست فى ١٩ نيسان — حكم على المسيو كادريانو زعيم الحرس الحديدي الذي اعتقل يوم الاحد الماضي بالسجن ستة اشهر — روتر

X 2° PV 4460

حديث وزير سعودي

بالعدل والانصاف

على بريطانيا أن تحل مشكلة فلسطين

الحلف العربي أسمى فكرة ا[illegible]غنبها

القاهرة في ١٩ نيسان - لمراسل الدفاع الخاص - صرح سعادة الشيخ حافظ وهبه وزير الحكومة العربية السعودية في لندن الذي وصل الى القاهرة عائدا من جدة في طريقه الى لندن، عن كثير من الشؤون العربية.

الحلف العربي والوحدة

واشار سعادته في مستهل تصريحه الى الحلف العربي واثره في الوحدة العربية فقال:

— اني اعتقد ان الوحدة العربية او فكرتها التي ملأت مسامع العرب وابصارهم هي التي خلقت فكرة الحلف العربي. لان الوحدة العربية اسمى واليق المطالب بالهمة العالية. وليس ثمة تناقض بين المساعي المحلية في قطر عربي والسعي العام لهذه الوحدة التي اذا تهيأت للجماعات فانها لن تقنع بها بل تتحول همتها الى ما هو اسمى واعظم

روح المودة ومجموع القوى

ان الوحدة العربية مجموعة قوى كل قطر عربي على انفراد منضمة الى قوى الاقطار الاخرى فهذه القوى المتفرقة تصبح بذلك وحدات في مجموعة القوى التي يجب ان يمتاز بها العرب والتي من شأنها ان تبث في نفس كل عربي روح المودة والصداقة لاخيه العربي فيشتركا في امل واحد وألم واحد وبشر واحد

أمل المستقبل والتحالف الفعال

ولقد كان من جراء الغلبة الاجنبية ان ظهرت النعرات المحلية في وجه الوحدة العامة. ولكن الحلف العربي قد قضى على جميع اسباب التفرق والتشتت بين ابناء عدنان واصبح هذا التحالف ذا اثر فعال في التفاهم والتعاون وحل المشاكل العربية بالتشاور والبحث وحافظ على حسن الجوار بين كل امة واخرى، وقوى الامل في المستقبل لتأليف وحدة او تحالف عربي شامل لانه غاية ضرورية لجميع الاقطار العربية على السواء في مختلف نواحي الحياة اقتصادية او ثقافية او دفاعية.

التعليم والثقافة بين مصر والحجاز

ثم تكلم عن المملكة العربية السعودية فقال:

ان المملكة السعودية تقفو اثر مصر في حركة التعليم والثقافة. وقد استعارت من وزارة المعارف العمومية بعض الاساتذة والمدرسين لتنظيم احوال تعليم عندنا ولقد انشأ جلالة الملك ابن السعود مدرسة في عام ١٩٢٦ لتحضير البعثات في الحجاز كان لاخواننا المصريين فيها احسن الاثر في تخريج الشباب العربي وايفاده الى مصر ليتم درسه وبحثه.

ولا يسع البلدان العربية الا أن تقر لمصر في حلبة الثقافة والتعليم بالتقدم والفوز.

الذهب والبترول في بلاد العرب

وانتقل سعادة الشيخ حافظ وهبه الى الكلام عن الحالة الاقتصادية في المملكة العربية السعودية والامل في المستقبل القريب، فقال:

اما حالة الحجاز الاقتصادية فأملنا عظيم في المستقبل القريب، وهي في الوقت الحاضر احسن منها منذ سنين. ولقد منحت حكومة جلالة الملك المعظم شركة امريكية انكليزية امتياز استخراج الذهب من صحراء الحجاز بشروط حسنة للحكومة وللاهالي على السواء. وقد عاملت قبل [illegible] الشركة عثرت على الشيء الكثير من الذهب الامر الذي افرح نفوسنا

كما ان في منطقة الحسا على شواطئ خليج فارس تعمل شركة امريكية منذ سنتين تقريباً لاستخراج البترول ولم توفق طوال تلك المدة الى كشف تراه وتراه معها كشفاً موفقاً ولكن الشركة اهتدت في اول مارس الماضي على ماذكر الى مكان لم تكد عملية الحفر تصل فيه الى عمق متوسط حتى تدفق زيت البترول بغزارة مدهشة ولهذا نأمل اكبر الامل في ان يكون لهذه المنطقة اثر عظيم في النشاط الاقتصادي في المملكة السعودية

وهناك كذلك شركة انكليزية حصلت على امتياز باستخراج البترول ايضاً منذ سنة ونصف سنة ولكنها حتى الان لم تصل الا الى الشيء القليل

هذه نظرة عامة في احوالنا الاقتصادية التي نبني عليها الامال في المستقبل القريب وان كانت محفوفة بالالام ولكن في سبيل الامل يتلقى الانسان الالم والمتاعب بالتصبر والبشر

الاتفاق الاخير بين انكلترا وايطاليا

ثم ابدى سعادة الوزير رأيه في الاتفاق الذي عقد بين ايطاليا وبريطانيا وصلة هذا الاتفاق بالمملكة العربية السعودية فقال:

نحن طلاب سلام ونعتقد ان السلام يجب ان يرفرف على الامم حتى تتمكن من التفرغ لاحوالها الداخلية وتنظيم مواردها وتربية نشئها تربية اخلاقية صحية مبنية على الصداقة والوئام

ولا يمكنني في هذا المجال ان ابدي الرأي الا فيما يتصل من هذه المعاهدة ببلادنا ولهذا فاني اؤكد لك انه مادام الغير يحترم حقوقنا كاملة فنحن نرحب بهذا الاحترام.

قضية فلسطين قضية العرب

وقبل ان يختم الوزير تصريحاته تكلم عن مشكلة فلسطين وضرورة حل قضيتها بالعدل والانصاف، فقال:

ان فلسطين جزء من البلاد العربية فنحن نتألم لالمها ونشعر من اعماق نفوسنا بالحزن على ماوصلت اليه حالتها. وترى الحجاز لا بل وكل قطر عربي ينصر طلبات ابنائها العرب المحقة

واني لارى من الحكمة ان تحل هذه المشكلة بالعدل والانصاف واعطاء اصحاب البلاد حقوقهم، ففي هذا خير دعاية للحكومة البريطانية واعظم اثر خالد لها

من بطون التاريخ

ثورة فلسطين في القرن الماضي (٨)

اسبابها - مأخوذة من تقارير قناصل بريطانيا

أسباب الشكوى

لكي نزيد تمسكنا ببعض الحجج الواردة في الفصلين السابقين، ولكي يتسنى لنا ان نحيط القراء علماً، ببعض ماهو مفروض من اسباب الشكوى (شكوى الفلسطينيين التي تسبب في وقوع الاضطرابات) نرى من النافع هنا ان نثبت النص الكامل لتقرير وضعه القنصل البريطاني في الاسكندرية، بتاريخ ١٥ نيسان ١٨٣٤

قبيل الاضطرابات

وبما ان هذا التقرير لم يؤلف كتابة الا قبل خمسة عشر يوما من وقوع الاضطرابات في فلسطين، وبما ان بين ثنايا سطوره الطويلة روحا من الانصاف وعدم المحاباة، فأنه يستحق منا كل اهتمام

والتقرير موقع عليه من (باتريك كامبل) وقد بنى في معظمه على معلومات أعطيت من قبل القنصل (جون فارن) قنصل سوريا - فلسطين، وهو يستحق منا درسه فيما يختص بالتبدل في الرأي بتبدل ظروف القنصل فارن الذي اتيحت له هو نفسه فرصة اخرى تكلم فيها عن الموضوع نفسه بعد اربع سنوات، عندما كتب كتابه الشهير الى اللورد لندساي بتاريخ ٥ تموز ١٨٣٨

تقرير كامبل

وتقرير (باتريك كامبل) المذكور يقرأ فيما يلي، وهو تحت عنوان: (ملاحظات عن التجارة والزراعة وحالة سوريا السياسية — ١٥ نيسان ١٨٣٤):

ان ما قاله القنصل الجنرال فارن في رسالته رقم ٦، بتاريخ ٢٦ حزيران الماضي، صحيح

الحرير

رغب ابراهيم باشا في احتكار الحرير في سوريا، وبمجرد سماع محمد علي لهذا الامر، ارسل الى ابراهيم باشا يطلب منه الغاء هذه الفكرة، ففعل

اما منتوج الحرير في هذا العام فلم يكن سيئاً، وقد تجاوز الثمن ١٦٠ قرشا للاوقية، ومن المقرر ان الثمن الذي حدده ابراهيم باشا بمبلغ ١٥٥ قرشا عندما اراد ان يثبت الاحتكار، كان ثمنا عادلا، يجعل كل انسان راغبا في بيع حريره للحكومة، لولا تلاعب وكلاء الحكومة في تبويب انواع الحرير وفي تقدير ما يضيع منه

ولقد كان ادنى ثمن بيع به الحرير هذا العام في سوريا هو ١٢٠ قرشاً للاوقية على ان احتكار الحرير كما قلت قد الغي، وتجارته الان حرة تماما

الزراعة

وما تزال في سوريا كمية من الاراضي غير مزروعة، ولقد اسس ابراهيم باشا وكالات مالية في كل واحدة ١٠٠٠ر٩ كيس (٠٠٠ر٥٠٠ قرش) في كل من مدن حلب، واضنة، ودمشق، لتزود بالاموال ملاكي الاراضي الذين قد يحتاجون الى قروض، وبما انه يرغب في تشجيع الزراعة، فانه اصدر بذلك انظمة الى الحكام المختلفين

كيفية التسليف

اما فيما يختص بتسليف المال، فقد رسمت الخطة التالية:

في اضنة: على الشخص الذي يرغب في الاقتراض ان يقدم طلباً الى مجلس مؤلف من بعض وجهاء تلك المدينة، وهذا المجلس هو الذي يقرر مبلغ السلفة

في حلب: يقدم الطالب ضمانة، ولكن قبل استسلام سوريا لمحمد علي، كان الناس، لكي يدفعوا ما عليهم من الضرائب، مرغمين على الاقتراض بفائدة ٥٠ في المئة لمدة ١٤ شهراً، ولكي تمنع الحكومة ذلك اسست هذه الوكالات المالية، ومع ذلك فان الفائدة التي تتقاضاها الحكومة ظلت كبيرة جداً، اذا انها حددت بعشرين في المئة سنويا، ولم استطع انا (اي القنصل) ان احصل على نسخ من هذه الانظمة

اعلان مدعى عليه

دوسيه حقوق ٣٧٦-٩٣٨

محكمة صلح غزه

الى زاهد ابراهيم العلمي من غزه مجهول الاقامه الان - يقتضي حضورك للمحكمة المذكوره كمدعى عليه بيوم السبت في ٢٨-٥-٩٣٨ الساعة التاسعة صباحاً

المدعي: صادق المزيني من غزه يطالبك بمبلغ جنيهين و ٥٠٠ مل بموجب سند

وان تخلفت تنظر دعواه بحقك غيابياً ولا يقبل اعتراضك الا ثبت ان تخلفك كان لعذر معقول

في ١٨-٤-٩٣٨

عن حاكم صلح غزه

رئيس القلم

رشيد مكي

(٣٣٤٠)

الاذن بزيارة «القيامة»

القاهرة في ١٩ نيسان - لمراسل الدفاع الخاص - أذاعت بطريركية الاقباط الارثوذكس أنها تلقت من وزارة الخارجية المصرية ان حكومة فلسطين وافقت على الاقتراح الخاص بالسماح بزيارة كنيسة القيامة في غير مواعيد الصلاة شرط أن لا يزيد أفراد الدفعة الواحدة من زائري كل طائفة على عشرة أشخاص وبهذه الطريقة تيسرت الزيارة للمصريين. وسمحت حكومة فلسطين لاكبر عدد من رجال الاكليروس والشمامسة بحضور حفلات عيد الفصح المجيد.

مرسوم بتعديل الوزارة المصرية

القاهرة في ١٩ نيسان — لمراسل الدفاع الخاص — بات منتظراً ان يصدر مرسوم بتعديل الوزارة المصرية بعد غد (الخميس). والمعروف حتى الان ان التعديل سيتناول دخول وزير جديد في الوزارة الحاضرة بدلا من بهي الدين بركات باشا الذي انتخب لرياسة مجلس النواب وقد يدخل في الوزارة وزير آخر فيها لو تقرران يسند منصب قضائي كبير الى احد الوزراء الحاضرين

من القدس

تفاصيل عن حادث القنبلة

القدس في ١٩ نيسان — لمراسل الدفاع الخاص — فهم من التحقيقات الاولية التي اجريت في حادث القنبلة التي القيت من على سطح فندق «نورديا» في القدس في مساء امس ان القنبلة من صنع محلي وقد وجد البوليس بعض الشظايا التي تطايرت منها.

اغلاق الفندق

وقد أغلق الباب الرئيسي للفندق عقب انفجار القنبلة واستجوب جميع من كان في الفندق في تلك الساعة، كما سئل عدد من المحامين الذين تقع مكاتبهم في العمارة ذاتها.

شظايا القنبلة

وانفجرت القنبلة بدوي شديد وتطايرت بعض شظاياها الى المطعم الذي يقع بالقرب من المكان وتكسرت بعض نوافذه وكان يجلس فيه اذ ذاك عدد من الجنود ورجال البوليس البريطانيين

عودة الى الماضي

والمعلوم انه القيت في المكان ذاته في ١١ تشرين ثاني الماضي قنبلة واصيب بسببها عربيان بجراح مميتة كما اصيب خمسة بجراح مختلفة.

حالة الجريح

اما المصاب السيد احمد عبد الحميد وهو من اهالي زام الله وعمره ١١ سنة فعلم ان حالته آخذة في التحسن واجريت الاسعافات الطبية اللازمة لتضميد جراحه

محارب عربي باسل

يختطفه الموت وهو يصطاد الغزلان

نشرت مجلة «بريطانيا العظمى والشرق» تحت عنوان «الشكل الملكي في المملكة العربية السعودية» رسالة لمكاتبها الخاص في جده، جاء فيها مايلي:

ابن أخ الملك

خيم الغم والكآبة على البلاد بعد عودة صاحب الجلالة الى عاصمته الصحراوية، بسبب حادث مميت وقع لاحد اعضاء العائلة المالكة، هو الامير خالد، ابن الاخ الاكبر للملك، وابن اخيه الاكبر محمد، وقد مات يوم ٢٨ آذار بسبب الجروح التي اصيب بها وهو يصطاد الغزلان في سيارة سقطت به من احد المرتفعات

بعد ولي العهد

ويبلغ خالد من العمر ٣٦ سنة، وقد كان يلعب دائماً دوراً هاماً بارزاً في الجانب الحربي في المعارك العربية، وكان الملك يعامله على قدم المساواة التامة مع ابنائه انفسهم، ويعطيه المقام الاول في البلاط الملكي بعد ولي العهد

محارب باسل

وفي عام ١٩٣٤، قاد خالد فرقة في الحملة الاخيرة التي وجهت الى حدود اليمن، وكان هو في الطليعة في ارض وعرة بين ممرات النقا والبان

وكانت سعدى وهي مدينة هامة هي الهدف الذي يرمي اليه، واصبحت هذه المدينة على مرأى من قواه، ولكن قلة الذخائر في هذه الارض القاحلة التي لا ماء فيها، انقصت من حركاته العسكرية على طول جبهة ولي العهد، فظل في موقعه الى ان امضيت معاهدة الطايف في ايار ١٩٣٤

وكان خالد محاربا شجاعاً حلو الحديث ولذلك يبلغ حزن ابيه ورفاقه عليه مبلغاً عظيما، ففي فقده خسارة عظيمة، مني ابوه بخسارة اخرى قبلها بعامين أو ثلاثة بوفاة ابنه الثاني سعود

شؤون الاقطار الشرقية

المفاوضات التجارية بين اميركا وتركيا

انقرة في ١٩ نيسان — قامت البعثة الاميركية التي تباشر في انقرة المفاوضات لابرام اتفاق تجاري جديد برحلة دراسية في الاناضول. ويرافق البعثة المستر انفر رئيس قلم الشئون الاميركية بالمكتب التركي وستزور قيصريه وقونيه وغيرهما من المراكز الصناعية والغرض الرئيسي من هذه الرحلة هو دراسة طرق استغلال رؤوس الاموال التي تريد الصناعة الاميركية الكبرى ان توظفها في تركيا.

تعيين قائم باعمال مفوضية الصين بانقرة

انقرة في ١٩ نيسان — عين المسيو دكيوتونج قائما باعمال مفوضية الصين بانقرة وهو المنصب الذي كان يشغله حتى الان ممثل مؤقت للحكومة الصينية.

مشروع السنوات الخمس في العراق

بغداد في ١٩ نيسان - لمراسل الدفاع الخاص - اعدت الحكومة مرسوم قانون لمشروع السنوات الخمس وهو ينص على القيام بطائفة من المشروعات العمرانية كالري ومد الطرق وغير ذلك. والمبالغ التي ارصدت لهذه المشروعات تتجاوز الثمانية ملايين دينار تصرف في السنوات الخمس المقبلة وتتألف هذه المبالغ من حصة الحكومة من شركات النفط ومن ارباحها من العملة العراقية وتقدر ارباح العملة في السنوات الخمس المقبلة بنصف مليون جنيه.

رباطة جأش سائق قاطرة تركي

ازمير في ١٩ نيسان — وقع في كارشيا كا حادث لقطار السكك الحديدية بسبب خطأ في التحويل على احد خطوط الضواحي فاصطدم بها القطار وجرح ثمانية من الركاب ويرجع الفضل في عدم تفاقم الضرر الى رباطة جأش سائق القطار.

بين الحكومة الخليفية والحكومة المصرية

القاهرة في ١٩ نيسان — لمراسل الدفاع الخاص — تلقت وزارة المعارف المصرية كتاباً من الحكومة الخليفية ببلاد المغرب تطلب اليها اعارتها اربعة مدرسين من خريجي معهد التربية ومدرسين اخرين من المتخرجين في دار العلوم ليقوموا بالتدريس في مدارسها وقد وافقت الوزارة على هذا الطلب رغبة في توثيق عرى الصداقة بين مصر والاقطار العربية.

الحكومة المصرية ومشروع ترميم «القيامة»

القاهرة في ١٩ نيسان — لمراسل الدفاع الخاص — اكد رئيس الوزراء ما كان وعد به من مساهمة الحكومة المصرية في مشروع ترميم كنيسة القيامة على نحو يرضي المصلحة القومية

١٢ ساعة ونصف بين مصر ولندن

القاهرة في ١٩ نيسان — لمراسل الدفاع الخاص — سجلت طيارة هولنديه تقل عشرة ركاب رقما قياسياً جديداً في سرعة الطيران التجاري فقد قطعت هذه الطيارة المسافة من الاسكندرية الى كرويدون في ١٢ ساعة ونصف بمعدل ٣١٠ كيلو مترات في الساعة.

صفوة ما يحمله بريد الشرق والغرب

الدكتاتوريون والطعام

قل ماذا تأكل ...

فأعرف في الحال من أنت !

بهذا المثل الانكليزي المأثور ، استهلت مجلة « بيرسونز » ما كتبته في عددها الاخير عن شهية كل دكتاتور من الدكتاتوريين الاربعة : موسوليني وستالين ، وهتلر ، واتاتورك. ووضعت في رأس مقالها بحروف ضخمة مايلي :

« كلما أقل الديكتاتوريون من الطعام ، ازدادوا عربدة ، ولكن ربما يعود السبب في ذلك الى خوفهم من السم »

شهية موسوليني

يفطر موسوليني عادة في الصباح الباكر ، ولا يتألف فطوره الا من قدح صغير من القهوة السوداء ، وربما تبلع مع هذا القدح في بعض الاحايين بلقمة من الخبز عليها القليل من الزبدة

وفي منتصف الساعة السابعة يبدأ بالركوب متروضاً ، وتستغرق رياضته هذه عادة ساعة ونصف ساعة

واذا لم يكن الجو صحواً فانه يلعب العابا رياضية اخرى ، تحت اشراف بروفسور ايطالي شهير في الالعاب الرياضية

ويذهب موسوليني بعد ذلك رأساً الى مكتبه فلا يغادره الا وقت الغداء وهو وجبة خفيفة كوجبة الفطور ، منها القليل من السلطة ، والقليل من الفواكه. ويتناول في بعض الاحايين شيئاً من السمك المسلوق وقليلا من الحليب

ولكن موسوليني كلف جداً بالعنب فهو يأكل منه عناقيد كثيرة في اليوم ، وفي الشتاء يأتي بالعنب من ايطاليا الوسطى والشمالية ، وفي الربيع من ليبيا وفي الصيف من صقلية ، وفي الخريف من ناحية كامباجنا القريبة من روما

و « الدوتشي » لا يشرب الخمر ، حتى ولا النبيذ ، ولا يدخن الاسيجارة واحدة فاذا زاد فانه لا يدخن ابدا اكثر من ثلاث سيجارات كل يوم

شهية ستالين

اما ستالين الديكتاتور الاحمر فانه لا يتناول اي طعام الا بعد فحصه وتجربته في غيره اولا ، فهو يخاف السم ، ويحب الخراف الصغيرة والطماطم والسمك الذي يأتي به من موطنه جورجيا ، وهو يفضل النبيذ و « الفودكا » على غيرها من المشروبات الروحية ، ويأتي بهذين المشروبين من جورجيا أيضاً وستالين مغرم ايضاً بالمربيات الفاخرة المصنوعة من التفاح والفستق

شهية هتلر

يتناول هتلر فطوره في نفس الوقت الذي يفطر فيه موسوليني ، ولا يتألف فطوره الا من صحن واحد من العصيدة اما وجبة الغداء فانها على الطراز الالماني ، وهو يشرك معه فيها من يكونون عنده من الضيوف ، فاذا اكل وحده فان اكثر ما يحبه هو الخضر ، وعصير القرطم على النمط البافاري ، وهتلر كموسوليني لا يشرب الخمر ، ولكنه يكثر من شرب عصير الفواكه

ولا يتألف عشاء هتلر عادة الا من بيضتين وصحن من الخضر مع السلطة ، والقليل من الحلوى

وفي ذات يوم تحدث هتلر الى صديق له عن الطعام فقال له مازحا : « انني اغير قائمة طعامي ، فمرة آكل البيض مع السلطة ، ومرة اخرى آكل السلطة مع البيض » !

ولا يتناول اللحم قط ، وانما يشرب حساء الخضروات والزبدة وعصير الاذرة مع الخل

شهية اتاتورك

اما الديكتاتور التركي كمال اتاتورك فانه يشذ عن القاعدة ، اذ انه يأكل ويشرب ، ويدخن ... كثيرا جدا ، ولكنه حذر ، يخشى ان يتسرب السم الى طعامه

ويدفع اتاتورك معاشاً سنوياً قدره ٣،٠٠٠ جنيه لواحد من موظفيه لا عمل له الا تذوق الطعام ، فاذا لم يمرض بعد ساعة من تذوقه ، تناول الديكتاتور منه

ويأكل اتاتورك جميع انواع الطعام لا سيما لحوم الخراف الصغيرة « الاوزي » وهو يفخر بانه ما من واحد من الاتراك يستطيع ان يجاريه في كثرة الشراب... دون ان يغيب عن وعيه !

لصقة الكوكس

كتبت مسز (ا . س) فقالت : وقعت طريحة الفراش مدة بسبب عرق النساء وتصلب الظهر وأنفقت اكثر من ٢٥ جنيها على طبيب واحد في العلاج والكتابة اليه . وقبل اسبوعين شعرت برجوع المرض مرة ثانية فأسرعت الى وضع لصقة الكوكس فزال الالم في ٢٤ ساعة ولكن احتفظت باللصقة ١٤ يوما أخرى . »

لاتترك نفسك طريح الفراش بسبب مرض يؤلمك أشد الالم وأنت تعرف الدواء الناجع له . لصقة « الكوكس » المسامية وسعرها ٣٠ ملا تباع في كافة الصيدليات تزيل كثيراً من آلامك التي تشكو منها لانها تحتوي على مواد كيمياوية ذات أثر فعال . ماركتها المسجلة معروفة لدى الجميع ، كتب على جهتيها (لصقة الكوكس المسامية) .

(٧ — ٢٠٢٠)

* * *

شعار «المكسيك للمكسيكيين»

شيء يقض مضاجع الشركات الاميركية ودول الاستعمار

قصة لمن السكك الحديدية والبنوك والمصانع والمرافق الطبيعية في هذه البلاد

« يمشي الاجنبي مطأطيء الرأس في المكسيك الان ، اذ ان نظرة منه الى المكسيكيين تذكره بانه غير مرغوب فيه »

هذه عبارة وضعتها مجلة « الكرنت هستوري » الاميركية ، على رأس مقال طويل فيها ، بقلم « كاريتون بيز » نجمله فيما يلي :

في الايام الخالية

كانت ايام (بورفيريو دياز) في المكسيك قبل عام ١٩١٠ ، « ايامامطيبة ». اذ كان الاجنبي فيها فوق القانون ، وكان الاميركيون منهم بنوع خاص ، اذا ما ارتكبوا ما هو اقل قليلا من القتل لا يسألون عما يفعلون

وفي تلك الايام كان أبناء الطبقة الحاكمة هم الوسطاء « السماسرة » بين الشركات الاجنبية الغنية التي تجري وراء البحث عن الامتيازات ، وبين الديكتاتوريين من الحكام الذين كانوا يسلمون موارد المكسيك الطبيعية الغنية مورداً بعد مورد الى احدى هذه الشركات بعد المساومة

اما المكسيكيون انفسهم فكانوا تحت نير العبودية ، يطلق الحاكم النار على الواحد منهم اولا ، ثم يحقق في شكواه ثانياً !

اما اليوم ...

اما اليوم فان الاجنبي لا يمشي في شوارع المكسيك الا مطأطيء الرأس ، لانه أيان ينظر لا يرى الا وجوهاً عابسة تذكره في الحال بانه غير مرحب به اما الصحف فانها تتحامل عليه ، واما القانون فانه ينكد عليه عيشته ، لاسيما بعد أن سنت حكومة المكسيك انظمة للهجرة ، فيها من القيود ما ليس حتى في قوانين الولايات المتحدة الاميركية ، ولا في قوانين الاتحاد السوفياتي

الشعار المؤلم

والان لا بد وان يكون تسعون في المئة من عمال كل شركة أو محل اجنبي من ابناء المكسيك ، عملا بشعار (المكسيك للمكسيكيين) وهو الشعار الذي يقض مضاجع الاجانب ، ويعلم دول الاستعمار الاوروبي ، كما يعلم دولة « استعمار الدولار » ماذا يعني المكسيكيون بما يقولونه ، وما هم يعنون في الحق الا المحافظة على مصالح عامة الشعب من عمال وفلاحين.

قصة قديمة

ومنذ سنوات تداول الناس في المكسيك قصة جرت وقائعها بين سائح اميركي ، وبين مكسيكي ، اذ سأل الاول الثاني :

— من هم الذين يمتلكون المناجم ؟

— يمتلكها البريطانيون والاميركيون

— ومن هم الذين يمتلكون الزيوت ؟

— البريطانيون والاميركيون !

— والسكك الحديدية ؟

— البريطانيون والاميركيون !

— والارض ؟

— الاميركيون ، والبريطانيون ، والاسبانيون !

— ومصانع المنسوجات ؟

— الاسبانيون والفرنسيون !

— ومصانع الحديد ؟

— الالمانيون !

— والبنوك ؟

— الاميركيون ، والفرنسيون ، والبريطانيون ، والاسبانيون !

— وماذا يعمل المكسيكيون !

— يهتفون دائما « تعيش المكسيك » ..

فعلا ، لا قولا

واليوم والمكسيكيون يهتفون « تعيش المكسيك » انما يريدون اخراج هاتين الكلمتين من حيز القول الى حيز الفعل ، وهم يهتفون الان بهما في صوت اقوى من صوتهم الاول ، بعد ان انتزعوا الكثير مما كان في ايدي الاجانب من الممتلكات التي كانوا قد ظفروا بها بالبخس من الاموال .

الصرخة الداوية

والصرخة الداوية التي يسمعها المرء الان في كل مكان ، هي الصرخة التي تقول : « يجب ان تكون موارد المكسيك كلها لها » ، وهذه صرخة تصم آذان الاميركيين اكثر من غيرهم ، لان معظم الموارد الطبيعية المكسيكية في ايدي شركاتهم ، ولان الشعب المكسيكي قد نهض مطالباً بالتحرر سياسيا واقتصاديا من هذه الشركات التي كانت تتمتع بما يشبه الحكم الذاتي في قلب الجمهورية المكسيكية

الاجانب والثورات

هذا بحر زاخر من التبدل الاجتماعي ، لم يستطع أحد صده عن التقدم منذ خمسين سنة الى الان

وعندما أظهر الرئيس فرانسيسكو ماديرو بعض الميل الى تقليم اظافر الاجانب قام رجال شركات الزيوت ، ومعظم اسهمها ملك للحكومة البريطانية فساعدوا على اسقاطه ، بما أسدوه من الخدمات للهندي الاحمر الثائر المتمرد (فكتوريانو هويرتا) وهو احد الذين علمتهم بريطانيا على نفقتها الخاصة في واشنطن ، وجاء الرئيس ودرو ولسن فساعد على اقامته رئيسا للجمهورية المكسيكية !

حملة اميركية

وفي عام ١٩١٦-١٧ ، ارسلت اميركا الى المكسيك حملة عسكرية تأديبية تحت قيادة الجنرال بيرشنغ (وكان قائد القوى الاميركية في فرنسا في الحرب العظمى ، وهو يحتضر منذ ايام) ولكن هذه الحملة لم تنفع في تأدية رسالتها ، بل زادت في تقدم البحر الزاخر من التبدل الاجتماعي ، ومنذ ذلك الفشل واميركا تسير على خطة المسالمة والوفاق. وقد عقد لهذه الغاية ثلاث اتفاقيات ، أصبحت كلها الان أثرا بعد عين

بموافقة واشنطن

وهناك شركة من شركات المناجم المملوكة لاميركا في المكسيك ، كان منها ذات مرة ان شحنت الى الثوار المكسيكيين اسلحة ومليون خرطوشة ، ووافقت حكومة واشنطن على ارسال هذه الشحنة

وكان من هذه الشركة الاميركية ايضاً ان قدمت اعانات مالية للثائر كارانازا ، ثم من بعده للثائر بيلايز

جهود ضائعة

ولقد تدخلت اميركا في شؤون المكسيك تدخلا مسلحاً ، واستخدمت الرشوة ، واستعملت « الهراوة الضخمة » والضغط الدبلوماسي احياناً ، والصداقة احياناً اخرى ، ولكن هذه الجهود كلها ذهبت ضياعاً . والوطنية المكسيكية اليوم اقوى وارسخ منها في أي يوم آخر ، وهي مصرة كل الاصرار على كف ايدي الاجانب عن الموارد الوطنية الطبيعية

توزيع الاراضي

والان نتساءل : ما هي النتائج التي وصلت اليها المكسيك الناهضة الى تاريخنا هذا ؟

والرد على ذلك نقول انه منذ عام ١٩١٥ ، وهو العام الذي صدر فيه اول مرسوم بتوزيع الاراضي ، اخذت حكومة المكسيك من ايدي الشركات الاجنبية نحو ٤٨،٠٠٠،٠٠٠ فدان « أكر » واعطتها لصغار الفلاحين

ومن هذه الافدنة عدد يتراوح بين ٤،٥٠٠،٠٠٠ وبين ٥،٠٠٠،٠٠٠ من الافدنة ، كان في حوزة الاميركيين ، وتبلغ قيمة هذه الافدنة حوالي ١٠٠،٠٠٠،٠٠٠ دولار ، دفعت بعضها لجنة التعويضات التي عينتها حكومة المكسيك عام ١٩٢٠

الفلاحون المسلحون

وارادت اميركا وقف هذه الحركة من جانب الحكومة المكسيكية عند هذا الحد الذي وصلت اليه ، فعقدت لذلك اتفاقيتي « بوكاريلي » و « مورو » ولكن هاتين الاتفاقيتين لم تنفعا الا نفعا موقتا ، اذ ثار الفلاحون المكسيكيون مطالبين بتحرير الاراضي ، وفي المكسيك ١٠٠،٠٠٠ من الفلاحين المسلحين الى الاذقان .

كارديناس الاحمر

والان يصرح كارديناس الشيوعي الاحمر ، رئيس الجمهورية المكسيكية ، بانه قد اعتزم ان يتمم تنفيذ برنامج الاراضي ، بلا خوف ولا وجل ، ولا محاباة لشركة من الشركات الاجنبية التي تملك الاراضي ، ضد شركة اخرى ، وها نحن نرى في كل يوم مساحات شاسعة جديدة من اراض الشركات تؤخذ منها ، وتعطى للشركات التعاونية التي للفلاحين المكسيكيين .

آبار البترول

ومنذ ٢٣ سنة والحكومة المكسيكية تحاول نقل السيطرة على آبار البترول وصناعة البترول كلها من ايدي الشركات الاجنبية الي يديها ، ولقد ادى كفاحها هذا الي ثورات عديدة ، كانت الشركات فيها تمد الثوار بالاسلحة والذخائر والاموال ، وفي مناسبتين في عامي ١٩١٥ و١٩٢٨ كان هذا العمل من جانب الحكومة المكسيكية يؤدي الى الحرب بينها وبين الدول الاجنبية ، وها هو الرئيس كارديناس الان قد نزع ملكية آبار البترول من ايدي الشركات الاميركية والبريطانية والهولندية... والعالم يتخبط فيما هو واقع فيه من الازمات السياسية الدولية .

الفيران في الهند

تقتل مليونا من الناس كل عام

كم تكلف الفيران الامم من الخسائر المادية ؟

خسائر الاطعمة

تقول الاحصاءات التي نشرت مؤخراً في انكلترا ، ان الفيران تكلف الدنيا الجم من الخسائر المادية ، وانها كلفت الامم الاربع : البريطانية والفرنسية والالمانية والاميركية وحدها ١٨٤،٠٠٠،٠٠٠ من الجنيهات ثمناً لما اكلته او اتلفته من الاطعمة الجاهزة ، او من المزروعات

الخسائر المادية

وليس يشمل هذا الرقم ، مع ذلك ، ما دمرته هذه الفيران من العمارات ، وجسور الانهار والسكك الحديدية ، وغير ذلك من الخسائر المادية

خسائر مصنع واحد

وليس ادل على فداحة ما تحدثه الفيران من الخسائر ، مما جرى في مصنع فيكرز — آرمسترونغ في ناحية بارو الانكليزية ، بما قضمته من الاسلاك المتصلة بالالات ، تسببت في وقف العمل وتعطيل الوف من العمال اياما طوالا بحث العمال فيها تحت الارض على الاسلاك الى ان تبين لهم ما خربته الفيران فاصلحوه

خسائر انكلترا

ومن هذا الرقم الهائل ، وهو ١٨٤،٠٠٠،٠٠٠ جنيه ، خسرت انكلترا وحدها خسائر قدرت قيمتها باكثر من ٧٠،٠٠٠،٠٠٠ جنيه

واذا قست هذه الخسائر التي خسرتها هذه الامم الاربع وحدها ، بما لا بد وان تكون هذه الفيران قد اوقعته من الخسائر ببقية انحاء الدنيا ، لتبين لك ان هذا الرقم الهائل لا يعد الا كسراً بسيطاً من مليارات كثيرة ، تكبدت معظمها البلدان التي لم تنل من الحضارة والوسائل الصحية مثل ما نالت انكلترا ، وفرنسا ، والمانيا ، والولايات المتحدة الاميركية

حاصدات الاعمار

ودع الخسائر المادية جانباً تجد ان هذه الفيران تحصد اعمار البشر حصداً مريعاً ، حسبك منه ان تعلم ان الجراثيم التي تولدها الفيران في الهند وحدها فقط تحصد في العام الواحد اعمار مليون من الناس .

والامراض التي تنشأ عن الجراثيم المتولدة عن الفيران ، هي الطاعون والديسنطاريا ، والحمى بانواعها ، وامراض اخرى كثيرة يعرفها الاطباء

قتلى فار واحد

وليس ادل على خطر الفيران من تقرير اصدرته وزارة الزراعة في لندن ، وجاء فيه ان خنزيراً أكل فاراً مصابا بجراثيم « مرض الترخينية » فلما ذبح هذا الخنزير ليتخذ البشر من لحومه طعاما لم يلاحظ المفتش البيطري في المسلخ هذا المرض عليه ، فتناول الطعام من لحومه ٢٣٧ ، مرضوا كلهم ، ومات منهم مئة وواحد

فيران السفن

ويسكن في السفن التي تقطع البحار السبعة عدد ضخم جداً من الفيران ، تتحمل السفن نفقات طائلة في محاربتها ، وعندما كانت الباخرة موريتانيا تعمل في البحار كانت تتكلف سنويا ١٠،٠٠٠ جنيه على انقاذ نفسها من الفيران ... وكانت كلما نظفت نفسها منها ، كلما تلوثت من جديد

بدل ٢١ يوما

منذ ٢٥ سنة سقط المستر فرنسيس باسك من اهالي مدينة ألينويز من شرفة منزله ، وكشف عليه الاطباء فقرروا له علاجا يستغرق ٢١ يوما ، وادخلوه الى المستشفى لتمضية هذه المدة ...وهو هناك الي الان

كلمة العدد

سنة ثالثـــة ؟

يا حيرة العقول وهي تحاول حل لغز !

بغروب شمس أمس وشروق شمس هذا اليوم ، يطل العام الثالث على هذه البلاد غير واضح الوجه والمعالم ، فيا حيرة العقول وهي تحرق نفسها تفكيراً لعلها تصل الى أعماق السياسة الراهنة فتظفر بالسر واللغز العجيبين . ثلاث سنوات ، ثم لا يكون من جديد غير هذه المحنة التي تصل بعد أسبوع لتبدأ تحقيقاً . إنه لغز من غير شك ، لكنه في الوقت نفسه ، كابوس لم يرتفع ساعة واحدة عن الصدر الصغير . فأي ذنب اقترفه شعب تنعكس على مرآة وجهه فضائل الصبر ، والاخلاص ، والايمان بعدالة الله وعدالة الحق الانساني الرفيع ؟

حبه لبلاده — ومن من الناس لا يحب الوطن ؟

تعلقه بحقه — وأي إنسان فيه كرامة يفوت حقه المشروع ؟

رغبته في الحرية — وهذه مخلوقات الدنيا تتمتع جميعاً بها .

أفي كل هذه جميعاً مأخـذ واحد يقال له به : أنت مذنب ؟ وان كان لا ، فلماذا الالغاز ، وفيم الاسرار ؟ وهذه دنيا لا تعرف غير الحقائق ولا تؤمن بسوى الملموسات ؟

التجارب وراء بعضها البعض ، وهو راض بقضاء الله ، مستمسك معتصم ، واثق أن لكل شيء نهاية . وقد يطول عهد الامتحان ، لكنه سوف يقف عنـد حد . هكذا في نفسية الساذج المعتقد ، والشعوب المعتقدة هي التي بلغت الهدف ، وغيرها ضاع وانقرض .

كانت بلاده دار طمأنينة ، وارفة السلم ، كعش طير مسح الامن عليـه . ثم هذي هي كما ترى الان ، فلينفذ الفاحصون الى الاعماق ليروا أسباب ذلك التبدل الانقلابي ، وعندئذ يصفو كل شيء ، وينتهي عهـد القلق واضطراب الخاطر . وهو أمر هين بسيط ، لو اراده الفاحصون هيناً وبسيطاً ، فلا مشكلة في الامر ولا عقدة أبدية ، ولكن صدق في اعتزام الحل على أساس الحق ومصلحة الجميع — فتى يكون صدق الاعتزام هذا ، لينتهي كل شيء مما هو الان سائد ؟

لجنة
تنظيم المدن

عقدت لجنة تنظيم المدن المركزية امس جلسة في دار الحكومة حضرها المستر كروسبي والمستر كاندل مستشار التنظيم والمستر نوبل مدير الاشغال العمومية والمستر وندهام والمستر مكان والاستاذ نظمي بك عنبتاوي ودار البحث حول تنظيم عدة مناطق مختلفة في المدينة وفي غيرها من مدن اللواء . وارجأت النظر في بقية المسائل المعروضة عليها الى جلسة اخرى

الغاء
معايدات الفصح

كتب الينا مراسلنا في الناصرة يقول ان طائفة الروم الارثوذكس فيها قررت الغاء المعايدات في عيد الفصح والاكتفاء بالمراسيم الدينية المعتادة . وقد اتخذ هذا القرار بالنظر للظروف التي تجتازها البلاد

قوات
محل غيرها

في الساعة العاشرة من صباح امس عادت القوات البريطانية التي كانت ترابط في معسكر معرض تل ابيب من الاعمال العسكرية التي كانت تقوم بها في الشمال . وعلى اثر وصولها خرجت قوات من المعسكر المذكور الى المناطق التي كانت تقيم فيها القوات الاولى

اطلاق سراح

اطلق امس سراح السيد عبدالرحيم العراقي بعد وقفه اربعة أيام في حادث قذف القنبلة على قشلاق البوليس ، بعد اتضاح براءته .

تجديد
اثبات وجود

جددت الحكومة الامــر الذي اصدرته على فضيلة الشيخ سعيد افندي الخطيب القاضي بلزوم اثبات وجوده ستة أشهر اخرى وطلبت ان يثبت وجوده لدى البوليس في القدس مرتين في كل يوم الساعة السابعة صباحاً والساعة السادسة مساء .

القائد
يزور بئر السبع

زار بئر السبع امس الجنرال هاننغ القائد العام للقوات العسكرية في فلسطين وشرق الاردن وقد تعرف على رئيس البلدية وموظفي الادارة ثم قفل راجعاً الى القدس

عودة سياح

ابحرت امس الباخرة « بروفدنس » وعلى ظهرها مئة سائح من الذين زاروا الاماكن المقدسة في خلال ايام عيد الفصح المجيد .

اقامة
جبرية لاصلاحيين

امر الاصلاحيون الذين اطلق سراحهم من معتقل عكا وهم من سكان القدس بوجوب اقامتهم في تل ابيب اقامة جبريه .

اليهودي السكران

قدم البوليس امس امام حاكم الصلح اليهودي « رومان افنجر » الذي ذكرنا في عدد امس انه كان يسير في شوارع المدينة وهو ثمل فوافق على توقيفه ثلاثة ايام يقدم بعدها للمحاكمة .

اجتماعان
بشأن البحارة

عقد امس اجتماع في مكتب مدير الميناء المستر بوب والمستر باكسنديل ، ومدير دائرة المهاجرة المستر باركاوس وضابط الميناء ابراهيم افندي حلبي ورؤساء الجمعية التعاونية للبحارة السادة الحاج سعيد المدهون وحسن ابو شليح ومحمود ابو شليح وعلي الشولي والحاج عمر اليسير وعبد الرحمن المنسي والحاج رشيد المنسي وحسين جبر والاستاذ خليل بك جبري سكرتير الجمعية

وقد دار البحث في هذا الاجتماع حول مواصلة العمل في الميناء والطلب من البحارة احضار مضابط موقعة من مختاري المحلات التي يسكنونها وتقديمها لاجل اعطائهم رخصاً تخولهم حق العمل في الميناء . وقد طلب من مدير المهاجرة الغاء هذه المضابط والاكتفاء بشهادة من الجمعية التعاونية للبحارة تحمل ختمهـا الرسمي ، فاجابهم سلباً على طلبهم هـذا وسألهم الكتابة في هذا الموضوع لعرضه على ذوي الشأن واستطلاع رأيهم فيه

ثم انتقل البحث الى مسئلة الرسوم السنوية على المواعين وضرورة تخفيضها الى النصف . وقد اجيبوا بان هذا الامر لا يزال قيد الدرس لدى مدير الجمارك الذي وعد بتقديمه الى السكرتارية العامة للبت فيه

وعقد اجتماع آخر حضره الموظفون المشار اليهم آنفاً مع رؤساء اصحاب الكارات ، وجرى البحث فيه حول تنظيم حمولتها بصورة دائمة وبقـدر معقول بحيث لا تتأثر الحيوانات او الكارة من ثقل الحمولة ، ثم انذر اصحاب الكارات بانهم اذا استمروا على خطتهم الاولى تجاه السير والحمولة فأنه سيضطر الى احضار بوليس من رجال حركة المرور لوزن كل كارة يظن انها حملت اكثر من حمولتها المقررة .

أحسن العقول

« تابع المنشور على الصفحة الاولى »

قبل الافصاح

أما هل تنتهي هذه الاعتداءات قبل الافصاح عن مشروع قطعي لمستقبل الارض المقدسة ، فأمر لا يستطيع احد ان يتنبأ به .

احسن الادمغة

انها قد استمرت الى الان زمناً اطول مما ظنه المتفائلون . « واحسن الادمغة » العسكرية قد عملت ، وما تزال تعمل على أخمادها . ومن المؤكد ان استمرار تعرض النفوس للخطر ، لا يرجع الى نقص في الموارد التي تحت تصرف الدولة المنتدبة في فلسطين .

(الدفاع) في هذه المجلة قطعة اخرى عن تصدع بناء كنيسة القيامة ، وقد سبق لنا ان كتبنا كثيراً عن ذلك ، وفيها ايضاً رسالة فيهـا تلخيص لما كتبته « البوست » عن المسلحين ولكن في هذه المجلة ايضاً ، اشياء اخرى عن بلاد العرب يراها القراء في امكنة اخرى من هذا العدد .

أراضي « النقب »

جنوب فلسطين و (رأي) صحيفة انكليزية

علاقته بالاتفاق الذي تم أخيراً في روما ... !

لندن في ١٩ نيسان — نشرت جريدة « سكوتسمان » التي تعبر عن رأي الدوائر المؤيدة للمستر ايدن مقالا استعرضت فيه نتائج اتفاق روما بالنسبة الى فلسطين فقالت : انه ليس من العدل — من وجهة نظر يهودية — أن تمنح ايطاليا حقوقاً ممتازة في فلسطين لا سيما وان الحكومة البريطانية لا تنوي ضم النقب « الجنوب » الى « الدولة » اليهودية ، وان وزير المستعمرات ما يزال يرغب في ان يبقى هذا القسم تحت الانتداب البريطاني إلا انه يسمح بهجرة اليهود اليه والنقب ممتد الى العقبة ومحسوب من مصالح البحر الاحمر الذي يعد منطقة نفوذ لايطاليا ... !

* * *

تفتيش منازل يهودية في القدس وحيفا

مصادرة أوراق خاصة باعمال حزب جابوتنسكي

أجرت السلطة تفتيش عدد كبير من بيوت الاصلاحيين اليهـود في حيفا وصودر عدد كبير من المستندات والاوراق الخاصة بالحزب واجري مثل هذا التفتيش في بيوت عدد من اليهود الاصلاحيين في القدس وصودرت ايضاً الاوراق الخاصة باعمال الحزب . والمفهوم ان لهذين التفتيشين علاقـة بالحوادث الاخيرة .

سنة
« الدفاع » الخامسة

بهذا اليوم تدخل الدفاع في « سنتها » الخامسة ، وأول ما يتبادر الى ذهنها ، بل أول أمل ترجو تحقيقه ، هو أن تنال هذه البـلاد النبيلة حقوقها الوطنية ، خارجة من التجارب والمحاولات وهي أشد ما تكون ثقة بالله والمستقبل

ضابط الارتباط بين الحكومة واللجنة

سيعين المستر هاريس موظف الشؤون الخاصة في حكومة فلسطين في وظيفة ضابط ارتباط بين السلطات المحلية و « لجنة التقسيم » . وقد سبق له ان قام بمثل هذه المهمة اثناء وجود اللجنة الملكية السابقة في فلسطين . وسيقوم بتهيئة المواد والتفصيلات والارقام التي تحتاجها اللجنة الجديدة ، كما انه سيسافر الى بورسعيد لاستقبال اعضاء اللجنة ومرافقتهم الى البلاد .

اجتماع
المجلس البلدي

عقد المجلس البلدي امس جلسة نظر فيها عدة امور تتعلق بتنظيم المدينة وأخرى تتعلق برخص الباعة المتجولين ، وأقر بعض الشؤون الادارية وأجل قسما منها الى جلسة قادمة .

الحالة
في الميناء

رست في ميناء الثغر امس الباخرة « زعفران » وافرغت من حمولتها ١٣٠ طناً من البضائع المتنوعة والباخرة « رنهايد » المعدة لشحن الحمضيات والباخرة بروفيدنس وعليها بضع مئات من اطنان البضائع و ١٥٠ سائحاً اجنبياً ، والباخرة « اتيكي » وافرغت ما زنته ٥٠ طناً من البضائع المختلفة ، والباخرة « بالستينين رنس » لشحن الحمضيات . وقد حال هياج البحر في المساء دون اتمام الشحن والتفريغ واضطرت البواخر الى الابتعاد الى عرض البحر خوفاً من الطوارىء

رئيس
بوابي الحرم

عين المجلس الاسلامي الاعلى السيد برهان الخطيب رئيساً لبوابي الحـرم الشريف خلفاً للسيد فؤاد الخطيب الموجود في معتقل المزرعة .

بناء على رغبة الجمهور والحاحه

تمثل فرقة الاستاذ يوسف بك وهبي

مساء هذه الليلة رواية

امرأة لها ماضي

وهي من أقوى الروايات وأعظمها

ويشترك في التمثيل الانسة أمينه رزق وبشاره واكيم

تطلب التذاكر من محلات داود عمر الدجاني — القدس . وشباك التذاكر على مسرح جمعية الشبان المسيحية

ابتداء الحفلة الساعة التاسعة

انفجار مقذوفة في القدس واصابة يهوديين

« تابع المنشور على الصفحة الاولى »

اثار الفاعلين

وقد ذهب العمال لاصلاح الانابيب ، وفي الصباح ذهبت قوات كبيرة الى مكان الحادث للتحقيق وتعقيب آثار الفاعلين

ثلاثة اماكن

الناصرة في ١٩ نيسان — لمراسل الدفاع الخاص — انفجرت انابيب البترول ليلة امس في ثلاثة مواضع بالقرب من قرى دبورية والطيبة وطمرة وكانت الثقوب متعددة واشعلت النار مرتين في البترول وكانت النيران ترى من مسافات نائية .

مكافحة النيران

وفي صباح اليوم خفت قوات من الجيش والبوليس من حيفا والناصرة واخذت في مكافحة النيران حتى ظهر اليوم اذ تمكنت من اخمادها .

علامات ثلاث

وقد وضع الجند ثلاث علامات على بيوت السادة مصطفى عبد الرحمن وعلى ابو سبيه وابو زعنى في قرية (دبورية) وظلت القوة محيطة بالقرية المذكورة الى ما بعد الظهر .

في قرية اكسال

وقد طوقت قوات على اثر حادث انفجار انابيب البترول الذي اشرت اليه برسالة أمس قرية اكسال ومنعت الدخول اليها والخروج منها ، ووضعت أربع علامات على بيوت السادة عبد الرحمن الحبشي ومصطفى الحبشي والحاج احمد الخطيب وسعيد ابو علي ، وما تزال الابحاث مستمرة .

قطع اسلاك

ووجدت صباح اليوم الاسلاك التلفونية مقطوعة بين مستعمرة العفولة وحيفا وبين مستعمرتي نهلال والعفولة . وقد باشر العمال اصلاح التالف . ويبحث البوليس عن الفاعلين .

تعديل وعدول

جنين في ١٩ نيسان — لمراسل الدفاع الخاص — اعلنت السلطة صباح اليوم تعديل نظام منع التجول الذي فرضته على المدينة بان يبدأ في الساعة الثامنة مساء بدلا من السابعة على انها عادت فعدلت عن قرارها وجعلت بدء منع التجول من الساعة السابعة مساء

فتح الطريق

واعلنت اعادة فتح طريق جنين — نابلس منذ الساعة السابعة من صباح اليوم ، فرجعت الحركة الى حالتهـا الطبيعية .

عودة القوات

والقى البوليس القبض على محمد عواد السعد من سيلة الظهر وانسحبت القوات التي كانت ترابط في الاحراش وعادت الى مراكزها

سير السيارات

قال مندوبنا الخاص : منعت السلطة أمس سير السيارات على طرق نابلس ، عزون ، قلقيلية ، طولكرم ، كما منعت السير على طرق نابلس ، عنبتا ، طولكرم ، قلقيلية ، كفر سابا . وذلك على اثر عمليات التفتيش والتطويق التي قام بها الجند في قرى طولكرم الشرقية .

خمسون كيلو متراً

وتبلغ المسافة التي امتدت فيها عملية التفتيش والتطويق في الجبال ٥٠ كيلو متراً تقريبا . واشتملت على دائرة تبدأ من نابلس ، دير شرف ، عنبتا ، طولكرم ، قلقيلية ، عزون وانتهت بمدينة نابلس .

تفتيش المارة

وكانت سيارات القوات العسكرية طوال نهار أمس غير منقطعة في الطرق المذكورة . وقامت قوة من البوليس بتفتيش المـارة بين قلقيلية وجلجولية ورأس العين

الغاء الامر

وفي الساعة العاشرة من صباح اليوم ألغت السلطات امر منع سير السيارات فباشرت شركة سيارات الهلال التعاونية والسيارات الاخرى سيرها إلى الجهات التي تقصدها بعد أن منعت أمس من مواصلة السير . ودام امر المنع ٢٤ ساعة .

مسدس وعيارات

وفي صباح اليوم الباكر مرت قوات من الجيش في ثلاثين سيارة تقريباً على طريق قلقيلية قادمة من طولكرم واتجهت الى يافا . وواصلت قوات من الجند التفتيش في صباح اليوم في جبال قرية حجه والقرى المجاورة ، وعثر في منزل شاكر بن خليل البطه من اهالي قريـة حجه على مسدس وعدد من الطلقات ، فالقي القبض عليه .

نشرة الامن

القدس في ١٩ نيسان — لمراسل الدفاع الخاص — ورد في نشرة الامن العام ما يلي :

انفجار قنبلة

في خلال الاربع والعشرين ساعة الاخيرة انفجرت قنبلة بالقدس وجرحت غلاما عربياً .

ثلاث حوادث

وحصلت ثلاث حوادث اطلاق نار واحدة على بركة السمك في كردانه ، قرب عكا ، واثنتان على مستعمرات قرب القدس والناصره

انابيب البترول

واشعلت النار مرتين في انابيب البترول قرب الناصرة وبيسان

وقطعت اسلاك التلفون قرب الناصرة

واتلفت مواسير المياه قرب الرملة نتيجة انفجار والقي القبض على شخصين قرب القدس وسيقدمان للمحاكمة بتهمة حيازة بندقية وذخيرة

بلفونات الدفاع وبرقياتها الخاصة

٤ قتلى و ٢٠ جريحاً

بقية المنشور على الصفحة الاولى

وزير الداخلية

دمشق د ن.ب. وقد اصدر وزير الداخليه السورية بلاغا حول الحادث جاء فيه انه لايمكن ان تمنح هذه الولاية اي امتياز وان لجميع السوريين نفس الحقوق والمساعدة وسوف لا تخضع الحكومة لاي تهديد مهما يكن مصدره . واذا لم تهدأ الحالة فسوف يتدخل الجيش في الامر

رفض الانفصال

ودعا وزير الداخلية الصحفيين لمقابلته وتكلم معهم عن هـذا الحادث قائلا ان سكان الجزيرة هم سوريون وستظل الجزيرة سورية وقال لو ان حادثا مثل هـذا الحـادث وقع في بلاد اخرى لقامت الحكومة باعمال قاسية ضد الاهلين ان الحكومة الوطنية قد صممت أن تبذل كل ما في وسعها وسوف لا تسمح أن تنفصل الجزيرة عن سوريا

مظاهرة طرابلس

حدث في اثناء مرور الدكتور رشدي أراس بطرابلس في طريقه الى انقرة ان قام فريق كبير من انصار تركيا بمظاهرات حماسية ابدوا فيها اخلاصهم لتركيا وهتفوا هتافات عدائية ضد فرنسا ولبنان ، وكان من تأثير ذلك ان قررت الحكومة اللبنانية احالة قائمقام طرابلس الى المعاش لعدم قيامه أي عمل لوقف تيار هذه الحركة .

مصير

طيار اميركي مغامر

نيويورك في ٢٩ نيسان ـ د ن.ب: انقطعت اخبار اندرو كارنيجي وايفلد الطائر الاميركي الذي غادر يوم الجمعة جزيرة « لونغ ايلاند » . والمعتقـد ان الطائرة نزلت في عرض البحر وان راكبها غرق وهو ابن اخ المثري الشهير

تعويض

منكوبي الاضطرابات

بلغ مجموع ما صرف حتى الان لمنكوبي اضطرابات سنة ١٩٣٦ خمسة وعشرين الف جنيـه وما تزال أعمال الصرف مستمرة واصحاب الحقوق يوالون تقديم مستنداتهم

اعلان

تقدمت لمحكمة يافا الشرعية مضبطه من مختار البلدة القديمة بيافا تتضمن ان زكية بنت احمد المدهون توفيت منـذ خمس سنوات وانحصر ارثها في زوجها ايوب الاسكندراني وفي اولادها منـه محمد والسيد وحسين ومصطفى ثم توفي ايوب المذكور عن اولاده محمد والسيد وحسين ومصطفى لا غير ولا وارث غير من ذكر فمن له كان اعتراض على هـذا الامر فليتقدم به لهذه المحكمة خـلال سبعة ايام من تاريخ النشر

قاضي يافا الشرعي

(٣٣٤٢)

حيفا

المحكمة العسكرية تؤجل النظر في قضية

حيفا في ١٩ نيسان — لمراسل الدفاع الخاص — عقـدت المحكمة العسكرية صباح اليوم في حيفا جلسة للنظر في قضية مصطفى الهنداوية . بتهمة حمل بندقية وذخيرة ، وقد تأجلت القضية لنظرها في يوم الخميس الواقع في ٢١ نيسان الجاري في الناصرة لان المتهم القي القبض عليه في أراضي الكفرين التابعة لقضاء الناصرة

اعتقال يهود واجراء عمليات تشخيص

استمر التحقيق في حادث اطلاق الرصاص على محمد محمود القباعي في وادي رشميا . وقد عثر على مشط يحتوي على ١٧ طلقة مسدس وعثر في أحد البيوت على مسدس طلقاته ليس من نوع الطلقات التي عثر عليها . والقي القبض على خمسة من اليهود كانوا بالقرب من مكان الحادث لاجراء تشخيصهم أمام ابن المعتدى عليه الذي كان يرافقه وقت وقوع الحادث كما يجري تشخيصهم أمام اثنين آخرين من شهود الحادث . اما حالة المصاب فحسنة .

ثلاثة شهور في مخيم المزرعة

حكم على السادة عبد الله محمد صالح وحسين مصطفى محمود وحسن مناور الحسن وسليمان مصطفى المحمود ومحمود محمد الحمد وعيسى نزع الرملي ، بالبقاء في مخيم المزرعة في عكا لمدة ثلاثة أشهر بموجب قانون الطوارىء . وقـد نقل هؤلاء صباح اليوم مخفورين الى المعتقل .

تغلب النادي الحلبي في المباراة الفاصلة

جرت بعد ظهر اليوم المباراة الفاصلة بين فريق النادي الرياضي الحلبي وفريق اتحاد شباب العرب في حيفا ، وقد ساد المباراة جو من الحماسة وكانت النتيجة ان تغلب الفريق الثاني على الاول باصابتين ضد لا شيء .

الرملة

ذهاب قوة الى قريتين واعتقال شخص

الرملة في ١٩ نيسان ـ لمراسل الدفاع الخاص ـ في ساعة مبكرة من صباح اليوم ذهبت قوة من الجند وأفراد البوليس يرافقها رئيس قسم بوليس الرملة ومفتش قسم الجرائم ومفتش بوليس اللد الى قريتي قوله ورنتيس وأحاطت بالقريتين من جميع جهاتهما . وعقب وصول القوة ذهبت طائرات من الرمـلة للاستكشاف . وقد أجري تفتيش دقيق في القريتين فلم يعثر على شيء ممنوع . واعتقل مصطفى سعيد من قرية قوله ونقل الى سجن الرملة .

قنبلة بجوار حائط منزل قروي

وجدت قنبلة بجوار حائط منزل شخص يدعى شاكر حسن من اهالي قرية البرج التابعة لقضاء الرملة . ولما ذهب مفتش بوليس الرمله الى القرية المذكورة وأجرى الكشف وجد ان « فتيل » القنبلة محروق وان النار امتدت الى قسم من « الكحل » المحشوة به القنبلة، على انها لم تنفجر . وقد اعتقل شخص اسمه ابراهيم حسن الملقب بالامير

شجار في قرية دير قديس

وقع شجار في قرية دير قديس التابعة لقضاء اللد اشترك فيه ما يقرب من مئة شخص من حمائل ناصر وقطوسه وعوض لمسائل تتعلق بوظيفة مختار القرية واصيب عدد منهم بجراح . وذهب ضابط البوليس ترافقه قوة الى مكان الحادث واستدعى مخاتير قرى شلته والمديه ودير قديس واجرى الصلح بين المتشاجرين بصورة موقتة الى ان يجري بينهم الصلح على الطريقة العربية

فتح طريق كان يسلكها الجيش التركي

ستباشر دائرة الاشغال العامة في المستقبل القريب فتح طريق تمتد بين اللطرون والمسمية الكبيرة وهي الطريق التي كان يستعملها الجيش التركي في زمن الحرب وتمتد الى مسافة بعيدة . فنلفت نظر دائرة الاشغال الى استخدام العمال العرب اذ تمتد الطريق في مناطق عربية

القائد العام يتفقد معسكر صرفند

وصل القائد العام للقوات البريطانية بعد ظهر اليوم الى معسكر صرفند يرافقه عدد من الضباط للتفتيش على القوات المرابطة في المعسكر المذكور .

الافراج عن اشخاص بكفالة حسن سلوك

افرج اليوم بكفالة حسن سلوك لمدة ثلاثة اشهر عن خمسة اشخاص من اهالي وادي حنين وهم حسن ابو هنده ، حميد المغربي ، حسن ابو عزيزه ، احمد حسن درويش الملقب بالحوراني ، مصطفى عماره . وكانوا قد اعتقلوا منذ اسبوعين على اثر اطلاق النار على باص يهودي .

فرانكو يقول لقد تم لنا النصر

اعتراف تشكوسلوفاكيا بفتح الحبشة والاستعداد للمفاوضات بين فرنسا وايطاليا

بدء المفاوضات بين فرنسا وايطاليا

باريس في ١٩ نيسان — تبدأ قريباً مفاوضات رسمية مع ايطاليا شبيهه بالمفاوضات التي تمت بين بريطانيا وحكومة روما. وقد كان اجتماع الكونت شيانو وزير الخارجية الايطالية اليوم بالقائم بأعمال السفارة الفرنسية في روما ، الخطوة الاولي نحو هذه المفاوضات . ومن المنتظر تعيين سفير فرنسي في روما تنص أوراقه الرسمية على الاعتراف بالملك عما نوئيل امبراطوراً للحبشة وذلك بعد اجتماع مجلس عصبة الامم في الشهر القادم وفي اجتماع اليوم أعلم الكونت شيانو القائم بأعمال السفارة الفرنسية رغبة السنيور موسوليني في الاسراع فتح باب المفاوضات

اهم المشاكل التي ستقدم البحث

وحتى اليوم رفضت الحكومة الفرنسيه تعيين سفير لها في روما مخافة ان يقال في أوراق اعتماده « الى ملك ايطاليا وامبراطور الحبشة » . أما السفير البريطاني فقد صادف تعيينه ان كان قبل قيام الحرب الحبشية . أما المسائل التي ستبحث في هذه المفاوضات فأهمها : ١ — مشاكل البحر المتوسط ٢ — حالة افريقيا الشمالية ٣ — سكة حديد فرنسا في الحبشة ٤ — العلاقات التجارية

ترحيب الدوائر الرسميه باتفاق روما

وقد استقبلت الدوائر الفرنسية اتفاق روما بين ايطاليا وبريطانيا بالتحبيذ الا احزاب اليسار . وتوصي الدوائر المذكورة بضرورة اعادة علاقات الصداقة مع ايطاليا وبالاسراع في دخول المفاوضات ـ روتر

اعتراف تشكوسلوفاكيا بفتح الحبشة

براغ في ١٩ نيسان — اعترفت الحكومة بالفتح الايطالي في الحبشة اذ اجتمع وزير تشكوسلوفاكيا المفوض بالكونت شيانو وابلغه ذلك . ومن الان فصاعداً ستكون الاوراق الرسمية موجهة لحكومة الملك عمانويل امبراطور الحبشة . وقد اعرب الكونت شيانو للوزير عن شكر الحكومة الفاشستية . وتعتبر تشكوسلوفاكيا حليفة فرنسا وصديقتها — روتر

زحف الثوار الاسبان على برشلونه

لندن في ١٩ نيسان — يسعى الثوار الاسبان لتوسيع مساحة الارض التى تفصل بين ممتلكات الحكومة الاسبانية وتجعلها قسمين والتى استولوا عليها يوم الجمعة الماضي وبلغوا بها البحر . وهم يزحفون الان على مدينة طرطوزا التى تعتبر قاعدة بحرية للحكوميين وبلغوا حتى الان ضواحيها حيث تدور معركة شديدة. وبعد طرطوزا يوالون الزحف على برشلونه . أما في الشمال فيدور قتال شديد في جبال البيرنيه قرب الحدود الفرنسية اذ يريد الثوار فصل فرنسا عن اسبانيا الحكومية . ويظهر ان الفريقين هناك متعادلان . وقد شنت ٣٠ طائرة للثوار غارتين على قرطاجنة فصدتها المدافع المقاومة للطائرات — روتر

خسائر الايطاليين في ميادين اسبانيا

روما في ١٩ نيسان — د.ن.ب — نشرت القائمة الثانية عشرة باسماء الذين فقدوا في الحرب الاسبانية وذلك بمناسبة دخول الوطنيين الى ضواحي طورطوزا وكان الفضل الاكبر لهذا الانتصار للفرق الايطالية وتحتوي القائمة على اسماء ٢٤٠ شخصاً سقطوا منذ ١٢ آذار

الجنرال فرانكو يذيع نبأ الانتصار

من المحطة اللاسلكية التابعة للحكومة الوطنية

بورغوس في ١٩ نيسان — اذاع الجنرال فرانـكو رسالة الى الشعب الاسباني بعد ظهر اليوم من محطة الاذاعة اللاسلكية التابعة للحكومة الوطنية فبدأها بقوله : لقد احرزنا النصر »

حساب الجمهوريين على خسائر النفوس

وحمل الجنرال فرانكو تبعة قتل ٤٠٠ الف محارب في النزاع الاسباني للجمهوريين ، وقال انهم سيحاسبون على جرائمهم التى ارتكبوها.

الحرب قائمة في سبيل حفظ السلام في أوروبا

وانتقل بعد ذلك الى الكلام عن السياسة التى ستسير عليها اسبانيا الجديدة بعد الحرب فقال : ان العزم قوي على انشاء جيش قوي واسطول له مكانته ، وسيجعل من اسبانيا مرة اخرى قوة لها مكانتها بين الجميع ، وسيعيد النظر في مسائل الاجور وحماية الافراد من مساوىء الرأسمالية. وختم رسالته بقوله انه حارب في سبيل حفظ السلام في اوروبا — روتر

التايمس وآبار البترول في البلاد العربية

لندن في ١٩ نيسان — كتبت التايمس مقالا حول تقدم البحرين بنتيجة اكتشاف آبار البترول منذ ثلاث سنوات ، فقد عاد عليها ذلك الاكتشاف بثروة طائلة . وكانت البحرين من قبل تتجر باللؤلؤ والاصداف فقط. وبالصناعة الجديدة أوجدت الاعمال الكثيرة لالاف من العمال . وقد ارتفعت اسعار الاراضي بنتيجة الاكتشاف . وقد نقل الخط الجوي لشركة الطيارات الامبراطورية من شاطىء الخليج الفارسي التابع لايران الى الشاطىء العربي فزاد ذلك في ازدهار البحرين. وهناك آبار البترول التي في الاراضي السعودية التي اذا قويت منابعها جاءت بثروة طائلة للدولة العربية المذكورة .

الجيوش اليابانية تبدأ هجومها العام

لندن في ١٩ نيسان — قام اليابانيون بهجومهم العام في شمال شرقي الصين في مقاطعة شانتونغ. ويرسلون الى هناك كل رجل وكل مدفع ، وهدفهم الحالي محطة شوشاو الهامة على سكة لونغهاي ، وتدور الان معارك دموية شديدة ـ روتر

الارشيدوق اوتو وتهمة الخيانة العظمى

برلين في ١٩ نيسان — ذكرت جريدة « انجريف » ان وزير الحقانية في النمسا اصدر أمر باعتقال الارشيدوق اوتو من آل هابسبورغ بتهمة الخيانة العظمى وذلك بانه أفضى للصحفيين الفرنسيين بتاريخ ٢٩ آذار الماضي بتصريح جاء فيه ان واجب فرنسا مساعدة النمسا ضد المانيا . وحتى الان لم يصل ما يؤكد هذا النبأ .

وقد انكرت الدوائر الالمانية النبأ بقولها انه لم تتخذ اجراءات ما لتعقيب التحقيق في تهمة الخيانة العظمى ضد الارشيدوق اوتو . ويعيش الارشيدوق في الوقت الحاضر في بلجيكا وله املاك في النمسا تقدر بمليوني جنيه.. والمفهوم أن هذه الاملاك تصادر في حالة ادانته — روتر

القدس

على اثر حادث اطلاق نار

القدس في ١٩ نيسان ـ لمراسل الدفاع الخاص ـــ على أثر حادث اطلاق النار على احدى دوريات البوليس بالقرب من القسطل ذهبت قوة من البوليس الى مكان الحادث ومعها كلاب الاثر وبعد ان عاينت المكان تتبعت الكلاب آثار الفاعلين وقد اعتقل البوليس خليل جبر خليل ومحمد يوسف ابراهيم وابراهيم جعفر وعمر عبد الله وخليل احمد حسن وعبد مصطفى الحاج من قرية الجورة وأودعهم قشلاق البوليس للتحقيق معهم

مصادرة بندقية وعيارات واعتقال شخصين

قبض البوليس في قرية بيت نتيف ـ الخليل على شخصين وصادر بندقية وعشر رصاصات ونقل المقبوض عليهما الى سجن القدس المركزي

المحكمة العسكرية تؤجل القضايا اسبوعا

لمناسبة حلول الاعياد والمواسم قررت المحكمة العسكرية تأجيل القضايا التى تقرر رؤيتها في هذا الاسبوع الى الاسبوع القادم

سفر المندوب طائرا الى العقبة

سافر اليوم المندوب السامي السر هارولد مكمايكل ، الى العقبة بالطائرة ، وسيعود الى القدس يوم الجمعة الواقع في ٢٢ الجاري مع عقيلته وكريمته

عودة مدير المطبوعات من سوريا

عاد اليوم من سوريا الى القدس المستر تويدي، مدير مكتب المطبوعات وباشر عمله

احتفال الالمان والنمسويين بعيد لهتلر

اخذت الجاليتان الالمانية والنمسوية في رفع معالم الزينة استعداداً لعيد المستشار هتلر التاسع والاربعين الشخصي الذي يصادف يوم الاربعاء في ٢٠ نيسان الجاري « اليوم » .

عن مجلة بريطانيا والشرق

رائحة البترول

في انحاء من البلاد العربية

حضرموت بين الحكومتين البريطانية والايطالية !

تحت عنواني (حماية عدن - رائحة البترول) نشرت مجلة « بريطانيا العظمى والشرق » في عددها الاخير ما ننقله فيما يلي:

تصورات زائفة

من بين التصورات العديدة الزائفة التي تصورها المتصورون في محتويات الاتفاقية الانكلو - ايطالية، ان حكومة روما ستعترف بالحماية البريطانية (الجديدة) في الجنوب الغربي من شبه جزيرة العرب

مئات الاميال

ولقد اسهبت في هذا الموضوع صحف معينة وشرحت تصوراتها بقولها ان الامر الصادر في المجلس الخاص في آذار ١٩٣٧ يتضمن ان تضم بريطانيا العظمى اليها مئات من الاميال المربعة، كانت في السابق من اقليم عربي مستقل

وفي اعمدة « بريطانيا العظمى والشرق » تعرضنا لهذا التصور الزائف سابقاً، فالامر المذكور الصادر في المجلس الخاص لم يقل شيئاً عن « موقف جديد » بل عاد الى تأكيد « موقف قديم »

وضع حضرموت

ولسبب بسيط، هو خطوخطوات في سبيل اقرار موقف شرعي قائم، اخذ بعض دراس الشئون الدولية، ومنهم من يعرف العالم العربي، ومنهم من هو بريء من هذه المعرفة، يقفزون قفزاً الى تلك النتيجة المبنية على التصورات الزائفة ويقولون ان الخوف من اعتداء ايطالي يقع على الجنوب الغربي من جزيرة العرب « قفز » بالبريطانيين الى الدعوة بها.

ومن هذا لم يقع شيء، فان حضرموت وهي التي كثر عنها كل هذا القال والقيل، جزء من حماية عدن منذ عهد طويل.

شروح اضافية

ولكن أولئك الذين يشتبهون دائما بصحة البواعث البريطانية الرسمية يضيفون الى شرحهم السابق شروحاً اضافية، فلا يقولون فقط ان الخوف من التوغل الايطالي هو الذي صنع الاهتمام بالمصالح البريطانية في حضرموت، ولكنهم يقولون ايضا ان الذي صنع هذا الاهتمام هو ايضاً ما جاء في التقارير عن وجود البترول وغيره هناك.

البحث عن الزيت

انهم في الحق لبسطاء سذج (عبطاء)، فالبحث عن الزيت لا ينقطع، ولا يمكن ان يكون الباحثون اشرارا، لا محيص لهم من الشر

الاستقلال العربي

اما اولئكم الذين يظنون في ان هنالك بالضرورة صلة بين الحصول على امتيازات بالبترول، وبين نهو الاستقلال العربي فعليهم ان يعملوا ما نفترض انهم لم يفعلوه، اي عليهم ان يدرسوا خريطة جزيرة العرب، وان يعلموا اين اخذت بالعمل امتيازات البترول، فانها اخذت على السواء في الحجاز وفي الحساء، وهما اقليمان عربيان مستقلان بلا جدال، واخذت في عمان (بضم العين) التي هي بلا جدال اقليم عربي مستقل

في سبيل البترول

ان شركة البترول في الاراضي العربية تتعامل مع الحكومة القائمة شرعا سواء أكانت هذه الحكومة حكومة عربية مستقلة ام لم تكن، ولا شيء اكثر من ذلك

اما افتراض كون رجال المال الدوليين المنحوسين هم الذين أغروا الحكومة البريطانية بضم اميال واميال من الاقاليم في سبيل البترول المفترض وجوده، فأمر لا نقول عنه في بساطة، الا طفولية

حسن الجوار

بين مصر وطرابلس الغرب

القاهرة في ١٩ نيسان — من المنتظر ان تجري مفاوضات بين مصر وايطاليا بشأن الحدود الفاصلة بين مصر وليبيا. وستستقل مصر باجراء هذه المفاوضات بينها وبين ايطاليا. وفهم ان المفاوضات الجديدة ستجري في روما وتمثل الحكومة المصرية فيها وفد برياسة الدكتور عبد الحميد بدوي باشا كبير المستشارين الملكيين

تصحيح خطأ

نشر سهواً بالعدد الصادر من الدفاع في ١٧ الجاري تحت اعلان صادر من محكمة الناصرة الشرعية رقم (١١٣٢) احمد منسي والاصح احمد برنس كذلك ذكر اسم حسنه والاصح احسنية فاقتضى التصحيح.

اعلان

شأن تركة المرحوم البرت شكرون المحامي ليكن معلوما لدى الجمهور ان المحكمة المركزية بيافا قد عينت الموقع ادناه قيما على تركة المرحوم البرت شكرون المحامي) فعلى كل من له علاقة مع المتوفي المذكور ان يقدم طلبا الي في خلال شهر واحد من تاريخ نشر هذا الاعلان والا فانني اسير في توزيع التركة بعد انتهاء المدة المذكورة دون الالتفات الى اي طلب يقدم بعد ذلك التاريخ، والمراجعة الشخصية تكون معي في مكتب المحامي الاستاذ حبيب افندي حمصي الكائن بشارع ستروس بيافا ولاجله صار نشره

القيم

وفيق وفا

صندوق البريد ٦١٣ - يافا

عن صحفهم ...

اطلاق النار على مستعمرتين

قذف ثلاث قنابل من وراء متاريس

مهاجمة مستعمرة

انفجار ثلاث قنابل

جاء في ملحق دافار ان جماعة من المسلحين كانت تعمل ليلة امس في ضواحي مستعمرة عتروت الواقعة شمالي القدس. ففي منتصف الليل سمع سكان المستعمرة صوت انفجار ثلاث قنابل، وبعد ربع ساعة من انفجارها انهال على المستعمرة وابل من الرصاص، وقد استمر تبادل الرصاص بين المسلحين والخفراء نحو ٢٠ دقيقة فاصيبت عمارة الكسارة وخان الدواب بعيارات نارية اخترقت الجدران

ثلاث قنابل

وفي الصباح اتضح ان المسلحين قذفوا قنبلة على انبوبة المياه المتصلة بخزان المستعمرة فانفجرت وتدفقت المياه منها. وقنبلة اخرى على عامود التلفون فاقتلعته وقطعت الخطوط. وثالثة على عامود الكهرباء فاحدثت فيه تلفاً بسيطاً

ولما ذهب الخفراء الى المكان الذي اطلق منه الرصاص وجدوا متاريس من الحجارة وقف وراءها المسلحون عندما كانوا يطلقون النار، وقد وجد عدداً من الخرطوشات الفارغة

دائماً

الاضراب عن الطعام !

ذكرت الصحف اليهودية ان ٤٠ من المهاجرين غير القانونيين الذين طلبوا من المجلس الملي اليهودي في القدس أن يسعى لتسليمهم شهادات هجرة أعلنوا اضرابهم عن الطعام الى ان تسلم لهم الشهادات

حادثة

عصابة ((شيكاغو))...

لم يتقدم التحقيق في حادثة سرقة مخزن الجوهرات في تل ابيب وقد أطلق سراح سائر المعتقلين، وخرج صاحب المخزن من المستشفى الذي دخله ذاهلا من أثر الضربة كما هو معروف ...

النار

على مستعمرة

جاء في الصحف اليهودية ان مستعمرة رمات رحيل هوجمت ليلة أمس بالرصاص الذي كان يطلقه المسلحون من بعد ٣٠٠ متر من الوادي في جهة الشرق وكان الخفراء يجيبون بالمثل

وتقول ها آرتس ان الخفير اليهودي الذي كان يحرس بستان شركة البيكا في مستعمرة روشبينا شاهد ليلة امس شخصين متجهين نحو البستان، ولما صاح بهما اطلقا عليه اربعة عيارات نارية أجاب عليها بالمثل ثم انسحب المجهولون.

وفي الصباح حضر البوليس مع قصاص الاثر للتعقيب فلم يستطيعوا معرفة الاثر بسبب هطول الامطار. وقد سمع سكان روشبينا صوت انفجار قنبلة وفي الصباح حضر البوليس فجمع شظايا القنبلة وباشر في التحقيق

تعليق طامع

علقت جريدة ها آرتس على الخبر الذي بعث به مراسلها في عمان وقال فيه ان دائرة الاراضي في شرق الاردن اعلنت رغبتها في بيع ١٠٠ الف دونم تملكها بسعر الدونم الواحد خمسة ملات، فقالت :

تنادي دائرة الاراضي في شرق الاردن المشترين بمئة الف دونم بسعر الدونم الواحد نصف قرش. وهي تبحث عنهم بالمصابيح، ذلك لانها اشترطت استغلال الارض المشتراة في ظرف مدة معينة، لكن احداً ليس مستعداً لتنفيذ هذا الشرط

افتراء ...

والئن ظهر مشترون من عرب شرق الاردن، فان السر الواضح في ذلك هو ان لهؤلاء شركاء في فلسطين يقومون بذلك متفقين معا على اساس تجاري ينطوي على الامنية بان يأتي ذلك اليوم الذي ترتفع فيه أثمان الاراضي في شرق الاردن وفي غربه بفضل « تقدم » اليهود ونشاطهم المتواصل ورغبتهم في البناء ...

— أحلام فارغة !

اعلنوا

في جريدة الدفاع

تعليقات الصحف الايطالية على الاتفاق

الاتفاق يثبت حقوق الشعوب الاسلامية !!

روما في ١٩ نيسان — علقت الصحف الايطالية على الاتفاق بين ايطاليا وانكلترا. وقد رحبت به جميعها وقالت انه بدء عهد جديد في سياسة البلادين كما ذكرت انه حدث هام في السياسة العالمية وإنه أنهى عدة مسائل معلقة كان يسودها توتر شديد يخشى منه على السلم العالمي.

وقد كتبت « الجورنالي ديطاليا » عن الاتفاق والشعوب الاسلامية فقالت: ان هذه الاتفاقات تنطوي على ما يثبت الحقوق الوطنية والسياسية للشعوب الاسلامية وهذا مما يطابق قواعد السياسة الايطالية، فجميع مصالح العالم العربي قد روعيت مراعاة مقرونة بالصداقة

ثم تكلمت الجريدة عن التصين الخاصين بالدولة السعودية العربية واليمن فقالت ان استقلالها السياسي قد عزز في هذه الاتفاقات. وانتقلت بعد ذلك الى الكلام عن تعادل المراكز بين انكلترا وايطاليا في البحر الاحمر. وأشارت الى سياسة الصداقة بين مصر وايطاليا فقالت انها تؤكدها لدولة مجاورة

تعليق الصحف اليهودية على ذكرى يوم

اما تزال تلك الاطماع الشاذة قائمة للان !

انتهزت الصحف اليهودية ذكرى يوم « أمس » ١٩ نيسان فعقدت فصولا عنها، لان في ذلك اليوم من سنة ١٩٣٦ بدأت الحالة التي استمرت سنتين ودخلت الان في الثالثة. وأغرب ما في تلك المقالات اعتبارها فلسطين « الوطن » اليهودي ... وهو أمر يدل في حقيقته على أطماع فظيعة لا يكاد يصدقها العقل الا انه يراها فاشلة كل الفشل. وفيما يلي أسلوب من تلك الكتابة :

((عباب)) ازمة

كتبت جريدة هابوكر في إطار اسود على خمسة اعمدة في رأس صفحتها الاولى بعض العبارات في وصف ذلك اليوم فقالت: قبل سنتين ابتدأ الحصاد في يافا، ومنذ ذلك التاريخ حتى الان قتل ١٥٤ يهودياً، كما قتل عشرات الانكليز ومئات العرب الابرياء من كل ذنب. وخربت املاك يهودية واملاك حكومية، وقذف بالبلاد في عباب ازمة اقتصادية وسياسية

ارض ((الميعاد)) !

وانشأت جريدة دافار للكلام عن ذلك اليوم والايام التي تلته مقالا افتتاحيا شغل ثلاثة اعمدة من صفحتها الاولى، قالت فيه : لقد مضت سنتان من الايام على ذلك اليوم الذي هبت فيه عاصفة على ذلك اليوم الذي صمم فيه العدو... على اغراق سفينة نهضتنا ... . وبعد كلام طويل قالت: صبراً ياهواة العمران وايها الظامئون الى السلام، فاننا ننتظر يوم الحساب العظيم الذي تتغير فيه الاسس والخطط التي يسير عليها اولئك الذين بواسطتهم اضطلعنا بما قمنا به في ارض الميعاد ... وختمته بقولها، اننا ندخل الان في السنة الثالثة للامتحان

((لانقاذ)) اخوانهم

وقد خصصت ها آرتس قسما كبيراً من مقالها الافتتاحي للكلام عن يوم ١٩ ابريل فوصفته « بأنه يوبيل ايضاً، لكنه يوبيل الخراب، ثم قالت : لسنا نحاول ان نقدر الخسائر في الاموال والارواح أو نسرد قائمة الضحايا الطويلة من اليهود والانكليز والعرب، فلا فائدة من ذلك، لاننا ما نزال واقفين في المعركة، واصبح صوت الرصاص ودوي القنابل انغاماً مألوفة في حياتنا اليومية. ولم يحن بعد وقت التقدير والتدوين، لان الافتراس ما يزال مستمراً، وقليلة جداً البوادر التي تدل على قرب صحو المسئولين عن هذا الافتراس. واذا اتضح ان سنتين متواليتين من العنف والارهاب لم تزعزع خلالها أسس الحركة الصهيونية.» فلا شك ان الجانبين تلقيا في هاتين السنتين درساً قاسياً ..

« ولم يكن يتصور في شهر نيسان ١٩٣٦ أحد من اليهود — حتى ولا من العرب — ان تكون لدى العرب القدرة على الاستمرار في الثورة سنتين متواليتين، وفي نفس الوقت لم يكن يصدق عربي واحد — حتى وبعض اليهود — ان يقدر اليهود على الصمود أمام ارهاب يستمر سنتين. فما لم يكن يتصوره العقل في شهر ابريل ١٩٣٦ قد صار ووقع. وليس المهاجرون وحدهم قد اثبتوا قوة وجلداً بل ان المهاجرين اثبتوا مثل ذلك بما لم يتخيله الفكر، مع وجود الفارق الادبي ... بين المعتدي والمعتدى عليه. وقد استمد اليهود قوتهم من ضرورة المحافظة على موقفهم في مواصلة عملهم لانقاذ الكثيرين من اخوانهم الذين تهتز الارض من تحت اقدامهم في بلدان اوروبا، أما العرب فقد استعانوا الى حد بعيد بمساعدة خارجية (كذا) في ظروف سياسية معروفة للجميع.

لقد اتضح بعد سنتين انه لا السدس ولا النبلة تحلان مشكلة فلسطين. وقد قال المستر تشمبرلن « لا منتصر في الحرب » فالحرب التي اعلنت علينا لا يمكن ان تنتهي بالظفر، وهل يدرك ذلك زعماء الارهاب الذين توغلوا حتى اصبح من الصعب عليهم الانسحاب والتراجع ..

شجعوا

ميناء يافا العربي

تلك المطامع

حدودها التاريخية المعروفة !

عقد اليهود المزراحيون أمس مؤتمرهم السنوي في تل ابيب وحضره عدد من اليهود المناصرين لهذا الفريق. وقد خطب الحاخام مايرر رئيس الجمعية المزراحية العالمية فأشار في مستهل خطابه الى مشروع تقسيم فلسطين فقال :

تأييد الفكرة

ان اليهود الذين يعارضون مشروع « تقسيم » فلسطين لا يعارضون فكرة انشاء « دولة » يهودية لكنهم يعارضون في أن القسم الذي اقترح اعطاؤه لليهود هو قسم صغير. وهم يلحون في طلب « دولة كبيرة » لها حدودها التاريخية

حاجة الساعة

وانتقل الخطيب بعد ذلك الى الكلام عما سماه في خطابه « حاجة الساعة » فقال: إن الحاجة تستدعي توحيد جهود القوات الصهيونية وهي بمفردها تستطيع قيادة الحركة وتوجيهها الى أوج النصر.

العادة المعروفة !

وقبل ان يختم الحاضرون اجتماعهم اتخذوا جملة مقررات من بينها قرار بالاحتجاج على القيود التي وضعت في سبيل الهجرة الى فلسطين

موقف مصر من اتفاق روما

رئيس الحكومة المصرية يدلي ببيان في البرلمان

القاهرة في ١٩ نيسان — لمراسل الدفاع الخاص — أدلى رفعة محمد محمود باشا رئيس مجلس الوزراء في جلسة مجلس النواب أمس ببيان الحكومة عن الاتفاق الايطالي الانكليزي ونصيب مصر منه. وبيان رئيس الحكومة رد على استجواب قدمه النائب الاستاذ محمود غنام. واستهل رئيس الحكومة بيانه بقوله ان الحكومة البريطانية أطلعت الحكومة المصرية على كل ما دار بين الفريقين من الاحاديث والاتفاقات حول شؤون البحر الابيض المتوسط والشرق الادنى. واشتركت الحكومة المصرية في مفاوضات افريقيا الشرقية لعلاقاتها بمصالحها في السودان. وأشار الى التأكيدات التي حصلت عليها الحكومة المصرية من الحكومة الايطالية

حقوق مصر

في قناة السويس

وانتقل رئيس الحكومة الى الكلام عن حقوق مصر في قناة السويس فقال: اما حقوقنا في قناة السويس فلم تكن يوماً في ميزان المساومة، بل على العكس من ذلك لم يجر بين الحكومتين البريطانية والايطالية في شأن تلك القناة حديث بغير احترام اتفاق القسطنطينية في ٢٠ اكتوبر سنة ١٨٨٨ وتأكيد النية في التزام احكامه من حيث تأمين حرية المرور فيها. وقد حرصت الوزارة على ان يبلغ اليها هذا التأكيد المتبادل بين اثنين من المتعاقدين في ذلك الاتفاق، على ان يكون التبليغ مؤكداً لحقوق مصر باعتبارها الدولة المالكة وصاحبة السيادة في القناه وان تكون الاجابة باقرار الاتفاق المذكور

حدود مصر

وسلامة اراضيها

ثم قال : لم يكن اذن في المفاوضات التي جرت بين بريطانيا وايطاليا شيء يمس حدود مصر المستقلة او سلامة اراضيها او حقوقها في قناة السويس. وكل ما عرضت له من الشئون مما له صلة بمصر او السودان، اما احتفظ به لمفاوضات مقبلة تشترك فيها مصر، واما حل على خير وجه يصون حقوق هذا البلد

وتعنى الحكومة المصرية كل العناية بما يجب ان يتسق لمصر وايطاليا من حسن الجوار وستعالج هذه الشئون في مفاوضات بين الحكومتين المصرية والايطالية

وقبل ان يختم بيانه أشار الى الجو الذي جرت فيه المحادثات وانتهت الى عقد الاتفاق فقال انها جرت في جو من الصفاء وأكد العلاقات الطيبة بين مصر وايطاليا. وصرح بأن الحكومة المصرية ستفاوض ايطاليا مفاوضة خاصة لعقد اتفاق يكفل علاقات حسن الجوار

خريجو

القسم التجاري

طلب الينا بعض المهتمين بشؤون التعليم والمدارس أن نلفت نظر ادارة المعارف الى خريجي القسم التجاري من المدرسة الثانوية، وعما اذا كانوا سيعاملون معاملة حاملي شهادة التعليم العالي

وقد ذكرنا أن بعض علوم هذا القسم تدرس بالانكليزية في الوقت الذي يرى العارفون ضرورة تدريس جميع مواد هذا القسم باللغة العربية

انباء خارجية

اتفاق روما وملاحقه الثمانية

اثارة قضية الحبشة في عصبة الامم

روما في ١٩ نيسان ـ د . ن . ب ـ من اهم الحوادث السياسية في الاسابيع الاخيرة توقيع اتفاقية روما في ١٦ الجاري التي عقدتها انكلترا وايطاليا وبذلك قضت على الخلاف الشديد في البحر الابيض المتوسط وكانت عاملا على استتباب الامن في اوروبا. وترحب جميع الدول وفي مقدمتها المانيا بهذه الاتفاقية اما روسيا فتشجبها .

ومما يجب التنويه به هو ان القائم باعمال سفارة فرنسا قابل امس الكونت شيانو بعد توقيع المعاهدة ويقال ان ذلك بدء المفاوضات بين فرنسا وايطاليا لتعيين سفير فرنسي في روما وتحاول فرنسا بذلك تحسين علاقاتها مع ايطاليا

وقد وقع الكونت شيانو واللورد برث على هذه الاتفاقية المهمة مساء السبت في منتصف الساعة ٧ وهي عبارة عن بروتوكول مع ٨ ملحقات والمراسلة السياسية التي سبقت بذلك كما ان كلا من ايطاليا وانكلترا ومصر قد وقعت على معاهدة حسن جوار فيما يختص بمستعمرات ايطاليا في افريقيا الشرقية

أما الملاحق الثانية فتنص على ما يلي :

(١) مصادقة على تصريحات كانون الثاني سنة ١٩٣٧ بشأن البحر الابيض المتوسط والمذكرات التي تبودلت في ٣١ـ١٢ـ١٩٣٦

(٢) اتفاقية في تبادل الاخبار العسكرية اذ يتعهد الطرفان اعلام بعضهما بعضا بين الاونة والاخرى حول توزيع القوى العسكرية في البحر المتوسط والبحر الاحمر وخليج عدن ومصر والسودان ومستعمرات ايطاليا في شرقي افريقيا والصومال البريطاني وكينا واوغندا والقسم الشمالي من مستعمرة تنجانيكا وان يعلم الواحد الاخر عن نياته فيما يختص بانشاء قواعد بحرية وجوية في البحر الابيض

(٣) اتفاقية تختص في الشرق الادنى ويشمل هذا الاتفاق ٨ مواد ويتعهد الطرفان المتعاقدان بموجبه باحترام استقلال المملكة السعودية واليمن وحقوق سيادتهما ومنع اي دولة ثالثة من الاعتداء على استقلالها .

(٤) تصريح بالا يستعمل احد الطرفين دعاية صحفية او غيرها للاضرار بصالح الطرف الاخر

(٥) تصريح حول بحيرة تانا تؤكد ايطاليا فيه ثانية باحترام مصالح انكلترا في تلك المنطقة

(٦) تصريح حول تجنيد الوطنيين في المستعمرات الايطالية في شرقي افريقيا تؤكد ايطاليا ما صرحت به في حزيران سنة ١٩٣٦ انها لن تجند الوطنيين هنالك بل تقبلهم في سلك البوليس فقط

(٧) تصريح حول حرية التبشير ومعاملة الجمعيات الدينية الانكليزية في شرقي افريقيا الايطالية

(٨) تصريح حول قناة السويس يعترف الطرفان المتعاقدان باتفاقية ١٨٨٨ بشأن القناة التي تضمن حرية المرور في الترعة لجميع الدول ابان السلم والحرب

وينص البروتوكول على بدء مفاوضات بين ايطاليا ومصر بعد عقد الاتفاقية لتسوية جميع المسائل المتعلقة بين البلدين وكذلك ستعقد اتفاقات تجارية بين ايطاليا وانكلترا حول ممتلكات ايطاليا في شرقي افريقيا ويشتمل قسم المعاهدة الثاني على مراسلة تنص على تسوية ما يلي :

(١) لوبيا — ليبيا) : تصرح ايطاليا انها ستشرع في انقاص حاميتها هناك بمعدل الف نسمة في الاسبوع وتداوم على ذلك الى ايصال عدد الحامية الى عددها في ايام السلم .

(٢) المعاهدة البحرية المعقودة في لندن : تشترك ايطاليا في هذه المعاهدة البحرية بعد تنفيذ هذه الاتفاقية وفي هذه الاثناء ستحترم ايطاليا نصوص المعاهدة

(٣) اسبانيا : تقبل ايطاليا بالاقتراح البريطاني القائل بانقاص عدد المتطوعين الاجانب بنسبة محدودة وتتعهد ان تسحب متطوعيها بموجب شروط لجنة عدم التدخل، وكذلك تتعهد بسحب جميع متطوعيها وجميع العتاد الحربي من اسبانيا عند انتهاء الحرب الاهلية اذا لم تكن قد سحبتها الى ذلك الوقت وتؤكد ايطاليا انها لا تطمع في اسبانيا لا من الوجهة السياسية او الاراضي الاسبانية ولا في جزر الباليار ولا في ممتلكات اسبانيا عبر البحار او مراكش كما انها لا تنوي وضع قوى عسكرية في هذه المناطق .

وتؤكد بريطانيا انها تعتبر تسوية المسألة الاسبانية كشرط لتنفيذ نص المعاهدة التي عقدتها الان مع ايطاليا

(٤) الحبشة : تنوي انكلترا في الجلسة المقبلة لعصبة الامم ان تطلع على موقف الدول المختلفة ازاء اعترافها بالامبراطورية الايطالية في الحبشة وتنوي بريطانيا ايضا ازالة العقبات التي من شأنها ان تضغط على حرية تقرير الدول المختلفة في هذا الصدد

اهتمام الصحف الاميركية بالاتفاق

نيويورك في ١٩ نيسان ـ د . ن . ب ـ علقت الصحف الاميركية على الاتفاقية الجديدة باهتمام فقالت « نيويورك تايمس » ان الدوائر السياسية الاميركية تعتبر الاتفاقية كفوز اول لسياسة المستر تشمبرلن التي تعتبر الحقائق الواقعية فاذا اعترفت بريطانيا بالامبراطورية الايطالية وجب على الولايات المتحدة ان تهتم بالموضوع ايضا .

من لندن...

النواب المعارضون للاقتراح القائل

بمنح الجنسية الفلسطينية لكل يهودي في العالم

لندن في ١٤ نيسان ـ لمراسل الدفاع الخاص ـ أرسل لكم فيما يلي اسماء اعضاء مجلس العموم الذين اعطوا اصواتهم ضد عرض اقتراح منح الجنسية الفلسطينية لكل يهودي يريدها في العالم. والمعروف ان مجلس العموم انقسم الى فريقين متساويين في التصويت على الاقتراح وقبل ١٤٤ نائبا عرضه ورفض ١٤٤ ورجح صوت رئيس الجلسة كفة النواب الذين قبلوا بعرض الاقتراح وقراءته في المجلس للمرة الاولى

اسماء النواب

اكلاند ترويت ، البيري ، السر ارفنج ، الن ، الكولونيل ساندمان ، انستروتر جراي ، أستور ، الفيكونتس بليموث ستون ، استور ، بيلي ، السر ا و.م ، بلدوين وب ، الكولونيل بري ، السر بيمش ، الاميرال ت.ب.ه. بلاير ، السر بوسون ، بويس ، ايسلي ، بريسكو ، الكبتن برودبردج ، السر بروكلس بنك ، السر ادموند ، برون ، البريجادير جنرال نيوبري ، بول ، بولوك ، الكبتن برتون ، الكولونيل ه و ، بوتشر ، ه و ، كارفر ، الماجور و ه ، كازاليت ، تاما ، شانون ، كلارك ، الكولونيل جرينستد ، كوك ، السر نورفولك ، ج.د. كوك ، هامرميت ، جرافن اليس ، كروفت ، السرباج ، كروك ، السر كروكشنك ، الكبتن كروس ، كرودر ، ديفس ، يوفيل ، دافيدسون ، داوسون ، بيير ، دنفيل ، الفريد ، داور ، باكورث ، موس سيد ، دوجدبل ، دوجدان ، ايستوود ، ادموندسون ، ايمري ، ارسكين هيل ، ايفانس ، كارديف ، فيدلس ، فيلمنج ، فوكس ، فرمنتيل ، السر فايف ، جيبسون ، السر الكولونيل برون . بيكثورن بودسي ، اوتلي ، جراهام ، الكبتن ووديل ، ج . ستون ، هاكنج ، السر د.ه. هاناه ، هانون ، السر ب. ج ه ، هاربورد ، هارفي ، هاسلام ، هنري ، هاجرز ، الكبتن ف ف ا ، هيبورن ، بوشان ، هيوورث . هلس . هوب . الكبتن م و ج هوبكنسون هوويت. الدكتور م.ب . هولبرت . هانتر . هورد . السر جيمس الكوماندور م و.ه . كيلنج . كير . الكولونيل مونتروس . لاثام . السر ليجتون. الماجور د.ي ب ليدال. لويد . لوغتوس. ماك اندروتن ماجناي. مايتلاند . مارجروسن. الكبتن ه.د.ر. ماركهام . ماسون . الكولونيل ج ك.م. ماكسويل . مايهو . ميلور . تامورث . ميلز . ليتون . متشل . لين . موديس جونس. السر هنري . مونزو. نيكلسون. نارنهام. باتريك. بيك بتريك. بولسنوي. بروكتور . رادفورد رايكس. رايتون. بودمن . رابنر . ريد . الن. ريكاردس. سكيبتون . رونر . روس تيلور . وود بردج . رولانس . رويدس . راجلس . بيس . راسل . ايدسبوري . سالمون. سولت . ساسون . سكوت . اللورد ويليام . سلي . شو. وافرتري. شبرسون. سميلس . سومرفيل . وندسور . ستانلي لورد فلايد سترتون . ستر كلاند . تاسكر . السر تات . مافيس . تايلور . الاميرال باد . توماس. توتش. ترين . تري . وارد . السر هل. ايرين . وارد . وارندر . ووترهوس . وات . هارفيس . ويلز . هويتلي . بكنجهام . ويليامز . كريدون . ويلوبوي . لورد ويلسون . اتر كليف . اللورد ونترتون وود . رايت . الكوماندور ج.أ ك .

ارتياح الدوائر الالمانية لتوقيع الاتفاق

برلين في ١٩ نيسان ـ د . ن . ب ـ ترحب المقامات السياسية بتوقيع الاتفاقية بين ايطاليا وانكلترا وتعتبره عاملا على ازالة الخلاف في السياسة الدولية وتقول انه برهان جديد على سياسة السنيور موسوليني التي ترمي الى توطيد السلام وسياسة انشائية معا ولا يغرب عن البال ما قامت به انكلترا للعمل على انجاح الاتفاقية اذ انها اظهرت تقديرها للحقائق الراهنة بالرغم من مقاومة (داخلية) شديدة وهذه الاتفاقية توطد سياسة محور روما ـ برلين القائمة على الصداقة المتبادلة ولا تتجه ضد اي دولة ثالثة

الشيوعيون يحملون على الاتفاق

موسكو في ١٩ نيسان ـ د ن.ب — ترى الصحافة الروسية في الاتفاق المعقود بين انكلترا وايطاليا تسامحا من جهة انكلترا ومواعيد عرقوبية من جهة ايطاليا اما من جهة اسبانيا فالسياسة البريطانية تغفر جميع سيئات موسوليني هناك وتسمح له في ان تواصل الجنود الايطالية فتح اسبانيا . فاذا حاولت انكلترا ان تنظم اوروبا على اسس جديدة بقطع النظر عن الضمانة المشتركة وعصبة الامم (بدون اشراك روسيا السوفيتية فيها) فان ذلك لا بد ان يؤدي الى تهديد المستعمرات الانكليزية والفرنسية بفضل هذا البرنامج الجديد الذي وضعته السياسة البريطانية .

ملك البلجيك يسافر الى التيرول

بروكسل في ١٩ نيسان ـ د.ن ب ـ سيسافر الملك ليوبولد الى بلاد التيرول لقضاء عدة ايام هناك

انتصار الثوار الاسبان في مقاطعة

بورغوس في ١٩ نيسان ـ د.ن.ب ـ اعلن رسميا ان الجنود الوطنية دخلت مقاطعة طراخونا واحتلت فيها عدة قرى ودساكر.

مسئلة الاسكندرونة وتطوراتها

وصول الفوج الاول من لجنة الانتخابات

بيروت في ١٩ نيسان ـ د . ن.ب — وصل الفوج الاول من لجنة الانتخابات التي اوفدتها عصبة الامم الى السنجق وسيلحق بهم الباقون خلال هذه الايام القلائل وعدد اعضاء اللجنة ٦٠ بينهم ٥ رؤساء وثلاثة من رجال القانون الذين يؤلفون محكمة للبت في الانتخابات وهنالك ١٢ كاتم اسرار و٢٤ ترجمان وغيرهم من الموظفين العديدين لهذه البعثة الصغيرة وستبدأ اللجنة بتعداد النفوس وتحضير القوائم وهناك بين الستين والسبعين الف (من مجموع مائتي الف نفس) يحق لهم الانتخاب وسينتخب كل ماية منتخب (بكسر الخاء) منتخبا ثانويا ومن مجموع ٦٠٠ الى ٧٠٠ منتخب ثانوي يؤلف برلمان السنجق الذي سيكون له ٤٠ عضوا وستجري الانتخابات الابتدائية في اواسط حزيران اما النهائية فتكون في اواسط تموز على الارجح

وكان قبل هذا الترتيب في النية جعل قيود النفوس حسب الطوائف (من سوريين وعلوية وارمن واتراك) اساسا للانتخابات عوضا عن تعداد النفوس

الا ان تركيا تمكنت من بسط نفوذها لدى العصبة في جلستها الاخيرة فقررت العصبة انه يمكن فصل الانتخابات عن المسألة الطائفية لذلك يجوز انتخاب اشخاص من طائفة اخرى لا تمت بجنسية المنتخب (بالكسر) بصلة ماقام الاتراك بعد هذا القرار بدعاية واسعة النطاق منظمة نجحت في اول الامر بين العلويين الذين يمثلون ٣٠ في المئة من مجموع الاهالي في السنجق ويمثل الاتراك ٤٠ في المئة من المجموع فحاولوا اكتساب العلويين الذين يقلون ثقافة عنهم للحصول على اكثرية في المجلس ثم ارسلت تركيا نحو ٣٠٠٠ تركي من مواليد السنجق من تركيا وجهزتهم بالمال وذلك لرفع رقم نسبة الاتراك في السنجق عن ٤٠ الى ٤٥ في المئة ولا كتساب العلويين الى جانبهم اما الطوائف الاخرى فلم تتحرك في بادىء الامر وكذلك فرنسا التي كانت مشغولة بالمسائل الاوروبية ولم تود ان يحصل خلاف بينها وبين تركيا وقد زالت الاحزاب السورية التي دعت سابقا الى مقاطعة السنجق مقاطعة اقتصادية

وكان الامل قبل اسبوعين كبيرا لاغلبية تركية في برلمان السنجق الا ان الحال تبدل ليس فقط لبعض غلطات اقترفتها احزاب الاتراك بل لسبب ارجاء موعد الانتخابات وقد نقد مال الاتراك الذين ارسلتهم تركيا للدعاية الى السنجق فصاروا عالة على اصدقائهم وكذلك يمكن القول بان هؤلاء الاتراك راضون عن حالتهم في السنجق اذا قارنوها بحالتهم في داخل تركيا

ولا يمكن التكهن في مصير الانتخابات اذ ان الحالة معقدة في السنجق .

* * *

في سطور

لورد الراديو

اشهر لورد من اللوردات الذين يذيعون احاديثهم من محطة الاذاعة اللاسلكية البريطانية، هو اللورد دونساني وهو مؤلف روائي ، وشاعر ، ويتزايد لان عدد المحبذين له من المنصتين الى ... الراديو

عجلة الحظ

المستر ج . لاوسن عضو البرلمان عن العمال ، قد عينه الادون هور بليشا وزير حربية بريطانيا رئيسا للجنة تحقيق في نظام المحاكم امام المجالس العسكرية

و كان هذا الرجل وعمره ١٢ سنة عاملا في مناجم الفحم ، واصبح السكرتير المالي لوزارة الحربية في وزارة العمال الاولى وقد زار مصانع وورش الاسلحة مؤخرا فطاف به مديرها على اقسامها ، وعلى حين غرة انفجر المستر لاوسن بالضحك المتوسط ، فلما سئل عن سبب ضحكه قال ان عجلة الحظ قد دارت دورتها واوصلتني الى مركزي الحالي وكنت في هذا المصنع نفسه ، وفي غرفة «الكانتين» التي امامنا هذه ، خادما للعمال ...

بنت لا تشبع

في ناحية جيساي القريبة من مدينة برناي في فرنسا ، دخل البوليس الى دار على صراخ سمعه منها ، فوجد بنتا عمرها ١٢ سنة وهي موثقة بالسلاسل من رجليها ويديها ، فلما القى القبض على والديها قالا انهم لم يكتفاها الا لتكتيف شهيتها الى الطعام، فهي نهمة لا تشبع ابدا

الجوكي الرابح

« غوردن رتشارد » راكب خيول السباق « الجوكي » قد امضى في هذا العمل ١٧ سنة ، وربح من الخيول التي ركبها في هذه المدة ٢٢٥ر٢ حصانا ، كان آخرها في الاسبوع الماضي ، وهو ما زال الى الان وهو «الجوكي» الاول من أعظمهم أغا خان

كلاب البوليس

امضى ٢٠ بوليسا ومعهم ١٠٠ من الاهالي المدنيين يومين كاملين للبحث عن طفل ضائع ، ولم يتم بحثهم هذا ، وكأمل أخير ، وضع البوليس في اثر هذا الطفل كلبا اسمه « تاس » وفي اقل من نصف ساعة وجد الطفل المفقود... وكان ذلك في استراليا لا في فلسطين

اعلان

تقدم لمحكمة يافا الشرعية مضبطة من مختار محلة النقيب تتضمن ان محمد بن مصطفى دلال الملقب بابو جعفر توفي منذ ثلاثين سنة وانحصر ارثه في ولده مصطفى وفي زوجته مريم بنت محمد دلال ثم منذ عشر سنوات توفيت مريم المذكورة وانحصر ارثها في ولدها مصطفى المذكور ولا وارث سوى من ذكر فمن كان له اعتراض على مضمون هذه المضبطة فليراجع هذه المحكمة خلال عشرة ايام من تاريخ النشر

في ١٧ـ٢ـ٥٧

و ١٨ـ٤ـ٣٨

قاضي يافا الشرعي

(٣٣٤١)

برنامج

الاذاعة الفلسطينية

يوم الاربعاء في ٢٠ نيسان سنة ١٩٣٨

٣٠ر٥ اشارة الوقت والنشرات ثم حديث الاطفال

١٥ر٦ يوسف الجارية وفرقة استوديو الاذاعة

٣٠ر٦ كان منفرد ـ سامي الشوا

٤٥ر٦ منولوجات غرامية كريمة احمد وفرقة استوديو الاذاعة

٧ حديث صحي للدكتور محمود طاهر الدجاني

١٥ر٧ يحيى السعودي وفرقة استوديو الاذاعة

٤٠ر٧ اشارة الوقت والنشرات الجوية والاخبارية

٤٥ر٧ اشارة الوقت

١٥ر٩ اشارة الوقت والنشرات

٣٠ر٩ « شئون العالم » حديث

٤٥ر٩ اوركسترا وبرنامج موسيقى (نقلا عن فندق الملك داود بالقدس)

١٥ر١٠ «المؤلفون الشهيرون الذين اجتمعت بهم » حديث

٣٠ر١٠ ختام

الاذاعة المصرية

الاذاعة اللاسلكية للحكومة المصرية يوم الاربعاء في ٢٠ نيسان سنة ١٩٣٨

٥٤ر٦ صباحا الاستاذ عبد المنعم مختار ـ تمرينات رياضية

٧ الشيخ محمد المنجد قرآن كريم

٥٠ر٧ ختام

١٠ اسطوانات

٣٠ر١٠ المغني المجهول وفرقته ـ حفلة غنائية

١١ اسطوانات

٣٠ر١١ ختام

٣٠ر١٣ مساء وزارة المعارف العمومية اذاعة المدارس الابتدائية

٣٣ر١٢ قطعة تمثيلية

٥٥ر١٢ وزارة المعارف العمومية اذاعة المدارس الثانوية

١ الحوت ـ الاستاذ احمد رفعت بكلية الاداب

١٠ر٢ نشيد سلام الملك

١٠ر٢ اسطوانات

٥٥ر٢ النشرات الجوية والاخبارية والتجارية الاولى

٥٠ر٣ ختام

٦ ثلاثي الاذاعة اللاسلكية حفلة موسيقية

٣٥ر٦ الشيخ منصور الشامي الدمنهوري قرآن كريم

١٥ر٧ الاستاذ فؤاد صروف — حديث العلوم المبسطة

٣٥ر٧ الاستاذ محمد علي فهمي فاوت منفرد

٥٠ر٧ محمد فتحي: قراءة من اشعاره

١٠ر٨ الاستاذ رمضان صالح ـ منولوجات فكاهية

٣٠ر٨ النشرتان الثانيتان الاخبارية والتجارية

٤٠ر٨ الاستاذ صالح عبد الحي وفرقته حفلة غنائية

٣٠ر٩ اسطوانات

١٥ر١٠ الاستاذ صالح عبد الحي وفرقته: حفلة غنائية

١١ سلام الملك ختام .

ALDIFA' PALESTINIAN DAILY PAPER

دار الدفاع : ميدان الساعة ـ عمارة البلدية ـ يافا ـ فلسطين

العنوان التلغرافي : (الدفاع ـ يافا)

تلفون ١١٨٧ (اربعة خطوط) و ١٠٧٥ (خطان) صندوق البريد (٢٥٥)

الاعلانات يتفق عليها رأساً مع الادارة

اجرة السطر : ١٠٠ مل

الدفاع

جريدة يومية سياسية مصورة

APRIL 20 1938 · No. 1135

صاحب الامتياز : ابراهيم الشنطي

المدير المسئول : شوكت حماد

الاشتراكات

في فلسطين عن سنة ١٥٠

في البريد الداخلي « « ١٨٠

في سائر الاقطار الخارجية « « ٣٠٠

صور متنوعة على هامش الحوادث

شركة برودنشيال للتأمين ليمتد

المسجلة في انجلترا

تعلن:

بان المرابح الاتية قد اضيفت الى جميع البوالص ذات الارباح والتي كان يعمل بها بتاريخ ٣١ كانون الاول سنة ١٩٣٧

١ — التأمين على مدى الحياة

٢٣ جنيهاً عن كل ١٠٠٠ جنيه مؤمن عليها

٢ — تأمين الهبات:

٢٠ جنيهاً عن كل ١٠٠٠ جنيه مؤمن عليها

هل تأمينك مربح

ويضمن لك الحماية التامة ؟

ان الظاهرة الجذابة الخاصة هي في المشروع ذي المراح وهو مشروع ليست له مدة معينة والهبات يعلن عنها كل سنة وتوزع الارباح سنوياً

اذا كنت تفكر في التأمين فاطلب بيانات برودنشيال قبل ان تقرر نهائياً، وهي تعطى بكل سرور من أي وكيل للشركة ومن المكاتب الاتي ذكرها

حيفا	القدس
شركة برودنشيال	شركة برودنشيال
٣ ميدان اللنبي	٩ شارع البرنسس ماري
تلفون ٨٧٠ ص ب ٤٦٣	تلفون ٦٠ ص.ب (٥٤٢)

اعلانات صروف

المستر روزفلت رئيس الولايات المتحدة والذي دعا الى تقوية الاسطول الاميركي فخصص لذلك اعتمادات تبلغ ٣٠٠ مليون جنيه أقرتها لجنة مجلس الشيوخ البحرية

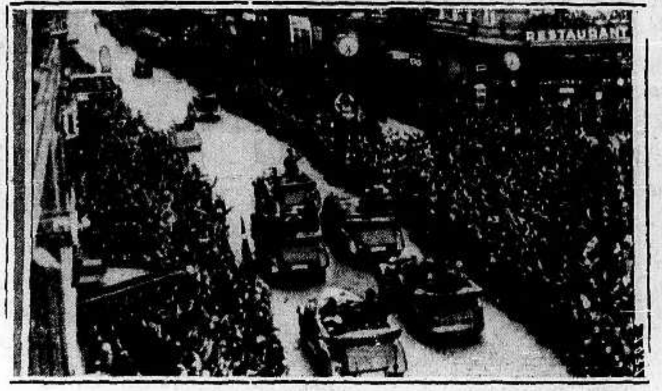

لا يزال الوطنيون في اسبانيا يواصلون زحفهم وقد احتلوا عدة مدن في مقاطعة قطلونيه بعد معارك عنيفة وكانت آخر مدينة احتلوها مدينة «امبوستا» ويرى في الصورة جيوش الجنرال فرانكو داخلين المدينة

قائد صيني اشترك في الهجوم الاخير في الشمال والذي فاز فيه الصينيون على اليابانيين وردوهم الى مسافة بعيدة تجاه شنغهاي، ثم عادت الانباء الاخيرة فأكدت ثبات اليابانيين

تناقلت الانباء في الايام الماضية انتصارات الجيوش الصينية واستردادها كثيراً من المدن والمواقع الحربية فكان ذلك موقع دهشة الكثيرين وقد وردت الانباء مؤخراً عن وصول امدادات قوية من الجيوش اليابانية واشتباكها مع الجيوش الصينية بعد ان نصبت استحكامات قوية

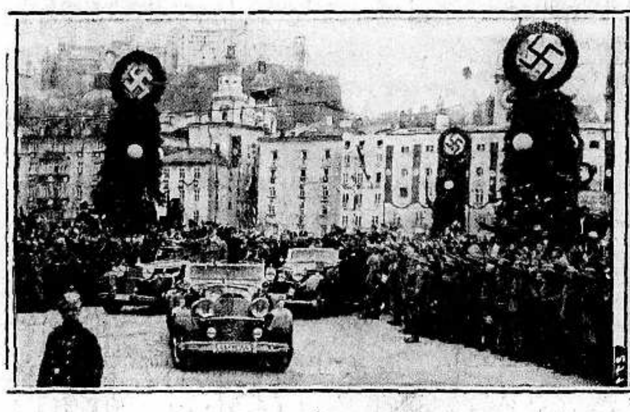

تقرر ان تكون مدينة « لينز » عاصمة النمسا بدلا من فينا ومما يذكر في هذا الصدد انه لما اعلن ضم النمسا الى المانيا اتخذت المراسيم الاولية في مدينة « لينز »

اكتشفت في رومانيا مؤامرة واسعة النطاق قام بها الحرس الحديدي لقلب نظام الحكم وخلع الملك كارول. وقد قبض على العشرات من اعضاء هذا الحزب. ويرى في الصورة الملك كارول

« جاك » الاسود

محسن كبير يحال الى التقاعد

انه كلب صيد ... اشتهر بجمع الاعانات

تقول مجلة « تت بتس » الانكليزية ان أشهر كلب صيد في انكلترا، سيحال الى التقاعد عما قريب

جامع الالوف

انه كلب اسود، اسمه « جاك ». امضى سنوات كثيرة في خدمة الجمعية الخيرية التي هي صاحبته، يجمع لها الاعانات من المسافرين في محطة اوستن وقد مس الكبر « جاك » وبدت عليه علائم الشيخوخة، ولكن بعد ان جمع الاوف من الجنيهات في صندوقه الذي كان يحمله في رقبته، ويعود به كلما امتلأ الى سكرتير الجمعية، وهي من اشهر جمعيات الاحسان في انكلترا

نظرات الاستعطاف

وكان يندر بين المسافرين الذين يمرون بمحطة اوستن هذه، من يطاوعه قلبه على عدم الاستجابة الى نظرات الاستعطاف التي كان يوجهها « جاك » الى النازلين من القطارات، والصاعدين اليها، وبها، وبهز ذيله يدعوهم الى قراءة ما كتب فوق صندوقه، والى مد ايديهم بما تيسر من النقود، اعانة للفقراء المحتاجين من البشر الذين تتصدق عليهم جمعيته

الذي يليه

والكلب «جاك» تلميذ من كلاب الصيد، أسود اللون مثله، ومن نفس فصيلته، تدرب الان على الطرق التي كان يتبعها استاذه لاستدرار العطف، وجمع الاعانات من الركاب لجمعيته. وسيكون هذا التلميذ، واسمه (روجي) خليفة جاك بعد تقاعده

لا يفوته قطار

ومنذ عام ١٩٣٣ و« جاك » يجمع الاعانات يوميا من محطة اوستن، وهو لم يسمح لاي قطار قط من القطارات الذاهبة او القادمة، بان يفلت منه، فهو يعرف مواعيدها بالدقة، بما فيها قطار « رويال سكوت » والقطار الذي اطلق عليه اسم قطار «التتويج»

كلاب الاعانات

ومحطة اوستن من محطات لندن، وليس بين المحطات الانكليزية كلها محطة فيها كلاب لجمع الاعانات للجمعيات الخيرية الا محطات مانشستر بعد محطات لندن وفي مانشستر جمعية للاحسان يترأسها بورتر ادواردس، وكان لهذا كلب لم يحله الى التقاعد الا بعد ان اتم جمع ٨،٠٠٠ جنيه، وجاء خليفة هذا الكلب فجمع الى الان ٢،٠٠٠ جنيه في اقل من عام ..

مؤلفة عجوز

في يوم ٢٣ نيسان الحالي، ستتلقى السيدة (ايثل ماري سمايث) سيلا من التهاني، فاليوم يوم عيد ميلادها رقم ٨٠، وهي ماتزال في صحة جيدة جداً، وهي مؤلفة روائية نالت على ما الفته من الروايات وسام الامبراطورية البريطانية، وهي تركب يوم ٢٠ ميلا على دراجتها .. ولا تتعب !

* * *

مطبعة الدفاع التجارية

مميزاتها

استعداد فني حديث

اتقان فني في العمل

ضبط في المواعيد

شجعوا ميناء يافا العربي

مطبعة جريدة الدفاع ـ يافا

الخميس في ٢٠ صفر سنة ١٣٥٧ و ٢١ نيسان سنة ١٩٣٨

الدفاع

جريدة يومية سياسية مصورة

السنة الخامسة — العدد ١١٣٦ — ٥

صاحب الامتياز : ابراهيم الشنطي
المدير المسئول : شوكت حماد

الاشتراكات: في فلسطين من سنة ١٥٠ — في البريد الداخلي » » ١٨٠ — في سائر الاقطار الخارجية » » ٣٠٠

دار الدفاع : ميدان الساعة ـ عمارة البلدية ـ يافا : فلسطين
العنوان التلغرافي : «الدفاع — يافا»
تلفون ١١٨٧ (أربعة خطوط) و ١٠٧٥ (خطان) ص. ب. (٢٥٥)
الاعلانات يتفق عليها رأساً مع الادارة
أجرة السطر : ١٠٠ مل

باليمين وبالشمال

جمع النقيضين في وقت واحد

المعتدلون والمتطرفون عندهم سواء في النهاية

بين الاحزاب اليهودية التي يطلقون عليها وصف الاعتدال والروية أشخاص يفاجئون الناس من وقت لآخر بحديث روائي عن ذلك الشيء الوهمي الذي يحمل معه التناقض والعجز ـ ولماذا لا نقول : وعدم الاعتدال ايضاً . انه «التفاهم» وما حام حوله منذ واجهت الصهيونية عرب فلسطين بأطماع تختلف في الاساليب قوة وضعفاً وتتفق على هدف واحد هو بسط السيطرة اليهودية على هذه البلاد في النهاية. ومن بين ملايين اليهود لم يظهر شخص واحد الى الآن يقول بايقاف الهجرة مثلاً، وهذه كما نعلم «عصب» الصهيونية وعمود جسمها الفقري. بل كل ما اقترحه أولئك «المعتدلون» هو تحديد الهجرة ، وتحديدها بشروط ثقيلة لا تقوى العين العربية على النظر اليها . وهكذا يتمزق حجاب ذلك الاعتدال وما يدعو اليه من تفاهم وتبدو الحقيقة الصهيونية التي تريد ان تحتضن فلسطين وشرق الاردن معاً ، وتستعين على ذلك بالزمن تتخذ منه مطية

ان هربرت صمويل ، واسمه يستقر في أعلى قائمة هؤلاء «المعتدلين» ، أبى أن يكون اليهود أقلية في هذه البلاد الى الأبد . فما الفرق بين هذا المعتدل وبين جابوتنسكي سوى أن الاخير يريد القفز على السنين توصلاً لابتلاع هذه البلاد في أقصر مدة من الزمن . وهكذا يختلف «الفارسان» : هذا فرسه تسرع الى حد أن تلهث وتقتل نفسها من فرط التعب ، وذاك فرسه تسير ببطء ، ولكن الى الهدف نفسه!

وان من طبع الانسان أن يكره التهم الكاذبة اذا وجهت اليه ، ويمتعض اشمئزازاً منها . لكن معتدلي الصهيونية وغيرهم من المتطرفين لا يستطيعون أن يغيظوا العرب اذا رموهم بتهمة مقت «التفاهم» لان هذه تهمة ترحب بها كل نفس شديدة الهوى بهذا الوطن . وان هذه الدعوة للتفاهم ينبغي ان تخفي ملامح وجهها حياء أمام الدعوة الاخرى المزاملة لها — الدعوة الى عدم بقاء اليهود أقلية الى الأبد في هذه البلاد ، كما صرح هربرت صمويل . ويكون من الفضل والمحافظة على المعاني لو تتنزل الصهيونية عن واحدة من الدعوتين ، وتكف عن تمثيل دور التنزه عن الطمع والغرق في أمواجه ، في وقت واحد .

وفي مظهر آخر ، غير ما ذكرنا ، يظهر للعالم الفارق العظيم بين قضية عرب فلسطين وحقيقة الصهيونية . فلقد امتقع وجه كل عربي من التقسيم ، واجمع زعماؤهم وأحزابهم وأفرادهم على رفضه . وحدة الوطن شيء مقدس عند كل من يحفظون للاوطان قداساتها . أما اليهود فقد افترقوا على طريق التقسيم ، بين محبذ ومعارض والمعارضون له لم يظهروا الزهد فيه ، لكنهم بنوا معارضتهم على أساس احتواء كل الرغيف وليس نصفه أو ثلثه . ومن جابوتنسكي الى أوسشكن في المتطرفين ، وهربرت صمويل ويهود أميركا في المعتدلين ـ وهؤلاء جميعاً هم الذين رفضوا التقسيم ، لم نسمع كلمة واحدة تظهر مقت المشروع لانه مشروع فظيع ، وانما سمعناهم يذكرون حدود «المملكة» اليهودية فتضم هذه الحدود فلسطين وتضم أحياناً شرق الاردن معها !

واذا استطاعت الصهيونية أن تمد كلتا يديها : اليمين والشمال ، طالبة في الاولى «تفاهماً» وفي الثانية «سلطاناً وملكاً» ـ اذا استطاعت جمع الضدين والنقيضين والعجيبتين ، فأن عرب فلسطين أعجز من ان يظهروا بغير مظهر الصدق والحقيقة ، وهو رفض المطامع الصهيونية كلها ورفض تلك اليد اليمنى وأختها اليسرى ، وهو عجز فاضل لا يلام الانسان اذا افتخر به .

وفي اجتماع قريب عقدته «الكيرن كايمت» أنطق الحق اوسشكن ، رئيس الهستدروت ، بما لا يخرج عما ذكرنا . فقد قال ان مؤسسته هذه لم تعد تهتم بشراء الاراضي على أنه استعمار مادي محض ، بل أصبحت تهتم به على أنه استعمار سياسي ـ ولذا أقام مستعمرة حانوتا في آخر حدود الشمال . ومع ذلك فلا يزال بين اليهود من يجد في نفسه القدرة على ارسال تلك الكلمة العابثة «التفاهم»!

وفي مجال واحد فقط يصدق العرب تلك الدعوة اللاهية الملهية ، وهو عندما يقوم سواد اليهود في هذه البلاد نابذين كل مطمح سياسي فيها . عندما ينزعون عن الصهيونية ذلك الثوب الفضفاض الذي يريد احتواء هذه البلاد أو جزء منها . عند ما يقولون بأنهم في هذه البلاد لاجئون ليس إلا ، والسيادة الفعلية فيها لاصحابها العرب . عندئذ ليس من بأس ان يفهم العرب كلمة التفاهم على معناها الذي ينطوي على اشد ما عرفته المعاني من متناقضات .

— ونرجو أن لا يلام العرب اذا وضعوا اصابعهم في آذانهم مخافة ان تطرقها تلك الكلمة ذات الوجهين ، والقلبين ، والحقيقتين !

ابراهيم

٦ حوادث قتل واصابة طائرة بضرر في حظيرتها

اشتباكات بين القوات وجماعات مسلحة في جبال جنين ونابلس وانفجار قنبلة واحداث تلف في اشياء

غرامة ٥٠٠ جنيه على بيسان على اثر مقتل بوليس

على بوليس بيسان

بيسان في ٢٠ نيسان — لمراسل الدفاع الخاص — في منتصف الساعة العاشرة من مساء ليلة امس هاجم أفراد جماعة مسلحة مركز البوليس في بيسان باطلاق العيارات النارية بكثرة . وأجاب البوليس بالمثل . ودام اطلاق النار مدة من الزمن .

جراح مميتة

وانتهى الصدام الى اصابة بوليس عربي هو السيد صالح الخوري من قرية البصة بجراح مميتة . وقد انسحب المسلحون دون أن يعرف عن وقوع اصابات بينهم .

قوات وطائرات

وقد ذهبت اليوم قوات كبيرة من الجند والبوليس الى مكان الحادث ترافقها كلاب الاثر لاجراء التحقيق وتعقيب الاثار . واشتركت بعض طائرات في عمليتي التفتيش والتعقيب . ولم يلق القبض على أحد .

غرامة وعلامتان

وفي الساعة العاشرة من مساء هذا اليوم تلقينا من مكتب الاخبار البلاغ الرسمي التالي : على اثر مهاجمة عصابة مسلحة ليلة امس نقطة بوليس بيسان واطلاق النار على بوليس عربي وقتله اقتفت كلاب البوليس الاثر صباح اليوم من المدينة الى الجهات الشمالية والشرقية منها وبالنهاية عادت الى بيسان وأشرت على منزلين ، وقد فرضت غرامة خمسمائة جنيه على اهالي المدينة .

مقتل ثلاثة

وعلى اثر ورود خبر مهاجمة مستعمرة العمال أرسلت قوة من البوليس الى مكان الحادث ، واشتبكت عند الظهر مع قسم من العصابة المسلحة وقتلت ثلاثة من افرادها .

وقوع اصابتين

واشتبكت بعد ذلك مع القسم الثاني من العصابة وأوقعت بافرادها اصابتين . وبعد الظهر استمرت الطائرات وفصيلة من قوة حدود شرق الاردن في مطاردة العصابة ، ولم تقع اصابات بين قوات الحكومة .

النار على مطار

اللد في ٢٠ نيسان ـ لمراسل الدفاع الخاص ـ اطلق مجهولون في الساعة التاسعة من مساء الليلة الماضية عدة عيارات نارية على مطار اللد . واستمر اطلاق النار زهاء نصف ساعة . وفهم انه كان يوجه من ثلاث جهات : الشمال والجنوب والغرب . واجاب حراس المطار بالمثل ولم يصب احد

جولة قوة

وفي الصباح ذهبت قوة من البوليس والجند الى المكان المذكور . واخذت هذه القوات تتجول في الكروم الشمالية حتى الساعة الثانية عشرة ظهراً ثم عادت الى الرملة ولم يعرف عن القاء القبض على احد

رواية مراسل

وقد روى لنا مراسلنا الخاص في الرملة الحادث فقال ان العيارات اطلقت من جهة حظيرة الطيارات ، واصيب جناح احدى الطائرات بعدة ثقوب من اثر الرصاص . وان قوة من الجند ذهبت الى مكان الحادث عقب وقوعه بساعتين للقيام بالتفتيش . وفي الصباح ذهب رئيس قسم بوليس الرملة ومفتش الجرائم وبوليس اللد يرافقهم قصاص الاثر وقوة من البوليس الى المكان للتعقيب

حرية التجول

جنين في ٢٠ نيسان — لمراسل الدفاع الخاص — وزع اليوم منشور بامضاء مساعد حاكم اللواء يعلن فيه الغاء نظام منع التجول الذي فرض على المدينة

سرب من الطائرات

وفي الصباح الباكر حلق سرب من الطائرات فوق الجبال الشرقية التي تطل على المستعمرات اليهودية وعلى مدينة بيسان .

الى قرية «فقوعة»

وفي الساعة العاشرة قبل الظهر وصلت قوات كبيرة من الجيش من جهات مختلفة وذهبت في الساعة الثانية عشرة الى قرية «فقوعة» الواقعة على حدود جنين — بيسان حيث وافتها هناك قوات

« البقية على الصفحة الرابعة »

العالم في يوم

١ — في فلسطين : قتل بوليس في مركز بيسان ، وقتل خمسة اشخاص . واطلقت النار على مطار اللد ، فاصيبت طائرة بضرر .

٢ — في تركيا : بنتيجة زلزال وقع في اواسط الاناضول قتل ٢٥٠ شخصاً وتهدمت ١٥ قرية ولم ترد تفاصيل أوفى حتى الآن :

٣ — في اسبانيا : لايزال الثوار في ضواحي مدينة ترتوزا . وقد حكم على ٤٥ شخصاً في برشلونه بالاعدام بتهمة الخيانة العظمى على ان الحكم ليس نهائياً

٤ — في الصين : تضاعفت شدة الهجوم الياباني في شرق الصين . وتدور الآن معارك دموية حول مدينة سوشاو ، ويقوم بالهجوم جيشان

معتقلون يضربون عن الطعام

في مخيم المزرعة القريب من عكا

عكا في ٢٠ نيسان ـ لمراسل الدفاع الخاص — أعلن اليوم عدد كبير من المعتقلين في مخيم المزرعة الاضراب عن تناول الطعام احتجاجاً على بقائهم مدة طويلة في المعتقل وعدم الافراج عنهم . ولم يتناولوا ما قدم اليهم من غداء طيلة هذا النهار

وقد علمت ان ادارة المعتقل نقلت المضربين الى امكنة خاصة . فعسى ان ينظر فخامة السرهارولدما كمايكل الى امر المعتقلين بعين العطف والعناية فيأمر بالافراج عنهم

ويلاحظ ان عدداً غير قليل من المعتقلين جدد امر اعتقاله عدة مرات ومنهم من أمضى في المخيم مدة لا تقل عن سنة ونصف السنة .

زلزال في الاناضول ومقتل عشرات

انقرة في ٢٠ نيسان — يخشى ان يكون نحو ٢٥٠ رجلاً قد قتلوا و١٥ بيتاً قد تهدم ، على اثر زلزال شديد وقع في أواسط الاناضول . وكانت شدة هذا الزلزال في ضواحي انقره وشواطيء البحر المتوسط . والاضرار جسيمة على كل حال ، ولم ترد بعد تفصيلات اوفى — روتر

قتلى وجرحى الطائرات في برشلونة

برشلونة في ٢٠ نيسان ـ بعد منتصف الليل — قتل ١٢ شخصاً وجرح ٢١ في غارة جوية قامت بها الطائرات الوطنية . وأحدثت القنابل خسائر كبيرة . وطلبت الحكومة الى اصحاب المقاهي والملاهي والمطاعم اقفال محلاتهم في الساعة التاسعة مساء ـ روتر

تلفون بيروت الاخير...

وفاة جريحين في الحسجة

اجتماع الكتلة الوطنية واعلان قانون الانتخاب للسنجق

بيروت في ٢٠ نيسان ـ لمراسل الدفاع الخاص ـ جاء في نبأ من الحسجة ان متاجرها لا تزال مغلقة وان اثنين من الذين اصيبوا امس من المتظاهرين توفيا اليوم ، فبلغ بذلك مجموع القتلى ستة . ويقول النبأ ان موظفي الحكومة يحرسهم البوليس خوفاً من الاعتداء عليهم

وقد سافر اليوم الكونت اشروبورغ مندوب المفوض السامي بطيارة الى دير الزور حيث اجتمع بالدكتور حيدر مردم المحافظ ، وسيستأنف سفره بالطيارة الى الحسجة للاشراف بنفسه على الحالة

وقد تحدث السيد سعد الجابري وزير الداخلية السورية للصحافيين عن حوادث الجزيرة المتوالية منذ اضطرابات عامودا الى حادث خطف المحافظ السابق

وعقدت الكتلة الوطنية اجتماعاً دام اربع ساعات اليوم لبحث التدابير ولمنع تكرر هذه الاضطرابات .

قانون الانتخاب

بيروت في ٢٠ نيسان — د. ن. ب — صادق المندوب السامي الافرنسي الكونت دي مارتيل اليوم على قانون الانتخاب بسنجق الاسكندرونة الذي اصدرته لجنة الانتخابات الدولية ، وهو مؤلف من ٩٥ مادة .

تلفون القاهرة الاخير...

مظاهرة الازهريين امام عابدين

احداث تذاكر مخفضة مشتركة على خطوط مصر وفلسطين

القاهرة في ٢٠ نيسان — لمراسل الدفاع الخاص — تم الاتفاق بين سكة حديد مصر وسكة حديد فلسطين على ادخال نظام التذاكر المشتركة المخفضة. ويتضمن الاتفاق ما يلي : ١ — احداث تذاكر مخفضة على ان تكون مقتصرة على الدرجتين الاولى والثانية ٢ — تصرف التذاكر في المدة بين ١٥ ايار و١٥ كانون الاول من كل سنة ٣ — يسري مفعولها لمدة شهر واحد ٤ — التخفيض هو بمقدار ٢٥ في المئة من سكة حديد مصر و٣٣ في المئة من سكة حديد فلسطين مع اضافة رسوم الكرنتينا ٥ — تصرف التذاكر من مصر واسكندرية وبورسعيد والاسماعيلية والسويس والقدس وحيفا ويافا وتل ابيب

— تظاهر طلبة الازهر اليوم وساروا الى سراي عابدين هاتفين للملك واشيخ الجامع الازهر . ولما بلغوا السراي أنابوا فريقاً عنهم للتوقيع على سجل التشريفات ثم قصدوا الى مكتب النائب العام وطلبوا اجراء تحقيق مع بعض الصحف التى نشرت عنهم اخباراً يفهم منها رجوعهم نادمين الى صفوف الوفد المصري

يسحب اقتراحه

الخاص بمنح جنسية فلسطين ليهود العالم

لندن في ٢٠ نيسان — وقف النائب لوكر لامبسون صاحب اقتراح المشروع بقانون بشأن منح الجنسية الفلسطينية لكل يهودي يريدها في العالم في جلسة مجلس العموم ، بعد ظهر اليوم وطلب سحب اقتراحه

وقد قال النائب أنه يسره ان يقابل ١٤٤ نائباً اقتراحه بالتصويت الى جانب قراءته للمرة الاولى لكنه يرى ان المشروع في حالة اقراره غير قابل للتنفيذ بصورة عملية . وانهى كلامه بالرجاء من رئيس المجلس حذف الاقتراح

في ساعة متأخرة من الليل

اطلقت النار في الساعة الحادية عشرة والنصف من مساء أمس على مستعمرة جمارا القريبة من زمارين . ويقال ان مصادمة تجري الآن بجوار قرية فقوعه قرب مستعمرة عين حارود .

عن مجلة «بريطانيا العظمى والشرق»

البترول في البلاد العربية

ينابيع الذهب الاسود في البلاد الواقعة على الخليج الفارسي

محاضرة مسهبة في حفلة تكريم سلطان مسقط وعمان في لندن

ننقلناهس تحت عنوان (رائحة البترول في انحاء من البلاد العربية) ما قالته مجلة «بريطانيا العظمى والشرق» المعروفة من ان هناك تصورات زائفة يقول اصحابها ان الخوف من اعتداء ايطالي يقع على الجنوب الغربي من جزيرة العرب، هو الذي حفز البريطانيين الى الادعاء بملكية حضرموت، ثم يقولون ايضاً ان التوغل الايطالي ليس هو الذي صنع الاهتمام البريطاني بحضرموت، وانما الذي صنع هذا الاهتمام هو ايضاً ما جاء في التقارير عن وجود البترول وغيره هناك»

واليوم ننقل فيما يلي ما قالته هذه المجلة نفسها عن حفلة تكريم اقيمت لسلطان مسقط وعمان (بعض العين) في لندن، وما تنقل انباء هذه الحفلة الا لان اقاليم هذا السلطان متاخمة لحضرموت، التي تنبعث منها رائحة البترول

«المحرر»

حول الخليج الفارسي

اقامت جمعية آسيا الوسطى الملكية يوم ٩ نيسان الجاري حفلة تكريم لعظمة سلطان مسقط وعمان، وكان في استقبال المدعوين اليها الفيلد مارشال فيليب والليدي تشتوود، وكان معظم المدعوين ممن ادوا خدمات في الخليج الفارسي، والاقاليم المجاورة له

ولاح على صاحب العظمة انه كان مسروراً كل السرور لمقابلة اصدقاء جدد واصدقاء لابيه مضت عليهم عشر سنين وهم في لندن.

من هو المحاضر

وتلت هذا الاستقبال الفخم محاضرة عن (الخليج الفارسي) قدمها الكولونيل دالايل، الذي لم يحل الى التقاعد الا مؤخراً، من منصب «الوكيل السياسي» للبحرين

الناحية (الامبراطورية)

واستهل الكولونيل محاضرته بقوله ان الناحية التاريخية لخليج الفارسي ليست هي وحدها الناحية الجذابة، ولكن هذا الخليج يجتذبنا اليه ايضاً من وجهة النظر الامبراطورية، فهو الخفر الخارجي الغربي للهند، وهو واقع في الطريق المباشر اليها، لا من ناحية الممر الصحراوي القديم فحسب، ولكن من الناحية الجوية من الطرق الممتدة من بريطانيا العظمى الى الهند، ثم الى استراليا!

ناحية البترول

واستطرد المحاضر قائلا:

«اضف الى ما تقدم من النواحي، «الناحية الموقتة» التي لهذا الخليج من جهة قيمة البترول، فهذه ناحية لا يمكن ان تهمل

قبل عام ١٩١٤

ومن قبل عام ١٩١٤ باعوام كثيرة اتبعت بريطانيا العظمى سياسة عقد معاهدات خاصة مع حكام الاقاليم العربية الممتدة من الكويت الى عدن، وقد ارفقت بريطانيا هذه المعاهدات بمعاهدات مثلها، خاصة بتجارة الاسلحة، وبالبترول وبالاسفنج ومصايد الاسماك ومكاتب البرق والبريد والكورنتينات، وبذلك ظل المركز البريطاني مركزاً قوياً، والفضل في ذلك راجع الى المرحوم السر برسي كوكس

تبدل الاحوال

ولكن الحرب جاءت فبدلت الامور تبدلات ميكانيكية وسياسية، اذ جاءت صناعة الطيران، وانتشار استعمال السيارات، واشتهار الراديو، وازدياد عدد المستمعين اليه

اما من الوجهة السياسية فقد وقعت ثلاثة تبدلات هامة، هي توطد عهد قوي من عهود الحكم في ايران، وما خلقه ابن السعود من المملكة العربية السعودية، واحتلال العراق لمركز تركيا القوي في الطرف الغربي من الخليج الفارسي، يضاف الى ذلك انتشار البحث في سبيل اكتشاف... البترول.

تراجع امام ايران

اما في ايران فقد ضاع العرش القديم، وتربع الحاكم الحالي على عرش جديد، وكان من هذا الحاكم ان وطد سلطات القانون والنظام، فكان من صالح العلاقات التي تربط ايران ببريطانيا. اننا حركنا مراكزنا البحرية من «هانجام» و «باسيدو» الى البحرين، وألغينا ما كان لنا من مكاتب البريد والمستشفيات، ونزلنا على حكم الانظمة الايرانية الخاصة برفع الاعلام على القنصليات.

وكذلك ابن السعود

اما في الجانب العربي من الخليج فان المملكة العربية السعودية الجديدة، توطد فيها القانون والنظام، في شكل لم يعرف له مثيل في ايام الاتراك.

وقد ابدى المحاضر بعد ذلك ما لا مزيد عليه من الاعجاب بابن السعود، لاسيما فيما يختص بحنكته السياسية، وببراعته الحربية التي اوجدت في مملكته آمالا جديدة

الى الجانب العربي

ولهذه الاسباب كلها انتقلت اهمية الخليج الفارسي الى الجانب العربي، ولا سيما الى ناحية البحرين من هذا الجانب

في البحرين

وفي البحرين كان الشيخ «السر» حمد بن عيسى الخليفة صديقا ساعدا للبريطانيين. بعد ان وقعت في البحرين تبدلات هامة جدا، ففي ايام السيد عيسى والد الحاكم الحالي، كان كل «تحسين» يطلبه البريطانيون يرد عليه بقوله:

«هذه بدعة لا استطيع ان اوافق عليها»

ولكن الشيخ «السر» حمد، بمساعدة مستشارين له في المالية، والجمارك، والبوليس، اعاد تنظيم الحكومة، وكانت اعظم صعوبة امامه في مبدأ الامر، ناجمة عن انحطاط تجارة اللآلىء

ولكن البترول

ولكن البترول جاء اليه بدخل اعظم من ذلك الدخل الذي كان يجنيه في ايام التمر، واعظم من تجارة اللؤلؤ، ولقد استخدم الشيخ هذا الدخل في غايات حسنة، فالقانون والنظام مستتبان الان احسن من الاول. ولدى حكومة البحرين الان وفر في خزينتها تحتفظ به للطوارىء، اذا تضاءلت الايرادات التي تجبى من البترول

وانهى الكولونيل دالايل محاضرته بقوله ان لا خوف على مركز بريطانيا في الخليج الفارسي... وبقوله انه هو وزوجته مدينان بالشكر للسلطان المحتفى به...

السمن الحلبي
الممتاز
والزيت الزيتونه
للمونة
تجدونه بمحل
نجيب القطان
يافا — سوق الدير

من بطون التاريخ

ثورة فلسطين في القرن الماضي (٩)

بعض ما في تقرير قنصل بريطانيا في الاسكندرية

واستطرد «باتريك كامبل»، قنصل بريطانيا العام في الاسكندرية، في تقريره المؤرخ يوم ١٥ نيسان ١٨٣٤، قائلا ما يلي:

المحصولات الزراعية

وقبل ان تسقط حكومة سوريا بين يدي ابراهيم باشا، وكان ذلك في عام ١٨٣١، كانت المحصولات الزراعية اقل ٢٠ في المئة مما كانت عليه، وكانت المدن والقرى في اقضية حمص وحماه قد اقفرت عن طريق ما نهبته الجيوش التركية، ولكن هذه الخسائر كلها استرجعت حتى من قبل الصلح، وبدأت البلاد بعهد جديد من عهود الرخاء والانتعاش

ازدياد المحصولات

وبما ان الناس كانوا قد انصرفوا الى الزراعة، فان المحصولات الزراعية ازدادت وجاء محصول ١٨٣٣ وهو اكثر وفرة من محصول ١٨٣٢

والتدليل على ذلك، اقول ان الحبوب قبل الحكومة الحالية، كان لا بد من استيرادها الى سوريا، لا بل ان ابراهيم باشا في عام ١٨٣٢ وجد نفسه في مسيس الحاجة الى استيراد شيء من هذه الحبوب لجنوده

ضريبة الاراضي

ويدفع الملاكون الان، كالسابق، ضريبة على كل فدان من الارض، ويختلف معدل هذه الضريبة. فالبعض يدفعون ضريبة تبلغ في ارتفاعها الى ٣٠٠ قرش عن الفدان الواحد، ولكن هنالك اناسا لا يدفعون شيئاً على الاطلاق، ما عدا الاعشار التي تدفع دائما ابداً تحت اي حكم

منتوج القرى

ولكن اراضي بعض القرى قاحلة، بينما اراضي القرى الاخرى فيها حدائق وكروم، وزيتون الخ، الخ، ولهذا السبب تفرض الضريبة على كل قرية بنسبة ما تنتجه

ومع ذلك فان ابراهيم باشا لم يفرض اية ضريبة اضافية

ضريبة الصابون

وسن عبدالله باشا في بيروت ضريبة على الصابون بلغت ٥٠ قرشا على القنطار السوري (وهو ٥٠٠ رطل) وتعد هذه الضريبة ٧ في المئة بنسبة السعر الحالي للقنطار، وهو ٧٠٠ قرش

ولما جاء ابراهيم باشا، ابقى هذه الضريبة على حالها

ابراهيم والبدو

وقبل زمن الحكومة الحالية، كانت القرى تدفع «خاوة» للبدو، لتظل تحت حمايتهم، فلما جاء ابراهيم باشا حرم دفع هذه الضريبة اليهم، وكانت القرى المعرضة لدفع هذه «الخاوة» هي تلك القرى الواقعة الى الشرق من اضنه وحلب. وقد تضرر بعضها ضرراً كبيراً من هذا النوع من اللصوصية

حماية القرى

ولشدة رغبة ابراهيم باشا في وقف هذه اللصوصية، اصدر اوامره الى البدو المصريين الموجودين مع جيشه في سوريا بان يتولوا حماية هذه القرى، وبمطاردة العصابات الى ان يخضعوها للنظام، ويرغموها على ان توافق على الهدوء والاستقرار على الارض، وهو يتوقع النجاح في عمله هذا

اتراك سوريا

اما زعماء الاتراك في سوريا، وكانوا تحت الحكومات السابقة يتمتعون بحماية خاصة على نفقة الشعب الذي كان لها عليه انواع من السيطرة فانهم الان قد خسروا هذه القوة، وهم بالضرورة خصوم لابراهيم باشا الذي لن يسمح لهم باضطهاد ابناء البلاد، والذي حرمهم من الكثير من الامتيازات والمنح الهامة التي كانوا يتمتعون بها في الماضي

معاشات تقاعد

ومع ذلك فان الباشا قد أمر بمعاش تقاعد يعطى لمن يتبين انهم حرموا من المراكز التي كانوا يشغلونها في الماضي

من القاهرة...

بدء المفاوضات بين مصر وايطاليا

تعديل الوزارة ومعارضة الوفديين لاتفاق روما

المناصب الوزارية

القاهرة في ٢٠ نيسان — لمراسل الدفاع الخاص: تؤيد المصادر الرسمية أن التعديل الذي سيطرأ على المناصب الوزارية سيتم يوم الخميس. وقد اشتد النشاط السياسي بين نادي حزب الاحرار الدستوريين وبين دار رفعة رئيس الحكومة ونادي محمد علي. وقد تبودلت الاراء بشأن التعديل الذي سيجري، والمفهوم أنه اتفق عليه مبدئياً. والذي تأكد لدينا حتى الان أن التعديل سيتناول وزارتين هما وزارة المعارف التي خلت بانتخاب الدكتور بهي الدين بركات باشا رئيساً لمجلس النواب ووزارة الداخلية التي ينوي رئيس الحكومة تركها والقيام باعباء الرئاسة فقط. والمرشحان حتى الان هما الدكتور محمد حسين هيكل باشا

«البقيه على الصفحه السادسة»

في مجلس العموم...

منح الجنسية ليهود العالم...

موعد القراءة الثانية وتعليق مراسل برلماني!

مراسل «التايمس»

لندن في ٢٠ نيسان — كتب المراسل البرلماني لجريدة «التايمس» عن الجلسة التي ناقش فيها اعضاء مجلس العموم مشروع الاقتراح بقانون الذي قدمه النائب لامبسون وطلب فيه منح الجنسية الفلسطينية لكل يهودي يريدها في العالم فقال:

صوت الرئيس

لما انقسم مجلس العموم الى قسمين وأعطى ١٤٤ نائباً اصواتهم في جانب قراءة مشروع القانون للمرة الاولى أمام المجلس وعارض ١٤٤ نائباً اصواتهم مقترعين ضد عرض مشروع القانون أعطى رئيس المجلس «المتكلم» صوته الترجيحي وقرر المجلس قراءة المشروع للمرة الاولى.

تقليد برلماني

وفي امكان رئيس المجلس اعطاء صوته في مثل هذه الحالات دون ابداء الاسباب التي حدت به الى الاقتراع مع فريق دون الاخر، لكن التقاليد البرلمانية السابقة تقضي بأن يذكر الرئيس السبب أو الاسباب التي تؤدي به الى الانحياز الى فريق من الفريقين المتعادلين في الاصوات.

فرصة أوسع

وقد كان السبب الذي أعطاه رئيس المجلس في ترجيحه كفة عرض قانون الجنسية الفلسطينية وقراءته للمرة الاولى انه اراد أن يعطي للمجلس فرصة أوسع لمناقشة المشروع وبعد المناقشة يمكن ان يوجه المجلس الى ما يرى انه في المصلحة.

حادث نادر

ثم ذكر مراسل «التايمس» البرلماني ان حوادث تعادل الاصوات في الاقتراع في مجلس العموم نادرة الوقوع وهذه هي المرة الرابعة التي يقع فيها مثل هذا الحادث منذ عام ١٧٩٦. وكانت المرة الاولى في عهد رئاسة المستر ادنجتون عام ١٧٩٦. وقد تعادلت الاصوات في المجلس لان جانباً من النواب رأى قراءة مشروع قانون للمرة الثالثة في اليوم التالي لقراءته للمرة الثانية ورأى الفريق الاخر اعطاء فرصة اوسع. وانحاز الرئيس للجانب الثاني اي الجانب الذي اراد اعطاء المجلس فرصة اوسع للمناقشة

تمحيص وتقليب

وكانت حجة الرئيس في ذلك ان المجلس اذا تناقش في موضوع ما بصورة جيدة ولم يترك نقطة في القانون الذي يريد اقراره دون تمحيصها وتقليبها على كافة الوجوه فان ذلك ابقى للمصلحة العامة وانفع لهؤلاء الذين يراد تطبيق القانون عليهم

المرة الرابعة

اما المرة الثانية التي تعادلت فيها الاصوات في المجلس فكانت في نيسان عام ١٩٠٥ واعطى الرئيس صوته ضد القانون الذي عرض اذ ذاك. والمرة الثالثة كانت في شهر تموز عام ١٩١٠ واعطى الرئيس صوته مع القانون الذي عرض. والمرة الرابعة هي التي عرض فيها مشروع الاقتراح بقانون الخاص بالجنسية الفلسطينية. واعطى الرئيس صوته مع القائلين بعرض المشروع على المجلس وقراءته...

رقم ١٢٧

لندن في ٢٠ نيسان — يعيد مجلس العموم قراءة مشروع الاقتراح بالقانون الخاص بمنح الجنسية الفلسطينية لليهود في العالم للمرة الثانية في يوم الثلاثاء الواقع في ٢٦ نيسان الجاري. وتقرر ان يطبع المشروع ويوزع على الاعضاء ويعرف بالقانون رقم ١٢٧

مقدمو الاقتراح

والمفهوم حتى الان ان النواب الذين سيتولون عرض المشروع وتحضيره والاجابة على المناقشات وغيرها هم لوكر لامبسون وودجوود والسر موري سيوتر وفيفيان آدمس، وت. ويليامز.

المؤيدون والمخالفون

وقد تولى جمع الاصوات التي أيدت عرض المشروع النائبان لامبسون وتورن. وتولى جمع الاصوات التي رفضت عرض المشروع النائبان كليفتون براون وبيكثورن.

خاتم القدس

ما يزال الناس في انكلترا يلبسون الخواتم المجوفة الى يومنا هذا، وكانت هذه الخواتم لا يلبسها في الماضي الا ملوك الانكليز، في يوم واحد من ايام السنة، هو يوم الجمعة اليتيمة، وفي متحف وستمنستر آبي، خاتم من هذا النوع، صنع في القدس، ويقال انه يقي لابسه من الامراض!

اعلان

صادر من محكمة عكا الشرعية

قدمت الينا مضبطة مؤرخة في ١٧ نيسان سنة ١٩٣٨ مختومة وموقعة من هيئة اختيارية محلة الرشادية بعكا تتضمن ان الحاج رشيد بن خليل العرابي من اهالي عكا توفي منذ ثلاثة اشهر وانحصر ارثه بزوجته زهية بنت الشيخ احمد السعدي وباولاده منها وهم محمد ومحمود وعبد الله وحسنيه لا غيرهم فمن له اعتراض على تسجيل هذه الوراثة كما هو مسطور اعلاه فليراجع هذه المحكمة خلال اسبوع اعتباراً من تاريخ النشر في الصحف.

تحريراً في ١٨ - ٢ - ١٣٥٧ و ١٩ - ٤ - ١٩٣٨

قاضي عكا الشرعي

(٣٣٤٥)

صفوة ما يحمله بريد الشرق والغرب

الجندي الياباني

يجعله السمك اشجع جندي في العالم

اذا لم تحطم الرصاصة عظماً فلا يحس بها...

تقول مجلة « بيرسونز » الانكليزية في عددها الاخير ، ان اليابان تحارب في سبيل بسط سيطرتها ونفوذها على الشرق كله ، وبذلك تبرهن للدنيا كلها على تفوق الجنس الاصفر على بقية الاجناس ... والفضل في ذلك يرجع الى السمك !

الا اذا تحطم

والمعروف عن الجندي الياباني ان الرصاص اذا اطلق على جسده ، وتفذمنه دون ان يحطم له عظمة من عظامه ، أو يقطع شرياناً من شرايينه الحيوية ، فانه يندر أن يحس بهذا الرصاص !

يجري ١٤ ساعة

ويستطيع الجندي الياباني ان يجري بسرعة مردوجة لمدة ١٤ ساعة في اليوم على أن يستمر على ذلك ١٤ يوماً ، دون ان يمل او يتعب .

سبب القوة

ويرجع السبب في هذه القوة النادرة الى السمك ، ومعه الارز ، والفاكهة ، والخضروات ، فهذه كلها هي التي تجعل الجندي الياباني من ابسل الجنود الشجعان في الدنيا .

شهادة بريطانية

وقد شهد ضابط في الجيش البريطاني بان الجندي الياباني صلب العود ، جسور ذلك ، فيه من القوة ما يعينه على احتمال اعظم الشدائد .

اليابان واللحم

ولا تأكل اليابان الا القليل من اللحم فانها في عام ١٩٢٩ ، لم تستهلك من انواع اللحوم كلها ، الا ١٠٠٠٠٠ طن أما السمك فانها تكثر من اكله منذ قرون ، وهي اليوم قد تفوقت في صناعة صيد الاسماك على جميع الامم الاخرى . ومن القيمة الغذائية ، يعد السمك مساوياً للحم البقر « البيف » واليابان تعرف ذلك حق المعرفة .

ربع سمك الدنيا

ومع ان سكان اليابان لا يبلغون في عددهم الا خمس عدد سكان الامبراطورية البريطانية ، فانهم يأكلون ربع ما تنتجه الدنيا من انواع السمك

ويعيش ٩٩ في المئة من سكان اليابان الذين لا يحبون الخضروات ، على طعام لا يتألف الا من السمك بانواعه ، واهمها عندهم هو السمك المكسو بطبقة من المحار

ارخص الاطعمة

وتدرك اليابان اليوم ما لم تفهمه الامم الاخرى بعد ، وهو ان السمك وهو ارخص الاطعمة في العالم ، وهو اعظمها قيمة من الناحية الغذائية ايضاً

وهذا هو السبب في ان اليابان قادرة على اعاشة جيشها الضخم في ميدان القتال، بما لا يكلف الخزينة اليابانية شيئاً يذكر

ومصايد الاسماك في السواحل اليابانية تنتج ما يزيد عن حاجات اليابانيين، ومع ذلك يتطلعون الى موارد اخرى للسمك على السواحل الصينية

* * *

اشرب واطرب

ولكن من عصير الفواكه الحلال المفيد

كان شعار اسواق الفواكه في انكلترا هو « كلوا فواكه اكثر » اما الان فقد استبدل هذا الشعار بآخر ، هو « اشربوا فواكه اكثر » ؟

صناعة رائجة

وصناعة عصير الفواكه - كما تقول لنا مجلة « بيرسونز » الانكليزية — صناعة كبيرة ، رائجة جداً ، وهي في انكلترا احب الى قلوب الجماهير مما هي عليه في اميركا ، لان العقلية الانكليزية تقدمت عن العقلية الاميركية فيما يختص بالاكثار من شرب عصير الفواكه

ما تحب انكلترا واميركا

وبينما يحبذ الناس في انكلترا عصير البرتقال والليمون في زجاجات، لا يحب الاميركيون الا عصير الطماطم (البندوره) ولكن في علب

ومعظم ما تنتجه اميركا من عصير الفواكه ، يحفظ في العلب ، وهي تنتج في العام الواحد من عصير الطماطم نحو عشرة ملايين علبة

وبعد الطماطم يحب الاميركيون عصير الاناناس في العلب ، ومن هذه العلب تنتج اميركا سنوياً ما تملأ به ٢٫٥٠٠٫٠٠٠ صندوق

الكريب فروت

وتحب اميركا الكريب فروت اكثر مما تحبه انكلترا ، والاولى تنتج من عصيره سنوياً اكثر من مليوني صندوق تحفظها ايضاً في العلب

اما عصير البرتقال والليمون فيأتي في المرتبة الثالثة او الرابعة في اميركا ، ويلي هذين العصيرين في المرتبة ، عصير المشمش ، والخوخ والرمان ... فاشربوا واطربوا، ولكن من هذه المشروبات فقط ومنها في فلسطين الشيء الكثير ...

الاتفاقية الانكليزية الايطالية

ترسم مجرى العلاقات ولها ملحقات لمسائل فلسطين والحبشة

تشمبرلن يقول بأن هذا الاتفاق اذا لم يعجب أحداً تبرع بأكل قبعته ...!

حمل الينا بريد الامس آخر ما صدر من اعداد « الديلي ميل » - كبرى صحف اللورد روذرمير الضالعة كلها مع ايطاليا منذ بدء الحرب الحبشية — ومما كتبه المحرر « الدبلوماسي » في هذه الاعداد ننقل ما يلي :

ملحقات مفصلة

امضي ميثاق الصداقة الانكلو — ايطالي في روما يوم السبت ١٦ الجاري ولم تبق الا ملحقة مفصلة لبعض المواضيع سيتم وضعها في صيغتها النهائية في الايام القلائل المقبلة

وقد امضى الميثاق بالنيابة عن بريطانيا العظمى ، اللورد بيرث ، وعن ايطاليا الكونت شيانو

بعد مالطة

والمفهوم هو ان المستر « الادون » ليسلي هور — بليشا ، وزير الحربية البريطانية سيصل الى روما ، ويستقبله السنيور موسوليني

وهذا الاجتماع الهام سيتلو زيارة يقوم بها وزير الحربية بالطيارة لجزيرة مالطة ، ليفتش المؤسسات الدفاعية والحربية فيها

اجتماع غير رسمي

وسيرافق المستر هور — بليشا في زيارته هذه ، الميجور ج . ك . هايدن من رجال الحرس الارلندي ، وهو مساعد وزير الحربية ، وسيكون الاجتماع بين المستر هور — بليشا وبين السنيور موسوليني اجتماعاً غير رسمي ، ولكن ما من شك في ان الاثنين سيتمكنان من التناقش في مستقبل العلاقات الانكلو — ايطالية

شيانو في لندن

ولقد بلغني نبأ لم أجد بعد له تأييداً في لندن ، يقول بان الكونت شيانو وهو صهر « الدوتشي » ووزير خارجية ايطاليا سيزور لندن في صيف هذا العام فتكون زيارته هذه علامة من علامات عودة علاقات الصداقة القديمة بين بريطانيا وبين ايطاليا

رغم المتشائمين

واقد امكن الوصول الى عقد الاتفاقية الانكلو — ايطالية ، بدون صعوبة ما على الاطلاق ، بالرغم مما كان يظنه المتشائمون .

اما نقاط الخلاف بين البلدين — وهي نقاط « نفسية » في معظمها — فقد حللت تحليلا دقيقاً ، ودرست ، وتم عليها الاتفاق

فلسطين والحبشة

ولقد رسمت هذه الاتفاقية المجرى التي تجري فيه العلاقات في المستقبل ، ولهذه الاتفاقية ملحقات ، فصلت فيها مسائل البحرين الابيض المتوسط والاحمر ومسائل فلسطين والحبشة (« الدفاع » والملحقات عادة لا تنشر ...)

تعهد بريطانيا

ولقد تعهدت بريطانيا بان تحمل مجلس عصبة الامم على الاعتراف بمركز ايطاليا في الحبشة ، ولقد خطت بريطانيا في هذا السبيل خطوات ، اعرب عنها رئيس الوزراء في مجلس العموم يوم ١١ الجاري ، اذ قال ان بريطانيا طلبت درج مسألة الحبشة في قائمة المسائل التي سيبحث فيها مجلس العصبة في الجلسة التي سيعقدها يوم ٩ ايار القادم

انسحاب المتطوعين

على ان هذه الاتفاقية الانكلو — ايطالية ، لن تنفذ بكامل قوتها بين بريطانيا وايطاليا الى ان ينسحب « المتطوعون » الايطاليون من اسبانيا بدعوة توجهها اليهم ايطاليا

ولقد اعطت الحكومة الايطالية اعظم التأكيدات التامة لما اعتزمته من تصفية ما عليها من المسئوليات في اسبانيا وقطعت على نفسها عهداً بان لا تسعى الى الحصول على امتيازات اقليمية او اقتصادية في البلاد الاسبانية

وهذه تأكيدات قبلتها الحكومة البريطانية بنفس الروح التي اعطيت بها

ايطاليا راضية

ويقول نبأ من روما ان ايطاليا راضية جدا عن الخطوات التي خطتها بريطانيا في جنيف ، في سبيل الاعتراف لايطاليا « بملكية » الحبشة . وتقول الصحف الايطالية ان المفاوضات الاخيرة كانت « حركة انشائية » لمواجهة حقائق الموقف في اوربا

وسيكون لهذا الاعتراف من جانب عصبة الامم ، بالملكية الايطالية في الحبشه معنى واحد ، هو ان الاتفاقيه الانكلو — ايطالية قد اصبحت نافذة المفعول ، لا يحول دون المضي في تنفيذها الا وجود « المتطوعين » في اسبانيا ، وهؤلاء سترجعهم ايطاليا بمجرد ان يتم لها هذا الاعتراف

الامر الواقع

والمفهوم من الكتاب الذي بعث به المستر تشامبرلن الى المسيو أفينول ، السكرتير العام لعصبة الامم ، هو انه قال له فيه ما يلي :

« عملا بما وجهني اليه وزير خارجية جلالته ، اخبركم ان حكومة صاحب الجلالة في المملكة المتحدة تنظر منذ زمن في الامر الواقع ، الناجم من ان دولا كثيرة ، بينها ما لا يقل عن خمس دول ممثلة في مجلس العصبة ، قد اعترفت بان للحكومة الايطالية الحق في ان تمارس الملكية التي لها على الحبشة ، وهنالك دول اخرى عملت اعمالا تتضمن مثل هذا الاعتراف ، بينما هنالك بعض الدول الداخلة في العصبة لم تعمل ذلك الى الان

ومن رأي حكومة صاحب الجلالة في المملكة المتحده انه لا بد من جلاء هذا الموقف »

ما حال الحبشة

واقد ادلى المستر بوتلر، وكيل وزارة الخارجية البريطانية ، بالبيان التالي :

« تدل المعلومات التي تلقيتها على ان السلطات الايطالية تشرف اشرافاً عسكرياً تاماً على الحبشة كلها ، كما تدل على ان المقاومة للسلطات الايطالية ، ان هي الا مقاومة غير منظمة ، وهي من النوع المحلي البحت ، ويقتصر امرها على الجهات الغربية من الحبشة

اما الحدود الحبشية فالموقف فيها عادي و « الحالة الراهنة » تراعى بكل دقة »

اعترفي يا دول

ويقول مكاتب « الديلي ميل » في جنيف ان المذكرة البريطانية لم تكد تصل الى السكرتير العام للعصبة حتى ارسل نسخاً منها الى جميع الدول التي لها ممثلون في مجلس العصبة ، والى ممثل الحكومة الحبشية في انكلترا ، اذ ان الحبشة ما تزال في عرف العصبة دولة من الدول المشتركة في عضويتها ، وهي لهذا السبب تستحق ان يكون لها من يمثلها في الاجتماع الذي سيعقده المجلس ، ويبحث فيه في المسألة الحبشية

ولقد تسلم السكرتير العام للعصبة مقترحات تقول بان الحبشة لم تعد دولة مستقلة ذات سيادة، فيجب اذن اخراجها من المناقشة

على ان دوائر العصبة تقول بان المجلس ليست له اية صلاحية في اصدار قرار في هذه النقطة، وان تمثيل النجاشي أو عدم تمثيله في المناقشات التي ستجري في مجلس العصبة، أمر يعود الى ما تصدره الجمعية العمومية للعصبة بالتصويت ، ويقال في جنيف ان هذه الجمعية العمومية ستدعى حتما للانعقاد عما قريب ، اذ

« البقية على الصفحة السابعة »

رجل متزوج

يخطب ٤٠٠ امرأة في ٣ سنين

ويسلب من « خطيباته » ... ملايين الفرنكات

هذه قصة روتها الصحف الانكليزية المحترمة - ومنها صحف اللورد روذرمير - وهي من اغرب قصص الحياة في باريس، فبطلها رجل متزوج ، يحاكم الان امام (محكمة التهذيب الاصلاحية) في باريس، متهما بانه خطب عددا لا يقل عن ٤٠٠ امرأة في ظرف ثلاث سنوات ، بقصد سلب ما معهن من الاموال الوفيرة

تاريخ النصاب

اطلق على هذا النصاب في المحكمة لقب « كازانوفا الباريسي » اما اسمه الحقيقي فهو جوزيف دبوران ، وعمره ٤٥ سنة ، وكان في ماضيه القريب مديرا لاحدى الشركات

في المحكمة

وجاءت الى المحكمة ٥١ امرأة من خطيباته اللائي مع كل واحدة منهن خاتم الخطوبة ، وقال ممثل النيابة المسيو نويس بريدو « انني اعرف ان هنالك عددا لا يقل عن ٣٥٠ امرأة ، خطبهن هذا النصاب ، لكنهن يخشين الفضيحة، والتشهير بهن ، فآثرن عدم الظهور في المحكمة لاعطاء بيانهن »

الملايين المنهوبة

ومن هذه النسوة الاحدى والخمسين اللائي لم يخفن الفضيحة وجئن الى المحكمة، اخذ النصاب جوزيف اكثر من ١٫٦٦٠٠٫٠٠٠ فرنك ، اما النسوة اللائي لم يحضرن ، فان المتهم قد سلبهن اموالا كثيرة تعد بملايين الفرنكات

اقوال النيابة

واستطرد المسيو لويس بريدو في شرح القضية فكان مما قاله :

« ولكن معظم النساء اللائي سلبت اموالهن يفضلن ان يبقين تحت ستار الكتمان ، اذ يصعب عليهن الاعتراف بانهن وقعن في حب مثل هذا الرجل ، وبانهن كن من الغباوة بحيث استطاع جوزيف ان يغرر بهن

وفي برهة وجيزة من الزمن استطاع النصاب ان يقنع جميع النساء اللائي كن يذهبن اليه لاستشارته في احسن الطرق لاستثمار اموالهن ، بانه وقع في حبهن ، وانه يكاد يجن غراما بكل واحدة ... ممن لديها اموال للاستثمار !

اعمار النساء

ثم انه في بضعة ايام ، كان يعقد خطوبته على كل واحدة ، دون ان تدري الاخرى ، وكان ينفق عن سعة في مشترى خواتم الخطوبة ، وتتراوح اعمار النساء اللائي خطبهن هذا الرجل بين ٣٠ وبين ٧٢ سنة !

الولائم الفخمة

وكان جوزيف هذا ينفق بسخاء على ما يقيمه من الولائم الفخمة لخطيباته ، اما في داره ، واما في المطاعم الباريسية التي لا يؤمها الا العظماء من الاغنياء ، لجسامة نفقات الولائم فيها ، وفي هذه المطاعم كان النصاب يقدم خطيباته الى « الاصدقاء ذوي النفوذ في الوزارة » !

ولقد ابرزت النساء في المحكمة كثيراً من « كتب الغرام » من التي كان هذا النصاب يبعث بها الى كل واحدة... تمهيداً لعقد خطبته عليها

الكونت المزيف

وكان جوزيف يشتغل ستة اسابيع لا اكثر ، لا في حمل المرأة على ايداع اموالها لديه لاستثمارها لها فحسب ، ولكن ايضاً في حملها على الرضاء بان تصبح خطيبته التي يكون مستقبلها هو مستقبله !

وبمجرد الاستيلاء على المال ، كان الخطيب « المحترم » يختفي من باريس ، وبما انه كان قد عرف خطيباته الى شريك نصاب له ، انتحل لنفسه اسم « الكونت دي مونجي » فان النساء كن يذهبن الى هذا « الكونت » المزيف ، ويعرضن عليه شكواهن من صديقه، فكان يعدهن بالبحث لهن عن مقره ، ويأخذ منهن المال اللازم لهذا البحث ... ثم يختفي هو الاخر !

كان مقامراً

وكان مما قاله ممثل النيابة في المحكمة ان جوزيف ديوران كان مقامراً كبيراً خسر في القمار الكثير من الاموال ، ثم انقلب يقامر بعواطف النساء ، وقد وجد أن من السهل عليه جداً ان يستبدل المقامرة بالاموال ، بالمقامرة بالعواطف البشرية النسائية ، فأوقع في حبائله الكثيرات من النساء ، من كل جنس ، ومن كل دين ، ومن المنصوب عليهن عدد من الفتيات اللاجئات من الاقطار الاجنبية الى فرنسا .

قبيح الصورة

ومن سخرية المقادير ان جوزيف قبيح الصورة (وقد نشرت « الديلي ميل » صورته ، وهي في منتهى القبح وليست له اية شخصية جذابة ، ولا هو من نوع الرجال الذين تركن النساء اليهم

اكثر من قاتل

وظل هذا النصاب يبتسم وهو في قفص الاتهام ، كلما ادلت ضحية من ضحاياه بافادتها ، وكان مما قالته احدى النساء ان جوزيف لما ادرك انها تقية ورعة ، متمسكة بدينها ، كان يصلي معها في الكنيسة، ويكثر من اللعب بعواطفها الدينية

وقال القاضي وهو يؤجل الجلسة الى يوم آخر ، « انك يا جوزيف اكثر من قاتل سفاك » ...

أخبار محلية

مئات التجار والمزارعين والملاكين

يحتجون للمندوب على خطة السياسة الاقتصادية

وقع مئات من تجار هذه المدينة واصحاب الاملاك والمزارعين فيها، عريضة يقدمونها للمندوب السامي. ولقد حملوا فيها على موقف البنوك، وموقف المداينين، في شر أزمة اقتصادية عرفتها البلاد، وطلبوا إقامة بنك زراعي، وآخر عقاري، بهما يستطيعون ازالة جزء من الحمل الثقيل الرابض فوق صدورهم

وانه لمؤسف ان لا تحاول السلطات تخفيف هذا الكابوس الاقتصادي، أو زحزحته، ولديها غير وسيلة إنشاء مصرفين للمزارعين وأصحاب الاملاك، وسيلة أخرى هي أمر المصارف المالية بعدم التشدد الهائل مع الذين لا تخشى هذه المصارف شيئاً على أموالها. فأنه ليس من خطر على خمسة آلاف جنيه تعطى لملاك اذا كان ثمن املاكه عشرين الف جنيه مثلا. وليس من المعقول أن تعجز السلطات عن معالجة هذا الامر

* * *

الحمضيات

المصدرة من يافا

رست في ميناء الثغر أمس الباخرة «بركلند» وأفرغت ١١٧ طناً من البضائع المتنوعة والباخرتان «سيريان برنس» و«فيولا» وأفرغتا بضع مئات من انواع البضائع، والباخرتان «رونالد» و«بالستينيان برنس» المعدتان لشحن الحمضيات. وبلغ مجموع ماشحن من صناديق الأثمار الحمضية من ميناء الثغر منذ بدء الموسم حتى يوم امس ٣،٨٨٢،٧٩٦ صندوقا يقابله في العام الماضي ٣،٥٩٨،٦١١ صندوقا

ومن المنتظر ان لا يقل المشحون عن طريق هذا الميناء في هذا العام عن الاربعة ملايين صندوق

جمعية

الشبان المسلمين

استأجرت ادارة جمعية الشبان المسلمين في الثغر داراً جديدة في حي المنشية بالقرب من جامع حسن بك. وقد رتبت هذه الدار ترتيباً يتفق ومكانة الجمعية وأحضر لها اثاث لائق وخصص جناح للفرقة الكشفية المتجولة التابعة لها وآخر لهيئة الادارة وصالة كبيرة للمحاضرات. وفهم انه انضم اليها جميع اعضائها السابقين ونخبة اخرى من افاضل المدينة.

عريضة

اصحاب المواعين

رفع رؤساء جمعية اصحاب المواعين التعاونية للبحارة أمس مذكرة الى مدير دائرة المهاجرة والسفر يطلبون فيها الغاء الاذونات التي تطلبها هذه الدائرة من البحارة الوطنيين الذين يقومون باعمال الشحن والتفريغ في ميناء يافا وعدم تطبيق النظام الذي وضع لغير عمال المدينة الذين يريدون الاشتغال في الميناء والاكتفاء بشهادة من جمعية البحارة التعاونية عن الاذن المطلوب

موسم السياحة

الى شرق الاردن

جاء من عمان ان موسم السياحة الى شرق الاردن في هذا العام يدعو الى الارتياح، فقد زار آثارها التاريخية حتى الان ١٤٣٤ سائحاً

عمل مفيد

بناء مدرسة وطنية

علمنا ان العمل في المدرسة التي يقوم بانشائها الوجيه السيد حسن عرفه يكاد يشرف على الانتهاء، والهمة مبذولة الان لاتمام البقية من اعمال التبليط واتمام النوافذ والابواب وما الى ذلك

وقد فهمنا ان النية متجهة الى تأليف لجنة لتنظيم هذا المشروع وتعيين هيئة ادارية للمدرسة لتكون مشرفة على سير التعليم والادارة فيها.

اعتقال

لمدة شهر

تقرر اعتقال محمد سرور لمدة شهر في مخيم المزرعة في عكا بموجب قانون منع الجرائم. وقد نقل اليوم مخفوراً من حيفا الى المعتقل

شركة للسيارات

تأسست شركة وطنية مساهمة من وجوه واعيان القرى الواقعة على طريق رام الله — اللطرون وغايتها تسيير باصات على الطريق المذكورة، فنتمنى لهذه الشركة الجديدة النجاح.

سوق الرملة...

زار فريق من رجال جمعية الرفق بالحيوان سوق الرملة اليوم واخذوا معهم قسما كبيراً من ماشية لقرويين لمعالجتها

فجيعة

اللغة العربية بعالم

انتقل الى رحمة الله تعالى علم من اعلام مصر، وعالم من اكبر علماء اللغة والادب في الشرق العربي، المرحوم الاستاذ الشيخ احمد السكندري بك، عضو مجمع اللغة الملكي واستاذ الادب العربي في الجامعة المصرية، وصاحب الكتب والمصنفات الادبية والتاريخية المعروفة.

وانه لم يكد يمضي عام على وفاة الاستاذ مصطفى صادق الرافعي، حتى فجعت العربية باديب كبير وعالم من أشهر علمائها المعروفين. فعزاء لهذه اللغة الشريفة وعوضها الله بمن يقوم مقام الراحلين

نتائج

السياسة القائمة

جرت العادة ان تستخدم دائرة المالية في الرملة عدداً من الشباب يتراوح عددهم بين سبعة وثمانية. وقد تقدم اليوم للفحص اكثر من مئة شاب مع ان هذه الوظائف موقتة ولمدة معينة

ضابط الارتباط

ومساعده باللجنة القادمة

ذكرنا أمس نبأ تعيين المستر هاريس ضابط ارتباط بين السلطات ولجنة التقسيم القادمة. وقد فهم ان المستر بلايار من موظفي دائرة المهاجرة والسفر تعين مساعداً له.

نائب

قنصل أيران

نشرت الجريدة الرسمية قرار موافقة المندوب السامي على تعيين نائب لقنصل ايران في القدس. ابتداء من ١٤ نيسان الجاري.

حادث

قذف قنبلة

على اثر حادث قذف القنبلة على قشلاق البوليس في يافا، قبض على محمد الشيخ علي وحقق معه في الحادث ثم اخلي سبيله وقدم البوليس امس محمد عبدالله راجح وداود الشوماني امام حاكم الصلح وحصل على امر بتوقيفهما اسبوعاً رهن التحقيق

سلامة في خير

الفلم المصري الراقي الذي سيضحكك من اوله لآخره والذي فاق في نجاحه جميع الافلام العربية

تمثيل الممثل الكبير **نجيب الريحاني** امير التمثيل الهزلي

مع نخبة من مشاهير رجال الفن

راقية ابراهيم، روحية خالد، فردوس محمد، حسين رياض

منسي فهمي، استفان روستي، فؤاد شفيق

فلم كامل انتجته شركة مصر للتمثيل والسينما

يعرض في

سينما الحمراء الوطنية

ابتداء من مساء الاثنين في ١٨ نيسان وبقية ايام الاسبوع

كل يوم حفلتان الساعة ٧ و ٩ مساء

وفي حفلة الساعة ٣ يعرض «فلم افريقيا السوداء»

٦ حوادث قتل واصابة طائرة بضرر

«تابع المنشور على الصفحة الاولى»

وصلت من جهات اخرى بينها فرقة من قوات حدود شرق الاردن الفرسان.

خبر اصطدام

وفهم ان القوات قد اصطدمت في الجبال المحيطة بالقرية المذكورة مع جماعة مسلحة وتبودلت اطلاق النار بين الفريقين، وقد اشتركت في الاصطدام اربع طائرات حربية واستمر حتى الساعة الرابعة بعد الظهر. ولم يعرف عن انتهاء الاصطدام كما انه لم ترد تفاصيل وافية عما وقع. وقد ذهب مساعد الحاكم الى قرية فقوعة لمراقبة الحالة.

النار على يهود

وفهم ان جماعة مسلحة اطلقت النار صباح اليوم على بعض العمال اليهود في حقول المستعمرات المحاذية لقرية فقوعة وعلمنا ان القوات العسكرية التي ذكرنا خبر حركتها آنفاً قد خرجت على اثر الحادث الذي وقع ليلة امس في مدينة بيسان وقتل فيه بوليس عربي

عريضة قرية

وصل اليوم بعض اهالي القرى الغربية وهي قفين ورمانة وسيلة الحارثية وغيرها وذكروا لنا ان الجيش احتل عدداً كبيراً من بيوت هذه القرى اثناء عملياته الاخيرة. وقدم اهالي قرية قفين عريضة للجهات المختصة طلبوا فيها تعويضاً عما لحقهم من خسائر.

الاشتباك مع مسلحين

نابلس في ١٠ نيسان — لمراسل الدفاع الخاص — في الساعة الرابعة من مساء اليوم ذهبت قوة من الجند والبوليس الى سفوح الجبال الواقعة بين دير شرف وعنبتا. وما كادت تصل الى الاراضي القريبة من دير شرف حتى اخذت في تطويق الجبال والوديان. وفي خلال ذلك اصطدمت مع جماعة مسلحة كانت ترابط في اعالي الهضاب وتبادل الفريقان اطلاق النار ودام الاشتباك بينهما ساعة انسحب على اثرها المسلحون.

انفجار قنبلة

وفي الساعة الثانية من بعد منتصف ليلة اول امس انفجرت قنبلة في الجهة القريبة من المدينة كان دويها كبيرا.

ذيول مقذوفة

وفي الساعة التاسعة والنصف من مساء امس وضع مجهولون قنبلة في بناء المحكمة المركزية فانفجرت واحدثت دويا عظيماً، وقد تصدع بعض الابنية وانقطعت اسلاك التلفون القريبة من مكان انفجار القنبلة، وفي صباح اليوم قبض على بضعة اشخاص.

قطع اسلاك

وانقطعت امس اسلاك التلفون بين نابلس والقدس وبين نابلس وجنين فتعطلت المخابرات.

مسلحون في قرية

وفي الساعة الحادية عشرة من مساء امس هاجم مسلحون قرية (بيت أيا) التي تبعد عن المدينة ثلاثة كيلو مترات، ويقدر عددهم بـ ٣٠ مسلحاً وبعد ان احاطوا القرية طرقوا باب بيت المختار ولما لم يجدوه اتلفوا اثاث البيت من اواني وامتعة ثم انسحبوا.

النار من الجبال

عكا في ٢٠ نيسان — لمراسل الدفاع الخاص — في الساعة الثامنة من مساء امس أطلق افراد جماعة مسلحة العيارات النارية على معسكر مجدل كروم الذي يقع على طريق عكا — صفد. وكان اطلاق النار من الجبال الممتدة هناك. وأجاب أفراد البوليس بالمثل. وفي الصباح ذهبت دوريات الى مكان الحادث لتعقيب الاثر. ولم يلق القبض على احد.

في «العباسية»

الرملة في ٢٠ نيسان — لمراسل الدفاع الخاص — حضر عدد من المسلحين ليلة امس الى قرية العباسية وعلمنا انهم اخذوا اشياء وابلغ الحادث للبوليس فذهبت قوة لاجراء التحقيق

عقد اجتماع

وعقد اجتماع قبل ظهر اليوم في مكتب مساعد حاكم اللواء في الرملة حضره القائمقام ورئيس قسم البوليس ومفتش الجرائم ودام زهاء ساعتين. ويعتقدان البحث دار حول ما وقع من الحوادث الاخيرة في المنطقة

جماعة مسلحة

علم ان افراد جماعة مسلحة دخلوا قرية بيت دجن ليلة امس وطرقوا باب بيارة مجاورة للقرية. وابلغ البوليس فذهبت قوة للتحقيق

تسهيلا للاتصال

قررت السلطة تركيب آلات تلفونية في القرى التي لا يوجد بها آلات للتلفون وذلك تسهيلا للاتصال بالدوائر الرسمية في حالة وقوع حوادث او غيرها

نشرة البوليس

ورد في نشرة البوليس ما يلي:

مقتل بوليس

في خلال الاربع والعشرين ساعة الماضية قتل بوليس عربي خلال الهجوم على مركز بوليس بيسان

الاضرار بطائرة

وحصلت ثلاث حوادث اطلاق نار واحدة على نقطة بوليس ميرون وواحدة على مطار اللد وفيها أصيبت طائرة بضرر، وواحد على مطار الرملة.

وقد القيت قنبلتان بالقدس فانفجرت احداهما وجرحت يهوديين

قطع اشجار

وحصلت حادثتا قطع اشجار واحدة في قرية قرب الرملة وواحدة في مستعمرة مشمار هاعيك قرب حيفا

وقطعت اسلاك التلفون على طريق عكا — صفد.

عودة الى خرافة «التفاهم» القديمة

صحيفة يهودية و«مقترحات» هربرت صموئيل

علقت جريدة ها آرتس على اقوال البروفسور اينشتين التي أعرب فيها عن عدم تحبيذه انشاء دولة يهودية واشارة «التفاهم» مع العرب، بمقال رئيسي تحت عنوان «نصائح صديق» فقالت:

ان اقوال اينشتين حول التقسيم وانشاء «دولة» يهودية يتردد صداها بين معظم جماهير اليهود وفي الدوائر الصهيونية ايضاً. وليس ذلك ناتجاً عن مكانة قائلها، بل ان الافكار التي تضمنتها هذه الكلمات القلائل هي ليست غريبة، ويمكننا القول بانها شاعت في الاونة الاخيرة بصورة واضحة.

لقد قال البرفسور انه يرغب في ان يرى «اتفاق تام» مع العرب اكثر من رغبته في انشاء «دولة» يهودية، وفي المعسكر الصهيوني نفسه قسم ليس بالضئيل ينظر في حيرة وتردد الى امكان بناء «الدولة» اليهودية في الظروف الحاضرة، لذلك فهم يفضلون... التفاهم والاتفاق مع العرب...

غير أنه هنا، في فلسطين، ليس في المقدور الاقدام على هذه المسألة بصورة جدية سهلة كما يستطاع ذلك الامر في نيويورك. انهم هنا يدركون ما هي قيمة الامل باحتمال التفاهم مع العرب.

ففي نفس النهار الذي خطب فيه اينشتين في أميركا نشرت جريدة «الدفاع» أقوالا واضحة في هذا الشأن فقالت بناء على معلومات وصلتها من لندن ان اللورد صموئيل اقترح مشروعا جديداً لاتفاق العرب واليهود خلال عشر سنوات غير ان هذا المشروع فاسد في رأي «الدفاع» لانه يحتوي على نقطة واحدة كانت كافية لان تحمل الصحيفة العربية على الحكم عليه بعدم الفائدة. ذلك لان اللورد صموئيل صرح بانه لا يرى أن يطالب اليهود بالبقاء اقلية الى الابد

ونتساءل هل يرجى الان حدوث التفاهم المذكور؟ لقد تورطنا في السنوات الاخيرة باخطاء كثيرة وهي ما تزال تتكرر الى وقتنا هذا. ولا ينبغي لنا ان نخدع انفسنا فليس في المعسكر العربي هيئات واشخاص «يجرأون» على قبول مشروع مصالحة مهما كان وضعه

حادثتا سلب

وحصلت حادثتا سلب بالقوة في قريتين قرب القدس والرملة.

قطع اسلاك

البيرة في ٢٠ نيسان — لمراسل الدفاع الخاص — قطعت اسلاك التلفون على طريق القدس — رام الله يوم امس بالقرب من الكيلو متر العاشر. وقد ذهبت قوة من البوليس ترافقها كلاب الاثر للتعقيب

في بيتونيا

وفي قرية (بيتونيا) التابعة لقضاء رام الله دخلت بيت الحاج مصطفى ابو شمعه فطوقت القوة البيت واجرت تفتيشه وعثر على طلقتين فاعتقل صاحب المنزل وولده رهن التحقيق.

على مركز بوليس

صفد في ٢٠ نيسان — لمراسل الدفاع الخاص — أطلق مجهولون ليلة امس عيارات نارية على نقطة بوليس ميرون. ودام اطلاق العيارات نصف ساعة تقريباً. وقد اجاب رجال البوليس بالمثل وانسحب المسلحون الى الجبال ......

الرامة - ميرون

وقد قطعت اسلاك التلفون بين قريتي الرامة وميرون وابلغ الحادث للبوليس. وذهبت في الصباح فرقة من عمال البريد لاصلاح الاسلاك المقطوعة تحت الحراسة

الحكم على عشرات

بالموت في برشلونه

برشلونة في ٢٠ نيسان — حكمت المحكمة الخاصة بالموت على ٤١ شخصاً بتهمة الخيانة العظمى على ان لا تنفذ هذه الاحكام الا بعد اقترانها بموافقة مجلس الوزراء — روتر

البريد الجوي

الى مصر

جاءنا ما يلي للنشر: يعلن للعموم انه قد اعيد العمل بارسال البريد الجوي الى مصر بواسطة طائرات شركة مصر للطيران.

وآخر المواعيد لايداع الرسائل في مكاتب البريد الرئيسية هي كما يلي:

	رسائل مسجلة	رسائل غير مسجلة
حيفا	١١٣٠	١٢٠٠
يافا	١١٠٠	١١٣٠
القدس	١١١٥	١١٤٥
تل ابيب	١١١٥	١١٤٥

الرسوم البريدية هي ١٥ ملا عن العشرة الغرامات الاولى و١٠ ملات عن كل ١٠ غرامات اضافية و١٠ ملات عن كل بطاقة بريد.

القدس في ٢٠ نيسان ١٩٣٨

مكتب البريد العام

قبيل قدومها

ذكرت ها آرتس ان اللجنة التنفيذية الصهيونية سوف تعقد في الايام القليلة المقبلة اجتماعاً للنظر في الشؤون المتعلقة بمجيء لجنة التقسيم.. !

منع

جريدة بيروت

نشرت الجريدة الرسمية قراراً بمنع دخول جريدة «بيروت» التي تصدر في بيروت الى فلسطين لمدة ستة اشهر ابتداء من ١٥ نيسان الجاري

يحبس

لضربه بوليسا

حكم الادون برداكي حاكم الصلح في القدس على يهودي يدعى مردخاي عميس بغرامة خمسة جنيهات أو السجن لمدة شهر لارتكابه جرم ضرب أحد أفراد البوليس اليهودي

تلفونات الدفاع وبرقياتها الخاصة

احالة تعهدات

عقد امس في سراي الحكومة اجتماع حضره القائمقام نظمي بك عنبتاوي والاستاذ خليل افندي شحاده مسجل المحكمة المركزية . ومندوب عن دائرة الجمرك ، للبحث في مسألة مناقصة توريد ملابس جباة الاموال ومراسلي الدوائر الرسمية وقد رست مناقصة توريد المشمعات على الاديب حسن خلقي افندي الدجاني ومناقصة توريد الملابس على المتعهد السيد نقولا مرقص ، ومناقصة توريد الاحذية على السيد عزت ساق الله

اعلان

صادر من محكمة عكا الشرعيه

تقدمت الينا مضبطة مؤرخة في ١٨-٤-١٩٣٨ موقعه من هيئة اختيارية محلة الشيخ عبدالله تتضمن ان السيد سعيد بن الحاج محمود افندي بن محمد افندي ابو الهدى توفي منذ اربعين سنه وانحصر ارثه في زوجته عايشة بنت عبد الحفيظ السعدي وباولاده منها السيدة زهرة والسيده وصفيه وباولاده من زوجته خديجه السهل المتوفاه قبله وهم مصطفى وآمنه لا غير ثم توفيت السيده زهره بنت سعيد افندي المذكور منذ خمسة وثلاثين سنه وانحصر ارثها بامها السيده عايشه بنت عبد الحفيظ المذكورة وبزوجها محمود افندي بن حسن افندي ابن الحاج محمود افندي ابو الهدى وباختها الشقيقة السيدة صفيه وباخويها لابيها مصطفى وآمنه المذكورين لا غير ثم منذ ثلاثين سنه توفيت السيدة صفيه بنت سعيد افندي المذكورة وانحصر ارثها بزوجها محمود افندي المذكور وبنتها منه فاطمه وبامها عائشة السعدي وباخويها لابيها مصطفى وآمنه المذكورين وبنفس السنه توفيت فاطمة بنت محمود ابو الهدى وانحصر ارثها بابيها محمود المذكور وجدتها السيدة عائشة المذكورة لا غير ثم منذ خمسة وعشرين سنه توفيت السيدة عائشه بنت عبد الحفيظ المسار ذكرها وانحصر ارثها بابن اخيها السيد حسن عبد الكريم لا غير ثم منذ اثني وعشرين سنه توفي محمود افندي ابو الهدى وانحصر ارثه في زوجته تامه بنت حسين الاسدي وبولده منها السيد حسين لا غير ثم منذ عشرين سنه توفي مصطفى افندي بن سعيد افندي ابو الهدى وانحصر ارثه في زوجته السيدة فريزة بنت حسني افندي البشناق وباولاده منها وهم سعيد وتوفيق وخديجه لا غير ثم منذ خمسة عشر سنه توفيت السيدة آمنه بنت سعيد افندي وانحصر ارثها باولاد اخيها مصطفى المتوفي قبلها وهم سعيد وتوفيق وخديجه لا غير ثم منذ عشر سنين توفيت فريزة زوجة مصطفى افندي ابو الهدى وانحصر ارثها باولادها سعيد وتوفيق وخديجه ثم منذ سنتين توفي توفيق بن مصطفى ابو الهدى وانحصر ارثه باشقائه وهم سعيد وخديجة لا غير فمن له اعتراض على تسجيل هذه الوراثة كما هو مسطور اعلاه فليراجع هذه المحكمة خلال اسبوع اعتباراً من تاريخ النشر في الصحف تحريراً

في ١٩-٤-٩٣٨

قاضي عكا الشرعي

(٣٣٤٦)

القدس

العثور على قنبلة في كيس

القدس في ٢٠ نيسان - لمراسل الدفاع الخاص : في اول شارع مأمن الله عمارة تخص راهبات المحبة ويشغل قسما من هذه العمارة محامون ومهندسون وارباب حرف أخرى . وحوالي الساعة الثالثة والنصف بعد ظهر هذا اليوم بينما كانت احدى الخادمات تنظف القسم الشرقي اذا بها تعثر على قنبلة ضمن كيس من الورق فأسرعت وأخبرت رئيسة الراهبات . وقد جاءت قوة من بعض الضباط وضبطت القنبلة وتبين أنها من نوع « ملز »

مصادرة كمية من المخدرات واعتقال شخص

وأثناء تفتيش القوة للمكاتب الواقعة بجوار المكان الذي عثر فيه على القنبلة عثر البوليس على صندوق يحتوي على كمية من الحشيش وتبين أن صاحبه يدعى علي الشامي وهو يشتغل في أحد المحلات المعدة لبيع المرطبات فاعتقله واخذ في اجراء التحقيق معه .

متهمون امام محكمة الجنايات الكبرى

تنظر محكمة الجنايات الكبرى يوم الاثنين القادم الواقع في ٢٥ الجاري في قضية رشيد علي عبيد ومحمد سليمان عبيد وعبد الله سعيد زيد زيتاني المتهمين بجرم القتل عمداً .

تفتيش عين كارم والقبض على شخص

داهمت قوة من الجند البريطاني قرية عين كارم وجمعت اهلها في مقهى وفتشت مساكنها تفتيشاً دقيقاً ولم تعثر في احدها على شيء ممنوع . وقد اعتقل ثلاثة اشخاص جيء بهم الى القدس ، ثم ترك اثنان منهم وبقي الثالث وأسباب ذلك مجهولة .

التحقيق في حادث القاء قنبلة

أسفرت التحقيقات الفوزية التي قام بها البوليس على أثر جرح اليهوديين في حادث القنبلة التي القيت أمس في شارع الانبياء ، عن أنها القيت من الدار رقم ١٤ وتبين أن الذي يسكن هذه الدار هو يهودي . ولم يلق القبض على احد بعد .

عودة علم النبي موسى من مقامه

يعود « غداً » الخميس من مقام النبي موسى علم النبي موسى والاعلام الاخرى التي رافقته ، وستستقبل هذه الاعلام من « راس العامود » حسب العادة ولم تشترك اعلام الخليل ونابلس وشباب القدس في مهرجانات موسم هذه السنة

المسجل الاعلى لدوائر العدلية

وصل اليوم على قطار مصر المسجل الاعلى لدوائر العدلية ، المستر اور ، وقد استقبله على المحطة المستر بورك الذي كان يشغل هذه الوظيفة بالوكالة ، والاستاذ ميشيل قطران رئيس كتبة محكمة الاستئناف العليا . وحال وصوله ذهب الى دوائر العدلية حيث تعرف على قاضي القضاة والموظفين الاخرين

الاحتفال بعيد « خميس الاسرار »

يحتفل اخواننا ابناء الطوائف المسيحية الشرقية غداً بعيد « خميس الاسرار » المعروف بـ « خميس الغسل » . أعاد الله هذه الاعياد على الامة بالخير والبركات

رفض دخول اشخاص الى فلسطين

جاءنا من مكتب الاخبار ما يلي : — « يعلن للجمهور ان دائرة المهاجرة والسفر في فلسطين سوف لا تقبل اية طلبات جديدة بشأن دخول الاشخاص الذين تتعلق معيشتهم على بعض المقيمين في فلسطين باستثناء الزوجات والاطفال الذين تقل اعمارهم عن ثمانية عشر عاما ويسري هذا المنع اعتباراً من اليوم لغاية اليوم الاول من شهر تشرين اول سنة ٩٣٨ »

نابلس

تفتيش قرية واعتقال شخص

نابلس في ٢٠ نيسان — لمراسل الدفاع الخاص — في الساعة الثانية بعد منتصف ليلة امس داهمت قوة من الجند والبوليس قرية (حجة) وطلبوا من مختارها ان تقف النساء والاطفال في مكان والرجال في مكان آخر . ثم اخذوا يفتشون البيوت تفتيشاً دقيقاً وفي خلال ذلك عثروا على مسدس وعلى بضعة عيارات نارية . وقد قبض على شاكر خليل موسى وسيق الى السجن للتحقيق معه

بحث عقد مؤتمر للمحامين العرب

قدم المدينة الاستاذ المحامي صلاح الدين افندي العباسي للبحث مع زملائه بشأن عقد مؤتمر المحامين العرب وقد اجتمع الى بعضهم في نابلس والقدس . وتلقى الدعوة ارتياحاً في الاوساط ذات الاختصاص

حيفا

ذهاب قوات للبحث والتفتيش

حيفا في ٢٠ نيسان — لمراسل الدفاع الخاص — ذهبت صباح اليوم قوات كبيرة من الجند الى مستعمرة « كرواني » القريبة من حيفا مع افراد من البوليس ترافقهم كلاب الاثر . لتعقيب آثار الجماعات المسلحة بعد حادث اطلاق العيارات النارية على المستعمرة . واشتركت في عمليات التفتيش التي قام بها الجند طائرة كانت تحلق على ارتفاع بسيط ، وذهبت مثل هذه القوات الى قرية كوكب الهوى بالقرب من الناصرة لاجراء التحقيق في حادث الاعتداء على انابيب البترول .

حالة المصابين في حادث المقهى

لا يزال التحقيق مستمراً في حادث القاء القنبلة على المقهى العربي الواقع بين هدارها كرمل وهرتسليا ، أما حالة المصابين فعلى وجه العموم كما هي واستفسرنا من المستشفى عن حالة المصاب السيد سركيس كوسام فعلمنا انها ما تزال خطرة .

عودة قوات من جهات نابلس

عادت في صباح اليوم معظم القوات التي ذهبت قبل ثلاثة ايام الى جهات نابلس عندما اشتبكت جماعة مسلحة مع الجند بالقرب من هناك . وخرجت قوات اخرى للقيام بجولة تفتيشية في الجبال

أرجاء عملية تشخيص لمتهمين يهود

لم تجر عملية التشخيص لليهود الخمسة الذين قبض عليهم بعد حادث اطلاق النار على محمد محمود القباعي لان المذكور لا يستطيع ذلك بسبب جراحه

قضيتان امام المحكمة العسكرية في الناصرة

تعقد المحكمة العسكرية غداً « الخميس » ٢١ نيسان الجاري في الناصرة للنظر في قضية علي محمد الصفوري من أهالي قرية زرعين بتهمة حمل بندقية وذخيرة وفي قضية مصطفى الهنداويه بذات التهمة .

قرض كبير لدائرة بلدية حيفا

فهم ان دائرة البلدية تنوي عقد قرض كبير من شركة التأمين البريطانية الجنوبية للقيام بعدة مشاريع في المدينة .

وفد يهودي يقابل حاكم حيفا

قابل وفد من اليهود حاكم اللواء الشمالي صباح اليوم ودار البحث حول اعتقال اليهود الذين اتهموا في الحوادث الاخيرة .

القبض على اربعة من الهستدروت

والقى البوليس القبض على أربعة من حزب العمال الاشتراكيين « الهستدروت » واودعوا السجن .

قوة من الاضافيين على « هدار هاكرمل »

وفهمنا ان السلطة فرضت رواتب عشرة أنفار من البوليس الاضافي على حي « الهدار هاكرمل » يقومون بالحراسة في الحي المذكور بعد تكرر الحوادث .

عكا

تحصيل غرامة من قرية البصة

عكا في ٢٠ نيسان - لمراسل الدفاع الخاص — ذهب مساعد حاكم لواء الجليل اليوم الى قرية البصة من القرى القريبة من الحدود الشمالية ، ترافقه قوة من البوليس وهناك اجتمع بقسم كبير من وجهاء القرية وذكر لهم تكرر وقوع الحوادث على مستعمرة « حانوتا » . وبعد أن انذرهم فرض على القرية غرامة ٢٦٧ جنيها وهو المبلغ الذي تبقى من الغرامة التي فرضت على القريه في خلال عام ١٩٣٦ وأمهلهم بدفعها الى يوم السبت القادم . وسيذهب وفد من وجهاء القرية لمقابلة حاكم لواء الجليل بالناصرة وطلب رفع هذه الغرامة

تفتيش المارة والمقاهي والسيارات

طافت اليوم دوريات كثيرة من البوليس في أسواق وشوارع المدينة وأجرت تفتيش بعض المارة والجالسين في المقاهي . ورابطت قوات أخرى في مفترق الشوارع وأجرت تفتيش السيارات القادمة والذاهبة ولم يعثر على شيء

ازالة الخلاف الموجود في قرية

كان قد وقع خلاف بين أهالي قرية « الزيب » لكن بعض وجهاء القضاء بذلوا جهودهم لازالة هذا الخلاف . وينتظر اجراء الصلح في يوم السبت المقبل

مرور عضو في مجلس النواب الايراني

وصل الى المدينة سيادة الحاج غلام حسين مالك أحد النواب في البرلمان الايراني يرافقه الاستاذ أنور افندي ودود مندوبا عن سعادة قنصل ايران في القدس . وبعد أن زار عكا وتناول طعام الغداء في منزل الاستاذ انور افندي في عكا غادرنا الى لبنان . وقد رافقه مندوب سعادة القنصل حتى الحدود اللبنانية .

نشاط الحركات العسكرية في الشمال

نشطت في اليومين الاخيرين الحركات العسكرية وبخاصة بعد الحوادث التي وقعت بالقرب من مستعمرة « حانوتا » . ونشاهد قوات عديدة تذهب يومياً نحو جهات الشمال وتعود منها ، كما أن قوات أخرى تكثر من التجوال بين قرية البصة ومستعمرة (حانوتا) وعلى الطريق المؤدية الى الحدود الشمالية .

انباء خارجية

الثوار في ضواحي مدينة تورتوزا

لندن في ٢٠ نيسان — لا يزال الثوار مشددين في الزحف على مدينة ترتوزاه قاعدة الحكوميين البحرية . وقد احتلوا قرية ، وجيوشهم الان في الضواحي ، لكن المدافعين الحكوميين عن المدينة يقاومون بقوة . ويحتدم القتال على جبال البيرنيه ايضاً — روتر

اشتداد الهجوم الياباني في الصين

لندن في ٢٠ نيسان — يوالي اليابانيون هجومهم الشديد في شرقي الصين ، وهدفهم مدينة سوشاو ، ملتقى سكة حديد لونغ هاي الممتدة من شرق الصين الى غربها . ويقوم بالزحف جيشان أحدهما يزحف من الشمال والاخر من الشمال الشرقي ، على المدينة المذكورة . والبلاغات الصينية تعترف بان القتال محتدم بشدة . ويلوح ان الهجوم المذكور أشد عزماً وصلابة — روتر

روزفلت يحبذ عقد اتفاق روما

واشنطن في ٢٠ نيسان — أدلى الرئيس روزفلت بحديث للصحفيين محبذاً التوصل للاتفاق البريطاني الايطالي فقال : ان الولايات المتحدة بدعوتها لاحترام القانون والنظام الدولي تعتقد ان السلام خير قاعدة تحل الخلافات بين الامم على أساسها ، وترى المفاوضات طريقة مرضية للتوصل اليه . كما انها ترى ضرورة تخفيف الضغط الاقتصادي . وهي لا تصدر حكمها على ظواهر ذلك الاتفاق ولكن ترى فيه قيمة المباحثات الودية — روتر

عيد ميلاد المستشار هتلر في برلين

برلين في ٢٠ نيسان - د.ن ب. — توجه الزعيم في الساعة الحادية عشرة صباحاً الى شارع « أونتير دينلندن » حيث استعرض عشرة آلاف جندي من رجال الجيش . وكان يرافقه الجنرالات فون غيرنغ وريس ريدر وكايتل وبراختش أما اعضاء الوزارة ورجال السلك السياسي والملحقون العسكريون الاجانب فكانوا جالسين على منصة الشرف وافتتحت فرقة خصوصية العرض ثم تبعتها ٣٠ فرقة من الجيش وقوة الطيران والبحرية ، وكانت جماهير لا تحصى تهتف للقوات وقدم اعضاء الوزارة والجيش والحزب تهانيهم للزعيم في مكتبه منهم الجنرال غيرنغ والاميرال ريدر ووزير الخارجية فون ريبنتروب ، ونائب المستشار النمسوي ، وغيرهم

هدية شبل أسد الى هتلر

برلين في ٢٠ نيسان — بين الهدايا التي قدمت للهر هتلر بمناسبة الاحتفال بعيد ميلاده هدية قدمها الدكتور غوبلز وهي عبارة عن اسطوانات تشمل جميع الخطب التي القاها هتلر والتي تتعلق بحادث ضم النمسا الى المانيا ، كما اهداه الدكتور فريك وزير الداخلية صندوقا داخله شبل اسد — روتر

المجدل

اليوم الاول لموسم سيدنا الحسين

المجدل في ٢٠ نيسان — لمراسل الدفاع الخاص — احتفل امس باليوم الاول من ايام موسم سيدنا الحسين المعروف بـ « موسم وادي النمل » وقد اقتصر الاحتفال على المراسيم الشعبية فقط . ففي نحو الساعة العاشرة من صباح اليوم اجتمعت الجماهير في ساحة السوق العمومي وذهبت الى شاطيء الجورة حيث مكان الاحتفال وفي المساء عادت الى المدينة .

وقد جرت العادة ان يحتفل في مثل هذا اليوم من كل عام بزفاف علم سيدنا الحسين لكن بالنظر للظروف الحاضرة الغي هذا الاحتفال .

وحوالي الظهر ذهب المجتمعون الى زيارة مقام سيدنا الحسين . وقد شوهد مساعد حاكم اللواء يصحبه القائمقام ورئيس البلدية في الموسم ولم يجتمع مساعد حاكم اللواء بالوجهاء والمخاتير للبحث في حادث القاء القنبلة على بيت رئيس البلدية كما كان مقرراً ، وقد علمت ان هذا الاجتماع تأجل الى وقت غير معين .

انباء خارجية

الغاء قنصلية فنلاندا في لنينغراد

موسكو في ٢٠ نيسان ـ د ن.ب.ـ اعلن رسميا ان فنلاندا الغت قنصليتها في لنينغراد بموجب اتفاقية عقدتها مع روسيا

تقدم الجنود الوطنيين في اسبانيا

سراقسطه في ٢٠ نيسان ـ د.ن ب ـ احتلت الجنود الوطنية مساء امس بلدة فيازيلا في وادي اراز وهم على مسافة ١٥ كيلومترا من الحدود الفرنسية .

اتفاق شبان اسبانيا مع القوات الوطنية

بلباو في ٢٠ نيسان ـ د.ن.ب — بمناسبة الاحتفال الذي اقامه حزب الشبيبة الاسبانية لمرور عام على تأسيسه اذاع الجنرال فرانكو خطابا نقلته جميع محطات الراديو الوطنية في اسبانيا جاء فيه ان اتفاق حزب الشبيبه مع حزب الموالين كان له افضل النتائج السياسة والعسكرية والاقتصادية ثم وجه كلامه الى البلاد الاجنبية وقال ان الشيوعيين خسروا الحرب في اسبانيا وكل مقاومة منهم ستؤدي حتما الى تمديد امد المنازعات . ان اسبانيا الوطنية لا تريد ان تكون على خلاف مع اي دولة ما بل انها تكافح في سبيل حريتها فيجب على تلك الدول التي تعطف على الشيوعيين الاسبان ان تعرف ان موقفها الحالي سيكون له أثره في مناسباتها مع اسبانيا الوطنية فيما بعد . ان اسبانيا الحديثة لا تكون ديمقراطية او من حزب الاحرار بل ستمثلها الشبيبة التي تدافع عن الوطن دفاع الابطال

الاسرى الشيوعيون في ميدان طرطوزا

سلمنكا في ٢٠ نيسان ـ د.ن.ب.— اذاع المقر العام للجيوش الوطنية ان الزحف قائم في منطقة طرطوزا حيث اسر ٣٥٠٠ شيوعي بينهم وحدات بأكملها وان فرق نافارا تطهر المنطقة جنوبي طرطوزا كما انها احتلت القرى (حايم) (كارلوس) و(الفاكس) حيث نسف الشيوعيون عددا كبيرا من البيوت واحتلت وحدات غاليسيا بلدة سانتا ماجدالينا وأسرت اكثر من مايتي شيوعي

اجتياز الفي شيوعي الحدود الافرنسية

باريس في ٢٠ نيسان ـ د ن. ب.ـ تفيد انباء مارينياك ان المليشيا الشيوعية التي لجأت امس مساء الى الاراضي الفرنسية افادت ان وادي اران قد خلا من الشيوعيين وبذلك تكون الطريق مفتوحة امام الوطنيين . واجتاز امس اكثر من الفي شيوعي الحدود الفرنسية مخربين القرى والدساكر في طريقهم حتى ان الوطنيين لن يروا منها الا قاعا صفصفا

من قنصلية تشيكوسلوفاكيا

جاءنا ما يلي :

أذاع مكتب الصحافة في براغ بواسطة محطة اذاعة براغ الرسمية بان الخبر الذي اذاعته شركة روتر التلغرافية والذي نشرته « الباليستين بوست » في عدد أمس ومآله ان بعض الجماهير هاجمت ورشقت بالحجارة نوافذ المفوضية الالمانيه في براغ لرفعها علم السواستيكا الالماني. ان هذا النبأ عار عن الصحة ، فالاعتداء لم يقع على المفوضية ولكن على (الفيلا) الخصوصية التي يقطنها مستشار المفوضية الالمانية الذي كان قد رفع العلم الهتلري بمناسبة حفلة خاصة اقيمت فيها . وكان المعتدون من بعض المارة الذين يجهلون هوية صاحب المنزل ، وعلى اثر هذا الحادث اعربت وزارة الخارجية التشيكوسلوفاكية عن أسفها للمفوضية الالمانية في براغ

* * *

الافراج عن متهمين

القدس في ٢٠ نيسان ـ لمراسل الدفاع الخاص ـ افرجت السلطة اليوم عن كل من احمد حسن وخليل جبر ومحمد محمود من اهالي قرية بتير الذين اعتقلوا على اثر حادثة جرح العبد ابو عمه من القرية المذكورة .

زيارة الحرم الشريف

زار اليوم المستر بلانكيت ، رئيس محكمة مركزية القدس، الحرم الشريف يرافقه السيد بهاء الدين قطينة أحد موظفي هذه المحكمة .

متهمان الى محكمة الجنايات

نظر الاستاذ انور نسيبه في قضية محمد احمد عيسى وابراهيم يوسف عواد من قرية كسلة المتهمين بجرم قتل محمد حسن حسين فقرر احالتهما الى محكمة الجنايات الكبرى بتهمة القتل عن سابق تصور وتصميم

عن صحفهم ...

اضراب المهاجرين اليهود (غير الشرعيين)

مطامع الصهيونية تظهر في اجتماع حزب ...

من شدة الجوع ...

جاء في الصحف اليهودية ان بعض المضربين عن الطعام من المهاجرين غير الشرعيين المرابطين في دار المجلس الملي في القدس اصيبوا بنوبات من شدة الجوع فنقلوا على اثرها الى مستشفى هداسا وقد زار المضربين بعض الزعماء اليهود لاقناعهم بالعدول عن الاضراب

اليهود في بولونيا ...

جاء من وارسو ان البولونيين اللاساميين هاجموا عائلة يهودية في مدينة غيلتسا فقتلوا الابن والام والاب وأصابوا البنت بجراح خطرة

في مستشفياتهم

تأسست في تل أبيب جمعية باسم «جمعية المتبرعين بالدماء» وقد اذاعت بيانا حثت فيه جمهور شبان تل ابيب على الانضمام اليها . وجاء في ذلك البيان: «كثيرون منكم يسيرون الان في شوارع تل أبيب وماذلك الا بفضل اعارة الدماء التي ردت لهم قواهم ، فهيا أقدموا على التطوع لانقاذ الغير بدون وجل فلن يصيبكم ضرر أمام حرص الاطباء الذين يقومون بهذا الامر »

فصل بارد من اوله

ذكرنا في اعداد سابقة نقلا عن الصحف اليهودية ان عائلة يهودية من الطائفة الشرقية قد اسلمت وسجلت ذلك لدى المحكمة الشرعية بيافا ، وانها سكنت في حي العجمي .

وتقول هاآرتس ان افراد هذه العائلة شعروا عند اقتراب عيد الفصح بحنين الى ديانتهم السابقة وانفعال من جراء ما أقدموا عليه . لذلك ذهب الاب والأم وابناؤهما الثمانية الى دار الحاخامية في تل ابيب وطلبوا العفو والغفران والتمسوا ان يرتدوا الى اليهودية ولبت الحاخامية طلبهم فعادوا يهوداً. ثم طلبوا حرساً من البوليس ليرافقهم الى العجمي لاحضار امتعتهم فأحضروها وسكنوا في تل ابيب . وقد قال كبير العائلة أنه أقدم على ذلك تحت وطأة الضائقة التى كان يعانيها مع افراد عائلته ، وان الذين اغروه (كذا) وعدوه بالخيرات والمساعدات غير أنه ظل قلقاً من شدة الندم ، وأن اطفاله الحوا بوجوب العودة الى اليهود لانهم لايريدون ان يلعبوا مع الاطفال العرب.. وأنهم يحبون ان يتعلموا التوراة

اطماع واضحة جدا

انعقد أمس مؤتمر الكيرن كايمت في تل ابيب وحضره عدد كبير من الزعماء اليهود ولم يحضره وايزمن وأرسل كتاب اعتذار وتحية للمجتمعين . وقد خطب فيه اوسشكن رئيس صندوق الكيرن كايمت فنفى في خطابه ما اشيع عنه اثناء وجوده في لندن من انه وافق على مشروع التقسيم ، ثم قال : ان السبيل الوحيد لمقاومة التقسيم ، وعلى الاقل لطمس معالم الحدود التى وضعتها لجنة بيل ، هي امتلاك الاراضي في مناطق معينة على أساس المساحة لا التربة . ولم يعد غرض الكيرن كايمت استعمارياً اقتصادياً بل هو الان سياسي ... ولو لم يكن كذلك لما اقدم على انشاء مستعمرة حانوتا في مكان محفوف بالخطر. ثم ذكر ان صندوق الكيرن كايمت اشترى في السنتين الاخيرتين ٥٦ الف دونم وفى منتصف السنة الاخيرة تمكن من شراء ٢١ الف دونم وأنشأ ايضاً ١٩ نقطة استعمار جديدة

— فليقرأ العرب ويتفهموا عبارة « واصبح عرض الكيرن كايمت سياسياً» اذ معناه الطمع في الاتساع !

الميناء الذي اوجدته السياسة

بلغ مجموع صناديق الأثمار الحمضية التي صدرها اليهود عن طريق ميناء تل ابيب مليونا. وقد انزل آخر صندوق تتم به هذه الكمية أمس باحتفال حضره الصحفيون ووضع عليه رقم مليون وعبىء تعبئة خاصة !

* * *

بدء المفاوضات بين مصر وايطاليا

« بقية المنشور على الصفحة الثانية »

ورشوان محفوظ باشا

الوكلاء البرلمانيون

وقيل أيضا بان الرأي استقر على الغاء مناصب وزراء الدولة بعد انتهاء المهمة التي وجدوا من أجلها . والمنتظر تعيين وكلاء برلمانيين لبعض الوزارات وقد رشحت عدة اسماء من النواب لتولي هذه المناصب .

في مؤتمر دولى

قبلت الحكومة المصرية الدعوة التي وجهت اليها للاشتراك في مؤتمر الطرق الدولي الثامن الذي يعقد في شهر حزيران المقبل في مدينة لاهاي .

العدول عن رحلة

عدل الكونت دي مارتيل المفوض الفرنسي في سوريا ولبنان عن القيام برحلته الى مصر بطريق الجو . وقيل ان رداءة الجو هي التي حالت دون سفره . ولم يعين بعد الموعد الذي يستأنف فيه هذه الرحلة .

الوفد واتفاق روما

اذاع الوفد المصري بيانا عن الاتفاق الانكليزي الايطالي بعد أن بحث بيان رئيس الحكومة الذي أدلى به في البرلمان ثم قرر ارجاء البحث حتى تصل اليه صورة الوثائق . وقد جاء في هذا البيان ما يلي :

اطلع الوفد على بيان رفعة رئيس الوزراء بصدد اتفاقات روما فلم يجد فيه شيئاً جديداً يدعو الى تحوله عن رأيه الذي أعلنه للامة ، بل على الضد من ذلك فقد ثبت من الوقائع والوثائق الرسمية ان مصر لم تشترك في المفاوضات مع مساسها بمصالحها الجوهرية ، وان الحكومة الحالية قد فرطت تفريطاً معيباً في حق البلاد فسمحت بالمساس باستقلالها في بداية عهدها كامة مستقلة ذات كيان دولي معترف به

بين مصر وايطاليا

قابل السنيور مازوليني وزير ايطاليا المفوض في مصر رفعة رئيس الحكومة ودار البحث حول التمهيد للبدء في المفاوضات السياسية بشأن الحدود الغربية بين مصر وطرابلس وعقد معاهدة حسن الجوار بين البلادين . والمنتظر تحديد الموعد الملائم للمباشرة رسمياً بهذه المباحثات التي يعتقد انها ستجري في روما .

العيد القومى للطيران في العراق

بغداد في ٢٠ نيسان — يقام في ٢٢ نيسان العيد القومى للطيران في العراق. وستشترك قوة الطيران الملكية العراقية في المباريات التى ستقام في مطار بغداد بحضور صاحب الجلالة الملك غازي. وقد وضع برنامج المهرجان طبقاً لمنهاج الاستعراضات الجوية التى تقام سنويا في انكلترا

شؤون زراعية

انعقاد المجلس الزراعى العام

بحوث الجلسة والقرارات الموافق عليها

عقد المجلس الزراعي العام جلسته الثالثة والاربعين في مكتب دائرة الزراعة ومصائد الاسماك في القدس يوم ١٢ نيسان سنة ١٩٣٨

وقد رحب المجلس بالمستر والش المستشار التجاري لفخامة المندوب السامي وبالمستر سعد كعضو جديد .

لجنة الالبان

وقد وافق المجلس على توامي لجنة الالبان الرئيسية وهي وضع نظام خاص في بعض أشهر السنة لتسهيل بيع الزبدة المحلية وذلك بفرض ضريبة قليلة تقرب من خمسة جنيهات على كل طن من الزبدة المستوردة من الخارج وجمع مبلغ لتوريد حليب طازج للاولاد الفقراء واتفاق قسم منه ايضا في عمل التجارب لتخفيض نفقات صنع الحليب ووافق ايضا على دراسة الاقتراح المتعلق بصنع الحليب المجفف ، غير ان الحكومة لم تبحث لغاية الان في هذه التوامي .

شحن الاثمار

وقد وافق المجلس ايضا على مسودة النظام الذي اوصت به لجنة نقل وايجاد الاسواق الحمضية والغاية من هذا النظام هي وضع حد ادنى لحمولة البواخر التي تنقل الاثمار الحمضية

الابحاث الزراعية

ووافق المجلس على الترتيبات المقدمة لتنسيق الابحاث الزراعية اذ بينما تضع مختلف اللجان القواعد العامة يجب على رؤساء المصالح أن يبينوا تفاصيل الابحاث والتجارب وعلى مدير دائرة الزراعة ومصايد الاسماك أن يقرر في حالة حصول أي خلاف في الرأي

بحث ضريبة

وقد قدمت احدى اللجان الفرعية اقتراحاً بفرض ضريبة جمركية أعلى من الضريبة الحالية على الاجاص والتفاح لتشجيع استهلاك كميات كبيرة من الاثمار الحمضية . وقد اختلفت آراء اعضاء اللجنة الفرعية ولذلك قرر المجلس عدم اعتبار المسألة

الاقتصاد الزراعى

وقد قدمت اللجنة عدة توامي في شئون الاقتصاد الزراعي وايجاد الاسواق مع وضع نظام خاص لانقاص الكميات المستوردة من البصل والبيض بينما يجري تنقيح الاتفاقية الجركية لسنة ١٩٢٩ بين سوريا وفلسطين وقد علق اعضاء المجلس اهمية كبيرة على مسألة حماية المنتوجات المحلية من التي تستورد من سوريا بدون ضريبة جمركية . وقد اعرب المجلس عن رغبته لارسال وفد لمقابلة المندوب السامي وتوضيح اهمية هذه المسألة وضرورة تعديل الاتفاقية بأقرب وقت ممكن وتحديد الكميات التي يسمح باستيرادها من سوريا ريثما يجري تنقيح الاتفاقية .

التعليم الزراعى

وقد بحث المجلس ايضاً في عدة مسائل اخرى تتعلق بلجنة التعليم « الزراعي » ولجنة الاثمار الحمضية ولجنة الزراعة

حضور الاجتماع

وقد حضر الاجتماع كل من السادة: رئيس دائرة الزراعة ومصائد الاسماك المستر والش المستشار الاقتصادي لفخامة المندوب السامي ، والمستر نيتون مسجل الجمعيات التعاونية، والمستر ماسون والسيد جلاد والدكتور هكستر وجميل افندي الشوا والسيد سعد وسعيد افندي التاجي وعبدالرحمن افندي النابلسي والمستر براون سكرتير المجلس. وعند انتهاء الجلسة أدب المستر فيتلس عضو المجلس مأدبة للدكتور هيكستر بمناسبة استقالته من المجلس بسبب سفره الى الولايات المتحدة

* * *

اعلان

نظراً لتخلف السادة رشدي الامام الحسيني وشبلي البشارات وسليم القسوس عن دفع القسط المستحق عليهم لشركة حمامات زرقاء معين والزارا المعدنية .

قد قرر مجلس الادارة تطبيق المادة ١١ من النظام الداخلي واعتبارهم منفصلين عن الشركة وبيع اسهمهم والبيان جرى اعلان الكيفية

في ١٩-٤-٩٣٨ مجلس الادارة (٣٣٥٢)

اعلان

الشركة الاقتصادية الوطنية المساهمة المحدودة

المخفض رأسمالها بنابلس

ندعو مساهمى الشركة لحضور الاجتماع العمومي الذي سيعقد في مكتب الشركة بنابلس الساعة الثالثة بعد الظهر يوم الثلاثاء الواقع في ١٧-٥-٣٨ للاطلاع على ميزانية الشركة لعام ٩٣٧ وتقرير فاحص الحسابات وفي تمديد مدة الشركة وانتخاب فاحص الحسابات

وندعوهم لحضور الاجتماع فوق العادة الذي سيعقد في مكتب الشركة بنابلس الساعة الرابعة بعد الظهر من يوم الثلاثاء الواقع في ١٧-٥-٣٨ لاتخاذ قرار خاص بتخفيض رأسمال الشركة وفقاً للمادة ٤٥ الفقرة (ا. و. ج) من قانون الشركات لسنة ٩٢٩ فعلى المساهمين الحضور في الوقت المعين او توكيل من ينوب عنهم لحضور هذا الاجتماع

والسلام في ١٩-٤-٣٨ رئيس مجلس ادارة الشركة

(٣٣٤٨) عبد الفتاح طوقان

اعلان

بيع اموال منقولة

لدى دائرة اجراء محكمة صلح حيفا

بخصوص الاجراءات التنفيذية بالقضية الاجرائية رقم ١٧٠٤ — ٣٨ المتكونة فيما بين :

المحكوم له : يوسف نصر منصور من حيفا .

والمحكوم عليه : نعيم ابو شام من حيفا .

ليكن معلوما بانه اعطي الامر من قبل حضرة رئيس اجراء حيفا ببيع الاموال المنقولة بالمزاد العلني المحجوزة من حيازة المحكوم عليه المذكور وهي: عدد ١ — طاولة صالون مربعة خشب جوز مع موازيك (تفتح) عدد ٢ — كنبايات كبيرة مخمل لون بني ٨ — كنبايات صغيرة مخمل لون بني ٣ — كنبايات صغيرة مخمل لون رصاصي ٢ — كنبايات كبيرة مخمل لون رصاصي ١ — تواليت ذات مرآتين بالطرف ومرآة بالوسط واربعة خزانات وجاروين ١ — راديو ماركة (هيزماسترزفويس) مع غرامافون ١ — خزانة البسة ذات مرآة بالوسط وثلاثة ضرفات ١ — سجادة صالون طول ٣ متر

ايفاء لتنفيذ الحكم الصادر من محكمة صلح حيفا رقم ٨٧٥ — ٣٨ تاريخ ٦-٣-١٩٣٨ لقاء مبلغ ٥٣ جنيه و ٦٧٠ ملا بما فيه الرسوم والمصاريف عدا الفائدة القانونية

اذا لم يصدر امر بالتأجيل يجري البيع بمعرفة مأمور البيع محمد افندي الحوري بالساعة ٣ من بعد ظهر يوم الخميس الواقع في ٢٨-٤-٣٨ في ساحة الجرينة بحيفا

في ٢٠-٤-٣٨

عن رئيس اجراء حيفا

مأمور اجراء حيفا الصلحي

(٣٣٥٠)

من بغداد ...

مهرجان الجيش العراقي

بغداد في ٢٠ نيسان — لمراسل الدفاع الخاص — جرت بعد ظهر امس الاول حفلة الجيش الربيعية في منطقة المثنى في معسكر الرشيد وقد حضر الاحتفال كبار الموظفين من عسكريين ومدنيين وعدد غير قليل من الاعيان والنواب والشخصيات البارزة وفي مقدمتهم السيد جميل المدفعي رئيس الوزراء ووكيل وزير الدفاع والوزراء ورئيس اركان الجيش. وقدقامت وحدات الجيش بالالعاب التي اثارت في نفوس الحاضرين الاعجاب والتقدير.

سكرتير جلالة ابن السعود

سافر أمس الى سوريا الشيخ يوسف ياسين مدير الشئون السياسية وسكرتير جلالة الملك ابن السعود لزيارة اهله وذويه في اللاذقية. وسيمكث هناك زهاء ١٥ يوما ثم يعود الى العراق لمتابعة المفاوضات الدائرة بين الحكومتين العربية السعودية والعراق التي شرع بها منذ اسبوع.

انشاء مدرسة بحرية

من الامور التي تهتم لها مديرية الموانيء والملاحة البحرية بعد اكمال دراسات عدد من بعثاتها البحرية في الهند وانكلترا القيام بتأسيس مدرسة بحرية خاصة ليجري فيها تدريب الطلاب المراقبين على الاعمال البحرية والملاحة. وستعد باخرة خاصة لهذا الغرض تقوم بالطواف في البحر وتجوب اطراف الخليج

رسالة اللد

شكوى اصحاب المقاهي

اللد في ٢٠ نيسان — لمراسل الدفاع الخاص — تمنع دائرة البلدية اصحاب المقاهي من وضع الكراسي على الارصفة وتتشدد في ذلك، فهل تخفف البلدية من اتخاذ هذه التدابير بالنسبة للحالة الاقتصادية الحاضرة وكساد الاعمال.

موسم النبي صالح

قرر شباب المدينة عدم الاشتراك والخروج بالعلم في موسم النبي صالح في هذا العام وذلك مراعاة للحالة الحاضرة التي تجتازها البلاد.

بثلاثة ارجل

في مدينة هارتفورد في الولايات المتحدة الاميركية، ولد يربي قطة، ويطعمها أحسن الاطعمة، وقد عرض عليه الكثيرون ان يشتروها، لانها من غرائب القطط، اذ انها ولدت من بطن امها بثلاثة أرجل، ولكن الولد ما يزال يرفض هذا العرض

* * *

رسالة طبريا

تحصيل غرامة

طبريا في ٢٠ نيسان — لمراسل الدفاع الخاص — ذهب مدير المال احمد افندي الصفدي يرافقه محصل الاموال خليل افندي الصالح الى قرية لوبيا لتحصيل الغرامة التي فرضت على اهالي القرية وقد اجري تحصيل مبلغ ١٠٠ جنيه وبقي ٥٠ جنيها امهل الاهالي بدفعها حتى يوم الخميس القادم

حاجة مدرسة

وصل المدينة مساعد مفتش المعارف الاستاذ ابراهيم افندي صنوبر وزار المدرسة الاميرية وسر من نظام العمل فيها. وسيزور مدارس القرى للتفتيش عليها. وبهذه المناسبة نلفت نظر مساعد مفتش المعارف الى حاجة مدرسة طبريا الى انشاء صف ابتدائي اول.

برقية من صفد

تلقت وكالة (الدفاع) في القدس صورة عن البرقية التي طيرها المحامي الاستاذ عبد الغني النحوي من صفد الى المراجع المختصة بشأن ابقاء الدكتور الياس افندي سكرية طبيب الصحية في وظيفته الحالية في صفد

اعلان

تقدمت الينا مضبطة من مختاري محلة النقيب والشيخ ابراهيم بيافا تتضمن ان علي افندي بن حسين افندي القبطان توفي منذ اثنين واربعين سنة تقريباً وانحصر ارثه في بناته خديجه وفاطمه وعيشه وفي اولاد ولده المتوفي قبله حسن وهم علي وليلى وامينه وبهيه ثم منذ ٤٢ سنة توفي علي بن حسن المذكور عن اخواته ليلى وامينه وبهيه وعن عماته خديجه وفاطمه وعيشه المذكورين ثم منذ اربعين سنة توفيت خديجه بنت علي قبطان عن اولادها علي وتوفيق ولدي باكير افندي سامي ثم منذ اربع وعشرين سنة توفيت فاطمه بنت علي قبطان عن اختها عيشه وعن اولاد اخيها حسن وهم ليلى وامينه وبهيه وعن ولدي اختها خديجه وهما علي وتوفيق ثم منذ ثلاث عشرة سنة توفيت عيشه المذكورة عن اولادها منيب وزكي واحمد وعليه وزايسه اولاد سعيد اشحيبر ثم منذ ثماني عشرة سنة توفيت امينه بنت حسن قبطان عن زوجها محمود بن العبد الاشقر وعن اولادها منه محمد مرعي وخضر وسعديه ثم منذ سبع عشرة سنة تقريباً توفي توفيق بن باكير افندي سامي عن زوجته وسيله بنت مصباح القبلاوي وعن اولاده عثمان ويسرى ثم منذ ستة عشرة سنة توفي علي باكير سامي عن اولاده بكير ووديد وانور وعن ابنتيه ازمرد وثريا من زوجته المتوفية قبله وعن ابنه نيازي وابنته نازك من مطلقته بهية بنت حسن قبطان ولا وارث للمتوفين المذكورين سوى الورثة المرقومين فمن له اعتراض على ذلك فليراجع المحكمة الشرعية بيافا خلال عشرين يوما من تاريخ نشر هذا الاعلان في الجريدة تحريراً

في ١٧—٤—٩٣٨

(٣٣٤٤) قاضي يافا الشرعي

في سطور

احدث «كرافيت»

آخر وأحدث طراز فن ربطة الرقبة «الكرافيت» هو ما يرتديه الشبان الان في فينا، اذ ان كل ربطة مقامة بعدد من صور الطائرات قاذفات القنابل، من النوع الذي حلق في اجواء النمسا، والجيوش الالمانية تزحف عليها

اربعة اسود

خرج المستر ك. ج. راوستون حاكم لواء (كاماسا) في مستعمرة رودسيا الشمالية الى خارج المدينة ليلعب الجولف، فلم يجد في الملعب احداً من اللاعبين، وانما وجد اربعة من الاسود الضارية تنتظره لترحب بقدمه السعيد... ولكن سيارته كانت قوية، استطاع بها ان يفر راجعا الى الناس

تشترى زوجها

تقول المس كلاي، اجمل فتاة في ولاية بورما الهندية — وهي الان في لندن — انها سترجع الى بلدها، لتبحث لنفسها عن زوج يعجبها... فتدفع ثمنه وتشتريه

والمس كلاي وارثة، واسعة الثراء..

بيض الفصح

في بخارست عاصمة رومانيا متحف خاص ببيض اعياد الفصح، فيه نحو ١٠٠٫٠٠٠ بيضة ملونة من انواع هذا البيض المختلفة يرجع تاريخ البعض منها الى ما قبل ٥٠ سنة، والنقوش التي عليها ما تزال محتفظة بالوانها الزاهية الجميلة

اما طريقة الاحتفاظ بهذا البيض، فهي دفنه في الرماد الساخن، الى ان يحترق داخل كل بيضة، ولا يبقى منها الا قشرها.

في بلد العجائب

«ايداهو» اسم لكلب حوكم امام محكمة نيويورك على تهمة القتل، لانه تسبب في غرق ولد في ترعة، وما تزال على هذا الكلب ستة اشهر من الحكم الصادر عليه بالسجن، اذ ان المحكمة ولو انها برأته من تهمة «القتل عمداً مع سبق الاصرار» حكمت عليه بالسجن ٧٨٧ يوماً، وكان الرئيس الذي نطق بهذا الحكم هو قاضي الصلح هومر بنديكت، الذي قال ان مدة السجن هذه يقضيها الكلب في معتقل خاص في دار صاحبه!

كيف تتسع المانيا

لا تتسع المانيا في توسعها الاقليمي على الغارات التي تقوم بها مرة كل يوم أحد... فانها ايضاً تقوم بردم البحر على سواحلها، وقد استرجعت من اراضي الطمي في العام الماضي ما تبلغ مساحته ١٠٫٠٠٠ فدان «اكر»

نقود ايطاليا

تقول الدوائر التجارية في نيوكاسل في انكلترا، ان ايطاليا — بعد مصالحتها لبريطانيا — ستنفق في هذا العام على مناجم الفحم الانكليزية في دورها مبلغ ١٫٥٠٠٫٠٠٠ جنيه، يذهب منه مليون الى جيوب العمال.

اعلان بيع اموال غير منقولة

لدى المحكمة المركزية بنابلس

بخصوص الاجراءات الاجرائية في ملف القضية رقم ٤ لسنة ٩٣٦

ما يز: امين محمد الاغبر من نابلس المحكوم له

ضد: حنا السلفيتي من نابلس المحكوم عليه

ليكن معلوما أن أمراً قد صدر من هذه المحكمة بموجب المادة ١٤ من قانون انتقال الاراضي الفصل ٨١ ببيع جميع حقوق المحكوم عليه في الملك المبينة اوصافه في الجدول المرفق تنفيذاً لقرار المعطى في قضية الحقوق رقم ٢١٣٨ لسنة ٩٣٥ لدى محكمة نابلس البالغة قيمته مع الفائدة والرسوم لغاية هذا التاريخ ..... مع ما قد يترتب من الفائدة والرسوم الممكن حصولها من هذا التاريخ حتى الدفع التام.

سيكون البيع بطريق المزاودة وسيطرح الملك بموجب الشروط الموقعة بالصورة الاصلية لهذا الاعلان والتي يمكن الاطلاع عليها بدائرة اجراء هذه المحكمة

والبيع هذا سيكون لاموال المحكوم عليه الغير منقولة كما هي مبينة بالجدول المرفق خاضعة للاعباء والتحديد والشروط والديون والادعاءات المتعلقة بالملك المذكور.

وبحالة عدم وجود اي امر بالتأجيل فسيكون بيعها من قبل احمد فخر الدين بدائرة اجراء المحكمة المركزية المذكورة اعلاه ابتداء من تاريخ النشر الساعة ٩ صباحاً قبل الظهر وسيستمر لمدة ٣٠ يوما اعتباراً من تاريخ النشر.

وبحالة تقديم او دفع الدين المبين اعلاه مع رسوم البيع قبل بيع الملك فستلغى المزاودة وفي هذا البيع يدعى العموم للمزاودة اما شخصياً او بواسطة وكيل مفوض قانونا.

الجدول المشار اليه بعاليه

١ — الموقع: وعرة البريصة. ارض واد المطوى. ارض كفة الشلال. زيتون كفة الشلال. ارض زيتون عين ذكرى زيتون عين ذكري في قرية سلفيت قضاء نابلس

٢ — نوع الملك: ارض مشجرة زيتون ميري

٣ — اوصاف الملك: ارض مشجرة زيتون

٤ — اسم المالك المسجل على اسمه الملك: حنا السلفيتي من نابلس

٥ — تفاصيل اتصالها للمالك المسجل: بالارث عن صليبا جريس عبد الله السلفيتي.

٦ — تفاصيل القيود عن الملك: لا يوجد قيود على الملك المذكور

٧ — الادعاءات التي قدمت بخصوص الملك: لا يوجد ادعاءات

٨ — مساحة الارض

أ — ارض وعرة البريصة المسجلة تحت رقم ٥٧٧ مساحتها ٥٠ دونم

ب — ارض واد المطوى المسجلة تحت رقم ٥٧٨ مساحتها دونم ونصف دونم

ج — ارض كفة الشلال المسجلة تحت رقم ٥٥٠ و٥٥١ مساحتها ....

د — ارض عين ذكري وزيتونة المعروفة بعين العصافير المسجلة تحت رقم ٥٥٦، ٥٥٧

٩ — تفاصيل الابنية: لا يوجد ابنية

١٠ — تفاصيل عن المزروعات وعدد الشجر

أ — ارض وعرة البريصة. ارض مفتلح غير مزروعة

ب — ارض واد المطوى: مزروعة شجر تفاح وعدد الشجر خوخ عدد ٥٩ ورمان عدد ٢ زرع منطرف حسن و ... وادي العبد ابو مطر من فرخة على ان يكون لهم الثلث

ج — ارض كفة الشلال مشجرة زيتون وعدد الزيتون ١٥

د — ارض زيتون عين ذكرى مشجرة زيتون عدد ٥٨

١١ — رقم البلوك والقسيمة

١٢ — رقم سند الطابو وتاريخه ٥٧٧ و٥٧٨ و٥٥٠ و٥٥١ و٥٥٦ و٥٥٧ تاريخ مايو سنة ٣٠٨

١٣ — عدد الحصص:

٤ من ٢٨ في ١٢ من ٢٤ حصة في ارض وعرة البريصة

٤ من ٢٨ في ١٢ من ٢٤ حصه في ارض وادي المطوى

٤ من ٢٨ في ١٠ من ١٣ حصة في ارض كفة الشلال

٤٣٢ من ٤٢٤٠ في ٨ من ٢٤ حصة زيتون كفة الشلال

٤ من ٢٨ في ١ من ٣ في ارض زيتون عين ذكري

٤٣٢ من ٢٢٤٠ في ٨ من ٢٤ في زيتون عين ذكرى

١٤ الحدود الحالية

أ — أرض وعرة البريصة يحدها عبد الله زلال واولاد عفانه ترلاسي وعيسى الرمال وخراب

ب — أرض واد المطوي يحدها قبلة محمود الحسن شرقا علي العبد الله شمالا مبل الماء غرباً عز الحريم

ج — ارض كفة الشلال يحدها محمد ابو جبن ترلاسي ومبل الماء وبودخي وياسين ابو غانم ترلاسي

د — أرض زيتون عين ذكري يحدها قبلة اولاد عبد القادر ابو عثمان من سلفيت. شرقاً محمد الخضر النمر ومحمود الزبر من سلفيت. غرباً زيتون جميل ابو حجلة شمالا حسن المصطفى واولاد الحاج عبد القادر الزبر

١٥ — معدل القيمة المخمنة لحصة المحكوم عليه

أ — أرض وعرة البريصة ١٠ جنيهات

ب — أرض واد المطوي ٧ جنيهات

ج — أرض كفة الشلال وزيتونه ٥ «

د — أرض وزيتون عين ذكري ٥ «

١٦ — الملك المذكور لم يكن مؤجراً لاحد ما

١٧ — ملاحظات: أرض واد المطوي منقسمة الى قسمين شرقي وغربي فالقسم الشرقي مساحته دونم ونصف والقسم الغربي مساحته دونم وكلا القسمين مزروعين تفاح وخوخ بطريق الماحية منطرف حسين ويوسف اولاد العبد ابو مطر من فرخا

أرض عين ذكري مقسومة الى قسمين وتمر من نصفها الطريق.

مأمور اجراء محكمة مركزية نابلس

احمد فخر الدين

(٣٣٤٧)

الاتفاقية الانكليزية الايطالية

«تابع المنشور على الصفحة الثالثة»

يكفي في دعوتها صوت واحد من اصوات الدول الممثلة في المجلس، وهذا الصوت موجود الان فيما طلبته في مذكرتها الحكومة البريطانية

سيأكل قبعته

وفي مقالها الافتتاحي الذي علقت به على هذه الانباء، قالت «الديلي ميل» ما يلي:

يحتمل ان تحول عطلة عيد الفصح بين البرلمان وبين المناقشة في نصوص الاتفاقية الانكلو — ايطالية، ولكن البلاد كلها تؤمن بما قاله رئيس الوزراء من ان «سحابة كثيفة من الغيوم، غيوم الشك وسوء التفاهم، قد ازالتها الاتفاقية»

وفي خطبة القاها المستر تشامبرلن في برمنغهام، قال ما يلي:

«سيعلم الاشتراكيون والاحرار، انهم المجانين، لا نحن، وذلك عندما تنشر نصوص الاتفاقيه الانكلو — ايطالية.. واني مستعد لان آكل قبعتي، اذا لم يكن الامر كذلك»

الدول مع بريطانيا

ولن يكون من اتفاقية روما ان تزيل اسباب النفور بين بريطانيا وايطاليا فحسب، ولكن سيكون منها ايضا ان تحدث أثرها العظيم على اوروبا كلها على وجه العموم. وعندما تشرع بريطانيا في عملها في جنيف، يحتمل كل الاحتمال من بقية الدول الداخلة في العصبة ان تحذو حذوها، وبذلك يتكلل بالنجاح، ذلك العمل الذي عمله رئيس الوزراء في سبيل السلام...

اعلان

صادر من محكمة شرعية طبريا

تقدم لهذه المحكمة مضبطة من مختار اسلام طبريا والاعيان تتضمن ان يوسف ابن شحادة مصبحة من صفد وسكان طبريا توفي منذ سبعة وعشرين يوماً وانحصر ارثه الشرعي والقانوني بزوجته زليخا بنت عيد حشيش وباولاده منها لطفي وفريد وحسيبه لا غير. فمن كان له اعتراض على مضمون هذه المضبطة فليراجع هذه المحكمة ظرف خمسة عشر يوماً من تاريخ نشره

قاضي طبريا الشرعي

(٣٣٤٩)

برنامج

الاذاعة الفلسطينية

يوم الخميس في ٢١ نيسان سنة ١٩٣٨

٥٫٣٠ اشارة الوقت والنشرات ثم حديث الاطفال

٦ الحاج رزق اليافاوي ورباعي استوديو الاذاعة

٦٫٣٠ مجموعة الاذاعة العربية

٦٫٤٥ ناصيف العرموني وفرقة استوديو الاذاعة

٧ حديث ادبي فكاهي للاستاذ محمد بشناق

٧٫١٥ رجاء عبده وفرقة استوديو الاذاعة

٧٫٤٠ اشارة الوقت والنشرات الجوية والاخبارية

٧٫٤٥ اشارة الوقت

٩٫١٥ اشارة الوقت والنشرات

٩٫٣٠ رواية تمثيلية

١٠٫٣٠ ختام

الاذاعة المصرية

الاذاعة اللاسلكية للحكومة المصرية يوم الخميس في ٢١ نيسان سنة ١٩٣٨

٦٫٥٤ صباحاً الاستاذ عبد المنعم مختار — تمرينات رياضية

٧ الشيخ عبد العظيم زاهر — قرآن كريم

٧٫٥٠ ختام

١٠ اسطوانات

١٠٫٠٥ الاستاذ عبد العزيز محمود وفرقته حفلة غنائية

١٠٫٤٥ اسطوانات

١١٫٣٠ ختام

٢٫١٠ اسطوانات

٢٫٤٠ النشرات الجوية والاخبارية والتجارية الاولى

٢٫٥٠ ختام

٦ الاستاذ عبده السروجي وفرقته حفلة غنائية

٦٫٣٠ اسطوانات

٧ رباعي الاذاعة اللاسلكية حفلة موسيقية

٧٫٣٠ السيدة زاهية احمد مرزوق حديث

٧٫٥٥ الاستاذ الشيخ طه الفشني — قرآن كريم

٨٫٣٠ النشرتان الثانيتان الاخبارية والتجارية

٨٫٤٠ الاستاذ عبده السروجي وفرقته حفلة غنائية

٩٫٢٠ الاستاذ علي الكسار وفرقته يقدمون رواية «الغني والفقير»

١٢٫٣٠ سلام الملك — ختام

ABDIFA:PALESTINIAN-DAILY-PAPER

دار الدفاع: ميدان الساعة ـ عمارة البلدية ـ يافا ـ فلسطين

العنوان التلغرافي: (الدفاع ـ يافا)

تلفون ١١٨٧ (اربعة خطوط) و ١٠٧٥ (خطان) صندوق البريد (٢٥٥)

الاعلانات يتفق عليها رأساً مع الادارة

اجرة السطر: ١٠٠ مل

الدفاع

جريدة يومية سياسية مصورة

APRIL 21 1938 · No· 1136

صاحب الامتياز : ابراهيم الشنطي

المدير المسئول : شوكت حماد

الاشتراكات

في فلسطين	عن سنة	١٥٠
في البريد الداخلي	» »	١٨٠
في سائر الاقطار الخارجية	» »	٣٠٠

صور متنوعة على هامش الحوادث

خريطة اسبانيا بعد اقتراب الجيوش الوطنية من الشاطيء واحتلالها معظم مقاطعة قطالونيا

أحد الحصون المنيعة المحيطة بمدريد بمناسبة محاولة الوطنيين اختراقها بعد ان عجزوا عن احتلال المدينة في عدة محاولات

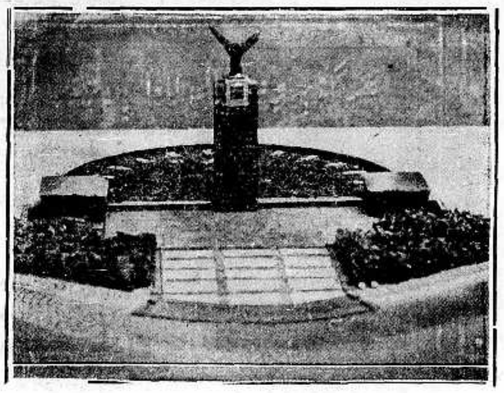

يحتفل قريباً باقامة تمثال للخمسة آلاف جندي الذين قتلوا في حرب الغواصات اثناء الحرب العظمى ويرى في الصورة تصميم للتمثال المذكور في ميناء « كييل »

اثنان من كبار القواد العسكريين في النمسا وقد عين احدهما قائداً عاماً والاخر قائداً أعلى للجيش النمسوي بعد اعلان الانضمام

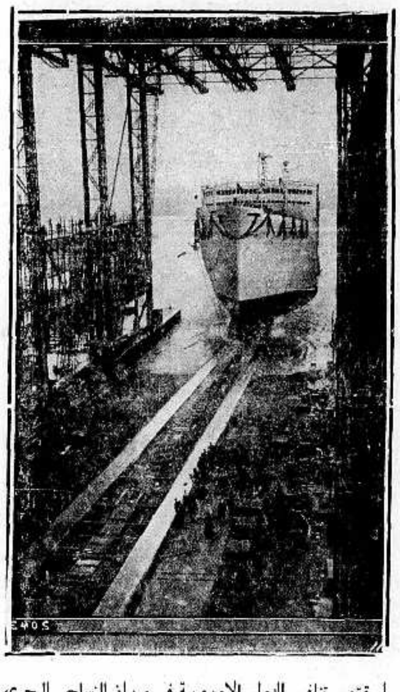

لم يقتصر تنافس الدول الاوروبية في ميدان التسلح البحري بل تعداه الى المنافسة في بناء اكبر البواخر واسرعها. ويرى في الصورة احدث باخرة المانية يحتفل بانزالها الى البحر بحضور ١٠٠ الف نسمة

اذاع الجنرال فرانكو ليلة امس رسالة بالراديو الى الشعب الاسباني فقال: لقد أحرزنا النصر وذلك على اثر اقترابه من الشاطيء واحتلاله عدة مدن . ويرى في الصورة اهالي مدينة لاريدا يهتفون بحياة الجنرال فرانكو

نشرت الصحف وخبراً نبأ الفاجعة التي وقعت بالقرب من السواحل الهولندية حيث غرقت احدى البواخر الانكليزية ويرى في الصورة الموقع وقد اشير اليه بعلامة

قصة « الخميس »

الوالدة « المعذبة »

ركبت الانسة ماري من محطة الحي الذي تسكن فيه في المترو ، وما كادت تجلس في مكانها حتى شاهدت امرأة جالسة على كرسي وولدها قبالتها

وكانت المرأة شابة ، قبيحة الهندام ، قديمة الترتيب ، وفوق ذلك كان تقطيب حاجبيها والنار المشعة من عينيها وتشنج فمها دلائل كافية للحكم عليها بانها شريرة شرسة الطباع الى درجة عظيمة.

اما الولد وعمره حوالي الخامسة فكان يرتدي « مريول » مدرسة اسود وكان رأسه محاطاً كله بهالة من الضمادات والعصابات ، رأس ضخم كبير جداً يبدو وكأنه لا يستطيع حمله

و كان جميع الركاب يتأملون بهذا الولد التعس ، وفي نظراتهم كثير من الشفقة . اما الانسة ماري فقد لمت ساقيها وثوبها حتى تدعه يجلس مرتاحاً ودفعتها روحها الحساسة كامرأة عطوف الى مبادلة الام حديثاً ودياً لتؤاسيها في مرض ابنها المنكود الطالع ، وكادت شفتاها تنفتحان لتتدفقا باسئلة لطيفة تطرحها ، مثل : ياحرام ، مامرض هذا الصغير ؟ .. هل جرح اثر سقطة ؟ .. وما عمره ؟ .. الى ما شاكل ذلك.

لكن المرأة رأت شفتي الانسة ماري تتحركان وتراءى لها أنها تريد الكلام فنظرت اليها بشراسة أوقفتها عندحدها ، وأفلتت المسكينة في الحال عن قول ماهيأت ، واغلقت فمها ، وحارت فيما تفعل . فهي لا تستطيع ان تنظر الى الخارج وليس هناك الا الظلام فتظاهرت بأنها تبحث عن شيء في محفظتها ، واسفت لانه لم يكن معها جريدة تتلهى بها . اذ لا بد لها في النهاية ان تقفل محفظتها . عندئذ راحت تتأمل قدميها و تفحصهما ...

ثم خطرت لها فجأة فكرة ، فقالت :

— قد تودين ان تغيري مكانك يا سيدتي ؟ ... وربما كان ابنك الصغير لا يحب أن يركب « بالمقلوب »

فأجابت الشريرة بخشونة :

— لا ... شكراً ...

واراد الولد ان يرفع رأسه ليرى ماري . لكن رأسه لم يلبث ان هوى واصطدم في ثقل بكتف أمه فصاحت به هذه :

— اجمد يا هذا !

ودفعت الطفل الهزيل بيدها فكاد ثقل جمجمته يلقي به اثر الصدمة على ماري المنفعلة من قساوة هذه الام . كان هناك موقف . فقطعت موجة الناس الصاعدين مجرى الفضيحة التي بدأت . ولم يبق في الحافلة مكان فارغ ، لا للقعود ولا للوقوف . ونظر الرجل الذي جلس الى جانب ماري الى الولد المضمد الرأس . وكان اكثر جرأة من ماري فسأل الام دون تردد :

— ما به ؟ ...

— ايهمك الامر ؟

— عندئذ اصاخت الجمهرة المتكدسة حولهم بسمعها تنتظر ما سيتم .

— نعم يهمني ! .. ولماذا تجيبينني بهذه اللهجة يا سيدتي ؟ ...

— انا اجيب باللهجة التي تعجبني.

ـ اوه ، حسن يا سيدتي !

وفي هذه المرة اراد الولد الجريح ان يرى الرجل المتكلم ، فاراد رفع رأسه ، ووقع رأسه ثانية على كتف امه

— ألا تريد ان تبقى هادئاً يامجذوب ! سترى ما ينتظرك في البيت ، اذا ماتحركت

هذا كثير ! فقد سمع اكثر من في الحافلة التهديد القاسي ، ولم تلبث ان تعالت الاحتجاجات من كل صوب

« هذا مخجل — والولد مريض ! — والجريح صغير ! — من الواجب ان نعلن البوليس ...! »

ولكن الام كانت تجابه هذه الاحتجاجات بضحكات صغيرة ساخرة. وكان بديهياً ان لا يهديء هذا الموقف العدائي ثورة المحتجين . بل اشتد هياجهم وانتشر في الحافلة كلها .

عندئذ هبت المرأة بقوة ، وقد جحظت عيناها من شدة الغضب ، وقالت في سيل من الدموع انبجس من عينيها فجأة:

ـ انتم تعتقدون ان اقتناء ولد كهذا بهجة ! انني أربيه وحدي لامعين لي . وعلي ان اكسب قوته وقوتي بالعمل طوال النهار . لكن أتتصورون انه يترك لي وقتا لاستطيع الضرب على الالة الكاتبة ؟ .. هو لا يعرف ما يخترع حال رجوعه من المدرسة ... فظائع ! هو عنيد كحمار ، متمرد جهنمي . مع ان لديه ألاعيب يستطيع اللهو بها . هو يسبب جنوني .. ها كم مثلا . اذا ما كنتم لا تصدقون لماذا انا مضطرة لاخذه الى المستوصف رغم كل اشغالي ، فسأريكم بعيونكم ! كفى اما سمعتموني من عبارات اللوم ، كأني جلاد معذب !

وفيما كانت تتكلم راحت تحل رباط الرأس الكبير غير الطبيعي . وبعد حل بضعة امتار من العصابة بدأت في صفوف الجمهور المتكدس المتراص ليرى المشهد جيداً ، بوادر ضحك هائل

وقالت الانسة ماري :

— قفي .. سأساعدك !

وتناولت طرفا من العصابة وراحت تلفها بينما الام تحل ... وتحل . وصاحت الاصوات .

ـ ما هذه العصابة ! ... لا يزال يوجد منها !

فأجابت الوالدة الخشنة :

ـ طبعاً لا يزال يوجد !

ومسحت دموعها بطرف كمها ، وراحت تكمل عملها في حرارة وحماسة

— آه ... انتم تعتقدون ان هذا الولد ضحية ؟ ..

طيب ، سترون الان ... واذا كان هنالك من ضحية ، فستقولون لي من الضحية منا نحن الاثنين : أنا ام هو ؟

ومر أخر متر من العصابة بين اصابع ماري السريعة وتبدت الحقيقة فجأة للعيان

وامتلأت الحافلة بزئير الخناجر من الضحك ذلك ان رأس الولد كان غائصاً في « وعاء » من « التوتيا » الالمنيوم ، أدخل الولد رأسه فيه ، بينما كانت أمه ماضية في الضرب على الالة ، وراح يبذل كل ما لديه من ذكاء وحيلة لايصال اطرافها حتى عينيه ... ليفاجيء أمه مفاجأة لطيفة . وكان ان المعدن سبب تورم جبينه الناعم فما استطاعت الام الى اخراج الوعاء سبيلا ..

واستنتجت الام قائلة في حنق :

— تفضلوا ...!

ثم توقف المترو في المحطة ، فتناولت الام من يد ماري العصابة الملفوفة كما تناولت باليد الاخرى يد الطفل المتوج .. فجرته الى المنطاق غير حافلة بعواصف الضحك الهابة حولها ..!

الجمعة في ٢١ صفر سنة ١٣٥٧ و ٢٢ نيسان سنة ١٩٣٨

السنة الخامسة — العدد ١١٣٧ — ٥

الدفاع

جريدة يومية سياسية مصورة

صاحب الامتياز : ابراهيم الشنطي
المدير المسئول : شوكت حماد

الاشتراكات
في فلسطين من سنة ١٥٠
في البريد الداخلي « « ١٨٠
في سائر الاقطار الخارجية « « ٣٠٠

دار الدفاع : ميدان الساعة ـ عمارة البلدية ـ يافا ـ فلسطين
العنوان التلغرافي : «الدفاع — يافا»
تلفون ١١٨٧ (أربعة خطوط) و ١٠٧٥ (خطان) ص. ب. (٢٥٥)
الاعلانات يتفق عليها رأساً مع الادارة
أجرة السطر : ١٠٠ مل

مقتل جنديين بريطانيين و٤ اصابات أخرى مميتة

اشعال النار فى ثلاث عربات لسكة الحديد فى محطة عكا والاضرار بواحدة منها

اعتقال ثلاثة يهود ومصادرة أسلحة وذخائر معهم

مقتل جنديين

جنين في ٢١ نيسان — لمراسل الدفاع الخاص : في الساعة العاشرة من صباح اليوم بينما كان فريق من الجيش المعسكر في مكان يسمى « اسكندر » قرب قرية أم الفحم ، أطلقت جماعة مسلحة عليهم النار من سفوح الجبال المجاورة فأصيب جنديان اسمهما هاريس وهايز من فرقة رويال وست كنت كانا واقفين للحراسة بجراح مميتة

بلاغ الحكومة

وجاءنا من مكتب الاخبار ما يلي : بينما كانت فرقة من الجند ذاهبة صباح اليوم باتجاه ام الفحم، اطلقت عليها عصابة مسلحه النار من كمين فقتل جنديان

عشر دقائق

وأجاب الجند الاخرون على اطلاق النار بالمثل من المدافع الرشاشة. وعندها تمركز المسلحون وتبادلوا والجند اطلاق النار مدة عشر دقائق تقريبا .

اصابتان مميتتان

وقد اصيب شخص من أهالي القرية يدعى علي القاسم وعمره ٣٥ سنة ، كما اصيبت فتاة تدعى خديجه احمد عمرها ٢٠ سنة بجراح مميتة .

انسحاب المسلحين

ثم انسحب المسلحون . ولم يعلم عن وقوع اصابات . وقد تعقبهم الجند بعد ذلك وساروا الى الجبال المجاورة

قوات وطائرتان

ثم حضرت قوات عسكرية من حيفا وذهبت قوات الى مكان الحادث من جنين أيضا . وتعاونت جميعها بالاشتراك مع طائرتين عسكريتين وصلتا الى مكان الحادث في عملية تعقيب المسلحين .

مساعد الحاكم

وذهب مساعد حاكم اللواء في جنين الى مكان الحادث ترافقه قوة من البوليس للاشراف على الحالة بنفسه .

اعتقال خمسة

وعلمت الان ان الجند اعتقل اثناء التفتيش خمسة، ثلاثة من قرية ام الفحم وهم السادة حسين خليل وابراهيم حسين خليل ويونس محمود الطه والاثنان الاخران وهما سليمان السلمان وزيدان محمود من اهالي قرية يعبد . وقد وجد مع الاخير بوق خاص بزراعة السمسم . وجيء بهم الى جنين ولا يزالون في السجن .

استمرار التفتيش

ولم تعد بعد القوات العسكرية التى ذهبت ولا تزال تقوم باعمال التفتيش في تلك النواحي .

يعتقلون قروياً

وفي منتصف الساعة الخامسة من مساء امس دخل سبعة اشخاص من المسلحين الى قرية جلبون وذهبوا الى

« البقية على الصفحة السابعة »

العالم في يوم

١ — في فلسطين : قتل جنديان بريطانيان بالقرب من ام الفحم. وقبض على عصابة يهودية قرب صفد . وأشعلت النار بعربة لسكة الحديد .

٢ — في تركيا : تبين ان الخسائر الناجمة عن الزلزال في الارواح بلغت ٨٠٠ بين قتيل ومفقود واختفت ١٨ قرية وخرجت ٢٢ أخرى. ويشعر الاناضول الى الان بهزات .

٣ — في الصين : تستعد اكبر جيوش اليابان والصين في مقاطعة شانتونغ لاكبر معركة فاصلة . وقد استولى اليابانيون على مدينة هامة .

٤ — في اسبانيا : يهدد الثوار مدينة تورتوزا التي غادرها اهلها وشبت النار في اقسام كبيرة منها ، واستولى الثوار على نصف مساحة الحدود المجاورة لفرنسا

٥ — في الهند : فجعت البلاد بفقدان شاعر عالمي هو السر محمد اقبال من اكبر الزعماء المسلمين، ومن اعظم الشعراء في الهند كلها

عودة اللورد هاليفاكس الى لندن

لندن في ٢١ نيسان — فهم ان اللورد هاليفاكس سيلغي اجازته بمناسبة عيد الفصح وسيعود الى لندن . والمعتقد انه سيبحث في اواخر الاسبوع مع سفير فرنسا عن برنامج زيارة الوزراء الفرنسيين القادمة الى لندن ـ (د ن ب)

الساعة الأخيرة

اكبر معركة فاصلة في حرب الصين

لندن في ١١ نيسان — تحتشد الجيوش اليابانية والصينية في مقاطعة شانتونغ للاشتباك في أعظم معركة عرفتها الحرب الصينية . وقد القى وزير الحربية اليابانية خطاباً قال فيه ان اليابان مستعدة لحملة طويلة الاجل وانها ليست في حالة عصبية بحال من الاحوال — روتر

انتخاب رئيس ارلنده الحرة بالاتفاق

دبلن في ٢١ نيسان — عقد زعماء الحكومة والمعارضة اجتماعاً لانتخاب رئيس حكومة ارلنده . وقد اتفقوا في النهاية على اختيار الدكتور هايد دوغلاس لهذا المنصب . والرئيس فوق الاحزاب والسياسة ويتقاضى راتباً سنويا مقداره خمسة عشر الف جنيه — روتر

الثوار يبسطون سلطانهم على الحدود

لندن في ٢١ نيسان — استولى الثوار الاسبان على نصف الحدود الواقعة في جبال البيرنيه على الحدود الفرنسية حيث تدور معارك دموية شديدة ـ روتر

فاجعة الهند

بفقدان الشاعر السر محمد اقبال

بومباي في ٢١ نيسان — توفي اليوم السر محمد إقبال الشاعر والفيلسوف والسياسي الهندي . وهو يعتبر من اكبر الشخصيات الاسلامية في الهند، وحضر مؤتمر المائدة المستديرة في لندن ، وكان رئيسا للمؤتمر الاسلامي العام في الهند.

« الدفاع » : يعتبر السر محمد إقبال اكبر شعراء الهند المسلمين ، وله قصائد ترجمت الى عدة لغات ، وتعتبر من عيون الشعر العالمي الرفيع . ان فقد هذه الشخصية الكبيرة خسارة للهند لا تقدر ، وخسارة للشرق ايضا

اليمن وعلاقاتها الخارجية مع الدول

صنعاء في ٢١ نيسان — فهم ان جلالة الامام يحيى اوفد نجله الامير سيف الاسلام الحسين يرافقه وزير الخارجية الى العواصم الاوروبية للتدرب على ادارة الشئون الخارجية وتنمية العلاقات الدبلوماسية بين اليمن وبعض الدول تمهيداً لاسناد منصب وزير خارجية اليمن للامير . ويقال ان جلالة الامام غير راض على اقتصار علاقة اليمن بايطاليا دون غيرها من دول اوروبا ويرغب في ان توسع العلاقات الخارجية فتتناول عدداً كبيراً من دول اوروبا وغيرها

مصادرة املاك الارشيدوق اوتو

برلين في ٢١ نيسان ـ تقول مصادر رسمية ان أموال وممتلكات الارشيدوق اوتو في النمسا قد صودرت اليوم والارشيدوق متهم بالخيانة العظمى

ـ روتر

مجلس الشيوخ الاميركي واعتمادات

واشنطن في ٢١ نيسان ـ يبحث مجلس الشيوخ الاعتمادات التي خصصت للاسطول ومقدارها ١٢٠٠ مليون جنيه وبين أعضاء المجلس فريق كبير يخشى خروج الولايات المتحدة عن خطة الحياد

ـ روتر

٨٠٠ قتيل فى زلزال الاناضول

انقره في ٢١ نيسان — تبين الان ان الخسائر التي نجمت عن الزلزال ، في الارواح والاموال هائلة ، فقد ذهب نحو ٨٠٠ شخص بين قتيل وفقيد لم يظهر له أثر . وهناك آخرون لقوا نفس ذلك المصير السيء . واستمرت الهزات منذ ليلة الثلاثاء حتى مساء امس . وخربت مساحات شاسعة من الاراضي . وظهر ان الاناضول لم تعرف نكبة أفظع من هذه وهناك ١٨ قرية اختفت من الوجود و ٢٢ قرية على بعد ١٠٠ ميل من انقرة قد تهدمت . وهناك ايضاً ٥٠ الفاً بلا مأوى في الخلاء ، من حولهم هوات سحيقة تفور بالمياه المغلية . وعائلات كثيرة اختفت تحت انقاض الابنية . وتبذل الحكومة مجهودات هائلة للاسعاف ومعالجة الطواريء ، وقد سئل المجلس الوطني ان يخصص مبالغ كبيرة لذلك — روتر

استنبول في ٢١ نيسان — كتبت جريدة « الطان » أن عدد ضحايا الزلازل في ولاية كركشهر قد بلغ الف قتيل ـ (د . ن . ب)

التحقيق فى حوادث الجزيرة العليا

دمشق في ٢١ نيسان — عاد وكيل المندوب السامي الفرنسي من الجزيرة بعد أن درس الحالة هناك واجتمع الى رئيس الوزارة السورية ووزير الداخلية . ثم سافر الى بيروت لعرض نتيجة دراسته على المفوض السامي ـ (د.ن.ب)

التايمس تعود لبحث مسئلة « التقسيم »

الموقف الدولي « يتيح » للجنة القادمة البدء بأعمالها وانجازها على وجه السرعة

زعمها بانه لم يقدم حتى الان مقترح افضل مما وضعته اللجنة الملكية لمشكلة فلسطين المعقدة

اسبوع الالام

لندن في ٢١ نيسان — قالت جريدة « التايمس » ان اللجنة الملكية أخرت سفرها الى فلسطين حتى اليوم خوفا من حدوث اضطرابات شديدة في اثناء اسبوع عيد الالام ، ولكن لا ينتظر ان تكون الاضطرابات في هذا الاسبوع اكثر شأناً من الاضطرابات الخطيرة التي تقع في غيره من الاسابيع .

معارضة القرويين

وقالت الجريدة ان هناك ظواهر تدل على ان القرويين العرب يبدون معارضتهم تدريجيا لرجال العصابات المسلحة التي ترتكب جرائم كثيرة ضد العرب من المعتدلين

ازدياد النشاط

واخذ نشاط العصابات يزيد تدريجيا بسبب التساهل الذي تبديه المحاكم الفلسطينية ، ثم من جراء النجدات التي ترسل اليهم من البلاد الواقعة تحت الانتداب الفرنسوي .

سوريا ولبنان

وتقول الجريدة ان اموالا كبيرة تجمع من البلاد العربية الاخرى ومن دول اوروبية . ثم قالت الجريدة ان ١٠٠ متطوع دخلوا الى منطقة الجليل في خلال شهر اذار الماضي من لبنان من دون ان تقف الحكومة اللبنانية او الحكومة السورية في وجوههم.

وقد سعت انكلترا مراراً للفت نظر الحكومة الفرنسوية الى هذه الحالة، لكن كل ذلك لم يؤد الى نتيجة

الحالة الدولية

ثم قالت الجريدة: ان الحالة الدولية الجديدة ستساعد اللجنة الملكية على استعجال مهمتها في فلسطين وان الصعوبات لن تحول دون اسراع وزارة المستعمرات في الاستعداد للتقسيم

تنفيذ نواص

وقالت الجريدة ان توصيات اللجنة الملكية الاولى قد تأخر تنفيذها ، وهذا ما شجع العرب على الكفاح .

ليس بأفضل حل

وقالت انه : « ولوان التقسيم لا يعد أفضل حل لفلسطين غير انه لم يتقدم حتى الان انسان بحل افضل منه

خيال ووهم

اما الامل باجتماع العرب واليهود حول مائدة مستديرة فانه أمل مبني على الخيال والوهم

وزير المستعمرات شديد الحذر

دوائر فى الرأي العام البريطانى تبدي امتعاضاً من الصهيونية

معارضة أسقف معروف وكاتبين كبيرين للاطماع الصهيونية فى هذه البلاد

شديد الحذر

نشرت ها آرتس كتاباً من لندن تكلم فيه مرسله عن الموقف السياسي فيما يتعلق بفلسطين ، قال : لم يطرأ ما يمكن ان يعتبر جديداً، وان وزير المستعمرات شديد الحذر فى اجوبته وأقواله .

لا احد

وستسافر اللجنة الجديدة ولا احد يعلم كم من الاشهر ستمكث في فلسطين ، وكيف تهيء تقريرها ومتى تقدمه للحكومة ، حتى لا وزير المستعمرات ولا اعضاء اللجنة انفسهم يعلمون عن ذلك شيئا .

ايقاف الهجرة

وقد اخذنا نسمع هنا وهناك فى دوائر الرأي العام اصواتاً لا تنم عن الصداقة او العطف نحو اليهود . فهذا الاسقف إيننغ الذي كان رئيساً لكنيسة سانت باول يذيع بأنه لم يسمع اثناء سفره أحداً يمدح مشروع التقسيم او يحبذه ، ولا توجد رغبة في تهدئة الحالة بفلسطين ، لذلك فمن الضروري ايقاف الهجرة وقفاً تاماً.

واعظ شعبي

وهذا الاسقف شيخ هرم على جانب عظيم من الثقافة، وهو محسوب من الواعظين الشعبيين

وهناك من ارباب النفوذ من يعارضون الصهيونية جملة ولا يميلون الى شكل من اشكالها وهم لا يفتأون يذيعون آراءهم في هذا الصدد ومن هؤلاء الكاتب الانكليزي الشهير ويلز وآراؤه فى الصهيونية لا تختلف عن آراء زميله الفيلسوف الكبير برنارد شو

وذكر صاحب الرسالة ان النائب لوكر لامبسون قدم اقتراحه استناداً على مادة الدقائق العشر المدرجة فى قانون البرلمان الانكليزي والتي يسمح بموجبها لكل عضو ان يقترح مشروع قانون برأيه الخاص ، شرط ان لا تزيد الفترة التي يقدم خلالها براهين على ذلك المشروع على عشر دقائق .

فلسطين في الصحف الانكليزية

لا «تفاهم» مع الصهيونية

الا اذا استقلت فلسطين وانضمت الى الوحدة العربية

الحكومة الفلسطينية الديمقراطية المستقلة ستحترم المصالح البريطانية المشروعة

حمل الينا بريد الأمس عددين من مجلة صغيرة يصدرها نادي الاحرار في جامعة اكسفورد باسم «ذي اكسفورد غارديان». وفي العدد الاول مقال بقلم الطالب العربي الأريب السيد عوني الداودي، وفي الثاني رد على هذا المقال بقلم السر اندرو مك فاديان. وفيما يلي نعرب المقال، على ان نلحقه بنقل ما جاء في الرد عليه – وهو رد غير جدير بالذكر – في عدد قادم

«المحرر»

ثير العواطف

فلسطين وهي الارض المقدسة لدى الديانات الثلاث العظمى، تثير في افئدة الملايين من البشر ارق وأعمق العواطف، ومع ذلك فان معضلتها قد بلغت في تحرجها الدرجة التي تحير ساسة الدنيا

أهمية فلسطين

وذلك لان فلسطين وهي الجسر الصغير من الارض، وتجمع أعوص معضلات اليوم، هي ملتقى ثلاث تارات، وفيها الشرق الناهض يلتقي بالغرب المستعمر، وتجاورها قناة السويس وهي طريق الامبراطورية وفوق خلال فلسطين يتدفق بترول العراق التي عليه تعتمد الاساطيل والقوى الجوية البريطانية اعتماداً كبيراً

الوحدة العربية

وتحيط بفلسطين البلدان العربية التي اشتدت فيها الحركة الوطنية القوية، والتي تأمل في ان تنضم فلسطين اليها في وحدة عربية

وهناك في فلسطين في النهاية، تلك الصهيونية، وأولئك الصهيونيون الذين يزعمون بانها هي الامل الوحيد ... الباقي لتحرير اليهود المضطهدين في اوروبا

نفوذ الصهيونية

ومعضلة فلسطين هي معضلة التوفيق بين هذه المصالح المتناقضة. وفي مناسبات عديدة وضع العرب والصهيونيون وجهات نظرهم أمام الدنيا، لكن مما لا نكران له ان القضية الصهيونية اشتهرت اشتهاراً اوسع من اشهار القضية العربية ولذلك سببان:

١) نفوذ الصهيونيين على الصحف، ووجودهم في الكثير من برلمانات الدنيا ومجالسها التشريعية التي فيها يجدون منصات الخطابة لقضيتهم، ولو أن للعرب نواباً من الانكليز — العرب في وستمنستر، لسمع الناس قصة اخرى تختلف عن القصة التي يسمعونها الان.

٢) عندما اصبحت الصهيونية حركة سياسية، عطف عليها الكثيرون من الانكليز الذين نشأوا وترعرعوا على الايمان بالمذهب البروتستانتي، والذين يقبلون بفكرة عودة اليهود الى فلسطين، إما تحقيقاً لاحدى النبوات، او انصافاً لهم مما انزله بهم بعض الدول المسيحية من الظلم.

لا يفكرون بالعرب

أما وجود شعب عربي في فلسطين فأمر لم يفكر فيه هؤلاء الانكليز تفكيراً طويلاً، واليوم نرى ان اولئك الذين يسعون الى تحسين العلاقات بين العنصرين يقابل مسعاهم بالرفض من العرب المسلمين والمسيحيين، الا اذا وافق الصهيونيون على المطالب العربية العادلة كلها.

الجنسية الثنائية

ويقول الصهيونيون ان فلسطين «يجب» ان تصبح بلداً ثنائي الجنسية، وان هاتين الجنسيتين «يجب» ان تكون لهما اصوات متساوية في ادارتها، وهم يفخرون بتقدم البلاد على ايديهم بما بذلوه من الهمم ...

ثم يقول هؤلاء الصهيونيون ايضاً ان بريطانيا العظمى ساومتهم في ساعة حاجتها فلا بد لها من تنفيذ التزاماتها لهم في وقت محنتهم.

وهذه بالاختصار هي القضية الصهيونية كلها، وهي قضية الباطل طبعاً

قضية الحق

وعلى اقوال الصهيونيين يرد العرب قائلين:

اننا نلنا الوعد الاول باستقلال فلسطين، وأن دمنا أريق فيها منذ اصبحت لنا وطناً وفتحها اتباع النبي في القرن السابع

أضف الى ذلك ان اليهود كانوا قد نفوا منها قبل الفتح الاسلامي بستة قرون، ونحن لا نحمل لليهود كيهود اي حقد

اكرمنا مثواهم

لا بل على النقيض من ذلك، فاننا اكرمنا مثواهم وعاملناهم معاملة شريفة على اراضينا، بينما ترى الدنيا ان تاريخهم في اوروبا ان هو الا قصة طويلة من قصص الظلم والاضطهاد

بالنسبة لهم

وامام الظلم الذي تنزله الصهيونية بنا لا يفيد (التفاهم) بأي شكل من الاشكال ويجب على الدنيا ان تدرك ان الناس لا يتمسكون بأوطانهم كما نفعل نحن الا عن عاطفة مخلصة عميقة تستحق الاحترام لها والاعجاب بها

وهذه هي قضية العرب، اذا ما هي قورنت بقضية الصهيونيين

غلطة فاحشة

اما وعد بلفور وما تضمنه من الوصف العجيب للعرب بانهم (الطوائف غير اليهودية) فغلطة فاحشة، واخراج للعدالة عن معناها، ولكن دعنا ننسى الماضي، ونتكلم عما يجب على بريطانيا العظمى ان تعمله لاصلاح هذه الغلطة

لاخوف على المصالح

ولتمكين العرب واليهود من أن يعيشوا معاً في المستقبل القريب والبعيد، يمكن ادراك هذه الغاية بنهو الانتداب وعقد معاهدة بين بريطانيا العظمى وبين فلسطين بعد ان تستقل هذه على اسس حكومة وطنية دستورية منتخبة، ومن الضروري الجوهري الاحتفاظ بالنسبة الحالية لعدد السكان، فيظل اليهود دائما وهم ٣٠ في المئة

وهذه الحكومة الديموقراطية ستحترم المصالح المشروعة التي لبريطانيا العظمى وتضمن مراعاة حقوق الاقليات بمعاهدة تعقد طبقا لروح ميثاق عصبة الأمم، وتعمل هذه الحكومة على اقرار العدل، والتقدم لصالح فلسطين كلها

وهكذا يستقر السلام، ويطمئن اليهود والمسيحيون والمسلمون على السواء في الارض المقدسة

* * *

على الصفحة الثامنة

متابعة ترجمة كتاب الاستاذ أسد رستم

وكالة الشرق العربي

الحالة في تونس الخضراء

تونس في ٢١ نيسان — يسود تونس الان هدوء نسبي ولكن النفوس غير مستقرة وتخشى من شيء جديد والسلطة تطبق الان في تونس الخطة التي تجري عليها في الجزائر فتعتقل زعماء الحركة الوطنية وتحيلهم الى المحاكمة. وبين الذين اعتقلوا الى اليوم الدكتور سليمان بن سليمان والمحامي صالح بن يوسف من اعضاء الديوان السياسي للحزب الحر الدستوري الجديد والسيد يوسف الرويس والاستاذ الهادي نويره والاستاذ محمود بورقيبة والاستاذ علي البهلوان وغيرهم من اعضاء الحزب واحيلوا جميعاً الى المحاكمة وابعدت السلطة السيد محمد العيد الجباري الى القطر الجزائري. وقد حكم على نحو عشرين شخصاً بالسجن والغرامة لانهم رفعوا الاعلام التونسيه. وتواصل الصحف الفرنسية في تونس حملاتها على الوطنيين التونسيين بتهمة انهم يعملون بارشاد من ايطاليا وهي تطالب حكومة باريس لمعاملتهم بالشدة. والسلطة مستمرة في مطاردة اعضاء الحزب الحر الدستوري ومحاكمتهم. وقد اتصل بمراسل الشرق العربي ان المسيو ارمان جيون المقيم الفرنسي العام في تونس قد اتفق مع سمو الباي احمد باشا على حل جميع الاحزاب السياسية التونسية والشروع في تطبيق البرنامج الذي وضعه المسيو البير سارو في شهر تشرين الاول الماضي في باريس ووافقت الحكومة الفرنسية على تطبيقه في تونس والجزائر والمغرب الاقصى. وكان المظهر الاول لهذا الاتفاق حل الحزب الحر الدستوري الجديد في الاسبوع الماضي.

احياء معالم اسلامية

القاهرة في ٢١ نيسان — جاء من مراسل الشرق العربي في بمباي ان شركة والدة بهاي محمد في نادياد بالبنغال تبرعت لجامعة عليكرة بمبلغ خمسة عشر الف روبية لانشاء واعداد المعهد الفقهي الذي وضع حجر الاساس فيه عظمة نواب رامبور في شهر كانون الاول الماضي. ويقول المراسل ايضاً ان حكومة السند شرعت في اصلاح قبور ملوك السند الاقدمين المسلمين المعروفين باسم المير في حيدر آباد وهذه القبور التي يقصدها السواح من كل صوب تعد من اروع آثار الفن الاسلامي وهي بالنسبة الى الهند كالاهرام بالنسبة الى مصر.

تجنيد متطوعين مراكشيين

باريس في ٢١ نيسان — اثبتت اخبار مراكش وجود مكتب سري للتجنيد في بلدة عربية بمراكش يديره أشخاص اجانب وهم يعرضون على العرب التطوع في جيش الاسبانيين الوطنيين ويتعهد المكتب بان يدفع لكل جندي خمسة فرنكات اسبانية في اليوم. وقد تمكن هذا المكتب من تجنيد بعض المغاربة بهذه الطريقة.

من القاهرة ..

التجارة بين مصر والعراق

القاهرة في ٢١ نيسان – لمراسل الدفاع الخاص: وافقت الحكومة المصرية على الدخول في مفاوضات تجارية بينها وبين العراق وعقد اتفاق على اساس التبادل التجاري. وقد بدأت الحكومة المصرية في تخفيض جانب من الضريبة الجمركية على واردات العراق. والمفهوم أن الذي يتولى المفاوضات مع الحكومة العراقية هو سعادة الاستاذ عبد الرحمن بك عزام وزير مصر المفوض في بغداد

طلاب الجامعة والتدريب العسكري

انتهى الرأي الى تدريب الف طالب من مختلف كليات الجامعة المصرية على الشئون العسكرية والحربية. وسيتم تدريب هذه الدفعة الاولى تحت اشراف وزارة الحربية. وسيعامل الطلاب معاملة الجنود.

أجور السفر بين مصر وفلسطين

القاهرة في ٢١ نيسان – لمراسل الدفاع الخاص — فيما يلي مشروع الاتفاق الخاص بأجور السفر المخفضة بين مصر وفلسطين وقد أرسلته مصلحة السكة الحديد المصرية الى مجلس ادارتها لابداء رأيها فيه:

١ – وضع تذاكر سكة حديد مشتركة بين مصر وفلسطين وبالعكس لركاب الدرجتين الاولى والثانية

٢ – تصرف هذه التذاكر في المدة من ١٥ مايو لغاية ١٥ ديسمبر

٣ – تعتمد صلاحية هذه التذاكر لمدة شهر، على ان ينتهي العمل بتذاكر العودة في ميعاد لا يتجاوز اليوم العشرين من شهر ديسمبر

٤ – قيمة التخفيض من ناحية السكة الحديد المصرية ٢٥ في المئة من اجرة تذكرتين مفردتين ومن ناحية سكة حديد فلسطين ٢–١ و ٣٣ في المئة على ان يضاف في الحالتين رسوم الكورنتينا

٥ – تصرف التذاكر من مصر واسكندرية وبورسعيد والاسماعيلية والسويس الى محطات القدس – حيفا – يافا تل ابيب

٦ – تباع التذاكر في مكاتب شركات السياحة المعتمدة مقابل منحها عمولة مقدارها ٥ في المئة ولا يعطى كل من الطرفين المتفقين اية عمولة عن التذاكر المبيعة بمعرفتها

٧ – اذا رغبت شركة عربات النوم او الفنادق الكبرى المختلفة في مصر عرض اجور مخفضة يمكن النشر عنها مع هذه التذاكر ويكون استعمالها اختياريا

الاكثرية الساحقة من بيوت فلسطين

تعتمد عارف السعيد

يعبد — جنين تلفون رقم ٢١ للحصول على افخر انواع الجبنة للبيوت وذلك بعد تجارب عدة سنين والتأكد من ان الصنف الذي تحصلون عليه هو افخر الانواع على الاطلاق. اكتب اليه فيصلك طلبك الى بيتك في اي بلد كنت جاهز مغلي وبدون غلي وكذلك عندنا أفخر انواع زيت الزيتون. (٣٢٣٤)

اقتصاد في الوقود واحتفاظ بالقوة

ما دمت تستعمل جهازاً جديداً من شامبيونز

الوكلاء والموزعون: فريمان وشركاه

القدس

شارع جوليان ص.ب ٣٥ تلفون ٦١

شاطئ الخياط للاستحمام

يعلن سبني ليمتد بكل سرور افتتاح فصل الحمامات على شاطئ الخياط

تعزف موسيقى الرقص

كل يوم سبت:	من الساعة ١١ قبل الظهر الى الساعة ١ بعد الظهر ومن الساعة ٤ الى الساعة ٦،٣٠ بعد الظهر
كل يوم احد:	من الساعة ١١ قبل الظهر الى الساعة ١ بعد الظهر ومن الساعة ٤ الى الساعة ٦،٣٠ بعد الظهر
كل يوم اربعاء:	من الساعة ٤ الى الساعة ٦،٣٠ بعد الظهر

سير الباصات

خط نمرة ٣	كل يوم: كل نصف ساعة باص ابتداء من الساعة ٧ صباحاً الى الساعة ٦،٣٠ بعد الظهر

يبدأ من هدارها كرمل (قرب سينما ارمون) ومن شارع الملوك (قرب المحطة المركزية لسكة الحديد)

آخر باص يترك شاطئ الخياط الساعة ٧ مساء

سينما الشرق – القدس

ابتداء من يوم الجمعه في ٢٢ نيسان وبقية الاسبوع

ثلاث حفلات يومياً

الساعة ٣ بعد الظهر والساعة ٦،٣٠ والساعة ٨،٣٠ مساء

فريد استير في الرواية الاستعراضية جنجر روجرز

القبعة العالية — ToP HAT

من أجمل الروايات الاستعراضية الفخمة التي لاقت لجمال مناظرها، وسحر اغانيها، وبديع رقصها اقبالا عظيماً في جميع البلدان

حفلتان نهاريتان كل يوم احد الاولى الساعة ٢ والثانية الساعة ٤ بعد الظهر

اشتر اسهم شركة تلحمي اخوان للافلام والسينما المحدودة لتكون لك ثروة صغيرة جزيلة الربح مأمونة الفائدة

الشركة المعمارية العربية المحدودة

نابلس – فلسطين

تأسست لتساعد العمال والموظفين، لتنشيء لهم المساكن بعد دفعهم ربع قيمتها سلفاً والباقي يدفع أقساطاً بمدد مختلفة لا تتجاوز العشر سنوات.

جعلت قيمة السهم الواحد ستة جنيهات ونصف، يدفع نصف جنيه عند الاكتتاب والباقي يدفع أقساطاً أي مئة مل شهرياً مدة خمس سنوات ليتسنى لكل فرد أن يساهم بها. وتعلن لمساهميها أن ابتداء دفع الاقساط من ٣٠ نيسان سنة ١٩٣٨ (٣٣٠٩)

اعلان

نظراً لتخلف السادة رشدي الامام الحسيني وشبلي البشارات وسليم القسوس عن دفع القسط المستحق عليهم لشركة حاملت زرقاء معين والزارا المعدنية

قد قرر مجلس الادارة تطبيق المادة ١١ من النظام الداخلي واعتبارهم منفصلين عن الشركة وبيع اسهمهم وللبيان جرى اعلان الكيفية

(٣٣٥٢) في ١٩–٤–٩٣٨ مجلس الادارة

اعلان

صادر من محكمة يافا الشرعية

تقدم لهذه المحكمة مضبطة من مختار محلة النقيب تتضمن ان مريم بنت محمد دلال توفيت منذ خمس وثلاثين سنه وانحصر ارثها في ابناء ابن عمها علي ومريم ولدي الحاج محمد دلال وعن بنت ابن عمها محسنة بنت عبدالله دلال ثم منذ ثلاثين سنه توفيت محسنة المذكورة عن ابنها محمد مصطفى دلال الملقب بابي جعفر ومنذ ثمانية وعشرين سنه توفي محمد مصطفى دلال المذكور الملقب بابي جعفر عن زوجته مريم بنت الحاج محمد دلال وعن ولده منها الحاج مصطفى ثم توفي الحاج علي دلال منذ خمس وعشرين سنة عن اخته من ابيه مريم بنت الحاج محمد دلال ثم منذ عشر سنوات توفيت مريم بنت الحاج محمد دلال عن ابنها الحاج مصطفى بن محمد مصطفى الملقب بابي جعفر لا غير ولا وارث غير من ذكر فمن كان له اعتراض فليتقدم بهذه المحكمة خلال عشرة ايام من تاريخ الاعلان والنشر.

وكيل قاضي يافا الشرعي

(٣٣٥٧)

* * *

صفوة ما يحمله بريد الشرق والغرب

ضابطان مزيفان

يزوران القلاع والحصون في فرنسا

شخصيتان عظيمتان يقبض عليهما، أما الجاسوسان...

عن «الديلي ميل» لمراسلها الخاص في باريس، ننقل القصة الطريفة التالية، من قصص الجواسيس الجريئين المغامرين في فرنسا:

جهود شاقة

يبذل وكلاء «دائرة الخدمات السرية» في فرنسا، جهودا شاقة في سبيل العثور على زعماء مؤسسة جاسوسية اجنبية، هم المسؤلون عن اعظم مغامرة جريئة، جرت لمعرفة خبايا خط ماغينو الشهير

ضابطان كبيران...

ففي صباح السبت (من الاسبوع الماضي) دق جرس التلفون في حصن (بولاي) وهو من أهم الحصون الفرنسية، وتكلم متكلم مع قائده قائلا ان ضابطين احدهما كولونيل وثانيهما ميجور سيزوران الحصن حالا ... فلا بد من عمل التسهيلات اللازمة لهما لدراسة خبايا الحصن كلها، لان هذه الزيارة رسمية لهذه الغاية

وبعد ساعة وصلت الى الحصن النع سيارة ونزل منها كولونيل وميجور في زيهما العسكري الفرنسي، فأديت لهما التحية العسكرية، وبعد الاطلاع على ما يهمهما من الاوراق المثبتة لهويتهما، طاف بهما قائد الحصن طوافا استغرق زمنا طويلا درس فيه هذان الرجلان جميع مداخل الحصن ومخارجه، ووقفا على جميع خباياه، ثم انصرفا ... بسلام آمنين!

شخصيتان عظيمتان

وبعد انصراف هذين «الضابطين الكبيرين» بنصف ساعة فقط، وصلت الى الحصن شخصيتان عسكريتان عظيمتان، وقدما من الاوراق مثلما سبق للضابطين الكبيرين ان قدماه ... واشتبه قائد الحصن في أمر هاتين الشخصيتين فالقى عليهما القبض، وابلغ السلطات العليا عنهما انهما في رأيه من كبار جواسيس المانيا، أو ايطاليا!

افتضاح السر

وريم هذا القائد عندما ثبت له ان الشخصيتين من الشخصيات الحقيقية، لا المزيفة، وان سعادة الكولونيل وحضرة الميجور لم يكونا غير جاسوسين مغامرين في منتهى الجسارة

الجاسوسان حران

وبعد ذلك اشتدت المراقبة على الحدود، والقي القبض عندستراسبورغ على مقاول شهير، وجدت في حوزته وثائق خاصة بخط ماغينو، وفي باريس القي القبض على مهندس من مهندسي هذا المقاول، وعلى قريب له، وليس بين هؤلاء الثلاثة المقبوض عليهم من يشبه أحد «الضابطين الكبيرين»... اللذين ما يزالان حرين ... يتجسسان ويغامران

طرائف سياسية واجتماعية

مقامرة بالنفوس - اقتراح «بديع» - وزير لا يصلح

جيش «عصابات» - فرانكو المنتصر - في كم يوم تقطع الطائرات القارات؟

عن آخر ما حمله الينا البريد الجوي من الصحف والمجلات الانكليزية، ننقل المعلومات الطريفة التالية:

مقامرة بالنفوس

خطب المستر تشامبرلن في مدينته التي ولد فيها، وهي «برمنغهام» فاستمع الى خطبته ٣،٥٠٠ شخص من الجنسين كان ٢،٥٠٠ منهم جلوساً في صالة البلدية التي خطب فيها، و ١،٠٠٠ وقوفاً في الخارج، تنتقل اليهم الخطبة بمكبرات الصوت، وكان مما قاله هذا الوزير الاكبر بعد ان اعيد انتخابه بالاجماع رئيساً لفرع حزب المحافظين في المدينة، انه يريد ان يبقى في رئاسة الحكومة الى ان تفرغ بريطانيا من تسلحها طبقاً للبرامج الموضوعة له «لانني اقر واعترف بان التسلح هو احسن ضمان ضد الحرب»!

ثم قال تشامبرلن بعد ذلك «اننا ملزمون بالدفاع الى الحرب اذا وقع اعتداء «بغير استفزاز» على فرنسا، او على باجيكا، ولكننا امتنعنا الى الان عن ربط انفسنا بمعاهدات اخرى، تحاشياً من ان تجرنا هذه المعاهدات الى حرب تتعرض فيها مصالحنا الحيوية للخطر، بينما هذه الحرب لا تهمنا

ويقال انا احياناً — على السنة الاشتراكيين والشيوعيين وانصارهم — اننا لو وقفنا موقفاً احزم من موقفنا الحالي فصرحنا علناً بالظروف التي تلجئنا والظروف التي لا تلجئنا الى اعلان الحرب لافهمنا الدنيا ان الحرب لن تقع!

وهذا كلام لو قلناه لما قامرنا بالمال فحسب، ولكن قامرنا بنفوس الرجال والنساء والاطفال الذين هم من جنسنا، ومن دمنا ... ولست انا مستعداً لاية مغامرة من هذا النوع

اقتراح «بديع»

وقف النائب الصهيوني المستر جيوفري ماندر في مجلس العموم البريطاني يوم ١١ الجاري، فاقترح على رئيس الوزراء الاقتراح «البديع» التي تراه في السؤال التالي:

«هلا يري الرئيس، ان مما يفيد السلام، ويهدىء الاعصاب الثائرة في اوروبا، ان يقع تبادل في السكان بين المانيا وتشيكوسلفاكيا، فمن يحب من المقيمين في المانيا ان يغادرها فليغادرها الى تشيكوسلفاكيا ومن لا يحب من المقيمين في هذه البقاء تحت الحكم الحالي فيها، فليغادر البلاد التشكوسلفاكية الى المانيا»؟

وفي تشيكوسلفاكيا، اكثر من ٣،٥٠٠،٠٠٠ من الالمانيين، هم الذين يحب النائب المحترم ماندر نقلهم «دفعة واحدة» الى المانيا، ولهذا السبب استحق هذا الاقتراح «البديع» الرد الذي يستحقه.

وزير لا يصلح

يحرر باب (السياسة والسياسات) في جريدة «الصنداي اكسبرس» كبرى صحف اللورد بيفر بروك الاسبوعية، محرر بارع اسمه بيتر هوارد، فاسمع ماذا قال في العدد الاخير من هذه الجريدة:

قال المستر و. س. موريسن
انه هو الرجل الذي فشل
لمدة ٥٢٧ نهاراً، ولمدة ٥٢٧ ليلة،

اشغل هذا الرجل منصب وزير الزراعة، وفي خلال هذا الزمن، اشهر ١٠٤ من الفلاحين وصغار الزراع افلاسهم، والمعنى هو ان الوزير يفلس الناس بمعدل واحد كل اسبوع

واريد الان ان انصف هذا الوزير فأقول انني ارى فيه وزيراً صالحاً للزراعة، ولكنني تسلمت كتباً كثيرة يقول كاتبوها انه وزير «غير صالح» للزراعة ... فانا في هذين الامرين استفتي جميع الفلاحين، واطلب الى كل واحد ان يبعث الي برأيه في تذكرة بريد ... وسأخبر القراء بنتيجة هذا الاستفتاء

جيش عصابات

انتزع الجنرال شيانغ كاي — شك من الجيش الصيني الذي يتولى هو قيادته العليا «مفرزة صغيرة» اسماها «قوة حرب العصابات» واناط بها مضايقة الجيوش اليابانية، من مؤخرتها، فهل تدري ماهو مقدار هذه المفرزة الصغيرة؟

تعدادها نصف مليون من الرجال الاشداء المسلحين، وهذا عدد يبلغ نصف جميع القوى البريطانية التى كانت تعمل في جميع الميادين اثناء الحرب العظمى.

واطلاق اسم «قوة حرب العصابات» على نصف مليون من الرجال، يريك «القوة البشرية» التي للصين، ولكنه مع الاسف لا يريك «القوة الفنية الحربية»

فرانكو المنتصر

تسلمت الحكومة البريطانية مؤخراً تأييداً خطياً من الجنرال فرانكو المنتصر قال فيه انه بعد ان يتم له النصر النهائي لن يسمح للجنود الاجانب بالبقاء في الارض الاسبانية. ولن يسمح لاية دولة اجنبية بان تتخذ لنفسها في اسبانيا، قواعد جوية او بحرية. وقبل هذا التأكيد من الجنرال فرانكو، أكد السنيور موسوليني للمستر تشامبرلن ان ايطاليا ليست لها «مطامع اقليميه» في اسبانيا ومما لا شك فيه الان ان «المتطوعين» الايطاليين سيرحلون قريباً عن البلاد الاسبانية.

ولكن الجريدة التي نترجم عنها هذا الخبر تقول: خذ المانيا من جهة اخرى، تجد انها قد اعتزمت البقاء في اسبانيا، لانها لم ترسل الى هناك الا الموظفين المدنيين من رجال الفنون العسكرية والصناعية والادارية، وهؤلاء هم الذين يديرون للجنرال فرانكو ما استولى عليه من الاقاليم، وهم الذين اصبحوا ولا غنى لهذا الجنرال عنهم بعد نصره النهائي الذي اصبح على الابواب!

السرعة الجوية

افتتحت شركة الطرق الجوية الامبراطورية خط البريد الجوي الجديد بين انكلترا وسنغافورة، يوم ١٠ الجاري اذ قامت السفينة الجوية «سنتروس» من ميناء ساوثمبتن وعليها ثلاثة ركاب ونحو ثلاثة اطنان من البريد فوصلت الى اثينا في الساعة العاشرة من صباح اليوم التالي والمسافة التي بين البلدين هي ١،٨٠٠ ميل نزلت فيها الطائرة لتتزود بما يلزمها من الوقود الى مطارات مارسليا، وروما، وبرنديزي.

وتبلغ سرعة الطائرة من الطائرات المائية الجديدة التي صنعتها هذه الشركة ٢٠٠ ميل في الساعة، وهي تصل الى المطارات في الاوقات المحدودة التالية:

١) الى الاسكندرية في يوم وثلاث ساعات (وكان الزمن قبل ذلك يومين كاملين)
٢) الى كراتشي في الهند، في يومين و٩ ساعات (مقابل ٤ أيام سابقاً)
٣) الى سنغافورة في ٦ أيام وساعتين (سابقاً ٧ أيام)
٤) الى دارون في اميركا في ٧ أيام وساعتين (سابقاً تسعة ايام ونصف)
٥) الى برسباين في كندا في ٨ أيام و٢٣ ساعة (سابقاً أحد عشر يوماً)

ولا تطير هذه السفن الجوية ليلا، لانها تطير على ارتفاع كبير وبسرعة عالية

وهناك ثلاث خدمات بريدية جوية اسبوعياً الى شرق افريقيا واثنتان الى الى جنوب افريقيا، وبورما، وجزر المالاي، واربع خدمات اسبوعية الى الهند

ينتحر في الشارع

وجد البوليس على مقربة من محطة «بترسي» لتوليد الكهرباء في لندن، في نحو الساعة الخامسة من الصباح، رجلا قتيلا في يده مسدس، وبالبحث في جيوبه وجد جواز سفره، واتضح منه انه يهودي اسمه زيغمونت باسترزوسكي من اهالي مدينة جدينيا في بولندا، و«اسكتلاند يارد» مقتنعة بان الرجل مات منتحراً، والاسباب مجهولة.

السعال والرشوحات المهملة
والالتهابات الشعبية يشفيها
شراب فاميل

تنظيف لندن

اعلان الحرب على النقائص والمفاسد

محاربة الاماكن التى تهدر فيها الثروات الطائلة

عن «البيبل» احدى صحف الاحد الانكليزية، الكبرى، تنقل ما يلي مما تكشفت عنه «عملية التنظيف» التي تجرى في لندن الان

مظهر برىء

بين ميدان ميكاديللي وبين شارع ريجنت، يقع دكانان صغيران لبيع الشاي، يجلس فيهما السيدات العجائز ليتلذذن بشرب الشاي واكل الكعك، ويؤمهما الشبان ليشربوا فيهما القهوة بين السمر وحلو الحديث والابتسام

وهذا منظر برىء لا غبار عليه، ولكن تحته انحس واشأم ما عرف من المناظر في لندن

موانىء اللقاء

وليس هذان الدكانان، وغيرهما من الدكاكين المماثلة لهما غير «موانيء للقاء» يؤمها الباحثون عن «الملذات»

وفي كل دكان من هذه الدكاكين يجد الشاب «المدام» الوكيلة عن احدى مغائر الدعارة، المنتشرة انتشارا مريعا في انحاء لندن

واذا كان من يعرفك الى «المدام» رجلا «مضمونا» منها، فانها ترسلك مع خادم الى «مديرة» احد المغائر!

ولكن «المدام» لا بد لها قبل ذلك من ان تفحصك فحصا دقيقا فاذا ثبت لها انك (بريء) وان الرجل الذي عرفك اليها لم يخدعها، فقد نلت ما تريد

سر الليل

اما مديرة المغارة فانها تحدد للشاب موعداً للزيارة، ثم تعطيه كلمة (سر الليل) وبغير هذه الكلمة، لا يفتح للشاب باب (البانسيون) المخصص للدعارة

وتعمل كل مديرة مغارة بعيدا عنها... في مكتب للاشغال التجارية والمالية المحترمة

شركة للموبقات

والثابت الى الان من التحقيق الذي قام به رجال «اسكتلاند يارد» هو ان في لندن «شركة مالية» تدير ستة «بنسيونات» كبيرة، جلبت لها الى الان الوفا مؤلفة من الجنيهات من جيوب اولئك الذين استطاعوا دفع اثمان «الملذات»

رئيس عصابة

وتعتقد «اسكتلاند يارد» بان الرأس المدبر لهذه الشركة المالية السرية هو رأس رجل اميركي من زعماء العصابات الاميركية القديمة، ينفق عن سعة في فرش مغائر الموبقات التي للشركة بافخر الرياش ويخصص في كل مغارة منها غرفا للمقامرة، واخرى للشراب، ولهذه الشركة خدام من اسفل الطبقات

والثابت من التحقيق ان ولداً صغيراً قامر في احد هذه «البانسيونات» حتى خسر ٦٠٠ جنيه في ليلة واحدة، كانت هي آخر ليلة قامر فيها، وقد فصل في هذه القضية امام محكمة (اولد بيلي) في لندن، وحكم فيها على المرأة كارمن روزنز بالسجن مع الاشغال الشاقة ثلاث سنوات

رسوم الدخول

ويتراوح رسم دخول الشاب الى احدى مغائر الموبقات هذه بين جنيه واحد، وبين عشرة جنيهات للمرة الواحدة

وفي بعض الاحيان يؤم هذه المحلات رجال اغنياء وهؤلاء يصبحون بعد ترددهم عليها وهم عرضة للتشهير بهم، ولنشر الصور (المزرية) التي اخذت لهم وهم يشربون ويعربدون

تأكيد البوليس

وتقيم الشركة حراساً اقوياء على مقربة من بعض اماكنها الخاصة بالمقامرة لان هناك افلاما سينمائية تجلبها الشركة تهريباً من الخارج، وتعرضها في هذه الاماكن، وقد صادرت السلطات من المكان الوحيد الذي عثرت عليه من هذه الاماكن الكثيرة، كمية من الافلام السينمائية الاتية الى انكلترا من اميركا الجنوبية

وتؤكد (اسكتلاند يارد) انها بالتعاون مع (مجلس الفضائل) الذي يترأسه اسقف لندن ... ستقضي القضاء المبرم على هذه الموبقات ... عما قريب

١٢ شرطاً

يشترطها رجل انكليزى على امرأته

المحكمة توصى المرأة بعدم قبول الشروط

رفعت أمرأة على زوجها امام محكمة صلح مدينة سترانفورد الانكليزية تطالب فيه بتعويض لها ولابنها، لانها تقيم عند والديها منذ زمن، ولا تريد العودة الى دار زوجها بسبب الشروط التي اشترطها لمصالحتها

الشروط الثقيلة

وقد اظهرت المرأة للمحكمة قائمة بهذه الشروط: وهي اثنا عشر شرطاً لا تقبل واحداً منها:

١) يجب عليك ان لا تحرضي ولدنا (ب) على ملاحقتي وطلب النقود مني
٢) يجب عليك ان تبذلي وقتاً اكثر مما تبذلينه للعناية بشؤون الدار
٣) المستر والمسز (ج) — وهما والدا الزوجة — يجب عليهما ان لا يزورا دارنا ... الا فيما ندر
٤) يجب تركي وشأني وحيداً، بدون تدخل في اعمالي.
٥) الاسئلة ممنوعة
٦) يجب ان تكون لي الحرية المطلقة
٧) جميع المسائل المالية لا يتصرف فيها غيري
٨) يجب على المستر والمسز (ج) ان يقللا جداً من التدخل بيننا في شؤوننا
٩) يجب عليك ان تذهبي مبكرة الى غرفة نومك
١٠) لا تسأليني عن الاشياء البيتية
١١) كوني اكثر تفاؤلا مما كنت
١٢) اعتني اكثر من اعتنائك الاول بصالح ولدنا (ب)

وقد نصح القاضي المرأة بان لا تقبل هذه الشروط، وحكم لها بما طلبته من التعويض.

اعلنوا
في جريدة الدفاع

* * *

الى الخارج

لاسكان مليوني يهودي وراء المحيط ...

صرح الادون إكتسن رئيس القسم السياسي فى الحزب الاصلاحي للصحفيين اليهود بان الوكالة اليهودية تفاوض حكومة بلاد بعيدة وراء الافيانوس بشأن تهجير مليوني يهودي اليها او بضع مئات الالوف في المستقبل القريب، وذلك لتهيئة الجو... لمشروع التقسيم ... !

ثم قال، لقد كان زعماء الوكالة يزعمون بان الجزء المقترح يستوعب مليوني مهاجر، لكن ثبت لهم مؤخراً أن هذا الامر غير ممكن بالنسبة لضغط الضائقه التي يعانيها يهود العالم، وادركوا انه من المستحيل انشاء «مونت كارلو» يهودية في زاويــة فلسطين، لذلك أخذوا يسعون لتهجير مليوني يهودي الى ارض اخرى !

الطائرة التى اصيبت فى حادث مطار اللد

ذكرنا امس ان احدى الطائرات اصيبت من جراء اطلاق الرصاص على مطار اللد — بجناحها. وقد فهمنا ان هــذه الطائرة تابعة للشركة البولونية «لوت» وقد أخرجت امس من المطار، وقد تم تصليح الخلل الذي اصيبت به وطارت متوجهة الى بولونيا، وكان فى المطار بعض طائرات للشركة اليهودية

تفتيش
سيارات ركاب

قام البوليس بعد ظهر امس بتفتيش ركاب السيارات القادمة من الشمال فى الجهة القريبة من مستعمرة (كفرسابا) في المكان الواقع على مفترق طرق طولكرم — يافا — حيفا

التحقيق
مع معتقلين

احضر ظهر هذا اليوم الى القدس من سجن طولكرم عربيان من الذين اعتقلوا اخيراً، وقــد باشرت ادارة المباحث الجنائية التحقيق معهما

نشرة تجارية

جاءنا من السيد وهبه عماري التاجر المعروف في الثغر نشرة تجارية مفادها ان الشركة المعروفة باسم (شركة اسكندر قديس ووهبه عماري) قد انحلت اعتباراً من ٣ نيسان الجاري. وقــد انفرد احد فريقي الشركة المذكورة السيد وهبه بالعمل والاستمرار في تعاطي اعمال تجارة الحبوب والدقيق والقومسيون ومال القبان في محله الجديد الكائن في سوق الدير. فنرجو للسيد وهبه النجاح والتوفيق

القبض
على شخص

قدم المدينة امس السيد صالح ابو علاي من قرية طوباس تصحبه زوجتــه المريضة لادخالها الى احد المستشفيات، وبينما كان السيد صالح يتجول فى سوق الصلاحي شاهده جاويش بريطاني وقبض عليه فى الحال. ولم تعرف الاسباب

ارجاء
تنفيذ افراج

تقرر الافراج عن اربعة اشخاص من اهالي قرية ادنبه وكانوا قد اعتقلوا بموجب قانون الطوارىء بكفالة قدرها مئة جنيه لكل واحد منهم على انه ارجىء التنفيذ الى الغد بسبب تغيب رئيس قسم البوليس فى الرملة

الطوائف
المسيحية الشرقية

القدس فى ٢١ نيسان — لمراسل الدفاع الخاص — اعلن اليوم اخواننا ابناء الطوائف المسيحية الشرقية الغاء الاحتفالات في ايام عيــد الفصح المجيد نظراً للاحوال الحاضرة

عاملات
مصلحة التلفون

قررت ادارة البريد العام الاستغناء عن عدد كبير من عاملات التلفون في القدس بمناسبة استعمال التلفون الاوتوماتيكي ونقل ثلاث عاملات الى يافا وواحدة الى حيفا

اربعمائة شجرة ..

جاء في الصحف اليهودية ان مجهولين اتلفوا ٤٠٠ شجرة في احدى بيارات مستعمرة «مشمارهاعيمك» على طريق حيفا، والبوليس يقوم بالتحقيق لمعرفة الفاعلين.

قوة
الى بيت دجن

ذهبت فى مساء اليوم قوة كبيرة من بوليس الرملة الى قرية بيت دجن. وقد لحق بها بعــد مدة وحيزة رئيس قسم بوليس الرملة

فى كرة القدم

تبارت امس بكرة القدم فرقة النجاح التابعة للنادي القومي وفرقة منتخب المدارس على ملعب البصة فتغلبت الاولى على الثانية بخمس اصابات ضد اصابة واحدة.

محكمة الصلح

قررت محكمة الصلح توقيف محمد احمد ابو بكر المتهم بالاقامة في البلاد بصورة غير مشروعة لمدة عشرة ايام وحماده عبد الله محمد من مصر المتهم بدخول فلسطين بعد الابعاد، لمدة عشرة ايام. وطلب البوليس ابعاد محمد فارس كبتلو من الشام المتهم بدخول فلسطين بدون جواز سفر بصورة ادارية

استفتاء يهودي مع «التقسيم» وعليه

خبر يثير دهشة الرأى العام البريطانى.

جاء في الصحف اليهودية ان مكتب جريدة الجويش كرونيكل فى نيويورك أجرى استفتاء بين يهود اميركا لمعرفة محبذي التقسيم ومعارضيه فجاءت النتيجة ان ٨٥ فى المئة يعارضون المشروع

وقد أثار اعلان هذه النتيجة دهشة الرأي العام البريطانى وأثر على اعضاء اللجنة الفنية التي ستسافر فى الايام المقبله الى فلسطين فسألوا الادارة الصهيونية في لندن بماذا تفسر معارضة يهود اميركا لمشروع التقسيم على ضوء ما اعلنته من أن اليهود على وجه العموم موافقون عليه.

فأجابتهم الوكالة بأن معارضي التقسيم هم معارضو الصهيونية نفسها، الذين يقاومون انشاء «دولة» يهودية بأية صورة. وقد زاد اعضاء اللجنة الفنية بأنه اذا كان الامر كذلك فأنه لا يتفق مع ما تصرحون به من ان اليهودية العالمية تؤيد الصهيونية على كل وجه بما يشمل يهود اميركا ايضاً ...!

طريق
القرية العربية

فهمنا ان البلدية اعتزمت توسيع الطريق المؤدي الى القرية العربية، ابتداء من سكنة درويش الى آخر حدود المحلة المذكورة، والمأمول من ادارة الاشغال ان لا تقصر هذا العمل على توسيع الطريق المذكورة بل يشمل التعبيد الاقسام الرملية فيها لان جانباً كبيراً من هذا الطريق خارج عن منطقة تنظيم البلدية

وبهذه المناسبة نلفت نظر دائرتي الصحة والاشغال الى ان الكثيرين من سكان المحلة الجديدة كلفونا أن نشير الى الترتيبات الصحية التى عملت في ابنيــة منازل هذه المحلة، فقد جاءت خالية من خزانات المياه القذرة ووسائل النضح مما يسبب وجود كثرة الذباب والبعوض ويعرض سكان تلك المناطق لعدة امراض

لجنة
ترخيص الابنية

قامت لجنة الكشف على المباني التي يطلب اصحابها الترخيص لها، والمؤلفة من فضيلة الشيخ عيسى افندي ابو الجبين وسليمان افندي ابو غزالة ومهندس البلدية حنا افندي صلاح بالكشف عليها تمهيداً لمنح الرخص التي يطلبها اصحابها

شكر
رجال البحر

ارسلت ادارة الميناء امس كتاب شكر الى رجال البحر العرب تقديراً للاعمال والخدمات التي ادوها في موسم الحمضيات الحالي.

المياه
لمحلة العجمي

صدقت الحكومة امس على مشروع تمديد انابيب المياه فى محلة العجمي وما جاورها. وقد علمنا انها عهدت الى شركة المعامل العربية فى القيام بهذا المشروع بمبلغ ١٧٦٠٠ جنيه

وسوف لا يمضي زمن طويل حتى تكون شبكة المياه قد عممت على محلة العجمي والمحال المجاورة لها

تلدغه افعى

عكا — بينما كان محمد علي افندي توسيس يتجول في مزرعته في عكا لدغته افعى في اخمص قدمه وقد اجريت له الاسعافات في الحال وصحته تتقدم

شكوى
عتالة مرفأ حيفا

أخرج المسئولون عن عتالة المرفأ في حيفا عدداً كبيراً من العتالة. وقد زار وكالة هذه الجريدة فيها فريق كبير منهم وطلبوا رفع احتجاجهم على فصلهم عن عمل استمروا فيه مــدة طويلة بدون سبب مبرر

مصابيح كشافة..

وضعت السلطة عدداً كبيراً من المصابيح الكشافة فى عدة اماكن بالقرب من مستعمرة عيون قاره وأغروبنك وفي طريق بيت دجن — غزه، لمراقبة هذه الطرق والمحافظة على المستعمرات الواقعة في تلك النواحي ...

الحركة
في الميناء

رست فى ميناء الثغر امس الباخرة «بالستينين برنس» وشحنت ٢٨١٥ صندوقا من البرتقال، والباخرة «رغنهلا» وشحنت ٤٩٫٦٥٠ صندوقا، والباخرة «فيولا» المعدة لشحن البرتقال، والباخرة «تولا» وأفرغت من حمولتها ٧٢ طناً من البضائع المختلفة، والباخرة «ستيلا» وأفرغت ثلاثين طناً، والمراكب الشراعية «توكلت على الله» وافرغ ٨٥ طناً من البضائع و «قاصد كريم» وافرغ ٥١ طناً من الحبوب و «ثريا» وأفرغ ٨٠ طن اسمنت و «فضل الله» وافرغ ٢٠٠ طن اسمنت، و «منور» وافرغ ١٠١ طن خشب

تعيين مختارين

وافق قائمقام المدينة الاستاذ عزمي بك النشاشيبي على تعيين السيد جبرا عبود مختارا لطائفة الروم الكاثوليك في المدينة، وعلى تعيين السيد سليم الياس مدبك مختارا لطائفة الروم الارثوذكس

منح جوازات سفر

فهم اليوم عن منح جوازات سفر لاربعين مهاجراً يهودياً دخلوا البلاد منذ اربع سنوات، وكان دخولهم اليها غير منطبق على قانون المهاجرة

الغاء معايدات

قرر النادي الارثوذكسي في عكا الغاء المعايدات وتعليق الشارات في الاعياد المقبلة بالنظر الى الظروف الحاضرة.

مقتل جنديين بريطانيين واربع اصابات

«تابع المنشور على الصفحة الاولى»

بيت خليل صالح الحيداوى وأطلقوا عليه النار فاصيب بجراح مميتة.

القبض على اشخاص

ولما علمت دائرة البوليس بالحادث ذهبت قوة الى المكان المذكور للتحقيق كما ذهب طبيب الصحة للكشف على الجثة واعتقل البوليس خمسة اشخاص من القرية هم سليمان حسن، نافع محمد، احمد أسعد عبد الله، رشاد عبد الله، توفيق الشيخ عبد.

فى ٣ مركبات

عكا فى ٢١ نيسان — لمراسل الدفاع الخاص: حوالى منتصف ليلة امس شبت النار في ثلاث من عربات السكة الحديدية للركاب فى محطة عكا. ولم ينتبه عمــال المحطة لاندلاع النار، بل انتبه لها حارس الجمرك من دائرة الميناء واتصلوا تلفونيا بدائرة البوليس وأعلموها بالحادث.

اخماد النيران

فخفت الى هناك قوة من البوليس واستطاعت فصل العربات التي لم تصل اليها النيران بعد. ولم تستطع القوة اخماد النار الا بعد شروق الشمس بساعة

قيمة الخسائر

وقد أتت النيران على عربة بكاملها ولم يبق منها غير القطع الحديدية. والتهمت النار أيضا قسما من العربتين الاخريين

وعلمنا من بعض الذين يستطيعون تقدير ثمن العربات أن الخسائر تقدر بألفي جنيه. وفي الصباح بدأت قوة من البوليس في التحقيق

قتل شخص

طولكرم فى ٢١ نيسان — لمراسل الدفاع الخاص — في الساعة الخامسة من مساء امس اطلق مسلحون العيارات النارية على محمد عبد الرحمن فريج الملقب بأبي رمان من أهالي قرية شويكة وعمره ٣٠ سنة تقريباً فأصيب بجراح مميتة بينما كان في مزرعته المجاورة للقرية.

للتحقيق والتعقيب

وفي الحال خفت قوة من بوليس طولكرم الى القرية المذكورة لاجراء التحقيق وتعقيب الفاعلين وفي صباح اليوم ذهبت قوة من البوليس لاستكمال التحقيق.

اجتماع هام

قدم طولكرم اليوم مساعد حاكم اللواء في حيفا ومساعد حاكم اللواء في نابلس واجتمعا بمساعد الحاكم في طولكرم

مركز بوليس

حيفا في ٢١ نيسان — لمراسل الدفاع الخاص: في ساعة متأخرة من ليلة أمس اطلقت جماعة مسلحة العيارات النارية على مركز بوليس مجدل كروم وأجاب رجال البوليس بالمثل. وابلغ الحادث الى البوليس فذهبت قوة من الجند الى المكان للقيام بأعمال التفتيش في الجبال والاماكن المجاورة.

انفجار قنبلة

القدس في ٢١ نيسان — لمراسل الدفاع الخاص — القى مجهول في منتصف الساعة العاشرة من صباح اليوم قنبلة على عدد من العمال العرب الذين يشتغلون بمجاري دائرة البلدية في محلة (محلات آحيم) فانفجرت.

جرح عاملين

وأصيب من شظايا القنبلة عزت عبد العزيز الرشق وعمره ٣٥ سنة بجراح، وبقين عبد الفتاح دعنا بجراح في ظهره وعمره ٤٢ سنة فنقلا الى مستشفى الحكومة للمعالجة. وعلى اثر ذلك ذهبت قوة من البوليس الى مكان الحادث ولم يلق القبض على أحد

فى المالحة

داهمت الليلة الماضية عصابة من المسلحين داراً في قرية المالحة. وفي الصباح ذهبت قوة من البوليس الى مكان الحادث واجرت تحقيقاً ولم يقبض على أحد

على سيارة عربية

صفد في ٢١ نيسان — لمراســل الدفاع الخاص في الساعة ٩٫٤٠ من مساء اليوم بينما كانت سيارة تقل عدداً من الموظفين العرب سائرة على الطريق بين صفد وروشبينا وعند وصولها الى مكان يقرب من الكيلو متر ٩٨ يعرف بجسر «خلة الاساور» أطلق عليها مسلحون، كانوا في الجهة الشمالية من المكان المذكور، العيارات النارية فاسرع السائق في السير حتى وصل الى نقطة بوليس «روشبينا» وأعلم رجاله بالحادث

خروج قوتين

فسارعت قوة من صفد على رأسها مساعد مدير البوليس ويصحبها قصاص الاثر الى مكان الحادث وشرعت حال وصولها في تفتيش الجبال والاراضي المجاورة للمكان وخفت قوة اخرى من روشبينا يصحبها السائق العربي الذي اطلقت العيارات على سيارته الى مكان الحادث ايضاً للبحث عن الفاعلين

ثلاثة يهود

و في هذه الاثناء شوهد ثلاثة من اليهود مختفين وراء قبور المقبرة القريبة من مستعمرة روشبينا فلما رأى اليهود القوة لاذوا بالفرار ودخلوا الى أحد البيوت اليهودية فى المستعمرة المذكورة بغية الاختفاء فيه.

اسلحة وذخيرة

فلحق بهم بعض افراد القوة الى داخل البيت وطلبوا منهم الاستسلام ففعلوا. ولدى تفتيشهم عثر معهم على خمس قنابل يدوية وعلى ثلاثة مسدسات فهم انها من نوع واحد ووجدت ايضاً في حيازتهم كمية من الذخيرة (٨٢ عياراً نارياً) صالحة للاستعمال فساقتهم القوة الى السجن.

يعترفون بما فعلوا

وعرف ان هؤلاء اليهود الثلاثة الذين قبض عليهم في هــذا الحادث ينتمون الى الحزب الاصلاحي الذي له فروع كثيرة فى المدن والمستعمرات اليهودية كما عرف ان المقبوض عليهم قد اعترفوا بانهم هم الذين اطلقوا العيارات النارية على السيارة التى لم يصب أحد من ركابها العرب بأذى بنتيجة الرصاص الذي اطلق عليها

واليهود المعتقلون هم: ابراهام شاين وشلومو بن يوسف وشلومو زورابيم وعمر الواحد منهم ٢١ سنه وقد فهم انهم سيساقون غداً صباحاً الى سجن عكا

ويواصل البوليس تحقيقاته في هذا الحادث وينتظر ان تذيع الجهات المسئولة بياناً عنه. وسأبعث لكم بما يجد في هذا الموضوع كما انني سأطلعكم على غير ما ذكرته لكم من تفاصيل الحادث حالما اتثبت من الوقائع

رواية شركة

ووصفت شركة الانباء (د.ن.ب.) الحادث بما يلي:

القدس فى ٢١ نيسان — أطلقت العيارات النارية على سيارة باص عربية على الطريق بين صفد والجاعونة بعد ظهر اليوم

انتقال البوليس

وعند ما سمع البوليس العيارات النارية انتقل حالا الى مكان الحادث ولحق بالعصابة التي كانت قد لاذت بالفرار وتمكن البوليس من القبض على ثلاثة من العصابة ووجد معهم خمس قنابل وثلاثة مسدسات وكمية كبيرة من الذخيرة

أما هذه العصابة وأفرادها من اليهود الاصلاحيين

سلامة في خير

الفلم المصري الراقي الذي سيضحكك من اوله لآخره والذي فاق في نجاحه جميع الافلام العربية

تمثيل الممثل الكبير **نجيب الريحاني** امير التمثيل الهزلي

مع نخبة من مشاهير رجال الفن

راقية ابراهيم، روحية خالد، فردوس محمد، حسين رياض
منسي فهمي، استفان روستي، فؤاد شفيق

فلم كامل انتجته شركة مصر للتمثيل والسينما

يعرض في

سينما الحمراء الوطنية

ابتداء من مساء الاثنين في ١٨ نيسان وبقية ايام الاسبوع
كل يوم حفلتان الساعة ٧ و ٩ مساء
وفي حفلة الساعة ٣ يعرض «فلم افريقيا السوداء»

تلفونات الدفاع وبرقياتها الخاصة

اعلان

محكمة الصلح بالقدس

دوسية١٠٩٩ — ٣٨ حقوقية

المدعي : ي . كومايكو ، وكيله المحامي ح . راكوب — القدس

المدعى عليهما : ١ — محمد عجاج صاحب قهوة نابلس

٢ — داود سعد محى يهودا بيت دباح القدس

— القرار —

استناداً للمواد ١٦٠٦ — ١٦٠٩ و ١٧٤٢ من المجلة وبناء على السندات برز ين اؤشر عليهم بحروف (ت—١) لغاية (ت ٧) اقرر الحكم بالزام المدعي عليهما بالتكافل والتضامن بان يدفعا للمدعي مبلغ اربعة عشر جنيهاً فلسطيني مع الرسوم والفائدة القانونية من تاريخ ٣٠ ـ ٦ ـ ٣٦ حتى الدفع التام واجرة محاماة جنيه واحدقراراً غيابياًبحق المدعى عليهما اعطي وتفهم في ٢٩ ـ ٣ ـ ٣٨

(الامضاء) دكتور ناتان برادكي حاكم الصلح

وحيث ان محل اقامة المدعي عليه محمد عجاج الاول مجهول محل اقامته اقرر الحكم بان ينشر القرار فى جريدتين عربية مرة واحدة بعدة ١٥ يوما من النشر لنشر وعطاء مدة شهر من النشر الاخير من الجريدة ان يقدم اعتراضه

في ٢٩ـ٣ـ٣٨

(الامضاء)

دكتور ناتان برداكي: حاكم الصلح

اعلان

من محكمة شرعية يافا

الى ابراهيم بن العبد بن حسين الظاظا من اهالي يافا والمجهول محل الاقامة يقتضي حضورك لمحكمة يافا الشرعية يوم السبت الواقع في ٢١ ربيع اول سنة ١٣٥٧ الموافق في ٢١ـ٥ـ٩٣٨ الساعة التاسعة صباحاً للنظر في الدعوى المقامة عليك من طرف زوجتك زهرة بنت سالم بن عبد القادر الشيخ علي من يافا بطلب مهر ونفقة واذا لم تحضر في اليوم المعين او ترسل وكيلا عنك ترى الدعوى بحقك غيابياً تحريراً فى ١٨ صفر سنة ٣٥٧ و١٩ — ٤ — ٩٣٨

قاضي يافا الشرعي

(٣٣٥٤)

اعلان

مدعى عليه

دعوى حقوقية ٢٩٠٩ — ٣٦

محكمة صلح يافا

الى ملكة متري النحاس المجهولة محل الاقامة

يقتضي حضورك للمحكمة المذكورة كمدعى عليه عليه يوم السبت فى ٧ — ٥ — ٣٨ الساعة التاسعة صباحاً

المدعي — محمود افندي العمري يطالبك قسمة بيارة مشتركة واقعة في يافاسكنة العراينه

وان تخلفت تنظر دعواه بحقك غيابياً ولا يقبل اعتراضك الا اذا ثبت ان تخلفك كان نعذر معقول

التاريخ في ٢٠ — ٤ — ١٩٣٨

محكمة صلح يافا

(٣٣٦٤)

القدس

علم النبي موسى يوضع فى مكانه

القدس فى ٢١ نيسان — لمراسل الدفاع الخاص — عاد صباح اليوم علم النبي موسى من المقام وقد وصل الى الدار الكبيرة فى الساعة الثانية عشرة والدقيقة الخامسة حيث طويت الاعلام ووضعت فى مكانها

وقد جرت العادة فى السنوات السابقة أن لا تصل الاعلام الى تلك الدار قبل منتصف الساعة السادسة وتنتهي ايام هذا الموسم غداً

اعتقال ستة أشخاص من قريتين

على اثر حادث مواسير المياه على طريق رام الله وتلف اشياء ذهبت قوة من البوليس مع كلاب الاثر الى مكان الحادث . وفى قرية (اجديرة) اعتقل البوليس اربعة اشخاص واعتقل في قرية (رفات) اثنين وهما عرابي خليل طه وولده

قائمقام القضاء يجتمع بالمختارين

دعا قائمقام القضاء مخاتير قضاء القدس وتباحث معهم فى حالة الامن العام وتكرر حوادث الاعتداء على خطوط التلفون ومداهمة القرى وطلب اليهم ان يعملوا على توطيد الامن فى المناطق الخاصة بكل واحد منهم

اعتقال خمسة عشر شخصا من قرية

اعتقلت السلطة اليوم خمسة عشر شخصاً من قرية صوريف ـ الخليل بموجب قانون الطوارىء ونقلتهم الى سجن القدس

نفى اخبار ذكرتها صحيفة يهودية

أصدرت ادارة الامن العام بلاغا تكذب فيه ما كتبته جريدة البالستين بوست في الايام الاخيرة هذا نصه :

١ — ذكرت البالستين بوست بعددها الصادر بتاريخ١٨ الجاري انعصابة مسلحة دخلت قرية الخيرية قرب يافا وجرحت مختار القرية الذي نقل على اثر ذلك الى المستفى ، ولدى التحقيق تبين ان هذا الخبر لا صحة له

٢ـوذكرت بعددها الصادر يوم ١٩ منه على الصفحة الثانية ان البوليس الاضافى طارد احدى العصابات المسلحة خلال هجومها على قرية حلحول — الخليل، ولدى البحث تبين ان ذلك لا صحة له

٣ — والخبر المذكور فى عددها الصادر بتاريخ ٢٠ منه فى العامود الثالث تحت عنوان « التفتيش فى حيفا » لا صحة له ولم يجر البوليس تفتيشاً كما وصفت الجريدة المذكورة .

حيفا

اطلاق النار ليلا على مستعمرة

حيفا في ٢١ نيسان — لمراسل الدفاع الخاص — أطلقت جماعة مسلحة العيارات النارية فى الساعة الحادية عشرة والنصف من مساء ليلة أمس على مستعمرة «جمارا» وأجاب حراس المستعمرة بالمثل .

حراس المستعمرة يرسلون شارات خاصة

وفي الساعة الثانية والنصف من صباح اليوم أطلقت العيارات النارية مرة ثانية على المستعمرة نفسها . وكانت الطلقات في هذه المرة كثيرة العدد . وقد استنجد حراس المستعمرة باطلاق الشارات الخاصة فذهبت قوة من الجند الى المكان لتعقيب آثار المسلحين . ولم تقع اصابات بين الفريقين .

بعد اطلاق النار على مستعمرتين

وأطلقت العيارات النارية على مستعمرتي كفرتا و كرداني القريبتين من حيفا واجاب الخفراء بالمثل . وقد ذهبت قوة كبيرة من الجند تحلق فوقها بعض الطائرات للاشتراك في عمليتي التفتيش والتعقيب وكان مع القوة الحمير والبغال وكلاب الاثر. ولا تزال القوات في تلك الجهات تقوم بعملياتها .

ذهاب قوات الى مستعمرة حانوتا

ذهبت قوات عسكرية الى مستعمرة حانوتا حيث وقعت عدة حوادث في خلال الاسبوع الماضي وذلك لاجراء التفتيش في الجهات المجاورة .

عكا

المعتقلون يواصلون امتناعهم عن الطعام

عكا في ٢١ نيسان — لمراسل الدفاع الخاص — يمر اليوم الثاني على اضراب قسم كبير من المعتقلين فى مخيم المزرعه في عكا عن تناول الطعام احتجاجاً على اعتقالهم . وقد اعلن قسم آخر من المعتقلين الذين الذين لم يضربوا عن الطعام أمس ، الاضراب اليوم .

الرملة

اجتماع يحضره بعض الضباط

الرملة في ٢١ نيسان ـ لمراسل الدفاع الخاص — عقد قبل ظهر اليوم اجتماع في دار الحكومة حضره مساعد حاكم اللواء والقائمقام وبعض ضباط الجيش . وفهم ان هذا الاجتماع خاص باتخاذ التدابير اللازمة للمحافظة على الامن فى المنطقة بعد وقوع الحوادث الاخيرة. ثم عقد اجتماع آخر حضره مفتش قسم الجرائم ومفتش بوليس اللد

اجراءات الحكومة ووفاة جريح في قرية

وصل عند ظهر اليوم مساعد مدير البوليس فى اللواء الجنوبى وذهب يرافقه مفتش قسم الجرائم ، الى قرية جليه لاتخاذ التدابير اللازمة لحفظ الامن فى القرية بعد العراك الذي وقع فيها بين حمولتين ، وقد ذكرت لكم تفاصيله قبلا . وتوفي اليوم فى مستشفى الرملة أحد المصابين في هذا العراك وهو من حمولة العليمي .

استمرار التحقيق في حادث اصابة الطائرة

استمر التحقيق فى حادث اطلاق العيارات النارية على المطار بقرب اللد . وعلمنا ان العيارات أصابت فى نفس الحادث طائرة صغيرة خاصة بالتدريب وأن العيارات التي أصابت جناح الطائرة الاولى كسرت عدة ألواح من الزجاج ونفذت الى الطائرة . ولم يعتقل أحد فى الحادث

الناصرة

المحكمة العسكرية تدين عربيا

الناصرة فى ٢١ نيسان — لمراسل الدفاع الخاص — قضت المحكمة العسكرية التي انعقدت اليوم بسجن علي محمد الصفوري من اهالي قرية زرعين مدة اربع سنوات مع التوصية بوضعه في مدرسة الاحداث طيلة هذه المدة . والحكم المذكور معلق تنفيذه على موافقة القائد العام

اتلاف بيت على اثر حادث

ذهبت اليوم قوة من البوليس الى مضارب عرب الغزالين بين قريتي يافه والجيدل واتلفت بيت راضي الغزالي وكان قد عثر بالقرب منه على كمية من الذخيرة

طولكرم

اجراء تفتيش فى قرية كفر اللبد

طولكرم في ٢١ نيسان — لمراسل الدفاع الخاص — ذهبت قوة من الجنود وافراد البوليس أمس الاول الى قرية كفر اللبد واجرت فيها تفتيشاً دقيقاً ، بعد تطويق القرية . ولم يعثر على شيء ممنوع . ثم انسحبت القوة بعد غروب الشمس بعد أن القت القبض على شخص افرج عنه بعد ذلك .

اللد

التحقيق فى حادث مطار اللد

اللد في ٢١ نيسان ـ لمراسل الدفاع الخاص ـ ظلت القوة التي تتبعت آثار المجهولين الذين اطلقوا العيارات النارية على مركز الطيران القريب من اللد ، سائرة مع الاثر الى ان وصلت الى الوادي الواقع فى الجهة الجنوبية الغربية من المطار وهناك ضاع الاثر . وقد عثر على ٢٧ طلقة . ولا يزال التحقيق مستمراً . ولم يلق القبض على احد .

غزة

اجتماع بشأن ضريبة الحمضيات

غزة في ٢١ نيسان — لمراسل الدفاع الخاص — دعا مساعد حاكم اللواء الجنوبي اليوم بعض اصحاب البيارات لمباحثتهم بشأن بعض المطالب التى قدموها والمتعلقة بضريبة الاثمار الحمضية ، وفي الاجتماع أبان المدعون قيمة الخسائر التي نزلت بهم في الموسم الماضي بالارقام ، وطلبوا تخفيف الضرائب المفروضة على البيارات القديمة واعفاء الحديثة منها من دفع ضرائب . فوعدهم برفع مطالبهم للمندوب السامي .

تفقد دائرة الاوقاف وسرقة محل

وصل الى غزة وكيل مدير الاوقاف العام السيد فياض الخضرا وبعد ان تفقد دائرة الاوقاف هنا قفل عائداً الى القدس .

— سطا ليلة امس لصوص على مخزن السيد رباح القيشاوي واخذوا منه مبلغاً من النقود واقمشة صوفية تقدر قيمتها بخمسة واربعين جنيهاً . وحاول اللصوص السطو على مخزن آخر في شارع عمر المختار فلم يتمكنوا

انباء خارجية

اعضاء اللجنة فى طريقهم الى فلسطين

لندن في ٢١ نيسان — غادر اليوم أعضاء لجنة تقسيم فلسطين لندن في طريقهم الى مرسيليا حيث يسافرون منها الى فلسطين — روتر

حلف المجلس الاسلامي اليمين للحكومة

حلف اعضاء المجلس الاسلامي في مدينة فيلنا يمين الولاء للحكومة البولونية

هجوم اليابانيين الكبير فى الصين

لندن في ٢١ نيسان — اعترفت المقامات الصينية الرسمية بسقوط مدينة لنغ هي بيد اليابانيين في هجومهم الكبير وهي مدينة لها أسوار عالية في الجنوب من شانتونغ ، وكانت هدف اليابانيين الاول . وقد أعلن رئيس الوزارة اليابانية أن اليابان لا تصطدم آية عقبة في الصين ، وان لا خلاف بين الوزراء ، وقال ان اليابان لم تفاق ابداً للوضع الحالي ويجب عليها أن تحتفظ بنفسية لا تعرف التعب — روتر

ابعاد الاجانب المشبوهين من فرنسا

باريس في ٢١ نيسان — تحسن مركز فرنسا المالي الى حد كبير وقد سدت مصاريف الدولة دون الاقتراض من بنك فرنسا .

— اقيمت رقابة شديدة على الاجانب وقد أبعد ٢٠٠ شخص لاستئصال اعمال الجاسوسية

— كتبت الاكسلسوار المستقلة تثني على الاتفاق البريطاني الايطالي وتأمل أن يأتي بحل مرض لمشكلة اسبانيا . وقالت: على فرنسا أن تصون حدودها في جبال البيرنيه وأن يكون لها ممثل لدى الاتفاق على سحب المتطوعين ، ففرنسا لا تعتمد تدبيراً لا تكون مشتركة فيه — روتر

تقدم الثوار وتدمير مدينة تورتوزا

لندن في ٢١ نيسان — يستولي الثوار الان على مساحة ٤٠ ميلا على شاطيء البحر المتوسط . وتدور معارك شديدة حول مدينة ترتوزا وقد وقع ٢٠ الف حكومي في الشرك المنصوب هناك بينهم جنود فى الفرقة الدولية . وتقدم الثوار فى جنوب وشمال قطالونيا واستولوا على نصف الحدود قرب الحدود الفرنسية في البيرنيه بعد أن وقع وادي أران وقعرفى قبضة أيديهم . وشبت حرائق كبيرة في مدينة تورتوزا وغادرها اكثر سكانها لانها أصبحت خراباً — روتر

أمل النجاشي فى عصبة الامم!

لندن فى ٢١ نيسان — أبلغ النجاشي سكرتير عصبة الامم العام أنه سيرسل من يمثله فى اجتماع مجلس العصبة فى ٩ أيار القادم ، وهي الدورة التي يعقد مجلس العصبة جلساته فيها وبين أبحاثها مسئلة الحبشة التي طلبت الحكومة البريطانية عرضها على بساط البحث — روتر

برقيات الملوك للمستشار هتلر

برلين في ٢١ نيسان — تسلم الزعيم هتلر بمناسبة يوم ميلاده برقيات التهنئة من ملوك : مصر ، بلجيكا ، البانيا ، انكلترا ، ايطاليا ، العراق ، رومانيا ، ومن السنيور موسوليني وملك بلغاريا السابق ونائب الملك في المجر ورئيس مجلس الشيوخ في مدينة دانزيغ ـ (د . ن . ب)

فون بابن ينتخب عضوا فى الريخ

برلين فى ٢١ نيسان — نشرت «النيوز كرونيكل» أنباء عن السفير فون بابن جاء فيها انه اصبح من المغضوب عليهم . ان هذه الاخبار لا صحة لها ولا تستند الى أساس ولا صحة ايضاً للنبأ القائل بأن مكان سكناه غير معروف . والسفير فون بابن يقيم فى أملاكه على نهر السار وقد انتخب عضواً للريخستاغ ـ (د.ن.ب)

الهاشمي يرقد بجوار صلاح الدين

دمشق في ٢١ نيسان — لمراسل الدفاع الخاص — تم الان بناء ضريح المرحوم ياسين باشا الهاشمي بالقرب من ضريح السلطان صلاح الدين الايوبي . وقد زار الضريح عدد كبير من رجالات العرب ووضعوا عليه اكاليل الزهور

الاحتفال بذكرى وفاة الطائر الاحمر

برلين في ٢١ نيسان — احتفل الفيلدمارشال غيرنغ الذي كان القائد الاخير في الحرب العظمى لسرب الطائرات « ريشتهوفن » بمرور ٢٠ عاماً على وفاة « الطائر الاحمر » مانفريد فون ريختهوفن ووضع اكليلا على ضريحه ، وأزيح الستار عن النصب التذكاري الذي اقيم له في مطار السرب المذكور في مدينة دوبريتس ـ (د . ن . ب)

انباء خارجية

تأجيل تعيين سفير فرنسا في روما

باريس في ٢١ نيسان — بمناسبة اعادة العلاقات الودية بين فرنسا وايطاليا ذكرت جريدة «باري سوار» نبأ من روما يقول بتأجيل تعيين سفير فرنسي لدى الحكومة الايطالية لوقت آخر وقد اتفق كل من الفريقين المتفاوضين على افراغ نص تصميم المشترك في قالب مكاتبة متبادلة يذكر فيها ان الخلاف بين فرنسا وايطاليا قد زال وربما شمل تصريح ايطاليا اعترافها بحقوق فرنسا في البحر الابيض المتوسط ونشر نص هذا الاعتراف في اوائل ايار على الارجح ومن ثم يبحث الطرفان في المسائل المتعلقة بينهما - (د. ن. ب)

اعتقالات واحكام بالسجن في تونس

باريس في ٢١ نيسان — اعتقل امس ١٦ عربيا في بلدة جرباء في تونس الخضراء لانهم عقدوا اجتماعا ممنوعا خطب في اثنائه احد اعضاء الحزب الدستوري واعتقل قرويون كثيرون في سائر انحاء تونس وحكم على ١٥ عربي بالسجن لمدة سنة لاشتراكهم في مظاهرات الحزب الدستوري الاخيرة - (د ن. ب.)

الشيوعيون ومفاوضات روما - باريس

باريس في ٢١ نيسان — تفيد انباء الصحف ان المباحثات بين الكونت شيانو والقائم باعمال السفارة الفرنسية المسيو بلونديل تأجلت من اليوم الى ما بعد عدة ايام نظراً لرغبة المسيو بونيه وزير خارجية فرنسا في تعديل التعليمات التي سيرسلها للمسيو بلونديل في روما.

واعترضت الجريدة «ايبوك» على محاولة السوفييت في برشلونه وموسكو لاحباط المفاوضات القائمة الان والتي ستجري عما قريب وقالت ان الشيوعيين يبذلون قصارى جهدهم للحيلولة دون المساعي التي ترمي الى اعادة السلام وتوطيده في اوربا. وما ان مذكرة وزير خارجية اسبانيا الشيوعية التى ارسلها الى سكرتير عصبة الامم اجلى بيان على هذه الروح فالشيوعيون يريدون الحرب غير ان لا انكلترا ولا فرنسا راغبة في تعريض سلامة اوروبا للخطر حباً بالشيوعيين وآرائهم - (د ن. ب)

موقف فرنسا ازاء المسألة الحبشية

لندن في ٢١ نيسان — كتبت «الدبلي تلغراف» أن سكرتير عصبة الامم سيسافر عما قريب الى باريس ولندن ليقف على رأي المسيو بونيه واللورد هاليفاكس حول برنامج الجلسة المقبلة وخاصة حول موقفها ازاء المسألة الحبشية.

مقتل ١٦ وجرح ١٠ في حادث بتركيا

استامبول في ٢١ نيسان -- بينما كانت سيارة كبيرة لنقل السكان تعبر جسرا بالقرب من طرابزون توقف المحرك عن العمل مما أدى الى سقوط السيارة في النهر فغرق ١٦ راكباً وجرح عشرة بجراح بالغة - (د.ن.ب.)

... يدرسون صناعة الطائرات في اميركا

لندن في ٢١ نيسان — غادرت الهيئة الفنية التابعة لوزارة الطيران البريطانية ميناء ساوثامبتون بعد ظهر امس متوجهة الى نيويورك لدراسة صناعة الطائرات في الولايات المتحدة ونشرت وزارة الطيران الانكليزية بيانا رسميا جاء فيه ان الهيئة الفنية ستسافر من الولايات المتحدة الى كندا - (د ن.ب.)

زيارة وزير خارجية ايطاليا لندن

روما في ٢١ نيسان -- تقول الدوائر الايطالية العليمة ان لا علم لها برحلة قريبة يقوم بها الكونت شيانو الى لندن مع انه من المحتمل ان يسافر الى العاصمة الانكليزية بعد تنفيذ المعاهدة ويقال ايضا انه لن يتمكن من زيارة وارسو قبل الخريف - (د.ن.ب.)

شركة قرمان ديك وسلطي

اقامت شركة قرمان ديك وسلطي مهرجانا في موسم سيدنا الحسين بمجدل عسقلان وموسم المنطار بغزة وقد كان هذا المهرجان يتكون من هوادج جمال يتقدمها علم مرسوم عليه علب اصناف السجاير العائدة لهذه الشركة ثم الموسيقى. وسار من المستشفى البلدي بغزه الى المنطار وكان يحيط بهذا المهرجان وكلاء الشركة بغزة السادة عيسى سالم، وعوض عطانا، وحسني سبع العيش. ولما وصل المنطار تقدم لزيارة مخيم الكشافة الوطني بغزة وقد قدموا مبلغاً من المال للفريق

على مسرح سينما الحمراء الوطنية بيافا

ستطربكم بصوتها السحري الجميل المطربة المصرية الفنانة

بطلة فلم وراء الستار **رجاء عبده** مطربة محطة الاذاعة الفلسطينية

على تخت موسيقى من كبار الفنانين

حفلة خيرية تحييها لحساب مدرسة الفتوح الخيرية الاهليه

مساء يوم السبت في ٢٣ نيسان الساعه التاسعه

عن صحفهم ...

«الفقرة الضائعة» في اتفاق روما

تحت عنوان «الفقر الضائعة» قالت ها آرتس في مقال افتتاحي تعليقاً على النص الرسمي لاتفاق روما:

بماذا يفسر

ان الاتفاق لم يشتمل على بند او فقرة تتعلق بفلسطين، ولقد اتفقت الدولتان على جميع النقاط التى كانت موضع خلاف بينهما من جبل طارق الى عدن وذكرت اسماء البلدان التى كانت تتعارض فيها مصالحهما، لكن اسم فلسطين غاب من القائمة، مع ان قضيتها بحثت في روما، فبماذا يمكننا ان نفسر ذلك؟

الزاوية الوحيدة

لسنا نفترض ان هذا السكوت معناه ان الاتفاق لم يتناول فلسطين كما تنبأت جريدة الدبلي تلغراف. فأن روح الاتفاق تناقض احتمال بقاء الخلاف بينهما على هذه النقطة في حين يتم التقارب بينهما على سائر النقاط. وليس من المعقول ان يسود التفاهم بين الحكومتين على طول الجبهة من اسبانيا الى الحبشة ثم يبقى التنافس بينهما على أشدة في هذه الزاوية من الشرق

أمام احتمالين

وانا ان نتساءل، هل تظل مسألة فلسطين موضع مفاوضة وأخذ ورد بين الدولتين الى ان تتسلم الحكومة الانكليزية تقرير اللجنة الجديدة، أم ان الاتفاق بينهما قد تم بشأنها وان مضمونه لم ينشر لقرب مجيء اللجنة التي ستفحص ممكنات تنفيذ مقترحات لجنة بيل

الاقرب للواقع ...

وعندنا ان الاعتراض الثاني هو اقرب الى الواقع لذلك ستوى انفسنا في الاشهر القريبة امام مسألة التوفيق بين بقاء الحالة الراهنة وايجاد مخلص من الوضع السياسي المعقد الذي يسود البلاد الان»

اشعال النار في البترول

جاء في الملاحق اليهودية ان مجهولين اتلفوا انابيب البترول العراقي واشعلوا النار في النفط المتدفق بالقرب من قرية دبورية، وقد حضرت قوة الى هذه القرية واشرت على اربعة منازل لنسفها بالديناميت

انفجار قنبلة واصابة شخصين

جاء في ملحق ها بوكر انه في الساعة ٨ من صباح اليوم القيت قنبلة بالقرب من مركز المساعدة الاجتماعية التابعة للمجلس الملي في اول حي (نحلات احيم) وقد انفجرت فأصابت شظاياها عربيا فجرحته جراحاً بالغة كما اصابت اسلاك الكهرباء فانقطعت ونزلت على عربي آخر فصعقته في الحال ونقل الى المستشفى بين الحياة والموت

للتحقيق مع صاحب مخزن المجوهرات اليهودي ...!

قرب الحدود اللبنانية

تقوم قوات من الجند والبوليس بتفتيشات وتعقيبات في ضواحي مستعمرة حانوتا والحدود اللبنانية ...

حادث «العصابة» اليهودية

نشرنا في اعدادنا السابقة تفصيلات حادث سرقة مخزن المجوهرات في تل ابيب وذكرنا ان صاحب المخزن قال ان فتاة كلته وان شخصين آخرين اعتديا عليه بضربة افقدته وعيه الى آخر ما جاء في تلك القصة. وتقول الصحف اليهودية ان البوليس اخذ يشك في حقيقة هذه القصة واشتبه بامر صاحب المخزن لانه علم بان المخزن مؤمن عليه بمبلغ كبير لدى احدى شركات التأمين، لذلك جعل يحقق معه ويضبط اقوال سكان الشارع الذي وجد فيه ملقى فاقد الوعي. وقد اخذ البوليس يفحص دفاتر حسابات المخزن وفتش منزل صاحبه تفتيشا دقيقا، واجرى التحقيق مع الرجل وامرأته بصورة دقيقة جداً وربما صدر امر بوقفهما لضرورة التحقيق

وفد يهودي عند وايزمن!

قابل وفد من يهود النمسا الدكتور وايزمن في مستعمرة ديران وطلب منه ان يبذل مسعاه للسماح بهجرة يهود النمسا الى فلسطين وان يستعمل نفوذه لجمع الاموال من يهود العالم لانقاذهم فوعدهم بالمساعدة... وقال انه سعى لدى الحكومة المركزية في لندن ويسعى لدى السلطات في فلسطين السماح بهجرة اكثر ما يمكن من يهود النمسا الى فلسطين وانه بعد ١٥ يوم سيجيبهم عملياً على طلباتهم!!

لتسجيل اراضي؟

جاء في ملحق ها آرتس ان السلطات المركزية أصدرت اوامر الى جميع دوائر الطابو تقضي بضرورة الاسراع بتسجيل الاراضي الميري الحكومية التي لم تسجل بعد ووضع لوائح بمساحاتها وأماكنها تمهيداً لوضع خرائط لها. وقد طلبت السلطات من رئيس قبيلة ابو كشك ورؤساء عشائر البدو الضاربة في ضواحي ملبس أن يقوموا في أسرع ما يمكن باجراء احصاء لعدد ابناء عشائرهم، لكن هؤلاء الرؤساء قدموا الى حاكم اللواء الجنوبي مذكرة قالوا فيها ان قبائلهم من بدو الصحراء ومحسوبون من عربان بئر السبع. وعندما طلبت السلطات منهم في سنة ١٩٢٢ اجراء مثل هذا الاحصاء وتسجيل اسماء افراد القبائل قدمت مذكرة من بدو بئر السبع قيل فيها ان هذه القبائل منهم، وقد اكتفت السلطات اذ ذاك بهذه المذكرة. ومن تقاليد البدو ان يرفضوا تعدادهم وتسجيلهم مخافة التفريق وهذه التدابير تتخذ تمهيداً لمقدم اللجنة.

موسم النبي صالح بالرملة

يعتبر الاسبوع القادم اسبوع موسم النبي صالح في مدينه الرملة وقضائها وقد جرت العادة في كل عام ان تقام احتفالات شعبية كبيرة ومهرجانات عدة بمناسبة هذا الموسم، كما جرت العادة ايضاً ان يقوم السادة آل الغصين بمراسم هذا الاحتفال، ولكنني علمت اليوم انه بمناسبه الظروف الحاضرة وبمناسبه وفاة المرحوم توفيق بك حميد آل الغصين الذي كان يقوم بالمراسم المعتاده، سيقتصر في هذه السنة على القيام بالمراسم الدينية دون المظاهر الاخرى، ويستغني عن الدعوات التي كانت ترسل الى مختلف الجهات وسيكون برنامج الاحتفال مقتصراً على اجراء حفلة تسليم العلم في زاوية ابي يزيد البسطامي ثم يخرج من هناك الى المسجد الكبير، وبعد صلاة الجمعة يسير الموكب الى مقام النبي صالح حيث يسلم العلم حسب العادة وينتهي الاحتفال اعاد الله هذا الموسم والامة متمتعة بما تصبو اليه من حقوق وآمال

فرقة رياضية في قرية السافرية

تألفت فرقة رياضية في قرية السافرية قوامها السادة:

محمود عبد العزيز - رئيساً. عبد الرحيم محمد عيسى - نائباً للرئيس. محمد عيسى - سكرتيراً. عبد الفتاح حسن - اميناً للصندوق. محمد سالم - مدرباً للفرقة

وستتبارى هذه الفرقة اليوم «الجمعة» مع فرقة «الزهرة» في يافا

«اللهب غداً»

تصدر «اللهب» غداً حافلة على عادتها بالاخبار السياسية الخطيرة ومن مواضيعها اتفاق دولي رباعي، اقتسام العالم، مفاوضات نوري باشا السعيد لحل المشكلة الفلسطينية، المقترحات الاخيرة، البلاد العربية وفلسطين وذلك غير الابواب الهامة المعتادة الجديد منها والقديم - ١٦ صفحة ثمنها خمسة ملات

مباراة رياضية

جاءنا من مراسلنا في صفد: تجري في الساعة الثالثة بعد ظهر اليوم مباراة في كرة القدم بين فرقة اتحاد شباب العرب في صفد وفريق البوليس البريطاني وذلك على ملعب المدرسة الثانوية.

— أقيمت مساء أمس حفلة زفاف السيد سعدو محمد عبد كحوش اونباشي نقطة بوليس ميرون. واقتصرت الحفلة على الاهل والاصدقاء، فبالرفاء والبنين

ارسال قطع النقود النمسوية الى المانيا

جاءنا من دائرة البريد والبرق ما يلي: يعلن للعموم بانه ممنوع ارسال اوراق وقطع الكراون والشلن النمسوية الى المانيا ما لم تكن معنونة الى احدى المعاهد المالية الالمانية او الى المكاتب التي تتعاطى اشغال الحوالات البريدية ومصحوبة بامر مؤداه بانها تضاف الى حساب المجموع المحفوظ في تلك المعاهد او المكاتب لاحد الاشخاص الاجانب

وتلافياً للصعوبات ينصح مرسلو النقود بان يرفقوا امراً كهذا مع كل ارسالية على حدة

مسكيتو فليت!

اعظم دواء قاتل للذباب والصراصير وجميع الحشرات؟

بالتجربة يكون البرهان على ذلك

يباع في جميع محلات البقالة والصيدليات

فايز ابو النيل

الوكيل لفلسطين وشرق الاردن: يافا سوق اليهود

اعلانات منصور وسرور

سينما النهضة - حيفا

ابتداء من يوم الخميس ٢١ الجاري ولغاية يوم ٢٥ منه سيعرض

أدهش الافلام التى عرضت حتى اليوم

شوشن شاو او الساحر الصيني

لاشهر الممثلين - جورج روبي، انا ماي ونغ، فرنس كورتنر

مناظر خلابة - مواقف جميلة - حروب هائلة - حفلتان يومياً

شركة باصات بيتونيا والقرى الوطنية

مركزها الرئيسي رام الله. تجاه دائرة البريد. فرعها: — اللطرون طريق الرملة - يافا. اوقات منظمة. معاملة حسنة. سواقون ماهرون. اوقات المواعيد:

من رام الله	من اللطرون
الساعة ٧ صباحاً	الساعة ٧ صباحاً
: ١٢ ظهراً	: ١٢ ظهراً
: ٥ مساءاً	: ٥ مساءاً

ويعمل بهذه الاوقات لحين اشعار آخر

اعلان بيع اموال غير منقولة

لدى المحكمة المركزية بخصوص الاجراءات التنفيذية بالقضية رقم ٤٧٠-٣٨

المرتهن: سليم حنا اسطفان

الراهن: عبد الرحمن محمد عبد الهادي حنيف من يبنا

ليكن معلوماً بانه اعطي الامر من قبل رئيس هذه المحكمة حسب المادة ١٤ من قانون انتقال الاراضي (الفصل ٨١ من مجموعة القوانين لدريتون) ببيع جميع حقوق ومنفعة المديون او الراهن المتعلقة في الملك المدون حسب الجدول

بخصوص تنفيذ او ايفاء لتنفيذ الرهنية العائدة الى المرتهن المذكور المسجلة في دائرة الطابو بموجب كوشان الطابو ١٣٩٠٤—٣٥ لقاء مبلغ ٦٠٠ جنيه مع ما يلحقها من الفوائد والرسوم بالغة ما بلغت من هذا التاريخ حتى الدفع التام.

سيطرح الملك بالمزاد العلني وللمزاود الاطلاع على التفصيلات والشروط في الدائرة. يباع الملك ايفاء لصالح الدائن او الراهن كما هو موضح بالجدول المرفق بما يلحقه من المصاريف والقيود والشروط والمطلوبات المتعلقة بهذا الملك

اذا لم يصدر امر التأجيل يجري البيع بمعرفة مأمور الاجراء في يافا دائرة الاجراء ابتداء من الساعة ٨ ونصف الى ١٢ ونصف ويستمر بظرف ثلاثين يوما من تاريخ النشر.

بحالة دفع الدين المبين تفاصيله اعلاه مع المصاريف واذا عرض دفعها قبل ان يباع الملك فان المزاودة تلغى. حين البيع عن راغبي المزاودة ان يزاودوا بانفسهم او بواسطة وكلاء مفوضون ولا تقبل المزاودة من قبل الدائن او المرتهن او بالنيابة عنه الا بأمر خاص صريح من رئيس الاجراء او من يقوم مقامه.

وليعلم المزاودون انه يجب دفع عشرة بالماية حين المزاودة لصندوق الاجراء لتقبل المزاودة منهم او ان يجلبوا كفالة بنك يرضى بها مأمور الاجراء وان اجرة الدلال ورسم التسجيل في الطابو على المشتري.

الجدول

بلوك ٣٥٣٣ قسيمة ١٢ و١١ رقم الكوشان ١٣٩٠٤ — ٣٥ الحصص كاملا في القسيمة ١٢ و١٣ المكان في قرية يبنا نوع الملك بيارة برتقال. اسم المالك او المالكين عبد الرحمن محمد عبد الهادي حنيف من يبنا مساحة الارض القسيمة ١٢ دونم ١٣ متر ٢١٨ القسيمة ١١ دونم ١٠ متر ٦٦٤ اوصاف الارض ارض مشجرة برتقال وفيها ما يقارب المئة شجرة ليمون. اوصاف المزروعات وعدد الاشجار واعمارها أربعة وخمسة سنوات. القيمة المخمنة ٥٥ جنيه خبير الاجراء وخبير الراهن ثمانين جنيه باقيه المنافع ويملك الراهن في المنافع ٨ - ٣ من ٨ - ٨. ملاحظات: يوجد في القسيمة ١٢ البئر والموتور قوة ١٣ رأس وطامبه أربعة انش وعمق البئر ثلاثة وثلاثون متر على فجره عمقها سبعة امتار ومبنى على البئر بيت من حجر مسقوف بزينكو

في ٢٠ - ٤ - ٩٣٨

مأمور اجراء يافا

(٣٣٦٥)

قرارات محاكم فلسطين العليا
الفرق بين العطل والضرر والغرامة
«جمع وتصنيف المحامي كمال ابراهيم البديري»

« تابع ما قبله »

حكم صاحب الشرف القاضي مصطفى بك الخالدي

١ — في هذه القضية المستأنف عليهم قدموا قضية في المحكمة المركزية بيافا يدعون بانهم في ١٢ نوفمبر سنة ١٩٢٩ اتفقوا بموجب عقد اتفاق مع المستأنف وافقوا به على بيع قطعة ارض حسب شروط مبنية في العقد. وقد تعهدوا والمشتري أن ينفذوا العقد ضمن مدة مذكورة في العقد. وقد اتفقوا ايضاً بانه اذا نكل أي فريق بأي او بجميع تعهداته فيدفع ٢٥٠٠ ج. ف عطلا وضرراً للفريق الاخر. ان مدة الفراغ قد مددت بتحرير ارسل من المستأنف يتعهد به ان يدفع للمستأنف عليهم ٤٠٠ ج. ف في اواخر شهر شباط سنة ١٩٣١ على حساب عن الشراء مع بقاء النصوص الاخري بدون تغير. قد ادعوا بان المستأنف قد ارتكب مخالفتين في العقد. الاولى انه لم يدفع مبلغ ٤٠٠ ج.ف كما يتعهد في التحرير المرسل منه والثانية لم يدفع الضرائب التي كان من واجبه ان يدفعها حسب العقد. وقد طلبوا حكماً بمبلغ ٢٥٠٠ ج.ف عطلا وضرراً

في ١٣ نوفمبر سنة ١٩٣٢، المحكمة المركزية ردت طلب المستأنف عليهم للاسباب التالية:

(١) لم يثبت بأن المستأنف ارتكب اخلالا بعدم دفعه الضرائب

(٢) ان التعهد بدفع مبلغ ٢٥٠٠ ج ف كمطل وضرر المذكورين في الشرط الثامن من العقد لا يذكر تحرير المستأنف الذي يتعهد فيه ان يدفع مبلغ ٤٠٠ ج ف على حساب عن الشراء للمستأنف عليهم

٣ — استأنف المستأنف عليهم لمحكمة الاستئناف العليا. وهذه المحكمة في ٥ اغسطس سنة ١٩٣٣ فسخت حكم المحكمة المركزية وكان من رأيها ان النص الوارد في العقد بدفع ٢٥٠٠ ج ف عطلا وضرراً يسري على التحرير واعطت حكما للمستأنف عليهم بمبلغ ٢٥٠٠ ج ف

٤ — المستأنف استأنف لمجلس الملك الخاص هذا المجلس بعد ان نظر في الاستئناف ردت القضية الى المحكمة المركزية بيافا لتقرر الاخيرة مسئلتين معطاة في ذلك الحكم. وقد افت هذا الحكم نظر محاكم فلسطين بنص المادة ٤٦ من دستور فلسطين بخصوص الصلاحيات المعطاة لتطبيق القانون العام الانكليزي ومبادىء العدل والانصاف، والصلاحيات المعطاة لمحاكم الصلح في انكلترا ومن ضمنهم المبدأ المشهور والمدون وهو الفرق بين العطل والضرر والغرامة.

٥ — المحكمة المركزية بيافا نظرت في القضية مجدداً واعطت حكماً للمستأنف عليهم ضد المستأنف بمبلغ ٢٥٠٠ ج ف كعطل وضرر بموجب المادة ١١١ من اصول المحاكمات الحقوقية لانه ارتكب مخالفة لبعض شروط العقد بدون ان يبحث بنص الحكم لمجلس الملك الخاص عن تطبيق المادة ٤٦ من دستور فلسطين.

٦ — استأنف المستأنف ثانية لهذه المحكمة وهي التي امامنا والسؤال الذي امامنا هو هل المادة ١١١ او ١١٢ من قانون اصول المحاكمات الحقوقية تطبق على هذه القضية. علينا أن ندقق هاتين المادتين

٧ — المادة ١١١ تنص ما يلي:

اذا ذكر ونص في اصل العقد بانه في حالة نكول اي الطرفين في القيام بما تعهد به فيدفع للفريق الآخر مبلغاً معيناً كعطل وضرر، ولا يجب ان يعطى اقل او اكثر منه

والمادة ١١٢ تنص ما يلي:

ان العطل والضرر الذي يقرر به لعدم القيام بالتعهدات التي دفع بها دراهم هو الحكم بالفائدة واحد بالمائة في الشهر على رأس المبلغ، ان هذه الفائدة تقدر طلب من الدائن ان يثبت مثل هذا العطل والضرر. فاذا لم يكن بالعقد اتفاق بخصوص الفائدة وطلب ان تسحب الفائدة، فتحسب من تاريخ الاعلان، والا فمن تاريخ الدعوى

٨ — بعد تدقيق هاتين المادتين، اني اعتقد بانه لا يمكن العدل بان المادة ١١٢ تطبق على هذه القضية لان العطل والضرر المقدر في هذه المادة هو بخصوص تأخير ناتج عن عدم دفع الدراهم مثبت من مستندين او اي عقد آخر. ان التعهد لدفع ٤٠٠ ج ف على حساب عن الشراء لم يكن في مستند الدين ولكن في عقد يوجد به تعهدات متقابلة يجب ان تنفذ من الطرفين. ان المبلغ ٤٠٠ ج ف لم يكن ديناً ولكن قسطا على حساب الثمن لشراء الارض التي يجب ان تشترى

(٩) لا يوجد شك في ان المادة ١١١ من قانون اصول المحاكمات الحقوقية تنص على هذه القضية وان الشرط الثامن من العقد ينص بان من اخل بأي او اكثر من شرط في العقد يجعل الفريق المخل ملزما بدفع ٢٥٠٠ ج ف عطلاً وضرراً للفريق الاخر. المستأنف تعهد ان يدفع ٤٠٠ ج ف على جلب ثمن الشراء للمستأنف عليهم، ولم يقم بتعهداته التي هي احدى التعهدات المذكورة في العقد

١٠ — الشيء الذي ذكر في حكم مجلس الملك الخاص، ودفاع محامي المستأنف بان المادة ١١١ من قانون اصول المحاكمات الحقوقية لا يمكن ان تنطبق الا اذا كان عدم التنفيذ هو عدم التنفيذ جميع العقد او القسم المهم منه لا يمكن ان يقبل به. ان المادة ١١١ صريحة وتنص بانه اذا حصل اخلال لاي شرط من العقد، فالمبلغ المذكور في العقد كعطل وضرر يجب ان يحكم به. ان شروط العقد التي تنص عن جميع العقد تنص على قسم منه. اضافة لذلك، ان العقد في هذه القضية صريح، وينص على ان نكول جميع او اي شرط من شروط العقد تجعله ملزماً لدفع ذلك المبلغ. المنصوص عنه في العقد يدفع في حالة اخلال شرط او اكثر من الشروط هو عطل وضر او غرامة، فهذا شيء غير منصوص عنه في المادة ١١١، ان الكلمة المستعملة في المادة ١١١ هي الكلمة المستعملة في غيرها من المواد ١٠٦ و ١١٢، هي العطل والضرر، وليس هنالك من ذكر لكلمة «غرامة». كل ما اعرفه ان المحاكم الامبراطورية التركية ومحاكم فلسطين كانت تقرر العطل والضرر المنصوص عنه في العقد حتى ولو ان الكلمة المستعملة هي «غرامة» بدلا من عطل وضرر

١١ — حسب نص المادة ٤٦ من دستور فلسطين التي خولت المحاكم في فلسطين بعد التطبيق للقوانين العثمانية والفلسطينية ان تطبق نصوص القانون الانكليزي العام، ومبادىء العدل والانصاف وصلاحية محاكم العدل والصلح الانكليزية ومن جملة ذلك المبدأ المشهور بين الغرامة والعطل والضرر. انني اقرر بان هذه القاعدة تطبق في فلسطين وانه لمن المؤسف بان محاكم فلسطين لم تأخذ بعين الاعتبار، لغاية الان هذا المبدأ. ان النص في هذه القضية لدفع مبلغ ٢٥٠٠ ج ف لعدم ادفع مبلغ ٤٠٠ ج ف من اصل ثمن الشراء هذا في رأيي غرامة وليس عطلا وضررا

١٢ — طالما ان هذا المبلغ هو غرامة وليس عطلا وضرراً فالمحكمة المركزية كان عليها ان تطبق المادة ٤٦ من دستور فلسطين وان تقدر العطل والضرر الحاصل للمستأنف عليهم لنكول المستأنف بالقيام بواجباته وتعهداته. انني اقرر، على هذا بان القضية يجب ان ترجع للمحكمة المركزية، وللمستأنف مصاريف هذا الاستئناف، و ١٥ ج ف اتعاب محاماة

من دمشق ...

حيفا
مرفأ لدمشق

دمشق في ٢١ نيسان — لمراسل الدفاع الخاص — عاد امس من حيفا الاستاذ سعيد الغزي وصرح حال وصوله بانه اتصل بشركة المرفأ في حيفا وباحث رجال حكومة فلسطين في قضية الانه ق التجاري ودرس الرسوم التي تستوفيها حكومة فلسطين كما درس كل ما يهم من الشئون الجمركية وقد عقدت لجنة الجمارك جلسة استمعت خلالها الى بيانات الاستاذ الغزي ولم يعرف حتى الان اذا كان في الامكان اتخاذ حيفا مرفأ لسوريا ولكن المفهوم ان هذا المشروع يصطدم بكثير من المصاعب.

تذليل
مصاعب الاتفاق

تتقدم المساعي بسرعة للتوفيق بين وجهتي نظر الحكومتين السورية واللبنانية ويقال انه لا توجد صعوبة كبرى في الاتفاق وان كل شيء سيتم في مصلحة البلدين. وقد عقدت لجنة المصالح المشتركة اجتماعاً ثانياً اليوم لمواصلة البحث في المفاوضات التي قام بها مدير الاقتصاد في حيفا.

ميزانية
الحكومة العراقية

بغداد في ٢١ نيسان — لمراسل الدفاع الخاص — انتهى مجلس النواب من المناقشة في الميزانية العامة للسنة المالية الحالية وقد وافق عليها ٨٠ نائباً وخالفها نائب واحد. وقد احيلت الى مجلس الاعيان للمناقشة فيها.

شئون شرقية

الصداقة
بين مصر وتركيا

انقره في ٢١ نيسان — اذاعت الحكومة التركية بلاغاً رسمياً عن زيارة الدكتور توفيق رشدي أراس وزير الخارجية لمصر. وقد جاء في هذا البلاغ ما يلي:

« اجتمعت الهيئة البرلمانية لحزب الشعب الجمهوري امس لسماع بيان الدكتور رشدي اراس وزير الخارجية عن زيارته الاخيرة لمصر التي جاءت مظهراً من مظاهر التقرب بين البلدين. وقد اعرب الدكتور اراس عما ابدته مصر — حكومة وشعباً — من مظاهر الصداقة الصادقة نحو الامة التركية وزعيمها وقابلت الهيئة البرلمانية بيان وزير الخارجية بالتصفيق المتواصل الذي دل على ما تكنه الهيئة من شعور المودة نحو الامة المصرية ومليكها »

الاجتماعات
الممنوعة في تونس

تونس في ٢١ نيسان — نظرا لهدوء الحالة اصدر قائد حامية تونس امراً باباحة حرية التجول في النهار والليل ومنع الاجتماعات التي تضم اكثر من ستة اشخاص.

حادث
القطار في الجزائر

الجزائر في ٢١ نيسان — بمناسبة وقوع حادثة القطار بالقرب من محطة «عضاف — كارنو» علم ان الحادث وقع بواسطة عامل طردته الشركة من ايام من عمله وقد اعلن العامل انه بريء

ومما يذكر ان مهندس القاطرة الشجاع استل سكينا من جيبه وقطع ما تبقى من ذراعه وهو تحت عجلات القطار واسعف نفسه بان ربط ذراعه منعا لتدفق النزيف ثم ذهب لمساعدة الجرحى الاخرين وخلصهم.

محصول
القطن الافريقي

القاهرة في ٢١ نيسان — نشرت وزارة التجارة والصناعة بياناً بتقدير محصول القطن في الاقطار الافريقية في السنوات الاخيرة يستفاد منه ان محصول سنه ١٩٣٧ كان ٣٢٢٦٠ بالة في السودان المصري الانكليزي، و ٤٥٧٠٠ بالة في نيجريا و ٢٠ الف بالة في كينيا والبالة تزن ١٨٠ كيلو ويستنتج من البيان المشار اليه ان زراعة القطن في افريقيا قد اتسع نطاقها كثيراً.

اقبل الصيف ؟!

ماذا حضرت للصيف حتى تلبسه لتكون مرتاح من مضايقة العرق لك. لابد لك من « بدلة » جميلة تظهرك بمظهر يليق بك وتكون جميل الهندام فتفصل هذه البدلة في محل:

راتب ابو غالى

خياط وتاجر اصواف: شارع المحطة بيافا
معاملة ممتازة وتفصيل وخياطة متقنة واقمشة قوية

اعلانات منصور ومرور

برنامج
الاذاعة الفلسطينية

يوم الجمعة في ٢٢ نيسان سنة ١٩٣٨

- ٥٫٣٠ اشارة الوقت والنشرات ثم حديث الاطفال
- ٦ بشارة مرقص وفرقة استوديو الاذاعة
- ٦٫١٥ قرآن كريم الشيخ اسماعيل المرنجي
- ٦٫٣٠ بيانو منفرد روز زهران
- ٦٫٤٠ صلاة بالعربية
- ٧٫٤٠ اشارة الوقت والنشرات الجوية والاخبارية
- ٧٫٤٥ اشارة الوقت
- ٩٫١٥ اشارة الوقت والنشرات
- ٩٫٣٠ برنامج موسيقى مسجلة
- ١٠٫٣٠ ختام

الاذاعة المصرية

الاذاعة اللاسلكية للحكومة المصرية
يوم الجمعة في ٢٢ نيسان سنة ١٩٣٨

- ١٠٫٣٠ صباحاً اسطوانات
- ١٠٫٤٥ الاستاذ حسين شفيق المصري
- ١١٫٢٠ اذاعة القرآن الكريم واذان الظهر وخطبة الجمعه
- ١٢٫٢٥ تقريبا ختام
- ١ اوركسترا الاذاعة اللاسلكية حفلة موسيقية
- ١٫١٥ كورس معهد اتحاد الموسيقى
- ١٫٢٠ اوركسترا الاذاعة اللاسلكية حفلة موسيقية
- ١٫٤٥ كورس معهد اتحاد الموسيقى
- ٢٫٥ اوركسترا الاذاعة اللاسلكية حفلة موسيقية
- ٢٫٤٠ النشرات الجوية والاخبارية والتجارية الاولى
- ٢٫٥٠ ختام
- ٦ اسطوانات
- ٦٫٣٠ الآنسة سنية محمد علي حديث الى الاطفال
- ٧٫٥ اسطوانات
- ٧٫٢٥ الاستاذ حسن مظهر حديث
- ٨٫٣٠ النشرتان الثانيتان الاخبارية والتجارية
- ٨٫٤٠ الاستاذ الشيخ محمد رفعت
- ٩٫٣٠ الاستاذ حسن درويش — بيانو منفرد
- ٩٫٥٠ اسطوانات
- ١٠١٥ السيدة فتحية احمد وفرقتها حفلة غنائية
- ١١ سلام الملك — ختام

شجعوا
ميناء يافا العربى

اذا كان الامر يتعلق بالآلات الكاتبة او بخصوصها فعليك ان تبادر حالا بطلب ماكنة رويال الشهيرة

واذا كنت بحاجة الى آلات كاتبة عربية كانت او افرنجية. واذا كان ينقصك شيء من شريط الكاربون المحبر لاستعمال ماكنات الكتابة او ورق الكربون على اختلاف الوانه ومهما لزمك من ادوات كتابية او كانت الماكينات التي في مكتبك بحاجة للتصليح او تنظيف فعليك بمراجعة شركة:

مكتبة فلسطين العلمية
لصاحبيها بولص سعيد ووديع سعيد

حيفا: شارع خياط	يافا: شارع بسترس	القدس: شارع يافا
تلفون ١٢٨٠	تلفون ١٩٠	تلفون ١٢٩

اعلان بيع اموال غير منقولة

لدى المحكمة المركزية بيافا بخصوص الاجراءات في القضية نمرة ٣١٣٨ — ٣٧

المرتهن: شئول حزقيل اسحبق

الراهن: احمد علي حسن طه وشيخه عبد العزيز أتيم

ليكن معلوماً بانه اعطي الامر من قبل رئيس هذه المحكمة حسب المادة ١٤ من قانون انتقال الاراضي (الفصل ٨١ من مجموعة القوانين لدريتون) ببيع جميع حقوق ومنفعة المديون او الراهن المتعلقة في الملك المدون حسب الجدول ايفاء لتنفيذ الرهنية العائدة الى المرتهن المذكور المسجلة في دائرة الطابو بموجب كوشان الطابو ١٨٦٠١ — ٣٥ في ٢٤ — ١٢ — ٣٥ مع الفائدة والمصاريف لتأدية هذا الالتزام لقاء مبلغ ٢٠٠٠ جنيه مع ما يلحقها من الفوائد والرسوم بالغة ما بلغت من هذا التاريخ حتى الدفع التام.

سيطرح الملك بالمزاد العلني وللمزاود الاطلاع على التفصيلات والشروط في الدائرة. يباع الملك ايفاء لصالح الدائن او الراهن كما هو موضح في الجدول المرفق عما يلحقه من المصاريف والقيود والشروط والمطلوبات المتعلقة بهذا الملك. اذا لم يصدر امر بالتأجيل يجري البيع بمعرفة مأمور الاجراء في دائرة الاجراء ابتداء من الساعة ٨ ونصف الى ١٢ ونصف من ايام الاسبوع قبل الظهر ويستمر بظرف خمسة عشر يوماً من تاريخ النشر. في حالة دفع الدين المبينه تفاصيله اعلاه مع المصاريف واذا عرض دفعها قبل ان يباع الملك فان المزاودة تلغى. حين البيع على راغبي المزاودة ان يزاودوا بانفسهم او بواسطة وكلاء مفوضون ولا تقبل المزاودة من قبل الدائن او المرتهن او بالنيابة عنهم الا بأمر خاص صريح من رئيس الاجراء او من يقوم مقامه.

ليعلم المزاودون انه يجب دفع عشرة بالماية من المزاودة لصندوق الاجراء لتقبل المزاودة منهم او ان يجلبوا كفالة بنك يرضى بها مأمور الاجراء. ان اجرة الدلال واجرة التسجيل في الطابو على المشتري.

الجدول

بلوك ١٦ ٦ قسيمه ٢٥ و ٢٦ و ٢٤ رقم الكوشان ١٨٦٠١ — ٣٥

الحصص: في القسيمه ٢٤ و ٢٥ كاملا والقسيمه ٢٦ حصه ١٢ من حصه ٢٤

المكان: قرية يازور

نوع الملك: القسيمه ٢٤ مشجره برتقال وقليل من المندلينا يتراوح عمرها ما بين ١٠ و ٥ سنوات عدا ثلاث دونمات منها بور مبني عليها دار مؤلفه من خمسة غرف وصالون ومنافع يحتوي كل دونم على ٦٠ شجرة. القسيمه ٢٦ مشجرة برتقال وكل دونم يحتوي على ٦٠ شجره وعمرها خمسة سنوات وفيها بايكه زينكو

القسيمه ٢٥ ارض بور

اسم المالك او المالكين احمد علي حسن طه وشيخه عبد العزيز أتيم

مساحة الارض	قسيمه ٢٤	دونم ١٩	متر ٤٤٥
«	٢٥	« ٧	« ٦٣٤
«	٢٦	« ٦	« ٢٦٢

القيمه المخمنه: الدونم المشجر يساوي ١٦٠ جنيه والدونم البور يساوي مايـة جنيه والدار تساوي ٧٠٠ جنيه

ملاحظات: وقد صار الاعلان عن هذا الملك مدة ثلاثين يوما والان يعلن عنها لمدة خمسة عشر يوما من تاريخ النشر في ٢١ — ٤ — ٣٨

مأمور اجراء يافا

(٣٣٥٥)

ABDIFA:PALESTINIAN-DAILY-PAPER

دار الدفاع: ميدان الساعة ـ عمارة البلدية ـ يافا ـ فلسطين
العنوان التلغرافي: (الدفاع ـ يافا)
تلفون ١١٨٧ (اربعة خطوط) و١٠٧٥ (خطان) صندوق البريد (٢٥٥)
الاعلانات يتفق عليها رأساً مع الادارة
اجرة السطر: ١٠٠ مل

الدفاع
جريدة يومية سياسية مصورة

APRIL 22 1938 · No· 1137

صاحب الامتياز : ابراهيم الشنطي
المدير المسئول : شوكت حماد

الاشتراكات
في فلسطين عن سنة ١٥٠
في البريد الداخلي » » ١٨٠
في سائر الاقطار الخارجية » » ٣٠٠

من بطون التاريخ
ثورة فلسطين في القرن الماضي (٩)
بعض ما في تقرير قنصل بريطانيا في الاسكندرية

زيادة الضرائب

فرضت ضريبة اسمها ضريبة «الفرض» في سوريا، وقد ادى فرضها الى زيادة استياء الشعب ووجهائه الذين اصبحوا مرغمين على دفعها

ولقد جرت العادة في سوريا ان يدفع الاعيان في شهر رمضان هذه الضريبة الى حكام حلب ودمشق وغيرهم، لكن هذه الهدايا عندما قدمت مؤخراً رفض قبولها بامر من ابراهيم باشا، لانها مخالفة لكل نظام حسن من انظمة الحكم ولقد شعر زعماء الاتراك بان كرامتهم قد جرحت لما رفض الحكام ان يأخذوا منهم هذه الهدايا

ايرادات دمشق

وزادت ايرادات الحكومة في دمشق من ٦٠٠٠ كيس (الكيس ٥٠٠ قرش) الى ١١٠٠٠ كيس، اما دائرة الجمرك في دمشق، وكان لا يدخل اليها في الماضي الا ١٠٠٠ كيس فقد زادت ايرادها الى ٢٠٠٠ كيس

امتصاص الشعوب

وتحت حكم الباشوات السابقين، كان الحكام والقواد العسكريون وجميع الموظفين تقريباً يظلمون الناس بمختلف الحجج، ويطلبون منهم الاموال او الهدايا، وعندما يتنازع احدهم آخر على شيء امام الحكومة، كان يجد نفسه مرغماً على تقديم الهدايا

حتى للخدام؟

وكانت القرى ايضاً ترغم على دفع مبالغ من المال الى الحكام والى خدامهم، وكان الجباة والجنود يرتكبون كل منكر وهم يبتزون الاموال الى هؤلاء اكثر مما كانوا يدفعونه الى الحكومة

الغاء الضرائب

وتحت حكم ابراهيم باشا الحالي، لم يعد لاعمال السلب والنهب هذه أي أثر، واصبح محرماً على الفرد ان يبتز اي شيء من الناس، كما اصبح الموظفون وهم ينالون معاشاتهم الحسنة، لا يطلبون من الناس الهدايا، اما اذا فعلوا ذلك فمن المؤكد انهم يعاقبون على عملهم عقاباً شديداً

نظير ايصالات

اما جباة الضرائب والجنود الذين يتنقلون من مكان الى مكان، فاصبحوا وهم غير مرخص لهم الا باخذ المؤن لانفسهم والعلف لخيولهم، نظير ايصالات يعطونها القرى، وتحسب ما للحكومة عليها

الناقمون على الباشا

واذلك لم يبق سبب للشكوى في الوقت الحاضر من حكومة سوريا، ولكن من المؤكد ان هنالك طبقتين من الناس تنقمان على ابراهيم باشا:

١) وتتألف اولى هاتين الطبقتين ممن كانت لهم سلطة، أو مركز رفيع تحت حكم الباشوات السابقين، وهؤلاء ليسوا بالكثيرين، وهم في الغالب من سكان المدن

٢) اما الطبقة الثانية فانها تتألف من الكسالى المتشردين، لا سيما في دمشق وحلب، ومن كل ما فهمته استطيع ان اقول ان الشعب على العموم راض عن الحالة

خبراء الانكليز

وتشتد مطالبة الحكومة بفتح طرق جديدة، تسهيلا لطرق المواصلات في سوريا، وفيها الان من الانكليز خبراء في المناجم، استخدمهم الباشا، وسيرفعون اليه تقاريرهم عما اذا كانت في البلاد السورية مناجم للمعادن والفحم

الامضاء
باتريك كامبل

هذا هو تقرير قنصل بريطانيا العام في الاسكندرية، وهذا هو البارون دي أرمان، ياور سليمان باشا، يوافق على فحوى ما جاء فيه، ولكنه يضيف الى الاسباب التي فيه سبباً آخر لشكوى الاهالي.

توفي البروفسور تيثمان، وقد كان من اعظم الخبراء الاختصاصيين في تربية الدواجن، عن عمر يناهز ٧٥ عاماً

الاستاذ بول بور رئيس البعثة الالمانية التي سافرت من ميناء انفرس في امبركا بحراً لاكتشاف جبال همالايا في الهند

وقعت اضطرابات دموية في تونس وقد اتخذت السلطات الافرنسيه اجراءات شديدة فسارت الدبابات والقوات في الشوارع ويرى في الصورة قسم من هذه الدبابات وقد اقفرت الشوارع من الاهلين

اجتاز الحدود الاسبانية الى فرنسا الوف من اللاجئين هرباً من الحرب وترى بعض العائلات بعد دخولها حدود فرنسا

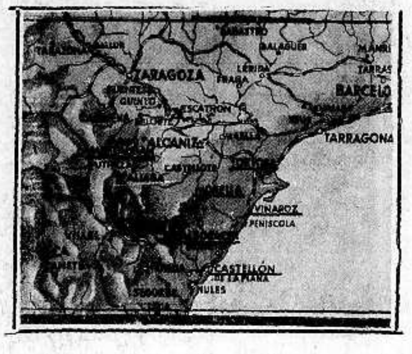

وصلت جيوش الجنرال فرانكو الى شواطىء البحر الابيض بعد ان احتلت عدة مدن وفي مقدمتها ترتوزا، فقطعوا بذلك طريق برشلونه ـ بلنسية

احتفل في مدينة هلسنكه عاصمة فنلندا بمرور ٢٠ سنة على استقلال فنلندا ويرى رئيس الجمهورية الجنرال اوسترمان يصافح بعض الضباط الذين اشتركوا في تحرير البلاد

شركة حمامات زرقاء معين والزارا المعدنية في شرق الاردن

بدأت هذه الشركة تستقبل زوار هذه الحمامات في هذا الموسم وهي جد فخورة بما ناله زوارها في السنة الماضية من فائدة عظيمة في صحتهم وراحة ممتعة ايام وجودهم في هذه الحمامات المباركة

لقد ثبت لجهرة من الاطباء الاوروبيين والشرقيين وثبت ايضا لالوف الناس الذين زاروا (حمامات زرقاء معين والزارا المعدنيه الاردنية) ان العناية الالهية، رحمة منها وحنانا، اودعت في هذه المياه المباركة شفاء عاجلا للمصابين بامراض:

الروماتزم على اختلاف انواعه
العصبي على اختلاف انواعه
الجلدية على اختلاف انواعها
تفتت الحصى وتذيب الرمل
تعقم مجاري البول من جميع الامراض التناسلية
تشفي من امراض العقم

ولقد بذلت الشركة في هذه السنة اموالا طائلة في سبيل تأمين راحة زوار هذه الحمامات

فانها انشأت أحواضاً صحية وجعلت درجة حرارتها تتراوح بين ٣٧ و ٦٤ سنتغراد وذلك حسب طاقة المستحم

ونظمت الادوات الصحية تنظيما فنياً

وجعلت ادارة الدكاكين والمطعم والمقهى في يدها لكي لا يشعر الزائر الكريم بفرق بالاسعار والاصناف والحاجيات عن الاسواق في المدن

وفوق هذا فأنها زادت في اعتنائها في الاوتيل المفروش بأحسن الاثاث وبالبراكات والصواوين والخيام حتى صار زائر الحمامات يجد راحته كأنه في بيته

وزيادة في الحرص على راحة ومصلحة زوار حمامات زرقاء معين والزارا المعدنية فان ادارة الشركة قد اتفقت مع السيدين قدري اليوسف وعبد الرحيم طبلت في عمان على نقل زوار الحمامات من كراج صالح عبدو في باب العامود بالقدس ومن كراج فلسطين ومن كراج الحمامات على ان يتقاضوا اجرة الراكب:

٩٥٠ ملا من القدس الى الحمامات ذهابا وايابا في سيارة تكسي
٥٠٠ : : : : : ذهابا : : :
٥٥٠ : : : : : ذهابا وايابا : باص
٣٠٠ : : : : : ذهابا : : :
٤٥٠ : من عمان : الحمامات ذهابا وايابا : تكسي
٢٥٠ : : : : : ذهابا : : :
٢٥٠ : : : : : ذهابا وايابا : باص
١٥٠ : : : : : ذهابا : : :

بادروا لزيارة هذه الحمامات المباركة التي اكتشفها وانشأها سليمان الحكيم واغتسل بها جالينوس ابو الطب ومن اسمه هو ميروس ابو الشعراء

المستر ريكت

هذا هو الرجل الذي اشتهر بمغامراته الماليه، وكان منه اثناء الحرب الحبشية أن نال امتيازاً من النجاشي بزراعة القطن في بلاده، وتقول هذه الصحف الانكليزية الاخيرة ان هذا المالي الكبير موجود الان في مدينة المكسيك، يتفاوض مع حكومتها على مشترى ٢٦٫٠٠٠٫٠٠٠ برميل من البترول، بعد ان انتزعت هذه الحكومة ملكية آبار البترول في بلادها من ايدي الشركات الاميركية والبريطانية والهولندية

على قمة بركان

هبت عاصفة ثلجية مصحوبة بالامطار على مدينة نابولي في ايطاليا، وكان من هذه العاصفة ان غطت قمة بركان فيزوف بالثلوج

محمود البيطار وبشاره حبيب
بمناسبة حصولها على وكالة تركات انترنشنال ليافا وقضاها يقدما لكم
تركات انترنشنال
الموديل الجديد لسنة ١٩٣٨ أقوى واعظم سيارات العالم حيث تتوفر به جميع المزايا التي تطلبونها من الوفر والقوة! مع جميع انواع قطع ولوازم السيارات المعروضة في محلها
وكالة انترنشنال
عمارة نصار بيافا — طريق يافا القدس
اعلانات منصور وسرور

مطبعة جريدة الدفاع ـ يافا

الاحد في ٢٣ صفر سنة ١٣٥٧ و ٢٤ نيسان سنة ١٩٣٨

الدفاع

جريدة يومية سياسية مصورة

السنة الخامسة — العدد ١١٣٨ — ٥

صاحب الامتياز : ابراهيم الشنطي
المدير المسئول : شوكت حماد

الاشتراكات
في فلسطين عن سنة ١٥٠
في البريد الداخلي « « ١٨٠
في سائر الاقطار الخارجية « « ٣٠٠

دار الدفاع : ميدان الساعة — عمارة البلدية — يافا : فلسطين
العنوان التلغرافي : «الدفاع — يافا»
تلفون ١١٨٧ (أربعة خطوط) و١٠٧٥ (خطان) ص. ب. (٢٥٥)
الاعلانات يتفق عليها رأساً مع الادارة
أجرة القطر : ١٠٠ مل

رسالة لندن

السبب في تأخير سفر اللجنة

شهور تذهب سدى على غير طائل

سكوت اللجنة

لندن في ١٩ أبريل — لمراسل الدفاع الخاص — أمضت لجنة « وود هد » الاسبوعين الاخيرين بالاستعداد لمبارحة البلاد الى فلسطين. وحتى هذه الساعة «واللجنة الان على وشك السفر» لم يدل لا الرئيس ولا الاعضاء بحديث ولا بأشارة الى الصحف فقد حرصت اللجنة المذكورة على الابتعاد عن جو الصحافة طبقاً لخطتها من جانب وطبقاً لخطة وزارة المستعمرات من الجانب الثاني وقررت أن لا تتقابل معها في طريق واحد

سبب التأخير

وعند الكثيرين من اولئك الذين يهتمون بمشكلة فلسطين أن سبب تأخر اللجنة في سفرها راجع الى محادثات اللورد بيرث والكونت شيانو في روما، فوجود الاضطراب في فلسطين لم يكن الباعث على ذلك التأخير لان الاخبار التي نقرأها لم تقل بأن الحالة قد تبدلت ولو شيئاً ما. ولهذا الرأي قيمته، وبه يؤمن الكثيرون

الشريان الاكبر

وبالمعاهدة المعقودة في روما ضعفت أهمية قناة السويس فلم تعد تلقب بـ(الشريان الاكبر الطويل) للامبراطورية ونقل مركز الثقل منها الى فلسطين ولاجل هذا كانت مسألتها نقطة خطيرة ومعقدة في المباحثات الاخيرة. ولا يقدر أحد أن يجزم على ماذا استقر الاتفاق فيما يتعلق بهذه المسألة، لكن الصحف الحكومية المحافظة تظهر شيئاً من الارتياح

العلة الاساسية

وما دمنا عند هذا الصدد، فالذي يتساءله الانسان : هل التقسيم فكرة حديثة أم هي فكرة قديمة ؟ ان المعروف رسمياً أن اللورد سوينتون وزير الجو قد اطلع على دقائقه وكذلك خبراؤه وخبراء المستر هور بليشا. وهؤلاء الثلاثة يؤلفون صفاً في جانب المشروع. وهكذا تظهر العلة الباعثة على التقسيم حربية اكثر منها وسيلة لحسم خلاف

درس «مشروعين»

ويقولون أيضاً أن اللجنة تدرس الى جانب هذا المشروع فكرتي الانتداب الثنائي ونظام « الكانتونات » وهما فكرتان للجنة الانتدابات اكثر منها للجنة اللورد بيل، وهما أيضاً مضرتان بالحركة العربية الوطنية وينطويان على شيء غير قليل من عدم الانصاف وعدم الامكان

منطقة النقب

وقد قدمت الهيئة اليهودية الرسمية طلبات بمنطقة « النجب » ولهذا يجري البحث عن الماء في ذلك المكان الفسيح. وبعض الخفراء لا يقطع الامل من ظهور المياه بكثرة كما ذهب الباحثون أبعد الى الأعماق. ومن المؤسف أن يتمنى العربي عدم العثور على مياه كافية ليس كرهاً في طبيعة الانشاء ولكن لوضع سد في وجه مطامع الصهيونية في جنوب فلسطين.

تذهب سدى

وإذا ظهرت الامور غامضة في أوقت من الاوقات فأنها في هذه الايام أشد غموضاً لتكتم الجهات المسئولة. ويؤسف حتى البعيدين عن الشعور مع العرب أن تذهب بضعة شهور سدى من أجل البحث في التقسيم هل هو « عادل وقابل للتطبيق » أم لا. فقد وجهت انتقادات صادقة ونبيلة لهذا المشروع الذي عرف هنا تماماً أن العرب يرفضون قراءة سطوره الاولى، فكيف بالبحث وإمعان النظر فيه

« الدفاع »: للرسالة تتمة عن اتفاق روما تنشرها في عدد الغد لضيق المقام

مقتل ثلاثة من العرب ونسف تسعة بيوت في قرى

اطلاق الرصاص على خفراء يهود واصابة احدهم بجراح بالغة وجرح يهوديين في حيفا

اشتباك دورية من الجند مع مسلحين قرب دير الغصون

النار على خفراء

الناصرة في ٢٣ نيسان — لمراسل الدفاع الخاص — بينما كان اربعة من خفراء مستعمرة « تل موند » يتجولون في اطراف المستعمرة حوالي الساعة الثامنة من مساء أمس هاجمهم مسلحون باطلاق النار عليهم

اصابة خطرة

فأصيب أحدهم بجراح خطرة في بطنه يدعى اسرائيل غولدنبرغ وعمره ٣٠ سنة. واخذ رفيقاه يجيبان على اطلاق الرصاص بالمثل، وعاد الخفيران الاخران الى المستعمرة للاخبار بالحادث فحضرت قوة مع سيارة ونقلت الجريح الى المستشفى

مهاجمة مستعمرة

وهوجمت ليلة امس مستعمرة « جبعات عادا » إذ اطلق عليها المسلحون حوالي ١٠٠ عيار ناري عن بعد ٥٠٠ متر من الجنوب والشرق، وأجاب الخفراء على اطلاق النار بالمثل

آثار وعيارات

وخفت قوة من نقطة بوليس مستعمرة « زخرون يعقوب ». ولدى التحقيق وجد آثار نحو ٢٠ شخصا، وعثر على عيارات فارغة من انواع مختلفة.

نسف بيوت

حوالي ظهر اليوم ذهبت قوات كبيرة من رجال البوليس الى قرية « اكسال » وهناك طلبت الى السيدين عبد الرحمن الحبشة، ومصطفى الحبشة اخلاء منازلهما الثلاثة. وبعد برهة اخليت المنازل ووضع الديناميت في زواياها.

هذا الاجراء

ولم يمض وقت قصير حتى اصبحت هذه المنازل اثراً بعد عين. وفهم ان هذا الاجراء قد اتخذ على اثر حادث العبث بانابيب البترول ووصول الاثر الى القرية المذكورة كما ذكرت لكم في رسالة سابقة

منازل اخرى

وبعد ذلك تابعت القوة سيرها الى قرية « دبورية » وهناك امرت السادة: احمد ابو الزعني وابراهيم الحجة، وحسن احمد العلي النجار باخلاء منازلهم تمهيداً لنسفها، وبعد مدة من الزمن كانت البيوت المذكورة ركاماً

دوي الانفجار

وكان دوي الانفجار يسمع من الناصرة.

قتل مختار

جنين في ٢٣ نيسان — لمراسل الدفاع الخاص — في منتصف الساعة التاسعة من مساء امس دخل نحو ١٥ مسلحاً الى قرية ميثلون وذهبوا الى بيت مختارها دياب محمود الدنوف البالغ من العمر ٤٨ عاماً فطرقوا الباب ولما افاق من نومه اعتقلوه وذهبوا به الى خارج القرية على مسافة كيلو متر واحد تقريباً حيث اطلقوا عليه اربع رصاصات فقتل فوراً

تشريح الجثة

وبادر المسلحون المكان وفي الصباح حضر بعض اهالي القرية الى دائرة البوليس وابلغوها نبأ الحادث فذهبت قوة الى هناك واحضرت جثة القتيل الى دائرة الصحة حيث قام الطبيب بتشريحها. وبعد الظهر نقل الى قريته حيث دفن هنالك

يردونه قتيلا

وفي منتصف الساعة العاشرة من ليلة أمس دخل اربعة مسلحون الى قرية «سيريس» التي تبعد نحو اربعة كيلومترات عن قرية ميثلون وذهبوا الى بيت احمد قاسم ابراهيم وأخذوه الى خارج القرية حيث كان ينتظرهم هناك أفراد جماعة مسلحة وأطلقت عليه النار فقتل في الحال وترك في مكانه

الاجراءات المتخذة

وفي الصباح علم البوليس بالحادث فذهبت قوة من التي ذهبت الى قرية ميثلون للمكان الموجودة فيه جثه القتيل فنقلتها بسيارة الى جنين حيث قام بتشريح الجثة طبيب دائرة الصحة ثم سلم الى ذويه

« البقية على الصفحة الرابعة »

تلفون القاهرة الاخير...

محمد محمود باشا يقابل الملك

تعيين ثلاثة دستوريين في الوزارة الحاضرة

الازمة الوزارية

القاهرة في ٢٣ نيسان — لمراسل الدفاع الخاص — كثرت الاشاعات حول الازمة الوزارية وتضاربت الاراء في اسباب هذه الازمة. ولكنني علمت ان الحقيقة هي ان محمد محمود باشا يرغب في تعديل الوزارة تعديلا يكفل لها صبغة الحزب الدستوري بينما تريد السراي ابقاء الوزارة على حالها فيما يتعلق بصبغتها القومية، ولجراء تعديل بسيط لا يزيل عنها هذ الصبغة

اقتراح الرئيس

وقد اقترح رئيس الوزارة أول امس ادماج خمسة من رجال حزبه ومؤيديه في الوزارة ولكن السراي رأت ان تتمهل في الامر فادى ذلك الى توتر اسباب الخلاف واشتداده حتى اشيع امس ان محمد محمود باشا سيقدم استقالته اليوم الى جلالة الملك

بعد الاجتماع

وقد نفى رفعة الرئيس هذه الاشاعة اليوم بعد أن اجتمع اجتماعاً طويلا بعلي ماهر باشا قيل بعده ان الازمة قد حلت نسبياً وان السراي قبلت بتعيين ثلاثة من الخمسة الذين يرشحهم الرئيس وهم رشوان محفوظ باشا وابراهيم دسوقي اباظة بك والشيخ مصطفى عبد الرازق بك.

مقابلة الملك

وقد قابل محمد محمود باشا في الساعة ٤،٤٥ بعد ظهر اليوم جلالة الملك ودام الاجتماع ثلاثة ارباع الساعة ثم قصد رأساً الى حزب الاحرار الدستوريين حيث اجتمع بزملائه الوزراء ولا يزالون مجتمعين حتى الان

بلاغ الباسل باشا

وارسل حمد الباسل باشا برقية الى النيابة العامة قال فيها ان معوض بك جاد المولى وصل الى القاهرة مع اربعة من اعوانه مدججين بالسلاح لاخذ الثأر من حمد باشا وشقيقه عبد الستار بك ومن عبد الله لملوم بك شقيق المرحوم صالح باشا لملوم. وقد صرح معوض بك للنيابة ان الاربعة الذين برفقته هم لحراسته

الحاله في حيفا

تجمهر سيدات من قريبات المعتقلين

تفريق التجمهر وبرقية الى المندوب

انتشار شائعة

حيفا في ٢٣ نيسان — لمراسل الدفاع الخاص — انتشرت أول أمس « الجمعة » اشاعة من عكا عن حالة بعض المعتقلين المضربين عن تناول الطعام في مخيم المزرعة وعلى الاثر قام بعض السيدات من اقرباء المعتقلين بمظاهرة تجولت في الاسواق ودعون اصحاب المخان الى اغلاق محلاتهم. والقيت الحجارة على عدد من المقاهي فكسرت بعض ألواحها الزجاجية

لا صحة لها

وفحوى الاشاعة، التي ثبت فيما بعد أنه لا صحة لها، أن ثلاثة من المعتقلين المضربين عن تناول الطعام ساءت حالتهم الصحية وتوفوا

وعلى الاثر اتخذت دائرة البوليس

« البقية على الصفحة الخامسة »

دهشة دوائر جنيف من

اغفال قضية فلسطين في اتفاق روما

الخبراء الانكليز والايطاليون ينصبون على بحث المشكلة

جنيف في ٢٣ نيسان — ابدت دوائر جنيف دهشتها من عدم ورود اسم فلسطين في الاتفاق الانكليزي الايطالي ولا سيما بعد أن وقفت ايطاليا موقف المعارضة تجاه سياسة انكلترا في التقسيم الذي كانت تنويه.

فلسطين المقصودة

غير انه يقال انه وان لم يرد ذكر فلسطين في الاتفاق فأن في الملحقين الاول والرابع عبارات يقصد بها فلسطين. ثم ان الحديث الذي دار بين الخبراء الانكليز والايطاليين كان منصباً على بحث المشكلة الفلسطينية

لا تعارض التقسيم

ولكنه انتهى الى ان ايطاليا صرحت بانها لا تعارض التقسيم او غيره من القرارات التي تتخذ ولكنها تطلب الاطلاع على هذه القرارات قبل تنفيذها

ارتياح الصهيونيين

وقد ابدت الدوائر الصهيونية في جنيف ارتياحها الى الاتفاق الانكليزي الايطالي لانه حال دون تطور العمل اليهودي القومي في فلسطين.

الثناء على ايطاليا

وقد اثنت هذه الدوائر على ايطاليا لانها لم تجار الدول الدكتاتورية الاخرى في اضطهاد اليهود

اللجنة القادمة

القاهرة في ٢٣ نيسان — لمراسل الدفاع الخاص — ينتظر أن تصل لجنة فلسطين الى ميناء بور سعيد يوم ٢٧ ابريل الجاري وتستقل منها طائرة عسكرية الى فلسطين فتصلها في اليوم نفسه

تصريح بليشا بعد مقابلة موسوليني

روما في ٢٣ نيسان — « بعد منتصف الليل » — دامت المقابلة بين السنيور موسوليني والمستر هور بليشا وزير الحربية البريطانية زهاء أربعين دقيقة. وقد أدلى المستر بليشا عقب انتهاء المقابلة بتصريح للصحفيين جاء فيه انه يثني على الحفاوة التي لقيها في ايطاليا. وقال ان ذكرى زيارته للسنيور موسوليني ستبقى خالدة. واشار الى الاتفاقية بين ايطاليا وانكلترا فقال ان بريطانيا ستنفذ موادها ليس في حرفياتها فقط ولكن في روحها — روتر

٩٨ تونسيا مجموع سنوات حبسهم ٦٩

باريس في ٢٣ نيسان — تفيد انباء تونس ان عدداً كبيراً من اعضاء حزب الدستور الجديد حوكموا فحكم عليهم بالسجن، وسيعد معتقل لهؤلاء في ضواحي تونس. وحكمت المحكمة في سوسة الجزائرية على ٩٨ عربياً لمدة يبلغ مجموعها ٦٩ سنة وبغرامات تبلغ العشرين الف فرنك. وقد استأنف ٦٠ من هؤلاء الحكم وسيحاكمون مرة ثانية في الجزائر — (د.ن.ب).

من بغداد...

تنظيم شئون الاوقاف الاسلامية

بغداد في ٢٣ نيسان ـ لمراسل الدفاع الخاص ـــ انتهت اللجنة التى الفت لدراسة التقرير الذي وضعه الاستاذ مصطفى بك الماحي الخبير المصري بشئون الاوقاف من وضع لائحة قانونية على ضوئه وارشاداته . ورفعتها اللجنة الى مجلس الوزراء لاقرارها ورفعها الى مجلس الائمة. وتؤكد الاوساط المطلعة ان الحكومة لم تستفد من تقرير خبير من الخبراء كما استفادت من تقرير الاستاذ الماحي

السياسة المالية للتعليم ومشاكلها

عالجت لجنة الشئون المالية في المجلس النيابي المشكلة المالية للتعليم ووضعت اقتراحاً لحلها ولكن الحكومة ترى ان هذا الاقتراح لا يمكن تطبيقه وهذا بعض ما جاء فيه : «يجب ان تلقى مصروفات المدارس الابتدائية والاولية على عاتق مجالس الادارة ومجالس البلدية فى الالوية على ان تعطى لها سلطة جباية رسوم محلية وجمع الاعانات لغرض المدارس وان يحتفظ بقسم من الاعتماد المرصد من الخزينة لتلافي كلفة المدارس الثانوية والعالية ويوزع الباقي منه على الالوية بنسبة مئوية متناسبة مع ايراداتها . وان تعين سلطة ادارة المدارس ومراقبة شئونها وعلاقة السلطات المحلية بادارة المعارف المركزية بأنظمة خاصة . »

تمديد المجلس النيابى ١٥ يوما

انتهت امس مدة الاجتماع الحالي للمجلس النيابي ولكن هناك اعمالا كثيرة عرضت على المجلس ولا تريد الحكومة ان تؤجلها . ولذا صدرت الارادة الملكية بتمديد اجل الاجتماع ١٥ يوما

موقف تركيا من السياسة العربية

كتبت جريدة « الزمان » مقالا افتتاحيا عن موقف تركيا من السياسة العربية بعد توقيع معاهدة الصداقة بينها وبين مصر . ودعت الجريدة تركيا الى التفاهم مع الاقطار العربية .

اركان السياسة التقليدية في العراق

ثم تكلمت الجريدة عن السياسة التي تتمشى عليها الحكومات العراقية في مختلف الظروف . وبعد ان وصفتها بانها سياسة تقليدية لا تؤثر فيها العوامل الاخرى قالت : (ان سياسة العراق وحكومته الحاضرة جلية واضحة ، وهي مستندة الى ثلاثة اركان : الاول التحالف مع بريطانيا والسعي الى تدعيمه على قاعدة تبادل المنافع وضمان حقوق العراق ، والثاني الحلف العربي ـ والسعي الى ضم مصر وسوريا اليه . والثالث الحلف الشرقي الذي لا نعتقد ان هناك ما يحول دون انضمام هاتين الدولتين اليه ايضاً . ولذلك يسر العراق ، حكومة وشعباً ، ابرام معاهدة الصداقة والولاء بين القاهرة وانقرة ، كما يسرها ان تحسم المسائل المعلقة بين سوريا وتركيا بما لا يمس الكرامة ولا يخل بمصالح الدولتين

فتح صفحة جديدة فى علاقات بلدين

ثم قالت : ان اهتمام العراق عظيم جداً بالمباحثات التي تدور الان في دمشق حول المسائل المعلقة . اذ ليس بين مصر وتركيا مثل ما بين تركيا وسوريا من مشاكل الحدود وسواها . وكل ما نتمناه ان يتشبع الفريقان : التركي والسوري ، بالرغبة التامة في استئصال جذور الخلاف وفتح صفحة جديدة في علاقات البلدين المتجاورين».

نفقات سكة حديد الموصل ـ تل كوجك

أرصدت الحكومة العراقية في هذه السنة نحو مليون و٢٨ الف دينار لتنفق على انشاء سكة حديد الموصل — تل كوجك . والمفهوم أن هذا الخط سيتم في شهر تشرين الثاني القادم .

حفلات زواج الملك احمد زوغو

تيرانا في ٢٣ نيسان — جاء من بودابست ان قافلة من السيارات تقل بعض كبار المدعوين لحضور حفلات زواج الملك زوغو قد غادرتها وسمحت الحكومة لهم باخراج الهدايا من جواهر ثمينة وخلافها . . وقد سافرت ايضا احدى فرق الترنجان الموسيقية المشهورة قادمة الى هنا .

عمد الجزائر يعدلون عن الاستقالة

الجزائر في ٢٣ نيسان — كان عمد الجزائر قد قرروا الاستقالة احتجاجا على مشروع فيوليت . ولكنهم سحبوا استقالتهم على اثر رحلة كبيرهم الى باريس .

محاكمة الوطنيين فى تونس

تونس في ٢٣ نيسان — نظرت محكمة سوسة الجنائية في قضايا الاشخاص الذين اعتقلوا في خلال الاضطرابات الدستورية الاخيرة بتهمة حمل السلاح بدون ترخيص . وقد حكمت المحكمة على احدهم بالسجن شهرا والثاني ستة شهور والخمسة الباقين سنة . وقد كان ضمن المحكوم عليهم رئيس اللجنة الدستورية وسكرتيرها.

تخفيف حامية لوبيا الايطالية

طرابلس الغرب في ٢٣ نيسان — جاء من نابولي انه وصلت امس اليها قافلة كبيرة من الجنود الايطاليين الذي سافروا اليها من هنا تنفيذا للاتفاق الانكليزي الايطالي الذي ينص على تخفيض القوات الايطالية في لوبيا .

من بيروت ...

تعديل الدستور اللبنانى

بيروت في ٢٣ نيسان ـ لمراسل الدفاع الخاص ـــ قرر المجلس النيابي في جلسته القصيرة عدم ادخال اي تعديل على الدستور بدون أخذ رأي الهيئة البرلمانية وقرر انشاء مكتب مالي مستقل لاعمال الري وارجئت الجلسة الى يوم الثلاثاء القادم .

مظاهرات مدينة الحسجة

لا تزال مدينة الحسجة مضربة والمظاهرات متواصلة غير انه لم تقع حوادث جديدة. وقد وصلت برقية من الدكتور حيدر مردم بك محافظ الجزيرة جاء فيها انه يتمتع بصحة تامة وانه لم يصب بجراح فى حادث الاعتداء على سيارته .

التحقيق في حوادث الجزيرة

اذاعت الحكومة السورية بلاغا قالت فيه ان نشر حديث وزير الداخلية في صحف بيروت كان مخالفا لرجاء الوزير الى الصحافيين ان يتريثوا فى النشر حتى يعطى لهم النص الرسمي الذي تأجل اعطاؤه ريثما يتم التحقيق فى حوادث الجزيرة الاخيرة

مسئلة الوزارة السورية

تجددت في دمشق اشاعة تعديل الوزارة بأدخال عناصر جديدة فيها ويقال ان التعديل سيتناول ادخال وزيرين جديدين والمرشحان للوزارة هما السيدان لطفي الحفار وفايز الخوري

نكبات تركيا من العواصف الثلجية

على اثر العواصف الثلجية التي عصفت في منطقة أرضروم قام الاهالي بحفر خنادق عرضها ثمانية امتار لتسهيل المرور . ومن الحوادث الاليمة التي حدثت وقوع سيارة ركاب كبيرة سببت وفاة السائق و١٥ راكبا واصيب عشرة باصابات خطيرة وهوت سيارة اخرى في هوة عميقة سببت وفاة ١٢ راكبا واصيب ٢٥ باصابات خطرة.

قتلى وجرحى في مصادمات بالهند

لكنو في ٢٤ نيسان — وقعت عدة حوادث امس في لكنو لاسباب طائفية اشتبك فيها السنيون والشيعيون. وكانت نتيجة هذه المصادمات قتل ٨ اشخاص وجرح ٦٠ شخصاً . وقد عادت السكينة والهدوء بعد أن اشترك اللواء السادس من المشاة الموجود هناك في قمع هذه الحوادث — روتر

اعلنوا
في جريدة الدفاع

من بطون التاريخ

ثورة فلسطين فى القرن الماضي (١٠)

نزع السلاح والتجنيد هما سبب الثورة

بعد ان استشهد الاستاذ أسد رستم بالكثير مما جاء في تقرير البارون دي آرمان ، ياور سليمان باشا ، وفي تقرير قنصل بريطانيا في الاسكندرية ، عن ان الادارة المصرية في سوريا — فلسطين كانت احسن ادارة عرفتها البلاد بعد عهد فخر الدين الثاني ، انتقل فى الفصل الخامس من كتابه الى ما يلي ؟

« المحرر »

اربع حقائق

نخرج مما تقدم من الفصول باربع حقائق ذات اهمية عامة . ففي الدرجة الاولى كان الرأي العام الاسلامي في فلسطين غير محبذ لحكم الباشا، والكثيرون من الوجهاء ، في الدرجة الثانية ، وكانوا قد بدأوا يخسرون مالهم من القوة والمنح تحت الحكم الجديد ، تزايد غضبهم بطبيعة الحال

ادارة عصرية

اما فى الدرجة الثالثة ، فان الادارة الجديدة في فلسطين كانت ادارة عصرية في نواياها وفي هدفها الذي ترمي اليه . وكانت تخطو خطوة بارزة ظاهرة الى الامام في تاريخ البلاد

من منهما

واما فى الدرجة الرابعة ، فليس ثمة وثائق كافية لتمكين من يدرسون اسباب الثورة من التمسك بالرأي القائل بان الباب العالي كان المسئول، او كانت روسيا هي المسئولة عن الاضطرابات

التجنيد والسلاح

والان نتقدم الى حوادث عام ١٨٣٤ في فلسطين ، فنلاحظ في المكان الاول تلك الدعوة الى جمع الاسلحة، والى تجنيد الجنود للادارة المصرية ، ونوقن من ان نزع السلاح والتجنيد في حد ذاتهما كانا سببين مباشرين للاضطراب وعلينا ان ننظر الى هذه النقطة من ناحية وجهة نظر محمد علي باشا ، ثم من ناحية وجهة نظر الفلسطينين انفسهم

سلسلة انتصارات

ولكي نقدر البواعث التى حفزت محمد علي باشا الى العمل وارغمته على طلب الاسلحة والجنود ، يجب علينا ان نرجع في كثير من الاختصار الى سبب هام من اسباب الحملة العسكرية التى وجهها الباشا الى سوريا — فلسطين

انه كان قد اشهر الحرب على السلطان لانه خاف من « نواياه الشريرة » ولانه كان يؤمن بان الاستقلال ، على اي نوع من الانواع ، يضمن سلامته الشخصية، وينيله السعادة هو وذريته من بعده

يتهدد السلطنة

وبسلسلة من الانتصارات فى عكا ، وحمص ، وبيتلان، وقونيه ، حطم الباشا مقاومة الباب العالي، واسر الوزير الاكبر للامبراطورية العثمانية ، وأصبح يتهدد السلطنة بالفناء

صلح كوتاهية

ومع ذلك فان صلح ١٨٣٣ لم يضمن للباشا ، لا سلامته الشخصية ، ولا استقلال بلاده . وبما ان الدول ازعجتها انتصاراته في سوريا — فلسطين ، وآسيا الصغرى ، فقد رأى محمد علي باشا من الحكمة ان يؤجل تحقيق ما يطمح اليه ، وان يقبل بشروط الصلح الذي عقد فى كوتاهية ، وبها اصدر السلطان عفوه عنه ، وابقى تحت سلطانه الحكومات التي كان يسيطر عليها قبل بدء الاضطرابات

اتفاقية ممضاة

اضف الى ذلك ، انه اصبح بعين المرسوم سنوي ، حاكما على اربع بشالق سورية ، وعلى اقليم اضنه ، ومما كان يحز في نفس محمد علي باشا ، عدم وجود اتفاقية ممضاة، تنص على الشروط المذكورة اعلاه .

صلح شفوى

منذ أيام المؤرخين الشهيرين ادوار دي كادالفين واميل بارول ، ظل طلاب التاريخ يفترضون فى اتفاقية كوتاهية ، انها مماثلة للاتفاقيات التي من نوعها في كونها بالطبيعة قد اتخذت شكل معاهدة وقعت عليها الدولتان. ويؤكد لنا هذان المؤرخان في كتابهما الشهير المسمى (حرب محمد علي باشا ضد الباب العالي) ان صلح ١٨٣٣ وقع عليه بالفعل « كمعاهدة كوتاهية » وتابعهما المؤرخون الاخيرون في هذا الرأي ، حتى بعد ان اصبحت السجلات الملكية فى اوروبا يتعرض على طلاب التاريخ لفحصها ، والحق فى هذه المسألة هو ان كل ما جرى في كوتاهية كان شفوياً من أوله الى آخره ، وان السلطان لم يصدر تأكيدات كتابية من أي نوع الى الباشا وليس فى السجلات الملكية لمصر عن هذه المسألة الا مجرد « فرمان » بسيط بضم حكومات مصر ، وجزيرة العرب ، وسوريا ، وكريت الى الباشا .

اعلان

صادر من المحكمة الشرعية لتسوية الاراضي

تقدم لدينا مضبطة موقعة من مختار قرية الشيخ مونس التابعة قضاء يافا تتضمن بان محمود حسن عبد الله الحاج من اهالي القرية المذكورة توفي منذ ستة اشهر عن زوجته مريم بنت محمد ابو عماره وعن اولاده منها محمود ووجيهه ونجية لا غير فمن له اعتراض على هذه الوراثة فليراجع المحكمة الشرعية لتسوية الاراضي خلال خمسة عشر يوما اعتباراً من تاريخه ادناه تحريراً فى ٢١ — ٤ — ٣٨

قاضي يافا الشرعي

فلسطين فى الصحف الانكليزية

نغمات صهيونية...

يرددها رجل حائز على رتبة « سر » يصف الكلام الحق ... بأنه كلام « مضحك » !؟

نقلنا في عددنا الماضي مانشرته مجلة «ذي اكسفورد غارديان» التي يصدرها نادي الاحرار في جامعة اكسفورد ، بقلم الطالب العربي الاديب السيد عوني الداودي ، وفيما يلي يطلع القراء على ما نشرته هذه المجلة نفسها بقلم السر اندرو مك فاديات ، رداً على المقال المذكور ، وفي هذا الرد — وقد قلنا انه غير جدير بالذكر — ما يثير العجب ، وما ننشره الا ليعلم القراء أن الصهيونيين لا يتركون كلمة حق تقال في انكلترا ، الا انبروا للرد عليها بما نعرف عنهم من اباطيل

« المحرر »

يهود وعرب

الى محرر «ذي اكسفورد غارديان»

سيدي — نشرتم للسيد الداودي مقاله في باب (الاحرار في الخارج) وما اذكره مما نشرتموه في الماضي تحت هذا الباب انه لم يكن الا لوصف الاحزاب والقوى والسياسية في مختلف البلدان ، ومع ذلك فان فلسطين ليس فيها احرار ولا محافظون ، وانما فيها يهود وعرب !

المطالب كلها

ولا ينظر الانكليز الى المعضلة الفلسطينية على الاسس الحزبية . وكل ما أستطيع قوله عن حزب الاحرار انه وهو يتطلع الى هذه المعضلة لا يمكنه ان يقبل « بالحل » الذي عرضه السيد عوني الداودي ، اذ انه لا يطلب بهذا الحل الا تحقيق المطالب العربية ١٠٠ في المئة . وها نحن الى الان لم نسمع من اي محرض من المحرضين العرب كلمة اكثر من القول بان النسبة اليهودية الحالية وهي ٣٠ في المئة من السكان يجب ان لا تزيد

وبما ان مجلتكم لا تتسع لاي رد تفصيلي على السيد عوني الداودي فاسمحوا لي اذن بالملاحظات الموجزة التالية

النغمات « اياها »

١) العرب لا يرفضون رفضاً « تاما كاملا » ان يتصافوا مع الصهيونيين ، (كذا) ولو أن الاتصال الرسمي بين الفريقين قد قل كثيرا عما كان عليه، خوفا من الارهابيين الذين يتجهون باعمالهم الارهابية ضد مواطنيهم واخوانهم فى الدين ، كما يتجهون بها ضد اليهود على حد سواء ...!

زعم غريب !

٢) لم ينل العرب الوعد الاول قط بفلسطين ، والبلدان العربية كلها على وجه العموم لم يحررها من نير الاتراك الا دول الحلفاء ، لا العرب أنفسهم ...!

٣) يقول السيد عوني : «اننا نمقت الاضطرابات واختلال النظام ، ولكن ذلك يقع لحسن الحظ « كوسيلة لاغاية » فهل هذا رأي حر ، يأخذ به الاحرار؟

٤) ومن الطفولة وصف ماجاء في وعد بلفور من ان العرب هم الطوائف غير اليهودية ، بانه وصف مهين ، وغلطة فاحشة ، واخراج للمدالة عن معناها...!

٥) اما ماقاله الكاتب العربي من ان فلسطين اذا قامت فيها حكومة ديمقراطية ونسبة اليهود في البلاد ٣٠ في المئة ونسبة العرب ٧٠ في المئة ، ستضمن حقوق الاقليات بمعاهدات تعقد تمشياً مع روح ميثاق عصبة الامم — فأنه قول يدعو الى الضحك ، ويخلع على مقاله مسحة من الجنون ...!

واني اطلب من الكاتب ان يشرح اين ضمنت حقوق الاقليات فى الدنيا على النحو الذي يراه ؟

عليه ان يسأل المسيحيين (كذا) فى سوريا تقديرهم لقيمة مثل هذا الضمان

هذا واسمحوا لي فى النهاية بعد ان كتبت اليكم هذا النقد فى اول كتاب ارسله اليكم ، ان اقول لكم اني اتتبع المسلك الذي تسلكه جريدتكم بكل اهتمام واعجاب ، منذ صدورها الى الان

ولي الشرف الخ ...

الدفاع » : وقد علقت مجلة « ذي اكسفورد غارديان » على هذا الكتاب بقولها : « ليس من الضروري ان نكون نحن موافقين على آراء من تنشر مقالاتهم في باب (الاحرار في الخارج) وانا كلمة واحدة نقولها هنا وهي اننا لا نقابل هؤلاء الناس في الرأي على رصيف واحد »...

سينما الشرق ـ القدس

ابتداء من يوم الجمعه فى ٢٢ نيسان وبقية الاسبوع

ثلاث حفلات يومياً

الساعة ٣ بعد الظهر والساعة ٦٫٣٠ والساعة ٨٫٣٠ مساء

فريد أستير **فى الرواية الاستعراضية** جنجر روجرز

القبعة العالية ـــ ToP HAT

من أجمل الروايات الاستعراضية الفخمة التي لاقت لجمال مناظرها ، وسحر اغانيها ، وبديع رقصها اقبالا عظيماً فى جميع البلدان

حفلتان نهاريتان كل يوم احد الاولى الساعة ٢ والثانية الساعة ٤ بعد الظهر

اشتر اسهم شركة تلحمي اخوان للافلام والسينما المحدودة لتكون لك ثروة صغيرة جزيلة الربح مأمونة الفائدة

صفوة ما يحمله بريد الشرق والغرب

العالم اسبوعا بعد اسبوع

المجلس الداخلي ـ ملوك الصحافة ـ الساسة لا ينسون ـ لنقل محور

البلقان النازي - اسبانيا «التالية» - في روسيا الحمراء - اشعة الموت الجديدة

عما بين ايدينا من الصحف والمجلات الانكليزية الاخيرة تنقل ما يلي من انباء العالم الطريفة في اسبوع «المحرر»

المجلس الداخلي

في كل وزارة من الوزارات الاوروبية «مجلس داخلي» يتألف من رئيس الوزراء ومن وزيرين او ثلاثة آخرين، ويعود القول الفصل في السياسة الخارجية لهذا المجلس، فما يقرره هو اولاً، هو الذي يقرره مجلس الوزراء فيما بعد. وفيما يلي اشياء عن المجلسين الداخليين في الوزارتين البريطانية والفرنسية:

المجلس الداخلي البريطاني

يتألف هذا المجلس من المستر تشامبرلن رئيس الوزراء، ومن المستر كنجسلي وود وزير الصحة، واللورد سوينتن وزير الطيران، وهذا المجلس ـ وليس وزير الخارجية من اعضائه ـ هو الذي يدرس الشئون الخارجية، ويتخذ فيها ما يشاء من المقررات!

ووزير الصحة معترف له بانه خبير في الشئون الداخلية ـ لا الخارجية ـ ولكنه يتمتع لدى رئيس الوزراء بحظوة لا مثيل لها، وله عليه نفوذ كبير!

اما اللورد سوينتن فانه صديق حميم قديم لعائلة تشامبرلن، وقد تقوى نفوذه السياسي مؤخرا بفضل نجاحه في صد الهجمات التي انهال بها عليه النواب المحافظون الاقوياء في مجلس العموم

المجلس الداخلي الفرنسي

يتألف هذا المجلس من رئيس الوزراء، ونائبه، ووزراء العدلية والمالية والداخلية والخارجية. وقد عقد اجتماعه الاول برئاسة المسيو دلادييه في ١٤ الجاري وقرر البدء بالتحدث الى ايطاليا فيما هو قائم من المشكلات بين البلدين، كما قرر امضاء المعاهدة التجارية الفرنسية ـ الايطالية الجديدة، وقد نفذ مجلس الوزراء في اليوم التالي هذا القرار الثاني، وبدأ بتنفيذ القرار الاول

وتقول «الديلي ميل» لمراسلها الخاص في باريس، ان هذا المجلس الداخلي الفرنسي مصر على معالجة مشكلة عمال المصانع الحربية المضربين أولا، تاركا معالجة المعضلة المالية الى ما بعد

ملوك الصحافة

يعد اللوردات روذرمير وبيفربروك اعظم ملكين للصحافة في انكلترا، فهما يسيطران على مجموعة كبيرة من الصحف اليومية والاسبوعية الكبرى. وقد صح رأي هذين اللوردين مؤخراً على مناصرة «المجلس الداخلي» في وزارة تشامبرلن التي تسمى في هذه الايام» وزارة الانهاض والانعاش» وبسبب هذه المناصرة ايضاً تقوى نفوذ اللورد سوينتن

وكانت صحف هذين اللوردين تفسح المجال لمقالات يكتبها السياسي الداهية ونستن تشرتشل، وينتقد فيها موقف تشامبرلن من موسوليني، اما في الاسابيع الاخيرة فقد احجمت هذه الصحف عن نشر اي شيء من مقالاته فصار يبعث بها الى «المانشستر غارديان» وغيرها من الصحف الواقعة تحت نفوذ الاشتراكيين الدوليين، وانصارهم المعروفين.

وقد الف تشرتشل في الاسبوع الاخير «جبهة موحدة» من الصحفيين القدماء على رأسهم ويكهام ستيد، رئيس تحرير «التايمس» السابق، وصحفي آخر، نورمان آنجل، لمحاربة الفاشستية والنازية والصحف التي تناصر هذين المبدأين في انكلترا، وفي مقدمتها صحف روذرمير وبيفربروك. وستعمل هذه «الجبهة الموحدة» اولا على نزع رئاسة جمعية (اتحاد عصبة الامم) في انكلترا من يد المستر تشامبرلن، واسنادها الى المستر تشرتشل والى هذه العصبة يعود نجاح الوزارة القومية في الانتخابات العامة التي جرت في عام ١٩٣٥ على مبدأ «السلامة الاجماعية» وهو احد المبادئ المنصوص عنها في ميثاق عصبة جنيف

وتقول المجلة التي تنقل عنها هذه الكلمة ان تشامبرلن قد يصبح شوكة في جنب الوزارة، ولكنه لن يضيرها، ما دام ملكا الصحافة ورجال «السيتي» — حي المال في لندن — يناصرون «المجلس الداخلي» فيها

الساسة لا ينسون

بدأ تشامبرلن يستخدم «اليد القوية» لتنقية صفوفه نفسها، ممن فيها من «الاعداء» وفي الاسبوع الاخير ارغمت هذه اليد نائب العمال هارولد نيكولسن على الاستقالة من نيابة رئاسة لجنة الشئون الخارجية في مجلس العموم... وكان السبب في ذلك هو انتقاد هذا النائب للسياسة التي رسمها تشامبرلن لمصادقة ايطاليا

ويقال الان همساً ان النائب المحافظ ايمري ايفانز هو الذي سيخلف نيكولسن في هذا المنصب، وايفانز على النقيض من نيكولسن، غير كاره للمعاملة التي يعامل بها رئيس وزراء بريطانيا «دوتشي» ايطاليا، و «فوهرر» المانيا

ومما يدل ايضاً على ان الساسة لا ينسون اكتساح المسيو جوزيف بول بونكور من منصب وزير الخارجية الفرنسية، الذي اشغله نحو اسبوعين قبل سقوط وزارة ليون بلوم. فلما تولى رئاسة الوزارة «رجل فرنسا القوي» المسيو ادوار دلادييه، رفض ان يبقيه في الوزارة، لانه فهم من صديقه تشامبرلن ان بونكور (غير محبوب) من الوزارة البريطانية

ودلادييه مصر على الاحتفاظ بالحلف الانكلو — فرنسي، لانه احسن وسيلة من وسائل دفاع فرنسا عن نفسها ضد هتلر

لنقل محور

تفقد هور — بليشا وزير الحربية البريطانية حصون مالطة وقلاعها، ثم هو يزور روما الان ليتحدث مع الساسة الايطاليين فيما اذا كان من الممكن عقد اتفاقية عسكرية، انكلو — ايطالية. وتعد هذه هي الخطوة الاولى من خطوات القضاء على محور روما — برلين، لكن الفشل هو المقدر من الان لهذه الخطوة

وتقول الحكومة الفرنسية ان لديها براهين قاطعة على ان هنالك مشروعاً وضعه كل من هتلر وموسوليني لتحويل محور روما — برلين، الى «حلف عسكري» يراد به ان تتوسع ايطاليا والمانيا معاً توسعاً «اقليمياً» على حساب بعض الدول الاوروبية

وبموجب هذا المشروع سيكون على «الدوتشي» ان يترك الدول الواقعة على ضفاف نهر الدانوب لالمانيا ... تتصرف بها كيف تشاء، وفي مقابل ذلك يؤيد النازيون ايطاليا فيما تريده من انتزاع الممتلكات الفرنسية، ومنها اقليم سافوي في فرنسا، واقليم كوت دي آزور، وجزيرة كورسيكا، وتونس!

وتقول مجلة «نيوز ريفيو» ان هيئة اركان الحرب البريطانية، قد وصلت اليها هي ايضاً معلومات خطيرة، على ان بريطانيا ستصبح في النهاية وهي «العدو اللدود» للهر هتلر

ولو نجحت بريطانيا في فصم عرى المودة بين «الدوتشي» و«الفوهرر» — وهذا هو ما تسعى اليه الان على يد وزير حربيتها — لانتفى الخوف من محور روما — برلين، وهو خوف يتزايد الان كل يوم

البلقان النازي

زار الفيلد مارشال غيرنغ ساحل دلاماشيا في يوغسلافيا يوم ١٥ نيسان الجاري، ليطبق مشروع السنوات الاربع الالماني على الصناعات والزراعات اليوغسلافية

ومنذ انضمام النمسا الى المانيا، اصبحت يوغسلافيا جارة للريخ، وعلى الاراضي اليوغسلافية من مواد الطعام، والخشب، والمعادن، ما لن يكون لالمانيا غنى عنه في حالة وقوع الحرب في اوروبا

ومع ان البرنس بول، الوصي على العرش اليوغسلافي ليس نفسه نازيا، فان رئيس الوزراء، ومعظم الوزراء نازيون يعطفون كل العطف على المانيا، وهم الذين سهلوا للفيلد مارشال غيرنغ سبيل تطبيق مشروعه على يوغسلافيا

واذا تركنا هذه الدولة من دول التحالف الصغير جانبا، لوجدنا في تعيين فرانز فون بابن سفيراً لالمانيا في تركيا، مغزى عظيم الاهمية. فالهر فون بابن هو موضع ثقة الهر هتلر، وهو الذي ادى للنازيين اعظم الخدمات بما عمله لهم وهو في النمسا، ومهد به السبيل للوحدة الحالية.

وللهر فون بابن «رسالة سيؤديها» في تركيا، فاذا نجح في تأديتها، فصم آخر عروة من العرى التي تربط الدولة التركية الديكتاتورية بالدول الاوروبية الديموقراطية

وفي النهاية تقول انباء بخارست وصوفيا ان فون ريبنتروب وزير الخارجية الالمانية سيقوم «برحلة بلقانية» يزور فيها جميع العواصم البلقانية الست، لان المشروع النازي — الفاشستي الموضوع بين «الدوتشي» و «الفوهرر» لم يترك حتى البانيا الصغيرة تخرج من بين البلاد التي لا بد من صبغها من الان بالصبغة النازية ـ الفاشستية، لتكون في الحرب في جانب المانيا وايطاليا

وفي هذا العام سيفتتح خط جوي جديد بين برلين وبين تيرانا، العاصمة الالبانية، كالخط الذي يربطها بروما رأساً الان

اسبانيا «التالية»

تراقب الامم البلقانية الست ساعة «احتضار الحرية» في اسبانيا، وهي قلقة جد القلق، تتساءل: هل تكون في اوروبا «اسبانيا تالية»؟

ان في ايدي الفاشست الان شبه جزيرة اسبانيا، والباقي من شبه الجزر الواقعة في جنوبي اوروبا، هو البلقان، وهو يسير الان في مجرى واحد، ملائم لمجرى المطامح الالمانية والايطالية، وبعد انضمام النمسا الى المانيا بثلاثة اسابيع، لم يبق شك في ان المانيا قد جددت سياستها الامبراطورية القديمة، وهي سياسة «درانغ ناش اوستن» اي الاندفاع نحو الشرق، وهذه سياسة تهدد باخطار اعظم من الاخطار التي كانت تتهدد بها في عام ١٩١٤

ويوغوسلافيا الممتدة من الحدود الالمانية الى بحر اوجين على مقربة من سالونيكا، هي الضحية التالية المنتظرة بعد اسبانيا للمطامع النازية — الفاشستية.!

«البقية على الصفحة السابعة»

في سطور

على الجيش

انفقت بريطانيا في عام ١٩٣٧ـ٣٨ المالي مبلغ ١٠٦٬٠٠٠٬٠٠٠ جنيه على الجيش وحده، وهذا اعلى رقم عرف منذ نهاية الحرب العظمى

في هوليوود

دمرت الفيضانات في هوليوود، مدينة السينما ١٠٬٠٠٠ دار، ومات او ضاع بسببها ٢٠٠ شخص

على الاسطول

ستنفق بريطانيا في عام ١٩٣٨ المالي ١٢٣٬٧٠٧٬٠٠٠ جنيه على اسطولها البحري، أي بزيادة ١٨٬٦٤٢٬٠٠٠ جنيه مما انفقته عليه في عام ١٩٣٧

في مصانع الطيارات

بدأ الفرع المختص لمقاومة الجاسوسية (وهو من فروع اسكتلانديارد) بتنظيف مصانع الطيارات في انكلترا من الصناع ـ الجواسيس، وذلك بعد ان ثبت تسرب رسوم الطائرات قاذفات القنابل المخترعة حديثا الى الخارج، وبعد أن خرب هؤلاء الجواسيس خمسا من هذه الطائرات

كانت جاسوسة

تقول «الديلي ميل» ان المسز ستان هاردنغ، وهي صحفية سبق ان حكم عليها بالاعدام سنة ١٩٢١ في روسيا بتهمة الجاسوسية، رفعت امام محكمة (كنجس بنش) في لندن، دعوى على المسز مارغريت هاريسون، مؤلفة كتاب (الذين ولدوا لخلق الاضطرابات) لان هذه المؤلفة شهرت بها في كتابها، وقد ربحت الجاسوسة السابقة الدعوى، وحكم لها بتعويض قدره ١٬٠٠٠ جنيه!؟

ضريبة المسروقات

تقول «الديلي ميل» المحترمة، ان ضريبة الدخل على الاموال المسروقة، لا بد وان يدفعها اللصوص بعد الان، بموجب قرار اصدرته المحكمة في برلين وهي تنظر في قضية من قضايا المنازعات على الضرائب!

سعاة البريد

في نبأ من تشيكوسلوفاكيا، ان سعاة البريد وغيرهم من العمال الذين يشتغلون اشغالا خارجية تختص بدوائر البريد، سيسمح لهم في المستقبل بان يتسلحوا، للدفاع عن انفسهم من اللصوص

يهود اميركا

تشتد معارضة اليهود في اميركا للاقتراح القائل بالبحث لليهود عن مملكة يقيمونها في جزيرة مدغشقر!

ذهابا وايابا

قطع الطائر الانكليزي الشهير «كلوستن» المسافة من انكلترا الى نيوزيلندا ذهابا وايابا بطائرته السريعة الحديثة في ١١ يوما

الشعراء والفنانون

بعد موتهم لا تنسى عائلاتهم

ابناء عائلة «ستاركي» في قائمة المعاشات

«بينيتلوب آن» الطفلة البالغة من عمرها تسع سنين، هي ابنة الشاعر الروائي الراحل، المستر جون درنكووتر. وقد بعثت هذه الطفلة بكتاب من انشائها — كما تقول «الديلي ميل». الى المستر تشامبرلن رئيس الوزراء، تشكره فيه على معاش التقاعد الذي خصصه لها من اليوم الى ان تبلغ اشدها وتتجاوز سن الرشد، وهذا المعاش هو ١٠٠ جنيه سنوياً.

اعتراف بخدماته للشعر

وقد جاء ذكر هذا المبلغ في قائمة معاشات التقاعد المخصصة لعائلات المدنيين (غير العسكريين) الراحلين، وقد كتب أمام معاش الطفلة ابنة الشاعر انه تخليد لذكرى والدها الذي مات بالسكتة القلبية في حفلة جرت لسباق الزوارق في العام الماضي، وانه اعتراف بالخدمات التي اداها للشعر والادب

كان مسرفاً

وتقول ارملة هذا الشاعر — واسمها دايسي وهي موسيقية اشتهرت بالعزف على القيثار — ان زوجها كان يجهد نفسه في العمل طول حياته، وكان مسرفاً لم يوفر شيئاً قط، اذ انه كان يؤمن بان (قطعة) من قطع الحظ الحسن السعيد تنتظره في احدى الزوايا!

ولم يعثر جون درنكووتر الشاعر على هذه القطعة في اية زاوية، ولكن ها هي امرأته تقول الان ان طفلته (بينيتلوب آن) هي التي اسعدها الحظ بعد وفاة ابيها، وعثرت على (قطعة الحظ) في زاوية حكومية

الطفلة شاعرة

وتؤكد المسز درنكووتر ان ابنتها ورثت عن ابيها شاعريته، وهي من الان تظهر شيئاً من النبوغ في نظم الشعر، وتقضي الساعات الطوال وحيدة بمفردها في احدى الحدائق، وليس معها الا قلمها الرصاص والقرطاسه، وتخرج في كل مرة من هذه العزلة ومعها ابيات من الشعر، حسنة حقاً، بل حسنة جداً في بعض الاحايين

بعد المدرسة

اما في الاعوام القليلة المقبلة فستظل هذه الطفلة الشاعرة في دراستها في مدرسة بوتني العالية، واما بعد ذلك ... فكل شيء متوقف على ما تريد هي أن تعمله

اطفال ستاركي

وفي قائمة المعاشات التي جاء فيها ذكر هذه الطفلة، جاء ايضاً ذكر معاش تقاعد سنوي قدره ٢١٠ جنيهات، ينفق على تربية ثلاثة اطفال خلفهم عالم الآثار المستر ج. ل. ستاركي الذي اغتيل في فلسطين عن عمر يناهز ٤٥ سنة، وهو من اهالي ناحية توينكنهام في انكلترا

وقد صرحت ارملة المندوب «الديلي ميل» بقولها ان الكلمات لا تفي بشكر الحكومة على صنيعها هذا، ثم قالت انها بهذا المعاش ستجعل اطفالها جون وعمره ٨ سنوات، وماري وعمرها ٦، وجان وعمره ٣، يختارون لانفسهم المسلك الذي يحبون ان يسلكوه في الحياة، كما فعل ابوهم اذ اختار بنفسه لنفسه دراسة الآثار القديمة

بعض المعاشات

وفيما يلي بعض ما جاء في قائمة المعاشات الاخيرة:

١) ١٠٠ جنيه لعائلة المستر وندهام أنتس بيوز، اعترافا بالخدمات التي اداها للقانون الدولي

٢) ١٠٠ جنيه لعائلة المستر روتلاند بوتن، تقديرا لخدماته الموسيقية

٣) ٥٠ جنيها للمس أليس ماري بوكتون تقديرا لخدماتها للاداب، واعترافا بفضل ابيها الراحل المستر جورج بركتون على «علم الحشرات»، وهذا المعاش الاخير معاش اضافي ضم الى معاش قدره ٦٠ جنيها تأخذه الفتاة من الحكومة منذ مات ابوها

٤) ٢٥ جنيها للمستر آجنس مودكاري، اعترافا بفضل الاختراع الذي اخترعه زوجها الراحل المستر روبرت كادي، لتسهيل شحن الطائرات في السفن، وهذا معاش اضافي ايضا، ضم الى معاش سابق قدره ٧٥ جنيها سنويا، تأخذه منذ مات زوجها المخترع

٥) ٣٠ جنيها سنويا لعائلة القس هنري وليم كلارك، تقديرا للخدمات التي اداها لعلم اللاهوت، وللتاريخ، وللشعر، وللادب الانكليزي، وهذا المعاش اضافي ايضا يضم الى معاش سابق قدره ١٠٠ جنيه، يدفع لهذه العائلة منذ مات عميدها

٦) ١٠٠ جنيه لعائلة المستر جون كلاين دافيز، تقديرا لما اداه من الخدمات للادب الانكليزي

والقائمة طويلة، ولكنها كلها على هذا النسق، وهي تدل على ان بريطانيا لا تنس عائلات من يموتون معدمين من الشعراء والادباء والفنانين.

ايدن المتنكر

طاف المستر ايدن ومعه قرينته بانحاء هولندا متنكرين، فلم تعرف الصحف عنهما شيئاً الا بعد ان سجلا اسميهما الحقيقيين في الفندق الذي نزلا فيه في امستردام بعد رجوعهما من هذا الطواف

أخبار محلية

عيد الفصح المجيد

يحتفل اخواننا ابنـاء الطوائف المسيحية الشرقية اليوم « الاحد » بعيد الفصح المجيد . وبهذه المناسبة نبتهل الى الله ان يعيد هذا العيد وأمثاله على الامة العربية وهي متمتعة بكامل حقوقها

اطلاق النار على باص يهودي

القدس-في الساعة التاسعةوالنصف من مساءهذه الليله بينما كان أحد الباصات اليهودية سائراً من القدس الى مستعمرة «عتروت» اطلقت عليه جماعةمسلحة النار فأجاب السائق بالمثل وكان يحمل سلاحاً مرخصاًوقد خف الخفراء من المستعمرات القريبةوتبادلوا النار مع الجماعات المسلحة ولم تقع اصابات .

مخازن الاخشاب

تمضي البلدية في ارسال الاخطارات المتوالية الى اصحاب مستودعات الاخشاب تطلب اليهم الاسراع في نقلهامن الاماكن الحالية حرصاً على المساكن المجاورة لها من اخطار الحريق وبخاصة اثناء فصل الصيف

وقد علمنا ان المجلس البلدي كانقد سن قانوناً خاصاً لتخزين الاخشاب في اماكن تقع في خارج المدينة بعيدة عن اماكن السكنى والعمران الا ان هنـاك اسباباً خاصة حالت دون تنفيذه.

وينتظر ان يدرس المجلس هـــذا الموضوع في جلسة قادمة وان يوفق الى ايجاد اماكن قريبة من المدينةلهذاالغرض

البلدة القديمة

اخذت الروائح الكريهة تنبعث من ازقة البلدة القديمــة ، لا سيما وفصل الصيف قد اصبح على الابواب

وقد علمنا انهناك مفاوضات تجري الان بين البلدية وبين الحكومةلاصلاح ما هدم من المجاري من جراء اعمـال النسف التي حصلت في البلدة القديمـة .

والمأمول أن يضاعف المجلس البلدي عنايته بهذه المسألة الهامةالتي يترتب عليهاصحة الالوف من السكان .

صوت عيارات

سمع سكان المستعمرات المنشأة على الاراضي الرملية الواقعة غرب مستعمرة عيون قارة ليلة امس اصوات عيارات نارية لم يعلم مصدرها،وقداخبرالبوليس بالامر

مكتب احصاء دائرة المهاجرة

طلب الينا ان نعلن الى الجمهور ان مكتب الاحصاءات التابع لدائرةالمهاجرة والسفر قد نقل الى العمارة المقابلة لبنك باركليس شارع يافا بالقدس

اطلاق سراح معتقل

أطلق سراح السيد صالح ابو علايا من قرية ظوباس الذي ذكرنا نبأ اعتقاله في العدد الماضي .

قنبلة في صميل

انفجرت مساء اول امس قنبلة في قرية صميل التابعة الى يافا فلم تحدث أي ضرر . وقد اخذ بوليس رامات غان بالتحقيق في هذا الانفجار ، واعتقل كثيرون وفتشت عدة بيوت في القرية المذكورة . وما يزال التحقيق مستمرا .

حادث بشارع في تل ابيب

اصيب جنديان بجراح من جراء ما وقع بينهما وبين بعض المارة في شارع النبي بتل ابيب وقد نقلا الى المستشفى للمعالجة ، وباشر البوليس التحقيق

العمال الفنيون

كان يوم امس آخر موعد لتسجيل اسماء العــمال الميكانيكيين والمهندسين والنجارين لدى الغرفة التجارية الوطنية

المعايدات في مدينة اللد

قرر شباب النادي الارثوذكسي في اللد الغاء المعايدات بمناسبة عيد الفصح المجيد وفقاًلما اقررته الهيئات الارثوذكسية في البلاد .

وصول كتابي تهديد

وصل أمس كتاب تهديد الى احد مختاري قرية بيت دجن

وكتاب آخر الى احد وجهاء القرية المذكورة يطلب فيها منهما بعض الاشياء ويحقــق البوليس في الكتابين لمعرفة مرسلهما او مرسليهما .

الحكم في قضيتي مخـدرات

نظر القاضي البريطاني ، المستر رجبي أمس في قضية صبري فتح الله الكبابجي من نابلس وسالم سليم السكة من يافاوعبد محمد خروب المتهمين بحيازة وتدخين حشيش فقضى بسجن الاول ثلاثة اشهر وبسجن الثاني اربعة أشهر ونصف ، وبسجن الثالث اربعة اشهر

ونظر في قضية عبد الله حسين شرقاوي المتهم بحيازة حشيش فقضى بسجنه اسبوعين او تغريمه جنيهين

مباراة في غزة

تبارى اليوم في كرة القدم فريق نادي غزة الرياضي مع منتخب المدارس فتغلب الاول على الثاني بثلاث اصابات ضد لا شيء

حول نبأ

جاءنا من مكتب الاخبار في القدس ان النبأ الذي نشر في « الدفاع » بتاريخ ٢١ نيسان الجاري حول ذهاب قوة من الجند والبوليس الى سفوح الجبال الواقعة بين دير شرف وعنبتا واشتباكهامع جماعة مسلحة هناك لاصحة له

شؤون في المجلس البلدي

انهت دائرة البلدية مسألة توقيع عقد الاتفاقية التي وضعت بينها ، وبين شركة المعامل العربية بشأن توريد الانابيب المطلوبة لمشروع مياه العجمي ، وتجري الان مخابرات بين هذه الدائرة وبين المتعهد الاخر الذي قبل عطاؤه المتعلق باعمال مد المواسير وحفر الخنادق اللازمة لها ، وفي الوقت ذاته سيدرس المجلس البلدي في جلسة يوم الثلاثاء القادم مسألة توريد المضخة التي ستوضع في شارع جمال باشا بصورة نهائية

تفتيش بيتين

ذهبت قوة من رجال البوليس البريطاني امس الى بيت السيد هاشم شعبان وفتشته تفتيشاً دقيقاً ولم تعثر عـلى شيء محظور . وذهبت قوة اخرى الى بيت السيد احمد مصطفى المصري في ساعة مبكرة من صباح امس ، وأجرت فيه تفتيشاً دقيقاً . ولم تعثر على شيء ممنوع فيه .

وقف متهمين

وافق حاكم الصلح على توقيف محمد ناصر الدين العيام من حماه المتهم بارسال كتاب تهديد بالقتل لاحد الوجهاء لمدة ١٥ يوماً ، وعلى توقيف سامي محمود المتهم بسوء استعمال الامانة لمدة عشرة ايام رهن التحقيق

اكتشاف قناة منحوتة في القدس

جاءنا ما يلي : —تعلن دائرة الاثار الفلسطينية أن جماعة من العمال عثروا اثناء بناء بيت جديد في ناحية الشيخ جراح بالقرب من ملعب مدرسة البوليس الفلسطيني في القدس على قناة قديمـة منحوتة بالصخر . وتقع هذه القناة على مسافة ثلاثة امتار شرق الطريق العام المؤدية الى نابلس وتحاذيها لمسافة ٢٢ متراً ويبلغ عرضها بين ٦٠-٧٠ سنتمتراً على عمق أربعة امتار ونصف وفي بعض الاحيان تظهر آثار النحت في البناء الاصلي على اطراف الصخر

مجرى قديم

وقد تبين ان القناة مسقفة بقطع من الحجارة ويظهر انها كانت تستعمل كمجرى لجلب المياه للمدينة من الجهة الشمالية . وقد اكتشف قسم من مجرى المياه المذكور وذلك عند انشاء طريق نابلس سنة ١٩٠١

منبع المياه

ومن بين الاسئلة التي أثارها منبع المياه التي كانت تستعمل في هذه القناة والجهة التي كانت توجه اليه والطريقه التي كانت تستعمل لنقل المياه للجهة الاخرى من وادي الجوز . والمعروف حتى الان ان هنالك على الاقل ممرين كانا يستعملان لجلب المياه أحدهما يقع بالقرب من باب العامود والاخر غرب باب الساهرة والاول منهما مرتبط بالابار الواقعة تحت دير راهبات صهيون

تفتيش منازل

القدس—فتش البوليس بعض المنازل العربية في محلة باب حطة ولم يجد فيها شيئاً محظوراً

مقتل ثلاثة من العرب ونسف ٩ بيوت

« بقية المنشور على الصفحة الاولى »

الذين نقلوه الى قريته لدفنه هناك

طائرات وقوات

وعلى أثر هذين الحادثين حلقت الطائرات فوق الجبال المجاورة للقريتين ثم ذهبت سيارات الجيش تقل الجنود والمعدات العسكرية في طريق قباطية ثم الى اراضي القريتين المذكورتين وحتى الان لم تعد هذه القوات . ولم يعرف انها صادفت احداً من المسلحين

المخابرات الهاتفية

قطع مجهولون ليلة امس ١٧ خطاً من خطوط التلفون عند الكيلو ١١٢ على طريق جنين العفولة . وقد تعطلت المخابرات التلفونية . وقام العمال باصلاح الخطوط وفي الساعة الرابعة مساء عادت المكالمات التلفونية

بيوت تنسف

ذهب صباح اليوم مساعد حاكم اللواء ومساعد مدير البوليس الى قرية ام الفحم حيث اشرفا على نسف البيوت الثلاثة التي وضعت عليها الشارات امس. وهذه البيوت التي نسفت تخص السادة يوسف حسن ، صالح عبد الجواد وجمعه خليل . واعتقل الجند احد اهالي القرية السيد صالح عبد القادر وقد ضبطت بحيازته رصاصة واحدة .

اصابة يهوديين

حيفا في ١٣ نيسان - لمراسل الدفاع الخاص : اطلقت النار في الساعة السابعة من مساء اليوم على يهودي اسمه شلومو توبوروفتش في حي فردي الواقــع بالقرب من هدار هاكرمل . وقد اصيب بجراح في رجله ويبلغ عمره ٢٧ سنة كما اصيب ابنه الذي كان يرافقه بجرح بسيط ونقل المصابان الى مستشفى هداسا

الى مكان الحادث

وقد انتقلت الى مكان الحادث قوة من رجال البوليس لاجراء التحقيق والقيام بعملية التعقيب . وعلمنا انه لم يلق القبض على احد حتى الان

النار من جهتين

طبريا في ٢٣ نيسان — في الساعة العاشرة والدقيقة ٣٠ من مساء امس هوجمت مستعمرة « الشجرة » باطلاق الرصاص عليها من جهة الجنوب والشرق. واستمر اطلاق الرصاص مدة ربع ساعة.

للمرة الثانية

وبعد مضي نصف ساعة على الرصاص هوجمت المستعمرة مرة ثانية باطلاق النار عليها واستمرت الطلقات مدة نصف ساعة . ولم يعرف عن وقوع اصابات .

نشرة الامن العام

القــدس في ٢٣ نيسان — لمراسل الدفاع الخاص — فيما يلي نشرة ادارة الامن العام الصادرة بعد ظهر اليوم : في خلال الاربع والعشرين ساعة الاخيرة وقعت الحوادث التالية :

الرصاص على عربي

اطلقت دورية عسكرية النار على عربي قرب عرابة « قضاء عكا » كان يحمل خراطيش فارغة وكتب تهديد

اشتباك مع مسلحين

والاشتبكت دورية اخرى من الجند مع عصابة مسلحة قرب دير الغصون ، نابلس ، ويعتقد انها أوقعت بأفرادها بعض الاصابات .

ثلاثة قتلى

وقتلت الجماعات المسلحة ثلاثة من من العرب احدهم قرب قرية فحمه ، والثاني مختار قرية ميثلون، والثالث رجل من يعبد .

اطلاق النار

ووقعت اربع حوادث اطلاق نار الاولى على دورية من الجند قرب صرفند والثانية على دورية بوليس على طريق عكا - صفد والثالثة على مستعمرة شجرة، والرابعة بالقرب من « كفر يافت » وفي الحادثة الاخيرة جرح يهودي جراحا بالغة .

قطع اسلاك

وقطعت خطوط التلفون على طريق العفولة - كفر باروخ ، وعلى طريق جنين - العفولة

اغلاق حوانيت

واقفل عدد من الحوانيت في سوق حيفا حيث فرق البوليس تجمهراً

قرب دير الشيخ

القدس في ٢٣ نيسان — لمراسل الدفاع الخاص — وضع مجهولون قنبلة على خط سكة الحديد بالقرب من محطة دير الشيخ على الكيلو متر ٦٥ فانفجرت في ساعة مبكرة من صباح أمس واتلفت الخط وقد ذهب العمال لاصلاحه

على قرى ثلاث

واطلق مجهولون النار على قرى بير نبالا والجيب والقبو. ولما اخبر البوليس بذلك شرع في التحقيق والبحث . ولم تعلم النتيجة .

عنبتا

تطويق ثلاث قرى ورجوع القوات

عنبتا في ٢٣ نيسان — لمراسل الدفاع الخاص — شملت حركة التطويق التي بدأت في الساعة الواحدة بعد ظهر امس قرى بلعا ودير الغصون وعتيل ورابطت مفرزة من الجند في الجهة الجنوبية من الطريق العام . واشتركت الطائرات في هذه العملية . وكان عدد القوات التي قامت بالتطويق كبير . وفي الساعة الثامنة مساء عاد الجند الى ثكناتهم في طول كرم ونابلس ولم يلق القبض على احد .

صادرات فلسطين من الأثمار الحمضية

موانىء الشحن والبلاد المستهلكة

بلغت صناديق الأثمار الحمضية التي شحنت من فلسطين إلى الخارج ابتداء من ١٣ نيسان الجاري الى ١٩ منــه ٤٣٫٠٠٣ صناديق بينها ١٧٫٢٧٢ صندوقا من البرتقال و ٢٤٫٨٤٩ صندوقا من الكريب فروت و٢٢٧ صندوقا من الليمون الحامض و ٦٥٥ صندوق من الأثمـار الحمضية المختلفة .

من اول الموسم

وبلغ عدد صناديق الأثمار الحمضية التي شحنت ابتداء من اول الموسم حتى يوم ١٩ نيسان الجاري ١١٫٢٦٧٫٠٧١ صندوقا بينها ٩٫٥٨٣٫٧٥٦ صندوقا من البرتقال و١٫٦٠٢٫٤٧٨ صندوقا من الكريب فروت و٧٣٫٧٢٢ صندقا من الليمون الحامض و٧١١٤ صندوقا من الأثمار الحمضية المختلفة

موانىء الشحن

وقد شحن من ميناء يافا منذ ابتداء موسم هذا العام حتى التاريخ المذكور قبلا ٣،٨٥٨،٥٢٩ صندوقاً ومن ميناء حيفا ٦،٢٦١،٤٣٧ صندوقاً ومن تل ابيب ٩٨٤،١٧٢ صندوقاً وعن طريق ترانسيت بور سعيد ١٦٢،٩٣٣ صندوقاً .

في الموسم الماضي

وبلغ ماشحن من الأثمار الحمضية في نفس تلك المدة من العام الماضي ١٠،٦٧٤،٥٥٣ صندوقاً . وشحن منها من ميناء يافا ٣،٥٩٨،٤٩٠ صندوقاً ومن ميناء حيفا ٦،٥٧٩،٨٨٣ صندوقاً ومن تل ابيب ٣٦٦،٣٢٧ صندوقاً وعن طريق ترانسيت بور سعيد ١٢٩،٨٥٢ صندوقاً

النسبة المئوية

وقد كانت النسبة المئوية للشحن كما يلي : ميناء يافا ٣٤ في المئة وميناء حيفا ٥٦ في المئة تقريباً وتل أبيب ٩ في المئة تقريباً وترانسيت بورسعيد واحد في المئة

البلاد المستهلكة

وقد استهلك من الاثمار الحمضية التى شحنت في المـدة المذكورة في المملكة المتحـدة « انكلترا » ٦٫٧٩٨٫٢٥٧ صندوقا . واستهلكت بقية بلاد العالم التي شحن اليها الثمر الفلسطيني ٤٫٣٠٥٫٨٨٠ صندوقاً ولم يعرف على وجه التأكيد البلاد التي استهلك فيها ١٦٢٫٩٣٣ صندوقا

حيفا

نقل معتقلين الى مستشفين

حيفا في ٢٣ نيسان - لمراسل الدفاع الخاص - نقل السيدان احمد دردا من اهالي عكا وحسن شبلاق من مخيم المزرعة الاول الى مستشفى السجن في عكا والثاني الى المستشفى الحكومي في حيفا . وجيء أيضاً بالشيخ صالح المشماوي من المعتقل الى مستشفى حيفا

اعتقال عشرة اشخاص من طبعون

وذهبت في الساعة الخامسة من صباح امس قوة من الجند الى اراضي عرب طبعون وقد القي القبض على عشرة أشخاص نقلوا الى مركز بوليس الياجور

خروج قوات وانتشار البوليس في المدينة

وخرجت صباح اليوم قوات عسكرية الى الشمال . وذهبت قوات اخرى الى جهات نابلس وجنين وبيسان . وانتشرت في المدينة دوريات من أفراد البوليس . وقد أصدرت الحكومة ظهر اليوم مناشير دعت فيها الاهالي الى عدم التجمهر، وقد الصق عدد من هذه المناشير على جدران بعض أماكن المدينة

القبض على ستة اشخاص ومرابطة قوة

انتشرت قوات من الجند في المدينة ورابطت قوة بالقرب من دائرة البوليس وعلمنا بألقاء القبض على ستة اشخاص

برقيات للإفراج عن معتقلي المزرعة

أرسلت السيدتان حرم الحاج صالح ابو حشمة وحرم الحاج محمد حوا برقية الى المندوب السامي بالنيابة عن السيدات من زوجات وقريبات المعتقلين في مخيم المزرعة في عكا وطلبن الافراج عنهم

وطيرت برقية ثانية وقعها السادة : فؤاد جزار ، فياض حمد وحسن الصالح بالنيابة عن عمال شركة قرمان ديك وسلطي وثالثة من سكان حارة الغزازوه في حيفا بذات المعنى .

الناصرة

مرور قوات وتحليق طائرة واعتقال

الناصرة في ٢٣ نيسان — لمراسل الدفاع الخاص — مرت قوات من رجال الجيش في طريقها الى حيفا ، وقد حلقت طائرة في سماء المدينة ووصل الى الناصرة عدد من ضباط الجيش والجند تقلهم عدة سيارات . وبعد ان زاروا الاماكن المقدسة غادروا المدينة

— اعتقل امس الشيخ محمد العنبتاوي امام قرية كفر كنا ، وأودع سجن الناصرة . والاسباب مجهولة .

تلفونات الدفاع وبرقياتها الخاصة

رسالة القدس

نقطة بوليس

امرت ادارة الامن العام باقفال نقطة بوليس قرية عرابة — جنين.

اعتقال شخصين

طوقت قوة من البوليس بيت السيد جوده الدنف في محلة وادي الجوز واعتقلت صاحب البيت . واعتقل ايضاً مختار قرية جديرا ونقل الى قشلاق البوليس

سياح بارزون

وصل القدس عدد كبير من السياح الزائرين بينهم الدكتور غراهام فرنك احد اعضاء المجمع الذي عقد في لندن مدة قصيرة وجرى البحث فيه توحيد الكنيستين الارثوذكسية والانكليكانية وقد زار الاماكن المقدسة في القدس وبيت لحم .

ووصل القدس من لبنان المستر دانيال اوليفر مع احد اعضاء البرلمان الانكليزي وزارا صباح اليوم الحرم الشريف والمدينة القديمة .

لاجتماع
مجلس العصبة

جنيف في ٢٣ نيسان — يسافر المسيو أفينول السكرتير العام لعصبة الامم الى لندن للقيام ببعض المباحثات المتعلقة باجتماع مجلس العصبة القادم . وينتظر ان يقابل وزير الخارجية اللورد هاليفاكس يوم الثلاثاء القادم .

الامير المراكشي
يصل الى العراق

بغداد في ٢٣ نيسان ـ وصل الامير عبد الرحمن ابن زيدان ، ابن عم سلطان مراكش ، الى العراق وكان قد قضى بعض الوقت في لبنان .

اعلان

صادر من المحكمة الشرعية بالقدس

تقدم لدي مضبطة مختومة من مختار محلة واد الجوز واعضائها تتضمن ان محمود افندي ابن عاطف افندي مصطفى آغا من القدس توفى منذ ٦٠ سنة وانحصر ارثه في زوجته عائشه بنت مصطفى رامز وفى بنته منها زهيدة وفى أمه عوينه بنت محمد العوني وفى شقيقته غصون ثم في سنة ٣١٢ توفيت عايشه المذكورة وانحصر ارثها في امها سلمى بنت خليل وهبه وفي زوجها عبد السلام افندي ابن خليل الدجاني وفي ولديها منه موسى عمران وصفيه وفي بنتها زهية المذكورة ثم منذ ٣٥ سنة توفى عبد السلام المذكور وانحصر ارثه في ولديه المذكورين ثم في سنة ٣٤٧ توفيت زهيه المذكورة وانحصر ارثها في زوجها سليم افندي بن علي محسن وفي ولديها منه علي وعائشة ولا وارث لكل من المتوفين غير من ذكر فمن له اعتراض على هذا الارث عليه أن يراجع هذه المحكمة خلال خمسة عشر يوماً تمضي من تاريخ النشر .

قاضي القدس الشرعي

(٣٣٧٥)

القدس

صحة جريحين وذيول القاء قنبلة

القدس في ٢٣ نيسان — لمراسل الدفاع الخاص — اتصلنا اليوم بادارة مستشفى الحكومة واستعلمنا عن حالة الجريحين عزت عبد العزيز الرشق ويقين دعنا اللذين القى عليهما مجهول قنبلة في محلة نحلات احيم ففهمنا ان صحتهما آخذة في التحسن

مدير الاوقاف العام يتسلم عمله

استلم اليوم السيد عبد الله مخلص وظيفة مدير الاوقاف العام وهذه الوظيفة كان يشغلها الاستاذ عزت دروزه

اعتقال الاخوين شحاده وحسن حسونه

اعتقلت السلطة السيدين شحاده حسونه وحسن حسونه اثناء وجودهما في القدس الشريف وأودعتهما السجن تمهيداً لارسالهما لمزرعة عكا .

اصابة جندي برصاصة من بندقيته

بينما كان أحد الجنود المعسكرين في البقعة ينظف بندقيته انطلقت منها رصاصة عرضاً فاصيب في كتفه ونقل الى مستشفى المعسكر لاسعافه وحالته ليست خطرة .

شبوب النار في محل اخشاب ليهودي

شبت النار مساء امس في مستودع للاخشاب في شارع يافا يقع بالقرب من سينما (عدن) وصاحبه يهودي ، وخفت فرقة الاطفاء الى مكان الحادث لمنع امتداد النار الى المحلات المجاورة ، بعد أن أتت على جميع محتويات المحل وتقدر الخسائر باربعمئة جنيه .

الاحتفال بعيد سبت النور وزيارة القيامة

احتفل اخواننا المسيحيون الشرقيون اليوم بعيد (سبت النور) ولم يسمح لاحد بدخول كنيسة القيامة غير الرؤساء الروحيين وبعض الزوار بالنظر الى تصدع بناء هذا الاثر التاريخي العظيم .

الاستاذ يوسف وهبي في محطة الراديو

لفتت مصلحة الاذاعة الفلسطينية انتباه الجمهور الى ان الاستاذ يوسف بك وهبي وبعض اعضاء فرقته سيقومون باذاعة قطعة تمثيلية مساء الاثنين (٢٥ ـ ٤ ـ ٣٨) الساعة السادسة والنصف بدلا من برنامج الاسطوانات المعلن عنه لهذا الموعد

غزة

يعادون الى المزرعة بعد اطلاق سراحهم

غزة في ٢٣ نيسان ـ لمراسل الدفاع الخاص ـ عاد اليوم بقطار الظهر من معتقل المزرعة السادة : حمدي الحسيني والشيخ حسين الشوا وخضر الجعفراوي بعد ان افرج عنهم . ولدى نزولهم من القطار ركبوا السيارات وتوجهوا رأساً الى دائرة البوليس حيث تبلغوا امراً بتجديد اعتقالهم مدة ثلاثة اشهر اخرى ، ولم يسمح لهم بمقابلة ذويهم .

عكا

احضار جثمان عربي ودفنه

عكا في ٢٣ نيسان — لمراسل الدفاع الخاص — جاءت أمس قوة من الجيش بقتيل عربي وسلمته لدائرة بوليس عكا ولم تعلم هويته ، وفهم أن الموت قد نشأ عن اصابته بطلق ناري في صدره ، ولم يعرف المكان الذي قتل فيه . وقد ووري الجثمان التراب في مقبرة عكا

قضية المضربين في مخيم المزرعة

ذهبت صباح اليوم قوة الى مخيم المزرعة ورابطت وراء الاسلاك ، وحتى ظهر هذا اليوم ، وهو اليوم الرابع الذي يمر على امتناع قسم كبير من المعتقلين عن تناول الطعام . وقد قبل المضربون شرب الحليب وذلك على اثر اجتماع سماحة الاستاذ الشقيري ورئيس البلدية بوفد عن المضربين قوامه فضيلة الشيخ صبحي افندي خيزران والاستاذ صبحي بك الخضرا وقد طمنوهما عن الاهتمام العظيم المصروف بشأن المعتقلين

وقد ذهب اليوم وفد الى المعتقل ، برئاسة سماحة مفتي عكا الشيخ عبد الله افندي الجزار ، مؤلف من اصحاب الفضيلة : الشيخ محمود افندي القبلاوي ، الشيخ محمود افندي البابيدي ، الشيخ حفظي افندي عبد الحميد ، رئيس البلدية ، الاستاذ حسن افندي خليفة ، محمد افندي السالم وقابلوا المعتقلين المضربين وطلبوا اليهم العودة الى تناول الطعام

وقد علمت ان المضربين قبلوا حل الاضراب بتناول الحليب فقط لمدة ثلاثة ايام

وقد ابرق اليوم العالمان الاستاذان سماحة الشيخ عبد الله افندي الجزار وسماحة أسعد افندي الشقيري الى المندوب السامي طالبين الافراج عن جميع المعتقلين الذين امضى قسم كبير منهم مدة طويلة في المزرعة

الرملة

حرق كوخ بمحتوياته في مزرعة

الرملة في ٢٣ نيسان ـ لمراسل الدفاع الخاص ـ حوالي منتصف ليلة امس دخل شخصان مسلحان الى المزرعة التابعة الى مستعمرة بن شمن والواقعة على طريق يافا القدس واطلقا عياراً نارياً فلم يجبهما أحد. ثم اشعلا النار في كوخ بالمزرعة كان فيه حمار ودراجة وادوات زراعية مختلفة ، فالتهمت النار جميع ما في الكوخ

وفي صباح اليوم ذهبت قوة من البوليس مع قصاص الاثر الى مكان الحادث لاجراء التحقيق . ولم تعلم النتيجة

اعتقال شخص مصاب بعيارات نارية

اعتقل الجند ليلة أمس رجلا مصاباً بثلاث رصاصات في موقع قريب من قرية بيت دجن . ويواصل البوليس تحقيقاته في حادث مهاجمة بعض البيارات القريبة من القرية المذكورة

حالة جريح واعتقال خمسة اشخاص

لا تزال حالة جريح امس الذي اطلقت عليه رصاصة بجوار الرملة ، خطرة . وهذا الجريح من عمال البيارات . واعتقل البوليس شخصا قيل انه له علاقة بالحادث

واعتقل البوليس يوم امس احد اصحاب البيارات وثلاثة اشخاص آخرين من قرية صرفند

وقد منع البوليس اختلاط المعتقلين الاربعة الاخيرين بأي انسان

واعتقل البوليس مساء اليوم السيد يوسف ابالبن واودعه سجن النظارة .ولم تعرف التهمة الموجهة اليه

تخطيط الارصفة في اسواق المدينة

طاف فضيلة رئيس البلدية ومهندسها ومفتش الصحة لتخطيط الاماكن التي ستخصص للارصفة في اسواق المدينة . وعلمت ان طول مواسير الماء التي مدت في انحاء المدينة بدل المواسير القديمة بلغ عشرة آلاف متر

المجدل

فرض قوة اضافية على المدينة

المجدل في ٢٣ نيسان ـ لمراسل الدفاع الخاص ـ على اثر حادث الاعتداء الذي وقع على منزل رئيس البلدية عينت الحكومة ستة رجال من البوليس الاضافي لمدة شهرين بمرتب قدره اربعة جنيهات لكل خفير يدفعها سكان المدينة على أن تتولى دائرة البلدية جمع هذه المرتبات من الاهالي .

سير التحقيق في حادث اطلاق نار

على اثر حادث اطلاق النار على عربة (الترولي) الكاشفة المكلفة بحراسة الخط الحديدي بالقرب من الكيلو ١٣٩ بين سدود والمجدل ، ذهب امس مساعد حاكم اللواء والقائمقام ومفتش البوليس وقصاص الاثر تصحبهم قوة من البوليس الى مكان الحادث لاجراء الكشف ومعاينة المكان . ولم تظهر النتيجة بعد ، والتحقيقات جارية .

اجراء صلح على الطريقة العشائرية

ذهب مفتش البوليس وبعض الوجهاء لاجراء الصلح على الطريقة العشائرية بين عائلتي عرابي ومسلم في قريتي الفالوجة وكراتيا . وقد تم الصلح بين العائلتين بعد جفاء دام مدة .

نابلس

اجتماع يحضره مفتش البوليس العام

نابلس في ٢٣ نيسان — لمراسل الدفاع الخاص — وصل بعد ظهر اليوم مفتش البوليس العام وعلى الفور عقد اجتماع في قشلاق الجيش حضره بعض كبار ضباط الجيش في طولكرم ونابلس وبيسان وقد دام الاجتماع مدة ساعة. وفهم انه اتخذت بعض قرارات تتعلق بامور تتصل بالحالة الحاضرة .

مساعد الحاكم يستدعي ممثلي المدينة لمقابلته

دعا مساعد حاكم اللواء هيئة المجلس البلدي ومخاتير المدينة اليوم الى مكتبه وأنذرهم انه في حالة انفجار قنابل مرة اخرى في نابلس ستتخذ اجراءات اضافية للمحافظة على الامن فيها

انفجار قنبلة بالقرب من محطة السكة

انفجرت في الساعة التاسعة والنصف من مساء امس قنبلة بالقرب من محطة سكة الحديد وقد قام البوليس بالتحقيق .

انباء خارجية

وزير الحربية البريطانية يقابل موسوليني

روما في ٢٣ نيسان — تناول المستر هور بليشا طعام الغداء على مائدة الكونت شيانو ثم قابل السنيور موسوليني . وسيجتمع غداً بالمسيو دلادييه رئيس الوزارة الفرنسية اذ يعود الى لندن عن طريق باريس — روتر

مشكلة الاقلية الالمانية في تشكوسلوفاكيا

براغ في ٢٣ نيسان — تقدمت الحكومة خطوة جديدة لحل مشكلة الاقلية الالمانية الكبيرة وذلك باجراء انتخابات البلديات لا سيما في المقاطعات التي تكثر فيها هذه الاقلية . وقد كان موعد هذه الانتخابات في السنة الماضية لكن تأجلت بسبب اضطرابات نشبت عندئذ — روتر

اعلان مصادرة ممتلكات البارون روتشلد

لندن في ٢٣ نيسان — صودرت ممتلكات البارون روتشلد وصودرت ممتلكات أحد أفراد هذه العائلة ايضاً وقد زادت الاجراءات ضد اليهود في النمسا ، كتنظيف الشوارع مثلا — روتر

خط بحري بين النمسا وفلسطين

هامبورغ في ١٣ نيسان — ذكرت شركة انباء هانسا ان شركة الملاحة « شولت اورينت لاين في هامبورغ تنوي فتح خط للمراكب بين ميناء تريستا وموانيء البانيا واليونان و لغاريا وتركيا وفلسطين وربما سوريا ايضاً . وتقوم البواخر كل اسبوعين مرة برحلة والشركة اقدمت على ذلك نظراً لتبدل الحالة بعد انضمام النمسا وبعد مراجعة المراجع الرسمية مدة اسابيع وذلك لخدمة المصلحة النمسوية ولنقل البضائع الاتية من بلاد حوض الدانوب والتي تصدر من هناك عن ميناء تريستا الى الشرق الادنى . وبذلك يكون لدى النمسا وبلدان حوض الدانوب شركة تقل من تريستا الى موانيء شمالي الشرق الادنى وهي تعمل يداً واحدة مع الشركات الايطالية وتثبت للملأ تقدير الملاحة الالمانية لميناء تريستا وروح التعاون بين الشركات الالمانية والايطالية .

ولم تصل بعد التفصيلات الوافية عن شركة شولت اورينت لاين الا انه يؤكد رسمياً ان اعمال شركة الملاحة هذه التي كانت تصل الموانيء الالمانية الشمالية بموانيء البحر الابيض لن تتبدل بعد ان قررت الشركة فتح خط من تريستا الى تلك الموانيء ـ (د . ن . ب)

الثوار وسفارة اسبانيا الحمراء بباريس

بورغوس في ٢٣ نيسان — كذبت الحكومة الوطنية ما اذاعته سفارة اسبانيا الحمراء في باريس حول وصول جنود اجانب الى الحدود الفرنسية الاسبانية وانه من المنتظر ان يقدم ٧٣ ضابط المانى لمراقبة الحدود الاسبانية .

وتؤكد الحكومة الوطنية الاسبانية ان هذه الاخبار ملفقة وان الاسبان الشيوعيين هم الذين اذاعوها لماربهم الخاصة ولا حاجة الى التأكيد ان جنود اسبانيا الوطنية وسلطاتها من الاسبان الاقحاح وليسوا من الاجانب—(د . ن . ب)

الحالة في حيفا

« تابع المنشور على الصفحة الاولى »

التدابير اللازمة وانتشرت الدوريات في انحاء مختلفة من المدينة

في صباح اليوم

وفي الساعة الخامسة من صباح اليوم اجتمع عدد من السيدات من زوجات وقريبات المعتقلين ومشين في مظاهرة بدأت من شارع المحطة الى المركز الجديد ثم الى شارع يافا . واخذن يطلبن الى اصحاب الحوانيت اقفال محلاتهم . وانتقلن بعد ذلك الى سوق الابيض ثم الى البوابة الشرقية. واشترك في مظاهرة السيدات بعض الرجال .

تفريق المتظاهرين

ولما نمي الخبر الى دائرة البوليس خفت قوة والتقت بالمظاهرة في حارة الكنائس وفرقت المتظاهرين واصيب عربي اسمه فوزي اليوسف باصابة بسيطة كما أصيب بوليس عربي اصابة بسيطة ايضاً بسبب حجر رشقه به أحد المتظاهرين

برقية للمندوب

وفي الساعة التاسعة والنصف صباحاً ذهبت السيدات الى دائرة الحاكم وأردن مقابلة الحاكم فلم يستطعن . ثم رجعن وطيرن برقية الى المندوب السامي طلبن فيها الافراج عن المعتقلين

نشرة الامن

وقد جاء في نشرة ادارة الامن العام عن الحالة في حيفا ما يلي : اقفل عدد من الحوانيت في سوق حيفا أمس حيث فرق البوليس تجمهراً كان فيه . »

ارشادات صحية

على الصفحة الثامنة من هذا العدد

انباء خارجية

التزاور السياسي بين انقرة واثينا

انقرة في ٢٣ نيسان — سافر رئيس الوزراء ووزير الخارجية الى اثينا عن طريق الاستانة. (د.ن.ب.)

سفير المانيا لدى بلاط سان جيمس

برلين في ٢٣ نيسان — استقبل الزعيم يوم امس سفير المانيا في لندن الهر فون دبركسن بحضور الهر فون ريبنتروب وسيسافر السفير فورا الى لندن لاستلام مهام منصبه. (د.ن.ب)

وزير حربية انكلترا يعرج على باريس

باريس في ٢٣ نيسان — سيعرج المستر هور بليشا وزير حربية انكلترا في عودته من روما على باريس وسيقيم المسيو دلادييه والمسيو بونيه حفلة تكريمية له. (د.ن.ب)

الوزيران الفرنسيان في طائرة الى لندن

باريس في ٢٣ نيسان — يسافر المسيو دلادييه والمسيو بونيه بعد ظهر يوم الثلاثاء بالطائرة الى لندن وسيعودان منها بعد ظهر يوم الجمعة. (د.ن.ب.)

اعمال تخريبية في بارجة هولندية

امستردام في ٢٣ نيسان — تفيد انباء باتافيا ان اعمالا تخريبية ظهرت على ظهر البارجة الهولاندية «سورابايا» وان البارجة تلقت امرا للرسو حالا في ميناء طانجونغ الحربي لتقوم محكمة عسكرية بالتحقيق في الامر. (د.ن.ب.)

ايدن سفير الانكلترا في اميركا

لندن في ٢٣ نيسان — ذكرت جريدة «ايفننغ ستاندرد» الاشاعة القائلة انه سيعرض على المستر ايدن منصب سفير بريطانيا في الولايات المتحدة بعد ان يستقيل السفير الحالي (د. ن. ب)

مراحل المفاوضات بين لندن ودبلن

لندن في ٢٣ نيسان — يقال ان المفاوضات بين انكلترا وايرلندة انتجت معاهدة بين البلدين وسيوقع عليها بعد ظهر الاثنين في لندن الى حيث سيتوجه المستر دي فاليرا وصدر بيان رسمي جاء فيه ان الاتفاق سيعقد كنتيجة المفاوضات دون اعطاء اي تفصيلات بشأن فحواه (د. ن. ب)

مدار الابحاث بين فرنسا وانكلترا

لندن في ٢٣ نيسان — لم تؤكد المراجع المطلعة نبأ روتر حول مدار الابحاث بين فرنسا وانكلترا. ويقال ان الحكومة الفرنسية لا تزال تبحث في نقاط البرنامج المتعددة وان حكومة لندن لم تطلع بعد على رغبات الحكومة الفرنسية في هذا الصدد (د. ن. ب)

لورد بيرث يستقيل من منصبه في روما

لندن في ٢٣ نيسان — نظراً للاشاعات المتوالية حول تقديم اللورد بيرث استقالته من منصب سفارة روما اكدت الدوائر السياسية انه كان قد صرح مراراً عن عزمه على ترك العمل بعد انهاء معاهدة انكلترا مع ايطاليا ومن المرجح لذلك ان يستقيل خلال هذه الاشهر المقبلة (د ن.ب)

سفير انكلترا لدى حكومة هولندا

لندن في ٢٣ نيسان — عين السر جورج بلانت احد موظفي وزارة الخارجية سفيراً لانكلترا لدى حكومة هولاندا (د ن.ب)

٥ ايام و٥ ساعات بين استراليا ولندن

لندن في ٢٣ نيسان — قطع الطيار الاوسترالي برودبنت المسافة بين استراليا و لندن في ٥ ايام و٥ ساعات و٢١ دقيقة، وبذلك ضرب الرقم القياسي الذي حازته قبله الانسة الاسترالية جان باتن واختصر من مدة السفر ١٣ ساعة ونصف الساعة وقد غادر استراليا نهار الاحد وهبط مساء امس، في مطار ليمن بجوار لندن (د ن.ب)

انتشار وباء مميت في موسم هندي

دلهي في ٢٣ نيسان — تفشى الوباء في مدينة هاردفار بالهند بعد الاحتفال باحد المواسم الدينية ويبلغ عدد ضحايا الوباء مائة من الحجاج يومياً (د.ن.ب)

وزير خارجية بولونيا يسافر الى اسوج

وارسو في ٢٣ نيسان — ذكرت الصحف ان المسيو بك وزير الخارجية سيسافر في اواخر ايار الى ستوكهولم لرد زيارة وزير خارجية السويد المسيو صاندلر وسيسافر من هناك الى ريفال (د.ن.ب)

عن صحفهم ...

الانشقاق الصهيوني

التشاؤم يدب في نفوس محبذي التقسيم

مقابلات وايزمن لرئيس الوزراء وغيره

شيئاً فشيئاً

نشر كاتب يهودي من الاصلاحيين مقالا تحدث فيه عن خيبة الامل التي مني بها محبذو التقسيم من انصار وايزمن، فقــال :

رأي خاص

لقد أخذ التشاؤم يدب في نفوس المحبذين، وجعل يتزايد شيئاً فشيئاً حتى بلغ الذروة عندما علم المسئولون عن سياسة الوكالة في لندن ان وزارة المستعمرات لها — والحمد لله — رأي خــاص في التقسيم.

اختلاف شاسع

وقد فهم من حديث مع احد موظفي وزارة المستعمرات ان رأيها في التقسيم يختلف اختلافاً شاسعاً عما يظنه المحبذون، لانها تفهمه على الوجه الاتي :

مسلوبة السيادة ..

ان «دولة» التقسيم ستكون صغيرة بحيث لا تستطيع الدفاع عن نفسها. لهذا السبب يضطر الانكليز لدفع الاموال اللازمة لشئون الدفاع، وهكــذا تبقى شئون الجمــارك وارداتها في قبضة الانكليز. وبعبارة اخرى ان تكون «الدولة» اليهودية ذات سيادة، لان مسألة الدفاع والمالية لن تكون في حوزتها او تحت رقابتها

الى لندن

وقد اتصلت هذه الاقوال بوايزمن عندما كان في فلسطين ثم اطلع عليهــا انصار التقسيم ايضاً، وعندئذ خيف على تصدع جبهة المحبذين، لذلك سافر الدكتور وايزمن الى لندن وهناك فهم حالا ان التشاؤم صادر عن خطر حقيقي ينطوي على تحويل مشروع التقسيم الذي يكافح من أجله الى جعل اليهود اقلية في فلسطين العربية

بعد مقابلات ...

لقد اعترف وايزمن بخطورة الموقف أمام اعضاء مؤتمر اللجنة الصهيونية، ثم قابل المستر تشامبرلن، وقابل الــلورد هاليفاكس وغيرها، وبعد هذه المقابلات عاد فأكد للاعضاء انه استطاع في بضعة أيام قليلة ان يضرب اعداء «صهيون» ويقضي على مساعيهم

«ملامح» وجوههم!

ولما سئل على أي اساس يبني تفاؤله هذا بالرغم من وجود دلائل كثيرة تحمل على التشاؤم، وهل استنتج من محادثاته مع الذين قابلهم أن الامور تجري وفق هواه على ما يرام — أجاب بان محدثيه لم يدلوا في الوقت الحاضر بشيء، غير ان فهم من ملامح وجوههم بان آراءهم في جانب المصالح اليهودية، ثم تمكن وايزمن بتكرار اقواله من اقناع اعضاء اللجنة الصهيونية

الموقف الدولي

ولقد حاول وايزمن ان يحمل حكومة لندن على الاسراع في تنفيذ التقسيم لكنه فشل، لانها كانت تنتظر نتائج محادثات روما. وبالرغم من تصريحات وايزمن وأورمسبي غور وغيرهما فأن التقسيم اصيب «بركزة» وان الموقف الدولي هو الحكم الفاصل في مسألة فلسطين ...

المندوب السامي

القدس في ٢٣ نيسان — لمراسل الدفاع الخاص — عاد المندوب السامي طائراً امس من رحلته في العقبة ووادي مهر وقد قابله في هذه الرحلة السير كوكس المعتمد البريطاني في عمان ومتصرف معان ورئيس بلديتها

رصاص مجهول

اطلق مجهول النار في محلة باب حطة «ليلة الجمعة» على صبحي النعاجي فاصيب بجراح طفيفة وحالته ليست خطرة ونقل الى مستشفى الحكومة ولم يلق القبض على احد .

تعطيل «اللهب»

عطلت السلطة زميلتنا «اللهب» الغراء لمدة ثلاثة اشهر وقد ذهبت قوة من البوليس الى ادارتها وصادرت نسخ عددها الذي كان موعد توزيعه اليوم وأعطيت تعليمات ادارية بمصــادرة اعدادها في جميع البلدان

جمعية الرابطة العربية

ارسلت الينا جمعية الرابطة العربية في النمسا صورة عن الكتاب الذي بعثت به الى معالي وزير خارجية العراق بشأن بعض المسائل القائمة بين العراق وايران والمتعلقة في شط العرب وخليج ايران كما ارسلت الينا الجمعية المذكورة صورة عن المذكرة التي بعثت به الى المندوب السامي البريطاني في فلسطين بشأن الحالة الحاضرة التي تجتازها البلاد

وقد وقع على الكتابين رئيس الجمعية الاستاذ سليم الدمياطي وسكرتيرها السيد عبد الوهاب عبد الهادي

استعراض الجيش

استعرض المندوب السامي هذا اليوم الجيش البريطاني المقيم في معسكر البقعة بحضور الجنرال هانغ القائد العام للقوات البريطانية في فلسطين وشرق الاردن .

وكالة الشرق العربي

القضية العربية وأمنية الاتحاد العربي

تصريح للدكتور محمد حسين هيكل باشا

القاهرة في ٢٣ نيسان — قال الصحفي السوري السيد محمد شاكر الخردجي معالي الدكتور محمد حسين هيكل باشا وزير الدولة في الحكومة المصرية وسأله رأيه في القضية العربيــة وأمنية الاتحاد العربي فاجاب معاليــه بالتصريح الآتي :

«أنا ممن يؤمنون بالفكرة على ان تكون اساساً لمثل أعلى . وأني لاذكر والاسف يملأ فؤادي اننا في هذا الشرق العربي لا نبتغي بعد مثالا اعلى في الحياة يتعدى حدود حياتنا افراداً واجيالا ويضيء نوره الانسانية كلها لينشيء فيها حضارة تقوم مقام حضارة الغرب التي انمت في نظري مهمتها واستنفذت جهدها

مهبط الوحي

ولقد كان هذا الشرق العربي فيما مضى مهبط الوحي بالنبوات جميعاً. فمن مصر خرج موسى وفي فلسطين ولد عيسى وبمكة نزل الوحي على النبي العربي محمد. وهؤلاء جميعاً دعوا الى مثل اعلى ليظل لواء الانسانية كلها . والمثل الاعلى الذي دعوا اليه ما يزال هو الجدير بان يكون المثل الاعلى الذي يدعو الشرق العربي اليه ويعمل لاقراره في العالم كله . وعلى هذا الاساس يمكن ان تتحقق الوحدة العربية

المثل الاعلى

وهي انما تتحقق يوم يقوم فينــا الرجل الموهوب الذي يدوي صوته في الافاق ويسمع الناس له. فيقدمون حياتهم فداء للدعوة التي يريدها ان تنتشر في الخافقين . اما ان تكون الوحدة العربية مقصوداً بها الى تحرير امم الشرق العربي والى تحسين احوالهم فذلك امر هين وهو ليس خيراً من الفكرة القومية في رأيي. لست اريد بهذا ان اقلل من شأن الوحدة العربية كما يدعو اليها اصحابها اليوم، بل انني لها نصير. لكنني اريدها مستندة الى فكرة لابد لانتصارها في حياة العالم من نضال واستشهاد . وهذا لا يكون الا حين يقوم داعية لمثل اعلى . فليعمل الدعاة في حدود ما يدعون له اليوم ان شاءوا. لكنني ارجو ان يجيء اليوم الذي يقوم فيه الداعية للمثل الاعلى

الحدود

بين تونس وطرابلس

باريس في ٢٣ نيسان — قام الجنرال جورج عضو المجلس الحربي الاعلى في باريس والمفتش العام للجيش الفرنسي في الشمال الافريقي برحلة الى الجنوب حيث تفقد الاعمال الحربية الجارية على الحدود بين تونس وطرابلس وثبت الان ان الجنرال غاملان رئيس المجلس الحــربي الاعلى في فرنسا سيصل الى تونس في ٢٥ ابريل الجاري لتفقد الحدود ايضاً. ولا تزال المعدات الحربية والذخائر تصل باستمرار كما ان عدداً كبيراً من جنود المستعمرات قد نقلوا الان الى تونس وارسلوا الى الجنوب للاشتراك في المناورات العسكرية . وقــد علم مراسل الشرق العربي من مصدر يوثق به ان عدد الجيش الفرنسي الذي حشد الى الان في تونس يبلغ تسعين الف جندي وان عدد الطائرات الحربية التي ارسلت الى تونس يبلغ سبعماية طائرة .

التعليم الاسلامي في الهند

القاهرة - (الشرق العربي) - جاء من مراسل الشرق العربي في بمباي انه يستفاد من التقرير الرسمي ان التعليم في الاوساط الاسلامية في الهند قد خطا خطوة كبيرة في سنة ١٩٣٦ ففي سنة ١٩٣٥ كان عدد التلاميذ المسلمين الذكور في المدارس يبلغ ٢٨٢٣٤٨١ تلميذاً . وفي سنة ١٩٣٦ بلغ عددهم ٢٨٤٦٩٩٨ تلميذاً فنسبة التلاميذ المسلمين الى مجموع التلاميذ الهنود تبلغ اذن ٢٦ في المائة وهذا ما يدعو الى الاعجاب اذ ان عدد السكان المسلمين الذكور يبلغ ٢٥ في المائة من مجموع سكان الهند الذكور . فالنهضة اذن قوية في ميدان التعليم عند المسلمين

وفي سنة ١٩٣٥ كان عدد التلميذات المسلمات في المدارس يبلغ ٧٤٩،٣٧٠ تلميذة فبلغ ٧٧٥٧٤٠ في سنة ١٩٣٦، فتكون نسبة التلميذات المسلمات من مجموع التلميذات في الهند ٢٦ في المائة ايضاً بالرغم من ان عدد الاناث المسلمات يبلغ ٢٤ في المائة من مجموع عدد الاناث في الهند . وهذا التقدم مفخرة من مفاخر المسلمين في الهند خصوصاً اذا اخذنا بعين الاعتبار الصعوبات التي تعترض التعليم وعلى الخصوص تعليم الفتيات . وحكومات الاقاليم تسهل سبل التعليم للمسلمين وتخصص للتلاميــذ وظائف في دوائرها وتقوم بالانفاق على فريق منهم .

شركة باصات بيتونيا والقرى الوطنية

مركزها الرئيسي رام الله . تجاه دائرة البريد . فرعها : — اللطرون طريق الرملة - يافا . اوقات منظمة . معاملة حسنة . سواقون ماهرون .

اوقات المواعيد

من رام الله	من اللطرون
الساعة ٧ صباحاً	الساعة ٧ صباحاً
« ١٢ ظهراً	« ١٢ ظهراً
« ٥ مساءً	« ٥ مساءً

ويعمل بهذه الاوقات لحين اشعار آخر

وأخيراً لم يجد كوداك مندوحة عن إدخال هذا الزر أيضاً في صندوق آلة ٦٢٠ كوداك جونيور لانه يكفل عدم اهتزاز الآلة وقت التقاط الصورة إذا طالت مدة الالتقاط قليلا. فان اليدين تقبضان بقوة على آلة التصوير بينما سبابة اليد اليمنى تضغط بخفة على هذا الزناد وبذلك تضمن ان الصورة لن تتلف من اهتزاز الآلة . ان التقاط الصور بآلات كوداك قد رفع عن عاتق المصور كل صعوبة وكفل له النجاح التام في التصوير كما ان التصوير بها قليــل التكاليف لا يثقل على أي جيب

مجهزة بعدسة كوداك المنجات ف٣ر٦ او ف ٤ر٥ مع زناد او توماتيكي للالتقاط الذاتي ٢٥٠ر٣ جنيه و ٤٠٠٠ر٤ جنيه

٦٢٠ كوداك جونيور

620 KODAK JUNIOR

مجاناً

كتاب «التصوير الشمسي في متناول الجميع» وهو كتاب طريف يبحث في التصوير الشمسي من ناحية لم يطرقها احد لغاية الآن . اطلبه بهذا الكوبون من : كوداك (مصر) شركة مساهمة : الساحة التجارية مر (١) حيفا .

كوبون كتاب كوداك المجاني

الاسم ....

العنوان ....

البلد ....

يرسل الكوبون داخل غلاف مقفول

شريط كوداك فيريكروم يزيد في مزايا آلة التصوير مهما كان نوعها

العفو المنتظر

يقول المظاهرون النمسويون الذين وصلوا الى مدينة فرنكفورت في المانيا، انهم يتوقعون من الهر هتلر بعد ان تم الاستفتاء، ان يصدر عفوا عن جميع المعتقلين السياسيين في النمسا

اعلان

تقدم لمحكمة يافا الشرعية مضبطة من مختار محلة القلعة تتضمن انه منذ اربعين سنة توفي محمد بن ابراهيم الشهير بالبواب وانحصر ارثه في اولاده احمد وابراهيم وخليل ثم توفي احمد المذكور عن شقيقيه ابراهيم وخليل ثم توفي ابراهيم المذكور عن شقيقة خليل لا غير ثم توفي خليل المذكور عن زوجته شفوقة بنت درويش طالب وعن ولده منها ابراهيم ولا وارث للمتوفين المذكورين سوى من ذكر شرعا ونظاما فمن كان له اعتراض على هذا الحصر فليراجع هذه المحكمة خلال عشرة ايام من تاريخ الاعلان والنشر

وكيل قاضي يافا الشرعي

اعلان

تقدم لمحكمة يافا الشرعية مضبطة بامضاء وكيل مختار محلة النقيب مؤرخة في ٢١ — ٤ — ٣٨ تتضمن ان انيسه بنت احمد السمهور في توفيت منذ سنتين عن اولادها خليل وعبد القادر وعبد الرؤف وزبيده اولاد الشيخ سالم ابي لغد لا غير وانه لا وارث له سوى من ذكر فمن له اعتراض على هذا الارث فليتقدم به لمحكمة يافا الشرعية بمدة لا تتجاوز عشرة ايام من تاريخ نشره

قاضي يافا الشرعي

من القاهرة ...

هل من ازمة وزارية في مصر
احتمال استقالة رئيس مجلس النواب

التعديل الوزاري

القاهرة في ٢٣ نيسان — لمراسل الدفاع الخاص- تداولت الاندية السياسية مسألة التعديل الوزاري في وزارة محمد محمود باشا، واشارت اوساط اخرى الى ان المسألة تعدت التعديل الى القول بان الوزارة رفعت استقالتها الى جلالة الملك. وأول ما نشأت مسألة تعديل الوزارة كانت على اثر الرغبة التى ابداها دولة عبد الفتاح يحيى باشا وزير الخارجية في الاستقالة من منصبه لان حالته الصحية لا تمكنه من القيام باعباء العمل. وسكتت هذه العاصفة عندئذ بامهال الوزير الى ان تنتهي زيارة الدكتور رشدي اراس وزير الخارجية التركية!

وزارة المعارف

ثم أثيرت مسألة التعديل مرة اخرى على أثر انتخاب معالي الدكتور بهي الدين بركات باشا لرئاسة مجلس النواب وخلو منصبه في وزارة المعارف. وحدث بعد ذلك ان انتدب احمد لطفي السيد باشا احد وزراء الدولة لمنصب وزارة المعارف وقيل اذ ذاك أن التعديل ارجيء لمدة ما.

استقالة الوزارة

والمعروف ان رفعة محمد محمود باشا عقب انتهاء معركة الانتخابات رفع استقالة الوزارة الى جلالة الملك وذكر فى كتاب استقالته ان الوزارة ترفع استقالتها لانتهاء المهمة التي اختيرت لانفاذها. ولكن جلالة الملك طلب الى رئيس الحكومة البقاء في الحكم واعداد خطاب العرش.

موقف الدستوريين

وتداولت الالسنة أمر خلاف قائم بين الجهات المسئولة حول موقف الوزارة الذي تطور، ورفعة محمد محمود باشا يصر على حقه في اختيار الوزراء الذين يتولون الحكم معه. والمفهوم ان التعديل كان يراد به ادخال خمسة من الوزراء من الاحرار الدستوريين هم رشوان محفوظ باشا، عبد الجليل ابو سمره بك واحمد عبد الغفار بك والشيخ مصطفى عبد الرازق بك ودسوقي اباظه بك. وترى الجهات التي تعمل للتوفيق بين الرغبات المختلفة ان يدخل الوزارة وزيران جديدان.

رئيس النواب

وهناك مسألة اخرى وهي مسألة رئاسة مجلس النواب فقد قيل ان الدكتور بهي الدين بركات باشا يرغب في الاستقالة من منصبه. وكثرت الاقوال فى سبب الاستقالة فمن قائل انها تتعلق بمنصب السكرتير العام لوزارة المعارف ولكن سعادته نفى ذلك بقوله انه لم يتدخل فى شؤون وزارة المعارف بعد ان تركها. ومن قائل ان سببها وجوب اشراكه فى بحث تطورات الموقف بصفته رئيسا لمجلس النواب. ولما سئل سعادته عن ذلك أبى الافضاء بشيء وقال اذا كانت هناك استقالة فأنها تقدم للمجلس الذي انتخبه.

مساعي الوسطاء

والمنتظر الان ان الموقف السياسي في مصر لا يطول غموضه بل ان الايام القابلة القادمة كفيلة بجلائه لان ثمة فريقا آخر يعمل على التقريب بين وجهات النظر المختلفة وقد ينجح هذا الفريق في مساء اليوم أو غداً وتظهر الحالة بعد ذلك واضحة تماماً

برنامج

الاذاعة الفلسطينية

يوم الاحد في ٢٤ نيسان سنة ١٩٣٨

٥ر٣٠ اشارة الوقت والنشرات ثم حديث الاطفال
٦ر١٥ اغاني بلدية ايليا بيضا
٦ر٣٥ رباعي عبد الكريم
٧ر١٥ تيسير فيض الله جابر وفرقة استوديو الاذاعة
٧ر٤٠ اشارة الوقت والنشرات الجوية والاخبارية
٧ر٤٥ اشارة الوقت
٩ر١٥ اشارة الوقت والنشرات
٩ر٣٠ قراءة من انجيل عيد الفصح
٩ر٤٠ حديث رياضي
٩ر٤٥ حديث زراعي
٩ر٥٥ صلاة المساء
١٠ برنامج موسيقى
١٠ر٣٠ ختام

الاذاعة المصرية

الاذاعة اللاسلكية للحكومة المصرية
يوم الاحد في ٢٤ نيسان سنة ١٩٣٨
١٠ الشيخة منيرة قران كريم
١٠ر٥٥ الاستاذ محمد بخيت وفرقته حفلة غنائية
١٢ر٢٥ ختام
٢ر١٠ اسطوانات
٢ر٤٠ النشرات الجوية والاخبارية والتجارية الاولى
٢ر٥٠ ختام
٦ر٣٠ رباعي الاذاعة اللاسلكية حفلة موسيقية
٦ر٥٥ رباعي الاذاعة اللاسلكية حفلة موسيقية
٧ر١٠ الاستاذ الشيخ علي حزين قرآن كريم
٧ر٥٠ الانسة نفيسة الغمراوي حديث رياضي للسيدات
٨ر١٠ جميلة رشيد وفرقتها حفلة غنائية
٨ر٣٠ النشرتان الثانيتان الاخبارية والتجارية
٨ر٤٥ الاستاذ محمد نظمي وفرقته حفلة غنائيه
٩ر١٥ اسطوانات
٩ر٤٠ رباعي فرقة الاستاذ محمد نظمي حفلة موسيقية
١٠ الاستاذ محمد نظمي حفلة موسيقية
١٠٢٠ جميلة رشيد وفرقتها حفلة غنائية
١٠ر٣٥ الاستاذ محمد عبد الوهاب وفرقته حفلة غنائية

العالم
اسبوعا بعد اسبوع

« بقية المنشور على الصفحة الثالثة »

وفي يوغسلافيا الآن حكم ديكتاتوري يسيطر عليه رئيس الوزراء ميلان ستويا دينوفتش، وهو نازي — فاشستي يؤيده في اعماله البرنس بول، رئيس مجلس الوصاية، وينفذ الرجلان سياسة محور روما — برلين، كأن يوغسلافيا قد اصبحت حليفة لالمانيا وايطاليا، ضد فرنسا وتشيكوسلفاكيا، ومن الشعب اليوغوسلافي اكثرية عظيمة تحب هاتين الدولتين الاخيرتين، ومن المنتظر ان تثور هذه الاكثرية على الحكومة باموال من فرنسا وتشيكوسلفاكيا وروسيا، فلا تجد الحكومة مناصاً من الاستعانة بالمانيا وايطاليا على اخماد هذه الثورة... وفي هذه الحال سترى الدنيا « اسبانيا التالية »!

فى روسيا الحمراء

هل وصل الدور في « عملية التنظيف » التى تقوم بها روسيا الحمراء، الى المارشال فوروشيلوف القائد الاعلى للجيش الاحمر؟

هذا سؤال من اسئلة كثيرة، سمعها الناس من « محطة سرية » للاذاعة اللاسلكية في مكان فى روسيا ما يزال مجهولا، رغم الجهود الكثيرة الشاقة التي بذلتها دائرة « الاوغبو » عبثا في سبيل اكتشافه، وقد ردت هذه المحطة على هذا السؤال بان المارشال الاحمر الاكبر، لم يحضر اجتماعا عسكريا سياسيا، عقد في موسكو للبحث فى موقف اليابان في الصين، ولم يمثل وزارة الحربية في هذا الاجتماع الا الجنرال فيدكو، الذي تعتقد هذه « المحطة السرية » انه هو الذي وقع عليه اختيار ستالين ليكون القائد الاعلى للجيش ... بعد التخلص عمدا كمة أو بغيرها كمة من فوروشيلوف الذي ذهب الان الى شبه جزيرة القرم (لاسباب صحية) كما قيل

اما اسباب التخلص من هذا المارشال، فترجع الى ان الجيش الاحمر، لم يتظاهر (مظاهرة قوية) وبولونيا تقدم انذارها النهائي الى لتوانيا ...

أشعة الموت

وصلت الى الدوائر العليا فى لندن انباء مرعبة، تقول باكتشاف اشعة جديدة لا ترى بالعين المجردة، اصطلح على اطلاق اسم (اشعة الموت) عليها، وهي تسبب للحكومات وللشركات التي تتولى صنع الاسلحة، مزيد القلق على مصير ما تخرجه الان المصانع الحربية

وتقول « نيوز ريفيو » ان المانيا هي مكتشفة « اشعة الموت » هذه، وقد بنت لها سلسلة من المحطات اللاسلكية التى تبعثها منها الى اي مكان تريده في الحرب القادمة.

ولم تستطع دوائر لندن بعد ان تظفر بشيء من التفاصيل عن هذه الاشعة، وانما الثابت المؤكد عنها الى الان، هو ان فى مكنتها وقف حركة الالات الميكانيكية على سطح الماء، او تحته، أو في الجو. وقد وفقت بريطانيا الى اختراع زودت به معظم طائرات قوة الجو الملكية وهو يحميها من هذه الاشعة، ولكنه يعطل آلاتها اللاسلكية فلا تستطيع ان تتصل مع الارض.. لتتلقى ما لا بد منه من التعليمات والارشادات ويجهد العلماء انفسهم الان في ايجاد وسيلة يمكن بها اتقاء شر هذه الاشعة، وهم فى مجهوداتهم هذه قد ينجحون، وقد لا ينجحون.

— والعلم عند الله ...

سرقة على الطريقة الاميركية
تعرض امام محكمة الناصرة الصلحية

الناصرة فى ٢٣ نيسان — لمراسل الدفاع الخاص — كثرت في المدة الاخيرة حوادث السرقات من نوع معين يستدل منه على مبلغ ما في وقائعها من قسوة في نفوس بعض هؤلاء الذين يرتكبونها والالام النفسية والجثمانية التي يسببونها للذين يوقعون بهم هذه الجرائم التي لم تعرفها البلاد قبل الان. وفيما يلي وقائع لاحدى هذه السرقات كما بينها حضرة حاكم صلح الناصرة في القرار الذي اصدره بحق لصين من هذا الفريق الذي لا يتورع في الاضرار بسذج الناس والبسطاء

وقائع الحادث

ان وقائع الدعوى كما سردها وكيل النيابة هى انه بتاريخ ١١-٤-٣٨ اثناء وجود المشتكي قاسم الاسعد بسوق الاثنين فى الناصرة أتى المتهم حسين الكردي واتفق معه على ان يشتري المتهم حسين من المشتكى « كديشة » وأن يعطيه بدلها حماراً مع فرق الثمن وزعم المتهم حسين ان الحمار موجود فى البلد وليس فى السوق ورافق المشتكي للبلد لكي يريه الحمار واثناء ذهابهما كان المتهم الثانى ابراهام متقدمهما وكانت لديه حافظة نقود فارغة رماها على الارض والتقطها المتهم الاول حسين وقال المشتكي ان بهذه الحافظة نقوداً سنتقاسمها وجلسا فى مكان على الطريق وحال جلوسهما اتى المتهم الثاني ابراهام وطلب ان يفتش كليهما لاشتباهه عليهما بأخذ الحافظة. عندها قال المتهم الاول حسين للمشتكي اعطني حافظتك لكى نضمها مع الحافظة الاخرى فى الحطة حتى يتم ابراهام التفتيش وفعلا اعطى المشتكي حافظته اليه والتي كان فيها ٥ جنيهات و ٦٠٠ مل فوضع كلتا الحافظتين فى « الحطة » واثناء اجراء التفتيش من قبل المتهم الثاني ابراهام اخذ المتهم الاول حافظة المشتكي وخبأها ثم اعطى « الحطة » مع الحافظة الى المشتكي وقال له انتظرني في السوق أحضر الحمار وبعد أن ذهب المشتكي وفتح « الحطة » والحافظة وجدها فارغة وهي تلك الحافظة التي عثر عليها فى الطريق والذي اعترف المتهم الثاني ابراهام انه بقصد الاحتيال على المشتكي أسقطها من جيبه. وبحال وصول الاخبار لدائرة البوليس اجرى البوليس التحري على المتهمين فعلم انهما استقلا سيارة تاكسي واتجها لطبريا فأرسل شعاراً لمفتش بوليس طبريا الذي القى القبض عليهما اثناء وجودهما عند الحلاق اذ يظهر انهما حاولا تغيير ملامحهما وقبل دخول السيارة لطبريا طلبا من السائق ان يقف خارج المدينة ووصلا سيرهما مشياً على الاقدام والمتهمان المذكوران مطلوبان لمدة مراكز بوليس فى فلسطين بنفس التهمة.

قرار الحكم

ان نوع الجرم الذي ارتكبه المظنون عليهما وهو السرقة بالطريقة المعروفة بالطريقة الاميركية قد طغى اخيراً في هذه البلاد حتى اصبح خطراً كبيراً على عامة الناس خصوصاً، وان الضحايا يكونون عادة من الفلاحين البسطاء الذين من السهل الايقاع بهم وانطواء الحيلة عليهم. فمن اول واجبات الحاكم ان تحمي امثال المشتكي الذي هو من الطبقة البسيطة من الاشخاص الذين على شاكلة المتهمين الذين لا يتورعون عن حرمان عائلات فقيرة من قوتها الضروري باختلاس ما معهم من دريهمات بطرق دنيئة، فمثل هؤلاء الناس هم خطر حقيقي على الطبقة الفقيرة البائسة

ولذلك تقرر المحكمة الحكم على المتهمين الذين اعترفا بذنبهما بأقصى العقوبة المنصوص عليها في المادة ٢٧٠ من قانون العقوبات الا وهي الحبس مدة سنة ابتداء من تاريخ هذا الحكم.

والجدير بالذكر أن النيابة طلبت تعديل التهمة من المادة ٣٠١ المادة ٢٧٠ بناء على ارشاد من المحكمة اذ يستدل من وقائع الجرم كما ذكرها وكيل النيابة فى استهلال الدعوى ان المشتكي سلم محفظة نقوده الى المتهم الاول حسين بقصد حفظها فقط لما ابداه له من طرق الخداع ولم يتنازل عن ملكيتها بل نقل حيازتها فقط للمتهمين. والفارق القانوني بين السرقة بالحيلة كما ورد تعريفها بالمادة ٢٦٣ من قانون العقوبات والحصول على اموال الغير بطريق الغش والخداع هو أن في السرقة بالحيلة عندما يسلم المشتكي ماله [illegible] لا يتنازل المشتكي عن ملكيته في [illegible] المسروق بل يتنازل المتهم عن ملكية ماله نظراً لما يبديه المتهم من طرق الحيلة والخداع (انظر كتاب ارشبولد طبعه ١٩٢٢ صفحة ٥٢٥)

ولذلك رأت المحكمة النزول على طلب النيابة وعدلت التهمة من المادة ٣٠١ الى المادة ٢٧٠ من قانون العقوبات كما مر ذكره. حكماً وجاهياً قابلا للاستئناف وعلى النيابة ان تعيد النقود المصادرة المشتكي صدر وتفهم علنا في ١٩-٤-٣٨

(الامضاء) الياس خوري
حاكم الصلح

مباراة رياضية

تجري مباراة رياضية في كرة القدم بين النادي الارثوذكسي فى يافا وفرقة عمال واكنر وذلك في الساعة الثالثة والنصف بعد ظهر اليوم « الاحد » على ملعب الفريق الثاني

اعلان

صادر من المحكمة الشرعية بالقدس

تقدم لدي مضبطة مؤرخة في ١٨ — ٤ — ٣٨ مختومة من مختار واعضاء محلة واد الجوز بالقدس تتضمن ان سعيد مظهر افندي ابن عثمان رشيد مصطفى اغا توفى فى سنة ٣٥١ وانحصر ارثه فى ولده محمد رؤوف وفى زوجته السيدة زليخا بنت طاهر افندي عمر ولا وارث له سواهما وعليه فمن له اعتراض على هذا الارث فليراجع المحكمة خلال خمسة عشر يوماً تمضي من تاريخ النشر

(٣٣٧٤) قاضي القدس الشرعي

اعلان

بيع أموال غير منقولة لدى المحكمة المركزية بيافا
بخصوص الاجراءات في القضية نمرة ١٧٠٩ — ٣٧

المحكوم له محمد توفيق الهباب. المحكوم عليه ابراهيم حسين ابوسريس

ليكن معلوماً بانه اعطي الامر من قبل رئيس هذه المحكمة حسب المادة ١٤ من قانون انتقال الاراضي (الفصل ٨١ من مجموعة القوانين لدريتون) ببيع جميع حقوق ومنفعة المديون او الراهن المتعلقة في الملك المديون حسب الجدول بخصوص تنفيذ حكم بالقضية ٤٤٥٠ — ٣٦ محكمة مركزية يافا او ايفاء لتنفيذ الرهنية العائدة الى المرتهن المذكور المسجلة في دائرة الطابو بموجب كوشان الطابو بلوك ٦١٠٨ قسيمة ٣٠، الجماسين الغربية مع الفائدة والمصاريف لغاية هذا التاريخ لقاء مبلغ ٤٠٠ جنيه مع ما يلحقها من الفوائد والرسوم بالغة ما بلغت من هذا التاريخ حتى الدفع التام.

سيطرح الملك بالمزاد العلني وللمزاود الاطلاع على التفصيلات والشروط في الدائرة. يباع الملك ايفاء لصالح الدائن او الراهن كما هو موضح في الجدول المرفق بما يلحقه من المصاريف والقيود والشروط والمطلوبات المتعلقة بهذا الملك. اذا لم يصدر امر بالتأجيل يجري البيع بمعرفة مأمور الاجراء فى يافا دائرة الاجراء ابتداء من الساعة ٨ ونصف الى ١٢ ونصف من ايام الاسبوع قبل الظهر ويستمر بظرف خمسة عشر يوماً من تاريخ النشر. فى حالة دفع الدين المبينة تفاصيله اعلاه مع المصاريف واذا عرض دفعها قبل ان يباع الملك فان المزاودة تلغى حين البيع على راغبي المزاودة ان يزاودوا بانفسهم أو بواسطة وكلاء مفوضين ولا تقبل المزاودة من قبل الدائن او المرتهن او بالنيابة عنهم الا بامر خاص صريح من رئيس الاجراء او من يقوم مقامه.

ليعلم المزاودون انه يجب دفع عشرة بالماية من المزاودة لصندوق الاجراء لتقبل المزاودة منهم او ان يجلبوا كفالة بنك يرضى بها مأمور الاجراء. ان اجرة الدلال واجرة التسجيل فى الطابو على المشتري.

الجدول

بلوك ٦١٠٨ قسيمه ٣٠ حصص ٣١ حصه من اصل ٨٤ حصة المكان قرية جماسين الغربية نوع الملك أرض مشجرة اشجار برتقال عمره اربعة سنوات. ويوجد دار مؤلفة من غرفتين. اسم المالك او المالكين ابراهيم حسين ابو سريس مساحة الارض ٢٨ دونم و ٥٩٢ متر حسب قيد الطابو. القيمة المخمنة الدونم في الارض المشجرة يساوي ثلاثمائة جنيه وبالحصة المفروزة اي البور تساوي مائتين جنيه

ملاحظات: وفي أثناء وضع اليد فهم بانه جرى افراز من طرف محكمة الصلح والاشجار والبيت صارت ملك درويش ومصطفى ابو حجر. وباقي البور الى المحكوم عليه.

مأمور اجراء يافا

اعلان

بيع اموال غير منقولة لدى المحكمة المركزية بيافا
بخصوص الاجراءات في القضية نمرة ٢٢٠٦ — ٣٧

المحكوم لها: عبد المعطي الحكيم وعادل الحامي

المحكوم عليهم: شحاده وشعبان اولاد سليمان اكحيل

ليكن معلوماً بانه اعطي الامر من قبل رئيس هذه المحكمة حسب المادة ١٤ من قانون انتقال الاراضي (الفصل ٨١ من مجموعة القوانين لدريتون) ببيع جميع حقوق ومنفعة المديون او الراهن المتعلقة فى الملك المدون حسب الجدول بخصوص تنفيذ حكم بالقضية ٢١٨٩-٣٧ محكمة صلح يافا المسجلة في دائرة الطابو نمره ٥٧ في ٢٨-١-٣٥ مع الفائدة والمصاريف لغاية هذا التاريخ لقاء مبلغ ١٠٦ جنيهات و ٦٦٨ ملا مع ما يلحقها من الفوائد والرسوم بالغة ما بلغت من هذا التاريخ حتى الدفع التام.

سيطرح الملك بالمزاد العلني وللمزاود الاطلاع على التفصيلات والشروط في الدائرة. يباع الملك ايفاء لصالح الدائن او الراهن كما هو موضح في الجدول المرفق بما يلحقه من المصاريف والقيود والشروط والمطلوبات المتعلقة بهذا الملك. اذا لم يصدر امر بالتأجيل يجري البيع بمعرفة مأمور الاجراء فى يافا دائرة الاجراء ابتداء من الساعة ٨ ونصف الى ١٢ ونصف من ايام الاسبوع قبل الظهر ويستمر بظرف ثلاثين يوماً من تاريخ النشر.

فى حالة دفع الدين المبينه تفاصيله اعلاه مع المصاريف واذا عرض دفعها قبل ان يباع الملك فان المزاودة تلغى. حين البيع على راغبى المزاودة ان يزاودوا بانفسهم او بواسطة وكلاء مفوضون ولا تقبل المزاودة من قبل الدائن او المرتهن او بالنيابة عنهم الا بامر خاص صريح من رئيس الاجراء او من يقوم مقامه.

ليعلم المزاودون انه يجب دفع عشرة بالماية من المزاودة لصندوق الاجراء لتقبل المزاودة منهم او ان يجلبوا كفالة بنك يرضى بها مأمور الاجراء. ان اجرة الدلال والاجرة التسجيل في الطابو على المشتري.

الجدول

بلوك ٦٨٩ وقسيمه ١٦ رقم الكوشان ٥٧ الحصص: لشحاده ٨ حصص من ٢٤ حصه ولشعبان ٤ حصص من ٢٤ حصة. المكان: مدينة غزه

نوع الملك: ارض مشجرة بشجر جميز وشجرة تين واربع شجيرات كينيا وثمانية شجيرات لوز وشجرة قراصيا ارضها رمليه. ومنشأ في القسم الشرقي الشمالي منها ثلاثة غرف من الطين على صف واحد مساحة كل غرفة ٤ في ٣ متر

اسم المالكين: شحادة وشعبان اولاد سليمان اكحيل

مساحة الارض ٣ دونمات و ٨١٢ متر

القيمه المخمنه للدونم الواحد مبلغ ثلاثين جنيه والبناء بثلاثين جنيه

مأمور اجراء يافا

ALDIFA: PALESTINIAN DAILY PAPER

APRIL 24 1938 · No. 1138

الدفاع

جريدة يومية سياسية مصورة

دار الدفاع : ميدان الساعة ـ عمارة البلدية ـ يافا ـ فلسطين

العنوان التلغرافي : (الدفاع ـ يافا)

تلفون ١١٨٧ (اربعة خطوط) و ١٠٧٥ (خطان) صندوق البريد (٢٥٥)

الاعلانات يتفق عليها رأساً مع الادارة

اجرة السطر : ١٠٠ مل

صاحب الامتياز : ابراهيم الشنطي

المدير المسؤول : شوكت حماد

الاشتراكات

في فلسطين من سنة ١٥٠

في البريد الداخلي " " ١٨٠

في سائر الاقطار الخارجية " " ٣٠٠

صور متنوعة على هامش الحوادث

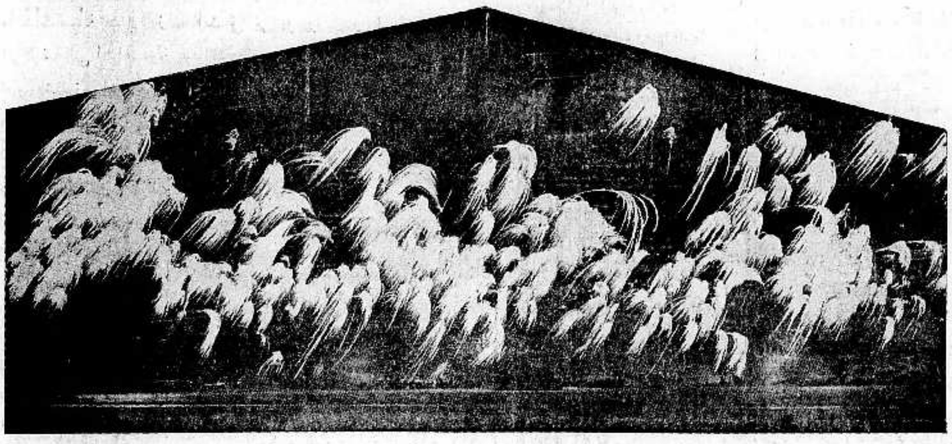

الى اليمين: خطب موسوليني مؤخراً عن استعداد ايطاليا الحربي فنوه بقوتها البحرية والجوية وهذه صورة كاريكاتورية لموسوليني مشيراً الى الطائرات التي سبحت في الجو بكثرة

الى اليسار: انوار منبعثة من البوارج البريطانية في مناورات كبيرة اقيمت في الايام الاخيرة لرؤية قوة الاسطول ومبلغ استعداداته الحربية

ارشادات صحية

موسم «البرداء» على الابواب

بقلم طبيب معروف في يافا

تفضل حضرة الطبيب كاتب هذا البحث فتبرع ان يتحف القراء في يوم الاحد من كل اسبوع بمقالة طبية يضمنها الارشادات الصحية المفيدة للجمهور، فشكراً له

(البرداء) هي التسمية العربية لداء «الملاريا». وأما ان يكون للملاريا وهي مرض من الامراض موسم من المواسم كما ان للقمح موسماً وان للبرتقال موسماً آخر، فشيء يجب ان لا يثير استغرابك فموسم الملاريا هو الصيف وليس تخير الملاريا الصيف موسماً تغزو بها اجسام الناس عبثاً تتجنى فيه على اشهر الصيف تضيف به الى جرمه الثقيل عبئاً آخر من الصحة المبتلاة، كلا فالملاريا تنتقل من انسان عليل الى انسان صحيح بواسطة نوع من البعوض وفي جسم البعوضة يلتقي الذكر والانثى من حيوانات الملاريا فيتلاقحان ويقدمان للوجود نسلاً يتراوح بين المئات والالوف الزوج منهما، وهذه العملية التي يجب ان تجري في جسم البعوضة حتى تستطيع ان تؤدي «رسالتها» في نقل المرض لا تتم الا في درجة حرارة معينة تتراوح بين الـ ٢٠ و ٣٠ سنتغراد. وهذا هو السر في ان موسم الملاريا هو الصيف وفي ان البلاد الشمالية الباردة والنواحي المرتفعة والباردة بالطبع هي خالية من مرض الملاريا، وان هذا المرض هو مرض المناطق الحارة وشبه الحارة.

ويعنينا نحن من أمر هذا المرض وغيره من الامراض ان نظل بعيدين عنه سالمين منه لا يتصل بنا بسبب ولا يعكر صفاءنا بعدوانه واذاه. ومثل هذه الرغبة لا تتيسر لنا الا اذا عرفنا طريقة هذا المرض في العدوى وكيفية الوقاية منه، وهذا ما سنتحدث عنه.

اما عدوى مرض الملاريا فيجب ان يتيسر لحصولها امران الامر الاول انسان مصاب بمرض الملاريا، والامر الثاني بعوض من النوع الناقل المرض وفقدان أي من هذين الركنين يجعل من المستحيل على المرض ان ينتشر. وأما كيفية العدوى فهي أن يعض البعوض من النوع المذكور انساناً مصاباً بمرض الملاريا فيمتص بعمله هذا بعضاً من دم المريض مصحوباً ببعض من حيوانات الملاريا التي يجب ان تكون كاملة التنوع الجنسي أي ذكوراً واناثاً. وفي جسم البعوض يتم تلاقح الاناث والذكور وينتج الزوج منهما نسلاً يتراوح بين بضعة المئات، وبضعة الالوف، ويتم نمو هذا النسل الى الدرجة التي يصبح فيها قادراً على ان يغزو انساناً سليماً في مدة تتراوح بين العشرة والعشرين يوماً، ويعتمد طولها او قصرها على نوع الملاريا فاذا تم هذا النمو لحيوانات الملاريا أو جراثيم الملاريا اذا شئت اختزنه البعوض في غدده اللعابية فاذا ما عض الآن انساناً صحيحاً نقل الى دمه بعض لعابه مصحوباً ببعض مما اختزن من حيوانات الملاريا التي لا تلبث ان تتصل بالدم حتى تغزو كريات الدم الحمراء. كل حيوان من هذه الحيوانات يغزو كرة من تلك ويستمرىء ما بها من طعام فيتخذها غذاء هنيئاً مريئاً لنفسه ينمو على أثره ويتكاثر الحيوان في الواحدة منها داخل كرة الدم الحمراء الى العشرة او العشرين. وفي الحين الذي يتم نمو هذه الحيوانات داخل كريات الدم الحمراء تنفجر هذه الكريات وتنساب حيوانات الملاريا التي في داخلها تسعى الى فريسة جديدة هي كرة دم حمراء يفترسها كل واحد من هذه الحيوانات ويتكاثر بدوره في داخلها على النظام السابق.

على ان الانسان لا يشعر بالعدو المغير في اول امره لقلة عدده وان تبتدىء اعراض المرض بالظهور الا بعد ان يصل عدد حيوانات الملاريا داخل الجسم ما يقرب من الـ ١٥٠,٠٠٠,٠٠٠ على تقدير السر رونالد روس.

ومثل هذا التزايد في عدد الحيوانات المغيرة يقتضي مدة تتراوح بين العشرة والخمسة عشر يوماً تمضي بعد ان تعض البعوضة ناقلة العدوى مريض المستقبل. وعندها فقط تبتدىء اعراض المرض بالظهور فيسعى المريض الى طبيبه طالباً منه العون على مكافحة هذا العدو المغير.

اما طرق الوقاية من هذا المرض فمن الخير ان نقسم الى قسمين القسم الاول هو عمل يستطيع الفرد ان يضطلع به والقسم الثاني هو عمل الحكومة او البلديات او أية هيئة نظامية اخرى يتيسر من المقدرة اكثر مما يتيسر لفرد بنفسه. ويهمنا هنا ان ندرس النصيب الذي يمكن للفرد ان يضطلع به في هذا الموضوع. ان محاربة مرض الملاريا تقتضي احد امرين. اما الاول فان يتجه الناس لأولئك المرضى المساكين الذين يخزنون في اجسامهم جراثيم هذا المرض فيداوونهم حتى يصحوا جميعاً وحتى تطهر دماؤهم جميعاً مما بها من مرض. فاذا يتيسر هذا الامر فليعض البعوض بعد ذلك الناس ما شاء وليمتص من دمائهم كل ما يشبع نهمه فان يجد في جسم من اجسامهم شيئاً ولا بعض الشيء من جراثيم هذا المرض ولن يستطيع ان ينقل العدوى من عليل الى صحيح لانه لا عليل هناك.

اما الامر الثاني فان يتجه الناس الى البعوض الذي ينقل هذا المرض فيحولون بينه وبين اجسامهم يلذعها فينفث فيها عدوى المرض. وهم يستطيعون هذا اذا حالوا بين هذا البعوض وبين الدخول الى مساكنهم باستعمال (الجريس) في النوافذ والابواب فاذا تعذر هذا فباستعمال (الناموسية) عند النوم. وقد يكون مفيداً ان نذكر ان البعوض ناقل الملاريا اكثر ما يعض الانسان في ساعات الصباح الباكرة وساعات المساء الباكرة ايضاً عند مغيب الشمس.

لكن أهم من هذا ان يعلن الناس حرباً لا هوادة فيها على البعوض فيمنعوه من التكاثر والتوالد ويهلكوا اصغاره التي يبيضها في الماء الراكد من ترع ومستنقعات وآبار وبرك. وهذه الوسائل تخرج عن طاقة الفرد وتحتاج الى عمل الجماعة وهي تعتمد على تجفيف المستنقعات والترع بتحريشها وزراعتها ووضع الزيوت او غيرها من المواد التي تقتل البعوض الصغير في الآبار والبرك او استعمال بعض انواع السمك التي تتغذى بالبعوض وهي لهذا عدوه الطبيعي.

وقد يكون من الضروري هنا ان نؤكد خطأ الفكرة الشائعة بين بعض الناس أن شرب المياه الراكدة او القذرة هو سبب الملاريا فليست هناك اية صلة مطلقا بين شرب اي نوع من المياه وبين عدوى المريض بالملاريا، فكل ما هنالك ان هذه المياه الراكدة هي مركز لتوالد البعوض الذي هو الناقل الوحيد للمرض

اما طريقة العلاج فسهلة لا ينتظر ان يخطئها اي طبيب، على ان اهمال العلاج يؤدي الى افقار الصحة والى مضاعفات خطرة في بعض الاحيان

لاول مرة

افتتحت المواصلات بالسكة الحديدية بين بولونيا ولتوانيا يوم ١٠ الجاري، لاول مرة منذ ١٨ سنة

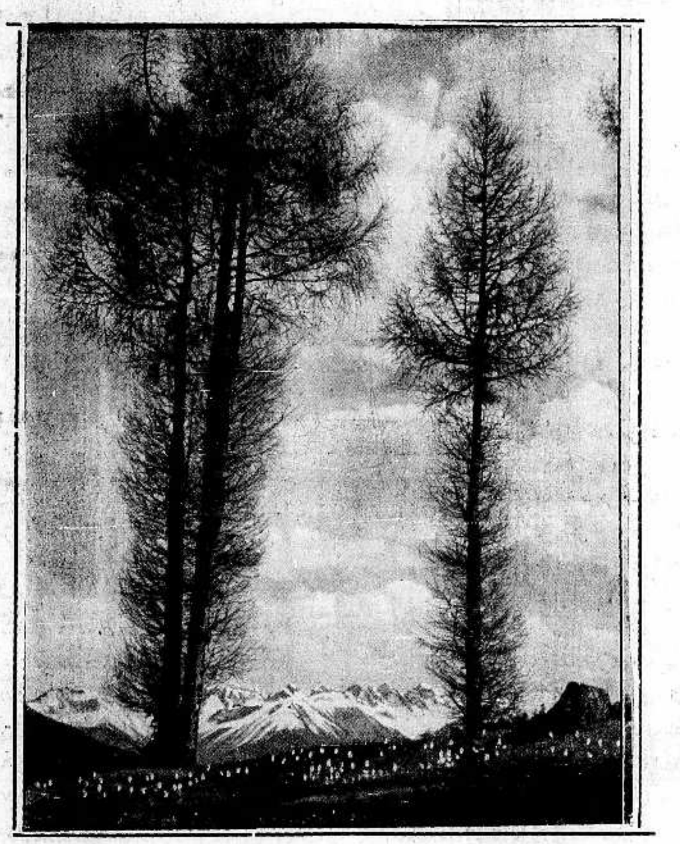

بعض المناظر الخلابة في اعالي جبال الالب بسويسرا حيث تذهب الالوف في عيد الفصح

نشرت الصحف البريطانية مؤخراً الشيء الكثير عن نوايا ايطاليا وطمعها في مصر وتونس. وقد اتخذت لذلك عنواناً «الحرب الثالثة» وكان من جراء نشر هذه الاخبار أن عززت قوات الحدود ويرى في الصورة سيارة من سيارات الصحراء تراقب الحدود.

مطبعة جريدة الدفاع ـ يافا

الاثنين في ٢٤ صفر سنة ١٣٥٧ و ٢٥ نيسان سنة ١٩٣٨

صاحب الامتياز : ابراهيم الشنطي
المدير المسئول : شوكت حماد

الاشتراكات
في فلسطين من سنة ١٥٠
في البريد الداخلي « « ١٨٠
في سائر الاقطار الخارجية « « ٣٠٠

الدفاع

جريدة يومية سياسية مصورة

السنة الخامسة — العدد ١١٣٩ — ٥

دار الدفاع : ميدان الساعة ـ عمارة البلدية ـ يافا : فلسطين
العنوان التلغرافي : «الدفاع — يافا»
تلفون ١١٨٧ (أربعة خطوط) و ١٠٧٥ (خطان) ص. ب. (٢٥٥)
الاعلانات يتفق عليها رأساً مع الادارة
أجرة السطر : ١٠٠ مل

العبارة المسئولة

عن هذه الضائقة ونتائجها الاليمة

لو انشأت الحكومة مصرفين وأوعزت الى البنوك

إنه منذ اليوم الذي قالت السياسة فيه عبارتها المعروفة «وضع فلسطين في حالات اقتصادية وسياسية وادارية تساعد على انشاء الوطن القومي اليهودي» وفلسطين الحائرة المتعبة عرضة لتجارب مريرة جداً. ومتى كان مصير بلاد النهائي مجهولا، أو تريد السياسة الحاكمة ان يكون كذلك، فتوقع لتلك البلاد عدم اتزان في كل نواحي معايشها.

وتظهر تلك العبارة الداهية وهي أوضح ما تكون في هذه الايام، وأشد ما تكون تنكراً لهذه البلاد، وإمعاناً في شذوذها. فالحالة الاقتصادية تمر على فلسطين كريح جافة ساخنة تجعل التنفس شاقاً وعسيراً حتى على أقوى الاجسام صحة. وهي حالة لا يمكن لعربي أن يقول بأنها ناجمة عن شيء سوى تلك العبارة الثقيلة، أو ذلك الدستور «البلفوري» الذي استمد روحه من وعد بلفور نفسه!

وفي الوقت الذي كانت خزينة الحكومة متخمة بأكثر من ستة ملايين جنيه لم تخرج في سياستها عن ذلك «الدستور» المذكور، وإلا لا نشأت في البلاد مصرفاً زراعياً وآخر عقارياً وضمنت للفلاح أرضه، وللملاك املاكه، ووضعت حداً للعدوان الصهيوني على الارض العربية. لكنها لم تفعل، وها هي الان لا تفعل أيضاً رغم ضغط أصابع الازمة الفولاذية على عنق بلاد صغيرة بريئة يذهب استقرارها المادي ضحية عبارة ذات أغراض مخيفة.

مصرفان فقط. فالفلاح الذي يتناول قرضاً بالنسبة لما عنده من دونمات. والملاك الذي يتناول قرضاً بالنسبة لقيمة ما لديه من أملاك — كلاهما لا تغلق في وجهه ابواب الحياة، وكلاهما يستطيع الصبر على كل ضائقة مهما اشتدت. أما الصبر الذي نراه الان بين العرب فهو في الواقع شيء فوق طاقة البشر، وهو في الواقع أيضاً فيض من رحمة العناية الالهية. أمة تتحرق في عادية الضيق الشديد بينما أموالها مكدسة في خزينة! أمة ذات أراض واملاك، والبنوك كلها خاتمة على خزائنها بالشمع الاحمر، تكاد لا تقول إلا: برتستو، حجز، الغاء الاعتمادات!

وقد يكون للسياسة الجارية غرض آخر اذا صح ـ وهو مع الاسف قريب من هذا ـ جاء وهو أعجب ما انتهجته سياسة في العصر الحديث. نريد بذلك أنها تخير العرب بين «التسامح» في حقوقهم لبسط كفها بسطاً يكفل زوال الضائقة، وبين التمسك بهذه الحقوق وعندئذ يشتد الكابوس في ضغطه على الصدر الذي احتمله عشرين عاماً وهو صابر. فاذا صح أن غرض السياسة هو هذا، أشفق العرب على تفكيرها أن ينحرف الى ذلك الحد، وأشفقوا على بلادهم أن تبتلى بذلك التفكير، وفي خلال ذلك لا يستطيعون أن يسيئوا الى وطنيتهم في ذلك الاختيار لان رغيف الخبز شيء حقير تجاه مصير الوطن، وشيء من الاساءة حتى مجرد مقارنته بذلك المصير.

وعند هذا الحد دعنا نتساءل: أين هو ذلك «الرخاء» الذي جاء كزبد الموج منتفخاً جذاب المظهر، ثم ما عتم ان تلاشى في سرعة البرق؟ أرخاء هو أم بريق الزجاج الذي يحاول الصناع الماهرون أن يظهروه بمظهر الالماس؟ ذلك «الرخاء» هو ايضاً كان تفسيراً مؤلماً لعبارة «جعل البلاد في حالات سياسية واقتصادية وادارية تساعد على انشاء الوطن القومي». والتفسير اذا زال من صفحة الوجود لا يلقى اصبعاً عربية يعض عليها ندماً وأسفاً، لانه قد زال غير مأسوف عليه. ان استمرار الخديعة مأساة. و«الرخاء» المذكور كان خديعة في واقع الامر.

وان شيئاً واحداً في السياسة الجارية تظل تبحث عنه في عيز كالمجهر دون أن تعثر عليه. نريد به «حسن النية»، أو تلك الصفة التي يجب أن تتوفر في الانسان، والجماعة، والحكومة. فلو كانت هذه موجودة، وأرادت في الواقع الخروج بالبلاد من مأزقها الاقتصادي الاليم، لانشأت المصرفين اللذين ذكرنا في بدء المقال، ولاوعزت الى خزائن البنوك المغلقة أن تفتح ولو «نصف فتحة» وتعود الى سابق خطتها أيام كانت تنادي على التجار والملاك والفلاحين أن يأخذوا شيئاً مما عندها. لكنها لم تفعل الاول، ولم تفعل الثاني أيضاً!

ان الشيء الذي يقوله كل عربي هو أن مصير بلاده فوق مصير معدته وفوق مصير شخصه. ونؤكد للسياسة أن هذا القول صادق كل الصدق. فينبغي أن تنحرف عن خطتها المريبة، وينبغي ان تفرق بين الحق وبين رغيف الخبز. والبلاد التي تفتقر تحت جناح سياسة ما ليس له من تفسير إلا ان تكون تلك السياسة هي الفقيرة في حسن نيتها — وهل في هذا مجال للفخار وادعاء النجاح؟

— ان اليد التي كتبت عبارة «جعل البلاد في حالات اقتصادية وسياسية وادارية تساعد على انشاء الوطن القومي» اساءت الى بلادها على الاقل في السمعة، اكثر مما اساءت لهذه البلاد لانها لم تستطع حتى الان تحويل عربي عن تفكيره في أن مصير الوطن فوق كل مصير

ابراهيم

مقتل شخصين وتبادل النار على طريق عكا — صفد

رصاص المجهولين على سيارة يهودية في مرج ابن عامر وعلى مستعمرة بجوار القدس

عياران ناريان في مقهى وجرح شخص وانفجار قنبلة

بجراح خطرة

طولكرم في ٢٤ نيسان ـ لمراسل الدفاع الخاص ـ دخل مسلحون ليلة أمس قرية علار وأطلقوا العيارات النارية على توفيق قاسم الملقب بابي الصيصان ويبلغ عمره ٤٠ سنة فأصيب بجراح خطرة.

اصابة مميتة

وأصيب ولده أحمد ويبلغ عمره ١٥ عاماً بجراح مميتة. وقد اخبر البوليس بالحادث فذهبت قوة في صباح اليوم الى القرية المذكورة لاجراء التحقيق.

يموت من جراحه

وفى ساعة متأخرة من ليلة أمس اتصل بنا ان الوالد الجريح قد توفى متأثراً من جراحه. وقد جرى دفن جثماني القتيلين في القرية المذكورة بعد ان اتخذت الاجراءات التي يسار عليها في مثل هذه الحالات. ولم يعلم عن القبض على احد.

انفجار قنبلة

القدس في ٢٤ نيسان — لمراسل الدفاع الخاص — في الساعة السابعة والدقيقة ١٥ من مساء هذا اليوم ألقى مجهول قنبلة أمام محلة محلات آحيم. ولم يصب أحد بأذى من جراء انفجارها

رصاص مجهولين

وفي الساعة الثامنة أطلق مجهولون ١٥ رصاصة على مستعمرة بيت فيغان من الجهة الغربية واجاب البوليس بالمثل، ولم يعرف عن وقوع اصابات. وفي الحادثتين خفت قوة من البوليس وأجرت تفتيشاً وحتى الان لم تتمكن من معرفة الفاعلين.

عياران في مقهى

وحوالي الساعة السابعة مساء داهم مجهولان مقهى في داخل المدينة القديمة واطلقا رصاصتين فيه فأصيب صاحب المقهى بجرح طفيف نقل على اثره الى المستشفى. واخذ البوليس في اجراء التحقيقات.

النار على دورية

حيفا: في الساعة العاشرة من مساء ليلة امس أطلقت جماعة مسلحة العيارات النارية على دورية للبوليس بين عكا وصفد. وأجاب أفراد الدورية بالمثل.

الى مكان الحادث

ودام اطلاق النار مدة ولم يعرف عن وقوع اصابات بين الفريقين. وابلغ الحادث للدوائر المختصة فخرجت قوات الى مكان الحادث للقيام بالتفتيش والتعقيب ولم تعلم النتيجة.

النار من كمين

جنين في ٢٤ نيسان ـ لمراسل الدفاع الخاص ـ بينما كانت سيارة الباص المخصصة لاهالي مستعمرة (مشمارهاعيك) الواقعة على طريق جنين — حيفا سائرة على الطريق المذكورة ومتجهة الى المستعمرة، أطلقت عليها جماعة مسلحة من كمين وراء الصخور نحو مائة رصاصة من مسافة لا تزيد عن ٥٠ متراً تقريباً.

يضاعف السير

وعند ما سمع السائق صوت الرصاص ضاعف سيره واستطاع الوصول الى المستعمرة حيث أخبر القوة المرابطة فيها.

اقتفاء أثر المسلحين

فخرجت الى مكان الحادث لكنها لم تعثر على احد. ويأخذ البوليس غداً كلاب الاثر الى المكان المذكور لتتبع الاثار واقتفاء المسلحين.

تلفون القاهرة الاخير

توقع استقالة الوزارة المصرية

الوزراء لا يذهبون الى مكاتبهم والرئيس يلتزم منزله

لا جديد

القاهرة في ٢٤ نيسان — لمراسل الدفاع الخاص — لم يطرأ على الحالة السياسية اليوم اي جديد. وتتضارب الاقوال في هل تنفرج الازمة الوزارية او تنتهي الى استقالة الوزارة

بين الوزارة والسراي

ومع ان الدلائل التي ظهرت اليوم تدل على عدم قرب انتهاء الازمة الا ان هناك من يقول بان وجهتي النظر بين الوزارة والسراي قد اقتربتا الى درجة اصبحت تحقق بقرب حل الازمة حلا يرضي السراي والوزارة معاً

لم يذهبوا لمكاتبهم

ولم يذهب اليوم من الوزراء الى مكاتبهم الا اسماعيل صدقي باشا فقد ذهب مبكراً واجتمع بحسن رفعت باشا وكيل وزارة الداخلية اجتماعاً طويلا

رئيس الوزراء

اما محمد محمود باشا فقد لزم داره ولم يخرج منها طول اليوم بدعوى انحراف قد ألم بصحته

ارجاء مقابلة

وكان من المنتظر ان يقابل رئيس الوزارة جلالة الملك غير ان هذه المقابلة لم تتم بسبب هذا الانحراف الصحي

في المعتقل

استمرار الاقتصار على تناول الحليب

جنين تطالب بالافراج عنهم وتقدم مذكرة

عكا في ٢٤ نيسان — لمراسل الدفاع الخاص — انقضى اليوم الخامس على امتناع القسم الاول من المعتقلين عن تناول الطعام الا الحليب لثلاثة ايام فقط، كما أن القسم الاخر من المعتقلين الذين امتنعوا منذ البارحة عن تناول الطعام ما زال على حاله.

وقد علمت ان ما يقرب من ١٥ معتقلا نقلوا الى مستشفى السجن بسبب امتناعهم عن الاكل. وقد زار سماحة الاستاذ الشقيري المعتقلين امس للاستفسار منهم عن اسباب امتناعهم عن الطعام.

تقديم مذكرة

جنين في ٢٤ نيسان ـ لمراسل الدفاع الخاص ـ اصبحت المدينة اليوم مضربة عن العمل طالبة الافراج عن المعتقلين في مخيم المزرعة في عكاء.

وفي الساعة التاسعة والنصف استدعى مساعد الحاكم رئيس البلدية وأعضاءها والمختارين وعدداً من التجار والوجهاء وطلب اليهم العمل على اعادة الحركة التجارية الى المدينة وانذرهم باتخاذ اجراءات شديدة فاجيب بان الغاية من الاضراب الاعلان عن طلب الاهلين في المدينة والقضاء الافراج عن المعتقلين. فأجاب قائلا ان الحكومة مهتمة بهذا الموضوع، وطلب اليهم ان يقدموا له طلبهم كتابة ووعدهم بالعناية بالمسئلة.

وعلى اثر هذا الاجتماع مع الحاكم عقد اجتماع آخر من التجار وغيرهم ووضعت مذكرة وقع عليها وطلب فيها اطلاق سراح المعتقلين وقدمت المذكرة الى الجهة المختصة.

وفي الساعة الحادية عشرة فتحت الحوانيت ابوابها. وعادت الحركة فيها الى ما كانت عليه.

* * *

في مجلة (بريطانيا والشرق)

لجنة «الاستكشاف» القادمة

سيطول عملها فهل ستجد شيئا «عمليا» فيه «انصاف»؟

مرور زمن طويل قبل ان ترسو السفينة على شاطىء فيه النهاية

اهم المواضيع

استهلت مجلة «بريطانيا العظمى والشرق» المعروفة ما كتبته في عددها الاخير (وهو بتاريخ ٢١ الجاري) عن البلاد العربية والمعضلة الفلسطينية بكلمة عن الميثاق الانكلو ـ ايطالي الاخير، قالت فيها:

«واذا استثنينا معضلة البحر الابيض المتوسط، فان المواضيع الخاصة بالشمال الغربي من افريقيا، وآسيا الغربية، كانت اهم المواضيع. فهي تتعلق بأمور كثيرة فصلت اعظم تفصيل الى جانب مستقبل فلسطين، فانه لم يرد عنه شيء يذكر، لا في الميثاق ولا في ملحقاته» وبعد كلام طويل (سننقله غداً) عن الحبشة وقناة السويس واليمن والمملكة العربية السعودية انتقلت هذه المجلة التي اشتهرت باتصالها بالحكومة البريطانية، الى ما يلي:

حمل ثقيل

تعد «لجنة التقسيم الفلسطينية» بموجب الصلاحية المعطاة لها «لجنة فنية» ليس من شأنها ان توصي باي مشروع آخر غير مشروع التقسيم ... وهي ستسافر الى الارض المقدسة اليوم وعلى عواتق السر جون وود هيد

«البقية على الصفحة الرابعة»

اعتقال زعيم تونسي كبير في باريس

باريس في ٢٤ نيسان — اعتقل في باريس صباح اليوم السيد موبجا بحري ابن حماده وهو من كبار الزعماء في تونس، وقد اتهم حزبه بالتآمر ضد سلامة الدولة. وقد جاء اعتقاله تنفيذاً لامر صدر من قاضي التحقيق في تونس

تجنيد الاسبانيين الحكوميين لصد الثوار

لندن في ٢٤ نيسان — أمرت الحكومة الاسبانية كل اسباني في ولاية كاستلون من سن ١٨ — ٤٦ بالاستعداد لمقاومة زحف الثوار المحاذي للشاطىء. وتبذل جهوداً كبيرة للاستعداد في تحصين مدينة برشلونه لانها هدف جيوش الجنرال فرانكو في قطالونيا — رويتر

تلك الذكريات ...!

صفحة غير قديمة

خطباء عن الصهيونية في لندن

كيف كان هؤلاء يتكلمون عن فلسطين!

تصدر في لندن مجلة شهرية اسمها « فري برس » — اي الصحافة الحرة، وهي تقول عن نفسها انها لسان حال « الوطنيين المسيحيين المجاهدين ». وقد اطلعنا في عددها الاخير على ذكريات قديمة، غريبة جداً، ننقل منها الذكرى التالية. « المحرر »

مثال آخر

قالت « فري برس »:

في العدد الصادر عن شهر شباط من « فري برس » حقائق عن اتصال المستر اورمسبي غور بالحركة الصهيونية منذ عام ١٩١٧.

ومما يستحق الذكر الان ان نعطي مثالا آخر على اشتراك المستر اورمسبي غور في الدعاية لصالح الصهيونيين، وهذا المثال موجود في خطب القيت في مظاهرة

في عام ١٩٢٠

نظمت هذه المظاهرة الجمعية الصهيونية الانكليزية، لاسداء الشكر الى الحكومة البريطانية على ما تقرر في سان ريمو من ادماج وعد بلفور المنصوص فيه على تأسيس وطن قومي لليهود في فلسطين، في معاهدة الصلح مع تركيا

ولقد جرت هذه المظاهرة في قاعة « البرت هول » يوم ١٢ تموز ١٩٢٠

الرئيس والخطباء

ترأس هذا الاجتماع اللورد روتشلد، وخطب فيه من يلي من الخطباء:

١) النبيل ا.ج. بلفور عضو البرلمان
٢) المركيز اوف كرو
٣) الادون ناحوم سوكولوف
٤) الدكتور حاييم وايزمن
٥) اللورد روبرت سيسل عضو البرلمان
٦) الحاخام الاكبر
٧) الميجور اورمسبي غور، عضو البرلمان
٨) الادون جيمس دي روتشلد
٩) الادون ماكس نوردو
١٠) الكولونيل ج. ودجوود عضو البرلمان
١١) الادون ج. د. كيلي عضو البرلمان
١٢) الادون اوسشكن
١٣) الحاخام سيلفر

وليست الخطب التي القيت اذ ذاك من قبل هذه المجموعة من اليهود الصهيونيين لتخلو اليوم من الاهمية، وهي منشورة في كراسة اسمها « بريطانيا العظمى والصهيونية » وناشرتها هي المؤسسة الصهيونية في لندن

خطبة وايزمن

ولقد جاء في خطبة الدكتور وايزمن ما يلي:

« اننا نقول للعرب في صراحة وشرف... ان لديهم متسعا من البلاد، وان امم الدنيا والامة اليهودية ستشترك كما اشتركت في الماضي (كذا) في بناء وانعاش أمة عربية مجيدة...

ألم يتعاون العرب واليهود على انتاج ثقافة عظيمة في الوقت الذي كانت فيه أوروبا غارقة في دياجير الظلام؟

هذا يمكن ان يجيء، وسيجيء مرة اخرى، ولكن على شرط واحد هو ان على العرب ان يحترموا (حق) اليهود لفلسطين... كما نحترم نحن التقاليد العظيمة التي للامة العربية سيداتي وسادتي:

اذا قستم فلسطين بالكيلومترات المربعة فأنها بلد صغير، ولكنكم اذا قستم فلسطين بقرون التاريخ فأنها اكبر بلد في الدنيا. والعرب وجميع من في الدنيا من غير اليهود لن ينسوا ان هذا التاريخ هو تاريخنا نحن (كذا) وانه قد قوطع لا بمحض ارادتنا، ولكن بالقوة الوحشية التي كانت للرومان »

وهذا التحريف المريع من الدكتور وايزمن لحقائق التاريخ، لا يحتاج منا الى اي تعليق

حلقة السلسلة

واستهل المستر اورمسبي غور خطبته بقوله ان فلسطين اكثر من ان تكون مكان لتجربة لاسكان عدة اجناس مع بعضها في بلد صغير، فان فلسطين ستصبح حلقة السلسلة في آسيا واوروبا، بين العالم القديم والعالم الحديث، وبين العالم العصري وبين العالم المستقبل...

وهذا كلام ما كان يمكن لجابوتنسكي نفسه ان يقول غيره...!

واستطرد الوزير قائلا ان فلسطين هي المثال الحي على امكان تنفيذ مادة الانتدابات الواردة في ميثاق عصبة الامم (المادة ٢) وستبرهن فلسطين على نجاح هذا العمل، ولكن ذلك في رأيي يتوقف كثيراً على ما اذا كانت عصبة الامم نفسها تعد ناجحة

ووجه المستر اورمسبي غور بعد ذلك كلامه الى اليهود فقال لهم ما يلي:

« انكم ما زلتم شعباً مشرداً. انكم تربطكم ببعضكم تلك التقاليد العظيمة التي لقانونكم... ولدياناتكم، وانتم الان سيربطكم ويوحدكم مع بعضكم مرفأ واحد في فلسطين...!

بضعة ملايين

انكم سيكون لكم بعض الالوف بل يمكن بعض الملايين... في احد الايام، في تلك الارض... ولكنكم سيكون منكم اناس آخرون يتطلعون الى صهيون، والى فلسطين كمركز ومورد لامالهم، بينما يبقى منكم اناس في جميع القارات في الدنيا لتأدية « رسالة » صهيون... التي منها ان تتعاون امم الدنيا كلها على العمل في سبيل مجد الله العظيم، وعلى جلب الخير والسعادة والرخاء لشعوبه »

ماكس نوردو

اما الخطيب الصهيوني اليهودي ماكس نوردو الذي سبق له ان صح للقطة بالخروج من الحقيبة (اي باح بالاسرار) اكثر من مرة، فانه قال في خطبته ما يلي:

« فرنسا، فرنسا الجيدة تقف في مقدمة صفوفنا، فلماذا؟

لان الثورة العظمى لم تكن اولا الا في سبيل حقوق الانسان، وسبيل تحرير اليهود، وسبيل المساواة امام القانون، وهذه الثورة هي التي فتحت لاول مرة ابواب (الغيتو) على مصاريعها

وانكلترا اليوم في مقدمة الشعوب التي ندين لها بالولاء، وسيكون للمستر بلفور المجد برؤية اسمه في صف واحد مع امثال كسرى والاسكندر العظيم »...

ودجوود...

اما الكولونيل ودجوود فأنه استهل خطبته بقوله:

« ماي لورد روتشلد، ايها اليهود اي سرور يعدل هذا السرور الذي اشعر به لتمكني من ان اخطب في اليهود، بدون ان يفترض احد انني اهينهم بتسميتي لهم يهوداً »...

وبعد خطبة اخرى من هذا الطراز، ارفض الاجتماع بغناء نشيد « الهاتكفا » وهو النشيد الصهيوني الوطني، ثم نشيد « اللهم احفظ الملك » وهو النشيد الوطني الانكليزي...

من بطون التاريخ

ثورة فلسطين في القرن الماضي (١١)

اجتماع للوجهاء في القدس تتلوه الاضطرابات

كيف كان ابناء تلك الايام يكتبون...

التجنيد العام

بالرغم من جميع النصائح التي اسديت الى محمد علي باشا، أصر على تنفيذ اوامره الخاصة بالتجنيد العام. وفي اوائل شهر ايار ١٨٣٤، وجد ابراهيم باشا نفسه في فلسطين مستعداً لتنفيذ اوامر والده، فاتبع خطة كانت قد رسمت من قبل، واراد تطبيقها في وقت واحد في القدس ودمشق، وبيت دين، وحلب، فدعا الى اجتماع يحضره وجهاء فلسطين، ويعقد في القدس

ابناء الوجهاء

وبعد ان شرح ابراهيم باشا لهؤلاء الوجهاء اوامر ابيه، طلب اليهم ان يجندوا ٢٠٠٠ رجل من قضاء نابلس و١٥٠٠ من اقليم القدس، و٢٠٠ من المدينة المقدسة نفسها، و٤٠٠ من الخليل وما جاورها من البلدان، ثم دعا بستمئة من الشباب يمثلون العائلات العريقة ذوات النفوذ في نابلس، كما دعا اليه بأربعة يمثلون العائلات العريقة في الخليل ليضمهم جميعاً الى سلك الضباط على هؤلاء المجندين الجدد.

الى يافا

وقبل الوجهاء الممثلون لفلسطين كتابة بتنفيذ هذه الخطة، ثم طلبوا الاذن لهم بالعودة الى مدنهم ليتسنى لهم هناك تنفيذ أوامر الباشا، واذن لهم ابراهيم باشا بذلك ثم سافر الى يافا ليعد العدة للتجنيد على الساحل

بدء الاضطرابات

ولم يكد ابراهيم باشا يصل الى يافا حتى وصلت اليه الانباء القائلة بان الاضطرابات قد بدأ وقوعها في كل جانب من البلاد، وان موجة من موجات المعارضة للتجنيد قد ارتفعت في كل ناحية، وان الفلاحين قد هرعوا الى تقلد الاسلحة واستعدوا للثورة

كتاب من صفد

واقلة ما لدينا من الوثائق التي تنير لنا السبيل عن حقيقة هذه الكراهية للخدمة العسكرية، نذكر هنا ما كتبه اعيان صفد الى الامير خليل نجل الامير بشير الثاني، وفيه سبب من اطفهم تجاه ابنائهم كما سترى في هذا الكتاب (« الدفاع »: نقل الاستاذ أسد رستم النص العربي لهذا الكتاب، وها نحن نثبته فيما يلي بما فيه على علاته وبألفاظه نفسها):

« غير خافي سعادتكم الانتقال الذي حاملتها اهالي بلاد صفد من ورشات وسخر ومطاليب زايدة وهذا كله لم يكفي بل بدهم منا عسكر نظام وغير خافي ان الولد مهجة الكبد ولم أحداً يفوت ولده ولو فات نفسه فلزم الناس عافت ارواحها وقامت على ساق وقدم وتوكات على من التحريك والتسكين بيده ولا يضر وينفع سواه وجميع المقاطعات من العربان والفلاحين ومدن وعسكر كان عنده حواله او راي جنس عثمانلي شلحوه او قتلوه وحارة اليهود في نفس صفد صار عليها نهب من اهالي الديرة واما من جهة عكه لم بها عسكر كلياً وعمالة الخليل تؤخذ غنائم من البوابة لزم اعراضه الى سعادتكم لكي تمدونا برأيكم وتعرفون ما في خاطركم وعلى كل حال انت ابن شهاب وفي ظهرك الرجاجيل الفحول المجربة الاطوار واذكر قول عنتر ابن شداد العبسي حين قال

لا تسقني ماء الحياة بذلة
بل بالعز اسقني نقيم الحنظل
جنة بالذل ما نرضى بها
وجهنم بالعز أفخر منزل

وياسعادة الامير انتم اصحاب الفضل والنخوة... ونحن اعرضنا لجنابكم الواقع وكذلك حررنا الى الفئة الذي لا تنسى المروءة وهم اهالي مشايخ نابلوس الشيخ قاسم الاحمد والشيخ محمد الجرار والشيخ محمود عبد الهادي والشيخ عيسى البرقاوي لزم اعراضه لكي تمدونا بالجواب الشافي وطال الله بقاكم. في ١٠ صفر ٢٥٠

الامضاءات: صبيح شيخ بصفد. الحاج علي شيخ صفد. محمد ابن القواص متسلم صيدا. سليم متسلم صفد، سابق سليمان. الشيخ رشيد السلام. كورد يوسف اغا. مصطفى ولد عرب اغا، عيسى الماضي متسلم صفد. مصطفى العبدوني متسلم الجبل والشاغور. الحاج محمد الاسدي. السيد علي نقيب الاشراف. عبد الغني مفتي صفد. عبد الكريم نايب صفد. اهالي صفد عموما

من دمشق...

اجتماع سياسي

يحضره رئيس الجمهورية

دمشق في ٢٤ نيسان — لمراسل الدفاع الخاص — عقد اجتماع في مصيف قدسيا حضره فخامة رئيس الجمهورية السورية ورئيس الوزراء والوزراء ورئيس مجلس النواب وبعض النواب ورجال الكتلة الوطنية وذلك للبحث في مختلف الشؤون السياسية

أهم الابحاث

والمفهوم ان الابحاث دارت حول نقاط كثيرة. ولكن اهم المسائل التي اخذت وقتاً كبيراً من الاجتماع هي:

١ — قضية المعاهدة وعرض الاتفاقات على مجلس النواب السوري

٢ — قضية التعديل الذي يراد ادخاله على الوزارة الحاضرة

٣ — تنظيم الكتلة الوطنية وضرورة الاتصال بمختلف طبقات الشعب

٤ — قضية الجزيرة والحوادث التي وقعت فيها في المدة الاخيرة

٥ — قضية المصالح المشتركة واصرار لبنان على موقفه

تعديل الوزارة

وقد صرح احد حاضري الاجتماع بان قضية تعديل الوزارة وادخال عناصر جديدة عليها لم تختمر بعد، وانها موضع بحث لم يتخذ فيه قرار نهائي

عرض الاتفاقات

اما قضية عرض الاتفاقات بين سوريا وفرنسا على المجلس ففهم انه اصبح من المقرر انه اذا تلقت الحكومة مذكرة من الحكومة الفرنسية تتعهد فيها بعرض الاتفاق على البرلمان الفرنسي في اول جلسة يعقدها فان الحكومة السورية تعرضها هي ايضا على البرلمان

المصالح المشتركة

أما قضية المصالح المشتركة ففهم ان الحكومة السورية ابدت استعدادها لاستئناف المفاوضات مع الحكومة اللبنانية اذا لم يكن هناك قرار نهائي بالانفصال

ميناء حيفا

وقد اجتمع الاستاذ سعيد الغزي الذي اوفد الى حيفا للبحث في مسألة اتخاذ حيفا مرفأ للتجارة السورية الى رئيس الوزراء واطلعه على التقرير الذي وضعه عن مرفأ حيفا وتوسيع مرفأ اللاذقية

لجنة الجمارك

ومن المنتظر ان تعقد لجنة الجمارك السورية جلسة هامة تستمع فيها الى ملاحظات رئيسي غرفتي التجارة والصناعة

فرانكو المدين

تقول الكاتبة الفرنسية مدام جينفياف طابوس ان الجنرال فرانكو مدين لالمانيا وايطاليا بمبلغ ١٥٠,٠٠٠,٠٠٠ من الجنيهات، عدا لما قدمته له هاتان الدولتان من الخدمات

شؤون البلدان الشرقية

عطف الهند على عرب فلسطين

كلكتا في ٢٤ نيسان — عقد اجتماع عظيم في كلكتا لتحية الزعيم المسلم السيد جنه. وقد اظهر المجتمعون عطفهم الشديد على فلسطين واحتجوا على الحالة السياسية فيها. ثم انقلب الاجتماع الى حفلة تأبين للشاعر السر محمد اقبال. وتكلم الزعيم جنه ومولانا شوكت علي والسر ظفر الله خان. وصلى الحاضرون على روح الفقيد. وأذاع رابندرانات تاغور شاعر الهند رسالة على العالم قال فيها ان الهند فقدت شاعراً عظيما كان لوفاته أثر في جميع انحاء العالم.

استمرار حوادث الاعتقال في تونس

تونس في ٢٤ نيسان — حكم على كثيرين من اعضاء الحزب الدستوري الجديد باحكام قاسية بالسجن والغرامات الكبيرة. وسيؤسس معتقل يوضع فيه نحو ٤٠٤ من العرب المشتبه بهم

سفير السوفييت الجديد في تركيا

استنبول في ٢٤ نيسان — استقبل كمال اتاتورك رئيس الجمهورية امس الرفيق تيرنتيف سفير روسيا السوفياتية الجديد في انقره. وقد قدم أوراق اعتماده

اعتمادات كبيرة لسكك حديد تركيا

استنبول في ٢٤ نيسان — طلبت الحكومة التركية من مصانع كروب الالمانية ان تمدها بما يلزمها من مواد السكك الحديدية وتقدر قيمة الصفقة بمليونين وستمئة الف جنيه استرليني. وستعقد تركيا صفقة أخرى قيمتها مليون وستمئة الف جنيه. وقبلت المصانع ان يدفع الثمن على ثماني سنوات

النزاع الطائفي بين المسلمين والهندوس

اعلان الاحكام العرفية ونظام منع التجول

بومباي في ٢٤ نيسان — عادت الاضطرابات الطائفية بين المسلمين والهندوكيين فجأة في بومباي في مساء يوم ١٩ نيسان الجاري بشكل بعث القلق الى نفوس الكثيرين

الاحكام العرفية أربعة عشر يوماً

وقد صدرت الاوامر باعلان الاحكام العرفية لمدة ١٤ يوماً ومنع التجول من الساعة العاشرة مساء حتى الساعة السادسة صباحا. وحرم على الجمهور حمل العصي والسكاكين وغيرها.

الحادث المؤسف وعدد القتلى

وبلغ عدد القتلى والجرحى حتى مساء ١٩ الجاري ٨٩ والقي القبض على ٥٦٥ شخصا. والاضطرابات التي وقعت في ذلك اليوم كانت طبيعية بالنظر الى ما يشعر به الفريقان من حقد بينهما وذلك على اثر حادثي جبل بور وحيدر أباد الداميين وقتل وجرح عدد كبير في اوائل هذا الشهر.

وقد نشأ حادث ١٩ نيسان في بمباي على أثر عراك بين شخصين من الوثنيين ومسلم وامتد العراك الى جميع أحياء المدينة ووقعت الحوادث المؤسفة المذكورة.

الفتق

« لقد تخلصت من الفتق تماما !!.. »

هذا ما يقوله كل من استعمل الحزام الاصلي الصحيح

سيوبر نيو باربر من باريس

بدون مخدة — بدون زنبلك

خفيف سهل الاستعمال فلا مثيل له في الراحة. اذا كان فتقك يزداد حجما كل يوم او ينزلق من تحت المخدة عندما تسعل أو تعطس او تأتي باي مجهود آخر فاعلم ان حياتك في خطر، لان المخدة ستضغط على امعائك وتعمل على اختناقها مما يصل الى حالات غاية في الخطورة. فلا تنتظر حتى يفوت الوقت حيث تكون الطامة الكبرى بل اسرع واستعمل (السيوبر نيو باربر) فتجد متعة الحياة وراحة البال

التجربة مجانا والكتالوج

في القدس — بوكالة باربر بالصيدلية الانجليزية الاميركانية — شارع يافا تحت البوسطة — كل يوم من الساعة ٩—١٢ ومن الساعة ٤—٧ مساء

في يافا — بصيدلية عيسى حلبي تحت بنك باركليس يوم الثلاثاء في ٢٦ نيسان سنة ٩٣٨ (٣٣٥٣)

شركة باصات بيتونيا والقرى الوطنية

مركزها الرئيسي رام الله. تجاه دائرة البريد، فرعها: — اللطرون طريق الرملة — يافا. اوقات منظمة. معاملة حسنة. سواقون ماهرون.

اوقات المواعيد

من رام الله	من اللطرون
الساعة ٧ صباحاً	الساعة ٧ صباحاً
: ١٢ ظهراً	: ١٢ ظهراً
: ٥ مساءاً	: ٥ مساءاً

ويعمل بهذه الاوقات لحين اشعار آخر

صفوة ما يحمله بريد الشرق والغرب

من روائع البطولة

الشرف عند الجندي الياباني

قائد الفرقة التي غامر شبانها بتمزيق أبدانهم ليظفر زملاؤهم

حديث بين جنرال ياباني وضابط كان على سرير المرض في المستشفى

« الطبقة الحاكمة في اليابان ، وهي طبقة « الشاموراي » ، دستور الشرف لا تحيد عنه . فمن قصر في اداء واجب لا عفو عنه الا بانتحاره انتحار الشرف المسمى (هارا كيري) . وهنا قصة ضابط ياباني سعى الى الموت ، لانه عد نفسه مقصرا في واجبه في حرب الصين »

بهذه المقدمة الوجيزة ، استهلت مجلة (ذي نيشنال ريفيو) الانكليزية ، قصة طويلة نجمل أهم وقائعها فيما يلي :

ينظر الى سيفه

كان الكولونيل هيتارو يوشي احد ضباط الجيش الياباني الامبراطوري ، جالسا على سريره في مستشفى شنغهاي وهو ملفوف بالاربطة من قدميه الى رأسه ، يتطلع الى سيفه ، ويفكر ثم يصل من تفكيره هذا الى نتيجة واحدة : هي انه اتى ذنبا لا يغتفر الا بطريقة واحدة ، مع ان الذنب في الحق لم تكن له هو يد فيه ، فهو ذنب سقوطه حيا بين ايدي الاعداء بعد ان دفنه جنوده في الميدان على اعتبار انه قد مات

مسلك نبيل

ولكن دستور الشرف الذي لطبقة (الشاموراي) ليس فيه اي ظرف يستثني ، وكلما اسرع الكولونيل في اتباع الطريقة الوحيدة التي بها يغتفر الذنب ، كان ذلك اضمن لرد شرفه الضائع

انه اعاد التفكير مئة مرة في الحوادث التي جرت له في سلكه العسكري ، فكان المسلك كله من اوله الى هذه اللحظة مسلكا نبيلا ، ثم فكر في ايام صباه التي قضاها بين الجنود ، اذ كان ابوه كأجداده جميعا من رجال العسكرية ، فتذكر كيف اجتاز بنجاح جميع الامتحانات في المدارس الحربية ، وكيف ترفع الى رتبة ضابط في فرقة ابيه القديمة التي آلت اليه هو بعد ابيه قيادتها ، وكان هذا هو كل ما يصبو اليه ، فهل له في هذه اللحظة التي تحقق فيها أمله ، ان يجلب على نفسه العار بارتكابه الذنب الذي لا يغتفر ابدا ، بموجب دستور الشرف العسكري ؟

ذكريات قديمة

وعاد هيتارو يوشي بذاكرته الى الواجب الهام الذي اداه وهو ضابط شاب صغير ، عندما اصطف مع فرقته في احد شوارع طوكيو في الليلة التي سارت فيها جنازة الامبراطور ميجي ، وانتحر فيها الجنرال نوجي في اللحظة التي كانت جثة الامبراطور فيها تخرج من السراي الى القبر ، وعد ذلك الانتحار عملا وطنيا عظيما من اعمال تكريس المرء نفسه لخدمة مولاه

مثل يحتذى

كان نوجي هو زهرة الفرسان في حياته ، فلما مات سيده الامبراطور حزن عليه حزنا شديدا ادى به الى الانتحار بعد ان نظم ابياتا من الشعر ، رثى بها الامبراطور ، وها هو هيتارو يوشي الذي يحفظ هذه الابيات قد صمم الان على ان يتخذ من البطل نوجي ، مثالا يحتذى

آيات البطولة

ظل يوشي يقوم بالخدمات العادية في فرقته الى ان سافر معها الى مانشوريا ، وهناك اشترك في الاجراءات الحربية ، ثم انتقل مع الفرقة الى منطقة الحرب في شنغهاي ، ثم جاء اليوم الرهيب ، يوم الازمة التي نزلت بمسلكه العسكري ، اليوم الذي جلب فيه الشرف لفرقته ، كما جلب فيه العار لنفسه

لقد عاق هذه الفرقة عن التقدم سد من الاسلاك الشائكة لم تستطع المدفعية تدميره ، وكان التقدم ضروريا فقفز من بين الصفوف شباب كانوا هم المتطوعين لان يكونوا (قنابل بشرية) اذ لفوا المفرقعات حول اجسامهم ثم اندفعوا الى الاسلاك فتفجرت مفرقعاتهم برصاص الصينيين ، وتطايرت اجسادهم في الهواء ولكن بعد ان فتحوا في هذا السد ثغرات نفذ منها رفاقهم لمهاجمة الصينيين

اما قائد هذه الفرقة وهو يوشي هذا نفسه الذي ابدى آيات من البطولة وهو يطرد الصينيين من مراكزهم ، فقد عد قتيلا كمعظم ضباط الفرقة الذين سقطوا على الارض مضرجين بالدماء ، ولما لم يكن لدى الجنود متسع من الوقت لنقل الموتى دفنوهم حيث كانوا ، وكان يوشي بين من دفنوهم ، بعد ان اخذوا سيفه واوراقه

الجثة في خندق

وعاد الصينيون الى احتلال هذه الجبهة ، وشرعوا يحفرون فيها الخنادق ، فاذا بهم وجها لوجه امام جثة القائد الذي اذاقهم النكاد ، واذا بهذه الجثة يدب فيها دبيب الحياة !

اخذوه الى المستشفى ، ولما تماثل للشفاء قليلا ، نقل الى مستشفى الصليب الاحمر في شنغهاي ، ومنه الى مستشفاه الياباني هناك ، وكان اول شيء عملته له فرقته ، هو انها ردت اليه سيفه ومسدسه واوراقه ، فالسيف موجود معه على سريره لا يفارقه ، فهو السيف الذي ورثه عن ابيه عن اجداده الى عدة اجيال . والسيف للمحارب الياباني هو زوجته وهو طفله ، كما يقول ذلك شاعر ياباني في احدى قصائده

وتطلع يوشي الى السيف فاذا به قد علاه الصدأ ، والى المسدس فاذا به خلو من الرصاص ، فماذا يعمل حتى ينفذ الطريقة الوحيدة التي يرد بها شرفه الضائع اليه ؟

انه كان يصيح في احدى الممرضات قائلا : « اتركي لي سيفي من فضلك » ، عند ما دخل اليه القائد العام للقوى اليابانية في الصين ، ومعه ضابط صديق له من ضباط اركان الحرب اسمه (واتانابي)

يصر على الانتحار

وتألم القائد العام من الاربطة الكثيرة الملفوفة حول جروح يوشي الكثيرة ، وتمنى له الشفاء السريع ، وهنا ابتدأ يوشي يعتذر اعتذارات كثيرة عن عدم استطاعته اكرام فخامة القائد العام فقال له هذا ان شجاعته هي التي اكرمت اليابان كلها ، وان اليابانيين جميعا لا يطلبون له الا الشفاء السريع

وهنا شرح يوشي كيف ان العثور على جثته التي لا تساوي شيئا ، هو الذي جلب العار على الجيش كله على وجه العموم ، وعلى فرقته على وجه الخصوص ... ثم قال انه سيزيل هذا العار ، ويسترد الشرف الضائع

وعلى ذلك رد صاحب الفخامة قائلا :

« ولكن الذنب لم يكن ذنب اي انسان . فانك بعملك هذا قد احرزت رتبة اعلى من رتبتك ، وذكر اسمك في أمر يومي صدر خصيصا لتمجيد اعمالك »

وقال يوشي متلعثما :

فخامتكم في منتهى الكرم . انني فشلت في اداء واجبي .

ولما لم يفد الكلام في ارجاع هذا الضابط عن اصراره على الانتحار انسحب القائد العام ومرافقه واتانابي

الحياة بعد الموت

وبعد قليل عاد واتانابي الى صديقه الحميم ، فقال هذا له :

— اسمع يا واتانابي ، أي نفع لمثل سيفي هذا ؟ وانظر الى المسدس ايضا ، انه خلو من الذخيرة

وتعب يا واتانابي فيما حاوله من ارجاع صديقه عن عزمه ، واخيرا اخذ مسدسه ، ووعد بان يملأه له بالذخائر ، وخرج فغاب ساعات ثم عاد ومعه المسدس وكان يوشي قد فرغ من كتابة ما اراد ان يكتب الى قرينته ، والى اصحابه ، والى جنوده ورفاقه في الجيش فسلم ما كتب الى يا واتانابي ، واوصاه بان يسلم سيفه الى ابنه ، ثم تناول المسدس فافرغ ما فيه من الرصاص على رأسه

ولكن يوشي لم يمت ، فالرصاصات كانت فارغة ، من رصاص الالعاب ! وكان يا واتانابي قد اتفق مع القائد العام على تمثيل هذا الدور ، ولم يكن من امر الرصاص الذي افرغه يوشي على رأسه الا انه نفذ من الاربطة ، واصاب الرأس بخدوش بسيطة ، ولما تطلع يوشي الى صاحبه مندهشا مما جرى ، قال له هذا :

« لقد نفذت دستور « الشاموراي » وراعيت ما فيه من التقاليد ، وقد أمر القائد باذاعة قصتك هذه على الجيش وفي انحاء اليابان كلها ، والان طب نفسا ، وقر عينا ... فقد ارتد اليك شرف « الشاموراي » ، واتمنى لك حياة سعيدة هانئة تقضيها في خدمة بلادك وامبراطورك

عبارات واقعية

كذب كلها الحياة

مجلة تقول : كل امرىء كذاب ...

أمثلة منتزعة من المجتمع الانساني المتمدن ...!

نقلت المجلات الانكليزية عن مجلة « در كوبرسكيمت » الالمانية ما نقتطف بعضه فيما يلي ، شرحا لاراء بعض الناس في بعض الناس ، وهو في المجلة تحت عنوان : (كل امرىء كذاب) :

الرجل الحلاق

« انني سأفرغ من حلق شعرك في دقيقة واحدة ، يا سيدي » !

بائع الملابس

« انني استطيع ان اوصي بارتداء هذه الملابس (التحتانية) ... فأنا نفسي ألبسها » !

طبيب الاسنان

« انك لن تحس بشيء ما ... على الاطلاق » !

المذيع اللاسلكي

« انكم ستستمعون الان الى برنامج موسيقي ... في منتهى الابداع » !

الشاب المحب

« انني لم اعشق اية فتاة قط كما عشقتك » !

محامي الدفاع

« وهل كان لي ان أكون هنا الان ، لولا انني مقتنع تمام الاقتناع ببراءة هذا الرجل » .. ؟

عالم الجو

« غداً ... سيكون الجو صحواً ... معتدلا ، جميلا » !

رئيس التحرير

« أننا نأسف كثيراً جداً لعدم تمكننا من نشر مقالتك البديعة الممتعة ... بسبب ... » !

بائع السمك

« اؤكد لك يا مدام ان هذا السمك طازج ... انه من صيد هذا الصباح » !

الفتاة لصديقتها

« صدقيني ان هذه القبعة ... تحجب جمالك الرائع الفتان عن الانظار » !

المرأة في الباص

« صدقوني ان ابني هذا لم يبلغ السنة الثالثة من عمره بعد ... وهو ولدي البكر » .. !

في سطور

آذار الماضي

اعتبر شهر آذار الماضي في انكلترا أشد شهور آذار حرارة منذ ١٢٤ سنة ، وقد انتهت ايامه الاخيرة بعد ان حس الانكليز فيها بحرارة الصيف

عبر الاطلنطيك

علمت « الديلي ميل » من مراسلها في واشنطن ان اميركا تفكر في افتتاح خط منظم للملاحة الجوية عبر الاطلنطيك ، تسير عليه الطائرات يوميا من اميركا الى اوروبا ، وربما افتتح هذا الخط في شهر آب القادم

ديون الحرب

كانت ديون الحرب التي على الدول للولايات المتحدة ١٢،٧٧٩،٢٤٢،٨٥٣ دولارا ، تسدد منها ٢،٧٤٨،٥٧٤،٤٨٩ ومنذ وجه الرئيس هوفر الى الدول انذاره الثاني بوجوب دفع الديون ، وكان ذلك في عام ١٩٣١ ، لم تدفع الاقساط السنوية المستحقة عليها بانتظام الا دولة واحدة ، هي فنلندا

الثور النطاح

يطلق اصدقاء ادوار دلاديه رئيس وزراء فرنسا عليه اسم (الثور النطاح) وهم يعترفون بذلك انه هو « الرجل القوي » لانه هو البطل الاول من الابطال الداعين لتوطيد اواصر الصداقة بين فرنسا وبين بريطانيا ... لان صهره انكليزي غني من اصحاب المصانع

هنا السر في ان أسناني جميلة بيضاء

ما كلينز

معجون الاسنان المنظف

الثمن لكل انبوبة ٢٥ ملا و ٦٠ ملا الانبوبة ذات الحجم الهائل ١٢٠ ملا

اعلان

تقدمت للمحكمة الشرعية بنابلس ضبطة حصر ارث تتضمن ان عيسى ابن الشيخ قاسم داود الطه من اهالي يافا وسكان نابلس مات سنة ١٣٥٦ هـ وانحصر ارثه في زوجته عيشة بنت مصطفى محمود القاعود وفي اولاده منها صافي وسليم وعبد العزيز وعبد الحميد وعبد المجيد ويحيى وفاطمة وآمنة ومريم وهاجر ولا وارث له غيرهم . فكل من له اعتراض على مضمونها عليه ان يقدم اعتراضه بظرف اسبوع من تاريخ نشره

(٣٣٧٧) قاضي نابلس الشرعي

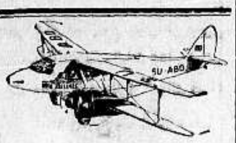

اجتياز الشرق

بطريق الجو

شركة مصر للطيران تقدم خدمات ممتازة على خطوطها الجوية بين المراكز الرئيسية في الشرقين الادنى والاوسط وتوفر على المسافر ساعات واياما من عدم الراحة والتعب بالسفر براً .

المكتب الذي تسافر منه أو وكلاء الشركة يسرهم تقديم زيادة الايضاحات عن :

خطوط مصر الجوية

مجلة انكليزية معروفة تتحدث :

عن الحرب الثالثة المنتظرة

حديث عن النزاع القادم ومواقف الدول الدكتاتورية والدمقراطية

هل تثبت الحصون على حدود فرنسا أمام العدد الهائل من الطائرات

« أعد المسرح للحرب التالية ، وهي ستكون اعظم كفاح وحشي همجي في التاريخ بين الدول الديموقراطية التي ما تزال باقية على قيد الحياة ، وبين الدول النازية والفاشستية في اوروبا ، فهل في مقدور فرنسا انقاذ الديموقراطية » ؟

بهذه العبارات مهدت مجلة « باريد » الانكليزية للمقال التالي ، وهو بقلم الكاتب « الان كيمرون » :

الحرب الثالثة

توشك الحرب الثالثة لهذا القرن ان تبدأ

أما الاولى فكانت مسألة ١٩١٤–١٨

وأما الثانية فبدأت في اليوم الذي امضيت فيه معاهدة فرسايل المتشبعة بروح الانتقام ، هي وما تلاها من المعاهدات المتفرعة عنها .

وأما الثالثة فستكون الكفاح الى الموت بين الدول التي خلقت معاهدة فرسايل فيها النازية والفاشستية ، وبين الباقيات على قيد الحياة من الدول الديموقراطية .

الى عصر الظلام

وهذا الكفاح الوحشي الذي لن تكون فيه رأفة ولا رحمة ، على نتيجته يتوقف ما اذا كانت الدنيا سترى بداية مدنية جديدة ، أو سترى فجر عصر آخر من عصور الظلام ، وسيكون الدور الحاسم في المراحل الاولى لهذا الكفاح ، هو الدور الذي ستلعبه فرنسا ، اعظم دولة ديموقراطية تعيش على القارة الاوروبية .

السيف المعلق

والى هذه اللحظة ، ما يزال سيف الحرب الثالثة معلقاً بحبل في يد بريطانيا التي ما تزال تدرس سياسة « دع الدنيا وشأنها » ، ولكن هذا الحبل يكاد ينقطع الان ، فان فرنسا تبذل قصارى جهودها في هز هذه البلاد (الانكليزية) لاخراجها من « موقف المسالمة » الذي تقف فيه .

الحصون تنهار

وفرنسا مرغمة على ان تستعجل وقوع الحرب ، لان الخطر يتزايد ، ولان زحف أدولف هتلر الى فينا كان معناه ان الحصون المشيدة على حدود فرنسا الشرقية قد تداعت ، وهي توشك ان تنهار ، لان الحمر في اسبانيا يقتربون من الهزيمة النهائية ، ولان الجنرال فرانكو المنتصر يكاد يقف من فرنسا على حدودها ، فأي شيء سيجري اذا اصبحت فرنسا — وهي عما قريب ستصبح — بين المانيا النازية ، وبين ايطاليا الفاشستية ، وبين اسبانيا النازية — الفاشستية ؟

مستودع البارود

ان فرنسا لا تستطيع ان تنتظر حتى

« البقية على الصفحة السابعة »

كلمة العدد

اضراب المعتقلين

انه تعبير عن حالة أليمة

مئات من العائلات تنتظر اولياء أمورها

لقد طالما أشرنا في هذا المكان الى ان مسئلة المعتقلين أصبحت دقيقة ليس لأنها تتصل بحريات عدد كبير من الشبان والرجال فحسب ولكن لاتصالها أيضاً بمئات العائلات التي أصبح مركزها حرجاً وباعثاً في كل انسان شعوراً معه. فها هو قسم كبير من المعتقلين يقتصر في طعامه على الحليب. وها هو قسم كبير أيضاً من الاسر، سيدات وبنات وأطفالا، يتظاهرون إعراباً عن درجة الالم الذي أصاب النفوس. وقد كان بالمستطاع تفادي هذه الحالة لو ان الحكومة بادرت الى الافراج عن تلك المئات على دفعات أو دفعة واحدة، كما أفرجت عن سائر المعتقلين اليهود على الاقل!

وإذ يضرب المعتقلون عن مغذيات الطعام إلا اللبن — وهو شيء محزن — واذ تقوم السيدات بمظاهرة، نستغرب جداً أن تستمر السلطات على موقفها السابق، وتأبى الا أن تتوقع الافراج بين كل يوم وآخر ليس لشيء إلا لان هذا الامر: الاضراب والتظاهر، شيء ينبغي أن يؤخذ على انه تفسير لحالة أليمة جداً

فهل بعد هذا تطول مدة الاعتقال؟

وهل بعد هذا ترضى السلطات بأن يكون الحليب غذاء للاجسام السجينة؟

ميزانية
جمعية البحارة

بالنظر لانتهاء موسم تصدير الأثمار الحمضية، وسفر آخر باخرة يوم امس الاول تحمل الكمية الاخيرة من هذه الأثمار المصدرة من ميناء يافا، عكف مكتب البحارة على تصفية حساب التجار والرؤساء لاعداد الميزانية التى جرت العادة بان تقدم سنوياً لمسجل الجمعية التعاونية.

وقف
متهم بحادث

أحضر بوليس المدينة أمس امام حاكم الصلح درويش مصطفى ابو محمود المتهم باعطاء اخبار كاذبة تتضمن بان وجيهين من يافا دفعاه لالقاء قنبلة على قشلاق البوليس ففعل. وقد اتضح من التحقيق انه كاذب، فطلب البوليس امراً توقيفه ١٥ يوماً ريثما ينتهي من التحقيق معه، فوافق الحاكم على هذا الطلب

البحارة
واذونات العمل

تلقى الاستاذ خليل بك جبري سكرتير جمعية اصحاب المواعين التعاونية كتاباً من مفتش دائرة المهاجرة والسفر يتضمن وصول التقرير الذي ارسله باسم الجمعية الى مدير المهاجرة بشأن رفع القيود المراد تطبيقها على رؤساء وعمال البحر، وقد جاء في الكتاب ان التقرير المذكور هو الان قيد الدرس وموضع الرعاية والاهتمام.

حول
نبأ عن وظيفة

القدس — كنت ذكرت لكم في رسالة سابقة أن المجلس الاسلامي الاعلى عين السيد برهان الخطيب رئيساً لبوابي الحرم الشريف، مكان السيد فؤاد الخطيب الذي اعتقل في المزرعة. وقد طلب الينا ان تنفي هذا الخبر لان المجلس الاسلامي لم يبت بعد فى هذا الموضوع.

قضية
بحارة الركاب

تصل صباح اليوم «الاثنين» الى مياه تل ابيب الباخرة «سيلون» وعليها عدد من الركاب بعد ان سمحت لها الحكومة بذلك!

ونذكر بهذه المناسبة ان بحارة يافا ما يزالون يعدون المعلومات اللازمة لاحد رجال القانون المشهورين وأنابته عنهم فى مقاضاة الحكومة لسماحها بانزال الركاب فى ميناء تل ابيب

عودة
جنود من الشمال

ذهبت امس وامس الاول قوات كثيرة من رجال الجيش المعسكرين في معرض تل ابيب الى الجهات الشمالية. وكانت ترافقها المصفحات وسيارات اللاسلكي وسيارات الاسعاف

وقد عاد امس قسم من هذه القوات الى تل ابيب في نحو ٢٠ سيارة

مباراة
في كرة القدم

تبارت بعد ظهر امس فرقة معامل (واكنر) مع فرقة النادي الارثوذكسي بالرملة في كرة القدم على ملعب الفرقة الاخيرة وقد اسفرت النتيجة عن تعادل الفرقتين بأصابة واحدة لكل منهما.

فى
محكمة الصلح

نظر حاكم الصلح الاستاذ نسيب بك طوقان امس فى قضية محمد العبد عمران وسعيد حسين الدمياسي من يافا ومحمد عبد الرحمن الصعيدي من سلمه، المتهمين بالاعتداء على شخص والحاق الاذى به، فقضى بربط كل واحد منهم بكفالة حسن سلوك لمدة سنة

ونظر قضية عيد يوسف حسن من ماردين المتهم بضرب شخص آخر فقضى بسجنه شهراً، وقضية كامل محمد حسين من يافا المتهم بالسكر والعربدة فقضى بسجنه اسبوعاً.

اللجنة الجديدة

وهي فى طريقها الى فلسطين

تصريح بسيط عن الاجراءات دون جوهر المهمة

سكرتير اللجنة

لندن في ٢٤ نيسان — رافق اللجنة الجديدة التي سافرت في طريقها الى فلسطين المستر لوك أحد موظفي وزارة المستعمرات، وسيتولى سكرتارية اللجنة كما رافقها فريق من الخبراء الفنيين. وستبحر اللجنة من مرسيليا على ظهر الباخرة «كورمادين» الى بورسعيد

اعمال وجولة

وقد أدلى رئيس اللجنة السر جون وود هيد بتصريح بسيط للصحفيين في باريس لم يعرض فيه لجوهر المهمة بل عرض للاجراءات. وقد جاء فيه انه من المنتظر ان تمكث اللجنة فى فلسطين مدة تتراوح بين شهرين وثلاثة أشهر، وأنها ستقضي الاسبوعين او الثلاثة الاسابيع الاولى لوصولها الى الاراضي المقدسة فى التجول في مختلف انحاء البلاد. والغاية الاولى من هذه الجولة هي تعرف الحالة بطريقة مباشرة.

تدوين المعلومات

وزاد رئيس اللجنة على تصريحه بقوله: أما بعد ذلك فستعكف اللجنة على تدوين المعلومات التي وصلت اليها ثم تتابع سماع وجهات النظر التي تعنيها المسألة

اشغال منصب

وقد أعلنت وزارة الممتلكات المستقلة «الدومنيون» تعيين المستر هيل مساعد سكرتير الخزينة فى وظيفة المستر واترفيلد احد أعضاء اللجنة وذلك فى المدة التي يقضيها في فلسطين والتي يتغيب فيها عن مركز عمله لوضع تقرير اللجنة وهذا التعيين اعتباراً من ٢٢ نيسان الجاري

أهم النقـــاط

فلسطين فى اتفاق روما الاخير

تعليق البت النهائي بعد انجاز «التحقيقات ...»

نشرنا في عدد أمس الجزء الاول من رسالة لندن، وها هو الجزء الثاني المتعلق باتفاق روما ومدى صلته بمشكلة فلسطين:

نقطة خطيرة

لم يأت ذكر فلسطين في صلب المعاهدة البريطانية الايطالية لكن هذا لا يعني عدم الاهتمام بها في تلك المحادثات بل على العكس من ذلك، فهم منه ان مشكلة فلسطين كانت عقدة خطيرة، ويعني ايضاً الاهتمام الكبير فيها حتى ان كثيراً من الجرائد هنا قالت ان المحادثات كثيراً ما توقفت عند هذه المسئلة دون التوصل الى نتيجة.

مبدأ الحالة الراهنة

وقد كان موقف ايطاليا الى ما قبل البدء بالمباحثات هو «الستاتيكو» في حوض البحر الابيض المتوسط، أي عدم اجراء تبديلات. ودخلت ايطاليا المحادثات على هذا الاساس. فهل حدث ما حاد بها عنه؟ ان تكوين «دولة» يهودية في فلسطين يعتبر خروجاً عن ذلك المبدأ فهل رضيت ايطاليا به؟

مجادلات كثيرة

وصرف المستر راندل الخبير البريطاني بشؤون الشرق بوزارة المستعمرات وقتاً طويلا مع الكونت شيانو والخبراء الايطاليين لاقناعهم بسياسة الحكومة البريطانية. ومن كثرة توقف المحادثات عن فلسطين ثم استمرارها، استدل كبار الصحفيين هنا على أن هناك مجادلات للمعضلة كانت الاراء تدور حولها.

نقطتان اساسيتان

والشيء المقرر أن نقطتين كانتا نهائيتين في المباحثات: أولا أن المفاوض البريطاني ذكر تحقيقات اضافية ستتم فى فلسطين وهي تحتاج الى زمن لايجاد نهاية ثابتة. وثانياً أن حكومة لندن ستعلم حكومة روما عن كل تغيير اساسي تقرر اجراءه في البلاد.

موقف بريطانيا

وهنا فريق كبير ومطلع ينفي ذكر تفصيلات وافية عن مستقبل فلسطين فى ملاحق الاتفاق لعدم التوصل الى شيء نهائي. ويظهر ان هذا الفريق واقف الى حد غير قليل على جلية الامر. وهكذا تصبح المسئلة كأنها «معلقة»، لبريطانيا ان تبحث وان تسير ولكن قبل الوصول الى آخر الشوط عليها ان تأخذر أي روما. ولعل الايام المقبلة تكشف بصورة احسن واوضح عما دارت حوله عربة المحادثات من نقاط رئيسية

* * *

لجنة
(الاستكشاف القادمة)

«تابع المنشور على الصفحة الاولى»

(الرئيس) والسر أليسون راسل، والمستر توماس ريد، والمستر أ. ب. ووترفيلد يقع حمل ثقيل من المسئولية

مبحث دقيق

ولقد تنبأنا من مبدأ الامر بأن التحقيق فى مسئلة التقسيم سيحتاج الى بحث دقيق، ومن المؤكد ان الحوادث لم تسهل عمل هذه اللجنة، منذ قبول الحكومة البريطانية لمبدأ التقسيم

لنهاية قاطعة

ومع ذلك فسيكرس هؤلاء الاربعة نفوسهم لنهاية قاطعة حاسمة، ويجب علينا ان ننتظر فى صبر نتيجة ما يعملون

اما الرغبة فى «الاسراع» فى العمل فرغبة طبيعية، ولكن هنالك اشياء قليلة هي التي يحسن تدبيرها بالاسراع

مرور زمن

والقلق في هذه المرحلة من مراحل القضية الفلسطينية لا محل له، اذ ما من «شيء مؤكد» سيحدث. والكتاب الابيض الذي صدر مؤخراً عن (السياسة) في فلسطين قد قال بوجوب مرور زمن طويل قبل ان يستطيع اي انسان ان يتأكد من الوصول الى (نظام نهائي) للحالة

شهور كثيرة

اما تحقيقات اللجنة الفنية، فأنها — أولا — ستستغرق بلا شك شهوراً كثيرة. والامر الثاني بعد ذلك هو ان تنطق الحكومة بحكمها عما اذا كانت اعمال هذه اللجنة «عملية» وفيها «انصاف» ام لا؟

ثم العصبة

واذا اقتنعت الحكومة بصواب اللجنة فى هذين الموضوعين الرئيسيين فسيكون على مجلس عصبة الامم بعد ذلك ان ينظر فى المشروع

ثم تأخير آخر

ثم ان هنالك تأخيراً آخر سيلتزمه انشاء الانظمة الجديدة للحكم في فلسطين، وبعد ذلك — كما تقول النبوءات — ستأتي المفاوضات مع «الدولتين» المستقلتين فى فلسطين ...

ادارة المنطقتين

اضف الى ذلك ان الحكومة قد اخطرتنا بانها قد تجد من الضروري لها ان تتولى هي موقتاً ادارة المنطقتين العربية واليهودية. أو احداهما، اما على نظام «الكانتونات»، واما تحت انتدابين منفصلين عن بعضهما ...

عمل الاستكشاف

وعليه فأن عمل الاستكشاف الذي سيعمل سيستغرق مدة طويلة من الزمن، ويجب ان تكون يد حارث الارض في فلسطين ثابتة، اذا لم تهب رياح تقلب المجرى الذي اصطلح نظرياً على اختياره

اسلاك شائكة على طول الحدود الشمالية

ذكرت ها آرتس ان السلطات وقعت على عقد اتفاقية مع متعهد يهودي لاقامة سد من الاسلاك الشائكة على طول الحدود الشمالية ويستمر العمل فى اعداد ذلك عدة اسابيع يشتغل خلالها بضع مئات من العمال. وستكلف نفقات العمل عدة الوف من الجنيهات

وقد زار مفتش البوليس العام الحدود الشمالية في يوم الجمعة الماضي لهذه الغاية.

يتشاجرون
في مقهى ...

حاول جماعة من الشباب اليهود الشرقيين دخول مقهى بتل ابيب فمنعوا وقد نشبت مشاجرة بينهم وبين اليهود الغربيين أسفرت عن اصابة احدهم بجراح بالغة، وقد حضرت قوة من رجال البوليس الى مكان الحادث، واعتقلت عدداً من الشباب والفتيات

يتجرع
السم بغية الانتحار!

عثر البوليس فى تل ابيب على شخص يهودي ملقى في شارع بتل ابيب فنقل الى مستشفى هداسا. وقد تبين انه تجرع كمية من السم بقصد الانتحار، وحالته خطرة.

واختفى يهودي عمره ١٧ سنة اذ غادر منزل ذويه مساء عيدهم الاخير، ولم يعد والبوليس جاد في البحث عنه

«قداس وجناز»

يحتفل في الساعة الثامنة والنصف من صباح يوم الثلاثاء في ٢٦ نيسان سنة ٩٣٨ في كنيسة القديس جاورجيوس في مدينة اللد بقداس وجناز عن نفس المرحوم المأسوف عليه كثيراً

«نقولا مسعد»

فأهل الفقيد وعموم افراد عائلته يدعون الاهل والاصدقاء للاشتراك معهم بذلك ويرجونهم اعتبار هذه الكلمة كدعوة خاصة لكل منهم ويسألون الله ان لا يريهم مكروهاً بعزيز لديهم.

(٣٣٨١)

الحركة فى الميناء

رست في ميناء الثغر امس الباخرة «آمال» وافرغت بضع عشرات من اطنان البضائع المتنوعة، والباخرة «ابوقير» وافرغت ٥٠ طن عفش والمراكب الشراعية «الامل بالله» وافرغ ٩٦ طناً، و«حفظ الرحمن» وافرغ ٩٠ طناً و«العشم بالله» وافرغ ١٢١ طنا من شتى البضائع

طلب شخصين

ذهبت امس قوة من رجال البوليس الى قرية يبنا. وسألت عن شخصين ولما لم يجدوهما قفلوا عائدين من حيث اتوا

* * *

قرارات
المحاكم العليا

حالت كثرة المواد دون نشر القرار المعد لهذا العدد وسننشره في عدد الدفاع غداً فليعذرنا القراء

تلفون دمشق الاخير

استمرار الاضراب فى الحسجة

المساعى المبذولة لايجاد حل للازمة الوزارية

ينتظر تعليمات

دمشق فى ٢٤ نيسان — لمراسل الدفاع الخاص — فى برقية واردة من الجزيرة العليا ان حرم الدكتور حيدر مردم بك المحافظ وابنه قد غادرا دير الزور عائدين الى دمشق. اما المحافظ فما برح في الدير ينتظر تعليمات الحكومة المركزية

يجتمعان بالعميد

وقد عاد من بيروت الكومندان بونو رئيس شعبة الاستخبارات بعد ان اجتمع الى العميد السامي وينتظر ان يصل غداً من بيروت مندوب العميد الكونت اوستروروغ بعد ان اجتمع هو ايضاً مطولا الى العميد.

حل نهائي

وسيتصل الكونت اوستروروغ والكومندان بونو باعضاء الحكومة السورية اثر وصولهما الى العاصمة لايجاد حل نهائي لقضية الجزيرة

استمرار الاضراب

اما انباء الجزيرة فتدل على ان الاضراب مستمر فى الحسجة وان رجال الدرك والشرطة وفرق الجيش ساهرون على الامن الذي استتب هناك. وان اعتقال المسئولين عن الحوادث الاخيرة ناشطة نشاطاً تاما

تعديل الوزارة

انبأتكم في رسالتي التلفونية السابقة بالمساعي التي تبذل الان لتحقيق فكرة تعديل الوزارة السورية وبالرغم من ان الاجتماعات توالت بكثرة لهذه الغاية الا انه يبدو ان شيئا حاسما لم يتم بعد، وان البحث ما برح جارياً حول هذا الموضوع الخطير ولا سيما في مثل هذه الظروف القلقة.

التريث فى بحث

وتحملنا الاحوال الحاضرة التي تجتازها البلاد على التريث فى بحث هذه الناحية بصورة مسهبة ريثما ينجلي الموقف فلا نكون عندئذ قد استبقنا الحوادث

رئيس النواب

وقد فهمنا فى الساعة الاخيرة أنه قد انيط بالاستاذ فارس بك الخوري رئيس المجلس النيابي السوري امر التوفيق بين وجهات نظر متضاربة ومن المتوقع ان يوفق الى عمل يكون فى مصلحة جميع الفرقاء

مجموعة قرارات المحاكم العليا

لقاضي القضاة السابق

في الكتب التي تكون في مكتبة كل محام او قانوني له المام بالقانون الفلسطيني لا بد وان تكون مجموعة القرارات للمحاكم العليا ١٩٢٠–١٩٣٣ التي جمعه قاضي القضاة السابق المستر ميشيل ف . ج . مكدونل ، وقد افاد المؤلف لهذا الكتاب رجال القانون ، من قضاة ومن غيرهم افادة تذكر وسهل مهمة المحاكم والمحامين ، اذ قبلهما كان المحامي يلتجىء الى بضعة قرارات كان يحفظها او يسمع عنها فينقلها ، واما بعد نشر هذا المؤلف فكان نعم المعين

والدلالة على فائدة هذا الكتاب ، الاقبال الذي صادفه في البلاد حتى شجع مؤلفه ان يجمع القرارات التي صدرت من ١٩٣٣ — ١٩٣٥ ، وهو الكتاب الذي نشر اول هذا الاسبوع

يوجد في الكتاب ما ينيف عن مئتي حكم صدرت في ١٩٣٤و١٩٣٥ ، ويحتوي على حوالي ٥٠٠ صفحة أن ترتيب الكتاب الذي صدر قبلا ويمكن القول اسلوبه وحجمه وطبعه مماثل للكتاب الاول .

وقد أحسن المؤلف سعادة قاضي القضاة السابق في الفهرس التي سجلها الكتاب . وهي مع انها مماثلة للفهرس التي للكتاب الاول . الا انه في هذه الفهرس يوجد بها تفصيل وجيز مفيد ، يمكن الرجوع اليه للوصول الى النقطة المطلوبة من قبل الباحث ، وهذا شيء قد ساعد رجال القانون قبلا عند ما كان يلجأ الكتاب للاستعانة برأي وافكار واجتهاد المحاكم .

وكل ما نأمله ، بعد نشر هذا المجلد ، ان تسعى الحكومة الى ترجمته وترجمة الكتاب الاول للغة العربية حتى يتمكن رجال القانون في هذا البلد الذين يعرفون اللغة العربية فقط من الاستفادة منه ، اذ في نشرها لكتاب قوانين فلسطين لغاية ١٩٣٣ للغة العربية تكون افادت المحامين ورجال الاعمال افادة تذكر

هذا وقد اتصل بنا ان سعادة قاضي القضاة الحالي المستر ترستد قد عزم على نشر القرارات التي صدرت من ١٩٣٦– ١٩٣٧ ، ومن اول السنة ١٩٣٨ بصورة موسمية ، أي كل ثلاثة شهور مرة .

وفي هذا المجال ، لنا كلمة للاخوان المحامين فانهم في السنة الماضية كانوا اعتزموا ترجمة القرارات الى اللغة العربية وقد تأجل هذا العمل بالنسبة لظروف ، ونأمل ان يعاد السعي بصورة اجماعية لنشر هذه الترجمة .

وكل انتقادنا على الكتاب الحالي ان ثمنه غير مقبول اذ انه يكلف جنيهاً ونصف ، الشيء الذي نرى انه من الصعوبة الحصول عليه ولو عمل ثمنه نصف جنيه لكان بامكان الكثير من رجال الاعمال بالاضافة لرجال القانون ان يحصلوا عليه . فالاحكام الموجودة في الكتاب احكام من محكمة الاراضي ، والاستئناف العليا اما بصفة محكمة عليا او بصفة استئناف عليا ومن محكمة مجلس الملك الخاص . بما فيها احكام جزائية ، وحقوقية ، واراضي ، الشيء الذي يهم الكثيرين الحصول عليه

ان العمل في حد ذاته جليل ويكون اجل وافضل لو وضعت ترجمة للغة العربية وجعل ثمنه اقل من الثمن الحالي

المحامي : كمال ابراهيم البديري

تلفونات الدفاع وبرقياتها الخاصة

القدس

فرار متهم قبل محاكمته عسكريا

القدس في ٢٤ نيسان — لمراسل الدفاع الخاص — كانت السلطة منذ عشرين يوماً قد اعتقلت عربياً اسمه سليم عبد الحميد من قرية بيت تل بتهمة حمل بندقية وذخيرة . وقد قدمته النيابة الى المحكمة العسكرية ليحاكم أمامها مع آخر اسمه علي سالم علي متهما بالاشتراك معه . ولمناسبة الاعياد تأجلت رؤية هذه القضية .

وقد غافل سليم المذكور الحرس في السجن وفر منه ، وحتى الان لم يتمكن البوليس من معرفة المكان الذي التجأ اليه ولا تزال التحريات عنه قائمة . وقد تعممت اوصافه على جميع المراكز للقبض عليه .

قضية عربيين امام المحكمة العسكرية

تنظر المحكمة العسكرية يوم الاربعاء الواقع في ٢٧ الجاري في قضية العربيين الذين اعتقلا في قرية بيت نتيف بتهمة حيازة اسلحة

احتفال الطوائف الشرقية بعيد القيامة

احتفل اليوم اخواننا ابناء الطوائف الشرقية بعيد الفصح المجيد . أعاد الله هذه الاعياد على الامة العربية وهي على احسن حال .

عمليات تفتيش في المدينة القديمة

قام اليوم رجال البوليس بتفتيش واسع النطاق في مختلف انحاء المدينة القديمة وفي الشوارع العربية الواقعة خارج المدينة ، ولم يعثروا مع واحد على أي شيء ممنوع .

تفتيش منزل وعدم العثور على شيء

داهمت قوة من البوليس بعد منتصف الليلة الماضية دار السيدين عبد القادر فرحات وابراهيم فرحات وفتشتها تفتيشاً دقيقاً ولم تعثر على شيء ممنوع

عقيلة المندوب تعود من رحلتها

عادت اليوم من عمان عقيلة المندوب السامي وكريمته والسيدات اللواتي رافقنها في سياحتها الى العقبة ووادي موسى . وكانت ترافق سيارتهن أربع سيارات ملأى بالبوليس والجند البريطاني .

متهمون بقتل امام محكمة الجنايات

تنظر غداً محكمة الجنايات الكبرى برئاسة السر ترستيد ، قاضي القضاة ، في قضية متهم فيها اشخاص من عرب أبي كشك بجرم القتل عمداً . والمغدور ينتمي الى احدى عشائر بئر السبع .

المسجل الاعلى للمحاكم يزور الحرم الشريف

زار اليوم المستر أور المسجل الاعلى ، الحرم الشريف . وسيقوم بعد عطلة المحاكم التي تنتهي في آخر هذا الشهر بزيارة المحاكم فلسطين في جولة تفتيش وتعارف على موظفيها .

الرملة

اجراء تفتيش في منزل ودكان

الرملة في ٢٤ نيسان ـ لمراسل الدفاع الخاص ـ ذهبت في صباح هذا اليوم قوة من البوليس برئاسة رئيس قسم الرملة الى منزل السيد يوسف ابو لبن واجرت تفتيشه . وذهب قسم من هذه القوة في الوقت نفسه الى دكانه وأجرى تفتيشه أيضاً . وقد أدخل سجن الرملة منذ أمس ومنع الاتصال به .

القاطرات والعربات اثناء الليل

علمنا ان السلطة اصدرت اوامر الى محطات السكك الحديدية بعدم بقاء العربات والقاطرات الا في المحطات الرئيسية .

— أرسلت قيادة معسكر صرفند الى بوليس الرملة طالبة اليه ان يمدها بعدد من الحمير . وقد ارسلت لها .

ذهاب قوة الى قرية واعتقال شخص

ذهبت قوة من البوليس في الساعة السابعة من مساء هذا اليوم الى قرية بيت دجن وذلك على اثر الحوادث التي وقعت اخيرا في المنطقة المذكورة .

— قبض البوليس ليلة امس على محمود محمد من قرية اسدود .

الاقتصار على المراسيم الدينية في عيد

احتفل اخواننا ابناء الطائفة الارثوذكسية في المدينة بعيد الفصح المجيد . واقتصرت الحفلات على القيام بالمراسيم الدينية ولم تطلق الاسهم النارية كما هي العادة المتبعة في كل عام .

حيفا

اعتقال شيخ كان في مخيم المزرعة

حيفا في ٢٤ نيسان ـ لمراسل الدفاع الخاص ـ في الساعة الحادية عشرة من مساء ليلة امس ذهبت قوة من البوليس الى بيت الشيخ توفيق افندي العنبتاوي شيخ الجامع الصغير ونقل الى مركز البوليس حيث اعتقل . والشيخ توفيق المذكور كان معتقلا في مخيم المزرعة في عكا وقضى هنالك ثلاثة اشهر ثم افرج عنه

مرور معتقلين عائدين من غزة

وصل اليوم السادة الاستاذ حمدي الحسيني وخضر افندي الجمزاوي والشيخ حسين افندي الشوا . وقد نقلوا مخفورين الى مخيم المزرعة في عكا .

وكيل الحاكم يستقبل وفدا من السيدات

ذهب اليوم وفد من السيدات لمقابلة وكيل حاكم اللواء بشأن الافراج عن المعتقلين وقد قابلهم بحضور قائمقام المدينة .

انتشار قوات وعمليات تفتيش

انتشرت صباح اليوم قوات البوليس في المدينة وذلك على اثر اطلاق النار على الحاخام شلومو توبوروفتش في حي فردي في هدار هاكرمل واصابته وولده بجراح . وقد فتشت بعض المقاهي والمارة ولم يعثر على شيء ولم يقبض على احد.

خروج قوات الى الجهات الشمالية

خرجت صباح اليوم قوات كبيرة من الجند الى الجهات الشمالية وحلقت فوقها طائرة . وقد عادت القوات التي خرجت الى جهات نابلس وبيسان

قافلتان من المهاجرين في يومين

وصل اليوم على ظهر الباخرة شمبليون ١٠٠ مهاجر يهودي . ويصل غداً «الاثنين» على الباخرة الرومانية « جاليلي » ٢٥٠ مهاجراً يهودياً .

اتجاه قوات الى الشمال والشرق

شوهدت في صباح اليوم الباكر قوات من الجيش متجهة نحو الحدود الشمالية التي تقع بقربها مستعمرة (حانوتا) وأتت قوات من جهة حيفا ، واتجهت الى القرى الشرقية على طريق عكا — صفد .

وحوالي الساعة الثامنة من صباح اليوم شاهدنا قسماً من البوليس الراكب يتجهون نحو ضواحي عكا .

نتائج مباراة في كرة القدم

تبارت اليوم فرقة الاتحاد الرياضي العربي ، مع فريق منتخب الجيش على ملعب الفرقة الاولى فكانت النتيجة أن تساوى الفريقان في عدد الاصابات .

طولكرم

ذيول حادث مقتل قروي من شويكة

طولكرم في ٢٤ نيسان ـ لمراسل الدفاع الخاص — اعتقلت السلطة السادة يوسف عمر تايه وأحمد عبد تايه ومحمود حمدان دحيلية ومصطفى حمدان دحيليه وشحاده العلي ، من اهالي قرية شويكه ، كما اعتقل مختار القرية وذلك على أثر حادث مقتل محمد عبد الرحمن فريج من القرية المذكورة . وقد أفرج عن المختار ، ويحقق البوليس مع الباقين

القبض على خمسة من قرية الطيرة

ذهبت قوة من البوليس يوم امس الى قرية طيرة بني صعب واعتقلت السادة حسن العبد الله ، عبد المنان الشيخ نجيب ، احمد عبد الفتاح ، خليل القشور وحسن الشملاوي . وفهم ان هذا الاجراء قد اتخذته الحكومة على أثر اطلاق النار على خفراء مستعمرة تل موند واصابة أحدهم بجراح وقد نقل المقبوض عليهم الى مركز بوليس « كفر يونا » للتحقيق معهم

اطلاق سراح معتقل في المزرعة

أفرجت السلطة عن السيد عبد الرحمن حسن حطاب من أهالي طولكرم وقد كان معتقلا في مخيم المزرعة في عكا

زعيم الاقلية الالمانية في تشكوسلوفاكيا

براغ في ٢٤ نيسان ـ القى الدكتور هنلاين ، رئيس حزب السوديت ، خطاباً في الاجتماع السنوي في مدينة كارلسبادر فكانت لهجته أشد مما توقع الجميع وأظهر أن حركة النازي في تشكوسلوفاكيا تسترشد بمبادىء الاشتراكية الوطنية الالمانية . وقد ألح الهر هنلاين على تحقيق مطالب الاقلية الالمانية قبل التفاهم مع الحكومة ، وطلب للاقلية حكماً ذاتياً تاماً والاعتراف بها رسمياً في داخل البلاد وخارجها .

انباء خارجية

الحكم على يهود بالسجن

وارسو في ٢٤ نيسان — حكم في بولونيا على ٣٣ شخصاً من اليهود لمدة تتراوح بين السنتين و١٥ سنة بتهمة الشيوعية والتآمر ضد نظام الحكم بمساعدة رجال الجيش .

مادبة الوزارة لتكريم هوربليشا

باريس في ٢٤ نيسان — وصل المستر هوربليشيا وزير الحربية البريطانية قادماً من ايطاليا وهو في طريقه الى انكلترا . وقد أقام له المسيو دلادييه حفلة دعا اليها عدداً كبيراً من الوزراء والساسة الفرنسيين

ايطاليا ترجىء ردها على اقتراحات فرنسا

روما في ٢٤ نيسان — لم ترد ايطاليا الى الان على الاقتراحات التي قدمتها اليها الحكومة الفرنسية كأساس للمفاوضات المقبلة لازالة سوء التفاهم بين الدولتين والمفهوم انه لن تحدث مقابلات أو مباحثات جديدة بين الدولتين قبل الاحتفال بزواج ملك البانيا ، وذلك بسبب سفر الكونت شيانو الى البانيا للاشتراك في هذه الاحتفالات

جامعة «عليكرة» الاسلامية في الهند

نيودلهي في ٢٤ نيسان — نشر في الهند تقرير شيق عن اعمال الجامعة الاسلامية في عليكرة من سنة ١٩٣٥ الى سنة ١٩٣٨ . ويتحدث التقرير عن مختلف فروع الجامعة واهمها افتتاح مختبر جديد في دائرة الفلسفة لاجراء التجارب البسيكولوجية ووضع الكتب الدراسية الملائمة في علم اللاهوت وفتح صف جديد للشهادة في كلية البنات . وقد زاد عدد تلامذة الجامعة من ٢،٤٣٤ في الفصل الدراسي لسنتي ١٩٣٤ — ١٩٣٥ الى ٣٣١٥ في فصل ١٩٣٧ — ١٩٣٨ وخلال هذه السنوات قدمت الحكومة الى الجامعة القلعة القديمة في عليكرة لاستعمال اراضيها في الفلاحة وتربية الدواجن والانتفاع من مياهها في السباحة والتجديف . وتنوي الجامعة تأسيس كلية حربية ودائرة فنية لاعلاء شأن علم الدراسات الاسلامية

وقد نشر نداء لجمع ثلاثة ملايين روبية لتحقيق غايات الكلية وتمكينها من مواصلة سعيها في تجهيز دوائرها المختلفة كما تتطلب ذلك الثقافة الحديثة وحاجات المسلمين الاقتصادية .

القوات البريطانية في فلسطين
تقرير المدير العام السابق لقسم الجيش الطبي

لندن في ٢٤ نيسان — نشر تقرير وضعه السر جيمس هارتنجان ، المدير العام السابق للقسم الطبي في الجيش ، عن كثرة انتشار الامراض في القوات البريطانية الموجودة في فلسطين ومصر . والتقرير المذكور يتناول فترة الزمن التي تبدأ في عام ١٩٣٦

فصل كثيرين لعدم لياقتهم للخدمة طبياً

وجاء فيه أن اكثر الامراض التي اصيب بها الجنود هي الحميات والامراض الجلدية والانفلونزا والالتهابات المختلفة والامراض الناشئة عن سوء الهضم . وذكر ان عدة امراض انتابت الجنود لانهم يؤدون اعمالهم تحت شروط جوية متقلبة لم يعتادوا عليها . وقال أن ١٥٢٢ جندياً فصلوا من الخدمة في خلال عام ١٩٣٦ لعدم لياقتهم طبياً .

اميرة الغابة

باشتراك

دورثي لامور و لاما

فلم مملوء بالمخاطرات جرت حوادثه في اواسط افريقيا في غاباتها المتكاثفة ، وبين وحوشها الكاسرة وسكانها المتوحشين

تعرض على ستار

سينما الحمراء الوطنية

ابتداء من مساء الاثنين في ٢٥–٤–٣٨ وبقية ايام الاسبوع

حفلتان كل مساء : الساعة ٧ و ٩

وفي الحفلات اليومية الساعة ٣ يعرض

الفلم المضحك ★ سلامة في خير ★ تمثيل نجيب الريحاني

بمناسبة قدوم اللجنة ...

كيف تنظر صحفهم الى مهمتها ...

ذكر (الحدود) والانتدابين الموقت و(الدائم)!

كتبت جريدة هابوكر - وهي في صف اليهود المعارضين للتقسيم - مقالا افتتاحيا عرضت فيه لما سيطرحه اليهود امام اللجنة الفنية من التفصيلات عن التقسيم، واشارت الى بعض الشؤون التي لن تعيرها اللجنة - كما تزعم - أهمية، فقالت :

الممكنات فقط ...

ان اللجنة لن تفحص حقوق اليهود التاريخية، ولن تتناول في ابحاثها المشكلة اليهودية العالمية، او تنظر الى الوثائق السياسية التي قامت على اساسها اعمالهم. ولن تعنى اللجنة بالقضية العربية في كثير او قليل ... وانما مهمتها ان تبحث وتحقق لتستخرج ممكنات اخراج (التقسيم) الى حيز العمل، وتحل المشاكل التي لم يكن لها وجود قبل التقسيم

مسئلة جغرافية

ولنا ان نشير هنا الى بعض المسائل التي تهمنا ولا ينتظر ان تهتم لها اللجنة. ومن ذلك مسألة الدفاع التي يرجع الفصل فيها الى الخبراء العسكريين وهذا الرأي له وجاهته ومؤداه ان دولة عرض مساحتها ١٥ كيلو متراً لا تستطيع الدفاع عن نفسها. ولا قيمة لعدد الجنود الذين سيتولون مهمة الدفاع عنها لان هذه المسألة جغرافية لا مخلص منها

المالية والجمارك

ولا شك ان اللجنة ستعنى بالمسائل المالية والجمركية لكنها لن تشغل نفسها في الشئون الاقتصادية الخاصة والمشاكل التي تنجم عن مسألة العمل العبري والعمال العرب.

مراقبة الحدود!

وعلى سبيل التمثيل نقول ان اللجنة لا بد أن تزور اقسام تل ابيب لكي توجد الممر الذي يربط ارض الانتداب بالبحر ويفصل «عاصمة» «الدولة» اليهودية عن يافا العربية ... وتعيين نقط مراقبة الحدود، لان ساكن تل ابيب لا يستطيع بدون جواز سفر أن يتوغل متنزهاً في شارع الكرمل. ولسنا نعرف اذا كانوا يريدون توحيد الجمارك أو فصلها، وفي ذلك ما فيه من ضرورة المراقبة الدقيقة

مسائل ومسائل!

ثم هناك مسألة الانتداب الموقت على حيفا والانتداب الدائم على الاماكن المقدسة، وكيف ستكون العلاقة بين الانتدابين، ومسألة الهجرة اليهودية الى بلدان الانتداب الموقت، ومسألة العلاقة بين يهود القدس ويهود حيفا مع «الدولة» اليهودية.

مبلغ الاستحالة

ونحن نرحب بالوقت الذي نشاهد فيه هيئة تعنى بصورة جدية في مشروع التقسيم وما يتفرع عنه من مشاكل ولقد يتضح مبلغ الاستحالة التي تنطوي عليها العملية الجراحية.»

عن صحفهم ...

مشروع فظيع

التقسيم بنفسه باطل فكيف بهذا!

اطماع جديدة تكشف عن نيات الصهيونية ...

جواب الوزير

نشرت جريدة هابوكر في ملحقها المسائي برقية مطولة لشركة الانباء اليهودية من لندن حول ما اسمته (مشروع جديد للتقسيم) نترجمها فيما يلي :

عند ما سأل النائب جوفر وزير المستعمرات عن مشاريع قدمت للحكومة لتعديل مشروع التقسيم اما من جانب حكومة فلسطين او من قبل بعض الشخصيات أجاب بان ثمة مقترحات معينة قدمها البعض لادخال تعديلات على مشروع التقسيم الذي وضعته لجنة بيل الملكية

كرسي القضاء

والى أن تضع اللجنة الفنية تقريرها تظل هذه المسألة «موضع نظر أمام كرسي القضاء» وليس من فائدة في أن ننظر الان فيما قدم من مقترحات

مشروع «واكهوب»

ثم سأله النائب ماندر فيما اذا كان الاقتراح المسمى «بمشروع واكهوب» قد قبل، فأجابه الوزير بانه لم يسمع بما يسمى اقتراح واكهوب

مشروع مالكولم

وزادت البرقية ان مشروع مالكولم قد عرف بتفصيلاته في نشرة اذاعها جيمس مالكولم صاحب المشروع نفسه وهذا الرجل من أصل أرمني ومتصل بمكتب الخارجية ولعب دوراً هاماً حينما أعطي وعد بلفور

اطماع جديدة

ويتلخص مشروع مالكولم هذا بان يضاف الى القسم اليهودي ٣٨٠٠ كيلو متر مربع في فلسطين و ١٤٠٠ كيلو متر مربع في شرق الاردن فتصبح مساحة الدولة اليهودية ٩٨٠٠ كيلو متر مربع وفي مقابل ذلك ينتزع من «الدولة» اليهوديه منطقة عكا وتضم الى الدولة العربية وتصبح وضعية عكا كوضعية مدينة غزة

حدود وحدود

واقترح أيضاً توسيع حدود (الدولة) اليهودية حتى تشمل منطقة الجبال الواقعة بين العفولة وبيسان، وتمتد الحدود اليهودية خمسة اميال جنوب بيسان حتى تشمل الجسر المقام على نهر الاردن وتشمل قريتين عربيتين وتسير الى نقطة تبعد مسافة ميلين عن جنين من جهة الشمال.

ضمن المنطقة

واقترح أيضاً ان يضم الى «الدولة» اليهودية قسم من اراضي شرق الاردن على مسافة ٣٥ كيلو متراً من نهر الاردن الى جبال «موآب» وان تشمل «الدولة» اليهودية محطة كهرباء روتنبرغ ومستعمرتي نهرايم ودجانيا الواقعتين وراء الاردن، وان تشمل ايضاً شواطىء بحيرة طبريا الشرقية. وتكون انابيب البترول وخط سكة الحديد التي تسير الى درعا في المنطقة اليهودية على مسافة ٤٠ كيلو متراً

بقية الرواية

وبحسب مشروع مالكولم تمر الحدود اليهودية الجديدة على مسافة ٣ — ٤ اميال جنوب شرقي طريق العفولة — الخضيرة بحيث تصبح جميع منطقة الكرمل في أيدي اليهود وبذلك تتمكن «الدولة» اليهودية من الدفاع عن السهل

شمال الممر

وتشمل «الدولة» اليهودية بعض الضواحي اليهودية القريبة من القدس ثم تضم الى القدس اليهودية (كذا) بممر ليهودي شمال الممر البريطاني الذي يشمل قطعة ضيقة على طول ٤٥ كيلو متراً بعرض ١٦ كيلو متراً

الحدود المصرية

وتعدل حدود «الدولة» اليهودية من جهة الجنوب لاسباب عسكرية وتمتد الى مسافة اربعة اميال الى جهة الشرق حتى تشمل سفوح «جبال يهودا» ويسير الحد الشرقي ممتداً الى قرية بيت جبرين ويبعد عنها من جهة الشرق مسافة ميل واحد ثم يسير جنوبا فيشطر سكة حديد بئر السبع غزه ويستمر في امتداده الى ان يصل الحدود المصرية في نقطة بين رفح والنقطة العسكرية في عوجا حفير

وبهذا يزيد عدد سكان «الدولة» اليهودية ٧٥ الف يهودي. ويزيد عدد سكان الدولة العربية ٣٠ الف بضم مدينة عكا اليها ...

مسئلة «النجب»

واقترح ملكولم ان يتسع الممر البريطاني الى نهر الاردن فيشمل اريحا الى البحر الميت، وان يبقى «النجب» تحت الانتداب وان تكون بيوع الاراضي فيه حرة ...!

مدرسة اهلية
للاناث في اللد

اللد - لمراسلنا الخاص - قام الاستاذ محمد افندي عبد الجواد بتأسيس مدرسة أهلية للاناث في اللد وعين لها ثلاث معلمات واشرن أعمالهن في المدرسة. وتتألف مدرسة الاناث من ثلاثة صفوف تضم ١٦٠ طالبة تقريباً تعطى لهن الدروس الاتية: الدين، القرآن، القراءة، الكتابة الحساب، الاشغال اليدوية وغيرها

مدرسة
الهداية للبنات

جاءنا ما يلي من مدرسة الهداية الاسلامية في يافا :

حباً بعمل الخير وتنشيطا للعلم فتحت مدرسة الهداية الاسلامية بيافا الكائنة بشارع المنشية قرب مركز البوليس مدرسة خصوصية للبنات وذلك في الطابق العلوي من مدرستها الحالية وهي تبتدىء في تسجيل الطالبات اعتبارا من تاريخ ٢٦ الشهر الحالي وفي هذه المدرسة ايضا فرع للتطريز والخياطة والله ولي التوفيق

مدير المدرسة

السمن الحلبي
الممتاز
والزيت الزيتونه
للمونة
تجدونه بمحل
نجيب القطان
يافا — سوق الدير

اعلان

تقدم لهذه المحكمة مضبطة عن مختار محلة النقيب تتضمن ان احمد خميس من المحلة المذكورة قد توفي منذ خمسين سنة وانحصر ارثه الشرعي في بناته فاطمة ومريم ثم توفيت مريم منذ خمس وثلاثين سنة عن شقيقتها فاطمة وعن بنتها صفية بنت احمد الفلس الملقب باحمد خميس ثم توفيت فاطمة المذكورة منذ عشرين سنة عن اولادها عبوده ورضا ولدي سليمان جلدابه ثم توفيت رضا منذ شهر ونصف تقريباً عن اخيها عبوده المذكور وعن زوجها محمود عكيلة لا غير ولا وارث للمتوفين المذكورين سوى من ذكر فمن كان له اعتراض على هذا الحصر فليراجع هذه المحكمة خلال اسبوعين من تاريخ النشر

(٣٣٧٦) قاضي يافا الشرعي

* * *

كاتب فرنسي يتحدث عن الخلافة

اعادتها تؤلف كتلة من الدول الاسلامية

باريس في ٢٤ نيسان — نشرت جريدة «الاكسيون فرانسيز» مقالا بتوقيع المسيو بول اولانييه عرض فيه الى مسألة الخلافة الاسلامية فاستهل مقاله بالاشارة الى تاريخ الخلافة وأهميتها وقال ان امر اعادتها اصبح قريب التحقيق

اعادة الخلافة

ثم قال انه لا يخشى ان تؤدي مسألة اعادة الخلافة الاسلامية الى تأليف كتلة من الدول الاسلامية تناصب دول اوروبا العداء بل انه يعتقد بانها تجيب مطالب المسلمين الدينية وتكون عاملا من عوامل السلم الاجتماعي

ثلاثة ملوك

وانتقل بعد ذلك الى القول بان هناك ثلاثة ملوك يتمتعون بالاستقلال وهو شرط لمن يريد ان يكون خليفه للمسلمين. وهؤلاء هم ملوك افغانستان والحجاز ومصر. وانتقل الى ان جميع الظروف تؤيد الملك فاروق لتوسط مكان مصر واستطاعة حكومتها سد النفقات العظيمة التي تتطلبها الخلافة

اهتمام فرنسا

وبعد ان اشار الكاتب الى الاهتمام الكبير الذي تبديه فرنسا نحو المسألة قال ان الفرنسيين اشد الاوروبيين تفاهماً مع المسلمين. وقبل ان يختم مقاله امتدح الصفات التي يمتاز بها الملك فاروق

اعلنوا
في جريدة الدفاع

اعلان بيع اموال غير منقولة

لدى محكمة مركزية نابلس

بخصوص الاجراءات الاجرائية في ملف القضية رقم ١١١٥ — ٣٠

بين : محمد افندي الطاهر — نابلس المحكوم له

ضد : احمد محمود الحاج بدوي — نابلس — المحكوم عليه

ليكن معلوماً أن أمراً قد صدر من هذه المحكمة بموجب المادة ١٤ من قانون انتقال الاراضي (الفصل ٨١) ببيع جميع حقوق المحكوم عليه في الملك المبين اوصافه في الجدول المرفق تنفيذاً للقرار المعطى في قضية الحقوق رقم ١٩٤٢ لسنة ٩٣٠ من محكمة صلح نابلس البالغ قيمته ١٤ جنيه و٣٠ مل فلسطيني مع الفائدة والرسوم الممكن حصولها من هذا التاريخ حتى الدفع التام

سيكون البيع بطريق المزاودة وسيطرح الملك بموجب الشروط المرفقة بالصورة الاصلية لهذا الاعلان والذي يمكن الاطلاع عليه بدائرة اجراء هذه المحكمة والمباع سيكون اموال المحكوم عليه الغير منقولة كما هي مبينة بالجدول المرفق وستكون خاضعة لاعباء وتحديد وتقييد والشروط والديون والادعاءات

وبحالة عدم وجود أي أمر بالتأجيل فيكون بيعها من قبلي أنا مأمور اجراء نابلس احمد لبيب فخر الدين بدائرة اجراء المحكمة المذكورة أعلاه في كل يوم من ايام الاسبوع ما عدا يوم الجمعة من الساعة ٩ الى ١٢ قبل الظهر وسيستمر البيع لمدة ثلاثين يوماً ابتداء من تاريخ النشر

وبحالة تقديم أو دفع الدين المعين أعلاه مع رسوم البيع قبل بيع الملك فستلغى المزايدة

وباثناء البيع سيطلب من العموم تقديم عطاءاتهم اما شخصياً أو بواسطة وكيل مفوض قانوناً

الجدول المرفق المشار اليه بعاليه

١— الموقع (١) مغراقة بشير (٢) قطعة الرجم (٣) باب الشعب قرية عورتا قضاء نابلس

٢— نوع الملك أرض ميري

٣— أوصاف الملك أرض ميري معدة للزراعة

٤— اسم المالك المسجل على اسمه الملك محمود الحاج بدوي اليوسف

٥— تفاصيل اتصالها للمالك انتقلت اليه بالارث عن ابيه محمود

٦— الادعاءات التي قدمت بخصوص الملك لا يوجد ادعاءات

٧— مساحة الارض : (١) ١٦ دونم (٢) ١٠ دونمات (٣) ٣٠ دونما.

٨— تفاصيل عن الابنيه : لا يوجد ابنية

٩— تفاصيل عن المزروعات : لا يوجد مزروعات

١٠— رقم سند الطابو : أ- ٣٦٠ تشرين الاول سنة ٣٢١ ب- ٣٦١ تشرين الاول سنة ٣٢١ ج- ٣٧٢ تشرين الاول سنة ٣٢١

١١— عدد الحصص : أ- ١ من ٢ من ١٢ من ٢٤ ب- ١ من ٢ من ١٢ من ٢٤ ج- ١ من ٢ من ١٢ من ٢٤

١٢— الحدود الحالية

أ - شمالا اولاد اسماعيل جنوباً اولاد عوده شرقاً طريق غرباً طريق

ب- شمالا عبد القادر جنوباً فالح الجمال شرقاً طريق غرباً طريق

ج- شمالا دار شبلي جنوباً اولاد حسين عبد الواحد شرقاً ابو الحردان غرباً رسم المرحان والدرويش

١٣— معدل القيمة المخمنة لحصة المحكوم عليه ١- ٢٥ جنيه ٢- ١٥ جنيه ٣- ١٥ جنيه

١٤— الملك المذكور لم يكن مؤجر لاحد ما

١٥— ملاحظات لا يوجد شيء

(٣٣٧٩) مأمور اجراء نابلس

انباء خارجية

صحف أميركا تحمل على روزفلت

لتصريحه بالموافقة على ميثاق روما - لندن

واشنطن في ٢٤ نيسان — حملت بعض الدوائر الاميركية حملة شديدة على الرئيس روزفلت لموافقته على الاتفاق بين ايطاليا وبريطانيا وقالت جريدة «واشنطن ستار» إن تصريح الرئيس روزفلت بالموافقة على الاتفاق الانكليزي الايطالي مهين يشمل الجريمة الحبشية وتدخل ايطاليا في النزاع الاسباني وهما الجنايتان اللتان يعدهما اتفاق بريطانيا وايطاليا مشروعتين. وقالت جريدة «واشنطن تايمس» أن انكلترا حملت الرئيس روزفلت على الادلاء بهذا التصريح لاغراض سياسية أهمها تأييد الحكومة البريطانية ضد معارضيها في بلادها

رئيس جمهورية ارلندا اديب كبير

دبلن في ٢٤ نيسان - عرض المستر دي فاليرا والمستر كوسجريف في رسالة مشتركة منصب رئاسة الجمهورية على الاستاذ هايدا أعظم أديب ارلندي في هذا العصر. وقبل الاستاذ هايد هذا الترشيح وايدته جميع الاحزاب والدوائر السياسية في ارلندا.

المحادثات السياسية بين فرنسا وايطاليا

باريس في ٢٤ نيسان — أشارت جريدة (البتي باريزيان) الى الجو الحسن الذي بدأت فيه المفاوضات بين فرنسا وايطاليا. ثم قالت ان هذه المحادثات سوف تنتهي قبل موعد اجتماع عصبة الامم الذي تبحث فيه المسألة الحبشية. ثم قالت ان احتجاج النجاشي ليس من شأنه تغيير مجرى الحوادث.

مصير السلم والحرب في اوروبا

وكتبت جريدة (الاوروز) فقالت ان مصير الحرب والسلم في اوروبا يتوقف على حوادث اسبانيا وما تبديه انكلترا وفرنسا من المقدرة على تهدئة الحالة.

المسائل التي تتناولها المحادثات

والمفهوم ان المسائل التي ستتناولها المباحثات بين الفريقين هي : الحالة في البحر المتوسط وابقاءها على ما هي عليه والمسألة الاسبانية والدعاية الايطالية في افريقيا الشمالية والمصالح الفرنسوية في الحبشة.

اعلان

نظراً لتخلف السادة رشدي الامام الحسيني وشبلي البشارات وسليم القسوس عن دفع القسط المستحق عليهم لشركة حمامات زرقاء معين والزارا المعدنية قد قرر مجلس الادارة تطبيق المادة ١١ من النظام الداخلي واعتبارهم منفصلين عن الشركة وبيع اسهمهم وللبيان جرى اعلان الكيفية

(٣٣٥٢) في ١٩-٤-٩٣٨ مجلس الادارة

مجلة انكليزية معروفة تتحدث :

عن الحرب الثالثة المنتظرة

« بقية المنشور على الصفحة الثالثة »

يتم تطويقها ، بل عليها ان تعمل شيئاً ، مادام في الوقت متسع لعمل هذا الشيء ، وما هذا الشيء الا جر بريطانيا معها الى الحرب

والسؤال هو : كيف ستتمكن فرنسا من ذلك ؟

والجواب هو : ان مستودع البارود موجود في تشيكوسلوفاكيا ، وفي هذه الدولة تستطيع فرنسا ان تجد الحجة المقنعة التي تتذرع بها لسحب بريطانيا الى الحرب ، مادامت هي ومعها حليفتها روسيا السوفياتية قد صممتا على محاربة هتلر اذا هو اقدم على تحرير الاقلية الالمانية في تشيكوسلوفاكيا ، ويبلغ عدد النازيين من افرادها زهاء ثلاثة ملايين

اذا انهزمت فرنسا

ولن تكون هذه الحركة من جانب فرنسا وروسيا ، اكراماً لخاطر تشيكوسلوفاكيا ، بل ستكون بمجرد سحب انكلترا الى الميدان ، لانها لا تطيق ان ترى فرنسا منهزمة منسحقة ، اذ ان هذا لن يكون له معنى فيما بعد الا ان على الامبراطورية البريطانية ان تقف وحدها وجهاً لوجه امام الدول الفاشستية — النازية

جيش فرنسا قوي

والان نتساءل : اية فرصة للنجاح نراها للديموقراطيات الاوروبية ضد ديكتاتورياتها ؟ وما دامت فرنسا هي التي ستكون اسرع من غيرها الى خوض غمار الحرب ، فاية فرصة للنجاح امامها وهي وحدها ؟

من المعترف به من الجميع ان لفرنسا جيشاً قوياً ، قد لا يقهر

اما قوتها الجوية ؟

ولكن من المعترف به من الجميع ايضاً ان القوة الجوية لفرنسا ، هي اضعف حلقة في سلسلة معداتها الحربية ، وفي اثناء المؤتمر الانكلو — فرنسي الذي عقد في شهر تشرين الثاني من العام الماضي ، شكا يفل تشامبرلن كما شكا ايدن وزير الخارجية البريطانية السابق في ان فرنسا لا تنتج الا ٤٠ طائرة في الاسبوع بينما المانيا تنتج ٣٤٠ طائرة اسبوعياً ، وبينما لا تنتج بريطانيا الا ١٦٨ ولكن هذا النقص قد شرعت الدولتان تتلافيانه الان

منذ عهد نابليون

وما تزال مدفعية فرنسا تقل شأناً عن مدفعية المانيا ، فالمدافع التي استعملت في الحرب العالمية الماضية ، ما تزال في الخدمة في فرنسا ، واما ما يقال عنها انها في القوة كالمدافع الالمانية

ويقول لنا الكاتب الفرنسي الشهير « برتيناكس » — واسمه الحقيقي هو اندريه الاسيرو — فيما نشرته له مجلة (هذا الاسبوع) الاميركية ، ان فرنسا تسرع الان في العمل على التساوي مع المانيا في ميادين التسلح ، بعد نالت

« المعلومات الكاملة » عن الاسلحة التي بين يدي « الريخسوير » اي الجيش الالماني العامل

أضف الى ذلك ان القيادة العليا لجميع القوى قد اصبحت بين يدي قائد واحد ، وهذه خطوة لم يسبق لها مثيل منذ عهد نابليون

حرب عمياء

والقائد الاعلى لجميع القوات الفرنسية الان هو غوستاف ماريا غاملان المحارب العظيم في الحرب العالمية الماضية ، ومنذ عهد غير طويل ، صرح هذا القائد بما يلي :

« يحتاج المرء الى ذكائه كله ، وخبرته كلها لكي يرسم خطة للحرب أو اخرى للدفاع ، ولا بد وان تكون الخطط جاهزة قبل بدء المعركة ، فانها بمجرد ان تبدأ ، لا يستطيع المرء ان يحارب حرباً عمياء ، كأنه حيوان »

وهذه كلمات تفسر لنا شخصية غاملان ، وترينا السبب في ترفيعه باستمرار من رتبة ضابط بسيط في الجيش الى منصب القائد الاعلى

تاريخ غاملان

تخرج غاملان من مدارسه الحربية كلها وهو يحمل درجات الشرف ، ولكنه لم يشتهر الا في كانون الثاني ١٩٣٠ بسبب تعيينه رئيساً لاركان حرب الجيش ، وفي عام ١٩٣٥ اصبح وهو نائب رئيس مجلس الحرب ، وليس ادل على مقدرة هذا الرجل من الشهادة التي شهدها عنه في مذكرات الجنرال جوفر :

هي الاحسن

قال الجنرال جوفر وهو يتكلم عن احدى المعارك الحربية ، ما يلي :

« أوحت الي غريزتي كلها بقبول السير على الخطط الحربية التي رسمتها انا بنفسي للعمل في اليوم الخامس والعشرين من شهر.... ولكني بعد ان نظرت الى الخطة التي رسمها غاملان ودققت فيها باعتناء تام قررت انها هي الاحسن ، واصدرت اليه تعليمات بان يجهز الاوامر العسكرية الضرورية لتنفيذ خطته »

اذا وقعت الواقعة

على الحدود الفرنسية — الالمانية حصون فولاذية مشيدة تحت الارض وفوقها ، وهي تعرف باسم « خط ماغينو » ويؤمن غاملان ايماناً صادقاً بان هذه الحصون لا تخترق ، وهو قادر على ان يجتذب اليها القسم الاعظم من الجيوش الالمانية ويبقيها مشغولة هناك ، وهذا هو الواجب الذي على فرنسا ان تؤديه برا بما وعدت به تشيكوسلوفاكيا من مساعدتها اذا زحف هتلر عليها ، مساعدة للزعيم النازي كونارد هينلين الذي يستعد الان لاحداث انقلاب في تشيكوسلوفاكيا بمعونة من جاءوا اليه من المانيا من « المتطوعين » على طراز اولئك المتطوعين الذين يعملون في اسبانيا

ويعتقد بعض الساسة بأن لبريطانيا ..

وفرنسا من القوى المادية ما تستطيعان به توطيد السلام في القارة الاوروبية ، لان المانيا وايطاليا بما لها من الموارد الاقتصادية الضئيلة لا تستطيعان ان تحتملا حرباً طويلة ، ولكن « الفوهرر » و « الدوتشي » يعرفان انحطاط المؤسسات البرلمانية في فرنسا ، ويعرفان ان هذا قد يعوقها عن [illegible]ل ، اذا خطت المانيا خطوات جري[illegible] في تشيكوسلوفاكيا ، أو ضد أية دولة اخرى من دول اوروبا الوسطى . والثابت من التحقيقات التي قام بها البوليس الفرنسي هو ان الاسلحة والذخائر التي وجدت في مخازن المتآمرين على قلب الحكم في فرنسا في العام الماضي ... كانت من صنع ايطاليا ...

رسالة طبريا

اعتقال قرويين

ذهبت قوة من البوليس الى قرية كفر سبت والقت القبض على السيدين عبد الرحمن السرسي ومحمود محمد السرسي من اهالي القرية المذكورة . واجرت القوة تفتيش منزليهما فلم تعثر على شيء . وقد نقلا الى مركز بوليس طبريا ولا يزالان موقوفين .

تفتيش منازل

أجرت قوة من البوليس تفتيش بيوت السادة : عبد الله الحمدان ، سعيد الحطيني ، سعيد الداموني ، فياض باكير وفضلو العبلبوني ولم يعثر على شيء فيها .

رسالة الناصرة

تعيين شاب

عين الشاب نصري افندي حنا مصيوف مأموراً في دائرة المهاجرة والسفر في رأس الناقورة . نرجو له النجاح والتوفيق في عمله .

معملان وطنيان

بدأ معملا الكازوز والثلج في الناصرة في اصدار منتوجاتهما الى الاسواق . ويشرف عليهما الشاب السيد منصور توفيق الكردوش . وجدير بالاهلي تشجيع المصنوعات الوطنية والاقبال عليها .

اعلان

بيع اموال منقولة
لدى دائرة اجراء حيفا
بخصوص الاجراءات التنفيذية
بالقضية ١٣٥ــ٣٨

المحكوم له : عبد الرؤوف سالم من نابلس

المحكوم عليه : غزت غراوي المقيم بحيفا .

ليكن معلوما بانه اعطي الامر من قبل حضرة رئيس الاجراء بنابلس بلزوم بيع الاموال المنقولة بالمزاد العلني وهي ثلاجة عدد ١ ايفاء لتنفيذ الحكم الصادر من محكمة صلح نابلس بالدوسيه رقم ١٣٥ــ٣٨ لقاء مبلغ ٩ جنيهات و ٧٧٠ ملا بما فيه الرسوم والمصاريف

اذا لم يصدر امر بالتأجيل يجري البيع بمعرفة مأمور البيع رشيد افندي في يوم الاربعاء الواقع ٤ــ٥ــ٩٣٨ الساعة ٣ بعد الظهر في ساحة الحجرة بحيفا . اقتضى اعلان الكيفية في ٢٣ــ٤ــ٣٨

(٣٣٨٠) مأمور اجراء حيفا

بيان العمال في سوريا

جاءتنا نسخة عن البيان الذي رفعه عمال الميكانيك بدمشق الى المجلس النيابي السوري . والبيان موقع من السيدين رستم الصفدي رئيس النقابة ومحمد صبحي الحموي أمين سرها . واشير في اول البيان الى تقديم عدة عرائض قبله الى المجلس وذكرت فيها مطاليب العمال بشأن وضع تشريع عادل يقوم بانهاض العامل الذي يكون العنصر الاساسي في سوريا . ويشتمل البيان أيضاً على ١٢ مطلباً للعمال تتعلق بتحديد أوقات العمل وحماية العمال وغير ذلك . وختموا بيانهم بالفات نظر المجلس الى قضيتهم العادلة .

اعلان

صادر من دائرة اجراء طبريا
قضية رقم ٦٧ — ٣٧

القيمة المخمنة : الف وخمساية جنيه فلسطيني

مطروح للبيع بالمزاد العلني عمارتين وقطعة ارض كامله ملك الراهن الخواجه داود الياهو مزراحي من طبريا الكائنة خارج سور المدينة والتي استعملت سابقاً مدرسة الاليانس بطبريا والمحدودة شرقاً طريق عمومية والراهبات . غرباً صاحب ملك والموح . جنوباً طريق . شمالا اخوان نجيا وصباغ وان الملك المذكور مؤلف من قسمتين الاول واقع لجهة الشرق ويحتوي على طابقين السفلي مؤلف من ثمانية غرف منها ستة كبيرة واثنتين صغيرة ومطبخ واحد وليوان فاصل بين الغرف . عرضه اربعة امتار ونصف وطوله اربعة عشر متراً تقريباً . والطابق العلوي مؤلف من غرفتين . والقسم الثاني واقع من الجهة الجنوبية ويحتوي على طابقين السفلي مؤلف من غرفتين ومطبخين ويوجد ليوان فاصل بين كل غرفة ومطبخ والطابق العلوي يحتوي على خمسة غرف وليوان [illegible] اربعة بيوت خلا . كافة الغرف بحالة جيدة ومعدة للاجار ومبلطه بلاط ومسقوفه بطون . بين العمارتين المذكورة يوجد قطعة ارض مساحتها دونمين تقريباً .

ان الاملاك المذكورة اعلاه مرهونة للمرتهن الخواجه يعقوب سوسان من طبريا وكلائه المحاميان السادة شلومو ويوسف د . مامان لقاء مبلغ ٤٥٠ جنيه عدا الرسوم والمصاريف والفائدة القانونية واتعاب المحاماة .

قد رسى المزاد العلني بهذه الاملاك على المزايد الاخير الخواجه يعقوب سوسان بمبلغ الف ومائة جنيه فلسطيني وقد تقرر من سعادة رئيس دائرة الاجراء تمديد هذه المزايدة لمدة شهر واحد فعلى راغب الشراء مراجعة دائرة اجراء طبريا او دلالها مستصحباً التأمينات القانونية عشرة بالماية من القيمة المخمنة خلال ثلاثين يوماً من تاريخ نشر هذا الاعلان بالجريدة مع العلم بان رسوم الدلالة واجرتها ورسوم الفراغ عائدة على المشتري .

في ٢١ ــ ٤ ــ ١٩٣٨

عن مأمور اجراء طبريا
هرشل روفي

(٣٣٨٢)

برنامج
الاذاعة الفلسطينية

يوم الاثنين في ٢٥ نيسان سنة ١٩٣٨

- ٥ر٣٠ اشارة الوقت والنشرات ثم حديث الاطفال
- ٦ اناشيد مدرسية ــ فرقة استوديو الاذاعة العربية
- ٦ر١٥ سنتور منفرد دارتين سنتورجي
- ٦ر٣٠ محاورات فكاهية
- ٦ر٤٥ عيسى سلفيتي وفرقته
- ٧ (من فواجع المجتمع) قصة للاستاذ عاهد البدي
- ٧ر١٥ رجاء عبده وفرقة استوديو الاذاعة
- ٧ر٤٠ اشارة الوقت والنشرات الجوية والاخبارية
- ٩ر١٥ اشارة الوقت والنشرات
- ٩ر٣٠ الاوركسترا الفلسطينية

الاذاعة المصرية

الاذاعة اللاسلكية للحكومة المصرية

يوم الاثنين في ٢٥ نيسان سنة ١٩٣٨

- ٩ر٢٠ صباحا الشيخ عبد العظيم زاهر قرآن كريم
- ١٠ موسيقى حرس البيادة الملكية بقيادة الملازم محمد يوسف
- ١٠ر٤٠ الاستاذ سيد الجل وكورس
- ١١ر١٠ الاستاذ عبد الحميد زكي منولوجات فكاهية
- ١١ر٣٠ موسيقى حرس البيادة الملكية
- ١٢ر١٠ مساء الريس حافظ علي وفرقته ــ مزمار بلدي
- ١٢ر٣٠ وزارة المعارف العمومية اذاعة المدارس الثانوية
- ١٢ر٣٣ ثورة في فندق ــ الاستاذ مصطفى محمد ابراهيم
- ١٢ر٥٥ وزارة المعارف العمومية اذاعة المدارس الابتدائية
- ١ قطعة تمثيلية علي بك الكبير ــ فرقة مدرسة السعدية
- ١ر٥٢ نشيد السلام الملكي
- ١ر٣٠ الاستاذ سيد الجل وكورس
- ٢ اوركسترا الاذاعة اللاسلكية حفلة موسيقية
- ٢ر٤٠ النشرات الجوية والاخبارية والتجارية الاولى
- ٥ر٣٠ الشيخ محمد ابراهيم المنجد قرآن كريم
- ٦ اوركسترا الاذاعة اللاسلكية حفلة موسيقية
- ٧ السيدة علية عبد الكريم ــ حديث الى الاطفال
- ٧ر١٠ اسطوانات
- ٧ر٣٠ كورس اتحاد الموسيقى
- ٧ر٥٠ الاستاذ حسين عبد العزيز كمان منفرد
- ٨ر٥ كورس اتحاد الموسيقى
- ٨ر٢٠ اسطوانات
- ٨ر٣٠ النشرتان الثانيتان الاخبارية والتجارية
- ٨ر٤٠ الاستاذ ابراهيم عثمان وفرقته حفلة غنائية
- ٩ر٢٠ الاستاذ محمود رمزي نظيم قراءة من ازجاله
- ٩ر٤٠ سوسن وفرقتها حفلة غنائية
- ١٠ر١٠ مصطفى بك رضا قانون منفرد
- ١٠ر٣٠ الاستاذ ابراهيم عثمان وفرقته
- ١١ر١٥ سوسن وفرقتها حفلة غنائية

اذا كان الامر يتعلق بالآلات الكاتبة او بخصوصها فعليك ان تبادر حالا بطلب

ماكنة رويال الشهيرة

ROYAL

ر و يا ل

واذا كنت بحاجة الى آلات كاتبة عربية كانت او افرنجية . واذا كان ينقصك شيء من شريط الكاربون المحبر لاستعمال ماكنات الكتابة اوورق الكربون على اختلاف الوانه ومهما لزمك من ادوات كتابية او كانت الماكينات التي في مكتبك بحاجة للتصليح او تنظيف فعليك بمراجعة شركة :

مكتبة فلسطين العلمية

لصاحبيها بولص سعيد ووديع سعيد

القدس : شارع يافا	يافا : شارع بسترس	حيفا : شارع خياط
تلفون ١٢٩	تلفون ١٩٠	تلفون ١٢٨٠

اعـلان

بيع اموال غير منقولة لدى المحكمة المركزية بيافا
بخصوص الاجراءات في القضية نمره ٥١٩٥ — ٢٨

المحكوم له : محمد افندي السكسك المحكوم عليه : حسين افندي ابورضوان

ليكن معلوما بانه اعطي الامر من قبل رئيس هذه المحكمة حسب المادة ١٤ من قانون انتقال الاراضي (الفصل ٨١ من مجموعة القوانين لدريتون) ببيع جميع حقوق ومنفعة المديون او الراهن المتعلقة في الملك المديون حسب الجدول بخصوص تنفيذ حكم بالقضية ٥١٩٥ — ٢٨ محكمة مركزية يافا مع الفائدة والمصاريف لغاية هذا التاريخ لقاء مبلغ ٢٠٠٠ جنيه تقريباً مع ما يلحقها من الفوائد والرسوم بالغة ما بلغت من هذا التاريخ حتى الدفع التام .

سيطرح الملك بالمزاد العلني وللمزاود الاطلاع على التفصيلات والشروط في الدائرة . يباع الملك ايفاء لصالح الدائن او الراهن كما هو موضح في الجدول المرفق بما يلحقه من المصاريف والقيود والشروط والمطلوبات المتعلقة بهذا الملك . اذا لم يصدر امر بالتأجيل يجري البيع بمعرفة مأمور الاجراء في يافا دائرة الاجراء ابتداء من الساعة ٨ ونصف الى ١٢ ونصف من ايام الاسبوع قبل الظهر ويستمر بظرف خمسة عشر يوماً من تاريخ النشر . في حالة دفع الدين المبينة تفاصيله اعلاه مع المصاريف واذا عرض دفعها قبل ان يباع الملك فان المزاودة تلغى . حين البيع على راغبي المزاودة ان يزاودوا بانفسهم او بواسطة وكلاء مفوضون ولا تقبل المزاودة من قبل الدائن أو المرتهن أو بالنيابة عنهم الا بامر خاص صريح من رئيس الاجراء او من يقوم مقامه .

ليعلم المزاودون انه يجب دفع عشرة بالماية من المزاودة لصندوق الاجراء لتقبل المزاودة منهم او أن يجلبوا كفالة بنك يرضى بها مأمور الاجراء . ان اجرة الدلال واجرة التسجيل في الطابو على المشتري .

الجدول

١) بلوك ٥ قسيمة ٥١ القرية صرفند العمار المساحة دونم ١ و٣٢٩ متراً الحصص ٦٦٠ حصة من ٣٦٠٠ حصة . الاوصاف قطعة أرض مفلح زراعية

٢) بلوك ٥ قسيمة ٦٤ القرية صرفند العمار المساحة ٧ دونمات و ٨٦٣ متراً الحصص ٦٦٠ حصة من ٣٦٠٠ حصة الاوصاف قطعة أرض زراعية مفتلح تحت التشجير .

٣) بلوك ٥ قسيمة ٧٥ القرية صرفند العمار المساحة ٣ دونمات و٤٧٥ متر الحصص ٦٦٠ حصة من ٣٦٠٠ حصة الاوصاف قطعة أرض قسم منها مشجر برتقال وقسم مفتلح

٤) بلوك ٥ قسيمة ٩٤ القرية صرفند العمار المساحة ٥ دونمات و ١٨٧ متراً الحصص ٦٦٠ حصة من ٣٦٠٠ حصة الاوصاف قطعة ارض مفتلح زراعية .

٥) بلوك ٥ قسيمة ٧١ القرية صرفند العمار المساحة ٣ دونمات و ١٥٥ متراً الحصص ٦٦ حصة من ٣٦٠ حصة الاوصاف قطعة ارض زراعية تحت التشجير

٦) بلوك ٥ قسيمة ٢٨ القرية صرفند العمار المساحة ١٠ دونمات و ٩١٠ أمتار الحصص ٦٦ حصة من ٣٦٠٠ حصة الاوصاف قطعة ارض مفتلح زراعية

ملاحظات : تقرر من قبل الرئاسة اعلان الملك لمدة خمسة عشر يوماً حسب المادة ١٠٩ من قانون الاجراء

مأمور اجراء يافا

(٣٣٧٨)

APRIL 25 1938 : No. 1139

صاحب الامتياز : ابراهيم الشنطي
المدير المسئول : شوكت حماد

الاشتراكات
في فلسطين عن سنة ١٥٠
في البريد الداخلي » » ١٨٠
في سائر الاقطار الخارجية » » ٣٠٠

الدفاع
جريدة يومية سياسية مصورة

ALDIFA-PALESTINIAN-DAILY-PAPER

دار الدفاع : ميدان الساعة ـ عمارة البلدية ـ يافا فلسطين
العنوان التلغرافي : (الدفاع ـ يافا)
تلفون ١١٨٧ (اربعة خطوط) و١٠٧٥ (خطان) صندوق البريد (٢٥٥)
الاعلانات يتفق عليها رأساً مع الادارة
اجرة السطر : ١٠٠ مل

صور متنوعة على هامش الحوادث

النجاشي وقد تقدم بطلب الى سكرتير عصبه الامم لكي يبعث بوفد الى جنيف في الدورة القادمة يحضر عرض المسئلة الحبشية خصوصاً وأن بريطانيا قد بدات موقفها منها وتريد أن تبين سياستها الجديدة المنطوية على الاعتراف باحتلال الحبشة في الشهر القادم

تعتبر مدينة «ميمل» من مخلفات فرساي ، وهي دائما عرضة للاضطرابات بين الاحزاب المشايعة للحكومة والاحزاب النازية . وفي الصورة احدى المظاهرات التي قام بها النازي على اثر اجراء انتخابات للاستيلاء على زمام الحكم في هذه المدينة التي تشرف عصبة الامم على ادارتها

المستر ديفاليرا رئيس الوزارة الارلندية وقد اقنع احزاب البرلمان بانتخاب الدكتور هايدا رئيساً للجمهورية ارلندة . وموقف الرئيس فوق الاحزاب ويتقاضى راتباً شهرياً مقداره خمسة عشر ألف جنيه . وستوقع ارلنده وبريطانيا اليوم على اتفاق بينهما

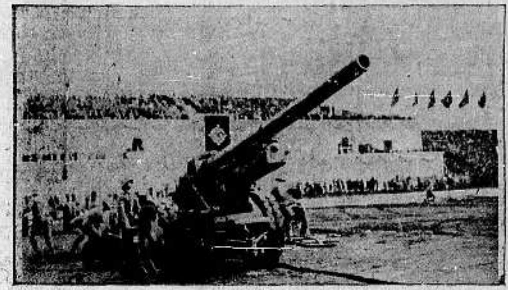

تهتم مصانع الاسلحة في هذه الايام بأخراج أحدث المدافع المقاومة للطائرات فأن القوات الجوية أصبحت عنصراً خطيراً من عناصر الحرب وهي التي تقرر الظفر والهزيمة لاية دولة كما يظهر . وهكذا حصر المخترعون اهتمامهم الى حد كبير صنع المدافع المضادة للطائرات وفي الصورة واحد حديث الصنع منها

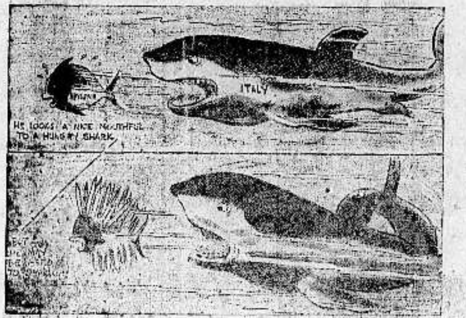

صورة تمثل ايطاليا بـ «حوت» كبير وقف لابتلاع الحبشة وهي السمكة الصغيرة التي امامه . وفي الصورة السفلى «الحوت» وقد قرر ابتلاع السمكة التي ظهرت بشكل مفزع لكنها ابتلعت في النهاية مع وجود عصبة الامم !

تقوم الجيوش الاوروبية بمناورات عسكرية للاطلاع على مدى القوة والنظام . وفي الخطوط الامامية اثناء القتال يتصل الجنود بالقيادة بواسطة تلفون متنقل كما يرى في الصورة وأوروبا الان تختبر اختراعات . . . حربية !

بحث زراعي :

السماد الازوتي الملائم للاشجار الحمضية

أهمية التسميد من الوجهة الفنية

تستأهل الاشجار المثمرة مقداراً وفيرا من المواد المغذية وخصوصاً من الازوت لكي يقوي نموها ويزيد بزهورها بفصل الربيع فيزداد المحصول في النهاية وتكثر احتياجات الاشجار للعناصر الغذائية في موسم الزهور فهو الوقت الذي تحتاج فيه الاشجار للاغذية واهمها الازوت الذي تقل كميته في التربة في الربيع فلذلك تستفيد الاشجار من اعطائها سماد ازوتي في الفصل المذكور فائدة عظيمة

موعد التسميد

ان تسميد الاشجار الحمضية في اوان الربيع بالسماد الازوتي له اهميته من الوجهة الفنية لا [illegible] وهذا العنصر دون ريب اهم ما تتطلبه شجرة البرتقال من العناصر المغذية وذلك ليس بالامر الغريب فالازوت يؤثر على نمو الاغراس وعلى محصولها بآن واحد ولا يجهل المزارعون واصحاب البيارات هذه الحقيقة بل يبحثون عن اجود الاصناف من السماد الازوتي طيلة فصل الربيع لانه يهمهم معرفة افضل سماد ازوتي يلائم اشجارهم

نوع الاسمدة

ان هذا ليس بالامر السهل خصوصاً بعد ان كثرت انواع الاسمدة الكيماوية في الاسواق المحلية الامر الذي جعل المزارع يحتار حقا في اختيار ما يوافق اشجاره فهو يجهل العناصر المختلفة المركبة منها الاسمدة المختلفة فلذلك قد يختار ارخص الاسمدة كما هي العادة دون علم بمقدار فائدتها هذا هو الخطأ بعينه لان السماد الرخيص ليس دائما السماد المفيد. هناك حقائق جديرة باهتمام المزارع وانتباهه خلاف الفرق البسيط في الثمن لمن يرغب الحصول على اعظم الفوائد

من اهم واجبات الفرع الزراعي التابع لشركة نترات الصودا الشيلي تعليم المزارعين كيفية استعمال الاسمدة الكيماوية عموما ونترات الصودا الشيلي خصوصاً ويسرنا ان نساعد كل من يهمه هذا الامر باعطائه المعلومات الكافية عن افضلية نترات الصودا ومنافعها الجمة وهي المعلومات المبنية على ارقام صحيحة سجلتها التجارب الزراعية التي اجريت هنا وبالخارج

في سطور

اين المستعمرات ؟

بدأت بولونيا منذ الاسبوع الماضي بحملة قوية ، من حملات المطالبة بشيء من المستعمرات . وقد خطب الجنرال كواسنيوسكي رئيس «العصبة البحرية الاستعمارية البولونية» في راديو وارسو ، فكان مما قاله : «يجب ان تكون لنا منافذ حرة الى ماوراء البحار من المواد الخام والاسواق التي يخادعها اصحابها الاغنياء ويحرسونها بالمهج » !

ناظر مدرسة

احيل المستر و . ه جون ناظر مدرسة اردير في لندن الى التقاعد ، واعترافا بفضله على تلاميذه قدم اليه آباؤهم عدة سندات من سندات الخزينة البريطانية

روسيا لا تحارب

جاء في تقرير خاص مقدم الى الجنرال شيانغ كاي ـ تشك ديكتاتور الصين ، من الدكتور سيانغ فو الذي كان سفيراً للصين في موسكو أن روسيا لن تحارب اليابان تحت أي ظرف من الظروف ، انتصاراً منها للصين ، وانما هي مستعدة فقط لمساعدة الصينيين بالذخيرة والسلاح

كونارد هينلين

اشتهر اسم هذا الزعيم النازي في تشيكوسلوفاكيا مؤخراً ، وقد رفع رسم الدخول الى عضوية حزبه النازي عشر مرات عما كان عليه ، وبعد ذلك فأن الاقبال عظيم على الانتساب الى هذا الحزب الذي جعل حالة تشكوسلوفاكيا صعبة جدا

حافظ رمضان باشا وزير الدولة في الوزارة المصرية ورئيس الحزب الوطني وقد اشترك في الوزارة بالرغم من معارضة حزبه له ومن المنتظر ان يشترك في الوزارة الجديدة

فون بابن وقد اختارته حكومة برلين سفيراً لها في انقره وقد كان سفيرها في فينا . ويعتبر هذا التعيين دلالة على اتجاه المانيا نحو تركيا اذ تقول الانباء بأن حكومة الريخ تريد اعادة العلاقات بين الدولتين على أساس الصداقة والمصلحة فقد كانتا صديقتين وحليفتين حينما شبت الحرب العالمية .

مطبعة جريدة الدفاع — يافا

الثلاثاء في ٢٥ صفر سنة ١٣٥٧ و ٢٦ نيسان سنة ١٩٣٨

صاحب الامتياز : ابراهيم الشنطي
المدير المسئول : شوكت حماد

الاشتراكات
في فلسطين من سنة ١٥٠
في البريد الداخلي « « ١٨٠
في سائر الاقطار الخارجية « « ٣٠٠

الدفاع

جريدة يومية سياسية مصورة

السنة الخامسة — العدد ١١٤٠ — ٥

دار الدفاع : ميدان الساعة — عمارة البلدية — يافا : فلسطين
العنوان التلغرافي : «الدفاع — يافا»
تلفون ١١٨٧ (أربعة خطوط) و ١٠٧٥ (خطان) ص. ب. (٢٥٥)
الاعلانات يتفق عليها رأساً مع الادارة
أجرة السطر : ١٠٠ مل

٣ حوادث قتل بينها مختار قرية عين غزال

اطلاق النار على اماكن وعلى باص يهودي وتقطيع اسلاك تلفونية والتأشير على ٥ بيوت في ام الفحم

تخريب جسر قرب حيفا وخط حديدي بجوار العفولة

العالم في يوم

١ — في فلسطين : وقعت ثلاث حوادث قتل ، وخرب جسر بجوار حيفا وقسم من الخط الحديدي بالقرب من العفولة وأطلق الرصاص على عدة مستعمرات وسيارة يهودية ، واعتقالات

٢ — في انكلترا : تواجه البلاد اسبوعاً حافلا بالشئون السياسية . فقد تم توقيع الاتفاقية مع ارلندة . وسيزور لندن رئيس الوزارة الفرنسية ووزير خارجيتها لمحادثات خطيرة

٣ — في روسيا : قبض على ٢٥ قسيساً بينهم أسقف ، بتهمة ادارة كنائس وادبرة سرية والتآمر على الدولة وقلب نظام الحكم في البلاد ، وسيقدمون للمحاكمة ...

٤ — في اسبانيا : يتقدم الثوار على الشاطيء وتدور معارك شديدة على طول الحدود الفرنسية . وقد قامت طائرات الثوار بغارة على بلنسية فقتلت ٢٠ وجرحت ٦٠

٥ — في مصر : لا تزال الازمة الوزارية قائمة . وقد قابل رئيس الوزراء الملك لهذا السبب ، وربما انجلى الموقف الوزاري غداً .

قتل شخص

الناصرة في ٢٥ نيسان — لمراسل الدفاع الخاص — حوالي الساعة العاشرة من ليلة امس هاجمت جماعة مسلحة قرية «الرينه» القريبة من الناصرة وطوق افرادها بيت سعيد نمر الاحمد وطرقوا بابه وما ان فتح لهم حتى اطلقوا على صاحب البيت عدة عيارات نارية خر على اثرها صريعاً ، واختفى المسلحون . ويبلغ عمر القتيل ٣٠ عاماً .

تعقيب الفاعلين

وفي صباح اليوم هرعت قوة من البوليس مع طبيب الصحة الى القرية المذكورة وبعد معاينة الجثة أمر بدفنها . ثم اخذ البوليس في تعقيب الجماعة المسلحة ، ولم يعثر على احد .

وقد حلقت فوق المكان طائرة حربية للاستكشاف ، وكانت احياناً كثيرة تحلق فوق الناصرة على ارتفاع قليل

قطع اسلاك

جنين في ٢٥ نيسان — لمراسل الدفاع الخاص — قطعت الخطوط التلفونية ليلة امس ما بين جنين والعفولة عند الكيلومتر ١٢٢ بالقرب من قرية «جلمة» وانقطعت من جراء ذلك المخابرات التلفونية . وبوشر في الساعة الواحدة بعد ظهر اليوم في إصلاح هذه الخطوط

العثور على آلة

وقد اهتمت الحكومة للحادث كثيراً فأرسلت قوات الجيش والبوليس مع كلاب الاثر للتحقيق ، وقد عثر في المكان المذكور على مقص كبير يستعمل في قطع الاسلاك

ذهاب قوة

وقد ذهبت مساء أمس قوات من البوليس والجيش لاجراء البحث والتحقيق

خمس اشارات

ووضعت القوات في قرية ام الفحم اشارات على خمسة بيوت فيها تمهيداً لنسفها . وهذه البيوت تخص السادة سعيد ريال وصالح عبد القادر وفارس الحاج داود ويوسف حسن واسعد الطباخ

تسهيل الاعمال

وقطع الجند عدداً من أشجار الزيتون في القرية المذكورة لتسهيل الاعمال العسكرية واعتقلت السلطة السادة مصطفى سعيد ريال وحسين ياسين وحامد الحسن واودعتهم السجن والاسباب مجهولة .

يهدد بالقتل

حضر اليوم مختار قرية «سيريس» السيد يوسف عبد الرحمن ، ويبلغ من العمر ٦٥ عاماً ، وابلغ الحكومة امر تهديده بالقتل ان لم يستقل من وظيفته فقبلت الحكومة استقالته وارسلته الى مزرعة عكا لاجل غير مسمى .

خطأ في بلاغ

جاء في نشرة الاخبار الرسمية الصادرة يوم امس الاول ، ان هناك قتيلا من قرية يعبد ، وقد ذكر لنا اهالي تلك القرية انه لم يقتل احد منها . وتحرينا عن الخبر في القرية ، والدوائر الرسمية فتبين لنا عدم صحته ، والظاهر اذا انه يعبد وضع خطأ بدلا من (سيريس)

على «عين غزال»

حيفا في ٢٥ نيسان — لمراسل الدفاع الخاص — في الساعة الثامنة من مساء ليلة امس هاجمت جماعة مسلحة قرية «عين غزال» التابعة لقضاء حيفا واطلقت عليها العيارات النارية بكثرة.

مداهمة بيوت

وبعد مضي وقت على اطلاق النار خارج القرية دخل فريق من الجماعات المسلحة الى القرية وقصدوا بيت المختار خالد العبدالله وبيت وكيله عبد القادر ابو سليخا ثم الى بيوت ثلاثة آخرين . ونقل الخمسة الى خارج القرية

يقتلون المختار

وعلى بعد قليل من المنازل أطلق سراح الثلاثة الاخرين واخذ المختار ووكيله الى مسافة بعيدة . وهناك اطلقت خمس رصاصات على المختار خالد عبد الله فقتل على الفور وأطلق سراح وكيله عبد القادر.

تعقيب المسلحين

وأبلغ الحادث في ساعة متأخرة من

« البقية على الصفحة الرابعة »

مسئلة المعتقلين

المطالبة بالافراج عنهم وآخر اخبارهم

اجتماع حاكم الجليل باطباء المعتقل في عكا

عكا في ٢٥ نيسان — لمراسل الدفاع الخاص — انقضى اليوم السادس على القسم الاول من المعتقلين الذين امتنعوا عن تناول الطعام وقد رفض هذا القسم اليوم تناول الحليب الذي كان يتناوله في الايام الاخيرة ، وهذا اليوم هو الثالث الذي مر على القسم الثاني من المعتقلين الذين امتنعوا عن تناول الطعام . وقد نقل بعض المعتقلين الى المستشفى بسبب امتناعهم هذا وبلغ عدد الذين نقلوا الى المستشفى حتى هذا اليوم ٢٨ شخصاً

وقد علمت ان ثلاثة اطباء هم الدكتور انطون افندي شحادة والدكتور فريد افندي حداد والدكتور الياس افندي ديب ، من اطباء الحكومة ، زاروا المعتقل اليوم ، وتفقدوا حالة المضربين الصحية ثم عادوا من المعتقل واجتمعوا بحاكم لواء الجليل في مكتبه في دار الحكومة ومكثوا معه مدة طويلة كما اجتمع الحاكم بمدير سجن عكا المركزي من اجل هذه الغاية .

— لا تزال الطريق الواقعة بين عكا — صفد مقفلة . ولم يسمح حتى مساء امس للسيارات بالسير عليها بسبب الاعمال العسكرية التي تقوم بها القوات في تلك النواحي .

اجتماع المخاتير

صفد في ٢٥ نيسان — لمراسل الدفاع الخاص — عقد اجتماع مساء أمس

« البقية على الصفحة الخامسة »

غارة الثوار الجوية على بلنسية

٨٠ بين قتيل وجريح بينهم بريطانيون

بلنسية في ٢٥ نيسان — هاجمت ثلاث طائرات تابعة للقوات الوطنية مدينة بلنسيه في صباح اليوم والقت عليها القنابل بشدة . وقد قتل بحار بريطاني وجرح آخرون .

عدد القتلى ٢٠ والجرحى ٦٠

وبلغ مجموع القتلى الذين عرفوا حتى الان في هذه الغارة ٢٠ قتيلا وبلغ عدد الجرحى ٦٠ . والبحار البريطاني القتيل من بحارة الباخرة «ستانليك» الراسية في الميناء على مسافة قريبة من الباخرة البريطانية «سلتك ستار» وقد اصيب ثلاثة من بحارتها بجراح مختلفة — روتر

في مجلة بريطانيا والشرق

توسع دولتين عربيتين

اتفاق روما وامتداد حدود الدولة السعودية ومملكة اليمن

الحركة العربية ناهضة ويخطىء من يقول بأنها وقفت عندحد

نعود الى ما اشرنا اليه امس من مقال مجلة «بريطانيا العظمى والشرق» عن الاتفاق الانكليزي — الايطالي الاخير ، فنقتطف مما جاء فيه عن البلدان العربية ما يلي :

حدود قطعية

ليس ثمة في الحقيقة أية دهشة في هذه الاتفاقية الانكلو — ايطالية ، فان الاعتراف البريطاني بالفتح الايطالي في الحبشة مادام قد تقرر وضمن ثمن الواجب ، كما تنبأنا مراراً في الماضي ، ان تكون هنالك حدود قطعية نهائية متفق عليها بين البريطانيين والايطاليين والمصريين

الاستقلال العربي

أما الموقف في البلدان العربية المستقلة ومنها المملكة العربية السعودية واليمن ، وفي حماية عدن ، وفي جزر معينة معروفة في البحر الاحمر ، فقد صفا وراق ولم يبق فيه أدنى شك

بحيرة تانا

وأما التأكيدات التي سبق للحكومة الايطالية ان اعطتها في الماضي فيما يختص ببحيرة تانا ، فأنها قد تأيدت الان ، كما تأيدت حرية استعمال قناة السويس

وهنالك أشياء أخرى عديدة كانت الشكوك فيها قائمة بين بريطانيا العظمى وايطاليا ، وقد أزيلت هذه الشكوك كلها الان بصورة نهائية . وفي الحق انه لم يكن من المأمول فيه الحصول على أحسن من هذه الاتفاقية

النبوءات الكاذبة

ومما يهمنا بعض الاهمية ان نقارن هذه الوثيقة ببعض النبوءات السالفة عنها ، وهي نبوءات قيل انها من «مصادر موثوق بها» وقرأنا فيها اشياء غريبة مثل القول بأن ايطاليا سيكون لها نصيب في الدفاع عن قناة السويس ، ومثل القول باعطاء الايطاليين مقاعد في اللجنة الادارية لشركة هذه القناة ، ومثل القول بنزول ايطاليا لبريطانيا عن الاقاليم التي تقع فيها المصالح البريطانية في المنطقة التي فيها بحيرة تانا ، ومثل القول بالعدول عن تحصين جزيرة قبرص — والثابت الان ان هذه النبوءات كلها كانت بعيدة عن الصدق كل البعد ، وان «المصادر الموثوق بها» لم تكن إلا مصادر مضللة لا يؤخذ بما تقول

في البلاد المستقلة

وليس هناك مجال للتأمل الا في مكان واحد في هذه الاتفاقية ، هو ان

« البقية على الصفحة الرابعة »

سويسرا لا تشترك في مؤتمر اللاجئين...

واشنطن في ٢٥ نيسان — رفضت حكومة سويسرا دعوة الولايات المتحدة للاشتراك في مؤتمر اللاجئين اليهود . وردت عليها بانها لا ترغب بان يعقد المؤتمر في سويسرا

تلفون القاهرة الاخير

رئيس الوزارة في حضرة الملك

الهيئة السعدية تؤيد حق الرئيس في اختيار زملائه

المساعي المبذولة للتوفيق بين وجهتي نظر السراي والوزارة

اجتماعات متتالية

القاهرة في ٢٥ نيسان — لمراسل الدفاع الخاص — لم يطرأ جديد اليوم على الازمة السياسية في مصر ، على ان المقابلات تعددت بين رئيس الحكومة ورجال حزب الاحرار الدستوريين .

ضوء ضئيل

وكانت المقامات السياسية ترجح كفة التشاؤم على كفة التفاؤل على ان الوساطة التي يقوم بها بعض رجال السياسة القت ضوءاً على الموقف وان يكن هذا الضوء ضئيلا لكنه يشير الى انفراج الازمة .

ما يعرف الان

والمعروف الان انه عدل عن ترشيح رشوان محفوظ باشا ليكون بين اعضاء الوزارة ، اما ابراهيم دسوقي اباظه بك فيرجح دخوله فيها.

خروج وزير

وهناك من يقول بان التعديل الوزاري سيكون ضيق المدى . وتقول بعض الدوائر ان هيئة الوزارة الحاضرة ستبقى ويخرج منها وزير واحد لم تشر اليه الصحف قبلا

وزراء الدولة

واصبح من المؤكد الان انه سيعدل عن نظام وزراء الدولة والسبب في ذلك يرجع الى ان المهمة التي عينوا من اجلها قد انتهت .

الى «انشاص»

وقد سافر محمد محمود باشا في الساعة الحادية عشرة قبل ظهر اليوم الى انشاص لمقابلة جلالة الملك . ودامت المقابلة الملكية ١٥ دقيقة عرض فيها رئيس الوزراء على مسامع جلالته آخر تطورات الموقف السياسي ووجهة نظر الحكومة .

الموقف مجهول

ومع ان تفاصيل المقابلة الملكية في انشاص لم تعرف فالمفهوم ان الموقف سينجلي في القريب العاجل وقد لا يتعدى ذلك اليوم او غداً .

استقالة الوزارة

اما مسألة تقديم استقالة الوزارة التي قدمها محمد محمود باشا قبل اسبوع فلا يزال جلالة الملك مرجئاً النظر فيها .

الهيئة السعدية

أما موقف الهيئة السعدية ورئيسها الدكتور احمد ماهر من الازمة الحاضرة فان الهيئة ترى ان المسألة حزبية داخلية محضة وقرار الهيئة الذي يقضي بعدم اشتراكها في الحكم لا يزال محتفظاً به . وترى الهيئة ايضاً ان رئيس الحكومة له الحق في اختيار هيئة الوزارة التي يعمل معها .

تعليقات سريعة

موقف
جنرال مع ضابط

كان الجنرال جوفر، القائد الفرنسي في الحرب العظمى الماضية، أحد أركان قيادة الحلفاء. وكان يضع الخطط الحربية، ويشترك في وضعها. وذات مرة فرغ من رسم احدى هذه الخطط بعد ان بذل مجهوداً كبيراً، فجاءه الضابط — والان الجنرال — غاملان بتفاصيل خطة غيرها قد وضعها الضابط المذكور. وجلس الجنرال جوفر يقارن بين الاثنتين فتبين له ان خطة الضابط أتقن وأقوى، وهكذا سحب خطته، وأطرى ذهنية الضابط العسكرية، ورفع تقريراً بذلك.

لقد تناسى الجنرال مركزه وكبرياءه العسكرية، وأحرق تفاصيل خطته، ومجد عمل الضابط الصغير، وقد شعر بفخار في عمله ذلك. بينما كثير من الناس يقتلهم الحقد والحسد، ويعيشون على هذا الغذاء الفظيع، ولا يلذ لهم عيش سوى هاتين النزيزتين البشعتين. وهنيئاً للامة التي تخلو من نقيصة الحسد ويعيش ابناؤها في كنف التعاون والتقدير

على
حساب الغير

رفضت حكومة سويسرا الاشتراك في مؤتمر اللاجئين اليهود، واجابت سلباً على دعوة الولايات المتحدة. وليس هذا فحسب، بل واعتذرت عن السماح بعقد ذلك المؤتمر في بلادها

لقد اشتهرت سويسرا بكثرة المؤتمرات التي تنعقد في مدينة او اكثر من مدنها، فلما الان تغلق الباب في وجه هذا المؤتمر؟ لا ريب ان شيئاً هاماً وعادلا يجعلها تفعل ذلك. ولا ريب انها مطلعة على اسباب قوية جعلتها تقف هذا الموقف السلبي

وليس من ريب أن الذي حرك الولايات المتحدة لهذه الدعوة كثرة ما عندها من يهود، وشدة نفوذ هؤلاء في بلادها. وليكن قرار المؤتمر القادم ما يكون، ولكن حذار من التفكير بفلسطين. وتلك الدول «المتمدنة» لديها مساحات شاسعة في أراضيها ومستعمراتها — عساها تقدمها، فلا تظاهر الكرم على حساب أمة بريئة تحملت كثيراً!

صفارات
مصانع الاسلحة

تنقل المستر هوفر، رئيس الولايات المتحدة السابق، في مختلف أنحاء اوروبا. وقد اجتمع بكثيرين من زعماء وساسة الدول في هذه القارة. وعندما رجع الى الولايات المتحدة أدلى بتصريح للصحفيين قال فيه انه بعد زياراته واجتماعاته الكثيرة يعتقد ان الحرب بعيدة، وان اوروبا سوف لا تقدم بسرعة على الكارثة.

ربما كان رأي المستر هوفر في محله. ان حرب الحبشة قد وقعت، وان اخذ النمسا قد تم، ومع ذلك فلم تطلق اوروبا رصاصة واحدة. وقد كانت الحرب في الماضي تثور لاسباب أقل جداً من هذه. هنالك اذن اعتباران مهمان: عدم الاستعداد للحرب، وثانياً الخوف منها. الخوف من الهزيمة، من الخسارة. والدول الاستعمارية الكبيرة تخشى ان تفقد قسما كبيراً من مستعمراتها. والحرب الماضية قد بدلت معالم أوروبا. ثم ان مستر تشمبرلن صرح بان الظافر في الحرب القادمة مهزوم.

لكن لماذا الاستعدادات الهائلة لتلك الحرب. ما كانت مصانع الاسلحة لا تستريح يوماً واحداً. وحينما اضرب عمال الطائرات في فرنسا، اشترت هذه ٣٠٠ طائرة من أميركا لتسد العجز الذي أوقعه الاضراب. أليس في هذا الاستعداد ما يشير الى توقع الحرب على كل حال؟

ربما لا تقع هذه في سنة أو عشرين، لكن ربما وقعت فجأة، في أي وقت كان. ان «صفارات» مصانع الحديد والفولاذ لا تسكت في هذه الايام.

والعلم عند علام الغيوب.

عزاء
لتركيا العريقة

على الصفحة الثامنة وصف اليم مفجع للكارثة التي نزلت بتركيا. لقد كانت غضبة الطبيعة التي لم يقو عليها الانسان حتى الان. وانه منذ الازل قد قامت الحرب بين البشرية والطبيعة، لكن السلطان بقي للاخيرة برغم ما أحرزه الانسان من تقدم وانتصارات. والزلزال قوة للطبيعة لم يستطع الانسان أن ينتصر عليه.

لقد كانت فاجعة دامية اليمة في الواقع. ضحاياها كثيرون وخسائرها المادية كبيرة. وقامت الحكومة التركية تخفف من وقعها فقدمت أقصى المساعدات وقامت باكبر اعمال الانقاذ. فعزاء للامة العريقة الباسلة.

حول
كلمة لمجلة انكليزية

في عدد اليوم قطعة مترجمة عن مجلة «بريطانيا العظمى والشرق» تعرض لاتفاق روما وصلته بالدولتين العربيتين: اليمن والسعودية العربية. وتقول ان الاتفاق قد افسح لهما مجال التوسع، وأن الحركة العربية ناهضة لم تمت

والواقع أن روح سنة ١٩١٥ مازال قائما الى الان. فقد كانت آمال العرب باستقلال كبير يضم الشعوب العربية جميعاً. وانه قد تحقق قسم من تلك الامال وبقي قسم آخر، وربما كان الاهم والاشد خطورة. فكيف اذن تسكت تلك النهضة وهي لم تحقق عالي اغراضها؟ انها لن تموت، حتى حين تأتي بالوحدة كلها والاستقلال كله، لان هنالك واجبات عالية لا بد من ادائها. والعرب الذين أدوا اروع رسالة في العصور الوسطى لا يزالون يذكرون تلك الرسالة وما احيطت به من أمجاد، وفي نفسهم شوق الى مثلها.

«...»

موسم الحج
واصلاح بلاد الحجاز

طلبة الجامعة

القاهرة في ٢٥ نيسان — لـ«الدفاع» الخاص — كان فريق من طلبة الجامعة المصرية «كلية الاداب» قد قاموا برحلة الى الحجاز في موسم الحج في هذا العام وصحبهم فريق من الاساتذة. وادوا هناك فريضة الحج وطافوا بالبلاد الحجازية. وكان رائد هذه الرحلة الاستاذ احمد امين الاستاذ بالجامعة المصرية. وقد كتب تقريراً عن رحلة الطلبة الى الحجاز وقد بدأه بقوله:

مهبط الاسلام

ان الحجاز مهبط الاسلام قديماً ومهوى افئدة المسلمين من جميع بقاع الارض في كل العصور. واسهب الاستاذ في وصف الحج وموسمه المبارك في البلاد الحجازية

عدة مسائل

وقبل ان يختم الاستاذ احمد امين تقريره عن الرحلة اشار الى عدة مسائل قال انها جديرة بالاهتمام والواجب يقضي بالعمل على انفاذها. ثم قال:

وبعد ذلك يأتي شيء آخر مما يجب على الحكومات الاسلامية وهو ترقية اهل الحجاز من نواحي الثقافة العلمية والادبية والصناعية

مدرسة مصرية

فماذا على وزارة المعارف المصرية لو انشأت مدرسة مصرية كبيرة في الحجاز بالاتفاق مع الحكومة الحجازية، فتستفيد من ذلك خدمة نفسها بتحقيق زعامتها التي تهملها. وتستفيد خيراً مما تسديه للامة الحجازية وما اظنها تأبى ذلك

تعليم الزراعة

وما على وزارة الزراعة لو بعثت من يعلم الحجازيين طرق تعقيم البلح وتجفيفه وتصديره وطرق تقديد اللحم الذي يذهب سدى في الضحايا ويفسد الجو ويفسد الصحة وهكذا.

الحق ان هذه البلاد الحجازية موقع خصب لشتى انواع الاصلاح واصلاحها دين في ذمة المسلمين جميعاً وشرف لهم جميعاً.

لمقاومة الرمد

قررت حكومة ولاية اونتاريو في كندا، ان تنفق في هذا العام ٢٠٠،٠٠٠ جنيه على محاربة رمد الرمد، كما جاء ذلك في ميزانيتها الجديدة.

السمن الحلبي
الممتاز
والزيت الزيتونه
للمونة
تجدونه عند
نجيب القطان
يافا — سوق الدير

من بطون التاريخ
ثورة فلسطين في القرن الماضي (١٢)
بدء الاضطرابات في السلط ومحاصرة القدس

في شرقي الاردن

ان الاضطرابات اول ما بدأت في السلط، وكانت مركز نفوذ عائلة طوقان في شرقي الاردن، فهناك حشد الفلاحون والبدو صفوفهم، وهاجموا الجنود المصريين وتوغلوا في وسطهم (وبذلك كتب سليمان عبد الهادي الى حسين عبد الهادي بتاريخ ٩ محرم ١٢٥٠)

سلاح القرويين

وفي نحو هذا الوقت بدت علائم القلق والاضطراب في الخليل، وعندما سمع حاكم الخليل المصري بان السكان في قرية ساير يسلحون انفسهم استعداداً للثورة سار اليهم، وقابلهم في العراء في وادي «فاتح صدره» (كذا بالحرف الواحد) في مكان لا يبعد كثيراً عن ساير نفسها

انهزام المصريين

وبما ان بدو «عارة» انضموا الى قوى الفلاحين المسلحة فقد انهزم المصريين تاركين وراءهم ٢٥ قتيلا على ساحة المعركة

محاصرة القدس

واصبح الموقف في مدينة القدس اكثر خطورة مما كان عليه، فقد جاء الفلاحون بالمئات من جميع الاتجاهات فاحاطوا بالمدينة وحاصروها محاصرة فعلية مدة من الزمن.

قطع الطعام

واتخذت القوى المسلحة قواعد لها في قرية البيرة على طريق نابلس، وفي قرية «القرية» على طريق يافا، ومن هذه المراكز جعل الفلاحون يقطعون الطعام والماء عن المدينة، وينهبون المارة ويقطعون الطرق

القائد يستنجد

ولما ادرك «الكولونيل» ابراهيم بك قائد القلعة، خطورة الموقف، ابلغ الامر الى ابراهيم باشا، قائلا ان من عنده من الجنود المشاة وهم الف، ومن الفرسان وهم ثلاثون، لا يكفون، لان عائلتي ابي غوش وسمحان لهما ضلع مع الثوار، ولذلك طلب تعزيز من لديه من من الفرسان

انه هزم الفلاحين في مصادمات عديدة، لكنه يعجز دائماً عن مصادمتهم عند ما يفرون، ولهذا السبب كان تعزيز الفرسان ضرورياً

معركة باب الواد

ولما تسلم ابراهيم باشا هذا الاستنجاد أمر الفرقة الثانية عشرة من فرق الفرسان بان تغادر الرملة في الحال الى القدس، فتحركت من الرملة يوم ٢٤ أيار، واشتبكت مع الفلاحين لاول مرة في معركة عند باب الواد. وبعد مناوشات موجزة، تراجع الفلاحون الى اقليم صخري اكثر من هذا الاقليم، وفي ناحيه ساريس استعدوا للمعركة

انتصار الثوار

وخسر المصريون مرشدهم، وارغموا على الانسحاب قافلين الى الرملة بعد ان تركوا وراءهم في ميدان المعركة ضابطاً واحداً برتبة كولونيل وضابطين برتبة كابتن، وثلاثة من الجاويشية، و١٠ من الاومباشية، و٤٣ جندياً

شرح ابراهيم

اضف الى ذلك انهم خسروا ١٠٤ من الخيل، وقال ابراهيم باشا وهو يشرح هذه الحوادث المحزنة لسامي بك ان الهزيمة لم تكن الا بسبب قلة عدد الجنود

فرق جديدة

وفي الحق ان الفرقة الثانية عشرة قصدت قصداً، واستنفدت قوتها. وان نجاح الفلاحين لم يكن الا بسبب تفوقهم في العدد (وبذلك كتب ابراهيم باشا الى سامي بك بتاريخ ١٦ محرم ١٢٥٠)

من الاسكندرية

وبعد ذلك ارسل ابراهيم باشا فاستدعى فرق الحرس الخديوي من الاسكندرية كما استدعى فرقتين من مكانين آخرين في سوريا — فلسطين

استعداد للمعارك

وبعد ذلك بتسعة أو عشرة أيام، كان ابراهيم باشا ما يزال في يافا يستعد للزحف بشخصه، وكان قد تلقى الى ذلك الوقت بعض امدادات، لكن جنوده لم يكونوا قد استعدوا للزحف على الثوار، لان معظمهم لم تكن معهم قرب لحمل الماء.

ضرورة التأخير

وبما ان الشهر كان شهر حزيران وهو اشد شهور السنة حرارة في فلسطين، فقد أحس الباشا بان من الخطر ان يتحرك الى الامام قبل ان يتخذ الاحتياطات الضرورية لارواء ظمأ جنوده وحيواناته.

اعلان

تقدم للمحكمة الشرعية بنابلس مضبطة حصر ارث تتضمن ان نادر بن سلمان السليمان من قرية كفر قليل مات سنة ٩٣٨ م. وانحصر ارثه في زوجته آمنة، بنت محمود السماعيل، وفي اولاده منها عادل وسعد وعدله ولا وارث له غيرهم، فكل من له اعتراض على مضمونها عليه ان يقدم اعتراضه بظرف اسبوع من تاريخ نشره.

قاضي محكمة نابلس الشرعية

(٣٣٣٨)

المشكلة الدستورية في الهند
المسلمون يرفضون العمل بفكرة العصيان المدني

مشكلة معقدة

لندن في ٢٥ نيسان — نشرت جريدة «الابزرفر» مقالا مطولا بتوقيع اللورد لوثيان عن المشكلة الدستورية في الهند وأشار أيضاً الى المؤتمر الاسلامي وحزب المؤتمر الهندي وقد وصف اللورد المشكلة الدستورية بانها مشكلة معقدة أخذت دوراً كبيراً وتناولها كثيرون.

٨٠ مليون مسلم

ثم قال ان الدستور قد أثار شعور المسلمين الذين يزيد عددهم في الوقت الحاضر عن ثمانين مليوناً. ويسيطر المسلمون على أربع ولايات من ١١ ولاية كما ان الطائفة الاسلامية تمثل في بقية الولايات تمثيلا له اعتباره.

على أن اللورد لوثيان يقول ان الفرق قليل بين الطائفة الاسلامية وحزب المؤتمر الهندي في البرنامج الخاص بالاصلاح الاجتماعي. ولا فرق ملحوظ الا أن الطائفة الاسلامية ترفض الاخذ بفكرة العصيان المدني.

استقلال الهند

وانتقل بعد ذلك الى القول بان الطائفية أساس الخلاف بين الفريقين وان المؤتمر الاسلامي صرح أخيراً بان الغاية الاولى للهند هي الاستقلال كما صرح أيضاً بان الهندوكيين يتحرقون الى اقامة حكم الراجات وهو حكم اقطاعي محض، على أن المستنيرين من أعضاء حزب المؤتمر لا يكتمون أغراضهم الحقيقية والرغبة الاكيدة في استقلال الهند.

الوطنية الهندية

وبحث اللورد أيضاً في المؤتمر الاسلامي والوطنية الهندية فقال ان المسلمين أقلية في الهند ويخشون على مستقبلهم وأن جهوداً كبيرة تبذل لاستمالة الشبان المسلمين الى الوطنية الهندية.

المؤتمر الاسلامي

كما أن حركة اغراء القرويين المسلمين تزداد وذلك ببرنامج خاص بتقسيم الاراضي. وقد انضمت أغلبية كبيرة من المسلمين الى الزعيم السيد جناه وأطلق على هذه الهيئة اسم المؤتمر الاسلامي.

الخلاف ديني

وقارن اللورد لوثيان مركز المسلمين في الهند فقال ان مركزهم كمركز «الصغر» في ايرلندا. والخلاف في الهند خلاف ديني كما أن الخلاف المذهبي في ايرلندا هو الاساس الحقيقي لتباعد وجهات النظر.

نظام الاتحاد

ثم قال ان اختفاء العامل الطائفي في الهند يحتاج الى جهود كبيرة. ويعترض المسلمون على نظام الاتحاد بانه يؤدي الى ايجاد اكثرية هندوسية دائمة.

المهندس عبد الله علاء لدين
مساح مرخص
انتقل مكتبه الى شارع ابو الهدى بقرب دائرة الطابو

اوتيل النجاح
لصاحبه
الحاج سعيد خلف
وشركاه
اثاث فاخر ...
... نظافة تامة
خدمة ممتازة ..
... غرف صحية
مناظر خلابة ..
... معاملة حسنة
يحتوي على ٢٢ غرفة ممتازة واربع حمامات (على الطرز الحديث)
غرف شهرية للايجار — يافا شارع سوق الدير
(العمارة الجديدة) بجانب الطريفية

اعلان

صادر من محكمة شرعية يافا

تقدم الينا مضبطة من مختار محلة القلعة تتضمن ان الشيخ قاسم بن الحاج داود الحاج محمد خاطر توفي منذ اربعين سنة تقريباً وانحصر ارثه الشرعي والنظامي في اولاده داود ومحمود عيسى وفي زوجته عيشة بنت حسن عزو ثم منذ ثلاثين سنة تقريباً توفي محمد المذكور وانحصر ارثه في زوجته زغلولة بنت عبد الله شلباية وفي ابنه منها عبد الله وفي والدته عيشة المذكورة ثم منذ عشرين سنة توفيت عيشة المذكورة عن ولديها داود وعيسى ثم منذ شهرين تقريباً توفي عيسى المذكور عن اولاده صافي وسليم وعبد العزيز وعبد الحميد وعبد المجيد ويحيى وفاطمة ومريم وآمنة وهيجر وفي زوجته عيشة بنت مصطفى القاعود ولا وارث سوى من ذكر فمن كان له اعتراض فليتقدم به لهذه المحكمة خلال عشرين يوماً من تاريخ النشر

قاضي يافا الشرعي

(٣٣٨٧)

تظاهرة
طرابلس الاخيرة

ارسل الينا السيد سامي سليم عن مكتب الدعوة والدفاع والنشر في طرابلس كلمة حول تظاهر فريق من الاهالي بصورة غير مألوفة بمناسبة مرور وزير دولة مجاورة بالمدينة المذكورة، وقد جاء في آخر كلمته قوله: ان طرابلس مدينة سورية عربية وسوف تبقى كذلك.

صفوة ما يحمله بريد الشرق والغرب

خط ماغينو الشهير

لم تشيده فرنسا للدفاع عن نفسها

مدافعه لا يخرسها سوى هجوم من الخلف

هذا مقال بقلم فردريك ادواردس نقلته الصحف الانكليزية عن مجلة (المانيا وانت) التي تصدر في برلين، وفيما يلي نجمل اهم ما جاء فيه عن الحصون والقلاع الفرنسية

هل الخط للدفاع؟

خط ماغينو الشهير، وهو سلسلة من الحصون والقلاع، منها ما هو تحت الارض ومنها ما هو فوقها، يشغل الان افكار ساسة الدنيا وقوادها العسكريين ولا بد لنا من ان ندرسه على ضوء هذه الشهرة التي نالها

ان الغاية الرئيسية من اية قلعة، أو خط قلاع وحصون، لا تكون بالطبع الا غاية الدفاع، فهل يصح هذا القول على خط ماغينو؟

كلام الشيوخ

تحدث صحفي مؤخراً الى مقرر الميزانية العسكرية في مجلس الشيوخ الفرنسي، فكان مما قاله هذا الشيخ عن خط ماغينو ما يلي، مما له مغزاه الخاص:

« ان حصوننا توطد دعائم السلم في منطقة حدودنا، فهي تحمي الارض من كل محاولة هجومية، ومن كل غارة فجائية. وليس يشك انسان في ان النظام الذي وضعناه لحصوننا وقلاعنا، كفيل بتحقيق هذه الغاية وفرنسا بتحصينها لحدودها...

قد قدمت الدليل على نواياها السلمية، ما دامت قد اظهرت بعملها هذا انها تحترم - على قدم المساواة - سلامة جيرانها، ما دامت قد بنت سلامتها هي على اسس الدفاع عن حدودها، وبهذه الطريقة، قد حملت البلدان الاخرى على عدم التفكير في رسم خطط الهجوم

وعليه فان الامة التي لا تتجه في جهودها الا الى ضمان سلامتها، لا يمكن لاحد قط ان يتهمها بانها ليست جانحة للسلم »

حدود غير محصنة!

واذا نحن اخذنا بمنطق هذا الشيخ الفرنسي، لكان علينا من الوجهة المنطقية البحتة، ان نحصن الحدود الالمانية... لنعطي بذلك برهاناً على نوايا المانيا السلمية، ما دام هذا البرهان لا يقوم الا بتشييد القلاع والحصون!

ان خط ماغينو، تحت هذا الظرف وحده يصبح آلة للدفاع، ولكن من الواضح لكل انسان ان نظام التحصينات تتغير طبيعته اذا كان من جانب واحد على طول حدود ارض مجاورة، ليس فيها شيء من الحصون على الاطلاق.

ولماذا المدافع

ودعنا الان نتساءل ما هي الحقائق المتعلقة بهذا التحصين من جانب واحد؟

لقد شيدت حصون فرنسا، في معظمها، تحت الارض، وفي القلاع الفرنسية مدافع بعيدة المرمى، تصيب قنابلها الاهداف على بعد ٦٠ كيلو متراً ولدى فرنسا في هذه القلاع الان مدافع جديدة ترمي الى ابعد من ١٢٠ كيلو متراً، فلماذا هذه المدافع، ان كانت غاية فرنسا غاية دفاعية سلمية؟

على المدن الصناعية

ان هذه المدافع خطر دائم مستمر على منطقة صناعية شاسعة من الريخ الالماني. وان فرنسا، دون ان تلجأ الى تحريك جندي واحد، او طيار واحد من مكانه، لا يمنعها شيء ابداً من ان تقذف بقنابل مدافعها هذه مدناً المانية صناعية كبيرة، منها مدن فريبورغ، وكارلسروه، ومانهيم، ومايانس، وشتوتغارت، والكثير من المدن الاخرى

اين نوايا الدفاع

واذا كانت هذه الحصون والقلاع، لم تشيد الا لاغراض دفاعية، فلماذا احتاج الفرنسيون الى كل هذه المدافع البعيدة المرمى؟

لقد اكد هتلر لفرنسا انه لا ينوي قط ان يتوسع اي توسع اقليمي على حساب فرنسا، وبالرغم من هذا التأكيد قد صوب الفرنسيون على جيرانهم المسالمين خطراً يتهددهم اقوى تهديد، ترى المانيا نفسها امامه وهي في منتهى العجز، لانها لا تملك شيئاً من وسائل الدفاع ضد المدافع البعيدة المرمى، الا وسيلة اخراس هذه المدافع، وفرنسا تعرف ما هي هذه الوسيلة

مدافع مميتة

ان المدافع الفرنسية التي اقيمت مؤخراً في خط ماغينو، لمدافع مميتة، لا تختلف قنابلها في شيء عن قنابل الطائرات، اللهم الا في أن الطائرات تعرض نفسها لقنابل المدافع المقاومة لها بينما هذه المدافع لا يخرسها شيء الا اذا هي طوقت من خلفها على بعد أميال، وهذا هو ما يحمل الفرنسيين دائماً على الاعتقاد بان المانيا ستهاجمهم

اروع هجوم مدمر

والان نفترض ان روسيا الحمراء قد نجحت في حمل المانيا على خوض غمار الحرب ضدها، دفاعاً من الحرص على تشيكوسلفاكيا، فان فرنسا في هذه الحال ستهرع الى مساعدة روسيا بحكم الميثاق المعقود بينهما، فاي عمل ستستطيعه فرنسا غير اغراق منطقة الراين بما تقذفه عليها من قنابل مدافعها المقامة على خط ماغينو؟

اننا نستطيع ان نرى أن فرنسا قد خلقت سلاحاً علمياً مريعاً، هو الذي ستبدأ به أروع هجوم مدمر عرفه التاريخ.

الكلمة لروسيا

والان، هل لنا ان نأمل في أن تتردد روسيا في اعطاء فرنسا الكلمة الاولى لهذا الهجوم المدمر المريع، وذلك لا يكون الا بنفض اليد من تشيكوسلفاكيا ان في هذا التردد الخير كل الخير لفرنسا ولروسيا، وللعالم اجمع!

في سطور

من يشتري؟

لم يتقدم مزايد في قاعة البيع بالمزاد العلني في ادينبرغ لمشتري قلعة سينيكوس القائمة على جبل لكاو في اسكتلندا، وكان اللورد صاحبها قد عرضها للبيع بثمن اولي قدره ١٠٠ جنيه

الراديو في المانيا

بلغ عدد آلات الراديو المرخص بها في المانيا يوم أول نيسان الجاري ٩ر٩٧٤ر٧٠٩ وفي هذا اليوم نفسه من عام ١٩٣٢ لم يكن في المانيا من هذه الالات المرخص بها الا ٤ر٥٣٢ر٨٦٢ آلة

فلم الالعاب

حضر الهر هتلر اول عرض جرى في مسرح برلين لفلم الالعاب الاولمبية، وكان ذلك يوم ٢٠ الجاري، وهو يوم عيد ميلاده

من الفولاذ

كان على نهر الراين جسران كبيران من الخشب، فاستبدلتهما فرنسا مؤخرا بجسرين قويين من الفولاذ

يقتلها الظمأ

قتل الظمأ الوفا مؤلفة من الاغنام في جهات ويلز الجنوبية الجديدة في استراليا بسبب انحباس المطر عنها في هذا العام، وقد اشتهرت تلك الجهات بكثرة ما تصدره من الصوف الى انكلترا، ولم يسبق ان وقع فيها جفاف مثل جفاف العام الحالي الا في عام ١٩٠٢

كلام أميركي

بعد ان عاد هربرت هوفر رئيس جمهورية اميركا السابق الى نيويورك من الرحلة التي قام بها الى اوروبا صرح بقوله ان على الجانب الاخر من الاطلنطيك ١٣٠٬٠٠٠٬٠٠٠ من الناس يعيشون تحت النظم الديمقراطية. وكان هذا العدد في الماضي ٥٠٠٬٠٠٠٬٠٠٠ ثم قال: (ومع ذلك فانني لم أنظر في اوروبا اية علامة تدل على قرب وقوع الحرب)

اعلنوا

في جريدة الدفاع

* * *

نقابة الشحاذين

لها فروع منظمة في الصين

كم خلف «ملك» الشحاذين في شنغهاي؟

« للشحاذين سبلهم الخاصة التي يسلكونها في الصين.

انهم منظمون تنظيما عاليا، ولهم نقابة لها فرع في كل مدينة، وعلى هذا الفرع ان يشهر بالاغنياء واصحاب الدكاكين اذا هم تأخروا عن دفع « الجزية » التي تفرضها عليهم النقابة

وكل دكان لا يدفع صاحبه هذه « الجزية » يتولى الشحاذون صرف الزبائن عنه »

بهذا الكلام استهلت مجلة (مانيلا صنداي تريبون) التي تصدر في مانيلا احدى جزر الفلبين الاميركية، مقالها التالي:

جيش عرمرم

في الصين جيش عرمرم من (التتار) المتسولين، يرتدي الواحد منهم ثيابا خلقة ممزقة، ويتوكأ على عصاه... لتحميه من الكلاب اذا زاد حبها له عن الحد!!

ومن المحزن حقاً ان هذا الجيش العرمرم يعتبر في الصين كلها من اقصاها الى ادناها، قسما متمما للمناظر الصينية، سواء في الشوارع، او في خارج المعابد، او في المحلات العمومية

ولهذا الجيش معسكراته التي يأوي اليها في الليل وهو في النهار يقوم بالتسول دون معارضة ما على الاطلاق من السلطات

عمل نبيل!

والتشرد والتسول معدودان من الجنح والمخالفات الصغيرة في الغرب، اما في الصين فانهما ليسا كذلك، فان التشرد كلمة لا تقال بين شعب فيه الملايين من المتشردين، اما التسول فانه ليس جريمة يعاقب عليها القانون، ويقول الرهبان البوذيون ان تسول المرء في سبيل الطعام يعد عملا نبيلا!

عصابات منظمة

وبسبب اقوال الرهبان هذه، تراخت الحكومات الصينية مع المتسولين، واصبحت هي الاخرى تعدهم من التعساء الذين ارغمهم الفقر على ان يصبحوا شحاذين.

وكانت نتيجة هذه الرقة وهذا التراخي من جانب الحكومة ان انقلب الشحاذون الى تنظيم صفوفهم في عصابات حقيقية، لا تقل في انظمتها عن عصابات الاشقياء في اميركا

يومياً او اسبوعياً

والدكاكين الصينية في جميع المدن تجد نفسها الان مرغمة على ان تخصص من ريعها اعانات تدفع يومياً او اسبوعياً لمن يؤمها من المتسولين، فاذا امتنع صاحب دكان عن الدفع، انهالت عليه المصائب من كل جانب، وجاءت الى بابه « فرقة » من جيش الشحاذين لتقتص من الرجل « الذي اهان وحقر أخاً كريماً نبيلا من اخوانها »

ولا تنقطع هذه الفرقة عن التردد على هذا الدكان، الا اذا اقتنعت بانها قد نفرت منه جميع عملائه!

حتى البنوك

وهناك في الصين بنوك وطنية كثيرة اذا لم يثابر البنك على دفع « الجزية » المفروضة عليه لنقابة المتسولين، يجد نفسه في النهاية مرغماً على اغلاق ابوابه، لان الشحاذين يحتشدون في ممراته، ويمنعون الناس عن معاملته، لانه بنك شقي... لا يحب الفقراء!

رخص التسول

وللنقابة العامة للشحاذة، فرع خاص في كل مدينة له رئيسه، ومعاونوه. واذا اراد مسكين ان يتسول في الشارع، فلا بد له اولا من الحصول على رخصة بذلك من هذا الفرع، ويجب ان يوقع الرئيس على هذه الرخصة. ويطلق على هذا الرئيس عادة لقب « ملك الشحاذين » لانه يجبي من كل شحاذ قسما مما يجمعه في يومه من المال، ويعرض عليه في مقابل ذلك حمايته له، بواسطة جيشه الجرار... اذا حصل له مكروه.

ومن الواجبات الملقاة على كاهل هذا « الملك » ايضاً، ان يتولى الانفاق على دفن المتسول الذي يموت... على ان تكون جنازته كجنازات الاغنياء!

ملك شنغهاي

و « ملك الشحاذين » في كل مدينة صينية، يعد من الاغنياء، يعيش في منزله الخاص الجميل، ويولم الولائم لمن ينزل عليه من ابناء مهنته

ومنذ سنوات مات (ملك الشحاذين) في شنغهاي، فماذا خلف وراءه من الثروات؟

انه خلف قصوراً جميلة، فيها حدائق يانعة، كما خلف عدة الوف من الجنيهات

ملك آموي

ومؤخراً جداً مات ملك الشحاذين في مدينة (آموي) تاركا وراءه قصراً يعد من معجزات هندسة البناء في الصين، واليه يذهب السياح الان لمشاهدة ما فيه من النقوش الجميلة، واسم هذا « الملك » (ووهوسان) ويقول اصحابه انه من قرية (ووشاي) الصغيرة، وانه كان امياً لا يقرأ ولا يكتب، وقد نذر أن يخصص من تركته ما يكفي لتعليم أبناء قريته كلهم، وقد بر الرجل الان بهذا النذر...

* * *

اصدقاء الكلاب

كم ينفقون على مشتراها سنويا

كلب السباق يكلف صاحبه... جنيها اسبوعيا

« تكلف الكلاب الدنيا مبلغ ٢٠٠ر٠٠٠ر٠٠٠ جنية كل عام، وتساهم بريطانيا من هذا الرقم بمبلغ ٢٠ر٠٠٠ر٠٠٠ جنيه، ولكن المحبين للكلاب مقتنعون بانها رخيصة في ثمنها. ولصناعة تربية الكلاب الان فروع كثيرة كما سترى هنا »

بهذه العبارات تمهيدا استهلت مجلة « نورث ميل ونيوكاسل كرونكل » الانكليزية، المقال التالي، وهو فيها بقلم دافيد جونستن:

الكلاب البريطانية

انظر الى تربية الكلاب تربية صالحة تجعلها تكثر من نسلها، تجد انها اصبحت من اهم الصناعات في الاعوام الثلاثين الاخيرة، وينفق مبلغ لا يقل عن ٢٠ر٠٠٠ر٠٠٠ جنيه في كل سنة على الكلاب البريطانية

ضرائب الكلاب

ويبلغ عدد رخص الكلاب في بريطانيا نحو ٣ر٠٠٠ر٠٠٠ رخصة، وعلى هذه الصناعة تتقاضى الحكومة البريطانية ضرائب تزيد عن ١ر٠٠٠ر٠٠٠ جنيه سنويا.

نفقات المعيشة

واذا قدرنا معدل ما ينفق على اطعام الكلب كل يوم بثلاثة بنسات، فان ما ينفق على الكلاب من الضرائب ومن الاطعمة يبلغ سنويا ١٥ر٠٠٠ر٠٠٠ من الجنيهات في انكلترا وحدها

ومع ذلك فان نفقة اعاشة الكلب تزيد عن هذا الذي قدرناه هنا، فاننا نعرف كلبا هولنديا كبيرا في لندن، ينفق صاحبه على اطعامه جنيها كل اسبوع

سباق الكلاب

اضف الى ما تقدم كلاب السباق، فانها في انكلترا في العمل الدائم المستمر اكثر من ١٥٠ر٠٠٠ كلب، وتملك شركة سباق الكلاب ٥٠ر٠٠٠ كلب مسجلة على اسمها، ويتكلف الكلب الواحد على تدريبه جنيهاً كل اسبوع فوق ما يتكلفه على اطعامه

صناعة رائجة

ولكي تدرك كيف اتسعت صناعة الكلاب الرائجة هذه، عليك ان تطالع على سجلات نادي كينل، ففي اقل من ثلاثين سنة قفز رقم الكلاب التي تسجلت في هذا النادي الواحد من ١٩ر٠٠٠ الى ٦٠ر٠٠٠ كلب

وقبل ٥٠ سنة كان هذا النادي لا يسجل الكلاب الجديدة الا بمعدل كلب واحد في الاسبوع، اما اليوم فالمعدل الاسبوعي ٢٤ كلباً

مع الكلب

والظاهرة البارزة في صناعة تربية الكلاب، تراها في تزايد الدور الذي تلعبه النساء في هذه الصناعة، فقد تسجلت مؤخراً اسماء ٦ر٠٠٠ شخص من الذين يربون الكلاب، وكان بينهم اكثر من ٤ر٠٠٠ امرأة

وفي نادي كينل تقوم الفتيات وحدهن بالسهر على الكلاب، ومع ان المعاش الذي تتقاضاه هذه الفتيات ضئيل، الا ان حبهن للكلاب يعوض عليهن الخسارة، ويجتذبهن الى العمل

ويدفع النادي لمربية الكلاب جنيها اسبوعياً، يزيده الى جنيهين اذا كانت الفتاة تتناول غذاءها فقط مع الكلب الذي تربيه في الخارج

الكلاب الرابحة

ولدى نادي كينل من كلاب السباق كلاب يربح الواحد منها زهاء ١٠٠٠ جنيه سنويا، ولديه بضعة كلاب يربح الواحد منها ٥٬٠٠٠، ولديه كلب أو اثنان فقط الان، يربح الواحد منهما اكثر من ١٠٬٠٠٠ جنيه كل عام

وفي لندن نساء كثيرات يرين ان صناعة تربية الكلاب أربح لهن من غيرها من الصناعات. وحسب المرأة ان تبدأ هذه الصناعة برأس مال قدره عشرون جنيها، فانها تربح من عملها مالا يقل عن ٢٠٠ جنيه سنويا

صغار الكلاب

ويتزايد الطلب الان على الكلاب الصغيرة، التي لا تنمو اجسامها، فهذه الكلاب «هواية» الكثيرات من النساء، وتدفع المرأة ثمنا للكلب الصغير الواحد، يتراوح بين ٣ و٥ جنيهات، ولا ترى في انكلترا كلها عائلة ارستوقراطية واحدة وليس عندها كلب أو اكثر من الكلاب الصغيرة المدللة

ما أغلى الثمن

وهناك كلاب «اصلية» اشترى منها اميركي كلبين انكليزيين دفع في اولهما ١٨٠٠ وفي ثانيهما ١٥٠٠ من الجنيهات

وجاء أحد من يربون الكلاب في اميركا بنفسه الى لندن ليشتري كلبا «اصيلا» معروفا من نوع «البول دوج» فعرض على صاحبه ٣٠٠٠ جنيه ثمنا له، فرفض هذا العرض!

الاميركيون ايضاً

وليس حب الكلاب قاصرا على البريطانيين، فان الاميركيين ايضا يعنون بتربيتها، واكثار نسلها. وتقول

« البقية على الصفحة الثامنة »

كلمة العدد

مقابلة لحاكم

جواب كان يجب ان يتوقعه وفد يهودي

قابل وفد يهودي يمثل مجلة « الهدار هاكرمل » في حيفا ، حاكم اللواء الشمالي للتحدث في مسئلة المعتقلين اليهود الذين القي القبض عليهم في حادث اطلاق النار على عربي وإصابته . وذكر هذا الوفد للحاكم أن المقبوض عليهم من حزب الهستدروت، وهذا الحزب لا يتذرع باعمال عنيفة لتحقيق غاياته ...

اننا نستغرب مثل هذه المقابلة. فأولئك اليهود المقبوض عليهم يحقق معهم في الحادث وينبغي ترك العدالة في سيرها معهم الى نهاية الشوط، وليس العمل لعرقلتها. وهي وحدها التي تقرر مصيرهم ، وليس مقابلة كهذه تريد اعلان البراءة رأساً أو التمهيد لها .

ولقد أجاب الحاكم الوفد بان التحقيق جار في الامر، وهو جواب كان ينبغي أن يتوقعه ذلك الوفد اليهودي سلفاً . ثم عشرات من العرب القي القبض عليهم في مناسبات كهذه ، فلم تتقدم وفود لمقابلات رسمية ، بل ترك الامر للقضاء وحده

ما أبعد الفرق بيننا وبينهم !

مشاجرة
بين يهود

حصلت امس مشاجرة عنيفة في تل ابيب بين القصابين اليهود المضربين وبين الفريق الاخر الذي لم يوافق على الاضراب استعملت فيها العصي والهراوات والحجارة وقد تدخل رجال البوليس في الامر واستطاعوا بعد جهد تفريق المتشاجرين والقبض على اربعة اشخاص منهم رهن التحقيق .

الحركة
في الميناء

رست في ميناء الثغر امس الباخرة « مانتورة » وافرغت من حمولتها ٣٠٠ طن عفش والباخرة « بتريا » وافرغت من مشحونها ٣٠ طن بضائع متنوعة ونزل منها ٢٩ راكباً، والمركب الشراعي « فضل الرحمن » وافرغ ما زنته ١٣٠ طناً من الاسمنت . وتصل اليوم البواخر « لفنت » و « فيل دي بيروت » و « كركير » لانزال ما عليها من البضائع المختلفة

جلسة
المجلس البلدي

يعقد المجلس البلدي اليوم جلسة للنظر في بعض الامور الادارية التي تتعلق باحوال المدينة وتنظيمها

احكام
محكمة الصلح

نظر حاكم صلح المدينة الاستاذ زكي افندي الداودي امس في قضية عيد يوسف من ماردين المتهم بالاعتداء على شخص آخر ، والحاق اذى جسماني به فقضى بسجنه شهراً ، وفي قضية احمد يوسف حمدان من جنين واحمد الحاج توفيق من برقة المتهمين بنشل حافظة نقود احد النظارة في سينما الحمراء ، وفي قضية كامل محمد حسين من يافا المتهم بالسكر والعربدة فقرر سجنه اسبوعا ، وفي قضية كل من شعيد حسن الدعامسي ومحمد العبد عمران من يافا ومحمود عبد الرحيم الصميدي من سلمة المتهمين بالاعتداء على سعد الدين العمري وطعنه بموسى . فقضى بربطهم بكفالة مالية لمدة سنة

اعمال
شركات معروفة

نشطت بعض الشركات المعروفة في المدة الاخيرة في حمل المزارعين واصحاب البيارات على بيع اثمار الموسم القادم لها باسعار بخسة او اقراضهم نقودا بنسبة مئوية فاحشة في مقابل اتفاقيات تعقد على شراء اثمار محصول بياراتهم اذا لم يسددوا المبالغ في حينها ، منتهزة فرصة حاجة اصحاب هذه البيارات والمزارعين للنقود لسقي بياراتهم والقيام باعمالها

وعلى الرغم من ان الفلاحين وقعوا في السنوات السابقة في براثن هذه الشركات ولم يستطيعوا حتى الان التخلص منها ، فانهم بدافع الحاجة يتهافتون على الاقتراض من هذه الجمعيات او بيع اثمار موسم العام القادم منها

فنلفت انظار المسئولين الى ضرورة الاسراع في ايجاد وسيلة من الوسائل الكثيرة للتخفيف من الازمة المالية التي تجتازها البلاد في جميع ميادينها الاقتصادية والزراعية .

احالة
متهم للمركزية

نظر قاضي التحقيق الاستاذ زكي افندي الداودي في قضية الحاج احمد عبد الرحيم علي من حماه المتهم بالاعتداء على احمد قدوره الشرقاوي في شارع العجمي وطعنه بموسى بقصد قتله ، وبعد ان سمع شهادات شهود النيابة والدفاع قرر احالته الى المحكمة المركزية ليحاكم امامها بموجب المادة ٢٢٢ من قانون العقوبات الجديد

وفاة فاضلة

فجع آل مكيل بوفاة عميدتهم المرحومة حنة أرملة توما مكيل عن عمر يناهز الاربعة والستين عاما. وقد احتفل بتشييع جنازتها احتفالا كبيراً سار فيه الال والاصدقاء .

وسيقام قداس وجناز التاسع نهار الخميس الواقع في ٢٨ نيسان الجاري الساعة الثامنة صباحاً في مقبرة الروم الارثوذكس على جبل صهيون . فولدا الفقيدة توفيق ويوسف مكيل يدعون جميع الاهل والاصدقاء الى الحضور سائلين الله ان لا يري احدهم مكروهاً في عزيز

اجتماع
لجنة الابنية

عقدت لجنة الابنية المؤلفة من السادة حسين افندي شهاب الدين والشيخ عيسى افندي ابو الجبين وسليمان افندي ابو غزاله ومهندس البلدية ، أمس جلسة لها . ونظرت في طلبات الترخيص في البناء المقدمة لها . ولم يحضر الدكتور زاهي حداد طبيب دائرة الصحة هذه الجلسة .

ساحة
سوق الخضرة

انتهت البلدية من تعبيد الساحة المقابلة لسوق الخضرة بالاسمنت وباشرت في تأجير اقسام منها للباعة المتجولين . ومن المنتظر ان يخصص مكان في هذه الساحة لاصحاب عربات اليد المتجولة .

مسابقة
علمية بين المدارس

علمنا ان امتحانات مسابقة وتفوق في المعلومات ستقام قريباً لطلاب المدارس الاهلية في المدينة . وسيقدم مدير احدى المدارس الاميرية كأساً فضية للمدرسة المتفوقة على غيرها في هذه المسابقة ، وستعين لجنة خاصة لترتيبها ووضع الاسئلة التي يمتحن فيها طلاب هذه المدارس

استغناء
عن عمال يهود

استغنت دائرة بريد يافا (قسم الهندسة) عن ثلاثين عاملا يهودياً يشتغلون في قسم الهندسة

تفتيش
والعثور على مسدس

خرجت قوة الى بيارة الحاج خليل ابو فوده الواقعة في اراضي قرية المغار التابعة للرملة واجرت فيها تفتيشاً دقيقاً فعثرت على مسدس كان ملقى في حوش البيارة فصادرته القوة واعتقلت الحاج خليل .

وقد فهمنا ان ابن صاحب هذه البيارة واسمه محمد الحاج خليل قد اعترف بانه هو الذي وجد المسدس فاوقفت محاكمة الوالد بناء على هذا الاعتراف

استنكار حادث

جاءنا كتاب من ادارة جمعية الهداية الاسلامية بيافا تستنكر فيه حادث الاعتداء على بيت رئيس بلدية المجدل

من
سجل البوليس

شبت النار امس في اكياس تبن تخص رجلا يقطن بالقرب من مستعمرة « هرتسليا » فاتت عليها واخمدت من قبل البوليس ولم يعرف الفاعل ، كما انه لم يقبض على احد .

— سطا مجهولون ليلة امس على بيت دافيد سنكار في مستعمرة « عين كانيم » وسرق منه مبلغاً من النقود واشياء اخرى عينة ويحقق البوليس لمعرفة السارق

٣ حوادث قتل

« تابع المنشور على الصفحة الاولى »

الليل الى مركز البوليس فخرجت قوة يرافقها وكيل المختار القتيل وكلاب الاثر. وذهب الجميع الى مكان الحادث للتعقيب ولكن لم يعثر على أحد

دفن الجثة

ولا تزال هناك قوة تقوم بالتفتيش تساعدها طائرة عسكرية تحلق على ارتفاع بسيط . وقد نقلت جثة المختار الى القرية المذكورة حيث دفنت هناك

النار على « نيشر »

وفي الساعة التاسعة من مساء ليلة امس هاجمت جماعة مسلحة مستعمرة « نيشر » الياجور القريبة من بلد الشيخ واطلقت عليها العيارات النارية من سفوح جبال الكرمل . وأجاب خفراء المستعمرة بالمثل .

انسحاب المجهولين

ودام اطلاق النار نصف ساعة تقريباً وانسحب المسلحون ولم يعرف عن وقوع اصابات . وابلغ الحادث الى البوليس فذهبت قوة للتفتيش والتحقيق .

تبادل العيارات

وفي الساعة الرابعة من صباح اليوم هاجمت جماعة مسلحة مستعمرة (الشومرية) القريبة من حيفا واطلقت عليها العيارات النارية وأجاب الخفراء بالمثل ودام اطلاق النار ٤٠ دقيقة تقريباً

انقطاع الاثر

وقد خفت قوة كبيرة لتعقيب الاثار التي انقطعت على رأس جبل العبهرية على طريق حيفا — الناصرة . وقد عادت هذه القوات الى اماكنها

خروج قوة

وخرجت صباح اليوم قوة كبيرة من الجند لتعقيب آثار المسلحين في المكان الذي اطلقت منه العيارات النارية أمس على السيارة اليهودية على طريق جنين — حيفا وهي في طريقها الى مستعمرة « مشمار هاعيمك » .

اتلاف وقطع

القدس في ٢٥ نيسان — لمراسل الدفاع الخاص — قطع مجهولون صباح هذا اليوم أسلاك التلفون واتلفوا ثلاثة اعمدة قرب الكيلو ١٥ على طريق القدس الخليل وتسبب عن هذا العمل انقطاع المكالمات التلفونية بين البلدين

اصلاح وبحث

وقد ارسلت مصلحة التلفونات عمالها فقاموا بأصلاحها كما ذهبت قوة كبيرة من البوليس الى مكان الحادث واجرت الكشف على الاعمدة والاسلاك المقطوعة وباشرت باجراء التحقيقات . ولم يعلم عن القاء القبض على احد

نشرة الامن

القدس في ٢٥ نيسان — لمراسل الدفاع الخاص — ورد في نشرة الامن العام ما يلي :

في خلال الاربع والعشرين ساعة الماضية وقعت الحوادث التالية :

اغتيال ثلاثة

اغتالت عصابة مسلحة ثلاثة من العرب من ضمنهم مختار قرية عين غزال، منطقة عكاء

عربيان ويهوديان

اطلقت النار في الكرمل على يهودي وابنته وجرح عربي صاحب مقهى في القدس القديمة وقروي عربي في منطقة نابلس نتيجة اطلاق النار عليهما .

حوادث تخريب

ووقعت اربع حوادث تخريب . حادثتا تقطيع اسلاك تلفون وحادثة تخريب جسر قرب حيفا والرابعة تخريب الخط الحديدي قرب العفولة .

ووقعت ست حوادث اطلاق نار . ثلاثة على مستعمرات بيت فيغان، العفولة، جبعات عدآ . وواحدة على باص يهودي على طريق القدس — رام الله وواحده على عمال يهود قرب مستعمرة الياجور — حيفا والاخيرة على بيت في معليا، منطقة عكا .

توسع
دولتين عربيتين

«تابع المنشور على الصفحة الاولى»

سيادة المملكة العربية السعودية واليمن، واستقلالها قد اصبحا مؤيدين في هذه الاتفاقية عن حق وصواب

وعن حق وصواب أيضاً تم الاتفاق على عدم السماح لاية دولة اخرى بأن تنال مركزاً ممتازاً على اي قسم من اقسام ساحل البحر الاحمر يكون تابعاً للملكة العربية السعودية ، أو لليمن

مادة غريبة

ولكن ما معنى ماجاء في المادة الثانية من الملحق الثالث من ملاحق هذه الاتفاقية وهو يتضمن أنه لا يجوز لبريطانيا العظمى، ولا لايطاليا، الحصول على مركز ممتاز في اي اقليم داخل في الدولتين العربية السعودية واليمن « أو في أي أقاليم قد تناله احدى هاتين الدولتين فيما بعد» ؟

كيف يمكن التوسع ؟

ان هذه المادة تفترض سلفاً احتمال توسع يتوسعه ابن السعود ، أو خلفاؤه ، او توسع آخر يتوسعه الامام يحيى أو خلفاؤه . وتعد هذه المادة في الملحق من المواد التي يعتد بها ، فأن هاتين الدولتين العربيتين لا تستطيعان في الحق ان تتوسعا الا على حساب دول عربية اخرى، إما مستقلة ، وإما مربوطة في علاقاتها بمعاهدات مع بريطانيا العظمى

ولكن مجرد ذكر هذا الاحتمال يهمنا أهمية كبرى ، لأنه يدلنا على التحوط والاحتراس اللذين اتبعا في صوغ عبارات هذه الاتفاقية الانكلو-ايطالية

الحركة لم تمت

ومن المؤكد كل التأكيد ان اولئك المسئولين عن المادة المذكورة كانوا ممن يوقنون بأن الحركة العربية ، حركة ناهضة ، لم تمت ...

النشرة التجارية الشهرية لبنك باركليس
الاسواق التجارية راكدة بوجه عام

جاءتنا من بنك باركليس النشرة التي يصدرها المركز الرئيسي للبنك في كل شهر عن الحالة الاقتصادية والتجارية في البلاد التي تقوم فيها فروع له . والنشرة التي بين ايدينا الان هي التي اصدرها البنك عن شهر نيسان الجاري وتاريخ التقرير الذي نترجم عنه ما يتعلق بالحالة التجارية في فلسطين هو اليوم الرابع من الشهر المذكور .

الحالة بوجه عام

الحالة التجارية في خلال هذا الشهر لم تتغير على وجه الاجمال . ولم يطرأ على الاسواق ما يمكن ان يقال عنه انه غير الحركة ولو بعض الشيء

اسواق المنسوجات

والسوق التجارية في المنسوجات كانت تنتظر في مستهل هذا الشهر تحسناً طفيفا بالنسبة للاعياد التي تقع في خلال هذه المدة . وعلى العموم فأن التحسن بسيط وحركة الطلب كذلك بسيطة

اسواق الحنطة

وفي اسواق الحنطة يستمر الطلب على الناتج منها محليا ، على ان الحنطة الاجنبية وخاصة النوع الاسترالي لا يزال محتفظاً بمكانته في الاسواق «المقصود هنا هو الطحين»

الشعير والذرة

واستمرت اسواق الشعير والذرة على ما هي عليه وهي بصورة عامة ضعيفة . ويرجع السبب في ركودها الى كثرة المراعي نتيجة سقوط الامطار في هذا الموسم بغزارة

اسواق السمسم

وقد تغيرت الحالة في اسواق السمسم وحالتها في هذا الشهر غيرها لتهافي الشهر السابق فان الطلب على السمسم في الفترة التي يشير اليها التقرير الحاضر قليل واصيب بهبوط ملحوظ

اسواق الطحين

والذي يلاحظ على اسواق الطحين انها هادئة ولم تمط الحكومة تصاريح جديدة لتجار هذا الصنف لاستيراد كميات من الطحين من الخارج وقد هبطت الاسعار بوجه عام ويبلغ سعر الطن من الطحين الاسترالي ١٤ جنيها وسعر الطن من الطحين الامريكي ١٦ جنيها.

السكر والقهوة

وقد هبطت نسبياً اسعار السكر والقهوة وبقيت اسعار الارز على حالها. والطلب على هذه الاصناف عادي ولم يطرأ عليها تغير كبير كما ان الطلب على المنسوجات الصوفية والحريرية قد تغير تغيراً بسيطاً بالنسبة للاعياد

مواد البناء

ولا تزال اسواق مواد البناء على ما هي عليه لان تغيرها يقترن بحركة البناء التي لا تزال متأثرة جداً . وأسعار هذه المواد لم تتحسن .

وختم التقرير بالكلام عن الاثمار الحمضية وأشير فيه الى ان الكميات التي شحنت « حتى تاريخ ٢٩ آذار » بلغت ١٠٬٦٠٤٬٢٤٧ صندوقا بينها ٩٬١٠٧٬٤٣٤ صندوقا من البرتقال و١٬٤١٩٬٥٣٥ صندوقا من الكريب فروت وأشير فيه أيضاً الى ان الاسعار في المملكة المتحدة كانت تميل الى الهبوط .

الدورة الجزائية للمحكمة المركزية

كان يوم امس موعد بدء الدورة الجزائية للمحكمة المركزية. وقد انعقدت جلستها الاولى حوالي الساعة العاشرة صباحاً برئاسة المستر كراسل وعضوية القاضيين عزيز بك الداودي وسعيد بك طوقان ونظرت في قضية حسن علي الهندي وحسن حمد الشويلي من يافا المتهمين بحيازة عقاقير خطرة وادارة محل للمخدرات ، فحكمت على الاول بالسجن اربعة اشهر ، واحالت الثاني الى محكمة الصلح لمحاكمته أمامها مرة اخرى .

ثم نظرت في قضية فرج الحداد من السلط المتهم بدخول دكان بقصد السرقة بعد استعمال الكسر ، وبعد أن سمعت شهادات الشهود قررت الحكم عليه بالسجن سنة

ثم نظرت في قضية محمود علي موسى القطاوي من بئر السبع المتهم بمحاولة كسر باب خشبي بقصد السرقة وبعد مرافعة الدفاع وسماع اقوال الشهود قضت بسجنه ١٨ شهراً

ثم نظرت في قضية ديب ابو مهدية من قرية الخيمة فقضت بربطه بكفالة حسن سلوك لمدة سنة .

ثم نظرت في قضية كل من عبد النبي محمد عثمان ومحمود محمد عثمان ومحمد عيسى عبد القادر وسليمان رشيد حايم من قرية بيت نبالا المتهمين بالسطو على بيت بقصد سرقته ، فقضت بسجن كل واحد منهم ثلاثة اشهر .

قداس وجناز

يحتفل في الساعة الثامنة والنصف من صباح يوم الاربعاء في ٢٧ نيسان الجاري في كنيسة القديس جاورجيوس خارج البلدة بقداس وجناز الاربعين عن نفس المرحوم المأسوف عليه

اندراوس جرجس دباس

فأخوان الفقيد وابن اخيه وعموم افراد عائلتهم يدعون الاهل والاصدقاء للاشتراك معهم بذلك ويرجون اعتبار هذه الكلمة دعوة خاصة لكل منهم لا اراهم الله مكروهاً بعزيز

(٣٣٨٤)

بلفونات الدفاع وبرقياتها الخاصة

مسئلة المعتقلين

« تابع المنشور على الصفحة الاولى »

في قرية الرأس الاحمر حضره مخاتير القرى المجاورة وقرروا فيه تقديم عريضة للمندوب السامي يطابون فيها الافراج عن المعتقلين فى مزرعة عكا .

برقية مدارس

حيفا فى ٢٥ نيسان ـ لمراسل الدفاع الخاص ـ طيرت اليوم برقية موقعة من مدارس الاتحاد العربي ، معهد العلوم المدرسة الاسلامية والروضة في حيفا الى المندوب السامي طلب فيها الافراج عن المعتقلين فى مخيم المزرعة فى عكا .

رفع مذكرة

الخليل فى ٢٥ نيسان — لمراسل الدفاع الخاص — سافر عدد من ذوي المعتقلين الى عكا لمشاهدة اقربائهم فى المعتقل على اثر ورود نبأ امتناعهم عن الطعام . وقد قرر العلماء فى اجتماع عقدوه أمس رفع مذكرة للحكومة يطلبون فيها اطلاق سراح المعتقلين .

اعلان

نلفت نظر الجمهور الى الاعلان المنشور فى الملحق (٢) للعدد ٧٧٤ من الوقائع الفلسطينية المؤرخ فى ١٤ـ٤ـ٣٨ بالموافقة مبدئياً على مشروع التنظيم (ك) وحدوده :

شمالا : طريق علاء الدين
شرقاً : طريق غزة وسكنة درويش
جنوباً : حدود منطقة التنظيم وبلوك ٥
غرباً : طريق العجمي (الحلوة)

ويجوز لجميع ذوي الحقوق في الاراضي والابنية والاملاك الاخرى الشمولة بهذا المشروع سواء بصفتهم من اصحاب الاملاك أو باية صفة اخرى ان يقدموا اعتراضاتهم عليه للجنة الابنية وتنظيم المدن المحلية في دائرة بلدية يافا خلال شهرين من تاريخ ١٤ نيسان سنة ١٩٣٨

٢٥ـ٤ـ٣٨

عاصم السعيد
رئيس لجنة الابنية والتنظيم المحلية بيافا

(٣٣٨٥)

اعلان

عن توريد اعمدة رخام لعمارة المسجد الاقصى

مطروح للمناقصة على طريقة الظرف المختوم توريد الاعمدة الرخام اللازمة للمسجد الاقصى على مقتضى الشروط والمواصفات الموضوعة لها من الحجر الاحمر او المزى اليهودي والتى يمكن الحصول عليها من دائرة اوقاف القدس الشريف . وتقدم العطاءات لدائرة الاوقاف لغاية يوم السبت في ٧ مايو سنة ٩٣٨ مصحوبا بتأمين ابتدائي قدره اثنين فى المائة من قيمة العطاء .

ومن يرسو عليه العطاء يكون ملزما بتكملة التأمين الي عشرة في المائة ولدائرة الاوقاف الحق فى قبول او رفض اي عطاء بدون ابداء الاسباب .

٢٤ صفر ١٣٥٧ و ٢٥ ـ ٤ ـ ١٩٣٨

دائرة اوقاف القدس

١ ـ ٢ (٣٣٤٧)

القدس

اعتقال ستة اشخاص فى حادث المقهى

القدس في ٢٥ نيسان — لمراسل الدفاع الخاص — اعتقلت السلطة اليوم السيد اسعد الدماغ وخمسة آخرين من عمال فرن الاشهب . ويقال ان لحادث اطلاق النار على مقهى عربي وجرح صاحبه في الليلة الماضية علاقة بهذا الاعتقال

المندوب يطوف فى المدينة القديمة

زار المندوب السامي قبل ظهر هذا اليوم المدينة القديمة و كان يرافقه عدد من الموظفين البريطانيين وضباط ورجال البوليس .

تأجيل قضية فى محكمة الجنايات

نظرت محكمة الجنايات الكبرى المؤلفة من قاضي القضاة المستر ترستيد فقط في قضية كل من محمد سليمان عبيد وعبد الله سعيد زيتون ورشيد علي العبد ، من عرب ابي كشك المتهمين بقتل عبد الله حمدان من عرب بئر السبع . وقد حضر مع المتهمين المحامي ابكاريوس وكان يمثل النيابة المستر هودجن ، وبعد ان استمعت الى اقوال شهود النيابة قررت تأجيلها الى الغد لاستماع اقوال شهود الدفاع

تفتيش منزل زميل واعتقاله مع اخيه

داهمت قوة من البوليس ، الليلة الماضية ، دار الزميل السيد رشاد ابو غربية وفتشتها تفتيشاً دقيقاً فلم يعثر فيها على شيء ممنوع

ثم عادت في الساعة الحادية عشرة واعتقلت السيد رشاد وأخاه السيد نهاد ووضعتهما فى قشلاق البوليس ، وحتى الان لم تعرف اسباب هذا الاعتقال

الخليل

يرديه قتيلا برصاص مسدس ويفر هاربا

الخليل في ٢٥ نيسان — لمراسل الدفاع الخاص — في منتصف الساعة الثامنة من صباح امس ، بينما كان السيد عبد الحميد أشتيتي ماراً بشارع السهلة أطلق عليه رمضان صلاح سبع رصاصات من مسدس اتوماتيكي أصابته جميعها واستقر بعضها في جسمه ، وما كاد المصاب يشعر بالرصاص يمزق جسده حتى استل مديته وحاول الهجوم على المعتدي غير انه وقع يتخبط بدمه واسلم الروح أما المعتدي فقد أشهر مسدسه على من حاول القبض عليه من المارة ولاذ بالفرار .

وعند وصول الخبر لمركز بوليس الخليل خفت قوة لتعقيب القاتل كما نقل القتيل المستشفى الانكليزي للتشريح ، وفي المساء سلم لاهله لدفنه . ولم يلق القبض على الفاعل حتى الان .

عكا

قوات وطائرات وعمليات تفتيش

عكا فى ٢٥ نيسان ـ لمراسل الدفاع الخاص ـ اخذت منذ صباح اليوم الباكر ثلاث طائرات تحوم فى سماء المدينة ثم اتجهت نحو قرى الشاغور القبلي ، وبعد قليل شاهدنا قوات كثيرة بكامل معداتها تتجه الى جهة الطائرات على طريق عكا ـ صفد ، وكانت تصحبها سيارات تحمل عدداً من الحمير والبغال ثم تحولت عن هذه الطريق واتجهت بطريق وعرية من وادي سلامة حتى وصلت الى سلسلة الجبال الواقعة بين قرى عرابة وسخنين وميعارو ودير حنا . وقد علمت ان هذه القوات قامت بعمليات تفتيش واسعة كما كانت الطائرات تقوم بالاستكشاف .

اجتماع بالمختارين ومطالبهم من الحكومة

اجتمع اليوم قائمقام القضاء بجميع مختاري قضاء عكا وطلبوا فى اجتماعهم السعي لدى المراجع الايجابية لتحقيق مطالب بينها الافراج عن المختارين المعتقلين وفتح صفوف ثانوية فى مدارس القرى مع تخصيص دروس زراعية فيها وغير ذلك من الرغبات المتعلقة بأعمال النسف والاجراءات الاخرى فوعدهم بالعمل على ايصال ذلك الى المراجع الايجابية .

الناصرة

اخلاء سبيل شبان قبض عليهم امس

الناصرة في ٢٤ نيسان — لمراسل الدفاع الخاص — بينما كان الشبان جميل ماضي ومحمود ماضي ومحمد سعيد الحسين وعزيز الياس من حيفا ، يقومون بجمع اعانات يوم امس باسم كشافة نادي الاتحاد العربي في حيفا قبض البوليس عليهم وأودعهم السجن .

وفي صباح اليوم جرت محاكمتهم أمام قائمقام الناصرة فامر باخلاء سبيلهم

حيفا

انتشار الدوريات فى انحاء المدينة

حيفا في ٢٥ نيسان ـ لمراسل الدفاع الخاص ـ عادت المدينة صباح اليوم الى حالتها الطبيعية . وفي منتصف الساعة العاشرة صباحاً قام بعض السيدات بتجمهر وطلبن الى اصحاب الحوانيت اغلاق متاجرهم . وقد انتشرت دوريات البوليس في المدينة للمحافظة على الامن .

يودعان السجن بعد القبض عليهما

وفى الساعة الثانية عشرة من ظهر اليوم اعتقلت السلطة الاستاذ محمد علي الصالح الذي كان معتقلا في مخيم المزرعة في عكا وكان في طريقه لاثبات وجوده فى مركز بوليس المدينة . واعتقل السيد عبد السلام الناطور . وجرى البحث ايضا عن شخص آخر . واودع الاولان مركز بوليس المدينة .

من مستشفى الحكومة الى المعتقل

أعيد الشيخ صالح العشاري اليوم الى مخيم المزرعة في عكا بعد أن كان قد جيء به من المعتقل الى مستشفى الحكومة في حيفا لمرضه .

صفد

العثور على قنبلتين فى مكان حادث

صفد في ٢٥ نيسان — لمراسل الدفاع الخاص — ذهبت مساء الامس قوة من البوليس مع قصاص الاثر لمحل الحادثة التي اطلق النار منها على الباص العربي بين صفد والجاعونه . وهناك عثر على قنبلتين صالحتين للاستعمال .

مجمل الاتفاق بين بريطانيا وارلنده

لندن فى ٢٥ نيسان — ينص الاتفاق الذي عقد بين بريطانيا وايرلندا على تسوية المسائل المالية التى كانت معلقة بين البلدين . كما ينص على تخلي « المملكة المتحدة » بريطانيا عن حراسة الشواطىء الارلندية بسحب حامياتها البحرية عنها

ارلنده تدفع عشرة ملايين جنيه

وتدفع ارلاندا عشرة ملايين من الجنيهات بتاريخ ٣٠ تشرين الثاني القادم كتسوية نهائية لجميع المسائل المالية المعلقة بين البلادين

دفع ٢٥ الف جنيه سنويا

وقبلت الحكومة الارلندية بأن تدفع مبلغ ٢٥ الف جنيه في كل سنة للحكومة البريطانية فى مقابل الضرر الذي يقع على الممتلكات بموجب الاتفاق الذي عقد في شهر كانون الاول سنة ١٩٣٥

زوال كل أثر لسوء التفاهم

ويشير الاتفاق الذي وقع بين البلادين الى ان جميع الغرامات المالية التي تطالب بها احدى الدولتين من الاخرى يوقف امر المطالبة بها . ويؤكد الاتفاق زوال كل أثر لسوء التفاهم القائم على أسباب مالية أو اقتصادية بين البلادين

دخول بضائع ارلنده بدون رسوم

لندن فى ٢٥ نيسان « بعده » — يبيح الاتفاق التجاري الذي وقع اليوم بين انكلترا وايرلندا دخول البضائع الايرلندية الى المملكة المتحدة «بانكلترا» بدون استيفاء أي رسوم جمركية عليها ، ولا يستوفى عليها غير ضريبة الدخل ويستثنى من هذه البضائع المسموح بدخولها دون ضريبة جمركية الحاصلات الزراعية بموجب انظمة خاصة بها .

ووافقت الحكومة الايرلندية على السماح بدخول البضائع البريطانية بكمية متناسبة الى البلاد الايرلندية بدون استيفاء ضريبة جمركية عليها وأهم هذه البضائع الفحم الحجري . ووافقت ايرلندا ايضا على وضع ضريبة جمركية على الفحم الاجنبي وتخفيض الرسوم الجمركية على البضائع الواردة اليها من انكلترا وينص ايضا على اجراء تخفيض فى الرسوم الجمركية على ٢٥ صنفا من البضائع . وهناك عدة نصوص أخرى تتعلق بالتجارة بين البلدين — روتر

لجنة فرنسية لاصلاح كنيسة (القيامة)

باريس في ٢٥ نيسان — ألفت لجنة لانقاذ كنيسة القيامة في القدس من خطر الانهيار المحدق بها وذلك فى دائرة نطاق الحركة الدولية الرامية الى جمع الاعانات من مختلف الدول والطوائف لتأمين صيانة هذا الاثر العظيم . وبين اعضاء اللجنة التي الفت سبعة من اعضاء الاكاديمية الفرنسوية والجنرال ويغاند وكثيرون من اعضاء المعهد والسفير المسيو بول كلوديل والمسيو رولان فورجيلس من اعضاء اكاديمية جونكور

رئيس الوزارة التركية الى اثينا

انقرة فى ٢٥ نيسان — سافر جلال بايار رئيس الوزراء ورشدي أراس وزير الخارجية ، الى اثينا . وهذه مرحلة لزيارات اخرى الى يوغوسلافيا ورومانيا — روتر

انباء خارجية

اسبوع حافل بالشئون السياسية الهامة

لندن فى ٢٥ نيسان — تستقبل انكلترا اسبوعاً حافلا بالشئون السياسية ، فان رئيس الوزارة الفرنسية ووزير خارجيتها سيقدمان يوم الخميس ويتناولان طعام الغداء على مائدة المستر تشامبرلن ، وطعام العشاء على مائدة الملك في قصر وندسور حيث يقضيان ليلتهما هناك . وفي يوم الجمعة يتناولان الغداء على مائدة اللورد هاليفاكس وزير الخارجية وفى نفس اليوم يعودان الى باريس . وخلال ذلك تدور ابحاث خطيرة

المباحث فى جدول اعمال العصبة

وقد وصل المسيو افينول السكرتير العام لعصبة الامم ، ليباحث اللورد هاليفاكس في جدول اعمال مجلس العصبة الذي سيجتمع يوم ٩ أيار القادم ، وفى ذلك الاجتماع تعرض مسألة سيادة ايطاليا على الحبشة

مقابلات وزير الحربية في باريس

ووصل ايضاً المستر هور بليشا وزير الحربية عائداً من رحلته فى مالطه وزيارته السريعة للسنيور موسوليني ولرئيس الوزارة الفرنسية . وفى باريس قابل المستر بليشا وزير الخارجية الفرنسية والجنرال غاملان رئيس أركان حرب الجيش الفرنسي ـ روتر

اتهام قساوسة بقلب نظام السوفييت

موسكو في ٢٥ نيسان — قبض على ٢٥ قسيساً تابعين للكنيسة بتهمة التجسس لالمانيا واليابان . وبين هؤلاء احد الاساقفة . وهم متهمون بادارة كنائس واديرة سرية ، وجمعيات للارهاب وقلب نظام الحكم وايقاع الضرر بالدولة — روتر

تقدم الثوار وسيطرتهم على الصحافة

لندن في ٢٥ نيسان — تقول انباء الثوار بانهم قد تقدموا في محاذاة الشاطىء وان معارك شديدة تجري في جبال البيرنيه على طول الحدود الفرنسية . وقد اصدرت حكومة الثوار قانوناً للصحافة يقضي بمراقبة الصحف والسيطرة عليها وفرض غرامات عند الضرورة واقالة موظفيها اذا لزم الامر ومصادرة اعدادها ومبانيها . وسوف لا يعين رئيس لتحرير أية جريدة دون موافقة وزير الداخلية — روتر

انهاء منازعات اقتصادية مع ارلنده

لندن فى ٢٥ نيسان — وقع على الاتفاقية بين بريطانيا وارلنده في أصيل هذا اليوم . وغداً تنشر تفاصيل هذه الاتفاقية ، وهكذا يقضى على منازعات اقتصادية بين الدولتين استمرت ست سنوات . وقد نزل الوزراء الارلنديون ضيوفاً على المستر تشمبرلن ـ روتر

موافقة الوزارة الفرنسية على برنامج

باريس فى ٢٥ نيسان — وافق مجلس الوزراء الفرنسي بالاجماع على مشروع المسيو دلادييه المالي الذي اهم اركانه انعاش البلاد اقتصادياً بمضاعفة الانتاج وترجيح كفتي الميزانية وتنظيم العمل والاشغال العامة ومساعدة شركات السياحة واستغلال ثروة المستعمرات ـ روتر

موقف روسيا تجاه الرعايا البريطانيين

لندن فى ٢٥ نيسان — احتج سفير بريطانيا فى موسكو على موقف حكومة السوفييت غير المرضي تجاه مصالح الرعايا البريطانيين . فقد اعتقلت سيدة انكليزية منذ شهر يوليو الماضى وصودر جواز سفرها . وقد طلب السفير محاكمتها باسرع ما يمكن والسماح بزيارتها فى السجن

حاجات المسلمين الثقافية فى الهند

لندن في ٢٥ نيسان — ذكر وزير المعارف خلال المناقشات التى جرت اخيرا في المجلس التشريعي للمقاطعات المتحدة في الهند تفاصيل الطرق التي ستتبع نحو حاجات المسلمين الثقافية وان تعليمات مشددة سوف تصدر لتقديم المساعدات لتعليم اللغة الاوردية في المدارس العامة . وقد اعلن ايضا ان الحكومة سوف تصدر اوامرها لاغلاق المدارس الاسلامية ايام الجمعة بدل ايام الاحاد وذلك نزولا عند رغبة الجمهور ، وان ما يدخر من نفقات المدارس الاسلامية الابتدائية سوف يصرف على مدارس اسلامية أخرى تستحق المساعدة . وقد ذكر أيضا انه لفت انتباه ما يقرب من ١٢ لجنة الى قلة المعلمين المسلمين وأنه سوف ينظر في تعيين معلمين آخرين .

انباء خارجية

مسئلة الاعتراف بفتح الحبشة
انكلترا عازمة على اقرار الامر الواقع

لندن في ٢٥ نيسان — كتبت جريدة « الابزرفر » عن مسألة الاعتراف بالفتح الايطالي للحبشة فقالت : ان المسيو أفينول السكرتير العام لعصبة الامم سيناقش رجال الحكومة البريطانية في الاقتراح الذي ستقدمه انكلترا في دورة العصبة القادمة بشأن الاعتراف بسيادة ايطاليا على الحبشة . وتقول الجريدة ان مسألة تقديم هذا الاقتراح هو من قبيل المسائل الشكلية لا غير لان انكلترا قد وطدت العزم على الاعتراف بالامبراطورية الايطالية لان عشرين دولة أخرى قد اعترفت بها قبلها .

الخلاف بين الوزراء في فرنسا

باريس في ٢٥ نيسان — اظهر الرأي العام الفرنسوي استياءه للاشاعات المتناقلة عن وقوع اختلاف بين الوزراء اعقبه هبوط في سعر الفرنك . والخلاف الحاصل ينحصر بوجه خاص بين الوزيرين رينو ومارشاندو في امر السياسة المالية واحتمال عقد قرض كبير في لندن . اذ المسيو رينو من رأيه اتخاذ سياسة مالية جزئية وسريعة بينما المسيو مارشاندو يرى اتباع السياسة التقليدية اسلم . وسوف لا يتفق الوزراء كذلك في مسألة المحادثات السياسية الفرنسوية الانجليزية القادمة او في تعيين سفير فرنسا في روما .

استمرار حوادث الارهاب في روسيا

باريس في ٢٥ نيسان — ورد من موسكو نبأ وفاة المسيو لازار كاجانوفيتش الفجائية وهو قوميسير الشعب للصناعات الثقيلة . ويبدو ان الوفاة تسببت عن اعتداء سياسي من مقاومي ستالين الذين يمقتون كاجانوفيتش بسبب صداقته الحميمة لستالين والدور الهام الذي لعبه اثناء التطهير الدامي الذي كان ضحيته في روسيا الحزب الشيوعي والجيش فاذا ايد هذا النبأ فمن المتوقع حدوث حركة ارهابية جديدة لستالين تجتاح روسيا كلها وبخاصة ذوي المقامات السامية فيها .

تروتسكي يخاف على حياته من ستالين

نيويورك في ٢٥ نيسان — جاء من مدينة مكسيكو ان تروتسكي تحصن في قصره المكسيكي الواقع في ضاحية كويوكان اعتقادا منه بانه هدف مؤامرة تدبر ضده من عملاء ستالين . وقد وضع القصر تحت رقابة البوليس ليلا ونهارا وقد خففت اوراق الاشجار المجاورة للقصر حتى لا يتخذ منها العدو كمينا .

رحلة الوزيرين الفرنسيين الى لندن

باريس في ٢٥ نيسان — لا تزال الانظار متجهة الى قرب رحلة الوزيرين دلادييه وبونيه الى لندن ويقدرون في بعض المحافل ان الوزيرين الفرنسويين سيبحثان مع زملائهما الانجليز مشروعا هاما للتسلح تشترك فيه البلدان وبعبارة اخرى وضع أسس اتفاق صناعي حقيقي لمسألة التسلح والمقصود من ذلك ايضا هو انقاص اسعار الانتاج . وسيحوي المشروع عدا ذلك انشاء مصانع جديدة في المدن الصناعية في قلب فرنسا .

انكلترا تعقد قرضاً كبيراً لفرنسا

باريس في ٢٥ نيسان — تعتقد الاوساط المالية الفرنسية رغم تكذيبات وزارة الخارجية ان مسألة عقد قرض انجليزي لفرنسا ستدرس في لندن في الاسبوع القادم بمناسبة زيارة الوزيرين الفرنسويين ، ومن المعتقد ان ممولي السيتي على استعداد لعقد صفقة مماثلة لصفقة العام الماضي وهي فتح اعتماد بمبلغ اربعين مليون جنيه انجليزي لفرنسا .

محاولة روسيا على ابواب جبل طارق

روما في ٢٥ نيسان — كتب محرر وكالة ستيفاني الدبلوماسي يقول :

« ان الحالة الدولية الحاضرة تميل نحو التقارب والاتفاق ما عدا بعض المحاولات التي يقوم بها فريق من مؤيدي الشيوعية للانتقاص من فوز المستر شامبرلين معتمدين في ذلك على آمالهم في الرئيس روزفلت الذي اخفق تلك الامال الواهية . وقد كان انتصار قوات المتطوعين والوطنيين الاسبان العظيم في طرطوسه اكبر ضربة قاضية على احلام الشيوعية الحمراء واعظم دليل على فشلهم وقد يتأخر قليلا فوز الجنرال فرانكو النهائي ولكن محاولة روسيا لخلق دولة حمراء على ابواب جبل طارق للسيطرة على مدخل البحر المتوسط قد فشل فشلا نهائيا .

توقيع الاتفاق بين ارلندا وانكلترا

لندن في ٢٥ نيسان — سيوقع اليوم « الاثنين » المستر مكدونالد وزير الدومنيون والمستر دي فاليرا الاتفاق التجاري العسكري الذي تم وضعه بين انكلترا وارلندا . وتتعهد فيه انكلترا بسحب حامياتها البحرية من موانيء ارلندا ، التي كان ينص على وجودها اتفاق سنة ١٩٢١ وتتعهد ارلندا من جهتها باعتماد مبلغ كبير للدفاع الوطني وحماية ثغورها ، ويعتقد ان الاتفاق الحالي لا ينص على أي مادة بالحاق ارلندا الشمالية بحكومة ارلندا الحرة .

عن صحفهم ...

أطماع جائعة
تريد ابتلاع أراضي الجليل ...
اطلاق النار على عمال قرب مستعمرة

الحي

اليهودي في صفد

ذكرت الصحف اليهودية ان تجار صفد اليهود قدموا الى مساعد حاكم اللواء الشمالي عريضة جاء فيها : ان الحي اليهودي في صفد قد مضى عليه سنتان وهو مغلق . ويضاف الى هذا انقطاع الطريق بين صفد وعكا ، مما أدى عرقلة الحياة التجارية . وقد طالبوا بفتح هذه الطريق وتأمين النقل فيها

لدينا من الرجال في فلسطين بل انهار هينة بما نملكه من نوعات الاراضي ...

لهذه الاسباب نتوجه الى الجليل ، لان وجودنا في هذه المنطقة يساعد على استتباب الامن ... في البلاد بما هو أجدى من وسائل البوليس واجراءاته المختلفة

انه لذنب ليس له كفارة ان لا يقوم صندوق الكيرن كايمت واليهودية العالمية بما يجب عليهم القيام به ... لانه واجب يحتاج لاموال طائلة لا تقل عن نصف مليون جنيه ...!

ترجمة

مقال ورسالة

ترجمت جريدة هآرتس رسالة لندن التي نشرتها « الدفاع » أمس كما ترجمت جزءاً من مقال الدفاع الافتتاحي ونشرتهما في الملحق المسائي

النار

على عمال مستعمرة

في الساعة الرابعة من بعد ظهر أمس الاول أطلق نحو ٢٠ عياراً نارياً على جماعة من العمال اليهود في مستعمرة الياجور . وقد أجاب احد العمال من مسدس مرخص له بحمله بأطلاق عدد من الطلقات ، ثم حضرت قوة من البوليس اليهودي من نقطة المستعمرة واخذت تبادل المسلحين اطلاق النار ، ثم عززت بقوة من البوليس البريطاني قدمت من حيفا . وبعد تبادل الرصاص انسحب المسلحون

اتلاف

خط السكة

جاء في ملحق هابوكر ان مجهولين اتلفوا خط السكة الحديدية بين عين حارود والعفولة وانتزعوا القضبان

باخرة

الى مينائهم ...

جاء في الملاحق اليهودية ان الباخرة « شيليو » رست في ميناء تل ابيب وانزلت ١٢ راكباً قادمين من بور سعيد بينهم عربيان ...!

مقتل مختار

وضياع بعض اقاربه

ذكرت هابوكر في ملحقها المسائي ان مسلحين هاجموا ليلة امس قرية واقعة على طريق حيفا وقريبة من مستعمرة ذكرى يعقوب ، وقد دخل المسلحون القرية وأخذوا مختارها خلف عبد الله واربعة اشخاص من افراد عائلته . وفي الصباح وجد المختار قتيلا في جوار مستعمرة بت شلومو ولم يعد الاربعة الباقون

اضراب

القصابين اليهود

اضرب القصابون اليهود في تل ابيب أمس لخلاف قام بينهم وبين تجار الابقار الذين ارادوا رفع أسعار اللحوم لذلك لم يبع شيء من اللحم في دكاكين القصابين . وفي صباح اليوم ذهب التجار الى المسلخ ليتولوا الذبح بأنفسهم فاعترضهم المضربون وارادوا منعهم بالقوة ، لكن حضرت قوة من البوليس وحالت دونهم ، وما تزال المسألة مثار خلاف

أطماع جائعة

لاراضي الجليل ..!

اقامت جمعية الكيرن كايمت حفلة دعي اليها الصحفيون اليهود . وقد شرحت لهم مشروعات صندوق الكيرن كايمت في المستقبل ، والتي ترمي الى التوسع في امتلاك اراضي الجليل فقيل :

لقد كنا فيما مضى ننظر الى تربة الارض وقرب موقعها الى المدينة ، لان غرضنا كان اسكان أكبر عدد ممكن من المهاجرين وانشاء مستعمرات . وكان يهمنا نوع التربة ، لكن السنوات الاخيرة حملتنا على التبصر ... لان اللجنة الملكية لم تكن لتستنتج ما أوصت به بشأن مستقبل فلسطين لولا علمها بأننا نمتلك مساحات اراضي في منطقة لا نمتلك مثلها في المنطقة الاخرى ، والان اتضحت ضرورة « دق الاوتاد » في اماكن مختلفة ...

شائعة

في لبنان

نشرت هابوكر خبراً تحت عنوان « كيف قتلوا الدكتور وايزمن في بيروت » ذكرت فيه ان جريدة « بيروت » اصدرت ملحقاً خاصاً أوردت فيه تفاصيل عن مقتل وايزمن بجوار تل ابيب ، فقالت انه كان يتنزه برفقة ثلاثة جنود فهاجمه جماعة من المسلحين فقتلوه بالرصاص ، وان الطائرات تحلق في اجواء يافا وضواحيها بحثاً عن جثته »

وقد تصدت جريدة « لوريان » التي تصدر في بيروت باللغة الفرنسية فكذبت الشائعة .

ان قوتنا لا تتوقف على مقدار ما

قضية

الافراج عن سجين

كتب الينا مراسلنا البيتلحمي يقول ان الحكومة لم تطلق سراح جريس خليل حزبون المحكوم عليه بالسجن وكان قد ابلغه امر الافراج عنه مدير السجون بتاريخ ٩ حزيران الماضي بالنظر الى حسن سلوكه . ويرجو المراسل ان يعاد النظر في امر الافراج عنه ليتمكن السجين من اعالة اسرته التي هي في مسيس الحاجة اليه .

صحة

جريح حادث

يسرنا ان نذيع خبر تحسن صحة السيد توفيق ابي الصيصان من قرية علار الذي اصيب باصابة بسيطة في حادث اطلاق الرصاص عليه من قبل مجهولين مسلحين . والسيد توفيق موجود الان في طولكرم .

تفتيش

متجر في مستعمرة

كتب الينا السيد علي عبد الرزاق من الخضيرة يقول ان قوة من البوليس والجند جاءت الى متجره الكائن في مستعمرة الخضيرة وفتشته تفتيشاً دقيقاً ولم تعثر فيه على شيء محظور .

ارسال

معتقل الى المزرعة

اعتقل في قرية ذنابة الشيخ امين افندي الحاج محمد وأحضر في سيارة الى مركز بوليس طولكرم وفي صباح امس ارسل مخفوراً الى مخيم المزرعة في عكا .

الكسوف والخسوف

في شهر ايار القادم

في يوم السبت ١٤ ايار القادم يقع خسوف كلي للقمر . وفي يوم الاحد ٢٩ منه يقع كسوف كلي للشمس .

(فلكي)

اعلان

بيع اموال منقولة

لدى دائرة اجراء يافا

بخصوص الاجراءات التنفيذية بالقضية ٧٨ ـ ١٩٣٨

فيما بين :

محكوم له : محمد صالح عطية

محكوم عليه : محمود احمد عوده وعقل عبد الحفيظ من طيرة دندن

ليكن معلوم بانه اعطي الامر من رئيس اجراء بيافا ببيع الاموال المنقولة بالمزاد العلني وهي :

١ ـ موتور ماركة كروسلي

٢ ـ طلومبة

ايفاء لتنفيذ الحكم الصادر من محكمة صلح يافا رقم ٣٣٩٠ ـ ٣٧ تاريخ ٢٧ ـ ١١ ـ ٣٧ لقاء مبلغ ٦٥ جنيه فلسطيني و ٥٠٠ مل والرسوم

اذا لم يصدر امر بالتأجيل يجري البيع بمعرفة مأمور البيع يوم الثلاثاء في ٢٦ ـ ٤ ـ ١٩٣٨ في عرب السوالمة التابعة قضاء يافا في ١٧ ـ ٤ ـ ٩٣٨

مأمور اجراء يافا

(٣٣٨٦)

مقال

لشاب في حيفا

بعث الينا السيد عفيف سلوم من حيفا كلمة تتعلق بحث العرب فيها على التمسك بعرى الاتحاد والتطلع الى خدمة امتهم باخلاص وتفان وبعد عن التذمر . ويدعو نوادي حيفا الكشفية والموسيقية بالعمل في هذا السبيل

الكنوز الابريزية
لطلاب اللغة الانكليزية

اهدانا الاستاذ المحامي السيد علي حسين الاسعد الجزءين الاول والثاني من كتاب (الكنوز الابريزية لطلاب اللغة الانكليزية) وهو كما يقول المؤلف في مقدمته « منهاج قويم يضاعف رغبة الطالب الى متابعة الدرس واخذ حاجته من هذه اللغة » وهو يطلب من المكاتب ومن الاستاذ مؤلفه في يافا

اعلان
مدعى عليه

دعوى حقوقية

دوسيه ١٤٦٩ ـ ٣٨

محكمة صلح القدس

الى راشد عقل علي ابو فؤاد — كب الرملة يشتغل سايس في السبلاي الحربي والان مجهول الاقامة

يقتضي حضورك للمحكمة المذكورة كمدعى عليه يوم الثلاثاء الواقع في ١٠ ـ ٥ ـ ١٩٣٨ الساعة الثامنة والنصف صباحاً

المدعي : عطا الله شحاده الملطي القدس

يطالبك بمبلغ ستة جنيهات فلسطيني وان تخلفت تنظر دعواه بحقك غيابياً ولا يقبل اعتراضك الا اذا ثبت ان تخلفك كان لعذر معقول

في ٢٥ ـ ٤ ـ ٩٣٨

رئيس قلم محكمة صلح القدس

اعلان بيع اموال غير منقولة
لدى المحكمة المركزية بيافا

بخصوص الاجراءات في القضية ٢٤ ـ ٣٧

نمرة القضية ١٩٣١ ـ ٣٧

ما بين :

المحكوم له : بنكو دي روما

المحكوم عليه : علي افندي صالح علاء الدين

ليكن معلوماً بانه اعطى الامر من قبل رئيس هذه المحكمة حسب المادة ١٤ من قانون انتقال الاراضي (الفصل ٨١ من مجموعة القوانين لدريتون) ببيع جميع حقوق ومنفعة المديون أو الراهن المتعلقة في الملك المدون حسب الجدول بخصوص تنفيذ حكم في القضية ٢٤ ـ ٣٧ محكمة المركزية بيافا المسجلة في دائرة الطابو بيافا بموجب كوشان الطابو ٧١٣ و ٢٥١٠ بلوك ٤٣٩١ و ٤٣٦١ قسيمة ٨ و ٢ مع الفائدة والمصاريف لغاية هذا التاريخ لقاء مبلغ ٣٩٣ جنيه و ٩٢٠ ملا مع ما يلحقها من الفوائد والرسوم بالغة ما بلغت من هذا التاريخ حتى الدفع التام . سيطرح الملك بالمزاد العلني وللمزاود الاطلاع على التفصيلات والشروط في الدائرة . يباع الملك ايفاء لصالح الدائن أو الراهن كما هو موضح في الجدول المرفق بما يلحقه من المصاريف والقيود والشروط والمطلوبات المتعلقة بهذا الملك . اذا لم يصدر أمر بالتأجيل يجري البيع بمعرفة مأمور الاجراء في يافا دائرة الاجراء ابتداء من الساعة ٨،٣٠ الى ١٢،٣٠ من ايام الاسبوع قبل الظهر ويستمر بظرف ثلاثين يوماً من تاريخ النشر

في حالة دفع الدين المبينه تفاصيله اعلاه مع المصاريف او اذا عرض دفعها قبل ان يباع الملك فان المزاودة تلغى . حين البيع على راغبي المزاودة ان يزاودوا بانفسهم او بواسطة وكلاء مفوضين ولا تقبل المزاودة من قبل الدائن او المرتهن او بالنيابة عليهم إلا بأمر خاص صريح من رئيس الاجراء أو من يقوم مقامه .

ليعلم المزاودون انه يجب دفع عشرة بالماية حين المزاودة لصندوق الاجراء لتقبل المزاودة منهم أو أن يجلبوا كفالة بنك يرضى بها مأمور الاجراء . ان اجرة الدلال ورسم التسجيل في الطابو على المشتري

الجـــدول

بلوك ٤٣٩١ و ٤٣٦١ قسيمة ٨ و ٢

رقم الكوشان ٧١٣ و ٢٥١٠

الحصص : في القسيمة ٨ ٢٧٤ حصة من ٧٨٤ حصة وفي القسيمة ٢ كاملا

المكان الرملة

نوع الملك أرض مشجرة برتقال رملية خصبة

تفصيلات : وفي القسيمة ٢ قائم عليها دار مؤلفة من اربعة غرف علوية ومخازن للبرتقال مبنية من حجر بلوك غير جاهزة اذ ان الشبابيك غير مركبة وغير مقصورة ولا مبلطة وبايكة مؤلفة من غرفتين وبئر ماء وموتور

اسم المالك علي صالح علاء الدين

مساحة الارض في القسيمة ٨ دونم ١١٨ و متر ٣٧٢ والقسيمة ٢ دونم ٤٦ ومتر ٣١٩

اوصاف المزروعات وعدد الاشجار واعمارها : في القسيمة ٨ الشجر مثمر ويتراوح عمره بين عشرة سنوات وكل دونم يحتوي على ستون شجرة والقسيمة ٢ القسم الكبير من شجرها رقمه ثلاث سنوات والقسم الاخر مثمر من جديد وعمر شجره أربعة سنوات

القيمة المخمنة في القسيمة ٢ ٦٠ جنيه للشجر والابنية والمنافع بمبلغ سبعمائة جنيه والقسيمه ٨ كل دونم بمبلغ خمسين جنيه .

مأمور اجراء يافا

(٣٣٤٣)

قرارات محاكم فلسطين العليا

التمييز بين العطل والضرر والغرامة في العقود

«جمع وتصنيف المحامي كمال ابراهيم البربري»

« تابع ما قبله »

حكم صاحب الشرف ماجد بك عبد الهادي .

١ — نشأ هذا الاستئناف من حكم المحكمة المركزية بيافا الذي صدر في ٧ حزيران سنة ١٩٣٧ حكم به على المستأنف ان يدفع للمستأنف عليهم مبلغ الفين وخمساية جنيه فلسطيني عطلا وضرراً . المستأنف عليهم قدموا قضية ضد المستأنف والتي هي بالاختصار ما يلي :

انهم تعاقدوا في ١٢ نوفمبر بعقد مع المستأنف تعهدوا به ان يبيعوا له قطعة ارض على شروط مذكورة في العقد . وقد تعهد كل فريق ان ينفذ تعهداته . وقد اتفق ان كل فريق يخل بقسم او بجميع هذه التعهدات يدفع للفريق الاخر الفين وخمساية جنيه . المستأنف بعد العقد اي في ٦ اغسطس ١٩٣٠ ارسل الى المستأنف عليهم تحريراً يوافق به بان يبدل تاريخ الفراغ المنصوص عنه في الاتفاقية وتعهد لهم أن يدفع ٤٠٠ ج ف في اواخر فبراير سنة ١٩٣٠ على حساب ثمن الشراء والشروط الاخرى في العقد بقيت سارية . لقد ارتكب المستأنف مخالفتين الاولى انه لم يدفع الضرائب التي كان عليه أن يدفعها ، والثانية انه لم يدفع ٤٠٠ ج ف التي تعهد ان يدفعها بتحرير وعلى هذا فكان ملزماً بدفع مبلغ ٢٥٠٠ ج ف التي تعهد ان يدفعها في البند الثامن من العقد

٢ — في ١٢ نوفمبر ١٩٣٢ المحكمة المركزية بيافا ردت القضية خاصة المستأنف عليهم لانه لم يكن هنالك من نكول بخصوص عدم دفع الضرائب ، وان التعهدات المنصوص عنها في البند الثامن من العقد لدفع العطل والضرر في حالة مخالفة نصوص العقد لا يسري على تعهد المستأنف الموجود في التحرير لدفع ٤٠٠ ج ف

٣ — المستأنف عليهم استأنفوا في حكم المحكمة المركزية برد دعواهم لمحكمة الاستئناف . وهذه المحكمة اعطت حكماً ضد المستأنف وفسخت حكم المحكمة المركزية في ٥ اغسطس سنة ١٩٣٣ وحكمت على المستأنف بدفع مبلغ ٢٥٠٠ ج ف لان الكلمات الموجودة في التحرير مع العلم بان نصوص العقد تبقى سارية المفعول . ومعنى هذا ان النكول لتنفيذ تعهداته في التحرير جعلته ملزما لان يدفع مبلغ ٢٥٠٠ ج ف حسب منصوص البند الثامن من العقد

٤ — استأنف المستأنف حكم محكمة الاستئناف لمجلس الملك الخاص ، بحث مجلس الملك الخاص بصورة واسعة ومفصلة حقائق القضية وقرر رد القضية للمحكمة المركزية لتقرر نقطتين حتى يمكن ان يصل الى نتيجة . وقد ذكر اصحاب الشرف قضاة مجلس الملك الخاص بانه طالما ان المحاكم في فلسطين قد اعطيت الصلاحية الواسعة حسب دستور فلسطين بتطبيق القانون الانكليزي وقواعد العدل والانصاف ، وعند البحث في هذا الاستئناف عليها ان لا يغرب عن فكرها نص المادة ٤٦ من الدستور بانه يطبق القانون العثماني ونصوص الدستور وأي قوانين اخرى ومبادىء العدل والانصاف وصلاحيات حكام الصلح ومن جملة ذلك المبدأ المشهور والمعروف وهو التمييز بين العطل والضرر والغرامة .

٥ — بحثت المحكمة المركزية بيافا مرة اخرى... وفي ١٧ حزيران ١٩٣٧ صدر حكم ضد المدعى عليه وهو هنا المستأنف بدفع مبلغ الفين وخمساية جنيه فلسطيني المنصوص عنها في العقد في البند الثامن .

٦ — استأنف المستأنف حكم المحكمة المركزية لهذه المحكمة ، وهو الاستئناف الذي علينا ان ننظر به الان

٧ — لتسهيل فهم هذا الاستئناف اني اعتقد أنه من المناسب أن اذكر نصوص المادتين ١١١ و١١٢ من قانون اصول المحاكمات العثمانية ، كما ترجمتها للغة العربية من الاصل التركي

المادة ١١١ تنص ما يلي :

في حالة انه اذا بين الفريق ، ونص العقد ، بانه اذا لم يتمكن احد الطرفين بالقيام بما تعهد به فيدفع مبلغاً معلوماً كعطل وضرر ، فلا يسمح بدفع مبلغ اكثر او اقل .

المادة ١١٢ تنص ما يلي :

« يقرر فائدة واحد في المائة في الشهر على رأس المال كعطل وضرر للتأخير بالقيام بتعهدات دفع دراهم . ويعطي حكماً بهذه الفائدة بدون أن يطلب من الدائن ان يجبر باثبات العطل والضرر الذي حصل له في حالة عدم وجود اتفاق بخصوص الفائدة في سند الدين وطلب ان يدفع الفائدة في الاعلان فمن الضروري ان تحسب من تاريخ الاعلان والا فمن تاريخ تقديم الدعوى

٨ — بعد تدقيق نص المادة ١١٢ اعتقد انها لا تنطبق على هذه القضية وان من رأيي انها تنطبق على العطل والضرر الذي يجب ان يقع لتأخير دفع دراهم ناتجة عن سند دين او أي عقد لاية معاملة يكون دفع الدراهم مستحقاً كأي دين عادي .

ولا تنطبق على دفع دراهم ناتج عن عقد عمل بين شخصين وفيه تعهدات مشتركة كالعقد في هذه القضية وهذا الرأي هو قوي بالكلمات التالية في المادة ، مبلغ رأس المال ، سند دين ...

٩ — هنالك نقطة أخرى بحثها مجلس الملك الخاص وهي ان المادة ١١١ من قانون اصول المحاكمات العثمانية لا تنطبق الا اذا كان الاخلال هو اخلال بكل العقد أو القسم المهم منه . اني لا اوافق على هذا التفسير الذي ليس له اساس بالنسبة لنص المادة . انه من رأيي بانه لا يمكن وضع قاعدة عامة في هل المادة ١١١ تنطبق على قضية اخلال واحد او اكثر من التعهدات في العقد ، وهذا يختلف باختلاف شروط العقد نفسه وقصد الفريقين . في هذه القضية المستأنف تعهد في البند الثامن ان يدفع مبلغ ٢٥٠٠ ج ف في حالة اخلال بقسم او بجميع تعهداته . هذا التعهد بجمله في حالة عدم دفع ٤٠٠ ج ف على حساب الثمن للشراء ملزم، لان هذا التعهد هو قسم من تعهداته وهو يكون صلة وصل لعقده بالبيع .

١٠ — المادة ١١١ من الفصل الخامس من قانون اصول المحاكمات الحقوقية يبحث بخصوص نتائج عدم تنفيذ العقود وبدون البحث فيه عن العطل والضرر وليس عن الغرامة .

١١ — في حالة عدم وجود أي نص بخصوص المواد ١٠٦ — ١١٢ ولعدم وجود قانون يسمح للمحاكم ان تحكم في حالة الاخلال لذلك تعطى الصلاحية للمحاكم ان تدقق بها ، وتفرق بينها وبين العطل والضرر حسب مبادىء القانون الانكليزي وذلك بموجب المادة ٤٦ من دستور فلسطين طالما هذه المبادىء لا تؤثر على نصوص قانون اصول المحاكمات او أي قانون آخر معمول به في فلسطين . المادة ١١١ تنص على المحاكم بان لا تحكم باكثر او باقل من العطل والضرر . لا أرى ظروفاً تمنع من تطبيق هذه المبادىء في فلسطين .

١٢ — المحاكم في فلسطين كانت في السابق تعطي احكاماً حسب المبلغ المنصوص عنه في حالة انتهاء العقد . كان ذلك يعمل به بموجب المادة ١١١ بدون ان يفرق بين العطل والضرر والغرامة . ان هذا لا يمنع المحاكم من أن تطبق هذا المبدأ طالما المادة ٤٦ من دستور فلسطين تسمح بـه .

١٣ — عندما تقارن بين مبلغ ٤٠٠ ج ف التي تعهد المستأنف ان يدفعها على حساب ثمن الشراء ، مع مبلغ ٢٥٠٠ ج ف التي تعهد ان يدفعها اذا أخل بجميع او بأي قسم من تعهداته فنرى حسب القانون الانكليزي كما هو مبين من قبل اخي وكيل قاضي القضاة ان مبلغ ٢٥٠٠ ج ف غرامة وليس عطلا وضررا كما بينها الفريقان

١٤ — طالما ان مبلغ ٢٥٠٠ ج ف هو غرامة وليس عطلا وضررا ، فان المحكمة المركزية كانت مخطئة بالحكم بهذا المبلغ . وبالنسبة لهذه الظروف أنه من الضروري ان يقدر العطل والضرر الذي اصاب المستأنف عليهم لنكول المستأنف . حيث ان تقدير الخسارة الحاصلة مسئلة عائدة للمحكمة البدائية فمن رأيي ان الحكم يجب ان يفسخ والقضية ترجع للمحكمة المركزية وعلى المستأنف عليهم ان يدفعوا مصاريف هذا الاستئناف خمسة عشر جنيها اتعاب محاماة .

(انتهى)

اعلان

صادر من محكمة حيفا الشرعية

وردت الى هذه المحكمة مضبطة من مختار اسلام شفا عمرو تتضمن ان حسن ابن علي المسعود من عرب الحجيرات المقيم في اراضي القرية المذكورة توفى منذ خمس عشرة سنة تقريباً عن زوجته آمنة بنت احمد الحد وعن اولاده منها وهم حسين وصالح وفياض ومصطفى وشتوي ولا وارث له سوى من ذكر فمن كان له اعتراض على مضمون هذه المضبطة فليتقدم به الى هذه المحكمة خلال عشرين يوما من نشره في ٣١—٣—٩٣٨

وكيل قاضي حيفا الشرعي

(٣٣٤٢)

شركة حمامات زرقاء معين والزارا المعدنية في شرق الاردن

بدأت هذه الشركة تستقبل زوار هذه الحمامات في هذا الموسم وهي جد فخورة بما ناله زوارها في السنة الماضية من فائدة عظيمة في صحتهم وراحة ممتعة ايام وجودهم في هذه الحمامات المباركة

لقد ثبت لجمهرة من الاطباء الاوروبيين والشرقيين وثبت ايضا لالوف الناس الذين زاروا (حمامات زرقاء معين والزارا المعدنيه الاردنية) ان العناية الالهية ، رحمة منها وحنانا ، اودعت في هذه المياه المباركة شفاء عاجلا للمصابين بامراض:

الروماتزم على اختلاف انواعه

العصبي على اختلاف انواعه

الجلدية على اختلاف انواعها

تفتت الحصى وتذيب الرمل

تعقم مجاري البول من جميع الامراض التناسلية

تشفي من امراض العقم

ولقد بذلت الشركة في هذه السنة اموالا طائلة في سبيل تأمين راحة زوار هذه الحمامات

فانها انشأت احواضاً صحية وجعلت درجة حرارتها تتراوح بين ٣٧ و ٦٤ سنتغراد وذلك حسب طاقة المستحم

ونظمت الادوات الصحية تنظيما فنياً

وجعلت ادارة الدكاكين والمطعم والمقهى في يدها لكي لا يشعر الزائر الكريم بفرق بالاسعار والاصناف والحاجيات عن الاسواق في المدن

وفوق هذا فأنها زادت في اعتنائها في الاوتيل المفروش بأحسن الاثاث وبالبراكات والصواوين والخيام حتى صار زائر الحمامات يجد راحته كأنه في بيته

وزيادة في الحرص على راحة ومصلحة زوار حمامات زرقاء معين والزارا المعدنية فان ادارة الشركة قد اتفقت مع السيدين قدري اليوسف وعبد الرحيم طبلت في عمان على نقل زوار الحمامات من كراج صالح عبدو في باب العامود بالقدس ومن كراج فلسطين ومن كراج الحمامات على ان يتقاضوا اجرة الراكب :

٩٥٠ ملا	من القدس الى الحمامات	ذهابا وايابا	في سيارة تكسي
٥٠٠ :	: : :	ذهابا	: :
٥٥٠ :	: : :	ذهابا وايابا	: باص
٣٠٠ :	: : :	ذهاباً	: :
٤٥٠ :	من عمان :	الحمامات ذهابا وايابا	: تكسي
٢٥٠ :	: : :	ذهابا	: :
٢٥٠ :	: : :	ذهابا وايابا	: باص
١٥٠ :	: : :	ذهابا	: :

بادروا لزيارة هذه الحمامات المباركة التي اكتشفها وانشأها سليمان الحكيم واغتسل بها جالينوس ابو الطب وسماها باسمه هو ميروس ابو الشعراء

برنامج

الاذاعة الفلسطينية

يوم الثلاثاء في ٢٦ نيسان سنة ١٩٣٨

حديث الاطفال

٥ر٣٠ اشارة الوقت والنشرات

٦ر١٥ اغاني من احمد عبد القادر

٦ر٢٥ برنامج متنوع

٧ حديث الى المزارعين عن « الاضاءة الاصطناعية لبيوت البيض »

٧ر١٥ محمد غازي وفرقة استوديو الاذاعة العربية

٧ر٤٠ اشارة الوقت والنشرات

٧ر٤٥ اشارة الوقت الجوية والاخبارية

٩ر١٥ اشارة الوقت والنشرات

٩ر٣٠ الموسيقى والموسيقيون

٩ر٤٥ برنامج موسيقى

١٠ر٣٠ ختام

الاذاعة المصرية

الاذاعة اللاسلكية للحكومة المصرية

يوم الثلاثاء في ٢٦ نيسان سنة ٩٣٨،

٦ر٤٥ صباحا الاستاذ بليغ صفوت تمرينات رياضية

٧ الشيخ منصور الشامي الدمنهوري قرآن كريم

٧ر٥٠ ختام

١٠ التخت الشرقي بقيادة الاستاذ عبد العزيز محمد

١٠ر٣٠ اسطوانات

١١ الاستاذ احمد عبد القادر وفرقته حفلة غنائية

١١ر٣٠ ختام

٢ر١٠ مساء اسطوانات

٢ر٤٠ النشرات الجوية والاخبارية والتجارية الاولى

٦ اوركسترا الاذاعة اللاسلكية حفلة موسيقية

٦ر٣٠ اسطوانات

٧ اوركسترا الاذاعة اللاسلكية حفلة موسيقية

٧٢٠ الاستاذ محمود بدر الدين — حديث الرياضة في الاسبوع

٧ر٥٠ الاستاذ رياض السنباطي وفرقته حفلة غنائيه

٨ر٣٠ النشرتان الثانيتان الاخبارية والتجاريـة

٨ر٤٠ الاستاذ الشيخ محمد رفعت قرآن كريم

٩ر٣٥ فاضل شوا — كمان منفرد

١٠ر٢٠ الاستاذ رياض السنباطي وفرقته حفلة غنائية

١١ سلام الملك ختام

رسالة الخليل

مدير بوليس الخليل

الخليل في ٢٥ نيسان — لمراسل الدفاع الخاص — أجيز مساعد مدير بوليس الخليل لمدة أربعة أشهر وحل مكانه ضابط آخر . وليس من المنتظر ان يعود المستر برودرهرست لفلسطين بل سينقل الى احدى المستعمرات كما أشارت «الدفاع» قبلا .

محاكمة ادارية

جيء الى سجن الخليل بالسيد محمد عبد الرحمن علي من قرية حلحول تمهيداً للمحاكمة اداريا

اثبات وجود

حكم المستر ايفانس مساعد حاكم لواء القدس على السيد عبد يونس القواسم باثبات وجوده مرتين في اليوم لدى البوليس مع تقديم كفالة حسن سلوك لمدة [illegible] واحد

صوت الرصاص

سمع السكان ليلة امس الاول اصوات عيارات نارية كثيرة كانت تطلق في الناحية الغربية من المدينة

الخضار والفواكه

يشاهد المار في شوارع المدينة وأزقتها ان النظافة التي تتفق والقواعد الصحية مفقودة كما يلاحظ ان الخضار والفواكه تعرض على جوانب الطرق للبيع وتبقى اياماً طويلة عرضة للشمس والغبار بدون ان يجد الباعة من ولاة الامور رادعاً لهم . هذه كلمة موجزة نقولها الان ولنا وطيد الامل في همة رجال الصحة والبلدية لبذل عنايتهم للحيلولة دون الاستمرار على هذه الحالة وخصوصاً والبلدية علكت سوقاً جيدة للخضار

سينما النهضة — حيفا

ابتداء من يوم الخميس ٢١ الجاري ولغاية يوم ٢٥ منه سيعرض

ادهش الافلام التي عرضت حتى اليوم

شوشن شاو أو الساحر الصيني

لاشهر الممثلين : جورج روبي ، انا ماي ونغ ، فرتس كورتنر

مناظر خلابة — مواقف جميلة — حروب هائلة — حفلتان يومياً

اعلان بيع اموال غير منقولة

بخصوص الاجراءات في القضية ١٧٧٣٣ — ٣٦

نمرة القضية ١١٥٩ — ٣٧

المحكوم له : د . د تادرس

المحكوم عليه : داود عناني

ليكن معلوما انه اعطي الامر من قبل رئيس هذه المحكمة حسب المادة ١٤ من قانون انتقال الاراضي (الفصل ٨١ من مجموعة القوانين لدريتون) ببيع جميع حقوق ومنفعة المديون او الراهن المتعلقة في الملك المدون حسب الجدول بخصوص تنفيذ حكم بالقضية ١٤٥ — ١٩٣٦ محكمة مركزية يافا . او ايفاء لتنفيذ الرهنية العائدة الى المرتهن المذكور المعلقة في دائرة الطابو ٣٠١٤، ٣٠١٥، ١٧٩٢١ بموجب كوشان الطابو مع الفائدة والمصاريف لغاية هذا التاريخ لقاء مبلغ ٣٢ جنيه و١٠٠ مل مع ما يلحقهما من الفوائد والرسوم بالغة ما بلغت من هذا التاريخ حتى الدفع التام .

سيطرح الملك بالمزاد العلني وللمزاود الاطلاع على التفصيلات والشروط في الدائرة . يباع الملك ايفاء لصالح الدائن او الراهن كما هو موضح في الجدول المرفق بما يلحقه من المصاريف والقيود والشروط والمطلوبات المتعلقة بهذا الملك

اذا لم يصدر امر التأجيل يجري البيع بمعرفة مأمور الاجراء في دائرة الاجراء ابتداء من تاريخ النشر قبل الظهر ويستمر بظرف ثلاثين يوما من تاريخ النشر . من الساعة ٨ ونصف الى ١٢ ونصف

في حالة دفع الدين المبين تفاصيله اعلاه مع المصاريف او اذا عرض دفعها قبل ان يباع الملك فان المزاودة تلغى . حين البيع على راغبي المزاودة ان يزاودوا بانفسهم ولا تقبل المزاودة بواسطة وكلاء الا بامر خاص صريح من رئيس الاجراء او من يقوم مقامه

ليعلم المزاودون أنه يجب دفع عشرة بالماية حين المزاودة لصندوق الاجراء ان اجرة الدلال ورسم التسجيل في الطابو على المشتري

ان المزاودة بموجب هذا الاعلان هي شهر واحد أو اسبوعين تدفع رسوم الطابو ورسوم الدلالة من قبل المشتري

الجـــدول

بلوك ٦٣١٦ قسيمة ١٤ رقم الكوشان ٣٠١٤ — ٣٠١٥ — ١٧٩٣١

الخصص ٢٠ حصة من ٤٦ حصة المكان يافا نوع الملك بيارة

ملاحظات وتحتوي ايضاً على المنافع بئر ماء بركة غرفة الموتور نمرو ٣٠١٦٢٣ قوة ٦ رؤوس طولومبه وغرفة بجانب الموتور خشبية بلا سقف

اسم المالك داود عناني كيفية الانتقال الى المالك : شراءاً

مساحة الارض ١٠٩ دونمات و ٣٩٨ متراً

اوصاف الارض بياره

القيمة المخمنة خمسون جنيه للدونم

٢٥ — ٤ — ٣٨ مأمور اجراء يافا

ADDIFA: PALESTINIAN DAILY PAPER

دار الدفاع : ميدان الساعة ـ عمارة البلدية ـ يافا فلسطين

العنوان التلغرافي : (الدفاع ـ يافا)

التلفون ١١٨٧ (اربعة خطوط) و ١٠٧٥ (خطان) صندوق البريد (٢٥٥)

الاعلانات يتفق عليها رأساً مع الادارة

اجرة السطر : ١٠٠ مل

الدفاع

جريدة يومية سياسية مصورة

APRIL 26 1938 · No· 1140

صاحب الامتياز : ابراهيم الشنطي

المدير المسئول : شوكت حماد

الاشتراكات

في فلسطين	عن سنة ١٥٠
في البريد الداخلي	« « ١٨٠
في سائر الاقطار الخارجية	« « ٣٠٠

غضب الطبيعة في تركيا

١٢٧٠ قتيلا و ٨٣٠ مفقودا و ٥٨٠٠ جريح

قرى بأسرها تبتلعها الارض في ثوان معدودة فتصبح بلاقع

انباء الكارثة

نشرنا في اعدادنا الماضية انباء الكارثة الكبرى التي نزلت بتركيا من جراء الهزات الارضية التي وقعت في الاناضول والتي بلغ عدد ضحاياها اكثر من الف قتيل وفيما يلي تفاصيل هذه الكارثة الهائلة كما يرويها مراسل فاضل :

وجهات ثلاث

وقعت هزات ارضية في وسط الاناضول وشرقها كانت ذات وجهات ثلاث :

الاولى — اصابت منطقة تمتد من سينوب الى اولو قشله وقد اجتاحت في طريقها مدن : طوسيا ، جانكيري ، شوروم ، يوزغاد ، آق طاغ ، قيرشهر ، عربسون .

الثانيه — وهذه في منطقة انقرة تمتد الى اولو قشله واستنبول

الثالثة — في المناطق الشرقية

بدء الهزات

بدأت الهزات في الساعة الواحدة تماماً بعد ظهر الثلاثاء في ١٩ نيسان الحالي واستمرت مع فواصل صغيرة وفي الساعة ٣ والدقيقة ٢٠ وقعت زلزلة شديدة في منطقة قيرشهر شعر الناس بها في استنبول . وقد دلت تسجيلات مرصد قنديللي على ان مركز الهزة يبعد ٤٧٠ كيلومتراً عن استنبول

في العاصمة

اما في انقره فقد شعر الناس بالهزة في الساعة الواحدة والدقيقة ٢٠ ، وقد دامت ١٥ ثانية ثم تكررت عند الساعة الثانية وسمع دوي شديد تلاه انهيار بعض الابنية

منظر مبك

وكان منظر العاصمة التركية في هذا الوقت مؤثراً ، بل مبكياً . فقد اخذت الجماهير الفزعة تتدافع طلباً للنجاة ، وقد اخليت المدينة تماماً وفي الساعة الثامنة مساء عادت الزلازل تتوالى فأنهارت في العاصمة بيوت كثيرة وقتل ١٥ شخصاً وقضى الناس ساعات قلقة في الفلاة

كقطع الثلج

وبدأت الهزة خفيفة في (قيرشهر) في الساعة الثالثة والدقيقة ٢٠ ودامت خمس ثوان فلم يهتم لها الا القليل من السكان ، ولكن بعد ٢٠ دقيقة اشتدت فكانت المدينة تهتز وتتلاشى مبانيها كقطع الثلج وطفق الناس يتراكضون طلباً للنجاة فيتساقطون صرعى تحت الانقاض .

شعلة لاهبة

وسادت الفوضى المدينة واستمر الذعر الى الليل . وتلفت الناجون الذين خرجوا الى البرية نحو المدينة فأذا هي شعلة لاهبة عقد دخان الحرائق فوقها ضباباً كثيفاً .

المنكوبون هم الاحياء

وقد استمرت الزلازل هنا يوم الاربعاء ايضاً وبلغ عدد القتلى الذين اخرجت جثثهم الى المساء ٥٥٠ قتيلاً ، اما الجرحى فبلغوا ١٥٠٠ شخص واما المنكوبون فهم الباقون احياء من سكان مدينة (قيرشهر)

نصف البلدة

اما في (بركوي) فقد بدأت الزلزلة في الساعة الواحدة تماماً وكانت شديدة استمرت الى المساء في فواصل قليلة وقد هدمت نصف البلدة

اندثار قرى

وكانت القرى القائمة بين (قيرشهر) و (بركوي) قد اصيبت بمثل هذه الضربة فتهدمت فيها ٢١ قرية على بكرة ابيها ولم يبق فيها حجر على حجر

تبتلعها الارض

وافظع ماحدث ان قرية (مزكريد) وهي من القرى التابعة الى قير شهر قد غارت في الارض لان الهزات التي توالت عليها فتحت ثغرة طولها كيلو متران وعرضها نصف كيلو متر فزلت اكثر منازل هذه القرية الى تلك الهوة التي لم تلبث ان اطبقت فاها على الابنية وساكنيها فلم يبق منهم اثر

في ثوان معدودة

وقد تم ذلك في ثوان معدودة ولم ينج من السكان سوى ١٢ شخصاً ويقدر عدد الضحايا بمائة وخمسة وستين

تركتها بلاقع

واصيبت بلدة (آق ساراي) بكارثة لاتقل عن الاولى فظاعة اذ توالت الزلازل عليها فتركتها بلاقع واصبح سكانها الذين يبلغون عشرة الاف نسمة بلا مأوى

الموت بدل القطار

وقرية (يني يابان) من القرى المجاورة لخط سكة حديد انقرة ـ قيصري وكان على محطة هذه القرية عدد كبير من الاهلين ينتظرون وصول القطار فأطبقت عليهم المحطة عند الزلزلة فلم ينج منهم ، وعددهم ٨٠ شخصاً ، الا ٣ فقط .

٧ من ١٢٠

اما القرية فقد تدمرت كلها ، ولم ينج من سكان قرية سيكلي البالغ عددهم ١٢٠ شخصا سوى سبعة

الاستقرار ...

وفي يوم الخميس استقرت الارض بعد ارتجاجها يومين كاملين . وقد سجلت المراصد الفلكية ٤٥ هزة كان اطولها ٢٠ ثانية ويستدل من البلاغ الرسمي الذي اذيع في مساء هذا اليوم ان الخسائر عظيمة جداً

الخسائر العظيمة

وقد بدأت منذ صباح الخميس اعمال الاسعاف بصورة جدية ، اما الخسائر فهي كما يلي :

اولا ـ ١٢٧٠ قتيلا و ٨٣٠ مفقودا يظن انهم ذهبوا ضحية الكارثة

ثانيا ـ ٥٨٠٠ بين جريح في حالة عادية وجريح خطر

ثالثا ـ تهدمت ٢٥ قرية واصيبت ١٨ قرية بخسائر في نصف املاكها وتصدعت ابنية كثيرة في ٥٠ قرية ومدينة .

رابعاً ـ بات ١٥٠ الفاً من السكان دون مأوى وقد ارسلت الاسعافات لايواء هذا العدد الكبير وارسل اليهم القوت والثياب

وسائل الاسعاف

وتشترك الان اربع فرق من الجيش في تقديم وسائل الاسعاف في المناطق المنكوبة .

لا يستيقظ

ادخل الى المستشفى في باريس عامل من عمال الكهرباء ، بعد ان امضى في بيته سبعة ايام بلياليها وهو نائم نوماً متواصلا

وقد فحصه الاطباء فوجدوه مصاباً بمرض النوم

لا تنسى عمالها

قررت شركة البترول الانكلو ـ اميركية ـ وهي تحتفل الان بمرور ٥٠ سنة على تأليفها ـ توزيع ٢٠،٠٠٠ جنيه كجوائز وهبات على عمالها الذين خدموها أكثر من ١٢ شهرا ، ولهذه الشركة ٨٠،٠٠٠ من العمال والموظفين

خطاب زعيم السوديت في مؤتمر عام

كارلسباد في ٢٥ نيسان — خطب زعيم المان السوديت الهر كونراد هنلاين في مؤتمر عقده هؤلاء في مدينة كارلسباد اثبت في خلاله مطاليب المان السوديت .

ومما قاله : ان الحكومة التشيكوسلوفاكية فشلت في محاولتها حل مسألة المان السوديت حلا مبدئياً بوضعها دستور الاقليات اذ ان دستوراً كهذا من شأنه تخليد الظلم الذي اقترفه التشك خلال العشرين سنة التي مضت على حكمهم عناصر الاقليات في بلادهم . ولا يمكن الحكومة ان تكسب ثقة الاقليات بدستور كهذا اذ اننا نتمتع بقسط من الحرية اقل مما كان سابقاً . ان التشك لم يقوموا بما وعدوا به في مؤتمر السلام ولم يفوا بتعهداتهم التي قطعوها على انفسهم في سان جرمان والتي هي قسم من الدستور التشيكوسلوفاكي وهي ان جميع الاقليات تشكو من معاملة لا تتفق مع الكرامة القومية . اننا نريد ان نعيش احراراً بين احرار

مطالب المان السوديت من الحكومة

ثم قال : ونطلب (١) اعادة المساواة أمام القانون مع التشك (٢) الاعتراف بحقوق الالمان الشخصية (٣) الاعتراف بحدودنا وتسويتها (٤) انشاء ادارة المانية مستقلة (٥) تشريع قوانين تضمن المحافظة على اخواننا خارج الحدود (٦) ان نعوض على كل ما لاقيناه وتحملناه من الخسائر المادية والمعنوية منذ سنة ١٩١٨ (٧) تعيين موظفين المان في المناطق الالمانية (٨) حرية العمل بموجب المثل العليا الالمانية

العمل في سبيل ضمان السلام العالمي

واكد الهر هنلاين ان لالمان السوديت الحق في زيادة هذه المطاليب خاصة فيما يتعلق بسياسة تشيكوسلوفاكيا الداخلية والخارجية ولكنهم اثروا ان يبرهنوا للملأ انهم مستعدون للقيام بقسطهم لضمان السلام العالمي بالرغم من انهم كانوا لحد الان مظلومين وان جاء دور الشعب التشيكوسلوفاكي لاداء واجبه نحو السلام فلا يجب ان يتكلم عن السلام بل يسعى عملياً لتأييده وضمانه . وتزهو الحكومة التشيكوسلوفاكية بدون سبب لمحالفتها مع فرنسا وروسيا وبذلك تخلت عن رغبتها في العمل في سبيل السلام الاوروبي

المان السوديت يطالبون بحقوقهم

وختم خطابه بقوله : « ان المان السوديت يطالبون بالحق الذي يتمتع به جميع المان العالم الا وهو الاعتراف بمبادئهم الاشتراكية الوطنية (النازية) . نحن لسنا ممن يريدون الحرب في الداخل أو في الخارج بل جل مرادنا ان تنتهي هذه الحالة التي لا تطاق والتي هي أشبه بحرب » .

وصرح عند افتتاح المؤتمر النائب كولنر أن عدد اعضاء حزب المان السوديت بلغ ٨٠٠،٠٠٠

تعليقات الصحف الالمانية على الخطاب

برلين في ٢٥ نيسان ـ د ن ب ـ علقت جريدة « فولكيشر بيوباختر » على خطاب الهر هنلاين فقالت « ان المان السوديت يقفون موقفاً صريحاً حيال التشك ويطالبون بوطنهم وارضهم . وقد اعترفوا بمبادئهم النازية على رؤوس الاشهاد

تعليقات صحف المانيا على الخطاب

برلين — د.ن.ب — علقت جريدة المورغن بوست بما يلي على خطاب الهر هنلاين فقالت : اعتاد رئيس جمهورية تشيكوسلوفاكيا ان يصرح دائما بانه يدين بمبدأ « احقاق الحق » ولكننا نرى كيف عمل بهذا المبدأ خلال العشرين سنة الماضية فلم يكن هناك أمر يحق الحق بل كل ماعملته تشيكوسلوفاكيا انها سلبت امة تعد بالملايين حقوقها الموروثة لتأمين مصالح تشكية انانية وتمكنت الحكومة التشيكوسلوفاكية من مواصلة هذه السياسة ما لما كانت تواجه احزابا المانية متعددة اما الان وبعدان وحد المان السوديت كلمتهم فليس على الحكومة التشيكوسلوفاكية الا ان تحقق مطالبهم رغم انفها . وتسمع من جميع ارجاء اوربا اصوات الناصحين المخلصين الذين يشيرون على حكومة براغ بكل رزانة ان تفي الان ما وعدت به قبل ٢٠ عاما

الى التجار

٩٠ بالمئة من رأس المال للاعلان

حكمة قالها أحد كبار رجال الاعمال الاميركيين !

حكمة هي سر تفوق الصناعة الاميركية !

فالاعلان

حياة الصناعة وسر تفوقها

اعلنوا في جريدة الدفاع

فهي من اوسع الجرائد انتشاراً ومن اغزرها مادة

اصدقاء الكلاب

« تابع المنشور على الصفحة الثالثة »

الاحصاءات الاميركية ان مبلغ ١٢٠،٠٠٠،٠٠٠ جنيه هو ما تجلبه تجارة الكلاب على الاميركيين كل سنة

وفي اميركا ١٥،٠٠٠،٠٠٠ كلب ، وفيها معارض تعرض فيها انواع الكلاب ويأخذ صاحب الكلب المعروض ١٥ جنيهاً اسبوعياً اجرة لعرضه .

معلم الكلاب

ويتقاضى معلم الكلاب ، ومدربها على السباق ١٤ شلناً عن كل كلب اسبوعياً . واذا اراد صاحب الكلب ان يذهب مع زوجته الى المسرح بغير كلبهما العزيز ، فهناك معلمون لاخذ هذا الكلب وتدريبه .

ويتقاضى المعلم من هؤلاء شلناً واحداً عن كل كلب واحد في الساعة الواحدة .

وفي اميركا شركة تملك سلسلة من مخازن بيع الكلاب وقد حضر حفلات السباق التي اقيمت للكلاب الاميركية التابعة لهذه الشركة ٩١،٠٠٠،٠٠٠ شخص في العام الماضي ، كما تدل على ذلك التذاكر التي باعتها الشركة .

ونقدر المبالغ التي تنفقها الدنيا على الكلاب سنوياً بنحو ٢٠٠،٠٠٠،٠٠٠ من الجنيهات ، ويقول محبو الكلاب انها رخيصة في الثمن .. ولكنها غالية عليهم جداً .

اعلان

بيع اموال منقولة

لدى دائرة اجراء يافا

بخصوص الاجراءات التنفيذية بالقضية ٧٣٩—٣٨

فيما بين محكوم له : شكري السكر كوتلي .

محكوم عليه : الست روجينا ايدي

ليكن معلوماً بانه اعطي الامر من رئيس الاجراء بيافا ببيع الاموال المنقولة بالمزاد العلني وهي :

١) طقم كنبيات مخمل بني

٢) طاولتين

٣) خزانة ملابس

٤) تواليت

٥) بوفي

٦) سجادتين .

٧) خزانة حديد

٨) ثلاثة وسته كراسي واسكلتين

٩) ببغاء مع قفص

١٠) ثريا كهرباء بيضاء

ايفاء لتنفيذ الحكم الصادر من محكمة صلح يافا رقم ٧٩٩—٣٨ تاريخ ٦—٣—٣٨ لقاء مبلغ ٥٠ جنيه والرسوم

اذا لم يصدر امر بالتأجيل يجري البيع بمعرفة مأمور البيع يوم الخميس في ٢٨—٤—٩٣٨ الساعة الثانية بعد الظهر عند التوفرة في ٢٤—٤—١٩٣٨

مأمور اجراء يافا

(٣٣٤٠)

اعلان

صادر من محكمة الاراضي بحيفا

رقم القضية ٣٦ ـ ٣٦

الى لجنة المعارف الاسلامية المجهولة محل الاقامة .

خذوا علماً بانه قد اقيمت عليكم دعوى في محكمة الاراضي بحيفا من قبل نهاد بك خرشيد من نهادة شرقي الاردن اصالة عن نفسه وبالاضافة لجميع تركة المرحوم محمد بك خرشيد ومديري تركة المرحوم اسكندر كساب والذي بموجبها طلب المدعون من المحكمة اصدار امر ضدكم بان لا تعارضون ملكية المدعون على قطعة ارض واقعة بموقع برج ابو سلام محدودة :

شمالا : طريق

جنوباً : زاوية

شرقاً : المدعى عليهم (سابقاً المرحوم محمد بك خرشيد والمرحوم اسكندر كساب)

غرباً : طريق

مع بيت مؤلف من ثلاث غرف وذلك بموجب القوشان رقم ٤٤ و ٤٥ و ٤٦ و ٤٧ المؤرخين كانون ثاني سنة ٣٢٠ وقد تقرر بان يجري تبليغكم اعلان المدعى عليه في الدعوى المذكورة بواسطة نشر هذا الاعلان .

فعليه اعلمكم بموجب هذا الاعلان بان الدعوى المذكورة معين رؤيتها يوم الاثنين الواقع في ٢٣ شهر ايار سنة ١٩٣٨ الساعه ٩ صباحا واذا كنتم ترغبون بالمدافعة في الدعوى المذكورة يقتضي عليكم بان تقدموا دفاعكم وان تحضروا امام محكمة الاراضي بحيفا في التاريخ المذكور حيث عند عدم حضوركم يمكن صدور الحكم ضدكم .

في ١٣ نيسان سنة ١٩٣٨

فيلب جهشان

عن مسجل محكمة الاراضي بحيفا

(٣٣٤٥)

اعلان

صادر من محكمة صلح الرملة بالقضية الحقوقية رقم ١٩٣ — ٩٣٨

للمدعى عليهما عبدالرحيم الشرقاوي وعبد الفتاح الشرقاوي من وادي حنين مجهولين الاقامة .

يقتضي حضوركما لمحكمة صلح الرملة بيوم الثلاثاء الواقع في ٢٤—٥—٩٣٨ الساعة ٩ صباحاً للدعوى المقامة عليكما من قبل مدير البنك الزراعي العربي بالرملة بمبلغ ٥٠٠ مل و ١٠ جنيه والرسوم والفائدة القانونية واذا تخلفتما عن الحضور ولم ترسلا وكيلا عنكما تجري محاكمتكما غيابا ولا يقبل اعتراضكما الا اذا اثبتما بان تخلفكما كان لعذر معقول ولاجله حرر في ٢٤ —٤— ٩٣٨

رئيس قلم محكمة صلح الرملة .

(٣٣٤١)

مطبعة جريدة الدفاع — يافا

الاربعاء في ٢٦ صفر سنة ١٣٥٧ و ٢٧ نيسان سنة ١٩٣٨

صاحب الامتياز : ابراهيم الشنطي
المدير المسئول : شوكت حماد

الاشتراكات
في فلسطين عن سنة ١٥٠
في البريد الداخلي « « ١٨٠
في سائر الاقطار الخارجية « « ٣٠٠

الدفاع

جريدة يومية سياسية مصورة

السنة الخامسة — العدد ١١٤١ — ٥

دار الدفاع : ميدان الساعة ـ عمارة البلدية ـ يافا : فلسطين
العنوان التلغرافي : «الدفاع — يافا»
تلفون ١١٨٧ (أربعة خطوط) و ١٠٧٥ (خطان) ص. ب. (٢٥٥)
الاعلانات يتفق عليها رأساً مع الادارة
أجرة المطر : ١٠٠ مل

تمثال الحرية

اين التعاليم السامية التي شيدتك

موقف الولايات المتحدة من عرب فلسطين

منذ الساعة التي دعت الولايات المتحدة فيها دولا عديدة الى مؤتمر يتولى معالجة حال اللاجئين اليهود ، ونحن نتحسب من هذا الامر فأن النفوذ اليهودي قد تغلغل في صميم الحياة الاميركية ، مضفياً على جسمه ثوب الرحمة وانكسار الخاطر ، ضارباً على وتر الحنان في النفوس الفارغة أفكارها من كل معلومات حقيقية واقعية عن هذه البلاد ، فلسطين . ولقد أحكم اليهود تمثيل دور الالم الذي لا يضع له حداً غير عودته الى هذه البلاد ، ولولا يقظة العرب لبقيت ملايين وملايين في اوروبا وأميركا مأخوذة بعاطفة الاشفاق على الصهيونية ، دون حسبان حق عرب فلسطين ، ودون معرفة شيء عن عدالة مطلبهم

وفي آخر انباء أميركا ان ثمانمئة زعيم يمثلون يهود الولايات المتحدة قد عقدوا اجتماعاً قرروا فيه توجيه نداء للرئيس روزفلت ليعرض على المؤتمر الدولي المذكور برنامج اسكان ... نصف مليون يهودي في فلسطين في مدى خمسة أعوام ، واعتماد عشرين مليون دولار تجمع من المؤسسات « الخيرية » لهذا الغرض . إنها ، كما أسلفنا ، مظاهر رحمة تنطوي على مطامع فظيعة بهذه البلاد . أو هي أصوات تحسبها الاذان البريئة أنات الاعياء والهزال بينما هي في واقع الامر صرخات المعتدي على حق الغير

ويا عجباً كيف لا يفكر الاميركيون بضرورة التفريق بين الشعور الانساني ، وذاك الشعور الطامع . قولوا لليهود لو كان الامر مجرد ايجاد ملجأ لهم فلماذا يرفضون طلب ايطاليا في استعمار الحبشة . قولوا لهم لو كان الدافع انقاذ المضطهدين في أوروبا الوسطى فحسب ، لماذا اذن يستنكرون النزوح الى مستعمرات في افريقيا : تنجانيقا مثلا هناك في الحبشة او في تنجانيقا مجال رحيب . هناك المساحات الكبيرة . هناك الملجأ الذي يستوعب الملايين . أما هذه البلاد فصغيرة ، هيهات أن تكفي اصحابها الذين يتزايدون كل عام باستمرار .

لكنها دعوة كما قلنا ترتدي اثواب الرحمة البيضاء الناصعة وفي داخلها ذلك الحلم المجسد الذي رآه العرب قبل عشرين سنة ، ثم لمسوه ، ثم ها هو يقيم في بلادهم ليس حلماً مجرداً ولكن مخلوقاً من دم ولحم وعظم ، بل حقيقة أليمة رهيبة !

نصف مليون يهودي في خمسة أعوام ، أو مئة الف في العام الواحد ! ولماذا ؟ بأي حق ؟ لان اليهود مضطهدون ، ولانهم يرفضون كل بلاد تستطيع احتواء ملايينهم كلها ، ويأبون إلا فلسطين . وبعد هذا يقال هذه حركة انسانية ؟ وبعد هذا يقال بأن الدافع انقاذ الالم وانهاء العذاب ؟ ليفرض الاميركيون ان حالتنا حالتهم . وليفرضوا جموعاً من الناس يحصون بالملايين أرادوا وضع حد لالامهم ، أو بالحقيقة لاطماعهم ، وذلك بالنزوح الى اميركا وحدها دون بلدان العالم . ليفرضوا ذلك ، وليقولوا لنا هل كانوا يفتحون ابواب وطنهم على مصاريعها ، أم تثور روح الوطنية في نفوسهم حماية لكيانهم على الاقل . نحن ايضاً كذلك . نحن ايضاً نعرف حرمة الاوطان وضرورة المحافظة على المصير . ولسنا بأقل من اعز الناس وطنية في الشعور بذلك . والذين يفترضون غير هذا مسيئون للحقيقة ولانفسهم كل الاساءة .

ان اميركا وهي البلد الذي يقف على ثغر اكبر موانيه تمثال الحرية الشامخ رافعاً بيده شعلة الحق والهداية للبواخر العابرة الى شاطىء الدنيا الجديدة . ان أميركا وهي بلاد الدعوة الى التحرر ، وتمجيد الحق ، ونصرة الوطنية — تحاول الان ، كما حاولت في الماضي القريب مع الاسف ، عن قصد أو بغير قصد ، طمس التعاليم السامية التي توحي الى العرب كرامة التمسك بوطنهم وحقهم . فهل يرضيك ذلك يا تمثال الحرية ؟ أم ترى قد انطفأت تلك الشعلة المتوهجة التي تحملها في يمناك ، وخبت النار المقدسة ، فأصبحت لا تضيء لبواخر ، ولا تهدي سفناً قطعت في المحيط أياماً اليك ؟

على الجانب الاخر من العالم القديم بلد صغير مضى عليه عشرون عاماً وهو يستشف نور الحرية ليس من شعلة التمثال الهائل ولكن من هدى الماضي المجيد ، من هدى الكفاح الانساني الغني بمآثر الجدود والاباء ، من هدى السيرة النبيلة الفاضلة التي على أشعتها سارت هذه الدنيا أجيالا طويلة ، من هدى الحضارة العربية التي يبخل « العالم المتمدن » الان على أحفادها حقاً واحداً في الحياة ، في التحرر ، في المعيشة القريرة بوطن صغير لا يريد أن يضيع . و كلما ألحت أميركا باتجاهها في نصرة الصهيونية ، انطفأت شعلة تمثالها الكبير ، وشحب ذلك الضوء القوي اللامع ، وزاد عرب فلسطين تمسكاً بحقوقهم

ابراهيم

وقوع مصادمة على طريق القدس ـ الخليل

مقتل شيخ مشايخ الجيدة وانفجار قنابل في نابلس وتخريب الخط الحديدي بجوار العفولة

محاولة اغتيال شخصين وخروج الترولي عن الخط

على طريق الخليل

القدس في ٢٦ نيسان — لمراسل الدفاع الخاص — ذاع في المدينة نبأ عن حوادث قتل قيل انها وقعت على طريق القدس — الخليل . وقد تلقينا من مكتب الاخبار عن هذه الحوادث ما يلي :

الاشتباك مع مسلحين

١ — في الساعة الواحدة والنصف بعد ظهر اليوم اشتبكت عصابة مسلحة من العرب مع دورية البوليس بالقرب من الكيلو ١٤ على طريق القدس ـ الخليل

قتيل وجريح

ويعتقد ان قتل احد افراد العصابة وجرح آخر . وقد استولى البوليس على بندقيتين و ١٥٠ رصاصة

توقيف باص

٢ ـ وحوالي الساعة الرابعة بعد الظهر اوقف ثلاثة اشخاص مسلحين باصاً عربياً على طريق القدس الخليل

وصول دورية

وبعد ذلك مباشرة وصلت الى مكان الحادث سيارة تقل دورية من البوليس واطلقت النار على المسلحين الذين اختفوا في الجبال ، ولم تقع اصابات بين دورية البوليس او ركاب الباص كما أنه لم يفقد شيء .

قتيل في حرش

عكا في ٢٦ نيسان ـ لمراسل الدفاع الخاص — حوالي الساعة العاشرة من صباح اليوم وجد السيد محمد العبد كموش شيخ مشايخ الجيدة من قرية « ميرون » في قضاء صفد مقتولا من رصاصة في رأسه وملقى في داخل حرش الكينا الكائن خارج سور عكا من جهة البوابة اوسطى ، فنقلت جثته الى دائرة الصحة بعكا ، ولما علم أقاربه بالحادث حضروا الى المستشفى واستلموا الجثة لتدفن في قريته . ولم يعرف القاتل ، ويحقق البوليس في هذا الحادث

النار على شخص

حيفا في ٢٦ نيسان — لمراسل الدفاع الخاص — في الساعة الثالثة والنصف من بعد ظهر اليوم بينما كان محمد ابو سميح الهندي ذاهباً الى بيته الكائن في محلة الخليصة ، وبوصوله الى جامع الحاج عبد الله ابو يونس ، اطلقت عليه ستة عيارات نارية اصابه خمسة منها في بطنه والسادس في صدره ، فنقل الى مستشفى الحكومة حيث اجريت له عملية جراحية . وفهم ان الجريح ذكر للمحققين اسم الفاعل . وحالة المصاب خطرة .

وعلى اثر ذلك خرجت قوة كبيرة الى مكان الحادث والجبال المجاورة ولم يعلم عن القبض على احد . كما اخذ البوليس في المدينة يقوم بتفتيش الاسواق والمارين ولم يعثر على شيء ممنوع .

على مستعمرة العفولة

وحوالي الساعة التاسعة من ليلة أمس هاجمت جماعة مسلحة مستعمرة العفولة ، كبرى مستعمرات اليهود في مرج ابن عامر ، واطلقت عليها النار بكثرة فأجاب البوليس والخفراء بالمثل

وقد دام تبادل اطلاق النار مدة اطلقت فيها مئات العيارات النارية . ثم انسحب المسلحون ولم يعلم عن وقوع اصابات

ولما وصل النبأ الى الجهات المختصة توجهت قوات كبيرة من الجيش المعسكر في بيسان ونابلس الى مكان الحادث لاقتفاء اثار المسلحين . ولم يعلم عن القبض على أحد

وحوالي الساعة التاسعة من ليلة امس ايضاً اطلقت جماعة مسلحة اخرى النار على مستعمرة « كفار هاعيمك » القريبة من حيفا ولم يجب الخفراء على اطلاق النار بالمثل مدة خمس عشرة دقيقة تقريباً ، وبعدها اجابوا على اطلاق النار الذي كان ينهال بكثرة ومن مكان قريب . ودام اطلاق الرصاص مدة ساعة ونصف تقريباً انسحب المسلحون على اثرها دون ان يعلم عن وقوع اصابات . وقد استعمل الخفراء اثناء ذلك الضوء

« البقية على الصفحة الخامسة »

تلفون القاهرة الاخير

استقالة الوزارة واعادة تأليفها

المصاعب القائمة في سبيل انفراج الازمة نهائيا

القاهرة في ٢٦ نيسان — لمراسل الدفاع الخاص : انتهت الازمة الوزارية اليوم في مصر بعد ان دامت متحكمة اكثر من اسبوع بين السراي ورئيس الوزارة بشأن التعديل الذي يريد محمد محمود باشا ادخاله لتكون اوزاته اغلبية من الاحرار الدستوريين

صبغة القومية

وكانت السراي قد اشترطت ان تكون الوزارة ذات صبغة قومية وأن تمثل فيها أحزاب الشعب والاتحاد والوطني باسماعيل صدقي باشا ومحمد حلمي عيسى

« البقية على الصفحة الثالثة »

اميركا تحمل فلسطين عبئاً غير معقول

باسم الانسانية يساء الى هذا البلد البريء

نيويورك في ٢٦ نيسان ـ عقد اجتماع صهيوني عام حضره ٨٠٠ زعيم يهودي يمثلون سائر يهود اميركا على اختلاف احزابهم ، واتخذوا فيه قراراً بتقديم مشروع الى الرئيس روزفلت والمستر كوردل هول يتضمن استيعاب نصف مليون يهودي في فلسطين في مدة خمس سنوات ، لعرضه على المؤتمر الدولي لمسألة اللاجئين اليهود الذي دعت الى عقده حكومة الولايات المتحدة . اما نفقات المشروع فتدفعه الجمعيات الخيرية كما اقترح الرئيس روزفلت . وقد قرر المجتمعون ان يبذلوا ما في وسعهم لجمع مبلغ ٢٠ مليون دولار لسد نفقات هذا المشروع

* * *

تلفون بيروت الاخير

اشتباك على الحدود واصابة بوليس واعتقال مسلحين

نصب كمين على اثر مصادمة داخل الحدود اللبنانية وتعقيب المسلحين حتى اراضي قضاء صور

على الحدود الشمالية

بيروت في ٢٦ نيسان — لمراسل الدفاع الخاص — وقع حادث على الحدود بين فلسطين ولبنان وهو يتلخص في ان رجال بوليس الحدود اللبناني شاهدوا أربعة اشخاص ملثمين ومسلحين في ناحية العديسة فطلبوا اليهم الوقوف ولكنهم فروا وتوغلوا في الغابات المجاورة .

اقامة كمين

وقد اقامت السلطات في مرجعيون كميناً للقبض على هؤلاء الاربعة . وقد ظهر ستة من افراد الجماعات المسلحة الفلسطينية بعد ذلك بقليل بجوار قرية محيب .

مصادمة واصابة

واشتبك الجند معهم في مصادمة انتهت باصابة أحد الجنود برصاصة في رأسه . وانسحب أفراد الجماعة المسلحة الى قرى صور فاتخذ البوليس التدابير العسكرية في مطاردتهم

شخصان وبندقيتان

وانتهت المطاردة باعتقال اثنين منهم أحدهما اسمه نمر عوض حسن من أهالي حطين والاخر اسمه محمد ابراهيم راشد وصودرت معهما بندقيتان المانيتان و ١٠٠ رصاصة .

وزير خارجية الامام يذكر بريطانيا

بمسئلة فلسطين وكيفية حلها

الوعود لا يمكن اعتبارها حقوقاً لان التجارب قد اثبتت فسادها

تذكير بريطانيا

صنعاء في ٢٦ نيسان — أرسل وزير خارجية اليمن برقية الى وزير خارجية انكلترا قال فيها ان حكومة جلالة امام اليمن تذكر انكلترا بمسألة فلسطين وهي المسألة التي تهم العالم الاسلامي . ولذا أرجو منكم أن تنظروا بعين الاهتمام الى ما ابسطه لكم

مصالح انكلترا

« ان جلالة الامام يعلم اهمية مصالح انكلترا في فلسطين ، ويقدر رغبة انكلترا في ان تكون فلسطين طريقاً للمواصلات الامبراطورية . ولذلك فجلالة أمام اليمن يعتقد انه من الضروري المحافظة على كرامة العرب الذين وقفوا حياتهم للمطالبة باستقلال وطنهم الذي يعد من أغن تيجان الاسلام »

« البقية على الصفحة الثالثة »

الهند المسلمة

تفجع بوفاة شاعرها الاكبر

نبذة من حياة محمد اقبال وشيء عن ادبه

نعى الشاعر

نعت البرقيات منذ ايام قليلة الى العالم العربي بل الى الدنيا وفاة شاعر مسلمي الهند الاول المرحوم السر محمد اقبال الذي كان علأ الدنيا بمناقب عبقرية وفرائد افكاره وبدائع شعره ولا لىء معانيه.

دفاع عن فلسطين

وشديد علينا ان نعلن وفاة هذا الرجل الكبير الذي عرفته فلسطين بمواقفه النبيلة في الدفاع عن قضيتها ، هذا الرجل الذي كانت حياته بالامس مليئة بالرجولة والشرف، وكان كلامه دافعاً الى الانسانية والخير.

من سلالة وثنية

ولد محمد اقبال سنة ١٨٧٦ في بلدة سيالكوت من اقليم بنجاب من سلالة وثنية عريقة في المجد ، تشرفت باعتناق الاسلام قبل ٢٢٥ عاماً . وكان حاد الذهن متوقد الذكاء من نعومة اظفاره اذ اتم دراسة المكتب في مدة وجيزة فادخله ابوه المدرسة الثانوية . فكان مثالا للنبوغ والتفوق على اقرانه واستحق مساعدة مالية شهرية من الحكومة طول مدة الدراسة الثانوية

مداليتان ذهبيتان

وبعد اتمام هذه الدراسة دخل كلية سيالكوت للتعليم العالي ثم انتقل الى كلية الحكومة في لاهور ، حاضرة اقليم بنجاب ، فنال شهادة ب.ع. بتفوق، واستحق مداليتين ذهبيتين لتقدمه في اللغة الانجليزية والعربية.

وكان المستشرق الانجليزي الشهير السر تومس ارنولد مدرسا يومئذ في تلك الكلية فاصبح اقبال عنده موضع الفخر والمباهاة ، طيلة حياته في اندية العلم ومجالس الادب.

فلسفة الاخلاق

وبعد ان نال شهادة م . ع . منح مدالية ذهبية عين استاذا للفلسفة والسياسة المدنية في الكلية الشرقية بلاهور ، ثم استاذا للفلسفة واللغة الانجليزية في كلية الحكومة بلاهور . وفي هذه المدة صنف كتابه في السياسة المدنية باللغة الاوردية. ثم سافر الى اوروبا في سنة ١٩٠٥ ونال شهادة في فلسفة الاخلاق من جامعة كيمبردج في انجلترا والدكتوراه في الفلسفة من جامعة ميونيخ في المانيا بتقديم رسالة قيمة في تطور « الميتافوزيقا » في ايران وشهادة المحاماة من جامعة لندن.

في المجلس التشريعي

وعقب عودته من اوربا في سنة ١٩٠٨ اختار لنفسه حياة مستقلة منصرفا عن المناصب مكتفياً بالمحاماة الا انه قبل عضوية المجلس التشريعي في اقليم بنجاب ، نزولا على رغبة الاهلين . وكان ذلك لمدة وجيزة في سنة ١٩٢٦

وفي سنة ١٩٢٣ منحته الحكومة الهندية لقب « السر » اعترافا بفضله في الشعر والعلوم

في الاقطار الاسلامية

وفي سنة ١٩٣١ زار مصر والقى محاضرة في جمعية الشبان المسلمين بالقاهرة . وفي ١٩٣٣ دعاه المغفور له جلالة الملك نادر شاه ملك افغانستان الاستشارة في تأسيس جامعة بكابل وفي امور تعليمية ثقافية اخرى فلبى دعوته. وفي ١٩٣٤ زار الاندلس والبلاد الاسلامية الاخرى وفي ١٩٣٥ وجهت اليه الدعوة من قبل جامعة اكسفورد لالقاء محاضرة فيها عن « الزمان والمكان في الفكر الاسلامي » وكذلك وجهت اليه الدعوة من مؤتمر الاديان للاشتراك فيه ولكن مرضه حال دون الذهاب

والمرؤوف

وقد عانى الدكتور اقبال مرض خفقان القلب وخفض الصوت أشد المعاناة اذ كتب الى احد اصدقائه في ١٩٣٦ يقول : «انا مريض منذ حوالي سنتين ، وقد ضعف قلبي جدا ، وانخفض صوتي، لذلك لا اقدر ان اتكلم بصوت عال ، فاضطررت ان اترك مهنتي المحاماة . وقد عولجت بمعالجات شرقية وغربية مختلفة، ولكن ذلك لم يجد نفعا . يقولون ان شفاء مرضي ممكن في المانيا او في فينا ، ولكني في السنة الماضية فقدت زوجتي . لذلك يعسر علي ان اترك الاولاد وأذهب الى اوروبا . على ان رضاء الله فوق كل شيء»

دواوينه وكتبه

وقد ترك الفقيد بضعة أولاد منهم جاويد الذي سمى باسمه احد دواوينه « جويد نامه » اي كتاب جاويد . وللدكتور محمد اقبال سبعة دواوين آخرها الذي صنفه متأثراً من سقوط الحبشة وقد سماه بشطر بيت من شعره معناه «وماذا يجب ان نعمل أيتها الامم الشرقية »

ومن هذه الدواوين ثلاثة باللغة الاوردية والباقية بالفارسية وله ثلاثة كتب اخرى اثنان باللغة الانكليزية في الفلسفة والالهيات والثالث بالاوردية

نبيل المقاصد

واما شعره فهو لطيف التخيل نبيل الاغراض دقيق المعنى والفكر ، شريف المعاني والمنهج . يأتي فيه بالمثل العليا والحكمة البليغة والمعنى البديع . رحم الله هذه الروح الثائرة على جمود الشرق وجحوده. ورضوان الله على تلك النفس الطاهرة الطامحة الى مجد الاسلام والشرق، وعلى ذلك القلب الذي كان ينبض بالغيرة والحماسة — حتى في شدة آلام المرض المضني — في سبيل الذود عن الثقافة العربية الاسلامية

فلسطين في الصحف الانكليزية

معضلة فلسطين يزداد تعقدها

وتبتعد ابتعاداً كبيراً عن حل نفسها بدون جهود صادقة

اذكروا قول اللجنة الملكية بأن اساس مطالب العرب هو الاستقلال الوطني

حمل الينا البريد الجوي عدداً من مجلة « تايم آند تايد » الانكليزية، وفيه تحت عنوان (فلسطين في غرق) مقال طويل بقلم « مكاتب من القدس » نجمله فيما يلي :

احاديث متنوعة

منذ بضعة ايام تناولت الشاي على بحر الجليلي ، مع عدد من الناس المنوطة بهم محاولة حفظ النظام في فلسطين ، بينهم ميجور تابع لقوة حدود شرقي الاردن وضابط بوليس ، وضابط من فرقة الهوسارس منقول من الهند ، وضابطان من قوة الجو الملكية .

وتحول الحديث من السؤال عن صحة الميجور سيليهام الى الحوادث المحلية ومقتل العرب ، وظهور عصابة جديدة في الشمال ، وتهريب الاسلحة عبر الاردن. وفي هذه اللحظة ، وصل البريد من انكلترا يحمل الصحف

أهذا يكفي !

انكب كل واحد منا على صحيفة يحاول ان يقع فيها على شيء يختص بفلسطين ، ولكن بحثنا الدقيق لم يؤد بنا الا الى فقرة قصيرة ، تسجل فيها سؤال وجواب في مجلس العموم ... عن بعض المهاجرين اليهود الذين اعتقلوا على الحدود الشمالية ، وكان اطفالهم مصابين بمرض الجدري !

آذان صماء

كل مقيم في الامبراطورية البريطانية وراء البحار ، يدرك الهوة السحيقة التي تفصله عن الرأي العام في انكلترا ، وهنا يلوح للمقيمين في فلسطين ان الحكومة البريطانية ، والشعب البريطاني بما فطر عليه جنسنا من التفاؤل دائماً بالاشياء ، قد صح رأيها ورأيه على تجاهل ما يجري في هذه البلاد ، كأن على المرء فقط ان يتظاهر بأنه اصم ، اعمى ، زمناً طويلاً، على أمل منه في ان تحل المعضلة نفسها بنفسها !

المعضلة تشتد

ومع ذلك فأن المعضلة الفلسطينية تبتعد ابتعاداً كبيراً عن حل نفسها بنفسها، اذ انها تزداد احتداداً يوما عن يوم.

اسوأ مما كان

وفي الحق ان الموقف اذا لم يكن في السوء كما كان قبل ان توصي اللجنة الملكية بالتقسيم ، فأنه اسوأ . واحسن تلخيص له هو ماجاء في كلمات اللجنة نفسها ، اذ تقول :

« بعد تدقيق هذه البينة وغيرها من البينات ، لم يبق لدينا شك في ان الاسباب الكامنة وراء اضطرابات العام الماضي ، هي :

١) رغبة العرب في الاستقلال الوطني

٢) كراهيتهم وتخوفهم من تأسيس وطن قومي يهودي »

وبما ان التقسيم لم يقترح إلا لغاية واحدة ، هي ازالة الاسباب المغضبة للعرب ، فما اقوله من ان الموقف قد اصبح اسوأ مما كان ، قد يصعب على القراء فهمه ، مع ان الحق الصراح ، من ناحية وجهة النظر العربية، هو ان التقسيم لم يزل مظالمهم ، بل زاد عليها

المخاوف تتحقق

زادت الظلم لان المخاوف التي كان العرب دائماً يتخوفون منها ، وهي خلق (وطن قومي لليهود) قد تحققت وتأيدت بما جاء في مشروع التقسيم من خلق (دولة يهودية مستقلة) نقضاً للوعد المعطى من مكماهون باستقلال فلسطين العربية في مقابلة تأييد العرب لبريطانيا في الحرب ضد الترك

اين كلمة بريطانيا

وعندما تحدثت الى احد الزعماء « المعتدلين » من العرب قائلا ان « الدولة اليهودية » لن تحتل الا مكاناً صغيراً من فلسطين ، واصغر جداً من الدولة العربية الكبرى التي تشمل العراق وسوريا وشرق الاردن ، وهذه هي الدولة التي يحلم بها الحزب الذي منه هذا الزعيم ، رد علي قائلا :

« وما رأيكم في المنفذ الذي على البحر ؟

ان اليهود سينالون احسن جزء من الساحل ، ويأخذون الميناءين الرئيسيين ، ويكونون شوكة في لحمنا ، فلأي سبب يغلق باب البحر الابيض المتوسط في وجه العرب ؟

اضف الى ذلك اننا وعدنا بالاستقلال في بلادنا ، اليس كذلك؟ اننا اعتدنا على التفكير في ان بريطانيا تقف عند كلمتها ، فاين هي هذه الكلمة » ؟

الخوف الدائم

والشيء الرئيسي الراسخ في العقلية العربية هو الخوف الدائم

هو الخوف من مال اليهودي ، من تعليمه ، من عامه ، من تفوقه في الهمة والنشاط ، من نجاح الاستعمار الصهيوني في فلسطين . برغم المنافع التي عادت من ذلك بطرق غير مباشرة الى العرب ، وهذه المنافع هي السبب في مقت العرب لليهود .

المال يزيد العداء

ومما له مغزاه البعيد ، في الازمنة السيئة التي مرت على اليهود ، وفيها كسدت تجارتهم ، وتضاءلت هجرتهم ، ان البلاد اذ ذاك عمتها السكينة والهدوء. ولكن لم يكد الرخاء يعود ، والهجرة تنتعش ، حتى تجددت الاضطرابات

التقسيم لن يكون

وليس موقف بريطانيا في هذا الكفاح ، من المواقف التي تغبط عليها . وبين موظفي الحكومة الفلسطينية ، يندر ان تجد واحداً يؤمن بنفع التقسيم ، أو لديه ما يشجعه على الاعتقاد بأن بريطانيا ستمضي في تنفيذه

وفي الحق انني رأيت موظفاً واحداً فقط ، يحبذ التقسيم ، ويراه احسن طريقة لانقاص مسئولياتنا في الشرق الادنى . ويقول هذا الموظف ان بريطانيا بغير التقسيم سيكون عليها ان تبقى بصورة دائمية في البلاد لتحول دون وقوع « مذبحة عامة » بين سكانها

اما هل ترغب بريطانيا أو لا ترغب في هذا البقاء ، فمسألة تثير اموراً اعظم واكبر من الامور الخاصة بفلسطين وحدها ..،

اعلان

تقدم الينا مضبطة من مختار محلة النقيب تتضمن انه منذ ثلاثين سنة توفيت السيدة سعدية بنت مصطفى قرضايا وانحصر ارثها الشرعي في ولديها السعدي وست الهند ولدى الشيخ محمد جبر ثم توفيت ست الهند عن شقيقها السعدي المذكور ولا وارث غير من ذكر فمن كان له اعتراض فليقدمه لهذه المحكمة خلال عشرة ايام من تاريخ النشر

(٣٣٤٩) قاضي يافا الشرعي

المهندس عبد الله علاء الدين

مساح مرخص

انتقل مكتبه الى شارع ابو الهدى بقرب دائرة الطابو

بشرى عظيمة لطلاب المدارس

في فلسطين وشرق الاردن

بمناسبة فصل الربيع يقدم المحل الوطني الوحيد في فلسطين الالبسة الجاهزة لطلبة المدارس متينة الصنع ، رخيصة الثمن. البدلة الواحدة بسعر ١٣٠ ملا ١٠ بالمائة مجاناً للفقراء — الاثمان بالتقسيط .

شافع سعد الدين — نابلس

من بطون التاريخ

ثورة فلسطين في القرن الماضي (١٣)

ضياع فرقة برمتها لابراهيم باشا

في زمن قصير

لم يكد اليوم السادس او السابع من حزيران يجيء حتى كان ابراهيم باشا قد استعد للحركة .

وعلى رأس قوة مؤلفة من ٣٠٠٠ من الجنود الاشداء غادر يافا الى الرملة ، ثم الى الممر الشهير « باب الواد » . ولما رأى الفلاحين يدافعون مرة اخرى عن هذا الممر ، طاردهم ابراهيم باشا على الجبال فوق جانبي المضيق ، ووصل الى قرية ابي غوش (قرية العناب) مركز قيادة الثوار وتم ذلك في زمن قصير

معركة حامية

في هذا المكان احاط الفلاحون بابراهيم باشا من جميع الجوانب، ونشبت معركة حامية الوطيس ، وتم استئصال قوة الفلاحين بعد ان تركوا على ميدان المعركة ٧٠٠ من اعدادهم ، وبعد ذلك تابع ابراهيم باشا سيره في اتجاه القدس

الصخور على الجنود

وبما انه كان مرغماً بان يختط له طريقاً على طول مجاري المياه تحت سفوح الجبال فقد استطاع الفلاحون ان يرجموا جنوده بالحجارة، وان يدحرجوا الصخور فوقهم فتسد الدرب وتجعل مرور الخيالة ورجال المدفعية متعذرا جداً

ضياع فرقة برمتها

اما اعظم خسارة مني بها الباشا فكانت في الجناح الايمن من جيشه ، اذ هناك بين باب الواد وبين قرية العناب ضاعت من فرق جيش ابراهيم باشا فرقة برمتها ، ومع ذلك فانه بما عرف عنه من الهمة والشجاعة تغلب على كل عقبة ، ووصل في النهاية منتصراً الى القدس

ما حال القدس ؟

وفي هذا الوقت نفسه كانت الاحوال في المدينة المقدسة تسير من شيء الى أسوأ. ولمدة اسبوع كامل حاول الفلاحون عبثاً ان يحتلوا المدينة، وبما ان اسوارها كانت محصنة ببضعة مدافع، وبما ان الفلاحين كانوا غير مسلحين الا بالحراب والقليل من البنادق ، فان المدينة صمدت امام هجماتهم كلها ، ولكن الفلاحين في اول حزيران كانوا قد وصلوا الى تفاهم مع العناصر الاسلامية من سكان القدس

الى الحرم الشريف

وعند منتصف الليل تسللت منهم جماعات كثيرة العدد الى الحرم الشريف والنواحي الملاصقة له مباشرة ، ومن هنالك اتجهوا الى بوابة يافا وارغموا الجنود بعد مقاومة باسلة، على الانسحاب الى القلعة

خسائر اليهود

اما المسيحيون فانهم لجأوا الى اديرتهم المختلفة ، ولمدة خمسة او ستة ايام ، ظلت المدينة تحت السلب والنهب

واما اليهود الذين لم يكن لهم مكان يهربون اليه فأنهم تكبدوا جم الخسائر ، فنهبت دورهم نهباً تاما الى الدرجة التي لم يصبح في اية دار منها سرير للنوم عليه. كما ضاع منهم كثيرون

حياة جديدة

وكان في مجرد السماع بالانباء القائلة بان ابراهيم باشا في طريقه الى القدس ، ما فيه الكفاية لعودة الثقة والاطمئنان ، واذ ذاك كان الفلاحون قد تركوا المدينة لسكانها ، وبدأ الاهالي المدنيون والجنود يتنفسون هواء حياة جديدة

معركة شعفاط

ولدى وصول ابراهيم باشا الى المدينة سأل عن سلامة جنوده في الخليل، واصدر امراً باستدعاء نجدات اضافية ، وأمر مرءوسيه في يافا بان يرسلوا الفرقة التاسعة عشرة الى القدس عن طريق غزة والخليل وبذلك اعترف ضمناً بان الطريق بين يافا والقدس ظلت في ايدي عدوه

وبعد بضعة ايام من دخوله المدينة المقدسة ، اجهد نفسه في صد هجمات الفلاحين ، وكان عليه ان يقابل ناصر منصور زعيم نابلس وهو على رأس قوة مقدارها ٢٠٠٠ من الفلاحين عند شعفاط في جوار القدس

وبما ان ابراهيم باشا ركب (بشخصه) لصد هذا الزعيم الثائر ، فان الفلاحين عجزوا عن الاحتفاظ بمراكزهم ، وفي زمن قصير فروا يطلبون السلامة بعد ان تركوا وراءهم من الضحايا ٥٠٠ فلاح

ونال الباشا انتصاراً مماثلا لهذا بعد بضعة ايام عند بيت جالا ، وبيت لحم ، ووقعت معركة اخرى في لفتا .

ألم الظهر

يزول في ليلة واحدة

كتبت مسز ي . س. فقالت : جاء ولدي الصغير من عمله يشكو ألماً شديداً في ظهره ولم يكن في امكانه الجلوس . وقبل ان يذهب الى النوم وضعت له لصقة الكوكس على ظهره فقال ان الحرارة التي يشعر بها عجيبة جداً . ولما استيقظ في الصباح لم يشعر بألم ما. لصقة « الكوكس ذات المسام » تزيل كل ألم في الظهر كما تزيل آلام عرق النساء والمفاصل وكافة الالام الناشئة عن البرد لما تحتويه من المواد الكيماوية المفيدة . اذا كنت تشعر بالم ما فأسرع حالا الى الكيماوي الذي تتعامل معه واطلب منه لصقة « الكوكس المسامية » وثمنها ٣٠ ملا ولاحظ ماركتها المسجلة (النسر الاحمر والدائرة) وان تكون « لصقة الكوكس ذات المسام »

جرائم نيويورك

في عام ١٩٣٧ القي القبض في نيويورك على ٩٤١،٧٨٩ من المجرمين ، ووقعت فيها من الجنايات الكبرى ٢٢،٥٦٣ جناية ، مقابل ١٩،٩١٠ جنايات في عام ١٩٣٦

صفوة ما يحمله بريد الشرق والغرب

١٣ مجنونا ومجنونة

في أغرب مستعمرة في انكلترا

هم «طلائع» الحياة الفطرية... والمدنية الجديدة

هؤلاء ثلاثة عشر شخصاً، بينهم رجال ونساء من أعلى الطبقات الاجتماعية الراقية، يعيشون الان في ناحية «لاكستون» الانكليزية في «عالمهم الخاص بهم» وعنهم يقول مكاتب جريدة «البيبل» في قرية لاكستون، ما يلي:

مجانين الغابات

يطلق القرويون على هؤلاء الرجال ومن معهم من النساء اسم «مجانين الغابات» فهم «طلائع» الحياة الفطرية ومؤسسو المدنية الجديدة التي ستعد المثل الاعلى في المدنيات!

الى اقدم قرية

منذ ثلاث سنوات اجتمع هؤلاء الناس الى بعضهم، واجمعوا رأيهم على المجيء الى «لاكستون» وهي اقدم قرية على الاطلاق في انكلترا، فلما وصلوا اليها صرحوا بانهم سينشئون لانفسهم مستعمرة، يأملون في أن ينشيء الانكليز مستعمرات على مثالها في جميع انحاء البلاد الانكليزية

المستعمرة الغريبة

واتبعوا هذا التصريح بشترى ٤٤ فداناً من الارض في ضاحية «إيلثام» ثم اشتروا خمسة اكواخ من اكواخ الجيش ثمن الواحد خمسة جنيهات، واقاموها على الحقل، وجعلوها مساكن لهم، ومن هذه الاكواخ فقط تتألف هذه المستعمرة الغريبة

يعيلون انفسهم

ويصطاد هؤلاء المجانين الارانب لتكون طعاماً لهم، وهم يحاولون الان أن يعيلوا أنفسهم بانفسهم، ولكنهم مايزالون يشترون الدقيق والزبدة لانهم لا يستطيعون «بعد» أن ينتجوا هذين الصنفين بانفسهم، وهم يقولون انهم (عما قريب) سيزرعون القمح وغيره من الحبوب والحاصيل الزراعية، ويصنعون ملابسهم بانفسهم مما ينتجونه من القطن!

والمجانين متقون ورعون، يلعب الدين دوراً هاماً في حياتهم، وقد تزوج بعض رجالهم من بعض نسائهم، وانجبوا بنين وبنات.

حياة الصحو

ولقد تحدثت المسز دافيسون وهي احدى نساء هذه المستعمرة، وكانت في يوم من الايام ممثلة سينمائية شهيرة الى مكاتب «البيبل» فقالت له انها ولدت طفلين منذ تزوجت في المستعمرة، وانها تعودهما من الان على هذه الحياة الفطرية «لانها هي حياة الصحو، وليست كحياتهم حياة تخريف»!

وتصنع هذه المرأة الكلاسات لزوجها ولطفليها ولنفسها، ولا يكلفها الزوج الواحد من هذه الكلاسات غير بنسين

لا يعرفون المرض

وتحدث دونكان دافيسون زوج هذه المرأة التي كانت من فتيات الطبقة الراقية، بينما كان هو في لندن عاملا بسيطاً، فقال ان سكان المستعمرة كلهم ينهضون من نومهم في الساعة الخامسة صباحاً في الصيف، والسادسة في الشتاء، وهم منذ مجيئهم الى هذه المستعمرة يقومون «بحملة صحية» لتقوية اجسامهم، ولم يحدث قط ان مرض احد منهم منذ ذلك التاريخ الذي تركوا فيه الحياة الصاخبة

صحفي ومؤلف

وبين هؤلاء المجانين — العقلاء رجل اسمه باتريك هيرون، كان في السابق صحفياً كبيراً، ومؤلفاً. وقد صرح هذا لمكاتب «البيبل» بقوله:

«ان لكل شخص منا ملكيته الخاصة، فنحن لسنا من الشيوعيين، ولسنا من الفاشست، او ما شاكل ذلك، ولكل رجل منا عنزته الخاصة، واوضه الخاصة، وهو مستقل في حياته عن غيره، ولوانا نساعد بعضنا دائما على قدر الامكان، لان اساس حياتنا يقوم على الشفقة»

انهم لسعداء

والمستر هيرون ما يزال في شرخ الصبا، ومن كلامه يتضح انه هو وجماعته جاءوا الى قرية «لاكستون» برأس مال صغير لم يكن كافياً الا لمشترى الارض، والا للمعيشة زمناً قصيراً، كان هو الزمن الذي استطاعوا بعده ان يعيلوا انفسهم بالاعتماد على ما ينتجونه بانفسهم من المزروعات وعلى ما يصطادونه من الارانب وغيرها من صيد البر، وهو في ذلك يقول:

«الى هذه اللحظة يتكلف كل شخص منا على معيشته نحو خمسة شلنات كل اسبوع، ومهما يكن من الامر، فأننا سنعيش هنا على هذه الحالة التي تراها الى آخر ايام الحياة، وليس لدينا على من ينتقدوننا الارد واحد: هو «اننا سعداء»

لمحاربة الجريمة

انفقت دائرة البوليس في نيويورك وحدها مبلغ ١٢،٩٢٤،٠٠٠ جنيه على محاربة الجريمة في العام الماضي

نصب تذكاري

قررت الحكومة الايطالية اقامة نصب تذكاري يبلغ ارتفاعه ٣٠٠ قدم، تخليدا لذكرى السناتور ماركوني «النابغة اللاسلكي» الذي مات في شهر تموز من العام الماضي

الارشيدوق اوتو

هو أشقى شاب في اوروبا

خسر عرشه... وخطيبته الاميرة ماريا الايطالية

عرشه الف عام

الارشيدوق اوتو — كما تقول «الصنداي اكسبرس» هو آخر حلقة من سلسلة الملوك الذين تربعوا على عرش النمسا، وحكموها الف سنة، وهذا الشاب الشقي التعس لم يخسر امواله فقط وله منها في فينا مليونان من الجنيهات وانما خسر ايضاً حبيبته التي احبها من الطفولة، وهي البرنسيسة ماريا الايطالية

مهر العرس

ولقد كان السنيور موسوليني قد فرض على هذا الارشيدوق مهر العروسه، هو عودته الى عرش آبائه واجداده في فينا، ولم يخسر هذا الشاب جميع الفرص التي كانت تلوح امام عينيه لعودته الى هذا العرش فحسب، وانما خسر ايضاً ما صادرته الحكومة الالمانية من اراضيه التي كانت تدر عليه الخير وغلا جيوبه كل عام

الخيانة العظمى

وزاد الطين بلة ما اعلن مؤخراً من برلين من ان الحكومة الالمانية تدين هذا الارشيدوق بتهمة الخيانة العظمى، ومعنى ذلك هو ان الشاب اذا غامر بالعودة الى النمسا في يوم من الايام، فان رقبته ستحز بعد المحاكمة التي فيها ستتأيد هذه الادانة

العزاء الوحيد

ولهذا الارشيدوق الان عزاء وحيد، يتعزى به عن جميع الكوارث التي حطمت آماله، وهذا العزاء هو في ان البرنسيسه خطيبته قد صرحت بانها متمسكة بالميثاق الذي عقدته معه منذ الطفولة، وانها لن تتزوج رجلا سواه

وزير

خارجية الامام يذكر بريطانيا

«تابع المنشور على الصفحة الاولى»

عقد تحالف

ثم قال: وان جلالة الامام يرى انه من العدل لمسلمي ومسيحيي فلسطين أن يعقد تحالف وثيق بين بريطانيا وفلسطين كما حدث في العراق ومصر

وقف الهجرة

أما ما يتعلق باليهود الموجودين في فلسطين فان المسلمين والمسيحيين يرغبون في ان يكون هؤلاء اليهود تحت مراقبة بريطانيا على ان يوضع حد نهائي للهجرة اليهودية

وعد بلفور

اما بشأن وعد بلفور فجلالته يرى ان الوعود لا يمكن ان تعد حقوقا لان التجارب اثبتت فسادها. فلا بد من تعديلها

وان حكومة اليمن لا يسعها ان تتصور أن محاولة اسكان اليهود في فلسطين تتم ضد رغبات الشعوب الاسلامية والمسيحية. وان اليمن متأكدة من ان بريطانيا لا تعمل الى مناهضة ٤٠٠ مليون مسلم في مختلف اقطار العالم.

لا مثيل لها

وهي ترجو ان لا توافق انكلترا على قرار يكون صفحة ليس في التاريخ ما يعادل سيئاتها وآلامها

في غير فلسطين

وهي اذا ارادت فانها تستطيع اسكان اليهود في بلاد اخرى وانشاء وطن قومي لهم في غير فلسطين من المستعمرات البريطانية.

احترام حقوق

وعلى ذلك فان المملكة اليمنية ترجو من حكومة جلالة ملك بريطانيا ان تحترم حقوق المسلمين والمسيحيين في فلسطين وان تعيد المبعدين العرب الابرياء الى اوطانهم.

استقالة

الوزارة المصرية

«تابع المنشور على الصفحة الاولى»

باشا وحافظ رمضان باشا، على التوالي

ولكن محمد محمود باشا أصر على ان تكون له الحرية التامة في اختيار زملائه في الوزارة.

قبول المطالب

وفي آخر الانباء ان السراي قبلت مطالب محمد محمود باشا وأرسل جلالة الملك كتابين الى رفعته احدهما بقبول استقالة الوزارة والثاني بتأليف الوزارة الجديدة على الوجه الذي يريده

على ان هذا العمل من جانب السراي لا يعني انفراج الازمة انفراجا تاما لان الدوائر السياسية تؤكد ان محمد محمود دان يتمكن من نيل ثقة البرلمان الا اذا ضم في وزارته بعض افراد يمثلون الاحزاب المؤتلفة في البرلمان وعلى ذلك فهناك عقبة جديدة تعترض طريق محمد محمود باشا في أمر تأليف الوزارة الجديدة.

الوزارة الجديدة

ولكن المفهوم ان محمد محمود باشا سيرجع عن رأيه ويؤلف الوزارة الجديدة بحيث تكون ذات صبغة قومية تستطيع ان تنال ثقة المجلس والسراي معاً.

وسيتم تأليف الوزاره غدا صباحا

«الجبهة الشعبية» الحمراء

لن تقوم لها قائمة في انكلترا والمحافظون موجودون

السلام يفر... اذا انتصرت احزاب اليسار ودخلت في دار الحكومة..

انتهزت الاحزاب الانكليزية كلها فرصة العطلة البرلمانية في عيد الفصح، فعقدت لها مؤتمرات في المدن الكبرى. وفيما يلي ننقل بعض ما جرى فيها، ثم نشفع ذلك بما قالته «الديلي ميل» عن استحالة قيام «جبهة شعبية» في انكلترا، كتلك الجبهة التي خربت اسبانيا، وكانت في عهد الاخوذ ليون بلوم على وشك تخريب فرنسا.

«المحرر»

اعمال ستالين

خطب المستر بركواي السكرتير العام لحزب العمال المستقل (وهو حزب شيوعي النزعة) في مؤتمر عقده الحزب يوم ١٨ الجاري في مانشستر، فحمل حملة منكرة على اعمال ستالين، وقال ان المحاكمات التي جرت مؤخراً في موسكو، لم يتضح فيها الحق فيما يختص بالتهم التي اسندت الى المتهمين، اذ في العامين الماضيين سجن ستالين، أو نفي أو اعدم ٦،٠٠٠ من زعماء العمال... ولا يمكن قط ان يكون هؤلاء جميعاً خونة مارقين!

٣ من ٢٢

واستطرد الخطيب قائلا ان اللجنة البلشفية الاولى التي كان يترأسها لينين كانت مؤلفة من ٢٢ زعيما، لم يبق منهم الا ثلاثة فقط، هم ستالين واثنان آخران. اما الباقون فقد نفوا او سجنوا، او اعدموا، او حملوا حملا على الانتحار

مع روسيا وضدها

وبما ان روسيا ماتزال «دولة عمال» فان حزب العمال الانكليزي المستقل، لا بد له — في عرف المستر بركواي — ان يدافع عنها ضد هجمات الاستعماريين. ولكن من واجب الحزب ايضاً ان يستنكر عهد ستالين البيروقراطي، ويحتج على «الاعدام السياسي». وقد طرح السكرتير قراراً بهذين الموضوعين، وافق عليه المؤتمرون باكثرية الاصوات

مع بريطانيا وضدها

وطرح للتصويت ايضاً قرار جاء من المجلس الوطني لهذا الحزب، يقضي بمقاومة التسلح، كما يقضي بالامتناع عن الحرب تحت سيطرة الحكومة البريطانية الحالية، لانها حكومة رأسمالية، وقد وافق المؤتمرون على هذا القرار بما يشبه الاجماع.

وطرح قرار آخر، صادر من فرع الحزب في ويلز، وهو يقول بمنع الحرب بواسطة امتناع العمال عن نقل معدات القتال براً أو بحراً ولكن هذا القرار رفض باكثرية ٤٧ ضد ٤٣ صوتاً

والمعنى هو ان هؤلاء الذين وافقوا على الامتناع عن الحرب تحت سيطرة «الحكومة الرأسمالية» قد وافقوا ايضا على تسهيل الحرب لهذه الحكومة نفسها، بما قرروه من استعدادهم لنقل معدات القتال لها براً وبحراً؟

الجبهة الشعبية

وطرح للتصويت ايضاً قرار بالموافقة على الدخول مع احزاب اليسار الاخرى في «جبهة شعبية» تدور عليها الانتخابات العامة القادمة، وخطب في هذا الموضوع المستر جون آبلين فكان مما قاله ان الظروف اذا ارغمت حزب العمال المستقل على الدخول في «جبهة شعبية» فانه سيفعل ذلك، ولكن لغاية واحدة: هي «تصفية هذه الجبهة في اول فرصة»

وقد رفض المؤتمرون باكثرية الاصوات الدخول في هذه الجبهة، ولكنهم حبذوا التفاهم مع حزب العمال الرسمي على ادارة دفة الانتخابات القادمة، لصالح احزاب اليسار، وكان حزب العمال المستقل فرعاً من حزب العمال الاشتراكي الرسمي، ولكنه انفصل عنه منذ ست سنوات في عهد مكدونالد الذي لم يكن «شيوعياً متطرفاً»

حزب التعاون

وعقد حزب التعاون (وهو من احزاب اليسار ايضاً) مؤتمراً له في اليوم نفسه في ناحية برايتن، قرر فيه التقرب الى الحزب الاشتراكي الرسمي، والدخول مع مجلسه التنفيذي في مفاوضات بشأن تأليف «الجبهة الشعبية» وترشيح انصارها في الانتخابات القادمة، على مبدأ التمسك بميثاق عصبة الامم فيما يختص «بالسلامة الاجمالية»!

حزب الاحرار

وعقدت (العصبة الوطنية) المؤلفة من شباب حزب الاحرار مؤتمرها السنوي في لندن، في اليوم نفسه، اجازت فيه قرارها مستعجلا، باستنكار «ميثاق روما» الجديد، لان بريطانيا به قد خانت الحبشة، وغدرت بالشعب الاسباني، ونقضت مبدأ «السلامة الاجمالية»!

وخطب في هذا المؤتمر اللورد لي، نائب حزب الاحرار فكان مما قاله مايلي:

«ارى من واجبنا ان نؤيد الحكومة في سياستها الخاصة بالاسراع في التسلح، على شرط الحيلولة بين شركات مصانع الاسلحة وبين جني المرابح الباهظة، ومتى تم تسلحنا فلا يجب استعمال اسلحتنا الا عند الضرورة القصوى»

ميثاق العصبة

وعقدت جمعية المهندسين وصناع السفن اجتماعا في لندن، تقرر فيه الالحاح على الحكومة في ان تصدر تصريحا تؤكد فيه عزمها على الوفاء بما عليها من الالتزامات المنصوص عليها في ميثاق عصبة الامم، لا سيما مبدأ «السلامة الاجبارية» وهو المبدأ الذي يرغم بريطانيا على الاسراع في مساعدة اية دولة يقع عليها الاعتداء.

وكان مما قررته هذه الجمعية (وهي ايضا جمعية يسارية حمراء) مطالبة الحكومة البريطانية بان تسهل للحكومة الاسبانية مشترى ما يلزمها من الطعام... والاسلحة والذخائر الضرورية للدفاع!

«الدفاع»: هذا بعض ما جرى في مؤتمرات الاحزاب والجمعيات الضالعة مع الحمر، وفيما يلي بعض ما قالته «الديلي ميل» في هذا الموضوع:

الكتل المشاغبة

لم تسفر المؤتمرات التي عقدتها احزاب اليسار، الا عن التدليل امام الجمهور البريطاني على وجود عقول مضطربة، لا تزن الامور بموازينها الحقيقية، وما تزال هذه الاحزاب الى هذه اللحظة في حيرة من أمرها، لا تدري هل تتحد كلها في «جبهة شعبية» او تبقى كما هي الان، وهي «كتل مشاغبة» ومنفصلة عن بعضها؟

ضد الجبهة ومعها

اما حزب العمال الاشتراكي الرسمي، الذي وصل الى البرلمان، وله فيه نواب قد يكونون هم الوزراء في الحكومة القادمة اذا نجح حزبهم في الانتخابات العامة، فانه قد اصدر بالسنة هؤلاء النواب بيانا قال فيه انه لا يحب «الجبهة الشعبية» ولا يريدها

واما حزب التعاون فانه قال في مؤتمره الذي عقد في برايتن ان فكرة الجبهة الشعبية «فكرة سعيدة»، وانه هو يريد ان يخرجها الى حيز الوجود

معنى التصفية

واما حزب العمال المستقل، فانه في مؤتمره الذي عقد في مانشستر، قال انه سيدخل الى الجبهة الشعبية اذا ارغمته الظروف على ذلك، ولكن لغاية واحدة هي «تصفية هذه الجبهة في اول فرصة» و«التصفية» كلمة لها معنى، يسأل عنه المسدس... ويسأل عنه ستالين

الجبهة لن تقوم

يتبقى امامنا من احزاب اليسار حزب الاحرار، وقد اعرب شبانه عن شدة استيائهم من الميثاق الانكلو — ايطالي، واظهروا ميلهم الى الدخول في

«البقية على الصفحة السابعة»

كلمة العدد

مسئلة المعتقلين

حان الوقت لاهتمام المعنيين بهذا الامر

انقضى اليوم السابع على اضراب قسم من معتقلي المزرعة ، واليوم الخامس على اضراب قسم آخر

لقد شعر هؤلاء السادة مع عائلاتهم المحتاجة ، الرازحة شهوراً طويلة تحت أزمة شديدة . ولقد رأوا مدة اعتقالهم ، أو اعتقال بعضهم على الاقل ، تجددمرة وثانية وثالثة .

ولقد بعثت لجنة السيدات فى عكا برقية للمندوب السامي في الموضوع . وتمت عدة مقابلات . وكتبت الصحف مرة وثانية وخامسة . ومع ذلك فمعتقل المزرعة محتشد بالمئات . إنها حالة أليمة من غير شك . حالة تقتضي معالجتها . وحل هذه المشكلة يكون بتقرير الافراج ، دفعات دفعات

نتوقع ان يهتم السر مكمايكل بهذا الامر . وهو امر في الواقع جدير بالعناية والدراسة . ويستلزم معالجة سريعة له ، تحل هذه الازمة الطارئة الهامة .

مئات من العائلات في حالة انتظار لابنائها ورجالها . ومئات من العائلات تتوقع بين كل يوم وآخر خبر الافراج عن هؤلاء وأولئك . فلعلها لا يطول بها زمن الانتظار ، وهو زمن عسير وبالغ المشقة .

مقتل يهودي وجرح خمسة في تل ابيب

بينما كانت سيارة فرقة مطافيء بلدية تل ابيب ذاهبة الى المعرض الصهيوني لمكافحة حريق بجواره حاول السائق تفادي اصطدام فانقلبت السيارة وقتل أحد رجال الفرقة واسمه ميخائيل لفتسكي وعمره ٢٨ سنة واصيب خمسة آخرون بجراح بالغة نقلوا على اثرها الى مستشفى هداسا للمعالجة . ويقال ان اثنين من المصابين جراحهما خطرة جداً

* * *

دورة المحكمة المركزية

انعقدت المحكمة المركزية امس برئاسة المستر كراسل وعضوية القاضيين عزيز بك الداودي وسعيد بك طوقان ، ونظرت في قضية داود محمود ابو عتمه من قرية كفر عانة المتهم بالتشبث بالقتل فقضت بسجنه اربعة اشهر

ونظرت في قضية خليل مصطفى محمد ابو الخير من دير طريف المتهم بسرقة اموال مؤتمن عليها فقضت بسجنه سنة

ونظرت في قضية شفيق جورج الحلبي المتهم بجرم اخلاقي فقضت بسجنه ١٨ شهراً

وفى قضية عبد الكريم عبد الرحمن مفلح ومحمد علي البطة المتهمين بدخول دكان بقصد السرقة فقضت بسجن الاول سنتين ، وبسجن الثاني ثلاث سنوات

مخاتير القرى

عقد اجتماع أمس في مكتب قائمقام الرملة حضره جميع مختاري القضاء وجرى البحث فيه حول المسائل الزراعية وشئون الامن في القرى ، وسيعقد غداً اجتماع آخر لهذه الغاية

قضايا المخالفات

نظر الاستاذ زكي افندي الداودي حاكم الصلح فى قضايا المخالفات لانظمة السير على الطرق فقضى بتغريم المخالفين من ٥٠٠ مل الى خمسة جنيهات.

كلمة شكر

مشيل مخلوف وعائلته يتقدمون بوافر الشكر لكل من واساهم بمصابهم الاليم سواء كان بحضورهم شخصياً او بالرسائل التلغرافية او بالبريد سائلين الله ان لا يريهم مكروهاً

(٣٣٥٩)

تعيين مناطق للاخشاب

عقدت لجنة خزن الاخشاب في منطقة يافا امس جلسة حضرها المستر نورمان والاستاذ عزمي بك النشاشيبي والدكتور زاهي حداد، والمستر سكوت وبعد ان بحثت في هـذه المسألة طويلا اجلت اتمام النظر فيها الى جلسة اخرى لتعيين المناطق على الخارطة واجراء الكشف عليهـا .

بوليس تل ابيب ...

قررت بلدية تل ابيب اضافة الفي جنيه لقسم المصاريف فى ميزانيتها ، وذلك لمنح رجال البوليس الجدد والخفراء العلاوات التي تمنحهـا البلدية لرجال البوليس القدماء ، وستطلب البلدية من الحكومة التصديق على هذا المبلغ وزيادة رجال البوليس الى ٣٠٠ فى تل ابيب ..

شركات البواخر

شرعت شركات البواخر فى توزيع البنسات المرتجعة عن مشحونات الحمضيات اما البنسات الاربعة التى كانت موضع الخلاف بين التجار ومديري شركات البواخر المذكورة فلا تزال المفاوضة جارية حتى الان بشأنها

فى مكتب الحاكم

عقد اجتماع حضره حاكم اللواء الجنوبي المستر كروسبي والمستر تشريشن وقائمقام الرملة ، فى مكتب الحاكم وتداولوا فى امور تتعلق بالأمن فى اللواء الجنوبي لاسيما في قضاء الرملة

تأجيل صرف التعويضات

اخذت دائرة الماليـــة باعداد حساباتها الشهرية التى تتعلق بالتعويضات بمناسبة قرب آخر الشهر، ولذلك سيتوقف صرف التعويضات لمدة اسبوع.

ونذكر بهذه المناسبة ان اصحاب التعويضات يتهافتون على دائرة المالية كل يوم بشكل يعرقل عمل الموظفين . وقد كلفنا بلفت نظرهم بان الادارة سترسل لكل واحد منهم كتابا تعين له الوقت الذي يقبض فيه المبلغ المعين له

فى المجلس البلدي

عقد المجلس البلدي امس جلسة نظر فيها في مسألة استئجار قطعة ارض بالقرب من مسلخ البلدية لاعدادها لخزن الاخشاب فأقرها وستتخذ الاجراءات اللازمة التى ينص عليها القانون فيما يتعلق بمكافحة الحريق . ثم بحث في العطاءات المقدمة بخصوص طامبة ولوازمها ستقام في شارع جمال باشا لتزويد خزان العجمي بالمياه فقررت ارجاء القرار النهائي الى جلسة اخرى مع تفويض بعض الاعضاء للبحث عن انواع اخرى للمضخات

لجنة تنظيم سارونا

عقدت لجنة تنظيم مستعمرة سارونا جلستها الاولى امس برئاسة المستر نورمان، بحث فيها بشأن تنظيم منطقة هـــذه المستعمرة ، وانتخاب سكرتير للجنة

اجتماع لشئون صحية

عقد أمس اجتماع في دار الحكومة حضره قائمقام المدينة الاستاذ عزمي بك النشاشيبي والدكتور يوسف هيكل والدكتور زاهي حداد وبحثوا أمر انشاء مراحيض للمساجد على طراز صحي موافق واعداد الخرائط اللازمة لهذا المشروع

مطالب البلدة القديمة

طلب اهالي البلدة القديمة من الجهات المختصة أعارة احيائهم بعض العناية وذكروا في كتاب قدموه الى هذه الجهات ان البلدة القديمة محرومة من جميع الوسائل الصحية كالنور والمجاري والمياه ورصف الشوارع ولما كان امر البت فى مشروع البلدة القديمة باكمله يستلزم وقتاً طويلا فهم يطلبون الاسراع فى تلافي الاضرار اللاحقة بهم حرصاً على مصلحة السكان الذين جلهم من العمال الفقراء

فى سجل البوليس

— سطا مجهولون ليلة امس على دكان الحاج يونس الحلاق وسرقوا مبلغاً من المال ولما ابلغ الخبر للبوليس باشر التحقيق .

— وسطا مجهولون على حوش منزل حسن مصطفى ابو روس من قرية الخيرية وسرقوا كمية من الثياب ، واعتقل ثلاثة اشخاص يظن بأن لهم علاقة بالحادث رهن التحقيق

الحالة فى المزرعة

لماذا يلحون على اطلاق سراحهم

السيدات يبرقن للمندوب ويطلبن مقابلة الحاكم

تناول الحليب

عكا في ٢٦ نيسان ـ لمراسل الدفاع الخاص ـ لا يزال المضربون عن تناول الطعام في مخيم المزرعة في عكا مقتصرين على تناول الحليب دون غيره من الطعام. وقد مضى على القسم الثاني وهم من المعتقلين فى « الكمب » الثالث خمسة أيام.

لماذا الافراج

والمضربون لا يطلبون من السلطة الافراج عنهم الا وهم مدفوعون بما وصلت اليه حالة عائلاتهم وذويهم من الضيق . ويرون ايضا ان السلطة تجدد مدة اعتقال كثيرين من الذين تنتهي مدة اعتقالهم . ولقد اعتقل عدد من اليهود وافرج عن آخرهم فى الايام القليلة الماضية .

القرويون اولا

وعندما بدأت حركة الاضراب عن تناول الطعام في المخيم ، كان بين المضربين فريق كبير من اخواننا القرويين الذين يشعرون جداً بالحالة التى وصلت اليها عائلاتهم والخسائر التي لحقت بهم لتركهم اعمالهم الزراعية .

مضبطة للمندوب

وقد نظمت مضبطة الى المندوب السامي وقعها عدد كبير من المعتقلين في « الكمب » رقم ٣ ، وذكر في مستهل هذه المضبطة انعدد المضربين ٢٥٠ « وتاريخ المضبطة ٢١ نيسان الجاري » وقد زاد هذا العدد . ثم اشير الى حالة عائلاتهم والى الافراج عن المعتقلين اليهود

لجنة السيدات

وكانت أول برقيـــة أرسلت الى المندوب السامى بشأن حالة المعتقلين فى المزرعة من لجنة السيدات العربيات فى عكا . وقد طلبت اللجنة مقابلة حاكم لواء الجليل لمراجعته بهذا الشأن ايضاً .

عدد المضربين

عكا في ٢٦ نيسان — لمراسل الدفاع الخاص — انقضى اليوم السابع على اضراب القسم الاول من المعتقلين، واليوم الخامس على اضراب القسم الثاني منهم ، عن تناول الطعام . وقد علمت ان قسما جديداً منهم جيء به المستشفى بسبب امتناعهم عن الاكل وبلغ عدد المضربين عن الطعام ٣٦٤ شخصاً

عريضة اخرى

وارسل الاستاذ المحامي صلاح الدين افندي العباسي عريضة الى المندوب السامى في القدس ، يشرح الحالة التي وصل اليها العدد الكبير من المعتقلين في مخيم المزرعة في عكا ، ويصف فى الوقت نفسه حالة عائلاتهم .

تنتظر اهتمام المسئولين بهذا الامر، وعسى ان لا يمضي وقت حتى يكون الافراج قد تم عن اكبر عدد ، لا بل عن المعتقلين جميعاً .

الحركة فى الميناء

رست في ميناء الثغر الباخـــرة (فليكلند) وافرغت من حمولتها ٤٠ طن بضائع ، والباخرة (ليفنت) وافرغت حمولتها الى يافا والباخرة (فيل دي بيروت) وافرغت من حمولتها ٩٠ طناً والباخرة (كركير)وافرغت ٤٠ طناً من مختلف البضائع . وافـــرغ المركب الشراعي (سوريا) ٤٧ طناً من الاسمنت والمركب (أبدال) ٥٠ طناً و(خيرية الله) وافرغ ٢٥٧ طناً من الاسمنت و (فضل الله) وافرغ ١٥٦ طناً ، والمركب (مسعود) وافرغ ٩٤ طنا من البضائع المتنوعة .

وافقت مبدئياً

تطالب بلدية تل ابيب بانشاء سجن فيها لايواء السجناء الذين يحكم عليهم من قبل محاكمها او الذين يصدر بحقهم قرار توقيف لمدة حتى ينتهي التحقيق معهم ، وقد وافقت الحكومة على هـذا الطلب مبدئياً .. !

عكا

فرض قوة من الاضافيين على المدينة

عكا في ٢٦ نيسان — لمراسل الدفاع الخاص — حضر اليوم مساعد حاكم اللواء وطلب الاجتماع بمختاري المدينة وأربعة من اعضاء البلدية وبعض الوجهاء ولما حصل الاجتماع اخذ يسرد عليهم جميع حوادث الاعتداءات التي وقعت في عكا منذ سنة ١٩٣٦ حتى حادث حرق القطار الاخير وحادث اليوم ، وقال ان الحكومة فرضت على المدينة نقطة بوليس اضافية مؤلفة من عشرة افراد وجاويش وراتب الواحد منهم ستة جنيهات في الشهر ، والجاويش ٨ جنيهات ، فيكون مجموع الغرامة لمدة اربعة اشهر ٢٧٢ جنيهاً ، مع ثمن البنادق واجرة الدار التى تسكن هذه القوة فيها ، وطلب ان يدفع ثمن الالبسة والبنادق واجرة الدار يوم الخميس القادم .

يجمح حصانه فيقع عن ظهره

حوالي الساعة الثامنة من ليلة امس بينما كان احد افراد البوليس الانكليزي الراكب ممتطياً جواده على طريق عكا — حيفا وبالقرب من مقبرة عكا جفل الحصان به فوقع على الارض وبقيت رجله عالقـــة بالركاب الى مسافة ٢٠٠ متر ثم فر الحصان وبقي الرجل في مكانه . وقد نقل البوليس الى المستشفى وعثر على بندقيته

جنين

قوات جديدة الى قرية يعبد

جنين فى ٢٦ نيسان ـ لمراسل الدفاع الخاص — اتصل بنا ان النية منصرفة الى اعادة قوة حدود شرق الاردن الموجودة الان فى فلسطين الى مقرها ابتداء من أول الشهر القادم والاستعاضة عنها بقوات البوليس. وقد تعين ٨٣ بوليساً اضافياً من قرى قضاء نابلس وأرسلوا اليوم الى قرية سيلة الظهر حيث وافاهم هناك مساعد مدير البوليس . وطلب الى الاهالي هناك أن يقدموا اليهم فراشاً وطعاماً ، ففعلوا . والمفهوم انهم سيصلون في هذين اليومين الى قرية « يعبد » للاقامة فيها بصورة دائمة مع قوات البوليس الموجودة هناك

وفد من يعبد يقابل مساعد الحاكم

أرسلت الحكومة ٢٠ رجلا من رجال البوليس الى قرية يعبد للانضمام الى القوة الموجودة فيها وطلبت من المختارين اخلاء بقية غرف المدرسة لاقامة البوليس فيها كما أرسلت آلتي راديو ووضعتها في المدرسة

وقد قابل وفد من الاهالي قائمقام القضاء وشكوا اليه من المستقبل الذي ينتظر ابناءهم ، وطلبوا ايجاد طريقة تحول دون تعطيل الدروس او على الاقل جعل العطلة الصيفية تبتديء منذ احتلال القوة للمدرسة فوعدهم بالاهتمام بهذا الموضوع

استخدام عمال بالقرب من محل حادث

يستخدم الجيش الان ٣٠ عاملا من قرية ام الفحم لقطع الاشجار المجاورة لعين النبي التى وقع عندها حادث مقتل الجنديين منذ ايام . وقابل اليوم بعض مختاري القرية المذكورة القائمقام ومساعد الحاكم الذي انذرهم بنسف البيوت المؤشر عليها اذا حدث ما يخل بالامن العام

نابلس

ارجاء النطق بحكم عسكري ليوم السبت

نابلس في ٢٦ نيسان — لمراسل الدفاع الخاص — انعقدت صباح اليوم المحكمة العسكرية بنابلس للنظر في قضية عبد الله عبد الحفيظ من قرية كفرقاسم المتهم بحيازة قنبلة وكمية من الذخيرة وبعد ان سمعت المحكمة شهادات شهود النيابة طلب محامي الدفاع الاستاذ وليد صلاح من المحكمة الذهاب الى مكان الحادث لتعيينه والكشف عليه فقبلت وقد رافقها محامي الدفاع الى مكان الحادث واجل النطق بالقرار الى يوم السبت القادم .

القبض على اشخاص و نقلهم الى المزرعة

قبض امس على السادة محمود امين العمرو والحاج كامل العمرو وراجح حسن راغب ومحمود ديب وعبد الله المصطفى وتوفيق الحمد وعارف عبد الرحيم — جميعهم من قرية « برقة » وقد اخذوا الى مزرعة عكا لمدة ثلاثة شهور

مداهمة المقاهى واعتقال الغرباء عن المدينة

في الساعة الثانية بعد ظهر اليوم داهمت قوة كبيرة من البوليس مقاهي المدينة واخذت تلقي القبض على كل غريب او قروي قادم الى نابلس . وقد بلغ عـــدد المقبوض عليهم ٥٠ شخصاً وقد اتخذ هذا الاجراء بناء على اشارة تلفونية من بوليس حيفا

وفاة شاب في حادث سيارة

دهست سيارة ابراهيم خروب عثمان بن سبع قادري ويبلغ من العمر ١٧ عاما فتوفي في الحال متأثراً من جراحه . وقد القي القبض على سائق السيارة للتحقيق معه

انفجار لغم واصابة سجينين بجراح

بينما كان سجينان من سجن نور شمس يقومان بعد ظهر اليوم بأشغال لغم انفجر اللغم واصيب الاثنان بجراح بالغة فنقلا الى المستشفى الوطني بنابلس ، ويدعى الاول احمد ابراهيم من قرية « بته » ويدعى الثاني مصلح عبد القادر من قرية « المسمية »

الناصرة

استمرار البحث عن فاعلي حادث

الناصرة في ٢٦ نيسان — لمراسل الدفاع الخاص — استمرت ابحاث البوليس طيلة اليوم عن الجماعات المسلحة التي اطلقت النار على سعيد نمر الاحمد الذي ذكرت لكم أمس خبر قتله ، وقد ذهبت قوة الى جهات طرعان وعلمون والمغار ، الا انها لم تهتد على احد . واعتقلت السلطة الشيخ احمد عبد المجيد البرقيني أمام قرية الرينة ووضع فى سجن الناصرة رهن التحقيق

صفد

العثور على مسدسين وذخيرة فى مغارة

صفد في ٢٦ نيسان ـ لمراسل الدفاع الخاص ـ ذهبت أمس قوة من الجندالى قرية سعسع وأجرت فيها تفتيشاً دقيقاً فعثرت على مسدسين وبعض العيارات النارية في مغارة تقع خارج القرية ، ولم يقبض على احد .

وقوع مصادمة

«تابع المنشور على الصفحة الاولى»

الكشاف الكهربائي لمعرفة اماكن المسلحين وعلى اثر ذلك خرجت قوات من البوليس والجيش تصحبها مصفحتان الى مكان الحادث ، واخذت في تعقيب اثار الجماعة المسلحة . واستمرت عملية التعقب بالاشتراك مع كلاب الاثر طيلة ليلة امس وطوقت الجبال القريبة من محل الحادث ولم يلق القبض على احد

انفجار ٤ قنابل

نابلس في ٢٦ نيسان — لمراسل الدفاع الخاص — انفجرت امس الاول قنبلة بعد منتصف الليل وفي الساعة التاسعة والنصف من ليلة امس انفجرت ثلاث قنابل في عدة اماكن اهتزت لها ابنية المدينة .

وفي الساعة العاشرة من مساء امس اطلق مسلحون من جبل عيبال بضعة عيارات نارية على القشلاق فأجاب الجند بالمثل من المدافع الجبلية والرشاشة ولم يعرف عن وقوع اصابات

تدهور قاطرة

طولكرم في ٢٦ نيسان ـ لمراسل الدفاع الخاص ـ في الساعة الخامسة من صباح اليوم تدهورت القاطرة الكاشفة « الترولي » وكانت فيها قوة من الجنود وذلك عند الكيلو ٥٦ بين طولكرم والخضيرة .

وفهم من التحقيق ان بعض القضبان الحديدية قد فككت كما وجد لغم لم ينفجر ، وقد تعطلت حركة السير قليلا . وذهب العمال لاصلاح التلف . وابلغ البوليس بالحادث فذهبت قوة الى المكان المذكور للتعقيب .

محاولة نسف

الناصرة في ٢٦ نيسان ـ لمراسل الدفاع الخاص ـ حاول مجهولون ليلة أمس نسف جسر السكة الحديدية عند الكيلو ٤ بين العفولة ومستعمرة « كفار باروخ » في اربعة اماكن ، لكن الديناميت لم ينفجر . وقد مر قطار الصباح على الخط المذكور .

وقد ذهبت قوة من البوليس لاجراء التحقيق في مكان الحادث وتعقيب اثار محاولي احداث النسف . والمفهوم انه لم يقبض على احد

ـ اطلق مجهولون ليلة امس عدة عيارات نارية على مستعمرة «شجرة» القريبة من طبريا . ولم يسمع عن وقوع اصابات . والبوليس يحقق في الحادث لمعرفة الفاعلين

محاولة قتل

حوالي الساعة العاشرة من ليلة امس بينما كان علي الحامد ماراً في احد أزقة قرية اكسال في طريقه الى بيته اطلق عليه مجهولون عدة عيارات نارية فلم تصب

وفي صباح هذا اليوم اعلم البوليس بالحادث فذهبت قوة الى القرية المذكورة وشرعت في البحث ولم يعتقل احد

اللد في ٢٦ نيسان — لمراسل الدفاع الخاص — اوقف مسلحون مساء امس سيارة صغيرة في وادي الخروب بين بيت نبالا ودنتيس وابلغ الحادث للبوليس وضبطت اقوال بعض الركاب . وفي الصباح ذهبت قوة من بوليس اللد الى المكان للتحقيق وتعقيب الفاعلين

تلفونات الدفاع وبرقياتها الخاصة

القدس

المحكمة العسكرية تنظر في قضية

القدس في ٢٦ نيسان — لمراسل الدفاع الخاص — نظرت المحكمة العسكرية قبل ظهر هذا اليوم في قضية محمود طه حسين عطيه وأخيه احمد من قرية ساكيه — يافا ، المتهمين بحيازة ٢٢ رصاصة . وبعد ان استمعت اقوال شهود النيابة والدفاع واقوال المتهمين ودفاع وكيليهما قررت تأجيلها الى صباح الغد للنطق بالقرار

عقيلة الاستاذ سابا تتلقى جواب الحكومة

تلقت السيدة الفاضلة عقيلة الاستاذ فؤاد سابا احد السادة المبعدين في سيشل كتابا من حاكم اللواء جوابا على المذكرة التي رفعتها الى المندوب السامي وذكرنا خبرها في حينه . وقد جاء في الكتاب أنه أمر بأن يوعز اليها بوصول كتابها المشار اليه الذي تحتج فيه على اعتقال قرينها ، وان يعلمها بان الحكومة مقتنعة بأن صحته لا تدعو الى القلق . لذلك فالحكومة تأسف لعدم إجابة طلبها بالسماح له وازملائه المنفيين بالعودة الى فلسطين .

لجنة «التقسيم» تصل الى القدس غدا

تصل اللجنة الفنية الى القدس يوم الخميس القادم الواقع في ٢٧ نيسان الجاري وقد خصصت ادارة الامن العام عشرة انفار من رجال البوليس لمرافقتها في تجوالها اثنان منهم من العرب وستة من البريطانيين ، واثنـــان من اليهود . وقد وضعت الحكومة تحت تصرفها اربع سيارات. وستعقد اللجنة جلساتها واجتماعاتها في فندق الاوقاف في الجناح الذي كانت اللجنة الملكية تعقد فيه جلساتها

متهمان بحيازة أسلحة وموعد محاكمتهما

كانت السلطة اعتقلت منذ ثلاثة أسابيع نصر ابراهيم نصر وعبد الرحمـــن الحاج علي القاضي في قرية بيت نتيف ووجهت الى الاخير تهمة حيازة بندقية وعشر رصاصات والى الاول تهمة الاشتراك مع الثاني . وقد راجع وكيلهما الاستاذ انسطاس حنانيا المحكمة العسكرية طالباً تعيين موعد لمحاكمتهما . فأجابت المحكمة انها قد اجلت القضية الى وقت يعين فيما بعد بسبب تغيب بعض شهود النيابة .

احالة متهم بقتل لمحكمة الجنايات

نظر الاستاذ انور نسيبه في قضية جريد ضيف الله اصبيح المتهم بجرم قتل محمد ابراهيم سلامه ، وكلاهما من شرق الاردن ، فقرر احالتها الى محكمة الجنايات الكبرى بتهمة ارتكابه الجرم عن سابق تصور وتصميم .

قضية القتل التي ينظر فيها قاضي القضاة

استأنفت محكمة الجنايات الكبرى المؤلفة من قاضي القضاة المستر ترستيد فقط النظر في قضية محمد سليمان عيد وعبد الله سعيد زيتون ورشيد علي العبد من عرب ابي كشك المتهمين بجرم قتل عبد الله حمدان من عرب بئر السبع . وبعد ان استمع الى اقوال شهود الدفاع واقوال المتهمين ومرافعة وكيل النيابة وقسم من دفاع وكيل المتهمين ايكاربوس بك ، قرر تأجيلها الى صباح الغد

اعتقال شخصين وايداعهما قشلاق البوليس

اعتقلت السلطة اليوم السيدين مينا حلبي وحنا فراج ووضعتهما في قشلاق البوليس . ولم تعرف الاسباب

عضو في اللجنة الثلاثية يعود من اجازته

عاد اليوم من اجازته في قبرص المستر كرين ، عضو محكمة الاستئناف العليا وأحد أعضاء لجنة الاوقاف الثلاثية ، وباشر عمله .

قنصل النمسا السابق يغادر البلاد

يغادر فلسطين نهائياً قنصل النمسا السابق في يوم الاربعاء الواقع في ٤ ايار القادم . وقد انضم موظفو القنصلية النمسوية الى ادارة القنصلية الالمانية .

رئيس المحكمة العسكرية يسافر الى بلاده

يسافر رئيس المحكمة العسكرية بالقدس الى انكلترا ، وسيقوم مقامه الميجر كيث رول لمدة ثلاثة أسابيع يتسلم بعدها رئاسة المحكمة الميجر بكستر

أسقف عربي في طريقه الى عمان

وصل القدس اليوم قادماً من مصر سيادة المطران بولس سلمان مطران الكرسي الكاثوليكي في شرق الاردن . وسيغادرنا الى عمان في يوم السبت القادم

مساعد السكرتير العام يعود من انكلترا

عاد اليوم من لندن المستر « مودي » مساعد السكرتير العام بعد ان قضى إجازته فيها ، وباشر عمله

انشاء محكمة صلح في مستعمرة العفولة

تقرر انشاء محكمة صلح في مستعمرة «العفولة» في قضاء الناصرة ، وسيعين لها حاكم صلح يهودي للنظر في قضايا المستعمرات الواقعة في مرج ابن عامر والتي كانت حتى الان تابعة لمحكمة صلح الناصرة

حيفا

قوات وطائرات للبحث والتعقيب

حيفا في ٢٦ نيسان — لمراسل الدفاع الخاص — خرجت صباح اليوم قوات كبيرة من الجيش مع مصفحات ، تحلق فوقها ثلاث طائرات ، الى جهات قرية عين غزال التي طوقتها جماعة مسلحة ليلة امس وقتلت مختارها للتفتيش وتعقيب آثار الجماعة المسلحة . وقد امتدت عمليات التفتيش الى جهات بعيدة وكانت القوات تنقل اعتدتها الحربية ومدافعها الرشاشة على ظهور الحمير والبغال التي نقلتها السيارات الى مكان الحادث ، ولا تزال هذه القوات بمساعدة الطائرات تقوم بعملياتها في تلك الجهات . ولم تعرف النتائج .

موعد وصول مدير الجمارك الجديد

يصل حيفا يوم ٨ ايار القادم مدير الجمرك الجديد الذي تعين مكان المستر ستيد وسيتسلم مهام منصبه في ١٥ أيار القادم .

اطلاق سراح اشخاص بكفالة مالية

افرج اليوم عن السادة : خليل فيضي والشيخ توفيق العنتاوي ، وعبد السلام الناطور الذين اعتقلوا قبل يومين ، بكفالة مالية شخصية . ونقل الاستاذ عـــلي الصالح الى طولكرم لمدة سنة بموجب قانون الطوارئ .

المصابون في حادث اطلاق النار على مقهى

خرج اليوم من مستشفى الحكومة السيد سركيس كوسام ، وهو الذي جرح من شظايا القنبلة التي القاها مجهول على المقهى العربي الواقع بالقرب من هدار هاكرمل وعلى زاوية شارع هارتس ، ولم يزل في المستشفى من الجرحى الذين اصيبوا من هذه القنبلة ثلاثة .

وصول قوافل من المهاجرين اليهود

وصل حيفا اليوم على ظهر الباخرة « شمبليون » مئة مهاجر يهودي ، وعلى ظهر الباخرة الرومانية « جنيليا » ٢٥٠ مهاجراً ، كما وصل اليوم على ظهر الباخرة ماركوبولو ١٥٠ ، ويصل غداً (الخميس) على ظهر باخرة فرنسية ٨٠ مهاجراً يهودياً فيكون مجموع من وصل خلال هذا الاسبوع ٥٨٠ مهاجراً

وفد نسائي لمقابلة المندوب السامي

ذهبت اليوم الى القدس عقيلة الاستاذ نجيب نصار مع سيدتين من عقائل المعتقلين لمقابلة المندوب السامي بشأن الافراج عن المعتقلين

التعويض على ورثة قتيلين في حادث

قررت ادارة شركة بترول العراق تقديم مكافأة مالية لكل من ورثة المرحومين حنا عوض وفندي كانز الذين توفيا في حادث انفجار القنبلة في القطار الخاص بنقل عمال الشركة الى حيفا تقديراً لخدماتهما السابقة

يشكون من قلة الاعمال وعجزهم عن الدفع

ذهب وفد من العمال اليهود الى دار بلدية حيفا وقابلوا الرئيس حسن بك شكري وطلبوا اليه تخفيض الضريبة عنهم لانهم عاطلون عن العمل منذ مـدة ولا يستطيعون الاستمرار على دفع ضرائب البلدية فوعدهم بالنظر في هذا الموضوع

المجدل

مناورات عسكرية بالقرب من المجدل

المجدل في ٢٦ نيسان ـ لمراسل الدفاع الخاص ـ فهم ان فرقة من الجيش ستقوم بمناورات واسعة لاول مرة في الاراضي المجاورة لبعض القرى القريبة من المجدل ، وقد ذهب أمس قوة من البوليس الى قرى حمامة واسدود والمسمية وياسور وبقية قرى القضاء لتبليغ مخاتيرها خبر هذه المناورة وتعميمه على سكان قراهم .

وستنقسم هذه الفرقة الى قسمين اثناء القيام بهـذه المناورات ، قسم يبقى محتفظاً بالبزات الرسمية والقسم الاخر يرتدي الكوفية والعقال والعباءة وعليها من الخلف علامة فارقة . وقد قام المخاتير والوجهاء في القرى المذكورة بتعميم هذا النبأ على السكان .

الافراج عن معتقلين في مخيم المزرعة

افرجت الحكومة عن السادة محمود ابو شرخ ومحمد ياسين عيشة ومحمد ابو شرخ ورشيد عبد الهادي عاشور ، بعد اعتقال دام ثلاثة اشهر في مخيم المزرعة بعكا

المستوصف السيار لمعالجة امراض العيون

يقوم مستوصف العيون السيار ابتداء من اول الشهر المقبل بالطواف على القرى لمعالجة امراض العيون كما هي العادة في كل عام ، وسيعهد الى الدكتور داود افندي ميخائيل بادارته ويتولى الدكتور منير افندي موسى مكانه في دائرة صحة المجدل .

انباء خارجية

رئيس وزارة فرنسا ومحادثات لندن

لندن في ٢٦ نيسان — اشار المستر تشمبرلن في مجلس العموم اليوم الى زيارة رئيس الوزارة الفرنسية ، فقال انه يأمل أن تبحث اهم المسائل الدولية التي تهم بريطانيا وفرنسا . وذكر التوفيق في الاتفاق الذي تم بين بريطانيا وايطاليا قائلا ان الفرصة ستسنح في مجلس العموم لمناقشته . واجتمع اللورد هليفاكس وزير الخارجية ، بالمسيو افينول سكرتير عصبة الامم العام وبحثا جدول أعمال مجلس العصبة وعرض مسألة الحبشة على بساط البحث — روتر

تقدم الثوار عشرين ميلا أخرى

لندن في ٢٦ نيسان ـــ قام الثوار بهجوم جديدة في منطقة جديدة في الميدان الشرقي . وتقول أنباؤهم انهم تقدموا الى الامام مسافة ٢٠ ميلا في الايام الثلاثة الاخيرة — روتر

روسيا لا تدفع للجنة عدم التدخل

لندن في ٢٦ نيسان — استطاعت لجنة عدم التدخل مزاولة اعمالها اذ قد دفعت الدول المنتمية اليها ما عليها من اقساط الا حكومة السوفييت ، فقد صرح سفيرها بان حكومته لن تدفع جنيهاً واحداً قبل تنفيذ سحب المتطوعين وتقوية الرقابة فعلياً — روتر

الجيوش اليابانية في زحفها على السكة

لندن في ٢٦ نيسان — يزحف اليابانيون على ملتقى خطوط سكة لونغهاي ، هدفهم الاساسي . وقد تمكنوا الى حد من الاحاطة بجناح الجيش الصيني الايمن . واحتلوا مدينة تبعد عن السكة المذكورة بمسافة ٢٠ ميلا وعن سوشاو الهدف العام بمسافة ٧٠ ميلا . وتدور الان معارك شديدة .

رد اقتحام جنود روسيين للحدود

وقد ردت الجنود اليابانية على حدود منشوكو جنوداً روسيين حاولوا تخطي هذه الحدود مرتين وعادوا في كلتيهما — روتر

اجتماع حافظ وهبه بالسفير البريطاني

القاهرة في ٢٦ نيسان — زار سعادة الشيخ حـافظ وهبه ، وزير الدولة السعودية المفوض في لندن ، السر مايلز لمبسون السفير البريطاني — روتر

مقتل ٣٢ وجرح ٤٨ في الهند

بومباي في ٢٦ نيسان — أطلق البوليس النار على جمهور محتشد مؤلف من عشرة آلاف ، فقتل ٣٢ وجرح ٤٨ اصاباتهم خطرة . فقد احتج جمهور كبير من حزب المؤتمر في مقاطعة ميسور على تحريم رفـــع راية المؤتمر في المقاطعة ، وطلب البوليس اليهم التفرق فلما أبوا وقاوموا اضطر لاتخاذ التدابير المذكورة — روتر —

حفلة زواج الملك احمد زوغو

تيرانا في ٢٦ نيسان — استعدت المدينة لحفلة زواج الملك احمد زوغو على الكونتس جيرالدين النبيلة الهنغارية . وقد أقيمت ليلة امس حفلة كبيرة في القصر الملكي اختلى الملك على اثرها بالكونت شيانو طويلا وتحادثا بشأن تشكيلات الشباب في البانيا على منوالها في ايطاليا .

وسوف تكون حفلة الزواج خالية من المراسيم الدينية لاختلاف العروسين في الدين . وجاء من هنغاريا كثيرون من الارستقراطيين ، كما جاء كثير من ساسة الدول الاخرى ـ روتر

الميزانية البريطانية والحالة الدولية

لندن في ٢٦ نيسان — تكلم السر جون سيمون وزير الخزينة ، أمام مجلس العموم ، فذكر زيادة ضريبة الدخل والمكوس الجمركية على الزيت والشاي . وقال ان الحكومة ابتاعت بدون تفويض دستوري كميات كبيرة من القمح وزيت الحوت والسكر بمقادير تكفي البلاد عدة شهور في حالة وقوع طوارئ . وقد خصص ٣٤٣ مليون جنيه للدفاع في السنة القادمة عدا نفقات أخرى . اما نفقات الدولة فـ ٩٩٤ مليون جنيه . ولا يمكن تخفيض الضرائب الا اذا تحسنت الوضعية الدولية وسادت حسن النية بين الحكومات — روتر

مصر تعزي بوفاة الشاعر الهندي الكبير

القاهرة في ٢٦ نيسان — ابرقت شخصيات كبيرة بينها شيخ الجامع الازهر الى اسرة السر محمد اقبال الشاعر الهندي المعروف ، معزية الهند في خسارة شخصية كبيرة ، وزعيم وطني له مكانة سامية — روتر

انباء خارجية

الوزارة الانكليزية تعقد اجتماعا

لندن في ٢٦ نيسان — عقد مجلس الوزراء امس جلسته الاولى بعد عطلة عيد الفصح فدامت ساعتين ودار البحث حول الميزانية التي ستقدم للبرلمان للمصادقة عليها اليوم.

وقد عاد المستر هور بليشا من رحلته الى روما وباريس وتحادث مليا مع اللورد هاليفاكس قبل عقد مجلس الوزراء ـ (د . ن . ب)

الثوار الاسبان يغنمون معدات كثيرة

سلمنكا في ٢٦ نيسان — تفيد انباء القيادة العامة للجيوش الوطنية ان الشيوعيين خسروا خلال اليومين الاخيرين مئات من القتلى و ٧٠٠ أسير بينهم عدد كبير من الضباط ووحدة عمل فنية وقد غنم الوطنيون معدات حربية كثيرة وواصلوا زحفهم ولم تعرف الاماكن التي وصلوها بالضبط وقد صدت جنود غاليسيا هجمات العدو واسقطت طائرة شيوعية في جبهة ترو ل واقتحم الوطنيون موقعاً كان محصناً احكم تحصين فاخترقوا الجبهة في عرض ٣٠ كيلو متراً وطول ٢٣ كيلو متراً وبذلك استولوا على اراضي تبلغ مساحتها ٤٦٠ كيلو متراً مربعاً وذلك في الايام الثلاثة الاخيرة وارسل الجنرال الشيوعي مياخا الامدادات الى منطقة جبهة القاميرا وهذه الامدادات من كاستلون — د.ن ب

حدوث زلازل جديدة في تركيا

انقرة في ٢٦ نيسان — حدثت امس هزات ارضية شعر بها صباح امس وتتوارد الانباء حول ازدياد الخسائر في ولاية قرق شهر ويسمع دوي هائل من داخل الارض — د ن.ب

تعيين مندوب سام الماني للنمسا

برلين في ٢٦ نيسان — عين الزعيم والمستشار الهر بركل زعيم المقاطعة في النمسا لمنصب قوميسار الدولة هناك وعهد اليه بالقيام بما يتطلبه اتحاد النمسا والمانيا من الاعمال وهو مسؤول للزعيم رأساً ومركز عمله في فينا وسيقوم بالعمل الذي عهد به اليه قبل اول ايار سنة ١٩٣٩.

وبعث الزعيم تحريراً الى حاكم النمسا الدكتور سايس انكفارت جاء فيه « سيكون قوميسار الريخ لمدة سنة ضابط الارتباط بينكم وبيني ليسهل عملكم المتعلق باتحاد النمسا مع المانيا وسيعمل خاصة على تسوية الشؤون الداخلية مع وزارة الداخلية وسيحافظ على توحيد القانون ويدقق باسم الريخ وحزب النازي في الوقت الذي يستنسب فيه ادخال القوانين الالمانية في شتى ادوار الحياة النمسوية وتطبيق القوانين النمسوية لتتلائم مع القوانين الالمانية في الريخ.

وانكم بصفتكم رئيساً لحكومة النمسا وحاكما عاماً ستطبقون القانون الالماني في النمسا وبعد ان يكون قد تم القسط الاوفر من توحيد المانيا والنمسا بعد مرور سنة من تاريخه سأعينكم عضواً في الوزارة لامكنكم من العمل لصالح النمسا في نطاق الدولة الالمانية العظمى » — (د . ن . ب)

استعمال النقود الالمانية في النمسا

برلين في ٢٦ نيسان — صدر قانون بتاريخ ٢٣ الجاري ينص على استعمال الاوراق النقدية الالمانية في النمسا وبذلك اصبح المارك العملة الرسمية المتداول بها في النمسا وتقبل الاوراق النقدية التي اصدرتها حكومة النمسا السابقة وتبدل لغاية ١٥ ايار في جميع المصارف العمومية اما النقود النمسوية فيتداول بها الى وقت اخر. (د . ن . ب)

اطلاع باريس على سير مفاوضات روما

روما في ٢٦ نيسان — عاد القائم بأعمال السفارة الفرنسية المسيو بلوندل يوم امس الى باريس ليقدم تقريره للحكومة الفرنسية حول الابحاث التي دارت بين حكومتي ايطاليا وفرنسا في روما ـ (د . ن . ب)

توحيد ادارة مستعمرات افريقيا الشمالية

باريس في ٢٦ نيسان — قررت الوزارة في جلسة امس ان توحد ادارة مستعمرات فرنسا في افريقيا الشمالية وعهد بذلك الى المسيو شوطان ـ (د . ن . ب)

الصحف الفرنسية والمباحثات مع ايطاليا

باريس في ٢٦ نيسان — ترى الصحافة الفرنسية ان سبب سفر المسيو بلوندل من روما الى باريس توقف المفاوضات بين حكومتي فرنسا وايطاليا والخلاف في الرأي قائم حول حل المصالح الايطالية في تونس. وكتب مكاتب جورنال ده ديبا في روما ان المسيو بونيه يفضل اعطاء التعليمات بدلا من ارسالها بالبرق ويجب التحاشي من التشاؤم

وصرحت جريدة « فيغارو » ان فرنسا تود ان تكتفي بتصريح متبادل ودي فالمفاوضات لا تتناسب مع الشروط التي يجب مراعاتها عند اعادة المناسبات السياسية الرسمية مع حكومة ايطاليا وهذا هو سبب التأخير في تعيين سفير فرنسي لدى حكومة ايطاليا — د.ن ب

عن صحفهم ...

تعليق دافار على حادث عصابة يهودية

ستون عياراً نارياً على مستعمرة في الليل

هجوم على مستعمرة

ذكرت دافار في ملحقها المسائي ان مسلحين اطلقوا عند منتصف ليلة امس حوالي ٦٠ عيارا نارياً على مستعمرة العفولة، وكانوا يطلقون الرصاص من جهة خزان الماء الواقع في جنوب غربي المستعمرة، وأصاب بعض العيارات بيوت المستعمرة، فاخترقت أحداها بيتاً خشبياً علكه دافيد كرساتي وسقطت الرصاصة باردة على زوجته النائمة واخترقت رصاصة دكان بقالة علكه يهودي اسمه بنشر

وبعد برهة جاءت قوة من البوليس واخذت تجيب أطلاق النار من الرشاش ولما أضيء المصباح الكاشف شوهد خمسة مسلحين ينسحبون، وأطلقوا عند انسحابهم النار على موتور الماء فأصيب بعطب بسيط

تل ابيب بدون لحوم

لم ينته الخلاف بين القصابين وتجار الابقار الى تسوية رغم وقوف بلدية تل ابيب ومجلس الهستدروت بجانب القصابين الذين اعلنوا اضرابهم ما دام التجار يصرون على رفع ثمن رطل اللحم من ١٩ قرشاً الى ٢١ قرشاً، لذلك مضى اليوم الثاني على تل أبيب وهي بدون لحم وقد اشتد الاقبال على شراء الطيور والبيض والحليب. وسيعقدون اجتماعاً في دار البلدية بحضره مندوبون عن القصابين والتجار للنظر في امر الخلاف وتسويته

حاخام عند المندوب

قال أمس الحاخام لوي من جماعة اليهود المتدينين المندوب السامي، وعرض مطالب جمعية اغودات اسرائيل فيما يتعلق بشؤون يهود فلسطين و« الدولة » اليهودية وشؤون اليهود المتدينين، ثم رجاه تسهيل هجرة يهود النمسا الى فلسطين

في تل ابيب ...

حضر المندوب السامي حفلة تدسكانيني وكانت معه عقيلته وابنته رالمس اور بونغين قريبته

عود الى الحاميات..

في صباح اليوم وقفت حامية من العمال اليهود يبلغ عددها ٤٠ بجانب بيارة بورشتين في ملبس لمنعه من تشغيل بعض العمال العرب، وبعد مفاوضة رضخ لرجال الحامية وشغل عدداً من عمال الهستدروت

ترحيل يهود النمسا

نشرت الملاحق اليهودية برقية من فينا جاء فيها ان السلطات النازية طلبت تجديد تشكيل اللجان اليهودية لكي تعمل على تهجير اليهود من النمسا. وزادت البرقية ان الجستابو طلب من زعماء اليهود ان يعملوا على ترحيل ٢٥ الف يهودي حتى نهاية سنة ١٩٣٨

حول العصابة اليهودية...

تكلمت جريدة دافار في مقالها الافتتاحي عن حادث العصابة اليهودية بالقرب من صفد، وجعلت منه وسيلة للتحامل والتحريض على « جريدة عربية » لم تذكر اسمها، فقالت:

ما دام ان التحقيق لم ينته، ولم تقل المحاكم العسكرية كلمتها بعد في هذا الحادث، فليس لنا ان نورد رأينا فيما اذا كانت التهمة الموجهة لهؤلاء الثلاثة تستند الى أساس ...

و« الجريدة العربية » التي لم تنشر كلمة واحدة خلال السنتين الاخيرتين تستهجن فيها أعمال الفظائع التي تقع في البلاد، وفي كل يوم ترمز بين سطورها الى اعمال المسلحين في ثناء وتشجيع ـ ان هذه الجريدة خفت مسرعة الى نشر « عصابة يهودية يقبض عليها في الجبال » وجعلت من حادث الاعتقال في روشبينا مادة لقرائها

ولم يغمر السرور في ذلك اليوم قلم تحرير هذه الجريدة وحده فقط، بل غمر الدوائر المسئولة معها مباشرة وضمنا عن الدماء الكثيرة التي اريقت في البلاد »

على سيارة يهودية

ذكرت الصحف اليهودية ان مجهولين اطلقوا بضعة عيارات نارية على سيارة خصوصية كان يسوقها يهودي اسمه بلومين، وذلك عندما ابتعد عن مستعمرة رامات رحيل، ولم تصب السيارة وقد اعلم البوليس بالحادث واخذ يحقق في الامر

تلف في الخط

ذكرت دافار ان عربة الترولي اكتشفت تلفاً في الخط بين العفولة ومستعمرة عين حارود وقد أحضرت كلاب الاثر الى مكان التلف فقادت رجال البوليس الذين جاءوا من الناصرة والعفولة الى قرية زرعين ودخلت في احد منازل القرية ولدى تفتيشه لم يعثر على شيء

السمن الحلبي
الممتاز
والزيت الزيتونه
للمونة
تجدونه بمحل
نجيب القطان
يافا — سوق الدير

حادث مقتل المختار

روت جريدة ها آرتس حادث مقتل مختار قرية عين غزال فذكرت التفصيلات التالية:

تلقى المختار خالد عبدالله في الايام الاخيرة كتب تهديد طولب فيها بتقديم المال والسلاح والرجال للانضمام الى المسلحين. وهدد بانه اذا لم يلب هذه المطالب ينتقمون منه ويقومون باعمال التخريب بالقرب من القرية لكي تفرض السلطات عليها غرامات...

ويسكن المختار في بيت واقع في طرف القرية. وفي الليلة التي هوجمت فيها كان في بيته طبيب عربي وابنه وضيف آخر، وكان عدد المسلحين الذين طوقوا الدار ٦٠ وقد دخلها بعضهم وطلبوا من المختار وضيوفه ان يسيروا معهم ففعلوا

وعندئذ ذهبت أم المختار تستنجد باهالي القرية غير أن هؤلاء طمأنوها بان المسلحين لن يقتلوه لانهم يحبونه كما يحبه رجال القرية وضواحيها. لذلك انتظروا ان يعود اليهم في الصباح.

وفي الساعة الثالثة صباحاً عاد ابنه ومعه الضيوف فقالوا ان المسلحين ساقوهم الى الجبال ثم اوثقوهم في واد يبعد ٩ كيلو مترات عن القرية، واخذوا معهم المختار، وابتعدوا

وحوالي الساعة الثانية سمعوا اصوات عيارات نارية

وبعد ان ذهب المسلحون تمكن المكبلون من فك الوثاق وذهبوا الى المكان الذي صدر منه صوت العيارات فوجدوا المختار مقتولا بخمس رصاصات مزقت جسمه، وعثروا على خمس خرطوشات فارغة بجوار الجثة، وقد عادوا الى القرية واخبروا نقطة البوليس بالحادث فخرجت قوة مع قصاص الاثر الى المكان لمباشرة التحقيق

ويقول اهالي القرية ان المسلحين كانوا يرتدون الملابس الخاكية ورئيسهم متقلداً ثلاث شارات كالتي يتقلدها جويشية البوليس والجند.

اعلان

عن توريد اعمدة رخام لعمارة المسجد الاقصى

مطروح للمناقصة على طريقة الظرف المختوم توريد الاعمدة الرخام اللازمة للمسجد الاقصى على مقتضى الشروط والمواصفات الموضوعة لها من الحجر الاحمر او المزي اليهودي والتي يمكن الحصول عليها من دائرة اوقاف القدس الشريف. وتقدم العطاءات لدائرة الاوقاف لغاية يوم السبت في ٧ مايو سنة ٩٣٨ مصحوبا بتأمين ابتدائي قدره اثنين في المائة من قيمة العطاء.

ومن يرسو عليه العطاء يكون ملزما بتكملة التأمين الى عشرة في المائة ولدائرة الاوقاف الحق في قبول او رفض اي عطاء بدون ابداء الاسباب.

٢٤ صفر ١٣٥٧ و ٢٥ ـ ٤ ـ ١٩٣٨

دائرة اوقاف القدس

١ ـ ٢ (٣٣٤٧)

* * *

النساء تنظر الى

"اسبرو"

كمخلص لآلامهن

تواجه السيدة العصرية صعاب أكثر من سالفتها بسبب العادة الشهرية لانها أكثر منها واجبات في هذه الايام وهذه الصعاب تقلقها وتسبب لها وجع الرأس او الارق او غير ذلك انما اسبرو متى اخذ حالا يزيل جميع هذه الاوجاع ويخفف الصعاب الجمة التي تواجهها سيدة اليوم لذلك ننصح الكل ان

جربوا جميعاً "اسبرو"

اسيادي

لقد استعمل اهل البيت عندنا حبوب اسبرو في حالة كانوا يشكون فيها صداعاً اليماً وقد كانت تلك الحبوب علاجاً ناجعاً ازال به البأس من الرأس وازال الله به الألم. ونحن نرسل اليكم بكتابنا هذا شاكرين لكم عملكم على نشر هذه الحبوب والتنبيه اليها. واننا ندع حرية اتخاذ كتابنا هذا كشهادة وتفضلوا الخ

يافا ١٢ — ٥ — ٣٧ عبد الله القلقيلي

الاسعار

علبة ٢ اقراص ثمنها ٧ ملات
« ٥ « « ١٥ ملا
« ١٠ « « ٣٠ «
« ١٥ قرصاً « ٧٠ «
« ٦٠ « « ١٢٥ «

الوكلاء لفلسطين
مستودع الادوية الوطني الفلسطيني
يافا شارع بسترس

"اسبرو" يصنع في انجلترا

ASPRO "اسبرو" لا يضر القلب

شجعوا ميناء يافا العربي

اعلان بيع ملك

من دائرة اجراء القدس

نمرة القضية ١٢٨٩ — ٣٧

المقدار حصة ١ من ٣ حصص. الجنس ارض مزروعة برتقال. الموقع يازور. البلدة يافا. المساحة ٤٥ دونم و٤٠٤ امتار. القيمة المخمنة للدونم ٩٠ جنيه خبير الاجراء و٩٠ جنيه خبير الدائن و٢٥٠ جنيه خبير المديون. الحدود بلوك ٦٠١٩ قسيمة ٢٢. القيمة المدفوعة ١٠٠ جنيه

المقدار حصة ١ من ٣ حصص. الجنس ارض وعليها غرفتين وموتور وبئر ماء وطلومبة. الموقع يازور. البلدة يافا. المساحة دونم ١ و٣٥٤ متر. القيمة المخمنة للدونم ٩٠ جنيه خبير الاجراء ٢٥٠ جنيه خبير المديون ٩٠ جنيه خبير الدائن. الحدود بلوك ٦٠١٩ قسيمة ١٩ القيمة المدفوعة ١٠٠ جنيه

المقدار حصة ١ من ٣ حصص. الجنس ارض مفتلح. الموقع يازور. البلدة يافا. المساحة دونم واحد و٢٨٨ متر. القيمة المخمنة للدونم ٩٠ جنيه خبير الاجراء ٢٥٠ جنيه خبير المديون ٩٠ جنيه خبير الدائن الحدود بلوك ٦٠١٩ قسيمة ١٨ القيمة المدفوعة ١٠٠ جنيه

المقدار حصة ١ من ٣ حصص. الجنس ارض مشجرة برتقال. الموقع يازور. البلدة يافا. المساحة دونم واحد و٥٧٦ متر. القيمة المخمنة للدونم ٢٥٠ جنيه خبير المديون ٩٠ جنيه خبير الاجراء ٩٠ جنيه خبير المحكوم له. الحدود بلوك ٦٠١٩ قسيمة ١٨. القيمة المدفوعة ١٠٠ جنيه

المقدار حصة ١ من حصتين. الجنس ارض مشجرة برتقال الموقع يازور. البلدة يافا. المساحة ٢ دونم و١٥٦ متر. القيمة المخمنة للدونم ٢٥٠ جنيه خبير المديون ٩٠ جنيه خبير الاجراء ٩٠ جنيه خبير الدائن. الحدود بلوك ٦٠١٩ قسيمة ٣٩. القيمة المدفوعة ١٥٠ جنيه

المقدار حصة ١ من حصتين. الجنس ارض مشجرة برتقال. الموقع يازور. البلدة يافا. المساحة ٤ دونمات و٧٠٨ امتار. القيمة المخمنة للدونم ٢٥٠ جنيه خبير المديون ٩٠ جنيه خبير الاجراء ٩٠ جنيه خبير الدائن. الحدود بلوك ٦٠١٩ قسيمة ٤ القيمة المدفوعة ١٥٠ جنيه

ليكن معلوماً لدى العموم انه كال طرح للبيع في المزاد العمومي الملك المبين مقداره وجنسه وموقعه بعاليه العائد الى سكينة عبد المحسن من يازور المديونة الى شركة البنك الزراعي العربي بمبلغ الف جنيه فلسطيني والرسوم والفائدة حيث تقررت الاحالة الموقتة على البنك للاراضي جميعها بمبلغ تسعماية جنيه

فمن يرغب شراء الملك المذكور يمكنه مراجعة دائرة إجراء القدس بظرف خمسة عشر يوماً ويشترك بالمزايدة بعد دفع الديبوزيتو عشرة بالماية عن القيمة المخمنة المبينة اعلاه على ان لا يقل الضم اقل من المائة خمسة مع العلم بان اجرة الدلال وجميع رسوم الطابو والبلدية على المشتري ولاجله صار اعلان الكيفية

٢٥ ـ ٤ ـ ٣٨ مأمور اجراء القدس

(٣٤٠٦)

تعليق على بحث زراعي
السماد الازوتي الملائم للاشجار الحمضية

« بقلم المهندس الزراعي الاستاذ المقدادي »

اطلعت على البحث الزراعي عن السماد الازوتي الملائم للاشجار الحمضية في عدد البارحة من جريدتكم الغراء بدون توقيع وشكرت لكم اهتمامكم بالابحاث الزراعية التي تهم كل مزارع واكون شاكراً لنشر ملاحظاتي الاتية على البحث الزراعي المذكور .

ضرورة التسميد

١ — اننا نوافق الكاتب على ضرورة تسميد الاشجار المثمرة في فصل الربيع نظراً لحاجتها الكبرى للمواد الغذائية خلال فترة الازهار وعلى أهمية استعمال الاسمدة الازوتية خلال فصل الربيع

اختيار الاسمدة

٢ — ونوافقه ايضاً على ان بعض المزارعين يخطئون في انتخاب الاسمدة المناسبة فمنهم من يختار ارخص الاسمدة لجميع المزروعات من اشجار وحبوب وخضار وغيرها وهذا خطأ كبير يقع فيه بعض التجار والمزارعين عن غير قصد . اذ انه من المسلم به فنياً أن انتخاب انواع الاسمدة يتوقف على نوع الزرع ونوع التربة وعمر الشجر ويتوقف أيضاً على حالة الشجرة وعلى وقت التسميد وحالة الطقس والامطار وغير ذلك من العوامل الكثيرة .

نوع الاسمدة

٣ — غير اننا نخالف الكاتب في ما يخرج من بحثه في هذه النتيجة الغريبة وهي « أن الفرع الزراعي التابع لشركة نترات الصودا الشيلي يسره ان يساعد كل من يهمه هذا الامر باعطائه المعلومات الكافية عن افضلية نترات الصودا ومنافعها الجمة الخ ونحن لا نود الآن ان نشرح بالتفصيل خطأ هذه النتيجة من الوجهة الفنية لان ذلك قد يستهلك محلا واسعاً من الجريدة على انه من البديهي عند الاختصاصيين الفنيين ان أفضلية نترات الصودا بصورة مطلقة اصبحت لاغية وغير موجودة منذ ان تمكنت المصانع الانكليزية والالمانية من استخراج اسمدة آزوتية ممتازة من الهواء على اشكال مختلفة ومتناسبة مع حاجات الزراعة . لذلك يجب ان نذكر ان البحث الزراعي المذكور بشكله الذي نشر به البارحة كان يجب ان ينشر بصورة غير التي نشر بها .

خليل المقدادي

مهندس زراعي

الجبهة
الشعبية الحمراء

« تابع المنشور على الصفحة الثالثة »

اية « جبهة » من اي نوع ، على شرط ان لا يكرلوا هم في المؤخرة

على ان امر هذه « الجبهة الشعبية » لا يتوقف الا على موقف حزب العمال الاشتراكي الرسمي فيها ، وهذا الحزب مع المحافظين وان كان ضد الفاشستية ، وما دام المحافظون يريدون السلام ، فان الجبهة الشعبية لن تقوم لهـا قائمة في انكلترا

منطق غريب

ولاحزاب اليسار كلها — ما عدا حزب العمال الرسمي — منطق غريب ، فان زعماءها يقولون بان الانتخابات القادمة يجب ان تدور على النظرية القائلة بان السلام لا يمكن ضمانه ... الا باشهار الحرب في الحال على الفاشستية !

فرار السلام

ولكن مؤتمرات عيد الفصح ، لحسن الحظ ، لم يجمع المؤتمرون فيها امرهم على محبة « الجبهة الشعبية » ، ونحن نقول بلسان الرأي العام كله — الا اقله — ان « كتل المشاغبة » هذه اذا اتيح لها ان تستولي على مقاليد الحكم ، فان السلام سيفر طائراً من الشباك ، في اللحظة التي يدخل فيها رجال اليسار من باب دار الحكومة ...

اعلنوا

في جريدة الدفاع

اعلان

بيع ملك من دائرة اجراء القدس

نمرة القضية ٦٩٥ — ٣٧

المقدار — كاملا

الجنس — ارض ملساء مزروعة خضار .

الموقع — واد الجوز

البلدة — الخليل

المساحة — دونم عدد ٤٢ و٨٣٧ متراً

القيمة المخمنة للدونم — جنيه عدد ٨

الحدود — شرقا : علي سليمان واحمد سلامة واحمد ابو ... حمده . غربا : الطريق . شمالا : ارض محمود احمد النصرة واحمد سلامه ومحمد العمر . جنوبا : الطريق ومحمد جرار

ليكن معلوما لدى العموم انه كان طرح للبيع في المزاد العمومي الملك المبين مقداره وجنسه وموقعه بعاليه العائد الى حامد امين عمرو من الخليل المديون الى موسى خلوف بمبلغ مائة جنيه والرسوم والفائدة و بلغ بدل المزايدة بالملك المذكور خمسون جنيه وقد تقررت الاحالة الموقتة لذلك صار اعلانه ثانياً

فمن يرغب شراء الملك المذكور عكنه مراجعة دائرة اجراء القدس بظرف خمسة عشر يوم من تاريخ النشر ويشترك بالمزايدة بعد دفع الديبوزيتو عشرة بالماية عن القيمة المخمنة المبينة اعلاه مع العلم بان اجرة الدلال وجميع رسوم الطابو والبلدية على المشترى ولاجله صار اعلان الكيفيه على ان لا يقبل الضم اقل من الماية خمسة

في ٢٣ — ٣ — ٣٨

مأمور اجراء القدس

(٣٤٠٥)

من القاهرة

المرشح
لمديرية الجامعة

القاهرة في ٢٦ نيسان — لمراسل الدفاع الخاص — فهم في دوائر الجامعة المصرية ان الاستاذ مصطفى عبدالرازق بك استاذ الفلسفة في كلية الاداب مرشح لمنصب مدير الجامعة المصرية . وهو المنصب الذي لم يشغله أحد عقب استقالة سعادة احمد لطفي السيد باشا .

اعتقال
صحفي معروف

تجري النيابة التحقيق مع جريدة « الوفد المصري » لنشرها خبراً عن استقالة الوزارة في صيغة جعلت الدوائر المسئولة تطلب التحقيق مع رئيس التحرير . وقد القي القبض على رئيس التحرير وأصدرت النيابة أمراً باعتقاله اربعة أيام كما فتشت مكاتب الجريدة .

ملابس
تأبى الاحتراق

يتعرض جنود المطافيء احيانا في حوادث الحريق الى خطر الاحتراق عند ما يقتحمون النيران المستعرة لانقاذ من يعجز عن الفرار من المرضى والعجائز والاطفال .

وقد وفق قائد فرقة مطافيء القاهرة الى اختيار نوع من الاقمشة يسمى « اسبستوس » غير قابل للاحتراق ليرتديه افراد الفرقة عند اقتحامهم امكنة الحرائق لاطفائها .

وقد اجريت في مساء امس الاول بدار الفرقة تجربة هذه الملابس . فاجتمع بعض الجنود ومعهم قائدهم والبس احدهم بذلة من هذا القماش وغطى يديه بقفازين ثم اشعلت النار في كومة من الخشب دخل فيها الجندي .

وقد نجحت التجربة نجاحا حسنا والمفهوم بعد هذا ان يعمم استعمال الملابس الجديدة .

الحاجة
الى معلم ومعلمة

مدرسة الهداية الاسلامية بيافا في حاجة الى معلم ومعلمة فمن يجد في نفسه الكفاءة والعمل باخلاص فليراجع ادارة المدرسة في خلال خمسة ايام من تاريخ نشر هذا الاعلان

بوليس نيويورك

يبلغ عدد افراد البوليس في نيويورك ١٩٠٠٠ رجل ، القى كل واحد منهم القبض على نحو ٥٠ مجرماً في عام ١٩٣٧ ، و٢٢ في المئة من مجموع المقبوض عليهم شباب ، يقل عمر الواحد منهم عن ١٨ سنة

أول عليل

ذهب الدكتور د. ملوهسن رئيس احدى الجمعيات الخيرية في ولاية فكتوريا الاسترالية فافتتح المستشفى الجديد الذي بنته هذه الجمعية في مدينة اينجلوود ، وفي هذه الحفلة وقع هو مغمى عليه بعد خطبة الافتتاح فادخل الى المستشفى وبذلك صار هو اول عليل فيها

رسالة طولكرم

احكام ادارية

حكم على ابراهيم كامل عرفه ، ابراهيم احمد نايفة وانيس عبد حسن باثبات وجودهم ثلاث مرات في الاسبوع لدى مركز بوليس طولكرم وحكم على محمد حامد باثبات وجوده لمدة ثلاثة اشهر والجميع من اهالي قرية قاقون و كانوا قد اعتقلوا بتهمة قطع اشجار بعض البيارات ليهودية

الافراج عن وجوه

افرجت السلطة عن وجوه قرية بني صعب الذين القي القبض عليهم بسبب اطلاق النار على مستعمرة تل موند

المدرسة الزراعية

عدل الجيش عن احتلال مدرسة خضوري الزراعية بعد ان كان قد تقرر احتلالها وستفتح ابوابها للتدريس في يوم ٣ — ٥ — ٣٨

رسالة طيريا

زيارة مدرسة

زار مساعد مفتش المعارف الاستاذ ابراهيم افندي صنوبر مدرسة حطين وقد سر من حسن نظامها ونشاط تلاميذها واثنى على مديرها الاستاذ امين افندي العبد الله

مشروع مياه

قرر مجلس محلي صفد انشاء مشروع للمياه في البلدة وتبلغ نفقات هذا المشروع ٦٠٠ جنيه . وقد طلب المجلس قرضاً من البنك الزراعي العربي بمبلغ ٢٥٠ جنيهاً ومن المنتظر ان يوافق البنك على هذا القرض لاتمام المشروع .

رسالة بئر السبع

رداءة الموسم

بدأ موسم الحصاد في بئر السبع ويشكو الفلاح كثيراً من حالة القمح ويكاد ان لا يكون قمح في هذا القضاء ولا ينتظر ان يحصد الفلاح قمحه لسبب مرض « الحمراء »

عيد الفصح

احتفل اخواننا المسيحيون في هذا البلد بمراسيم عيد الفصح المعتادة واكتفوا بالطقوس الدينية بالنظر للحالة الحاضرة

فاروق وفريدة

رزق الاستاذ عارف العارف توأمين ذكراً وانثى دعيا « فاروق » و « فريدة » اقر الله بهما عيون والديهما وجعلهما من ابناء السلامة

سعر المياه

تقوم بلدية بئر السبع بتزويد المنازل بالمياه بواسطة الانابيب وتتقاضى عن كل منزل مبلغ مئتي مل في الشهر وتجري المياه يوما بعد يوم بانبوبة نصف انش ويبدي الاهلون تذمراً من هذا الغلاء فعسى ان تعمل البلدية على تخفيض السعر الى عشرة قروش بالشهر نظراً لحالة المدينة الاقتصادية .

برنامج
الاذاعة الفلسطينية

يوم الاربعاء في ٢٧ نيسان سنة ١٩٣٨

٥ر٣٠ اشارة الوقت والنشرات

٦ر١٥ الانسة مزي عكاوي وفرقة استوديو الاذاعة

٦ر٣٠ اغاني من الشيخ سيد درويش

٦ر٤٥ اغاني انتقادية يوسف حسني

٧ حديث انتقادي فكاهي للاستاذ حامي ابو شعبان

٧ر١٥ يحيى السعودي وفرقة استوديو الاذاعة

٧ر٤٠ اشارة الوقت والنشرات الجوية والاخبارية

٩ر١٥ اشارة الوقت والنشرات

٩ر٣٠ شئون العالم — حديث

٩ر٤٥ برنامج موسيقى

١٠ر١٠ موسيقى خفيفة

الاذاعة المصرية

الاذاعة اللاسلكية للحكومة المصرية

يوم الاربعاء في ٢٧ نيسان سنة ١٩٣٨

٦ر٤٥ صباحا الاستاذ بليغ صفوت تمرينات رياضية

٧ الشيخ محمد ابراهيم المنجد — قرآن كريم

١٠ الاستاذ نجيب رزق الله وفرقته حفلة غنائية

١٠ر٢٥ اسطوانات

١٠ر٤٥ سعاد زكي وفرقتها حفلة غنائية

١١ر١٥ اسطوانات

١١ر٣٠ ختام

١٢ر٣٠ مساء وزارة المعارف العمومية اذاعة المدارس الابتدائية

١٢ر٣٣ قطعة تمثيلية

١٢ر٥٥ وزارة المعارف العمومية اذاعة المدارس الثانوية

١ بدائع المخلوقات الانسة نجية كردوس

١ر٢٥ نشيد سلام الملك

٢ر١٠ اسطوانات

٢ر٥٥ النشرات الجوية والاخبارية والتجارية الاولى

٢ر٥ ختام

٦ رباعي الاذاعة اللاسلكية حفلة موسيقية

٦ر٣٥ الشيخ منصور الشامي الدمنهوري قرآن كريم

٦ر١٥ رباعي الاذاعة اللاسلكية حفلة موسيقية

٧ر٤٥ اسطوانات

٨ر١٠ صاحب العزة علي الجارم بك حديث

٨ر٣٠ النشرتان الثانيتان الاخبارية والتجارية

٨ر٤٠ الاستاذ عزيز عثمان وفرقته حفلة غنائية

٩ر٣٠ اسطوانات

١٠ر١٠ الاستاذ عزيز عثمان وفرقته حفلة غنائية

جزيرة لندبرغ

على ساحل ولاية بريتاني في فرنسا جزيرة صغيرة كان اسمها جزيرة (ايلايك) اشتراها الكولونيل لندبرغ الطائر الاميركي الشهير ، واطلق اسمه عليها ، وهو يقيم فيها مع قرينته منذ عودتها مؤخرا من زيارة اميركا

املاك آل هابسبورغ التي صودرت

فينا في ٢٦ نيسان — كانت الحكومة النمسوية قد نوت على مصادرة جميع املاك آل هابسبورغ ضمن النمسا وذلك قبل صدور امر اعتقال الارشيدوق اوتو المطالب بالعرش النمسوي وكانت حكومة النمسا سبقت فصادرتها على اثر تنازل الامبراطور كارل عن العرش سنة ١٩١٩ الا أن حكومة شوشنيغ اصدرت قانونا باعادة املاك آل هابسبورغ الى الاسرة صاحبتها وصودق في كانون الاول الماضي على هذا القانون الا انه اعيد الغاؤه عند اتحاد النمسا مع المانيا .

وللاسرة هابسبورغ في النمسا قصور ودور والمعتقد ان تصادر من املاك الاسرة في النمسا السفلى قصور (اورط) و (استليتغن) و (غروس انزرسدورف) و (واكرتساو) والمزارع التي تختص بها ومزارع (فويسندورف) و (ولاكسنبورغ) (ويستثنى القصر والبستان منها) و (بكشتال) و (شارفنتك) . اما في النمسا العليا فستصادر المزرعة ماتنغوفن وبعض الاملاك والدور الريفية في (لانغبارتسي) وفي مقاطعة استيريا مزرعة (كلاينكرامبن) ومروتستشتغ اما في فينا فتصادر الدور الكائنة في شارع الاباء الاوغسطينيين وفي شارع الجر وشارع التكنة والقصر الواقع بالقرب من محلة آلبرخت ولا يمكن تعيين قيمة هذه الممتلكات في الحاضر ولم يقرر مصيرها بعد — د ن ب

اعلان

نظراً لتخلف السادة رشدي الامام الحسيني وشبلي البشارات وسليم القسوس عن دفع القسط المستحق عليهم لشركة حمامات زرقاء معين والزارا المعدنية

قد قرر مجلس الادارة تطبيق المادة ١١ من النظام الداخلي واعتبارهم منفصلين عن الشركة وبيع اسهمهم وللبيان جرى اعلان الكيفية

في ١٩ — ٤ — ٩٣٨ مجلس الادارة

اعلان صادر من محكمة بئر السبع الشرعية

تقدم لدينا مضبطة مختومة بختم شيخ ووجوه عشيرة المطاونة تتضمن ان فهيد بن سالم المطاونة مات من اربعين سنة وانحصر ارثه في زوجته فاطمة بنت المصيلي وفي ولديه منها سليمان وسلامه وفي اولاده سلمان وجازيه وطرفه المتولدين له من زوجته طرفه بنت محمد ابو شارب المتوفاة قبله وفي ولده سالم من زوجته غنيمه بنت سلمى الحيريان المتوفاة قبله ثم من خمس وثلاثين سنة توفيت الزوجة فاطمة المذكورة وانحصر ارثها في ولديها سلامه وسليمان المذكورين ثم من خمس وعشرين سنة مات سالم افهيد المذكور وانحصر ارثه في زوجته مليحه بنت جبر المطاونه وسالمه بنت سلمان المطاونه وفي ولديه سليمان واحمد من زوجته مليحه وفي اولاده محمد وابراهيم وافهيد وموسى من زوجته سالمه المذكورة ثم من ثمانية عشر سنة ماتت سالمه بنت سلمان المذكورة عن اولادها محمد وابراهيم وافهيد وموسى المذكورين ثم من ستة عشر سنة مات سليمان بن افهيد المذكور وانحصر ارثه في والدته واخيه سلامه فقط ثم من اثنى عشر سنة مات احمد بن سالم المذكور وانحصر ارثه في زوجته هنده بنت قاسم المطاونه وفي اخوانه لابيه محمد وابراهيم وافهيد وموسى وفي اخوته لامه وهما نور وصايمه بنات سلامه بن افهيد المطاونه فقط ثم من ست سنوات ماتت طرفه بنت افهيد المطاونه عن اولادها سلامه ومحمد وعلي ومليحه وترانه اولاد سليم المطلان المتوفي قبلها فقط ثم من اربع سنوات ماتت جازيه بنت افهيد المذكورة عن اولادها عواد وعوده وسليمان وعلي من زوجها سالم بن عواد ابو شارب المتوفي قبلها ولا وارث ولا مستحق لتركة المتوفين المذكورين سوى من ذكر فمن له اعتراض على هذه الوراثة فعليه ان يعترض للمحكمة الشرعية في بئر السبع بظرف واحد وعشرين يوما من تاريخ نشر هذا الاعلان

(٣٤٠٢) قاضي بئر السبع الشرعي

اعلان صادر من محكمة بئر السبع الشرعية

تقدم لدينا مضبطة بأمضاء شيخ عشيرة الهزيل ووجوهها تتضمن ان علي بن سليم ابو حلو من العشيرة المذكورة مات من اربع وعشرين سنة وانحصر ارثه الشرعي والانتقالي في امه فضه بنت علي الهزيل وفي زوجته كاملة بنت جمعه بن سليمان الفرنجي وفي ولديها منه سليم وعايشه وفي زوجته الثانية غنيمة بنت طلب الجربان ثم من ثمانية عشر سنة ماتت امه فضه المذكورة وانحصر ارثها في بنتها سلطانه بنت سليم بن محيسن ابو حلو المتوفي قبلها وفي حفيديها سليم وعايشه المذكورين وفي ابن اخيها لابيها سليمان بن علي الهزيل ثم من اربعة عشرة سنة ماتت الزوجة كاملة المذكورة وانحصر ارثها في ابيها جمعه الفرنجي وفي ولديها سليم وعايشه المذكورين ثم من اربعة سنين مات جمعه المذكور وانحصر ارثه في زوجته خضره بنت محمد الصانع وفي اولاده منها حسن والعبد وعبد ربه ورقيه وفي فاطمه وخضره وصبحه المتولدين له من زوجته عاليه بنت محمد الموسى المتوفاة قبله وفي ابن ابنه محمد المتوفى قبله وهما سليمان وابراهيم ثم منذ سنتين ماتت فاطمه بنت جمعه الفرنجي المذكور وانحصر ارثها الشرعي والانتقالي في اولادها عايد وسالم وعبد الكريم المتولدين لها من زوجها سليمان بن سلامه ابو فضه المتوفى قبلها فقط ولا وارث ولا مستحق لتركة المتوفين المذكورين سوى من ذكر فكل من له اعتراض على هذه الوراثة فعليه ان يعترض للمحكمة الشرعية في بئر السبع ظرف خمسة عشر يوما من تاريخ نشر هذا الاعلان

(٣٤٠٣) في ١٦ صفر سنة ٣٥٧ و١٧ — ٤ — ٩٣٨

قاضي بئر السبع الشرعي

مطبعة جريدة الدفاع — يافا

ADDIFA·PALESTINIAN·DAILY·PAPER

دار الدفاع : ميدان الساعة ـ عمارة البلدية ـ يافا ـ فلسطين

العنوان التلغرافي : (الدفاع ـ يافا)

التلفون ١١٨٧ (اربعة خطوط) و ١٠٧٥ (خطان) صندوق البريد (٢٥٥)

الاعلانات يتفق عليها رأساً مع الادارة

اجرة السطر : ١٠٠ مل

الدفاع

جريدة يومية سياسية مصورة

APRIL 27 1938 · No. 1141

صاحب الامتياز : ابراهيم الشنطي

المدير المسئول : شوكت حماد

الاشتراكات

في فلسطين	عن سنة ١٥٠
في البريد الداخلي	« « ١٨٠
في سائر الاقطار الخارجية	« « ٣٠٠

صور متنوعة على هامش الحوادث

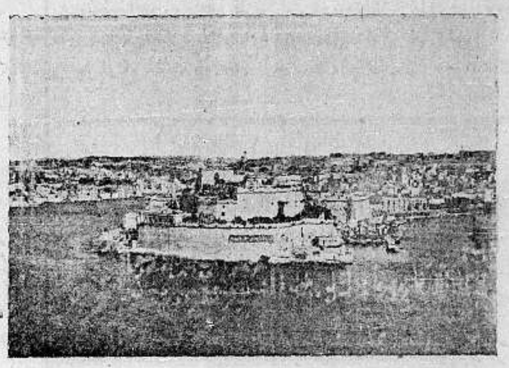

تفقد المستر هور بليشا حصون جزيرة مالطة واهم معاقلها . وفي الصورة منظر عام لاحد المعاقل وحوله ابنية المدينة

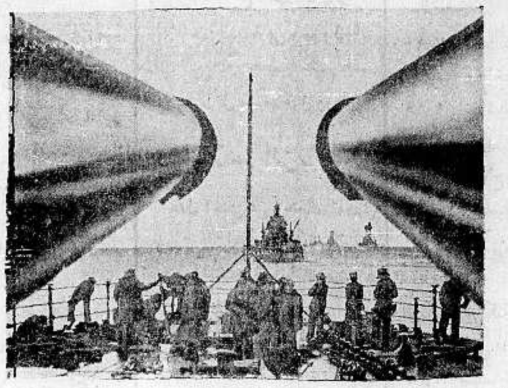

تهتم الدول في هذه الايام ببناء الاساطيل الكبيرة والطائرات الحربية . وفي الصورة منظر مدفعين كبيرين في بارجة اثناء المناورات

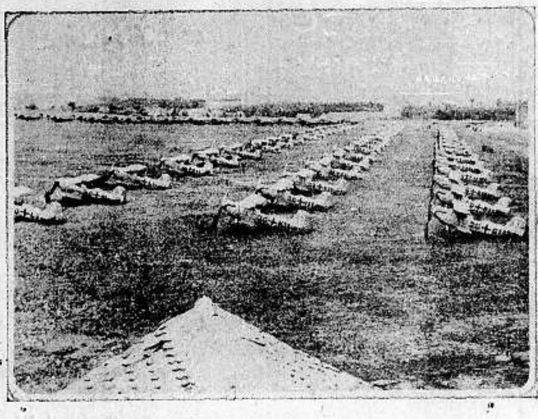

جرت في مجلس العموم البريطاني مجادلات كثيرة حول مركز جبل طارق بعد تغلغل الثوار في قطالونيا واقامة حصون قريبة من هذا الجبل وفي الصورة منظر عام له ولقلاعه

الطائرات ، نسور الحرب القادمة ، تخصص لها أضخم الاعتمادات . وتراها في الصورة في مطار مكشوف على استعداد للقيام بمناورات جوية . وهي من طائرات الهجوم الخفيفة

في الادب الفرنسي

البحر والبحارة

هل مهمة الفن تفسير الطبيعة

« بقلم الكاتب النقادة لويس جيرار »

قد يكون بين الاثار الادبية والتصويرية والنحتية والموسيقية التي زعم انها، منذ وضع الالياذة حتى يومنا هذا، وضعت للتعبير عن البحر. ولكنني من هذه الناحية لا اعترف لها باية قيمة — عدا بضع مقطوعات قليلة — لان الميزة الاساسية ـ وهي الاخلاص المادة او ما نستطيع أن ندعوه حقيقة او صحة ـ ناقصة فيها .

ولست أرى في هذه الاثار بحراً حقيقياً او بحارة حقيقيين، كما أني اعتقد ان هؤلاء الشعراء والمرسلين والنحاتين لم يشاهدوا البحر ولم يصغوا اليه. فالكتاب الذين لم يتحدثوا الا عن انفسهم قد جمعوا مقارنات مغلوطة ، وعبارات استخدمت لتؤدي خلاف المعنى المقصود منها ، واوصافاً لا اساس لها من الواقع عندما ارادوا أن يتحدثوا عن البحر والبحارة . وهكذا شأن الرسامين ايضاً عدا ثلاثة منهم وهم كهرزيان وفان دي فيلد الهولنديين و بودان الفرنسي. وهذا نفسه موجود في الموسيقى أيضاً فعدا فوري ودوبارك يستحيل عليك ان تجد موسيقياً عرف كيف يعبر عن الضوضاء التي تحدثها العواصف مثلا .

مهمة الفن

وقد يقال لي ان الفن ليست مهمته أن ينسخ الحقيقة مستسلماً بل انه على نقيض من ذلك، فان مهمته ان يفسر الحقيقة كيفما شاءت له الاهواء

أجل ولكن من يجرؤ أن يقول ان الفن ليست مهمته تفسير الطبيعة ؟ ... ولكنه يجب ان يفسر شيئاً موجوداً، و بعبارة اخرى ان الواجب يقضي ان تكون للفن نقطة انطلاق صحيحة أما اذا كان التفسير متأتياً عن فكرة خاطئة فمن يستطيع ان يعد ذلك التفسير صحيحاً. ولهذا يجب ان يكون الاثر الفني الذي يخلفه هذا التفسير بالغاً هذه الميزة السامية لكل فن وهي الحقيقة .

والحقيقة التي يجب ان نصارح بها هي ان الاثار الفنية التي اوحى بها البحر ضعيفة لان مؤلفيها ما كانوا ليعرفون مواضيعهم لانه لا يمكن التعبير عن البحر والبحارة بقضاء خمسة عشر يوماً في درفيلي أو عبور المحيط على ظهر الباخرة (نورمانـدي) او العيش شهرين في (الارض الجديدة) ... بل يجب التفكير بان هذه البحار واسعة جداً وليس لها اي حد ، وانها دائمة التقلب على الحالة نفسها في مكان آخر ، وان فيها اراء وصوراً لا حد لها كالباخرة والبحارة والعاصفة والغرق والهدوء والسواحل والميناء والوداع والموت الخ . وعندما يفكر المرء في كل ذلك يعتقد انه يجب ارتياد البحار لادراكها تمام الادراك والتحدث عنها تمام الحديث . وهذا هو السبب في ان الفنانين الذين عبروا عن البحر تعبيراً صادقاً كانوا بحارة

الادب البحري

وليس لدي المجال الكافي لدرس كافة الاثار الادبية التي ارادت التعبير عن البحر ، ولو بسرعة ، فهي كثيرة وكل ما يهمني بصورة خاصة هو معرفة الاثار القوية حقاً، وقد اسلفنا ان هذه ليست كثيرة وستدلنا عليها دراسة موجزة للادب البحري :

نشأ الادب الذي اوحى به البحر والبحارة في اليونان مع (الالياذة) لهوميروس كما نشأ مع تلك الاغاني النرويجية التي كانت تمجد حياة القرصان الاسكندينافيين واعمالهم .

أما الادب اللاتيني الذي خلف الادب اليوناني فانه عندما اراد التحدث عن البحر كان يقتبس غير وجل الصفحات البحرية التي وردت في الياذة هوميروس ولكن من الغريب ان نرى الادب الفرنسي الذي رغم نشوئه من الادب اللاتيني لم يتناول بدوره وحيه البحري منه ولكنه سار على خطة الاغاني النرويجية في القرون الوسطى، فكان عديم القيمة والفائدة. ثم كاد يقبل القرن السادس عشر حتى ظهر كاتب عالج البحر بصورة ملائمة وهو رابلي وكان ذلك في كتابه (ثلث كتاب بانتغروبل) فقد افلح في معالجة الموضوع معالجة صحيحة. ولكن هل عرف رابلي البحر والبحارة ؟ لست ادري فقد وصف رابلي البواخر والبحارة في عهده وصفا فنيا صحيحاً وتحدث عن كل شيء في البحر في ذلك الحين .

والى جانب رابلي نستطيع ان نعتبر مؤلف حكاية (ملاحة الراهب جان في جزيرة موغول الكبيرة) التي هي قصيدة ساذجة بانها لا تخلو من حقيقة عميقة لحياة رجال البحر

ولكي نجد كاتب آخر عالج البحر معالجة صحيحة يجب ان ننتقل الى نهاية القرن الثامن عشر

فغرق (بول وفرجيني) في القصة التي الفها (برناردين دي سان بيير) هي اول حادثة . غرق سردت من غير خطأ فني وظهرت في الادب الفرنسي .

ولكننا نستطيع ان نلوم المؤلف الذي تحدث جيداً عن العاصفة وعن غرق الباخرة على نسيانه البحارة الذين لولاهم ما اقلعت الباخرة .

أما شانوبريان الذي اتى بعدئذ ككاتب ثالث للبحر فقد اعترف في كتاباته ان الباخرة لا تجدي نفعاً من غير الرجال الذين يسيرونها. ومن المؤسف ان هذا الكاتب قد حدثنا عن البحارة عند هبوب العاصفة فقط ولم يحدثنا عن حياتهم اليومية .

ومن شانوبريان الى نهاية القرن التاسع عشر كثر كتاب البحر ولكن معظمهم لم يحاول وصف متاعب عمال البحر لذلك رأينا جميع اولئك الكتاب منصرفين الى التحدث عن جمال البحر والتعبير عن قلق المسافرين ومودعيهم الخ.

ونعرف جميعنا كتاب فيكتور هوغو (عمال البحر) ولكن جدير بنا الا نتحدث عنه ولا نعني بالحديث عن (رسالة البحر) فياض بوصفها بعبارات موسيقية جميلة ولكن مالا نستطيع العثور له على اثر في هذا الكتاب هو عمال البحر . فكل ما عرضه لنا هو جو رسوم خيالية لا حقيقة لها ولا تهمنا في شيء ...

اما بازاء هذا الرجل الذي كان باستطاعته ان يضع لنا كتابا كبيراً عن البحر في القرن التاسع عشر فانه لم يفعل ولا يعلم الا الله الاسباب التي دعته الى اهمال هذا الموضوع كما اهمل موضوع « كواكب السماء » .

صور البحر

واننا لنجد نفس الافتقار الانساني في الكتاب الذي جرأ (ميشلي) ان يعنونه بالبحر.

البحر ...!!! يكفينا ان نلفظ هذه الكلمة كي نتخيل موكباً من الصور التي لا يمكن نسيانها . ان ميشلي لم ينوه عن عمال البحر في كتابه هذا الذي ليس سوى صفحة جميلة وصفت فيها احدى العواصف رغم ان المؤلف كان قد اشتهر بكونه شعبياً يشعر بالام الشعب وانه كان بوسعه ان يحدثنا عن هذه الجماهير الغفيرة من سكان السواحل وعمال البواخر ..

وقد بقيت مدة طويلة اظن ان بيرلوتي هو اكبر كاتب بحري فرنسي ولكنني اعدت النظر بعدئذ في رأيي هذا مؤخراً حينما قرأت كتابات « بيسون » الذي عرف كل ما يمكن معرفته عن عمال البحر

ومما يجب ان نلاحظه هنا ان اثار بيسون غنية بهذا المقدار لان المؤلف هو أحد اللذين يتحدث عنهم وهذا هو سر النجاح الذي احرزه بيسون كما انه اول نجاح احرزه الادب (البروليتاري) في فرنسا .

م...

مطبعة الدفاع التجارية

مميزاتها

استعداد فني حديث

اتقان فني في العمل

ضبط في المواعيد

الخميس في ٢٧ صفر سنة ١٣٥٧ و ٢٨ نيسان سنة ١٩٣٨

السنة الخامسة — العدد ١١٤٢ — ٥

الدفاع

جريدة يومية سياسية مصورة

صاحب الامتياز : ابراهيم الشنطي
المدير المسئول : شوكت حماد

الاشتراكات
في فلسطين عن سنة ١٥٠
في البريد الداخلي « « ١٨٠
في سائر الاقطار الخارجية « « ٣٠٠

دار الدفاع : ميدان الساعة — عمارة البلدية — يافا : فلسطين
العنوان التلغرافي : «الدفاع — يافا»
تلفون ١١٨٧ (أربعة خطوط) و١٠٧٥ (خطان) ص. ب. (٢٥٥)
الاعلانات يتفق عليها رأساً مع الادارة
أجرة القطر : ١٠٠ مل

وحدة الوطن

جسم حي لا يقبل تجزئة وتقطيعاً

بمناسبة قدوم اللجنة الجديدة في يوم أمس

ربما كانت صلاحية اللجنة الجديدة التي وصلت البلاد في يوم أمس أضيق ما عرفته اللجان السابقة من صلاحيات واذا أهملنا التفصيلات الكثيرة التي لا قيمة حقيقية لها انحصر عمل هذه اللجنة في رؤية هل مشروع « التقسيم » قابل للتنفيذ والتطبيق وعادل هو ، أم لا . وعلى هذا المحور الضيق تدور أعمال اللجنة وأبحاثها.

ولقد قدمت اللجنة الى هذه البلاد ، وهي كما ترى ، في أحوال دقيقة خطيرة تفوح منها رائحة الهموم الكدراء ، يرتفع صدرها المتعب وينخفض ، في حالة شديدة من التأثر والانفعال النفساني ولو سألت اللجنة وبحثت لسمعت أن « التقسيم » هو الذي يحمل مسئولية ذلك، وانه شيء يتمعض العرب لمجرد وقوع اسمه على اسماعهم . هكذا ، بكل ايجاز في العبارة .

وسوف لا تجد اللجنة أمامها مجرد قطعة أرض لا ينبض قلبها بالحياة ، يمكن تجزئتها بدون ان يرتعش ذلك القلب فتنتفض كل جارحة فيه بالالم والممانعة. كلا، انه جسم حي لم تمر عليه يد «المهندس» الذي يضع الحواجز والفواصل ، ويقول هذا قسم مستقل بنفسه ، وتلك قطعة لا صلة لها بأختها . جسم واحد لا يعيش بغير أعضائه جميعاً ، وإلا لجاء مشوهاً مسيخ الخلقة والمظهر

ولقد مرت على هذا الجسر الارضي العريق في القدم دول كبيرة وصغيرة ، وأمم كبيرة وصغيرة ، وانقلابات ومؤثرات ، فكان لها جميعاً جسراً عبرت عليه ومضت وبقي هو القائم الدائم بطبيعته ووحدته وأهله ، لم يتغير . وفي مختلف ارجائه ترك اليونان آثاراً ، والرومان معالم، وكذا الفرس والصليبيون والاتراك — لكنها مجرد آثار ومعالم ، تنطق بالحقيقة الرائعة وهي بقاؤه وحدة ، وبقاؤه لاهله دون غيرهم . كانت أزمنة فقط تمضي بسرعة ، وبقي وهو الزمان الذي لا يموت ، الزمان الازلي الذي يطوي سواه ويظل هو في طبيعة الخلود والسرمدية .

وسوف تجد اللجنة مستعمرات أقيم اكثرها في عهد الانتداب وبعضها قبل هذا العهد . لكنها كتلك الاثار سيكون لها نفس اللون والطابع ، وتبقى البلاد وهي عربية في جوهرها لا يقلبها الاجنبي الى أجنبية ، ولا الغريب الى غريبة . وهي كتلك المستعمرات التي أقامها الرومان في بلادكم أنتم يا سر وودهيد وزملائه ، فهل انقلبت بها انكلترا بلداً رومانياً الى الابد، أم قد زال المظهر وبقي الجوهر وحده ؟ مستعمرات ، ولكن كزبد الموج في بحر عظيم ، يزول الزبد ويبقى الماء الباقي الذي لا يزول

وفوق حق الوطن في بقائه وحدة كاملة ذات قداسة ، هناك الحق الاخر المعنوي الذي تتكمش أشد النفوس صلابة تجاهه اذا ما خطر ببالها تجزئته وفكروا ، يا حضرات رئيس اللجنة الجديدة واعضاءها ، كيف تفور في نفوسكم وفي نفس كل انكليزي في الوجود هزة حب الوطن التي تنسيكم كل شيء في الحياة سواه — فكروا اذا جاء من يقول بتقسيم انكلترا قسمين أو ثلاثة لاسكان شعب نازح اجنبي . أنظروا الى رد الفعل كيف يكون في نفوسكم ، فمثله تماماً رد الفعل الان في نفوس الشعب العربي من الطفل الرضيع على ثدي أمه الى الشيخ المتزاحف نحو خاتمة الحياة

سوف لا تجدون حدوداً وقواطع ، بل جسماً واحداً . حتى بينه وبين شرق الاردن وسوريا الشمالية سوف لا تلقون حدوداً طبيعية فاصلة كتلك التي بين بلادكم وفرنسا أو المانيا مثلا . بلاد واحدة وشعب واحد . وفلسطين نفسها تنكر أنها تستطيع الحياة مستقلة دون إلحاقها باخواتها فكيف وهناك مشروع يقضي بفصل اعضائها بعضها عن بعض !

ولقد أراد الله فتعرضت هذه البلاد المقدسة الصغيرة لسلسلة من التجارب والمحاولات . لكن موضع فخر لكل عربي أن هذه التجارب وتلك المحاولات انكمشت متراجعة تحمل معها ألم الفشل وشعور الاخفاق الكسير . وأن عرب فلسطين اليوم لامام تجربة من الحق أن نقول بأنها شاذة لم يسبق لها مثيل. لكنهم على ثقة بان بلادهم ما تزال ذلك الجسر الخالد الذي مرت عليه دول وشعوب، وها هو الان، كما كان ، وحيداً لاهله دون غيرهم . على هذه العقيدة الساذجة البريئة تغفو عيونهم في اطمئنان وصدق ، فان ذلك « المهندس » الذي يجزيء وطنهم هذا سوف لا يقدم على عمله لانه اقدام على الشيء المستحيل .

ابراهيم

لندن في ٢٧ نيسان — تبدأ غداً المباحثات الانكليزية الفرنسية، وستتناول الحالة العامة في اوروبا. كما ستتناول المسألة التشكوسلوفاكية وتعلق دوائر اوروبا السياسية اهمية خاصة على نتائج هذه المباحثات بالنسبة لحالة اوروبا الحاضرة — روتر

تفتيش سيلة الظهر ونسف اربعة بيوت واعتقال قرويين

وفاة ضابط طيران بحادث سيارة وضابط بوليس بالسكتة القلبية وجريح عربي اصيب في حيفا

اقتلاع اعمدة تلفون وفرض منع التجول في منطقة

على جبل الكرمل

حيفا في ٢٧ نيسان — لمراسل الدفاع الخاص — هاجمت جماعة مسلحة في الساعة العاشرة من مساء ليلة أمس حي جبل الكرمل الواقع في الجهة الغربية من المدينة واخذت في اطلاق العيارات النارية واجاب الخفراء على اطلاق النار بالمثل .

خروج قوة

وقد خرجت قوة كبيرة الى مكان الحادث واخذت تطلق العيارات على الجهة التي كانت أتى منها العيارات والجهة التي انسحب اليها المسلحون .

استحضار الكلاب

وفي الصباح استحضرت كلاب الاثر لتعقيب افراد الجماعة المسلحة لكنها لم تتوصل الى نتيجة . واستمرت القوات في تفتيش الجهات والجبال المجاورة لمكان الحادث وحتى الان لم يلق القبض على احد.

منع التجول

واصدر مساعد حاكم لواء حيفا والسامرة اليوم منشوراً يقضي بمنع التجول خارج منطقة بلدية حيفا وعلى بعد مئة متر من منطقة الكاز من الجهة القبلية الشمالية التي تحد شمالا بالبحر من الساعة السادسة والنصف مساء حتى الساعة الخامسة من صباح اليوم التالي .

حرق مستودع

وأشعل مجهولون النار في الساعة العاشرة من مساء الليلة في مخزن لتعبئة البرتقال في مستعمرة الخضيرة

النار على الخضيرة

واطلقت عدة عيارات نارية ايضاً على المستعمرة . وتقدر الخسائر بمبلغ الف وخمسمئة جنيه . وانتقلت الى مكان الحادث قوة من البوليس للتحقيق وتعقيب الاثار .

قلع اعمدة

عكا في ٢٧ نيسان — لمراسل الدفاع الخاص — حوالي منتصف ليلة امس قلع مجهولون ١٦ عاموداً من اعمدة التلفون الممتدة بين قريتي معليا وترشيحا . وفي الصباح خرجت قوة للتحقيق وخرجت جماعة من العمال لاصلاح التلف .

تفتيش واعتقال

وداهمت امس قوة ثلاثة بيوت شعر لعرب السواعدة الضاربين في وعر الكمانه وبعد ان فتشت البيوت الثلاثة اعتقلت احد اصحابها واسمه احمد علي الاحمد .

اصطدام سيارة بجسر

سمخ في ٢٧ نيسان — لمراسل الدفاع الخاص — في الساعة الثانية عشرة من مساء ليلة أمس اصطدمت سيارة بجسر نهر الشريعة العائد لمشروع الكهرباء . وكانت هذه السيارة تقل اربعة من البريطانيين

جراح مميتة

وقد اصيب أحدهم بجراح مميتة فنقل على الفور الى المستشفى في طبريا . وعلمنا أن القتيل هو أحد ضباط قوة الطيران الملكية ، واسمه جيمس جاكوبس.

يقفلون الطريق

الرملة في ٢٧ نيسان — لمراسل الدفاع الخاص — في الساعة الواحدة والدقيقة ٤٠ من بعد ظهر امس كمن خمسة مسلحون في وادي العدسية الواقع في اراضي قبية وسد هؤلاء الطريق بالحجارة

ثم وصل باص قادم من يافا في طريقه الى قرية عابود كما وصلت سيارة صغيرة قادمة من قرية عابود في طريقها الى يافا . ووصل آخرون كانوا قادمين من سوق اللد . وأوقف المسلحون جميع هؤلاء واخذوا منهم بعض الاشياء

زهاء ٥ ساعات

واستمرت هذه العملية زهاء خمس ساعات انسحب بعدها المسلحون على اثر حركة شعروا بها من جهات رنتيس . وابلغ الحادث للبوليس فذهبت قوة في الصباح للتحقيق

وقد شوهدت الانوار الكاشفة تنبعث ليلة امس من الجبال الواقعة بالقرب من رام الله .

لم تعرف وجهتها

وفي الصباح الباكر شوهدت حركة غير عادية في المطار اذ غادرته عدة طائرات لم تعرف وجهتها . وقد طلبت قيادة المعسكر في صرفند من السلطة ان تزودها بعدد من الحمير للتدرب عليها

قطع اسلاك

صفد في ٢٧ نيسان — لمراسل الدفاع الخاص : في الساعة الخامسة من هذا المساء قطع مجهولون اسلاك التلفون بين صفد وفرادية .

« البقية على الصفحة الرابعة »

تلفون القاهرة الاخير

ممن تتألف الوزارة الجديدة

الوزراء يؤدون يمين الاخلاص للملك في قصر عابدين

القاهرة في ٢٧ نيسان — لمراسل الدفاع الخاص : قابل محمد محمود باشا مع اعضاء الوزارة الجديدة، جلالة الملك في سراي عابدين في الساعة السابعة والنصف من مساء اليوم ، فشكر جلالة الوزراء المستقيلين لمعاونتهم اثناء توليهم الوزارة . وحلف الوزراء الجدد يمين الاخلاص أمام جلالته .

المرسوم الملكي

وقد صدر المرسوم الملكي بالموافقة على الوزارة الجديدة وهي تتألف كما يلي:

محمد محمود باشا للرياسة والداخلية
اسماعيل صدقي باشا للمالية
عبد الفتاح يحيى باشا للخارجية
محمد حلمي عيسى باشا للمواصلات
احمد محمد خشبة باشا للحقانية
حسن صبري باشا للحربية
حسين سري باشا للاشغال
احمد كامل باشا للصحة
مراد وهبه باشا للتجارة والصناعة
محمد حسين هيكل باشا للمعارف
رشوان محفوظ باشا للزراعة
الشيخ مصطفى عبد الرازق بك للاوقاف
احمد لطفي السيد باشا وزير دولة

في مجلس العموم ...

اسئلة يجيب عليها وزير المستعمرات

آخر مراحل الحالة الحاضرة في فلسطين ...

لندن في ٢٧ نيسان — عاد مجلس العموم الى عقد جلساته بعد انقضاء عطلة عيد الفصح . وقد توالت على وزير المستعمرات عدة اسئلة بشأن الحالة في فلسطين .

حوادث قتل

وقد أجاب الوزير على سؤال وجهه النائب ويليامز بقوله ان التقارير الاخيرة

« البقية على الصفحة السابعة »

توحيد قيادة القوات الانكليزية والفرنسية

باريس في ٢٧ نيسان — ستدور المباحثات بين الوزراء الفرنسيين والبريطانيين في خلال هذين اليومين وهي ترمي الى درس المشاكل الدولية الحالية وتنظيم الدفاع المشترك عن الدولتين ومستعمراتهما بتعزيز السلم على أساس يتفق عليه فيما بينهما . وستدرس مسألة توحيد القيادة العليا في وقت الحرب . وقيل ان القيادة البرية ستكون في يد الفرنسويين والقيادة البحرية في يد الانكليز . وستنتهي هذه المباحثات بايجاد محور لندن — باريس في مقابل محور روما — برلين .

البريطانيون يغادرون عاصمة قطالونيا

برشلونه في ٢٧ نيسان — غادر ثلاثون من الرعايا البريطانيين برشلونه على الطراد البريطاني « لندن » — روتر

تناقض غريب ...

تحريم وتحليل في وقت واحد ...!

لا مكان في فلسطين لاستعمار يهودي واسع

فينا في ٢٧ نيسان — نشرت جريدة « الريخس بوست » التي تنطق بلسان الدوائر الكاثوليكية مقالا تحدثت فيه عن حالة فلسطين وسياسة بريطانيا فيما يتعلق بمشكلتها فقالت متسائلة : اذا كانت بريطانيا ومستعمراتها لا تقبل المهاجرين اليهود فكيف ينتظر من الريخ الثالث ان يقبل هؤلاء الضيوف ؟ لقد قيل للدوائر اليهودية في اميركا ان الرئيس روزفلت قبل ان يضع يهود النمسا تحت حمايته الخاصة ، ومثل هذه الحماية ظهر في البرلمان البريطاني ، لكن بعد هذا كله صرح المستر أورمسبي غور بأنه لا مكان في فلسطين لاستعمار يهودي واسع النطاق وليس أحد يعرف أين يهاجر يهود النمسا ، وعلى كل حال فلا يستطيع جزء كبير منهم ان يهاجر الى فلسطين لان جدول الهجرة للستة أشهر القادمة لا يسمح بذلك ...

نفوذهم في تجارة هنغاريا

رئيس الحكومة يحمل على اليهود بشدة

بودابست في ٢٧ نيسان — خطب رئيس الوزارة حول النفوذ اليهودي في الاعمال التجارية في هنغاريا فقال انه من الواجب تعديل الامتيازات الاقتصادية التي يتمتع بها اليهود في كثير من الاعمال . وقال ان اليهود قد اساءوا مراراً الى القضية الوطنية بالتجائهم الى المقاطعة والتخريب . وقال ان الحكومات السابقة قد سهلت لهم اعمال المضاربات والاعمال التجارية الاخرى تسهيلا غير مشروع . وترى هذه الحكومة الان اعادة النظر في هذه الحقوق والامتيازات التي يتمتع بها اليهود .

النواب السوريون وحوادث الجزيرة

دمشق في ٢٧ نيسان — حمل عدد من النواب في جلسة البرلمان التي عقدت بعد ظهر اليوم على الهيئات الفرنسية بمناسبة الحوادث الاخيرة في منطقة الجزيرة فقالوا ان المسئولية عن تلك الحوادث المحزنة تقع على عاتق بعض تلك الهيئات — د. ن. ب

تعليقات سريعة

في محطة الاذاعة

بين انباء محطة الاذاعة في مساء يوم الثلاثاء واحد يقول بانه عقدت خطبة موظف في دائرة الصحة في احدى مدن فلسطين على الانسة ل. ث. وقد ذكر المذيع اسمي الخطيب والخطيبة. وذهبنا نبحث عن مثال لهذا الخبر في محطات العالم الاخرى، فلم نعثر مع الأسف. إذ ماذا يهم ألوف المستمعين من خبر كهذا، ومن خبر زواج ملاكم بفتاة من قبرص — وقد ذكرته المحطة في نفس الليلة! الاخبار التي تذاع هي التي تكون ذات قيمة ويهم المستمعين الاصغاء اليها، والخبران المذكوران لا يحركان أية رغبة في نفوس المستمعين. ويستغرب هؤلاء أن تذاع عليهم مثل هذه الانباء

من الواجب أن يكون لمحطة الاذاعة تقاليد ومستوى لا تنخفض عنه. ونشر الانباء «بالجملة» دون النظر الى قيمتها شيء يهبط بمستوى المحطة، ويجعل رابطة المستمعين بها ضعيفة واهية. ان محطة لندن مثلا وغيرها من المحطات لا يمكن أن تسجل على نفسها خطأ كذلك الخطأ الذي سجلته محطة اذاعة القدس على نفسها. ولو كان ثمة مجال لتوسعنا في لفت نظر المشرفين على الاذاعة العربية. ونرجو ان يكون ذلك الخطأ آخر انواعه اذا لم يكن لشيء فللمحافظة على مستوى الاذاعة الذي نود لو يرتفع

ودجوود في اميركا...

خطب النائب ودجوود — وهو معروف جداً بنزعته البغيضة للصهيونية — في حشد أميركي فطلب تدخل حكومة الولايات المتحدة في مشكلة الهجرة اليهودية الى فلسطين، وقال ان مثل هذا العمل من حكومة واشنطن يصادف صداه «البليغ» في حكومة لندن.

انه لمن غير اللائق أن يطلب انسان - فكيف بنائب - من حكومة اجنبية أن تتدخل بشئون حكومته الخاصة. لكن انصار الصهيونية لا يبالون بهذه الاصول الاولية في سبيل الوصول الى أغراضهم. فمن غير المعقول أن يعتدي ممثل في برلمان امة على حقوق أمته كما فعل ودجوود. لكن هذا والذين من أشياعه لا يبالون بذلك، استحثاثاً لتحقيق مآرب فظيعة ضارة بهذه البلاد. وكنا نود لو يكون امثال ودجوود في البرلمان قليلين، ولكن ...!

التمسك بنظرية ضعيفة

بين الانكليز من يتمسك بالنظرية القائلة بأن بلفور عندما أعطى وعده لليهود لم يكن يعلم أن في هذه البلاد سكاناً آخرين، عددهم غير قليل. هذا ادعاء لا يليق بغير الاطفال. فأن فلسطين لم تكن في عام ١٩١٧ «غابة» أفريقية يجهل الناس هل تعيش فيها الاسود اكثر من الفيلة أو بالعكس، مثلا. كانت بقعة معروفة جداً، والانكليز كانوا يعرفونها اكثر من غيرهم!

هناك حقائق تتعلق بذلك الوعد المشئوم، أولها ان بريطانيا كانت في حاجة لمعونة اليهود. ثانيها ان فلسطين كانت - وللاسف ما تزال - نقطة هامة من وجهة عسكرية خطيرة. وثالثها ان اولئك الساسة الانكليز كانوا يعتقدون بوجوب إسكانها بعدد كبير جداً من اليهود تحقيقاً لاطماع خاطئة الاسلوب

ثم ما دام ان الحكومة البريطانية قد تحققت ان هذه البلاد يسكنها غير اليهود فلماذا لا تصلح خطأها؟

— ما اكثر أعذار الانسان الذي يخطيء!

ايدن يتحدث عن الحرية

تكلم المستر ايدن عن الدمقراطية والدكتاتورية. ومما قاله في هذا المجال ان ادراك الدول لقيمة الحرية، ولبقاء الجميع أحراراً، عامل أساسي من عوامل السلام العالمي.

لقد قرأنا هذه العبارة، ثم نظرنا الى الحرية وكيف تقف السياسة الحاضرة تجاهها في فلسطين، فأسفنا كثيراً للكلمات تلقى دون التمشي عليها. لقد كان المستر ايدن، وهو في وزارة الخارجية، من المشجعين عن مشروع «التقسيم»، هذا المشروع الفظيع الذي يسلب عرب فلسطين قسماً كبيراً من وطنهم. ولم يعمل المستر ايدن، وهو في وزارة الخارجية، على رد حريات العرب اليهم. وها هو الان يتكلم عن الحرية، وعن ضرورة معاملة الناس على قدم المساواة فيها لكي يعيشوا في سلام وطمأنينة!

في القرن الماضي

في اعداد «الدفاع» سلسلة ترجمات لكتاب الاستاذ أسد رستم، المعروف. وهذه الترجمات تدور حول اضطرابات قامت في فلسطين في القرن الماضي. والذي يطالعها باستمرار يجد شبهاً بين ما كان يقع في تلك وبين ما هو واقع الان. ولقد استطاع ابراهيم باشا القيام باعمال كبيرة، لكنه لم يستطع التحكم بفلسطين. وكانت الشهور التي قضاها في هذه البلاد سلسلة من المتاعب لا تكاد تنتهي.

ومما يزيد في قيمة كتاب الاستاذ رستم املاءه بالمستندات التاريخية القيمة. فهو يعطي فكرة وافية عن هذه البلاد في القرن الماضي. وكثير من الذين كبروا في السن لا تغيب عنهم تلك الذكريات، وكثير منهم يشعرون بشيء غير قليل نحوها.

«...»

شارع السلام؟

قررت بلدية لندن تغيير اسم شارع واقع في حي اليهود في الطرف الشرقي من لندن من اسم «شارع المذبحية» الى اسم «شارع السلام» فهل ستصبح هذه التسمية الجديدة ... وينقطع العراك، والمظاهرات في هذا الحي الذي جرح فيه السر اوزوالد موزلي، واسمه حي «بتنال غرين»؟

فلسطين في الصحف الانكليزية

أمور خطيرة في فلسطين

يتحدث عنها قس زار بلدان البحر الابيض المتوسط

بلفور لما اصدر وعده... كأنه يجهل ان فلسطين ماهولة بسكانها غير اليهود!

نشرت جريدة «ايفننغ ستاندرد» اللندنية، مقالا طويلا بقلم القس و. ر إينج، تحدث فيه عن بلدان البحر الابيض المتوسط التي زارها على رأس بعثة دينية. ومن هذا المقال نقتطف ما يلي عن فلسطين وغيرها من البلدان التي تكلم القس عنها

«المحرر»

الجزء المحبوب

لا يستطيع المرء، وقد عاد من رحلة قام بها الى بلدان البحر الابيض المتوسط ان يكتب عن شيء آخر غير ما شاهده واحس به في هذه البلدان، فالاراضي التي تحيط بهذا البحر، هي اعظم جزء محبوب من كوكبنا الارضي

المناظر الرائعة

ان هذا الماء الغني العميق الازرق، مع هذا اللون الجميل في الطبيعة يتألق امام عيوننا حتى بعد ان اجتزنا مياه المانش الشهباء بزمن طويل

ووراء هذا البحر الابيض المتوسط تنعم العيون اذ تنظر الى الجبال وقد تكللت قممها بالثلوج البيضاء الناصعة البديعة، ومنها رأينا في ازمير ثلوجا تقم على ارتفاع خمسمائة قدم من سطح البحر، ولا تستطيع العيون ان تقع في اي مكان آخر على منظر احسن واروع من هذا

قبرص الجميلة

واليوم الذي سجل في ذاكرتي ابدع ما رأيت في رحلتي هذه، هو اليوم الذي زرت فيه جزيرة قبرص

ان هذه الجزيرة الجميلة، وهي في نصف ويلز في حجمها، كانت قسما من اقسام امبراطوريتنا منذ زمن دزرائيلي، ولكننا لم نعلن ضمها الينا الا في عام ١٩١٤ اننا ونحن فيها كأننا في وطننا، لا بل ان نظام الطرق البريطاني هو السائد فيها، وشجر الكافور الاسترالي يراه المرء في كل مكان منها، كما يرى في كل مكان ايضا علامة على نفوذ السيطرة البريطانية

اين الاسقف

والناس هناك، كما اظن، سعداء راضون، مع انني في زيارة سابقة لهذه الجزيرة رأيت الاسقف يحرض الاهالي على الانضمام الى اليونان، وطلب هو الي ان اعرب جهارا عن عطفي على هذه الفكرة، ولم استطع في هذه الزيارة الاخيرة ان اذهب لاراه، والا لقلت له:

«انني احب ان اذكر نيافتك باننا اذا اخلينا الجزيرة، فان اليونانيين ليسوا هم الذين سيجيئون اليها، بل الذين سيجيئون هم الايطاليون، وان اول شيء سيعمله موسوليني هو ان يأخذ كنائسكم ويسلمها الى اللاتين»

وكلام كهذا كان لا بد وان يثير ثائره.

رخص المعيشة

عند ما تصبح لنا قاعدة جوية بحرية في قبرص بخدمة جوية منظمة، ستصبح الجزيرة مكاناً صالحاً للنزهة، وفيها سيقيم الكثيرون من رجال الفنون بعد ان يتقاعدوا، لان الانسان يستطيع في قبرص ان يعيش باقل ما يمكن من النفقة

الرفاق في فلسطين

ذهب الكثيرون من رجال بعثتنا الى فلسطين. وهناك تناقشوا في الموقف مع الموظفين البريطانيين فلما عادوا قصوا ما شاهدوه، وخبروه بانفسهم، وانا موقن بانهم على حق في كل ما قالوه

امور خطيرة جداً

تجري هناك في فلسطين امور خطيرة جداً، ولقد قيل لي من مصدر لا أشك في صحة ما يقول، ان آرثر بلفور عندما أعد العدة لاسكان الناس في فلسطين، واصدر وعده القائل بأن هؤلاء الذين سيسكنون فلسطين سيكونون من المهاجرين اليهود، لم يكن يعرف قط ان هناك في فلسطين عرباً يسكنونها منذ قرون وهاهم العرب هناك، وهاهم يقاومون في شدة تدفق اليهود الى البلاد

الامل الوحيد

وجميع اولئك الذين تكلم اصحابي معهم، مقتنعون كلهم، دون استثناء اي واحد فرد منهم، بان الامل الوحيد في السلم في فلسطين هو وقف الهجرة اليهودية كلها وقفاً تاماً في الحال.

الى غير فلسطين

وانني آسف كل الاسف لقولي هذا لاننا مشتاقون لان نجد بقدر الامكان اماكن لليهود التعساء الذين طردهم هتلر من المانيا، ولكن اولئك الذين يعرفون فلسطين مقتنعون بان وجود اليهود فيها باعداد كبيرة يجعل المسالمة في البلاد من المستحيلات، فلماذا لا يجري البحث لليهود عن اماكن في غير فلسطين؟

التقسيم المستنكر

ولم يجد اصحابي فرداً واحداً يقول كلمة واحدة يحبذ بها مشروع التقسيم، واذا كان الفرنسيون مكروهين في سوريا فانهم يحتفظون لانفسهم بجنود كثيرين كل الكثرة هناك، وبهؤلاء الجنود يسهل عليهم اخماد الاضطرابات..

«الدفاع»: بعد ذلك مباشرة تكلم عن مصر فقال انه لم يحبها ... لانه لم يشاهد فيها تمثالا للورد كرومر الذي أدى لمصر ما لم يؤد أي انسان آخر لها من الخدمات!!

وقال القس عن الاهرامات انها تشبه تمام الشبه صورها الفوتوغرافية، ثم امتدح المتحف المصري، وتكلم عن توت عنخ آمون، وانهى مقاله بحديث طويل عن بلاد اليونان، وحسبنا من هذا المقال الطويل ما جاء فيه من الحق عن فلسطين.

* * *

أنباء سوريا

تعديل الوزارة

الحوادث الاخيرة في لواء الجزيرة

دمشق في ٢٧ نيسان — لمراسل الدفاع الخاص — لا يزال مجلس الوزراء في سوريا يبحث في قضية حوادث الجزيرة. وقد ارسلت الحكومة مذكرة ضافية الى الكونت دي مارتل المفوض السامي الفرنسي ليرسل نسخة منها الى وزارة الخارجية الفرنسية لتطلع على الحالة وتطورات حوادث الجزيرة الاخيرة. وأشارت الحكومة في هذه المذكرة الى جميع الاسباب التي أثارت هذه الفتنة، كما وصفت التدابير التي تضع حداً لها. والمعروف ان المفوض الفرنسي أرسل مذكرة خاصة الى وزارة الخارجية الفرنسية عن حالة الجزيرة.

التعديل في مناصب الوزراء السوريين!؟

لا تزال مسألة تعديل الوزارة السورية موضع بحث الجهات المسئولة. وقد عقد اجتماع في قصر رئيس الجمهورية دام مدة طويلة وتناول البحث مسألة تعديل الوزارة. والمفهوم ان الخلاف لا يزال مستمرا حول اسماء الاشخاص الذين يقع الاختيار عليهم لتولي مناصب الوزراء والوزراء الذين يتناولهم التعديل. وقد صرح أحد اعضاء الكتلة الوطنية بأن المسألة أوشكت أن تحل وان الاتفاق على التعديل أصبح في حكم المقرر وقد يعلن في خلال هذا الاسبوع.

انتخابات لواء الاسكندرون وموقف سوريا

ارسلت وزارة الخارجية السورية الى وزارة الخارجية الفرنسية بواسطة المفوض الفرنسي في سوريا ولبنان مذكرة عن انتخابات لواء الاسكندرون وموقف السوريين منها. والمفهوم أن هذه المذكرة تقع في عشر صفحات من القطع الكبير

النظام الجديد للاوقاف في سوريا

أتمت الحكومة السورية النظام الجديد الذي وضعته للاوقاف في سوريا. وهذا النظام ينص على استقلال الاوقاف وسيرفع الى المجلس النيابي للمناقشة فيه وتصديقه.

صحف لبنان وحوادث الجزيرة المؤسفة

ارسلت الحكومة السورية مذكرة الى المفوضية الفرنسية وحكومة لبنان تلفت نظرهما الى موقف بعض الصحف في لبنان من حوادث الجزيرة التي وقعت أخيراً. واشارت المذكرة الى ان هذه الصحف تنشر أخباراً من شأنها اثارة الافكار. وطلبت الحكومة في نهاية المذكرة منع صحف لبنان من الكتابة عن حوادث الجزيرة بالشكل الذي تكتب به والا فان الحكومة السورية تصدر أمرها بمنع دخول صحف لبنان الى البلاد السورية.

أول قنصل سوري في مصر

نشرت الوكالة العربية نبأ جاء فيه ان الدكتور عون الله بك الجابري أول قنصل سوري في مصر وصل الى القاهرة وقد توافد كبار رجال الجالية السورية للسلام عليه

وصول الامير المراكشي الى دمشق

وصل الى دمشق سمو الامير عبد الرحمن زيدان المراكشي ابن عم جلالة ملك فاس ومراكش قادماً من الحجاز. وقد استقبلته الجالية المغربية استقبالا شعبياً رائعاً وكان موضع حفاوة الجميع. وقد حضر سموه حفلة استعراض عسكري اقيمت في المدينة.

من الهند

سيف الاسلام الى اليابان...

بمباي في ٢١ نيسان — بالبريد الجوي — لمراسل الدفاع الخاص — وصل الى بمباي صباح اليوم سمو الامير سيف الاسلام الحسين النجل الثاني لجلالة امام اليمن في طريقه الى اليابان ترافقه حاشيته. وقد هرع كثيرون من وجهاء العرب وكبرائهم لاستقبال سموه على الباخرة. ودعاه الشيخ ابراهيم زينل الى داره لتناول المرطبات. وبعد ان طاف بالاماكن المهمة في المدينة عاد الى الباخرة لاستئناف سفره.

الخلاف الطائفي

تقرر ان يعقد في بمباي في يوم ٢٨ نيسان الجاري اجتماع خاص بين الزعيمين الكبيرين المهاتما غاندي ومحمد علي جناح لبحث مسألة الخلاف بين حزب المجلس الوطني في الهندو بين حزب «مسلم ليج» الذي يرأسه الزعيم محمد علي والذي يمثل الاغلبية الساحقة من المسلمين في الهند وذلك على اثر اشتداد العداء بين المسلمين والهندوكيين.

والمفهوم أن لفيفاً كبيراً من أقطاب المسلمين سيحضرون هذا الاجتماع كما أن لفيفاً كبيرا من اقطاب الهندوس سيشتركون مع المهاتما غاندي في بحث هذا الخلاف. والمنتظر أن يسفر هذا الاجتماع عن حل يرضي الفريقين ويعيد الوئام بينهما.

مشروع السل

قررت بلدية بمباي اصدار اوراق يانصيب لاعانة مشروع السل في الهند الذي قامت ببث الدعوة اليه عقيلة نائب الملك في الهند. وسيطبع من هذا اليانصيب مئة الف تذكرة ثمنها مئة الف روبية يوزع منها جوائز للفائزين قيمتها ١٩ الف روبية. وسيعاد طبع مثل هذه الكمية متى نفذت الدفعة الاولى.

ابتداء من يوم الثلاثاء ٢٦ الجاري

ولغاية يوم الخميس ٢٨ منه سيعرض في

سينما النهضة — حيفا

فيلم الرقصة الاخيرة - تمثيل ارمان برنارد

بالاشتراك مع بارميلا نوفاتنا، جان مارتينلي، مارت ميلوث وجو بيل

حفلتان يوميا

المهندس عبد الله علاء الدين

مساح مرخص

انتقل مكتبه الى شارع ابو الهدى بقرب دائرة الطابو

صفوة ما يحمله بريد الشرق والغرب

طرائف سياسية واجتماعية

محادثات جديدة - جيوش فرانكو تستحم - القسس والسياسة
العدل الاميركي - حرب الطرق - الاغنياء والفقراء - البطاطا النافعة

عن آخر ما وصل الى ايدينا من الصحف والمجلات الانكليزية، تنقل المعلومات السياسية والاجتماعية الطريفة التالية:

محادثات جديدة

يقول المحرر الدبلوماسي لجريدة «الديلي ميل» ان الكونت شيانو وزير الخارجية الايطالية، سيزور لندن في صيف هذا العام بدعوة من الحكومة البريطانية، بعد أن تتم مفاوضات اخرى نشأت عن الاتفاقية الانكلو — ايطالية الاخيرة.

وتختص هذه المفاوضات الاضافية باقرار الحدود بين السودان وكينيا والصومال البريطاني بعد أن تكون الحكومة البريطانية قد اعترفت نهائياً عن طريق عصبة الامم بالفتح الايطالي للحبشة.

وستشمل هذه المفاوضات ايضاً مسألة توثيق العلاقات التجارية بين هذه البلدان، كما ستشمل مستقبل السيطرة على بحيرة تانا المعترف بها في الاتفاقية الانكلو — ايطالية الجديدة، كأنها واقعة ضمن منطقة النفوذ البريطاني.

ومن المأمول فيه، والكونت شيانو في لندن، ان يوقع هو على هذه الاتفاقيات الجديدة بالنيابة عن ايطاليا

والدوائر العليا في لندن تحبذ الاتفاقية الجديدة، وتؤيد الحكومة البريطانية في سياستها، لانها تعتقد انها نقطة البداية لسياسة جديدة تزيل الازمات المستحكمة على اوروبا، وتأمل وقد نجح المستر تشامبرلن مع ايطاليا، في ان ينجح ايضاً مع المانيا في المفاوضات التي سيشرع فيها بين البلدين عما قريب.

واذا قامت معارضة في سبيل عقد الميثاق الرباعي الذي تسعى اليه بريطانيا وتعتقد ان الازمات الاوروبية تجاب به، فان هذه المعارضة لن تجيء الا من فرنسا، اذ المفهوم صراحة هو ان المسيو دلادييه اشترط ان لا تجرى المباحثات اثناء زيارته هو والمسيو بونيه وزير الخارجية الفرنسية للندن يوم ٢٨ الجاري (اليوم) حول هذا الميثاق، وانما تقتصر على المسائل المختصة «بالدفاع» وبتوطيد العلاقات بين فرنسا وبريطانيا فقط

وبالطبع سيراجع الوزيران الفرنسيان في هذه الوزارة، التفاصيل المتفرعة من الاتفاقية الانكلو — ايطالية الاخيرة.

جيوش فرانكو

يقول الكاتب و. ف. هارتن، مراسل صحف اللورد روذرمير المرافق لقوات الجنرال فرانكو ان جيوش الجنرال فالينوا مضت يوماً كاملا في الاستحمام بمياه البحر في ناحية فيناروز ثم تحركت في اليوم التالي في اتجاه ترتوزا واحتلت مدينتين صغيرتين، هما الاغاليرا وماس دي باربرانو

وتقول «الصنداي اكسبرس» ما يلي:

وصل فرانكو الى البحر، ونحن لا نصدق القصص القائلة بان الحرب قد تمتد، فان ظهر الحكومة قد قصم، سواء كان ذلك للصالح او الطالح

ومعظم الناس يوافقون معنا الان على ان هذه المذبحة قد طالت طولا كافياً، وان الجنرال فرانكو كلما اسرع الى النصر النهائي، كلما كان ذلك أحسن

القسس والسياسة

بين المقبوض عليهم من زعماء الحرس الحديدي في رومانيا، الاب فرسنيسكو، استاذ اللاهوت في جامعة بخارست، وهو قبل القبض عليه كان قد جرد من رتبته الدينية، مع قسس آخرين ثبت عليهم الاشتغال في السياسة، ضالعين جميعا مع رجال الحرس الحديدي

ولدى البوليس الان وثائق كثيرة تكفي لارسال المسيو كودرينو الى جزيرة الافاعي القاحلة، وهي على بعد ٢٢ ميلا من الساحل الروماني، وقد اختيرت مقرا للمساجين السياسيين الرومانيين

وبين المقبوض عليهم اربعة من القسس، وجدت في حوزتهم كتب كثيرة تثبت انهم من «زعماء» الحرس الحديدي... والملك كارول مصمم على فصل الدين عن السياسة

العدل الاميركي

انظر كيف تحرك العدل مسرعا في تحركه في الولايات المتحدة في مسألة رتشارد هويتني الذي سبق له ان اشغل منصب الرئيس لبورصة نيويورك التجارية تسع مرات

تقول «الصنداي اكسبرس» في لغتها الفكهة ان هذا الرجل قبل ستة اسابيع كان حراً طليقاً، وكان من اعظم عظماء مدينة نيويورك، اما اليوم فانه في السجن ليقضي فيه الحكم الصادر عليه بالسجن عشر سنين، في تهمة اختلاس

ويعتقد الكثيرون في بريطانيا العظمى ان العدل فيها اسرع في مجراه من عدل الولايات المتحدة... وهذه وجهة نظر خاطئة، ولا حاجة بنا الى الاسهاب

حرب الطرق

في قطالونيا، منذ بدء الحرب الاهلية الاسبانية قتل ١٫٥٥٣، وجرح ٢٫٠٠٧ في ٢١٥ غارة جوية

وعلى الطرق الانكليزية، في المدة نفسها، قتلت وسائل النقل الميكانيكي ١٠٫٧٤١، وجرحت ٣٦٠٫٣٢٦ من الناس

وعليه فان الحرب لم تعد وهي الخطر الاكبر على البشر...

الاغنياء والفقراء

مرحى، مرحى، مرحى للسكك الحديدية الانكليزية!

انها عندما تصرف تذاكر رخيصة في الاعياد، تكتب على التذكرة انها ليست ملزمة بتاتا بدفع اي تعويض لحاملها اذا هو اصيب في حادثة من حوادث السكة، فلماذا يحرم الفقير الذي يشتري التذكرة الرخيصة من حق التعويض ولا يحرم منه الغني الذي يشتري التذكرة الغالية؟

لا بد من قانون يرغم شركات السكك الحديدية على دفع التعويضات لمن يصاب، من ركاب قطاراتها، الاغنياء منهم والفقراء... على حد سواء

البطاطا النافعة

انظر الى البطاطا

ان فيها حلا لمعضلة من المعضلات البريطانية الحالية، لا بل من اعوصها، وهي معضلة الطعام اثناء الحرب

ومن البطاطا يمكن صنع الدقيق، ومنه يصنع الكعك اللازم طعاما للحيوانات

وفي كل عام تجد بريطانيا نفسها مرغمة على استيراد ما قيمته ٤٠٠٫٠٠٠ جنيه من البطاطا، وهذه القيمة يأخذها الاجانب

وفي ناحية «وزبتش» يقوم المصنع البريطاني الوحيد الذي يحول البطاطا الى دقيق، والى كعك للمواشي، وهذا المصنع لا يشتغل الا نصف نهار، فلماذا؟

انه لا يجد ما يكفيه من البطاطا!

ووزارة الزراعة البريطانية تغرم الفلاح خمسة جنيهات عن كل فدان اضافي يزرعه بالبطاطا، فوق الافدنة المحدودة بمرسوم وزاري، وفي هذا الربيع لم يزرع في بريطانيا من البطاطا الا اقل جداً مما كان مزروعاً فيها في العام الماضي

ووزير الزراعة هذا هو الوزير الذي يستفتي فيه المستر بيتر هوارد محرر باب (الساسة والسياسات) في «الصنداي اكسبرس» جميع الفلاحين الانكليز، ليقولوا هل هو وزير للزراعة صالح... أو طالح.

تحت الشلالات

قررت السلطات في كندا والولايات المتحدة الاميركية ان تتعاون على بناء جسر تحت شلالات نياجارا، ليحل محل الجسر الذي كانت شركات السكك الحديدية قد بنته فوق تلك الشلالات، واطلقت عليه اسم «جسر قمر شهر العسل» فدمرته العواصف والثلوج الاخيرة

لانها تزوجت ممثلا

ولم تصبح أميرة طردتها أمها

قصة فتاة ... ابنة جاسوس اشتهر في الحرب

نشرت صحف اللورد روذرمير كلها، بقلم مخبر محلي من مخبريها البارعين اسمه (هـ. ل. مك نالي) القصة التالية:

ممثل محترف

سمعت بالامس من المس تيتاويتي، كما سمعت من كونتيسة يونانية كيف ان تيتا رفضت ان تصبح برنسيسة، وتزوجت في السر من شاب من شبان اكسفورد، محترف للتمثيل، وكان زواجهما في اثينا

ترمى من النافذة

اما النتيجة — كما قالت هي — فكانت «انني بعد خصام عائلي مريم، طردت من منزلي، ورميت من احدى نوافذه فأصبت بجراح خطيرة»

هاربة من السجن

وقد قابلت هذه الفتاة في منزلها في حي ليكبورن في الشمال الغربي من لندن فقصت علي قصة فرارها من السجن الذي وضعتها عائلتها فيه، ثم تزوجت في القنصلية البريطانية في اثينا من المستر جون فيدرستون، وهو شاب عمره ٢٢٫٥ سنة، جميل الطلعة، كان رئيساً لجمعية التمثيل «الدرامي» في جامعة اكسفورد

ابنة جاسوس

والمس ويتي فتاة طويلة القامة، ممشوقة القوام، وهي ابنة الكابتن فون كروهن، اشهر جاسوس الماني عرف في الحرب العظمى، وكان هو رئيس دائرة التجسس التي كانت فيها الجاسوسة ماتا هاري التي لاقت حتفها في باريس على ايدي الفرنسيين

ولقد مات الكابتن فون كروهن في مسقط رأسه في المانيا قبل زمن قصير

من كونت يوناني

وفي حياة هذا الكابتن تطلقت منه امرأته، أم المس ويتي فتزوجت من الكونت نيوتوكي اليوناني، وكان في الماضي رئيساً للوزراء، ووزيراً للخارجية في اثينا، ولكنه الان في المنفى

الام الهائجة

وكان مما قالته لي المس ويتي، ما يلي:

«انني قابلت المستر ديني لاول مرة عندما كنا معاً في اكسفورد، وبعد ذلك رأيت له صورة فوتوغرافية وهو يمثل دور (ماكبث) وكنت اذ ذاك في المستشفى، فلما خرجت تعرفت اليه في حفلة كوكتيل ولما قلت لوالدتي الكونتيسة نيوتوكي انني احببته، وخطبته لنفسي... هاجت هيجاناً عظيما جداً»

ولا بأي ثمن

واستطردت الفتاة قائلة: «ان أمي من الطراز القديم، وهي لم ترد ان تزوجني الا في وسط الدوائر الملكية... أو الارستوقراطية، اما خطيبي جون فانها لم تقبل به باي ثمن»!

السجن في كورفو

اما قصة سجنها العائلي، فتلخص على لسانها فيما يلي:

«لما ذهبت الى جزيرة كورفو حيث تقضي عائلتي فصل الصيف، أخذ زوج امي مني جواز سفري، حتى لا استطيع السفر الى حيث اشاء، وانت تعلم ان اليونان ما تزال بلاداً اقطاعية، يستطيع فيها واحد مثل الكونت نيوتوكي ان يصنع ما يحلو له مع البوليس، ومع دوائر جوازات السفر، وفي الحق انني كنت في سجن في داري نفسها، ولكن فرصة للهرب حانت فانتهزتها عندما سافرت عائلتي الى اثينا لحضور حفلة زواج البرنس بول في شهر كانون الثاني»

مكالمة غالية

وفهمت من الفتاة بعد ذلك انها احرزت شهادة البكالوريوس في العلوم، ولكن جون خطيبها كان ما يزال يدرس، استعداد لدخول الفحص في شهر حزيران القادم، ومن اثينا ارسلت اليه كلمة بواسطة احد اصدقائه فلما وصلت هذه الكلمة اليه تحدث اليها بالتلفون من اكسفورد فطمأنها عن حبه لها، ولكنها لم تستطع صبراً فتكلمت اليه بالتلفون في اليوم التالي مكالمة دفعت فيها ثلاثة جنيهات واربعة عشر شلناً، وهي تقول: «ولكنها كانت مكالمة تستحق هذا الرسم الباهظ»

في القنصلية

وجاء جون في اكسبرس الشرق فقابلها في اثينا، وذهب الاثنان الى القنصلية البريطانية فعقد ازواجهما فيها... ولم تعد الفتاة بعد الزواج في حاجة الى جواز سفرها المصادر منها.

قطع الاعانة

ووصل الزوجان الى لندن، والان تقول الفتاة

«ليس لنا الا هذا المنزل الصغير، وقد قطعت عني امي الاعانة السنوية، التي كنت اتقاضاها منها، وقدرها ٥٠٠ جنيه... ولكن ذلك لا يهم، فمعي القليل من المال الباقي... وجون ممثل قدير»...

* * *

اربعة آلاف جنيه اسبوعياً

تعرض على النجمة «ماي وست»

لتمثل في أحد مسارح لندن فهل تقبل...؟

نشرت «الديلي ميل» لمراسلها الخاص في نيويورك، رسالة جاء فيها ما يلي:

تفكير جدي

قالت لي «ماي وست» اليوم انها تفكر «تفكيراً جدياً» فيما عرض عليها من الظهور على مسرح «بالاديوم» في لندن، لمدة تتراوح بين اسبوعين واربعة اسابيع، في الفصل التمثيلي الذي يبدأ ليلة ٣٠ ايار القادم، لقاء معاش اسبوعي... قدره ٤٫٠٠٠ جنيه

بعد اسبوع

اما بعد ان تنتهي هذه الاسابيع في لندن، فانها تعتزم ان تطوف ببعض الاقاليم الانكليزية، لتمثيل دورها الذي تمثله الان على مسرح «برودواي» هناك في نيويورك، وقد تحدثت الي حديثاً آخر في التلفون قالت فيه:

«انني احب الذهاب الى لندن، ولكنني لا استطيع ان اكون لنفسي رأياً نهائياً الا بعد اسبوع على الاقل، لانهم عرضوا علي في هوليوود ان اشترك في فلم جديد، فاذا قبلت انا بهذا العرض... فسيكون علي ان اشترك في هذا الفلم اولا»

فلم في انكلترا

وفهمت من المس وست ايضاً ان شركة جومونت البريطانية عرضت عليها ان تصنع لها فلماً في انكلترا، وهي تفكر «تفكيراً جدياً» في هذا العرض أيضاً وهي تقول:

«واذا قبلت... بما عرضه على مسرح «بالاديوم» فانني آمل في ان اغادر نيويورك على ظهر الباخرة نورماندي يوم ١٨ أيار»

أي استقبال؟

ولقد سألتني المس وست عن أي نوع من انواع الاستقبالات ستقابل به في لندن فلم احر جواباً، ولكنها هي ردت على السؤال بقولها «اظنهم سيستقبلونني كما يستقبلون العظماء»!

وانكرت الفتاة ما اشيع عنها من انها تخاف دوار البحر، ولو انها، كما قالت لي لم تركب في سفينة طول عمرها، ولكنها تحب ان تقوم بهذه الرحلة، لتقف منها على حقيقة مشارب الانكليز...

«اخوات» الرحمة

في خدمة المتاجرين بالرقيق الابيض

فعلى الانكليزيات في أوروبا ان يتقين شرهن...

انذار للفتيات

تقول صحف الاحد الانكليزية الاخيرة، ان الفتيات الانكليزيات اللائي يرغبن في تمضية ايام العطلة في القارة الاوروبية، قد تلقين من السلطات انذاراً تحذرهن فيه من نساء يرتدين الملابس الخاصة بالممرضات «اخوات الرحمة» وما هن في الحقيقة الا وكيلات عن «العصابات الدولية» التي تتجر بالرقيق الابيض

طريقة الصيد

ولقد جرت عادة «اخوات الرحمة» المزيفات ان يقابلن قطارات القوارب القادمة من انكلترا، ويدخلن في الحديث مع من تكون وحدها من الفتيات المسافرات، وبعد كلمة او اثنتين، يتم تصيد هذه الفتاة بما يزين لها من القول بان الفتاة الاجنبية في باريس تتعرض للكثير من الاخطار، اذا سارت فيها وحدها، ولكن في باريس «بانسيون» رخيص، شريف، وتحت عناية رئيسته وتحت حمايتها تستطيع الفتاة ان تعيش في العاصمة الفرنسية أحسن معيشة وارخصها، ويمكنها ان تتجول كيف تشاء تحت حماية صاحبة هذا «البانسيون»

المرشدون الخونة

ولكن بمجرد دخول الفتاة الى «البانسيون» تتضح لها الحقيقة، وتعرف ان «اخوات الرحمة» اللائي قابلنها لم يكن الا في خدمة اسوأ عصابة من عصابات الاتجار بالرقيق الابيض في القارة الاوروبية كلها

ويتردد على هذا «البانسيون» فتيان يقولون انهم تابعون لبانسيونات مجاورة لا تقبل الا الجنس الخشن، ويعرض هؤلاء الفتيان على الفتيات الاجنبيات حمايتهن وهن في باريس، فيقبلن بهم كمرشدين لهن، وبعد بضعة ايام يتم لهؤلاء المرشدين الخونة - بطريق الاغراء والتضليل - ما يريدون

أسف لا ينفع

وتدقق دائرة الامن العام في باريس في عدة شكايات تقدمت اليها من فتيات رحن ضحية «اخوات الرحمة» وفي انكلترا كثيرات من الفتيات الانكليزيات قد أسفن بعد رجوعهن أشد الاسف على قبولهن حماية الشباب المرشدين... ولكنه أسف لا ينفع الان

اللجنة الجديدة

وصولها فى قطار خاص الى اللد

اتخاذ التدابير على المحطات الى القدس

قال مندوبنا في محطة اللد : كان يوم امس موعد وصول رئيس واعضاء اللجنة الفنية الى فلسطين عن طريق بور سعيد القنطرة ، وقد اتخذت جميع الاحتياطات اللازمة فوقف بين كل مسافة ١٥٠ متراً جنديان بريطانيان كما وقفت على كل كيلو متر سيارة ملأى بالجنود وسيارة تحمل اجهزة اللاسلكي . ولم يسمح لاحد من العمال في المحطات بالبقاء فيها .

قطار خاص

وحوالي الساعة الحادية عشرة والدقيقة ٣٠ تحرك القطار الخاص الذي يقل اعضاء اللجنة من القنطرة وكان مؤلفاً من أربع صالونات وعربة عفش تتقدمه عربة « ترولي » كاشفة وكان يسوق القاطرة سائقان احدهما عربي والاخر يهودي . اما المحطات فقد كانت مكتظة برجال الامن على اختلافهم ، ولم يسمح لاحد من الدنو من الخط الحديدي.

فى اللد

وحوالي الساعة الخامسة والدقيقة خمسة وصل القطار الى محطة اللد التي كانت تزخر برجال البوليس . ولما نزل اعضاء اللجنة استقبلهم المستر باترشل السكرتير العام ومرافق المندوب السامي والمستر كروسبي حاكم اللواء الجنوبي ومدير بوليس اللواء ومدير بوليس الرملة وضباط المراكز والاقسام ومدير محطة اللد ومدير دائرة المهاجرة والسفر في القدس الذي استلم جوازات سفر الاعضاء لدى وصولهم

قبل الوصول

وكانت قد حضرت خمس سيارات ملأى برجال البوليس البريطاني قبل وصول اعضاء اللجنة بنحو ساعة مع عدد من السيارات المصفحة ثم حضرت اربع سيارات من القدس يسوقها عرب ويهود لنقل الاعضاء !

الى القدس

وبعد ان استراح الاعضاء في المحطة نحو ربع ساعة استقلوا السيارات ، وقبل تحركها ارسلت اشارة لاسلكية الى القدس. وكانت تتقدم السيارات المقلة لاعضاء اللجنة دراجتان ناريتان، فسيارة مصفحة ملأى برجال البوليس البريطاني ، فسيارة الرئيس ، فأحد الاعضاء مع السكرتير العام ، فسيارات بقية الاعضاء فسيارات البوليس ، الى القدس حيث حلوا ضيوفاً على المندوب السامي . والمفهوم ان مهمة اللجنة الاولى ستكون زيارة جميع انحاء فلسطين .

واللجنة مؤلفة من السر وودهد ، والسر رسل ، والسر واترفيلد والمستر لاك والمستر ريد .

شركة الصناعات الكيماوية

جاءنا من شركة الصناعات الكيماوية الامبراطورية « للشرق » انه ابتداء من اول ايار عام ١٩٣٨ سيكون المركز الرئيسي للشركة في دار « الاي سي آي » طريق سلمه — يافا صندوق البريد رقم ١٠٢ تلفون ١٣٠١ و١٣٠٢ وسيبقى مكتب حيفا الفرعي فى مكانه « صندوق البريد رقم ٤١٢ وتلفون ٤١٧ و٤١٨ » لادارة اشغال الشركة في منطقة حيفا وفى الشمال وفيما عدا الاشغال الخاصة بهذه المنطقة تكون المخابرة مع عنوان يافا

العمال العرب الفنيون

أرسلت الغرفة التجارية . الوطنية امس القائمة الاولى التي تحتوي على اسماء عمال الكهرباء والمكانيكا والنجارة والدهان الذين قيدوا اسماءهم لديها بصفتهم عاطلين عن العمل الى المرجع الذي طلب اليها تقديم هذه القائمة

وقد طلبت الغرفة التجارية من المرجع المذكور عما اذا كان عدد العمال المثبت فى القائمة كافيا ام هناك حاجة الى عدد آخر حتى تتخذ الغرفة ما يلزم لتأمين هذه الحاجة .

وقف متهمين

وافق حاكم الصلح الاستاذ زكي افندي الداودي على توقيف محمد عثمان شاهين المتهم بجرم حيازة اموال مسروقة حتى يوم السبت ، وهو اليوم المعين لمحاكمته فيه .

ووافق علي توقيف عمر حسين الشيخ علي من يافا المتهم بجرم حيازة مسدس ذي قيمة عسكرية لمدة ١٥ يوماً ، لان النيابة لم تعين حتى الان اليوم الذي تنظر فيه المحكمة العسكرية بهذه القضية .

يطعنه بمدية

اعتدى حسين ياسين هارون على آخر اسمه ثابت فى اللد بان طعنه ثلاث طعنات بموسى . وقد اصيب المذكور بجراح نقل بسببها الى المستشفى واعتقل المعتدي رهن التحقيق .

اجتماع مخاتير بقائمقام

يعقد اجتماع « اليوم » فى مكتب قائمقام الرملة يحضره مخاتير قرى القضاء للبحث في امور تتعلق بالامن والنظام .

الى رحمة الله

انتقل الى رحمة الله صباح اول امس المرحوم السيد رشيد رضوان بركات والد السيد محمد رشيد مختار محلة النزهة .

وكانت الوفاة فجأة عقب صلاح الصبح عن عمر يناهز السبعين عاما وقد شيعت الجنازة باحتفال اشترك فيه عدد كبير من اهالي غزة ويافا فللفقيد الرحمة ولاله الصبر والسلوان

محلة الكرتون والبلدية

امتنع سكان محلة « الكرتون » اليهودية الواقعة ضمن منطقة بلدية يافا عن اخراج القاذورات من بيوتهم وتسليمها الى عمال التنظيفات التابعين الى بلدية يافا وحاول بعضهم منع العمال من القيام بتنظيف شوارع المحلة المذكورة احتجاجاً على عدم الحاقهم الى بلدية تل ابيب !!

وقد ذهب الى المحلة المذكورة صباح امس رئيس قسم الصحية المستر سكوت وقبض على ٢٥ شخصاً من اليهود وسلمهم للبوليس تمهيداً لمحاكمتهم .

وقد كنا ذكرنا ان سكان هذه المحلة حاولوا منع العمال العرب من تنظيف محلتهم قبل هذه المرة وأن القائمقام الاستاذ عزمي بك النشاشيبي استدعى رؤساءهم وانذرهم باتخاذ تدابير شديدة ضدهم اذا عادوا وحاولوا منع العمال العرب من القيام باعمالهم

دفع رسوم المواعين

أبلغت امس ادارة الميناء رؤساء البحارة واصحاب المواعين وجوب دفع الرسوم السنوية عن مواعينهم

ونذكر بهذه المناسبة ان جمعية رؤساء اصحاب المواعين التعاونية قدمت مذكرة الى مدير دائرة الجمارك العام تطلب فيها تخفيض هذه الرسوم التي فرضت في احوال كانت الاعمال فيها في الميناء تسير بانتظام وبصورة دائمة. أما وقد اصبحت الحالة فى الميناء على ما هى عليه الان من قلة الاعمال وشل الحركة فيها لخلق السياسة ميناء آخر بالقرب منه، فأن الحالة تقضي بتخفيض هذه الرسوم

المراكب الشراعية

رست في ميناء الثغر امس المراكب الشراعية (فضل الله) وافرغ ما زنته ١٣٦ طناً من الاسمنت، و (مسعودة) وافرغ ٦٤ طناً من مختلف البضائع و (نور البحر) وافرغ ٨٣ طن عفش ، و (حفظ الرحمن) وافرغ ١٦٠ طن اسمنت ، و (نعمة الله) وافرغ ٣٠٠ طن اسمنت ايضاً. ويلاحظ ان المراكب الشراعية قد نشطت حركتها في المدة الاخيرة بمناسبة هدوء البحر وانتهاء فصل الشتاء .

برقية من بئر السبع

تلقت وكالة هذه الجريدة فى القدس برقية موقعة من السادة سليم بسيسو مفتى بئر السبع ، حسين ابو ستة ، عطية زمور ، عبد الرزاق ابو ستة ، علي النجدي ، رشاد السقا ، بيترو ترزي وحمد الصانع من علماء ووجوه بئر السبع بشأن الافراج عن المعتقلين فى مخيم المزرعة فى عكا .

تفتيش محل في سمخ

ذهبت قوة من البوليس بعد ظهر امس الى محل التاجر كامل افندي العطار في سمخ يرافقها مختار البلدة وأجرت تفتيش المحل تفتيشا دقيقا، ولم يعثر فيه على شيء ممنوع .

يهود للانفصال عن بلدية حيفا !

حيفا فى ٢٧ نيسان ـ لمراسل الدفاع الخاص ـ دعا مساعد حاكم اللواء الشمالي مندوبين عن اليهود فى المستعمرات اليهودية التى تقع على الطريق بين حيفا وعكا وسألهم فيما اذا كانوا يريدون الانفصال عن بلدية حيفا ... وتشكيل مجلس محلي خاص . وقد اجاب المندوبون بأنهم سيرجعون الى استشارة السكان وبعد ذلك يقررون خطة نهائية .

احتياطات ليوم اول ايار

اتخذ البوليس في تل ابيب الاحتياطات اللازمة لمنع وقوع حوادث أو السير فى مظاهرات بمناسبة قرب يوم أول أيار وهو يوم عيد العمال عند الشيوعيين .

المعتقلون يعودون الى تناول الطعام

عكا فى ٢٧ نيسان — لمراسل الدفاع الخاص — بعد ظهر اليوم رجع المعتقلون عن اضرابهم وتناولوا الطعام جميعاً بعد امتناع دام سبعة ايام للقسم الاول، وخمسة ايام ونصف للقسم الثانى

وقد كان ذلك فجأة فلم نعلم السبب، ولا الشروط . لكن الذي نرجوه ان يكون ذلك تمهيداً للافراج عنهم بعد هذا الاعتقال المديد

* * *

موت خفير اصيب برصاص مجهولين

فى الساعة الثامنة من صباح اليوم مات فى مستشفى بيلنسون في ملبس الخفير اليهودي اسحق غولدنبرغ الذي جرح برصاص المسلحين مساء ٢٢ — ٤ — ٣٨ عندما فاجأوه هو وثلاثة خفراء آخرين في ضواحي مستعمرة تل موند وتبادلوا معهم الرصاص

* * *

تفتيش سيلة الظهر

« تابع المنشور على الصفحة الاولى »

« سيلة الظهر »

نابلس فى ٢٧ نيسان ـ لمراسل الدفاع الخاص ـ خرجت بعد ظهر اليوم قوات كبيرة من الجند والبوليس الى قرية « سيلة الظهر » وعند وصولها اليها طوقت القرية من جميع جهاتها ثم اخذت في تفتيش البيوت تفتيشاً دقيقاً

وفهم انه عثر على كمية من الذخيرة وقد قبض على ٢٥ شخصاً من اهالي القرية سيقوا الى سجن جنين حيث اودعوا السجن رهن التحقيق!

وقد نسفت القوة اربعة بيوت في القرية بالديناميت بعد أن انذر ساكنوها باخلائها

ـ ذهب امس مساعد مدير بوليس نابلس على رأس قوة الى قرية بوريم للمحافظة على الامن العام . وفي الساعة التاسعة والنصف من مساء امس بينما كان يقوم بتفتيش الجبال الواقعة في غربى القرية توفي فجأة .

ونقل جثمان الضابط المتوفي الى مستشفى نابلس وبعد ان اجرى عليه الكشف الطبي ارسل الى حيفا لدفنه هناك وفهم ان الوفاة ناشئة عن مرض السكتة القلبية .

شاهد حادث

الخليل في ٢٧ نيسان — لمراسل الدفاع الخاص — حوالي الساعة الرابعة من بعد ظهر أمس أوقف مجهولون على بعد ستة عشر كيلو متراً على طريق القدس — الخليل سيارة تاكسي

وفي هذه الاثناء وصلت سيارة تاكسي اخرى كانت تقل اربعة افراد من دورية بوليس بيت لحم فاطلق المجهولون عليها الرصاص واشتبكوا معهم في مصادمة كان الرصاص في خلالها يتساقط على مقربة من السيارة التى وصلنا فيها الى مكان الحادث . وفى تلك اللحظة اضطررنا والركاب لترك مقاعدنا والاحتماء بالمغاور والكهوف الواقعة على جانبي الطريق . واسرع سائق السيارة التي اقلت الدورية الى نقطة بوليس العروب حيث اشعر السلطات فى القدس وبيت لحم والخليل . وما كاد الخبر يتصل بالمراكز المذكورة حتى خفت من هناك عدة مصفحات تقل قوة كبيرة من الجند والبوليس وبوصولهم اشتبكوا مع افراد الجماعة المسلحة

وعلى اثر انسحاب المسلحين الى رؤوس الجبال والتلال عاد الركاب الى سياراتهم وواصلوا سفرهم الى القدس او الخليل .

مداهمة قرية

وداهمت جماعة مسلحة ليلة أمس الاول قرية السموع التابعة للخليل وبعد أن طوق افرادها القرية بحثوا عن مختارها ولما لم يجدوه اطلقوا النار على حصان له ثم عادوا من حيث اتوا .

لمساعدة الجند

وأصدر مساعد حاكم لواء القدس منشوراً يطلب فيه من مخاتير قرى القضاء تقديم المساعدة اللازمة للفرق العسكرية التي قررت القيام بمناوراتها فى نواحي الخليل .

اسقاط مخالفات التنظيم

اسقطت جميع مخالفات التنظيم التي قدمت من قبل دائرة البلدية الى المحكمة بسبب غياب محامي البلدية فى القدس .

المحكمة المركزية

تسافر اليوم « الخميس » المحكمة المركزية الى غزه للنظر في بعض القضايا الجزائية الواقعة ضمن اختصاصها ، وربما عادت الى يافا فى المساء

حيفا

وفاة جريح اصيب بعيارات نارية

حيفا في ٢٧ نيسان — لمراسل الدفاع الخاص : خرجت صباح اليوم قوة من البوليس الى مكان اطلاق النار على محمد ابي سميح الهندي بالقرب من جامع الحاج عبد الله أبي يونس فى حي الحليصة لاجراء التحقيق فى الحادث . وقامت اخرى بالتفتيش فى عدة اماكن فى المدينة . وقد توفي الجريح فى الساعة العاشرة من مساء ليلة امس وسلمت جثته اليوم الى ذويها .

اليهود الثلاثة امام المحكمة العسكرية

تقرر ان تنظر المحكمة العسكرية فى قضية اليهود الثلاثة من أفراد العصابة اليهودية فى ٢ أيار القادم وهم الذين القي القبض عليهم في الجاعونة بتهمة حيازة اسلحة وذخيرة وقنابل

اطلاق سراح خمسة متهمين بحادث نار

أطلقت السلطة اليوم سراح خمسة من اليهود العشرة الذين القي القبض عليهم على اثر اطلاق النار على محمد محمود القباعى فى وادي روشميا .

قوات وطائرة لاقتفاء آثار مسلحين

ذهبت صباح اليوم قوات كبيرة من الجند الى جهة مستعمرة كفار هاعيمك التي اطلقت عليها العيارات النارية يوم أمس . واخذت هذه القوات بالاشتراك مع طائرة فى تعقيب آثار المسلحين . ولم تستطع كلاب الاثر الوصول الى نتيجة لان الاثر انقطع بعد ٢٠٠ متر من مكان الحادث .

تعقيب الذين قتلوا مختار « عين غزال »

انتقلت قوة من الجند الى قرية « عين غزال » التي هاجمتها جماعة مسلحة يوم أمس الاول واطلقت العيارات النارية على مختارها خالد عبد الله وأخذت تقوم بتعقيب الاثر . ولم يلق القبض على احد

القاء القبض على تاجر حبوب

داهمت صباح اليوم قوة من رجال البوليس بيت السيد راشد الرمزي تاجر الحبوب فى حيفا والقت القبض عليه واخذته الى مركز البوليس .

تعيين مختار للمسلمين في حيفا

وافقت الحكومة على تعيين السيد معروف المصري مختاراً للمسلمين فى حيفا خلفاً للمختار السابق المرحوم توفيق ابو النصر وتسلم عمله اليوم .

دفن جثة الضابط المتوفي بالسكتة القلبية

جيء في الساعة الثانية من بعد ظهر اليوم بجثة ضابط بوليس بريطاني توفى على اثر سكتة قلبية ، واحتفل بتشييع جنازته رسمياً .

سياح يونانيون يعودون الى بلادهم

سافر اليوم على ظهر الباخرة جليليا ٢٥٠ سائحاً يونانيا بعد ان حضروا مراسيم عيد الفصح الدينية فى القدس .

الرملة

الاحتفال بزفة علم النبي صالح

الرملة في ٢٧ نيسان ـ لمراسل الدفاع الخاص — احتفل اليوم بزفة ثوب مقام النبي صالح ، ولم تكن احتفالات هذا العام كالسابق فلم تشترك الهيئات التي جرت العادة على مشاهدتها في الموكب . وكانت تحافظ على الموكب قوة من البوليس

التحقيق في حادث مقتل مختار صميل

وصل أمس مفتش قسم الجرائم في المجدل الى الرملة واجتمع مع رئيس القسم ومفتش الجرائم وجرى البحث حول عدد من الاشخاص الذين القي القبض عليهم في جهات بيت دجن وادنبه ومغلس . والمفهوم ان عملية تشخيص ستجري فى الرمله تتعلق بحادث مقتل مختار قرية صميل التابعة لقضاء الخليل

اميرة الغابة

JUNGLE PRINCESS

باشتراك دورثى لامور ولاما

فلم مملوء بالمخاطرات جرت حوادثه في اواسط افريقيا، في غاباتها المتكاثفة ، وبين وحوشها الكاسرة وسكانها المتوحشين

تعرض على ستار

سينما الحمراء الوطنية

ابتداء من مساء الاثنين في ٢٥ـ٤ـ٣٨ وبقية ايام الاسبوع

حفلتان كل مساء : الساعة ٧ و ٩

وفي الحفلات اليومية الساعة ٣٠ر٣ يعرض

الفلم المضحك ★ سلامة في خير ★ تمثيل نجيب الريحاني

يعرض ايضا الفلم المضحك الكريكاتوري ـ السندباد البحري

تلفونات الدفاع وبرقياتها الخاصة

احكام القاضي البريطاني

نظر القاضي البريطاني المستر رجبي امس في قضية خالد حجازي المتهم بادارة محل للمواد المخدرة فقضى بسجنه ثمانية اشهر .

ونظر قضية ابراهيم محمود علي ومحمد ابراهيم خضر ومحمود سليم ابو نجيلة المتهمين بحيازة وتدخين حشيش فقضى بتغريم الاول ثلاثة جنيهات او سجن ١٤ يوماً . ونظر في قضية ١٨ شخصاً آخرين بتهمة حيازة مواد مخدرة فقضى بتأجيلها الى يوم السبت المقبل ، وقد اعترف احدهم فحكم عليه بالسجن اسبوعاً واحداً .

الكنوز الابريزية

كتاب « الكنوز الابريزية لطلاب اللغة الانكليزية » بجزئيه الاول والثاني خير عون لمن يريد تعلم اللغة الانكليزية بصورة سهلة وجيدة . وقد وضع الكتاب باسلوب واضح وسهل لا يحتاج معه الى معلم لتعم فائدته .

اعلان

صادر من محكمة عكا الشرعية

تقدمت الينا مضبطة من مختار محلة الشيخ عبد الله بعكا وبعض وجوهها تتضمن ان مراد افندي بن محمد افندي بن اسعد القوتلي من اهالي دمشق واصحاب الاملاك بعكا توفي باجله في ١٩ ـ ١٢ ـ ٣٢٣ ميلادية شرقية وانحصر ارثه الشرعي بزوجته مسره بنت محمد اغا المهايني وباولاده منها وهما محمد احسان وتوفيقه وباولاده المتولدين له من زوجته المتوفاة قبله وهي رقيه العش وهم محمد صادق ومحمد رشيد ومحمد عارف، والقانوني باولاده وهم محمد احسان ومحمد صادق ومحمد رشيد ومحمد عارف وتوفيقه لاغير ثم توفي محمد صادق المذكور في ٢٨ ايلول سنة ٣٢٥ ميلادية شرقية وانحصر ارثه الشرعي بزوجته منيرة بنت حسين المهايني وباولاده منها وهم محمد خليل وعبد الرزاق وسنيه ومكيه، والقانوني باولاده المذكورين لا غير . ثم بتاريخ ١٧ مايس سنة ٣٢٨ ميلادية شرقية توفي عبد الرزاق المذكور وانحصر ارثه الشرعي بامه منيرة بنت حسين المهايني المذكورة وباخوته الاشقاء وهم محمد خليل وسنيه ومكيه لا غير والقانوني بوالدته منيرة المذكورة لا غير ثم توفي محمد رشيد المذكور في ٢١ كانون الاول سنة ٩٢٢ وانحصر ارثه الشرعي والقانوني باولاده وهم راشد وعيد وزكية وعزيزه وزاهيه وفيرلان وفطومه ووداد لاغير ثم توفيت فطومه المذكورة في ١٧ ـ ١٠ ـ ٩٣٧ وانحصر ارثها الشرعي والقانوني باخوتها الاشقاء المذكورين لا غير ثم توفيت مسرة بنت محمد آغا المهايني في ٧ـ١٢ـ٣٧ وانحصر ارثها الشرعي والقانوني بولديها محمد احسان وتوفيقه لا غير ولا يوجد للمتوفين المذكورين وارث خلاف من ذكر فمن له اعتراض على ذلك فليراجع محكمة شرعية عكا بمدة عشرة ايام من تاريخ الاعلان في ٢٤ـ٤ ـ ٩٣٨ .

و ٢٣ ـ ٢ ـ ١٣٥٧

وكيل قاضي عكا الشرعي

عبد الرحمن الدجاني

(٣٤١٠)

القدس

تأجيل قضية امام المحكمة العسكرية

القدس في ٢٧ نيسان ـ لمراسل الدفاع الخاص — كان اليوم موعد النطق في قرار قضية محمود واحمد طه حسين عطيه من قرية ساكيه التابعة لقضاء يافا المتهمين بحيازة ٢٢ رصاصة امام المحكمة العسكرية . وبظهور بينة جديدة قررت تأجيلها الى يوم الاثنين القادم الواقع في ٢ ايار

المحكمة العسكرية تطلق سراح متهم

نظرت المحكمة العسكرية اليوم في قضية عطيه حسين ابو طير من خربة أم طوبا المتهم بحيازة ١٣ رصاصة فقررت تبرئته

عمليات تفتيش في قرية الجورة

ذهبت قوة من البوليس الى قرية الجورة واجرت في بيوتها تفتيشاً لكنها لم تعثر في احدها على اي شيء ممنوع

قاضي القضاة يوزع اجازات المحاماة

يوزع غداً « الخميس » المستر تراستيد قاضي القضاة اجازات المحاماة على الاساتذة عجاج افندي نويهض ووليد افندي صلاح وزكي افندي سعد وجمال افندي حميد وعلى خمسة من المحامين اليهود

اجراء صلح على الطريقة العربية

اجري الصلح اليوم على الطريقة العربية بين عائلتي السادة عبد القادر احمد واقاربه وعائلة صبح من قلندية ، بحضور قائمقام القضاء نقولا افندي سابا والساده : محمد عبد السلام ومحمد عطا واحمد الحاج زعل احمد وسليمان عبد الرحيم واقاربهم من وجهاء عناتا وبيت سوريك ولفتا والرام وبير نبالا وقرى اخرى .

استئناف النظر في قضية قتل

استأنف المستر تراستيد رئيس محكمة الجنايات الكبرى النظر في قضية محمد سليمان عيد وعبد الله سعيد زيتون ورشيد علي العبد من عرب ابي كشك المتهمين بجرم قتل عبدالله حمدان من عرب بئر السبع وقد اتم وكيل المتهمين الاستاذ ابكاريوس دفاعه وأجلت المحكمة قراره الى غد .

نقل معتقلين الى مخيم المزرعة

نقلت السلطة صباح اليوم من سجن القدس المركزي الى مخيم مزرعة عكا الساده عابدين الارناؤوط وموسى الموسوس وعشرة قرويين لمدة سنة واحدة ، والسيد محمود الجركس لمدة ثلاثة اشهر .

اعتقال يهودي متهم بالقاء قنبلة

اعتقلت السلطة بعد ظهر اليوم شخصاً يهودياً اتهم بالقاء القنبلة في الاسبوع الماضي في محلة نحلات احيم على العمال العرب ، وباشرت التحقيق معه .

معرض رسوم واشغال يدوية لمدارس

تعرض رسوم واشغال يدوية صنع مدارس الحكومة في المدرسة الرشيدية بباب الساهرة وذلك ايام الخميس والجمعة والسبت والاحد في ٢٨ و ٢٩ و ٣٠ الجاري و ١ أيار سنة ٩٣٨ .

جنين

القوة الاضافية تصل الى المدينة

جنين في ٢٧ نيسان — لمراسل الدفاع الخاص — في الساعة الرابعة بعد ظهر اليوم وصل الى المدينة قوة البوليس الاضافي التي ذكرت لكم برسالة أمس خبر تأليفها من ثمانين شخصاً عينتهم الحكومة من قرى نابلس للقيام بدوريات في جبال القضاء . وكان يتقدم هؤلاء الاضافيين نحو ١٥ بوليساً بريطانياً وقد دخلوا الى المدينة بنظام عسكري على خيولهم وكانت امارات التعب ظاهرة عليهم بسبب الرحلة على خيولهم من سيلة الظهر الى هنا . وقد شوهد جاويش منهم ومعه بعض رجال البوليس البريطاني يفتشون عن بعض الصبية . وقد يكون ذلك لاستخدامهم في بعض الاشغال

الكشف على مزروعات ومرابطة قوات

ذهب اليوم قائمقام القضاء بمصاحبة ضابط بوليس عرابة ومفتش الزراعة الى قرى سيلة الظهر ، جبع ، عنزة ، عرابة للكشف على المزروعات التالفة التي قدم اصحابها طلبات للكشف عليها وقد صرف القائمقام لاهالي قريتي سيلة الظهر وجبع تعويضات كان قد طالب بها الاهالي على اثر مرور الجيش بهاتين القريتين . وشوهد بعد ظهر اليوم عدد كبير من سيارات الجيش ترابط بجوار قرية سيلة الظهر حيث تساق الجند الجبال المجاورة لها كما رابط قسم منهم في الطريق العام واخذوا يفتشون ركاب السيارات

عكا

الوجهاء والضريبة المفروضة على المدينة

عكا في ٢٧ نيسان — لمراسل الدفاع الخاص — عقد اليوم اجتماع في جامع الجزار حضره عدد كبير من علماء المدينة ووجهائها وقرروا فيه ايفاد وفد مؤلف من صاحبي السماحة مفتي عكا والاستاذ الشقيري وأصحاب السيادة رؤساء الطوائف المسيحية ، لمقابلة حاكم لواء الجليل بالناصرة والطلب منه الغاء الغرامة التي فرضت على عكا مؤخراً كما قرروا ايضاً ايفاد وفد مؤلف من بعض وجوه المدينة لمقابلة قائمقام المدينة ، للغاية نفسها .

احلال الوئام على الطريقة العربية

جرى امس الصلح على الطريقة العشائرية بين اهالي قرية « الزيب » بحضور عدد كبير من الوجهاء فنشكر القائمين بهذا الامر على مسعاهم ، ونأمل ان يحل الوئام محل التنابذ والخصام .

صفد

مقابلة مساعد الحاكم بشأن المعتقلين

صفد في ٢٧ نيسان — لمراسل الدفاع الخاص — اغلقت مخازن المدينة اليوم وطلب الوجهاء مقابلة مساعد حاكم اللواء غداً للمطالبة بالافراج عن المعتقلين في مخيم المزرعة في عكا . فعسى ان تلبي الحكومة هذا الطلب الحق العادل .

دفن جثمان قتيل في قرية ميرون

جيء امس بجثمان الشيخ محمد علي كموش الذي اغتيل في عكا ودفن في قريته « ميرون » والمذكور كان من مشائخ القضاء البارزين .

تفتيش سيارات وسفر طبيب الصحة

قام البوليس بتفتيش السيارات الذاهبة الى عكا والاتية منها .

— يبارح المدينة غداً الدكتور الياس افندي سكرية الى مركز عمله الجديد في الرملة وقد اسف الاهلون لنقله .

المجدل

المناورات الواسعة ستشترك الطائرات فيها

المجدل في ٢٧ نيسان -- لمراسل الدفاع الخاص — بالاضافة الى ما ذكرته في رسالة امس حول قيام مناورات العسكرية واسعة في اراضي المجدل ، فهمت ايضاً ان هذه المناورات ستستمر ثلاثة ايام وتنتهي في يوم ٢٩ الجاري وستشترك فيها الطائرات .

الاحتياطات عند وصول اللجنة الجديدة

بمناسبة قدوم اللجنة الفنية عممت ادارة الامن العام على مراكز البوليس امراً بتسيير دوريات من البوليس لحراسة الخط . وقد خرجت اليوم قوة من البوليس على رأسها ضابط المركز الى محطة المجدل لاستقبال اعضاء اللجنة والمحافظة على النظام ، وفي تمام الساعة الرابعة والدقيقة ١٥ من بعد ظهر اليوم وصل من القنطرة قطار خاص يقل رئيس واعضاء اللجنة تصاحبهم قوة من الجند . وبعد ان مكث القطار بضع دقائق في محطة المجدل تابع سيره نحو الشمال . وقد تأخر القطار الخفيف العادي في المحطة نحو نصف ساعة بسبب مرور القطار الذي يقل اعضاء اللجنة . ثم تابع القطار الخفيف سيره الى الجنوب

ربط قرويين بكفالات حسن سلوك

فصلت محكمة الصلح اليوم في القضية المقدمة من النيابة ضد رمضان عرابي وسلمان محمود عرابي من قرية كرتيا . وعبد المجيد مسلم وسعيد احمد عبد العزيز ويونس شبانه من الفالوجة ، بتهمة الاشتراك في شجار عام بسبب اختلاف عائلي وبالنظر لاتمام الصلح على الطريقة العشائرية بين العائلتين تقرر ربطهم جميعاً بكفالات حسن سلوك لمدة سنة

نقل مكان اثبات وجود الى نقطة

سمحت السلطة مؤخراً للاستاذ الشيخ شعبان افندي صبح الذي كان يثبت وجوده لدى مركز بوليس المجدل مرتين في اليوم ان يثبت وجوده لدى نقطة بوليس الفالوجة وان يقيم في قريته « عراق المنشية »

المرور بجثة ضابط توفى في نابلس

مرت اليوم بطريقها الى حيفا جنازة ضابط بريطاني توفى في نابلس يتقدمها عدد من سيارات البوليس ، ويتبعها عدد من السيارات التي تقل كبار الموظفين.

انباء خارجية

الاحتفال بزفاف الملك احمد زوغو

تيرانا في ٢٧ نيسان — جرى في القصر الملكي الاحتفال بزفاف الملك أحمد زوغو على الكونتس جيرالدين ابوني الهنغارية ، بدون مراسم وبساطة . وكان شاهد الملك الكونت شيانو والامير محمد أديب صهر جلالته . وشاهدا الكونتس وزير هنغاريا المفوض في روما وعمها . وتولى رئيس البرلمان بمعونة رئيس المحكمة العليا ، صيغة عقد القران، وقد قال : أصبح الملك والاميرة زوجين. وتوجه العروسان على الفور الى اكبر المساجد فتقبلا بركات المفتي ، والى الكنيسة الكاثوليكية فباركهما رئيسها . وتلقى الملك برقية من ملك بريطانيا، وسيارة مرسيدس فاخرة من الهر هتلر وأربعة جياد مطهمة من الحكومة الهنغارية . وسيذهبان غداً الى دورس لقضاء شهر العسل — روتر

غارات الثوار ومقتل خمسين شخصا

لندن في ٢٧ نيسان — أغار الثوار على مدينة قشتالة فقتلت طائراتهم ٥٠ شخصاً، وقد قامت ٢٠ طائرة بأربع غارات على المدينة المذكورة . واحتل الثوار مدينتين في ميدان تيرويل — روتر

استمرار هجوم الجيوش اليابانية في الشمال

لندن في ٢٧ نيسان — قامت أربع فرق يابانية بزحف جديد على سكة لونغ هاي . كما قامت فرقتان اخريان بزحف في الشمال ، وهما تبعدان الان عن مدينة سوشاو بمسافة ٧٥ ميلا .

وقد أخلى اليابانيون سبيل باخرة شحن بريطانية بحارتها من الصينيين ، فقد فتشوها بحثاً عن الاسلحة وطعنوا بحارتها بالحراب ، وجاءت بارجة بريطانية لانقاذها بالقوة — روتر

المحادثات بين ساسة بريطانيا وفرنسا

لندن في ٢٧ نيسان — وصل المسيو دلادييه رئيس الوزارة الفرنسية والمسيو بونيه وزير خارجيتها ، بطريق الجو . وقد اجتمعا بالمستر تشمبرلن واللورد هليفاكس ودار الحديث حول المسائل الدولية التي تهم الدولتين .

وزير المستعمرات وحالة كنيسة القيامة

لندن في ٢٧ نيسان — تكلم المستر أورمسبي غور في مجلس العموم عن ترميم وصيانة كنيسة القيامة فقال ان البحث جار حول ذلك من الوجهة الفنية ، ومتى تم فستدعى الجاليات المسيحية لبحث في الاموال اللازمة لهذا الترميم . وقد اقفلت ابواب الكنيسة قبل عيد الفصح بمدة قليلة خوفاً من تداعي البناء

اسبوع مهرجان الطفل في بغداد

بغداد في ٢٧ نيسان — لمراسل الدفاع الخاص — بدىء اليوم بمهرجان الاطفال الذي سيستمر اسبوعاً وذلك بمناسبة مرور عشر سنوات على انشاء « رعاية الطفل » . وسيجري استعراض للاطفال وتلقى محاضرات واذاعات خاصة

رئيس الوزارة التركية في اليونان

اثينا في ٢٧ نيسان — وصل جلال بايار رئيس الوزارة التركية ورشدي أراس وزير الخارجية في قطار خاص . وسيقيمان ٣ أيام في زيارة رسمية يتوجهان بعدها الى بلغراد وبخارست . ووقعا ميثاق الصداقة الذي ابرم في انقرة في شباط الماضي — روتر

تشيكوسلوفاكيا والاقلية الالمانية

براغ في ٢٧ نيسان — اذاعت الحكومة بياناً رسمياً قالت فيه انها لا تستطيع اعتبار خطاب الهر هنلاين زعيم الاقلية الالمانية اساساً للمفاوضات . وان الحكومة مستعدة للمفاوضة ضمن دستور البلاد . وقد شطب بيان أذيع على الصحف في ساعة متأخرة وصودرت اعدادها المطبوعة، لانه مغلوط برمته — روتر

نابلس

المحكمة العسكرية ترجىء النظر في قضية

نابلس في ٢٧ نيسان — لمراسل الدفاع الخاص — انعقدت صباح اليوم المحكمة العسكرية بنابلس ونظرت في قضية جمعه يوسف عبد الله من قرية طريف والمتهم بحمل ثلاثة عيارات نارية وبعد استماع شهادات شهود النيابة تأجلت القضية الى يوم السبت القادم وستنظر المحكمة في اليوم المذكور في ثلاث قضايا حيازة اسلحة اخرى .

انباء خارجية

مؤازرة شيوعيي فرنسا لاسبانيا الحمراء

رومافي ٢٧ نيسان — اهتمت الصحافة الايطالية كلها بتقديم المتطوعين الفرنسيين والمعدات الحربية الفرنسية الى اسبانيا الحمراء وقد كثرت في هذه الاونة. وذكرت شركة انباء ستيفاني ان المركز الشيوعي في باريس ارسل ٥٠٠٠ متطوعاً الى اسبانيا بين ١٠ و١٥ الجاري الذين اجتازوا الحدود بوحدات عدد كل منها ٣٠٠ وقد نقل من ١ الى ١٠ الجاري ألفي جريح شيوعي من اسبانيا الى فرنسا حيث اعد مكان لـ ٣٥٠٠ آخرين وقد بدأ الشيوعيون الفرنسيون بنقل معدات حربية الى اسبانيا تبلغ حمولتها ٢٠ الف طن وهذه الكميات وردت من روسيا الى فرنسا بين ٢٥ آذار و ١٥ نيسان على طريق البحر — د ن.ب

غنائم الثوار من الذهب والمجوهرات

سرقسطة في ٢٧ نيسان — وصلت عربات شحن فيها ما غنمه الوطنيون من فرع بنك مدريد عند استيلائهم على مدينة فيناروس، وهي سبائك ذهب وفضة ومجوهرات — د ن.ب

اتفاق بحري بين بولونيا وانكلترا

وارسو في ٢٧ نيسان — تفيد انباء لندن انه وقع اليوم في وزارة الخارجية على اتفاق بحري بين انكلترا وبولونيا — د ن ب

رفع بارجة المانية اغرقها بحارتها

لندن في ٢٧ نيسان — تم رفع البارجة الالمانية (غروسر كورفرست) وحمولتها ٢٥ الف طن وكان بحارتها قد اغرقوها عندما اضطرت المانيا لتسليمها الى انكلترا بعد الحرب في عرض البحر — د.ن.ب

ابحاث الوزيرين الفرنسيين في لندن

باريس في ٢٧ نيسان — تباحث المسيو بونيه مساء امس مع المسيو دلادييه بشأن مذكرة وزارة خارجية فرنسا لمباحثات لندن وستبحث النقاط التالية: أوروبا الوسطى، اسبانيا، المعاهدة بين انكلترا وايطاليا، الحبشة، خلاف اليابان مع الصين، وتقول الدوائر السياسية ان المسائل العسكرية والمالية والنقود ستكون مدار البحث قبل غيرها. (د. ن. ب)

اطراد تقدم الثوار وخسائر خصومهم

سلمنكا في ٢٧ نيسان — يقول بيان القيادة العامة ان الجيوش الوطنية استولت على قرية ابوجد ده جوركاس وهي تبعد ١٥ كيلو مترا عن اليكا في جنوبي جبهة القاميرا وانهم يزحفون الى الجنوب وقد كبدوا العدو خسائر فادحة وقد احتلوا على شاطىء البحر قطعة يبلغ طولها كيلو مترين وصدوا هجمات العدو.

(د. ن. ب)

مسئلة الاقليات في تشيكوسلوفاكيا

باريس في ٢٧ نيسان — استقبل المسيو بونيه امس سفير تشيكوسلوفاكيا الذي قدم له مذكرة حكومته عن مسألة الاقليات الالمانية وفيه تعداد لكل الاجراءات التي اتخذت في هذا الصدد لحد الان وتلك التدابير التي تنوي اجراءها فيما بعد وقالت ان اقتراحات الهر هنلاين لا يمكن القبول بها — د.ن.ب

موقف حكومة براغ من سياسة السوديت

براغ في ٢٧ نيسان — ترى الدوائر السياسية انه لا يجب مراعاة مطاليب المان السوديت بأي وجه ما اذ لا يمكن تعديل سياسة تشيكوسلوفاكيا الخارجية أو الغاء المعاهدات التي عقدتها. والحكومة مصرة على اجراء دستور للاقليات العنصرية في بلادها حتى ولو رفضه الالمان — د ن ب

قلق اسبانيا الحمراء على مصير حركتها

بلباو في ١٧ نيسان — تفيد انباء برشلونة ان مجلس الوزراء الشيوعي عقد امس هنالك للبحث في الحالة العسكرية التي تعتبر حرجة جداً وأعرب المجلس عن امله بمساعدة الدول الديمقراطية اسبانيا الحمراء ولو في آخر لحظة وصدر قانون لمحاكمة الخونة وسيضطر عمال اسبانيا الشيوعيون ان يشتغلوا في عيد العمال يوم اول ايار وذلك مدة ١٢ ساعة وان يقدموا اجورهم عن ذلك اليوم للصندوق الحربي وحكمت محكمة شعبية بالموت على بعض اشخاص في برشلونة بتهمة الخيانة العظمى.

— د. ن. ب. —

تعيين قائد عام للقوات البريطانية في المتوسط

لندن في ٢٧ نيسان — صرح المستر هور بليشا وزير الحربية في البرلمان على سؤال انه لا حاجة في الحاضر لتعيين قائد عام للقوات البريطانية والاستحكامات الانكليزية في البحر الابيض المتوسط — د.ن ب

اول خطاب سياسي يلقيه المستر ايدن

عودة العالم الى تمجيد الحروب والمجازر

لندن في ٢٧ نيسان — خطب المستر ايدن لاول مرة بعد استقالته من منصب وزير الخارجية البريطانية فقال انه يعتنق الديمقراطية عن عقيدة ولكنه لا ينكر الاعمال المدهشة التي تحققت بغير النظم الديمقراطية.

اتحاد الجهود في سبيل التسلح

ثم تكلم عن الجهود التي تبذلها الحكومات الاوتوقراطية وضرورة بذل جهود تتناسب مع جهود تلك الحكومات. والجهاد القومي يتطلب التعاون الوثيق بين جميع عناصر المجتمع. ثم قال انه يجب ان لا تكون للمنازعات الحزبية أي مكان في وضع الخطط والمشروعات. ومطلب الساعة هو اتحاد الجهود في سبيل تسليح الامة روحيا ومادياً.

فن الحكم الذاتي في شعب حر

ثم عرض المستر ايدن للميراث الذي تتركه انكلترا للاجيال المقبلة فقال ان ذلك لا يكون في جيوشها وأساطيلها وطائراتها بل ليست خبرتها التجارية او الصناعية وانما الميراث الذي يجب ان يترك هو «فن الحكم الذاتي في شعب حر» وقال اذا لم يكن الرجال احراراً فكيف يستطيعون العمل مع بعضهم على قدم المساواة والتفاهم المتبادل. واذا ادرك الجميع الحرية فان ذلك خطوة في سبيل ايجاد سلم دائم.

العودة الى تمجيد الحرب والمجازر الدموية

وأشار المستر ايدن بعد ذلك الى حالة العالم قبل عشرين عاما فقال ان احداً لم يكن يدرك يوم عقد الصلح في عام ١٩١٨ ان العالم يعود مرة اخرى الى تمجيد الحرب ويستعد للمجازر الدموية. وقال ان العالم أطلق العنان فيه لقوى جامحة هائلة

الشرطان الاساسيان في التقدم

واكد المستر ايدن ان الحرية في الوقت الحاضر في خطر وأعاد ما قاله الجنرال سمطس قبلا بان علامات الخطر بادية في ألوان مختلفة وفي بلاد متعددة. ثم قال إنه يتمنى أن يستطيع الجميع تحسين أحوالهم الشخصية من غير عائق. وختم خطابه بقوله ان الشرطين الاساسيين للتقدم هما النظام والقانون، ويجب ان نتمنى رؤيتهما سائدين في جميع انحاء العالم كما نتمنى قيام العدالة بوسائل عادلة.

الصحف اليابانية وانهاء الخلاف مع الصين

طوكيو في ١٧ نيسان — طلبت بعض صحف الصباح أن توجه اليابان سياستها ومجهوداتها لانهاء الخلاف مع الصين وان تغفل جميع المسائل الاخرى دفعاً لتضييع الوقت وتطلب ان تصرح الوزارة انها أبدلت السياسة التقليدية في الخارج اذ ان الاساليب المتبعة لحد الان لا تفي بالمرام ويجب على اليابان ان توجه سياستها نحو الصين ومنشوكو والمانيا وايطاليا وانكلترا والولايات المتحدة وروسيا وان تبقى سفاراتها لدى هذه الدول وتلغى سفاراتها في فرنسا والبلجيك وتركيا وبولونيا والبرازيل اذ لا لزوم لها — د. ن. ب.

هدية المستشار هتلر للملك زوغو بزفافه

برلين في ٢٧ نيسان — هنأ الزعيم والمستشار الملك احمد زوغو بمناسبة قرانه بعبارات ودية وقدم له سيارة فخمة من صنع معامل مرسيدس وهي عبارة عن آخر ما وصلت صناعة السيارات اليه — د ن.ب

تشكيل جيش اضافي في اميركا

واشنطن في ٢٧ نيسان — وقع الرئيس روزفلت على قانون لتشكيل جيش اضافي ولزيادة عدد الجند تحت السلاح بـ ٦٥,٠٠٠ — د.ن ب

الاميران السعوديان

القاهرة في ٢٧ نيسان — لمراسل الدفاع الخاص — يقوم الاميران السعوديان تركي بن عبد الله السعود وعبد العزيز ابن معمر امير الطائف بزيارة للبلاد المصرية. وقد صرفا مدة الثلاثة الايام الاخيرة في الاسكندرية حيث حضرا حفلة سباق الخيل، ثم رجعا الى القاهرة أمس.

الرئيس الفرنسي

لندن في ٢٧ نيسان — يصل الى مطار كرويدن اليوم المسيو دلادييه رئيس وزارة فرنسا للاشتراك في بعض الابحاث مع الوزراء البريطانيين. وسيستقبله على المطار وزير الخارجية اللورد هاليفكس ومندوب عن رئيس الوزراء المستر تشامبرلن

اعلان

صادر من المحكمة الشرعية بالقدس

تقدمت الينا مضبطة تتضمن ان اسماعيل تاج الدين احجيج المعروف بالحبيه توفي منذ سبعين سنة عن بنتيه مفتيه وزينب المولودتين له من زوجته فاطمه بنت شرف الدين احجيج المتوفاة قبله وعن اولاد شقيقه محمد المتوفى قبله وهم حسن وبكريه ثم توفي حسن بن محمد ابن تاج الدين احجيج منذ خمسة وعشرين سنة عن اولاده احمد ورقيه المولودين له من زوجته عيشه بنت سعيد ابن شحاده الخليلي المتوفاة قبله ولا وارث للمتوفين المذكورين غير من ذكر فمن له اعتراض على هذه المضبطة فليقدمه الى هذه المحكمة خلال شهر يمضي من تاريخ النشر

قاضي القدس الشرعي

(٣٤٠٤)

انباء بيروت

مجلس النواب

بيروت في ٢٧ نيسان — لمراسل الدفاع الخاص — بدأت بين النواب في المجلس اللبناني حركة قوية ضد الوزارة وقد اشتدت هذه الحركة بعد تأليف الوزارة وأصبحت خطراً على الحكومة وعلى بقائها في مقاعد الحكم

ونواب حزب الاتحاد هم الذين يقومون بالحركة وبعض نواب الكتلة الدستورية مرتاحون اليها وان كانوا لا يريدون التظاهر بذلك. وقد دعي نواب حزب الاتحاد الى اجتماع ولكنه ارجيء في الوقت الحاضر

الدورة النيابية

والمعروف ان الدورة النيابية الحاضرة تنتهي في آخر شهر آيار واذا انقضت والوزارة في الحكم تبقى كذلك الى دورة شهر تشرين. والنواب لا يريدون ان تظل الوزارة الى شهر تشرين بل انهم يرغبون في ان تتخلى عن الحكم قبل انقضاء الدورة الحالية

قنصل العراق

نشرت الوكالة العربية نبأ اجراء تنقلات جديدة بين رجال السلك السياسي والقنصلي في العراق ونشرت نبأ تعيين الاستاذ ابراهيم البصام نائب قنصل العراق في جده نائب للقنصلية العراقية في بيروت. ونقلت الحكومة العراقية السيد محمود رشيد نائب قنصلية بيروت الى مثل وظيفته في دمشق

حادث الحدود

جيء بالسيدين عمر محمد عوض واحمد ابراهيم المصري وقد القي القبض عليهما امس عند الحدود بين لبنان وفلسطين وصودرت معهما اسلحة الى سجن صور وسيحالان الى المجلس الحربي العسكري لانهما ينقلان اسلحة ممنوعة، ثم يحالان الى حاكم الصلح لدخولهما الاراضي اللبنانية بدون جواز سفر يخول لهما حق الدخول

ضريبة حكومة فلسطين

وصل الى بيروت وفد من مزارعي عكار وقابلوا رئيس الوزراء وبسطوا له الاضرار التي تصيب مزارعي البطاطا وهم الان في بدء الموسم بسبب الضريبة الجديدة التي فرضتها حكومة فلسطين على البطاطا الصادرة من لبنان

مطار تجاري

ارسلت الحكومة التركية الى المفوضية الفرنسية تبلغها انها انشأت مطاراً مدنياً جديداً بالقرب من أطنه ويمكن للطائرات التجارية أن تمر فيه.

التدريب الحربي

القاهرة في ٢٧ نيسان — لمراسل الدفاع الخاص — غادر القاهرة اليوم البريجادير دورمان سميث قاصداً الى الهند لتقلد منصب مديرية التدريب الحربي الذي اسند اليه مؤخراً. وقد ودعه رئيس اركان حرب الجيش المصري وكبار ضباطه.

عن صحفهم...

جريدة هآرتس وقدوم لجنة «التقسيم»

محاولات الداعية الصهيوني في الولايات المتحدة

لجنة «التقسيم»

عقدت جريدة هآرتس مقالا افتتاحيا تحدثت فيه عن قدوم اللجنة الجديدة ومهمتها فقالت:

تصل البلاد غداً اللجنة الجديدة بعد ان طال انتظار فلسطين لقدومها الذي كان يرقبه لا انصار فكرة انشاء «الدولتين» فقط بل معهم معارضو هذه الفكرة. لان عدم جلاء الموقف، والمماطلة والتأجيل في وضع القرار النهائي كانت ضربة مضافة الى ضربة الاضطرابات التي خنقت البلاد وكانت سبباً في استمرارها

الدعاء «العام» ؟!

لذلك سيستقبلها السكان بالترحاب... حتى اولئك الذين ملأوا افواههم ماء خوفاً على حياتهم سوف تمتلىء نفوسهم آمالا باننا اقتربنا جميعاً من (الحل)! نعم هذا هو الامل، وهذا هو الدعاء العام ؟!

شهور طويلة

ولقد سمعنا في الايام الاخيرة اصواتاً صادرة من لندن تقول ان اعمال اللجنة تستمر اشهراً طويلة، وان مياهاً كثيرة ستجري تحت جسر التايمز الى ان تعمل الحكومة الانكليزية عملا حاسما ينظم شؤون فلسطين.

لكننا نأمل ان لا تصغي اللجنة والحكومة التي ارسلتها الى اقوال مجلة «بريطانيا العظمى والشرق» بل ينصرف اصغاؤها الى التايمس وغيرها من الجرائد المسؤولة التي اكدت اكثر من مرة ضرورة العمل السريع

الاسم والمسمى!

ان اسم الهيأة الجديدة هو «لجنة التقسيم» وهذا الاسم يتكلم من نفسه عن مهمتها، وقد اكثر ممثلو الحكومة الانكليزية من التأكيد بانها ما تزال «مخلصة» لمشروع التقسيم...!

بحث مسلحين عن مختار

ذكرت هآرتس ان جماعة من المسلحين هاجموا قرية جبع واخذوا يبحثون عن مختارها، غير ان اهل القرية أخفوه في مكان لم يعرفه المسلحون الذين غادروا القريه على وعد بان يعودوا اليها

سرقة كنيس يهودي

سطا اللصوص امس على كنيس ديزنكوف في تل ابيب فسرقوا سائر «اللمبات» الكهربائية وكثيراً من الاواني والادوات التي تستعمل في الطقوس.

مناورات قرب المجدل

ستقوم قوات كبيرة من الجند بمناورات وتمارين عسكرية بالقرب من المجدل، وقد أخبر البوليس مخاتير قرى حمامة وأسدود والمسمية بامر هذه المناورات

التحقيق في قرية

ذهب ضابط بوليس بريطاني الى قرية المسمية للتحقيق مع الاشخاص الذين اخذ منهم المسلحون اشياء في الاسبوع الماضي، وسيجري التحقيق في هذا الشأن في قرى ذنابه وجباليه وغيرها من القرى التي أمها المسلحون

محاولات الداعية الصهيوني

نيويورك في ٢٧ نيسان — في اجتماع صهيوني عام حضره ١٨٠٠ من زعماء يهود اميركا القى النائب وودجود خطاباً وجه فيه نداء الى حكومة الولايات المتحدة والشعب الاميركي لان يسعوا لدى الحكومة البريطانية ويؤثروا عليها لتعود فتفتح ابواب فلسطين أمام اللاجئين اليهود !! وقد اعرب عن اعتقاده بان حكومة انكلترا تعير نداء اميركا اذناً صاغية فتفتح ابواب فلسطين (كذا) للمهاجرين اليهود من اوروبا الوسطى وهم الذين ليس لهم ملجأ غير فلسطين!

. وقد ابحر النائب وودجود اليوم من الولايات المتحدة في طريقه الى انكلترا

رسالة عنبتا

قطع اشجار

قطعت ليلة امس ٢٥ شجرة مشمش تخص مصطفى قرص من اهالي عنبتا. وقد ابلغ الحادث البوليس فتولى التحقيق

مشروع المياه

لا يزال العمل مستمراً في مشروع المياه ويجري الان اصلاح الطلمبة ويتم ينتهي العمل فيها بعد ٢٥ يوماً على وجه التقريب.

الاكثرية الساحقة من بيوت فلسطين

تعتمد عارف السعيد

يعبد — جنين تلفون رقم ٢١ للحصول على افخر أنواع الجبنة للبيوت وذلك بعد تجارب عدة سنين والتأكد من أن الصنف الذي تحصلون عليه هو افخر الانواع على الاطلاق. اكتب اليه فيصلك طلبك الى بيتك في اي بلد كنت بجاهز مغلي وبدون غلي وكذلك عنده افخر انواع زيت الزيتون.

(٣٢٣٤)

من بطون التاريخ

ثورة فلسطين فى القرن الماضي (١٤)

حوادث مريعة فى الشمال ومزاعم يهود صفد

اوامر نطاع

وتحت عنوان (حوادث محزنة فى الشمال) استطرد الاستاذ أسد رستم يقول:

ان اعظم ضربة خطيرة اصيبت بها سمعة ابراهيم باشا، ومقام ابيه جاءت من اتجاه آخر يختلف كل الاختلاف عن الاتجاهات الاولى

ونحن نذكر ان ابراهيم باشا اعطى تعليمات لمرءوسيه في يافا بان يستدعوا الفرقة التاسعة عشرة، وقد اطيعت اوامره في الحال، ولم يكد منتصف حزيران يجيء حتى كانت هذه الفرقة قد غادرت دمشق الى يافا والقدس

الفرقة تستأصل

ولم تكد هذه الفرقة تظهر في سهل مرج ابن عامر حتى اسرع الثوار من الجبال المجاورة فسدوا طريقها

ولما تضايق المصريون من العدو لمدة ثماني ساعات، ارغموا في النهاية على القبول بدخول ميدان المعركة فى الممر الضيق الواقع بين السهل والبحر

وبما انهم كانوا قد استنفذوا معظم ما كان معهم من الذخيرة، وبما ان اعداءهم كانوا يفوقونهم عدداً مرات كثيرة، فقد سقط الجنود فريسة سهلة في ايدي الفلاحين

الى عكا

اما الضابط القائد مصطفى بك فانه جرح، فاستطاع ضابطان اثنان من كبار ضباطه ان يصلا الى عكا معه

ومن ٢٠٠ر١ من جنود هذه الفرقة لم يستطع الا ٣٠٠ الفرار الى حيفا، حفاة عراة منهوكي القوى، وكان لا بد من نقل جنود الباشا هؤلاء بالقارب الى عكاء انهم لم يجسروا على الذهاب الى (القلعة الشهيرة) لان الثوار كانوا قد وطدوا اقدامهم في كل مكان خارج اسوار المدينة.

فى غزة وصفد

واصبحت المدينتان المتطرفتان فى فلسطين فى ثورة ايضاً

اما فى غزة فان البدو تسلموا السلطة في ايديهم، واصبح الاقليم كله موبوءا بعصاباتهم

واما في صفد فان الوجهاء، وبينهم المفتي، والنقيب، والقاضي، اذاعوا منشورا يعطفهم على مبدأ الثورة، وهرع الفلاحون من الجهات المجاورة الى السطو على الحي اليهودي فنهبوه

مبالغات القناصل

ومما تجب ملاحظته ان القناصل الاوروبيين، والمؤلفين قد بالغوا في الخسائر التي مني بها اليهود في صفد، وها هو جرمانوس بحري الذي صرح فى ذلك الوقت بأنه يذهب الى صفد ليدرس موقف اليهود عاد بما يثبت بعض المفتريات والمبالغات، وفى تقرير قدمه هو في هذا الصدد قال:

لم افلح

«بما ان قناصل الدول اكدوا لليهود ان الحكومة المصرية ستدفع خسائرهم من خزينتها، فان الكثيرين من اليهود قد اعتدوا على الحق او بالغوا فيه. ولقد بذلت قصارى جهدي فى ان احمل الحاخامين على الرجوع الى الحق الصراح، ولكنني لم انجح»

شهادة ثانية

وفي هذا الموضوع كتب حنا بحري بك الى ابراهيم باشا كتابا (نقله الاستاذ أسد رستم بنصه العربي)، وهو كما يلي:

«ان شقيقي عبدكم كان قد ذهب الى صفد بمأمورية تحقيق منهوبات اليهود القاطنين في الجهة المذكورة فعند وصوله الى هناك علم بأن قوائم المنهوبات المقدمة من طرف هؤلاء اليهود تتضمن اشياء لا وجود لها كما ان الثمن المقدر للاشياء المدونة يبلغ الضعف لانهم زعموا باغواء بعض وكلاء القناصل ان بدل منهوباتهم سيصرف لهم من الخزينة»

تقدير الخسائر

وعاد الكولونيل كامبل قدر خسائر اليهود في صفد بمبلغ ٧٠،٠٠٠ جنيه فعلينا ان نفترض على يقين صحة ما قيل من ان محمد علي باشا لم يعتقد بأن هذه الخسارة تجاوزت ٢٥،٠٠٠ أو ٣٠،٠٠٠ جنيه.

فى فينا

القى بوليس فينا القبض على ثلاثة شخاص، ثبت انهم افراد «عصابة دولية» تشتغل فى تهريب المخدرات الى العواصم الاوروبية، وقد اعترف واحد من هؤلاء الثلاثة، واسمه هرمان بوسنغ بان عصابته وزعت طنين اثنين من الافيون فى البلاد النمسوية فى شهر واحد

وقد ارسلت المعلومات التي ادلى بها هذا المهرب الى بقية دوائر البوليس فى العواصم الاوروبية لتساعد على اقتفاء آثار افراد هذه العصابة ومنهم كثيرون فى فرنسا وانكلترا

ضد الحمى الصفراء

اعلنت مؤسسة روكفلر الصحية في لندن، عن مصل جديد ستحقن به الناس، فيقي ٩٩ من كل ١٠٠ شخص من المحقونين من الحمى الصفراء

فى الهواء الطلق

ضرب الطيار الروسي ماكاروف الرقم القياسي للبقاء اطول من غيره في الجو، اذ طار ومعه راكب واحد فى طائرة ذات مقعدين فظل يحلق فى الفضاء ١٩ ساعة و ٨ دقائق

انباء العراق

فى مجلس الاعيان

بغداد في ٢٤ نيسان — بالبريد الجوي — عقد مجلس الاعيان جلسة بحث فيها لائحة قانون التعديل الثاني لقانون استملاك الاموال غير المنقولة.

وتناقش في لائحة قانون التعديل الرابع لقانون التقاعد المدنى. وقد تكلم فخامة السيد ناجي السويدي عن كثرة التعديلات في القوانين والاضرار المترتبة على ذلك وطلب من الحكومة التريث في ادخال التعديلات. وقد رد معالي وزير المالية وبعد مناقشة بسيطة صدق المجلس على اللائحة.

الميزانية العامة

ثم عرضت لائحة قانون الميزانية العامة فخطب كل من الاعيان داود الجلبي، آصف وفائي، محسن شلاش محمود صبحي الدفتري، ناجي السويدي وغيرهم. وخطب من الوزراء وزير المواصلات ووزير الداخلية

قضية فلسطين

وعند الكلام عن ميزانية وزارة الخارجية طلب السيد محمود صبحي الدفتري من الحكومة ان تهتم بقضية فلسطين وان تهتم بسياستها العربية. وقد رد فخامة وزير الخارجية بقوله ان الحكومة تهتم جداً بمسألة فلسطين ثم اشار الى التصريح الذي ادلى به امام المجلس بهذا الشأن

قنصليات عراقية

صرح وزير الخارجية في مجلس الاعيان بأن الوزارة تدرس في الوقت الحاضر تأسيس قنصليات فخرية وثابتة فى بعض الممالك والبلدان. وقال إنها أنشأت قنصليتان فخريتان واحدة في واشنطن والثانية فى الدنمرك

توسيع مطار

أصبح العراق ملتقى طرق الخطوط الجوية العالمية وأخذت حركة التنقل الجوي تزداد حينا بعد آخر. وقد صحت عزيمة الجهات المختصة على توسيع مطار الرطبة وتنظيمه وجعله من المطارات الفخمة

اتفاق تجاري

تعد الحكومة العراقية دراسات وافية لعقد اتفاق تجاري بين العراق والهند تتبادل به صادرات البلادين. وقد عرضت وزارة المالية ملاحظاتها على الغرف التجارية لابداء مقترحاتها في هذا الشأن

الوقفة الاولى

«الوقفة الاولى عند ليوبولد فيل»

هذا هو ما قاله الطائر الايطالي السنيور جلاتي البرتيني وهو يمتطي طيارته السريعة فى مطار كرويدن فى لندن لضرب الرقم القياسي فى سرعة الطيران من هنا الى جنوب افريقيا، ذهابا وايابا

ومطار «ليوبولد فيل» وهو المطار الوحيد الذي سينزل فيه هذا الطائر في طريقه، واقع على نهر الكونغو، والرقم القياسي المراد ضربه موجود الان فى يد الطائر الانكليزي ا. كلوستن الذي قطع المسافة نفسها فى الاياب فقط فى ٥ ايام، و١٧ ساعة، و٣٠ دقيقة

مقال التايمس بمناسبة سفر اللجنة

بعض اقوال وادعاءات عن المشروع الكريه

كانت «التايمس» كتبت مقالا حول لجنة «التقسيم» لخصته البرقيات قبل أيام. وفيما يلي نص ذلك المقال مترجماً، ومنه يستدل على تحامل هذه الجريدة وموقفها غير العادل من قضية عرب فلسطين الحقة:

اعضاء اللجنة

كتب المحرر السياسي لجريدة التايمس عن اللجنة الفنية الجديدة الى فلسطين فقال: ان رئيس اللجنة السر جون وودهيد كان العضو المالي فى المجلس التشريعي في ولاية البنغال وانه تولى منصبه هذا زهاء خمس سنوات كما تولى منصب حاكم هذه الولاية بالنيابة. أما لسر اليسون رسل فله خبرة بشؤون لمستعمرات وتولى منصب النائب العام فى اوغندا وقبرص وقاضي القضاة فى تنجانيقا ويشغل المستر واتر فيلد منصب السكرتير لمساعد للخزينة. أما المستر توماس ريد فله النصيب الاوفر في وضع الدستور الجديد في سيلان. وتولى رئاسة بلدية كولومبو ورئاسة اللجنة التي عهدت اليها العصبة القيام بمهمة الانتخابات فى لواء الاسكندرون.

معزوفة «الدعاية»

ثم علق مراسل «التايمس» على الحالة في فلسطين عقب سفر اللجنة الجديدة فقال انه لم يرد الى لندن من أنباء فلسطين ما يفيد بأن الحالة طرأ عليها ما يغيرها. ثم قال ان توقف الدعاية الاجنبية (كذا) التي تذاع من الخارج لاشك له أثره في الموقف في فلسطين!! وأشار بعد ذلك الى ان بعض حركات الارهاب فى فلسطين تنظم فى الخارج

تحسن الموقف

ونشرت «التايمس» مقالا افتتاحياً يوم غادرت اللجنة لندن أشارت فيه الى الاتفاق الايطالي الانكليزي والى تحسن الموقف في البحر الابيض المتوسط ثم قالت ان انتهاء التوتر في البحر الابيض المتوسط يرجى منه ان يؤدي أيضاً الى الحد من الاعمال القائمة في فلسطين.

المسألة العسكرية

وانتقلت الجريدة الى الكلام عن المسألة العسكرية فقالت يجب على أعضاء اللجنة الجديدة ان لا يهملوا أمرها. واستطردت قائلة ان نشرة المستر جيمس مالكولم لفتت النظر الى النقائص العسكرية اذا اخذ بالرأي الذي ابدته اللجنة الملكية فى مسألة تخطيط الحدود، واذا وجدت حدود جيدة بين «الدولتين» العربية واليهودية فيكون لذلك أثره فى المستقبل ويحول دون وقوع محاولات خطرة!! ثم قال ان هذه الحدود كلما دقق فى تخطيطها فان ذلك ينتج اوقوع مسؤوليات جديدة على عاتق الادارة البريطانية.

مشروع «التقسيم»

وأنتقل بعد ذلك الى ان مشروع تقسيم فلسطين اذا أخذ من وجهة نظر بريطانية فأنه لا فائدة ترجى من ورائه اذا كانت بريطانيا ستضطر الى وضع قوة كبيرة للمحافظة على حدود لم تخطط تخطيطا لمدة غير معينة

مسائل اخرى

وأشار المحرر السياسي بعد ذلك الى سبب تأخر سفر اللجنة بمناسبة عيد الفصح والى الحوادث التي وقعت في الفترة الماضية. ثم أسهب فى وصف الحوادث التي وقعت في القرى واشار الى واحدة منها بوجه خاص. وتكلم بعد ذلك عن المحاكم العسكرية وعطف البلاد العربية المجاورة وغير ذلك. وانتقل الى الكلام عن توقيع الاتفاق ايطالي الانكليزي مرة أخرى وعن توقع اتفاق ايطاليا وفرنسا

صيغة الكتاب

وبعد كل هذا تناول فى فقرة خاصة تأخر اللجنة جداً فى سفرها الى فلسطين وحمل ايضاً على تأخر تنفيذ التواصي التي قالت بها اللجنة الملكية مما كان السبب في تشجيع اعمال الارهاب ويضاف الى ذلك الاسلوب الذي صيغ به الكتاب الابيض الذي اصدرته الحكومة فى اليوم الرابع من شهر كانون الثاني الماضي!

المائدة المستديرة

ثم قال ولا يظن احد أن التقسيم هو الحل الوحيد لمشكلة فلسطين ولكن أحداً من منتقدي المشروع لم يتقدم بحل آخر يفضله!! وعاد بعد ذلك الى الكلام عن فكرة المائدة المستديرة بين المعتدلين (كذا) من العرب وزعماء اليهود. ثم أوضح بعد ذلك الصعوبات التي تعترض عقد مؤتمر كهذا.

* * *

فى سطور

النجمة المهددة

كانت «سونجا هيني» بطلة العالم فى التزحلق على الثلج، فاصبحت نجمة سينمائية في هوليوود، ونجوم السينما دائما محسودات مهددات

وقد تسلمت سونجا هيني كتابا يوم ١٤ كانون الثانى، ولكنها لم تفتحه الا يوم الخميس الماضي، فاذا فيه تهديد لها «بنتائج خطيرة» اذا هي لم ترسل ١٠٠ جنيه الى عنوان «جو كنجهام»!

وسلمت النجمة هذا الكتاب الى البوليس فادى البحث الى ان (جو كنجهام) فى السجن، لانه بعد ان ارسل تهديده ببضعة ايام، ضبط متلبسا بجريمة سرق سيارة فاخرة، وقد اعترف بانه هو مرسل الكتاب، وسيحكم على تهديده

تصريح ديفاليرا

دبلن في ٢٧ نيسان — عند ما وصل المستر ديفاليرا البارحة الى ايرلندا قال لرجل الصحافة أنه يعتقد ان الاتفاقية من صالح البلدين وأنه يحث اهالي ايرلندا باخلاص على قبولها. وينتظر ان يدلي المستر ديفاليرا اليوم ببيان عنها في البرلمان الايرلندي.

برنامج

الاذاعة الفلسطينية

يوم الخميس في ٢٨ نيسان سنة ١٩٣٨

٣٠ر٥ اشارة الوقت والنشرات

٦ عوض حسين عايش وفرقته

١٥ر٦ الياس عوض وفرقة استوديو الاذاعة

٣٠ر٦ منتخبات من اغاني الانسة ام كلثوم

٧ «التنبؤ وقراءة الافكار» حديث للاستاذ صبحي الدجاني

١٥ر٧ رجاء عبده وفرقة استوديو الاذاعة

٤٠ر٧ اشارة الوقت والنشرات الجوية والاخبارية

١٥ر٩ اشارة الوقت والنشرات

٣٠ر٩ برنامج موسيقى يعلن في حينه

٣٠ر١٠ ختام

الاذاعة المصرية

الاذاعة اللاسلكية للحكومة المصرية

يوم الخميس في ٢٨ نيسان سنة ١٩٣٨

٤٥ر٦ صباحا الاستاذ بليغ صفوت تمرينات رياضية

٧ الشيخ عبد العزيز الدريني — قرآن كريم

٥٠ر٧ ختام

١٠ ثلاثي الاستاذ احمد سالم حفلة موسيقية

٢٥ر١٠ اسطوانات

١١ الاستاذ عبد الغني السيد

٣٠ر١١ ختام

١٠ر٢ اسطوانات

٤٠ر٢ النشرات الجوية والاخبارية والتجارية الاولى

٥ر٢ ختام

٣٠ر٧ صاحب العزة الدكتور طه حسين بك — حديث

٥٠ر٧ محمد فتحي — قراءة اشعار

٢٠ر٨ النشرتان الثانيتان الاخبارية والتجارية

٣٠ر٨ الذكرى الثانية للمغفور له الملك احمد فؤاد الاول — الاستاذ الشيخ محمد رفعت — والاستاذ الشيخ علي محمود قرآن كريم

١٠ الاستاذ الشيخ طه الفشني — قرآن كريم

٤٠ر١٠ سلام الملك ختام

فى مجلس العموم

«تابع المنشور على الصفحة الاولى»

التي وصلته من المندوب السامي تشير الى وقوع عدة حوادث قتل في الفترة بين يومي ١١ و٢٥ نيسان الجاري

نابلس وطولكرم

واستطرد الوزير قائلا انه اشتبكت جماعة مسلحة مع قوات من البوليس والجند فى ١٦ نيسان الجاري فى مكان يقع بين نابلس وطولكرم ويعتقد ان ١٦ من افراد الجماعات المسلحة قد قتلوا وتستثنى من ذلك الاصابات التى الحقتها الطائرات بالجماعة المسلحة. وقد اعتقل أربعة من المسلحين ومعهم سلاحهم وذخيرة، وجرح جندي بريطاني بجراح بسيطة.

تبذل جهدها...

وأضاف الوزير على قوله بان قوات البوليس والجنود تبذل جهدها للقضاء على الجماعات المسلحة التي ازداد نشاطها جداً في مختلف انحاء فلسطين. وقد كثر جداً عدد الحوادث المخلة بالامن

العالم العربي

ثم سأل النائب ويليامز فيما اذا كان هناك اشخاص من الاجانب يساعدون الجماعات المسلحة فأجاب الوزير بقوله ان عدة اشخاص تسربوا من بعض انحاء العالم العربي واشتركوا مع الجماعات المسلحة. ثم قال ان حركة جمع النقود قد اجريت في جميع انحاء العالم العربي.

جواب آخر

واشارت المس ألن ولكنسون الى ان وزير الخارجية أدلى في أحد بياناته بأن الحكومة الايطالية تؤيد العرب. فقال وزير المستعمرات ان ذلك التأييد كان في الدعاية ولم يكن تأييداً للجماعات المسلحة.

سباق الفيلة

لسنغافورة «ايام وطنية» احتفلت بها، وكان آخرها يوم السبت من الاسبوع الماضي، وفى هذه الحفلات جرى سباق للفيلة، وشد الحبل بين الفيلة وبعضها ايضاً

اعلان صادر من محكمة شرعية طبريا

تقدم لهذه المحكمة مضبطة من مختاري سارونه والاوجه تتضمن انه منذ احدى عشرة سنة توفى نهار بن كنهوش بن ابراهيم من العرب المذكورة وانحصر ارثه الشرعي والقانوني بزوجاته الثلاث فضه بنت عوض ابراهيم وانوير بنت احمد عاشور وحمدة بنت احمد العبدالله وباولاده من فضه المذكورة احمد وصالح ومحمود واسعد وحمده وصالحه وباولاده من انوير المذكورة محمد وابراهيم وعلي وعواد ورحمة وفاطمة ونزهة وبابنه فالح من حمده لاغير. ثم منذ عشر سنوات توفى عواد المذكور عن امه انوير المذكورة وعن اخوته الاشقاء واخوته لابيه المذكورين ثم منذ ثماني سنوات توفى محمود المذكور عن امه فضه واخوته الاشقاء واخوته لابيه المذكورين. ثم منذ سبع سنوات توفى صالح المذكور عن امه فضه وعن اخوته الاشقاء ولاب السالف ذكرهم لاغير. ثم منذ اربع سنوات توفى اسعد المذكور عن امه واخوته الاشقاء ولاب المذكورين ثم منذ اربع سنوات ايضاً توفيت انوير المذكورة عن اولادها المذكورين. ثم منذ سنة توفى فالح المذكور عن امه حمده المذكورة وعن اخوته الاشقاء واخوته لابيه السالف ذكرهم اعلاه لاغير. فمن كان له اعتراض على مضمون هذه المضبطة فليراجع المحكمة بظرف خمسة عشر يوما من تاريخ نشره

(٣٤٠٩)

قاضي طبريا الشرعي

ALDIFA: PALESTINIAN DAILY PAPER

دار الدفاع : ميدان الساعة ـ عمارة البلدية ـ يافا فلسطين

العنوان التلغرافي : (الدفاع ـ يافا)

تلفون ١١٨٧ (اربعة خطوط) و١٠٧٥ (خطان) صندوق البريد (٢٥٥)

الاعلانات يتفق عليها رأساً مع الادارة

اجرة السطر : ١٠٠ مل

الدفاع

جريدة يومية سياسية مصورة

APRIL 28 1938 · No. 1142

صاحب الامتياز : ابراهيم الشنطي

المدير المسؤول : شوكت حماد

الاشتراكات

في فلسطين عن سنة ١٥٠

في البريد الداخلي « « ١٨٠

في سائر الاقطار الخارجية « « ٣٠٠

صور متنوعة على هامش الحوادث

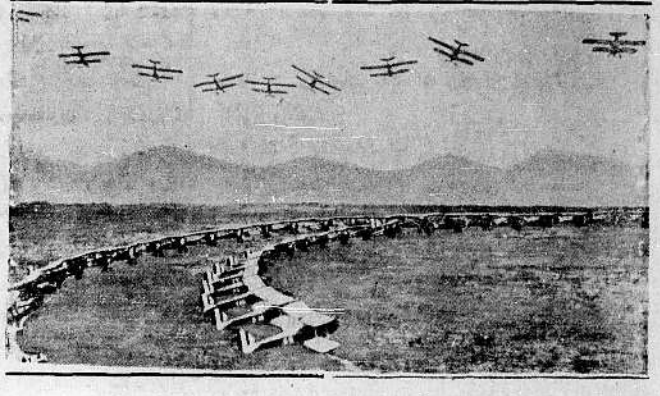

يعتبر مطار برلين من اكبر مطارات العالم ، بل اكبرها . وفيه يرى القراء منظراً لعشرات من الطائرات الصغيرة على استعداد للقيام بمناورة جوية كبيرة تنقسم فيها الطائرات الى مهاجمة ومدافعة

الى اليسار : صورة المغفور له الملك فؤاد الاول لمناسبة ذكرى وفاته الثانية التي تصادف هذا اليوم

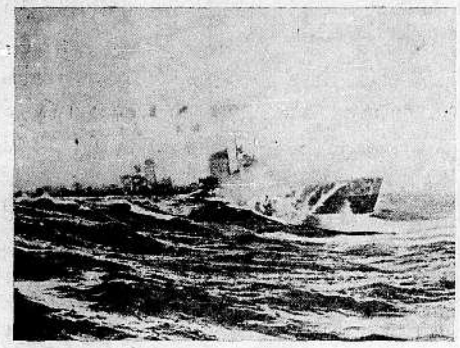

منظر اثنتين من حاملات الطوربيد في الاسطول البريطاني اثناء مناورة بحرية لمطاردة الغواصات. وقد زودت كل واحدة منهما من الوسائل الحديثة بما يكفل ايقاع الخطر بالغواصة اذا عرف مكانها أو ظهرت فوق سطح الماء

قصة « الخميس »

الحظ العاثر

كان جول لم يزل في ربيع حياته عندما علق قلبه بفتاة اسمها جورجيت فقد شاهدها للمرة الاولى تلعب في حديقة منزل والدها في الريف . وكان قد جاء الى هناك بصحبة والده الذي كان من اصدقاء والد تلك الفتاة السكاعب اللعوب

وكان والد جول من تجار المدينة المتوسطي الحال ومن اكثر زملائه التجار نشاطاً في ميدان عمله . شريف المعاملة ، حسن السمعة في اوساط التجار الذين كانوا يرغبون دائماً في التعامل معه ومؤازرته بتمديد آجال دفع اثمان البضائع التي كان يشتريها منهم ليبيعها في دكانه بالمفرق

وقد نشأ جول في هذا الوسط وتربى تربية صالحة في منزل والده الذي لم يشأ ان يقترن بزوجة جديدة بعد ان فقد زوجته الاولى ، والدة جول . وقد عكف الوالد على تنشئة ولده بكل ما أوتي من جهد ، فكان يحبوه بعطفه ويشجعه دائماً على التزود بالعلم والمعرفة والتزين بالفضيلة ومكارم الاخلاق حتى اصبح الشاب الناشيء مثلاً للخلق الرضي والتهذيب الرقيق يتحدث عنه اباء وامهات الذين رزقهم الله بمن كانوا يرغبون بان يكون هذا الشاب قريناً فاضلاً لاحدى فتياتهم

فلما ذهب جول برفقة والده الى الريف وشاهد في حديقة منزل صديق والده جورجيت تبدلت اسارير وجهه الصافي وامتلأت عيناه بالنور فلم يتمالك من ان يصارح هذه الفتاة اللعوب برغبته في الاشتراك معها بري اشجار الحديقة التي كانت تعمل فيها . وحدث ان والد جول اراد ان يسافر الى مرسيليا التي تبعد عدة ساعات في القطار عن القرية التي جاء لزيارة صديقه فيها منتهزا عطلة عيد الفصح فأودع جول في حرز صديقه على ان يعود الى أخذه بعد ثلاثة ايام ليعودا سوية الى مركز اعماله في ليون .

وقد اتاحت هذه الايام الثلاثة للشابين الناشئين الفرصة الموانية لتوثيق عرى الالفة والمحبة بينهما والى التواعد البريء الصادق في ان يعيشا سوية في المستقبل بعد ان يحصلا على بركة والديهما

وحالت الايام دون هذه الرغبة وقضى الدهر بعد سنوات اربع بأن يتوفى والد جول وان يستدعيه عمه الثري المهاجر في كاليفورنيا اليه حيث حمله على الاقتران بابنته الوحيدة . فنزل جول عند رغبة عمه مكرهاً بغية الحصول على الثروة الضخمة التي تركها عمه بعد وفاته والحيلولة دون تسربها الى غيره من الشبان الاميركيين الذين كانوا يطمحون بالتزوج من ابنة عمه والتمتع بالعيش الرغيد والمال الوفير .

ومرت السنوات وجول لا يكاد ينسى الساعات الاولى التي قضاها بجانب صديقته الفتاة الريفية فكانت تخطر بباله في كل لحظة فيلتفت الى الماضي الذي كان لا يطمح فيه بغير قضاء حياته في تلك القرية النائية في اواسط فرنسا والبعيدة عن مفاسد العمران واكاذيب المدنية وتكاليف الحياة ، وكانت في كل مرة تعن عليه هذه الذكريات تفيض من عينه دمعات اللوعة على فردوسه المفقود وخياله الضائع .

* * *

اما جورجيت فقد بقيت حافظة للعهد الذي قطعته على نفسها وبالرغم عما نزل بها من مآسي وويلات بسبب وفاة والديها فأنها احتفظت بالحديقة وبالمنزل وكانت في كل يوم تنشط للعمل في الحديقة وتقليم اشجارها وقطف ازهارها وريها على ذات الاسلوب الذي كان يشاركها فيه صديقها جول الذي كانت تنتظر ان يعود اليها تائباً نادما .

ودامت الحال على هذا المنوال مدة ٢٨ سنة . وفي عصارى يوم من الايام بينما كانت جورجيت الانسة العانس تقوم بعملها اليومي في حديقة منزلها طرق الباب موزع البريد وسلمها كتاباً قرأت على غلافه اسمها بخط كان في الماضي مألوفاً لها ورأت على الغلاف ايضاً طابعاً اميركياً استدلت منه ان الكتاب مرسل اليها من وراء المحيط . فضبطت نفسها برهة وجيزة ريثما ذهب الموزع ثم جلست على مقعد خشبي قديم كان في مدخل الحديقة وفتحت الغلاف ولما احدقت بتوقيع مرسل الكتاب لم تتمالك من ارسال الدمع مدراراً واسترسلت الى عواطفها الرقيقة ووفائها القديم .

* * *

لم ينقض شهران على استلامها الكتاب حتى كانت جورجيت تقيم في قصر منيف في مدينة سياتل في ولاية كاليفورنيا على سواحل المحيط الهادىء يرفرف على حياتها الجديدة ملاك الحياة الزوجية التي طالما كانت تتلهف عليها والتي لم يخامرها الريب يوماً من الايام ان جول قد نسيها بالرغم من ابتعاده عنها وانهماكه في مهام الدنيا ، لان جول ولم ينقض نصف عام فقط على وفاة ابنة عمه حتى ارسل يستعطف جورجيت برسائله الكثيرة والوسطاء الذين كلفهم باقناعها الى الالتحاق به في اميركا حيث كان يتمتع بالحظ السعيد والثروة الواسعة والجاه العريض

ولكن الحظ العاثر أبى الا ان ينكد هذا العيش الذي كان الاثنان يصبوان اليه طيلة الاعوام الطويلة فلم يكد يمضي على اقترانهما عام واحد حتى اصيبت التجارة بأزمة خانقة وتوالت الخسائر المالية على جول فأضاع في مضارباته في القطن والكاوتشوك ثروته العظيمة التي ورثها من عمه وما اضافه اليها من عمله المستمر في ميدان التجارة وتوفقه في خلال هذه السنوات الى جمع الاموال الكثيرة

وكانت جورجيت تتلقى هذه الصدمات التي نزلت بها والضربات التي حلت على زوجها برباطة جأش عجيبة وصبر لا مثيل له وكانت خير معين لزوجها في تحمل قسطها الوافر من الازمة النفسية التي سببت له في النتيجة مرضاً اقعده عن عمله ومنعه حتى من مغادرة الفراش ، فالتزمت جورجيت جانب زوجها وشاطرته همومه واقتسمت معه مشقاته وكانت تعمل منذ الصباح الباكر الى مابعد منتصف الليل في القيام بتمريضه والاعتناء بصحته الى ان قضى امر الله بان يتوفاه وهو على هذه الحال من البؤس والمرض والشقاء .

* * *

وعادت جورجيت الى حديقة المنزل الذي كانت لم تزل محتفظة به في تلك القرية البعيدة في فرنسا بعد ان ضاعت احلامها وتلاشت آمالها وقد اصيبت بشيء من الذهول . وكانت تروي لمن يزورها من نساء القرية بكثير من الالم والمضاضة ما حدث في ماضيها وتعمل على اقناعهن بالحكمة الازلية « ما يريده الله لا يستطيع الانسان ان يبدله »

« م »

يضربها في باريس

توجد المس جيان كيبل الممثلة الانكليزية المعروفة في مستشفى هرتفورد البريطاني في باريس ، مصابة بجراح كثيرة من اثر الضربات التي كالها لها في حي مونتمارتر رجل تقول هي انه انكليزي ، لم يستطع ضربها في لندن فلحق بها في عيد الفصح الى باريس ، وكسر لها ضلعا من اضلاعها ، واصابها بجراح منها جرح بالغ تحت عينها اليمنى

وارثة الملايين

تزوج هاري رتشمان ، مغني الاوبرا والطائر قاطع المحيطات من المستر هازل فوربس رتشموند ، فاحضر معه الى حفلة العرس ١٧ شبينا ، وبذلك ضرب الرقم القياسي لعدد الشبينات . . . والسبب هو ان هذه المرأة ورثت عن زوجها السابق ضياعاً كثيرة و٦٠٠٠،٠٠٠ من الجنيهات !

وسيقضي الزوجان شهر العسل في لندن

في سراى عابدين

القاهرة في ٢٧ نيسان ـ لمراسل الدفاع الخاص — تناول اليوم رئيس اساقفة يورك في بريطانيا طعام الغداء على مائدة جلالة الملك فاروق في قصر عابدين . وقد حضر المأدبة السفير البريطاني السر مايلز لامبسون

عدد السائحين

بلغ عدد السائحين الذي قدموا فلسطين من قبرص في عيد الفصح ٣٣٥ سائحاً .

الى التجار

٩٠ بالمئة من رأس المال للاعلان

حكمة قالها أحد كبار رجال الاعمال الاميركيين !

حكمة هي سر تفوق الصناعة الاميركية !

فالاعلان

حياة الصناعة وسر تفوقها

أعلنوا في جريدة الدفاع

فهي من اوسع الجرائد انتشاراً ومن اغزرها مادة

مطبعة جريدة الدفاع ـ يافا

الجمعة في ٢٨ صفر سنة ١٣٥٧ و ٢٩ نيسان سنة ١٩٣٨

صاحب الامتياز : ابراهيم الشنطي
المدير المسئول : شوكت حماد

الاشتراكات
في فلسطين عن سنة ١٥٠
في البريد الداخلي « « ١٨٠
في سائر الاقطار الخارجية « « ٣٠٠

الدفاع

جريدة يومية سياسية مصورة

السنة الخامسة — العدد ١١٤٣ — ٥

دار الدفاع : ميدان الساعة - عمارة البلدية - يافا : فلسطين
العنوان التلغرافي : « الدفاع — يافا »
تلفون ١١٨٧ (أربعة خطوط) و١٠٧٥ (خطان) ص. ب. (٢٥٥)
الاعلانات يتفق عليها رأساً مع الادارة
أجرة السطر : ١٠٠ مل

مظاهرات في البلاد العربية انتصارا لفلسطين

الاضراب الشامل في دمشق وبغداد ومدن اخرى سورية وعراقية والقيام بمظاهرات كبيرة

ارسال برقيات احتجاج على حالة فلسطين الى المراجع المسئولة في لندن وعقد اجتماعات كبيرة لبحث الوضعية

انباء مراسلينا الهامة من عواصم الاقطار العربية

اضراب وتظاهر

دمشق في ٢٨ نيسان — لمراسل الدفاع الخاص — اضربت مدينة دمشق اضراباً تاماً اليوم احتجاجاً على وصول اللجنة البريطانية الى فلسطين واقفلت المتاجر، كما اضرب طلبة المدارس العالية والثانوية والابتدائية ونظم الطلبة مظاهرات كبيرة منذ الصباح اشترك فيها اكثر من عشرة آلاف طالب وساروا يهتفون بحياة فلسطين

من المسجد الاموي

وبعد ان ادى المصلون صلاة الظهر في جامع بني امية خرجوا في مظاهرات كبيرة وقدر عدد المتظاهرين بار بعين الفاً

اضراب مدن اخرى

وقد اضربت كذلك حمص وحماه كما اضربت طرابلس وصيدا وصور من مدن لبنان.

برقيات احتجاج

وارسلت برقيات احتجاج الى المندوب السامي واللجنة البريطانية ووزارة الخارجية البريطانية

في العراق

بغداد في ٢٨ نيسان — لمراسل الدفاع الخاص — اضربت جميع المدن العراقية احتجاجاً على مهمة اللجنة الجديدة الى فلسطين وارسلت برقيات الاحتجاج الى فلسطين ولندن

في مصر

القاهرة في ٢٨ نيسان — لمراسل الدفاع الخاص — خرج طلبة معاهد القاهرة ومعهم فريق كبير من طلبة الازهر بمظاهرة كبيرة صباح اليوم احتجاجاً على وصول اللجنة البريطانية الى فلسطين واخترقوا شوارع العاصمة وهم يهتفون بحياة فلسطين العربية

عند رئيس الوزارة

وعندما وصلوا الى دار مجلس الوزراء انتدبوا وفداً منهم فقابل محمد محمود باشا رئيس الحكومة وابلغه احتجاج المعاهد الدينية على مشروع تقسيم فلسطين وطلبوا اليه ان يبذل المساعي لدى بريطانيا باسم الحكومة المصرية لوقف تنفيذ هذا المشروع

عند النواب

وقد رد عليهم رئيس الحكومة بما طمأنهم. وعند انصرافهم قابلوا كثيرين من اعضاء مجلس النواب في ساحة المجلس الوزراء فطلبوا اليهم ان يثيروا مسئلة فلسطين في مجلس النواب وان يدافعوا عن حقوق العرب فوعدوهم بالعمل طبقاً لرغباتهم.

في الاسكندرية

وجاء من الاسكندرية ان طلبة كلية أصول الدين قاموا بمظاهرات في الاسكندرية احتجاجاً على مشروع التقسيم وارسلوا برقيات احتجاج الى المندوب السامي في القدس والى رئيس اللجنة الجديدة الى فلسطين

طلبة كلية

وقام طلبة كلية اصول الدين في القاهرة بمظاهرات وارسلوا برقية الى اللجنة البريطانية يستنكرون فيها فكرة التقسيم والاعمال التي ترتكب ضد العرب.

ارسال برقيات

كما ارسلت اللجنة التنفيذية للمؤتمر السوري الفلسطيني واللجنة الفلسطينية وجمعية الشبان المسلمين وجماعة الاخوان المسلمين وجمعية الهداية الاسلامية برقيات بهذا المعنى

اجتماع كبير

وأرسلت جمعية الشبان المسلمين دعوة الى اجتماع كبير يعقد في ٣٠ نيسان الحالي في دار الجمعية للبحث في مشكلة فلسطين ومسئلة وصول اللجنة البريطانية الى القدس وسيتكلم في هذا الاجتماع الاستاذ لطفي جمعه المحامي والشيخ محمد خليفة نقيب المحامين الشرعيين والاستاذ عبد المجيد نافع عضو مجلس النواب والدكتور عبد الحميد بك سعيد رئيس الجمعية

العالم في يوم

١ — في فلسطين : اضربت مدن حيفا وعكا وصفد وجنين والناصرة. وقد فرض منع التجول ٢٢ ساعة واشعلت النار بأنابيب البترول واعتقل ٣١ شخصاً في قرية سيلة الظهر.

٢ — في البلاد العربية : اقيمت مظاهرات في مدن العراق وسوريا وتظاهر الاهالي في بغداد ودمشق والقاهرة والاسكندرية وارسلت برقيات احتجاج الى المراجع المسئولة في لندن.

٣ — في انكلترا : بينما المفاوضات دائرة بين الوزراء الفرنسيين والبريطانيين، تسلم الأولى رسالة من باريس تقول بأن مشكلة تشيكوسلوفاكيا قد تصبح أشد خطورة مما ينتظر.

٤ — في الولايات المتحدة : صرح موظف في وزارة الخارجية بأن قرار المانيا في تسجيل املاك اليهود - وبعض هؤلاء اميركان - سيؤدي الى ارتباكات دولية. وقد خطب اثنان من النواب بشدة في الموضوع

٥ — في الهند : اجتمع غاندي بالزعيم جنه رئيس العصبة الاسلامية في الهند لتسوية الخلاف بين حزب المؤتمر والعصبة، ولازالة الخلافات بين المسلمين والهندوكيين

٦ — في الصين : تقدم اليابانيون مسافات شاسعة في زحفهم لكن المصادر الصينية غير متخوفة من ذلك. وتقول بأن اليابانيين في حالة تعب شديد لاتساع النطاق في ميادين القتال.

هتلر في روما يوم الاثنين

برلين في ٢٨ نيسان — يزور الهر هتلر روما يوم الاثنين القادم بدعوة من ملك ايطاليا وامبراطور الحبشة ورداً لزيارة السنيور موسوليني. وسيصحبه الهر فون ريبنتروب وزير الخارجية والهر هملر رئيس البوليس السري والهر هيس ورئيس أركان حرب الجيش الالماني وعدد كبير من القواد. وستجري مناورات حربية واستعراضات عسكرية كبيرة بمناسبة هذه الزيارة — رويتر

تلفون دمشق الاخير

جلسة صاخبة

في مجلس النواب لحوادث الجزيرة

مسئلة الجزيرة

دمشق - وصل الكونت دي مارتل واجتمع برجال الحكومة السورية وبحث معهم في مسئلة وضع حد لذيول الاضطرابات في الجزيرة وايجاد حل سريع لها مع الحكومة السورية

جلسة صاخبة

وقد عقد مجلس النواب السوري جلسة صاخبة اليوم وتكلم فيها كثيرون. وأعلن نائب الجزيرة ان مطران السريان هو الذي أثار حوادث الجزيرة إذ وصل اليها من بيروت ومعه أموال تلقاها من بعض المقامات

جواب الحكومة

وتكلم سعدالله بك الجابري وزير الداخلية فقال ان الواجب يقضي بحل هذه المشكلة بالحكمة لان شعب الجزيرة هو من الشعب السوري ولان الجزيرة هي جزء من سوريا

مندوب ابن السعود الى اليابان

القاهرة في ٢٨ نيسان — لمراسل الدفاع الخاص - استقل سعادة الشيخ حافظ وهبه سفير المملكة العربية السعودية في لندن طائرة قبل ظهر اليوم من الاسكندرية في طريقه الى اليابان وسيصل الى هونغ كونغ في يوم الاربعاء ويسافر منها الى طوكيو لحضور حفلة افتتاح مسجد طوكيو بالنيابة عن جلالة الملك ابن السعود

اشتراك فرنسا وانكلترا في وسائل الدفاع

لندن في ٢٨ نيسان — فهم ان الوزراء الفرنسيين والبريطانيين وصلوا الى اتفاق نهائي في اشتراك البلادين في وسائل الدفاع في حالة الحرب — رويتر

اتفاق روما في مجلس العموم

لندن في ٢٨ نيسان — يبحث مجلس العموم في الاتفاق الانكليزي الايطالي يوم الاثنين وسيتكلم المستر تشمبرلين عن الاتفاق. وفهم ان العمال سيقفون موقف المعارضة للاتفاق — رويتر

اضراب في مدن حيفا وعكا وجنين والناصرة وصفد

اشعال النار في انابيب البترول قرب بيسان وحادثتا تخريب الخط الحديدي قرب يافا والعفولة

اضرام النار في خزان دائرة المياه وفي مخزن في ديران واعتقال ٣١ شخصا في سيلة الظهر بعد حادث تفتيش

فرض منع التجول ٢٢ ساعة على مدينة جنين

اضراب جنين

جنين في ٢٨ نيسان - لمراسل الدفاع الخاص - أصبحت المدينة اليوم وهي مضربة وقد اغلقت جميع المحلات التجارية ولوحظ ان التجول في المدينة قليل

انذار الوجهاء

وقد دعا مساعد حاكم اللواء وجهاء المدينة وبعض التجار وطلب اليهم فتح محلاتهم التجارية وابلاغ الاهالي العودة الى اعمالهم وانذرهم باعلان منع التجول لمدة ٢٤ ساعة تبدأ من الساعة الثانية بعد الظهر اذا لم تعد المياه الى مجاريها

منع التجول

وقد اجاب هؤلاء مساعد حاكم اللواء بان ذلك ليس في مقدورهم والامر يتعلق بالاهالي، وامام ذلك اعلن مساعد الحاكم اعلان نظام منع التجول

٢٢ ساعة

ونظام منع التجول الذي اعلن في المدينة يقضي بان يمكث الاهالي في مساكنهم مدة ٢٢ ساعة ولا يسمح بالتجول الا من الساعة الثامنة صباحاً حتى الساعة العاشرة فقط.

«الدفاع»: جاءنا من مكتب الاخبار ما يلي: فرضت الادارة اليوم نظام منع التجول على مدينة جنين لمدة ٢٢ ساعة في اليوم، أي من الساعة العاشرة صباحاً الى الساعة الثامنة من صباح اليوم التالي

اضراب عكا

عكا في ٢٨ نيسان - لمراسل الدفاع الخاص - اقفلت المدينة اليوم متاجرها ومحلاتها ومقاهيها طيلة النهار وتوقفت حركة سير الباصات والسيارات العمومية والخصوصية والباصات. ولم تقع حوادث

اضراب حيفا

حيفا في ٢٨ نيسان - لمراسل الدفاع الخاص - اضربت المدينة اليوم وانقطع الجميع عن العمل واغلقت المحلات التجارية ابوابها ولم تقع حوادث. ولم تقع مظاهرات. وانتشرت دوريات البوليس في الشوارع لمراقبة الحالة

اضراب صفد

صفد في ٢٨ نيسان — لمراسل الدفاع الخاص — ما تزال المدينة مضربة منذ امس. وقد اغلقت المحلات التجارية ابوابها. ولم تقع حوادث

اضراب الناصره

الناصرة في ٢٨ نيسان — لمراسل الدفاع الخاص — اصبحت المدينة اليوم مضربة. وقد امتنعت السيارات عن السير وشمل الاضراب المتاجر والمقاهي والبساتين. وتجمع الناس في الشوارع وانتشرت دوريات البوليس في انحاء المدينة للمحافظة على الامن.

وقد اجتمع قائمقام الناصرة بحضور مفتش البوليس الى بعض الوجهاء وتحدث اليهم عن شئون تتعلق بالاضراب

وما فتئت سيارات الجيش طيلة النهار تغدو وتروح في شارع الناصرة. وعند الظهر حلقت طائرة في سماء المدينة وقبض البوليس على البعض ثم اخلى سبيلهم

منطقة واسعة

صدر امس امر بمنع التجول على طريق عكا — صفد وطريق عكا — رأس

« البقية على الصفحة الرابعة »

بعد ٢٣ سنة

أما آن للحق أن يعود

مقال افتتاحي في كبرى صحف اللورد روذرمير

تصفحنا عدد ٢٢ الجاري من الطبعة التي تطبعها « الدايلي ميل » كبرى صحف اللورد روذرمير، خاصة بالتوزيع في القارة الاوروبية، فوجدنا فيه تحت عنوان (بعد ٢٣ سنة) المقال الافتتاحي التالي :

هاهي لجنة فلسطين الفنية التي ستقدم التواصي بالحدود بين الدولتين العربية واليهودية طبقاً لمشروع التقسيم، قد غادرت البلاد أمس لتبدأ بالدراسة. وفي يوم ابحارها، جاءت الانباء بان جنديين بريطانيين آخرين قد كمن لهما العرب وقتلوهما

شهر تموز

لقد كان شهر تموز من العام الماضي هو الشهر الذي اقترحت فيه اللجنة الملكية تحت رئاسة اللورد بيل ان العداء « غير النائم » بين العرب وبين اليهود قد تمكن ازالته باعطاء كل جنس منطقة منفصلة عن الاخرى في فلسطين

ولقد مرت اشهور قبل البدء بوضع التفاصيل « العملية » لهذا المشروع

أمل الشعب البريطاني

والشعب في بريطانيا يأمل اعظم الامل في ان تنجز « آخر بعثة » الى فلسطين، واجباتها باقل ما يمكن من التأخير

الفصل البريطاني

واذا نحن راجعنا الفصل البريطاني كله، من فصول الاضطراب في الارض المقدسة، فمن الضروري لنا ان نعود القهقرى الى ما قبل ٢٣ سنة على الاقل،

(البقية على الصفحة الخامسة)

حديث عن قطر عربي

الحركة الوطنية في المغرب الاقصى

مقاصد المغاربة من اشتراكهم في الحرب الاسبانية

زعيم مراكشي

القاهرة في ٢٨ نيسان — لمراسل الدفاع الخاص — وفد على القاهرة من ايام زعيم مراكشي له وثيق الصلة بالذين يشتغلون بالسياسة الشرقية والمسائل الاسلامية وهو صاحب السيادة محمد المكي الناصري رئيس حزب الوحدة المغربية في تطوان

وقد اختلف سيادته خلال الايام القلائل الفائتة على البيئات الثقافية في مصر تحقيقاً لما قصد اليه من وفوده على ضفاف النيل . والاستاذ المكي الناصري معروف من المصريين الذين وثقوا عرى صداقتهم به حين كان يقيم في القاهرة من بضعة اعوام وقداصابوا فيه رجلاً وطنياً يتطلع الى نيل الحرية الكاملة لبلاده الى جانب ما يختلج بصدره من الامل في ان تنتظم الشعوب العربية في وحدة شاملة واتحاد اكيد .

يبعد عن وطنه

وقد كافح السيد الناصري الاستعمار في مراكش كفاحاً أثيب عليه بالحرمان من حق الاقامة في وطنه ، لكنه لم يغلب على امره فقد راح يدعو لحرية مراكش في سويسرا ثم في يوغوسلافيا ثم في اسبانيا التي لم تكن قد اكتوت اعصابها بحمى الحرب الاهلية التي تسعى من مرحلتها الشاقة الطويلة الى خاتمتها في هذه الايام.

الوحدة المغربية

ولما أتيحت له العودة الى تطوان انصرف بجمع شبابها على تفكير جديد ليجعل منهم جيلاً يستطيع فيما بعد ان يحمل على كواهله عبء العمل لخير البلاد فأنشأ «المعهد الحر» ثم اسس فيما بعد حزب «الوحدة المغربية»

وقد اجتمعت كلمة التطوانيين على تأييد حزب الوحدة الى حد استطاع معه ان ينشيء جريدتين تدافعان عن مبادئه وتروجان لها. احداها تصدر باللغة العربية والاخرى تصدر باللغة الاسبانية ...

الغرض من الرحلة

ولما سألناه عما يقصد اليه من رحلته الى مصر قال : انه وفد على الامة المصرية ليكون عاملاً من عوامل توثيق الصلات الثقافية المتأصلة بينها وبين شقيقتها مراكش.

ثم قال : انني باذل جهدي في سبيل العثور على دار تصلح لتكون مقراً للبعثات المراكشية التي في النية ارسالها الى المعاهد المصرية للتزود من ثقافتها كما انني ساع الى تزويد « المعهد الخليفي » الذي اديره في تطوان بره‍ط خير من المعلمين المصريين حتى يتاح لطلابه ان يكونوا على ما توضحه النهضة العلمية في مصر من سداد وتفوق

لاجل الحرية

ثم انتقل الحديث الى الحرب الاسبانية فقال : اننا نعمل في مراكش على ان يدخل المغرب في عهد جديد يعتقد أهله معه انهم خرجوا من ظلمات عهد قديم

ومن المحقق اننا في جهادنا الوطني الشاق نقصد الى تحقيق اطماعنا في الحرية بالغة ما بلغت الجهود التي ننفقها في هذا السبيل النبيل ، ومن هنا كان لجنودنا البواسل في الحرب الاهلية الاسبانية مواقف تدل وحدها على انهم مقتدرون ومتفوقون

مكافحة الشيوعية

ذلك انهم يكافحون الشيوعية مع الذين يكافحونها من الاسبان جنباً الى جنب، وهذه المساواة في الغاية التي يراد بها القضاء على الشيوعية — وهي عدو رهيب للاسلام — لا بد وان يكون لها اثر فعال في نقل المغرب من عهد الاستبداد الى عهد آخر يكون المغاربة فيه اكثر اطمئناناً وأيسر حالاً، وتكون كرامتهم المستمدة من مكانة سلطانهم اكثر احتراماً وتقديراً

كتاب طريف

ويحمل الزعيم الناصري معه كتاب تعريف طريف يقدمه فيه سمو خليفة جلالة سلطان المملكة المغربية الى الحكومة المصرية والى قادة الفكر الثقافي في مصر تقديماً يعيد الينا ذكريات ما تدارسناه من انباء السفارات بين الملوك والحكام في العهود الغابرة. وقد رأينا لطرافته ان نرسله بنصه لنشره، وهو كما يلي :

الحمد لله وحده

وصلى الله على سيدنا ومولانا محمد وآله وسلم

« من سمو خليفة جلالة سلطان المملكة المغربية اعزه الله وادامه

« يعلم من هذا الكتاب الرفيع قدراً ومقاماً اننا ارسلنا حامله خديمنا الاراضي مدير معهدنا الخليفي بالعاصمة التطوانية الاستاذ الداركة الالمعي الفقيه السيد محمد المكي الناصري مبعوثاً خاصاً من سمونا المعظم الى مصر القاهرة رغبة منا في ان يقوم عنا بتأسيس مأوى خاص لبعثاتنا العلمية التي عزمنا على ارسالها الى القطر المصري الشقيق ، وان يضع الحجر الاساسي لمكتب ثقافي مصري ملحق بمعهدنا الخليفي نفسه لترتكز العلاقات الثقافية التي تربط بين المغرب ..ومصر.. الناهضة الحاملة للواء الزعامة في العالم العربي ليتخير كل الوسائل المناسبة التي تجعل نخبة مواطنينا المغاربة من ابناء شعبنا العزيز على اتصال تام بالنهضة العلمية الكبرى التي أمد الله بها وادي النيل المحبوب ولفسح المجال لمعهدنا الخليفي حتى يبلغ في ميزان المعرفة اقصى ما يمكنه من كمال

فالرجاء من رجال الحكومة المصرية الموقرة ومن قادة الفكر المصري العباقرة ان يساعدوا مبعوثنا الخاص حامل هذا الكتاب السامي على مهمته الثقافية المجردة وان يتفضلوا فيقابلوه بما هو اهله من العطف والتأييد والتقدير ابقاهم الله تعالى لخير العروبة ومجد الاسلام وحفظهم ذخراً للكنانة حتى يحرسوها على الدوام والسلام . »

* * *

وكالة الشرق العربي

في تونس

باريس في ٢٨ نيسان — استولت السلطة العسكرية الفرنسية في تونس على جزيرة قرقنة الواقعة على مقربة من الشاطيء تجاه ميناء صفاقس ويبلغ عدد سكانها نحو عشرة الاف نسمة . وقد اخطرت السلطة الفرنسية هؤلاء السكان بوجوب اخلاء الجزيرة وتم الاخلاء فعلاً واصبحت قرقنة الان موقعاً حربياً يحرم الدنو منه وذلك لقربه من ساحل طرابلس الغرب ولاهميته من الوجهة الحربية

في الهند

القاهرة في ٢٨ نيسان — جاء من مراسل الشرق العربي في بمباي ان قانونين قد ابرما في الهند وهما يتعلقان بمصالح المسلمين الحيوية (فالقانون الاول الذي وافق عليه المجلس التشريعي لمنطقة الحدود الشمالية الغربية يتناول مسألة الاوقاف . وهو يقضي بانشاء صندوق مركزي تجمع فيه الضرائب المستوفاة من الاوقاف العامة لانفاقها في الشؤون الخيرية والدينية الخاصة بالطائفة الاسلامية .

ولهذا القانون اهمية خاصة بالنظر الى ان الاوقاف الاسلامية غنية جداً في هذه المنطقة .

اما القانون الثاني الذي وافق عليه المجلس التشريعي في البنجاب فهو يتناول المساجد التي يقضي هذا القانون بان تظل ملكاً للطائفة الاسلامية حتى ولو كانت الان ملكاً لاخرين بموجب احكام قانونية . وكان من جراء ابرام هذا القانون ان اعادت حكومة بومباي خمسة مساجد في احمد نجار الى المسلمين بعد ان كانت قد حولتها الى مكاتب. وسيخصص احد هذه المساجد لرجال البوليس المسلمين في احمد نجار . وقد سافر السيد نوري الوزير في حكومة بمباي الى احمد نجار لتنفيذ هذا القرار

الاصلاحيون اليهود

القدس في ٢٨ نيسان — لوحظ في المدة الاخيرة ان الحكومة تراقب مراقبة دقيقة أعمال الحزب الصهيوني المتطرف الذي يرأسه الزعيم اليهودي جابوتنسكي وقد فتشت الحكومة منازل كثيرين من اعضاء هذا الحزب وصادرت كميات كبيرة من الاوراق والمستندات ولهذا التفتيش علاقة طبعاً بالحالة الحاضرة في البلاد .

اعتقال التونسيين

باريس في ٢٨ نيسان — تلقت السلطات المختصة في باريس تعليمات من تونس باعتقال بعض الوطنيين التونسيين والمغاربة المقيمين في فرنسا . واول من اعتقل منهم الاستاذ البحري قيقة الذي سيرسل في الحال الى تونس حيث يكون تحت تصرف المحققين في حوادث الاضطرابات الاخيرة . وجاء من تونس ان عدد المعتقلين العرب بلغ نحو خمسماية حكم على اكثر من مئة منهم بالسجن والغرامة .

حكومة الحجاز

جدة في ٢٨ نيسان — بدأت دوائر الحكومة تنتقل من مكة الى الطائف لقضاء فصل الصيف فيها . وينتظر ان يتم هذا الانتقال في بحر هذا الاسبوع

من دمشق

فتنة الجزيرة في مجلس النواب

دمشق في ٢٨ نيسان — لمراسل الدفاع الخاص — أرسلت اليكم نبأ عن المناقشة التي جرت أمس في مجلس النواب السوري حول فتنة الجزيرة والحملة الشديدة التي حملها بعض النواب على الهيئات الرسمية . وفيما يلي أسرد لكم تفاصيل الجلسة المذكورة

الجلسة حامية

عقد المجلس في الساعة الرابعة والنصف بعد الظهر وكانت الجلسة حامية جداً، وحمل النواب فيها حملة شديدة وصريحة على متمردي الجزيرة وعلى موقف الهيئات الرسمية منها

قوة الجيش

وقد تكلم النائب الاستاذ فخري البارودي فقال ان السلطات الفرنسية مسئولة عن الفتنة لان الجيش في يدها ولو كان في يدنا لعرفنا كيف نقمع الفتنة.

الموقف الحازم

وتلاه النائب السيد محمد الفتيح فحمل على متمردي الجزيرة وندد بجريرتهم نحو استقلال سوريا وقال إن من واجب فرنسا ان تقف موقفاً حازماً. ثم قال ان الحكومة السورية ليست مسئولة عن الحوادث وطلب من الحكومة أن تقف موقف الاتقاء.

جريمة كبيرة

وخطب بعده النائب السيد عز الدين الحلبي فقال ان جريمة مثيري الفتنة تستحق اكبر عقاب لانها ليست جريمة على الجزيرة فحسب بل على سوريا أجمع ، إذ تجعلها في هذه الظروف في قلق دائم

لجنة تحقيق

وتكلم النائب ادمون بك رباط فطلب ارسال لجنة تحقيق من النواب لتدرس الحالة ثم تعود وتطلع الحكومة على الحقيقة.

وتبعه بعد ذلك الدكتور توفيق بك الشيشكلي فطلب الوقوف موقفاً حازماً من مثيري الفتنة وحمل على بعض صحف لبنان . وألقى النائب السيد رشدي كتخدا خطاباً أشار فيه الى ما أشار اليه غيره من حضرات النواب

القضايا العربية

القاهرة في ٢٨ نيسان — افضى الدكتور عبد الرحمن شهبندر الى الصحفي السوري المتجول السيد محمد شاكر الخردجي بحديث عن القضايا التي يعالجها العالم العربي جاء فيه : ان المتتبع للقضية العربية منذ انبثاق فجرها في اوائل القرن الحاضر الى اليوم يراها تسير الى الامام بقدم ثابتة ونمو مستمر . وهذا التقدم من اكبر الدلائل على الحياة . على انه قد يلوح في بعض الاحيان بطيئاً الى درجة تستوقف النظر . فما هي اسباب هذا البطء يا ترى . هي اسباب داخلية وخارجية ، والعلاج الشافي هو التنظيم بأوسع معانيه للحصول على القوة . ومتى تمت هذه القوة احترمها الغرب وسعى لاستمالتها اليه والاتفاق معها .

شجعوا

ميناء يافا العربي

من بيروت ..

الرسوم الجمركية بين سوريا ولبنان

بيروت في ٢٨ نيسان — لمراسل الدفاع الخاص — صرح احد الوزراء بان الحكومة ستطلب من مجلس النواب اطلاق يدها في تحديد الرسوم الجمركية بمرسوم من رئيس الجمهورية لان هذه الرسوم لا تشتمل المنتوجات الواردة من جميع البلدان . ثم قال : ان كل بلد يفرض على المنتجات اللبنانية رسماً تقابله الحكومة بالمثل فتفرض على منتجاته رسماً يوازي الرسم المفروض على منتجات لبنان ولذلك اصبح من الواجب ان يترك تقدير الرسم للحكومة .

وعلم من ناحية أخرى ان المفوض السامي الفرنسي سيتدخل لحل الخلاف الناشب بين سوريا ولبنان حول المصالح المشتركة . وهذا التدخل سيؤدي الى حل القضية بين البلادين .

والحكومة اللبنانية تطلب الغاء رسم الدخولية الذي فرضته الحكومة السورية والنزول على رأيها في قضية الحبوب بحيث يشتري لبنان من سوريا ما يحتاجه من الحبوب .

ويظهر ان الحكومة السورية تقبل مبدئياً باستئناف المفاوضات على هذا الاساس وهو ما تعمل على تحقيقه السلطات العليا في الوقت الحاضر . وقد تتألف لجنة نيابية لمعاونة الحكومة في حل الخلاف والتقريب بين وجهات النظر .

من القاهرة ...

منهاج الوزارة الجديدة

القاهرة في ٢٨ نيسان — لمراسل الدفاع الخاص — أدلى محمد محمود باشا رئيس الوزراء بتصريح عن الوزارة الجديدة وبرنامجها فقال: ان هذه الوزارة الجديدة وزارة قومية كالوزارة السابقة. وقد وطدنا العزم على تنفيذ ما جاء في خطاب العرش الذي اعدته الوزارة الماضية وسيتم ذلك ان شاء الله خلال الدورة البرلمانية الحالية .

واحب ان اذكر في هذا المقام ، اننا سنحرص ، كما حرصنا فيما مضى ، على مراعاة العدل بين الجميع ، تنفيذاً للخطة القومية التي سرنا عليها في الوزارة السابقة .

كذلك سنحرص على اتباع التقاليد الدستورية الصحيحة في جميع تصرفاتنا

واني لهذه المناسبة يسرني ان اعلن شكري لزملائي الذين عاونوني في الوزارة المستقيلة واقتضى تأليف الوزارة الجديدة الا يشتركوا معنا فيها

واسأل الله ان يوفقني وزملائي لتحقيق ثقة مليكنا وما ترجوه امتنا

الريف الاسباني

باريس في ٢٨ نيسان — جاء من طنجة ان المندوب السامي في الريف الاسباني الخاضع لسلطة الثوار امر باعتقال لفيف من ضباط الجيش بتهمة التآمر مع العناصر الوطنية على القيام بثورة في الريف وبين الذين اعتقلوا خمسة من كبار الضباط

فلسطين في الصحف الانكليزية

صاحب المشروع الذي انذر

الذي قال بأعطاء جنسية فلسطين ليهود العالم !

تحت عنوان (اليهودية العالمية) تحدثت مجلة « نيوز ريفيو » في عددها الاخير الى قرائها حديثاً طويلاً نجمله فيما يلي :

في مجلس العموم

كان اعظم « بطل » من « الابطال » الذين يدافعون عن اليهودية العالمية في حماس ، في الاسبوع الماضي ، هو القومندار اوليفر لوكر لامبسون ، وهو ابن الشاعر الانكليزي الذي اسس حركة (كفوا اليد عن بريطانيا) في عام ٩٣٦ وكان هذا الابن هو الذي وضع تحت حمايته الشخصية العالم اليهودي اينشتاين عند ما لجأ الى هذه البلاد من النازية

وفي الاسبوع الماضي تقدم هذا النائب الى البرلمان بمشروع قانون ، اراد به خلع الجنسية الفلسطينية على كل يهودي على وجه الارض ، بغض النظر عن المكان الذي يعيش فيه

ولقد تحمس هذا القومندار حتى احمر انفه الروماني ، وهو يلقي في هذا الموضوع خطبة لم يلق احد مثلها في مجلس العموم منذ شهور عن حماية بريطانيا لليهودية العالمية ...!

ولقد صدرت « هانسارد » — مجلة البرلمان — وفيها هذه الخطبة ، وفيما يلي اهم ما جاء فيها :

يا ليته يدخن

لو ان هتلر يدخن ويأكل اللحم لكان اكثر انسانية، ولكان اقل خطراً، ولاقتنع كغيره من الدكتاتوريين

ولكن الهر هتلر سار على الجبلة التي فطر عليها فوضع قطراً برمته فيه ٧٠٠٠٠٠٠٠ من البشر تحت جناحه

وبعمله هذا زاد في تعقد معضلة اليهودية العالمية ونكب اليهود في جميع انحاء العالم بالسياسة التي رسمها لاكتساح ٣٠٠٠٠٠٠ من اليهود

اختصر يا قومندان

وهنا وقف النائب الكولونيل كلفتون براون فقال :

تكلم عن نقطة خاصة بالنظام

ان لدينا عشر دقائق فقط هي الباقية الاشارة الى هذا القانون ، أفلا نستطيع في هذه الدقائق الباقيه ان نسمع شيئاً عن القانون المقترح نفسه ؟

ان صديقي النبيل يحدثنا عن اشياء أخرى

وهنا قال رئيس المجلس « المتكلم » ما يلي :

اني افهم ان العضو النبيل الشجاع يتحدث حديثاً مؤدياً الى مشروع القانون

تضييق الممر

واستطرد القومندار لوكر لامبسون قائلاً :

« اعدكم بان لا ازيد عن خمس دقائق اخرى : انني لا الفت نظر حكومة جلالته الى تأثير هذه الاعمال ولا اطالب من هذه الحكومة شيئاً اكثر من ان تفصل في مسألة علاقة اليهودية العالمية بفلسطين ، وانا احد الناس الذين يستنكرون من الحكومات البريطانية السابقة تراخيها في هذه المسألة ، هذا التراخي الذي لم ينشأ عنه الان الا تضييق الممر الموصل الى فلسطين »

استمرار الزعم

واستطرد الخطيب يقول : لا يجوز لنا ان ننتظر لنتلقى اوامر الزحف من السنيور موسوليني ، ويجب علينا ان نصد « البروباغندا » الايطالية الالمانية التي تتدفق على فلسطين (كذا) ، لا لتجعل العرب اعداء لليهود ، بل لتجعلهم يقومون ضد بريطانيا

ولقد اخبرتنا جريدة « التايمس » ان حادث اغتيال ما في فلسطين لا تعدو قيمته خمسة جنيهات فأتساءل في دهشة: من اين يأتي المال ؟

لقد كان الاستعمار اليهودي قد استمر بغير عائق يقف في سبيله ، ولقد كنا نحن الان في غير ما حاجة الى هذه السياسة المنهزمة المتقهقرة ، سياسة التقسيم ، لو اننا مضينا في تنفيذ الانتداب بقوة ...

واذا استمرت الحكومة في تنفيذ مشروع التقسيم ، فأنني اعتقد بان « الدولة اليهودية » التي ستخلق ستستوعب الملايين من اليهود ... !

لحماية السويس

وستكون هذه الملايين حاجزاً أمنياً يقف في وجه اي « وحش عسكري » قد يتقدم من الشمال ليحتل قناة السويس ، او ليقطع خط انابيب البترول ، وهو موردنا الوحيد من البترول في البحر الابيض المتوسط

والغرض الذي ارمي اليه بمشروع القانون هذا يتفق مع المبدأ القديم كل القدم ، وهو المبدأ القائل بالاحتفاظ بالجنسية للرعايا الذين يكونون من ابناء هذه الدولة في الخارج

ولاضرب لذلك مثلاً فأقول ان هنالك من اهالي النروج الذين يعيشون في الخارج ، اكثر مما في النروج نفسها ، وانا احب ان اتيح لليهود في اوروبا مثل هذه الفرصة فيصبح كل واحد منهم « فلسطينياً » إذا شاء !!

حماية بريطانيا

ولماذا — مثلاً — لا يجوز لليهودي الذي لا يستطيع الذهاب الى فلسطين من بولونيا ، ان يكون فلسطينياً تحت الحماية البريطانية وهو في البلاد البولونية ؟

انه اذا اجيز مشروع القانون هذا يصبح كغيره من اليهود الفلسطينيين ، يتمتع بحريته في بولونيا ، على اعتبار كونه من رعايا فلسطين التي تحميها بريطانيا

« البقية على الصفحة السادسة »

صفوة ما يحمله بريد الشرق والغرب

رجل السر الرهيب

يزعجه السر فيموت قبل ان يفشيه

الطائرات « كانت » منه ... في خطر الدمار!

هذي « الصنداي اكسبرس » من الجريد المحترمة ، كبرى صحف اللورد بيفر بروك الاسبوعية ، تقص علينا على صفحتها الاولى من عددها الاخير ، القصة التالية :

طبيب الملك

الدكتور ادوين ترومان ، الطبيب الجراح ، وطبيب الاسنان السابق للملك ، توفي في الاسبوع الماضي في داره في ناحية « سلوغ » واخذ معه سراً رهيباً ، بلغ من روعته ان الطبيب لم يستطع ان يبوح به لاي انسان ، مع ان هذا السر ، كما تؤكد عائلته كان سينقذ الالوف المؤلفة من الارواح في الحرب القادمة

آلة الحرب المقبلة

ومنذ الايام الاولى للملاحة الجوية ، كان الدكتور ترومان يتنبأ بان الطائرة وحدها هي التي ستكون آلة الحرب المقبلة كما ويتنبأ بأن مدننا برمتها سيستطاع تدميرها من الجو ، ولما امتلأت نفسه بهذا الاعتقاد ، عكف على استنباط اختراع ، ينقذ به بريطانيا من هجمات الاساطيل الجوية

في وسط الفضاء

وتجزم عائلة الدكتور بانه توصل في آخر ايامه الى هذا الاختراع ، وايقن هو بعد تجربته انه يدمر الطائرات تدميراً نهائياً وهي في وسط الفضاء ، قبل ان تقترب من اهدافها

كلام الابنة

ولقد تحدثت ابنته الى مندوب « الصنداي اكسبرس » المحلي فكان مما قالته له ما يلي :

ان ابي لم يقل لنا قط ما هو هذا الاختراع . وكل ما عرفناه عنه هو انه يسحق اسراب طيارات العدو سحقاً في الجو قبل وصولها الى الجزر البريطانية

ولقد كان ابي نابغة ، وكان مخلصاً للوطن كل الاخلاص »

قبل الموت بايام

واستطردت الفتاة قائلة :

« وقبل وفاة ابي ببضعة ايام ، استدعى موظفاً كبيراً من موظفي الحكومة المنوط بهم امر اتخاذ الاحتياطات للوقاية من الغارات الجوية ليتناقش واياه في اختراعه ويشرحه له

ولكن بعد ذلك عاد فالغى الاشارة التلفونية التي كان قد بعث بها الى هذا الموظف ، وقرر لرهبة هذا السر أن ينتظر بضعة ايام اخرى قبل ان يطلع الحكومة عليه

والذي فهمته من ابي هو ان هذا الاختراع لا شأن له بالمدافع المقاومة للطيارات ، لكنه لم يرد ان يشرحه لي ، لانني لا افقه شيئاً من علوم اللاسلكي »

وعاجلت المنية المخترع واختراعه معه

في زي الرهبان

يهربون المخدرات الى القطر المصري

١٠٠ رطل من الافيون مع ولدين وبنتين

تقول لنا صحف الاحد الانكليزية كلها ، لمراسليها في الاسكندرية ، ما نجمله فيما يلي ، مما لم نطلع عليه في الصحف المصرية :

راهبان وراهبتان

حاول ولدان وبنتان يوم ١٦ الجاري تهريب ١٠٠ رطل من الافيون ، وكمية اخرى كبيرة من المخدرات بينها كمية من « الماريهوانا » المخدر الذي يشبه الحشيش . وقد سبق ان هربت منه كميات الى انكلترا من اميركا وكانت الطريقة التي اتبعها هؤلاء المهربون في التهريب هي طريقة الظهور في مظهر راهبين وراهبتين من الفرنسيسكان ، وقد اتضح امرهم جميعاً قبل ان يغادروا ميناء الاسكندرية ، للسفر الى القاهرة .

من باخرة ايطالية

جاء هؤلاء الاربعة وعليهم الملابس الكهنوتية التي يرتديها الرهبان ، وعلى ارجلهم مثل صنادلهم ، الى الاسكندرية على ظهر الباخرة الايطالية (ماركو بولو) فلما نزلوا الى البر اشتبه في امرهم بوليس حاذق من رجال التحري الاوروبيين فراقبهم ، وزاد اشتباهه فيهم عندما رآهم لا يمشون بخطى متزنة كأن في سيقانهم ما يمنعهم عن المشي .

شبهات تحقق

وكانت هذه الشبهات في محلها ، فقد تقدم اليهم هذا الرجل واراد ان يفتشهم فعارضوا في ذلك معارضة شديدة ... بحجة ان الرجلين راهبان وان الفتاتين راهبتان ... ولا يجوز تفتيش الرهبان والراهبات بحال من الاحوال ، كما تنص على ذلك القوانين الدولية .

ولما سمع رجل التحري هذه الاحتجاجات الفارغة القى القبض عليهم واقتادهم الى الدائرة ، وهناك نزع عنهم ازياء الرهبنة فوجد على ساق كل منهم رزمة من الحشيش وغيره من المواد المخدرة

افراد عصابة دولية

ويعتقد البوليس المصري في هؤلاء الاربعة انهم من افراد عصابة دولية خطرة ، لها رؤساؤها في القطر المصري . والبحث جار الان عن هؤلاء الرؤساء

هجرة يهود النمسا لانكلترا

الهجرة النمسوية

أدلى وزير الداخلية البريطانية — كما تقول الصحف الانكليزية الاخيرة — بتصريح امام مجلس العموم ، جاء فيه ان ١٣١٧ مهاجراً نمسوياً سمح لهم بالدخول الى بريطانيا في شهر آذار الماضي وان ٦١ مهاجراً فقط هم الذين رفض السماح لهم بالنزول الى البر

وهذا كلام يبلغ مبلغ القول بان هجرة اليهود اللاجئين الفارين من النمسا لا قيود عليها على الاطلاق ، رغم ما قالته الصحف الانكليزية المشايعة للحمر الدوليين

مهزلة مضحكة

وفي تدفق هؤلاء النمسويين — وجلهم يهود — على الجزر البريطانية ، مهزلة مضحكة ، يجب وقفها في الحال كما تطالب بذلك الصحف الوطنية وفي مقدمتها « الصنداي اكسبرس »

ذلك لان بريطانيا ليس فيها مكان « للاجئين » من اي نوع ، ما دامت تعيل الان مليوناً ونصف مليون من العمال العاطلين ، ويهود النمسا هم في مقدمة يهود العالم ، غير المرغوب فيهم في البلاد الانكليزية في الوقت الحاضر . . . في الوقت الذي تسعى فيه الحكومة البريطانية الى الاتفاق مع الهر هتلر ، بعد اتفاقها مع السنيور موسوليني

قانون ودجوود

وقد زاد في هذه المهزلة ، ذلك القانون الذي اقترح الكولونيل ودجوود الداعية اليهودي المشهور على مجلس العموم البريطاني ان يجيزه ، وهو يقضي بادخال تعديلات خطيرة على قانوني الاجانب والتجنس ، يتيح للاجئين من النمسا الحرية المطلقة في التدفق على بريطانيا ، وفي التجنس بالرعوية البريطانية ، وقد رفض هذا القانون باكثرية ٢١٠ ضد ١٤٢ صوتاً ، ومن هذا الرفض نشأت المهزلة كما سترى :

لقد اعترف وزير الداخلية بعد رفض المجلس لهذا القانون بانه سيمدد الصلاحيات المخولة له في القوانين الحالية الى نهايتها ، على شرط ان يكون هذا التمديد لصالح « امتنا نفسها »

فكيف اذن كان من صالح « امتنا نفسها » السماح لالف وثلاثمائة من النمسويين بالدخول الى انكلترا ، وهم لا مال عندهم ، في شهر واحد ؟

واذا كان الذين حرم عليهم الدخول لم يزيدوا ، كما قال الوزير ، عن ٦١ مهاجرا أفما كان الاجدر بالمجلس اذن ان يجيز قانون ودجوود ؟

انه رفضه ... ولكن ماذا استفادت البلاد يا ترى من هذا الرفض ...!

اعلنوا

في جريدة الدفاع

السياسة الحمراء

لا بد من القضاء عليها في لندن

مقال سياسي خطير ... تذكر فيه فلسطين

تحت عنواني (اطردوا الحمر — خطر الحرب من السياسة المشايعة للحمر) عقدت مجلة « فري برس » — وهي اصرح صحيفة انكليزية تصدرها « جمعية الوطنيين المسيحيين المكافحين » في لندن — فصلا افتتاحياً ، ننقله عنها فيما يلي ، وفيه يرد ذكر فلسطين ، كما سيرى القراء « المحرر »

اصل البلاء

عجز بريطانيا من مقاومة البلشفية ، هو اصل البلاء ، وهو السبب الرئيسي في خطر الحرب المنصب على اوروبا . فقد جاء الاعتراف الدبلوماسي بروسيا السوفياتية ، كما جاءت الاتفاقية التجارية الانكلو — روسية ، وهي الاتفاقية التي حارها المحافظون « الحقيقيون » زمناً طويلا ولم ينجحوا ، بنتيجة مؤلمة ، هي وقوف بريطانيا في صف واحد مع الدول الحمراء : روسيا ، فرنسا ، تشيكوسلفاكيا

والمؤسسات اليهودية

وجاء هذا الاغضاء عن الاسلحة الفرنسية التي تهرب الى اسبانيا الحمراء ، كما جاءت هذه « البروباغندا » الواسعة الانتشار ، التي تبثها في الجزر البريطانية احزاب الاحرار والعمال والجمعيات السامية ، والمؤسسات اليهودية ، فجعلت صداقة بريطانيا مع البلدان الوطنية ... في حكم المستحيل

الصحف والساسة

وما لم تعمل بريطانيا في الحال ضد الشيوعية ، فالحرب واقعة لا مناص منها ، وليس يجدي الحكومة نفعاً ان تقول ان بريطانيا ليست مهتمة بالسياسات الداخلية للبلدان الاجنبية ، ما دامت الحكومة البريطانية منذ الحرب وهي تتبع باستمرار واصرار سياسة مشايعة للحمر ، أضف الى ذلك ان الناس في الخارج لا يحكمون على هذه البلاد (الانكليزية) بحكومتها ، ولكنهم يحكمون عليها بصحفها ، وبما يفوه به الساسة المسئولون . وعلى هذه الصحف ، وعلى هؤلاء الساسة تقف بريطانيا موقف الحليف لسياسات « اليسار »

فلسطين المظلومة

وبينما تدفقت غدرات الاحتجاجات من هذه الصحف ومن هؤلاء الساسة على الاعتداء الايطالي على الحبشة المملوءة بتجارة الرقيق ، لم تقل كلمة واحدة عن الاعتداء البريطاني الواقع على فلسطين ، حيث تجري معاندة الاهالي الاصليين في سبيل جعل البلاد « دولة يهودية »

اما المسيحيون ....؟

ومع ان الحكومة اهتمت اهتماما عظيما للاقليات اليهودية في النمسا ، ورومانيا ، فانها لم تلتفت قط الى نكبات المسيحيين في روسيا ، والاشوريين المسيحيين ، والارلنديين الموالين للعرش في جنوب ارلندا

اما السياسة البريطانية المتبعة في اسبانيا ، فانها ضد لمة مع جانب واحد ، اذ ما من كلمة واحدة قيلت ابداً عن الطرق الوحشية التي اتبعتها الحكومة الحمراء ضد القسس ، وضد الوطنيين . اما القنابل التي يقذفها الجنرال فرانكو خلال الحرب فانها قد استلزمت من الحكومات احتجاجات صارخة داوية

واما فرنسا؟

وقد اتضح من الحكومة تمام الاتضاح وهي تتكلم في مسألة « عدم التدخل » في الحرب الاهلية الاسبانية ، انها لا تقصد بكلامها الا ما ترغب هي فيه من انسحاب القوات الايطالية والالمانية من اسبانيا

اما ما يتدفق على الحمر الاسبانيين من الاسلحة والذخائر والجنود من فرنسا ، فلم تقل عنه كلمة واحدة ، وهذه حقيقة ناصعة اقرها عضو البرلمان السر هنري بيدج كروفت من زيارته لاسبانيا

اطردوا الحمر

لقد ظلت السياسة البريطانية وهي تجري باستمرار ، في مجرى مشايع للحمر ، ومضاد للفاشست ، وقد آنت الاوان الان لصنع الصلح بطريقة « اسقاط » المستر ايدن ، وطريق التخلي عن عصبة الامم . وليس ينفعنا شيء في هذا الوقت الا ان تكون لنا « يد قوية » ضد البلشفية ، تطرد الحمر من بريطانيا ، في الوقت الذي تعترف فيه بريطانيا جهاراً نهاراً بما اسداه هتلر وموسوليني من خدمات للمدنية بما قاما به من تقليم اظفار البلشفية

ونحن اذا عملنا ذلك ، بغض النظر عن المذاهب السياسية التي يدين بها هذان الزعيمان ، فسيكون في عملنا ما يكفي لايجاد اسس يقوم عليها السلام في اوروبا

اقوال قسيس

وها هو القسيس و. ر. اينج (« الدفاع » وقد نقلنا امس مقاله عن فلسطين وغيرها من بلدان البحر الابيض المتوسط) قد خطب في جمع حاشد في « كوين هول » فكان مما قاله ان الاحصاءات التي احصاها الخبراء . قد دلت على ان الحمر في مدريد وبرشلونة وحدهما قد نجوا — على مرأى ومسمع من تلك التي تدعى الحكومة الاسبانية — نحو خمسين الفاً من المسيحيين الوطنيين . اما عدد من ذبحوه في اسبانيا كلها فيقدر بنحو ٢٠٠٠٠٠ على وجه التقريب

ولو لا الحمر في لندن لكان للحكومة البريطانية رأي آخر في هذه المذابح البشرية في اسبانيا ...

من غرائب هوليوود

قضية (تحطيم فؤاد) أمام المحاكم

نجمة تهرب ... فيطالب زوجها بتعويض جسيم

دعوى غريبة

تقول « الديلي ميل » لمراسلها الخاص في نيويورك ، ان الاشاعات في هوليوود تتوارد عن ان المستر ايدي براندت ، البالغ من العمر ٢٠ سنة ، والمغني الذائع الصيت ، صاحب الدور الشهير الذي مطلعه « الطريق الى فؤادك طريق طويل ، طويل » قد قرر ان يرفع دعوى « تحطيم فؤاد » امام المحاكم ضد المستر هربرت مارشال

تعويض جسيم

وابدى المحطم الفؤاد هذا ، قد فرت منه امرأته ، ولا غريم له في هذا الفرار الا المستر مارشال الذي اكتسب منه حب امرأته ، فعليه الان اذا نجحت الدعوى ، ان يدفع تعويضاً قدره ٥٠٠٠٠ جنيه

ولقد سألت المستر مارشال عن هذه الاشاعات فقال :

« انني لا اعرف شيئاً قط عن هذه الدعوى ، اللهم الا ما قرأته عنها في الصحف ، وسأنظر في الامر بعد ان ارجع من نيويورك الى هوليوود »

الزوج المنكوب

والمستر هربرت مارشال خاطف الزوجة من زوجها يبلغ من العمر ٤٨ سنه ، وهو يغني الان في نيويورك بمناسبة حفلات عيد الفصح ، وهو رجل متزوج ، وزوجته هي النجمة السينمائية الشهيرة « ادنابست » وقد عقد قرانه عليها في عام ١٩٢٨

اما المستر ايدي براندت الزوج المنكوب وهو يغني الاخر هنا الان في نيويورك منذ سمعت عنه في محكمة مانهاتان العليا انه اقام الدعوى على غريمه ، وقال في عريضته عن المستر مارشال انه استطاع في ثلاثة اسابيع فقط ، انه يغري امرأته الحسناء « لي راسل براندت » البالغة من العمر ٢٧ سنة ، وهي نجمة سينمائية تزوجها براندت في شهر تشرين الثاني من العام الماضي ، فلما تعرفت الى مارشال هجرته ، واقامت عليه دعوى تطالبه فيها بالطلاق ... بحجة انه خان الامانة الزوجية عندما كان في انكلترا في العام الماضي ، وهي مستعدة الان لاثبات ذلك امام المحاكم في هوليوود

***

اعلان

دوسيه ٨٣٠٢ــ٣٧

المدعى : بانقودي روما وكيلاه المحاميان يومتو وآمون وتوفيق عدس من القدس

المدعى عليهم (١) محل امريقان مودل استور بالقدس (٢) الخواجه يعقوب حنضل من بيت لحم (٣) الخواجه حبيب حنضل من بيت لحم (٤) الخواجه بشاره حنضل من بيت لحم (٥) الخواجه صالح حنضل من بيت لحم ، بصفتهم اعضاء شركة المعادن تحت اسم محل امريقان مودل استور بالقدس

قرار

بناء على المستندات المبرزة وعملا بالمواد ١٦٠٦ و١٦٠٩ و ١٨١٨ من المجلة اقرر الحكم بالزام المدعى عليهم متكافلين متضامنين لدفع المبلغ المدعى به وقدره ثمانية وسبعون جنيه فلسطيني وثلاثماية وثمانون ملا للمدعى مع الرسوم والمصاريف والفائدة القانونية من تاريخ اقامة الدعوى الواقع في ٢٣ـ٢ـ٣٨ حتى الدفع وخمسة جنيهات اجرة محاماة وتثبيت الحجز الاحتياطي الواقع . حكماً غيابياً قابلا للاعتراض على ان للمدعى عليهم حق الاعتراض خلال مدة شهرين من تاريخ النشر اعطي وتفهم توكيل المدعي في ١٤ـــ٣ـــ٣٨

طبق الاصل

حاكم الصلح

انور نسيبه (٣٤١٣)

اعلان

صادر من المحكمة الشرعية لتسوية الاراضي

تقدم لدينا مضبطة موقعة من مختار قرية الجوره التابعة قضاء غزة تتضمن بان شفيقة بنت حسين توفيق افندي الحسيني من اهالي مدينة غزة توفيت منذ سنة عن اولادها جميل وصدقي واسمت وفريدة وفخرية وامتياز اولاد محمد نعمان بك العلمي وعن حفيدها حكمت من بنتها زهر المتوفاة قبلها لا غير فمن له اعتراض على هذه الوراثة فليراجع المحكمة المشار اليها خلال اسبوع من تاريخ النشر تحريراً في ٢٨ ـ ٤ ـ ٣٨ .

قاضي يافا الشرعي

(٣٤١٥)

كلمة العدد

بعد تناول الطعام

هل تخطو السلطة الخطوة المنتظرة...

بعد اجتماعات تمت بين المضربين في معتقل المزرعة وبين بعض الوسطاء، عاد المعتقلون الى تناول الطعام. ومع ان الانباء لم تذكر لنا ما دار في تلك الاجتماعات إلا أن المفهوم منها أنها تناولت مسئلة الافراج بسرعة

ان تلك الخطوة التي خطاها المعتقلون ينبغي ان تحفز السلطات الى الافراج عنهم في اقرب ما يكون من الوقت — في بضعة أيام. فقد اضطر اولئك السادة الذين اضربوا الى الاعراب عن تألمهم لحالة مئات العائلات، وما وجدوا طريقة لهذا الاعراب غير امتناعهم عن تناول الطعام أياماً.

هل نرى السلطة وقد وطنت العزم على الافراج عن تلك المئات الكثيرة ؟

وهل نراها وقد أفرجت عن المعتقلين في بضعة أيام ؟

لقد تأخر ذلك كثيراً !

الحكومة وصيد الاسماك

منذ أن أحضرت حكومة فلسطين المستر «بنت» الخبير الفني لحرفة صيد الاسماك وهي تعد بمساعدة محترفيها وايجاد اعمال لعدد كبير من العمال الذين يعولون عائلات كثيرة. الا انها حتى الان لم تقم بشيء من هذا القبيل لرفع مستوى هذه الحرفة

والمعروف ان جميع حكومات العالم تبذل الجهود في مؤآزرة حرفة صيد الاسماك وتساعد كثيراً في ترقيتها وتقرض الصيادين لآجال طويلة يستطيعون بها استخراج ثروة كبيرة من اعماق البحار. اما فلسطين فهي البلد الوحيد الذي لم يتقدم المسئولون فيه بشيء يفيد هذه الحرفة ووضعها على اساس حديث كما هي الحالة في البلدان الاخرى

جمعية الشبان المسلمين

دعت جمعية الشبان المسلمين الهيئة العامة لها لعقد اجتماعها في بحر الاسبوع القادم لعرض الميزانية العامة عليها والاعمال التي قامت بها في خلال السنوات الماضية ووضع برنامج للسنة المقبلة واقرار الاعمال والمشاريع التي ستقوم بها. وقد انضمت نخبة من شبان المدينة الى الجمعية. نتمنى لها كل تقدم.

حركة الميناء وكتاب مع يهودي

رست في ميناء الثغر امس الباخرة «ميلوس» وافرغت من حمولتها ٥٧ طن بضائع متنوعة والباخرة «ماركو بولو» وأنزلت عددا من الركاب. ومما هو جدير بالذكر ان احد ركاب هذه الباخرة اليهود وجد معه كتاب ينصح فيه بعدم النزول في ميناء يافا خشية «اعتداء» العرب عليه ... وقد حاول حمل الباخرة على الذهاب به الى ميناء تل ابيب لكنه اقنع بأنه ليس من شيء كهذا الذي ذكر في الكتاب الذي يحمله

اخماد حريق

شبت النار صباح امس في معمل خشب يقع بشارع الدرهلي فأتت على قسم من محتوياته، وقد خفت الى المكان المذكور فرقة المطافيء التابعة لبلدية يافا واخمدت النيران قبل استفحال امرها.

مقابلة بشأن محلة الكرتون

زار امس سعادة رئيس بلدية يافا عاصم بك السعيد وعبد الرؤوف افندي البيطار حاكم اللواء الجنوبي المستر كروسبي في مكتبه وتحدثا اليه بشأن سكان محلة الكرتون وامتناعهم عن مساعدة عمال التنظيفات ومحاولتهم منعهم من تأدية عملهم وقد وعدهما الحاكم باتخاذ التدابير اللازمة لعدم تكرار امثال هذه الحوادث.

استفهام الى

مجلس ادارة سينما الحمراء الوطنية

في الجلسة الاخيرة لمجلس ادارة شركة سينما الحمراء قبل ستة اشهر صار القرار بتأجيل انتخاب مجلس ادارة جديد الى حين ان يصدر مجلس الادارة القديم ميزانية رسمية مفصلة عن تكاليف مشروع السينما يوزع على المساهمين في ١٥ نيسان سنة ١٩٣٨. وفي ٣٠ من الشهر المذكور يعقد اجتماع عام لمناقشة مجلس الادارة بما يتعلق بالمشروع وانتخاب مجلس ادارة جديد يحل محل القديم

وها نحن الان في شهر نيسان وقد مضى اليوم الخامس عشر منه دون ان يوزع مجلس الادارة الميزانية على المساهمين حسب القرار المذكور اعلاه كما اننا قد اصبحنا الان في نهاية الشهر المذكور دون ان تصل الى المساهمين دعوة لحضور الاجتماع العمومي

فهل لمجلس الادارة ان يعلن لنا نحن المساهمين عن الاسباب التي اضطرته الى عدم تنفيذ هذا القرار

احد المساهمين
عيسى السفري

برقية من وجهاء صيدا

تلقت وكالة هذه الجريدة في القدس برقية من صيدا تتعلق بالحالة الحاضرة وهي موقعة من الوجهاء السادة: عادل عسيران، الدكتور رياض شهاب، المحامي نور الدين الجوهري، المحامي شفيق لطفي، ودود مجذوب، عبد الهادي الصلح، احمد الشاع، محمد المجذوب، احمد النقيب، توفيق الجوهري، علي مصباح البزري، فؤاد زنتوت، مصطفى نحولي، شفيق ابو ظهر وعبد الرحمن شهاب.

عناد يهود «محلة» تجاه بلدية يافا

لسنا ندري بأي حق يمنع سكان محلة «الكرتون» اليهود عمال بلدية يافا من القيام بوظيفتهم. وليس هذا العمل هو الاول من نوعه، فقد امتنع هؤلاء السكان قبل ذلك، وهددهم قائمقام المدينة باتخاذ الاجراءات المشددة ضدهم. ثم ها هم الان يصرون على موقفهم غير المشروع ذاك. وقد قابل رئيس البلدية حاكم المدينة في يوم أمس للاحتجاج على هذه المخالفة العنيدة. فهل تسكت السلطات المحلية عن ذلك طويلاً أم تبادر الى اتخاذ ما يلزم ووضع حد لذلك العناد والمكابرة!

اجتماع مهندسي البلديات

يعقد صباح اليوم مهندسو بلديات المدن الفلسطينية اجتماعهم الدوري الذي يعقد مرة كل ثلاثة اشهر في هذه المدينة وستدور ابحاثه حول المشاكل التي يواجهها المهندسون في اعمال التنظيم والعمران. والمفهوم انهم سيحلون ضيوفا على البلدية وسيقومون بجولة استطلاعية في المدينة للوقوف على مدى التقدم والعمران فيها وسيزورون خزان العجمي والمحلة الجديدة «القرية العربية» وسوق الخضرة والميناء وما الى ذلك من المشاريع التي تمت مؤخراً.

اليهود المعتقلون في حادث

لم يعين موعد محاكمة اليهود الثلاثة الذين قبض عليهم على اثر حادث اطلاق الرصاص على الباص العربي بجوار مستعمرة الجاعونة كما اشار الى ذلك مراسلنا في حيفا امس

برقية طلبة بيروت العرب

جاءتنا برقية من الطلبة العرب في بيروت وقد وقعها بالنيابة عنهم الطالب السيد زين الدين العابدين العيتاني تتعلق بمشروع «التقسيم» ومنافاته لاماني العرب القومية

شكر آل الغصين على تعازي

آل الغصين يقدمون جزيل شكرهم لحضرات الذين واسوهم في مصابهم بوفاة عميدهم المرحوم الحاج محمد توفيق الغصين سواء كان ذلك بتشييع الجثمان أو بالحضور للتعزية بالذات أو بارسال التحارير والبرقيات ويسألون الله ان لا يري حضراتهم مكروهاً انه اكرم مسئول

مباريات درع الملك غازي

تجري غداً «السبت» على أرض جمعية الشبان المسيحية بالقدس مباراة هامة في كرة القدم لاحراز درع الملك غازي بين فريق نادي النهضة الرياضي (الروضة) وفريق النادي الرياضي العربي المقدسي وذلك في الساعة الثالثة والنصف تماما

وسيتبارى الفريق الفائز مع فريق النادي الرياضي القومي اليافي لاحراز الدرع المذكور، فنحث الجمهور لمشاهدة هذه المباراة الهامة لما للناديين المذكورين من شهرتهما الرياضية

خبر لا حقيقة فيه

ذكرت جريدة «البالستين بوست» في عددها أمس أن سعادة رئيس بلدية يافا عاصم بك السعيد كان بين مستقبلي اللجنة الجديدة عند وصولها الى محطة اللد. وقد علمنا ان هذا الخبر لا أساس له من الصحة فان رئيس البلدية لم يغادر يافا في ذلك اليوم.

برقية لسيدة

ابرقت السيدة الفاضلة قرينة السيد طالب الخيري الى رئيس اللجنة التي وصلت القدس — في أمور وطنية تتعلق بالحالة الحاضرة. ولهجة البرقية تدل على وطنية سامية وشعور نبيل

بلغاريون يزورون المدينة

زار مدينة يافا امس عدد كبير من الزوار البلغاريين وطافوا في انحائها وبعد ان زاروا مدينة تل ابيب زيارة قصيرة استقلوا اربع سيارات كبرى من باصات الشركة الوطنية وذهبوا الى القدس حيث يقومون فيها بضعة أيام لمشاهدة اثارها ومعالمها. وقد فهمنا انهم سيعودون الى بلادهم عن طريق ميناء يافا.

شحنة الحمضيات الاخيرة

حيفا: شحن اليوم على الباخرة «بايارد» ٣٠ الف صندوق من الاثمار الحمضية وهي آخر شحنة من ميناء حيفا. وقد سلمت عنابر الاثمار الحمضية الى دائرة الجمارك.

قافلة سياح يونانيين

زار امس عدد كبير من السياح اليونانيين، دير الروم الارثوذكس، ثم ذهبوا الى القدس لزيارة معالمها وآثارها وسيعودون للابحار عن طريق ميناء يافا على الباخرة اليونانية «اتيكي»

عقد قران

عقد قران الشاب الاديب السيد فريد مهنا على الانسة ثريا مرزا ابراهيم شقيقة الدكتور ميرزا المعروف في بيروت فبالرفاه والبنين.

قانون الحرف والصناعات

نظر قاضي صلح المدينة الاستاذ كي افندي الداودي في نحو ٧٠ قضية مخالفة لقانون الحرف والصناعات، فقضى بتغريم المخالفين من ١٠٠ مل الى ثلاثة جنيهات.

اضراب في مدن

«تابع المنشور على الصفحة الاولى»

الناقورة. ويبدأ هذا المنع من الساعة ٧ مساء الى الساعة الرابعة والنصف صباحاً وتمتد انظمة منع التجول الى مسافة كيلو مترين على جانبي الطريق

راديو لندن

وقد اذاع راديو لندن ان بعض المدن في فلسطين قد اضربت على اثر وصول اللجنة الملكية الى القدس يوم امس الاول

اشتعال النفط

الناصرة في ٢٨ نيسان — لمراسل الدفاع الخاص — انفجرت انابيب البترول ليلة امس حوالي الساعة الحادية عشرة ليلا في مكان يقال له (البدرية) الواقع بين كوكب الهوى والطيبة، وقد اشعلت النيران في البترول المتدفق. وفي صباح اليوم ذهب العمال لاصلاح التلف، ولم يلق القبض على احد.

النار على مستعمرة

حيفا في ٢٨ نيسان — لمراسل الدفاع الخاص — اطلق مجهولون عدة عيارات نارية في الساعة الثامنة والنصف من مساء امس على مستعمرة كرواني الواقعة بالقرب من حيفا واجاب الخفراء بالمثل. ودام اطلاق الرصاص مدة ثم انسحب المجهولون

وقد خرجت قوات كبيرة من الجند والبوليس الى مكان الحادث وأجرت تعقيب المجهولين في الجبال المجاورة وفي الصباح اخذت كلاب الاثر. ولم يلق القبض على احد

انابيب البترول

هاجم مجهولون في ساعة متأخرة من مساء ليلة امس انابيب البترول بين قريتي البيرة ودنة «قضاء بيسان» واطلقت النار على الانابيب واشعلت النار في الزيت فكان اللهب يشاهد من مسافة بعيدة

وابلغ الحادث للبوليس وشركة البترول فخرجت قوة من الجند والبوليس يرافقها عدد من العمال لاصلاح الانابيب المتفجرة. وقامت القوة بتعقيب الاثار في الجبال المجاورة

تفتيش قريتين

وحلقت طائرة في صباح اليوم على ارتفاع بسيط في مكان الحادث والجهات المجاورة ولم يعثر للفاعلين على اثر وقد اجري تفتيش في القريتين القريبتين من مكان الحادث ولم يعثر على شيء ممنوع.

اثناء البحث

بينما كانت قوات البوليس تقوم بعمليات تعقيب آثار المسلحين الذين اطلقوا النار على حي الكرمل يوم أول أمس وعند وصولها الى وعرات الكرمل عثرت على نصف بندقية تتسع لخمسين طلقة صالحة للاستعمال.

وقد القي القبض على يهودي كان يعمل بالقرب من مكان الحادث وأودع السجن رهن التحقيق.

على خزان المياه

الرملة في ٢٨ نيسان — لمراسل الدفاع الخاص — اطلق مجهولون في الساعة العاشرة من مساء ليلة امس عدة عيارات نارية على خزان المياه الواقع بالقرب من قرية سريس. وقد اخبر بوليس العنب واللطرون بالحادث فذهبت قوة لتعقيب المسلحين، ولم يلق القبض على احد

وقد اتصلت بنا المعلومات التالية عن الحادث: يبعد مكان التلف أربعة كيلو مترات عن محطة تل ابيب وبين بيارات سامه وساحة المكابي اليهودية. وعلم ايضاً ان الخفير الموكول اليه حراسة الخط الحديدي في هذه الجهة مر بين الساعة الثامنة والتاسعة صباحاً وشاهد ركاماً من الاحجار فوق الخط فأزالها.

وعند عودته الى المحطة شاهد (البراغي) مفككة فرفع الشارات الحمراء علامة الخطر وأعلم المحطة بالحادث لتمنع سير القطار الذي يغادر محطة تل ابيب في الساعة العاشرة.

وفي نحو الساعة الواحدة بعد منتصف ليلة امس شعر خفراء شركة «البادرس» الواقعة بالقرب من محطة «رخوبوت» بنيران تتصاعد من جهة الشمال الشرقي فأخبروا مركز بوليس المستعمرة بالحادث وتقدر الخسائر بثلاثة آلاف جنيه

الخطوط التلفونية

قطعت الخطوط التلفونية بين الرملة ومستعمرة ولهاما الالمانية وهي الخطوط التي تتصل بحيفا.

حريق كبير في شارع يهودي

تقدير الخسائر بالاف الجنيهات

حوالي الساعة التاسعة والدقيقة ٤٠ من مساء هذه الليلة شاهد حارس شارع فولفسكي القريب من سكنة ابي كبير ناراً مندلعة من ثلاثة دكاكين في الشارع المذكور، فسارع بابلاغ الخبر لمراكز البوليس ومحطتي المطافيء في يافا وتل ابيب وقد هرعت الى المكان المذكور قوات من البوليس وسارعت اطفائية بلدية يافا واطفائية بلدية تل ابيب الى مكان النيران وأخذت الاطفائيتان في مقاومة الحريق لكن النيران كانت قوية جداً لا سيما وبعض هذه الحوانيت المحترقة مليئة بالاخشاب ولم تمض سوى عدة دقائق حتى كانت النيران قد اتت على ستة دكاكين بجميع محتوياتها، واحداها يستعمل (كراج) لسيارات شركة «سبينز» الانكليزية واتت ايضا على جميع البيت المبنى فوق هذه الدكاكين.

وقد فهمنا ان خسارة البناء تقدر بـ ١٥٠٠ جنيه عدا قيمة محتويات الدكاكين وتقدر خسارة البيت الواقع فوقها بخمسة الاف جنيه

وحوالي الساعة الحادية عشرة تمكن رجال المطافيء من حصر النيران والحيلولة دون تسربها الى البيوت والاماكن المجاورة. وقد اشترك في عملية الاطفاء فريق كبير من الاهلين ورجال البوليس كما اشتركت في نقل المياه عربات كثيرة وحتى كتابة هذه السطور — الساعة الواحدة والنصف من صباح اليوم والنيران لا تزال مشتعلة ورجال المطافيء والبوليس يقومون بمكافحتها

بين الرملة وصرفند

وقد قطعت الخطوط التلفونية بين الرملة وصرفند «خطوط يافا» ويبلغ عدد ما قطع منها ٢٦ خطاً.

محاولة اتلاف الخط

قال مندوبنا الخاص: حاول مجهولون اتلاف خط السكة الحديد في مكان بالقرب من محلة الشيخ مراد على طريق يافا — سامه. واتصل النبأ بمركز بوليس هاتكفا فأبلغه الى رئاسة بوليس اللواء فخرجت قوة برئاسة مساعد مدير البوليس وذهبت الى مكان الحادث وهناك التقت بمفتش مركز بوليس هاتكفا مع قوة أخرى من رجال البوليس

وأجري الكشف على الخط فشوهد أن عدداً من «براغي» القضبان الحديدية قد انتزع من مكانه حتى اذا مر القطار تدهور. ويقع بالقرب من المكان الذي فكت «البراغي» عنده أحد الاودية العميقة.

في «سيلة الظهر»

جاءنا من مكتب الاخبار البيان التالي: قامت الاورطة الثانية من فرقة رويال الستر رايفلز بعد ظهر امس بتفتيش قرية سيلة الظهر وعثر على كمية كبيرة من الاسلحة منها اربع بنادق و ٧٠٠ رصاصة ومسدسان وذخيرة و ١٨ قنبلة يدوية ولغمان ارضيان وبعض الالبسة الخاكي. وبنتيجة التفتيش اعتقل ٣١ رجلا اكثرهم من المطلوبين للبوليس.

اميرة الغابة

JUNGLE PRINCESS

باشتراك دورثي لامور ولاما.

فلم مملوء بالمخاطرات جرت حوادثه في اواسط افريقيا، في غاباتها المتكاثفة، وبين وحوشها الكاسرة وسكانها المتوحشين

تعرض على ستار

سينما الحمراء الوطنية

ابتداء من مساء الاثنين في ٢٥-٤-٣٨ وبقية ايام الاسبوع

حفلتان كل مساء: الساعة ٧ و ٩

وفي الحفلات اليومية الساعة ٣٠ ر ٣ يعرض

الفلم المضحك ★ سلامة في خير ★ تمثيل نجيب الريحاني

يعرض ايضا الفلم المضحك الكريكاتوري — السندباد البحري

بلفونات الدفاع وبرقياتها الخاصة

اجتماع لجنة تعويضات

تجتمع لجنة التعويض عن الاضرار الجانية التي لحقت بعدد من الاشخاص من جراء حوادث اضطرابات سنة ١٩٣٦ يوم الاربعاء القادم وذلك لبحث الطلبات المقدمة من الذين تضرروا في خلال الحوادث المذكورة تمهيداً لصرف ما يستحقون

المبلغ المدفوع الى المنكوبين

تدل الميزانية الشهرية للتعويضات المصروفة ان مبلغ ٢٥ الف جنيه بالضبط قد صرفت في هذا السبيل. وهذا يشمل جميع التعويضات التي صرفت حتى آخر هذا الشهر بما فيها تعويضات حرائق محلة الكرتون .

اعادة عضو في اللجنة الثلاثية

تنشر الجريدة الرسمية فى العدد الذي يصدر منها غداً قراراً باعادة تعيين المستر كركبرايد عضواً فى لجنة الاوقاف الثلاثية ابتداء من ٢٣ نيسان الجاري ، وبانتهاء مدة تعيين المستر جاردين في هذه اللجنة ابتداء من التاريخ المذكور قبلا

وفاة فتاة قروية

دهست احدى السيارات التابعة لدائرة البلدية بنتاً قروية فى أحد شوارع الرملة ، وقد فارقت الحياة على الفور ويبلغ عمرها تسع سنوات

شكر على تعازى

كارل نصار ، والدكتور ناصيف قموار ، وقرينته واولاده ، يشكرون من صميم فؤادهم جميع الذين شاطروهم الاسى سواء كان بحضورهم بالذات ، أو بارسال برقيات وتحارير ، بفقد زوجته وابنتهما ، وشقيقتهم ، المرحومة جني نصار ، راجين من المولى ان لا يريهم مكروهاً بعزيز لديهم

اعلان

انا الموقع ادناه ، محمد عقل من طيرة حيفا ، كنت اعمل سابقاً ناطوراً لشلالة الكرمل ، واني اعلن للملأ ، انني استقلت من وظيفتي هذه ، كناطور للارض المذكورة ، بتاريخ ١٥ نيسان الجاري ، ولا علاقة لي بعد ذلك التاريخ

حيفا في ٢٨ — ٤ — ٣٨ الامضاء

احمد عقل

اعلان

صادر من محكمة يافا الشرعية

تقدمت الينا مضبطة من مختار قرية يازور تتضمن ان فاطمة بنت سليمان عبد الهادي من يازور توفيت منذ عشرة ايام عن زوجها الذي لم يدخل بها سالم بن عبد العال حسن موسى وعن اخوانها لامها وهي نفيسه وصديقه بنتا علي عبد الهادي تيم وعن عمها الشقيق علي بن عبد الهادي تيم وعن والدتها آمنه بنت ابراهيم عويضات لا غير وان هؤلاء ورثتها شرعاً ونظاماً فمن له اعتراض على هذه المضبطة فليتقدم به الى هذه المحكمة خلال عشرين يوماً اعتباراً من تاريخ النشر

قاضي يافا الشرعي

القدس

جلسة سرية تعقدها لجنة التقسيم

القدس في ٢٨ نيسان — لمراسل الدفاع الخاص — فى نحو الساعة ١١ من صباح اليوم ذهب أعضاء اللجنة الفنيـة الى مكتب اللجنة فى فندق بلاس حيث عقدوا جلسة سرية . ويحتمل انهم بحثوا فى وضع برنامج لاعمال اللجنة

قتيل وجريح المصادمة في طريق الخليل

توفي محمد زايد جريح المصادمة التي وقعت أول امس على طريق القدس ـ الخليل . وقد سلمت جثتـه الى بلدية القدس حيث تولت دفنها . أما علي مسلم دحدول فقد ادخل الى مستشفى الحكومة لمعالجة

الحكم باعدام ثلاثة متهمين بجريمة قتل

في منتصف الساعة الحادية عشرة قبل ظهر هـذا اليوم نطق المستر تراستيد رئيس محكمة الجنايات الكبرى بقراره القاضي بحكم الاعدام على كل من محمـد سليمان عبيد وعبد الله سعيد زيتون ورشيد علي العبد من عرب ابي كشك المتهمين بجرم قتل عبد الله حمدان من عرب بئر السبع ، وكان وكيلا عنهم المحامي ابكاريوس بك .

تأجيل قضية المتهم بحادث مدير البنك الالمانى

نظرت اليوم محكمة الاستئناف العليا المؤلفة من المستر تراستيد والمستر كربن وماجد بك عبد الهادي في قضية خليل حسن من قرية بيت فجار المحكوم عليه بالسجن عشر سنوات بتهمه طعن مدير البنك الالماني فقررت تأجيلها الى يوم ١٢ ايار القادم .

قرض كبير يعقده المجلس البلدي

اجتمع اليوم المجلس البلدي وقد وافق اعضاؤه على اعطاء القائم باعمـال الرئيس صلاحية لمفاوضة الحكومة والبنوك بشأن عقد قرض قدره ٥٠ الف جنيه

اللجنة الفنية في فندق الملك داود

تنتهي هذه الليلة فترة ضيافة اعضاء اللجنة الفنية على الحكومة . ويقصـد اعضاؤها غداً الى الجناح الخاص الذي اعد لنزولهم في فندق الملك داود

برقية لجنة السيدات العربيات الى المندوب

أرسلت لجنة السيدات العربيات في القدس برقية الى المندوب السامي تطلب فيها الافراج عن المعتقلين في مخيم المزرعة فى عكا رحمة بهم وبعائلاتهم

متهمان عربيان امام المحكمة العسكرية

قضت المحكمة العسكرية فى القدس على السيد رمضان محمود من صور باهر بالسجن خمس سنوات بتهمة حيازة ١٤ رصاصة وقررت تبرئة ولده احمد لعدم وجود أدلة كافية ضده

الافراج عن يهودي اتهم بالقاء قنبلة

أفرج اليوم عن اليهودي الذي اعتقلته السلطة نهار أمس بتهمة القاء القنبلة على العمال العرب في محلة نحلات آحيم فى الاسبوع الماضي

بلاغ صحفى يذيعه المندوب السامى

القدس في ٢٨ نيسان — لمراسل الدفاع الخاص — تلقينا من مكتب الاخبار البيان التالي : يذيع المندوب السامي البيان التالي على الجمهور ، بناء على طلب رئيس اللجنة التى ستبحث في مشروع تقسيم فلسطين

ان اللجنة على استعداد في كل وقت ان تقبل البيانات الخطية من الاشخاص الذين يودون ان يعرضوا آراءهم على اللجنة . ويجب ان ترسل هذه البيانات الى سكرتير اللجنة في دوائر الحكومة — شارع مأمن الله في القدس . والمرجو تسهيلا لسير العمل ارسال ست نسخ عن كل الوثائق التي تقدم للجنة

ليس في نية اللجنة عقد جلسات رسمية قبل ان يتم لاعضائها الحصول على بعض المعلومات الشخصية عن فلسطين . ولذلك فستخصص اللجنة الاسبوعين القادمين للطواف في البلاد . وبعد ذلك تعقد جلسات لسماع بيانات الافراد وممثلي الهيئات الذين يودون الادلاء بآرائهم شفهياً لها

فعلى كل من يرغب في مقابلة اللجنة ان يخبر السكرتير بذلك على العنوان المذكور اعلاه باسرع فرصة ممكنة ، ولكل شخص الخيار ان يعطي افادته في جلسة علنية او في جلسة خصوصية او أن يكون جزء من افادته في جلسة علنية والجزء الاخر في جلسة سرية .

وعليهم ان يعلموا السكرتير في الوقت نفسه عن رغبتهم بهذا الخصوص ومع ان اللجنة لا تود ان تضع نظاما ثابتا فهي ترجو ـ تسهيلا للعمل ـ من جميع الاشخاص الذين يودون الادلاء بافاداتهم ان يقدموا قبل ذلك بيانا خطيا في موضوع افادتهم .

حيفا

حكم بالموت فى المحكمة العسكرية

حيفا في ٢٨ نيسان — لمراسل الدفاع الخاص ـ عقدت المحكمة العسكرية جلسة للنظر في قضية مصطفى الهنداوية بتهمة حيازة بندقية وذخيرة وبعد سماع أقوال النيابة وشهودها قضت المحكمة باعدامه .

يودعان سجن حيفا بعد اعتقالهما

داهمت قوة من البوليس صباح اليوم بيت السيد فضل الاسود من أهـالي حيفا واودع سجن حيفا . واعادت السلطة الاستاذ محمد علي الصالح من طولكرم واوقف في سجن حيفا .

الشيوعيون يمتنعون عن الطعام في سجن عكا

اعلن اليهود الشيوعيون الموقوفون في سجن المزرعة بعكا اضرابهم عن تناول الطعام لعدم اطلاق سراحهم ابتداء من صباح اليوم

وفد السيدات يعود من القدس

عاد من القدس ظهر اليوم وفد السيدات اللواتي ذهبن اليهـا لمقابلة المندوب السامي بعد ان قابلن سعادة روحي بك عبد الهادي ، مساعد السكرتير العام .

عكا

كيف عاد المعتقلون الى تناول الطعام

عكا فى ٢٨ نيسان — لمراسل الدفاع الخاص — زار اليوم محاسب الاوقاف العام السيد فياض الخضرا بعض المعتقلين في مخيم المزرعه . وقد علمت اليوم ان المعتقلين عادوا الى تناول الطعام امس على اثر ذهاب قائمقام المدينة مع الاطبـاء العرب الثلاثة السادة انطون شحادة ، فريد حداد ، الياس الديب الذين يعملون بدائرة الصحة مدير السجن الى مكان المعتقلين حيث اجتمعوا باصحاب الفضيلة الشيخ مطيع افندي درويش احمد والشيخ صبحي افندي خيزران والشيخ مصطفى افندي العوري والشيخ رامز افندي مسمار والشيخ عبد الحميد افندي السائح والاستاذ صبحي بك الخضرا وتحدثوا اليهم في موضوع الاضراب عن الطعام. وبعد اخذ ورد اتفقوا على ما ذكرتـه لكم في رسالة امس . وبعد ذلك طلب الينا بعض الاخوان فى المعتقل ان نذيع بان اضراب القسم الاول عن الطعام كان احتجاجاً على عدم الافراج عنهم ، اما القسم الثاني الذي بينهم الاستاذ صبحي بك الخضرا فأنه اعلن اضرابه انتصاراً وموازرة للقسم الاول . وقد اعيد اليوم المعتقل جميع المعتقلين الذين كانوا في المستشفى

تلف المزروعات الشتوية وشكاوى الفلاحين

على اثر الشكاوى العديدة التي تقدمت لقائمقام المدينة من مزارعي قرى الساحل والشاغور والباطوف بسبب تلف مزروعاتهم من جراء كثرة الامطار ، علمت ان مفتش الزراعة حبيب افندي الجراح ، باشر بالتفتيش على المناطق المذكورة . كما علمت من الفلاحين ان الموسم الصيفي في هذه السنة سيكون ضعيفاً بسبب بوار الارض التي لم يتمكن الفلاحون من حرثها بسبب تواصل هطول الامطار ، فعسى ان ينظر بعين العطف الى حالة الفلاح وان يعمل على مساعدته عملياً

فرق عسكرية الى قرى المجدل

غزة فى ٢٨ نيسان — لمراسل الدفاع الخاص — مرت اليوم بالمدينة ثلاث فرق عسكرية قادمة من الجهة الشرقية في نحو ١٥٠ سيارة يصحبها عدد كبير من المصفحات وسيارات اللاسلكي والحمير والبغال في طريقها الى المجدل . والمفهوم ان هذه الفرق ستقوم ببعض المناورات في القرى الشمالية للقضاء .

تفتيش منزل وعدم العثور على شيء ممنوع

ذهبت قوة من البوليس الى بيت السيد عرابي شعبان واجرت فيه تفتيشاً دقيقاً لكنها لم تعثر على شيء ممنوع

مقابلة المراجع الحكومية بشأن المعتقلين

صفد في ٢٨ نيسان — لمراسل الدفاع الخاص — قابل وفد من الاهالي المراجع الحكومية في المدينة وتحدثوا اليها عن المعتقلين في مخيم المزرعة في عكا وطلبوا ابداء رغبتهم الى السلطة بالافراج عنهم .

قرار قد يثير ارتباكات دولية

واشنطن فى ٢٨ نيسان — صرح احد المتكلمين باسم وزارة الخارجية تعليقاً على قرار المارشال غيرنغ بتسجيل املاك اليهود فى النمسا والمانيا بقوله أن هذا القرار الذي يتناول الاجانب من الرعوية الاميركية سيثير ارتباكات دولية في المستقبل . وقد صدرت التعليمات الى قناصل الولايات المتحدة فى المانيا بمراقبة تنفيذ القرار المذكور . وقد ثار مجلس الامة لذلك القرار واقترح أحد الاعضاء منع تدفق الاموال الاميركية الى المانيا . ووصف احد الاعضاء القرار بانه شبيه لما كانت تصدره محاكم التفتيش فى اسبانيا — روتر

انباء خارجية

المباحثات الخطيرة بين فرنسا وبريطانيا

لندن فى ٢٨ نيسان — اجتمع المسيو دلادييه رئيس الوزارة الفرنسية والمسيو بونيه وزير خارجيتها ، بالمستر تشمبرلن واللورد هاليفاكس وزير خارجية بريطانيا ودام الاجتماع حتى الظهر ، وحضره المستشارون الدبلوماسيون لكلا الطرفين . ودارت المباحثات حول المفاوضات مع ايطاليا ، والعلاقات مع المانيا ، ومطالب الالمان فى تشيكوسلوفاكيا ، والحرب الاسبانية . وفى خلال الاجتماع وردت رسالة مستعجلة من باريس الى الوزيرين تقول بان مشكلة تشيكوسلوفاكيا قد تصبح أشد خطورة مما ينتظر . وسيقضي الوزيران الفرنسيان الليلة في قصر وندسور ضيفين على الملك والملكة وتقام لهما فيه مأدبة عشاء . ويتناولان طعام الغداء غداً على مائدة وزير الخارجية حيث تستأنف المباحثات — روتر

لتفاهم المسلمين والهندوكيين فى الهند

بومباي فى ٢٨ نيسان — اجتمع المهاتما غاندي بالزعيم جنه رئيس العصبة الاسلامية لايجاد تفاهم بين حزب المؤتمر والعصبة ، ولايجاد تفاهم عام بين المسلمين والهندوس . وستعقد اجتماعات اخرى في المستقبل لنفس السبب — روتر

بعد ٢٣ سنة

« تابع المنشور على الصفحة الاولى »

لترى الحوادث المفجعـة فى علاقتنا بفلسطين ، وهي حوادث اضاعت هباء منثوراً « كمية » من النفوس والعقول والاموال البريطانية ، لم نستعض عنها الا باختلال النظام فقط

عام ١٩١٥

فيه تعد بريطانيا بأن « تعترف باستقلال العرب وتؤيده وتساعد العرب على أن يؤسسوا احسن نوع من الحكومة يكون لهم ملائماً »

١٩١٧

صدر وعد بلفور ، وفيه ان الحكومة تحبذ انشاء وطن قومي للشعب اليهودي في فلسطين»

١٩٢٠

تأسست الادارة المدنية البريطانية في فلسطين

١٩٢١

تضييع ٨٨ نفساً من نفوس البريطانيين وتتألف لجنة تحقيق فلسطينية

١٩٢٢

صدر صك انتداب عصبـة الامم « لضمان تأسيس وطن قومي يهودي »

١٩٢٣ فصاعداً

اضرابات واضطرابات ، وثورات محليـة

١٩٢٩

نجدات عسكرية خاصة ترسل الى فلسطين ، وتعين لجنة شو لتحقق في أسباب الاضطراب

١٩٣٠

ترفع اللجنة تقريرهـا ، وتستمر الاضطرابات

١٩٣٦

اعظم حملة عسكرية منذ الحرب تغادر انكلترا لتعمل على توطيد النظام ، وتعين اللجنة الملكية

١٩٣٧

تتناقش عصبة الامم فى مشروع التقسيم الذي وضعته اللجنة الملكية

١٩٣٨

تبحر اللجنة الفنية لدرس مشروع التقسيم

خففوا لمسئوليات

وهكذا وصلنا الى « مجهود » جديد ، وكان وصولنا اليه امس ، ومنه نأمل فى عمل سريع بفصل مشروع « التقسيم » وقد نخفف فى النهاية المسئوليات البريطانية فى فلسطين ...

ومن الواضح الى الان انه لا العرب ولا اليهود يستطيعون تملك الارض كلها (كذا) وليس في الميدان الا مشروع تقسيم الاقليم بين الفريقين بانصاف وحكمة (كيف ؟) على قدر ما يستطاع ...

احتملنا كثيراً

وتقف امامنا حقيقتان تبرزان من وسط ما لدينا من الصعاب : اولاهما هي ان المسئولية مادامت على بريطانيا فانها لن تسمح باختلال النظام سواء من العرب او من اليهود .

اما الثانية فهي التقسيم اواي مشروع آخر غيره لن تقبل به بريطانيا الا اذا كان فيه ما يخفف ما عليها من الاحمال التى لا تطاق ، والتى احتملها شعبنا طويلا جداً ، سواء أكانت هذه الاحمال من الرجال ام من الاموال .

« الدفاع » : اشتهر عن « الدلي ميل » مقاومتها للصهيونية ومقالها الافتتاحي هذا « لا بأس به » ، لولا ما ذكرته عن التقسيم وبضع عبارات أخرى . سوف لا يكون هذا المشروع العظيم . وسوف يظل العرب فى موقف الرافض اياه . وهذه بلاد عربية صرفة لا لبريطانيا ولا لليهود . مثل هذا كان يجب ان تقوله الدلي ميل جرياً على سياستها السابقة .

انباء خارجية

تحصين مناطق لصد تقدم الثوار

بلباو في ٢٨ نيسان — تفيد أنباء برشلونة ان السلطات الشيوعية أمرت بتحصين حدود قطالونيا وزيادة وحدات المحافظة على طرق الجبال بفرقة لستروم الشيوعيون بتحصين منطقة ريوس الواقعة على مسافة ١٣ كيلومترا عن طراغونا خوفاً من هجوم الوطنيين من جهة لاريدا وحصنت ايضاً منطقة بلنسيا حيث صد الشيوعيون هجوما للوطنيين الذين حاولوا اخراج جنودهم من المراكب الى البر وتصادر السلطات الشيوعية اثاث العيادات الطبية وادواتها بكثرة — (د.ن ب)

سفير الريخ لدى بلاط الميكادو

طوكيو في ٢٨ نيسان — حظى سفير المانيا امس بالمثول لدى الامبراطور وقدم اوراق اعتماده لجلالته — د.ن.ب

تهنئة هس بمرور سنوات على تعيينه

برلين في ٢٨ نيسان — يحتفل الهر هس بمرور خمس سنوات على تعيينه نائباً للزعيم والمستشار وقد نشرت الصحف المقالات الطوال وهنأته على ذلك ـ د ن.ب

المستشار هتلر يهنىء وصي يوغوسلافيا

برلين في ٢٨ نيسان — ابرق الزعيم والمستشار مهنئاً وصي عرش يوغوسلافيا بعيد ميلاده — د.ن.ب

معاهدة الصداقة بين تركيا واليونان

اثينا في ٢٨ نيسان — وقع امس على معاهدة الصداقة بين تركيا واليونان وتؤكد الدوائر السياسية انها لا ترمي الى اتفاق عسكري ولا الى اي غرض آخر. وصرح بعد التوقيع وزير خارجية تركيا لمندوبي الصحف عن سروره لعقد هذا الاتفاق الذي يوطد السلام بصورة قطعية في شرق البحر المتوسط — د . ن .ب

عقد قرض وطني في فرنسا

باريس في ٢٨ نيسان — ذكرت جريدة « بوبولار » أن الحكومة ستقوم باجراءات اقتصادية ومالية في شهر ايار وانها ستعقد قرضا وطنيا بفائدة اربعة ونصف بالمئة .(د.ن.ب.)

خطبة سفير انكلترا في المانيا

هامبورغ في ٢٨ نيسان — خطب سفير انكلترا السر نيفل هندرسن مساء امس بمناسبة مرور اليوم السنوي على عقد الاتفاق بين انكلترا والمانيا . فقال أنه يجب ان نسعى دوما الى هدفنا وهو ان التحالف بين البلادين لا يكون في صالحهما فقط بل في صالح العالم والمدنية ايضاً وان الحرب هي اعظم بلاء ولكننا لا نريد ان نصدق بانها ستحل بل يجب علينا ان ندرك ان التعاون بين المانيا وانكلترا والتحالف الوثيق بينهما هما شروط اساسية لضمان السلام في العالم ـ (د ن ب)

تعيين رئيس للعلماء المسلمين ورتبة وزارة

بلغراد في ٢٨ نيسان — صدر مرسوم ملكي بتعيين فضيلة فهيم افندي سباهور رئيساً للعلماء في يوغوسلافيا حيث يوجد مليوناً ونصف المليون من المسلمين وقد منح رتبة وزير ومركزه في بلغراد، وهو شقيق وزير المواصلات الحالي وكان فيما مضى رئيساً للمحكمة الشرعية في سراي بونه (سراجيفو) — د.ن ب

قائد القوات الفرنسية وحوادث الجزيرة

دمشق في ٢٨ نيسان — وصل اليوم الجنرال هوتزنجر قائد القوات الفرنسية العام في سوريا ولبنان للمباحثة مع المفوض السامي هناك ويقال ان لرحلته علاقة بحوادث الجزيرة العليا حيث ارسلت جنود فرنسية اليها — د . ن. ب

تطور الازمة الوزارية في سوريا

دمشق في ٢٨ نيسان ـ وقعت ازمة وزارية لتأجيل المصادقة البرلمانية الفرنسية على المعاهدة السورية التي كان البرلمان السوري قد صادق عليها منذ سنة ونصف والظاهر ان دولة مردم بك بصفته من اعضاء الكتلة الوطنية لم يعد يستطيع اجابة مطاليب الكتلة كما انه لم يتمكن من اعادة الاطمئنان في النفوس وقد القيت امس في جلسة البرلمان السوري عدة خطب ضد فرنسا شديدة اللهجة ويطلب المفوض السامي الكونت ده مارتل ان تؤلف وزارة جديدة معتدلة على اسس اوسع وقد راجع بعض الشخصيات المعروفة بميولها المعتدلة

وقد رفض حقي بك العظم رئيس مجلس الدولة تأليف الوزارة الجديدة ولم يجب عطا بك الايوبي لحد الان بصورة قطعية فيما يختص بتأليفه الوزارة الجديدة والمعتقد ان تؤلف الوزارة الجديدة قبل مساء يوم الجمعة وان تستقيل الوزارة الحاضرة وعلى كل فان الكونت دي مارتيل لن يغادر دمشق قبل ذلك الميعاد ولا بد ان يضغط ضغطاً قوياً على مجرى الامور هنالك وستكون الكتلة ومعها جميع سوريا معارضة للوزارة المعتدلة الجديدة ويقال انه ربما اشترك مردم بك في الوزارة الجديدة دون ان يربط الكتلة الوطنية بذلك ـ د.ن.ب

من بطون التاريخ

ثورة فلسطين في القرن الماضي (١٥)

سقوط البلاد في ايدي الثوار ونجدات جديدة

من غزة لعكا

لم يكد آخر شهر حزيران ١٨٣٤ يجيء حتى كانت كل نقطة في فلسطين في خارج غزة ، والقدس ، ويافا وعكاء قد سقطت في ايدي الثوار ، وفي ذلك يقول احد التقارير :

« منذ انهزام الفرقة التاسعة عشرة ، ونحن نتحرك من سيء الى اسوأ ، فجميع القرويين الى نفس ابواب يافا قد انضموا الى الثوار ، واعمال العنف اليومية تقع حتى على ابواب هذه المدينة نفسها ، ولا يجرؤ احد على الخروج لوقتها »

هذا هو كلام جرمانوس بحري الى سامي بك، وهناك تقارير اخرى مشابهة لهذا التقرير ، رفعت الى الناصرة كما يذكر القراء ، ثم ان الكولونيل علي بك وهو في غزة انذر السلطات المركزية مرة او مرتين بالخطر المنصب على القائد العام

نجدات جديدة

وقام محمد علي باشا بما اوتيه من النشاط وسرعة البديهة فاعطى اوامره بارسال الامدادات ، وارسل احد سكرتيريه وهو حسن حسني افندي الى فلسطين ليدرس الموقف ويرفع عنه تقريره في الحال .

ولما أكد محمد علي باشا من صحة كل ما جاء في التقارير العامة ، اصدر أوامر مشددة بارسال ثلاث فرق من المشاة وفرقتين من الفرسان والف من البدو الخيالة

محمد علي بنفسه

وكان قائدا هذه النجدات الجديدة ضابطين من احسن قواده وهما احمد المنكلي بك ، ومحمد سالم باشا .

ولكي يزيد في الاثر الفعال لهذه الامدادات الجديدة، قرر محمد علي باشا في النهاية ان يذهب بشخصه الى مسرح المعارك العسكرية ، وقال في ذلك وهو يكتب الى رئيس المجلس الاداري في القاهرة ما يلي :

« مع انني ارسلت ثلاث فرق من المشاة ، واثنتين من الفرسان ، والف فارس بدوي ، الا انني مع ذلك اعتقد بانني يجب علي ان اذهب بشخصي ، فبعملي هذا لا اقابل ابني فقط وانما احل ايضاً هذه المسألة كلها حلا تاماً »

من غزة ليافا

وامتطى محمد علي باشا احسن سفنه وكانت الباخرة المسماة «التمساح» واقلع بها من الاسكندرية على رأس فصيلة كاملة من فصائل الجيش ، وبعد أن لمس غزة لمساً ، اقلع مرة اخرى بحراً الى يافا فوصل الى هناك في الاول او الثاني من شهر تموز

وعود للزعماء

وفي هذا الوقت نفسه كان ابراهيم باشا قد هدأ شعور الفلاحين في مناطق القدس والخليل ، ونزع الحرية من رأس الحركة في هذه المناطق بطريقة من الطرق ، اذا صح ما قاله (بول موريز)، فهي انه وعد الزعماء وعوداً طيبة، ولكن هذا القول ما يزال في حاجة الى ما يثبته ومما لاشك فيه انه لم يقدم لهم شيئاً من المال، اذ لم يرد لذلك ذكر في السجلات الملكية لمصر

ابو غوش يسجن

وتحت هذه الظروف ، علينا ان ننظر الى اقوال الكولونيل كامبل في هذا الموضوع بكثير من التحفظ ، الا فيما يختص بما يلي مما نظنه صحيحاً:

لقد ضرب الباشا الثوار في كل معركة اشترك هو فيها ، فالثوار كغيرهم من الثوار في كل مكان كانوا يحاربون حرباً لا نظام فيها.

اما عائلة ابي غوش بنوع خاص، فقد هد الباشا من عزمها عندما اخذ أحد كبارهم وهو ابراهيم ابو غوش فزج به الى السجن

قبل وصول ابيه

وعلى ضوء هذه الحقائق ، هل نحتاج الى البحث عن تفسير لنجاح ابراهيم باشا في عقد هدنة مع الثوار قبل وصول ابيه الى يافا؟

« الدفاع » : سنرى ذلك في الفصل التالي

المحافظة والتوفير في النفقات يتوفران باستعمال شامبيونز مع الاقتصاد في الوقود

الوكلاء والموزعون : فريمان وشركاه

القدس : شارع جوليان ص. ب. ٣٥

تلفون ٦١

اطلبه من كل مكان .

اعلان

نظراً لتخلف السادة رشدي الامام الحسيني وشبلي البشارات وسليم القسوس عن دفع القسط المستحق عليهم لشركة حمامات زرقاء معين والزارا المعدنية قد قرر مجلس الادارة تطبيق المادة ١١ من النظام الداخلي واعتبارهم منفصلين عن الشركة وبيع اسهمهم وللبيان جرى اعلان الكيفية

في ١٩-٤-٩٣٨ مجلس الادارة

عن صحفهم ...

بريطانيا واليهود

الجماعات المعادية للفكرة الصهيونية

بعد حادث الصفع في مجلس العموم

بعث لهآرتس مراسلها في لندن رسالة يصف فيها ميول اللاسامية التي اخذت تنتشر في كثير من الدوائر والاوساط الانكليزية، ويروي ما يلاحظ من ازدياد روح العداء لليهود، لا سيما بعد حادث الصفع الذي وقع في مجلس العموم البريطاني، قال :

حادث له خطورته

ان الحادث الذي وقع بين المستر شنفول والكومندور باون ، بالرغم من تفاهة قيمته بالنسبة لما يتكرر في اوروبا صباح مساء ـ ينطوي على جانب عظيم من الاهمية ! كثر مما يتراءى بالظاهر

تلامس الشواطىء الانكليزية

ان اليد التي ارتفعت للرد على نداء الاهانة اللاسامية ازالت الضباب الذي كان يحجب ميداناً تتصادم فيه المشاعر في صورة هادئة . وبعد حادث لطم النائب اليهودي للنائب المحافظ ، صدى للفاشستية الاوروبية التي اخذت تلامس شواطىء انكلترا متحفزة لاجتياحها كما اجتاحت القارة الاوروبية

ليست وراء الحدود

وعبثاً كل ما يأمله حسنو النية في انكلترا الذين يعتقدون ان اللاسامية والفاشستية تظلان وراء حدود الدول الديموقراطية فلا تتخطيانها . ولا قيمة للحدود في هذا العالم المختلط ، ولم تعد تكون حاجزاً

تؤثر في نفوس البارزين

ومع ان الاراء السوداء لا يمكن ان تتجاوز حدود انكلترا غير انها تؤثر في نفوس رجال بارزين من ذوي الشأن في حياة الدولة السياسية والثقافة

ولاجل ان ندلل على مبلغ تأثير الافكار الفاشستية بعد ارتقاء هتلر الحكم في المجموعة البريطانية والذي يعد حادث مجلس العموم من ثمراته ، نورد بعض الامثلة :

عن طريق المحافظين

فقبل اربع سنوات عندما ظهرت حركة موزلي الفاشستية تنبأ المتنبئون بان هذه الحركة لا يرجى لها نجاح، وان انكلترا لا يمكن ان تقلد الطليان او الالمان في نظمهم . لكنهم قالوا اذا قدر للفاشستية ان تصل الى بلاد الانكليز فلن يكون ذلك عن طريق حزب خاص وانما ستنتقل اليها عن طريق المتطرفين من حزب المحافظين القائم الان .

امثال هؤلاء الاشخاص

وزادوا ان الخطر لا يرتقب من جهة موزلي بل هو ما ينتظر من امثال اللورد لويد والسر كرافت والليدي استور وغيرهن من حزب المحافظين الذين لا يرتدون الاقمصة السوداء ولا يرفعون سواعدهم بالتحية الفاشستية المتغلغلة في نفوسهم

رغم تكذيب سيدة

ومن سوء الحظ ان نقيدهنا ان هذه النبوءات قد تحققت في سرعة لم تكن في الحسبان . والميول الفاشستية في انكلترا لم تكن في يوم ما في مثل قوتها الان ، فهناك الحزب القوي المسمى بحزب « كليبدا » ويضم هذا الحزب الليدي استور واللورد لوندندري ، ثم تجيء جماعة « لندن تيمس » و« لندن أوبزرفر».

ولقد كذبت الليدي استور الشائعات القائلة بانها تميل الى اللاسامية، لكن من الصعب الجمع بين عطفها على هتلر وصداقتها لليهود

السياسة الخارجية

ولنا ان نتساءل متى تظهر هذه الجماعات بميولها اللاسامية بصورة علنية؟ »

ثم تكلم المراسل عن تأثير هذه الجماعات في سياسة انكلترا الخارجية ودورها الذي مثلته في استقالة ايدن وحمل الحكومة القومية على التقرب من ايطاليا ثم المانيا

مراقبة المواد الغذائية

انقرة في ٢٨ نيسان — قررت الحكومة تشديد المراقبة على المواد الغذائية الاولية وقد أعد وزير الصحة لائحة تحدد طرق صناعتها وتنص اللائحة على فرض عقوبة صارمة على من يخالف احكامها

صاحب المشروع الذي انذر

« بقية المنشور على الصفحة الثانية »

بموجب صك الانتداب ...!

وسيكون على هؤلاء « الفلسطينيين » المتمتعين بالحماية البريطانية ان يدفعوا رسما معيناً سنويا لحكومة فلسطين ، وبهذه الرسوم تصبح ارض فلسطين مرة اخرى وهي الارض التي تدر لبناً وعسلا ...

ان حكومتنا لا تستطيع ان تتدخل في شئون النمسا ، لاننا نعرف انها قطعت على نفسها عهداً بذلك ، ولكن المسألة اليهودية النمسوية وهي تتعلق بنحو ٣٠٠ر٠٠٠ نسمة لا بد لحكومتنا من ان تحلها طبقاً للعهد الذي قطعته على نفسها بان تبني في فلسطين « قلعة يهودية » حصينة ، يلجأ اليها اللاجئون من اليهود !!

سحب المشروع

ولم يعد لليهود اي امل على الاطلاق في البقاء في النمسا ، وهؤلاء يتطلعون الان عبثاً الى ملجأ يأويهم واني ارى ان الله القوي القدير سيبارك في هؤلاء ، وفيمن يفتحون لهم البوابة على مصراعيها الى قلعتهم اليهودية»

بما تقدم تمت خطبة القومندار ، وعلقت عليها المجلة بما يلي :

بما ان فلسطين تحت الانتداب البريطاني الممنوح له من قبل عصبة الامم، فان ما يريده القومندار لوكر لامبسون هو ان يحمل بريطانيا المسئولية عن اليهود اذا هم اضطهدوا في اي مكان ، اذ يصبح لهم الحق في ان يطالبوا مباشرة أو غير مباشرة بالمساعدة البريطانية

وقد حبذ مشروع القانون الذي تقدم به القومندار ستة من اليهود ، وصوت ضده واحد هو اليهودي السر ابزادور سالمون

وعندما يقدم مشروع القانون هذا للقراءة الثانية من الان الى آخر شهر تموز سيتقدم لتأييده مع القومندار صاحبه كل من الكولونيل ودجوود، والاميرالات المحافظين موراي سويتر ، وفقيان آدمز وغير هؤلاء من الاشتراكيين

«الدفاع»: سحب هذا النائب مشروع قانونه كما ذكرت البرقيات منذ ايام، وكفى الله البرلمان البريطاني شره ...!

سينما الشرق ـ القدس

ابتداء من يوم الجمعة في ٢٩ نيسان وبقية الاسبوع

ـ ثلاث حفلات يوما ـ

الاولى الساعة ٣ بعد الظهر ـ الثانية الساعة ٦،٣٠ والثالثة الساعة ٨،٣٠ مساء

علي الكسار — زوزو لبيب — احمد الحداد

في الرواية العربية الهزلية العظيمه

خفير الدرك

مواقف هزلية فائقة ـ نكات رائعة ـ مداعبات مستحبة ...

يقدمها امير الهزل الشرقي علي الكسار

حفلتان نهاريتان كل يوم احد الاولى الساعة ٢ والثانية الساعة ٤ بعد الظهر

اشتر اسهم شركة تلحمي اخوان للافلام والسينما المحدودة لتكون لك ثروة صغيرة جزيلة الربح مأمونة الفائدة

(٢٦ـ ٣٤١٢)

كلمة لاصلاح مدينة اللد

لفت نظر مجلس البلدية الى ملاحظات

انشئت المجالس البلدية في مدن فلسطين لغايات اهمها أن يقوم كل مجلس باصلاح احوال المدينة وترقية شؤونها والنظر الى ما تتطلبه حاجات السكان من انفاذ مشاريع عمرانية وصحية وغيرها

أمانة العضوية

والمجالس البلدية تتألف من اعضاء ينتخبهم سكان كل مدينة توضع في اعناقهم أمانة من الواجب الحرص عليها وتأديتها على خير ما يكون. والعضوية الكاملة يجب ان تسمو عن كونها مجرد منصب يذهب شاغله الى الدائرة ويعود دون انتاج او تقدير للمصلحة العامة التي انتخب من اجلها

المدة الطويلة

ولقد دعاني الى الكتابة في هذا الموضوع الشعور بالمصلحة العامة التي يجب ان تكون غاية الجميع. في مدينة اللد مجلس بلدي انتخب اعضاؤه منذ سنوات طويلة، على اننا اذا عرضنا الى المشاريع التي انجزت في هذه الفترة من الزمن نرى انها لا تتناسب معها بحال من الاحوال.

واذا نظرنا الى حالة المدينة على وجه الاجمال نرى انها في حاجة ماسة الى القيام بمشروعات اصلاحية وعمرانية لا تخفى على جميع السكان

بعض ملاحظات

انجزت بلدية اللد تعبيد ثلاثة شوارع لا غير في الوقت الذي نرى فيه عدداً كبيراً من الشوارع في حالة غير لائقة. وهناك حالة البلدة القديمة التي يرثى لها. لقد اتفق المجلس على رسم الخرائط اكثر من مئتي جنيه وطوي المشروع بعد ذلك بالرغم من ان اعضاء المجلس يرون اثناء ذهابهم الى المجلس في كل يوم ان مشروع البلدة القديمة يحتاج الى سرعة تنفيذه. ثم ان المدن تحتاج عادة الى الحدائق العامة ولا نرى في اللد الا بعض حدائق مهملة يمكن القول بقلة فائدتها. هذه بعض ملاحظات نبديها ونقتنا في اعضاء المجلس وطيدة في ان تنظر الى حالة المدينة وتصلح من شؤونها لفائدة الجمهور الذي يريد ان يرى المدينة في غير الحالة الموجودة عليها في الوقت الحاضر

ناخب

حادث احتيال وتزوير سند

يقبض عليه بعد ان قبض ١٠٠ جنيه

يحاول الفرار

بيت لحم في ٢٨ نيسان — لمراسل الدفاع الخاص — القي القبض مساء أمس في حيفا على جورج ابراهيم الياس من اهالي بيت لحم عندما كان يحاول السفر الى خارج البلاد بعد ان تمكن من الاستيلاء على مئة جنيه قيمة شك مرسل لغيره

تفصيل الحادث

وتفصيل الحادث انه نقل الى مركز بوليس بيت لحم أحد أفراد البوليس واسمه جريس يوسف فرح. وفي اثناء وجوده في بيت لحم وصله من أخيه الموجود في الولايات المتحدة كتاب بداخله شك قيمته عشرة جنيهات فتسلمها في الاسبوع الماضي. ثم وصله كتاب آخر وبداخله شك بمئة جنيه ليسافر بها الى الولايات المتحدة

حصول على الشك

على ان الكتاب الثاني وصل الى بيت لحم في الوقت الذي كان قد نقل فيه البوليس الى الرملة. واحتفظت دائرة البريد في بيت لحم بالكتاب المرسل. ولم يسفر التحقيق بعد عن كيفية حصول جورج ابراهيم الياس على الكتاب من دائرة البريد

جرأة غريبة

وبعد ان اصبح الشك في حوزة جورج المذكور حوله من اسم صاحبه الى اسمه حسب العادة المتبعة وذهب الى شركة «الامركان اكسبرس» في القدس والمحول ليها الشك وطلب صرف قيمته. ولكن الشركة امتنعت وطلبت حضور صاحب الشك فابرز جورج شهادة طبية مزورة جاء فيها ان صاحب الشك رجل مسن عمره اكثر من ٨٠ سنة ولا يستطيع الوصول الى القدس. فطلبت الشركة تقديم كفيل فقدم لها جريس ابراهيم فريج من اهالي بيت لحم. وهنا سلمت الشركة قيمة الشك وكان ذلك في ٢١ نيسان الجاري.

اجراءات البوليس

وبعد ان تم لجورج صرف الشك بدأ يعمل للحصول على جواز سفر وبعد أن انجز ذلك استعد للرحيل يوم امس فقط. وكان الحادث قد نمي الى دائرة المباحث الجنائية فخفت قوة من البوليس الى بيته لالقاء القبض عليه فلم يكن هناك وبعد اتخاذ كافة الاحتياطات القي القبض عليه في الساعة السادسة من مساء امس في حيفا. وقبض أيضاً على الكفيل جريس ابراهيم فريج. ولا يزال التحقيق في الحادث مستمراً.

المدرسة

الازهرية الوطنية

جاءنا ما يلي من ادارة المدرسة الازهرية الوطنية في قرية يازور: اعتزمت ادارة المدرسة الازهرية الوطنية في قرية يازور على حفر بئر وتركيب طلمبة وبناء خزان للماء في ساحة المدرسة تسهيلا للتلاميذ في استعمال الماء. وقد بوشر اليوم العمل، فالمأمول من اهل البر والاحسان مساعدة ادارة هذه المدرسة على انجاز هذا المشروع الخيري والله لا يضيع اجر من احسن عملا.

قرارات محاكم فلسطين العليا

متى يكون الحاكم الاداري قائما بعمل قضائى

«جمع وتصنيف المحامي كمال ابراهيم البربري»

في محكمة العدل العليا بالقدس

أمام اصحاب الشرف، ركيل قاضي القضاة (القاضي ماننغ) والقاضي (المستر كوبلند)

بين يوسف وندبرج المستدعي

ضد: حاكم اللواء ـ القدس، المستدعى عليه

رقم القضية (عدل عليا نمرو ٩ـ٣٨)

المستدعي في هذه القضية كان كاتب عرضحالات في مدينة القدس، وفي حوالي كانون اول ١٩٣٨ استلم المستدعي من المستدعى عليه تحريراً يعلمه فيه انه مقتنع بأن المستدعي قد كان مخلا وغير نزيه في عمله ولهذا فرخصته قد الغيت وأمره أن يسلم رخصته في مدة اسبوع من تاريخ استلامه التحرير

عند ما استلم المستدعي امر المستدعى عليه ذهب حالا الى الاخير وطلب مقابلته لكي يتحادث معه بخصوص تحريره المرسل وحتى يستعلم عن حقيقة هذه الامور المنسوبة اليه وان امكنه ليبحث معه عن حقيقة ذلك. وقد رفض المستدعى عليه ان يسمح للمستدعي بالمقابلة، فارسل المستدعي عندئذ تحريراً اليه يرجو فيه ان يعلمه عن الاسباب، التي جعلته ان يصل الى امره بحرمانه من تعاطي مهنة كاتب عمومي، ورجا منه أن يسمح له بالمقابلة ليبين له جوابه على هذه التهم المنسوبة اليه.

وفي ٢٢ ديسمبر ١٩٣٧، المستدعي ارسل تحريراً آخر الى المستدعى عليه بنفس المعنى الذي ارسل اليه تحريره الاول وقد اجاب المستدعى عليه بان ليس هنالك من جديد يضيفه الى تحريره السابق

عندئذ المستدعي قدم طلباً الى محكمة العدل العليا وذلك حوالي ٦ فبراير ٩٣٨ لتصدر المحكمة المذكورة امراً الى المستدعى عليه ليبين الاسباب التي تمنع فسخ او رجوع عن امره المرسل الى المستدعي بسحب رخصته. وقد بين المستدعي في طلبه أن المستدعى عليه مانع باجابته على استدعائه وتحاريره الكثيرة ورجائه وهذا كان مخالفاً للاصول المرعية في هذه الحالات وهي اعطاء الفرصة المشتكى عليه ليدافع عن التهم المنسوبة اليه

وقد صدر الامر التمهيدي من محكمة العدل العليا. وبه يطلب من المستدعى عليه ان يبين الاسباب التي تمنع فسخ هذا الامر المرسل الى المستدعي.. فالمستدعى عليه لم يحضر ولم يمثله أي شخص في الجلسة الثانية لاعطاء الامر النهائي:

قرار المحكمة

وقد قررت محكمة العدل العليا اعطاء حكم للمستدعي وقررت (أولا) انه عندما يكون امام حاكم اللواء مسئلة بخصوص سحب رخصة كاتب عمومي فانه يكون في موقف قاضي (ثانياً) ان على المستدعى عليه ان يعطي فرصة للمستدعي ليدافع عن نفسه (ثالثاً) طالما ان المستدعى عليه لم يعط الفرصة للمستدعي فقد كان مخطأ (رابعاً) ان امر المستدعى عليه باطل

مراجعة قانونية

في قرار نمرو (٣٤ — ٣١ عدل عليا) محكمة العدل قررت أنه عندما يكون لمجلس البلدية نفس الخيار باعطاء رخصة من اي نوع فيجب أن ينظر الى ظروف كل مسئلة ولا يتأثر بامر أو طلبات حاكم اللواء لرفض أو اعطاء هذه الرخص، اذ المسئلة عائدة لاختياره وتدقيقه بعد درس الظروف لكل مسئلة على ضوء حقائقها.

وفي استئناف حقوق نمرو (٦٢ـ٣٧) محكمة الاستئناف العليا قررت فسخ حكم صدر من محكمة دينية بدون دعوة المدعى عليه ذلك لانه مناف لمبادىء العدالة.

ولكن محكمة العدل العليا قررت في (عدل عليا نمرو ٨٧ ـ ٣٦) المتكونة بين (ميشيل متري ضد حاكم لواء يافا) ان حاكم اللواء عندما يتخذ الاجراءات بموجب قانون الطوارىء فليس ملزماً بان يبدي الاسباب التي توجبه ان يتخذ هذه الاجراءات حسب قانون الطوارىء.

المستدعي كان يمثله المستر اوانشان

المستدعي عليه لم يحضر

الحكم صدر في ٢٤ فبراير ١٩٣٨

الحكم

١ — ان هذا رجوع للامر التمهيدي الذي يطلب من المستدعى عليه أن يبين الاسباب التي تمنع فسخ أمره باسقاط رخصة المستدعي ككاتب عمومي وفي اليوم المعين لسماع جواب المستدعى عليه الاخير لم يحضر ولم يقدم افادة باليمين جواباً على استدعاء المستدعي. كان المستدعي كاتب عمومي حسب قانون الكتاب العموميين ولحاكم اللواء الصلاحية بموجب هذا القانون بان يسحب الرخصة بسبب اخلال الكاتب في عمله واستعماله لغة غير لائقة في استدعاءاته. في كانون أول الماضي حاكم لواء القدس سحب رخصة المستدعي لان الاخير حديثاً قد اخل في عمله. ان المستدعي لم يعطه الفرصة ليفسر هذا العمل.

٢ — ان من رأينا بان حاكم اللواء عندما تكون أمامه مسئلة في هل يسحب رخصة حسب قانون فانه يكون قائما بعمل قضائي. وفي قضية (ريكس) ضد (دوبلن كوربوراشن) قاضي القضاة ماي قال ما يلي: —

في هذه المناسبة، فان كلمة «قضائي» لا تعني احكام القضاة او محاكم جالسة لتقرر مسائل قانونية، ولكن الغاية هذه القضية، فالعمل القضائي يظهر بانه عمل نفذ من قبل هيئة ذات صلاحية، بعد تدقيق الحقائق والظروف ووضع المسئوليات وتأثيرها على حقوق الآخرين

٣ — فاذا كان حاكم اللواء يرغب في أن يسحب رخصة حسب قانون بصورة منظمة وقضائية فعليه ان يعطي الفرصة للكاتب العمومي ان يدافع عن نفسه ضد ادعاء الاخلال المرتكب من قبل الكاتب وهذا لم يعمل به في هذه القضية وعمل حاكم اللواء لا يمكن ان يدعم من قبلنا. وعلى هذا فالامر يصدر الى المستدعي، ونتيجة ذلك يكون ان الامر المؤرخ في ٧ ديسمبر ١٩٣٧ من حاكم اللواء، يجب ان يلغى ويعتبر باطلا

٤ — المستدعى عليه يلزم بدفع مبلغ خمسة جنيهات اتعاب محاماة ومصاريف الدعوى.

برنامج

الاذاعة الفلسطينية

يوم الجمعة في ٢٩ نيسان سنة ١٩٣٨

٥ر٣٠	اشارة الوقت والنشرات
٦ر١٥	مجموعة الاذاعة العربية
٦ر٤٤	قرآن كريم الشيخ اسماعيل المرنجى
٧	حديث اخلاقي للاستاذ جمال العوري
٧ر١٥	ليلى حلمي وفرقة استوديو الاذاعة
٧ر٤٠	اشارة الوقت والنشرات الجوية والاخبارية
٩ر١٥	اشارة الوقت والنشرات
٩ر٣٠	برنامج موسيقى مسجل

الاذاعة المصرية

الاذاعة اللاسلكية للحكومة المصرية

يوم الجمعة في ٢٩ نيسان سنة ١٩٣٨

١٠ر٣٠	اسطوانات
١٠ر٤٥	الاستاذ مصطفى فهمي قصة
١١ر٢٠	اذاعة القرآن الكريم واذان الظهر وخطبة الجمعة
١٢ر٣٠	تقريباختام
١	اوركسترا الاذاعة اللاسلكية حفلة موسيقية
١ر٢٥	اسطوانات
١ر٤٠	اوركسترا الاذاعة اللاسلكية حفلة موسيقية
٢	اسطوانات
٢ر٢٠	اوركسترا الاذاعة اللاسلكية حفلة موسيقية.
٢ر٤٠	النشرات الجوية والاخبارية والتجارية الاولى
٦	رباعي الحاج مصطفى العقاد حفلة موسيقية
٦ر٢٠	بابا صادق حديث الى الاطفال
٧	رباعي الحاج مصطفى العقاد حفلة موسيقية
٧ر٢٥	الاستاذ نجيب محمد البهبيتي — حديث
٧ر٥٠	حياة محمد وفرقتها حفلة غنائية
٨ر٣٠	النشرتان الثانيتان الاخبارية والتجارية
٨ر٤٠	الاستاذ الشيخ محمد رفعت — قرآن كريم
٩ر٣٠	الاستاذ عبد العزيز البشري حديث اجتماعي
٩ر٥٥	الاستاذ ابراهيم حسين — عود منفرد
١٠ر١٥	حياة محمد وفرقتها حفلة غنائية

صيانة للاخلاق

جاءتنا نسخة من كتاب «الرقص» لمؤلفه باللغة الانكيزية القس وليم دالان وقد نقله الى اللغة العربية الوطني الفاضل القس يوحنا يوسف بحوث. والكتاب يبحث في مسألة اضرار الرقص من ناحية دينية. واذا عرفنا ان المؤلف والمعرب لهما شأنهما في الابحاث الدينية ويعتد بما يدليان به من آراء أمكننا معرفة قيمة كتابهما الصغير الحجم، العظيم الفائدة.

(مسابقة مبتكرة)

وضعت احدى الجرائد الكبرى الاستفتاء الاتى بين قرائها وخصصت له جوائز ثمينة:

١ — ماهي احسن وامتن ماكينات الكتابة التي ترتاح اليها؟ ٢ — ما هو امتن واجمل وادق اقلام الحبر ؟؟؟ فكانت الاجوبة مجمعة على

ماكنة رويال

وقلم حبر شيفرز ???

وقلم حبر شيفرز الذي هو بحق من عجائب الدنيا في جمال شكله ودقة صنعه ليفخر بمركزه ومكانته لدى الجمهور. تذكر هذا الاسم جيداً «شيفرز» الحائز على جميع مزايا الاتقان والجودة والضمان

الوكلاء الوحيدون

مكتبة فلسطين العلمية

القدس — شارع يافا | يافا — شارع بسترس | حيفا — شارع خياط

شركة باصات بيتونيا والقرى الوطنية

مركزها الرئيسي رام الله. تجاه دائرة البريد. فروعها: — اللطرون طريق الرملة ـ يافا. اوقات منظمة. معاملة حسنة. سواقون ماهرون.

اوقات المواعيد

من رام الله	من اللطرون
الساعة ٧ صباحاً	الساعة ٧ صباحاً
: ١٢ ظهراً	: ١٢ ظهراً
: ٥ مساءاً	: ٥ مساءاً

ويعمل بهذه الاوقات لحين إشعار آخر

اعلان

بيع من دائرة اجراء القدس

نمرة القضية ٤٢١٣ـ٣٣

المقدار: ٤٣٤١٧٢٢ حصة من ٣٤٤٠٦٠٠٠

الجنس: ارض ميري مشجر زيتون

الموقع: محلة الشامية

البلده: كفر عقب

المساحة لجميع الارض ١٤ دونم

القيمة المخمنه: خبير الاجراء ٣٠ جنيه الدونم خبير المحكوم له ٣٠ جنيه الدونم خبير المحكوم عليه ٥٠ جنيه الدونم

القيمة المدفوعة: ثلاثون جنيه للحصة المحجوزة

الحدود: شرق حيص سند، غرب طريق شمال حمدان. جنوب بركات وشرف

ليكن معلوماً لدى العموم انه كان وضع للبيع في المزاد العمومي الملك المبين مقداره وجنسه وموقعه اعلاه العائد الى حسنه حسن محمد من كفر عقب المديونة الى حمد محمد عوض من كفر عقب بمبلغ ٣٣ جنيه و ٥٠٠ مل والرسوم والفائدة وبلغ بدل المزايدة مبلغ ٣٠ جنيه ونظراً للنقصان الفاحش عن القيمة المخمنة تقرر من جانب الرياسة العليا تمديد مدة المزاد مدة شهر واحد اعتباراً من تاريخ نشر هذا الاعلان في جريدة الدفاع فمن يرغب الاشتراك بالمزايدة يمكنه مراجعة دائرة الاجراء بظرف المدة المذكورة ويضم اسمه بعد دفعه ديبوزيتو عشرة بالماية عن القيمه المخمنه مع العلم بان رسوم الطابو والدلالة واجرة الدلال على المشتري ولاجله صار اعلان الكيفية.

في ٢٥ـ٤ـ١٩٣٨

مأمور اجراء القدس

(٣٤١١)

اعلان بيع ملك

من دائرة اجراء القدس

نمرة القضية ٣٤٠٣ـ٣٧

المقدار: كاملا

الجنس: ارض ميري وعليها دار مكونة من طابقين السفلي منقسم لقسمين كل قسم ثلاثة غرف وليوان صغير ومنافع وثلاثة مخازن على الطريق العام والقسم العلوي منقسم الى قسمين كل قسم ثلاثة غرف وليوان صغير ومنافع. ومن ثلاثة اطراف الدار يوجد فسحة صغيرة

الموقع: تل ارزا

البلدة: القدس

المساحة حسب الطابو: ٣٣٠ متراً

القيمة المخمنة: الفين جنيه باتفاق الخبراء.

الحدود: شرقا شالوم ساسون، غربا شوارتس، شمالا طريق عام، جنوبا روندل

ليكن معلوما لدى العموم انه مطروح للبيع في المزاد العمومي الملك المبين مقداره وجنسه وموقعه اعلاه العائد الى اسرائيل مكونت المديون الى الدكتور سلي هرش بمبلغ الف وستماية جنيه والرسوم والفائدة فمن يرغب شراء الملك المذكور يمكنه مراجعة دائرة اجراء القدس بظرف شهر واحد ويشترك بالمزايدة بعد دفع الديبوزيتو عشرة بالماية عن القيمة المخمنة المبينة اعلاه مع العلم بان اجرة الدلال وجميع رسوم الطابو والبلدية على المشتري ولاجله صار اعلان الكيفية

في ٢٠ـ٤ـ٣٨

مأمور اجراء القدس

(٣٤١٧)

* * *

ALDIFA PALESTINIAN DAILY PAPER

دار الدفاع : ميدان الساعة ـ عمارة البلدية يافا فلسطين

العنوان التلغرافي : (الدفاع ـ يافا)

تلفون ١١٨٧ (اربعة خطوط) و ١٠٧٥ (خطان) صندوق البريد (٢٥٥)

الاعلانات يتفق عليها رأساً مع الادارة

اجرة السطر : ١٠٠ مل

الدفاع

جريدة يومية سياسية مصورة

APRIL 29 1938 · No· 1143

صاحب الامتياز : ابراهيم الشنطي

المدير المسئول : شوكت حماد

الاشتراكات

في فلسطين	عن سنة ١٥٠
في البريد الداخلي	« « ١٨٠
في سائر الاقطار الخارجية	« « ٣٠٠

صور متنوعة على هامش الحوادث

خريطة اسبانيا الجديدة بعد انتصارات الجنرال فرانكو . وقد قسمت البلاد الى قسمين: الاسود للجنرال فرانكو ، والاخر لاسبانيا الحمراء .

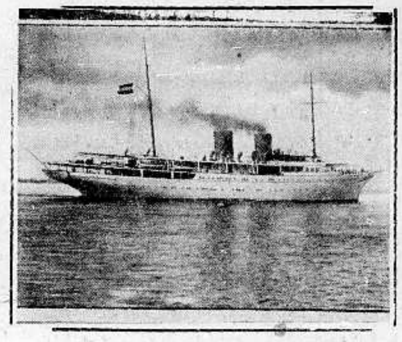

اوصت احدى النساء الاميركيات الغنيات على بناء باخرة خاصة لها في ميناء هامبورغ . وقد باعتها مؤخراً الى الحكومة التركية واهديت الى كمال اتاتورك واسم الباخرة « سافارونا »

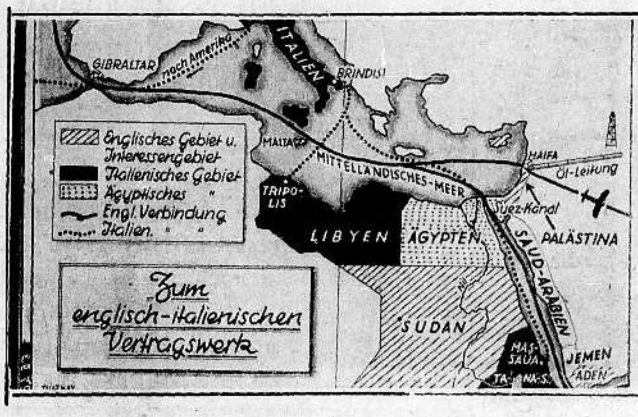

امضيت معاهدة صداقة وتحالف بين انكلترا وايطاليا حول شؤون البحر المتوسط والشرق الادنى وترى في الصورة خارطة تبين نفوذ كل من ايطاليا وانكلترا

وضع الفيلد مارشال غيرنغ اكليلا من الزهور فوق قبر الطيار الالماني مانفرد فون ريختهوفن الذي اسقط في الحرب العظمى اكثر من تسعين طائرة للحلفاء

اعلن في ميلانو (ايطاليا) أن السنيور تازيو نوفولاري السائق العالمي سوف يقطع علاقته نهائياً بسوق السيارات والمباريات الدولية لاسباب لم نعلم

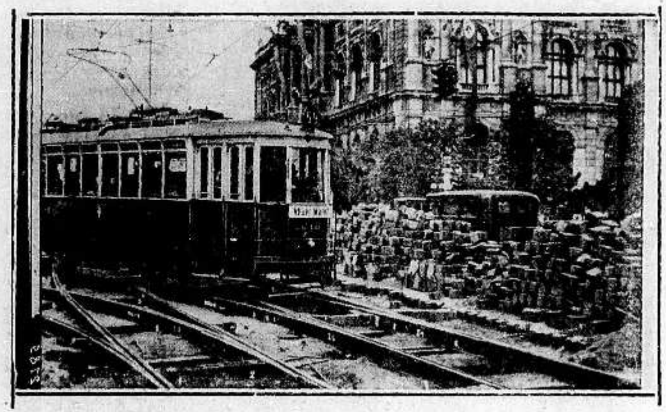

اتحدت ادارات السكك الحديدية الالمانية والنمسوية واصبح المسافر يقطع النمسا والمانيا بدون توقف . وقد جرى تصليح الخطوط الحديدية في فينا لتكون صالحة لسير القطارات السريعة . وترى في الصورة محطة فينا الكبرى اثناء التصليح

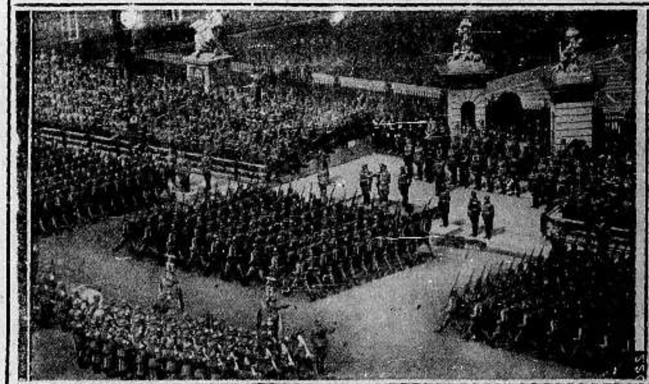

هتلر يستعرض الجيوش الالمانية والنمسوية في برلين بمناسبة عيد ميلاده

استولت قوات الجنرال فرانكو على مقاطعة ارانتال المحاذية لحدود فرنسا ورفعت العلم الاسباني . وترى الجند الافرنسي على الحدود يرفع العلم الافرنسي ليقابل العلم الاسباني الوطني

احتفل هتلر بعيد ميلاده ويبلغ عمره الان ٤٩ سنة ويرى المستشار في الصورة وهو يستعرض فرقة الدبابات في شوارع مدينة (فنزدورف) وحوله ضباط الجيش

الاحد في أول ربيع أول سنة ١٣٥٧ و أول ايار سنة ١٩٣٨

صاحب الامتياز : ابراهيم الشنطي
المدير المسئول : شوكت حماد

الاشتراكات
في فلسطين من سنة ١٥٠
في البريد الداخلي * * ١٨٠
في سائر الاقطار الخارجية * * ٣٠٠

الدفاع

جريدة يومية سياسية مصورة

السنة الخامسة — العدد ٩١٤٤ — ٥

دار الدفاع : ميدان الساعة ـ عمارة البلدية ـ يافا ـ فلسطين
العنوان التلغرافي : «الدفاع — يافا»
تلفون ١١٨٧ (أربعة خطوط) و١٠٧٥ (خطان) ص. ب. (٢٥٥)
الاعلانات يتفق عليها رأساً مع الادارة
أجرة السطر : ١٠٠ مل

استهلال خاطىء

اسفر عن نتائج بالغة الاضرار

ادعاءات بعض الصحف الانكليزية لتبرير خطة

منذ استهلت اللجنة الملكية تقريرها المعروف بتلك العبارة الغريبة «غير أن ما يزيد في فداحة التنازع كونه من حيث الاساس تنازعاً بين الحق والحق» ـ نهض العرب يدهمهم من ذلك التقرير واعتبروه وثيقة جائرة ترمي الى اخضاع بلادهم لاتجاهات نظيعة المصير فما هو ذلك الحق الذي ادعته اللجنة لليهود غير أخيلة شعرية لا قيمة لها الا في كتب التاريخ القديم ؟ ما هو ذلك الحق الذي به أباحت اللجنة لليهود تمزيق وحدة هذه البلاد غير استملاكهم مليوناً ونصف المليون من الدونمات أنجزه عبارة الانتداب المشهورة «وضع البلاد في أحوال اقتصادية وسياسية وادارية تساعد على انشاء الوطن القومي» ! وما هو ذلك الحق الذي به تضم اللجنة نحو الثلثمائة ألف عربي تحت حكم يهودي أجنبي هاجر أصحابه الى هذه البلاد لتنفيذ سياسة منطوية على مآرب ونيات ينفر منها كل وجدان حي في الوجود ؟ أفي كل ما ذكرنا تفسر اللجنة ذلك «الحق» الذي أعطته لليهود ضاربة بكل الاعتبارات الاخرى ، ذات القيمة النبيلة الحقة ؟

واغرب ما حمله ذلك التقرير من استنتاجات وغرائب مسئلة نقل الاكثرية العربية مما اسمته «دولة» يهودية . فقد قارنت بين تبادل السكان الذي جرى بين تركيا واليونان . كأن اللجنة تتجاهل ان اليوناني المقيم في تركيا ، أو التركي

«البقية على الصفحة الرابعة»

قداسة البابا لا يجتمع بالفوهور

روما في ٣٠ نيسان — غادر قداسة البابا الفاتيكان الى مصيفه المعروف. وقد فسر بعض المراجع هذا الانتقال الفجائي بانه سوف لا يتم اجتماع بين الهر هتلر وبين قداسته اثناء زيارة الفوهور لايطاليا ـ روتر

تلفون القاهرة الاخير...

مظاهرة كبرى واجتماعات هامة انتصارا لفلسطين

اجماع المتكلمين من الاقطار العربية على نبذ التقسيم وموقف الازهر لابلاغ الامر الى الجهات العليا

سوآل برلماني عن تدابير الحكومة لمساعدة القضية

في كلية الشريعة

القاهرة في ٣٠ نيسان — لمراسل الدفاع الخاص — اجتمع اليوم في فناء كلية الشريعة طلبة الكلية والقواعد خطب حماسية دفاعاً عن قضية فلسطين واحتجاجاً على مشروع التقسيم واتفقوا على ان يتوجهوا الى الازهر لينضموا الى طلبة معهد القاهرة وليؤلفوا مظاهرة كبيرة تبدأ من ميدان الازهر

انضمام طلبة

وفي هذه الاثناء وصلت الى دار كلية الشريعة مظاهرة كبيرة من طلبة مدرسة الخديوية الثانوية فانضمت الى جموع الازهريين. وذهبوا جميعاً الى الجامع الازهر وهم يهتفون بحياة فلسطين وهتافات أخرى

مظاهرة كبرى

ولما وصلوا الى الجامع الازهر انضم اليهم الازهريون وألفوا مظاهرة اشترك فيها نحو عشرة آلاف من طلبة الازهر والمدارس الثانوية وطافت في الاحياء الوطنية وشوارع العاصمة الكبرى ، وكانوا يهتفون بحياة فلسطين عربية

في البرلمان

وعلمت ان فضيلة الشيخ محمد عبد اللطيف دراز احد اعضاء مجلس النواب ارسل اليوم الى مكتب المجلس سؤالا عن حالة فلسطين والتدابير التي تنوي الحكومة المصرية ان تتخذها لمساعدة فلسطين ومنكوبيها

اساتذة الازهر

وعقد اليوم اجتماع من اساتذة كليات الازهر وقرروا فيه كتابة احتجاج وامضاءه من الاساتذة ورفعه الى شيخ الجامع الازهر لتبليغه الى الجهات العليا . ويطلبون فيه ان تسعى الحكومة المصرية لدى الحكومة البريطانية لمنع التقسيم وايجاد حل يرضي العرب الذين هم اصحاب البلاد .

في جمعية الشبان

وفي الساعة السادسة والنصف من مساء اليوم عقد في دار جمعية الشبان المسلمين اجتماع حضره عدد كبير من المشتغلين بالقضية العربية وفي مقدمتهم محمد علي علوبة باشا لدرس المسائل العربية والاسلامية وقضية فلسطين على وجه الخصوص .

خطيبا الاجتماع

وتكلم في هذا الاجتماع كل من الدكتور عبد الحميد بك سعيد والشيخ محمد خليفة بك نقيب المحامين الشرعيين والقيا كلمتين تناسبان المقام

عطف المغاربة

والقى الاستاذ محمد المكي الناصري من اعيان مراكش ورئيس حزب «الوحدة المغربية» خطبة حماسية قال فيها : ان الصهيونية في مراكش تقاوم مقاومة عنيفة ، وأن اهالي تونس والجزائر ومراكش يعلنون تضامنهم مع عرب فلسطين الى النهاية . ثم قال : ان جميع ما يقع في فلسطين يتناقله الناس في هذه الاقطار العربية .

عواطف اليمن

والقى الشيخ محمد احمد لقمان من كبار اعيان اليمن خطبة قال فيها ان قيمة فلسطين في نظر اليمن سامية جداً فأن اليمانيين يعلنون في كل مناسبة تضامنهم مع عرب فلسطين

يهود اليمن

ثم وصف حالة يهود اليمن وقارن بينها في الماضي وما هي عليه في الوقت الحاضر

وعود انكلترا

ثم تكلم الدكتور عبد الرحمن شهبندر فجاء بنبذة تاريخية عن مساعدة فلسطين لانكلترا في زمن الحرب ووعد انكلترا لها بالاستقلال وكيف نكثت انكلترا الان بهذا الوعد

استعراض الحالة

ثم تكلم فضيلة الاستاذ الشيخ راغب افندي ابو السعود الدجاني من محامي فلسطين فعرض الحالة في فلسطين بكلمة مناسبة المقام.

مسلحون يداهمون قرية بلد الشيخ ويأخذون شخصين

اشعال النار بأنابيب البترول وقذف مستعمرة الجاعونة بأربع قنابل واطلاق الرصاص على مراكز

خروج «الترولي» عن الخط الحديدي قرب الرملة

العربة الكاشفة

الرملة في ٣٠ نيسان — لمراسل الدفاع الخاص — في الساعة الرابعة من صباح اليوم خرجت عربة «الترولي» الكاشفة من محطة اللد للكشف على الخط الحديدي ، الى حيفا واستقلت العربة دورية من الجند .

تخرج عن الخط .

وسارت الى ان وصلت بالقرب من محطة كفر جنس ، وعند الكيلو ١٠٧ خرجت عن الخط . وقد وجد أن ثلاثة عوارض من الحديد مفكوكة وان «البراغي» قد نزعت وبقيت العربة في مكانها ، ولم يصب احد .

اصلاح التخريب

وابلغ الحادث الى رئيس الحركة لاتخاذ التدابير اللازمة . وفي الساعة السادسة والدقيقة ٤٠ ارسلت الالة الرافعة «الونش» من محطة اللد الى مكان الحادث كما ذهب فريق من العمال لاصلاح التخريب ورفع عربة «الترولي» واستؤنفت حركة السير بعد مدة .

قطار القنطرة

وقد تأخر قطار البضائع القادم من محطة حيفا الى اللد . وصدرت الاوامر الى سائق قطار القنطرة — حيفا بالوقوف في محطة اللد الى ان ينجز العمال اصلاح الخط .

انقطاع الاثر

وأبلغ رئيس الحركة في محطة اللد الحادث الى رئيس قسم الرملة وبوليس اللد فذهبت قوة يرافقها قصاص الاثر الى مكان الحادث وبقيت هناك حتى الساعة الثالثة بعد الظهر . وقد وصل الاثر الى طريق الاسفلت حيث انقطع .

خطوط التلفون

قطعت ليلة امس خطوط التلفون بين عرطوف والقدس وقد ذهب عمال البريد لاصلاحها .

في بلد الشيخ

حيفا في ٣٠ نيسان ـ لمراسل الدفاع الخاص ـ هاجمت جماعة مسلحة في منتصف الساعة الواحدة من صباح اليوم قرية بلد الشيخ وأحاط افرادها بالقرية

يأخذون رجلا

ثم ذهب قسم منهم الى داخل القرية وطرقوا باب بيت خالد اليونس احد الاهالي ويعمل في حيفا ، ولما فتح الباب دخل المسلحون واجروا تفتيشا دقيقا في البيت فلم يعثروا على شيء وعند خروجهم اخذوا معهم خالد المذكور

يأخذون آخر

وانتقلوا بعد ذلك الى بيت احمد عبدالله وهو من اهالي احدى قرى نابلس ويسكن في بلد الشيخ وبعد تفتيش بيته أخذا ايضا

الاختفاء مع الاسيرين

واطلق المسلحون عقب خروجهم من القرية عدة عيارات نارية. ودام اطلاق

«البقية على الصفحة السابعة»

احتجاج حلب وعمان على التقسيم

مذكرة لقناصل الدول ومندوب المفوض السامي

جاءتنا صورة الاحتجاج المرفوع من لجنة الدفاع عن فلسطين في حلب ، وقد أرسل الى قناصل الدول في الشهباء والى مندوب المفوض السامي الفرنسي والحكومة السورية . واستهل الاحتجاج بما يلي : لجنة الدفاع عن فلسطين في حلب ترجوكم ان ترفعوا لحكومتكم احتجاج سكان الشهباء اجمع على السياسة الجارية في فلسطين ، وعلى مبدأ تقسيم هذا القطر الشقيق الذي يقضي على آمال العرب وحقهم . وهم يعلنون لمقامكم السامي عن استنكارهم للمثابرة على مشروع التقسيم المذكور وعن تضامنهم مع اخوانهم عرب سورية الجنوبية في مؤازرة قضيتهم المنبثقة عن حق تقرير المصير للشعوب الذي نادى لاجله الحلفاء في الحرب الكبرى الامة العربية لتسير الى جانبهم

وختم الاحتجاج بان قضية فلسطين هي الركن الاول للسلام في الشرق الادنى ، واننا نناشدكم ان تكونوا العامل المهم في نشر لوائه ...» ووقع الاحتجاج عن اللجنة الرئيس السيد كارلوس بليط وأمين السر السيد محمد سعيد الزعيم .

برقية

من عاصمة الاردن

ووردت ايضاً برقية اخرى من عمان مرسلة في الاصل الى المراجع المختصة ومما جاء فيها : نرفض فكرة تقسيم فلسطين وانشاء دولة يهودية في جزء منها . وقد وقع على البرقية المحامون : عارف عنبتاوي ، نديم الملاح ، فايز تقولا ، شمس الدين سامي ، فؤاد عبد الهادي ، آل عبد القادر ، رفيق الصلاح ، زهدي وعارف سامي .

مناورات الاسطول التركي في بحر مرمرة

استنبول في ٣٠ نيسان — ستجري المناورات الكبرى للاسطول التركي في هذا العام في بحر مرمره . وستبدأ هذه المناورات في اليوم الاول من شهر أيار وتستمر حتى منتصف شهر حزيران القادم .

العالم في يوم

١ ـ في فلسطين : داهم مسلحون قرية بلد الشيخ واخذوا شخصين واشعلت النار في أنابيب البترول ، وخرجت عربة الترولي العسكرية عن الخط الحديدي قرب الرملة

٢ ـ في القاهرة : قامت مظاهرات كبيرة انتصاراً لفلسطين ، وطلب وساطة الازهر لدى الدوائر العليا ، وقدم سوآل برلماني عن مساعدة الحكومة المصرية قضية عرب فلسطين

٣ ـ في اسبانيا : قامت طائرات الثوار بغارتين على مدينة برشلونة فقتلت ٣٥ شخصاً وجرحت اكثر من مئة. وتقوم محاولات اخرى في الميادين تعرقلها حالة الجو

٤ — في انكلترا : علقت مختلف صحف العالم على الحادثات الاخيرة بين الوزراء البريطانيين والفرنسيين . واختلفت التعليقات بين محبذ للنتائج ومنتظر مرور الزمن

٥ — في ايطاليا : تجري استعدادات كبيرة لاستقبال هتلر في يوم الثلاثاء . وقد انشئت محطات جديدة ورفعت في الشوارع اعلام الدولتين وصورة الدكتاتورين

اليوم الثالث

منع التجول في جنين ٢٢ ساعة

جنين في ٣٠ نيسان — لمراسل الدفاع الخاص — انقضى اليوم الثالث على المدينة وهي خاضعة لنظام منع التجول الذي فرض عليها مدة ٢٢ ساعة في كل يوم . وقد امتنع القرويون عن المدينة ومنعت السيارات التي تمر عادة من هنا ، من الوقوف فيها . ولم يتمكن القصابون من الذبح لان مدة الساعات المسموح بالتجول في خلالها غير كافية. والافران تزدحم بالاهالي ولم تتمكن من سد حاجة السكان . وقد اغلقت دائرة البلدية مكاتبها وتعطلت اعمالها في خلال الايام الثلاثة الماضية بالاعمال الصحية المعتادة .

فلسطين في الصحف الانكليزية

«التايمس» تستعرض الحالة العامة

الهيكل السياسي ليس سليماً رغم تفاؤل وايزمن وجماعته

اموال البلاد الطائلة تضيع منها جراء ما ترمي اليه السياسة الحاضرة ...

نشرت جريدة «التايمس» المعروفة، رسالة لمكاتبها الخاص في القدس ، نجملها فيما يلي :

نقص في الاموال

منذ بدء النزاع العربي — اليهودي في عام ١٩٣٦ ، وما تلاه من الشك في مستقبل فلسطين السياسي، وهناك تراجع محسوس شاهد في اموال الحكومة الفلسطينية، كما دلت على ذلك الاحصاءات التي اصدرها مكتب الاحصاءات الحكومي في كانون الثاني

ادعاءات وايزمن

وهذا النقص في الاموال قد يصير الى اسوأ مما هو عليه ، ومن المدهش انه لم يصل بعد الى هذا السوء ، وان الدكتور وايزمن ما يزال قادراً على ان يقول ، كما قاله مؤخراً في تل ابيب ، ان الهيكل الاقتصادي سليم معافى ، وان الاضطراب فيه لا منشأ له الا تلك « الظروف المصطنعة » التي خلقتها الحكومة بترددها في سياستها ، وبايجادها هذا « المستوى السياسي العالي » للهجرة اليهودية !!

ولكن ما يقول وايزمن من ان « الرخاء » يحتاج دائماً الى تدفق مهاجرين جدد ، يدلنا على ان الهيكل السياسي ليس سليماً ولا معافى

بعض ارقام

وجاءت العلامة الاولى الدالة على ان «الرخاء» قد بدأ يتضاءل ، في الاشهر التسعة الاولى من العام الحالي الذي بدأ بيوم أول نيسان ١٩٣٧ ، اذ كان على حكومة فلسطين ان تنفق اكثر قليلاً من وارداتها ، فتقرير الخزينة الصادر يوم ٣١ كانون الاول ١٩٣٧ يقول ان مجموع الواردات بلغ ٣،٥٩٤،٦٩١ جنيها (منها ٢،٥٤٢،٩٠٣ جنيهات من الجمارك) أما النفقات العادية فقد بلغ مجموعها ٣،٦٧٤،٩٠٦ جنيهات

الوفر يهبط

وكان الوفر المتجمع في الماضي ما يزال واقفاً في اول نيسان من العام الماضي عند الرقم المحترم ، رقم ٤،٨٣٥،١٢٩ جنيهاً، لكن تقرير الخزينة الصادر يوم ٣١ كانون الاول قد ادهش الجمهور بما قاله من ان هذا الوفر لم يعد الا ٣،٦٩٩،٧٦١ جنيهاً، وقد شرح التقرير قوله هذا ، بأن نظاماً جديداً للمحاسبة وضعته وزارة المستعمرات ، استلزم من الخزينة ان تضيف بعض نفقات معينة على اشغال عامة جرت فوق العادة ، وبلغت نفقاتها ١،٥٠٦،٣٠٩ جنيهات ، وبسببها عقدت الخزينة قرضاً مبلغ ٢،٠٠٠،٠٠٠ من الجنيهات هو الان في طريق التصديق عليه

لتخفيف البطالة!

وبالرغم من هذه التأكيدات، هناك شعور عميق بأن القرض ، ولو ان البرلمان قد ضمنه ، يحتاج الى الصبر زمناً طويلا قبل ان تجيء امواله ، فاذا صح ذلك فان الوفر الموجود لدى الحكومة من المال لا يكفي للانفاق على الاشغال العامة اللازمة لتخفيف وطأة البطالة بين العمال !! وهذا مطلب تصر عليه الصحف اليهودية والعربية على حد سواء

التوازن يضيع

أما التوازن التجاري الذي استمر زمنا طويلا وهو ميزة (كذا) فلسطين العصرية ، فأنه لم يعد كما كان ، اذ بلغت قيمة الواردات للاستهلاك في عام ١٩٣٧ مبلغ ١٥،٩١٣،٠٤٤ جنيهاً ، باقل ٩،٠٤٩ في المئة من مبلغ ١٧،٠٠٠،٠٠٠ الذي كان في عام ١٩٣٥ ، وان كان اكثر من العام المضطرب ، عام ١٩٣٦

اثمان الواردات

ومع ذلك فرجال مكتب الاحصاءات الحكومي يلاحظون بأن واردات فلسطين في عام ١٩٣٧ كنتيجة لارتفاع الاثمان في طول الدنيا وعرضها، قد دخلت البلاد باثمان مرتفعة عما كانت عليه في عامي ١٩٣٥ و١٩٣٦

واذا حسبنا هذه الزيادة في الاثمان بنحو ١٣ في المئة، فاننا نستطيع القول بان فلسطين لم تستورد في عام ١٩٣٧ ، اكثر مما استوردته في عام

زيادة الصادرات

وقد زادت صادرات المنتوجات الفلسطينية ٣٨ في المئة مما كانت عليه في عام ١٩٣٥ ، اذ بلغ مجموع قيمتها ٥،٨١٩،٦٧٦ جنيهاً ، وينسب هذا التحسن فوق كل شيء الى زيادة ١،٤٧٩،٩٥٦ جنيهاً في اثمان الاثمار الحمضية عن العام السابق ، اما اثمان المستخرجات الكيماوية من البحر الميت فانها لم تظفر الا بزيادة اضافية قدرها ٧٧،٨٣٥ جنيهاً

أية صادرات !؟

اما الصادرات من الاشياء المصنوعة صنعاً كلياً او جزئياً — وهذه كلها اوجلها تصنعها المصانع اليهودية الجديدة — فأن قيمتها ارتفعت باستمرار من ٣٧٠،١٨٤ جنيهاً في عام ١٩٣٥ الى ٣١٧،٠٨٧ في عام ١٩٣٦ المضطرب، ثم الى ٥٦٤،٩١٨ جنيها في ١٩٣٧ والمملكة المتحدة (انكلترا) ما زال احسن عميل للمنتوجات الفلسطينية فهي تأخذ منها ٥٤،٢ في المئة وكان ما اخذته في عام ١٩٣٧ بقيمة ٣،١٤٩،٤١٩ جنيهاً وفي مقابل ذلك اخذت فلسطين ما قيمته ٢،٥٢١،٦٢١ من البضائع الانكليزية !

اما المانيا ، من ناحية اخرى ، فأنها لم تأخذ الا بما قيمته ١٠٦،٠٢٥ جنيهاً فقط من منتوجات فلسطين ، ولكنها تفوقت على المملكة المتحدة بما اصدرته الى فلسطين، وبلغت قيمته ٢،٦٢٨،٠٤٠ من الجنيهات

اعمال البناء تقل

ومن ظاهرات العام الماضي ان اعمال البناء جعلت تقل باستمرار في المدن الكبرى الرئيسية ، واذا قسنا اعمال البناء هذه بالامتار المربعة فانها بلغت ٥٧٧،٣٨٤ متراً في عام ١٩٣٧ ، واكثر من مليون متر مربع في كل من سنتي ١٩٣٥ و١٩٣٤

ولقد اثر هذا النقص اثراً سيئاً مباشراً على سوق العمل ، واثراً سيئاً آخر غير مباشر على الاعمال التجارية والمالية على وجه العموم

العمال العاطلون

ولم ينقل لنا تقرير مكتب الاحصاءات شيئاً عن ارقام العمال العاطلين ، ولكن المفهوم للجميع هو ان هذه الارقام ارقام تعسة

أما المطر فقد هطل هطولا حسناً ، والمحصولات الزراعية تبشر بالخير، وتعود هذه البشرى في معظمها الى العرب لانهم هم الزراع الى درجة اعلى من درجة اليهود

ارقام اخرى

وينتظر ان يبلغ الصادر من الاثمار الحمضية ١٠،٠٠٠،٠٠٠ صندوق، ولكن الاثمار ليست طيبة ، والحركة التجارية في داخل البلاد اقل مما كانت عليه في العام الماضي.

وفي الجانب المبشر بالخير (كذا) تذكر زيادة واردات دائرة البرق والبريد والتلفونات ، وتقول ان اقبال الشعب على الالات اللاسلكية « الراديو » يتزايد باستمرار ، وهناك مرابح اخرى اضافية تجنيها شركات الكهرباء

عن الهجرة

وتحت هذه المواضيع كلها، يكمن موضوع الهجرة اليهودية ، ففي عام ١٩٣٧ ، جاء فلسطين ١٠،٥٢٦ مهاجراً، وهذا رقم اقل من رقم «المستوى السياسي العالي» الذي هو ١٢،٠٠٠ ،واقل بالثلث مما كان عليه في عام ١٩٣٦

وبالنظر الى عدد من نزح من اليهود ليقيم في الخارج اقامة دائمة او موقتة ، لم تبلغ الزيادة الحقيقية في المهاجرين اليهود الا ٤،٤٦٤ مهاجراً

سكان فلسطين

وبلغ عدد الاهالي المستقرين في فلسطين في أيلول ١٩٣٧ نحو ١،٣٢٠،٨٧٢ نسمة ، المسلمون منهم ٨١١،٣٤٧ ، واليهود ٣٨٩،٥٠٣ والمسيحيون ١٠٨،٤٣٣ ، والباقون اجناس مختلفة

الظنون الخائبة

أما الهجرة الرأسمالية — أي هجرة الاشخاص الذين مع الواحد منهم ١،٠٠٠ جنيه فما فوق ، فانها لا تزداد ازدياداً « مدهشاً » الا في الايام التي تكون فلسطين فيها تتمتع بالطمأنينة والامان

ولكن في السنة التي تكلم عنها تقرير مكتب الاحصاءات لم يجيء الى فلسطين من اغنياء اليهود إلا ٢،٢٧٥ مقابل ضعف هذا الرقم في عام ١٩٣٦ ، ومقابل خمسة اضعافه في عام ١٩٣٥ ، وفي هذا النقص في عدد اغنياء المهاجرين ما يدل على ما تظنه اليهودية العالمية في مستقبل فلسطين

اما الفقراء !

اما عدد اليهود الفقراء الذين جاءوا الى فلسطين للعمل ، فبلغ عددهم ١،٨٦٩ في عام ١٩٣٧ مقابل ٦،٩٨١ في عام ١٩٣٦ ، ومقابل ١٤،٦٥٣ في عام ١٩٣٥

وتساهم بولونيا في اكبر نصيب من هؤلاء المهاجرين البؤساء ، ولكن المانيا كادت تساويها في عام ١٩٣٧ بينما المملكة المتحدة (انكلترا) لم ترسل الا ٨٣ مهاجراً يهودياً الى فلسطين في هذا العام، وبينما الولايات المتحدة الاميركية لم ترسل هي الاخرى الا ١٧٢ مهاجرا

الاراضي المسلوبة

أما ما بيع من الارض في عام ١٩٣٧ فكان اكثرها بيع في عام ١٩٣٦ المضطرب ، لكن الاثمان كانت اقل ، فقد بيع ٢٩،٦٩٧ فدانا (والفدان ٤،٢ دونمات) ثمنها ٣٧٦،٥٩٤ جنيها ، وكان بين المشترين عدد قليل من غير اليهود

وليس النقص في أموال الحكومة سيئاً الى الدرجة القصوى بعد ، ولكنه قد يصير الى اسوأ جدا مما هو عليه اذا استمر الشك قائما في فلسطين !

من بطون التاريخ

ثورة فلسطين في القرن الماضي (١٦)

محمد علي باشا يصل ويتشاور مع الزعماء

وصول محمد علي

في أول ايلول ، اصطف أبدع من في الجيش من الجنود على جانبي شارع « مارينا » في يافا ، وجاءت جوقة موسيقية كبيرة فاتخذت لها مكانا في الوسط ، وفي الساعة الواحدة وصلت سفينتا « ... » بيتاز جيلتان ، وبدأ تابا طلاق المدافع تحية للثغر فردت عليها السفن كلها والبطاريات المدفعية كلها

وفي الساعة الرابعة بين قصف المدافع من الاسطول ومن القلاع ، نزل الى البر صاحب السمو محمد علي باشا

دهشة الناس

انه امتطى حصانه الفاخر المطهم ، وجعل يحيي كل انسان وينحني في عظمة وكبرياء للجمهور على كلا الجانبين ،وهذا مسلك ادهش الناس دهشة عظيمة ،فأنهم عند ما كان باشاواتهم السابقون يمشون على الارض كانوا يجدون انفسهم مرغمين على ان يركعوا على ركبهم ، وعلى ان يطأطئوا رؤوسهم ولا يجسرون على رفع عيونهم الى ان يمر شخصه الجليل ، رفيع القدر !

نشاط مدهش

وفي محمد علي باشا يقول لنا المبشر المؤرخ توسن وليم ما يلي :

« الباشا رجل عجوز جميل الطلعة ،ملابسه تركية، لا عسكرية، وهي مهندمة لا تميز بينها وبين ملابس اي رجل نبيل آخر من الاتراك أما لحيته فبيضاء ، وأما تقاطيع وجهه فجليلة يحب النظر اليها ،وأما عيناه فبراقتان مؤثرتان ، ومع انه كرس حياته لاعمال الرجال فانه ما يزال ذا همة قعساء ،ونشاط مدهش في جميع حركاته ، وقد لا يكون في التاريخ من اوتي من النجاح مثل ما اوتي محمد علي »

يستدعي ولده

ولدى وصول محمد علي باشا الى فلسطين ، أرسل يستدعي ولده ابراهيم باشا ، ويطلب اليه ان يعود الى يافا

اللد والرملة

أما بعد ذلك فانه أمر سالم باشا بان يزحف على رأس قوة من الجنود الى اللد والرملة ، ليعيد النظام الى اقاليمها

وفي الوقت نفسه ، أستقبل الامير أمين نجل الامير بشير وتناقش واياه في الموقف العام

مقابلة طويلة

ويقول لنا تومسن وليم ما يلي :

« بالامس وصل نجل الامير بشير وحنا البحري فاستقبلهما صاحب السمو في مخدع لا يبعد الا بضعة اقدام عن المكان الذي أحتله،ومنه امكن من ان ارى جميع المبرات

انه استقبلهما وهو جالس ، فانحنى الاثنان امامه وتظاهرا بتقبيل قدمه ، ثم وقفا امامه طيلة هذا الحديث ، الذي كان مع البحري طويلا جداً . ولقد ظل هذان الرجلان في هذا المؤتمر الخاص زهاء ساعتين ، كان فيهما البحري يقوم بواجب مزدوج ، واجب السكرتير الذي يقرأ الوثائق، والواجب الاخير الذي لا يغبط عليه ، وهو واجب الترويح بالمروحة لطرد الذباب عن سموه . وقد امر هذا الضابط بان يتقاعد »

الى صفد الثائرة

طالما كان البحري يدعى الى مؤتمرات خاصة ، ويلوح لنا انه كان موضع سر الدوائر العليا

اما الامير امين فالظاهر انه اكد لصاحب السمو ولاء ابيه له ، وانه وضع نفسه تحت تصرف الباشا ، وعليه ارسله محمد علي باشا عائداً الى لبنان ليخبر اباه ان خدماته يحتاج اليها الامير في اقليم صفد

استسلام ابي غوش

ولما رأى محمد علي باشا ان عائلة ابي غوش قد استسلمت استسلاماً حقيقياً مخلصاً ، أمر بالافراج عن كبيرها ابراهيم ابي غوش فخرج من السجن ، وعين جبر أبا غوش حاكمية القدس،واهدى لكل عضو من اعضاء العائلة شالا من الكشمير

بعد سنة

وبعد سنة أخرج جبر من منصبه نهائياً ولكنه سمح له بان يأخذ من خزينة الحكومة معاش تقاعد يعادل نصف معاشه السنوي

والظاهر هو ان الباشا في ذلك الوقت نفى عدداً من وجهاء القدس ، مثل الشيخ محمد علي الحسيني ،والشيخ عبدالله البديري وآخرين

وفي هؤلاء المنفيين كتب ابراهيم باشا الى سامي بك كتاباً جاء فيه (نقلا عن النص العربي الذي استخرجه الاستاذ أسد رستم من السجلات وأثبته في كتابه ما لي :

«ان الاشخاص المعلومي الاسامي من وجوه القدس كانوا بناء على ما اقتضته الحالة قد نقلوا الى مصر بيد انه الان لا يتوقع منهم اي شيء وقد اصبحوا في حكم العدم بحيث يجب الترخيص في اعادتهم الى القدس عدا احدهم الشيخ عبد الله البديري ولكن السماح بالعودة يجب حصره في القدسيين فاذا ما التمس الذين نفوا الى مصر من جهات اخرى السماح لهم بالعودة الى ديارهم يجب أخذ رأينا في ذلك فقد يكونون ممن نتوقع المضرة منهم حتى اذا كانوا ليس كذلك سمح لهم بالعودة بعد وصول ردنا »

اعلان تمديد المزاد العلني

لدى المحكمة المركزية في حيفا

بشأن المعاملات الاجرائية في القضية رقم ٣٣١٧ — ٣٨

المتكونة فيما بين المرتهن عبد الرحمن ابو اصبع بواسطة وكيله المحامي حنا افندي عصفور ضد الراهنين احمد ومحمد اديب البغدادي من حيفا

بما انه بموجب القرار الصادر وفقاً للمادة ١٤ من قانون انتقال الاراضي (الفصل ٨١) المعطى من طرف رئيس المحكمة المركزية في حيفا بتاريخ ٣٠ — ١١ — ٣٤ جرى نشر اعلان بشأن بيع الاموال المبينة في الجدول الملحق وذلك في جريدة الجامعة الاسلامية عدد ١٣٠٩ الصادر بتاريخ ٢٧ — ٧ — ٣٧ ولكون المزاد فتح مرة جديدة لمدة اخرى مقدارها خمسة عشر يوماً وفقاً للمادة ١٠٦ من قانون الاجراء الصادر في ١١ مايس سنة ١٩١٤ ولكون هذا المزاد الجديد جرى اعلانه في الوقائع الفلسطينية عدد ٧٥٠ تاريخ ٢٠ كانون الثاني سنة ١٩٣٨ وفي جريدة الجامعة الاسلامية عدد ١٤٣٦ الصادرة بتاريخ ٢٤ كانون الاول سنة ١٩٣٧ وبما ان الاموال المشار اليها صار تخمينها بقيمة سبعمائة وستة وتسعين جنيهاً فلسطينياً والمزاد الاخير بلغ ثلاثمائة جنيه فلسطيني . لذلك فليكن معلوماً بانه بموجب الامر الصادر من طرف رئيس المحكمة المركزية في حيفا وفقاً للمادة ١٠٨ من قانون الاجراء فان المزاد على هذا الملك تقرر تمديده لمدة اخرى لا تتجاوز الثلاثين يوماً اعتباراً من تاريخ نشر هذا الاعلان في جريدة البالستين بوست وجريدة الدفاع وجريدة فلسطين على أن يراعى في ذلك التاريخ الاخير لصدور الجرائد المذكورة

وسيجري البيع بطريق المزاد العلني وسيعرض الملك للبيع وفقاً للشروط المبينة في الجدول والاموال التي ستباع هي الاموال الغير منقولة خاصة الراهنين كما هو مبين في الجدول الملحق ويكون هذا البيع خاضعاً للحقوق والادعاءات الحاصلة على الملك المذكور وفي حالة عدم صدور أي امر بالتأجيل فان البيع سيجري بمعرفة مأمور اجراء محكمة مركزية حيفا وذلك بكل يوم اعتباراً من الساعة التاسعة لغاية الساعة الثانية عشرة قبل الظهر طيلة مدة الثلاثين يوماً المشار اليها اعلاه

اذا الراهنان دفعا قيمة بدل الرهن المطلوب منهما بموجب عقد الرهن البالغ مقداره ٤٣٠ جنيه مصري عدا عن الفائدة من تاريخ ١٧ — ١٠ — ٢٧ وعدا عن الرسوم والمصاريف ايضاً قبل رسو المزاد على احد فعندئذ يوقف البيع .

واثناء البيع يطلب من الجمهور ان يزاودوا اما شخصياً او بواسطة وكيل مفوض ولا تقبل اية مزاودة من المرتهن او بالنيابة عنه ولا يكون البيع صحيحاً الا اذا اقترن ذلك بموافقة صريحة من رئيس الاجراء او ممثله وعلى المزاود ان يدفع التأمينات القانونية في المائة عشرة من القيمة المخمنة اما نقداً أو كفالة بنك يرضى بها رئيس الاجراء او ممثله .

ان شروط البيع هي مرفقة مع اعلان البيع الاصلي ويمكن مطالعتها في دائرة الاجراء في محكمة مركزية حيفا عند الطلب

أعطي في هذا اليوم الثاني عشر من شهر نيسان سنة ١٩٣٨

الجدول الملحق المشار اليه

الموقع : المحلة الشرقية الشارع شارع الناصرة نوع الملك ارض ميري منشأ عليها دار الاوصاف أرض اميرية منشأ عليها بناء ذو طابقين اسم المالك المسجل احمد ومحمد اديب البغدادي كيفية اتصال الملك بالمالك المسجل مسجلت على اسميهما بالطابو مساحة الارض ٣٦٤ ذراع مربع تفاصيل الابنية والعمار بناء ذو طابقين الارضي يتألف من تسعة غرف وبئر ماء مع ثلاث مطابخ وثلاث بيوت خلاء . والثاني يتألف من ثلاثة غرف ومطبخ وبيت خلاء نمرة السجل ١٦ صفحة ٢٨ الحصص ٢٨ — ٤٨ حصة

الحدود : شمالا علي شاويش ، شرقا طريق ، جنوبا عبد الرحمن بيرومي ،غربا قاسم ابو زيد . الملك مؤجر مشاهرة كما تبين ذلك من رابور معاملة وضع اليد المؤرخ في ١٠-٧-٣٧ . القيمة المخمنة : ٧٩٦ جنيه فلسطيني

عن المسجل

(٣٤٢٣) مأمور اجراء محكمة مركزية حيفا

صفوة ما يحمله بريد الشرق والغرب

العالم اسبوعا بعد اسبوع

ايدن الضحية ـ الصيد السياسي ـ مراضاة هتلر ـ بين المانيا وايطاليا

السلام لعامين ـ رجل فرنسا القوى ـ قناة السويس ـ الجنرالات يتوبون

عن آخر ما حمله الينا البريد من الصحف والجلات الانكليزية ، ننقل انباء العالم في اسبوع فيما يلي :

ايدن الضحية

تقول المسز نيفل تشامبرلن لصاحباتها انها لم تر زوجها مبتهجاً مثل ابتهاجه الحالي منذ سنوات كثيرة

وعند ما اقام زمناً مع الملك والملكة قبيل عيد الفصح في قصر وندسور، هنأه الكثيرون ممن رأوه هناك ، على تحسن صحته

ويقول المقربون من رئيس وزراء بريطانيا انه تحمل اثقالا جسيمة عند ما بدأ بالتفاوض مع موسوليني ، اذ ان مركزه تحرج بعد ان استقال انتوني ايدن من وزارة الخارجية ، وعند ما تحدث لويد جورج الى جمع من الوزراء في باريس ، قائلا لهم ان وزارة تشامبرلن ستهوي الى الحضيض عند ما تبدر اول بادرة لفشل مفاوضات روما

وفي ذلك الوقت كان ونستن تشرتشل قد جمع حوله جماعة من المحافظين (الثائرين) على تشامبرلن ، وبدأ بواسطتهم يشاغب على تشامبرلن لاسقاطه

اما ايدن فانه راح ضحية لاصرار رئيس الوزراء على مصافاة موسوليني ، ولكن الوزارة ظلت بعد رواحه وفيها اثنان يتحينان الفرص لمشاكسة الرئيس ولو ان « الدوتشي » قطع المناقشات على حين غرة ، لاستطاع بقطعها ان يسقط وزارة تشامبرلن في ليلة واحدة .. ولكن الله سلم ، وللستر تشامبرلن الان كل الحق في هذا الابتهاج

الصيد السياسي

امضى تشامبرلن قسما من ايام عيد الفصح في ضيافة اللورد والليدي لندندري في ناحية « بروار » فتصيد الكثير من الاسماك ، وقام بالعاب رياضية مختلفة ، واللورد وقرينته صديقان مخلصان لالمانيا ، ورئيس الوزراء قد بدأ الان بالمرحلة الثانية من مراحل المشروع الذي وضعه لتوطيد السلام في القارة الاوربية فاذا انتهت هذه المرحلة على خير ، تم عقد اتفاقية مع المانيا كتلك التي عقدت مع ايطاليا

ويصر كبار الموظفين في وزارة الخارجية البريطانية الان على القول بان تشامبرلن لا يريد تحطيم محور روما ـ برلين ، بل الحق الصراح هو انه يريد ان يوطد الصداقة بين لندن وروما الى الدرجة التي تجعل برلين تتساهل قليلا في المحادثات المقبلة التي سيكون الوسيط فيها هو اللورد لندندري

مراضاة هتلر

يعرف تشامبرلن ان هنالك لغزا موجودا داخل قلاع الدولتين الديكتاتوريتين ، فموسوليني حائر الان لا يدري أيمشي مع بريطانيا جنبا الى جنب كحليف لها ، أم يظل كما هو الان ذيلا لهتلر ؟

ويستطيع « الفوهرر » مراعاة للعوامل الاقتصادية والعسكرية ، ان يضرب ضربته اذا كانت فرص النجاح عظيمة ، مواتية له . وكلما توطدت الصداقة الانكلو ـ ايطالية تضاءلت هذه الفرص ، وصعب على الهر هتلر ان ينتزع جوائز سهلة من ايدي الدول الديموقراطية

ولكن هل سينزل هتلر عن تحقيق حلمه : « جنس واحد ، ورايخ واحد ، وفوهرر واحد » ويعمل هو الاخر على الاتفاق مع تشامبرلن ؟

ليس هذا بالقرار السهل ، فقبول هتلر بالصداقة البريطانية ، على الشروط التي ترسمها بريطانيا لها ، معناه ان الحرب قد اشهرت على الزعيم في داخل الريخ

ويرى تشامبرلن ان لا بد من مساومة تفهم المانيا منها ان امساومة لصالحها وهو لذلك يسعى الان الى مراضاة هتلر ، على يد صديقه وصديق المانيا اللورد لندندري ولابد لبريطانيا في المفاوضات المقبلة بان تتنزل عن شيء من المطالب التي سيتقدم بها زعيم الريخ ، والا عاد هذا الى سياسته العسكرية التي يرعب بها قلب أوروبا

بين المانيا وايطاليا

هذه رسالة مؤلفة من ثلاثة اسطر ، ارسلت من روما وهي تتضمن مغزى بعيدا جدا لمستقبل أوروبا ، اذ جاء فيها « ان ولي عهد ايطاليا البرنس امبرتو سيقوم في شهر حزيران بزيارة خاصة لجهة بولزانو »

والبرنس امبرتو هو المفتش العام للقوى الايطالية المسلحة ، وهو في هذه الزيارة سيفتش على وسائل الدفاع عن الحدود الشمالية ، لا سيما الموجود منها في ممر برينر الذي تقف عليه جيوش هتلر الان

« وبولزانو » والاقاليم المجاورة لها اخذتها ايطاليا من النمسا بعد الحرب العظمى الماضية ولكنها ما تزال الى الان المانية في لغتها وتقاليدها

« البقية على الصفحة السابعة »

معجزات الامواج

السفينة العاشرة تنجو من الغرق باعجوبة

« كنا قطعنا كل رجاء ، واصبحنا على شفا جرف هار من الغرق عندما وقعت المعجزة . لقد جاء موج كالجبال فرفع سفينتنا فوق الصخر ، ثم انزلها وراءها على البر في سلام وامان ، فخرجنا منها ومشينا فوق الرمال ، ونحن لا نكاد نصدق اننا احياء »

هذا هو الذي قاله احد بحارة الباخرة « ترنينزن » ، وفيما يلي تنقص مجلة « آنسرز » قصتها :

افظع العواصف

رست هذه الباخرة الجانحة الى البر في ناحية سيتوبال على ساحل البرتغال ، بعد أن هب عليها افظع ما عرف من العواصف والانواء في البحار ، ثم جاء الموج الذي تحدث عنه البحار فرفع « ترنينزن » وحمولتها ٢،٤٠٠ طن حتى اجتاز بها الصخور التي على الساحل ، وانحط بها سالمة على الارض الرملية ، ومع ذلك فليست هذه الحادثة هي الاولى من نوعها عن حوادث البحار .

على رصيف الميناء

ففي شهر تشرين الاول عام ١٨٢٤ ، هبت عواصف لم يسجل مثلها في تاريخ البحار على ساحل انكلترا الجنوبي ، ولاول مرة في تاريخه طغت المياه على ساحل « تشيسي » حتى اغرقته كله ، وكانت على مقربة منه سفينة فيها ٣٠ من البحارة ، استسلموا للمقادير ، وايقنوا أن لا نجاة لسفينتهم من الغرق أو من التحطيم على الصخور ، وباسرع من لمح البصر جاءت موجة هائلة فرفعت السفينة حتى نزلت بها سالمة من كل عطب على رصيف الميناء والبحارة لا يكادون يصدقون انهم اصبحوا على ظهر اليابسة .

وبعد ايام هدأت الانواء ، وانجاب الماء عن الرصيف ، وكان على سلطات الميناء ان تجهد نفسها في ارجاع السفينة الثابتة على الرصيف الى الماء

السفينة العاشرة

وفي عام ١٨٣٩ هبت عواصف وانواء مخيفة جداً على ساحل « تشيسي » في جنوب انكلترا ، وكانت على مقربة منه عشر سفن تحطمت تسع منها ، وغرق كل من كانوا فيها

اما السفينة العاشرة ، وكانت صغيرة لا تزيد حمولتها عن ٥٠٠ طن ، فقد جرى لها مثل ما جرى مؤخراً على الساحل البرتغالي ، اذ رفعتها الامواج فوقها حتى انزلتها الى البر سالمة هي وبحارتها جميعاً .

الجرائم تزداد

وعدد المساجين يقل في انكلترا

اكثر المقبوض عليهم بجنايات القتل ينتحرون

« عدد الناس الذين يخطئون القانون يتزايد تزايداً مستمراً ، ولكن ثلاثة فقط في كل مئة مجرم يرسلون الى السجن »

بهذه العبارات استهل الكاتب نورمان هوب . في مجلة « آنسرز » الانكليزية ، مقاله التالي :

ثمن الجريمة

للجريمة ثمن بخس ، وهذه هي الحقيقة الباردة القاسية ، وقد اثبتتها الارقام الرسمية التي قالت لنا ان عدد السرقات التي وقعت خلال العام بلغت ١٨٠،٠٠٠ سرقة ، وفي كل خمس سرقات ، اربع بلغت قيمة المسروقات فيها اقل من خمسة جنيهات

ثمن المسروق

ونذكر هنا ان قيمة الشيء المسروق لصاحبه ، ليست هي قيمة للسارق ، اذ لا يأمل اي لص في ان يبيع البضائع المسروقة بشيء يشبه قيمتها الحقيقية ، ومالم يسرق اللص نقداً فمن المشكوك فيه كثيراً ان ينال في البضائع التي قيمتها خمسة جنيهات ، اكثر من جنيه واحد

وهناك عدد قليل من اللصوص ، هم الذين يفوزون بسرقات كبيرة ضخمة ، ولكن في كل مئة سرقة اخرى لم يفز اللصوص في سرقات العام ، الا بسرقة واحدة زادت قيمة المسروقات فيها عن مئة جنيه

توزيع الغنائم

وفي هذه السرقات الكبيرة ، لا بد وان يكون للص الاكبر شركاء ، واذ قلنا انهم يبيعون المسروقات التي قيمتها ١٠٠ جنيه بعشرين جنيهاً ، فقسم هذا الثمن على ثلاثة او اربعة لصوص تخرج بما قلناه من ان ثمن الجريمة بخس ، وتدرك ان ما يقال من قصص « الاموال السهلة » التي ينجو بها اللصوص ان هي الا قصص مبالغ فيها كثيراً

الاحداث المجرمون

ومع ذلك فالجرائم في ازدياد ، واسوأ ما في الموضوع هو تزايد المجرمين من الاحداث ، فمن ٥٣،٦٣٣ شخصاً وجدوا مذنبين في جرائم السرقة ، كان الثلث من الاولاد والبنات ، وكان عمر الواحد اقل من ١٧ سنه

جرائم السطو

ومن ٨،٨٣٤ شخصاً وجدوا مذنبين في جرائم السطو على الدور والمخازن ، كان الثلثان من الشباب الذين يقل عمر الواحد منهم عن ١٧ سنة

اما نسبة المجرمين من الاولاد الذين يتراوح عمر الواحد منهم بين ١٠ وبين ١٤ سنة ، فقد تضاعفت في السنوات السبع الاخيرة

وهذه هي الارقام المثيرة للدهشة ، اكثرها موجودة في الاحصاء الذي احصته وزارة الداخلية عن قضايا السرقات والسطو التي وقعت في انكلترا وويلز وحدهما (دون اسكتلاندا) في عام ١٩٣٦ وهذا الاحصاء لم ينشر الا مؤخراً

انواع الجرائم

هناك قفزات عالية في كل نوع من انواع الجرائم ، فالمخالفات بانواعها بلغت ٨٢٤،٩٥١ مخالفة مقابل ٧٥٩،٤٢٣ في عام ١٩٣٥ ، ومن كل مئة مخالفة ٥٩ كانت مخالفات لانظمة السير على الطرقات وهؤلاء المخالفون قد تضاعف عددهم في خمس سنين

رقم ضخم

ثم ان هذا العام الذي صدر الاحصاء بجرائمه ، دفعت فيه ٥٠،٠٠٠ حادثة من حوادث السكر والعربدة ، وهذا رقم لا يقارن بعدد من ادينوا في مخالفات عدم الحصول على رخص للكلاب ، ولا بعدد من ادينوا في مخالفات القوانين المحلية الفرعية الاخرى

الجرائم الخطيرة

وفي الحق ان الجرائم الخطيرة لم يقع منها شيء كثير ، فمن الناس الذين ادينوا ، ادين واحد في المئة فقط بالجناية الكبرى ، وحوكم امام محكمة فيها محلفون ، ومن مجموع القضايا فصلت محاكم الصلح في نحو ٩٩ في المئة

انواع الاحكام

حكم على ٨١ في المئة بالغرامة ، وثبت الجرم على عشرة اشخاص ولكنهم لم يسجنوا ، بل ربطوا بكفالات حسن سلوك ، ولم يذهب الى السجن من مجموع المجرمين الا ثلاثة من كل مئة

اعمال العنف

وهناك ظاهرة اخرى مشجعة نراها في تناقص اعمال العنف ، فقد بلغ عدد من ادينوا بمهاجمة غيرهم ١١،٠٤٨ مهاجماً معتدياً ، مقابل ١٣،٧٠٦ هم الذين ادينوا باقتراف الاعمال العنيفة في عام ١٩٣١

جرائم القتل

اما جرائم القتل عمداً فانها بلغت ٩٩ جريمة ، اتهم فيها ١١٢ شخصاً ، مقابل ٨٧ جريمة قتل هي التي اقترفت في عام ١٩٣٥ ، و ١٠١ في عام ١٩٣٦

انتحار المجرمين

وفي كل جناية من ثلاث من جنايات القتل ، انتحر المجرم ، قبل ان يثبت عليه الجرم ، وفي خمس جنايات لم يلق القبض على احد ، و ٦١ جناية القي القبض على ٦٤ شخصاً

وقد ادين ٢٣ شخصاً بجنايات القتل وحكم عليهم جميعاً بالاعدام ، ولكن لم يعدم منهم الا ثمانية ، اما الباقون فقد خففت الاحكام الصادرة عليهم

النساء المجرمات

وترينا هذه الارقام ان النساء يزداد امتثالهن للقانون ، فامام كل امرأة ادينت ادين اربعة من الرجال أو الاولاد

وفي بعض المدن يطلق سراح الاطفال الذين يدانون ، اذ انهم يربطون بكفالات حسن سلوك ، وفي بعض المدن الاخرى لا تنظر محاكم الصلح في القضايا التي يتهم فيها الاولاد الصغار ، اذ تكون محاكم البوليس قد ارسلتهم الى اصلاحيات الاحداث

ويمكن القول بان انكلترا في الخمسين سنة الاخيرة قد اغلقت نصف سجونها اذ يقل عدد من يدخلونها سنوياً من ١٨٦،٠٠٠ الى ٢٥،٠٠٠ سجين ...

الفتـق

« لقد تخلصت من الفتق تماما !!.. »

هذا ما يقوله كل من استعمل الحزام الاصلي الصحيح

سيوبر نيو باربر من باريس

بدون مخدة — بدون زنبلك

خفيف سهل الاستعمال فلا مثيل له في الراحة . اذا كان فتقك يزداد حجما كل يوم او ينزلق من تحت المخدة عندما تسعل أو تعطس او تأتي باي مجهود آخر فاعلم ان حياتك في خطر ، لان المخدة ستضغط على امعائك وتعمل على اختناقها مما يصل الى حالات غاية في الخطورة . فلا تنتظر حتى يفوت الوقت حيث تكون الطامة الكبرى بل اسرع واستعمل (السيوبرنيو باربر) فتجد متعة الحياة وراحة البال

التجربة مجانا والكتالوج

في القدس — بوكالة باربر ا بالصيدلية الانجليزية الاميركانية — شارع يافا تحت البوسطة — كل يوم من الساعة ٩ـ١٢ ومن الساعه ٤ـ٧ مساء

في حيفا — بصيدلية نصار ميدان الخمرة

يوم الاربعاء في ٤ آيار سنة ٩٣٨

(٣٣٥٣)

اعلان

بناء على الاذن الصادر من المجلس الشرعي الاسلامي الاعلى في استبدال قطعتي الارض الواقعتين في محلة النزهه العائدتين لوقف جدي المرحوم الحاج حسن ابو زناد فاني اعلن للعموم بان احدى هذه القطع بلوك ٢٤ قسيمة ٢٥٥ مطروحه للاستبدال فمن اراد المزاودة عليه ان يدفع ٢٥ بالمائة كسلفية وعند انتهاء مدة المزاودة تقدم المعامله باسم المزاود الاخير وان هذا الاستبدال لا يكون نافذاً الا بعد موافقة فضيلة القاضي الشرعي وجميع الرسوم عائدة على المشتري فمن اراد زيادة في الايضاح والاطلاع على الخرائط والشروط فليراجعني في مكتبي الكائن بسوق الدير خلال اسبوعين من تاريخ هذا الاعلان

متولي وقف الحاج حسن ابي زناد

شوقي ابو زناد (٣٤٢٤)

مصانع كروب

تعاقدت مصانع كروب الالمانية الشهيرة مع الحكومة التركية على ان تصنع لها ٩٠ قاطرة و ١،١٠٠ عربة للركاب والبضائع لسككها الحديدية ، بمبلغ ٢،٦٥٠،٠٠٠ جنيه

وفي هذا العقد تعهدت المصانع بان تسلم هذه القاطرات والعربات في ظرف سنة واحدة

ان الرغبة في التقاط صور احسن واسهل من الصور التي سبق لنا التقاطها ليست بنت اليوم فطالما جاشت في صدور المصورين من فجر عهد التصوير بل من اليوم الذي بدأ فيه التقاط الصور . ولقد حقق هذا الزر السحري المقام على صندوق آلة المنفاخ ٦٢٠ كوداك جونيور هذه الامنية . فان كانا اليدين تقبضان بقوة على آلة التصوير بينما تضغط سبابة اليد اليمنى بخفة على هذا الزر وبذلك تضمن عدم اهتزاز الآلة وبالتالي عدم تلف الصورة حتى في حالة صور الخاطف التي يستغرق التقاطها مدة اطول من المعتاد .

٦٢٠ كوداك جونيور

620 KODAK JUNIOR

مجاناً

كتاب « التصوير الشمسي في متناول الجميع » وهو كتاب طريف يبحث في التصوير الشمسي من ناحية لم يطرقها احد لغاية الآن . اطلبه بهذا الكوبون من : كوداك (مصر) شركة مساهمة : الساحة التجارية نمر (١) حيفا .

كوبون كتاب كوداك المجاني

الاسم ....

العنوان ....

البلد ....

يرسل الكوبون داخل غلاف مفتوح

شريط كوداك فيريكروم يزيد في مزايا آلة التصوير مهما كان نوعها

اعلنوا
في جريدة الدفاع

على الحدود...

أين تهدر أموال البلاد...!

٤٥٠٠ عامل يشتغلون تحت حراسة الجند

ذهب من حيفا يوم امس عمال شركة سوليل بوني ويبلغ عددهم ٤٥٠٠ عامل تحت حراسة عدد كبير من الجند الى الحدود بين فلسطين ولبنان. وقد تعهدت هذه الشركة بوضع الاسلاك الشائكة على الحدود. وتبلغ قيمة التعهد ٢٠٠ الف جنيه.

– فأين تهدر أموالك أيها البلد البريء!

جنوح باخرة في ميناء تل ابيب

الجهود المبذولة لتعويمها تذهب عبثاً!

رست في ميناء الثغر امس الباخرة «ميلوس» من بواخر شركة «ديتش ليفنت لاين» قادمة من الاسكندرية وأفرغت ما تحمله من البضائع الواردة الى يافا. وفي الساعة الواحدة والنصف بعد الظهر، ابحرت الى تل ابيب لافراغ باقي حمولتها فيها.

وهناك اقتربت من الشاطيء كثيراً لانزال البضائع على رصيف تل ابيب، بالنظر لقلة وسائل النقل فيه، فجنحت وكادت مقدمتها تغوص في الرمال ولما شعر ربانها بالخطر أرسل خبراً الى دائرة ميناء يافا فخف الى ميناء تل ابيب رئيس الميناء المستر باكسنديل ومديرها المستر بوب وجاويش الميناء السيد فلاح الاسعد وعدد كبير من رجال بوليس الجمارك وأخذوا يجربون كافة الوسائل لتعويمها فلم يتمكنوا وذهبت محاولتهم التي قاموا فيها في مدة ست ساعات عبثاً.

وفهم ان آلات الباخرة المذكورة قد غرز بعضها في الرمل لانه عندما كان الربان يحاول ادارتها كانت لا تجري بالحركة المنتظمة.

وفشلت المساعي التي اتخذت لتعوم الباخرة بالرغم عن جهود من أتوا للمساعدة في ذلك من اليهود الذين يعملون في رصيف تل ابيب من زوارق وبحارة. اما الباخرة الرومانية الراسية بالقرب منها في داخل البحر فلم تتمكن هي الاخرى من تعويمها أو جرها الى الداخل، وفشلت محاولة بحارتها عدة مرات. وحتى كتابة هذه السطور والمحاولات جارية لتعويمها وانقاذها مما يتوقع لها من الاخطار...

* * *

البيوت المتشعثة في البلدة القديمة

هوت أمس غرفة كبيرة بسقفها وجدرانها في البلدة القديمة بسبب التشعث الذي حصل على اثر عملية النسف في سنة ١٩٣٦، وقد صادف الى كان يلعب بجوارها عدد من الصبية فشاهد أحدهم تساقط بعض الحجارة من جدرانها فأنذر زملاءه وفروا وسقطت الغرفة بعد ذلك ببضع ثوان ونجا الصبية من خطر محقق.

وقد فهمنا أنه يوجد في البلدة القديمة عدد كبير من البيوت المتشعثة أخلى اصحابها قسماً منها بالنظر لتوقع سقوطها. والغريب ان المسئولين لم يحركوا ساكناً في هذه المسئلة، ولم يتقدموا حتى الان لهدم جميع هذه البيوت حرصاً على حياة الناس.

* * *

نماذج توزع على القرى

سبق ان وزع قائمقام الرملة نماذج على مختاري القضاء لاحصاء اهالي قراهم وما تملكه كل عائلة من الدونمات

وقد علمنا ان اجتماعاً عقد امس في مكتب قائمقام الرملة حضره جميع مختاري قرى القضاء وجرى البحث فيه حول كيفية تعبئة هذه الجداول والسرعة في انجازها واعادتها الى دائرته في اقرب وقت ممكن والمفهوم ان هذه الاحصاءات ستتم في جميع اقضية فلسطين لتقديمها الى اللجنة الفنية البريطانية التي قدمت البلاد منذ ايام...!

عقد قران

يعقد قران الشاب السيد مصطفى الجندي على كريمة الحاج احمد افندي الصباغ وذلك في يوم الاثنين الواقع في ٢ أيار الموافق ٢ ربيع الاول في الساعة الثالثة بعد الظهر في بيت الوجيه محمد صبري بك الجاعوني في اول سوق اليهود.

مهندسو بلديات فلسطين

زار مهندسو بلديات مدن فلسطين الذين جاؤا امس لحضور الاجتماع الدوري الذي يعقد مرة في كل ثلاثة اشهر في احدى مدن فلسطين، امس خزان العجمي وفسالخ البلدية وسوق الخضرة والمحلة الجديدة «القرية العربية» والميناء ومطار "المدالمدني. والمفهوم انهم سيسافرون الى غزة لمشاهدة الانشاءات الجديدة فيها «اليوم»

اعلان

تقدمت الينا مضبطة مختومة من مختار محله النقيب بيافا تتضمن أن صديقة بنت خليل الصادق توفيت وانحصر ارثها في اولادها درويش ومحمد ويوسف واسما أولاد مصطفى حلوة لا غير فمن له اعتراض على مضمون هذه المضبطة فليراجع محكمة يافا الشرعية خلال خمسة عشر يوما من تاريخ نشر الاعلان

قاضي يافا الشرعي

٤٤٢٧

الغاء حفلة عيد المولد

جاءنا من حضرة صاحب الفضيلة الشيخ محمد الهادي اليشرطي شيخ الطريقة الشاذلية المحمدية البيان التالي:

نعلن للعموم باننا قررنا الغاء حفلة عيد المولد النبوي الشريف هذه السنة. وسوف نكتفي بتلاوة قصة المولد النبوي على الاخوان الموجودين في الزاوية، فالمرجو نشر هذه الكلمة على صفحات جريدتكم الغراء ليطلع عليها ابناء الطريقة الشاذلية، فالزاوية لا تقبل احداً من الزائرين في هذا الموسم

الى يافا

فهم أن اللجنة الجديدة ربما قدمت الى مدينة يافا يوم غد «الاثنين» في جولة لمشاهدة انحاء المدينة

العمال الفنيون

بلغ عدد العمال الكهربائيين والنجارين والمهندسين والميكانيكيين الذين سجلوا اسماءهم في الغرفة التجارية الوطنية نحو الفي عامل وستقفل الغرفة التجارية باب التسجيل ابتداء من الغد الى اشعار آخر

جسر الشيخ مونس!

سبق ان قدم اهالي قرية الشيخ مونس اعتراضاً الى المراجع المختصة على انشاء جسر جديد عرف باسم المندوب السامي بالقرب من معرض تل ابيب للاضرار التي تلحق مصالحهم من جراء انشاء ذلك الجسر

وقد ورد امس كتاب من قائمقام الرملة يتضمن الرد على اعتراض اهالي القرية المذكور ويقول بأنه من المصلحة العامة والخاصة لاهالي القرية انفسهم انشاء هذا الجسر لانه يزيد في... قيمة املاكهم في تلك النواحي ولانه ضروري جداً للمصلحة العامة لمرور السيارات التي تحمل اكثر من ثلاثة اطنان عليه!

استئناف صرف تعويضات

تستأنف دائرة مالية يافا صرف التعويضات لمنكوبي اضطرابات سنة ١٩٣٦ يوم الاثنين القادم (غداً)

كما شاءت بلديتهم!

جاءنا من مكتب الاخبار ما يلي:

تبحث لجنة تنظيم المدن في المنطقة الجنوبية بالاستشارة مع مستشار تنظيم المدينة تفاصيل تخطيط المنطقة الواقعة شمال تل ابيب. وبالاضافة الى اقتراحات انشاء الطرق وتقسيم المناطق فأنها تبدي اهتماماً لحفظ قطعة على شاطيء البحر يبلغ طولها نحو مئتي متر وعدم السماح باقامة ابنية عليها لتحفظ بناءها وليتمكن سكان تلك المنطقة من التنزه عليها في المستقبل بعكس باقي المدن الساحلية في فلسطين!

وتجري الان مراقبة تخطيط الاراضي في تلك الناحية وسوف لا تصدر رخص للبناء لاصحاب الاراضي ليبقى تخطيط المنطقة سليما وخصوصاً بالقرب من شاطيء البحر!!

— وهكذا، كما ارادت بلديتهم!

قضية اراضي الشيخ مونس

وانشاء «منتزه» كبير لمدينة تل ابيب...!

علمنا ان لجنة التنظيم التي تقوم بتخطيط اراضي قرية الشيخ مونس أخذت تعد الخرائط والتخطيطات التي نشرنا عنها كثيراً في اعدادنا الماضية وفهمنا ايضاً ان «الشارع الاخضر» سيصير توسيعه من جهة الضفة الشمالية الواقعة في اراضي قرية الشيخ مونس مع اختصار المساحة التي تخص اليهود من جهة الضفة الجنوبية من النهر!!

وقد اتضح من التخطيطات الجديدة ان هناك فكرة تقوم على اساس انشاء «بولفار» للنزهة يشطر أراضي القرية شطرين، ويقتطع من املاك العرب انفسهم. ويقال انه يبتدي من مصب نهر العوجا غرباً ويستمر متجهاً الى الشرق حتى نهاية اراضي القرية، وسيكون بنسبة ٥٠ في المائة من المساحات التي سيمر فيها، وهذا العمل سيدخل قسماً كبيراً من اراضي قرية عربية، الى تل ابيب لانشاء منتزهات لها! ويقوم اهالي قرية الشيخ مونس الان في اتخاذ الوسائل المشروعة لاحباط هذا المشروع.

تخفيض الاحكام عن افراد عائلة شماخ

غزة في ٣٠ نيسان – لمراسل الدفاع الخاص – اجتمع مساعد حاكم اللواء الجنوبي أمس بوجهاء المدينة وأبلغهم أمر المندوب السامي بالعفو عن السيد خليل شماخ وولده صالح وتخفيض الحكم لمدة ستة اشهر عن اولاده السبعة الاخرين الذين حكمت عليهم المحكمة العسكرية بالقدس باحكام مختلفة. وقد اصدر قائمقام غزة منشوراً بهذا المعنى ووصل بقطار الظهر السيد خليل شماخ وولده صالح من سجن القدس المركزي

* * *

آراء فريدة للحزب الاصلاحي اليهودي

تشكيل وحدات عسكرية للمحافظة على الامن!

دعا الحزب الاصلاحي مندوبي شركات الانباء اليهودية وغيرها ومندوبي الصحف الاجنبية، فلبى الدعوة عدد من هؤلاء. وقد شرح الادون اكستين السكرتير السياسي للحزب الاصلاحي، آراء الحزب في «حل» مشكلة فلسطين والمشكلة اليهودية العالمية، وانه جاء من لندن ليدلي بشهادة امام اللجنة الفنية بوجهة نظر الحزب الاصلاحي... واظهر للصحفيين الفرق بين سياسة حزبه والسياسة التي تسير عليها الجمعية الصهيونية.

ولخص رأي الحزب بقمع الاضطرابات فقال، ان الحكومة تقف من الجماعات المسلحة موقف المدافع ففوانها تصد المهاجمات ثم تنتظر مهاجمات جديدة اخرى (كذا) فمن واجب الحكومة أن تتخذ خطة المهاجمة فأنها اضمن (كذا) وسيلة لتفريق المسلحين. وقد اقترحنا على السلطات تأليف وحدات عسكرية يهودية تحت اشراف ضباط انكليز لكن هذه المسألة موضع خلاف بين القدس ولندن فالاخيرة لا ترى مانعاً (كذا) من تأليف هذه الوحدات..!»

* * *

نادي الروضة يتغلب على العربي

جرت بعد ظهر امس مباراة بين فريقي نادي الروضة المقدسي والنادي العربي على ملعب جمعية الشبان المسيحية للحصول على درع الملك غازي، وقد اسفرت عن تغلب نادي الروضة باصابة واحدة ضد لا شيء. وقد وقع حادث مؤسف خلال المباراة بين بعض اللاعبين ولنا كلمة ننشرها في عدد الغد.

وتجري مباراة في كرة القدم بين فريق نادي الشبيبة الارثوذكسية بيافا وفريق الرويال سكوتش في الله على ملعب السكة الحديدية وذلك في الساعة الثالثة بعد ظهر اليوم.

وتجري بعد ظهر اليوم مباراة بين فريقي النجاح وترسا نطة على ملعب الفريق الثاني

التحقيق في حادث القنبلة

لا يزال التحقيق مستمراً في قضية درويش مصطفى ابو محمود المتهم باعطاء بيانات كاذبة تفيد بان وجيهين معروفين في المدينة هما اللذان أوعزا اليه بالقاء القنبلة على قشلاق البوليس واستمرار التحقيق يجرى بناء على طلب الوجيهين المذكورين.

مباراة رياضية

تبارت يوم الجمعة الماضي الفرقة الرياضية بالسافرية مع فرقة الزهرة العربية بيافا على ملعب الاولى، وقد تغلب الفريق الاول بأصابتين ضد لا شيء وكان اللعب منظما

في محكمة الصلح

نظر حاكم صلح المدينة الاستاذ زكي افندي الداودي امس في قضية محمد عبد الله راجح من يافا ومحمد الشوملي المتهمين باعطاء اخبار كاذبة بقصد ايقاع الضرر بالمشتكي علي محمد الشيخ علي بتهمة أنه هو الذي القى القنبلة على قشلاق البوليس وبعد ان سمع شهود النيابة والدفاع قضى بسجنهما تسعة اشهر.

وحكم على سعيد محمد مباركة من يافا المتهم بطعن شخص آخر بموسى بالسجن ثلاثة اشهر. وعلى حسين يوسف الخليل المتهم بسرقة حصان بالسجن شهراً وعلى صلاح حسن سرحان المتهم بحيازة دراجة يظن بانها مسروقة بالسجن شهراً

برقيات الاحتجاج على التقسيم...

وردت الينا طائفة من البرقيات تشير في جملتها الى الحالة في فلسطين ورفض مشروع التقسيم وان حل قضية البلاد على اساسه لا يضمن للعرب حقوقهم الكاملة. وبين هذه البرقيات برقية من اللجنة العليا لجمعية الدفاع عن فلسطين في العراق وثانية من بنت جبيل وقعها السادة: محسن شراره، احمد رضا، سليمان ضاهر، عارف الزين، حسن الامين، هاشم الطباطبائي، الدكتور صدر الدين الحسيني. وثالثة من دمشق من الدكتور صبحي ابي غنيمة. ورابعة من طرابلس «لبنان» وقعها السيد رهيف الاسطه من حي الجسر والسيد كاظم منقاره من حي التبانه

برقيات سيدات عكا بشأن المعتقلين

وارسلت لجنة السيدات العربيات في عكا برقية الى المندوب السامي في القدس احتجت فيها على معاملة المعتقلين في مخيم المزرعة في عكا

اجتماع الوزارة وبرنامجها السياسي

القاهرة في ٣٠ نيسان — لمراسل الدفاع الخاص — عقد مجلس الوزراء جلسة في الساعة السادسة والنصف من مساء هذا اليوم وقد جرى البحث فيها حول الخطة السياسية التي ستسير عليها الوزارة في المستقبل

بقية المقال الافتتاحي

المقيم في اليونان، كلاهما كان غريباً عن البلاد التي يسكنها، وكلاهما كان لا يستطيع الادعاء بانها وطنه ودولته! أما العربي المقيم في القسم الذي رسمته خارطة اللجنة فانه لن يعتبر اقامته، باي حال من الاحوال، فيه موقتة بل على العكس يعتبر اقامة النازح اليهودي موقتة، اذ أنه صاحب البلاد، وابنها، واهل من اهاليها. كيف ترى استطاعت اللجنة الملكية أن تشابه بين هذا العربي وبين ذلك التركي أو ذلك اليوناني!

لقد كان تقرير اللجنة الملكية كغبار كثيف جداً يجعل كل تحقيق يتلوه عاجزاً عن إدراك أهدافه. فلقد تخطى القرون والاجيال في سير عكسي الى الخلف، ونفض عن التاريخ القديم أثوابه البالية، وأخرج منها فكرة «مملكة» يهودية تنبعث بعد زمن يحصى بمئات السنين الطوال، بل بأكثر من الفي سنة. هذا «النبش» الغريب ليس سوى رجعية من المستحيل ان يقدرلها التنفس لاستنشاق هواء جديد عصري. لقد كانت في الواقع لجنة متاحف أو لجنة عاديات قديمة تذكر الانسان بشيء مضى — مضى في أحقاب الزمن، وهيهات له أن يعود!

وبعد هذا يأتي الجانب الاخر من المشكلة. فان الصحف الانكليزية، وخصوصاً التايمس والديلي تلغراف المعروفتان بصلتهما بالاوساط الحاكمة في انكلترا، لا تكف عن الادعاء بأن العرب لم يتقدموا بحل ما حتى الان. ولكي تبرر الصحيفتان المذكورتان سياسة اللجنة الملكية تزعمان باستمرار أن «التقسيم» لم يكن في واقع الأمر خير حل لمشكلة فلسطين لكن احداً من الناس لم يتقدم بحل آخر خير أمنه. ادعاء محض! فلقد تقدم العرب منذ البدء بحلهم الوحيد الطبيعي الذي لا يمكنهم قبول أي حل آخر بدلا منه. ألم يذهبوا الى لندن مراراً مكررين مطلبهم العادل الشريف في انهاء هذا الانتداب القائم ووضع العلاقات بين بريطانيا وبينهم على أساس غير أساسه وغير أساس الوعد المشئوم؟ وأمام اللجنة الملكية نفسها ألم يتقدموا بنفس الشيء، بعبارات سهلة وجيزة صادقة، يقف من ورائها ملايين وملايين من ابناء الشعوب العربية وأمم الاسلام؟

انه مجرد ادعاء من التايمس والديلي تلغراف وزميلاتهما لتبرير ذلك المقترح الذي أخرجته اللجنة الملكية من دفائن الزمن وركام الماضي الزائل. ذلك المقترح الذي جاء آية الايات على ما تضمره الصهيونية وتضمره السياسة معها لهذه البلاد. ذلك المقترح الذي يصدع أركان البيت الواحد بدل أن يزيد في قوته وتماسكه. ذلك المقترح الذي لا تعثر اللجنة وغير اللجنة على عربي واحد مهما بذلت من بحث في واضحة النهار وفي غسق الظلام، يقول به راضياً.

وكما انه عبث ومستحيل بعث الحياة لما في المتاحف من عاديات، كذلك الامر في حال «الدولة» اليهودية، برغم ادعاء التايمس والديلي تلغراف أن العرب لم يتقدموا بحل ما!

ابراهيم

اعلان

تقدمت الينا مضبطة موقعة من مختاري محلة النقيب بيافا تتضمن ان نوارة بنت ابو حمد من المحلة المذكورة توفيت وانحصر ارثها في ابنتها صديقه بنت خليل الصادق وفي اولاد شقيقها محمد ابو حمد وهم احمد وحسن والديب وامل ثم توفى الديب المذكور وانحصر ارثه في ولده محمد بن الديب المذكور لا غير. فمن له اعتراض على هذا الارث فليراجع محكمة يافا الشرعية خلال ١٥ يوماً من تاريخ نشر الاعلان

قاضي يافا الشرعي

(٣٤٢٨)

ميزانية بلدية يافا

عقد المجلس البلدي جلسة امس نظر فيها في بعض الملاحظات التي ابدتها الحكومة على الميزانية وتعديل بعض النقاط فيها.

تلفونات الدفاع وبرقياتها الخاصة

وقف متهمين

وافق الاستاذ زكي افندي الداودي حاكم الصلح على وقف محمد روحي عبد الجليل الاتاسي من حمص المتهم بالسكر والعربدة ودخول البلاد بدون تصريح لمدة سبعة ايام وعلى وقف خالد سعيد ابو زتونة من قرية دير الغصون وصبري ابو حسين المتهمين بالحصول على اموال بطرق النصب والاحتيال لمدة خمسة ايام

اعلان بيع

صادر من دائرة اجراء القدس

دوسيه ٣٩٣٤—٣٧

سيباع بالمزاد العلني بيوم الثلاثاء في ٣-٥-٣٨ الساعة ٣٫٣٠ بعد الظهر باب الخليل قرب موقف الباصات سيارة ماركة شوفرليه رقم ٢٣٠٢ معدة لنقل الركاب ما بين باب العامود وقرية الطور رقم الخط ١٤ محمولها ١٫٢١ كبا وهي شغ له وبحالة حسنة وذلك سداداً للدين المطلوب لصالح وكالات الشرق الادنى بالقدس

فعليه فمن يرغب بالشراء عليه مراجعه مأمور البيع والدلال باليوم والوقت المعين بعد دفع الديبوزيتو ولذلك صار اعلانه

في ٢٣-٤-٣٨

مأمور البيع

(٣٤٢٦)

مذكرة حضور

في اجراءات جزئية

(الفصل العاشر والمادة ٧٤)

محكمة المركزيه (أمام المسجل) في القدس

القضية الحقوقية رقم ١٧٠—٣٧

المدعي : انطون فرنسيس البينا

المدعى عليه: توفيق عبد القادر علي موسى وآخرين

حضرة السيد توفيق عبد القادر علي موسى من عتيل ، مجهول الاقامة

بما ان السيد انطون فرنسيس البينا قد اقام عليك دعوى بمقتضى المادة ٧٣ من الفصل العاشر من اصول المحاكمات الحقوقية لسنة ١٩٣٠ يطالبك فيها بـ ٥٠٠ جنيه استناداً الى ادعائه المدرج في لائحة الدعوى وملحقاتها (ان وجدت) المرفقة بهذا النموذج .

لذلك يقتضي عليك خلال عشرة ايام من تاريخ نشر هذه المذكرة في جريدة الدفاع ان تقدم طلباً الى المحكمة للحصول على اذن منها بالحضور والدفاع في هذه الدعوى .

وان تخلفت خلال العشرة ايام المذكورة عن تقديم طلب للحصول على ذلك الاذن فيحق للمدعى ان يستصدر قراراً باستيفاء المبلغ او الحق الذي يدعيه مع مبلغ ١٤٫٧٥٠ ج ف مقابل المصاريف

ويجب تقديم الطلب للحصول على اذن بالحضور والدفاع في هذه الدعوى الى المحكمة مؤيد بتصريح مشفوع باليمين أو بتأكيد (تقدم نسخة عنه للتبليغ) تبين فيه وجود دفاع لديك في أساس الدعوى او انه من المناسب منحك الاذن للحضور في الدعوى .

وسيعين يوم للنظر في الطلب لدى تقديمه .

تحريراً في هذا اليوم الثامن والعشرين من شهر نيسان سنة ١٩٣٨

المسجل (امين نصر)

القدس

مصادقة القائد على حكم بالاعدام

القدس في ٣٠ نيسان—لمراسل الدفاع الخاص — تلقينا من قلم المطبوعات ما يأتي: صادق القائد العام على حكم الاعدام الذي اصدرته المحكمة العسكرية على مصطفى خليل هنداوي لقتله ابراهام غولدشلاير بالقرب من مستعمرة مشمار حاتيك في قضاء حيفا يوم ٢٨ شباط الماضي .

ارسال سجين محكوم الى الاصلاحية

وافق القائد العام على ادانة محمد السفوري من قرية زرعين الذي حوكم امام المحكمة العسكرية المنعقدة في الناصرة وحكم عليه وقتئذ بالسجن لمدة اربع سنوات بتهمة حمل ذخيرة بندقية ، وقد قرر تخفيض هذا الحكم الى ثلاث سنوات مع التوصية بارساله الى اصلاحية الاحداث طول كرم

الحكم على عربي بالسجن المؤبد عسكريا

استأنفت المحكمة العسكرية النظر في قضية احمد ومحمود طه حسين عطية من قرية ساكية المتهمين بحيازة ٣٢ رصاصة فقررت براءة الاول والحكم على الثاني بالسجن المؤبد .

تفتيش منزل واعتقال ابن صاحبه

فتشت السلطة بيت الشيخ محمد القباني فلم تعثر على شيء ممنوع وقد اعتقلت ولده احمد ووضعته في السجن المركزي

اعتقال اشخاص بينهم معلم مدرسة

اعتقلت السلطة صباح اليوم السادة ابراهيم ابو غربية وحلمي عابدين والحاج عبد الله الشعراوي وعبد العظيم الشعراوي واعتقلت ايضاً الاستاذ انور الخطيب احد اساتذة المدرسة الرشيدية ووضعتهم جميعاً في قشلاق البوليس

أجتماع لمعلمي المدارس الاميرية في قضاءين

عقد في الساعة العاشرة من صباح اليوم معلمو المدارس الاميرية لقضائي القدس ورام الله اجتماعا في قاعة المدرسة البكرية بالقدس دار البحث فيه حول الشؤون المدرسية ، وقد تكلم فيه الاساتذة شريف افندي صبوح وخليل افندي السكاكيني واحمد افندي خليفة واحمد افندي القاسم . وانتهى الاجتماع في منتصف الساعة الواحدة بعد الظهر .

قوة كبيرة تسافر الى الخليل

ذهبت بعد ظهر اليوم قوة كبيرة من الجند الى الخليل مزودة بالمدافع الرشاشة وحاملات اللاسلكي ولم تعرف الاسباب .

اللجنة وعدم صدور بيان جديد

لم يصدر اليوم بلاغ عن اعمال اللجنة الفنية الجديدة . وقد بقيت اليوم في القدس ، ولم يسافر الاعضاء الى اية جهة

الصحف اليهودية ((تحتفل)) بعيد العمال

انتشرت اليوم دوريات البوليس في المدينة بكثرة وذلك بمناسبة أول أيار . وستعطل الصحف اليهودية فلا تصدر غداً

الناصرة

اضراب يومين والعودة الى العمل

الناصرة في ٣٠ نيسان —لمراسل الدفاع الخاص—استمر الاضراب في الناصرة يومي الخميس والجمعة وكان خلالها شاملا ، وقد عادت المدينة صباح اليوم الى ما كانت عليه في الايام العادية وباشر الناس اعمالهم

وحلقت اليوم عدة طائرات في سماء المدينة كما مرت عدة سيارات ملأى بالجند

الحكم على ثمانية اشخاص لمخالفتهم النظام

القي القبض على ثمانية اشخاص لمخالفتهم نظام منع التجول ، وقدموا أمام مساعد الحاكم صباح اليوم فحكم على كل واحد منهم بغرامة ٣٠٠ مل

شكوى اهالي بعبد المقدمة لمساعد الحاكم

جنين : قابل اليوم وفد من أهالي بعبد مساعد الحاكم وشكوا اليه المشقات التي يعانونها في سبيل تقديم الطعام لقوات البوليس المرابطة هناك ، وطلبوا تعيين طاه ليقوم بتحضير الطعام للقوة لان الاهالي يعملون الان بالموسم الزراعي

اربعة قواد يجتمعون بمساعد حاكم اللواء

وصل المدينة قبل ظهر اليوم اربعة من كبار قواد الجيش في فلسطين واجتمعوا بمساعد الحاكم في دار الحكومة نحو نصف ساعة ، ثم قفلوا عائدين من حيث اتوا.

حيفا

التحقيق في حادث اطلاق نار

حيفا في ٣٠ نيسان — لمراسل الدفاع الخاص — لا يزال التحقيق مستمراً مع السيد راشد الزفري الذي اعتقل على اثر حادث اطلاق النار على محمد ابي سميح الهندي في أرض الحليصه .

مقابلة مساعد الحاكم لوفد من الشباب

قابل وفد من الشباب مساعد حاكم اللواء الشمالي وبحثوا معه في ضرورة زيادة عدد مدارس الذكور في حيفا لان عدداً كبيراً من التلاميذ لا يجدون أمكنة خالية في المدارس الموجودة في حيفا في الوقت الحاضر

نشرات بالعبرية لمناسبة عيد العمال

علقت في بعض انحاء المدينة نشرات باللغة العبرية دعي فيها العمال اليهود الى وقف الاعمال في يوم الاحد ، اول ايار ، بمناسبة عيد العمال كما وجهت الدعوة اليهم للاجتماع في احدى دور السينما اليهودية . واتخذت السلطة تدابير شديدة للمحافظة على الامن العام

ترفضه شركة يهودية ويقبله عمال عرب

كانت الحكومة قد اعطت شركه سوليل بوني تعهد نقل الركاب من العنابر الى البواخر ، وكذلك نقل البضائع الاخرى من العنابر الى البواخر وبالعكس . وقد رفضت الشركة قبول هذا التعهد لانها خسرت فيه ، وعلى ذلك عهدت الحكومة بهذا العمل الى العتالة العرب

المقبوض عليهم من طبعون يربطون بكفالات

اطلقت السلطة صباح اليوم سراح بعض اهالي عرب طبعون الذين اعتقلوا على اثر مصادمة بين العرب واليهود على اراضي طبعون وقد ربط الواحد منهم بكفالة قدرها ٥٠ جنيهاً لحين المحاكمة.

عكا

اضراب عكا واجتماع مع مساعد الحاكم

عكا في ٣٠ نيسان — لمراسل الدفاع الخاص — اصبحت المدينة اليوم مضربة في يومها الثالث وكثرت الدوريات في الشوارع . وحوالى الساعة العاشرة حضر مساعد حاكم اللواء الى جامع الجزار وطلب مقابلة وفد عن الاهالي . فلما حضر الوفد تكلم معه عن الغرامة التي فرضت على المدينه مؤخراً ، وهدد مساعد الحاكم باتخاذ اجراءات مشددة اذا استمرت المدينة على اضرابها . وبعد ذهاب مساعد الحاكم تداول الوجهاء في الموضوع بعد ان ابلغوا الاهلين اقوال مساعد الحاكم ، وبعد ظهر اليوم فتح بعض الحوانيت

الافراج عن معتقل بعد تقديم ضمانتين

افرجت السلطة اليوم عن السيد عادل دباح بكفالتين احداهما مالية بمائة جنيه والاخرى شخصية بخمسين جنيهاً ، بعد ان قضى تسعة اشهر في مخيم المزرعة وابعاده سنة الى قرية دير الاسد .

صحة جريح مظاهرة امس تتجه للتحسن

علمنا ان صحة الشاب السيد جاد عبد الله سعيد كامل جريح مظاهرة امس تتجه نحو التحسن

نابلس

حكمان بالسجن في المحكمة العسكرية

نابلس في ٣٠ نيسان — لمراسل الدفاع الخاص — انعقدت اليوم المحكمة العسكرية بنابلس في قشلاق الجند واستأنفت النظر في قضية عبد الحافظ عبدالله من قرية كفر قاسم والمتهم بحيازة قنبلة وذخيرة . وقد سمعت المحكمة شهادة ضابط بوليس وشهادة مختار قرية المتهم ، وبعد مناقشة محامي الدفاع الاستاذ وليد صلاح قضت على المتهم بالسجن سبع سنوات

وفي الساعة الواحدة بعد ظهر اليوم انعقدت المحكمة ونظرت في قضية محمد حسن الاخرس وهو شاب ابكم من « بيت ليد » ومتهم بحيازة بندقية صيد وبعد الاستماع الى شهود النيابة قضت المحكمة عليه بالسجن سنة واحدة

وستنعقد المحكمة العسكرية يوم الاثنين القادم للنظر في قضية عبد الله ابو غزارة من باقة الغربية والمتهم بحمل مسدس

اصابة المزروعات الشتوية بوباء فتاك

غزة — اصيبت المزروعات الشتوية في عموم القضاء بوباء لم يسبق له مثيل يسمى (وباء الحمرة) فقضى على جميع المزروعات الشتوية وخصوصاً القمح . لذلك نلفت انظار الحكومة الى هذه الكارثة والغاء الضريبة عن المزروعات مع تقديم المساعدات الضرورية للمزارعين نظراً لفداحة خسارتهم

انباء خارجية

ضحايا طائرات الثوار في برشلونة

لندن في ٣٠ نيسان— قامت طائرات الثوار بغارتين على مدينة برشلونة قتلت في الاولى ٣٠ شخصاً ، ويقال أن خمسة اشخاص قتلوا في الغارة الثانية . أما عدد الجرحى فهو نحو ١٢٠ جريحاً — روتر

المحادثات بين المسلمين والهندوكيين

بومباي في ٣٠ نيسان — تستؤنف المحادثات بين المهاتما غاندي والسيد جنه زعيم العصبة الاسلامية في ١٢ أيار الحالي ، اذ ان غاندي سافر الى الحدود الشمالية الغربية . وقد وصفت المباحثات الاخيرة بين الزعيمين بأنها كانت ودية للغاية ومشجعة . ولم يصدر بلاغ رسمي عنها . وتدور الان بين السيد جنه وزعيم المؤتمر محادثات فرعية انتظاراً لعودة المهاتما — روتر

ثمانية ملايين جنيه لتحسين العراق

بغداد في ٣٠ نيسان — وافق مجلس النواب على انفاق ثمانية ملايين جنيه في مدة خمس سنوات تصرف على مشاريع التحسين العامة وستدفع شركات البترول القسم الاكبر من المبلغ المذكور — روتر

يوم اول ايار في تشكوسلوفاكيا

براغ في ٣٠ نيسان — يقيم السوديت الالمان غداً بمناسبة اول أيار اكبر مظاهرة نازية عرفتها مؤسساتهم وقد أذيعت نشرات على الاعضاء جاء فيها ان هذا اليوم هو يوم الفوهرر وهنلاين . وان النصر بات قريباً . وتقوم الاحزاب السياسية في تشكوسلوفاكيا باحتفالات بالغة ، وقد وزع المجلس الوطني بيانا طلب فيه من هذه الاحزاب اظهار البلاد غداً في مظاهر الاتحاد وانتصار الدمقراطية — روتر

أقوال صحف العالم عن محادثات لندن

لندن في ٣٠ نيسان — علقت صحف العالم على المحادثات التي جرت بين الوزراء الفرنسيين والبريطانيين ومما قالته الصحف الاميركية ان الزعامة في اوروبا عادت لبريطانيا ، وان المحادثات الاخيرة تعتبر انتصاراً لسياسة تشمبرلن الواقعية . وتقول النيويورك تايمس ان بريطانيا تمهد الطريق السياسي لفرنسا .

وتقول صحف بلجيكا ان الوزيرين الفرنسيين لم يستطيعا جر بريطانيا الى تعهدات جديدة تجاه مشكلة تشكوسلوفاكيا

وتقول صحيفة ستامبا الايطالية ان المحادثات سببت خلق جو من التفاؤل لكن المستقبل وحده يظهر مدى هذا التفاؤل وواقعيته .

اما الصحف الانكليزية فقد رحبت بالنتائج ترحيباً حاراً فقالت التايمس انه لا مثيل لتلك المحادثات من ناحية السرعة التي استغرقتها . وان نتيجتها هي استتباب السلم عن طريق العدالة . وقالت الديلي تلغراف انها تحذير للمعتدي وبرهان قوي على اثر الاتحاد .

ورحبت بها اكثر الصحف الفرنسية أيضاً . وعلقت صحف المانيا عليها بان بريطانيا لم تتقيد باية تعهدات لفرنسا تتعلق بمشكلة تشكوسلوفاكيا — روتر

ولي عهد العراق يفتتح اسبوع الطفل

بغداد في ٣٠ نيسان — يقوم الامير فيصل ، ولي عهد المملكة العراقية ، باول واجب رسمي ، اذ يفتتح اسبوع رعاية الطفل وستذاع احاديث خاصة من محطة الاذاعة عن معيشة الامير الصغير ووسائل تسليته

وزير خارجية بريطانيا الى جنيف

لندن في ٣٠ نيسان— يسافر الى جنيف اللورد هاليفاكس وزير الخارجية يوم السبت في ٧ الجاري فيصلها يوم الاحد وفي يوم الاثنين يحضر اجتماع مجلس العصبة حيث تبحث مشكلة الاعتراف بفتح ايطاليا للحبشة — روتر

الحالة العسكرية في ميادين الصين

طوكيو في ٣٠ نيسان — تجددت المعارك في جنوب شانتونغ بصورة شديدة لكنه لم يطرأ الى الان أي تغيير على الموقف العسكري — روتر

قيام مظاهرات ضد اليهود في بلغاريا

صوفيا في ٣٠ نيسان — اقيمت ظهر امس في احد احياء صوفيا مظاهرات ضد اليهود وكسر المتظاهرون عدة نوافذ لمحلات يهودية وتفرقوا قبل ان يأتي البوليس — د. ن ب.

تعليقات سريعة

غاندي والزعيم المسلم

في الهند أقلية اسلامية كبيرة يصل رقمها الى ٨٠ مليوناً. وقد كان من المؤسف جداً قيام خلافات حزبية وطائفية بين اكثرية البلاد وأقليتها المذكورة. فثل هذه الخلافات تعرقل أعمال التقدم، وتسبب خسائر وطنية جمة للوطن الكبير — الهند.

وفي الايام الاخيرة حملت الانباء البرقية خبر اجتماع المهاتما غاندي بالسيد جنه، زعيم العصبة الاسلامية. وستتم اجتماعات كبيرة أخرى لفض المشاكل القائمة بين أبناء البلد الواحد. من كل قلبنا نرجو أن يوفق الزعيمان ليزول سوء التفاهم الذي كلف البلاد كثيراً وسبب مشاكل كبيرة، خطورتها بعيدة الاثر. وليس من المعقول أن تقوم سوء الظنون بين الاكثرية وبين ثمانين مليوناً عندها، لان ذلك يرجع بالهند عدة أعوام بل عشرات من السنين، الى الوراء. وهذه المشكلة لا تقل عن مشكلة «المنبوذين» أولئك الذين يظلمهم المجتمع في الهند غاية الظلم.

إنه لكي تنجو بلاد واسعة كبلاد المهاتما والزعيم جنه، من الخطر، ولكي تستطيع الوقوف على قدميها يجب أن يزول ما يجعل الاسرة الواحدة متنافرة متباغضة. عندئذ فقط تستطيع الهند أن تسير بأمان الى أقصى اهدافها الوطنية العامة. ولعل ذلك اليوم لا يكون بعيداً

حادث سيء الأثر

وقع في مصر حادث غريب، ربما كان الاول من نوعه. فقد ارتدى بضعة اشخاص من الرجال والنساء اثواب الرهبان والراهبات، ونزلوا من احدى البواخر في تلك الهيئة. وحامت حولهم الشبهات واعتقلهم البوليس ثم فتشهم، فاذا انواع من المخدرات قد هربوها

لقد لجأ المهربون الى ضروب من الحيل قل ان تخطر على بال. لكن حيلتهم الاخيرة من نوع يتمعض منه كل انسان فالرداء الديني له كرامته واحترامه ويجب ان يبقى له ذلك. واساءة استعماله على الوجه المذكور يفقده ذلك الاحترام الى حد، مهما يكن ضئيلا. وهذا شيء مؤسف كما قلنا.

وهذه الحيلة لم تستعمل في مصر وحدها بل استعملت في بعض البلدان الاوروبية. واولئك الذين لجأوا اليها نالوا من العقاب اشده لكي يكون ذلك زاجراً لهم. واغلب الظن ان محكمة الاسكندرية ستفرض عقوبة مشددة احتراماً للاثواب الدينية أن يلجأ اليها اولئك الذين ناصبوا الانسانية العداء، وأبوا الا التكسب عن طريق تدمير العائلات وتحطيم صحة الافراد. ومن المؤثر على النفس جداً ان يبلغ حب المال ببعض الناس الى المجيء به عن طرق كهذه تعتبر لعنة في العصر!

الطمع الذي لا يصغى

حدثنا صحفي ملم بشئون انكلترا الحاضرة التي تجتازها البلاد.

ان العداء لليهود عامة وللصهيونية خاصة، اخذ يدب دبيبه بين جمهور الشعب الانكليزي، وجاء ضعيفاً وفي صورة تدريجية، الا انه، اذا استمر، بلغ شأواً بعيداً

ولهذا الشعور اسباب كثيرة بينها التحكم في خزائن البلاد الى حد تحكماً شعرت بلاد أخرى بوطأته عليها. ثم الحاح اليهود في تحقيق مشاريع الصهيونية الحاحاً شديداً له نتائجه. وربما لم ينس القراء بعد تلك الصفعة التي حدثت في البرلمان على اثر مشادة وصياح احد الاعضاء لعضو آخر: اذهب الى بولونيا» ثم تقدم العضو الذي وجه اليه هذا الكلام، الى قائله، وصفعه على وجهه

وتعتبر بريطانيا والولايات المتحدة اكثر الدول تسامحاً مع اليهود. ومع ذلك نرى هؤلاء يحرجونها شيئاً فشيئاً. فهل في السياسة شيء مثل هذا التفكير او بسلوك اليهود في فلسطين — من ناحية الاطماع السياسية الفظيعة — يمهدون لجو في الشرق العربي كله، جو في غير مصلحتهم هم على الاقل. لكن هات اذن الطمع التي تصغي لهذا ؟!

انفاذ الى الاعماق

في هذا العدد مقال طويل مترجم عن جريدة «التايمس» يدور حول مشكلة فلسطين. وفيه عرض لحالتها المالية وذلك الوفر الكبير الذي ذهب ويذهب الانفاق على قوى الامن العام. لكن التايمس في تحليلها ذلك لم تقل أن الخطط السياسية هي المسئولة عن ذلك، قبل غيرها. فلولا سياسة وعد بلفور لاستقرت أحوال البلاد كما كانت دائما كذلك في الماضي، ولما ذهبت الاموال هدراً

وهذه بلاد لا يهمها ان تكون ميزانيتها المالية ستة ملايين أو عشرة. ل يهمها ان تهدأ الى حقوقها وترتاح الى أمانيها الوطنية وقد جاءه «الرخاء» بأعاجيب سببت لها المتاعب الجمة التي تعاني بعضها الان

ان الاقلام التي لا ترى إلا ما هو على سطح الماء دون التيارات العميقة، لا تستطيع الكتابة بحق وحكمة وتأثير!

«...»

رسالة اللد

عودة معتقل

وصل السيد محمد علي عثمان من اهالي قرية الخيرية وقد كان معتقلا في مخيم المزرعة في عكا لمدة ستة أشهر. والمفهوم أنه سيطلق سراحه على ان يثبت وجوده لدى مركز البوليس لمدة ثلاثة أشهر أخرى.

موسم النبي صالح

كان يوم اول امس موعد موسم النبي صالح عليه السلام. ولم يخرج للاشتراك في الموكب علم الشباب أو أحد اعلام أصحاب الطرق كما هي العادة المتبعة في كل عام وذلك بمناسبة الظروف الحاضرة التي تجتازها البلاد.

من دمشق

رفض مشروع التقسيم

دمشق في ٣٠ نيسان لمراسل الدفاع الخاص — دعت جمعية العلماء في دمشق الى عقد اجتماع لبحث في حالة فلسطين الحاضرة بمناسبة وصول اللجنة الجديدة الى القدس وبعد الاجتماع تقرر ارسال برقية الى المندوب السامي في القدس تقول برفض مشروع التقسيم والاحتجاج على الحالة الحاضرة.

برقية سيدات دمشق

وأرسلت الجمعيات النسائية بدمشق بعد اجتماعها برقية الى المندوب السامي في فلسطين أشير فيها الى وصول اللجنة الجديدة ومهمتها ورفض مشروع التقسيم كما أشير فيها الى السياسة القائمة في فلسطين

عصبة العمل القومي

وأذاع مكتب عصبة العمل القومي منشورا بتاريخ ٢٧ نيسان قبل وصول اللجنة الجديدة الى فلسطين بيوم واحد.

وقد دعت العصبة في منشورها الى مؤازرة عرب فلسطين وتأييدهم في مطالبهم وحقوقهم المشروعة.

اجتماع كبير في حلب

وأبرقت لجنة الدفاع عن فلسطين في حلب الى المندوب السامي والى رئيس اللجنة البريطانية عقب اجتماع كبير عقد في الجامع الاموي. وجاء في هذه البرقية أن لجنة الدفاع تعرب عن استنكار سوريا الشمالية لمشروع التقسيم والاصرار عليه ودراسة تنفيذه. وتعلن التضامن مع عرب فلسطين في الاحتجاج على الوطن القومي والسياسة الحاضرة في فلسطين. ورجت اللجنة ابلاغ احتجاجها الى وزارتي الخارجية والمستعمرات في لندن.

جولة كشفية

زارت فرقة كشافة مدرسة التقدم الاسلامية السعودية بيافا في يوم الخميس الماضي القرية العربية التي أسست حديثاً. وقد تفقدت المدرسة الموجودة فيها والتي يديرها الشاب السيد عبد الرحمن درويش احمد فقوبلت بالحفاوة وعلى الاخص من السيد ابي حصيرة احد اعضاء اللجنة المحلية للقرية وقد تكلم مدير مدرسة التقدم والتعليم. ثم عادت الفرقة في المساء شاكرة لاهالي القرية حفاوتهم بافرادها.

حفلة اكليل

الناصرة — لمراسلنا الخاص — يجري بعد ظهر اليوم «الاحد» في حيفا اكليل الشاب الاديب السيد ادوار قطران نجل الوجيه السيد توفيق قطران على الانسة جورجيت كريمة السيد موسى الخوري، في حفلة تقتصر على الاهل والاقرباء. وسيمضي العروسان شهر العسل في مصر فبالرفاه والبنين.

من بيروت

محطة راديو

بيروت في ٣٠ نيسان — لمراسل الدفاع الخاص — شاع منعهد قريب ان محطة الاذاعة اللاسلكية في لبنان ستبتديء بالعمل في شهر ايار القادم في محطة خلدة بقرب بيروت ولكن عرف بعد ذلك ان محطة خلدة مخصصة لتلقي الاخبار وان محطة الارسال ستكون في «حدث بيروت» وهم الان يقومون بتجارب تمهيدية قبل تقرير محطة الاذاعة وعلى نتيجة هذه التجارب تؤسس محطة الراديو المقبلة

والمرجح الان ان هذه المحطة ستكون حكومية لا شخصية ولا لشركة تجارية اما الموجة النهائية للمحطة فلم تعين بعد

اول ايار

اذاع فريق من الشباب اللبناني دعوة الى الاحتفال بأول ايار فمنعت الحكومة الاجتماع والمظاهرات واتخذت تدابير للمحافظة على الامن في ذلك اليوم. واذاعت بلاغا اليوم دعت فيه الاهلين الى احترام القانون وعدم القيام بأية مظاهرة او اجتماع يوم الاحد (غداً)

الانتخابات البلدية

قررت مجلس النواب اللبناني في الجلسة التي عقدها قبل ظهر امس تأجيل انتخابات المجالس البلدية والادارية في بيروت وجميع المدن والقرى اللبنانية عاما واحداً ريثما تضع الحكومة قانوناً لهذه الانتخابات

للمندوب البريطاني

ابرق الحاج محمد الريس رئيس جمعية الشبان المسلمين في بيروت الى المندوب السامي البريطاني في القدس محتجاً بالنيابة عن الجمعية على الحالة في فلسطين

مدينتان عربيتان

وارسل شباب الاتحاد العربي في طرابلس برقية عن اضراب طرابلس احتجاجاً على مشروع تقسيم فلسطين واشير فيها الى تأييد جميع العرب لعروبة فلسطين ووحدتها. وارسلت برقية أخرى بذات المعنى من ادلب اشير فيها الى اضراب المدينة والاحتجاج على حالة فلسطين.

غلاء اسعار اللحوم

جاءتنا من السيد محمد أديب الجغليط صورة لكتاب مفتوح وجهه لبلدية يافا وأشار فيه الى الحالة الاقتصادية في يافا والى غلاء الاسعار التي تباع فيها المواد الغذائية على حالها. وضرب مثلا باسعار اللحوم فقال ان الرطل الواحد من اللحم لا يساوي أكثر من تسعة قروش لكنه يباع في يافا بسعر يتراوح بين ١٨ و ٢٠ قرشاً أي ضعف الثمن الذي يجب ان يكون عليه. وقال ان بيع اللحوم في يافا محتكره سبعة أو ثمانية اشخاص ثم اقترح تأليف شركة برأسمال لا يزيد على الف جنيه لشراء الاغنام وبيع لحومها بسعر الرطل عشرة قروش، وبذلك يتسنى للفقراء شراء اللحم وتغذية عائلاتهم. وختم كتابه بالطلب الى البلدية بأن تتدخل في الامر وتعمل بما تراه صالحاً لسكان المدينة الفقراء.

من جبل عامل

اجتماع لشئون فلسطين

النبطية «جبل عامل» في ٢٩ نيسان — لمراسل الدفاع الخاص — عقد اجتماع في النبطيه بتاريخ ٢٨ نيسان حضره عدد كبير من السادة العلماء، الاطباء، الاساتذة، الصحفيين، التجار، الملاكين، الشباب العاملي والعمال. وعقب الاجتماع نظمت مضبطة احتجاج على الحالة الحاضرة في فلسطين ورفض مشروع التقسيم وارسلت الى المندوب السامي واللجنة البريطانية الجديدة في القدس. ووقع هذه المضبطة عدد كبير من مختلف الطبقات في جبل عامل. وفيما يلي اسماء بعضهم مع حفظ الالقاب:

محمد علي حماده من الشباب. خادم العلم الشريف صفي الدين سلامه. خادم العلم الشريف موسى القبيسي. خادم العلم الشريف احمد رضا. خادم العلم الشريف سليمان ظاهر. خادم العلم والشريعة عبد نور الدين. خادم العلم والدين عبد الحسين صادق

الاطباء والصحفيون والاساتذة

محمد عبد الغني الحموي. علي الزين. احمد سليمان ظاهر. غالب رضا. حسين قديح. نور الدين بدر الدين. الدكتور محمد علي رضا. محمد علي الحوماني. حسين شراره

التجار والملاكون

صالح عواضه. نجيب نحله. رشيد بدر الدين. محمود فضه عضو جمعية المقاصد الخيرية. توفيق محيي الدين عضو جمعية المقاصد الخيرية. مصطفى بدر الدين عضو جمعية المقاصد الخيرية الاسلاميه. محمد جابر عضو مؤسس في جمعية المقاصد الخيرية الاسلامية. محمود حامد. عبد الرؤوف غندور. توفيق غندور توفيق حشوش. حسين يوسف. محمود ناصر محمد امين جابر. جواد فقيه. شفيق طه. مصطفى صباح. احمد مهنا. عبد الرؤوف قديح علي فاضل العلي علي بيطار. الحاج حسن حمدان. محمود حمدان. صادق شعيب. محمد رضا

الشباب العاملي

يوسف جواد جابر. عبد الرضا صادق. توفيق درويش بدر الدين. حسين حمدان. يوسف حيدر جابر. علي طالب كحيل. رمزي حربيه. حسن طالب كمال. جواد شراره. بشير جابر. جعفر الصادق. حبيب جابر الامين. محمد علي جابر. الدكتور حسن كاوت. علي محمد سليم. طالب كحيل. شريف بدر الدين. عبد الرضا بيطار حبيب كحيل عبدالله ظاهر. منيف كحيل حسن يوسف بيطار نذير جابر. حسين حماده رشيد مسلماني جميل عبدالله

العمال

كامل جابر. حيدر بدر الدين. امين عقيل فضه. اسعد درويش

برقية مدينة صور

وأرسل الاستاذ شرف الدين الزعيم الديني المعروف برقية الى المندوب السامي واللجنة البريطانية باسم مدينة صور وقرى جبل عامل. وذكرت البرقية ان صور وجميع قرى جبل عامل اضربت في يوم الخميس ٢٨ نيسان احتجاجاً على الحالة في فلسطين.

سينما الشرق — القدس

ابتداء من يوم الجمعة في ٢٩ نيسان وبقية الاسبوع

— ثلاث حفلات يوميا —

الاولى الساعة ٣ بعد الظهر — الثانية الساعة ٦،٣٠ والثالثة الساعة ٨،٣٠ مساء

علي الكسار — زوزو لبيب — احمد الحداد في الرواية العربية الهزلية العظيمه

خفير الدرك

مواقف هزلية فائقة — نكات رائعة — مداعبات مستحبة . . .

يقدمها امير الهزل الشرقي علي الكسار

حفلتان نهاريتان كل يوم احد الاولى الساعة ٢ والثانية الساعة ٤ بعد الظهر

اشتر اسهم شركة تلحمي اخوان للافلام والسينما المحدودة لتكون لك ثروة صغيرة جزيلة الربح مأمونة الفائدة

اعلان من محكمة صلح الناصرة

بشأن بيع مالك غير منقول بالمزاد العلني القضية الاجرائية رقم ٢٣٥—١٩٣٥

المرتهن: عبد الله يوسف اليعقوب من الناصرة

الراهنة: عدلا بنت حسن الربيع من المشهد — الناصره

ليكن معلوما ان رئيس هذه المحكمة قد اصدر امراً بموجب المادة ١٤ من قانون انتقال الاراضي (الباب ٨٦) يقضي ببيع جميع ما للراهنة من حقوق ومصالح في الرهن الذي اجرته الراهنة الآنفة الذكر المسجل عقده في دائرة تسجيل الاراضي في الناصرة تحت رقم ١٤٧—٣٣ تاريخ ١٢—٥—١٩٣٣ البالغة قيمته مع الفائدة القانونية والمصاريف الى تاريخه ادناه مبلغ ١١٣ جنيه و ٥٠ ملا مع ما قد يتجمع من الفائدة والمصاريف من تاريخ هذا الاعلان ولحين السداد التام.

وسيطرح الملك بالمزاد العلني ويجوز لاي مزاود ان يطلع على تفصيلات المزاودة وشروط البيع المرفقة مع الاعلان الاصلي في دائرة الاجراء. وسيباع ملك الراهنة (بما فيه من حقوق) حسب اوصافه المدرجة في الذيل ادناه خاضعاً للالتزامات والقيود والشروط والادعاآت المتعلقة بالملك المذكور.

ويجري البيع ما لم يصدر امر بتأجيله، بواسطة مأمور اجراء الناصرة بين الساعة الثامنة والدقيقة ٣٠ صباحاً والساعة ١٢ والدقيقة ٣٠ بعد الظهر في ايام الاسبوع خلال خمسة واربعون يوما تبتديء بعد مرور خمسة ايام من تاريخ النشر ويلغى البيع بالمزاد العلني في حالة عرض دفع الدين المذكور ومصاريف البيع او دفعها ل بيع الملك المذكور.

ويدعى الجمهور للمزاودة لدى البيع بالمزاد العلني اما شخصياً او بواسطة وكيل مفوض حسب الاصول ولا تقبل اية مزاودة من قبل المرتهن المذكور اسمه اعلاه او بالنيابة عنه الا اذا سبق له الحصول على اذن صريح بذلك من رئيس دائرة الاجراء او شخص مفوض من قبله.

على المزاود ان يدفع لصندوق الاجراء تأميناً قدره عشرة في المائة من الثمن المخمن حين تقديم المزاودة اما نقداً او يقدم كفالة بنك يرضى بها مأمور الاجراء ان مدة المزاودة بمقتضى هذا الاعلان خمسة واربعون يوما تبتديء بعد مضي خمسة ايام من تاريخ نشره بالجريدة.

تعود اجرة الدلال ورسوم التسجيل في دائرة الطابو لتسجيل الملك على المشتري

الذيل

١ — الموقع ورقمه: ام ركبه رقم ٩٧ — ذكرى رقم ٩٥ — ذكرى رقم ٥ — الهداف رقم ٤ — المحاجين رقم ٧ — بير فتيان رقم ٦ — حا كورة دخان رقم ١ — وادي شيب رقم ٣ — جبل سيخ رقم ٢ — حجو رقم ٩٩

٢ — وصف الملك: اراضي ميري ملساء

٣ — نوع الملك: رقم ٩٧ و٩٥ — و٥ و٤ و٧ و٦ و٣ و٢ — هي اراضي زراعية ورقم ٩٩ — مغروس فيه ثلاث تينات وتسعة زيتونات — ورقم ١ — مغروس فيه شجرة تين وشجرة خروب.

٤ — اسم المالكين المسجلين: عدلا بنت حسن الربيع وشركاها.

٥ — مساحة الاراضي: الموقع ٩٧ — ٧ دونم و ٣٥٤ متراً مربعاً والموقع ٩٥ مساحته ٧ دونم و ٣٥٤ متر و ٤٠ سم في الطابو وفي الوقت الحاضر ١٨ دونم تقريباً والموقع رقم ٥ مساحته ٧ دونم و ٣٥٤ متر و ٤٠ سم في الطابو وفي الوقت الحاضر ١٨ دونم تقريباً. والموقع ٤ مساحته ٧ دونم و ٣٥٤ متر و ٤٠ سم في الطابو وفي الوقت الحاضر ١٨ دونم تقريباً. والموقع رقم ٧ مساحته ٧ دونم و٣٥٤ متر و ٤٠ سم في الطابو وفي الوقت الحاضر ١٥ دونم والموقع رقم ٦ مساحته ٧ دونم و ٣٥٤ متر و ٤٠ سم في الطابو وفي الوقت الحاضر ١٨ دونم والموقع رقم ١ مساحته ٤٥٩ متر و ٦٥ سم في الطابو وفي الوقت الحاضر مساحته دونم ونصف تقريباً. والموقع رقم ٣ مساحته ١١ دونم و ٣١ متر و ٦٠ سم في الطابو وفي الوقت الحاضر مساحته ١٦ دونم تقريباً والموقع رقم ٢ مساحته ٨ دونم و ٢٣٨ متر و ٧٠ سم في الطابو وفي الوقت الحاضر ٢٠ دونم تقريباً. والموقع ٩٩ مساحته ٩١٩ متر و ٣٠ سم في الطابو وفي الوقت الحاضر ٦ دونمات تقريباً.

٦ — رقم القطعة والقسيمة: صحيفة ٩٧ و٩٥ و٥ و٤ و٧ و٦ و١ و٣ و٢ و٩٩

٧ — رقم القيد بدائرة تسجيل الاراضي: عقد ١٤٧—٣٣ جلد ١ و٢ تاريخ ١٢—٥—١٩٣٣   ٨ — الحصص: ٩٠٧٢٠ من ١٨١٤٤

٩ — القيمة المخمنة: ثلاثة جنيهات للموقع ٩٧ وستة جنيهات للموقع ٩٥ وستة جنيهات للموقع ٥ و ستة جنيهات للموقع ٤ وثلاثة جنيهات للموقع ٧ وستة جنيهات للموقع ٦ وجنيه واحد للموقع ١ وستة جنيهات و ٥٠٠ مل للموقع ٣ وثمانية جنيهات للموقع ٢ وثلاثة جنيهات للموقع ٩٩ — الحصة المرهونة لدفع التأمين.

في ٢٢—٤—١٩٣٨   مأمور اجراء الناصرة

(٣٤٢٢)   سري الكيلاني

من القاهرة

عيد الجلوس الملكي

القاهرة في ٣٠ نيسان ـ لمراسل الدفاع الخاص ــ اعدت محطة الاذاعة اللاسلكية للحكومة برنامجاً خاصاً بمناسبة عيد الجلوس الملكي يوم الجمعة القادم ضمنته تحية الشعراء ورجال الادب

التايمس ومظاهرة الازهريين

جاء من لندن ان جريدة «التايمس» نشرت انباء مظاهرة الطلبة الازهريين بالمجاز ومما ذكره مراسلها من القاهرة تعليقا على هذه المظاهرة ان معظم الطلبة كانوا من الفلسطينيين ولكن ليس ثمة شك في ان السواد الاعظم من المصريين يعطف على العرب . والمصالح المالية قلقة مخوفة ان يزداد عدد اليهود في فلسطين زيادة كبيرة فينتقل مركز النشاط المالي في الشرق الادنى الى تل ابيب

مناصرة قضية فلسطين

من بين القرارات التي اتخذهــا الازهريون في الاجتماع الذي عقدوه بعد صلاة الجمعة امس ارسال برقية الى اللجنة البريطانية في فلسطين والتوجه بالرجاء الى ملوك الاسلام وزعماء الامم الاسلامية ان يناصروا قضية فلسطين بالوسائـل المشروعة الفعالة.

مرض الامبراطورة منن

فهم ان الامبراطورة منن امبراطورة الحبشة التي وصلت امس من فلسطين الى الاسكندرية تشكو انحراف الصحة وانها ستصرف في فندق في الاسكندرية عدة ايام ثم تأتي الى القاهرة . ويصاحب الامبراطورة في الفندق نجلها الامير الصغير بهالي سلاسي وسكرتيرها الخاص

رسالة بيت لحم

حادث الاحتيال

ارسلت لكم عن حادث الاحتيال الذي وقع هنا والذي استولى فيه جورج ابراهيم الياس على مبلغ مئة جنيه بواسطة صرف شك لا يملكه . وذكرت لكم ان صاحب الشك هو البوليس جريس يوسف فرح قد نقل الى الرملة ولكنه نقل الى رام الله وأن صرف الشك كان في يوم الثلاثاء الواقع في ٢٦ نيسان . وعلمت أيضاً أن دائرة البريد في بيت لحم أعادت التحرير الذي كان بداخله الشك الى صاحبه لعدم وجوده وأرسل اليه في رام الله وتسلمه . ولم يكشف التحقيق بعد عن كيفية وصول الشك الى جورج ابراهيم الياس الذي القي القبض عليه في حيفا وهو على ظهر الباخرة جاليلي التي كانت ستبحر في الساعة السادسة من مساء يوم ٢٧ نيسان . ولكنها تأخرت الى الساعة العاشرة . وهو الان في سجن القدس ولا يزال التحقيق مستمراً معه.

* * *

من بغداد ...

مهرجان الطيران العراقي

بغداد في ٢٨ نيسان ـ بالبريد الجوي ـ لمراسل الدفاع الخاص ـ كان مهرجان الطيران العراقي الذي أقامته في المبناء الجوي في بغداد جمعية الطيران العراقية مهيباً في عظمته وابهته . وقد أبدت أسراب القوة الجوية العراقية آيات فائقة في فنون الطيران وكانت الاعلام العراقية تخفق فوق ساحة الاحتفال . وزين المطار أحسن زينة وقد حضر الاحتفال جلالة الملك غازي وسمو الامير عبد الاله وفخامة رئيس الوزراء والوزراء والاعيان والنواب وكبار رجال العراق والموظفين وجموع غفيرة من العراقيين .

خطاب مولود مخلص باشا

وقد القى القائد العربي السيد مولود باشا مخلص مدير جمعية الطيران الكلمة الاتية بين يدي جلالة الملك :

في هذا اليوم المبارك السعيد الذي نحتفل فيه بذكرى نواة قواتنا الجوية الملكية يسرني ويسر كل عراقي مخلص لوطنه وامته ان يرى الابصار جميعاً مرتفعة الى العلاء لان مهرجاننا قد انتقل من ارضنا الخصبة الى سمائنا الصافية . في روعة هذا المشهد وجلاله ترقب كل عين بغبطة وسرور عقباننا تملك ناصية الفضاء وتتجول في مسارح الجو مبشرة بعز أثيل ومجد خالد

ومما يزيد في جذلنا وحبورنا ان نرى جلالة سيد البلاد وقائد قواتنــا الدفاعية مستويا على عرش رسخت اركانه في ارض العراق وشيد عماده في كبد الفضاء لان جلالته فضلا عن كونه فارس الفرسان في مضامير البر المهيد نجده سيد العقبان في مسارح القبة الزرقاء

واني لواثق بان الامة باسرها رفيعها ووضيعها ، غنيها وفقيرها ، حافزة الى نجدة قوتها الجوية ، وكل منا يفي قسطه لوطنى من هذا الفرض المقدس بنسبة ما حباه الباري من قوة عقل ومال فلنحلق مع عقباننا الابطال الى ذرى المجد والقوة بزعامة جلالة عاهلنا المفدى موحدين السعي في بناء صرحنا القومي تنطح راجه مجرة العزة والسعادة والسلام

شبان الفتوة والكشافة

اقيم اليوم في بغداد مهرجان الفتوة والكشافة اشترك فيه طلبة المدارس وفتيان الكشافة في بغداد باشراف وزارة المعارف

العلماء يبرقون للمندوب

ارسل السادة العلماء في جبل عامل برقية الى المندوب السامي في القدس ونسخة عنها الى اللجنة البريطانية وأشير في هذه البرقية الى ان حل قضية فلسطين على اساس التقسيم ليس هو الحل الذي تقبله البلاد والعالم العربي وقد وقعها السادة الاجلاء : السيد حسن الامين ، السيد صدر الدين فضل الله، السيد هاشم الحكيم ، الشيخ محسن شراره ، الشيخ احمد رضا ، الشيخ سليمان ظاهر والشيخ احمد عارف الزين .

هاتوا طيارات!

كانت البرقيات قد قالت لنا ان بريطانيا اتفقت مع حكومة الولايات المتحدة الاميركية على ان تشتري منها ١٥٠٠٠ طيارة ، ولكن هاهي «الديلي ميل» تقول ان النبأ غير صحيح ، فصانع الطيارات الاميركية تشتغل اكثر من وقت العمل لكي تسرع في صنع ما هو مطلوب منها للقوى الجوية في بلادها ، ثم ان احسن انواع الطيارات يصنع بموجب «القائمة السرية» وهذا النوع لا يمكن تصديره ، وافشاء سره !

ومع ذلك فهناك شركات تصنع الطيارات في كندا ، وهي تتفاوض الان مع الحكومة البريطانية في تزويدها بما تشاء من الطيارات

برنامج

الاذاعة الفلسطينية

يوم الاحد في ١ ايار سنة ١٩٣٨

- ٥ر٣٠ اشارة الوقت والنشرات
- ٦ر٢٥ شبابة منفردة مع غناء عطا الله الرطامي
- ٦ر٢٥ تيسير جابر وفرقة استوديو الاذاعة
- ٦ر٤٥ اغاني من نينا وماري
- ٧ حديث للاستاذ رئيف الخوري بمناسبة يوم العمال
- ٧ر١٥ رجاء الفلسطينية وفرقة استوديو الاذاعة
- ٧ر٤٠ اشارة الوقت والنشرات الجوية والاخبارية
- ٩ر١٥ اشارة الوقت والنشرات
- ٩ر٣٠ حديث بمناسبة يوم العمال
- ٩ر٤٥ برنامج موسيقى فرقة استوديو الاذاعة
- ١٠ر١٥ «حديقتكم» حديث زراعي
- ١٠ر٢٥ حديث رياضي
- ١٠ر٣٠ ختام

الاذاعة المصرية

الاذاعة اللاسلكية للحكومة المصرية
يوم الاحد في ١ مايو سنة ١٩٣٨

- ١٠ صباحا الشيخة كريمة العدلية قرآن كريم
- ١٠ر٥٥ الاستاذ لبالفروحي وليلى صالح وفرقتها ـ حفلة غنائية
- ١١ر٢٥ ختام
- ٢ر١٠ مساء اسطوانات
- ٢ر٤٠ النشرات الجوية والاخبارية والتجارية الاولى
- ٢ر٥٠ ختام
- ٧ر١٥ الاستاذ الشيخ علي حزين قرآن كريم
- ٧ر٥٥ وزارة الصحة العمومية ـ حديث طبي
- ٧ر٢٠ اسطوانات
- ٨ر٣٠ النشرتان الثانيتان الاخبارية والتجارية
- ٨ر٤٥ الاستاذ محمد عبد الوهاب وفرقته حفلة غنائية
- ٩ر١٥ اسطوانات
- ٩ر٣٠ خيرية يوسف وفرقتها ـ حفلة غنائية
- ١٠ الاستاذ محمد عبد الوهاب وفرقته ـ حفلة غنائية
- ١٠ر٣٠ خيرية يوسف وفرقتها حفلة غنائية
- ١١ سلام الملك ختام

العالم اسبوعا بعد اسبوع

« تابع المنشور على الصفحة الثالثة »

وعندما زحف النازيون الى هذا الممر ، لم يحرك موسوليني مفرزة واحدة من مفارز جيشه من مكانها ، بل ارسل بدلا من ذلك ـ كما يقول فرانك اوين ، النقادة السياسي لصحف اللورد بيفربروك ـ برقية الى هتلر قال له فيها «وانا كذلك» ... رداً على برقية كان هتلر قد بعث بها اليه يقول فيها « ياموسوليني انني لن أنسى هذا »

على ان تبادل هاتين البرقيتين بين الفوهرر والدوتشي لم تزل مخاوف ايطاليا من وجود المانيا على ابواب ممر برنر الذي كان وهو في يد النمسا فاصلا يحجز بين النازية والفاشستية فاصبح الان جسراً بينهما طوله ٢٠٠ ميل

وهناك على الجانب الالماني من هذا الممر ، ازالت صور المستشارين النمسويين السابقين دلفوس وشوشنغ من غرف الانتظار في محطات السكك الحديدية ، وحلت في امكنتها صور زيتية لزعيم الريخ

وفي يد ايطاليا الان اقليم التيرول النمسوي المنتزع من الامبراطورية النمسوية المجرية بعد الحرب ، وهذا الاقليم هو المحك الحقيقي لمتانة محور روما ـ برلين ، اذ ان فيه ٣٥٠،٠٠٠ من الالمانيين الذين يريد الفوهرر ان يضمهم هم واقليمهم الى الريخ

ولا يحسن الالمانيون الظن كثيراً بالايطاليين كحلفاء لهم ، وعندما كان السنيور موسوليني في روما كان الناس يتساءلون : « هل تعرف رقم تلفون الدوتشي » وكانوا يجاوبون على ذلك بان هذا الرقم هو بليبترو ١٩١٥)

وكلمة « بليبترو » الالمانية معناها « كن مخلصاً » وعام ١٩١٥ هو العام الذي انشق فيه الايطاليون على حلفائهم الالمانيين ، واشتركوا في الحرب مع الحلفاء فهل تعمل ايطاليا هذه « العملة » مرة اخرى !

هذا هو ما تسعى الى ضمانه منذ الان ، بريطانيا وفرنسا ..

السلام لعامين

لا ينتظر فصم عرى المودة بين هتلر وموسوليني في الحال ، فقبل ان تلتفت المانيا التفاتاً جدياً لاقليم التيرول سيكون عليها اولا ان تحرر اقليتها التي تبلغ ٣،٥٠٠،٠٠٠ من الالمانيين في تشيكوسلوفاكيا ، ثم تحرر اقليتها في جهة «اوبين» البلجيكية ، وجهة «سكيفرونغ» الهولندية ، وهتلر لن يقدم على انتزاع اقاليم اخرى قبل ان يهضم الاقاليم النمسوية التي ابتلعها .

وهذا هو السبب الذي يحدو بخبراء وزارة الخارجية البريطانية الى ان يجزموا بان لا خطر من الحرب قبل عام ١٩٤٠

رجل فرنسا القوي

امام « رجل فرنسا القوي » وهو دلادييه ، رئيس الوزراء الحالي ، معضلة عويصة لا يدري كيف يحلها اذا هو تصالح مع موسوليني

ذلك لان موسوليني غير محبوب من الجماهير الفرنسية المتأثرة بالدعاية الدولية الحمراء ، واذا كانت حكومة « الجبهة الشعبية » قد زالت بزوال ليون بلوم ، فانها ماتزال متحكمة تحكماً قوياً في نفوس اهالي باريس

واذا حاول دلادييه أن يحذو حذو بريطانيا ويعترف بالفتح الايطالي للحبشة ، فان المعارضين سيصرخون في وجهه قائلين انه خان عصبة الامم ، وانه لن يلبث ان يخون الحكومة الحمراء في اسبانيا

ويعرف دلادييه هــذه الحقائق ، ويدرك ان من الخير له ان يتصافى مع هتلر ، ولا يمد يداً الى موسوليني ، ولكن تشامبرلن يتولى الان تمهيد السبيل لسياسة فرنسا الخارجية !

قناة السويس

تقول مجلة « نيوز ريفيو » الانكليزية ان الاتفاقية الانكلو ـ ايطالية ليس فيها مواد ولا ملحقات سرية ، ومع ذلك فقد تفاهم المتفاوضون في هذه الاتفاقية فيما بينهم على اشياء اخرى لم ترد في الاتفاقية ، ومنها توسيع قناة السويس

لقد تم الى الان تعميق هذه القناة حتى اصبح من السهل مرور البوارج الكبرى التي حمولة الواحدة منها ٤٥،٠٠٠ طن منها ، ولكن السرعة المسموح بها لمثل هذه البوارج قد حددت بسبع عقد ، ولا بد من توسيع القناة وتعميقها تعميقا آخر حتى تسير فيها البوارج بالسرعة التي تريدها ، وقد وضعت لذلك خطة ، اذا تنفذت فانها ستنقص في تنقل الاساطيل من البحر الابيض المتوسط الى البحر الاحمر في اقل ما يمكن من الزمن

ولكن الامتياز الذي في يد شركة قناة السويس ينتهي في عام ١٩٦٩ ، والزمن القصير الباقي لا يجيز للشركة ان تغامر بانفاق الاموال الطائلة التي يستلزمها تنفيذ هذه الخطة ، ولا بد من البدء بالمفاوضات مع مصر في المستقبل القريب لتمديد هذا الامتياز ، وبعد ذلك سيطلب من ايطاليا ان تساعد على توسيع القناة وتعميقها ، وتنال بذلك مقاعد في مجلس ادارتها

الجنرالات يتوبون

الان وقد نجحت المانيا اتم النجاح في ضم النمسا اليها ، عاد الجنرالات الذين كانوا قد « ثاروا » على الفوهرر الى رشدهم ، ومن هؤلاء الفيلد مارشال فون فرتش الذي كان يقول ان المانيا اذا اقدمت على ابتلاع النمسا فانها بعملها هذا ستتسبب في حرب مع دول اوروبا الغربية . فعاد الان يقول انه اخطأ ، واذنب في حق زعيم الريخ فهو يتوب عن هذا الذنب ، ويعترف بان للفوهرر « حاسة سادسة » وهبها الله له ، وبها يدرك ما لا يدركه القواد العسكريون

ولقد بعث هذا القائد الى الفوهرر بكتاب يتضمن هذا المعنى ، وعاد ان الجيش الالماني العامل « الريخسوير » قد تقرر تكبيره فانه سيصبح في حاجة الى من انفصلوا عنه من القواد البارعين المحنكين وهم ١٨ جنرالا غير هذا الفيلد مارشال ، كان الفوهرر قد اقصاهم عن الجيش عندما عارضوه في سياسته التي رسمها لاخذ النمسا يوم ٤ شباط الماضي و « تكبير » الجيش الالماني ، هو الامر الخيف الذي يعمل تشامبرلن الان على تلافيه بما يسعى اليه من مراضاة الفوهرر . ولو بشيء مما كان لالمانيا من المستعمرات..

مسلحون يدهمون قرية

« تابع المنشور على الصفحة الاولى »

النار نصف ساعة تقريباً . ثم انسحبوا ومعهم الاسيرين

تعقيب الاثار

وابلغ الحادث الى البوليس فخرجت قوات لتعقيب الاثار واستمرت عمليات التفتيش في الجهات المجاورة مدة طويلة ولم تتوصل كلاب الاثر الى نتيجة

ذهبت يوم امس قوة كبيرة من الجند ورجال البوليس الى قرية ام الزينات التابعة لقضاء حيفا وأجرت تفتيشها .ولم يعثر في احد بيوتها على شيء

اعتقال اشخاص

ولما انتهت القوة من تفتيش بيوت القرية ذهبت الى البساتين والكروم لتفتيشها فعثر في بستان على بندقيتين وكمية من الذخيرة . واعتقل السيدين اسماعيل الاسعد وكساب الاحمد

ثم عادت القوة مرة أخرى الى القرية والقت القبض على ستة اشخاص من الضيوف ونقل الجميع الى سجن حيفا للتحقيق معهم

النار على مستعمرة

وفي الساعة العاشرة من مساء ليلة امس هاجم افراد جماعة مسلحة مستعمرة « كفرتا » القريبة من حيفا واطلقوا عليها عدة عيارات نارية . واجاب الخفراء بالمثل . ودام اطلاق النار ساعة تقريباً . ثم انسحب المسلحون دون وقوع اصابات

اشتباك بالعيارات

وقد خرجت قوة الى مكان الحادث وقبل وصولها الى المكان بمئة متر تقريباً اطلقت عليها العيارات النارية من جبل يقع بالقرب من المستعمرة فأجابت القوة بالمثل وتبادل الفريقان اطلاق الرصاص ثم انسحب المسلحون وتعقبت القوة آثارهم فلم تصل الى نتيجة . ويجري تفتيش الجبال المجاورة

اشعال النفط

واطلقت جماعة مسلحة العيارات النارية ليلة امس على انابيب البترول بالقرب من قرية « كوكب الهوى » واشتعلت النار في البترول فكان اللهب يشاهد عن بعد

وذهب فريق من عمال الشركة بحراسة الجند الى مكان الحادث لاصلاح الانابيب فلم يستطيعوا لشدة اللهب وكثرة الثقوب فأقفلت مفاتيح الزيت القريبة من المكان . وذهب العمال لاصلاحها في الصباح . وتعقب الجند آثار الجماعة المسلحة فلم يعثر على أحد منهم .

اصابة امرأة

نابلس في ٣٠ نيسان ـ لمراسل الدفاع الخاص ـــ في الساعة التاسعة من ليلة امس هاجم قرية « كفر قدوم » عدد من المسلحين يقدر عددهم بثمانين شخصاً وبعد ان أحاطوا بالقرية من جميع جهاتها طرقوا باب أحد البيوت وأطلقوا على من في داخله النار فأصابوا امرأة بجراح بالغة ثم تواروا في الظلام وقد ذهبت قوة من الجند والبوليس الى القرية لاجراء البحث والتحقيق في الحادث

في قرية «حجة»

وفي الساعة الثانية عشرة من ليلة امس هاجم أشخاص مسلحون قرية «حجة» وطرقوا بيت أحد وجهاء القرية وبعد ان اخذوا منه بعض الاشياء انسحبوا . والتحقيق جار

يصيبه في رجله

وبينما كان محمد عبد الرحمن صبيح من قرية (عقربه) خارجاً من بيته في صباح امس لحق ابراهيم محمد المرشد من القرية المذكورة به وأطلق عليه عيارين ناريين فأصابه أحدهما في رجله . وقد اعلم المسئولون بالحادث

من المدافع الرشاشة

وفي الساعة التاسعة والنصف من مساء امس اطلق مجهولون بضعة عيارات نارية من الجبل الشمالي على المعسكر. فأجاب الجند على اطلاق النار بالمثل من مدافعهم الرشاشة

النار في غرفة

الناصرة في ٣٠ نيسان ــ لمراسل الدفاع الخاص ـــ اضرم مجهولون ليلة أمس النار في الغرفة التي تخص خفير حرش الحكومة القريب من الناصرة ، وقد اتت النار على الباب والنوافذ وخزانة الثياب ، ولم يعرف الفاعلون

على احياء اليهود

صفد في ٣٠ نيسان ـــ لمراسل الدفاع الخاص ـــ حوالي الساعة العاشرة من مساء امس هاجمت جماعة مسلحة الاحياء اليهودية من ثلاث جهات واخذ افرادها يطلقون النار ، وقد أجاب الجند بالمثل من المدافع الرشاشة . ودام اطلاق النار مدة ساعة ونصف

على معسكر

اطلق مجهولون في ليلة امس الرصاص على معسكر الجيش في المدرسة الاسكتلندية فأجاب الجند على اطلاق النار بالمثل . ولم يعلم عن وقوع اصابات

وحوالي الساعة العاشرة والنصف اطلق مجهولون النار على معسكر الجيش في مستعمرة جبل كنعان ولم يعلم عن وقوع اصابات

وفي ذات الوقت هاجمت جماعة مسلحة مستعمرة «روشبينا» وأحاط افرادها بجهاتها الثلاث ثم اطلقوا عليها العيارات النارية بكثرة فأجاب الجند والبوليس الاضافي بالمثل . ودام اطلاق النار مدة ساعة ونصف . والقيت اربع قنابل سمع لها دوي عظيم وعلمت انها قتلت بعض الحيوانات .

وفي صباح اليوم توجهت قوة الى مكان الحادث يصحبها قصاص الاثر لاقتفاء اثار المسلحين .

الرصاص على مستعمرة

جنين في ٣٠ نيسان ـ لمراسل الدفاع الخاص ـــ اطلق مجهولون العيارات النارية بكثرة ليلة امس على مستعمرة «حنجار» في مرج ابن عامر ، وقد اجاب الخفراء بالمثل ثم انسحب المسلحون وتوغلوا في الجبال

وقد ذهبت قوة من البوليس صباح امس الى مكان الحادث تصحبها كلاب الاثر . ولم يعرف عن القبض على ا . . .

ALDIFA: PALESTINIAN DAILY PAPER

دار الدفاع : ميدان الساعة ـ عمارة البلدية ـ يافا ـ فلسطين

العنوان التلغرافي: (الدفاع ـ يافا)

تلفون ١١٨٧ (اربعة خطوط) و١٠٧٥ (خطان) صندوق البريد (٢٥٥)

الاعلانات يتفق عليها رأساً مع الادارة

اجرة السطر : ١٠٠ مل

الدفاع

جريدة يومية سياسية مصورة

MAY 1 1938 No. 1144

صاحب الامتياز : ابراهيم الشنطي

المدير المسئول : شوكت حماد

الاشتراكات

في فلسطين	عن سنة	١٥٠
في البريد الداخلي	« «	١٨٠
في سائر الاقطار الخارجية	« «	٣٠٠

صور متنوعة على هامش الحوادث

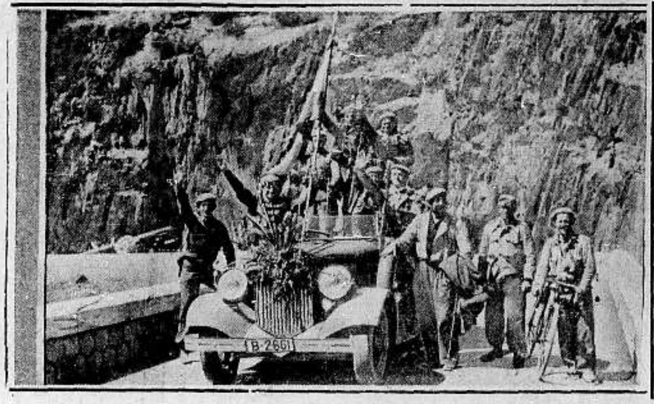

احتلت جيوش الجنرال فرانكو حدود اسبانيا ـ فرنسا بالقرب من جبال البيرنييه . وترى في الصورة قائد الثوار مع بعض الجنود وهم يرفعون العلم الاسباني الوطني على حدود فرنسا

بمناسبة الاحتفال بعيد روما افتتح موسوليني طريقاً جديدة تؤدي الى القصر الملكي . وترى حوله زعماء الحزب الفاشستي

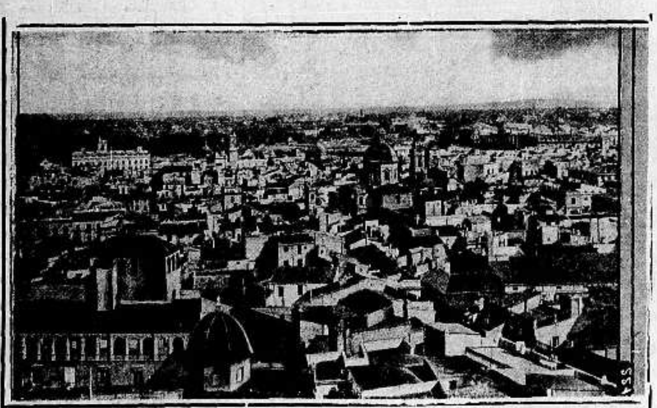

مدينة بلنسيا الاسبانية التي اصبحت مركز القتال في الحرب الاسبانية وتدور المعارك المقبلة حولها بقيادة الجنرال ارانذا

طريقة جديدة ابتكرتها المانيا تقطع بها سياراتها الضخمة الاحراش والغابات اوعرة اثناء الحرب وذلك بواسطة آلة شبه دبابة لها عجلات تنبسط ولا تذهب بعيداً « تنسخ » ابداً في الارض كما ترى في الصوره

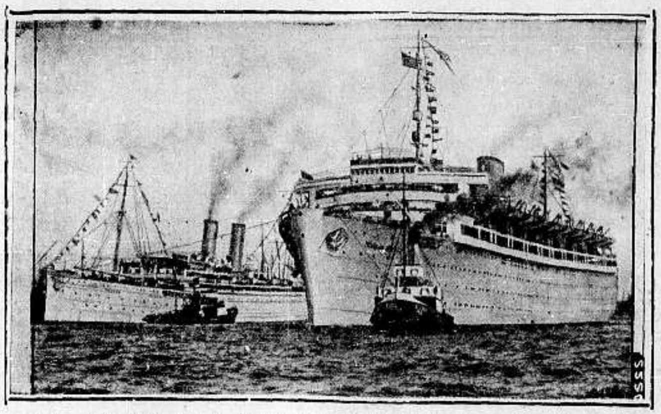

سافرت الى جزيرة مدرا الباخرتان الالمانيتان «فلهلم غوستلوف» و «اوتسيانيا» وعليهما مئات من العمال للسفر قاصدين الى شواطيء افريقيا للنزهة مجاناً. وتراهم قبل سفرهم من ميناء هامبورغ

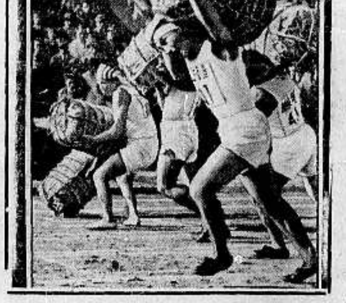

بالرغم من الحرب القائمة في الصين بين اليابانيين والصينيين فان الاهلين يمارسون الرياضة على اختلاف انواعها وترى في الصورة بعض الفتيات يتسابقن وقد حملن على ظهورهن قشاً يزن ٦٠ كيلو

رست نقالة حربية ايطالية في ميناء نابولي بايطاليا وانزلت ٥٠٠ جندي من جرحى الحرب الاسبانية وقد استقبلتهم الجماهير بالترحاب . وترى في المقدمة الجنرال روسو يحيي الجرحى

شركة باصات بيتونيا والقرى الوطنية

مركزها الرئيسي رام الله . تجاه دائرة البريد . فروعها : — اللطرون طريق الرملة ـ يافا . اوقات منظمة . معاملة حسنة . سواقون ماهرن .

اوقات المواعيد

من رام الله	من اللطرون
الساعة ٧ صباحاً	الساعة ٧ صباحاً
« ١٢ ظهراً	« ١٢ ظهراً
« ٥ مساءً	« ٥ مساءً

ويعمل بهذه الاوقات لحين إشعار آخر

ADRIATICA

SOCIETA ANNONIMA DI NAVIGAZIONE

أسرع الخطوط الى اوروبا واكثرها راحة

خط اوروبا — مصر السريع : الباخرة ماركو بولو تسافر من يافا في ٢٢ ايار الى حيفا والاسكندرية وبرندزي والبندقية وتريستا .

الباخرة حروزالم تسافر في ٤ ايار من حيفا الساعة ١٠ مساء رأساً الى لارنكا وبرندزي وتريستا .

خط اوروبا — مصر السريع : الباخرة اسبيريا تسافر من حيفا في ١٩ ايار الساعة ١٢ الى بيروت والاسكندرية وسيراكوس ونابولي وجنوا

الخط السوري (ب) الباخرة بولسيته تسافر من يافا في ٥ ايار الى بور سعيد والاسكندرية وكانديا وكالمنا وبرندزي وباري ومنها الى البندقية وتريستا

الخط التيرني — الباخرة كالديا تسافر من يافا في ١٥ ايار الى حيفا وبيروت وطرابلس والاسكندرونة ومرسين وقبرص ورودس وبرياس ونابولي ومرسيليا ومنها الى جنوا .

راجعوا مكاتب الشركة في انحاء فلسطين

حيفا ص ب ٤٦٦ — تلفون ٧٤٠—٧٤١ القدس ص ب ٥٨ تلفون ٣٥٩

تل ابيب تلفون ٤٤٢٩ — يافا ص ب ٥٩٢ تلفون ٦٠

يلزم المسافر ان يكون على ظهر الباخرة قبل سفرها بساعة واحدة

المهندس عبد الله علاء الدين

مساح مرخص

انتقل مكتبه الى شارع ابو الهدى بقرب دائرة الطابو

مطبعة جريدة الدفاع ـ يافا

issue #1145 missing

2.5.1938

الثلاثاء في ٣ ربيع أول سنة ٣٥٧ ,, ٣ ايار سنة ١٩٣٨

صاحب الامتياز : ابراهيم الشنطي
المدير المسئول : شوكت حماد

الاشتراكات		
	في فلسطين	عن سنة ١٥٠
	في البريد الداخلي	« « ١٨٠
	في سائر الاقطار الخارجية	« « ٣٠٠

الدفاع

جريدة يومية سياسية مصورة

السنة الخامسة — العدد ٩٤٦ ١ — ٥

دار الدفاع : ميدان الساعة — عمارة البلدية يافا : فلسطين
العنوان التلغرافي : «الدفاع — يافا»
تلفون ١١٨٧ (أربعة خطوط) و ١٠٧٥ (خطان) ص. ب. (٢٥٥)
الاعلانات يتفق عليها رأساً مع الادارة
أجرة القطر : ١٠٠ مل

من أعماق القلب

مصر «أجنبية» وأما اميركا فلا...

عشرون سنة والصهيونية وحدها على المسرح

ذهب رئيس الحاخامين اليهود الى رئاسة الوزارة المصرية وقابل رفعة محمد محمود باشا . وبالطبع شكا لرفعته مظاهر الحماسة لقضية فلسطين ، تلك المظاهر الحية التى أشرق بها الوادي على هذه البلاد فردا ليها روعة الرضا ، وطمأنينة النفس يهمهم أن لا تتكلم البلاد العربية . يهمهم أن لا يسمع العرب والمسلمون أنات الألم المنبعثة من جوارح هذا الشعب الوفي الصغير . يهمهم أن تظل فلسطين ، فلسطين العربية منذ الأزل ، في معزل عن كل قطر عربي واسلامي . يهمهم أن يتكلم كل متطفل دخيل عن هذه البلاد إلا أهلها وأهل أهلها ، وهذا العالم العربي المحيط بها من كل جانب إحاطة حنان ورحمة وبر

يهمهم كل ذلك بالطبع . ويعملون اليه ، ويمهدون له الدعاية ، ويبذلون فيه الجهود . أما أولئك المتطفلون في أميركا وبولونيا ولتوانيا وكل بقعة أجنبية

« البقية على الصفحة الرابعة »

تلفون القاهرة الاخير...

مصر شعبا وحكومة تتدخل في قضية فلسطين

علماء ونواب على رأسهم شيخ الازهر يزودون رئيس الوزراء بالمعلومات لمباحثاته مع سفير بريطانيا

المصريون يقاطعون حفلة رياضية يشترك فيها منتخب المكابي ويبرقون الى رئيس الحكومة بالاحتجاجات الهامة

القاهرة في ٢ ايار — لمراسل الدفاع الخاص — ارسل رؤساء المعاهد الدينية في أسيوط والزقازيق وطنطا مذكرات احتجاج على مشروع تقسيم فلسطين الى رئيس الوزراء وشيخ الجامع الازهر.

تدخل الحكومة

وعلمت الان أن فضيلة الاستاذ الاكبر الشيخ محمد مصطفى المراغي شيخ الجامع الازهر سيقابل بنفسه غداً محمد محمود باشا ويقدم اليه احتجاجاً موقعاً بامضائه ويلح فيه على ضرورة تدخل الحكومة المصرية لدى الحكومة البريطانية بشأن السياسة التي تتبعها في فلسطين ولانقاذ عرب فلسطين من مشروع التقسيم الذي يهدد بلادهم ووطنهم العربي

لمفاوضة السفير

وسيقابل وفد مؤلف من سعادة محمد علي علوبة باشا والدكتور عبدالحميد بك سعيد وفضيلة الشيخ اللبان وفريق من النواب محمد محمود باشا غداً ايضاً لبحث معه فى مشكلة فلسطين واطلاعه على جميع تطوراتها وظروفها لتكون لديه معلومات كافية يمكن معها ان يفاوض السفير البريطاني فى مصر لرفعها الى الجهات المختصة فى بريطانيا .

استجواب ثان

وقدم اليوم النائب محمود بك ابو رحاب الى مكتب المجلس استجوابا ثانياً عن مسألة فلسطين .

مقاطعة منتخب المكابى

وقد كان امس موعد المباراة الرياضية بين منتخب المكابي اليهودي الفلسطيني ومنتخب مصر فى كرة القدم لكن المصريين قاطعوا الحفلة مقاطعة تامة عطفاً على فلسطين وتأييداً لعربها . اما المنتخب المصري فتؤلف من اعضاء نادي المكابي المصري وكلهم من اليهود والاجانب .

برقيات الاحياء

وقد ارسلت الاحياء في القاهرة ومنها احياء روض الفرج وشبرا ومصر الجديدة برقيات الى رئيس الوزراء فى مصر والى اللجنة الفنية في فلسطين يحتجون فيها على مشروع التقسيم ويؤيدون مطالب العرب

نسف بيوت في قرية عزون بعد مقتل ٦ اضافيين

مقتل شخص فى قضاء رام الله وجرح آخر وقذف قنبلة على باص يهودي فى الناصرة وانفجار اخرى

المسلحون يأسرون اشخاصا من اكسال وسيلة الظهر

حادثة عزون

لمندوبنا الخاص : اتينا امس على تفاصيل وافية لحادثة عزون التي قتل المسلحون فيها ستة من البوليس الاضافي ، وذكرنا ان القوات الكثيرة التي خرجت في صباح أمس الى مكان الحادث من طولكرم ونابلس بقيت في القرية المذكورة

وقد احتلت هذه القوات مدرسة عزون ورابطت فيها ثم خرجت قوات كثيرة بعد ظهر امس من عزون الى الجبال الشمالية والشرقية للتفتيش وتعقيب المسلحين . وقد باتت ليلتها في الجبال

وبقي منع الاتصال بأهل عزون مستمراً من صباح امس حتى صباح اليوم واتخذت الاحتياطات لمنع كل من حاول أو يحاول الخروج او الدخول من القرية واليها . مع العلم ان دواب القرية كلها باتت فى الجبال كما فهمنا ذلك من الاهالي

وقدم صباح اليوم وفد من أهل عزون الى قلقيلية واجتمع بمخاتير البلدة. ثم ذهب الجميع الى ضابط بوليس قلقيلية وعلمنا ان الوفد قدم للضابط شكوى ضد تصرفات البوليس مع ٢٥ شخصاً ألحقت بهم اضرار، كما أصيبت امرأة عبدالفتاح الجمل في وجهها ورأسها

ثم غادر الوفد قلقيلية الى طولكرم حيث اجتمع بحضرة قائمقامها عبد الله افندي خير وأجمل له تصرفات البوليس الاضافي مع الاهالي وطلب من حضرته منع البوليس من متابعة اجراءاته الشديدة مع اهل القرية فأفهمهم القائمقام انه سيوصل شكواهم هذه الى مساعد الحاكم

تفتيش قرية

أما القوة التى ذكرنا عنها فى رسالة امس انها ذهبت الى قرية كفرجمال حيث

« البقية على الصفحة ٤ العامود ٤ »

مظاهرة سيدات القدس

واضراب التجار داخل المدينة القديمة

القدس في ٢ ايار — لمراسل الدفاع الخاص — قامت سيدات القدس بمظاهرة كبيرة قبل ظهر هذا اليوم باشراف جمعية السيدات العربيات ، ابتدأت من دار الجمعية وعند وصولها الى دوائر الحكومة طلبت المتظاهرات مقابلة السكرتير العام لرفع احتجاج السيدات العربيات اليه ، فمنعهن البوليس . وبعد مخابرة سمح لوفد بمقابلة الاستاذ روحي بك عبد الهادي، فقدم الوفد مذكرة تتعلق بحالة البلاد .

ثم استمرت المظاهرة في طريقها الى شارع البوسطة فباب الخليل فحارة النصارى فباب العمود فدار الجمعية . وكانت قوة كبيرة من البوليس تسير معها للمحافظة على الامن .

وقد طلبت لجنة السيدات العربيات الينا اعلان شكرها لاخواتنا في البلاد العربية لمناصرتهم عرب فلسطين ودفاعهم عن قضية هذه البلاد .

واضرب التجار العرب داخل المدينة القديمة وبعض التجار خارجها ، ولم يقع ما يخل بالامن العام .

صوت من العراق

يحمل على «حل» التقسيم بشدة

تلقينا من جمعية «الهداية الاسلامية» فى بغداد الكتاب التالي الذي وجهته الجمعية الى المندوب السامي البريطاني بالبرق:

فخامة المندوب السامي في فلسطين المحترم : لمناسبة وصول اللجنة الفنية البريطانية الى فلسطين لاجل اعادة البحث على اساس فكرة مشروع التقسيم فان جمعية الهداية الاسلامية المركزية في بغداد وفروعها فى انحاء العراق تستنكر أشد الاستنكار اصرار الحكومة البريطانية على انجاه سياستها نحو هذه الفكرة التى قابلتها هذه الجمعية والهيئات الممثلة لاراء الشعوب الاسلامية في العالم بالرفض البات .

أربعة أيـــام ...

مساعد الحاكم يعلن انهاء امر

منع التجول فى مدينة جنين وعودة الحركة

جنين في ٢ ايار — لمراسل الدفاع الخاص — اصبحت المدينة في يومها الخامس وهي مقفلة كعادتها والحركة متعطلة. وفي الساعة الثامنة نزل الاهلون الى الشوارع لقضاء حاجاتهم.

ولم يذهب اساتذة ومعلمات المدرستين الاميريتين لفتحهما لانه لم يسمح لهم أو للطلاب بخرق نظام منع التجول وعلى ذلك تعطل الطلاب عن تلقى دروسهم، مما جعل الاهالي يعتقدون ان مدة هذا النظام ستطول رغم انه اعلن ان المنع فرض لاربعة ايام فقط .

وفى منتصف الساعة التاسعة صباحاً

«البقية على الصفحة ٧ عمود ٢»

شيخ الجامع الازهر يقول للمتظاهرين :

أنا مسرور لشعوركم نحو فلسطين

رئيس المجلس يطمئن وفد المظاهرات الى النتائج المرتقبة

القاهرة في ٢ ايار — لمراسل الدفاع الخاص — عندما وصلت مظاهرات طلبة الازهر وكلياته وطلبة المدارس العالية والثانوية التي قاموا بها انتصاراً لقضية عرب فلسطين ، الى مجلس النواب ذهب وفد من الازهريين الى الدكتور بهي الدين بركات باشا رئيس المجلس

وبعد ان استمع سعادته الى اقوال الخطباء عن حالة فلسطين كان له في موضوع خطاباتهم تصريح خطير جاء فيه:

الحكومة والعمل

« ارجو كم ان تعلموا بان الحكومة تهتم بالامر وتقوم بواجبها فيه . واعتقد أنكم قد توجهتم الى الحكومة قبل أن تأتوا الينا. فضعوا ثقتكم فى رجالكم وكونوا على يقين أنهم سيأخذون على عاتقهم مهمة العمل على ما تطمئنون الى نتائجه فى قضية فلسطين ... »

وعندما قابل وفد الازهريين الاستاذ الاكبر الشيخ محمد المراغي قال فضيلته:

« انا مسرور جداً لما ابديتموه من الشعور نحو فلسطين المسلمة العربية

وانه ليكفي من ناحيتكم ما قمتم به في الثلاثة الايام الماضية من المظاهرات التي برهنتم بها على عطفكم نحو قضية فلسطين

وارجو ان تلتزموا الهدوء والسكينة من الان وان تتركونا نعمل لقضية فلسطين التي لا يقل شعوري نحوها عن شعوركم » .

تشمبرلن وفلسطين

موقف بريطانيا وايطاليا من فلسطين

لندن فى ٢ ايار — تضمنت المحادثات البريطانية الايطالية الاخيرة تأكيدات شفوية متبادلة حول مشكلة فلسطين » . بهذه العبارة فتح المستر تشمبرلن باب المناقشة في مجلس العموم بعد ظهر اليوم ، في الاتفاق البريطاني — الايطالي .

وذكر رئيس الوزراء انه يعيد ترديد ذلك خشية ان يتبادر الى ذهن البعض بان المسألة الفلسطينية قد اسقطت عمداً من صلب الاتفاق . فأن وزير خارجية ايطاليا اكد للسفير البريطاني في روما أن الحكومة الايطاليه تتجنب خلق المصاعب في طريق ادارة بريطانيا في فلسطين . واكدت الحكومة البريطانية في مقابل ذلك ، صيانة وحماية مصالح ايطاليا المشروعة في فلسطين.

وقال المستر تشمبرلن ان الحكومة مكتفية بهذا التأكيد الشفوي ، وهو يعتقد ان الحكومة الايطالية مكتفية بالتأكيدات البريطانية — روتر

في مجلة «بريطانيا والشرق»

يهزون الرؤوس

استنكاراً منهم لمشروع اللجنة الملكية

اللجنة الجديدة والتمعن العقيم فى محتملات ...

حمل الينا بريد الامس العدد الاخير من مجلة « بريطانيا العظمى والشرق » المعروفة — وهو بتاريخ ٢٨ الماضي — وفيه تحت عنوان (ارهاب فلسطين) ما ننقله حرفيا فيما يلي :

صدفة تهكمية !

انها لصدفة تهكمية استهزائية ان يحصد الارهابيون اثناء رحلة لجنة التقسيم الى فلسطين محصولا جديداً من الاغتيالات . اما اية غاية تخدمها هذه الاعتداءات فأمر يصعب ادراكه

مشكوك فيه

وفي الحق ان البعض يقولون انه لولا الارهاب ، لتقدم العرب الفلسطينيون الى الامام بحل غير حل التقسيم ، ولكن هذا القول مشكوك فيه غاية الشك

يهزون الرؤوس

وليس ثمة انكار لكون الكثيرين من الناس في الارض المقدسة يهزون رؤوسهم فوق محتملات التقسيم ، ولكن ليس ثمة انكار كذلك لانه ما من مشروع شامل منافس لهذا المشروع قد خرج من فلسطين نفسها

تمعن عقيم

وعلى كل حال ، فان اللجنة الفنية ستجهد نفسها غاية الجهد في التحقيق فى محتملات التقسيم الثلاثى للبلاد ، والتمعن سلفاً في تقريرها وهو لا ينفع إلا في اثارة المخاوف ، او الامال ، ان هو إلا تمعن عقيم ...

البترول والذهب

موجودان بكثرة في اراضي الحجاز

وزير سعودي يتحدث عن قضية فلسطين

الاسكندرية في أول أيار — لمراسل الدفاع الخاص — قبل أن يغادر سعادة الشيخ حافظ وهبه الوزير المفوض للملكة العربية السعودية في لندن الاسكندرية ذاهباً الى اليابان ليمثل جلالة الملك ابن السعود في حفلة افتتاح المسجد الاول في طوكيو أدلى بحديث طويل جاء فيه :

الملك فاروق

بدأ سعادة الوزير كلامه عن جلالة الملك فاروق فقال :

« لقد كان لي حظ التشرف بمقابلة جلالته اكثر من مرة في لندن . والذي انطبع في نفسي عن هذا الملك العظيم انه كشاب متدين ، محل اعجاب وفخار كل مسلم ، وإن نشأته على هذا النحو تبشر بالخير لمصر خاصة والمسلمين عامة. ولا يخفى عليكم مركز مصر من الشرق العربي .

قضية فلسطين

وتكلم عن مشكلة فلسطين وموقف جلالة الملك عبد العزيز آل سعود وحكومة جلالته منها فقال : ان حكومة جلالة الملك عبد العزيز آل سعود قد اهتمت بالمسألة الفلسطينية من بادىء الامر وهي لا تزال على اتصال دائم بشأنها مع الحكومة البريطانية . والمرجو أن تنتهي هذه المشكلة على خير »

استخراج البترول

اما بعد ذلك فانتقل الحديث الى الحالة الاقتصادية في الحجاز فقال :

« يحدثنا التاريخ عن بعض المعادن في أراضي الحجاز . ولكن تغير الزمن ، فاكلا بالامس [عسيراً] ، قد يسهل اليوم لعوامل غير خافية توافرها امكان استخدام الوسائل العلمية الحديثة وقد يكون الامر بالعكس .

المستقبل الاقتصادي

« وعلى العموم قد أخذت اسباب التفاؤل بمستقبل اقتصادي اكثر رفاهية ورجاء تجد سبيلها إلى نفوس الحجازيين. فمن ذلك ان شركة امريكية هي شركة (ستندارد اويل اوف كاليفورنيا) قد منحت امتياز استخراج البترول من اقليم الاحساء منذ عام ١٩٣٣ . ولهذا المشروع ميزة تحمل على الاستبشار بنتائجه الطيبة ، اذ ان هذا الاقليم يقع على مسافة ٩٢ كيلومتراً من منطقة طهران على الخليج الفارسي . وقد أنشئت ميناء خاصة في تلك المنطقة لهذا الغرض

أجود البترول

وقد شرعت الشركة في العمل . وفي شهر مارس الماضي عثرت على منبع جديد أكبر من المنبع القديم. وظهر من التحليل ان بتروله اجود من بترول العراق . ويعلق الحجازيون آمالا كباراً على نتائج هذا المشروع . حيث يحتاج الى عمال الات تصفية واقامة احواض التخزين . وفي ذلك مجال لاستخدام الايدي العاملة

« ولا ينتظر ان يشرع في تصدير هذا البترول قبل مضي عامين حتى يمكن اتمام تلك الاعمال

« ومدة امتياز هذه الشركة ٦٠ عاما تعهدت خلالها بأن تدفع للحكومة ٤ شلنات ذهبا عن كل طن بحيث لا يقل نصيب الحكومة عن حد معين من المال ، كما تعهدت الشركة بتسليم الحكومة الحجازية نسبة معينة من كمية البترول الناتج »

استخراج الذهب

وتكلم بعد ذلك عن المعادن الاخرى التي يمكن الاستفادة منها والبحث عنها واستخراجها في الحجاز فقال:

« عندنا الذهب ، واكتشافه في الاراضي الحجازية يرجع الى عصور الجاهلية ، وقد كان في تلك العصور يستخرج بواسطة العبيد على قلة ما يستخرج منه . ومع ذلك لم يحجم العرب عن استخراجه لان كل ما كانوا يتحملونه في سبيل ذلك هو اطعام الايدي العاملة فقط . وهي كما قلت عبارة عن اولئك العبيد الذين يملكهم اصحابهم ملك اليمين ولذا فليس من السهل سلوك مثل هذه الطريقة الان ، نظراً لكثرة التكاليف الناشئة عن استخدام العمال من غير العبيد فاذا لم يف العمل بالتكاليف كان العمل غير منتج ولا مفيد

« ولكن في عام ١٩٣٤ منح امتياز استخراج الذهب الى شركة انجليزية . وقد تقدمت هذه الشركة في العمل وسينشأ لهذا الغرض ميناء صغير على مسافة تتراوح بين ثلاثة واربعة كيلو مترات شمال جدة

مشكلة الماء

« والمشكلة الان هي مشكلة الماء وقد هدانا الله اليه اخيراً في جنوب المدينة المنورة . وفضلا عن المنجم الذي تعمل فيه الشركة الان، يوجد في الحجاز حوالي ٢٠ منجما من المناجم الصغيرة لايمكن الاستفادة منها نظراً لتباعدها عن بعضها البعض وصعوبة الحصول على الماء بجوارها ولذلك اهملت »

العلاقات التجارية

وتكلم بعد ذلك عن العلاقات التجارية بين مصر والحجاز فنوه بالجهود الكبيرة التي بذلها ولا يزال يبذلها سعادة طلعت حرب باشا في تقوية هذه العلاقات بين البلادين . وتكلم عن ضرورة تنظيم هذه العلاقات بين كافة البلاد العربية

كسلطان مراكش

يريد دلاديه رئيس وزراء فرنسا ومعه بونيه وزير خارجيتها من موسوليني ان يعطي هيلاسلاسي مركزاً في الحبشة كالمركز الذي اعطته فرنسا لسلطان مراكش ، والبحث يجري الان في هذا الاقتراح ... في لندن

من بطون التاريخ

ثورة فلسطين في القرن الماضي (١٨)

استسلام صفد وطبريا ، والاتجاه الى الكرك

مجيء الامير بشير

في اقليم صفد لم تقم مصادمات جدية بين الجند وبين الفلاحين ، وتلبية لاوامر محمد علي باشا ، جاء الامير بشير الثاني على رأس بضعة آلاف من اللبنانيين الى الحدود المتاخمة لفلسطين ، وأقام مركز قيادته عند جسر قائمة على نهر « ليونتس » ثم اصدر منشوراً او اثنين الى اهالي صفد منبئاً بوصوله ، ومحذراً لهم من نتائج سوء سلوكهم

مفاوضة واستسلام

ورداً على ذلك خول وجهاء المدينة للشيخ صالح الترشيحي ان يذهب الى معسكر الامير ويشرع معه في المفاوضات.

وكان من الامير بشير عند ذلك ان دعا وجهاء صفد لملاقاته عند بنت جبيل . ولدى وصولهم الى ذلك المكان ، قدم الوجهاء استسلامهم وخضوعهم للحكومة المصرية والتمسوا الرحمة

احتلال القلعة

اما وقد قبل الامير بشير بهذا الاستسلام ، بالنيابة عن محمد علي باشا ، فانه ارسل ٦٠٠ لبناني ليحتلوا قلعة صفد وأمر باعادة ممتلكات اليهود اليهم ، وبعد ذلك بايام قلائل ذهب هو بشخصه الى صفد ، وبدأ فعلا بتنفيذ شروط الاتفاقية .

سجن الوجهاء

اضف الى ذلك انه نزع سلاح الاهالي ، ونفذ أمر التجنيد الاجباري، وارسل الى السجن في عكا ثمانية عشر وجيهاً من ذوي المقام ، كان ابرزهم المفتي والقاضي ، والنقيب

طبريا والشاغور

واثناء مقامه في صفد ، تلقى الامير ايضاً استسلام المناطق المجاورة ، ومن بينها طبريا والشاغور

الى شرقي الاردن

وعندما اخلدت فلسطين كلها الى الهدوء والسكينة ، ولى ابراهيم باشا وجهه شطر شرقي الاردن ، وشطر قلعتها الصليبية ، وهي الكرك

وكان احمد القاسم ، وقد فشل في الوقوف في وجه ابراهيم باشا في الخليل ، قد اجتاز هو وانصاره نهر الاردن ليلتجيء وراء اسوار الكرك الحصينة العالية .

زعماء نابلس

واعتماداً من « لوردات نابلس » الاقطاعيين على عملائهم من البدو ، وعلى طول المسافة التي تفصل بينهم وبين الباشا ظنوا ان في استطاعتهم ان يمضوا زمنهم في الكرك ، وهناك ينتظرون فرصة اخرى ، فاذا جاء الاسوأ فوق الاسوأ ، فانهم على الاقل سينقذون اعناقهم

الى الغور

وكان من ابراهيم باشا (قلب الاسد) الذي لا يلين ولا يرق ، ان تتبع أثر عدوه كما يتتبع الصيادون اثر الصيدة ، فقام على رأس قوة مؤلفة من ٤٫٠٠٠ من المشاة ، و ٢٫٠٠٠ من الفرسان ، وغادر الخليل حوالي منتصف شهر آب ١٨٣٤

طلوع الفجر

ولما علم من ادلائه ان اول مكان سينزلون فيه هو قرية الغور ، وانها في ايدي العدو ، وانها تبعد ثماني ساعات ، قرر الباشا ان يصل اليها في صباح اليوم التالي عند طلوع الفجر

يميتهم الظمأ

ولكي يتحاشى هجير شهر آب ، بدأ بالزحف في الساعة الثالثة بعد الظهر ، ولكن بما ان ادلاؤه ضلوا الطريق في الليل ، فان الفرقة الواحدة التي كانت مع القائد العام، استطاعت ان تصل الى الغور قبل طلوع الشمس ، أما بقية الجنود فقد انهكهم التعب وفل من عزائمهم . ومع ان الباشا بذل قصارى ما في وسعه في تزويد جنوده بماء الشرب ، فان الظمأ قد أمات عدداً منهم لا يقل عن الخمسين .

الطفيلة فالكرك

وبعد الاستراحة يومين في قرية الغور الواقعة على الطرف الجنوبي الاقصى من البحر الميت، بدأ المصريون من جديد بالزحف ، وكان عليهم لمدة اربع ساعات ان يسافروا فوق طرق مخيفة ، وان يتسلقوا تلالا وعرة المسالك ، وقد وجد ابراهيم باشا نفسه مرغماً على السير على قدميه .

بعد استراحة

وفي النهاية وصل القائد العام وجنوده الى الطفيلة حيث استراحوا يومين ، وفي اليوم التالي عاودوا الزحف وكانوا يستريحون على ضفاف سيل الحسا ، وفي صباح اليوم التالي تقدموا في اتجاه الكرك وقضوا ليلتهم في المزار ، وهي لا تبعد طويلا عن المكان الذي يقصدونه .

« الدفاع » : وغداً نرى كيف حوصرت الكرك ، قبل احتلالها ..

السمن الحلبي
المممتاز
والزيت الزيتونه
للمونة
تجدونه بمحل
نجيب القطان
يافا — سوق الدير

شؤون شرقية

اراس
الى اميركا

اسطنبول في ٢ أيار — اعلنت الصحف التركية ان الدكتور رشدي اراس وزير الخارجية عزم على القيام برحلة الى اميركا في خلال هذا الصيف . وأضافت الصحف الى ذلك قولها ان تركيا ستنشيء مفوضية لها في بونس أيرس تكون مركزاً لجميع الاعمال التركية في اميركا الجنوبية .

ميثاق
لشرقي المتوسط

انقرة في ٢ أيار — أذيع اليوم ان السر برسي لورين وزير انكلترا المفوض في تركيا اجتمع اجتماعا طويلا بالسيد جلال بايار رئيس الوزارة التركية قبل سفره الى اثينا وبحث معه موقف تركيا واليونان وسياستهما المقبلة في شرقي البحر المتوسط . وقد يكون هذا النبأ سببا للاشاعة التي روجتها بعض الصحف عن احتمال عقد ميثاق لشرقي البحر المتوسط بين مصر وتركيا واليونان وهي الاشاعة التي كذبت امس .

اعتماد
لاعانة المنكوبين

انقرة في ٢ أيار — وافق مجلس النواب على اعتماد قدره ٣٠ الف جنيه تركي لاعانة المنكوبين في حوادث الزلازل الاخيرة في الاناضول واعلن وزير الداخلية ان هذا المبلغ هو اعانة اولية ريثما تتمكن الحكومة من تعرف الحاجات على وجه التحقيق وعند ذلك ستقوم بما عليها من واجبات .

فيضان
دجلة والفرات

بغداد في ٢ أيار — لمراسل الدفاع الخاص — فاضت مياه دجلة الى حد ينذر بالخطر وقد اتخذت الحكومة التدابير اللازمة لتأمين سلامة العاصمة . وقد انهار جسر كبير جنوبي كوت العمارة . اما فيضان نهر الفرات فقد امكن اجتناب اخطاره بتحويل مياهه الى بحيرة الحبانية التي هي قاعدة الطيارات المائية التابعة لشركة المواصلات الامبراطورية .

الملك
أحمد زوغو

تيرانا في ٢ أيار — جاء من لندن ان جريدة « نيوز اوف ذي وورلد » نشرت رسالة لمكاتب قال فيها أنه لو أمكن اقناع احد الانكليز الصالحين بقبول عرش البانيا لما كان زوغو على الارجح الملك الذي يحتل هذا العرش اليوم . فقد عرض عرش البانيا على المرحوم اللورد هيدلي زعيم المسلمين البريطانيين وعلى مسلم بريطاني آخر هو السر ادوارد هاملتون فرفضه كلاهما . ثم عرض على الارل انشكاب ، وهو ليس مسلما ، فقال صراحة : « ان العروش ليست من بضاعتي » .

* * *

من القاهرة

مقررات اجتماع

لنصرة قضية عرب فلسطين

القاهرة في ٢ ايار — لمراسل الدفاع الخاص — اتخذت المقررات التالية في الاجتماع الذي عقد في قاعة جمعية الشبان المسلمين في القاهرة انتصاراً لقضية فلسطين العربية :

١ — اقامة الصلاة بمسجد الجمعية

٢ — اعلان المؤتمرين تضامنهم مع الشعب العربي في فلسطين

٣ — اذاعة بيان على العالمين العربي والاسلامي بشأن الحالة في فلسطين

٤ — دعوة الامة المصرية والعالم الاسلامي والعربي الى بسط يد المعونة المادية لمنكوبي فلسطين ، كل على حسب استطاعته ، مع اتخاذ التدابير اللازمة لاستمرار التبرعات

فلسطين وقضيتها

٥ — تكليف أئمة وخطباء المساجد في مصر وجميع انحاء العالم الاسلامي أن يذكروا في خطبهم يوم الجمعة « فلسطين وقضيتها »

٦ — أرسال برقية الى اللجنة البريطانية الجديدة في القدس

٧ — ارسال برقية الى المندوب السامي في فلسطين

٨ — ارسال هذه القرارات الى ملوك المسلمين وامرائهم وعصبة الامم وسفير انكلترا في مصر ووزراء الدول المفوضين لتبليغها الى دولهم

الاتصال بالملوك

٩ — الاتصال بملوك المسلمين وامرائهم ليقفوا الى جانب قضية فلسطين.

١٠ — تكليف لجنة الدفاع عن فلسطين بتنفيذ هذه القرارات

المهندس عبد الله علاء الدين
مساح مرخص
انتقل مكتبه الى شارع ابو الهدى بقرب دائرة الطابو

اعلان بيع اموال غير منقولة

لدى المحكمة المركزية بيافا بخصوص الاجراءات التنفيذية
نمرة القضية ٣٢٥٢—٣٧

المحكوم له : مريم محمود محيسن

المحكوم عليه : صالح عبد الهادي صالح من سلمه

ليكن معلوما بانه اعطي الأمر من قبل رئيس هذه المحكمة حسب المادة ١٤ من قانون انتقال الاراضي (الفصل ٨١ من مجموعة القوانين لدرايتون) ببيع جميع حقوق ومنفعة المديون او الراهن المتعلقة في الملك المدون حسب الجدول بخصوص تنفيذ حكم بالقضية ٣٣٠١—٣٧ محكمة صلح يافا المسجلة في دائرة الطابو بموجب كوشان الطابو بلوك ٦١٤٢ قسيمة ١٠ مع الفائدة والمصاريف لغاية هذا التاريخ لقاء مبلغ ٣٠ جنيه مع ما يلحقها من الرسوم والفوائد بالغة ما بلغت من هذا التاريخ حتى الدفع التام .

سيطرح الملك بالمزاد العلني وللمزاود الاطلاع على التفصيلات والشروط في الدائرة . يباع الملك ايفاء لصالح الدائن او المرتهن كما هو موضح بالجدول المرفق بما يلحق من المصاريف والقيود والشروط والمطلوبات المتعلقة بهذا الملك

اذا لم يصدر امر التأجيل يجري البيع بمعرفة مأمور الاجراء في يافا دائرة الاجراء ابتداء من الساعة ٨ ونصف الى ١٢ ونصف من ايام الاسبوع قبل الظهر ويستمر بظرف خمسة عشر يوما من تاريخ النشر

بحالة دفع الدين المبين تفصيلاته اعلاه مع المصاريف اواذا عرض دفعها قبل ان يباع الملك فان المزاودة تلغى

حين البيع على راغبي المزاودة ان يزاودوا بانفسهم او بواسطة وكلاء مفوضون ولا تقبل المزاودة من قبل الدائن او المرتهن او بالنيابة عنهم الا بامر صريح خاص من رئيس الاجراء او من يقوم مقامه

ليعلم المزاودون انه يجب دفع عشرة بالمائة حين المزاودة لصندوق الاجراء لتقبل المزاودة منهم او ان يجلبوا كفالة بنك يرضى بها مأمور الاجراء . ان اجرة الدلال ورسم التسجيل في الطابو على المشتري

الجدول

بلوك ٦١٤٢ قسيمة ١٠ الحصص ان مساحة البيارة التي من ضمنها الحصة المطروحة للبيع هي ١٠٠ دونم و٨٢٣ متر والمطروح للبيع هو حصة المحكوم عليه بالغة حسب قيد الطابو ٢ دونم و ٨٥ متر . المكان قرية سلمه نوع الارض الملك بيارة برتقال عمره نحو ثماني سنوات وفيها نحو ستين شجرة للدونم الواحد وفي البيارة حوش يحتوي على غرفة لبابور وغرفتين سكن وبئر وبركه وموتور ماركة ديونس وطلومبه ٦ انش. اسم المالك او المالكين : صالح عبدالهادي صالح سيد احمد. القيمة المخمنه ١٠٠ جنيه للدونم الواحد . ملاحظات: صار طرح هذا الملك بالمزاد العلني لمدة ثلاثين يوما . واعلن عنه بجريدة فلسطين عدد ٨ — ٣٧٧١ تاريخ ٩ — ٣ — ٣٨ والان لمدة خمسة عشر يوما من تاريخ هذا النشر

(٤٤٣٩) مأمور اجراء يافا

صفوة مايحمله بريد الشرق والغرب

في عالم المطبوعات

كتـــاب يثير عاصفة

الوكلاء السريون يلحقون بالمؤلف لسرقة المسودات والوثائق

معلومات غريبة تنشر عن عصبة الامم وعن الجاسوسية في ممشيتها وغير ذلك...

الا في موسكو

« اذا نظرنا الى عصبة الامم من جهة نواياها والاغراض التي قامت من اجلها ، فانها تعتبر الآن عصبة ميتة ، الا في موسكو »

بهذا الكلام ، استهلت مجلة « نيوز ريفيو » الانكليزية مقالها التالي عن كتاب جديد ظهر في عالم المطبوعات . والمقال فيها تحت عنوان (عصابة اشقياء) :

مغارة لصوص

لا بل ان هذه العصبة ايضا « مغارة لصوص اشقياء سياسيين » تجري فيها مؤامرات لا شرف ولا قداسة فيها ، وبذلك يقول موظف العصبة السابق توماس فرانك جونسون

الحق المريع

انه استقال من منصب معاشه السنوي فيه ٢٥٠٠ جنيه ، لكي يتسنى له ان يكتب ما يؤكد هو انه « الحق المريع عن جنيف »

وفي هذا الوقت نفسه ، اسمعتنا روسيا عن طريق وكالتها البرقية الرسمية « تاس » ان صوتا واحدا من اصوات الدول الممثلة في مجلس العصبة ، يستطيع اذا شذ عن بريطانيا ان يدمر ما يريده نيفل تشامبرلن من حمل العصبة على الاعتراف بغزو موسوليني للحبشة

التحايل للاعتراف

والمطلوب من بريطانيا العظمى ، بموجب الميثاق الانكلو - ايطالي الجديد ، هو ان تعترف مع العصبة بان الحبشة جزء من اجزاء الامبراطورية الايطالية . وفي كتاب ارسلته وزارة الخارجية البريطانية الى جوزيف افينول السكرتير العام للعصبة ، قيل ان بعض اعضاء العصبة قد اعترفوا بهذه السيادة الايطالية ، والبعض الاخر لم يعترف بعد بها ، فعلى العصبة ان تنظم هذا الاعتراف

ولقد زود هذا الكتاب وزير خارجية روسيا مكسيم لتفينوف بالمواد اللازمة لتحطيم هذا الميثاق الانكلو — ايطالي ، فاوحى الى وكالة « تاس » البرقية ان تذيع مامعناه ان الحكومة البريطانية قد اتخذت الاحتياطات اللازمة لحمل مجلس العصبة على ان يصرح بان مسألة ضم الحبشة الى الامبراطورية الايطالية ، ان هي الا مسألة تخص الحكومات منفصلة عن بعضها ، وقرار كهذا يتساوى تماماً مع الاعتراف بان استقلال دولة من دول العصبة ، قد دمرته دولة اخرى

روسيا ضد بريطانيا

وتقول « تاس » في برقيتها هذه أيضاً ما يلي :

« ليس من صلاحية مجلس العصبة ، ولا من صلاحية جمعيتها العمومية ، طرد اية دولة ، الا في الحالات المنصوص عنها في المادة ١٦ من مواد الميثاق ، وهي تنص على طرد الدولة المعتدية على غيرها ، ولكنها لا تنص على طرد ضحية هذا الاعتداء ، ومعضلة سياسية من الدرجة الاولى كهذه تحتاج في حلها الا اجماع الاراء ، وصوت واحد لا يوافق على الاعتداء ، يقضي على المقترح البريطاني »

وهذا الصوت كما يفهم من البرقية سيكون بالطبع صوت روسيا

العصبة ضد بريطانيا

ومثل هذه المداورات جزء لا يتجزأ من مسلك العصبة ، وبذلك يصرح لنا المؤلف جونسون الذي يعتقد بعد اشتغاله في العصبة ١٥ سنة ، بانها خطر يتهدد المصالح البريطانية ، وبانها في بعض المرات اوقعت النفور والشقاق بين المندوبين البريطانيين ، وبين مندوبي المستعمرات المستقلة « الدومنيونات » في مسائل لم تكن من اختصاصها هي بالذات

تحريف الكلام

ويصرح هذا المؤلف في كتابه ايضا ، بان الخطب الصريحة الشريفة البريطانية ، كانت تحرف تحريفا فظيعا ، وتدس بينها عبارات غامضة ، اذا ترجمت الى اللغات الاجنبية ، لا تفسر الا بأن بريطانيا ضعيفة خائفة

من هو المؤلف ؟

نشأ جونسون المحب لخير البشر ، في قرية انكليزية صغيرة ، ولما بلغ من العمر ١٣ سنة ، صار يربح اجرا على عمله ١٣ شلنا كل اسبوع ، وفيما بعد بذل كل جهد له في ان يعلم نفسه بواسطة مدرسة « ريجنت » للتعليم بالمراسلات ، ثم نال وظيفة في مجلس لندن البلدي ، وانخرط في سلك الجيش في عام ١٩١٤ ، وادى معه خدمات قيمة في الميادين البلجيكية ، والفرنسية ، والروسية ، والايطالية ، والبلغارية ، والتحق بعد ذلك ببعثات عسكرية ارسلت الى بلغاريا ، ورومانيا والاوكرين ، وبولونيا ، وفي عام ١٩٢١ تعين في عصبة الامم رئيسا للجنة التنفيذية في دائرة « العمل الانشائي للاجئين »

محاولة سرقة الكتاب

ورمى جونسون بهذا المنصب الذي كان يدر عليه ٥٠ جنيها كل اسبوع ليتفرغ للكتابة ما علمه من فضائح العصبة ، وكان قد عرف عنه انه سيضمن هذا الكتاب كثيرا من السيئات . فبذل اناس مجهولون مجهودات كبيرة في سبيل سرقة مسودات الكتاب ، وسرقة الوثائق التي تؤيد محتوياته ، ولكنه كان دائما لا يكتب الا ومسدسه الى جانبه ، سواء في جنيف ، او في مونت كارلو

وظل « الوكلاء السريون » يطاردونه طويلا ، وفي احدى الليالي سطا عليه احدهم بعد ان تسلق للوصول اليه انبوبة طولها ١٠٠ قدم فحياه جونسون بضربة على أم رأسه بزجاجة من زجاجات فيشي المعدنية ، حطمت له جمجمته

مهزلة التصويت

ويقول جونسون ان « الوكلاء السريين » الذين لاحقوه لم يكونوا موفدين اليه الا من قبل الدول التي يهمها ان لا يفتضح امر العصبة

وفي هذا الكتاب يقول المؤلف للتدليل على فساد نظام التصويت المتبع في الجمعية العمومية للعصبة ، ان اقتراحاً مؤيداً تأييداً قوياً بعدم التدخل في اسبانيا عرض على هذه الجمعية في عام ١٩٣٧ ، فطرح جانباً بعد ان صوتت ضده كل من البانيا ، والنمسا وهنغاريا والبرتغال ، وهذه الدول كلها لا تشترك في ميزانية عصبة الامم — حتى اذا دفعت ما عليها — الا بمقدار اثنين في المئة منها

لخاطر فرسايل

ويلوم جونسون فرنسا على انها ما تزال تسلك مسلك ساستها القدماء ، من امثال كليمانسو وبونكاريه وغيرهما ممن يريدون استخدام العصبة لغرض واحد ، هو الاحتفاظ بمعاهدة فرسايل التي بها ضمنت فرنسا لنفسها السيطرة على الشئون الدولية

ولقد ادى هذا العمل من جانب فرنسا الى سلسلة من الاعمال الفاشلة التي ضعضعت العصبة ، ومنها انسحاب المانيا من مؤتمر نزع السلاح ، ثم من العصبة بعد ذلك ، ومنها نفور ايطاليا من العصبة اثناء الحرب الحبشية ، ومنها صعود نجم هتلر

دول ترتشي ؟

وكانت بريطانيا في الحق تريد نزع السلاح ، او تحديده كما قال جونسون ، ولكن جاء ملوك الاسلحة في اميركا من الخلف فقدموا رشوة قدرها ٥٠٠٠٠

« البقية على الصفحة ٧ عامود ٣ »

أعجب ما يقرأ

أناس لا ينامون

واناس ينامون مرتين في كل عام

هندي مسهد يدفع ٢٠٠٠٠ جنيه لمن يشفيه !

بقلم نورمان ايفرين ، نشرت مجلة « تت — بتس » الانكليزية ، الغرائب التالية :

نوم طويل

لمدة ٨٦٥ ساعة متوالية ، نامت زوجة عثمانا فوفيك ، المسلم الكاتب في دائرة السكة الحديدية اليوغسلافية ، فلما صحت من نومها قالت بانها ... نامت نوماً عادياً ، لا طول فيه ولا قصر !

النوم العادي

وان كنت انت رجلا عادياً ، وبلغت من عمرك ٧٠ سنة ، فانك تكون قد امضيت من هذا العمر في اهم شيء على الاطلاق ، وهو النوم

والطعام والماء جوهريان للحياة ، ولكنك اذا استطعت ان تمضي سبعين يوماً بغير أكل ، واكثر من اسبوع بغير شرب ، فان الفرد العادي اذا حرم من النوم خمسة ايام متواليات ... يصبح مجنوناً

وذلك لان اعظم لغز غامض بعد الموت ، ان هو الا النوم

يا حيرة العلماء

والعلماء في حيرة من الامر ، عاجزون كل العجز عن ان يشرحوا لك اسباب النوم الطويل شرحاً يرضيك ويقنعك

اما آخر نظرية لهم فهي ان التعب الجسماني يسبب سموماً تدور في الجسم وتخدر نظام الاعصاب ، فينشأ النوم عن هذا التخدر

ينام مرتين سنوياً

ولكن هنالك عدداً من الناس ما زالون على قيد الحياة الى اليوم ، بعد ان استغرقوا في النوم عدداً من السنين ، ومنهم المستر توماس تشاتان الموسيقي الذي لا يذهب الى فراشه الا مرتين في كل عام ، ويا ليته يذهب اليه لينام !

انه يقول انه يأوي الى سريره ليغير عادته ، لانه نسي « عادة النوم » منذ ٤٠ سنة ، عندما كان يشتغل بلا نظام ساعات طوالا ، وينسى الذهــاب الى السرير !

منذ ٢٣ سنة

وتشبه هذه القصة ، قصة المستر بول كيرن . الذي جرح في رأسه في غاليسيا في عام ١٩١٥ ، ولم تأخذه سنة من النوم قط منذ ذلك التاريخ

انه يأكل ثماني وجبات من الطعام في كل اربع وعشرين ساعة ، ويدخن ضعف هذا العدد من السجاير ، وهو بعد ذلك ... رجل عادي تماما

غني هندي

وليس المسهدون كلهم على هذا الطراز لا يعبأون اذا ناموا ، او سهروا ، فهناك رجل هندي من اغنى تجار الهند ، مسهد لا ينام ابداً منذ ثلاث سنوات ، وهو يعرض الان انه يدفع ٢٠٠٠٠ جنيه لمن يستطيع من الاطباء ان يشفيه من مرض السهاد

اختراع اميركي

ولست ادري هل جرب هذا التاجر الغني او لم يجرب بعد تلك الالة التي اخترعها العلامة الاميركي البروفسور ج . ب . مورغان ، وقال هو عنها في المجلات الطبية انه بها شفي ٦٠ في المئة من امراض النوم الطويل التي دعي لمعالجتها

انها تشبه الغرامافون الكهربائي يأتي اليها الصوت من مكان سحيق ، وفيه نغمات ناعمة تقع منقطعة على اذن المسهد فيستغرق في النوم اللذيذ

اناس لا يصحون

وفي الجانب الاخر من هذا الميزان اناس لا يصحون من النوم ابداً ، وفي آخر العام الماضي انتهت قصة من قصص هؤلاء النيام يوث بارتيشيا ماغوير

انها كانت قبل ذلك بخمس سنوات ونصف قد عادت الى دارها بعد لعبة من العاب التنس كانت حامية الاوار ، وبعد ان علقت وردة على صدر الولد صديقها استغرقت في النوم ، ولم تسترجع وعيها بعد ذلك قط

ضاعت الحيل

ولقد جربت فيها كل حيلة من الحيل الطبية ، فنقل الدم الى جسمها ، وسلطت عليها المصابيح الشمسية ، والاشعات الكهربائية ، ولكن ضاعت كل هذه الحيل

واثناء نومها الطويل هذا ، ابيض شعر امها من الحزن والقلق عليها ، ولكن بارتيشيا ظلت وهي تلك الفتاة الحسناء التي كانت قبل ان يدب الى جسمها هذا النوم الطويل

أمل يخيب

اما خطيبها فانه استمر يزورها يومياً ، وهو يأمل ، ثم يأمل ، ثم يأمل في ان تصحو هي من نومها مرة ، وتبتسم له مرة ، ولكن الفتاة لاقت حتفها دون ان تسترجع وعيها وصوابها ، وبذلك خاب الامل

العجوز النائمة

ولا يستطيع العلم ايضا ان يفسر لنا قصة بيتينا بيري ، تلك المرأة العجوز التي تبلغ عمرها الان ٨٨ سنة ، وهي لم تستيقظ من نومها الا في فترات قصيرة متقطعة ، منذ كان عمرها ١٥ سنة

الفتاة النائمة

ومثل هذه القصة ، قصة الفتاة ماكسين بارنغتون الصغيرة ، فانها ذهبت لتنام ومضى على نومها الى الان عامان ونصف عام ، وهي لم تستيقظ بعد !

ولم يعجز العلماء عن شرح اسباب النوم الطويل ، والسهاد الاطول ، لذلك يعجزون عن ان يقولوا لك ما هو السبب الذي يجعل بعض الناس يصحون من نومهم ، ويؤدون جميع ما عليهم من الواجبات وهم نيام ، والناس يظنونهم في منتهى الصحو ، لان من هؤلاء من نظم الشعر ، أو الف الروايات ، وهو نائم

لقد اكتشف العلم طرقا جديدة لتحسين طعامنا ، واحوال معيشتنا ، وصحتنا لكنه لم يصنع شيئا يذكر لتحسين طرق النوم ، بالرغم مما تتشدق به الدكتورة أمروب (لينا ستيرن) من انها وفقت الى اختراع يجعل الانسان ينام بضع دقائق بعد تناول الطعام ، وهذه الدقائق القليلة ... تقوم مقام الساعات التي ينامها بالليل ...

زوغو ملك البانيا

بعد زواجه بالكونتيسة الهنغارية

يستبدل موظفي قصره الايطاليين بأبناء وطنها

تطلب منه بناء قصر فخم ودور عديدة وطرقات

كتبت مجلة « نيوز ريفيو » الانكليزية في عددها الاخير ، عن ملك البانيا ، ما نجمله فيما يلي :

من البانيا

لما خطب الملك احمد زوغو ، ملك البانيا المسلم ، لنفسه الكونتيسة الهنغارية —الاميركية جيرالدين آبوني ، جرح بخطبته هذه شعور المواطنين من رفاقه ، فقد كانوا لا يرتضون له الا ان يعقد قرانه بفتاة وطنية من فتيات البانيا نفسها

يرضي خطيبته

ولكن زوغو ضرب عرض الحائط بهذا النصح ، ولكي يرضي خطيبتــه تناسى مؤيديه من الايطاليين ، لا بل واغضبهم بما عقده من العقود مع المحال التجارية الهنغارية ، وباستحضاره خياطاً من بودابست ليفصل له ملابسه ، وكان لا يفصلها له في الماضي الا خياط ايطالي من مشاهير الخياطين في روما

وقد اوصى الملك هذا الخياط الهنغاري ايضاً ، على تفصيل طقوم كثيرة من الملابس لشقيقاته الكثيرات — فهن اكثر من الثلاث اللاتي زرن اميركا وفرنسا وانكلترا مؤخراً — ويرجع السبب في اختيار هذا الخياط بالذات الى انه هو الذي كان يفصل ملابس الكونتيسة جيرالدين الانيقة

رؤساء الخدم

وكان رئيس الطهاة في قصر الملك في تيرانا (العاصمة) رجلا ايطاليا ، فاستبدله الملك هو وغيره من رؤساء الخدم والخادمات باناس من الهنغاريين والهنغاريات

ووعد هذا الملك المتيم ايضا ، بان يزور بودابست ثلاث مرات على الاقل في كل عام ، اكراما لها

الطباع الاميركية

والكونتيسة التي لم تنس بعد ما لها من الطباع والتقاليد الاميركية ، تريد من الملك ، ان يرصف لها طرقات كثيرة تتنزه عليها بسيارتها ، وان يبني لها دوراً - لا داراً واحدة - تنزل فيها معه على هذه الطرق !

وكيس الملك قد هزل بعد تضخمه ، بسبب ما انفق على هذا العرس

قصر جديد

ولكن الملك ، في الوقت نفسه ، قد زاد في اسرافه عندما رأت الكونتيسة قصراً بديعا فاخرا ، يشبه القلعة الحصينة ، فابدت اعجابها به ، فاشتراه لها الملك في الحـال

حفلتان راقصتان

ولن يزور الملك باريس وروما الا مرة واحدة كل عام ، ولكنه نزل على رغبة الكونتيسة جيرالدين ، وقرر ان يقيم في قصره حفلتين ساهرتين في كل عام ، يدعو اليهما العظماء والعظيمات من رجال ونساء الحاشيات الملكية في أوروبا

ولكي يرضي الملك زوجته اكثر من ذلك ، سمح لها بالتزحلق على الثلوج واعتذر عن مشاركتها ذلك لانه لا يحسن التزحلق ، وهو لذلك سيكتفي بمراقبتها وهي تلعب هذه الالعاب الرياضية

في هذا الشهر

في صحف اسكندنافيا الصادرة في اواخر نيسان المنصرم ، اشارة الى ان هتلر سيقوم بغزو جديد في « الشهر القادم » ... وربما كان هذا الغزو لمنطقة شلسويغ احدى المناطق الالمانية السابقة في الشمال

ضباط الحرب

في خارج المانيا عدد كبير من الضباط الالمان الذين اشتركوا في الحرب الماضية وهم الآن في ملابسهم المدنيــة ، وقد استدعتهم الحكومة الالمانية جميعاً ، ليعينوا على تدريب جنود الجيش الالماني العامل ، وهم ٨٠٠٠٠٠ غير الاحتياطي

تحقيقات سرية

لم يذهب السياسي الانكليزي ونستن تشرتشل الى مجلس العموم منذ عودته من باريس قبل اربعة اسابيع ، والمظنون هو ان الحكومة عهدت اليه باجراء « تحقيقات سرية » تختص بالدفاع

اللون الرمادي

وقف الباصات غير المدهونة بهذا اللون

العمل بالتعليمات على طريق يافا – القدس

كانت السلطة قد اصدرت تعليمات الى شركات الباصات بضرورة دهن سياراتها بلون رمادي غامق وحددت لذلك اول ايار الجاري . وقد وقفت قوة من البوليس على طريق القدس – يافا واخذت فى ارجاع الباصات غير المدهونة باللون المطلوب . وقد منع ١٢ باصاً من باصات الشركة الوطنية التي تسير بين القدس ويافا من مواصلة سيرها وكاذلك قبل ظهر اليوم ولكن الشركة مراعاة لمصلحة الركاب اتصلت بمكتبها فى القدس وطلبت تسيير السيارات الصغيرة التابعة لها واتخذت التدابير اللازمة لدهان باصاتها فانجزت بعد الظهر ١٤ باصاً ...

اللجنة الجديدة فى يافا وضواحيها

الاعضاء يشاهدون الاحياء والميناء واماكن الهدم

كان يوم امس موعد وصول اللجنة البريطانية الجديدة الى هذه المدينة . وحوالي الساعة الحادية عشرة من صباح امس وصل اعضاؤها في ثلاث سيارات يصحبهم سكرتيرها وضابط الارتباط المستر هيرس وعدد كبير من رجال البوليس البريطاني تقلهم سيارة ومصفحة ودراجتان ناريتان .

وقد كان في استقبالهم في دار الحكومة حاكم اللواء المستر كروسبي وقائمقام المدينة عزمي بك النشاشيبي والمستر نورمان والمستر فوكس وعدد من الموظفين وقائمقام تل ابيب ومساعده ومدير بوليس اللواء . وبعد برهة وجيزة استقلوا سياراتهم يرافقهم المستر كروسبي والقائمقام ومدير بوليس اللواء وذهبوا جميعاً الى منطقة الهدم في البلدة القديمة وتجولوا في انحائها . ثم ذهبوا الى الميناء ومروا بجميع مرافقها حتى طرفها الجنوبي وكان في استقبالهم هناك مدير الميناء المستر بوب والمستر باكسنديل والسيد ابراهيم حلبي وجاويش الميناء السيد فلاح افندي الاسعد وعدد من رجال بوليس الميناء . ثم توجهوا الى مستعمرة «بيت يام» حيث تجولوا باطرافها ومنها الى القرية العربية ثم ذهبوا الى شارع سلمة فسكنة شبيرو فقرية سلمة ثم عادوا الى يافا وتوجهوا رأساً الى المنشية حيث تفقدوا حدود يافا تل ابيب من تلك الجهات وكان الوقت عندئذ قد بلغ الواحدة بعد الظهر . وقد تناول الاعضاء طعام الغداء فى فندق «جيروزاليم» فى الملكان حيث قضوا ساعتين تقريباً فى الاستراحة ثم استقلوا سياراتهم وذهبوا الى تل ابيب وزاروا رصيفها ودوائر بلديتها ومحطة توليد الكهرباء ، ثم ذهبوا الى مستعمرة سارونا وطريق ملبس ، وعادوا بعدئذ فى رجوعهم الى القدس .

استنتاجات عجيبة

والموظفون أيضا ...!

مزاعم مجلة «اللجنة البريطانية لشؤون فلسطين»

نشرت مجلة «بالستاين» الانكليزية التي تصدرها اللجنة البريطانية لشؤون فلسطين مقالا فى عددها الصادر يوم ٢٧ الماضي ، تناولت فيه اتفاق روما وعلاقته بالموقف السياسي فى فلسطين فقالت :

ان اقل ما فى الاتفاق الانكليزي – الايطالي ان يكف السنيور موسوليني عن دعايته ومساعدته الفعلية . للاضطرابات بفلسطين

ان الموقف يتطلب عملا مشتركا بين السلطات المدنية والسلطات العسكرية واتخاذ قرار مستعجل فى هذا الشأن . على اننا لا نرتاب بما قرره السر مكيكل في صدد ذلك ، لكن عدداً ليس بالقليل من الموظفين الذين يعملون تحت ادارته استولى عليهم روح الخنوع والهزيمة فأصبحوا يرون التل جبلا . لذلك صاروا يلتمسون الاضطرابات ليثبتوا انهم على حق في تشاؤمهم

ان السلطات العسكرية تبذل ما في وسعها لكنها لا تقابل هذا العمل بما يستحق من المساعدة . ولسنا ندهش اذا علمنا ان سكان البلدان المجاورة لفلسطين يرون المقاومة المسلحة المتواصلة سياسة انكليزية مدبرة ...!

* * *

تصحيح رسالة

ذكرنا في عدد امس حين سرد تفاصيل حادثة عزون أن عدد البنادق التي اخذها المسلحون ١١ ، والحقيقة انه ٨ ، ولم تؤخذ مسدسات . أما عدد الخرطوش الذي أخذه المسلحون فهو ٥٠٠ خرطوشة .

***

الى رحمة الله

توفى صباح امس السيد محمود الشيخ علي الحجاوي فى الشيخ مونس عن عمر يناهز الستين عاماً وقد شيعت جنازته اليوم باحتفال مهيب سار فيه اهالي القرية والوفود التي جاءت من الخارج . تغمده الله برحمته ورضوانه وألهم آله الصبر والسلوان .

برقيتان
من القاهرة والموصل

وردت الى وكالة هذه الجريدة في القدس برقية من الجالية الفلسطينية في القاهرة بالاحتجاج على فكرة التقسيم وبتأييد عرب هذه البلاد في قضيتهم وقد وقعها السادة الاساتذة محمد علي التميمي ، رمضان القدسي ، بشير جعارة محمد يعقوب ، حسان سالم ، راغب سالم التميمي . ووردت برقية اخرى من رئيس نقابة البنائين في الموصل برفض التقسيم وتأييد عرب فلسطين

يبحثونه
المشروع الشاذ!

عقد المجلس الملي اليهودي اليوم اجتماعاً في الوكالة اليهودية حضره عدد كبير من اليهود والقى فيه الادون بن زفي خطابا حول الحالة الحاضرة وتطرق الى مجيء اللجنة الفنية والى مشروع «تقسيم» فلسطين !

وسيعقد اجتماع آخر لاصدار بيان من الهيئات اليهودية الموافقة على مشروع «التقسيم» بطلب الاتصال باللجنة..!

نجاح
محام عربي

نجح الاستاذ سعدي افندي بسيسو فى الفحص المفروض على المحامين الاجانب الذين يتقدمون لاجتيازه للحصول على اجازة لمزاولة مهنة المحاماة فى فلسطين ، فنهنئه و كان عدد المتقدمين لاجتياز هذا الفحص ٢٦ محامياً

ميزانية البلدية

يعقد المجلس البلدي صباح اليوم جلسة للنظر فى تعديل بعض بنود الميزانية وغير ذلك من الشئون الادارية الاخرى التي تتعلق باعمال الاصلاح والتنظيم

حركة
البضائع المستوردة

رست فى مياه الثغر امس الباخرة «كوتلاند» وافرغت من حمولتها ٥٠ طناً من مختلف البضائع والباخرة «اشيكى» وافرغت كمية من البضائع والباخرة «السكوراد» وافرغت من حمولتها ٣٠ طناً والباخرة «فيلدي بيروت» وافرغت ٥٠ طن بضائع متنوعة ، والباخرة «عتيد» وافرغت ٤٠ طناً والمركب الشراعي «توكلت على الله» وافرغ ٦٥ طناً من شتى البضائع

اجازة موظف

سافر امس بالاجازة الى القطر المصري السيد محمود النادي ناظر محطة المدينة لمدة ٤٥ يوما

قوات
من معسكر المعرض

خرجت قوات كثيرة صباح امس من معسكر معرض تل ابيب فى عدد كبير من السيارات واتجهت نحو الشمال ، وكانت مزودة بجميع معداتها الحربية والسيارات المصفحة وسيارات اللاسلكي

نسف بيوت
في قرية عزون

«تابع المنشور على الصفحة الاولى»

قامت بتفتيش قريتي كفر عبوش وكفر زيباد وجبالها ، وقد القت القبض على أربعة اشخاص في قرية كفر زيباد احدهم من كفر اللبد والثاني من بيت ليد أما الشخصان الاخران فلم تتمكن من معرفة هويتهما . وكان هذا التفتيش تحت اشراف مساعد الحاكم بطولكرم

وحوالي الساعة الثانية عشرة وصلت هذه القوة الى فلقيلية ورابطت امام مركز البوليس . وكان قسم منها قد احتل مدرسة فلقيلية منذ صباح امس ، ومعها الاشخاص الذين القت القبض عليهم

الى طولكرم

ثم غادرت هذه القوة مدرسة قلقيلية الى طولكرم بعد ان احتلتها ٢٤ ساعة وبسبب هذا تعطلت المدرسة عن مباشرة التدريس فيها اذ كان مقرراً فتح ابوابها اليوم بعد انتهاء عطلة الربيع

وسلمت القوة الاشخاص الذين القت القبض عليهم الى بوليس طولكرم ، للتحقيق معهم

الى عزون

وفى الساعة العاشرة من صباح اليوم قدمت قوات كثيرة في اثنتين وعشرين سيارة من طريق يافا الى فلقيلية ، ورابطت هذه القوات امام مركز البوليس . وبعد وصولها بقليل حضر مساعد حاكم المقاطعة بنابلس المستر بولاك ، وواصل سفره الى عزون بعد اجتماعه الى قائد الفرقة ، ثم تبعته القوة بكاملها

حتى الان

وفهم ان هذه القوة ستقوم بمساعدة القوات التى خرجت امس للتفتيش وتعقيب المسلحين فى الجبال الشرقية والشمالية لعزون والقرى المجاورة

وحتى كتابة هذه السطور لم تعد القوات من مهمتها

وفاتنا ان نذكر فى رسالة امس ان الفراش الذي أعد فى المضافة للبوليس الاضافي تلطخ بالدماء . وقد اشعل البوليس فيه النار فأتت عليه جميعه

القاء قبض

وعلى أثر التحقيق الذي قام به البوليس القي القبض على شخصين من عزون هما عبد الله العمران ومحمود المشعل ، ونقلا فى الحال الى سجن طولكرم للتحقيق معهما

ونذكر هنا ان عائلات كثيرة غادرت قرية عزون الى قلقيلية والقرى المجاورة للحالة المحزنة التي وصلت اليها القرية . وسنتابع ذكر ما يجد غداً

يصيبونه فى رجله

طولكرم فى ٢ أيار – لمراسل الدفاع الخاص – اطلق اشخاص مجهولون ليلة امس العيارات النارية على شخص يدعى عبد الله من خربة فزازة التابعة طولكرم ، فأصيب في رجله . ولما أعلم البوليس بالحادث خرجت قوة منه صباح هذا اليوم للتحقيق ونقل المصاب الى مستشفى نابلس

–قطع مجهولون ليلة امس اسلاك التلفون بين قاقون وطولكرم ، وفي الصباح ذهب العمال واصلحوا التلف

نسف بيوت

ونسفت السلطة بعد ظهر هذا اليوم عدة بيوت من قرية عزون منها دار محمد مصطفى شبيطة ودار سليم وذاكر شطارة ودار ومقهى جابر شطارة ، وديوان عائلة رضوان وديوان عائلة دار سليم وديوان عائلة حسين وديوان عائلة شبيطة وتقدر الخسائر بمبلغ كبير . وقد تشعثت عدة بيوت مجاورة

أسر قروي

جنين فى ٢ أيار – لمراسل الدفاع الخاص – دخل جماعة مسلحون ليلة امس الى قرية سيلة الظهر واعتقلوا محمد الفار من اهالي القرية واخذوه معهم . وفى الصباح اخبر البوليس بذلك ، ولم يعرف حتى الان اين ذهبوا بالشخص المذكور .

انفجار قنبلة

نابلس فى ٢ ايار – لمراسل الدفاع الخاص – فى الساعة الثامنة والنصف من مساء هذه الليلة انفجرت قنبلة كان لها دوي هائل ، وقام البوليس بالتحقيق

أخذ خمسة اشخاص

الناصرة في ٢ ايار – لمراسل الدفاع الخاص – حوالي الساعة العاشرة من ليلة أمس هاجمت جماعة مسلحة قرية «إكسال» القريبة من الناصرة وهناك طرقت بيت المختار موسى عبد الوهاب وطلب المسلحون أن يذهب المختار المذكور معهم ففعل ، ثم توجهوا الى بيت علي الحامد ولما لم يجدوه أخذوا أخاه ابراهيم الحامد وقد فهمت ان الجماعة المسلحة اخذت ثلاثة اشخاص آخرين .

وفى صباح اليوم ذهبت قوة كبيرة تصحبها كلاب الاثر الى القرية المذكورة وقامت بالتحقيقات الا أنها لم تهتد الى شيء .

قنبلة على باص

وبينما كان احد الباصات اليهودية سائراً على طريق الناصرة طبريا وبالقرب من الكيلو ١٤٢ القريب من الدير النمسوي القى مجهول عليه قنبلة أصابت سطح الباص وسقطت على الارض فأحدثت دوياً هائلا وتركت نغرة في الارض . اما الباص وركابه فلم يصب احد منهم بأذى وفى الحال ذهبت قوة من بوليس الناصرة الى المكان المذكور ولكنها لم تعثر على أحد .

اعتقال ثلاثة

اعتقلت السلطة قبل ظهر اليوم السادة محمود الجعفري وعلي الدخان وسليمان المصطفى . من اهالي الناصرة ولم تعرف الاسباب

فى نشرة الامن العام

القدس في ٢ أيار – لمراسل الدفاع الخاص – ورد في نشرة البوليس ما يلي:

فى خلال الثماني والاربعين ساعة الماضية قتل مسلحون عرب ابن مختار قرية صفا ، قرب رام الله ، عندما اصطدام بهم وهم يسرقون مواشي والده

اطلق مسلحون النار وجرحوا قرويا قرب نابلس عندما رفض ان يعطيهم دراهم

كانوا قضاة فاصبحوا اليوم متهمين

موسكو في ٢ ايار – القي القبض على اربعة من الجنرالات بينهم قائد حامية مدينة لننغراد . وهؤلاء الاربعة كانوا بين المجلس العسكري الذي حاكم المارشال توخاتشفسكي وزملاءه وقضى عليهم بالاعدام

قلق الحكومتين التركية والعراقية
من امتداد حركة الجزيرة الى بلادهما

بيروت في ٢ ايار – تفيد اخبار دمشق بأن الحكومتين التركية والعراقية سلمتا مذكرة الى الحكومة السورية تظهران فيها قلقهما من الحالة الحاضرة في الجزيرة . وترجو ان تتمكن الحكومة السورية من تهدئة الحالة هناك . وتفسر هذه الخطوة بأن الحكومتين تخشيان امتداد هذه الحركة الى ماوراء الحدود السورية وخاصة لان الاكراد يسكنون على الحدود – د . ن . ب .

سفر رئيس الوزارة السورية لباريس

دمشق فى ٢ ايار – اصبح في حكم المؤكد ان رئيس الوزارة السورية جميل بك مردم سيسافر فى الاسبوع القادم بقطار الشرق السريع الى باريس . وسيسافر المفوض السامى الفرنسي في ذات الوقت من بيروت الى باريس بطريق البحر – د . ن . ب

حملة لويد جورج على الوزارة

لندن فى ٢ ايار – استمرت المناقشات في الاتفاق الانكليزي الايطالي في مجلس العموم بعد ظهر امس . وقد تكلم المستر هربرت موريسون فحمل على الاتفاق . ثم تكلم المستر ايمري فقال ان الاتفاق له قيمته الكبيرة في الظروف الخطرة التى تواجهنا . وتكلم السر ارشيبالد فأشار الى مسألتي الحبشة واسبانيا وقال ان رئيس الوزراء ضحى كثيراً فى سبيل ايجاد سلام دائم . وتكلم المستر لويد جورج فحمل على سياسة رئيس الحكومة حملة شديدة – رويتر

بقية المقال الافتتاحي

نائية ، فلا ضير عليهم اذا هم انهكوا حناجرهم ، ومزقوا صدورهم بالصياح ، ولبستهم انفعالات المتخبط المتصعق .

عشرون سنة واليهودية العالمية وحدها على المسرح تواجه هذا الشعب الصغير بنفوذها ومالها ودعايتها . فلما اهتزت البلدان العربية والعالم الاسلامي ، في مثل تخوف الأم على وحيدها ، صاحوا وتخبطوا ونعتوا العرب بـ «الغرباء» تارة ، وبـ «المجاورين» تارة أخرى . وقامت لجنة الانتدابات تنفض عن جبينها عرق الغضب من جراء «تدخل الاجانب» في قضية فلسطين . أما لجنة الانتدابات فليست بأجنبية وإنما الأجنبي ذلك العربي المقيم فى مصر والعراق وسوريا ! أما يهود لتوانيا وانكلترا والنمسا فليسوا بأجانب ، وإنما الاجانب عرب العراق ومسلمو الهند وعرب سوريا ومسلمو إيران ! يأيها المنطق اظهر للناس كما تريدك اليهودية العالمية ممسوخاً مشوهاً ، صدرك ظهر ، وظهرك صدر !

عشرون سنة والصهيونية تستغل نفوذ اليهود في كل قمة من الارض في الحكومات ، في البنوك ، في المجالس النيابية . وكان هذا مباحاً لها . وكان هذا حلالا ومنطقاً أميناً معقولا . وعندما ايقظت مطامعها المخاوف في نفوس العرب والمسلمين انخلع قلبها وكاد ينفلت من بين احشائه ، منعاً للاجانب من التدخل في قضية «الوطن القومي والمملكة اليهودية» فقط ...

تريد اليهودية العالمية أن يكون العرب : افراداً وجماعات وشعوباً ألواحاً من الثلج لا تخفق افئدتهم بالحرارة نحو اخوانهم وهم يقاسون محنة هانت بجانبها سائر المحن . تريد أن تكون الامم العربية والاسلامية من النكران لتاريخها ولطبيعتها ولاصلها بحيث تنسى أن في فلسطين شعباً عربياً دماً ولحماً وعظماً ، مثلها . تريد من العالمين العربي والاسلامي أن يقطعا كل صلة لها بالماضي والحاضر حتى والمستقبل ، و«يتسامحون» فى الواجب والفريضة ، فلا فلسطين ولا عرب فلسطين ، ولكن صهيونية أوروبا ويهودية اميركا ! هذا هو الذي تبغيه اليهودية العالمية ، فساء ما تبغي

أما الولايات المتحدة فلها الحق في التدخل ، وليست حينئذ بأجنبية . وأما حكومة مصر – مسكينة ! – فأنها غريبة ولو لم يكن بين فلسطين وبينها سوى سفرة قطار مدتها ست ساعات . أما أميركا التي بيننا وبينها ماء البحر المتوسط ، وماء المحيط الاطلنطي ، فجارة قريبة وأهل – ولماذا لا تقول اليهودية العالمية اكثر من ذلك !؟ أما روزفلت فله أن يبعث ببرقيات التأييد والاحتجاج والمناصرة . وأما ابن السعود وفاروق والامام وغازي ، فلا ! لماذا ؟ لانهم ملوك دول «أجنبية» نائية عن فلسطين ، لا يربطها بها شيء على وجه الاجمال ...

لقد استطاعت اليهودية العالمية ان تحكم نفوذها بكل شيء . لكن شيئاً واحداً لن تستطيعه . انها ستظل عاجزة عن تغيير طبيعة الاخ في العطف على أخيه ، والابن في الحب لوالده ، والأم فى الفناء بابنها . ذلك شيء فوق النفوذ ، فوق المال ، فوق الدعاية . ذلك شيء انساني فوق متناول سلطان اليهودية العالمية الذي لا يتجاوز خزائن الذهب وحدها .

من العراق وسوريا ومصر والجزيرة والهند – ومن كل بلد لسانه العربية وقلبه الاسلام ، ستظل الصهيونية تسمع عبارات الانتصار لفلسطين ، والعطف على فلسطين ، والبر بفلسطين . وكلما أمعنت الصهيونية في مطامعها اشتد صوت الانتصار وصار له رنينه وتأثيره . وهو صوت غير مشري بالنفوذ والدعاية والمال ، بل منبعث من أشرف العواطف الانسانية ، ومن أعرق السجايا في البشر . منبعث من القلب السامع نبضات أخيه ولو كانت في مثل ديب النجوى فكيف بها وهي نبرة الألم العميق !

ابراهيم

تلفونات الدفاع وبرقياتها الخاصة

رساله الرملة

اجتماع
مساعد الحاكم بالمخاتير

الرملة في ٢ أيار — لمراسل الدفاع الخاص — استدعى قائمقام المدينة جميع المخاتير لمقابلة مساعد حاكم اللواء قبل ظهر اليوم وذلك لمحاكمتهم على حادث قطع الاسلاك التلفونية بين الرملة والنعانه الذي وقع قبل ثلاثة أسابيع تقريبا . وقد نفى المختارون الحادث وذكروا انه لم يقع ضمن منطقتهم فأرجئت المحاكمة الى الغد على أن تكشف لجنة خاصة على المكان وتحدده .

قوات عسكرية
الجديدة الى فلسطين

ينتظر ان تصل قوات عسكرية جديدة الى فلسطين فى منتصف الشهر الجاري وستقيم هذه القوات في معسكر صرفند . وقد يوزع قسم منها على جهات أخرى .

الشروع
في اقامة ابنية للجيش

بوشر منذ يوم أمس في تخطيط قطعة أرض واقعة بالقرب من محطة اللاسلكي في صرفند وخلف مطار اللد ، وفهم أنه ستقام هناك عدة أبنية للجيش .

مركز القيادة
العامة في فلسطين

فهم ان القيادة العامة للقوات البريطانية فى فلسطين تفكر فى اتخاذ مركز القيادة فى صرفند بدلا من القدس

تعليمات الى محطات
السكك الحديدية

وصلت تعليمات الى محطات السكك الحديدية يطلب فيها الى موظفي التلفون فى المحطات دق جرس الهاتف فى كل ساعة مرة وذلك زيادة فى الاحتياط والتأكد بان الخطوط التلفونية بين كل محطة والتي تليها سليمة . واذيع منشور من المدير العام للسكك الحديدية طالب فيه ان تتصل كل محطة بالتي تليها مرة فى كل اربع ساعات

اعلان

صادر من المحكمة الشرعية
لتسوية الاراضي

تقدم لدينا مضبطة موقعة من مختار محلة ابو كبير من محلات مدينة يافا تتضمن بان سالم سيد احمد ابو نجيله من اهالي المدينة المذكورة توفي منذ اربع وعشرين سنة عن زوجته صفية بنت محمد علي السيسي وعن اولاده منها حسن ومحمد وفاطمة وخديجة ورقية وآمنة ثم منذ عشر سنوات توفيت صفية المذكورة عن اولادها المذكورين ثم توفيت آمنة المذكورة عن زوجها محمد احمد ابو نجيله وعن اولاده منها اساعيل واحمد ومحمد علي وزينب وفاطمة لا غير فمن له اعتراض على هذه الوراثة فليراجع المحكمة الشرعية المشار اليها خلال خمسة عشر يوماً من تاريخ النشر تحريراً في ٢-٥-٣٨

القاضي الشرعي

(٣٤٣٨)

القدس

قضية عربيين فى المحكمة العسكرية

القدس في ٢ ايار — لمراسل الدفاع الخاص — نظرت المحكمة العسكرية اليوم في قضية عبد القادر عوض واخيه محمد مصطفى من قرية قلندية ، المتهمين بحيازة بندقية ورصاصة واحدة ، و كان يدافع عن المتهمين الاستاذ هنري كتن . وبعد ان استمعت المحكمة الى اقوال بعض الشهود قررت تأجيلها الى الغد .

محلات توضع اسلاك شائكة على مداخلها

وضعت الحكومة الاسلاك الشائكة على مداخل المحلات اليهودية داخل المدينة القديمة ووضعت قوى من البوليس للمحافظة على الامن

الامير عبد الله في قصر المندوب

وصل الامير عبد الله قادما من عمان . ووصل ايضاً السير كوكس المعتمد البريطاني فيها و كانت ترافقهما قوة من البوليس وحلا فى قصر المندوب السامي وتناولا طعام الغداء على مائدته

اللجنة الفنية تسافر الى تل أبيب

سافرت اللجنة الفنية قبل ظهر هذا اليوم الى يافا وتل ابيب ، وكانت ترافقها قوة من رجال البوليس

العربيان اللذان اصيبا بشظايا قنبلة

خرج من مستشفى الحكومة عزة عبدالعزيز الرشق ويقين دعنا ، وهما اللذان اصيبا بشظايا قنبلة القاها مجهول في محلة « نحلات اخيم » في الاسبوع الماضي

تسجيل العمال الفنيين لدى الغرفة التجارية

تسجل لدى الغرفة التجارية حتى الان نحو ٦٠٠ عامل من عمال الكهرباء والميكانيكا والنجارة والدهان ، وهم الذين طاب الى الغرفة تقديم قائمة بعددهم . وسوف لا تقبل اسماء اخرى جديدة بعد اليوم لانتهاء مدة التسجيل

نفى شائعة عن المعتقلين

تلقينا من مكتب الاخبار البلاغ التالي : تنفي الحكومة بصورة قاطعة ما اشيع عن وفاة اربعة اشخاص فى معتقل المزرعة ، وتؤكد بانه لا صحة لهذه الاشاعة التي جاء ذكرها في الصحف مطلقاً

الخليل

وفد علماء المدينة يقابل مساعد الحاكم

الخليل في ٢ ايار ـ لمراسل الدفاع الخاص ـ اجتمع مساعد حاكم لواء القدس يوم امس الاول الى وفد من علماء المدينة تألف خصيصاً لطلب الافراج عن المعتقلين والمبعدين بصورة عامة ، وعن معتقلي الخليل بصورة خاصة ، وقد وعد بمباحثة مدير البوليس ومراجعة الدوائر الخاصة الافراج عنهم بكفالات مالية

مخفران للبوليس على طريق بئر السبع

انشأت دائرة البوليس مخفرين على طريق بئر السبع .

المحكومون بموجب قانون الطوارىء

استدعت السلطة جميع الاشخاص المشبوهين والذين صدرت بحقهم احكام ادارية بموجب قانون الطوارىء واخذت صورهم الشمسية واوصافهم . ولم تعرف الاسباب .

بيت لحم

سير التحقيق فى حادث الاحتيال

بيت لحم في ٢ ايار ـ لمراسل الدفاع الخاص ـ في الساعة الخامسة من بعد ظهر أمس حضر أحد رجال البوليس من القدس وصحب معه السيد ناصر عيسى الناصر الموظف بدائرة البريد . وحال وصوله الى القدس بوشر باجراء التحقيق معه بشأن حادث الاحتيال المعروف . وقد نفى المتهم علاقته بالسيد ناصر فأطلق سراحه . وبين الشيكات التي استولى عليها جورج ابراهيم الياس المتهم بالحادث شك قيمته أربعة جنيهات باسم عقيلة السيد عيسى الاوصى وشكان آخران بقيمة ٥٠ دولاراً للانسة رتيبة شقير بالمدرسة الوطنية وشك رابع باسم السيد طعم الله عيسى شاهين قيمته ٦٠ دولاراً.

وصول قوة من البوليس الاضافي

في الساعة التاسعة من صباح اليوم وصلت قوة من بوليس القضاء الاضافي الراكب يبلغ عددها ٢٥ شخصاً ومكثت في المدينة الى الظهر ثم غادرتها .

حيفا

ذهاب قوات الى قرية عزون

حيفا في ٢ أيار — لمراسل الدفاع الخاص — ذهبت قوات كبيرة من الجنود المعسكرين في بيت غاليم ترافقها طائرتان حربيتان وثلاث مصفحات وسيارات اللاسلكي وعدد من الخيل وكلاب الاثر الى قرية عزون للقيام بعمليتي التطويق والتفتيش فى الجبال المجاورة لمكان حادث امس فى القرية المذكورة .

البحث عن الاسيرين ما يزال مستمرا

هذا هو اليوم الثالث الذي يمضى على اسر الجماعات المسلحة لخالد اليونس واحمد عبدالله من بلد الشيخ ولم تسفر التدابير التى اتخذت للبحث عنهما عن نتيجة . وما تزال القوات توالي تفتيشها عنهما بالاشتراك مع الطائرات . ولكن لم يعثر عليهما أو على أثر للجماعات المسلحة التى اسرتهما .

تدابير السلطة لحراسة حي الكرمل

اقامت السلطة فى خلال هذا الاسبوع نقطة على جبل الكرمل بالقرب من دير مار الياس ووضعت هناك قوة كافية للحراسة و كشافاً كهربائياً وقد اتخذ هذا التدبير عقب اطلاق العيارات النارية على الحي المذكور

خروج قوات الى اماكن مختلفة

خرجت قوة في صباح اليوم يرافقها عمال البريد لاصلاح الخطوط التلفونية التي قطعت ليلة أمس بين مستعمرتي « مشمار هاعيمك » و « كفار باروخ » . كما خرجت قوات اخرى الى جهات عكا وسارت على الطريق بينها وبين صفد ، كما ذهبت قوة لحراسة مستعمرة « خانوتا » الجديدة

وصول ٢٥٠ مهاجرا يهوديا

وصل اليوم على ظهر الباخرة (جروزاليم) ١٥٠ مهاجراً يهوديا وعلى الباخرة (بولونيا) ١٠٠ مهاجر وعلى (ماريت باشا) ٣٠ مهاجراً

قروي معمر يموت عن ١٢٥ عاما

توفى امس فى قرية البيرة التابعة لقضاء عكا المرحوم حسين خليل الحايك ويبلغ عمره ١٢٥ سنة . وقد دفن اليوم فى قريته

اشتداد هطول الامطار والرعد

اشتد هطول الامطار منذ صباح اليوم الباكر بصورة لم تعهد في موسم الشتاء واستمر الرعد والبرق مدة طويلة وتبع ذلك برد شديد وما تزال السماء ملبدة بالغيوم

صفد

استمرار نظام منع التجول

صفد فى ٢ أيار — لمراسل الدفاع الخاص — لا يزال نظام منع التجول معمولا به في المدينة ، وهو يبدأ من الساعة السابعة مساء حتى الساعة الرابعة والنصف من صباح اليوم التالي .

تطويق قرية وتفتيش بعض بيوتها

ذهبت قوة من الجند والبوليس الى قرية « فرعم » فى الساعة الحادية عشرة من صباح أمس وبعد تطويق القرية من جهاتها الاربع اجري تفتيش بيوت السادة الشيخ يونس مختار القرية والشيخ احمد عيسى ومحمد حسن عثمان . وقد عثر على اربع طلقات . والقي القبض على محمد حسن عثمان ونقل الى سجن صفد رهن التحقيق. وكانت ترافق القوة كلاب الاثر . وقد دعا مساعد مدير البوليس بعض وجهاء القرية ومختارها والشيخ احمد عيسى والسيد حسن مرعي الى مقابلته وتكلم معهم بشأن الحوادث الاخيرة .

نابلس

انعقاد المحكمة العسكرية وتأجيل قرار

نابلس في ٢ ايار — لمراسل الدفاع الخاص — فى الساعة الثانية من صباح اليوم انعقدت المحكمة العسكرية في قشلاق الجند للنظر في قضية المتهم عبد الله محمد ابو غراره من باقة الغربية والمتهم بثلاث تهم الاولى حمل مسدس وذخيرة والثانية أطلاق النار على خليل ابراهيم الحمدان والثالثة محاولة قتل علي ابراهيم محمد الزغل وبعد سماع شهادات شهود النيابة والدفاع اجلت المحكمة النظر فيها الى صباح الغد لاعطاء القرار .

مرور المفتش العام للبوليس والسجون

وصل بعد ظهر اليوم المفتش العام للبوليس والسجون فى طريقه الى قرية عزون حيث أشرف بنفسه على عملية النسف هناك

انباء خارجية

مجلس العموم واتفاق روما

لندن فى ٢ ايار — افتتحت فى مجلس العموم المناقشة حول الاتفاق البريطانى الايطالي ، وقد طلب المستر تشمبرلن الموافقة على هذا الاتفاق ، لكن حزب العمال المعارض قدم إقتراحاً بتعديل الاتفاق ، وطلب الى المجلس عدم الموافقة عليه . وعلى هذا ذكر رئيس الوزراء المجلس بان الحكومة لم تبدأ بعد بتنفيذ التزاماتها من الاتفاقية ، اذ لا يتم ذلك الى ان تصبح مسألة اسبانيا مفروغاً منها

الفوضى بين الدول في مسألة الاعتراف

اما مشكلة الحبشة فأن بعض اعضاء عصبة الامم قد اعتبر نفسه حراً فى الاعتراف بفتح تلك البلاد وعدم الاعتراف . لكن بريطانيا لم تأخذ لنفسها مثل وجهة النظر تلك . وهكذا نجم عن ذلك تسرب الفوضى . فرأت الحكومة البريطانية ان تبدأ باول خطوة فى توضيح الموقف ، وذلك بان تطلب الى العصبة بحث هذا الموضوع ولا يستنتج من عملنا هذا اننا موافقون على طريقة فتح الحبشة ، كما لم نطلب من العصبة تعديل اي قرار اتخذته اثناء النزاع الحبشي

الشرط الاول انهاء مشكلة اسبانيا

واستمر رئيس الوزراء : وان الظروف الوحيدة لتبرير الاعتراف بفتح الحبشة تبريراً أدبياً هي المساعدة على تهدئة الخواطر بشكل عام في العالم . وليس لذلك من سبيل إلا بحل المشكلة الاسبانية . فقد اشترطنا للاعتراف بفتح الحبشة انهاء معضلة اسبانيا . وقد كنا نطلع الحكومة المصرية وبلدان الدومنيون والحكومة الفرنسية على سير محادثاتنا مع ايطاليا أولا بأول .

التوفيق بين الدمقراطية والسلطة المطلقة

أما أنا فأستنكر كل فكرة تقول باستحالة ايجاد تفاهم بين الدول الدمقراطية والبلاد التي تسودها مبادىء السلطة المطلقة . والاتفاق البريطانى الايطالي يخالف النظرية المذكورة . واني اعتقد بأن ذلك الاتفاق قد أوجد لنا ولايطاليا بداءة عهد جديد . »

ولا تزال المناقشة مستمرة في المجلس .

هتلر في طريقه الى روما

برلين فى ٢ ايار — غادر الزعيم هتلر برلين فى الساعة الرابعة والدقيقة ٤٥ بعد الظهر من محطة « انهالتير » في طريقه الى ايطاليا . وقبل ان يتحرك القطار ببضعة دقائق حضر الفيلد مارشال غيرنغ الى المحطة لوداع الزعيم وحاشيته وأغلقت جميع المحلات التجارية فى برلين اليوم واصطف مئات الالوف عن جانبي الشارع الذي سلكه الزعيم الى المحطه . وعلقت اعلانات ورفعت اعلام كثيرة أمام المحطة وكتبت عليها عبارات مختلفة « ان هتلر سيحارب لاجل سلام العالم الحقيقي . » وحضر الى المحطة اعضاء السفارة الايطالية في برلين ـ (د.ن ب.)

موسوليني يدعو قائد الاسطول الالماني

برلين فى ٢ ايار — سيسافر قائد الاسطول الالماني الاميرال ريدر غداً فى ٣ ايار الى ايطاليا تلبية لدعوة الدوتشي لحضور المناورات البحرية في نابولي — د . ن . ب . —

اطلاق سراح معتقل فى حادث

الناصرة فى ٢ ايار — لمراسل الدفاع الخاص — افرجت السلطة عن السيد توفيق الاحمد رئيس مجلس محلي قرية المجيدل ، وكان قد اعتقل على اثر حادث مقتل مختار قرية المجيدل وامرأته منذ مدة .

تحليق طائرة ومرور عدة سيارات

حلقت طائرة فى سماء المدينة . كما مرت عدة سيارات ملأى برجال الجيش

مخيمات المساحة تنقل الى يافا

قررت دائرة المساحة نقل مخيماتها فى انحاء القضاء الى الناصرة . وعدد هذه المخيمات ستة . ووصلت اليوم تعليمات اخرى بنقلها الى يافا وابقاء مخيم واحد فى الناصرة . وقد نقل منها اليوم اثنان على ان ينقل الباقي غداً .

انتظام البوليس الراكب فى موكب

جنين فى ٢ ايار — لمراسل الدفاع الخاص — انتظمت قبل ظهر اليوم قوات البوليس الراكب البريطانى والاضافي فى موكب فى الشوارع ، وخرج افرادها على خيولهم الى خارج المدينة حيث قام البوليس البريطانى بتدريب البوليس الاضافي مدة ساعتين ، ثم عاد الفريقان

ووصلت بعد ظهر اليوم فرقة من حدود شرق الاردن ورابطت هنا للقيام بالاعمال التى تطلب منها

انباء خارجية

معاملة السوديت فى تشيكوسلوفاكيا

براغ في ٢ ايار — هاجم البوليس التشيكوسلوفاكي فى بلدة ترباو المان السوديت ، وكذلك هاجمهم الشيوعيون بينما كان الالمان يحتفلون بعيد اول ايار ولم يكن ثمة من موجب على تدخل البوليس الذي جرح المحامي الالماني عامبل بدون سبب حتى انه لام من نقله للمستشفى وكذلك اعتدى البوليس على امرأة تبلغ الخمسين من العمر التي رجت البوليس التشيكوسلوفاكي ان يعدل عن اعتدائه وهاجم ٥٠٠ تشكي فرقة من الالمان السوديت فجرحوا احدهم وابرق النائب كونزل من المان السوديت الى وزير الداخلية طالباً استدعاء مدير البوليس رودولف محتجاً على هذه المعاملة — د.ن.ب

مصادمات فى بولونيا وجرح ثمانية يهود

وارسو في ٢ أيار — اغلقت جميع المحلات اليهودية فى بلدة شوماك جنوبي ولنو على أثر هياج البولونيين لقتل بولوني من قبل يهودي وحدثت مصادمات جرح فيها ٨ من اليهود وتدخل البوليس في الاخير — (د.ن.ب)

استئناف المفاوضات بين ايطاليا وفرنسا

باريس في ٢ أيار — كتبت «لي جور» متفائلة حول استئناف المفاوضات بين فرنسا وايطاليا وتقول ان الاتفاق على النقاط الاساسية سيتم قبل ١٥ الجاري وتقول «لي جور» أن زيارة الزعيم والمستشار لن تقف حائلا في وجه هذه المفاوضات التى لن تتأخر بسبب الزيارة — (د.ن.ب.)

عصابة تهريب يرتدي افرادها المسوح

القاهرة في ٢ أيار — بينما كان ممثلو مصر الرسميون يستقبلون المسيو هريو على ظهر الباخرة «ماريبت باشا» فى الاسكندرية صادر مأمور البوليس ٣٠ كيلو غراماً من الحشيش على ظهر الباخرة ذاتها وقيمة المهربات الفي جنيه واعتقل خادم سوري و ٣ خدمة فى المركب وهم كانوا سيستلمون الافيون وقد استعار مأمور البوليس المصري الذي اعتقل هؤلاء تذكرة مرور صحافية من احد معارفه الصحافيين الانكليز بغية القيام بمهمته بدون ان يشتبه به. وهؤلاء المهربون هم من العصابة التي تتنكر بعض اعضائها في لباس رهبان فرنسيسكان وراهبات وحاولوا تهريب المخدرات على ظهر الباخرة ماركو بولو — (د . ن . ب)

مهاجمة تشيكوسلوفاكيا اعلان للحرب

براغ في ٢ أيار — نشرت جريدة « ليدوف ليستي » وهي لسان حال الحزب الكاثوليكي في تشيكوسلوفاكيا مقالا رئيسيا عن المباحثات التى تجري في لندن بين فرنسا وانكلترا فقالت : اذا هاجمت المانيا تشكوسلوفاكيا بدأت الحرب العالمية . » ثم نشرت ما يلي كنتائج لمباحثات لندن وما يترتب عليها : انه لا يمكن اعادة تنظيم العلاقات بين المانيا وتشكوسلوفاكيا الا على أساس احترام حقوق الدولتين ، تنظم تشكوسلوفاكيا علاقاتها مع الاقليات كدولة ذات سيادة ما يجب ان تعمله حكومة تشكوسلوفاكيا

وأشارت الجريدة الى ان المناطق التي يسكنها السوديت يسودها ارهاب لا يمكن السكوت عليه . ويجب على الحكومة ان تقوم باحياء سلطة الدولة فى الحال وبجميع الوسائل فى مناطق الحدود ، القضاء على الارهاب الذي يوجهه أنصار هنلين ضد الالمان والتشك ، اعادة الثقة بالامن والنظام .

سفر الصحفيين الالمان الى روما

مونيخ فى ٢ أيار — سافر نحو ٨٠ صحافيا من رؤساء التحرير الى ايطاليا في قطار خاص بمناسبة زيارة الهر هتلر لايطاليا

البحوث المنتظرة بين هتلر وموسوليني

روما فى ٢ ايار — تعلق الدوائر السياسية على زيارة الهر هتلر لايطاليا بقولها انه من المنتظر ان تعطى ثلاثة حوادث مهمة عناية خاصة من رجال السياسة الالمان والايطاليين، وهي تطورات اسبانيا واتحاد المانيا والنمسا والاتفاق بين ايطاليا وانكلترا

الحالة الدولية بحاجة الى تسوية عامة

طوكيو في ٢ أيار — نشرت جريدة «أزاهي» مقالا عن المحادثات بين فرنسا وانكلترا فقالت : يشك في استطاعة بريطانيا وفرنسا ان تتدخلا تدخلا فعالا اذا أرسلت المانيا جنوداً الى تشكوسلوفاكيا » . ثم قالت : ان بريطانيا وفرنسا كانتا من الدول المتعاقدة في المعاهدة الخاصة بضمان استقلال النمسا ومع ذلك لم تقوما بشيء يحول دون زحف الالمان الى فينا . ثم قالت : ومن الصعب أن تنظم العلاقات بين فرنسا وانكلترا ويكون لاتفاقهما التأثير المطلوب ما لم تنظم العلاقات بين المانيا وانكلترا من جديد تنظيما كاملا ، وما لم تنته المشاكل البارزة مع روسيا السوفياتية .

عن صحفهم ...

الاعلام الحمراء

بين مجلس مستعمرة وصاحبي منزلين

مهاجمة مستعمرة واطلاق الرصاص عليها ...

لمناسبة أول أيار ، عيد العمال، قرر مجلس عمال مستعمرة قرية عفوده القريبة من تل ابيب ، الزام سكان المستعمرة على أن يرفعوا على منازلهم الرايات الحمراء ، وقد رفض اثنان من سكان المستعمرة ان يعملا بمقتضى هذا القرار ، وأراد المجلس ان يحملهما على رفع الاعلام الحمراء من دون ان يتكلفا عنيا فرفضا ايضاً

قرار الطرد

وفي مساء يوم السبت حضر الى هذين المنزلين مندوب المجلس واخبر اصحابهما بان المجلس قرر باكثرية ستة اصوات مقابل خمسة بان لا يحملهم على رفع الاعلام الحمراء بالقوة ، لكنه اتخذ قراراً بالاجماع ان يطردهم لهذا السبب من المستعمرة ، فصاح احدهم : اننا طردنا من اسبانيا والمانيا ثم ها نحن نطرد من مستعمرة عفوده !

وفى المساء اجتمع جمهور كبير من العمال حول المنزلين ورفعوا فوقهما رايات سوداء واخذوا يصيحون : ان المستعمرة تلفظ الذين يقاطعون رايتنا الحمراء » !

وينتظر ان يقيم هؤلاء المنبوذون قضية على مجلس المستعمرة

«استعراض» العمال

واسهبت جريدة دافار في وصف احتفالات العمال اليهود بيوم أول أيار، وقدرت عدد الذين حضروا «الاستعراض» في تل ابيب باربعين الف عامل

النار على محلة يهودية

فى الساعة العاشرة والدقيقة ٣٠ من مساء امس هاجم مسلحون الكسارة اليهودية في مجدل الصادق واخذوا يطلقون عليها الرصاص بكثرة من اتجاهين وكان الخفراء يجيبون بالمثل . وبعد تبادل الرصاص انسحب المسلحون وحضرت قوة من بوليس ملبس ورامات غان واخذت تتعقب المسلحين الى ساعة متأخرة من الليل ، ولكن دون جدوى

وتقول هابركر ان المسلحين حاولوا اشعال النار بالفرن القريب من مجدل الصادق العربية لكنهم لم يتمكنوا من ذلك .

مهاجمة مستعمرة

سردت الصحف اليهودية تفصيلات حادث الهجوم على مستعمرة (كيبوس الذي ذكرناه امس فقالت ان هذه المستعمرة الواقعة في منتصف سهل شارون أنشأها مهاجرو اليونان ، وهي اشبه بمزرعة يسكنها ١١ شخصاً

وفى الساعة ١٢ من ليلة أمس شعر خفراؤها بحركة غير اعتيادية ، وحالا انصب الرصاص على المستعمرة من الجهتين وقد تحصن الخفراء بالخنادق واخذوا يبادلون المهاجمين الرصاص ، واقترب المهاجمون من المستعمرة حتى اصبحوا على مسافة ٧ امتار من منازلها ، وقد خف سكان المستعمرات القريبة للنجدة وفى الساعة ٢ بعد منتصف الليل انسحب المسلحون ، وفى الصباح ظهرت بيوت المستعمرة وهى مصابة بكثير من الثقوب التى احدثها الرصاص ، وعثر على عدد من الخرطوشات الفارغة ودلت الاثار على ان عدد المهاجمين يتراوح بين ١٥ و ٢٠

مصادرة اسلحة

نشرت الصحف اليهودية نبأ من بيروت قالت فيه ان رئيس الدرك تلقى اخبارية عن وجود كمية من الاسلحة في ضواحي البقاع ، فخرجت قوة الى المكان واجرت تفتيشاً فى قرية الخضر فعثرت على ست بنادق عسكرية واربع بنادق صيد و ٦ مسدسات اوتوماتيكية وعدد من الخناجر وكميات كبيرة من الرصاص والديناميت والبارود . وقد قبض على سبعة اشخاص من اهالي القرية بسبب هذا الحادث

ترجمة كلمة

ترجمت جريدتها «تس (كلمة العدد) المنشورة في « دفاع » امس ونشرتها في ملحقها المسائي

أنباء مصر

سؤال عن فلسطين

وجه النائب الاستاذ محمود ابو رحاب سؤالا الى وزير الخارجية عما اعتزمته الوزارة المصرية دفاعاً عن فلسطين . والمفهوم ان وزير الخارجية سيجيب على هذا السؤال فى جلسة قريبة .

برقية جمعية

أرسلت جمعية النهضة الخليلية الفلسطينية برقية الى اللجنة البريطانية الجديدة في فلسطين احتجت فيها على فكرة تقسيم فلسطين .

رئيس الوزراء

من المنتظر ان يسافر محمد محمود باشا رئيس الوزراء الى اوروبا لقضاء جانب من فصل الصيف هناك ولم يحدد بعد موعد سفره .

الدفاع الوطنى

بلغت قيمة الاعتمادات التي ادرجت فى مشروع ميزانية وزارة الحربية عن السنة المالية الحالية للاعمال الحربية الجديدة ٣٬٢٣٥٬٠٠٠ جنيه .

تعميم التعليم

تعد وزارة المعارف مشروعاً لتعميم التعليم بين جميع طبقات الشعب . وهناك اقتراحات كثيرة بهذا الشأن بينها اقتراح جاء فيه ان على كل طالب من طلبة الجامعة أن يعلم ثلاثة من الامين في العام الواحد .

المناورات الجوية

اقيمت المناورات الكبرى للطيران الحربي في مصر وقد شهدها جلالة الملك وكبار رجال الحكومة والسراي وكبار ضباط الجيش . وقد قام سلاح الجو بعدة استعراضات واعمال عسكرية قوبلت بكثير من الاعجاب .

الطائف مركز الحكومة الصيفى

مكة فى ٢٨ نيسان — لمراسل الدفاع الخاص — انتقل الى الطائف سمو الامير فيصل نائب جلالة الملك المعظم وسعادة رئيس ديوان سموه ثم تبعه هيئة مكتب وزارة الخارجية والمنتظر ان ينقل في خلال هذا الاسبوع مكتب وزارة المالية وعلى رأسه وزير المالية الشيخ عبدالله السليمان وسعادة وكيلها الشيخ احمد السليمان.

اتفاق عسكري بين فرنسا وسوريا

العميد ومردم بك يسافران الى باريس

دمشق في ٢ ايار — ذكرت جريدة « كرونيك » السورية حديثاً لشخصية بارزة ارادت ان يبقى اسمها مكتوما فقالت : ان هناك مفاوضات بين فرنسا والحكومة السورية حول عقد اتفاق عسكري بينهما وكذلك اتفق الكونت دي مارتل وفخامة مردم بك يوم الجمعة الماضي ان تقدم الاتفاقات الاضافية في تشرين اول للبرلمانين الفرنسي والسوري للمصادقة عليها وكذلك هذه الاتفاقية العسكرية التي تجري المفاوضات الان بشأنها وسيسافران فى ١٥ الجاري الى باريس ليعملا معاً على مصادقة المعاهدة السورية قبل انتهاء الدورة البرلمانية من قبل البرلمان الفرنسي. وقد صادق البرلمان السوري على المعاهدة الفرنسية قبل ما يقارب السنة والنصف سنة .

البرلمان الفرنسي يبرم المعاهدة الرئيسية

وقد كان المفوض السامي قد اصر قبل بضعة ايام على ان يصادق البرلمان السوري على الاتفاقيات الاضافية حالا الا انه نظراً للحالة الحاضرة فى سوريا لا يؤمل ان يتم ذلك اذ لم يعارض البرلمان في المصادقة وعند ذلك لم يكن في الامكان الحيلولة دون حدوث ازمة وزارية وبموجب ما اتفق عليه مؤخراً سيصادق البرلمان الفرنسي اولا على المعاهدة الرئيسية ومن ثم يصادق البرلمانان فى دمشق وباريس على الاتفاقات الملحقة وبذلك يزول الخطر الذي كان نتيجة الحوادث الاخيرة في سوريا — د . ن . ب .

معهد الثقافة الافرنسية

٦٩ — شارع مأمن الله بالقدس

CENTRE DE CULTURE FRANCAISE
69, RUE MAMILLAH . IMMEUBLE KAVAS
(JERUSALEM)

كثيراً ما نسمع هنا ذلك المثل العربي المشهور الذي يقول أن « كل لسان بانسان » ولكن الذين يقولونه هم فى الغالب اناس لم يعد لهم مطمع باكتساب لغة جديدة فقسم يشكو قلة المال . وقسم يشكو قلة الوقت!

ولكن معهد الثقافة الافرنسية

قد ازال هذه الصعوبات ، فبامكان كل شخص :—

دفع ١٥ قرشاً فى الشهر ، والتفرغ بين الساعة الخامسة والثامنة مساء

وليس هناك مجالا للخوف من بعد المسافة فالمعهد فى حي عربي عصري (٦٩ شارع مأمن الله — عمارة قواس)

هذا والنتائج هي اسرع مما يتصور ففي خلال سنة واحدة يمكن للطالب المجتهد المواظب الحصول على دبلوم المعهد

وهناك بعض المنح للسفر الى فرنسا يفكر المعهد فى تقديمها الى طلابه المستحقين .

الدروس ستتابع فى الصيف وتبدأ سلسلة المحاضرات فى ١٠ ايار — فسارعوا فى قيد اسمائكم من اول ايار الحالي

اعلان

تقدم الينا مضبطة من مختاري محلة النقيب والشيخ ابراهيم بيافا تتضمن ان عبد القادر بن محمد السمنة توفى منذ ثلاثين سنة وانحصر ارثه في زوجته امينة بنت ابراهيم السمنة وفى اولاده منها الديب وعمر ومحمود ورفاني وبناته آمنة وفطوم لا غير ثم توفيت امينة المذكورة منذ عشرين سنة عن اولادها الديب وعمر ومحمود ورفاني وآمنة وفطوم ثم توفيت فطوم منذ خمس عشرة سنة عن زوجها ابراهيم خصوان وعن اولادها منه العبد وسعدو ومطيع ورشاد وخميس وحفيظة ورؤوفة وربيحة ثم توفى ابراهيم خصوان منذ ثلاث عشرة سنة وانحصر ارثه فى اولاده العبد وسعدو ومطيع ورشاد وخميس وحفيظة ورؤوفة وربيحة المذكورين ثم توفى رشاد منذ سبع سنوات عن زوجته ربيحة بنت سعيد خصوان واشقائه العبد وسعدو ومطيع وخميس وحفيظة ورؤوفة وربيحة لاغير ثم توفي عمر منذ اربع سنوات عن زوجته حنيفة بنت درويش ابوعبدو وعن اولاده منها ابراهيم والعبد ومحمد ورسمية ومحاسن لا غير ولا وارث غير من ذكر فمن كان له اعتراض فليقدمه لمحكمة شرعية يافا خلال ثلاثين يوما من تاريخ النشر

قاضي يافا الشرعي (٣٤٤٢)

اعلان

تقدم الينا مضبطة من مختاري محلة ارشيد تتضمن ان فاطمة بنت محمد الزغل توفيت منذ خمس سنوات وانحصر ارثها الشرعي والنظامي فى اولادها سعدالدين وخديجة وسعاد وسعدية وزكيه اولاد موسى سعد ثم توفيت سعدية المذكورة منذ ثمانية اشهر تقريباً عن اشقائها المذكورين ولا وارث غير من ذكر ، فمن كان له اعتراض على هذا الحصر فليراجع هذه المحكمة خلال عشرين يوماً من تاريخ نشر هذا الاعلان

قاضي يافا الشرعي

(٣٤٤٦)

اعلان

تقدم الينا مضبطة من مختاري محلة ارشيد تتضمن ان الحاجة فاطمة بنت الحاج علي العرباني توفيت منذ عشرين سنة تقريباً وانحصر ارثها الشرعي والنظامي فى زوجها الحاج علي القدسي وفى اولادها منه محمد ورحمة وسكينة ورقية وفي بنتها خديجة بنت علي الشامي ثم توفى الحاج علي القدسي المذكور منذ خمس وعشرين سنة تقريباً عن اولاده محمد ورحمة وسكينة ورقية المذكورين ثم توفيت رحمه المذكورة منذ اثنين وعشرين سنة تقريباً عن بنتها رقية بنت علي نفوسة وعن اشقائها المذكورين ثم توفيت سكينة المذكورة منذ سنتين تقريباً عن زوجها ربيع بن محمد صالح واولادها منه يوسف ومحمد وعايشة وسرية وزينب ولا وارث غير من ذكر فمن كان له اعتراض فليراجع محكمة شرعية يافا خلال عشرين يوما من تاريخ نشر هذا الاعلان

قاضي يافا الشرعي

(٣٤٤٥)

اعلان

بيع اموال منقولة
لدى دائرة اجراء يافا
بخصوص الاجراءات التنفيذية
بالقضية ٢١٠٩—٣٧

محكوم له : كروسلي اخوان

محكوم عليه : توفيق قسطندي زخريا ونصر الياس هنديله

ليكن معلوم بانه اعطي الامر من رئيس الاجراء بيافا ببيع الاموال المنقولة بالمزاد العلني وهي :

ادوات وابور طحين مع اربعة احجار مفككة

ايفاء لتنفيذ الحكم الصادر من محكمة صلح يافا رقم ١٧٠١—٣٧ تاريخ ١٢—٦—٣٧ لقاء مبلغ ٢٠ جنيه و ٤٣٠ ملا والرسوم والفوائد

اذا لم يصدر امر بالتأجيل يجري البيع بمعرفة دائرة الاجراء خلال خمسة عشر يوما من تاريخ نشر هذا الاعلان حسب قرار سعادة رئيس الاجراء المؤرخ في ٢٩—٤—٣٨

١—٥—١٩٣٨

مأمور اجراء يافا (٣٤٤٣)

لجنة الاعلان عن الأثمار الحمضية

جاءنا ما يلي : — عقد اعضاء لجنة الاعلان عن الأثمار الحمضية الاجتماع السنوي لانتخاب لجنة الأثمار الحمضية وذلك يوم ٢١ نيسان سنة ١٩٣٨ وقد قررت اللجنة بالاجماع اعادة انتخاب الهيئة القديمة كما كانت عليه في السنة الماضية وفيما يلي اسماء الاعضاء،وهم : —

المستر ارمسترونغ،السيدسعيد بيدس ، السيد فرنسيس جلاد ، المستر روكاخ السيد فائق طلاماس ، المستر تولكووسكي ، المستر المان ، والاحتياط : المستر ارنسدورف ، المستر جيكوبسون ، المستر رابينوفتش .

وقد بحثت اللجنة في ذات الاجتماع مراجعة انظمة تصدير الأثمار الحمضية لسنة ١٩٣٨ — ٣٩

وقد حضر الاجتماع السادة الاتية اسماؤهم: المسترولياmز—وقدرأس الاجتماع. سعيد افندي بيدس ، السيد يوسف بيروتي ، المستر جلاد،المستر هايفتز،والمستر جكوبسون ، المستر روكاخ ، عزت بك الناجي ، السيد فائق طلاماس ، المستر تولوكووسكي ، المستر بشنشكي نائباً لاسكرتير وحضره ايضاً المستر هنتر والمستر جرازوفسكي

قانون الافلاس وما يطلب من التاجر

جاءنا من مكتب الاخبار مايلي:

ان قانون الافلاس الذى اصبح نافذ المفعول في اليوم الخامس عشر من شهر تشرين الاول سنة١٩٣٦ ، ينص على انه يقتضي على التاجر حفظ دفاتر حسابات منظمة او الحسابات اللازمة لاظهاراعماله وبسط حالته المالية في تجارته او شغله ومن ضمنها دفتراو دفاتر يومية يبين فيها بايضاح كافة جميع دخله وخرجه اليومي وبيان الجرد السنوي ان كان تاجراً بالسلع وكشفاً يبين جميع السلع المباعة والمشتراة مع اسماء البائعين والشارين موضحة وضوحاً يسهل معه معرفة السلع والشارين والبائعين (الااذا كانت مباعة للمستهلك نفسه)

وينص القانون نفسه ايضاً انه اعتباراً من اليوم الخامس عشر من شهر تشرين الاول سنة ١٩٣٨ ان كل من حكم بافلاسه يعتبر انه ارتكب جرما اذا كان قد تعاطى تجارة او حرفة في اية مدة خلال السنتين السابقتين لتقديم طلب الافلاس ولم يحفظ دفاتر حسابات منظمة اثناء تلك المدة

فقد محفظة

فقدت منى محفظة تحتوي على جواز سفري وورقة هويتي في طريق القدس يافا فالرجا ممن يجدها ارسالها الى ادارة هذه الجريدة وله الشكر.

السيد محمد دلال

الخليل

اجتماع لمعلمي مدارس القضاء

عقدت ادارة المعارف العامة قبل ظهر امس اجتماعاً لمعلمي مدارس قرى القضاء حضره الاستاذ احمد افندي خليفة والاستاذ احمدافندي القاسم والقى اولهما محاضرة عن احدث الطرق الدراسية في علم الجغرافيا وتكلم الثاني عن الشؤون الزراعية المختلفة ، وطرق وقاية النباتات من الامراض . وحوالي الساعة الرابعة بعد الظهر انتهى الاجتماع

اعادة

ميزانية البلدية وتعديلها

أعاد حاكم لواء القدس ميزانية بلدية الخليل بدون تصديق وطلب شطب بعض المخصصات التي كان تقرر صرفها على بعض المشاريع العمرانية .

أربعة أيام ...

« تابع المنشور على الصفحة الاولى »

استدعى مساعد الحاكم حضرة رئيس البلدية وأبلغه ان منع التجول ينتهي في الساعة الثانية بعد الظهر حيث تتم مدة الاربعة ايام التي تقررت وأنه على الاهالي ان يعودوا الى بيوتهم حتى الثانية بعد الظهر ، وطلب من الرئيس ان يعلن ذلك الاهين ، فارسل منادياً يتجول في انحاء المدينة لهذا الغرض

انسحاب البوليس

وفي الساعة العاشرة عاد الناس الى بيوتهم ، وفي الساعة الثانية بعد الظهر انسحب البوليس من الشوارع معلناً انتهاء المنع . وتم فتح المدينة بعد نحو ساعة ، وفتحت ابواب المساجد للمصلين نادوا صلاة العصر جماعة

وقد حكم مساعد الحاكم على الاشخاص الذين القي القبض عليهم امس واليوم ،

وفد للشيخ مونس

جاءنا من الشيخ مونس انه وصلها اليوم وفد من اهالي قرية محجة الاشتراك بتشييع جنازة المرحوم السيد محمود الشيخ علي قوامه السادة سعيد الخليل البط. مختار القرية واقاربه وقد تناولوا طعام العشاء على مائدة السيد عبد القادر بيدس

الاستحمام قبل ٥ آلاف سنة

بغداد في ٢ أيار — لمراسل الدفاع الخاص — تدل الحفريات في العراق على ان الناس كانوا يستحمون في منازلهم هناك منذ خمسة آلاف سنة فقد وجدت غرف حمامات في البيوت كما وجدت حمامات عامة كبيرة .

نفقات الحرب العظمى

جنيف في ٢ ايار — يؤخذ من احصاء حديث عنيت به جامعة الامم ان الاموال التي انفقتها الدول المتحاربة في الحرب العالمية (١٩١٤ — ١٩١٨) بلغت نحو ٦٢ ملياراً و ٥٠ مليون جنيه

كتاب يثير عاصفة

« بقية المنشور على الصفحة ٣ »

جنيه لمندوب احدى الدول ، على ان يحطم له مؤتمر نزع السلاح !

وجاء بعد ذلك اصرار روسيا على « نزع السلاح نزعا تاما كاملا » فاعتبره المؤتمرون « مهزلة » وهم يرون الروسيين يتسلحون الى الاذقان !

وجاءت فرنسا فقالت انها غير مستعدة لان تضحي بمدفع واحد من مدافعها ، ولكنها مستعدة لبيع اسلحتها القديمة الصغيرة للامم الصغرى

وغضب هتلر لذلك فانسحبت المانيا من المؤتمر ، وقام موسوليني فاتهم العصبة بانها عصبة « فاسدة » ، وهكذا مات مؤتمر السلاح الذي كانت الدنيا قد هللت له ، وعدته بدء عهد جديد من عهود السلام والرخاء

الانتداب الفلسطيني

ويقول جونسون في كتابه ان خزائن جنيف مملوءة بالالوف من العرائض التي قدمت احتجاجاً على الاضطهادات النازية بالاقليات ، ولكن هذه العرائض لم يقرأها حتى اي موظف ثانوي من موظفي العصبة

اما فيما يختص بالانتدابات ، فان الحكام البريطانيين الاستعماريين المجربين لا يكون المقررون الذين يتولون النظر في تقاريرهم غير مندوبي الدول الصغرى ، من امثال سويسرا والنرويج ، وهؤلاء هم الذين يحكمون على سير الامور في فلسطين وغيرها من الاقاليم الواقعة تحت الادارة البريطانية

موظف جاسوس

أما المناصب الرفيعة في العصبة ، فيقول جونسون انها لا تعطى الا عن طريق المساومات السياسية ،وأما المناصب الصغيرة فيعلن عنها في الصحف ولكن بعد أن تكون قد احتفظ بها للمحاسيب السياسيين،واذاجاءت طلبات الاستخدام بعد ذلك لا يلتفت اليها ابداً .

والمناصب التي معاش المنصب منها يتراوح بين ٨٠٠ و٥،٦٠٠ جنيه ، لا تسند ابداً الا بعد مؤامرات ومساومات سياسية ، بين مرشحي الدول .

وعندما انضمت روسيا السوفياتية الى العصبة وطالبت بشيء من مناصبها للروسيين نالت بعض المناصب ، ثم تعين رجل روسي ، مساعداً للسكرتير العام ، بمعاش قدره ٥،٦٠٠ جنيه سنوياً ، مع انه لا يعمل شيئاً ما على الاطلاق !

ويقول جونسون انه سأل هذا الموظف الروسي صراحة عن عمله ، فكان جوابه انه « كضابط ارتباط » بين العصبة وبين حكومته ، والمعنى هو انه يعمل كجاسوس !

انتشار الجاسوسية

ويقول جونسون ايضاً ان فنادق جنيف تعج بالجواسيس ، وبالآمرين السياسيين . وما من مندوب من مندوبي الدول،وما من موظف في العصبة ، الا وعليه جاسوس ، او جاسوسة في كل مكان ينزل فيه .

وبين مندوبي بعض الدول الصغيرة جواسيس لدول اخرى ، وبين هؤلاء وبعضهم رموز واصطلاحات كتلك التي بين قطاع الطرق ، واللصوص،والنشالين على حد سواء .

ويرى جونسون في نهاية كتابه ان العصبة كما هي الان عصبة مفلسة ،خالية من الشرف، لا خير فيها للدنيا .والامل الوحيد هو في انشاء عصبة « أحسن واكبر » تضم الشعوب الانكلو — سكسونية ، ويكون لها ميثاق جديد دائم ينص على أن عقوبة الخيانة لمبادئها هي الطرد منها ، والتشهير بالدولة الخائنة تشهيراً دولياً .

برنامج

الاذاعة الفلسطينية

يوم الثلاثاء في ٣ ايار سنة ١٩٣٨

- ٥٫٣٠ اشارة الوقت والنشرات
- ٦٫١٥ سنتور منفرد
- ٦٫٢٥ فريد الاطرش وفرقة استوديو الاذاعة
- ٦٫٤٥ منولوجات غرامية
- ٧ حديث الى المزارعين
- ٧٫٢٠ كاظم السباسي وفرقة استوديو الاذاعة
- ٧٫٤٠ اشارة الوقت والنشرات الجوية والاخبارية
- ٩٫١٥ اشارة الوقت والنشرات
- ٩٫٣٠ برنامج موسيقى ثلاثي استوديو الاذاعة
- ١٠٫١٠ برنامج موسيقى مسجل
- ١٠٫٣٠ ختام

الاذاعة المصرية

الاذاعة اللاسلكية للحكومة المصرية

يوم الثلاثاء في ٣ مايو سنة ١٩٣٨

- ٦٫٣٠ صباحاً الاستاذ محمد شكري — تمرينات رياضية
- ٦٫٤٥ الشيخ منصور الشامي الدمنهوري — قرآن كريم
- ٧٫٣٥ ختام
- ١٠ اسطوانات
- ١١٫٣٠ ختام
- ٢٫١٠ مساء اسطوانات
- ٢٫٤٠ النشرات الجوية والاخبارية والتجارية الاولى
- ٢٫٥٠ ختام
- ٦٫٣٠ اسطوانات فيلم يحيى الحب
- ٧٫٤٥ الاستاذ رياض شوقي — حديث
- ٨٫٠٥ اوركسترا الاذاعة اللاسلكية حفلة موسيقية
- ٨٫٣٠ النشرتان الثانيتان الاخبارية والتجارية
- ٨٫٤٠ الاستاذ الشيخ محمد رفعت قرآن كريم
- ٩٫٣٥ الاستاذ محمد نور الجبال وفرقته — حفلة غنائية
- ١٠٫٠٥ الاستاذ محمد فتحي — قصة
- ١٠٫٢٥ الاستاذ محمد نور الجبال وفرقته — حفلة غنائية
- ١١ سلام الملك ختام

تحويل مستشفى

تحول مستشفى الجدري في ناحية جرايز في مقاطعة ايسكس الانكليزية الى مخزن للكمامات الواقية من الغازات السامة !

في سطور

اموال اليهود

تقول « الدلي ميل » لمراسلها الخاص في فينا أن الذين اشتركوا من يهود فينا في دفع مكاليف « الاستفتاء المزيف » الذي كان الدكتور شوشنغ ، قد اعتزم اجراءه في النمسا ، يطلب منهم النازيون الان ان يدفعوا مثل هذه التبرعات « تماما » لصندوق الحزب الاشتراكي — الوطني (النازي) في النمسا ، وقد استجاب هذا الطلب كل يهودي ممن لا يزالون خارج السجون

١٤ خطيبة

هذا رجل في برلين ، اسمه باول رينلر ، خطب لنفسه ١٤ فتاة ، واخذ من كل واحدة منهن ٥٠ جنيها «عربون» للبائنة «الدوطة» ولما افتضح امره القى البوليس القبض عليه ، ووجد في داره قائمة باسماء الفتيات اللائي اخذ منهن الاموال وقائمة اخرى باسماء فتيات ، كان من المنتظر وقوعهن في فخاخ هذا النصاب

يموتان معاً

المستر جورج سنوكسل ، والمستر هارولد سنوكسل شقيقان لم يفترقا عن بعضهما منذ الطفولة ، وقد اشتهر باسم «الشقيقين الاعزبين» وماتا في لندن منذ ايام وعمر اولهما ٧٠ وثانيهما ٦٠ سنة ، في يوم واحد ، وبين وفاة الاول ووفاة الثاني ٣٠ دقيقة

اتلاف كروم

هطلت امطار غزيرة ، مصحوبة بالثلوج على مقاطعة شمانيا المشهورة بصنع المشروبات الروحية في فرنسا ، فأتلفت نصف كروم العنب

قروض للدفاع

اقترحوا في البرلمان الفرنسي على الحكومة ان تسحب عشر مليارات من الفرنكات (نحو ٦٠،٠٠٠،٠٠٠ جنية) [illegible] بنك فرنسا الوطني لتنفقها الخزينة [illegible] ما هو ضروري من التسلح، كما اقترحوا عليها عقد (قرض اهلي للدفاع) يبلغ ١٥ مليار من الفرنكات (٩٠،٠٠٠،٠٠٠ جنيه)ويدرس مجلس الوزراء الان هذين الاقتراحين.

ميناء اللؤلؤ

انذرت الحكومة الاميركية قوارب الصيد اليابانية بان لا تقترب ابداً من (ميناء اللؤلؤ) في هونولولو في المحيط الباسفيكي ، اثناء المناورات البحرية الاميركية التي تجري الان هناك .

في شمال فرنسا

خول لطائرات قوة الجو الملكية البريطانية ان تستعمل المطارات ومصانع تصليح الطيارات الجديدة ، التي انشئت في شمال فرنسا

الزواج في اميركا

بعد اول تموز لن تقبل مكاتب تسجيل الزواج في نيويورك طلباً جديداً بالزواج الا اذا كان مرفقاً بشهادة طبية مصادق عليها رسمياً ، تدل على ان الزوجين ليس فيهما اي مرض من الامراض المعدية

سطو على لورد

جاء لصوص الليل الى قصو (فرويل) مقر اللورد بكتيف في ناحية آلتون في مقاطعة هامبشاير الانكليزية وتقبوا له حول قفل الباب ثقوباً استطاعوا منها نزع القفل ، وخرجوا من هذا السطو بنقود اجنبية اثرية ، لاقيمة لها الاعند جامعي التحف والاثار القديمة

ومثل ذلك عمل اللصوص ايضا في منزل المستر والمسز هـ . ل نينزي الواقع على بعد ميل واحد من قصر اللورد ، ولكنهم خرجوا من هذا السطو بمجموعة كبيرة من الجوهرات القيمة

اتساع موسكو

مما يدل على اتساع مدينة موسكو الحمراء ، ان سلسلة جديدة من الدور والدكاكين قد بنيت في ضواحيها ، وان شارع مكسيم غوركي الشهير قد امتد الى ثلاثة اضعاف ما كان عليه ، وفي المدينة من سيارات « التاكسي » وحدها الان ١،٥٠٠ سيارة .

طائرة مفقودة

لم يظهر بعد اي اثر للجاويش جودفري هربرت كيتس هيوغ الذي طار منذ ايام بطائرة (سرية) جديدة من الطائرات قاذفات الطوربيد ، فاذا كان قد سقط بطائرته هذه في يد دولة اجنبية .. فقد افتضح السر ، وضاع الاختراع بضياع الجاويش

الاجتماع الرابع لمهندسي البلديات

جاءنا من مكتب الاخبار ما يلي :

عقد مهندسو المدن الكبرى في فلسطين اجتماعهم الرابع في أواخر الاسبوع الماضي في يافا حيث حلوا ضيوفا على البلدية وعلى مهندسها . وبعد انفراط الاجتماع الذي عقد في يوم الجمعة برئاسة مستشار تنظيم المدن قاموا بجولة في المدينة وضواحيها لمشاهدة المشاريع العمرانية والهندسية .

وزاروا في صباح السبت سوق الخضار الجديد بالقرب من طريق العجمي والمسلخ واصطبلات البلدية . وقد زاروا ايضا بعض الاماكن التي صودق على تنظيمها كما تجولوا في الناحية المحيطة بشارع الملك جورج ثم زاروا سينما الحمراء وشاهدوا الكيفية التي شيد بها سطحها . وبعد ان قاموا بزيارة قصيرة الى ابنية السكن الجديدة في شرقي المدينة ذهب المهندسون الى ميناء يافا حيث صرفوا مدة نصف ساعة في التفرج عليها . وعند الظهر تناولوا طعام الغداء على مائدة البلدية ثم ذهبوا بصحبة المستر نوبل مهندس المقاطعة الى اللد لمشاهدة المطار ومشروع مياه رأس العين

وفي يوم الاحد زار المهندسون مدينة غزة حيث شاهدوا بعض معالمها المهمة وقسما من ضواحيها الجديدة بالقرب من منطقة كثبان الرمل . وفي الظهر اقامت لهم البلدية مأدبة غداء ثم انفرط اجتماعهم وعادوا الى يافا

اعلان

بيع اموال غير منقولة لدى المحكمة المركزية بيافا

بخصوص الاجراءات لتنفيذه نمرة القضية ١٢—٣٨

المرتهن : مشيل تيان من يافا

الراهن : حسني احمد ملاخه من يافا

ليكن معلوماً بانه اعطي الامر من قبل رئيس هذه المحكمة حسب المادة ١٤ من قانون انتقال الاراضي (الفصل ٨١ من مجموعة القوانين لدرايتون) ببيع جميع حقوق ومنفعة المديون او الراهن المتعلقة في الملك المدون حسب الجدول او انهاء للرهنية العائدة الى المرتهن المذكور المسجلة في دائرة الطابو بموجب كوشان الطابو ٣٤٩٥—٣٥ نمرة العقد . مع الفائدة والمصاريف لغاية هذا التاريخ لقاء مبلغ ٢٦٣ جنيه مع ما يلحقها من الرسوم والفوائد بالغة ما بلغت من هذا التاريخ حتى الدفع التام .

سيطرح الملك بالمزاد العلني والمزاود الاطلاع على التفصيلات والشروط في الدائرة . يباع الملك ايفاء لصالح الدائن او المرتهن كما هو موضح بالجدول المرفق بما يلحق من المصاريف والقيود والشروط والمطلوبات المتعلقة بهذا الملك .

اذا لم يصدر أمر التأجيل يجري البيع بمعرفة مأمور الاجراء ابتداء من الساعة ٨ ونصف الى ١٢ ونصف من ايام الاسبوع قبل الظهر ويستمر بظرف ثلاثين يوما من تاريخ النشر .

بحالة دفع الدين المبين تفاصيله اعلاه مع المصاريف او اذا عرض دفعها قبل ان يباع الملك فان المزاودة تلغى .

حين البيع على راغبي المزاودة ان يزاودوا بأنفسهم او بواسطة وكلاء مفوضون ولا تقبل المزاودة من قبل الدائن او المرتهن او بالنيابة عنهم الا بأمر صريح خاص من رئيس الاجراء او من يقوم مقامه .

ليعلم المزاودون انه يجب دفع عشرة بالمائة حين المزاودة لصندوق الاجراء لقبل المزاودة منهم او ان يجلبوا كفالة بنك يرضى بها مأمور الاجراء . ان أجرة الدلال ورسم التسجيل في الطابو على المشتري

الجدول

رقم الكوشان : سجله تحت عقد رهن ٢٤٩٥—٣٣ سجل ٣١ صفحة ٤٤

الحصص : كاملا المكان : كرم الزيتون يافا

نوع الملك : دار مؤلفة من ثلاثة غرف كل غرفة ستة امتار تقريباً وايوان قسم منه مسقوف ومطبخ صغير غير مسقوف وهو تحت العمار وبيت خلاء وبئر ماء عمقه ١٨ قامة . وغرفتين ايضاً احداهما مسقوفه .

اسم المالك او المالكين : حسني احمد ملاخة .

مساحة الارض : ٢٢٥ متر القيمة المخمنة : خمسمائة جنيه

الحدود : شمالا المدهون وغرباً ساري جبوانا وشرقاً المدني وقبله الشارع .

(٣٤٤٤) مأمور اجراء يافا

الزيت الجديد

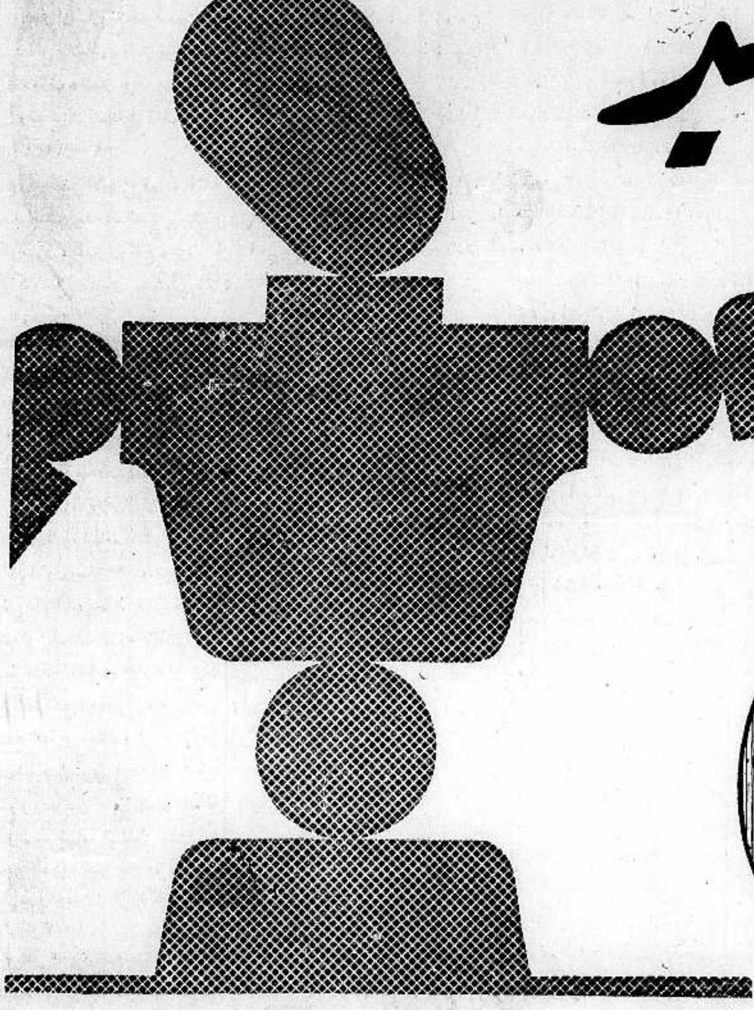

زيت للسيارات شل

الاسم قديم ولكن الزيت جديد

يصنع زيت شل الجديد في احدث معمل للتكرير انشئ حتى الآن . وهو في الواقع زيت حديث مبتكر

طريقة التكرير الجديدة

يصنع زيت شل الجديد بطريقة تكرير حديثة تستعمل فيها مادة مذيبة تنقي الزيت من العناصر الغير المرغوب فيها ويحتوي على مركب زيتي ثابت جدا مستخرج هو ايضا من الزيت المعدني بطريقة تكرير مخصوصة وله صفات فعالة لتقوية الزيت المكرر وتحسينه

يضمن لكم الزيت الجديد المزايا الآتية :-

(١) سرعة قيام المحرك بفضل سهولة انسياب الزيت .
(٢) انعدام العوائق التي يسببها زيت غروي للمحرك . اذ ان المركب الزيتي الذي يحتوي عليه زيت شل الجديد يجعل الاجزاء المتحركة تنزلق على بعضها بسهولة تامة .
(٣) منع تآكل الاجزاء المعدنية التي يحميها الغشاء الزيتي القوي
(٤) خواص تزييت فائقة في درجات الحرارة المرتفعة
(٥) مقاومة شديدة للرواسب والكربون .
(٦) اقتصاد في الاستهلاك .

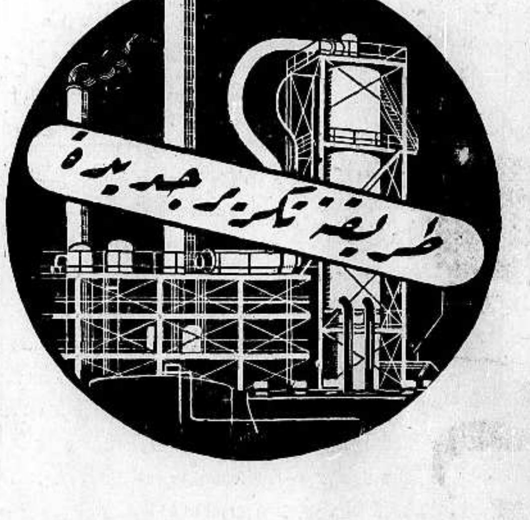

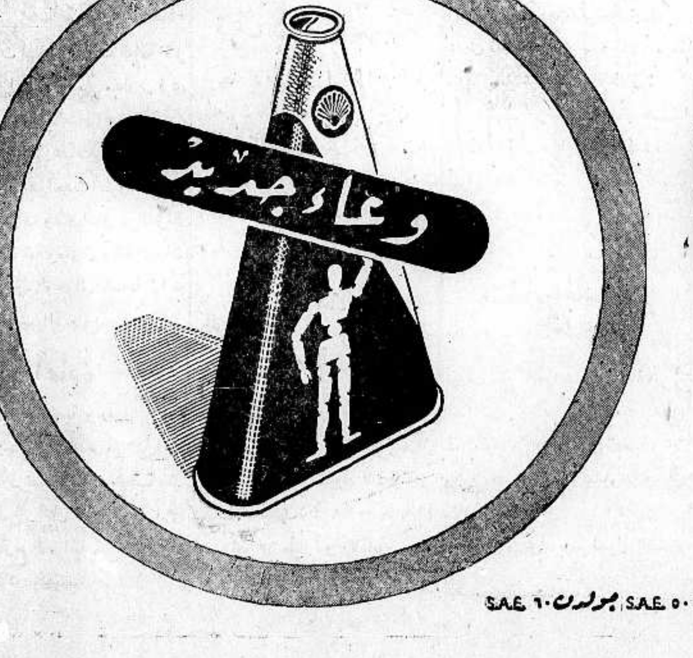

توجد زيوت شل الجديدة على الدرجات الخمس الآتية : سنجل S.A.E. ٢٠ دوبل S.A.E. ٣٠ دوبل اكسترا S.A.E. ٤٠ تريبل S.A.E. ٥٠ جولدن S.A.E. ٦٠

الاربعاء في ٤ ربيع أول سنة ١٣٥٧ و ٤ ايار سنة ١٩٣٨

صاحب الامتياز : ابراهيم الشنطي
المدير المسؤول : شوكت حماد

الاشتراكات
في فلسطين عن سنة ١٥٠
في البريد الداخلي « « ١٨٠
في سائر الاقطار الخارجية « « ٣٠٠

الدفاع

جريدة يومية سياسية مصورة

السنة الخامسة — العدد ١١٤٧ — ٥

دار الدفاع : ميدان الساعة — عمارة البلدية — يافا : فلسطين
العنوان التلغرافي : «الدفاع — يافا»
تلفون ١١٨٧ (أربعة خطوط) و ١٠٧٥ (خطان) ص. ب. (٢٥٥)
الاعلانات يتفق عليها رأساً مع الادارة
أجرة القطر : ١٠٠ مل

صوت مصر

ملايين تصغي الى هتاف الحق

عواطف نبيلة تدعمها مصالح قومية كبرى

تصدر الازهر الاثيل في مصر حركة الانتصار لقضية فلسطين، قضية العرب خاصة والاسلام عامة. قام شيخه وعلماؤه وطلابه، حواريين يبشرون في أرجاء الوادي، يهزون المشاعر الشريفة، هاتفين بحياة فلسطين عربية موحدة غير خاضعة لتجزئة المجزئين ومشروع المشرعين. واذا تكلم الازهر أرهفت الملايين أسماعها مصغية الى صوت العربية والاسلام

وهكذا سرت في جوانب مصر روح واحدة، فقام مجلسها النيابي، وقامت أحزابها، وقامت صحفها، لا فرق بين جم وجم، تسمع العالم قرار العرب والمسلمين بأن فلسطين ليست لأهلها فحسب، ليست لهذا المليون عربي فقط، ولكن لكل مرتبط القرابة بها وبهم، لكل مرتبط التاريخ بها وبهم، لكل مرتبط الحاضر والمستقبل بها وبهم. فالسياسة التي تجري حكمها على تلك البقعة الصغيرة المحدودة إنما تجريه على دنيا العربية والاسلام. و«التقسيم» الذي يرسم لفلسطين، انما يرسم لكل قطر عربي ومسلم، بل ولكل مدينة عربية ومسلمة، بل ولكل بيت عربي مسلم.

ولقد أصبح هذا البلد وهو أمانة ليس في أعناق سكانه فحسب، بل في أعناق هؤلاء الذين يجري ذكره على ألسنتهم مرات عديدة في اليوم، هؤلاء الذين يحيطون به كما تحيط ضلوع الصدر بالقلب كله، هؤلاء الذين عندهم فلسطين إرث عربي وإسلامي يهون عليهم كل صعب في سبيل المحافظة عليه وصيانته إرثاً عربياً وإسلامياً، خالداً

« البقية على الصفحة الرابعة »

تلفون القاهرة الاخير

سعي الحكومة المصرية الى وقف مشروع التقسيم

فضيلة الشيخ الاكبر يخصص يوما بكامله لمطالعة عرائض الاحتجاج الكثيرة التي رفعها اليه العلماء

نص استجواب نائب الى رفعة رئيس الحكومة عن القلق من خلق « دولة » يهودية بالقرب من مصر

يوم بكامله

القاهرة في ٣ أيار — لمراسل الدفاع الخاص — خصص فضيلة الاستاذ الاكبر الشيخ مصطفى المراغي شيخ الجامع الازهر طيلة اليوم لمطالعة عرائض الاحتجاج التي رفعها اليه رؤساء الكليات واساتذتها وعلماء المعاهد وشيوخها.

احتجاج خاص

وسيعد فضيلته احتجاجاً خاصاً يرفقه بهذه الاحتجاجات ويبلغه الى الحكومة متضمناً العطف على فلسطين والمبادرة بسعي الحكومة الى العمل على وقف مشروع التقسيم ووقف الاعمال التي ترتكب مع العرب هناك

حركة الاكتتاب

قابل اليوم وفد من طلبة كليات الازهر الشيخ محمد عبد اللطيف دراز مفتش العلوم الدينية في الازهر وبحثوا معه في تنظيم حركة لجمع الاكتتاب والتبرعات التي يتبرع بها الطلبة لمساعدة منكوبي فلسطين.

نص استجواب

ولم يعين بعد الموعد الذي يجيب فيه رئيس الوزراء على السؤال الذي قدمه النائب الاستاذ الشيخ محمد عبد اللطيف دراز بشأن مشكلة فلسطين. أما السؤال فيتناول في أوله الحالة في فلسطين وعلاقة مصر والبلاد العربية جمعاء بها، وقد ختم بما يلي :

هل لحضرة صاحب المقام الرفيع رئيس الوزارة المصرية ان يراجع الدولة الحليفة بريطانيا العظمى ليبلغها ما في هذه السياسة من خطر يتهدد علاقات الشعوب العربية بانجلترا وبمصر باعتبارها دولة حليفة لبريطانيا العظمى ؟ وأليس يرى حضرة صاحب المقام الرفيع رئيس الحكومة ان تكوين دولة صهيونية على الحدود المصرية قد ينذرنا بخطر لا تعلم الآن نتائجه ؟ وهل يعلم رفعته ان قلوب المصريين جميعاً تفيض بالحزن والاسى على جيرانهم واخوانهم في الدين واللغة ؟ وهل يوافق رفعته على انه لا يجمل بأحد الحليفين ان يستمر على ايلام حليفه ؟

* * *

انهاء الانتداب

مرة اخرى فلسطين في معاهدة روما

لندن في ٣ أيار — رد المستر بتلر، وكيل وزير الخارجية، على سؤال يتعلق بموقف فلسطين من اتفاقية روما، فقال : انه لا يشوب التأكيدات المعطاة بصدد فلسطين أي تشاؤم بسبب أنها شفوية. بل ان جملها كذلك من مقتضيات صحة التفكير، لانها تتعلق بالحالة الراهنة فقط. فلم يكن منتظراً من الحكومة الايطالية أن ترتبط في الوقت الحاضر بأية تبديلات تطرأ على مشكلة فلسطين في المستقبل، لان الحكومة البريطانية نفسها لا تعرف تفصيلات مشروع عملي ما.

وهذه التأكيدات الشفهية لها قيمة التأكيدات الاخرى التي أدرجت كتابة في الاتفاقية. ولقد أبلغت الحكومة البريطانية حكومة روما ان تصريح ٢ كانون الثاني سنة ١٩٣٦ حائلا دون الغاء الانتداب، وقد وافقت الحكومة الايطالية على هذا مشترطة أن يتم انهاء الانتداب بالطرق الدستورية — روتر

في برقيات الليل الاخيرة

صدى مظاهرات مصر في صحف انكلترا

تعليق جريدة التايمس على انتصار وادي النيل لقضية فلسطين

شيء مستغرب

لندن في ٣ أيار — قالت جريدة «ستار» ان المستر تشمبرلن أشار في تصريحه الذي ابداه في مجلس العموم الى وجود اتفاق شفهي بين انكلترا وايطاليا على فلسطين. وقالت ان ذلك التصريح شيء مستغرب اذ ان كل شيء يصلح ان يقال يصلح بدون شك ان يكتب.

غير مفيدة

ثم قالت : ولكن المستر بتلر كان اكثر صراحة عندما قال ان المباحثات الانكليزية — الايطالية تناولت حالة فلسطين الحاضرة فقط. وهذا يعني عدم ارتباط ايطاليا بأي حل تقوم به بريطانيا في فلسطين في المستقبل

مظاهرات القاهرة

وقالت جريدة «التايمس» في رسالة من القاهرة عن المظاهرات في مصر ان اهم اجتماع هو الاجتماع الذي عقد في دار جمعية الشبان المسلمين حيث خطب كثيرون من الذين ينتمون الى بلدان عربية مختلفة وحملوا على سياسة انكلترا في فلسطين وطالبوا ببذل كل جهد لمساعدة العرب البريطانية.

الشبان المصريون

ثم قالت الجريدة ان احد الخطباء قال في خطبته ان الشبان المصريين شديدو العطف على عرب فلسطين ويعملون بلا كلل في نصرة قضيتها ومؤازرة اخوانهم فيها.

سير المظاهرات

ثم ذكرت الجريدة سير المظاهرات التي قام بها طلبة الازهر نحو ميدان عابدين ودار رئاسة الوزارة ودار السفارة

أقلية ضئيلة

لندن في ٣ أيار — نشرت جريدة «نورثرن دايلي ميل» مقالا تحدثت فيه عن مسألة فلسطين فقالت : ان دعاية معارضي التقسيم من العرب واليهود تحملنا على الاعتقاد بأن محبذي التقسيم هم أقلية ضئيلة. ومن الحق ان نقرر بأن معارضة فكرة معينة لا تكفي اذا لم تقترن باقتراح مشروع آخر ينفع العرب واليهود معاً. ولا بأس اذا ادخلت اللجنة الفنية تعديلات ذات شأن على الحدود ...!

* * *

تلفون دمشق الاخير

٥ قتلى في مصادمة عنيفة

مباحثات العميد بشأن حوادث الجزيرة العليا وسفره لباريس

عودة العميد

دمشق في ٣ ايار — لمراسل الدفاع الخاص — عاد الكونت دي مارتل الى بيروت بعد ان مكث في دمشق عدة ايام باحث خلالها الحكومة السورية بشأن حوادث الجزيرة العليا

لازالة القلق

وسيسافر في الاسبوع القادم الى باريس لاطلاع وزارة الخارجية الفرنسية على نتيجة مباحثاته مع حكومة سوريا وعلى الاقتراحات التي تقدمها سوريا لازالة القلق الذي ساد الدوائر الفرنسية وادى الى تأجيل ابرام المعاهدة في البرلمان الفرنسوي.

ابرام المعاهدة

وقالت الصحف ان أجيل بك مردم سيسافر الى باريس يوم ١٥ أيار الجاري لينضم الى الكونت دي مارتل ويعمل هناك معه لما يكفل سرعة ابرام المعاهدة

الكاردينال تبوني

وعلمت أن الكاردينال تبوني الذي يسيطر سيطرة دينية على اغلب سكان الجزيرة سيسافر بعد اسبوعين الى باريس للبحث مع الساسة الفرنسويين في طلبات اهالي الجزيرة العليا.

« البقية على الصفحة ٤ العامود ٧ »

هتلر يستقبل في روما كالملوك

روما في ٣ ايار — استقبل الفوهرر عند مضيق برنر مندوبون عن الملك الامبراطور والسنيور موسوليني ورجال الجيش. وفي الساعة الثانية والدقيقة ٢٠ صباحاً غادر القطار الخاص المحطة تشيعه الجموع الحاشدة الهاتفة : «هتلر، هتلر.» وكانت جماهير العاصمة في انتظاره ساعات طويلة قبل موعد وصول القطار. وخرج الملك والسنيور موسوليني والكونت شيانو الى المحطة التي انشئت خصيصاً، في الوقت المعين. وفي الساعة الثامنة والدقيقة ٣٠ من مساء اليوم وصل القطار، فرحب الملك والدوتشي بالفوهرر الذي امتطى عربة الى جانب الملك وسارت وسط موكب امبراطوري الى قصر الملك نفسه. أما الدوتشي فقد غادر المحطة الى قصره. وقد اذاع حاكم العاصمة نداء قال فيه : «اليوم يحل الفوهرر ضيفاً علينا، فرحبوا به، وباتحاد النازية والفاشستية في هذه الساعة التاريخية. واننا سندافع عن وحدة الحركتين في سبيل السلم والثقافة.» وقد بدت العاصمة كشعلة من نور تظللها الاعلام والشارات النازية والفاشستية.

وقد علقت الصحف الانكليزية والفرنسية على هذه الزيارة الخطيرة ووصفت التايمس استعدادات الاستقبال قائلة انه لم يسبق لها مثيل

بعده — كان استقبال هتلر في المحطة كملك. وقد انحنى مصافحاً امام الملك عند نزوله من القطار، وصافح السنيور موسوليني مبتسماً. ثم فتش قره قول الشرف يرافقه الملك وموسوليني. وقد اعادت هذه الزيارة الى الاذهان عظمة المدينة الخالدة في أيام ماضيها المجيد — روتر

رئيس العلماء المسلمين يتسلم منصبه

بلغراد في ٣ ايار — وصل السيد فهمت سباهو رئيس العلماء المسلمين في يوغوسلافيا، وتسلم اليوم مهام منصبه باحتفال رسمي عظيم — د. ن. ب

«دولة» مستقلة...

نيويورك في ٣ أيار — قرر جماعة من اليهود الاميركيين برئاسة الحاخام وايز اجراء استفتاء لجميع اليهود في ٢٠ و ٢٦ و ٢٧ حزيران القادم لاقامة جبهة متحدة من جميع يهود العالم لمحاربة اللاسامية ولمساعدة اليهود بواسطة التدخل السياسي والمقاطعة الاقتصادية. وسيجري انتخاب ٤٠٠ مندوب يجتمعون في نيويورك في شهر ايلول القادم في مؤتمر يهودي عالمي يشترك فيه اليهود الاميركيون ومندوبون عن ٣٢ دولة من البلدان الاخرى. أما واجبات المؤتمر فتتلخص في ازالة الاختلاف في الرأي بين اليهود ودرس اسباب اللاسامية وتنظيم برنامج الكفاح. وستكون صيغة السؤال الذي سيلقى على الناخبين هكذا : «هل توافق على انشاء «دولة» يهودية مستقلة في فلسطين وعلى مقاطعة المانيا؟» — د.ن.ب

قتيل في حيفا وانفجار قنابل

الرصاص من ثلاث جهات على احياء اليهود وعلى معسكر

حيفا في ٣ أيار — لمراسل الدفاع الخاص — أطلقت النار في الساعة السابعة والنصف من صباح اليوم على حسن الحاج بينما كان سائراً في سوق الابيض وعند دخوله الى الشارع المؤدي الى حي الخامير. ويقع مكان الحادث تحت مقهى «السنترال»

اصابة مميتة

. اصيب بعيار ناري من مسدس في مؤخرة رأسه فقتل على الفور، وانسحب مطلق الرصاص، ولم يتمكن أحد من القاء القبض عليه.

تشريح الجثة

ونقل القتيل الى المستشفى الحكومي حيث اجري تشريح الجثة واجراء التدابير اللازمة قبل الدفن. والمتوفى من أهالي حيفا، يشتغل ببيع الفحم.

وما بلغ الخبر دائرة البوليس حتى انتقلت قوة الى مكان الحادث وانتشرت الدوريات في المدينة. واعتقل البوليس السادة ابو معروف وسعيد الحجازي وفلاح اليوسف وهم اصحاب محل لبيع الخضر لوجودهم بالقرب من مكان الحادث وبعد التحقيق معهم أخلي سبيلهم ظهر اليوم

ثلاثة عيارات

اطلقت في الساعة العاشرة من

«البقية على صفحة ٤ عمود ٥»

فلسطين فى الصحف الانكليزية

العداء الشديد للتقسيم

نتائج سياسة الغموض والشك فى حالة البلاد المقدسة

اللجنة الجديدة تباشر أعمالها فى جو صعب غائم مملوء بالعقبات...

تحت عنوان (استخراج مشروع التقسيم) عقدت « للورننغ بوست » الانكليزية، فصلا افتتاحياً طويلا ، نجمله فيما يلي :

بالامس فقط

بالامس فقط ، بديء يبذل مجهود جديد ، لحل معضلات فلسطين . وابحرت اللجنة الفنية الموعود بها فى العام الماضي من لندن ، لتدقق فى تفاصيل مشروع التقسيم الموصى به من قبل اللجنة الملكية التى كانت تحت رئاسة اللورد بيل .

علامات النحس

ولقد جاء الينا في نفس اليوم الذي سافرت فيه هذه اللجنة ، نبأ ليس فيه أية علامة من علامات السعد ، بل فيه نذير لها بالتشاؤم مما ينتظرها هناك من الصعاب ، وهذا هو نبأ مقتل جنديين بريطانيين في جبال السامرة .

وصف للحالة

ومنذ سنتين وفي فلسطين سوط ارهاب، يضر بها بحملة من الاغتيالات وتدمير الممتلكات والسلب والنهب . وقد بلغت اعمال العنف الآن غايتها القصوى، ثم تراجعت في الصيف الماضي لكنها فى الخريف، بعد ان قبلت الحكومة البريطانية بمبدأ التقسيم ،ووافقت عصبة الامم على درسه ، عادت الاعتداءات فاشتدت وتزايدت من جديد .

القوى العسكرية

ولنا الآن في فلسطين ست اورط من المشاة ، وفى الشهر الماضي نزل الى الميدان ٢،٠٠٠ من الجنود البريطانيين مزودين بالطائرات ضد العصابات، في نفس المنطقة التي قتل فيها الجنديان امس ، ولمثل هذا تدعى الازقوات الدولة المنتدبة ، لتوطيد القانون والنظام .

ليس سياسة

ان هذا هو الواجب الاول الذي علينا في فلسطين ، ولا يمكن الوصول الى حل لمعضلتها الا اذا ادي هذا الواجب تمام الاداء ولكن اتخاذ العنف بالقوى المسلحة ليس سياسة ، وانما هو أسس لسياسة ، وهناك اسباب كثيرة، مجتمعة مع بعضها تنتج الاعمال الارهابية ، وتنذر بتكرر الاعتداءات

لا نصير للتقسيم

ان ما أوصت به لجنة بيل باجماع الاراء من تقسيم فلسطين الى « دولة » يهودية، واخرى عربية، مع بقاء بريطانيا كدولة منتدبة فى جزء منها فيه الاماكن المقدسة لم يحقق مطامع اليهود، ولم يرض آمال العرب ، ويمكن القول اجمالا بانه لم يسر اي انسان

ولم يكن من مجلس العموم الا ان صادق فقط على المشروع ، على شرط ان يعيد النظر فيه من جديد

لمن حكم فلسطين ?

ومع ذلك فقد حقق الزمن ماتنبأت به لجنة بيل في تقريرها، من ان الموقف، وكان سيئا في العام الماضي ، سيصير الى اسوأ مما كان اذا استمر الشك قائما في «لمن يكون الحكم في فلسطين في النهاية؟»

شهور كثيرة

اما الحكومة ، وقد قبلت بضرورة التقسيم ، فانها لم تتسرع فى تنفيذه ، ومشروع بيل مشروع سطحي ، كان لابد له من لجنة فنية تتولى تخطيط الحدود بين « الدولتين» العربية واليهودية ، والممر الباقي في يد الدولة المنتدبة، وتقدم تقريرا بالمسائل المالية والاقتصادية التي تنجم عن المشروع

واما اعضاء اللجنة الذين لم يبحروا الا امس ، فقد قيل عنهم دائما انهم يحتاجون الى شهور كثيرة » لانجاز ما امامهم من الاعمال ، وانهم غير مرتبطين اي ارتباط بمشروع بيل

المشروع البغيض

لماذا لم تعين هذه اللجنة الجديدة فى زمن ابكر من الزمن الذي عينت فيه؟

هذا سؤال ، ليس له رد صريح ، وانما يلوح لنا ان الحكومة فى مستهل العام كانت تشك في ان التقسيم سيكون «عمليا » فوق كل اعتبار آخر ، ولكن وزير المستعمرات جاء في الشهر الماضي فصرح بان الحكومة « مصرة » على المضي فى تنفيذ المشروع » ولو انها ليست مرتبطة من الاصل بحدود معينة. ا

واذا كان تأخير ارسال اللجنة ،قد روعي فيه ان يصبح المشروع « محبوباً » من الناس ، فان سير الحوادث قد كذب هذا الظن الخاطيء

التلويح بالتقسيم

واذا كانت الحكومة قد توقعت من تلويحها بمشروع التقسيم أمام ابصار العرب واليهود، ان تحملهم على الوصول مع بعضهم الى « اتفاق » فأن الميدان مايزال متسعاً لذلك الى الان (كذا) ولكن الا نرى ماجرى امامنا في الاشهر التسعة الاخيرة؟

لايعني

جرى هلاك النفوس ، وتدمير الممتلكات ، والتهاب العواصف، وتحطيم اقتصاديات البلاد الى الدرجة التي جعلت التوفيق بين الجنسين « اصعب » مما كان

رقولنا هذا لايعني ان التقسيم قد اصبح « اسهل » مما كان

الهدوء ضروري

وللوصول الى اي حل ، نرى ان الهدوء شرط ضروري، وبالادارة الحازمة والسياسة الصريحة المستقرة على قرار، بعد زوال التوتر فى البحر الابيض المتوسط، قد يمكن الوصول الى حل لمعضلة فلسطين...

احتجاج العلماء

كيف وقعت العريضة باجماع الرأي

جمع التبرعات من اساتذة الازهر و التلامذة

القاهرة في ٢ ايار — لمراسل الدفاع الخاص — ذكرت لكم عن عريضة الاحتجاج التي رفعها علماء الازهر الى رئيس الوزراء والاستاذ الاكبر الشيخ محمد مصطفى المراغي شيخ الجامع. وفيما يلي اذكر لكم كيف وقعت هذه العريضة:

اجماع الرأى

اجتمعت كلمة اصحاب الفضيلة عمداء الكليات الازهرية وعلمائها على تقديم احتجاج اجماعي يوضحون فيه مشاعر الازهر حيال قضية فلسطين .

ثلاث نسخ

وكتب الاحتجاج في ثلاث نسخ ووقع النسخة الاولى فضيلة الاستاذ الشيخ عبد المجيد اللبان عميد كلية أصول الدين ثم تبعه فضيلة الاستاذ وكيل الكلية ، ثم سائر العلماء والاساتذة المدرسين فيها .

ووقع على النسخة الثانية فضيلة الاستاذ الشيخ مأمون الشناوي عميد كلية الشريعة وتبعه فضيلة الاستاذ وكيلها فسائر العلماء وأساتذتها . ووقع النسخة الثالثة الاستاذ الشيخ حروش عميد كلية اللغة ثم الاستاذ وكيلها وسائر العلماء والاساتذة . ولم يشذ احد من علماء الازهر عن توقيع الاحتجاج

كبار العلماء

وذكر فضيلة الاستاذ الشيخ عبد المجيد اللبان عميد كلية أصول الدين انه سيقدم بصفته أحد أعضاء هيئة كبار العلماء اقتراحاً يرمي الى اجتماع الهيئة في وقت قريب لينتج اجتماعهم احتجاجاً يوقع عليه جميع اعضاء الهيئة حتى يعلن ان كبرى الهيئات الدينية في العالم الاسلامي قد قالت كلمتها فى قضية فلسطين .

تبرعات الازهر

وفهم أن اصحاب الفضيلة العلماء فى كليات الازهر ومعاهده سينزل كل واحد منهم عن جانب من راتبه تبرعاً لقضية فلسطين وسيمضي طلاب الازهر على خطة اساتذتهم .

* * *

وكالة الشرق العربي

اللجنة البريطانية

القدس فى ٣ ايار — اليوم فقط تبدأ اللجنة الفنية عملها رسمياً وقد اتخذت دار الاوقاف في القدس مقراً لها واعلنت ان هناك مكتباً خاصاً يتلقى جميع الطلبات والبيانات التي تقدم اليها. ولكن لم يتقدم احد من العرب بشيء الى اللجنة . غير انه يقال ان سمو الامير عبد الله امير شرقي الاردن وضع مذكرة لتسليمها الى اللجنة . وهناك عرائض كثيرة وضعها اليهود لارسالها الى اللجنة ايضاً . وينتظر ان يسافر اعضاء اللجنة في هذا الاسبوع للقيام برحلتهم الاولى فى المدن العربية . وقد اطلعوا على البرقيات الواردة من الهيئات الاسلامية فى مصر وسورية ولبنان والعراق والتى ترجمت جميعها الى الانكليزية

حادث عنوره

القدس في ٣ ايار — ارسلت اليوم قوة اضافية كبيرة الى منطقة قاقيلية وطولكرم حيث وقعت مساء امس الاول حادثة هجوم قتل فيها العرب المسلحون ستة من رجال البوليس ، وتعد هذه الحادثة من اخطر الحوادث التي وقعت فى اثناء الأضطرابات .

طلبة بورما

باريس في ٣ أيار — علم اتحاد الطلبة العالمي ان الطلبة في بورما عقدوا مؤتمرهم السنوي فى مدينة باسين وان اتحاد الطلبة العام في بورما قرر ارسال وفد يمثله في المؤتمر العالمي للشبيبة الذي سيعقد فى نيويورك من ١٦ الي ٢٣ تموز

ولى عهد العراق

بغداد في ٣ أيار — دخل سمو الامير فيصل ولي عهد العراق اليوم في السنة الرابعة من العمر فاحتفلت البلاد بعيد مولده وتخصص برنامج الاذاعة العراقية مساء اليوم لهذا العيد .

جلوس ملك مصر

لندن في ٣ ايار — اعلنت محطة الاذاعة العربية في لندن انها ستذيع اذاعة خاصة يوم ٦ مايو الجاري بمناسبة ذكرى جلوس الملك فاروق الاول، فستنقل اذاعة محطة مصر ذاتها بهذه المناسبة منها حديث طلي للاستاذ محمد سعيد لطفي .

نظام الاحتكار

بيروت في ٣ أيار — قامت فى لبنان حملة شديدة على نظام الاحتكار بمناسبة ما شاع عن عزم الحكومة على تطبيق نظام الاحتكار على النقل . وتتناول الحملة على الخصوص شركة الريجي محتكرة التبغ وشركة السكة الحديد . وقد اعلن بطزبرك الموارنة تأييده لمستنكري الاحتكار .

الوحدة العربية

القاهرة في ٣ أيار — قال الصحفي السوري المتجول السيد محمد شاكر الخردجي الامير حبيب لطف الله الوزير السابق للمملكة العربية وطلب رأيه في الوحدة العربية فقال :

انا ممن يؤمنون بالوحدة العربية ومن اشد الناس حرصاً على تحقيقها . وقد كان بامكان الامة العربية ان تنال هذه الامنية منذ ان اعلنت الحرب العامة . الا ان الظروف والاحوال حالت دون ذلك . وبما ان فكرة الوحدة العربية قد عادت من جديد بصورة اوسع واكمل من حيث النضوج السياسي فى البلاد العربية فأرى ان اهم الطرق التي ستؤدينا حتما الى الوحدة العربية هي الاعمال الاقتصادية وتوسيعها مع رفع الحواجز الجمركية وتوحيد الثقافة بين ابنائها . بشرط ان تكون ثقافة خلقية. وبعدها فالزمن كفيل بان يوصلنا الى ما نصبو اليه من الاتحاد والقوة وعلى الله الاتكال فى جميع الاحوال .

* * *

من القاهرة ...

اعداد الناشئة لحمل رسالة الوطن

القاهرة في ٣ أيار — لمراسل الدفاع الخاص — أذاع معالي الدكتور حسين هيكل باشا وزير المعارف العمومية في مصر بياناً عن وزارة المعارف ومهمتها . وقد جاء في هذا البيان الفقرة التالية عن رسالة وزارة المعارف فقال :

رسالة المعارف

رسالة وزارة المعارف لا تقف عند اعداد الناشئة لحياة الحاضر وتسليحهم للنضال فيها ، بل هي تتعدى ذلك الى تصوير المستقبل كيف يكون، والى التهيئة العقلية لهذا المستقبل لمتابعة التطور والعمل على استمرار نشاطه ابتغاء الكمال . وكل تعليم يقصر دون هذه التهيئة ، ويقف جهوده على ما ينفع الناس فى شئون العيش لحاضرهم تعليم تنقصه الروح ، وهو لذلك اقصر من ان يدفع الامة للنهوض باعباء الرسالة الانسانية الملقاة على عاتقها.

الايمان بالحق

ثم قال : واول ما يجب لاداء وزارة المعارف رسالتها بث روح الايمان بالحق في نفوس الناشئة ، وتأديبها باحترام العدل المنزه عن الهوى، وتقوية الملكة العلمية فيها بما يدفع الشباب الى الحرص على الاستزادة من معرفة اسرار الحياة والوجود . واذا كان اول العلم الحق ان يعرف الانسان نفسه وما يحيط به ، فاول التهذيب الصحيح ان تعرف الناشئة وطنها معرفة علمية بالغة غاية الدقة ، وان تؤمن برسالة هذا الوطن فى العالم كله ، وان تؤيد هذه الرسالة ، وان تدعو اليها ، وان تبذل الجهد والنفس في سبيلها .

اعلان

تقدم الينا مضبطة من مختار محلة القلعة بيافا تتضمن ان موسى بن عبد الله سليم افندي الدجاني توفى منذ خمس عشرة سنة وانحصر ارثه الشرعي في زوجته فاطمة بنت محمد معتوق واولادها منه الشيخ رشدي ولطيفه ومنيرة ونظيره وبهية وفريدة وصفية لا غير ثم توفيت فاطمة بنت محمد معتوق وانحصر ارثها الشرعي باولادها المذكورين لا غير ثم توفيت لطيفة المذكورة عن بنتيها نزيهة وطاهرة بنتي الشيخ علي افندي المفتي ابي المواهب واشقائها المذكورين وهم الشيخ رشدي ومنيرة ونظيرة وبهية وفريدة وصفية ولا وارث للمتوفين المذكورين سوى من ذكر فمن كان له اعتراض على مضمون هذا الحصر فليراجع المحكمة الشرعية بيافا خلال عشرين يوما من تاريخ النشر

(٣٤٤٧) قاضي يافا الشرعي

من بيروت ...

٣٠٠ سجين يعلنون الاضراب عن الطعام

آلات اوتوماتيكية لفتح اشداق السجناء

بيروت في ٣ أيار - لمراسل الدفاع الخاص- أعلن جميع سجناء تبدين الاضراب عن الطعام من صباح امس وعددهم ينوف على ٣٠٠ سجين . ومن المنتظر ان تستعمل الالات الاتوماتيكية لفتح أشداق السجناء المضربين فى حال اصرارهم على الاضراب عن الطعام . وقد اتخذت التدابير اللازمة لتغذيتهم بالقوة .

قنصل العراق يستلم مهام القنصلية

وصل امس الى بيروت قنصل العراق الجديد السيد عبدالله حافظ واستلم مهام القنصلية . وقد بادرت الجالية العراقية فى المدينة الى السلام عليه والترحيب به.

هبوط الامطار وجودة الموسم الزراعى

تفيد اخبار حوران والشمال ان المواسم جيدة جداً وان الحنطة الجديدة يبدأ ورودها في منتصف هذا الشهر ومن المنتظر ان تهبط اسعار الدقيق نظراً للامطار الكثيرة التي سقطت في الاونة الاخيرة

اتهام محام وطنى بتهريب الاسلحة واعتقاله

جيء قبل ظهر أمس فجأة الى بيروت بالاستاذ شفيق سليمان المحامي من دمشق يخفره بعض رجال الامن وقد اودع السجن العسكري تحت تصرف محقق المحكمة العسكرية . والتهمة الموجهة اليه تتعلق بتهريب اسلحة ، ويتولى الاستاذ ادمون بك رباط النائب في مجلس النواب السوري الدفاع عنه كما اعلن عدد كبير من المحامين استعدادهم للدفاع عن المتهم

وصول مدير الجمارك العام في فلسطين

قدم أمس من حيفا مدير الجمارك العام في فلسطين لدرس بعض العلاقات الجمركية بين البلدين وقابل كبار رجال المصلحة اللبنانية التي تتصل بها هذه العلاقات مباشرة .

الحالة المضطربة في الجزيرة وسيارة المحافظ

فى الانباء الاخيرة ان الحالة فى الجزيرة ما برحت مضطربة وان الحسجة والقامشلي مضربتان وان الموظفين محاصرون . وتصرح الدوائر الرسمية بأن الاتفاق تم على اتخاذ التدابير التى تؤمن عودة المحافظ الى الحسجة . وقد وصلت امس سيارة المحافظ المحطمة مع السائق الذي كان يرافقها الى دمشق .

المصالح المشتركة بين لبنان وسوريا

ادلى رئيس الوزراء في لبنان بوجهة نظره في المصالح المشتركة بين لبنان وسوريا فقال « انى لا اعتقد انه هناك صعوبة لاستئناف المفاوضات اذا استؤنفت على اساس التفاهم على قضية رسوم الدخولية »

تبتدئ بحرقان الزور

أول دخول مرض الرشح او البرد يسبقه عادة حرقان في الزور فلكي تحول دون تغلغل المكروب استعمل غرغرة اسبرو لانه يوقف ويصد المرض كما اثبت مراراً عديدة إذ له فعل السحر بعد ان يذوب فهو مطهر ومسبب لجريان البول وبهذا يضاعف التطهير دائما تجربة أقراص اسبرو مفيدة لما لها من المزايا الكثيرة الشفائية

كيف تتغرغر بواسطة "اسبرو"

ASPRO

ضع قرصان في اربع ملاعق ماء فتذوب وهي غرغرة مفيدة جدا لحرقان الزور واللوزتين وتوقف حالا تقدم المكروب

الوكلاء لفلسطين مستودع الادوية الوطني الفلسطيني يافا : شارع بطرس

اسيادي

لقد قرأت اعلانكم الاول عن اسبرو ، فدهشت ، ولما كان والدي مريضاً منذ امد طويل ويلازمه الارق ووجع الرأس رغم جهود الاطباء ، رأيت ان اجرب معه اسبرو ولا اكتمكم ان نتيجة فعله كانت مثار دهشة لنا عموما فى البيت بعد ان فشل غيره من العقاقير ولهذا ابعث الخ .. الخ ..

القاهرة محمود عبد الحافظ محمود

"اسبرو" يصنع فى انجلترا

علبة	٢ اقراص	ثمنها ٧ ملات
«	٥ «	« ١٥ ملا
«	١٠ «	« ٣٠ «
«	١٥ قرصاً	« ٧٠ «
«	٦٠ «	« ١٢٥ «

صفوة ما يحمله بريد الشرق والغرب

طرائف سياسية واجتماعية

لويدجورج غضبان - الحلف الصغير مسرور - ايدن قد يرجع

الملك الديكتاتور - ضد روتشلد - انذار ستالين - اين المخدعون

عن آخر ما حمله الينا البريد من الصحف والمجلات الانكليزية ، ننقل الطرائف السياسية والاجتماعية التالية :

لويدجورج

افسحت « الصنداي اكسبرس » صدر عددها الاخير لمقال طويل للسياسي الداهية الشيخ المستر لويد جورج ، رئيس وزراء بريطانيا زمن الحرب . وفي هذه المرة نمتنع نحن عن تعريب هذا المقال ، لان جريدة اللورد بيفربروك التي نشرته ، نشرت الى جانبه تعليقاً عليه ، نفهم منه ماذا اراد لويد جورج الغضبان على حكومته بمقاله ، وهذا هو التعليق :

المستر لويد جورج معاد للميثاق الجديد بين بريطانيا وايطاليا ، وانها في الحق لمعاداة شديدة جداً .

انه يعتقد باننا قايضنا بالامبراطورية فاذا لديه من حل آخر غير هذه القايضة التي يزعمها ؟

يتراءى لنا انه يريدنا ان ندخل في كل حرب حديثة ، اننا كان ينبغي علينا ان نحارب في سبيل الحبشة ، ثم نحارب في سبيل الاسبانيين . ثم نحارب اكراما لخاطر الصينيين

والان في هذه البلاد اناس كثيرون بينهم رئيس الوزراء لحسن الحظ ، يعتقدون باننا ابتعدنا عن الحرب ولم نقترب منها . وقد تكون الحرب في بعض الاحايين امراً لا مفر منه ، لا بل ومن المحتمل ان تكون هناك في يوم من ايام المستقبل ، حرب كبرى لا نستطيع الهرب منها ، ولكن الى ان يجيء هذا اليوم ، ستكون الامبراطورية البريطانية وشعوبها قد اصبحت في مركز احسن واقوى

لقد رأى المستر تشامبرلن حلا غير حل الحرب ، فعقد ميثاق (خذ وهات) مع ايطاليا ، وفي اسبوع واحد ، ازال هذا الميثاق كل ما كان من التوتر في العلاقات بين البلدين

انه قد ازال احتمال الحرب بصورة قاطعة ، وكنتيجة له ستزداد قوة ، اما اذا نحن اتبعنا سياسة المستر لويد جورج لكان مليون من شبابنا الذين يتمتعون بنزهة الاحد غير عابئين بشيء الان ، قد اصبحوا امواتاً في ميادين القتال الاجنبية

وخير لنا ان نعيش مع المستر تشامبرلن ... ولا نموت مع المستر لويد جورج

الحلف الصغير مسرور

والان ننتقل الى مجلة « بريطانيا العظمى والشرق » فنقرأ فيها ان الجنرال متكساس رئيس وزراء اليونان ، ورئيس مؤتمر الحلف الصغير في الوقت الحاضر ، قد صرح بان الميثاق الانكلو - ايطالي قد أفاد السلام فوائد جلى ، وارضى يوغوسلافيا واليونان وتركيا .

واذا كان هنالك بلد آخر نريد منه ان يشهد لنا بنفع هذا الميثاق ، فأحسن الشهادات قد جاءتنا من اعرق البلدان في اوروبا الجنوبية — الشرقية ، بحقائق الامور في ايطاليا ، والزمن وحده سيرينا القيمة العظيمة التي للميثاق الجديد

ايدن قد يرجع

يقول لنا المحرر السياسي لجريدة « الصنداي اكسبرس » ان مستقبل المستر ايدن السياسي ، قد اصبح موضع اهتمام الدوائر العليا في لندن ، ومنذ استقالته في شهر شباط الماضي ، لم يشتد عليه الالحاح في الرجوع الى الوزارة مثلما اشتد في الايام الاخيرة بعد الفراغ من عقد الميثاق الانكلو - ايطالي

ويؤكد هذا المحرر ان الدائرة التي تلح على المستر ايدن هذا الالحاح الشديد هي دائرة « ذات نفوذ عظيم جداً » ، ولكنه يشك كل الشك في انه سيلبي هذه الرغبة في الوقت الحاضر .

أما اذا لباها ، فأنه على كل حال ، لن يكون في وزارة الخارجية .

الملك الديكتاتور

هل انتصرت اليهودية ماجدا لوبسكو وتخلصت نهائياً من رجال « الحرس الحديدي » الذين اقسموا في رومانيا على ان يذيقوها الموت ، سواء أكانت فيها مع « صديقها » الملك أم كانت في خارجها ؟

هذا سؤال ترد عليه جريدة « البيبل » الانكليزية — ذات النزعة اليهودية — بقولها ان مدام لوبسكو قد انتصرت فعلا ، وقد انتقمت لنفسها من المسيو كودريانو رئيس الحرس الحديدي ، ونفته الى جزيرة في البحر الاسود هي الجزيرة المسجون هو فيها الان ، بعد ان كان هو قد ارغمها على الفرار الى حيث تعيش الان في احدى ضواحي باريس

ما مجلة « بريطانيا العظمى والشرق » الصحيفة العاقلة المحافظة ، فاسمع ماذا تقول :

رحبت « دوائر معينة معروفة » بالحركات التي تحركتها الحكومة الرومانية ضد الحرس الحديدي وعدتها نصراً للديموقراطية على الديكتاتورية ، وهذا زعم سابق لاوانه ، أو غير صحيح على الاطلاق

ان تطورات الامور في رومانيا قد ترغم الملك كارول على ان يتجه في سياسته الخارجية الى جهة الغرب (أي الى المانيا) ، أو قد ترغمه على ان يعود فيتأثر بما لمدام لوبسكو من النفوذ عليه ، وفي هذه الحال يصبح بالطبع معارضاً لاي حزب (لاسامي) وليس (الحرس الحديدي) هو الحزب الوحيد اللاسامي في رومانيا

والواضح كل الوضوح في هذه اللحظة هو ان الحكم الديموقراطي في رومانيا لم يبق له وجود ، فالحكم القائم ديكتاتوري مطلق ، يتولى رئاسته الملك كارول نفسه ، ولا بد من مرور زمن قبل ان نعرف ماذا يعتزم الحزب الديموقراطي الصحيح — وهو الحزب الذي يترأسه المسيو مانيو — ان يعمله للخلاص من الديكتاتورية ، ويظن الكثيرون ان هذا الحزب سيتولى مقاليد الحكم اذا قرر الملك الاتجاه غرباً في سياسته الخارجية ، اما تخاصه من المسيو كودريانو رئيس الحرس الحديدي ، وهو نازي متحمس لنازيته ، فكان لانه لم يرد ان يكون في رومانيا « هتلاين » كذلك الذي في تشيكوسلوفاكيا .

ضد روتشلد

يقول « بيتر هوارد » محرر باب (السياسات والساسة) في صحف اللورد بيفربروك ان دائرة جزيرة ايلي الانتخابية قد خلت بوفاة المستر برترام ميلز ، وان الادون ج. دي روتشلد يرشح نفسه الان فيها ، ثم يعلق على هذا النبأ بما يلي :

لا بد من ان يقع الاختيار عما قريب على مرشح من المحافظين يحارب روتشلد في هذه الدائرة ، والمطلوب هو رجل صالح ، رجل شاب ، وبفضل الشباب القوي الذي لا مال عنده ، فمثل هذا الرجل يستطيع بما اوتيه من مكارم الاخلاق ان يقف وقفة الجبار امام اكياس المال التي لروتشلد

— وعما قريب سيجري انتخاب فرعي في هذه الدائرة ... واغلب الظن ان الغلبة ستكون لاكياس المال ...!!

في روسيا الحمراء

اعاد الحزب الشيوعي في روسيا سيطرته على الجيش الاحمر ، وفي المانيا حاول الحزب النازي ان يسيطر على الجيش فلم يفلح — كما تقول « الصنداي اكسبرس » ، ويعتقد الكثيرون من العسكريين ان الجيش الالماني اقوى من الجيش الاحمر من هذه الناحية ، بسبب وقوع الجيش الروسي تحت النفوذ السياسي .

ولليابان في الصين مليون من الجنود وفي ذلك ما يعيد شيئاً من الطمأنينة الى نفس روسيا !

اما الضابط الذي يتولى القيادة الروسية العليا في الشرق الاقصى فهو المارشال باسيل بلوخر ، وهو اقدر جندي روسي بعد توخاشيفسكي الذي اعدم مؤخراً ، ومن المحتمل ان يعارض هذا الرجل في بسط النفوذ السياسي الاحمر على جيشه ، وعليه الان يتوقف امر استقلال الجيش الاحمر ، عن الحزب الشيوعي .

« البقية على الصفحة ٧ عامود ٣ »

سرقة « فنية »

تقدر قيمتها بمئة الف جنيه

عصابة دولية من اللصوص الفنيين تفر بالغنائم

خمس صور زيتية قديمة شهيرة ، يقدر خبراء الفن عنها بنحو ١٠٠،٠٠٠ جنيه سرقت في فجر يوم ٢٣ الماضي ، من قلعة شلهام دار السر ادموند والليدي دافيز. وعنها كتبت صحف الاحد الانكليزية كلها ، ما نجمله فيما يلي :

عصابة دولية

تظن « اسكتلانديارد » ان السرقة ارتكبتها عصابة مؤلفة من لصوص دوليين خبراء بالفنون الجميلة وليس لدى البوليس الان اي اثر يدل على هذه العصابة الا بصمة اصابع يد واحدة على برواز الصورة المسماة « رمبراندت » وهي اغلى الصور التي انتزعت من براوزها وسرقت .

مراقبة لا تنفع

وبمجرد وصول نبأ السرقة الى البوليس ، طيرت (اسكتلانديارد) خبرها الى جميع مراكز البوليس في كل ميناء وكل مطار ، واشتدت المراقبة على المسافرين والقادمين ودقق موظفو البريد في جميع الطرود المرسلة الى القارة الاوروبية والى اميركا ولكن هذه الجهود كلها لم تثمر .

المشتري حاضر

ويعتقد البوليس اعتقاداً راسخاً بان مشتري هذه الصور موجود في مكان خارج الجزر البريطانية ، ولولا انه ساوم واستعد لدفع الثمن المطلوب ، لما غامر اللصوص الدوليون بهذه السرقة

وقد زودت اسكتلانديارد كل بائع من باعة الصور والتحف الفنية بوصف شامل للمسروقات ، فالاسواق الانكليزية قد سدت اذن في وجوه هؤلاء اللصوص الجريئين الفنيين .

كيفية السرقة

حطم اللصوص نافذة في الطابق الارضي من القلعة ، ثم نزعوا الصور الخمس من اطاراتها دون أن يشعر بهم سكان المنزل بأي حس .

ومع ان في القلعة خمسة كلاب ، فان كلباً واحداً منها لم ينبح !

ومع ذلك فان موظفاً في ضيعة قريبة من القلعة ، شهد بانه سمع نباح كلب آخر بعيد عن مكان السرقة ، في الساعة الثانية من الصباح ، فكيف نبح كلب الجيران ولم ينبح احد من الكلاب الخمسة ؟

أما في الخروج فان اللصوص فتحوا رتاجاً كان مقفلا من الداخل ، وخرجوا منه هم وما يحملونه .

مشروع قديم

ولا بد وان يكون اللصوص الدوليون قد وضعوا مشروعاً قديماً لهذه السرقة وجاؤا الان فنفذوه

وقبل سنة واحدة ، كانت ابواب هذه القلعة قد فتحت للجماهير للدخول اليها ومشاهدة ما فيها من التحف لقاء رسوم خصصت لاحدى الجمعيات الخيرية وفي تلك الاثناء شوهد رجل اجنبي يراقب الصور التي سرقت الان ، ويرسمها على ورقة معه ، وتتبعه البوليس حتى اخذ رقم سيارته ، ثم عرف اين يقيم فذهب اليه وحقق معه تحقيقاً لم يسفر عن شيء

الصورة الغالية

وكان السر ادموند دافيز قد عاد الى قلعته قبل السرقة ببضعة ايام من جنوب افريقيا ، واصطحب معه في عودته زوجته التي كانت في باريس ، وفي الليلة التي وقعت فيها السرقة كان في القلعة عدد من الضيوف ، سهروا حتى الفجر ، وتناولوا طعام الفطور في الجناح المخصص للخدم

ولقد صرح السر ادموند لمندوب « الديلي ميل » يوم ٢٤ نيسان ، وهو اليوم التالي لوقوع السرقة ، بما يلي :

« انني اشتريت الصورة (رمبراندت) وهي تساوي اكثر من ٥٠،٠٠٠ جنيه ، من الدكتور بريديس منذ ٣٨ سنة ، وقد نقشت هذه الصورة في عام ١٦٥٣ ، فهي من اندر الصور واغلاها في الدنيا ، ولقد طلبت الحكومة الهولاندية مني ان اعيرها هذه الصورة لتعرضها في امستردام بمناسبة ولادة الاميرة جوليانا لطفلها الجديد ، واني آسف الان اشد الاسف على انني لم البِّ هذا الطلب »

ستة فنيون

ومضى السر ادموند في قصته الى ان قال : ان العصابة لا بد وانها كانت مؤلفة من ستة لصوص « فنيين » من اللصوص الخبراء في الفن ، والصورة الواحدة من الصور التي سرقت لا يقدر على نزعها هي واطارها من الحائط الى الارض الا أربعة رجال على الاقل ، ولقد انزلت كل صورة بمزيد العناية والحذر ، ووضعت على وسائد قطنية حتى لا تسمع اية حركة لاطاراتها وهي تنتزع بطريقة فنية لا يعرفها الا هواة التحف الاثرية.

لا يريدون المال

ولقد ترك اللصوص وراءهم اموالا تقدر بنحو ٣٠،٠٠٠ جنيه ، لانهم لم يبحثوا عنه ، اذ اقتصر عملهم على سرقة الصور الخمسة دون غيرها ، وكانت من الصور التي تركوها صورة من صنع الرسام دويس الشهير ، رسمها للدوق جيمس ، اول دوقات هاملتون

سرقة قديمة

وقبل خمس سنوات ، وقعت سرقة اخرى في قلعة شلهام هذه ، ولكن اللصوص لم يظفروا اذ ذاك الا بمجوهرات قدرت اثمانها بنحو ٢،٠٠٠ جنيه

وفي تلك الليلة كان السر ادموند والليدي دافيز على مائدة العشاء عند ما وقعت السرقة ، وكان في المنزل احد عشر خادما ، لم يسمع احد منهم اية حركة للصوص ... لان الرياح في الخارج كانت تصم الاذان

الفاشستية تعمل

لمقاومة الحمر الدوليين في لندن

البوليس يشتت مظاهرة ... بعد منتصف الليل

نشرت صحف الاحد الانكليزية الاخيرة ، ما نجمله فيما يلي :

بعد المسارح

استلزم الامر ان يطلب البوليس امدادات جديدة ، ليستعين بها على تفريق مظاهرة جرت بعد انصراف الناس من المسارح ودور السينما ليلة الاحد ٢٤ نيسان ، وابتدأت من الطرف الغربي من لندن الى ان تجمعت في ميدان بيكاديللي ، وكان يسير معها عدد من كبار ضباط البوليس

ولما أغلق « السرك » الذي في هذا الميدان ابوابه ، انضم من كانوا فيه من النظارة ، نساء ورجالا ، الى المتظاهرين فقد كانوا جميعا من الفاشست وقبل مغادرتهم للسرك أنشدوا فيه الادوار الفاشستية ، فلما خرجوا وزعوا على الناس نشرات تعد بالمئات ، من النشرات التي تحرض الجماهير على قلب نظام الحكم الحالي في بريطانيا ، ليقوم مقامه حكم فاشستي ، ينقذ الاهالي من شرور الحمر الدوليين

بعد منتصف الليل

والقي القبض من بين الوف المتظاهرين على ثلاثة من الزعماء فقط ، وسيقدمون الى المحاكم امام محكمة شارع (باو) في لندن

اما السيارات والباصات التي كانت تنتظر انصراف الناس من المسارح ودور السينما والسرك ، فقد اعاقتها المظاهرة عن السير زمنا طويلا ، اذ لم يستطع البوليس ان يفرق المظاهرة الا بعد الساعة الواحدة بعد منتصف الليل

فتيات وفتيان

وكانت المظاهرة تتألف على الاكثر من فتيات وفتيان ، وكان الكثيرون منهم ومنهن يرتدون الشارات الفاشستية على الاذرع

رداً على الحمر

ولقد كانت هذه المظاهرة ، رداً على مظاهرة حمراء خرجت من صالة « كوين هول » في الطرف الشرقي ، قبل المظاهرة الفاشستية بساعة واحدة ، وكان المتظاهرون من الحمر الدوليين قد ارادوا بتلك المظاهرة تأييد الحكومة الاسبانية الحمراء ، فيما تطلبه من اسلحة وذخائر من بريطانيا وغيرها من الدول الديموقراطية

ألم الظهر

يزول في ليلة واحدة

كتبت مسز ي . س . فقال : جاء ولدي الصغير من عمله يشكو ألماً شديداً في ظهره ولم يكن في امكانه الجلوس . وقبل ان يذهب الى النوم وضعت له لصقة الكوكس على ظهره فقال ان الحرارة التي يشعر بها عجيبة جداً . ولما استيقظ في الصباح لم يشعر بالم ما . لصقة « الكوكس ذات المسام » تزيل كل ألم في الظهر كما تزيل آلام عرق النساء والمفاصل وكلية الالام الناشئة عن البرد لما تحتويه من المواد الكيماوية المفيدة . اذا كنت تشعر بالم ما فأسرع حالا الى الكيماوي الذي تتعامل معه واطلب منه لصقة « الكوكس ذات المسام » وثمنها ٣٠ ملا ولاحظ ماركتها المسجلة (النسر الاحمر والدائرة) وان تكون « لصقة الكوكس ذات المسام »

اعلان

صادر من محكمة يافا الشرعية

تقدم الينا مضبطة من مختار محلة القلعة بيافا تتضمن أن خديجه بنت ابراهيم المتولي الشهير بالطظاطظ توفيت منذ اربعين سنة وانحصر ارثها في ولدها مصطفى وفي بنتها حفيظة وولدي درويش السكسك ثم توفي مصطفى المذكور منذ ثمان وثلاثين سنة عن زوجتيه عائشه بنت عبد القادر السكسك وبهجة بنت عبد المعطي العامى وفي ولديه من زوجته بهجة المذكورة وهما حسني وتزبهه ثم توفيت تزبهه المذكورة عن والدتها بهجة المذكورة وشقيقها حسني المذكور ثم توفيت حفيظة المذكورة منذ ثلاثين سنة وانحصر ارثها في زوجها ديب بن محمد السمنه وولدها منه يوسف ثم توفي يوسف منذ ستة وعشرين سنة عن زوجته ظهر بنت حماده الطحان واولاده منها ديب ووجيهه ووالده ديب المذكور ثم توفي ديب يوسف المذكور منذ اربع وعشرين سنة عن جده لأب ديب ابن محمد السمنه وامه ظهر المذكوره وشقيقته وجيهه المرقومة ثم توفي ديب بن محمد السمنه منذ عشرين سنة عن زوجته حسن بنت مصطفى هللو وعن اولاده منها فهيمة وزينب ولبيبة وفاطمه وشفيقه وسعدو وحسني لاغير فمن كان له اعتراض على ذلك فعليه مراجعة هذه المحكمة خلال ثلاثين يوما من تاريخ النشر

قاضي يافا الشرعي

(٣٤٥١)

١٥ يومــا

مهلة لدهن باصات باللون الرمادي ...

تقرر اعطاء مهلة ١٥ يوماً آخر دائرة الامن العام . والمعروف أن المنشور لشركات السيارات التي تسير سياراتها الذي كان قد اذيع قبلا يقضي بأن تكون على طريق يافا ـ القدس وبالعكس ، لدهن الباصات مدهونة في ميعاد نهايته أول جميع الباصات التابعة لها باللون الرمادي أيار ، والمهلة الجديدة التي أعطيت تمتد « الفامق » حسب التعليمات التي أصدرتها الى ١٥ أيار الجاري .

تسمية شوارع المدينة باسماء تاريخية

احالة المشروع الى لجنة التنظيم للقيام بذلك

سبق ان ذكرنا بأن المجلس البلدي قد نظر في احدى جلساته السابقة مسئلة تسمية شوارع المدينة واطلاق اسماء شخصيات عربية ذات شهرة ومكانة تاريخيتين . وقد علمنا أن هذا الموضوع قد احيل الى لجنة التنظيم لتقوم بالاعمال التمهيدية التي يترتب عليها انتقاء الاسماء بعد ان ثبتت فوضى تسمية الشوارع في هذا البلد، واضرارها بمصالح الاهلين لا سيما التجار لان الاسماء الحالية للشوارع لا تعين عناوين محالهم بالضبط

على انه من الحق أن نقول بضرورة التدقيق في اختيار الاسماء العربية التاريخية وليس من بأس أن تشكل لجنة التنظيم هيئة تساعدها في ذلك، وتختار اعضاؤها من المثقفين المعروفين في المدينة ، فأن عملا مثل عملها هذا يستحق الروية وسعة الاطلاع .

سيدات يافا يشكرن الشيخ الاكبر

برقية أخرى منهن لرئيسة الاتحاد النسائي

أرسلت جمعية السيدات العربيات في يافا برقية الى فضيلة الاستاذ الاكبر الشيخ محمد مصطفى المراغي شيخ الجامع الازهر، وفيما يلي نصها : نتقدم بالشكر الى فضيلتكم وللاساتذة علماء الازهر وطلابه لما ابديتموه من العطف والاهتمام لقضية فلسطين .

وأرسلت الجمعية ايضاً برقية الى السيدة هدى هانم شعراوي، فيما يلي نصها : « اهتمامكن بقضيتنا ألهج ألسنتنا بالشكر »

بناء على اشارة من جهة « معينة »

رفض ادارة مستشفى هداسا نقلهم للمعالجة ...

جاء في ملحق هابوكر ان ثلاثة من المضربين عن الطعام من المهاجرين « غير الشرعيين » المرابطين في دار المجلس الملي اليهودي في القدس ، قد اصيبوا ليلة امس بنوبات إغماء، ولما طلبوا سيارة الصليب الاحمر لتنقلهم الى مستشفى هداسا رفضت ادارة المستشفى مساعدتهم لانها تلقت اشارة تقضي بذلك من جهة معينة وقد باتوا في حالة سيئة ، وهم حتى الان بدون عناية أحد غير بعض المتطوعين ...

حادث
لسيارة قاض بريطاني

اصطدمت امس سيارة المستر بودلي حاكم الصلح الاعلى بباص بالقرب من مستعمرة ملبس وهو في طريقه الى حيفا لحضور جلسة تعويضات الاضطرابات الماضية في اللواء الشمالي . وكان تأثير الصدمة شديداً على السيارة فالحق بها اضراراً فادحة . اما المستر بودلي فأصيب بجراح خفيفة

أذونات
عمال البحر

ارسل مدير المهاجرة والسفر كتاباً الى جمعية تعاون البحارة يعلمها فيه قبوله الاقتراح الذي قدمته له بشأن النظام الجديد الذي يقضي بأن يستحصل كل بحار يريد العمل في الميناء على شهادة مصدقة من مختار المحلة التي يسكنها وقبوله الاكتفاء بشهادة من الجمعية موقعة بختمها الرسمي . وأرسل مثل هذا الكتاب الى السلطات المحلية يحيطها علماً بذلك

استئناف
صرف تعويضات

باشرت دائرة المالية في صرف التعويضات لمنكوبي اضطرابات سنة ٣٦ ولا يزال اصحاب الطلبات يقدمون ادعاءاتهم للحصول على ما لهم من حقوق في هذه التعويضات .

برقية
من العراق

وردت على وكالة هذه الجريدة في القدس برقية من الاستاذ محمد الباقر المحامي ومعتمد فرق جمعية الدفاع عن فلسطين في الحلة (العراق) يذكر فيها حالة فلسطين ويحتج على مشروع التقسيم

بيان
من قرية عربية

جاءنا بيان من سيلة الظهر موجه الى الشعب العربي اشير فيه الى حالة القرية بعد نسف أربعة بيوت من بيوتها بتاريخ ٢٦ نيسان الماضي .

انقذتهما غواصة ؟

قصة يهوديين دخلا البلاد تهريباً

القبض عليهما والتأكد من بطلان ما زعما ...

قبض البوليس ليلة امس على يهوديين كانا يحاولان النزول من مركب شراعي في الجهة الجنوبية من المدينة ، ودخول البلاد بصورة غير مشروعة . وقد ادعيا بانهما من رعايا اليونان وأنهما كانا مسافرين الى إحدى الجزر على ظهر مركب شراعي يسمى « المحروسة » فانقلب بهما وبركابه الاخرين فجأة لشدة النوء، ولما أشرفوا جميعاً على الغرق ، انقذتهم غواصة (كذا) ايطالية . ولما كان اليهوديان المذكوران يقيمان في فلسطين منذ مدة وكانا قريبين من شاطئها ، لذلك ارادا النزول فيها !

وقد اتضح من التحقيق الذي قام به رجال البوليس التابع لدائرة المهاجرة والسفر أنه لم تطأ أقدامها اراضي هذه البلاد قبل هذه المرة . ولم يوجد شخص واحد فيها يعرفهما وأنهما لم يغرقا في البحر كما ادعيا بل كان غرضهما من مجيئهما على هذا الشكل دخول البلاد بصورة « غير مشروعة » الى ان قبض عليهما على نحو ما تقدم

ومن المنتظر ان يقدما غداً او بعده للمحاكمة على جرمهما .

تكذيب نبأ نشرته
جريدة يهودية

جاءنا من سعادة عاصم بك السعيد رئيس بلدية يافا تكذيب لنبأ نشرته جريدة « هابوكر » في ملحقها المسائي للعدد ٧٦٠ بتاريخ ٢ أيار الجاري وجاء فيه أن حاكم اللواء الجنوبي قدم الرئيس الى اللجنة البريطانية عند زيارتها ليافا . والحقيقة أنه لاصحة لذلك مطلقاً ولم يعلم الرئيس بمجيء اللجنة ونجولها في المدينة الا مما كتب في الصحف

حفلة
نبيلة الاغراض

تستعد جمعية السيدات العربيات بيافا مع فرقتها التمثيلية لاحياء حفلة خيرية موضوع روايتها « لولا المحامي » ، وذلك في الساعة الثالثة من بعد ظهر يوم السبت القادم ١٤ الجاري على مسرح سينما الحمراء وسيرصد ريع هذه الحفلة لملجأ الرجاء واعانة العائلات المنكوبة ، ولا شك ان الاقبال على هذه الحفلة سيكون عظيما للغاية النبيلة التي تقام هذه الحفلة من اجلها

ابعاد مصريين

نظر القاضي البريطاني المستر جيب في قضية احمد درويش مصطفى وبيومي مصطفى عياش واحمد ابراهيم حواش من مصر المتهمين بدخول البلاد بدون تصاريح ، فقضى بسجن كل واحد منهم شهرا بالاشغال الشاقة وابعادهم من البلاد بعد انقضائها .

تفتيش
في قرية مسكه

ذهبت قوة الى قرية مسكه وفتشت دار حسن ابراهيم الحسن فوجدت ثلاث قنابل و ٢٥ خرطوشة وضعت بين ركام من الحطب . ولعدم وجود صاحب البيت ذكر شقيقه أنه هو الذي ينام في البيت المذكور ، لان صاحبه كان متغيباً في يافا وقد كان ذهاب القوة رأساً الى البيت دون أن تصطحب معها المختار او اي شخص آخر . وقد فتشت دار الشيخ يوسف السعيد ، فلم تعثر فيها على شيء .

اعتقال
قرويين من يبنا

ذهبت قوة من رجال البوليس البريطاني ليلة امس الى قرية يبنا وطلبت بضعة اشخاص لم يكونوا في القرية ثم اعتقلت السيدين علي ابو حجاج، واحمد ابو خاطر واودعتهما سجن مستعمرة رحوبوت تمهيداً لارسالهما الى سجن الرملة

عقد اجتماع

تعقد جمعية الشبان المسلمين اجتماعها السنوي العام في الساعة السادسة من مساء يوم الجمعة القادم الموافق ٦ الجاري

اجازة ضابط

اجيز مفتش بوليس القرى في القدس السيد احمد الجيوسي وسيقوم مقامه السيد شفيق البورنو

بسبب السفر

سيارات للبيع بسعر مناسب ومعقول

وبحالة جيدة جداً فانتهزوا الفرصة

موريس : المخابرة مع تلفون ١٢٣ يافا

ناش . مستعملة قليلا لكنها بحالة جيدة اضطر صاحبها لبيعها بسبب . رغبته في السفر. المخابرة مع تلفون ٢٣٢١

شفروليه . مشت ١٥ الف كيلومتر فقط وهي في حالة جيدة جداً . والمخابرة مع تلفون ١٢٣ يافا

سيارات متنوعة . روعي في اسعارها الحالة الحاضرة وهي قوية جداً . فانتهزوا هذه الفرصة والمخابرة مع تلفون ١٢٣ او ٢٣٢١ يافا

قتيل في حيفا

« تابع المنشور على الصفحة الاولى »

مساء ليلة أمس ثلاثة عيارات نارية بالقرب من جسر شل الواقع في الجهة الشرقية من المدينة ولم يصب أحد . وخرجت قوة الى المكان المذكور ولم يعثر على شيء .

تفتيش وتعقيب

أطلقت العيارات النارية في الساعة التاسعة من مساء ليلة أمس على مستعمرة مشمار هاعيمك . واجاب الخفراء بالمثل. وخرجت في صباح اليوم قوة للقيام بعمليتي التفتيش والتعقيب في الجهات المجاورة لمكان الحادث .

انفجار قنبلة

نابلس في ٣ أيار — لمراسل الدفاع الخاص — في الساعة الثامنة والنصف من ليلة امس انفجرت قنبلة في شارع الملك فيصل أحدثت دويا هائلا في المدينة . وقد اشتبه البوليس ببضعة اشخاص فأوقفهم رهن التحقيق

على احياء اليهود

صفد في ٣ أيار — لمراسل الدفاع الخاص — هاجم افراد جماعة مسلحة في الساعة العاشرة من مساء ليلة أمس الاحياء اليهودية في المدينة . وكان اطلاق العيارات من ثلاث جهات وأجاب البوليس بالمثل . ودام اطلاق الرصاص ساعة تقريباً ولم يعرف عن وقوع اصابات

تبادل النار

وهاجمت جماعة مسلحة معسكر الجند المرابط بالمدرسة الاسكتلندية واطلقت عليه عدة عيارات . واجابت القوة بالمثل

على مستعمرتين

وهاجم مجهولون في الساعة العاشرة والدقيقة ٤٠ مستعمرة جبل كنعان واطلقوا عليها العيارات النارية وأجاب الجند بالمثل . وفي الوقت ذاته هاجمت جماعة مسلحة مستعمرة روشبينا باطلاق النار عليها ودام اطلاق الرصاص مدة وأجاب الحراس بالمثل

انفجار قنابل

وانفجرت خمس قنابل في روشبينا عرف بعد ذلك أنها انفجرت في الاحياء اليهودية وقد سمع لها دوي عظيم

اسلاك التلفون

وقطعت الاسلاك التلفونية بين صفد وروشبينا وتعطلت المخابرات طيلة أمس. وفي الصباح ذهب عمال البريد مع قوة لاصلاحها

لاقتفاء الاثار

ذهبت قوة من البوليس مع قصاص الاثر الى روشبينا لاقتفاء آثار الجماعات المسلحة . ولكن لم يعثر على أحد

اعتقال سبعة

انتقلت قوة الى الجبال المجاورة لقريتي عين الزيتون وبريا لتعقيب الاثار بعد حوادث اطلاق العيارات النارية ليلة أمس وصحبت القوة معها كلاب البوليس . وقد اعتقل سبعة اشخاص من القريتين

مسلحون وخفراء

وأطلق مجهولون العيارات النارية مساء امس على مستعمرة كموس وتبادلوا وخفراء المستعمرة اطلاق النار زهاء نصف ساعة .

اقفال طريق

وجدت الطريق مقفلة في صباح امس بين صفد وروشبينا . وقد وضعت أحجار ثقيلة بالقرب من الكيلو متر ٢٠٢ و ٢٠٣

سطو واخذ اشياء

سطا مجهولون ليلة امس على بيت قصاص الاثر واخذوا فرساً وقربتين كانت في بيت الشعر الواقع بين الجراك وروشبينا . واختفى الاثر عند نهر الشريعة على الحدود السورية .

المندوب السابق

وقوع حادث له في الهند

في نبأ من الهند أن السر آرثر واكهوب ، المندوب السامي السابق، قد أصيب بكسر في أحد ضلوعه عند ما كان يقوم برياضة في الفندق الذي نزل به . ويزيد النبأ بان لا خوف على حياته من هذه الاصابة .

بقية المقال الافتتاحي

وان مصر ، أو العراق ، أو سوريا ، أو الجزيرة — وهي تحيط بفلسطين ، لتعلم تمام العلم أن هذا بلد العرب قاطبة ، فهل من السهل أن يصبح وهو بلد نصفه كذلك ، ونصفه الاخر أجنبي غريب ! كيف ترتاح مصر الى « دولة » يهودية قريبة منها ؟ وكيف ترتاح العراق وسوريا والجزيرة ، الى ذلك ؟ أية احتمالات قاتمة معتمة تلك التي تتخيلها النفس بوجود هذا الشيء الغريب الذي لا يركن لصداقته وولائه وموقفه ، جملة وتفصيلا ؟ اذا استقلت فلسطين فانما ترحب مصر ببلد عربي مستقل ، في ضميره خالص الامانة والولاء والصدق لها . واذا جزئت ـ ألف لا قدر الله ـ فهناك يكون على مقربة من مصر شيء شاذ ناتيء تحسب له الف حساب وحساب .

وهكذا . فمن أي الوجوه قلبت هذه الظاهرة الجديدة ، ظاهرة الانتصار لفلسطين العربية، تشعر تمام الشعور بأنها وليدة أسمى العواطف الوطنية والانسانية، وأنها في نفس الوقت ، وليدة أعظم المصالح المادية والمعنوية . ومتى اجتمع المسبب المعنوي الشريف ، والمسبب المادي الخطير ، فلا يقوم في وجههما أي حاجز ، ولا يعترض سبيلهما أي معترض .

ثم أي فرق بين العراق والشام ومصر والجزيرة ؟ لقد عاشت جميعاً قروناً تحت جناح الحكم العربي ، أو الخلافة الاسلامية . ولقد انتظمها تاريخ واحد، وشملتها جغرافية واحدة كذلك . فلا غرابة في أن تسري في اجسامها الان حماسة الانتصار لهذه البقعة ، وانما الغرابة أن لا تسري تلك الحماسة أو أن تتأخر. وان الصهيونية وهي تحسب أن ثمة فوارق وأبعاد بين تلك البلدان المتماثلة لتتجاوز على التاريخ والمصلحة والوطنية وكل رابط معنوي ومصلحة مادية .

لقد تكلم الازهر ليؤدي رسالته السامية الى ارجاء العالمين العربي والاسلامي. وصوت الازهر مسموع كصوت المؤذن أو رنة الناقوس . فلا غرابة اذا انتفضت جوارح مئات الملايين متسائلة في صدق وايمان وخشوع : بماذا يهتف الازهر ؟ ولا غرابة اذا اطمأنت لهتافه ، وراحت من بعد ذلك تسعى .

ومن تلك المآذن العالية المشرئبة إلى عنان السماء ، ها هو الازهر الفاطمي العريق يرسل صوت الحق والرحمة والواجب في سبيل بلد الحق والرحمة والواجب . فلتذكر الصهيونية كيف يقع ذلك الصوت النبيل من القلوب المخلصة ، وكيف لا يترك أصحابها وسيلة انسانية إلا أعلنوها في أربعة أركان المعمور . ثم لتذكر الصهيونية تلك الصفحة المجيدة المنطوية على أشرف الاخلاق وأسمى العواطف ، صفحة الحكم العربي الذي كان أرحم باليهود من كل حكم آخر .

أما الحكومة البريطانية فأن صلاتها الكثيرة وثيقة بملايين العرب وملايين المسلمين . ويهمها كما تعلم ذلك بالطبع اكثر منا ، اطمئنان هذه الملايين الكثيرة الى قضية هي الان في مكنون افئدتها . فأذا اتضحت هذه الحقائق ، أدرك عرب فلسطين كيف أن النهاية لهم مهما امتدت بهم الطريق .

وفي تاريخنا عبارة : لا تقنطوا من رحمة الله .

ابراهيم

٥ قتلى في مصادمة

« تابع المنشور على الصفحة الاولى »

لا تعد مستقرة

وقد انتهى الاضراب في القامشلي والحسجة بعد ان دام ١٥ يوماً ولكن الحالة لا تعد مستقرة حتى الان .

مصادمة عنيفة

وقعت مصادمة عنيفة في البادية السورية بين عشيرتي الولده والعنزه ادى الى قتل خمسة من رجال العشيرتين . وقد سافرت قوة من الجند لوضع حد للقتال والمحافظة على الامن .

وقد عادت لجنة التحكيم التي ارسلتها الحكومة السورية برئاسة النائب الامير فاعور لتسوية المنازعات بين العشيرتين من دون ان تصل الى نتيجة في المهمة التي سافرت من اجلها

تلفونات الدفاع وبرقياتها الخاصة

اجتماع المجلس البلدي

عقد المجلس البلدي امس جلسة نظر فيها عدة مسائل ، منها اجراء تصليحات مستعجلة في بيت ذبحية المدينة لان الحاجة تتطلب انجاز هذه الاصلاحات في أقرب وقت . وصادق المجلس على نظام التقاعد الذي أقرته أكثر البلديات في فلسطين ، كما وافق على نظام جديد يتعلق بمواقف السيارات والمركبات في شوارع المدينة.

ثم بحث المجلس في مسأله تخطيط شارع عاصم بك الجديد ونظر في الاعتراضات المقدمة من الاهالي بهذا الشأن فقرر احالتها الى لجنة التنظيم .

وبحث في عدة مواضيع اخرى نصادق على بعضها وأجل البعض الاخر الى جلسة تعقد قبل ظهر غد .

حركة الميناء

رست في ميناء الثغر الباخرة (زعفران) وافرغت من حمولتها ١٠٠ طن من البضائع المختلفة والمركب الشراعي (توفيق الباري) وافرغ ٢٤ طناً و (دمياط) وافرغ ٨٠ طن فحم .

مبرة طبيب

اهالي الرملة يشكرون الدكتور سعدي بك عرابي على الخدمات التى يقدمها للجمهور فى عيادته في الرملة . ويقدرون له سرعته فى تلبية الطلبات الليلية وتخصيصه يوم الجمعة صباحاً لمعالجة الفقراء مجاناً .

اعلان

بيع اموال منقولة
لدى دائرة اجراء يافا
بخصوص الاجراءات التنفيـذية
بالقضية ٣٤٠٤_٣٧

فيما بين محكوم له : محفوظ نصار واخوانه

ومحكوم عليه : عبدالقادر بجور

ليكن معلوم بانه اعطي الامر من رئيس الاجراء بيافا ببيع اموال المنقولة بالمزاد العلني وهي :—

١) تخت ابيض عدد ١١
٢) تخت لون جوزي عدد ١٦
٣) خزانة ذات درفتين بلور لون جوزي
٤) خزانة ذات درفتين لون جوزي
٥) كرسي خزيران لون اصفر عدد ١٩
٦) كراسي مخمل احمر عدد ٥
٧) كنباي مخمل احمر عدد ١
٨) خزانة حديد لون جوزي
٩) تخت حديد لون جوزي عدد ٢٠
١٠) تخت حديد لون ابيض عدد ٣
١١) كراسي مخمل احمر عدد ٢
١٢) كنباي مخمل احمر عدد ١
١٣) كراسي خيزران اصفر عدد ٣٠
١٤) نصف طقم كنابات لون جوزي

ايفاء لتنفيذ الحكم الصادر من محكمه صلح يافا رقم ٣٣٠٢٠ ـ ٣٧ تاريخ ٣٠ـ١٠ـ٣٧ لقاء مبلغ ٧٥ جنيه ف والرسوم.

اذا لم يصدر امر بالتأجيل يجري البيع بمعرفة مأمور البيع يوم الاحد في ٨ـ٥ـ٣٨ ما بين الساعة ٢ـ٥ بشارع الملك جورج

١ـ٥ـ١٩٣٨
مأمور اجراء يافا
(٣٤٥٨)

القدس

تبرئة عربيين امام المحكمة العسكرية

القدس فى ٣ أيار — لمراسل الدفاع الخاص — استأنفت المحكمة العسكرية النظر صباح هذا اليوم فى قضية السيدين عبد القادر عوض وأخيه محمد مصطفى عوض من قرية قلندية ، المتهمين بحيازة بندقية ورصاصة واحدة . وبعد أن استمعت المحكمة لاقوال بقية شهود الدفاع ودفاع الاستاذ هنري كتن وكيل المتهمين أصدرت قرارها بتبرئتهما . وقد ثبت للمحكمة أن البندقية وضعت في غرفة خارج الدار بيد فاعل ذي غاية سيئة

اطلاق سراح معتقلين فى مزرعة عكا

افرجت السلطة عن ستة اشخاص من معتقلي المزرعة بعد اعتقال دام ستة أشهر ، وجميعهم من قرية دير دبوان ، وقد عرفنا منهم كايد سعيد كايد وأدهم عبد الجواد وصالح شيحه.

عودة الامير عبد الله الى عمان

عاد اليوم الى عمان سمو الامير عبد الله بعد ان مكث ليلتين ضيفاً على المندوب السامي . وقد عاد أمس ابراهيم باشا هاشم رئيس الحكومة الاردنية

الافراج عن قرويين بعد اعتقالهم

أطلقت السلطه اليوم سراح : محمود محمد عيسى ، خليل عبد العزيز ، احمد اسماعيل محمد ، من قرية بيت اكسا وعبد القادر مصطفى من قرية رأس ابو عمار ، بعد أن مضى على اعتقالهم مدة في قشلاق البوليس.

جنين

اعتقال شاب اثناء تطويق قرية

جنين في ٣ ايار — لمراسل الدفاع الخاص — حوالي الساعة العاشرة من ليلة امس طوقت قوة من الجيش والبوليس يقدر عدد افرادها بـ ١٥٠ رجلا يرافقهم مساعد حاكم اللواء ، قرية « عبدا » من جميع اطرافها . وفى اثناء طواف قسم من رجال القوة فى شوارع القرية اعتقل ابن مختار القرية سليم عطا عبد القادر ويبلغ من العمر ١٣ عاماً بينما كان متوجهاً الى خارج القرية . وفهم ان هذا الاعتقال ناشيء عن العثور على بندقية و ٥٠ رصاصة معه . وقد جيء بالمتهم الى هنا حيث اودع السجن .

غرامة ٥٠ جنيهاً بموجب سند للامر

وفي الصباح جمع الحاكم وجوه واعيان القرية وأبلغهم قراراً يقضي بفرض غرامة ٥٠ جنيهاً على القرية المذكورة . وقد اخذ بالمبلغ سنداً لغاية ٥٠ يوماً باسم حكومة فلسطين موقعاً عليه من السادة طاهر حاج سليمان ، سعيد يوسف ، حسن مصطفى ، قاسم محمد ، محمد مصطفى .

الناصرة

تعقيب افراد جماعة مسلحة

الناصرة في ٣ أيار ـ لمراسل الدفاع الخاص ـ ذهبت قوة الى قرية سولم لتعقيب افراد جماعة مسلحة علم أنهم وصلوا الى القرية . ولكن القوة عادت دون العثور على أحد .

احكام بالابعاد على اثر حادث قتل

ابعدت السلطة السادة : صبحي حسن عروق ، عباس الصالح ، ابراهيم الجايد ، فياض علي قاسم الى بيسان لمدة ستة اشهر . والسادة حسن عروق وديب الصالح ويونس الشامي الى سمخ لمدة ستة اشهر ، وجميعهم من المجيدل وكانوا قد اعتقلوا منذ مدة على اثر مقتل مختار قرية المجيدل وامرأة .

نقل الاسلاك الشائكة الى الحدود

مرت بالمدينة سيارات ملأى بالاسلاك الشائكة في طريقها الى صفد وفهمت ان هذه الاسلاك هي التي تقرر وضعها على الحدود .

البحث عن اسرى قرية اكسال

مضى اليوم الثاني على أسر مختار قرية اكسال ورفقائه دون ان يعلم شيء عن مصيرهم ، ولا تزال الابحاث جارية للاهتداء اليهم .

الى معتقل المزرعة في عكا

حوكم امام مساعد حاكم اللواء فى الناصرة كل من السادة : محمود الجعفري وعلي الدخان وسليمان مصطفى وعبد الله الشيخ يوسف ـ وقد ذكرت لكم خبر اعتقالهم ـ بالابعاد لمدة شهر في مخيم المزرعة بعكا بموجب قانون منع الجرائم .

حيفا

تنفيذ حكم الاعدام فى عربى

حيفا في ٣ أيار — لمراسل الدفاع الخاص — ينفذ في الساعة الثامنة من صباح يوم الاربعاء « اليوم » حكم الاعدام في سجن عكا بمصطفى الهنداوية . وقد حكمت عليه المحكمة العسكرية في حيفا بتاريخ ٢٧ نيسان الماضي بتهمة حمل بندقية وذخيرة .

البحث عن الاسيرين من بلد الشيخ

لا تزال القوات بالاشتراك مع الطائرات تقوم بتفتيش الجبال المجاورة لقرية بلد الشيخ بحثاً عن الاسيرين خالد اليونس واحمد العبد الله . ولم يعثر عليهما حتى الان .

الموافقة على تعويضات في الشمال

بحث المستر نايتـون مسجل جمعيات التعاون والمنتدب للتحقيق في قضايا التعويضات عن حوادث الاضطرابات الماضية في ٢٧ عريضة قدمت بطلب تعويضات عن خسائر في الارواح والاموال في اللواء الشمالي . وقد وافق على ٢٦ عريضة منها ورفض واحدة . واحيلت كل هذه العرائض الى المراجع المسئولة في القدس للموافقة على ما جاء فيها .

انفجار لغم واصابة عامل بجراح

بينما كان السيد مصطفى بشير يقوم بعمل لغم لهدم الصخور فى محلة الحليصة انفجر أحدها اثناء تعبئته فأصيب بجراح نقل على أثرها الى المستشفى ، وحالته ليست خطرة .

مصابان يغادران المستشفى وبقاء آخرين

غادر مستشفى حيفا اليوم السيدان الياس شاهين وجاد فرهود بعد شفائهما من جراحهما التى أصيبا بها فى حادث القاء القنبلة على المقهى العربي الواقع بين هدارها كرمل وشارع هرتسل . وبهذه المناسبة تذكر ان جميع مصابي هـذا الحادث قد غادروا المستشفى . أما حالة مصابي حادث انفجار القنبلة فى القطار الخاص بنقل عمال شركة البترول فآخذة فى التحسن .

تقديم قائمة باسماء العمال العاطلين

قدمت جمعية العمال العربية فى حيفا الى دائرة الحكومة قائمة باسماء العمال العاطلين من المشتغلين بالنجارة والكهرباء والدهان والانابيب وغيرها وستقدم عدة قوائم اخرى من هذا النوع

— أفرغت عدة بواخر فى ميناء حيفا ٦٤٠٠ طن من البضائع المختلفة

نابلس

حكم بالموت فى المحكمة العسكرية

نابلس فى ٣ ايار — لمراسل الدفاع الخاص — انعقدت صباح اليوم المحكمة العسكرية واستأنفت النظر في قضية المتهم عبدالله محمد ابو غراره من باقة الغربية وبعد ان استمعت لشهادات الشهود ومناقشة النيابة حكمت عليه بالاعدام ، على أن يقترن الحكم بموافقة القائد العام .

مداهمة مزرعة في قرية عصيرة

داهم بعد ظهر امس اشخاص مسلحون مزرعة الحاج عز النابلسي في قرية عصيرة واخذوا منها خمسة بغال وفرساً ولاذوا بالفرار ، والتحقيق جار .

الرملة

اعطاء بيانات لا حقيقة فيها

الرملة في ٣ أيار ـ لمراسل الدفاع الخاص ـ في الساعة العاشرة من مساء ليلة أمس أخبر بعض الرعاة من قرية القباب نقطة اللطرون بأن جماعة سلبوا مائة رأس من قطيع أغنامهم . وابلغ الحادث الى بوليس الرملة فانتقلت قوة في الصباح الى القرية للتحقيق فظهر ان الحادث لا أساس له . واعتقل أحد الاشخاص الذين أبلغوا الخبر .

تجزئة القضاء الى سبع مناطق

عزمت السلطة على تقسيم قضاء الرملة الى سبع مناطق لكل منطقة موظف خاص يستمع الى شكاوى سكانها ويعد مسئولا عن تحصيل الاموال في منطقته . ويرفع هذا الموظف تقريرا يوميا بالشكاوى التي عرضت عليه الى القائمقام وهو بدوره يوزعها على الدوائر المختصة للنظر فيها . وفهم ان هذه التجربة ستعمم في بقية الاقضية في حالة نجاحها .

موافقة البرلمان على معاهدة روما الاخيرة

خطب زعماء المعارضة وفوز الحكومة

لندن في ٣ ايار — اختتمت المناقشة التي جرت مساء امس في مجلس العموم حول الاتفاق البريطاني الايطالي برفض التعديل الذي طرحه العمال استنكاراً للاتفاق المذكور باكثرية ٣٢٢ صوتاً مقابل ١١٠ أصوات . وقد أقر المجلس الاتفاق باكثرية ٣١٦ صوتاً مقابل ١٠٨ أصوات

وقد حمل زعماء المعارضة على سياسة الحكومة فتكلم السر ارشيبالد سنكلر زعيم الاحرار المعارضين قائلا أن اغرب ما فى الاتفاقية انها منحت موسوليني فوائد عاجلة، وأعطته كما أعطت هتلر فرصة مواتية لمساعدة الجنرال فرانكو حتى الظفر.

بعد نيل موسوليني الحبشة

اما تأكيدات موسوليني بخلو ذهنه من أي مطمع فى اسبانيا فلا قيمة لها ، والا فاذا تصنع جنوده هناك . وقد خف التوتر الدولي بالفعل لكن بعد ان نال موسوليني الحبشة وعلى وشك ان ينال اسبانيا. وقريباً يتعقد الموقف عندما يتقدم بطلب اعتمادات مالية وتجارية

حملة لويد جورج على الاتفاق

ثم تكلم المستر لويد جورج فقال ان الموقف الدولي كان اسوأ حالا عند الشروع في مفاوضات روما ، منه فيما مضى . فقد استولى هتلر على النمسا ، وزيد فى سرعة استعدادنا الحربي . وان مجرد تخصيص ٢٠٠٠ مليون جنيه لانفاقها فى خمس سنوات معناه احتمال وقوع حرب قريبة . والشاذ فى الموضوع ان الحكومة لم تتمسك بمبدأ معين تجري فى سياستها عليه ومن ورائها الشعب والامبراطورية.

زعيم المعارضة ينتقد الوزارة بشدة

واختتم الميجور أتلي زعيم العمال ، الكلام باسم المعارضة ، فحمل بشدة على رئيس الوزراء قائلا : لقد مضى عام كامل على تولي المستر تشمبرلن مهام الحكم. ولقد كانت سنة مليئة بالذل والهوان وعومل هذا المجلس أحقر معاملة خلال المشكلة الاسبانية . وقد ضحت الوزارة بالحبشة وتريد الان التضحية باسبانيا »

رد ممثل الحكومة على خطب المعارضة

واختتم المستر بتلر وكيل الخارجية المناقشة باسم الحكومة ، فذكر النجاح الذي أحرزته سياسة المستر تشمبرلن، واقتران ذلك بعقد اتفاق مع ارلندة واعادة تأسيس المحالفة الودية مع فرنسا ، واعداد مشروع الاتفاقية التجارية مع الولايات المتحدة . ووجه الكلام الى مستر لويد جورج : هل يقول النائب المحترم انه كان في وسع معاهدة فرساي ان تمهد للاستقرار أكثر مما تمهد له معاهدة روما الاخيرة؟ ان المعارضة تريد اقرار السلم عن طريق الريبة والشك بالدول — روتر

غزة

تجوال للجنة الجديدة فى غزة

غزة فى ٢ أيار ـ لمراسل الدفاع الخاص ـ حوالي الساعة الثانية عشرة من بعد ظهر اليوم وصلت اللجنة الفنية الى غزة في خمس سيارات تتقدمها سيارة البوليس المزودة بمدفع رشاش ولدى وصولها توجهت رأساً الى دوائر الحكومة حيث اجتمع اعضاؤها بمساعد حاكم اللواء مدة ربع ساعة ثم ذهبوا الى شاطيء البحر يصحبهم مساعد الحاكم والقائمقام ومكثوا هناك مدة تناولوا طعام الغداء في خلالها ثم عادوا الى المدينة وتوجهوا الى مقبرة قتلى الحرب ومن ثم رجعوا الى القدس عن طريق بئر السبع — الخليل . ولم تجتمع اثناء تطوافها في المدينة بأحد .

عمان

الابراق للمندوب بشأن حالة فلسطين

عمان في ٣ أيار ـ لمراسل الدفاع الخاص ـ أرسلت برقية الى المندوب السامي في القدس وقعها السادة : محمد الرفاعي ، طارق سليمان ، اسماعيل حقي ، عادل الصفدي ، عبد الله ابو قوره ، طاهر الجقه ، محمد علي بدير ، يوسف الصالح ، حمدي الصفدي ، وحسن عزيزية . وقد أشير فيها الى رفض مشروع التقسيم ووجوب إنصاف فلسطين بالمحافظة على وحدتها ومنع الهجرة واعطاء عرب فلسطين حقوقهم واطلاق سراح المعتقلين والمنفيين

الافراج عن معتقلين متهمين بالتحريض

افرج اليوم عن بعض المعتقلين من الشباب المتهمين بالتحريض بكفالة مالية قدرها ٥٠ جنيها لكل واحد منهم

هطل الامطار واضاءة العاصمة بالكهرباء

— هطلت الامطار بكثرة وبدون انقطاع منذ فجر امس

— أضيئت المدينة ليلة امس بالانوار الكهربائية التي عهدت البلدية الى الشركة العربية بتركيبها

انباء خارجية

البرلمان يصادق على الاتفاق الايطالي

لندن في ٣ ايار — رفض البرلمان عند ختام الجلسة اقتراح سحب الثقة من الوزارة بـ ٣٢٢ صوتاً ضد ١٩١٠ اصوات. وصادق على الاتفاق المعقود مع ايطاليا بـ ٣١٦ صوتاً ضد ١٠٣ اصوات.

وجاء في خطاب المستر تشامبرلن ان المفاوضات بين انكلترا وايطاليا التي ادت الى اتفاقية ١٦ نيسان جرت بروح التسامح والاخلاص ولا يمكن ان يسود السلام اذا فقدت الثقة المتبادلة ويمكن لنا أن نمهد سبيل الثقة المتبادلة اذا ازلنا سوء التفاهم وسوء الظن اللذين من شأنهما ان يؤديا الى حرب. أن الاتفاق بين الدولتين يشمل كل مناسباتهما السياسية وهو لا يحل الوئام بين الدولتين فقط بل بينهما ودولة ثالثة ايضاً.

وجاء في خطابه فيما يتعلق بفلسطين قوله ان وزير خارجية ايطاليا وعد وعداً شفهياً ان الحكومة الايطالية ستتحاشى كل ما من شأنه ان يصعب او يعرقل اعمال حكومة فلسطين. واكد اللورد بيرث باسم الحكومة البريطانية أن انكلترا ستحترم جميع مصالح ايطاليا في فلسطين وتحافظ عليها.

وختم المستر تشمبرلن خطابه قائلا اني ارفض الفكرة القائلة ان الدول الديمقراطية لا يمكنها عقد اتفاقات مع الدول ذات الحكم المباشر، وها كم اتفاق انكلترا وايطاليا مصداقا على قولي وهذا الاتفاق من شأنه ان يزيد الامل في الخطوة الاولى نحو حالة جيدة ومعقولة وقد بدأ بذلك عصر جديد لانكلترا وايطاليا — د. ن. ب.

المستشار هتلر يصل ارض ايطاليا

روما في ٣ ايار — وصل القطار الخاص الذي يقل الزعيم والمستشار في الساعة الثامنة والدقيقة الاولى صباحاً الى محطة الحدود عند ممر برينر حيث اقيمت شارات كبيرة المانية وايطالية ووقف القطار في المحطة التي انشئت حديثاً وصدحت جوقة موسيقية هنالك بنشيد الوطن الايطالي والالماني وكانت المحطة مزدانة بالرياحين والرايات. واستقبل الزعيم على الرصيف وفدان احدهما من قبل جلالة ملك ايطاليا وامبراطور الحبشة برئاسة دوق بيستوديا، والاخر يمثل الحزب الفاشستي برئاسة سكرتير الحزب السنيور ستارانشه ورحبوا بالزعيم والمستشار لقدومه الى الاراضي الايطالية وبعد ان تفقد الزعيم والمستشار بلوك الشرف في المحطة واصل رحلته بعد استراحة قليلة — د ن ب

القوات الوطنية تتقدم في زحفها

سلامنكا في ٣ أيار — ذكر بيان القيادة العامة للجيوش الاسبانية الوطنية أن جنود الجنرال فرانكو لا يزالون يتقدمون في زحفهم في جبهة القاميرا بالرغم من رداءة الطقس وانهم اخترقوا صفوف العدو على مسافة عشرة كيلو مترات هنالك واسروا ثلاثمائة من الشيوعيين ـ (د. ن. ب)

انضمام ايطاليا لمعاهدة «مونترو»

روما في ٣ ايار — اعلنت ايطاليا عن قبولها لمعاهدة المضائق البحرية التي عقدت في مونترو واحتفظت بحقوقها التي نجمت عن خروجها من عصبة الامم.
(د. ن. ب)

اعلان

بيع اموال منقولة
لدى دائرة اجراء يافا
بخصوص الاجراءات التنفيذية
بالقضية ٧٨-٣٨
فيما بين محكوم له: محمد صالح عطيه
محكوم عليه: عقل عبد الحفيظ ورفيقه
ليكن معلوم بانه اعطي الامر من رئيس الاجراء بيافا بيبع الاموال المنقولة بالمزاد العلني
١) موتور كروسل وطلومبة
ايفاء لتنفيذ الحكم الصادر من محكمة صلح يافا رقم ٣٣٩٠-٣٧ القاء مبلغ ٦٥ ج ف و ٥٠٠ مل
اذا لم يصدر امر بالتأجيل يجري البيع بمعرفة مأمور البيع في عرب السوالمة يوم السبت ٧-٥-٩٣٨ صدر في ١-٥-١٩٣٨
مأمور اجراء يافا (٣٤٥٧)

اعلان بيع

صادر من دائرة اجراء الرملة
سيباع بالمزاد العلني بقرية هولاندية حلا به في سوق الرملة العمومي يوم الاربعاء في ١١ ـ ٥ ـ ٣٨ الساعة ٢ بعد الظهر من مال المحكوم عليه عبد الرحمن يسن الخيري من الرملة لصالح واكنر اخوان — يافا لقاء مبلغ ١٥ جنيه و ٢١٦٠ مل والرسوم والمصاريف الاجرائية جنيه و ٦٠٠ مل والفائدة القانونية من تاريخ ١٠ ـ ١٠ ـ ٣٧
فعلى راغب الشراء الاشتراك بالمزايدة في القرية المذكورة باليوم المذكور والوقت المعين مصحوبا بالتأمينات القانونية والرسم والدلالة على المشتري اصولا.
في ٣ ـ ٥ ـ ٣٨
مأمور اجراء الرملة
(٣٤٥٩)

اعلان

لمد انابيب حديد من برك سليمان الى بيت لحم
لدى دائرة الاوقاف في القدس الشريف
مشروع لمد انابيب حديد بقطر ست انشات لجر المياه من برك سليمان الى بيت لحم فمن اراد الاطلاع على شروط المشروع وتفاصيله والدخول في المناقصة فليتصل بدائرة الاوقاف بالقدس خلال مدة لا تتجاوز تاريخ ١٥ مايس سنة ٩٣٨
مدير الاوقاف العام
(٣٤٥٥)

في مجلس العموم البريطاني...

مناقشة حول فلسطين

الحكومة لا تتقدم في الوقت الحاضر بأي مشروع ثابت

مدى صلة اتفاق روما الاخير بموضوع انهاء عهد الانتداب في فلسطين

حملة شديدة

لندن في ٣ ايار — حمل المستر هربرت موريسون اثناء المناقشة في الاتفاق الانكليزي الايطالي في مجلس العموم حملة شديدة على الاتفاق واقترح ادخال تعديل عليه وقال انه مناقض للمصالح البريطانية من ناحية ادبية ويوقف بريطانيا امام حالة من اثنتين العار أو الحرب.

مسألة فلسطين

وتكلم المستر موريسون عن مسألة فلسطين وما يتعلق بشأنها في الاتفاق، وخاصة فيما يتعلق بالمسائل العسكرية فقال انها غير واضحة ويظهر من بيان رئيس الوزراء ان مسألة فلسطين قد أهملت اهمالا تاماً اثناء القيام بالمباحثات الرسمية واضطرت الحكومة بسبب الاسئلة التي وجهت اليها بعد ذلك الى ان تقرر الافضاء ببيان شفهي حولها.

اضطرار الحكومة

وقال: اما فلسطين فقد كانت في حالة اضطرت الحكومة معها الى اتباع سياسة لا تستطيع أن ترتبط بها امام هذه البلاد «ويقصد بها انكلترا». وقبل ان يختم كلامه عن مسألة فلسطين قال انه من الواجب ان نعرف عن الجزء الخاص بفلسطين في الاتفاق اكثر مما وصل الى علمنا. وطلب الادلاء ببيان في هذا الشأن.

تأكيدات شفوية

وقبل نهاية المناقشات وقف المستر بتلر وكيل وزارة الخارجية فقال ان التأكيدات الشفوية الخاصة بفلسطين تثبت انه ليس هناك سوء نية وهي تسير الى الحالة الحاضرة فقط

مشروع ثابت

وليس من المعقول ان تقبل ايطاليا الارتباط بتغييرات تقع في فلسطين في المستقبل، والحكومة البريطانية ليست في حالة تمكنها في الوقت الحاضر من تقديم مشروع ثابت لفلسطين

عاصفة من الضحك

واثيرت عاصفة من الضحك والسخرية من جانب المعارضة عندما قال وكيل الوزارة: ان التأكيدات التي اعطيت كانت شفوية ويمكن اعتبارها مقيدة للفريقين مثل التأكيدات التي دونت في الاتفاق ذاته

انتهاء الانتداب

وقد ابلغت الحكومة البريطانية الحكومة الايطالية بانها لا تعد تصريح البحر المتوسط «للادون» انتهاء الانتداب او تعديله وقد وافقت ايطاليا على ذلك بشرط ان يكون التغيير بالطرق الدستورية

مشروع «التقسيم» وموقف ايطاليا منه

كما «روى» ذلك شركة البرقيات اليهودية

سوف لا تعارض

لندن في ٣ أيار — نشرت شركة البرقيات اليهودية عن الاتفاق بين انكلترا وايطاليا وعلاقة هذا الاتفاق بمشكلة فلسطين فقالت ان الحكومة الايطالية سوف لا تعارض في مشروع بريطانيا القائل «بتقسيم» فلسطين...

بالدولة المنتدبة

وتزيد البرقية انها علمت من مصادر موثوقة «كذا» بأن حل مشكلة فلسطين بايجاد تعاون بين العرب واليهود مسألة تتعلق بكاملها بالدولة المنتدبة.

ما يهم ايطاليا

ثم قالت: وما دامت الحكومة الايطالية قد وصلت الى حل المسائل التي تهمها اهتماما خاصاً فانها لا تعلق اهمية كبيرة على الحالة في فلسطين. اما المسائل التي ذكرتها الشركة اليهودية ووصفتها بانها تهم ايطاليا فهي: مسائل القسم الجنوبي من البلاد العربية، البحر الاحمر، والمصالح الايطاليه في البحر الابيض المتوسط.

اقتناعها بالتأكيدات

ولقد قنعت الحكومة الايطالية بالتأكيدات التي اعطيت لها بشأن المحافظة على مصالحها في فلسطين، كما حصلت على تأكيدات بشأن عدم التدخل في اعمال المدارس الايطاليـة والمستشفيات والمؤسسات الدينية التابعة لايطاليـا في فلسطين

اعلان

بيع اموال غير منقولة
لدى دائرة اجراء يافا
بخصوص الاجراءات التنفيذية بالقضية ٤٣٥-٣٨
فيما بين
محكوم له: رمضان الحاج عبد
محكوم عليه: يوسف بامية بصفته مدير شركه سيارات غزه
ايكن معلوما بانه اعطى الامر من رئيس الاجراء بيافا ببيع الاموال المنقولة بالمزاد العلني، وهي:
١) سيارة باص نمره ٦٩٤
٢) خزانة حديد كبيره
ايفاء لتنفيذ الحكم الصادر من محكمة صلح يافا لقاء مبلغ ٣٩ جنيه ف. والرسوم جنيه واحد و ٦١٠ ملات ورسوم الاجراء
اذا لم يصدر امر بالتأجيل يجري البيع بمعرفة مأمور البيع يوم الخميس في ٥-٥-٣٨ الساعة الثانية بعد الظهر
في ٢٩-٤-٣٨
مأمور اجراء يافا
(٣٤٤٨)

اعلان

دوسيه ١٣٧١ — ٣٨
الى عوض حسن السقا المجهول الاقامة
يقتضي حضورك الى محكمة صلح يافا بيوم الاثنين الواقع في ١٦-٥-٣٨ الساعة التاسعة صباحاً لرؤية القضيه الحقوقيـة المقامة ضدك من قبل ثريا بنت مصطفى الطاشلي بطلب خمسين جنيهاً بموجب سند للامر. وان تخلفت عن الحضور ترى الدعوى بحقك غيابياً ولا يقبل منك الاعتراض الا اذا ثبت ان التخلف كان لعذر مشروع تحريراً ي ٣ ـ ٥ ـ ٣٨
حاكم صلح يافا
(٣٤٥٢)

بيت

في وسط طريق

يقع في نقطة قريبة من مستعمرة «هاتكفا» وفي وسط الطريق الرئيسي العام بيت ليهودي وبالرغم عن الشكاوى المتعددة التي قدمتها شركة سيارات سالمة الى المراجع المختصة لم يزل من الطريق.

ويلاحظ ان هذا البيت يجعل سيارات هذه الشركة عرضة لحوادث الاصطدام لحجبه الطريق من الجهتين الشرقية والغربية الامر الذي يجعلنا نطلب من دائرة الاشغال العامة ازالة هذا البيت محافظة على ارواح ركاب السيارات والمارة

* * *

مفتش

بوليس غزة

نقل مفتش مركز بوليس المدينة الى مثل وظيفته في بئر السبع بصورة مؤقتة

وقف متهمين

وافق حاكم الصلح على توقيف ابراهيم حسين ابو العلي من يافا المتهم باخذ رشوة اثناء قيامه بوظيفته لمدة عشرة ايام ومحمد علي جلال من السلط المتهم باعطاء اخبار كاذبة لمدة عشرة ايام وابراهيم عارف تركية المتهم بتدخين حشيش الى يوم الاربعاء القادم وهو موعد محاكمته وحسين محمد غباين من يافا المتهم بالاحتيال والحصول على نقود بطريق الخداع لمدة اسبوع.

عن صحفهم...

حديث اللجنة الجديدة مع رئيس بلديتهم

لا مشترك بين يافا وتل ابيب غير الاقنية؟

عندما انتقل اعضاء اللجنة الجديدة امس الى تل ابيب زاروا بلديتها. وقد شرح لهم رئيسها بناء على طلبهم اتساع هذه المدينة منذ سنة ١٩٢٠ لاسيما منذ سنة ١٩٣٢ الى الان. ثم سألوا عن حدود تل ابيب من جهة الجنوب واستفسروا عن الاحياء اليهودية الداخلة في منطقة يافا فأوضح لهم ذلك على خارطة تل ابيب، واظهر المساحات الخاضعة للجنة تنظيمها...

عدة اسئلة!

وتقول الصحف اليهودية ان اعضاء اللجنة ابدوا «اهتمامهم» بمسألة هذه الاحياء واكثروا من الاسئلة عن علاقة سكانها بتل ابيب من الوجهة الاقتصادية والوجهة الاجتماعية.

ثم سألوا عن عدد السكان العرب المقيمين في تل ابيب وعن العلاقات التجارية بين البلدين في الماضي والحاضر. واستفسروا عن مقدار البضائع التي ترد الى تل ابيب عن طريق ميناء يافا ومقدار البضائع الواردة الى يافا عن طريق ميناء تل ابيب، وسألوا عن العلاقات الاخرى بين يافا وتل ابيب، وفيما اذا كانت الثانية تستورد مياهها من الاولى...

وفي مستهل الحديث اهتم اعضاء اللجنة، لا سيما رئيسها، بمسألة الاحياء اليهودية وشؤون البلدية وذكروا اسم حي فلورنتين...!

الا الاقنية...!

وقد ذكر رئيس بلدية تل ابيب للاعضاء انه ليس من شيء مشترك بين البلدين غير الاقنية التي تنقل المياه الاسنة من المركز التجاري في تل ابيب الى البحر، وان هذا الاشتراك سيزول عندما ينفذ مشروع وطسون الذي يقضي بنقل هذه المياه بواسطة النقالات الى شمال تل ابيب لتلقى في البحر!

وسأل احد اعضاء اللجنة عن الضرائب وطريقة جبايتها، فأجيب بأن دافعي الضرائب من سكان تل ابيب تحملوا سنوات كثيرة «عبء» الخدمات الاجتماعيـة والصحية والنظم التي يتمتع بها سكان الاحياء اليهودية الواقعة على حدود يافا...!

المسافة بينهما...

وقد سأل الاعضاء عن المسافة التي بين مرمى البواخر في ميناء يافا وميناء تل ابيب، واستفسروا عما اذا كانت الحكومة تحصل من البواخر ضريبة الرسو مرتين في حالة رسو الباخرة في ميناء يافا وميناء تل ابيب، فأجيبوا بأن هذه الضريبة تحصل مرة واحدة

ثم أبدوا «اهتمامهم» بمعرفة مصدر الاموال التي بني بها ميناء تل ابيب فأجيبوا بان قسما من الاموال بيع اسهماً لسكان تل ابيب، والقسم الاخر دفعته المؤسسات اليهودية.

تعليق

على تصريح

تناولت جريدة هاآرتس في مقالها الافتتاحي تصريح المستر نيفل تشمبرلن الذي تلاه في مجلس العموم بخصوص مسألة فلسطين واتفاق روما فقالت:

واخيراً سمعنا البيان الرسمي حول ما اتفق عليه في روما بخصوص فلسطين وفي الحقيقة لم يأت رئيس الوزارة البريطانية بشيء جديد في هذا الشأن حتى انه لم يفسر لماذا لم يدرج هذا الجزء مع بقية الاتفاقات والملحقات التي وقعها مندوبو الدولتين

لكن مع هذا فقد بدد بيان تشمبرلن كثيراً من الغموض اذ صرحت حكومة ايطاليا بانها لن تضع المصاعب أمام السياسة الانكليزية في فلسطين مقابل تعهد هذه بعدم احداث شيء يمس المصالح الايطالية

ان تعهد الحكومة الايطالية بعدم وضع العراقيل في طريق انكلترا للقيام بمهمتها في فلسطين لا يحتاج الى شرح، ولو اننا لا ننتظر ان يضع تنفيذ هذا التعهد حداً فورياً للاضطرابات الا انه يساعد في اعمال تهدئة الحالة...

ان اعمال الارهاب تكون ذات معنى ما دام فاعلوها يأملون في النجاح على كسر المعارضة السياسية، ومن هذه الوجهة كانت المساعدة الخارجية ذات قيمة عظيمة اما الان فقد انقطعت عن الارهابيين مثل هذه «المساعدة» ويمكن لحكومة بريطانيا ان ترى نفسها الان مطلقة اليد لدرجة تستطيع معها ان تفصل في مستقبل فلسطين محتسبة تعهداتها الخاصة التي التزمت بها عندما قبلت الانتداب.

سارق يهودي

نظر قاضي الصلح اليهودي في تل ابيب أمس قضية اللص اليهودي شتنبرغ المتهم بارتكاب عدد كبير من سرقات المجوهرات والحلي والاواني الذهبية في تل ابيب وضواحيها، فحكم عليه بمقتضى اربع دوسيهات بالسجن شهراً لكل دوسيه، وينتظر ان يحاكم بتهمة ارتكاب عدة سرقات غير هذه الاربعة

من واجبها!

في الاجتماع الذي عقده مجلس المنتخبين أمس في القدس اقترح النواب الاصلاحيين اجراء استفتاء مع «التقسيم» وعليه غير أن هذا الاقتراح لم ينل الموافقة فسقط. وقد تكلم في الاجتماع بن زفي رئيس المجلس القومي عن المساعي التي بذلت بالاشتراك مع الوكالة لتشكيل وحدة عسكرية من الشبان اليهود فقال: ليس لليهود في جند الحدود الذين يبلغ عددهم ١٠٠٠ غير ٢٠، نعم ان الحكومة اقتربت في الاشهر الاخيرة من فهم مطلبنا لكنها لم تصل الى موضع رغبتنا في تجنيد الخفراء وتوسيع صلاحيتهم، فمن واجبها (كذا) ان تعترف بضرورة تشكيل وحدة يهودية لحراسة الحدود الشمالية، وحدود شرق الاردن...!

* * *

في خارج فلسطين...

يزعجون العالم بحركاتهم ومذكراتهم...

جمهورية براغواي وكندا ترحبان بهجرتهم اليهما

اقصاء مذكرة

جنيف في ٣ أيار — فهم ان مجلس عصبة الامم سوف لا يدرج في جدول أعمال الجلسة القادمة المذكرة المقدمة بشأن اليهود في رومانيا والحالة التي وصلوا اليها هناك.

تأكيدات رومانيا

ويرجع السبب في عدم بحث هذه المذكرة الى التأكيدات الشفهية التي تعهدت بها الحكومة الرومانية لكل من الحكومتين البريطانية والفرنسية. وتشير هذه التأكيدات من جانب حكومة رومانيا الى ان حالة اليهود في رومانيا ستبقى على ما كانت عليه قبل ان تؤلف وزارة المسيو جوجا.

يهود النمسا

أما المذكرة التي قدمها الى عصبة الامم المؤتمر اليهودي العالمي عقب ضم النمسا الى المانيا واحتج فيها المؤتمر على المعاملة التي يعامل بها يهود النمسا ومخالفة حقوق الاقليات التي تنص عليها معاهدة «سانت جرمان». والنمسا هي احدى الدول الموقعة عليها — فانها سوف لا تقدم الى لجنة الثلاثة لان المانيا ليست بين أعضاء العصبة ولا تعد نفسها مرتبطة بنصوص هذه المعاهدة فيما يختص بشؤون الاقليات.

الانخراط بالجيش...

فينا في ٣ أيار — بدأت قنصلية براغواي في فينا في تسجيل اسماء المهاجرين من يهود النمسا الذين يريدون الهجرة الى براغواي ويشترط في قبول هؤلاء المهاجرين ان يكونوا في سن تسمح لهم بالالتحاق بالجيش فيما اذا دعت الضرورة ذلك في براغواي

براغواي تشجعهم

وقد صرح المستر شارل ليون مستشار قنصلية براغواي في فينا في حديث جرى له مع بعض رجال الصحافة فقال ان حكومته تشجع هذا النوع من الهجرة اليهودية وان المهاجرين سوف يلتحقون بخدمة الجيش لمدة سنة واحدة و«يحاربون» في صفوفه

عشرة هكتارات

ويمنح كل مهاجر من هؤلاء عقب انتهاء الخدمة العسكرية عشرة هكتارات من الاراضي للاقامة فيها واستغلالها

مؤتمر جديد

بونوس ايرس في ٣ ايار — تعقد الهيئات اليهودية في اميركا الجنوبية مؤتمراً للبحث في شؤون فلسطين... واليهود الموجودين فيها. وسيكون هذا المؤتمر في ٨ ايار وتشترك فيه الهيئات اليهودية من الارجنتين والبرازيل وشيلي واراغواي وبوليفيا وبيرو. ويعقد هذا المؤتمر بناء على اقتراح مندوب «الكيرن هايسود»

اليهود الى كندا

وارسو في ٣ ايار — ارسلت حكومة كندا كتاباً رسمياً الى اللجنة المختصة بشؤون الهجرة اليهودية في الحكومة البولونية اشارت فيه الى ان حكومة كندا لا تمانع في قبول عدد محدود من المهاجرين اليهود الذين يشتغلون بالشؤون الزراعية بشرط ان يكون كل مهاجر منهم مالكاً لالف دولار «٢٠٠ جنيه» نقداً.

«الدفاع»: نرجو الله ان يتحول هذا التيار الى جهة غير هذه البلاد، لان فلسطين لن تقبلهم

صادرات فلسطين من الاثمار الحمضية

الصادر منها وموانىء الشحن والبلاد المستهلكة

بلغت كمية صناديق الاثمار الحمضية التي شحنت من فلسطين الى الخارج بين [illegible]٢ و٢٦ نيسان الماضي ٩٨ر٦٨٤ صندوقاً [illegible]ها ٤٨ر٥١٢ صندوقاً من البرتقال ٤٩ر٩٢٧ صندوقاً من الكريب فروت ١١٣ صندوقاً من الليمون الحامض ٤٩[illegible] صندوقاً من الاثمار الحمضية المختلفة

من اول الموسم

وبلغت كمية الصناديق التي شحنت [ابت]داء من اول الموسم حتى ٢٦ نيسان [الماض]ي ٧٥٥ر٣٦٥ر١١ صندوقاً بينها [illegible]٩ر٦٣١ر٩ صناديق من البرتقال [illegible]٤٠٥ر٦٥٢ر١ صناديق من الكريب [فر]وت و ٨٣٥ر٧٣ صندوقاً من الليمون [الح]امض و ٦٠٦ر٧ صناديق من الاثمار [الحم]ضية المختلفة.

موانىء الشحن

وقد شحنت هذه الكميات كما يلي: ٣،٩٢٢،٨٠٨ صناديق من ميناء يافا و ٦،٢٣٣،١١٨ صندوقاً من ميناء حيفا و ١،٠٠٥،١٨١ صندوقاً من تل ابيب و ١٦٤،٦٤٨ صندوقاً ترانسيت بورسعيد

في الموسم الماضي

وقد شحن في ذات المدة من العام الماضي ١٠،٧٦٤،٨٢٣ صندوقاً شحن منها عن طريق ميناء يافا ٣،٦٠١،٥٣٣ صندوقاً وعن طريق حيفا ٦،٦٥٤،٠١٥ صندوقاً وعن طريق تل ابيب ٣٦٦،٣٢٧ صندوقاً وعن طريق ترانسيت بورسعيد ١٤٢،٩٤٧ صندوقاً.

اغلاق نقطة «البطاني»

غزة — أصدرت السلطة امراً باغلاق نقطة البوليس الواقعة في قرية البطاني اعتبارا من ١٢ نيسان الماضي

المزروعات الشتوية في قضاء الرملة

تقدير الاضرار الناشئة عن اسباب طبيعية

عقد امس الاول اجتماع في مكتب قائمقام الرملة حضره مختارو القضاء وجرى البحث فيه عن حالة المزروعات وما طرأ عليها في المدة الاخيرة من سوء الحال وقلة النمو ثم تطرق البحث الى مسئلة الامن العام.

وقد خرج القائمقام صباح أمس في جولة تفتيشية على المزروعات في قرى قطرة والمغار وعاقر وبشيت ووقف بنفسه على الاضرار التي لحقت بمزروعاتها ووعد بارسال مفتش زراعي لزيارة قرى القضاء لتقدير التلف.

ومعلوم ان هذه الاضرار التي لحقت المزروعات الشتوية قد نشأت عن كثرة هطول الامطار من جهة وانتشار الدودة فيها من جهة اخرى واصابتها بداء «الحمرة» من جهة ثالثة. وهذه النكبات الطبيعية المتوالية عجلت بتجفيف المزروعات في غير اوانها وجعلتها هشيماً وسنابلها خالية من الحبوب. وينتظر ان تكون التقارير التي ستجيء نتيجة الكشف على هذه المزروعات من قبل مفتش الزراعة في مصلحة الفلاح، وربما ادت الى اعفائه من ضريبة الزراعة الشتوية في هذا العام.

طرائف

سياسية واجتماعية

«بقية المنشور على الصفحة ٣»

ولم يتأخر في الثالثة والاربعين من العمر، ومنذ بضعة اشهر وضع له الطاهي في القطار المسافر فيه السم في طعامه، وقدمات بهذا السم أربعة من اركان حربه، اما هو فلم يمت لانه لم يتناول الغداء في ذلك اليوم

وما تزال الاعتقالات مستمرة في روسيا الاوروبية، وقد القي القبض مؤخراً على ٨٠٠ رجل وامرأة بتهمة... الاصغاء الى محطة الاذاعة اللاسلكية السرية، القائمة في قلب روسيا ضد ستالين.

وقد اصدر بيشوف رئيس «الاغبو» — البوليس السري — مرسوما يقضي بنفي كل من تثبت عليه تهمة «الاصغاء» الى هذا الراديو، الى سيبريا

اما الشخص الذي يثبت عليه انه حشد اناسا في داره، من اجل «الاصغاء» فأنه يعدم رمياً بالرصاص

ولقد كانت آخر اذاعة لهذه المحطة السرية، هي تلك التي جاء فيها:

«يا ستالين! انا نتهمك بانك سفاك، واليوم نقذفك بالكلام وغداً بالرصاص»

ويقول المذيعون في هذه المحطة عن انفسهم انهم... «المنقذون لروسيا»...

اين المخترعون؟

يجلس الزراع الان في بريطانيا وفرنسا وسويسرا، تحت اشجار الفواكه طوال الليالي وامامهم النيران الموقدة التي يحاربون بها الصقيع المتجمع فوق ازهار الفواكه

ولقد بلغت الخسائر في اشجار الفواكه الى الان، بضعة ملايين من الجنيهات، وربما جاء يوم، اخترع فيه احدهم اختراعاً الاسلكياً، ينقذ الاشجار من الصقيع، ويسدي به يدا بيضاء الانسانية

والى الان ظهر مخترعون كثيرون اخترعوا معدات الفناء، اما المخترعون الذين هم من الطراز المطلوب، فلم يظهر لهم اثر الى الان...

حريق بيدر

شبت النار فجأة في بيدر شعير يخص احمد الخزو في غزة فاتت عليه جميعه وقد شرع الاهلون ورجال البوليس لاخماد النيران، والخسارة فادحة

برنامج

الاذاعة الفلسطينية

يوم الاربعاء في ٤ ايار سنة ١٩٣٨

- ٥ر٣٠ اشارة الوقت والنشرات
- ٦ر١٥ تيسير جابر وثلاثي استوديو الاذاعة
- ٦ر٢٥ اغاني من عبد الغني السيد
- ٦ر٤٥ الاستماري عكاوي ورباعي استوديو الاذاعة
- ٧ (المنشئ عند الهنود) حديث للاستاذ وصفي عنبتاوي
- ٧ر٢٠ مجموعة الاذاعة العربية
- ٧ر٤٠ اشارة الوقت والنشرات الجوية والاخبارية
- ٩ر١٥ اشارة الوقت والنشرات
- ٩ر٣٠ (شئون العالم) حديث
- ٩ر٤٥ برامج موسيقى
- ١٠ر١٥ موسيقى واغاني يونانية
- ١٠ر٣٠ ختام

الاذاعة المصرية

الاذاعة اللاسلكية للحكومة المصرية

يوم الاربعاء في ٤ مايو سنة ١٩٣٨

- ٦ر٣٠ صباحاً الاستاذ محمد شكري — تمرينات رياضية
- ٦ر٤٥ الشيخ محمد النجدي قرآن كريم
- ٧ر٣٥ ختام
- ١٠ الاستاذ عبده السروجي وفرقته حفلة غنائية
- ١٠ر٣٠ اسطوانات
- ١١ احسان عبده وفرقتها حفلة غنائية
- ١١ر٣٠ ختام
- ٢ر١٠ مساء الاستاذ فريد الاطرش وفرقته حفلة غنائية
- ٢ر٤٠ النشرات الجوية والاخبارية والتجارية الاولى
- ٢ر٥٠ ختام
- ٦ر٣٠ المنقيقان موسى واحمد متولى — ديالوجات فكاهية
- ٧ر٢٥ الاستاذ صالح عبد الحي وفرقته حفلة غنائية
- ٨ر٣٠ النشرتان الثانيتان الاخبارية والتجارية
- ٨ر٤٠ الاستاذ الشيخ عبد الفتاح الشعشاعي — قرآن كريم
- ٩ر٣٥ اسطوانات
- ٩ر٥٠ الاستاذ توفيق احمد البكري [illegible]
- ١٠ر٠٥ الاستاذ صالح عبد الحي وفرقته — حفلة غنائية
- ١١ سلام الملك ختام

رسالة المجدل

حادث حريق

المجدل في ٣ ايار — لمراسل الدفاع الخاص — أشعل مجهولون ليلة البارحة النار في كومة (حلة) شعير تخص محمد محمود من سكان قرية صميل، وقد اعلم البوليس بالحادث فاعتقل عدداً من الاشخاص وارسلهم الى مركز بوليس المجدل للتحقيق معهم.

بين عائلتين

حدث في صباح هذا اليوم شجار عام بين عائلتي صبح وعوض من قرية صميل بسبب إختلاف على مزروعات، استعمل فيه المتضاربون العصي الغليظة والاكف، فأصيب عبد حسن محمود وهو رجل طاعن في السن، بجراح ولكمات في صدره ويديه ورأسه نقل على أثرها الى المستشفى البلدي بغزة في حالة سيئة. كما أصيب عارف عباس من عائلة صبح بجراح مختلفة، واصيب آخرون من عائلة عوض بجراح طفيفة. وقد تولى بوليس الفالوجه التحقيق، واحضر معه الى مركز المجدل نحو ثلاثين شخصاً من العائلتين لمباشرة التحقيق

اثبات وجود

استدعى مدير بوليس غزة الى مكتبه امس السادة: محمود بلبش ابو شرخ، رشيد عاشور، محمد ابوشرخ، ومحمد ياسين عيشه، وابلغهم امراً باثبات وجودهم مرتين في اليوم لدى بوليس المجدل بعد ان افرجت السلطة عنهم من مخيم المزرعة بعكا

هطول الامطار

تغير الطقس فجأة وهبت رياح شديدة ثم هطلت امطار غزيرة وتلبد الجو بالغيوم

حيفا

قلة المدارس

قدم فريق من شبان حيفا عريضة حاكم اللواء الشمالي وقائمقام حيفا طلبوا فيها ضرورة فتح مدارس في المدينة بالنسبة لكثرة عدد الطلاب وقلة المدارس فعسى ان تجيبهم المراجع المسئولة الى مطالبهم

الحالة الصحية

رفع سكان حارة الفزازوة الواقعة بين وادي الصليب وجسر روشميا عريضة الى حاكم اللواء ولجنة البلدية يطلبون فيها العناية بالحالة الصحية في حيهم.

اعلان

صادر من محكمة جنين الشرعية

تقدمت الينا مضبطة من مختار وهيئة اختيارية قرية سيريس التابعة جنين تتضمن ان حسن بن محمود محمد الصالح من سيريس توفي في سنة ٣٣٧ هجرية وانحصر ارثه في بنات اخيه وهن فضيه وصفيه وحمده وتمام ومسعوده بنات خالد بن محمود محمد الصالح وفي ابن ابن عمه محمد بن عبدالله ابن اسماعيل صالح لا غير ثم توفيت صفيه منذ سبع سنوات وانحصر ارثها في والدتها حامدة بنت احمد العيسى وفي شقيقاتها فضيه وحمده ومسعوده لا غير. ثم توفيت حامدة المذكورة منذ خمس سنوات وانحصر ارثها في بناتها وهن فضية وتمام وحمده ومسعوده لا غير. فعليه كل من له اعتراض على هذه الوراثه فليراجع محكمة جنين الشرعية خلال شهر واحد من تاريخ النشر في ٦ ربيع الاول سنة ١٣٥٧ و ١ مايس سنة ١٩٣٨

وكيل قاضي جنين الشرعي

سينما النهضة — حيفا

ابتداء من يوم الجمعة في ٢٩-٤-٩٣٨ — ولغاية يوم الخميس في ٥-٥-٩٣٨

سيعرض لاول مرة في حيفا فلم

١٠٠٠٠٠ جنيه

لبربري مصر الاستاذ علي الكسار

بالاشتراك مع الآنسة زوزو لبيب، حسن صالح واحمد الحداد

ضحك متواصل، نكات حلوة، تسلية لذيذة

حفلتان يوميا

اعلان بيع اموال غير منقولة

لدى المحكمة المركزية بنابلس

بخصوص الاجراءات الاجرائية في ملف القضية رقم ١٧٩٤ لسنة ٩٢٩

بين: درويش افندي العنبتاوي من نابلس — المحكوم له

ضد: عبد الرحمن عبده من نابلس — المحكوم عليه

ليكن معلوما ان امراً قد صدر من هذه المحكمة بموجب المادة ١٤ من قانون انتقال الاراضي (الفصل ٨١) ببيع جميع حقوق المحكوم عليه في الملك المبين اوصافه في الجدول المرفق تنفيذاً للقرار المعطى في قضية الحقوق رقم ٤٦٦١ لسنة ٩٢٩ لدى محكمة الصلح في نابلس البالغة ٤٢ جنيه و ٥٤٨ مل فلسطيني لغاية هذا التاريخ مع ما يترتب عليه من الرسوم والفائدة الممكن حصولها من هذا التاريخ

سيكون البيع بطريق المزاودة وسيطرح الملك بموجب الشروط المرفقة بالصورة الاصلية لهذا الاعلان والتي يمكن الاطلاع عليها بدائرة اجراء نابلس

والبيع هذا سيكون لاموال المحكوم عليه الغير منقولة كما هي مبينة بالجدول المرفق خاضعة للاعباء والتحديد والشروط والديون والادعاآت المتعلقة بالملك المذكور وبحالة عدم وجود اي امر بالتأجيل فسيكون بيعها من طرفي انا مأمور اجراء محكمة مركزية نابلس احمد ابيب فخر الدين بدائرة اجراء المحكمة المذكورة اعلاه ابتداء من تاريخ النشر في الجريدة في كل يوم من ايام الاسبوع بين الساعة ٩ صباحاً الى ١٢ ظهراً عدا يوم الجمعة ويستمر البيع لمدة ثلاثين يوماً تبدأ من تاريخ النشر وبحالة تقديم او دفع الدين المبين اعلاه مع رسوم البيع قبل بيع الملك فستلغى المزاودة وفي هذا البيع يدعى العموم للمزاودة اما شخصياً او بواسطة وكيل مفوض قانوناً تحريراً

الجدول المرفق المشار اليه بعاليه

١ — الموقع (١) زين الدار القبليه (٢) زين الدار الشماليه (٣) جنان الطشطيه (٤) جنان منصور قضاء نابلس

٢ — نوع الملك: ارض ميري

٣ — اوصاف الملك: ارض رقم ١ و ٢ ميري ورقم ٣ و ٤ مشجره

٤ — اسم المالك المسجل على اسمه الملك: الشيخ عبد الرحمن عبده

٥ — تفصيل اصل المالك: مسجلة على اسمه بالطابو

٦ — الادعاآت التي قدمت بخصوص الملك: لا يوجد

٧ — مساحة الارض: (أ) ٣٢ دونم و ٢ اولك (ب) ٣٠ دونم و ٣ اولك (ج) ارض رقم ٣ و ٤ — ٤ دونم

٨ — تفاصيل عن المزروعات: ارض رقم ٣ و ٤ مشجرة ثلاث شجرات تين وشجرة خشخاش و ٣ برانج و ٥ ليمون و ٣ درّاقن و ٤ شجرات رمان وشجرة توت وشجرة اسكي دنيا وشجرة اجاص

٩ — رقم سند الطابو وتاريخه

(أ) ارض رقم ١ مسجلة تحت رقم ٣ و ٤ حزيران سنة ٣٢٦ دائمي

(ب) ارض رقم ٢ مسجلة تحت رقم ٤٦ و ٤٧ حزيران سنة ٣٢٨ دائمي

(ج) ارض رقم ٣ مسجلة تحت رقم ٢٤ و ٢٥ مايس سنة ٣١٩ دائمي

(د) ارض رقم ٤ مسجلة تحت رقم ٣ و ٤ تموز سنة ١٣٩ دائمي

١٠ — عدد الحصص

(أ) ٥ من ٦ من ٢٤ حصة (ب) ٥ من ٦ من ٢٤ حصة

(ج) ٥ من ١٦ حصة ونصف من ٢٤ (د) ١ من ٣ من ٢٤ حصة

١١ — الحدود: ١ شرقاً ارض العامودية شمالا طريق موصلة لقرية كفر قليل غرباً بستان عسكر جنوباً الجبل

٢ — شرقاً ارض محمد الاسمر شمالا طريق الشومة غرباً طريق كفر قليل جنوباً كذلك

٣ و ٤ — شرقاً اولاد عمر او سير شمالا دار صالح باشا غرباً عبد الرحيم المحمود قبلة طريق

١٢ — القيمة المخمنة: ١ — ٢٠ جنيه ٢ — ١٥ جنيه ٣ و ٤ — ٦٤ جنيه و ٩٩٧ مل ف

ملاحظات: وان يكن في الطابو يوجد سندين طابو في كل زين الدار القبلية وزين الدار الشمالية والطشطيه ومنصور الا انه اصبحت الان كل منها قطعة واحدة وان بستان الطشطيه ومنصور معدين لزراعة الخضرة ولهم نوبة ماء من ماء رأس العين ١٢ ساعة من كل اسبوع.

في ٢٦-٤-٩٣٨

(٣٤٥٤) مأمور اجراء المحكمة المركزية نابلس

MAY 4 1938 · No. 1147

صاحب الامتياز : ابراهيم الشنطي
المدير المسؤول : شوكت حماد

الاشتراكات	في فلسطين من سنة	١٥٠
	في البريد الداخلي » »	١٨٠
	في سائر الاقطار الخارجية » »	٣٠٠

الدفاع

جريدة يومية سياسية مصورة

ALDIFA: PALESTINIAN DAILY PAPER

دار الدفاع : ميدان الساعة - عمارة البلدية - يافا فلسطين
العنوان التلغرافي : (الدفاع - يافا)
تلفون ٢١٨٧ (اربعة خطوط) و ١٠٧٥ (خطان) صندوق البريد (٢٥٥)
الاعلانات يتفق عليها رأساً مع الادارة
اجرة السطر : ١٠٠ مل

صور متنوعة على هامش الحوادث

المستر هور بليشا وزير الحربية البريطانية أثناء زيارته الاخيرة لايطاليا

الجنرال فون كيبنس الالماني يقدم تهاني الجيش للجنرال الفرد كروس النمسوي لبلوغه سن الـ ٧٦

الهر كونراد هنلين زعيم السوديت الالمان يلقي خطاباً على جموع من مؤيديه في كارلسباد

الالمان المقيمون في انكلترا يدلون اصواتهم على ظهر الباخرة (ولهلم غوستلوف) على بعد ثلاثة اميال من الشواطىء البريطانية

جماعة من القرويين الالبان في ملابسهم الوطنية اثناء الاحتفال بزواج جلالة الملك أحمد زوغو

القائزان بمباراة الدراجات النارية وهما كلوكه وبتروشكه

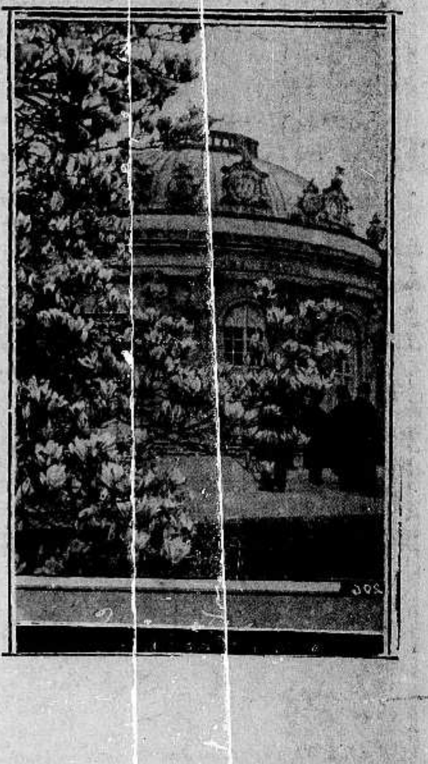

الى اليمين : قصر سانسوسي المشهور في بروسيا بمناسبة ذكرى القيصر فريدريك الكبير الروسي وحوله الاشجار المزدهرة

الى اليسار : بحارة الباخرة الحربية « هورست فيسل » في ميناء سانت كروز في الهند الغربية وهم في نزهتهم

الى اليمين : الطيار غراف هاجنبورغ وقد فاز في مباراة الطيران الدولي التي اقيمت في باريس

الى اليسار : صورة منفردة للهر كونراد هنلين زعيم السوديت الالمان في تشيكوسلوفاكيا

الخميس في ٥ ربيع أول سنة ١٣٥٧ و ٥ ايار سنة ١٩٣٨

الدفاع

جريدة يومية سياسية مصورة

السنة الثامنة — العدد ١١٤٨ — ٥

صاحب الامتياز : ابراهيم الشنطي

المدير المسئول : شوكت حماد

الاشتراكات
في فلسطين من سنة ١٥٠
في البريد الداخلي « « ١٨٠
في سائر الاقطار الخارجية « « ٣٠٠

دار الدفاع : ميدان الساعة — عمارة البلدية — يافا : فلسطين

العنوان التلغرافي : «الدفاع — يافا»

تلفون ١١٨٧ (أربعة خطوط) و١٠٧٥ (خطان) ص. ب. (٢٥٥)

الاعلانات يتفق عليها رأساً مع الادارة

أجرة السطر : ١٠٠ مل

تلفون القاهرة الاخير

اجتماع رئيس الوزراء بشيخ الازهر لاجل فلسطين

يقدم لرفعته عرائض الاحتجاج التي ارسلها اساتذة الكليات والمعاهد الازهرية وعريضة أخرى منه

استعمال النفوذ لحل المشكلة بما يرضى العرب والمسلمين

مقابلة رئيس الوزراء

القاهرة في ٥ أيار — لمراسل الدفاع الخاص — قابل اليوم الاستاذ الاكبر الشيخ محمد مصطفى المراغي شيخ الجامع الازهر رفعة محمد محمود باشا وقدم اليه عرائض الاحتجاج التى ارسلها اليه اساتذة الكليات الازهرية والمعاهد الدينية

ان يستعمل نفوذه

كما قدم عريضة كتبها بنفسه وطلب فيها من رئيس الوزراء ان يستعمل نفوذه لحل مشكلة فلسطين بما يرضي العالمين العربي والاسلامي.

استجواب لشيخ محترم

وقدوجه السيد حسين الجندي احد اعضاء مجلس الشيوخ عن دائرة بلبيس، الى رفعة محمد محمود باشا سؤالا عن قضية فلسطين قال فيه : هل يرى رئيس الوزراء ان الوقت اصبح مناسباً للاهتمام بمسألة فلسطين واظهار العطف عليها بعد ان وصلت اللجنة الفنية البريطانية اليها لدرس مشروع التقسيم.

الى مكتب المجلس

وقد وجه ذات السوآل الى مكتب مجلس الشيوخ الذي سيعقد جلسته الاولى في ٢١ ايار الجاري

* * *

لجنة السيدات

برقيتها الى الملوك والحكومات العربية

طيرت لجنة السيدات العربيات في القدس البرقية التالية : الى اصحاب الجلالة والسمو ملوك العرب وامرائهم ، وأصحاب الفضيلة شيخ الازهر وعلمائه وطلابه واصحاب الرفعة والمعالي والسعادة رؤساء الحكومات العربية ووزرائها وشيوخها ونوابها والى الجمعيات والنوادي العربية والاسلامية وارباب القلم من رجال العروبة وشبابها في جميع المعاهد والى الشعب العربي قاطبة : تتوجه لجنة السيدات العربيات بالقدس شاكرة نبيل شعوركم وكريم عواطفكم على ما أوليتم به فلسطين المنكوبة من مظاهر التأييد بوحدة البلاد ورائم التظاهر بسلامة استقلالها راجية منكم جميعاً دوام السعي المشكور والجهد المتواصل المحمود لحل قضية فلسطين العربية حلا يحفظ للبلاد وحدتها ، ويحقق لابنائها سلامة استقلالها، ولتحيا العروبة وليحي الاتحاد.

* * *

هتلر في روما

محادثة تستغرق ساعة ونصف

نصف مليون متفرج فى استعراض عسكرى

فى قصر الضيافة

روما في ٤ ايار — وصل السنيور موسوليني اليوم قبل الساعة العاشرة بقليل الى قصر « الكيرينال » لزيارة الزعيم ، واستقبل رئيس البروتوكول الدوتشي وحاشيته في فناء القصر ، ودامت الزيارة نحو نصف ساعة.

اسم فى سجل

ثم سار الزعيمان من « الكيرينال » الى « البانثيون » وكانت الجماهير تهتف لهما طول الطريق . وكانت فرقة « سردينيا » العسكرية التي هي أقدم فرقة عسكرية مصطفة امام « البانثيون » وقد وضع الزعيم اكليلين في البانثيون وكتب اسمه فى سجل الشرف.

الجندى المجهول

ثم ذهب الزعيم والدوتشي الى قبر الجندي المجهول حيث وضع ضابطان المانيان اكليلين من الغار على القبر.

ضحايا الفاشست

وبعد الساعة الحادية عشرة بقليل أذاعت الابواق وصول الزعيم الى بيت الحزب الفاشستي ودخل بصحبه الدوتشي الى الكنيسة المقامة لذكرى ضحايا الفاشست حيث وضع اربعة اعضاء الحزب الوطني الاشتراكى أكاليل باسم الزعيم.

«البقية على صفحة ٤ عمود ٥»

اقفال طريق جنين واغتيال عربى وجرح يهودي

عملية نسف فى «عين الزيتون» وانفجار قنبلتين فى نابلس واطلاق النار على البوليس وعطل بجسر

اشعال النار في براكتين عسكريتين بالقرب من عكا

قتل شخص

حيفا في ٤ ايار — لمراسل الدفاع الخاص — في الساعة الثامنة والنصف من صباح اليوم بينما كان السيد طه احمد الطه من اهالي قرية لوبيه التابعة لقضاء طبريا جالساً في مقهى العمال المقابل لمقهى العجمي في عمارة شركة الصناعة البريطانية الامبراطورية ، في شارع الناصرة، اطلق عليه مجهول اربعة عيارات نارية اصيب باحدها في رأسه وباثنين في صدره ، فقتل في الحال

ويبلغ عمر القتيل ٣٠ عاما تقريباً ويسكن فى حيفا

اجراءات البوليس

وابلغ الحادث الى دائرة البوليس الشرقية القريبة من مكان اطلاق الرصاص فخفت قوة لتعقيب اثر الفاعل وانتشرت دوريات اخرى فى الجهات المجاورة ولم يعثر على احد

تسليم الجثة

وقد نقل القتيل الى مستشفى الحكومة فى حيفا واجري تشريح الجثة وسلمت الى ذويها الذين حضروا من القرية . ونقلت الجثه لدفنها هناك

كلاب الاثر

ولا يزال البوليس يقوم بالتحريات وخرجت قوات مع كلاب الاثر للتعقيب فسارت الى مسافة قصيرة لكنها لم تتوصل الى نتيجة . وانتشرت دوريات اخرى فى المدينة للتفتيش

مهاجمة مستعمرة

وهاجمت جماعة مسلحة فى الساعة الثامنة من مساء امس مستعمرة كفراتا الواقعة بالقرب من حيفا واطلقت عليها العيارات النارية واجاب حراس المستعمرة بالمثل . ودام اطلاق النار ساعة تقريباً ولم تقع اصابات بين الفريقين . وقد خرجت قوة مع كلاب الاثر للتعقيب وتفتيش الاماكن المجاورة.

طعن يهودى بخنجر

وحوالى الساعة الرابعة والنصف من مساء امس ذهب يهودى يدعى حاييم سوفر عمره ٤٧ سنة الى بيارته الواقعة في مستعمرة « كركور » على عربة يجرها جوادان . ولما وصل الى البيارة فاجأه اربعة مجهولون وطعنه احدهم بخنجر طعنة بالغة . واخذ المجهولون الجوادين وفروا الى جهة غير معروفة

جراح بخنجر

ولما اخطر البوليس بالحادث سارعت قوة من رجاله الى مكان الحادث لاجراء التحقيق.

اما الجريح فقد نقل الى مستشفى هداسا بحيفا بحالة خطرة جداً

فى عدة اماكن

وفي الساعة الثامنة من مساء هذه الليلة قطع مجهولون اسلاك التلفون في عدة اماكن بين طبريا والقدس وبين القدس وحيفا ، وبين طبريا ويافا . وقد أخطرت مراكز البوليس التى تقع هذه الاماكن في منطقتها فخرجت قوات منها لاقتفاء اثار الفاعلين

اقفال طريق

طولكرم في ٤ ايار — لمراسل الدفاع الخاص — في الساعة الرابعة بعد ظهر اليوم منعت الحكومة سير السيارات بين طولكرم ونابلس وجنين ووقفت قوة من البوليس عند مدخل المدينة واخذت في تفتيش السيارات الداخلة اليها . ولم تعرف الاسباب التي اقفلت الطريق من اجلها. وشوهدت سيارات عديدة ملأى بالجند تمر بالمدينة الى جهة الطريق المقفلة

انفجار قنبلتين

انفجرت ليلة امس قنبلتان بالقرب من الجسر الواقع بين طول كرم وقاقون وقد سمع لهما دوي هائل وأحدثتا ضرراً بسيطاً في الجسر.

خروج قوة

وفي صباح اليوم خرجت قوة من البوليس مع قصاص الاثر للكشف على مكان الحادث واجراء التحقيق . ولم يتعطل سير القطارات على الجسر المذكور

الى «عين الزيتون»

صفد فى ٤ ايار — لمراسل الدفاع الخاص — على أثر اطلاق النار على الاحياء اليهودية ، وعند الساعة التاسعة من صباح اليوم ، جاءت قوه من عكا وانضمت اليها قوة اخرى من صفد مع مساعد حاكم اللواء ومدير البوليس ومساعد مدير البوليس مع اعتدتها الحربية وكمية من الديناميت وذهبوا الى قرية « عين الزيتون » وطوقوها من جهاتها الاربع ووضعوا نقاطاً ثابتة بين صفد والقرية ، وبين القرية وعكا ، وعلى مفترق الطرق لكي لا يتمكن أحد من الدخول الى القرية أو الخروج منها.

عملية نسف

ورابط الجند في الجبال الشرقية المحيطة بالقرية ثم امروا جميع الاهالي بالخروج من القرية . وبعد ذلك وضعوا الالغام في دار توفيق سعيد المؤلفة من ثلاث غرف مع منافعها ونسفوها . ويقدر ثمن البيت المنسوف باربعمائة جنيه

وضع علامة

ثم وضعوا علامة على دار صالح الموسى تمهيداً لنسفها في وقت آخر لم يعين. وفهم ان هذا النسف جاء على اثر التفتيش الذي اجري فى عدة بيوت فى

« البقية على الصفحة ٤ عامود ٥ »

مصادمة فى الاسكندرونة واصابة خمسة

دمشق في ٤ ايار — لمراسل الدفاع الخاص — اصيب خمسة اشخاص بجراح اثناء مصادمة بين جماعة من العرب والاتراك في الاسكندرونة . وقد فهم أن السلطات قابضة على ناصية الحال — روتر

توزيع نشرات في مدن سوريا

دمشق فى ٤ ايار — وزعت اليوم نشرات فى جميع مدن سوريا تدعو الاهالي لمقاطعة البضائع الاجنبية ، ويقال ان كثيرين من التجار فى دمشق قد الغوا طلباتهم التي كانوا قد طلبوها — (د.ن.ب)

ضبط اسلحة واحالة اشخاص للمحاكمة

بيروت في ٤ ايار — لمراسل الدفاع الخاص — ضبط البوليس اللبناني كمية من الاسلحة والبارود والرصاص في احدى قرى البقاع واعتقل اصحاب المنازل التي ضبطت فيها هذه الاسلحة واحالهم الى المحاكم العسكرية.

والتحقيق الان جار لمعرفة مصدر الاسلحة والمهربين.

محور روما — برلين واجتماع الدكتاتورين

روما في ٤ أيار — تؤكد الدوائر الرسمية الايطالية والالمانية ان محادثات روما بين الهر هتلر والسنيور موسوليني لم تضعف بحال من الاحوال محور روما — برلين. وبالرغم من ان بعض الدوائر الايطالية ابدت قلقها بعد حادث ضم النمسا الى المانيا واعتبرت ذلك انذاراً موجها لها ، فان الدوائر الايطالية المطلعة ترى ان الهر هتلر يحتفظ بالوعد الذي قطعه بعدم اجتياز الجانب الاخر من الحدود النمسوية.

ويرى من جهة اخرى ان آخر اجتماع للدكتاتورين قد قوى يدي ايطاليا فبدلا من ان تذهب لالمانيا وفي يدها قبعة تسألها موآزرتها في البحر المتوسط ، تجيء المانيا اليها الان وعلى رأسها خوذة فولاذية سائلة مساندتها في اوروبا الوسطى

ولم يرد من الانباء ما يؤكد الاشاعة التي انتشرت بأن المباحثات تناولت مسألة المستعمرات . وقد نفت ذلك الصحف الايطالية . ويمكن القول بأن مسألة المستعمرات ليست مسألة عملية

اما الدوائر الالمانية فترى ان مسألة السوديت الالمان مسألة تخص المانيا وتشكوسلوفاكيا دون غيرهما — روتر

العالم فى يوم

١ — فى مصر : قابل شيخ الازهر رئيس الوزراء وقدم عرائض الاحتجاج لحل مشكلة فلسطين . وتقدم شيخ فى البرلمان باستجواب لنفس الغاية

٢ — في فلسطين : اغتيل شخص فى حيفا واصيب يهودي بجراح خطرة جداً واغلقت الطريق بين جنين وطولكرم، واجريت عملية نسف فى قرية

٣ — في ايطاليا : شهد نصف مليون العرض العسكري الهائل الذي اجري أمام هتلر . وتحادث الدوتشي والفوهرر ساعة ونصف في مواضيع دولية.

٤ — في اسبانيا : قذفت مدافع الثوار قنابلها على مدريد فقتل ١٣ شخصاً وجرح نحو العشرين

٥ — في الصين : تقدم الصينيون في جنوب شانتونغ وهناك ٨٠٠ الف وراء الخطوط على استعداد للعمل اذا اقتضى الامر ذلك

فلسطين في الصحف الانكليزية

العالم العربي أجمع
يعطف على عرب فلسطين ويؤيدهم
اضراب مدرسة في يوم الهدنة من اجل فلسطين

عن احدى صحف الاقاليم الانكليزية وهي « ويغان اكزامينر » التي تصدر في مدينة ويغان الانكليزية ، تنقل ما يلي من مقال نشرته تحت عنوان (ضوء على مسئلة فلسطين) :

انكليزي في لبنان

فيما يلي ننشر كتاباً جاءنا من المستر الفرد يونجس ، الذي كان فيما مضى مساعداً لسكرتير ملجأ ويغان ، والذي يشتغل الان معلماً في مدرسة برمانا العالية ، ويتنقل بين لبنان وسوريا ، وهو يعطينا في كتابه هذا صورة مؤثرة هامة ، للحياة في ذلك الجزء من العالم

وهذا هو الكتاب :

طرق متشابهة

من الصعب على المرء ان يشرح هنا مشاهداته شرحاً وافياً ، فهي مشاهدات كثيرة كل الكثرة ، ومع ذلك فانني فيما اظن ، ارى ان اعظم ما اثر علي من المشاهدات ، هو ان الحياة هنا ، في طرق كثيرة تتشابه مع الحياة الانكليزية

صورة غير صحيحة

اننا في بعض الاحايين في انكلترا نتمثل العربي في صورة رجل متشح برداء ابيض ، يمتطي حصاناً جموحاً متهوراً ، ويشبه في الشرق « ديك توبين » المغامر في الغرب . ولكنني مما اختبرته بنفسي اثناء هذه الاقامة القصيرة هنا ، أقول بان هذه الصورة ليست بالصورة الصحيحة ابداً

العرب اذكياء

مئات من الرفاق يأتون الى بيروت من معظم انحاء الشرق الادنى ، ولا غاية لهم الا تلقي العلوم في الجامعة الاميركية العظيمة هنا ، وهم يتخرجون ومعهم اعلى الدرجات في الطب ، والقانون ، والتجارة وغير ذلك ، ويكونون قد اتموا التحصيل على احسن صورة واتقنها

وفي الحق ان الكثيرين منهم اناس اذكياء ، يهتمون لما يجري في الدنيا من الحوادث . ويتتبعون سيرها ، اما اعظم ما يشغل افكارهم فهو معضلة فلسطين التي حيرت وما تزال تحير الكثيرين من الساسة

قضية قوية جداً

انهم يشعرون بالعطف شعوراً قويا على فلسطين ، وهم يحقون كل الحق في مثابرتهم على الاحتجاج على تدفق الهجرة اليهودية الى تلك الارض المقدسة

ومع ان انكلترا تسمع الكثير جداً من الجانب اليهودي ، فأن للعرب بكل تأكيد قضية في منتهى القوة ، وان كان لا يسمع عنها في انكلترا غير القليل

ويشعر المرء بنمو قوة هذا الشعور بين الاولاد هنا في المدرسة

في سبيل فلسطين

ولقد ازداد قلقنا في يوم الهدنة الاخير ، عندما اضرب التلاميذ ، ورأينا في اضرابهم دليلا جديداً على الوطنية العربية المتأججة في النفوس

هذا مع العلم بان لدينا في المدرسة يهوداً يعيشون في وئام مع العرب ، ولكن الاضراب كان عاماً شاملا في سبيل فلسطين

دنيا في مدرسة

ولدينا طلاب من سوريا ، وفلسطين والعراق ، والعجم ، ومصر ، ولكم اذن ان تظنوا اننا عالم في مدرسة ، لا فيما يختص بالجنس فحسب ولكن ايضاً فيما يختص بسحن الوجوه ، وبالديانات . وكأننا هنا نجري « تجربة دولية » ، اؤكد لكم انها تجربة ناجحة كل النجاح

اما العابنا فمنها ما هو انكليزي ، ومنها هو اميركي ، والاولاد في منتهى المهارة في جميع هذه الالعاب ...

* * *

رحلة الى لبنان
لمدة اسبوعين من ٥ الى ٢٠-٦-٩٣٨
ابتداء الرحلة وانتهاؤها في بيروت

يستقر المشتركون في لوكندة بلاس في بيت مري ويزورون منها : ـ برمانا ، الشوير ، بكفيا ، انطلياس ، جونيه ، نهر الكلب ، عاليه ، بحمدون ، صوفر ، حمانا ، فالوغا ، عين زحلتا ، نبع الصفا ، نبع الباروك ، شتورا ، زحلة ، بعلبك ، دمشق

والاستعلام من شركة فرج الله للسياحة

القدس	يافا	حيفا
شارع مأمن الله	شارع العجمي	شارع المحطة .

ويمكن عمل الترتيب اللازم بواسطة الشركة ايضا للسفر الى بيروت للالتحاق بالمشتركين بهذه الرحلة .

شركة فرج الله للسياحة

(٣٤١٨)

سبع نقاط
دار عليها الحديث بين فرنسا وبريطانيا

دار الحديث بين المسيو دلادييه رئيس وزراء فرنسا ، والمسيو بونيه وزير خارجيتها ، وبين رئيس وزراء بريطانيا المستر تشمبرلن ، حول سبع نقاط ، فصلها المحرر الدبلوماسي لجريدة « الصنداي دسباتش » فيما يلي :

تنسيق الدفاع

١) تنسيق مؤسسات الدفاع الانكلو — فرنسية ، مع تنسيق مصانع الاسلحة والقوى المسلحة ، ومشترى المواد الحربية .

قرض مالي

٢) جس نبض بريطانيا في مسأله قرض مالي تمنحه لفرنسا .

الاستعداد للعصبة

٣) استعداد بريطانيا وفرنسا للتعاون معاً في مجلس عصبة الامم عند اعتراف هذا المجلس بملكية ايطاليا للحبشة

٤) المفاوضات الدائرة بين كل من بريطانيا وفرنسا وبين ايطاليا وعرضها على العصبة

٥) الموقف في أوروبا الوسطى ، وأمل فرنسا في الحصول من بريطانيا ومن العصبة على تأكيدات اخرى بمساعدتها على الدفاع عن تشيكوسلوفاكيا ... عند اللزوم .

الحرب الاسبانية

٦) الحرب الاهلية في اسبانيا ، لاسيما فيما يختص بوضع خطة مشتركة تسير عليها فرنسا وبريطانيا معاً في حالة ما اذا انتصر الجنرال فرانكو نهائياً

مستعمرات المانيا

٧) درس مطالب المانيا الخاصة باسترجاع مستعمراتها السابقة

من القاهرة

اذاعة القصة
النبوية باللاسلكي

القاهرة في ٤ أيار — لمراسل الدفاع الخاص — يحضر جلالة الملك فاروق للمرة الاولى من توليه الحكم حفلة المولد النبوي الشريف وقد تقرر اذاعة القصة النبوية التي يلقيها نقيب الاشراف السيد محمد الببلاوي من محطة الاذاعة اللاسلكية كما اعدت مكبرات الصوت في مختلف ميادين القاهرة ليسمعها جميع السكان

مذكرة
الاستاذ الاكبر

ارسل فضيلة الاستاذ الاكبر الشيخ محمد مصطفى المراغي شيخ الجامع الازهر الى رفعة محمد محمود باشا رئيس الوزراء كتاباً ضمنه آراء علماء الازهر وطلابه في الحوادث التي تجري في فلسطين وقد اعرب الاستاذ الاكبر عن رجائه في ان يعمل رئيس الوزراء على ما يكفل حقوق العرب والمسلمين في فلسطين

بشرى سعيدة
في البيت المالك

جاء من لندن ان صحف المساء نشرت امس برقية من مكاتب روتر في الاسكندرية يقول فيها ان جلالة الملكة فريدة مستبشرة بحادث سعيد ينتظر ان يكون في اوائل شهر تشرين الثاني القادم

عاصفة
رملية وغرق صيادين

هبت امس الاول عاصفة رملية شديدة شملت القاهرة وبلاد الوجهين البحري والقبلي وقد استمرت طوال اليوم وشطراً كبيراً من الليل . وغرق بسبب العاصفة مركبان لصيد الاسماك عند بوغاز ميناء بورسعيد . وكان بهما تسعة من البحارة فانتشل ستة منهم وانقطعت اخبار الاخرين .

من بيروت

الوفاء
لمعلم اكبير

بيروت في ٤ ايار — لمراسل الدفاع الخاص — تقيم الجامعة الاميركية في بيروت حفلة ذكرى للمرحوم الاستاذ ادوارد نيكولي في قاعة وست هول تحت رعاية جمعية المتخرجين والدائرة التجارية في الجامعة وذلك في الساعة الرابعة والنصف بعد ظهر يوم السبت الواقع في ٨ أيار الجاري

وسيفتتح الحفلة عميد الجامعة الدكتور بيارد ضودج ، ثم يعزف الاستاذ كوغل ويتكلم عميد كلية الاداب الاستاذ جوليوس برونر وليه بدر بك دمشقية فالاستاذ سعيد حماده فنشيد للمسترة يلور فخطاب الاستاذ نجيب مصور فخطاب للسيد شارل بيروتي ويختم الحفلة الدكتور رئيف ابي اللمع

اعلنوا
في جريدة الدفاع

اعلان

بيع اموال محجوزه

دوسيه : ١٥٢٣ ـ ٣٨

ليكن معلوما لدى العموم انه سيباع في المزاد العلني في يوم الجمعه الواقع في ٦ـ٥ـ٣٨ في الساعة ٢ بعد الظهر في باب الخليل تجاه بنك ديروما الاشياء المذكورة ادناه

مكتبه . خزانه حديد . خزاين عدد ٢ خشب . خزانه حديد تستعمل لوضع الخرطوش : بوريه ابيض . حليب نستله ٤ دزينات وأشياء خلافها فمن له رغبة في الشراء عليه مراجعة المأمور والدلال في المحل راساً في الساعة المذكوره

مأمور البيع

ربحي نجيب

(٣٤٦١)

وكالة الشرق العربي

اذاعة عربية
في تونس

باريس في ٤ ايار — علم مراسل الشرق العربي ان السلطات المختصة في تونس قد عهد اليها في انجاز تنظيم محطة الاذاعة اللاسلكية باللغة العربية بحيث تبدأ الاذاعة منها في ١٥ تموز القادم . وستعد هذه المحطة للدعاية الفرنسية في الشمال الافريقي ومصر وفلسطين وسوريا ولبنان وغيرها من الاقطار العربية .

الانتخابات
في الاسكندرونة

اسكندرونة في ٤ أيار — بدأت الاجراءات لتنظيم الانتخابات في لواء الاسكندرونة وستجري الانتخابات في شهر يوليه القادم على درجتين باعتبار ناخب ثانوي عن كل مائة ناخب وعلى اساس الطائفية . ولا يمكن تحديد عدد النواب الذين يتألف منهم المجلس قبل معرفة عدد الناخبين بالتمام . على انه سيكون على الاقل للاتراك ٨ نواب وللعلويين ٦ وللعرب ٢ وللارمن ٢ وللارثوذكس نائب واحد . ويمكن جعل عدد اعضاء مجلس النواب اربعين نائباً .

السلك السياسي
في العراق

بغداد في ٤ أيار — اصبح في حكم المقرر ان تجري وزارة الخارجية قريباً تعديلات واسعة في التمثيل السياسي فتلغي بعض المفوضيات التي تكلف الخزينة كثيراً وتنشيء من ناحية اخرى قنصليات جديدة في الاقطار والامارات العربية وترفع بعض قنصلياتها العادية الى قنصليات عامة .

الطرق
في نيجيريا

القاهرة في ٤ ايار — جاء من مراسل الشرق العربي في نيجيريا انه انشئت فيها فروع وخطوط جديدة ابريد لتسهيل المراسلات في الداخل ومع الاقطار العربية التي زارها سلطان كانو في اثناء قيامه بفريضة الحج في العام الماضي .

انتقال ملكية
جريدة لصاحب البلاغ

القاهرة في ٤ أيار — لمراسل الدفاع الخاص — انتقلت ملكية جريدة « السياسة » منذ امس الى عبد القادر حمزة باشا صاحب جريدة « البلاغ » وستظهر بعد ايام قليلة في ثوبها الجديد مستقلة عن الاحزاب

لمعوا
بيوتكم
بواسطة

BRASSO
METAL POLISH

لصقل المعادن
الوكلاء في فلسطين
القدس ص. ب ٤١٤

سياسة اليابان تجاه العرب والاسلام

القاهرة في ٤ أيار — الوكالة العربية — أدلى سكرتير المفوضية اليابانية في القاهرة بحديث خاص حول سياسة اليابان الشرقية واتجاهها الجديد نحو العرب والعالم الاسلامي فقال :

عاطفة الود نحو الحكومات العربية

اننا نحمل في صدورنا عاطفة ودية خاصة نحو الحكومات العربية والشعوب الاسلامية . وسنعمل على تغذية هذه العاطفة وتنميتها بالتعاون المشترك وبتوثيق الروابط والعلاقات معها وليس لنا من وراء ذلك مصالح أو أغراض خاصة بل رجاؤنا هو أن تزدهر النهضة العربية وتتبوأ بين النهضات الكبرى المكان الذي تستحقه

المسجد الاول دليل على السياسة المقبلة

ثم تكلم عن المسجد الاسلامي الذي سيحتفل بتدشينه في طوكيو قريبا فقال : ليس الاحتفال بتدشين هذا المسجد العظيم سوى الخطوة الاولى في طريق الصداقة اليابانية الشرقية التي ستعقبها خطوات اخرى لتدعيم هذه السياسة .

اعلان تمديد المزاد العلني

لدى المحكمة المركزية في حيفا بشأن المعاملات الاجرائية في القضية رقم ٤٢٣٦ـ٣٤ المتكونة فيما بين المحكوم له : جميل ابيض

ضد المحكوم عليه : جيده بنت ابراهيم عبيد من قرية هوشه

بما انه بموجب القرار الصادر وفقاً للماده (١٤) من قانون انتقال الاراضي (الفصل ٨١) المعطى من طرف رئيس المحكمة المركزية في حيفا بتاريخ ٢٣ـ١٢ـ٣٥ جرى نشر اعلان بشأن بيع الاموال المبينة في الجدول الملحق وذلك في جريدة فلسطين عدد ٢٦٨ تاريخ ١٤ـ١ـ٣٦ ولكون المزاد فتح مرة جديدة لمدة اخرى مقدارها خمسة عشر يوماً وفقاً للمادة (١٠٦) من قانون الاجراء الصادر في ١١ مايس سنة ١٩١٤ وبالنظر لكون هذا المزاد الجديد جرى اعلانه في الوقائع الفلسطينية عدد ٧٤٤ تاريخ ٢٣ ديسمبر سنة ١٩٣٧ وفي جريدة فلسطين عدد ٢١٦ـ٣٦٨٢ تاريخ ١٢ـ١١ـ٣٧ وبما ان الاموال المشار اليها صار تخمين كل دونم من القطع الاتية بمبلغ وقدره سبعون جنيه في قطعة ارض ام رمانه وسبعون جنيه في قطعة ارض تل الزبده وخمسة وخمسين جنيه في قطعة ارض نزازه والمزاد الاخير بلغ اربعون جنيه لقطعة ارض ام رمانه وسبعون جنيه لقطعة ارض تل الزبده واثنين وعشرين جنيه لقطعة ارض النزازه لذلك فليكن معلوماً بانه بموجب الامر الصادر من طرف رئيس المحكمة المركزية في حيفا وفقاً للماده (١٠٨) من قانون الاجراء فان المزاد على هذا الملك تقرر تمديده لمدة اخرى لا تتجاوز الثلاثين يوماً اعتباراً من تاريخ نشر هذا الاعلان في جريدة فلسطين والدفاع والباليستين بوست على ان يراعي في ذلك التاريخ الاخير في الجرائد المذكورة

وسيجري البيع بطريق المزاد العلني وسيعرض الملك للبيع وفقاً للشروط المبينة في الجدول والاموال التي ستباع هي الاموال الغير منقولة خاصة المديون كما هو مبين في الجدول الملحق ويكون هذا البيع خاضعاً للحقوق والادعاءات الحاصلة على الملك المذكور وفي حاله عدم صدور أي أمر بالتأجيل فان البيع سيجري بمعرفة مأمور اجراء محكمة مركزية حيفا وذلك بكل يوم اعتباراً من الساعة ٩ لغاية الساعة ١٢ قبل الظهر طيلة مدة الثلاثين يوماً المشار اليها اعلاه وقد تسلمت قائمة المزاد للدلال رشيد افندي الديك للمناداة .

اذا المحكوم عليها دفعت قيمة الدين المطلوب منها بموجب الحكم المذكور البالغ مقداره مئتين وخمسين جنه عدا عن الفائدة من تاريخ ١١ نيسان سنة ١٩٣٤ عن مبلغ خمسين جنيه فلسطيني وعدا ايضاً عن الرسوم والمصاريف واتعاب المحاماة قبل رسو المزاد على احد فعندئذ يوقف البيع .

واثناء البيع يطلب من الجمهور ان يحضروا لدائرة اجراء مركزية حيفا ويزاودوا إما شخصياً او واسطة وكيل مفوض ولا تقبل اية مزاودة من المحكوم له أو بالنيابة عنه ولا يكون البيع صحيحاً الا اذا اقترن ذلك بموافقة صريحة من رئيس الاجراء أو ممثله وعلى المزاود ان يدفع التأمينات القانونية في المائة عشرة من القيمة المخمنة إما نقداً أو كفالة بنك يرضى بها رئيس الاجراء أو ممثله . ان شروط البيع هي مرفقة مع اعلان البيع الاصلي ويمكن مطالعتها في دائرة الاجراء في محكمة مركزية حيفا عند الطلب .

الجدول الملحق المشار اليه اعلاه

الموقع ام رمانه (٢) تل الزبده (٣) النزازه جميع هذه الاراضي ضمن اراضي قرية هوشه . نوع الملك ارض اميرية . الاوصاف ارض اميرية سليخ صالحة للزراعة . اسم المالك المسجل ابراهيم عبيد وعلي بن عامر وجمعه بن احمد ومصباح ابن دحدوح متساويا . كيفية اتصال الملك بالمالك المسجل احسان شاهانه مساحة الارض ١٢ دونم في موقع ام رمانه و١٨ دونم في موقع تل الزبدة و ٧ دونمات في موقع النزازة رقم القطعة والقسيمه ام رمانه قطعة ١٠٢٥٠ قسيمه ١٩٩ تل الزبدة قطعة ١٠٢٣٣ النزازه قطعة ١٠٢٥٦ قسيمه ٣٣٣ رقم كوشان الطابو وتاريخه ام رمانه رقم ٢٣ كانون اول سنة ٣٠٧ تل الزبده رقم ١٦ كانون اول سنة ٣٠٧ النزازه رقم ١٢ كانون اول سنة ٣٠٧ . الحصص : حصة واحدة من اربعة حصص في كل قطعة من الاراضي المذكورة الحدود ام رمانه محدوده من جهاتها الاربعة صالح وبطرس مباريكي وطريق ، وطريق . تل الزبده محدوده من جهاتها الاربعة طريق وجدور العوارنة ومنصور نخول وخليل الشيخ . النزازه محدوده من جهاتها الاربعة عطل وعطل وعوده الحداد وابراهيم برير وحنا كركبي . المالك : غير مؤجر وهو في تصرف المحكوم عليه بموجب رابور معاملة وضع اليد . القيمة المخمنة ٦٢١ جنيه و ٢٥٠ مل للحصة المذكورة في جميع الاراضي .

عن المسجل
مأمور اجراء محكمة مركزية حيفا

صفوة ما يحمله بريد الشرق والغرب

نظرة في النجوم

الكسوف والخسوف يقويان يدي بريطانيا

روسيا ستحالف دولة جديدة... وتعجل بالحرب؟

عاد المستر ادوارد ليندو ، الفلكي المنجم الانكليزي الشهير ، فكتب في صحف الاحد الانكليزية الاخيرة ، نبوءات غريبة منها ما هو محلي خاص بالطقس في الجزر البريطانية ، ومنها ما هو سياسي خارج ، ومن هذا النوع الاخير ، ننقل ما يلي :

استعداد الفلكيين

استعد الفلكيون والمنجمون في انحاء الدنيا ، في مراصدهم الجوية ، لدراسة ظاهرتين هامتين ستقعان في الاسابيع الثلاثة او الاربعة القادمة

ولقد سبق لي ان اشرت الى الكسوف الكلي الذي سيقع للقمر يوم ١٤ ايار ، والى الخسوف الكلي الذي سيقع للشمس يوم ٢٩ ايار الجاري نفسه ، اما اذا وانت فاننا قد لا نرى هاتين الظاهرتين ، ولكننا سنسمع من اخبارها الشيء الكثير

زعيم مهدد

اما الظاهرة الاولى فان مغزاها البعيد سيكون في خلق صعاب كثيرة في البرلمان البريطاني ، وسينشأ عن كسوف القمر ، بلا شك ، خطر كبير يتهدد زعيما من زعماء الدول المجاورة

يدا بريطانيا

وستكون لهذا الخطر المنصب نتيجة واحدة ، هي تقوية يدي بريطانيا في سياستها الخارجية التي رسمها لها تشامبرلن

الخسوف والدوتشي

اما خسوف الشمس فسينتج نتائج كبيرة جداً ، منها ما هو في الاتجاهات السياسية ، ومنها ما هو في اتجاهات اخرى وهناك شيء واحد اقوله الان ، وهو ان رسم ميلاد الدوتشي يغطيه هذا الخسوف تغطية حقيقية ، ولهذا السبب يجب ان نتوقع ان نسمع شيئاً خارقاً للعادة عنه ، وعن بلاده في الزمن الذي سيكون فيه هذا الخسوف ؟

نشاط الزلازل

وليس ثمة الا شك ضئيل في ان هذين الكسوف والخسوف سيجعلان عام ١٩٣٨ ، عاما مدهشاً ، تنشط فيه الزلازل الارضية !

ولقد ظهرت علامات هذا النشاط فعلا ، قبل ايام ، وصح ما تنبأت به سابقاً على صفحات الجرائد ، من ان حركة الزلازل ستبدأ في بلدان اوروبا الجنوبية — الشرقية.

اضطراع خطير

اما اعظم مناورة هامة من مناورات الدنيا التي ستجري في هذا العام كله ، فسيراها الناس ، على ما اظن ، في ظرف الاسابيع القلائل المقبلة

انها ستكون في اختراع عظيم ، له خطورته في المسائل الخاصة بالدفاع الوطني ، وتدل الدلائل التي امامي ، على ان بريطانيا ستظفر بهذا الاختراع ، وتجربه في مناورة كبرى ، وتثبت به انه يجعل الاورطة الواحدة من اورط الجيش ، تقوم مقام فرقة كاملة من فرقه ، من حيث قوتها الهائلة ؟

روسيا الحمراء

ومنذ زمن غير قصير وأنا ادرس الرسوم الفلكية في نجوم روسيا ، وفي استطاعتي الان ان اجزم بان روسيا قد اصبحت الان على عتبات حوادث في منتهى الخطورة ، منها حادث ، أنا واثق منه كل الوثوق ، وهو ان حكومة الولايات المتحدة السوفياتية الروسيه ، ستدخل في حلف عسكري جديد ، مع دولة اخرى ، وبهذا الحلف تنقلب الاوضاع السياسية الحالية في اوروبا كلها ، وتتبدل الحالات في كثير من البلدان ، وبكل هذا اجزم انا الان ، وما على القراء الا الصبر بضعة اسابيع

التعجيل بالحرب

وان كانت « الحرب التالية » قد قل احتمال وقوعها — بعد عقد الميثاق الانكلو — ايطالي ، فان قلة الاحتمال هذه ستزول حتما ، ويشتد الخطر من ان تعجل روسيا وقوع هذه الحرب ، بعد التوقيع على هذا الحلف الجديد ...

السمن الحلبي الممتاز

والزيت الزيتونه للمونة

تجدونه بمحل

نجيب القطان

يافا — سوق الدير

اعلان

تقدم الينا مضبطة من مختار محلة النقيب تتضمن انشحاده بن الحاج ناصر من يافا توفي منذ تسع سنين تقريباً وانحصر ارثه الشرعي في زوجته رقية بنت محمد امين السمهوري وفي اولاده منها راغب وعمر والسيد ويوسف ومشرقه ومن زوجة اخرى متوفاة حال حياته وهو خليل ولا وارث سوى من ذكر فمن كان له اعتراض على هذا الارث فليراجع محكمة شرعية يافا خلال ثمانية ايام من تاريخ نشر هذا الاعلان

قاضي يافا الشرعي

(٣٤٦٠)

بضائع آدمية

تهربها عصابة دولية الى انكلترا

مهنة للصيادين ... أربح من صيد الاسماك

نشرت صحف الاحد الانكليزية الاخيرة كلها ، الانباء الغريبة التالية :

الى البقاع المهجورة

على اثر النكبات التي حلّت بالكثيرين من يهود المانيا والنمسا الكارهين للحكم النازي ، تألفت عصابة دولية ، مهمتها تهريب البضائع الادمية من المهاجرين اللاجئين الهاربين من البلاد الالمانية والنمسوية ، عبر بحر المانش ، والبحر الشمالي ، الى البقاع المهجورة من السكان على سواحل الجزر البريطانية الشرقية

المشحونات البغيضة

وتدرك سلطات الجمارك في فرنسا وبريطانيا خطر هذه المشحونات الادمية البغيضة ، فهي تشدد الرقابة عليها ، وتعمل بقدر الامكان على صدها من الدخول تهريباً الى البلاد

ولكن للمهربين محطات لاسلكية تخبرهم بحركات رجال الجمارك في جميع الاقسام الساحلية ، ولهم جواسيس في جميع المراكز الهامة ، وبواسطة هذه المحطات وهؤلاء الجواسيس ، يتغلب افراد عصابة التهريب دائما على السلطات البريطانية والفرنسية معاً

تجارة رابحة

وفي قرى ومدن الصيد في الشمال الغربي ، وفي غرب فرنسا ، وطدت هذه التجارة الرابحة مراكزها. فصاحب سفينة الصيد له الان جعل معلوم على كل مسافر مهرب يأخذه معه الى ان يسلمه الى صاحب سفينة صيد انكليزية

رسوم النقل

وتتراوح رسوم نقل المهربين بين ٣ جنيهات و١٨ جنيها للمهرب الواحد، طبقاً لدرجته من الغنى ، فالعصابة الدوليه تعرف هذه الدرجات حق المعرفة ، ويستطيع قارب الصيد الفرنسي ، ان ينقل من المهربين خمسة دفعة واحدة ، الى قارب آخر إنكليزي ، يأخذهم الى بقاع مهجورة ، ليس فيها اية رقابة على الساحل في الليل

ثم الى لندن

والعصابة في هذه الانحاء الساحلية المهجورة ، وكلاء يأخذون كل شحنة آدمية تنزل الى البر ، ويركبون افرادها في سيارات تصل بهم الى لندن ، في غفلة من الرقباء

اربح من السمك

والثابت للبوليس الانكليزي الى الان هو ان الكثيرين من اصحاب قوارب الصيد الانكليز ، قد اشتركوا مع زملائهم الفرنسيين في هذه المهنة ، لانهم وجدوها اربح جدا لهم من الاسماك التي لم يعودوا يفكرون طويلا في صيدها في هذه الايام التي راجت فيها تجارة تهريب اللاجئين هذا الرواج العظيم

فروع العصابة الدولية

وقد اقتصر امر هذه العصابة الدولية في مبدأ الامر على العمل مع الصيادين الفرنسيين والانكليزية ، أما الان فان لها فروعا في مناطق الصيد في المانيا وهولندا ، ويشتغل الصيادون من هذه المناطق الان مع العصابة في تهريب اللاجئين عبر المحيط الشمالي الى السواحل الانكليزية

على البواخر

وزاد انتشار هذه التجارة ، حتى شمل البواخر الكبرى التي تسافر بين السواحل الالمانية ، والهولندية ، وبين السواحل الانكليزية ، فبحارة هذه البواخر يأخذون المهربين الى مخادعهم ، ويخفونهم فيها عن الانظار ، ثم ينزلونهم الى البر ... في الفرص المناسبة

وقد اكتشف مؤخرا ان شركة من شركات القوارب التجارية الانكليزية ، التي انشئت خصيصا للسباق البحري ، قد اشتركتها هذه العصابة الدولية معها في اعمال التهريب ، لانها بقواربها السريعة ... تستطيع ان تفلت دائما من ملاحقة سفن خفر السواحل

— ولقد سبق لفلسطين أن شاهدت مثل هذا النوع من المهربات الادمية ، ولم تخلص منه حتى الان .

ميزانية بريطانيا

ستنفق بريطانيا على التسلح في العام المالي الجديد ٦٠،٠٠٠،٠٠٠ من الجنيهات اكثر مما انفقت عليه في العام المالي الذي انتهى في آخر اذار الماضي ، وبسبب ذلك سيقع في ميزانيتها عجز يقدر بنحو ٢٥،٠٠٠،٠٠٠ جنيه

سلام ٢٠ سنة

يضمنه (الدوتشي) لدول غرب أوروبا

اذا ردت المستعمرات... ومزقت المانيا روسيا...

خصصت جريدة « البيبل » الانكليزية ، اول عمودين من اعمدة صفحتها الاولى لمقال كتبه محررها الدبلوماسي تحت عنوان (سعي موسوليني لانقاذ أوروبا ـ مشروع لسلام ٢٠ سنة). وفيما يلي نجمل هذا المقال :

مدار الاحاديث

« السلام في اوروبا لمدة عشرين سنة » هو مدار الاحاديث التي تجري الان بين ايطاليا وبين فرنسا التي تريد ان تحذو حذو بريطانيا ، فتخرج من هذه الاحاديث بمثل الاتفاقية الانكلو ـ ايطالية

ميثاق عدم اعتداء

والذي افهمه انا ، هو ان موسوليني قد رسم مشروع (ميثاق عدم اعتداء) يعقد بين بريطانيا ، وفرنسا ، وايطاليا ، والمانيا. وقد صرح موسوليني باستعداده لان يطلع هتلر في زيارته لروما على الاسس التي يتم التفاهم عليها بين بريطانيا وفرنسا والمانيا وايطاليا ، لازالة اسباب النزاع بين هذه الدول الاربع

شرط جوهري

وكشرط جوهري من شروط التفاهم بين فرنسا وبين المانيا ، ان تقلع فرنسا اقلاعا تاما عن كل فكرة ترمي الى تدخلها في كل ماقد يحدث من المشاجرات بين المانيا وبين امم اوروبا الوسطى ، فيما يختص بمراكز الاقليات الالمانية التي ارغمتها معاهدات الصلح على الاندماج في هذه الامم ، ما دامت المانيا تعمل على جمع الجنس الالماني كله في ريخ واحد

الدفاع عسكريا

وتعد ايطاليا بان تساعد على توطيد العلاقات بين المانيا وبين تشيكوسلفاكيا بما يرضي الشرف الفرنسي ، ويحرر الجمهورية الفرنسية مما ارتبطت به في معاهدتها التي عقدتها مع براغ (العاصمة التشيكوسلفاكية) وتعهدت فيها بالدفاع عنها عسكريا اذا وقع عليها اي اعتداء

اما روسيا

واما في المسألة الشائكة ، مسألة الميثاق الحربي الفرنسي ـ الروسي ، فان ايطاليا ـ على النقيض من المانيا ـ لن تصر على عزبق فرنسا لهذا الميثاق ، بل تتعهد بان تقترح على هتلر ان يترك فرنسا مرتبطة بهذا الميثاق الاحمر ، على شرط واحد ، هو ان تترك فرنسا لبريطانيا وايطاليا ولدولة محايدة ثالثة تعين فيما بعد ، الحق في تقرير ما اذا كانت الاعمال التي يحتمل من المانيا ان تعملها ضد روسيا ، تعتبر «عدوانا» يجيز لفرنسا ، عملا بالميثاق ، ان تهرع الى مساعدة روسيا في اية حرب قد تشهر عليها في المستقبل ، او ان هذه الاعمال لا تعتبر «عدوانا» ولا تجيز لفرنسا تقديم اية مساعدة لروسيا ؟

وما دام حق تقرير هذه المسألة سيترك لبريطانيا وايطاليا ، ودولة ثالثة ستختارها هاتان الدولتان ، فان كل عمل تعمله المانيا ضد روسيا ، قد يعتبر او لا يعتبر « عدواناً » عليها ، وفق ما يهوى « الدوتشي » وحليفه « الفوهرر » !

ميثاق رباعي

ومتى وافقت فرنسا على هذا الشرط فان موسوليني سيقترح على برلين عقد (ميثاق عدم اعتداء) رباعي يشمل غرب اوروبا دون شرقها ، ويجري به العمل عشرين سنة قابلة للتجديد كما يتراءى للدول الاربع الموقعة عليه

بل خماسي

ويحتمل ايضاً ان تدعى اليابان ، فيما بعد ، الى التوقيع على هذا الميثاق ، بعد مناقشات تقوم بها الدول الاربع الموقعة على الميثاق مع اليابان ، في مسائل الشرق الاقصى ، وفيما يختص بمصالح اليابان في الصين ، وضمان السلامة للصينيين من أي اعتداء جديد يقع عليهم

واذا نجحت هذه المناقشات ، فسيصبح الميثاق الرباعي خماسياً

واميركا ايضاً

ومع ان الولايات المتحدة الاميركية لم يرد لها ذكر الى الان في الاحاديث الايطالية ـ الفرنسية ، فانني فهمت ان موسوليني لا اعتراض له على اشتراك اميركا في هذه المناقشات الخماسية عندما يحين اوانها ، وذلك بقصد وضع تعريف صحيح صريح ، لمصالح كل من بريطانيا والولايات المتحدة ، وفرنسا ، في الشرق الاقصى

المستعمرات أولا

وهناك شرط اساسي جوهري ، لاي ميثاق ، تدخل فيه المانيا بتأييد من ايطاليا ، وهذا الشرط هو ارضاء هتلر فيما يطلبه من رد المستعمرات الالمانية الضائعة الى صاحبتها القديمة ، ويمكن حل هذه المعضلة بمحادثات تجري بين الدول التي يهمها امر هذه المستعمرات ، والدول التي لها مصالح فيها الان ، وهي الدول التي تقاسمتها فيما بينها كغنائم حربية

فرنسا واهمة

ومما له مغزاه البعيد ، ان الرأي السائد في فرنسا هو أن هتلر لا يريد بالمطالبة بالمستعمرات ، الا الاعتراف لالمانيا بانها دولة تصلح لادارة المستعمرات. ومتى تم هذا الاعتراف فان هتلر لن يصر على اجابة مطالبه الاستعمارية كلها. وهذا رأي خاطيء ، فالمانيا تريد مستعمراتها لسببين جوهريين، اولهما ما في المستعمرات من المواد الخام اللازمة كل اللزوم للصناعات الالمانية التي تتسع يوماً عن يوم ، وما فيها من الاسواق المفتوحة أمام المنتجات الالمانية ، أما السبب الثاني فهو ان هذه المستعمرات هي المنافذ الضرورية للوفر الذي يتزايد كل سنة من عدد سكان الريخ .

ويقال في بعض الدوائر السياسية العليا ، على كل حال ، ان هتلر قد يرضى باتفاقية ، تعقد الان عن المستعمرات ، ولا يطالب بها فوراً ، ليتفرغ لما امام المانيا من المشاريع الاخرى الكثيرة في اوروبا الوسطى والشرقية ، وهي المشاريع التي يريد بها جمع شمل الجنس الالماني .
وستكون اولى خطواته في هذا سبيل ، هي ارجاع الاقلية الالمانية في تشيكوسلفاكيا الى احضان الريخ ، بالطرق السلمية اذا وافقت تشيكوسلفاكيا على ما سيقترحه عليها موسوليني ، وتؤيده فيه فرنسا ، توطيداً لسلامة اوروبا الغربية

في سطور

قاتلة أخويها

اليزابيث واكنر فتاة عمرها ٢٢ سنة من اهالي ضاحية بروكلين في نيويورك ، اعترفت بأنها قتلت شقيقيها هنري وعمره ٢١ سنة ، وتشارلس وعمره ١٤ سنة ، بما دسته لهما من الزرنيخ في عصير البرتقال وفي الحليب ، وهي تقول ، «انني لم اكن احب هنري لانه يضربني واما تشارلس فأنني كنت استلطفه ، ولست ادري كيف قتلته مع أخيه »

وجدة هذه الفتاة المجرمة هي المسز ماري واكنر التي ماتت غرقا ليلة عيد الميلاد عام ١٩٣٣ ، وتركت قصرها وممتلكاتها كلها لهؤلاء الاحفاد ، وقالت في وصيتها ان التركة اذا مات واحد تنتقل الى الاخر ، وليس للفتاة القاتلة الان إلا شقيق واحد هو الباقي الذي سترجع اليه هذه التركة

صحفي يغنى

مات مؤخرا المستر فليب ليلي أغنيو ، رئيس ومدير شركة براديوري وأغنيو صاحبة مجلة «البنش» الانكليزية الفكاهية الشهيرة ، مخلفا وراءه ثروة قدرها ٦٩٩،٢٧٦ جنيها ، دفعت عنها عائلته (ضريبة وفاة) قدرها ٢٣٧،٦٩٠ جنيها

وصحفي يضرب

وتقول «الديلي ميل» لمراسلها الخاص في نيويورك ان الادون تشارلس ويس ، المحرر اليهودي لجريدة « العم سام » المعادية للنازي اخذ الى المستشفى وعلى صدره وظهره العلم النازي «السواستيكا» منقوشا بالطلاء

اما الضاربون فأنهم أربعة من الالمان النازيين دخلوا الى مكتبه ، وطلبوا اليه ان يقبل العلم النازي فرفض ... فضربوه ضرباً أليما مبرحا ، بعد خلع ملابسه وطبعوا (السواستيكا) على صدره وظهره. ويخشى اطباء المستشفى ان يكون هيس قد اصيب بكسر في جمجمته

عيد جلوس جلالة الملك فاروق

ستقام حفلة استقبال رسمية بدار القنصلية الملكية المصرية في القدس بمناسبة عيد جلوس صاحب الجلالة الملك فاروق الاول وذلك في الساعة الحادية عشرة قبل ظهر يوم الجمعة الواقع في ٦ أيار الجاري وتستمر الحفلة الرسمية حتى الظهر.

ويستقبل سعادة القنصل الاستاذ محمد حامد بك وكبار رجال القنصلية حضرات المهنئين على الترتيب الاتي:

١ – حضرات الهيئات الرسمية والقنصلية ورؤساء الاديان واعيان الاجانب من الساعة الحادية عشرة الى الظهر

٢ – حضرات اعضاء الجالية المصرية من الساعة الرابعة الى الخامسة مساء وستقام حفلة شاي بعد ذلك

* * *

انهيال البرقيات من العراق

شعور أخوي فياض وعواطف نبيلة

لا تزال البرقيات تصلنا بكثرة من مختلف المدن العراقية وكلها تفيض بالشعور الاخوي الخالص لعرب فلسطين والاحتجاج على حالتها الحاضرة وتؤكد كلها رفض المشروع القائل بتقسيم هذه البلاد. وتؤيد مطالب عرب فلسطين المشروعة. وفيما يلي اسماء السادة موقعي هذه البرقيات:

من الموصل

السادة عثمان الديوهجي، مصطفى امين القتوي، عبد الله الصوفي، علماء الموصل احمد الجوادي، احمد الجراح، محمد الدبوري، جمال المفتي، محمد علي الحاج رئيس نقابة الخشابين وعن ١٧ نقابة أخرى، جبرائيل الخوري عن الصيادلة، المطران جرجس دلال، المطران يوسف غنيمة، مصطفى الصابونجي.

من البصرة

جمعية الشبان المسلمين ولجنة الدفاع عن فلسطين. ومن فرع جمعية الدفاع عن فلسطين في المنتفك. ومن الزبير من السادة عبد الرزاق الدايل، ناصر الاحمد، محمود الحموعي، محمد المسافي، عبد الله الرابع، محمد السند وعبد الله المحمود.

مدير دائرة الاسماك

يصل الى يافا صباح اليوم المستر بنت مدير دائرة الاسماك العام للتفتيش على اعمال المصايد ومدى نشاطها في يافا

ونذكر بهذه المناسبة ان المستر بنت منذ ان حضر الى فلسطين وهو يعد محترفي هذه المهنة بانه سيعمل على التوسط لهم لدى الحكومة لمنحهم قروضاً تساعدهم على ترقية اسباب مهنتهم. ويأمل اعضاء شركة مصايد الاسماك والصيادون ان يفي بوعده

معتقلان من قرية يدنا

قبض رجال البوليس على السيد يوسف العيلة من اهالي قرية يدنا وذهبت قوة من رجال البوليس امس الى هذه القرية وطلبت شخصاً عينته ثم اعتقلت شخصاً غير الذي كانت عازمة على اعتقاله

منع دخول جريدة

نشرت الجريدة الرسمية أمرا بمنع دخول جريدة «السياسة» التي تصدر في القاهرة الى البلاد الفلسطينية لمدة ستة أشهر تبدأ من اول ايار الجاري

المياه لمحلة العجمي

تحدث قائمقام المدينة الاستاذ عزمي بك النشاشيبي امس مع سعادة رئيس البلدية وبعض اعضائها بشأن المضخات اللازمة لمد خزان العجمي بالمياه وتعميمها على محلة العجمي وما يجاورها من المحال وتبذل الجهود الان لاتمام هذا المشروع قبل حلول فصل الصيف

مطالب قرية عربية

رفع اهالي قرية بيت دجن امس مذكرة الى الحكومة يطلبون فيها رصف الطريق الزراعية الواقعة بين قريتهم وقرية ساكية والطريق الواقعة بين قريتهم وبين قرية كفر عانة، وذلك لان معظم بياراتهم تقع على جانبي هاتين الطريقين اللتين تنفصلان بالاوحال والمياه اثناء فصل الشتاء، الامر الذي يعرقل سير اعمالهم ويعطل حركة تصدير منتوج بياراتهم.

وقد ذكروا انهم على استعداد لدفع نصف قيمة النفقات التي يقتضيها رصف هاتين الطريقين اذا قامت الحكومة بدفع النصف الباقي. وطلبوا ايضاً ان تستبدل الحكومة الالة الرافعة للمياه في قريتهم بآلة اخرى اقوى منها وان تنشىء خزاناً للمياه في وسط القرية لتسهيل الاستقاء على اصحاب البيوت على ان تقسط تكاليف هذا العمل على الاهلين لمدة عشر سنوات.

سرقة المجوهرات في تل ابيب!

دخل امس يهودي الى متجر مجوهرات وعرض على صاحبه سواراً مرصعاً بالماس بثمن ١٦ جنيهاً وعندما شاهده تاجر المجوهرات ادرك ان ثمنه يقدر بمئات الجنيهات فأشتبه بالامر، واستمهله مدة لاعادة النظر في الاسوار وفي خلال ذلك اعلم البوليس بالامر فحضر بعض بوليس التحري وقبضوا عليه وهو يحاور تاجر المجوهرات على الثمن وسيق الشخص الى مركز بوليس تل ابيب للتحقيق معه وقد كتم البوليس اسم هذا التاجر اللص حرصاً على سلامة التحقيق

في حادث

يحتمي بصخرة وهناك يقبض عليه

نشرنا أمس نبأ القبض على فتى في يعبد ومعه بندقية وذخيرة. وقد ذكرت هابوكر ان القوة العسكرية رأت الفتى على بعد ٣٠ متراً من دار المختار التي وقفت الى جانبها، واخذ الفتى يزحف الى ان احتمى بصخرة، فصاح به رجال البوليس ليلقي سلاحه لكنه أبى وصوب بندقيته نحو مفتش البوليس فرآه اثنان من رجال البوليس البريطاني سارعا نحوه من الخلف وكانا يمشيان بحذر مخافة ان يشعر بهما، وانقضا عليه قبل ان يتمكن من اطلاق النار

وتقول هابوكر ان الفتى سيقدم للفحص الطبي قبل محاكمته عسكريا لانه ذكر ان عمره ١٣ سنة.

لحماية الخط الشائك على الحدود الشمالية

فهم ان السلطات ستؤلف فرقة خاصة من رجال البوليس لحراسة خط الاسلاك الشائكة على طول الحدود الشمالية بين فلسطين ولبنان ...!

انزال المهاجرين على رصيف تل ابيب!

جاء في الصحف اليهودية ان السلطات سمحت بانزال المهاجرين اليهود عن طريق ميناء تل ابيب، وأن اول شحنة من المهاجرين الذين يحملون شهادات هجرة جديدة ستصل يوم ٩ الجاري ...

– وهكذا تكون اجابة مطالب اليهود!

انباء شرق الاردن في الصحف اليهودية

ذكر مراسل هاآرتس في عمان ان بعض الدوائر في عمان قد نشط لمناسبة قرب زيارة اللجنة الفنيـــة، في تختيم السكان على مذكرات وبرقيات احتجاج على مشروع التقسيم

وذكر أن الدوائر بدأت تعد التقارير والمعلومات المفصلة عن حالة شرق الاردن لتقدم الى اللجنة المذكورة

في الجريدة الرسمية

جاء في الجريدة الرسمية ما يلي:

تعيين المستر ماك كيج مساعد السكرتير في دائرة السكرتارية مساعداً لحاكم اللواء في القدس اعتباراً من ٢ ايار الجاري.

تعيين فضيلة الشيخ نسيب افندي البيطار الكاتب في المحاكم الشرعية قاضياً شرعياً اعتبارا من ١٥ نيسان الماضي. وتعيين فضيلة الشيخ عبد الله افندي غوشه الكاتب بالمحاكم الشرعية ايضاً قاضيا شرعيا اعتباراً من التاريخ ذاته

انتداب المستر فارلي مساعد الحاكم تحت التجربة في اللواء الجنوبي مساعداً للسكرتير في دائرة السكرتارية اعتباراً من ٢٠ نيسان الماضي الى اشعار آخر

انتداب المستر جاردين مديرا لدائرة تسجيل الاراضي اعتباراً من ٢١ نيسان الماضي. وانتداب المستر كندي نائباً للمدير العام للبريد اعتباراً من ١٩ نيسان الماضي.

حديث ادبي

يلقي في الساعة السابعة من مساء اليوم «الخميس» الاستاذ المحامي انس الخمرة حديثاً ادبياً موضوعه «النوابغ» من محطة الاذاعة اللاسلكية في القدس

افراج واقامة اجبارية

حيفا: أفرج اليوم عن الاستاذ محمد علي افندي الصالح بعد توقيفه عدة ايام في حيفا وطول كرم. وقد طلب اليه اثبات وجوده مرتين في اليوم لدى دائرة بوليس طول كرم وحكم عليه بالاقامة الاجبارية في طول كرم لمدة سنة.

براميل خاصة بالفضلات

استورد قلم الصحية التابع لبلدية يافا عدداً كبيراً من البراميل الصغيرة المصنوعة من «الزنك» بغطاء على شكل قمامات، من لندن لتوزع على المحال التجارية في المدينة لوضع النفايات والفضلات فيها.

وقد عهد بتوزيع هذه البراميل الى الاستاذ مدحت الهباب فاستصحب معه السيد خليل الشاعر وأخذا يطوفان على الدكاكين والمحال التجارية لا سيما محال الجزارين والبقالين وبائعي الخضروات وكانا يستوفيان ٤١٠ ملات عن كل برميل. وقد وزع على المحال الاخرى التي لم يوافق اصحابها على استلام مثل هذه البراميل لارتفاع ثمنها إخطار بلزوم الحصول على وعاء خاص للقاذورات بظرف يومين.

ويمكن تقسيط دفع ثمن هذه القمامة على متوسطي الحال من اصحاب الحوانيت لمدة اربعة اشهر.

قضية مخدرات

نظر القاضي البريطاني المستر «رجبي» امس في قضية داود صالحية واسماعيل صالحيـة، ومحمد ابو حبيب وعبد الله الهندي ورفقائهم البالغ عددهم اثناعشر شخصاً والمتهمين بحيازة مخدرات وبعد ان سمع شهادات بعض شهود النيابة، ومرافعة محامي الدفاع اجل اتمام النظر فيها الى الساعة التاسعة من صباح اليوم

* * *

هتلر في روما

بقية المنشور على الصفحة الاولى

وبعد هذه المراسيم الرسمية دخل هتلر وموسوليني الى مكتب سكرتير الحزب الفاشستي الذي قدم له مزهرية قديمة يرجع تاريخها الى القرن الرابع قبل المسيح منقوش عليها عدد من الصلبان المعقوفة. وبعد ذلك قام الزعيم برد الزيارة للدوتشي في قصر البندقية

محادثات وكتاب

وتقول شركة ستيفاني ان المحادثات بهذه المناسبة دامت بين هتلر وموسوليني نحو ساعة ونصف ساعة. وأثناء زيارته قصر البندقية بلغ الزعيم الدوتشي كتابا هذا نصه:

بصفتي مستشار المانيا أرجو لزعيم الشعب الايطالي الذي اخرج للدنيـا المخترع والعالم العظيم «غاليلي» أن يتقبل كدليل على صداقتي تلسكوب من مصانع زايس مع جميع لوازمه لاقامة مرصد

وفي الوقت ذاته قدم الزعيم للدوتشي كتابا مصوراً عنوانه «موسوليني في المانيا». ويحتوي هذا الكتاب على ادق الصور التي اخذت اثنـــاء زيارة موسوليني المانيا ونسخة من شريط الالعاب الاولمبية — د. ن ب

نصف مليون متفرج

روما في ٤ ايار — وصل ادولف هتلر وموسوليني في الساعة الرابعة بعد الظهر الى «سانتشكو» حيث اشتركا في احتفال الشبيبة الفاشستية الذي اقيم من قبل ٥٠ الفاً من الشباب، وبلغ عـــدد المتفرجين نصف مليون نسمة — (د.ن.ب)

المائدة الملكية

لندن في ٤ ايار — تناول المستشار هتلر واعضاء الوفد الالماني العشاء على مائدة الملك عمانوئيل — روتر

اقفال طريق جنين

« تابع المنشور على الصفحة الاولى »

القرية المذكورة.

اشعال نيران

عكا في ٤ ايار — لمراسـل الدفاع الخاص — اشعلت النار في براكتـين بالقرب من معسكر الجيش في قرية السميرية في قضاء عكا. ولما ذهب البوليس لاطفائها أطلقت عليه عدة عيارات نارية ولم يعرف عن وقوع اصابات كما انه لم تعلم اسباب اشعال النار.

أسر شخصين

جاء في ملحق هابوكر ان جماعة من المسلحين يبلغ عددهم ٥٠ دخلوا الى قرية عتيل بين طولكرم ونابلس واخذوا معهم اثنين من وجهائها. وقد خرجت في الصباح قوة من البوليس للبحث والتعقيب. وقالت الجريدة المذكورة ان المسلحين تنقلوا في الليلة الماضية في قرى قضاء الرملة وطلبوا من اهاليهـا مساعدتهم بالرجال

اتلاف اعمدة

الرملة في ٤ ايار — لمراسل الدفاع الخاص — قطعت الاسلاك التلفونية بين مستعمرة «بن شيمن» واللد واتلفت ثلاثة اعمدة. وفي الصباح ذهبت قوة من بوليس اللد مع قصاص الاثر للتحقيق في الحادث. وبقيت القوة هناك حتى غروب الشمس.

نشرة الامن العام

ورد في نشرة البوليس ما يلي:

في خلال الاربع والعشرين ساعة الاخيرة حصلت حادثة قتل واحدة قتل فيها عربي في مقهى بحيفا.

واشعلت النار في «براكتين» عسكريتين خاليتين بالقرب من عكا ولما ذهب البوليس لاطفاء النار اطلقت النار عليه

وانفجرت قنبلتان مساء امس في نابلس ومن شظايا احداهما تحطم زجاج نوافذ مكتب مساعد حاكم اللواء

ووقعت حادثة سلب بالقوة في قرية بمنطقة القدس.

واعيد الخمسة رجال، الذين اسرتهم العصابة المسلحة، الى قراهم قرب نابلس.

الرملة

تفتيش بيوت والعثور على بندقية

الرملة في ٤ ايار — لمراسل الدفاع الخاص — ذهبت قوة في صباح اليوم الى قرية نعلين وأجرت تفتيش بعض بيوت القرية. وقد عثر في بيت رشيد مزو على بندقية وعدد من الطلقات فاعتقل وأودع سجن الرملة رهن التحقيق.

حرق مزروعات الحنطة الموبوءة

علمت ان دائرة الزراعة عزمت على حرق مزروعات الحنطة المصابة بمرض «التيفوس». والمفهوم ان الدائرة ستدفع تعويضا لمن تحرق مزروعاتهم بنسبة ٣٠٠ مل عن الدونم الواحد.

—نظر قائمقام الرملة بصفته قاضيا للوفيات المشتبه بها في حادثي دهس فتاتين احداهما في الرملة والثانية في صرفند فأجلهما اسبوعاً. ونظر في عدة قضايا تتعلق بالاحراش ففصل في بعضها وأجل البعض الاخر.

حيفا

قوات كبيرة في طريقها الى الشمال

حيفا في ٤ أيار — لمراسل الدفاع الخاص — خرجت صباح اليوم قوات كبيرة من الجند وأفراد البوليس وسارت في طريقها الى الشمال. ثم توجهت الى الطريق بين عكا وصفد. وأخذت تقوم بعمليات التفتيش في الجبال المجاورة

استمرار نظام منع التجول

لا يزال قانون منع التجول ساريا على المنطقة الخارجة عن حدود البلدية. ويبدأ منع التجول من الساعة السادسة والنصف مساء حتى الساعة الخامسة من صباح اليوم التالي.

موعد النظر في قضية عرب طبعون

ينظر حاكم اللواء غداً «الخميس» في قضية ثمانية أشخاص من عرب طبعون أوقفوا في سجن الياجور بموجب قانون منع الجرائم

المؤتمر الطبي الدولي في بيروت

يعقد في يوم الاثنين الموافق ٩ أيار الجاري المؤتمر الطبي الدولي في الكلية الطبية الفرنسية في بيروت. وسيحضره عدد كبير من الاطباء في حيفا

حاكم اللواء يقابل وفدا يهوديا

قابل وفد من اليهود حاكم اللواء في حيفا وبحثوا معه في تعدد حوادث اطلاق العيارات النارية على بعض باصات اليهود في وادي روشميا.

جولة مساعد الحاكم في بعض القرى

قام مساعد حاكم اللواء الشمالي اليوم بجولة في القرى الشمالية التابعة لقضاء حيفا. وفهم أن لجولته هذه علاقة بالحوادث الاخيرة في بعض هذه القرى.

— نظرت المحكمة المركزية اليوم في قضية خليل اسماعيل المتهم بسلب أموال السيد أمين الحاج محمود في قرية صبارين فحكمت عليه بالسجن عشر سنوات

سينما الحمراء الوطنية

ابتداء من مساء الاثنين في ٢ – ٥ – ٣٨ وبقية ايام الاسبوع

تقدم احب الممثلين الى قلوب الجماهير : شارلس لوفتون و كلارك جيبل

في احدث واعظم رواية

ثورة على السفينة

Mutiny Of The Bounty

الفلم البحري العظيم : معارك هائلة بين قرصان البحر المتمردين، والاسطول البريطاني الكبير، مواقف جريئة مملوءة بالشجاعة والجبروت

حفلتان كل مساء : الساعة ٧ و ٩

وفي الحفلات النهارية الساعة ٣٠ر٣ يعرض

الفلم المدهش «اميرة الغابة»

تلفونات الدفاع وبرقياتها الخاصة

حكم صيادين بغرامة

نظر حاكم صلح تل ابيب امس فى قضية السادة مصطفى محرم وابراهيم المصري ويوسف الجنليط الذين قبض عليهم بوليس ميناء تل ابيب وهم يصطادون في منطقة في داخل البحر امام ميناء تل ابيب على النحو الذي كنا المعنا اليه سابقاً فحكم على الاول بغرامة ١٠٠ مل ، وعلى الثالث بـ ٢٥٠ ملا وقضى بتبرئة الثاني

وقف متهمين

وافق حاكم صلح المدينة على وقف عبد الرؤوف الداق من يافا المتهم بضرب البوليس وتحقيره ومقاومته واتلاف اموال الغير لمدة عشرة ايام وعلى وقف رشدي حسن الميخي من يافا لمدة عشرة ايام ايضاً رهن التحقيق

في ميناء حيفا

رست في ميناء حيفا بعض البواخر وافرغت ٧٩٠٠ طن من البضائع المختلفة وتصل غداً «الخميس» الباخرة «ماركو بولو» وعليها ٨٠ مهاجراً يهوديا والباخرة «بروفيدانس» وعليها ٥٠ مهاجراً يهوديا !

اعلان

من محكمة مركزية حيفا

في قضية مردخاي تيتلبوم من حيفا المتوفى .

الطالبة : نظيرة ارملة عبد قزعورة

ليكن معلوماً ان نظيره ارملة عبد الله القزعورة من حيفا قد طلبت من المحكمة المركزية في حيفا اصدار أمر بحصر ارث مردخاي تيتلبوم من حيفا المتوفي وان الطلب المذكور سيسمع في المحكمة المركزية في حيفا يوم الجمعة في ٢٧ ايار سنة ١٩٣٨ في الساعة التاسعة صباحاً .

على جميع الاشخاص الذين يدعون بحقوق ان يحضروا في المكان والوقت المعين والا صدر الامر بما تراه المحكمة موافقاً ٢٩-٤-٣٨

(امضاء) جميل حبيبي
مسجل المحكمة المركزية بحيفا

(٣٤٧٢)

اعلان

صادر من محكمة شرعية يافا

تقدم الينا مضبطة من مختار القامة تتضمن ان علي بن علي التلاوي توفى منذ اثنتي وعشرين سنة وانحصر ارثه في زوجته جميلة بنت عبد الله الطريفي وفي ولديه اسحق ويسرى ثم توفى اسحق المذكور عن والدته جميلة المذكورة وشقيقته يسرى واولاد عمه حسن بن علي التلاوي وهم هاشم ومصباح ورؤوفة ولائقة وعن اولاد عمه محمد بن علي التلاوي وهم يوسف ورضا وصلاح وحسين وفاطمة وزينب ثم توفيت يسرى المذكورة عن امها جميلة المذكورة واولاد عميها المذكورين ولا وارث سوى من ذكر فمن كان له اعتراض على هذا الحصر فليراجع هذه المحكمة خلال خمسة عشر يوماً .

قاضي يافا الشرعي

(٣٤٦٥)

القدس

عربي يسجن خمس سنوات عسكريا

القدس في ٤ ايار - لمراسل الدفاع الخاص — نظرت المحكمة العسكرية اليوم في قضية عبد القادر عبد الفتاح الجولاني من الخليل المتهم بحيازة ٤١ رصاصة فقررت الحكم عليه بالسجن خمس سنوات حكماً معلقاً على التصديق عليه من القائد العام وستنظر غداً في قضية فوزي عبد القادر القنبور المتهم بحيازة مسدس وست رصاصات .

اتجاه قوة كبيرة الى الشمال

غادرت معسكر «تلافيرا» قوة كبيرة من الجند البريطاني ، ظهر هذا اليوم ، في طريقها الى الشمال في ثلاثة وعشرين سيارة كبيرة كانت بعضها تحمل مدافع صغيرة واخرى ماكنات الرشاش وبعضها يحمل الحبر وآلات اللاسلكي . وكانت ترافقها سيارتان صغيرتان تقل الضباط واخرى للاسعاف . وكان الوقت الذي غادرت فيه القدس الساعة الثانية عشرة ظهراً

المندوب يزور بعض الاماكن في البلدة القديمة

زار المندوب السامي في الساعة التاسعة والدقيقة الخامسة عشرة من صباح هذا اليوم الزاوية النقشبندية والمحكمة الشرعية وقد استقبله فيهما صاحبا الفضيلة الشيخ سليم افندي العفيفي القاضي الشرعي والشيخ يعقوب افندي البخاري شيخ الزاوية ، وبعد ان تعرف على موظفي المحكمة الشرعية نزل الى الزاوية حيث شرب الشاي في بيت الاستاذ البخاري ، وكان يرافقه الاستاذ روحي بك عبد الهادي وبعض ضباط وافراد البوليس ، وغادر الزاوية في الساعة العاشرة . وبعد خروجه من الزاوية زار كلية البنات الكائنة امام دار المحكمة الشرعية

الحكم على بوليس اضافي بالسجن ثلاثة اشهر

نظر قاضي الصلح في قضية حامد ابراهيم ابوخالد أحد افراد البوليس الاضافي المتهم بأشهار مسدسه على شخص قروي من قرية قطنيه ، فحكم عليه بالسجن ثلاثة اشهر

اجتماع لجنة تقدير تعويضات قتلى الحوادث

عين المندوب السامي كلا من المستر بودلي والميجور نيوتن عضوين في لجنة تقدير تعويضات قتلى الحوادث في لواء القدس . وقد عقدت اللجنة جلستها الاولى قبل ظهر هذا اليوم في عمارة الاوقاف ودققت فيما لديها من الطلبات .

الاستغناء عن موظفين في دائرة الاشغال

ابلغت دائرة الاشغال العامة نحو اربعين موظفاً من موظفيها امر الاستغناء عن خدماتهم وانتهاء اعمالهم في هذه الادارة .

القائد العام ينظر في احكام

تلقينا من مكتب الاخبار ما يلي : صدق القائد العام على الادانة التي قضت بها محكمة حيفا العسكرية ضد محمد حسين الاخرس من بيت ليد لحيازته بندقية صيد ولكنه الغى حكم الحبس عليه لمدة سنة وأمر باطلاق سراحه بالكفالة .

وقد صدق جنابه أيضاً على الادانة التي قضت بها المحكمة ذاتها ضد عبد الحافظ عبد الله عبد الحافظ من كفر قاسم لحيازته ذخيرة بندقية ، واجاز حكم الحبس عليه لمدة سبع سنوات كما انه اجاز الحبس المؤبد الذي قضت به محكمة القدس العسكرية ضد محمود طه حسين عطيه لحيازته ٣٣ عياراً نارياً من ذخيرة البنادق الانكليزية والالمانية

اعضاء اللجنة يطوفون في عدة اماكن

في صباح اليوم قام اعضاء اللجنة الفنية بزيارات واسعة في القدس وضواحيها فزاروا تل بيوت والقطمون ، ومن هناك الى الطالبية فشارع الملك جورج فطريق يافا ومن هناك ذهبوا الى «جبعات شؤول» و «بيت ها كيرم» وبعد ذلك زاروا روميما ، وجبل سكوبس ، حيث زاروا مدرسة البوليس ومكثوا هناك بعض الوقت في مقبرة قتلى الحرب وقاموا من هناك الى قرية الطور وكنيسة الصعود وعادوا الى باب العمود ، وتجولوا في المدينة القديمة الى ان وصلوا الى باب الخليل .

الحكم على زميل بالسجن سنة في المخيم

حكم على السيدين رشاد ابو غربية واخيه نهاد لمدة سنة بموجب قانون الطوارىء وقد نقلا من قشلاق البوليس الى السجن المركزي تمهيداً لارسالهما الى معتقل المزرعة .

على اثر أسر مختار قرية اكسال

الناصرة في ٤ ايار - لمراسل الدفاع الخاص - على اثر اسر مختار قرية اكسال ورفقائه كما عرفتكم في حينه استدعت السلطة السادة : فياض الوجيه ، محمد الاحمد ، عبد الحليم ، ابراهيم السمحان ، محمد السمحان ، يوسف السمحان ، علي ابراهيم الحبشي ، محمد ابراهيم الحبشي ، فياض ابراهيم الحبشي من القرية المذكورة وطلبت الى كل واحد منهم تقديم كفالة شخصية بمبلغ خمسين جنيهاً .

اللجنة الجديدة في طريقها الى طبريا

فهمت ان اللجنة الفنية الجديدة ستمر غداً من الناصرة في طريقها الى طبريا .

صفد

اعتقال شيخ معمر والعثور على مسدس

صفد في ٤ ايار — لمراسل الدفاع الخاص — القي القبض على احمد ياسين وهو شيخ معمر يقرب عمره من مائة سنة وقد عثر معه على مسدس قيل انه غير صالح للاستعمال وعلى كمية من الذخيرة واودع سجن صفد .

بندقية ومسدس واربع اصابع ديناميت

وجد افراد البوليس بندقية افرنسية ومسدساً واربع اصابع ديناميت في جدار يبعد عن قرية عين الزيتون ثلاثمائة متر . وقد دعا مدير البوليس مختار القرية ووجهاءها وابلغهم فرض غرامة على القرية قدرها خمسون جنيهاً

ثلاث غرامات واستمرار منع التجول

على اثر اطلاق النار على مستعمرة روشبينا حضر حاكم اللواء واجتمع بمساعد مدير البوليس وذهبا لنقطة بوليس روشبينا وهناك استدعى مخاتير ووجهاء قرى فرعم والجاعونة والمغار وأبلغهم فرض غرامة على كل قرية من القرى الثلاث مقدارها خمسون جنيهاً وامهلهم لدفعها ثلاثة ايام .

وفي صباح اليوم اجتمع مخاتير ووجهاء القرى الثلاث ورفعوا عرائض للجهات المختصة لرفع هذه الغرامات لعدم القدرة على الدفع .

— ما زال امر منع التجول نافذ المفعول في المدينة

عكا

اعدام عربي في السجن المركزي

عكا في ٤ أيار — لمراسل الدفاع الخاص — نفذ حكم الاعدام شنقاً في الساعة الثامنة من صباح اليوم في سجن عكا المركزي في السيد مصطفى خليل هنداوية من قرية ام الفحم . وكان قد حكم عليه عسكرياً بتهمة حمل سلاح وذخيرة

عملية تفتيش وعدم القبض على احد

فتش رجال البوليس اليوم كثيراً من الاهالي والقرويين ولم يقبض على احد

انتقال وجيه الى رحمة الله

انتقل الى رحمة الله تعالى في صباح اليوم صاحب الفضيلة المرحوم الشيخ ابراهيم افندي العكي رئيس الغرفة التجارية ومن كبار الملاكين والوجهاء . وقد نعاه المؤذنون وطيرت برقيات نعيه الى مختلف البلاد . وسيحتفل بتشييع جنازته في الساعة العاشرة من صباح غد (الخميس) احتفالا مهيباً ، تغمده الله برحمته ورضوانه وألهم اسرته الكريمة ونجله السيد احمد الصبر والسلوان

جنين

اشارة طائرة وخروج قوات للجنوب

جنين في ٤ أيار — لمراسل الدفاع الخاص — كان البوليس والجند اليوم في حركة غير عادية ، وقد خرجت سيارات الجيش الى الجنوب ، وذلك على أثر اشارة ألقت بها طائرة جاءت مبكرة وأخذت تحلق فوق المدينة والجبال المجاورة لها على ارتفاع بسيط .

ذهاب اضافيين وبريطانيين الى قباطيه

وفي الساعة التاسعة خرجت قوة من البوليس الاضافي والبريطاني ووجهتها قرية قباطيه ، وبعد ان تجولت قليلا في القرية اتجهت لجهة الشرق حيث قرى ميثلون وسيريس وصيد ، وقد وافتها من قرية ميثلون سيارات البوليس تحمل المتاع والاعتدة ، واحتلت هذه القوة بيت مصطفى العرفان لايواء البوليس الاضافي فيه وهنا وافتها قوات الجيش التي اخذت في تسلق سلسلة الجبال الممتدة شرقي قباطية بارشاد الطائرات ، وحتى الان لم تعد من مهمتها .

والمفهوم ان قوة البوليس الاضافي تقوم بجولة تفتيشية في القرى الشرقية قد تستغرق اسبوعاً ، وقد كانت قوة اخرى من قوة حدود شرق الاردن تقوم بجولة في قرى جلبون ودير ابوضعيف ورابا وعادت الى معسكرها في المساء .

منع السيارات من المرور بالمدينة اثناء الليل

منعت السلطة دخول السيارات وخروجها من جنين من مختلف الطرق من الساعة السادسة والنصف مساء حتى الرابعة صباحاً .

حكم ثلاثة اشهر في مزرعة عكا

اعتقل السيد حسن حافظ جرار من قرية جبع ، وقد جرت محاكمته في نابلس فحكم عليه بالسجن ثلاثة اشهر في سجن المزرعه ، وقد ارسل اليها اليوم.

انباء خارجية

اجتماع الوزارة الفرنسية وهبوط الفرنك

باريس في ٤ ايار — عقد مجلس الوزراء اجتماعاً غير منتظر . وقد فهم ان المجلس بحث حالة الفرنك واتفاق العملة الثلاثي بين بريطانيا وفرنسا والولايات المتحدة ، وصلة ذلك بقيمة الفرنك في المستقبل . وتدور مباحثات بهذا الصدد مع سفير بريطانيا ومع وزير الخزينة الاميركية في واشنطن ، فأذا نجحت تلك المباحثات أعلنت فرنسا قرضاً وطنياً للدفاع . وقد اقفلت البورصة وسعر الجنية ١٧٠ فرنكا .

لشراء طائرات من الخارج

وصرح وزير الطيران أن عشرة ملايين جنيه انفقت على التسلح الجوي في الاسابيع الثلاثة الاخيرة . والمنتظر ان يفرغ من برنامج هذا التسلح في سنة ١٩٤٠ فأذا جاء الربيع القادم والمنتوجات عاجزة عن الوفاء بحاجة الدولة اضطرت الحكومة الى شراء الطائرات من الخارج — روتر

اليابان تتهم روسيا بسوء نيتها

طوكيو في ٤ أيار — صرح متكلم بلسان وزارة الخارجية أن مذكرة روسيا التى تطلب تفاهم الدولتين على عشر نقاط تثير الخلاف بينهما ، لاتظهر فيها حكومة موسكو شيئاً من حسن النية . وقد قدمت الحكومة اليابانية احتجاجاً شديد اللهجة الى حكومة السوفيات لموقفها من حرب الصين - روتر

اعلان انتخاب رئيس حكومة ارلندا

دبلن في ٤ ايار - أعلن اليوم رسمياً انتخاب الدكتور هايد رئيساً لحكومة ارلنده ، فقد اتفقت الحكومة والمعارضة على ترشيحه بدون ان يتقدم منافس واحد له - روتر

مقال صحيفة انكليزية عابث عن التقسيم

لندن في ٤ أيار — نشرت جريدة «ستار» لسان حال المستر لويد جورج مقالا تحدثت فيه عن التقسيم واعمال اللجنة الفنية فقالت : «لقد ذهبت اللجنة الى البلد المقدس على امل ان تستطيع تخطيط الحدود المرضية لتقسيم فلسطين الى «دولتين» عربية ويهودية ، ومن الضروري ان يتسع نطاق ابحاثها فيتناول الشؤون العنصرية والجغرافية والعسكرية ، وهذه الاخيرة هي في رأينا الأهم . واذا تمكنت اللجنة من الاعتماد على الحدود التي اقترحها ملكولم — وهي المقبولة — فأنه من المؤكد لها ان تنجح في اداء رسالتها »...

ان حدود ملكولم التي ذكرها رئيس الوزراء فى مجلس العموم أثارت فضول النواب ودهشتهم ، وقد اعتقد بعضهم ان المقصود هنا ملكولم مكدونلد ، وحقيقة الامر ان وزير الدومنيون لا علاقة له بها مطلقاً

معارضة العسكرية لمشروع لجنة بيل

ان مقترح هذه الحدود هو المستر جيمس مكدونالد المهندس الذي يبلغ من العمر ٧٠ سنة وهو من الخبراء في شؤون الشرق الادنى . وعندما عقد مؤتمر السلام كان مستشاراً للوفد الارمني ، وقد افاد المؤتمر كثيراً فيما قدمه من معلومات عن الشرق الادنى . وفى اثناء الحرب كان من بين الخبراء الذين استشيروا عند اعلان وعد بلفور . أما السبب في سعة اطلاعه على شؤون الشرق الادنى فهو أنه من اصل أرمني . وليست حدود ملكولم سوى تعديل للحدود التي اقترحتها لجنة بيل . وخبراؤنا العسكريون الذين لم يرتاحوا الى مشروع التقسيم في جملته يفضلونها لانها تضم بعض المرتفعات والاماكن المهمة من الوجهة العسكرية التي من شأنها ان تساعد على سلامة فلسطين الجديدة بالنسبة الى مشروع اللجنة الملكية ...!

توحيد النقد بين العراق والحجاز

بغداد في ٤ ايار - لمراسل الدفاع الخاص - تدور مفاوضات بين حكومتي المملكة السعودية والعراق لتوحيد النقد المتداول بين رعايا الدولتين . واذا تم الاتفاق فسيكون الدينار هو النقد الرسمي المقرر في الحجاز ونجد والعراق ، على السواء

وزير خارجية رومانيا والجنسية لليهود

بخارست في ٤ ايار - صرح وزير خارجية رومانيا قبل مغادرته العاصمة الى جنيف للاشتراك في اجتماع مجلس العصبة ، بانه سيطالب بانهاء مسألة الجنسية . وذكر انه سيعارض بكل قوة أي تدخل من جانب العصبة فى شؤون الدول الداخلية ولا سيما مسألة يهود رومانيا . واذا طرح مجلس العصبة مذكرات اليهود للنظر والبحث فيها فأن حكومة رومانيا تنسحب من العصبة

والحاصلات ونصرف الحكومة الناجع بكل قوى الامة لبلوغ الغاية من الدفاع الوطني وقت الحرب والحوادث المشابهة للحرب .

المشاريع المتعلقة بالتعبئة العامة

والمواد التالية تذكر الحاصلات والاشغال الممكن حشدها والسلطة المعطاة لاستخدام الالات والمعامل والاراضي والابنية والبيوت والتحكم فيها ونزع ملكيتها وامتحان مقدرة الاهالي، وايداع المنتجين الكميات معينة من الحاصلات والمواد الاولية، واجبار الاهالي على التمرينات الرياضية العسكرية واجراء الاختبارات في المشاريع المتعلقة بالتعبئة العامة .

لجنة للتحقيق فى امور التعبئة

وتضمن الحكومة ارباحاً معينة محدودة أو مساعدات مالية للاشغال المتأثرة وتنشيء في النهاية لجنة تحقق في امور التعبئة .

٥٠٠ طائرة روسية لمؤازرة الصينيين

طوكيو في ٤ أيار — فهم ان حكومة اليابان سترسل احتجاجاً شديد اللهجة ضد اعمال الطيارين الروسيين في الصين ، وقد صرح أحد المسئولين في وزارة الخارجية اليابانية بان الاتحاد السوفياتي قدم للقوات الجوية فى الصين بين شهري تشرين الاول ونيسان ٥٠٠ طائرة بينها طائرات من قاذفات القنابل و ٢٠٠ طيار ميكانيكي . وقال ان الطائرات اليابانية قد اسقطت اودمرت اكثر من ٤٠٠ طائرة من هذه الطائرات .

الجنود البريطانيون يهاجمون فصيلة يابانية

لندن في ٤ أيار — وقع حادث جديد في شنغهاي بين الجنود البريطانيين واليابانيين. فقد هاجم الجنود البريطانيون بحراب بنادقهم فصيلة يابانية حاولت ان تمنع في المنطقة الدولية سيارة عسكرية بريطانية من المرور في احد الاحياء. ولم يجرح احد.

الحكم على ستالين بالموت وموعد التنفيذ.

باريس فى ٤ أيار — ابرق مكاتب جريدة « الاكسيون فرانسيز » فى وارسو الى جريدته يقول ان سكان وارسو سمعوا اذاعة صادرة عن محطة سرية في روسيا تعلن الحكم على ستالين بالاعدام للاسباب التالية : لانه زور وصية لينين ليتسنى له ان يصبح دكتاتوراً ، لانه خان القضية الثورية ، لانه اساء الى المبادىء الشيوعية بتصرفاته ، من اجل جرائمه الكثيرة لاضعافه قوة روسيا الحربية وذلك بالحكم بالاعدام على كبار قواد الجيش الروسي . وتقول الاذاعة ان هذا الحكم سينفذ في ستالين باقصى سرعة ممكنة .

عصبة الامم تقيم مباراة للتأليف السينمائى

جنيف في ٤ أيار — نظمت عصبة الامم مباراة للحصول على سيناريو يعمل منه شريط سينمائي تسجيلي تدور حوادثه حول العصبة . وقد اعلنت أن كل الاستعلامات الخاصة بهذه المسابقة تطلب من مدير قسم الاستعلامات ومن سكرتارية عصبة الامم فى جنيف .

زيارة هتلر تعزز محور روما ـ برلين

برقية وكيل الريخ الى المستشار وتمنياته

برلين في ٤ أيار — أبرق الفيلد مارشال غيرنغ الى المستشار هتلر البرقية التالية عقب وصوله الى روما :

« في الوقت الذي تسافرون فيه لزيارة ايطاليا الصديقة رداً لزيارة السنيور موسوليني رئيس الحكومة الصديقة وزعيم الفاشستية يسرني ان ابعث اليكم بتمنيات الشعب الالماني وتمنياتي ، وذلك بصفتكم زعيمنا ورئيس دولتنا . ان زيارتكم هذه ستعزز محور روما — برلين واني على ثقة من انها ستكون ضامناً جديداً لسياسة السلام ليس فقط بين الدولتين بل بين دول اوروبا . فاقبلوا تهاني الامة الالمانية وبلغوا الشعب الايطالي وزعيمه تحياتنا القلبية. ولترافقكم السلامة فى الحل والترحال فان انظار العالم تتجه الى روما حيث سيجتمع اعظم رجال هذا العصر . وليباركم الله ويحرسكم عنايته »

للجميع ، الذي جعل الفتح الالماني للنمسا محاولة تحطيم عوامل السلام واستبداد الاشتراكية الوطنية الالمانية في مصير الكاثوليكية الدولية . ولم يترك هؤلاء وسيلة من الوسائل الا استعملوها للنيل من كل ظاهرة أو محاولة الغرض منها رفع شأن القومية الالمانية، والمجتمع الالماني.
استمع ايها القاريء الى ما كتبه أحد الكتاب من الطراز الثاني حين راح يصف اجمالا ما قام به الجيش من خرق حرمة المعاهدات الدولية :

« ان الفتح الالماني المفاجيء للدولة النمسوية هو انتهاك لحرمة معاهدتين عظيمتين وقعتها أعظم دول الارض واكثرها قوة. والمعاهدتان هما ١) فرساي ٢) سان جرمان اللتين تحتم بنودهما المحافظة على استقلال النمسا والدفاع عن حدودها. واكتساح المانيا المفاجيء معناه امتهان لكرامة الدول الموقعة على المعاهدتين المذكورتين، والذي ينتج عنه اختلال التوازن الدفاعي في اوروبا، هذا الاختلال الذي قد يؤدي الى قدح الشرارة لالهاب اوروبا مرة اخرى في حرب طاحنة » .
والواقع ان المانيا حين اكتسح

ان رئيس الحكومة النمسوية الدكتور شوشنغ يريد بالامة سوءاً، وانه عازم على الفتك برجال الوطنية الاشتراكية في النمسا ـ عندها قرروا انقاذ اخوانهم ورفاقهم في النمسا، وكان القرار بعد منتصف ليلة ١٢ مارس . وفي صباح ١٣ مارس سارت الجيوش والمدفعية والطائرات مقتحمة الحدود . وفي يوم واحد شهدت انقلاباً قومياً رائعاً لن انساه وسأحاول في عجالات متتابعة ان ابحث هذا الانقلاب . وفي صباح يوم ١٣ مارس حين علم اتباع الحكومة بخبر اقتحام الجيوش الالمانية لحدود النمسا كانوا قد جمعوا ما قدروا على جمعه من مال الامة ووثائقها محاولين بها الفرار لكن العين الساهرة ، عين الشباب القوي المؤمن استطاع القاء القبض على اكثر هؤلاء ومصادرة اموالهم، والقوا عليهم القبض وكل منهم يحمل في حقائبه الملايين وما هو اكثر من الملايين ، وها هم فى انتظار المحاكمات . والى الغد

« النمسا الالمانية »

***

توحيد القيادة لقوى بريطانيا وايطاليا

لندن فى ٤ أيار — بمناسبة البحث حول الاتفاق الذي عقدته انكلترا مع ايطاليا سأل النائب بالنجر هل هناك اتفاق ينص على توحيد القيادة العليا لقوى بريطانيا وايطاليا اذا اضطرت الظروف الى ذلك فنفي المستر تشامبرلن ذلك واجاب على سؤال رئيس المعارضة اتلي ان المفاوضات مع ايطاليا كانت ترمي بادىء ذي بدء الى حسن التفاهم بين الفريقين المتعاقدين ـ (د.ن.ب)

١١٥٦ مليون دولار لتسليح الاسطول

واشنطون في ٤ ايار — بعد مذاكرة دامت عدة اسابيع صادق مجلس الشيوخ امس على مشروع قانون يقضي بصرف ١١٥٦ مليون دولار لتسليح الاسطول وذلك بـ ٥٦ ضد ٢٨ صوتاً، وكان البرلمان الاميركي قد اجاز المشروع (د . ن . ب)

القوات الوطنية تأسر الف شيوعى

سلمنكا في ٤ أيار — اذاع بيان المقر العام الوطني ان جنود الجنرال فرانكو احرزوا نجاحاً في جبهة ترويل بالرغم من رداءة الطقس واحتلوا عدة مواقع مهمة واسروا الف شيوعي — د.ن ب

اوسمة عالية الشأن لرفقاء هتلر

روما في ٤ ايار — انعم جلالة ملك ايطاليا وامبراطور الحبشة بوسام الصليب الاكبر للقديسين ماوريسيوس ولعازر على كل من الهر مايسنر سكرتير الريخ والهرفون ماكنزن سفير المانيا فى روما وانعم ايضاً بوسام التاج الاعظم على الهر امان. وكذلك انعم الزعيم والمستشار بعدة اوسمة عالية على كبار رجال الدولة في روما .

فترة امتحان قاسية ، لكن الشعب اليهودي يعرف كيف يتغلب عليها . وسيكون لنا منها حافز على العمل والانتشار فى مجال أوسع مما هو الان ! وعندما نجتمع في مؤتمر حزب العمال القادم نرجو ان نرى العهد الجديد ... والعمل الواسع النطاق ، ففي ذلك عزاؤنا وعزاء ملايين اليهود الذين لم « يسعدهم » الحظ في الهجرة الى فلسطين ويرقبون ان تكون لهم المقدرة على ذلك !

وسيبحث المؤتمر شئون الحزب الداخلية وينظر فى اعمال الحزب خلال الفترة الواقعة بين هذا المؤتمر وبين المؤتمر السابق . وقد اقيم « قوس نصر » كبير في مدخل المستعمرة كما زينت هذه لاستقبال اعضاء المؤتمر . وبلغ عدد المدعوين لحضوره ٢٠٠٠

اضراب
عن الطعام...

ذكرت هآرتس ان اربعة من اليهود كانوا مسجونين في سجن يافا بأمر من دائرة الاجراء لعدم دفعهم بعض الديون وقد نقلوا الى سجن الرملة وافرج عن احدهم واضرب الثلاثة الباقون عن الطعام .

عند
وزير المستعمرات

لندن في ٤ ايار — قابل وزير المستعمرات الادون برودتسكي عضو الوكالة اليهودية وكان معه الادون لوريا سكرتيرها السياسي وقد تحدثا اليه طويلا ولم يعرف شيء عن تفصيل ما تناوله الحديث الذي دار حول شؤون فلسطين ..

يشكون
((مزاحمة)) سوريا !

قال المستر نورمان مساعد حاكم اللواء الجنوبي في يوم امس وفداً من تجار الاحذية اليهود في تل ابيب وقدموا له شكايتهم من مزاحمة مصنوعات سوريا وذكر الوفد ان ٨٥٠ عاملا فى تل ابيب كانوا يشتغلون في صناعة الاحذية فاصبحوا الان ١٨٠ عاملا ولا يعملون في الاسبوع غير يومين بالمناوبة والباقون عاطلون عن العمل وقد وعدهم المستر نورمان برفع شكايتهم الى السلطات المركزية في القدس .

— وهكذا يطمعون بعزل الاخ عن اخيه .

نظر حاكم صلح المدينة فى قضية داود محمد الدايه واخويه محمود وقدوره الداية المتهمين بالاعتداء على شخص آخر بالضرب والحاق أذى جسماني به ، فقضى بسجن الاول ١٥ يوما وربط الاخرين بسند كفالة بمبلغ عشرة جنيهات لمدة ستة اشهر

ثم نظر فى عدة مخالفات لانظمة السير على الطرق العامة فغرم المخالفين بغرامات مختلفة .

ووافق على وقف حسن صالح العبسي من اجزم المتهم بسرقة دكان السيد محمد عبدو الكائنة فى سوق الصلاحي لمدة عشرة ايام وعلى توقيف احمد السعيد عبد المنعم من مصر المتهم بدخول فلسطين بدون تصريح لمدة عشرة ايام

احالة
متهم للمركزية

حقق قاضي صلح المدينة فى قضية محمود علي حمو من يافا المتهم بسرقة اموال كانت موضوعة لديه كأمانة قيمتها ٧٠ جنيهاً ، وبعد ان سمع القاضي شهادات شهود النيابة طلب الى المتهم الادلاء بافادته او احضار شهود دفاعه فطلب احالته الى المحكمة المركزية ليدلي امامها بما يريد ، فأجيب الى طلبه

على
أثر حادث

ذكرت الصحف اليهودية ان السلطات ستمنح عائلات رجال البوليس الاضافي الذين قتلوا في حادث قرية عزون وعددهم ستة خمسين جنيهاً العائلة كل واحد منهم . وتقول دافار ان البوليس سيمنح عائلة الاضافي نادر سليمان الذي قتل بالقرب من طولكرم ٢٥٠ جنيهاً .

اعلان

صادر من محكمة الرملة الشرعية

تقدمت الينا مضبطة موقعة من مختاري الرملة مؤرخة في ٢٤ ـ ٤ ـ ٣٨ تتضمن ان لبيبه بنت حسن البلبيسي من اهالي الرملة توفيت منذ عشرين سنة عن والدتها عيشه بنت سعد ابو الحسني وفي بنتها كوثر من زوجها حسن الزير المتوفي قبلها لا غير فمن له اي اعتراض على هذه الوراثة فليراجع محكمة الرملة الشرعية خلال عشرة ايام من تاريخ هذا الاعلان

في ٤ ـ ٥ ـ ٩٣٨

القاضي الشرعي بالرملة

(٣٤٦٦)

مربياته التي حازت اعجاب الغربيين

م . الشرق

اعلان

تقدمت الينا مضبطة من مختاري محلة الشيخ في الخليل تتضمن ان عيد ابن الحاج محمد اسليم القواسمه توفي منذ سبع وعشرين تقريباً وانحصر ارثه في والدته لطيفه بنت محمود داود القواسمه وفي زوجته الحاجه نزهه بنت محمد عثمان يغمور وفي ولده منها الحاج عوده وفي اولاده جبرين وابراهيم ومحمد وزكية وبهيه من زوجته منظومه بنت محمد حسن خضير المتوفاة قبله فقط ثم منذ خمس وعشرين سنة توفى جبرين المذكور وانحصر ارثه في اخوته المرقومين ثم في السنة ذاتها توفى ابراهيم المرقوم وانحصر ارثه في زوجته فاطمة بنت عبد الرازق الزغير وفي شقيقتيه واخيه لابيه المذكورين ثم منذ سنة وشهرين توفيت لطيفه المزوره وانحصر ارثها في بناتها ظريفه وعفيفه ورضا وفاطمه من زوجها محمد اسليم المذكور المتوفي قبلها وفي احفادها المذكورين فمن له اعتراض على ذلك فليراجع المحكمة الشرعية في الخليل بظرف خمسة عشر يوماً من تاريخ نشره

في ٤ ـ ٣ ـ ٥٧ و ٤ ـ ٥ ـ ٣٨

قاضي الخليل الشرعي

(٣٤٦٩)

اعلان

صادر من دائرة اجراء القدس

رقم القضية ٣٧٢٨ — ٣٦

ليكن معلوماً لدى العموم بانه سيباع في المزاد العلني في دائرة البنك الزراعي العربي بالقدس في يوم الثلاثاء ١٠ ـ ٥ ـ ٣٨ الساعة ٣٠ ر ١ بعد الظهر مقدار خمسين سهما من اسهم البنك الزراعي العربي العائدة الى المحكوم عليه فؤاد افندي عبد الغني الخالدي من القدس لقاء الذمة المطلوبة منه الى البنك المذكور وقدرها ٣٨ جنيه والرسوم والمصاريف والفائدة واتعاب المحاماة فعلى من يرغب الاشتراك في المزاودة على شراء هذه الاسهم عليه الحضور في اليوم والساعة المعينين الى مكتب البنك الزراعي المذكور وعليه جرى اعلان الكيفية . ٣ ـ ٥ ـ ٩٣٨

مأمور اجراء القدس

(٣٤٧٣)

Faulty Microfilm Copy

التي نعرفه بها غير أن لقب (الشيخ الرئيس وحجة الحق ورئيس العقلاء) ليست القاباً سلطانية أو اميرية بل هي ألقاب لقبه بها العلماء وعرف بها بينهم. ونرى أن كلمة (حجة الحق) قداستعملت من بعده لقباً لبعض أعاظم الفضلاء كالخيام مثلا . اما الشيخ الرئيس فهو من القابه المخصوصة وقد يقال له (الشيخ) اختصاراً فأينما استعمل هذا اللقب في الكتب الفلسفية فهو المقصود به . وأما كلمة (الرئيس) فكانت تستعمل في ذلك العصر لقباً لاعاظم الرجال وكانوا يضيفون اليه بعض الاحيان ألفاظاً كالاستاذ والفاضل وما اشبه ذلك من الالفاظ الدالة على زيادة في الاجلال والاكرام . ومنها لقب (الشيخ الرئيس) الذي تفرد به ابن سينا وأصبح علماً له بعد ذلك

وشرف الملك من الالقاب السلطانية التى عرف بها الشيخ . ويظهر اما ان اشتغاله بالمناصب الملكية والتصدي لامور الوزارة قد منحاه هذا اللقب . ونراه مذكوراً في رسائل كتبت للشيخ من معاصريه وصرح به القاضي ابن خلكان في كتاب وفيات الاعيان ايضاً ولكنه ليس من الالقاب المتداولة كثيراً بين الناس

واما نسبه فالمشهور هو ما ذكرناه ولكن ثم طائفة تزعم غير ما قررناه وتجعل سينا جداً ثالثاً للشيخ أبي علي، ويذكرون نسبه كما يأتي : أبو علي حسين بن عبد الله ابن حسن بن علي بن سينا

وكان ابوه عبد الله من مدينة بلخ وقد هاجر في أيام نوح بن منصور أحد ملوك السامانية (من سنة ٣٦٥ — ٣٨٧ هجرية) الى مدينة بخارى عاصمة الحكومة السامانية وفي زمن نوح ابن منصور المذكور توظف في دوائر الحكومة وباشر اعمال الدولة وكان عاملا في احدى قرى بخارى تسمى خرميثن (بفتح الخاء المعجمة وسكون الراء المهملة وفتح الميم وسكون الياء وفتح الثاء المثلثة قرية من قرى بخارى — معجم البلدان ص٤٢٤) وقد تزوج من فتاة من قرية أفشنه تسمى ستاره — حسبما ذكرها ابن خلكان — فأولدها ابا علي (وستارة لفظة فارسية تعني كوكب) . وقد اختلفوا في سنة ولادة الشيخ فمنهم من قال انه ولد في سنة ٣٧٣ هـ وقد نظم فيها بعض الشعراء بالفارسية ما معناه ان حجة الحق أبا علي ابن سينا ولد في (شجع — ٣٧٣) ودرس كل العلوم ومارسها في (شصا — ٣٩١) وتوفي في (تكز — ٤٢٧)

ومما يستفاد من المقدمة التي كتبها تلميذ الشيخ (أبو عبيد الجوزجاني) الآتي ذكره على كتاب «الشفاء» ان ويقول لنا ابن سينا في رسالة كتبها عن نفسه واودع فيها سيرة حياته ما ترجمته، انه عند ما تفرغ من الطب واتم دراسته كان لا يبلغ من العمر اكثر من ستة عشر عاما ثم دعاه الملك الساماني نوح ابن منصور لمعالجة مرضه الذي أعيى الاطباء واستعصى عليهم وكانت وفاة نوح في سنة ٣٨٧ فاذا فرضنا ان ولادة ابن سينا كانت في سنة ٣٧٣ كما يدعون تكون سنه عند ما توفي نوح بن منصور لا تتجاوز الرابعة عشر او الخامسة عشرة وهو يخالف كل المخالفة ما ذكره الشيخ عن نفسه فانه يقول انه أتم دراسة الطب في السادسة عشرة ولا بد ان يكون قد اشتغل قبل ذلك بالطب وارتفعت شهرته وعلا صيته حتى دعاه الملك الساماني لمداواته . ولكن اذا جعلنا تاريخ الولادة سنة ٣٧٠ خرجنا من هذا المأزق أليس من العجب أن يكون الراوي لهذه الرسالة والمذيل لها هو ابو عبيد المذكور مع ذلك نراه يقول في مقدمته على كتاب «الشفاء» ان استاذه كان يبلغ من العمر اثنين وثلاثين عاماً سنة ٤٠٤ ؟

ففي ما ذكرناه ما يكفي لان نقول ان ولادته على أصح الروايات كانت في سنة ٣٧٠ والآن نعود الى سيرة حياته فنقول : بعد ما ولد أبو علي في افشنة انتقل به والده الى مدينة بخارى وسكنها وأرسل ولده الى احد الكتاتيب . ومن هنا تبتدئ حياته العلمية وثقافته النادرة فانه لم يبلغ العاشرة حتى كان قد حفظ القرآن الكريم ودرس اكثر فنون الادب

وكان ابوه من الشيعة الاسماعيلية القائلين بامامة اسماعيل بن الامام جعفر الصادق وكان يراجع رسائل اخوان الصفا وأبو علي يسمع ما يدور بين ابيه وأخيه وما يتذاكران فيه من المسائل الفلسفية الاسماعيلية في مبحث العقل والنفس وما أشبه ذلك فتأثرت نفسه بما سمعه منهم وتمكن حب الفلسفة من نفسه ورغب في دراستها ولكن أباه أرسله ليتعلم الحساب فاشتغل بدراسته وأتقنه على احد اساتذة هذا الفن . واتفق أن أبا عبد الله الناتلي زار مدينة بخارى في تلك الايام (وناتل بلدة قديمة من بلاد طبرستان) وأبو عبد الله هذا هو أحد فلاسفة القرن الرابع وكان من جهابذة فن الالهيات وممن يشار اليهم بالبنان في هذا الفن وقد ألف كتباً في الفلسفة ومنها كتاب في بيان «مدى العمر الطبيعي» . وقد نقل عنه البيروني في كتابه المسمى بالآثار الباقية ص ٨٣ ومنها كتاب آخر في شرح الوجود ورسمه وقد شاهد الشهرزوري وارتضاه وكانت عنده نسخة منه .

«البقية غداً»

نظرت المحكمة العسكرية امس في قضية علي احمد حمدان مختار قرية ام الميس المتهم بحيازة اربع رصاصات وقطع اسلاك التلفون وبعد ان استمعت المحكمة الى اقوال شهود النيابة في الوقت المعين اجلتها الى يوم الخميس القادم الواقع في ٥ الجاري لاستماع اقوال شهود الدفاع . وكان يدافع عن المتهم المحامي الاستاذ راشد افندي الحداد.

استئناف حكم

تنظر محكمة الاستئناف العليا في دورتها القادمة في قضية محمد سعيد عبيد وعبد الله سعيد زيتون وعلي رشيد العبد من عرب ابي كشك الذين حكمت عليهم بالاعدام لارتكابهم جرم قتل عبد الله حمدان من عرب بئر السبع .

انتحار يهودي

انتحر شاب يهودي في محلة جيئولا باطلاق ثلاث رصاصات على نفسه وقد نقل الى المستشفى وفهم ان الاسباب التي انتحر لاجلها غرامية .

الى لندن

ابحر امس على ظهر الباخرة ماريت باشا من مرفأ حيفا الدكتور عزت طنوس في طريقه الى لندن ، ترافقه السيدة المحترمة عقيلته وقد علمنا ان الكثيرين من البريطانيين الذين يعطفون على قضية عرب فلسطين رأياً في هذا السفر وسيلاحظ حضرته اثناء اقامته في لندن وهي مدة تستغرق ٣ — ٤ اشهر اشغال مكتب الدعاية العربي هناك .

اطلاق سراح

افرجت السلطة عن عبد السلام موسى عبد السلام من قرية عناتا بعد ان اعتقل في السجن والمزرعة مدة اربعة اشهر .

القائد ينقض حكما

تلقينا من مكتب الاخبار ما يلي : لقد نظر القائد العام بعين الاعتبار الى بعض الحقائق التي أخبر عنها بعد انتهاء محاكمة رمضان محمود العزاز من قرية صور باهر الذي حكمت عليه محكمة القدس العسكرية بالسجن لمدة خمس سنوات فنقض الحكم وأمر باخلاء سبيل الرجل

* * *

١٠٫٣٠ ختام

الاذاعة المصرية

الاذاعة اللاسلكية للحكومة المصرية

يوم الخميس في ٥ مايو سنة ١٩٣٨

٦٫٣٠ صباحاً الاستاذ محمد شكري — تمرينات رياضية
٦٫٤٥ الشيخ محمد احمد العمروسي قرآن كريم
٧٫٣٥ ختام
١٠ الاستاذ محمد نظمي وفرقته حفلة غنائية
١٠٫١٥ اسطوانات
١٠٫٣٠ بديعة محمد وفرقتها — حفلة غنائية
١٠٫٤٥ اسطوانات
١١ الاستاذ عز زعتان وفرقته حفلة غنائية
١١٫٣٠ ختام
٢٫١٠ مساء اسطوانات
٢٫٤٠ النشرات الجوية والاخبارية والتجارية الاولى
٢٫٥٠ ختام
٦٫٣٠ اوركسترا الاذاعة اللاسلكية حفلة موسيقية
٦٫٥٠ الاستاذ محمد العربي وفرقته اغاني ومواويل بلدية
٧٫١٠ اوركسترا الاذاعة اللاسلكية حفلة موسيقية
٧٫٣٠ الاستاذ محمد العربي وفرقته اغاني ومواويل بلدية
٧٫٥٠ اسطوانات
٨٫٣٠ النشرتان الثانيتان الاخبار والتجارية
٨٫٤٠ الاستاذ الشيخ طه الفشني قرآن كريم
٩٫٢٥ الاستاذ ابراهيم عبد القادر المازني — حديث
٩٫٥٠ حفلة الاذاعة اللاسلكية مذاعة من قاعة يورت التذكارية — كوكب الحفلة الآنسة ام كلثوم
١٢ تقريباً سلام الملك — ختام

بلجيكي شهير

حاول رجل تقول الصحف الانكليزية انه من مشاهير بلجيكا ، ان يهرب سيارة كبيرة مملوءة بالتبغ الى فرنسا فاكتشف خفر الحدود امره ، وصادروا سيارته وما فيها من التبغ الذي يقدر ثمنه باكثر من ٣٠٠ جنيه ، ولما لم يكن هو في السيارة ، القوا القبض على زوجته التي كانت فيها ، واخذوها الى مركز البوليس في مدينة ليل ...

«الدايل» — مجلس نواب ارلندا — ، والشاعر بعد ذلك مؤيد من قبل الكنيسة الكاثوليكية ومن قبل الحزب الاشتراكي الارلندي ايضا

ضرائب زوريخ

سيجبي اقليم (كانتون) زوريخ في سويسرا ١٫٠٠٠٫٠٠٠ جنيه من ضرائب الدخل في العام المالي الجديد ، اكثر مما جبي في العام الماضي ، بعد ان اصدرت الحكومة عفوها عن الاغنياء ، الذين اعطوا ارقاما غير صحيحة عن دخلهم السنوي ، وتعهد هؤلاء بان لا يقولوا الا الحق في هذه المرة !

شركة واحدة

صرح المستر فان دوسن ، نائب رئيس شركة مصانع الطيارات في سان دجو ، في ولاية كاليفورنيا الاميركية ، بان اميركا مستعدة الان لتلبية كل ما تطلبه منها فرنسا وبريطانيا من الطيارات الحربية ، وقال — وهو الان في لندن — ان شركته وحدها تزود الجيش الاميركي والبحرية الاميركية بنحو ٨٠ في المئة من الطائرات المطلوبة لها ، وهي فوق ذلك تنتج طائرات كثيرة لبيعها في الخارج

اسقفان جاسوسان

جاء في «الدلي ميل» لمراسلها الخاص في وارسو ، عاصمة بولونيا ، ان السلطات الروسية القت القبض على ٢٥ حبرا من احبار الدين ثبتت عليهم تهمة التجسس لالمانيا واليابان ، وبين هؤلاء رئيس اساقفة موسكو ، واسقفها !

القلاع الطائرة

تزور اميركا الان بعثة بريطانية ، لمشاهدة الطائرات «غير السرية» المصرح لبريطانيا بشرائها من المصانع الاميركية وبين هذه الطائرات نوع يطلق على الطائرة منه اسم «القلعة الطائرة» وقد شاهدت البعثة طائرة منها ، امتطاها الطائر الاميركي الكولونيل روبرت اولدس مع ثلاثة آخرين من الطيارين وقطع بها المسافة من نيويورك الى لانكلي فيلدس في ولاية فرجينيا الواقعة على الطرف الاخر من القارة الاميركية ، في ١٠ ساعات و ٤٥ دقيقة ، والمسافة هي ٢٫٢٨٥ ميلا ، وكانت سرعة الطائرة في هذه الرحلة ٢١٢ ميلا في الساعة

بعد هذه التجربة الناجحة ، قررت البعثة البريطانية مشترى عدد ضخم من هذه «القلاع الطائرة» قاذفات القنابل والطوربيد

قرر الدوق ان يستأجر الدار الفخمة المسماة «شاتيو دي لاكرو» في ضاحية انتيب في جنوب فرنسا ، لمدة ثلاث سنوات .

وسيحتل الدوق وقرينته هذه الدار في اوائل ايار الجاري ، ويقال ان الدوق قد وافق على ان يدفع ايجاراً سنوياً قدره ٣٫١٠٠ جنيه لهذه الدار ، وعلى ان يدفع ايضاً الضرائب الحكومية الباهظة المترتبة على من يقطنون هذه الدار الجميلة

اعتزال الدنيا

وفي هذه الدار سيعتزل الدوق والدوقة ، الدنيا كلها ، اذ سيصبحان في معزل عنها ، لان الدار واقعة بين حديقة شاسعة محاطة بالاسلاك الشائكة ، وبين سلسلة من الصخور قائمة على ساحل البحر الابيض المتوسط

وصف الدار

وتتألف هذه الدار من طبقين اثنين وصاحبها هو المستر توميروي بورتن ومنذ بضع سنين ، سطا ضيف على هذا الحمام الذهبي، وانتزع بعض اجزائه ولكن المستر بورتن لم يبلغ أمر هذه السرقة الى البوليس، وصنع للحمام اقساماً اخرى ذهبية غير الاقسام التي انتزعت منه

ممر الى البحر

وتتصل بهذه الدار حديقة بديعة ، يتفرع منها ممر منحدر ، يصل الى البحر ما بين الصخور المرتفعة ، وقد بنى صاحب الدار لهذا المستأجر الجديد كوخاً بديعاً على الساحل وصنع بركة للاستحمام يتدفق اليها ماء البحر ، كما وضع تحت تصرف المستأجر قارباً للنزهة ، وشيد لهذا القارب الوحيد مرفأ بحرياً جميلا.

وعلى مقربة من حديقة الدار ، توجد ثلاث دور للخدم ولسائقي السيارات ، كما يوجد كراج يتسع لاكثر من سيارة واحدة ، وسيمضي الدوق والدوقة في هذه الناحية المهجورة السنوات الثلاث كلها .. الا اذا جدت في الامور امور .

* * *

بوليس فلسطين

بيع بالمزاد العلني

١) كمية من المخزونات المهملة التي لا تصلح للاستعمال ، ستباع بالمزاد العلني في الساعة ١٠ من صباح يوم الاثنين ١٦ ايار ١٩٣٨

٢) سيجري البيع خارج مخزن مدير المخازن في العمارة الروسية في القدس

٣) الاشياء المعروضة للبيع تشمل قفازات ، وصفارات ، واحذية «ولنجتن» ولمبات ، وساعات حائط الخ .

٤) لا بد من الدفع فوراً الى المحاسب بعد قبول العطاء

الامضاء : أ. ساوندرس
المفتش العام

(٣٤٦٤)

اعلان

بيع مال من دائرة اجراء القدس
نمرة القضية ٢٨٣٦ — ٣٦
المقدار : كاملا
الجنس : ارض ملك وعليها دار مكونة من طابق علوي ثلاثة غرف ومنافع والسفلي غرفتين ومنافع وساحة سماوية وبئر ماء
الموقع : المصراره
البلده : القدس
المساحة : متر عدد ٥٢٤ خمسمائة واربعة وعشرون متر
القيمة المخمنة : جنيه عدد ٢١٢٤ باتفاق الخبراء الثلاثة
الحدود الحالية : شرقاً بطرس الحار غرباً طريق شمالا الياهو ركاب جنوباً جورج وطريق .
الحدود حسب الطابو شمال يوسف الصائغ جنوب عيد وطريق شرق بطرس الحار غرب الخوري يواكيم

ليكن معلوماً لدى العموم انه مطروح للبيع في المزاد العمومي الملك المبين مقداره وجنسه وموقعه بعاليه العائد الى اسحق طنوراشويلي ويوناطنوراشويلي المديون الى باتق دير عبل كرلشفت بمبلغ ٦٠٠ جنيه والرسوم والفائدة

فمن يرغب شراء الملك المذكور يمكنه مراجعة دائرة اجراء القدس بظرف شهر واحد ويشترك بالمزايدة بعد دفع الديبوزيتو عشرة بالماية عن القيمة المخمنة المبينه اعلاه مع العلم بان اجرة الدلال وجميع رسوم الطابو والبلدية على المشتري ولاجله صار اعلان الكيفية

في ٣٠-٤-٣٨
مأمور اجرا القدس

(٣٤٦٢)

Faulty Microfilm Copy

في الوقت الذي يزور فيه هتلر ايطاليا سافر عدد كبير من العمال الايطاليين الى برلين بدعوة من زملائهم الالمان. ويرى في الصورة القطار الذي يقلهم داخلا محطة برلين بينما وقفت الالوف تحييهم

الى اليمين : آخر صورة للمستشار هتلر لمناسبة سفره الى ايطاليا والاستعداد العظيم الذي قوبل به هناك، كما تصف ذلك البرقيات

آخر صورة أخذت لهتلر قبل مغادرته برلين الى ايطاليا وقد وقف بجانبه غوبلز وزير الدعاية

الهرهس نائب هتلر يصافح أرملة « هولسويير » بعد ان وضع اكليلا من الزهور على قبره. وقد كان اعدم ايام حكم الدكتور شوشنغ بتهمة مقتل الدكتور دلفوس

كيف استقبل هتلر في روما

احتشاد جماهير لا تحصى لتحية الضيف

روما في ٤ أيار — وصل القطار الخاص الذي يقل الزعيم والمستشار مساء امس في منتصف الساعة التاسعة الى محطة اوستيا في العاصمة بعد ان قوبل بحفاوة فائقة في ارجاء ايطاليا التي مر بها في طريقه. وبعد ان نزل الزعيم من القطار استقبله جلالة ملك ايطاليا وامبراطور الحبشة بصحبة السنيور موسوليني استقبالا وديا للغاية وكانت المحطة مزدانة بالرياحين والرايات التي ملأت المحطة وعند مغادرتها علت اصوات الهتاف من مئات من الالوف الذين احتشدوا هناك محيين الزعيم والمستشار. واصطف خارج المحطة وفد يمثل الجيش الايطالي وحرب الفاشيست ولم تمر الا بضع دقائق وهتافات الابتهاج تشق عنان السماء فتبين للضيوف الالمان عظم ما بذلته ايطاليا من الابهة والعظمة للاحتفاء بقدومهم احتفاء قلبيا ثم تفقد جلالة الملك بمعية الزعيم والمستشار قوة حرس الشرف وسار رتل من العربات (وعدده ١٥) الى القصر الملكي الكيرينال وكان رئيس التشريفات الكونت جيريودي يتقدم العربة الملكية التي تقل جلالته وضيفه العظيم تجرها ستة خيول مطهمة وركب في العربة الثانية الكونت شيانو والهر فون ريبنتروب والكونت باسكاليني رئيس ديوان جلالته وتبعهم في عربة ثالثة الهر هس والسنيور ستراشه ورئيس ديوان الريخ الخاص الهر لامرز والاميرال صالصه رئيس اللجنة التي عهد اليها خدمة الضيوف. وسار بعد هؤلاء السفير فون ماكنزن والدكتور غوبلز والوزير آلفياري والجنرال كايتل وغيرهم من حاشية الزعيم وبعض كبار رجال الدولة الايطاليين وسار الموكب الى ان وصل السور القديم عند بوابة القصر ووقف الامير كولونا وحشيته امام البوابة وهرم سنيوس مع ١٢ من رؤساء المجلس البلدي وحيى الزعيم عند دخوله المدينة العظيمة وكان هؤلاء كلهم مرتدين البسة رومانية قديمة واحتشدت جماهير لا تعد ولا تحصى وكلهم يحيون الزعيم هاتفين باسمه المرة تلو الاخرى وبالكاد تمكن اصحاب القمصان السود من ايقاف الجماهير الذين ارادوا في حماسهم ان يقتربوا من الزعيم وبعد قليل ظهر جلالته مع الزعيم على شرفة قصر الكيرينال محييا فملأ الهتاف من الجماهير المنتظرة ودام وقتا طويلا — د ن ب

تعليق الصحف الالمانية على الزيارة

برلين في ٤ أيار — ان الصحافة لا تبحث بامر الا في زيارة الزعيم لايطاليا والاحتفاء به مقدمة التفاصيل الدقيقة. ونشرت « برلينر طاغبلاط » عددا ممتازا اختصه بايطاليا وكتب مدير شؤون الصحافة الدكتور ديتريخ مقدمة العدد وقد جاء فيها ما مؤداه « ان محور برلين — روما هو اساس السياسة الاوروبية وقد تغير سير السياسة العالمية عندما التقى السنيور موسوليني بالهر هتلر في ايلول الماضي وهما سياسيان لهما مواهب خارقة وقد وحدا شعبين ورفعاهما من الحضيض وان لا قوة في العالم يمكنها فصم عرى الصداقة بين هذين الشعبين — د ن ب

كنائس سرية

ثبت من التحقيق الذي اجرته «الاوغبو» — دائرة التحري في روسيا — ان رؤساء الدين الارثوذكس، اسسوا كنائس واديرة سرية في طول البلاد الروسية وعرضها، لمقاومة الحكم الحالي في روسيا، وللتجسس لصالح الدول الفاشستيه!

ذيل صناعي

باع فلاح لاخر في مدينة ملنك في بوهيميا، بقرة لها ذيل صناعي مزيف، وقدم للمحاكمة فحكم عليه بالسجن ثلاثة ايام، وبرد الثمن الذي اخذه في البقرة ذات الذيل المزيف واخذها، فالفلاح المشتري لا يريد الا بقرة ذات ذيل صحيح!

* * *

شؤون زراعية

الحمى القلاعية والمواشي المستوردة للذبح

تلقينا ما يأتي : يمتد مرض الحمى القلاعية اي مرض الفم والرجل في اوروبا شرقا وان مصلحة البيطرة التابعة لدائرة الزراعة ومصائد الاسماك تتخذ كل التدابير الممكنة لمنع دخول هذا النوع الشديد والمؤذي من مرض الحمى القلاعية من اوروبا الى فلسطين.

ومن الممكنات التي تحدث أن المواشي التي تستورد من اوروبا هي للذبح تقع بهذا المرض حالما تصل الى المحجر الصحي بحيفا. وكثيرا ما يزدحم هذا المحجر عندما تستورد المواشي باعداد اكثر بكثير مما يكون مطلوبا. فنظرا لذلك وجد من المستحسن ضبط الكميات الواردة بصورة تؤكد بان اقصى عدد يمكن يجتمع في المحجر في آن واحد لا يربو على ما يصرف في الاسبوع الواحد. وهذا يقلل من تسرب مرض الحمى القلاعية في حالة وقوعه في المحجر.

ومن المنوي عمله ايضا تحديد عدد المواشي المستوردة من اوروبا الى معدل ما يذبح في الاسبوع الواحد فقط واعطاء المستوردين اخطارا باستيراد كميات تتناسب مع وارداتهم خلال الستة الاشهر السابقة.

وبعد اعادة النظر في العواقب الشديدة التي طرأت على تجارة المواشي وبيع اللحم وتصيب بالمستهلكين ايضا من جراء هذه الاجراءات فقد تقرر عدم تنفيذ مسألة الرخص في الوقت الحاضر.

بناء على ما تقدم ننصح المستوردين وذلك لصالحهم اولا ثم لمصلحة الجمهور والهيئة الزراعية عموما بان يحددوا ما يستوردونه من المواشي الى معدل ما يطلب للذبح وان يكفوا عن استيراد اعداد من الحيوانات تزيد عما يصرف للذبح في الاسبوع الواحد. وعندئذ لا تزدحم المحاجر وزرائب المسالخ ويصبح بالامكان ضبط المرض عند وقوعه. اما اذا تراخى المستوردون عن القيام بهذه المهمة فاننا نحذرهم بانهم سوف تقع بهم خسائر فادحة في حالة وقوع مرض الحمى القلاعية وفي مثل هذه الاحوال تتخذ اجراءات اشد فعلا لضبط المرض اذا وجد ذلك ضروريا لتأمين سلامة المواشي المحلية. (بيان من مكتب الاخبار)

شجعوا
ميناء يافا العربي

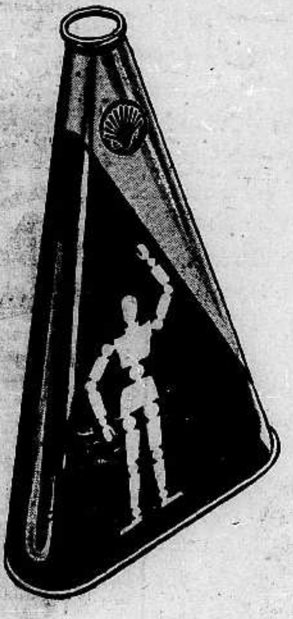

استبدل
زيت سيارتك في الحال
بزيت
شل للسيارات
الجديد

اشد الزيت الذي يضمنه لمحرك سيارتك عمرا طويلا

توجد زيوت شل الجديدة على الدرجات الخمس الآتية
سنجل ٢٠ (S.A.E.) دوبل ٣٠ (S.A.E.)
دوبل اكسترا ٤٠ (S.A.E.)
تريبل ٥٠ (S.A.E.) جولدن ٦٠ (S.A.E.)

مطبعة جريدة الدفاع — يافا

الجمعة في ٦ ربيع أول سنة ١٣٥٧ , ٦ ايار سنة ١٩٣٨

صاحب الامتياز : ابراهيم الشنطي
المدير المسئول : شوكت حماد

الاشتراكات
في فلسطين عن سنة ١٥٠
في البريد الداخلي « « ١٨٠
في سائر الاقطار الخارجية « « ٣٠٠

الدفاع

جريدة يومية سياسية مصورة

السنة الخامسة — العدد ١١٤٩ — ٥

دار الدفاع : ميدان الساعة – عمارة البلدية يافا : فلسطين
العنوان التلغرافي : «الدفاع — يافا»
تلفون ١١٨٧ (أربعة خطوط) و ١٠٧٥ (خطان) ص. ب. (٢٥٥)
الاعلانات "يتفق عليها رأساً مع الادارة"
أجرة السطر : ١٠٠ مل

عمليات عسكرية تشمل منطقة واسعة وتحليق طائرات

اطلاق النار على مخيم الجند في جنين وعلى نقطة بوليس كركور وقطع عدة اسلاك تلفونية في اماكن مختلفة

قذف قنبلة على باص يهودي في طريق القدس — يافا

مناسبة سعيدة

عيد جلوس جـلالة الملك الشاب

يد الرضى التي مدتها مصر لشقيقتها فلسطين

في مناسبة من أشرف المناسبات القومية والانسانية معاً ، ترتدي مصر اليوم ثياب العيد ، محتفلة بذكرى جلوس مليكها الشاب على العرش الرفيع المؤثل . في مناسبة هذا الشعور الاريحي الغامر ، شعور الانتصار لقضية فلسطين ، لقضية الحق والقرابة ، ترنو قلوب أبناء النيل الى أريكة الملك مرسلة مع أدعيتها الكثيرة لجلالته دعاء العمل لانقاذ البلد الذي هنئت العيون جميعاً بلذة الرقاد سوى عينه فلقد بقيت يقظى مسهدة طوال عشرين عاماً . إنها مناسبة السعد واليمن ، تمر على هذه البلاد كما تمر يد الرضى على الجفن الكليل

ذكرى شريفة ، سبقتها أعمال شريفة ، قامت بها مصر في الاسبوعين الاخيرين تعطي فلسطين نخوة الشقيق المغيث ، ورحمة الوالد ، وعناية الام الحنون . واذا تكلمت مصر ، فأنما يتكلم ارث الاسلام المذخور ، وسؤدد العربية ، ووقار الشرق ولقد شهدنا قيمة قولها في جنيف ، فقد كانت تخاطب الدول والحكومات بلسان ابن المدنية البكر ، والبلد الذي حدثت فيه الحضارة الاسلامية العربية أنفس

« البقية على الصفحة الرابعة »

على معسكر المحطة

جنين في ٥ ايار — لمراسل الدفاع الخاص — في الساعة التاسعة من مساء أمس هاجمت جماعة مسلحة قوة الجيش المرابطة في محطة سكة الحديد وأخذت تطلق النار عليها من الجبال الغربية والجنوبية مدة نصف ساعة ، أطلق في خلالها ما يقرب من ١٠٠ رصاصة

من المدافع الرشاشة

وقد أجاب الجند على اطلاق النار بالمثل من المدافع الرشاشة الى ان انسحب المسلحون الى جهة مجهولة دون ان يعرف عن وقوع اصابات

خروج قوات

وعلى اثر ذلك خرجت قوات كبيرة من الجيش واتجهت نحو الجنوب ثم تفرقت هذه القوات في الجبال المجاورة للطريق العام ، والتي تبتدىء من قرية عرابة حتى قرية سيلة الظهر

قوات اخرى

وفي ذات الوقت خرجت قوات أخرى الى قرية سيلة الحارثية واليامون وأم الفحم وتسلقت الجبال المحيطة بهذه القرى واتجهت نحو الجنوب كما خرجت فرقة من قوة حدود شرقي الاردن الى الجبال القريبة من قرية برقين

نطاق مسلح

واحيطت المنطقة التي تشمل قرى عرابة وبرقين ويعبد وأم الفحم وعارة وعرعرة بنطاق مسلح

فوق احراش يعبد

وفي الساعة السادسة صباحاً حلقت طائرات حربية هناك وأخذت تتجول فوق احراش يعبد واخذ الجنود يزحفون بمقتضى الاشارات التي كانت تعطيها لهم وانضمت الى الجند في يعبد قوات البوليس المرابطة هناك وفي مكان هناك يسمى « بدبدة » شاهدت الطائرات رجالا مسلحين فدلت الجند الى موقعهم ثم التحقت اربع طائرات اخرى بالطائرتين وحتى الان لم نعرف النتيجة ، كما أن الجند لم يعودوا الى اماكنهم ولم يحضر أحد من القرويين الى هنا للوقوف على التفاصيل

احتلال دار

وقد احتلت قوات الجند في يعبد

« البقية على الصفحة ٨ عامود ٣ »

الازهر وفلسطين

القاهرة في ٥ ايار — لمراسل الدفاع الخاص — ذكرت لكم في رسالة امس ان صاحب الفضيلة الاستاذ الاكبر شيخ الجامع الازهر ارسل الى رفعة رئيس الوزراء كتاباً بشأن فلسطين وفيما يلي بعض ما جاء في هذا الكتاب وهو :

حضرة صاحب المقام الرفيع رئيس مجلس الوزراء

السلام عليكم ورحمة الله . وبعد فقد تقدم الي حضرات اصحاب الفضيلة علماء الكليات الثلاث وعلماء المعاهد وطلاب الكليات والمعاهد بعرائض متعددة اظهروا فيها شعورهم القوي ازاء قضية فلسطين واحتجاجهم على ما يجري هناك وما يراد بهذه البلاد

واني ازاء هذا الاجماع وازاء ما اشعر به نحو هذه القضية ، لا اجد بداً من توجيه نظر رفعتكم الى هذا الموضوع الخطير راجياً ان ينال من قبلكم العناية التي يستحقها وان تتدخلوا لايجاد حل لهذه القضية على الطريقة التي ترونها

ولقد طال الامد على هذه القضية ولم يزدها مرور الايام الا تعقيداً . وهي عند اهل فلسطين دفاع عن الوطن ونستقبل ولاشك انه من خير الانسانية ومن الخير للمدنية وللدولة البريطانية العظمى نفسها ان يستطاع ايجاد حل عادل لهذه القضية يوقف هذه النكبات المتتالية ويوفر هذه القوى لتسعى لايجاد رزقها وطعام النساء والاطفال .

واسأل الله لكم التوفيق
والسلام عليكم ورحمة الله

تلفون القاهرة الاخير

علماء دمياط يقدمون مذكرة بشأن فلسطين

جلالة الملك فاروق يقابل رئيس الوزراء ودعوة الوزارة الى جلسة بعد المقابلة الملكية

شائعة استقالة

القاهره في ٥ ايار — لمراسل الدفاع الخاص — راجت اليوم اشاعات عن عدم تجانس اعضاء الوزارة الحاضرة وعن سوء التفاهم بين رئيسها واسماعيل صدقي باشا . وقد اشيع صباح اليوم ان اسماعيل صدقي باشا قدم استقالته على ان وزير المالية كذب للصحفيين ظهر اليوم هذه الاشاعة وقال انه ليس هناك ما يدعو الى استقالته .

الخوف من أزمة

وقد علمت ان هناك بعض الجفاء بين محمد محمود باشا وعلي ماهر باشا . وتتضارب الاراء في هل يتطور هذا الجفاء فيؤدي الى ازمة وزارية أو ان يسوى بالطرق الودية

مقابلة الملك

وقابل رفعة محمد محمود باشا رئيس الوزراء جلالة الملك في الساعة الخامسة من مساء اليوم

دعوة الوزارة

وعقب انصراف رئيس الوزراء من القصر الملكي وجه الدعوة الى زملائه الوزراء لعقد اجتماع للوزارة بوجه السرعة

علماء دمياط

ارسل أصحاب الفضيلة العلماء في معهد دمياط احتجاجهم الى فضيلة الاستاذ الاكبر الشيخ المراغي شيخ الجامع الازهر . وقد جاء في الاحتجاج : ان الموقعين على هذا من العلماء والمدرسين بمعهد دمياط يستصرخون فضيلتكم باعتباركم شيخ الاسلام والمسلمين أن تعملوا بكل ما اوتيتم من قوة لانقاذ الفلسطينيين من محنتهم . » ووقع الاحتجاج السادة العلماء والاساتذة :

الحسيني سلطان . حسين محمد خفاجي محمد سليمان الشافعي . محمد مطاوع نصير . علي محمد عامر السيد . ابراهيم محمد منصف . احمد كامل الخضرى . احمد السيد شواف . محمود محمد حجازي . عبد اللطيف زهران . حنفي الجوهري شلبي . احمد حجاج . حسن احمد النحاس . امين محمد حسني . محمود المهدي . محمود موسى عناني . دردير عبد العال . محمود محمد المدني . يوسف علي يوسف . احمد عبد الغني . محمد فهمي ابو الصفا . سعد الدين حندوسه . محمد محمد فرج الله حسن علي اسماعيل . حسن احمد مصطفى

جماعة مجد الاسلام

وقد دعت جماعة احياء مجد الاسلام مجلس ادارتها لعقد اجتماع في دار جمعية الشبان المسلمين للنظر في قضية فلسطين وتأييد عربها في موقفهم .

محادثة الرئيس

قابل اليوم الحاخام الاكبر لليهود رفعة محمد محمود باشا وعلمت انه حادث رئيس الوزراء في مسألة اليهود في فلسطين وخلافهم مع العرب ونية الحكومة المصرية نحو هذه المسألة كما صرح بذلك رئيس الوزارة لوفد الطلبة الفلسطينيين الازهريين عند مقابلته لهم وتوجيههم نظره الى العمل بعين العطف والرعاية لمصلحة عرب فلسطين .

مجلة « بريطانيا والشرق »

اللجنة والمشروع

ادعاء أن « التقسيم » هو الحل الوحيد !

لندن في ٥ ايار — نشرت « مجلة بريطانيا العظمى والشرق » مقالا رئيسياً في عددها الصادر اليوم تحدثت فيه عما « يرجى » من اعمال اللجنة الجديدة التي شرعت تقوم بها في القدس فقالت : ان « تقسيم » فلسطين هو الحل الوحيد الذي ليس ما يحول دونه (كذا). ولم يوجد بعد ذلك المشروع الذي يرضي العرب واليهود ، وهكذا فمن واجب اللجنة الجديدة ان تسير في طريقها في ثبات ونشاط ... لتصل الى الغاية المنشودة (كذا) وهي تهيئة مشروع التقسيم المفصل ...!

اضراب في الناصرة

اجتماع مساعد الحاكم بوجوه المدينة

الناصرة في ٥ ايار — لمراسل الدفاع الخاص — اضربت المدينة اليوم اضراباً لم يشذ فيه احد وأخذ رجال البوليس يتجولون في الشوارع والطرقات

وفي الساعة الخامسة من مساء اليوم اجتمع مساعد حاكم اللواء الشمالي ومساعد مدير البوليس وقائمقام الناصرة بالسادة : يوسف الفاهوم ، نخلة بشاره ، نجيب البطمتيش ، ديب الكيلاني ، برمنس اسكندر ، المختار موسى الشيخ عودة ، توفيق عصفور ، وتحدث اليهم عن الاضراب ، وهدد باتخاذ اجراءات وتدابير في المستقبل كفرض منع التجول على المدينة والحكم بالسجن على المخالفين

وقد حلقت طائرة في سماء المدينة عدة مرات ، وكانت سيارات الجيش تذهب وتعود بكثرة

* * *

المندوب السامي

يزور مستعمرة رخبوت ووايزمن ...

حوالي الساعة العاشرة من صباح هذا اليوم يغادر المندوب السامي دار الحكومة بالقدس قاصداً مستعمرة « رخبوت » حيث يصلها في الساعة الحادية عشرة والنصف . وبعد ان يزور بعض الاماكن فيها يعرج على بيت الدكتور حاييم وايزمن ويمكث عنده حتى الساعة الثانية من بعد الظهر ، ثم يعود الى القدس ...

من اليابان ...

توقع اصدار بيان عن فلسطين

بمناسبة الاحتفال بتدشين مسجد طوكيو

طوكيو في ٥ ايار — تتوالى الوفود من جميع الانحاء الاسلامية للاشتراك في الاحتفال بافتتاح مسجد طوكيو . والمفهوم ان المسلمين سينتهزون فرصة هذا الاحتفال فيصدرون بيانا مشتركا يندرون فيه بالشيوعية . وتتوقع بعض الدوائر ان يقوم بعض ممثلي البلدان الشرقية بسعي لحمل المسلمين على اصدار بيان آخر يحتجون فيه على سياسة بريطانيا في فلسطين

وفاة ٢٠

الاعاصير في انطاكية وفيضان نهر

دمشق في ٥ ايار — هبت الاعاصير في انطاكيه وقذفت بمياه نهر الليكاني فجرفت البيوت المجاورة له وغمرت الاراضي القريبة . وتسببت خسائر في الارواح والاموال . وتوفي ٢٠ شخصاً وتهدمت ١٠ بيوت — (د . ن . ب)

القلق من انهيار قبة « القيامة »

اقتراح بتأليف لجنة دولية لجمع التبرعات

لندن في ٥ ايار — نشرت « التايمس » اليوم رسالة أعلنت فيها قلقها من انهيار قبة كنيسة القيامة وحملت على اهمال الشعوب المسيحية عن الاقدام على المساهمة في ترميمها في حين ان الشعوب الاسلامية أنفقت خلال العشرين سنة الماضية مبالغ كبيرة على ترميم المسجد الاقصى الذي يعد أقدس بقعة في نظر الاسلام .

وقالت ان هذا يجب ان يكون مثلا للمسيحيين . وقالت ان الواجب يقضي بتأليف لجنة عالمية تشترك فيها الحكومة المنتدبة على فلسطين وقداسة البابا واصحاب الغبطة والبطريرك الاورشليمي والبطريرك المسكوبي والبطريرك القبطي والبطريرك الكاثوليكي والبطريرك الارمني ورئيس أساقفة كنتربوري ورئيس جمهورية الولايات المتحدة وحاكم فلسطين العام ، ويكون عملها جمع التبرعات للاحتفاظ بهذا الاثر الثمين

افراح البانيا

الملك يعفو عن خصومه جميعاً

يدخلون عليه وهم مدججون بأنواع السلاح ...

لم تكن الكونتيسة الهنغارية جيرالدين ابوني، التي اصبحت الان ملكة البانيا، قبل بضعة اشهر الا بائعة بسيطة تتولى بيع الصور في متحف تتقاضى على عملها هذا فيه جنيهين وخمسة شلنات كل اسبوع

العفو والكرم

وكان من زوغو لشدة رغبته في ابهاج الناس في يوم الزفاف وفي احياء التقاليد الالبانية القديمة ان اصدر العفو عن جميع المساجين والمنفيين من اعدائه السياسيين، وان مد اليهم فوق ذلك يد السخاء، بما أغدقه عليهم من الهبات

خصم الاكبر

لا بل ان الملك لم ينس حتى رئيس الوزراء السابق (فان نولي) الذي سبق له ان امر بنفي زوغو من البلاد، قبل ان ينتخب ملكا في عام ١٩٢٩ ويعيش هذا الوزير الان في الولايات المتحدة الاميركية، وقد تلقى العفو الملكي عنه بمزيد السرور

يولم لاعدائه

ودعا الملك قبل الزفاف بيوم، جمعاً من ألد اعدائه المتعطشين الى دمه، فأولم لهم وليمة شائقة في قصره الابيض في تيرانا، ولم تبد من هؤلاء اية بادرة للشر، مع أن الملك لاحظ عليهم، وهم يدخلون الى غرفة العرش لمشاهدة مافيها، انهم جميعاً مسلحون تحت ملابسهم بالمسدسات

وقبل أن يجلس الملك مع هؤلاء الاعداء، أمر عليهم ان يصافحوه، وان ينسوا الماضي، ففعلوا ذلك اكراماً له، لا خوفاً من الاسلحة الثقيلة التي كانت بين ايدي الجنود في خارج القصر

ولقد ابهج الملك اكثر من كل ذلك ان زعيمين كبيرين مخاصمين له من زعماء لواء (ديبرا) وصلا في مساء ذلك اليوم نفسه، وقدما امتثالهما وخضوعهما له، واشر كهما هو مع اعدائه الذين تصالحوا معه، في حفلة الشراب التي اقامها تلك الليلة.

مندوبو الشعب

وقد اناب الشعب الالباني كله، وعدده مليون نسمة، عنه مندوبين حضروا حفلات العرس، بحيث لم تبق جهة من جهات البانيا الا وتمثلت في هذه الحفلات، من المدينة التركية القديمة (سكوتاري) في الشمال، الى ميناء فالونا في الجنوب الغربي، الى كوركا الواقعة على حدود اليونان في الشرق

افقر ملك

هذا ويعد الملك زوغو افقر ملك في اوروبا، إذ ان معاشه السنوي لا يزيد عن ١٢٫٠٠٠ جنيه

وقد تواردت على هذا الملك هدايا كثيرة بمناسبة زواجه، منها اربعة خيول اصيلة بيضاء من الحكومة الهنغارية وسيارة فخمة ماركة (مرسيدس) من زعيم الريخ ادولف هتلر

وقد جمعت المؤسسات الصناعية الكبرى هدايا الزواج من افراد الامة الالبانية فبلغت قيمتها ٦٠٠٫٠٠٠ جنيه

حفلة دينية

ولقد اصبحت الكونتيسة آبوني، وهي ملكة البانيا في حفلة دينية اقيمت في الصالة التي يقابل فيها الملك زائريه في القصر، وكان شهود عقد القران هم الكونت شيانو وزير الخارجية الايطالية، مندوبا عن موسوليني، والزعيم مردينا رئيس اقدم القبائل في البانيا، وغيرهما من الزعماء

ومما لاشك فيه ان الكونتيسة تحب الملك حباً شديداً، اذ المعروف عنها انها اقسمت ان لاتتزوج الا بمن تحب، وهاهي الان قد برت بهذا القسم ...

(مسابقة مبتكرة)

وضعت احدى الجرائد الكبرى الاستفتاء الاتى بين قرائها وخصصت له جوائز ثمينة :
١ — ماهي احسن وامتن ماكنات الكتابة التي ترتاح اليها ؟ ٢ — ما هو امتن واجمل وادق اقلام الحبر ??? فكانت الاجوبة مجمعة على

ماكنة رويال !!!

قلم حبر شيفرز !!!

وقلم حبر شيفرز الذي هو بحق من عجائب الدنيا في جمال شكله ودقة صنعه ليفخر بمركزه ومكانته لدى الجمهور. تذكر هذا الاسم جيداً «شيفرز» الحائز على جميع مزايا الاتقان والجودة والضمان

الوكلاء الوحيدون

مكتبة فلسطين العلمية

القدس	يافا	حيفا
شارع يافا	شارع بسترس	شارع خياط

من القاهرة ...

مصر ومؤتمر المستشرقين

القاهرة في ٥ ايار — لمرسل الدفاع الخاص — دعيت مصر للاشتراك في الدورة القادمة لمؤتمر المستشرقين الدولي المزمع عقده في الفترة القائمة بين ٥ و١٢ من شهر تموز القادم في مدينة بروكسل عاصمة البلجيك. وقد احيلت الدعوة الى وزارة المعارف والجامعة فرشحت الاخيرة الدكتور طه حسين والاستاذ احمد امين والاستاذ سامي جبرا والاستاذ عبد الوهاب عزام من اساتذة الكلية ممثلين للجامعة. اما وزارة المعارف فلم تختر بعد ممثليها في هذا المؤتمر.

حظر الطيران فوق مرسى مطروح

اصدرت وزارة الحربية تعليماتها الى الهيئات المشتغلة بالطيران المدني والحربي بانه قد اصبح محظوراً مرور الطائرات الاجنبية ايا كان نوعها فوق منطقة مرسى مطروح بالصحراء الغربية باعتبارها منطقة حربية محرمة، اما الطائرات البريطانية فان لها الحق في المرور فوق هذه المنطقة بمقتضى معاهدة الصداقة والتحالف بين مصر وبريطانيا

طيار الى فلسطين

تلقت سلطات الطيران المصرية نبأ بان الطيار الافرنسي جولدت روجر سيغادر باريس على متن طائرة قاصداً الى فلسطين وانه سيمر بالاراضي المصرية ويهبط في مطاراتها أثناء رحلته هذه التي ستبدأ في منتصف الشهر الحالي

هريو لدكتوراه الاداب

شهدت قاعة الاحتفالات في الجامعة امس حفلة من اروع الحفلات فقد ازدحمت القاعة بحوالي الف من صفوة المصريين والاجانب جاءوا للاشتراك في تكريم الجامعة المصرية للمسيو ادوار هريو رئيس مجلس النواب الفرنسي ورئيس البعثة العلمانية وذلك بمنحه درجة الدكتوراه المصرية الفخرية في الاداب

الملاحة في قناة السويس

جاء من لندن ان وزارة الخارجية نشرت كتابا ابيض يدل على ان ايطاليا نقلت ٣٠٠ الف و ٧٩ جنديا في سنة ١٩٣٧ اجتازوا قناة السويس منهم ٩٥٫٦٦٨ ذهبوا جويا و ٢٠٤٫٤١١ ذهبوا شمالا الى ايطاليا. وبلغ مجموع السفن التي اجتازت القنال ٦٫٦٣٧ ودفعت رسوما قدرها عشرة ملايين و ٨٦٢ الفاً و ٦٠٠ جنيه.

وبلغ مجموع الركاب غير العسكريين الذين اجتازوا القنال شمالا وجنوبا ٣٣٢ الفاً وعشرة ركاب منهم ٨٫٨٣٩ حاجاً

اعلنوا في جريدة الدفاع

انباء البلاد العربية

توسيع مطار الرياض الحربي

بغداد في ٣ ايار — بالبريد الجوي — تفيد انباء الرياض ان حكومة جلالة ابن السعود عزمت على توسيع مطار الرياض المدني والعسكري. وقد انتدبت لهذا الغرض احد الخبراء الفنيين في تنظيم المطارات للاشراف على هذا التوسيع. وتقول هذه الانباء ان الحكومة العربية تنوي تعزيز أسطولها الجوي وتقويته الى حد يجعلها آمنة مطمئنة من الطوارىء المفاجئة.

طريق السيارات بين بغداد وكوت العمارة

انقطع سير السيارات بين بغداد وكوت العمارة نظرا لطغيان المياه بالقرب من ناحية الكميت في لواء العمارة وأصبحت الواسطة الوحيدة للمواصلات هي ان يتخذ المسافرون الطريق النهري.

غزارة منابع النفط في الكويت

تفيد انباء الكويت بأن النفط فيها قد تدفق بغزارة. وتقوم شركة البترول في البحث الان على ثلاثة آبار نفطية جديدة في المنطقة التي ظهر فيها النفط.

تداول العملة العراقية في الكويت

أشار المقيم البريطاني العام في الكويت على سمو الامير أن يتعاون مع الحكومة العراقية فيما اذا كان يرغب في تنظيم الامور والاعمال في امارته وتحقيق فكرة الاصلاح التي ينشدها الشعب الكويتي. ومن بين توصيات المقيم البريطاني ادخال العملة العراقية الى بلاد الامارة والاستعاضة بها عن العملة الهندية.

تمديد اجازة نوري باشا السعيد

وافق مجلس الاعيان على تمديد اجازة فخامة نوري باشا السعيد عضو المجلس عشرة ايام أخرى. وكان هذا التمديد بناء على كتاب ارسله الى المجلس من سوريا حيث يقيم الان.

طغيان الفرات والخوف على السدود

جاء في انباء الرمادي ان منسوب سطح نهر الفرات قد بلغ مستوى يخشى معه على بعض السدود. وقد اضطرت السلطات المحلية هناك الى كسر سد الحبانية لتخفيض ضغط المياه

تأجيل اجتماع مجلس النواب

بيروت في ٥ ايار — لمراسل الدفاع الخاص — كان من المنتظر ان يعقد مجلس النواب جلسة امس ولكن فريقا كبيرا من النواب راجع رئاسة المجلس وطلبوا تأجيل الجلسة الى موعد آخر لاضطرارهم للسفر. وقد تأجلت الجلسة الى يوم الاثنين القادم. وسيبحث المجلس في الجلسة القادمة مشروع رسم الدخولية المفروض على البضاعة الداخلة الى لبنان. والمنتظر ان يصدق على هذا المشروع بدون مناقشة.

الغاء القضايا المرفوعة على فرنسا

صدر قرار من المفوض الفرنسي بشأن الدعاوى المرفوعة على الدولة الفرنسية هذا نصه :

المادة الاولى : المحاكم اللبنانية او السورية من جميع الدرجات غير صالحة للنظر في الدعاوى او الدعاوى الطارئة المرفوعة على الدولة الفرنسية

المادة الثانية : ان التبليغات المودعة في اقلام المحاكم لاستحضار الدولة الفرنسية تعتبر لاغية ويحظر على كتاب المحاكم وعلى جميع مأموري السلطة العمومية تبليغها

المياه الجارفة تقذف بالصخور الكبيرة

هطلت أمطار غزيرة كان من جرائها ان عادت المياه للتفجر في جبال العاقورة من نقطة مار جرجا فبدأت تنحدر بقوة الى الوادي. واقتلعت معها صخورا كبيرة بلغ طول احدها خمسة أمتار وعرضه ثلاثة امتار. ولاتزال مياه نهر الجوز في جهات دوما ـ التبرون في ارتفاع متزايد وقد طغت على المحلات المجاورة فأحدثت بها أضرارا بليغة وغمرت كثيرا من البساتين وأتلفت فيها مساحات واسعة

الحكومة المصرية وقضية الانسة مي

أبلغ سعادة قنصل مصر الحكومة اللبنانية ان مذكرة رسمية وصلته من وزارة الخارجية المصرية تتضمن ان المجلس الحسبي الاعلى قرر في جلسته المنعقدة في ١٥ نيسان الماضي اعتبار الانسة مي زيادة عاجزة عن ادارة مصالحها الخاصة وعلى ذلك قرر الحجر عليها وانتدب الاستاذ خليل بك ثابت عضو مجلس الشيوخ ورئيس تحرير جريدة «المقطم» وصياً عليها. واعطي هذا القرار غيابياً

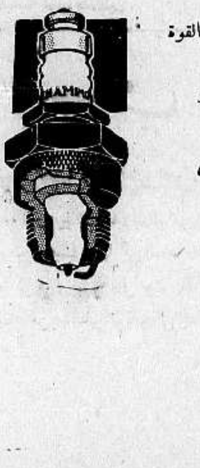

اقتصاد في الوقود واحتفاظ بالقوة

ما دمت تستعمل جهازاً جديداً من شامبيونز

الوكلاء والموزعون : فريمان وشركاه

القدس

شارع جوليان ص.ب ٣٥ تلفون ٦١

فلسطين في الصحف الانكليزية

الجنسية الفلسطينية

لو نالوها لنالوا جوازات فلسطينية

تجمل يهود الدنيا .. تحت الحماية الانكليزية !

علقت مجلة «نيوز ريفيو» على ذلك المشروع الهزيل الذي مات في مهده، وهو مشروع خلع الجنسية الفلسطينية على يهود الدنيا، بالكلمة التالية، في عددها الاخير :

خيبة الرجاء

لم يكن أحد، حتى من الصهيونيين المتحمسين لصهيونيتهم، يرجو خيراً من وراء ذلك القانون الذي تقدم بمشروعه القومندان اوليفر لوكر ـ لامبسون، واراد به ان تتسع الجنسية الفلسطينية وتمتد حتى تشمل اليهودية العالمية كلها.

وبعد خيبة الرجاء هذه، طلعت علينا اللجنة البرلمانية البريطانية الفلسطينية ببيان اعتذرت فيه عن الفشل الذي منيت به، بقولها ان المشروع لم يكن القصد منه الا اظهار نوايا بريطانيا الطيبة تجاه يهود الدنيا ...

لو أجيز المشروع

ويفهم مما قالته هذه اللجنة ان مقترحات النائب المحافظ لوكر لامبسون التي اجتازت القراءة الاولى فقط (ثم ماتت) لو انها قبلت، لكان منها اعتراف قانوني رسمي يؤيد ما جاء في تصريح بلفور، وفي صك الانتداب وكلاهما مبني على افتراض كون فلسطين «ذات اهمية حيوية» ليهود جميع الامم .. !

جوازات السفر

ولكن الصعاب التي قامت في وجه هذا القانون كانت كثيرة جداً، منها كيف تمنح جوازات السفر الفلسطينية لجميع يهود الدنيا الاجانب الغرباء عن فلسطين، وكيف لا يستطيع هؤلاء السفر اليها وفي حوزتهم هذه الجوازات ؟

ولو أن هذه الجوازات منحت لهم لانتهى إشراف الحكومة على الهجرة، ولانعقدت فيها الامور اكثر من تعقدها الحالي.

الحماية الانكليزية

واذا كان لحملة الجوازات الفلسطينية أية حماية، فمتى هذا هو ان سلطات الانتداب كانت ستصبح مسئولة عن خلع الحماية الانكليزية على الالوف المؤلفة من اليهود الاجانب.

معضلات سهلة ؟

«هذه المعضلات معضلات صعبة لكنها لا تستعصي على الحل»

هذا هو ماصرحت به اللجنة البريطانية الفلسطينية، وهي تفكر في أن رئيس اللجنة الجديدة السر جون وودهيد في طريقه الى القدس، وتريد منه ان يعتقد بمثل ما تعتقد هي من ان الادارة البريطانية لا تستطيع ان تتجاهل الملايين من اليهود الموجودين في خارج فلسطين، عندما يحين الزمن لتقرير السياسة النهائية ... !

ايها الطالب

قريبا جدا

الغـــد

لسان حال الطالب العربي

مجلتك المحبوبة وفخر الحركة الطالبية في فلسطين التي تمكنت بعد الجهد

جمعية الطلاب العرب

من اخراجها لتكون نبراساً وعنوان فخر واعتزاز للطالب العربي فساعدها ايها الطالب بشرائك اياها دائماً

يانصيب المستشفى الوطني الكبير

لسنة ٩٣٨	(في بيروت)	السحب يوم ٣ آب

الجائزة الاولى ١٠٫٠٠٠ ليرة سورية لبنانية

مجموع النمر الرابحة عشرون الف ليرة سورية لبنانية

عدد التذاكر ٣٩٩٩٩ تذكرة تربح منها ١٧٤١ تذكره !

اليانصيب مضمون من

(بنك زلحا وفروعه)

ثمن التذكرة ١ ليره سورية

فرصة نادرة !!

الحظ يبتسم !!

ثمن التذكرة ١ ليره سورية

فبادروا الى شراء تذاكر هذا اليانصيب

التذاكر تباع في جميع البلدان

صفوة ما يحمله بريد الشرق والغرب

الترجمات الطريفة المفيدة

من عجائب الكون

قلاع فولاذية - طلاب الذهب - مساومة خاسرة - القرش الابيض

لمحاربة السرطان - الصائمون الكاذبون - من «منافع» الحرب - تبغ السلام

تصدر في لندن مجلات اسبوعية تعنى بعجائب ما يقع في الكون، اكثر ما تعني بالسياسات، وعنها ننقل المعلومات الطريفة التالية:

قلاع فولاذية

المانيا، وقد اشتهرت بالقيام بالغارات الجوية، تحتاط الان هي الاخرى لما يقع عليها من هذه الغارات، ولكي تحمي سكانها المدنيين، اختارت طريقة اتبعتها ارلندا لمثل هذه الغاية، قبل ١٬٠٠٠ سنة.

لقد بنت ارلندا، اذ ذاك قلاعاً حصينة، تتألف القلعة منها من ثمانية طوابق عالية، مستديرة لا نوافذ لها، شيدت بالاسمنت المسلح، للوقاية من القنابل، وهي تصلح ايضاً للوقاية من الغازات، لو انها بقيت الى اليوم

اما في مظهرها، فانها كالحجر المستدير، وما بنيت في تلك الايام، الا لصد غارات «الفايكنجس» عن السواحل الارلندية، وقد استعملت اثناء تلك الغارات كملاجيء لغير المحاربين من الارلنديين، ومايزال بعض هذه القلاع باقياً الى الان كخرائب اثرية لا تنفع، ولكن هذه الفكرة الارلندية طرأت على المكلفين في المانيا باتخاذ الاحتياطات من الان للغارات الجوية المحتملة الوقوع في المستقبل فبنوا مثل القلاع الارلندية القديمة، وجعلوا طوابقها العليا رفيعة مستديرة لا تصلح اهدافاً للطائرات، واذا اصابتها القنابل في جوانبها فانها لا تخترقها لان هذه الجوانب قد شيدت بالفولاذ، مع الاسمنت المسلح، فهي تقوى على تحمل ما زنته ٢٠٠ طن من ضغط القنابل اذا انفجرت عليها.

وتتسع كل قلعة من هذه القلاع الالمانية التي بنيت على اساس الفكرة الارلندية، لا كثر من ٤٠٠ لاجيء، وفي غرفها العليا آلات لتجديد الهواء في الغرف كلها، ولا يمكن الوصول الى القلعة الا من ممرين ارضيين في خارجها ومتى دخل اللاجئون الى الطابق الارضي امكنهم الصعود على درج مشيد في الداخل الى الغرف العليا

وتكثر المانيا الان من تشييد هذه القلاع في المناطق الصناعية، وحول المدن الغاصة بالسكان

طلاب الذهب

ما أعجب الراديو!

انه أنهى ايام المغامرين من طلاب الذهب، الباحثين عنه في باطن الارض، فقد كان هؤلاء يجرون وراء البحث عن الذهب وهم على صهوات خيولهم، معرضين انفسهم بذلك لخطر الموت، اما الان فانهم يذهبون الى الارض التي يظنون ان الذهب فيها، وهم في سياراتهم الفخمة، وليس معهم عمال ولا معاول لحفر الارض بحثا عن الذهب، وانما معهم آلة راديو، صنعت ليحملها شخص واحد، وبهذه الالة يستطاع اكتشاف الذهب، اذا كان على عمق ٢٥ قدما في باطن الارض، وقد جربت هذه الالات ونجحت التجربة، فهناك الان ١٬٢٠٠ من الشركات والافراد، طلاب الذهب في اميركا، يستعملونها، وما على الفرد الا ان يحمل الالة معه، ويجوس بها خلال الارض والسماعة على اذنه، فاذا كان في الارض ذهب دقت السماعة نغمة خاصة، تسجل ايضا في عداد موجود في الالة

وقد جرى مؤخراً لاحد هؤلاء الطلاب ان عثر بواسطة هذه الالة، على صندوق مدفون في الارض، وفيه ما قيمته ٢٠٠ جنيه من النقود الذهبية والفضية

وهناك رجل آخر، عثر في منطقة «اريزونا» الجنوبية على ذهب مدفون، والى جانبه سبائك من الفضة لم تستطع حملها وحمل الذهب سيارة واحدة، فنقلها الرجل على عدة مرات!

مساومة خاسرة

هذا محام في فرنسا، اخبره كاتبه ان امرأة هائجة جداً تريد ان تراه فسمح بادخالها عليه، فلما دخلت، قال لها:

— ماذا استطيع ان اعمل من اجلك يامدام؟

— هناك ولد شرس الاخلاق حطم زجاج نافذتي بحجر، فماذا اعمل بعد؟

— شيء بسيط جداً.. اعطني انت ٥٠ فرنكا، فالولد الذي حطم النافذة هو ابنك!

وهنا ابتسم المحامي البارع، ثم قال: بل الامر على النقيض من ذلك، ولا بد من ان تدفعي لي ١٠٠ فرنك، فرسم «الاستشارة القانونية» عندي ١٥٠ فرنكا كما هو المعروف!

وهكذا خرجت المرأة خاسرة من هذه المساومة

القرش الابيض

يقول المثل السائر: «القرش الابيض ينفع في اليوم الاسود» وها هو شاب اميركي تخرج حديثاً من الجامعة، ثم تنزه في اوروبا، بما وفره من مصاريفه في ١٢ سنة، وكان لا يوفر في الاسبوع من النقود الاميركية الا ما يساوي بضعة بنسات (او ملات فلسطينية)

وقد ذكر هذا المثل السائر امام الشاب احد من تعرف اليهم في لندن، فكان جواب الاميركي، كما يلي:

«لقد خالفت انا هذا المثل، فانني لم أوفر القرش الابيض الا ليوم ابيض كما ترى»...

وعاد الشاب الاميركي الى بلاده ولكن بعد ان زار معظم العواصم الاوروبية، بالبنسات التي كانت في ١٢ سنة، قد اصبحت عشرات من الجنيهات

لمحاربة السرطان

جاء آخر سلاح لمحاربة السرطان، من مدينة بوسطن في الولايات المتحدة الاميركية، اذ اخترع العلماء آلة من آلات اشعة (اكس) قوتها الكهربائية مليون فولت

ولقد جربت هذه الالة لمدة سته أشهر، وعالج بها الاطباء نوعا خاصاً معروفا من انواع مرض السرطان فنجح العلاج مئة في المئة

ولكن هنالك انواعاً اخرى من السرطان لم تنفع هذه الالة في معالجتها، ويقول لنا هؤلاء العلماء الان، ان هناك — على الطريق — آلة جديدة وقوتها ٢٬٠٠٠٬٠٠٠ فولت، وستعطي هذه الالة نتائج احسن وارخص لمحاربة السرطان وقتله بالمرة

الصائمون الكاذبون

هنالك طرق غريبة كثيرة للتحايل على الرزق، ولكن اغرب هذه الطرق، هو ما يتبعه الصائمون «المحترفون»

وليس الصيام الحقيقي عملا سهلا، فقد اراد ناسك يهودي اسمه اسرائيل موسى في مدينة ممفيس الاميركية ان يكتسب النقود بالصوم فصام ٢٢ يوما ثم افاق، وصرح لاصحابه بقوله: «لقد ظننت انني استطيع ان اعيش «بالطعام الروحي» وحده، ولكنني كنت مخطئاً في هذا الظن»

اما الصائم الحقيقي الذي ضرب الرقم القياسي في الصيام، فكان (مك سويني) محافظ مدينة كورك في ارلندا اذ صام ٧٤ يوما، ثم مات جوعا

ولقد اثبت الاطباء ان الفرد الذي يتمتع باحسن صحة، يجد من الصعب عليه ان يبقى بلا طعام ولا ماء اكثر من ثمانية ايام

وبما ان الحركة تستهلك الهمة، ولا بد لها من طعام تستهلكه، فالصائم لا بد له من البقاء على سريره، دون ان يأتي بكثير من الحركات، على ان يتناول الكثير من الماء الساخن الذي يساعده على الاحتفاظ بقوته

وفي الدنيا صائمون كثيرون كذابون منهم فتاة في ولاية ويلز الانكليزية...

«البقية على الصفحة ٧ عمود ٤»

وعلى الارض السلام...

٣٠٠٠ طائرة

تصنعها دولة سنويا في زمن السلم

الدبابة الطائرة وغواصة الجو والماء معاً...

بعد أن توحدت الخطط المرسومة بين وزارتي الجو في فرنسا وبريطانيا، ستمضي السلطات الفرنسية — كما يقول المحرر الجوي لجريدة «البيبل الانكليزية» في تنفيذ برنامج انشائي ضخم، رسم لكي ينتج من احدث طراز في الدنيا كلها للطائرات، بمعدل حده الادنى ٣٬٠٠٠ طائرة في العام الواحد... في زمن السلم

اذا وقعت الواقعة

ولقد رسم المسيو جوي لاشامبر، وزير الجو الفرنسي، برنامجاً اطلعت عليه لندن وهو يقضي بالتوسع التدريجي في صنع الطائرات، حتى اذا جاءت الحرب كان في استطاعة المصانع الفرنسية ان تنتج من الطائرات بمعدل ١٠٬٠٠٠ طائرة على الاقل، كل سنة.

القديم للتحطيم

وكلما اسرعت المصانع في صنع الطائرات العصرية، من احدث طراز.. وأحدث اختراع، كلما سهل على السلطات الفرنسية تحطيم القديم الذي لا ينفع من الطائرات في الحرب القادمة التي سيكون فيها الجو اعظم ميدان رئيسي للقتال.

أمل قد يتحقق

وبهذه الطريقة، أمل فرنسا في ان تصبح في المستقبل القريب، وليس بين الدول الاوروبية — اذا استثنينا بريطانيا — اية دولة تضارعها في كثرة عدد الطائرات، وفي سرعتها، وفي صبرها على الغارات الجوية التي تبتعد فيها عن قواعدها، وهذا أمل قد يتحقق... اذا ظلت المانيا وهي تبني من الطائرات بالمعدل الذي تبنيها به الان.

«التانك» الطائر

ولدى فرنسا طراز جديد من الطائرات، سلح بنوع جديد من المدافع الرشاشة التي تطلق رصاصها من ثقوب موجودة في جوانب الطائرة، وذلك لان كل طائرة من هذا النوع مدرعة تشبه «التانك» وفي مقدورها ان تحتمل ضغط القنابل التي تسدد اليها.

وسيكون خمس طائرات فرنسا من هذا النوع الجديد، فقد قر القرار على ذلك بعد التجربة التي اجرتها مؤخراً لهذا النوع فنجحت كل النجاح

غواصات طائرة

ولقد سبق لنا أن قلنا في «البيبل» ان هذا النوع الفرنسي الجديد، الذي له من قوة المقاومة في الجو مثلما لقوة «التانكات» في البر، يستطيع وقت الحاجة ان يغوص في الماء، ويبقى تحته ساعات طوالا، فقدرته في قيعان البحار كقدرة الغواصات على حد سواء

اسرار مشتركة

ولقد افضت فرنسا الى بريطانيا باسرار هذا الاختراع الجديد، والمفهوم هو ان الحكومة البريطانية، عملا بمشورة خبرائها الجويين، ستضع في برنامجها الجوي لهذا العام، انشاء عدد ضخم من هذه الطائرات الارضية — الجوية — البحرية، بعد ان اصبحت اسرار صنعها مشتركة بين الخبراء الجويين في لندن وفي باريس

التعليم في فرنسا

والى ان يأتي الزمن الذي تنتج فيه المصانع البريطانية، عددا من هذه الطائرات الجديدة، سيسمح للطيارين الانكليز بأن يأتوا الى فرنسا ليتعلموا ويتدربوا عليها في مطاراتها الحربية، حتى اذا عادوا الى انكلترا، كانوا على قدم الاستعداد للعمل في الحال في الطائرات الانكليزية، او في الطائرات التي تعتزم بريطانيا شراءها من اميركا، وهي تشبه الطراز الفرنسي

«كلام فارغ»

والان ننتقل من جريدة «البيبل» الاسبوعية، الى العدد الصادر بالتاريخ نفسه من جريدة «الديلي ميل» اليومية، لنسمع من محررها الجوي الكابتن نورمان مكملان، ما يلي:

استطيع الان ان افضي الى القراء بسر رهيب، فبينما البعثة البريطانية الموفدة الى اميركا وكندا لمشترى الطائرات تقترب من نيويورك، تعمد مصانع الطائرات في بريطانيا الى طرد صناعها وموظفيها... لقلة ما لديها من الاعمال!

اما ما يقال من ان هذه البعثة قد اوفدت لان مصانع الطائرات البريطانية مشغولة جداً في صنع ما تراكم عليها من الطلبات فكلام وصفه لي احد اصحاب هذه المصانع... بانه «كلام فارغ»!

بغير استشارة

ولقد فهمت ان اصحاب المصانع البريطانية لم يستشاروا في امر هذه البعثة سلفاً قبل ارسالها، وقد قال ابرز واحد من اصحاب هذه المصانع: «انني لم اعلم شيئاً عن هذه البعثة، الا ما قرأته عنها في الصحف»

ولقد وصف لي صاحب مصنع آخر موقف الحكومة من مصانع الطائرات البريطانية، بانه موقف مرتبك، ثم قال: «ان وزارة الجو عندنا فوضى»!

وفي الحق ان الصناع الماهرين في صنع الطائرات كثيرون في انكلترا، ولكن المصانع بدلا من ان تستخدم عدداً منهم، تطرد كل يوم عددا ممن عندها لقلة الاشغال

طائرات اميركا

ويقول مكاتبنا في نيويورك، ان لدى اميركا من شركات مصانع الطائرات عدداً كبيرا، يسد جميع حاجاتها الى ما تريده من الطائرات، وتستطيع بعد ذلك ان تزود بريطانيا بما تريده، من كل طراز

وقد اظهرت ١٨ من هذه الشركات استعدادها لان تبيع بريطانيا ٣٠ نوعا من الطائرات الحربية، ولدى هذه الشركات من الان رخص تخول لها شحن الطائرات في السفن الى الخارج على شرط الحصول من لجنة الاسلحة والذخائر — وهي احدى لجان الجيش الاميركي — بأذن قبل ارسال اي شحنة، وهذا الاذن يعطي عادة بعد معاينة المشحونات، والتأكد من انها ليست من «الانواع السرية» المحرم تصديرها الى الخارج

والمفهوم ان الحكومتين البريطانية والاميركية، قد تم التفاهم بينهما على الطراز التي تريد بريطانيا مشترى ٢٬٠٠٠ طائرة منه، وهو يشبه الطراز الفرنسي، اما هل هو معروف خارج بريطانيا وفرنسا واميركا فأمر لا يمكن الجزم به الان، اذ ان كل ما عرف عنه هو انه من طراز «بوئينغ» قوة الطائرة منه ٤٬٠٠٠ حصان، وسرعتها ١٩٠ ميلا في الساعة، وهي مسلحة بخمسة مدافع رشاشة، وهذه اسرار لاتهم الى جانب ما في الطائرة من الاسرار الاخرى...

كبير الامناء

يحال اللورد كروسر الى التقاعد من منصب كبير امناء الملك جورج السادس، اعتبارا من أول تموز ١٩٣٨، ويخلفه في هذا المنصب اللورد كلارندون وعمر كل واحد منهما ٦٠ سنة، والمعاش السنوي لهذه الوظيفة ٢٬٠٠٠ جنيه وكان اللورد كلاندون سابقا، مديرا لشركة الاذاعة اللاسلكية البريطانية، وقبل ذلك كان حاكما عاما في جنوب افريقيا

ارلندا المقسمة

تعود اليها وحدتها على مراحل

وتتعهد بالاشتراك في الدفاع... عن بريطانيا

وراء الاتفاقية

يقول المحرر السياسي لجريدة «الديلي ميل» ان الاتفاقية الانكلو — ارلندية، التي امضيت في الغرفة الرخامية البيضاء في رقم ١٠ في داوننغ ستريت بعد ظهر يوم ٢٥ نيسان الماضي من قبل المستر نيفل تشامبرلن، والمستر دي فاليرا، يكمن وراءها مشروع لنهو التقسيم في ارلندا، واعادة الوحدة بين ارلندا الشمالية وارلندا الجنوبية، ولكن على مراحل سهلة

الخطوات الاولى

اما الخطوات الاولى فيمكن تلخيصها فيما يلي:

١) انقاص الرسوم الجمركية في ارلندا الشمالية

٢) تعهد ارلندا الشمالية (القسم الذي ما يزال تابعاً للامبراطورية البريطانية) بان تشتري كميات اكبر من الكميات الحالية، سنويا، من القنب (الكتان) الذي تنتجه ارلندا الجنوبية

٣) الاعتراف اعترافا صريحاً كاملا بحقوق اقلية الروم الكاثوليك في ارلندا الشمالية، وبحقوق البروتستانت، وهم اقلية، في ارلندا الجنوبية

ثمن الوحدة

اما ابرز نقطة من نقاط هذه الاتفاقية فترى في انها انهت نزاعاً استمر سبع سنين، على تعويضات الاراضي، وبانتهاء هذا النزاع، وبالمشروع التدريجي الذي وضع للوحدة الارلندية، ستستطيع دولة ارلندة الحرة ان تشترك في مشروع الدفاع.. عن الجزر البريطانية كلها، وقد نزلت الحكومة البريطانية في هذه الاتفاقية عن كل مطلب لها خاص بتعويضات الاراضي، حتى تسهل للحكومة الارلندية سبل الاتفاق على مشروع الدفاع

مناقشات جديدة

وبعد أن امضيت هذه الاتفاقية، ستجري مناقشات جديدة حول وسائل الدفاع، والى جانب ما نزلت عنه الحكومة البريطانية من تعويضات الاراضي، ستنقص ما تتقاضاه من الرسوم الجمركية على جميع البضائع الارلندية، بعد أن كانت قد رفعتها الى درجة عالية واستمرت على ذلك منذ امتنع دي فاليرا عن دفع التعويضات عن الاراضي، منذ عام ١٩٣١

حلم دي فاليرا

ولقد كانت «وحدة ارلندا» هي الحلم الدائم الذي يحلم به دي فاليرا، ولو ان الكثيرين من سكان ارلندا الشمالية لم يكونوا يشاركونه فيه، ولكن ها هو في الاتفاقية التي وقعها بمحض ارادته، يرى بدء تحقيق هذا الحلم

ولقد جاء الاعتراف بحقوق الروم الكاثوليك في ارلندا الشمالية، منحة هامة للمستر دي فاليرا، لان معنى هذا الاعتراف هو ان هؤلاء الروم ستسند اليهم مناصب حكومية رفيعة، يستطيعون وهم فيها ان يسيطروا سيطرة عظيمة على الشؤون العامة... ويعملون على تحقيق حلم دي فاليرا كله، باسرع ما يستطاع...

* * *

كلمة العدد

الارض الصديقة

تصريح تشمبرلن فى موضوع هام

هنا المشكلة أجل وأبعد اثراً

تحدث المستر تشمبرلن رئيس الوزارة البريطانية ، في يوم أمس عن الاتفاقية الأرلندية والنجاح الذي أحرزته بريطانيا بتسوية مشاكل البلدين . ومما قاله ان وجود أرض صديقة لبريطانيا خير من فرض احتلال على مرافئها . وان حسن النية ، اذا توفرت ، كانت أقوى مما يكتب ويسجل على الورق . » وقد نشرنا فى هذا العدد نص حديث تشامبرلن بكامله .

كانت ارلنده في مثل الوضع الذي تقاسيه فلسطين . وقد اشتد الخلاف بين أهلها وبين السياسة البريطانية الى حد فوق متناول الوصف . والخطأ الذريع الذي خلقته تلك السياسة في تلك البلاد هو تقسيمها الى جزأين .

ثم أخيراً اعتزمت حكومة لندن ازالة تلك الحالة القائمة ، ونجحت الى حد كبير فى ذلك . فما يمنعها أن تفعل ذلك مع فلسطين ؟ أليست الارض الصديقة خيراً من فرض حالات قاسية ؟ أليس حسن النية — كما قال رئيس الوزراء — أسمى وأعظم اثراً من الكتابات ، ومعاودة التحقيق وارسال اللجان فى اثر اللجان ؟

لقد أنهت السياسة البريطانية مشكلتها الى حد ما كما قلنا مع ارلندة ، فما يمنعها أن تفعل ذلك مع فلسطين شبيهتها ؟ بل هنا المسئلة أجل وابعد خطورة ، وأوسع نطاقاً . هنا الصلة الكبيرة بين ملايين الملايين من العرب والمسلمين ، وبين هذه البلاد . هنا الروابط المكينة بين الدول والحكومات العربية ، وبين فلسطين .

انه لمن المؤسف أن لا تنتبه سياسة لندن الى الشيء الهام جداً الا بعد مرور الوقت .

الحفلة السنوية لمدرسة الفرندز برام الله

تقيم مدرسة الفرندز للصبيان فى رام الله حفلتها السنوية للالعاب الرياضية يوم الجمعة القادم الواقع فى ١٣ الجاري ، وسيقدم الكأس جناب قنصل جنرال الولايات المتحدة ، وقد وزعت تذاكر الدعوة على عدد كبير من اولياء الطلبة واصدقاء المدرسة .

* * *

مذكرة الوكالة اليهودية للمندوب السامى

قدمت الوكالة اليهودية أمس الى المندوب السامي في القدس مذكرتها السنوية التى ترفع الى لجنة الانتدابات عن « تقدم » لوطن القومي اليهودي في سنة ١٩٣٧ وقد ارفقت المذكرة برسالة من الدكتور وايزمن ضمنها المسائل السياسية الأساسية التي كانت موضع مباحثة ومفاوضة بين الوكالة اليهودية والحكومة البريطانية في السنة الماضية .

نرجو
العمل لازالة الاسباب

جاءتنا صورة عن كلمة ارسلها طلبة المدرسة الوطنية الارثوذكسية الثانوية في يافا الى مدير دائرة المعارف في القدس ضمنوها بعض نقاط يشكون منها ولا يرجون فيها غير اصلاح معهدهم الذي يحرصون عليه حرصاً شديداً ودفعتهم الغيرة على بقاء مستوى معهدهم في المكان الذي يحتله منذ زمن طويل الى ابداء الملاحظات التى ابدوها . وبهذه المناسبة نرجو ان تعمل الهيئة الادارية للمدرسة على ازالة اسباب شكوى الطلاب وهم ابناء المدرسة البررة وهي الحريصة على مستقبلهم

الافراج
عن معتقلين

كانت السلطة في الاسبوع الماضي اعتقلت الاستاذ انور الخطيب احد معلمي المدارس الاميرية ، وقد اطلق سراحه اليوم واطلق سراح محمود محمد تيم مختار قرية الجديرة .

يهودى محتال
يحكم عليه بالسجن

نظرت محكمة مركزية تل ابيب امس في قضيـــة يعقوب كراوس احد العمال اليهود التابعين لحزب الهستدروت المتهم بالاحتيال على زميل له وأخذه منه دفتر شكاته والتسمي باسمه لدى بنك « اشراكي » وقبض مبلغ من المال ، وبعد ان سمعت شهود النيابة والدفاع اصدرت المحكمة حكمها وهو يقضي بسجن المتهم اربعة اشهر .

بوليس
تل ابيب الاضافى

قررت سلطات البوليس الغاء خدمة البوليس الاضافي في تل ابيب ، واحلال البوليس العادي فى الحراسة محل الاضافي . وستصل الى ابيب لجنة خاصة برئاسة البوليس العامة في القدس لفحص عدد من الاضافيين لضمهم الى بوليس تل ابيب بدلا من ان يدخلوا مدرسة البوليس في القدس ، وسيكونون كرجال البوليس المتخرجين من المدرسة في اللباس والراتب .

السيدات العربيات

يقدمن مذكرة لقناصل الدول المختلفة

ويبرقن شاكرات لرئيسة الاتحاد النسائى فى مصر

القدس فى ٥ ايار — لمراسل الدفاع الخاص — قابل اليوم وفد من السيدات العربيات في القدس قناصل الدول ومعتمديها من عرب ومسلمين واجانب لتسجيل احتجاجهن على مشروع تقسيم وشرح حالة البلاد من نواحيها المختلفة ثم قدمن لهم صورة عن المذكرة التى رفعنها للمندوب السامي لارسالها الى الحكومات التى يمثلونها في فلسطين

وقد ارسلت لجنة السيدات العربيات كتاباً الى صاحبة العصمة هدى هانم شعراوي رئيسة الاتحاد النسائي فى مصر تشكرها فيه على موقفها من قضية فلسطين وعلى المذكرة التى قدمتها باسم سيدات مصر احتجاجاً على تقسيم فلسطين وتطلب مواصلة جهودها في سبيل قضية فلسطين. وفيما يلي نص الكتاب بعد ذكر التحية :

وبعد لقد كان المذكرة التي رفعتها عصمتك باسم سيدات مصر محتجة على مشروع تقسيم فلسطين اعظم الاثر في نفوس اخوانك عرب فلسطين عموماً وفي نفوسنا بصورة خاصة . وإنا نكتب لعصمتك كتابنا هذا شاكرات لكن نبيل شعوركن نحو قضية هذا القطر الشقيق ونحيي في شخص عصمتك الكريم اخواتنا سيدات مصر المخلصات العاملات على ما أبدين من العواطف النبيلة من الانتصار لوحدة فلسطين العربية والاهتمام بقضيتها فى وقتها العصيب .

وننتهز هذه الفرصة لنسدي الى زعيمة النهضة النسائية في الشرق العربي شكرنا الجزيل وعظيم تقديرنا لجهودها المتواصلة المشكورة في سبيل قضيتنا راجيات دوام السعي حتى تحل حلا يحفظ لها وحدتها وسلامة استقلالها .

مباراة فاصلة لاحراز درع الملك غازى

فريقان قويان مشهود لهما بالكفاءة والمقدرة

يلتقي بعد ظهر اليوم فريقا نادي الروضة المقدسي والنادي الرياضي القومي اليافي ، على ملعب الترا سانطة في القدس للحصول على درع جلالة الملك غازي ولما كانت هذه المباراة نهائية فسيحضرها سعادة الاستاذ كاظم بك الدجيلي قنصل العراق فى فلسطين لتسليم الدرع للفريق الفائز . وقد حفزت رغبة الانتصار ، فى كلا الفريقين الى الاستعداد القوي لهذه المباراة الفاصلة والذي نعلمه ان الجمهور سيشهد فى مباراة اليوم مثلا طيباً للعب الكامل النشيط ، ففي كلا الفريقين لاعبون مشهود لهم بالكفاءة ، وسبق ان ظهروا في مباريات ماضية فقد حاز نادي الروضة على درع مؤتمر الشباب لهذه السنة وغلب الفريق اليافي على منتخب حيفا في المباراة التي جرت منذ مدة للحصول على درع الملك غازي .

وقد علمنا انه سيرافق الفريق اليافى عدد كبير من المتفرجين ، وقد اذاعت محطة الاذاعة الفلسطينية امس خبر اقامة المباراة ، كما انها ستعلن النتيجة فى هذا المساء ، وسنأتى على وصفها فى عدد قادم

* * *

تفتيش
مدارس اميرية

يقوم مفتش المعارف في اللواء الجنوبي الاستاذ مصطفى افندي الدباغ ومساعده الاستاذ الطيباوي بجولة تفتيشية فى هذه الايام في مدارس يافا وغزه والرملة واللد وقرى اللواء . ومن المنتظر ان يصل في هذا الاسبوع احد كبار مفتشي المعارف بالقدس للاشتراك في هذه الجولة .

جداول العمال

أصدرت الغرفة التجارية الوطنية أمس بياناً الى التجار واصحاب المعامل الذين أرسلت اليهم جداول إحصاء العمال والاجور عن الدورة الحالية ، تدعوهم الى ضرورة المبادرة لتعبئة هذه الجداول وارسالها الى الجهة المختصة في اقرب فرصة ، والا فأنهم يعرضون انفسهم للعقاب القانونى الذي تنص عليه الفقرة ١٩ ، و٢٠ من قانون الاحصاءات كما اشير الى ذلك في الكتاب الذي تلقته الغرفة الوطنية من مدير دائرة الاحصاءات في القدس .

جمعية
الشبان المسلمين

تعقد جمعية الشبان المسلمين في الساعة السادسة من مساء هذا اليوم اجتماعاما فى دارها الجديدة فى المنشية بقرب جامع حسن بك . وهي ترجو من جميع اعضائها ان لا يتخلف أحد منهم عن حضور الاجتماع

اصلاحات
في مدرسة المنشية

علمنا ان ادارة المعارف ستقوم باصلاحات في بناء مدرسة المنشية الاميرية ولذلك اصبح من المنتظر ان تعطل هذه المدرسة بضعة ايام حتى يتم القيام بالاصلاحات المذكورة

شكر
على تعزية

نشكر جميع من تفضلوا بمواساتنا بوفاة المرحوم والدنا رشيد رضوان بركات ، سواء الذين حضروا بالذات أو تفضلوا بارسال البرقيات وكتب التعزية. والرجاء ان يعتبر الجميع هذا الشكر لكل واحد منهم .

محمد رشيد بركات واخوانه

برقيتان
تفيضان شعوراً

جاءتنا برقية من البصرة وقعها السادة الاساتذه اصحاب الصحف الثلاث التي تصدر في الثغر العراقي وهي (السجل) (والناس) (والثغر) . وجاء فيها ان الصحافه البصريه تحتج على الشروع تقسيم فلسطين و تؤيد عرب فلسطين في مطالبتهم بحقوقهم كاملة .

وجاءتنا برقية أخرى من تجار البصرة وقعها السادة : سعود الصالح ، فهد الراشد ، محمد الناصر ، الصالح سليمان ، احمد الذكير ، بجاري ، سعد الربيعة ، عبد الزين الفليج ، احمد عبد العزيز البسام ، طه الفياض ، محمد العقيل ، عبد الرحمن الذكير واحمد المنيزي والبرقية تفيض بالشعور الاخوي الصادق

مهاجمة مستعمرة

حيفا — هاجمت جماعة مسلحة في الساعة التاسعة والدقيقة ٤٥ من مساء الليلة مستعمرة كركور الواقعة بالقرب من الخضيرة وقد اجاب خفراء المستعمرة على اطلاق العيارات بالمثل . ولم يعرف عن وقوع اصابات .

بعد حادث

حيفا — فهم انه القى القبض على شخصين بتهمة حادث طعن اليهودي حاييم سوفرفي البيارة الواقعة بالقرب من مستعمرة كركور التابعة لحيفا فى مساء امس .

مكافحة
مرض البلهارسيا

استدعت دائرة الصحة منذ اسبوع الاشخاص الذين يظن بانهم مصابون بمرض « البلهارسيا » فى مناطق نهر العوجا لكي تقدم لهم المساعدات الطبية بالفحص والمعالجات السريعة الفعالة ، وذلك للقضاء على هذا المرض الذي اخذ ينتشر فى المدة الاخيرة فى القرى بمناسبة انتشار البعوض فى المناطق التى تكثر فيها المستنقعات او الانهار

المجلس البلدى

عقد المجلس البلدي أمس جلسة نظر فيها في عدة أمور تتعلق بتنظيمات المدينة وتخطيط بعض المناطق فيها تمهيداً لانشاء شوارع جديدة واصدار رخص لبعض المؤسسات الوطنية .

انتشار
مرضين في القرى

انتشر مرض انتفاخ الاوداج بين طلاب المدارس القروية في المدة الاخيرة وسرت العدوى بصورة ملحوظة . وهناك إصابات كثيرة أخرى بمرض « الحصبة » فعسى أن تتخذ دائرة الصحة التدابير اللازمة للقضاء على هذه الامراض

معرض
زراعى للمدارس

اعلمت ادارة الحدائق العامة في القدس مديري المدارس الاميرية التى تعني بالزراعة بانه سيقام في القدس معرض مدرسي عام للخضار والزهور ابتداء من اول الشهر القادم توزع فيه جوائز مالية على المدارس المتفوقة

اما المسابقة العامة للحدائق فلم تظهر نتيجتها بعد حتى الان

أصناف المهاجرين فى ستة اشهر

في عدد الجريدة الرسمية الذي صدر امس نشر جدول الهجرة اليهودية للاشهر الستة بين اول نيسان الماضي حتى ٣٠ سبتمبر القادم ، واصناف المهاجرين في هذا الجدول هي :

٢٠٢٠	مهاجراً من اصحاب رؤوس الاموال ، لا يقل ما يملكه الواحد عن الف جنيه « ٢٠ مهاجراً من غير اليهود »
٢٠	مضمونو المعاش والمورد
٢٠	من اصحاب الصناعات الذين يملك الواحد منهم رأسمال لا يقل عن ٥٠٠ جنيه
١٠	ايتام تتعهدهم المؤسسات اليهودية
٢٠٠	رجال الدين واقربائهم
١١٥٠	عمال
٢٥٠	أقارب
٣٦٧٠	المجموع

بقية المقال الافتتاحي

كنوزها ، والقطر الذي يتمتع بمركز جغرافي ممتاز يجعله الحبة الكبيرة فى قلادة الشعوب العربية والاسلامية . يومئذ أرسلت قولها السديد ، الحق ، ومن ورائها تاريخ يجر أذيال المجد مبتدئاً من ملوكها الاقدمين ، الى القرون الوسطى حين كانت مصر المنارة العليا بين منائر عصر العرب والاسلام الذهبي ، ثم الى العصر الحاضر الذي تتصدر فيه مصر زعامة ملايين وملايين من هذه الشعوب المحيطة بها.

وفي حقب كثيرة من الدهر كانت مصر وفلسطين بلداً واحداً . تلك أزمنة لم تمن في القدم والماضي بعد ، وهما الان ، في اعتبار العرب ، بقعة واحدة لا تفصل بينهما صحراء سينا ، لانها لم تفصل بينهما فى زمن الابل فكيف ونحن في عصر السيارة والطائرة ! وتشهد تربة هذه البلاد كيف رد عنها الفاطميون والمماليك عوادي الغرب ، وفيها اليوم آثار وآثار لرأس الاسرة العلوية المالكة ، الجد الاكبر لجلالة الملك فاروق . ومعاذ النخوة ان يكون الاباء أبر من ابنائهم ، وان يكون الماضي أرحم من الحاضر .

ليس هذا فحسب ، بل لقد كانت مصر الاسلامية العربية مسئولة عن أبعد من فلسطين ، عن هذا الشرق القريب كله ، له في عنقها ذمة الدفاع عنها . وما الازهر العامر سوى الشاهد العدل القوي على ما نذكر ، ورسالة الازهر لا تتقيد بحدود النيل ، بل يترامى شعاعها . الى ما وراء حدود العالم العربي ، ودنيا الاسلام. وانه لمن دواعي الاعتزاز ان تبدر من مصر ، في فيء مليكها الشاب ، بوادر صدق العزيمة في المنافحة عن فلسطين استكمالا لذلك الدور التاريخي الحافل الذي قامت به ، واستتماماً لاداء رسالتها العالية . فهما عيدان : عيد الجلوس السعيد ، وعيد احياء الماضي الغني الزاخر .

وإن فلسطين المتقلبة على ألم الاحتلالات والتجارب ، لتنفض عن جسمها هذا الشعور بالالم ، لتشارك الوادي السعيد فرح الذكرى المبهجة . فلقد التفت بها وبما كان من ابناء النيل فى الايام الاخيرة ، وراحت تستشرف عهداً تحف به مظاهر عزة العرب وسؤدد الاسلام ، عهداً يقصيها عن حياة الشك والتعصب ، عهداً ترمقها فيه مصر بعين الوفاء والعطف الوفير

عيد الجلوس ، على العرش الاثيل المترف بأمجاد الماضي وآمال المستقبل . ذلك الماضي الذي احتضن مصر والشام معاً فكانا شيئاً واحداً . وهذا المستقبل الذي نرنو فيه مصر الى عهد الزعامة من جديد ، زعامة تنهض بأعباء مسئولية كبرى شريفة أوجب واجباتها حماية هذا البلد أن تجري عليه اليد المقسمة المجزئة . وفى ظلال البيت العلوي الذي تربطه بالعرب أمتن الوشائج ، والذي تشيع في قلبه ذكريات نبيلة كان هذا الشرق العربي فيها — ومصر صدره — مبعث هدى ونور وخير ، للعالم . والمليك الشاب ، ذو الشباب الطامح الذي اغرس في قلبه حب العربية والاسلام ، تقر عينه أن يرى شعبه وحكومته فى اندفاعهما السمح الكريم الى مد يد المعونة الرحيمة لفلسطين . فليملأ جلالته عرش النيل كما ملأه أسلافه يوم كان تاريخ هذه البلاد البعض اللامع المتألق من شامل تاريخهم الرحب الخصيب

وعاشت مصر للعربية والاسلام ،
وعاش مليكها لاداء رسالتها السامية في ذلك .

ابراهيم

سينما الحمراء الوطنية

ابتداء من مساء الاثنين في ٢ — ٥ — ٣٨ وبقية ايام الاسبوع

تقدم احب الممثلين الى قلوب الجماهير : شارلس لوفتون و كلارك جيبل

في احدث واعظم رواية

ثورة على السفينة

Mutiny Of The Bounty

الفلم البحري العظيم : معارك هائلة بين قرصان البحر المتمردين ، والاسطول البريطاني الكبير ، مواقف جريئة مملوءة بالشجاعة والجبروت

حفلتان كل مساء : الساعة ٧ و ٩

وفي الحفلات النهارية الساعة ٣٠ ر ٣ يعرض

الفلم المدهش «اميرة الغابة»

تلفونات الدفاع وبرقياتها الخاصة

اعلان

صادر من المحكمة الشرعية بالقدس

تقدمت الينا مضبطة من مختار واعضاء قرية الموجا التابعة لقدس تتضمن ان علي بن احمد الجاعات من عرب الكعابنه توفى منذ خمسة وثلاثين سنة وانحصر ارثه في زوجته شيخة بنت حسن المنيزل وفي اولاده منها عطيوي ونجية وعمشه ثم توفيت شيخة المذكورة منذ ثلاثين سنة وانحصر ارثها في اولادها المذكورين ثم توفيت نجية المذكورة منذ ثلاث وعشرين سنة وانحصر ارثها في زوجها احمد بن افطيش الجاعات وفي ابنها احمد المولود لها من زوجها حمدان بن حميمة المشيبات المتوفي قبلها ثم توفيت عمشة المذكورة منذ اثنين وعشرين سنة وانحصر ارثها في بنتها فاطمة المولودة لها من زوجها حمد ابن احمد النجوم المتوفي قبلها وفي شقيقها عطيوي المذكور ثم توفي عطيوي المذكور منذ عشرين سنة وانحصر ارثه في ابن شقيقته احمد بن حمدان المذكور وفي بنت شقيقته فاطمة بنت حمدان النجوم المذكورة ولا عاصب له فقط ولا وارث غيرهم فمن له اعتراض على هذا الارث عليه ان يراجع المحكمة الشرعية بالقدس خلال مدة شهرين من تاريخ النشر .

قاضي القدس الشرعي

(٣٤٨٢)

اعلان

صادر من المحكمة الشرعية لتسوية الاراضي

تقدم لدينا مضبطة موقعة من مخاتير قرية المزرعة التابعة قضاء الرملة تتضمن بان اسماعيل احمد محمد وادي من أهالي القرية المذكورة توفي في هذه السنة عن والده احمد محمد وادي وشقيقيه وهما محمد وعائشة لا غير فمن له اعتراض على هذه الوراثة فليراجع المحكمة المشار اليها خلال اسبوع من تاريخه ادناه تحريراً في ٥ ـ ٥ ـ ٣٨

القاضي الشرعي

(٣٤٨٠)

اعلان

صادر من دائرة اجراء القدس

دوسيه ٢٠١٢ ـ ٣٨

بيوم الثلاثاء في ١٧ ـ ٥ ـ ٣٨ الساعة ٣ بعد الظهر سيباع بالمزاد العلني موتور كهرباء لاجل دهان السيارات فعليه من اراد المشترى والاشتراك بالمزاودة العلنية فليراجع مأمور البيع باليوم والتاريخ والساعة المذكورين في دكان محفوظ سروجي واخوانه شارع مأمن الله وعليه صار اعلان الكيفية

في ٥ ـ ٥ ـ ٣٨

(٣٤٨٣) مأمور البيع

اعلان سماع دعوى

محكمة مركزية القدس قسم الاجراء

الى : سرابيون افندي بن ديمتري الراهب من القدس ومجهول محل الاقامة

قضية اجراء رقم ٤٧٦٠ ـ ٣٧

سليم وحبيب ولدي يوسف سليم السكافي من بيت لحم ـ ضدك

خذ علماً ان سماع هذه القضية قد تعين ليوم الجمعة في ١٠ من شهر حزيران سنة ١٩٣٨ الساعة ٩ صباحاً

(٣٤٨٣) دائرة اجراء القدس

القدس

ارجاء النظر في قضيتين عسكريتين

القدس في ٥ ايار — لمراسل الدفاع الخاص — استأنفت المحكمة العسكرية اليوم النظر في قضية علي احمد حمدان مختار قرية ام الميس ، المتهم بقطع اسلاك التلفون وحيازة اربع رصاصات . وبعد ان استمعت لاقوال شهود الدفاع ودفاع وكيل المتهم الاستاذ راشد الحداد قررت تأجيل النطق في القرار الى يوم الغد (الجمعة)

ونظرت ايضاً في قضية فوزي عبد القادر القنبور من القدس المتهم بحيازة مسدس وست رصاصات ، فأجلت اتمام النظر فيها الى يوم الثلاثاء القادم الواقع في ١٠ الجاري .

قضيتان امام محكمة الاستئناف العليا

نظرت محكمة الاستئناف العليا المؤلفة من اصحاب السعادة المستر كوبلاند وفرنسيس بك خياط والادون فرومكن في قضية يوسف محمد وهبه وسعيد وهبه من قضاء نابلس المحكوم على كل منهما بالسجن اربعة اشهر بتهمة تزوير فقضت بتبرئتهما

ثم نظرت في قضية مصطفى محمد قدوره من صفد المحكوم عليه بالسجن سبع سنوات بتهمة تسليح ، فرفعت الحكم الى تسع سنوات .

نائب تركي يزور المسجد الاقصى

وصل القدس وحل في فندق ناست سعادة زكي بك ، نائب سينوب في المجلس الوطني التركي . وقد زار سعادته اليوم المسجد الاقصى والصخرة المشرفة والمتحف الاسلامي والبراق الشريف . وكان يرافقه الاستاذ انسان بك ، مساعد قنصل الجمهورية التركية في القدس .

اللجنة الجديدة في اراضي بئر السبع

سافرت اعضاء لجنة التقسيم صباح اليوم بالسيارات من القدس الى بئر السبع حيث مكثوا مدة قصيرة ، ومن هناك رافقهم القائمقام وذهبوا باتجاه الجنوب الى عسلوج وقوز القليب حيث شاهدوا عملية حفر الابار بقصد اكتشاف المياه في تلك المنطقة وبعد الظهر عادوا الى القدس .

توصية بتخفيض سعر المياه للمستشفيات

أوصت لجنة المياه في بلدية القدس المجلس البلدي بلزوم تخفيض سعر المياه من ٥٠ ملا الى ٣٥ ملا للمستشفيات فقط . وفي جلسة المجلس البلدي القادمة ينظر في هذا الطلب.

لجنة التعويضات الجثمانية تدرس قضايا

عقدت لجنة التعويضات جلسة قبل ظهر هذا اليوم ، ودققت في قضايا القتل والجرح التي وقعت في هذه القائمة بين ١٢ تشرين اول الماضي حتى آخر شهر آذار سنة ٩٣٨ وتعقد جلستها القادمة يوم الاثنين القادم الواقع في ٩ الجاري.

صفد

مقابلة مساعد الحاكم بشأن غرامات

صفد في ٥ ايار — لمراسل الدفاع الخاص — تألف وفد من مخاتير ووجهاء قريتي فرعم والجاعونة وذهبوا الى الناصرة لمقابلة حاكم اللواء للبحث معه في أمر الغرامة التي فرضت على اهالي القريتين

وصول كميات كبيرة من الاسلاك الشائكة

وصلت كميات كبيرة من الاسلاك الشائكة نهار أمس في عدد من السيارات عن طريق الناصرة . وقد وضعت في الطابية وسيجري العمل في هذه المنطقة في القريب العاجل . . .

غزة

الغاء مهرجانات بالنظر للظروف

غزة في ٥ ايار — لمراسل الدفاع الخاص — عقد اليوم اجتماع حضره مندوبون عن الاندية والغرفة التجارية وشركة سيارات غزة وقرروا عدم القيام بالمهرجانات في يوم ذكرى المولد النبوي الشريف في هذه السنة ، وذلك بالنظر للظروف الحاضرة

زيادة الحرس الليلي لكثرة السرقات

على أثر تعدد حوادث السرقات في المدينة طلب الاهالي الى مدير البوليس زيادة عدد الحراس وقد قابله اليوم وفد مؤلف من السادة : يوسف العلمي ، محمد ابو رمضان ، يوسف الصائغ ، فأبلغهم المدير موافقة المفتش العام للبوليس على زيادة الحراس

حيفا

التحقيق في حادث قتل

حيفا في ٥ أيار — لمراسل الدفاع الخاص —ادعى أحد الاشخاص بانه شاهد مطلق الرصاص في صباح أمس على طه أحمد طه فذهب ترافقه قوة من البوليس إلى حي وادي روشميا وهناك اجري تفتيش دقيق في المنازل. ثم جمع البوليس الرجال في جهة والنساء في جهة أخرى . واجريت عملية تشخيص أن مر كل رجلين بحراسة البوليس أمام الشخص المذكور لكنه لم يتعرف على أحد . وقد أخذ بعد ذلك الى مركز البوليس حيث لا يزال موقوفا هناك .

عمليات تفتيش في عدة احياء

وعقب وقوع الحادث أمس ذهبت قوة من البوليس الى حي وادي الصليب وأجرت تفتيشه تفتيشاً دقيقاً استمر ثلاث ساعات تقريباً . ورابطت قوة في الحي المذكور الى ساعة متأخرة . ثم ذهبت قوة أخرى الى الحارة الشرقية والحليصه وحي البراكات القريب من جسر الشل وفتشت هذه الاماكن فلم تعثر على شيء ولا تزال دوريات البوليس منتشرة في المدينة .

على أثر جرح يهودي واخذ جوادين

ذهبت قوة في صباح اليوم الى مستعمرة كركور التابعة لحيفا وذلك على أثر هجوم أربعة من المجهولين على اليهودي حاييم سوفر في بيارته وطعنه بسكين والاستيلاء على جوادين . واشتركت مع القوة طائرة لتعقيب الاثر والتفتيش في الجهات المجاورة . وحالة الجريح لا تزال على ما هي عليه واصاباته في رأسه وكتفيه

اطلاق سراح اليهود الاربعة المتهمين بحادث

أطلقت السلطة اليوم سراح أربعة من اليهود الذين اعتقلهم البوليس على أثر اطلاق النار على محمد محمود القباعي في وادي روشميا . وحكم على يهودي آخر بالسجن شهرين في مخيم المزرعة في عكا .

يهودي يحاول الانتحار بمادة سامة

حاول أحد اليهود المقيمين في فندق زفي الواقع في شارع الملوك الانتحار بان تجرع كمية من مادة سامة .وقد نقل الى مستشفى الحكومة،وحالته ليست خطرة

النادي الرياضي و نادي الشباب

تجري مباراة في كرة القدم بين النادي الرياضي الاسلامي الكشفي ونادي اتحاد شباب العرب في حيفا وذلك في الساعة الرابعة من بعد ظهر يوم الاحد في ٨ أيار الجاري على ملعب الفريق الثاني .

طولكرم

مرور قوات وعملية تطويق وتفتيش

طولكرم في ٥ أيار ـ لمراسل الدفاع الخاص ـ مرت بالمدينة ليلة أمس قوات كبيرة قادمة من الجنوب واتجهت في الطريق المؤدية الى قرى الشعراوية عن طريق شويكه ودير الغصون وزيتا وباقه الغربية . واتجه قسم منها الى قرية بلعا وقد قامت جميعها بتطويق الجبال المجاورة وتفتيشها .

عدة طائرات حربية تشترك مع الجيش

وحلقت في سماء المدينة عدة طائرات حربية كانت تساعد الجند في اعمال التفتيش وتتبادل مع القوات الشارات العسكرية . واحتل الجند بعض غرف في دار الحكومة واتخذ مركز القيادة هناك .

مرابطة قوة من الدبابات المزودة بالرشاشات

وقد وضعت في المدينة قوة احتياطية من الدبابات المزودة بالمدافع الرشاشة وأقام الجيش آلات التلفون اللاسلكي للمخابرات العسكرية . وكان بعض الضباط والجنود يراقبون حركة الجيش في الجبال من على سطح دار الحكومة .

حركة التطويق تشمل منطقتين واسعتين

وفهمت ان حركة التطويق التي يقوم بها الجند ستشمل الجهات الواقعة ضمن قضاء طولكرم الشمالي وجنين الغربي .

تطويق قرية عنبتا واعتقال اشخاص

خرجت ليلة أمس قوات كبيرة الى قرية عنبتا وأجرت تطويقها . وفي الصباح أجرى تفتيش القرية والقي القبض على بعض أشخاص من خارج القرية .وأفرج عنهم بعد التحقق من هوية كل واحد منهم .

اقفال الطريق بين طولكرم و نابلس وجنين

لا تزال الطريق مقفلة بين طولكرم ونابلس وجنين . ولم يصل الاهالي من الجهات المختلفة حسب المعتاد . وأجرى تفتيش القادمين مشياً على الاقدام من جهة طريق نابلس .

انباء خارجية

قرار الحكومة بتثبيت سعر الفرنك

باريس في ٥ ايار ـ اتخذت وزارة المسيو دلادييه قراراً في اجتماعها أمس لم تعلنه الا اليوم ، وهو يقضي بتثبيت الفرنك على أساس ١٧٩ فرنكا للجنيه الواحد على أن لا ينخفض اكثر من ذلك ، بل في الامكان رفع قيمته فقط . وقد اقرت حكومتا الولايات المتحدة وبريطانيا ذلك . وعلى أثره تدفق رأس المال الفرنسي وسبائك الذهب على فرنسا من الخارج بما يعادل ثلاثة اضعاف ما كان يجري في الماضي . وربحت الخزينة الفرنسية اليوم بذلك ٣٠ مليون جنيه . وهي تتحسن باستمرار . وقد اعلن وزير المالية ان سعر الفرنك المذكور لا يعتبر تثبيتاً له إلا من ناحية الانخفاض فقط ، فلا يتدنى اكثر . وأعلن وزير الداخلية عزم الحكومة على مقاضاة كل شخص يسبب ارتفاعاً بأسعار الحاجيات .

وخطب السر جون سيمون ، وزير الخزينة البريطانية ، في مجلس العموم فأيد عمل الحكومة الفرنسية واستمرار الاتفاقية الثلاثية بينها وبين بريطانيا والولايات المتحدة — روتر

مناقشة شديدة حول اتفاقية ارلنده

لندن في ٥ أيار — بحث مجلس العموم اليوم الاتفاقية البريطانية الارلندية. وصرح رئيس الوزراء بان تلك الاتفاقية تعتبر مثالا على تسوية الخلافات بالمباحثات السلمية مع توفر النية الحسنة . وأطرى الرئيس ، المستر ملكولم مكدونالد وزير الدومنيون لصبره الطويل وشعوره مع ارلنده ، كما اطرى حسن نية المستر ديفاليرا

ديفاليرا يبذل الجهود لازالة تقسيم بلاده

ومما قاله ان تقسيم ارلنده لم يدخل في مباحثات الاتفاقية ووعدت الحكومة بان لا تؤثر على أهل الشمال (آلستر) . بل كانت المباحثات تدور على المالية والتجارة. وقال ان ارلنده استفادت كثيراً لكن بريطانيا كانت في موقف البلد القوي العظيم تجاه البلد الضعيف الصغير . وان خطة بريطانيا في ان تكون تلك الجزيرة أرضاً صديقة لها . ولقد تخلينا عن المرافيء الارلندية لان بقاءنا فيها يخدش من عزة ارلندة ، على ان حسن نية الجانبين وصداقتهما اهم من كتابات على ورق .

زوال التقسيم موضع اهتمام ديفاليرا

وتكلم نواب حزب العمال فشكروا للحكومة جهودها رغم الفوائد الكبيرة التي جنتها ارلنده من الاتفاقية . وتكلم المستر تشرتشل فقال انه ارتبك جداً لابرام الاتفاق ، فقد ضاعت حقوق كثيرة لبريطانيا في ارلنده بالجملة . وقال مسئلة انهاء تقسيم الجزيرة مطمح المستر ديفاليرا فالنزاع لم ينته كما قال رئيس الوزراء ، لان التقسيم سيجعله مستمراً » . ولا يزال البحث في المجلس جارياً .

(روتر)

عرض اساطيل ايطاليا امام هتلر

آخر ما وصل اليه الاستعداد البحري العظيم

روما في ٥ ايار — جرى استعراض بحري عظيم في شواطيء مدينة نابولي بحضور الملك والمستشار هتلر والسنيور موسوليني . وقد اشترك ٢٠٠ قطعة بحرية . وكان الزعيمان على ظهر البارجة الكبيرة « كافور » . ولاول مرة منذ عدة سنوات تشترك البوارج الكبيرة الايطالية في عرض بحري . وكان أروع ما في الاستعراض اطلاق القنابل على بارجة تسير باللاسلكي وخالية من البحارة على بعد عشرة أميال . كما أن منظراً لفت الانظار جداً اذ غابت ٩٠ غواصة في الماء في وقت واحد وخرجت على اثر اشارات لاسلكية تلقتها من الطائرات . وقامت وحدات الطوربيد بالهجوم على بارجتين كبيرتين . وقد زينت شوارع المدينة واضيئت بالانوار الساطعة وفي مساء اليوم سيرى الشهدون انواراً كهربائية على قمة جبل فيزوف تكتب في لوحة السماء عبارة « يحيا هتلر » ـ روتر

اميركا تفكر بتصدير الاسلحة الى اسبانيا

واشنطن في ٥ ايار — تفكر الحكومة الاميركية برفع الحظر عن ارسال السلاح الى اسبانيا . فقد ذكرت النيويورك تايمس أن الحكومة تعد مشروع قرار بذلك ، ينتظر أن توافق عليه اكثرية كبيرة في مجلس الشيوخ ، وحينئذ يسن التشريع القانوني فوراً — روتر

ادعاء اليابانيين والصينيين التقدم والانتصارات

لندن في ٥ ايار ـ تقول المصادر الصينية ان جيوشها احرزت انتصارات كبيرة في جنوب شانتونغ ووادي نهر اليانغتشي ، وانها على بعد ٧ اميال من نانكين العاصمة . غير أن اليابانيين يؤكدون نجاح هجومهم الجديد رغم العراقيل التي تضعها العصابات الصينية لقطع مواصلاتهم ـ روتر

انباء خارجية

هتلر على المائدة الملكية

خطابان احدهما للملك و الثانى للمستشار

روما في ٥ ايار — أقام جلالة ملك ايطاليا وامبراطور الحبشة مساء امس حفلة ساهرة اكراما للزعيم والمستشار حضرها علية القوم من رجال الدولة الايطاليين وحاشية الزعيم والمستشار وشرب جلالته نخب الزعيم والمستشار وكان قائلا: «انني عزيد السرور أرحب بكم بود واخلاص لا مزيد عليهما لان ايطاليا تعتبر كم رئيساً للدولة العظيمة المتصادقة معها ، والزعيم الذي اعاد عظمة المانيا ورسالتها للحضارة. وهناك روابط عديدة ثقافية وعملية بين ايطاليا الحديثة والمانيا الحديثة مما وطد الصداقة بينهما وجعلها اوثق مما كانت عليه ، وهذه الصداقة المتبادلة ستبقى عاملا قويا في خدمة السلام الاوروبي . وان حكومة المانيا والحكومة الايطالية عزمتا على التعاون فى هذا العمل باتفاق وثقة متبادلة .

ان الحماسة التي قوبلتم بها منذ ان وطئت قدمكم الاراضي الايطالية ، والاحتفاء الذي قام به سكان العاصمة بمكنكم من تقدير عمق وعظم الشعور الذي يخالج ايطاليا نحو وطنكم . واننا نعلم ان الشعب الالماني يقابل عواطفنا بالمثل ، ولذلك نتمنى من صميم الفؤاد كل خير ونجاح لهذا الشعب الذي منح الحضارة الاوروبية الشيء الكثير من ثقافتها والذي تسيرونه الان بيدكم الحازمة الى مستقبل شريف باهر . واننا نشرب نخبكم ونتمنى ان يكلل عملكم بالنجاح كما اننا نشرب نخب الامة الالمانية العظيمة جمعاء .»

المستشار هتلر يجيب على الخطاب الملكي

وشكره الزعيم والمستشار قائلا: «انني ارجو جلالتكم ان تتقبلوا اخالص عبارات شكري العميق للتحية الودية التي قابلتموني بها الان . ان تصريحات جلالتكم الودية تعبر عما يخالج قلوب جميع الشعب الايطالي وعطفه الذي حباني به إبان رحلتي في البلاد الى ان وصلت روما وكان الاستقبال الذي قوبلت به اكثر بكثير من مظاهر صداقة قلبية ، وأنه أظهر أن شعبينا مرتبطان بعضهما ببعض بمثل عليا واحدة، واني لاحسب نفسي سعيداً أن اتكلم في هذه اللحظة باسم شعبي الذي يحمل أنبل عواطف الصداقة والاخلاص لجلالتكم وللشعب الايطالي النبيل . ان الشعب الالماني بأسره لمعجب من النجاح الباهر الذي حازه الشعب الايطالي في ظل ملك جلالتكم الحكيم وزعامة الزعيم الفذ والمنظم الكبير رئيس الحكومة الايطالية . وان النجاح لم يقتصر على بعض مظاهر الحياة بل شملها جميعا بالرغم من عالم ملآن بالاعداء وفي كفاح شديد . ذكرت جلالتكم الروابط التي تربط ايطاليا الحديثة بالمانيا الحديثة فالاستقبال المنقطع النظير الذي قوبلت به هو احسن برهان على ان ايطاليا الفاشستية مقتنعة من اخلاص صديقتها المانيا . وليست هذه الصداقة الوثيقة المتبادلة ضمانة لكيان الشعبين بل انها ايضا ضمان للسلام العالمي ، ولذا أشرب نخب جلالتكم الملكية والامبراطورية وجلالة الملكة والامبراطورة واعضاء الاسرة الايطالية المالكة والامة الايطالية العظيمة التى اتمنى لها كل خير وسعادة »

(د . ن . ب)

المستشار يغادر المدينة الخالدة الى نابولي

روما في ٥ أيار — غادر الزعيم والمستشار العاصمة من محطة ترميني متوجهاً الى نابولي وذلك فى منتصف الساعة الحادية عشر مساء ـ (د . ن . ب)

مأدبة فخمة يقيمها الامير ولي العهد

روما فى ٥ أيار — سيحضر الزعيم والمستشار مناورات الاسطول الايطالي في خليج نابولي وستنتهي هذه المناورات فى الساعة الخامسة مساء وسيقيم ولي العهد مأدبة فخمة للزعيم والمستشار ثم يرافقه صاحب الجلالة وصاحب السمو الملكي الى المحطة عند الساعة ١١ ليلا ـ (د . ن . ب)

توثيق عرى التعاون بين الصناعات

روما فى ٥ ايار — أدت المباحثات والمفاوضات التى دارت فى روما بين ممثلي الصناعات الايطالية والالمانية الى توثيق العرى بين البلدين اكثر مما هي حتى الان وستعقد جلسة ممثلي الصناعات التابعة للدولتين عما قريب فى المانيا

اسبانيا توسط بوليفيا فى المهادنة

جنيف في ٥ ايار — أذيع فى أوساط عصبة الامم ان حكومة اسبانيا الشيوعية طلبت الى حكومة بوليفيا ان تحاول في جلسة العصبة المقبلة دعوة الفريقين المتحاربين لعقد هدنة فى اسبانيا وقيل ان بوليفيا قبلت بذلك مع أن الخبر لم يؤكد بعد رسمياً . وتعتقد أوساط العصبة ان الشيوعيين في برشلونه يعتبرون جلسة العصبة القادمة آخر فرصة لعمل سياسي لصالحهم ـ (د . ن . ب)

مباحثات التحالف الصغير العسكرية

بخارست فى ٥ ايار ـ عقدت امس الدورة الثانية لمجلس الائتلاف الصغير ووصلت الى بخارست بعثتان عسكريتان احداهما من يوغوسلافيا والاخرى من تشيكوسلوفاكيا وبدأتا المباحثات مع هيئة اركان حرب الجيش الروماني

وعلقت جريدة « اونيفرسول » قائلة ان الائتلاف الصغير لم يظهر في الخارج اى حزم وقالت ان انضمام النمسا الى المانيا وموقف الالمان السوديت ومطالبهم من تشيكوسلوفاكيا ، قد غير الموقف الدولي للائتلاف الصغير بالكلية واستوجبا تعديل العلاقات مع المانيا على وجه العموم فان مجاورة المانيا للائتلاف الصغير قد ابدلت موقفه الدولي تماماً ـ (د . ن . ب)

عن صحفهم

كثرة العمال العاطلين

قدم مجلس الهستدروت الى بلدية تل ابيب مذكرة عن اشتداد وطأة البطالة بين عمال تل ابيب ، وجاء في المذكرة ان ٢٧٠٠ عامل يسجلون في نقابة الهستدروت كل يوم كعاطلين عن العمل ، وقد نظر مجلس البلدية في هذه المذكرة وطلب اعضاء المجلس من حزب العمال ان تسرع البلدية في الشروع بالاعمال التي من شأنها ان تشغل عددا كبيراً من هؤلاء العاطلين ، واحتدم النقاش بين الاعضاء ثم تأجل النظر في هذه المسألة الى جلسة اخرى

قنبلة على باص يهودي

جاء في الملاحق اليهودية انه في الساعة ١٠،٣٠ من صباح اليوم وعندما اقترب باص يهودي قادم من تل ابيب يقوده السائق غريتبرغ من المنعطف الذي يبعد مسافة قصيرة من جبعات شؤول بالقرب من وادي لفتا ، سمع ركابه صوت عيار ناري فاستلقوا على ارض السيارة وزاد السائق فى السرعة ، وبعد لحظة قذفت قنبلة على سطح الباص وسقطت ثم انفجرت بصوت داو سمع بعده صوت عيار ناري آخر ، ولم يصب احد من الركاب او السيارة ، وقد وصل الباص الى مركز بوليس لحنة يهوداغا علم البوليس بالحادث فخفت قوة لاجراء التحقيق .

السد الشائك وعبارة «جيراننا»..!

نشرت هآرتس مقالا رئيسيا تحت عنوان « متى ينتهي الارهاب » قالت فيه ان اقامة الاسلاك الشائكة على طول الحدود الشمالية التي ستتم بناء على توصية خبير البوليس السر تشارلس تيغارت هي بلا شك خطوة هامة جداً . لا سيما اذا اقترنت بتعزيز الحراسة على طول خط الاسلاك ، وعندئذ تصبح منطقة الجليل مصيدة الارهابيين من سوريا

لكن الموقف في حاجة الى مساعدة . . سوريا ولبنان . ولقد آن الاوان لان نفهم جيراننا (كذا) في الشمال ان «الشعب» اليهودي في فلسطين حقيقة واقعة (كذا) ومن واجبهم ان ينشئوا معنا علاقات سلامة وصداقة لان ذلك لا ينفعنا وحدنا بل ينفع « جيراننا » في فلسطين . . !

البطالة في المستعمرات

ذهب وفد من عمال ملبس الى رئيس بلدية تل ابيب وعضو لجنة مينائها الادون روكاخ وطلبوا منه تشغيل عمال المستعمرات في الميناء لانتشار البطالة بينهم عقب انتهاء موسم الاثمار الحمضية

على نقطة بوليس

جاء في ملحق دافار ان احد خفراء مستعمرة الخضيرة سمع في الساعة الواحدة من بعد منتصف ليلة امس اصواتاً صادرة جهة مدخل المزرعة التي يحرسها ، وبعد برهة شاهد اشباحاً بالقرب من ركام الحصاد يشملون عدة ثقوب ، وأطلق عياراً ناريا وقد انسحب المجهولون ، ثم اطلق اربعة عيارات اخرى ، واقترب الى المكان فشاهد خرقة مبللة بالنفط وبجانبها زجاجة .

وجاء في الملحق ايضاً انه في الساعة ١١،٤٥ اطلق نحو ١٥ عياراً ناريا على نقطة بوليس كركور القريبة من الجبال وقد اجيب بأطلاق النار من مدفع رشاش

٢ ـ مشاهدات عربي فى النمسا

في غمرة انقلاب سريع

« بقلم الاستاذ سليم الدمياطي »

النمسا — التي انبعثت منها شرارة الحرب الكبرى كانت تعد العصب الحساس فى التوازن الدولي الاوروبي، اذ تقع بين قوميات ودول مختلفة كل منها تريد ان تكون النمسا موجودة لخشيتهن من ان تكون المانيا جارة وتتصل مباشرة بحدودهن . ولذلك نرى معاهدة فرساي ومعاهدة سان جرمان وميثاق عصبة الامم ـ كلها تتعهد بالمحافظة على وجود النمسا كدولة مستقلة سياسياً واداريا واجتماعياً .

ويرى الجميع في كيانها وموقعها الجغرافي خير حافظ للسلم فى اوروبا الوسطى بل وفي اوروبا كلها . ورأى الساسة خير نظام لها ذلك الذي وضعه الرئيس (دلفوس) فى اول مايو سنة ٩٣٤ والذي اغتيل في يوليو سنة ٩٣٤ ثم عين الدكتور شوشنغ رئيسا وقد سار على خطة سلفه. ذلك النظام الذي يتلخص فى خلق أمة نمساوية لا ترى في الام الطبيعية (المانيا) خيراً بل عليها ان تعلن انفصالها واستقلالها عنها في كل فرصة، ولذا كنت تجد الحكومة النمساوية السابقة والتي كانت تسمى نفسها بحسب تعاليم هذين الرئيسين (حكومة كاثوليكية نمساوية المانية مركزية حرة) ـ كنا نراها لا تترك فرصة تمردون ان توقع بحملة فكرة الوحدة الالمانية ، بزعامة هتلر ، اشد العقوبات وأقساها: من شنق وسجن وحرمان موارد رزق وغير ذلك واستمر الشباب المؤمن يعمل في الخفاء وكانت هذه الحوادث والفواجع كلها تصل الى اسماع زعيمهم هتلر موجد المانيا الموحدة وباني كيانها القومي العظيم . وفيما يلي ترى بعض محاولات هتلر من اجل اتباعه، قال: كانت المظالم التي توقعها حكومة الدكتور شوشنغ تصل الى سمعي بصورة منظمة وكنت اسعى اليه بالطرق الدبلوماسية راجياً ان يخفف من وطأة المظالم التي يوقعها بالشباب النمسوي الاشتراكي الوطني ، وأدعوه باسم الامة والاخوة الى الرأفة بهم وان يعاملهم كما يعامل الاحزاب اليهودية والشيوعية والقيصريين وغيرهم . كل ذلك ما كان ليعيد شوشنغ الى صوابه ولذا صممت على انقاذ هذا الشعب بالصورة التي رأيتها مناسبة» ـ من خطاب هتلر الاخير في دار الحكومة فى فينا

وفي يوم واحد ، وهو اليوم التاريخي للامة الالمانية ، تمكن الزعيم هتلر من تحقيق الوحدة الالمانية الكبرى التي عجز عن تحقيقها بسمارك . هذا اليوم هو ١٢ مارس سنة ٩٣٨ الذي سيكون يوما تاريخياً عند الامة الالمانية

كانت الجيوش والاعتدة الحربية الالمانية تخترق النمسا الدولة ذات الكيان السياسي الدولي الذي حفظته لها الدول الكبرى في معاهدات ووثائق مسجلة ، والتي بها تفصل هذه الدول بهذه المعاهدات والمواثيق بين الام وطفلها . وقد استطاعت ذلك بضع سنين لكن نسي هؤلاء ان الوحدة القومية عامل طبيعي لا يغلب ما دامت تسير في عروقها الحياة وان الام لا بد لها من الوصول الى ابنتها ما دامت الحياة والامومة تدب فى عروقها ، وان الابن مهما حيل بينه وبين امه لا بد له من السعي وراءها مهما طال عليه أمر الفراق لذلك كنت ترى الشعب النمساوي إبان الفتح يقابل الجنود الفاتحين المنقذين كما يسمونهم، بالرياحين والزهور والاغصان الرطبة يطرحونها تحت أقدامهم ، ولو استطاعوا لجعلوا من مهجهم مواطيء لاقدام المنقذين (ملائكة الرحمة الذين بعثهم الله لانقاذ الامة من جبروت الطغاة في الوقت المناسب) بزعامة الجندي المجهول ، ابن الفلاح . شاهدت ذلك بعيني وتتبعت الحركة منذ عرفت ان هناك شبهاً بين ما يسعى اليه الشباب النمساوي في ميدان الوحدة وبين ما يسعى اليه الشباب العربي لتحقيق الوحدة العربية التي لا بد من تحقيقها ولو تعاقدت خناصر الدول الاوروبية على الحيلولة دونها ، والى الغد .

(النمسا الالمانية) سليم الدمياطي

سينما الشرق ـ القدس

ابتداء من يوم الجمعة في ٦ ايار وبقية الاسبوع

ثلاث حفلات يومياً — الساعة ٣ بعد الظهر والساعة ٦،٣٠ والساعة ٨،٣٠ مساء

الى عشاق السينما نقدم الكوكب الساطع **بول مونى**

الى عشاق الفن الراقي النجمة المشرقة **بيتى ديفيس**

في «المحامى الخائب»

يقوم بتمثيل الدور الاول فيها الكوكب الساطع « بول مونى » الذي ابدع كل الابداع في الروايتين الخالدتين التاريخيتين « لويس باستور » و « اميل زولا »

حفلتان نهاريتان كل يوم احد الاولى الساعة ٢ والثانية الساعة ٤ بعد الظهر

اشتر اسهم شركة تلحمي اخوان الافلام والسينما المحدودة لتكون لك ثروة صغيرة جزيلة الربح مأمونة الفائدة

اعلان

بيع ملك غير منقول بالمزاد العلني بالقضية الاجرائية

رقم ٦٣٠ـ١٩٣٣

المرتهن : عبد الله يوسف اليعقوب — من الناصرة

الراهن : (المتوفي) عبد العزيز ابن حسن الابراهيم — من المشهد

ليكن معلوماً ان رئيس هذه المحكمة قد اصدر امراً بموجب المادة (١٤) من قانون انتقال الاراضي الباب (٨٦) يقضي ببيع جميع ما للراهن من حقوق ومصالح فى الرهن الذي اجراه الراهن الانف الذكر المسجل عقده فى دائرة تسجيل اراضي الناصرة تحت رقم ٢٣٦ـ٩٢٨ تاريخ ١٦ـ١١ـ٩٢٨ البالغة قيمته لغاية تاريخه اداناه ١٣٤ جنيه و٢٠ ملا مع ما يتجمع من الرسوم والمصاريف من تاريخ الاعلان ولحين الدفع التام .

وسيطرح الملك بالمزاد العلني ولاي مزاود ان يطلع على تفصيلات المزاودة وشروط البيع المرفقة مع الاعلان الاصلي في دائرة الاجراء وسيباع ملك الراهن (بما فيه من حقوق) حسب اوصافه المدرجة فى الذيل اداناه خاضعاً للالتزامات والقيود والشروط والادعاءات المتعلقة بالملك المذكور .

ويجري البيع ما لم يصدر أمر بتأجيله بواسطة مأمور اجراء الناصرة بين الساعة (٨) والدقيقة (٣٠) صباحاً والساعة (١٢) والدقيقة (٣٠) بعد الظهر فى ايام الاسبوع خلال خمسة واربعون يوماً تبتدي وبعد مرور خمسة ايام من تاريخ النشر ويلغى البيع بالمزاد العلني فى حالة عرض دفع الدين المذكور ومصاريف البيع أو دفعها قبل بيع الملك المذكور .

ويدعى الجمهور المزاودة لدى البيع بالمزاد العلنى اما شخصياً او بواسطة وكيل مفوض حسب الاصول ولا تقبل اية مزاودة من قبل المرتهن المذكور اسمه اعلاه او بالنيابة عنه الا اذا سبق له الحصول على اذن صريح بذلك من رئيس دائرة الاجراء او شخص مفوض من قبله

على المزاود ان يدفع لصندوق المحكمة تأميناً قدره عشرة بالماية من الثمن المخمن حين تقديم المزاودة اما نقداً او يقدم كفالة بنك يرضى بها مأمور الاجراء

ان مدة المزاودة بمقتضى هذا الاعلان هي خمسة واربعون يوما تبتدىء بعد مضي خمسة ايام من تاريخ نشره بالجريدة

تعود اجرة الدلال ورسوم التسجيل في دائرة الطابو لتسجيل الملك على المشترى

الذيل

١ — الموقع ورقمه — ذكرى رقم ٣٣ : وعرة الناصرة (وعرة النص) رقم ٣٥ : بئر فتيان رقم ٣٤ المقسم رقم ٤٠ : ام ركبة رقم ٤١ : حاكورة دخان رقم ٣٦ : النقرات رقم ٤٥ : الزراعة رقم ٣٧ : عواد رقم ٤٢ : الظهور رقم ٣١ : وادي سمعان رقم ٤٣ : الجدار رقم ٤٤

٢ — صنف الملك : اراضي ميري ملساء .

٣ ـ نوع الملك : رقم ٣٣ و٣٤ و٣٥ و٣٧ اراضي زراعية . ورقم ٤٠ مغروس (١٣٠) شجرة زيتون . ورقم ٤١ مغروس (١٩٠) شجرة زيتون . ورقم ٣٦ مبني على قسم منه عقد واربعة غرف ومسيجه بالصبر من جهاتها الشرقية والغربية . ورقم ٤٥ مغروس (١٤) شجرة زيتون . ورقم ٤٢ مغروس (٣٦) شجرة زيتون . ورقم ٣١ مغروس (٤) شجرات تين كبار و (٤) تين صغار و (٤) شجرات زيتون و (٢) شجرات خروب وفيه بئرين ماء جمع قديمة خراب ومغارة . ورقم ٤٣ مغروس فيه ٣٢ شجرة زيتون وثلاث شجرات تين . ورقم ٤٤ مغروس فيه (٩) شجرات تين و (١) رمانه كبيرة ورمانتين صغار

٤ — اسم المالكين المسجلين: (المتوفي) عبد العزيز الحسن الابراهيم من المشهد.

٥ — مساحة الاراضي — رقم ٢٣ و٣٥ مساحة كل منهما ١١ دونم و ٣١ متر و ٦٠ اسم بالطابو وبالوقت الحاضر مساحة كل منهما ٥٠ دونم تقريبا. و٣٤ مساحته بالطابو ١١ دونم و ٣١ متر و٦٠ سم وبالوقت الحاضر ٢٤ دونم تقريباً . و ٤٠ مساحته ٧ دونمات و ٣٥٤ متر و٤٠ سم فى الطابو وبالوقت الحاضر ١٦ دونم تقريباً . و٤١ مساحته مساحته ٩ دونمات و١٩٣ متر بالطابو و٢٤ دونم تقريباً بالوقت الحاضر . و٣٦ مساحته دونم واحد. و ٤٥ مساحته ٩١٩ متر بالطابو ودونمين تقريباً بالوقت الحاضر . و٣٧ مساحته ٥ دونم و ٥١٥ متر و٩٠ سم فى الطابو و٢٤ دونم تقريباً بالوقت الحاضر . و٤٢ مساحته ٩١٩ متر فى الطابو و ٣ دونمات تقريباً بالوقت الحاضر . و٣١ مساحته و١٣ دونم و٧٨٩ متر و٥٠ سم في الطابو و ١٤٠ دونم تقريباً بالوقت الحاضر . و٤٣ مساحته ٩١٩ متر في الطابو و٦ دونمات تقريباً بالوقت الحاضر . و ٤٤ مساحته ...

٦ — القطعة والقسيمة — صحيفة ٣١ ومن ٣٣ الى ٣٧ و٤٠ و ٤١ و ٤٢ و ٤٣ و ٤٤ و ٤٥ .

٧ — رقم القيد بدائرة تسجيل الاراضي — عقد ٢٣٦ — ٩٢٨ سجل ١ تاريخ ١٦ ـ ١١ ـ ٩٢٨

٨ — الحصص المطروحة للبيع — ٢ من ٨ بالمواقع ٣١ و٣٣ و٣٤ و٣٥ و٣٦ و٣٧ و١١٨ من ٣٨٤ بالمواقع من ٤٠ الى ٤٤ و١١٨ من ٧٦٨ بالموقع ٤٥

٩ — القيمة المخمنة للحصص المطروحة للبيع — لموقع ٣١ مبلغ ٣٠ جنيه . ولموقع ٣٣ مبلغ ٢٥ جنيه . ولموقع ٣٤ مبلغ ١٥ جنيه ولموقع ٣٥ مبلغ ٢٥ جنيه . ولموقع ٣٦ مبلغ ٣٢ جنيه و٥٠٠ مل . ولموقع ٣٧ مبلغ ١٢ جنيه . ولموقع ٤٠ مبلغ ٦١ جنيه و٤٥٥ مل . ولموقع ٤١ مبلغ ٦١ جنيه و٤٥٥ مل ولموقع ٤٢ مبلغ ١٣ جنيه و٨٣٠ مل . ولموقع ٤٤ مبلغ ٣ جنيه و٤٨ مل ولموقع ٤٥ مبلغ ٤ جنيهات و٦٦١ مل . ولموقع ٤٣ مبلغ ١٣ جنيه و٨٣٠ مل

في ٣٠ — ٤ — ١٩٣٨ مأمور اجراء الناصرة

(٣٤٧٦)

٢ ـ سيرة حياة:

الشيخ الرئيس ابن سينا

«بقلم منوشهر مؤدب زاده»

ـ صاحب جهرهنما الايرانية ـ

وقبل ان يزور أبو عبد الله الناتلي بخارى كان أبو علي يقرأ الفقه على اسماعيل الزاهد ولما ورد أبو عبد الله بخارى أخذه عبد الله ابو الشيخ أبي علي بن سيناء الى بيته وأضافه عنده ليدرس ابو علي عنده الفلسفة فقرأ هذا على الناتلي بعضاً من المنطق وقسما من هندسة اقليدس ولكنه بعد أن درس ستة من الاشكال الهندسية وفهم طريق حلها استخرج باقي الاشكال ودرسها من نفسه وقرأ ايضاً بعض المجسطي عند الناتلي ولم يشكل عليه فهم بقية الكتاب

ولكن أبا علي لم يقدر هذا الاستاذ حق قدره فهو يحتقره فيما يقول عنه ومما يقول فيه انه قرأ عنده ظواهر المنطق وأما الدقائق فلم يكن للناتلي إلمام بها ، ويقول ايضاً « عندما شرعت في قراءة المجسطي قال لي اقرأ الكتاب وأوضح مسائله ثم أعرض علي أفكارك لأصلح لك الخطأ ولادلك على الصواب ولكن هذا الرجل (أي الناتلي) لم يكن يفهم الكتاب ، فشرعت أنا في المطالعة والدرس وأوضحت ما أشكل من القضايا والمسائل وما أكثر القضايا التي لم يفهمها حتى عرضتها عليه وأوضحتها له »

ثم سافر الناتلي بعد ذلك الى مدينة جرجانج وظل ابو علي يطالع الكتب الفلسفية ويدرسها وحده وقد نجح في ادراك اكثر مطالبها وايضاح معظم مسائلها المشكلة المويصة.

ثم اقبل ابن سينا على دراسة الطب وهو يعتقد ان هذا العلم ليس من العلوم الصعبة ولذلك تمكن من اتقانه في زمن قليل واشتهر فيه فقصده علماء هذا الفن وأخذوا يقبلون عليه للاخذ عنه فأصبح مقصداً لعلماء هذا الفن ومحطاً لرحالهم. وكذلك قصده المرضى فجعل يداوي من قصده حتى برع في الطب ووقعت له تجارب ذات شأن ربما لم يصبها من كان قبله . وكان اشتغاله بالطب بينما كان يدرس الفقه وهو لم يتجاوز السادسة عشرة ثم عاد الى دراسة المنطق والفلسفة وأخذ يدون القضايا الفلسفية ثم يعرضها على القوانين المنطقية واستمر مثابراً على عمله هذا زمناً لا يقل عن ثمانية عشر شهراً لم ينم فيها الا قليلا طرفاً من الليل فأتقن الفنون المنطقية والطبيعية والرياضية وفهمها وأوضح ما اشكل منها . ثم شرع في دراسة علم الالهيات وقرأ كتاب (ما بعد الطبيعة) لارسطاطاليس وأعاده اربعين مرة حتى حفظه عن ظهر قلب ولكن مع ما بذله من الجهد لم يتمكن من فهم ما حواه الكتاب من المطالب فتطرق اليه اليأس وربما اراد الانصراف عن تعلم الالهيات ولكن واتاه الحظ وقت ما عثر على رسالة لابي نصر الفارابي كان قد كتبها لبيان اغراض ارسطو في (ما بعد الطبيعة) فكانت هذه الرسالة أحسن سبب في فض ما اشكل عليه من علم الالهيات ففهمه وأتقنه كسائر العلوم . ثم ارسل اليه نوح بن منصور ودعاه ليداويه فانتهز الشيخ هذه الفرصة ولم يضيعها وطلب من الملك الساماني ان يسمح له بالدخول الى المكتبة الملكية فأذن له وكانت هذه المكتبة من المكتبات العظيمة تحتوي على كتب ومجلدات نفيسة نادرة الوجود فدخلها ابن سينا واقبل على المطالعة وأكب على الاخذ من كتبها النفيسة وأعمل حافظته فأخذت تلتهم ما تجد امامها من فنون وعلوم وعثر هنالك على كتب لم يرها احد من قبله فشرع يكتب عنها مذكرات نافعة قيمة ذات فوائد عظيمة ولم يبلغ الثامنة عشرة حتى اتقن العلوم الفلسفية أي اتقان وارتوى من منهلها العذب وبل غلته .

واتفق ان تطرقت النار الى هذه المكتبة العظيمة واحترقت بما حوته من الكتب وذلك بعد خروج ابي علي منها فرماه اعداؤه بالتهمة ونسبوا اليه احراق المكتبة ليتفرد بالعلوم والكتب التي اكتسبها منها وليشتهر بهذه العلوم وينسبها الى نفسه . ولكن مؤلفات هذا النطاسي العظام التي حوت العلوم الفلسفية والحكيمة قد ملات الفراغ الذي احدثه احتراق المكتبة وسدت تلك الثلمة التي حدثت من جراء ذلك . ثم شرع ابو علي في التأليف وصنف كثيراً من الكتب

واتفق ان توفي والده في تلك الايام ـ والظاهر ان وفاته كانت سنة ٣٩٢ هـ ـ فتصدى الشيخ بعد ذلك للاعمال السلطانية التي كانت لابيه واستمر في ذلك العمل حتى اضطربت احوال ماوراء النهر واختلت الامور فسافر الى خوارزم اضطراراً ونزل ضيفاً كريماً على ابي الحسين السهيلي وزير علي بن المأمون فاكرم مثواه وتلقاه بكل ما يليق بمقامه وطلب اليه ان يصنف الكتب ـ وكان ابو الحسين السهيلي هذا من حلة اهل الفضل والادب في ذلك العصر وكان ينظم الشعر وله اشعار عربية رائقة ذكر بعضها صاحب معجم الادباء في كتابه . وكان وزيراً للخوارزمشاهية ، وفي سنة ٤٠٤ اي في عصر المأمون بن المأمون سافر الى بغداد دار الخلافة العباسية وعاش فيها الى سنة ٤١٨ ـ واما ابو علي فقد عاش في سعة ورخاء في البلاط الخوارزمشاهي ونال من علي بن المأمون والمأمون بن المأمون بعده كل اكرام وعاشر بعض اهل الفضل واختلط بجلة العلماء كأبي ريحان البيروني وابي نصر بن عراق وابي سهل المسيحي ـ وكان ابو سهل عيسى بن يحيي المسيحي الجرجاني من اعاظم علماء هذا العصر وله تآليف كثيرة منها كتابه المعروف (بالمائة) في الطب . قال ابن العبري في كتابه تاريخ مختصر الدول « ودرس ابن سينا الطب على ابي سهل المسيحي » وهو مرتاب فيما يقوله والظاهر أنه قول لايعبأ به لان أبا علي لو كان متلمذاً عليه لذكره في رسائله ولو اعتقد فيه كالناتلي لذمه ايضاً . ثم من اين نعلم أن أبا سهل كان في مدينة بخارى؟ وبعد هذا كله فأن أبا علي قد صرح ان الطب ليس من العلوم الحرجة وأنه قرأه على نفسه ولم يدرسه على احد ولم يشر احد من المؤرخين الى ذلك فكون ابي سهل من اساتذة ابي علي لا يخلو من أمل

« البقية تأتي »

رسالة بيت لحم

حادث الاحتيال

اطلقت السلطة سراح جريس ابراهيم فريج الذي اعتقل على اثر حادث الاحتيال وقد ظهر ان جريس المذكور لم يكن الكفيل بل انه التقى مع المتهم جورج الابي اصطحبه معه الى شركة الامير كان اكبرس

في دائرة البريد

ذهب مساعد مدير دائرة المباحث الجنائية ومفتش بوليس المركز واحد موظفي دائرة البريد بالقدس ومفتش بوليس المدينة الى دائرة البريد هنا حيث اجتمعوا مع مدير البريد السيد جميل علم للوقوف على طرق الاستيلاء على الشيكات من التحارير المسجلة .

في سطور

العدل ينتصر

«حسن جداً ايها النبلاء . اكم قد رأيتم العدل ينتصر لرجل شريف بريء مرة اخرى» هذا كلام قاله احد اثنين حكم عليهما بالاعدام على الكرسي الكهربائي في مدينة هتسفيلد في ولاية تكساس الاميركية ، فنفذ الحكم على الاول ، ووقفت حركة الكهرباء مرتين عندما أريد تنفيذ الحكم على الثاني ، وهو رجل زنجي اسمه جوني بانكس ، وعمره ٢٦ سنة .. وقد اتضح فيما بعد انه بريء فعلا .

محتال دولي

«آرثر كاردف ميد» رجل عمره ٤٣ سنة ، معروف لدى بوليس لندن بانه احد افراد عصابة دولية من اربع العصابات في النصب والتحايل ، وقد حكم عليه من قبل محكمة برايتن في لندن بالسجن ثلاث سنوات مع الاشغال الشاقة لسرقته ٢٥٠٠ جنيه من (فيروز شاه فاردونجي بالسارا) المهندس الهندي الذي احيل الى التقاعد ، واختار انكلترا مقاما له .

اللون المحبوب

طلب الدوق وندسور من صاحب الدار التي استأجرها في جنوب فرنسا ان يعيد نقش الدار كلها من الداخل باللون الاخضر الفاتح ، لانه لا يحب غيره من الألوان

اعطني عمراً

هذه فتاة نمسوية كانت تتزحلق على الجليد فوق جبل (روس كوغل) في ولاية ستيريا العليا فسقطت من ارتفاع ٦٠٠٠ قدم ، ولما رآها اصحابها تسقط اسرعوا الى الوادي ليطيروا خبر وفاتها ، لانهم لم يشكوا في موتها من جراء هذه السقطة ، وذهب فريق من هؤلاء يبحثون بين الاخاديد عن « جثتها » فراعهم ان شاهدوها واقفة تبتسم وتمشي وحدها . . وصدق المثل العربي القائل ـ أعطني عمراً وارمني الى البحر . .

من عجائب الكون

« بقية المنشور على الصفحة ٣ »

اسمها سارا جاكوبس ، افتخرت بانها صامت سنتين كاملتين ، فلما طلب اليها الاطباء ان يجروا صيامها ، على ان تبقى تحت اشرافهم بمدة هذه التجربة ... ماتت بعد تسعة ايام من صيامها الحقيقي

«منافع» الحرب

تأتي الرياح احياناً « بما تشتهي السفن » فالحرب اليابانية الصينية مع ما فيها من مصائب وويلات جسام ، قد ساعدت الكثيرين من الشبان المغرمين على الزواج بمن يحبون .

ذلك لان هذه الحرب قد افقرت الاباء ، فهم لا يعنون كثيراً بالمهر لبناتهم ، بل يحب الواحد ان يتخلص من بنت ... ليتخلص من معدة تأكل!

وكان الشاب لغلاء المهر يجد جم الصعوبات في الزواج ، اما الان فالزواج في الصين ، اسهل من الطلاق في مدينة رينو ... مدينة الطلاق الاميركية

تبغ السلام

بعد الذي صنعه موسوليني بالحبشة ، اصبح الانكليز يضمون ايطاليا في مصاف الدول المفلسة ، ولكن هم الان لدهشتهم ، يسمعون من فم الاحصاءات الرسمية الاخيرة ان ايطاليا المفلسة ، هي البلد رقم ٢ من البلاد التي تنتج التبغ في اوروبا

اما البلد الاول فانه اليونان التي تخرج من ارضها ١٠٠ر٢٣١ طناً من التبغ سنوياً ، ومع ان ايطاليا حديثة العهد بهذه الزراعة ، وكانت في عام ١٩٢٢ تستورد ٨٠ في المئة من التبغ الذي يدخنه اهلها فانها اصبحت الان المورّدة الثانية لاوروبا بما تزرعه من تبغها في ٥٠٠ر٨٢ فدان « أكر » من اراضيها

والحكومة الايطالية تحتكر التبغ في بلادها ، وهو يأتي لها بارباح سنوية قدرها ٠٠٠ر٠٠٠ر٣٠ من الجنيهات الاسترلينية . وبارباح (تبغ السلام) هذا يملأ موسوليني خزائن الحرب » ...

اعلان

بيع اموال منقولة

لدى دائرة اجراء يافا

بخصوص الأجراءات التنفيذية بالقضية ١٤ ـ ٣٨ اجراء طولكرم

فيما بين : محكوم له : حسن افندي مقدادي

محكوم عليه : ابراهيم ومصطفى العاصي من اجليل

ليكن معلوم بانه اعطي الامر من رئيس الاجراء بيافا ببيع الاموال المنقولة بالمزاد العلني وهي :

١) بغلين

٢) حصان

ايفاء لتنفيذ الحكم الصادر من محكمة صلح طولكرم لقاء مبلغ ٧٠ جنيه و٨٣٥ ملا والرسوم

اذا لم يصدر امر بالتأجيل يجري البيع بمعرفة مأمور البيع يوم الاربعاء في ١١ ـ ٥ ـ ٣٨ بين الساعة الثانية والساعة الرابعة بعد الظهر

٥ ـ ٥ ـ ٣٨

مأمور اجراء يافا

(٣٤٧٤)

برنامج

الاذاعة الفلسطينية

يوم الجمعة في ٦ ايار سنة ١٩٣٨

- ٥ر٣٠ اشارة الوقت والنشرات
- ٦ر١٥ ابراهيم صالح سليمان ورباعي استوديو الاذاعة
- ٦ر٣٠ قرآن كريم ـ الشيخ اسماعيل المرنجي
- ٦ر٤٥ بيانو منفرد ـ محمد قدري
- ٧ حديث اخلاقي للاستاذ داود حمدان
- ٧ر١٥ فاطمة الاسرى وفرقة استوديو الاذاعة
- ٧ر٤٠ اشارة الوقت والنشرات الجوية والاخبارية
- ٩ر١٥ اشارة الوقت والنشرات
- ٩ر٣٠ برنامج موسيقى
- ١٠ر٣٠ ختام

الاذاعة المصرية

الاذاعة اللاسلكية للحكومة المصرية

يوم الجمعة في ٦ مايو سنة ١٩٣٨

- ١٠و٢٠ ساعة الاطفال
- ١١ر٢٠ اذاعة القرآن الكريم واذان الظهر وخطبة الجمعة
- ١٢ر٣٥ الاستاذ سيد الجل وكورس
- ١ التخت الشرقي برياسة الاستاذ عبد العزيز محمد حفلة موسيقية
- ١ر٣٠ الاستاذ عبد الحميد الحديدي قصة
- ٢ التخت الشرقي برياسة الاستاذ عبد العزيز محمد حفلة موسيقية
- ٢ر٤٠ النشرات الجوية والاخبارية والتجارية الاولى
- ٢ر٥٠ ختام
- ٥ر٣٠ اوركسترا الاذاعة اللاسلكية حفلة موسيقية ـ تحية الملك للاستاذ مدحت عاصم
- ٥ر٥٠ ساعة الزجل ـ الاساتذة بديع خيري ، محمود رمزي نظيم ، محمد يونس القاضي ابو بثينة ، محمد غالب
- ٦ر٣٥ رباعي العقاد حفلة موسيقية
- ٧ر١٠ عود منفرد ـ الاستاذ مدحت عاصم
- ٧ر٢٠ الاستاذ محمد سعيد لطفي حديث ـ عيد الجلوس الملكي
- ٧ر٣٠ الاستاذ محمد عبد الوهاب وفرقته ـ اذاعة خاصة بمناسبة عيد الجلوس الملكي
- ٨ ساعة الشعراء :
- ٨ر٣٠ النشرتان الثانيتان الاخبارية والتجارية
- ٨ر٤٠ الاستاذ الشيخ محمد رفعت قرآن كريم
- ٩ر٣٠ الاستاذ سامي شوا ـ كمان منفرد
- ٩ر٤٥ ساعة الادباء:
- ١٠ر٢٥ السيدة فتحية احمد وفرقتها حفلة غنائية
- ١١ مصطفى رضا بك قانون منفرد
- ١١ر١٥ الاستاذ محمد عبد الوهاب وفرقته ـ حفلة غنائية
- ١١ر٤٥ السيدة فتحية احمد وفرقتها حفلة غنائية
- ١٢ر٣٠ سلام الملك ـ ختام

اعلان تمديد المزاد العلني

لدى المحكمة المركزية في حيفا

بشأن المعاملات الاجرائية في القضية رقم ٤٢٣٤ ـ ٣٤

المتكونة فيما بين المحكوم له : جميل ايض

ضد المحكوم عليه : صالح جمعه احمد من قرية هوشه

بما انه بموجب القرار الصادر وفقا للمادة ١٤ من قانون انتقال الاراضي (الفصل ٨١) المعطى من طرف رئيس المحكمة المركزية في حيفا بتاريخ ٢٣ـ١٢ـ٣٥ جرى نشر الاعلان بشأن بيع الاموال المبينة في الجدول الملحق وذلك في جريدة فلسطين عدد ٢٦٨ تاريخ ١٤ـ١ـ٣٦ ولكون المزاد فتح مرة جديده لمدة اخرى مقدارها خمسة عشر يوما وفقا للماده (١٠٦) من قانون الاجراء الصادر في ١١ مايس سنة ١٩٤ وبالنظر لكون هذا المزاد الجديد جرى اعلانه في الوقائع الفلسطينية عدد ٧٤٤ تاريخ ٢٣ ديسمبر سنة ١٩٣٧ وفي جريدة فلسطين عدد ٢١٦ـ٣٦٨٢ تاريخ ١٢ـ١١ـ٣٧ وبما ان الاموال المشار اليها صار تخمين كل دونم من القطع الاتية بمبلغ وقدره سبعون جنيه في قطعة ارض ام رمانه وسبعين جنيه في قطعة تل الزبده وخمسة وخمسين جنيه في قطعة النزازه والمزاد الاخير بلغ عشرة جنيهات لقطعة ارض ام رمانة وسبعة عشر جنيه وخمسمائة مل لقطعة ارض تل الزبده وستة جنيهات لقطعة ارض النزازه ، لذلك فليكن معلوما بانه بموجب الامر الصادر من طرف رئيس المحكمة المركزية في حيفا وفقا للماده (١٠٨) من قانون الاجراء فان المزاد على هذا الملك تقرر تمديده لمدة اخرى لاتتجاوز الثلاثين يوما اعتبارا من تاريخ نشر هذا الاعلان في جريدة الدفاع وفلسطين وجريدة البالستين بوست على ان يراعى في ذلك التاريخ الاخير في الجرائد المذكورة وسيجري البيع بطريق المزاد العلني وسيعرض الملك للبيع وفقا للشروط المبينة في الجدول ، والاموال التي ستباع هي الاموال الغير منقولة خاصة المديون كما هو مبين في الجدول الملحق ويكون هذا البيع خاضعا للحقوق والادعاءات الحاصلة على الملك المذكور وفي حالة عدم صدور اي أمر بالتأجيل فان البيع سيجري بمعرفة مأمور اجراء محكمة مركزية حيفا وذلك بكل يوم اعتبارا من الساعة ٩ لغاية الساعة ١٢ قبل الظهر طيلة مدة الثلاثين يوما المشار اليها اعلاه وقد تسلمت قائمة المزاد للدلال رشيد افندي الديك للمناطق اذا المحكوم عليه دفع قيمة الدين المطلوب منه بموجب الحكم المذكور البالغ مقداره ٢١٠ مل و ٤٣٦ جنيه عدا عن الفائدة من تاريخ ١٧ـ٤ـ٣٤ عن مبلغ خمسة وثلاثين جنيه فلسطيني وعدا ايضا عن الرسوم والمصاريف واتعاب المحاماة قبل رسو المزاد على احد فهذ يوقف البيع .

واثناء البيع يطلب من الجمهور ان يحضروا لدائرة اجراء مركز حيفا ويزاودوا اما شخصياً او بواسطة وكيل مفوض ولا تقبل اية مزاودة من المحكوم له او بالنيابة عنه ولا يكون البيع صحيحاً الا اذا اقترن ذلك بموافقة صريحة من رئيس الاجراء او ممثله وعلى المزاود ان يدفع التأمينات القانونية في المائة عشرة من القيم المخمنة اما نقداً او كفالة بنك يرضى بها رئيس الاجراء او ممثله . ان شروط البيع هي مرفقة مع اعلان البيع الاصلي ويمكن مطالعتها في دائرة الاجراء في محكمة مركزية حيفا عند الطلب .

الجدول الملحق المشار اليه

الموقع : ام رمانه ٢) تل الزبده ٣) النزازه جميع هذه الاراضي ضمن اراضي قرية هوشه

نوع الملك : ارض اميرية

الاوصاف : ارض اميرية سليخ صالحة للزراعة

اسم المالك المسجل : ابراهيم عبيد وعلي بن عامر وجمعه بن احمد ومصباح بن دحدوح متساويا

كيفية اتصال الملك بالمالك المسجل : احسان شاهانه

مساحة الارض ١٢ دونم في موقع أم رمانه و ٨ دونم في موقع تل الزبده و ٧ دونمات في موقع النزازه

رقم القطعه والقسيمه : ام رمانه قطعة ١٠٢٥٠ قسيمه ١٩ ، تل الزبده قطعه ١٠٢٣٣ ، النزازه قطعة ١٠٢٥٦ قسيمه ٣٣

رقم كوشان الطابو وتاريخه : ام رمانة رقم ٢٣ ، كانون اول سنة ٣٠٧ ، تل الزبده رقم ١٦ : كانون اول سنة ٣٠٧ ، النزازه رقم ١٢ ، كانون اول سنة ٣٠٧

الحصص ـ حصة واحدة من خمسة حصص في ربع الاراضي المذكورة جميعها

الحدود ـ ام رمانة محدودة من جهاتها الاربعة صالح وبطرس مباريكي وطريق ، وطريق . تل الزبده محدودة من جهاتها الاربعة طريق وجدرو ـ الغوارنة ومنصور نخول وخليل الشيخ

النزازه محدودة من جهاتها الاربعة عطل وعطل وعوده الحداد وابراهيم برر وحنا كركبي

الملك ـ غير مؤجر وهو في تصرف المحكوم عليه بموجب رابور معاملة وضع اليد

القيمة المخمنة ـ ١٢٤ جنيه و٢٥٠ مل فلسطيني للحصة المذكورة في جميع الاراضي باعتبار حصته : أم رمانه : ٤٢ جنيه . تل الزبده ٦٣ جنيه . النزازه ١٩ جنيه و٢٥٠ مل . المجموع ١٢٤ جنيه و٢٥٠ مل

عن المسجل

مأمور اجراء محكمه مركزية حيفا

(٣٤٧١)

زيت للسيارات شل
الزيت الجديد

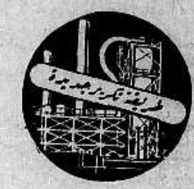

نحو المستوى الاكمل للتكرير

ان مراقبة المواد عملية تكرير الزيت تحتاج الى خبرة واسعة ودقة تامة للتحقق من استئصال المواد الغير مرغوب فيها منه والتي تجعله ميالا لتكوين الرواسب وصيانة المواد المفيدة له حتى لا يأتي الزيت ضعيفاً مضطرباً

وقد كانت شركة شل في طليعة من ادخل استعمال المادة المذيبة على عملية التكرير منذ عشرين سنة . وكانت نتيجة هذه الخبرة الطويلة ان فاقت طريقة استخراج زيوت شل الجديدة جميع الطرق الأخرى في دقتها وضمنت لاصحاب السيارات الفوائد الآتية :—

(١) بقاء المحرك نظيفاً مع احتفاظ الزيت بخواصه التزييتية كاملة .
(٢) انعدام الغروية من الزيت مع بقاء الغشاء الزيتي قويا متماسكا .
(٣) ثبات الزيت في الحرارة المرتفعة بدون ان يخشى من تكوين الكربون وتلبك الشنابر .

وعلاوة على هذه المزايا يحتوي زيت شل الجديد على مركب زيتي ثابت مستخرج هو ايضاً من الزيت المعدني بطريقة تكرير مخصوصة وله صفات فعالة لتقوية الزيت المكرر وتحسينه

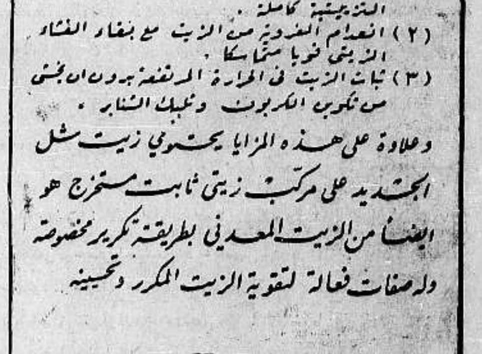

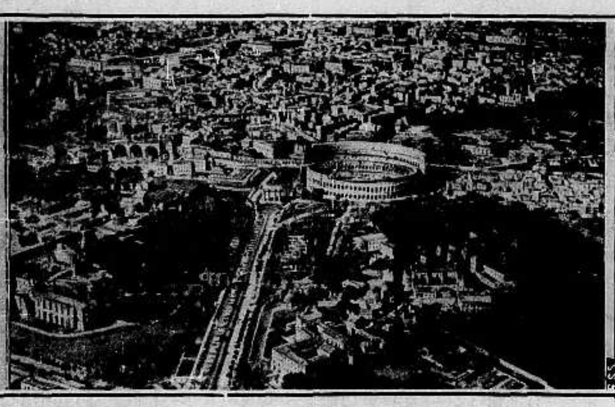

روما عاصمة ايطاليا حيث يزورها الآن هتلر مع اقطاب النازي وترى المقدمة الكولوسيوم التاريخية وقد استقبل هتلر كالملوك

الى اليمين : المسيو دلادييه رئيس الوزارة الفرنسوية يرافقه المسيو بونيه وزير الخارجية اثناء زيارتهما للندن حيث جرت مباحثات سياسية خطيرة بين فرنسا وانكلترا . ويرى في اعلى الصورة المسيو دلادييه ولورد هاليفاكس وسفير فرنسا وفي اسفلها من اليسار الى اليمين دلادييه وبونيه وكوربيني سفير فرنسا امام السفارة الافرنسية في لندن

مدينة سان فرنسسكو بامريكا حيث اضرب عمال الميناء بمناسبة اول مايو وقد خالفهم البعض فقامت مشاغبات دموية في الشوارع

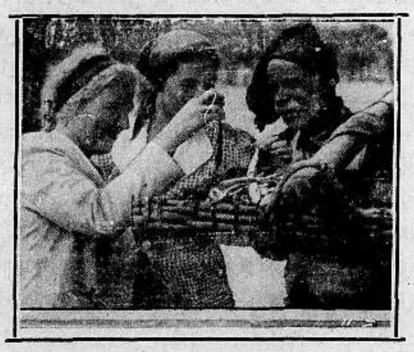

قامت باخرتان وعليهما ألوف من العمال بنزهة بحرية الى ليشبونه عاصمة البرتغال . وترى في الصورة بائع سمك مسن يبيع لبعض العاملات سمكاً

عمليات عسكرية

« تابع المنشور على الصفحة الاولى »

داراً تخص السيدا نيس القاسم بالاضافة الى بنايات المدرسة

تفتيش عرابة

ذهبت قوة من الجند في قرية عرابة وفتشت القرية تفتيشاً دقيقاً

— قطعت الأسلاك التلفونيه ما بين جنين والعفولة عند الكيلو ١٢١ قرب قرية زرعين وعدد الخطوط المقطوعة ١٧ خطاً .

وفي الصباح اوفدت دائرة البريد عمالها الذين اصلحوا الخطوط وعادت المخابرات في الساعة الواحدة بعد الظهر بعد تعطيل عشر ساعات وقد ذهبت قوة من رجال البوليس تصحبها كلاب الاثر حتى قرية زرعين

لم يصبه العيار

حيفا في ٥ ايار — لمراسل الدفاع الخاص — حوالي الساعة الثالثة والدقيقة ١٥ بعد ظهر اليوم بينما كان السيد حنا دكلوش جالساً في محله الكائن بشارع النبي ، هاجمه مجهول واطلق عليه عياراً نارياً لكنه استلقى على الارض حالا فلم يصبه العيار وتوارى الفاعل .

ولما اخطر البوليس بالحادث انتشرت الدوريات في شوارع المدينة واخذت في تفتيش المقاهي والمارين والمحلات المجاورة لمكان الحادث كما خرجت قوة اخرى الى الطرق المؤدية لاقتفاء أثر الفاعل . ولم يلق القبض على احد .

— اطلقت جماعة مسلحة في الساعة العاشرة من مساء امس العيارات النارية على مستعمرة كركور واجاب الخفراء بالمثل ودام اطلاق العيارات مدة طويلة . ثم خرجت قوة للتعقيب .

قطعت الاسلاك التلفونية ليلة أمس بين مستعمرتي العفولة وكفاريا شوعا على طول سبعين متراً وانقطعت المواصلات التلفونية وذهب عمال البريد بحراسة الجند لاصلاحها . وذهبت قوة لتعقيب الاثر .

وهاجمت جماعة مسلحة ليلة امس أنابيب البترول بالقرب من قرية كوكب الهوى واشعلت النار في الزيت . وذهب عمال الشركة في صباح اليوم الى المكان المذكور لاصلاح الانابيب المنفجرة تحت الحراسة . كما ذهبت قوات اخرى لتعقيب الفاعلين وتطويق الجبال المجاورة وتفتيشها وعلمنا انه لم يعثر على احد .

— قامت قوات كبيرة ابتداء من ليلة امس بتطويق واسع في جبال جنين ، نابلس ، طولكرم وامتد التطويق حتى طريق اللجون على بعد خمسة كيلومترات تقريباً من حيفا

ودامت حركة التطويق حتى الساعة الساعة الثانية عشرة من ظهر اليوم ولم يسمح للسيارات بالسير على الطريق الا بعد هذا الوقت . وتأخر وصول الصحف الى جنين ونابلس وطولكرم . ولم ينته التطويق في الجبال بعد .

مسلحون في قرية

القدس في ٥ ايار — لمراسل الدفاع الخاص — داهم مسلحون حوالي منتصف الليلة الماضية قرية بيت احزاء ، وهي خربة صغيرة مؤلفة من عدة بيوت وتقع شمالي « النبي شمويل » وتبعد عن القدس نحو ساعتين ونصف الساعة واخذوا بعض الاشياء وبعد أن انذروا اهالي الخربة اختفوا في الجبال .

قنبلة على باص

بينما كان احد باصات شركة ايجد اليهودية بالقرب من الكيلو الرابع على طريق القدس - يافا قذف مجهول عليه قنبلة فانفجرت ولم يصب احد من ركابه

الى مكان الحادث

وقد خفت الى مكان الحادث قوة من ضباط وافراد البوليس على رأسها قائمقام القضاء ومعها كلاب الاثر واجرت تحقيقاً وتتبعت اثر الفاعلين ولم تعثر لهم على أثر ولا يزال البوليس يوالي التحقيق

الحوادث في النشرة

جاء في نشرة البوليس ما يلي :
في خلال الاربع والعشرين ساعة الاخيرة وقعت الحوادث التالية : قتلت امرأة عربية في مدينة صفد .

وجرح اربعة من العرب يهودياً بين محطتي الخضيرة - كركور ، بجراح خطرة وسلبوا منه حصانين .

ووقعت حادثتا اطلاق نار واحدة على مخيم الجند في جنين والاخرى على نقطة بوليس كركور

وقطعت اسلاك التلفون في ثلاثة اماكن قرب العفوله وجنين والرملة

والقيت قنبلة على باص يهودي على طريق القدس - يافا فانفجرت ولم تحدث ضرراً .

ووقعت حادثة سلب بالقوة في قرية قرب القدس

مدرسة الهداية للبنات

جاءنا من ادارة مدرسة الهداية الاسلامية بيان يتعلق بالاجراءات الاولية التي اتخذتها لفتح مدرسة للبنات » فقد استأجرت الطابق العلوي الكائن في شارع المنشية قرب مركز البوليس وأجرت فيه كافة اللوازم الصحية واستحضرت بعض الادوات وباشرت التدريس والادارة ترجو محبي الخير التبرع لهذه المؤسسة الجديدة كما انها تعلن ازشكري بك التاجي قد تبرع لها بمبلغ خمسة جنيهات »

اعلان

بيع اموال منقولة
لدى دائرة اجراء يافا
بخصوص الاجراءات التنفيذيه
بالقضية ١٣٢١٠ — ٣٦ تل ابيب
فيما بين محكوم له — شركة الضمان الفلسطينية
محكوم عليه — احمد افندي الهباب
ليكن معلوم بانه اعطي الامر من رئيس الاجراء بيافا ببيع الاموال المنقولة بالمزاد العلني .
١) عربيتين لنقل الثلج
٢) سيارة لنقل الثلج نمرة ٢٠٠م.أ.
ايفاء لتنفيذ الحكم الصادر من محكمة تل ابيب لقاء مبلغ ٣٠مل و٣٢ جنيه والرسوم
اذا لم يصدر امر بالتأجيل يجري البيع بمعرفة مأمور البيع يوم الاثنين الموافق ٩ — ٥ — ١٩٣٨
مأمور اجراء يافا
(٣٤٧٥)

اعلان

صادر من محكمة عكا الشرعية
تقدمت الينا مضبطة موقعة من هيئة اختيارية محلة الشيخ عبدالله بعكا مؤرخة في ٢٢-١٣-١٩٣٧ تتضمن بان عارف بن محمد الصريف مات منذ شهر تقريباً وانحصر ارثه باولاده محمد من مطلقته فريده قاسم عرابي وممتاز ومريم من مطلقته دنونه المناصري ومتعب وخالد وخصبه من مطلقته نوخه بنت دياب القاضي لاغيرهم فمن له اعتراض على تسجيل هذه الوراثة كما سطرت اعلاه فليراجع هذه المحكمة خلال خمسة عشر يوماً اعتباراً من تاريخ النشر في الصحف
في ٤-٣-٣٥٧ و ٤-٥-١٩٣٨
قاضي عكا الشرعي
(٣٤٧٧)

اعلان

صادر من محكمة جنين الشرعية
تقدمت الينا مضبطة من مختار وهيئة اختيارية قرية عرابة التابعة لجنين تتضمن ان عفيف بن محمود اسعد الطاهر من عرابة توفى منذ ستة وعشرين يوماً وانحصر ارثه في والده محمود اسعد الطاهر وفي والدته حسن بنت صالح الطاهر وفي اخوانه الاشقاء وهم فريد وفريدة وفتحيه لا غير . فعلى كل من له اعتراض على حصر الارث فليراجع محكمة جنين الشرعية خلال اسبوعين من تاريخ النشر تحريراً في ١٣ صفر سنة ١٣٥٧ و ٢ -٤-٩٣٨
قاضي جنين الشرعي
(٣٤٧٨)

الاحد في ٨ ربيع أول سنة ١٣٥٧ و ٨ ايار سنة ١٩٣٨

صاحب الامتياز : ابراهيم الشنطي
المدير المسئول : شوكت حماد

الاشتراكات
في فلسطين عن سنة ١٥٠
في البريد الداخلي « « ١٨٠
في سائر الاقطار الخارجية « « ٣٠٠

الدفاع

جريدة يومية سياسية مصورة

السنة الخامسة — العدد ١١٥٠ — ٥

دار الدفاع : ميدان الساعة — عمارة البلدية — يافا — فلسطين
العنوان التلغراف : «الدفاع — يافا»
تلفون ١١٨٧ (أربعة خطوط) و ١٠٧٥ (خطان) ص. ب. (٢٥٥)
الاعلانات يتفق عليها رأساً مع الادارة
أجرة القطر : ١٠٠ مل

اصطدام دورية من البوليس بمسلحين في منطقة الخليل

حادثا قتل وحوادث اطلاق نار على سيارة ومستعمرات وقطع اسلاك وانفجار قنبلتين في نابلس

حصول حادثة تخريب في سكة الحديد بين القدس واللد

استدعاء قوة

الخليل في ٧ أيار — لمراسل الدفاع الخاص — وصلت الى المدينة قبل ثلاثة أيام قوة كبيرة من الجند استدعتها السلطة المحلية لتعزيز قوة البوليس المتجولة التي خرجت الى قرى القضاء الغربية لتعقيب الجماعة المسلحة التي يرأسها عيسى البطاط

اربعة اقسام

وقد قسمت القوة الى أربعة أقسام رابط افرادها في قرى الدوايمة، القبيبة، بيت جبرين، خريس. وبعد ظهر أمس علم القسم الذي رابط في الدوايمة ان رئيس الجماعة المسلحة حل ضيفاً على أحد أصدقائه في خربة تقع بين القبيبة وبيت جبرين

تطويق المنزل

وفي الحال اتصلت القوة ببوليس بيت جبرين والخليل فذهبت قوة من البوليس المسلح وأحاطت بالمنزل الموجود وأطلقت العيارات النارية على المنزل فأصيب بجراح قاتلة

نقل الجثمان

ثم نقل جثمانه على سيارة عسكرية الى الخليل وحوالي الساعة الواحدة بعد ظهر اليوم سمحت السلطة لاهله باستلام جثته بعد أن أخذت له عدة صور فوتوغرافية وقد دفن الجثمان في قرية الضاهرية.

في النشرة

وجاء في نشرة الامن العام: في خلال الاربع والعشرين ساعة الماضية اصدمت دورية من البوليس بعصابة مسلحة في منطقة الخليل وقتلت عيسى البطاط، رئيس العصابة، ولم يصب احد من البوليس

محطات الاذاعة

وقد أذاع راديو لندن الخبر وقال ان الحادث وقع بعد منتصف الليل، وفي الشمال الغربي من مدينة الخليل
وأذاعت محطة القدس الخبر كذلك

رواية اخرى

وراجت شائعة قوية صباح هذا اليوم عن مقتل عيسى البطاط، احد رؤساء الجماعات المسلحة في الجنوب. والمفهوم انه قد عثر عليه قتيلا بعد مصادمة في احدى المغائر بالقرب من قرية جبعه ووجد مصاباً بخمس رصاصات في رأسه ووجدت بندقية ملأى بالرصاص ونطاق سلاحه غير ناقص. فنقلت القتيل قوة من البوليس الى المستشفى وارسلت سلاحه وعتاده الى مدير البوليس العامة بالقدس وفي بادىء الامر لم تعرف هوية القتيل الا بعد اجراء عملية تطبيق بصمة أبهامه

اصابة مميتة

قال مندوبنا الخاص — تقع بيارة الحاج ابراهيم افندي فرج الحسني على ضفة نهر النبي روبين الشمالية بالقرب من البصة ويشتغل في هذه البيارة رجل من اهالي يافا مضى عليه زمن طويل وهو يعمل فيها

وفي ساعة متأخرة من ليلة امس «الجمعة» طرق باب البيت الذي يقيم فيه البياري ثلاثة اشخاص مسلحين وطلبوا اليه ان يفتح لهم وعندما خرج اليهم انتحوا به جانباً وطلبوا اليه دفع مبلغ من المال وهددوه فامهلهم بضعة دقائق ليبحث عن نقود مع اهل بيته

يصيب مجهولا

ولما دخل الى البيت احضر بندقية صيد واستلقى على بطنه في جانب من حاجز الحوش، واطلق على احدهم عياراً نارياً فاصابه بجرح ثخين، وعندما شعر المجهولون باصابة زميلهم حملوه معهم لكنه اسلم الروح على مسافة غير بعيدة فتركاه بعد ان اخذا بندقيته وخنجره واختفوا في الظلام.

اخطار البوليس

وفي الصباح ذهب البياري المذكور الى مركز بوليس ديران وأخبره بالحادث فخرج الى المكان مفتش قسم الجرائم وطبيب الصحة وعدد من رجال بوليس الرملة وكشفوا على المكان المذكور واقتفوا الاثر الى بضعة أميال. ثم نقلت جثة القتيل الى مركز بوليس وادي حنين حيث وضعت وعمموا أوصاف القتيل للوقوف على هويته. ولم يتعرف على الجثة احد.

وفهمنا ان البياري قد استحصل على رخصة لبندقيته المذكورة وأرسل اربعة من رجال البوليس لحراسة بيته والتحقيق في هذا الحادث ما زال مستمراً.

تحت الخط الحديدي

القدس في ٧ ايار — لمراسل الدفاع الخاص — وضع مجهولون في الليلة الماضية قنبلة تحت الخط الحديدي بين محطتي بتير — القدس فانفجرت واحدثت ضرراً في الخط. وفي صباح هذا اليوم ذهب عمال ورشة سكة الحديد وقاموا باجراء

«البقية على صفحة ٤ عمود ٥»

اسماعيل صدقي باشا يستقيل من الوزارة

ويعين عضواً في ادارة قناة السويس

القاهرة في ٧ أيار — لمراسل الدفاع الخاص — تم اليوم تعيين دولة اسماعيل صدقي باشا وزير المالية عضواً في مجلس ادارة شركة قناة السويس. والمفهوم أنه سيقدم استقالته غداً من وزارة المالية

تصريح الامير لمندوب هافاس

واقتراح لشخصية مسلمة غير عربية

نشرت «الاهرام» في عددها الصادر أمس تصريحاً أدلى به سمو الامير عبد الله الى مندوب (هافاس) على أثر مقابلته للمندوب السامي

الاهتمام بالخبر

وقد كان لنشر الخبر المذكور صداه لانه جاء على اثر المقابلة الاخيرة التي جرت بين سمو الامير والمندوب السامي — وكثيرون كانوا يتوقعون ان يسمعوا شيئا عنها — من جهة، ولان الخبر يتعلق برأي صريح نسب الى الامير من جهة اخرى

وفيما يلي ننقل التصريح الذي نشرته الاهرام ونسبه مندوب «هافاس» الى الامير

نص التصريح

ذكرت للمندوب السامي في اثناء مأدبة رسمية رفض العرب الحازم لمشروع التقسيم، واقترحت — نظراً للحالة الراهنة — ضم فلسطين الى شرق الاردن في شكل اتحاد يوضع تحت الانتداب البريطاني لمدة عشر سنوات، وتحدد فيه هجرة اليهود، ويتمتع اليهود في الاتحاد الجديد بضمانات الاقليات المعروفة ويمثلون تمثيلا نسبياً في ادارة البلاد.»

في مجلس

وحينما اطلع الناس على هذا التصريح ذهبوا في تفسيره شتى المذاهب، فنهم من صدق الخبر ومنهم من ارتاب في صحته. وقد حضرنا مجلساً ضم بعض الشخصيات ممن يهتمون بالقضية فجرى الحديث حول هذا التصريح وهل له نصيب من الصحة، أم لا

الاتصال بالامير

واخيراً رأينا انه لابد من الاتصال تلفونياً بسمو الامير، ففعلنا وبعد ان قرأنا له نص ما اذيع في الخبر المذكور أفضى الينا بما يأتي:

اقتراح شخصية

«ان شخصية مسلمة غير عربية قد اقترحت على الحكومة البريطانية دمج فلسطين وشرق الاردن في مجموعة متحدة وربطها مع الحكومة البريطانية بانتداب «أدبي» اكثر منه انتداباً واقعياً كالذي هو الان.

تحديد الهجرة

واضاف الى ذلك قائلا: وفي خلال ذلك تكون الهجرة اليهودية محدودة وفي الاماكن التي يقيم فيها اليهود بكثرة دون المناطق التي يسكنها العرب بكثرة شديدة.

«البقية على الصفحة ٥ عامود ١»

الملك السعودي

لم يقدم مذكرة للجنة الجديدة

رأى جلالته معروف في قضية فلسطين

القاهرة في ٧ أيار — تلقت شخصية عربية كبيرة في مصر من مصدر عليم في الحجاز كتاباً عن موقف جلالة الملك ابن السعود من اللجنة الفنية في فلسطين، وقد جاء في هذا الكتاب ان جلالة الملك عبد العزيز، خلافاً لما أشيع، لم يخابر اللجنة ولم يضع مذكرة لارسالها اليها وانه لم يقرر الاتصال بها بأية طريقة من الطرق للافضاء اليها برأيه.

وجاء في الكتاب ايضاً ان جلالة الملك ابن السعود، عملا بالعادة التي درج عليها في مخابرة الحكومات بالطرق الدبلوماسية، سبق له ان اعرب للحكومة البريطانية مباشرة عن رأيه في مسألة فلسطين. أما اللجنة الفنية فان جلالته سينتظر قرارها الاخير وتقريرها عن فلسطين لكي يبدي رأيه اذا اقتضى الامر.

العضو الجديد في هيئة المجلس الاسلامي

عين المندوب السامي فضيلة الشيخ يوسف افندي طهبوب، قاضي يافا السابق ومأمور اوقاف الخليل الحالي، عضواً في هيئة المجلس الاسلامي الاعلى، وسيباشر وظيفته الجديدة في هذين اليومين. ولم يعين بعد خلفاً له في مأمورية أوقاف الخليل.

تلفون بغداد

ارفضاض الدورة البرلمانية

حفلة جلالة الملك للوزراء ولاعضاء المجلسين

بغداد في ٧ ايار — لمراسل الدفاع الخاص — صدرت الارادة الملكية بفض الدورة البرلمانية بعد أن عقد المجلس آخر جلساته اليوم، وقد أقام جلالة الملك غازي بهذه المناسبة حفلة شاي دعي اليها فخامة جميل بك المدفعي رئيس الوزراء والوزراء واعضاء مجلسي النواب والاعيان.

اربع مشاكل دولية

تواجهها العصبة يوم الاثنين

خطابان لهتلر وموسوليني وقوة محور روما — برلين

لندن في ٧ ايار — تواجه عصبة الامم يوم الاثنين أربعة مواضيع خطيرة، أولها مسألة الحبشة. فأنه بعد الاتفاقية البريطانية الايطالية، تبدي حكومة لندن رغبة في تسوية مسئلة سيادة ايطاليا على الحبشة. وذلك يقتضي اجماعاً من اعضاء مجلس العصبة، وهو أمر غير هين. ثم ان الامبراطور هيلاسلاسي طلب السماح لمندوبيه بحضور الاجتماع، وفي هذا قد يعارض مندوبو الدول التي سبق لها ان اعترفت بالفتح الايطالي

المتطوعون الاجانب

أما اسبانيا فمن المنتظر أن تطلب الى مجلس العصبة اتخاذ قرار باخراج المتطوعين الاجانب من البلاد. واذا رفض مجلس العصبة اتخاذ هذا الموقف، فأن السنيور دلبايو، المندوب الاسباني، سوف يحيله الى الجمعية العمومية

أما سويسرا فأنها تطلب حياداً تاماً ضمن نطاق العصبة، وتريد بذلك ان تتخلص من بعض التزاماتها.

وأما الصين فستقدم احتجاجاً على غارة اليابان لبلادها

وقد جمع السيو أفينول سكرتير العصبة العام موظفيه واطلعهم على تفاصيل هذا الموقف الخطير، وكذب ما اشيع عن استقالته قائلا: ان قبطان السفينة لا يجب ان يتخلى عنها وهي تجابه بحراً عاصفاً — روتر

— روما في ٧ ايار — تأجل العرض العسكري الذي كان سيقام اليوم امام المستشار هتلر بسبب رداءة الاحوال الجويه، فطاف السنيور موسوليني والهر هتلر على المتاحف ودور الاثار في روما وفي المساء أقيمت مأدبة في قصر البندقية تكريماً لهتلر القى فيها كل منهما خطاباً. فكان مما قاله السنيور موسوليني ان زيارة المستشار هتلر رسخت التفاهم بين الدولتين وجعلت محور روما — برلين ثابتاً جداً، وان ما قام به من مظاهر الحفاوة والترحيب بالزعيم الالماني انما كان تعبيراً عما تكنه الامة الايطالية لالمانيا

وخطب الهر هتلر فكان مما قاله ان الفاشستية في ايطاليا والنازية في المانيا خلقتا دولتين قويتين، وان ١٢٠ مليوناً من البشر يطلبون حقوقهم في عالم لا يفهمها — روتر

* * *

تطويق قرى وعمليات تفتيش

نظام منع التجول وفرض غرامات

جنين في ٧ ايار — لمراسل الدفاع الخاص — غصت المدينة اليوم بمختاري القرى ووجهائها الذين حضروا من قراهم لمقابلة مساعد الحاكم على اثر زيارة الجيش لها وتفتيشها نهار أمس. وقد اتصلت بنا المعلومات الاتية:

في الساعة الخامسة من صباح امس طوقت قوة مؤلفة من ٣٠٠ جندي قرية «كفر راعي». وأجري تفتيش دقيق

«البقية على الصفحة ٦ عامود ١»

مشكلتان خطيرتان

رأي صحيفة انكليزية مشايعة لليهود

لندن في ٧ أيار — نشرت «المانشستر غارديان» مقالا قالت فيه ان في العالم الان مشكلتين من أهم المشاكل احداهما مشكلة اضطهاد اليهود، والثانية مشكلة فلسطين. وكل منهما منفصلة عن الاخرى لكنهما مرتبطة بها في الوقت نفسه

مطالب طامعة

وقالت انه لو كان اليهود الان سعداء في أوروبا الوسطى واوروبا الشرقية لكان الواجب على انكلترا انشاء الوطن القومي

«البقيه على الصفحه ٥ عامود ١»

الحالة في الاسكندرونة

قتيل وجرحى في مناوشة عنصرية

قوات كبيرة معززة بالطائرات ترسل للحدود

تطور خطير

بيروت في ٧ أيار — لمراسل الدفاع الخاص — تطورت الحالة في الاسكندرونة تطوراً خطيراً بسبب التنافر بين العرب والاتراك في الدعاية التي يقومون بها لمناسبة الاحصاء الذي تباشره اللجنة الدولية. وقد وصل الى الاسكندرونة خمسمئة تركي يقال انهم قادمون من كليكيا فاشتبكوا مع عرب الاسكندرونة بمناوشة اسفرت عن مقتل واحد وسقوط عدة جرحى

اضراب مدينتين

وقد اضربت الاسكندرونة وانطاكية احتجاجاً على العداء البادي من الاتراك. ويفكر العرب في مقاطعة الاحصاء.

حشد قوات

واشيع ان الاتراك حشدوا قوات على الحدود كما اشيع ان قيادة الجيش الافرنسي ارسلت الى الحدود قوات كبيرة معززة بالطائرات.

نداء عرب المهجر الى:

الرأي العام
في مختلف أنحاء الولايات المتحدة
جهود العصبة الوطنية العربية في نيويورك

هذه كراسة باللغة الانكليزية عنوانها (استنجاد بروح العدل والانصاف بالنيابة عن عرب فلسطين) اصدرتها العصبة الوطنية العربية في نيويورك، وبعث الينا بنسخة منها سننقل أهم ما فيها على التوالي ونبدأ اليوم بالمقدمة، فننقلها فيما يلي:

يا عشاق الديموقراطية

أيتها معشر المواطنين الأميركيين من ابناء الجنس العربي، نستنجد بكم ان تستمعوا الى الجانب الاخر من قضية جدلية. واذا كنتم تؤمنون بالديموقراطية فلا بد لكم من أن تؤمنوا بالحقوق الجوهرية التي لامة ديموقراطية، تريد ان تحمي نفسها من حركة اجنبية غير ديموقراطية

وطن العرب

هذه هي قضية فلسطين في هذه اللحظة وربما كنتم انتم تظنون بفلسطين انها « وطن الشعب اليهودي » فهل لم يطرأ على فكركم ابداً أن فلسطين في الحقيقة هي « وطن العرب » الذين عاشوا فيه وتملكوا ارضه تملكا شرعياً منذ اكثر من ثلاثة عشر قرناً ؟

وطن روحي

وهل لم يطرأ على فكركم ابداً، ان العرب يرغبون دائما في ان تكون ارضهم ايضاً « وطناً روحياً » لبضعة الوف من اليهود الصالحين، المتقين، الحقيقيين البسطاء الذين يؤمنون بان هذه الارض « مقدسة » لديهم ايضاً ؟

وهل لم يطرأ على فكركم ابداً أن فلسطين هي « الارض المقدسة » للمسلمين والمسيحيين أيضاً ؟

هناك يهود كثيرون من اصحاب النفوذ يتحمسون تحمسا غريبا لفكرة اقامة (دولة يهودية) لا تحل المعضلة اليهودية، وانما تزيد في حالة العالم المضطربة، وينتقل هذا الاضطراب اليكم انتم في الولايات المتحدة لان اميركا لم تعد وهي ذلك البلد المعزول عن بلدان الدنيا

التقاليد العربية

اننا نشعر ونأمل منكم في ان تشعروا مثلنا، بان الحياة القروية البسيطة التي يحياها العرب، مع تقاليدهم الموروثة، وروابطهم العائلية، تجعلهم اكثر تعوداً على جو الارض المقدسة، من اليهود المستوردين من الجو الميكانيكي الذي للغرب

واذا ترك العرب وشأنهم في اراضيهم لاستقر السلام طبقاً للتقاليد العربية القديمة التي كانت الامة العربية تتمسك بها كل التمسك قبل ان يذر قرن الطمع من الصهيونية.

والسلام للعرب معناه السلام لكم في اميركا، فدعونا نأمل في استقرار هذا السلام.

لصالح الحق

ان العصبة الوطنية العربية المؤلفة من المواطنين الاميركيين من أبناء الجنس العربي، تستنجد بالصحف الاميركية، وغيرها من مؤسسات الاعلان، ان تعنى بعرب فلسطين عناية قوية، لصالح الحق، صالح العدل، صالح الانصاف

الدعوة المضللة

ان للصهيونيين (آلة بروباغندا) تتحرك لتضلل الناس، وتخفي عنهم حقائق القضية العربية، بما تزعمه من ان العرب الوطنيين المحبين للوطن . . . ليسوا الا « مشاغبين محرضين »

ولاحدى الصحف الاميركية الكبرى في فلسطين مراسل يحرف الانباء، ولا يقول الحق. يكتب ما يمليه عليه الصهيونيون، ولا يراعي الواقع، وهو بذلك يضلل قراء هذه الجريدة اليومية الكبرى

الصهيونية الاميركية

ولقد بذلت العصبة الوطنية العربية في اميركا جهوداً كبيرة في تقرير الرأي العام الاميركي، لكنها لم تنجح في مساعيها لان الصهيونيين يسيطرون على المؤسسات التي يستقي منها الجمهور معلوماته

عاصفة الاحتجاجات

وعندما اذيعت في الراديو من محطة نيويورك، تلك الخطب التي القيت في حفلة عشاء اقيمت تكريما للامين الريحاني الشاعر والمؤلف العربي، اثار الصهيونيون عاصفة من الاحتجاجات، ولكن لحسن الحظ كان من هذه الخطب ان فندت المزاعم التي كانت الصحف اليهودية قد افترتها على العرب

وأخيراً. نجح اليهود في طرد موظف الراديو الذي سمح باذاعة تلك الخطب العربية.

ذلك السؤال

وفي بلد يقدس حرية الخطابة، وحرية الصحافة، يقع مثل هذا الذي عمله اليهود تجاه هذا الموظف، وهو شيء لا يحتمل لانه مناف للتقاليد الاميركية

والسؤال الان هو: هل تتلقى نحن انباء العالم الصحيحة، او نتلقى بدلا منها ما تريده « البروباغندا » اليهودية من الانباء التي تحب ان تزرعه في قلوب الناس.

قول حكيم

اننا في الحق لفي وسط هذه « البروباغندا » التي وصفها هربرت هوفر رئيس الجمهورية الاميركية السابق في خطبة له القاها يوم ٨ شباط سنة ١٩٣٧ في كلية « كوزلي » وقال فيها ما يلي:

« اصبحت البروباغندا وهي الشيء التالي للاكاذيب المفتوحة، وهي تمس الدنيا وشؤمها لانها اذا قالت الحق لا تقول الا نصفه، وتحور في النصف الثاني حتى تطمس به النصف الاول ».

من بطون التاريخ
ثورة فلسطين في القرن الماضي (١٩)
محاصرة الكرك في انتظار وصول المدافع

جاء فيما نشر في آخر الاعداد ان الجنود المصريين امات الظمأ الكثيرين منهم على مقربة من الغور، في طريقهم الى الطفيلة، وقد نقل الاستاذ اسد رستم عن العدد ٥٨٢ من الجريدة الرسمية « الوقائع المصرية » الصادر بتاريخ ١٢ جمادي الثانية سنة ١٢٥٠ هجرية، مايلي بنصه العربي:

الى نهر الكوثر

« لكن الادلاء حيث ضلوا في الطرق تعذر التوصل الى القرية قبل الشروق الا ان رئيس العسكر سبق بالاورطة الاولى من آلاي القارديا الاول وسار حتى انه الى النهر قبل طلعة الشمس توصل ولما علم ان شدة حرارة الهواء وعدم وجود ما يحصل به الارتواء يوجبان اضطراب الجنود ويقتضيان انه اليهم يعود ملك ما وجد من القرب والمطارات نهر ذاك المكان وحمله على مواشي القرية وخيل الفرسان بعد انهم لشدة ما كابدوه من الظمأ انتقل منهم نحو الاربعين او اكثر ليشربوا من ماء نهر الكوثر »

الى حصون الكرك

تقع مدينة الكرك على قمة جبل تقطعه من جميع الجوانب وديان، واغوار عميقة الانحدار، وكان الطريق الموصل اليها عمليا عام ١٨٣٤ يمتد من الجنوب، ومن الجنوب - الشرقي

اما القلعة والابراج والاسوار في داخل المدينة، فانها كانت ما تزال حصينة سليمة كما كانت في ايام الصليبيين

عثرات الطبيعة

على ان القسم الذي كانت حصونه واسواره قد تهدمت، كان في الجانب الجنوبي - الشرقي، بين البرج الشرقي وبرج الغراوي، وكان الوادي الذي يقع أبعد من ذلك على هذا الجانب من المدينة اقل من انحداره ومن وعورته عن غيره من الممرات، أما وهم على علم بهذا الخطر، فانهم اعاقوا تقدم العدو بما وضعوه في ذلك الممر من الصخور والاتربة، وحصنوا به البرج الشرقي وبرج الغراوي

ومع ذلك فان الطبيعة قد اقامت عثرة اخرى في سبيل الباشا

مهاجمة المدينة

كانت الموارد الرئيسية للماء الضروري ضرورة جوهرية لجيش زاحف متقدم في شهر آب، تقع في الممرات التي لا يمكن اجتيازها، والتي تحيط بالمدينة من الشمال والشمال - الغربي، وبما ان ابراهيم باشا لم يكن ليستطيع الوصول الى هذه القلعة الا من الجنوب والجنوب - الشرقي، وبما ان المورد الرئيسي للماء يقع على الجانب الاخر من المدينة، فأن القائد العام قرر ان يهاجم المدينة يوم وصوله، لانه كان في مسيس الحاجة ايضاً الى العلف لحيواناته، ولم يكن لهذا السبب يستطيع ان يؤجل هجومه

وابل من الرصاص

ودون ان ينتظر حتى وصول مدفعيته، أمر الباشا الاورطة الاولى من الفرقة الاولى من فرقة الحرس بمهاجمة البرج الشرقي، اما الاورطة الاولى من الفرقة الرابعة من فرق الجيش فأنها لضيق المسافة لم تستطع الهجوم على البرج من النقطة نفسها، فأتخذت لنفسها مركزا يقع الى الشمال من القلعة نفسها

واما الاورطتان الثانية والرابعة من فرقة الحرس، تحت قيادة البريجادير جنرال يعقوب بك، فقد وقفتا تواجهان المتاريس القائمة وفي الحال انهال الثوار على جنودهما بوابل من الرصاص والحجارة والصخور

المدينة لا تسقط

وبما ان الاورطة الاولى من فرقة الحرس، والاورطة الاولى من الفرقة الرابعة من فرق الجيش العامل، لم تستطيعا ان توطدا مراكزهما، صدرت الاوامر للاورطة الرابعة من الفرقة الثانية من فرق الحرس بالتقدم

ومع ذلك فبعد محاولتين لم تستطع هذه الاورطة ان تثبت امام العدو، واتضح للعيان تماماً ان المدينة لن تسقط في هذا النهار، وعليه تراجع ابراهيم باشا الى مورد او موردين من موارد المياه على الجانب الجنوبي من المدينة

الفتق
« لقد تخلصت من الفتق تماما !!.. »
هذا ما يقوله كل من استعمل الحزام الاصلي الصحيح

سيوبر نيو باربر من باريس
بدون مخدة — بدون زنبلك

خفيف سهل الاستعمال فلا مثيل له في الراحة. اذا كان فتقك يزداد حجماً كل يوم او ينزلق من تحت المخدة عندما تسعل أو تعطس او تأتي باي مجهود آخر فاعلم ان حياتك في خطر، لان المخدة ستضغط على امعائك وتعمل على اختناقها مما يصل الى حالات غاية في الخطورة. فلا تنتظر حتى يفوت الوقت حيث تكون الطامة الكبرى بل اسرع واستعمل (السيوبر نيو باربر) فتجد متعة الحياة وراحة البال

التجربة مجانا والكتالوج

في القدس — بوكالة باربر بالصيدلية الانجليزية الاميركانية — شارع يافا تحت البوسطة — كل يوم من الساعة ٩-١٢ ومن الساعه ٤-٧ مساء

وكالة الشرق العربي

جمعية المباحث الاسلامية

القاهرة في ٧ أيار — بمناسبة انعقاد الجلسة العمومية لجمعية المباحث الاسلامية في بمباي افضى رئيس الجمعية السيد علي محمد الى مراسل الشرق العربي في بمباي بالتصريح الآتي: ان جمعية المباحث الاسلامية تتناول جميع الدروس الاسلامية وتساعد الطلبة على نشر ابحاثهم فيها وهي ابحاث مستقلة لا اثر للتحيز فيها لان المدنية الاسلامية لا تعرف الحدود والفوارق بين الاجناس وغرض الجمعية الاسمى هو الوصول الى توسيع المعلومات والدروس ونشر المدنية الاسلامية.

ايطاليا في الحبشة

القاهرة في ٧ ايار — جاء من مراسل الشرق العربي في جيبوتي ان السلطات الايطالية العسكرية في الحبشة شرعت في اعداد اللازم لتأمين سلامة حامياتها في الاماكن التي تحتلها في الحبشة وذلك بمناسبة قرب فصل الامطار وخوفاً من اتساع نطاق الثورة. فقد عززت الحاميات في بعض الاماكن وارسلت اليها كميات كبيرة من الاسلحة والذخيرة والمؤونة. ولا تزال الاشاعة قوية بان المرشال بالبو سيخلف الدوق دوستا في منصب نائب الملك.

المعاهدة السورية الفرنسية

باريس في ٧ أيار — جاء في برقية من بيروت ان الكونت دي مارتيل المفوض السامي الفرنسي في سوريا ولبنان سيصل الى باريس في الاسبوع الثالث من الشهر الجاري للدفاع عن المعاهدة الفرنسية السورية في الدوائر المختصة في باريس.

الواردات والصادرات المصرية

القاهرة في ٧ ايار — يستفاد من احصاء رسمي لوزارة التجارة والصناعة عن تجارة مصر في شهر كانون الثاني الماضي ان قيمة الواردات تقدر بمبلغ ٢٨١٧١٨٠ جنيهاً مقابل ٢٨٥٦٥٤١ جنيهاً في ذات هذا الشهر من العام الماضي اي بعجز قدره ٣٩٣٦١ جنيهاً. وتقدر قيمة الصادرات الوطنية بمبلغ ٣٠٥٩٦٠٣ جنيهات مقابل ٤٩٤٤٧٠١ في ذات الشهر من العام الماضي اي بنقص قدره ١٨٨٥٠٩٨ جنيهاً. ويرجع هذا الى نقص قيمة المصدر من القطن ومنتجاته. وتقدر قيمة الصادرات الاجنبية بمبلغ ٥٧٩٨٥ جنيهاً مقابل ٥٦٤٩٠ جنيهاً في ذات المدة من العام الماضي اي بزيادة قدرها ١٤٩٥ جنيهاً.

طلب عامل

محل ج. ها كوبيان صاحب محل طلاء المعادن بالكهرباء بشارع المستقيم بيافا بحاجة الى عامل ملم بهذه الصناعة فمن له رغبة في العمل فليراجع صاحب المحل في بحر سبعة ايام من تاريخه.

من القاهرة...

رئيس الوزراء يجيب على مذكرة
فضيلة الشيخ الاكبر بشأن قضية فلسطين

القاهرة في ٧ أيار - لمراسل الدفاع الخاص — أرسل رفعة محمد محمود باشا رئيس الوزراء الى الاستاذ الاكبر الشيخ محمد مصطفى المراغي شيخ الجامع الازهر الرسالة التالية رداً على رسالة فضيلته التي أوضح فيها عواطف الازهر من علماء ومدرسين وطلاب حيال قضية فلسطين:

حضرة صاحب الفضيلة الاستاذ الاكبر شيخ الجامع الازهر

وردلي كتاب فضيلتكم الذي تعبرون به عن الشعور القوي الذي أظهره اصحاب الفضيلة علماء كليات الازهر وعلماء المعاهد وطلابها إزاء قضية فلسطين واحتجاجهم على ما يجري هناك وما يراد بتلك البلاد

وان الحكومة لم يفتها امام تلك الحالة المحزنة التي وضع فيها شعب فلسطين والتي لم يزدها مرور الزمن الا سوءا على سوء، لم يفتها تلقاء تلك الحال ان حاولت بكل ما وسعها ان تطلب حلا عاجلا للمسألة الفلسطينية يرضي أهل فلسطين ويقوي ما يكنه أهل الشرق عامة وأهل مصر خاصة لحليفتنا العظيمة بريطانيا العظمى من الثقة بعدلها وما اشتهر عنها من الحرص على تأييد السلام العام ونشر الطمأنينة في الممالك الداخلة تحت انتدابها. على اني لن أترك فرصة تمر الا انتهزتها لمحاولة ما توجبه علينا الانسانية ومقتضيات الجوار من السعي الى حل المسألة الفلسطينية المعقدة على وجه تحقن به الدماء، وارجو ان يقترن سعينا بالتوفيق

وكل ما نرجوه هو ان يهيأ لسعي الحكومة في مصر جو صالح من السكينة يساعدها على البلوغ الى الغرض المقصود

والسلام عليكم ورحمة الله

كتاب آخر

وقد أرسل الدكتور عبد الحميد بك سعيد رئيس المؤتمر الاسلامي الذي عقد في المركز العام لجمعية الشبان المسلمين في القاهرة في ٣٠ أذار الماضي رسالة الى رئيس الوزراء أشار فيها الى الاجتماع الذي عقد وحضره عدد كبير من المشتغلين بالقضية العربية واعضاء البرلمان والعلماء والاعيان والمحامين والاطباء والتجار وغيرهم من كبار رجال الجاليات الاسلامية المقيمة في مصر. ثم جاءت الرسالة على الروابط التي تربط مصر بفلسطين وشعور العالم الاسلامي والبلاد العربية نحو فلسطين. ثم تكلم عن حالتها وما تمر فيه البلاد من دور دقيق.

لحل القضية

وبعد ان تكلم عن السياسة الحاضرة التي تتبع في فلسطين طلب الى رئيس الوزراء أن يتدخل باسم مصر وباسم الاسلام لدى الحكومة البريطانية لحل قضية فلسطين حلا عادلا يتفق ومطالب أهل البلاد العرب. ثم أشير الى مركز مصر في العالم العربي بما يلي:

ولا شك ان مصر التي يعتبرها العالمان الاسلامي والعربي زعيمة النهضة الاسلامية والعربية يجب عليها ان تقف في طليعة الدول الاسلامية التي تدافع عن قضية فلسطين بحرارة واخلاص والتي تدخلت لدى الحكومة الانكليزية تدخلا محموداً لحلها حلا عاجلا يصون حقوق العرب ويحفظ كيانهم، وها هي تلك الدول توحد اعمالها وتتابع مساعيها

اظهار الشعور

وختم الدكتور عبد الحميد سعيد رسالته الى رئيس الوزراء بقوله:

والان وقد قام الشعب المصري بجميع طبقاته وافراده بما يجب عليه من اظهار شعوره نحو فلسطين في الظرف العصيب وهو شعور يبين للحكومة المصرية مبلغ الالم العميق الذي استحوذ على نفوسه وتغلغل في حنايا ضلوعه فاننا ننتظر من مقامكم الرفيع عملا تنقذون به سمعة مصر وتنقذون به تلك البلاد

* * *

من دمشق

الاحتفال المهيب بعيد شهداء الحرب

دمشق في ٧ أيار — لمراسل الدفاع الخاص — احتفل بعد ظهر امس احتفالا مهيباً بعيد الشهداء فازدحمت حديقة الامة والشوارع المؤدية اليها بعشرات الالوف واصطف رجال الشرطة والدرك والقمصان الحديدية والكشافة على جانبي الشوارع وفي حديقة الامة. وتكلم في الاحتفال عدد من الخطباء واختتمه رئيس الوزراء السيد جميل مردم.

وقد قوبلت الخطب بالتصفيق الحاد وبعد الانتهاء سارت الجماهير بمظاهرة كبرى الى ان بلغت ساحة الشهداء حيث توقفت دقيقتين حداداً ثم سار الموكب الى مدافن الشهداء حيث وضعت الاكاليل.

مؤتمر عربي لمسئلة الشهادات العليا

بعثت الحكومة العراقية بدعوة الى الحكومتين السورية واللبنانية الاشتراك في المؤتمر العربي الذي سيعقد في بغداد لبحث مسئلة تبادل الشهادات العليا بين الدول العربية.

٥٣ بئر للبترول تغطى بالاسمنت

فهم من مصدر موثوق به ان شركة البترول حفرت حتى الان ٥٣ بئراً ووجدت فيها البترول ثم غطتها من جديد بالاسمنت ووضعت عليها العلامات

صفوة ما يحمله بريد الشرق والغرب

العالم اسبوعاً بعد اسبوع

مداد لم يجف - شد الحبل - الطائرات من أميركا - (الدوليون) وراء ايدن

الجبهة الشعبية - « الرفاق » فى اسبانيا - النمسا فى الحرب - ما حال النجاشي

عن آخر ما وصل الى ايدينا من الصحف والمجلات الانكليزية، ننقل ما يلي من انباء العالم الهامة، في الاسبوع الاخير:

تحالف « دفاعي »

يقول « ولسون برود بنت » المحرر الدبلوسي لجريدة « الديلي ميل » ان مؤتمراً عقــد في مكتب رئيس وزراء بريطانيا المستر نيفل تشامبرلن بينه وبين اللورد هاليفاكس وزير خارجيته من جهة، وبين المسيو دلادييه رئيس وزراء فرنسا والمسيو جورج بونيه وزير خارجيته من جهة اخرى، واستمر منعقداً طيــلة يوم الجمعة ٢٩ نيسان الماضي، وصباح اليوم التالي، واتفق فيه الفريقان على تحالف « دفاعي » - لا هجومي - بين بريطانيا وفرنسا، كما اتفقا على تنسيق القوى الجوية للبلدين، وفيما يلي اهم نقاط هذا التحالف الجديد:

١) تأسيس قواعد جوية لطائرات بريطانيا ... على تربة الارض الفرنسية

٢) تخصيص عدة اسراب من الطائرات البريطانية « المحاربة » حملة القنابل والطوربيد ... للخدمة في القوة الجوية الفرنسية

٣) ايجاد مستودعات كبيرة للبترول تشترك الدولتان في اخذ ما تحتاجان اليه منها ... في وقت الطوارىء

٤) تبادل « الاسرار » الخاصة بالطائرات التي اخترعت حديثاً، بين الدولتين

وفي هذا الاسبوع سيبدأ الخبراء البحريون من الانكليز والفرنسيين في البحث عن طرق « التعاون » بين الاسطولين البريطاني والفرنسي في البحر الابيض المتوسط

اما « الترتيبات المالية » فتعهدت بريطانيا - كما يقول هـذا المحرر - بان تقوم بمعظمها

واما ضد اية دولة سيكون هـــذا « التعاون » بين الاسطولين في البحر الابيض المتوسط، فهذا هو ما لم يفصح عنه هذا المحرر ... لان مداد الميثاق الانكلو - ايطالي لم يجف بعد!

شد الحبل

يحمل السر صموئيل هور، وزير الداخلية البريطانية، حملة قوية على اللورد سوينتن وزير الجو، ولكن هذه الحملة ما تزال « سرية » تجري في الخفاء في « الدائرة الداخلية » للوزارة

ويقابل اللورد سوينتن هذه الحملة القوية بأقوى منها، و« شد الحبل » بين الوزيرين لم تكن الصحف تفهم عنه شيئاً الى ان ظهر مقال خطير في « التايمس » كبرى جرائد المحافظين، جاء فيه ان السر صموئيل هور (وكان في الماضي وزيراً للجو) مشغول الفكر جداً من جهة « ضعف » القوة الجوية البريطانية وانه يعتزم اثارة هذه المسألة في مجلس الوزراء.

والمستر نيفل تشامبرلن يحب اللورد سوينتن اكثر مما يحب السر صموئيل هور، ولكن لهذا الاخير اصدقاء « اقوياء » - كما تقول مجلة « نيوز ريفيو » - في مجلس العموم، واذا كان السر هور قلقاً من « ضعف » القوة الجوية، فان اللورد سوينتن يقول انه قلق جداً من « ضعف » الترتيبات التي اتخذها وزير الداخلية السر هور، فيما يختص بالاحتياطات اللازمة للوقاية من الغارات الجوية

وعما قريب ستنتقل لعبة « شد الحبل » هذه من « الدائرة الداخلية » لمجلس الوزراء .. الى مجلس العموم.

اميركا الملاعبة

تقول الصحف الانكليزية ان الفيلدمارشال هرمان غيرنغ، رئيس القوة الجوية الالمانية « زعلان » جداً مما تحاوله بريطانيا الان من مشترى الفي طائرة من اميركا.

وتستدل هذه الصحف على هـذا « الزعل » مما نشرته الصحف الالمانية من المقالات التي حملت فيهـا على اميركا، واتهمتها علنا بأنها دولة « ملاعبة » مداورة تتصرف بها اليهودية العالمية كما تشاء ...

والا فلماذا رفضت الحكومة الاميركية ان تبيع المانيا ما طلبته من غاز « الهليوم » اللازم لمناطيدها « السلمية » ثم شرعت تتفاوض الان مع بريطانيا في بيعها ما تشاء من الطائرات « الحربية »؟

ورداً على هذا السؤال، تقول اميركا بلسان صحفها ان المانيا رفضت ان تعد بان تقتصر في استعمال « الهليوم » على الغايات السلمية، ولذلك رفضت اميركا ان تبيعها شيء منه، فهل يا ترى تعهدت بريطانيا بان لا تستعمل هذه الطائرات، قاذفات القنابل والطوربيد الا في غايات سلمية...؟

- الى هنا يدرك شهرزاد الصباح...

« الدوليون » وايدن

تقول « نيوز ريفيو » ان الشاب السياسي « الخالي » انتوني ايدن، وزير خارجية بريطانيا الذي ضحى به نيفل تشامبرلن رئيس الوزراء . . . اكراما لخاطر « الدوتشي » يفكر الان في العودة الى الوزارة، بعد ان عرضت عليه هذه العودة لسبب واحد وجيه، هو ان الساسة مـن الاشتراكيين وانصارهم « الدوليين » يجرون وراءه، ليستغلوا مواهبه السياسية... لا بل ليستغلوا ايضا حب الشعب له، لانه « الضحية »!

وقد بدأت (جهة عالية) بعرض هذا المنصب الوزاري على ايدن، فاعتذر عن قبوله الا اذا كان في وزارة الخارجية، وفكرت الحكومة ملياً في الامر ثم قالت له انها ستجيبه الى ما يطلب على شرط واحد... هو أن يصرح علناً بانه موافق تمام الموافقة على السياسة التي رسمها نيفل تشامبرلن للتقرب من ايطاليا والمانيا... وهذا شرط فظيع، يصعب قبوله على ايدن الذي اقام الدنيا واقعدها ضد ايطاليا من قبل الحرب الحبشية الى ان استقال، او على الاصح اقيل، من الوزارة

ولكي ينقذ نيفل تشامبرلن هذا الشاب من ايدي « الدوليين » عرض عليه منصب سفير بريطانيا في واشنطن ... ولـكن ايدن لم يقبل بعد بهذا العرض..

الجبهة الشعبية

« الجبهة الشعبية » فكرة سياسية طبقها « الدوليون » في اسبانيا فجاءت بهذه الحرب الاهلية النـــاشبة فيها، وطبقوها في فرنسا فجاءت لهم بالمسيو بلوم مرتين، ثم ماتت، وهم الان يحاولون تطبيقها في انكلترا، فهل ينجحون؟

يقول انصار هذه الفكرة، على لسان الصحف الناطقة باسمهم — وفي مقدمتها « المانشستر غارديان » ان « الجبهة الشعبية » ضرورية في بريطانيا الان... لمحاربة نيفل تشامبرلن، وزحزحته عن الوزارة ليتولى رئاستهـــا احد زعماء احزاب اليسار

والحزب الوحيد الذي يخشى حزب المحافظين شره في الانتخابات، هو الان الحزب الاشتراكي. وقد حاول المستر ا. ف. الـكسندر رئيس (حزب التعاون) ان يغري الاشتراكيين بالانضمام الى « الجبهة الشعبية » المقترحة، وعاونه في هذا الاغراء المستر الفرد بارنس عضو البرلمان، ولكنهما معــاً فشلا في هذا الاغراء، وستظل بريطانيا « نظيفة » من هذه الجبهـــة الشعبية، من الان الى الانتخابات التي ستجري في العام القادم وفيها تتكلم اموال « الدوليين »

« الرفاق » في اسبانيا

ديكتاتور قصر الـكرملين الاحمر، حائر في امره، أيتجه بسياسته الخارجية — بعد ان انقذها (الا بالاثم) من من ايدي الادون لتفينوف » الى الشرق الاقصى، ام يتجه بها الى الغرب؟

ان للرجل نزعة آسوية هي التي تتغلب عليه في هذه الايام، ومن اغرب الغرائب ان ستالين هذا — وهو زعيم الدولة الشيوعية المفروض فيها انها « عدوة الاستعمار » يريد ان يكون من بناة الامبراطوريات الاستعمارية، و « الامبراطورية الروسية » الجديدة المطموع فيها ان لا تكون في الغرب، وانما تكون على حساب الشرق الاقصى المسكين، ولذلك قرر الديكتاتور ان يمتنع عن شحن الاسلحة والذخائر الى « الرفاق » في اسبانيا ... لان « الرفاق » في الصين اولى منهم!

ولقد افضى بسر هذا القرار مكاتب مجلة « كرستيان ساينس مونتيور » الاميركية في موسكو، وصح ما قاله، فقد انبأتنا البرقيات الاخيرة بأن ستالين ارسل الى الصين ٥٠٠ طائرة جديدة ... اوقعت منها الطائرات اليابانية ٤٠٠ على الارض.

— والبقية تأتي ...

النمسا في الحرب

يعتقد الزعماء العسكريون في برلين بان النمسا فوق نفعها الحربي، نافعة ايضا من الناحية الاقتصادية، فالجيش الالماني لا يستطيع ان يخوض غمار الحرب القادمة الا اذا ضمن لنفسه موارد جديدة للطعام، وقد وجدت الان هذه الموارد في النمسا

وتقول الصحف الانكليزية، نقلا عن مجلة (الاسبوع العسكري) الالمانية، ان في استطاعة المانيا ان تتزود من « ولايتها الشرقية » — وهذا هو الاسم الذي يطلق الان على النمسا — بشحنات كبيرة من الاطعمة، تكفي الريخ كله اثناء الحرب، التي ستكون « حرباً قصيرة » في هذه المرة

وعليه فان « حلفاء الغد » اذا أوصدوا باساطيلهم ابواب الموانىء الالمانية في البحر الشمالي، وفي البلطيك، فان المانيا ستستغني عن هذه الموانىء كلها بما تأخذه من النمسا، وبما تستورده من البلدان المجاورة لها عن طريقها. وكما يطبق مشروع السنوات الاربع الاقتصادي الالماني في النمسا الان، لذلك يطبق في يوغسلافيا التي يعتنق ساستهـا الكبار المبدأ النازي، على الرغم من رئيس مجلس الوصاية البرنس بول ... خريج جامعة اكسفورد الانكليزيه

ولقد سبق للنمسا ايام ان كانت دولة مستقلة — ان حددت ما تصدره من الحديد الخام من مناجمها الى المانيا بنحو ٤٠ في المئة من مجموع ما تستخرجه منه ولو ظلت الحال على هذا المنوال لتأثرت مصانع الاسلحة الالمانية اثراً سيئاً ولكن هذا الامر وكان قد صدر في عام ١٩٣٧ لم يعد له وجود بعد ان اصبحت النمسا ومناجمها المانية

ما حال النجاشي ?

تقول « نيوز ريفيو » ان رئيس وزراء بريطانيا مصر كل الاصرار على المضي في تنفيذ برنامجــه الذي رسمه لتوطيد السلام في اوروبا ... وهو يقضي بحمل عصبة الامم على الاعتراف بملكية ايطاليا للحبشة... وعلى التضحية بالنجاشي صديق بريطانيا القديم ... اكراماً لخاطر صديقها الجديد

وغداً (٩ ايار) هو اليوم المحدد في جنيف لهذه الجلسة التي سيعقدها مجلس العصبة، وعلى مذبح هذا المجلس ستكون هذه التضحية، وبعد ذلك تعترف الحكومتان البريطانية والفرنسية — وقد اتفقتا معاً على ذلك — بان الملك فكتور عمانوئيل هو ملك ايطاليا وامبراطور الحبشة ... وبان هيلاسلاسي مواطن حبشي كفرد آخر من الافراد الحبشيين

ويتألف مجلس العصبة من مندوبي ١٣ دولة، خمس منها قد اعترفت فعلا بهذه الامبراطورية الجديدة، والباقي على الله، ثم على بريطانيا وفرنسا، فهما الدولتان اللتان خلقتا عصبة الامم وتستطيعان أن تكيفاها كما تشاءان ..

في سطور

جائزة نوبل

المرشحون لجائزة نوبل للسلام في هذا العام، هم

١) فرنكلين روزفلت رئيس جمهورية الولايات المتحدة، فلماذا؟

٢) لندهاغن، رئيس بلدية مدينة استوكهولم السابق، فلماذا ايضا؟

٣) هيلاسيلاسي ... وهنا التساؤل لماذا، فقد ضحت عصبة الامم بهذا الرجل وبامبراطوريته ... توطيــداً للسلام في اوروبا ...

هور بليشا

في كتاب الاعلام الذي يصدر سنويا في انكلترا باسم (هو إز هي) كتب امام اسم الادون هور بليشا وزير الحربية البريطانية انــه ولد في عام ١٨٩٨، ثم ظهرت الطبعات الثانية من هذا الكتاب بعد عام ١٩٢٤ وفيها انه ولد عام ١٨٩٥ ... أما الطبعة الاخيرة فأنهـا تقول عن هــذا الادون انه ولد يوم ٧ أيلول عام ١٨٩٣ و كان اسمه الاول اسحق ليسلي

— فلننتظر طبعة العام القادم ...

مع الفوهرر

يرافق « الفوهرر » في زيارته الحالية لايطاليا ٢٣ زعيما من زعماء النازي، بينهم الهر هيس، سفير ادولف هتلر ... الى حيث يشاء

« سأقتل » روزفلت

القى البوليس الاميركي في نيويورك القبض على رجل اسمه كيث راب، وعمره ٣٥ سنة، ، قدم من ولايــة كليفورنيا وصرح في نيويورك امام الناس بقوله « اني سأقتل روزفلت »

وقــد سبق لهذا الرجل ان ادخل في عام ١٩٣٥ الى مستشفى المجاذيب، ثم خرج منه « عاقلا » في العام الثاني، والظاهر هو ان الجنون قــد عاوده الان

المرأة القاتلة

المسز د. م. كورتيس، المرأة التي قتلت ستة من اطفالها التسعة « لانها لم تستطع اعالتهم » حكم عليها من قبل محكمة الجنايات في ولايــة تكساس الاميركية بالسجن لمدد مجموعها ٤٩٥ سنة!

الافراح الملكية

في اصغر مملكة وجدت بعد الحرب

١٥٠ قراناً تعقد في ساعة زواج زوغو

بعث (تيرنس آترتن) مكاتب « الديلي ميل » الخاص في تيرانا عاصمة البانيا، الى جريدته برسالة مطولة عن الافراح الملكية، نشرتها على صفحتها الاولى، ومنها نقتطف ما يلي:

غرفة أثرية

اصبحت الفتاة الحسناء، البالغة من العمر ٢٢ سنة، الكونتيسة جيرالدين آبوني، يوم ٢٧ نيسان الماضي، زوجة للملك احمد زوغو، البالغ من العمر ٤٢ سنة، وهو اول ملك على اصغر مملكة وجدت في اوروبا بعد الحرب

ولقد جرت حفلة الزواج بغير نقاب على وجه الملكة، وبغير ان يكون في اصبعها خاتم الخطوبة، وشهد الحفلة اناس كثيرون غصت بهم الغرفة الفسيحة التي عقد فيها القران، وهي غرفة مفروشة بالسجاجيد التركية الفخمة الغالية، علقت فوق جدرانها اسلحة اثرية كثيرة، منها رماح وسيوف ومسدسات

طبقاً للتقاليد

ولم يقبل العريس العروس في هذه الحفلة، لان التقاليد الاسلامية تحرم تقبيل الرجل لزوجه على مشهد من الناس. اما عدم اسدال النقاب على وجه العروس فجرى طبقاً لقانون صدر في البانيا منذ سنوات

في ثماني دقائق

وكان من المقرر ان يجري عقد القران في الساعة العاشرة والدقيقة الثلاثين من الصباح، ولـكنه لم يعقد الا في الساعة الحادية عشرة، اذ دخل الملك الى غرفة الحفلة بملابسه العسكرية الموشحة بالكثير من النياشين، وكانت يده في يد الكونتيسه التي كانت تحمل في يدها اليمنى ضمة زهور ناصعة البياض، وتمشي وراءها وصيفاتها، وهن ثماني فتيات البانيات ولالبانيا نشيد وطني جديد، هو الذي عزفته الموسيقى لدى دخول الخطيبين

ولقد قام بعقد القران نائب رئيس البرلمان الالباني السيد بنديللي، واتمه في ثماني دقائق

سؤالان وجوابان

واثناء الحفلة كلهـــا، كان الحياء ملازماً الكونتيسة، وقد تم القران بسؤال القاه السيد بنديللي عن العريس بعد ان عرف منه ان وكيله هو الكونت شيانو صهر موسوليني ووزير خارجيته وعرف ان وكيل العروس هو عمها البارون ويلين آبوني، وكان السؤال هو:

« هل تأخذ الكونتيسة آبوني زوجة لك »؟

وكان الرد بالايجاب. وبعد ذلك سأل الـكونتيسة:

« هل تأخذي ملك الالبانيين زوجاً لك »؟

وكان الرد بكلمة « نعم باللغة الالبانية »

باسم الملك

وبعد ذلك التفت نائب رئيس البرلمان الى الحضور، ووجه اليهم الكلمات التالية:

« باسم الملك. اصرح بالوحدة الزوجية بين ملك جميع الالبانيين، وبين جيرالدين ملكة جميع الالبانيين »

المدافع والحمام

وفي هذه الاثناء بدأت المدافع تطلق قنابل التحية الى ان أتمت ١٠١ من الطلقات، وطار الحمام من ١٢ مأذنة من مآذن المساجد، واذن المؤذنون في الناس معلنين زواج الملك بالعروس الكاثوليكية اذ ليس في الاسلام ما يحرم ذلك

١٥٠ قراناً

وكان الكثيرون من الشبان قد اعدوا عدتهم لعقد قرانهم على من خطبوا من الفتيات في نفس الساعة التي يعقد فيها قران الملك، وقد تم عقد ما لا يقل عن ١٥٠ قراناً في هذه الساعة في انحاء كثيرة من البلاد الالبانية، فكأن هذه الافراح الملكية كانت افراح البانيا باسرها

اول المهنئين

وكان الكونت شيانو هو اول من تقدم بالتهنئة الى الملك زوغو وعروسه، وتلاه في ذلك البارون آبوني، ثم شقيقات الملك

وبعد الحفلة بدا التعب على وجهي العروسين فانسحبا من الغرفة وسار خلفهما ضباط الحرس الملكي، وشقيقات الملك

العلماء والمفتي

وقد حضر هذه الحفلة كبار العلماء المسلمين، كما حضرها مفتي البانيا الاكبر، وانقضى اليوم في تيرانا اصغر العواصم الاوروبية، بحفلات اقامها زعماء العشائر الالبانية لسباق الخيل، واعمال الفروسية

والذي استرعى الانظار اكثر من غيره في هذه الحفلات، هو وجود زعيم الدراويش الالبانيين فيها، بعمامته الخضراء، وتصريحه بان الدراويش المتقين موافقين تمام الموافقة على زواج الملك المسلم من الكونتيسة الكاثوليكية

مأدبة الغداء

وقد حضر مأدبة الغداء التي اقامها الملك داخل القصر لضيوفــه ١٥٠ من الساسة الاجانب بملابسهم الرسمية، وكان بين هؤلاء وزير بريطانيا المفوض السر اندروريان، وكانت الموسيقى اثناء هذه المأدبة تعزف انغاما هنغارية

شهر العسل

وفي صباح اليوم التالي سافر العروسان بالسيارة الى القصر الفخم الذي شيده الملك في ناحية دورازو المطلة على بحر الادرياتيك، ليقضيا هناك شهر العسل وقد شوهدت الملكة جيرالدين ودموع الفرح تنهمر من عينيها وهي تودع الاهالي ساعة السفر.

عيد جلوس جلالة الملك فاروق

ازدحام دار القنصلية بوفود المهنئين الكثيرين

ازدحمت دار القنصلية الملكية المصرية ، في الساعة ١١ من صباح يوم الجمعة الماضي ، بجمهور من كبراء المهنئين بعيد جلوس جلالة الملك فاروق . وقد جاءت وفود الاعيان وكبار الموظفين ورؤساء الدوائر الرسمية والقضاة والقناصل والعلماء ورجال الغرف التجارية والبلديات والمحامين والاطباء والصحفيين ، وغيرهم . ومن العسير ذكر الاسماء لكثرة عدد المهنئين .

وكان سعادة القنصل الاستاذ حامد بك محمود والاستاذ متري رزق بك وكيل سعادته ورجال القنصلية يرحبون بالمهنئين الكثيرين في بشاشة ولطف ، بينما كانت توزع عليهم المرطبات من مقصف أقيم خصيصاً لذلك . ورغم تحديد الوقت فقد استأنس المهنئون ، وشغلتهم الاحاديث المختلفة ولطف الترحيب ، ولم يغادر آخرهم الدار الا في منتصف الساعة الواحدة ظهراً .

ولحظنا ان المهنئين العرب كانوا آخر من غادر القنصلية ، وهي ظاهرة طيبة ، وتقليد حسن ، باعتبارهم أهلا فلا يجوز أن يسبقوا الرسميين والاجانب في الخروج وفي الساعة الرابعة مساء استقبلت دار القنصلية رجال الجالية المصرية حيث تناولوا فيها الشاي ، بين مظاهر العطف والترحيب

أعاد الله هذا العيد السعيد على مصر خاصة والعالمين العربي والاسلامي عامة في أجمل حالات الخير والرفاهية والاستقلال

لجنة يافا والاحتفال بالمولد النبوي الشريف

جاءنا البيان التالي من لجنة الاحتفال بالمولد النبوي الشريف « الاكتفاء بالمولد النبوي الشريف في يافا : نظراً للازمة الاقتصادية الشديدة ، وأسوة ببقية البلدان الفلسطينية قررت لجنة الاحتفال بالمولد النبوي الشريف هذا العام بقراءة المولد النبوي الشريف في المساجد حسب العادة في السنين السابقة .

تشييع جنازة المرحوم سماحة العكي

شيعت عكا اول امس بقلوب دامية الفقيد الكبير صاحب السماحة المرحوم الشيخ ابراهيم افندي العكي وقد كان المشهد مهيباً نظراً لما للفقيد من الايادي البيضاء والاعمال المجيدة .

وقد اشتركت جميع الطبقات مما دل على المكانة السامية الحفلة وقبل مواراة الجثمان الطاهر التراب رثى سماحة الاستاذ الشيخ اسعد افندي الشقيري بحضور سماحة الاستاذ الشيخ عبدالله افندي الجزار مفتي عكا بكلمة موجزة عن تاريخ حياة الفقيد الكريم ثم قرأت الفاتحة ، وبعدها انصرف المشيعون علاء الاسف تفوسهم سائلين الله تعالى ان يلهم ذويه وآله الصبر والسلوان .

* * *

الحفلة

الاخيرة لسباق الخيل

اقيمت امس حفلة سباق الخيل الاخيرة لهذه السنة على ارض البصة وقد حضرها المندوب السامي وحاكم اللواء الجنوبي وعدد كبير من كبار الموظفين وجاء من القدس سعادة الاستاذ حامد بك قنصل مصر وقد ابتدأ الشوط الاول في الساعة الثانية بعد الظهر وانتهى آخر الاشواط في الساعة السادسة مساء . وكان السيد جورج مومي يشرف على الحفلة . وقد وقع بعض حوادث مؤسفة اصيب فيها اثنان من راكبي الخيول وهما من عرب بئر السبع اذ سقطا عن جواديهما أثناء السباق ، وقد نقلا الى المستشفى البلدي بواسطة سيارة دائرة الصحة التي كانت على اهبة الاستعداد .

مباراة رياضية

في كرم القدم

حيفا في ٧ أيار — لمراسل الدفاع الخاص — تجري في الساعة الرابعة من بعد ظهر اليوم (الاحد) مباراة في كرة القدم بين فريق اتحاد الشباب العرب في حيفا وفريق النادي الرياضي الاسلامي الكشفي وذلك في ملعب الفريق الثاني .

***

عودة

شاب مثقف

عاد الى القدس من لندن الاستاذ رشاد افندي البديري ، نجل صاحب الفضيلة الشيخ موسى افندي البديري وشقيق الطبيب المعروف الدكتور خليل افندي البديري ، بعد ان حاز على دبلوم الهندسة الملكية من جامعة غلاسكو وعلى عضوية الكلية الملكية الهندسية في غلاسكو وعضوية معهد الهندسة الصحية بلندن . فنهنيء الاستاذ رشاد بعودته الى وطنه ونتمنى ان تستفيد البلاد من جهوده وعلومه . كما نهنيء فضيلة والده وشقيقه بعودته اليهما ناجحاً

قدوم

طالب اديب

قدم قلقيلية من مصر الاستاذ الشيخ هاشم حسن صبري أحد طلاب الجامعة الازهرية ، قسم كلية الشريعة فرحب به أقاربه واصدقاؤه .

الحركة في الميناء

رست في ميناء الثغر أمس الباخرة « سردينيان برنس » وأفرغت من حمولتها ٣١٣ طن بضائع متنوعة . والباخرة « دوبرع » وأفرغت نحو ٣٠ طن عفش . والباخرة « ترن بروك » وأفرغت حمولتها الى يافا

الرافعي

من محطة الراديو

دعت مصلحة الاذاعة الاستاذ محمد سعيد العريان الذي تظهر له سلسلة مقالات متوالية في مجلة الرسالة عن فقيد العرب والادب المرحوم المنفور له مصطفى صادق الرافعي ، لالقاء حديث من محطة الاذاعة الفلسطينية لاحياء ذكرى مرور سنة على وفاته . وقد قبل الاستاذ الدعوة وسيصل الى القدس صباح الاثنين ، وسيلقي حديثه عن المرحوم الرافعي في الساعة السابعة من مساء الاثنين ٩ الجاري .

للاشتراك

في المؤتمر الطبي

يسافر صباح اليوم الى بيروت الدكتور علي افندي الشعراوي للاشتراك في المؤتمر الطبي الذي سيعقد في الكلية اليسوعية وبحضره اطباء من فرنسا وغيرها من البلدان الاخرى

وسيسافر ايضاً الدكتور نصوح بك النابلسي وسيفتتح المؤتمر المفوض السامي بحضور رئيس الجمهورية وستكون مدة الانعقاد من ٩ الى ١٣ الجاري .

لجنة

التنظيم المحلية

عقدت لجنة التنظيم المحلية امس جلسة في دار المجلس البلدي ونظرت في عدة أمور تتعلق بتنظيم المدينة وفي بعض الطلبات المقدمة من اصحاب الاملاك والمباني وطلبات الترميم فأقرت قسما منها واجلت القسم الآخر الى جلسة قادمة .

عودة

طبيب جنين

عاد الدكتور سليمان افندي كنخدا طبيب دائرة الصحة في جنين مع عروسه الكريمة بعد ان قضى مدة اجازته في يوغوسلافيا حيث عقد قرانه هناك ، فنهنئه

اجتماع

بشأن الامن العام

اجتمع امس مساعد مدير بوليس اللواء والمستر نوبل مدير الاشغال العامة وقائمقام المدينة الاستاذ عزمي بك النشاشيبي ، بمساعد حاكم اللواء وجرى البحث في عدة مسائل من ضمنها مسألة الامن العام .

مباراة

في كرة القدم

تجري مباراة رياضية هامة في كرة القدم بين فريق نادي الشبيبة الارثوذكسية وفريق الجيش البريطاني (قسم الهندسة) وذلك في الساعة الثالثة بعد ظهر اليوم « الاحد » على ملعب السكة الحديد في اللد فنحث هواة الرياضة على حضور هذه المباراة الهامة .

تمديد مدة اكتتاب

القدس في ٧ أيار — لمراسل الدفاع الخاص — تقرر تمديد مدة الاكتتاب في أسهم شركة دار الصناعة العربية المحدودة بالقدس الى ٣١ اغسطس سنة ١٩٣٨ .

الافراج

عن قاضي يافا السابق

أفرجت السلطة امس عن فضيلة قاضي يافا الشرعي السابق الاستاذ الشيخ محمد مطيع افندي الدرويش بعد أن أمضى شهرين في المزرعة وكان قد ابعد فضيلته لمدة ستة اشهر .

الاجتماع السنوي

لجمعية الشبان المسلمين

عقدت جمعية الشبان المسلمين ليلة امس اجتماعها السنوي العام فحضره أكثر اعضائها ، وقد استعرضت الاعمال التي قام بها مجلس الادارة خلال العامين الماضيين وأهمها اعمال مستوصف فيصل الذي بلغ عدد من عولج فيه منذ تأسيسه حتى الان بنحو ٢٠ الف مريض واعمال المدرسة الفيصلية التي اتخذت مكاناً جديداً بعد ان اجرت عمارة الجمعية الى ادارة المعارف .

ثم تقرر تأجيل الانتخابات الى ثلاثة اشهر . وبشترط في العضو الذي يحق له التصويت تسديد اشتراكات الاشهر الثلاثة المذكورة . وهناك بعض مفردات ادارية بت في معظمها وأرجيء البعض الاخر لفرص اخرى . والمأمول أن يكون الاقبال على الاندماج في عضوية هذه الجمعية عظيماً .

مساعد

للسكرتير العام

عين المندوب السامي المستر فاربي مساعد حاكم اللواء الجنوبي سابقاً مساعداً للسكرتير العام في القدس وقد نشرت براءة هذا التعيين في الجريدة الرسمية .

أراضي

شمال تل ابيب

تلقينا من مكتب الاخبار ما يأتي : يحذر افراد الجمهور من شراء أية قطعة من الاراضي الواقعة في شمالي تل ابيب بغية استعمالها للبناء قبل أن يتأكدوا من كونها مجزأة حسب مشروع تنظيم المدينة المصدق . ويجري الان وضع الخرائط اللازمة لهذه المنطقة فكل من يود الاطلاع على اية معلومات بشأن تخطيط الطرق والساحات فيها ان يراجع دائرة تنظيم المدينة لاستيفاء هذه المعلومات .

وما لم تنفذ الشروط الموضوعة لاستعمال هذه الاراضي لا تعطى الرخص للبناء عليها .

احكام صلحية

نظر حاكم صلح المدينة امس في قضية احمد حسن المنير من غزة وهاشم احمد النعنم من يافا المتهمين بحمل سلاح واشهاره بصورة غير مشروعة على مصباح جبر ورفقائه في البلدة القديمة ، فقضى بسجن الاول ثلاثة اشهر وسجن الثاني شهرا .

ونظر في قضية محمد سليم العيش من غزة المتهم بسرقة دراهم من دكان بالمنشية ، فقضى بسجنه شهراً واعادة النقود لصاحبها

اصطدام دورية

« تابع المنشور على الصفحة الاولى »

التليسعها اللازمة كما ذهبت قوة من البوليس مع كلاب الاثر وعاينت المكان. ولم يعرف عن اعتقال احد

قنبلتان و رصاص

نابلس في ٧ أيار — لمراسل الدفاع الخاص — في الساعة التاسعة والنصف من مساء أمس انفجرت قنبلة في المدينة وفي الساعة العاشرة والنصف انفجرت قنبلة أخرى ، وفي الساعة الحادية عشرة أطلق مسلحون بضعة عيارات نارية على مقر الجند شرق المدينة ، وقد أجاب الجند على الاطلاق النار بالمثل ، ولم يعلم عن وقوع اصابات

مستعمرة و قرية

الناصرة في ٧ أيار — لمراسل الدفاع الخاص — اطلق مجهولون امس عدة عيارات نارية على مستعمرة « الشجرة » ولم يصب أحد ، واطلقت العيارات النارية على قرية « لوبيه » . ولم يعرف الفاعلون

النار على « كركور »

حيفا في ٧ أيار — لمراسل الدفاع الخاص — أطلقت جماعة مسلحة في الساعة العاشرة من مساء ليلة امس العيارات النارية على مستعمرة (كركور) واجاب الخفراء بالمثل ، ودام اطلاق النار مدة طويلة .

اشتراك طائرة

وذهبت قوات الى مكان الحادث لاجراء التفتيش في الجهات المجاورة وتعقيب الاثار . وقد اشتركت طائرة في عملية التعقيب . أما كلاب الاثر فوصلت الى احد الاودية القريبة من المستعمرة ، وهناك انقطع الاثر ، ولم يعثر على شيء ، ولم يلق القبض على أحد .

في عدة اماكن

قطعت الاسلاك التلفونية ليلة امس في عدة اماكن على طريق حيفا الناصرة وبين المستعمرات اليهودية ومرج ابن عامر . وذهب العمال في الصباح لاصلاحها وذهبت قوة للتحقيق وتعقيب الاثار .

قطع اسلاك

جنين في ٧ أيار — لمراسل الدفاع الخاص — قطع مجهولون ليلة امس الاسلاك التلفونية بالقرب من قرية « سيلة الظهر » على مسافة طويلة فذهب العمال لاصلاحها أما الخطوط التي قطعت امس على طريق جنين العفولة فلم يتم تصليحها حتى الان

نشرة الامن

حصلت اربع حوادث اطلاق نار واحدة على سيارة على طريق الناصرة — طبريا واصيب احد المسافرين بجراح طفيفة في وجهه وواحدة على نابلس واثنين على مستعمرات قرب الناصرة والرملة . ووقعت حادثتا قطع اسلاك التلفون قرب عكا طريق نابلس — جنين .

وحصلت حادثة تخريب في سكة الحديد على خط القدس — اللد ووقعت حادثة سلب بالاكراه في قرية قرب القدس .

حيفا

الافراج عن معتقلين في مخيم المزرعة

حيفا في ٧ أيار — لمراسل الدفاع الخاص — أطلقت السلطة امس سراح ستة أشخاص من خربة عباس وهم السادة صالح الخليل ، حسن العباس ، صالح العباس ، خضر العباس ، حمد المرعي وأحمد العباس بعد اعتقال دام ثمانية أشهر وجاء على اثر حادث مقتل اليهود الثلاثة بجوار قريتهم . ولا يزال الاربعة الباقون من اهالي الخربة في السجن . واطلقت السلطة ايضاً سراح السادة الشيخ صالح الشمشاوي ، صالح ابو حشيه وحسن عبد المجيد من أهالي حيفا بعد اعتقال دام ستة اشهر . وأطلق سراح ابراهيم الحسن من الخضيرة بعد اعتقاله ستة أشهر . وأفرج عن ثلاثة من اليهود اعتقلوا في مخيم المزرعة بموجب قانون منع الجرائم .

خروج قوات على أثر اشارة طائرة

حلقت في سماء المدينة اليوم طائرة كانت على ارتفاع بسيط وتبادلت الاشارات بين معسكر الجيش في بيت غاليم ودائرة قسم بوليس حيفا . وبعد ربع ساعة تقريباً شوهدت قوات عسكرية كبيرة متجهة الى الجهة الجنوبية وقوات اخرى اتجهت الى القرى الشماليه .

يظنه من الجماعات المسلحة في الياجور

في الساعة التاسعة من مساء ليلة اول امس بينما كان السيد عبد القادر محمود ابو ريا أحد مستخدمي مخيم المساحة في الياجور خارج خيمته ظنه احد الخفراء اليهود في تلك المستعمرة من الجماعات المسلحة فأطلق عليه رصاصة لكنه لم يصب .

محاكمة اليهود الثلاثة عسكرياً في الناصرة

تعقد المحكمة العسكرية جلسة في يوم الثلاثاء الواقع في ١٠ أيار الجاري في الناصرة للنظر في قضية اليهود الثلاثة الذين القي القبض عليهم في الجاعونة وبحيازتهم أسلحة وذخيره وقنابل .

عمليات التطويق و نصب مدافع على جبل

لا تزال عمليات التطويق قائمة في جهات حيفا وجنين وطريق اللجون ونابلس وطولكرم . ورابطت في طريق اللجون قوة كبيرة من الجند ونصبت المدافع الجبلية على رأس جبل يقع في ذلك الوادي وتحصنت القوات ومنعت السيارات من السير على هذه الطريق . ولا تزال القوات تغدو وتروح الى جهات الجنوب وتقوم بعمليات التفتيش في الجهات المجاورة .

تمديد و قف معتقل في حادث

أصدرت السلطة امراً بتجديد مدة توقيف السيد راشد الزغري الذي اعتقل على أثر مقتل محمد ابو صبيح الهندي خمسة أيام اخرى

تأجيل النظر في قضية اراضي الزبيدات

نظرت محكمة الاراضي امس في قضية عرب الزبيدات ولعدم وجود عدد من الشهود تأجلت الى أجل غير مسمى

برقية تهنئة بعيد جلوس الملك فاروق

طير الاستاذ الشيخ محمد السباعي مؤسس المدارس العربية ورئيس جمعية الاخاء المصرية في حيفا برقية لمعالي كبير الامناء في مصر مهنئاً بعيد جلوس جلالة الملك .

نقل مكاتب مديرية البوليس من مكانها

نقلت السلطة مكاتب مديرية البوليس في حيفا من عمارة سبني القريبة من دائرة حاكم اللواء والواقعة في شارع يافا قرب المستعمرة الالمانية .

تفتيش محلة على أثر حادث اطلاق نار

خرجت قوة في صباح اليوم الى محلة الحليصة حيث اطلقت النار على حنا دكاوش في الساعة الثالثة من بعد ظهر أول أمس . وقد أجرت القوة تفتيش المحلة ولم تعثر على شيء .

القبض على شخص و ايداعه السجن

داهمت قوة من البوليس في الساعة العاشرة من ليلة أول امس بيت السيد ابراهيم اليوسف من قرية عينين وهو يسكن حيفا ويعمل فيها ، وقد نقل الى مركز البوليس حيث اعتقل هناك . ولم تعرف الاسباب

الخليل

مسئلة المبعدين في كتاب رسمي

الخليل في ٧ أيار — لمراسل الدفاع الخاص — تلقى فضيلة مفتي الخليل رداً على كتابه الذي ارسله الى المندوب السامي بشأن المبعدين .

اخبار متفرقة و رفض قرض للبدية

— طرأ عطل على آلة مياه عين القوار فتوقف اتيانها الى المدينة .

— ابعدت السلطة اليوم السيد زكريا المحمد الى الجاصة لمدة ثلاثة اشهر .

— اعادت دائرة البلدية في الخليل البحث في ميزانية عام سنة ١٩٣٨ بعد أن رفضت السلطة الموافقة على اقراضها مبلغ الفي جنيه .

— يصل المدينة غداً مدير البريد العام لتفقد دائرة البريد وبعود بعد ذلك الى القدس .

بلفونات الدفاع وبرقياتها الخاصة

تصريح الامير

بقية المنشور على الصفحة الاولى

بنسبتهم العددية

وفي خلال مدة السنوات العشر المذكورة يعامل اليهود معاملة الاقليات مع حفظ حقوقهم ، فيمثلون في المجالس وفي ادارة البلاد بنسبتهم العددية لا يزيدون عنها .

بعد المدة

وبعد انقضاء مدة السنوات العشر المذكورة ينظر في الامر من جديد اذا كانت ثمة خلافات لا تسوى. وهكذا تكون المدة « مهادنة في البلاد »

المعارضة شاملة

والمفهوم ان سمو الامير ذكر كل ذلك للمندوب السامي في اجتماع الاخير به في القدس كما ذكر ان العالم العربي والعالم الاسلامي معارضان كل المعارضة للتقسيم ، وليس ثمة فريق في البلاد وخارجها مع التقسيم اويستطيع قبوله او حتى بحثه

لنبذ التقسيم

وقال للمندوب السامي ان سموه يرى في اقتراحات الشخصية الاسلامية المذكورة حلا لا بأس به .

ثم ختم كلمته بالجملة التاليه: « وهكذا تنجو البلاد من فكرة التقسيم وتكون في مهادنة ثم بعد عشر سنوات ينظر في الامر من جديد . »

« الدفاع » :هذا ما صرح به سمو الامير وسنتناول كلمتنا فى عدد الغد

شريف ابو الصادق الشامي
يبيع جميع اصناف السكاكر
والمربيات منتجات وطنية
معاملة ممتازة، اسعار متهاودة
يافا — ساحة السرايا

م . الشرق

مشكلتان خطيرتان

« تابع المنشور على الصفحة الاولى »

لهم فى فلسطين فكيف الان وهم مضطهدون أشد اضطهاد فى هذه البلاد وفى المانيا على الاخص حيث لا توجد شفقة ولا انسانية ، وفي فلسطين لا طمأنينة ولا سلام ولن يكون ذلك الا اذا وضعت انكلترا حداً لترددها وافهمت العرب إن الارهاب لن ينيلهم غرضهم .

لا ترى حلا

وقالت فى النهايه انها لا ترى حلا يحل المشكلة اليهودية فى المستقبل وان الواجب على الدول التى لها اراض واسعة ان تفتح ابواب هذه الاراضي لليهود لكن العقدة هى هل هذه الدول التي تملك اراضى واسعة لها صدور واسعة كذلك .

المؤتمر القادم

وأن على اميركا ان تثير هذه المسألة فى مؤتمر المهاجرين الدولي الذي سيعقد قريباً لأن مشكلة اليهود اصبحت مشكلة عالمية على جانب كبير من الخطورة .

القدس

تصديق حكم بالاعدام وآخر بالسجن

القدس في ٧ أيار — لمراسل الدفاع الخاص — تلقينا من مكتب الاخبار ما يلي : صدق القائد العام على الحكم بالاعدام الذي اصدرته محكمة حيفا العسكرية في نابلس بتاريخ ٣ الشهر الجاري ضد عبد الله محمد ابو جراره من قرية باقة الغربية فى قضاء نابلس بعد أن ادين بتهمة حمل مسدس وذخيرة واطلاق النار على عربيين مما أدى إلى جرح احدهما .

وقد صدق ايضاً على الحكم الذي قضت به محكمة القدس العسكرية بتاريخ ٤ الجاري بحبس عبد القادر عبد الفتاح شليف الجولاني من قرية تفوحه مدة خمس سنوات بعد أن ادانته بتهمة حمل ٤٩ عياراً من ذخيرة البنادق .

القضايا المعروضة امام المحكمة العسكرية

تنظر المحكمة العسكرية يوم الاثنين القادم في قضية عيسى خليل عيسى من بيت لحم ، والتهمة حيازة خمس رصاصات .

وتنظر يوم الثلاثاء في قضية فوزي القنبور من القدس ، والتهمة حيازة مسدس وست رصاصات .

وتنظر يوم الاربعاء في قضية نصر ابراهيم نصر وعبد الرحمن علي العامي من صوريف ، والتهمة مصادرة بندقية وعشر رصاصات من احدهما

اجازة رئيس المحكمة العسكرية في القدس

أجيز رئيس المحكمة العسكرية الحالي . وقد سافر اليوم الى لندن وتعين آخر مكانه.

انقلاب سيارة بوليسية وجرح اضافيين

انقلبت إحدى سيارات البوليس بينما كانت تقل بعض الافراد وذلك بالقرب من محلة الشيخ جراح فأصيب نفران من البوليس الاضافي بإصابات متعددة ونقلا الى المستشفى .

قاضي القضاة وكبير المسجلين في دورة تفتيشية

يقوم السر تراستد ، قاضي القضاة والمستر اور كبير المسجلين ، بدورة تفتيشية فى محاكم فلسطين اعتباراً من صباح الاثنين القادم وتستمر هذه الجولة نحو أسبوعين .

لجنة السيدات تهنىء الفاروق بعيد جلوسه

بمناسبة عيد جلوس جلالة الملك فاروق أبرقت لجنة السيدات العربيات بالقدس الى جلالته برقية التهنئة التالية : تقبل تهانينا القلبية بعيد جلوس جلالتكم السعيد. عاش الملك العادل نصير فلسطين .

الناصرة

اضراب وعودة الحركة بعد مقابلة

الناصرة في ٧ ايار ـ لمراسل الدفاع الخاص — اصبحت المدينة وهى مضربة. وقد استدعى مساعد مدير البوليس في الساعة ٨ صباحاً نحو ٢٠ تاجراً قرأ عليهم نص منشور بتوقيع مساعد حاكم لواء الجليل وعكا . وبعد هذه المقابلة عادت الحركة الى سيرها الطبيعي

تفتيش بيوت وعدم العثور على شيء

أجرى تفتيش في بيت السيد محمد عبد العزيز الفاهوم فلم تعثر على اشياء ممنوعة وفتش ايضا بيتا السيدين محمد علي وعارف عون الله، فلم يعثر على اشياء محظورة فيهما

فرض غرامة على قرية وجمعها

ذهبت قوة من البوليس الى قرية سولم واجتمعت الى الشيخ محي الدين الزعبي والشيخ علي الزعبي والشيخ خليل ابراهيم والشيخ محمد الشيخ يوسف والسيدين اسعد عبد السيد واحمد ابو راضي ، وبعد مداولة فرضت على القرية غرامة قدرها ٣٠ جنيها ، وقد جمعت اليوم . وقد اتخذ هذا الاجراء على اثر دخول جماعة مسلحة الى القرية المذكورة

اصابة سائق سيارة بجراح خفيفة

بينما كانت احدى سيارات شركة بترول العراق آتية من طبريا الى الناصرة، أطلق عليها مجهولون وابلا من العيارات النارية فأصيبت السيارة بعدة ثقوب ، كما ان السائق اصيب بجراح خفيفة في وجهه

حراس يدفع رواتبهم تجار السوق

قابل وفد من تجار الناصرة عصارى اليوم رئيس البلدية للبحث بأمر تعيين أربعة حراس لحراسة السوق ليلا على ان تدفع رواتبهم من الاهالي . وقد تم الاتفاق على هذا

طولكرم

قوات كبيرة الى القرى الجنوبية

طولكرم في ٧ ايار — لمراسل الدفاع الخاص — خرجت قوات كبيرة من الجند الى القرى الجنوبية من قضاء طولكرم أمس واليوم . وذهبت الى قرى بيت ليد وسفارين وكفر اللبد وشويكة ، وبعد تطويقها اجري تفتيشها تفتيشاً دقيقاً ولم يعثر على شيء . واعتقل عدة اشخاص غرباء عن القرية يشتغلون بالزراعة .

تطويق قرى واجراء تفتيش فيها

وفى ليلة امس طوقت السلطة قرى ذنابة والطيبة وارتاح وفرعون وفرديسيا. وفي الصباح أجرى تفتيش هذه القرى وجمع الرجال في جهة والنساء في جهة اخرى وبعد التفتيش في الدور لم يعثر فيها على شيء ممنوع .

بندقية وطلقات واعتقال ثلاثة اشخاص

وفهم أن القوة قد عثرت في اطراف قرية فرديسيا على بندقية وعدد من الطلقات والقي القبض على عبد الحميد وعلي ومصطفى وخليل الدسوقي . واعتقل علي أمين صوان من قرية ذنابة . وقد احتل الجند بعض بيوت قرية الطيبة والمدرسة الاميرية التي عطلت اليوم بسبب وجود الجند بها .

عودة السير على الطريق الممنوعة

وغادرت قوات الجيش هذه القرى وسمحت السلطة اليوم للسيارات بالسير على الطرق بين طولكرم ويافا ونابلس وجنين .

صفد

اضراب فى مدينة صفد

صفد فى ٧ أيار — لمراسل الدفاع الخاص — أضربت المدينة في صباح اليوم وكانت الشوارع خالية من المارة

القائمقام يدعو الوجهاء الى الاجتماع به

دعا قائمقام صفد وجهاء المدينة وأبلغهم بانه اذا لم يعد الاهالي لمزاولة أعمالهم فأن الجند يحتل المدينة ويعلن قانون منع التجول في الليل والنهار . وسألهم عن أسباب الاضراب . وما يزال قانون منع التجول معمولا به من الساعة السابعة مساء حتى الساعة الرابعه والنصف صباحاً . وقد انتشرت الدوريات في الشوارع وكانت تغدو وتروح في شوارع المدينة واستمرت على ذلك حتى المساء

وعد بأعفاء قرى من غرامات مفروضة

عقد اجتماع في مساء أمس حضره مخاتير ووجهاء قرى فرعم والجاعونه والمغار وقرروا مراجعة المسئولين بسبب الغرامة المفروضة عليهم . وفي صباح اليوم حضر مخاتير ووجهاء القرى الثلاث وذهب وفد منهم لمقابلة مساعد حاكم اللواء وذكروا له عدم مقدرة السكان على دفع الغرامة ، فوعدهم بالسعي لدى حاكم اللواء لاعفائهم منها

مقابلة مساعد الحاكم لوجهاء عين الزيتون

اجتمع مختار ووجهاء قرية « عين الزيتون » وقابلوا مساعد حاكم اللواء بشأن الغرامة المفروضة على قريتهم أخيراً والغرامة السابقة وقدرها ٦٠ جنيها وقد فرضت في عام ١٩٣٦

ذهاب قوات الجند لاقتفاء اثار المسلحين

لايمر يوم الا ونرى قوات الجند تذهب الى جبال قريتي بيريا وعين الزيتون للتفتيش وتعقيب المسلحين

الرملة

اعتقال على اثر تفتيش بيارة

الرملة فى ٧ أيار — لمراسل الدفاع الخاص — ذهبت قوة فى أمس الاول الى بيارة السيد عيسى ابى العبد الخياط وأجري تفتيش منزل البياري وهناك عثر على ٥٠ طلقة في داخل خزانة . وقد اعتقل البياري محمود محمد من اهالي سدود.

— حكم على عبد الفتاح ملحم من أهالي قرية ادنبه بالسجن سنة فى مخيم المزرعة فى عكا . وقد نقل اليوم تحت الحراسة .

اطلاق سراح خمسة اشخاص من صرفند

اطلق سراح احمد عمر عوده ورفاقه الاربعة وهم من اهالي صرفند العمار بكفالة مالية والمعروف ان هؤلاء كانوا قد اعتقلوا عقب وقوع الحوادث الاخيرة فى بيت دجن

صدام بين سيارة وعربة نقل واصابة

حصل صدام بين سيارة ركاب صغيرة سائقها يهودي وعربة نقل بالقرب من الكيلو متر ٥٢ على طريق يافا — القدس فأصيبت السيارة من الخلف واحترق جانب منها . وأصيب أحد ركاب العربة بجراح نقل على أثرها الى المستشفى في يافا. وقد اطفئت السيارة . وحضر البوليس للتحقيق فى الحادث

انباء خارجية

مساعى بريطانيا وفرنسا فى تشكوسلوفاكيا

لندن في ٧ ايار — كانت من نتائج المحادثات الاخيرة عند زيارة رئيس الوزارة الفرنسية ووزير خارجيتها للندن ، فى أواخر شهر نيسان الماضي ، أن اتفق رجال الدولتين البريطانية والفرنسية على اتخاذ الخطوات اللازمة لحل مشكلة الاقلية الالمانية فى تشكوسلوفاكيا . وقد زار السفير البريطاني فى براغ وزير خارجية تشكوسلوفاكيا وحثه على منح الاقلية الالمانية عن طريق التفاوض مع زعيمها ، امتيازات لا تتعارض مع سلامة البلاد . ومثل ذلك فعل الوزير الفرنسي المفوض لدى حكومة براغ . وزار السفير البريطانى فى برلين وزارة الخارجية وأطلعها على تلك الخطة ورغبة حكومته فى حل مشكلة الاقلية الالمانية حلا سلمياً منظماً — روتر

وزير الخارجية البريطانية الى جنيف

لندن في ٧ ايار — سافر اللورد هليفاكس بعد ظهر اليوم الى جنيف لحضور الجلسة الواحدة بعد المئة لاجتماع مجلس عصبة الامم . وسيزور اثناء مروره بباريس وزير الخارجية الفرنسية . وبين الابحاث الهامة التي سيعرض لها مجلس العصبة : اسبانيا والصين والحبشة وحياد سويسرا — روتر

وفاة رئيس وزارة رومانيا السابق

بخارست فى ٧ ايار ـ توفي المسيو جوجا رئيس الوزارة السابق عن ٥٧ عاماً . وكان المسيو جوجا قد دعي لتأليف الوزارة في ديسمبر من العام الماضي ، ثم أقيل في أوائل فبراير من هذا العام . وكان معروفاً بعدائه لليهود وميله للنازي ـ روتر

ايدن محافظ على آرائه الدولية

لندن في ٧ ايار — خطب المستر ايدن ليلة أمس عن ضرورة توثيق الروابط القومية وتجهز الامة واعدادها للاحتمالات فى المستقبل . وقال ان الدمقراطية اذا لم تقابل الظروف بشجاعة وحزم تغلبت عليه الدكتاتوريات . وذكر ان رأيه في الحالة الدولية لم يتغير ، كما لم يتغير في مشكلة اسبانيا وعلاقة بريطانيا وايطاليا بها .

(روتر)

نابلس

اللجنة الجديدة فى مدينة نابلس

نابلس فى ٧ ايار — لمراسل الدفاع الخاص — فى الساعة الحادية عشرة من صباح اليوم انتشرت قوات الجند والبوليس فى شوارع المدينة ومنعت السلطة السير في شارع الملك فيصل واتخذت غير ذلك من الاحتياطات وفي هذه الاثناء وصلت اللجنة الجديدة اصاحبها قوات من الجند وبوصولها زارت سراي الحاكم واجتمعت بمساعد الحاكم ، وبعد تناول القهوة غادرت نابلس الى وادي "باذان وغور الجفتلك ووادي الاردن حيث شاهدت اعمال البحث عن المياه ، ثم عادت الى القدس عن طريق اريحا

تفتيش قريتين واعتقال كثيرين

داهمت قوة كبيرة من الجند امس قرية باقة الحطب واجرت تفتيشاً فى بعض البيوت فيها . وقبض على عدد كبير من اهالي القرية ونقلوا الى سجن نابلس

وداهمت صباح امس قوة من الجند قرية « كفر قدوم » وقامت بتفتيشها لكنها لم تعثر على شيء ممنوع

المجدل

على اثر حادث قرية صميل

المجدل فى ٧ أيار — لمراسل الدفاع الخاص — على اثر حادث حرق الكوخ ومحرك الخزان خاصة اليهودي كرافنستكي في المنطقة الواقعة ضمن اراضي صميل ذهب مساعد حاكم اللواء والقائمقام يصحبهما قصاص الاثر وقوة من البوليس الى مكان الحادث لاجراء التحقيق . ولم يلق القبض على احد

ثلاثة مغازل الى المدرسة الاميرية

أرسلت ادارة المعارف اليوم ثلاثة مغازل من الطراز الحديث الى مدرسة المجدل الاميرية بمناسبة الانتهاء من بناء غرفة النسج . وسيحضر مفتش الفنون قريباً الاشراف على ترتيب هذه المغازل . ومن المحتمل ان يبدأ العمل فيها بعد الفرصة الصيفية .

اخواننا في المهجر

اجتماع في قاعة جمعية اللواء العربي

اخواننا في ديار الغربة يبحثون حالة فلسطين

بوسطن في ٢٢ نيسان — لمراسل الدفاع الخاص — عقدت جمعية اللواء العربي اجتماعا في قاعتها الكبرى وجرى البحث حول حالة فلسطين. وقبل انتهاء الاجتماع تبرع فريق من الحاضرين بمبلغ ١٥٥ دولاراً أرسلت بواسطة سعادة نبيه بك العظمة ليقدمها الى المنكوبين في حوادث الاضطرابات في فلسطين

لاجل فلسطين

دعت جمعية اللواء العربي الامريكي الاستاذ الشاعر ايليا ابو ماضي لحضور حفلة تكريم تقام له في قاعة الجمعية. وفي الوقت المعين ام القاعة جمهور كبير وقدمه للحضور السيد عيسى علي بكلمة قيمة عرض فيها لشعر الاستاذ ايليا وأشار الى الجهود التي يبذلها في سبيل فلسطين وقصائده التي خصها بها. ثم وقف الاستاذ ابو ماضي والقى كلمة قوطعت بالتصفيق مرات عديدة: عن العرب وماضيهم وحاضرهم والواجب الذي يدعو لان نكون كتلة واحدة في الوطن والمهجر. وأشار الى المشروع القائل بتقسيم فلسطين فأظهر شعور جميع من في المهجر في رفضه والاحتجاج عليه. ثم القى قصيدة عصماء ارسلها اليكم في البريد القادم.

دعوة لاجتماع

كان امس موعد مرور سنتين على بدء الاضطرابات في فلسطين. وقد قررت الجامعة العربية في نيويورك عقد اجتماع خاص دعت اليه جميع المشتغلين بالقضية العربية. والمفهوم انها ستتخذ قرارات هامة وستعمل كعادتها على القيام بقسط من الواجبات الفعالة نحو فلسطين العزيزة.

عدد خاص

ستصدر مجلة العالم الشهرية باللغة الانكليزية في اواخر الشهر القادم لصاحبها الكاتب الأديب السيد ميشال ابو رجيلي وسيحررها نخبة من أبناء العروبة المخلصين وبعض الاساتذة الامريكيين الذين يعطفون على القضية العربية وغايتها الدفاع عن العروبة. ولا شك انها ستسد فراغاً كبيراً وستكون اكبر دعاية للقضية العربية العامة في الديار الامريكية فنتمنى لها النجاح

تبرئة فلسطيني

في الاسبوع الماضي كان موعد محاكمة السيد موسى محمد الشبلي من اهالي بيتونيه في فلسطين بتهمة قتل قبطان احدى البواخر التي تسافر بين كوبا وفلوريدا. وبعد المرافعة وعرض الدعوى على هيئة المحكمين قررت تبرئته. وقد بذل الاخوان المهاجرون جهوداً كبيرة في مساعدة مواطنهم، وقوبل نبأ اطلاق سراحه بارتياح من الجميع.

نبوغ مواطن

الدكتور الياس صوابيني من أبناء يافا وله سمعة طيبة بين الامريكيين وتقدره الاوساط الطبية لكفاءته الممتازة في فنه. وهو لا يألو جهداً في العمل على رفع اسم العرب في بلاد المهجر.

وقد القى محاضرة طبية في قاعة جمعية اللواء موضوعها «السرطان» حضرها عدد كبير من العرب والامريكيين

تطويق قرى

«تابع المنشور على الصفحة الاولى»

في القرية استغرق ثماني ساعات كان جميع السكان في خلالها خارج القرية. واثناء القيام بعملية التفتيش عثر رجال الجيش على السيد حسن حمدان في بيته وكان قد وصل الى القرية قبل أسبوع من المستشفى الالماني بحيفا حيث أجريت له عملية جراحية. وقد استحضر الطبيب المرافق للجند لاسعاف المريض لكنه لم يلبث أن توفي.

وفي المساء اعلن القائد نظام منع التجول في القرية، وقد حضر اليوم وفد من وجهاء القرية ومختاريها لمقابلة مساعد الحاكم بهذا الشأن وطلبوا أن يصدر الامر بالغاء نظام منع التجول

وفي الساعة الخامسة من مساء امس ذهبت قوة مؤلفة من ٩٠ جندياً الى قرية «سيلة الحارثية» حيث قضوا ليلتهم فيها، وفي الصباح حضر الى هناك مساعد حاكم اللواء وفتش الجند القرية تحت اشرافه، وقد ابلغهم المساعد انه فرض على قريتهم غرامة مئة جنيه غير الـ ١٢٠ جنيهاً قيمة الغرامة السابقة وأن عليهم ان يدفعوها بظرف خمس دقائق فلم يستطيعوا ذلك وسوى المبلغ. وقد وصل اليوم وفد منهم وقابل الحاكم بخصوص الغرامة فاجابهم بانه اذا تحسنت الحالة فانه سيعمد الى قيد قيمة هذه الغرامة من اصل الضرائب المطلوبة منهم.

وبينما كان عشرة اشخاص من اهالي القرية جالسين في دكان محمد سعيد درويش دخل عليهم بعض السائقين اليهود الذين يرافقون القوة لمشترى بعض الحاجيات وفي هذه الاثناء ضبطت اربع رصاصات بنادق وقبض على حسين صادق، توفيق الفارس، نبهان دامي، توفيق سليمان، راغب مصطفى، سليمان موسى محمد فارس، يوسف عبد، محمد سعيد علي

ووصل وفد من أهالي قرية «عرابة» وقابل مساعد الحاكم وقدم له بعض كشوفات تحتوي على ارقام تتعلق بعشرين شخصاً فوعدهم مساعد الحاكم بزيارة القرية والاطلاع على ما يشكون منه

وقابل مساعد الحاكم وفد من اهالي قرية «أم الفحم» وذكروا له ما يصيبهم من فرض نظام منع التجول فيها فطلب منهم ان يقدموا كفالة بمبلغ ٥٠٠ جنيه بان لا يحصل اي حادث بالقرب من قريتهم فلم يتم شيء بذلك

وقابل مساعد الحاكم مختار قرية «الرامة» وقدم له كشفاً يتعلق بما حصل فيها فوعده المساعد خيراً ولا يزيد عدد اهالي هذه القرية عن مائتي نسمة

وذهبت القوات بعد ظهر اليوم الى قريتي زرعين ومقيبلة لتفتيشهما.

ختام الموسم الرياضي

الفوز بالدرع

المباراة الاخيرة بين الروضة والقومي

تحت رعاية سعادة قنصل العراق العام

بدء اللعب

انتهى الموسم الرياضي لهذه السنة بالمباراة التي أقيمت امس الاول في القدس بين نادي الروضة والنادي الرياضي القومي اليافي، وحضرها سعادة الاستاذ كاظم بك الدجيلي قنصل العراق في فلسطين. وقد أسفرت عن تغلب نادي الروضة بثلاث اصابات مقابل اصابة واحدة أحرزها النادي القومي. وأول ما لفت النظر في تلك المباراة ان الفريقين ظلا يتساجلان طوال الشوط الاول والثاني دون ان يسجلا أية اصابة الا في الدقائق الخمس الاخيرة. فقد تمكن فريق النادي القومي من تسجيل الاصابة الاولى والاخيرة له بضربة رأسية. وهنا لا بد ان ننوه بالبراعة الفائقة التي ابداها حارس مرمى الروضة، اذ كان سداً منيعاً في وجه الكرة كلما حاولت اصابة الهدف، وكم من المرات كانت ترفع أيدي انصار الفريق القومي للتصفيق على امل اصابة مرمى الروضة لكن سرعان ما كان ينبري الحارس «حنظل» فيجذب اليه الكرة بسرعة مدهشة، وكثيراً ما انتزع التصفيق انتزاعا من جمهور النظارة لليقظة الشديدة التي ابداها

نفسية اللاعبين

ونعود الان للحالة النفسية التي آل اليها الفريقان بعد تسجيل الاصابة الاولى، لا سيما وانه لم يبق من الوقت سوى بضع دقائق يهرع بعدها الفريق الفائز لتسلم درع الملك غازي من يد سعادة القنصل فالفريق القومي اعتمد على قرب انتهاء الشوط فتوقع ان يصفر الحكم بين لحظة واخرى، ولذا لم يعد يأبه للمباراة كالسابق، وعلى النقيض من ذلك كان فريق نادي الروضة، اذ لم تكد تنتصف الكرة الملعب بعد الاصابة حتى رأيناهم يشددون الهجوم على هدف القومي بعزم ونشاط جديدين، كأنما هم في بداية اللعب، ولم يلبثوا أن سجلوا اصابة التعادل بين الدهشة والتصفيق

وانتهى اللعب باصابة لكل منهما

الفوز الاخير

وهنا اتفق الفريقان على تمديد المباراة نصف ساعة اخرى فكانت فرصة سانحة لنادي الروضة لتسجيل إصابتين أخريين في برهة وجيزة

سر الانتصار

ولا بد للقاريء أن يتساءل عن سر هذا الانتصار المفاجيء، فنقول ان ضعف حارس مرمى القومي سهل مهمة خط هجوم الروضة للفوز

بعض ملاحظات

ونحب أن نشير الى الجهود الهائلة التي بذلها لاعبو القومي كافراد، غير ان افتقارهم الى التضامن الذي تجلى في مباراة ماضية أضاع عليهم الشيء الكثير، وخصوصاً ان الجناحين — وهما ركنان قويان في الفرقة — لم يتمكنا من تأدية واجبهما كاملا، فالجناح الايسر الذي شهد له الجميع بالسرعة المدهشة وحسن التوزيع كان محروماً من تناول التوزيعات المحكمة وكان عليه ان يكافح بنفسه للافلات من خط الدفاع القوي. اما الجناح الايمن فقد استهل لعبه بمهارة ثم عمد الى تخليص الكرة من منافسيه بطريقة الافلات، وتصميمه على الاستمرار في ذلك حتى قرب الهدف دون قذفها الى زملائه في وسط الملعب وهم الذين كانوا ينتظرونها بفارغ الصبر، الا أن هذا لا يمنع من الاعتراف بمهارته كلاعب قدير

وثمة امر آخر لوحظ على الفريق القومي وهو الرغبة الشديدة التي كانت تتملك كل شخص من لاعبيه في اكتساب شرف تسجيل الاصابة دون النظر فيما اذا كان ذلك باستطاعته أم ان غيره احق منه في ذلك بحكم موقعه في تلك اللحظة ولكن بالرغم من كل هذا فقد كان الفريق مؤلفاً من لاعبين قديرين حبذا لو قدر لهم ان يتضامنوا اكثر

ختام اللعب

وامتاز فريق الروضة بدفاعه القوي ومقدرته على تمرين خط هجومه ونخص بالذكر مساعدي الظهيرين اللذين امتازا بالسرعة

وكذلك تضامن خط هجومه واستعداده الدائم لتلقف الكرة والانطلاق بها بسرعة نحو هدف القومي

واخيراً لا يسعنا الا أن نهنيء نادي الروضة لانتصاره وأحرازه الدرع للسنة الثانية. والى الموسم القادم.

(...)

رسالة خانيونس

العثور على قنبلة

بينما كانت عربة «الترولي» في طريقها الى غزة في الليلة الماضية وقبل وصولها الى محطة دير البلح أخذ الجند يطلقون العيارات النارية بكثرة، وفهم ان القوة عثرت على قنبلة تحت الخط لكنها لم تنفجر.

ضبط نشرات

وزع مجهولون عدة نشرات وقد ضبط البوليس أحدى هذه النشرات الغير الموقعة وبدأ في التحقيق.

تهديد بالقتل

بينما كان أحد الاشخاص ماراً في الطريق قابله شخصان آخران وهدداه بالقتل لكنه تمكن من الافلات، وذهب الى نقطة البوليس فأبلغها الحادث. ثم انتقلت قوة من البوليس الاضافي الى المكان الذي عينه فلم تجد أحداً. وقد شوهد شخص يحاول الهروب فلحقت القوة به لكنها لم تتمكن من القاء القبض عليه.

رسالة العراق

قانون مكافحة الشيوعية في العراق

بغداد في ٣ نيسان - بالبريد الجوي - لمراسل الدفاع الخاص - أحالت الحكومة العراقية على مجلس الامة لائحة قانونية كذيل لقانون العقوبات بشأن مكافحة الشيوعية. وقد ذكرت الاسباب التي حدت بالحكومة الى ادخال هذا التعديل وجاء فيها ما يلي:

«لما كان الهدف الرئيسي الذي يرمي اليه المذهب الشيوعي وغيره من المذاهب الهدامة هو قلب النظم السياسية للحكومات وتغيير الدعائم التي تقوم عليها القواعد الاساسية الادبية والاجتماعية تلك الدعائم التي ضمنتها الدساتير المدعية في سائر امم العالم. وحيث ان هذا المذهب يرمي بدعاياته السيئة الى تدمير النظم الديموقراطية وتغيير نظام الملكية ونظام العائلة ويقضي بنزعاته المتطرفة على النظام الديني والحرية الشخصية وحرية الاعتقاد وحقوق الفرد وغير ذلك من النظم الاساسية التي سار عليها المجتمع وان الاحكام القانونية التي ينبغي وضعها في هذا الصدد يجب ان تتناول حماية هذه الامور الجوهرية في حياة الامة وعليه فقد ارتئي وضع لائحة قانونية

مشروع اللائحة القانونية

اما مشروع اللائحة القانونية التي احيلت المجلس للبحث فيها بصورة مستعجلة فتشتمل على المواد الاتية:

المادة الاولى — (١) يعاقب بالاشغال الشاقة أو الحبس مدة لا تزيد على سبع سنين أو بالغرامة أو بهما كل من حبذ أو روج باحدى وسائل النشر المنصوص عليها في المادة (٧٨) من هذا القانون أيا من المذاهب الاشتراكية البلشفية (الشيوعية) والفوضوية والاباحية وما ماثلها التي ترمي الى تغيير نظام الحكم والمباديء والاوضاع الاساسية للهيئة الاجتماعية المضمونة بالقانون الاساسي.

(٢) اذا وقع التحبيذ او الترويج الوارد ذكرهما في الفقرة الاولى باستعمال القوة او بالتهديد باستعمالها أو باية وسيلة اخرى غير مشروعة فتكون العقوبة الاشغال الشاقة المؤبدة أو الحبس لمدة لا تزيد على خمس عشرة سنة.

(٣) اذا وقع التحبيذ أو الترويج المار ذكرهما على اكثر من واحد من افراد القوات العسكرية أو الشرطة فيعاقب المحبذون او المروجون بالاعدام أو الاشغال الشاقة المؤبدة أو الحبس مدة لا تزيد على خمس عشرة سنة.

(٤) للمحكمة ان تقرر في أي وقت كان جمع النشرات من كتب ورسائل وجرائد وغيرها وحفظها الى حين صدور الحكم بالادانة تطبيق الفقرة الرابعة من المادة (٧٩) من هذا القانون.

(٥) أ - كل عراقي يكون عضوا في جمعية غرضها او خطتها التحبيذ أو الترويج الوارد ذكرها اعلاه سواء كانت تلك الجمعية مؤسسة في العراق بصورة غير قانونية يعاقب بالعقوبات المعينة في الفقرة (١) من هذه المادة

ب - ان مؤسسي الجمعية الوارد ذكرها في الفقرة (١) اعلاه في العراق ومديريها والقائمين بمساعدتها ماديا يعاقبون بالعقوبات المعينه في الفقرة (٢) منها.

المادة الثانية - ينفذ هذا القانون من تاريخ نشره في الجريدة الرسمية

المادة الثالثة - على وزير العدلية تنفيذ هذا القانون

---

٣ - مشاهدات عربي في النمسا

في غمرة انقلاب سريع

«بقلم الاستاذ سليم الدمياطي»

كانت الحكومة النمساوية السابقة حكومة جمهورية دستورية كاثوليكية، اي ان الكنيسة الكاثوليكية لها الحق، بحسب النظام المخطوط، في أن تتدخل بأمور الدولة السياسية والدنيوية تدخلا عاماً يبيحه لها القانون. وكان الشيوعيون يعملون في وضح النهار وزعماؤهم متصلون بالحكومة مباشرة وان كان القانون يمنع منعاً باتاً الحركات والتشكيلات الشيوعية، لكن لان الحكومة كانت تعلم ان جمهرة الشباب النمساوي من الجامعيين، أي من حملة فكرة الوحدة الالمانية، كانت تتغاضى عن تتبع الشيوعيين لانهم سيكونون الى جانبها على الجامعيين النمساويين اذا ما حدث الذي كان يوصله اليهود الى اسماعها من ان النازيين سيقومون بثورة في النمسا لقلب نظام الحكم ولذا استفحل أمر الشيوعية هنا وكنت تراهم يعقدون اجتماعاتهم العامة ويخطبون فيها بحماسة — وان كانت موسكو من ورائهم — ضد جماعة النازي النمساويين.

وعاذا كان يقابلهم البوليس النمساوي؟ يلقى بينهم ابان الاجتماعات نوعاً مرعباً من القنابل تنفجر بصوت قوي لكنها لا تؤذي، وينتهي الامر بها اذا امسك شاب من جماعة النازي النمساوي يحمل ورقة او منشوراً وطنياً من مناشيرهم كان جزاؤه السجن شهوراً طويلة بل سنين واعواماً.

وكانت الحكومة السابقة التي ما مثلت الشعب بحال من الاحوال قد لجأت الى الجماعات اللاجئة تعهد لهم مهام الدولة ومراكزها ومنشآتها ودور المال والصناعة وكان الشيوعيون يعلمون حاجة الحكومة النمساوية اليهم لذلك رأيناهم لا يتركون فرصة من الفرص الا استغلوها لمصالحهم

ومن الوقائع التي ما تزال قيد التحقيق قضية شركة التأمين المسماة (فونكس) التي كان اكثر من نصف الموظفين فيها يهوداً، وكانت الادارة المركزية العليا في ايدي اليهود فقط والتي ظهر فيها اختلاس بمقدار (٢٥٨) مليوناً من الشلنات نال بعض الصهيونيين في فلسطين نصيب ضخم منها، وقد نشرت في «الدفاع» كلمة عن هذه السرقة في حينها

وكان الوضع الخطير الذي يحيط بالحكومة يدفعها الى تلبيتهم الى مطالبهم وخصوصاً حين أخذ يهود بولونيا ورومانيا يهاجرون، ولكن اين؟ الى النمسا. واصبح اليهودي المهاجر من غاليسيا له نفس الحق العام في الميدان الوطني العام الذي للنمساوي الاصيل صاحب البلد الشرعي بين عشية وضحاها. وكثر عدد العمال النمساويين العاطلين عن العمل لان اليهود يشغلون دور العمل التي حشروا فيها المهاجرين حشراً في دور الصناعة والتجارة.

ثم الصحافة النمسوية الضخمة كانت كلها تخدم المصالح اليهودية لان اصحابها يهود، وكانت قد وقفت لتأييد الحكومة التي خدمت المصالح اليهودية التجارية العامة والصناعية والسياسية هذه الصحافة لم يصبح يوم ١٣ مارس الماضي الا وكان الكتاب الوطنيون الاشتراكيون النمساويون قد انتزعوها من ايدي اصحابها وبدأوا يدونون وينشرون فيها ما يعود على الوطن الكبير بالخير حتى اصبحنا نرى من المستحيل ان يستطيع اليهودي نشر كلمة في الصحف تضر بالصالح القومي العام.

(النمسا الالمانية) سليم الدمياطي

* * *

شكوى الاطباء قديماً

وتحبيذهم حديثاً لحمامات الحمة المعدنية

قال أحد رحالة العرب وجغرافيهم محمد البشاري المقدسي في كتابه المسمى «أحسن التقاسيم في معرفة الاقاليم» ما يأتي عن ينابيع الحمة:

«وسمعت الاهلين يذكرون ان كان عليها بيوت كل بيت لعلة فكل من به تلك العلة واغتسل فيه برىء. ثم سئل ملك ذلك الزمان هدم هذه البيوت لئلا يستغنوا عن الاطباء وصحت هذه الحكاية»

ذلك يدل على ان اطباء ذلك الزمان تذمروا لملكهم واجبروه على هدم بيوت حمامات الحمة. أما الان فأطباؤنا يحبذون الاستشفاء في حمامات الحمة لوجود جوهرة الراديوم في مياهها ويرحبون بكل علاج يخفف الام البشر جزاهم الله خيراً وزادهم شفقة ورحمة.

وحمامات الحمة الحارة الراديومية تشفي الامراض العصبية الحادة والمزمنة والامراض الجلدية عموماً والجذام وامراض الحصى الكلوي واكثر امراض الرحم والمعدة وتقوي الاعصاب والجسم عموماً.

(٣٤٨٩)

البوليس القاتل

حوكم الكونستابل وليم تيسديل امام محكمة (أولد بيلي) في لندن يوم ٢٨ الماضي، على جناية قتله لامرأته، وصدر الحكم عليه بالاعدام... مع التوصية بالعفو عنه... لاسباب لم تقلها «الديلي ميل» التي ننقل عنها هذا الخبر

٣ – سيرة حياة:

الشيخ الرئيس ابن سينا

«بقلم منوشهر مؤدب زاده»

— صاحب جريدة «ايران» الايرانية —

وفي سنة ٤٠٣ سافر أبو علي من خوارزم لسبب غير معلوم ولعل عدم اكتراث خوارزمشاه لأبي الحسين السهيلي الحامي لاهل العلم والادب وعدم الاهتمام به كان هو السبب. وقد ذكر صاحب كتاب (جهار مقالة) في السبب الذي سافر من اجله ابو علي حكاية لاريب في سقمها حيث يقول إن فراره كان خوفاً من السلطان محمود الغزنوي يمين الدولة وقد علل القاضي نور الله في كتاب مجالس المؤمنين ذلك وقال ان تشيع أبي علي وتعصب السلطان لمذهب السنة كانا سبب هذا الخوف فأراد ابو علي ان يذهب الى شمس المعالي قابوس بن وشمكير الذي كان من السلاطين المتشيعة. والظاهر ان ابا علي لم يقصد قابوساً ليشيعه بل لانه كان من الفلاسفة والادباء وكان يحب اهل الادب ويهتم بهم فقصده لذلك. غير انه لما كان على وشك الذهاب الى جرجان سمع ان قابوساً قد قبض عليه وسجن ثم قتل فاضطر الى العود الى دهستان ومرض هناك ولما عادت اليه صحته وتعافى من مرضه ذهب الى جرجان. وفي كتاب (جهار مقالة) رواية عن زيارة الشيخ لقابوس ابن وشمكير والطريقة التى داوى بها الشيخ احد اقارب هذا الامير وقد نظمها مولانا جلال الدين الرومي في الجزء الاول من كتابه المسمى بالمثنوي. غير ان المستفاد من رسالة ابي علي انه لم يلاق قابوساً. فلا بد لنا اذن من ان نقول ان الرواية المذكورة في كتاب (جهار مقالة) سقيمة لا أصل لها.

ويقول ابو الفداء في تاريخه ان ابا علي قد ذهب الى قابوس بعد ما أقام عند مجد الدولة البويهي وخدمه مدة ولكن الذي نعلمه هو أن أبا علي سافر الى الري في سنة ٤٠٤ ولم يكن قابوس حياً في ذلك التاريخ. وعندما كان ابو علي مقيما في جرجان استأجر له احد الفضلاء بيتاً الى جنب بيته وانزل أبا علي فيه وكان يتولى أموره ويتعهدها وهنا اتصل به ابو عبيد الجوزجاني المشار اليه آنفاً الاتي ذكره في محله وكان هذا يحرض الشيخ ويستفز همته في التأليف والتصنيف. وكان الشيخ يتصدى لبعض الاعمال السلطانية في جرجان ايضاً ولم يكن لديه متسع من الوقت للتأليف والتدريس.

ومن الكتب التي ألفها في جرجان المجلد الاول من كتاب القانون ومختصر المجسطي وبعض رسائل الفها لابي الشيرازي. ويستفاد من مقدمة هذه الرسائل ان الشيخ قبل وصوله الى جرجان اصيب بأمراض صعبة كان ابو محمد الشيرازي سبباً في تخفيف وطأتها. ومن جرجان قصد مدينة الري وخدم مجد الدولة وامه المعروفة بالسيدة والمسماة بزبيدة وداوى مجد الدولة وكان مرضه السوداء ثم سافر الى قزوين ومنها الى همذان واتصل بكدبانويه — ولم نعرف من هي — وورد على شمس الدولة بن فخر الدولة حاكم همذان في مجلسه وشفاه من مرضه الذي كان يشكو منه وقد

اختلفوا في السنة التي سافر فيها الشيخ الى همذان فالشهر زوري يقول في كتابه سافر قبل بدر بن حسنويه (وحسنويه هذا كان يحكم بعض بلاد كردستان) وقال ابو عبيد في مقدمته ان سفره هذا كان بعد مقتل هلال بن بدر بن حسنويه وانا نعلم حق العلم ان بدر بن حسنويه وابنه هلالا قد قتلا (سنة ٤٠٥) فعلى قول الشهر زوري يكون سفر الشيخ الى همذان قبل سنة ٤٠٥ أو بعد هذه السنة على ما قال ابو عبيد في مقدمته.

والظاهر لنا ان الثانية اصح لان الشيخ قد طالت اقامته في جرجان وذهب من هناك الى الري وقزوين. ثم ان رواية ابي عبيد اصح ولعل الاشتباه الحاصل للشهر زوري هو من تصحيفه كلمة (قتل هلال) اذا كان قد قرأها «قبل هلاك» بدر بن حسنوية فنقلها كذلك. واما ابو علي فقد اصاب منزلة رفيعة عند شمس الدولة البويهي ولازمه في اسفاره فاستوزره وفوض الامور اليه ويظهر ان تصديه للوزارة كان بين سنتي ٤٠٥ و٤١٢ لان حوادث سنة ٤١١ تذكر لنا تاج الملك بهران وزيراً لشمس الدولة واما قبل ٤٠٥ فلم يكن قد سافر الشيخ الى همذان. وكان قد ضعف امر الديالمة وأفل نجم سعادتهم ولم يبق لهم في بلاد الجبال ما كان لهم من القوة وهاج الجند ونهبوا دار الشيخ ابي علي واختفى هو خوفاً على نفسه ولم يضيع هذه الفرصة فاشتغل بالتأليف في ايام اختفائه ولم تمض ٤٠ يوما على ذلك حتى اصيب شمس الدولة بالقولنج فاستدعا أبا علي ليداويه وفي بعض الروايات انه استوزر الشيخ ثانية. وفي سنة ٤١٢ توفي شمس الدولة وخلفه من بعده ابنه سماء الدولة وقبض على الشيخ وحبس في قلعة فردجان وبقي محجوراً عليه وله في هذه القضية قصيدة مطلعها:

دخولي في اليقين كما تراه
وكل الشك في امر الخروج

ولم يفته ان يستغل هذه المدة ويغتنم هذه الفرصة فقضاها في التأليف والتصنيف فألف فيها شطراً من كتبه وتآليفه. وفي سنة ٤١٤ هاجم همذان علاء الدولة ابو جعفر كاكويه حاكم اصفهان الذي كان ابو علي متهما بمكاتبته وحبس لاجله ففر تاج الملك وسماء الدولة من همذان. ولما رجع علاء الدولة عنها عادا اليها واخذا في استمالة الشيخ ووعداه بالحسنى. ولما يئس من انجاز ما وعداه به سافر مستتراً الى اصفهان. والذي يظهر لنا من رسائله وما يرويه غيره انه لاقى شدة ومحنة في همذان وان الدجالين من اهل العلم والادب قد آذوه وناصبوه العداء واتهمه بعضهم بمعارضة القرآن الكريم واتخذوا بعض خطب الشيخ في التوحيد والالاهيات دليلا لمدعاتهم. ويظهر من كتاب ارسله الشيخ الى ابي عبيد الجوزجاني ان بعض الفضلاء قد رشا بعض الدجالين ليتهموا الشيخ في معتقده ومذهبه. ومن الخطب التي استدل بها أعداؤه على زيغه هي الخطبة المسماة بالعزاء وقد شرحها الحكيم عمر الخيامي في سنة ٤٧٢ بالفارسية وكان أحد فضلاء همذان يقول ان الكل الطبيعي له وجود في الخارج وكان الشيخ معارضاً له ويظهر ان هذه المعارضة قد اشتدت بينهما حتى اضطر ابو علي ان يستفتي علماء بغداد ويعرض المسألة عليهم ليحكموا فيها

«البقية تأتي»

في قرية عزون

عريضة الاهالي الى المراجع المسئولة

قال مندوبنا الخاص: بعد حادث قرية عزون أجريت عملية النسف في بعض البيوت ونشر ذلك في حينه. وقد اتصلت بنا المعلومات التالية من فريق من اهالي القرية طلبوا الينا نشرها:

اخلاء القرية

على اثر خروج حاكم المقاطعة في نابلس الى قرية عزون مع قوة من الجيش طلب الى اهالي القرية اخلاءها من الرجال والنساء والاطفال في فترة وجيزة واجتمع الاهالي على هضبة خارج القرية واحيطوا بقسم من الجند. وذهب قسم آخر للقيام بتنفيذ عملية النسف في البيوت التى أصدرت السلطة أمراً بنسفها.

البيوت المنسوفة

اما البيوت التي نسفت فهي دار الجابر أبي شطاره المؤلفة من اربع غرف ويقدر ثمنها بثلاثمئة وخمسين جنيها، ودار شاكر سليم شطاره، المؤلفة من اربع غرف ويقدر ثمنها بخمسمئة جنيه. ودار لمحمد مصطفى شبيطه مؤلفة من طابقين لم ينته صاحبها من تشييدها وتقدر بستمائة جنيه. ودار لمختار القرية السيد علي البدراوي المؤلفة من اربع غرف ويقدر ثمنها بمئتى جنيه. ودار وجدار للاستاذ الشيخ رشيد عبد السلام أحد أساتذة مدرسة القرية ويقدر ثمنها بمئة جنيه ثم ثلاث مضافات لآل حسين وآل سليم وآل رضوان.

تأثر دور

وتأثرت بعمليات النسف عدة دور من بينها دور السادة حسن المحسن، عبد حسن قبلاوي، محمود محمد، عبدالله سعيد سلامة، احمد نصار، حامد دحبور ومصطفى القدومي.

الى الجهات المختصة

وبعد ان انتهت عملية النسف عاد الاهالي الى القرية وعادت القوات الى أماكنها. وعلمت ان الاهالي سيوقعون مضابط يرفعونها الى الجهات المختصة يذكرون فيها خسائرهم والاضرار التي لحقت بهم.

المسلمون في زنجبار و نياسالاند

القاهرة في ٦ ايار – جاء من مراسل الشرق العربي في زنجبار ان حكومة نياسالاند نشرت تقريراً عن هذه البلاد حيث يقيم عدد كبير من المسلمين الذين يمت كثيرون منهم الى اصل عربي. فان عدد المسلمين في نياسالاند يبلغ ١٣٥ الفاً منهم الف هندي. وهم متضامنون متفقون ويقول المراسل ان العلاقات وثيقة بين هؤلاء المسلمين واخوانهم في ساحل شرق افريقيا وفي زنجبار. وجرت العادة ان يتبادل سلطان زنجبار برقيات التهنئة مع مسلمي نياسالاند في الاعياد الاسلامية. والمسلمون يحتفلون بشعائرهم الدينية، وقد حصلوا على ارض لبناء جامع في زومبا وآخر في ملانجي وجبانات وناد للرياضة في سنغالي والعلاقات بين المسلمين والمسيحيين والهندوكيز والوثنيين على وفاق تام. ومسلمو نياسالاند لا يسافرون كثيراً وقد قابلوا اخيراً مجيء الشريف علي بن محمد من مكة بالترحاب لانه اعطاهم اخباراً عن العالم الاسلامي.

معرض أزمير

تفتتح الحكومة التركية معرضاً دوليا في ثغر ازمير في شهر آب القادم، وستخفض اجور السفر براً وبحراً اثناء انعقاد هذا المعرض

رسالة عنبتا

عملية التطويق

عنبتا في ٦ ايار — لمراسل الدفاع الخاص — لا يزال الجند يقوم بعملية التطويق في الجبال والهضاب والوديان حيث يجرون التفتيش الدقيق بين الزيتون والاشجار الكثيفة. وحلقت طائرتان حربيتان امس من الساعة السادسة صباحاً الى الرابعة مساء وتبادلت الاشارات مع الجند عن ارتفاع بسيط جداً

تفتيش عنبتا

وبعد تفتيش عنبتا بقي الجند في المقاهي وفي بعض المنازل التي اختاروها حيث قضوا ليلتهم اما افراد البوليس العربي والبريطاني فأنهم ناموا ليلتهم بالمدرسة الاميرية وفي الصباح عاد الجند الى الجبال ثم حضر قسم آخر من طولكرم ونابلس وغيرهما

تفتيش كفرمان

وقد طوقت قرية كفرمان من جميع اطرافها وفي حضور مساعد حاكم اللواء بطولكرم اجري التفتيش الدقيق ولم نعلم عن العثور على شيء ممنوع.

في كفر اللبد

واجري تفتيش كفر اللبد ولم يعثر على شيء ممنوع واحتل الجند بعض المنازل كانهم نصبوا الالات اللاسلكية.

مرابطة قوات

ورابطت قوات على الطرق بين عنبتا وطولكرم ومن عنبتا ودير شرف واخذت تفتش المارين تفتيشاً دقيقاً. واستمر منع السيارات من المرور ما بين جنين — طولكرم — قلقيلية طيلة النهار.

* * *

برنامج الاذاعة الفلسطينية

يوم الاحد في ٨ ايار سنة ١٩٣٨

٥ر٣٠	اشارة الوقت والنشرات
٦ر١٥	قانون منفرد
٦ر٢٥	تيسير جابر وفرقة استوديو الاذاعة
٦ر٤٥	اغاني من بديعة مصابني
٧	فرقة المنزلة حديث للاستاذ ناظم حماد
٧ر١٥	فائز عبدالرحمن وفرقة استوديو الاذاعة
٧ر٤٠	اشارة الوقت والنشرات الجوية والاخبارية
٩ر١٥	اشارة الوقت والنشرات
٩ر٣٠	يعلن في حينه
٩ر٣٥	«حديقتكم» حديث زراعي
٩ر٤٥	برنامج موسيقى
١٠ر١٥	اغاني
١٠ر٣٠	ختام

الاذاعة المصرية

الاذاعة اللاسلكية للحكومة المصرية

يوم الاحد في ٨ مايو سنة ١٩٣٨

١٠	صباحاً الشيخة منيرة عبده قرآن كريم
١٠ر٥٥	كورس اتحاد الموسيقى
١١ر٢٥	ختام
٢ر١٠	اسطوانات
٢ر٤٠	النشرات الجوية والاخبارية والتجارية الاولى
٢ر٥٠	ختام
٧	اسطوانات
٧ر١٥	الاستاذ الشيخ علي حزين قرآن كريم
٧ر٥٥	اسطوانات
٨ر١٠	الاستاذ بديع خيري – قراءة منتخبات من ازجاله
٨ر٣٠	النشرتان الثانيتان الاخبارية والتجارية
٨ر٤٠	الريس حافظ علي وفرقته مزمار بلدي
٩	سوسن وفرقتها حفلة غنائية
٩ر٣٠	الاستاذ عبده السروجي وفرقته – حفلة غنائية
١٠	اميرة جمال – اغاني فكاهية
١٠ر٣٠	الاستاذ عبده السروجي وفرقته – حفلة غنائية
١١	سلام الملك – ختام

اعلان مدعى عليه

من محكمة صلح حيفا الحقوقية

قضية رقم ٨٨٥ سنة ٣٨

الى السيد سليم سعد محل اقامته مجهولة

ليكن معلوماً لك ان الخواجه موسى كراسو

بواسطة المحاميان كيزرمان وكيتاي قد اقام دعوى ضدك بمبلغ ١٠٢ جنيه و٣٦٠ مل.

لذلك يقتضي حضورك للمحكمة المذكورة اعلاه بيوم ٢٢–٥–٣٨ الساعة ٨ صباحاً لسماع هذه الدعوى. وان تخلفت تحكم غيابياً ولا يكون لك الحق بالاستئناف الا اذا اثبت ان غيابك كان لعذر معقول.

(٣٤٩٢) محكمة صلح حيفا

مواليد البريطانيين في فلسطين

تلقينا من مكتب الاخبار ما يلي:

يلفت نظر جميع الرعايا البريطانيين المقيمين في الخارج ان من الواجب عليهم ان يسجلوا مواليدهم خلال سنة من تاريخ وقوعها لدى اقرب قنصلية للمكان الذين يقيمون فيه، فاذا حصلت الولادة في فلسطين فيقتضي عليهم ان يسجلوها لدى دائرة حاكم اللواء الذي يقيمون فيه

٢ — ويقوم بواجب تسجيل ولادة البريطانيين في فلسطين بالنيابة عن القنصليات، دوائر حكام الالوية في القدس، وحيفا والسامرة، والجليل وعكا

٣ — يلفت نظر جميع الاشخاص الذين يستحصلون على الجنسية البريطانية بسبب تسجيل ولادتهم لدى القنصليات البريطانية وفقاً لاحكام الفقرة (أ) (ب) (ه) من المادة (١) من قانون الجنسية البريطانية وأحوال الاجانب لسنة ١٩١٨ —١٩٣٣ ان استمرار اكتسابهم للجنسية البريطانية يتوقف على مراعاة احكام الفقرة الشرطية الثانية للفقرة (١) من المادة (د) من القانون المذكور، ذلك انه يترتب عليهم، اذا رغبوا في استبقاء الجنسية البريطانية، ان يقدموا تصريحاً خلال سنة من بلوغهم سن الحادية والعشرين يعلنون فيه رغبتهم التمسك بالجنسية البريطانية فاذا كان الطالب من رعايا دولة اجنبية او متجنس بجنسيتها فيقتضي عليه ان يتخلى عن تلك الجنسية اذا كانت قوانين تلك الدولة تجيز له ذلك.

٤ — وينبغي للاشخاص الذين يرغبون في تقديم تصريح لحصولهم على الجنسية البريطانية وفقاً للبند الثالث اعلاه ان يعبئوا نموذجاً خاصاً بنسختين ويقدموه الى دائرة المهاجرة لاجل ارساله الى الوزارة بلندن مرفقاً بشهادة تسجيل الولادة التي استحصل عليها من القنصلية البريطانية ويستوفى عن هذه المعاملة رسم قدره ٧٥٠ ملا

٥ — يمكن الحصول على نماذج التصاريح من مكتب جوازات السفر بالقدس او من مكاتب دائرة المهاجرة الفرعية بيافا وتل ابيب وحيفا وطبريا

٦ — وينصح الاشخاص الذين يشكون فيما اذا كان البندان الثالث والرابع المذكوران اعلاه ينطبقان عليهم ان يقدموا تفاصيل ادعاءاتهم بالجنسية البريطانية مؤيدة بالوثائق الخطية الى اقرب مكتب فرعي لدائرة المهاجرة

رسالة القدس

تبرئة عربي

القدس في ٧ ايار — لمراسل الدفاع الخاص — عقدت المحكمة العسكرية أمس جلسة لاصدار قرارها في قضية علي احمد حمدان مختار قرية ام الميس المتهم بحيازة اربع رصاصات وقطع اسلاك التلفون. وقد جيء بالمتهم مصفداً وحضر معه وكيله الاستاذ راشد الحداد، وقد قرأ رئيس المحكمة القرار وهو يقضي بتبرئة المتهم لعدم ثبوت التهمة عليه واطلاق سراحه. وقد أفرج عنه فور دخوله الى السجن.

كتب من سيشل

تلقت عائلات اخواننا منفيي سيشل كتباً من حضراتهم.

اعلنوا في جريدة الدفاع

اعلان

الى حضرات مساهمي شركة دار الصناعة العربية المحدودة بالقدس المحترمين

عملا بالمادة التاسعة من نظام شركة دار الصناعة العربية المحدودة قرر مجلس ادارة الشركة طلب دفع التقسيط الثاني من بدل اسهم الشركة على ان يكون مقسطاً على ثلاثة اقساط بحيث يستحق القسط الاول في ٨ حزيران سنة ١٩٣٨ والثاني في ٨ تموز سنة ١٩٣٨ والثالث في ٨ اغسطس سنة ١٩٣٨ فالمرجو من المساهمين ان يدفعوا التقاسيط المذكورة في استحقاقاتها الى مركز ادارة الشركة في عمارة الحلبي الجديدة بشارع مأمن الله بالقدس او الى البنوك الاتية: (الصناعي العربي، الزراعي العربي، البنك العربي، العثماني) في القدس او الى فروعها في مدن فلسطين. واننا نلفت نظر المساهمين الذين يتأخرون عن دفع الاقساط في مواعيدها الى المادة العاشرة من نظام الشركة.

(٣٤٩١) ادارة الشركة

سينما الشرق – القدس

ابتداء من يوم الجمعة في ٦ ايار وبقية الاسبوع

ثلاث حفلات يومياً — الساعة ٣ بعد الظهر والساعة ٦،٣٠ والساعة ٨،٣٠ مساء

الى عشاق السينما نقدم الكوكب الساطع **بول موني** — الى عشاق الفن الراقي النجمة المشرقة **بيتي ديفيس**

في «المحامي الخائب»

يقوم بتمثيل الدور الاول فيها الكوكب الساطع «بول موني» الذي ابدع كل الابداع في الروايتين الخالدتين التاريخيتين «لويس باستور» و«اميل زولا»

حفلتان نهاريتان كل يوم احد الاولى الساعة ٢ والثانية الساعة ٤ بعد الظهر

اشتر اسهم شركة تلحمي اخوان للافلام والسينما المحدودة لتكون لك ثروة صغيرة جزيلة الربح مأمونة الفائدة

مطبعة جريدة الدفاع — يافا

ALDIFA'A PALESTINIAN DAILY PAPER

دار الدفاع : ميدان الساعة ـ عمارة البلدية ـ يافا فلسطين

العنوان التلغرافي : (الدفاع ـ يافا)

تلفون ١١٨٧ (اربعة خطوط) و ١٠٧٥ (خطان) صندوق البريد (٢٥٥)

الاعلانات يتفق عليها رأساً مع الادارة

اجرة السطر : ١٠٠ مل

الدفاع

جريدة يومية سياسية مصورة

MAY 8 1938 : No: 1150

صاحب الامتياز : ابراهيم الشنطي

المدير المسئول : شوكت حماد

الاشتراكات: في فلسطين عن سنة ١٥٠ — في البريد الداخلي « « ١٨٠ — في سائر الاقطار الخارجية « « ٣٠٠

في سيارة باكار سر الوفر الحقيقي

باكار يكتشف سر الشباب الخالد

وبعبارة اخرى

يمكن القول ان جمال سيارة باكار يدوم، ودوام الجمال معناه دوام الوفر

فان السيارات الاخرى لا يمضي عليها سنتان الا وتكون قد فقدت نضارتها. حتى ولو ظل محركها في حالة جيدة فان مظهرها الخارجي لا يعود تابعاً لمقتضيات « المودة » . ولا تسل عن مضايقة صاحبها عندما تمر به الموديلات الحديثة وتبهره بتصميمها الحديث وبجسمها المصقول وبعماداتها البراقة . فان المصانع الاخرى تخرج في هذه الايام موديلات جديدة تختلف كل الاختلاف عن موديلاتها القديمة اما سيارات باكار فانها دائما على احدث طراز برغم مرور الزمن وبرغم الموديلات الجديدة لانها تحمل طابع باكار التقليدي العريق ولا تحمل طابع الموديل الجديد. فتمر ١٠٠ر٠٠٠ كيلومتر على عدادها دون ان يخطر في بال صاحبها أن يستبدلها بموديل جديد

أضف الى ذلك

انها تعيش سنين طويلة دون ان تحتاج الى أي تصليح

انها لا تفتقر الى التزييت والتشحيم سوى مرتين في العام

ان مصاريف صيانتها تافهة لا تستحق الذكر

بشرائك سيارة باكار تربح الشيء الكثير لانك تسترد الفرق في الثمن اضعافا

باكار

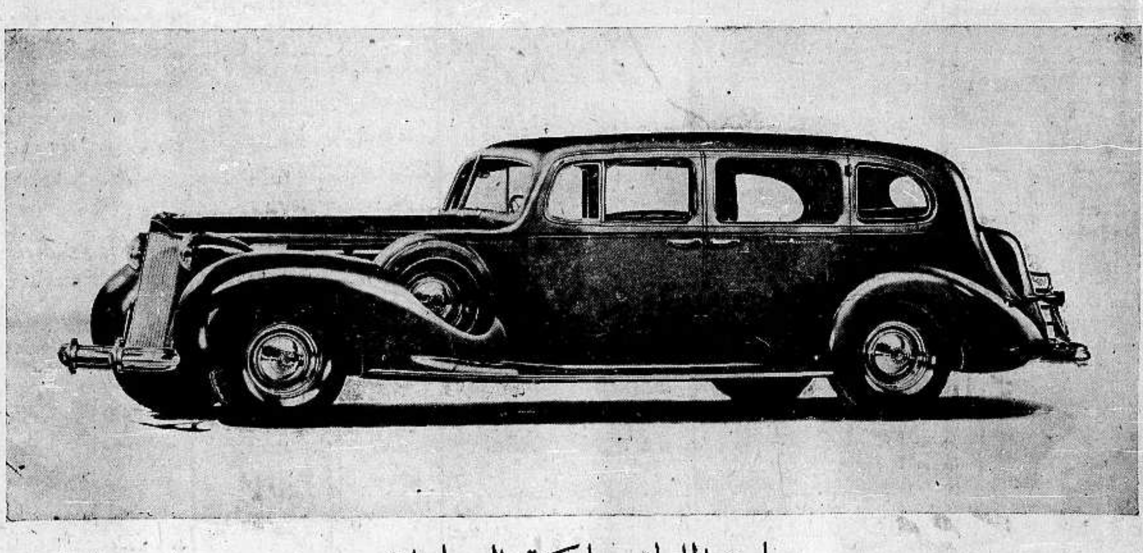

باكار

سيارة الملوك ملكة السيارات

باكار السيارة الوحيدة التي لا يتغير زيها مهما قدم عليها العهد

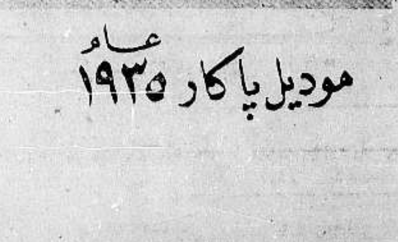

موديل باكار عام ١٩٣٥

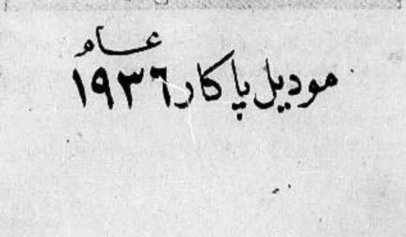

موديل باكار عام ١٩٣٦

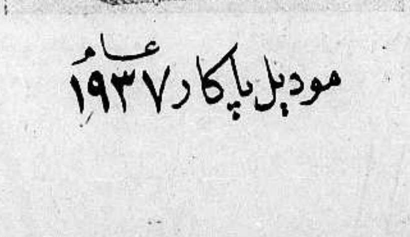

موديل باكار عام ١٩٣٧

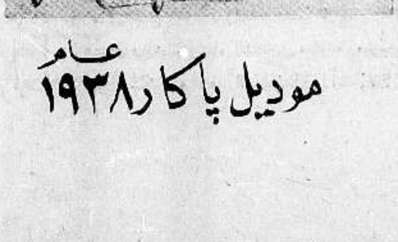

موديل باكار عام ١٩٣٨

الاثنين في ٩ ربيع أول سنة ١٣٥٧ و ٩ ايار سنة ١٩٣٨

السنة الخامسة — العدد ١١٥١ — ٥

الدفاع

جريدة يومية سياسية مصورة

صاحب الامتياز : ابراهيم الشنطي
المدير المسئول : شوكت حماد

الاشتراكات
في فلسطين عن سنة ١٥٠
في البريد الداخلي « « ١٨٠
في سائر الاقطار الخارجية « « ٣٠٠

دار الدفاع : ميدان الساعة — عمارة البلدية — يافا : فلسطين
العنوان التلغرافي : «الدفاع — يافا»
تلفون ١١٨٧ (أربعة خطوط) و١٠٧٥ (خطان) ص. ب. (٢٥٥)
الاعلانات يتفق عليها رأساً مع الادارة
أجرة القطر : ١٠٠ مل

وراء المصالح

ذلك السر الذي يتعب البلاد

اكتبوا ولكن بصراحة وتصوير واضح دقيق

مصالح بريطانيا في فلسطين ،
مصالحها في ميناء حيفا وخط أنابيب البترول ،
مصالحها في صحراء سينا لحماية قناة السويس ،

— حول هذه النقاط أو المصالح الامبراطورية ، تدور اقلام الصحف الانكليزية وتلف ، محاولة ان تصور لقرائها بان تلك «المصالح» تحول دون حل العقدة ، ودون الوصول الى نهاية الطريق . وهو تصوير خاطيء ، يحاول ان يبعد اولئك القراء عن الشيء الحقيقي ، عن السر ، عن اللغز ، في هذه المشكلة . فأن بريطانيا استطاعت الوصول الى اتفاق ، بل الى تحالف مع مصر ومن الذي ينكر خطورة مركز مصر الجغرافي للامبراطورية ؟ ومن الذي ينكر قيمة قناة السويس في المواصلات الامبراطورية؟ لكن هذا وهذه لم يقفا حجر عثرة في سبيل حل المعضلة المصرية ، وانهاء النزاع الطويل بين الحكومة البريطانية والشعب المصري .

ولبريطانيا مصالح هامة في الخليج الفارسي. لكنها ، رغم ذلك ، استطاعت

« البقية على الصفحة الرابعة »

علي ماهر باشا يرفع استقالته للملك مع ذكر الاسباب

تعيين احد اعضاء الوفد المصري رئيساً لمجلس الشيوخ مكان الاستاذ محمود البسيوني

اجتماع في دار جمعية الشبان المسلمين لبحث مسئلة فلسطين وارسال برقيتين للمندوب السامي واللجنة الفنية

منذ يومين

القاهرة في ٨ ايار — لمراسل الدفاع الخاص — كنت قد انبأتكم منذ يومين بأن رفعة محمد محمود باشا قد رفع الى السراي عدة مراسيم لتوقيعها كما انبأتكم بأن هذه المراسيم قد ارجيء توقيعها وبينها مرسوم بتعيين امين عثمان باشا مديراً لبلدية الاسكندرية .

لم يوقع مرسوماً

وقد وقع جلالة الملك اليوم على جميع هذه المراسيم ما عدا المرسوم الخاص بتعيين امين عثمان باشا .

استقالة علي ماهر

وفي الساعة التاسعة والنصف مساء قدم علي ماهر باشا استقالته من رئاسة الديوان الملكي وجاء في كتاب الاستقالة انه تولى رئاسة الديوان الملكي في ظروف دقيقة كانت تجتازها البلاد في ذلك الوقت .

لاسباب قهرية

وقال : اما وقد سويت هذه الظروف وانتهت البلاد من الازمة التي كانت تجتازها فانه لاسباب قهرية يرفع استقالته الى جلالة الملك راجياً ان يتنازل جلالته بقبولها .

السفير البريطاني

وعلمت ان سبب استقالة رفعة علي ماهر باشا على هذه الصورة يرجع الى ان السفير البريطاني قد رجا من محمد محمود باشا وعلي ماهر باشا أن يتوسطا في تعيين أمين عثمان باشا مديراً لبلدية الاسكندرية فوعداه بذلك ، لكن اصرار جلالة الملك على عدم تعيين أمين عثمان باشا حمل علي ماهر باشا على تقديم استقالته

يرفض قبولها

ويقال ان جلالة الملك رفض قبول استقالة علي ماهر باشا .

رئيس الشيوخ الجديد

تنتهي غداً مدة رئاسة الاستاذ محمود بسيوني لمجلس الشيوخ . وقد عقدت الوزارة اجتماعاً اليوم قررت فيه تعيين محمد محمود خليل بك وزير الزراعة في وزارة النحاس باشا رئيساً لمجلس الشيوخ بدلا من الاستاذ محمود بسيوني ، وقد وقع جلالة الملك هذا المرسوم.

زعيم المعارضة

ومما يجدر ذكره ان رفعة النحاس باشا كان قد انتدب محمد محمود خليل بك وهو من اعضاء الوفد المصري ، لان يكون زعيماً للمعارضة في مجلس الشيوخ غير انه بتوليه رياسة المجلس سيكون مستقلا عن الاحزاب

النواب وفلسطين

اجتمع اليوم فريق من النواب والشيوخ والشبان في دار جمعية الشبان المسلمين وتباحثوا في مسئلة فلسطين وارسلوا برقيتي احتجاج الى المندوب السامي في القدس والى رئيس اللجنة الفنية البريطانية

مسلحون يدهمون ٣ بيارات يهودية ويشعلون النار

النار على مركز بوليس طولكرم وتبادل العيارات النارية في اماكن وقطع اسلاك تلفونية قرب عرابة

عمليات تفتيش واعتقالات وعلامات على بيوت

بيارة يهودي

قال مندوبنا الخاص : يملك يهودي اسمه فلمن من مستعمرة « عيون قارة » بيارة على حدود أراضي قرية بيت دجن من الجهة الجنوبية الشرقية ويجاورها عدد من البيارات الاخرى اليهودية والعربية

١٢ مسلحاً

وحوالى الساعة الواحدة والنصف من ليلة أمس دخلت جماعة مسلحة يربو عدد أفرادها على ١٢ رجلا الى هذه البيارة ، ولما لم يجدوا أحداً فيها اشعلوا النار في البناء المعد للتعبئة وفيه أخشاب وصناديق برتقال فارغة وأدوات زراعية أخرى فأتت النار عليها جميعاً وتركتها أثراً بعد عين

اشعال النار

ثم انتقل المسلحون من هذه البيارة الى بيارة يهودية أخرى مجاورة وأشعلوا النار في بناء التعبئة ايضاً لكنها اطفئت قبل استفحالها

تبادل العيارات

وانتقلوا الى بيارة ثالثة ولما حالوا اشعال النار في بناء التعبئة ، شعروا بوجود بعض الخفراء فأطلقوا عليهم الرصاص ، فأبتعد الخفراء عن المكان ثم اخذوا يجيبون بالمثل ، واستمر تبادل العيارات النارية زهاء نصف ساعة

مجيء قوة

ولما سمع مركز بوليس المستعمرة صوت الرصاص اخبر مركز بوليس وادي حنين وديران فحضرت قوة كبيرة الى مكان الحادث واشتركت مع الخفراء في اطلاق النار على المجهولين . ثم اختفى المسلحون

التحقيق والبحث

وفي ساعة مبكرة من صباح امس ذهبت الى مكان الحادث قوات من رجال البوليس يصحبها قصاص الاثر لاجراء البحث والتحقيق. وقد عثر على عدد كبير من العيارات الفارغة . و ستحضر كلاب البوليس في صباح هذا اليوم الى مكان الحادث لاقتفاء الاثر

«البقية على صفحة ٤ عمود ٥»

بعد زيارة هتلر

توقع القاء موسوليني خطابا صريحا

روما في ٨ ايار — تصرح الدوائر الالمانية والايطالية بان محور روما — برلين قد أعيد تأكيده وانه اسس على قواعد أمتن من السابق بعد المحادثات التي جرت بين السنيور موسوليني والهر هتلر .

والمفهوم ان السنيور موسوليني سيشير في الخطاب الذي سيلقيه في جنوى في ١٤ ايار الجاري الى المحادثات الايطالية الالمانية ، وينتظر أن يدلي ببيان صريح عن سياسة ايطاليا . وفهم ايضاً ان المحادثات لم تتناول المسائل العسكرية بين البلادين ولم تعرض لعقد اتفاق من هذا القبيل .

ويعتقد ان السنيور موسوليني قد وعد بتأييد المساعي الالمانية في اعادة استقرار حالة الالمان السوديت. ويعتقد من جهة اخرى ان السنيور موسوليني ألح على الهر هتلر بتجنب الحرب

وتقول هذه الدوائر ان الهر هتلر تناول في حديثه مسألة المستعمرات الالمانية ولكن رؤي عدم الافضاء ببيان رسمي عن ذلك بناء على رغبة السنيور موسوليني في بقاء العلاقات الودية بين ايطاليا وانكلترا وليس من الحكمة الان اقلاق الجانب البريطاني — روتر

اقتراح جديد

اقامة مقاطعات صغيرة في فلسطين

القاهرة في ٨ ايار — لمراسل الدفاع الخاص — شاع ان بعض الدوائر الرسمية تلقى نبأ من لندن بان الحكومة تدرس موضوعاً جديداً لحل مشكلة فلسطين ، وهو قيام مقاطعات صغيرة في البلاد بحسب صبغة سكانها ، سواء عربية أو يهودية، ومنح هذه المقاطعات استقلالا اداريا مع بقاء الانتداب على البلاد

بعد تحقيق

ثلاثة من اليهود امام المحكمة العسكرية

انتهت سلطات البوليس في صفد من التحقيق مع افراد العصابة اليهودية الثلاثة ، وسيقدم هؤلاء للمحاكمة امام المحكمة العسكرية في حيفا يوم الخميس القادم

«الاسئلة» الثلاثة

الدمقراطية و « الدولة » اليهودية ومقاطعة المنتوجات الالمانية

نيويورك في ٨ ايار — قررت الهيئات اليهودية استفتاء اليهود عندما يشرع في انتخاب اعضاء المؤتمر الصهيوني القادم، اذ يطلب منهم الاجابة على الاسئلة الثلاثة الاتية :

١ — هل توافق على المبدأ الدمقراطي الذي تعتنقه الطائفة اليهودية في اميركا ؟
٢ — هل تؤيد مسألة إقامة « دولة » يهودية في فلسطين ؟
٣ — هل تريد أن نواصل مقاطعة المانيا ومنتوجاتها ؟

ثلاث ساعات

زيارة المندوب السامي لوايزمن...

ذكرنا خبر زيارة المندوب السامي الى مستعمرة ديران ثم ذهابه الى مختبر الدكتور وايزمن . وقد حدث ذلك في يوم الجمعة . وتقول الصحف اليهودية ان المندوب تناول طعام الغداء على مائدة وايزمن وان زيارته له دامت ثلاث ساعات. . .

حول اقتراح الشخصية الاسلامية

بينما كنا على وشك البدء بمعالجة اقتراح الشخصية الاسلامية وتصريح سمو الامير حوله ، تلقينا اشارة بأرجاء المعالجة الى وقت لعله لا يطول

وفاة والد وزير المستعمرات

متى يخلف الوزير والده في مجلس اللوردات

لندن في ٨ ايار — توفي اليوم في لندن اللورد غور والد وزير المستعمرات المستر اورمسبي غور . وهو يبلغ من العمر ٨٣ سنة . والمفهوم ان المستر اورمسبي غور سيخلف والده في مجلس اللواردات ويرث لقبه ، على انه لم يعرف بعد الموعد الذي يترك فيه وزير المستعمرات منصبه .

تاريخ المتوفى

وقد ولد اللورد هارلش غور في سنة ١٨٥٥ وتزوج في سنة ١٨٨١ من الليدي مرغريت ايثل ابنة مركيز هونتي. وتلقى علومه في جامعة ايتون وانتخب عضواً في البرلمان سنة ١٩٠١ — ١٩٠٤ وهو يملك من ٥ الى ١٠ آلاف فدان . وحاز على عدة اوسمة بينها وسام الحمام في سنة ١٩٢٣ وتولى في سنة ١٩٢٧ منصب كونستابل قلعة هارلش ، لانه أكبر ابناء العائلة .

الاحتمالات الناشئة

وغداً نذكر المحتملات التي تنشأ عن هذه الوفاة ، إذ العادة انتقال ابنه الاكبر الى مجلس اللوردات خلفاً لابيه. ونذكر هل يتم هذا الانتقال على الفور أم يقع في انتهاء الدورة البرلمانية عام ١٩٤٠

مشكلة الاسكندرونة

عودة مندوب فرنسا من أنقرة

مباحثات روعيت فيها مصالح جميع الفرقاء

الاسكندرونة في ٨ ايار — عاد المسيو غارو مندوب فرنسا في لواء الاسكندرونة اليوم من انقرة بعد ان باحث الدكتور توفيق رشدي اراس وزير الخارجية التركية وشكري قاي وزير الداخلية التي يجب اتخاذها لتنفيذ نظام عصبة الامم . وصرح بان المباحثات التي جرت بينه وبين رجال الحكومة التركية كانت مشبعة بروح الود والتفاهم . وقال ان مصالح فرنسا وتركيا وسوريا قد روعيت مراعاة تامة . كما صرح بانه من المنتظر ان يصدر في الوقت القريب عفو عام عن الجرائم السياسية التي وقعت في لواء الاسكندرونة في خلال المدة الواقعة بين ٢٦ تشرين الثاني عام ١٩٣٧ وبين موعد تنفيذ نظام اللواء الجديد

النجاشي يعلق آماله على العصبة...

المندوبون الاحباش لحضور الجلسات القادمة

لندن في ٨ ايار — اذاعت المفوضية الحبشية في لندن ان جلالة الامبراطور هيلا سلاسي أصدر أمره الى الممثل الدائم للحبشة في العصبة أتوتيازاز بحضور مجلس العصبة في الجلسة التي تعقد غداً وفي حالة غياب الممثل الدائم يحضر الجلسات النيابة عنه المسيواتو افرام موهي . ويكون السر نورمان انجل والاستاذان بريرلي وستانلي جيفونس مستشارين فنيين — روتر

مع المغيب

او صورة حزينة لاحتضار الشمس

—١—

عبثت ريشة القضاء فساجت
صور هينم الجلال عليها
وتحلى بها الاصيل فهاجت
حسرات المغيب تصبو اليها
حينا . الشمس اطبقت مقلتيها
في ارتعاش على الشعاع وناجت
ربها ثم آذنت بالرواح
والفؤاد الشقي سكران صاح
غارق آه ! في خضم شجونه
أي دجن يشوقه او صباح

—٢—

قف تأمل كيف الغزالة تقضي
نحبها في المحيط شيئاً فشيئا
والشعاع الحزين كالحلم يمضي
تاركاً ناطق الطبيعة عيا
فغدا طيم البيان عصيا
اذ فؤاد الحياة من غير نبض
صامت كالقبور عند المساء
أسكرته مراجل الضوضاء
فتخلى هنيهة عن شؤونه
ناشداً بالهدوء خير العزاء

—٣—

هذه رعشة الضياء الاخيرة
أثقلتها بوادر الاحتضار
فبدا الحزن في السماء المنيرة
صابغاً وجهها بلون النضار
بينما كان فضة في النهار
ينشر النار في صميم الهجيرة
وغدت شمسه كطير شهيد
خفقة من حياة عمر زهيد
ثم تهوى باليم بين حزونه
لشروق وبعث فجر جديد

—٤—

يا لها نصف قبة من لهيب
بلعت نصفها من الماء لجة
وعلى الشاطىء الحبيب الكئيب
زحف الليل موجة اثر موجة
فطغت في سواكن القلب رجة
تبعث الروع في المكان الرهيب !
وتلاشى لون السماء المضرج
بدم الشمس وهو ثان متجج
والظلام الثقيل خف بجونه
فعلام النهار عاد مؤجج !

—٥—

هو ذا البدر يعطر البحر نورا
فتلالا وفاضت الامواج
فاذ التبر ذائباً ونثيرا
حبباً الماء زئبق رجراج
وهنا لاح زورق وهاج
يتهادى على المياه سرورا
اي سر يخفيه عنه القضاء !
وهو من دمغة الذنوب براء
ليت شعري أيرعوي من سكونه
أنا يا زورقي وأنت سواء

« يافا » «محمود الحوت»

قرارات محاكم فلسطين العليا

بيع الاموال غير المنقولة المرهونة

«جمع وتصنيف المحامي كمال ابراهيم البربرى»

في محكمة العدل العليا

امام :- اصحاب الشرف وكيل قاضي القضاة (القاضي ماننغ) والقاضي خياط .

بين : امين محمد ابو ليلى المستدعى

ضد : ١ -رئيس اجراء يافا . ٢ - ابراهيم ابو شحاده المستدعى عليه

(عدل عليا نمرو ٤-٣٨)

قانون الاجراء العثماني ينطبق على بيع الاموال الغير المنقولة المرهونة

تنفيذا لرهن على اموال غير منقولة تخص المستدعي لصالح السيدة عفيفة كردوس ، الاخيرة طلبت بيع هذه الاموال الغير المنقولة وقد تمت الاجراءات الاجرائية لبيع هذه الاموال الغير المنقولة وحوالي ١١ شباط ١٩٣٧، صدر امر من سعادة رئيس الاجراء بيافا باحالة هذه الاموال الغير المنقولة احالة قطعية على المستدعى عليه الثاني الذي وقفت عليه بمبلغ ٢٦٢ جنيه و٥٠٠ مل

لم يتمكن المستدعى عليه الثاني من دفع قيمة الملك المحال عليه كما طلب ان يحال عليه ، ولهذا فالمستدعى عليه الثاني أصدر امراً حوالي ٣٠ نيسان ١٩٣٧ بحجز بعض امواله الغير المنقولة وذلك بموجب المادة ١٠٩ من قانون الاجراء العثماني لكي يكون ملزماً بدفع الفرق بين المبلغ الذي احيل الملك عليه وبين الحد الاخير الذي سيصل اليه الملك في المزاودة الثانية .

وحسب الاصول فتحت المزاودة من جديد ، ولم يتقدم احد للمزاودة على الملك الا السيدة عفيفة كردوس التي كانت الوحيدة بطلب احالة الملك عليها بمبلغ ٩٥ جنيها فلسطينياً .

وبالنتيجة فقد احيل الملك احالة قطعية على السيدة عفيفة بالمبلغ المذكور وحوالي ٢ تشرين ثاني ١٩٣٧ ، المستدعي طلب تنفيذ أمر الحجز على أموال المستدعى عليه الثاني حتى يؤمن مبلغ الفرق بين المبلغ المحال عليه ملكه في المزاودة الاولى ، وبين المبلغ المحال عليه ملكه في المزاودة الثانية . والفرق في هذه الحالة كان ينيف عن مئة وسبعين جنيهاً فلسطينياً . الا ان رئيس دائرة الاجراء ، وفي هذه القضية كان المستدعى عليه الاول ، قرر ان قانون الاجراء العثماني لا ينطبق على معاملات بيع اموال غير منقولة لتنفيذ قيمة الرهن كما قرر في الدوسيه الاجرائية (نمرو ٤٠٦-٣٦ دائرة اجراء يافا)

المستدعي عندئذ قدم طلباً الى محكمة العدل العليا في اوائل شهر كانون ثاني ١٩٣٨ ، يطلب به من رئيس دائرة اجراء يافا ان يبين الاسباب التي تمنعه من عدم السير في تطبيق قانون الاجراء العثماني لمعاملات بيع اموال غير منقولة لوفاء قيمة الرهن على العموم . وتطبيق المادة ١٠٩ من القانون المذكور على الخصوص في هذه القضية .

وفي ١٢ كانون ثاني ١٩٣٨ صدر الامر التمهيدي في محكمة العدل العليا حسب طلب المستدعي .

المستدعي عليه ثاني قدم لائحة جوابية على استدعاء المستدعي وبها اجاب بان قانون الاجراء العثماني لا ينطبق على معاملات تنفيذ بيع اموال غير منقولة لوفاء قيمة الرهن لان القانون الذي يجب ان ينفذ وهو قانون رهن الاموال الغير المنقولة وليس قانون الاجراء ، وبموجب هذا القانون دائرة الطابو هي التي يجب ان تسير باجراء بيع الاموال الغير المنقولة وليس دائرة الاجراء وهذا بموجب المادتين ٩ و ١٠ من قانون بيع رهن الاموال الغير المنقولة .

في ١٥ شباط ١٩٣٨، سمعت القضية من قبل محكمة العدل العليا ، واصدرت قرارها بعد سماع قول الطرفين .

قرار

محكمة العدل العليا

محكمة العدل العليا قررت أولا — ان الاصول المتبعة في المحاكم من أول تأسيس المحاكم في فلسطين بعد الحرب لغاية الان تطبق قانون الاجراء العثماني على معاملات من الاموال الغير المنقولة لوفاء قيمة الرهن ، (ثانياً) ان هذه الاصول المتبعة ليس من موجب في تغييرها وخصوصاً ان هنالك احكام كثيرة من محكمة الاستئناف والعدل العليا تعتمد في نتائجها على نصوص قانون الاجراء (ثالثاً) — ان محكمة العدل العليا لا يمكنها تغيير نظام اتبع ووافقت عليه محكمة الاستئناف العليا ولو ان ذلك النظام لا يستند على نص قانوني . (رابعاً) ان رئيس دائرة الاجراء بيافا قد اخطأ بعدم تطبيقه القانون الاجرائي العثماني في هذه القضية

المستدعي — كان يمثله المحامي جورج ايليا

المستدعى عليه الاول — لم يحضر

المستدعى عليه الثاني — كان يمثله المحامي الياس نصر .

حكم محكمة العدل العليا صدر في ١٥ شباط ١٩٣٧

الحكم

١ - ان هذا رجوع للامر التمهيدي الصادر الى رئيس دائرة الاجراء بيافا والذي به يطلب منه ان يبين الاسباب التي تمنع تطبيقه لنصوص قانون الاجراء العثماني لاجراءات اجرائية لبيع اموال غير منقولة مرهونة

٢ - بموجب المادة ١٤ من قانون انتقال الاراضي ١٩٢٠—١٩٢١ نمرو (٨٤٤) المنشور في الجزء الثاني من مجموعة قوانين فلسطين لغاية ١٩٣٣، المادة تنص على ان طلب بيع اموال غير منقولة لتنفيذ حكم او لوفاء رهن يمكن ان تقدم لرئيس محكمة مركزية

٣ - اذا طبق الانسان شعوره الشخصي لهذه المادة ، فيظهر انه اذا رغب شخص في تقديم استدعاء الى رئيس المحكمة المركزية لبيع اموال مرهونة فالرئيس له الصلاحية ليصدر امره بالبيع .

٤ - اضافة لذلك ، هنالك عدة احكام من هذه المحكمة تنص على انه عندما يكون رئيس المحكمة المركزية في تلك الصفة فليس هو كمحكمة ولكنه فقط في وظيفة رئيس دائرة اجراء

٥ — ان النظام المتبع هو تطبيق قانون الاجراء على استدعاءات طلب بيع اموال غير منقولة لتنفيذ رهن ، وان هذا النظام المتبع في فلسطين من بعد الاحتلال وقد اعتمدت عدة قرارات صادرة من محكمة الاستئناف العليا بصفتها محكمة عدل عليا بان هذا النظام صحيح .

٦ — طالما ان الامر هو كذلك ، فاننا لا نرى سبباً يوجب تغيير هذا النظام ونقرر انه بموجب القانون كما هو الان ، فان قانون الاجراء يجب ان يطبقه رئيس المحكمة المركزية عند ما يكون جالساً ليستمع استدعاءات لبيع اموال غير منقولة لوفاء قيمة الرهن .

٧ — ان امرنا التمهيدي يكون قطعياً ونحكم للمستدعي بالمصاريف وخمسة جنيهات اتعاب محاماة .

رسالة دمشق ...

الموقف السياسي ومصير المعاهدة

وفد من النواب يسافر لملاحقة ابرام المعاهدة في باريس

الحالة المضطربة في الاسكندرونة وبلاغ رئيس مكتب الدعاية عن قتل دركيين

الموقف السياسي

دمشق في ٨ ايار — لمراسل الدفاع الخاص — كثرت الشائعات حول الموقف السياسي الحاضر وتلبد الجو بغيوم تدعو الى القلق على مصير المعاهدة السورية وتعقد الحكومة الاجتماعات المتوالية في السراي وفي القصر الجمهوري ، وكثرت خلوات النواب برجال الوزارة

مجلس الكتلة

والذي تأكد لي ان الحكومة اطلعت مجلس الكتلة الوطنية على بعض الشيء من هذه الاتفاقيات والملاحق تمهيداً لعرضها على المجلس ، لكن فريقاً كبيراً من النواب وعلى رأسهم السادة نسيب البكري ولطفي الحفار وفايز الخوري اعلنوا عدم ارتياحهم وصرحوا بأنهم سوف يرفضون كل حل لا يتفق وأماني البلاد ويخالف مفاوضات شهر تموز ٩٣٦ التي جرت في بيروت وانتهت في باريس

نطالب بالتصديق

وتقول الدوائر السياسية ان الحكومة الفرنسية أصرت على الحكومة السورية بوجوب تصديق الاتفاقيات والملاحق المذكورة تمهيداً لعرض المعاهدة السورية على المجلس النيابي الفرنسي وتصديقها منه

وفد لباريس

وعلمت اليوم ان وفداً من النواب سيذهب في هذين اليومين الى باريس وسيكون مؤلفاً من السادة : ناظم القدسي وادمون رباط وفايز الياس لملاحقة تصديق المعاهدة في باريس

وصرح لي مرجع رسمي ان رئيس الوزارة السورية السيد جميل مردم بك سيلحق بهذا الوفد بعد انتهاء دورة المجلس النيابي السوري الحالية لان المجلس النيابي رفض الموافقة على سفر الرئيس

مقتل دركيين

اذاع رئيس دائرة الدعاية والنشر في سراي المرجة البلاغ التالي : (تخاصم اثنان في انطاكية أمس فجرح أحدهما الاخر ، وعلى الاثر تدخل اربعة من رجال الدرك في الامر فأطلقت عليهم العيارات النارية من مقهى فقتل أثنان واتخذت التدابير اللازمة ولا أصل لما روج من اشاعات تختلف مع ما ذكرناه » وفهم ان الذين اطلقوا النار على الدركيين هم من الاتراك

العنزة والولدة

لا تزال لجنة المحكمين تعقد اجتماعاتها لوضع اسس الصلح بين عشائر العنزة والولدة وقد اتصل بنا اليوم ان اللجنة توفقت لايجاد تسوية للخلاف الناشب بين العشيرتين المذكورتين ولم يبق الا عرض تلك التسوية على الحكومة واخذ الموافقة عليها .

لجنة الجمارك

لم تتوقف اعمال لجنة الجمارك بانتظار استئناف المفاوضات . وقد صرح الاستاذ الغزي بان اللجنة منصرفة الان لدرس طريقة استلام الجمارك في الشهر المقبل وقد عينت امكنة المخافر الجمركية والفت لجنة فنية خاصة لتنظيم الشئون الجمركية . وفوق هذا فقد قررت الحكومة ايفاد اثنين من موظفيها الى العراق ومصر وفلسطين لدرس الاساليب والانظمة الجمركية وطرق تطبيقها

بين سوريا وتركيا

يواصل الامير عادل ارسلان اجتماعاته باركان الحكومة السورية لاطلاعهم على المفاوضات التي دارت بينه وبين الحكومة التركية في انقرة والمهمة التي ارسل من اجلها الى تركيا لاجل عقد معاهدة حسن الجوار بين تركيا وسوريا وقد اجتمع برئيس الوزارة وعلمنا ان الرئيس زوده بمعلومات جديدة لعرضها على المفاوضين الاتراك بعد عودته الى انقرة قريبا وقد تبين من الاحاديث التي ادلى بها الامير عادل انه شديد الارتياح الى النتائج .

Brasso

لصقل المعادن

الوكلاء في فلسطين

القدس ص . ب ٤١٤

(مسابقة مبتكرة)

وضعت احدى الجرائد الكبرى الاستفتاء الاتى بين قرائها وخصصت له جوائز ثمينة :

١— ماهي احسن وامتن ماكنات الكتابة التي ترتاح اليها ؟ ٢ — ما هو امتن واجمل وادق اقلام الحبر ؟؟؟ فكانت الاجوبة مجمعة على

ماكنة رويال !!!

قلم حبر شيفرز !!!

وقلم حبر شيفرز الذي هو بحق من عجائب الدنيا في جمال شكله ودقة صنعه ليفخر بمركزه ومكانته لدى الجمهور . تذكر هذا الاسم جيداً «شيفرز» الحائز على جميع مزايا الاتقان والجودة والضمان

الوكلاء الوحيدون

مكتبة فلسطين العلمية

القدس	يافا	حيفا
شارع يافا	شارع بسترس	شارع خياط

المانيا في البحر

لاول مرة منذ عام ١٩٣١ ، زادت حمولة السفن التجارية الالمانية عن ٤،٠٠٠،٠٠٠ من الاطنان

اعلان مدعى عليه

دعوى حقوقية ٢٦٠٩-١٩٣٨

من محكمة صلح القدس

الى حامد واحمد بيوض من اهالي الخليل والان مجهولين محل الاقامة

يقتضي حضوركما للمحكمة المذكورة كمدعى عليهما يوم السبت في ٢١ مايس سنة ١٩٣٨

المدعي : نعمان وموسى الكالوتي من القدس وكيلهما سليمان افندي الصالح المحامي

يطالبانكما بمبلغ ٤٨ جنيه عثمانية واربعين جنيه والرسوم والفائدة القانونية

وان تخلفتما نظر دعواهما بحقكما غيابياً ولا يقبل اعتراضكما الا اذا ثبت ان تخلفكما كان لعذر معقول

في ٧-٥-٣٨

صالح حكيم

رئيس القلم

(٣٤٩٠)

من عاصمة العباسيين

كتاب بشأن فلسطين للسفير البريطاني

عناية العراق بتعزيز سلاح الطيران الحربي

لشباب الكاظمية

بغداد في ٦ ايار - بالبريد الجوي - لمراسل الدفاع الخاص — أرسل شباب الكاظمية كتاب احتجاج الى السفير البريطاني في بغداد أشاروا فيه الى الحالة الحاضرة في فلسطين واكدوا تأييدهم لاخوانهم عرب فلسطين في رفض التقسيم . وختم الاحتجاج بالطلب الى السفير بان يرفعه الى الحكومة البريطانية وأن يسعى الى ابقاء فلسطين عربية اسلامية كما وجدت منذ القدم . »

لمنكوبي فلسطين

أذاع قائمقام الموصل على الموظفين النداء التالي للتبرع لمنكوبي فلسطين :

انكم تعلمون ما قد حصل في فلسطين الشقيقة الامر الذي يستدعي ايقاظ الهمة لمساعدة المنكوبين فعليه بصورة خاصة استثير عزيمتكم لان تعملوا ما في وسعكم لالفات انظار ذوي الحمية من ابناء منطقتكم ليمدوا يد المساعدة الى هذا المشروع الانساني على ان يرسلوا ما تجود به ايدي المحسنين الى فرع جمعية الدفاع عن فلسطين بواسطة فرع جمعية الهلال الاحمر في الموصل بكتب خاصة ترسلون لها صورتها

بين العراق والحجاز

يواصل الشيخ يوسف ياسين سكرتير جلالة ابن السعود الاتصال بأولي الشأن لاتمام المباحثات حول بعض القضايا المعلقة بين العراق والمملكة العربية السعودية ولا سيما قضية الحدود العراقية النجدية وانشاء بعض المخافر فيها . وينتظر أن يعود الى الرياض في النهاية هذا الاسبوع

مساعدة الطيران

طلبت الجهات المختصة الى بعض متصرفي الالوية ان يوجهوا عنايتهم الى بذل الهمة في مساعدة جمعية الطيران وفروعها لتعزيز السلاح الجوي كما انها طلبت اليهم ان يفتحوا فروعاً لهذه الجمعية في الاقضية والنواحي التي تتم حتى الان تأسيس فروع فيها .

الامير فيصل

تبرعت جلالة الملكة لمناسبة عيد ميلاد صاحب السمو الملكي الامير فيصل ولي عهد العراق بعشرة دنانير للميتم الاسلامي ومثلها لجمعية حماية الاطفال .

اعلنوا

في جريدة الدفاع

صفوة ما يحمله بريد الشرق والغرب

راجا هندي ثائر

على المهراجا حاكم امارة جايبور

لانه يريد أن يزوج ابنه ... ممن لا يحب

نشرت « الديلي ميل » لمراسلها الخاص في سملا ، عاصمة الهند الصينية ، رسالة مطولة ، نقتطف منها ما يلي :

امارة في دولة

هرعت امدادات قوية من الجنود ليلة ٢٨ نيسان الماضي الى اقليم سيكار المستقل في امارة جايبور الواقعة ضمن (دولة راجبوتانا) في الهند الوسطى ، فأن الراجاه العجوز في سيكار ، ثائر على مهراجا جايبور

زعماء المحاربين

أما زعماء الالوف المؤلفة من المحاربين الاشداء الذين للراجا فأنهم يحرسون أسوار سيكار ، وقد آلوا على انفسهم ان يتولوا هم بايديهم حسم النزاع الذي استفحل شره بين الراجا العجوز وبين رئيسه المهراجا ، وهم يطلبون من هذا الاخير امتيازات كثيرة ، قبل ان يعدلوا عن الثورة

اسباب الثورة

وترجع أسباب هذه الثورة في سيكار ، الى ان مهراجا جايبور لاعب « البولو » الشهير ، وصاحب ثروة لا تقل عن ١٠٠،٠٠٠،٠٠٠ من الجنيهات ، يعارض في زواج ابن الراجا الشاب وارث عرشه ، واسمه (كوحار) من فتاة يحبها ، ويقترح عليه ان يأخذه معه الى رحلة يقومان بها الى انكلترا ، وفيها ينسى الشاب حبيبته ، ثم يعود مع المهراجا رئيسه الاعلى ورئيس ابيه الشيخ ، فيزوجه هذا بفتاة من احدى العائلات العريقة بمدينة جودهبور

والراجا شيخ يكره من المهراجا فرض ارادته على ابنه الشاب ، ولذلك حشد من محاربيه ٣٠،٠٠٠ جندي حول قلعته الواقعة على قمة الجبل في سيكار ، واستعد للمقاومة والحصار . وتحت سفح هذا الجبل يعسكر الان ٣٠٠ من جنود المهراجا ويخشى ان يتصادم الفريقان اذا فشلت الجهود التي تبذل الان في سبيل الصلح .

مطالب الثوار

وقد خرج الامر من يدي الراجا العجوز الى ايدي زعماء محاربيه ، وهؤلاء يطالبون الان بالعدول عن الثورة المطالب التالية :

١) الاعتراف للراجا بحقه التام في ان يقرر هو مسألة زواج ولده ووارث عرشه كما يشاء .

٢) ترك اختيار السفر الى اوربا له ، يقرر هو كيف يريد ، دون ان يرغمه المهراجا على السفر معه الى انكلترا ، او غيرها .

٣) ارجاع جميع السلطات التي كانت لحكام سيكار ، واعتدى المهراجا عليها !

٤) ارجاع المنفيين من اهالي سيكار

٥) الحيلولة دون تدخل دوربار جايبور (اي مجلس دولتها) في شئون سيكار الادارية .

٦) التعهد بعدم نفي اناس آخرين من اقليم سيكار .

ولاء الراجا

ولقد قدم زعماء الثوار هذه المطالب بالرغم مما صرح به الراجا العجوز من ولائه للتاج البريطاني .. ولدوربا جايبور

أما المعتمد البريطاني (لدولة راجبوتانا) فان يقيم في مدينة (مونت آبو) الواقعة على بعد ٢٥٠ ميلا من سيكار ، وهو يستعد الان للمجيء الى ميدان النزاع ، لحسمه ، بقوة الجند ، اذا لم يصطلح الفريقان ..

— وقد انفض النزاع أخيراً .

* * *

في سطور

غلاء الجرائد

اعتبارا من يوم الاثنين الماضي ازداد ثمن كل من جريدتي (نيويورك تايمس) و (نيويورك هرالد تريبون) — وهما اعظم جريدتين يوميتين في اميركا — الى ثلاثة سنتات (نحو بنس ونصف) بعدما كان سنتين اثنين (نحو بنس واحد) منذ عشرين سنة

ولقد كان الثمن منذ ذلك التاريخ ثلاثة سنتات في خارج نيويورك ، فالزيادة تشمل هذه الولاية وحدها الان ليدفع مشتري الجريدة فيها مثل الثمن الذي يدفعه مشتريها في اقصى الولايات

بريطانيا في الصين

سافر من سنغافورة الى مستعمرة هونغ — كونغ البريطانية في الصين كل من الفتانت كولونيل السر اريك هولت ولسون منسق الدفاع في سنغافورة ، والقائد الجوي أ.م و. نورتن المسئول عن قاعدة سنغافورة الجوية، وقائد الجناح الجوي و . ف . فولار ، للتفتيش على خطوط الدفاع في تلك المستعمرة التي اصبحت مهددة من قبل اليابانيين

ميثاق جمركي

وقع السفير البريطاني في طوكيو ، السر روبرت كرايجي ، مع وكيل وزارة الخارجية اليابانية ، المستر هوريتوشي يوم الاربعاء الماضي على ميثاق جمركي جديد يختص بمستقبل ادارة جمارك الصين البحرية ، الضامنة للقروض الصينية الاجنبية ، وقد نشر هذا الميثاق يوم السبت ، وفيه اعترفت بريطانيا بمسؤلية المفتش العام الجديد لجمارك شنغهاي ، وهو موظف عينته حكومة نانكين الصينية الخاضعة لليابان ، كما وافقت على ايداع اموال هذه الجمارك في بنك « يوكوهاما سبيي » الياباني ، مع ضمان اليابان للديون الاجنبية

راديو المدارس

في المانيا ٤٠٠ مدرسة ، في كل منها راديو ، وقد قررت وزارة المعارف مؤخراً تزويد هذه المدارس بغرامافونات واسطوانات ايضا ...

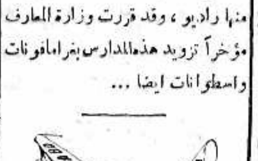

اجتياز الشرق

بطريق الجو

شركة مصر للطيران تقدم خدمات ممتازة على خطوطها الجوية بين المراكز الرئيسية في الشرقين الادنى والاوسط وتوفر على المسافر ساعات واياما من عدم الراحة والتعب بالسفر براً .

المكتب الذي تسافر منه أو وكلاء الشركة يسرهم تقديم زيادة الايضاحات عن :

خطوط مصر الجوية

نصاب اجنبي كبير

يقع في حبائله اثنان من عظماء لندن

ويقع في الفخ .. فيسجن خمس سنين

نشرت صحف اللورد روذرمير كلها لمندوبها القضائي المستر آرثر تيتجن ، القضية التالية ، وهي من اغرب قضايا النصابين الكبار :

اعظم نصاب

هذا رجل وصف في محكمة (أولد بيلي) في لندن ، يوم ٢٧ نيسان الماضي ، بانه من اعظم من عرفوا في انكلترا من النصابين ، واسمه الفرديان لوصن ، وعمره ٥٨ سنة ، ومهنته مجلد كتب ، وقد حكم عليه بالسجن خمس سنين مع الاشغال الشاقة

نصاب اعرج

ومع ان الرجل اعرج ، منذ سقط من نافذة سجن باكهرست وهو يحاول الفرار منه منذ سنين ، فانه بشعره الابيض وباناقته في ملبسه ، وبخبرته في الاعمال المالية والتجارية قد استطاع أن يسلب من رجلين من أهالي حي مدلاند في لندن مبلغ ٨،٤٩٠ جنيهاً بوسائل الرهان على سباق الخيل ، وهذا الرهان هو أعظم ما اتقنه هذا الرجل من وسائل النصب والتحايل

علامات على الورق

والنصاب لوصن استرالي المولد ، وخبير بالتجارة ، وبالمقامرة ، باوراق الشدة يعرفها هو من علامات موضوعة عليها ، في مصانعها ، بواسطة صناع من شركائه في النصب

فشل في التجليد

وبعد ان قامر هذا النصاب طويلا ، وربح كثيراً ، فتح مصنعين لتجليد الكتب ، واشتغل بهذه الصناعة زمناً ، ثم فشل فيها وافلس المصنعان اللذان كانا له في سالسبوري وفي ثغر ساوثمبتن

من عظماء لندن

وقد اعترف لوصن بانه مذنب مع رجل اسمه تشارلس واسن (لم يلق عليه القبض بعد) في جرمي الاختلاس ، وسرقة حوالات مالية « شيكات » من رجلين من عظماء الانكليزية لم ترد المحكمة ان يذكر اسماهما في الجلسة علنا ، بل اكتفت بان يشار الى هاتين الضحيتين باسمي المستر (أ) والمستر (ب) لانهما لو عرفا ، لتضررت سمعتهما ضررا بليغا

شخصية جذابة ...

ولقد تعرف هذا النصاب الى العظيمين في فندق ، وسحرهما بشخصيته الجذابة . وبما كان يتظاهر به من الوجاهة ، وبما زعمه من انه ملاك كبير ، وله خيول كثيرة في استراليا ، وفي انكلترا ايضا ، وكان مما قاله انه اشترى ضيعة كبيرة يربي فيها الدواجن في ناحية آندوفر

اما هذا الغنى الذي كان يتظاهر به فانه جاء اليه من حوافر الخيل التي كان يدخلها الى ميادين السباق في استراليا

العظيمان يراهنان

واخيرا عرف هذا النصاب العظيمين الى شريكه تشارلس واسن ، وقام هذا بتعليمهما نظام المراهنة على خيل السباق ، وقال لهما ان هنالك شركة قوية تستثمر اموالها واموال المشتركين في اسهمها في المراهنات ، وانها تربح مرابح طائلة ، لانها تعرف الخيل التي تراهن عليها قبل ان تدخل الى السباق

واكد هذان النصابان للعظيمين ان لا خطر على اموالهما من الخسارة مطلقاً وعلى اثر ذلك وقع العظيمان في الحبائل ، مع ان احدهما رجل عجوز ، عمره ٧٣ سنة ، ولم يسبق له ان راهن في حياته قبل ان يغريه لوصن وشريكه بالمراهنة ببضعة الوف من الجنيهات

المرابح الاولى

ونجحت اللعبة في مبدأ الامر ، اذ ان المبالغ التي راهن بها العظيمان عادت عليهما بمرابح بسيطة ، وبعد ذلك انخدع المستر (أ) وذهب الى سباق للخيل جرى في ناحية وولفرهامبتون ، وهنالك وقعت الكارثة

اموال تطير

جاء مندوب (شركة المراهنات) التي ساهم فيها المستر (أ) فاخبره بعد السباق بانه خسر ٨،٠٠٠ جنيه ، وان عليه ٣،٠٠٠ جنيه اخرى لا بد من سدادها خوف الفضيحة ، فوافق المستر (أ) على دفع هذا المبلغ الاخير ، وحزن على المبلغ الذي طار في بضع دقائق

تاريخ حافل

ولقد شرح المفتش غلاسبول — احد رجال اسكتلاند يارد — للمحكمة تاريخ النصاب الاكبر لوصن ، فكان كما يلي :

١) في عام ١٩١٥ حكم عليه بالسجن ستة اسابيع مع الاشغال الشاقة في تهمة اعطاء بيانات كاذبة ، مخالفاً بذلك قانون الاجانب

٢) في عام ١٩١٩ ، رفعت عليه قضية من رجل اختلس هو منه ١،٢٥٠ جنيهاً بطرق الخداع ، لكن لوصن لم تثبت عليه هذه التهمة

٣) في عام ١٩٢٠ حوكم وادين ، وحكم عليه بالسجن خمس سنين مع الاشغال الشاقة ، في تهمة نصب مع اربعة شركاء له على مبلغ ٢٧،٠٠٠ جنيه

وبعد ان امضى هذه المدة في السجن رجع الى استراليا ، فلم يسمع عنه شيء بعد ذلك الا في اسكتلاندا عام ١٩٢٨ عند ما نصب هو وشريك آخر له على مبلغ ٦٥١ جنيها ، وفي هذه القضية افتضح امر تزييف هذين النصابين لاوراق اللعب ، وحكم عليهما بالسجن خمس سنين ايضاً ، خرجا بعدها الى الميدان نفسه ... ميدان النصب والتحايل

الزحف على الشرق

موقف المانيا من تشكوسلوفاكيا

اقوال الصحف الانكليزية والاميركية في ذلك

لا يشغل افكار الساسة اليوم شيء اكثر من الخطوات التالية التي قد تخطوها المانيا بعد ان ضمت النمسا اليها بالطرق السلمية . ومما حمله الينا البريد الاخير من الصحف والمجلات الاميركية والانكليزية والفرنسية ، ننقل هنا آراء الكتاب في هذا الموضوع

« المحرر »

التقدم شرقا

قالت مجلة « كرستيان ساينس مونيتور » التي تصدر في مدينة بوسطن الاميركية :

« درانغ ناخ اوستن » — اي التقدم تجاه الشرق — هو الشعار الذي تتمسك به المانيا من قبل الحرب العظمى الى الان ، وهو يدل على الاتجاه الذي يحتمل من المانيا ان تتجه اليه في سبيل التوسع الاقتصادي او العسكري في المستقبل

بعد الوحدة الالمانية

والمانيا في موقعها الحالي ، محصورة في وسط اوروبا ، وهي غير قانعة بما لها من المنافذ البحرية المحدودة ولا بما لديها على ارضها من موارد الحبوب والزيت وغير ذلك من ضروريات الحياة التي تشتد حاجتها اليه منذ تمت وحدة الامبراطورية الالمانية على يد بسمارك في عام ١٨٧١

رأي الدول المجاورة

لا بد لالمانيا من ان تزحف متقدمة اما على الشرق ، واما على الغرب في اتجاه فرنسا وهولندا ، وهذا هو رأي الدول المجاورة لالمانيا ، وهو رأي يسبب لها مزيد القلق منذ سنين ، ولقد بلغ هذا القلق غايته القصوى بعد ان ضمت المانيا النمسا اليها ، وامرت ببناء اسطول لنهر الدانوب ، ينقل جنودها الى البحر الاسود

الى البحر الابيض

والبحر الاسود هو الباب الخلفي الموصل الى البحر الابيض المتوسط عن طريق الدردنيل ، ومما له مغزاه البعيد الان ان المانيا لم تعد في حاجة الى سفيرها فون بابن في النمسا ، وانما هي في حاجة اليه حيث هو الان في تركيا

الاقطار المهددة

وعلى الطريق الى البحر الاسود ، بعد النمسا ، كل من تشيكوسلوفاكيا ، وهنغاريا ، ويوغوسلافيا ، ورومانيا ، وبلغاريا ، والى الشمال من البحر الاسود يقع اقليم اوكرانيا الغني بما فيه من الحبوب والمرافق الطبيعية الاخرى ، فاذا اتجهت المانيا في تقدمها الى الشرق ، فماذا يكون مصير كل قطر من هذه الاقطار المهددة ؟

ميثاق تجاري

انهم يتحدثون الان في المانيا ، عن ميثاق تجاري يعقد مع هذه الاقطار ، وبه تنال المانيا ما تشاء من الحبوب ، والمنتوجات الزراعية اللازمة للاطعمة ، والخشب ، والنحاس ، والحديد الخام والبترول من (رومانيا) وفي مقابل ذلك تفتح المانيا اسواقها التي تعتمد عليها هذه الاقطار من الان في تصريف بضائعها . فهل يتم عقد هذا الميثاق ، وبه يستقر السلام ؟

محو تشيكوسلفاكيا

وتشيكوسلفاكيا بلاد جبلية تطل على قلب المانيا ، وهي العقبة الكأداء في سبيل اندفاع المانيا شرقا ، والتشيكيون الذين الفوا الحلف الصغير مع رومانيا ويوغسلافيا ، وحاولوا مرارا ان يعقدوا حلفاً عسكريا مع النمسا ايام ان كانت مستقلة ، ومع هنغاريا ، ولكنهم فشلوا فيما حاولوه . وقد تعمد المانيا في النهاية الى ازالة هذه العقبة بمحو تشيكوسلفاكيا من خريطة اوروبا

مصافاة يوغسلافيا

ولقد تحرك الالمانيون بمساعدة ايطاليا ، حركات عزلوا بها الجمهورية التشيكوسلفاكية الفتية عن يوغسلافيا التي تصافوا معها مؤخراً ، ثم عزلوها عن رومانيا وهنغاريا وفيهما ازداد النفوذ الالماني ازدياداً كبيراً عما كان عليه والحلف الصغير لم تنهر دعائمه بعد !

فليطمئن الغرب

والتقدم شرقا يحتاج الى ان تطمئن

« البقية على الصفحة ٧ عامود ٣ »

احتفظي باسنانك بيضاء خالية من النخر كالفعل ، بواسطة

ماكلينز

معجون الاسنان المنظف

الثمن لكل انبوبة ٣٥ ملا و ٦٠ ملا
الانبوبة ذات الحجم الهائل ١٢٠ ملا

رحلة الى لبنان

لمدة اسبوعين من ٥ الى ٣٠-٦-٩٣٨

ابتداء الرحلة وانتهاؤها في بيروت

يستقر المشتركون في لوكندة بلاس في بيت مري ويزورون منها : برمانا ، الشوير ، بكفيا ، انطلياس ، جونيه ، نهر الكلب ، عاليه ، بحمدون ، صوفر ، حمانا ، فالوغا ، عين زحلتا ، نبع الصفا ، نبع الباروك ، شتورا ، زحلة ، بعلبك ، دمشق

والاستعلام من شركة فرج الله للسياحة

القدس	يافا	حيفا
شارع مأمن الله	شارع العجمي	شارع المحطة

ويمكن عمل الترتيب اللازم بواسطة الشركة ايضا للسفر الى بيروت للالتحاق بالمشتركين بهذه الرحلة .

شركة فرج الله للسياحة

المهندس عبد الله علاء الدين

مساح مرخص

انتقل مكتبه الى شارع ابو الهدى بقرب دائرة الطابو

أخبار محلية

باخرة تصدم زورق صيد فتشطره قسمين

التدابير والكشف على مكان الحادث

بينما كان زورق بحاري يخص السيد محمود القناوي يقوم بحارته بصيد الاسماك مع عدة زوارق اخرى شمالي ميناء تل ابيب في ليلة أمس صادف أن مرت باخرة اسوجية كانت مسافرة من تل ابيب الى حيفا ، فصدمت الزورق المذكور صدمة قوية شطرته قسمين فغرق من فيه من البحارة والمتاع وادوات الصيد . وقد سارع بحارة الزوارق القريبة وانقذوا بحارة الزورق المحطم . وبعد برهة وقفت الباخرة وسأل ربانها عما اذا كان قد غرق أحد ، ولما اجيب سلباً تابع سيره دون ان يعبأ بما حدث .

وقد أخطرت ادارة ميناء يافا بالحادث فاهتمت له . واتصل رئيسها المستر باكسنديل بوكالة البواخر السويدية وأعلمها بما وقع فطلبت اليه أن يذهب مع اصحاب الزورق وبحارته الى مكان الحادث لاجراء الكشف واتخاذ الاجراءات اللازمة في مثل هذه الاحوال

ومن المنتظر تعويم الزورق غداً واجراء تصليحه اذا امكن .

الشروع بوضع سد الاسلاك الشائكة ...

طبريا في ٨ ايار — لمراسل الدفاع الخاص — باشرت السلطة وضع الاسلاك الشائكة على الحدود السورية الفلسطينية ويشتغل العمال اليهود في وضع هذه الاسلاك التي تمتد من بحيرة طبريا بالقرب من قرية السمره ثم تمر من اراضي سمخ حتى نهر اليرموك بارتفاع مترين وعرض ثلاثة امتار

تغلب نادي الشبيبة وانتهاء الموسم الرياضى

جرت بعد ظهر امس مباراة رياضية بكرة القدم بين فرقة النادي الارثوذكسي بيافا وبين فريق الجيش البريطاني، قسم المهندسين، في اللد على ملعب سكة الحديد وقد اسفرت النتيجة عن تغلب نادي الشبيبة على فريق الجيش بخمس إصابات مقابل لا شيء . وحضر المباراة جمع غفير وكان اللعب حماسياً . واللجنة الرياضية لنادي الشبيبة الارثوذكسية تعلن انتهاء موسمها الرياضي بكرة القدم لهذا الفصل

شكوى
صيادي الاسماك

سافر أمس الاول وفد من صيادي الاسماك بيافا الى حيفا لمقابلة المس نيوتن لعرض شكايتهم عليها من جراء تراخي السلطات المسئولة عن مساعدتهم بعد أن قطعت لهم وعوداً كثيرة تمنيهم فيها بهذه المساعدة ، ولما لم يجدوا السيدة المذكورة هناك تركوا مذكرة مطولة تتضمن أسباب هذه الشكوى

ناظر
محطة يافا

يقوم باعمال نظارة محطة يافا طيلة المدة التي يتغيبها السيد محمود النادي بالاجازة، السيد اسكندر القعري

اطلاق
سراح معتقل

أفرجت السلطة اليوم في القدس عن السيد خليل جبر خليل من قرية الجورة بعد اعتقال دام ثلاثة اسابيع بموجب قانون الطوارىء

مباراة رياضية

جرت مباراة رياضية في كرة القدم بين فريق النجاح التابع للنادي الرياضي القومي في يافا وبين فريق شركة السكك الوطنية ، على ملعب الفريق الاول في البصة يوم امس الاحد . وقد تغلب الفريق الاول على الفريق الثاني بثلاث اصابات ضد اصابة واحدة

للتعاقد
مع شركات بواخر

اتصل بنا ان بعض شركات البواخر المعدة لتصدير الحمضيات قد اخذت في ارسال الكتب الى التجار والملاكين والمصدرين تدعوهم الى عقد اتفاقيات بينها وبينهم على تصدير منتوجاتهم في الموسم القادم ، على بواخرها . وقد ارفقت هذه الكتب بجداول اخرى تذكر كل شركة فيها اسماء بواخرها ومقدار حمولتها والمفهوم ان التجار والملاكين لا يودون الارتباط في الوقت الحاضر

المجلات المصرية
في صفد

عهد لوكيل هذه الجريدة في صفد السيد امين سعد الدين ببيع جميع المجلات المصرية

خطب أليم

فجع السادة آل يونس الحسيني بوفاة أحد شباب العائلة المرحوم عادل يونس الحسيني نجل السيد كامل يونس الحسيني وشقيق السيدين راسم وكاظم يونس الحسيني ولما يتجاوز الثلاثين من عمره ، وقد كان المرحوم موظفاً في دوائر المدلية ويرجى له مستقبل حسن

وقد احتفل اليوم بتشييع جثمانه احتفالا بالغاً سار فيه العلماء والاعيان والوجهاء والمحامون وزملاء الفقيد واصدقاؤه واعضاء الفرق الرياضية . وقد ووري جثمانه التراب بين الاسف والحسرات ، رحمه الله رحمة واسعة وألهم آله جميل الصبر والعزاء .

انقاص رسم
عن صناديق الحمضيات

عقد اجتماع امس الاول في دائرة الزراعة برئاسة المستر ويليامز حضره السادة فرنسيس جلاد ، سعيد بيدس ، المستر آرمسترونغ والادون روكاخ رئيس بلدية تل ابيب وبلكوفسكي ، وهامن البحث في قيمة المبالغ المرصدة للدعاية للاثمار الحمضية في البلاد المستهلكة لها . وفهم ان الرأي قد استقر على ان تكون هذه المبالغ على اساس رسم مل ونصف المل عن كل صندوق مصدر الى هذه البلاد ، اي بنقصان مل عن السنة الماضية

تأييد
مطالب العرب

جاءتنا برقية من سكرتير نادي الجزيرة في الموصل يحتج فيها على مشروع تقسيم فلسطين والسياسة الحاضرة في فلسطين . وتؤيد البرقية مطالب العرب

ثم برقية ثانية من التجار في الموصل وقعها بالنيابة عنهم السيد عبد القادر زكريا ، وهي بالاحتجاج على التقسيم وطلب ايقاف الهجرة وتأييد مطالب العرب

الحاق سبعين خفيراً
يهوديا بالبوليس

جرى في تل ابيب فحص الاضافيين الذين سيلحقون بخدمة البوليس بعد أن تقرر الغاء خدمات البوليس الاضافي في تل ابيب وقد اختير ٧٠ خفيراً سيوزعون على مراكز البوليس في تل ابيب ليباشروا اعمال البوليس الرسمية.

زميلة
تعود الى الميدان

عادت أمس الى الصدور الزميلة « فلسطين وشرق الاردن » التي تصدر باللغة الانكليزية بعد أن عطلتها السلطة ثلاثة أشهر . نرحب بالزميلة ونرجو لها الرواج والانتشار

مندوب اطباء حيفا

حيفا في ٨ ايار — لمراسل الدفاع الخاص — غادرنا بعد ظهر اليوم الى بيروت الدكتور فؤاد خوري مندوبا عن جمعية الاطباء العرب في حيفا لحضور المؤتمر الطبي الدولي الذي سيعقد في بيروت من ٩ الى ١٣ ايار الجاري

مسئلة اراضى « الشيخ مونس »

ومشروع انشاء منتزهات فى قسم منها

قال مخبرنا المحلي : أفضى الينا أحد ملاكي اراضي قرية (الشيخ مونس) بالمعلومات التالية بشأن التحذير الذي اعلنته الحكومة امس بتحظير شراء قسم من اراضي القرية المذكورة الواقعة على الضفة الشمالية لنهر العوجا بقوله :

ان هذا التخطيط الذي أعلنت عنه الحكومة سيأتي على قسم كبير جداً من اراضي هذه القرية لا يقل مساحته عن ثلاثة آلاف دونم بدعوى انشاء مساحة خضراء لتجميل تل ابيب من الجهة الشمالية ولكننا ، سنعترض على هذا التخطيط بالطرق القانونية الممكنة . أما اذا كان القصد من تخطيط هذه المساحات العربية الشاسعة وانشاء المنتزهات والشوارع فيها اعتماداً على ان عمران قرية الشيخ مونس سيمتد اليها فهذا قول غير معقول، وسابق ايضاً لاوانه. ثم من يضمن لواضعي هذا المشروع ان اصحاب هذه الاراضي سيتنازلون الى بيع شبر واحد منها لاحد حتى تكون فيها بعد منطقة تنظيم أو غيره !

وسيجتمع اهالي القرية غداً لبحث هذا الموضوع من جميع نواحيه ثم يطلبون تعيين موعد لمقابلة حاكم اللواء الجنوبي لعرض ما يقررونه عليه ، حفظاً لعربية تلك الاراضي

حديث سمو الامير عبد الله

الصحف اليهودية تترجم وتنقل تعليقاً عليه

نشرت الصحف اليهودية في اعداد الصباح اقتراح سمو الامير عبد الله ولم تعلق عليه بشيء ، واكتفت بنشره في صدر صفحاتها الاولى، ماعدا هاآرتس فقد نشرته في الصفحة الثامنة ، وهي اقرب الجرائد اليهودية للدكتور وايزمن.

وقد عنيت الصحف المذكورة بترجمة الحديث ونشرته في ملاحقها المسائية في اماكن بارزة تحت عنوان « الامير عبدالله يشرح اقتراحه » .

ونشرت هابوكر في ملحقها المسائي ترجمة الحديث مع برقية من القدس لوكالة الشرق الاخبارية جاء فيها ان مقترحات الامير عبد الله التي اذيعت امس لحل مشكلة فلسطين أثارت معارضة شديدة في الدوائر العربية المتطرفة التي تتهم الامير بالرغبة في فتح ابواب شرق الاردن للهجرة اليهودية .

وقد نشرت الملاحق ايضاً ترجمة ما نشرته « الدفاع » عن رأي الملك السعودي

متهمون
رهن المحاكمة

وافق حاكم صلح المدينة على تمديد توقيف محمد نصر الدين الصباغ المتهم بارسال كتب تهديد ، لمدة عشرة ايام على أن يقدم أمام المحكمة خلال تلك المدة .

وعلى تمديد توقيف خالد سعيد زيتون من قرية دير الغصون المتهم بالحصول على الاموال بطرق الغش والخداع لمدة يومين يقدم في خلالها للمحاكمة .

وعلى توقيف حسين محمد غباين من غزة المتهم بجرم التحايل لابتزاز أموال الغير خلافاً للمادة ٣٠٣ من قانون العقوبات الى مدة يومين يقدم في خلالها للمحاكمة .

انتصار
حلب لقضية فلسطين

جاءتنا صورة عن البرقية التى ارسلت من لجنة الدفاع عن فلسطين فى حلب الى المندوب السامي فى القدس وقد وقعها عن اللجنة رئيسها السيد كارلوس بليطو وأمين سرها السيد محمد سعيد الزعيم. وأشارت البرقية الى الحالة في معتقل المزرعة فى عكا والى حالة الاخوان المعتقلين

وجاءتنا ايضاً نسخة عن الاحتجاج المرفوع بشأن فلسطين من العلماء وخدام الشرع في الشهباء . وقد ارسل هذا الاحتجاج الى قنصل بريطانيا في حلب. واستهل بوصف الحالة الحاضرة في فلسطين والسياسة التي تتبع فى البلاد . ويؤيد الاحتجاج عرب فلسطين في مطالبتهم بحقوقهم المشروعة

سرقة ٨٠٠ جنيه
فى تل ابيب

أغلق مدير شركة « الباردس » بتل ابيب مخزن الشركة في الساعة السادسة من ليلة أمس وترك فى درج مكتبه مبلغ ٨٠٠ جنيه، وعندما عاد في الصباح وجد المبلغ مفقوداً فأخبر البوليس بالحادث فذهب الى المحل المذكور بعض رجاله لمباشرة التحقيق .

افتتاح
جسر اللنبى

القدس ـ لمراسل الدفاع الخاص — من المنتظر ان يفتتح جسر اللنبي الذي شيد حديثا فى اوائل الاسبوع القادم. وسيحتفل بافتتاحه رسمياً .

الممثلة **شيرلي تمبل** الصغيرة المحبوبة

في ابدع رواياتها

تعويذة الفرقة

يشترك فى التمثيل (فكتور مكلاجلن) بطل فلم الجندي المحترف

فلم رائع ، اخذت مناظره في بلاد البنغال المرعبة — الجنود الانكليزية في حماية مصالح الامبراطورية — الاستماتة والاستهتار بالمخاطر في سبيل الدفاع والجهاد

٢٠٠٠ ممثل وممثلة من كواكب هوليوود ونجومها — يعرض على ستار

سينما الحمراء الوطنية بيافا

ابتداء من مساء الاثنين في ٩ ـ ٥ ـ ٣٨ وبقية ايام الاسبوع

حفلتان كل مساء : الساعة ٧ و ٩

وفي حفلة الساعة ٣٠ ر ٣ يعرض الفلم الرائع

معركة على سفينة

تمثيل كلارك جيبل وشارلس لوتون

مسلحون يدهمون ٣ بيارات يهودية

« تابع المنشور على الصفحة الاولى »

قطع اسلاك

جنين في ٨ أيار — لمراسل الدفاع الخاص — قطعت الخطوط التلفونية ليلة امس على طريق جنين عرابة عند الكيلو ١٠٦ وقد ذهبت قوة مع قصاص الاثر الى مكان الحادث وقام عمال دائرة البريد باصلاح الخطوط

فى « تل الذهب »

ذهبت مساء امس قوة من الجيش الى قرية « تل الذهب » ولحق بها في الصباح مساعد الحاكم ومدير البوليس حيث اشرفا على تفتيش القرية . وقد اعتقل ثلاثة اشخاص ووضعت ثلاث علامات على ثلاثة بيوت تمهيداً لنسفها

النار على مستعمرة

حيفا في ٨ ايار ـ لمراسل الدفاع الخاص ـ في الساعة الثامنة والنصف من ليلة امس هاجمت جماعة مسلحة مستعمرة (الشومرية) الواقعة على طريق حيفا ـ الناصرة والقريبة من جبل العبهرية . وقد اطلقت عليها العيارات النارية بكثرة ومن مكان قريب . وقد اجاب الخفراء بالمثل ودام تبادل الرصاص مدة طويلة . وذهبت قوة الى مكان الحادث للقيام بعمليتي التفتيش والتعقيب . ولم يلق القبض على أحد . وقد استخدمت الانوار الكاشفة طول الليلة الماضية .

على مركز البوليس

طولكرم في ٨ أيار — لمراسل الدفاع الخاص — اطلق مجهولون مسلحون في ليلة امس العيارات النارية على مركز بوليس طولكرم واجاب البوليس بالمثل. وفهم ان المسلحين دخلوا المدينة واستمر اطلاق العيارات النارية مدة

أصابة الجدران

واصابت الطلقات بعض جدران ونوافذ المنازل والمحلات . وقد ذعر السكان لاطلاق النار الذي كان يسمع ايضاً من القرى المجاورة للمدينة ، ولم تقع اصابات

***

بقية المقال الافتتاحي

الوصول الى اتفاق حبي وطيد مع ايران ، ومع أمارات الخليج . وآبار البترول ، ووضع الخليج الجغرافي ووقوعه في طريق الهند — لم تحل دون نفض الغبار عن الايدي المشنجة ، ثم الوصول الى تسوية عادلة ، وحلف مكين .

ولبريطانيا مصالح خطيرة فى العراق . فهناك منابع « الذهب الاسود » التى تغذي الاساطيل الحربية . وهناك الوضع الجغرافي الخطر في وقوع العراق على طريق الهند ، وامبراطوريتها في الشرقين الاوسط والبعيد. وهناك المطارات الحربية الهامة ، ومدينة البصرة . لكن ، برغم كل ما سلف ، عقدت الحكومة البريطانية معاهدة مع العراق ، وانهت النزاع الذي طال بضع سنوات ، ولم يمنع الدولتين من الدخول في أكثر من صداقة ، وأشد من حلف .

بعد هذا يقال ان مصالح بريطانيا في فلسطين هى السبب في هذا الوضع الشاذ ؟ ثم من الذي يقول بان تلك المصالح التى لها في مصر ، والعراق ، والخليج الفارسي بل وحوض البحر المتوسط ـ أقل أهمية وخطورة من هذه التي لها في فلسطين ! اذن هناك سر ، بل لغز ، من العبث أن تصوره الصحف الانكليزية لقرائها على غير طبيعته ، وصفته الحقيقية . وهو السبب فى نكبة هذه البلاد ، وشقائها ، وطول تعرضها لاشق الاحتمالات ، واشد التجارب . ولم يرحمها ذلك السر أن تنقضي ثلاث سنوات بايامها العنيفة ، ولياليها الثقال ، دون ما وضع حد للالم والعبء الثقيل . بل ها هو يطبق عليها محاولا انهاك قواها ، واستنزاف مذخور المناعة فيها . وكلما ثبتت لها ، زاد فى عناده ، وزاد فى جموحه، دون رحمة، ودون تفكير سليم بضرورة الاقلاع عن المحاولة الفاشلة التي تسخط البعيدين قبل أبناء هذا الوطن .

ولقد كان « التقسيم » آخر ما يحاول ذلك السر اجراءه من تجربة . فماذا كانت النتيجة؟ سل شعور البلاد العربية . سل قلق العالم الاسلامي. سل كل وطني في الوجود محباً لوطنه . سل هؤلاء جميعاً عن « التقسيم » أو هذه المحاولة التى انبرى السر المذكور فى تهيئتها

أمة منتشرة في عالم قائم بنفسه ، صافية العنصر ، تنشد وحدة أقوامها، واضعة ذلك هدفاً مقدساً أمام عينيها . وفي هذه الحالة يجيء السر المذكور ومعه عقلية مابعد الحرب العامة ، العقلية التي اعتادت معالجة المشاكل بالتفرقة بين الشعب الواحد ، وبالتجزئة فى الوطن الواحد ، وبتحطيم العنصر الواحد وجعله جزأين. تلك العقلية التي عانى العالم كله منها شر المصائب ، وأخطر الاحتمالات، وكادت قدمه تنزلق الى هوة الحرب من جديد وهو لم يفرغ من مسح دموع الفاجعة عن خده

ذلك هو « التقسيم » أو تجربة السر الذي ذكرنا . وهي تجربة آن لها ان تختفي ، تجر وراءها شر اذيال الفشل . آن لها ان تزول ، وأن تأخذ هذه البلاد حقها ، كما أخذته مصر والعراق وغيرهما ، فمصالح بريطانيا فيها خطيرة جداً وتفوق مصالحها في فلسطين .

ورجاء للصحف الانكليزية اذا ما ارادت معالجة هذه المشكلة أن تكف عن التصوير المشوه المضلل ، وأن تميط اللثام عما وراء المعضلة من سر اكبر ظننا أنه هو الاخر سيتلاشى أمام الصبر الطويل ، ومؤازرة عرب العالم ومسلميها لعرب فلسطين .

ابراهيم

تلفونات الدفاع وبرقياتها الخاصة

علاقة مصر بقضية فلسطين

القاهرة في ٨ ايار — لمراسل الدفاع الخاص — كتبت صحيفة معروفة مقالا افتتاحيا عن قضية فلسطين قالت فيه : ان قضية فلسطين مسألة حيوية لمصر . فلا يسع مصر الا العناية بتحقيق العدل فيها . »

وتكلمت بعد ذلك عن ضرورة اهتمام الحكومة المصرية بقضية فلسطين والسعي لدى بريطانيا ، الدولة الحليفة لمصر ، بالعدول عن مشروع التقسيم الذي يلحق ضرراً كبيراً بمصلحة عرب فلسطين فقالت :

«ان مستقبل مصر السياسي والاقتصادي في هذه الناحية الشرقية . ومن واجب مصر ان تحرص — لمصلحتها الحيوية سياساً واقتصاديا — على ان تكون شقيقتها فلسطين راضية مطمئنة ، وسعيدة رخية اللبب ، ومطمئنة الى وجودها وكيانها ومستقبلها ، لان كل اضطراب في فلسطين يكون له اثره الكبير في مصر واذا كانت بريطانيا العظمى حليفة مصر ترى لاسباب خاصة بها ان تنشيء في فلسطين دولة جديدة تجور بها على البلاد واهلها ، وتفجع المسلمين والمسيحيين على السواء بهذا ، فان مصر مضطرة ان تمد بصرها الى المستقبل وان تفكر في عاقبة قيام دولة جديدة على مقربة من ساحلها »

« ومن حق مصر على حليفتها الكبرى ان تصدقها وتمحصها الرأي ، ويقيننا ان الوزارة لا تقصر في هذا . والمعروف ان اراء رفعة رئيسها وكثير من اعضائها تبعث على اتم الاطمئنان . وهذا وقت السعي . ومنذ ذهبت الى فلسطين لجنة جديدة ، مهمتها قائمة على اساس التقسيم فيحسن الاتصال بالحكومة البريطانية في الموضوع لتكون على اتم علم برأي الامة المصرية وحكومتها وموقفهما من هذا المشروع العجيب »

دعوة

في المحكمة المركزية في القدس

في مسألة استدعاء تقدم من فدوى ارملة المرحوم الياس ميخائيل الترجمان لتعيينها وصية على القاصرين ميشيل وجوليت ولدي الياس ميخائيل الترجمان المتوفي

بمقتضى أمر صادر من المحكمة المركزية في القدس بتاريخ اليوم الخامس والعشرين من شهر آذار ١٩٣٨، اناهنا ادعو جميع الاشخاص الذين يهمهم الامر الى الحضور الى المحكمة المذكورة في خلال عشرة أيام من تاريخ نشر هذا الاعلان ، ليظهروا السبب، اذا كان هناك سبب في لماذا لا يصدر أمر بالوصاية الى فدوى ارملة المرحوم الياس ميخائيل الترجمان فتكون وصية على الاطفال القاصرين ابناء الياس ميخائيل الترجمان المتوفي ، وهم ميشيل وجوليت طبقا لما جاء في الاستدعاء المقدم الى المحكمة المذكورة، وفي حالة عدم الحضور ستمضي المحكمة في منح نفس هذه الوصاية

صدر بتاريخ اليوم التاسع من ابريل ١٩٣٨ — المسجل

(٣٤٩٣)

القدس

لجنة السيدات العربيات تشكر الاتحاد النسائي في بيروت وسيدات اربد

القدس في ٨ ايار — لمراسل الدفاع الخاص — بمناسبة تقديم لجنة الاتحاد النسائي في بيرت مذكرة الى المندوب السامي بفلسطين في الاحتجاج على مشروع التقسيم والحالة الحاضرة ، ارسلت لجنة السيدات العربيات بالقدس الى اللجنة المذكورة كتاباً تشكرها فيه على مواقفها المشرفة وعطفها وسعيها المتواصل في سبيل فلسطين ، وترجو استمرار هذه المساعي .

وأرسلت اللجنة البرقية التالية لسيدات اربد الفضليات : لجنة السيدات العربيات بالقدس تتقدم بشكرها وامتنانها العظيم الى سيدات اربد الفضليات على إظهار شعورهن الوطني الفياض ومؤازرتهن الحقة في سبيل فلسطين. ولقد كان للبرقية التي أرسلتها سيدات اربد بتأييد لجنتنا أكبر الاثر في نفوسنا. حياهن الله وأدامهن عاملات لوطنهن . »

جولة ضباط واخذ عدة مناظر للمدينة

تجول اليوم داخل المدينة القديمة اربعة من كبار ضباط الجيش وكانوا يحملون خرائط كبيرة ، وقد اخذوا للمدينة عدة مناظر .

سيدات اربد يبرقن لسيدات القدس

تلقت لجنة سيدات القدس العربيات من سيدات اربد البرقية التالية : نضرب اليوم احتجاجاً على التقسيم ، معلنين استنكارنا التام ، نؤيدكن في مساعيكن . »

تعيين امين لصندوق المجلس الاسلامى الاعلى

بناء على توصية من المجلس الاسلامي الاعلى ومديرية الاوقاف العامة وافقت لجنة الاوقاف الثلاثية على تعيين السيد فؤاد الامام الحسيني اميناً لصندوق المجلس الاسلامي ، وسيباشر عمله في خلال هذا الشهر والسيد فؤاد كان اشتغل لمدة طويلة في البنك العربي .

حيفا

عمليات عسكرية ومرابطة قوات

حيفا في ٨ أيار — لمراسل الدفاع الخاص — لا تزال القوات العسكرية قائمة بعملية التطويق في الجبال المجاورة لجنين وطولكرم ونابلس . وتتنقل القوات بين تلك الجهات ومعسكر بيت غاليم بالقرب من حيفا . وقد منع السير على طريق حيفا — جنين حتى ساعة متأخرة من النهار . وفي الساعة السادسة مساء سمح بسير السيارات . ولا تزال بعض القوات ترابط في جهات وادي الاجون وجسر الحارثية القريب من حيفا .

نقل جريح الى مستشفى الحكومة

أحضر البوليس ظهر اليوم الى مستشفى الحكومة في حيفا السيد عوده عيسى الابراهيم من قرية « زيتا » التابعة لقضاء طولكرم مصاباً بعيار ناري أثناء الحوادث الاخيرة التي وقعت في ذلك القضاء .

اسيرا قرية بلد الشيخ والبحث عنهما

خرجت صباح اليوم قوات كبيرة ترافقها طائرة الى قرية « بلد الشيخ » والجبال المجاورة لها لمواصلة البحث عن خالد اليونس واحمد العبد الله اللذين اعتقلتهما جماعة مسلحة قبل عشرة ايام تقريباً. ولكن لم يعثر لهما أو للجماعة المسلحة على أثر

اعتقال خفير يهودي وآخر على أثر حادث

ذهبت قوة الى مستعمرة الياجور والقت القبض على الحارس اليهودي الذي أطلق الرصاص على السيد عبد القادر محمود ابو ريا أثناء وجوده بجوار مخيم المساحه لظنه أنه من الجماعات المسلحة فأصابه بجراح طفيفة . والقي القبض ايضاً على رفيق الحارس وأودعا سجن حيفا .

تعقيب آثار المسلحين في جهات مستعمرة

قامت قوة بتعقيب آثار الجماعة المسلحة التي اطلقت العيارات النارية ليلة امس على مستعمرة كركور التابعة لقضاء حيفا . ولم تعثر على أحد .

وصول قافلتين من المهاجرين اليهود

وصلت ميناء حيفا اليوم الباخرة « شامبليون » وعليها ٨٠ مهاجراً يهوديا والباخرة « جاليلي » وعليها ٧٠ مهاجراً يهودياً

قضية قتل خطأ امام القاضى البريطانى

نظر القاضي البريطاني اليوم في قضية عبد العزيز الشيروخ البوليس في قوة حدود شرق الاردن والمتهم بقتل زميله محمد مفضي بسبب خروج طلقة من بندقية الاول عفواً فأصابت من الثاني مقتلا ، فحكم بتغريمه ثلاثة جنيهات او السجن ثلاثة أسابيع .

صفد

توزيع نشرات واجتماع بدائرة البوليس

صفد في ٨ أيار — لمراسل الدفاع الخاص — وزعت أمس نشرات تدعو الاهالي الى الاضراب وقد وجد بعضها ملقى في الشوارع . وفي المساء دعا مساعد مدير البوليس التجار واصحاب المقاهي وأنذرهم باعلان نظام منع التجول في المدينة لمدة ٢٤ ساعة ، ولاجل غير مسمى . وبعد الاجتماع المذكور كانت الحركة عادية

الافراج عن قرويين اعتقلوا عقب حوادث

أطلقت السلطة سراح سبعة اشخاص من اهالي قريتي عين الزيتون وريا وكانوا قد اعتقلوا عقب حوادث اطلاق العيارات النارية على الاحياء اليهودية

الغاء الاحتفالات بعيد المولد النبوي الشريف

أعلنت لجنة الاحتفال بالمولد النبوي الشريف عن الغاء الاحتفالات والمعايدات بالنسبة لحالة البلاد الحاضرة . وتقتصر اللجنة على احياء ذكرى المولد بتلاوة القصة النبوية الشريفة في المساجد

حاكم اللواء يتجول على الطريق الشمالية

قام حاكم اللواء بجولة على الطريق الشمالية ترافقه سيارتان من سيارات البوليس المعززة بالرشاشات

جنين

الغاء الاحتفال بعيد المولد الشريف

جنين في ٨ أيار — لمراسل الدفاع الخاص — ابلغنا فضيلة مفتي جنين الغاء الاحتفال بعيد المولد النبوي الشريف والاكتفاء بتلاوة القصة الشريفة في المساجد

جولة قوات في قرى القضاء الجنوبية

تقوم فرقة من رجال البوليس البريطاني والاضافي بجولة في المنطقة الجنوبية من القضاء . وقد زاروا اليوم قريتي جبع وسيلة الظهر ، ويقضون ليلتهم في عنزة ثم يقفلون عائدين الى معسكراتهم في صباح الغد

الاسطول الافرنسي يزور الشرق

باريس في ٨ أيار — ذكرت جريدة بتي باريزيان ان اسطول فرنسا في البحر الابيض سيقوم بزيارة لموانيء افريقيا الشمالية ومصر وتركيا واليونان ويوغوسلافيا وهو تحت امرة الاميرال ادريان — (د . ن . ب)

وزراء بلجيكا يجتمعون مدة ٧ ساعات

بروكسل في ٨ ايار — بعد أن عقد مجلس الوزراء جلسة دامت ٧ ساعات اعلن ان رئيس الوزراء ووزير المالية سيقدمان للبرلمان يوم الثلاثاء تصريحاً حول حالة البلاد السياسية والمالية وسيطلبان الثقة ولا يعرف الان ماذا ستكون نتيجة ذلك نظراً للوضع السياسي الحاضر — (د . ن . ب)

اتهام زعيم الحرس الحديدي بالخيانة

بخارست في ٨ أيار — رفع المدعي العام العسكري دعوى على المسيو كودريانو رئيس الحرس الحديدي واتهمه بالخيانة العسكرية مدعياً أنه استحصل وثائق سرية من ادارة البوليس السري ونوه في بيانه الى العقاب على هذا الجرم وهو السجن مع الاشغال الشاقة بين ٥ سنين و ٢٠ سنة وسيرافع المسيو كودريانو عن نفسه — د.ن.ب

نائب انكليزى ينتصر لاستقلال السوديت

لندن في ٨ ايار — جاء في تحرير ارسله نائب العمال ووزيرهم السابق المستر نوئيل بكستن الى «التايمس» انه يحبذ فكرة اعطاء الاستقلال لالمان السوديت وقال انه لا يمكن اعطاءه فقط للتشك ومنعه عن الالمان فان استقلال هؤلاء يدعم استقلال التشك ايضاً ولا يمكن للقائلين بان دول التحالف دخلت غمار الحرب لاجل حرية الشعوب في تقرير مصيرها أن ينكروا حق الالمان في مطالبتهم باستقلالهم وقال ان الالمان السوديت يقطنون مقاطعة محدودة يسهل وضع حدودها دون ان يسبب ذلك اي ارتباك في مسائل الاقليات العنصرية الساكنة في تشيكوسلوفاكيا — د ن ب

الاقلية الهنغارية بعد الاقلية الالمانية

براغ في ٨ ايار — قدمت الاقلية الهنغارية وعددها ٨٠٠ الف ، مذكرة رسمية لحكومة تشكوسلوفاكيا ببعض مطالبها التي بينها انشاء جامعة هنغارية والاشتراك بالوظائف الحكومية والبلدية — روتر

انباء خارجية

وزير الداخلية وهجرة اليهود الى انكلترا

لندن في ٨ ايار — القى السر صمويل هور وزير الداخلية خطاباً في الج... نادي الروتاري أشار فيه الى ما «استفادته» الامبراطورية من كفاح دزرائيلي في سبيل السماح لليهود بالهجرة الى بريطانيا . ثم قال : ليس في انكلترا مشكلة يهودية الان ولم تكن كذلك في طيلة الاجيال الماضية . »

وبعد أن أفاض في الكلام عن مناقب دزرائيل قال: لو اقفلت ابواب بريطانيا في وجه اليهود يومئذ ومنعوا من الاقامة في بلدان الامبراطورية لكانت حياة انكلترا القومية غير ما هي عليه قوة وضعفاً .

يهود بولونيا الى جزيرة مدغشقر

جنيف في ٨ ايار — ما تزال حكومة بولونيا توالي مفاوضاتها مع ممثلي الحكومة الفرنسية للوصول الى اتفاق بشأن هجرة اليهود فيها الى جزيرة مدغشقر

العلاقات بين فرنسا وتركيا وسوريا

استنبول في ٨ أيار — تؤكد المصادر التركية ان المحادثات التي يقوم بها المسيو هنري بونسو مع وزير الخارجية التركية تتناول ابحاثاً مهمة عن مستقبل العلاقات السياسية بين فرنسا وتركيا وسوريا . وتؤكد بعض المصادر الانباء القائلة بأنه ستجري مباحثات في المستقبل القريب بهذا الشأن مع الحكومة السورية

وستتناول المحادثات المقبلة عقد معاهدة صداقة وولاء ومعاهدة تجارية. مع لبنان بصورة منفردة . وتقول جريدة (اولوس) ، وهي جريدة شبه رسمية ، أن المحادثات التي كانت منحصرة بين فرنسا وتركيا فيما يختص بالقضية السورية ستتناول فيما بعد المسائل التي تهم لبنان وتركيا

ضبط كمية حشيش مع جندي

بيروت في ٨ أيار — لمراسل الدفاع الخاص — اتصل بقيادة الدرك اللبناني في البقاع ان الجندي حسين علي الفيعاني من فرقة الجيش المختلط يشتغل في تهريب المواد المخدرة فاتخذت الاحتياطات اللازمة لمراقبته . ثم علم أنه استلم مقداراً وافراً من الحشيش لتهريبه معتمداً على ملابسه العسكرية فالقي القبض عليه اثناء التهريب وصودر بحيازته ١١٣ كيلو غراماً و ٥٠٠ غرام من الحشيش . واعترف الجندي بجريمته وذكر اسماء شركائه وهم من زحلة . وقد أحيل الجميع الى النيابة العامة

الاحتجاج على تعطيل الصحف اداريا

بيروت في ٨ ايار — قدم النائب الاستاذ شارل عمون مشروع قانون بتعديل القانون الذي تستند عليه الحكومة في تعطيل الصحف تعطيلا اداريا . ومن المنتظر ان ينظر فيه المجلس في القريب . وفيما يلي نص هذا المشروع : ان مدة التعطيل الاداري لا يمكن ان تتجاوز ثلاثة أيام للجرائد اليومية ولا تتناول اكثر من ثلاثة اعداد متتالية من النشرات غير اليومية .

السنيور موسوليني يشكر المستقبلين

روما في ٨ أيار — ارسل السنيور موسوليني الكتاب التالي الى سكرتير حزب الفاشست السنيور ستاراتشه « ان ما قام به احداث الفاشست امام الزعيم والمستشار كان له اعظم تأثير عليه وعلى المتفرجين ، وانني اعرب لكم بهذا عن امتناني راجياً ان تبلغوا احداث الحزب عبارات تقديري لهم »

وارسل الكتاب التالي الى قيادة الاسطول الايطالي ورئاسة اركان حرب الاسطول الذي اشترك في المناورات : ارجوكم ان تبلغوا البحارة اعجاب الـ... المستشار واعجابي بمناورات الاسطول وبالنظام الفائق الذي اظهروه اثناءها وابرق الى قواد الغواصات قائلا اني فخور بكم — موسوليني » — د . ن . ب .

صحف المانيا تثنى على الجيش الايطالي

برلين في ٨ ايار — نشرت الصحف اخبار المناورات الايطالية مع صورها والاستعراض في روما وعلقت جريدة « فولكيشر بيوباختر » على ذلك بقولها : ان الجيش الايطالي اظهر بمناوراته انه من الطبقة الاولى بين جيوش اوروبا واشارت خاصة الى النظام البديع والتجهيز الفني الحديث اللذين ظهرا اثناء المناورات الايطالية — د.ن.ب

الثوار الاسبان يواصلون زحفهم بنجاح

سلمنكا في ٨ ايار — ذكر بيان قيادة الجيوش الوطنية ان جنود الجنرال فرانكو ما زالوا يتقدمون في زحفهم في منطقة ساحل ولاية كاستلون بالرغم من رداءة الطقس وان طابوراً شيوعياً قد افني وان بعض الوحدات الوطنية تقدمت في منطقة مازلا في ولاية كاستلون مسافة عدة كيلومترات — (د.ن.ب.)

١ ـ آراء حرة

أو طلائع معركة

بين الاستاذين الرافعي والعقاد

« بقلم الاستاذ علي صرطاوي »

كتب الاستاذ سيد قطب في العدد ٢٥١ من « الرسالة » مقالا تناول فيه ادب الرافعي بشيء من القسوة ليس بيسير، وهو الذي كانت ترتعد منه فرائص فحول الادب العربي بالامس، وما كان ليقدم ذلك الاديب على هذا النقد في حياته. وأدب الرافعي ارث ينتويه العالمان الاسلامي والعربي، فليس في استطاعة الانسان ان يشوه ذلك التراث النفيس، دون ان يثير عليه اولئك الذين يعتزون ويفاخرون بأدبه، ويحرصون عليه. ولما كان الرافعي عند ربه، فهو لا يملك ان يرد على الاديب المذكور، انما تقع المسؤولية في ذلك على اكتاف الذين تتلمذوا على ادبه، وهم كثر والحمد لله، والذين يتطلب منهم الوفاء والعرفان بالجميل ان ينهضوا لرد تلك الاهانة عنه بكل ما يملكون من وسائل وجهود.

وبعد فقد تقدم الاديب المذكور للكتابة عن الرافعي بهذا الروح الذي قال عنه (انا لا انكر انني شديد الغيرة على هذا الرجل، شديد التعصب له، وذلك نتيجة فهم صحيح لادبه واقتناع عميق بفطرته). والناس يعلمون مقدار الخصومة بين العقاد والرافعي، فكان بهذا الاعتراف بعيداً عن الانصاف، لم يكتب ما كتب للحقيقة.

ثم يقول: ذلك أنه كان لي رأي في الرافعي، لعل فيه شيئاً من القسوة. ولما كنت على ثقة أن هذا الرأي لم يتدخل في تكوينه عندي أي عامل خارجي، وانما كان نتيجة لعدم التجاوب بين آثاره الادبية وبيني، فدل بذلك على أنانية واعتداد بالنفس ولم يقم لآراء غيره وزنا وهل اذا لم تجد تجاوبا بين آثاره الادبية وبين ذوقك فهل ينهض ذلك دليلا على عدم تجاوب تلك الآثار في نفوس الآخرين؟ لقد خلق الله للناس في الحياة أذواقاً مختلفة وأهواء متباينة، فقد يكون حسناً عند بعض الناس، ما يراه الآخرون قبيحاً. وقد يجد المرء في معدته اشتهاء للون من الطعام يكرهه غيره. وهذا كتاب (حديث القمر) الذي أحس الاديب المذكور بالبغضاء للرافعي بسببه، على حد تعبيره، يقول عنه الاستاذ محمد سعيد العريان في عدد الرسالة (٢١٩): (ومن هذا الكتاب كانت أول التهم للرافعي بالغموض واستغلاق المعنى عند فريق كبير من القراء الذين نشأوا على غرار في الادب، لا يعرفه ناشئة المتأدبين اليوم) وتقولاته و (اوراق الورد) كانا أساساً لثقافة كثيرين من أدباء الاقطار الشقيقة فاذا ما أحس الاديب المصري بالبغض لهذا الكتاب، أحس فريق كبير من الناس له بالحب والتقدير والاعجاب.

وانا لا ادري والله سبباً استوجب اثارة هذا الاديب على هذا الشكل، فان قراء الرسالة يذكرون ان الاستاذ العريان لم يتعرض للاستاذ الكبير العقاد، وهو يكتب تاريخ حياة الرافعي، بما يسيء الى ادبه، وانما كان يذكره دائما بالاكبار اذ كان يقول (معذرة الى الاستاذ الكبير) ومما لا شك فيه ان الاديب المذكور قد حسب القراء كمية مهملة لا تقدير لفهمها وحكمها، اذ بعد أن يقرر بأن (الرجل قد مات فما تحسن القسوة عليه، ولكن لا يصح ان يكون الموت معطلا للنقد، ولهذا سأتحدث عنه كما لو كان حياً، لان الذي يعنيني منه هو انتاجه الادبي، وما يبدو من نفسه خلال هذا الانتاج).

واحسب ان الاديب الفاضل لا يرضيه، وهو حي يرزق، ان نقول عنه، نتيجة لعدم التجاوب بين ما كتبه وبيننا، ونتيجة لما يستطيع ان يفهمه القارىء من نفسية الكاتب، انه يحمل في نفسه اشياء منها الغرور. واحسب ان كل اديب قرأ ما كتبه، يشعر لاول وهلة، ان المقصود هو الرافعي نفسه، وليس ادبه.

يقول الفاضل انه كان يشك في انسانية الرافعي قبل ان يشك في قيمة ادبه، وانه كان يزعم لبعض اخوانه انه خواء النفس، ولذلك بحث فيما كتبه الاستاذ العريان عن حياته، لا عن ادبه، لعله يعثر على نفس وعلى انسانية. وقد اغتبط حينما علم ان الرافعي قد احب، وخياله المنبعث من قراءته للرافعي، لم يسهل له امكان تخيل هذه العاطفة في حياته، (فالحب يتطلب قلبا، وكنت ازعم اذ ليس للرجل قلب، والحب يقتضي انسانية وكنت افتقدها فيه)، وانه الى ذلك الحد كان قاسيا على الرجل، ولقد ظل كذلك حتى تحول من أديب يتذوق الى ناقد يعلل ويحلل، فعدل حكمه قليلا، ولم يعد يستشعر البغض والكراهية له ولادبه، ولكن بقي أساس الاتهام سليما لديه، اذ اصبح ينكر عليه الطبع بعد انكاره الانسانية عليه سابقاً، وكان لا يجد عنده الادب الفني فأصبح لا يجد عنده الادب النفسي!

يا لقسوة المقادير! اترى ماذا كان يفعل الرافعي لو اتصل بعلمه ان انسانا في الدنيا يجرده من الانسانية؟ وانه يزعم لاخوانه ان لا نفس في جسده المادي؟

ايكون خواء من النفس، انسان كان كالقلم الحساس، لا يتألم عضو من جسم العالمين الاسلامي والعربي، إلا انطبع عليه وكان له صدى بعيد الاثر في نفسه العالية. ثم قل لي: ما هي الانسانية في نظرك؟ ثم اي المسائل بقيت حينما جردته من القلب والحب والانسانية والادب الفني والنفسي؟ تلك سلسلة من الاتهامات سقتها دون ان تقدم مثالا واحداً عليها، فلا قيمة لها.

والذي يقرأ قولك (حينما تحولت من اديب يتذوق الى ناقد يعلل ويحلل) يحسبك في مقام الدكتور صمويل جونسن في الادب الانجليزي!

«البقية تأتي» — علي الصرطاوي

* * *

عن صحفهم

لتعليم «الثقافة» العسكرية!

اعلنت جمعية «الضباط» اليهود بانها افتتحت فرعاً في ناديها بتل ابيب لتعليم الشبان اليهود الثقافة العسكرية... وطلبت منهم الالتحاق بذلك الفرع!

لجنة ضد التقسيم؟

نشرت جريدة هاآرتس رسالة من لندن ذكر فيها مرسلها ان عدم اشتمال الاتفاق الانكليزي — الايطالي على بند بخصوص فلسطين ناتج عن اتفاق الجانبين على تأجيل هذه المسألة الى حين تتمكن الحكومة البريطانية من وضع مشروع نهائي للتقسيم...!

ويعتقد ان البرلمان البريطاني لا يستطيع النظر في مسألة التقسيم الا في الربيع المقبل. ومما يدعو الى الاهتمام انه ليس بين اعضاء لجنة التقسيم سوى عضو يعد من انصار التقسيم.

احتراق كوخين لمعسكر الجيش

في الساعة الواحدة بعد منتصف ليلة أمس شبت النار في الاكواخ الخشبية التابعة لمعسكر الجيش في صرفند، وأول الامر اشتعلت النار في كوخين واقعين بالقرب من الاسلاك الشائكة التي تحيط بالمعسكر ثم اتصلت النيران الى كوخ ثالث فأتت عليها جميعاً بعد ان استمرت النيران مستعرة الى الساعة الثانية بعد منتصف الليل. وقد حضر بوليس الرملة الى المكان لاجراء التحقيق

مصادرة بندقية واعتقال!...

جاء في ملحق هابوكر ان البوليس صادر من أحد البيوت في غزة بندقية انكليزية، وقد اعتقل صاحب البيت

النار على بيارة

اطلقت النار بعد منتصف ليلة أمس على بيارة فرنك في مستعمرة كركور وقد أجاب الخفراء بالمثل. وفي الصباح حضرت قوة من بوليس الخضيرة لاجراء التحقيق

وضعهم في بولونيا

جاء من وارسو ان اعمال جماعات اللاساميين ضد اليهود في بولونيا أخذت تتخذ شكل التقتيل. وفي الايام الاخيرة قتل خمسة يهود في مختلف أنحاء بولونيا

السمن الحلبي الممتاز
والزيت الزيتونة
للمونة
تجدونه بمحل
نجيب القطان
يافا — سوق الدير

خطاب بن غوريون

القى الدكتور بن غوريون خطابا في مؤتمر حزب العمال اليهودي المنعقد في مستعمرة ديران استمر في القائه ساعتين ونصف وتناول فيه شئون العمال والموقف السياسي في فلسطين وذكر اضطراب الحالة في الشرق الادنى « ودخول الارهاب الموجه ضد اليهود في فلسطين السنة الثالثة »

ثم قال: لقد اصبحت القوة الان وهي الحكم في كل شيء، فمن واجبنا ان نستعد لمواجهة خطر « يأجوج ومأجوج » وقوتنا تنحصر في اتحاد طبقات العمال، وتوحيد الجبهة الصهيونية وايجاد قوة يهودية في اقصر وقت ممكن.

ثم طلب تهيئة الشباب اليهودي تهيئة عسكرية، ليس في فلسطين وحدها فقط بل وفي اميركا وانكلترا اذ يدخلون هناك المدارس العسكرية والبحرية

وقال ان من واجبنا ان نوجد لنا حلفاء في هذا الوقت العصيب الذي لا تستطيع فيه دولة كتشيكوسلوفاكيا ان تحافظ على كيانها بدون حلفاء. ثم حذر من محاولة البحث عن اصدقاء للصهيونية في الوقت الحاضر من بين العرب وقال لكن لا ينبغي ان نيأس من ان نجدهم في المستقبل

اليهود في النمسا

نشرت الصحف اليهودية برقية من فينا جاء فيها ان السلطات الالمانية أخذت تمنع مهاجرة الخبراء والمهندسين الصناعيين اليهود الذين تقل اعمارهم عن ٤٥ سنة. وقد نقل عدد كبير من هؤلاء للقيام بوظائف اختصاصية في المانيا

وقد أراد بعض اليهود الصناعيين مغادرة النمسا فحالت السلطات دونهم، ولما قالوا انهم لا يستطيعون التوظف في المانيا بالنسبة لقوانين مؤتمر نورنبرغ، قيل لهم ليس من أحد يسألهم عن أصلهم وعنصرهم...

وقد أرسل عدد من الاطباء اليهود لاشغال وظائف هامة في مدينة بوستدام وبلدان أخرى في المانيا

أما الضغط على التجار اليهود فما يزال مستمراً

مطبعة الشرق بيافا
هي . . . اول
مطبعة تمتاز بالدقة
والعمل والنظافه
ورخص الاسعار
م.الشرق

اللجنة الجديدة

البيرة في ٨ ايار — لمراسل الدفاع الخاص — مرت بالبلدة في الساعة التاسعة والنصف من صباح أمس اللجنة الفنية الجديدة في طريقها الى اللواء الشمالي وكانت ترافقها قوة من افراد البوليس البريطاني.

قصيدة رقيقة

جاءنا من الاديب السيد زهير الصالح البرغوثي من دير غسانه قصيدة رقيقة وصف فيها الحالة الحاضرة في فلسطين لم نتمكن من نشرها لضيق المقام.

من القاهرة

رئيس مجلس الشيوخ

القاهرة في ٨ أيار ـ لمراسل الدفاع الخاص ـ لا تزال مسألة رئاسة مجلس الشيوخ موضوع تفكير الدوائر الرسمية. ولم يعرف بعد اذا كان الرأي قد استقر على تجديد تعيين الاستاذ محمد بسيوني او اسناد المنصب الى غيره ويراعي في اختياره موقف الاحزاب في مجلس الشيوخ. والمفهوم ان مدة الرئيس الحالي تنتهي في ٩ أيار الجاري. وتتوقع الدوائر الرسمية صدور مرسوم ملكي في اليومين القادمين ينجلي به الموقف.

التجارة بين مصر وفلسطين

أرسلت السفارة البريطانية في القاهرة الى وزارة الخارجية مذكرة أشارت فيها الى المفاوضات التي جرت بين مندوبي مصر وبين مندوبي حكومة فلسطين في شهر أيلول الماضي بشأن العلاقات التجارية بين مصر وفلسطين وتنظيم هذه العلاقات بما يكفل مصلحة البلادين. وأشير في المذكرة الى تصدير الخضر المصرية الى فلسطين. وطلبت السفارة البريطانية باسم حكومة فلسطين الوقوف على رأي السلطات المصرية في بعض مقترحات تقدمت به.

رأي في الوحدة العربية

القاهرة في ٨ أيار ـ أفضى الاستاذ نجيب بك الهلالي عضو الوفد المصري ووزير المعارف سابقاً الى الصحفي السوري المتجول السيد محمد شاكر الخردجي برأيه في الوحدة العربية قال: لقد امكن لأمم الغرب ان تؤلف عصبة التعاون وخدمة السلام وتقدم الحضارة فأولى الشعوب العربية بمثل هذا التعاون وهي شعوب ذات ماض مجيد مشترك ومن رأيي ان افضل الوسائل للتعاون والتفاهم العمل على تقريب الثقافات العربية واحكام الروابط الادبية بين ابناء الشعوب العربية المختلفة. ولذلك وجدت عصبة الامم ان تبادل الشباب من افضل الوسائل في التقريب بين الشعوب. ولهذا نصحت الامم المنضمة اليها بالاكثار من الرحلات وتبادل المجلات والمؤلفات ويسرني ان تكون مصر مستعدة للمساهمة في هذا العمل الجليل.»

المسيو هريو يسافر الى لبنان

بيروت في ٨ أيار — لمراسل الدفاع الخاص — قبل المسيو هريو رئيس مجلس النواب الفرنسي الدعوة التي وجهها اليه رئيس مجلس النواب اللبناني لزيارة لبنان وسيصل الى بيروت يوم الاربعاء المقبل

المغربي الخطاط
شارع يافا ـ تل ابيب
م. الشرق

٤ ـ مشاهدات عربي في النمسا

في غمرة انقلاب سريع

« بقلم الاستاذ سليم الدمياطي »

شغلت الصحف الافرنسية والاميركية والانكليزية نفسها مدة طويلة في التعليق على (الحادث الخطير) كما اطلقوا عليه، وهو حادث ارجاع الجزء النمساوي الى حظيرة امه المانيا وتشكيل المانيا الكبرى الموحدة، خصوصاً وقد اصبح بذلك عدد سكان هذه الدولة ٧٥ مليوناً، فأصبحت المانيا الموحدة بذلك ثاني دولة اوروبية في المساحة بعد الروسيا وبادرة اخرى خطيرة رأوا فيها كيف ان هذه الحركة القومية الفتية الزاخرة بزعامة (الجندي الفلاح المجهول) تهدم بمعاولها نظاما دوليا وضعت اصوله وخططه معاهدة الغالب على المغلوب! هذا النظام الذي يحول بين فريقي أمة من اللقاء والتعاون في مضمار الحياة. رأوا هتلر قد محى بجرأته قيمة المعاهدات التي وضعت بنودها الفكرة القاسية على شعب اعزل امتناه اذ ذاك ما لاقاه في الحرب الطاحنة المتصرمة من الويلات والنكبات وما قدمه من الضحايا

نعم ان بنود المعاهدات الدولية اذا لم تكن منتزعة من رغبات الشعوب انتزاعا حقيقياً اساسه حق تقرير هذه المعاهدات من الشعب نفسه لا من الحكومة القائمة عليه فقط فأنه لا قيمة لها وقد اثبتت الوقائع ذلك في حوادث كثيرة.

اين معاهدة سيفر؟

اين معاهدة سان جرمان؟

اين معاهدة فرساي؟

اين مواثيق عصبة الامم؟

نعم ان حق تقرير المصير هو الحق الطبيعي لكل امة ولن يستقر سلام على هذه الارض بغير ذلك

واليوم تعود الحكومات بمدايحها الى الزعيم المنقذ بعد ان قبضتها مدة طويلة وذلك بعد ان ضرب اروع مثال في الوطنية الجامعة الصحيحة. سمع هتلر ورجاله وهم في دار الحكومة في برلين صوتاً يصدر عن فينا وهم جالسون يستمعون الى الوقائع التي تحدث بين رجال الحكومة النمساوية قبيل الانقلاب

هذا الصوت كان صوت الممثل الوحيد في وزارة الدكتور شوشنغ للحزب الاشتراكي الوطني النمساوي صوت الشاب، وزير الداخلية المسمى (زايس ـ انكوارت) هذا الشاب كان يقول ان حق التصويت في تقرير نظام الحكم يجب ان يكون لكل نمساوي ويستثنى من ذلك اليهود المهاجرون الذين جاءوا الى النمسا للكسب والعمل. هذا الوزير الشاب كان يقول ان هذا البلد الماني وللرعايا الالمان فيه الحق في اعتناق المذهب السياسي الذي يريدونه ما دام في البلاد احزاب سياسية مختلفة تعمل.

كان زعيم الريخ ورجاله يستمعون الى هذه الوقائع ويقرأون تفاصيلها. واخيراً تآمر الوزراء النمسويون والحكام كلهم على الشاب القومي الوزير لكن هذا الشاب عرف ان وراءه امة قوية تستطيع انقاذ الموقف، واستمر الوزراء يضعون الخطط للايقاع بالشاب واتباعه من القوميين. واستمر هو حذراً ينظم اتباعه، حملة فكرة الوحدة الجرمانية ويراقب اعمال زملائه الوزراء. وفي عصر آخر يوم دخل على الوزراء وهم مجتمعون وطلب منهم ان يستقيلوا حالا بما فيهم الرئيس الدكتور شوشنغ وأومأ اليهم ان وراءه الشباب ينتظرون النتيجة عند الباب

فاستقال جميعهم وذلك بعد ان استلم رئيس الجمهورية (ميكلاس) انذاراً من هتلر يطلب فيه ما طلب الوزير الشاب واخبره ايضاً ان الجيش الالماني زاحف الليلة بعدده وعتاده لاكتساح النمسا وانقاذها.

وأسدل الستار على المهازل التي كان يمثلها الدوليون في الحياة العامة في بلاد المانية عادت اليوم الى حضانتها وامها وبذلك تقوم الوحدة الالمانية الكبرى اليوم.

(النمسا الالمانية) — سليم الدمياطي

اعلان

صادر من دائرة اجراء بيسان

في القضية الاجرائية رقم ٣١٣—٩٣٤

المحكوم له: محمد سعيد افندي الحلبوني من بيسان

المحكوم عليه: فليح الدودان من ابو الحي

الارض المحجوزة: قطعة الارض المعروفة بخربة السوداء رقم ٢٠ قسيمة رقم ٢ واقعة للجهة الجنوبية الغربية من خربة الحكمية.

المساحة: ٥٦٦ متر و ٣٨ دونم.

ارض سقي ترابها احمر

الحدود: شمالا: قناة الحكمية. جنوبا: ارض حنفي الدودان. شرقا: ارض محمد الدودان. غربا: طريق بيسان ـ جسر المجامع

القيمة المخمنة: للدونم الواحد ثلاثة جنيهات عدا عن بدل المثل للحكومة

ان قطعة الارض المذكورة اعلاه تقرر احالتها موقتاً لعهدة المحكوم له ببدل وقدره جنيهين وخمساية مل للدونم الواحد وقد اعلن ذلك في الوقائع الفلسطينية بعددها الصادر في ٣١ — ٣ — ٣٨ رقم ٣٢٥ وجريدة الدفاع بعددها الصادر في ٢٣ — ٣ — ٣٨ رقم ١١١٤ — وبعد انتهاء المدة المعينة في المادة ١٠٦ من قانون الاجراء تقرر من قبل رئيس الاجراء لزوم تمديد معاملة المزايدة مدة شهر لهذا اعلن للعموم بان قطعة الارض المذكورة مطروحة للبيع بالمزاد العلني خلال مدة شهر يبتدىء من بعد ثلاثة ايام من تاريخ نشر هذا الاعلان في الجريدة ويمكن للذي يرغب المزاودة ان يحضر لهذه الدائرة كل يوم من ايام الاسبوع عدا عن يوم الاحد لاجل المزاودة ودفع التأمينات القانونية والاطلاع على تقرير وضع اليد

تحريراً في ٦ — ٥ — ٩٣٨

فريد السخن

مأمور اجراء بيسان

(٣٤٩٨)

* * *

الزحف على الشرق

موقف المانيا من تشكوسلوفاكيا

« بقية المنشور على الصفحة ٣ »

المانيا على الجبهة الغربية ، ولقد كان منها في هذا السبيل ان طمأنت هولندا وبلجيكا بما تعهدت به من عدم الاعتداء على أقاليمهما وبما تحاوله الان من اكتساب الصداقة البريطانية

السوديت في المانيا

وقالت جريدة « ماغيارورتساغ » التي تصدر في بودابست ، عاصمة هنغاريا :

في المانيا زعيمان من زعماء حزب السوديت النازي في تشيكوسلفاكيا ، هما هانس كريس ورودلف يونغ ، وكانا قد هربا من براغ في العام الماضي الى برلين فعينهما الهر هتلر نائبين عن الاقلية الالمانية في تشيكوسلفاكيا ، في « الريخستاغ » ، واسند الى كل منهما منصباً سياسياً رفيعاً هاما في الحكومة

بالطرق السلمية

وقالت (الدلي اكسبرس) وهي من كبرى صحف المحافظين في لندن :

وقد اختط الهر هتلر لنفسه خطة ، اذا نجح فيها فان معضلة الاقلية الالمانية في تشيكوسلوفاكيا وهي زهاء ٣،٥٠٠،٠٠٠ قد تحل بالطرق السلمية في صيف هذا العام ، وبذلك يزول الجفاء المستحكم بين تشيكوسلفاكيا وبين المانيا النازية

ولقد نجح هتلر الى الان في حمل الدكتور ادوارد بنيس رئيس الجمهورية التشيكوسلفاكية ، على الدخول في مفاوضات مع الهر كونارد هنلاين زعيم الاقلية الالمانية في بلاده ، وهذه المفاوضات التي تدور الان بين زعيمي المعسكرين المتحاربين قد تتم في ثلاثة اسابيع يكون الفوهرر فيها قد عاد من زيارته الرسمية لروما ، فاذا وافق على الشروط التي يكون الفريقان قد توصلا الى وضعها ، فقد زال الجفاء ، واستقلت الاقلية الالمانية في تشيكوسلفاكيا استقلالا ذاتيا تحت سيطرة الريخ

هل انقسم الرأى

وقالت مجلة « انترناسيونال كورسبوندنس » الباريسية :

بدأ الرأي ينقسم بين الالمان السوديت الموجودين في تشيكوسلفاكيا ، وفي الحزب الاشتراكي الديموقراطي ، وهو احد الاحزاب الالمانية ، تألفت كتلة تدعو الالمانيين الى الانفصال عن الزعيم كونارد هنلاين ، والانضمام الى احزاب اليسار

ويبذل رجال هذه الكتلة جهوداً جبارة في سبيل فصل الحزب المسيحي الاشتراكي عن بقية الاحزاب التي توحدت تحت زعامة هنلاين

ويتساءل كل انسان الان : ماذا سيجيء المستقبل ؟

والرد على هذا السؤال موقف على قيمة استعداد بريطانيا لمساعدة فرنسا وروسيا على الدفاع عن الديموقراطية والدفاع عن استقلال تشيكوسلفاكيا .

موقف بريطانيا

وقالت « الدلي ميل » بقلم محررها الدبلوماسي :

تشيكوسلفاكيا هي أحد المواضيع الهامة التي تناولتها المحادثات التي جرت بين المستر تشامبرلن رئيس الوزراء ، وبين المسيو دلادييه رئيس وزراء فرنسا ، والمسيو بونيه وزير خارجيتها

والحكومة البريطانية ، كما فهمت ، تريد ان تعرف بالضبط اي موقف ستقفه فرنسا اذا تطورت الامور في تشيكوسلوفاكيا تطوراً فجائياً ، وهل يمكن تعرض السلام الاوروبي للخطر ، اكراماً لخاطر هذه الدولة المصطنعة

مطالب عادلة

اما الوزراء البريطانيون كلهم ، فانهم مقتنعون تمام الاقتناع بعدالة المطالب التي للاقلية الالمانية ، وهي ٣،٥٠٠،٠٠٠ من النازيين ، على اطراف قطر مجموع عدد سكانه ١٥،٠٠٠،٠٠٠ نسمة ، وهذه المطالب لا تتعدى حق المساواة التامة بين التشيك وبين الالمان ، مع منح الحكم الذاتي المستقل للالمان في جميع المناطق الالمانية

الرئيس موافق

والذي فهمته انا هو ان الدكتور بنيس رئيس جمهورية تشيكوسلوفاكيا قد قدر الموقف حق قدره ، واستعد للموافقة على اجابة مطالب الهر هنلاين زعيم الحزب النازي في براغ

يانصيب المستشفى الوطني الكبير

لسنة ٩٣٨ (في بيروت) السحب يوم ٣ آب

الجائزة الاولى ١٠،٠٠٠ ليرة سورية لبنانية

مجموع النمر الرابحة عشرون الف ليرة سورية لبنانية

عدد التذاكر ٣٩٩٩٩ تذكرة تربح منها ١٧٤١ تذكرة !

اليانصيب مضمون من

(بنك زلخا وفروعه)

ثمن التذكرة ليره سورية **١** — فرصة نادرة !! الحظ يبتسم !! — ثمن التذكرة ليره سورية **١**

فبادروا الى شراء تذاكر هذا اليانصيب

التذاكر تباع في جميع البلدان

٤ — سيرة حياة

الشيخ الرئيس

ابن سينا

« بقلم منوشر مؤدب زاده »

لا نعلم على وجه من الدقة السنة التي سافر فيها الشيخ الى اصفهان ولكن المظنون ان سفره هذا كان بعد ٤٠٤ . والذي نستفيده من مقدمة ابي عبيد الجوزجاني على كتاب « الشفاء » ان هذا الكتاب قد تم تأليفه في اصفهان و كان الشيخ في ذلك الحين قد بلغ من العمر أربعين سنة ولكن لا يمكن الركون الى هذا القول لانه ينقضه في شرحه لسيرة أبي علي حيث يقول ان ابا علي لم يتوجه الى اصفهان الا بعد ان انقضت مدة طويلة على وقعة علاء الدولة ومهاجمة همذان فاذا كان ما يدعيه ابو عبيد من اتمام تأليف كتاب الشفاء في اصفهان وان عمر الشيخ كان في ذلك الحين أربعين سنة فيلزم أن يكون الشيخ قد توجه الى اصفهان قبل الواقعة بسنتين حيث شرع هناك باتمام التأليف . ولكن عبيد قد نقض هذا القول . وأقام ابو علي في اصفهان عند ابي جعفر كاكويه فارغ البال منعم الحال وتفرغ الى التأليف والتصنيف فأظهر دور فضائله ودون غرر حكمه وأودعها بطون الكتب لا يزال البشر يستفيد منها ويرتوي من منهلها العذب . قال ابن الاثير « ابو جعفر كاكويه كان ملحداً زنديقاً » ولذلك صنف أبو علي كتبه في الزندقة والالحاد ورد الانبياء عنده » ولكنا لم نعلم حتى الان اي كتاب لابي علي في رد الانبياء على اننا نقول ان الرجل قد أيد الانبياء وأخذ بجانبهم الى حد ما وكان ابو جعفر يعقد في كل ليلة من ليالي الجمع مجلساً ويدعو اليه العلماء فكان ابو علي يتكلم ويتكلمون ويتباحثون في شتى المسائل . ومن الامور التي اقترحها علاء الدولة على الشيخ فأجاب طلبه وقام بما اراد هو الرصد الذي اشتغل به الشيخ مع تلميذه ابي عبيد الجوزجاني مدة لا تقل عن ثماني سنين ولكننا ويا الاسف لا نعلم من ذلك الرصد والامر الذي انتهى اليه شيئاً . وكان ابو علي ملازماً لابن كاكويه في جميع اسفاره ومنها التي دارت فيها الحرب بين علاء الدولة وجيش خراسان في سنة ٤٢٣ وقد حضرها ابو عبيد وأصيب بالقولنج وكان يحب مصاحبة علاء الدولة وعدم التخلف عنه فاستعمل ادوية حارة اثرت فيه فانحرفت صحته وضعف مزاجه فاعتل وفقد نشاطه ولم يقدر على القيام بالامور كذي قبل وزاد الطين بلة ما ارتكبه بعض الاطباء وغلمانه من ذوي الاغراض حتى استعمل من الادوية اكثر من اللازم فأحدث له ذلك مغصاً في الامعاء وأدى الى وفاته وذلك سنة ٤٢٨ وهذا قبول أجمع عليه المؤرخون وكتب ابو عبيد ايضاً فعلى هذا يلزم ان يكون الشيخ قد عمر ٥٨ سنة . ولكن أبا عبيد قد اختلط عليه الامر فهو يقول ان الشيخ في سنة ٤٠٣ كان يناهز الثانية والثلاثين من عمره فعلى هذا القول تكون ولادته في سنة ٣٧٣ ويكون عمره عند وفاته ٥٥ سنة بيد ان أبا عبيد مع انه يتفق مع غيره في سنة الوفاة يقول ان عمره كان ثلاثاً وخمسين سنة وهذا سهو منه

* * *

ولكن هناك ملاحظة اخرى وهي انا اذا جعلنا كلمتي (شجم) و (تكز) المذكورتين تاريخاً الولادة والوفاة فكلمة (تكز) تساوي ٤٢٧ وعلى هذا يكون عمره ٥٤ سنة وهذا لا يطابق ما كتبه ابو علي عن نفسه في سيرة حياته . وقد اختلف المؤرخون في محل وفاته وقبره ايضاً . قال ابن الاثير في وقايع سنة ٤٢٨ « وفيها توفى ابو علي بمدينة اصفهان » وهناك قول آخر بأن الوفاة كانت في همذان وحمل جثمانه الى اصفهان ودفن فيها والصحيح انه توفي في مدينة همذان ودفن فيها وقبره معروف هناك يزوره السائحون والناس .

تعيين

مأذون انكحة

وافق المجلس الاسلامي الاعلى على تعيين الاستاذ الفاضل الشيخ علي افندي غانم شراب مأذوناً شرعياً لعقود الزواج في محلة ابي كبير وتوابعها وقد قوبل نبأ هذا التعيين بالارتياح

رسالة طبريا

النار

على مستعمرة

هاجم مجهولون ليلة أمس مستعمرة حطين واطلقوا عليها العيارات النارية بكثرة . وأجاب حراس المستعمرة بالمثل ولم يعرف عن وقوع اصابات .

اضراب

وعودة الى العمل

أضربت المدينة يوم امس وأخذ رجال البوليس يتجولون في الشوارع والطرقات . وأضربت في صباح اليوم بعض المحلات التجارية .

وطلب حضرة القائمقام حنا افندي بولس عدداً من التجار هم السادة احمد منصور ، صالح نمناعا ، محمد سعيد ، أمين الخرطبيل ، محمد الشخيني ، نجيب الشجراوي وصالح باكير وتحدث اليهم بحضور مساعد مدير البوليس عن الاضراب وطلب اليهم اعادة فتح محلاتهم . وعند الظهر عادوا وقرروا فتحها . .

أول قارب طوربيد

احتفل يوم الاربعاء الماضي في ميناء كانت الفرنسي بانزال اول قارب للطوربيد من سلسلة جديدة من هذه القوارب تصنعها فرنسا طبقاً لاختراع جديد سري واسم هذا القارب الجديد الذي انزل الى الماء (لاهاردي) وحمولته ٢٠٠٠ر٢ طن وسرعته ٤٠ عقدة الساعة ، وفيه ست مواسير لقذف الطوربيد ... على اسطول « العدو » في الحرب الثالثة !

الاسطول الاميركي

صادق الرئيس روزفلت على المخصصات البحرية لعام ١٩٣٩ ، وهي مبلغ ٥٤٦،٨٦٦،٤٩٤ دولارا وستنفق هذه المخصصات الجديدة على بناء ٨ مدمرات ، ونسافتين و٦ غواصات و٣ سفن من حاملة الطائرات ، و٩ سفن من كاسحات الالغام ، وستبدأ اميركا بصنع هذه السفن الحربية كلها في الحال

برنامج

الاذاعة الفلسطينية

يوم الاثنين في ٩ ايار سنة ١٩٣٨

٥ر٣٠ اشارة الوقت والنشرات

٩ اناشيد مدرسية جوقة استوديو الاذاعة

٦ر١٥ اغاني من الانسه ام كلثوم

٦ر٤٠ عبد الرحمن الداودي وفرقة استوديو الاذاعة

٧ « مصطفى صادق الرافعي » حديث للاستاذ محمد سعيد العريان

٧ر١٥ يحيى السعودي وفرقة استوديو الاذاعة

٧ر٤٠ اشارة الوقت والنشرات الجوية والاخبارية

٩ر١٥ اشارة الوقت والنشرات

٩ر٣٠ « الموسيقى والموسيقيون » – حديث

٩ر٤٥ برنامج موسيقى

١٠ر١٥ « برنارد شو » حديث

١٠ر٣٠ ختام

الاذاعة المصرية

الاذاعة اللاسلكية للحكومة المصرية

يوم الاثنين في ٩ ايار سنة ١٩٣٨

٦ر٣٠ صباحاً الاستاذ عبد المنعم مختار – تمرينات رياضية

٦ر٤٥ الشيخ محمد احمد العمروسي قرآن كريم

٧ر٣٥ ختام

١٠ رباعي المقاد – حفلة موسيقية

١٠ر٣٠ اسطوانات

١١ر١٠ جيلة رشيد وفرقتها – حفلة

١١ر٣٠ ختام

٢ر١٠ اسطوانات

٢ر٤٠ النشرات الجوية والاخبارية والتجارية الاولى

٢ر٥٠ ختام

٦ر٣٠ بابا صادق – حديث الى الاطفال

٧ الشيخ محمد ابراهيم المنجد قرآن كريم

٧ر٤٠ هيام وفرقتها حفلة غنائية

٨ر١٠ الاستاذ نجيب محمد البهيتي – حديث

٨ر٣٠ النشرتان الثانيتان الاخبارية والتجارية

٨ر٤٠ الاستاذ صالح عبد الحي وفرقته – حفلة غنائية

٩ر٣٠ ثلاثي الاذاعة اللاسلكية

٩ر٥٠ هيام وفرقتها حفلة غنائية

١٠ر٢٠ الاستاذ صالح عبد الحي وفرقته – حفلة غنائية

١١ سلام الملك – ختام

اعلان

تقدمت الينا مضبطة من مختاري محلة بني دار في الخليل تتضمن ان شكري افندي بن الحاج خليل صالح آغا الناظر توفى منذ احدى عشرة سنة وانحصر ارثه في زوجته صديقة بنت عمر الناظر وفي ولديه منها عبد الرحمن وزلفى فقط فمن له اعتراض على ذلك فليراجع محكمة الخليل الشرعية بظرف عشرة أيام من تاريخ نشره تحريراً في ٨ – ٣ – ٥٧ و ٨ – ٥ – ٣٨

قاضي الخليل الشرعي

(٣٥٠٢)

بسبب السفر

سيارات للبيع بسعر مناسب ومعقول

وبحالة جيدة جداً فانتهزوا الفرصة

موريس : المخابرة مع تلفون ١٢٣ يافا

ناش : مستعملة قليلا لكنها بحالة جيدة اضطر صاحبها لبيعها بسبب رغبته في السفر . المخابرة مع تلفون ٢٣٢١

شفروليه : مشت ١٥ الف كيلومتر فقط وهي في حالة جيدة جداً والمخابرة مع تلفون ١٢٣ يافا

سيارات متنوعة : روعي في اسعارها الحالة الحاضرة وهي قوية جداً فانتهزوا هذه الفرصة والمخابرة مع تلفون ١٢٣ او ٢٣٢١ يافا

اعلان لتمديد المزاودة

صادر من دائرة اجراء يافا

رقم القضية ٧٣٠٩–٣٥

فيما بين المرتهن : سليمه ماير موشه ماير من تل ابيب

ضد الراهن : محمد احمد ابو الحاج من يبنا

ليكن معلوماً بانه اعطى الامر من قبل رئيس هذه المحكمة حسب المادة ١٤ من قانون انتقال الاراضي (الفصل ٨١ من مجموعة القوانين لدريتون) حسبما هو مدرج في جريدة فلسطين تاريخ ٦–١–٣٧ حسب الجدول .

وأمر اعطى لوضع الملك في المزاد العلني لمدة خمسة عشر يوماً اخرى وذلك حسب المادة ١٠٦ من قانون الاجراء المؤرخ في ايار سنة ١٩١٤

وبما ان هذا الملك صار تخمينه شجر قديم بمبلغ ١٠٠ جنيه وشجر حديث بمبلغ ٧٠ جنيه . بناء على ذلك اعطى امر بالاعلان من قبل رئيس هذه الدائرة في يافا حسب المادة ١٠٨ من قانون الاجراء بتجديد المدة ثلاثين يوما من تاريخ هذا الاعلان .

سيطرح الملك بالمزاد العلني وللمزاود الاطلاع على التفصيلات والشروط في الدائرة . سيباع الملك ايفاء لصالح المرتهن كما هو موضح بالجدول المرفق بما يلحقه من المصاريف والقيود والشروط والمطلوبات المتعلقة بهذا الملك .

اذا لم يصدر أمر التأجيل يجري البيع بمعرفة مأمور الاجراء في يافا ابتداء من الساعة ٨ والنصف لغاية ١٢ والنصف من ايام الاسبوع قبل الظهر ويستمر بظرف ثلاثين يوماً من تاريخ النشر

بحالة دفع الدين المبين تفاصيله اعلاه مع المصاريف واذا عرض دفعها قبل ان يباع الملك فان المزاودة تلغى .

حين البيع على راغبي المزاودة ان يزاودوا بانفسهم أو بواسطة وكلاء مفوضون ولا تقبل المزاودة من قبل الدائن او المرتهن او بالنيابة عنهم الا بامر خاص صريح من رئيس الاجراء أو من يقوم مقامه .

على المزاود ان يدفع عشرة في المائة حين المزاودة لصندوق الاجراء او أن يجلب كفالة بنك يرضى بها مأمور الاجراء .

اجرة الدلال ورسم التسجيل في دائرة الطابو على المشتري .

الجدول

بلوك ٣و٢ قسيمة ٢،١،٣،٤،٢ الحصص : في القسيمة (٢) ٧ دونم و٣١ متر حصة المديون ٥ دونم و٢٧٧ متر . والقسيمة (١) ٣ دونم و٧٦٠ متر ٥٩ حصة من ١٤٠ حصة والقسيمة (٣) ١٢ دونم و٩٨٦ متر حصة ١٢ من ٢٤ حصة . والقسيمة (٢و٤) ٤ دونم و٤٢٦ متر كاملا . المكان قرية يبنا . نوع الملك بيارة برتقال . اسم المالك او المالكين محمد احمد ابو الحاج من يبنا . القيمة المخمنة الشجر القديم بمبلغ مائة جنيه والحديث بمبلغ سبعين جنيه . ملاحظات تسقى البيارة بالاجار .

(٣٤٩٦) مأمور اجراء يافا

اعلان بيع ملك

من دائرة اجراء القدس

نمرة القضية ١٢٨٨ — ٣٧

المقدار كاملا الجنس ارض وموجود عليها خمسة مساكن بالوقت الحاضر مسكن ٤ غرف ومنافع . مسكن ٤ غرف ومنافع مسكن غرفتين ومنافع . مسكن غرفة ومنافع . مسكن غرفة ومنافع . الموقع يازور البلدة تابعة يافا المساحة ٩ دونمات و٧٠٣ أمتار القيمة المخمنة خبير الاخير وخبير الدائن كل دونم ١٤٠ جنيه خبير المديون ضمن كل دونم ٣٠٠ جنيه وذلك للارض واما تخمين البناء باتفاق الخبراء الثلاثة الف جنيه

ليكن معلوماً لدى العموم انه كان طرح للبيع في المزاد العمومي الملك المبين مقداره وجنسه وموقعه بما ليه العائد الى فارس خير بن حسن من يازور المديون الى شركة البنك الزراعي العربي بمبلغ الف وستماية جنيه والرسوم والفائدة حيث تقرر الاحالة الموقتة على المزاود الاخير البنك بمبلغ الف جنيه

فمن يرغب شراء الملك المذكور يمكنه مراجعة دائرة اجراء القدس ويافا بظرف خمسة عشر يوما ويشترك بالمزايدة بعد دفع الديبوزيتو عشرة بالمائة عن القيمة المخمنة المبينة اعلاه على ان لا يقل الضم اقل من المائة خمسة مع العلم ان اجرة الدلال وجميع رسوم الطابو والبلدية على المشتري ولاجله صار اعلان الكيفية

في ٣٠ – ٤ – ٣٨

مأمور اجراء القدس

(٣٤٩٤)

المعسكر الايطالي بالقرب من روما حيث اصطف ٥٣ الف شاب لتحية هتلر وقد نصبوا خيامهم ورفعوا العلم الايطالي

استعدت مدينة نابولي استعداداً هائلا لاستقبال هتلر فانيرت الشوارع والابنية بالانوار الكهربائية ويرى في الصورة افخم عمارة قد كتب عليها : يحيى هتلر

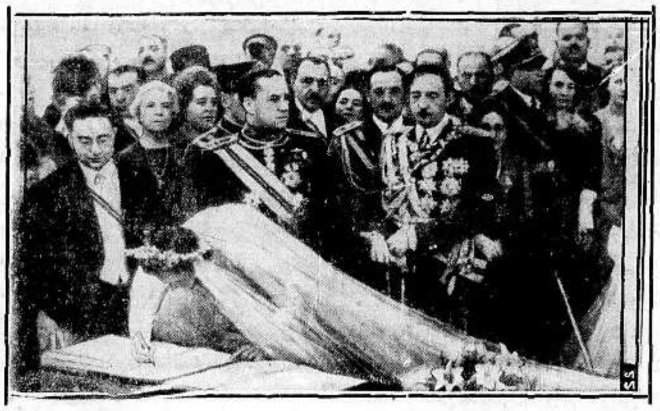

صورة لحفلة الزواج الملكي في تيرانا وترى الاميرة الهنغارية توقع على كتاب الزواج المدني بينما وقف الملك احمد زوغو والكونت شيانو وزير خارجية ايطاليا وعظماء الدولة وسفراء الدول الاجانب

الى أسفل : اضيئت روما بالانوار الكهربائية بمناسبة زيارة هتلر . ويرى في الصورة اعظم شارع اجتازه هتلر فاعجب بـه كثيراً

الزيت الجديد
زيت للسيارات
شل

يخفف

تلف الاستعمال

ويخفض

نفقات التصليح

ان تلف السلندرات والكراسي الناتج من الاستعمال يكلف كثيرًا اذ انه يجعل المحرك يفقد من قوته ويزيد في مقطوعية البنزين والزيت وينتهي الى شل المحرك مالم تتداركه يد الاصلاح

ويرجع معظم التلف في السلندرات الى فعل الماء ومواد الاحتراق الأخرى على الأجزاء المعدنية قبل ان يسخن المحرك الى درجة مناسبة . ويزيد في هذا التلف احتكاك الأجزاء المعدنية من جراء تقطع الغشاء الزيتي وفعل الغبار داخل المحرك

ويعزى التلف الذي يصيب الكراسي الى سببين هما فعل الغبار وتقطع الغشاء الزيتي او عدم وجود الزيت في المحرك عند القيام .

اما التلف الناجم عن الغبار فقد صار تفاديه بتجهيز المحركات الحديثة بمصافي لتنقية الهواء في حين ان زيوت شل الجديدة القوية تقاوم العاملين الباقيين الآخرين بنجاح تام وذلك بصيانة جوف السلندرات من التآكل عندما يكون المحرك باردًا وبايجاد غشاء زيتي مستديم يحول دون احتكاك الاجزاء المعدنية .

توجد زيوت شل الجديدة على الدرجات الخمس الآتية

سنجل ٢٠ (S.A.E) دوبل ٣٠ (S.A.E)
دوبل اكسترا ٤٠ (S.A.E)
تريبل ٥٠ (S.A.E) جولدن ٦٠ (S.A.E)

ناش

سر الوفر الحقيقي في السيارات

فكرة خاطئة هي ان سيارة ناش الجديدة لعام ١٩٣٨ هي سيارة غالية الثمن فالحقيقة هي عكس ذلك فالبرغم من ان سيارة ناش من السيارات الكبيرة الحجم ، الفخمة الفراش ، الحائزة على جميع وسائل الراحة والجاه تماما كاحسن السيارات الكبيرة الا ان سعرها لا يفوق كثيرا عن اسعار السيارات الصغيرة التي تفتقر الى المزايا المار ذكرها ـ ثقوا ان اقبال الناس على استعمال ناش هو لان

ناش
تعيش برغم مرور الزمن عليها وبرغم مزاحمة الغير لها وللدراية التي يتخذها الوكلاء

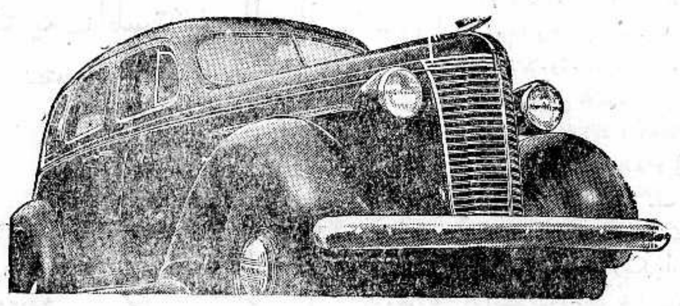

الوكلاء لفلسطين امين اندراوس وخائيل الياس تلفون ١٣٨ يافا

القدس تلفون ٢٩٧ ـ يافا شارع بسترس ١٦٨٦ ـ حيفا شارع جورج الخامس

حمامات
طبريا الساخنة

أحسن أوقات زيارتها

شهر أيار !!!

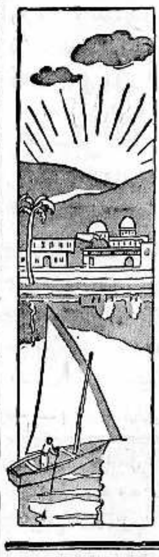

عدد قليل من الحمامات يكفل الشفاء التام من جميع آلام الشتاء :

الروماتزم
العصبي ، عرق النساء
ألم التصلب
الامراض الناشئة عن ضعف الاعصاب

ينابيع طبريا الساخنة

(٣٤٣٥)

لوكاندة رام الله الكبرى

اقبل الصيف بحره وقيظه وحان موسم الاصطياف والترويح عن النفوس وقضاء ايام الاستراحة والعطلات الاسبوعية في رام الله حيث الهواء العليل والجو المنعش والمناظر الجميلة

وقد افتتحت لوكاندة رام الله الكبرى

ابوابها لاستقبال الزائن وتقديم الخدمات الممتازة لهم . ويعرف المصطافون مبلغ عناية هذه اللوكاندة بخدمة زبائنها مع الاستعداد التام لتقديم المأكولات الفاخرة والمشروبات

وفي اللوكاندة ملعب تنس وراديو وجوقة موسيقية وغير ذلك من وسائل التسلية والترفيه والاسعار معتدلة

مطبعة جريدة الدفاع — يافا

الثلاثاء في ١٠ ربيع أول سنة ١٣٥٧ و ١٠ ايار سنة ١٩٣٨

صاحب الامتياز : ابراهيم الشنطي
المدير المسئول : شوكت حماد

الاشتراكات
في فلسطين عن سنة ١٥٠
في البريد الداخلي » » ١٨٠
في سائر الاقطار الخارجية » » ٣٠٠

الدفاع

جريدة يومية سياسية مصورة

السنة الخامسة — العدد ٩٩٥٢ — ٥

دار الدفاع : ميدان الساعة ـ عمارة البلدية ـ يافا ـ فلسطين
العنوان التلغرافي : «الدفاع — يافا»
تلفون ١٩٨٧ (أربعة خطوط) و ١٠٧٥ (خطان) ص. ب. (٢٥٥)
الاعلانات : يتفق عليها رأساً مع الادارة
أجرة القطر : ١٠٠ مل

وزير المستعمرات

من الذي يخلف «المستر اورمسبي غور»

أقوال شركة روتر والصحف الانكليزية وتعليقات

بدون ممثل

لندن في ٩ ايار — ليس لوزارة المستعمرات الان من ينطق باسمها في مجلس العموم ، فأن المستر أورمسبي غور قد اصبح « لورد هارليك » بعد وفاة والده . وهو الان عضو في مجلس اللوردات . اما وكيل الوزارة فأنه اللورد دوفرين ، وهو الاخر عضو في مجلس اللوردات

معارضة المجلس

ومن المحتمل ان يقع تغيير هام في وزارة المستعمرات . ويبلغ المستر «غور» الثالثة والخمسين من عمره وان باستطاعة اللورد الجديد دستوريا الاحتفاظ بمنصبه كوزير للمستعمرات فأنه لا يرغب في ذلك بالنظر لكره المعارضة في مجلس العموم الى ان يكون الوزراء اعضاء في مجلس اللوردات

اللوردات الوزراء

وبين الوزراء الان اعضاء في مجلس اللوردات وعلى رأسهم اللورد هليفاكس وزير الخارجية ، واللورد سونتون وزير الطيران . إلا انه لكل منهما وكيل في مجلس العموم . وحين تعين اللورد هليفاكس لمنصب وزارة الخارجية ثارت المعارضة وانتقدت ذلك الا ان المستر تشمبرلن أصر وذكر ان المستر بتلر ، وكيل الوزارة ، يستطيع تمثيل وزير الخارجية في المجلس .

وزير سابق

وقد سبق أن عين لوزارة المستعمرات اثنان لم يكونا عضوين في مجلس العموم بينهما اللورد باسفيلد عضو وزارة المستر مكدونالد في سنة ١٩٣٠ والذي اصدر كتاباً ابيض عن مشكلة فلسطين بعد

« البقية على الصفحة ٥ عامود ١ »

٣ حوادث قتل واصابات اخرى في عدة مواقع

اشعال النار في انابيب البترول وفي مضارب قبيلة الغزاوية وفي «بن شيمن» وحادثان بنابلس

تضرر الخط الحديدي من انفجار بالقرب من طولكرم

جماعة مسلحة

عنبتا في ٩ ايار — لمراسل الدفاع الخاص — في الساعة السابعة من مساء الليلة بينما كان حافظ افندي الحمد الله جالساً امام منزله الذي يقع في الجهة الشمالية من القرية مع جماعة من الاهالي داهمهم أفراد جماعة مسلحة باطلاق العيارات النارية .

يحاول معرفتهم

وعندما اقتربت الجماعة المسلحة من المكان الذي يجلس فيه حافظ افندي الحمد الله ورفاقه حاول احد الجالسين تعرف المجهولين . وفي هذه اللحظة بدأ اطلاق العيارات بكثرة . وفهم ان عدد أفراد الجماعة المسلحة عشرة اشخاص

قتل واصابات

واصابت العيارات مصطفى يوسف نصر من اهالي القرية بجراح قاتلة وجرح عبد حسين حمد الله برصاصة في ساقه وجرح آخر من اهالي نابلس يشتغل بناءً ، في ظهره وذراعه

وقد ابلغ الحادث الى بوليس طولكرم فحضرت قوة للتحقيق وتعقيب الجماعة المسلحة . وحتى الان لم يلق القبض على احد

لم تنفجر

حوالي الساعة الثانية من بعد ظهر اليوم شاهد بعض المارة اليهود قنبلة موضوعة تحت جسر شلوش الواقع فوق سكة الحديد بالقرب من معمل واكنر بيافا فأسرعوا واعلموا بوليس المنشية بالحادث ، فذهب فريق من البوليس يصحبهم خبير بريطاني ورفعوا القنبلة من مكانها قبل انفجارها ، ويقوم رجال البوليس بالتحقيقات

بين قريتين

الناصرة في ٩ ايار — لمراسل الدفاع الخاص — أطلقت جماعة مسلحة العيارات النارية ليلة أمس على الطريق بين قريتي كفر كنا وطرعان . وذهبت قوة الى مكان الحادث ولم يعثر على احد

منع التجول

بيسان في ٩ ايار — لمراسل الدفاع الخاص — اصدرت السلطة امراً بمنع التجول في المدينة . ويبدأ هذا المنع من الساعة السابعة مساء حتى الساعة الرابعة من صباح اليوم التالي

في مضارب

اطلقت جماعة مسلحة العيارات النارية في ساعة متأخرة من ليلة امس على صيوان الامير محمد الزيناتي امير عرب الغزاوية الضاربين في الغور في الجهة الشرقية من بيسان . وقد اشعلت النار في الخيام

جراح قاتلة

واصيب عربي بجراح قاتلة وقطعت الاسلاك التلفونية القريبة من هذه الجهة وانتقلت قوات الى مكان الحادث للتحقيق وتعقيب الاثار .

الحادث في النشرة

وجاء في نشرة البوليس عن الحادث المذكور ما يلي : قتل ولد عربي من قبيلة الغزاوية اثناء هجوم قامت به عصابة مسلحة على عرب القبيلة . وفي خلال ذلك اشعلت النار في الخيام وسلبت بعض الامتعة وقطعت اسلاك التلفون .

في شوارع المدينة

طولكرم في ٩ أيار — لمراسل الدفاع الخاص — دخل أشخاص مجهولون شوارع المدينة ليلة أمس وأطلقوا عدة عيارات نارية وأجاب البوليس باطلاق النار من البنادق السريعة الطلقات .

وتجولت احدى سيارات البوليس المصفحة في شوارع المدينة . وقد ذعر السكان لهذه الحوادث وأصابت الطلقات بعض المحلات التجارية وكسرت زجاج عدد من النوافذ .

اصابة سيدة

واصيبت السيدة خديجة محمد ابو العيون برصاصتين في يدها واحدثتا فيها جراحاً بالغة نقلت على اثرها الى المستشفى الوطني في نابلس حيث تجري لها عملية جراحية .

على «نور شمس»

وهاجم أشخاص مسلحون ليلة أمس سجن نور شمس وأطلقوا عليه العيارات النارية وأجاب البوليس بالمثل . واستمر اطلاق الرصاص مدة .

جرح سجين

وعلمنا أن أحد السجناء اصيب بجرح بسيط ، ثم انسحب المسلحون ولم يلق القبض على احد .

«البقية على صفحة ٤ عمود ٥»

عودة هتلر

المستشار يغادر ايطاليا بعد منتصف الليل

من محطة روما

روما في ٩ ايار — غادر الزعيم هتلر روما صباح اليوم على قطار خاص الى فلورنسا . ورافقه الملك والامبراطور الى المحطة حيث كان الدوتشي وعظماء ايطاليا بانتظاره وقد حيته فرقة من حرس الشرف وودع الزعيم الملك والامبراطور .

السنيور موسوليني

واستقل السنيور موسوليني قطاره الخاص بعد مرور تسع دقائق من سفر الزعيم الى فلورنسا

مظاهرات شعبية

فلورنسا في ٩ ايار — سينزل الزعيم اثناء وجوده هنا في قصر «بيكي» وفي المساء ستقام مظاهرات شعبية وحفلة مسائية في المسرح . وفي منتصف الليل يعود الى المانيا في قطار خاص . (د ن ب)

الوصول الى برلين

برلين في ٩ ايار — يصل قطار الزعيم يوم الثلاثاء في الساعة العاشرة مساء الى محطة ليرتر — (د ن ب)

الساعة الأخيرة

تشمبرلن واستقالة وزير المستعمرات

لندن في ٩ أيار — نشرت جريدة « الايفننغ نيوز » عن منصب وزير المستعمرات فقالت انه اشيع أن المستر تشمبرلن رئيس الوزراء يعارض في استقالة اللورد هارليك « المستر اورمسبي غور سابقاً » . ولكن الدوائر الشبيهة بالرسمية تؤكد أن مجلس الوزراء سيوافق على استقالة وزير المستعمرات

تلفون القاهرة الاخير

استقالة علي ماهر باشا وسببها الحقيقي

رئيس الديوان يعود الى منصبه ـ اجتماع في دار علوبة باشا للتشاور في قضية فلسطين

شائعات متضاربة

القاهرة في ٩ ايار — لمراسل الدفاع الخاص — أذيعت أمس واليوم اشاعات كثيرة عن استقالة رفعة علي ماهر باشا من رئاسة الديوان الملكي وتأكدت اليوم من بعض المصادر المطلعة ان الاستقالة لا علاقة لها بالشؤون السياسية

طلق عقيلته

وتتلخص الاسباب في ان رفعته طلق السيدة عقيلته أمس وعلى أثر هذا الطلاق خشي ان تتخذه بعض الصحف مصدراً لاخبار تضر بسمعته ومركزه ففضل الاستقالة حتى لا يحدث ما يسيء الى سمعته الرسمية

الرسول الملكي

وعلمت اليوم ان جلالة الملك أوفد اليه رسولا يؤكد له أنه مازال موضع عطف جلالته ورعايته .

تسوية مالية

كما انني علمت من ناحية اخرى انه سوى مسألة طلاق زوجته تسوية مالية ستضع حداً لكل منازعات في المستقبل

يعود الى منصبه

وتدل الدلائل ان رفعة الباشا سيعدل اليوم عن استقالته ان لم يكن قد عدل ، على انه من المؤكد انه سيعود الى منصبه في اليومين القادمين نزولا على رغبة جلالة الملك

مقابلة الملك

وقد توجه اليوم سعادة كامل البنداري باشا وكيل الديوان الملكي الى دار رفعة علي ماهر باشا وقابله مقابلة طويلة وعلمت على اثرها ان علي ماهر باشا سيتشرف بمقابلة جلالة الملك قريباً على انه لم يحدد حتى الان موعد هذه المقابلة

قضية فلسطين

دعا محمد علي علوبة باشا جمهوراً من العظماء والاعيان الى حفلة شاي في داره في مساء يوم الاربعاء القادم للتشاور في قضية فلسطين واتخاذ قرار بشأنها

يهود النمسا

طلب عدد كبير من اليهود المنتمين الى الجنسية النمسوية من الحكومة المصرية ان تسمح لهم بالتجنس بالجنسية المصرية بعد انضمام النمسا الى المانيا . ولا تزال هذه الطلبات موضع درس الجهات المختصة .

العضو الرابع في المجلس الاسلامي

فهم أن العضو الرابع للمجلس الاسلامي الاعلى سيعين في وقت قريب . وسيختار من منطقة السامرة . وبين المرشحين للعضوية المذكورة الحاج عبد الرحيم افندي النابلسي

يوم المولد النبوي الشريف

القدس في ٩ ايار — لمراسل الدفاع الخاص — جاءنا من المجلس الاسلامي الاعلى ما يلي بناء على افادة فضيلة امين الفتوى بان اليوم الثاني عشر من ربيع الاول سنة ١٣٥٧ يصادف يوم الخميس القادم الواقع في ١٢ ايار سنة ١٩٣٨ ميلادية وعليه يكون المولد النبوي المبارك في اليوم المذكور . أعاده الله على الامة الاسلامية بالخير والبركات .

في مجلة « بريطانيا العظمى والشرق »

الجو الذي تعمل اللجنة فيه

العرب لا يوافقون الا على اعتبار اليهود أقلية دائمية

احاطة الحدود الشمالية بسور من الاسلاك الشائكة وكهربة هذه الاسلاك

حمل الينا بريد الامس العدد الاخير من مجلة « بريطانيا العظمى والشرق » المعروفة — وهو بتاريخ ٥ الجاري — وفيه قطعتان رئيسيتان يراهما القراء في مكان آخر من هذا العدد ، وفيه مقال افتتاحي عنوانه (استقصاء فلسطين) هو الذي ننقله حرفياً فيما يلي :

ملاحظة قاتمة

لم تكن اللجنة الفنية الموجودة في فلسطين الان ، لتستطيع — كما يقول مكاتب « روتر » من القدس — ان تبدأ بعملها في ظروف اقل توفيقاً وحسن طالع من الظروف الحالية

وهذه ملاحظة قاتمة كئيبة ، لها لسوء الحظ ما يبررها

لا بصيص

لقد تزايد الجرم مؤخراً ، اما الاغتيالات ومحاولة الاغتيالات فانها تقع بنظام يخمد العزائم . وفي الحق انه ليس ثمة بصيص من النور يرينا في اي مكان ان الاهالي العرب قد هدأوا أو استراحوا لوصول اللجنة الجديدة التي ستخط مشروعاً للتقسيم

اللجنة والعرب

اضف الى ذلك ان ما افترض من ازماع العرب على مقاطعة هذه اللجنة قد صح تماماً ، وان الاحزاب العربية المختلفة تشير كلها الى ان الحكومة البريطانية تعلم علم اليقين وضعية العرب تجاه مستقبل الارض المقدسة

جو لا ينعش

ومع ذلك فأنه ما من احد ، حتى ولا اللجنة الفنية نفسها ، كان يتوقع جوا منعشاً يشمل ويعم التحقيقات التي تجري في فلسطين . وفي الحق ان المنعش الوحيد المحرك لهمم لا نراه الا في ذلك الواجب الصعب غاية الصعوبة ، والناشيء عن عدم معرفتنا لاي مشروع متفق عليه ، تقدم به العرب واليهود ليكون هو المشروع المنافس لمشروع التقسيم

ومما يجدر بنا قوله هنا ، ان اليهود ، حتى اولئك الذين لا يحبذون منهم مشروع التقسيم ، لا يريدون ان يوافقوا على بقاء اليهود كأقلية دائمية في فلسطين ، مع العلم بأن العرب لا يوافقون على شيء اقل من هذا

« البقية على الصفحة ٦ عامود ١ »

فلسطين في «بريطانيا والشرق»

اللجنة والجو

العرب لا يرضون باليهود إلا اقلية

احاطة الحدود الشمالية بسور من الاسلاك الشائكة

«تابع المنشور على الصفحة الاولى»

الا اذا

واذن فيجب على اللجنة ان تمضي في حزم وثبات الى هدفها فتخط مشروعاً للتقسيم الا اذا ... ظهرت دلائل رسمية تقنعنا بأن مشاريع التقسيم ، حتى احسن ما يرسم منها ، ليس لها الا امل بعيد سحيق في النجاح ، مع أن تصريحاً بهذا المعنى تعود المسئولية فيه الى الحكومة البريطانية لا الى القائلين لهذا الكلام

الصعاب الناجمة

وتدرك الحكومة الصعاب الناجمة من أشياء ، كالمالية ، والجمارك ، والمواقع الحربية وما الى ذلك ، وبما انها تعرف اكثر مما يعرفه معظم الناس ، فانها ستمضي في عملها

اين الصبر

وفي الفترة ما بين التصريح بان الانتداب لم يعد يصلح للتنفيذ ، وبين اذاعة شيء آخر يصح العمل به ، لا بد من تجربة الصبر المؤلم الموجع

اعتراف بالفشل

على أن بريطانيا العظمى قد اعترفت في جسارة بالفشل ، وعلى اولئكم الذين اتنوا عليها لسلوكها هذا المسلك أن لا ييأسوا ابداً من احقاق الحق في النهاية

النهر المتعب

وعلى اللجنة تقع مسئولية عظمى ، ويأمل الناس اصحاب النيات الطيبة ويثقون بانها ستثبت جدارتها لحمل هذه المسئولية

وبما أن أشقى نهر متعب يجد طريقاً ما يوصله الى البحر في امان ، فان نمر فلسطين الذي لا يمكن عبوره سيجد حلا في يوم ما من الايام ...

ضد التقسيم البغيض

وتحت عنوان (العرب وتقسيم فلسطين—تسوير فلسطين بالاسلاك) نشرت مجلة « بريطانيا العظمى والشرق » بين مطالعتها الرئيسية ، ما ننقله فيما يلي :

في ظرف بضعة ايام من وصول اللجنة الفنية الى القدس ، جرت ضد التقسيم — كما يقول «روتر» — مظاهرات ، في مراكز امتدت من عمان ، الى القاهرة الى حلب ، الى بيروت ، الى طرابلس ، والى غير ذلك من المراكز

شعور العرب

وحتى اذا اشتبه في ان هذه الاحتجاجات لم تجيء تطوعاً واختياراً ، فليس ثمة انسان يستطيع القول بأنها لم تجيء معبرة عن شعور الشعوب التي تتكلم العربية ، تجاه المقترح من تقسيم فلسطين تقسيما ثلاثياً .

فلتعلم اللجنة

ومما لا شك فيه ان الدولة المنتدبة على فلسطين تدرك ذلك حق الادراك وينبغي ان تكون اللجنة على علم تام به وهي تبدأ بتحقيقاتها في الارض المقدسة

لا اثره

وبالفعل ، ان الاحتجاج المعقول ، الذي يجيء عن طريق اقامة مظاهرات دستورية ، يحتمل ان يكون له اثر اعظم من أثر الاعتداءات السافلة التي ما تزال لسوء الحظ مستمرة في فلسطين .

انها لا يمكن ان تكون لها نتائج سامية صلحية .

أطرى نفسه ؟

لقد أطرى مبدأ التقسيم نفسه ... ومدحها للكثيرين من النقادة المحايدين ، وعلى تفاصيله ، عندما تظهر ، قد تجري المشاحنة والخصام .

السبب العارض ...

وفي تاريخ البريطانيين ان رصف الطرق طالما كان السبب او العارض المسبب لفشل الحركات الثورية ، وكان من المأمول فيه في العام الماضي ان يكون في رصف طرق جديدة على طول حدود فلسطين الشمالية ، ما قد يحول دون وصول مساعدة ومدد كبير يعتد به الى الارهابيين من سوريا

واضاعت الحوادث هذا الامل ، ويذهب بعض النقادة حتى الى القول بان العون الوارد من سوريا ، هو وحده الذي يمنح الحياة لاضطرابات فلسطين

الاسلاك الشائكة

والان ، كتتمة للطرق ، سيقوم نظام للاسلاك الشائكة المعقدة على طول الحدود الشمالية ، ويحصن بالكهرباء في عدة نقاط مختلفة . وليس ثمة ما يبعث باليأس والقنوط الى نفوس الارهابيين مثل تأسيس هذا النظام الذي لا بد وان ينجح مهما كان تشخيص مرض الاضطراب صحيحاً

الحدود الاخرى

ولكن من الواضح كل الوضوح ان هنالك اماكن اخرى غير الحدود الشمالية ، ستجري مراقبتها بسهر وتيقظ اكثر من اي زمن مضى ... لئلا تتجه المهمة السرية والنشاط الى هناك ...

تبرئة ذمة

بما ان المرحوم الحاج محمد سليمان من سلوان ، احد متعهدي بلدية يافا ، قد لبى نداء ربه عن عمر يناهز السابعة والخمسين سنة فعليه يرجو ولداه احمد ومحمود الى كل من له ذمة على الفقيد المومى اليه ان يراجعهما في محلهما الكائن بسوق العطارين بالقدس (٣٥٠١)

من بغداد

فلسطين

حديث العراقيين

بغداد في ٦ ايار — بالبريد الجوي — لمراسل الدفاع الخاص — حديث فلسطين حديث الناس في هذا البلد منذ بانت القضية الفلسطينية ومنذ كان وعد بلفور.

وقد كان للعراق السهم الوافر في التحمس لفلسطين وإجابة نداء ابناء الشعب الابي في سوريا الجنوبية ، وكان لكل حادث يقع في فلسطين صداه العالي في أرض الرافدين وأثره الفعال البارز عند الشعب والحكومة معاً .

المطالبة بحقوق العرب

ولقد بذلت الحكومة العراقية ومن ورائها الشعب العراقي كل الجهود في سبيل نصرة فلسطين . وكانت الوزارات العراقية المتتابعة لا تنى عن اتباع كل ما يجب اتباعه من الطرق للمطالبة بحقوق العرب .

الرمادي منعزلة بسبب الفيضان

لا تزال مدينة الرمادي منعزلة بسبب فيضان نهر الفرات لان المياه تغمرها من جميع جهاتها . وقد تهدم فيها بعض الابنية ولكن الخسائر في الارواح ليست بالكثرة التي صورت بها قبلا . وتعمل وحدات الجيش العراقي بجهود جبارة لانقاذ المناطق المحصورة بالمياه وتعمل على تأمين احتياجات السكان .

أما في المنطقة التركيه فان المياه تغمر عدة قرى والخسائر المادية في هذه الجهات فادحة جداً .

اعلان

صادر من محكمة يافا الشرعية

تقدم الينا مضبطة من مختاري محلة ارشيد تتضمن انه منذ اربع وعشرين سنه توفي حسن بن احمد الدوش وانحصر ارثه الشرعي والنظامي في شقيقتيه فاطمة وعندليب وفي اخته لابيه صديقة وفي امه فطوم ولا وارث للمتوفي المذكور سوى من ذكر فمن كان له اعتراض على هذا الحصر فليراجع هذه المحكمة خلال عشرين يوماً من تاريخ النشر

قاضي يافا الشرعي

(٣٥١٢)

اعلان

صادر من محكمة يافا الشرعية

تقدم الينا مضبطة من مختاري محلة ارشيد تتضمن ان عندليب بنت احمد الدوش توفيت منذ ثلاث عشرة سنة ونصف تقريباً وانحصر ارثها الشرعي والنظامي في والدتها فطوم بنت حسن سعد وفي ولديها علي وعيشه وفي زوجها حسن بن محمد الدهون الملقب بخاروفه ولا وارث سوى من ذكر فمن كان له اعتراض على هذا الحصر فليراجع هذه المحكمة خلال عشرين يوماً من تاريخ الاعلان

قاضي يافا الشرعي

(٣٥١٤)

شئون البلاد الشرقية

رئيس وزراء تركيا ووزير خارجيتها

يزوران بلغاريا بعد انتهاء زيارتهما لبلغراد

استامبول في ٩ ايار — اعلن ان السيد جلال بايار رئيس الوزارة التركية والدكتور رشدي آراس وزير الخارجية سيمكثان في بلغراد اربعة ايام في زيارتهما الرسمية ليوغوسلافيا وسيعرجان في اثناء عودتهما على صوفيا حيث يمكثان فيها ٢٤ ساعة للبحث مع المسيو كلوسيف وزير خارجية بلغاريا

آراء الاميين من العرب لاذاعة لندن

القاهرة في ٩ ايار — جاء من لندن ان جريدة « صنداي كرونيكل » نشرت رسالة لمكاتب قال فيها انه منذ توقيع الاتفاق الانكليزي الايطالي وشركة الاذاعة البريطانية على اتصال بوزارة الخارجية لاستشارتها في برامجها العربية وقد تقرر ارسال موظفي شركة الاذاعة الى بلدان الشرق الادنى للحصول على معلومات مباشرة وقد جرت لهم احاديث شخصية مع النزلاء البريطانيين وموظفي الحكومة وزعماء المسلمين ولكنهم قرروا اتباع طريقة جديدة للحصول على آراء الاميين من العرب . فكل طائفة تستمع الى زعيم ستعطى جهازاً تاما به اسطوانات معدنية وميكروفون فكلما انتهى من اذاعة برنامج يطلب الى العرب ان يبدوا ملاحظاتهم على البرامج في الميكرفون ثم تترجم اقوالهم وترسل الملاحظات مباشرة الى محطة الاذاعة ومن المحتمل ان تجد الشركة في ذلك بعض مفاجئات .

الصعوبات الخطيرة امام اليابان

وزير الخارجية اليابانية يخطب حكام الاقاليم

طوكيو في ٩ أيار — أعلن الماركيز هيروتا وزير الخارجية اليابانية في خطبة القاها في مؤتمر حكام الاقاليم عن الصعوبات الخطيرة التي تواجهها اليابان في حربها مع الصين .

حول تصدع في العلاقات البريطانية اليابانية

ثم قال يجب على اليابان أن تكون مستعدة لبذل تضحيات هائلة من الرجال والمال . وتكلم عن خطة اليابان بازاء الدول الاخرى فقال إن سير الحوادث جعل من المستحيل النظر إلى المستقبل نظرة تفاؤل كبير بعد موقف ايطاليا والمانيا من الاتحاد السوفياتي الذي كان من أثر التطورات الاخيرة في أوروبا . وقال ان هناك تصدعا في العلاقات اليابانية البريطانية بسبب الاعمال الحربية في الصين.

معاهدة تجارية جديدة بين تركيا واليونان

استنبول في ٩ أيار — تقرر ان تعقد معاهدة تجارية جديدة بين تركيا واليونان تزيد مقدار الصادرات اليونانية الى تركيا . اما المعاهدة الحاضرة فقد عقدت في شهر ايلول الماضي لمدة ستة أشهر . ثم أطيلت مدتها من ذلك التاريخ عن طريق استمرار العمل بها من غير اعتراض .

اضرار السيول في الاسكندرونة

قرية تصاب بخسائر مادية جسيمة

انطاكية في ٩ ايار — بلغت أضرار السيول حداً عظيما في قرى القصير. وقد تهدمت قرية « كوكجاوز » كلها وتقدر الخسائر فيها بعشرين الف ليرة . وحدثت أضرار جسيمة في قريتي كوريه ونار لهيجة وهدم قسم من قرية حربية . وتقول جريدة « يني كون » ان ٢٢ قرية أخرى أصيبت باضرار مادية جسيمة الا ان الخسائر في الارواح في هذه القرى كانت قليلة .

صادرات فلسطين من الاثمار الحمضية

احصاء رسمي عن الكميات المشحونة

بلغت كمية صناديق الاثمار الحمضية الحمضية المختلفة التي شحنت من فلسطين الى الخارج في المدة بين ٢٧ نيسان الماضي و٣ أيار الجاري ٢٠،٣٠٥ صناديق وقد شحنت كما يلي : ٦٦٦٩ صندوقا من البرتقال ، ١٣،٤٧٤ صندوقا من الكريب فروت و١٦٢ صندوقا من الليمون الحامض

من اول الموسم

وبلغت صناديق الاثمار الحمضية التي شحنت من فلسطين ابتداء من اول موسم التصدير حتى ٣ أيار الجاري ١١،٣٨٦،٠٦٠ صندوقا. وتفصيل شحنها كما يلي: ٩،٦٣٨،٥٧٧ صندوقا من البرتقال و ١،٦٦٥،١٧٩ صندوقا من الكريب فروت و ٧٣،٩٩٧ صندوقا من الليمون الحامض و ٧٦٠٦ صناديق من الاثمار

موانىء الشحن

وقد بلغ ما شحن من ميناء يافا في الموسم الماضي ٣،٩٢٢،٨٠٨ صناديق ومن ميناء حيفا ٦،٢٩٠،٧٤٠ صندوقا ومن تل ابيب ١٦٠٠٥،٧٨١ صندوقا وترانسيت بورسعيد ١٦٧،٣٣١ صندوقا .

الموسم الماضي

وبلغت كمية صناديق الاثمار الحمضية التي شحنت في المدة ذاتها من العام الماضي ١٠،٧٧٤،٣٥٧ صندوقا . شحن من يافا منها ٣،٦٠١،٥٣٣ صندوقا ومن حيفا ٦،٦٦١،٤٢٠ صندوقا ومن تل ابيب ٣٦٦،٣٢٧ صندوقا وترانسيت بورسعيد ١٤٥،٠٧٩ صندوقا

من القاهرة ...

نقابة العمال في مديرية الشرقية

تقرر الانتصار لقضية فلسطين العربية

القاهرة في ٩ أيار — لمراسل الدفاع الخاص — اجتمع مجلس ادارة نقابة العمال في مديرية الشرقية برئاسة مندوب الاتحاد تحت الرعاية الملكية السامية . وقرروا ما يلي :

(١) الاحتجاج على حوادث فلسطين

(ثانيا) ارسال صورة الاحتجاج لحضرة صاحب المقام الرفيع رئيس مجلس الوزراء ليعمل بما عرف عنه من العطف والرحمة لايقاف الحالة بالطرق المشروعة التي يراها رفعته

(ثالثا) على حضرة مندوب الاتحاد تنفيذ ذلك القرار وارساله للصحف سائلين المولى ان يحفظ المسلمين في جميع الاقطار وينصر الاسلام والمسلمين في ظل حضرة صاحب الجلالة فاروق الاول ملك مصر المعظم .

بعثة فلسطينية للابحاث المائية في العقبة

وصل امس الى ميناء بورسعيد زورق بخاري يقل من ميناء حيفا الدكتور كريج بنيت مدير المصايد في حكومة فلسطين واحد الضباط وبعض البحارة في طريقهم الى خليج العقبة للقيام بعمل ابحاث مائية فيه ، وبعد ان تفقدوا محال بيع الاسماك ورأوا انواع الاسماك المختلفة واصل الزورق السفر الى السويس فخليج العقبة وستستغرق رحلة ركابه نحو اسبوع .

عدد الطلاب في المدارس المصرية

يؤخذ من بيان ان عدد الطلاب والتلاميذ الذين تضمهم مدارس الحكومة المصرية على اختلاف درجاتها ومدارس مجالس المديريات هو ٨٠١،٤١٧ طالبا وتلميذا . من هذا العدد في القسم العالي ٦٢٩ طالبا و١٩٢ طالبة .

وصول مستشار الملك ابن السعود من تركيا

وصل الى القاهرة امس خالد بك القرقني مستشار جلالة الملك ابن السعود قادما من تركيا بعد ان امضى فيها بضعة اشهر مستشفيا وسيستأنف سفره الى جدة بعد غد .

اعلان بيع اموال غير منقولة

بخصوص الاجراءات في القضية نمره ٢٠١٣—٣٤

المحكوم له : نسيب الحاج من يافا وزوجته الست زهيه بنت عيسى متيامن يافا

المحكوم عليه : شكيب الحاج من يافا

ليكن معلوماً بانه اعطي الامر من قبل رئيس هذه المحكمة حسب المادة ١٤ من قانون انتقال الاراضي (الفصل ٨١ من مجموعة القوانين لدرايتون) ببيع جميع حقوق ومنفعة المديون او الراهن المتعلقة في الملك المدون حسب الجدول بخصوص تنفيذ حكم بالقضيه ٦٤—٣٤ محكمة المركزية بيافا او ايفاء لتنفيذ الرهنيه العائدة الى المرتهن المذكور المسجلة في دائرة الطابو بموجب كوشان الطابو ٤٦٩ في كانون اول سنة ٣١٣ لقاء مبلغ ١٣٠ جنيه مع الفائدة والرسوم بالغة ما بلغت من هذا التاريخ حتى الدفع التام .

سيطرح الملك بالمزاد العلني وللمزاود الاطلاع على التفصيلات والشروط في الدائرة. يباع الملك ايفاء لصالح الدائن او المرتهن كما هو موضح بالجدول المرفق بما يلحقه من المصاريف والقيود والشروط والمطلوبات المتعلقة بهذا الملك .

اذا لم يصدر امر التأجيل يجري البيع بمعرفة مأمور الاجراء في يافا في دائرة الاجراء ابتداء من الساعة ٨ ونصف الى ١٢ ونصف ويستمر بظرف ثلاثين يوم من تاريخ النشر بحالة دفع الدين المبين تفاصيله اعلاه مع المصاريف او اذا عرض دفعها قبل ان يباع الملك فان المزاودة تلغى . حين البيع على راغبي المزاودة ان يزاودوا بانفسهم او بواسطة وكلاء مفوضون ولا تقبل المزاودة من قبل الدائن أو المرتهن أو بالنيابة عنه الا بامر خاص صريح من رئيس الاجراء او من يقوم مقامه .

وليعلم المزاودون انه يجب دفع عشرة بالماية حين المزاودة لصندوق الاجراء لتقبل المزاودة منهم أو ان يجلبوا كفالة بنك يرضى بها مأمور الاجراء . ان اجرة الدلال ورسم التسجيل في الطابو على المشتري .

الجـــدول

الحصص ٦٠ حصه من ٤٨٠ حصة. المكان شارع الحلوه يافا

نوع الملك : ارض مزروعة شجر برتقال . ويحتوي الدونم الواحد على مائة شجرة تقريباً مع بئر ماء عمقه ٣١ متر تقريباً وحوش وبايكه كبيرة مساحتها ١٨ في ٤ تقريباً مسقوفة زينكو ولها بابين وبايكه اخرى بابها على الشارع ومساحتها ٨ في ٤ مسقوفة كراميد وبايكه ثالثه مساحتها ٥ في ٤ مبني عليها غرفة علوية وغرفتين غير مسقوفتين وغرفتين سفليتين وبركة ماء ١٠ في ٩ وتربتها صمراء

اسم المالك : شكيب الحاج

مساحة الارض : ٢٥ دونم

القيمة المخمنة : الدونم الواحد يساوي مبلغ ١٥٠ جنيه والبناء بمبلغ خمسمائة جنيه

الحدود حسب قيد الطابو: شرقاً بيارة البائعين وشركاهم وغرباً طريق عام وفيه الباب شمالا درويش سرداح وجنوباً بيارة علي الشقره . وحدودها الحالية شرقاً عبد الرؤوف بركات وشركاه وغرباً طريق عام وفيه الباب شمالا بيارة الحاج وجنوباً كرم الحاج ابراهيم ابو سيف وشركاه .

(٣٥٠٤) مأمور اجراء يافا

صفوة ما يحمله بريد الشرق والغرب

غرائب ما يجري في الكون

اجتماع تلفوني - السمك الصياد - بطاطا الصحراء - اشعة الموت

النبات ينام - قمح قديم - الخادمة المطلوبة - مبالغ الغرامات - طرائف شتى

عن المجلات الانكليزية التي تعنى بغرائب ما يجري في الكون، اكثر من عنايتها بالسياسات، ننقل الطرائف التالية:

اجتماع تلفوني

مرة اخرى، فتقت الحيلة للانسان ان يتغلب على الطبيعة، ويقهر الطقس الذي لا يرحم. ولقد حدث هذا في هذه المرة من قبل جمعية للزراع في شمالي الترنسفال، اذ تعذر عقد الاجتماع الذي كان لا بد منه لهذه الجمعية، بسبب الامطار التي هطلت غزيرة فسدت جميع المسالك، وجعلت السفر في حكم المستحيل

وفي ليلة الاجتماع اعد الرئيس العدة لان يكون جميع الاعضاء على تلفوناتهم. وفي الساعة المعينة اتصلت جميع هذه التلفونات بالسنترال، وفي الساعة الثامنة مساء بالضبط، دعي جميع اعضاء الجمعية الى الاجتماع « تلفونيا » فرفعوا السماعات وبدأ الاجتماع، والقيت الخطب، وتناقش الاعضاء، وكان كل ما دار من الاحاديث مفهوما ١٠٠ في المئة

اما السكرتير، ومنزله يبعد عن منزل الرئيس بنحو ٢٤ ميلا، فانه دون محاضر الجلسة، وآراء الاعضاء، ولخص ما القوه من الخطب عوارفض الاجتماع وهو انجح ما يكون من الاجتماعات، بعد ان اقترح احد الاعضاء شكر الرئيس، فثنى عضو آخر على هذا الاقتراح الذي صدر القرار به باجماع الاراء

السمك الصياد

من اغرب متاحف الدنيا، متحف سان بيدرو في ولاية كليفورنيا الاميركية فهو يشمل انواعا كثيرة من السمك المحنط منها الانواع التالية:

١) نوع من السمك يصطاد السمك لا لنفسه، ولكن ليقدمه لسمك آخر!

٢) نوع يسمى « نجوم البحر » تستطيع السمكة منه ان ترمي باضلاعها، وتربي لنفسها اضلاعا اخرى!

٣) سمك يصفق بجناحيه فتسمع لهذا التصفيق حركة تبعد عنه السمك « العدو »!

٤) سمك لا يسبح في الماء، وانما يمشي على قدميه وهو فيه!

— ويخلق الله ما لا تعلمون...

بطاطا الصحراء

رأى الناس في اوائل هذا العام كميات كثيرة غير معتادة، من البطاطا في الاسواق الانكليزية، اما السبب فتقول عنه مجلة (الحدائق المنزلية) الانكليزية، انه وجود موارد جديدة للبطاطا تتزايد عاما بعد عام، واولها النوع المسمى « غويرنسي » وهو ينبت في حدائق مسورة ومسقفة بالزجاج

ثم يأتي بعد هذا النوع، نوع آخر يزرع في العراء في جزر كناري، وهو في جودته ونكهته الطبيعية يعد الثاني بعد « الغويرنسي »

وترد الى انكلترا كميات كبيرة ايضاً من صحارى شمال افريقيا، بعضها من صحراء الجزائر، ولكن هذا النوع غير محبوب كثيراً في انكلترا، واما المحبوب هو النوع الذي يجيء من صحراء مراكش، فانه في نكهته الطيبة يشبه البطاطا التي تزرع في الحدائق المسورة بالزجاج

اشعة الموت

هذه اشعة الموت، تهب الحياة للبشر ولكنها تدمر جميع جراثيم الامراض، وقد توصل الى اكتشافها مؤخراً عالم اميركي

واشعة الموت هذه تقتل اعظم الجراثيم في سهولة، كما تقتل البرد في ثانية واحدة، وما على الطبيب الى ان يسلط هذه الاشعة على الجراثيم التي يظن ان الشفاء منها مستحيل، فتموت في لحظة واحدة

وتستعمل هذه الاشعة اثناء العمليات الجراحية، ولا خطر منها ابدا على المريض، وقد جربها الجراحون تجارب استمرت ستة اشهر، فنجحت هذه التجارب كلها، ولم يصب احد من المرضى الذين اجريت لهم العمليات الجراحية وهذه الاشعة مسلطة على ابدانهم، باي شيء من الجراثيم

ورجل الشارع قد يستفيد من اشعة الموت هذه اذا استعملها يومياً في داره او في المطعم الذي يتناول فيه طعامه، فجميع الاواني الصينية، والخزفية، لا بل والزجاجية ايضاً لا تخلو بتاتاً من الجراثيم، مهما غسلت بالماء الساخن وبالصابون، أو بالسوائل الكيماوية المطهرة، ولكنك اذا سلطت عليها الاشعة الموت هذه، قتلت جميع ما فيها من الجراثيم في الحال

اما العالم الذي اخترع هذه الجراثيم التي لا ضرر فيها على الانسان بتاتاً، فانه هو الدكتور هارفي رتسيخر، وقد سمى الاختراع باسمه

النبات ينام

يؤكد العلامة (فابر)، اعظم عالم في العلوم الطبيعية في الدنيا، ان النبات ينام كما ينام الانسان، وان هذه الظاهرة تشاهد على اتمها في النباتات ذات الالياف والاوراق، فاذا راقبت ورق السبانخ بالليل مثلا، لا تلبث ان تراه ينكمش وينقفل بعد انفتاحه... وينام

والنبات الصغير (الشاب) ينام اطول كثيراً مما ينام النبات العجوز!

قمح قديم

اهالي بيروغيا، احدى المقاطعات الايطالية، قد يجدون انفسهم عما قريب وهم يأكلون معكرونة، صنعت من قمح مضت على حصده من ارضه ٣٠٠٠ سنه

ذلك لان هذا القمح قد عثر عليه علماء الاثار، اثناء الحفر في قبر اثري قديم، وجدوا في وسطه آنية من الفخار فيها كمية من هذا القمح، سالمة من كل عيب، كانما حصدت من حقلها أمس.

وقد زرع العلماء هذا القمح فنبتت سنابله، كأنهم زرعوا بذور قمح العام الماضي!

وستحصد هذه السنابل عما قريب، وتطحن وتعجن، ويصنع منها الخبز... والمعكرونة!

الخادمة المطلوبة

هذا محام بارع في مدينة (رايس ليك) في الولايات المتحدة الاميركية، احتاج الى خادمة تؤدي له جميع الاعمال المنزلية، ولما كان هو صريحاً غاية الصراحة، ولا يحب ان يخدع طالبات هذه الوظيفة، اعلن عنها في الصحف اعلاناً جاء فيه ان الخادمة المطلوبة يجب ان تتوفر فيها الشروط الاتية:

تكون عذراء، تشتغل جميع اشغال المنزل، وتسهر على راحة الاطفال، وتطيق الجلبة والضوضاء، ولا تأكل الا القليل، فالزوجة ربة المنزل عجوز، والمحامي صاحب الاعلان لا يأتي للعشاء في المنزل الا متأخراً جداً... في ست ليال كل اسبوع على الاقل

فمن لها رغبة في هذه الخدمة، فلتتقدم والمعاش حسن جداً، وبعد هذه الخدمة تستطيع الخادمة ان تحسن ادارة مطعم، او فندق كما تحسن ان تصبح ممرضة

مبالغ الغرامات

الى اين تذهب المبالغ التي يدفعها الناس غرامات؟

في انكلترا يجبي الجباة اكثر من ٥٠٠،٠٠٠ جنيه غرامات، امرت بها المحاكم على من ارتكبوا مخالفات، ومن هؤلاء ٨٠ في المئة من سائقي السيارات. أما بقية الغرامات فيدفعها من يرتكبون مخالفات لقانون ضرائب الدخل، ويدفعها المهربون للبضائع والذين يصنعون مشروبات روحية بغير رخصة.

وتدفع أموال كثيرة من هذه الغرامات للخزينة البريطانية، عملا بقانون الطرق الذي سن عام ١٩٢٠، أما الغرامات الاخرى فتدفع لوزارة الخارجية لتساعدها على الانفاق على مشاريعها... وفي مقدمتها مشروع الاحتياطات التي تتخذ الان للوقاية من خطر الغارات الجوية.

عداد القاطرات

اخترع احد الانكليز عدادا للقاطرات يشبه العداد الموجود في كل سيارة، فهو يعد الاميال التي تقطعها القاطرة، ميلا بعد ميل، وقد جرب هذا العداد في القاطرة التي تجر قطار الملك فنجحت التجربة، وتقرر تزويد ٢٥٠ قاطرة من القاطرات الجديد بهذه العدادات والواحد منها يسجل سرعة القطار الى ان تبلغ هذه السرعة ١٠٠ ميل.

ومحور العداد الواحد خمسة انشات (بوصات) وهو يعلق في النافذة التي يطل منها سائق القطار على الخط، وبهذا العداد يستطيع ان يزيد في سرعة القطار، او يقلل فيها، طبقا لمواعيد القطار، بحيث لا يصل به الى اية محطة الا في الموعد المحدد بالضبط

ضيف السجن

ذهب رجل في اميركا الى احد السجون، وطلب من مديره ان يقبله ضيفا في السجن ليلة واحدة، لانه لا يملك مالا، ولا يعرف احدا في البلد، ويحب ان لا ينام في الشوارع او في احدى الحدائق العامة

وكان لهذا الضيف ما اراد، ولكنه في الصباح لم يغادر السجن، اذ اتضح انه سرق من سجين جنيها كان عنده، وحوكم على هذه السرقة، وحكم عليه بالسجن ٣٠ يوما

مكافأة هزيلة

عند ما وصل القطار من لفربول الى اينفيلد في انكلترا، صعد عتال الى العربات، وتطلع في ارضها فرأى اوراق بنكنوت بمبلغ ٢٢ جنيها و١٠ شلنات، فاخذها الى ناظر المحطة، فجاء غني من الركاب وقال ان المال له، واعطى بعض هذه الاوراق، ولذلك اخذها كلها، فبكم كافأ العتال المسكين؟

كافأه بشلنين... فقط لا غير...

المدنية المسكينة!

خطب السر نيفل هندرسن، سفير بريطانيا في برلين، في اجتماع عقدته (الجمعية الانكلو - المانية) في هامبورغ داعيا الى السلام، وكان مما قاله ما يلي:

« ليس التفاهم الحسن في صالح بلدينا فحسب، ولكنه في صالح الدنيا كلها وفي صالح المدنية الغربية، وليس في العالم شيء افظع من حرب تقع بين المانيا وبريطانيا. وسنحاول ان نتحاشى هذه الحرب، ونسعى الى الوصول الى التفاهم مع الشعب الالماني... بالطرق السلمية

باب بريطانيا الخلفي

أغلق بعد الصلح مع ارلندا

« بعد ٢٠ سنة اقتنعت بريطانيا بضرر التقسيم »

« لقد ضمنت بريطانيا لنفسها ان لا تهاجم من بابها الخلفي من قبل اية دولة تتخذ من ارلندا قاعدة حربية لها »

هذا هو ما أكده المستر دي فاليرا، في خطبة له القاها في « الدايل » - مجلس النواب الارلندي - ليلة ٢٨ الماضي، وفصلتها « الديلي ميل » لمراسلها الخاص في دبلين، فيما يلي:

بعد الصلح

في هذه الخطبة شرح المستر دي فاليرا مواد الاتفاقية التي عقدت مؤخراً مع الحكومة البريطانية، وطلب من المجلس ان يصادق عليها، وكان مما قاله:

« ان هذه الحكومة الارلندية لن تسمح ابدا باستعمال اي اقليم من اقاليم بلادها كقاعدة حربية تستخدم للهجوم على بريطانيا بعد مصالحتنا معها »

موانىء تعود

وبعد ذلك شرح دي فاليرا المواد الواردة في الاتفاقية عن نزول بريطانيا لارلندا عن الموانىء الارلندية الثلاثة كوينزتاون، وبيرهافن، ولوغ سويلي، وما فيها من الحصون والقلاع ووسائل الدفاع الاخرى، لتستخدمها ارلندا نفسها للدفاع عن بلادها

وبعد ان قال دي فاليرا ان احد المفاوضين من البريطانيين تحداه بقوله ان بريطانيا تستطيع اذا ارادت، ان تدمر وسائل الدفاع في هذه الموانىء قبل تسليمها استطرد قائلا:

« لكن الموانىء وما فيها من وسائل الدفاع كلها، قد سلمت الينا. اما ماذا سنصنع بها فهذا من شأن السياسة الارلندية »

استرجاع السيادة

وتكلم الرئيس طويلا عن هذه السياسة ثم قال ان ارلندا وقد استرجعت سيادتها المطلقة على موانئها وما يجاورها من الاقاليم، ستعرف كيف تدافع عن هذه السيادة

بعد ٢٠ سنة

وكان مما قاله المستر دي فاليرا ايضا: ان الاتفاقية لم تجر عليها مساومات، وليست فيها مواد سرية ألحقت بها في ملاحق خاصة:

« ولكنني خرجت منها وانا واثق من ان ما حاولته ٢٠ سنة من اقناع الحكومة البريطانية والشعب البريطاني بضرر تقسيم ارلندا، وبفائدة وحدتها، قد نجحت فيه، واقتنعت بريطانيا في النهاية بأن ارلندا الموحدة - غير المقسمة - خير لها وابقى من ارلندا المعادية لها، المحرومة من حريتها ومن وحدتها

وبريطانيا المصادقة لنا، والتي لا تتدخل في الشئون الارلندية الخاصة، لن تخشى ابداً من فتح بابها الخلفي للهجوم عليها منه، عن طريق اتخاذ ارلندا قاعدة حربية لهذا الهجوم »

عما قريب..

وبعد ذلك قال المستر دي فاليرا: ان السيادة الارلندية ستكون على جميع ولايات الجزيرة، وعددها ٢٦ ولاية، ثم قال:

« وانا واثق وقد وصلت الى هذه النقطة، من ان مسألة الوحدة مسألة زمن لا اكثر، وانا اعتقد بان هذا الزمن لن يطول، وبانكم عما قريب ستسمعون واحداً يخطب من فوق هذه المنصة معلناً للجنس الارلندي اجمع ان الشعب البريطاني شعب « حكيم »، وان الجزيرة الارلندية كلها قد اصبحت دولة مستقلة تام الاستقلال، ذات سيادة مطلقة على نفسها »

- وهذا الشعب البريطاني « الحكيم » نفسه، هو الذي تلفت نظره منذ الان الى ما تجريه (لجنة تقسيم فلسطين)..!

***

اليهود في الريخ

لهم اموال طائلة يحصيها النازي

كم من هذه الاموال في المانيا والنمسا

اذاعت شركة (الصحافة البريطانية المتحدة) برقيات كثيرة من برلين، نجملها فيما يلي:

الخطوة الاولى

خطوت يوم ٢٧ نيسان الماضي اول خطوة هامة من خطى تصفية التجارات والصناعات الالمانية التي تشترك فيها رؤوس الاموال اليهودية، وذلك بمرسوم اصدره الفيلد مارشال غورنغ بصفته مديراً لمشروع السنوات الاربع الاقتصادي المراد به جعل الريخ يكفي نفسه بنفسه بما لديه من الموارد

تسجيل اجباري

وينص هذا المرسوم على وجوب التسجيل الاجباري لجميع رؤوس الاموال اليهودية في المانيا والنمسا، والزوجة الارية لليهودي تدخل تحت هذا المرسوم. أما اليهود الاجانب الذين يقيمون في الريخ فعليهم ان يسجلوا المال الذي يملكونه في النمسا أو المانيا، وأما من يعيشون في الخارج من اليهود الاجانب الذين لهم اموال في الريخ، فيجب أن يسجلها وكلاؤهم لهم

التسجيل، او...

وعلى جميع اليهود الذين يمتلك الواحد منهم ٥،٠٠٠ مارك (نحو ٤٠٠ جنيه) ان يصرحوا بما يملكون من الاموال في داخل الريخ وفي خارجه، في خلال شهرين اثنين، والا عرضوا انفسهم للسجن، أو الغرامة، أو مصادرة ثرواتهم في كثير من الحالات

وكل نقص أو زيادة في الاموال بعد تسجيلها لا بد من ابلاغ امرها الى مكاتب التسجيل في الحال، ويعفى من هذا المرسوم كل يهودي يمتلك أقل من ٤٠٠ جنيه، ولكن اذ زاد ماله عن هذا الحد، يجب عليه تسجيله فوراً

مئات الملايين

ويقدر مبلغ ما لليهود الالمانيين من المال، ما بين ٤٨٠،٠٠٠،٠٠٠ وبين ٥٦٠،٠٠٠،٠٠٠ من الجنيهات، بما في ذلك ١٦٠،٠٠٠،٠٠٠ جنيه في النمسا وحدها، كما تعتقد السلطات الالمانية

مرسوم قديم

وفكرة اصدار هذا المرسوم فكرة قديمة، لكن الحكومة لم تر ضرورة لتطبيقها الا بعد ان انضمت النمسا الى المانيا، واصبحت الحكومة الالمانية في قلق شديد من جراء تزايد عدد اليهود الذين يشتغلون في التجارات والصناعات في النمسا، ومنهم عدد كبير في فينا وحدها

خطوة تمهيدية

وقد علقت الصحف الالمانية على هذا المرسوم بقولها انه ليس الا خطوة تمهيدية في سبيل تحرير التجارات والصناعات من صبغتها الاجنبية، وصبغها كلها بالصبغة الآرية

الموظفون في فرنسا

طلب الموظفون المدنيون في الحكومة الفرنسية، زيادة معاشهم بنسبة ١٠ في المئة، فلو اجيبوا الى هذا الطلب لأنفقت الحكومة نفقات اضافية لا تقل عن ١٢٠٠٠٠٠٠ جنيه استرليني

ويقول زعماء هؤلاء الموظفين انهم يطلبون هذه الزيادة بسبب غلاء المعيشة، وانهم اذا لم ينالوا ما يطلبونه (سيجاربون) الى النهاية المريرة »!

الاجانب العاطلون

تدفع مدينة نيويورك وحدها اعانات لنحو ٥٠،٠٠٠ من العمال الاجانب العاطلين عن الاعمال

مذكرة سياسية

يقدمها حزب الدفاع الوطني

رفض مشروع التقسيم رفضاً باتاً وقاطعاً

عقدت الهيئة المركزية لحزب الدفاع الوطني جلسة بحثت فيها حالة البلاد الحاضرة وقررت ارسال مذكرة الى اللجنة الجديدة تعرب فيها عن نبذ مشروع التقسيم نبذاً شديداً . وهذا هو النص:

سعادة رئيس اللجنة الفنية لفلسطين المحترم .

اطلعت الهيئة المركزية لحزب الدفاع الوطني على الكتاب الابيض الذي اصدرته حكومة جلالته بتاريخ ٤ ـ ١ ـ ٣٨ بشأن صلاحية لجنتكم ، وعلى البلاغ الذي أعلنه المندوب السامي بناء على طلب رئيس اللجنة وفيه الاصول التي تنوي اللجنة اتباعها في سماع آراء الافراد والهيئات فهيئة الحزب المشار اليها تود ان تغتنم هذه الفرصة لان تبدي مرة أخرى أسفها للسياسة الفاشلة التى تصر الحكومة البريطانية على السير عليها في هذه البلاد المقدسة وهي محاولة تقسيم فلسطين العربية على الرغم من ان هذا المشروع قد رفضته الامة وجميع هيئاتها الوطنية رفضاً باتاً ايدها فيه العالمان العربي والاسلامي تأييداً تاماً كما هو مشهود حتى هذه الساعة .

ولزيادة الايضاح تود هيئة حزب الدفاع المركزية بادىء بدء ان تلفت نظر لجنتكم الموقرة الى المذكرة المفصلة التي قدمها هذا الحزب الى فخامة المندوب السامي وجناب وزير المستعمرات ورئيس لجنة الانتدابات الدائمة في جنيف بتاريخ ٢ تموز سنة ١٩٣٧ متضمنة رأي حزب الدفاع الوطني في ما يختص بمشروع التقسيم الذي قررت البلاد حينئذ بالاجماع رفضه رفضاً باتاً ، لانه مناف لامال الامة العربية ، ومضر بمصالحها ، وممزق لوحدتها وهادم لكيانها واستقلالها ، وقاض على قسم عظيم منها بالفناء العاجل ، ولا يمكن ان يكفل السلام في هذه البلاد المقدسة .

وقد أورد هذا كله مفصلا في البيان الذي اصدره الحزب لدى اطلاعه على خلاصة تقرير اللجنة الملكية ، الخلاصة التي اذاعتها حكومة فلسطين ببلاغ رسمي رقم ٩ لسنة ١٩٣٧ . واني اقدم مع هذا الكتاب نسخة من البيان المذكور للاطلاع عليه .

وصفوة ما يراد ايضاحه الان ، أن حزب الدفاع الوطني ، قد سبق له ان بين بصراحة تامة وبراهين قاطعة ان اي مشروع يوضع لتقسيم فلسطين مهما تكن تفاصيله وشروطه ، لا يمكن ان يفضي الى حل مشكلة هذه البلاد لان اي مشروع للتقسيم يعتبر عقيما بنفسه ، والاصرار عليه لا يجدي سوى اطالة الامد الذي تعانيه البلاد في وضعها الحاضر المقلق ، ويزيد في انغماسها في الحوادث المؤسفة ، ويعرضها لنكبات مستمرة تجر الخراب المؤكد .

ان حزب الدفاع الوطني يعود فيؤكد للجنتكم كما اكد للجان السابقة انه لا يمكنه ان يوافق على تقسيم بلاده بشكل من الاشكال ، وانه يرفض مشروع التقسيم رفضاً باتاً ، كما رفضه ورفضته الامة سابقاً وهو في رأيه هذا انما يعبر عما يختلج في صدر كل عربي من المقت الشديد لهذا المشروع الذي تعده الامة العربية فى جميع اقطارها سهما ساماً موجهاً لا لبتر فلسطين من مجموعة البلاد العربية فقط ، رغم روابط العنصرية والقومية والدين واللغة والتاريخ بغير انقطاع . بل ايضا لتحويل فلسطين الى دولة يهودية تقوم على انقاض اهلها العرب .

بناء على ما تقدم ، فان حزب الدفاع الوطني يعود فيؤكد ان فلسطين العربية لا تزال متمسكة بمطالبها القومية التي اعلنتها في جميع المواقف والمذكرات الرسمية في السنتين الاخيرتين ، وهي تطالب بكل قوة بان تنصف في قضيتها الحقة ، ورد حقوقها اليها ، وذلك :

اولا — بانهاء الانتداب الذي قررت اللجنة الملكية واثبت الاختبار الطويل عدم امكان تطبيقه والاستمرار فيه

ثانياً — تأليف حكومة وطنية ذات سيادة تمثل جميع السكان وترتبط مع الحكومة البريطانية بمعاهدة على مثال معاهدة العراق على ان تضمن للاقليات حقوقها المشروعة وعلى ان تحفظ النسبة الموجودة الان بين السكان العرب واليهود على حالتها الحاضرة

واما ما يتعلق بازمة البلاد الحالية فالحزب يرى من الحكمة ان تشيروا على الحكومة البريطانية باطلاق سراح المعتقلين العرب والسماح للذين خارج البلاد بالعودة اليها .

وتفضلوا بقبول فائق الاحترام

راغب النشاشيبي
رئيس حزب الدفاع الوطني

مغنم مغنم
سكرتير حزب الدفاع الوطني

الى مستعمرة

خرجت صباح امس قوة من رجال البوليس البريطاني من قسم بوليس الرملة وديران فى ثلاث سيارات عسكرية واتجهت الى جهة الجنوب ولما وصلت الى مركز بوليس قطرة اصطحبت معها عدداً من رجاله وتابعت سيرها الى مستعمرة « كفار حاييم » الواقعة بالقرب من قرية أدنبة الواقعة على حدود قضاء الرملة من الجهة الجنوبية الشرقية .

والمفهوم ان لحوادث اطلاق النار على هذه المستعمرة ليلة أمس الاول علاقة بخروج هذه القوة .

تعطيل « الكرمل »

عطلت الحكومة الزميلة «الكرمل» الغراء لمدة ستة اشهر وقد جاء يافا حضرة الاستاذ نجيب افندي نصار صاحب الزميلة المذكورة لاعمال تتعلق بجريدته .

محكمة الجنايات

تنعقد محكمة الجنايات الكبرى بيافا في يوم الثلاثاء الواقع في ٢١ الجاري للنظر في قضية الحاج محمود محيسن وعبد الله احمد محيسن ، ومحيسن الحاج محيسن وحسن محمد محيسن ، المتهمين بجرم القتل عمداً .

سوآل عن فلسطين في البرلمان

يتناول عدة مسائل ليجيب عليها وزير المستعمرات

اثارة مناقشة

لندن في ٩ أيار — من المنتظر ان تثار مناقشة حول العمليات العسكرية التى تجري في فلسطين في جلسة مجلس العموم التى تعقد يوم الاربعاء .

مصادرة اسلحة

وسيسأل أحد نواب العمال المستر تورن وزير المستعمرات عن المعلومات التى وصلته بشأن مصادرة القوات العسكرية لكمية من الاسلحة فى احدى القرى العربية القريبة من نابلس .

الكمية المضبوطة

وطلب النائب في سؤاله لوزير المستعمرات ان يذكر للمجلس عدد البنادق والقنابل اليدوية التي ضبطت .

عن جنين

ويسأل النائب ايضاً فيما اذا كان قد أذيع فى جنين اي منشور ام لا . واذا كان قد أعلن فما هي الغاية منه ؟

ويشتمل سؤال النائب تورن على فقرة اخرى طلب فيها الاجابة عما اذا كان قد أعلن الاضراب احتجاجاً على وصول «لجنة تقسيم فلسطين»

« اقتراح » آخر تقدمه شخصية فرنسية

تقسيم البلاد الى مقاطعات على النمط الانكليزى

ذكرت هابوكر انه اتصل بها من مصدر موثوق المعلومات الاتية :

شخصية فرنسية

اقترحت شخصية سياسية فرنسية حلا جديداً لمشكلة فلسطين يختلف اختلافاً تاماً عن الحل الذي اقترحته شخصية اسلامية عظيمة ، وقدمه الامير عبد الله للمندوب السامي

« التقسيم » الادارى

والمشروع الجديد يرمي الى تقميم (كذا) فلسطين الى مقاطعات « كانتونات » على طريقة التقسيم الاداري السائد في انكلترا نفسها .

عدة مقاطعات

وبحسب هذا المشروع لا تقسم فلسطين الى ثلاث « دول » عربية ويهودية وانكليزية بل الى ١٠ — ١٥ مقاطعة ، وبعض هذه المقاطعات يكون عربياً محضاً ويهودياً محضاً ، وانكليزياً محضاً وبعضها يكون مختلطاً

استقلال داخلى

وتتمتع كل مقاطعة باستقلال داخلى مثل المقاطعات الانكليزية من جهة البوليس والسلطات الاخرى .

موضع نظر

ويرى مقترح هذا المشروع انه اكثر ملاءمة من التقسيم الذي يحدد ممكنات « التقدم » ويجعل من المتعذر ايجاد الحل النهائي

وزادت الجريدة انها علمت من ذلك المصدر الموثوق ان هذا الاقتراح موضع نظر وعناية من جانب دوائر انكليزية سياسة ذات تأثير ونفوذ في البلاد

من مسدس

يصاب بعيار ناري

بينما كان العامل اليهودي سامي غرنبرغ يعالج مسدساً مرخصاً فى مستعمرة عين جب انطلقت من المسدس رصاصة اخترقت صدره ، فنقل الى المستشفى الاسكتلندي في طبريا بحالة خطرة ، وقد اجريت له عملية جراحية ، وفي الساعة ٣،٣٠ بعد ظهر فارق الحياة متأثراً من جراحه فى المستشفى . وعمره ٣١ سنة ، هاجر من رومانيا في سنة ١٩٣٤

جسر النبي

فهم انه سيحتفل فى يوم ١٥ أو ١٧ الجاري بتدشين جسر اللنبي الجديد على نهر الاردن بحضور الامير عبد الله والمندوب السامي واعضاء اللجنة الجديدة وآخرين . وقد انجزت دائرة الاشغال العامة بناء الجسر المذكور

افتتاح مكتب للمحاماة

افتتح المحامي جمال افندي حميد مكتباً له في شارع الملك فيصل فى صفد فنتمنى له التوفيق والنجاح .

حادث الزورق

خرج أحد رجال البوليس البريطاني فى الميناء مع عدد من رجال بوليس الجمرك فى زورق بخاري الى المكان الذي صدمت فيه الباخرة السويدية زورق السيد محمود القناوي ورفاقه اثناء قيامهم بصيد الاسماك في شمالي ميناء تل أبيب للتحقيق في الحادث

وقد فهمنا ان الزورق كان مضاء ساعة مرور الباخرة عنه والقمر ساطعاً كما كانت مقدمة الباخرة مضاءة .

أما أصحاب الزورق فقد ذهبوا اليوم الى مكانه وحاولوا اخراجه للانتفاع بحطامه الا انهم اخفقوا لعمق الماء اذ يقدر هذا باكثر من ٥٠ متراً . وقد علمنا ان نفقات بناء الزورق زادت على الـ ٤٠٠ جنيه . ويعجز أصحابه عن بناء زورق غيره بسبب الحالة الاقتصادية .

والمأمول أن تتقدم الشركة الاسكندنافية للشرق الادنى ، وهي صاحبة الباخرة المذكورة ، لدفع التعويضات اللازمة لاصحاب الزورق ، ليقوموا ببناء زورق آخر .

المجلس البلدى

يعقد المجلس البلدي جلسة صباح اليوم ينظر فيها في مشروع القانون الموحد للمجالس المحلية وفى بعض المواضيع الاخرى .

٣ حوادث قتل

« تابع المنشور على الصفحة الاولى »

سيارة دورية

وأطلقت جماعة مسلحة ليلة أمس العيارات النارية على سيارة الدورية على طريق نابلس — طولكرم . وأجاب افراد الدورية بالمثل . وعلمنا أن الدورية أطلقت العيارات النارية بالقرب من قرية عنبتا . وأصاب الرصاص أربعة خراف فقتلها وجرح خروفان . وقد ذعر الاهالي عندما سمعوا اطلاق الرصاص .

انفجار تحت الخط

وضع مجهولون ليلة امس عدة قنابل تحت جسر السكة الحديد الواقع بالقرب من رأس عامر بين طولكرم وقلقيلية وعند الكيلو ٧٥ . وقد انفجرت هذه القنابل فالحقت ضرراً بالجسر . وذهب العمال فى الصباح لاصلاحه

شخصان ملثمان

نابلس في ٩ ايار — لمراسل الدفاع الخاص — فى الساعة التاسعة والنصف من صباح اليوم اشتبه احد رجال البوليس بشخصين ملثمين كانا يتجولان في شارع الملك فيصل بالقرب من سراي الحاكم فطلب اليهما الوقوف لكنهما فرا واطلق عليهما البوليس عيارا نارياً ثم اختفى الشخصان .

من مسدس

وفي الساعة الخامسة والنصف من مساء هذه الليلة تسلق شاب مسلح سلم سراي الحاكم ودخل الى ساحة ملعب التنس وهناك اشهر مسدساً كان بيده على أربعة من العرب كانوا يلعبون التنس واطلق عليهم النار من مسدسه

وقد سارع افراد البوليس وأحاطوا بالمسلح ولكنه اشهر مسدساً آخر ثم تراجع قليلا الى الوراء وفر هارباً متسلقاً الجبل الشمالي .

يتبادلون العيارات

وعلى اثر ذلك لحق به افراد البوليس محاولين القبض عليه الى مسافة بعيدة وتبادلوا معه اطلاق العيارات النارية واخيراً اختفى المسلح .

ثم وصلت قوة من الجنود وانتشرت في الشارع القريب من سراي الحاكم ، واستولى الذعر على الناس واخذوا يتراكضون الى بيوتهم

انفجار قنبلة

وحوالي الساعة التاسعة والدقيقة ٢٠ من هذه الليلة انفجرت قنبلة فى المدينة احدث انفجارها دويا هائلا

فى قرية طوباس

وفى الساعة العاشرة والنصف من مساء امس هاجم عدد كبير من المسلحين قرية طوباس ، وطوقوها من جميع جهاتها ثم دخل فريق منهم القرية وعلى اثر ذلك قام اهل القرية بجمع ما طلب منهم المسلحون وبعد برهة توارى هؤلاء عن الانظار

فى بيت حنينا

القدس في ٩ ايار — لمراسل الدفاع الخاص — داهم عدد من المسلحين دار مصطفى الدرفي قرية بيت حنينا واخذوا منها ما يقدر بمئة جنيه . وقد ذهبت قوة من البوليس الى القرية المذكورة واجرت تحقيقاً ثم فتشت بعض المنازل . وقد عثر على بعض المسلوبات فى دور محمد محمود فرح ويوسف عبد الحميد اسعد وعبد الحميد احمد شحاده من القرية المذكورة فاعتقلهم البوليس رهن التحقيق .

فى بيت صفافا

ودخل خمسة من المسلحين الى دار ابراهيم موسى ابو دلو فى قرية بيت صفافا ثم غادروا القرية ، وقد اخبر البوليس بالحادث فذهبت قوة الى القرية المذكورة واجرت التحقيق اللازم . ولم يعرف عن القبض على احد .

على طريق اريحا

قطع مجهولون فى الليلة الماضية اسلاك التلفون على طريق القدس ـ اريحا وقد ذهب صباح هذا اليوم عمال مصلحة التلفون واصلحوا الاسلاك المقطوعة . وذهبت قوة من البوليس الى مكان الحادث وعاينت المكان وتعقبت اثراً ولكن ولم يلق القبض على احد .

حريق فى مستعمرة

الرملة فى ٩ ايار — لمراسل الدفاع الخاص — شبت النار ليلة امس الاول فى كميات كبيرة من الشوفان في مستعمرة بن شيمن . واستمرت مشتعلة حتى الفجر .

حيفا

اللجنة الجديدة فى مدينة حيفا

حيفا فى ٩ أيار ـ لمراسل الدفاع الخاص — وصلت حيفا في خمس سيارات اللجنة الجديدة وذهبت رأساً الى دائرة حاكم اللواء . وكان في أستقبالها مساعد حاكم اللواء المستر بيلي والقائمقامون وموظفو السراي ثم غادر الاعضاء السراي لتناول الغداء . ثم طافوا زهاء ساعة في المدينة وزاروا الميناء وجبل الكرمل وشركة بترول العراق . وفى الساعة الخامسة سافروا الى الناصرة . وكانت تحرسهم سيارة عسكرية من الامام واخرى من الخلف وتتقدم موكبها دراجتان ناريتان

ذهاب قوة الى جهات جبل الكرمل

حلقت في سماء المدينة اليوم احدى الطائرات العسكرية وتبادلت الاشارات مع القوات الموجودة في بيت غاليم . وعلى الاثر ذهبت قوة الى جهات جبل الكرمل وانتشر أفرادها في الاحراش وأجروا تفتيش الجبل والجهات المجاورة فلم يعثر على شيء

تعقيب آثار مسلحين على طريق الناصرة

خرجت صباح اليوم قوة من الجند الى مستعمرة الشومرية الواقعة على طريق حيفا ـ الناصرة لتعقيب أثر المسلحين الذين أطلقوا العيارات النارية أمس على المستعمرة . وعادت القوة عصراً دون الوصول الى نتيجة .

الهيئات الاسلامية والمولد النبوي الشريف

قررت الهيئات الاسلامية فى المدينة الغاء المهرجانات التى تقام عادة احتفالا بالمولد النبوي الشريف بمناسبة الظروف الحاضرة . وسيقتصر على تلاوة القصة النبوية الشريفة .

فريق كرة القدم لجمعية العمال العربية

يسافر يوم الاربعاء ١١ ايار الجاري فريق كرة القدم التابع لجمعية العمال العربية فى حيفا الى دمشق . وستجري بينه وبين نادي بردى ثلاث مباريات في كرة القدم . وتستغرق الرحلة اسبوعاً كاملا .

بين الاسلامى الكشفى واتحاد شباب العرب

جرت بعد ظهر أمس مباراة رياضية في كرة القدم بين فريق النادي الرياضي الاسلامي الكشفي وفريق نادي اتحاد الشباب العرب على ملعب الفريق الاول الذي تغلب على الفريق الثانى بثلاث اصابات ضد اصابة واحدة .

تفتيش منازل والقبض على شخص

ذهبت أمس قوة الى قرية عرعره واجرت تفتيش بعض منازل القرية وقد القي القبض على السيد توفيق السالم لوجود كحل بارود فى بيته . واجرت القوة ايضاً تفتيش البساتين والكروم الواقعة بالقرب من القرية فلم تعثر على شيء

القبض على شخصين

والقي القبض على شخصين كانا سائرين على الطريق واعتقلا في مركز بوليس الـ رهن التحقيق وقطعت الاسلاك التلفونية بين المستعمرة المذكورة والـ

عيارات نارية

حيفا في ٩ ايار — لمراسل الدفاع الخاص — أطلقت جماعة مسلحة العيارات النارية على مستعمرة « كفرتا » التابعة لقضاء حيفا . وأجاب الخفراء بالمثل . وقد خرجت قوات للتعقيب

اشتعال البترول

هاجم مجهولون أنابيب شركة بترول العراق بالقرب من بيسان واشعلت النار فى الزيت وذهب العمال لاصلاح الانابيب المتفجرة ولم يتمكنوا من اصلاح الخلل الا عند الساعة الثامنة صباحاً . وذهبت قوة لتعقيب آثار المجهولين فلم تهتد الى نتيجة ولم يلق القبض على أحد

نشرة البوليس

القدس فى ٩ ايار — لمراسل الدفاع الخاص — وجدت جثة عربي قروي بالقرب من صفد وهو مفقود منذ بضعة ايام .

وقطعت اسلاك التلفون فى جنين وعلى طريق القدس — اريحا .

وحصلت حادثتا سلب بالقوة في قريتين قرب نابلس والقدس .

* * *

تلفونات الدفاع وبرقياتها الخاصة

باخرة وركاب يهود

رست في ميناء الثغر في الساعة السادسة من صباح امس الباخرة « بروفيدنس» وعليها عدد من الركاب بينهم ثلاثة من اليهود ارادوا النزول فى ميناء يافا فلما شاهدهم الركاب اليهود الاخرون تجمهروا على السلم وحاولوا الحيلولة دون نزولهم.

حركة الميناء

رست في ميناء الثغر امس الباخرة « كركيرا» وافرغت ٤٠ طناً من العفش. والباخرة « عكا » وافرغت ما زنته ٣٣ طناً . والباخرة « زعفران » وافرغت ٢٥ طنا من البضائع . والباخرة « كانا » وافرغت ١٢٠ طنا . والباخرة « بروفدنس » وافرغت ٢٠ طناً وانزلت عدداً من الركاب . والباخرة «هيلدا » وافرغت بضع عشرات من الاطنان . والمركب الشراعي « انور » وافرغ ١٤٠ طناً من القمح . و « العشم بالله ». وافرغ ١٩١ طن بضائع متنوعة و« الامل بالله » وافرغ ١١٦ طن بضائع و « الله معنا » وافرغ ٩١ طناً من الارز

وزير المستعمرات

« تابع المنشور على الصفحة الاولى »

تحقيق لجنة شو في اضطرابات سنة ٩٢٩ ثم احتج اليهود على الكتاب فبعث مكدونالد بـ « تفسير » له سماه عرب فلسطين بحق « الكتاب الاسود »

المرشح الجديد

لندن في ٩ أيار — تساءلت الدوائر البرلمانية والصحف عمن سيخلف اللورد هارلك الجديد فى وزارة المستعمرات ، فذكرت جريدة الديلي اكسبرس أنها علمت بان الدوائر المطلعة تتوقع جداً أن يعين المستر ايمري وزيراً جديداً للمستعمرات نظراً لخبرته فى شئونها . »

يرفض اللوردية

والمستر ايمري عضو في حزب المحافظين وقد سبق له ان تولى منصب وزارة المستعمرات ، والطيران والدومنيون وزار فلسطين ايضاً . وقد استشير بعد تركه الوزارة في ان يمنحه الملك لقب اللوردية ، فأبى .

والمستر ايمري من معارضي التقسيم لـكنه من المعروفين بصداقتهم للصهيونية « المعتدلة »!

الصحف اليهودية

وحينما نشرنا خبر وفاة والد وزير المستعمرات ، اهتم القراء لذلك ، وأخذوا يتساءلون عمن سيخلفه .

أما الصحف اليهودية فقد اهتمت جداً للحادث فقالت ها آرتس فى ملحقها المسائي أمس : مع التعازي التي سترسل الى اللورد هارليك الجديد ، والتحيات .. التي تبعث له بمناسبة دخوله مجلس اللوردات ، فان اليهود يشعرون بحزن وقلق لقرب مغادرته وزارة المستعمرات . » ولم تعلق جريدتا دافار وهابوكر بشيء .

وقد سجلنا ماقالته البرقيات وتعليقنا عليه وننتظر برقيات ساعات الصباح التي سننشرها فى مكان آخر — روتر

القدس

حاكم اللواء يعد بالافراج عن معتقلين

القدس في ٩ ايار — لمراسل الدفاع الخاص — زار حاكم اللواء المستر كيت روتش ، قرية بيت اكسا واجتمع الى مختاريها ووجهائها ودار الحديث بينهم حول الامن العام ، وقد طلب اليه وجهاء القرية ان يطلق سراح المعتقلين من قريتهم ، فوعدهم بالنظر فى طلبهم هذا

اجازة حاكم اللواء لمدة ثلاثة اشهر و نصف

اجيز حاكم اللواء المستر كيث روتش لمدة ثلاثة اشهر ونصف وسيغادر القدس يوم الاربعاء الى اللد بالسيارة ومنها الى حيفا بالقطار ، وسينوب عنه مدة غيابه مساعده الاول المستر بدكوك الذي يحسن التكلم باللغة العربية وهو ذو خبرة بعوائد عرب فلسطين لتقلبه في عدة وظائف ادارية في الشمال وفي اللواء الجنوبي وكان حاكماً لقضاء الناصرة مدة طويلة عند ما كانت هذه المدينة مركزاً للواء الجليل

اديب مصري يلقى حديثا في الراديو

وصل القدس اليوم الاستاذ محمد سعيد العريان تلبية لدعوة مصلحة الاذاعة لالقاء حديث من محطة الاذاعة في الساعة السابعة من هذا اليوم . وقد زار الاستاذ العريان قبل ظهر هذا اليوم الحرم الشريف والبراق الشريف والمتحف الاسلامي وكان يرافقه الاستاذان ابراهيم طوقان وعبد الفتاح درويش احد اساتذة كلية الروضة العربية وبعد زيارته للحرم الشريف زار الزاوية النقشبندية وشرب الشاي لدى شيخها فضيلة الاستاذ الشيخ يعقوب افندي البخاري ، وقد استقبل وودع بكل حفاوة وترحيب .

خبير ينتهى من مهمته ويغادر البلاد

انهى الخبير البريطانى الذي انتدبته وزارة المستعمرات لتنظيم اعمال البوليس بفلسطين ، أعماله وقدم للحكومة تقاريره وسيغادر فلسطين فى خلال هذا الشهر.

ببيانات كاذبة امام المحكمة العسكرية

نظرت المحكمة العسكرية هذا اليوم في قضية عيسى خليل عيسى نعمه المتهم باعطاء بيانات كاذبة عن وجود خمس رصاصات في بيت جيرا سليم السرياني وكلاهما من بيت لحم .

وتفصيل الحادث ان عيسى المذكور كان قد وضع فى دار جيرا سليم السرياني خمس رصاصات وأعطى معلومات للبوليس عن وجود الرصاصات فى بيته ، وبعد العثور عليها تبين للبوليس ان الجرم مفتعل ، وبالتحقيق اعترف عيسى المذكور بأنه هو الذي وضعها .

وفى جلسة اليوم قررت المحكمة العسكرية الحكم على عيسى بالسجن خمس سنوات وكان يدافع عنه المحامي الادون كويتن .

موعد قضية قتل أمام محكمة الاستئناف

تعين يوم الخميس القادم الواقع في ١٩ ايار الجاري موعداً للنظر في قضية محمد علي عبيد وعبد الله سعيد زيتون وسعيد عبد الله العبد من عرب ابي كشك المحكوم عليهم بالاعدام بتهمة قتل عبد الله حمدان من عرب بئر السبع من قبل محكمة الاستئناف العليا .

تبرئة عربيين في المحكمة المركزية

نظرت المحكمة المركزية المولفة من المستر بلانكت وعلي بك حسنا والادون ناليرو في قضية محمود اسماعيل الكركي من قرية علار المتهم بقتل احمد عبد الله سليمان فقررت براءته .

ونظرت فى قضية عبد الله يوسف صباح من بئر السبع المتهم بمحاولة القتل فبرأته ايضاً .

احالة متهم بحيازة مخدرات الى المركزية

نظر الاستاذ انور نسيبة فى قضية علي بكر الشامى الذي عثر البوليس في غرفته على كمية من الحشيش فقرر احالته الى المحكمة المركزية .

الحكم على يهودي بالسجن و الابعاد

نظر القاضي البريطاني فى قضية اليهودي دللي ماكنزي من التبعية الاميركية والمتهم بجرمى الاحتيال ودخول البلاد بصورة غير مشروعة فقرر براءته من جرم الاحتيال والحكوم عليه بالسجن شهرين او غرامة عشرة جنيهات بالتهمة الثانية مع التوصية بابعاده من فلسطين .

استمرار العمل بنظام منع التجول

صفد في ٩ ايار — لمراسل الدفاع الخاص — لا يزال نظام منع التجول معمولا به فى المدينة. ويبدأ هذا المنع في الساعة السابعة مساء حتى الساعة الرابعة والنصف من صباح اليوم الثاني .

الناصرة

أسير قرية اكسال يطلق سراحه

الناصرة في ٩ أيار — لمراسل الدفاع الخاص — أطلقت الجماعة المسلحة سراح السيد حامد اسماعيل من قرية « اكسال » وهو الذي كانت الجماعات المسلحة قد اعتقلته منذ اسبوع مع موسى عبد الوهاب مختار القرية المذكورة

الاكتفاء بتلاوة السيرة الشريفة بيوم المولد

جاءنا من المحكمة الشرعية بالناصرة ما يلي : سيكتفى في يوم المولد النبوي الشريف بتلاوة القصة الشريفة فقط. ولن تكون في هذه السنة احتفالات حسب العادة

ارسال معتقلين الى مخيم المزرعة

ارسلت السلطة الى مخيم المزرعة في عكا السادة : علي الدخان ، سليمان مصطفى ، عبد الله الشيخ يوسف من الناصرة . والشيخ محمد عبد المجيد البرقيني امام قرية الرينة وامام قرية كفر كنا . وتتراوح مدد اعتقالهم من ستة شهور الى سنة

اعضاء اللجنة الجديدة في طريقهم الى طبريا

مر بعد ظهر اليوم من الناصرة اعضاء اللجنة الجديدة في طريقهم الى طبريا ترافقهم السيارات الملأى برجال البوليس

احالة المتهمين بتوليد الجنيه للمركزية

نظر حاكم صلح الناصرة في قضية المتهمين بتوليد الجنيه . وبعد سماع الشهود أحيل المتهمون الى المحكمة المركزية.

الرملة

عمليات تفتيش عن الجماعات المسلحة

الرملة فى ٩ أيار — لمراسل الدفاع الخاص — ذهبت قوات كبيرة من الجند بكامل معداتها يشاركها سرب من الطائرات الى قريتي رنتيس وبيت نبالا . واستمرت طول اليوم من الصباح حتى المساء تقوم بعمليات التفتيش عن الجماعات المسلحة فى الجبال الواقعة بالقرب من القريتين . ولم يعثر على أحد

الحكم على قرويين بالسجن ثلاثة اشهر

حكم على اربعة اشخاص من اهالي قرية أدنبه وعلى شخص خامس من قرية مغلس بالسجن ثلاثة اشهر فى مخيم المزرعة فى عكا بموجب قانون منع الجرائم

عودة قوات انتدبت لتعقيب المسلحين

عادت قوات بوليس السواري فى قطرة وبيت دجن والمجدل والرملة من الشمال بعد ان امضت اكثر من شهر فى تلك المناطق للقيام بتعقيب الجماعات المسلحة بالاشتراك مع قوات الجند

قاضى القضاة في محكمة صلح الرملة

وصل فى الساعة الثانية والنصف بعد ظهر اليوم قاضي القضاة يرافقه المسجل الاعلى للمحاكم وقد استقبلهما فضيلة حاكم صلح الرملة ورئيس كتبة المحكمة . وبعد ان فتشا المحكمة أثنيا على رئيس الكتبة لحسن تنظيمه للقضايا والسجلات . وذهبا الى يافا حيث باتا ليلتهما

عكا

ذهاب قوات وعمليات تفتيش واسعة

عكا في ٩ ايار — لمراسل الدفاع الخاص — ذهبت امس قوات عديدة الى طريق الحدود الشمالية ، وقد علمت ان هذه القوات قامت بعمليات تفتيش واسعة في الاراضي الجبلية المحيطة بالطرق المذكورة وفي الكهوف ايضاً ، كما قامت بمناورات عسكرية .

وقد ذهب امس مساعد حاكم اللواء الى الطريق المذكورة تصحبه بعض القوات ليشاهد الاماكن التي تقام فيها الاسلاك الشائكة . وقد نظر البارحة مساعد الحاكم فى قضية حقوق المزارعة المقامة من عرب العرامشة على اراضي مستعمرة «خانوتا»

تنفيذ حكم الموت بعربى من باقة

ينفذ غداً صباحاً حكم الاعدام بسجن عكا بالشاب عبد الله محمد ابو جرارة من قرية باقة الغربية فى قضاء نابلس ، وهو الذي حكمت عليه بالاعدام المحكمة العسكرية بالقدس لحمله مسدساً وذخيرة

شائعة خطف ودفع رسوم قضية هامة

من أخبار ترشيحا ان السيد ركاد الحبشي أصبح غائبا عن القرية منذ خمسة

انباء خارجية

الاعمال الحربية فى ميادين الصين

لندن فى ٩ أيار — وجه الصينيون هجماتهم في الشمال من شانتونغ ويقولون انهم احرزوا انتصارات عديدة واجتازوا السور الكبير واصبحوا على ٢٢ ميلا من مدينة بيكنغ . وزادت عصاباتهم بانضمام ٣٠ الفاً اليها .

أما اليابانيون فيتقدمون في الجنوب تجاه سكة لونغ هاي . وقد صرح البارون هيروتا وزير الخارجية اليابانية بان الحرب لن تطول لكن العداء سيبقى لاتخاذ حكومة الصين موقفاً عدائياً — روتر

تشكوسلوفاكيا تحل مشكلة الاقليات

براغ فى ٩ ايار — قدم مندوبان يمثلان الاقلية الهنغارية وعددها ٨٠٠ الف مطالب هذه الاقلية . وقد صرحت الحكومة بعزمها على وضع حل نهائي لمشكلة الاقليات . واخبرت الحكومة البريطانية روسيا وبولونيا بمساعيها في ذلك وقالت حكومة براغ ان وجهة نظرها قريبة جداً من وجهة نظر بريطانيا وفرنسا في هذا الصدد — روتر

الجنرال فرانكو يشترط التسليم التام

لندن فى ٩ ايار — صدر بيان لحكومة الثوار يقول بان شرط الجنرال فرانكو لانهاء الحرب هو التسليم التام . وكان ذلك على اثر شائعات التوسط. ولم حوادث تقع ذات بال فى ميادين الحرب المختلفة — روتر

مجلس العصبة امام اصرار النجاشي

جنيف في ٩ ايار — عقد مجلس العصبة اجتماعاً خاصاً لبحث برنامج الاجتماعات القادمة . وقد امضى اللورد هاليفاكس وزير الخارجية البريطانية عطلة الاسبوع متحدثاً للاعضاء على انفراد . ويظهر ان امبراطور الحبشة يصر على حضور ممثليه اجتماعات المجلس لان هناك مادة في ميثاق العصبة تنص بحضور أية دولة منتمية لجامعة الامم كل جلسة يعقدها المجلس وتكون ذات صلة بمصالحها . وقد ارسل لجنة فنية من المستشارين البريطانيين بينهم المستر نورمان إنجل واستاذ آخر من جامعة اكسفورد وخبير اقتصادي عالمي ويجتمع المجلس غداً للنظر فى المشاكل الصعبة التي لديه كمشكلة اسبانيا والصين وحياد سويسرا وسيادة ايطاليا على الحبشة ومشكلة اللاجئين — روتر

ايام ، ويشاع بأن المسلحين قد اختطفوه

وحضر الى وكالة هذه الجريدة لفيف من وجهاء ترشيحا واعلموا عن دفعهم لرسوم القضية التي يطالبون بها بحقوق الاولية فى شراء اراضي « جدين » التي بيعت مؤخراً وقد طلبوا ان نلفت نظر المحامين العرب الى ضرورة مساعدتهم فى هذه القضية الهامة .

الغاء الاحتفالات في يوم المولد الشريف

طلب الينا سماحة مفتى عكاء ان نذكر انه بالنظر للظروف الحاضرة فستلغى الاحتفالات بالمولد النبوي الشريف ، وسيقتصر على تلاوة القصة الشريفة فى المساجد

ابلال فتى اصيب في حادث

غادر المستشفى الفتى جاد الله سعيد كامل ، وهو الذي جرح فى الحادث الذي وقع اثناء اضراب عكا ، فنهنئه

حيفا

المعتقلون من قرية سيلة الظهر

قال الاستاذ المحامي فؤاد افندي عطا الله معتقلي قرية سيلة الظهر . وقد اطلق اليوم سراح ثلاثة منهم ومن المنتظر أن يطلق سراح تسعة آخرين منهم غداً . وسينقل بعضهم الى المزرعة ويحال البعض الاخر الى المحكمة العسكرية

الافراج عن الخفير اليهودي وزميله بضمانة

اطلقت السلطة اليوم سراح الخفير اليهودي ورفيقه اللذين اعتقلا عقب اطلاق الرصاص ليلة امس الاول على السيد أبي ريه بجوار مخيم المساحة في الياجور. وكان اطلاق سراحهما بكفالة مالية قدرها مئة جنيه لكل واحد

اطلاق سراح متهم بحادث قتل

اطلقت السلطة صباح اليوم سراح السيد راشد الزفري الذي اعتقل على اثر مقتل محمد ابو صبيح الهندي.

نشرات حكومية تعلن في انحاء المدينة

اصدرت السلطة عدة نشرات اعلنت فى انحاء مختلفة من المدينة طلب فيها الى الجمهور عدم التجمهر او حمل العصي او الالات الحادة . وذكر فيها ان للبوليس الحق في القاء القبض على كل مخالف دون الحصول على مذكرة توقيف

انباء خارجية

الدكتاتوران يتبادلان التهاني في حفلة

روما في ٩ أيار — شرب الدوتشي نخب الفوهرر في الحفلة التي اقيمت في قصر البندقية فوجه كلامه الى الزعيم والمستشار قائلا « ان زيارتكم لروما توثق التفاهم بين البلادين وهذا التفاهم ان هو الا نتيجة ثورتكم وثورتنا وهي تتغذى بالقوة من اتفاق اراء الشعبين في امور السياسة العالمية ومن واجباتها التاريخية وفي مصالحهما الدائمة أن المانيا وايطاليا هرعتا الى السلاح قبل مائة سنة للكفاح في سبيل حريتهما واتحادهما الوطني وقد تخلصا من الافكار العقيمة حول المثل العليا واوجدا حكماً شعبياً الذي هو من ميزات هذا القرن وهما يسيران في نفس الطريق جنباً لجنب تاركين الافكار التي لن يتم تحقيقها والتي لا تزال اوروبا منقادة اليهما بدون تبصر » وبعد ان تطرق الى ذكر التأثير العظيم الذي احدثته زيارته لالمانيا في نفسه ختم قوله « ايها الزعيم اني اشرب نخبكم ونخب الشعب الالماني ونخب صداقة لا تنفصم عراها بين شعبينا »

واشار الزعيم والمستشار الى الاحتفاء الودي الذي لاقاه عند ما وطأت قدماه الاراضي الايطالية وذكر الثورتين الوطنيتين في ايطاليا والمانيا اللتان اوجدتا شعبين عظيمين هما أداة السلام في عالم يتألم من الفوضى وهنا الان في قلب اوروبا ١٢٠ مليونا من الناس يريدون الاحتفاظ بحقوقهم في الحياة وان الصداقة التي بين المانيا وايطاليا قد عززتها حوادث السنين الاخيرة وختم قوله « اني اشعر ان مستقبلا باهراً منتجاً امام ايطاليا والمانيا. اني اشرب نخبكم ونخب الشعب الايطالي وعظمته وسعادته ونخب صداقتنا الدائمة » — د . ن . ب .

ينتظمون بهيئة اسم هتلر حاملين المشاعل

روما في ٩ أيار — حضر كل من السنيور موسوليني والزعيم عرض الشبيبة الفاشيستية في ميدان موسوليني ورافقهما بعض افراد الشبيبة ممتطين خيولا وبعد وصولها بقليل اطفئت جميع الانوار في الساحة وسارت فرق الفاشيستية بالمشاعل ونظم الشباب صفوفهم في هيئة صليب معكوف ثم أعادوا انتظامهم في هيئة اسم هتلر فقام الزعيم وشكرهم وحياهم بالتحية الالمانية — د ن ب

زيادة القرض الاهلي في المانيا

برلين في ٩ أيار — زيد مبلغ القرض الاهلي مائة وخمسين مليونا من الماركات لمطالب الاهلين وبذا وصلت قيمته الى مليار وستماية مليون ماركا — د ن.ب

مناورات المشاة امام المستشار هتلر

روما في ٩ ايار — اقيمت مناورات المشاة يوم الاحد امام السنيور موسوليني والهر هتلر ومثل فيها هجوم طابورين من المشاة وبعض الدبابات ضد مركز محصن وكانت هذه المناورات فنية وابتدأت المدفعية في اطلاق قنابلها على الموقع المحصن قبل هجوم المشاة وهجمت وحدات بقنابلها اليدوية على الموقع مخترقة صفوف المشاة نحو مواقع العدو. ثم اجريت مناورات جوية اظهر فيها الطيارون براعتهم في الطيران وكان عدد الطائرات التي اشتركت في هذا العرض ٤٠٠ من احسن واحدث طراز ودام العرض ساعة كاملة فوق مطار فورباريا وصعدت ٢٥ طائرة فوق هذه الطائرات مشكلة صليبا معقوفا ثم طارت في هيئة الشارة الفاشستية وتحمس المتفرجون لهاتين الشارتين ايما حماسة ثم بدأت المناورات بدافع صوري (وهمي) على ثلاثة من الجند وعلى ابنية عظيمة واعرب الزعيم والمستشار عن اعجابه بهذه المناورات لجلالة الملك والامبراطور والسنيور موسوليني .

(د . ن . ب)

تعليق صحف ايطاليا على خطابين

روما في ٩ أيار — علقت صحف ايطاليا على خطابي الزعيم والدوتشي فقالت انهما خطيران وقارنتهما بخطابيهما في برلين وقالت الصحف ان الخطب اكدت قبل كل شيء الصداقة بين الشعبين ومتانة محور روما برلين وقالت جورنالي ديتاليا ان الاوساط الاجنبية التي تترقب ان تطالب ايطاليا ببعض المطاليب لن ينوا الا بالفشل اذ أن ايطاليا لن تطالب باية مطاليب خاصة بل انها تقدر دوما اهمية صداقة المانيا وقالت جريدة « بوبولوديتاليا » ان الزعيمين امدا متانة الصداقة بين ايطاليا والمانيا وقالت ان كلام هتلر عن الـ ١٢٠ مليوناً ليس مبالغاً فيه البتة — د ن.ب

مساع للتوفيق بين المتحاربين في اسبانيا

لندن في ٩ أيار — ذكرت « صنداي دسباتش » ان بعض الاوساط قامت سراً تعمل على التوفيق بين الفريقين المتحاربين في اسبانيا وان المستر تشامبرلن مستعد للتوسط بينهما الا ان الجنرال فرانكو ربما ابى الوساطة —(د . ن . ب)

أمر باعتقال امير بتهمة ارتكاب سرقة

فينا في ٩ ايار — اصدر المدعي العام امرا باعتقال الدوق فليكس من آل هابسبورغ وهو شقيق الارشيدوق اوتو المطالب بعرش النمسا والسبب هو ان الدوق فليكس غادر المدرسة الحربية الى خارج النمسا في ١١ اذار واخذ طقوم فضية عديدة معه والامر يقول انه ارتكب سرقة — (د.ن ب)

٢ ـ آراء حرة

أو طلائع معركة ادبية

ما قيل في أدب الاستاذ الفقيد الرافعي

« بقلم الاستاذ علي مرطاوي »

لقد قلت عن أدب الرافعي (انه ادب الذهن لا ادب الطبع، فيه اللمحات الذهنية الخاطفة والالتفات العقلية القوية، التي تلوح للكثيرين أديا مغريا عميقا الذيذا، ولكن الذي ينقصها انه ليس وراءها ذخيرة نفسية ولا طبيعة حية). وخير جواب على قولك أن أذكر للقراء، الذين لا شك عرفوا ضعف هذا القول، آراء قسم من قادة الادب والرأي في العصر الحديث في أدب الرافعي. فلقد قال العلامة المرحوم أحمد زكي باشا في كتاب (المساكين) الذي ألفه الرافعي سنة ١٩١٧، والذي قال في مقدمته (أردت به بيان شيء من حكمة الله في شيء من اغلاط الناس) مايلي: (لقد جعلت لنا شكسبير كما للانجليز شكسبير، وهيجو كما للفرنسيين هيجو، وجوته كما للالمان جوته) وقال الاستاذ الكبير العقاد، وهو أشد خصومه: (انه يتفق لهذا الكاتب من اساليب البيان ما لا يتفق مثله لكاتب من كتاب العربية في صدر ايامها). وقال المرحوم زعيم الشرق سعد زغلول باشا في كتابه اعجاز القرآن: (كأنه تنزيل من التنزيل أو قبس من نور الذكر الحكيم). وقال عنه الاستاذ احمد حسن الزيات في عدد الرسالة (٢٠٢): (الرافعي امة وحده، لها وجودها المستقل وعالمها المنفرد ومزاجها الخاص. واكثر الذين كرهوه هم الذين جهلوه: كرهه الادباء لانه اصحر لهم بالخصومة فانفرجت الحال بينهم وبينه. وكرهه المتأدبون لانه رفع مقياس الادب فوسمهم بالعجز عنه. وانكره العامة، لان الامر بينهم وبينه كالامر بين العمى والنور! انما يحب الرافعي ويبكيه من عرف وحي الله في قرآنه، وفهم اعجاز الفن في بيانه، وادرك سر العقيدة في ايمانه). وقال عنه العلامة الدكتور منصور فهمي: (وعظمة الرافعي التي انوه بها الان على عجل انما مرجعها اتصاله الوثيق بتراثنا الادبي القديم دون غيره، فنهل من شرابه العذب، وتغذى من خلاصاته القوية الصالحة، فاذا بها تتمثل في اسلوبه، وتتغلغل في ادبه وتهذيبه، وتتمازج في تفكيره وتعبيره، وتندمج في تقديره وتدبيره، فاستطاع ان يشق للادب القديم التليد، سبيله في الادب الحديث العتيد). أتركك الان للقراء يحكمون على قولك السابق ويرون رأيهم فيك.

اما ما يتعلق بأدب الاستاذ الكبير العقاد، فأننا لا نتعرض له، لانه ليس المقصود من ردنا عليك إلا ما كان له اتصال بالحديث. فلقد ذكرت: (ان في اباء الرافعي ان يشتري كتاب (وحي الاربعين) مع حاجته لنقده ما يشير الى ضيق الافق النفسي الذي كان يعيش فيه، وتصوير للون من الحقد الصغير فلما يعيش في نفس رحبة الجوانب). وهنا تريد الاشارة الى حقيقة اجمع عليها علماء النفس وهي ان حالة الغضب في الانسان تغير من تركيب دماغه الفزيولوجي من تأثير افرازات خاصة يولدها ذلك الغضب، فيقترف من الاثام ما لا يتلاءم مع طبعه، وما لا يصح ان يسمى خلة ثابتة فيه. فاذا دفعتك حالة من حالات الغضب، كالدفاع عن الشرف مثلا، واقترفت جريمة القتل، فما احسب عاقلا يستطيع ان يقول انك مجرم رهيب، لا أثر للانسانية في نفسك. فعدم شراء (وحي الاربعين)، لا يدل على ضيق في النفس بوجه من الوجوه، واذا دل على شيء، فعلى حقد، لان الرافعي انسان له ذنوبه وهفواته كسائر الناس في الدنيا. واننا نوافقك على ان في عدم شرائه لتلك النسخة تعصبا لرأيه، وكراهية لخصمه، ونخالفك على الدلالة التي استنتجتها.

وقلت بعد ذلك (وفي البواعث التي تدعوه لنقد (وحي الاربعين) كما صورها صديقه ما يصور نظر الرجل الى النقد والادب والغاية منهما ومدى نظرته العامة للحياة، واتساع مداها في نفسه، وهو لا يبعد كثيراً عن المدى الذي تصورته له). ألا بربك اخبرني ماذا كان اثر (وحي الاربعين) في حياة الافراد والجماعات؟ أليس ذلك الكتاب مجموعة من القصائد؟ واذا كان الامر كذلك، وان كل ما يمكن ان نعمله (وحي الاربعين) هو اضافة مجموعة من القصائد الى ثروة اللغة الادبية. وما دامت المسألة مسألة لغة وافكار وذوق، فأن نقد الرافعي له كان في محله بقطع النظر عن الاسلوب الذي اتبعه، لانه كان الرجل الوحيد الذي يستطيع ذلك، وهو القيم على لغة القرآن.

وقلت: (وفي اختيار الظروف السياسية للنكاية، دون ان يكون وراءها عقيدة ما الا شفاء الحزازات، كالمقال الذي كتبه في الكوكب، وكلمة وكلمة في الرسالة ما يؤيد خلو الرجل من العقيدة وهي الملازمة للطبع المفقود في الرافعي فدوافعه في الادب لم تكن دوافع العقيدة والانطباع بمقدار ماهي وليدة الفكر والتوليد والمماحكات. ويخطيء من يعتقد ان ما اقوله هنا مقصود به شخص الفقيد، ولكنه شيء لا بد منه لتقدير ادبه). وجوابا على ذلك تقول لك ان الرافعي كان رجل العقيدة والمبدأ والايمان والطبع. وانه منذ الساعة التي ابتدأ يتذوق فيها الادب قد اختط لنفسه خطة، واعتنق عقيدة لم يتركها حتى سار الى لقاء ربه، وهذه هي الرجولة الكاملة، وهذه هي عقيدة الايمان. وأحسب انك لا تجهل ان زعيم الشرق المرحوم سعد زغلول باشا لم يتبوأ هذه الزعامة الخالدة الا لانه اتصف بعقيدة ثابتة لم يستطع الزمان والمكان والنفي والتشريد والاضطهاد ان ينال فيها او يضعفها، وان استقلال مصر لمدين لهذه العقيدة في الدرجة الاولى. ولا شك ان الهوى قد جملك تقول ماقلت، فرأيت الاستاذ العقاد انساناً كاملا. وقديماً قال الشاعر:

وعين الرضا عن كل عيب كليلة
كما ان عين السخط تبدي المساويا

لماذا خرج الاستاذ العقاد على الوفد بعد ان كان كاتبه الجبار والمبشر بمبادئه، وسيفه المسلول؟ مهما كانت البواعث والاسباب، أتراك تحسب ان هذه الخلة حميدة؟ (معذرة الى الاستاذ العقاد. ان سياق الحديث يضطرنا الى الاساءة اليه احيانا وليس ذلك من قصدنا لاننا نجل الاستاذ الكبير ونحترمه)

اخطأ الاستاذ العقاد في انقلابه على الوفد، وهو انسان، عرضة للخطأ، فلا تثريب عليه، وأحسن الرافعي في اهتبال تلك الفرصة ليثأر منه في الكوكب والرسالة. وان نقده له في ذلك الظرف ليدل على ان العقيدة والمبدأ هما اللذان يحفزان الى ذلك، ولم يكن لانه مفطور على حب المماحكات والتوليد كما خيل اليك ويخطيء كل من له ذرة من عقل ان يصدق قولك انك ما قصدت شخص الفقيد، لـ[illegible] نهشت لحمه ميتا بحجة الادب وان الناس في الاقطار الشقيقة ليعتبون على الاستاذ الزيات العتب الشديد في سماحه ان يطعن ذو غرض في صديقه الرافعي تحت ستار حرية الرأي، وانه ليكفر عن خطيئه ذلك باغلاق صفحات رسالته في وجوه الموتورين.

علي مرطاوي

مجلة

«الغد» الغراء

صدر العدد الاول من مجلة «الغد» لسان حال الطالب العربي وهي مجلة علمية، ثقافية، ادبية تصدرها جمعية الطلبة العرب مرة في الشهر موقتاً ويشرف على تحريرها نخبة من الاساتذة والطلبة

ويشتمل العدد الاول من «الغد» على جملة مواضيع في مختلف المناحي الادبية والاجتماعية والتاريخية وغيرها من المواضيع التي تهم الطالب العربي الناشيء ومن الخير أن يؤلف الطلاب جمعية كهذه تسير بخطى واسعة نحو التقدم واعداد العقل ليتسع مداه فيما وراء التفكير المحدود الذي تتطلبه منه مقاعد التدريس. فان الطالب الذي يقتصر على تلقي دروسه ويستوعبها ليس هو بالطالب الكامل فان تحصيل العلم يحتاج الى اكثر مما يلقيه الاساتذة أو يشير به الكتاب.

وفيما يلي مبادىء الجمعية وهي تبشر بمستقبل نرجو أن يكون سعيداً:

١) رفع مستوى الطالب العربي الثقافي والاخلاقي وبث روح الوطنية الصحيحة والرجولة الكاملة في نفسه

٢) ايجاد رابطة متينة بين جميع الطلاب العرب في فلسطين وسائر الاقطار العربية والتعاون في سبيل مبادىء الوحدة العربية

٣) خدمة الشعب عن طريق مكافحة الامية بين الفلاحين والعمال ونشر العلوم في القرى

٤) تشجيع الطلاب العرب على الخطابة والكتابة والتفكير الحر

٥) محاربة الرجعية والطائفية

٦) تنشيط الفنون الجميلة

٧) انشاء مجلة خاصة للطلبة تخدم غايات الجمعية

٨) تشجيع الرحلات وتقوية الصلات بين جميع طبقات الشعب

٩) احياء الروح الرياضية

١٠) تأليف اللجان المختلفة لتنفيذ هذه الغايات

١١) لا تنتمي هذه الجمعية لجمعية من الجمعيات او لحزب من الاحزاب

وفق الله القائمين على الجمعية والمجلة الجديدة الى ما فيه الخير، والشباب قادر اذا أراد.

حول الاقتراح

انتقاد جريدة هاآرتس لمحتوياته

لا يزال اليهود يحلمون بأحلامه «التقسيم»!

عقدت جريدة هاآرتس مقالا افتتاحياً تناولت فيه اقتراح الامير عبد الله بالتعليق والنقد، وفيما يلي ترجمة ذلك المقال: ان الاقتراح الذي نشرته الصحف العربية لحل قضية فلسطين باسم الامير عبد الله « ولو انه ينسب الى شخصية اسلامية غير عربية » إلا انه غير جديد في اكثر اجزائه، لانه يقوم على اساس فكرة المركزية التي كانت موضع حديث وأخذ ورد بين العرب (كذا) وبعض اليهود في شهر مايو سنة ١٩٣٦ اي بعد نشوب الاضطرابات باسابيع قليلة.

عدم تقرير اي وضع جديد!

واذا تناول الحديث في الايام الماضية مسألة « الهدنة » لعشر سنوات، فأن الافتراض الذي كانت تقوم على اساسه هذه المقترحات هو: عدم تقرير أي وضع سياسي جديد بالنسبة للعرب او اليهود. فمن ذلك بقاء الانتداب، واتفاق الجانبين على مقدار الهجرة، وتوسيع مجال الحكم الذاتي القائم في البلاد، وعند نهاية مدة الاتفاق تستأنف المفاوضة للاتفاق على شؤون المستقبل

انتداب «رمزي»

غير ان مقترحات «الشخصية المسلمة» التي ذكرها امير شرق الاردن، خلت بالمرة من النواحي الايجابية التي كانت تنطوي عليها الافكار التي ذكرناها. فمثلا تغيير الانتداب القائم الان بانتداب «ادبي» او «رمزي». فماذا ينال اليهود مقابل هذا التغيير؟

بعد عشر سنوات

ستحدد الهجرة اليهودية وتكون مباحة للاماكن التي استعمرها اليهود، أليس هذا بالفعل « تقسيما » في أهم المسائل التي تتعلق باليهود؟ وفوق هذا تأتي مسألة بقاء اليهود اقلية في حدود الدولة العربية، وانا ان تتساءل ماذا سيبحثون بعد عشرة سنوات؟ او لا توجد الرغبة يومئذ في الغاء حقوق الاقلية؟

ليس جديداً

وواضح انه ليس في هذا اقتراح سياسي جديد يرى فيه اليهود ما يمكن ان يحملهم على « المفاوضة » ...

طريق مباشرة ...

ويجوز ان فكرة « المهادنة » والتحالف (كذا) الموقت تدور في رؤوس البعض في المعسكر اليهودي، لكن هؤلاء كانوا يذهبون الى ذلك عن طريق مباشرة وأمام اعينهم، حاجات اليهود الحيوية.

ان الاقتراح الذي يرمي في روحه الى ارضاء المتطرفين في صفوف العرب، ليثبت لهم ان الامير عبد الله يتكلم باسمهم. اقتراح هذا شأنه كيف يرجى ان يقابله اليهود باهتمام وعناية؟

عقبات قليلة

ولقد صرح امير شرق الاردن في حديثه مع صحيفة يافية، بانه ذكر للمندوب السامي معارضة العالمين العربي والاسلامي لمشروع التقسيم. لكن اذا لم يكن، في هذه الفترة المتأخرة التي بدأت لجنة التقسيم فيها اعمالها امام الزعماء العرب، غير هذه الاقتراحات القديمة الفاسدة فلم يبق امام اللجنة من العقبات الا الشيء القليل ...!

— كلام!

اعلان بيع

صادر من دائرة اجراء الرملة

عن القضية الاجرائية ١٣٥٣٣ — ٣٧ ل ابيب

سيباع بالمزاد العلني ماتور ماركة كروسلي

في خربة اذنبه التابعة الرملة

يوم الاثنين في ٢٣ — ٥ — ٣٨

الساعة ٢ بعد الظهر

من مال المحكوم عليه شاكر عبد العزيز محمد وعبد القادر خليل من اذنبه لصالح شركة الهندسة الفلسطينية المحدودة الضمان

لقاء مبلغ ١٣ جنيه و ٩٥٨ مل والرسوم والمصاريف ٣ جنيهات والفائدة القانونية من تاريخ ٤ ـ ٤ ـ ٣٦

فعلى راغب الشراء الاشتراك بالمزايدة في القرية المذكورة باليوم المذكور والوقت المعين مصحوبا بالأمينات القانونية والرسم والدلالة على المشتري اصولا

في ٧ — ٥ — ٣٨

مأمور اجراء الرملة

(٣٥٠٧)

الجرمولين

للحروق والحروق الناجمة عن الماء الساخن

الجرمولين يعالج به الحرق على اختلاف انواعه فيحمي المسام المتضررة في الحال من الوباء ومن الالتهابات ويخفف الالم المريم ويشفي الجلد بسرعة مدهشة

احتفظ بالجرمولين في منزلك. انه مفيد جداً في الدمامل والقروح والحروق والبثور والطفح والحك والاكلان وجميع امراض الجلد والاصابات

اشتر صندوقا من صيدليك اليوم

Germolene

سيداتي !! ...
انساتي !! ...
(زوروا)
مشغل العرايس
يافا شارع الاسعاف

م. الشرق

انباء خارجية

مركز ايطاليا بعد انضمام النمسا

فتح الباب أمام التعاون مع الدول الاخرى

روما في ٩ أيار — كتب السنيور غايدا في جريدة «فوتشي ديطاليا» مقالة بسط فيها أغراض الشعب الايطالي ومركز ايطاليا بعد أن ضمت النمسا الى المانيا وجاء فيه أن الباب مفتوح أمام كل تعاون نزيه مع الدول الاخرى.

محور روما — برلين وضع لخدمة السلام

وانتقل بعد ذلك الى الكلام عن محور روما — برلين فقال انه موضوع لخدمة السلم القائم على الشرف والعدلة والمساواة بين الشعوب. واكد السنيور غايدا أن ضم النمسا الى المانيا لم يؤثر بحال من الاحوال في العلاقات بين المانيا وايطاليا. ولم تطالب ايطاليا شيئاً في مقابل اعترافها الودي بضم النمسا.

أزمة وزارية وشيكة في بلجيكا

بروكسل في ٩ أيار — أعلن الوزراء الكاثوليك انهم سيقدمون استقالتهم ولكن رئيس الوزراء سألهم ان ينتظروا ريثما تجري المناقشات في مجلس النواب وقد جرت مظاهرة كبيرة دبرها «الركسيون» وجعلوا عنوانها مكافحة الضرائب. وصرح منظمو هذه المظاهرة انها ليست ذات غرض سياسي حزبي وان عنوانها «محفظة فارغة». وقد أعلن «الماركسيون» انهم سيقومون بمظاهرة مضادة لهذه.

وفاة مستشرق مشهور في الدانيمارك

كوبنهاغن في ٩ أيار — توفى الاستاذ جوهان اوسترب المستشرق واللغوي المشهور برحلاته الواسعة من فجر شبابه في مصر وبلاد العرب وسوريا. ومما يؤثر عنه انه سافر يوماً راكباً جواداً عبر الصحراء السورية الى كوبنهاغن.

نتائج مؤتمر دول التحالف الصغير

بلغراد في ٩ ايار — خصصت جريدة «فريمي» مقالها الافتتاحي لنتائج مؤتمر دول التحالف الصغير الذي عقد في سينايا اخيراً ولاحظت اقتراح رئيس المؤتمر ووزير خارجية رومانيا بدعوة المجر للتعاون والتضامن مع تلك الدول. وذكرت أن في حالة نجاح اقتراح كومنين وفي حالة قبول بودابست هذه الدعوة يجب اعتبار اجتماع سينايا مؤتمراً تاريخياً خصوصاً وان تسوية العلاقات بين الدول الاربع تعد خطوة حكيمة في توطيد الروابط بين تلك الدول التي ظلت ٢٠ سنة على اختلاف مستمر وسيكون لهذا الحادث وقع جميع في انحاء العالم.

روزفلت يدعو الدول لنظام جديد

واشنطن في ٩ ايار — طلب الرئيس روزفلت في اذاعة لاسلكية الى جميع دول العالم ان تبذل مجهوداً مشتركاً في سبيل اقامة نظام دولي جديد افضل من النظام الحالي.

الحملة على الاتفاق الانكليزي الايطالي

كاتب انكليزي يتهم رئيس الوزراء بتملق الدوتشي

لندن في ٩ ايار — نشر المستر بريلز فورد مقالاً في جريدة «رينولدز نيوز» حمل فيه على الاتفاق الانكليزي الايطالي فقال ان الفقرة التي تعتبر بارزة في خطاب المستر نيفل تشمبرلين عن الاتفاق بين انكلترا وايطاليا هي الفقرة التي ختم بها وهي التي يتملق فيها الدوتشي ويمتدح نظام الفاشستية كنظام سياسي ثم تأكيده أهمية تخفيض القوات الايطالية في لوبيا.

تخفيض حامية لوبيا الى نصف قوتها

ثم قال: ان الاتفاق تم على تخفيض حامية لوبيا بمعدل الف جندي في الاسبوع الى ان تصبح تلك الحامية نصف ما كانت عليه. وقد كان هذا هو الرأي الذي أراده اللورد كرانبورن وكيل وزارة الخارجية السابق الذي شرح في استقالته احتجاجه على اذعان الامبراطورية وتسليمها.

وعد غامض من دولة والتجاوز عن فتوحاتها

وقبل ان يختم المستر بريلز مقاله قال: في لوبيا قوة من الوحدات الميكانيكية انتجت هذا الاتفاق وانتهت بصفة مباشرة الى الوجه الوحيد المادي في الاتفاق وهو التعهد بتبادل المعلومات عن جميع التغييرات التي تتناول توزيع القوات الحربية في منطقة البحر المتوسط ولكن مقابل هذا الوعد الغامض من دولة قامت البراهين على غدرها ونكثها للعهود يتسامح المستر تشمبرلين ويتجاوز عن فتح من فتوحاتها ويعطيها ترخيصه لاتمام فتح آخر.

الاحتجاج على مهانة النقد الفرنسي

باريس في ٩ ايار — بعد الاستقرار الفعلي للفرنك قابلت عدة شركات اقتصادية وغيرها من الشركات رئيس الوزارة واحتجت لديه على المهانة التي وصل اليها النقد وما سيتولد عنه من نتائج مؤلمة تحيق بالادخار. وبين المحتجين اتحاد الدفاع عن الادخار الفرنسي والاتحاد الوطني لدافعي الضرائب اذ ارسلا خطابان الى المسيو دلادييه اكدا فيهما ان الضمير الشعبي سوف لا يغتفر للحكومة ما اصيب به الفرنك من بتر جديد وهي التي اهابت بوطنية الشعب ما لم تضع في طليعة البرنامج الاصلاح النهائي للعملة والاجراءات المشددة ضد غلاء المعيشة التي تهدد باحداث انقلاب في نظام البلاد الاقتصادي والاجتماعي.

عن صحفهم ...

خطاب

مشايع لهم

لندن في ٩ ايار — في خطاب القاه لونارد اشتين في الاجتماع السنوي للجمعية البريطانية الصهيونية طلب من الحكومة الانكليزية أن تنظر عند تقرير سياستها فيما يتعلق بالهجرة اليهودية لفلسطين الى ضائقة اليهود في اوروبا الوسطى وحالة اليأس التي هم فيها ...!

في

دائرة المهاجرة

انتقل المستر تنبويم من موظفي دائرة المهاجرة الى السكرتارية العامة اعتباراً من ١٣ الجاري لمدة ثلاثة اشهر وسيحل محله في دائرة المهاجرة كوكورد مابس مساعد مدير الجمارك العامة في حيفا

النار

على مستعمرة

في الساعة الثامنة من مساء أمس اطلقت النار على مستعمرة مرحافيا وقد أجاب الخفراء بالمثل ولم تقع اصابات

خطاب شرتوك

عن الهجرة وغيرها!

ذكر الادون شرتوك في خطابه في مؤتمر الهستدروت مسألة الهجرة فقال ان كفاحنا في هذا الصدد أدى الى نتائج ظاهرة. فاعتباراً من شهر نيسان ١٩٣٨ اصبح المستوى السياسي للهجرة في حكم اللاغي، وقد تحرر من قيوده نوعان من الهجرة وهما الاقارب والطلاب. واذا استطعنا تغيير الحالة الاقتصادية في البلاد فأن كفاحنا في ميدان الهجرة يكلل بالنجاح. ثم تكلم عن مسألة ايجاد علاقة مع العرب فقال لقد صرحنا كثيراً اننا نريد سلاماً مع العرب لكن الامر لم يكن متعلقاً بنا وحدنا. وقد كانت مقابلات في هذا الشأن في القدس ولندن والقاهرة وبيروت ودمشق وباريس لكنها لم تؤد الى نتيجة

اعلان نهائي

صادر من دائرة اجراء صفد
بالقضية الاجرائية ٢٢١ سنة ٣٧

الى المحكوم عليه الشريك: امين مصطفى الحاج محمود منور من صفد مجهول الاقامة.

حيث ان الاحالة القطعية صدرت من قبل سعادة رئيس المحكمة المركزية ببيع الدار المشتركة فيما بينكم وبين المحكوم له شريكم السيد صبحي احمد المكري (لازالة الشيوع بها) على المزاود الاخير صبحي افندي المذكور بمبلغ ١٥٠ جنيه فلسطيني وذلك في ٣-٥-١٩٣٨ لذلك نبلغكم نتيجة المزاودة واكلفكم اجراء الفراغ لهذا المشتري المذكور بمدة شهر واحد من تاريخ نشر هذا الاعلان بالجريدة واذا مضت المدة يجري الفراغ لعهدته بدون رضائكم عملا بالمادة ١٠٧ من قانون الاجراء تحريراً في ٧-٥-٩٣٨

مأمور اجراء صفد

(٣٥١٦)

رسالة المجدل

حول

اعتقال شخص

اعتقل البوليس يوم امس الاول محمود ابو زايده، بعد ان فتش حانوته ولا يزال موقوفاً في النظارة، بتهمة الحادث الاخير الذي وقع في المدينة.

جابي

اموال الحكومة

تقرر نقل جابي اموال الحكومة من المجدل لمثل وظيفته في غزة، وخلفه السيد اكرم البورنو وتسلم مهام اعماله. فنرحب به

عقد

قران بيافا

احتفل امس بعقد قران الشاب السيد منير شبلاق نجل الوجيه احمد افندي شبلاق على كريمة المرحوم عرفه افندي السلال في محلة العجمي بيافا وقد اقتصرت الحفلة على اقارب واصدقاء العروسين بالنظر للحالة الحاضرة فنتمنى لهما حياة زوجية سعيدة.

الافراج

عن معتقلين

القدس في ٩ ايار — لمراسل الدفاع الخاص — افرجت السلطة عن ثلاثة اشخاص من اهالي قرية حزما التابعة لقضاء القدس بعد ان امضوا مدة ستة اشهر في المعتقل وهم السادة: علي نزاع علي وابراهيم علي رزق وعيسى علي رزق. وقد علمنا ان هناك قائمة باسماء بعض القرويين من قضاء القدس ورام الله سيفرج عنهم خلال مدة قصيرة قد لا تتجاوز الاسبوع

شريف ابو الصادق الشامي
يافا — ساحة السرايا
حازت محلاته لبيع المرتبات
على اختلاف انواعها المدالية
الذهبية لجميع محلات المرتبات

اعلان بيع

صادر من دائرة اجراء الرملة
سيباع بالمزاد العلني مواسير حديد ٦٠٠ متر
في بيارة رشدي عثمان محمد شبيطه في خربة عزون
يوم الاربعاء في ٢٥ — ٥ — ٣٨
الساعة ٣ بعد الظهر من مال المحكوم عليه رشدي عثمان محمد شبيطة وابو صالح احمد.
لصالح شركة الهندسة الفلسطينية المحدودة القنان
لقاء مبلغ ٦١٠ مل و١٠٧ جنيهات والرسوم والمصاريف البالغة ثمانية ليرات والفائدة القانونية من تاريخ ٢٢ — ١١ — ٣٥ و ٢٢ — ٣ — ٣٦
فعلى راغب الشراء الاشتراك بالمزايدة في القرية المذكورة باليوم المذكور والوقت المعين مصحوباً بالتأمينات القانونية والرسم والدلالة على المشتري اصولاً في ٧ — ٥ — ٣٨

مأمور اجراء الرملة

(٣٥٠٦)

برنامج

الاذاعة الفلسطينية

يوم الثلاثاء في ١٠ ايار سنة ١٩٣٨

- ٥٫٣٠ اشارة الوقت والنشرات
- ٦٫١٥ رباعي عبد الكريم
- ٦٫٣٠ قرآن كريم
- ٦٫٥٤ جبل قشطة فرقة استوديو الاذاعة
- ٧ حديث الى المزارعين
- ٧٫٢٠ الآنسة ماري عكاوي وفرقة استوديو الاذاعة
- ٧٫٤٠ اشارة الوقت والنشرات الجوية والاخبارية
- ٩٫١٥ اشارة الوقت والنشرات
- ٩٫٣٠ برنامج موسيقى
- ١٠٫٣٠ ختام

الاذاعة المصرية

الاذاعة اللاسلكية للحكومة المصرية

يوم الثلاثاء في ١٠ ايار سنة ١٩٣٨

- ٦٫٣٠ صباحاً الاستاذ عبد المنعم مختار — تمرينات رياضية
- ٦٫٤٥ الشيخ منصور الشامي قرآن كريم
- ٧٫٣٥ ختام
- ١٠ الاستاذ عبد العزيز محمود وفرقته — حفلة غنائية
- ١٠٫٣٠ اسطوانات
- ١٠٫٤٥ الاستاذ ابراهيم عثمان وفرقته حفلة غنائية
- ١١٫١٥ اسطوانات
- ١١٫٣٠ ختام
- ٢٫١٠ اسطوانات
- ٢٫٤٠ النشرات الجوية والاخبارية والتجارية الاولى
- ٢٫٥٠ ختام
- ٦٫٣٠ الموسيقى الملكية حفلة موسيقية
- ٧ الاستاذ فؤاد صروف — حديث
- ٨٫٣٠ النشرتان الثانيتان الاخبارية والتجارية
- ٨٫٤٠ الشيخ محمد رفعت — قرآن كريم
- ٩٫٣ فرقة الراديو الشرقية
- ١٠٫٠٥ الاستاذ سالم — بيانو منفرد
- ١٠٫٢٠ الاستاذ فريد الاطرش وفرقته حفلة غنائية
- ١١ سلام الملك — ختام

ايرادات يوغسلافيا

في الشهور الاحد عشر الاولى من العام المالي المنصرم، بلغ الوفر في خزينة الحكومة اليوغسلافية ١٫١٨١٠٠٠٠٠٠ دينار (نحو ٥٠٠٠٠٠ من الجنيهات) وفي هذه المدة بلغ مجموع ايراداتها ١٠٫٦٥٦٠٠٠٠٠٠ دينار، اما النفقات فلم تزد عن ٩٫٤٧٥٠٠٠٠٠٠ دينار

العاطلون في انكلترا

بالرغم مما تقوم به المصانع الانكليزية من استخدام العمال والصناع في صنع ادوات القتال، لم ينقص عدد العمال الانكليز العاطلين عن العمل في الشهر الماضي عن ١٫٧٤٧٫٧٦٤، اما العمال الذين يشتغلون فعددهم ١١٫٣٩٠٫٠٠٠ عامل وعاملة

سينما النهضة — حيفا

ابتداء من يوم الاحد الواقع في ٨ ايار الجاري، سيعرض في سينما النهضة بحيفا بروغرام مزدوج فلمي

الاغواء، والفارس المنبوذ

فلمان لم يظهرا على الشاشة البيضاء

فهلموا يا محبي المجازفات والفن، لمشاهدة فرانسيس دي، في فلم الاغواء وباك جونس، في فلم الفارس المنبوذ.

مناظر خلابة، فروسية، موسيقى

هذا ما قالته بعض الجرائد: نجمة تضيء لكم في ظلام التجربة

حفلتان كل مساء

بسبب السفر

سيارات للبيع بسعر مناسب ومعقول

وبحالة جيدة جداً فانتهزوا الفرصة

موريس . المخابرة مع تلفون ١٢٣ يافا

ناش . مستعملة قليلا لكنها بحالة جيدة اضطر صاحبها لبيعها بسبب رغبته في السفر. المخابرة مع تلفون ٢٣٢١

شفروليه . مشت ١٥ الف كيلومتر فقط وهي في حالة جيدة جداً . والمخابرة مع تلفون ١٢٣ يافا

سيارات متنوعة . روعي في اسعارها الحالة الحاضرة وهي قوية جداً . فانتهزوا هذه الفرصة والمخابرة مع تلفون ١٢٣ او ٢٣٢١ يافا

يانصيب المستشفى الوطني الكبير

لسنة ٩٣٨ (في بيروت) السحب يوم ٣ آب

الجائزة الاولى ١٠٫٠٠٠ ليرة سورية لبنانية

مجموع النمر الرابحة عشرون الف ليرة سورية لبنانية

عدد التذاكر ٣٩٩٩٩ تذكرة تربح منها ١٧٤١ تذكرة

اليانصيب مضمون من (بنك زلخا وفروعه)

ثمن التذكرة ١ ليرة سورية — فرصة نادرة !! الحظ يبتسم !! — ثمن التذكرة ١ ليرة سورية

فبادر حالا الى شراء تذاكر هذا اليانصيب

التذاكر تباع في جميع البلدان

اعلان

بيع ملك من دائرة اجراء القدس
نمرة القضية ٥٦٠٥ — ٣٥

المقدار: ثلاث حصص من ٤ حصص
الجنس: ارض ميري مغروسه وغير مزروعة
الموقع: انزون
البلدة: الرملة
المساحة: ٦ دونمات و ٤٤ متر
القيمة المخمنة: ٢٥ جنيه كل دونم
الحدود: شرقاً الواد. غرباً طريق. شمالا احمد محمد سليم. جنوباً عبد الله احمد عبد الله
المقدار: ثلاث حصص من ٤ حصص
الجنس: ارض ميري مغروسه وغير مزروعه
الموقع: انزون
البلدة: الرملة
المساحة: ١١ دونم و٨١٧ متر
القيمة المخمنة: ١٥ جنيه كل دونم
الحدود: شرقاً الواد ومحمد شرف غرباً عبد الله احمد عبد الله. شمالا طريق جنوباً احمد سليم محمد طه

القيمة المدفوعة في كل دونم خمسة جنيهات

ليكن معلوماً لدى العموم انه مطروح للبيع في المزاد العمومي الملك المبين مقداره وجنسه وموقعه بعاليه العائد الى عبدالله ومحمود واسماعيل اولاد محمد سعيد المديونين الى شرتوك وخيسين بمبلغ مائة جنيه والرسوم والفائدة والمصاريف. ونظراً للنقصان الفاحش بين القيمة المخمنة لكل دونم وهي (١٥) جنيه والقيمة المدفوعة في كل دونم وهي ٥ جنيهات تقرر من طرف الرئاسة تمديد مدة المزاودة لمدة شهر واحد من تاريخ نشر هذا الاعلان

فمن يرغب شراء القطع المذكورة يمكنه مراجعة دائرة اجراء القدس بظرف شهر واحد من تاريخ نشر هذا الاعلان ويشترك بالمزايدة بعد دفع الديبوزيتو عشرة بالماية عن القيمة المخمنة والضم (٥ بالماية) مع العلم بان اجرة الدلال وجميع رسوم الطابو والدلالة على المشتري ولاجله صار اعلان الكيفية.

في ٤-٥-٣٨

مأمور اجراء القدس

ALDIFA: PALESTINIAN DAILY PAPER

MAY 10 1938 No. 1152

الدفاع

جريدة يومية سياسية مصورة

صاحب الامتياز : ابراهيم الشنطي

المدير المسئول : شوكت حماد

الاشتراكات
في فلسطين عن سنة ١٥٠
في البريد الداخلي " " ١٨٠
في سائر الاقطار الخارجية " " ٣٠٠

دار الدفاع : ميدان الساعة ـ عمارة البلدية ـ يافا ـ فلسطين

العنوان التلغرافي : (الدفاع ـ يافا)

تلفون ١١٨٧ (اربعة خطوط) و١٠٧٥ (خطان) صندوق البريد (٢٥٥)

الاعلانات يتفق عليها رأساً مع الادارة

اجرة السطر : ١٠٠ مل

صور متنوعة على هامش الحوادث

جبل طارق مفتاح الشرق ومدخل البحر الابيض المتوسط واخذت هذه الصورة اثناء مناورات الطائرات الحربية للاسطول البريطاني . وترى احدى الطائرات محلقة فوق الجبل

وضعت هذه الصورة قبل زيارة هتلر لايطاليا واثناء زيارته له . وقد وقف الصبيان ينظرون اليها بحماسة

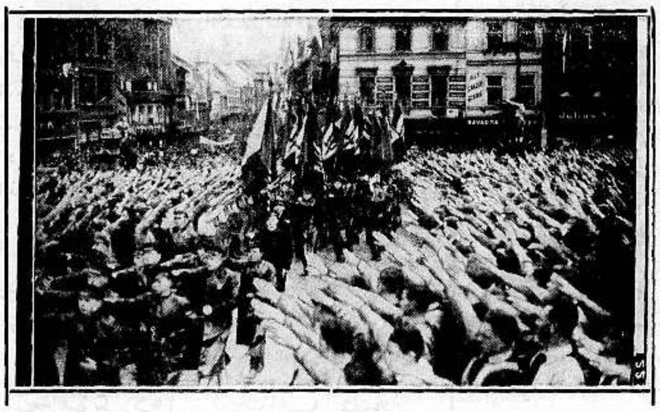

احتفل الالمان السوديت في تشيكوسلوفاكيا بعيد أول ايار وقد القى الزعيم كونراد هنلين خطاباً هاماً ويرى حملة الاعلام في المقدمة

الهر هتلر يصافح الهر رودلف هس نائب الزعيم في بيته قبل سفره الى ايطاليا

افتتح مكتب للعمال العاطلين في فينا وقد وجد الوف منهم العمل

جنازة ربان الباخرة الالمانية فلهلم غوستلوف اثناء وصولها ميناء بريمن وقد اشترك بحارة الباخرة في جنازة ربانها

الى اليمين : الدكتور لوغه كوخ رئيس البعثة الاستكشافية الالمانية الجديدة الى غرينلاند والى يمينه المسيو غرانشان وزير البحرية الدنمركية . وقد سافرت البعثة من كوبنهاجن

مشروع «مساعدة الشتاء» في المانيا التي ابتكرها هتلر وقد جمت بواسطتها ملياري مارك في سنتي ١٩٣٣ و ١٩٣٨ وقد فرشت هذه المبالغ على الارض بالعملة الفضية فغطت مساحة ٤٠٠ الف كيلو متر وهذه المسافة ابعد من المسافة التي بين الارض والقمر

مفتشو شركة مونتغومري ورد في القاهرة يعرضون للتجار
والجميع الذين يعنون بشؤون الراديو

١٠ راديات ايرلاين ٦ لمبات

على البطرية موديل ١٩٣٧ بسعر خاص

الراديات المعروضة لم يسبق ان استعملت وهي جديدة من الفابركة رأساً
كذلك يعرضون ١٠ آلاف لامبة ماركة «لومترا» الاميركية المعروفة من ١٥ فولت الى ٢٠٠ فولت بسعر موافق جداً

المخابرة مع الموزع :

شكري زرق

الوكيل العام لراديو ايرلاين — شارع الملك جورج تلفون ١٢٣٠ — يافا

الوكلاء المحليين : خليل مازين . حنا الحاج . وديع الموسى

مطبعة جريدة الدفاع — يافا

الاربعاء في ١١ ربيع أول سنة ١٣٥٧ / ١١ ايار سنة ١٩٣٨

السنة الخامسة — العدد ١١٥٣ — ٥

الدفاع

جريدة يومية سياسية مصورة

صاحب الامتياز : ابراهيم الشنطي
المدير المسئول : شوكت حماد

الاشتراكات
في فلسطين عن سنة ١٥٠
في البريد الداخلي « « ١٨٠
في سائر الاقطار الخارجية « « ٣٠٠

دار الدفاع : ميدان الساعة ـ عمارة البلدية ـ يافا : فلسطين
العنوان التلغرافي : «الدفاع — يافا»
تلفون ١١٨٧ (أربعة خطوط) و١٠٧٥ (خطان) ص. ب. (٢٥٥)
الاعلانات يتفق عليها رأساً مع الادارة
أجرة السطر : ١٠٠ مل

شيخ الازهر

١ ـ مذكرة على حادث في المزرعة
٢ ـ فلتتقدم السياسة قبل دعوة غيرها

اطلعنا على نص الشكوى التي قدمها الوجيه عبد الحميد شومان مدير البنك العربي العام والمعتقل الان في المزرعة ـ الى السكرتير العام. وهي تنطوي على وصف حادث أليم مؤثر وقع لحضرته في المعتقل، في أواخر الايام التي أضرب فيها اخوانه وزملاؤه عن الطعام. ونعتقد أن الامر موضع عناية المسئولين، للتحقيق فيه. وظروف الحادث، وتحميل مسئوليته، والبحث عن الحقائق ـ كل هذه شئون أصبحت الان في ذمة التحقيق، فلا نعرض لها، بل ننتظر. لكن الشيء المؤلم وقوع الحادث نفسه، ووقوعه مع رجل له مكانته ليس في فلسطين فحسب بل في البلاد العربية أيضاً.

وتسرد الشكوى المذكورة وقائع معينة هي التي يدور حولها البحث الان. وفيها اتهام صريح نرجو أن ينتهي التحقيق منه، واظهار المسئولية أولا لاظهار الحق، وثانياً لانصاف رجل وجيه في قومه، وثالثاً لوضع حد لتكرار مثل هذا الحادث الذي تناقلته الالسنة ليس هنا فحسب بل وفي خارج البلاد. ولقد يؤلمنا أن لا نكتب بصراحة اكثر لا لشيء إلا احتراماً للتحقيقين الاداري أولا، ثم القضائي. فالمذكرة قد قدمت، وهي لم تهمل، والنتائج المترتبة عليها لا نعلمها.

« البقية على الصفحة الرابعة »

وزير المستعمرات يقدم استقالته من منصبه

حملة في صحيفة انكليزية على سياسة التردد ورجال الادارة في فلسطين وسياسة الموظفين السابقين

نقد سياسة العميد في سوريا ومراجعة باريس

عد للتردد

لندن في ١٠ ايار — نشرت جريدة «المانشستر غارديان» رسالة بتوقيع المستر فلتشر على اثر عودته من زيارته لفلسطين قال فيها انه يؤيد ما نشرته الجريدة من انه لن يكون هناك سلام في فلسطين الا اذا وضع حد لتردد بريطانيا الطويل على ان يكون القرار الذي يتخذ عادل غير مستنكر

رجال الادارة

ثم قال ان المانشستر غارديان أصابت فيما قالته عن رجال الادارة الانكليز السابقين الذين شجعوا على ما يحدث لانهم يحملون اكبر قسم من المسؤولية

خطة غامضة

وقال ان هناك اموالا كثيرة لا يشك في مصادرها. وقال: ان خطة المندوب السامي الفرنسي في لبنان هي خطة غامضة قد تعد عملا غير ودي نحو بريطانيا.

تسعى للتنبيه

ثم قال: ان الواجب على انكلترا أن تسعى لتنبيه وزارة الخارجية الفرنسية الى ذلك.

قوات كبيرة

وختم مقاله بقوله ان اللجنة البريطانية ستجد قليلا من الناس في فلسطين ممن يؤيدون التقسيم. ثم ان التقسيم لن يتم بدون وقوع مشاغبات قد تحملنا على ارسال قوات كبيرة وجديدة الى فلسطين

في حكم العدم

لندن في ١٠ ايار — قالت جريدة ستار انه اذا استقال «المستر اورمسبي غور»، اللورد هارليك، من وزارة المستعمرات كما ينتظر فان مشروع التقسيم يصبح في حكم العدم

هو الوحيد

لانه هو الوزير الوحيد الذي يؤيد هذا المشروع بشدة بين الوزراء البريطانيين.

قدم استقالته

لندن في ١٠ ايار — علقت صحف لندن التي صدرت مساء اليوم على الانباء القائلة باستقالة اللورد هارليك وزير المستعمرات. وقد ذكرت جريدة (الايفننغ ستاندارد) انها علمت من الدوائر الشبيهة الرسمية ان وزير المستعمرات قد قدم استقالته فعلا من منصبه.

يهود النمسا

لندن في ١٠ ايار — يسأل النائب كازاليت في الجلسة القادمة لمجلس العموم وزير المستعمرات فيما اذا كان سيسمح لليهود المهاجرين من النمسا بالهجرة الى فلسطين، وما هي التدابير التي تنوي الحكومة اتخاذها لمساعدة لاجئي النمسا من اليهود

اهتمام الدوائر الرسمية بانباء فلسطين

كيف قوبلت الاقتراحات التي ابديت لحل المشكلة

الاهتمام بفلسطين

القاهرة في ١٠ ايار ـ لمراسل الدفاع الخاص ـ تتبع الدوائر الرسمية باهتمام كبير انباء الحالة في فلسطين وخصوصاً بعد وصول اللجنة البريطانية ومباشرتها مهمتها:

غير مرتاحة

وقد اظهرت هذه الدوائر عدم ارتياحها من آخر الاقتراحات التي ابديت لحل مشكلة فلسطين لانها هي الاقتراحات بعينها التي حملها الى عرب فلسطين السر هربرت صمويل وصرح بها في مجلس العموم وكان نصيبها الفشل.

لا تتضمن حلا

واجمع العرب على رفضها لانها لا تتضمن حلا لمشكلة عرب فلسطين بل معناها عقد هدنة مؤقتة بين العرب واليهود مع ترك باب الهجرة مفتوحاً في وجه اليهود.

تصلح كأساس

وقد اجمعت الدوائر المصرية على ابداء الارتياح الى الرسالة التي بعث بها رئيس حزب الدفاع الى اللجنة البريطانية وقالت ان النقاط التي تتضمنها يصح ان تكون اساساً للمفاوضات مع العرب. غير ان هناك من يعتقد من المصريين بأنه كان الاجدر السير على اسلوب آخر

علي ماهر باشا

عاد اليوم الى مباشرة عمله في السراي الملكية رفعة علي ماهر باشا رئيس الديوان الملكي بعد ان تفضل جلالة الملك بعدم الموافقة على الاستقالة التي رفعها ماهر باشا.

فاجعة في المهجر

٣٠ قتيلا و ٥٠ جريحا في حفلة

بيروت في ١٠ أيار — لمراسل الدفاع الخاص — جاء من سان باولو أنه في ليلة أحد الشعانين، وهو اليوم الذي يعتبر عيد الاولاد، تقام هناك حفلات مبهجة لادخال السرور الى قلوبهم. وقد اقيمت حفلة سينمائية كبرى في اكبر ملعب غص بالوف الاولاد. وفي اثناء عرض الافلام خطر لاحد الاولاد ان يلعب مع رفاقه فأضرم النار في ورقة وصرخ: النار، النار!

وما انعكست النار على الشاشة، والانوار مطفأة، حتى قام في يقين المتفرجين ان النار اشتعلت في البناية فهبوا كلهم مذعورين واخذوا يتدافعون للهرب ولم يكن سوى باب واحد من الابواب مفتوحاً، فكانت ساعة مرعبة داس فيها الاولاد بعضهم بعضا. وظلت هذه المأساة وقتاً طويلا حتى ان الكثيرين حصل لهم اختناق.

وعبثاً حاول رجال الامن ان يسهلوا اعمال الانقاذ. واسفر الحادث عن ٣٠ قتيلا و ٥٠ جريحاً جراح اكثرهم خطرة وبينهم عدد من ابناء العرب المهاجرين

وقد كان لهذه الفاجعة اثرها البعيد في المدينة وانقلبت افراح احد الشعانين الى مآتم وظهرت الجرائد مجللة بالسواد تحمل عناوين مبكية عن الفاجعة

في اجتماع خطير

فضيلة شيخ الازهر وقضية فلسطين

اشتراط على السياسة لبذل نفوذه العظيم

في كتاب خاص تلقيناه امس أن بعض كبار البريطانيين من مصر ضمهم اجتماع بفضيلة الاستاذ الاكبر الشيخ مصطفى المراغي، شيخ الجامع الازهر. فدار البحث حول مشكلة فلسطين والاثر البعيد الذي أوجدته في الشرقين العربي والاسلامي، ثم الحالة المؤثرة الاسيفة التي تحيا فيها تلك البلاد الان.

وفهم أنه طلب الى الاستاذ الاكبر ما إذا كان في المستطاع بذل نفوذه العظيم لايجاد «جو مناسب» في هذه البلاد. غير أن فضيلته اعتذر آسفاً لان السياسة لم تتقدم بعد بشيء مقبول لدى عرب فلسطين. فاذا هي فعلت ذلك، كان فضيلته على استعداد لبذل ما يتمتع به من نفوذ في العالمين العربي والاسلامي. وقد وقف الحديث عند هذا الحد.

* * *

عمليات تطويق وتفتيش وتبادل العيارات النارية

اطلاق الرصاص على أماكن مختلفة وعلى مقر الجند في صفد وجنين والعثور على جثة واصابة

من سفوح الجبال

نابلس في ١٠ ايار ـ لمراسل الدفاع الخاص — في الساعة الخامسة من مساء هذه الليلة وبينما كانت دورية من الجند تتجول بين نابلس ودير شرف، أطلق عليها مسلحون من سفوح الجبال الواقعة هناك بضعة عيارات فأجاب الجند باطلاق النار من المدافع الرشاشة

وصول قوة

وعلى اثر ذلك وصلت قوة كبيرة من الجند الى مكان الحادث وأحاطت بالجبل. ولم يلق القبض على احد. وقام الجند بتطويق قرية «رفيديا» القريبة من نابلس وفتشتها ثم اعتقل ٢٠ شخصاً منها وسيقوا الى سجن نابلس

وشاهد الجند اثناء عودتهم من القرية المذكورة شخصاً يدعى جابر كوع من «رفيديا» مصاباً في رجله بجرح فنقلوه الى مستشفى نابلس.

اصابة جندي

بينما كان احد الجنود المرابطين بنابلس يقوم بعد ظهر اليوم بتنظيف بندقيته انطلق منها عيار ناري فأصابه بيده ونقل الى المستشفى لاسعافه.

قنبلتان ورصاص

في الساعة التاسعة والنصف من مساء هذه الليلة انفجرت قنبلة غربي المدينة كان دويها عظيما

وفي الساعة التاسعة والدقيقة ٤٥ انفجرت قنبلة اخرى في مكان مجهول وتبع انفجارها صوت بضعة عيارات نارية صادرة من سفوح الجبال

على اثر ذلك

وعلى اثر ذلك خرجت قوة من الجند في سياراتها المصفحة الى شارع الملك فيصل. ولم يعثر على احد

وابل من الرصاص

عكا في ١٠ أيار — لمراسل الدفاع الخاص — حوالي الساعة العاشرة من ليلة امس هاجمت جماعة مسلحة مستعمرة «خانوتا» الواقعة على الحدود اللبنانية ـ الفلسطينية وأمطرتها وابلا من الرصاص

على «مجدل كروم»

وأطلقت جماعة مسلحة أخرى الرصاص على «مجدل كروم» مدة أجاب البوليس في خلالها على اطلاق النار بالمثل

«البقية على صفحة ٤ عمود ٥»

منع اللاجئين اليهود دخول هولنده

لاهاي في ١٠ ايار — تقرر اغلاق الحدود الهولندية في وجه اللاجئين من يهود النمسا الى الاراضي الهولندية. وقد اجتاز الحدود الهولندية ٢٠٠٠ لاجيء يهودي في خلال الشهرين الماضيين.

وترى الحكومة الهولندية انه من المتعذر قبول المهاجرين لان عدد العمال العاطلين في بلادها يبلغ ٤٠٠ الف هولندي — روتر

المسيو هريو لا يزور تل ابيب ...

دعا الادون روكاخ رئيس بلدية تل ابيب المسيو هريو رئيس مجلس النواب الافرنسي الى زيارة تل ابيب فرد عليه معتذراً عن عدم تمكنه من تلبية الدعوة لان المدة التي سيمكثها في فلسطين لا تتجاوز ٢٤ ساعة ...

مصرع ٨ طيارين وسقوط طائرات

لندن في ١٠ ايار — خسرت القوة الجوية البريطانية اليوم ٨ طيارين بينهم خمسة ضباط اذ سقطت في ساعة واحدة طائرة واحترقت احدى قاذفات القنابل الحديثة. وسقطت طائرة حربية اخرى قرب زنكاشير. وبذا يكون عدد الطيارين القتلى في هذه السنة ٧٦ — د. ن ب

حادث طريف ...

بطارية بسيطة يظنها «آلة جهنمية»

في مكتب محام يهودي بشارع يافا ـ تل ابيب

مع محام يهودي

في الساعة الحادية عشرة قبل ظهر امس «الثلاثاء» ذهب بياري عربي من بيت دجن الى مكتب المحامي اليهودي بن شمش الواقع في شارع يافا تل ابيب. وبعد ان مكث مدة قصيرة مع المحامي عاد الى يافا بعد ان اتفق مع المحامي على ان يعود اليه بعد الظهر لانهاء المسألة التي جاء من أجلها. وقد ترك العربي في المكتب بطارية واعلم المحامي بها

يظنها قنبلة

وغادر المحامي مكتبه وعاد البياري

« البقية على الصفحة ٥ عامود ١ »

سفر نجاشي الحبشة الى جنيف

لندن في ١٠ ايار ـ اذاعت المفوضية الحبشية في لندن ان الامبراطور هيلاسلاسي غادر لندن في طريقه الى جنيف، وسوف يسمح له بالكلام في المجلس — روتر

٥ قتلى من سقوط طائرة افرنسية

باريس في ١٠ ايار — قتل خمسة في كارثة سقوط طائرة افرنسية بالقرب من ليون — روتر

حظ الخروف...

من لجنة تقسيم فلسطين

«بقلم الاستاذ عيسى السفري»

مطية الخروف!

شاهد اعضاء لجنة تقسيم فلسطين، في طريقهم من القدس الى يافا، خروفاً مربوطاً من اطرافه الاربعة، في مؤخرة سيارة صغيرة. فاوقف الاعضاء المحترمون السيارة، وحلوا وثاق الخروف، وأمروا بوقف صاحبه تمهيداً لمحاكمته...

هذا ما قرأناه يوم أمس، وفيه — كما لا يخفى — عظة بالغة، لا نظنها غابت عن اذهان كل من قرأ هذا الخبر من الرجال المسؤولين عن السياسة في فلسطين

وحيوان صغير مثل «خروفنا» هذا، بالرغم عن كونه خلق للذبح ليتغذى بلحمه سكان الارض من بني الانسان، كان ربطه من اطرافه الاربعة كافياً لان يستثير عواطف الشفقة والرحمة في قلوب اعضاء لجنة التقسيم، ويهيب بهم الى وقف صاحبه لمحاسبته على اقترافه مثل هذا العمل!

صاحب الخروف

وصاحب الخروف — كما هو معلوم — احد ابناء فلسطين العرب، الذين قيدتهم السياسة بقيود من الوزن الثقيل، هي قيود الوطن القومي اليهودي، طيلة عشرين عاماً، ذاقوا خلالها أقصى ما يمكن احتماله. تلك القيود التي حرمتهم نعمة الراحة والاستقرار...

حديث الخروف

وحديث «الخروف» حديث ذو شجون، دفعنا (بحسن نية) الى الكتابة مرة اخرى في موضوع فلسطين والعرب، بعد ان قررنا عدم الخوض فيه، اعتقاداً منا ان آذان سياسة لندن قد اصابها صمم، لا ندري متى يتم شفاؤه، لسماع كلمة الحق...

خروف وخراف

خروف واحد خاف الموت، وجد من يعطف عليه بعد ربطه من اطرافه الاربعة بمدة لا تتجاوز عشرات الدقائق

بينما هنالك مليون انسان خلقوا للحياة تتناولهم القيود الثقيلة من جميع اطرافهم وكل عضو فيهم، عشرات السنين، وليس من يعطف عليهم، او من يتقدم بكلمة خير...!

الخروف في البرلمان

ويذكرنا حديث «الخروف» بسؤال القاه منذ مدة، النائب «ماندر» على وزير المستعمرات في البرلمان الانكليزي، يسأل فيه عن السبب الذي جعل حكومة فلسطين تمتنع عن منح رخصة للمحامي اليهودي «دافيد كايتر» لتعاطي مهنة المحاماة في فلسطين!...

الخراف الحقيقية

ولكن... البرلمان اياه، الذي يزيد عدد اعضائه على ٥٠٠ نائب لم يقم فيه نائب واحد حتى الان، يسأل وزير المستعمرات:

١ — ما مبلغ ما فرض على العرب من غرامات، وما حصل منها؟...

٢ — ما عدد العرب الذين ذاقوا طعم الحياة في معتقل المزرعة؟...

٣ — ماحال اولئك العرب المنفيين في جزر سيشل وراء البحار؟..

٤ — كم مرة حجزت حرية العرب في اكثر المدن بكاملها؟...

وغير هذا من الاسئلة المتعلقة بما يقع في البلاد.

كل هذا لا يحرك شعور العطف على خراف حقيقية، ممن يعتنقون مبدأ الرفق بالحيوان. اما خروف واحد، يقيد على الطريقة القديمة التي الفها الفلاح منذ الوف السنين، فهذا وحده كاف لان يهز عاطفة الشفقة في اعضاء لجنة التقسيم...

فأحر بلجنة التقسيم، التي حلت قيود «الخروف» ان تحل قيود شعب مكبل، هو وحقوقه اعن بكثير من حقوق الحيوان...

يافا: **عيسى السفري**

الماء الساخن...

ليس في البلاد احد مع التقسيم

التسامح المعروف في تاريخ العربية والاسلام

هذا مقال لم يكتبه كاتبه المستر كينيث وليمز (محرر «بريطانيا العظمى والشرق»، وأحد فطاحل الكتاب الانكليز في السياسة والاجتماع) ليختص به بلاد فلسطين، وانما كتبه عن الحرب القائمة بين النزعات العصرية وبين التقاليد الموروثة في تركيا، وجاء ذكر فلسطين والصهيونية عرضا فيه، ولذلك ننقل منه بعضه هنا، وهو في المجلة الانكليزية تحت عنوان (هل تتخلى تركيا عن الاسلام؟)

«المحرر»

مطران عبقري

ذلك الصحفي المحرك، المنعش جداً بكلامه، وهو المطران اينج نائب الاسقف يخلع على ما يكتبه من المقالات كل اسبوع في جريدة «ايفننغ ستاندرد» صوراً براقة لها مثل وميض البرق، وهو اذا عد المتأنقون في كلامهم كان اقلهم، واذا عد العباقرة من الكتاب كان في المقدمة

ماء الصهيونية

انه عرض نفسه للوقوع تحت الماء الحار الذي للصهيونيين، لانه قال مؤخراً ان فلسطين ليس فيها اي واحد يؤيد التقسيم، وان جميع من فيها من الناس المسؤولين يرون في وقف الهجرة اليهودية، الحل الوحيد للارهاب الذي يضر بالارض المقدسة

أطار الحمام

وبعد ذلك المقال، كتب ذلك الحبر الديني الذي يلهم الشعور بما يكتب، مقالا في تلك الجريدة المسائية نفسها قال فيه: «الاسلام أحسن المرء من ان لا تكون له ديانة أبداً» وهو لم يقل هذا الكلام الا في معرض استنكاره لضعف العواطف الدينية في نفوس الشبيبة والطبقات المتعلمة في تركيا، ولكنه بهذا الكلام قد أطار الحمام الزاجل، واستفزه

التسامح المعروف

لقد تطورت الديانات الى درجات مختلفة من التسامح في تاريخها الطويل، ولكن من المشكوك فيه ان نكون نحن قد بلغنا ذلك المستوى الرفيع الذي كان عليه الاسلام في الايام الغابرة التي كثر فيها تسامحه، وكنا نحن نعده ضلالا، وهرطقة، وبدعة دينية

ومن المؤكد ان الكثيرين من المؤلفين المتعصبين اليوم ينظرون الى الاسلام كشيء ضار مؤذ، لا يمكن ان يمتدح، لكننا نضيف الى ذلك في الحال ان الكثيرين من المسيحيين الذين عاشوا بين المسلمين لعلى استعداد كاف للاعتراف بفضائل الاسلام، واطراء هذه الفضائل. اما قول المطران نائب الاسقف (ان الاسلام احسن للمرء من ان لا تكون له ديانة ابدا) فليس بالوصف الصحيح اللائق لديانة تعد احدى ديانات الدنيا العظمى

هؤلاء الغربيون

لا بل اننا نستسيغ مذاق تلك الملاحظة التي نسبت الى حاكم عربي ملكي ولا نستسيغ مذاق كلام المطران اينج، فذلك الحاكم عندما شكا اليه اتباعه من ان الحلفاء المنتصرين قد قسموا سوريا التي كانت موحدة الى ثلاثة اجزاء: سوريا وشرقي الاردن وفلسطين، قال لهم: «ولكن هؤلاء الغربيين ليس لديهم ادراك، فأنهم قد قسموا كل شيء تقريباً»

احترام متبادل

وفي الحق ان المسيحي المخلص يستطيع اذ يفهم المسلم المخلص حق الفهم، وان يحترمه كل الاحترام، والعكس بالعكس وليس بالاثنين حاجة الى ان يسيئا فهم بعضهما، أو ان يحملا لبعضهما غلا

«الدفاع»: وبعد كلام طويل عن التطورات التي طرأت على تركيا بعد ضياع الخلافة، وذهاب الطربوش، والتنكر للغة العربية، انتقل الكاتب الى ما يلي:

التغيير الطارىء

وتركيا اليوم دولة علمانية دنيوية، لا يمكن لاحد ان يعدها عمود الاسلام، وهو العمود الذي كانت بقوته تقوم ايام العثمانيين

وجميع المسلمين اخوان، والمسلم التقي الورع يكون مسلما أولا، قبل ان يكون عربيا، أو مصريا، او هنديا أو غير ذلك من الاجناس، ولكن التركي الان تركي اولا، ثم مسلم ثانيا اذا حلا له ان يكون مسلما، وهذا هو التغيير الاساسي الذي طرأ على الحالة في تركيا

ولم يعد الاسلام وهو دين الدولة كما كان في تركيا، وكما هو الان في جميع الاقسام المستقلة من الامبراطورية العثمانية السابقة، ولكن في هذه الاقسام أناسا من المتعلمين يقولون بان المثال الذي قدمه اتاتورك، انما هو مثال يحتذى...

كتاب عن اليمن

يؤلفه رحالة اجنبي زار تلك البلاد

ويتساءل عن مصيرها في المستقبل...!

«لافيتا سنريتا ديل» أي بلاد العرب السعيدة، اسم لكتاب جديد طبع في مدينة ميلانو، وثمنه ٢٠ ليرة ايطالية، ألفه السنيور سلفاتور آ بوتي، وراجعه وعلق عليه في معرض النقد والتقريظ في مجلة «بريطانيا العظمى والشرق» الكاتب الانكليزي، السر تشارلس ستوارت ولسن، ومن هذا التعليق نقتطف ما يلي:

الى صنعاء

يقص علينا السنيور آ بوتي في كتابه هذا قصة رائعة لمغامرته الاولى التي غامرها برحلته لاول مرة في سيارة من عدن الى صنعاء بالطريق الجديد الذي يمهد ويرصف بالتدريج بين المكانين

ولا بد من اشياء كثيرة تعمل، قبل ان يصبح هذا الطريق عمليا، وليس مما يعود علينا بحسن السمعة ان نفهم من هذا الكاتب ان القسم البريطاني من هذا الطريق هو اسوأ الاقسام

لماذا الاهتمام

والقسم الاهم للرجل الايطالي، بطبيعة الحال، هو القسم الممتد من مخا، أو الحديدة، الى صنعاء. فان مخا قريبة جداً من عصب، والحديدة تواجه مصوع في الصومال الايطالي عبر البحر الاحمر، ولذلك نرى من الطبيعي جداً ان يعلق الايطاليون اهمية كبرى على اليمن. وها هو هذا المؤلف الايطالي يقول لنا في صراحة متناهية انهم يعدون انفسهم للاستفادة من اية فرصة «شرعية» قانونية قد تحين فينتهزونها لجعل نفوذهم ملموسا في اليمن

صور من الحياة

ومع ذلك لا بد لنا من الاعتراف بأن السنيور آ بوتي لم يرد (البروباغندا) بكتابه هذا، اذ انه خصص لرسم صور من الحياة في السهل اليماني، المرتفع: وفي الاراضي الساحلية، وقد عزز اقسام الكتاب باثنتين وسبعين صورة من صور هذه الحياة، بينها صورة راغب بك وزير خارجية الامام يحيى (وهو رجل معمم، شيخ، نشرت «بريطانيا العظمى» صورته الفوتوغرافية في وسط هذا المقال)

ويرينا هذا المؤلف في كتابه ايضاً صوراً للاسياد الزعماء المتمسكين بتقاليدهم القديمة التي لهم منذ القرون الوسطى، وهؤلاء يعيشون على الاراضي الخصبة المرتفعة في داخل اليمن

ماهو مصير اليمن

ويقص علينا السنيور آ بوتي كثيرا من قصص الخلاف الناشبة في اليمن بين السنيين من اهالي المناطق الساحلية، وبين الزعماء الزيديين. ونحن، كما تساءل هذا المؤلف، نتساءل ايضا في دهشة: ماذا يخبيء المستقبل في مستودعه لليمن، والى أي مصير ستصير اليه، بعد ان يغادر امامها الحالي هذه الحياة..؟

مطبعة الشرق
يافا
شعارها:
الدقة. الاتقان. حسن المعاملة
م. الشرق

المغربي
خطاط اختصاصي
استعداد فني للتلوين
يافا شارع المستقيم
م. الشرق

اعلان

تقدم الينا مضبطة من مختار محلة النقيب تتضمن ان خالدية بنت سعيد الباشا توفيت منذ سنتين تقريباً وانحصر ارثها الشرعي والنظامي في زوجها سليم ابن محمد الابيض وفي اولادها منه محمد وامين وصبحي وعبد الرؤوف وزهر وزهيه وسكينة وصفية وفوزي وعادل وعن والدتها صالحة بنت حسن الطحلة ثم توفي امين وانحصر ارثه بوالده سليم المذكور وفي جدته صالحة المرقومة ولا وارث للمتوفين المذكورين سوى من ذكر فمن كان له اعتراض على هذا الحصر فليراجع محكمة شرعية يافا خلال عشرين يوماً من تاريخ الاعلان

قاضي يافا الشرعي

(٣٥٢٠)

اعلان بيع

صادر من دائرة اجراء القدس

دوصيه ٥٣٥٩ — ٣١

سيباع بالمزاد العلني بيوم السبت في ١٤ـ٥ـ٣٨ الساعة ١ بعد الظهر بباب الخليل قرب موقف الباصات الاشياء الاتية

كارات نقل عدد ٢ بحالة حسنة

اربعة بغال

وعليه فمن يرغب بالشراء عليه مراجعة مأمور البيع باليوم والوقت المعين بعد دفع الديبوزيتو وعليه صار اعلانه

في ٩ـ٥ـ٣٨ مأمور البيع

حليب عذب

مع ازالة كل ضرر

للرضاء والاطمئنان والحصول على النكهة الطبيعية والانعاش — حليب «كليم» هو احسن حليب تشتريه. حليب «كليم» مسحوق نقي وغني بالمواد الغذائية. وقد أخذ من اجود حليب البقر بعد ان ازيل الماء منه، ولم يزد عليه شيء وحليب كليم يجفف في اي اقليم بدون مثلجات. فباستعمال «كليم» لا تجد أي ازعاج في الحصول على حليب عذب

الحليب الذي يحتفظ

ويستبقي النكهة الطبيعية

للحصول مجاناً على عينة

اقطع هذا الكوبون وارفق به ١٠ ملات طوابع وارسله الى:

الخواجات دودج وسمور ليمتد

ص ب. ١٠٠١ القدس

الاسم ....

العنوان ....

اعلان

صادر من المحكمة الشرعية لتسوية الاراضي

تقدم لدينا مضبطة موقعة من مختار قرية يبنا التابعة قضاء الرملة تتضمن بان محمود داود سليمان الشريف توفي منذ سنتين عن زوجته فاطمة محمد سالم بهلول وعن اولاده منها جمعة ورمضان وسليمان وسرية وخضره وعن ولده محمد من زوجة متوفاة قبله لا غير فمن له اعتراض على هذه الوراثة فليراجع المحكمة المشار اليها خلال خمسة عشر يوما من تاريخه ادنا محرراً في ٩ — ٥ — ٣٨

قاضي يافا الشرعي

(٣٥١٩)

اعلان

صادر من محكمة يافا الشرعية

تقدمت الينا مضبطة تتضمن وفاة السيدة حميده بنت الشيخ عبدالله البكري منذ ثلاثين يوماً عن ولدها عبدالله وبناتها رؤوفه وثريا وزهره وفخريه أولاد المرحوم ابراهيم افندي البكري لا غير فمن له اعتراض عليه مراجعة المحكمة الشرعية بيافا خلال عشرة ايام من تاريخ نشر هذا الاعلان

قاضي يافا الشرعي

(٣٥١٣)

اعـلان

بيع اموال غير منقولة لدى المحكمة المركزية بيافا بخصوص الاجراءات التنفيذية نمرة القضية ٢٧٤ — ٣٨

المرتهن: سليم حنا اسطفان

الراهن: ابراهيم حماد وعبد القادر اولاد حسن سيد احمد حماد وسعيد وفاطمه اولاد حسين سيد احمد وعبد الرحيم ابراهيم حسن سيد احمد ومريم علي حماد من سلمه

ليكن معلوماً بانه اعطي الامر من قبل رئيس هذه المحكمة حسب المادة ١٤ من قانون انتقال الاراضي (الفصل ٨١ من مجموعة القوانين لدرايتون) ببيع جميع حقوق ومنفعة المديون او الراهن المتعلقة في الملك المدون حسب الجدول او ايفاء للرهنية العائدة الى المرتهن المذكور المسجلة في دائرة الطابو بموجب قوشان عقد الرهن ١٢١١٤ـ٣٥ مع الفائده والمصاريف لغاية هذا التاريخ اقاء مبلغ ١٥٠٠ جنيه مع ما يلحقها من الرسوم والفوائد بالغة مابلغت من هذا التاريخ حتى الدفع التام.

سيطرح الملك بالمزاد العلني وللمزاود الاطلاع على التفصيلات والشروط في الدائرة. يباع الملك ايفاء لصالح الدائن او المرتهن كما هو موضح بالجدول المرفق بما يلحق من المصاريف والقيود والشروط والمطلوبات المتعلقة بهذا الملك.

اذا لم يصدر امر التأجيل يجري البيع بمعرفة مأمور الاجراء في يافا دائرة الاجراء ابتداء من الساعة ٨ ونصف الى ١٢ ونصف من ايام الاسبوع قبل الظهر ويستمر بظرف ثلاثين يوماً من تاريخ النشر.

بحالة دفع الدين المبين تفاصيله اعلاه مع المصاريف او اذا عرض دفعها قبل ان يباع الملك فان المزاودة تلغى. حين البيع على راغبي المزاودة ان يزاودوا بانفسهم او بواسطة وكلاء مفوضون ولا تقبل المزاودة من قبل الدائن او المرتهن او مالنيابة عنهم الا بامر صريح خاص من رئيس الاجراء او من يقوم مقامه.

ليعلم المزاودون انه يجب دفع عشرة بالمائة حين المزاودة لصندوق الاجراء لتقبل المزاودة منهم او ان يجلبوا كفالة بنك يرضى بها مأمور الاجراء. ان اجرة الدلال ورسم التسجيل في الطابو على المشتري.

الجدول

بلوك ٦١٣٨ قسيمة ٤٢ رقم عقد الرهن: ١٢١١٤ — ٣٥ المكان: قرية سلمه

نوع الملك: بيارة برتقال عمر الشجر ١٢ سنه وفيها اثنى عشر شجرة مندلينا وكريب فروت والتربه سمراء وفيها بابور قوة ١٠ روس وطلمبه ٤ انش قضبان وفيها بيت للبابور من حجر بلوك واثنى عشر شجرة تفاح وشجرتين توت وبيت للبياري

مساحة الارض: ٢٥٧ دونم و ٤٥ متر

القيمة المخمنة. خبير الاجراء بمبلغ ١٢٠ جنيه وخبير المرتهن بمبلغ ٦٥ جنيه وخبير الراهن بمبلغ ٣٠٠ جنيه للدونم الواحد وذلك بما فيه المنافع

الحصص: ابراهيم حسن سيد احمد حماد: ٢٤٥١٤ حصة من ٤٥٢٥٧ حصة

» : عبد القادر حسن سيد احمد حماد. ٩٠٥٢ حصة من ٤٥٢٥٧

» : عبد الرحيم ابراهيم ٢٦٤٠ حصه من ٤٥٢٥٧

» : فاطمه حسين حسن ٣٣٩٤ حصه من ٤٥٢٥٧

» : مريم علي حماد ٢٢٦٣ حصه من ٤٥٢٥٧

» : سعيد حسين حسن ٣٩٤٠ من ٤٥٢٥٧

في ٩ـ٥ـ٣٨ مأمور اجراء يافا

صفوة ما يحمله بريد الشرق والغرب

طرائف سياسية واجتماعية

الدولة المرتعبة ـ الامبراطور السجين ـ الديكتاتور الاحمر

ملوك آمنون ـ مشكلة جوازات سفر ـ ملكة البانيا ـ دوقة شمطاء

في كبرى صحف اللورد بيفربروك الاسبوعية ـ بابان ثابتان، أولها باب (سير الزمن) وقد يكون محرره هو اللورد نفسه كما يحكم بذلك من يقارنون ما يكتبه اللورد بامضائه بما يكتب في هذا الباب بغير توقيع. اما الباب الثاني فهو باب (الساسة والسياسات) ويحرره الكاتب القدير «بيتر هوارد». وعن هذين البابين ننقل الطرائف السياسية والاجتماعية التالية «المحرر»

الدولة المرتعبة

قال محرر باب (سير الزمن):

ترغب فرنسا منا ان نشترك معها بلادها في الدفاع عن تشيكوسلفاكيا، ضد اية محاولة قد تقوم بها المانيا للتدخل في سيادة تلك الجمهورية، او في اعمال حكومتها الداخلية

والكثيرون من الساسة في بريطانيا يتقدمون بمثل هذا النصح الى وزرائنا. والذي تتوقعه بعض الدوائر هو ان يسلك وزراء عديدون من وزرائنا هذا المسلك نفسه

والان قد يكون للتشيك قضية حسنة أو سيئة، وهم قد يخوضون من اجل مؤسساتهم الحالية غمار المعارك، ولكن الحكومة المرتعبة في ذلك القطر البعيد، لا شأن للامبراطورية البريطانية بها، وليس لنا نحن من غاية نرمي اليها الا العناية بكياننا، وبسعادة شعبنا نفسه

وينبغي على ساستنا ان يكرسوا انفسهم لرفع مستوى المعيشة بين مواطنينا في داخل الوطن وفي خارجه، وسعادتنا تتوقف على ما يكون لنا من وسائل الدفاع الكافية على البحر والبر، وفي الجو، ضد العدوان الاجنبي، وهذا هو الواجب الملقى على عاتق الرجل الذي يشغل (المنصب الكبير) اليوم ... اي المستر تشامبرلن

الامبراطور السجين

في قديم الزمان، وسالف العصر والاوان، كان الامبراطور الروماني يحتفل بعيد ميلاده، بالقاء ١٠٠٠٠ من المؤمنين الى انياب الاسود الضارية

وفي الازمنة الحديثة، يحتفل الامبراطور الياباني بعيد ميلاده بالقاء قنابل تذيق ١٠٠٠٠ من الصينيين الموت الزؤام.

ولكن لا تلومن الميكادو

انه سجين في قصره، يحيط به رجال لا يقولون له الا ما يريدون هم منه ان يعرفه، وهو منقطع عن العالم الخارجي، كانقطاع أي رجل موجود في معسكر من معسكرات الاعتقال، عن هذا العالم.

الديكتاتور الاحمر

ليس الملوك هم وحدهم الذين نرثي لهم بسبب عزلتهم وانقطاعهم، فانك اذا نظرت الى الديكتاتورين لرأينا ستالين سجيناً في الكرملين، محاطاً بأسوار شهباء، وبجنود يرتدون الملابس الشهباء

وهناك «صوت سري» يصيح في الراديو قائلا: «سنقتل ستالين في يوم من ايام اول ايار»!

ولكل واحد من هؤلاء الديكتاتورين يومه القصير، يقضيه ثم يذهب، وهذا اليوم القصير لا يكون دائما يوماً سعيداً، واذن فما هي الفائدة من ان تكون ديكتاتوراً، وانت لا تجسر على ان تطل بأنفك خارج الباب الخارجي؟

ها هو هتلر يزور موسوليني

انه يزوره في عربة مدرعة من عربات السكة الحديدية، لها نوافذ من الفولاذ، وقد ازيلت حتى اواني الزهور من النوافذ الموجودة في الشوارع التي يخترقها موكبه

الانكليز الآمنون

ولك الآن ان تقارن ذلك بما يجري في بلادنا، لترى ان رئيس وزرائنا يمشي كل يوم في الشوارع، ولا حراس عليه.

اما ملكنا فانه يجلس بين ١٠٠٠٠٠ شخص في السباق، وليس له من الحراس غير بوليس واحد، وهذا هو الشيء الذي يحق للمرء ان يناله في الحياة

وهنالك اشياء اخرى تجعل نظام الحياة في بريطانيا نظاماً مستحقاً لكل تضحية، ففي هذا الاسبوع منحت مأذونية اسبوعية بمعاش كامل لكل عامل في البلاد، واجاز مجلس العموم قانوناً يحرم على الرجل ان يترك زوجته وعائلته بلا نصير ولا مساعد، اذا كان يستطيع الى ذلك سبيلا

وعند ما تشعر في نفسك بانك ميال الى اطراء نظم الحكم في الخارج، عليك ان تقارن تلك النظم بنظم الحكم هنا، فاننا ولو كنا في حاجة الى الكثير من الاصلاح، الا اننا حتى مع ذلك، ما نزال في مقدمة بلاد الدنيا، آمنين مطمئنين!

بين روسيا وبريطانيا

ولقد بدأنا نتشاجر مع روسيا، لان الروس قد حرموا علينا ان نصدر التأشيرات على جوازات السفر، من قنصليتنا في لينينغراد

وكنتيجة لذلك، قررت بريطانيا ان تكون لينينغراد وحدها هي المركز الذي تصدر منه التأشيرات على الجوازات

ورداً على ذلك قال الروس ان القنصلية البريطانية في لينينغراد يجب ان تغلق ابوابها!

والان لا تعطى بريطانيا تأشيرات الا على جوازات من يحبون من الروس ان يجيئوا الى هذه البلاد في مهمة دبلوماسية وفي مقابل ذلك يقيم الروس الصعاب امام كل من يرغب من الانكليز في زيارة بلادهم.

وسيكون مما يرني له حقاً لو ان اللورد هاليفاكس سمح لعلاقتنا مع روسيا بان تنحط وتسوء بما هو واقع من المشاحنات الى ان تنقلب هذه «العلاقة» الى «عداوة».

اننا في هذه الحال قد نجد انفسنا مضطرين الى دعوة مؤتمر يعقد لاعادة النظر في شؤوننا الخاصة ... الا اذا لم نلجأ الى الناخبين ليقولوا كلمتهم في هذا الموضوع.

ملكة البانيا

«ما كان لابنتي ان تذهب الى حفلة العرس، لو لم تكن مقتنعة تمام الاقتناع بان الفاتيكان قد اقر هذا الزواج»

هذا هو ما صرحت به والدة الملكة جير الدين، ملكة البانيا الجديدة، بعد عودتها من تيرانا الى روما، اذ ان الملكة لم تتزوج من الملك احمد زوغو الا وهي واثقة من ان البابا بيوس سيصادق على هذا الزواج، ثم اتضح بعد ذلك انه يضن بهذه المصادقة

والعقدة التي تتطلب الحل الان، هي ان الملكة تريد اذا رزقت باطفال ان تربيهم تربية كاثوليكية، والملك لا يريد ذلك، مع ان المفهوم هو انه وعد البابا بالسماح لابنائه من الملكة جير الدين بان ينشأوا نشأة كاثوليكية

هذا وشهر العسل لم يمض بعد ...

دوقة شمطاء

انظر الى الدوقة آتول، تجدها — كما يقول «بيتر هوارد» محرر باب (الساسة والسياسات) — ذات نفوذ عظيم في دائرتها الانتخابية، فهل سيظل هذا النفوذ عظيما كما هو الان، الى ان تجيء الانتخابات التالية؟

الدوقة عجوز شمطاء، ولكنها لم تستقل من منصبها في الحكومة بسبب الكبر، فهل تدري اذن لماذا استقالت؟

استقالت لان الحكومة البريطانية لا تعمل شيئاً يذكر لمساعدة... الحكومة الاسبانية الحمراء!

ولست افهم لماذا تنتظر الدوقة من الحكومة البريطانية ان تبعث بجيشها ليحارب في سبيل الحمر في اسبانيا؟

انها صاحبة جيش خاص بها، فالدوق زوجها مسموح له بان يؤلف لدوقيته جيشاً. يجنده هو وينفق عليه من ماله الخاص

وينبغي على الدوقة ان تصدر أوامر «الزحف» لهذا الجيش، فتقدم بذلك الى المستر تشامبرلن مثالا يحتذيه ... فيرسل هو الاخر الجيش البريطاني لتتصرف به الحكومة الاسبانية الحمراء، كما تشاء!

ولكن أندري ما هو قوام جيش الدوقة؟

قوامه ٢٠٠ جندي، بينهم افراد جوقتين موسيقيتين، يحسنون عزف الادوار من موسيقى القرب، وعلى هؤلاء ان يأخذوا قربهم معهم لكي يعزفوا عليها وهم سائرون ... الى النصر

وليس يهمني انا «بيتر هوارد» بعد ذلك، لو ذهبت الدوقة نفسها ... على رأس هذا الجيش!

ولكن واحسرتاه!

انى اخشى ان لا تذهب الدوقة الى هذا الحد البعيد في نصرة الحمر ... لمنع فرانكو من ان يصبح ديكتاتوراً على اسبانيا!

— وهكذا يكون التهكم اللاذع...

قرصان الجو

يحيرون خبراء اربع دول عظمى

محطة الاذاعة المهددة لستالين ليست على الارض؟

في العدد الصادر من «الدفاع» بتاريخ الاربعاء ٤ الجاري، نقلنا في باب (الطرائف السياسية والاجتماعية) ما قالته «الصنداي اكسبرس» عن محطة الاذاعة اللاسلكية السرية، وجاء فيه ما يلي:

«... وما تزال الاعتقالات مستمرة في روسيا الاوروبية، وقد القي القبض مؤخراً على ٨٠٠ رجل وامرأة بتهمة ... الاصغاء الى محطة الاذاعة اللاسلكية السرية القائمة في قلب روسيا ضد ستالين» الخ..

واليوم ننقل عن آخر عدد من جريدة «البيبل» الانكليزية ما يلي:

حيرة ٤ دول

منذ عدة شهور وفرنسا، وروسيا السوفياتية، والمانيا، وايطاليا، مشغولات الافكار للدرجة القصوى من جراء النشاط الدائم المستمر، الذي تبديه محطة سرية للاذاعة اللاسلكية، تذيع برامجها الغريبة بنظام مضطرد على طول موجات كثيرة مختلفة

اختلاف البرامج

اما البرنامج الذي يوجه الى فرنسا من هذه المحطة السرية، فانه برنامج فاشستي في لهجته، وفي انبائه، وفي «البروباغندا» التي يريد بها قلب الحكم القائم في فرنسا

واما البرنامج الذي يوجه الى المانيا، فانه ضد هتلر، وهو شيوعي النزعة، يرمي الى تحبيب البلشفية من جديد الى نفوس الالمان

واما البرنامج الذي يوجه الى روسيا الشيوعية الحمراء ... فأنه ويا للعجب ضد ستالين ديكتاتور هذه الشيوعية. ويستدل من لهجة مذيع هذا البرنامج، على انه تابع لاحد الاحزاب الروسية البيضاء المقاومة للشيوعية!

اين المحطة؟

وقد استعملت هذه الدول الاربع ما لديها من الموارد الفنية، وحشدتها كلها لاداء واجب ظنته واجباً سهلا ميسوراً وهو البحث عن مكان هذه المحطة غير المشروعة!

ولقد اشار الخبراء الفنيون لهذه الدول الاربع على حكوماتهم بالمناطق التي يحتمل اكثر من غيرها ان تكون مركزا لهذه المحطة او المحطات السرية، فقام البوليس في جميع هذه البلدان بتمشيط المناطق المشار اليها، ولكنه لم يقف فيها على اي اثر للمحطات المجرمة!

ليست على الارض

ويزداد نشاط هذه المحطات السرية يوما عن يوم، برغم ما علمته من الاخطار التي تتهددها، اذا افتضح امرها، وفي النتيجة وصلت الحكومات الاربع من ابحاثها الى نتيجة واحدة: هي ان المحطات المجرمة لا وجود لها على الارض

محطات في الجو

انها تدار من الجو من قبل طائرات زودت بالات خاصة، بلغت الان غاية الاتقان، كما يستدل على ذلك من النتائج التي توصلت اليها باذاعاتها المتواصلة

ولقد كانت السلطات الفرنسية هي اولى السلطات التي توصلت الى حل هذا اللغز. ومنذ عدة اسابيع وخبراؤها يوالون بذل الجهود في سبيل الاهتداء الى «قرصان الجو» هؤلاء الذين لا يسطون على الات الراديو، الا وهم وسط الاثير.

الطائرات تبحث

ولقد صنعت هذه الدول الاربع طائرات زودتها بالات خاصة لمراقبة المناطق الجوية التي يحتمل وجود محطات الاذاعة الجوية السرية فيها، ومنذ اسبوع وهذه الطائرات تعمل على أمل الاتصال بقرصان الجو، ومعرفة امكنتهم عن طريق هذا الاتصال، ولكن هذه الاعمال كلها لم تجيء الا بنتائج خاسرة، تدعو الى اليأس والقنوط!

جو برلين

وكما كانت فرنسا هي اولى الدول التي وفقت الى اكتشاف وجود هذه المحطات السرية، في الجو لا على الارض، فانها كذلك كانت اولى الدول التي منيت بالفشل في بحثها عن أماكن الطائرات التي فيها هذه المحطات المجرمة.

أما المانيا فانها تعتقد اعتقاداً راسخاً بان المنطقة التي يعمل فيها قرصان الجو، لا تبعد كثيراً عن اجواء برلين نفسها، ويشتغل الخبراء الجويون الفنيون من الالمان في البحث عن هذه المنطقة، ومن المحتمل جد الاحتمال ان يتوصلوا الى العثور عليها، والطائرات السرية تعمل فيها، في القريب العاجل ...

الطائرات البريطانية

عليها قطع المسافات لقذف القنابل

قروض لفرنسا لمشترى ... ما يلزم للحرب!

نشرت جريدة «البيبل» الانكليزية، في عددها الاخير مقالا بقلم محررها العسكري، نجمله فيما يلي:

قاذفات القنابل

كنتيجة للمحادثات التي دارت في لندن بين بريطانيا وفرنسا، ستقتصر الحكومة البريطانية بعد الان على صنع ومشترى الطائرات القادرة على قطع المسافات البعيدة، لقذف ما معها من القنابل والطوربيد

لجنة دائمة

وستعين الحكومة البريطانية لجنة دائمة تلتحق بوزارة الدفاع الفرنسية، وتكون مؤلفة من اكبر ضباط في البحرية والجيش والقوة الجوية، ومع هؤلاء عدد صغير من الموظفين المدنيين ينوبون عن لجنة الدفاع الامبراطوري

لجنة اتصال

وستعين فرنسا لجنة دائمة تلتحق بوزارة الدفاع البريطانية، ويؤلف الخبراء من رجالها لجنة اتصال مع جميع مؤسسات الدفاع في البلدين

الدفاع المزدوج

وتقضي الخطة التي رسمت للدفاع المزدوج، بما يلي:

١) يخدم الجيش البريطاني تحت القيادة العامة الفرنسية، ويصدع باوامر القائد الفرنسي الاعلى

٢) تخدم البحرية الفرنسية تحت امرة قائد الاسطول البريطاني العام

٣) تختص قوة الجو البريطانية، بقذف القنابل والطوربيد على الاماكن الواقعة على مسافات بعيدة

٤) يناط بالقوة الجوية الفرنسية، صد تقدم قوات الجو التي للعدو، عن التقدم الى ما فوق ميادين القتال

وستستعين بريطانيا بالمصانع الاميركية والكندية على تتميم ما عندها من النقص في عدد الطائرات السريعة قاذفات القنابل

قروض لفرنسا

ومن اهم الظاهرات المشاهدة في الخطة التي رسمت لهذا الدفاع المزدوج، ان تسهل بريطانيا لفرنسا عقد القروض المالية اللازمة لمشترى وتخزين القمح والبترول وغير ذلك مما يلزم للحرب

ويحتمل ان تشترى هذى الكميات من تشيكوسلوفاكيا، ورومانيا، وبلغاريا، وغيرها من بلاد الدانوب ... لتقوية هذه البلاد اقتصادياً والحيلولة بذلك بينها وبين الوقوع بين ايدي النازي...

بسبب السفر

سيارات للبيع بسعر مناسب ومعقول

وبحالة جيدة جداً فانتهزوا الفرصة

موريس: المخابرة مع تلفون ١٢٣ يافا

ناش: مستعملة قليلا لكنها بحالة جيدة اضطر صاحبها لبيعها بسبب رغبته في السفر. المخابرة مع تلفون ٢٣٢١

شفروليه: مشت ١٥ الف كيلومتر فقط وهي في حالة جيدة جداً والمخابرة مع تلفون ١٢٣ يافا

سيارات متنوعة: روعي في اسعارها الحالة الحاضرة وهي قوية جداً فانتهزوا هذه الفرصة والمخابرة مع تلفون ١٢٣ او ٢٣٢١ يافا

سينما الشرق ـ القدس

بشرى عظيمة

بمناسبة عيد المولد النبوي الشريف سيعرض في سينما الشرق ابتداء من يوم الجمعة الواقع في ١٣ أيار سنة ١٩٣٨

الرواية العربية الخلابة

المجد الخالد

تمثيل

يوسف وهبي و امينة رزق

ايجاد علاقات «حسن جوار»؟

كيف انفض مؤتمر الهستدروت وبعض مقرراته

انتهى مؤتمر حزب العمال اليهودي «الهستدروت» الذي مضي على انعقاده في مستعمرة رحبوت ستة ايام وقد اتخذت عدة قرارات منها : ان الشعب اليهودي لا ينهزم امام الارهاب الذي لا يحمله الا على تحسين وسائل دفاعه ... والذي ليس من شأنه ان يؤثر في امنية جماهير العمال اليهود ورغبتهم في ايجاد علاقات حسن الجوار (كذا) مع جماهير الشعب العربي وقرر المؤتمر ايضاً مطالبة الحكومة بالاستمرار في مقاومة الارهاب ...»

وقرر المؤتمر كذلك تأكيد الوكالة اليهودية في كفاحها من اجل الهجرة ومقاومة حدها السياسي الذي يعدمنافياً (كذا) لالتزامات الحكومة البريطانيه في صك الانتداب .»

— ودائماً الانتداب ، هذا الشيء الذي أوصل فلسطين العربية الى ماترى !

يعزون الوزير بوفاة والده...

ارسل الادون روكاخ رئيس بلدية تل ابيب برقية تعزية باسم سكان تل ابيب الى المستر اورمسبي غور لمناسبة وفاة والد الوزير ...!

شجار دام بين جماعة من اليهود

القدس في ١٠ ايار — لمراسل الدفاع الخاص — حصل شجار عنيف مساء هذه الليلة بين اليهود النازحين من تركيا استعملت فيه المدى والهراوات الغليظة فأصيب عدد كبير من المتشاجرين بينهم ثلاثة اولاد وفتاة بجراح خطرة فنقلوا الى مستشفى (هداسا) للمعالجة، وقبض البوليس على عدد من المتشاجرين واودعهم السجن رهن التحقيق

* * *

لجنة
الاثمار الحمضية

بحثت اللجنة الفرعية للاثمار الحمضية أمس في مسألة تعبئة صناديق «الكريب فروت» والبرتقال المصدرة الى الخارج في الموسم المقبل ثم اتخذت قراراً بهذا الشأن سترفعه الى اللجنة العمومية للموافقة عليه .

الاعتراض
على مشروع

رفع ملاكو اراضي قرية الشيخ مونس عريضة الى حاكم اللواء بواسطة قائمقام الرملة يعترضون فيها على مشروع التنظيم الذي يتعلق باراضيهم القريبة من نهر العوجاء

قاضي القضاة
في محاكم المدينة

زار قاضي القضاة وكبير المسجلين صباح امس المحكمة المركزية واجتمعا بالمستر كراسل وبالاستاذين عزيز بك الداودي وسعيد بك طوقان . ثم قاما بجولة في دوائرها وتعرفا على موظفيها فسرا من نظامها وترتيبها

ثم انتقلا الى محكمة الصلح واجتمعا بالقاضي البريطاني برهة ثم بالقضاة العرب الاساتذة زكي افندي الداودي ونسيب بك طوقان وسمعان افندي داود وبعد ان قاما بجولة في اقسامها واطلعا على السجلات ابديا سرورهما من النظام المتبع .

في الميناء

رست في ميناء الثغر امس الباخرة «زمالك» وافرغت من حمولتها ٨٠ طن بضائع متنوعة، والباخرة «بودابست» وافرغت ٢١ طن عفش، والمركب الشراعي «فضل الله» وافرغ ما زنته ١٥٦ طناً من الاسمنت

مشروع
بناء دور للمحاكم

عقد اجتماع امس في سراي الحكومة حضره قاضي القضاة السر ترستد وكبير المسجلين المستر وليم اورو والمستر كروسبي والقائمقام عزمي بك النشاشيبي ومساعد حاكم اللواء المستر نورمان وجرى البحث فيه حول مشروع انشاء بنايات للمحاكم في المدينة ، وبعد ان تداولوا كثيراً بالامر ارجيء اتمام البحث الى فرصة اخرى .

نجاح محام

كان بين الناجحين في امتحان فحص المحامين الاجانب لاحراز اجازة تعاطي مهنة المحاماة بفلسطين الاستاذ عوني يوسف عبد الهادي، رئيس ديوان وزارة الصحة بسوريا ، فنهنئه

اقفال طريق في مدينة القدس

جاءنا من مكتب الاخبار ما يلي :

سوف تقفل الطريق عند تقاطع شارع الاميرة ماري وشارع القديس لويس في القدس لجميع عربات السير لمدة يومين اي يوم الاربعاء في ١١ ايار ويوم الخميس في ١٢ منه بسبب اجراء بعض التصليحات

وفي خلال هذه المدة سوف تجري الترتيبات التالية بصورة مؤقتة

الطريق المزدوجة للذهاب والاياب

١ — شارع مأمن الله ما بين البنك العثماني ومحل سبني وسيسمح للسيارات بالمرور فيه ذهاباً واياباً

٢ — وكذلك قسم من شارع يافا ما بين ساحة النبي لغاية البنك العثماني.

طريق يجب استعمالها لوجهة واحدة

١ — طريق القديس لويس وشارع الاميرة ماري يسمح بمرور السيارات عليها بصورة دورية فقط، أي من ساحة النبي الى طريق القديس لويس ومن هناك الى شارع الاميرة ماري صعوداً

موقف السيارات

سوف لا يسمح للسيارات بالوقوف في المحلات التالية :

١ — شارع مأمن الله من البنك العثماني لغاية سبني

٢ — شارع يافا من ساحة النبي الى البنك العثماني

ان هذه الترتيبات الموقتة ضرورية وقد عملت للاقلال من ازعاج الجمهور بقدر المستطاع .

ويذكر الجمهور المقيم في كولونية الالمان والبقعة وميكورحاييم وكولونية الالمان والقطمون والطالبية وتل بيوت في القدس ان في امكانهم استعمال طريق شارع الملك جورج للوصول الى القسم الشمالي والغربي من المدينة .

ويطلب الى الجمهور ان يحيطوا علماً بهذه الترتيبات المؤقتة في حركة المرور وذلك لمصلحتهم ومنفعتهم .

***

الحبة الكبيرة والحبة الصغيرة...!

لماذا لا يقولون لها عين الواقع

نزل اعضاء اللجنة الجديدة اثناء سفرهم امس الى حيفا في مستعمرة الخضيرة وقد مكثوا فيها فترة قصيرة . وسأل رئيس اللجنة احد ممثلي المستعمرة عن حالتها الاقتصادية ومصادر عيش السكان فيها ، فأجيب بان موارد رزقهم الاساسية هي بيارات الاثمار الحمضية والزراعة والتجارة . وسأل الرئيس عن حالة البرتقال فأجيب بان اثمانه كانت في هذا العام احسن بقليل منها في العام الماضي، ولو ان الانكليز يفضلون الحبة الكبيرة على الحبة الصغيرة لكانت الفائدة احسن بكثير ...

— ولم يقل ممثل المزرعة ان اليهود جميعاً يتلقون الاعانات من الخارج ، وانه لولا هذه لافلس الوطن القومي . وليست المسئلة في الحبة الصغيرة أو الحبة الكبيرة !

يظن الضباب حريقاً في باخرة

مخابرة بين مركز بوليس وادارة الميناء

ابحرت الباخرة (زمالك) التابعة للشركة الخديوية في الساعة الواحدة من ظهر امس من ميناء تل ابيب قاصدة ميناء حيفا ، ولما وصلت الى مكان محاذ لمستعمرة ناتانيا القريبة من (أم خالد) هبت عاصفة شديدة وعلا في السماء ضباب كثيف فظن البوليس المراقب على الشاطيء ان الباخرة تحترق فأرسل اشارة تلفونية الى ادارة ميناء يافا واعلمها بالحادث فهب في الحال مدير الميناء المستر بوب والسيد ابراهيم حلبي وعدد من بوليس الجمرك في زورق بخاري الى شاطيء ناتانيا للوقوف على حقيقة الامر .

وحوالي الساعة الخامسة وقبل ان يعود مدير الميناء الى يافا وصلت اشارة تلفونية من ميناء حيفا تفيد بان الباخرة زمالك المذكورة قد وصلت اليها وليس لديها علم بالحادث .

جراح قاتلة في اصطدام سيارة

بينما كان الفتى اسماعيل المصري من اهالي محلة الجبالية سائراً بشارع الكرنتينا قرب الجبانة صدمته سيارة يسوقها يوسف ابو سعد صدمة شديدة نقل على اثرها الى المستشفى بحالة خطرة جداً ولم يلبث ان توفي متأثراً من جراحه . وقبض على السائق واودع السجن رهن التحقيق .

في الجليل...

تتجول اللجنة الجديدة الان في منطقة الجليل ، ويستمر تجوالها ثلاثة ايام ، ومقر اقامتها في مدينة طبريا ...

اجتماع اداري

اجتمع مساعد حاكم اللواء بالرملة المستر تشريش والقائمقام موسى افندي ناصر بحاكم اللواء المستر كروسبي وبحثوا في عدة مسائل تتعلق بادارة القضاء

ابحاث
المجلس البلدي

عقد المجلس البلدي أمس جلسة بحث فيها مشروع قانون توحيد التشاريع المتعلقة بالمجالس المحلية فقرر عدم الموافقة عليها واعلان الحكومة بذلك

ثم بحث طلب مأمور الاوقاف بخصوص مراحيض المسجد الكبير وتجديدها فقرر تفويض الامر في هذا الموضوع لهيئة المجلس والمهندس البلدي لاجراء الكشف وكتابة تقارير وعمل الخرائط اللازمة ، ثم بحث عدة مواضيع اخرى ادرية فأقر بعضها وأجل البعض الاخر الى جلسة اخرى

اطلاق سراح

القدس — افرجت السلطة اليوم عن محمود احمد محمود من قرية بيت اكسا الذي كان موقوفاً في قشلاق البوليس في القدس بموجب قانون الطواريء

وافرج عن السيد محمود ابو زايدة بعد ان امضى يومين موقوفاً في نظارة البوليس في المجدل لعدم ثبوت الادلة ضده بالتهمة المسندة اليه

للمحاكمة
بتهمة كتب تهديد

حقق قاضي صلح المدينة أمس في قضية خالد سعيد ابو زيتون من دانيال المتهم بارسال كتب تهديد للحصول على نقود . وبعد ان استمع الى شهود النيابة والدفاع احال المتهم الى المحكمة المركزية بموجب المادتين ٣٠١ و ٢٩ من قانون العقوبات الجديد

عمليات
تطويق و تفتيش

«تابع المنشور على الصفحة الاولى»

وقطع مجهولون الاسلاك بالقرب من مستعمرة «نهاريا» وعند ماذهب العمال لاصلاحها تحت حراسة الجند أطلقت عليهم العيارات النارية من سفوح الجبال المجاورة للمكان

بوليس «كفر برعم»

صفد في ١٠ ايار — لمراسل الدفاع الخاص — هاجم مجهولون ليلة امس نقطة بوليس كفر برعم واطلقوا عليه العيارات النارية وأجاب البوليس بالمثل . ودام تبادل العيارات ساعة تقريباً . ولم يعرف عن وقوع اصابات .

منذ يومين

الناصرة في ١٠ ايار — لمراسل الدفاع الخاص — هاجمت منذ يومين جماعة مسلحة قرية «صفورية» القريبة من الناصرة وداهمت بيت ابراهيم الشيخ عبد الهادي وعمره ٤٥ سنة ، واقتادته معها

وفي مساء أمس بينما كان ذووه يجدون في البحث عن مقره عثروا على جثته ملقاة في اراضي القرية فأعلموا البوليس بذلك .

وفي صباح اليوم حفت قوة الى مكان الحادث واخذت في تعقيب اثار الفاعلين ولم يقبض على احد حتى الان .

وبعد تشريح الجثة من قبل طبيب الحكومة واجراء ما يقتضي في مثل هذه الحوادث صدر الامر بدفنها في القرية .

على معسكر المحطة

جنين في ١٠ أيار — لمراسل الدفاع الخاص — في الساعة الحادية عشرة من ليلة أمس اطلق مجهولون الرصاص على معسكر الجيش في محطة سكة الحديد ، غربي المدينة ، من الجبال المجاورة.

فأخذ الجند يطلقون الرصاص من المدافع الجبلية . وقد دام ذلك نحو نصف ساعة ذعر في خلالها الاهلون من الدوي الشديد . ثم انسحب المسلحون . ولم يعرف عن وقوع اصابات

وفي صباح هذا اليوم ذهبت قوة الى جبال «برقين» وتسلقتها واخذت تفتش فيها وفي المكان الذي كان يطلق منه الرصاص وفي مساء اليوم ذهب فريق من رجال البوليس الاضافي الى الجبال التي وقع فيها الحادث . ولم تعرف النتائج حتى الان .

ـقطع مجهولون ليلة امس خطوط التلفون بين جنين والعفولة وذهب العمال لاصلاحها . وقد تعطلت المخابرات اليوم مدة طويلة .

في كلية الروضة

دعت محطة الاذاعة اللاسلكية الفلسطينية الاستاذ محمد سعيد العريان للمحاضرة عن الاستاذ الرافعي بمناسبة مرور عام على وفاته.

وقد انتهزت اللجنة العلمية بكلية الروضة بالقدس وجود حضرة الكاتب الكبير ودعته لالقاء محاضرة في قاعة محاضرات الكلية موضوعها «المثل الاعلى للشاب المسلم» في الساعة الثالثة من مساء اليوم (الاربعاء) . والدعوة عامة

حكم بالموت في المحكمة العسكرية

نابلس في ١٠ ايار — لمراسل الدفاع الخاص — في الساعة العاشرة من صباح اليوم انعقدت المحكمة العسكرية في قشلاق الجند. ولاول مرة وضعت قوة كبيرة من الجند في الشارع القريب من القشلاق لمراقبة المتفرجين الذين وفدوا هذه المرة بكثرة ملحوظة . وقبل انعقادها اخذ الجند يفتشون الخارجين والداخلين تفتيشاً دقيقاً. ونظرت المحكمة في قضية محمد صالح محمود الحسن من قرية عرابة ، والمتهم انه في ١٦ نيسان الماضي وجد حاملا بندقية وكية من الذخيرة بين نابلس وجنين عند الكيلو متر ٩٦ ليلا ، وقد جيء بالمتهم أمام المحكمة مقيداً . وبعد أن استمعت الى اقوال شهود النيابة والدفاع ، ومرافعة المحامي الاستاذ حنا عصفور أجلت الجلسة الى بعد الظهر .

وفي هذه الجلسة قضت المحكمة باعدام المتهم على ان يقترن الحكم بمصادقة القائد العام .

ـوصل الى هنا بعد ظهر اليوم القائد العام ، وبوصوله عقد اجتماع في قشلاق البوليس حضره كبار ضباط الجيش ومدير البوليس وحاكم المدينة ، وفي اثناء اجتماعهم حضر من جنين وبيسان وطولكرم وناتانيا عدد كبير من كبار ضباط الجيش المرابط في هذه المدن وانضموا الى الحاضرين .

ـقبض البوليس في صباح اليوم على السيد عبد القادر فطاير مباشر المحكمة الشرعية بنابلس واودعه السجن ، ولم تعرف الاسباب .

مرور سيارات ملأى بالجند

الناصرة في ١٠ ايار — لمراسل الدفاع الخاص — مر بالناصرة صباح اليوم ما يقرب من خمس عشرة سيارة ملأى برجال الجيش ، وكان بعضها يحمل عدداً كبيراً من الحمير والبغال في طريقها الى طبريا .

اميرة حبشية تزور الاماكن المقدسة

وصلت الى الناصرة امس قرينة الامير أصفاوصن ، ولي عهد الحبشة وابن الامبراطور هيلا سلاسي ، وبعد ان زارت الاماكن المقدسة عادت الى القدس .

الدفاع عن قضية اراضي «جدين» لاستعادتها

أعلمنا المحامي الاستاذ عباس افندي الفاهوم أنه على استعداد للدفاع بدون مقابل عن اهالي قرية ترشيحا بطلبهم الاولوية في شراء اراضي «جدين» .

بقية المقال الافتتاحي

ومن الخير كل الخير الاسراع في إظهار التبعات ، فأن من شأن ذلك أن يوجد ارتياحاً عاماً ، ويضع حداً لآلام أولئك الكثيرين الذين أعربوا عن شعورهم ببرقيات كثيرة وجه قسم كبير منها الى الصحف، وقسم آخر إلى الحكومة في القدس.

إن بعض العزاء في هذا الموضوع هو أن يكون هناك تحقيق سريع ، وأن يكون هناك تحديد للمسئولية .

. . .

تلقينا كتاباً نشرنا خلاصته في غير هذا المكان ، يقول بأن جماعة من كبار البريطانيين في مصر احتواهم مجلس مع فضيلة الاستاذ الاكبر شيخ الجامع الازهر ، فدار الحديث حول مشكلة فلسطين ، وسألوا فضيلته لو يبذل نفوذه لايجاد «جو مناسب» في تلك البلاد . وقد اعتذر فضيلة الاستاذ الاكبر ، مشترطاً لبذل نفوذه أن تتقدم السياسة بشيء يرتاح له عرب فلسطين ويصون حقوقهم ولان هذا الشيء لم يقدم بعد، فقد أشفق فضيلته عن تحمل التبعة والمسئولية، وهو الرجل التقي الذي يخشى كل تبعة ومسئولية لا ينجم عنهما خير، أو بعض الخير.

ولقد خفق فؤاد الازهر بالعاطفة الشديدة على هذه البلاد، فنقل ذلك الشعور القوي الى ملايين المصريين ، وملايين غيرهم ممن للازهر في نفوسهم مكانة واعتبار عظيمان . والى الان والصوت الشريف يسمع آذان العرب والمسلمين في العالم .

بماذا يتقدم الاستاذ المراغي ، والذين واجبهم التقدم بشيء ما تقدموا حتى الان ؟ وماذا كان ينتظر من فضيلته غير ما قاله وما اشترطه؟ ثلاث سنوات ينتفضن بالمرارة والالم من عشرين سنة أخريات لا تقل عنهن ألماً ومرارة، ثم تكون النتيجة البحث في «ممكنات»؟ وبعد هذا يطلب الى الشخصيات الفاضلة أن تبذل نفوذها ! فلتتقدم السياسة بشيء . إنها التي تستطيع تحريك الدفة الى الماء الصفو الرائق. انها التي تستطيع انارة المصباح . الكنها مع الاسف لم تفعل هذا ولا ذاك ، ثم لا تكتفي بذلك ، بل تطلب الى الغير أن يغامروا بما يتمتعون به من نفوذ !

لقد أنهت الحكومة البريطانية مشاكلها مع شعوب ودول ، حتى مشكلة البحر المتوسط ، وهي من تعلم الدنيا خطورة وتعقيداً انتهت في مفاوضة بضعة أسابيع. هل من المعقول ان تنحل الاعصاب المفكرة وتتلاشى حين تعرض لمشكلة فلسطين فقط ؟ أم أن ثمة سبباً يقول بالتسويف والارجاء ، توخياً لنتيجة قد لا تغيب عن بعض الاذهان ؟

كل عربي كبير ومسلم واسع النفوذ على استعداد لانهاء هذه الحالة. لكن هذا أو ذاك يريد أرضاً صلبة يقف عليها وليس رملا ينهار من تحت قدميه. يريد نوراً ساطعاً يسير على هداه ، لا ظلمة حالكة تخفي عنه الطريق المعقول . يريد طرف حبل يمسك به ليأتي على طرفه الاخر، وليس حبلا من هواء يمسكك به الكف فراغاً، ومحض فراغ

فلتظهر السياسة نية في انهاء المشكلة على أساس الحق ، وسترى ان ملايين المسلمين والعرب تتقدم للوساطة وليس حفنة من اشخاص معدودين . لكن هل تفعل ؟ هل تتقدم ؟ أما نحن فلا نقول سوى : صبراً جميلا وبالله المستعان على ما نجد.

ابراهيم

تلفونات الدفاع وبرقياتها الخاصة

حادث طريف

« تابع المنشور على الصفحة الاولى »

الى يافا . وفي هذه الاثناء دخل احد كتبة المحامي الى الغرفة التى كان بها المحامى وشاهد البطارية فظنـها قنبلة ستنفجر بعد قليل فذعر . واجتمع حول المكان عدد كبير من اليهود

اتخاذ الاحتياطات

وابلغ الحادث الى البوليس فذهبت قوة كبيرة وعلى رأسها مدير بوليس تل ابيب واتخذت الاحتياطات اللازمة لمنع اقتراب أحد منها . ثم وصل المحامي واراد الدخول الى الغرفة وحمل البطارية فمنع من ذلك .

الالة الجهنمية

ثم طلب أحد المهندسين الملكيين لبحث « الآلة الجهنمية » الموهومة . وبعد ان فحصها علم أنها بطارية من النوع البسيط الذي يستعمل في الآلات الرافعة .

يفاجأ بالواقع

وبعد الظهر وصل الى مكتب المحامي البيادي صاحب البطارية وبعد انتهاء عمله طلب من المحامي البطارية التي تركها أمانة في مكتبه فقيل له ان البوليس صادرها وسيعيدها اليه بعد التحقيق .

لعلها تردعهم ...

نظر حاكم صلح المدينة امس في ٣٥ قضية مخالفة لنظام السير على الطرق فقضى بتغريم المخالفين من ٢٥٠ ملا الى ثلاثة جنيهات . وقد ظهر من التحقيق اثناء النظر في هذه القضايا أن هناك بعض المخالفين كانوا يسرعون برعونة مع عدم وجود (فرامل) في سياراتهم فغرم المخالفين في هذا القضايا من خمسة الى عشرة جنيهات .

وراء الستار
???

اعلان

بلدية يافا

عطاء لانشاء ساحة مسقوفة

تعلن لجنـة المناقصات عن طلب عطاءات لانشاء ساحة مسقوفة .

يمكن الحصول على الخرائط ، شروط العقد العمومية، المواصفات ، كميات المواد ونموذج العطاء من مكتب مهندس اشغال القرض لدى دفع مبلغ عشرة جنيهات يرد نصفه اذا تقدم عطاء

تقدم العطاءات الى موقع هـذا الاعلان بظرف بسيط مختوم لا يحمل اي اسم او اشارة تدل على مرسله. يعنون ويؤشر عليه « عطاء للساحة المسقوفة » ويجب ان تصل العطاءات قبل ظهر يوم الخميس الواقع في ٩-٦-١٩٣٨

لا تتقيد لجنة المناقصات بقبول ادنى و اي عطاء . يافا في ٩-٥-٣٨

عاصم السعيد

رئيس لجنة المناقصات

ورئيس بلدية يافا

القدس

ارجاء النطق بقرار للمحكمة العسكرية

القدس في ١٠ ايار – لمراسل الدفاع الخاص — نظرت المحكمة العسكرية في قضية الشاب فوزي عبد الرزاق القنبور من القدس المتهم بحمل مسدس وست رصاصات ، وقد حضر مع المتهم المحامي الاستاذ حسن صدقي بك الدجاني ، وسمعت المحكمه اقوال ثلاثة من افراد البوليس واقوال المتهم ودفاع وكيله ثم قررت تأجيلها الى يوم الجمعة القادم للنطق بالقرار

احالة المتهمين بحادث المقهى للمحاكمة

انهى البوليس تحقيقاته في قضية الشاب اسعد الدباغ من القدس المتهم بالاشتراك مع آخر بأطلاق النار على مقهى عربي في حارة النصارى، وقد رفع اوراق القضية الى المحكمة العسكرية لتعيين جلسة لها ومحاكمته امامها

رئيس مجلس النواب الفرنسى يزور القدس

يصل صباح الغد على قطار مصر ، المسيو هريو، رئيس مجلس النواب الفرنسي وعقيلته في صالون خاص قدمته حكومة فلسطين

وسيستقبلهما على محطة القدس سعادة قنصل فرنسا الجنرال وعقيلته وكبار موظفي القنصلية وبعض كبار موظفي الحكومة وعدد من الضباط ورجال البوليس. وسيحلان ضيفين على القنصلية الفرنسية

وفي الساعة الرابعة والنصف من مساء الغد يقيم سعادة القنصل وعقيلته حفلة تكريمية للضيفين ، مقتصرة على اعضاء الجالية الفرنسية

وسيبرح المسيو هريو وعقيلته القدس يوم الخميس الواقع في ١٢ الجاري الى بيروت حيث ينزلان في ضيافة المفوض الفرنسي ، الكونت دي مارتل

قناصل دول شرقية في الزاوية النقشبندية

زار في الساعة الثالثة بعد ظهر هذا اليوم كل من اصحاب السعادة قنصل مصر ومساعده وقنصل العراق ، وقنصل ايران ومساعده وقنصل تركيا وقنصل تشيكوسلوفاكيا — الزاوية النقشبندية ، وقد استقبلهم فضيـلة رئيسها الشيخ يعقوب افندي البخاري ، وبعد أن شاهدوا ما فيها من الاواني الاثرية وشربوا الشاي على مائدة الاستاذ البخاري غادروها مودعين بكل حفاوة واحترام .

عقيلة المندوب تزور اماكن مقدسة

زارت قبل ظهر هذا اليوم الليدي ماكمايكل ، عقيلة المندوب السامي ، وكريمتها الحرم الشريف ، وكان يرافقهما الاستاذان امين بك عبد الهادي والشيخ ضياء الدين افندي الخطيب، وقد زارتا المسجد الاقصى والصخرة المشرفة ومحلات تاريخية اخرى.

الحكم بالسجن ستة اشهر لحيازة مدية

نظر القاضي البريطاني المستر ولدون في قضية مطلق حامد جابر من القدس المتهم بحيازة مدية فقرر الحكم عليه بالسجن ستة اشهر

حاكم اللواء يودع موظفى الحكومة

طاف المستر كيث روتش ، حاكم اللواء على جميع دوائر الحكومة مودعاً لمناسبة سفره بالاجازة ، وزار المجلس البلدي لهذه الغاية ، وسيغادر القدس غداً كما ذكرنا في رسالة امس

ارسال معتقلين بينهم زميل الى المزرعة

ارسلت السلطة الى معتقل المزرعة نحو خمسة عشر عربياً من بينهم السيدان رشاد ابو غربية ونهاد ابو غربية

الجمعية الطبية لخريجى الجامعة الاميركية

عقدت الجمعية الطبية لخريجي الجامعة الاميركية في بيروت اجتماعها السنوي الثاني بالقدس وانتخبت اعضاء اللجنة للسنة المقبلة ، وقد انتخب الدكتور كنعان رئيساً للجمعية والدكتور كابيان نائباً للرئيس والدكتور محمود الدجاني سكرتيراً والدكتور ابراهيم جورج أميناً للصندوق والدكتور حجار والدكتور حداد والدكتور عطا الله ، اعضاء

وهذه الجمعية هي فرع لجمعية خريجي الجامعة الاميركية في بيروت وغايتها تشجيع الابحاث العلمية والطبية بين اعضائها وحثهم على التعاون لصالح البلاد عموما

تحليق طائرتين وخروج قوة

صفد في ١٠ أيار — لمراسل الدفاع الخاص — حلقت في سماء المدينة طائرتان وتبادلتا الاشارات مع الجند المرابط في المدرسة الاسكتلندية وعلى الاثر خرجت قوة من الجند في ثلاثين سيارة في طريق طبريا .

تفقد مدرسة لاقامة الجنود فيها

ذهب مساعد حاكم اللواء ومدير دائرة الاشغال اليوم الى المدرسة الاسكتلندية لتفقد مباني المدرسة والكشف على الاصلاحات اللازمة لاقامة الجند فيها

حيفا

ارجاء النظر في قضية اليهود الثلاثة

حيفا في ١٠ ايار — لمراسل الدفاع الخاص — علمت في ساعة متأخرة أن المحكمة العسكرية في حيفا قد أجلت النظر في قضية اليهود الثلاثة الذين القي القبض عليهم في الجاعونة بحيازة اسلحة وذخيرة وكان محدداً لنظرها غـداً « الخميس » الى يوم الاثنين القادم ، ولم يعرف سبب تأجيلها .

ذهاب قوات لتفتيش الجبال

حيفا في ١٠ ايار — لمراسل الدفاع الخاص — خرجت صباح اليوم قوات من الجند الى الجبال الواقعة بالقرب من مستعمرة « كفرتا » لتفتيشها بعد اطلاق النار على المستعمرة ليلة أمس . وعادت هذه القوات في الظهر ولم تعثر على أحد

عملية تطويق واشتراك طائرة للاستكشاف

ذهبت قوات كبيرة الى وادي اللجون حيث قامت بعملية تطويق امتدت بين حيفا وجنين للتفتيش عن الجماعات المسلحة واشتركت طائرة في عملية الاستكشاف ورابطت قوة على مفرق حيفا - جنين - الناصرة وفتشت السيارات المسافرة على هذه الطريق

تنفيذ حكم الموت في سجين بعكا

نفذ حكم الاعدام في الساعة الثامنة من صباح اليوم في سجن عكا في السيد محمود ابي جرارة من قرية باقه الغربية . وكان قد حكم عليه من المحكمة العسكرية في القدس بتهمة حمل مسدس وذخيرة . وقد نقل جثمانه على سيارة عسكرية الى قريته لدفنه هناك .

اطلاق سراح تسعة اشخاص من السيلة

أطلقت السلطة اليوم سراح تسعة من معتقلي قرية سيلة الظهر وكانوا قد اعتقلوا على أثر تفتيش قريتهم.

العثور على مسدسات وذخيرة مع يهودي

بينما كان السيد يوسف ندي أحد موظفي دائرة جرك حيفا يفتش الركاب النازلين من البواخر عثر مع يهودي اسمه الفرد وولف على ثلاثة مسدسات وذخيرة مخبأة في آلة راديو . وقد اعتقل اليهودي .

على أثر اطلاق النار على دورية

ذهبت صباح اليوم قوة كبيرة الى الجهة الشمالية لتقوم بأعمال التفتيش في الجبال المجاورة على أثر اطلاق العيارات النارية على الدورية بين صفد وعكا وقطع الاسلاك التلفونية في تلك الجهة .

تصدير كميات كبيرة من البوتاس

رست اليوم في ميناء حيفا عدة بواخر وانزلت ٢٠٠٠ طن من البضـائع المختلفة وشحنت كميات كبيرة من البوتاس

التحقيق في حادث الاستيلاء على اموال

يحقق قاضي التحقيق الاستاذ حسين عبد الصمد مع السيدين شبلي وعلي حمد الشيخ من اهالي قرية عبلين بتهمة الاستيلاء على أموال من أحد الجباة

اعادة محكوم عليه بالموت عسكرياً

جنين في ١٠ ايار — لمراسل الدفاع الخاص — اعاد البوليس بعد ظهر اليوم السيد محمد سليم سليمان من اهالي قرية عرابة الذي قضت المحكمة العسكرية بنابلس باعدامه . وكان قد قبض عليه على اثر الحادث الذي وقع بين الجند المرابط بوادي دعوق والمسلحين قبل اربعة اسابيع .

عائلات قروية تفد الى المدينة

أخذ بعض سكان القرى ينقلون عائلاتهم الى المدينة والبلاد الاخرى واكثر اهالي القرى نزوحاً هم اهالي قرية سيلة « الحارثية » .

البوليس يخلي مدرسة يعبد الاميرية

أخلى البوليس مدرسة « يعبد » واحتل دار السيد انيس القاسم ، وفتحت المدرسة ابوابها . وقد ذهب اليوم الى القرية المذكورة قائمقام القضاء ومفتش المعارف ومفتش الزراعة ومدير دائرة الاشغال العامة للكشف على المدرسة وحديقتها بعد خروج البوليس وخيوله منها .

وقد أخبرت ادارة المعارف اساتذة المدرسة بضرورة العودة لمدرستهم بعد ان وزعتهم الى مدارس القرى الاخرى .

مختار الزبابدة يرسل الى مخيم المزرعة

اصدر مساعد حاكم اللواء امراً يقضي بسجن السيد سليمان العواد مختار الزبابدة شهراً واحداً في مخيم المزرعة في عكا

جولات للتحقق من رداءة الموسم الشتوي

ظهر ان الموسم الشتوي رديء وقد اصابه ضرر كبير من الامطار التي هطلت في المدة الاخيرة ، وقدم اهالي القرى طلبات بالكشف على مزروعاتهم ويقوم القائمقام ومفتش الزراعة بجولات للتحقق من هذه الطلبات.

انباء خارجية

مجلس العصبة يبحث اهم مشاكله

جنيف في ١٠ أيار — القى اللورد هليفاكس خطاباً حول الاتفاق البريطاني الايطالي ذكر فيه أنه يضمن حسن التفاهم بين الدولتين في المناطق التي تتلاقى فيها مصالحهما . وقال ان النتيجة هي تعزيز سلام العالم وليس سلام أوروبا فقط . وذكر ان الدولتين ساهمتا بذلك في تعزيز مبادىء عصبة الامم ، وان الاتفاق قوبل بترحاب عظيم في فرنسا ، وعلق عليه رئيس الولايات المتحدة بالاستحسان

وأعرب مندوبو فرنسا ورومانيا وبولونيا عن موافقتهم للاتفاق لانه يعزز غايات العصبة . أما لتفينوف ، وزير خارجية السوفيات ، فقد احتفظ برأيه.

مندوب الصين يطلب اتخاذ تدابير

ثم تكلم الدكتور « كو » مندوب الصين فقال ان العصبة لم تساعد الصين في نضالها ضد المعتدي . وأن اليابان استعملت الغازات السامة في منطقة واسعة من اقليم شانتونغ لكي تميت مقاومة الصينيين ، وان واجب العصبة اتخاذ تدابير فعالة ازاء هذه الجريمة ، حرصاً على القانون والسلام ثم ذكر ان كفة الصين اخذت ترجح في الحرب وبذلك يقضى على الخرافة التي تقول بان الجيش الياباني لا يقهر

مندوبو الحبشة يحضرون اجتماع المجلس

وقد كان من المقرر بحث مشكلة الحبشة اليوم لكنها تأجلت الى الغد ليكون أمام المندوبين متسع من الوقت . وتقرر في جلسة سرية ، حضور مندوبي الحبشة اجتماعات المجلس حين بحث سيادة ايطاليا عليها ، على أن لا يمس ذلك المبدأ القائل بحق الحبشة في العضوية لان هذا الحق ستبحثه لجنة أوراق الاعتماد فيما بعد ، (روتر)

البوارج اليابانية تنذر الاجانب والسفن

طوكيو في ١٠ ايار — احتلت البوارج اليابانية مرفأ « آموي » المفتوح بحسب المعاهدات ، وقامت بأعمال حربية في ضواحيه، وانزلت الطائرات نشرات على جزيرة قريبة تدعو فيها الاجانب والسفن الاجنبية الى الابتعاد عن منطقة الحرب لانها عازمة على تطهير الجزيرة من الصينيين — روتر

كارثة في منجم ومقتل ٧٠

لندن في ١٠ أيار — يخشى ان يكون ٧٠ عاملا قد قتلوا في انفجار حدث في أحد المناجم . وقد وقع ذلك في الساعة السادسة صباحاً عند انتهاء عمال القسم الليلي واستعدادهم للخروج . وكان ١٥٠ عاملا في ذلك الوقت تحت الارض . وقد انقذ عدد منهم حملوا الى المستشفيات بحالة خطرة . والمنقذون يوالون أعمالهم. وكان منظر اقارب العمال واصدقائهم مثيراً ومحزناً . وقد أبـدى البرلمان شعوره العميق في جلسة بعد الظهر ، ووعد وزير المناجم بسن تشريع لسلامة العمال—روتر

تشرتشل يعمل لانقاذ الدول الصغرى

لندن في ١٠ ايار — تكلم المستر تشرتشل في الخطاب الذي ألقاه أمس في منشستر عن الدعوة لاتحاد قومي ووضع خطط دفاعية لحماية دول اوروبا الصغرى عن طريق ايجاد حلف بينها وبين بريطانيا وفرنسا . وقال ان بريطانيا وفرنسا قد ارتبطتا بمعاهدة دفاعية وتساءل : اليست هذه خطوة أولى لما ندعو اليه ؟ أليس هذا بدء العمل لتقرير السلامة المشتركة ؟ لماذا لا ندعو الدول الصغيرة الى ميثاق معنا يقوم على أساس ميثاق العصبة ؟ — روتر

المستر ستورس ومناقب الشعوب العربية

القاهرة في ١٠ ايار - لمراسل الدفاع الخاص - لخصت جريدة «المصري» اذاعة السر رونالد ستورس من محطة لندن عن الامم العربية التي اثنى بها على تقاليدها، وديانتها ، ولغتها ، وصفاتها الرائعة .

اجتماع اميركي ومسئلة الاسلحة لاسبانيا

واشنطن في ١٠ ايار - بحث الرئيس روزفلت ، والمستر كوردل هول وزير الخارجية ، وزعيم الحزب الدمقراطي مسئلة رفع الحظر عن ارسال الاسلحة الى اسبانيا . ولكن يظهر أنه ليس من المتوقع الغاء قانون الحياد فوراً - روتر

الحكومة البريطانية ويهود رومانيا
رومانيا ترفض مقترحات هليفاكس

جنيف في ١٠ ايار — جرت محادثة طويلة بين اللورد هاليفاكس وبين وزير خارجية رومانيا تناولت مسألة يهود رومانيا . وقد طلب اللورد هاليفاكس ان تدخل الحكومة تعديلات على قانون فحص جنسية يهود رومانيا غير ان الوزير الروماني رفض اقتراح اللورد هاليفاكس وأجاب على طلبه بالسلب .

انباء خارجية

أثر زيارة روما في نفس هتلر

المستشار يتحدث ألى مندوب شركة انباء

روما في ١٠ ايار — صرح الزعيم والمستشار لمدير شركة انباء ستيفاني السنيور مارغاني، عما رأى الان زياراته في روما ونابولي وفلورنسا فقال انه كان جميلا جدا فقد شعرت ان كافة طبقات الامة تعطف علي كما أتي تحققت من صداقة حقيقية نحوي وكم تأثرت من العطف الذي نلته اينما ذهبت خاصة عندما حياني الفلاحون ولا يسعني الا ان اعترف باعجابي بهذا التنظيم البديع وموقف قوى الدفاع الوطنية الامثل واعرب عن اقامته في المدينة الخالدة مكررا اعجابه واحترامه لها وقال كيف يمكنني ان اعبر عن شعوري عندما وقفت امام التماثيل القديمة التي مرت عليها الاف من السنين واني اسف جدا لعدم تمكني من اطالة البقاء عندها أكثر، اذ اقدمت على هذه الرحلة ليس كسياسي فقط بل كفنان وكنت اغادر تلك القصور التي زرتها بالرغم عني

واني مسرور من اعماق قلبي عندما عرفت في ايطاليا مبلغ التضامن الوثيق بين الفاشيستية والنازية وان الشعبين يدركان مدى اثر وحدة الفكر بينهما ومارآه السنيور موسوليني في رحلته لالمانيا قد عاينته انا ايضا في زيارتي لايطاليا. صدقوني ان صداقتنا ليست اصطناعية بل طبيعية » — (د.ن.ب.)

يغادر فلورنسا بين الهتاف والانغام

فلورنسا في ١٠ ايار — بعد ان قضى الزعيم والمستشار يوم امس في مدينة فلورنسا القديمة حيث حل في القصر الملكي غادرها عند منتصف الليل في قطار خاص راجعاً الى المانيا وسيصل الساعة العاشرة من مساء الثلاثاء محطة ليرتر في برلين ورافق السنيور موسوليني الزعيم الى القطار ثم تفقدا حرس الشرف في المحطة وصافح الدوتشي الزعيم بكلتا يديه وعندما سافر القطار حيى ضيوفه بالتحية الفاشستية وغادر القطار محطة فلورنسا بين هتاف الجماهير المحتشدة وانغام النشيدين الوطنيين — د.ن.ب

مرور القطار من ممر برينر

ممر برينر في ١٠ ايار — وصل قطار الزعيم والمستشار عند الساعة الثامنة والربع في محطة ممر برينر المزدانة بالرياحين والاعلام الالمانية والايطالية وكان في انتظار الزعيم الحاكم الدكتور سايس انكفارت والوزير كالتنبرونر وزعيم الاقليم الهر كرستوف — (د . ن . ب)

التدابير لحل مسألة المان السوديت

برلين في ١٠ ايار — لم ترد حتى الان أية معلومات رسمية بشأن التدابير التي تنوي انكلترا وفرنسا اتخاذها بشأن مسألة المان السوديت وليست هناك أدلة على تأثير هذه التدابير في اوساط برلين السياسية. والظاهر ان عمل انكلترا السياسي بهذا الصدد لم ينته بعد وتقول اوساط برلين السياسية أن الامر منوط بحكومة براغ اذ يجب عليها ان تعرب عن رأيها الى أي حد تعترف حكومة تشيكوسلوفاكيا ان حلا جزئيا لن يفي بالمرام — (د . ن . ب)

قضية الحبشة في جلسة سرية للعصبة

جنيف في ١٠ أيار — دامت الجلسة السرية للعصبة مدة ساعتين كانت المسألة الحبشية مدار البحث فيها وسيصدر القرار النهائي في بضعة ايام وسيطلب من ممثلي النجاشي ان يشتركوا في المباحثات الا ان ذلك لا يعني ان تغييراً مبدئياً سيطرأ على هذه المسألة — د . ن . ب .

صحف باريس وبحوث عصبة الامم

باريس في ١٠ أيار — اهتمت الصحف باجتماع مجلس العصبة املا في ايجاد حل نهائي للمسألة الحبشية بطريقه تتمكن بها انكلترا وفرنسا بالاعتراف بالامبراطورية الايطالية وهناك بعض الصعاب التي يجب تذليلها واهمها نص القرار القانوني ويخشى أيضاً من روسيا واسبانيا الشيوعية من التدخل في الامر بصورة مزعجة والمسائل الاخرى التي في برنامج العصبة ليست ذات اهمية كالمسألة الحبشية. وأشار اللورد هاليفاكس الى انه يجب ايجاد حل المسائل السياسية وقال ان الحكومة البريطانية ستراعي الحقائق الواقعية وانها عملت ذلك أيضاً في مفاوضاتها مع ايطاليا عند عقد الاتفاقية معها — د ن ب

اضراب الملاحين الفرنسيين في الهافر

باريس في ١٠ أيار — رفض موظفو شركات الملاحة الاطلنطية في الهافر في اجتماع الحل الذي اقترحه وزير الملاحة التجارية طالباً استخدام الموظفين الاضافيين في البواخر التي اعتصب بحارتها وان يكون راتب هؤلاء الاضافيين مماثلا في جميع شروطه لراتب البحارة المثبتين في العمل وقد رفضت ادارة شركات الملاحة هذا الطلب وقد اعلن ٢٥٠٠ عاملا في الاجتماع الذي عقدوه مواصلة الاضراب ولن تتمكن الباخرة الكبيرة « نورماندي » من السفر غدا اذا لم تحل هذه المسألة فوراً — د . ن . ب .

٣ - آراء حرة

أو طلائع معركة ادبية

« بقلم الاستاذ علي سرطاوي »

اما ما كتبه الاستاذ العريان عن العقاد فهو الحقيقة لانه كتب ما كتب بدافع البحث عنها ، ولم يدفعه الى ذلك كره او تعصب ، وانه قد فهم الاستاذ العقاد وقدره أكثر مما فهمته وقدرته ولو وجد الاستاذ الكبير تجاوزاً على ادبه او تجنياً عليه ، لما سكت عن ذلك ، وهو سيد ادباء العصر بغير منازع . ودفاعك عنه حين قلت : (واول ما يخطىء « العريان » فيه اعتقاده ان طعن العقاد على الرافعي من ناحيته الوطنية ، في رده على تقدوحي الاربعين ، كان حيلة املتها البراعة السياسية) لا يزيل هذه التهمة بل يثبتها ، لاننا لا نرى مانعاً يمنع الاستاذ العقاد من الرد على خصمه باللغة التي خاطبه بها ، وان يشهر في وجهه نفس السلاح الذي جرده عليه ، والشر بالشر والبادىء اظلم .

وقلت : (كتب الرافعي عن وحي الاربعين كلاماً يعترف الاستاذ ببواعثه الاصلية. والعقاد يعرف هذا ، ويعتقد في صفات الرجل النفسية ، وفي نصيبه من الطبع السليم والفهم المتضح اشد مما اعتقد انا . ودواعيه لذلك الاعتقاد كثيرة ومفهومة ، فاذا كتب يصور الرافعي كما هو في خيال العقاد ، وكما هو في الحقيقة فليس الذنب ذنب العقاد في قسوته ، فانما هو يصور حقيقة ، او على الاقل ما يعتقد هو انه حقيقة) والواقع ان الاستاذ العقاد مهما بلغت قسوة النقد فيه فلن تصل الى تلك القسوة التي قساها عليه الرافعي في مقالاته (على السفود) ، ولا أعتقد ان انساناً فيه ذرة من الانصاف يلوم الاستاذ الكبير على ذلك ، لان الرافعي ، وهو الذي سن هذا النوع من النقد اللاذع ، حري بان يذوق ذلك النقد ، وهذه خلة لم يغفلها الاستاذ العريان بل ذكرها في معرض حديثه عن الرافعي . وأذكر مرة ان اديبة مصرية كتبت في الرسالة كلمة تهكمت فيها على كتاب اوراق الورد للرافعي ، وتركت المجلة الباب مفتوحاً للمؤلف ليرد على تلك الانسة الاديبة ، وانتظرنا الرد بلهفة ، واذا بنا نقرأ اعتذاراً من المجلة عن نشر ما ارسله لها الرافعي لانه كلام قاس لا تخاطب به آنسة من الجنس اللطيف . فالذنب اذن ذنب الرافعي ، ولم تكن مجاراة الاستاذ العقاد له ، الا الاساءة اليه على اي وجه من الوجوه ، والحرب خدعة ، على حين كان في مقدور الاديبين الكبيرين أن يكونا قدوة حسنة فلا يكتبان ما تشمئز النفوس من قراءته ، ولا يقطعان في النكاية والتشفي ذلك الشوط البعيد . فتعليلك بعيد جداً عن الحقيقة ، والصواب ما قاله الاستاذ العريان

ثم ذكرت : (واذا كتب «العقاد» عن مخاوف يتهكم به ، ويشنع بسوء فهمه للادب فبعث ذلك عظم الفرق بين طاقة العقاد وطاقة مخاوف والحنق على ان يكون مثل هذا ناقداً لمثل ذلك) ... ان كلمة طاقة لتبدو طريفة ، والعهد باستعمالها في علم الطبيعيات ، واساءتك للاستاذ مخاوف وقولك أن العقاد يتهكم به ويشنع بسوء فهمه للادب كلام خرافة يا ابا عمرو ، لان من يستمع المرحوم الرافعي الى آرائه في النقد ويرتاح الى ما يسمع ، ويشجعه على نشر ذلك ، أديب وأن كرهت ، يفهم الادب. والرجل لا يكون رجلا مهذباً بالمعنى الواسع لهذه الكلمة الا اذا لم تتسلط نفسه على هواه تسيره كما تريد . فلقد حدثنا التاريخ ان الفاروق كان يسير في ارجاء المدينة ليلاً جرياً على عادته ، فمر بمنزل ، فاستمع الى عربدة وصخب ، فتساق الجدار ودخل في المنزل فوجد لفيفاً من الفساق يعاقرون الخمرة ، ويستمعون الى غناء شجي ، فاذهلت القوم رهبة الفاروق ، فامر بهم أن ينفضوا ليرى رأيه فيهم غداً، فانبرى له من تلك الفئة فاسق قال له : اننا قد ارتكبنا اثماً واحداً وارتكبت ثلاثة آثام يا عمر . لقد تجسست علينا وقد نهى الله عن ذلك بقوله : ولا تجسسوا . ودخلت علينا دون استئذان ، والله يقول :(ولا تدخلوها حتى يؤذن لكم) . واقتحمت علينا المجلس دون ان تدخل من باب المنزل وقد نهى الله عن ذلك بقوله : (وأتوا البيوت من ابوابها) ، فتركهم الفاروق العادل ، وهو يستغفر الله لما اقترفه من ذنوب ... اتراه كان الفرق عظيما بين طاقة الفاروق الدينية والسكارى؟ أوجد الفاروق ، وهو امير المؤمنين، غضاضة في أن يرده هؤلاء المذنبون الى الحق ؟ أتراك تحسب الاستاذ العقاد اسمى من الحق والمنطق والرأي والحقيقة والناس جميعاً ؟

واني لا أبرىء الاستاذ الكبير العقاد مما نسبته اليه ، واعتقد أنه لم يشدد النكير على الاستاذ مخاوف الا لاعتقاده أن الرافعي ، خصمه اللدود ، هو الذي دفعه الى ذلك ، ودليلي المتواضع : ان حواراً منذ أمد قريب ، اتصل بينه وبين الاديب الاستاذ اديب عباسي حول الكشوف الجغرافية في مجلة الرسالة ، وكتب الاخير بما يشبه التحدي ، فلم يثر عليه ، بل كان في موقفه موقف العالم الرزين الذي يتناسى نفسه وشخصيته

وقولك: (والحق ان هذا «اي نقد مخاوف للعقاد » مما تضيق به الصدور . وقد كنت انا لا العقاد، مستعداً للثورة والحنق ، لو تناول بعض هؤلاء «ومن ضمنهم الرافعي طبعاً » ادبي بمثل هذا الضيق في الفهم، والاستغلاق في الشعور، او بمثل التلاعبات الذهنية ، واللفتات البهلوانية التي تناولا « الاشارة الى الرافعي » بها أدب العقاد) . اننا نحمد الله على انه ليس لك ادب فني ينتقده احد، او أدب نفسي ، والبهلوانية التي ذكرتها لم يعرفها الاستاذان مخاوف والرافعي ، بل يعرفها من يحاول الصاقها بهما الان !

علي سرطاوي

شريف ابو الصادق الشامي
منتوجاته تضاهي المعامل الاجنبية . جربه بزورك من ساحة السرايا بيافا وعنترك
تحكم وتكون من زبائنه
م الشرق

طلب

فتح شارع

جاءتنا نسخة عن العريضة التي رفعها السكان والملاكون في زقاق دوله الواقع في حي النزهة بيافا الى سعادة رئيس البلدية وحاكم اللواء الجنوبي ومهندس البلدية ومفتش صحية بلدية يافا . وجاء في هذه العريضة أنهم قدموا طلباً الى دائرة البلدية ومدير النافعة وحاكم اللواء بشأن فتح شارع يوصل زقاق دوله بشارع علاء الدين وبينوا الاسباب الهامة التي تدعو الى ذلك ومنها ان طول الشارع المطلوب فتحه يتراوح بين ٥٠ و ٦٠ متراً . وأشير في العريضة الى الصعاب التي يلاقيها السكان اثناء فصل الشتاء ، فيتعذر على الاهالي المرور . نرجو أن تعمل دائرة البلدية على اجابة هذا الطلب لتحسين حالة المدينة

حول مباراة

ذكرنا في عدد امس الاول ان فرقة النجاح تبارت مع شركة السكب الفلسطينية والصواب ان الفرقة التي تبارت مع النجاح هي فرقة واكنر

بواخر الحمضيات

علمنا من بعض المصادر أن هناك مخابرات بشأن تأمين البواخر المعدة لنقل الحمضيات الى الاسواق الانكليزية ، فعسى ان يوفق العاملون على ما يضمن مصلحة المصدرين الوطنيين .

محام

في مدينة عكا

عكا — قدم مؤخراً من مصر بعد غياب ١٥ عاما الاستاذ أنيس افنـدي الخوري المحامي امام المحكمة المختلطة بمصر وقد اجتاز منذ مدة الامتحان المفروض على المحامين الاجانب في فلسطين وافتتح له مكتباً هنا لمزاولة مهنته فنرجو له التوفيق

حفلة عماد

عكا — احتفل يوم الاحد الماضي بعماد الطفل فؤاد اليـاس لحام في عكاء واقتصرت الحفلة على الاقارب والاصدقاء حفظه الله لوالديه واقر عيونهما به

من ابناء السلام

صفد — رزق السيد زكريا كريم عبد الحليم مولوداً ذكراً في صفد سماه عبد الحليم اقر الله به عيون والديه

اعلان

دائرة اجراء محكمة الصلح بحيفا
اخطار لتنفيذ حكم
رقم التنفيذ ٤٣٣٦—٣٧
الى مصطفى غزال شارع الناصرة والان مجهول محل الاقامة

طبقاً للحكم الصادر ضدك من محكمة صلح حيفا لصالح المدعي طـي كولدنر بواسطة المحامي الدكتور اهارون بارط حيفا بتاريخ ٢٢ — ٦ — ١٩٣٧ نبلغك بان تدفع مبلغ ٧٣٠مل و١٨جنيه بظرف شهر واحد من تاريخ نشر هذا الاخطار وبالعكس تجري بحقك المعاملة القانونية

ختم دائرة اجراء حيفا
(٣٥٣٩)

عن صحفهم ...

قلق زعيم المزارعين اليهود

كتابته مقالا يظهر فيه التخوف والتحسب !

نشر الادون موشي سميلانسكي زعيم المزارعين اليهود مقالا مطولا في جريدة ها آرتس تحدث فيه عن حالة «السفر» التي مرت بها فلسطين منذ عشرين سنة ، فقال :

اسماء مختلفة

لقد نعتت اللجنة التي تحل بيننا الان باسماء كثيرة . فهي لجنة التقسيم في لغة المحبذين للمشروع ، واللجنة الفنية في لغة المعارضين له . وسمعنا الرجل الذي يشرف من عال يذكرها باللجنة الجديدة

زمن الانتقال

والاسماء كثيرة لكن الاسم لم يكن سبباً فعالاً ، والشيء الوحيد الذي ينبغي له ان يكون واضحاً جلياً هو واجب اللجنة في الانهاء ، لان زمن الانتقال والانتظار لم يعد قابلا الاستمرار والتمادي والضرورة تقضي بالوصول الى الخاتمة النهائية .

حالة سفر

ومنذ أعلن الوطن القومي قبـل عشرين سنة ونحن واقعون في حالة بين العهدين التي امضتنا وأمضت العرب ... وأزعجت البلاد . وليس أشق على الفرد أو الجماعة من حالة السفر والانتقال المستمرة بدون نهاية . ويحكى ان رجلا تمساً قضى ايام حياته وهو ينتظر «الغد» وقد كان يؤجل كل عمل ، ولا يقرر شيئاً ، انتظاراً ليوم «غد» وانتظر ثم انتظر الى ان جاءه يوم الوفاة !

ليس بقريب

وهكذا نحن — اليهود والعرب ! — ومعنا هذه البلاد البائسة ، مانزال نرقب منذ عشرين سنة يوم «الغد» وكل واحد منا يفسره حسب هواه وخياله ، متوقعاً ان يعود عليه بالخير فلا يعمل شيئاً ولا يقرر شيئاً في انتظاره ، وهو ليس بقريب ، لذلك بتنا نسير من تأجيل الى آخر .

فالى متى ؟ أإلى أن نهلك ونسقط سقطة لاقومة لنا بعـدها ؟ وهل حقاً يوجد من يريدون لنا جميعاً ذلك ؟

انشاء التحصينات

واذا كانت حكومة بريطانيا تريد أن تتخذ لها موقفاً حصيناً في هذه الزاوية من الشرق الادنى لحماية المواصلات الى الهند والى كنوز النفط ما بين النهرين فعليها ان تنهي عملها . وهي مستطيعة ان تتم ما تريد من تحصينات في أسرع وقت ولتذكر أن التحصين الحربي والفني لا يكفي اذا لم يقترن بما يطمئن قلوب السكان لاكتساب عطفهم ، وهذا ما لا يمكن ان يتم بالقفز على الغصنين ، والالتفات الى هنا ثم الى هنـاك ، بل بصفاء العلاقات بالنسبة الى كل جانب ، والمصارحة بالقول الواضح الذي لا يحتاج الى تفسير او تأويل ، والثبات الذي لا تشوبه التغييرات المفاجئة. بهذا يمكنها ان تخلق لها موقفاً حصيناً في القـلوب ، وعطفاً من السكان يحيط بالحصون ..

حالة قلقة

وحاجتنا الى انهاء الحالة كحاجتنا الى الهواء الذي نتنشقه . اننا نكاد نختنق في وسط هذه الحالة القلقة التي ليس لها آخر . ولم تكن حالة البـلاد الاقتصادية في يوم من الايام شراً منها في هذا اليوم ، وقد استولت على انفسنا غصة لم نعهدها مطلقاً .

لقد مضت عشرون سنة ونحن وهم — العرب واليهود — كما لو ان الاستقلال سيطالعنا في صباح الليلة ، لكنه لمن ؟ لنا أم لهم ؟ فلنقل مرة واحدة في وضوح وصراحة : لنا معاً ، لا لو احد منا منفرداً

وأنت ايها المزارع تذكر عندما يقولون عندكم : كلها لنا ، وعندما يقولون عندنا : كلها لنا ايضا ، انه يوجد ثالث من خلفنا يقول هو الاخر « كلها لي » وأخشى أن يكون معه الحق عندما يقول ذلك » .

— وعلى هذا النحو مضى زعيم المزارعين في كتابة مقاله الطويل جداً وانتهى الى وصف العلاج الناجـع في رأيه وهو التقسيم !!

إلا ان القراء يلحظون من اقواله لهجة اليأس والتحسب من المستقبل .

في

رائعة النهار

في نحو الساعة الثانية من بعد ظهر أمس سطا أشخاص على مكتب يهودي في شارع احـد هاعام بتل ابيب وقد فتحوا المكتب بمفتاح مصطنع وسرقوا آلة كاتبة وأربعة جنيهات وانسحبوا دون أن يشعر بهم أحد رغم انهم ارتكبوا سرقتهم في النهار والشارع يعج بالمارين

هدم

بيوت يهودية خشبية

جاء في ملحق ها آرتس ان ٧٠ من اصحاب البيوت الخشبية في حي فلورنتين تلقوا اخطارات من بلدية يافا تفرض عليهم هدم بيوتهم بأمر لجنة تنظيم المدن في مدة ثلاثة ايام .

وقد ذهب وفد من هؤلاء الى بلدية تل ابيب وطلبوا مساعدتها في هـذا الامر ...

— ما شأن بلدية تل ابيب !

مهاجمة مستعمرة

هوجمت امس مستعمرة رامات ها كوفش فأطلق عليها مجهولون وابلا من الرصاص من مسافة عشرين متراً واجاب الخفراء بالمثل ولم تقع اصابات .

اعلان

مطلوب موظف يقوم باعمال كتابية وبالتجول للبيع لدى شركة انكليزية تجارية بيافا فمن انس بنفسه الكفاءة فليكتب الى صندوق البريد ١٠٢ يافا مع ذكر تفاصيل شهاداته وعمله السابق
٣٥٢٢

من القاهرة ...

شعور مصر

برقيتان بالاحتجاج على مشروع التقسيم

تفاصيل أخرى عن استقالة رئيس الديوان

برقيتان لفلسطين

القاهرة في ١٠ ايار — لمراسل الدفاع الخاص — أرسل الدكتور عبد الحميد بك سعيد رئيس اللجنة العليا للدفاع عن فلسطين في مصر البرقيتين التاليتين احداهما الى اللجنة الفنية البريطانية والاخرى للمندوب السامي في القدس :

البرقية الاولى

اللجنة الفنية البريطانية — القدس

المؤتمرون اليوم بالمركز العام لجمعيات الشبان المسلمين من أعضاء مجلسي الشيوخ والنواب والعلماء والاطباء والتجار والموظفين والاعيان والطلاب وغيرهم من جميع طبقات الامة المصرية والجاليات الاسلامية بالقطر المصري لبحث حالة فلسطين الحاضرة يعلنون استنكارهم لكل حل من الحكومة البريطانية على اساس الوطن القومي اليهودي ويؤكدون ان كل حل على أساس الوطن القومي أو الهجرة اليهودية أو تقسيم فلسطين أو انشاء مملكة يهودية فيها سيكون مصيره الفشل والاستنكار من العالمين العربي والاسلامي ولذلك فهم يرفضون جميع ما انطوى عليه تقرير اللجنة الملكية بما فيه الوطن القومي اليهودي

رئيس المؤتمر

ورئيس اللجنة العليا للدفاع عن فلسطين

عبد الحميد سعيد

البرقية الثانية

فخامة المندوب السامي — القدس

المؤتمرون اليوم في المركز العام لجمعيات الشبان المسلمين من مختلف هيئات الامة المصرية من اعضاء مجلس الشيوخ والنواب والعلماء والمحامين والاطباء والتجار والموظفين والاعيان والجاليات الاسلامية بالقطر المصري للبحث في حالة فلسطين الحاضرة يبلغون فخامتكم استنكارهم لحالة فلسطين كما انهم يطلبون حل مسألة فلسطين باعتبارها عربية اسلامية ومنع الهجرة اليهودية وعدم تقسيمها والغاء الوطن القومي اليهودي ويرفضون كل حل يخالف حقوقهم الطبيعية

رئيس المؤتمر ورئيس اللجنة

العليا للدفاع عن فلسطين

عبد الحميد سعيد

رئيس الديوان

لم يقبل جلالة الملك الاستقالة التي رفعها رفعة علي ماهر باشا من منصبه في رئاسة الديوان الملكي . وعلم جلالة الملك بالظروف الخاصة التي دعت رئيس الديوان لتقديم استقالته ولم ير جلالته فيها ما يدعو علي ماهر باشا الى ترك منصبه

يعتكف في فندق

وقد رأى علي ماهر باشا أن يعتكف في فندق « ميناهاوس » القريب من الجزيرة ولم يقابل أحداً طول يومه إلا كبار رجال القصر الملكي وشقيقه الدكتور احمد ماهر .

أمر ملكي

وقد وقع جلالة الملك أمراً ملكياً الى علي ماهر باشا فيما يلي نصه :

عزيزي علي ماهر باشا

أطلعنا على كتابكم المرفوع الينا في ٨ مايو الحاضر باستقالتكم من رياسة ديواننا لظروف خاصة حدت بكم الى ذلك

وانا مع تقديرنا لهذه الظروف الخاصة يسرنا وانتم دائما مثل اعلى في الاخلاص والوفاء لوطنكم ومليككم ان تستمروا في رياسة ديواننا بما عرفناه عنكم من صدق العزيمة وكمال الاقتدار فتضيفوا بتفانيكم في اداء الواجب صحيفة رفيعة القدر الى تاريخ جهودكم المحمودة الاثر في خدمة وطننا وبيتنا الملكي مما يحفظ لكم على الدوام اجل الشكر وابلغ التقدير من لدنا

واصدرنا امرنا هذا لمقامكم الرفيع بذلك .

فاروق

نادي سعد زغلول

استأجرت الهيئة السعدية التي يرأسها الدكتور احمد ماهر احدى الدور الفخمة في القاهرة لتتخذها مقراً لاجتماعاتها وتنظيم اعمالها وسيطلق على النادي الجديد اسم « نادي سعد زغلول » وقد بدىء في اعداد النادي تمهيدا لافتتاحه في الوقت القريب

فاجعة أليمة

بينما كان أحد طلبة الكلية الحربية الملكية يتدرب على احدى طائرات سلاح الطيران المصري المعدة للتدريب اذ سقطت الطائرة اثناء قيامه باحدى الحركات العسكرية في الجو فتحطمت الطائرة وتوفى الطالب بعد مدة وجيزة . وقد شيعت جنازته باحتفال عسكري وحمل نعشه على عربة مدفع . ولا يزيد عمر الفقيد على عشرين عاما

اعلان

بلدية حيفا

تعلن بلدية حيفا طرح التعهدات السنوية المنتهية في ٣١ آذار سنة ١٩٣٩ في المناقصة لتوريد بضائع مختلفة لدائرة الصحة لبلدية حيفا .

٢ — فعلى الراغبين تقديم عطاءاتهم بالظرف المختوم الى مكتب سكرتير البلدية لغاية ظهر ٣٠ ايار سنة ١٩٣٨ وللبلدية الحق في قبول او رفض اي عطاء دون بيان الاسباب .

٣ — يمكن الحصول على نماذج العطاءات من مكتب سكرتير البلدية لقاء دفع مبلغ ١٠٠ مل عن كل عطاء بين الساعة العاشرة صباحاً والثانية عشرة ظهراً

رئيس لجنة البلدية (٣٥٣٨)

تطور خطير في عالم السيارات

السيارة الكاملة التي تتوفر فيها جميع الشروط

هذه السيارات المريحة التي تنهب الارض نهباً بسرعة لا تقل عن سرعة قطارات السكك الحديدية قد وصلت الى ما وصلت اليه الان بفضل الجهود التي يبذلها القائمون على هذه الصناعة . وقبل ثلاثين سنة مضت كان الناس يكتفون برؤية السيارات تسير على الطريق دون تفكير كثير في سرعتها أو الحالة التي هي عليها .

السيارة الكاملة

والسيارات في حالتها الحاضرة لا يرجع الفضل في اخراجها على هذه الصورة الى مصانع السيارات فحسب بل ان جهوداً اخرى تبذل في سبيل اعداد السيارة وجعلها كاملة من جميع الوجوه ، فلوقودها ونوع الزيت الذي يستعمل فيها اهمية كبيرة .

وقوة المحرك وسرعة السيارة يجب ان ترافقها جودة البنزين وحسن اختيار الزيت لتؤدي هذه الالات عملها على الوجه المطلوب ، وتظهر الفائدة المتوخاة منها .

تجارب واسعة

والزيت الذي يستعمل في السيارة يجب ان يكون ثابتا لا تؤثر فيه العوامل الجوية فلا يتغير في منطقة حارة او باردة او معتدلة ولا تنقص ميزة من ميزاته . وقد قامت شركة شل باجراء عدة تجارب فنية في اقطار مختلفة من الصين حتى بيرو وتحت شروط جوية متقلبة لاختيار نوع من الزيت كامل الشروط .

الزيت الجديد

وانتهت هذه التجارب الواسعة الى نتائج لها أهميتها في عالم السيارات وانشأت الشركة المذكورة معامل تصفية جديدة انفقت عليها نصف مليون جنيه لتزويد الاسواق بأحسن انواع الزيوت الخالية من المواد الغريبة والتي تمتاز عن غيرها من الزيوت بجملة مميزات فنية . والزيت الجديد الذي اخرجته مصانع شركة شل اختبرته مصانع السيارات فاستعملته احدى الشركات لمعرفة خصائصه في المسافات الطويلة جداً فاستعمل في قطع طريق لمسافة مليون ميل واستعمل تحت شروط جوية مختلفة . وعندما اريد اختباره تحت جو بارد جداً « جو المناطق المتجمدة » وضعت احدى السيارات في مبرد لمدة ٢٤ ساعة وبعد أن اخرجت أديرت محركاتها مباشرة فاشتغلت للفور . وتلقت الشركة من جهات مختلفة جملة تقارير تثبت النجاح الباهر الذي لقيه نوع زيتها الجديد .

* * *

من دمشق

وفد باريس

دمشق في ١٠ ايار — لمراسل الدفاع الخاص — تؤكد الدوائر الرسمية ان رئيس الوزراء جميل بك مردم قرر السفر الى باريس في ٢٥ ايار الجاري وسيرافقه الامير مصطفى الشهابي وثلاثة من اعضاء مجلس النواب .

مفاوضة تركيا

والمنتظر أن يمر رئيس الحكومة اثناء سفره الى باريس بتركيا ويرافقه الى انقرة الامير عادل أرسلان لاستئناف المباحثات حول تجديد معاهدة حسن الجوار بين تركيا وسوريا وعقد اتفاق تجاري بين البلادين .

سياسة النضال

وقد وجهت الدعوة الى اعضاء مجلس الكتلة الوطنية للبحث في مسألة سفر رئيس الوزراء وما سيدور في هذه الرحلة من المحادثات السياسية . وطالب اعضاء الكتلة بصراحة ان يعود رئيس الوزراء بوعد اكيد بابرام المعاهدة السورية أمام المجلس الفرنسي والا فان البلاد تعود الى سياسة النضال

متى تستقيل

وتناقلت في الجو السياسي إشاعات فحواها ان الوزارة ترفع استقالتها اذا لم تبرم المعاهدة وفهم ان قسماً كبيرا من الموظفين أبلغوا الوزارة انهم يرفعون استقالاتهم من الوظائف التي يشغلونها اذا لم تبرم المعاهدة وقدمت الحكومة استقالتها .

تعديل الوزارة

أما مسألة التعديل في المناصب الوزارية فلم يبت فيه حتى الان . وعلمت ان الاستاذ لطفي الحفار أحد أعضاء مجلس النواب اعتذر عن الاشتراك في الحكم . ولم يعط الاستاذ فائز الخوري جوابا قاطعاً بقبوله الوزارة . وفهم من ناحية أخرى أن المساعي تبذل لاعادة الاستاذ شكري القوتلي الى منصبه في الوزارة .

اعلان

من محكمة الصلح بحيفا

رقم الملف ٣٧٢٦ — ٣٧

الهيئة — زكي بك حاكم الصلح بحيفا

المدعى — طاري كولدنر وشركاه بواسطة المحامي دكتور ا . بارط حيفا

المدعى عليه — مصطفى غزال شارع الناصرة بحيفا .

قرار

عملا باحكام المادة ١٦٠٦ و ١٦٠٩ من المحكمة احكم بالزام المدعى عليه مصطفى غزال من حيفا بان يدفع للمدعي طاري وشركاه ليمتد مبلغ وقدره ستة عشرة جنيه فلسطيني واثنين وعشرون ملا مع الرسوم والمصاريف والفائدة القانونية تسعة في المائة حتى الدفع التام على ان لا يتجاوز رأس المال وذلك من ٢٥ — ٥ — ٩٣٧ ، واجرة محاماة لوكيل المدعي نصف ليرة .

حكماً غيابياً قابلا للاعتراض اعطي وتفهم علناً بتاريخ ٢٢ — ٦ — ١٩٣٧

المصاريف ٥٨٠ مل و١ جنيه

(٣٥٤٠)

برنامج

الاذاعة الفلسطينية

يوم الاربعاء في ١١ ايار سنة ١٩٣٨

٥٫٣٠ اشارة الوقت والنشرات

٦٫١٥ قرآن كريم

٦٫٣٠ اغاني عربية من نادرة

٦٫٤٠ مجموعة الاذاعة العربية

٧ «موت آمنة» رضي الله عنها حديث للاستاذ سعيد الناشف

٧٫١٥ محمد الحلفي وفرقة استوديو الاذاعة

٧٫٤٠ اشارة الوقت والنشرات الجوية والاخبارية

٩٫١٥ اشارة الوقت والنشرات

٩٫٣٠ « شؤون العالم » — حديث

٩٫٤٥ برنامج يعلن في حينه

١٠٫١٥ برنامج موسيقى

١٠٫٣٠ ختام

الاذاعة المصرية

الاذاعة اللاسلكية للحكومة المصرية

يوم الاربعاء في ١١ ايار سنة ١٩٣٨

٦٫٣٠ صباحاً الاستاذ عبد المنعم مختار — تمرينات رياضية

٦٫٤٥ الشيخ محمد ابراهيم المنجد قرآن كريم

٧٫٣٥ ختام

١٠ سوسن وفرقتها — حفلة غنائية

١٠٫٣٠ اسطوانات

١١٫٣٠ ختام

٢٫١٠ نجاة علي وفرقتها — حفلة غنائية

٢٫٤٠ النشرات الجوية والاخبارية والتجارية الاولى

٦٫٣٠ فرقة الراديو الشرقية

٧ الشيخ طه الفشني — قرآن كريم

٧٫٤٥ اسطوانات

٨٫٣٠ النشرتان الثانيتان الاخبارية والتجارية

٨٫٤٠ صاحب السعادة عبد القادر الجمال باشا — حديث

٩ الاستاذ عزيز عثمان وفرقته — حفلة غنائية

٩٫٤٠ الاستاذ ذكري اباظة — حديث اجتماعي

١٠٫٥ فاضل شوا — كمان منفرد

١٠٫٢٠ الاستاذ عزيز عثمان وفرقته — حفلة غنائية

في محكمة الصلح

نظر حاكم صلح المدينة في قضية درويش مصطفى ابو محمود من اهالي يافا المتهم باعطاء اخبار كاذبة في قضية القاء قنبلة على قشلاق البوليس بيافا . وبعدان استمع القاضي الى شهود النيابة والدفاع قضى بسجنه ثلاثة اشهر

ثم نظر في قضية عبد المجيد مصطفى الخطيب العطاري من عطاره المتهم بالتجول في شارع البلابسة ليلا وفي ظروف يستنتج منها انه موجود فيه لغاية غير مشروعة فقضى بسجنه شهراً .

ونظر في قضية خالد مصطفى شندي المتهم بنقل زفرف على شاطىء البحر بدون رخصة فقضى بسجنه ثلاثة ايام

— ادعى محمد احمد الشوربجي من قرية الطيرة بانه طعن من قبل شخص آخر من اهالي القرية ذاتها ، فالقي القبض على المتهم رهن التحقيق

اعلان تمديد مدة المزاودة

لدى محكمة مركزية نابلس

بخصوص الاجراءات الاجرائية في ملف القضية رقم ٥٦٩ — ٩٣٦

بين : انيس هاشم من نابلس ، المحكوم له

ضد : قاسم عبد اللطيف القاسم وعائشة عبد اللطيف القاسم وحفيظه حسن الدعاس من الطيرة ، المحكوم عليهم

بما انه بموجب الامر الصادر من قبل رئيس محكمة مركزية نابلس بتاريخ ٣ — ٦ — ٩٣٧ تحت المادة ١٤ من قانون انتقال الاراضي (الفصل ٨١) قد صدر اعلان حسب الاصول بخصوص الملك المبين اوصافه بالجدول المشار اليه ادناه بجريدة الوقائع الفلسطينية عدد ٧٦٤ بتاريخ ٣ آذار سنة ٩٣٨ صحيفه ٢٤٥ وبجريدة الدفاع عدد ١٠٦٦ — ٤ تاريخ ٢٦ — ١ — ٣٨ وبما انه افتتحت مزاودة للبيع مرة ثانية لمدة خمسة عشر يوما آخر كما هو مطلوب حسب المادة ١٠٦ من قانون الاجراء المؤرخ في ١١ — ٥ — ٩١٤ وبما ان هذه المزاودة قد اعلن عنها حسب الاصول وبما ان الملك المشار اليه قد ثمن من اصل هذه الاجراءات بمبلغ ٢٣٤٧٫٥ جنيه فلسطيني وبما ان اعلا مزاودة في هذا التاريخ هي ١١٧٣ جنيه و ٧٥٠ مل فلسطيني

ليكن معلوماً لدى العموم ان المزاودة تمددت بموجب الماده ١٠٦ من قانون الاجراء لمدة خمسة عشر يوما اخرى من تاريخ نشر هذا الاعلان في الوقائع الفلسطينية وبالجرائد اليوميه وتبدأ من تاريخ النشر وسيكون البيع بالمزاودة وسيطرح الملك للبيع كما هو مبين بالجدول والذي سيباع هو ملك المحكوم عليهم الغير منقول المذكور والمبينة اوصافه بالجدول المشار اليه ادناه وستكون خاضعة للاعباء والتحديد والشروط والديون والادعاآت المتعلقة بالملك وذلك بقدر ما تحقق وجوده منها وبحالة عدم وجود اي امر بالتأجيل سيكون بيعها من قبلي انا احمد لبيب فخر الدين مأمور اجراء محكمة مركزية نابلس في دائرة اجراء المحكمة المذكورة اعلاه او دائرة اجراء طولكرم في كل يوم من ايام الاسبوع بين الساعة ٩ — ١٢ مدة الخمسة عشر يوما المذكور اعلاه

وبحالة تقديم او دفع الدين المطلوب من الراهن مع رسوم البيع قبل بيع الملك يوقف البيع وباثناء البيع سيطلب من الجمهور تقديم مزاوداتهم اما شخصياً او بواسطة وكيل مفوض قانوناً

ان شروط البيع مرفقة بصورة الاعلان الاصلي ويمكن الاطلاع عليها بدائرة اجراء نابلس او طولكرم بعد تقديم طلب بهذا الخصوص

الجدول المشار اليه بعاليه

١ — الموقع : ام علبقه الشرقية ، القرية الطيرة قضاء طولكرم

٢ — نوع الملك : ارض ميري

٣ — اوصاف الارض : قسم منها مشجر برتقال بمساحة ٧٠ دونم والقسم الاخر غير مشجر ومعد لزراعة الخضرة

٤ — اسم المالك المسجل على اسمه الملك : قاسم عبد الله القاسم وعائشه عبد اللطيف القاسم وحفيظه حسن الدعاس من الطيره قضاء طولكرم

٥ — تفاصيل اتصالها بالملك : مسجلت على اسمة بالمساحة

٦ — تفاصيل القيود عن الملك : محجوزة على مبلغ ٣ جنيه و ٣٠ مل فلسطيني لمصلحة حكومة فلسطين لقاء رسوم المساحه والتسجيل

٧ — الادعاآت التي قدمت بخصوص الملك : لا يوجد مثل هذه الادعاآت

٨ — مساحة الارض : ٨٥ دونم

٩ — تفاصيل عن الابنية : يوجد ضمن الارض بيت مبنى من حجر طول ٤ في ٥ متر مقسوم الى قسمين وغرفة ثانيه طول ٤ في ٥ متر لمبيت الحيوانات وعلى ظهر البيت غرفة علوية لها درج من خشب معده لسكن المحكوم عليهم ويوجد في الارض المذكورة موتور رقمه ١٢٣١٥ قوة ١٨ على ٢٠ حصانا ويوجد خزان هواء في غرفة الموتور وبئر ماء عمقه ١٢ متر كذلك يوجد في الارض مواسير ممتدة وسمر ٣ انش طول ٤٠٠ متر وكذلك مواسير وسم ٥ انش ممتدة في الارض طول ٣٠٠ متر

١٠ — تفاصيل عن المزروعات وعدد الشجر وعمرها : يوجد مساحة ٧٠ دونم مشجرة برتقال عمره ثلاث سنوات و ١٥ دونم بلا شجر معدة لزراعة الخضره

١١ — رقم البلوك والقسيمه : بلوك ٧٧٤٢ وقسيمه ٣٢و١٩و٢٧و٣٤و٣٣

١٢ — عدد الحصص ٣ من ٤ في بلوك ٧٧٤٢ وقسيمه ٣٢و١٩و٣٤ و ١ في بلوك ٧٧٤٢ وقسيمه ٣٣

١٣ — الحدود الحالية شرقا وشمالا وجنوبا طريق وغربا ن جدران القاسم

١٤ — معدل القيمة المخمنه ٤٠ جنيه للدونم المشجر و ٢٢ جنيه للدونم الغير مشجر

١٥ — الملك المذكور غير مؤجر لاحد ما

١٦ — ملاحظات : ان القسيمات المذكوره ٣٢و١٩و٢٧و٣٤و٣٣ اصبحت قطعة واحدة واصبحت قطعة واحدة واصبح يحدها الحدود المبينه بعاليه وتشكل بياره بمساحة ٨٥ دونم كما ذكر

(٣٥٣٦) مأمور الاجراء لدى محكمة مركزية نابلس

وقف متهمين

وافق حاكم صلح المدينة على توقيف ميخائيل اسلكوسكي من يافا المتهم باشهار سكين علناً على شخص آخر بقصد تخويفه لمدة عشرة ايام

وعلى توقيف كل من عيسى رنجس المشي وسعدي يوسف الشوا من غزة المتهمين بدخول غرفة شخص آخر وسرقتهما امتعة تقدر قيمتها بخمسة جنيهات ، لمدة عشرة ايام

وعلى توقيف شحاده عبد الله ابو سمري من اهالي سيدنا علي المتهم بسرقة مبلغ من المال من جيب سترة شخص كان ينام معه في غرفة في فندق الملك فيصل لمدة عشرة ايام عن ان يقدم خلاف

ADIFA PALESTINIAN DAILY PAPER

دار الدفاع : ميدان الساعة ـ عمارة البلدية ـ يافا فلسطين
العنوان التلغرافي : (الدفاع ـ يافا)
تلفون ١١٨٧ (اربعة خطوط) و ١٠٧٥ (خطان) صندوق البريد (٢٥٥)
الاعلانات يتفق عليها رأساً مع الادارة
اجرة السطر : ١٠٠ مل

الدفاع

جريدة يومية سياسية مصورة

MAY 11 1938 No 1153

صاحب الامتياز : ابراهيم الشنطي
المدير المسئول : شوكت حماد

الاشتراكات
في فلسطين عن سنة ١٥٠
في البريد الداخلي « « ١٨٠
في سائر الاقطار الخارجية « « ٣٠٠

صور متنوعة على هامش الحوادث

شهد ٢٠ الف نسمة في برلين مباراة الملاكمة بين ابطال اوروبا لانتخاب وفد يمثل اوروبا ضد اميركا بمدينة شيكاغو وترى اللاعبين المنتخبين

مدينة همرفست النروجية الواقعة في اقصى الشمال، وقد اصبحت اليوم في ظلام دامس لقلة الماء الموجود لتوليد الكهرباء لان الثلج لم يذب بعد. وقد ارسلت للمدينة قناديل الاضاءة ولكنها قليلة لا تكفي للسكان وترى احد الباعة يبيع البقية الباقية من القناديل هذه

عرض في معرض علم النجوم والمراصد الجوية في برلين تربتوف عدة آلات جديدة. وترى في الصورة احد طلاب جامعة برلين يعرض بعض آلات التصوير كأنها مرصد

المستر روزفلت رئيس الولايات المتحدة والمستر فورد صاحب المصانع المشهورة للسيارات في ديترويت باميركا اثناء تباحثهم سوية في مشروع اقتصادي جديد سيسن للبلاد

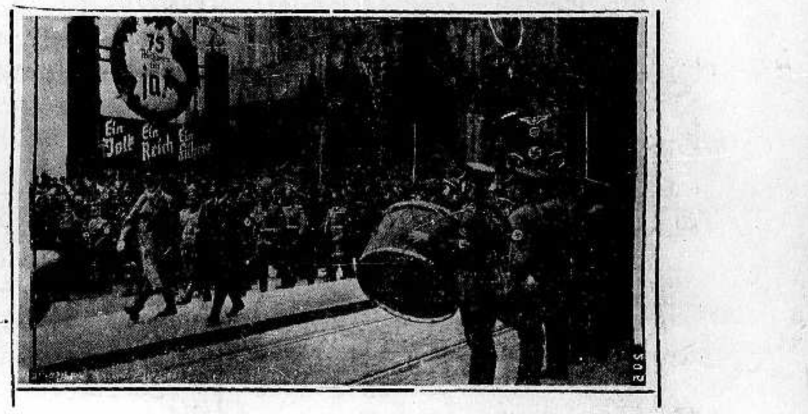

اصطف الوف من جماهير الشعب لاستقبال الهر هتلر في محطة كولونيا بالمانيا وتراه يستعرض القوات العسكرية

انتهت زيارة الهر هتلر لايطاليا وكان اظهر ما في هذه الزيارة الحفاوة الهائلة التي اعدها موسوليني لزميله وقد وصفت البرقيات تلك الحفاوة بانها أعادت لروما مجدها الغابر وفي أعلى آخر صورة لمسوليني

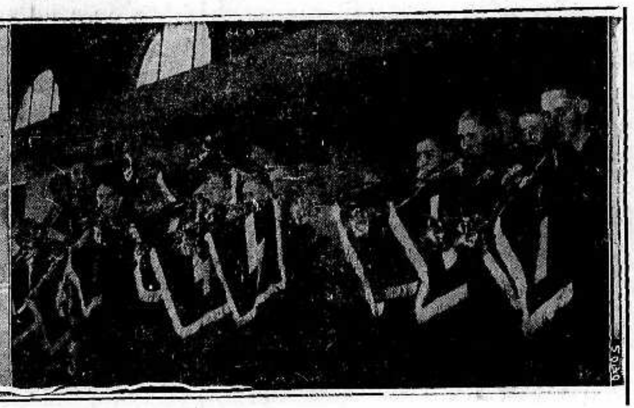

زار ٤٠٠ شاب و ٤٠٠ شابة من حزب هتلر النمسا بالقطار زيارة رسمية وقد استقبلوا من الاهالي بالترحاب وكانوا يعزفون بآلاتهم الموسيقية طول الطريق

اضحك تعمر طويلا

حياة الكآبة والعبوسة تقصر الاعمار

رأي مدير مستشفى وعميد كلية طب انكليزية

« اذا كان لي ان اختار ما بين الرياضة البدنية ، وبين البقاء في وسط كله فرح وسرور وضحك ومجون ، فانني لا اتردد قط في اختيار هذا الوسط ، وايثاره على الرياضة ، اذ ان العمر يطول في هذا الوسط »

هذا هو ما صرح به السر تشارلس واسن ، مدير مستشفى سانت ماري ، وعميد كلية الطب التابعة لها في لندن ، في خطبة القاها في (معرض الدور النموذجية) . وجاءت صحف الاحد الانكليزية الاخيرة فلخصت ما جرى في هذا المعرض فيما يلي :

الكآبة والعبوسة

وفي هذا المعرض اثبت السر تشارلس كلامه بصورتين فوتوغرافيتين ، احداهما لرجل عبوس قمطرير ، عاش عيشة الحزن والكآبة العصرية فقتله في ريعان الشباب ، اما الصورة الثانية فكانت لعامل صناعي ، فرح مستبشر ، يضحك ويفرح ويمرح ، وهو ما زال ، وقد قارب الكهولة ، في قوة الشباب

ما نفع الادوية

وكان مما قاله السر ايضا ، ان حياة المدينة تتعب وتسبب قلق البال ، وتؤثر على الحركة الدموية فتعتل المعدة :

« والعقاقير وتنظيم وجبات الطعام ، لا تفيد الا قليلا بعد ذلك في اصلاح المعدة ، وما على المرء في مثل هذه الحال الى ان يبحث عن طرق يغير بها مجرى حياته ، كأن يبتعد عن المدينة مدة من الزمن »

مرض الاطباء

وتكلم السر تشارلس ايضاً عما اسماه « مرض الاطباء » وقال انه ينجم عن تحشر الدم في الاوعية ، وانتقال هذا الدم الى اعصاب القلب ، ثم قال :

« ان هذا المرض هو الانتقام الالهي الذي ينتظر اي انسان يحمل اعباء هذه المسؤولية اعواما كثيرة وهو يخدم في قوى التاج المسلحة ، او في العيادات الخاصة الخارجية »

وانهى السر هذه الكلمة بقوله ان اعصاب القلب متى افتقرت فانها قد تتسبب في (مرض الذبحة الخانقة)

اضحك على نفسك

واستطرد السر تشارلس قائلا : ان المرء اذا كانت له فلسفة في الحياة ، واذا امكنه ان يضحك على نفسه فان من المحتمل كثيراً ان لا يقع ضحية لهذه العقوبات التي تفرضها حياة الكآبة والعمل القاسي الممل في المدن

اطراد النغم

ولا راحة للمرء ، ولا طمأنينة لنفسه ، الا اذا كان له هدف يرمي اليه ، فاذا فكر العامل الصناعي — وهو يفكر بلا شك — في ان امامه عملا يستطيع ان يحسنه اكثر من جاره فانه يشعر في نفسه بعاطفة الزهو والخيلاء ، ويطير الساعات وهو لاه في عمله لا يدري كيف طارت

اما المعيشة على وتيرة واحدة ، واما اطراد النغم بلا ادنى تغيير فهذا هو « العدو المبين » للصحة

وانهى السر تشارلس خطبته بان الرجل الذي يرث الضعف العقلي او الجسدي ، لا يشفيه من مرضه شيء من الالعاب الرياضية ، وانما يشفيه الضحك

المهندسون الحربيون

في انكلترا ٢٠،٠٠٠ من المهندسين الذين يشتغلون في احواض بناء السفن الحربية ، وفي مصانع الطيارات ، والقنابل والمدافع ، ويطالب هؤلاء الان بزيادة معاشاتهم ... ويتهددون بالاضراب اذا لم يجابوا الى ما يطلبون ...

مطبعة جريدة الدفاع — يافا

مفتشو شركة مونتغومري ورد في القاهرة يعرضون للتجار
ولجميع الذين يعنون بشؤون الراديو
١٠ راديات ايرلاين ٦ لمبات
على البطرية موديل ١٩٣٧ بسعر خاص
الراديات المعروضة لم يسبق ان استعملت وهي جديدة من الفابركة رأساً
كذلك يعرضون ١٠ آلاف لامبة ماركة « لوسترا » الاميركية المعروفة من
١٥ فولت الى ٢٠٠ فولت بسعر موافق جداً
المخابرة مع الموزع :
شكري زرق
الوكيل العام لراديو ايرلاين — شارع الملك جورج تلفون ١٢٣٠ — يافا
الوكلاء المحليين : خليل مازين . حنا الحاج . وديع الموسى

اعلنوا في الدفاع

الخميس في ١٢ ربيع أول سنة ١٣٥٧ و ١٢ ايار سنة ١٩٣٨

الدفاع

جريدة يومية سياسية مصورة

السنة الخامسة — العدد ١١٥٤ — ٥

صاحب الامتياز : ابراهيم الشنطي
المدير المسئول : شوكت حماد

الاشتراكات
في فلسطين عن سنة ١٥٠
في البريد الداخلي « « ١٨٠
في سائر الاقطار الخارجية « « ٣٠٠

دار الدفاع : ميدان الساعة — عمارة البلدية — يافا : فلسطين
العنوان التلغرافي : « الدفاع — يافا »
تلفون ١١٨٧ (أربعة خطوط) و١٠٧٥ (خطان) ص. ب. (٢٥٥)
الاعلانات يتفق عليها رأساً مع الادارة
أجرة السطر : ١٠٠ مل

ذهب الوزير

وسيذهب المشروع الذي تحمس له

هل يتبدل الاتجاه بتبدل السياسة الحاضرة

أجمع أكثر الانباء البرقية على استقالة وزير المستعمرات السابق . ولا يهمنا الشخص الذي سيخلفه بقدر ما تهمنا السياسة التي ستخلف سياسته . فلقد رأت فلسطين اربعة من المندوبين السامين ، اكنها لم تر غير سياسة واحدة كانت لهم جميعاً ، مع تفاوت في تنفيذ تلك السياسة . على ان للميول الشخصية التي لوزراء المستعمرات اثراً من الجهل أن لا يعتد به . و « مستر أورمسبي غور » من هذا النوع الذي اعرب في مناسبات عديدة عن ميوله تجاه مشكلة فلسطين ، وكان اعرابه ذلك بصراحة امتعض لها عرب فلسطين

ولقد تسلم « مستر أورمسبي غور » زمام منصبه في بدء الحالة الشاذة التي تعانيها البلاد . وها هو ينفض يديه من وزارة المستعمرات والحالة ما زالت كما هي ، مع تطورات معروفة . فهو لاعب يغادر الملعب والفريقان الضدان ما برحا فيه . ويغادره والغبار الذي اثاره ما برح مخيماً على افق الساحة . نريد بذلك مشروع « التقسيم » ، فان الوزير السابق أمسك به باليمين ككتاب أو كرافعة تولى امر بسطها وشرحها بسطاً وشرحاً انكمشت لها نفوس هذه الملايين الزاخرة في شرق العالمين العربي والاسلامي وغربهما ، ولم تترك وسيلة من وسائل الاتصال بالحكومة البريطانية إلا لجأت الشعوب العربية إليها لتسطر كلمة حق في ذلك ،

« البقية على الصفحة الرابعة »

مرشحان جديدان لمنصب وزير المستعمرات وتعليقات

سوآل فى البرلمان عن أسلحة مصادرة واضراب ٨ مدن على اثر وصول اللجنة الجديدة

مالكولم مكدونالد يجيب بالنيابة عن الوزير

مرشح جديد

لندن في ١١ ايار — نشرت جريدة « سكوتسمان » مقالا رئيسيا فى عدد اليوم أشارت فيه الى منصب وزارة المستعمرات بعد ان يغادر اللورد هارليك الوزارة الى مجلس اللوردات . وذكرت أنها علمت ان الذي سيشغل وزارة المستعمرات هو المستر والتر أليوت .

المشروع الشاذ

وتكلمت الجريدة بعد ذلك عن تقسيم فلسطين فقالت ان مشروع التقسيم قد اقترحته اللجنة الملكية وعرض على مجلس الوزراء . وكان المجلس واقفاً على تطورات الحالة في فلسطين وعلى ذلك فهو يعتبر جزءاً من سياسة الحكومة ولا يؤثر في المشروع تغير الوزير المختص .

مالكولم مكدونالد

وتكلمت جريدة « الديلي اكسبرس » عن وزارة المستعمرات ومن سيشغلها بعد ذهاب وزيرها الى مجلس اللوردات فقالت ان الوزير المرشح للمنصب هو المستر مالكولم ماكدونالد وزير الدمنيون

« طلب » نائب

لندن في ١١ أيار — نشر النائب كازاليت ، وهو من انصار التقسيم ، نداء في جريدة « التيمس » موجهاً الى الشعب البريطاني وشعوب العالم المتمدين يحثها فيه على ايجاد ملجأ ليهود اوروبا في اي مكان من العالم

الاسلحة المصادرة

لندن في ١١ ايار — طلب المستر ثورن في مجلس العموم البريطاني معلومات عن الاسلحة التى عثر عليها الجنود في احدى القرى العربية المجاورة لنابلس .

هل اضربت ؟

وسأل عما اذا كانت السلطة قد اصدرت أوامر جديدة في جنين وعما اذا كانت البلاد قد اضربت عندما وصلت اللجنة البريطانية .

كشف بأرقام

وقد اجاب المستر ماكولم ماكدونالد بالنيابة عن وزير المستعمرات بان الاسلحة التي استولى عليها الجنود في قرى نابلس منذ اول يناير من السنة الحالية هي ٢٤ بندقية وخمسة مسدسات و١٤٣١ مشطاً من خرطوش البنادق و٦٨ مشطاً لخرطوش المسدسات و٢٤ قنبلة يدوية

اثناء التفتيش

ثم قال ان هذه الارقام تتضمن ما عثر عليه الجنود اثناء قيامهم بعمليات التفتيش .

أنه لا يعلم

وقال اللورد هارليك — وزير المستعمرات — انه لا يعلم عن صدور اوامر جديدة في جنين الا الاوامر الخاصة بمنع التجول فى ساعات معينة من النهار والليل

ثماني مدن

اما بشأن الاضراب عند وصول اللجنة البريطانية فقال اللورد هارليك عنه انه كان قصيراً واقتصر على القدس وحيفا وست مدن أخرى

تلفون القاهرة الاخير

استعراض في حفلة المولد

وزير المالية لا يستقيل قبل الانتهاء من وضع الميزانية

المولد الشريف

القاهرة في ١١ ايار — لمراسل الدفاع الخاص — اقيمت اليوم في احد ميادين العباسية حفلة المولد النبوي الشريف وحضرها جلالة الملك ورئيس الوزراء والوزراء وكبار رجال الدولة وجرى استعراض عسكري ثم عاد جلالته الى سراي عابدين

عضوية القنال

أبلغ مجلس ادارة شركة قنال السويس اسماعيل صدقي باشا رسميا بأن المجلس يرحب بعضويته وأنه سيحفظ كرسيه فى المجلس شاغرا الى أن يشغله الوزير فى أي وقت يريد .

متى يستقيل

وعلمت أن صدقي باشا سيبقى فى وزارة المالية الى ان ينتهي من وضع الميزانية الجديدة ثم يستقيل .

أوسمة عراقية

قدم القائم باعمال المفوضية العراقية فى مصر النياشين التى تفضل جلالة الملك غازي بمنحها لستة من الموظفين المصريين من اعضاء المؤتمر الطبي الذي عقد في بغداد اثناء عيد الاضحى الماضي

ومن بين هؤلاء الدكتور علي باشا ابراهيم وكيل الجامعة المصرية وعميد الكلية الطبية فيها والدكتور محمد العشماوي بك وكيل وزارة المعارف

خبير لليمن

وافقت الحكومة المصرية على انتداب السيد عاصم الجوهري الخبير الفني في صناعة الغزل والنسيج في وزارة التجارة والصناعة في مصر للسفر الى اليمن لمدة سنة لتدريب بعض الشبان اليمنيين في النواحي الحديثة لهذه الصناعة

ثورة فى البرازيل

مهاجمة وزارة الحربية وجرح الوزير

معركة بين القوات والثائرين تستمر ساعات

ريودي جانيرو فى ١١ ايار — حاول فريق من اصحاب القمصان الخضراء الفاشست القيام بثورة لقلب نظام الحكم في البرازيل . وقد اشتبكت قوات البوليس مع القائمين بهذه المحاولة من الساعة الثانية بعد منتصف الليل حتى الساعة الخامسة والنصف صباحاً .

رئيس الجمهورية يشترك بنفسه فى صد الهجوم

وقد هاجم فريق منهم قصر رئيس الجمهورية لاحتلاله ولكن رئيس الجمهورية اشترك بنفسه مع ١٦ من حرس القصر فى صد هذا الهجوم الذي استمر مدة طويلة .

الاستيلاء على دار وزارة الحربية وقتل ضابط

ثم انتقل الثائرون الى دار وزارة الحربية وهاجموها وجرح وزيرها بجراح بسيطة . واستطاعوا الاستيلاء مدة على دار وزارة البحرية . وقد قتل ضابط . واعتقل عدد كبير من القائمين بهذه الحركة بينهم أحد زعمائها بعد أن أخمدت قوات البوليس حركتهم تماماً .

بلاغ رسمي يذيعه مدير البوليس من الراديو

وأذاع مدير البوليس فى ريودي جانيرو من محطة الاذاعة اللاسلكية بلاغا رسميا أكد فيه أن الحالة هادئة والحكومة تقبض على أزمة الامور — (روتر)

تلفون بغداد

محطة الاذاعة يوم المولد الشريف

عقد اجتماع

بغداد فى ١١ ايار — لمراسل الدفاع الخاص — اخاطبكم الآن والاستعدادات قائمة لاجتماع من أجل فلسطين ، قام على تنظيمه فخامة ناجي باشا السويدي وسعادة السيد طه الهاشمي يساعدهما السيد عبد العزيز القصاب وكبار رجالات العراق المنتمية لجمعية الدفاع عن فلسطين

المولد النبوى

تستعد دار الاذاعة العراقية لجعل حفلات المولد النبوي الشريف من ١٢ الى ١٧ ربيع الاول على جانب عظيم من الجلال بصورة تتناسب مع مقام الرسول العربي الكريم «ص» وحرمته .

مناهج ممتازة

وستخصص في مناهج الاذاعة لاسبوع العروبة والاسلام ساعة للخطباء ومثلها للشعراء الى غير ذلك من مواد المناهج الممتازة .

يوم الرسول الاعظم

وسيفتتح هذه الحفلات معالي الشيخ محمد رضا الشبيبي وزير المعارف ثم يتبارى الخطباء في تعداد يوم الرسول الاعظم .

كما ان نادي المثنى سيكون له نصيب كبير في « اسبوع العروبة والاسلام » ولا شك ان العالم الاسلامي يود كثيراً سماع هذا المنهج الممتاز

أبحاث العصبة

حياد سويسرا واصلاح الميثاق

المتطوعون الاجانب فى اسبانيا وفتح الحبشة

ضعف العصبة

جنيف في ١١ ايار — بحث مجلس العصبة في الجلسة التي عقدت صباح اليوم في مسألة حياد سويسرا . وقد تكلم مندوبها فقال : ان وطنه يشعر بضرورة النظر في اصلاح ميثاق العصبة . وأشار الى ضعف العصبة بعد « خروج جارتين قويتين منها ، وهما ايطاليا والمانيا »

المندوب الشيوعى

ثم تكلم الرفيق لتفينوف فتساءل هل يملك المجلس الصلاحية للفصل في هذه المسائل وحده أو انها تعرض على العصبة . ثم أشار الى النواحي الحقوقية وطلب عرضها للمناقشة .

اشتراك الدول

وتبعه مندوب الشيلي فاصر على اعادة النظر فى الميثاق وقال ان ذلك يعزز حيوية العصبة . ومسألة اعادة النظر هذه يجب أن تكون من اول الميثاق الى آخره ،

« البقية على الصفحة ٢ عامود ٥ »

٤ مسدسات وبندقية وخرطوش

فى الساعة الثامنة من مساء امس « الاربعاء » عاد المستر ليز الى منزله في يافا فوجدان بابه مفتوح وان اربعة مسدسات وبندقية و٥٠ طلقة وأشياء أخرى قد فقدت من المنزل وقد ابلغ البوليس بالحادث فذهبت قوة الى المنزل للتحقيق والتفتيش فى الجهات المجاورة . وعلمنا ايضاً ان كلبين قد فقدا ايضاً

نجاشي الحبشة يصل الى جنيف

جنيف في ١١ ايار — وصل جلالة الامبراطور هيلا سلاسي الى جنيف مساء الليلة — روتر

باريس في ١١ ايار — قابل جلالة الامبراطور هيلا سلاسي الذي وصل الى باريس قادما من لندن جلالة الامبراطورة منن التى وصلت الى باريس قادمة من فلسطين . وامبراطورة الحبشة كانت تقيم في فلسطين منذ خروج العائلة المالكة من الحبشة بعد سقوط اديس ابابا — روتر

وسام علمى لاستاذ العربية فى كمبردج

لندن في ١١ ايار — منحت الجمعية الاسيوية الملكية المدالية الذهبيه للاستاذ نيكلسون استاذ اللغة العربية فى جامعة كمبردج سابقاً . وسيقدمها اليه غداً الاستاذ مارجليوث أستاذ اللغة العربية في جامعة اكسفورد سابقاً . وهذه المدالية قدمت للاستاذ نيكلسون اعترافا بخدماته للغة العربية — روتر

عمليات تفتيش عن المسلحين

حوادث اطلاق نار وقطع اسلاك التلفون على الخط الحديدي

مسلحون يدهمون محال بالرملة

بين الناصرة ومستعمرة

الناصرة في ١١ ايار — لمراسل الدفاع الخاص — وجد في صباح اليوم عبث في الاسلاك التلفونية بين الناصرة ومستعمرة « كفار حورش » . وقد أصلح التلف .

جماعة مسلحة

حيفا فى ١١ ايار — لمراسل الدفاع الخاص — فى الساعة الثامنة من مساء امس هاجمت جماعة مسلحة قرية « بلد الشيخ » ومستعمرة « الياجور » الواقعة بالقرب منها واطلقت عليهما العيارات النارية واجاب الخفراء بالمثل

ولم يعرف عن وقوع اصابات . وقد خفت قوة للقيام بعمليات التفتيش التي دامت حتى الصباح ولم يعثر على احد

قطع اسلاك

قطعت الاسلاك التلفونية ليلة امس على طريق حيفا — عكا على مسافة اربعة اعمدة . وتعطلت المخابرات بين البلدين وخرج العمال لاصلاحها تحت الحراسة وذهبت قوة للتفتيش والتعقيب

خمسة مسلحون

الرملة فى ١١ ايار — لمراسل الدفاع الخاص — طرق ليلة أمس الاول خمسة اشخاص من المسلحين بيت السيد سليم ابو حويلة من سكان محلة الحمص في الجهة

« البقية على الصفحة ٢ عامود ٤ »

فلسطين في الصحف الانكليزية

شيوعي وابن لورد

يزوران فلسطين تحت الحراسة

نشرت جريدة « هامبشاير كرونكل » احدى صحف مدينة ونشستر ، عاصمة اقليم هامبشاير الانكليزي ، مقالا تحت عنواني (نبيل وشيوعي سابق في فلسطين — فلسطين اليوم كابوس حي) بقلم ما يلز فيليمور ، نجمله هنا ، ومنه يفهم القراء ان الكاتب ابن لورد ، فلا غرابة بعد ذلك اذا سارت في حراسته السيارات

« المحرر »

تعداد حوادث

اغتيالات تقع كل يوم على وجه التقريب، وبين من اغتيلوا مؤخراً عربيان، وبين من اطلقت عليهم النيران سائق باص يهودي على الطريق ما بين القدس والناصرة والمكان قريب من السامرية ، على مقربة من تلك البقعة التي رسم فيها اخوة يوسف خطتهم لاغتيال اخيهم

وفي اعالي ذلك المكان نفسه سبق ان المح (جينو) ظهر حصانه بالسوط ، وهو يطارد الملك (اهازياه) ويصيح على اتباعه قائلا « اقتلوه وهو في العربة »

في العالم المريب

واليوم نرى هذه الصخور نفسها ، على جوانب الطرق نفسها تختفي وراءها الرجال المسلحين الذين يجعلون فلسطين بقعة من أظهر البقاع في هذا العالم المريب

معمورة بالجن..

لقد امتطيت سيارتي انا و « بل » من القدس منذ ايام ، ومعنا في سيارات اخرى بعثة روحية ، جاءت الى فلسطين للاستطلاع

ولقد سارت في حراستنا الى نهاية الطريق سيارة مدرعة من النوع الذي يشاهد الان هناك ، وكنا في طريقنا نمر بين كل لحظة واخرى على جنود ، كانمر على رجال من البوليس البريطاني على رؤوسهم الخوذ الفولاذية ، ولقد ذكرنا ما شاهدناه باننا ونحن في عام ١٩٣٨ ، ما زلنا في الارض المقدسة القديمة الاثرية التي كانت موطن جرمياه ، وابراهيم ، وجيديون ، وشاؤول ، ومخلص الدنيا وحوارييه ، فاصبحت الان معمورة بالجن ،

« بل » الفقير

ولكن من هذا الذي اسأله عن السبب فيما يجري ؟

أأسأل « بل » رفيقي في السيارة ؟

لقد كان « بل » في العام الماضي مندوبا عن ٤٢٠٫٠٠٠ من العمال العاطلين في مؤتمر اتحاد نقابات العمال الوطني في لندن ، اما منزله فانه في حي من الاحياء التي لا يقطنها الا الفقراء المدقعون في ناحية وست هام ، ولو انني سألته لقال لي شيئاً غير ما أريد معرفته

تحت الارض

انه يستطيع ان يقول لك كل شيء تريد معرفته عن « عالمنا تحت الارض في لندن » ـ اي عالم المجرمين ـ لانه هو الذي اشترك في تنظيم هذا العالم الارضي قبل ان يقال من الحزب الشيوعي لانه اصبح بسبب انحطاط صحته غير لائق للعمل

انا ابن لورد

اما انا ، فان « بل » ما يزال يعدني من ابناء الطبقة الراقية، ويضعني في مصاف الرأسماليين ، لا بل في مقدمتهم لانني ابن لورد

اما انا فمددته، وما زلت أعده خير رفيق لي في السفر ، وما أظنه يحمل لي حقداً ، لانه احبني منذ تلاقينا في لندن واخذني هو فأضافني معه ثلاثة اسابيع في منزله في « وست هام » ذلك الحي الفقير ، عندما شكوت اليه من انني لم أعد اطيق العيش في الجو الارستوقراطي الذي كنت فيه

... ولا طعام

ولقد كان مقامي معه مريحا جدا ، ومزيلا للهموم جداً ، ولم تكن لنا أسرة صحيحة ننام عليها، ولا حمام نستحم فيه... حتى ولا طعام في كثير من الاحايين

ومع ذلك فان المعيشة التي عشتهامع « بل » كانت احسن معيشة مرت بي في حياتي

لدراسة التوراة

لقد جمعتنا وحدة تامة بسبب معرفتنا معا بان الله مرسلنا لاظهار ارادة المسيح، ورده على ما في هذا العالم من منازعات

ولذلك تم الاتفاق بيني وبين « بل » على السفر معا ، فسافرنا مخترقين اوروبا كلها الى ان وصلنا الى الشرق الادنى ، ودرسنا معاً التوراة في هذه الرحلة ، كما درسنا ما في العالم من معضلات عصرية واجتماعية ، واقتصادية ، ودولية ، واختبرنا الحياة حق الخبرة حتى اصبحنا نستطيع الرد على من يسألنا عن شيء مما في هذا العصر من المعضلات ، مع مقارنة ذلك بما كان في التاريخ القديم منها .

فلسطين كابوس

والان أعود الى ذلك اليوم الذي سرنا فيه من القدس الى الناصرة ، على نفس الدرب الذي سار عليه المسيح الى ان وصل الى بئر يعقوب وتخطاه الى الشمال بعد أن شرب من مائه .

واختصر فأقول ان فلسطين اليوم كابوس ثقيل حي، يضايق انفاس الرجال الذين في ايديهم مقاليد السلطة .

يخسرون الفريقين

لقد قال لنا هؤلاء ، والقلق باد على محياهم ، وفي نظراتهم الحائرة « اننا قد فشلنا في ان نكتسب العرب أو اليهود الى جانبنا »

وكلام كهذا يثقل وقعه على السمع في عالم كهذا ممزق بما فيه من الانقسامات والمنازعات ..

الفلسطينيان المعتقلان في جهات صور

بيروت في ١١ ايار — لمراسل الدفاع الخاص — لا يزال الرجلان نمر عوض وراشد المصري اللذان اعتقلا في جهات صور موقوفين في السجن العسكري وقد اقاما عنهما امس وكيلا القومندان كابدوجال . ومن المنتظر ان يعقد المجلس العسكري لمحاكمتهما في اواخر الشهر الحالي

العميد السامي باق في منصبه

صرح مرجع كبير ان المفوض السامي يبلغ سن التقاعد بعد سته او سبعة شهور وسيبقى في منصبه طوال هذه المدة الباقية ، وينتظر ان تمدد خدمته رغم بلوغه سن التقاعد ! وقد جاء هذا التصريح على اثر ما قيل عن دعوته الى بلاده نهائياً

الاخبار المقلقة عن سجناء بيت الدين

تطور اضراب سجناء بيت الدين تطوراً خطيراً اذ ان المئة وعشر سجناء المضربين عن الطعام اخذت تنتابهم نوبات عصبية من تأثير الجوع فيفقدون الوعي وفي الانباء المتواصلة الواردة من السجن ان حالة السجناء المضربين تسير من سيء الى اسوأ وقد فشلت جميع المساعي التي بذلت في سبيل حملهم على ترك الاضراب وقد اتخذت مديرية السجن امس تدابير جديدة فقضت بتفريق جميع السجناء المضربين عن بعضهم بعضاً ووضع كل منهم في غرفة منفصلة

جميل مردم يزور جبل العرب

جاء من دمشق ان رئيس الوزراء جميل مردم بك قرر زيارة جبل الدروز في يوم الاثنين القادم

احتجاج قنصل انكلترا على حملات الصحف

اجتمع قنصل بريطانيا امس بعد الظهر بوزير الداخلية واحتج اليه على الحملات التي تثار في الصحف ضد انكلترا وطلب تعطيل بعضها كما احتج على أمرين آخرين وقد قدم القنصل مذكرة ضافية للحكومة بهذا الصدد .

قضية الجزيرة في مجلس النواب السوري

دمشق في ١١ ايار — لمراسل الدفاع الخاص — عقد المجلس النيابي جلسة قصيرة فتلي سؤال من السيد فخري البارودي عما تم بقضية الجزيرة وبيان الحكومة بشأنها وقد جاء فيه انه « اذا لم تكن الحكومة قادرة على توقيف الحالة في الجزيرة فلتتنح عن الحكم ولتوكل الى أمر أعادة الهدوء اليها » فقال الوزير سعد الله الجابري « ليذهب اذا شاء »

وقال جميل بك « الجو حار الان في الجزيرة ويظهر ان البارودي كتب هذا السؤال وهو مريض »

من دمشق...

الحالة العامة في لواء الاسكندرونة

حديث خاص بـ « الدفاع » عن شؤون هامة

يعود فجأة

وصل العاصمة يوم أمس فجأة السيد فؤاد مفرج ، سكرتير مكتب الدعاية للحكومة السورية في لواء الاسكندرونة ولم يلبث ان غادرها عائداً الى الاسكندرونة بعد ان مكث بضع ساعات اجتمع خلالها الى رئيس الوزارة ووزير الداخلية وبحث معهما في بعض الشؤون المتعلقة بانتخابات اللواء واجتمع ايضاً الى اللجنة المركزية لعصبة العمل القومي بدمشق وبحث معها الخلاف الذي نشب بينه وبين الاستاذ زكي الاسوزي أمين سر العصبة في اللواء !

وقد قابلت السيد مفرج وتحدثت اليه عن حالة اللواء والشائعات التي راجت عن وقوع حوادث ومصادمات بين العرب والاتراك

بعض حوادث

فقال : وقعت حوادث ومصادمات بين العرب والاتراك اثناء التسجيل في بعض القرى وفي مدينتي اسكندرونة وانطاكية وهذه الحوادث عادية بسيطة كان من المنتظر وقوعها

وقد تألفت جماعات مسلحة من الاتراك واحتلت الطرق المؤدية الى بيلاق وتعرضت للمارة من هناك ، ثم ذهبت فوات من الدرك والجيش وفرقت هذه الجماعات .

تدابير عسكرية

وحدث ان الحكومة الفرنسية اتخذت بعض الاحتياطات بسبب قدوم القائد التركي نهاد باشا على رأس قوة كبيرة من الجيش الي حدود منطقة الاسكندرونة لمراقبة عمليات التسجيل فارسلت السلطة العسكرية الفرنسية قوة كبيرة من الجيش ووضعتها بالقرب من الحدود للطوارئ

عمليات التسجيل

وسألت محدثي عن الحالة النفسية وسير عمليات التسجيل فقال : ان الحالة في اللواء حسنة جداً وكثيرون قد عادوا الى حظيرة العروبة، وسجلوا عربا . وتدل الانباء الواردة من جميع المراكز في النواحي والاقضية على ان النتيجة ستكون بجانب العرب لا محالة . على ان الجهود التي يبذلها الفريق الاخر قد تؤدي الى اغراء فريق ضئيل جداً

أما القوة المعنوية في اللواء فعلى خير ما تكون نتيجة سهر الشباب العربي الحر وجهودهم الجبارة .

جبهة عربية

وهنا سألت السيد مفرج عن فكرة اتحاد قوى العناصر العربية في اللواء فاجاب : لقد قررت الهيئات والجمعيات العربية في اللواء تأليف جبهة عربية قومية الى ان تنتهي عمليات التسجيل التي تتوقف عليها نتيجة الانتخابات القادمة

وقد تألفت لجان في مختلف المدن السورية لجمع التبرعات لمساعدة عرب اللواء وتقوية الدعاية العربية فيه

تأجيل انتخابات

لندن في ١١ ايار — نشرت جريدة « الدلي تلغراف » رسالة قالت فيها انه أصبح في حكم المقرر تأجيل الانتخابات في الاسكندرونة . وهي التي كان مقرراً لها يوم ١٥ تموز والسبب في ذلك يرجع الى استقالة رئيسها

عمليات تفتيش

« تابع المنشور على الصفحة الاولى »

الشمالية للمدينة وطلبوا مقابلة صاحب البيت فلم يخرج .

مداهمة محلين

ثم ذهبوا الى بيت السيد جليل الجبجي الكائن بمحلة العزوني واخذوا منه اشياء . ثم توجهوا الى بيارة ابي لبن ومن هناك انسحبوا الى جهة مجهولة .

وابلغت هذه الحوادث الى البوليس فاتخذ الاحتياطات اللازمة للتعقيب ووضع كميناً في الجهات التي مر بها المسلحون ليلة امس الاول .

عياران ناريان

وحدث ان مر بهذه الجهة شخص فطلب اليه البوليس الوقوف فلم يفعل وهنا اطلق البوليس عيارين ناريين في الهواء فوقف .

يستل مدية

وعند ما اقترب البوليس منه استل مدية وحاول ان يطعنه بها فلم يتمكن . وفهم ان الشخص يمني . وقد اودع السجن رهن التحقيق .

* * *

ابحاث العصبة

« تابع المنشور على الصفحة الاولى »

وان تشترك فيها الدول الممثلة في العصبة والدول الخارجة عنها . وايد مندوب الصين ذلك . وبعد المرحلة الاولى تقرر ارجاء المسألة

سياسة عملية

وتكلم مندوب اسبانيا فحمل على العصبة لموقفها من النزاع الاسباني وندد بسياسة عدم التدخل وتكلم عن المواد الخام . وأجاب اللورد هليفاكس بأن سياسة عدم التدخل سياسة عملية وسيستمر السير عليها .

النجاشي يتكلم

وسينظر المجلس في الجلسة التي تعقد غداً في مسألة الاعتراف بالسيادة الايطالية على الحبشة . وسيتكلم الامبراطور هيلا سلاسي بنفسه عن الحبشة — روتر

زيت شل الجديد يضمن صيانة محرك سيارتك مدى ٢٤ ساعة في اليوم . بفضل طريقة التكرير الحديثة التي تنقي الزيت وتقويه في آن واحد

زيوت شل الجديدة
تصون محرك سيارتك
في الحالات الآتية

ترك السيارة بدون عمل :

عندما يقف محرك السيارة تخلف المواد الاحتراقية في السلندرات وتسبب تآكلاً في اجزائها ولا يمنع وجود الغشاء الزيتي الذي تكونه الزيوت العادية من وقوع هذا التآكل . بيد أن زيوت شل الجديدة تحتوي على مركب زيتي يكون غشاء قويا لا تخترقه المواد الاحتراقية .

قيام السيارة والمحرك بارد :

ويقع التآكل في هذه الحالة ايضاً ولكن الغشاء الزيتي القوي المتماسك الذي تكونه زيوت شل الجديدة يصون الأجزاء المعدنية صيانة تامة منذ اللحظة التي يدور فيها المحرك .

تشغيل المحرك والهواء ضخ :

ان زيوت شل الجديدة تحتفظ بغشائها الزيتي المنيع حتى في الحرارة المرتفعة وتمد البستونات والكراسي بتزييت تام وكامل

الزيت الجديد
زيت للسيارات
شل

صفوة ما يحمله بريد الشرق والغرب

ما اصدق الاحلام

في كل حلم نبأ عن المستقبل

طبيب أحلام في كل مدينة ... عما قريب

« كلايف آرنوم » رجل مهنته « مفسر احلام » في لندن ، وفيما يلي تقص علينا صحف الاحد الانكليزية ، قصته الغريبة :

أطباء الاحلام

يعتقد المستر آرنوم ، بانه لن يمضي وقت طويل قبل ان يصبح لكل مدينة « طبيب احلام » خاص بها ، يحلل ما يراه الناس في المنام ، ويفسر لهم هـذا التحليل ، ثم يسدي اليهم النصائح فيما يجب عليهم عمله لتحاشي اخطار المستقبل التي تكون هذه الاحلام قد انبأت بها

علمتها الاحلام

ولم يشس محلل الاحلام هذا بعد قصة المسز ادوارد هاملتن ، من اهالي مدينة سدني عاصمة ولاية ويلز الجنوبية الجديدة في استراليا ، فهي قد تعلمت طريقة التنفس الاصطناعي ، لانها طالما رأت في المنام ان ابنتها الصغيرة تغرق في الماء ، ومن احلامها هذه ثبت ان الحلم لا يجيء الا وفيه نبأ عن المستقبل ، وهي قد ادركت بغريزتها ، ودون ما حاجة الى استشارة احد من مفسري الاحلام ان عليها ان تتقي شر احلامها فتعلمت طريقة التنفس ، وبها انقذت ابنتها من الموت عندما رأتها فاقدة الوعي في الحمام ، فاجرت لها عملية هذا التنفس ، وفي سرعة عادت الابنة الى الحياة ، فهي قرة عينها الان ، بدلا من ان تكون في القبر

عملية في المخ

ومنذ سنتين اجرى طبيب جراح في فينا عملية جراحية في مخ رجل ، وبذلك انقذ حياة الرجل ، واعاد اليه عقله أيضاً وهذه عملية لا يستطيع اجراءها اي جراح عادي

اما الرجل الذي اجريت له هـذه العملية فكان كثيراً ما يرى احلاماً مزعجة ، يكون هو فيها بين الاوحال والاقذار ، فجاء طبيب الاحلام رقم (١) هذا ، واسمه البروفسور سيغموند فرويد فحلل احلامه ، واهتدى الى الباعث اليه موجود في تلك الناحية الدقيقة التي نجحت فيها العملية الجراحية التي اجريت في المخ

ويستطيع الطبيب (المفسر والمحلل للاحلام) ان يهتدي دائما من هـذه الاحلام الى ما يكون في جسم الحالم من الامراض ، سواء أ كانت في المعدة ، أم في الكبد ، أم في اي موضع داخلي آخر !

احلام الامهات

وغالبا ما تكون احلام الامهات ، احلاما صريحة واضحة لا تحتاج في تفسيرها الى عناء كبير ، فهي لهن كانذار من خطر يوشك ان يقع ، وكاخطار لهن بان يعملن على تلافي نتائج الحادث عند ما يقع . وفيما يلي بعض احلام الامهات :

تنقذ طفلتها

هذه هي المسز ق . و . من اهالي ناحية نورثفليت في مقاطعة كينت الانكليزية ، قالت لمفسر الاحلام المستر آرنوم ، ما يلي :

« حلمت بانني انقذت طفلتي من الموت ، وكان ذلك قبل بضعة اشهر ، فلما صحوت من النوم كنت مضطربة الاعصاب ، خائفة جدا

وفي اليوم التالي صعدت بطفلتي الى غرفتها وهي فوق غرفتي ، وجلست بجانب سريرها الى ان استغرقت في النوم ، ثم نزلت الى مخدعي على جري عادتي كل ليلة

وبعد ساعة شعرت بانني ملزمة بالصعود الى غرفة طفلتي العزيزة فصعدت ووجدتها مستغرقة في النوم ، تتنفس تنفسا هادئا عاديا

ولكنني بدلا من ان اتركها ، حملتها بين ذراعي وهي نائمة ، ونزلت بها الى غرفتي ، ووضعتها في العربة التي كانت تنام فيها وهي رضيعة ، وكانت الى جانب سريري ، كل ذلك والطفلة نائمة نوماها نئا

وفي تلك اللحظة سمعت فرقعة ظننتها ناجمة عن حادث وقع في الشارع فركضت الى الباب فلما لم اجد شيئاً رجعت وصعدت الى الغرفة التي كانت طفلتي نائمة فيهـا قبل ان آخذها الى غرفتي فراعني ما شاهدته فيها !

لقد وقع سقفها حتى غطى السرير التي كانت الطفلة نائمة عليه قبل بضع دقائق ، فلو انني تركتها ، ولم انزلها معي خوفاً من الحلم الذي كنت قد رأيته ، لكان مصيرها الى القبر بلا ريب .

تراه غريقاً فيغرق

وفيما يلي قصة حلم آخر ، كان في الاستطاعة ان ينقذ حياة شاب ، لو أن المرأة التي رأته افهمته لهذا الشاب حق الفهم

اكتفى مفسر الاحلام المستر آرنوم بان يرمز الى المرأة التي رأت هذا الحلم باسم المسز ا. و. وهي من اهالي وورسيستر ، وقد رأت في المنام ان صهرها العزيز (ادوين) البالغ من العمر ٢٩ سنة موجود في قلب البحر تتقاذفه الامواج ، وعيناه تتطلعان الى منقذ .

وتقول هذه المرأة « ولكن البحر اطبق عليه ، وارتعبت انا فصحوت من النوم ، وفي اليوم التالي ، ذهبت اليه قبل سفره الى (رايل) مأذوناً ، ورجوته ان لا يستحم في البحر ، فوعدني بان يستمع لنصحي . دون ان اقص رؤياي عليه .

وبعد يومين رأى ادوين في (رايل) فتاة مشرفة على الغرق تعاني الصعاب في البحر فخلع ملابسه ورمى بنفسه الى البحر فغرق .. أما الفتاة فانها نجحت من الغرق ..

يخافون الحرب

فيستعدون لارجاع المستعمرات الالمانية

ويشترطون موافقة هتلر على وقف سباق التسلح

تحرك المستر نيفل تشامبرلن ، منذ تولى رئاسة الوزارة البريطانية ، حركات كثيرة ، اراد بها ضمان السلام الاوربي . أما الحركة التالية فيشرحها لنا المحرر الدبلوماسي لجريدة « البيبل » الانكليزية فيما يلي :

بعد تشيكوسلوفاكيا

سيكون السر نيفل هندرسن ، السفير البريطاني في برلين ، هو الرجل الذي يناط به القيام بالحركة التالية من حركات ضمان السلام الاوربي ، بعد ان ينال المستر تشامبرلن من مجلس العموم مصادقته على نصوص المعاهدة الانكلو — ايطالية الجديدة (وقد نال هذه المصادقة منذ بضعة ايام).

وسيكون اول عمل يعمله السر نيفل هو التناقش مع زعيم الريخ في معضلة تشيكوسلوفاكيا ، فيعرض عليه استعداد بريطانيا وفرنسا لبذل مالهما من النفوذ على هذه الجمهورية ، لحملها على اجابة مطالب السوديت الالمان ، أما بعد ذلك فأن البحث سينتقل الى مسألة المستعمرات الالمانية السابقة

سباق التسلح

سيقول السر نيفل للهر هتلر ان بريطانيا مستعدة تمام الاستعداد الان للتناقش في مسألة ارجاع المستعمرات ، اذا وافق هو على مشروع يستقر به سلام الجميع ، ويكون منه ان تتعهد المانيا مع اوروبا على وقف سباق التسلح ، وهو السباق الذي تبذر فيه مئات الملايين من الجنيهات ، فأن هذا التبذير متى وقف ، دخلت اوروبا في فترة طويلة تخلد فيها الى الهدوء والسكينة

اذا رفض هتلر

والذي فهمته انا ، هو ان هتلر ملزم بان يتخير بين الامرين ، اما المستعمرات مع وقف التسلح ، واما المضي في التسلح ، وفي هذه الحال سترفض بريطانيا حتى تفتح باب المحادثات في موضوع ارجاع المستعمرات

في اوروبا الوسطى

وقبل ان يخوض السر نيفل مع الهر هتلر في موضوع المطامع الالمانية الاستعمارية ، سيجري البحث بينهما اولا في مستقبل تشيكوسلوفاكيا ، وسينال الهر هتلر من بريطانيا وفرنسا تأكيدات بانهما ستساعدانه في جميع مشاريعه التي يرسمها لازالة الصعوبات التي تشتد يوما عن يوم في اوروبا الوسطى

مطالب تتحقق

والمفهوم الى الان مما دار من الاحاديث الانكلو - فرنسية في لندن ، هو ان فرنسا قد استعدت مع بريطانيا للضغط على حكومة تشيكوسلوفاكيا لحملها على ان تكون أسخى يدا مع هتلر عما هي عليه الان ، وهذا السخاء لا يكون الا بتحقيق مطالب السوديت الالمان النازيين ، ومنحهم الحكم الذاتي

اعظم زائر لروما

وفي هذا الوقت نفسه ، نرى ان هتلر ما يزال مستمرا على الظهور فوق مسرح الدنيا ، في مظهر اعظم شخصية وقفت عليه . وحسبك من ذلك انه قد استقبل في روما كأعظم زائر زارها منذ دخول القياصرة الرومانيين المنتصرين اليها قبل الان بقرون كثيرة

زيارة تاريخية

ووراء الاجتماع الذي عقد يوم الثلاثاء من الاسبوع الماضي بين الهر هتلر والسنيور موسوليني تكمن رغبة الديكتاتور الالماني في اكتشاف العوامل الحقيقية التي قد يكون محور روما-برلين قد تأثر منها ، بعد تلك الاتفاقيـة الانكلو ـ ايطالية

ولقد كان من زيارة هتلر لروما ان صنعت تاريخا ، تسجلت هي فيه كأعظم ما كان من الزيارات التاريخية

الحليفة القوية

انه اقام في قصر الـكيرينال ، وخطب في جميع الالمان المقيمين في ايطاليـا ، واستعرض القوة البحرية المقتدرة التي لايطاليا ، وشاهد بنفسه ٢٠٠ سفينة حربية ، بينها ٩٠ غواصة من احدث طراز ، وبعد ذلك حضر مأدبة تكريمية اقامها له البرنس اومبرتو ولي العهد ، بعد الولائم التي اقامها له الملك

وفي يوم الجمعة عرض موسوليني على هتلر ، قواه العسكرية القاهرة ، كما يعرض الحليف على حليفه ، فشاهد ديكتاتور المانيا فرق المشاة ، والمدفعية ، والدبابات ، والسيارات المدرعة ، وفي اليوم التالي شاهد قوة ايطاليا الجوية في مناورات قامت بها ٣٠٠ طائرة من اقوى الطائرات في السلاح الجوي الايطالي

ألعاب نارية

وستنتهي الزيارة (وقد انتهت امس الاول) بمناظر سلمية اكثر منها حربية يرى الفوهرر فيها فصلين يمثلان من رواية (لوهنغرين) والعابا نارية هائلة جسيمة تجري على ضفتي نهر التايبر ، وبعد ذلك سيرجع مع هتلر الى برلين جميع من رافقوه في هذه الزيارة من كبار الزعماء العسكريين والمدنيين

الكلمة المنتظرة

والان سيبدأ الحديث بين الفوهرر وبين السر نيفل هندرسن ، في مشروع (ضمان السلام للجميع) او الاستمرار في التسلح الى الاذقان ، وسيكون على هتلر ان يتخير بين الامرين ، فلتنتظر اوروبا كلمته في هذا الموضوع ...

في سطور

حلاق الامبراطور

منذ ايام ، مات في برلين فرانسوا هاني عن عمر يناهز السابعة والسبعين ، وكان في شبابه حلاقا للامبراطور غليوم ، وهو مخترع المكواة التي كان بها يرتفع شارب الامبراطور الذي اشتهر به قبل الحرب

اعظم حوت

اعظم واكبر حوت اسود اللون عرف في الدنيا ، اخرجه الصيادون الى البر في ميناء نيو ساوث ويلز في استراليا وطوله ١٤ قدما و٧ انشات (بوصات) وهو يزن ١٤٢٢٦ رطلا انكليزيا

ترامويات للاكل

تألفت في بودابست عاصمة هنغاريا شركة مالية ، وطلبت من السلطات التصريح لها بتسيير عربة ترام في كل ترامواي تزيد عرباته عن خمسة ، وستكون كل عربة من عربات هـذه الشركة « مطعما » يتناول فيه الركاب ما يشاءون من الطعام والشراب

بعد اربع سنين

تصدر في فينا طبعة من جريدة « فولكيشر بيوبختر » النازية ومركزها الرئيسي في برلين ، وتقول هذه الطبعة النمساوية في احد اعدادها الاخيرة ان هناك مشروعا مدته اربع سنين ، بعدها لا يبقى يهودي واحد في النمسا ، اذ تكون ابواب اكتساب الاموال قد اقفلت في وجوههم

عمال المانيا

صدر يوم اول ايار الجاري مرسوم في المانيا يقضي بعدم تشغيل العمال الذي يقل عمر الواحد منهم عن ١٨ سنة في الاشغال الليلية ، كما يقضي باعطاء جميع العمال الاحداث مأذونية من الساعة ٢ بعد ظهر كل يوم سبت ، الى الساعة ٦ من صباح يوم الاثنين

اسعد أرض واشقاها

جزيرة لا يعرف اهلها معنى للازمات

لانها رغم غناها ليست من المواقع الحربية !

اما اشقى ارض في هذه الايام فهي الارض المقدسة... بسبب ما يقولونه عن اهميتها من ناحية المواقع الحربية !

واما اسعد ارض ، فستعرفها في هذا المقال الذي نقلته الصحف الانكليزية عن جريدة « نيوز ويتر جورنال » التي تصدر في فينا ، وعن هذه الصحف ننقله فيما يلي :

هاجروا اليها ...

هذا سهل مرتفع منبسط من الارض تبلغ مساحته مساحات هولندا والبلجيك وسويسرا مجتمعة الى بعضها ، وليس فيه من السكان الا شخص واحد في كل كيلو متر مربع ، فهي اقل بلاد الارض في عدد السكان بالنسبة الى مساحتها ، ولكنها في ناحية « المدنية المادية » ستصبح عما قريب وهي اعظم دولة اوربية تتمتع بالرخاء

جزيرة سعيدة

هذه هي جزيرة آيسلاند ، وسيكون الرخاء ، لا بل الرخاء فيها من الان اعظم من الرخاء الاميركي ، ولا يجد الانسان على سطح الارض كلها جزيرة يسعد فيها بالحياة كما يسعد في هـذه الجزيرة ، وللطبيعة الفضل الاول في هذه السعادة ، مع العلم بان ستة اسباع الارض في هذه الجزيرة لا تنتج شيئاً ، كما أن السبع الباقي لا ينتج غير الخضر

البركة في السمك

اما البطالة فغير معروفة في هـذه الجزيرة ، وعملتها لا تعلو ولا تهبط ، بل هي متمسكة بقيمتها دائما ابداً

واما المورد الرئيسي للثروة فيجيء من مصائد الاسماك ، ومن سمكها تصدر الجزيرة ٩٠ في المئة من مجموع صادراتها

والى هذا المورد يضاف مورد مالي آخر يتزايد عاما عن عام ، وهو مورد السياحة

ضرائب تافهة

ولا يدفع اهالي آيسلاند الا النزر اليسير من الضرائب ، لسبب واحد هو ان الجزيرة لا تنفق شيئا ما على الاطلاق في سبيل التسلح ، والدفاع الوطني ، وفي كل مكان في تلك الارض ترى ينابيع مياه حارة معدنية ، يصدر الاهالي بعضها الان ، وسيستخدمونها عما قريب للتدفئة ، لتقوم مقام ما يستوردونه من الفحم ، كما ان هنالك مشروعا يقضي باستخراج الكهرباء من هذه المياه في اماكن كثيرة تتدفق منها الى البحر .

وهذه العوامل كلها تجعل حياة آيسلاند الاقتصادية (حياة ربيع) كلها على مدار السنة ، بسبب هـذه الميزات التي حرمت منها الاقطار الاوروبية الاخرى ، إلا اقلها

محطة للطائرات

وفي هذه الجزيرة تحقق للانسان حلم « المدنية المادية » بكثرة من يؤمونها من السياح ، وسيزيد هذا الحلم تحققا ، بمجرد ان ينتظم سير السفر الجوي عبر الاطلنطيك بين اوروبا واميركا ، لان آيسلاند ستصبح عما قريب وهي محطة هامة من محطات منتصف الطريق ، ولذلك شرعت السلطات فيها من الان في تمهيد مطارات تصلح لنزول الطائرات الى الارض ، وفي بناء مستودعات للاطعمة ، والوقود

بلا مواقع حربية

اما فيما يختص بالسلامة الوطنية ، فان ايسلاند امينة جداً على نفسها ، فهي من الناحية السياسية تابعة للدنمارك ، وهي منذ زمن طويل محايدة بسبب موقعها الجغرافي الذي لا ينفع قط في ان يكون من المواقع الحربية ، ولذلك لا تخشى ايسلاند اي هجوم يقع عليها من آية ناحية وكنتيجة لذلك لم تنشأ في آيسلاند أبداً ، أية معضلة عسكرية

جيشها الطافي

ومن اغرب ما في هذه الجزيرة التي شرحنا لك مساحتها في أول هذا المقال انها لا تملك ، لا جيشاً ، ولا اسطولا بحرياً ، ولا قوة جوية ، وانما تتألف قوتها المسلحة كلها من ١١٠ من رجال البوليس يتولون حفظ النظام ، ويسهرون على الامن العام ، وهم كافون للقيام بهذه الاعمال البوليسية ، ولم تر الحكومة الى الان سبباً يدعو الى زيادة هذه القوة

معضلة سهلة

ولكن هنالك معضلة واحدة سهلة بسيطة تشغل بال السكان ، ففي عام ٩٤٠ ينتهي اجل المعاهدة التي بهـا صارت آيسلاند تابعة من الناحية السياسية للدنمارك ، ومن المشكوك فيه الان ما اذا كان اهالي هذه الجزيرة سيرضون بالبقاء ضمن المملكة الدنماركية ، أم ينادون بجزيرتهم جمهورية يتولون هم سيادتها السياسية .

والى اية ناحية اتجه هؤلاء الاهالي برغبتهم ، فان آيسلاند ستظل على كل حال وهي اسعد جزيرة من جزر الدنيا ، وسيظل سكانها سالمين مطمئنين لا يزعجهم شيء من السياسات المضطربة في هـذا الكون ...

سيداتي !!! آنساتي !!!
الخياطة والتطريز والرسم
(على احدث الطرق)
في مشغل العرايس
يافا ـ شارع الاسعاف

كلمة العدد

ذكرى مجيدة

يوم المولد الكريم وأمنية شعب

كالنسمة الندية الناعمة فى اليوم العابس — هكذا تمر ذكرى ولادة الرسول العظيم، على جبين هذه البلاد . ذكرى النبي الذي صبر ، وأخلص لرسالته، وقاسى الاهوال ، ثم في النهاية فتحت له الدنيا صدرها مرحبة بالنور الجديد، نور الهدى ، والحق ، والسلام .

فى شبابه كان عنوان المروءة ، والفتوة ، والرجولة . وفي كهولته كان الذي هز جزيرة العرب من أعماقها لتنفض عن نفسها غبرة الجاهلية ، ولتحمل بيدها شعلة الهداية، والنظام ، والحياة الانسانية تشيم بأسمى المبادىء ، وأعرق ما عرف الوجود من فضائل . وحين أطبق جفنيه مودعاً كان - صلى الله عليه وسلم - قد ترك وراءه ثروة إنسانية تكاملت بحضارة غنية خصبة وقفت فيها بغداد ودمشق والقاهرة وقرطبة كالمنائر تضيء على ما حولها من جهل وظلام

وأية ذكرى ! إنها كفاح الحق الذي بدأ فرداً ثم صار أمة أو مجموعة من الامم. انها كفاح السلام الذي كان كالغريب في بلاد ، فصار وهو نظام كل البلدان . انها كفاح العقيدة وجدت عزلاء ثم صارت وهي الثروة التي تعتز بها الملايين مري على جبين هذه البلاد الصغيرة النبيلة كما تمر الغمامة الحنون على الارض المتعطشة لرائحة الماء . مري عليها كما يمر حنان الام على الطفل الوحيد . مري عليها كرحمة من رحمات الله ، جل شأنه . وعسى — نعم عسى بما فى هذه الكلمة من رجاء وأمنية — أن تلتقي بنا في عام قادم ،ياذكرى محمد صلوات الله عليه، ونحن في حال غير هذه الحال .

ديونهم والازمة

يطلبون الغاء قانون يخول سجن المدينين

قدمت نقابة التجار اليهود في تل ابيب مذكرة الى مستشار الحكومة القضائي فى القدس طلبت فيها الغاء القانون العثماني الذي يقضي بسجن المدين

وقد جاء فى تلك المذكرة ان القانون المذكور لا يلائم السكان الاوروبيين... ويضع العقبات فى وجه التاجر الذي يناضل لتثبيت كيانه

ماتزال قيد « البحث والتفكير »

جواب الحكومة على مذكرة للغرفة التجارية

كانت الغرفة التجارية قد ارسلت مذكرة الى حاكم اللواء الجنوبي مؤرخة في ٢٤ اذار الماضي شرحت فيها الحالة الحاضرة الاقتصادية وركود الحركة التجارية وعزت ذلك الى فقدان الثقة العامة، وطلبت ان تعنى الحكومة بمعالجة الحالة، وتنقذ البلاد من الهوة التي تتردى فيها بان تعقد اجتماعات يحضرها رؤساء المصارف للبحث معهم بخصوص الاموال المستحقة ، وان تمنح الحكومة الفلاحين قروضاً زراعية بفوائد قليلة

ولآجال بعيدة مع انشاء مصرفين احدهما تجاري والاخر زراعي .

ولما لم يرد للغرفة جواب على مذكرتها ارسلت كتابا مؤرخاً في ٣ الجاري تطلب فيه الاستفسار عن مصير هذه المذكرة .

وقد فهمنا ان دائرة حاكم اللواء ارسلت كتابا أمس الى الغرفة التجارية تعلمها فيه بان المواضيع التى احتوتها المذكرة المرسلة من قبلها لا تزال قيد البحث والتفكير

قضية مخدرات امام القاضي البريطاني

الحكم على المتهمين بالسجن والغرامة

نظر القاضي البريطاني أمس في قضية داود صالحية ، علي محمد ابو نجيلة، حموده سليمان ، احمد محرم ، عبدالله علي ،عبد الله سمنه ،ابراهيم ابو حبيب، عبداحمد السمنه ، ابراهيم عارف تركية ، والاول متهم بادارة محل للحشيش وتدخينه ، والثاني بمساعدة الاول مع تدخين حشيش والاخرون متهمون بتدخين الحشيش في بيت المتهم الاول وبعد ان سمع القاضي شهود النيابة والدفاع في ثلاث جلسات طويلة ، وخروج القاضي بنفسه للكشف على محل التدخين ، ومرافعة النيابة والدفاع ، وسماع افادات بعض المتهمين ،

قضى القاضي بسجن داود صالحيه ستة اشهر وبسجن علي محمد ابو نجيله ثلاثه اشهر ، وبسجن كل واحد من المتهمين الاخرين شهراً واحداً أو بدفع غرامة خمسة جنيهات وقد دفع الغرامة اثنان من المحكوم عليهم وسيق الاخرون الى السجن

فرقة كشافة

وصلت هذه المدينة امس فرقة كشافة المسجد الاقصى المتجولة بقيادة الاستاذ رشيد ابراهيم للاشتراك بذكرى المولد النبوي الشريف اثناء تلاوة القصة النبوية الشريفة

لاجل لم يعين

تاجيل النظر في قضية العصابة اليهودية

تأجل النظر في قضية افراد العصابة اليهودية التى كان مقرراً ان تنظرها المحكمة العسكرية في حيفا «اليوم» وذلك بناء على طلب محاميهم . ولم يتعين موعد المحاكمة

لجنة السيدات العربيات تشكر

القدس فى ١١ ايار - لمراسل الدفاع الخاص — تلقينا من لجنة السيدات العربيات البيان التالي :

الى سيدات العرب الفضليات

لا يسع لجنة السيدات العربيات بالقدس بعد ان شملها عطف السيدات العربيات فى سائر الاقطار العربية ومؤازرتهن لها وتنشيطهن إياها للاستمرار فى جهودها ضد مشروع التقسيم إلا ان تكرر مرة اخرى ذلك العهد المقدس الذي قطعته على نفسها والذي فيه قد عاهدت الله والامة والاجيال القادمة وتراث الاجداد ، على استمرار العمل فى سبيل قضية فلسطين . فهذه اللجنة التي غمرها هذا العطف الجارف وحفزتها هذه المؤازرات العظيمة تتخذ من عطف العالمين العربي والاسلامي ومؤازرتهما لها وسيلة للمثابرة على الاحتجاج على ذلك المشروع الشاذ .

واللجنة بذات الوقت وبدافع من صميم الوجدان تغتنم هذه الفرصة لكي تعبر عن شكرها العميق الى شقيقاتها الفضليات السيدات العربيات فى سائر الاقطار العربية والاسلامية وتحييهن اجل تحية على موقفهن المشرف من قضية فلسطين وهي التحية العربية الابية الصادرة من قلوب ملؤها الايمان الى من هن درة هذا الزمن الامينات على الاوطان ، العاملات على استقلالها. كما وتتوجه اللجنة الى الصحافة بعظيم شكرها ، متوسلة الى الله القوي ان يحفظ هذه البلاد عربية لاصحابها العرب .

بقية المقال الافتتاحي

وكلمة رأي انبثق عن عقيدة وايمان شديدين

وكان « التقسيم » كفرس ذهب الان فارسها ، وينتظر الناس أن تذهب معه مكتفية بما أثارته من غبار كثيف مربد . والوزير السابق هو الذي صرح مراراً بأن « التقسيم » حل معقول ، وتولى فى جنيف مهمة الدفاع عنه ، ويغادر الان منصبه وفيه شغف الى الاستمرار في مهمته تلك . فيا حبذا لو تقدم الحكومة البريطانية على طي هذا المشروع الشاذ المخيف ، لان فرصة سعيدة أمامها لذلك . انها لقد سمعت كلمة (لا) تملأ أجواء هذا الشرق كما قيل (تقسيم) ، وهي كلمة بل قرار ، بل حكم ، لا يرى العرب والمسلمون وجهاً لنقضه

تقسيم ؟ في خلال العصور الكثيرة التي مرت على فلسطين لم يقم ملك أو وزير ، لا بل لم تقم أمة أو دولة بشيء بغيض كهذا ، فكيف ونحن في عصر الوطنيات والقوميات ووضع وحدة الوطن امانة في عنق الجيل الحي الى الاجيال القادمة ، وكرامة في ذمة هذا الجيل لاجيال سبقت ؟ ان مجرد التفكير بهذا الشيء لعبث كل العبث بالمبادي والمصالح . وكيف يستطيع جسم انسان ان يتخلى عن نصفه؟ وكيف يحيا المخلوق قد شطر الى قسمين ؟ انه لشيء هائل أن يقبل العقل ذلك ! وليس هذا بـ «العملية الجراحية » كما وصفته لجنة بيل ، بل هو شر من ذلك ، انه شيء ، في الواقع ، لا يطاق . واذا رضي به فريق من اليهود أو كل اليهود فانما ذلك برهان ساطع على أن العاطفة التي يكنها العرب لفلسطين ليست موجودة عند اولئك ،لان هذه العاطفة يصيبها ذعر وشلل اذا رأت وطنها مقسماً ، مجزأ ، منثور العقد. وانه لبرهان مفحم على أنهم أجانب وغرباء عن هــذه البلاد. وهم في ذلك كالفرنسيين اذا رأوا ايطاليا مجزأة ، أو كالايطاليين اذا رأوا فرنسا مجزأة — لا يشعرون بألم . لكن حين تجزأ ايطاليا يجن جنون ابنائها ، وحين تجزأ فرنسا يجن جنون أبنائها أيضاً . فاليهود وهم ينظرون الى هذه «العملية الجراحية » لا يحسون بما يحس عرب فلسطين بشذوذها ، بألمها ، باستحالتها، بخرقها للعادة !

ذهب وزير المستعمرات فلعل حكومة لندن تبدل الاتجاه متخذة من ذلك ذريعة — اذا كان الامر في حاجة الى ذريعة . وفلسطين العربية الكاملة التى تعد الايام لتنفض عن جسمها لباس الانتداب، وتتهيأ لحالة جديدة من الحرية والاستقلال ، وتتطلع باللهفة والشوق بل والشغف الى ساعة انضمامها لاخوانها — فلسطين هذه هيهات أن تستطيع حتى تصور التقسيم . انه بالنسبة لها شيء وهمي لاوجود له . وفيها من الثقة بالمستقبل ما يجعلها أن تظل على هذا الاعتقاد الى الابد

ولقد يفكر وزير المستعمرات بمشروعه وبما أثاره من ضجيج هز أركان هذا الشرق العربي المسلم من أعماقه كرجفة شديدة . يفكر بالمشروع الذي مر بمخيلات الشعوب العربية والاسلامية كالصورة البشعة القاتمة التي لاتستطيع عين إلا أن تطبق جفنها لكي لاترى ، ولا تتخيل . يفكر بهذا كله ، فيحس بالاثر البليغ الذي أوجده ، والذي جعل كل عربي يقول : ذهب الوزير ، وسيذهب المشروع !

ابراهيم

بعد حادث

افرجت السلطة امس عن كل من السادة عبد العزيز حسين ابو شاويش ، عبد الله مصطفى حمدان، محمد السنتريسي، فارس علي ، العبد موسى حمدان ، احمد علي ، من بيت دجن . وحسن حسين من اهالي قرية قبية ، وهم الذين قبض عليهم بتهمة حرق بنايات التعبئة من البيارات اليهودية الواقعة على حدود اراضي بيت دجن من الجهة الجنوبية الشرقية ، وقد فهمنا ان القائمقام عين اليوم موعداً لمقابلة مختاري القرية لحاكم اللواء الجنوبي ، ويقال ان لهذه المقابلة علاقة بهذا الحادث

« الدفاع »

لمناسبة المولد النبوي

تحتجب « الدفاع » غداً فلا تصدر لمناسبة يوم ذكرى المولد النبوي الشريف وتعود للصدور في صباح يوم الاحد . أعاد الله هذه الذكرى على هذه البلاد وهي متمتعة بحريتها و بوحدتها كاملتين، واعاده على العرب والمسلمين وهم في أحسن حال .

طبيب وحالة مريضة

جاءتنا كلمة من طولكرم تتعلق بموقف طبيب موظف من حالة مريضة استدعي لزيارتها اثناء الليل بموجب كتاب من قابلة قانونية ، تبلغ به عن نزيف دموي شديد أصيبت به المريضة عقب اجهاض . لكن الطبيب لم يحضر وتوفيت المريضة . قد يكون المرض خطراً ولا يرجى الشفاء للمريضة غير ان زيارة الطبيب حتى فى تلك الساعة ، تخفف كثيراً على المصاب وذويه فوق انها واجب انساني من الجيران يؤدى على وجهه الاكمل .

مراكب شراعية

رسا في ميناء الثغر امس المركب الشراعي « قاصد كريم » وافرغ من حمولتــه ٥٥ طن بضائع وحبوب و « توفيقية » وافرغ ما زنته ٤٠ طن حبوب و « توفيق الله »وافرغ من حمولته ١٩٥ طن اسمنت

تفتيش قرية

داهمت قوة فى صباح امس الاول قرية مسكة، وبعد تطويقها من جهاتها الاربع أجرت تفتيشاً دقيقاً فى كروم القرية وبعض بيوتها وقد عثرت فى كرم يوسف السعيد على اسلحة . ثم فتشت بيت السيد يوسف فعثرت على ذخيرة مسدس . وغادرت القوة القرية بعد ان القت القبض على السيد يوسف سعيد

وعند الظهر عادت القوة مرة اخرى الى القرية والقت القبض على ستة اشخاص من اهلها هم السادة : سعيد احمد ابو جاموس ، ابراهيم ذيب اسماعيل ، عبد المحسن عثمان الحاج يوسف، ابراهيم صلاح محمد عبد السلام . حسن عبد الفتاح الجبر ولم تعرف التهمة الموجهة اليهم

وعادت القوة مرة ثالثة الى القرية . وقامت بتفتيش كرومها. وقد فتشت كرم السيد حسن ابراهيم الحسن تفتيشاً دقيقاً لكنها لم تعثر فيه على شيء ممنوع .ثم رجعت بعد ذلك الى يافا .والسيد حسن المذكور كان البوليس قد فتش كرمه وبيته قبل ايام والقي القبض عليه وعلى اخيه رهن المحاكمة

اغلاق مخبز يهودي كبير لشدة الضائقة

من اكبر المخابز اليهودية مخبز « سوبم » فى محلة نخلات اسحق القريبة من تل ابيب ويشتغل فيه ستون عاملا يهوديا

وقد ازدادت فى الاونة الاخيرة خسائر اصحابه من جراء اشتداد وطأة الضائقة فقرروا اغلاقه وتصفية حساباته لكي لا تتراكم عليهم الديون . وفي يوم امس نفذوا ذلك القرار ، وسرحوا ستين عاملا كانوا يقومون باعماله

الرملة

سيارة يهودية تصرع طفلا

الرملة في ١١ أيار — لمراسل الدفاع الخاص — صدمت سيارة يهودية بالقرب من قرية القباب طفلا عربياً من اهالي القرية وهو فى طريقه الى المدرسة فقتل في الحال ، واسم السائق شموئيل ميخائيل . وابلغ الحادث للبوليس فذهبت قوة يرافقها طبيب الصحة الى مكان الحادث واخبر قاضي الوفيات المشتبه بها واعتقل السائق رهن التحقيق

قوات من مصر في طريقها الى الشمال

مرت اليوم بمحطة اللد قوات من الجنود البريطانيين قادمة من مصر فى طريقها الى الشمال

مسألة عمال السكة المراد الاستغناء عنهم

كثرت الاجتماعات في المدة الاخيرة بين مدير السكك الحديدية العام ومدير الحركة باللد بشأن الموظفين والعمال الذين يراد تنسيقهم . وعلمنا ان مدير الحركة يعارض في هذه التنسيقات

جعل كفر جنس محطة عسكرية

فهم ان في نية السلطات جعل محطة كفر جنس محطة عسكرية صرفة . وقد نقلت الاكواخ الواقعة بين معسكري مطار اللد ومحطة كفر جنس لان الجيش ينوي انشاء معسكرات كبيرة فى تلك النواحي .

الناصرة

تفتيش منازل واعتقال شخصين

الناصرة فى ١١ أيار — لمراسل الدفاع الخاص — توجهت بعد ظهر اليوم قوة من رجال البوليس الى منازل السادة : راجي فرح ، ميخائيل فرح ، فهيم فرح ، واجرت تفتيشاً دقيقاً فيها . ولم تعثر على شيء محظور ، واعتقلت السلطة السيدين لطفي فرح وفهيم فرح رهن التحقيق

تأجيل اجتماع لحاكم اللواء ليوم السبت

كان اليوم موعد مقابلة بعض الاشخاص من اهالي قضاء الناصرة حاكم لواء الجليل غير انه تأجل الى صباح السبت القادم

التحقيق في كتب تهديد مع تجار

استدعى البوليس عصر اليوم بعض تجار الناصرة الذين وصلتهم كتب تهديد في الاسبوع الماضي وحقق معهم فى ذلك

الحقيقة فى مدة اعتقال اشخاص بالمزرعة

ذكرت لكم في رسالة امس ان الاشخاص الذين أرسلتهم السلطة الى مخيم المزرعة تتراوح مدة اعتقالهم من ستة شهور الى سنة والحقيقة من شهر الى ستة شهور .

المشلة الصغيرة المحبوبة

شيرلي تمبل

في ابدع رواياتها

تعويذة الفرقة

WEE WiLLiE WiNKiE

يشترك فى التمثيل (فكتور مكلاجلن) بطل فلم الجندي المحترف

فلم رائع ، اخذت مناظره في بلاد البنغال المرعبة — الجنود الانكليزية في حماية مصالح الامبراطورية — الاستماتة والاستهتار بالمخاطر في سبيل الدفاع والجهاد

٢٠٠٠ ممثل وممثلة من كواكب هوليوود ونجومها — يعرض على ستار

سينما الحمراء الوطنية بيافا

ابتداء من مساء الاثنين في ٩ ـ ٥ـ ٣٨ وبقية ايام الاسبوع

حفلتان كل مساء : الساعة ٧ و ٩ وفي حفلة الساعة ٣٠ر٣ يعرض الفلم الرائع

معركة على سفينة

تمثيل كلارك جيبل وشارلس لوتون

تلفونات الدفاع وبرقياتها الخاصة

تعبيد طريق الجبلية

قام الاستاذ عزمي بك النشاشيبي قائمقام المدينة يصحبه مهندس البلدية الاستاذ حنا افندي صلاح بجولة تفتيشية على الاعمال التي قامت بها البلدية وبخاصة الطريق المؤدية الى جامع الجبلية المنوي تعبيدها . ولا تزال اعمال تخطيط هذه الطريق وتنظيم خارطة لها جارية في قلم الهندسة التابع للبلدية

الدكتور فؤاد الشهابي

جاءنا ما يلي : لا يسعني الا ان اتقدم بالشكر والثناء على حضرة النطاسي الدكتور فؤاد الشهابي الاختصاصي بامراض العيون والحنجره والانف وذلك للبراعة التي اجرى بهـا عملية جراحية لاستئصال اللوزتين لابنتي الصغيرة . وقد نجحت العملية نجاحاً باهراً . بارك الله فيه واكثر من امثاله

المهندس درويش ابوالعافيه

قضايا مخالفات

نظر حاكم صلح المدينة أمس في ٢٠ قضية مخالفة لقانون تنظيم المدن ، فقضى بتغريم المخالفين من ٢٥٠ الى ٥٠٠ مل .

انتظروا قريباً
وراء الستار
???

وقف متهمين

وافق حاكم الصلح على توقيف ابراهيم علي احمد العرب من مصر المتهم بسرقة لمدة يومين يقدم خلالها للمحاكمة ونظر في قضية توفيق عمر حسين الشيخ علي من يافا المتهم بحيازة مسدس وقـد صدر أمر الجهات بتقديمه للمحاكمة امام القاضي البريطاني بتهمة حيازة اسلحة نارية فوافق القاضي على تجديد توقيفه لمدة عشرة ايام اذا لم يقدم كفالة مالية بمبلغ ١٥٠ جنيها مصدقة من الغرفة التجارية وكاتب العدل .

ووافق على توقيف يوسف احمد ابو سعده المتهم بالتسبب بموت فتى من اهالي محلة الجبالية يدعى اسماعيل المصري بأن صدمه بسيارته التي كان يقودها لمدة عشرة ايام .

الجرموليين

يوقف جرثومة العدوى

القطع صغير ، او الاصابة الجلدية ، مهما كانت صغيرة ، لا يجوز ابداً اهمالها لان الجراثيم تتغلغل في المسام وقد ينشأ عنها قرح قبيح مؤلم ، استعمل الجرموليين في الحال فهو ينظف ويشفي مسام الجلد ، حتى القديم الموجود بالجراثيم من الدمامل فانه ينظفها ويشفيها بالخواص المعقمة التي فيه .

الجرموليين مفيد جداً لا غنى عنه في الدمامل والقروح والحروق والبثور والطفح والحك والاكلان وجميع امراض الجلد والاصابات . احتفظ بالجرموليين في المنزل . أشتر صندوقا من صيدليتك اليوم .

Germolene

القدس

تلاوة السيرة الشريفة في الاقصى

القدس في ١١ ايار — لمراسل الدفاع الخاص — احتفل الليلة في المسجد الاقصى بتلاوة قصة المولد النبوي الشريف احتفالا عاديا لمناسبة الظروف الحاضرة وبعد الانتهاء من تلاوتها اخذ المسلمون يضرعون الى الله ان يعيده على هذه الامة باليمن والبركات . وقد اطلقت المدافع بهذه المناسبة

وغداً بعد الظهر تتلى القصة النبوية مرة اخرى في المسجد الاقصى وتوزع الحلويات حسب العادة

ويعطل الموظفون المسلمون اعمالهم غداً ويغلق التجار متاجرهم باعتبار هذا العيد من الاعياد الرسمية . نسأل الله ان يعيده على المسلمين والعرب وهم في احسن حال

هريو وعقيلته يزوران الاماكن المقدسة

ذكرت لكم في رسالة امس ان المسيو هريو رئيس مجلس النواب الفرنسي وعقيلته سيصلان صباح هذا اليوم الى القدس في صالون خاص على قطار مصر وعادة يصل هذا القطار الى القدس في الساعة الثامنة والدقيقة الخامسة والاربعين غير انه قد تأخر اليوم عن ميعاده ١١٠ دقائق بسبب عطل طرأ على عربة الترولي التي كانت تتقدم القطار ، وقد وصل القطار الى محطة القدس في تمام الساعة العاشرة والنصف

وقد كان رصيف المحطة غاصا بالمستقبلين وكان من موظفي الحكومة المستر بادكوك حاكم اللواء واحد مساعديه الاستاذ عطا الله منطورة ، ومرافق المندوب السامي الخاص وسعادة قنصل جنرال فرنسا وعقيلته وبعض افراد الجالية الفرنسية وعدد من السيدات الاجنبية وبعض رجال الدين وممثلي الصحافة العربية والاجنبية وبعض المصورين ، وعدد من رجال البوليس المحلي والبريطاني

وبوصول القطار الى المحطة ووقوفه صعد سعادة قنصل فرنسا وعقيلته الى الصالون وقدما لعقيلة المسيو هريو باقة بديعة من الورد وصافحاهما ثم نزلوا جميعهم من الصالون واخذ الضيفان في مصافحة المستقبلين الذين كان يقدمهم للضيفين احد موظفي القنصلية . وبعد ان اخذت للجميع عدة رسوم غادر الضيفان المحطه الى دار القنصلية

وبعد ان استراح الضيفان فترة قصيرة زارا الحرم الشريف والبراق والمتحف الاسلامي يرافقهما سعادة القنصل وبعض رجال البوليس وموظفي الادارة وقد كتب المسيو هريو في سجل المتحف كلمة عن زيارته هذه

ثم زارا المجلس الاسلامي الاعلى فاستقبلهما اعضاؤه ومدير الاوقاف وبعدان استراحا وتناولا المرطبات غادروا المجلس الى دار المندوب السامي حيث تناولا طعام الغداء على مائدته

وفي الساعة الرابعة والنصف اقام لهما سعادة قنصل جنرال فرنسا حفلة تكريمية دعي اليها اعضاء الجالية الفرنسية وعدد من كبار الموظفين البريطانيين

ويغادر الضيفان القدس غداً الى بيروت كما اشرنا في رسالة امس

ارسال احتجاج السيدات الى رئيس الوزراء

كانت لجنة السيدات العربيات بالقدس قد ابرقت الى رئاسة وزارة الحكومة البريطانية بواسطة المندوب السامي حول الحالة الحاضرة والمعتقلين ، وقد تلقت اللجنة اليوم من المندوب السامي الكتاب التالي : اوعز الي ان أعلمكن بوصول برقيتكن تاريخ ٢٧ نيسان ١٩٣٨ بشأن المعتقلين في عكا ، بموجب انظمة الدفاع ولأعلمكن بأن نسخة منها قد ارسلت الى رئيس الوزراء بواسطة وزارة المستعمرات — عن السكرتير العام

قضية متهمين في المحكمة العسكرية

نظرت المحكمة العسكرية صباح هذا اليوم في قضية عبد الرحمن الحاج علي القاضي ونصر ابراهيم نصر من قرية صوريف . وقد حضر مع المتهمين الاستاذ انسطاس حنانيا وبعد ان استمعت المحكمة أقوال خمسة من شهود النيابة اجلت القضية الى الساعة الثانية بعد الظهر لاستماع اقوال بقية الشهود .

وفي هذا الوقت اجتمعت المحكمة واستأنفت استماع اقوال شهود الدفاع واقوال المتهم ودفاع وكيله وتأجلت الى الساعة العاشرة من صباح الغد للنطق بالقرار.

تصديق حكم المعتدي على مدير البنك الالماني

نظرت محكمة الاستئناف العليا المؤلفة من اصحاب السعادة المستر كوبلاند والمستر كرين ومصطفى بك الخالدي في قضية خليل محمد حسن من قرية بيت فجار المحكوم عليه بالسجن عشر سنوات بتهمة محاولة قتل مدير فرع البنك الالماني في البقعة وقد حضر مع المحكوم عليه الاستاذ حسن صدقي الدجاني ، وبعد أن دققت المحكمة اللوائح الاستئنافية وقرار الحكم قررت رد الاستئناف وتصديق الحكم المستأنف وزادت على ذلك ان مدة التوقيف لن تحسم من مدة السجن التي بدأت اليوم عند اعلان الحكم .

التحقيق في قضية المتهمين بحادث الاحتيال

نظر الاستاذ انور نسيبه في قضية عوده داود سريه وجورج الياس المصري من بيت لحم المتهمين بجرم التزوير والحصول على مال الغير بطريق الغش والخداع ، فبعد أن استمع أقوال بعض الشهود قرر تأجيل القضية الى ٢١ الجاري

صفد

اللجنة الفنية في منطقة الحولة

صفد في ١١ ايار — لمراسل الدفاع الخاص — استقبل مساعد حاكم اللواء ومدير البوليس وقائمقام صفد صباح اليوم اعضاء اللجنة الفنية في الجاعونة وبعد ذلك رافقهم مدير البوليس الى منطقة الحولة ومنها الى الطريق الشمالية الجديدة حتى عكا وكانت قوى من البوليس والجند مع معداتهم الحربية ترافق هيئة اللجنة

قوة لاقتفاء آثار فاعلي حادث

ذهبت قوة من البوليس مع قصاص الاثر لاقتفاء آثار الذين حرقوا الكسارة بين صفد والجاعونة ولم يلق القبض على احد

وصول القائد العام واجتماع بدائرة القائمقام

وصل الى حيفا القائد العام للقوات البريطانية في فلسطين وشرقي الاردن واجتمع بمساعد الحاكم ومدير البوليس في دائرة القائمقام وبحثوا في امور تتعلق بحوادث المدينة

القائمقام يدعو الاهلين للعودة الى اعمالهم

دعا قائمقام المدينة رئيس البلدية ووجهاء المدينة وطلب اليهم ان يعود الاهلون لمزاولة اعمالهم لان اللجنة مرت بالجاعونة ، ولم ترد الحضور الى المدينة

تعديل ساعات منع التجول ليلة الذكرى

قابل رئيس البلدية مساعد حاكم اللواء وطلب تعديل ساعات التجول ليتمكن الاهالي من اقامة الشعائر الدينية بمناسبة ذكرى المولد النبوي الشريف فوافق على ان يكون المنع من التاسعة والنصف حتى الرابعة والنصف من ليلة الخميس فقط

الى جبال «كفر برعم» و «سعسع»

على اثر اطلاق النار على مركز بوليس «كفر برعم» ذهبت قوات بمعداتها الحربية الى جبال «كفر برعم» و «سعسع» لتعقيب الجماعات المسلحة

طولكرم

قوات تتجه الى الشمال والشرق

طولكرم في ١١ ايار – لمراسل الدفاع الخاص – مرت بالمدينة اليوم قوات كبيرة من الجند في طريقها الى نابلس وجنين . وذهب فريق من الجند في طريق الشعراوية وشويكه ثم الى الشمال ايضا .

اطلاق سراح معتقلين واوامر اثبات وجود

افرجت السلطة اليوم عن السيد احمد ابراهيم من قرية عتيل وقد كان معتقلا في مخيم المزرعة منذ سبعة أشهر . واطلق سراح السادة عبدالرحمن العتيلي وحمدان الياسين وعبد الرازق ابو شناعه وعبد الرؤوف العبد الملي وعمر حسن النمر وهم من اهالي قرية عتيل . وطلب اليهم اثبات وجودهم ثلاث مرات في الاسبوع لمدة ستة أشهر .

العثور على بندقية وذخيرة واعتقال عربي

خرجت قوة يوم امس الى قرية «مسكة» وفتشت بعض بيوت القريـة وكرومها وقد عثر على بندقية وذخيرة في منزل من منازل القرية وقبض على يوسف عبد القادر عراقي .

آفات زراعية تصيب الموسم الزراعي

أصيب محصول الموسم الشتوي بعدة آفات زراعية . وقد تضررت زراعـة القمح في القضاء ضرراً بليغاً . ووقع الاهالي عدة مضابط أرسلت الى الجهـات المختصة لتتخذ التدابير اللازمة لمساعدة الزراع

قدوم فريق رياضي مصري و ٣ مباريات

تصل صباح الغد على قطار مصر احدى الفرق المصرية الرياضية وستتبارى مع ثلاث فرق فلسطينية بلعبة كرة «السلة» وهذه الفرق هي : فرقة جمعية الشبان المسيحية وفرقة النادي الارثوذكسي وفرقة النادي الارمني .

وستقام المباراة الاولى يوم الجمعة على ملعب جمعية الشبان المسيحية تحت رعاية سعادة قنصل مصر الاستاذ محمد حامد بك .

ويضم فريق القاهرة ثلاثة من امهر اللاعبين المصريين الذين مثلوا مصر في مباريات كرة السلة التي اقيمت في الدورة الاولمبية ببرلين في عام ١٩٣٦

تمديد اقفال شارع في القدس

جاءنا من مكتب الاخبار مايلي : رغبة في الاسراع بتصليح الطريق العام عندما ملتقى شارع البرنسيس ماري وشارع القديس لويس في القدس والاقلال بقدر المستطاع من ازعاج الجمهور فقد تقرر تمديد اقفال الطريق لجميع انواع عربات المرور لغاية يوم الاربعاء الواقع في ١٨ أيار .

حيفا

محكوم عليه بالموت عسكريا

حيفا في ١١ ايار – لمراسل الدفاع الخاص — جيء اليوم الى سجن حيفا ومنه الى سجن عكا المركزي بالسيد محمد سليم سليمان من قرية عرابة . وهو الذي حكم عليه بالاعدام امس امام المحكمة العسكرية في نابلس

اطلاق سراح اربعة معتقلين في المزرعة

أفرجت السلطة اليوم عن السيد صالح ديب القبلاني من اهالي طبعون وكان معتقلا في المزرعة منذ ثلاثة اشهر . وافرج عن ثلاثة آخرين من قرية اجزم بعد ان أمضوا ثلاثة اشهر في المعتقل

انتشار دوريات وعمليات تفتيش دقيق

انتشرت الدوريات في المدينة في الساعة الثانية عشرة ظهراً واخذت في تفتيش المارة والمقاهي تفتيشاً دقيقاً . وانتشرت دوريات اخرى عند مداخل المدينة

قضايا عرب طبعون في محكمتين

نظر حاكم الصلح في قضية ٢٦ شخصا من اهالي عرب طبعون بينهم ست نساء بتهمة رشق باصات اليهود بالاحجار . وقد تأجلت الى يوم الثلاثاء القادم . ونظر حاكم اللواء في قضية ١٥ شخصا من اهالي طبعون بخصوص الاراضي المختلف عليها بين العرب واليهود فتأجلت الى يوم الاربعاء القادم

لجنة البلدية تبحث عدة مشاريع

بحثت لجنة بلدية حيفا عدة مشاريع بينها مشروع توسيع شارع البرج وتعبيد الطريق المؤدية الى مستشفى الحكومة الجديد وانشاء مجاري عمومية في شارع دير راهبات الناصرة . ثم بحثت في بعض المناقصات المقدمة

تنسيقات واسعة في ادارة سكة الحديد

انذرت ادارة السكة الحديد اليوم حوالي ٢٠ خفيراً بالاستغناء عنهم في هذا الاسبوع كما انذرت عدداً كبيراً من العمال بالاستغناء عنهم في القريب ، فعسى ان تعيد الادارة العامة النظر في حالة العمال

عكا

قوات وثلاث طائرات على اثر حادث

عكا في ١١ ايار — لمراسل الدفاع الخاص — تبع حادث اطلاق النار ليلة امس على مستعمرة «حانوتا» ذهاب قوات اليوم الى تلك الاماكن تصحبها المصفحات والرشاشات وهناك قامت بتطويق مساحات شاسعة من الجبال للتفتيش عن الجماعات المسلحة بينما كانت ثلاث طائرات تساعد القوات محلقة فوق الاودية والجبال .

وقد علمت اليوم ان الهجوم على مستعمرة «حانوتا» ليلة امس كان من ثلاث جهات . ودام اطلاق النار عليها مدة تزيد على الثلاث ساعات

تدابير الحكومة في قرية «أم الفرج»

ذهبت في صباح اليوم قوات تصحبها المصفحات مع كلاب الاثر الى المكان القريب من مستعمرة «نهاريا» حيث اتلفت الاعمدة واقتلعت كمية من اشجار التفاح في المستعمرة المذكورة .

وفي قرية «ام الفرج» أحاطت القوات بالقرية من جميع جهاتها ومنعت الدخول والخروج منها واليها . ثم اجرت تفتيشاً في بيت يخص محمد موسى الحاج موسى ويسكنه نعيم علي حمن من القرية المذكورة ويتعاطى بيع البقالة

وبعد ذلك دعا مساعد الحاكم وجوه القرية وامهلهم مدة ٤٨ ساعة لتسليم ٦ بنادق مع ستة اشخاص من اهالي القرية وأنذرهم باتخاذ تدابير اخرى اذا لم يقوموا بما طلبه منهم .

الافراج عن معتقل في مخيم المزرعة

افرجت السلطة اليوم عن السيد احمد مصباح دودار بعد ان قضى مدة تزيد على تسعة اشهر في مخيم المزرعة .

برقية السيدات الى علوبة باشا

ابرقت لجنة السيدات بعكا الى سعادة محمد علي علوبة باشا تشكره على جهوده التي يبذلها في تأييد قضية فلسطين العربية

حفلة تأبينية في النادي الارثوذكسي

يقيم النادي الارثوذكسي بعكا في قاعته حفلة تأبينية للمرحوم حنا عوض احد اعضائه السابقين بمناسبة مرور اربعين يوماً على وفاته وذلك في الساعة العاشرة والنصف من صباح يوم الاحد في ١٥ الجاري

انباء خارجية

هتلر في عاصمة الريخ

تراص الاهلين وراء حملة المشاعل

برلين في ١١ أيار — قبل وصول قطار الزعيم الى برلين بمسافة ١٧ كيلومتراً تمهل في السير و كان على جانبي خط السكة الحديدية صفوف الاهلين المتراصة وراء حملة المشاعل على طول الخط و كلهم من اعضاء الحزب النازي ليحيوا الزعيم بمناسبة ايابه — د . ن . ب .

سلام ابدي وصداقة متينة ابدية

برلين في ١١ ايار — وصل القطار الخاص الذي يقل الزعيم الى محطة ليرتر الساعة العاشرة مساء وحيى الفيلد مارشال غيرنغ الزعيم مخاطباً اياه باسم من قدم للسلام عليه من ممثلي الدولة والحزب والجيش . ومما قاله « ان الشعب الالماني كان يترقب بقلب مبتهج زيارة زعيمه لايطاليا الصديقة وكان اعجاب الشعب الالماني فوق الوصف بالضيافة التي قام بها جلالة الملك والامبراطور لضيفه الكريم وخفقت القلوب عند ما ذكر الزعيم والدوتشي الصداقة المتينة بين البلدين ولا يمكن ان يكون من قبيل التصادف ان يعيش في هذا القرن رجلان سياسيان عظيمان تربطهما صداقة متينة ببعضهما ولما ذكر الزعيم ان السلام بين الشعبين أبدي صارت صداقتهما ايضاً ابدية » — د . ن . ب .

المستشار يحيي الجماهير من قصر الرئاسة

برلين في ١١ ايار — حيت جماهير غفيرة الزعيم عند وصوله الى قصر رئاسة الوزراء وكانت الشوارع مزدانة بالاعلام الالمانية والايطالية ورفعت شارة الفاشست امام مدخل المحطة على ساريين علوهما ٢٩ مترا وخرج الزعيم قبل منتصف الليل عدة مرات ليحيي الجماهير من شرفة القصر ويشكرهم على مظاهرات ولائهم له . (د . ن . ب)

اليابانيون يحتلون جزيرة «قولاق صو»

هونكونغ في ١١ ايار — قطعت المواصلات بالكلية بين هونكونغ وجزيرة آموي حيث أنزلت جنود يابانية الى البر امس وقبل ان تنزل القوى الى البر أطلقت مدافع البوارج قنابلها وقذفت الطائرات الحربية قذائفها ولم يتمكن اليابانيون الا بعد الجهد الجهيد من احتلال ضاحية المدينة آموي وترمي اليابان باحتلال الجزيرة الى انشاء مركز جديد للحركات العسكرية ويسود القلق في هونكونغ على حياة الاوروبيين الذين في جزيرة « قولاق صو » بالقرب من جزيرة آموي ويقال أن البوارج البريطانية تلقت أمرا للابحار الى جزيرة « قولاق صو » لحماية ارواح الاوروبيين هناك — (د . ن . ب)

رسالة العراق الجوية

ارفضاض المجلس النيابي العراقي

بغداد في ١٠ أيار — لمراسل الدفاع الخاص — بالبريد الجوي — انتهى يوم اول أمس اجتماع مجلس الامة للدورة العادية وتليت الارادة الملكية بانهاء الاجتماع. وقد عقد المجلس في خلال هذه الدورة ما يقرب من ٤٠ جلسة ابرم فيها كثيراً من اللوائح القانونية التي رفعتها الحكومة المدفعية اليه . وكان اهم هذه اللوائح لائحة الميزانية العامة التي عدت فوزاً باهراً للحكومة ولائحة ميزانية الاعمال الرئيسية وقد ارصدت فيها الحكومة ثمانية ملايين دينار للاعمال العمرانية والمشاريع التي عزمت ان تقوم بها في خلال السنوات الخمس القادمة . وقد القى سعادة المجاهد العربي الكبير السيد مولود مخلص رئيس المجلس النيابي خطابا بمناسبة انتهاء دورة المجلس شكر فيه رؤساء واعضاء اللجان الذي كان لبحوثهم أثر كبير في سرعة العمل واستقامة التشريع وانتظامه كما شكر المجلس على ما ابداه من الحرص على القيام بالواجب الخطير الملقى على عاتقه واثنى على الوزراء الذين كانوا يتقبلون انتقادات النواب برحابة صدر

حفلة ملكية تقام على شرف النواب

وأقام معالي رئيس التشريفات الملكية بأمر من حضرة صاحب الجلالة الملك المعظم حفلة شاي شيقة لحضرات الاعيان والنواب بهذه المناسبة

كما ان معالي السيد مصطفى العمري وزير الداخلية اقام حفلة عشاء شيقة في داره لقسم كبير من الاعيان

سمو الامير فيصل يفتتح مهرجان الطفل

سيقام يوم ٢٧ ايار اسبوع الطفل الصحي في بغداد ويدوم هذا المهرجان الى يوم ٢ حزيران سنة ٩٣٨ ويرمي هذا المهرجان الى ايجاد حركة فعالية للعناية بالطفل وتربيته على الاساليب الصحية والقواعد الحديثة وسيتضمن نهج المهرجان اقامة معرض لطعام الاطفال وملابسهم واثاثهم وجميع ما يتعلق بشؤونهم كما انه يتضمن القاء محاضرات للامهات والاباء في موضوع العناية بالاطفال ومن المنتظر ان يفتتح حضرة صاحب السمو الملكي الامير فيصل ولي عهد العراق هذا المهرجان وهذا الافتتاح سيكون اول عمل رسمي يقوم به سموه

٤ـ آراء حرة

أو طلائع معركة ادبية

« بقلم الاستاذ علي صرطاوي »

وعتبك على الاستاذ العريان (في ان يسمح لصداقة الرافعي ان تعدو على التقدير الصحيح للعقاد ، فيعرض بلقب امير الشعراء الذي ينحله الدكتور طه حسين بك للعقاد تملقا للشعب ونزولا على هواه) في غير محله

ثم تعود فترى ان لقب امير الشعراء غير لائق بالعقاد (لان المسافة بينه وبين شعراء العربية في هذا العصر أوسع من المسافة بين السوقة والامراء) فبرهنت بقولك على انك مبالغ من الدرجة الاولى لا يرتبط لسانك الذي على عليك بعقلك، فأن هؤلاء السوقه الذين ترى للامراء عليهم هذا الفضل ، وتضرب المثل بهوانهم لاعز وأكرم على الله من غيرهم ، وان فجرهم لمشرق في الافق القريب ان شاء الله .

تزعم ان (ليس هناك شعراء في لغة العرب «ولغة العرب معناها تاريخ ادب هذه اللغة » يتقاربون مع العقاد) واغلب الظن انك قليل القراءة ،ضيق الاطلاع. يوجد بين شعراء لغة العرب ... جرير والفرزدق وابو نواس والبحتري وابو تمام والمتنبي والمعري ، ثم أخيراً شوقي . أتحسب ان الاستاذ العقاد يرضيه ان تزعم انه خير من هؤلاء جميعاً ؟ اين كان من تسميتهم عندما كان شوقي بك حياً ، وقدمت مصر وفود الادب من الاقطار الشقيقة تبوؤه عرش امارة الشعر ؟

ثم قلت اخيراً بانك (هممت باصدار بحث عن الشعراء المعاصرين ونظرت في ادب جميع الشعراء الاحياء — وانا من بينهم — ولكن عاقني عن اصداره ان لم اجد نقطة الاتصال بين العقاد والشعراء الاخرين) ثم ختمت ذلك بقولك (وسيغضب اقوالي هذه كثير من اصدقائي الشعراء المعاصرين ، ولكنهم ليسوا اكرم علي من نفسي ، وانا احسن الظن بشعري — وليعذرني انصار مبدأ التواضع — ولكني حين اضعه امام شعر العقاد يتلاشي ،وتحتبس نفسي عن التعبير حتى يسكن صدى شعر العقاد في نفسي)

وأول ما تقوله لك رداً على ذلك ان مادح نفسه يقرئك السلام ،وان الانسان لينال من سوء الظن من الاخرين بمقدار حسن ظنه في نفسه ، وانك ما قلت كلمة اصدق من قولك حين قررت ان نفسك تحتبس عن التعبير حتى يسكن صدى شعر العقاد فيها ، ونزيد على ذلك بان نفس العقاد (معذرة الى الاستاذ الكبير) تحتبس عن التعبير ايضاً حتى يسكن صدى شعر فحول شعراء العربية فيها

وخير ما نختم به هذه الكلمات في الرد على شعرك أن انقل للذين سيقرأون هذا الحديث في جريدة « الدفاع » عن عدد الرسالة (٢٣٠) ذلك التهكم الذي وضعته المجلة لك بكلمة (كذا) الى جانب كلمة (منغومة) في قصيدتك (وحي جديد) المنشورة في العدد (٢٢٩) من الرسالة ، والتي تقول فيها :

تقسيم موسيقى منغومة النبر

فكتبت تقول المجلة ان كلمة (منغومة) صحيحة فردت عليه بالحرف الواحد (لا تزال كلمة كذا موضوعة على منغومة لان الاستاذ الشاعر اعربها ولكنه لم يذكر في اي استعمال عربي او اي قاموس لغوي وجدها)

هذه كلمة حق وعقيدة ،ومتى تولى الاديب المذكور تقديم الامثلة التي وعد بها على آرائه ، فسنتولى الرد عليها ، وكل آت قريب

انتهى علي صرطاوي

برقية من الرمادي

جاءتنا برقية من الرمادي «العراق» وقعها الاستاذ احمد ثابت عضو فرع لجنة الدفاع عن فلسطين في لواء الدليم يحتج فيها على سياسة التقسيم ويؤيد مطالب عرب فلسطين . واشار فيها الى من الخير ان تحتفظ بريطانيا بصداقة العرب والمسلمين

مسألة المياه للعجمي

لا تزال المفاوضات جارية حتى الان بين البلدية والشركة العربية التي اخذت على عاتقها اتمام مشروع مد انابيب المياه لحزان العجمي . وقد فهمنا ان هناك عقبات تحول دون انجاز هذا المشروع بسرعة . وهذه العقبات تتعلق بشراء الحديد والانابيب اللازمة . والذي علمناه ان المال هو العقبة الكبرى في هذا الامر اذ ان لجنة القرض في البلدية قد اشترطت ان لا تدفع شيئاً للشركة من اصل المقاولة الا بعد ان تتم هذا المشروع ويوافق على ذلك المجلس البلدي والمأمول ان تتمكن الشركة العربية المتعهدة من انجاز هذا المشروع في اقرب وقت ممكن

اعلان

بيع اموال منقولة
لدى دائرة اجراء يافا
بخصوص الاجراءات التنفيذية بالقضية ١٤—٣٨ اجراء طولكرم
فيما بين : محكوم له : حسن افندي مقدادي
محكوم عليه : ابراهيم ومصطفى الماصي من اجليل
ليكن معلوماً بانه اعطي الامر من رئيس الاجراء بيافا ببيع الاموال المنقولة بالمزاد العلني وهي :
١) بغلين
٢) حصان
ايفاء لتنفيذ الحكم الصادر من محكمة صلح طولكرم القاء مبلغ ٧٠ جنيه و٨٣٥ ملا والرسوم
اذا لم يصدر امر بالتأجيل يجري البيع بمعرفة مأمور البيع يوم الاربعاء في ١٩ـ٥ـ٣٨ بين الساعة الثانية والساعة الرابعة بعد الظهر
١١ـ٥ـ٣٨
مأمور اجراء يافا
(٣٤٧٤)

اعلان

صادر من محكمة يافا الشرعية
الى : عساكر بنت سليم ابي عبدالله من يازور المجهولة محل الاقامة . يقتضي حضورك الى محكمة يافا الشرعية يوم الاحد الواقع في ١٢ حزيران سنة ١٩٣٨ في الساعة التاسعة صباحاً للنظر في الدعوى المقامة من طرف عطية بن جاب الله شحاده من يازور بطلب تسليمه بنتي اخيه حسن ابن جاب الله شحاده وهما ظريفة وصفيه واذا لم تحضري في اليوم المعين اولم ترسلي عنك وكيلا ترى المحاكمة بحقك غيابا
تحريراً في ١١ ربيع اول سنة ١٣٥٧ و ١١ـ٥ـ٩٣٨
قاضي يافا الشرعي
(٣٥٤٢)

في صحيفة اليهودية العالمية

نساؤهم ضد التقسيم

لانه جائر جغرافيا، ومستحيل اقتصاديا

نشرت « الجويش كرونكل » لسان حال اليهودية العالمية في لندن رسالة لمكاتبها الخاص في نيويورك جاء فيها ما يلي :

٢٠٥٠٠ امرأة

رأينا هنا مظهراً قويا غاية القوة ضد تقسيم فلسطين ، اثناء انعقاد المؤتمر السنوي الثالث والعشرين لمؤسسة هداسا الطبية النسائية الاميركية ، وقد انعقد في هذا العام في مدينة « اطلنطيك سيتي » وحضره من النساء اليهوديات ٢٫٥٠٠ مندوبة

قرار ضد التقسيم

وقد اصدر هذا المؤتمر قراراً برفض ما جاء في تقرير اللجنة الملكية من ان الانتداب لا يصلح عملياً للتنفيذ ، وباستنكار ما اقترحته هذه اللجنة من المقترحات « المسكنة » وبانكار ما جاء في التقرير من القول بان آمال العرب واليهود لا يمكن التوفيق بينها !

نظام الانتداب

وفي هذا القرار يلح المؤتمر ايضاً على اللجنة التنفيذية للوكالة اليهودية في ان تسعى الى رسم سياسة انشائية لانجاز صك الانتداب بتمامه في فلسطين تكون غير مقسمة ، على ان تنمي الهجرة ويبوع الاراضي على « كامل قوة الاستيعاب الاقتصادية » للبلاد !!

لماذا يمقتون التقسيم ؟

ووقف في هذا المؤتمر خطيباً الادون روبرت زولد ، فاستنكر التقسيم لان فيه الاضاعة « للحق » المضمون دولياً ، والقضاء على المبادىء الصهيونية الرئيسية (كذا)، ثم قال :

« التقسيم جائر جغرافياً ، ومستحيل التنفيذ اقتصاديا ،وعقيم سياسياً »

على ماذا التعاون ؟

ثم استطرد هذا الخطيب قائلا :

يجب علينا ان نعمل على رسم سياسة انشائية تجعلنا نتعاون يوما فيوما مع العرب !!! اما بريطانيا فقال عنها زولد انها فشلت في تنفيذ نصوص صك الانتداب وعاملت البعض ... بمزيد الرحمة !

وبعد ذلك قال الخطيب ... لا فائدة من القول بان العرب واليهود لا يستطيعون ان يعملوا معا ، لانهم سبق لهم ان عملوا معاً ، ويستطيعون ان يعودوا الى العمل معا اذا ... استتب القانون وتوطد النظام في فلسطين

— وقس على ذلك باقي ما في كلام هذا الخطيب .

زوار الحمة من جميع الاقطار العربية

زرت الحمة فوجدتها ملأى بالزوار منهم المستشفي ومنهم من يقضون وقتهم للراحة والاستحمام والكل مرتاح بها وفيها من سوريا ولبنان نذكر منهم :

سعد الدين بك الجابري نائب حلب وعائلته والشيخ مصطفى بك المقدام نائب حوران وعائلته وفارس بك المهايني وبكري بك الدروبي واليان افندي حاشر ومدام الدكتور زبوني ووالدة الدكتور صليبا وعائلته وعائلة البارودي بك ورشيد بك الطرابيشي وعائلته والحاج حسن السيوفي . ومن الاردن مسلم بك العطار سكرتير الحكومة وعائلة المهندس تونا بنايون ، وموسى بك حجازي ومن فلسطين الحاج بدر الماصي وعائلته والسادة : الصعيدي ، السيد جبران مجدلاني، وعائلة حبيب افندي فارس ، والسيد عبد الله السحار ومدام حبيب داغر وغيرهم كثيرون وكان الطقس معتدلا والهواء منعشاً (٣٥٤٠)

بسبب السفر
سيارات للبيع بسعر مناسب ومعقول
وبحالة جيدة جداً فانتهزوا الفرصة
موريس : المخابرة مع تلفون ١٢٣ يافا
ناش : مستعملة قليلا لكنها بحالة جيدة اضطر صاحبها لبيعها بسبب رغبته في السفر. المخابرة مع تلفون ٢٣٢١
شفروليه : مشت ١٥ الف كيلومتر فقط وهي في حالة جيدة جداً والمخابرة مع تلفون ١٢٣ يافا
سيارات متنوعة : روعي في اسعارها الحالة الحاضرة وهي قوية جداً فانتهزوا هذه الفرصة والمخابرة مع تلفون ١٢٣ او ٢٣٢١ يافا

اخلص من قرف البق بواسطة «فليت»

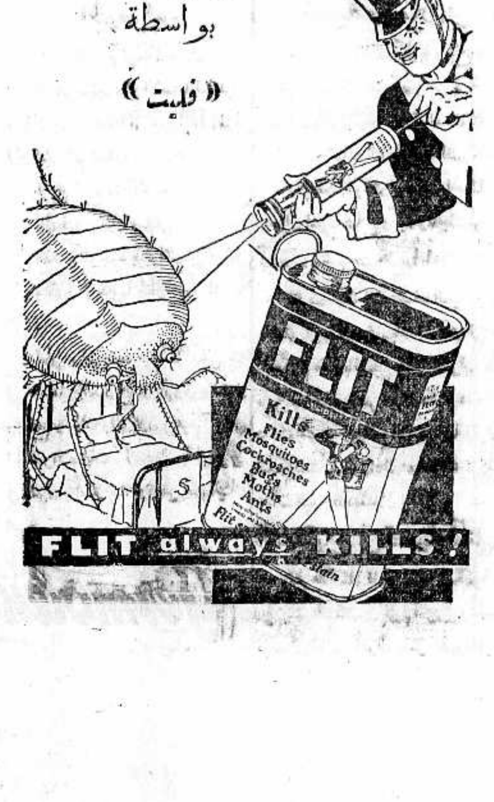

اقتصاد في الوقود واحتفاظ بالقوة
ما دمت تستعمل جهازاً جديداً من شامبيونز

الوكلاء والموزعون :
فريمان وشركاه
القدس
شارع جوليان ص.ب ٣٥ تلفون ٦١

بحث زراعي

آفات النباتات القرعية

بمناسبة هذا الفصل الذي تنمو فيه النباتات اليقطينية ، أحب لفت نظر المزارعين الى طائفة من الامراض والحشرات الفتاكة — فمن هذه الحشرات

١ — خنفساء المقاثي والتي تعرف علمياً « أبلا كنا كريسمليتا » وهي حشرة غمدية تشبه « ابو العبد » في شكلها وقدها حمراء اللون ، ويعلو ظهرها المحدب ١٢ نقطة سوداء . وهي المعروفة بين الفلاحين « بام احمر » وتظهر عادة في باكورة الموسم فتغشى معظم نباتات الفصيلة اليقطينية بلا استثناء وتهاجم اوراقها وثمارها وتحط من قيمتها

طريقة المقاومة

ولاتقاء ضررها تجمع بالايدي او باستعمال المصابيح الليلية كما ترش بالمواد السامة كاخضر باريز وذلك عند استفحال شرها وهذا العلاج لا يستحسن وقت الاثمار . واستعمل اخيراً مسحوق « الديرس » الذي يباع في الصيدليات باسم « الديرماك » فاعطى نتائج مرضية

الحشرة الحمراء

٢ — الحمراء ، وتعرف علمياً « رافيدو باليا فوفيكولس »

هذه الحشرة كسابقتها ولكنها اشرس الحشرات فتكا وضرراً اذ تقوي النباتات في اول شبابها فتتلفها ولمنع شرها تصاد بالايدي تارة وبمصابيح الزيت الليلية تارة أخرى كما تعفر النباتات المهاجمة بمسحوق الجير (الشيد) او الجير والكبريت معاً وذلك بعد تطاير الندى . واذا استفحل شرها فينصح للمزارعين باستعمال العلاجات والمحاليل السابقة

حشرة المن

٣ — المن — ويعرف بالآفس او الندرة العسلية وهي حشرة دقيقة شائعة لاتترك نباتاً من شرها وقد تلحق في بعض الحالات اضراراً كبيرة بالمزروعات . وفي حالة الاصابة ينصح برش النباتات المصابة باحد المحاليل الكاوية كمستحلب البترول او عصارة التبغ المخففة بالماء فيرش ايهما في اي وقت من النهار عدا الظهيرة . ويحضر مستحلب البترول من :

صابون	ربع كيلو غرام
ماء	٤ ليتر
كاز	٧ ليتر ونصف

ويؤخذ ليتر واحد من هذا المزيج ليخفف بعشرة الى خمس عشرة ليتر من الماء

مرض « البياض »

اما امراض هذه العائلة فقليلة وقلما ينشأ عنها الضرر المباشر والهزال العاجل وغالب ما يصيبها هو مرض البياري:

وهو اللديو اوالايرسيفيا ، ويعرف النبات المصاب بالبقع البيضاء الشبكة التي تستر سطح الورقة العليا حيث تمتص نسغ اوراقه فتفقره قوة وغذاء فيكون نتيجته الهزال العاجل والنقص في المحصول.

ولاتقاء هذا الضرر بتعفير النبات المريض بالكبريت المسحوق والكبريت والشيد معاً بنسبة يكون فيها الكبريت اكثر من الشيد . وللشفاء السريع يرش النبات حالا بمحلول بوردو المخفف والمركب بالنسب الاتية :

جنزارة زرقاء	٥٠٠ غرام
شيد	٥٠٠ غرام
ماء	١٠٠ ليتر

على ان تخلط هذه وتمزج مزجاً جيداً ومتواصلا

«زراعي»

اعلان بيع اموال غير منقولة

لدى محكمة مركزية نابلس

بخصوص الاجراءات الاجرائية في ملف القضية رقم ٧١٨ — ٩٣٧

بين الحاج شاكر افندي عبد الهادي من نابلس المحكوم له

ضد راغب الاحمد القاسم من رمانة المحكوم عليه

ليكن معلوماً ان أمراً قد صدر من هذه المحكمة بموجب المادة ١٤ من قانون انتقال الاراضي الفصل ٨١ ببيع جميع حقوق المحكوم عليه في الملك المبين اوصافه بالجدول المرفق تنفيذاً للقرار المعطى في قضية الحقوق رقم ١٣١٨ لسنة ٩٣٧ من محكمة صلح نابلس البالغ قيمتها مع الفائدة والرسوم حتى غاية هذا التاريخ ٤٧ جنيه و ٥٢٠ مل فلسطيني مع الفائدة والرسوم الممكن حصولها من هذا التاريخ حتى الدفع التام .

سيكون البيع بطريق المزاودة وسيطرح الملك بموجب الشروط المرفقة بالصورة الاصلية لهذا الاعلان والذي يمكن الاطلاع عليه بدائرة اجراء هذه المحكمة

والمباع سيكون أموال المحكوم عليه الغير منقولة كما هي مبينة بالجدول المرفق وستكون خاضعة للالتزامات والقيود والشروط والذمم والادعاءات المتعلقة بالملك المذكور وبحالة عدم وجود أي أمر بالتأجيل فسيكون بيعها من قبلي أنا مأمور اجراء محكمة مركزية نابلس احمد لبيب فخر الدين أو من قبل مأمور اجراء جنين بالنيابة بدائرة اجراء هذه المحكمة ابتداء من تاريخ النشر بالجريدة في كل يوم من ايام الاسبوع ما عدا يوم الجمعة من الساعة ٩ الى ١٢ قبل الظهر وسيستمر لمدة ثلاثون يوماً ابتداء من تاريخ النشر

وبحالة تقديم أو دفع الدين المبين اعلاه مع رسوم البيع قبل بيع الملك فستلغى المزايدة . وباثناء البيع سيطلب من العموم تقديم عطاءاتهم اما شخصياً او بواسطة وكيل مفوض قانوناً .

الجدول المشار اليه بعاليه

الموقع الطيرساويه القرية السيلة الحارثية ، قضاء جنين . نوع الملك ارض ميري مفتلح . اوصاف الملك ارض تراب احمر معدة لزراعة الحبوب . اسم المالك المسجل على اسمه الملك راغب احمد القاسم من رمانة . تفاصيل اتصالها للمالك المسجل بطريق التسجيل . مساحة الارض ٣٦٥ دونم . رقم سند الطابو رقم ٣٠٨ تاريخ ٢١-٩-٩٢١ . عدد الحصص تماماً . الحدود الحالية شمالا ارض كفر دان جنوباً اراضي حسن الاسعد وشركاه وشرقاً حسن الاحمد واخوانه وغرباً محمود الطحبوش وابراهيم الصالح وشركاه . معدل القيمة المخمنة خمنت من طرف خبير المحكمة بمبلغ ٣ جنيهات وخبير المحكوم له بمبلغ جنيه واحد . الملك المذكور لم يكن مؤجراً لاحد ما بل هو يزرع من طرف المحكوم عليه.

(٣٥٣٥) مأمور اجراء محكمة مركزية نابلس

من القاهرة ...

الاحتفال بذكرى المولد النبوي الشريف

القاهرة في ١١ ايار — لمراسل الدفاع الخاص — تحتفل مصر غداً بذكرى المولد النبوي الشريف كما يحتفل بها المسلمون في مشارق الارض ومغاربها فيرتلون آي الذكر الحكيم ويعقدون حلقات الاذكار ويتلون السيرة الشريفة . ويكون عقد الاحتفالات الرسمية بحضور الملك الى ساحة المولد بالعباسية في الساعة الخامسة بعد الظهر .

اما مصالح الحكومة فتعطل غداً مألوف عادتها . اعاد الله هذه الذكرى المجيدة بالخير واليمن والتوفيق .

انتقال الملك الى عاصمة ملكه الثانية

ينتظر ان ينتقل جلالة الملك الى الاسكندرية في الثلث الاخير من هذا الشهر . غير انه لم يحدد بعد موعد الانتقال تحديداً نهائياً .

شكر ملكي لغبطة بطريرك الاقباط

تلقى غبطة بطريرك الاقباط الارثوذكس من علي ماهر باشا رئيس ديوان الملك كتاباً يتضمن الشكر السامي على الهدية التي قدمها غبطته لجلالته بمناسبة الزواج الملكي وهي تاج مصنوع من الذهب الخالص على طراز فرعوني جميل

بعثة الاخاء الصينية تزور فلسطين

زار اعضاء بعثة الاخاء الصينية فضيلة شيخ الازهر لتوديعه بمناسبة قرب سفرهم . وقد غادر اعضاء البعثة اليوم القاهرة الى بورسعيد ليسافروا منها الى بيروت لزيارة سوريا وفلسطين ، ثم يواصلون رحلتهم الى العراق وفارس وايران.

الخط الجوي بين اليونان وفلسطين

كانت احدى شركات الطيران البولونية قد طلبت الى وزارة المواصلات الترخيص لطائراتها بالهبوط في مطار الدخيلة للتزود بالوقود خلال رحلتها في خطها الجوي بين اثينا وفلسطين . وقد رفضت وزارة المواصلات هذا الطلب اذ رأت في اجابته ترخيصاً غير مباشر بانشاء خط جوي منظم يمر بمصر دون اتخاذ الاجراءات اللازمة في مثل هذا الصدد . وقد عادت الشركة تشكو الى وزير المواصلات فامر باعادة البحث في الموضوع وتقديم تقرير بهذا الشأن

جريدة التيمس ومسألة استقالة ماهر باشا

نشرت جريدة « التيمس » لمكاتبها في القاهرة مقالا أشار فيه الى الخطاب « الرقيق جداً » الذي ارسله الملك فاروق الى علي ماهر باشا وأعرب فيه عن رغبته السامية في ان يظل رفعته في منصبه . وزاد المكاتب على ما تقدم قوله ان من المحقق الان ان الظروف الخاصة التي دعت رئيس الديوان الى الاستقالة كانت شخصية بحتة

حظر الطيران فوق اراضي يونانية

بعثت وزارة الخارجية الى وزارة المواصلات بصورة عن المذكرة التي تلقتها من الحكومة اليونانية خاصة بحظر الطيران فوق مقاطعتي تراقيا ومقدونيا ، وقد ارفق بهذه المذكرة بيان بالمطارات اليونانية التي يسمح للطائرات المدنية بالهبوط فيها وهي التي استوفت الشروط التي نصت عليها المعاهدة الصحية الخاصة بصلاحية المطارات .

شئون البلدان الشرقية

العلاقات بين تركيا ويوغوسلافيا

مصالح الدولتين في محادثات بلغراد

بلغراد في ١١ أيار — وصل الى هنا أمس السيد جلال بايار رئيس وزارة تركيا والدكتور رشدي اراس وزير خارجيتها وكان في استقبالهما المسيو ستويادينوفتش وقد اجتمع الرئيسان وتباحثا مدة طويلة في المسائل التي عرضت في انقرة اخيرا في اجتماع ممثلي دول الميثاق البلقاني وفي مصالح الدولتين

سياسة السلم والتعاون الدولي بشرق اوروبا

بلغراد في ١١ أيار — تبادل المسيو ستويادينوفتش رئيس وزراء يوغوسلافيا والسيد جلال بايار رئيس وزراء تركيا الخطب في المأدبة الكبرى التي اقيمت تكريماً للوزير التركي

ومما قاله رئيس الحكومة اليوغوسلافية ان شعبينا المتحدين يدركان اليوم سياسة السلم والتعاون الدولي ادراكا واسعاً ، ثم ان العلاقات الودية مع جميع جيراننا تعزز الضمانات الناشئة عن المعاهدات الوطنية التي تؤكد المحافظة على النظام في هذا القسم من اوروبا .

فأجاب السيد جلال بايار مشيرا الى ان تركيا تسترشد بالمثل الاعلى نفسه الذي لا يرمي الا الى توطيد السلم والرفاهية بين الشعبين .

برنامج

الاذاعة الفلسطينية

يوم الخميس في ١٢ ايار سنة ١٩٣٨

- ٥ر٣٠ اشارة الوقت والنشرات ثم حديث الاطفال للانسة وديعة شطارة
- ٦ قرآن كريم
- ٦ر١٥ المولد النبوي الشريف واناشيد دينية
- ٦ر٤٠ يحيى السعودي وفرقة استوديو الاذاعة
- ٧ قصيدة بمناسبة المولد النبوي
- ٧ر١٥ موسيقى عصرية واغاني فكاهية . يوسف حسني وجوقة استوديو الاذاعة
- ٧ر٤٠ اشارة الوقت والنشرات الجوية والاخبارية
- ٧ر٤٥ اشارة الوقت
- ٩ر١٥ اشارة الوقت والنشرات
- ٩ر٣٠ يعلن في حينه
- ١٠ر٣٠ ختام

الاذاعة المصرية

الاذاعة اللاسلكية للحكومة المصرية

يوم الخميس في ١٢ ايار سنة ١٩٣٨

- ٦ر٣٠ صباحاً الاستاذ عبد المنعم مختار — تمرينات رياضية
- ٦ر٤٥ الشيخ محمد احمد العمروسي قرآن كريم
- ٧ر٣٥ ختام
- ١٠ الاستاذ صالح عبد الحي وفرقته حفلة غنائية
- ١٠ر٣٠ اسطوانات
- ١١ السيدة فتحية احمد وفرقتها — حفلة غنائية
- ١١ر٣٠ ختام
- ٢ر١٠ مساء اسطوانات
- ٢ر٤٠ النشرات الجوية والاخبارية والتجارية الاولى
- ٦ر٣٠ فرقة الراديو الشرقية
- ٧ر٥ اسطوانات
- ٧ر٢٠ الاستاذ الشيخ علي محمود ومذهبجية قصائد وتواشيح دينية
- ٨ اسطوانات — مولد النبي
- ٨ر١٠ صاحب العزة الدكتور طه حسين بك — حديث
- ٨ر٣٠ النشرتان الثانيتان الاخبارية والتجارية
- ٨ر٤٠ الاستاذ الشيخ محمد رفعت — قرآن كريم
- ٩ر٣٥ الاستاذ محمود رمزي نظيم — موشحة المولد النبوي الشريف
- ٩ر٥٠ فرقة الراديو الشرقية
- ١٠ر١٠ الاستاذ الشيخ علي محمود ومذهبجية قصائد وتواشيح دينية

ضريبة على المدخنين

كل مدخن يشتري علبة سجاير اميركية الان ، يجد عليها طابعاً بقيمة سنت واحد (نصف بنس) هو الضريبة الحديدة التي وضعتها بلدية نيويورك على المدخنين والمدخنات ، وبها ارتفع ثمن العلبة التي فيها ٢٠ سيجارة الى سبعة بنسات .

وستبلغ هذه الضريبة في العام الواحد ١،٦٠٠،٠٠٠ من الجنيهات تخصص لاعانة العمال العاطلين

رحلة الى لبنان

لمدة اسبوعين من ٥ الى ٢٠-٦-٩٣٨

ابتداء الرحلة وانتهاؤها في بيروت

يستقر المشتركون في لوكندة بلاس في بيت مري ويزورون منها : برمانا ، الشوير ، بكفيا ، انطلياس ، جونيه ، نهر الكلب ، عاليه ، بحمدون ، صوفر ، حمانا ، فالوغا ، عين زحلتا ، نبع الصفا ، نبع الباروك ، شتورا ، زحلة ، بعلبك ، دمشق

والاستعلام من شركة فرج الله للسياحة

القدس	يافا	حيفا
شارع مأمن الله	شارع العجمي	شارع المحطة

ويمكن عمل الترتيب اللازم بواسطة الشركة ايضا للسفر الى بيروت للالتحاق بالمشتركين بهذه الرحلة .

شركة فرج الله للسياحة

سينما الشرق — القدس

ابتداء من يوم الجمعة في ١٣ ايار وبقية ايام الاسبوع

ثلاث حفلات يوميا

الاولى الساعة ٣ بعد الظهر — والساعة ٦ر٣٠ والساعة ٨ر٣٠ مساء

الاستاذ يوسف وهبي و الانسة امينة رزق

في الرواية العظيمة

المجد الخالد

المحافظة على تراث الاجداد المقدس ... والدفاع عن الكرامة الوطنية .. ونبل العاطفة الشرقية ... وسمو التضحية الشخصية في سبيل المجموع

كل هذا تجده مجسماً في هذه الرواية العربية الخلابة

حفلتان نهاريتان كل يوم احد الاولى الساعة ٢ والثانية ٤ بعد الظهر

اشتر اسهم شركة تلحمي اخوان الافلام والسينما المحدودة لتكون لك ثروة صغيرة جزيلة الربح مأمونة الفائدة .

اعلان للمتعهدين

صادر من دائرة بلدية القدس

ترغب الدائرة ان تقوم بتعمير طريق غزة . يمكن الاستحصال على طلبات العطاءات والاوراق المختصة بالعقود من دائرة مهندس المدينة اعتباراً من يوم الثلاثاء الموافق في « ١٠ أيار سنة ١٩٣٨ » وتصدر اوراق المناقصة مقابل دفع جنيه فلسطيني عن كل طقم ، ويجب تقديم العطاءات بموجب الشروط الخاصة على ان تصل العطاءات للجنة ما بين الساعة « ١١ — ١٢ » من يوم الاربعاء الموافق في « ١٨ ايار سنة ١٩٣٨ » حيث لا تقبل الطلبات بعد الوقت المعين ويجب دفع التأمينات اللازمة لمدير المالية اما نقدا أو بموجب شك مصدق قبل تقديم العطاءات وان المجلس البلدي غير مقيد بقبول أعلى او أقل عطاء

وسيطلب من جميع الاشخاص الذين يقدموا عطاءات تشغيل عمال يهود بنسبة « ٥٠ في المئة » فعليه يقتضي تقديم اسعار بموجب ذلك .

في ٨ أيار سنة ١٩٣٨

د . أوستر

وكيل

رئيس بلدية القدس

« ٣٥٣٨ »

اعلان

صادر من محكمة يافا الشرعية

لقد تقرر حجر عطا بن ديب ابي اسنينه من اهالي قرية اجليل القبليه ومنعه من التصرفات المتعلقة بامواله المنقولة ونصب السيد فهمي بن علي الجاسر ابي اسنينه وصياً شرعياً عليه لادارة شئون املاكه واشعاراً بذلك ولعدم اعتبار اي عقد او معاملة تصدر عنه بتاريخ الحجر صار اعلانه تحريراً

في ١١ ربيع اول سنة ١٣٥٧

و ١١-٥-٩٣٨

قاضي يافا الشرعي

١—٤—٣٥٣٤

غير المرغوب فيهم

اثناء زيارة الهر هتلر لروما اتخذت احتياطات شديدة على طول الحدود السويسرية — الايطالية لمنع تسرب دخول «غير المرغوب فيهم» الى ايطاليا ، وزعيم الريخ فيها

اما جوازات السفر الصادرة من سويسرا (لجميع البلدان) فقد الغي العمل بها لغاية يوم ١٠ ايار ، الا اذا كان احد قناصل ايطاليا قد اشر عليها

من موظف متقاعد

احيل موظف فرنسي كبير على التقاعد وكان اول عمل عمله هو ان تبرع لصندوق الدفاع الوطني بمبلغ ٥٠٠،٠٠٠ فرنك

اعظم دولاب كاوتشوك اخرجته مصانع العالم بواسطة جوود يير

تجنب منطقة الخطر

اذهب في السوق حيث تشاء، فوق الجبال او في الوديان، على طرق وعرة او ذات اخاديد وكن آمناً مرتاح البال اذا كانت عجلات سيارتك مزودة بعجلات

جوود يير

لانها تجتاز منطقة الخطر بينما ٩٠ في المائة من العجلات الاخرى تستهدف له وبذلك يضمن الراحة

والسلامة لركاب السيارات التي تكون عجلاتها صناعية جوو دير

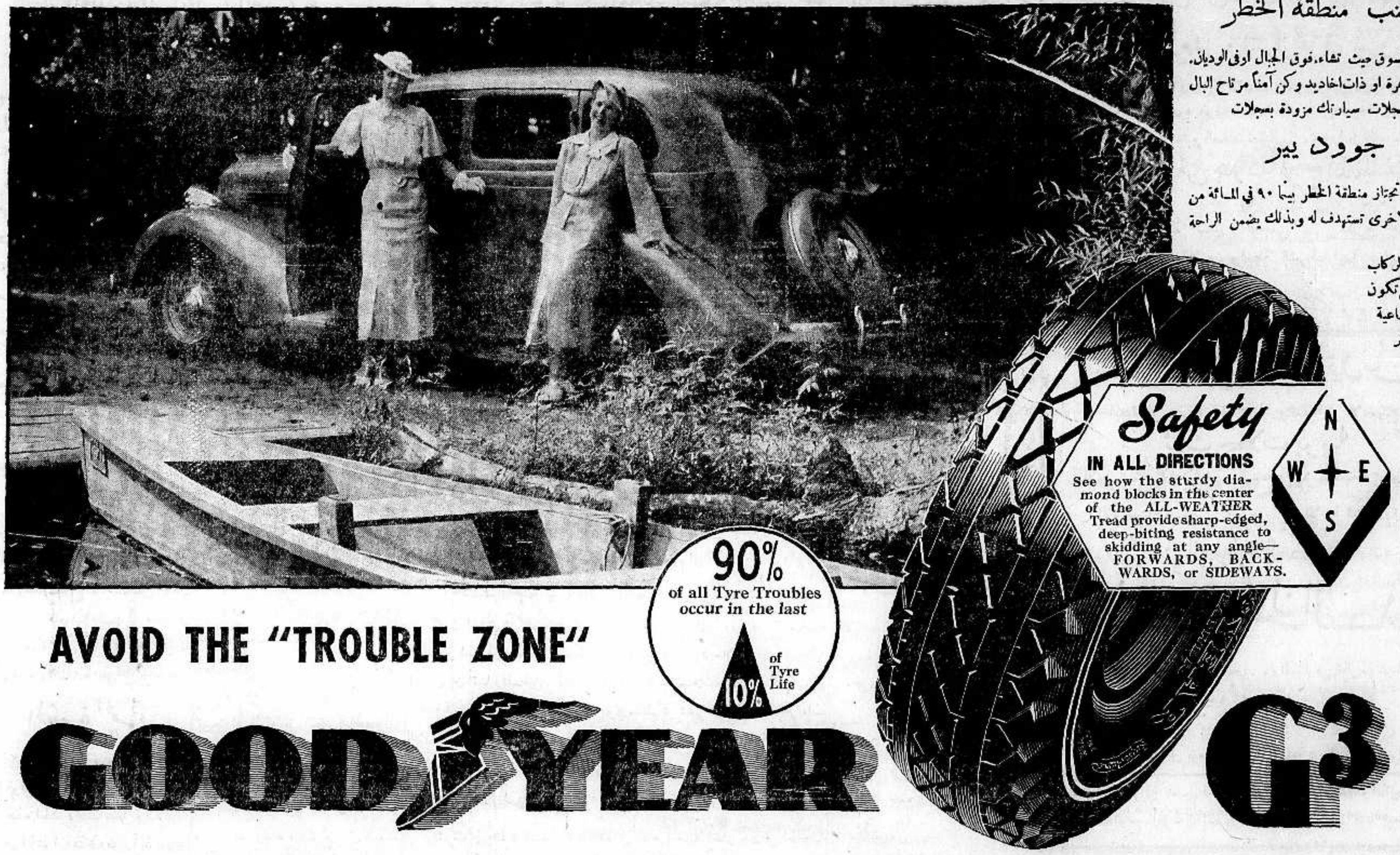

الوكلاء: لند وحلبي — لفلسطين وشرق الاردن
المركز الرئيسي لفلسطين ـ تلفون — يافا شارع الملك جورج —٤٤٨
فرع مدينة حيفا ـ تلفون — شارع الملوك —٤٧٠
وكالة مدينة القدس تلفون ـ ١٠٠٦ — الموزعون داود وجورج خلف

قصة « الخميس »

قاتل بريء

محام بارع ينقذ موكله من المقصلة

تولى الدفاع عن المتهم محام بارع في ميعة الصبا وربيع الحياة تألق نجمه بعد هذا الدفاع ولم يكن قط خط في سبيل العمل الا شوطاً قصيراً. فلما مثل امام المحكمة خاطب المحلفين بقوله:

أن موكلي رجل شريف النفس وعامل مجد أمين لين الطبع كثير الحياء. وقد سفح دم وليه وهو ضال في ثورة الغضب. وليسمح لي حضرات المحلفين ان أحلل هذه الجريمة من الناحية النفسية فأستطيع بهذا ألا اوجه جهدي الى فظاعة الجرم او الادلاء بالمعاذير المزورة

المتهم جان تقولا لوجير من أسرة عفيفة وقد تعهدته بالتربية الصالحة حتى نشأ طيب القلب نقي السريرة شديد الاحترام للناس. وقد نشأ الجرم الذي ارتكبه هو من هذه الصفة الاخيرة: الاحترام.

واذا اردنا العثور على هذه العاطفة التي لم نعد نلمسها بين الناس في هذه الايام وجب ان نختلط ببعض الاسر القديمة التي تحتفظ بالتقاليد المأثورة غير مشوبة ببدعة سمجة او مدنية مستهجنة، فترى الاحترام عقيدة ثابتة في نفوس افرادها مقدسة لديهم لا تستطيع احتمال الشك او غمزات السخرية.

يا حضرات المحلفين!

لا يستطيع الانسان ان يكون شريفاً حقاً الا اذا امتلأ قلبه بعاطفة الاحترام. أننا نعني بالشرف كما نعني بالنظافة ونجله نفوراً من الاسفاف وأنفة من الضعة ونكبره مدفوعين بعاطفة الكرامة الشخصية والعزة النفسية، ولكننا ايها السادة لا نحمل في قرارة نفوسنا تلك المفيدة العمياء الغريزية التي يرسف في اغلالها هذا الرجل الماثل امامكم الان

فدعوني اذن اقص عليكم قصة حياته:

لقد شب هذا المتهم كما شب اطفال الزمن الغابر وهو يعرف ان الاعمال بعضها خير وبعضها شر. وكان ابواه يشرحان له الخير بطرائق جلية حتى يستطيع ان يميزه من الشر كما يميز المبصر وضح النهار من ظلمة الليل. ولكن اباه لم يكن ذا عقل زاخر فيرى منابع المعتقدات ويعرف ضرورات الحياة في الجماعة التي نجمت منها هذه الفوارق. ولهذا نشأ ولده تقياً حسن الظن محدود الذهن، قاصر الادراك، كثير الثقة بالناس

ولما بلغ العشرين من عمره تزوج من ابنة عم له نشأت نشأته ولها مثل بساطته ونقاء سريرته. وكان يبدي لها من آيات الاحترام مثلما يبدي لامه مع فارق بسيط تستوجبه دعابة الزوجين. وعاش في استقامة تامة وسعادة شاملة وهو يجهل دائماً ضروب الخبث، ولذلك لم يدر بخلده ان انساناً يقدم على خديعته لانه لم يسبق له ان خدع احداً

وقبل زواجه ببضعة أشهر التحق بمصرف المسيو لانجليه الذي قتله اخيراً وتسلم أمانة الخزانة العامة للمصرف

ومن الشهادات التي ادلى بها شقيق القتيل وزوجته والعمال والرؤساء الذين يشتغلون في المصرف ان هذا المتهم كان في عمله مثال الجد والنشاط والطاعة والاحترام لمن يعملون معه

ولكن الدهر لم يغفل عنه وصروف الزمان لم تهادنه وقتاً طويلا، فقد مرضت زوجته حتى براها السقم ثم توفيت فحزن لموتها حزناً شديداً كامناً في القلب، لم يرسل رسله تفيض من العينين دموعاً أليمة. ولكن الناس كانوا يستشفون مبلغ ألمه في غضون جبينه وشحوب لونه وذهول فكره.

وهنا وقع ما لا رأي لنا فيه ولا حيلة في اتقائه، لانه على اثر وفاة زوجته لم يستطع العيش وحيداً، ودعته الذكريات الى البحث عن سبيل يجد فيها بعض السلوى والعزاء. فكان يقصد في كل مساء الى مشرب صغير يجلس في احد اركانه ساعة او ساعتين وهو جامد في مكانه ينظر الى اللاعبين ويسمع لحوار الجالسين وضحكهم ومزاحهم. وكثيراً ما كانت تخدع في عينيه سنة الكرى اما تعباً من كثرة التفكير أو مللا من وفرة الضجيج ولكنه كان يشعر في اعماق قلبه بافتقار شديد الى قلب خفاق وابتسامة عذبة فكان كل مساء يدنو قليلا من مكان المرأة التي تشرف على الصندوق من غير أن يفكر في عمله أو يشعر به.

ولم تمر ايام قلائل حتى بادلها الحديث والجلوس على مقربة منها، يستمع اقوالها العذب وبشرها الجميل اللذين تستهوي بهما الوافدين وتغنم من ورائه ربحاً كبيراً

واستشفت المرأة الخبيثة دخيلة نفسه وعزمت على انتهاز الفرصة التي سنحت لها على يد هذا الساذج البسيط لتتخذه سلما الى تحقيق ما تصبو اليه ورأت ان اصلح استثمار هو العمل على اغوائه حتى تأخذه زوجاً لها فرسمت خطتها ونالت بغيتها في غير مشقة ولا عناء.

وأني لاجد نفسي مضطراً ايها السادة المحلفون الى الجهر لكم ان سير هذه المرأة كان معوجاً قبل الزواج الذي لم يكسر من استهتارها ولم يصرع الغي في نفسها، واستمرت تتسكع في العلالة وتسير في الحمأة حتى كأنها كانت تجد لذاتها وسرورها في خيانة زوجها الشريف مع كل زملائه في العمل.

اقول مع كل الزملاء لانني املك الرسائل المثبتة لما أقول، وقد عرف الناس امر هذه المرأة ولغوا في عرضها، والزوج المسكين يجهل كل شيء، شأن الازواج جميعاً في أغلب الاحيان

وانتهى بها الامر الى ان اوقعت في حبائلها ابن مدير المصرف لغاية في نفسها من الهين اليسير الوصول الى ادراكها. وهو شاب لم يزل في نهاية العقد الثاني من عمره لا يقوى على الخلاص من براثن الاغراء.

وكان صاحب المصرف يعرف سير المرأة وسوء سيرتها ولكنه كان يغمض عينيه ويقيد لسانه رفقاً بعامله وابقاء على صداقته. فلما رأى ولده الشاب عند هذه المخلوقة الخطرة نفذ صبره واخذه الحنق فاستقدم اليه « لوجير » على الفور وتحدث اليه وهو ثائر النفس مضطرب الاعصاب.

لم يبق علي الان ايها السادة المحلفون الا ان اجمل عليكم قصة الجريمة كما اثبتها رجال التحقيق من فم الصريع: « عرفت ان ولدي اعطى هذه المرأة عشرة الاف من الفرنكات. فتغلبت في نفسي حدة الغضب على سلطان العقل، وفي الحق اقول اني ما شككت يوماً في استقامة « لوجير » وشرف نفسه وعفة جيبه ولكن الجهل ببعض الاشياء يكون في كثير من الاوقات اشد خطراً من اعظم الاخطار. دعوته الي وأخبرته انني لم اعد في حاجة الى عمله، فظل واقفاً امامي لا يفهم شيئاً مما اقول، ثم اعدت قولي هذا فألح في طلب الشرح والايضاح

ولما ابيت محتجاً بان الاسباب خاصة بي ولا يصح اعلانها اعتقد اني ارتاب به وشرع يوجه الفاظ السباب الجارحة ويرميني بالعجز عن ابداء الاسباب والمناقشة فيها فجلدت اقوله وامسكت على ما في نفسي حدباً عليه ورفقاً به

ولكنه استمر في سبابه العنيف، حتى خفت ان يدفعه اليأس ويحمله الغضب الى ارتكاب عمل غير صالح، فالقيت بالحقيقة في وجهه دفعة واحدة، فظل صامتاً بضع لحظات وهو يرمقني بعين حائرة، ثم اختطف المقراض الكبير الموضوع على منضدتي وهجم علي به فشعرت بالسلاح يخترق صدري »

هاهي قصة الجريمة يارجال العدل، وماذا اقول بعد ذلك للدفاع عن هذا القاتل! لقد احترم زوجته الثانية بوحي الثقة لانه احترم زوجته الاولى بوحي العقل!

* * *

تشاور المحلفون فيما بينهم سراً مدة خمس ساعات ثم قضت المحكمة بتبرئة المتهم وأمرت باطلاق سراحه في الحال..

« عن الفرنسية »

قرض يوغسلافي

اجاز البرلمان اليوغسلافي قانوناً بعقد قرض اهلي داخلي قيمته ٤٠٠٠٠٠٠٠٠ دينار، والدينار ولو انه اسم عربي، هو وحدة النقد في يوغسلافيا

اعلان

صادر من محكمة شرعية يافا

تقدمت الينا مضبطة من مختار محلة ابي كبير بيافا تتضمن وفاة الحاج سليم ابن ابراهيم حماد من المحلة المذكورة عن اولاده عبدالقادر وسعيد وحليمه وفاطمه ومريم لا غير. فمن له اعتراض على مضمونها فليراجع المحكمة الشرعية خلال عشرة ايام من تاريخ النشر تحريراً

في ١٠ ربيع اول سنة ٣٥٧ و ١٠ـ٥ـ٣٨

قاضي يافا الشرعي

اعلان مدعى عليه

(دعوى حقوقية)

من محكمة صلح القدس

دوسيه ٢٩٣٤ — ٣٨

الى السيد عطا الداودي من النبي داود بالقدس والان مجهول الاقامة.

يقتضي حضورك للمحكمة المذكورة كمدعى عليه يوم ١٩ـ٥ـ٣٨ الساعة ٨ والدقيقة ٣٠ صباحاً

المدعي: بنيامين يوأف

يطالبك بمبلغ تسعة جنيهات فلسطيني والرسوم والمصاريف

وان تخلفت تنظر دعواه بحقك غيابياً ولا يقبل اعتراضك الا اذا ثبت ان تخلفك كان لعذر معقول

في ٩ـ٥ـ٣٨ صالح حكيم

رئيس قلم صلح القدس

مطبعة جريدة الدفاع — يافا

الاحد في ١٥ ربيع أول سنة ١٣٥٧ و ١٥ ايار سنة ١٩٣٨

صاحب الامتياز : ابراهيم الشنطي
المدير المسئول : شوكت حماد

الاشتراكات
في فلسطين عن سنة ١٥٠
في البريد الداخلي « « ١٨٠
في سائر الاقطار الخارجية « « ٣٠٠

الدفاع

جريدة يومية سياسية مصورة

السنة الخامسة — العدد ١١٥٥ — ٥

دار الدفاع : ميدان الساعة ـ عمارة البلدية ـ يافا : فلسطين
العنوان التلغرافي : «الدفاع — يافا»
تلفون ١١٨٧ (أربعة خطوط) و١٠٧٥ (خطان) ص. ب. (٢٥٥)
الاعلانات يتفق عليها رأساً مع الادارة
أجرة السطر : ١٠٠ مل

الرصاص على قوات وجرح ثلاثة جنود اثناء اشتباك

أشعال النار في ممتلكات ومزروعات وتخريب طريق على الحدود وعمليات تفتيش واعتقالات

قوة مرافقة

صفد في ١٤ ايار — لمراسل الدفاع الخاص — في الساعة التاسعة من صباح اليوم قدمت اللجنة الفنية عن طريق طبريا الى مستعمرة جبل كنعان ، حيث مكثت فيها حتى الساعة العاشرة والنصف ، وكانت ترافقها طائرة واربع عشرة سيارة ملأى بالجند . وقد غادرت اللجنة المستعمرة حوالي الحادية عشرة والنصف الى عكا تصحبها القوة المذكورة .

بالقرب من «اللبات»

ولدى رجوع هذه القوة من عكا ، وعند وصولها الى الكيلو متر ٢٣٨ بالقرب من مكان يسمى «اللبات» أطلق مجهولون عليها الرصاص من جانبي الطريق .

من المدافع الرشاشة

فأجاب الجند على اطلاق النار من المدافع الرشاشة واستمر تبادل العيارات النارية بين الفريقين لمسافة خمسة كيلو مترات لمدة ساعة .

اصابة سيارة

وقد اصيبت من جراء ذلك احدى السيارات بعدة طلقات سببت لها عطلا

الحادث في النشرة

وجاء في نشرة البوليس عن الحادث مايلي :

بينما كانت جماعة من البوليس مع مدير بوليس صفد عائدين الى صفد عن طريق عكا اطلقت عليهم النار غير انه لم يصب احد منهم باذى

منع التجول

لا يزال نظام منع التجول معمولا به في المدينة . ويبدأ من الساعة السابعة مساء حتى الساعة الرابعة والنصف من صباح اليوم التالي

اتلاف طريق

هاجم مجهولون الطريق الشمالية عند الكيلو ٣٦ بين سعسع والناقورة واتلفوا جسراً وعدة عبارات وهدموا جدران الطريق وحفروا عدة حفر ويظن ان الخسارة كبيرة . وفي صباح اليوم ذهب مدير اشغال صفد للكشف وتقدير الخسارة

تبادل النار

جنين في ١٤ ايار — لمراسل الدفاع الخاص : في الساعة التاسعة من ليلة امس اخذ مجهولون يطلقون الرصاص من التلال الواقعة جنوبي المدينة ، فأجيبوا على اطلاق النار بالمثل . وفي الصباح ذهبت قوة من البوليس الى مكان الحادث للتحقيق وقد عثر على الرصاص الذي تركه المجهولون

اشتباك قرويين

اختلف رجلان من قرية «صانور» مع آخرين من قرية «الفندقوميه» فذهب لهذه القرية الرجلان واخذا حماراً بالقوة فلحق بهما بعض اهالي القرية واشتبكوا معهما .

اصابات بجراح

وقد اطلق الرجلان النار على اهالي القرية من مسدسيهما فجرح شخص برصاصة وأصيب آخرون بجراح من مدي واخيراً تغلب عليهما اهالي القرية واعتقلوهما وضبطوا منهما المسدسين

الرصاص على القوة

وبعد ذلك ذهبت قوة الى مكان الحادث ووضعت الرجلين في سيارة البوليس . غير ان جماعة مسلحة اخذت تطلق النار بكثرة فاجابوهم بالمثل .

فرار معتقل

وبعد ان هدأ اطلاق الرصاص ظهر ان احد الرجلين قد هرب فأخذوا الاخر الى بيت المختار ووضع تحت الحراسة ثم أطلقت عليهم النار للمرة الثانية

« البقية على الصفحة ٤ عامود ٦ »

الحالة في فلسطين

التعليق على أنشودة كثر ترديدها

حمل الينا البريد الجوي بالامس آخر عدد من مجلة « بريطانيا العظمى والشرق » المعروفة . وفيه بين الكلمات الافتتاحية ، كلمة عنوانها (ارهاب فلسطين) ننقلها كما هي فيما يلي

آمال ضائعة

لم تجيء وفاة عيسى البطاط ، زعيم الارهابيين الشهير ، الا مذكرة لنا بان بعض النقادة كانوا يقولون بان الموقف في فلسطين سيتحسن «ويصلح نفسه» في سرعة... كنتيجة لوقف «البروباغندا» الايطالية ، الخاصة بالارض المقدسة ، ومذكرة لنا بان آمال هؤلاء النقادة قد ذهبت كلها ضياعاً

جذور الاضطرابات

لقد كانت السلطات تتعقب عيسى البطاط منذ عدة شهور ، بسبب ماافترض فيه من انه هو قاتل ج. ل. ستاركي ، وهذه التعقيبات كانت فيها صعوبات لم تزدها اذاعات «باري» عندما كانت تذاع ، ولم تخففها عندما وقفت.

ويعترف معنا النقادة النزيهون الخبيرون كلهم بان كل مايقال من ان الجماعات المسلحة تستمد العون من الخارج كلام لا صحة له ، فان الجذور موجودة في فلسطين نفسها .

لا يستطيعون التمييز

اما اولئك الذين ينسبون جميع مايقع في فلسطين من الاضطراب الى «الوكلاء الاجانب» فانهم كمن ينسبون اضطرابات العمال هنا الى «الوكلاء البلاشفة»

او قل معنا في عبارة اخرى انهم لا يستطيعون ان يميزوا بين القدر الذي يثور على النار ، وبين الذين يثيرون هذه القدر ...

اطلاق سراح متظاهرين بعد التحقيق معهم

رئيس الوزراء يطلب من وزير المالية البقاء في منصبه عدة ايام اخرى

استقالة وزير

القاهرة في ١٤ ايار ـ لمراسل الدفاع الخاص : قبلت استقالة اسماعيل صدقي باشا وزير المالية بعد ان اختار عضوية شركة قنال السويس وقبلت الشركة ترشيحه بالنيابة عن مصر. ولم يعرف بعد الوزير الذي تسند اليه وزارة المالية. وقيل إن رفعة رئيس الوزراء سيتولى اعمال هذه الوزارة كما قيل انها ستسند الى حسن صبري باشا وزير الحربية .

بضعة ايام

واذيع في بعض الاوساط ان المنصب سيعرض على حافظ عفيفي باشا سفير مصر السابق في لندن ، على ان رفعة رئيس الحكومة طلب الى صدقي باشا البقاء في منصبه بضعة ايام اخرى

تعديل الوزارة

وامام ذلك فان الدوائر السياسية ترجح أجراء تعديل في المناصب الوزارية بعد خلو الوزارة المالية ، على انه ليس من المنتظر ان يقع هذا التعديل في الايام القليلة القادمة

سحب مرسوم

سحب مجلس الوزراء من السراي المرسوم الملكي الخاص بتعيين امين عثمان باشا مديراً لبلدية الاسكندرية قبل ان يوقعه جلالة الملك . وعلمت ان رأي الوزارة قد استقر على ابقائه في منصبه كوكيل لوزارة المالية .

ـ كانت الحكومة قد اعتقلت ١٩ شخصا من المتظاهرين في المظاهرات التي قام بها طلبة الازهر في ساعة متأخرة من ليلة الخميس تأييدا لفلسطين . ولكن الحكومة افرجت اليوم عن هؤلاء المعتقلين بعد ان استمر التحقيق معهم اكثر من ٣٦ ساعة .

المتهمان بتوزيع نشرات

كما افرجت عن الطالب الازهري والمهندس في الترسانة وكانا قد اعتقلا امس بتهمة توزيع نشرات .

موقف الحكومة المصرية من فلسطين

القاهرة في ١٤ ايار — لمراسل الدفاع الخاص — علمت ان رفعة محمد محمود باشا قد أرسل مذكرة الى عصبة الامم عن حالة فلسطين واشير فيها الى موقف الحكومة المصرية من المشكلة ، وان بحثاً سيجري في مجلس الوزراء بهذا الخصوص. وعلمت ايضاً ان رئيس الحكومة سيدلي ببيان عن خطة الحكومة بازاء قضية فلسطين امام مجلس الشيوخ في جلسة قريبة

المسيو هريو يعود لباريس طائراً

بيروت في ١٤ ايار — لمراسل الدفاع الخاص — يسافر المسيو هريو في الساعة السابعة والنصف من صباح غد بالطيارة من دمشق عائداً الى فرنسا.

كتاب خاص من القاهرة

مجلس نواب مصر وقضية فلسطين

اجتماعات خاصة حضرها بعض الوزراء ودار البحث فيها حول القضية باهتمام كبير

متى يقدم النواب والشيوخ مذكرة احتجاجية على السياسة الراهنة وما قيل عن التقسيم البغيض

اجتماعات خاصة

تلقينا كتابا خاصاً من القاهرة فيه المعلومات التالية :

تم في الايام الاخيرة عقد عدة اجتماعات خاصة حضرها بعض النواب والوزراء وجماعة من الرجال المعروفين . وقد تناول الحديث مشكلة فلسطين وموقف مصر تجاهها . وكانت روح العطف والاهتمام ظاهرة في كل تلك الاجتماعات

في مجلس النواب

وسينظر في الايام القادمة في الاستجوابين اللذين قدمهما نائبان محترمان حول الموقف الحاضر في فلسطين . واذا تم النظر في الاستجوابين المذكورين فن المؤكد ان مجلس النواب سيوافق بالاجماع على الاحتجاج واستنكار بقاء الظروف الراهنة

مذكرة احتجاج

وعلى على حال فينتظر ايضاً ان يوقع عدد كبير من الشيوخ والنواب على مذكرة احتجاج ترفع للحكومة المصرية وتقدم للسفير البريطاني ووزارة الخارجية البريطانية وقد عمت الفكرة التي ستحتويها المذكرة .

اثرها البعيد

ومما لا ريب فيه انه سيكون لها اثرها البعيد لانها تعرب عن رأي الامة ممثلة في برلمانها والاحزاب المختلفة . ويلاحظ اشتداد العطف على قضية عرب فلسطين من اهتمام الجماعات السياسية المختلفة بها دون فرق في اللون الحزبي .

ثم اهتمام اساتذة الازهر وطلابه هؤلاء الذين سينتشرون في البلاد على اثر عطلتهم الصيفية بائين الدعاية بين طبقات الشعب.

دقائق المسألة

والجدير بالذكر وقوف الجميع هنا على دقائق المسألة الفلسطينية بعد أن كان ذلك الوقوف لا يتجاوز معلومات عامة عند الاكثرية . أما الان فان أدق تفاصيل هذه المشكلة اصبح واضحاً للجميع وهي خطوة مدهشة .

تنافس محمود

أما الصحف فانها تمهد دائما لتوضيح مسألة فلسطين لا فرق في ذلك بين صحف الاحزاب المختلفة بل لقد اصبحت شدة العطف على العرب ميداناً للتنافس الحميد بين اقلام الصحافة وهذا ما نكاد نلحظه يومياً وباستمرار .

امتعاض شديد

ويبدو الامتعاض شديداً من فكرة التقسيم و «المملكة» اليهودية ، فان الجميع يخشون هذه الفكرة ويقدرون عواقبها الوخيمة من عدة نواح قومية وسياسية واقتصادية .

فوز القضية

وان مصر لا تحتمل أن ترى زاوية تتمتع بالحكم الصهيوني . وفكرة «المملكة» هذه تلقى أشد ضروب المعارضة . وهكذا تفوز قضية عرب فلسطين كل يوم بعطف شديد ظاهر

* * *

مجلة «ايكونوميست» الانكليزية تبحث

المشروع من الوجهة الاقتصادية

فلسطين لاتزيد مساحتها على مقاطعة (ويلز) في بريطانيا

نشرت مجلة «ايكونوميست» الانكليزية مقالا رئيساً تناولت فيه مشروع التقسيم من الوجهة الاقتصادية. ومما جاء في المقال المذكور ما يأتي :

مهمة اللجنة

ان مهمة اللجنة الفنية ايجاد مشروع عملي لتقسيم فلسطين «الى ثلاث دول» ، ومما يثير الاهتمام المصاعب التي تعترض طريق ايجاد مثل هذا المشروع

صغيرة المساحة

ولا تزيد فلسطين غير المجزأة في مساحتها على مقاطعة «ويلز» . وعلاوة على انها صغيرة المساحة فليس فيها من المواد الخام غير الاملاح المستخرجة من البحر الميت وبعض المواد الكبريتية في الجنوب .

«البقية على صفحة ٤ عمود ٢»

انسحاب شيلي من عصبة الامم

جنيف في ١٤ ايار — قررت حكومة الشيلي الانسحاب من عضوية عصبة الامم بعد ان رفض الاقتراح الذي قدمه مندوبها بشأن اصلاح ميثاق عصبة الامم . وقد اعطت حكومة شيلي الاعلام المعتاد في مثل هذه الظروف وهو يقضي بان تعلن العصبة قبل سنتين بان دولة من الدول المشتركة فيها ترغب الانسحاب من عضويتها — روتر .

موسوليني يخطب

اذا وقعت حرب

روما في ١٤ ايار ـ القى السنيور موسوليني اليوم في جنوى خطبة عن سياسة ايطاليا الخارجية قال فيها انه اذا وقعت حرب من الحروب التي تثيرها الدول ذات النظريات فأن الدول الدكتاتورية ستكون فيها جنباً الى جنب.

وقال انه عازم على احترام الاتفاق الانكليزي الايطالي وتنفيذه بكل دقة

خاب أملها

وقال عندما تم ضم النمسا الى ايطاليا أرادت الدول المعادية للفاشستية ان يقع

« البقية على الصفحة ٤ عامود ٥ »

الوحدة العربية

حقيقة واقعة وحلف طبيعي

تصريحات لعلمين من اعلام مصر

القاهرة في ١٤ ايار — لا يزال الصحفي السوري المتجول السيد محمد شاكر الحردجي يتصل بالعظماء والكبراء في مصر لاستطلاع ارائهم في الوحدة العربية . وفيما يلي تصريح افضى به الاستاذ عبد الرحمن الرافعي بك سكرتير الحزب الوطني :

القومية اولا

الوحدة العربية جزء من النهضة الشرقية ومظهر جليل من مظاهرها . فاللغة العربية والاداب العربية والدم العربي والماضي العربي كل هذه العوامل تجعل الوحدة العربية حقيقة واقعة وحلفاً طبيعياً وغاية شريفة يجب على الناطقين بالضاد في مختلف البلدان ان يتضافروا على تحقيقها . ومن الواجب ان نوجه اليها جانباً من جهودنا الى جانب الجهود القومية التى تبذلها كل أمة عربية داخل حدودها الجغرافية . فالقومية اولا . ثم الوحدة العربية . وكلتاهما مكملة للاخرى ومعززة ومؤيدة لها .

توحيد الثقافة

وافضى سعادة الدكتور علي ابراهيم باشا عميد كلية الطب المصرية بالتصريح التالي :

ناديت دائما وانادي بلم شمل الاطباء العرب واحياء الطب العربي وتوحيد المصطلحات الطبية وفوق ذلك انادي بربط الثقافات العربية بعضها ببعض ولولا مجهود الجمعية الطبية المصرية التى اتشرف برئاستها لما وصلنا الى شيء من هذا وعلى رجال السياسة في الاقطار العربية ان يتمموا هذه المجهودات بمجهودات اوسع نطاقاً في جميع نواحي الحياة الثقافية والاقتصادية وغيرها مما هو لازم لاتحاد الامم العربية وجعلها كتلة واحدة واعادة عزها ومجدها ورفعتها القديمة

من بغداد ...

اعمال الري في بلاد الرافدين

تقرير الخبير المصري لدرس شئون المياه

بغداد في ١٤ أيار — لمراسل الدفاع الخاص — قدم العاصمة نجيب ابراهيم بك المهندس المصري ، الذي انتدبته الحكومة العراقية من الحكومة المصرية لدرس شؤون الري في العراق

وقد علمنا انه سيمكث في العراق نحو اسبوعين يطلع خلالها على حالة موسم الفيضان ثم يعود الى مصر ويبعث بتقريره من هناك

وسيضمن هذا التقرير مايراه من الخطط والمشروعات التى يجب ان تتبع للاستفادة من مياه الفيضان والتخلص من اخطاره

والمفهوم انه سيعود الى العراق مرة اخرى ليدرس مشروعات الري الكبرى التى قررت الحكومة القيام بها ، ويشرف على عمل الحكومة في هذا الباب.

وهو الان مع سعادة السيد تحسين العسكري مدير الري العام في المنطقة الجنوبية الاطلاع على احوال فيضان الرافدين ومشروعات الري في هذه المنطقة.

الحدود بين اليمن والمملكة السعودية

منع مهاجرة اليمنيين الى خارج بلادهم

صنعاء في ١٤ ايار — عاد سمو الامير سيف الاسلام احمد من رحلته التي استغرقت ثلاثة اشهر في منطقة حجة شمالي اليمن القريبة من الحدود السعودية وقد علمنا انه فرغ من وضع تقرير عن حالة تلك المنطقة سيقدمه الى جلالة والده الامام يحيى وفهم ان جلالة الامام اصدر امراً بمنع مهاجرة اليمنيين الى خارج بلادهم وقد جاء في البيان الذي أذاعه بهذا الصدد ان اليمنيين الذين يهاجرون يفقدون عاداتهم وتقاليدهم وعندما يعودون يحاولون بث الدعاية ضد هذه التقاليد والعادات

* * *

مؤتمر الطلاب العرب

باريس في ١٤ ايار — تقرر عقد مؤتمر للطلبة العرب في بلجيكا في موعد قريب ولكنه لم يحدد . وسيشترك في هذا المؤتمر مندوبون يمثلون الطلبة العرب في الشرق واوروبا . وعقدت اللجنة التحضيرية التي تألفت لهذا الغرض جلسة في باريس لوضع الخطة اللازمة للدعاية لهذا المؤتمر

الاوقاف في البنجاب

القاهرة في ١٤ ايار — جاء من مراسل الشرق العربي في بمباي ان حكومة البنجاب شرعت في تنفيذ قانون الاوقاف الذي ابرمته الجمعية التشريعية اخيراً . وهذا القانون الذي وضعه السيد مقبول محمود ينص على تعديل شروط الاوقاف الاسلامية الحالية واستخدام التبرعات ذات الصبغة الدينية

شئون البلاد الشرقية

الشاه يوقع معاهدة الحدود مع العراق

طهران في ١٤ ايار — وقع جلالة الشاه الاتفاق الايراني العراقي الذي عقد في السنة الماضية وحلت به مشاكل الحدود بين ايران والعراق وابرمه البرلمان العراقي في شهر مارس الماضي فاصبح الآن نافذاً

استئناف المفاوضات التجارية بين تركيا واميركا

انقرة في ١٤ ايار — استؤنفت المفاوضات التجارية التركية الامريكية في وزارة الاقتصاد بعد توقفها ١٠ ايام وقد تبين ان المداولات تتقدم في جو ملائم للغاية .

ملك ايطاليا يزور طرابلس الغرب

طرابلس في ١٤ ايار — سيصل جلالة ملك ايطاليا الى طرابلس في ٢١ الجاري فيزور اهم المراكز في لوبيا ويتفقد الطريق الساحلية حتى طبرق ثم يبحر عائدا الى ايطاليا في ٣١ الجاري

حول مذكرة ايران عن حالة الجزيرة العليا

طهران في ١٤ ايار — تقول الوكالة التلغرافية الايرانية ان الحكومتين الايرانية والعراقية ان ترسلا في وقت واحد مذكرة الى الحكومة التركية تعربان بها عن قلقهما بازاء حوادث الجزيرة اذ ليس لايران اية مصلحة في تلك المقاطعة

الميكادو يستقبل الامير اليماني سيف الاسلام

طوكيو في ١٤ ايار — جاء من طوكيو ان جلالة الميكادو استقبل اليوم سمو الامير سيف الاسلام الحسين وحاشيته . ثم استقبل الشيخ حافظ وهبه وزير المملكة العربية السعودية في لندن

محادثات بلغراد عن الائتلاف البلقاني

بلغراد في ١٤ ايار — غادر السيد جلال بايار رئيس وزارة تركيا والدكتور اراس وزير خارجيتها عشية امس بعد ان قضيا ثلاثة ايام في ضيافة المسيو ستويادينوفتش رئيس وزارة يوغوسلافيا ووزير خارجيتها .

وقد بحثوا جميعا في مسائل العلاقات بين الدول البلقانية وتنظيم اسباب السلام فيها على اساس الائتلاف البلقاني . فيوغوسلافيا تتوق الى ايجاد وسيلة للتقريب بين بلغاريا واعضاء الائتلاف البلقاني . وهذا لا يعني ان بلغاريا ستنضم الى الائتلاف بل ان كل شيء سيعمل لجعل التفاهم البلقاني مثلا اعلى لجميع البلقانيين

وقد صدر بلاغ رسمي بعد سفر الوزيرين التركيين يقول ان المحادثات جرت في جو مشرب بالمودة التامة وان الائتلاف البلقاني سيبذل جهوده السياسية والاقتصادية في مصلحة الشعوب البلقانية .

تعزيز الطيران المدني في تركيا

استامبول في ١٤ ايار — اذاعت الحكومة التركية ان الطيران المدني سيعزز في خلال ٤ سنوات فتنشأ ثلاثة خطوط جوية بين انقرة والاناضول الشرقي وتخصص ثلاثة ملايين مارك لهذا الغرض في سنة ١٩٣٨ ويتضمن هذا المشروع ايضا تحصين الموانيء الجوية وشراء ثلاث طيارات جديدة للنقل

حدوث زلزال ارضي في السودان

الخرطوم في ١٤ ايار — حدث في الساعة الحادية عشرة والدقيقة ٤٥ مساء امس زلزال خفيف ، وقد شعر بهزته قليل من السكان ، ولم تحدث اضرار

تعزيز التسلح الجوي في العراق

بغداد في ١٤ ايار — طلبت بعض المراجع العليا الى متصرفي الاقضية ان يوجهوا عنايتهم الى بذل الهمة في مساعدة جمعية الطيران العراقية وتأسيس فروع لها في الالوية تعزيزا للسلاح الجوي

سينما الشرق - القدس

ابتداء من يوم الجمعة في ١٣ ايار وبقية ايام الاسبوع

ثلاث حفلات يوميا

الاولى الساعة ٣ بعد الظهر — والساعة ٦٫٣٠ والساعة ٨٫٣٠ مساء

الاستاذ يوسف وهبي و الانسة امينة رزق

في الرواية العظيمة

المجد الخالد

المحافظة على تراث الاجداد المقدس ... والدفاع عن الكرامة الوطنية ... ونبل العاطفة الشرقية ... وسمو التضحية الشخصية في سبيل المجموع

كل هذا تجده مجسماً في هذه الرواية العربية الخلابة

حفلتان نهاريتان كل يوم احد الاولى الساعة ٢ والثانية ٤ بعد الظهر

اشتر اسهم شركة تلحمي اخوان للافلام والسينما المحدودة لتكون لك ثروة صغيرة جزيلة الربح مأمونة الفائدة .

انباء الشرق العربي

الحركة الاصلاحية في الكويت

بغداد في ١٤ ايار — جاء من مراسل الشرق العربي في الكويت ان الدوائر الرسمية فيها تنفي نفياً باتاً الاشاعات التي راجت في الخارج عن طلبات قيل ان الشعب الكويتي تقدم بها الى سمو الامير احمد الجابر الصباح امير الكويت وان سموه منصرف الان الى تحقيق طائفة كبيرة من الاصلاحات التى ستعود على الامارة بفوائد عظيمة. وقد انتعشت الحالة الاقتصادية عن ذي قبل على اثر ظهور منابع النفط الجديدة في ارض الامارة

تقرير جامعة للمسلمين

القاهره في ١٤ ايار — جاء من مراسل الشرق العربي في بمباي ان التقرير السنوي الذي اصدرته جامعة عليكره الاسلامية اثار تعليقات حماسية في الصحف وبين جمهور المسلمين في الهند فقد بسط التقرير التحسينات التى ادخلت على الجامعة . ومنها فتح فرع للعلوم النفسية في قسم الفلسفه . ونشر طائفة من كتب الشرع الاسلامي . وفتح فصل لاعداد البنات لنيل شهاداتهن وحصلت الجامعة من الحكومة على الارض اللازمة لحقول التجارب في الزراعة وتربية الماشية وستتحول برك المياه الى اندية للسباحة وقد دعي الجمهور الى الاكتتاب بمبلغ ثلاثين الف روبية لكي تتمكن الجامعة من انشاء مدرسة حربية ومدرسة للهندسة وتوسيع فرع تدريس الشرع الاسلامي . وكان عدد الطلبة في الجامعة ٢٤٣٤ في سنة ١٩٣٤ و١٩٣٥ فبلغ ٣٣١٥ في سنة ١٩٣٧ و١٩٣٨

المسلمون في ولاية هندية

القاهرة في ١٤ ايار — جاء من مراسل الشرق العربي في بمباي ان حكومة ميسور بدأت بتنفيذ قرارها الاخير القاضي بتعطيل المدارس في الولاية يوم الجمعة بدلا من يوم الاحد . وفي هذه المناسبة ذكر المراسل التفاصيل الاتية عن المسلمين والتعليم في الولاية . فان المسلمين في ميسور من ارقى شعوب الهند . ويوجد في الولاية ٧٩٨ معهداً اسلامياً للتعليم فيها ٣٨٠٨٧ تلميذاً فضلا عن بعض المدارس الاخرى التى يؤمها ٧١١٠ تلاميذ . وقد زاد عدد التلاميذ المسلمين خمسة آلاف تلميذ منذ سنة ١٩٣٢ . وانفقت الحكومة مبلغ ٥٦٢٠ روبية لتعليم لفيف من التلاميذ مجاناً . وفتح اكتتاب في اثناء انعقاد مؤتمر ميسور جمع بواسطته ١٥ الف روبية للتعليم المجاني وينتظر ان يصل هذا الاكتتاب الى خمسين الف روبية .

مشروع صحي في العراق

بغداد في ١٤ أيار — قابلت الصحف والاوساط العراقية على اختلاف نزعتها بالارتياح والثناء المشروع الذي بدأت الحكومة في تنفيذه لتوفير المياه الصالحة في جميع انحاء العراق

خطورة الحالة في الاسكندرونة

المعركة الانتخابية وبوادر الانتصار

اسكندرونة في ١٤ أيار — يزداد هياج النفوس في لواء الاسكندرونة يوما عن يوم وتنذر الحالة بتفاقم خطير بسبب تحرش الترك بالعرب تحرشاً ناجماً عن شعورهم منذ الان بان اكثرية الاصوات في الانتخابات المقبلة لن تكون بجانبهم . فانه يبدو من طلائع المعركة الانتخابية التي ستكون بمثابة استفتاء ان العرب والارمن والارثوذكس متضامنون متكاتفون وان فريقاً كبيراً من العلويين والاكراد سينضمون اليهم . اما الترك فانه يبدو أن الذين سيعطونهم اصواتهم هم السكان الذين من اصل تركي مع فريق قليل من العلويين وجماعة من الشركس ، وتعتقد الدوائر المطلعة ان الاستفتاء سيكون في مصلحة العرب او بعبارة اخرى في مصلحة سوريا. وتخشى الدوائر المشار اليها ان الترك الذين يستعدون منذ الان لهذه النتيجة سينصرفون الى تعكير الامن في اللواء وعلى الحدود

احصاء عن تجارة مصر

القاهرة في ١٤ أيار — جاء في بيان رسمي لوزارة التجارة والصناعة عن شهري يناير وفبراير من السنة الحالية ان قيمة الواردات بلغت في الشهرين المذكورين ٥،٦٧٧،٨٦٠ جنيهاً مصريا مقابل ٥،٠٢٧،٣٤٨ جنيهاً في نفس المدة من سنة ١٩٣٧ وقد بلغت صادرات البضائع الوطنية ٥،٩١٣،٠٧٨ جنيهاً مصريا. قابل ١٠،٢٦٢،٩٣٥ جنيهاً مصريا وقد خص القطن من تجارة الصادرات ٤،١٢٧،٨٦٣ جنيهاً مصريا مقابل ٧،٢١٥،٢٦٢ جنيهاً مصريا في نفس المدة من عام ١٩٣٧ وبلغت صادرات البضائع الاجنبية من تلك النقود ١٠٨،٧٤٣ جنيهاً مصريا بينما كانت في المدة نفسها من العام السابق ١٠٥،٠٨٦ جنيهاً مصريا

مطبعة الشرق

يافا

شعارها :

الدقة. الاتقان. حسن المعاملة

م . الشرق

اعلان

صادر من محكمة يافا الشرعية

لقد تقرر حجز عطا بن ديب ابى اسنينه من اهالي قرية اجليل القبلية ومنعه من التصرفات المتعلقة بامواله المنقولة ونصب السيد فهمي بن علي الجامر ابي اسنينة وصياً شرعياً عليه لادارة شئون املاكه واشعاراً بذلك ولعدم اعتبار اي عقد اومعاملة تصدر عنه بتاريخ الحجر صار اعلانه تحريراً

في ١٠ ربيع اول سنة ١٣٥٧

في ١١ – ٥ – ٩٣٨

قاضي يافا الشرعي

١ — ٤ — ٣٥٣٤

سلطان كانو وشؤون بلاده

القاهرة في ١٤ ايار — جاء من مراسل الشرق العربي في نيجيريا ان سلطان كانو الذي زار الشرق العربي في العام الماضي وادخل تحسينات كثيرة على تعليم الشؤون الدينية واللغة العربية في بلاده عزم على الاستعانة ببعض رجال العلم والدين من مصر وغيرها من الاقطار العربية . وفي مدرسة كانو الان ثلاثة من شيوخ الدين السودانيين يدرسون الشرع الاسلامي واللغة العربية وقد تقدم التعليم الديني بواسطتهم كثيراً . كما انهم ساعدوا على تقوية تعليم العربية باعداد طائفة من المدرسين ووضع قاموس خاص . وقد عين سلطان كانو احد خديجي مدرسة الشرع في عاصمته مفتشاً عاما للتعليم الديني واللغوي

اعلان بشأن بيع اموال غير منقولة

بالمزاد العلني صادر من دائرة اجراء بيت لحم بالقضية الاجرائية رقم ٦٥-٣٧

المرتهنون : السادة انطون وجوده وتوفيق اولاد المرحوم يعقوب ابراهيم الاعمى من بيت لحم وكيلهم المحامي حنا افندي عطا الله

الراهنة : السيدة نجمة بنت عيسى مسلم من بيت لحم

قيمة الرهن : ١٠٠ جنيه فلسطيني والفائدة من تاريخ ١٩-١٢-٣٣ والرسوم والمصاريف واتعاب المحاماة

وصف الملك : دار ذات طابقين سفلي وعلوي وكل طابق منهما مؤلف من ثلاث غرف وليوان ومنافع وهناك بستان مساحته ١٢٠ متراً مربعاً غربي الدار

الموقع : رأس فطيس داخل مدينة بيت لحم .

الحدود : شمالا ورثة خليل ميكيل وجنوبا سليم داود واخوانه وشرقا طريق عام وغربا دير راهبات الوردية

الحصص : ٢١٦٠٠ حصة من ٤٦٠٨٠ حصة

القيمة المخمنة : ٧٠٠ جنيه ثمن كامل الدار .

بناء على قرار سعادة رئيس اجراء اجراء القدس تطرح للبيع بالمزاد العلني حصص الراهنة في الملك المار ذكره وفاء لقيمة الرهن المطلوبة من ذمتها الى المرتهنين

فعلى من يرغب في شراء حصص الراهنة المذكورة أن يكون حاضراً عند البدء بالمزايدة وان يسجل اسمه في القائمة في هذه الدائرة خلال خمسة واربعين يوما من تاريخ نشر هذا الاعلان في الصحف كما يجب عليه ان يقدم مزايدته مرفقة بتأمين ١٠ بالمائة من القيمه المخمنة

تعود أجرة الدلال ورسوم التسجيل في الطابو على الشاري

في ١٢-٥-١٩٣٨ ابراهيم اورفلي

(٣٥٤٦) عن مأمور اجراء بيت لحم

صفوة ما يحمله بريد الشرق والغرب

تهريب المخدرات

معلومات هامة وحوادث طريفة

مصر تكافح هذا العمل الرهيب باستعداد

لا يزال تهريب المخدرات وهو المشكلة الهامة فى نظر رجال الامن المصريين. وقد اصدر مكتب المخدرات العام تقريره السنوي عن العام الماضي فجاء مملوءاً بالمعلومات والاحصاء الهامة الطريفة، وتلك الجهود القوية التى تبذل لاستئصال هذه الآفة الرهيبة. وقد صدر التقرير بمقدمة لرسل باشا موجهة الى رئيس الوزراء آثرنا اثباتها هنا لاهمية ما جاء فيها:

الاطوار فى الخارج

اتشرف باحاطة رفعتكم علماً انني في سنة ١٩٢٩ عندما تسلمت أمر اناطتي كدير لمكتب المخدرات العام للمواد المخدرة المنشأ حديثاً صرحت لمقامكم الرفيع أن هدفي المباشر مع انه منصرف صوب الخارج للكشف عن وكر المواد المخدرة المتدفقة على البلاد المصرية وايقاف العالم على مايكتنفها من حقائق، سيتجه نحو غاية أصبو اليها عن طريق مكافحة التجارة الاجنبية تلك هي رفع ثمن المواد المخدرة غير المشروعة التى تباع بالقطاعي بمصر لكي تكون بعيدة عن متناول الفلاحين الذين هم عماد البلاد

لم يلبث هذا المكتب فى سني عمره الاولى ان استجمع الادلة ضد المصادر الاصلية الاوروبية للمواد المخدرة غير المشروعة وشهر بها بعنف وفضحها فى جنيف ومن وقتها قد انقطع في اوربا صنعها للاتجار بها بالجملة

اما الان فان المكتب بتآزر سائر الدول الاوروبية المتنبهة لخطر تجارة المواد المخدرة ونظراً لما تقوم به جنيف من رقابة دقيقة وعناية فائقة يستطيع ان يخفف من تقدمه للدول الاخرى راصداً اعتماداته المالية وجهوده لحماية البلاد المنتمي اليها ومراقبة سواحلها

ارتفاع الاسعار

ومع هذا فان أمنية المكتب الثانية قد تحققت ايضاً فبعد ان كان الكيلو جرام من الهيروين غير المشروع يباع بمصر في سنة ١٩٢٩ بمبلغ ستين جنيها اصبح سعره الان يقرب من ستمائة جنيه، وهو بعيد كل البعد عن ايدي الفلاحين

كذلك ارتفع سعر الحشيش والافيون والمستهلك منهما ضئيل في القرى بيد ان الفلاحين فى دأبهم على البحث عن منعش لا سيما بالوجه القبلي يقومون بزراعة كميات كبيرة من نبات الحشيش والخشخاش حيث يستخرج منها الافيون للاستهلاك المحلي بطريقة مضنية

الشاى الاسود

اما تعاطي السائل الاسود الضار بالصحة من منقوع الشاي المغشوش فقد اتسع مداه الى حد بعيد والبوليس جاهد في مكافحته وقد اوقف موقف الاتهام بعضاً من التجار الذين يصيبون ارباحاً باهظة من جراء اضافة كميات من مواد مغشوشة الى اردأ أصناف الشاي المستورد وبيعه للفلاحين داخل غلافات مختومة

وفي الوقت نفسه يبذل مكتب الشاي الدولي مجهوداً طيباً بسياراته المتنقلة نحو تلقين سكان القرى الطريقة المثلى لعمل الشاي.

طلب حق

والان اريد ان اتقدم الى الهيئة ذات الاختصاص المالي بهذه البلاد ملتمساً النظر فى امر امكان تخفيض رسوم التوريد عن الانواع الرخيصة من الشاي والدخان.

ان الفلاحين فئة قليلة الاستمتاع بمباهج الحياة او معدومتها على حين ان اعمالهم شاقة والظروف المكتنفة معيشتهم سيئة والرسوم المتحصلة على الكيلو واقع عاتقهم مليما تعجزهم عجزاً تاماً عن الحصول على صنف من الشاي متوسط الجودة، وما يقال عن الشاي بهذا الصدد يقال ايضاً عن الدخان

ان تعاطي الشاي والدخان بصفة معتدلة فيه سلوة عظمى للانسان وانه لمما يجعل الحياة اخف وطأة على الرجل المنتمي لطبقة عمال الفلاحة ويدعو الى تحسين صحته اذا تمكن بازاء اجرته المزرية ان يشتري ولو قدراً قليلا من تلك المنعشات الخالية من الغش عوضاً عما هو منساق اليه في الوقت الحاضر من اغفال منزله وتجويع عائلته بغية شراء المواد المخدرة او التشكيلة المخلوطة التي يسمونها شايا

اهمية عمل

وان اكثر حوادث هذا العالم اهمية واعظمها شأناً لمصر ومكتب المخابرات العام للمواد المخدرة هو الغاء الامتيازات الاجنبية، فالاجانب المتجرون فى المواد المخدرة سيعاملون من الان بنفس المعاملة التى يعامل بها المتجرون المصريون ويخضعون لما هم خاضعون له من حيث السجن لمدة خمس سنوات وقد صدرت بالفعل بعض احكام وغرامة ١٠٠٠ جنيه مصري اشد صرامة بكثير مما كان فى سلطة القناصل الاجانب ولم يكن من نصيب اولئك المتجرين الاجانب الطفيليين تشديد العقوبة التى يستحقونها فحسب ولكن البوليس لم يعد ايضاً يجابه تلك العراقيل التي كانت تعترضه اثناء تأدية واجباته من جراء القيود اذ كان مفروضاً عليه فى كل ما يقوم به من تفتيشات مصاحبة مندوب من قبل القنصلية ثم تلك الصيغة القانونية التى كانت قائمة بالبلاد وقد ينجم منها عدم امكان

« البقية على الصفحة ٧ عامود ٣ »

فى سطور

سرقة كبيرة

عاد البارون دي نيوفليز مع قرينته الى منزله في حي نيوللى في بارس في منتصف الساعة الثانية من الصباح، وخلع هو بيديه ما كان عليها من الحلي والجوهرات التي تزن ٢٢ قيراطاً من الماس، ومنها عقد فيه ١٨٠ لؤلؤة، ووضعت البارونه هذه الحلي والجوهرات فى صندوق ... ولما صحت من النوم بعد ساعات كان هذا الصندوق قد طار بما فيه، ولا تقل قيمة هذه المسروقات عن ١٩٫٥٠٠٫٠٠٠ فرنك

لصان مسلحان

بينما كان الادون جاكوب أزلمبرغ يقوم برحلة في شمال فرنسا مع زوجته، هاجمهما في سيارتهما اثنان من اللصوص المسلحين، واخذا منهما حقيبة فيها ١٩٫٥٠٠ فرنك، وحقيبة اخرى فيها مجوهرات تزيد قيمتها عن ٥٠٫٠٠٠ فرنك

ولم يكتف اللصان بذلك بل أمرا زوجة هذا الباريسي المعروفة لديهما بان تسلمهما ما عليها من الحلي والجوهرات فصدعت بالامر وتسلم اللصان مجوهرات اخرى قيمتها ٤٠٫٠٠٠ فرنك، ثم امتطيا سيارتهما الخاصة، واختفيا في جنح الظلام

فى مانشستر

اعترف توماس البرت مورغان البالغ من العمر ٣٥ سنة، امام محكمة الجنايات في مانشستر بانه مذنب في جرم سرقة ١٫٤٧٨ جنيهاً من تومسن بار نش وجيمس نادلر، بعد ان هددهما بمسدس كان معه وقد صدر الحكم على هذا اللص الجريء بالسجن سبع سنوات مع الاشغال الشاقة

اعانات اميركا

بلغ ما دفعته السلطات الاميركية من اموال الاعانات للعمال العاطلين، والعجزة ما بين عامي ١٩٣٣ و١٩٣٧، مبلغ ٣٫٨٦٠٫٦٠٠٫٠٠٠ من الجنيهات

الى الخياطين ...

صدرت فى تشيكوسلفاكيا قائمة باسماء الناس الذين لم يدفعوا ما عليهم من الديون للخياطين الذين خاطوا لهم ملابسهم، ويمكن لكل خياط الان ان يشتري نسخة من هذه القائمة، لتعينه على الاحتراس من زبائنه الجدد!

اميركا الفقيرة؟

اميركا، وهي بلد الدولار والغني الواسع، واصحاب المليارات تكلم عنها المستر هاري هوبكنز زعيم العمال في نيويورك فكان مما قاله ان ٣٫٠٠٠٫٠٠٠ من العمال انضموا فى الاشهر الستة الاخيرة الى صفوف العمال العاطلين وان ايرادات الحكومة فى المدة نفسها نقصت ٢٫٤٠٠٫٠٠٠٫٠٠٠ من الجنيهات

هذا وقد اقفلت مصانع كثيرة ابوابها في كثير من انحاء الولايات المتحدة بسبب كساد الاعمال التجارية الناشيء عن خوف الاهالي من الحرب.

رسائل ناطقة

يتبادلها الناس فى هولندا بالبريد

وعلى ظهر كل رسالة ... اعلان ناطق!

نقلت المجلات الانكليزية عن مجلة «كورال» التى تصدر في برلين، القطعة الطريفة التالية:

آلة اوتوماتيكية

توجد في مدينتي الهاي وامستردام الهولنديتين آلات اوتوماتيكية موضوعة في مكاتب البريد، وعليها يقبل الاهالي ايما اقبال في هذه الايام، ويؤثرون ارسال ما يريدون ارساله من الرسائل الى اصدقائهم واقاربهم بواسطتها

طريقة الارسال

وما عليك اذا أردت ارسال رسالة ناطقة الا ان تقف امام احدى هذه الالات، وتضع في ثقب فيها قطعة من النقود، تساوي تعريفة، ولديك بعد ذلك مباشرة دقيقة كاملة تتكلم فيها ما تريد ان تسطره للشخص المرسل الكتاب اليه فتسجله الالة في وجه اسطوانة فوتوغرافية صغيرة، فاذا انتهى الكلام، أو انتهت الدقيقة، انزلت اليك هذه الالة الاسطوانة الخفيفة فتضعها في غلاف وترسلها بعد ان تكون قد لصقت الطابع وكتبت العنوان على الغلاف، وهذا هو كل ما انت ملزم به من الكتابة وفى اول بريد يتسلم صاحب الرسالة الغلاف وفى قلبه الاسطوانة التى يضعها في الحال عندما يتسلمها على الفونوغراف فتقرأ له ما كنت تريد ان تكتبه اليه، ويبقى هو والاسطوانة لديها ليعود فيسمعها عندما يشاء

بدل التلفون

وتستطيع في هذه الرسالة الناطقة ان تتكلم كما تتكلم فى التلفون، اما بصوت مرتفع واما همسا ... وبنغمات لذيذة اذا كنت محباً، وكانت الرسالة مرسلة الى من تحب، فيبعث اليك برسالة مثلها، فانتما في هذه الحال «عصفورتان تتناجيان ... بأعذب الالحان»

فائدة الرسالة

اضف الى ذلك ان هنالك أناساً كثيرين لا يحسنون التعبير عن آرائهم كتابة، لضعفهم في الانشاء، وان يحسنونه كلاما، وهو الذي يضعونه منمقاً في هذه الرسائل

وهناك اناس لديهم اخبار مستعجلة يريدون ارسالها الى اصدقائهم او وكلائهم في التجارة أو فى الاعمال المالية، فبواسطة هذه الرسائل الناطقة يمكنهم ارسال ما يريدون باقل كلفة من التلفون والتلغراف، والرسائل الناطقة تعد دائما مستعجلة «اكسبرس» وتسلم الى اصحابها بمجرد وصولها الى مكتب البريد المرسلة اليه

اعلان ناطق

واذا كانت الرسالة الناطقة اغلى قليلا من الكتاب العادي في هولندا فان دائرة البريد العام قد استعاضت عما تتكلفه فى آلاتها الاوتوماتيكية وفي الاسطوانات بان اجرت لاحدى شركات النشر والاذاعة والاعلان، ظهر كل رسالة ناطقة، تقول فيه شيئاً، تضمنه اعلاناً ناطقاً لما تريد الاعلان عنه، ومما تدفعه هذه الشركة تسدد دائرة البريد نفقات الالات والاسطوانات

رسائل المحبين

واذا اردت ان تعرف من من الناس يرسلون اكثر من غيرهم من هذه الرسائل الناطقة، فاعلم انهم ... المحبون ...

طوابع قديمة

اقيم فى مدينة سدني عاصمة استراليا معرض لمجموعة من طوابع البريد القديمة، يقدر ثمنها بنحو ٣٥٠٫٠٠٠ جنيه، ومايزال هذا المعرض قائماً، تحرسه بالليل والنهار قوة مسلحة كبيرة من الجنود

زراع يوغسلافيا

غادر يوغسلافيا ١٫٥٠٠ من فلاحيها الى المانيا، ليشتغلوا هناك على الارض طيلة الاشهر السنة القادمة، ويأمل كل فلاح ان يعود الى قريته بعد هذه المدة ومعه ٢٠ جنيها على الاقل مما وفره من الاجور

فى لعبة البوكر

تقول (الديلي ميل) لمراسلها فى لوس انجليس مدينة السينما الاميركية، ان المستر هنري تالبوت دي نير كلفتون، احد يهود مقاطعة لانكشاير الانكليزية، وهي من اغنى الاغنياء. قامر فى البوكر وخسر ٣٠٫٠٠٠ جنيه!

١٤١ حفيداً

احتفلت امرأة فلاحة في قرية كاساشو في تشيكوسلفاكيا، منذ ايام قلائل بعيد ميلادها رقم ٩١ سنة، وقد حضر هذا الاحتفال ١٤١ حفيداً ممن تحدروا مباشرة من اصلابها، وبين هؤلاء ٩ من ابنائها وبناتها، و٨٤ حفيداً وحفيدة و٤٨ من ابناء وبنات هؤلاء الاحفاد

مكبل بالحديد

خرج كليفورد كليمانشاو من المحكمة في لندن مكبلا بالحديد، لينتظر المحاكمة اسبوعاً آخر فى السجن، ولكنه غافل البوليس وهرب و «الكلبشات» فى يديه، وبعد دقائق سرقت سيارة من الشارع الذي فيه المحكمة، والمظنون هو ان هذا الشاب وعمره ٢٢ سنه، هو الذي سرق هذه السيارة، وساقها ويداه فى الكلبشات!

***

الفتــق

« لقد تخلصت من الفتق تماما !!.. »

هذا ما يقوله كل من استعمل الحزام الاصلي الصحيح

سيوبر نيو باربر من باريس

بدون مخدة — بدون زنبلك

خفيف سهل الاستعمال فلا مثيل له في الراحة. اذا كان فتقك يزداد حجماً كل يوم او ينزلق من تحت المخدة عندما تسعل أو تعطس او تأتي باي مجهود آخر فاعلم ان حياتك فى خطر، لان المخدة ستضغط على امعائك وتعمل على اختناقها مما يصل الى حالات غاية فى الخطورة. فلا تنتظر حتى يفوت الوقت حيث تكون الطامة الكبرى بل اسرع واستعمل (السيوبر نيو باربر) فتجد متعة الحياة وراحة البال

التجربة مجانا والكتالوج

فى القدس — بوكالة باربر بالصيدلية الانجليزية الاميركانية — شارع يافا تحت البوسطة — كل يوم من الساعة ٩-١٢ ومن الساعه ٤-٧ مساء

في حيفا — بصيدلية نصار ميدان الحمرة

يوم الاربعاء فى ٤ آيار سنة ٩٣٨

(٣٣٥٣)

المهندس عبد الله علاء الدين

مساح مرخص

انتقل مكتبه الى شارع ابو الهدى بقرب دائرة الطابو

اعـلان

بيع اموال غير منقولة لدى المحكمة المركزية بيافا

بخصوص الاجراءات فى القضية نمرة ٩١—٣٨

المحكوم له: سليم بركات

المحكوم عليه: داود حاج محمد مصطفى لصوي ويعقوب بدوي دوحل

ليكن معلوماً بانه اعطي الامر من قبل رئيس هذه المحكمة حسب المادة ١٤ من قانون انتقال الاراضي (الفصل ٨١ من مجموعة القوانين لدرايتون) ببيع جميع حقوق ومنفعة المديون المتعلقة في الملك المدون حسب الجدول بخصوص تنفيذ حكم بالقضية ٩٧—٣٧ المحكمة المركزية المسجلة فى دائرة الطابو بموجب كوشان الطابو ٢٩٥٩ في ٣٠-٣-٣٢ و ٢٥٢٨ في ٢٣-٢-٣٣ و ٨٢٢ في ٢٣-٢-٣٣ لقاء مبلغ ٥٢٢ جنيه و ١٣٠ ملا مع الفائدة والرسوم بالغة ما بلغت من هذا التاريخ حتى الدفع التام.

سيطرح الملك بالمزاد العلني وللمزاود الاطلاع على التفصيلات والشروط في الدائرة. يباع الملك ايفاء لصالح الدائن كما هو موضح بالجدول المرفق بما يلحقه من المصاريف والقيود والشروط والمطلوبات المتعلقة بهذ الملك.

اذا لم يصدر امر التأجيل يجري البيع بمعرفة مأمور الاجراء فى يافا دائرة الاجراء ابتداء من الساعة ٨ ونصف الى ١٢ ونصف ويستمر بظرف ثلاثين يوما من تاريخ النشر.

بحالة دفع الدين المبين تفاصيله اعلاه مع المصاريف او اذا عرض دفعها قبل ان يباع الملك فان المزاودة تلغى. حين البيع على راغبي المزاودة ان يزاودوا بانفسهم او بواسطة وكلاء مفوضون ولا تقبل المزاودة من قبل الدائن او بالنيابة عنه إلا بامر خاص صريح من رئيس الاجراء او من يقوم مقامه.

وليعلم المزاودون انه يجب دفع عشرة بالماية حين المزاودة لصندوق الاجراء لتقبل المزاودة منهم اوان يجلبوا كفالة بنك يرضى بها مأمور الاجراء. ان اجرة الدلال ورسم التسجيل فى الطابو على المشتري.

الجدول

بلوك ٦٠١٩ . قسيمه ٤٠ . رقم الكوشان ٢٩٥٩

بلوك ٦٠١٩ . قسيمه ٤٢ . رقم الكوشان ٢٥٢٨

بلوك ٦٠١٩ . قسيمه ٤١ . رقم الكوشان ٨٢٢

الحصص — حصة واحدة من ثلاثة عشر حصة

المكان — قرية يازور

نوع الملك — ارض مشجرة برتقال. والدونم الواحد يحتوي على ٦٤ شجرة وفيها بعض شجر المندلينا ٣٠ شجرة تقريباً وعمر الشجر اربعة سنوات وفيها بئر ماء وبيت سكن البياري وبيت للبابور وبايكه.

اسم المالك او المالكين — داود بن الحاج محمد مصطفى لصوي

مساحة الارض (القسيمة ٤٠ دونم ٢٣ متر ١٢٣) (والقسيمة ٤٢ دونم ٩ ومتر ٥٤٢) (والقسيمة ٤١ دونم ٢٧ ومتر ١٨٣)

القيمه المخمنة — خمن مخمن المحكوم عليه بان الدونم الواحد يساوي مبلغ ثمانين جنيه وخبير الاجراء والمحكوم له بان الدونم الواحد يساوي مبلغ خمسين جنيه

في ١١—٥—٩٣٨

(٣٥٤٧) مأمور اجراء يافا

أخبار محلية

عمال تعبيد الطرق واصلاحها يقدمون بعض المطالب للمجلس البلدي

حوالي الساعة السابعة من صباح أمس ذهب عدد من عمال تعبيد الطرق واصلاحها في منطقة البلدية يتراوح عددهم بين الستين والسبعين شخصاً الى دار المجلس البلدي وتجمهروا على سلم الدار وامام ابوابها واخذوا يصيحون طالبين عملا. ولما نمي الخبر لرئاسة بوليس اللواء خفت قوة من رجاله على رأسهم مساعد المدير الى دار المجلس البلدي وجمعوا العمال ثم اخذوا يكتبون اسماءهم واماكن سكناهم وبعد أن سمع بعض اعضاء وموظفي المجلس شكاياتهم نصحهم البوليس بالانصراف ففعلوا.

وحوالي الساعة العاشرة اجتمع قائمقام المدينة الاستاذ عزمي بك النشاشيبي بسعادة رئيس المجلس وبحث معه في هذا الشأن واستقر الرأي على عقد جلسة خصوصية لبحث هذا الموضوع وحوالي الساعة الرابعة من مساء امس عقد المجلس البلدي وبحث هذه المسألة ثم قرر تنفيذ بعض المشاريع لتشغيل العمال العاطلين الذين سبق لهم أن عملوا في مناطق الاعمال التابعة للبلدية وتوقفوا عن العمل بسبب الانتهاء منها

اجتماع بصيادي الاسماك

اجتمع امس مأمور احصاء الاسماك بحيفا في مكتب مأمور المنطقة الجنوبية بصيادي الاسماك في يافا وارشدهم الى بعض المعلومات الفنية التي تتعلق بمهنتهم ثم بحث معهم في مسألة الرسوم الاضافية التي يدفعها الصيادون بعد أوقات العمل المحدد والصعوبات التى تنتج عن ذلك للصيادين.

وفهمنا ان مأمور المنطقة الجنوبية لصيد الاسماك أعد تقريراً اضافياً سيرسله الى مدير مصائد الاسماك بحيفا يتضمن الصعوبات التي يلاقيها صيادو هذه المدينة وضرورة العمل على تذليلها.

امر بابعاد شخصين

أصدر مساعد حاكم اللواء في الرملة امس امر بابعاد الحاج عبد الجابر طلوب ومحمد حميد من بيت دجن الى بئر السبع لمدة شهرين بموجب قانون الطوارىء وقد اعتقلهما البوليس امس وابعدهما في الحال

فحوص الشهادات الفرنسية

تجري الفحوص الكتابية للحصول على الشهادات الفرنسية في يوم الاثنين في ٢٣ الجاري في الساعة السابعة صباحاً (الحضور الساعة ٦ والدقيقة ٣٠) في المحلات التالية:

القدس — مدرسة القديس يوسف بشارع الانبياء

يافا — مدرسة الفرير

وسيعلن فيما بعد عن موعد تقديم الفحوص الشفاهية.

مباراتان في كرة القدم

تجري في الساعة الثالثة والنصف من بعد ظهر اليوم «الاحد» مباراة في كرة القدم بين فريق النجاح التابع للنادي الرياضي القومي في يافا وبين نادي النشء الدجاني في القدس على ملعب الفريق الاول في ارض البعصة.

وتجري مباراة ثانية في الساعة الثالثة والنصف من بعد ظهر اليوم بين فريق عمال واكبر وبين فريق نادي لا لن على ملعب الفريق الثاني في سارونا.

مجلة ايكونومست

«تابع المنشور على الصفحة الاولى»

موارد الثروة

وتتوقف موارد الثروة فيها على زراعة الاثمار الحمضية ورحلات السياح. وهناك دول اكبر مساحة واكثر رخاء مثل النمسا التى صعب عليها ان تصمد للظروف وان تسد حاجاتها. ومما لاريب فيه ان دولا من هذا الطراز ستصطدم بعقبات كثيرة

منطقة الانتداب

ان المنطقة التى سيشملها الانتداب لن تقوى على اعاشة جنود دفاعها وموظفي ادارتها، لان لا موارد لها من صناعة او صادرات سوى مورد السياحة الضئيل

«الدولة العربية»

و «الدولة العربية» التى ستكون اوسع مساحة فسوف تكون افقرهن، لان الحدود التى خطتها لها لجنة بيل تجعل اكثر بقاعها جبلية او صحراوية سوى جزء ضئيل من الاراضي التى تصلح للاستغلال

ويستدل من الاحصاءات الاخيرة ان «الدولة العربية» تصدر الى الخارج ما قيمته ٢٠٠ الف جنيه في السنة، وا كثر هذا المبلغ من منتوجات شركة البوتاس التي يملك اكثر اسهمها الصهيونيون الذين يطالبون بضمها الى «دولتهم» ويضاف الى هذا المبلغ شيء قليل من اثمان صادرات الاثمار الحمضية التى تنتجها بيارات غزة وطولكرم، وهذه المناطق يطالب بها اليهود ايضا لاسباب عسكرية واسباب اخرى مختلفة

الاكتفاء بمنتوجاتهم...

ولو جرت الامور في مجراها العادي لاستطاع العرب ان يصدروا الى «الدولة اليهودية» كثيراً من الاثمار والخضار لكن اليهود يرغبون في الاكتفاء بمنتوجاتهم الزراعية الخاصة وتحديد ما يرد منها من الخارج، بقطع النظر عن العوامل الاخرى في سني التقسيم الاولى

«الدولة اليهودية»

أما «الدولة اليهودية» فسيكون لديها عجز كبير بين الصادر والوارد، واذا ارادت تغطية هذا العجز فليس امامها غير طريقة وحيدة هي تخفيض مستوي الحياة بين سكانها

وليست الصناعة اليهودية حتى الان في مركز يجعلها تكفي الحاجات المحلية ولا يمكنها التصدير الى الخارج للحصول على الاموال اللازمة لسداد اثمان ما يرد اليها

من اصعب الصعاب

وفي مستهل انشاء (الدولة اليهودية) يكون عدد السكان في الميل المربع الواحد ٢٥٠ نسمة مقابل ٢٢٤ في الدانمارك و٢١٣ في بولونيا و١٩٧ في فرنسا مع وجود الفارق بينها وبين تلك الدول. لهذا ستقوم فيها مشاكل تختلف عن مشاكل هذه الدول، وان من أصعب الصعاب ايجاد الوسائل لحل مثل هذه المشاكل.

اضافيان على قرية

استدعى مساعد حاكم اللواء بالرملة امس الاول مختاري قرية بيت دجن السيدين حسين يانس وعبد المجيد السيد وبحث معهما في مسألة حرق بنايات التعبئة في البيارات الواقعة على حدود اراضي بيت دجن من الجهة الجنوبية الشرقية وانذرهما بالمحاكمة بالنيابة عن اهل القرية بموجب قانون الطوارىء فيما اذا تكرر هذا العمل ثم ابلغهما امره بوضع خفيرين في القرية على نفقة الاهالي لمدة ثلاثة اشهر.

جمعية السيدات العربيات

قامت جمعية السيدات العربيات بيافا مساء امس بتمثيل رواية «لولا المحامي» على مسرح سينما الحمراء بيافا وكان الاقبال على مشاهدة هذه الرواية عظيما

وبعد افتتاح الحفلة القت السيدة اديل عازر كلمة أبانت فيها الغاية التى تمثل هذه الرواية من اجلها، وذكرت الاعمال التي قامت بها جمعية السيدات من اعانة المنكوبين والمعتقلين ومساعدة منكوبي السيول بسوريا وقيام الجمعية بقسط وفر في مساعدة مستشفى فيصل. ثم أنشدت احدى الانسات نشيداً. ثم ازيح الستار عن الفصل الاول. وقد كان التمثيل جيداً والرواية اخلاقية، ادبية، وطنية اعجبت الحاضرات منها كثيراً. فنثني على جهود هذه الجمعية النشيطة راجين لها التقدم والازدهار

محاضرة قيمة

بيت لحم - لمراسلنا الخاص - تلقي الانسة الاديبة فريدة انسطاس محاضرة موضوعها (علموا المرأة) في قاعة جمعية الاسعاف والاصلاح في بيت لحم وذلك في الساعة التاسعة والنصف من صباح يوم الاحد (اليوم). والدعوة عامة.

الافراج عن زميل

القدس — لمراسلنا الخاص — عاد امس من عكا الزميل السيد رشاد ابو غربية بعد أن اعتقلته السلطة نحو عشرين يوماً قضاها في قشلاق البوليس والسجن المركزي بالقدس ومعتقل المزرعة في عكا

عطف العراق الفياض على القضية

جاءتنا عدة برقيات من مدن مختلفة في العراق تشير كلها الى حالة فلسطين وتستنكر فكرة التقسيم وتؤيد موقف عرب فلسطين في مطالبتهم بحقوقهم المشروعة. وأولى هذه البرقيات مرسلة من السيد جمال المفتي عن فرع جمعية الدفاع عن فلسطين في الموصل والثانية من حضرة سكرتير جمعية بيوت الامة فرع البصرة والثالثة من اهالي العمارة والرابعة من الجمهور البصري المحتشد في الجامع الكبيرة في البصرة

* * *

العمال اليهود يحتلون دار بلديتهم

ما يزال فريق من العمال اليهود في دار المجلس البلدي بتل ابيب، وقد جلبوا اليوم ادوات التسلية. وأحضر عامل من يهود اليمن النرجيلة. وجلس يدخن بها على مكتب رئيس البلدية. وهذه هي الليلة الثالثة التي يبيتون فيها في هذه الدار ويقال انهم عدلوا على ان لا يبرحوها حتى تجد لهم البلدية اعمالا يعتاشون منها.

اللجنة الفنية تعود من الشمال

جاءنا من مكتب الاخبار ما يلي: غادر اعضاء لجنة التقسيم طبريا الساعة التاسعة صباح هذا اليوم الى حيفا عن طريق صفد حيث وصلوها عند الظهر وبعد الظهر رجعوا الى القدس عن طريق تل المتسلم وجنين وطولكرم

قضية بين البلدية و نادٍ

نظر حاكم صلح المدينة الاستاذ زكي افندي الداودي في القضية التي اقامتها بلدية يافا على نادي الشبيبة الارثوذكسية لبيع النادي تذاكر خالية من الطوابع وبدون الحصول على اذن بذلك. وكان يمثل البلدية الاستاذ المحامي امين بك عقل وكان يمثل النادي الاستاذ حبيب افندي حمصي المحامي. وبعد المرافعة قرر الحاكم رد دعوى البلدية لان النادي لا يسري عليه قانون الملاهي.

دار للبوليس اليهودى

أتمت الحكومة بناء العمارة التى اقامتها لسكنى البوليس اليهودي المتزوج بشارع ديزنكوف الواقع بالقرب من المعرض، وتبلغ نفقات هذه الدار حوالي ١٢ الف جنيه.

جلسة اللجنة الزراعية

تعقد اللجنة الزراعية للقرى العربية اليوم جلسة تبحث فيها موضوع حماية الخضروات من منافسة الوارد منها من الخارج

متحف الآثار القديمة

جاءنا من مكتب الاخبار ما يلي: ابتداء من يوم الاحد الواقع في ١٥ ايار الجاري ولغاية اشعار آخر ستفتح ابواب متحف الاثار القديمة في فلسطين للجمهور لغاية الساعة الخامسة من مساء كل يوم بدلا من الساعة السادسة مساء كما هي الحالة الان

أذونات لاستيراد الحبوب

ارسل فريق من تجار الحبوب كتابا الى الغرفة التجارية يطلبون فيها ان تتوسط لدى دائرة الجمارك العامة بان تسمح لهم باستيراد الحنطة الطرية

الاوقاف وملجأ الرجاء

قدم المدينة الاستاذ عبد الله افندي مخلص مدير الاوقاف العام يرافقه السيد حسن عويضة عضو لجنة الاوقاف المحلية بالقدس وزار ملجأ الرجاء مع الاستاذ الدكتور يوسف هيكل مأمور اوقاف يافا وسكرتيره المحلي ومهندس الاوقاف العام وقد جرى البحث حول اتمام بناء هذا الملجأ من قبل دائرة الاوقاف العامة ثم ذهب الجميع الى حرم سيدنا علي حيث زاروا المكان ووجدوا أنه بحاجة الى بعض التصليحات. والمفهوم ان دائرة الاوقاف ستباشر اجراء التصليحات اللازمة

موسوليني يخطب

«تابع المنشور على الصفحة الاولى»

صدام بين الدول الديكتاتورية ولكن خاب أملها. وايطاليا لا تستطيع الوقوف في وجه دولة تسعى الى وحدتها. وتكلم عن محور روما - برلين فأكد قوته وقال ان التعاضد بين الشعبين الالماني والايطالي لا بد ان يترك طابعه على العصر

الاتفاق الانكليزي

ثم تكلم عن الاتفاق الانكليزي الايطالي فاشار الى ترحيب العالم به وانه لا يحول دون ان تعقد ايطاليا اتفاقات اخرى مع الدول. وانتقل الى الكلام عن اتفاق ستريزا فقال: انه مات وقبرولولا صداقة المانيا لما استطعنا ان نفعل ما فعلناه.

المحادثات مع فرنسا

أما عن المحادثات التى تجري بين ايطاليا وفرنسا فقال انه لا يستطيع ان يجزم بالنهاية التى ستصل اليها وخصوصا في مسألة اسبانيا التي تقف ايطاليا وفرنسا فيها على طرفي نقيض لان فرنسا تؤيد برشلونه وايطاليا تؤيد الجنرال فرانكو

وقبل ان يختم السنيور موسوليني خطابه قال ان ايطاليا ترغب رغبة اكيدة في حفظ السلام وان ايطاليا وحليفاتها مستعدات لحفظ السلام بالقوة عندما تهاجم بالخطب من وراء الاطلنطيكي دوتر

الحصانة البرلمانية تمنع من مقاضاته

لندن في ١٤ ايار — كان المستر روتشيلد احد اعضاء مجلس العموم قد حمل منذ مدة على سماحة المفتي في مجلس العموم. فعهد الى قريب له في لندن بان يتصل بأحد المحامين لاقامة دعوى على النائب المذكور ولكن فهم ان الحصانة البرلمانية تحول دون اقامة قضية على المستر روتشيلد أو على الجريدة التي نشرت مناقشات مجلس العموم.

استئناف المفاوضات بين سوريا ولبنان

على اثر محادثات بين سوريا ولبنان تم الاتفاق بينهما على استئناف مفاوضات المصالح المشتركة والعدول عن سياسة الانفصال الجمركي.

الرصاص على قوات وجرح ثلاثة جنود

«تابع المنشور على الصفحة الاولى»

فأجابهم البوليس بالمثل ايضاً وعند ما هدأ اطلاق الرصاص لم يظهر الشخص الاخر. وما تزال التحقيقات جارية لمعرفة الفاعلين والقبض عليهم.

اصابة رجل

في منتصف الساعة العاشرة من ليلة امس دخل المدينة ثلاثة مسلحون فصادفوا في طريقهم مصطفى محمود ورجل آخر فأخذوهما الى بيت سليم المعاني وهناك طلبوا منه ومن والده بعض الاشياء ولما لم يجابوا الى ماطلبوه منهما اطلق احد المسلحين رصاصة على محمد المعاني فأصابته في كتفه ثم تواروا عن الانظار

فرض غرامة

ابلغ مساعد حاكم اللواء اهالي قرية برقين بانه وضع عليهم غرامة عشرة جنيهات بسبب اطلاق الرصاص من الجبال القريبة من قريتهم

انهيال الرصاص

الناصرة في ١٤ ايار - لمراسل الدفاع الخاص — حوالي الساعة الحادية عشرة من ليلة امس بينما كانت سيارة الدورية المصفحة سائرة بين مستعمرة (مسحة) ومكان يقال له (الشرار) اطلق عليها الرصاص بكثرة

الاجابة بالمثل

وكان بداخل السيارة ثلاثة من الجنود فأجابوا على اطلاق الرصاص بالمثل من مدفع سريع الطلقات ومن البنادق. ودام تبادل النار بين الفريقين مدة غير قصيرة.

جرح جندي

وقد أصيب في اثنائها بوليس بريطاني بجرح في يده، واصيبت السيارة بعدة ثقوب في جوانبها ثم أخذ المسلحون في الانسحاب ولم يلق القبض على احد.

- وجدت الاسلاك التلفونية مقطوعة بين الناصرة وكفر برعم وبين ترعان والناصرة وبين طبريا ومستعمرتي مسحة والشجرة، وقد وجدت بعض الاعمدة مقتلعة من اماكنها، ومنقولة الى عدة اماكن قريبة

وفي الصباح توجه الى المكان المذكور عدد كبير من العمال وقاموا باصلاح التلف.

على مستعمرتين

اطلقت جماعة مسلحة ليلة امس النار على مستعمرتي «الشجرة» و«مسحة» ولم يعلم عن وقوع اصابات

في مجدل طبريا

طبريا في ١٤ ايار - لمراسل الدفاع الخاص — أطلقت جماعة مسلحة ليلة امس النار على مستعمرة مجدل طبريا مدة من الزمن ثم تقدم منهم من ثقب مواسير المياه والخزان، وأضرم النار بالالة الرافعة وقد اصبحت المستعمرة بدون مياه طيلة امس واليوم

انفجار قنبلة

حوالي الساعة الحادية عشرة من مساء امس انفجرت قنبلة في طبريا فأحدثت دوياً هائلا، وقد سارع البوليس الى مكان انفجارها، وقبض على اربعة اشخاص من العرب

حرق مزروعات

حيفا في ١٤ أيار — لمراسل الدفاع الخاص — اطلقت جماعة مسلحة في الساعة الثامنة من مساء هذه الليلة الرصاص على مستعمرة «بيت شلومو» الواقعة بالقرب من زمارين وأشعلت النار في بعض المزروعات.

عدة حفر

عكا في ١٤ ايار - لمراسل الدفاع الخاص - هجم مجهولون امس على جسر بالقرب من كب عره ٢ في الاراضي المسماة بسمخ بجوار مستعمرة «خانوتا» كما حفر مجهولون بالفؤوس عدة حفر في طرق الحدود الشمالية لمنع السيارات من السير عليها

بعد عملية تفتيش

تلقينا من مكتب الاخبار ما يأتي: بينما كانت جماعة من البوليس والجند عائدين من قرية سمره في قضاء عكا بعد ان فتشوها ووجدوا كمية من البنادق والذخيرة

من جانبي الطريق

واعتقلوا عدة اشخاص اطلقت عليهم النار بكثرة من جانبي الطريق

اصابة جنديين

وقد جرح جنديان في اثناء الاشتباك ويعتقد انه وقعت اصابات بين افراد العصابة

- القدس في ١٤ ايار - اطلق مسلحون الليلة الماضية الرصاص على مستعمرتي «موتزا» و«رامات راحيل» وقد اجاب الخفراء بالمثل. ولم تقع اصابات

وفي صباح هذا اليوم ذهبت قوة من البوليس الى كل من المستعمرتين وعاينت المكانين. ولم يعلم عن اعتقال احد.

تلفونات الدفاع وبرقياتها الخاصة

الدكتور نصوح النابلسي

وصل يافا اول امس الدكتور الفاضل نصوح افندي النابلسي بعد ان اشترك في جلسات المؤتمر الطبي الدولي الذي أقيم في بيروت وحضره عدد كبير من الاطباء . وقد باشر عمله في عيادته المعروفة في يافا حسب المواعيد السابقة .

دعوة رياضية

جاءنا ما يلي : انا محمد حافظ مصارع في الوزن الخفيف اطلب منازلة السيد محمد العوضي الشهير بابي هدلة من الرملة في المصارعة الافرنكية واذا مضت ثلاثة ايام دون ان يتقدم للمباراة او تحديد موعد لها فيعد مغلوبا . والمخابرة مع السيد علي طلبه بدائرة المطافيء في يافا

حيفا

موعد محاكمة افراد العصابة اليهودالثلاثة

حيفا في ١٤ ايار — لمراسل الدفاع الخاص : تنظر المحكمة العسكرية في حيفا في الساعة العاشرة ، من صباح يوم ٢٤ الجاري في قضية اليهود الثلاثة الذين القي القبض عليهم في الجاعونة بتهمة حمل ساحة وذخيرة وقنابل .

انتهاء موسم شحن الاثمار من حيفا

ينتهي اليوم موسم شحن الاثمار الحمضيه عن طريق حيفا ، حيث تشحن آخر كية منه ، وقد سلمت العنابر الى دائرة الجرك

انتظروا قريباً

وراء الستار

☆???☆

اعلان

صادر من بلدية بئر السبع

يطرح في المناقصة تقديم المواد التالية :

١) مواسير ابيض ٢ انش ٦٠٠ متر

٢) مواسير ابيض انش ١ ونصف ٦٠٠ متر

٣) طلمبه ٤ انش (سكب وكنر)

٤) موتورماركة (نشنل) ٢٢-٢٠

٥) تخشيب دار للبلدية واقعة في المحلة الجنوبية

٢ - توريد الكميات الآتي بيانها للمدة الواقعة بين ١٥ حزيران سنة ١٩٣٨ و ٣١ اذار سنة ٩٣٩

١) كاز سولر ٥ طن

٢) كاز ابيض سايل ٤٠٠ صفيحه

٣) زيت ماكنه ماركه رقم ٧ شل او زيت يماثله ٤٠ صفيحه

٤) ٥٠ كيلو شحمه

٥) ٢٠ صفيحه من البنزين

يمكن الحصول على التفاصيل من مكتب البلدية وترسل المناقصات في ظروف مختومة على ان تصل غير متأخرة عن يوم الاثنين الواقع في ٦ حزيران سنة ٩٣٨

في ١٤-٥-٣٨

(٣٥٥١) رئيس بلدية بئر السبع

القدس

جلالة الامام يبرق للسيدات العربيات

القدس في ١٤ ايار - لمراسل الدفاع الخاص — كانت لجنة السيدات العربيات بالقدس ارسلت مذكرة الى جلالة الامام يحيى حميد الدين ، عاهل اليمن ، عن حالة البلاد الحاضرة وقد تلقت اللجنة من جلالته البرقية التالية مؤرخة في ١٠ ايار الجاري :

من ملك اليمن الامام يحيى الى لجنة السيدات العربيات بالقدس

نسأل الله ان يدفع عن فلسطين كل سوء ولا تقصر ان شاء الله

موعد النظر في قضية عسكريا

تنظر المحكمة العسكرية يوم الاثنين القادم الواقع في ١٦ الجاري في قضية الشاب اسعد الدباغ من القدس المتهم بالاشتراك مع آخر باطلاق النار على مقهى عربي في حارة النصارى .

حفلتان للالعاب الرياضية في مدرستين

اقامت مدرسة الفرندز للصبيان في رام الله حفلتها السنوية للالعاب الرياضية بعد ظهر امس الجمعة وقد حضر الحفلة جمهور كبير من اولياء أمور الطلاب والوجهاء يتقدمهم سعادة قنصل اميركا اليوم وامين بك عبد الهادي والشيخ شاكر ابو كشك وقائمقام رام الله وعند انتهاء الحفلة وزع سعادة القنصل الجوائز على الفرق الفائزة وهي : كأس مجموع العلامات لمسابقات العدو والقفز وكأس كرة القدم وكأس العدو لمسافة ميل وكأس الرياضة . ثم انتقل المدعوون لتناول الشاي في بهو المدرسة الكبير .

وأقامت مدرسة المطران بالقدس حفلة الالعاب الرياضية بعد ظهر اليوم على ملعبها في محلة الشيخ جراح حضرها عدد كبير من المتفرجين واولياء الطلبة وحضرتها ايضا الليدي ماكمايكل عقيلة المندوب السامي ووزعت الكؤوس والجوائز على مستحقيها عند نهاية الحفلة

شجار بين شبان يسفر عن اصابات

تشاجر اليوم فريق من شباب سلوان مع فريق من شباب لفتا بسبب الاعمال اسفر عن وقوع ست اصابات بين شباب سلوان . واربع اصابات بين شباب لفتا . وقد عرفنا من المصابين باصابات طفيفة صبحي موسى وعلي احمد عدويه وعلي محمد النجار وموسى احمد عبد اصيب بجرح بليغ وجميع هؤلاء من لفتا ولم نتمكن من معرفة اسماء المصابين من قرية سلوان

وقد قدم البوليس الفريقين للمحاكمة امام قاضي التحقيق الاستاذ علي يونس الحسيني فاعترفوا بانهم مذنبون وتصافحوا مع بعضهم فقرر ربطهم بكفالات حسن سلوك لمدة ستة اشهر

حيفا

حكم تصدره المحكمة العسكرية

حيفا في ١٤ ايار - لمراسل الدفاع الخاص — عقدت المحكمة العسكرية جلسة للنظر في قضية سليم عطا عبدالقادر من قرية عجه التابعة لقضاء جنين والمتهم بحيازة بندقية وذخيرة فحكمت بسجنه اربع سنوات في اصلاحية الاحداث

اعتقال شخصين بعد تفتيش بيتيهما

في الساعة الثانية بعد ظهر أمس ، داهمت قوة بيتي السيدين صالح حسون وابن عمه محمد حسون ، وفتشتهما تفتيشاً دقيقاً ، ولكنها لم تعثر على شيء محظور وقد اعتقلا في سجن حيفا

مسألة اقفال المقاهي على اثر حادث

لاتزال المقاهي في الحارة الشرقية مقفلة حتى هذا اليوم ، وذلك على اثر مقتل الشاويش صلاح الزعبي يوم اول امس . وقد قابل اليوم وفد من اصحابها قائمقام حيفا وطلبوا اليه ان يسمح لهم بفتح مقاهيهم التي تعطلت عن العمل ، فوعدهم برفع طلبهم الى حاكم اللواء

عودة اطباء حيفا من مؤتمر بيروت

انتهى يوم امس مؤتمر الاطباء الذي عقد في بيروت . وعاد الاطباء الذين ذهبوا من حيفا

القبض على اشخاص وايداعهم السجن

قبض امس على السادة : حسن زهدي نور الله رشيد حسان وشخص آخر يدعى ميلاد من الناصرة ويسكن حيفا واودعوا السجن ولم تعرف الاسباب

خروج قوات واعتقال شخص واحد

خرجت قوات كبيرة من البوليس ، الى عدة اماكن عند مخارج المدينة ومداخلها . وخرجت قوات اخرى الى الجبال المجاورة وبينما كان فريق من هذه القوات تقوم بالتفتيش في جبل الكرمل ، عثر على مسدس قديم واعتقل شخص واحد

المجدل

اعتقال شخص والعثور على مسدس

المجدل في ١٤ ايار — لمراسل الدفاع الخاص — اعتقل البوليس محمود ابو سالم وفتش دكانه ثلاث مرات بتهمة حادثي اطلاق رصاص وقذف قنبلة وقد عثر على مسدس وست طلقات

والمفهوم ان السلطة ستسرح البوليس الاضافي وتفرج عن المعتقلين الذين اعتقلوا في هذا الحادث

انشاء شارعين بعد موافقة الحكومة

قدم المدينة ظهر اليوم مساعد حاكم اللواء يرافقه مستشار تنظيم المدن في حكومة فلسطين والقائمقام عبد الرزاق افندي قليبو والدكتور منير افندي موسى والمهندس المعماري عبد الحق افندي عبد الشافع . وقد تحدثوا مع رئيس البلدية وبعض الاعضاء حول تخطيط الشارعين الجديدين . وبعد ان طافوا الشوارع وشاهدوا السوق الجديد الذي تعتزم البلدية اقامته قريباً رؤي توسيع شارعين على عرض عشرة امتار احدهما يبتديء من شارع البوليس ويخترق سوق التجار حتى نهاية حدود منطقة البلدية الشمالي والاخر يبتديء من السوق حتى الطريق الممتدد الى عسقلان وسيشرع في الهدم بعد موافقة الحكومة على منح البلدية قرضاً يمكنها من القيام بهذا المشروع لدفع تعويضات لاصحاب البيوت المهدومه

المغازل الثلاثة في المدرسة الاميرية

اوفدت دائرة المعارف السيد خير بدران ، لتفقد المغازل الثلاثة التي ارسلتها الادارة المذكورة الى المدرسة لتركيبها ومباشرة العمل فيها ، وسيحضر مفتش الفنون للاشراف على ابتداء العمل بهذه المغازل .

فرض ضريبة لتحسين مدرسة الفالوجة

قرر مجلس محلي الفالوجة فرض ضريبة معارف على الاهالي ووضعها ضمن ضرائب المجلس بمعدل اثنين في المائة من مجموع الضرائب . وذلك ليستعين بها على رفع مستوى المدرسة الاميرية

احصاء المزروعات المصابة بآفة الحمرا

اوعزت دائرة الزراعة والاسماك الى مفتش الزراعة أن يقوم بجولة في قرى القضاء لتقديم احصاء رسمي عن المزروعات المصابة بالحمرا وقد فهمت ان معظم محصول القمح مصاب بهذه الآفة .

عكا

تطويق قرى على الساحل

عكا في ١٤ ايار - لمراسل الدفاع الخاص — ذهبت امس قوات عديدة لجهات قرى الشاغور القبلي وقد علمت اليوم ان هذه القوات قضت ليلتها امس بين جبال الجهات المذكورة وفي صباح اليوم الباكر تركت هذه القوات هذه المنطقة وذهبت الى قرى الساحل حيث احاطت بالقرى الآتية : سمره ، الدامون ، رويس ، عدلين كوكب الهيجاء . وكان سرب من الطائرات يحوم على ارتفاع قليل فوق هذه القرى ولم تعرف الاسباب التي اتخذ هذا الاجراء بسببها .

تفتيش السيارات الذاهبة الى حيفا

منعت دائرة البوليس السيارات الذاهبة الى حيفا من عكا مدة ساعتين ثم سمحت لها بالسير بعد أن اجري تفتيش فيها .

تجديد اوامر اعتقال واطلاق سراح سجين

علمت ان السلطة اليوم جددت مدة اعتقال السيد صادق احمد بسيوني من عتيل لمدة ٣ اشهر كما جددت مدة الاعتقال لثلاثة آخرين من قاقيلية وافرجت اليوم عن الشيخ رشيد عمر الشوباني من قرية المزارع .

تحليق طائرة وذهاب قوات الى جهتين

حلقت يوم امس في سماء المدينة طائرة كانت على ارتفاع بسيط ، واخذت تتبادل الاشارات مع معسكر الجيش في بيت غاليم ، ثم خرجت قوات الى الشمال واخرى الى الجبال القريبة من حيفا

انتشار الدوريات وتفتيش المقاهي والمارة

انشرت في الساعة الثانية عشرة من ظهر اليوم ، دوريات البوليس في المدينة وأخذت تقوم بتفتيش الاسواق والمقاهي والمارة . ولم تعثر على شيء ممنوع

مدير الجمارك الجديد يتعرف على الموظفين

زار صباح اليوم المستر بيلت مدير الجمارك الجديد ، دائرة الجمرك ، وتعرف على موظفيها ، ثم باشر عمله الجديدة ، خلفاً للمستر ستيد.

انباء خارجية

استعمال الغازات السامة في حرب الصين

جنيف في ١٤ ايار — نفى الممثلون اليابانيون ما عزي الى اليابان من استعمال الغازات السامة في حرب الصين وأكدوا أن اليابان لم ولن تستعملها ابداً - د. ن. ب

العصبة تؤكد قرارها حول نزاع اسبانيا

جنيف في ١٤ ايار — هاجم الوزير الاسباني الشيوعي دلفايو لجنة عدم التدخل في جلسة العصبة وكذلك سياسة انكلترا وفرنسا في البحر المتوسط وطلب كما فعل في السنة الماضية الغاء عدم التدخل لكن طلبه رفض بعد مداولة سرية دامت ساعتين باغلبية الاصوات ما عدا صوته وصوت الرفيق لتفينوف - د ن ب

الوزارة الهنغارية الجديدة

بودابست في ١٤ ايار — اقسمت امام وصي العرش ليلة امس الوزارة الجديدة برئاسة المسيو ايمريدي الذي كان وزيراً الاقتصاديات في الوزارة السابقة وبقي وزير الخارجية المسيو كانيا في منصبه واسندت الداخلية الى المسيو كرشتس فيش والحربية الى الجنرال راتس والمالية للمسيو رمنبي شنلر وبقي وزير المعارف السابق المسيو هومان بدون وزارة وعين خلفاً له في وزارة المعارف الكونت بول تائلك — د ن.ب

الوزارة البريطانية وخروج وزيرين

لندن في ١٤ ايار — تحادث المستر تشمبرلن مليا مع وزير الطيران اللورد سوينتن ثم غادر العاصمة لقضاء عطلة آخر الاسبوع في الارياف وتقول الدوائر السياسية بتعديل الوزارة نظراً لخروج المستر اورمسبي غور منها الى مجلس اللوردات ويعتقد ان اللورد سوينتن سيستقيل من منصبه — د ن.ب

المكسيك تسحب سفيرها من لندن

المكسيك في ١٤ — استقبل وزير الخارجية هذا السفير البريطاني ودفع له فوائد ديون بريطانيا على المكسيك التي طالبت بريطانيا بها اذ انها كانت مستحقة في رأس السنة وتبلغ الفائدة ٣٦٩ الف بزيتو كما ان الوزير اعلم السفير البريطاني بعزم حكومة المكسيك على سحب سفيرها من لندن نظراً لتوتر العلاقات بين البلدين -(د.ن.ب)

قطع العلاقات بين انكلترا والمكسيك

المكسيك في ١٤ ايار — رفض السفير البريطاني الادلاء باي تصريح حول قطع العلاقات بين انكلترا والمكسيك وقال انه سيعود الى لندن ولكنه لم يتلق بعد اية تعليمات بهذا الصدد -(د . ن . ب)

اسباب الخلاف الناشب بين البلادين

المكسيك في ١٤ ايار — استدعت الحكومة المكسيكية سفيرها من لندن وبذلك قطعت علاقاتها مع حكومة انكلترا ولا بد ان يكون هذا نتيجة تبادل المذكرات بين الحكومتين على اثر استملاك اموال شركات البترول الاجنبية في المكسيك — د . ن . ب .

الناصرة

ابعاد وافراج عن معتقلين

الناصرة في ١٤ ايار — لمراسل الدفاع الخاص — أبعدت السلطة صباح اليوم الى المزرعة بعكا السيد محمد ديب الكيلاني لمدة ثلاثة اشهر بموجب قانون الطوارىء . وافرجت اليوم عن السادة : علي الدخان وسليمان المصطفى وعبدالله الشيخ يوسف وكانت قد ابعدتهم الى المزرعة لمدة ستة اشهر .

أمر باثبات وجود لدى البوليس

ابلغت السلطة السادة عبد المجيد فياض ، عبد الله الحكيم الاحمد ، محمد سعيد السمنه من قرية اكسال امر اثبات وجودهم مرتين يوميا لدى بوليس الناصرة لمدة ثلاثة اشهر .

حكم بسنتين في اصلاحية طولكرم

حكم مساعد حاكم اللواء اليوم على صبحي سعيد اليانس بالسجن سنتين في مدرسة الاحداث بطولكرم بتهمة رشق السيارات بالحجارة خلافا للمادة ٣٨٠ من قانون العقوبات الجديد .

اللجنة الفنية في طريقها الى طبريا

مرت اليوم بالناصرة اللجنة الفنية في طريقها الى طبريا وزارت هنا المكان الذي اغتيل فيه المستر اندروز .

انعقاد المحكمة العسكرية بدورة جزائية

انعقدت امس واليوم المحكمة المركزية بالناصرة وفصلت في عدة قضايا جزائية

بالفعل لا بالقول

فيكتوري وعبده

★★★

مائة في المئة

فرجينيا

!!!

انباء خارجية

العمال يشجبون تأليف جبهة شعبية

لندن في ١٤ أيار — نشرت الهيئة التنفيذية لحزب العمال بياناً تشجب فيه تأليف جبهة شعبية في انكلترا وتخشى نفوذ الشيوعيين فيها الذين يمكنهم ان يرموا بذار الشقاق فيها متى شاؤا كما أن الاحرار ايضاً لن يكونوا في حالة كهذه متضامنين مع حزب العمال — د.ن.ب

زعيم العمال السوديت يزور لندن

لندن في ١٤ ايار — وصل زعيم المان السوديت بالطائرة امس الى لندن وتقابل مع السر فانستارت مستشار الحكومة في الشؤون الخارجية ومع السر نيكولسن رئيس البرلمان ومع المستر ونستن تشرتشل — د.ن ب

تقدم قوات يابانية ميكانيكية في ولايات

طوكيو في ١٤ ايار — ذكرت شركة « دوي » ان قوات يابانية ميكانيكية تتقدم في ولايات نهواي وهوناو وشانتونغ وانها احتلت قريه هانتاو الواقعة على مسافة ٣٠ كيلو متراً جنوبي طانغ شان ـ (د.ن ب)

٧٠ طائرة يابانية ترمي قذائفها على مدينة

شنغهاي في ١٤ ايار — تدور رحى الحرب بالقرب من خط سكة حديد لونغهاي حول المنطقة الواقعة بين سوتشاو وكونابه ويتقدم اليابانيون ببطء وهاجم الصينيون الجيش الياباني الجنوبي بشدة وقذفت امس ٧٠ طائرة يابانية قذائفها على مدينة سوتشاو ولم يفلحوا في تخريب السكة الحديدية المؤدية الى سوتشاو بطائراتهم ـ (د ن ب)

الوزيران التركيان يغادران بلغاريا

صوفيا في ١٤ ايار — غادر الوزيران التركيان العاصمة مساء امس الى انقره وتباحثا قبل ذلك مع رئيس الوزراء والملك بوريس — د.ن ب

افتتاح الاكتتاب للقرض الفرنسي

باريس في ١٤ أيار — سيفتتح الاكتتاب في القرض الوطني يوم الاثنين ويبلغ قيمة السهم ذي الالف فرنك ٩٨٠ فرنكاً اما مبلغ القرض فخمسة مليارات بفائدة ٥ بالمائة لمدة ٣٠ سنة — د.ن.ب

٥٠ طائرة تهاجم خطوط الوطنيين

بلباو في ١٤ — هاجمت بغتة ٥٠ طائرة شيوعية خطوط الوطنيين في جبهة القاميرا فصمدت ١٨ طائرة حربية وطنية لرد الغارة واسقطت ٨ طائرات شيوعية واتلفت ٣ اخرى اما البقية ففرت ـ (د ن ب)

تأليف قوة للاجتماعات والمظاهرات

براغ في ١٤ ايار — وافق وزير الداخلية على تأليف قوة احتياطية من المتطوعين الالمان المحافظة على الامن أبان الاجتماعات والمظاهرات الالمانية والاستخدام في الطوارىء التي تحدث في حالات كهذه وزعيم هذه الوحدة هو الهر كونراد هنلاين ويدير الهر براندنر المكتب الرئيسي — د.ن ب

اميركا لا تلغي منع تصدير الاسلحة

واشنطون في ١٤ — جاء في تحرير ارسله وزير الخارجية الى رئيس هيئة مجلس الشيوخ ان الحكومة لا يمكنها الغاء منع تصدير الاسلحة الى اسبانيا الشيوعية ونشرت وزارة الداخلية نص التحرير ـ (د.ن ب)

واشنطون في ١٤ — صرح الرئيس روزفلت للصحفيين ان هيئة المراقبة المؤلفة من ٦ وزراء ستبحث عما قريب في امر تصدير غاز الهيليوم ـ (د ن ب)

حوادث العصيان المدني في اسبانيا

بلباو في ١٤ ايار — تفيد انباء برشلونة ان حوادث العصيان المدني والفرار من الخدمة العسكرية والمقاومة السلبية تزداد توسعاً في الاراضي المشمولة بالسلطة الشيوعية وقد قامت السلطات الشيوعية مؤخراً بدعاية واسعة النطاق ليعدوا الاهالي على التضييق على حريتهم وتعتقل السلطات جميع المشبوه بهم وتعدمهم رمياً بالرصاص واعدم يوم الجمعة ٢٥ شخصاً — د.ن ب

صيدا

تنتصر لفلسطين

جاءتنا من صيدا نسخة عن البرقية التي أرسلت الى قنصل انكلترا في بيروت يوم الاحتفال بالمولد النبوي الشريف وجاء فيها ان اهالي صيدا يؤيدون عرب فلسطين في مطالبهم الحقة. وقد وقع هذه البرقية السادة مع حفظ الالقاب: احمد عارف الزين، محمد المجذوب، توفيق الجوهري، المحامي شفيق لطفي، احمد الشماع، الدكتور رياض شهاب، عبد الهادي الصلح، المحامي نور الدين الجوهري، شريف بكار، احمد النقيب، فؤاد زنتوت، عادل عسيران، علي البزري، ورور المجذوب، محمد سليم الصباغ، عبد الرحمن البدوي، معروف سعد، كامل قاسم، شريف الانصاري، المحامي شفيق ابو ظهر، سامي كالو.

الشهباء

تشكر الاستاذ الاكبر

ارسلت لجنة الدفاع عن فلسطين في حلب برقية وقعها رئيسها السيد محمد سعيد الزعيم الى فضيلة الاستاذ الاكبر الشيخ محمد مصطفى المراغي شيخ الجامع الازهر والى الدكتور عبد الحميد بك سعيد رئيس جمعية الشبان المسلمين في القاهرة اشير فيها الى حالة فلسطين واغتباط الجمعية لنصرة فلسطين

حول المسابقة الطريفة للسينما الجديدة

كنا اعلنا في حينه عن مسابقة طريفة لاختيار اسم « للسينما الجديدة » الواقعة في شارع البرنسيس ماري القدس فيسرنا الان ان نعلن للجمهور الكريم ان الاسم الذي نال اكثرية الاصوات هو اسم «ركس» وقد فاز بعد الاقتراع بالجائزة الاولى الانسة فكتوريا ميلان والجائزة المذكورة هي تذكرة تكريمية لمدة تسعة اشهر اما السادة الاتية اسماؤهم فقد فاز كل منهم بالجائزة الثانية وهي تذكرة تكريمية لمدة شهر واحد.

الانسة الن روك. السيد اكرم الحسيني. السيد حنا سويدا. السيد البير مرقص. السيد بارسكال بلو جورج. شمعون جبرا السرياني. محمد الفتياني. فرنسيس متيا مروم. فلادمير فراج. نجيب منصور. (٣٥٤٩)

تصحيح اعلان

ورد خطأ في الاعلان الاجرائي دوسيه ١٤ـ٣٨ اجراء طولكرم المنشور في العدد ١١٥٤ بتاريخ ١٢ـ٥ـ٣٨ ان المبيع سيكون يوم الاربعاء في ١٩ـ٥ـ٣٨ وصحته يوم الخميس في ١٩ ـ ٥ ـ ٣٨

فازم التنويه

رسالة القدس

تصديق

حكم بالموت

القدس في ١٤ ايار — لمراسل الدفاع الخاص — صدق القائد العام الحكم الذي اصدرته محكمة حيفا العسكرية بتاريخ ١٠ الجاري والقاضي باعدام محمد سالم محمود الحسن من قرية عرابة الذي اعتقل بتاريخ ٥ نيسان الماضي يحمل بندقية وذخيرة.

حكمان

بالسجن المؤبد

عقدت المحكمة العسكرية جلسة صباح يوم الخميس الواقع في ١٢ الجاري للنطق في القرار في قضية علي عبدالرحمن الحاج علي القاضي وناصر ابراهيم ناصر من قرية صوريف.

وقد حكمت على كل منهما بالسجن المؤبد حكماً معلقاً على التصديق عليه من قبل القائد العام

القائد

يصادق على ادانة

صدق القائد العام على الادانة التي قضت بها محكمة القدس العسكرية ضد عيسى خليل عيسى السرياني من بيت لحم وعمره ١٦ سنة لحيازته ذخيرة بندقية الا انه خفض الحكم من خمس سنوات الى ثلاث سنوات على ان يقضيها في اصلاحية الاحداث.

حكم

بثلاث سنوات عسكرياً

استأنفت المحكمة العسكرية، صباح امس، النظر في قضية فوزي القنبور من القدس المتهم بحيازة مسدس وست رصاصات وبعد ان انتهت من سماع اقوال شهود الدفاع واقوال المتهم ودفاع وكيله الاستاذ حسن صدقي بك الدجاني قررت الحكم عليه بالسجن ثلاث سنوات.

اصابة

ضابط وجندي

مساء يوم الخميس الماضي الواقع في ١٢ ايار الجاري انفجرت في قشلاق البوليس فاصيب بشظاياها ضابط بريطاني ونفر بوليس بريطاني.

وتفصيل الحادث ان الضابط كان يفحص احدى القنابل التي صودرت لاتلافها واثناء فحصها انفجرت بين يديه فاصابت شظاياها ساعدي الضابط ومعدته بجراح بالغة واصيب النفر بجراح بسيطه. وقد نقل الاثنان الى المستشفى البريطاني واجريت لهما عملية جراحية. وقد وجد الاطباء ان حالة الضابط تستوجب بتر معصمه اليمين فقاموا بهذه العملية قبل ظهر هذا اليوم.

عامل

مجهول المقر

منذ اربعة ايام ذهب عيسى الحاج خليل الدغش من قرية الولجه الى محل عمله في مصلحة سكة الحديد بالقدس ومنذ ذلك اليوم لم يعلم عن مقره وقد أخبر ذووه البوليس والتحقيقات والتحريات جارية لمعرفة مصيره

مباراة كرة السلة

اسفرت المباراة في لعبة كرة السلة التي جرت مساء امس بين فريق جمعية الشبان المسلمين بالقاهرة وفريق جمعية الشبان بالقدس عن تغلب الفريق المصري على الفريق الفلسطيني بست وثلاثين اصابة مقابل خمس وعشرين اصابة نالها الفريق الفلسطيني

محاضرة

انكليزية في الراديو

تلقي الانسة « دوسن » مندوبة « مجلة بريطانيا العظمى والشرق » محاضرة باللغة الانكليزية موضوعها « ذكريات مشاهير الادباء » وذلك في الساعة العاشرة والدقيقة ١٥ من مساء اليوم « الاحد » من محطة الاذاعة اللاسلكية في القدس. والانسة «دوسن» معروفة بدقة بحثها. وقد زارت فلسطين قبل الان وتجولت في مختلف مدن فلسطين وستقيم في هذه البلاد عدة أشهر تشتغل في خلالها في اعداد مواد كتابها الجديد الذي عزمت على إصداره عن قضية فلسطين

اعلان

صادر من دائرة اجراء الرملة

بالقضية رقم ٧٧—٣٧

ليكن معلوماً لدى العموم بان املاك المحكوم عليه اسماعيل محمد ابو علوان من زرنوقه المطروحة بالمزاد العلني من اجل الدين المطلوب منه الى محمد ابو علوان ومقداره ٣٢ جنيه والرسوم والمصاريف وهي بلوك ٣٥ قسيمه ٩ بموقع اراضي قرية زرنوقه ومساحتها دونم واحد من أصل دونم ونصف والتي نشرتها بتاريخ ٢٠ آذار لسنة ٣٨ عدد ١١٠٨ في جريدة الدفاع المحلية قد صار تمديد المزايدة بها من قبل رياسة الاجراء العلية لوجود نقص فاحش بين قيمة المزايدة والقيمة المخمنة وذلك لمدة شهر واحد تبدأ من تاريخ توديع البوصلاية للدلال موسى عنبسه في الرملة.

فعلى راغب الشراء والاشتراك بالمزايدة معاينة الاملاك ومراجعة دائرة اجراء الرملة والدلال المذكور اعلاه خلال المدة المضروبة، على انه لا يجوز الضم باقل من خمسة في المائة لذلك صار اعلان الكيفية حسب الاصول تحريراً

في ١١ـ٥ـ٣٨

(٣٥٤٣) مأمور اجراء الرملة

خط تريستا - فلسطين السريع

تعود بواخره ليافا بعد توقفها سنتين

تعود شركة بواخر « الادرياتيكا » الى تسيير بواخرها التي كانت تصل الى موانيء فلسطين صباح الاثنين من كل اسبوع والتي اوقفتها عند ابتداء الاضطرابات الماضية وستصل اول باخرة من هذا الخط في صباح يوم الاثنين المقبل وهي الباخرة « جروزالم » وعليها ٢٣٢ مسافراً معظمهم من المهاجرين وبعد ان تنتهي من عملها بيافا تسافر الى تل ابيب ومنها الى حيفا فبيروت.

يانصيب المستشفى الوطني الكبير

لسنة ٩٣٨ (في بيروت) السحب يوم ٣ آب

الجائزه الاولى ١٠،٠٠٠ ليرة سورية لبنانية

مجموع النمر الرابحة عشرون الف ليرة سورية لبنانية

عدد التذاكر ٣٩٩٩٩ تذكرة تربح منها ١٧٤١ تذكرة!

اليانصيب مضمون من (بنك زلخا وفروعه)

عن التذكرة ليرة سورية — فرصة نادرة !! — عن التذكرة ليرة سورية

١ الحظ يبتسم !! ١

فبادر حالا الى شراء تذاكر هذا اليانصيب

التذاكر تباع في جميع البلدان

وفي حيفا — تطلب من وكالة هذه الجريدة

مسجد النزهة

استلم مختار محلة النزهة السيد محمد رشيد بركات امس الـ ٣٥٠٠ بلاطة التي تبرع بها السيد خليل ماس تاجر مواد البناء تحفا لمسجد النزهة. وقد فهمنا ان هذا المسجد لا يزال ينقصه من البلاط ما مساحته ٣٨٠ متراً مربعاً. والمأمول ان يسارع محبو الخير الى التبرع بالمطلوب

امر

باثبات وجود

ابلغت السلطات المحلية امس الاستاذ الشيخ محمد افندي خاطر مدير المدرسة الازهرية بيازور أمراً بوجوب اثبات وجوده لمدة ثلاثة اشهر لدى مركز بوليس المدينة وهذه هي المرة الثانية التي يطلب اليه فيها اثبات وجوده

اعلنوا

في جريدة الدفاع

السمن الحلبي

الممتاز

والزيت الزيتون

للمونة

تجدونه عند

نجيب القطان

يافا — سوق الدير

اعلان بيع

من دائرة اجراء القدس

نمرة القضية ٢١١٨ـ٣٦

المقدار : ٧ حصص من ٢٤ حصة

الجنس : ارض ماسا للبناء

الموقع : المصراره

البلدة : القدس

المساحة : دونم عدد ١ و ١٣١ متر و ٨٢ ساتي

القيمة المخمنة : كل ذراع جنيه ونصف

القيمة المدفوعة: للحصة خمسماية جنيه

الحدود : شرق فرح قطان، غرب طريق، شمال اسماعيل النجار، جنوب طريق.

ليكن معلوما لدى العموم انه كان وضع للبيع في المزاد العمومي الملك المبين مقداره وجنسه وموقعه بماليه العائد الى الشيخ محي الدين الانصاري المديون الى شاوش بمبلغ ١٥٠٠ جنيه والرسوم والفائدة وبلغ بدل المزايدة مبلغ ٥٠٠ ونظراً للنقصان الفاحش عن القيمة المخمنة تقرر من جانب الرياسة العليا تمديد مدة المزاد مدة شهر واحد اعتباراً من تاريخ نشر هذا الاعلان في الجرائد

فمن يرغب الاشتراك بالمزايده يمكنه مراجعة دائرة الاجراء بظرف المدة المذكورة ويضع اسمه بعد دفعه ديبوزيتو عشرة بالماية عن القيمة المخمنة مع العلم ان رسوم الطابو والدلالة واجرة الدلال على المشتري ولاجله صار اعلان الكيفية

في ١٠ـ٥ـ١٩٣٨

(٣٥٥٠) مأمور اجراء القدس

من القاهرة ...

الملك ينتقل لعاصمة ملكه الثانية

القاهرة في ١٤ ايار — لمراسل الدفاع الخاص — تقرر ان ينتقل جلالة الملك فاروق وجلالة الملكة من القاهرة الى عاصمة ملكهما الثانية في الاسكندرية يوم الجمعة القادم في ٢٠ الجاري .

تعيين مصري في اللجنة الصحية الدولية

جاء من جنيف ان مجلس عصبة الامم قرر في اجتماع خاص حضره علي الشمسي باشا تعيين الدكتور احمد حلمي بك وكيل وزارة الصحة المصرية عضوا في اللجنة الصحية بالعصبة . ومما يجدر ذكره انه ليس للدول الشرقية في اللجنة سوى هذا المركز فاختار له المجلس طبيبا مصريا تقديرا لمنزلة مصر ومكانتها في الشرق . وستجتمع اللجنة الصحية في جنيف يوم ٣٠ حزيران المقبل .

اسماعيل صدقي باشا يقبل عضوية القنال

علمنا ان الدوائر الرسمية قد تلقت من شركة قنال السويس ما يفيد ان المجلس قد قرر في جلسته الاخيرة الموافقة على ترشيح اسماعيل صدقي باشا وزير المالية عضوا مصريا في مجلس الادارة وقد عرض هـذا المنصب على دولته امس فقبله وينتظر ان يعرض الامر على مجلس الوزراء في جلسته التي تقرر ان تعقد في مساء يوم الاحد (غدا) . وسيعقب ذلك تعديل في المناصب الوزارية .

سلاح الطيران و الدفاع عن مصر

جاء من لندن ان الارل ونترتون في اثناء المناقشة التي جرت امس في مجلس العموم حول برنامج الطيران البريطاني ، الى الواجبات الملقاة على بريطانيا نحو مصر مما تنص عليه معاهدة الدفاع عن مصر . وقال ان لدى مصر الان قوة طيران فعالة أما في احوال الطوارىء فيمكن الاعتماد على الاحتياطي من سلاح الطيران في الشرق الاوسط . وقد رد المستر ارشيبالد سنكلر زعيم الاحرار المعارضين في مجلس العموم على ما قاله أرل ونترتون فقال ان على المرء ان يذكر اننا قد نضطر الى تقديم مساعدتنا الى مصر فيجدر بالحكومة ان لا تبني القصور رجاء الحصول على أية مساعدة من تلك البلدان البعيدة .

الفواكه والخضر في سوق لندن

لندن في ٤ أيار — تدل البيانات التي نشرتها سوق الخضر والفاكهة في « كوفنت جاردين » على ان اسعار البرتقال ارتفعت لقلة الوارد منه ولكن حركة الكريب فروت ليست كبيرة النشاط

وارتفعت اسعار البصل المصري والارجنتيني والشيلي ارتفاعاً كبيراً في الايام الاخيرة

وكان متوسط سعر الجملة لليمون الهندي يتراوح بين ١٢ و ١٥ شلناً للصندوق والبصل المصري من المحصول الرئيسي ١٢ شلناً للشوال و ٦ شلنات و ٦ بنسات لنصف الشوال

مشكلة تشكوسلوفاكيا

تسويتها خير وسيلة لحفظ السلام

كتب اللورد روذرمير مقالا في جريدة « الدبلي ميل » عن مسألة تشكوسلوفاكيا فقال إن على الحكومة البريطانية ان تلزم جانب الحيطة والتحفظ في المحادثات مع الوزراء الفرنسيين لانهم يعلمون حق العلم ان الاتفاق بين فرنسا وتشكوسلوفاكيا خطر على فرنسا وأن الفرنسيين يمقتونه مقتاً شديدا وينتهزون الفرصة للخلاص منه بأية وسيلة كانت . وقد طلب احد الاحزاب الفرنسية الكبيرة في مجلس النواب الغاء هذا الاتفاق واكثر الصحف الفرنسية تشير اليه في كره ومقت شديدين .

مخفر موسكو

واستطرد اللورد روذرمير فقال إن فرنسا كلها تعتبر راغ مخفرا أماميا لموسكو وعلى الانكليز ان لا يرتبطوا بأي ارتباط في شؤون أوروبا الوسطى وان يرفضوا كل تعاون في أي مشروع يرمي الى حصر المانيا أو تقديم مساعدة اقتصادية للبلاد المجاورة لالمانيا لاحداث الضرر بالتجارة الالمانية . ثم ذكر واجب انكلترا في الاحتفاظ بتقاليدها كدولة بحرية

المشكلة الخطرة

وقبل ان يختم مقاله تكلم عن مطالب المجر الخاصة بتعديل المعاهدة فقال إن العقل لا يستطيع قبول اعطاء مدينة لها خطرها العظيم في تاريخ المجر كمدينة برسبورغ لتشكوسلوفاكيا . ثم قال : إن خير وسيلة لحفظ السلام هي تسوية مشكلة تشكوسلوفاكيا بأسرع ما يمكن

ما عدا اليهود

تقول « الديلي ميل » ان نظام العمل الاجباري المعمول به في الريخ سيطبق في النمسا اعتباراً من اول تشرين الاول من هذا العام ، فكل عامل عاطل عن العمل تشغله الدولة اجبـاريا.. ما عدا اليهود .

المرتل العجوز

احتفل المستر ا. س. تادمان بعيد ميلاده رقم ٨٠ ، بعد ان امضى ٧١ سنة وهو في منصب مرتل الاناشيد في كنيسة سانت نيكولاس في لندن ، وصوته ما يزال حسناً رناناً !

تهريب المخدرات

« بقية المنشور على الصفحة ٣ »

الحصول على ترخيص للقيـام باجراء تفتيش على المساكن فيما بين طلوع الشمس وغروبها واذا ما رجعت الى الثماني سنوات الماضية انطلق لساني بشكر مندوبي القنصليات والهيئات السياسية لمساعدتهم لنا في تدعيم بنيان المكتب المصري

قناة السويس

وكما قلت في تقرير السنة الماضية فاني أعتبر ان الحدود الاكثر خطرا على مصر الان هي السويس وقناة السويس واذا ما كانت زراعة الحشيش الممنوعة تجنح ثانية كما اخشى الى الزيادة في سوريا فلا مناص من اتخاذ تدابير خاصة على حدودنا الشرقية هذا وان واردات الهيروين المهرب تأتي في الوقت الحاضر عن طريق القناة من الشرق الاقصى ولا منجاة من تسرب بعضها في السويس اثناء عبور القناة

الشرق الاقصى

ولكن متى صودق على التماساتنا المالية وتزود بوليس السويس بالمنشآت البحرية والبحارة اللازمين لها فان مركزنا يجنح الى التحسن فنتمكن من انتهاز فرصة موقفنا القانوني الجديد الذي يخول لنا الان اجراء التفتيشات وعند اللزوم حجز البواخر الاجنبية في المياه المصرية ، وبهذا يتيسر لنا كما أؤمل أن نضع باستمرار عوائق تعرقل حركة تجارة الشرق الاقصى ليس لفائدتنا نحن بل ايضا لفائدة اوروبا وامريكا

احكام رادعة

وأشار رسل باشا الى موضوع حالة المواد المخدرة في الشرق الاقصى وكيف ان جناب مندوب الولايات المتحدة الامريكية بجنيف تناوله باسهاب ولباقة في دورة اللجنة الاستشارية عن سنة ١٩٣٧ . وقال انه لا يدور بخلده أن يضيف شيئاً الى ما قيل غير التنويه الى ان الحالة تطورت بسرعة وأصبحت ذات خطر بالغ يهدد العالم المتمدين

ثم اشار الى معمل الهيروين غير المشروع باثينا الذي كان يديره اخوان فوتزيناس الذين سبق نفيهم من مصر للاتجار بالمواد المخدرة وقال انه مما يوجب الرضا التام ان محكمة خلكيدة أصدرت حكماً رادعاً على المتهمين في هذا الحادث، حيث قضت بسجن د. فوتزيناس ٩ سنوات وغرامة عشرة ملايين دراخمه . وبسجن أ. فوتزيناس ٦ سنوات وغرامة عشرة ملايين دراخمة وبسجن جبرئيل وخريستوفوريدس سنتين وغرامة اربعة ملايين دراخمه لكل منهما .

فرع المكتب

وفرعاه بالوجهين القبلي والبحري

وقال ان عمل فرع المكتب ببورسعيد آخذ في الازدياد وسيعمل على توطيد دعامته .

أما فرعا المكتب بالوجهين القبلي والبحري فما زالا يقومان بخدمات جليلة وبخاصة مكتب اسيوط اذ كشف واعدم في خـلال عام ١٩٣٧ — ٢٢٣٤٧ شجرة حشيش و٧٠٧ فدادين من زراعات خشخاش الافيون ، وقـد استوثقت مساعدات قوة طيران الجيش المصري — وقامت في خلال شهر مارس عام ١٩٣٨ بكشف جوي دقيق من اسيوط حتى قنا عن البقاع المزدهرة خشخاش الافيون الذي يظهر بجلاء بين المزروعات المخضرة التي تكتنفه .

وابدى اللواء رسل باشا أسفه على ترك بعض الضباط الاجانب الخدمة في المكتب مشيراً الى تخصصها في شؤون تجارة المخدرات من الناحية المصرية ... الى ان قال :

ولو ان خسارة المكتب ستكون عظيمة بفقدان هؤلاء الضباط وكذلك بالنسبة لاقالة بقية الضباط والكونستبلات الاجانب من خدمة البوليس في خلال الثلاث سنوات المقبلة طبقاً لنصوص معاهدة الصداقة والتحالف بيد أني أؤمل أن الضباط المصريين الذين يتدربون الان على الحلول محلهم يتمكنون من الاحتفاظ بنفس الكفاية التي بلغها المكتب من قبل لا سيما انهم لحسن حظهم سيقدمون على عملهم خلواً من تلك الارتباكات والمشاكل التي كان المكتب المصري يتعرض لها قبل الغاء الامتيازات الاجنبية

خطر داهم

واني قبل اختتام مقدمتي هذه أود أن أنبه الحكومة الى خطر داهم بلغ ألمح شبحه في أفق المستقبل العاجل وأعني بذلك الخمسمائة أجنبي الذين ابعدوا من هذه البلاد بسبب الاتجار بالمواد المخدرة وأرجو أن اكون مخطئاً في زعمي أن الحنين الراني على قلوبهم يهون لهم أمر العودة الى البلاد

ان كثيرين من ذوي اليسار ولنتصور ان غناهم هذا سيكون معواناً لهم ، لهذا أثق أن تقف منهم الحكومة المصرية موقف الحزم وتكون كالصخرة الراسخة امامهم فلا تسمح بعودة أولئك الاجانب الذين لا يرجى اصلاحهم والذين أوصلوا مصر تقريباً الى حافة القبر

شريف ابو الصادق الشامي
منتوجاته تضاهي المعامل الاجنبية . جربه . وركزه من ساحة السرايا بيافا وعتيد الك تحكم وتكون من زبائنه
م. الشرق

اعلان

الى : مارتر كور كورن الموظف في شركة الكهرباء بحيفا والان مجهول الاقامة يقتضي حضورك الى محكمة صلح يافا بيوم الخميس الواقع في ٢٦ـ٥ـ٣٨ الساعة التاسعة صباحاً لرؤية القضية الحقوقية المقامة ضدك من قبل المدعي شركة صائغ وعبدو وعوده بطلب مبلغ عشرين جنيها بموجب كمبيالة استحقاق ٨ـ١٠ـ٣٨ وان تخلفت عن الحضور ترى الدعوى بحقك غيابيا ولا يقبل منك الاعتراض الا اذا ثبت ان التخلف كان لعذر مشروع

تحريراً في ٥ـ٥ـ٣٨

حاكم صلح يافا

(٣٥٤٤)

النصيحة من الاعلان
عليكم بمراجعة
مشغل العرايس بيافـا
لانجاز جهازات العرايس
يافا ـ شارع الاسعاف

برنامج

الاذاعة الفلسطينية

يوم الاحد في ١٥ ايار سنة ١٩٣٨

٥ر٣٠ اشارة الوقت والنشرات
٦ر١٥ اغاني بلدية من محيي الدين بعيون
٦ر٣٠ يوسف الجارية وفرقة استوديو الاذاعة
٦ر٤٥ قرآن كريم
٧ حديث للاستاذ ربحي كمال
٧ر١٥ رجاء الفلسطينية وفرقة استوديو الاذاعة
٧ر٤٠ اشارة الوقت والنشرات الجوية والاخبارية
٧ر٤٥ اشارة الوقت
٩ر١٥ اشارة الوقت والنشرات
٩ر٣٠ يعلن في حينه
٩ر٣٥ حديث زراعي
٩ر٤٥ برنامج موسيقي فرقة استوديو الاذاعة
١٠ر١٥ برنامج موسيقي مسجل
١٠ر٣٠ ختام

الاذاعة المصرية

الاذاعة اللاسلكية للحكومة المصرية

يوم الاحد في ١٥ ايار سنة ١٩٣٨

١٠ الشيخ منصور الشامي قرآن كريم
١٠ر٥٥ اسطوانات
١١ر٢٥ ختام
٢ر١٠ مساء اسطوانات
٢ر٤٠ النشرات الجوية والاخبارية والتجارية الاولى
٥ر٣٠ الاستاذ الشيخ علي حزين قرآن كريم
٦ر١٥ اوركسترا الاذاعة اللاسلكية حفلة موسيقية
٦ر٤٠ فرقة الراديو الشرقية حفلة موسيقية
٧ اسطوانات
٧ر١٥ وزارة الصحة العمومية حديث طبي
٧ر٤٠ اوركسترا الاذاعة اللاسلكية حفلة موسيقية
٨ر٠٥ فرقة الراديو الشرقية حفلة موسيقية
٨ر٣٠ النشرتان الثانيتان الاخبارية والتجارية
٨ر٤٥ الاستاذ محمد حودة وفرقته ـ حفلة غنائية
٩ر٠٥ اسطوانات
٩ر٣٥ الاستاذ محمد اسماعيل وفرقته حفلة غنائية
٩ر٤٠ زوزو شمس الدين بمصاحبة فرقة جماعة ترقية الموسيقى العربيـة
١٠ الاستاذ محمد حودة وفرقة استوديو الاذاعة
١٠ر٢٠ اعتدال محمود بمصاحبة فرقة جماعة ترقية الموسيقى العربية حفلة غنائية
١٠ر٤٠ الاستاذ محمد اسماعيل وفرقته ـ حفلة غنائية

بسبب السفر

سيارات للبيع بسعر مناسب ومعقول

وبحالة جيدة جداً فانتهزوا الفرصة

موريس . المخابرة مع تلفون ١٢٣ يافا

ناش . مستعملة قليلا لكنها بحالة جيدة اضطر صاحبها لبيعها بسبب رغبته في السفر . المخابرة مع تلفون ٢٣٢١

شفروليه . مشت ١٥ الف كيلومتر فقط وهي في حالة جيدة جداً والمخابرة مع تلفون ١٢٣ يافا

سيارات متنوعة . روعي في اسعارها الحالة الحاضرة وهي قوية جداً فانتهزوا هذه الفرصة والمخابرة مع تلفون ١٢٣ او ٢٣٢١ يافا

اعلان بشأن بيع ملك غير منقول بالمزاد العلني

صادر من دائرة اجراء الناصرة بالقضية الاجرائية ٢ — ٣٨

المحكوم له : جندي عبد الملك من حيفا

المحكوم عليه : فرح الخوري نصر من قرية المجيدل — الناصرة

ليكن معلوماً ان رئيس هذه المحكمة قد اصدر أمراً بموجب المادة ٩٦ من قانون الاجراء يقضي ببيع جميع ما للمحكوم عليه من حقوق ومصالح في الاموال الغير منقولة المحجوزة المسجلة في دائرة تسجيل الاراضي في الناصرة تحت رقم ١٠٦ و١٠٧ تاريخ تشرين ثاني سنة ٣٢٤ دائمي ورقم ٣٨ تاريخ ٦ — ٢ — ٣٣ ورقم ٩٢ و٩٣ و٩٤ و٩٦ و٩٧ و٩٩ و١٠٠ تاريخ تشرين ثاني سنة ٣٢٤ لقاء المبلغ المحكوم به مع الفائدة القانونية والمصاريف الى تاريخه ادناه مبلغ ١٠٦ جنيهات و٧٨٠ مل مع ما قد يتجمع من الفائدة والمصاريف من تاريخ هذا الاعلان ولحين السداد التام.

وسيطرح الملك بالمزاد العلني ويجوز لاي مزاود ان يطلع على تفصيـلات المزاودة وشروط البيع المرفقة مع الاعلان الاصلي في دائرة الاجراء وسيباع ملك المحكوم عليه (بما فيه من حقوق) حسب اوصافه المدرجة في الذيل ادناه خاضعاً للالتزامات والقيود والشروط والادعاءات المتعلقة بالملك المذكور .

ويجري البيع ما لم يصدر أمر بتأجيله بواسطة مأمور اجراء الناصرة بين الساعة ٨ والدقيقة ٣٠ صباحاً والساعة ١٢ والدقيقة ٣٠ بعد الظهر في ايام الاسبوع خلال ثلاثون يوماً تبتديء بعد مرور خمسة ايام من تاريخ النشر . ويلغى البيع بالمزاد العلني في حالة عرض دفع الدين المذكور ومصاريف البيع او دفعها قبل بيع الملك المذكور .

ويدعى الجمهور للمزاودة لدى البيع بالمزاد العلني اما شخصياً او بواسطـة وكيل مفوض حسب الاصول .

على المزاود ان يدفع لصندوق الاجراء تأميناً قدره عشرة بالمائة من الثمن المخمن حين تقديم المزاودة اما نقداً أو يقدم كفالة بنك يرضى بها مأمور الاجراء

ان مدة المزاودة بمقتضى هذا الاعلان ثلاثون يوماً تبتديء بعد مضي خمسة ايام من تاريخ نشره بالجريدة .

تعود اجرة الدلال ورسوم التسجيل في دائرة الطابو لتسجيل الملك على المشتري

« الذيل »

١ ـ الموقع رقمه : ـ شدود رقم ٩٦ وشدود رقم ١٠٠ وطريا رقم ١٠٦ والنحله رقم ٩٣ والقنا (المعروف ظهر القنه) رقم ١٠٧ والجسر رقم ٩٢ والميل رقم ٩٤ والميل رقم ٩٩ والمفراقة رقم ٩٧ وعين الجديدة رقم ٣٨

٢ ـ وصف الملك : اراضي ميري ملساء

٣ ـ نوع الملك : اراضي زراعية ورقم ٩٦ تدخل فيه طريق تؤدي الى نبع ماء فيه . وهذه الطريق مع النبع بتصرف جميع سكان القرية ورقم ٩٣ ورقم ٩٤ تقطعه من النصف سكة حديد حيفـا العفولة شرقا بغرب وكذلك شريط تلفون السكة ورقم ٣٨ يوجد فيه عين ماء نبع لا تنقطع .

٤ ـ اسم المالكين المسجلين : فرح الخوري خليل نصر وشركاه

٥ ـ مساحة الاراضي : الموقع ٩٦ مساحته ١٨ دونم و ٣٨٦ متر . الموقع ١٠٠ مساحته في الطابو ٣٦ دونم و ٧٧٢ متر وفي الوقت الحاضر ٦٠ دونم تقريباً الموقع ١٠٦ مساحته في الطابو ٤٠ دونم وفي الوقت الحاضر ٢٠ دونم تقريباً ، الموقع ٩٣ مساحته في الطابو ١٣ دونم و ٧٨٩ متر وفي الوقت الحاضر ١٥ دونم تقريباً ، الموقع ١٠٧ مساحته ٣٠ دونم الموقع ٩٢ مساحته ١٣ دونم و٧٨٩ متر في الطابو وفي الوقت الحاضر ٢٠ دونم تقريباً الموقع ٩٤ مساحته ١٦ دونم و٥٤٧ متر للموقع ٩٩ مساحة ١٦ دونم و٥٤٧ متر الموقع ٩٧ مساحته ٧ دونم و٣٥٤ متر الموقع رقم ٣٨ مساحته ٣ دونم و٦٦٧ متر

٦ ـ رقم القطعة والقسيمة : نمرو ١٠٦ و١٠٧ وصحيفة ٥٠ و٨ و٩ و١٠ و١٢ و١٣ و١٥ و١٦

٧ ـ رقم القيد بدائرة تسجيل الاراضي نمرو ١٠٦ و١٠٧ تاريخ تشرين ثاني سنة ٣٢٤ دائمي ومجلد ٧ عقد ٣٨ تاريخ ٦ـ٢ـ٣٣ وعقد ٩٢ و٩٣ و٩٤ و٩٦ و٩٧ و٩٩ و١٠٠ تاريخ تشرين ثاني سنه ١٣٢٤

٨ ـ الحصص : حصة كاملة في الموقع ٣٨ و٢ من ٨ حصص في جميع المواقع الاخرى

٩ ـ القيمة المخمنة : ١١ جنيه و٢٥٠ مل للموقع ٩٦ و٢٥ جنيه للموقع ١٠٠ و١٥ جنيه للموقع ١٠٦ وخمسة جنيهات و٦٢٥ مل للموقع ٩٣ و١١ جنيه و٢٥٠ مل للموقع ١٠٧ و١٥ جنيه للموقع ٩٢ و٦ جنيهات للموقع ٩٤ و٦ جنيهات للموقع ٩٩ و٢ جنيه و٧٥٠ مل للموقع ٩٧ و٣٠ جنيه للموقع ٣٨ للحصة المحجوزة لدفع الما...

في ١٠ ـ ٥ ـ ١٩٣٨ مأمور اجراء الناصرة

MAY 15 1938 No. 1155

صاحب الامتياز : ابراهيم الشنطي
المدير المسئول : شوكت حماد

الاشتراكات
في فلسطين عن سنة ١٥٠
في البريد الداخلي « « ١٨٠
في سائر الاقطار الخارجية « « ٣٠٠

الدفاع
جريدة يومية سياسية مصورة

ALDIFA'PALESTINIAN-DAILY-PAPER

دار الدفاع : ميدان الساعة ـ عمارة البلدية ـ يافا ـ فلسطين
العنوان التلغرافي : (الدفاع ـ يافا)
التلفون ١١٨٧ (اربعة خطوط) و ١٠٧٥ (خطان) صندوق البريد (٢٥٥)
الاعلانات يتفق عليها رأساً مع الادارة
اجرة السطر : ١٠٠ مل

صور متنوعة على هامش الحوادث

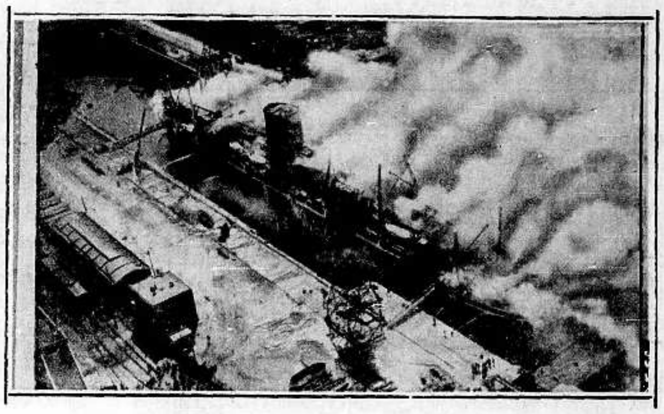

الباخرة الافرنسية « لافيات » التي احترقت في ميناء الهافر وهي من افخم بواخر السياحة وحمولتها ٢٥ الف طن . وقد كلف بناؤها نفقات باهظة

السر اوزوالد موزلي زعيم الفاشيست الانكليز يسير في مظاهرة اقيمت في لندن احتفالا بعيد اول ايار وقد اعتقل ١٩ شخصاً من اتباعه

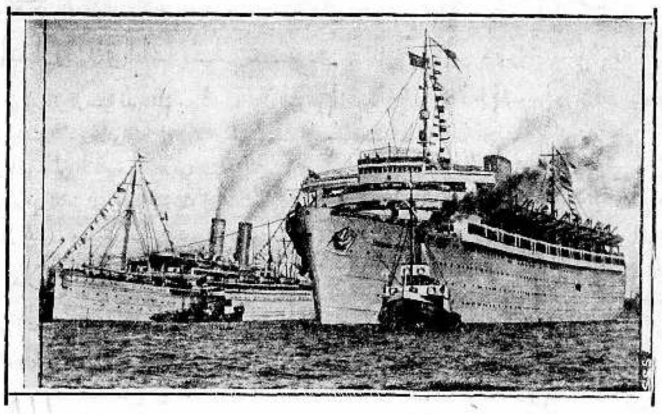

الباخرة « ويلهلم غوستلوف » عند عودتها الى مياه هامبورغ بعد ان قامت برحلتها الى جزر ماديرا وتظهر في الصورة وقد استقبلتها الباخرة « اوسيانا » خارج الميناء وسارت الى جانبها وقد قوبلت بالحفاوة المعظيمة

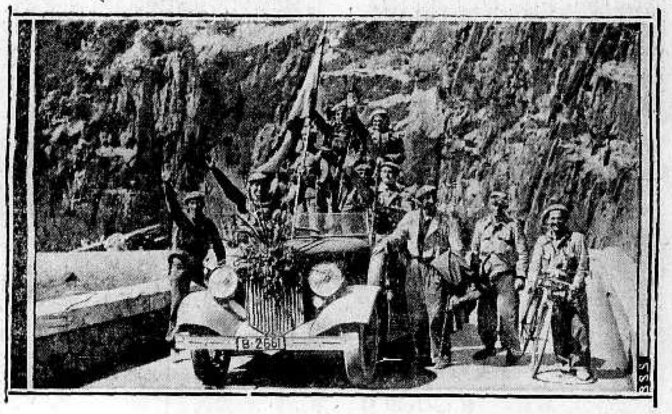

القوات الوطنية الاسبانية عند وصولها الى جبال البرنيه على الحدود الافرنسية وترى احدى السيارات التي كانت تقل طليعة الجيش الوطني الاسباني واقفة على الحدود بجوار الجسر المشهور بـ « جسر الملك » والجنود يحيون رفقاءهم

صورة كاريكاتورية تمثل السنيور بنيامينو جيكلي

صورة لمدينة نابولي أثناء زيارة الهر هتلر لايطاليا . وقد زينت المدينة زينات لم تشهدها من قبل

"ADRIATICA"
SOCIETA ANONIMA DI NAVIGAZIONE

اسرع الخطوط الى اوروبا واكثرها راحة

خط اوروبا مصر السريع : الباخرة ماركو بولو تسافر من حيفا في ٢٦ أيار الى بيروت ، الاسكندرية ، برندزي ، البندقية ، وتريستا .

خط ايطاليا قبرص فلسطين السريع : الباخرة جروزالم تسافر من يافا في ١٦ ايار الى حيفا ، بيروت ، ثم ترجع الى حيفا ومنها الى لارنكا ، برندزي وتريستا

خط اوروبا مصر السريع : الباخرة اسبيريا تسافر من حيفا في ١٩ ايار الساعة ١٢ الى بيروت ، الاسكندرية ، نابولي ، جنوا .

الخط السوري : الباخرة اسبريا تسافر من يافا في ٢٠ ايار الى بورسعيد ، الاسكندرية ، كانديا ، كلامتا ، برندزي ، باري ، ومنها الى البندقية وتريستا

الخط التيريني : الباخرة سيليسيا تسافر من يافا في ٢٩ ايار الى حيفا ، بيروت وطرابلس ، الاسكندرونه ، مرسين ، قبرص ، رودوس ، برياس ، نابولي ، مرسيليا ومنها الى جنوا .

راجعوا مكاتب الشركة في انحاء فلسطين

حيفا ص . ب ٤٦١ ـ تلفون ٧٤٠ ـ ٧٤١ القدس ص ب ٥٨ تلفون ٣٥٩
تل أبيب تلفون ٤٤٢٩ ـ يافا ص . ب ٥٩٢ تلفون ٦٠
يلزم المسافر ان يكون على ظهر الباخرة قبل سفرها بساعة واحدة

هذه صورة سيارة اعدت خصيصاً لحمل الحيوانات المريضة أو المصابة بجروح

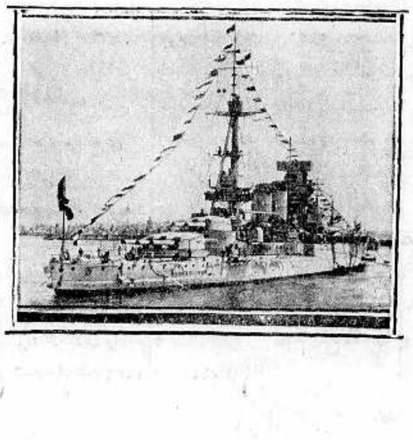

البارجة « كافور » مزدانة بالاعلام لمناسبة استعراض الاسطول الايطالي الذي شاهده ملك ايطاليا مع المستشار هتلر

الى التجار

٩٠ بالمئة من رأس المال للاعلان

حكمة قالها أحد كبار رجال الاعمال الاميركيين !
حكمة هي سر تفوق الصناعة الاميركية !

فالاعلان

حياة الصناعة وسر تفوقها

اعلنوا في جريدة الدفاع
فهي من اوسع الجرائد انتشاراً ومن اغزرها مادة

مطبعة جريدة الدفاع ـ يافا

الاثنين في ١٦ ربيع أول سنة ١٣٥٧ – ١٦ ايار سنة ١٩٣٨

صاحب الامتياز : ابراهيم الشنطي
المدير المسئول : شوكت حماد

الاشتراكات
في فلسطين عن سنة ١٥٠
في البريد الداخلي » » ١٨٠
في سائر الاقطار الخارجية » » ٣٠٠

الدفاع

جريدة يومية سياسية مصورة

السنة الخامسة – العدد ١١٥٦ – ٥

دار الدفاع : ميدان الساعة – عمارة البلدية – يافا فلسطين
العنوان التلغرافي : «الدفاع – يافا»
تلفون ١١٨٧ (أربعة خطوط) و ١٠٧٥ (خطان) ص. ب. (٢٥٥)
الاعلانات يتفق عليها رأساً مع الادارة
أجرة القطر : ١٠٠ مل

الفكرة المستحيلة

قيام الحكومات العربية فى وجهها

مذكرات الملوك الثلاثة الى الحكومة البريطانية

حينما أبرق الامام يحيى الى الحكومة البريطانية نص مذكرته التي اطلع القراء عليها قبل اسابيع قليلة، بعث الملكان ابن السعود وغازي بمذكرتيهما ايضاً. وتتضمن المذكرات الثلاث احتجاجات على الحالة الشاذة في فلسطين، وطلب تبديلها بحالة أخرى تحفظ حقوق العرب، وتحفظ بلادهم، وتضمن السيادة لهم في المستقبل السريع. وطبعاً تلقى الملوك الثلاثة أجوبة على برقياتهم وإن كنا لا نعلم نصوص هذه الاجوبة بالتمام.

وملوك العرب في موقف دقيق مع الحكومة البريطانية. فلقد توسطوا بانهاء اضراب ١٩٣٦ الطويل المعروف، آخذين على أنفسهم عهداً تجاه ابنائهم، عرب فلسطين، بمتابعة السعي والعمل. وهو عهد أصبح ذمة في أعناق جلالتهم دعاهم مؤخراً الى ارسال المذكرات الثلاث يستحثون بها الحكومة البريطانية على حل مشكلة فلسطين حلا يضمن وحدتها، وحقوق أهلها. وهكذا انتقل مركز الثقل من فلسطين نفسها الى العواصم العربية الثلاث، وهكذا أصبحت مشكلتها في مقدمة مشاكل تلك العواصم، ولها الافضلية الملحوظة على كثير من شؤونها المحلية والخارجية.

ولقد ساء لجنة الانتدابات في السنة الماضية ان ترى وساطة ملوك العرب، ونعتت تلك الوساطة بـ «التدخل»، كما نعتت الحكومة العربية الثلاث بـ «الاجنبية»، وهو شيء سمج من اللجنة المذكورة ان تقدم عليه، واعتداء على الوطنية العربية التى لا تعترف بحدود جغرافية فاصلة بين بعضها البعض. ثم هو مشايعة للصهيونية التي تحاول دائماً عزل فلسطين عن العالم العربي إضعافاً لها. أما لجنة الانتدابات النزيهة المحترمة فلم تحتج على تدخل يهود أميركا وأوروبا في مشكلة فلسطين، ولم يثر ذلك شيئاً من حماستها المعرضة!

وواقع الامر، كما فهمنا من أعز المصادر، ان الحكومات العربية لم تفترق الدفاع عن عرب فلسطين، وأنها لا تدع فرصة تفوت دون مكاشفة الحكومة البريطانية حقيقة الموقف، وما ينطوي عليه المستقبل. وفي هذا رد بليغ على ادعاء لجنة الانتدابات وأولئك الاجانب – ايا كانوا – الذين يحاولون دائماً عزل فلسطين عن العالمين العربي والاسلامي، وجعلها جزيرة منقطعة في محيط مجهول.

وانه بفضل سهر الدول العربية قد حمل ملوكها هذه الأمانة المقدسة، واصبحت، كما قلنا، عهداً وذمة في أعناقهم. ولتفهم الصهيونية ذلك كل الفهم، كما يجب أن تفهمه لجنة الانتدابات ايضاً.

ومما زاد في اهتمام هذه الدول ادعاء الحكومة البريطانية أن مشروع التقسيم بكل ما ينطوي عليه من شذوذ وخطر هو «الحل» الوحيد للمشكلة القائمة. فان العراق والدولة السعودية ومصر لا تحتمل بأي وجه من الوجوه أن تقوم بجوارهن «دولة» يهودية ينبعث منها الخطر والقلق وكل الاحتمالات الكريهة. ومجرد تصور ذلك، شيء يشغل البال حقاً، ويضاعف من مجهودات ملوك العرب للحيلولة دون

« البقية على الصفحة الرابعة »

٢٤ حادثة قتل اثناء عمليات عسكرية بجوار عكا

انقسام المسلحين الى ٣ اقسام كل قسم منها مؤلف من ١٥ واطلاق النار على الجند من مرتفعات

انفجار قنبلة في الناصرة وقتل قروي في (بني نعيم) واحداث ثقوب بأنابيب البترول وحرق اشجار

اشتباك دورية مع مجهولين بين الخليل والضاهرية

بجوار سمرة

عكا في ١٥ ايار – لمراسل الدفاع الخاص – فيما يلي اذكر لكم تفاصيل ما جرى امس بين الجماعات المسلحة والقوات العسكرية في الجهات المجاورة لقرية سمرة

بدء الصدام

بدأ الصدام بعد الظهر بقليل عندما غادرت قوات من فرقة « رويال وست كنت » يرافقها حوالي ٢٠ من افراد البوليس في حيفا، وكانوا قد قضوا ليلة بكاملها في اعمال التفتيش والتطويق واعتقل عدد من الاشخاص وصودرت كمية من الاسلحة والذخائر واصيب جنديان توفى احدهما اليوم

سرب من الطائرات

ثم بدأت القوات عملياتها العسكرية بعد ان وصلت اليها قوات اخرى من فرقة « رويال ألستر ريفلز » وعدد من الطائرات كانت تقوم بعملية الاستكشاف في الجبال المجاورة للمكان. وكانت تحلق على ارتفاع بسيط

تطويق «سمره»

وذكرت لكم ايضا عن عمليات التطويق التى قامت بها القوات فى قرى الساحل. وقد حصل فى اثناء تطويق قرية (سمره) ان دخلت الى القرية فرقة من الجيش وامرت جميع الاهالي بعدم الخروج من منازلهم. ثم أخذت تطوف بالبيوت وتسأل عن اسماء الاشخاص الساكنين بها.

اعتقال اشخاص

وقد اعتقل عدد من الاشخاص عرفنا منهم السادة صالح سليمان، عبد السلام الحاج، مدحت دياب ومحمود سعيد سليمان.

قرب زيتون القرية

ثم غادرت القوات قرية « سمرة » ولما وصلت الى زيتون القرية من الجهة الغربية أطلقت جماعة مسلحة النار عليها. ووقع صدام تبودلت فيه العيارات النارية واشتركت الطائرات مع القوات في العمليات العسكرية.

تفتيش قرية

وفي هذه الاثناء علمنا – ولم نتأكد من ذلك بصورة رسمية – انه اصيب رجل وامرأة من اهالي قرية « البروة » كما اصيب عدد من حيوانات هذه القرية. وعندما اختفى المسلحون دخل الجند الى هذه القرية وفتشوها تفتيشا دقيقاً. ولم يعثر على شيء

دفن جثتين

وجيء فى صباح اليوم برجلين لم تعرف هويتهما، وبعد أن اجري الكشف الطبي على جثتيهما سمح بدفنهما فدفنا فى مقبرة عكا.

حوادث مختلفة

واتلف مجهولون ليلة امس ١٧ عاموداً من أعمدة التلفون الممتدة بين الكابري وترشيحا. وخرب مجهولون ليلة امس جسراً على الطريق المذكورة وحفروا فيها عدة حفر، وقد ذهبت صباح هذا اليوم قوة من الجند لاصلاح الطريق المذكورة ترافقهم طائرة.

وقطعت ليلة امس الخطوط التلفونية بين عكا وحيفا على مسافة كيلو متر تقريباً.

بلاغ رسمي

وقد تلقينا من مكتب الاخبار البلاغ الرسمي التالي : بالاضافة الى البيان الذي نشر ليلة امس عن العمليات العسكرية ضد العصابة المسلحة بالقرب من قرية «سمرة» في قضاء عكا، والتى استمرت طيلة امس فقد عرفت الان التفصيلات الاضافية التالية :

١٥ اصابة

في اثناء مهاجمة العصابة التى حصلت بعد اجراء التفتيش الاول في قرية « سمرة » يعتقد ان الجند قد اوقعوا بمساعدة الطائرات ١٥ اصابة في افراد العصابة التي كانت مقسمة الى ثلاثة اقسام كل قسم منها مؤلف من ١٥ مسلحاً وقد عثر على خمس جثث لافراد العصابة

اعتقال جريح

وعندما وصل الجند قرية « سمرة » للمرة الثانية فى اثناء ملاحقة العصابة اعتقل رجل مصاب بجراح، وصودرت ثلاث بنادق و ٤٠٠ رصاصة.

النار من مرتفعات

وبعد ذلك عندما تجمعت فصائل الجند المختلفة من فرقة (رويال وست كنت) وفرقة « مانشستر » أطلقت عصابة النار على جماعة من الجند التابعة للفرقة الاخيرة من مرتفعات بالقرب من قرية «البروة».

حتى الغروب

فاشتبكت الجماعة المذكورة مع العصابة والجند الذين انضمت اليهم بالحال بقية القوة، وتابعت هذه القوات مطاردة العصابة بمساعدة الطائرات حتى الغروب.

٨ اصابات

وعندها تفرقت العصابة، ويعتقد انه في خلال هذه العمليات أوقع ثماني اصابات بين افراد العصابة. وقد جمعت جثث اربعة اشخاص

بنادق وذخيرة

وفي اثناء المطاردة فتشت قرية (البروة) واعتقل شخصان فى بيت عثر فيه على ثلاث بنادق استعملت حديثاً، وصودرت ايضاً خمس (أجندات) للذخيرة.

جراح مميتة

ويؤسف المندوب السامي ان يعلن انه في اثناء هذه العمليات اصيب الجندي (موريس) من فرقة (رويال وست كنت) بجراح مميتة، وقد جرح ايضا الجندي

« البقية على الصفحة ٤ عامود ٥ »

مفاوضات لا تتناول الشئون السياسية

بين المانيا و بريطانيا في عاصمة الريخ

برلين فى ١٥ ايار – ستدور مفاوضات بين حكومتي انكلترا والمانيا فى برلين يوم ٢٤ ايار الحالي. وقد اذيع ان هذه المفاوضات لا تتناول الشؤون السياسية بل المسائل الاقتصادية والمالية التى ترتبت عن ضم النمسا الى المانيا.

جمهورية اميركية تعترف بفتح الحبشة

لندن في ١٥ ايار – اعترفت جمهورية بيرو اليوم بالامبراطورية الايطالية فى الحبشة.

رسالة بغداد الجوية

نصرة فلسطين فى بلاد الرافدين

الهيئات المختلفة توالي ارسال البرقيات وتقديم الاحتجاجات

برقيات التأييد

بغداد في ١٤ ايار – لمراسل الدفاع الخاص – بالبريد الجوي – لا تزال الهيئات المختلفة ترسل البرقيات مؤيدة عرب فلسطين ومحتجة على مشروع التقسيم

هيئات الموصل

ومن آخر البرقيات التى ارسلت برقيات السادة علماء الموصل ونقيب الاشراف ورئيس جمعية الشبان المسلمين في الموصل والصيادلة والتجار ورئيس عشائر الجنابين ونقابة المحامين ونقابة التجار.

احتجاج الاساقفة

وارسل سيادة رئيس طائفة السريان الارثوذكس المطران توما قصير وسيادة مطران السريان الكاثوليك وسيادة مطران الكلدان برقيات الاحتجاج على مشروع تقسيم فلسطين وتأييد اهلها العرب في مطالبهم المشروعة.

وتبذل فروع جمعية الدفاع عن فلسطين في الالوية جهوداً موفقة ومساعي كبيرة لجمع التبرعات لمنكوبي فلسطين. وقد قام اساتذة المدارس والطلاب في الموصل بنصيب وافر في هذه الحركة

(الجوال العربى)

وأرسلت جمعية (الجوال العربي) في بغداد برقية الى اللجنة الفنية محتجة فيها على الحالة في فلسطين ومؤيدة البلاد العربية فى رفض مشروع التقسيم

من باريس

وقد تلقت جمعية الدفاع عن فلسطين من السيد سعدي خليل عضو البعثة العراقية في بيروت المبلغ الذي تبرع به الطلاب العرب في باريس لمساعدة منكوبي فلسطين.

الدوتشى يخطب

٦٠ الف عامل

روما فى ١٥ ايار – خطب السنيور موسوليني فى ٦٠ الف من العمال الايطاليين وعائلاتهم فقال : ان الامبراطورية الايطالية يجب ان تنمو وتتقدم على ايدي العمال الايطاليين انفسهم. واشار الى توسع الاعمال في الحبشة وايجاد مشاريع العمال الايطاليين هناك – روتر

النجاشى

يعود الى لندن

لندن فى ١٥ أيار – وصل النجاشي الى هنا عائدا من جنيف ورفض ان يدلي بأي تصريح عن قرار العصبة الخاص بتأجيل الاعتراف بالامبراطورية الايطالية الى الدورة التي تعقد في شهر سبتمبر القادم

تلفون القاهرة الاخير

الدكتور عفيفى ومنصب وزاري

اسناد وزارة الداخلية الى الدكتور محمد حسين هيكل باشا

ساعة متأخرة

القاهرة في ١٥ ايار – لمراسل الدفاع الخاص – عقد مجلس الوزراء جلسة مساء اليوم دامت الى ساعة متأخرة من الليل ودار البحث فيها حول تعيين وزير للمالية خلفاً لاسماعيل صدقي باشا ولبحث مسألة الزيادة التي فرضها اسماعيل صدقي باشا على الضريبة المفروضة على واردات البضائع القطنية.

تخفيض الضريبة

وعلمت ان الرأي استقر على تخفيض هذه الضريبة وخصوصا بعد الاثر السيء الذي تركته في دوائر الاعمال في لندن.

وزارة المالية

اما مسألة تعيين خلف لصدقي باشا فقد علمت اليوم ان الدكتور حافظ عفيفي باشا رفض نهائياً هذا المنصب

مناصب وزارية

وان النية متجهة الى ان يتولى دفعة محمد محمود باشا وزارة الماليه واسناد وزارة الداخلية الى الدكتور محمد حسين هيكل باشا على ان يتولى احمد لطفي السيد باشا وزارة المعارف

رئيس الجمهورية يرأس اجتماع الوزارة

باريس في ١٥ ايار – تجتمع الوزارة الفرنسية صباح يوم الثلاثاء القادم برئاسة المسيو البير لوبران رئيس الجمهورية للبحث في سياسة فرنسا الخارجية وسيتلو المسيو بونيه وزير الخارجية بياناً عن المناقشات التى دارت اخيراً في مجلس عصبة الامم

الانتخابات العامة

تجري عما قريب في انكلترا

اذا نجح تشامبرلن... في عقد «الميثاق الرباعي»

تقول مجلة «نيوز ريفيو» الانكليزية، ان كل ما يطمح اليه المستر نيفل تشامبرلن رئيس الوزراء، في مسلكه السياسي، هو أن يوفق الى عقد ميثاق رباعي لعدم الاعتداء، بين بريطانيا وفرنسا والمانيا وايطاليا. فاذا وفق الى ذلك كما يأمل، فانه سيتقدم في الحال الى الانتخابات العامة، لينال تأييد الناخبين لحكومته لمدة خمس سنوات اخرى، ينسحب بعدها الى مجلس اللوردات، كما ذهب المستر بلدوين.

الصديق الجديد

وقد ينجح تشامبرلن في تحقيق رغبته هذه في خلال السنة القادمة... لانه أعد «عدته السرية» لاستخدام صديقه الجديد «الدوتشي» في اقناع «الفوهرر» النازي بالدخول في مفاوضات انكلو — المانية قد تخرج المانيا منها ومعها مستعمراتها القديمة الضائعة ويخرج منها تشامبرلن بهذا الميثاق الرباعي.

وقد قام «الدوتشي» بهذا الاغراء اثناء زيارة «الفوهرر» لروما، ونجح في حمل صديقه وحليفه على الدخول في مفاوضات جديدة مع الساسة البريطانيين على أمل عقد ميثاق انكلو — الماني، يكون هو والميثاق الانكلو — ايطالي، نواة للميثاق الرباعي المنتظر.

برنامج الانتخابات

وسيتقدم الرئيس تشامبرلن الى الناخبين في الانتخابات العامة التي يحتمل ان تجري في العام المقبل، ببرنامج يراد به تقوية «الوزارة القومية» التي يسيطر عليها المحافظون كما هي الحال الان،

ويمكن تلخيص هذا البرنامج فيما يلي:

١) شرح الجهود التي بذلتها وزارة تشامبرلن القومية، في عقد اواصر (الصداقة الدولية)... عن طريق «اسراعنا في التسلح الجوي والبحري والبري»!

٢) امتناع الوزارة القومية، وهي تسرع في هذا التسلح، عن فرض ضرائب جديدة على الممولين. مع ان الدول الاخرى كلها قد زادت هذه الضرائب

مع ان النظم البرلمانية الصحيحة لم يعد لها وجود يذكر في الدول الديكتاتورية، لا بل وفي فرنسا نفسها، فان هذه النظم نفسها لم يطرأ عليها اي تغيير في بريطانيا، برغم مافيها من النزعات النازية، والفاشستية، والشيوعية

ايدن ضد الحمر

ولقد تلقى المستر تشامبرلن في برنامجه هذا مساعدة لم تكن منتظرة ابداً، اذ انها جاءت من انتوني ايدن، وزير الخارجية السابق، الذي خيف من ان يكون قد وقع في حبائل الاشتراكيين، وانصارهم الحمر «الدوليين» المعروفين انه وقف خطيباً لاول مرة بعد استقالته من الوزارة، فكان مما قاله في هذه الخطبة ما يلي:

«نحن الان في زمن لا يجوز لنا فيه ان نتبع الطرق التي يتبعها الحمر الدوليون... ان الواجب يقضي علينا في هذه الاونة بان نبذل قصارى ما يمكننا بذله من الجهود في سبيل توطيد (الوحدة بين الامم) اما العمل على فصم عروة هذه الوحدة كما يعمل الدوليون الان، فلا يصح في هذا الزمن»

وكان تشامبرلن يظن في ايدن انه وقع في حبائل هؤلاء الحمر الدوليين، فاذا بهذا الظن — كما تؤكد «نيوز ريفيو» — لم يكن في محله

واذا بالمستر ايدن ما يزال ضد الحمر رغم من لهم من الانصار في مجلسي اللوردات والعموم..!

وعليه فسيدخل تشامبرلن الى الانتخابات القادمة في العام المقبل، وهو واثق بالفوز للحكومة القومية، بعد ان تكون قد توصلت الى عقد الميثاق الرباعي الذي يطمئن اوروبا الغربية على سلامتها... ويترك يد «الفوهرر» مطلقة، تعمل ما تشاء في اوروبا الشرقية...

***

من دمشق...

استئناف مفاوضات المصالح المشتركة

التفاؤل بالوصول الى نتائج ترضي الفريقين

طريقة الاستئناف

دمشق في ١٥ ايار — لمراسل الدفاع الخاص — أشيع امس ان محافظ دمشق ومدير الاقتصاد الوطني سيسافران الى بيروت للاتفاق مع الحكومة اللبنانية على طريقة استئناف المفاوضات

مرفأ بيروت

ويظهر من هذا الموقف الجديد ان الحكومة شعرت بأن مرفأ بيروت هو من الناحية العملية افضل واصلح المرافيء لسوريا وان الاتفاق بين سوريا ولبنان ضروري في الوقت الحاضر وفي المستقبل

اجتماعان كبيران

عقد امس واليوم اجتماعان كبيران في البلدية حضرهما كبار تجار العاصمة ودار البحث حول المفاوضات الجديدة واعادة النظر في بعض الرسوم الموضوعة التي احتج عليها لبنان

اقتراح الحكومة

وقد صرح لنا المحافظ بأن للحكومة اقتراحاً ستعرضه على لبنان وانه يأمل ان يتم الاتفاق عليه لانه يحقق مصالح البلدين ويحافظ على منتوجاتهما الوطنية

قرار لن يذاع

وقد اشيع في دوائر الحكومة اليوم ان هناك قراراً اتخذ بشأن الرسوم البلدية لن يذاع الا بعد انتهاء المباحثات بين سوريا ولبنان. والمفهوم طبعاً ان هذا القرار لن ينفذ الا اذا فشلت المباحثات

من القاهرة...

السفير البريطاني يقابل رئيس الوزراء

الاعتراض على زيادة رسوم الاقمشة القطنية

القاهرة في ١٥ ايار — لمراسل الدفاع الخاص — علمنا من مصدر ثقة ان الحكومة المصرية على استعداد للنظر بعين الاعتبار التام في اعتراضات الحكومة البريطانية وملاحظاتها على زيادة الرسوم الجركية على الاقمشة القطنية، وان السفير البريطاني قابل رئيس الوزارة المصرية مقابلة طويلة.

«نادي سعد زغلول» للهيئة السعدية

اتمت الهيئة السعدية اعداد ناديها الجديد «نادي سعد زغلول» بشارع سليمان باشا رقم ٧. ولهذه المناسبة وجهت الدعوة الى الاعضاء لتناول الشاي بعد ظهر يوم الاربعاء القادم.

مسألة فلسطين ولجنة الدفاع العليا

تلقى الدكتور عبد الحميد سعيد الرئيس العام لجمعية الشبان المسلمين ورئيس اللجنة العليا للدفاع عن فلسطين من السيد المعتمد سعيد ثابت في بغداد صورة برقية ارسلها الى جلالة الملك غازي يلتمس فيها من جلالته باسم المحتفلين بالمولد النبوي الشريف ان يتوسط لدى الحكومة البريطانية الحليفة لوضع حد لقضية فلسطين. كما تلقى من السيد سعيد الزعيم رئيس لجنة الدفاع عن فلسطين في حلب برقية يعرب فيها عن اغتباط الاهلين في هذه المدينة لنصرة مصر لقضية فلسطين كما يشكر الازهر وجمعية الشبان المسلمين حسن شعورهم

العراق اولى الدول بالحظوة في مصر

اوشكت المباحثات التي تدور بشأن عقد معاهدة تجارية بين مصر والعراق ان تنتهي. واصبح من المنتظر توقيعها في بغداد قريباً. وتقوم هذه المعاهدة على اساس اولى الدول بالرعاية وقد طلبت حكومة العراق استبدال كلمة الرعاية بكلمة «الحظوة» فلم تر الحكومة المصرية مانعاً من الموافقة على ذلك.

وقاية الاهالي من الغارات الجوية

وافقت لجنة مراقبة اجراءات الوقاية من الغارات الجوية في اجتماعها الاخير على وجوب تنظيم ادارة رقابة المدنيين من الغارات الجوية وتوسيع نطاقها على اعتبار أن وسائل حماية المدنيين من الغارات الجوية جزء من مشروع الدفاع الوطني من حيث الاتفاق عليه وضرورة الاسراع في تنفيذه.

الحكومة المصرية ومناهج التعليم في العراق

طلبت الحكومة المصرية الى الحكومة العراقية تزويدها بالمناهج والخطط التي يسير عليها التعليم في العراق وذلك لدراسة الطريقة التي تكفل توحيد الثقافة في البلاد العربية.

مسابقة في تاريخ الادب العربي بمصر

وضع مشروع مسابقة لوضع رسالة في تاريخ الادب العربي في مصر من الفتح الاسلامي الى الان على ان تقدم الرسائل الى وزارة المعارف في موعد لا يتجاوز آخر كانون الثاني سنة ١٩٣٩، وسيمنح الفائزون ثلاث جوائز يقدر مجموعها بخمسمائة جنيه وللجنة التحكيم الحق في زيادة هذا المبلغ.

من بيروت

ازمة وزارية مستترة

بيروت في ١٥ أيار — لمراسل الدفاع الخاص — تجابه الوزارة اللبنانية اليوم أزمة مستترة ستظهر الى حيز الوجود قريباً وعندئذ نشهد عراكا شديداً لا ندري ما يكون مصيره

كل هذه المشاهد تثبت ان الائتلاف النيابي الذي فرضوه على الناخبين هو علة العلل، وهو الذي أدى بالبلاد الى هذه الحالة. واذا كان الاهلون قد شكوا في الماضي عدم التجانس في المجلس فأن ما شكوه بالامس لا يزال موجوداً حتى الان

وقد عقدت كتلة الاتحاد اجتماعا امس اتفقت فيه على اسناد رئاسة الكتلة الى الاستاذ حبيب ابو شهلا

زيادة رسوم جمركية

اصدر المفوض السامي قراراً عدل بموجبه الرسوم الجمركية على السكر وتبلغ الزيادة ٢٣ في المئة عن التعرفة السابقة.

وفد برلماني فرنسي

يصل على الباخرة «باتريا» في الساعة الرابعة بعد ظهر غد (الاثنين) الوفد البرلماني الافرنسي المؤلف من النائبين جاك غريزا وفرجيل بارتل وهما قادمان للوقوف على الحالة السياسية في سوريا ولبنان.

اجتياز الشرق

بطريق الجو

شركة مصر للطيران تقدم خدمات ممتازة على خطوطها الجوية بين المراكز الرئيسية في الشرقين الادنى والاوسط وتوفر على المسافر ساعات واياماً من عدم الراحة والتعب بالسفر براً.

المكتب الذي تسافر منه أو وكلاء الشركة يسرهم تقديم زيادة الايضاحات عن:

خطوط مصر الجوية

الطائفية في الهند:

النزاع المستمر بين السنيين والشيعة

المأساة الثانية للتصادم المروع بين الفريقين

لكنو في ١٥ ايار — على اثر الحادث الدامي الذي وقع بين السنيين والشيعيين في لكنو هذا الاسبوع في اثناء الاحتفال بمرور ٤٠ يوما على استشهاد الامام ابي عبد الله الحسين رضي الله عنه في كربلاء وخروج الشيعة في موكب تعزية كبير واصطدامهم مع السنيين ووقوع ٩٦ اصابة من الطرفين بين قتيل وجريح قبضت الحكومة على ١٥ من كبار السنيين في طليعتهم المولوي عبد الشكور صاحب جريدة النجم، وعلى ١٥ ايضاً من الشيعيين بينهم المولوي صاحب جريدة سرفراز، بحجة ان المقالات التي كانا يحررانها كانت السبب في هذه الفتنة الشعواء بين السنة والشيعة في لكنو.

المأساة الثانية

ثم طلبت الحكومة من الفريقين ضماناً مالياً للافراج عنهما الى ان يجيء وقت المحاكمة، فرفضا وابيا مفضلين السجن، ولا يزال الجميع رهن التحقيق وتعتبر هذه المأساة هي الثانية التي وقع فيها مثل هذا التصادم المروع بين الفريقين في لكنو، فقد ذهب ضحية مأساة العام الماضي نحو ١٢٠ قتيلا وجريحا

وكان من نتيجة ذلك ان اعلنت حكومة لكنو تحريم مدح الصحابة في الطرقات والازقة كما جرت بذلك عادة السنيين باعتبار ان مدينة لكنو هذه هي مركز الشيعة في الهند، ومقر مجتهدهم الاعظم وان هذا المدح يثير عواطفهم ويؤدي الى وقوع هذه الحوادث الدامية

اجتماع كبير يحضره عشرة آلاف هندي

يسيرون في مظاهرة يصاب فيها ٨٤ شخصاً

بمباي في ١٥ ايار — أطلق البوليس النار في مدينة ميسور عاصمة رآسة ميسور التي يحكمها مهراجا على المتظاهرين فقتل ٣٦ وجرح ٤٨ وذلك على أثر اجتماع كبير قرر فيه فريق من الوطنيين أن يرفعوا العلم الهندي في هذه المنطقة. ولما كانت مدينة ميسور عاصمة رئاسة مستقلة ويحكمها مهراجا، وكانت بعيدة كل البعد عن الحركات السياسية والوطنية الموجودة الان في الهند البريطانية التي يحكمها الانكليز مباشرة رأت حكومة ميسور أن في السماح لرعاياها برفع هذا العلم والاشتغال بالحركات السياسية والوطنية تحديا لسلطة البلاد فأنذرت المتجمهرين وكان يربو عددهم على عشرة آلاف بالتفرق واعطتهم مهلة خمس دقائق. ولما لم يرضخ الجمهور لانذار الحكومة أمرت البوليس باطلاق النار فقتل ٣٦ وجرح ٤٨

نائب الملك يحتفي برئيس البعثة الالمانية

دلهي في ١٥ أيار — قابل نائب ملك الهند اليوم الدكتور بوار رئيس بعثة همالايا الالمانية الذي سيبدأ التصعيد بعد ايام قليلة وقد تناول الدكتور بوار طعام الغداء مع نائب الملك.

اعلان بيع ملك

تنفيذاً للقضية الاجرائية رقم ٦٢٧—٩٣٧ غزة

المحكوم له: يعقوب سالم صيدم من غزة

المحكوم عليه: محمود واحمد ولدي عبد ربه عزيز من قرية سمسم

نوع الحكم ومصدره: حكم بمبلغ ١٥٠ جنيهاً فلسطينياً عدا الرسوم صادر من محكمة صلح غزة

نوع الملك المراد بيعه: ٧٠ حصة من اصل ٣٠٠ حصة ارثاً عن صاحب القيد مورثهما والدهما عبد ربه عزيز كما هو مبين بقيد الطابو وذلك نصف ما يملكه المحكوم عليهما ارثا

النمرة	يوقامه القرية	الموقع	النوع	المساحة	الحصة	اسم المالك
٥٠	سمسم	عامودة	ارض ميري	٢١٨	١٢٠٠	كاملا عبد ربه عبد العزيز احمد
٥١	»	زيتة	ارض ميري	٤٣	١٢٠٠	»
٥٢	»	امقلوم	»	٠٥٠	»	»
٥٣	»	ارض البلد	»	٦٢	٨٠٠	»
٥٤	»	الغزاوثة	»	٣٧	٨٠٠	»

تقرر من طرف الرياسة بيع ٧٠ حصة من اصل ٣٠٠ حصة وذلك نصف ما يملكه المحكوم عليهما ارثا عن مورثهما والدهما عبد ربه في قطع الاراضي المبينة اعلاه فمن له رغبة في الشراء عليه مراجعة هذه الدائرة او الدلال داود سليمان الذي سيستلم البوصلاية ويضع اسمه في قائمة المزاد على ان يدفع ١٠ في المائة ديبوزيتو او كفالة من احدى البنوك بالنسبة للقيمة المخمنة للحصة المطروحة للبيع وقدرها ٨٤٠ جنيها فلسطينيا وذلك بظرف شهر اعتباراً من تاريخ النشر رسم الدلالة واجرة الدلال ورسم الفراغ عائدة على المشتري

ملاحظة وضع اليد: ان مورث المحكوم عليهما تخصص من القديم بمقابل ما هو مقيد عليه في الطابو في ٤ قطع وهم عامودة وزيتة والغرس والذراع مساحة الاربعة قطع ٩٠٠ دونم تقريبا

في ١٠—٥—١٩٣٨ مأمور اجراء غزة

(٣٥٥٥)

اعلان

صادر من دائرة اجراء الرملة

دوسيه ٥١٥٣—٣٧

الاشياء المباعه: ٥٠٠ ذراع حرير احسن نوع و٥٠ متر قماش الوان

مطروح للبيع بطريق المزايدة العلنية اشياء المحجوز عليه الحاج شعبان الطباع واولاده لقاء ما يطلب منهم الى شموئيل ليفي وقدر ذلك واحد وعشرون جنيه و٧٢٠ ملا بيوم الاحد في ٢٣—٥—٣٨ الساعه الثانيه بعد الظهر فعلى كل راغب الشراء ان يشترك بالمزايدة باليوم المذكور مصحوباً بالتأمينات القانونية وان الثمن يدفع حالا واجرة الدلال على المشتري

في ٤—٥—٣٨ مأمور اجراء الرملة

(٣٥٥٣)

اعلان

صادر من محكمة الرملة الشرعية

تقدمت لنا مضبطة موقعه من مختاري القبيبه مؤرخة في ١٨—٣—٣٨ تتضمن أن جبر يوسف شاهين من القرية المذكورة توفى منذ سنة ونصف تقريباً عن زوجته نفيسه بنت مصطفى الوحش وعن اولاده منها محمد ورشيد وجبر وعوض وديب ويوسف واحمد وسعديه وزينب لاغير فمن له اي اعتراض على هذه الوراثة فليراجع محكمة الرملة الشرعية خلال اسبوع من تاريخ هذا الاعلان حرر

في ١٤—٥—٩٣٨

قاضي الرملة الشرعي

محمود الحوري

(٣٥٥٦)

اعلان

صادر من محكمة الرملة الشرعية

تقدمت لنا مضبطة مؤرخة في ١٤—٥—٩٣٨ تتضمن ان الحاج احمد بن صالح بن ابراهيم خضر من اللد توفى منذ خمس سنوات عن زوجتيه عائشة بنت مصطفى احمد العمري وآمنه بنت محمد ابراهيم خضر وعن اولاده عزت وجودات وسعدات ونجيه وفوزيه من زوجته آمنه المذكورة لاغير فمن له اي اعتراض على هذه الوراثه فليراجع محكمة الرملة الشرعية خلال عشرة ايام من تاريخ نشر هذا الاعلان حرر

في ١٥—٥—٣٨

قاضي الرملة الشرعي

محمود الحوري

(٣٥٦٠)

صفوة ما يحمله بريد الشرق والغرب

العالم اسبوعا بعد اسبوع

مساومة الديكتاتورين - القوى الجوية - مخبر تشامبرلن

ما يريده هتلر - روسيا الحمراء - بولونيا المداورة - ماذا يعمل اليهودي التائه

عن آخر ماوصل الى ايدينا من الصحف والمجلات الانكليزية ، ننقل أم انباء العالم فى اسبوع فيما يلي :

مساومة الديكتاتورين

«اعطني يدا حرة طليقة في البلقان»!

«وأنت اعطني يدا حرة طليقة في اوروبا الوسطى»!

هذان هما الموضوعان اللذان دارت عليهما المساومة السياسية بين (الفوهرر) و(الدوتشي) اثناء زيارة الاول لروما . واستطاع الكاتب الانكليزي القدير ، الذي اوفدته صحف اللورد روذرمير الى روما اثناء هذه الزيارة - وهو الكابتن جورج وارد برايس - ان يقص على قرائه من أمر هذه المساومة ما يلي :

كان الرجلان كلما ارادا أن يخلوا بنفسيهما لتبادل الاراء ، اعتكفا وحدهما في احدى الغرف ، وبقي الهر فون ريبنتروب والكونت شيانو في الخارج ويحسن السنيور موسوليني الكلام باللغة الالمانية، ولذلك لم يحضر ما دار من الاحاديث بين الديكتوتورين احد من المترجمين

ولقد تحدثت انا الى اقرب المقربين الى الهر هتلر والسنيور موسوليني فهمت منهم ان الحكومة الايطالية لم ترد في هذه الزيارة ان ترتبط مع المانيا بأي التزام جديد ، بعد ان عقدت هذه الاتفاقية الجديدة مع بريطانيا العظمى ، ووصلت في مفاوضاتها مع فرنسا الى درجة تبشر بقرب الوصول الى عقد معاهدة شبيهة بالمعاهدة الانكلو - ايطالية

ومع ان ايطاليا تريد ان تبقى مطلقة اليد في سياستها الخارجية، الا ان الحكومة النازية تضغط عليها ، في سبيل عقد حلف عسكري دفاعي - هجومي ، لئلا تسبقها الى ذلك الصديقتان الجديدتان لايطاليا ، وهما بريطانيا العظمى وفرنسا

ولقد قيل لي من مصدر موثوق به ان ايطاليا لن تضع اية عقبة من العقبات في سبيل ما رسمته المانيا لنفسها من خطط التوسع في اوروبا الوسطى ، ومن ان الهر هتلر لم يقرر شيئاً بعد فيما يختص بتشيكوسلفاكيا ، فانه في احاديثه الخاصة مع السنيور موسوليني قد جس نبضه ، ليعرف موقف ايطاليا من هذه الدولة «المصطنعة» اذا تطورت فيها الامور تطوراً سريعاً ، واصبحت وهي «مقر القيادة العليا الالمانية» للعمل في اوروبا الشرقية .

وبما ان «الدوتشي» يعلم علم اليقين ان «الفوهرر» لن يسكت طويلا عن انقاذ السوديت الالمان من نير الحكومة التشيكوسلفاكية ، فانه ساومه على ان لا تحرك ايطاليا ساكناً والمانيا تعمل هذا العمل ، على ان لا تتحرك المانيا لمقاومة تغلغل النفوذ الايطالي في البلقان ، عن طريق يوغسلافيا التي اصبحت بعد انضمام النمسا الى المانيا ، وهي في حكم الحليفة لايطاليا . وفي روما الان بعثة بحرية يوغسلافية ، وعما قريب ستأتي اليها بعثة جوية للتفاهم على الدور الذي لا بد للدولتين من ان تلعباه معاً .. في الحرب القادمة .

وقد سافر من روما الى بلغراد السنيور آلفيري وزير «البروباغندا» الايطالي وهو الان في مفاوضات سياسة من كبار الساسة اليوغسلافيين، لاقناعهم بان من الخير لايطاليا ويوغسلافيا معاً ان تتوسع المانيا ... على حساب تشيكوسلفاكيا ، وتبتعد كل الابتعاد عن التوسع على حساب بلدان البحر الابيض المتوسط .

واغلب الظن ان المساومة التي جرت بين الديكتاتورين قد تكللت بالنجاح..

القوى الجوية

اثناء المفاوضات الانكلو—فرنسية التي جرت مؤخراً في لندن ، نجح المسيو جورج بونيه ، وزير خارجية فرنسا في حمل بريطانيا العظمى على الاتفاق مع فرنسا على مشترى جميع ما يلزم من المواد الحربية في بلدان اوربا الوسطى... لابعاد هذه البلدان عن الوقوع فريسة للنازية

وما تزال فرنسا تعد دول الحلف الصغير حليفات لها ولو بالاسم ، فاذا زاد الكره للدولتين الديكتاتوريتين في نفوس اهالي هذه الدول فمن المحتمل جداً الاحتمال ان لا تكون هذه الدول الا في صف فرنسا في الحرب القادمة ، فماذا يا ترى تمتلك من القوى الجوية التي هي «غاية القصد والمراد من رب العباد» اذا وقعت الواقعة؟

لقد قال المسيو دلاديه رئيس وزراء فرنسا اثناء مفاوضات لندن ان هذه القوى الجوية لا يمكن الاستغناء عنها في «وقت الطوارىء» لتشيكوسلوفاكيا من الطائرات ، قاذفات القنابل والطوربيد ٥٠٠ طائرة، وليوغسلافيا ٣٠٠ ولرومانيا ٢٨٠ ، اما المانيا فلها من هذا الطراز نفسه من الطائرات ٢٨٠٠ فاذا انضمت ايطاليا في الحرب القادمة الى جانب المانيا، فان للايطاليين من هذا الطراز نفسه ٢١٥٠ ، واذا انضمت اليها بلجيكا فان لديها ٢٥٠ ، فماذا لفرنسا ؟

ليس لها الا ١٥٠٠ من هذا الطراز الذي يطلق عليه اسم (آلات الخط الاول) ولكن اذا انضمت البلجيك ودول الحلف الصغير الى فرنسا في الحرب القادمة ، فسيكون لهذه الدول كلها ٢٨٣٠ ... وهذا عدد من الطائرات لا يكفي للوقوف في وجه القوى الجوية الالمانية — الايطالية... الا اذا خاضت بريطانيا العظمى غمار الحرب مع فرنسا... وهذا هو الامر المشكوك فيه ، برغم «الاحاديث الطيبة» التي دارت في لندن بين الساسة الفرنسيين والبريطانيين.

مخبر تشامبرلن

الفيكونت هاليفاكس وزير الخارجية البريطانية ، المعروف لدى اصدقائه باسم «ادوارد» يلح على المستر نيفل تشامبرلن رئيس الوزراء في ان يختار لوزارته وزيرا آخر غيره للخارجية ، فلماذا ؟

لانه يريد ان يرجع الى مزرعته في يوركشاير ، وفى هذا الموضوع قال احد الوزراء لمحرر مجلة «نيوز ريفيو» ما يلي:

«ادوارد المسكين يحب خنازيره في يوركشاير ، اما خنازير اوروبا فانها تسبب له مزيد القلق والتعب»

واذا ذهب اللورد هاليفاكس ، فان الذي سيخلفه في وزارة الخارجية لن يكون من مجلس العموم ، اذ ان المرشح الوحيد لهذا المنصب الان هو اللورد دافيدسن ، الصديق الحميم الذي يأتمنه المستر نيفل تشامبرلن على اسراره .. لانه (اي اللورد) هو المخبر الاول لرئيس الوزراء .

واللورد عالم باللغات ، ومفاوض بارع ، حلو الحديث يختلط بجميع الطبقات ، اما الليدي دافيدسن امرأته فانها ... عضوة في البرلمان ايضا ... وهي وزوجها قد عهد اليهما بان يكونا «سفيرين» ... يذهبان الى عدة عواصم اوروبية بصفة غير رسمية. لكي يجمعا (معلومات من الطراز الاول) .. ويتقدما بها عند عودتهما الى تشامبرلن...

منصب لايدن

هذا هو انتوني ايدن - وزير الخارجية البريطانية السابق الذي ضحى به تشامبرلن على هيكل الصداقة الانكلو - ايطالية الجديدة - لم يقرر بعد اي مسلك سياسي يسلكه في مستقبله . وقد راجعه الكثيرون من «الوزراء» وممن هم «اعلى مقاما من الوزراء» في امر عودته الى منصب وزاري جديد، ولكنه قال لهؤلاء جميعاً بصريح العبارة انه «لا يؤمن بانه سيصبح عضو في اية وزارة يرأسها تشامبرلن»

ومع ان انتوني قانع الان بوقوفه في مجلس العموم موقف «المنقذ الاول للسياسة الخارجية البريطانية الجديدة» ، فان اصدقاءه يلحون عليه في ان يوجز في نقده كلما امكن الايجاز... لان «الفرد دف كوبر» وزير البحرية سيذهب عما قريب ، وسيسند منصبه في هذه الوزارة الهامة الى الوزير «الضحية»

وعفا الله عما مضى ...

ما يريده هتلر

هذه قصة من اروع القصص، قصها «هوغر جورج روبوز» محرر الشئون

«البقية على الصفحة ٧ عامود ٣»

الكلب الامين أحد أبطال الحرب اليابانية

يؤدي مهمته ويصل الى القيادة مغشياً عليه

نشرت إحدى الصحف الانكليزية تحت عنوان «كلب من أبطال الحرب» مقالا لمراسل حربي جاء فيه أن كلباً اسمه جونجين جو كان يرافق وحدة الموري من القوات اليابانية التي كانت تحارب في مقاطعة انهواي وأن هذا الكلب قد أدى خدمة وطنية كبيرة استحق الثناء عليها وعد بسببها بطلا من أبطال الحرب .

في مركز دقيق

وتفصيل الخبر ان وحدة الموري المذكور وجدت نفسها في مركز دقيق محاطة بقوات من الصينيين تفوقها قوة. ولم يجرؤ اي رجل والحالة هذه على ان يصل الى الخطوط فرأى قائد الوحدة ان يربط رسالة بعنق هذا الكلب يطلب فيها النجدة . وقد نفذ فكرته وادرك الكلب غرضه واخذ يجري كالسهم تحت نور القمر وبعد وقت قصير جاءت النجدة الى المكان وهجمت على الاعداء من الجانبين فانسحبوا تاركين وراءهم جثث موتاهم

الفارس الصامت

وظهر من التحريات التي عملت فيها بعد ان هذا الكلب — الفارس الصامت — قابل في طريقه عشرين كلباً من الكلاب المتوحشة التي جاءت لتأكل جثث الموتى من انسان وحيوان فحاربها ساعتين وقتل ثمانية منها وجرح هو في اثناء المعركة

في حالة اغماء

ولكن هذا لم يثنه عن اداء مهمته فاداها ووصل الى مركز قائد جيوش اليابان في حالة اغماء .

وهذا الفارس والبطل الذي لا يتكلم عن نفسه يلقى الان عناية وعلاجاً في مستشفى المعسكر .

في قائمة الابطال

وقد قرر القائد العام للجيوش اليابانية ان يلتمس وضع اسم هذا الكلب في قائمة الابطال تقديراً لخدماته التي اداها لوطنه في الوقت العصيب .

* * *

الجهاز الذي يكشف عن الكذب

مقياس غريب يصدق في اكثر الاحيان

فضح أمر كثيرين من المجرمين في الولايات المتحدة باستعمال جهاز يكشف عن الكذب . وقد استعمل هذا الجهاز مع احد اللصوص في نيويورك واسمه رايمون كين وكان قد انكر التهمة التي نسبت اليه ولكن الجهاز اثبتها عليه

مقياس النبض

والجهاز الذي ينم عن الكذب مقياس يسجل النبضات فاذا كانت سريعة في اثناء التحقيق كان ذلك دليلا على الكذب في اغلب الاحيان لان السارق اثناء التحقيق يكون في حالة نفسية غير عادية وهو اذا كان يغير الحقيقة فان نبضه يأخذ في السرعة شيئاً فشيئاً ويؤثر ذلك في الجهاز تأثيراً ظاهراً

النبض الشاكي

والجهاز امريكي وقد يكون وليد ملاحظات عالم افرنسي ففي خزائن دار المحفوظات بمدينة ليون لسنة ١٨٩٨ ملفات قضايا جنائية وفي احدها مقالة للدكتور بايلهاس بعنوان «النبض الشاكي»

تجربة ناجحة

وهناك عدة أمثلة تثبت صحة النظرية التي ذهب اليها ذلك الدكتور في عام ١٨٩٨ :

اتهم رجلان باعتدائهما على رجل ثالث وجرحه بالمدى جروحاً قاتلة ، وكانت فرائص احدهما ترتعد وقد امتقع وجهه ولم يكن يحسن التكلم من فرط الخوف، وقد عرته نوبة عصبية . اما المتهم الاخر فكان قوي الارادة متسلطاً على نفسه ، يبدو رابط الجأش، فكان يرد بسكينة على الاسئلة التي يوجهها اليه المحقق ، ومع ذلك فقد كان نبضه سريع النبضان بحيث بلغت نبضاته ١١٠ في الدقيقة . وحدث ان احد الشهود وصل في اثناء ذلك الحين وادى شهادة تستخلص منها ادانة المتهم الثاني الذي كان عدد نبضاته ١١٠

«مصل» غريب

وثمة مصل كشفه استاذان من اساتذة جامعة نورث وسترن ، ومن مزاياه انه يتلف في المراكز العصبية بالجسم كل محاولة للتغلب على الحقيقة . وسواء اكان كشاف الحقيقة جهازاً ام مصلا فحسناً يفعلون باستعماله لمعرفة الجناة في المآسي ، ولكن قد يلجأ اليه بعضهم للتضليل في كثير من الحوادث التي تحدث في الحياة

اعلان

تقدمت الينا مضبطة موقعة من مختاري محلة القلعة بيافا تتضمن انه توفى محمد بن اسماعيل تلاوي من المحلة المذكورة وانحصر ارثه الشرعي والنظامي في زوجته جميلة بنت علي التلاوي وفي اولاده منها اسماعيل وخليل وزهر وسعد الدين وسعاد وفي وهبه وموسى من زوجة متوفاة حال حياته لا غير فمن له اعتراض على ذلك فليراجع محكمة شرعية يافا خلال خمسة عشر يوماً من تاريخ النشر

١٤ ربيع أول سنة ٣٥٧ و ١٤-٥-٩٣٨

قاضي يافا الشرعي

(٣٥٥٧)

في شهر مايو

تحتاج الاشجار الى تنشيط حيويتها

كي تساعد الثمرة على بلوغ حجمها وتعجل نضوجها

! ! !

والغذاء الوحيد لتغذية اشجاركم

هو نترات الصودا الشيلي

يحتوي على ١٦ بالمئة من الازوت النتريكي

شهرته تدل على جودته ونتائجه الباهرة

اطلبوه من وكلائنا في جميع القرى

وفي يافا من وكيلنا **خليل التلاوي** شارع الدرهلي تلفون ١٦٤٠

المحل الوطني لمبيع الساعات

دمياني

القدس — شارع يافا — تلفون : ٤٧

هو المحل الوطني الوحيد بفلسطين الذي يستورد اهم الساعات

ماركة اينفيكتا - INVICTA

صنع اهم واكبر الفبارك السويسرية التي تأسست سنة ١٨٣٧ اي منذ ١٠٠ سنة

ساعات متنوعة مكفولة باسعار متهاودة

نرجو من مواطنينا الكرام زيارة محلنا لمشاهدة معرض الساعات المذكورة والتأكد من رخص اسعارها

(٣٥٠٩)

بسبب السفر

سيارات للبيع بسعر مناسب ومعقول

وبحالة جيدة جداً فانتهزوا الفرصة

موريس : المخابرة مع تلفون ١٢٣ يافا

ناش : مستعملة قليلا لكنها بحالة جيدة اضطر صاحبها لبيعها بسبب رغبته في السفر. المخابرة مع تلفون ٢٣٢١

شفروليه : مشت ١٥ الف كيلومتر فقط وهي في حالة جيدة جداً والمخابرة مع تلفون ١٢٣ يافا

سيارات متنوعة : روعي في اسعارها الحالة الحاضرة وهي قوية جداً فانتهزوا هذه الفرصة والمخابرة مع تلفون ١٢٣ او ٢٣٢١ يافا

Brasso

لصقل المعادن

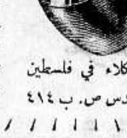

الوكلاء في فلسطين

القدس ص. ب ٤١٤

ماكلينز

معجون الاسنان المنظف

ينظف ويحفظ الاسنان ويزيل الغشاوة من فوقها ويجعلها بيضاء

الثمن لكل انبوبة ٣٥ ملا و٦٠ ملا

الانبوبة ذات الحجم الهائل ١٢٠ ملا

تصحيح اعلان

ورد خطأ في الاعلان الاجرائي دوسيه ١٧٧٣٣—٣٦ اجراء يافا المنشور في العدد رقم ١١٤٠ بتاريخ ٢٦ — ٤ — ٣٨ ان المحكوم له د.د. تادرس وصحته د ن تادرس . وكذلك ورد في اصول الملك ان الحصص المطلوبة ٢٠ حصة من ٤٦ حصة والحقيقة هي ٢٠ حصة من ٩٦ حصة فاقتضى التنويه

اعتماد مبالغ لاقامة انشاءات

تخصيص ١٠٠ الف جنيه لمطار عمان و١٨ الف لكفر جنس

الانشاءات اقتضتها شبكة المواصلات الجوية فى الشرق الادنى

فى النية ان تقوم السلطة باقامة عدة انشاءات وخاصة فى قوات الطيران فى فلسطين وشرق الاردن خلال السنة الحاضرة.

فى مطار عمان

ومن هذه الانشاءات انه أرصد فى الميزانية لمطار عمان مبلغ مئة الف جنيه يصرف منها خلال السنة الحالية القادمة مبلغ ١٨ الف جنيه.

فى مطار اللد

وسيعزز مطار اللد وتقام عدة ابنية هناك وقد انفق في خلال السنة الماضية على هـذه المحطة مبلغ ٨٠٠ جنيه. وقد ارصد لها في الميزانية القادمة مبلغ ثلاثة آلاف وثلاثمئة جنيه أخرى

مستشفى صرفند

وستزاد عدة غرف وغيرها عـلى المستشفى العسكري فى صرفند. وقـد خصص له مبلغ ١٨ الف جنيه، على أنه من المنتظر ان يزاد هذا المبلغ.

شبكة جوية

والمفهوم ان هذه الانشاءات اقتضتها شبكة المواصلات الجوية في الشرق الادنى وستتناول تعزيز مطار الاسماعيلية فى مصر حيث انفق عليه فى السنة الماضية مبلغ ٢٨ الف جنيه ورصد له في الميزانية القادمه ١٨ الف جنيه اخرى

وهناك ستة الاف جنيه اخرى ربما اقتضت الظروف انفاقها على هذا المطار ايضاً. وستجري اصلاحات كبيرة فى حظائر الطائرات هناك

الطيران الليلى

وهناك اعتماد آخر رصد لاعمال الطيران الليلي، من ضروريات الاضاءة وغيرها، من مصر الى الهند. وقد رصد لهذه الغاية ١١ الف جنيه على وجه التقريب ينفق منها فى خلال السنة القادمة مبلغ خمسة آلاف جنيه والستة الالاف جنيه الاخرى تنفق فى السنة التى تليها.

* * *

الجمعية الزراعية للقرى العربية

تقديم مذكرة بشأن حماية حاصلات

عقدت الجمعية الزراعية للقرى العربية اجتماعا بحثت فيه ضرورة حماية منتوجات الخيار في البلاد من مزاحمة الوارد منه من الخارج، وتقرر تقديم مذكرة لحاكم اللواء، ومدير الزراعة العـام بالقدس تتضمن وضع حواجز جمركية على المستورد من هذا الصنف في اثناء موسم الخيار الذي يقع في خلال شهري ايار وحزيران لحمايتها من مضاربة هذه الاصناف من منتوجات الخارج اعتباراً من اوائل شهر تموز حتى اواخر كانون الاول

وتقرر بعد ذلك دعوة اللجنـة العمومية للجمعية المذكورة لعقد اجتماع في يوم الاحد القادم فى ٢٢ الجاري لبحث عدة مسائل تهم المزارعين كما تقرر رفع مذكرة لحاكم اللواء من قبل اللجنة تتضمن طلب تخفيف المستنقعات التى تحيط بقرية كفرعانة والتي تسبب حميات مختلفة للاهلين

ثم بحثت المذكرة مسألة الخضر الاخرى التى تزرع فى البلاد وما يجب عمله

مذكرتان لصيادي الاسماك

قدمت شركة مصايد الاسماك الوطنية بيانا مذكرة الى المندوب السامي بواسطة حاكم اللواء الجنوبي تطلب فيها مؤازرتها لترقية هـذه الصناعة وذلك باقراض الصيادين اموالا لاجال طويلة ليتمكنوا بواسطتها مباشرة اعمالهم على الوجه الا كل يضاف الى هذا ايجاد اعمال كثيرة لعدد كبير من العمال العاطلين

وقد ارسلت هـذه الشركة ايضا كتابا الى مدير دائرة مصائد الاسماك العامة فى حيفا طلبت فيه ان يعين لاعضائها موعداً لمقابلة المندوب السامي لعرض هذا الموضوع عليه

حركة البضائع المستوردة

رست فى ميناء الثغر امس الباخرة «كلديا» وافرغت من حمولتها ٣٠ طن عفش. وانزلت خمسة من الركاب والباخرة «اكستيرا» وافرغت من حمولتها ٦٠ طن بضائع متنوعة وانزلت اربعة ركاب والباخرة «عتيد» وافرغت من حمولتها ٣٥ طن بضائع، والباخرة «زمالك» وافرغت من مشحونها ٥٠ طن بضائع متنوعة. والمركب الشراعي «مسعودة» وافرغ من حمولته ١٠٤ اطنان عفش. والمركب «خيرة الله» وافرغ ما زنته ٢٥٧ طن اسمنت

برقية من كبير الامناء

حيفا — لمراسلنا الخاص — ورد على الاستاذ الشيخ محمد السباعي برقية من معالي كبير الامناء في مصر رداً على برقية التهنئة التى ارسلها بمناسبة عيد جلوس جلالة الملك فاروق

رسالة «الدفاع»

ترجمت جريدة «هابوكر» رسالة مصر التى نشرتها «الدفاع» أمس فى ملحقها المسائي تحت عنوان «مصر الحديثه تحذو حذو العراق» كما ترجمت جريدة «هاآرتس» قسما من الرسالة ونشرته فى ملحقها المسائي.

اضافيون على حى بحيفا

قررت السلطة فرض ٣٠ خفيراً اضافيا وثلاثة افراد برتبة جاويش كغرامة على البوابة الشرقية فى حيفا بعد حادث مقتل الجاويش صلاح الزعبي والسيدة العربية فى يوم الخميس الماضي. وتقرر بقاء هؤلاء لمدة شهرين

اعتقال شخصين

وقد اعتقل البوليس شخصين امس ولا يزال التحقيق جاريا معهما. كما اجرى التفتيش فى عدة منازل واحد المنازل فى حدار ها كرمل

مقاعد الصحافة

تلقينا من مكتب الاخبار ما يلي: نظراً لضيق مكان اجتماع لجنة تقسيم فلسطين لم يكن من المستطاع تخصيص مقاعد دائمية لمراسلي الصحف المحليـة والاجنبية من الذين يرغبون في حضور الجلسات العلنية

وقد اخبر مراسلو الصحف الذين خصصت لهم مقاعد دائمية بأن يكونوا فى اماكنهم قبل ابتداء كل جلسة بخمس دقائق على الاقل وفي حالة عدم حضورهم تمنح المقاعد لغيرهم من مراسلي الصحف بحسب ترتيب اسمائهم المسجلة عند الموظف المسؤول عن الدخول الى مكاتب لجنة تقسيم فلسطين حيث تعقد الجلسات

سينما الحمراء الوطنية بيافا

ابتداء من مساء الاثنين في ١٦ ايار وبقية ايام الاسبوع

يعرض الفلم الغنائي العربى

وراء الستار

الفلم الغنائي العربي الذي يشترك فيه لاول مرة اساطين فن الغناء

الاستاذ عبد الغنى السيد و الانسة رجاء عبده

فلم مملوء بالمواقف الفكاهية — موسيقى وغناء — رقص وطرب

حفلتان كل مساء الساعة ٧و١٥ و ٩و١٥ حفلة الساعة ٣٠ر٣ مساء يعرض

الفلم الشهير تعويذة الفرقة لشيرلي تمبل

ملحوظة: شركة باصات يافا المتحدة تنقل حضرات المتفرجين بعد انتهاء كل حفلة من حفلات السينما الى جميع انحاء البلدة

٢٤ حادثة قتل

اثناء عمليات عسكرية بجوار عكا

«تابع المنشور على الصفحة الاولى»

(هابش) التابع لنفس الفرقة وجراحه ليست بالغة.

خروج دورية

الخليل في ١٥ ايار — لمراسل الدفاع — قبل ان تغرب شمس هذا اليوم بقليل خرجت دورية من البوليس الاضافى المنوط بها حراسة طريق الخليل — الضاهرية وما كاد افرادها يبتعدون عن المدينة مسافة كيلو مترين اطلقت عليهم جماعة مسلحة بالقرب من خزان عين الفوار العيارات النارية

تبادل العيارات

وتبادل الفريقان اطلاق النار بكثرة ووقع بينهما صدام دام ما يقرب من ساعة سمع الرصاص في خلالها من نواحي المدينة. ونمي الينا ان اثنين من رجال الدورية اصيبا بجراح على اننا لم نتأكد من ذلك رسمياً

حضور قوات

وقد استنجد هؤلاء ببوليس الخليل فهرعت لنجدتهم قوات البوليس المرابطة في المراكز، وكانوا مزودين بالمدافـع الرشاشة، وبوصولهم الى مكان الحادث اشتبكوا مع المسلحين في صدام استمر مدة.

قرب عين (خير الدين)

وفى منتصف الساعة الثامنة عادت قوات البوليس الى مراكزها، وما كادت تستقر فيها حتى سمع اطلاق العيارات النارية بالقرب من مركز بوليس عين خير الدين.

من المدافع الرشاشة

وأجاب رجال المركز باطلاق النار من المدافع الرشاشة مدة نصف ساعة. وذعر سكان المدينة على اثر هذه الحوادث ولم نعلم عن وقوع اصابات وسأوافيكم غداً بالتفاصيل.

النار على مستعمرة

حيفا في ١٥ ايار — لمراسل الدفاع الخاص — في الساعة الحادية عشرة من ليلة امس هاجمت جماعة مسلحة مستعمرة مشمار هاعيمك التابعة لحيفا واطلقت عليها العيارات النارية بكثرة ومن مكان قريب واجاب الخفراء والجند على اطلاق النار بالمثل. ثم ذهبت قوة اخرى واشتركت مع الاولى فى تعقيب الاثار والتفتيش في الجبال المجاورة. وعادت القوات فى الصباح دون العثور على احد

لمتابعة التفتيش

ثم ذهبت قوة اخرى من الجند ترافقها المصفحات وسيارات اللاسلكي الى مكان الحادث لمتابعة التفتيش. ولا تزال هذه القوة هناك. ولم يعرف بعد عن القاء القبض على احد او العثور على شيء.

خفير مزرعة

جاء في ملحق هابوكر ان ثلاثة مسلحين اوثقوا أحد خفراء المزرعة اليهودية «هكسرت هايشوف» الواقعة في الجهة الشرقية من حيفا، وتمكن من الفرار خفير آخر. ولما اخذ هـذا في طلب النجدة انسحب المسلحون. وقد حضر البوليس حوالي الساعة الثانية بعد منتصف الليل أي بعد وقوع الحادث بساعة الى مـكان الحادث وشرع في التحقيق.

على ٣ مستعمرات

أطلق مسلحون ليلة امس النار على مستعمرتى جبعات رعادة وعين عيرون الواقعتين في جنوبي حيفا، كما اطلقت النار على مستعمرة حطين الواقعة بالقرب من طبريا.

صوت عيارات

بيسان في ١٥ ايار — لمراسل الدفاع الخاص — حوالي الساعة التاسعة والدقيقة ٤٥ من مساء ليلة امس سمعت في المدينة أصوات عيارات نارية صادرة من الجهة الغربية. وقد دام اطلاق الرصاص ما يقرب من نصف ساعة

على تل آمال

وقد علمت اليوم ان جماعة من المسلحين هاجموا مستعمرة (تل آمال) اليهودية التى تبعد عن المدينة ما يقرب من ٧ كيلو مترات

آثار المسلحين

وفي الصباح الباكر ذهبت قوة من البوليس مع قصاص الاثر الى المستعمرة لتعقيب آثار المسلحين. وقبل الظهر عادت الى هنا ولم تقف للمسلحين على اثر

انابيب البترول

اتلف مجهولون انابيب البترول بالقرب من بيسان وتركوا فيها ثقوبا في اربعة مواضع. وقد حضر البوليس الى مكان الحادث للتحقيق ولم يهتد على اثار للفاعلين

منع التجول

ما يزال قانون منع التجول معمولا به في بيسان. وهذا هو اليوم الخامس والعشرون على هذا المنع الذي يبتدىء من الساعة الثامنة مساء حتى الساعـة الرابعة صباحاً.

قطع اسلاك

عنبتا في ١٥ ايار — لمراسل الدفاع الخاص — قطعت الاسلاك التلفونية ليلة امس بالقرب من الكيلو ٨٤ الى الجهة الشرقية من البلدة على طول ١٩ عموداً وقد تعطلت المخابرات التلفونية.

على مستعمرة «موتزا»

القدس في ١٥ ايار — لمراسل الدفاع الخاص — اطلق مجهولون النار في منتصف الليلة الماضية على مستعمرة «موتزا» على طريق القدس — يافا وقد ذهبت صباح هذا اليوم قوة من البوليس الى مكان الحادث وعاينت المكان. ولم تعرف النتائج.

وفاة جندى

مات اليوم في مستشفى الجيش احد الجنديين البريطانيين اللذين اصيبا امس برصاص الجماعات المسلحة بعد عودة القوة من قرية (سمرة) في قضاء عكا حيث صادرت كمية من الذخيرة والاسلحة واعتقلت بعض الاشخاص من اهالي القرية المذكورة.

حالة الثانى

وقد نقلت جثته من المستشفى الى المقبرة العسكرية حيث دفنت فيها. وقد كان المذكور اصيب امس في معـدته باصابة خطرة اما الاخر فأصابته على ما علمنا ليست خطرة وانها فى ساقه ولا يزال في مستشفى الجيش

انفجار قنبلة

الناصرة في ١٥ ايار — لمراسل الدفاع الخاص — في الساعة السابعة والدقيقة ٥٠ من مساء هذه الليلة انفجرت قنبلة بالقرب من دار الحكومة فى المكان الذي يوجد فيه «كنتين ضبيشى»، وكان فى المكان المذكور عندئذ عدد من رجال البوليس

مسارعة قوة

وقد احدثت هذه القنبلة دويا هائلا فى المدينة، وسارعت قوة من البوليس الى المحل المذكور للبحث عن موقع القنبلة وقاذفها. ولم يعثر على احد.

لمعرفة الحقيقة

ولا تزال قوات البوليس تتجول فى الشوارع، وأخاطبكم الآن دون ان اتمكن من الحصول على معلومات عما اذا حدث ضرر من جراء هذا الانفجار. وقد اتخذت الاجراءات التى رأت الحكومة لمعرفة الحقيقة

— وجدت صباح اليوم اسلاك التلفون مقطوعة بين الناصرة وطبريا، وتوجه عدد من العمال لاصلاحها

قطع اشجار

طبريا في ١٥ ايار — لمراسل الدفاع الخاص — فهم انه على اثر مداهمة المجهولين لمستعمرة «مجدل طبريا» واشعالهم النار في محرك الماء والخزان واطلاقهم الرصاص على المستعمرة المذكورة انقطع المجهولون اشجار الكريب فروت والموز وغيرها من اشجار الفواكه في عدة بيارات تابعة المستعمرة. والتحقيق جار لمعرفة الفاعلين.

الخليل

شجار قرويين يسفر عن قتل احدهما

الخليل في ١٥ ايار — لمراسل الدفاع الخاص — تشاجر قرويان من قرية «بني نعيم» بسبب اختلافهما على بئر ماء فطعن احدهما الاخر طعنة قضت عليه، وابلغ الخبر للبوليس فذهبت قوة لاجراء التحقيق، ولم تتمكن من القبض على الفاعل.

الافراج عن معتقل فى مخيم المزرعة

افرجت السلطة عن السيد منير البكري بعد ان قضى اربعة اشهر في معتقل المزرعة في عكا.

اصلاح مضخات بالقرب من عين الفوار

زار الخليل نهار امس الاستاذ عفيف بك طوقان المفتش فى دائرة الاشغال العامة وأجرى الكشف على المضخات المعطلة بالقرب من عين الفوار، وعند ما عاد الى القدس ارسل مضخة كبيرة أعيدت بواسطتها مياه العين كما كانت في السابق.

بقية المقال الافتتاحي

وقوعه. فلا شيء أمض للعرب وأقسى على مستقبلهم من قيام هذه «الدولة» مهما كانت مساحتها، ومهما كانت حدودها. وان كل عربي في هـذا العالم الفسيح لتضطرب اعصابه لمجرد تخيل تلك «الدولة» ولو قامت على ما مساحته ميل واحد من الارض. واذا كان من شيء قد دفع بمصر شعباً وحكومة الى مضاعفة الجهود لأجل عرب فلسطين غير العواطف والمشاعر التي مبعثها انتصار الاخ لاخيه — فذلك الشيء هو القلق العظيم من مشروع التقسيم وما ينطوي عليه من احتمال قيام تلك «الدولة» المذكورة. ولقد فهمت حكومة لندن حق الفهم أن هذا هو نفسه موقف الحكومات العربية الاخرى، بل موقف كل عربي في الوجود.

«دولة»! وفي فلسطين! وعلى الساحل! ان ذلك شيء لا يطاق بالمرة. ثم لماذا التمسك بهذه الفكرة؟ لماذا الاعتداد بالتقسيم؟ لماذا وصفه بأنه «الحل الوحيد»؟ على هذه الاسئلة الثلاثة لا تعثر على سوى جواب واحد، هو: تحقيق حلم الصهيونية! وعلى حساب من؟ على حساب العرب — جميع العرب.

لا. سوف لا يرسم على خريطة فلسطين ذلك الشيء الخطر الباطل. ولسوف تظل هذه البلاد وهي لاهلها وحدهم. وسوف لا تسكت الحكومات العربية عن المحاولة. وسترى الصهيونية ان حلمها هذا شيء بعيد المنال حقاً، وشيء لا يكون.

تنقلات بين كبار الضباط

فهم انه ستجري تنقلات بين كبار ضباط القوات البريطانية في فلسطين وذلك على اثر خلو منصب الكولونيل ريجنالد لوري من فرقة «رويال الستر ريفلز» الذي نقل الى منصب آخر فى انكلترا

تلفونات الدفاع وبرقياتها الخاصة

على منزل عمال

في الساعة التاسعة والنصف من مساء الليلة اطلقت عدة عيارات نارية على منزل لعمال اليهود في مستعمرة العفولة بالقرب من الناصرة . واجاب الخفراء بالمثل ولم يعرف عن وقوع اصابات .

النار على « جعارا »

في الساعة السابعة والنصف من مساء الليلة اطلق مجهولون ما يقرب من ١٥ عياراً ناريا على مستعمرة « جمارا » الواقعة بالقرب من حيفا وقد اجاب خفراء المستعمرة بالمثل . ولم يعرف عن وقوع اصابات .

حرق اشجار في مستعمرة

اشعل مجهولون في مساء الليلة النار في عدد من الاشجار في مستعمرة مجدال . وهذه الاشجار في حرش تملكه عقيلة الورد ملنشت ولم يعرف مقدار الخسائر

في ميناء حيفا

نزل في ميناء حيفا اليوم ١٨٠ مهاجرا يهوديا وصلوا على عدة بواخر .

تعيين مختار

المجدل — تلقى السيد الحاج سليم افندي ابو شرخ كتابا من دائرة القائمقام في غزة يشعره بتعيينه مختاراً لحلتى ابي شرخ والمروس اعتباراً من اول الشهر المقبل

اعلان

صادر من المحكمة الشرعية لتسوية الاراضي

تقدم لدينا مضبطة موقعة من مختار اللد تتضمن بان السيد راغب بن المرحوم السيد بكر الكيالي من اهالي المدينة المذكورة توفى منذ ثلاث سنوات عن زوجته ظريفه بنت عبد الرؤوف بن السيد حوده الكيالي وعن اولاده منها السادة خليل وعلي وفائقه و كوثر ووداد ووصفيه لا غير فمن له اعتراض على هذه الوراثة فليراجع المحكمة المشار اليها خلال اسبوع من تاريخه ادناه تحريراً

في ١٥-٥-٣٨

قاضي يافا الشرعي

(٣٥٥٢)

اعلان

ان فضيلة قاضي يافا الشرعي قرر حجر السيد عطا ابو سنينه لتبذيره واسرافه . وقد عينني قيما عليه .

فكل من له دين على المحجور عليه ان يراجعني او يقدم بيانا بطلبه لي بعنواني في يافا بواسطة (ابراهيم المطري عمارة الاسعاف) بشرط ان تقدم هكذا الطلبات خلال اسبوع . وكل طلب يتقدم بعد ذلك لا يلتفت اليه مطلقا ويكون دين مواطأة .

وعليه اقتضى اعلان الكيفية للعموم

في ١٥ - ٥ - ١٩٣٨

القيم فهمي الجاسر

(٣٥٦٢)

القدس

انتقال مكتب لجنة الاوقاف الثلاثية

القدس في ١٥ ايار — لمراسل الدفاع الخاص — انتقل مكتب لجنة الاوقاف الثلاثية من عمارة الاوقاف بشارع مأمن الله الى دوائر الحكومة بباب العمود .

رئيس واعضاء اللجنة الفنية يجتمعون

ذهب قبل ظهر هذا اليوم رئيس واعضاء اللجنة الفنية الى مكاتبهم في عمارة الاوقاف ومكثوا فيها نحو ساعة من الزمن .

تعيين اضافيين للمحافظة على المزروعات

ستشرع الحكومة في خلال هذا الاسبوع في تعيين عدد كبير من البوليس الاضافي يعهد اليه بالمحافظة على المزروعات المحصودة والقائمة على البيادر وتستمر خدمة هذا البوليس حتى نهاية موسم الحصاد المزروعات الصيفية وستوزع السلطة هذا البوليس على القرى العربية والمستعمرات اليهودية .

المجدل

المتهم باطلاق رصاص وقذف قنبلة

المجدل في ١٥ ايار - لمراسل الدفاع الخاص — أرسلت دائرة البوليس في صباح هذا اليوم محمود ابو زايدة الى سجن غزة المركزي موقوفا لمدة ١٥ يوما بتهمة اطلاق رصاص وقذف قنبلة على منزل رئيس البلدية وارسال كتاب تهديد وستعرض هذه القضية على المحكمة المركزية بعد الانتهاء من التحقيق القضائي فيها .

ادخال الفالوجة في تنظيم المدن

ذهب يوم امس مساعد حاكم اللواء ومستشار تنظيم المدن والقائمقام عبد الرزاق افندي قليبو والمهندس المعماري عبد الحق افندي عبد الشافي الى الفالوجة بمناسبة طلب المجلس المحلي ادخال القرية تحت قانون تنظيم المدن ولتنظيم خريطة جديدة لشوارع القرية

وصول مفتش الفنون الجميلة بدائرة المعارف

وصل المجدل بعد ظهر اليوم المستر ستيوارت مفتش الفنون الجميلة في ادارة المعارف تصحبه المس فوسطن شقيقة مساعد السكرتير العام سابقاً ومساعد مدير المحطة اللاسلكية الان واجتمع برئيس واعضاء المجلس البلدي ثم ذهب الى المدرسة وشاهد غرفة النسيج وتفقد ادوات المنازل الثلاثة الجديدة وسيقضي المستر ستيوارت عدة ايام في المجدل يقوم في خلالها بالاشراف على تركيب هذه المنازل حتى بدء العمل فيها .

مساعد الحاكم يزور قرية مع طبيب

قدم المدينة مساعد حاكم اللواء الجنوبي وذهب وطبيب الصحة الدكتور منير موسى الى قرية سدود على ظهور الجياد لزيارة القرية وتفقد احوالها ثم عاد الطبيب الى المدينة وتابع المساعد سفره الى يافا

تنظيم خرائط لتوسيع الشارعين الجديدين

يؤم المجدل في الايام القليلة المقبلة مهندس دائرة الاشغال لمباشرة تنظيم خرائط فنية بمناسبة توسيع الشارعين الجديدين لعرضها على الدوائر ذات الاختصاص للتصديق عليها

عكا

السكرتير العام على الحدود الشمالية

عكا في ١٥ ايار — لمراسل الدفاع الخاص — وصل الى عكا السكرتير العام لحكومة فلسطين وذهب بصحبة حاكم لواء الجليل الى طريق الحدود الشمالية لمشاهدة الاعمال الجارية هناك لاقامة الاسلاك الشائكة

اطلاق سراح معتقلين في المزرعة

افرجت السلطة عن اربعة من المعتقلين في مخيم المزرعة وهم الساده : مفلح الاحمد مختار عرب طبعون ، وعبد اللطيف من قرية ميثلون ، وسعد حسين اليوسف وحسن محمد اليوسف من عين دور

الحكومة الاردنية ومكافحة الجراد

عمان في ١٥ ايار - لمراسل الدفاع الخاص - أبلغت السلطات المصرية حكومة شرق الاردن ان اسرابا من الجراد اتجهت نحو اراضيها ، وانها الان على بعد ٦٠ كيلو متراً من حدودها وقد استعدت حكومة شرق الاردن لمكافحة خطر الجراد المداهم

الرملة

مسلحون يدهمون بيارتين قرب المحطة

الرملة في ١٥ أيار — لمراسل الدفاع الخاص — داهم مسلحون ليلة امس الاول بيارتي ابي لبن وشركاهم الواقعتين غربي محطة اللد واعتدوا على البياريين بالضرب بعد امتناعهما عن تقديم ما طلب منهما . وأصيب احدهما في ذراعه ، وحاولوا الاعتداء على (موتور) البيارة الاولى . وغادروا المكان بعد أن اتلفوه

شجار في قرية واصابة رجل بجراح

في الساعة الخامسة من مساء اليوم ذهبت قوة من البوليس الى قرية البريج على اثر شجار وقع في القرية بين فريق من الاهالي واصيب فيه احدهم بجراح خطرة في ظهره من طعنة مدية . ولا تزال القوة هناك لمباشرة التحقيق

القبض على شخصين والتحقيق معهما

بينما كانت دورية من البوليس تسير في جهات المحص اشتبهت بأحد الاشخاص فالقي القبض عليه وبعد تفتيشه عثر معه على ١٧ جنيهاً ذهباً وجنيه فلسطيني و١٣٠ ملا فاعتقل رهن التحقيق

والقت دورية اخرى بالقرب من النبي صالح القبض على شخص يلبس قبعة واشتبه في امره فاعتقل رهن التحقيق

سير التحقيق في حادث قتل مجهول

ولا يزال التحقيق مستمراً في حادث القتل الذي وقع في بيارة الحاج ابراهيم فرج بالقرب من روبين . ولم يعرف هوية القتيل بعد

محاكمات ادارية امام مساعد الحاكم

يقدم غدا امام مساعد حاكم اللواء في الرملة عدد من مختاري القضاء لمحاكمتهم اداريا على حوادث قطع الاسلاك التلفونية وغيرها التي وقعت في مناطقهم .

مرور سيارة اسعاف وعيارات من مقبرة

مرت بعد ظهر اليوم سيارة من سيارات الاسعاف التابعة للجيش ترافقها قوة عسكرية واتجهت الى المقبرة التابعة للجيش . وبعد ذلك سمع اطلاق عيارات نارية صادرة من هذه الجهة .

حيفا

عمليات تفتيش في المدينة والكرمل

حيفا في ١٥ آذار — لمراسل الدفاع الخاص — انتشرت صباح اليوم قوات من البوليس واخذت في تفتيش الاسواق والمقاهي والمارة . ولم يلق القبض على احد وكان افراد البوليس في هذه المرة يسألون بعض القرويين عن هويتهم وامكنة إقامتهم واعمالهم . واستمر التفتيش حتى الساعة العاشرة صباحاً وخرجت قوات اخرى الى جبل الكرمل حيث قامت بالتفتيش ولم تعثر على شيء

خروج قوات لاقتفاء آثار المجهولين

انتقلت صباح اليوم قوات من البوليس ترافقها كلاب الاثر وثلاث طائرات الى مستعمره (خانوتا) حيث نسف الجسر القريب من تلك الجهة ليلة امس واطلقت العيارات النارية على المستعمرة . واخذت هذه القوات تقوم بعملية التفتيش في الجبال المجاورة للمستعمرة وكانت الطائرات تقوم بعملية الاستكشاف وقد عادت هذه القوات ولم تعثر على شيء . وخرجت قوات أخرى الى (مجدل كروم) بعد تكرر اطلاق النار عليها وعلى دورية البوليس بين عكا وصفد وبعد القيام بالتفتيش عادت عصر اليوم

اقفال مقاهي وركود الحركة في محلة

لا تزال المقاهي مقفلة وحركة العمل في حي البوابة الشرقية في ركود . ولم يسمح حتى الان لاصحاب المقاهي في الحي المذكور باعادة فتحها

سريان نظام منع التجول في منطقة

لا يزال نظام منع التجول الذي فرضته السلطة على مسافة مئة متر من الجهة الشرقية للبحر ساري المفعول من الساعة السادسة والنصف مساء حتى الساعة الخامسة من صباح اليوم التالي . وتشاهد دوريات البوليس في تلك المنطقة بين آونة واخرى .

انشاء ثكنات جديدة في معسكر

علمنا ان في النية انشاء عدد من المعسكرات في « بيت غاليم في الجهة الغربية من المدينة على شاطيء البحر لان المعسكرات الحاضرة اصبحت لا تتسع للجنود المقيمين فيها .

انباء خارجية

مظاهرات لتأييد رئيس الجمهورية

ريودي جانيرو في ١٥ ايار — ستيفاني — قام عشرات الالوف بمظاهرات شعبية لتحية رئيس الجمهورية ورد على الخطب التي القيت شاكراً اتحاد البرازيليين وتضامنهم في سبيل الوطن البرازيلي واعلن انه ستتخذ اجراءات حاسمة لمعاقبة الثوار الذين قاموا بالحركة الاخيرة

المواد الغذائية والاعتدة الى اسبانيا

روما في ١٥ ايار (ستيفاني) — تفيد الاخبار الواردة من اسطمبول على جريدة « جورنالي ديتاليا » ان ارسال المواد الحربية من روسيا الى اسبانيا عن طريق الدردنيل قد استؤنف من مدة وتستعمل الحكومة الروسية علاوة على بواخرها البواخر اليونانية ومنها « كاليبسو فيرجوتيس ولويا واوجينيا كامباني وفكتوريا » وقد مرت الاخيرة في ٧ ايار من البوسفور وهي محملة بثمني سيارة مصفحة وثلاثة آلاف صندوق ملأى بالمواد الغذائية وكمية كبيرة من الحديد . وتتجه البواخر المذكورة بعد عبورها مضيق الدردنيل الى كرانون ومنها تشحن المواد الحربية بطريقة التهريب الى قرطجنة واليكانتي

تصريح لاحد اعضاء وفد طرابلس بباريس

بيروت في ١٥ ايار — الشرق العربي — بمناسبة الاضراب الاخير في مدينة طرابلس أفضى الاستاذ كميل خلاط عضو وفد طرابلس في باريس بالتصريح الآتي لمراسل الشرق العربي في بيروت : —

ان مدينة طرابلس هي في لبنان قمة المعارضة التي رفضت دائما اقرار تجزئة سوريا كما تمت سنة ١٩٢٠ وهذه المدينة يحق لها ان تتمتع بعهد استقرار سياسي واجتماعي واري ان مدينة طرابلس اذا كانت ترغب في الخروج من المأزق الحالي بدون ان تتنازل عن مطالبها الخاصة بالاندماج في المجموع السوري فانه ينبغي لها ان تجد حلا ولو موقتاً يضمن لها الاستقرار ويحفظ لها حقوقها ومصالحها في المستقبل .

وهذا ما حملني على مفاتحة اصدقاء سوريا في باريس لكي يقترحوا ذلك على وزارة الخارجية لعلها تتخذ بالنسبة الى مدينة طرابلس قرارا تقتضيه الحالة وتبرره . وقد فعلت ذلك اعتماداً على الخطاب رقم ٦ مكرر المتبادل بين حكومة لبنان والمفوضية الفرنسية اثناء مفاوضات المعاهدة بينهما .

مطالب نواب حوران من حكومة سوريا

دمشق في ١٥ ايار - لمراسل الدفاع الخاص — قدم نواب حوران الاربعة بالاتفاق مع بعض زعماء منطقتهم الى الحكومة السورية ثلاثة مطالب : ١ - سحب المحافظ واركان دائرته . ٢ - تعيين محافظ من حوران . ٣ - اشراك الحورانيين بصورة واسعة في وظائف الدولة وقد اعلن هؤلاء النواب عزمهم على الانسحاب من المجلس اذا لم تجبهم الحكومة الى مطالبهم في اقرب وقت

الطلاب العرب في برلين يحتفلون بالمولد

برلين في ١٥ ايار - الشرق العربي - احتفلت جمعية الطلبة العرب في برلين بذكرى المولد النبوي الشريف في الجمعية بالنادي العربي وحضر الاحتفال جمهور كبير من الطلبة المصريين والسوريين واللبنانيين والعراقيين وغيرهم ولفيف من ابناء الجالية العربية في المانيا

بعثات علمية الى خارج الحجاز

جده في ١٥ ايار — عزمت حكومة المملكة العربية السعودية على ايفاد عدة بعثات علمية الى معاهد البلاد العربية لمختلف العلوم . وفهم ان البعثة التي تنوي ايفادها الى العراق في اول السنة الدراسية القادمة هي للتخصص في اللاسلكي . وأما بعثتها العسكرية الى العراق فلم يبت بشأنها حتى الان لان هناك فكرة بايفاد هذه البعثة الى انكلترا لدرس الفنون العسكرية هناك

جريدة تركية تنتصر للحركات العربية

استنبول في ١٦ ايار — كتبت جريدة «وقت» التركية وهي لسان حال سياسة الحكومة مقالا انتصرت فيه الى الحركات العربية في تونس ومصر وسوريا وفلسطين وغيرها . وأشارت في هذا المقال الى الحالات السياسية في هذه البلاد وقالت انها تطالب بحقوقها المشروعة .

الانتهاء من تشييد القصر الملكي بالرياض

جده في ١٥ ايار — جاء في انباء الرياض ان القصر الملكي الفخم الذي شيدته حكومة المملكة العربية السعودية لجلالة الملك عبد العزيز قد كمل انشاؤه وأثث بأفخر الرياش التي استوردت من العراق . وهذا القصر يعد من افخم القصور والعمارات في المملكة العربية السعودية .

الحالة الاقتصادية في فلسطين

ارقام ناطقة تتكلم عن نفسها

يستدل من الارقام المتعلقة بالتجارة الخارجية ان صادرات فلسطين زادت زيادة كبيرة ، اذ بلغ مجموع قيمتها خمسة ملايين جنيه اي بزيادة ٨٠ في المائة عنها في سنة ١٩٣٦ ، وتعزى هذه الزيادة بصفة خاصة الى الزيادة الكبيرة في محصول الاثمار الحمضية الفلسطينية

وكذلك تدل الاحصاءات التجارية على زيادة الواردات بالنسبة للواردات في السنة السابقة فقد زادت من ١٢ مليون و٦٠٠ الف جنيه الى ٩٤ مليون و٦٠٠ الف جنيه .

وزادت قيمة التجارة العابرة (الترانسيت) بمبلغ ٣٠٧ الف جنيه فلسطيني فبلغت ٧٦٤ الف جنيه، وذلك باستثناء البترول الخام الوارد الى البلاد عن طريق الانابيب التابعة لشركة بترول العراق .

وزاد الصادر من الاثمار الحمضية زيادة ملموسة بالنسبة لما صدر منها في العام الماضي ولكن لم تكن الاسعار جيدة.

وبلغ مجموع رؤوس الاموال التي استثمرت في الشركات المحلية الى نهاية شهر تشرين اول الماضي اكثر من ثلاثة ملايين ونصف من الجنيهات . وقد قلت اعمال البناء في مدن فلسطين قلة ملحوظة

ويقدر عدد العمال العاطلين بنحو ستة آلاف عامل بعد ان كان هذا عدداً ضئيلا جداً في خلال السنوات السابقة .

وبلغت نسبة هبوط اجور العمال نحو ١٢ في المائة عن الاجور التي كانوا يتقاضونها سابقاً ، وكذلك هبطت الارقام القياسية لنفقة المعيشة الى سبعة ونصف في المائة .

الطلبة الفائزون في حفلة

الالعاب الرياضية لمدرسة المطران في القدس

القدس في ١٥ ايار — لمراسل الدفاع الخاص — ذكرنا امس أن مدرسة المطران في القدس قد اقامت حفلتها السنوية للالعاب وقد اتصلت بنا اليوم اسماء التلامذة الذين فازوا بالاولية في بعض الالعاب المهمة لكبار الركض

سباق الـ١٠٠ ياردة الاول قواس

سباق ربع الميل » خياط

سباق نصف الميل » كركلاس

القفز العريض سفيدس المسافة ١٧ قدماً

القفز العالي وهو رقم قياسي للمدرسة ٤ اقدام و١٠ انش مكسك

اما في مسابقة سحب الحبل للكبار فقد فاز فريق « الايفي » للتلامذة الخارجيين. وفي مسابقة الصغار فاز فريق الداخليين . وقد فاز فريق (الايفي) ايضاً في سباق المواصلات للمتوسطين والصغار وفاز فريق الداخليين في مسابقة الكبار .

افراج عن معتقل

افرجت السلطة عن السيد اشلاشي عن اسماعيل من مجدل الصادق بعد ان قضى مدة سبعة اشهر في مخيم المزرعة في عكا بموجب قانون الطوارئ، وقد طلب اليه عدم مغادرة القرية لمدة ثلاثة اشهر

عقد قران

احتفل بعقد قران السيد حسن رضوان وكيل شركة ماكنات سنجر على كريمة السيد ابراهيم الحاج محمود جمله الله قراناً سعيداً

حول خبر

الرملة — لمراسلنا الخاص — ذكرت لكم ان مجهولين طرقوا قبل ايام جملة بيوت في الرملة بينها بيت السيد جليل جبجي والحقيقة ان المجهولين لم يطرقوا هذه الدار ولم يطلبوا من اصحابها شيئاً. وقد كان السيد جليل في تلك الاثناء في دار السيد فايق ابراهيم ابو غزالة

وقف متهمين

وافق حاكم صلح المدينة على توقيف ميشيل الياس غندور من مصر المتهم بمحاولة الانتحار ، ودخول فلسطين بصورة غير مشروعة لمدة عشرة ايام

وعلى توقيف احمد حسين يوسف من صويلح شرق الاردن المتهم بوجوده ليلا في بناية بقصد ارتكاب جرم سرقة لمدة اسبوع .

اعلان سماع دعوى

محكمة مركزية القدس قسم الاجراء

الى : سرابيون افندي بن ديمتري الراهب من القدس ومجهول محل الاقامة

قضية اجراء رقم ٤٧٦٠-٣٧

سليم وحبيب ولدي يوسف سليم السكافي من بيت لحم — ضدك

خذ علماً ان سماع هذه القضية قد تعين ليوم الجمعة في ١٠ من شهر حزيران سنة ١٩٣٨ الساعة ٩ صباحاً

(٣٤٨٣) دائرة اجراء القدس

سينما النهضة — حيفا

ابتداء من اليوم يعرض اجمل واقوى الافلام العربية

الدفاع

تمثيل نابغة الشرق الاستاذ يوسف وهبي

بالاشتراك مع النجمة الساطعة الانسة امينة رزق

مأساة في قالب وصفي عن حياة الذوات ، نداء الجريمة، وخز الضمير، صراع العاطفة ، الحق في الوقوف امام العدالة

حفلتان يومياً

عن صحفهم ...

خطاب وايزمن ليهود اميركا

لمناسبة قيامهم بعملية «جمع ولم» ...

القى الدكتور وايزمن في اللاسلكي من مستعمرة (رحبوت) خطاباً أذيع من محطة نيويورك اللاسلكية . والخطاب موجه الى يهود الولايات المتحدة لمناسبة شروعهم في جمع التبرعات لمساعدة الصهيونية في فلسطين

يهود اوروبا

وقد تناول الدكتور وايزمن في خطابه ضائقة يهود اوروبا ومما قاله :

ان اولئك الذين يتصورون ان في مقدورهم تحطيم اليهودية واهلاك اليهود سيثبت لهم قريبا ان روح الشجاعة والنشاط عند اليهود أشد من قوى الاعتداء والتخريب، ولها النصر في الاخير

الحكم الفاصل

ثم تكلم عن الصهيونية فقال : مهما يكن الحكم السياسي الفاصل ، فمن الواضح اننا الان على عتبة عهد تقدم ، يفوق على كل ما نلناه وسوف نتمكن في هذا العهد من ايواء عدد كبير من المهاجرين وانقاذ الشباب اليهودي من بلاد التشريد

عهد الشدة

ويبشرنا عهد الشدة القائم الان بيوم جديد يشرق علينا بانواره التي ستبدد الظلمات التي أعاقت تقدم الحياة اليهودية، وسوف نشاهد فيه شمس العدل تشرق على فلسطين

هدم اليهودية

وختم وايزمن خطابه بقوله : ان هذا هو الغرد يمكننا ان نوجهه لاولئك الذين يريدون هدم اليهودية

في بلديتهم

ما يزال عمال « المستدروت » الذين احتلوا دار بلدية تل ابيب منذ ظهر يوم الخميس الماضي مرابطين فيها حتى اليوم ويتناولون طعامهم فيها على المناضد والمقاعد في الطابق الثاني

٢٠٠٠ جنيه

ويأتي لهم رفاقهم بالمؤن والاطعمة ويصرون على ان توزع البلدية على عمال « المستدروت » العاطلين ٢٠٠٠ جنيه ، ولم يقبلوا بما عرضه عليهم رئيس البلدية بان تدفع لهم البلدية ٢٠٠ جنيه في الحال

ضد روكاخ

وقد شوهد بعض اليهود يكتبون على الجدران في شارع يافا — تل ابيب « ضد روكاخ رئيس بلدية تل ابيب »

اعلان الصيام

وينتظر ان يعلن عمال المستدروت القابعون في بناء البلدية الاضراب عن الطعام اذا لم يجابوا الى مطالبهم

البوليس البريطاني

ذكرت هاآرتس ان جميع رجال البوليس البريطاني الذين كانوا يعملون في تل ابيب ثم استغني عن خدماتهم فيها نقلوا الى اللواء الشمالي والحقوا بفرقة البوليس البريطاني التي تحرس الحدود

المشروع المصري

علمت شركة الانباء اليهودية من مصدر موثوق ان رفعة محمد محمود باشا رئيس حكومة مصر يعد مشروع اقتراح لحل قضية فلسطين ليرفعه الى عصبة الامم

على نفقة اغنيائهم

فينا في ١٥ أيار — انشأت السلطات الالمانية مكتباً خاصاً يتولى الاشراف على تنفيذ مشروع الاربع سنوات ويقضي هذا المشروع بترحيل ١٠٠ الف يهودي من النمسا في خلال السنوات الاربع ، وسيبدأ بتهجير فقراء اليهود على نفقة اغنيائهم

نجاح مدرسة قروية

احتفلت مدرسة قرية « ديرابان » الاميرية بختم القرآن الكريم لطلاب الصف الرابع وكانت حفلة شيقة حضرها مدعوون كثيرون من اهالي القرى المجاورة . وقد اجاد الطلاب في قصيدهم ونشيدهم مما جعل المتفرجين يثنون الثناء العاطر على المدرسة ومعلميها . ثم تناول المدعوون طعام العشاء على مائدة اهل القرية وعادوا بعدها الى بلادهم .

قضايا مخالفات

نظر حاكم الصلح امس في عدد من قضايا مخالفة قانون التعدين فقضى بتغريم المخالفين من ٥٠٠ مل الى خمسة جنيهات.

اعلان

صادر من دائرة اجراء القدس

التوصيه ٣٤٨٧-٣٧

الى المحكوم عليه : درويش بن مصطفى شهوان من القدس والمجهول الاقامة — ابلغك بانه تقرر وضع اليد على الملك المحجوز خاصتك لصالح المحكوم له السيدة رفقه مصطفى زايد لقاء مبلغ ٦٠مل نفقة يومية من ١٢ شعبان سنة ١٣٣١ والرسوم والمصاريف . وتعين لوضع اليد يوم السبت في ٢١-٥-٣٨ الساعة الثالثة بعد الظهر فعليه يقتضي حضورك او وكيلا عنك مع خبير من طرفك باليوم والتاريخ والساعة المذكورين لدائرة اجراء القدس . بشرط ان تبين من هو خبيرك. والا يصير انتخاب خبير عنك من قبل سعادة رئيس الاجراء والسلام

في ١٥-٥-٣٨

مأمور اجراء القدس

(٣٥٦٥)

اعلان

من هيئة بلدية القدس

يعلن للعموم بأنه يطلب املاء وظيفة (مساعد مسجل الادارة العامة) الشاغرة في بلدية القدس بموجب الشروط التالية : —

(١) أن لا يزيد عمر الطالب عن الثلاثين سنة (٢) ان يحسن لغتين من اللغات الثلاث الرسمية سيما الانكليزية منها بصورة جيدة (٣) يستحسن ان يكون حاصلا على شهادة العلوم (ب ع .) أو شهادة التحصيل العالي الفلسطيني (متريكوليشن) (٤) يعين لمدة ستة اشهر على سبيل التجربة (٥) سيكون راتبه ضمن الدرجة (ب) البالغة مخصصاتها (٨٤—٦—١٨٠) جنيها في السنة .

وكل من آنس في نفسه الجدارة للقيام باعباء هذه الوظيفة بموجب الشروط المحررة أعلاه عليه ان يقدم طلبه لرئاسة بلدية القدس ، وستقبل الطلبات حتى الساعة (١٢) من يوم الاثنين الموافق (٢٣-٥-١٩٣٨) بحيث لا يقبل أي طلب كان بعد مضي هذه المدة

في ١٥—٥—٣٨

د . أوستر
وكيل
رئيس بلدية القدس

(٣٥٦٤)

اعلان صادر من دائرة اجراء الرملة

بالقضية الاجرائية رقم ٩٠ — ٣٨

المحكوم له : المحامي رامز عنبتاوي بوكالته عن الخواجه نيقولا سليم نينو من الرملة .

المحكوم عليهم : الخواجات داود وقسطه وروبيل اولاد سليم كزكو وروفا وبشاره ومحفوظ والماظه اولاد جبران اشبيطه وجبران وفائق واليس وهدى وفوتين اولاد ابراهيم اشبيطه ونظر بنت بندلي اصالة عن نفسها وبالوصاية على اولادها القاصرين ايليا وندا وعبله اولاد ابراهيم اشبيطه واضافة للشركة جميعهم من الرملة

لقد تقرر من قبل حضرة حاكم صلح الرملة بالقضية الحقوقية رقم ٢١٩-٣٧ ازالة الشيوع طريق البيع في المزاد العلني في الدار الواقعة بحارة النصارى بالرملة المحدودة جنوبا وغربا دار وقف الارمن وشمالا طريق وشرقا ورثة بشارة الخوري وشركاه لعدم قابليتها للقسمة بعد طرح حصص المدعي بين الشركاء المحكوم عليهم المذكورين اعلاه لمدة خمسة عشر يوما من تاريخ الحكم الواقع في ٢٩-٧-٣٧ ولم يبد أحد منهم رغبته في الشراء

لذلك يعلن للعموم بان الدار المذكورة مطروحة للمزاد العلني لمدة ثلاثين يوما من تاريخ توديع البوصلاية للدلال . فعلى راغب الشراء معاينة الملك ومراجعة دائرة اجراء الرملة والدلال موسى عنبه مستصحباً بالتأمينات القانونية وقدرها عشرة في المائة للاشتراك بالمزايده. وبعد مضي المدة المذكورة تحال الدار المذكورة موقتاً لعهدة المزاود الاخير ثم تنشر ثانية لمدة خمسة عشر يوما لاجل الاحالة القطعية (اذا لم تمدد) . هذا مع العلم بان اجرة الدلال ورسم التسجيل على عهدة المشترى لذلك صار اعلان الكيفية . في ١٥—٥—٣٨ مأمور اجراء الرملة

(٣٥٥٨) عبد الرؤوف الطاهر

بالفعل لا بالقول

مائة في المئة

فرجينيا

!!!

فيكتوري وعبده

احذروا التقليد

★★★

صادرات فلسطين من الأثمار الحمضية
الكميات المشحونة تتجاوز ١١ مليونا

بلغت كمية الاثمار الحمضية التي شحنت من فلسطين الى الخارج ابتداء من ٤ ايار الى ١٠ منه ١٥٢ر٤ صندوقا بينها ٤٩٠ صندوقا من البرتقال و١١٠ر٣ صناديق من الكريب فروت و٥٥٢ صندوقا من الليمون الحامض

من اول الموسم

وبلغت كمية الاثمار الحمضية التي شحنت ابتداء من اول الموسم حتى ١٠ ايار الجاري ٢١٢ر٣٩٠و١١ صندوقا بينها ٠٦٧ر٦٣٩ر٩ صندوقا من البرتقال و٩٨٩ر٦٨ر١ صندوقا من الكريب فروت و٥٤٩ر٧٤ صندوقا من الليمون الحامض و٧٦٠٦ صناديق من الاثمار الحمضية المختلفة

موانىء الشحن

وقد شحنت الكميات المذكورة كما يلي : ٣،٩٤٢،٨٠٨ صناديق عن طريق يافا و ٦،٢٩٣،٧٢٤ عن طريق حيفا و ١،٠٠٥،١٨١ صندوقا عن طريق تل ابيب و ١٦٨،٤٩٩ صندوقا عن طريق ترانسيت بور سعيد

في الموسم الماضي

وبلغ ما شحن في المدة المذكورة من الموسم الماضي ١،٧٧٨،١١٥ صندوقا شحن منها عن طريق يافا ٣،٦٠١،٨٢٣ صندوقا وعن طريق حيفا ٦،٦٦٤،٥٧٠ صندوقا وعن طريق ترانسيت بور سعيد ١٤٥،٣٩٤ صندوقا

البلاد المستهلكة

وقد استهلكت المملكة المتحدة (انكلترا) من صادرات الاثمار الحمضية ٦،٨٩٩،٢٢٩ صندوقا واستهلكت بقية الاقطار ٤،٣٢٢،٤٨٣ صندوقا

برنامج

الاذاعة الفلسطينية

يوم الاثنين في ١٦ ايار سنة ١٩٣٨

- ٣٠ر٥ اشارة الوقت والنشرات
- ٦ تيسير جابر فرقة استوديو الاذاعة
- ١٥ر٦ منتخبات من اغاني الانسة ام كلثوم
- ٤٥ر٦ بزق منفرد
- ٧ (الاسكيمو في بيوتهم) حديث للاستاذ وصفي عنبتاوي
- ١٥ر٧ عبده السروجي وفرقة استوديو الاذاعة
- ٤٠ر٧ اشارة الوقت والنشرات الجوية والاخبارية
- ٤٥ر٧ اشارة الوقت
- ١٥ر٩ اشارة الوقت والنشرات
- ٣٠ر٩ «الموسيقى والموسيقيون» حديث
- ٤٥ر٩ برنامج موسيقى
- ١٥ر١٠ حديث عن الادب الانجليزي الحديث
- ٣٠ر١٠ ختام

الاذاعة المصرية

الاذاعة اللاسلكية للحكومة المصرية

يوم الاثنين في ١٦ ايار سنة ١٩٣٨

- ٣٠ر٦ صباحاً الاستاذ بليغ صفوت تمرينات رياضية
- ٤٥ر٦ الشيخ منصور الشامي الدمنهوري ـ قرآن كريم
- ٣٥ر٧ ختام
- ١٠ الاستاذ محمد علي فهمي ـ فلوت منفرد
- ١٠ر١٠ اسطوانات
- ٢٥ر١٠ الاستاذ محمد رمضان صالح منولوجات فكاهية
- ٤٥ر١٠ اسطوانات
- ١١ الاستاذ محمد البكار اغاني حديثة
- ٢٥ر١١ ختام
- ١٠ر٢ مساء اسطوانات
- ٤٠ر٢ النشرات الجوية والاخبارية والتجارية الاولى
- ٥٠ر٢ ختام
- ٣٠ر٥ الشيخ عبد العظيم زاهر ـ قرآن كريم
- ١٠ر٦ رباعي الاذاعة اللاسلكية حفلة موسيقية
- ٣٠ر٦ ابلا زوزو حديث الى الاطفال
- ٠٥ر٧ فرقة الراديو الشرقية حفلة موسيقية
- ٢٠ر٧ اوركسترا الاذاعة اللاسلكية حفلة موسيقية
- ٨ الاستاذ محمد سعيد لطفي ـ حديث
- ٢٠ر٨ اسطوانات
- ٣٠ر٨ النشرتان الثانيتان الاخبارية والتجارية
- ٤٠ر٨ اسطوانات
- ٩ سوسن وفرقتها حفلة غنائية
- ٤٠ر٩ الاستاذ فريد غصن ـ عود منفرد
- ١٠ اسطوانات
- ٢٠ر١٠ سوسن وفرقتها حفلة غنائية
- ١١ سلام الملك ختام

اعلنوا
في جريدة الدفاع

العالم اسبوعا بعد اسبوع

« بقية المنشور على الصفحة ٣ »

الخارجية لمجلة « نيويورك صنداي ميرور » وهي تلخص فيما يلي :

كانت في متحف الفنون في فينا ، صورة اسمها « دفريغر » وهي صورة زيتية ، كتب تحتها (آخر انسان دعي الى الانضمام لصفوف المحاربين) وهي قد صورت في عام ١٨٧٤ ، وهي تري الناظرين اليها آخر نمسوي حارب في سبيل استقلال النمسا اثناء حروب نابليون

ويقول المستر (روبوز) هذا ان ادولف هتلر كلف فرانز فون بابن عند ما كان سفيراً لالمانيا في النمسا ـ قبل ذهابه الى انقرة ـ بان يحصل على هذه الصورة باي ثمن ، ولكن المستشار شوشنغ تردد طويلا في تسليم هذه الصورة حتى بعد ان عرض عليه فون بابن نصف مليون من الماركات ، وبعد ان وعده بان يأتي الى متحف فينا باكثر من ١٢ صورة زيتية تاريخية من متحف برلين لتحل محل هذه الصورة التي يريدها هتلر

وكان آخر ما قاله شوشنغ : « ان الصورة تحفة وطنية ، ولا يمكن التفريط بها ابداً » ... ورداً على ذلك قال فون بابن :

ـــ سأنقل ردك هذا الى « الفوهرر » ولكن اياك ان تنسى يا صاحب السعادة ان الهر هتلر ينال ما يريده دائما ابداً

وبعد هذا الحديث بثمانية اشهر فقط نال « الفوهرر » الصورة التي ارادها .. ونال النمسا كلها معها ...

روسيا الحمراء

يعمل « الوكلاء النازيون » في الخفاء لضم جزر « آلاند » لالمانيا وهذه الجزر مجموعة تبلغ ٣٠٠ جزيرة في بحر البلطيك مساحاتها كلها ٥٥١ ميلا مربعاً ، وسكانها ٠٠٠ر٢٥ وكلهم من اصل سويدي

وتقع هذه الجزر على فم خليج بوثنيا وعلى جانبها الشرقي تقع فنلندا ، وتقع السويد على جانبها الغربي ، وهذه الجزر هي المنفذ الوحيد لروسيا الحمراء على خليج فنلندا ، فاذا اصبحت قاعدة جوية المانية فقل السلام على هذا المنفذ الروسي الوحيد .

وجزر « آلاند » مستقلة استقلالا ذاتياً ، ضمنته لها عصبة الامم ، ولكن سكانها وهم من اصل سويدي كما قلنا ، قد اصبحوا نازيين فهم يحصنون جزرهم الان برغم جنيف ... تحت اشراف القادة النازيين ، وفي هذه التحصينات ما فيها من الخطر الداهم على روسيا .. في الحرب القادمة .

بولونيا المداورة

منذ سنين وبولونيا دولة مداورة في سياستها الخارجية ، ثم ان المسيو بيك وزير خارجيتها متصل اتصالا وثيقا بالهر هتلر ، الا انه يريد الان ان يقف منه موقف المعارض له في سياسته التي رسمها... لابتلاع تشيكوسلفاكيا

ويمكن تلخيص هذه السياسة التي رسمها هتلر لارغام تشيكوسلفاكيا على الاستسلام له في انه اراد ان يقيم حولها حواجز اقتصادية بواسطة التعريفات الجمركية الباهظة على صادراتها ، والان وقد انضمت النمسا الى المانيا ، وتقوت اليد النازية في هنغاريا ، اصبحت تشيكوسلفاكيا في خطر العزلة عن احسن الزبائن الذين يشترون صادراتها

ومع ان بولونيا لم تكن صديقة لتشيكوسلفاكيا منذ عدة سنين ، ومع ان رئيس الجمهورية التشيكوسلفاكية الدكتور بينيس كان هو « الآلة » التي تستخدمها بولونيا في مساوماتها السياسية مع كلا من المانيا وفرنسا منذ الحرب الى الان ، فان المسيو بيك ـ على حين غرة ـ قد اخبر الحكومة التشيكوسلفاكية انه يضع ميناء غدينيا تحت تصرفها ، تشحن مالها من الصادرات

وغدينيا هي الميناء الوحيد الذي تستطيع به بولونيا ان تتحاشى ما فرضته المانيا من التعريفات الجمركية الباهظة على صادراتها ، فاذا قصدت بولونيا المداورة من اسداء هذه الخدمة لتشيكوسلفاكيا ؟

انها تقصد (مساومة جديدة) ... ربما كانت على حساب المستعمرات التي ستتدخل المانيا في مفاوضات جديدة بشأنها ، مع فرنسا وبريطانيا العظمى ، وبقية الدول صاحبات المستعمرات . . .

تروتسكي التائه

بين جوزيف ستالين الديكتاتور الاحمر ، وبين ليون تروتسكي التائه عداء شديد ، لا ينتهي الا بالموت ، فكما يتآمر الثاني منذ سنين على اغتيال الاول لذلك يتآمر الاول الان ، وفي آخر ما ورد من الانباء من مدينة المكسيك ان المنفي الاحمر قد اكتشف مؤامرة لمشفيه لاغتياله ، يترأسها « القاتل الشيوعي » الشهير « جورج مينك » احد وكلاء (اي جواسيس) دائرة الاوغ والروسية ، وقد شوهد هذا الرجل مؤخرا على مقربة من المنزل الذي يقيم فيه تروتسكي في ضاحية « كويو كان » من ضواحي مدينة المكسيك .

ومع ان جورج مينك هذا قد فشل الى الان في اقتناص هذا « التائه » الحريص على حياته كان المشهور عن هذا الرجل انه لا يرجعه شيء الا الموت عن تنفيذ مآربه

وتحت خطر الاغتيال هذا ، ما زال تروتسكي يعمل ، بواسطة من له من عديد الانصار في قلب البلاد الروسية ، على اغتيال ستالين .. وما يزال يتنبأ ، وفيما يلي آخر تنبوءاته السياسية :

١) اليابان ستخسر هذه الحرب القائمة في الصين !

٢) بريطانيا .. ستخسر الهند !

٣) سيتغير الميزان السياسي في اوروبا الشرقية ... اذ ينتظر من روسيا الحمراء اذا لم يمت ستالين ، ان تنضم في حلف الى المانيا النازية

حالة غزه

طلبات الغرفة التجارية

غزه في ١٥ ايار ـــ لمراسل الدفاع الخاص ـــ عقد اجتماع في الغرفة التجارية وانتدب السادة : يوسف الصايغ ، محمد ابو شعبان ، محمد ابو رمضان ويوسف العلمي لمقابلة مساعد حاكم اللواء الجنوبي في غزه . وقد تمت المقابلة أول امس وطلبوا اليه ان يرفع الى الحكومة الطلبات التالية:

(١) اعفاء المزارعين من الضريبة في هذا العام عن المزروعات لان المحصولات قليلة في هذا القضاء

(٢) تخفيض ضريبة البرتقال لسوء الحالة .

(٣) اعطاء المزارعين واصحاب السيارات قروضاً لآجال طويلة .

(٤) عدم استيفاء ضريبة جمركية عن الحبوب التي تستورد من الخارج وعدم اعطاء اذونات محدودة لتجار الغلال خوفا من الاحتكار .

(٦) سرعة تعبيد طريق غزة ـــ بئر السبع ، غزة ـــ خانيونس ، وتصليح طريق غزة ـــ يافا

(٦) تنفيذ مشروع المجاري لمدينة غزة .

فوعد المستر نيوتن برفع هذه الطلبات الى الحكومة وانفض الاجتماع بعد ذلك

اعلان

صادر من محكمة يافا الشرعية

لقد تقرر حجز عطا بن ديب ابي اسنينه من اهالي قرية اجليل القبلية ومنعه من التصرفات المتعلقة باموالة المنقولة ونصب السيد فهمي بن علي الجسر ابي اسنينة وصياً شرعياً عليه لادارة شئون املاكه واشهاراً بذلك ولعدم اعتبار اي عقد او معاملة تصدر عنه بتاريخ الحجر صار اعلانه تحريراً

في ١٠ ربيع اول سنة ١٣٥٧

في ١١ ـ ٥ ـ ٩٣٨

قاضي يافا الشرعي

(٣ ـــ ٤ ـــ ٣٥٣٤)

بانصيب المستشفى الوطني الكبير

لسنة ٩٣٨ (في بيروت) السحب يوم ٣ آب

الجائزة الاولى ٠٠٠ر١٠ ليرة سورية لبنانية

مجموع النمر الرابحة عشرون الف ليرة سورية لبنانية

عدد التذاكر ٣٩٩٩٩ تذكرة تربح منها ١٧٤١ تذكرة !

اليانصيب مضمون من (بنك زلخا وفروعه)

ثمن التذكرة ١ ليرة سورية — **فرصة نادرة !!** — ثمن التذكرة ١ ليرة سورية

الحظ يبتسم !!

فبادر حالا الى شراء تذاكر هذا اليانصيب

التذاكر تباع في جميع البلدان

وفي حيفا ـــ تطلب من وكالة هذه الجريدة

اعلان

بيع اموال غير منقولة لدى المحكمة المركزية بيافا بخصوص الاجراءات في القضية نومرو ١٦٣٠ــ٣٧

المحكوم له : محمود عبد المعطي من يافا

المحكوم عليه: محمد رشيد الصلاحات من قرية المنصورة

ليكن معلوما بان اعطي الامر من قبل رئيس المحكمة حسب المادة ١٤ من قانون انتقال الاراضي (الفصل ٨١ من مجموعة القوانين لدريتون) ببيع جميع حقوق ومنفعة المديون او الراهن المتعلقة في الملك المدون حسب الجدول بخصوص تنفيذ حكم بالقضية ١٥٧ـ٣٦ المحكمة المركزية بيافا المسجلة في دائرة طابو يافا بموجب سند الطابو ٣٦٠٥ تاريخ ٣٠ـ١٢ـ٩٣٢ و٣٥٠٢ بتاريخ ٣٠ـ١٢ـ٩٣٢ مع الفائدة والمصاريف لغاية هذا التاريخ لقاء مبلغ ٤٥٠ جنيه مع ما يلحقها من الفوائد والرسوم بالغة ما بلغت من هذا التاريخ حتى السداد التام

سيطرح الملك بالمزاد العلني وللمزاود الاطلاع على التفصيلات والشروط في الدائرة . يباع الملك ايفاء لصالح الدائن او المرتهن كما هو موضح بالجدول المرفق مع ما يلحقه من المصاريف والقيود والشروط والمطلوبات المتعلقة بهذا الملك . اذا لم يصدر امر بالتأجيل يجري البيع بمعرفة مأمور الاجراء في يافا دائرة الاجراء ابتداء من الساعة ٨ ونصف قبل الظهر الى ١٢ ونصف بعد الظهر ويستمر بظرف خمسة عشر يوماً من تاريخ النشر .

بحالة دفع الدين المبين تفاصيله اعلاه مع المصاريف او اذا عرض دفعه قبل ان يباع الملك فان المزاودة تلغى . حين البيع على راغبي المزاودة ان يزاودوا بانفسهم او بواسطة وكلاء مفوضون ولا تقبل المزاودة من قبل الدائن او المرتهن او بالنيابة عنه الا بامر خاص صريح من رئيس الاجراء او من يقوم مقامه . وليعلم المزاودون انه يجب دفع عشرة بالمائة حين المزاودة لصندوق الاجراء لتقبل المزاودة منهم أو أن يجلبوا كفالة بنك يرضى بها مأمور الاجراء وان اجرة الدلال ورسم التسجيل في الطابو على المشتري .

الجدول

بلوك ـــ ٣٨٨٩ و٣٨٩٢ و٣٨٩٢

قسيمة ـــ ١ و٤ و ٣

الحصص ـــ في القسيمة ٤ حصة ١٩ من حصة ٤٨ وفي القسيمة ٣ حصة ٣ من حصة ١٦ وفي القسيمة ١ حصة ٣ من حصة ٨

المكان ـــ قرية المنصورة قضاء الرملة .

نوع الملك ـــ ارض سمراء بور .

اسم المالك او المالكين ـــ محمد رشيد الصلاحات من قرية المنصورة

مساحة الارض ـــ القسيمة (١) دونم ٢٠٢ ومتر ٥٩٠ والقسيمة (٣) ٧٩ دونم ومتر ١٢٩ والقسيمة (٤) دونم ١٩٣ ومتر ١٣٧

القيمة المخمنة في القسيمة (١) ثمن الدونم الواحد بمبلغ ١٥ جنيه والقسيمة (٣) ثمن الدونم الواحد بمبلغ ١٢ جنيه وفي القسيمة (٤) ثمن الدونم الواحد بمبلغ ١٢ جنيه .

ملاحظات ـــ الملك الذي تقرر بيعه الان من هذه الاملاك هو (١٣٠) دونم فقط وهذه المساحة ستؤخذ من القسيمة (١) بلوك ٣٨٨٩ والقسيمة (٤) من بلوك ٣٨٩٢

وقد اعلن عن الملك لمدة ثلاثين يوما في جريدة فلسطين تاريخ ٢٧ـــ٢ـــ٩٣٨ والان لمدة خمسة عشر يوما ابتداء من نشر هذا الاعلان مأمور اجراء يافا

الزيت الجديد
زيت للسيارات شل

الاسم قديم ولكن الزيت جديد

يصنع زيت شل الجديد في احدث معمل للتكرير انشئ حتى الآن . وهو في الواقع زيت حديث مبتكر

طريقة التكرير الجديدة

يصنع زيت شل الجديد بطريقة تكرير حديثة تستعمل فيها مادة مذيبة تنقي الزيت من العناصر الغير المرغوب فيها ويحتوي على مركب زيتي ثابت جداً متزج لهو ايضاً من الزيت المعدني بطريقة تكرير مخصوصة ولصفاته فعالة لتقوية الزيت المكرر وتحسينه

يضمن لكم الزيت الجديد المزايا الآتية :—

(١) سرعة قيام المحرك بفضل سهولة انسياب الزيت .
(٢) انعدام العوائق التي يسببها زيت غروي للمحرك . اذ ان المركب الزيتي الذي يحتوي عليه زيت شل الجديد يجعل الاجزاء المتحركة تنزلق على بعضها بسهولة تامة .
(٣) منع تآكل الاجزاء المعدنية التي يحميها الغشاء الزيتي القوي
(٤) خواص تزييت فائقة في درجات الحرارة المرتفعة
(٥) مقاومة شديدة للرواسب والكربون .
(٦) اقتصاد في الاستهلاك ..

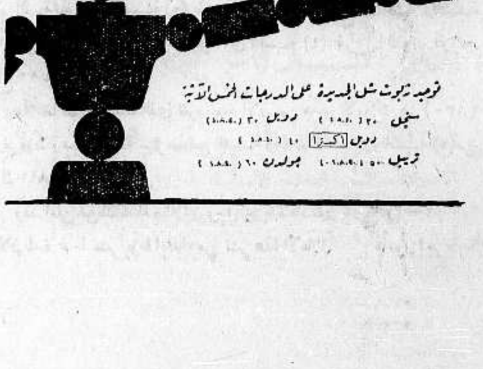

توجد زيوت شل الجديدة على الدرجات الخمس الآتية
سنجل ٢٠ (S.A.E. ٢٠) دوبل ٣٠ (S.A.E. ٣٠)
دوبل اكسترا ٤٠ (S.A.E. ٤٠)
تريبل ٥٠ (S.A.E. ٥٠) بولدن ٦٠ (S.A.E. ٦٠)

اعلان

بيع اموال غير منقولة
لدى المحكمة المركزية بيافا بخصوص الاجراءات في القضية نومرو ٣٦٥٣ — ١٩٣٧

المرتهن : شاول يونا عزرا وكلائه المحاميان ز لوانون و م كرينبوم

الراهن : عبدالله حسن البديري من سلمه

ليكن معلوما بانه اعطي الامر من قبل رئيس هذه المحكمة حسب المادة ١٤ من قانون انتقال الاراضي (الفصل ٨١ من مجموعة القوانين لدريتون) ببيع جميع حقوق ومنفعة الراهن المتعلقة في الملك المدون حسب الجدول ايفاء لتنفيذ الرهينة العائدة الى المرتهن المذكور المسجلة في دائرة طابو يافا بموجب سند الطابو ١٨٠٩٠ — ١٩٣٥ المؤرخ في ١٣ـ١٢ـ٩٣٥ مع الفائدة والمصاريف لغاية هذا التاريخ لقاء مبلغ ثمانماية وعشرة جنيه وخمسة وثلاثون مل مع ما يلحقها من الفوائد والرسوم بالغة ما بلغت من هذا التاريخ حتى السداد التام

سيطرح الملك بالمزاد العلني وللمزاود الاطلاع على التفصيلات والشروط في الدائرة . يباع الملك ايفاء لصالح المرتهن كما هو موضح بالجدول المرفق بما يلحقه من المصاريف والقيود والشروط والمطلوبات المتعلقه بهذا الملك . اذا لم يصدر امر بالتأجيل يجري البيع بمعرفة مأمور الاجراء في يافا بدائرة الاجراء ابتداء من يوم النشر من الساعة ٨ ونصف قبل الظهر الى ١٢ ونصف بعد الظهر ويستمر بظرف ثلاثين يوم من تاريخ النشر .

بحالة دفع الدين المبين تفاصيله اعلاه مع المصاريف او اذا عرض دفعه قبل ان يباع فان المزاوده تلغى . حين البيع على راغبي المزاوده ان يزاودوا بانفسهم او بواسطة وكلاء مفوضون ولا تقبل المزاوده من قبل المرتهن او بالنيابة عنه الا بامر خاص صريح من رئيس الاجراء او من يقوم مقامه . وليعلم المزاودون انه يجب دفع عشرة بالماية حين المزاوده لصندوق الاجراء لتقبل المزاوده منهم او ان يجلبوا كفالة بنك يرضي بها مأمور الاجراء وان اجرة الدلال ورسم التسجيل في الطابو على المشترى .

الجدول

بلوك ٦١٤١ قسيمه ٣٦
رقم العقد ـ ١٨٠٩٠ـ١٩٣٥
الحصص : ١١٦٣٧ حصه من ١٧٤٥٥ حصه
المكان : قرية سلمه
نوع الملك : ميري
اسم المالك او المالكين : عبدالله حسن البديري من سلمه
مساحة الارض : ١٧ دونم و٤٥٥ متر
اوصاف الارض والمزروعات وعدد الاشجار واعمارها : بيارة برتقال وبعض اشجار الجوافه ومشمش وتفاح واجاص وموز واسكي دنيا وخلافها . وعمر الشجرة عشر سنوات والدونم الواحد يحتوي على ٦٤ شجره وفي البياره الف شجرة تقريباً من الاشجار المختلفه

القيمه المخمنه . خبير الاجراء خمن الدونم الواحد بمبلغ ١٢٥ جنيه وخبير الراهن خمن الدونم الواحد بثلاثماية جنيه وخبير المرتهن خمن الدونم الواحد بتسعين جنيه

في ١١ـ٥ـ١٩٣٨
مأمور اجراء يافا

برواز لاجمل دولاب وصلت اليه صناعة العالم

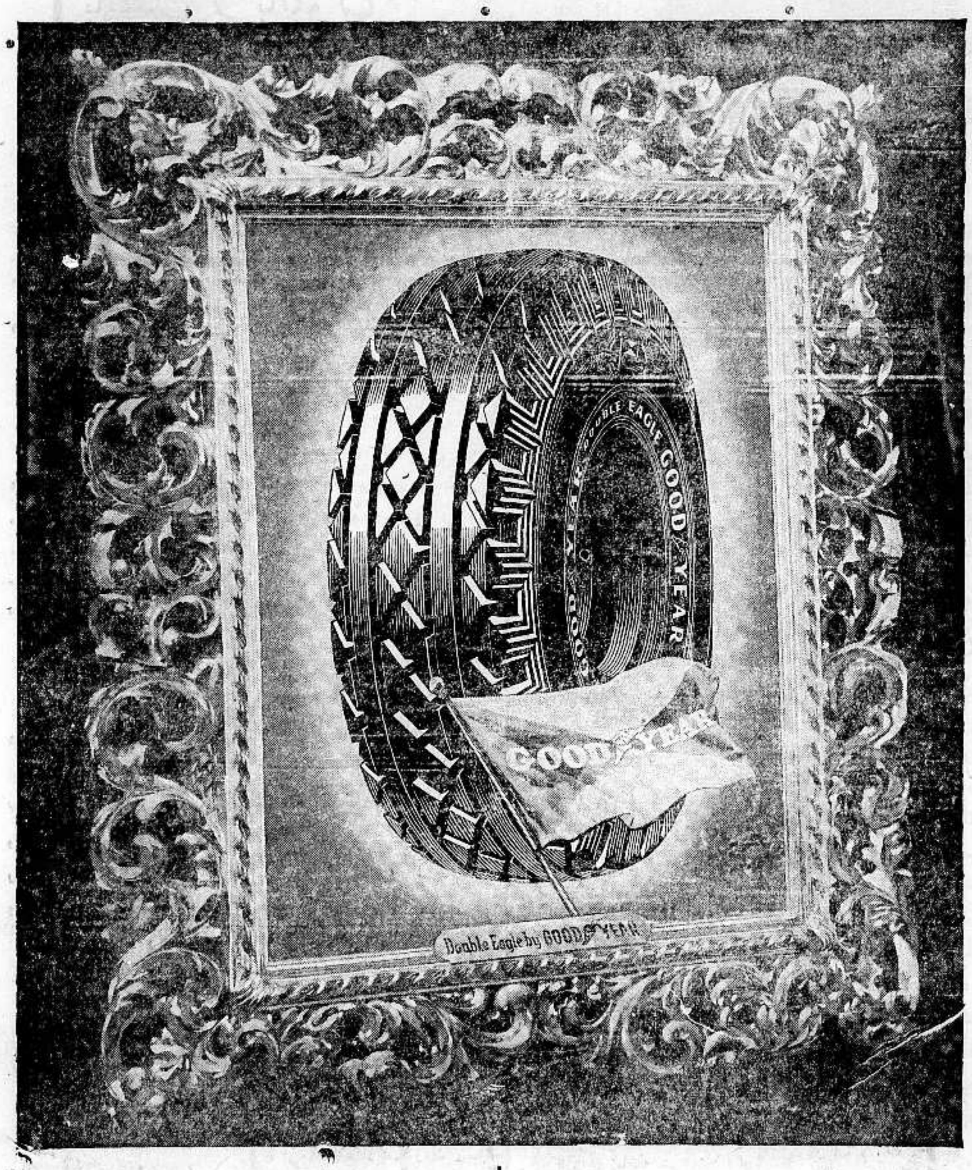

نظرة واحدة الى هذا الاطار (البرواز) فلا يمكنك بعدها الا اعادة النظر والتحديق في هذا العجل الذي هو اجمل عجل وصلت اليه الصناعة في العالم . قد صنع في معامل جوودير فجاء خلاصة أبحاث الاختصاصيين كاملا من حيث المتانة والسلامة في السوق في جميع المناسبات .

لقد صنع هذا العجل العظيم الذي دعته معامل جوودير باسم « دابل ايجل » او « النسرين » ليسد حاجات هذا العصر ذات الطلبات السريعة ولذا فزيد في ممجون كاوتشوكه ثمانية اضعاف ما كان يحويه سابقاً . تجنبوا ما يعرض عليكم في السوق بسعر بخس ، إذ ان العجل في سر صناعته وليس بثمنه.

فكروا بصناعة جوودير قبل شراء دواليب لسياراتكم

الوكلاء لفلسطين وشرق الاردن

المركز الرئيسي : يافا شارع الملك جورج تلفون ٤٤٨ — **لند وحلبي** — فرع مدينة حيفا : شارع الملوك تلفون ٤٧٠

وكالة منطقة القدس داود وجورج خلف تلفون (١٠٠٦)

المهندس عبد الله علاء الدين

مساح مرخص

انتقل مكتبه الى شارع ابو الهدى بقرب دائرة الطابو

رحلة الى لبنان

لمدة اسبوعين من ٥ الى ٣٠-٦-٩٣٨

ابتداء الرحلة وانتهاؤها في بيروت

يستقر المشتركون في لوكندة بلاس في بيت مري ويزورون منها : ـ برمانا، الشوير ، بكفيا ، انطلياس ، جونيه ، نهر الكلب ، عاليه ، بحمدون ، صوفر ، حمانا ، فالوغا ، عين زحلتا ، نبع الصفا ، نبع الباروك ، شتورا ، زحلة ، بعلبك ، دمشق

والاستعلام من شركة فرج الله للسياحة

القدس شارع مأمن الله — يافا شارع العجمي — حيفا شارع المحطة

ويمكن عمل الترتيب اللازم بواسطة الشركة ايضا للسفر الى بيروت للالتحاق بالمشتركين بهذه الرحلة .

شركة فرج الله للسياحة

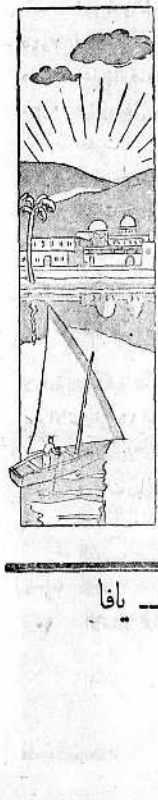

حمامات

طبريا الساخنة

أحسن أوقات زيارتها

شهر أيار !!!

عدد قليل من الحمامات يكفل الشفاء التام من جميع آلام الشتاء :
الروماتزم
العصبي ، عرق النساء
ألم التصلب
الامراض الناشئة عن ضعف الاعصاب

ينابيع طبريا الساخنة

(٣٤٣٥)

مطبعة جريدة الدفاع ـ يافا

الثلاثاء في ١٧ ربيع أول سنة ١٣٥٧ و ١٧ ايار سنة ١٩٣٨

صاحب الامتياز : ابراهيم الشنطي

المدير المسئول : شوكت حماد

الاشتراكات
في فلسطين عن سنة ١٥٠
في البريد الداخلي « « ١٨٠
في سائر الاقطار الخارجية « « ٣٠٠

الدفاع

جريدة يومية سياسية مصورة

السنة الخامسة — العدد ١١٥٧ — ٥

دار الدفاع : ميدان الساعة — عمارة البلدية — يافا : فلسطين

العنوان التلغرافي : «الدفاع — يافا»

تلفون ١١٨٧ (أربعة خطوط) و١٠٧٥ (خطان) ص. ب. (٢٥٥)

الاعلانات يتفق عليها رأساً مع الادارة

أجرة السطر : ١٠٠ مل

اكتشاف مؤامرة واسعة لقلب نظام الحكم

جمعية سرية تدبر احتلال دور الحكومة ومراكز البوليس في لبنان واجتماع الوزارة لسماع بيان بذلك

٨٠ معتقلا ومصادرة مسدسات وقنابل يدوية

اكتشاف مؤامرة

بيروت في ١٦ ايار — لمراسل الدفاع الخاص — اكتشف البوليس في منتصف ليلة أمس مؤامرة قام بها بعض اللبنانيين لقلب نظام الحكم واحتلال دور ومراكز البوليس واعلان الحكم الفرنسي المباشر، وذلك بتكليف الحكومة الفرنسية بان تعين حاكما فرنسويا يحل محل الحكومة الحاضرة

اعتقال كثيرين

وقد هاجم البوليس ليلة امس مركزين من مراكز الجمعية السرية الاول في حي المصيطبة والثاني في حي الاشرفية في بيروت واعتقل ٤٥ شخصا بينهم رئيس الجمعية الدكتور انطون شلفون وعمره ٤٦ سنة

اسلحة ومفرقعات

وعثر البوليس في حيازة الدكتور شلفون على ستة مسدسات وعدد من القنابل اليدوية وبنادق الصيد واصابع ديناميت.

خريطة لمواقع

كما عثر على خريطة تبين دوائر الحكومة ودوائر البوليس والبنك السوري ومخافر البوليس المختلفة

اشارة للتنفيذ

وعلم البوليس من تحرياته انه كان يراد القيام بهذه المؤامرة في ليلة ١٥ الجاري وذلك باطلاق سهمين ناريين في الفضاء بمثابة اشارة للبدء في التنفيذ

وزراء ونواب

وعثر مع الدكتور شلفون ايضا على مذكرة باسماء الوزراء والنواب ورجال السلطة الذين كان المتآمرون قد قرروا اعتقالهم واسكانهم بعد تنفيذ المؤامرة.

عدد المعتقلين

وبلغ عدد المعتقلين حتى مساء اليوم ٨٠ شخصا.

اجتماع الوزارة

وعقدت الوزارة اجتماعا طويلا سمعت فيه بيان وزير الداخلية عن المؤامرة.

محاكمة المتآمرين

ثم قررت احالة المتآمرين على المجلس العسكري المختلط بتهمة التآمر على سلامة الدولة.

المرفأ ومحطة الشرق

سيحتفل بافتتاح مرفأ بيروت الحربي في يوم ١٥ يونيو القادم وفي الوقت ذاته تفتتح محطة الاذاعة اللاسلكية التي شيدت بجوار بيروت وسيطلق عليها اسم «محطة الشرق»

تلفون بغداد

نجاح الاسبوع الذي خصص لفلسطين

بغداد في ١٦ نيسان — لمراسل الدفاع الخاص — لا تزال الاجتماعات تتوالى وتلقى فيها الخطب الحماسية وتجمع التبرعات وترسل الاحتجاجات خلال اسبوع فلسطين الذي ابتدأ يوم ١٢ الجاري وينتهي في يوم ١٩ . وقد لاقى الاسبوع نجاحا واقبالا كبيرين من مختلف طبقات الشعب

ستة من اعضاء بلدية تل ابيب

يستقيلون احتجاجاً على عدم منح مساعدات...

قدم ستة من اعضاء بلدية تل ابيب امس استقالتهم من عضوية البلدية احتجاجاً على عدم منح العمال اليهود الذين احتلوا دار المجلس منذ ايام مساعدات مالية يستطيعون بها من أعالة انفسهم وعائلاتهم .

وعلى هذا لم يبق من اعضاء هذه البلدية سوى اثنين والرئيس فقط ...!

الموظفون والتقسيم

حملة صحيفة يهودية على موقفهم

لمناسبة شروع اللجنة الجديدة بعقد جلساتها !

في مقالها الرئيسي تكلمت هآرتس عن مسألة « اليهود امام لجنة التقسيم » فقالت :

اليوم تبدأ اللجنة الجديدة المرحلة الثانية من أعمالها بسماع آراء ممثلي الجماهير بعد ان قضت اسبوعين ونصف اسبوع في التنقل بارجاء البلاد .

على ان برنامج عملها لم يعين بعد في صورة مقررة لكنه سيعين اليوم بالنسبة للجانب اليهودي بعد ان يقابلها مندوبو الوكالة لاول مرة .

أما كيف ستستمع اللجنة لشهادات الجانب الآخر فهذا أمر ما يزال حتى الآن مجهولا . وسيغيب في هذه المرة «الشاهد الثالث» وهم الموظفون البريطانيون ، لكن هؤلاء لهم طرقا خاصة رسمية وغير رسمية يسلكونها ليوصلوا الى آذان اللجنة ما يروق لهم . ولم يعد سراً مكتوما موقف الموظفين ، وهو موقف السلبية الواضحة المؤكدة من كل مشروع يرمي الى انشاء دولة يهودية ، الا آحاداً منهم لا يقفون هذا الموقف

وهذا مما يزيد في صعوبة مهمة ممثلي الحركة الصهيونية ومندوبي «الشعب» اليهودي الملزمين في الظهور امام اللجنة»

مالكولم مكدونالد..

وزير المستعمرات بعد اورمسبي غور

شيء عن الوزير الجديد... وعن خطوبته !

لندن في ١٦ ايار — تم التغيير في الوزارة البريطانية في مساء اليوم على الوجه الاتي :

قدم اللورد سوينتون استقالته من وزارة الطيران كما استقال اللورد هارليك وزير المستعمرات (المستر اورمسبي غور). وعين المستر كنجزلي وود وزيرا للطيران والمستر مالكولم ماكدونالد وزير الممتلكات المستقلة وزيرا للمستعمرات . واللورد ستانلي وزيرا للممتلكات المستقلة وعين الكولونيل مرهارد سكرتيرا برلمانيا للهند والكبتن انفوري سكرتيرا برلمانيا لوزارة الطيران والكولونيل كوفنل سكرتيرا للدولة في اسكتلنده والمستر كروس سكرتيرا برلمانيا لوزارة التجارة والكبتن ايفان ووليس سكرتيرا برلمانيا لوزارة المالية — د . ن ب

يرفض اللوردية

وقد سبق للمستر مالكولم مكدونالد ان عين وزيراً للمستعمرات لكنه لم يمكث في منصبه مدة طويلة . وقد عرض منصب اللوردية على ابيه رمزاي مكدونالد قبل ان يتوفى فرفضه لانه آثر مجلس العموم على اللوردات وإلا لاصبح ابنه مالكولم الآن لورداً .

خطيبة الوزير

والمفهوم ان مالكولم سيتزوج من امرأة غنية اسمها « ثلما كازاليت » تعمل الآن سكرتيرة برلمانية في لجنة المعارف — وهي احدى الوزارات — فلا تكاد تفرغ من عملها حتى تجتمع بالمستر مالكولم. وعمر هذه السكرتيرة ٣٥ سنة وعمر مالكولم ٣٧ فهو اصغر وزير في الوزارة البريطانية . وقد تزوجت اخته اشيل مكدونالد من رجل دهان ، اما هو فقد خطب لنفسه السكرتيرة المذكورة وهي غنية جداً وواسعة الثراء

شقيق خطيبته !

و (ثلما كازاليت) المذكورة اخت عضو مجلس العموم الكابتن فيكتور كازاليت الذي زار فلسطين مؤخرا ولم ينزل الا ضيفا على الدكتور وايزمن ولم يزر إلا المستعمرات اليهودية كما قال الكاتب الانكليزي (وليم هيكي) في مقالات نشرها في (الديلي اكسبرس) !

وزير الطيران

وتقول انباء روتر ان وزير الطيران السابق — لورد سوينتون — بعث بكتاب الى المستر تشمبرلن يشكره فيه ويدافع عن سياسة وزارته تجاه حملة بعض النواب عليها . وقد ابدى الرئيس تشمبرلن شعوره بالاسف لاصرار اللورد سوينتون على مغادرة الوزارة وعدم قبوله أي منصب آخر فيها

٧ أيـــام

وعمالهم العاطلون في دار بلديتهم...

ما يزال العمال اليهود المرابطون في دار بلدية تل ابيب يقضون معظم أوقاتهم في وسائل التسلية والتدخين . وهذه هي الليلة السابعة التي يبيتونها في هذه الدار وسيعقد مجلس بلدية تل ابيب جلسة مستعجلة للنظر في أمرهم ...

وقوع صدام قرب جنين ونسف جسر قرب عكا

اسر مختار قرية و١٧ حادثة اطلاق نار واقتلاع ١٨ عموداً وأضرام النار في البترول واتلاف الف شجرة

حرق مخيم واشتباك دورية بوادي دعوق

النار من التلال

جنين في ١٦ أيار — لمراسل الدفاع الخاص — في الساعة العاشرة من مساء ليلة امس هاجمت جماعة مسلحة المدينة باطلاق العيارات النارية من التلال الجنوبية والغربية . وأطلقت النار على معسكر الجيش والبوليس وأجاب الجند على اطلاق النار بالمثل من المدافع الجبلية والرشاشة

من مدفع جبلي

ودام اطلاق النار ٤٥ دقيقة تقريباً أطلق في خلالها ١٥ مدفعاً جبلياً . وقد ذعر الاهالي، ثم انسحب المسلحون دون ان يعرف عن وقوع إصابات

في وادي دعوق

ثم خرجت قوات من الجند والبوليس بالسيارات الى الجهة الجنوبية وعندما وصلت الى المكان المعروف بوادي دعوق اطلقت العيارات على الدورية من الجبال فاجابت بالمثل . ولم تقع اصابات

تبادل اشارات

وفي الصباح حلقت طائرة حربية على ارتفاع بسيط عند المكان الذي اطلقت منه العيارات النارية وتبادلت الاشارات مع الجند ، فخرجت قوة الى الجنوب للتعقيب . وعلمت انه وجدت كمية من الخرطوش الفارغ وان مساعد حاكم اللواء كان يشرف على عملية التعقيب .

عشرون جنيهاً

وقد فرض مساعد الحاكم على قرية « برقين » ٢٠ جنيهاً غرامة مشتركة وطلب ان تدفع هذه الغرامة في دائرة مساعد الحاكم بعد غد

تفتيش قرية

ذهبت اول امس قوة الى قرية « زبوبا » وطوقتها من جميع جهاتها وبعد تفتيشها لم يعثر فيها على شيء

اخلاء دار

قررت السلطة اخلاء الدار التي يسكنها البوليس في قرية يعبد ليحل محلهم الجند . وقد بوشر بنقل امتعة البوليس اليوم الى جنين استعداداً لنزوحهم

انقطاع المخابرات

مضى على المدينة ثلاثة ايام وهي في عزلة بسبب انقطاع المخابرات التلفونية

«البقية على صفحة ٤ عمود ٥ »

عمال مستعمرة...

يحتلون دار مجلسها المحلي

هاجم جمهور من العمال اليهود العاطلين في مستعمرة الخضيرة دار المجلس المحلي فيها واحتلوها ولم يسمحوا لموظفيها بالسير في اعمالهم . وطلب العمال من رئيس المجلس تشغيلهم ، ولم تنفع المحاولات لاقناعهم بالانصراف لظلوا مرابطين الى ساعة متأخرة، وينتظر ان يقضوا ليلتهم في الدار على طريقة زملائهم في تل ابيب الذي مضى على احتلالهم دار البلدية خمسة ايام ... — ومع كل هذا، ما زالوا يذكرون كلمة « المهاجرة » ويصرون عليها وعمالهم يتقلبون على ألم البطالة !

عقيلة المندوب وكريمته الى ايطاليا

حيفا في ١٦ ايار — لمراسل الدفاع الخاص — تغادر فلسطين يوم الاربعاء القادم الى ايطاليا عقيلة المندوب السامي وكريمتها ، وستبحران من ميناء حيفا على ظهر الباخرة « برنسيس أولغا » ، وستقضيان في البلاد الايطالية بضعة اسابيع بقصد السياحة والاستطلاع ثم تغادرانها الى انكلترا

تلفون القاهرة الاخير

الملك يقبل استقالة صدقي باشا

صدور بلاغ حول اجتماع غير مرخص به

القاهرة في ١٦ ايار — لمراسل الدفاع الخاص — قابل اسماعيل صدقي باشا جلالة الملك في الساعة الرابعة والنصف من مساء اليوم . وفي الساعة الخامسة وصل محمد محمود باشا الى سراي عابدين واشترك في المقابلة الملكية التي دامت حتى الساعة السابعة مساء وانتهت بان قبل جلالته استقالة صدقي باشا من وزارة المالية اما مسألة الوزير الذي سيخلفه فلم يبت فيها بصفة نهائية حتى اليوم

حول اجتماع في النادي السعدي

ونشرت الحكومة اليوم بلاغا رسميا عن الحادث الذي وقع امس بين البوليس وبعض الشبان الذين أرادوا الاجتماع داخل النادي السعدي وقالت ان هذا الاجتماع لم ترخص به وان البوليس اتخذ اجراءاته لمنع الشبان من دخول النادي ولكن محمد افندي بلال وبعض الشبان أدخلوا أحد رجال البوليس بالقوة الى النادي واعتدوا عليه بالضرب ومزقوا ثيابه . وكذبت في بلاغها أمر القبض على بلال افندي وقالت انه استدعي الى القسم وبعد التحقيق معه اطلق سراحه

حكمة سليمان

تكهنات شخصيات معروفة قد تحققت

« بقلم الاستاذ عيسى السفري »

فلسطين المنكوبة

في كل يوم مصائب

وفي كل يوم مآس تمثل على ارض فلسطين المنكوبة

تقول المنكوبة ، لان فلسطين لم تبل في جميع ادوارها التاريخية بما بليت به في هذا العصر الذي تنبهت فيه روح القومية ، واختمرت في شعوبه فكرة حق تقرير المصير

سبب النكبة

واذا رجعنا الى ما قبل عشرين سنة في تاريخ فلسطين ، وبحثنا عن اسباب عدم الاستقرار فيها، لوجدناها في محاولة انشاء الوطن القومي اليهودي فيها ...

سياسة خاطئة

والذي يحز في نفس كل محب للسلام ان السياسة المتبعة في فلسطين لا تزال تقوم على فكرة ايجاد وطن يهودي فيها، مع ما اثبتته التجارب القاسية من فساد هذه الفكرة واستحالة تنفيذها في عصر تنبهت فيه — كما قلنا — روح القومية في جميع شعوب الارض، وبخاصة الشعب العربي في فلسطين، الذي أبى — ومعه الحق كله — الا ان يكون مالكها الشرعي، [illegible] شؤونها ومقدراتها.

تكهنات تحققت

ومأساة فلسطين الحالية ، [illegible] وكشف [illegible] شخصيات كبيرة [illegible] حوادث [illegible] ذكر منها :

اولا — اللورد بلفور ، صاحب الوعد المعروف بانشاء وطن قومي لليهود في فلسطين هذا اللورد يقول عن وعده « انه تجربة ، ولكنها تجربة خطرة جداً. واعترافه بخطرها دليل على انها مبنية على الظلم، لا على الحق والعدل

ثانياً — الدكتور تيودور هرتسل، مؤسس الصهيونية وزعيمها ، يقول في كتابه « الدولة اليهودية » ما نصه بالحرف الواحد :

« لا يمكن استمرار استعمار اليهود في فلسطين الا الى حد تكون نهايته لجمة مؤلمة . لان اهل البلاد سيشعرون يوما ما بان مصالحهم مهددة ، وكيانهم في خطر، فيقومون على الاستعمار اليهودي ويوقفون الهجرة اليهودية »

ثالثاً — لجنة الاستفتاء الاميركية تقول في تقريرها :

« ان البرنامج الصهيوني لا يمكن تنفيذه الا بالقوة التي يجب ان لا تقل عن ٥٠ الف جندي ... نعم انه لا بد من الجيوش في بعض الاحيان لتنفيذ بعض المقررات، ولكن ليس من المعقول ان تستخدم الجيوش لتنفيذ مقررات جائرة ... »

واقع الحال

هذا ما تكهنت به الشخصيات المذكورة قبل عشرين سنة او اكثر ، شأن فلسطين. ووقائع الحال كلها تدل اليوم على ان الجزء الاكبر من هذه التكهنات قد تم تحقيقه .. لانه لو لم توجد هذه السياسة ، سياسة الوطن القومي اليهودي ، لما اقتضت الحاجة الى هذا المدد من القوات للمحافظة على الامن في فلسطين

نواصي اللجنة الملكية

واذا بحثنا عن الاسباب التي ادت الى اتخاذ الاجراءات الحالية ، لوجدناها كلها ترتكز الى نواصي اللجنة الملكية فهي التي اوصت بـ :

١) تقييد حرية الصحف

٢) النفي والابعاد والاعتقال

٣) فرض الغرامات وتحصيلها كلها

٤) تفتيش البيوت

٥) اعلان الاحكام العسكرية

حكمة سليمان

وذكرنا اقتراح التقسيم بحكاية ذكرت في التوراة ، تؤثر عن سليمان وحكمته في تصريف الامور ، هذه خلاصتها :

أتت امرأتان الى الملك سليمان ووقفتا بين يديه : فقالت الاولى :

اني انا وهذه المرأة ساكنتان في بيت واحد ، وقد ولدت وولدت معها في البيت الذي لم يكن فيه احد سوانا . فمات ابن هذه في الليل ، فقامت واخذت ابني من جانبي وأنا نائمة واضجعته في حضنها واضجعت ابنها الميت في حضني. ولما تأملت فيه في الصباح اذ هو ليس ابني الذي ولدته .

فقال الملك : اشطروا الولد الحي اثنين ، واعطوا نصفاً للواحدة ونصفاً للاخرى

فتكلمت المرأة التي ابنها الحي الى الملك لان احشاءها اضطربت على ابنها وقالت استمع ياسيدي . اعطوها الولد الحي ولا تميتوه

واما تلك فقالت لا يكون لي ولا لك . اشطروه !...

فأجاب الملك وقال : اعطوها الولد الحي ولا تميتوه فانها أمه ...!

الرجوع للحق اولى

ولعل هذه الحكمة التي غابت عن اذهان اعضاء اللجنة الملكية يعمل بها اعضاء اللجنة الجديدة فيعود الى البلاد سلامها وتحقن الدماء . لان الرجوع الى الحق خير من التمادي في الباطل.

يافا : **عيسى السفري**

فابريكة الاحجار للمطاحن العربية لصاحبها فوزي ابراهيم الحفني يافا ـ شارع يافا تل ابيب هي الاحجار التي تضاهي الاحجار الاوروبية

م الشرق

المسلمون الصينيون

لمحات عن حالتهم في السلم والحرب

معلومات مأخوذة عن تقرير رسمي للاخاء الاسلامي الصيني

دخول الاسلام

دخل الاسلام في الصين في عهد ثالث الخلفاء الراشدين عثمان بن عفان (رضه) وكان ذلك في عهد أسرة (تان) حوالي سنة ٦٥٠ . وتفخر مدينة كانتون بانها اول مدينة شيد فيها مسجد لاقامة شعائر المسلمين

آثار العرب

وقد دخل الاسلام الى تلك البلاد من طريقين : احدهما طريق البحر، اتخذه العرب اذ اجتازوا البحر العربي وعبروا المحيط الهندي حتى نزلوا الجنوب حيث تاجروا فيه ونشروا لواء الاسلام بين اهله ولهم في هذه آثار تدل عليهم وتشهد على توطنهم . ولعل مسجد « كاين » بمدينة « تشوان شو » في مقاطعة « فوكيان » اشهر تلك الآثار اذ هو يحتل مكان الصدارة في تاريخ الاسلام في الصين ...

طريق البر

أما الطريق الثاني فهو طريق البر ، قطعه مسلمو فارس مجتازين آسيا الوسطى حتى نزلوا « سنكيانج » — التركستان الصينية — ومن ثم توغلوا في مقاطعات الشمال الغربي ، ولذلك كان الشمال الغربي اكثر عمراناً بالمسلمين

يعبرون البحر

ومما يدل على ان العرب وفدوا على الصين من البحر ودخلها الفرس من البر، ان لغة مسلمي تلك الاقاليم الجنوبية تدخل في عدادها بعض كلمات عربية صميمة اقتبسها المسلمون الصينيون من العرب . فيقولون مثلا الجلالة (الله) على خلاف ما ينطق به المسلمون من أهل الشمال ، اذ يطلقون كلمة (خدا)، وهي كلمة فارسية، على الله تعالى .

ثورة المسلمين

وقد ساهم المسلمون في بناء نهضة الوطن الصيني من جميع النواحي ،وقامت على اكتافهم أسرتان عظيمتان هما أسرة (يوان) وأسرة (مينغ) . ولقد كانتا من اقوى أسر الامبراطورية الصينية ودامتا نيفا وثلاثمائة سنة . فلما جاء المنشوريون وأغاروا على الصين في اواخر عهد أسرة (مينغ) واغتصبوا منها مقاليد الحكم ضيقوا على المسلمين الخناق فثار المسلمون في وجوههم ودافعوا عن كرامتهم ولم يمكنوا المنشوريين من الاطمئنان على سطوتهم . واذكى ذلك نفوس الصينيين عامة فهبوا عن بكرة ابيهم يناضلون حتى اسقطوا أسرة (المانشو) وأسسوا الجمهورية سنة ١٩١٢ ميلادية .

العربية والفارسية

أما الثقافة فان العلماء من المسلمين وكانوا يتقنون اللغتين العربية والفارسية، وكان أغلبهم لا يقرأ الصينية ولو انه كان يتكلم بها، وقد برز منهم « ليوجوليان » و« ماوتشوه » اللذان عكفا على نقل آداب العربية والصينية وقدماها ترجماتها الى اخوانهم المسلمين ، فعرف الاخرون شيئاً عن ماهية الاسلام ولمسوا حقيقته . وأما مذهب المسلمين الصينيين فكلهم أحناف .

الاعتراف بحقوقهم

وعندما اسست الجمهورية على أنقاض الاسرة المنشورية اعترف الدستور بحق المسلمين وقرر المساواة بين الجميع في جميع مناحي الحياة فتضامن المسلمون مع سائر مواطنيهم ولا سيما في السنوات الاخيرة اذ ساير المسلمون تيار العصر الحاضر وعاشوا مع روح الزمن مجاهدين في سبيل التقدم فنالوا كثيراً من التوفيق في مختلف الشؤون والوجوه

معاهدهم العلمية

وللمسلمين عدة معاهد علمية تلقن فيها اللغة الصينية الى جانب العلوم الاخرى وتبث روح القومية وتغرس الخلق المتين في نفوس طلابها الناشئين ، كما تدرس بها اللغة العربية باعتبارها لغة الكتاب المبين .

صلتهم باخوانهم

وقد انفصمت صلة المسلمين في الصين باخوانهم في الخارج واتسعت هوة البعد بينهم مدة احقاب طويلة فلما نهضوا نهضتهم الاخيرة لاحظوا تفكك العلاقات بينهم وبين اخوانهم فسارعوا بايفاد الوفود وارسال البعثات الى مصر بما حمل المغفور له الملك فؤاد على إرسال بعثة الى الصين لتفقد احوال المسلمين فيها كما أهدى طائفة من الكتب العربية القيمة كانت نواة المكتبة التي أطلق عليها اسمه اعترافا بفضله وتخليداً لذكراه في مدينة (بكين)

الكتاب المبين

وكان بعض العلماء المسلمين في الصين قد حاول ترجمة القرآن الكريم الى لغتهم منذ زمن بعيد ولكنهم لم يفلحوا كما قام بمثل هذه المحاولة بعض الصينيين من غير المسلمين فأخرجوا ترجمات تحوي بعضاً من التحريف والتشويه . فلما جاء عهد النهضة قامت بعض الهيئات الاسلامية بتشجيع هذا الرأي والاتفاق على هذا المشروع . وتكفل الاستاذ « سعيد الينابسوان وين كشفين » العالم الصيني المسلم بالقيام بهذا العمل وأتم ترجمة القرآن الكريم منذ ست سنوات وأخرج للناس ترجمة اقرب الى الصواب . ومما يذكر ان الاستاذ المذكور قد ترجم قاموساً عربياً الى اللغة الصينية

توحيد الصفوف

وشرع المفكرون المسلمون من الصينيين بتأليف القلوب بين اخوانهم، ليكون الجميع كتلة واحدة تسير كتفاً لكتف ويداً بيد مع باقي الطوائف، وانشأوا فعلا جمعيات عديدة تسمى

« البقية على الصفحة ٧ عامود ٥ »

من القاهرة ...

ذكر فلسطين في حفل كبير

استنكار التقسيم والعطف على قضية العرب

القاهرة في ١٦ ايلول — لمراسل الدفاع الخاص — اقامت (الرابطة العربية) حفلة لاحياء ذكرى فقيد الادب العربي المرحوم مصطفى صادق الرافعي . والقى الاستاذ محمود بسيوني رئيس مجلس الشيوخ السابق ورئيس الرابطة العربية خطبة مستفيضة عن حياة الفقيد ، رحمه الله وأجزل ثوابه . ولم يفت الاستاذ بسيوني ان يعرض لقضية فلسطين في حفل كبير كالذي اقيم للفقيد العظيم فقال :

ان الرابطة العربية التي لم تفتها القيام بالواجب نحو الاقطار العربية في كل المناسبات ترى من واجبها ان تستهل حفلة تأبين فقيد العروبة واحياء ذكراه باستنكار السياسة المتبعة في قضية فلسطين تلك السياسة التي تقوم على أساس الوطن القومي لليهود فيها او الهجرة اليهودية اليها او تقسيمها الى مملكة يهودية واخرى عربية لان فلسطين عربية للعرب ويجب ان تظل عربية ابد الدهر

وختم الاستاذ كلمته باستنكار مشروع التقسيم وقال : وتعلن الرابطة العربية كبير عطفها على اخواننا عرب فلسطين»

الشباب والجندية

رأت وزارة الحربية أن من واجبها اعداد طبقات الشعب للدفاع ببث التعاليم العسكرية في نفوس الافراد فاتجهت الانظار الى الطلاب وبدىء بطلبة الكليات والمدارس العليا ثم استقر الرأي على تدريبهم تدريباً عسكرياً جدياً يشبه الى حد ما التعليم العسكري الذي يتلقاه طلاب المدرسة الحربية ولكنه تدريب قصير المدة ، وينتظر ان يطبق هذا النظام على هؤلاء الطلاب وعلى طلاب المدارس الثانوية .

سجاد الحرم النبوي الشريف

بدأت وزارة الاوقاف في الاتفاق مع وزارة المعارف على ان تبدأ في اعداد سجاد الحرم النبوي الشريف في شهر تشرين الاول عام ١٩٣٦ لينتهي العمل في تشرين الاول من العام الحالي .

وقد بقي على الموعد المحدد لتسليم السجاد جميعه أربعة شهور ولكن وزارة المعارف لم تسلم الى وزارة الاوقاف الا ٢٠٢ قطعة مسطحها ١٨٢٨ متراً مربعاً في حين أن الكمية المطلوبة خمسمائة قطعة فيكون ما بقي ٣٠٠ قطعة مسطحها ٢٨٨١ متراً مربعاً يتطلب اتمامها عامين وكان المنتظر أن يتم ذلك في موسم الحج القادم لان اكثر الحجاج المصريين جأروا بالشكوى من عدم لياقة السجاد الموجود بالحرم الان ويرى بعض ذوي الرأي ان وزارة المعارف تستطيع ان تستعين بوزارة التجارة والصناعة حتى يتم العمل في أسرع وقت خدمة للحرم النبوي الشريف وحرصاً على عناية مصر بخدمته .

* * *

الاكثرية الساحقة من بيوت فلسطين

تعتمد عارف السعيد

يعبد — جنين تلفون رقم ٢٦ للحصول على أفخر أنواع الجبنة للبيوت وذلك بعد تجارب عدة سنين والتأكد من أن الصنف الذي تحصلون عليه هو أفخر الانواع على الاطلاق أكتب اليه فيصلك طلبك الى بيتك في اي بلد كنت جاهز مقلي وبدون غلي وكذلك افخر انواع زيت الزيتون .

تطلب في القدس : من السيد اميل حلبون تلفون ٢٤٨

(٣٥٧٥)

صدور ديوان الرحيل

صدر ديوان (الرحيل) للشاعر المرحوم الاستاذ مطلق عبد الخالق ، وقد وردت نسخ على وكالة هذه الجريدة بحيفا ، وتباع فيها ، وفي مكتبة بوتاجي الواقعة في شارع اللنبي قرب مكتب السينما العربية ، وفي محل السيد حنا خميس في ساحة الحرة. وهو يجمع القصائد الرائعة التي وضعها المرحوم وقد ذيلت باقوال الصحف والخطب القيمة التي القيت في حفلة الاربعين ، في الناصرة ، فجاء سفراً نفيساً ، ويقع في ٢٦٠ صفحة ، من الحجم المعتدل ، مطبوع على ورق صقيل ، طباعة متقنة محلى بالرسوم الفنية الرمزية ، وقد جعل ثمنه ١٢٥ ملا

اعلان

لقد تقرر الحجر على وصفي افندي بن عبد الرؤوف افندي الرملاوي لسفهه ، وتبذيره واسرافه ومنعه من التصرفات القولية المتعلقة بامواله المنقولة والغير منقولة ونصب عليه اخوه محرم افندي وصيا شرعيا فكل تعاقد يحصل مع المحجور اعتباراً من تاريخ الحجر يكون غير معتبر

وذلك بتاريخ ١٤ ربيع الاول سنة ٣٥٧ وفق ١٤ـ٥ـ٩٣٨

قاضي يافا الشرعي

(٣٥٦١)

اعلان

صادر من محكمة صفد الشرعية

تقدم الينا مضبطة تتضمن بان عيشه بنت محمد الموسى من اهالي قرية جاحولا التابعة صفد توفيت منذ خمسة وثلاثين سنة وانحصر ارثها الشرعي والنظامي في اولادها جمعه وصبحه وخيزران من زوجها ارميض الحاج احمد الخطيب المتوفي قبلها لا غير وعليه فمن كان له اعتراض على هذه الوراثة فليراجع هذه المحكمة خلال خمسة عشر يوما من تاريخ النشر

(٣٥٧٩)

قاضي صفد الشرعي

مجلة « العروة »

جاءنا العدد الثالث من السنة الثالثة لمجلة « العروة » التي تصدرها العروة الوثقى في الجامعة الامريكية في بيروت وهي مجلة علمية أدبية يشترك في تحريرها عدد كبير من الاساتذة والطلاب في مختلف أقسام الجامعة . والعدد الثالث عن « المرأة في البلاد العربية » طبع طبعاً أنيقا على ورق صقيل في ٧٨ صفحة . واشتراكها السنوي في فلسطين ٢٠ قرشا ووكيلها في يافا الشاب الاديب السيد حنا حداد.

السمن الحديدي المكفول !!
السمن البقري الفاخر !!
وافخر واجود اصناف زيت الزيتون واجود اصناف مال القبان والصابون النقي ماركه البقرة تجدونها في محل
امين كنج احمد
يافا: سوق الصلاحي
ص . ب ٢٨٨

م . الشرق

اعلان

بيع ملك من دائرة اجراء القدس

نمرة القضية ٣٠٣ — ٣٨

المقدار كاملا . الجنس ارض ملك وعليها دار مكونة من اربعة طوابق السفلي اربعة غرف ومنافعها والطابق الثاني خمسة غرف ومنافعها والطابق الثالث خمسة غرف ومنافعها والطابق الرابع خمسة غرف ومنافعها. الموقع شارع بصاليل . البلدة القدس . المساحة ١٨٨ متر. القيمة المخمنة خبير الاجراء ٤٦٥٠ جنيه خبير المحكوم له ٤٦٥٠ جنيه خبير المحكوم عليه ستة آلاف جنيه . الحدود شرقا الياهو مزراحي غربا نمرة ١١ شمالا مستر هنيك جنوبا شارع بصاليل

ليكن معلوماً لدى العموم انه مطروح للبيع في المزاد العمومي الملك المبين مقداره وجنسه وموقعه بعاليه العائد الى هيايل شبتاي وشموئيل كوهين المديونين الى دكتور يعقوب ليوي بمبلغ ٨٠٠ جنيه والرسوم والفائدة

فمن يرغب شراء الملك المذكور عليه مراجعة دائرة اجراء القدس بظرف شهر واحد ويشترك بالمزايدة بعد دفع الدبوزيتو عشرة بالماية عن القيمة المخمنة المبينه اعلاه مع العلم بان اجرة الدلال وجميع رسوم الطابو والبلدية على المشتري ولاجله صار اعلان الكيفية .

في ٩ـ٥ـ٣٨

مأمور اجراء القدس

(٣٥٦٩)

اعلان

صادر من محكمة يافا الشرعية

لقد تقرر حجر عطا بن ديب ابي اسنينه من اهالي قرية اجليل القبلية ومنعه من التصرفات المتعلقة بامواله المنقولة ونصب السيد فهمي بن علي الجاسر ابي اسنينة وصياً شرعياً عليه لادارة شؤون املاكه واشعاراً بذلك ولعدم اعتبار اي عقد اومعاملة تصدر عنه بتاريخ الحجر صار اعلانه تحريراً.

في ١١ ربيع اول سنة ١٣٥٧

في ١١ ـ ٥ ـ ٩٣٨

قاضي يافا الشرعي

(٣٥٣٤ — ٤ — ٤)

صفوة ما يحمله بريد الشرق والغرب

هتلر فى أسفاره

لا يخاف ويظهر فى المجتمعات

قطاره الخاص مؤلف من عشر عربات

من النمسا

كتب مراسل (اليونايتدبرس) فى النمسا عن التدابير التي تتخذها السلطات الالمانية للمحافظة على حياة الهر هتلر اثناء سفره وتنقله. وقد استهل المراسل كتابته بأن الهر هتلر ليس من هؤلاء الذين يخافون على حياتهم، وهو لا يتحاشى كغيره الظهور في المجتمعات العامة أو غيرها. ويشاهد كثيراً في سيارة مفتوحة واقفا يحيي الجماهير

مراقبة الجماهير

ثم قال: وعندما يدخل الهر هتلر مدينة تتبع سيارته سيارتان مفتوحتان فيهما اشجع الجنود. وأهم واجباتهم مراقبة الجماهير وان يكونوا على استعداد تام للوثوب على كل من تسول له النفس بمهاجمة الهر هتلر. وفي السيارة الرابعة من سيارات حرس الهر هتلر يركب رئيس الشرطة هملر فيكون واقفا او منحنيا ليرى بعينه ما قد يحدث وليصدر الاوامر الضرورية ووراء سيارته عدة سيارات فيها جنود وبوليس

العناية الصحية

ثم قال: ان الهر هتلر يحافظ على صحته محافظة شديدة. ويبلغ عمره ٤٣ سنة وصحته على احسن ما يكون وذلك بالرغم من كثرة متاعبه. وتعزى جودة صحته الى انه لا ينام اقل من ثماني ساعات في كل ليلة مهما كانت الاعمال التي تنتظره خطيرة ولا يستطيع بحال من الاحوال السهر الى ساعة متأخرة

قطار المستشار

ووصف المراسل القطار الذي يسافر فيه الهر هتلر فقال: والقطار الذي يسافر فيه الهر هتلر يكون مؤلفا من عشر مركبات منها للنوم ومنها للجلوس والطعام وغير ذلك. وهنالك تليفون للزعيم لكي يتمكن من الاتصال بالمدن البعيدة والقريبة لانه حيثما يضع الهر هتلر قبعته هناك تكون الحكومة الالمانية. وفي كل فندق يجب ان يكون تليفون خاص للزعيم وهناك عدد من الكتاب عملهم الخصوصي فتح بريد الهر هتلر وتلقي الهدايا التي يكثر ارسالها اليه من كل مكان فيحولها جميعا الى المعاهد الخيرية على الغالب.

في سطور

مكاسب شنغهاي

جاء في احصاء اصدرته دائرة التجارة الاميركية في واشنطن، ان اليابانيين قد استولوا الى الآن من ممتلكات الصينيين في شنغهاي، على ما تقدر قيمته باكثر من ٤١،٠٠٠،٠٠٠ من الجنيهات

سياسة فرنسا

يطلق الساسة في باريس على سياسة فرنسا الخارجية في هذه الايام المثل التالي: «ان قلوبنا مع احزاب اليسار، ولكن دفاتر حساباتنا مع احزاب اليمين»!

النساء فى الجيش

اصدر المستر هور بليشا، وزير الحربية البريطانية، مرسوما يقضي بقبول النساء المتطوعات في صفوف الجيش البريطاني، ليقمن فيه بجميع الاعمال... الا الاعمال الخاصة بالمحاربة في صفوف المحاربين

خيول الجيش

بعد ان حولت وزارة الحربية الانكليزية فرق الجيش الى فرق ميكانيكية اصبح الجيش وليس فيه غير ٥،٠٠٠ حصان من ١٦،٠٠٠ حصان كانت فيه في العام الماضي

وفي العام القادم لن يكون لهذا الجيش الا ٣،٠٠٠ حصان يمتطيها افراد الفرق غير الميكانيكية، من الفرسان المكلفين بالاستكشاف

ابن يولدون

منذ ٣٦ سنة، ولد جوزيف كرزينوبولي، من اهالي مدينة فلادلفيا الاميركية، كما ولد اخوان له من التوائم في باص

ومنذ بضعة ايام ولدت امه له اختا، في سيارة «تاكسي»!

جواسيس تشامبرلن

تقول مجلة «نيوزريفيو» الانكليزية ان المستر تشامبرلن رئيس الوزراء، قد نجح في وشم «وكلاء سريين» له... في جميع مافي انكلترا من المؤسسات الفاشستية، والشيوعية!

افلام الجيش

تعرض الان على جنود الجيش الافرنسي افلام سينمائية صنعت خصيصاً لاظهار زحف الجنود... يساعده الطيارات من الجو، ولوريات «التانك» من البر

نصيرات الحرس الحديدي

حكم على ثلاث فتيات من نصيرات الحرس الحديدي الذي حله الملك كارول بالسجن سبع سنين... لانهن كن يشتغلن ببث الدعوة ضد الملك الدكتاتور ولصالح رجال الحرس الحديدي الذين سجن الملك منهم الى الآن اكثر من ٢،٠٠٠ من «النازيين» الذين اقسموا الايمان المغلظة على تحرير رومانيا من نفوذ اليهودية مدام لوبسكو...

الكآبة الربداء

للاديبة الآنسة مي

ارخى الشفق سدوله على الارض بطيئا،

ولفقت حواشي السحب بخيوط الذهب والفضة،

وتلاشى ما كان يبدو كبحيرات الياقوت وأحواض الزمرد حيال عرش الغروب،

وغشت الارض كآبة ربداء،

وغشت عينيك كآبة ربداء.

اي شمس تغيب فيك، ايتها الفتاة، وعلام يشجيك المساء فتغشى عينيك هذه الكآبة الربداء؟

الا احرصي على قلبك، ايتها الفتاة!

. . .

تجلت الشمس في الافق تحت رواق الفلك،

والاشعة تغازل الازهار وتوسم المياه عناقا وتلونا،

والمنازل تسطع كحجارة كبيرة من نور،

وانتعشت جميع الكائنات انتعاش من خرج من ازمة وانفرج.

الا انت تلوبين جائعة عطشى،

تقولين ما يجب الا يقال، وتفعلين ما يجب ألا يفعل،

ثم تأسفين على القول والفعل وتعودين تلوبين — ووراء الملل والسآمة وهج فيك واحتدام.

ألا اخبريني ما بك، أيتها الفتاة!

علام أراك عند نافذتي ترقبين ما ليس بالموجود وتشتاقين ما ليس بالبادي؟

واذا تحولت عنك الى مرآتي رأيت هناك وجهك معجبا حزينا — لماذا؟

أهناك رجاء غزا نفسك فثقل على فؤاد منك الف القنوط؟

ام قرب تهليل الامل يأس ينتحب وشعور الفشل طالما خالط الرجا؟

جميع الاشياء انتعشت انتعاش من خرج من ازمة وانفرج.

وانت — اية علة تضنيك فتلوبين وتتأوهين؟

ألا احرصي على قلبك، ايتها الفتاة!

* * *

جاء المساء مرة اخرى، جاء المساء وتبعه الليل

وعيناك قرب المصباح جامدتان جمود من يتأمل جثة،

فأشعر بأن شيئاً فيك امسى جثة! لقد استسلمت لجمال المساء فطعنك المساء بسكين منسري يقطر دما وظلاما،

اخضعت نفسك لسحر الغروب ولم تحرصي على قلبك!

اما الآن وقد فرطت به فاحرصي على الجرح المنفتح فيه

احرصي على جرح قلبك ايتها الفتاة

تكاليف جسر

تقادم العهد على الجسر القائم على مدخل احواض لندن عند ناحية ستبني، ولذلك تقرر رفعه، واقامة جسر جديد مكانه، والتكاليف ٥٠،٠٠٠ جنيه

أظافر العصبة

انهيار صرح التضامن الاجماعي

انتهت دورة مجلس عصبة الامم على صورة كانت مقدرة قبلا، وارتاحت الدول الصغيرة الى القرار الذي اتخذ بشأن حياد سويسرا

اصابع العصبة

ولقد اغتبطت بولندا ورومانيا الى انهيار صرح التضامن الاجماعي لان بعض كبار رجالها يعتقدون ان الهر هتلر والسنيور موسوليني قابلا بارتياح حملة مندوبي بولندا ورومانيا واشتراكهما اشتراكا فعليا في تقليم اظافر العصبة

فرنسا وانكلترا

وقد قامت فرنسا وانكلترا بمناورات دبلوماسية في هذه الدورة على ان مندوبيهما خرجا من العصبة خروج المغلوبين ولم يكن سفرهما سفر الظافر

سياسة تشمبرلين

وعرض كثيرون من رجال السياسة في احاديثهم التي دارت عقب انتهاء دورة مجلس العصبة عن فشل السياسة التي اتبعها المستر تشمبرلين. وتقول الدوائر السياسية في جنيف انه لو اتبعت السياسة الفرنسية لكانت الحالة غير ماظهرت للعالم بعد الخطاب الذي القاه السنيور موسوليني في جنوى.

سياسة التسليم

وتعلق الصحف الفرنسية على خطاب السنيور موسوليني بقولها ان خلاصة مايقال الآن هو ان الدول سلمت للدوتشي في جنيف والدوتشي رد على هذا التسليم بالاستفزاز في جنوى. وقالت: كلما اذعنا له ازدادت مطالبه منا»

دوق مليونير

كم يملك من الارض فى انكلترا

وكم تأخذ الحكومة من ورثته «ضريبة وفاة»؟

في يوم ٦ ايار الجاري مات الدوق اوف ديفونشاير، عن عمر يناهز ٦٩ سنة، ومن المحتمل ان لا يقل ما تأخذه الخزينة البريطانية كضريبة للوفاة من ممتلكاته في انكلترا وولاية ويلز عن ١،١٥٠،٠٠٠ من الجنيهات

اراضي الدوق

وسيستولي ورثة الدوق على ما مساحته ١١٣،٠٠٠ من الافدنة من الاراضي، بعضها في انكلترا، والبعض الاخر في ارلندا، ولهذا الدوق الراحل — كما يقول المخبر المحلي لجريدة «الديلي ميل» — بضعة الوف من المستأجرين لهذه الاراضي، هم الذين كانوا يضمنون النصر لمن يرشحهم هو من اعضاء البرلمان في الانتخابات العامة

شركة للممتلكات

وقد تخف (ضريبة الوفاة) هذه قليلا، لان الدوق قد الف لادارة ممتلكاته هذه كلها «شركة محدودة الضمان» سجلتها الحكومة في عام ١٩٢٦ ورأس المال المدفوع، المسجل لهذه الشركة، كان اذ ذاك ٢،٣٠٠،٠٠٠ من الجنيهات، ولكن قد زاد الآن زيادة لا يستهان بها. وكان الدوق نفسه، الى ان مات، هو المدير العام لهذه الشركة

جنازة بسيطة

وطبقاً لما جاء في وصية الدوق، احتفل بتشييع جثمان الدوق الى مقره الاخير في مقبرة عائلته احتفالا بسيطاً لم يحضره الا اعضاء العائلة واقرب المقربين الاصدقاء. اما وارث اللورد من الاكبر فهو نجله البكر اللورد تشارلس كافنديش وزوجته التي كانت قبل الزواج تعرف باسم المس اديل آستير، الراقصة الشهيرة

الدوق الجديد

أما الدوق الجديد فلن يكون هذا الولد البكر، بل سيكون شقيق الدوق الراحل، وهو الآن الماركيز اوف هارتنغتون، وعمره ٤٣ سنة، ولا بد له قبل ان يحرز لقب الدوقية من ان يظفر في الانتخابات العامة القادمة، عن دائرة «دربيشاير» وهي الدائرة التي تسيطر عليها هذه العائلة منذ عام ١٩٢٣

فى الانتخابات الماضية

ولقد سبق للدوق المليونير الراحل، ان نجح في الانتخابات العامة عن هذه الدائرة في عام ١٩٣١، ثم في عام ١٩٣٥ لان الذين كان يرشحهم حزبا الاحرار والمحافظين امامه... كانوا لا يستطيعون ان يجاروه في بذل المال على «الحملات الانتخابية»!

والعبرة في هذه الوفاة، تراها في ان خزينة الدولة ستأخذ منها مليوناً ومئة وخمسين الفاً من الجنيهات تنفقها على سباق التسلح الجوي...

«دكران» الساعاتي الوطني
يافا ـ شارع بسترس
استعداد هائل لتقديم جميع
اجناس الساعات
باسعار متهاودة جداً
م. الشرق

سوق عكاظ

في اليابان

اليابانيون عمليون في كل شيء، لا يكترثون للعواطف، لكنهم يحبون الشعر حباً جماً. ويقيمون في كل سنة مهرجانا على غرار سوق عكاظ عند العرب فيعين الامبراطور نفسه للشعراء موضوعاً يتبارون فيه. ولكل ياباني على الاطلاق الحق في الاشتراك ونظم الشعر في ذلك الموضوع. ولا يقل عدد القصائد التي تقدم كل سنة على عشرين الفاً. أما موضوع شعرهم في هذه السنة فقد أعلنه جلالة الميكادو على رعاياه وهو «الصباح الباكر في روضة المعبد»

ضحايا الحرب

في الشرق الاقصى

امتنعت الصحف اليابانية في المدة الاخيرة عن نشر لوائح باسماء الضحايا وعددها في الحرب الصينية، وصارت تكتفي بذكر بعض الضباط الكبار الذين يسقطون في ساحة القتال

لكن هذا التكتم لايمنع اهالي طوكيو من ادراك اسبابه. وقد انشئت مصلحة خاصة في وزارة الداخلية للعناية بعائلات الجنود القتلى وايصال الاعانات اليهم. فيأتي ذلك نذيراً للعائلة بما اصاب عميدها في الميدان

الشيوعية فى الصين

صدرت في الصين منذ ايام جريدة اسمها «هسن هوا جه باد» اي انباء الصين اليومية... وموسكو هي التي تديرو تحرر هذه الجريدة الصينية

اعلان

صادر من دائرة اجراء بيسان

رقم القضية ١٤٣ـ٩٣٧

المحكوم له: احمد محمد الحسين ابو لاغا من بيسان

المحكوم عليه: دياب الملحم من بيسان

اسم القطعة. ارض الظهر من اراضي قرية دنا واقعة للجهة القبلية الغربية من قرية دنا ملساء ترابها احمر بعل

مساحتها: بحسب قيد الطابو ٦٣ دونم و ١٩٨ متر

حدودها: شمالا طريق شركة البترول جنوباً طريق كوكب الهواء شرقا ارض محمد الحسن الحردان غرباً ارض حسن الملحم

القيمه المخمنه: قدر ثمن الدونم الواحد بهذه الارض بمبلغ ٣ جنيهات و ٧٥٠ مل بما فيه بدل المثل للحكومة

ان قطعة الارض المذكورة اعلاه تقرر بيعها لقاء مايطلب من ذمة المحكوم عليه المذكور اعلاه الى المحكوم له البالغ خمسة عشر جنيه فلسطيني والرسوم

فمن له رغبة بالشراء عليه مراجعة هذه الدائرة والدلال ناصر عاشور ضمن مدة ثلاثين يوماً تبتدىء من بعد خمسة ايام من تاريخ نشر هذا الاعلان بالجريدة مستصحباً بالتأمينات القانونية مع العلم بان رسم التسجيل وبدل المثل للحكومة واجرة الدلال تعود على المشتري تحريراً في ١٤ـ٥ـ٣٨

(٣٥٨١) مأمور اجراء بيسان

لماذا الطلاق؟

رفعت السيدة... الدين بلونكت الدعوى على زوجها تطالبه بتطليقها وعمرها هي ٢٤ سنة، اما عمره فانه ٤٤ سنة، وسبب الطلاق هو ان الزوج يربي الدجاج في غرفة النوم..!

اعلان

مجلس بلدية صفد

الرقم: ٢٦ — ١ — ب

يعلن للعموم ان المجلس البلدي قرر استناداً الى الصلاحية المخولة له في المادة (١٠٢ — ١ — أ) من قانون البلديات رقم (١) لسنة ٩٣٤ بموافقة الحاكم فرض الضريبة التالية لسنة ٩٣٨—٩٣٩

أ) ضريبة املاك بلدية ٧ ونصف في المئة من قيمة الاجار السنوي للمباني والاراضي المشغولة والخالية وتستوفى من المالك

ب) استعمال منطوق الفقرة الشرطية من المادة (١٠٧) من القانون المذكور

ج) تنشر قوائم التخمين عملا بالمادة (١٠٩) من القانون المذكور في دائرة البلدية في ١١—٥—٩٣٨

رئيس بلدية صفد

(٣٥٨٣)

اعلان

قضية حقوقية رقم ٢٠٠ـ٣٧

لدى محكمة مركزية حيفا

امام سعادة المسجل جميل افندي حبيبي

في الدعوى المتكونة بين:

جاد سويدان: مدعي

ضد حسين سرحان: مدعى عليه

فقرة حكمية (غيابية)

حيث ان المدعى عليه لم يثبت حضوره ولم يقدم دفاعا مع انه تبلغ استدعاء دعوى المدعي مع اعلان تبليغ بلزوم اثبات حضوره.

وبما ان المدعي اثبت ادعاءه ببينة كافية وبتصريح مشفوع باليمين.

وحيث اني اقتنعت ان العطل والضرر الفعلي الذي لحق بالمدعي (كنتيجة لتقصير المدعى عليه) هو ٥٢ جنيه و ٥٠٠ مل وبموجب الصلاحية المخولة لي بموجب المادة (٦) (ب) من قانون المسجلين رقم ٦٢ لسنة ١٩٣٦ لذلك تقرر الحكم للمدعي (جاد سويدان) ضد المدعى عليه المذكور بمبلغ وقدره ١٤٠ جنيه فلسطيني منها مبلغ ٨٧ جنيه و ٥٠٠ مل دفع من قبل المدعي للمدعى عليه و ٥٢ جنيهاً و ٥٠٠ مل كعطل وضرر لحقت بالمدعي كنتيجة لتقصير المدعى عليه من القيام بتعهداته بموجب الاتفاقية المبرزة.

وعلى المدعى عليه ان يدفع الفائدة على مبلغ ٨٧ جنيه و ٥٠٠ مل اعتباراً من تاريخ تقديم الدعوى الواقع في العشرين من تشرين الثاني سنة ١٩٣٧ حتى الدفع التام مع الرسوم والمصاريف وجنيهين فلسطيني اتعاب محاماة.

اعطي في اليوم الخامس عشر من شهر آذار سنة ١٩٣٨ أجيل حبيبي مسجل المحكمة المركزية بحيفا

(٣٥٧٠)

فلسطين ليست بمستعمرة ولا من الممتلكات

اصحابها الحقيقيون يريدون انشاء حكومة وطنية لها

عكا في ١٦ ايار — لمراسل الدفاع الخاص — تلقينا نسخة عن مذكرة قدمها علماء أجلاء لمناسبة بدء اللجنة الجديدة اعمالها. وفي المذكرة بيان لمطالب عرب فلسطين والمحافظة على وحدتها. وفيما يلي نصها: ان فلسطين ليست بمستعمرة ولا من الممتلكات وهي لاهلها العرب خاصة فلا مسوغ لتجزئتها وتقسيمها ولا لانشاء دولة يهودية فيها وقد مضى زمن كاف لانتهاء الانتداب عليها حتى يتمكن اهلها واصحابها الحقيقيون من انشاء حكومة وطنية يختارون شكلها ووضع قانونها الاساسي الذي يتخذونه قاعدة لتنظيم امورهم وشؤونهم ولذلك لا نرى محلا لاعمال الفكر في التجزئة والتقسيم والاخذ والرد لان ذلك مما لا يتم حصوله ووقوعه مهما كانت الظروف وتوالت الازمات لان هذا هو الرأي الذي استقر عليه كل فرد من الفلسطينيين ومن سائر الشعوب العربية والاسلامية بادرنا في بيانه لاجل تسجيل ما بيناه »

وأما الموقعون عليها فهم العلماء الاجلاء السادة مع حفظ الالقاب: عبد الله الجزار: مفتي عكا. اسعد الشقيري: خادم العلم. علي حيدر عبد الحميد: خطيب جامع الجزار. جمال الدين السعدي: امام جامع الجزار. محمود الحسن دياب: امام جامع طمرة. عبد العزيز الصباغ: المحامي الشرعي. محمد رفيق عبد الملك الشعبي: إمام جامع الظاهري. محمود يونس: امام جامع المجادلة. محمد عبدالله الاسد: خادم العلم. بشر الادلبي: خادم العلم

***

قضية على محرري صحف يهودية

كان امس موعد النظر في القضية التي اقامها البوليس على المحررين المسؤولين في الصحف اليهودية: ها آرتس، هابوكر، دافار، هاتسوفي، لانها نشرت في ١٣ مارس خبراً حذرت فيه اليهود من الذهاب الى يافا لوجود بعض المسلحين فيها

وقد شرع القاضي شتريت ينظر في قضية دافار وسمع شهود النيابة، وعندما اخذ الدفاع يناقشهم أثار شئون الاضطرابات منذ ١٩ نيسان ١٩٣٦، وقد اصدر القاضي حكمه ببراءة دافار

* * *

جسر اللنبي الجديد

جاءنا من مكتب الاخبار ما يلي:

انتهى العمل من بناء جسر اللنبي الجديد الذي يربط فلسطين مع بلاد الشرق العربي عبر نهر الاردن وينتظر أن يفتتح لحركة المواصلات يوم الاربعاء القادم. وهو ثالث جسر من الجسور التي اقامتها السلطات البريطانية لربط فلسطين مع بلاد الشرق العربي

وقد بني الجسر الاول في اثناء الحرب العامة المهندسون الذين كانوا يرافقون حملة الجنرال اللنبي في اوائل سنة ١٩١٨ لتسهيل تقدم الجيش البريطاني الى شرقي الاردن. وكان يعرف الجسر حينئذ بجسر الغورانية. وفي أوائل الانتداب بني مكانه الجسر الذي يزال الان بعد ١٦ عاما، ويبنى الان الجسر الثاني، أي جسر اللنبي الاول من جديد الى الشمال قليلا بالقرب من جسر دامية. وبافتتاحه يصبح في البلاد جسران لتسهيل حركة المواصلات بين فلسطين وشرقي الاردن

الحاجة ماسة لهم...

اعلنت امس نتيجة امتحانات الـ ٧٠ خفيراً يهوديا قدموا الامتحان للالتحاق ببوليس تل ابيب، وقد فاز منهم ٣٢ شخصاً. ومن المنتظر ان يقدموا فحصهم في اللغات بعد وقت قريب.

اما الخفراء الذين لم ينجحوا فسيوزعون على بقية مراكز المستعمرات اليهودية، ولم توافق الادارة على فصل اي واحد منهم بحجة ان الحاجة ماسة لوجودهم !!

يهودية تحاول الانتحار

حيفا — لمراسلنا الخاص — حاولت سيدة يهودية الانتحار بان اشعلت النار في ملابسها وقد اسعفت ونقلت الى هداسا. وقد اصيب زوجها ايضا بعدة حروق عندما حاول اسعافها

هياج البحر ورصيف تل ابيب

كان من المقرر ان تقف امس الباخرة « جروزالم » على ميناء تل ابيب لانزال نحو ٢٦٠ مهاجراً فيها، لكن هياج البحر حال دون ذلك، وابحرت الباخرة المذكورة الى حيفا دون ان تتمكن من انزال المهاجرين في تل ابيب. وتبعتها الباخرة « رومانيا » دون ان تنزل احداً ايضاً

البوليس البريطاني في تل ابيب

غادر تل ابيب في يوم امس افراد البوليس البريطاني الذين كانوا موزعين على مراكزها. ولم يبق في كل مركز من مراكزها سوى اثنين برتبة صف ضابط لمساعدة ضباط المراكز في اعمالهم

يصعقها التيار الكهربائي

بينما كانت امرأة تقوم بتنظيف خزان مياه الشرب في بيارة قريبة من يافا اتصلت المياه بسلك كهربائي كان قريباً منها فسقطت المرأة على الارض فاقدة الوعي ثم نقلت الى المستشفى البلدي بحالة خطرة جداً

وايزمن يقيم حفلة في مزرعته

متوسط اسعار التذاكر وصرف الريع...

أقام أمس الدكتور وايزمن حفلة في مزرعته الكائنة في مستعمرة رحبوت دعا اليها وجوه اليهود من مختلف انحاء فلسطين كما دعا عدداً كبيراً من الانكليز. وكان متوسط اسعار تذاكر الدخول جنيها ونصف جنيه فلسطيني، واستمرت الحفلة من الساعة الثالثة الى السابعة مساء، وسيصرف ريع هذه الحفلة على الفقراء والمعوزين الذين يوجدون بكثرة في المستعمرات اليهودية ...

بوليس بريطاني تعمم اوصافه على المراكز

تغيب البوليس البريطاني « كلايتون » منذ اربعة ايام عن محل عمله في تل ابيب دون ان يعلم احداً عن الجهة التي كان قد قصد اليها، كما انه لم يترك كتابا يدل على انه سافر الى جهة ما

وقد عممت اوصافه على جميع مراكز بوليس فلسطين للبحث عنه والقبض عليه اذا وجد.

لا نحتمله بأي شكل كان...!

تحت عنوان « لا نحتمل ذلك بأي شكل » نشرت جريدة « دافار » في ملحقها المسائي الفقرات التي اقتطفتها من مقال « الدفاع » الافتتاحي فقالت: دولة! وفي فلسطين! ان ذلك لا يطاق بالمرة — هكذا تتكلم « الدفاع » في نهاية مقالها الرئيسي. وقد اكثرت الجريدة من وضع علامات التعجب والاستفهام بعد كل كلمة نقلتها وقالت متهكمة: هكذا ... »

لجان لضريبة المنازل

عقد اجتماع بسراي الحكومة أمس حضره حاكم اللواء وقائمقام يافا المالي الاستاذ نظمي بك عبتاوي وقائمقام تل ابيب للبحث في تأليف لجان جديدة لتخمين ضريبة المنازل لمدة الخمس سنوات القادمة.

وتذكر بهذه المناسبة ان آخر عملية تخمين من هذا النوع حصلت في سنة ١٩٣٣

محكمة القاضي البريطاني

نظر القاضي البريطاني المستر بودلي امس في قضية اليهودي « يعقوب ليفي » الذي صدم بسيارته يوم ٤ شباط الماضي المانيين كانا على دراجة نارية احدهما يدعى « البرت بلوخر » والثاني يدعى « اوتو بترهولتس » على طريق يافا — تل ابيب، وتوفي الاول في الحال على اثر الصدمة، وجرح الثاني جروحا بالغة وبعد ان سمع اقوال شهود النيابة والدفاع قضى بسجن السائق اربعة اشهر.

ونظر القاضي البريطاني المستر « رجمي » امس في قضية عبد الحميد نوال من طرابلس الشام المتهم بدخول البلاد بعد ان ابعد منها، فقضى بسجنه شهرا وبابعاده عنها مرة اخرى. وقضى باطلاق سراح سودين وانيس ارتيان المتهم بسرقة ادوات حديدية من عمارة الدكتور سعيد الحاج لعدم توفر الادلة ضده.

حركة الميناء

رست في ميناء الثغر امس الباخرة « أتيكي » وافرغت حمولتها الى يافا. والباخرة « جروزاليم » وانزلت ٢١ راكبا والباخرة « سيبيريان برنس » وافرغت من حمولتها ٤١ طن بضائع مختلفة والمركب الشراعي « منصورة » وافرغ ١٦٣ طن بضائع. و « سليمة » وافرغ ٥٢ طن عفش. و « خيرة الله » وافرغ ٢٥٧ طن اسمنت. وقد بلغ مجموع ما افرغ امس من البضائع ٣٤٥ طناً

سيارات الجيش وسد الاسلاك الشائكة

حيفا في ١٦ ايار — لمراسل الدفاع الخاص — شوهدت اليوم أيضاً سيارات الجيش الكبيرة تنقل الاوتاد الحديدية والاسلاك وغيرها من المعدات اللازمة لاقامة سد الاسلاك الشائكة على الحدود السورية الفلسطينية. وبقيت طيلة يوم امس وهي تنقل هذه المواد

عيارات على بيت

اطلق مجهولون ليلة امس عدة عيارات نارية على بيت في قرية « بيت دجن »، وقد أخطر بوليس الرملة بالحادث فذهبت قوة من رجاله الى القرية المذكورة للبحث والتحقيق.

رجاء وشكر حول ضياع شاب

خرج السيد عبد الله النافة في الساعة الواحدة بعد ظهر يوم الخميس الواقع في ٢١ الشهر الماضي من محله الكائن في سوق الصلاحي واتجه نحو السوق، وقد انتظر اقاربه عودته في المساء كالعادة لكنهم انتظروا بدون طائل. وقد بذلوا جهوداً كثيرة للعثور على محله فلم يتمكنوا، وأخيراً اعلم البوليس بامر اختفائه، فاهتم للامر وأخذ يجد في البحث عنه. وبهذه المناسبة طلب الينا أقاربه الرجاء من كل شخص يعلم عن مقره او أي شيء عنه ان يتفضل بأعلامهم بواسطة ادارة هذه الجريدة، ولهم وافر الشكر

قنبلة وكمية من الذخيرة

في ساعة متأخرة من ليلة امس ذهبت قوة من بوليس ديران الى قرية يبنا وأحاطت ببيت السيد احمد عبده وفتشته تفتيشاً دقيقاً وعثرت على قنبلة وكمية من الذخيرة ومسدس كانت ملقاة في بيت مهجور بجانب الدار منافذه سهلة الوصول وقد اعتقل صاحب البيت رهن التحقيق.

وقوع صدام

« تابع المنشور على الصفحة الاولى »

والمعطل الذي طرأ على آلة « الاكتشانج »

اشعال نار

داهم مجهولون ليلة امس العمال الذين يحرسون « مداحل » النافعة الموجودة بين رأس عامر والطيبة على طريق طولكرم — يافا. وقد اشعلوا النار في مدحلتين مع ما فيها من الادوات. ويفهم انهم اطلقوا العيارات النارية على الالات بقصد تخريبها. وقد خرجت قوة في صباح اليوم لمباشرة التحقيق.

وهوجمت عند منتصف ليلة امس مستعمرة خبيات صيون بالرصاص واتلفت اشجار ١٨ دونم من احدى بياراتها، ويبلغ عدد اشجارها ١٠٠٠ عمرها ٤ سنوات، كما هوجمت قريتا المنشية وزلطة القريبتان من هذه المستعمرة!

وقد اعتقل البوليس ثلاثة اشخاص من كفر المنشية وهم مصطفى حسن وعبد الله محمد عبد الله وعلي رشيد. كما اعتقل اثنان آخران وجيء بهم الى نقطة بوليس خربة بيت ليد.

على المحلة اليهودية

طبريا في ١٦ ايار — لمراسل الدفاع الخاص — أطلق مجهولون عند منتصف الليلة الماضية العيارات النارية على المحلة اليهودية واجاب الجند المرابط على اطلاق النار بالمثل.

وقد شوهدت اشارات الاستنجاد وذهبت قوة الى المكان المذكور. ولم يلق القبض على احد ولم يعرف عن وقوع اصابات.

وهوجمت ليلة امس مستعمرات حطين وميسبا والجدل واطلقت عليها العيارات النارية من جهات مختلفة واجاب حرس هذه المستعمرات بالمثل. ولم يعلم عن وقوع اصابات

تفتيش واعتقال

ذهب قائمقام المدينة مع قوة من البوليس الى مستعمرة الجدل حيث قطعت اشجار من بيارات يهودية ومن هناك ذهب الى خيام عرب التلاميه واجرى تفتيشها ولم يعثر على شيء. وقد عثر على منشار في بيت حسن الصلاح فألقي القبض عليه ونقل الى سجن طبريا

أسر مختار

صفد في ١٦ ايار — لمراسل الدفاع الخاص — في ساعة متأخرة من ليلة أمس داهم مجهولون قرية المغار وطوقوها من جهاتها الاربع ودخلوا بيت المختار خميس وأخذوه معهم ولم تعرف الجهة التي ذهبوا اليها.

— وقعت خمس حوادث قطع اسلاك التلفون وفي احداها اقتلع ثمانية عشر عموداً على طريق نابلس — طولكرم

واشعلت النار في مخيم دائرة الاشغال قرب نابلس

ونسف جسر قرب عكا وقطع عدد كبير من الاشجار في مستعمرة قرب طولكرم.

وقد اشعلت النار في انابيب البترول قرب بيسان. وسلبت دراهم عربي في ضواحي جنين

حيفا

قوات وطائرات لمكان اشتباك

حيفا في ١٦ ايار — لمراسل الدفاع الخاص — خرجت قوات من الجند صباح اليوم الى قرية طمرة التابعة لقضاء عكا ترافقها المصفحات وكلاب الاثر، وقامت بالاشتراك مع ثلاث طائرات بعمليات الاستكشاف وتعقيب الاثار في الجبال المجاورة لمكان الصدام الذي وقع بين القوات والجماعات المسلحة. لكنها لم تعثر على أحد. ثم ذهبت قوات اخرى الى المكان ذاته وقامت بعمليات التطويق.

ذهاب قوات الى مستعمرات للتعقيب

ذهبت صباح اليوم قوات من الجند الى مستعمرة « هكسرت هايشوف » على اثر مداهمة ثلاثة من المسلحين للمستعمرة واطلاق العيارات عليها وأجرت تفتيش الجبال المجاورة. ثم ذهبت قوات اخرى الى مستعمرتي « جبعات رعاده » و « عين عيرون » على اثر اطلاق العيارات النارية عليهما. وحلقت فوق هذه القوة طائرة على ارتفاع بسيط. ولم يلق القبض على احد.

فرض اقامة اجبارية على مختار طبعون

طلب الى السيد مفلح الاسعد مختار قرية طبعون الاقامة في قرية كفر لام تحت مراقبة البوليس. وقد طلب تغيير مكان اقامته الاجبارية الى غير القرية المذكورة

اطلاق سراح خمسة اشخاص بعد اعتقالهم

اطلقت السلطة اليوم سراح صالح حسون، محمد حسون، حسن زهدي نور الله، رشيد حسان وشخص خامس يدعى ميلاد من الناصرة وهم الذين اعتقلوا قبل ثلاثة ايام، ولم تعرف حينئذ اسباب اعتقالهم.

وقف رجل وزوجته بتهمة حيازة اسلحة

أصدر حاكم الصلح اليوم أمراً بتوقيف السيد محمود مصطفى وزوجته من قرية الطيرة مدة ١٥ يوماً بتهمة حيازة مسدس وذخيرة.

الخليل

وفاة البوليس الذي جرح امس

خروج قوات الى مكان الحادث للتحقيق

الخليل في ١٦ ايار — لمراسل الدفاع الخاص — خرجت في ساعة مبكرة من صباح اليوم الى حيث وقعت المصادمة التي انبأتكم ليلة امس بتفاصيلها فوجدت ان مساعد مدير البوليس وقوة كبيرة من الجند مع قصاص الاثر قد سبقوني الى هناك لتتبع الاثر الذي ظلت القوات الى الساعة العاشرة من صباح اليوم تتحرى عنه دون الوصول الى نتيجة. اما المصابان اللذان ذكرتهما في رسالتي فان احدهما واسمه عبد ابو شخيدم قد توفي بعد نقله للمستشفى مباشرة وسلمت جثته صباح اليوم لذويه حيث ووري التراب. ولا يزال الجريح الثاني واسمه ابراهيم عبدالله في المستشفى غير ان جراحه ليست خطرة

حادث اطلاق الرصاص واجتماع بشأنه

اما مهاجمة مركز البوليس والثكنة فقد ذعر الاهالي من اصوات العيارات النارية التي تبودلت بين الفريقين.

وقد اهتمت السلطة لهذا الحادث واتخذت الاحتياطات الضرورية ووصل في صباح اليوم مساعد حاكم لواء القدس ثم استدعى المخاتير واعضاء المجلس البلدي وبعض العلماء والوجوه لبحث هذا الموضوع

الرملة

العثور على اسلحة واعتقال اشخاص

الرملة في ١٦ ايار — لمراسل الدفاع الخاص — ذهبت قوة من بوليس ديران ليلة امس الى بيارة السيد العبد طرخان من اهالي صرفند العمار والواقعة بالقرب من مستعمرة عيون قارة فعثر على مسدس واعتقل صاحب البيارة وحارسها عبدالله جيمان البدوي ونقلا الى الرملة. وفتش بوليس ديران ايضاً بيارة في صرفند الخراب وعثر على بندقية مدفونة تحت شجرة فصادرها واعتقل شخص رهن التحقيق

التحقيق في حادث الشجار في قرية

يحقق البوليس في حادث الشجار الذي وقع في قرية البرج واصيب فيه شخص بطعنة مدية. وقد اعتقل اليوم اربعة اشخاص واعترف احدهم بانه هو الذي طعن وتسلمت منه المدية

عمليات التفتيش عن الجماعات المسلحة

ذهبت قوات من الجند والبوليس الى الجهات القريبة من قرية رنتيس وقامت بعمليات التفتيش عن الجماعات المسلحة.

تأجيل محاكمة مخاتير القضاء رسميا

تأجلت اليوم محاكمة مخاتير القضاء امام مساعد حاكم اللواء لوقت لم يعين بعد

تلفونات الدفاع وبرقياتها الخاصة

شئون

قضاء الرملة

بحث مساعد حاكم اللواء بالرملة المستر تشريش مع المستر كروسبي حاكم اللواء أمس في شئون تتعلق بقضاء الرملة.

احكام على متهمين

نظر حاكم صلح المدينة امس فى قضية شحاده عبدالله ابو سمري من قرية « سيدنا علي » المتهم بسرقة مبلغ من النقود فقضى بسجنه شهراً .

وفى قضية عيسى يحبس المشي وسعدي يوسف الشوا من غزه المتهمين بدخول ملك الغير بصورة غير مشروعة وسرقة بعض الملابس ومبلغاً من النقود، فقضى بسجن كل واحد منهما ٤٠ يوماً

احالة متهم للمركزية

حقق حاكم صلح المدينة أمس في قضية حسن صالح العيسى من اهالي قرية اجزم التابعة لحيفا والمتهم بمحاولة السطو على مخزن بقم بسوق الصلاحي بقصد سرقته . وبعد ان سمع القاضي شهادات شهود النيابة والدفاع قرر احالته الى المحكمة المركزية ليحاكم امامها

رسالة عنبتا

حادث الاسلاك

وصلت قوة من افراد البوليس يرافقها قصاص الاثر التحقيق فى حادث قطع الاسلاك التلفونية ليلة امس.

مشروع المياه

انجز العمال اصلاح العطب الذي طرأ على مشروع المياه وسبب عطلها مدة طويلة وقد عادت المياه الى البلدة

سيارات عسكرية

مرت بالبلدة قبل ظهر اليوم اكثر من ستين سيارة مملوءة بالجند والمعدات العسكرية فى طريقها الى الجهة الشرقية .

معالجة العيون

افتتحت دائرة الصحة فرعاً لمعالجة أمراض العيون التي انتشرت بين الاهالي ، ويشرف على هذا الفرع السيد محمود ياسين ويقدم للاهالي خدمات مشكورة.

اعلان

صادر من محكمة صفد الشرعية

تقدم الينا مضبطة تتضمن بان محمد ابن دياب الحمد من قرية جاحولا التابعة صفد توفى منذ اربعين سنة وانحصر ارثه الشرعي والنظامي في اخيه موسى وفي اخته فطوم الشقيقين ثم منذ سبعة عشر سنة توفى موسى المذكور عن زوجته خزنة بنت سليمان ارميض وعن اولادها منه وهم صالح ومحمد وخضرا وفتنة وعن حفيدته حليمه بنت هلال الموسى المتوفي قبل والده موسى المذكور ثم منذ اربعة عشر سنة توفيت خزنه المذكوره عن اولادها وحفيدتها حليمة المذكورين لا غير وعليه فمن كان له اعتراض على هذه الوراثة فليراجع هذه المحكمة خلال خمسة عشر يوما من تاريخ النشر .

قاضي صفد الشرعي

القدس

امير الطائف فى طريقه الى لبنان

القدس فى ١٦ ايار — لمراسل الدفاع الخاص — يصل غداً قادماً من مصر في طريقه الى لبنان سمو الامير عبد العزيز بن معمر ، امير الطائف ، وسيعود الى القاهرة بعد ان يمكث في لبنان مدة قصيرة وقبل عودته الى القاهرة سيزور دمشق ويأتي عن طريقها الى القدس حيث يمكث مدة قصيرة يزور خلالها الاماكن المقدسة

قوة على رأسها وكيل الحاكم

ذهبت صباح هذا اليوم قوة كبيرة من الجيش البريطاني والبوليس الى الجنوب وذهب ايضاً المستر بادكوك وكيل حاكم لواء القدس الى الخليل ومنها الى المكان الذي وقعت فيه المصادمة بين الجماعات المسلحة وقوى البوليس

قوة في ٣٠ سيارة تتجه للشمال

سافرت صباح هذا اليوم قوة كبيرة فى ٣٠ سيارة من سيارات الجيش الى الشمال وقد شوهد في بعض هذه السيارات المدافع الجبلية والذخيرة ووسائل الاسعاف والبغال والحمير

الرئيس الجديد للمحكمة العسكرية بالقدس

وصل القدس رئيس المحكمة العسكرية بالقدس الذي عين خلفا للرئيس السابق الذي ذهب بالاجازة الى لندن . والرئيس الجديد تابع لفرقة «رويال ارتيلري».

تأجيل قضية في المحكمة العسكرية

كان اليوم موعد النظر فى قضية الشاب اسعد الدباغ ، من القدس ، من قبل المحكمة العسكرية وهو متهم بالاشتراك مع آخر في اطلاق النار على مقهى عربي بحارة النصارى وبناء على طلب وكيله الاستاذ هنري كتن قررت المحكمة تأجيل القضية الى يوم الاربعاء القادم في ١٨ ايار الجاري

اللجنة الفنية تعقد اولى جلساتها

عقدت اللجنة الفنية اولى جلساتها في الساعة العاشرة قبل ظهر هذا اليوم في المكتب الذي خصص لها في فندق الاوقاف بشارع مأمن الله . وقد حضر هذه الجلسة كل من وايزمن وشرتوك وبن غوريون وجوزيف برنارد المحامي .

ولم يسمح لرجال الصحافة ومندوبيها بحضور هذه الجلسة واصدرت سكرتارية اللجنة البلاغ الرسمي الاول التالي: عقدت لجنة تقسيم فلسطين جلسة خاصة في هذا اليوم استقبلت فيها الدكتور حاييم وايزمن والمستر شرتوك والمستر بن غوريون والدكتور برنارد جوزيف بالنيابة عن الوكالة اليهودية . وقد تبوحث في هذه الجلسة في مسألة الاصول التي سيسار عليها لتسهيل عرض اراء الوكالة اليهودية امام اللجنة .

١٦ ايار سنة ١٩٣٨

لجنة التعويضات تنظر في طلبات

عرضت اليوم على لجنة التعويضات الطلبات التي تقدمت اليها من العرب فقط ونظرت فيها وكانت في الاسبوع الماضي نظرت بطلبات اليهود

حفلة الالعاب السنوية لمدرسة صهيون

تقيم مدرسة صهيون الانكليزية حفلة الالعاب السنوية المعتادة على ملعبها الكائن في كولونية اليونان في الساعة الثالثة بعد ظهر يوم الخميس الواقع في ١٩ ايار الجاري وتوزع الكؤوس والشارات السز ألس عقيلة مدير المدرسة المذكورة وقد ارسلت ادارة المدرسة بطاقات الدعوة لاولياء الطلبة ولكثيرين من الوجهاء ورجال الصحافة

مدير المطبوعات السابق في فلسطين

علمنا ان المستر بيرون مدير المطبوعات السابق سيصل الى فلسطين فى اواخر هذا الشهر ، وسيمكث فيها حوالي الاسبوع

صفد

قوات الى الجبال القريبة من سعسع

صفد في ١٦ ايار — لمراسل الدفاع الخاص — وصلت قوات من عكا وطبريا وانضمت اليها قوة من صفد وذهبت جميعها الى الجبال المجاورة لقرية « سعسع » للقيام بعمليتي التفتيش وتعقيب الجماعات المسلحة . ولم يعثر على شيء . ولم يلق القبض على احد .

اطراد العمل في وضع الاسلاك الشائكة

ذكرت لكم عن ابتداء العمل في وضع الاسلاك الشائكة على الحدود بين سوريا وفلسطين . وقد بوشر في وضع الاسلاك بالقرب من تلحوم ووصل العمال الآن الى « كب » الجاعونة ويسير العمل بسرعة .

اصطدام سيارة للجيش بسيارة اخرى

في الساعة الثانية من مساء امس بينما كانت احدى سيارات الجيش قادمة من طبريا اصطدمت بسيارة خارجة من صفد بالقرب من المكان المعروف بعين الزرقاء عند مفترق طريق عكا — طبريا فاصيبت السيارتان بعطب. ولم يصب احد من الركاب.

الناصرة

حكم بالسجن فى المحكمة العسكرية
وموعد انعقادها فى مدينة نابلس

الناصرة في ١٦ ايار — لمراسل الدفاع الخاص — انعقدت صباح اليوم المحكمة العسكرية فى الناصرة ونظرت فى قضية السيد أسعد حسين هديه من قرية «عين الزيتون » فى قضاء صفد وعمره ١١٠ سنوات ومتهم بحمل مسدس ، وكان يدافع عنه المحامي الاستاذ فؤاد عطا الله ، وبعد سماع شهود النيابة والدفاع قررت المحكمة الحكم عليه بالسجن لمدة ستة اشهر على ان يقترن الحكم بموافقة القائد العام .

وتنعقد المحكمة العسكرية بنابلس يومي الخميس والسبت من هذا الاسبوع للنظر فى عدة قضايا اسلحة .

احالة قضية الى محكمة الاراضى

نظر مساعد حاكم اللواء في قضية اراضي عرب الصبيح المختلف عليها بين جمعية (البيكا) وعشيرة (الصبيح) فقرر احالتها الى محكمة الاراضي .

اجتماع يحضره حاكم لواء الجليل

ذهب اليوم الى القدس حاكم لواء الجليل وعكا لحضور الاجتماع الذي يعقد هناك اليوم (الثلاثاء) لحكام الالوية

قاضى القضاة في محكمة صلح الناصرة

وصل الناصرة اليوم قاضى القضاة المستر ترامستدر افقه كبير المسجلين والمحاسب الاول فى دوائر العدلية لتفتيش السجلات في محكمة الصلح

الافراج عن محكومين ومعتقلين بالكفالة

أفرج عن التلميذين نور الدين عبد القادر الدرني وعرسان النمر اللذين حكما بالسجن سنتين في اصلاحية الاحداث بطولكرم بتهمة ارسال كتب تهديد، ولم يفرج عن رفيقهما الثالث ذيب محمد الكيلاني الذي اعتقل بنفس التهمة . وأفرج عن السيدين سليم فرح وفهيم فرح اللذين قبضا عليهما منذ اسبوع لقاء كفالة .

ذهاب دورية من البوليس الى جهات

ذهبت صباح اليوم دورية من البوليس الى جهات قرية « كفر مندا » فلم تجد شيئاً ممنوعاً . وقد عادت عند الظهر الى مقرها

عكا

على اثر الحوادث الاخيرة
التى وقعت بالقرب من قرية «طمرة»

عكا فى ١٦ ايار — لمراسل الدفاع الخاص — بعد الحوادث الاخيرة التى وقعت بالقرب من قرية « طمرة » نشطت الحركات العسكرية ، وقد شوهدت اليوم قوات كبيرة تتجه الى ثلاث جهات فالقسم الاول منها الى طريق عكا — صفد والثاني الى جهات قريتي « ترشيحا » و « الكابري » والقسم الثالث الى طريق الحدود الشمالية

وشوهدت طائرة قادمة من جهة حيفا ومتجهة نحو الحدود الشمالية

حالة قرويين يفدون على المدينة

اخذ كثير من اهالي قرى الساحل يفدون على المدينة للاقامة فيها وجلهم من المعوزين . والمأمول ان ينظر الى حالتهم بعين العطف وبما يقتضيه الواجب الانساني

المعتقلون من اهالي طمرة يودعون السجن

اعتقل من اهالي قرية « طمرة » ما يقرب من ٢٠ شخصا على أثر ما وقع بجوارها وارسلوا رأسا الى حيفا . وقد جيء بهم الى سجن عكا المركزي ، وبين المعتقلين السادة : صالح السليمان ، عبد السلام الحاج ، محمود سعيد دياب ، مدحت الحسن ، ومحمد شنهك .

وقد علمت ان ١٧ شخصا منهم أوقفوا بموجب قانون الطوارئ

تمديد اعتقال اشخاص ٣ أشهر

جددت السلطة اليوم مدة اعتقال السادة : محمد رباح مسعود وعبد الرحمن ذنابي وعبد الرحيم ذنابي وخير شحادة ذنابي من قرية «جت» ومصطفى البيطار من قرية « البشرى » (شرق الاردن) لثلاثة اشهر اخرى

الاجانب وعلوم الدين فى الحجاز

جدة في ١٦ ايار — اصدر جلالة الملك عبد العزيز بن السعود امرا يقضي باعفاء الاجانب الذين يتلقون العلوم الدينية في الحجاز ، من الضريبة التي فرضت مؤخرا بموجب قانون تسجيل الاجانب . وينتفع من هذا الاعفاء مئات الوف من الطلبة في مكة ، وجلهم من الهنود

انباء خارجية

قداسة البابا يعترف رسمياً بالوطنيين

روما فى ١٦ ايار — عين قداسة البابا سفيراً له لدى حكومة الثوار في « بورغوس » كما عين الجنرال فرانكو سفيرا لحكومته لدى دولة الفاتيكان . وقد كان يمثل قداسة البابا فى بورغوس قائم باعمال السفارة ، أما الان فان الاعتراف قد اصبح رسميا بتعيين سفير — روتر

قانون الاقليات الجديد فى تشكوسلفاكيا

براغ في ١٦ ايار — فهم رسمياً ان قانون الاقليات الجديد سيضمن للاقلية الالمانية حقوقها في التمثيل والاشتراك الكاملين بجميع فروع الحكومة ، على مقدار النسبة العددية. وسيعطي القانون المذكور نوعاً من الحكم الذاتي للاقليات. وقد وقعت عدة اضطرابات بين جماعات من الالمان والتشك اعتقل على اثرها عدد من الالمان الذين كانوا يقومون بدعاية نازية — روتر

تقدم الجيوش اليابانية فى الصين

لندن فى ١٦ ايار — تؤكد المصادر اليابانية أن جيوشها فى شرق الصين قد قطعت سكة حديد لونغ هاي . وفي الجنوب قطع اليابانيون هذه السكة في أربعة اماكن ، فتمكنوا بذلك من الاتصال بخطوطهم في الشمال . وهم الان على بعد ٥٠ ميلا من سوشاو ، ملتقى الخطوط الحديدية ويقولون أيضاً بأن ٦٠٠ الف صيني أصبحوا في خطر القضاء عليهم . على أن الصينيين لا يعترفون بذلك ويقولون ان اليابانيين ما زالوا بعيدين عن خط السكة المذكورة ، وأن عصاباتهم ناشطة خلف الميادين

وقد احتل اليابانيون الشاطئ المقابل لجزيرة آموي بعد احتلالهم السابق للجزيرة نفسها ، وهدموا جامعة صينية استعملت قاعدة للاعمال الحربية . ولجأ قسم كبير من سكان جزيرة آموي الى جزيرة أخرى ، في حالة حرجة لقلة الاغذية — روتر

العلاقات بين بريطانيا والمكسيك

لندن فى ١٦ ايار — أبدى المستر بتلر ، وكيل وزارة الخارجية ، أسفه ودهشته من جراء اقدام حكومة المكسيك على قطع علاقاتها مع الحكومة البريطانية. وقد صرح في مجلس العموم بأنه لا يتكهن عن موقف الحكومة في المستقبل لكنها ستبذل أقصى جهودها للمحافظة على مصالح بريطانيا التجارية — روتر

بعد زيارة زعيم الالمان السوديت

لندن في ١٦ ايار — عاد الهر هنلاين زعيم السوديت الالمان في تشكوسلوفاكيا الى براغ . وقد صرح في مجلس العموم اليوم بأن الزيارة لم تكن رسمية ، فلم يقابل الهر هنلاين أحداً من أعضاء الوزارة ، وفي ذلك نفي لما ذكرته الصحف من انه اجتمع بالمستر مالكولم مكدونلد وزير الدومنيون . وذكر وكيل الخارجية بأن سفير بريطانيا فى براغ قابل رجال الحكومة وطلب بذل كل ما فى وسعهم لايجاد تسوية مع الاقلية الالمانية ، لكنه لم يبد رأياً أو اقتراحاً لذلك . ويفهم أن الهر هنلاين سيدلي غداً بتصريح — روتر

عصبة الامم وبحث مسئلة اللاجئين

جنيف في ١٦ ايار — قرر مجلس العصبة تأليف لجنة خاصة للنظر فى مسألة اللاجئين وبحث كل ما يتعلق بها ، تحت اشراف مندوب العصبة السامي السر نيفل ملكولم .

وقد أصدر المجلس أمراً للمستر أفينول ، سكرتير العصبة ، باعداد مشروع مفصل في هذا الشأن يقدم في اجتماع هيئة العصبة . كما صدرت اوامر للسر نيفيل ملكولم بوجوب إعداد تقرير مفصل عن حالة لاجئي النمسا ، وعن مراحل المفاوضة مع الدول ذات الشأن فيما يتعلق باللاجئين ، يقدم عند انعقاد العصبة بكامل هيئتها

وقد اجتمع وزير خارجية رومانيا بالدكتور غولدمان ممثل المؤتمر الصهيوني وتحدث اليه طويلا حول مسألة يهود رومانيا

رئيس وزارة رومانيا وموقف اليهود

بخارست في ١٦ ايار — القى رئيس الوزارة في مؤتمر الشباب الروماني خطابا حمل فيه على اليهود وعلى سيطرتهم على موارد رومانيا الاقتصادية وقال انهم اخذوا يتسللون اليها منذ الحرب ، وقد وعد باتخاذ الاجراءات الحازمة لمعالجة هذه الحالة

الاحتفال بذكرى المولد النبوي بقبرص

نيقوسيا فى ١٦ ايار — اقيمت في قبرص احتفالات عظيمة بمناسبة المولد النبوي الشريف ، وقد اجتمع مساء ليلة المولد وفى ظهر اليوم التالي جمع غفير من الاهلين في جامع سانت صوفيا الكبير في نيقوسيا ، وكان المسجد مزدانا بالانوار الساطعة احتفاء بهذه المناسبة الكريمة

انباء خارجية

تقدم الثوار الاسبان في جبهة تيرويل
الوطنيون يغنمون كمية كبيرة من العتاد

سلمنكا في ١٦ ايار — صد الوطنيون امس هجوم الشيوعيين بالقرب من بويبا ده فيتروما واسروا منهم ٢٦٨ وبالرغم من رداءة الطقس فان الوطنيون يتقدمون تقدما مطردا في جبهة تيرويل واحتلوا في منطقة البوتس قمة جبل غاسيلا وقرية وعدة استحكامات شيوعية وعدد الاسرى وكمية العتاد الحربي الذي اغتنمه الوطنيون كثير - (د . ن . ب)

اسرى بينهم عدد من الضباط الروسيين

سلمنكا في ١٦ ايار — يؤخذ من بيان المقر العام ان الجنود الوطنيين الاسبان تقدموا في زحفهم في جبهة تيرويل مسافة ١٠ كيلومترات داخل جبهة العدو واحتلوا المواقع الجبلية ملانو ، لامو ليتا ناقار لولا برا كادل سيدهناك وناتلامويلا وغوردار وامبريا نفرا في جبهة البيوتس وخسائر العدو فادحة واسر في منطقة ٢٣٧ شيوعي بينهم عدد من الضباط الروسيين ويقول البيان ان الوطنيين تمكنوا من الاستيلاء على خط المدافعة الذي كان الشيوعيون قد حصنوه تحصيناً جيداً ودقيقاً وقد احاط الوطنيون بهذه التحصينات — د ن.ب

حادث لطائرة البعثة الالمانية في هملايا

دلهي في ١٦ ايار — اضطرت عاصفة شديدة طائرة البعثة الالمانية لجبال هملايا الى الهبوط على مسافة ٧٠ ميلا في الشمال الغربي من لاهور والحقت بها اضرارا جسيمة اما الركاب فلم يصابوا باذى -(د . ن . ب)

تخفيض عدد الوزراء في بلجيكا

بروكسل في ١٦ ايار - استقبل الملك وزير الخارجية الاسبق المسيو سباك الذي قدم لجلالته تقريراً عن تأليف الوزارة وصرح المسيو سباك لممثلي الصحافة ان عدد الوزراء سيخفض من ١٥ الى ١١ وان ثلاثة وزراء ليسوا من النواب وهم وزراء المالية والدفاع والاقتصاد - (د.ن ب)

اغلاق السفارة البريطانية في المكسيك

المكسيك في ١٦ ايار — استدعت انكلترا سفيرها من المكسيك واغلقت سفارتها هناك رداً على استدعاء المكسيك سفيرها من لندن — د.ن ب

اتصال الجيشين اليابانيين

طوكيو في ١٦ ايار — اذاعت الصحف صباح اليوم نبأ اتصال الجيشين اليابانيين الشمالي والجنوبي بعد قتال شديد دام عدة ايام وان مقدمتها وصلت الى يانغتسي التي تبعد ٥٠ كيلو مترا غربا عن سوتش . (د . ن . ب)

الوزارة البلجيكية تتقدم أمام المجلس

بروكسل في ١٦ ايار — تؤلف الوزارة الجديدة من الاتية اسماؤهم: الرئاسة ووزارة الخارجية سباك (وهو اشتراكي) المواصلات والبريد : مارش (وهو ديمقراطي كاثوليكي) .المعارف : ديرك (وهو من حزب الاحرار) . العدلية : فوليان (كاثوليكي محافظ) . الداخلية والصحة :مرلوت (اشتراكي) . الدفاع الجنرال دنيس . الاقتصاديات والزراعة : هيمانس (كاثوليكي) . العمل والشؤون الاجتماعية: دهلانر (وهو اشتراكي). الاشغال العمومية : طازار (وهو اشتراكي) المستعمرات : فليشاور . وستتقدم الوزارة الجديدة أمام البرلمان يوم الثلاثاء(غداً) (د ن ب)

مقتل سائق ايطالي في مباراة للسرعة

طرابلس في ١٦ ايار — انتهى سباق السيارات في طرابلس الغرب بفوز ٣ سيارات المانية فان سيارات ثلاثة من صنع نتس مرسيديس كانت السابقة وقطعت اولها مسافة ١٠٧ و٢٠٦ كيلومترات في ساعتين و٣٣ دقيقة و١٧ ثانية وعشر الثانية وتبعه براوخيتش وكاراتشولا وقد سقط الماري الايطالي سينا سقطة قاتلة واصيب بعض المتفرجين بجراح عندما تبارى السائق المجري هارتان والايطالي فارينا -(د.ن.ب)

موقف الشيلي من العصبة بعد الانسحاب

جنيف في ١٦ ايار — صرح مندوب الشيلي ان حكومته عزمت على الخروج من العصبة وستشترك الشيلي فيما بعد فقط في الهيئة الفنية التابعة للعصبة وفي مكتب العمل الدولي وفي المحكمة الدولية — (د ن ب.)

مسألة حياد سويسرا وفرض العقوبات

جنيف في ١٦ ايار — قبل مجلس العصبة القرار القائل بعدم تنافي حياد سويسرا الدائم مع المادة ١٦ من قانون العقوبات في نظام العصبة واطلاع مجلس العصبة على نية سويسرا في عدم الاشتراك فيما بعد بفرض العقوبات . وتصرح سويسرا ان موقفها ازاء العصبة لم يتغير — د.ن ب

بحث زراعي

انواع الاراضي وغرس البيارات
نصائح للمزارع الذي يريد انشاء بيارة

« بقلم الاستاذ حسني المقدادي »

ان هذا الموضوع يهم اصحاب البيارات العتيقة والجددة لان ارض البيارة تكاد تكون العامل الرئيسي في انتاج البرتقال وغيره من الحمضيات. فمستقبل هذه الاشجار وحاضرها يتوقف الى حد ما على نوع التربة ولذلك يفيد الزارع كثيراً ان يتعرف على بعض ما يتعلق بأراضي البيارات .

انواع الاراضي

ان انواع الاراضي في فلسطين عديدة ولكنها تقسم من وجهة عامة الى ثلاثة اقسام رئيسية وهي :

اولا — الاراضي الرملية او الخفيفة
ثانياً — الاراضي الحمراء او المعتدلة
ثالثاً — الاراضي الطينية أو الثقيلة

الاراضي الرملية

أما الاراضي الرملية فعلى انواع، منها الرملية جداً كاراضي كثبان الرمل في الساحل ومنها الاراضي المتوسطة وهي التي تحتوي على مادة الرمل مع جزء بسيط من مادة الطين لا يتجاوز العشرة بالمئة ومنها الاراضي الرملية الطينية الخفيفة ويقع اكثرها بين الاراضي الرملية المتوسطة وبين الاراضي الثقيلة في سهول السواحل الفلسطينية .

ان كل هذه الاراضي الرملية تكثر فيها نسبة الرمل (أي السيليكا) وتقل فيها نسبة مادة الطين أي الدلفان وهي في الغالب تكون فقيرة في مادة الكلس ومادة البوتاس وغيرهما من المواد المغذية للنبات. وهي دائما خفيفة « اي منحلة » تسهل فلاحتها وتسير فيها المياه بسهولة كما أنها تجف بسرعة فهي في حاجة الى الري الكثير المتواصل ولا تركد فيها المياه الا اذا كانت واقعة فوق طبقة صخرية أو طينية متماسكة . ويتخللها الهواء فتتخمر فيها المواد العضوية بسرعة ولذلك فهي تبقى في حاجة كبيرة للزبل العضوي وذلك بالنسبة الى الاراضي الطينية .

وفيها تنمو جذور النباتات بسرعة وتنجح زراعة الاشجار .

هذه الاراضي الرملية والحاوية القليل من مادة الطين هي افضل الاراضي لزراعة اشجار البرتقال وغيرها من اشجار الحمضيات

ان اكثر البيارات في فلسطين مزروعة في امثال هذه الاراضي وهي منتشرة في انحاء البلاد نذكر منها اراضي بيارات مجدل عسقلان وهربيا واسدود والبعض من بيارات غزة في الجنوب وبيارات يبنا ووادي حنين وعيون قاره وبيت دجن وسلمه والشيخ مونس وضواحي يافا وكذلك اكثر بيارات طولكرم وقلقيلية وبعض بيارات عكا

الاراضي الحمراء

اما الاراضي الحمراء او المتوسطة فتأتي في الدرجة الثانية بعد الاراضي الرملية من جهة مناسبتها لزراعة البرتقال لانها اكثر تماسكا بسبب ازدياد نسبة الطين فيها ولان الماء والهواء لا يجريان فيها بنفس السهولة ولا تنمو فيها الاشجار بقدر نموها في الاراضي الخفيفة . لكن هذه الاراضي تحتفظ برطوبتها وتكون عادة اغنى من الاراضي الرملية في المواد المغذية ويتوفر فيها الكلس والبوتاس في اغلب الاحيان ولذلك فهي تنتج ثمراً اشهى طعما وأوفر عصيراً واكثر حلاوة من الثمر الذي تنتجه الاراضي الرملية.

ومثل هذه الاراضي تؤلف اكثر بيارات غزة وبيت حنون وبعض بيارات المجدل والمسمية والرملة واللد وطولكرم وعكا وبساتين صفورية في منطقة الناصرة .

ان التربة في هذه الاراضي تصلح لزراعة البرتقال وغيره من الحمضيات على شرط ان لا تكون كثيرة التماسك أي ثقيلة والافضل ان تكون ممزوجة (أي مطعمة) بالرمل .

الاراضي الطينية

واما الاراضي الطينية وتعرف ايضاً بالاراضي السمراء او الثقيلة او الدلفانية فهي تكون شديدة التماسك تصعب فلاحتها وتقف فيها المياه في فصل الشتاء وتحدث فيها الشقوق (اي السلوع) في فصل الصيف ولا يتخللها الهواء الا بصعوبة وهي تحتفظ برطوبتها مدة طويلة فلا تحتاج الى الري الكثير . وتزرع هذه الاراضي في فلسطين عادة بالقمح والذرة البيضاء والسمسم والفول والخيار والشمام والشعير وبعض الخضار.

ان البيارات المزروعة في اراضي طينية قليلة في فلسطين ولكنها موجودة في منطقة عكا وطبريا وفي جلجولية (طولكرم) وفي بعض جهات غزه .

ان هذه الاراضي لا تصلح لزراعة اشجار البرتقال وغيره من الاشجار الحمضية ولذلك يجب تجنبها .

ومن بين الاتربة الطينية اتربة تبلغ درجة بعيدة في القساوة والتماسك وهي تعرف في بعض جهات فلسطين بأرض كاوة او ارض الطين او ارض طينية بليز تكثر فيها مادة الطين وتقع غالباً بالقرب من سطح التربة الزراعية العليا . ولا حاجة للقول بأن هذه الاراضي لا تصلح لزراعة الحمضيات مطلقاً وحتى ولا لغيرها من الاشجار .

الاراضي الاخرى

وهناك اراض اخرى غير صالحة لزراعة البرتقال كاراضي الكركار وتعرف أراضي الجرول في جنوب فلسطين وهي عبارة عن رمل ملتحم بواسطة مادة الكلس بشكل صخور او حجارة سريعة الانكسار والتفتت . وكذلك الاراضي الكلسية والبيضاء وارض الحواره لا تنجح فيها هذه الزراعة

« البقية على الصفحة ٧ عامود ٣ »

عن صحفهم

النار على مستعمرة

جاء في الصحف اليهودية ان المسلحين اطلقوا عند منتصف ليلة امس النار على اطراف مستعمرة قريات شموئيل وأجاب الخفراء بالمثل ثم انسحب المسلحون منها الى مستعمرة حطين وأخذوا يطلقون عليها الرصاص وأجاب خفراء المستعمرة بالمثل ولم تقع اصابات

وهاجموا ايضا مستعمرة عين هشوفيت وأطلقوا عليها نحو ٤٠ عيارا ناريا ثم انسحبوا وجميع هذه المستعمرات في الشمال

يقاطعون المصايف؟

نشرت جريدة هابوكر مقالا افتتاحيا تحت عنوان « الاصطياف في لبنان » دعت فيها الى مقاطعة المصايف اللبنانية. وهذا بعض ما جاء فيه :

فيما مضى كانت علاقتنا مع جيراننا (كذا) في لبنان اكثر من علاقات طبيعية ، ويسرنا ان نقول اننا لم نكتف بمجرد الاعراب عن شعور الصداقة (كذا) ، بل ان جماهير « الشعب » اليهودي اعتادت ان تقضي ايام الصيف في ربوع لبنان الصديق ..

لكن في الاونة الاخيرة تغيرت الاحوال ، فقد ازدهرت الدعاية ضد اليهود في لبنان ، وأصبحنا نرى في صحف لبنان مقالات من النوع المؤلم ..

لذلك ليس لنا ان نعطف على دولة لبنان ما دامت تساعد في تنظيم عدم الاستقرار على الحدود الفلسطينية، وبعد الان ليس لليهود منتجع ومصيف في بلادها ، والافضل لنا ان نغيب في هذا الصيف من امكنة الاصطياف في لبنان!

مباراة رياضية

جاءنا ما يلي : اطلعت على الدعوة الرياضية التي وجهت الي على صفحات « الدفاع » من السيد محمد حافظ وفيها يطلب منازلتي في المصارعة الافرنكية واني مستعد لمنازلته في حفلة رياضية في اي وقت يحدده على ان يرصد ريع الحفلة لمشروع ملجأ الرجاء ولا يتقاضى احدنا شيئاً

الرملة — محمد العوضي

مطبعة الشرق
« لصاحبها ممدوح مناع »
تثبت لك أثير تجاربك على زبائنك في فن الطبع
يافا: شارع يافا تل ابيب
م . الشرق

اعلان

تقدم الينا مضبطه من مختار سكنة درويش تتضمن ان علي بن سالم ابو عران توفي منذ خمس سنوات وانحصر ارثه الشرعي والقانوني في اولاده محمد وخليل وابراهيم وشعبان ويوسف وفاطمه وامينه ومريم ونظيره وسيده ونفيسه لا غير فمن كان له اعتراض على هذا الارث فليراجع هذه المحكمة خلال خمسة عشر يوماً من تاريخ النشر

قاضي يافا الشرعي

(٣٥٦٨)

في احياء:

ذكرى الرافعي
«خطاب الاستاذ الكبير محمود بسيوني»

اقامت الرابطة العربية في القاهرة حفلة لاحياء ذكرى فقيد الادب العربي العظيم المرحوم مصطفى صادق الرافعي. وقد القى الاستاذ محمود بسيوني عضو الوفد المصري ورئيس مجلس الشيوخ السابق خطابا عن تاريخ ذلك النابغة نثبته هنا على مقالين او ثلاثة :

الحديث عن الرافعي

ان الحديث عن الرافعي كثير النواحي متعدد الشعب، فليس من اليسير استيعابه في حفل تأبين مهما اتسع مداه وتعدد المتحدثون فيه . فلنجتزيء اذن بما يتناسب وزمن الاحتفال ، ولا يفوت معه حق الرثاء وواجب الوفاء

نسب الرافعي

الرافعي سوري الاصل في طرابلس الشام يعيش اهله وذو قرابته حتى الان مصري المولد وعلى جنبات النيل عاش ابوه وجده والكثيرون من بني عمومته وخئولته منذ قرن من الزمان او يزيد . مسلم في وطنيته لان الوطن عنده كل ارض يخفق عليها لواء الاسلام وترف عليها راية العربية ، وما مصر او الحجاز والعراق والشام والمغرب وغيرها الا اجزاء صغيرة من الوطن الاسلامي الاكبر ، والرافعي يتصل بامير المؤمنين عمر بن الخطاب في نسب طويل من اهل الفضل والكرامة والفقه والدين

واول من وفد الى مصر من أسرة الرافعي الكريمة هو الشيخ محمد الطاهر الرافعي. قدمها سنة ١٢٤٣ هجرية ليتولى فيها قضاء الحنفية بامر من السلطان ثم توافد بعد ذلك اخوته وابناء عمومته الى مصر لولاية القضاء وتعليم مذهب الامام ابي حنيفة النعمان حتى اجتمع منهم في وقت ما اربعون قاضياً في مختلف المحاكم الشرعية المصرية واوشكت وظائف القضاء والفتيا في مصر ان تكون مقصورة عليهم

ووالد المرحوم السيد مصطفى هو المغفور له الشيخ عبد الرازق الرافعي الذي كان رئيسا للمحاكم الشرعية في كثير من الاقاليم المصرية ، وكان في آخر عهده بالقضاء رئيساً لمحكمة اسيوط ومنها نقل الى محكمة طنطا الشرعية ثم أحيل على المعاش .

وفي مدينة طنطا كانت اقامته حتى الوفاة. ففيها مات ودفن وفيها اقام مصطفى واخوته بعد ابيهم فاتخذوها وطنا أصغر لهم لا يبغون بها بديلا

ثقافة الاديب

ولاسرة الرافعي ثقافة، فلا يكاد ينشأ الناشيء فيهم حتى يتناولوه بألوان من التربية والتهذيب تطبعه على غرارهم، والقرآن والدين هي المادة الاولى في هذه المدرسة الخاصة التي تسير أسرة الرافعي على منهاجها منذ القدم

وعلى هذا النهج نشأ مصطفى فاستمع أول ما استمع الى تعاليم الدين وحفظ بعض آي القرآن الكريم ، ووعى كثيراً من سيرة السلف الصالح ثم دخل المدارس الاميرية ونال الشهادة الابتدائية وسنه دون السابعة عشرة وهي كل ما ناله من شهادات دراسية ، اذ عقب نجاحه في امتحانها أصيب بمرض قاس ألزمه الفراش حوالي شهر ولم ينج منه الا وقد ترك أثراً في اعصابه .

وبوادر هذه العلة هي التي قعدت به عن مواصلة الدرس في المعاهد الدينية وظهر ان ذلك كان لحكمة إلهية وهي اظهار مواهب هذا النابغة في المدرسة الصامتة الخالية من الجلبة والضوضاء التي تهيأت له فيما بعد ، فقد كانت لابيه رحمة الله عليهما مكتبة حافلة باشتات من الكتب القيمة في الدين والعربية أكب عليها مصطفى قراءة ودرساً حتى استوعبها واحاط بما فيها من معارف وعلوم وراح يطلب المزيد فكانت هذه المكتبة في تلك الحلقة من تاريخه هي دنياه التي يعيش فيها فأهلها اصحابه وعلماؤها رواته وأدباؤها سماره لذلك نشأ نشأة السلف يرى رأيهم ويتحدث بلغتهم ويتخلق بأخلاقهم ويتأدب بادابهم . وظل الرافعي دءوبا على القراءة والاطلاع الى آخر أيامه لا يمل ولا يسأم ولا ينشد الراحة لجسمه واعصابه بحيث كلما تقدمت به الايام اشتدت الرغبة وزاد النشاط

في الوظيفة

حضرات السادة الفضلاء : في ابريل سنة ١٨٨٩ عين مصطفى كاتباً في محكمة طلخا الشرعية الابتدائية بمرتب شهري قدره اربعة جنيهات وأعانه على الظفر بهذه الوظيفة شهادته الابتدائية وذلك جزاء لاسرته على ما قدمت للبلاد من خدمة جليلة في القضاء . اما هو فقد كان يرى ان هذه الوظيفة الصغيرة هي اقل ضريبة يجب على الحكومة ان تؤديها له لاعتقاده في نفسه أنه سيكون يوما ما أديب هذه الامة التي لا يشق له غبار .

ولا شك في ان مصطفى الرافعي عاش لادبه وامته اكثر مما عاش لنفسه فما عاقته الوظيفة عن اهتمامه بفنه ليبلغ به درجة الكمال على انه الى جانب ذلك كان دقيقاً في عمله الرسمي دقة تبلغ الغاية

وبعد زمن نقل الرافعي الى محكمة ايتاي البارود ثم الى محكمة طنطا الشرعية ثم الى محكمة طنطا الاهلية لانه رأى المجال في المحاكم الاهلية ارحب واوسع أملا وظل في محكمة طنطا الاهلية حتى يومه الاخير «يتبع»

اللجنة الفنية

طولكرم — لمراسلنا الخاص — مرت يوم امس بالمدينة اللجنة الفنية ولم تمكث اعضاؤها بل ساروا في طريقهم الى يافا والقدس . وكانت ترافقهم قوة من الجند

* * *

بالفعل لا بالقول

مائة في المئة

فيكتوري وعبده فرجينيا

احذروا التقليد

*** !!!

رسالة المجدل

انفجار قنبلة

في نحو الساعة العاشرة من مساء ليلة امس سمع الاهالي صوت انفجار قنبلة أحدثت دويا هائلا صادرة عن الجهة الشرقية المدينة. وحتى الآن لم يعلم مكان وموقع انفجارها بالضبط. وعلى الاثر انتشرت قوة من البوليس في الشوارع للبحث، كما ذهبت قوة اخرى بجوار الخط الحديدي للكشف والتحقيق. ولم يلق القبض على احد

التحقيق في حادث

ينتظر الاهالي، بعد ان اظهر التحقيق حقيقة حادثي اطلاق الرصاص وقذف القنبلة على دار رئيس البلدية، ان تفرج الحكومة عن المعتقلين بالمزرعة الذين اشتبه بهم على اثر هذين الحادثين، وتسرح افراد البوليس الاضافي، فلم يعد ضرورة لبقائهم

تسجيل الطلاب

باشرت ادارة المدرسة الاميرية في تسجيل أسماء الطلاب الجدد الذين يودون الالتحاق بالمدرسة في العام القادم. وقد بلغ عدد من تقدموا لدخول المدرسة حوالي مئتي طالب.

مدير الصحة

زار اليوم مدير الصحة العام الكولونيل هرون يصحبه رئيس اطباء الجنوب المستر ما كاس عيادة العيون بقرية المسمية الكبيرة وتفقد شئونها. ثم ذهب لزيارة عيادة رعاية الطفل في قرية ياسور، وبعدئذ ذهب الى قرى السوافير من اعمال قضاء المجدل وتفقد مستوصف العيون السيار الذي يشرف عليه الدكتور داود افندي مخ ئيل، ثم سافر الى غزة بدوره تفتيشية وحوالي الساعة الواحدة بعد الظهر حضر الى المجدل، وتفقد ايضاً مستوصف العيون ودائرة الصحة وعيادة رعاية الطفل وسر مما رأى. ثم تناول طعام الغداء على مائدة حضرة طبيب الصحة الدكتور منير افندي موسى وفي المساء عاد من حيث اتى

حالة المزروعات

قدم المجدل قبل ظهر اليوم القائمقام عبد الرزاق افندي قليبو ومأمور الزراعة بالجنوب. وقد علمت انهما يعتزمان الطواف على القرى للكشف على المزروعات الموبوءة بالجراد، لاعداد تقرير رسمي وتقديمه للحكومة

والذي فهمناه ان اغلب محصول القمح في هذا العام مصاب بهذه الافة. والمعروف ايضا ان الزارعين سوف لا يتعوضون ثلاثة في المئة من البذار. فالى ذلك نلفت نظر المسئولين للعمل على انعاش الحالة بعد قحط المزروعات بهذا العام

رسالة طولكرم

مرور
السكرتير العام

حضر صباح اليوم الى المدينة السكرتير العام لحكومة فلسطين واجتمع بمساعد حاكم اللواء ورئيس القسم ثم تابع سفره عن طريق نابلس

أمر
باثبات وجود

أفرجت السلطة اليوم عن الشيخ توفيق الصالح من علار وقد كان مبعدا بموجب قانون الطوارىء الى نابلس وقد طلب اليه اثبات وجوده مرة في الاسبوع مع تقديم كفالة بمئة جنيه

الجلاء
قفين بطولكرم

اجتمع قائمقام طولكرم بمختار ووجوه قرية قفين وأبلغهم أمرا بنقل جميع أعمالهم ومراجعاتهم الى طولكرم وقطع علاقاتهم مع جنين

قطع اسلاك
واتلاف أعمدة للتلفون

طولكرم — اتلف مجهولون ليلة امس ١٨ عموداً من اعمدة التلفون وقطعت الاسلاك بالقرب من الكيلو ٨٢ —٨٣ بين عنبتا ورامين على طريق نابلس وقد خرجت قوة من البوليس في صباح اليوم يرافقها عدد من العمال لاصلاح الاعمدة والاسلاك. ويجري البوليس التحقيق في الحادث

اصلاح
اعمدة التلفون

ذهبت فرقة من عمال البريد تحت الحراسة لاصلاح الاعمدة الـ ١٨ التي أتلفت ليلة امس بين عنبتا ورامين على طريق طولكرم نابلس. وقد وضعت أعمدة جديدة ومدت الاسلاك

في ارلندا المقسمة

وعدت بريطانيا المستر دي فاليرا بان تعيد الى ارلندا وحدتها على مراحل تدريجية، ولكنها لكي تبرهن لولاية «ألستر» المقطوعة من الجسم الارلندي في الشمال، انها لم تنسها في مفاوضاتها مع دي فاليرا، وانها تريد ان تكافئها على صبرها الطويل (ومدته ٢٠ سنة) عن الانفصال عن دولة ارلندا الحرة، أوصت بصنع سفن حربية جديدة في احواضها البحرية، وستنال الشركات صاحبات هذه الاحواض ٢٠،٠٠٠،٠٠٠ من الجنيهات، تنفق معظمها على العمال!

بحث زراعي

بقية المنشور على الصفحة السادسة

كما ان اراضي النزاز والاراضي الرطبة واطواق البص أي اطراف المستنقعات لا تصلح ابداً لزراعة البرتقال

واراضي النزاز هي الاراضي التي تقف فيها المياه بسبب وجود طبقة قاسية في أسفل التربة الزراعية بالقرب من جذور الاشجار تحول دون سير المياه فينتج عن ذلك وجود رطوبة مستمرة زائدة تضر بنمو الاشجار

ملاحظات هامة

وخلاصة لما تقدم أقدم للقارىء الملاحظات التالية:

١ ـ على المزارع الذي يريد تأسيس بيارة ان يبدأ بفحص تربة أرضه جيداً ويحسن به ان يحلل التربة تحليلا عاماً ليتعرف على طبيعتها وتركيبها الكيماوي ويجب ان لا يكتفي بذلك بل عليه ان يفحص الطبقات السفلى من الارض على عمق متر ونصف متر على الاقل ليتأكد من حسن طبيعة أرضه وعدم وجود النزاز. ولا بأس من الاستعانة برأي خبير فمستقبل البيارة يتوقف على براعة المزارع في انتخاب الارض.

٢ — ان الاراضي الرملية الخفيفة او الرملية المتوسطة او الرملية المدزوجة مع الرمل (اي المطعمة) هي افضل الاراضي لزراعة البرتقال.

٣ — أما الاراضي الثقيلة والطينية والكلسية والرطبة واراضي النزاز والاراضي المالحة او الاراضي التي تكون فيها مياه الري مالحة، هذه كلها لا تصلح لزراعة البرتقال.

٤ — على المزارع ان يطعم البرتقال والكريب فروت على اشجار النارنج المعروفة باسم الخشخاش او ابو صفير في جميع الاراضي الثقيلة والطينية والحمراء وحتى في الرملية التي تكون متماسكة نوعاً. ذلك لان شجرة النارنج مقاومة الامراض بعكس شجرة الليمون الحلو.

٥ — يجوز تطعيم البرتقال على الليمون الحلو فقط في الاراضي الرملية الخفيفة او الرملية المتوسطة.

٦ ـ لا يمكن اصلاح الاراضي الطينية والثقيلة اصلاحاً تاماً باضافة الرمل لان ذلك يحتاج الى مصاريف باهظة فقد يحتاج اصلاح الدونم الواحد الى اكثر من الف طن من الرمل الصافي

٧ ـ ان اضافة الزبل العضوي (البلدي) او الكلس او كليهما معاً ولكن بأوقات مختلفة تخفف من ثقل الاراضي الطينية الى درجة محدودة

حسني القدادي

مهندس زراعي

برنامج

الاذاعة الفلسطينية

يوم الثلاثا في ١٧ ايار سنة ١٩٣٨

٥٫٣٠ اشارة الوقت والنشرات
٦٫١٥ عوض حسين عايش وفرقته
٦٫٣٠ كمان منفرد ـ سامي الشوا
٦٫٤٠ يحيى السعودي فرقة استوديو الاذاعة
٧ حديث الى المزارعين
٧٫٢٠ ليلى حلمي وفرقة استوديو الاذاعة
٧٫٤٠ اشارة الوقت والنشرات الجوية والاخبارية
٧٫٤٥ اشارة الوقت
٩٫١٥ اشارة الوقت والنشرات
٩٫٣٠ اوركسترا وفرقة استوديو الاذاعة
١٠٫٣٠ ختام

الاذاعة المصرية

الاذاعة اللاسلكية للحكومة المصرية

يوم الثلاثاء في ١٧ ايار سنة ١٩٣٨

٦٫٣٠ صباحاً الاستاذ بليغ صفوت تمرينات رياضية
٦٫٤٥ الشيخ محمد عكاشة قرآن كريم
٧٫٣٥ ختام
١٠ اسطوانات
١٠٫٢٠ رياض السنباطي وفرقته حفلة غنائية
١١ اسطوانات
١١٫٣٠ ختام
٢٫١٠ مساء اسطوانات
٢٫٤٠ النشرات الجوية والاخبارية والتجارية الاولى
٢٫٥٠ ختام
٥٫٣٠ الموسيقى الملكية حفلة موسيقية
٦٫١٥ اسطوانات
٦٫٣٠ الموسيقى الملكية حفلة موسيقية
٧٫١٥ الشيخ محمد رفعت قرآن كريم
٨٫٠٥ الاستاذ محمد عاطف البرقوقي حديث
٨٫٣٠ النشرتان الثانيتان الاخبارية والتجارية
٨٫٤٠ اسطوانات
٨٫٥٠ الاستاذ حسين ونعمات المليجي ديالوجات فكاهية
٩٫٠٥ الاستاذ محمود صبح وفرقته حفلة غنائية
٩٫٤٥ فرقة الراديو الشرقية حفلة موسيقية
١٠٫٠٥ الاستاذ حسين ونعمات مليجي ديالوجات فكاهية
١٠٫٢٠ الاستاذ محمود صبح وفرقته حفلة غنائية
١١ سلام الملك ختام

* * *

المسلمون الصينيون

« تابع المنشور على الصفحة الثانية »

لتوحيد الصفوف وتنظيم العلائق والصلات

الشباب المثقف

وجاهد الشباب الصيني المثقف في تأسيس هيئات تدعو لبث الروح القومية والفناء في خدمة الوطن مع سائر المواطنين والعمل معاً على مناضلة كل استعمار فنجم عن ذلك علو مكانة المسلمين في نفوس غيرهم حتى ان الحكومة الجمهورية تلهج بشكرهم وترعى حالهم وتعنى بامرهم

وزير مسلم

ويتزعم الطائفة الاسلامية في الصين الآن رجال امتازوا بمتانة الخلق وسمو النفس فمنهم قادة رأي كالاستاذين: ماسونتين ودابوسين. ومنهم قادة حرب كالجنرال «عمرباي تشونغ سي» رئيس أركان حرب الجيوش الصينية ووزير حربيتها ومساعد المارشال تشانغ كاي تشك الاعلى ومستشاره الاعلى.

عظماء المسلمين

ويدين كثير من الحكماء والعظماء في الصين بالاسلام مثل الجنرال «ماين» حاكم مقاطعة «تشيهاي» والجنرال «مابوفانغ» قائد جيوش هذه المقاطعة والجنرال «مانجوكوي» حاكم مقاطعة «نن شيا» والجنرال «ماهوتيين» قائد الجيوش فيها. وغير هؤلاء كثير من اعيان وموظفين مسلمين.

في صفوف الدفاع

وتجتاح الصين الآن موجة من الفتح الاجنبي لكن الصين قد وطدت نفسها على ابعد ما تكون المقاومة، وفي الصين ما يربو على ٥٠ مليون مسلم هبوا جميعاً لنصرة الوطن واحتلوا مكانهم اللائق في مقدمة صفوف المجاهدين وألفوا جيشاً اسلامياً عدده مائة الف وجنوده يقودهم الجنرال «مانشون نين» القائد المسلم المعروف بالدراية والشجاعة ويدافع هؤلاء الجنود عن بلادهم ويخلصون لها في الدفاع

مناهضة المستعمرين

ولقد دفع المسلمون الى المساهمة في مناهضة المستعمرين لانهم ما كانوا غير صينيين عليهم للوطن واجب الدفاع عنه وتلزمهم مؤونة الذود عن ارضه دفاعا عن مصالحهم وعن كرامتهم

آمالهم في المستقبل

ويتوقع مسلمو الصين في مستقبلهم — بعد ان تضع الحرب اوزارها — ان تطفر الصين طفرة وسيعة في سبيل تدعيم اسسها الاقتصادية والحربية والعلمية وسيعملون على اتصال الصين بالعالم الاسلامي اتصالا وثيقا وذلك بحمل حكومتهم على انشاء السفارات والمفوضيات والقنصليات واعادة تنظيم العلاقات التجارية وتبادل الوفود والبعثات

اعلان بيع اموال غير منقولة

لدى المحكمة المركزية بيافا بخصوص الاجراءات في القضية نومرو ٢٠٦١ـ٣٧

المحكوم له: ورثة حسن الانصاري

المحكوم عليه: عبد اللطيف وعبد الله وعبد القادر ابو استيتة من الشيخ مونس

ليكن معلوماً بان اعطي الامر من قبل رئيس هذه المحكمة حسب المادة ١٤ من قانون انتقال الاراضي (الفصل ٨١ من مجموعة القوانين لدرايتون) ببيع جميع حقوق ومنفعة المديون أو الراهن المتعلقة في الملك المدون حسب الجدول بخصوص تنفيذ حكم بالقضية ٤٢٢ـ٣٦ محكمة مركزية يافا المسجلة في دائرة طابو يافا بموجب سند الطابو ٥٥٦٠ـ٣٦ المؤرخ في ١٣ـ٩ـ٣٣ مع الفائدة والمصاريف لغاية هذا التاريخ لقاء مبلغ ٢٨١ جنيه مع ما يلحقها من الفوائد والرسوم بالغة ما بلغت من هذا التاريخ حتى السداد التام.

سيطرح الملك بالمزاد العلني وللمزاود الاطلاع على التفصيلات والشروط في الدائرة. يباع الملك ايفاء لصالح الدائن او المرتهن كما هو موضح بالجدول المرفق بما يلحقه من المصاريف والقيود والشروط والمطلوبات المتعلقة بهذا الملك. اذا لم يصدر أمر بالتأجيل يجري البيع بمعرفة مأمور الاجراء في يافا دائرة الاجراء ابتداء من الساعة ٨ ونصف قبل الظهر الى ١٢ ونصف بعد الظهر ويستمر بظرف ثلاثين يوما من تاريخ النشر.

بحالة دفع الدين المبين تفاصيله اعلاه مع المصاريف او اذا عرض دفعه قبل ان يباع الملك فان المزاودة تلغى. حين البيع على راغبي المزاودة ان يزاودوا بانفسهم او بواسطة وكلاء مفوضون ولا تقبل المزاودة من قبل الدائن أو المرتهن أو بالنيابة عنه الا بأمر خاص صريح من رئيس الاجراء او من يقوم مقامه. وليعلم المزاودون انه يجب دفع عشرة بالمائة حين المزاودة لصندوق الاجراء لتقبل المزاودة منهم أو ان يجلبوا كفالة بنك يرضى بها مأمور الاجراء وان اجرة الدلال ورسم التسجيل في الطابو على المشتري.

الجدول

بلوك ٦٦٤٦ قسيمة ٩ و١٠ و٨

الحصص: القسيمة ٩ تخص عبد اللطيف وعبد الله ويخص كل واحد منهما حصة واحدة من ٦ حصص والقسيمة (١٠) تخص المحكوم عليهم ويخص كل واحد منهم حصة واحدة من ٣ حصص والقسيمة (٨) تخص عبد اللطيف وعبد الله ويخص كل واحد منهما حصة واحدة من حصتين.

المكان: قرية الشيخ مونس نوع الملك: ارض مشجرة برتقال وتربتها حمراء

اسم المالك او المالكين: عبد اللطيف وعبد الله وعبد القادر ابو استيتة من الشيخ مونس

مساحة الارض: القسيمة ٩ دونم ٣ و٢٢٠ متر القسيمة ١٠ دونم ٢ و٩٨٦ متر والقسيمة ٨ ومساحتها دونم ٢ و٢٧ متر

اوصاف الارض والمزروعات وعدد الاشجار واعمارها: مزروعة اشجار برتقال وعمر الشجر ستة سنوات وتسقى بالاجار

القيمة المخمنة: خبير المحكوم له ثمن الدونم الواحد بمبلغ ٨٠ جنيه وخبير المحكوم عليه والاجراء بمبلغ ١٠٠ جنيه

(٣٥٧٦) مأمور اجراء يافا

اعلان

تقدمت الينا مضبطة موقعه من مختار واختيارية محلة ارشيد بيافا تتضمن انه توفى حافظ ابن المرحوم الحاج احمد النابلسي وانحصر ارثه الشرعي والنظامي في اولاده ممدوح ونصوح وسهيل ومؤيد ونادره وشهيرة لاغير فمن له اعتراض على ذلك فليراجع محكمة يافا الشرعية خلال اسبوع من تاريخ النشر

قاضي يافا الشرعي

اعلان

صادر من محكمة صفد الشرعية

تقدم الينا مضبطة تتضمن أن مصطفى محمد الموسى من قرية جاحولا التابعة صفد توفي منذ ثلاثين سنة وانحصر ارثه الشرعي والنظامي في زوجته خزنه بنت عيسى ابراهيم وفي اولاده منه وهم جمعه وعيسى وعقله ثم منذ ثمانية و عشرين سنة توفيت خزنه المذكورة عن اولادها المذكورين ثم منذ سنة توفى عقله عن اخويه جمعه وعيسى المذكورين لا غير وعليه فمن كان له اعتراض على هذه الوراثة فليراجع المحكمة خلال خمسة عشر يوما من تاريخ النشر

قاضي صفد الشرعي

(٣٥٧٨)

ALDIFA: PALESTINIAN-DAILY-PAPER

دار الدفاع : ميدان الساعة ـ عمارة البلدية ـ يافا فلسطين
العنوان التلغرافي : (الدفاع ـ يافا)
تلفون ١١٨٧ (اربعة خطوط) و ١٠٧٥ (خطان) صندوق البريد (٢٥٥)
الاعلانات يتفق عليها رأساً مع الادارة
اجرة السطر : ١٠٠ مل

الدفاع

جريدة يومية سياسية مصورة

MAY 17 1938 No. 1187

صاحب الامتياز : ابراهيم الشنطي
المدير المسئول : شوكت حماد

الاشتراكات
في فلسطين من سنة ١٥٠
في البريد الداخلي « « ١٨٠
في سائر الاقطار الخارجية « « ٣٠٠

لا القوة ولا النفوذ ! يجعلانك تدخن ما لا تريد من السجاير !

وانما الابتكار . والفن . والاتقان . والاقتصاد . المجتمعة في سجاير : (امبريال وصنصور واحد) هو النفوذ والقوة

واعلم ان صناعة السجاير فن له قواعده واصوله وله اساتذته . ولا تنس انها من مبتكرات شركة سجاير صنصور العربية

امبريال : ١٠ سجاير سعرها ١٥ ملا و ٢٠ سيجارة سعرها ٣ ملا ـ صنصور واحد ١٠ سجاير سعرها ١٠ ملات و ٢٠ سيجارة سعرها ٢٠ ملا

تشيكوسلوفاكيا التي تتألف من سبع اقليات . وترى في الصورة خريطة توزيع الاقليات ، فالاسود للالمان السودت ، والابيض للتشك فالسلوفاك فالهنغاريين فالبولونيين فالروس فالرومان

موسوليني يفتتح شارعاً جديداً في روما

موسوليني وهتلر والضيوف يتنزهون في اعظم شوارع روما ليلا

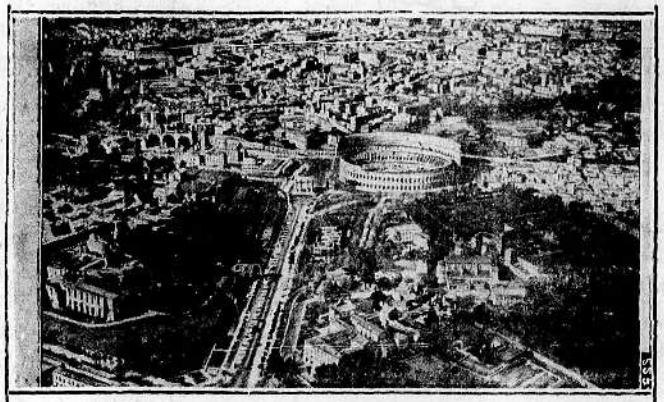

روما أو المدينة الخالدة كما تلقب في التاريخ حيث زارهـا هتلر

هتلر وموسوليني أمام البانثيون مقر ملوك ايطاليا

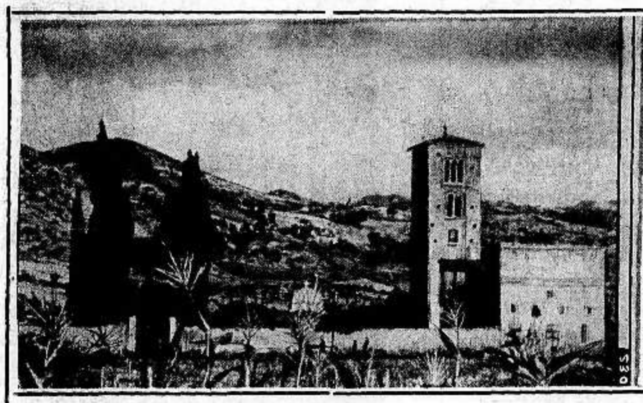

زار الهر هتلر مدينة فلورنسا الجميلة في ايطاليا وترى احدى المناظر الخلابة هناك

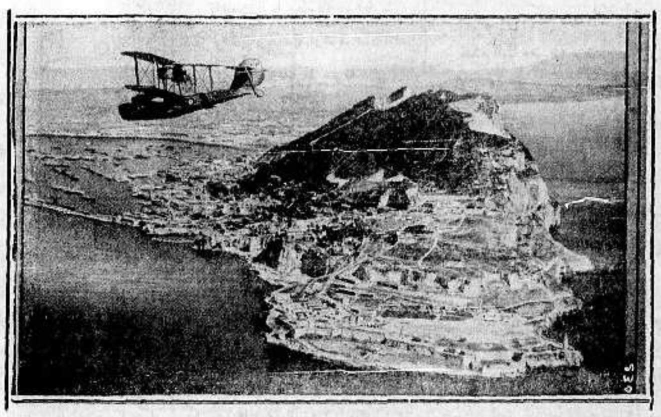

جبل طارق مفتاح الشرق وترى التحصينات الهائلة التي كلفت بريطانيا ملايين من الجنيهات وترى طائرة بحرية للاسطول تحلق فوق الجبل

الملك فكتور عمانوئيل وهتلر راكبين العربة الملكية في نابولي

ألوف من الجماهير التي امتدت من حدود النمسا الى المانيا تستقبل هتلر بمناسبة عودته من ايطاليا بالقطار

الاربعاء في ١٨ ربيع أول سنة ١٣٥٧ و ١٨ ايار سنة ١٩٣٨

صاحب الامتياز : ابراهيم الشنطي
المدير المسئول : شوكت حماد

الاشتراكات
في فلسطين عن سنة ١٥٠
في البريد الداخلي * * ١٨٠
في سائر الاقطار الخارجية * * ٣٠٠

الدفاع

جريدة يومية سياسية مصورة

السنة الخامسة – العدد ١١٥٨ – ٥

دار الدفاع : ميدان الساعة – عمارة البلدية – يافا : فلسطين
العنوان التلغرافي : «الدفاع – يافا»
تلفون ١١٨٧ (أربعة خطوط) و ١٠٧٥ (خطان) ص. ب. (٢٥٥)
الاعلانات يتفق عليها رأساً مع الادارة
أجرة السطر : ١٠٠ مل

الوزير الجديد

اثواب كثيرة تتغير ولابسها واحد

أمن نفس الباب قد دخل مالكولم مكدونالد؟

لا نبالي أكان وزير المستعمرات شخصاً اسمه أورمسبي غور أم كان شخصاً آخر اسمه مالكولم ماكدونالد . فلقد جربنا وزراء محافظين وعمال في هذه الوزارة، فاذا الشيء واحد لم يتبدل، واذا السياسة فوق هؤلاء الاشخاص المتبدلين، وهي سياسة يا حيرة الاقلام إذ تحاول وصفها! ومن عهد تشرتشل الى عهد مالكولم مكدونالد ، لم تتحول تلك السياسة شيئاً كثيراً أو قليلا عن قواعدها المعروفة ، بل مضت وهي تحكم هذه البلاد حكماً مباشراً كمستعمرة من المستعمرات أو لماذا لا نقول وأقل من ذلك .

وقد أصبحت الوزارة المذكورة ذات تقاليد لها عقلية خاصة، ومزاج مستقل. وفي المحاولة الوحيدة في تاريخها الطويل ، جرب اللورد باسفيلد الحيدة عن تلك التقاليد حينما أذاعت لجنة شو تقريرها عن اضطرابات سنة ١٩٢٩ فأصدر كتابه المعروف بالكتاب الابيض – لكن ماذا حدث ؟ هبت العاصفة في وجه اللورد ، وانتهت بالكتاب الذي بعث به رمزي مكدونالد ، رئيس الوزارة يومئذ ، الى الدكتور وايزمن وسمي حينئذ بالكتاب التفسيري، فاذا هو انقلاب خطير وواضح،

« البقية على الصفحة الرابعة »

اصابة ضابط اثناء اطلاق النار على دورية عسكرية

مهاجمة مخيم واتلاف أوائل وانفجار تضرر بسببه الخط الحديدي وقنبلة في طبريا والنار على باص

حرق النفط

الناصرة في ١٧ ايار – لمراسل الدفاع الخاص – انفجرت ليلة امس انابيب البترول بين قريتي «دنا» و «الطيبة» وكان اللهيب يملأ الفضاء ، وقد أشعلت النار ايضاً في انابيب البترول بين قريتي «دبورية» و «نين» .

هطل الامطار

وذهبت قوات البوليس لمكان الحادث ولم تعثر على أثر لهطول الامطار التى نزلت بغزارة صباح اليوم ، وقد باشر عمال الشركة اصلاح التلف .

الاسلاك التلفونية

وقطعت اسلاك التلفون بين الناصرة والعفولة ، وبين الناصرة وطبريا . وقد باشر العمال باصلاح التلف

وضع كمين

جنين في ١٧ ايار – لمراسل الدفاع الخاص – على اثر حادث اطلاق النار ليلة أمس الاول وضعت السلطة في هذه الليلة كميناً من البوليس على طول الجبال المحاذية للمحطة حيث كانت تطلق العيارات النارية وبات هؤلاء طيلة الليلة ولم يقع حادث ما .

النار على دورية

وبينما كانت دورية البوليس مارة هذه الليلة بالقرب من الكيلو ١٠٩ بين عرابة وجنين اطلقت عليها العيارات النارية من الجبال الشرقية فأجابت على اطلاق النار بالمثل . ودام تبادل العيارات نصف ساعة تقريبا . ثم وصلت الى هناك قوة من الجند ولم تقع اصابات .

قوات للتعقيب

وقطعت خطوط التلفون في وادي دعوق على طول كيلومتر ونصف تقريباً. وقد اهتمت الحكومة للحادث ، فأرسلت قوات في الصباح للتعقيب واحضرت كلاب الاثر من القدس . وقام العمال باصلاح الخطوط المقطوعة تحت الحراسة ولم ينجزوا العمل حتى الان .

الى «برقين»

حلقت في الصباح الباكر طائرات فوق المدينة والجبال المجاورة وذلك على أثر الحوادث التي وقعت اخيرا . وقد خرجت قوة الى قرية برقين لتعقيب الاثر

اعتقال ١٧ شخصاً

ذهبت في مساء امس قوة كبيرة من الجند الى قرى بيت قاد ، دير ابو ضعيف وفقوعة . وقد طوقت القرية الاخيرة ومكثت هناك حتى الصباح . واعتقل ١٧ شخصا من اهاليها وجيء بهم الى جنين واودعوا السجن

فرض غرامة

وابلغ مساعد حاكم اللواء اهالي القرية بفرض غرامة عليهم قدرها ٥٠ جنيها وذلك لتكرر قطع الاسلاك التلفونية بالقرب من قريتهم

سيارات عسكرية

لم ينقطع مرور السيارات العسكرية نحو الجنوب طيلة اليوم وهي مملوءة بالجند ومجهزة بالمدافع الرشاشة وآلات اللاسلكي ولم تعرف بالضبط الجهة التي تقصدها هذه القوات

واحتل الجند اليوم المدرسة الاميرية في قرية سيلة الظهر ورابطت فيها مما حال دون القاء الدروس

تبادل العيارات

حيفا في ١٧ ايار – لمراسل الدفاع الخاص – في الساعة الثمانية عشرة والنصف بعد منتصف ليلة امس اطلقت جماعة مسلحة العيارات النارية على

«البقية على صفحة ٤ عموده ٥»

مشكلة خطيرة تواجه وزير المستعمرات الجديد

تعليقات الصحف الانكليزية على تعيين مالكولم مكدونالد واشاراتها الى معالجة قضية فلسطين

ارتياح دوائر

لندن في ١٧ ايار – ارتاحت الدوائر السياسية في لندن الى تعيين المستر مالكولم ماكدونالد وزيراً للمستعمرات ورجت ان تكون مسألة فلسطين موضع اهتمامه وعنايته .

تنحي هارليك

وعلقت جريدة «الايفننغ ستاندارد» في مقال افتتاحي على تعديل الوزارة الانكليزية وأشارت الى تنحي اللورد هارليك عن وزارة المستعمرات فقالت عنه انه لمصلحة الوزارة

الادراك الكافي

لان اللورد هارليك ليس له الادراك الكافي لمواجهة المشاكل التي تنتظره . أما المستر ماكدونالد فهو اصلح منه لهذا المنصب الخطير .

من اعقد المشاكل

لندن في ١٧ ايار – كتبت جريدة «المانشستر غارديان» اليوم مقالا رئيسياً عن فلسطين بعد ان تولى المستر مالكولم مكدونالد منصب وزارة المستعمرات فقالت ان وزير المستعمرات الجديد امامه الان مشكلة من اعقد المشاكل ويجب عليه انهاءها وهو الرجل الكفء الذي يصلح للمنصب الذي اسند اليه

يعرف جيداً...

ثم قالت ان الوزير الجديد يعرف جيدا حالة اليهود في فلسطين ويقدر ايضا حالة اليهود في العالم

مشكلتان خطيرتان

وخصوصاً لان امامه مشكلتين خطيرتين تتطلبان المعالجة بدقة أولاهما مشكلة فلسطين والمشكلة الثانية هي مطالبة المانيا بمستعمراتها السابقة . وقالت ان هاتين المشكلتين تقلقان انكلترا التي ترجو حلهما في اقرب وقت

وجهة نظره

وقالت انها متأكدة بأنه لن يغير وجهة نظره التي استمر في التفكير فيها طوال السبع سنوات الماضية التي تبدأ باستقالة اللورد باسفيلد وزير المستعمرات الاسبق

. . .

زعيم المؤامرة الثورية في لبنان

اصابته بنوبة قلبية ونقله الى المستشفى

زعيم المؤامرة

بيروت في ١٧ ايار – لمراسل الدفاع الخاص – صرح الدكتور شلفون زعيم المؤامرة التي اكتشفت أمس انه لم يقصد الا انقاذ بلاده ، وان المواد المتفجرة التي عثر عليها البوليس في عيادته لم يكن الغرض استعمالها ضد الاهالي بل كان يريد استعمالها في الفضاء ابتهاجا بنجاح مشروعه .

اموال الحركة

وقد قبض البوليس اليوم على ٢٥ شخصاً آخرين ودل التحقيق على ان الاموال التي انفقها الدكتور في سبيل فكرته لم تكن من مصدر اجنبي بل انه استقرضها مقابل رهن املاكه في عاليه وبيروت .

ينقل الى المستشفى

وقد اصيب الدكتور شلفون وهو في سجنه بنوبة قلبية شديدة وبقي مدة نصف ساعة مغمياً عليه فاستدعي الاطباء لمعالجته ولما كانت حالته تدعو الى القلق فقد نقل الى المستشفى تحت حراسة البوليس .

وزارة المستعمرات

الصحف اليهودية والوزيران السابق والجديد

اسفها على الاول و «أملها» بالثاني ...!

تناولت جريدة هاآرتس في مقالها الرئيسي موضوع تعديل الوزارة البريطانية فقالت : ان ما يهم فلسطين في هذا التعديل هو ما كان من تبديل في وزارة المستعمرات ، ومع علمنا بان الجو كان قد هيء لاستقالة اللورد هارليك من وزارة المستعمرات ، إلا اننا رجونا في اللحظة الاخيرة لو يبقى في منصبه الى ان تبحث مسئلة فلسطين المقربة من نهايتها لكن الظروف قد حالت دون ذلك . فودعت الحركة الصهيونية امس اخلص اصدقائها واسماهم، مشيعاً بالحزن والدعاء من جانب جميع اليهود بان ترافقه النجاح في مهامه الجديدة .

لكن من دواعي عزائه أن عملاً منصبه شخص قريب الى مسئلة فلسطين، مطلع على دقائقها اطلاعا يجعل تناوله اياها لا مجرد تناول سياسي رسمي بل تناولا روحياً (كذا) خفيفاً ، لان اهتمام المستر مكدونالد بفلسطين قد انتقل اليه الى حد ما بالوراثة عن ابيه الذي عرف بمواقفه من الصهيونية وسيدخل الوزير الجديد مكتب وزارة المستعمرات مسلحاً بالتجارب والمعلومات الواسعة عن المسئلة الفلسطينية في هذا العهد الفاصل ، فعسى ان تتوج اعماله الجديدة بالنجاح والبركات . »

لطفي السيد باشا يتولى وزارة الداخلية

القاهره في ١٧ ايار – لمراسل الدفاع الخاص – تقرر بصفة نهائية ان يتولى محمد محمود باشا وزارة المالية خلفاً لاسماعيل صدقي باشا وان يتولى احمد لطفي السيد باشا وزارة الداخلية ويبقى الدكتور هيكل باشا في منصبه وزيراً للمعارف .

عنصر جديد

لمؤازرة قضية العرب في فلسطين

استعداد المرأة المصرية للقيام بواجب شريف

سيتقدم عنصر جديد في مصر لمؤازرة قضية فلسطين العربية ، نريد بذلك عنصر المرأة المصرية . وسيكون ذلك بصورة دقيقة منظمة تحت رئاسة تعطف على فلسطين عطفاً صادقاً وبالغاً . وقد عقد اجتماع خاص ضم بعض الشخصيات لاجراء الترتيبات اللازمة . ونجح الاجتماع المذكور نجاحاً مبشراً . ومن الان الى ان يتم ذلك نؤثر عدم الكتابة والتوسع .

اعضاء المجلس الاسلامي الاعلى

رواية صحيفة يهودية عن تعيينات جديدة

نشرت هاآرتس الخبر التالي : ستقدم الحكومة في الايام القليلة المقبلة على اعادة تنظيم اعمال المجلس الاسلامي الاعلى باستكمال عدد اعضائه بعد ان غادره بعضهم

« ومن بين اعضائه الخمسة السابقين لم يبق سوى امين بك عبد الهادي والشيخ محيي الدين عبد الشافي ، وقد تعين الشيخ يوسف طهبوب منذ بضعة ايام . وتعين مؤخراً الشيخ (كذا) عبد الرحيم النابلسي عضواً رابعاً

« ويقول مصدر موثوق ان الشيخ حسام الدين جار الله سعين رئيساً للمجلس وبتعيينه يكتمل تشكيل المجلس . وكان منتظراً ان يذاع قبل ايام قليلة بلاغ رسمي في هذا الشأن لكن حدث ما أخر اذاعته ، وفهم انه سيذاع في الايام القريبة جداً . »

غرامة الف جنيه

الخليل في ١٧ ايار – لمراسل الدفاع الخاص – اصدرت الحكومة اليوم أمراً بفرض غرامة قدرها الف جنيه فلسطيني على سكان مدينة الخليل . وجاء في القرار أن هذه الغرامة فرضت على السكان بسبب حادث المصادمة التي وقعت مؤخراً وقتل فيها احد افراد البوليس الاضافي...

مندوب الحبشة في عصبة الامم

لندن في ١٧ ايار – خطب مندوب الحبشة في عصبة الامم في اجتماع عقد في لندن حضره كثيرون من اعضاء مجلس العموم فقال ان الحبشة لا تطالب من انكلترا مساعدة مسلحة ولكنها تطلب عدم الاعتراف بالفتح الايطالي . وقال ان البرقيات التي وصلت اليه في ١٤ الشهر الحالي تفيد ان الاحباش المسلحين حاصروا اديس ابابا وهاجموها عدة مرات وان فصل الامطار يبدأ بعد اربعة او خمسة ايام فتصبح اديس ابابا معزولة تماما

وقال ان كثيرين من الضباط والجنود الايطاليين يفرون وينضمون الى الاحباش .

«نصيحة» عضو...

من اعضاء اللجنة الملكية

لندن في ١٧ ايار – خطب المستر هاموند عضو لجنة التحقيق الملكية في فلسطين اليوم في الجمعية الاسيوية في لندن فتكلم عن مشكلة فلسطين وقال ان مشروع التقسيم هو احسن حل يمكن ان تنتهي اليه قضية فلسطين بين العرب واليهود !! ثم قال انه يرى أن يستقبل العرب واليهود في فلسطين مشروع التقسيم لانه ينهي المشاكل القائمة بين العنصرين ...!

اعتزال أتاتورك

بفالج اقعده عن مباشرة مهام الدولة

لندن في ١٧ ايار – نشرت جريدة «الديلي تلغراف» رسالة لمكاتبها الشرقي جاء فيها ان الغازي اتاتورك اصيب بفالج أقعده عن الاشتغال بالسياسة ومباشرة مهامه الرسمية . وقالت الجريدة انه من المحتمل ان يعتزل أتاتورك رئاسة الجمهورية وأن يخلفه جلال بايار رئيس الوزارة الحالية .

نائب اميركي يطلب توسيع المهاجرة!

واشنطن في ١٧ ايار – قدم المستر هاملتون فيش عضو مجلس النواب الاميركي اقتراحاً قال فيه : ان اضطهاد اليهود في شرق اوروبا يوجب توسيع نطاق المهاجرة اليهودية الى فلسطين . وناشد باسم الشعب الاميركي الحكومة الاميركية والمؤتمر الدولي لمساعدة اللاجئين الذي سيجتمع قريباً في مدينة ازيان في فرنسا العمل على ازالة القيود الموضوعة على الهجرة اليهودية الى فلسطين

مؤآمرة بيروت الثورية . . .

حينما ينطلق سهمان داويان

تندلع نيران الثورة وتحتل الجماعات المسلحة مراكز الحكومة

تفاصيل وافية عن المؤآمرة واسماء المقبوض عليهم وتدابير المتآمرين

بيروت في ١٧ ايار — لمراسل الدفاع الخاص — بالاضافة الى رسالة امس عن اكتشاف المؤامرة لقلب نظام الحكم في لبنان ارسل لكم فيما يلي التفاصيل التي اتصلت بي عن هذه المؤامرة الخطيرة وقد استقيتها من اوثق المصادر .

جمعية « الكاغولار »

يقولون ان « الجمعية الثورية » هي فرع من جمعية الكاغولار في فرنسا . ولكن هذا القول لا يستند على ادلة ثابتة في الوقت الحاضر لان الخطة الظاهرة التي قام بها الدكتور شلفون - الذي يقال أنه زعيم هذه الحركة منذ مدة - دلت على ان الرجل كان يعارض في الحكم الوطني الحاضر ولهذا قام بتختيم المضابط في مختلف الجهات لطلب الحكم الفرنسي المباشر في لبنان .

لبنان مثل مراكش

ويقول البعض أنه كما بدأت الثورة الاسبانية في مراكش ثم انتقلت الى اسبانيا هكذا تبدأ حركة الدكتور شلفون وجماعته في لبنان بأيدي رجال « الكاغولار » .

معلومات البوليس

وادارة الأمن العام ومديرية الشرطة كانتا تعلمان فقط ان الدكتور شلفون يعمل ضد الحكم الوطني وانه تمكن من أن يجمع حوله كتلة تحاول تحقيق هذه الغاية وترشحت لديها معلومات عن استعداد هؤلاء للقيام بمظاهرة مسلحة لاسقاط الحكم الوطني فكانتا تستعدان للطوارىء الا انهما على كل حال لم يكن لديهما الأدلة على هذه الحركة فلم تقدما على اي عمل من شأنه احباطها

ساعة التنفيذ

اما الدكتور شلفون وجماعته فانهم تابعوا العمل واخذوا عهداً من انصارهم في الملحقات بأن يهبوا لمساعدتهم اذا ما نشبت الثورة في بيروت . وقد حصروا جهودهم في الأشخاص المنتمين اليهم في بيروت وقد استقر عزمهم في النهاية على تنفيذ خطتهم في الساعة العاشرة من مساء الاحد وتقرر ان يعقدوا اجتماعا في دار السيد جبران بيضا لهذه الغاية

نباهة معاون

وقد استطاع احد المعاونين في الشرطة ان يتصل بهذه الفئة منذ خمسة أيام ولما علم بالاجتماع الذي يعقد في دار بيضا أسرع الى هناك وتمكن من دخول المنزل دون ان يشعر به احد ، وهناك شاهد اكثر من خمسين شخصاً يتدبرون خطة المؤامرة ثم ان المتآمرين قرروا ما يلي :

قرارات المؤتمرين

أولاً - القيام بثورة عامة في بيروت وتخريب خطوط الترام وبعض المحلات الاجنبية

ثانياً — تبدأ الثورة في الساعة العاشرة تماما فينقسم اركان الجمعية ومن سينضم اليهم الى فرق تهاجم كل واحدة منها مخفراً من مخافر الشرطة وتستعمل القنابل اليدوية وقوة السلاح ضد كل من سيعارض ارادتهم

ثالثاً — تتولى القوة الرئيسية في الوقت نفسه احتلال ادارة الشرطة ودار الحكومة

رابعاً — عندما يتم الفوز باحتلال هذه المراكز ينزل العلم اللبناني ويرفع مكانه العلم الفرنسي

خامسا — يتولى الدكتور شلفون رئاسة الحكومة الثورية ويدعو الفرنسيين لاستلام مقدرات الامور بناء على ارادة الشعب الثائر

سادساً — يعتبر اركان الحكومة « اسرى » الى ان يبت في مصيرهم

سهمان داويان

وتقرر ان يترقب الحضور الاشارة التي يرسلها الدكتور شلفون عند الساعة العاشرة وهي سهمان يحدثان دويا شديداً فيبادر اعضاء الجمعية عند سماعه الى تنفيذ الخطة .

اطلاع المسئولين

وعاد المعاون الى ادارة الشرطة الساعة السادسة مساء فاتصل بنور الدين بك الرفاعي رئيس دوائر الشرطة واطلعه على هذه المعلومات الخطيرة فامر بالحال جميع رؤساء الشرطة ورجالها بان يسرعوا الى الادارة واتصل بقيادة الدرك السيار ولم تمض دقائق حتى كانت القوات مستعدة للعمل .

ثم اشعر نور الدين بك بالحادث اركان الحكومة والقضاء فحضر الشيخ يوسف اسطفان وزير الداخلية والفرد بك ثابت النائب العام الاستئنافي والاستاذ فرناند ارسانيوس النائب العام المركزي

القافلة الاولى

وارسلت بعد ذلك قوة الى دار الدكتور شلفون فوجدت هناك ١٣ شخصاً من اعضاء الجمعية الذين جاؤوا لاستلام الاعلام الفرنسية والسلاح وممرضتين فاعتقلوا جميعاً

وعثر في مكتب الطبيب على اوراق كثيرة تدل على خطة هذه الجمعية واسماء اعضائها في بيروت والملحقات ومعلومات عن الفرق التي ستهاجم مخافر الشرطة والدوائر الرسمية وخارطة تبين المواقع المذكورة مع بيان مراكز الدرك والجند الفرنسي

قضيتان خطيرتان

وبين هذه الاوراق وثائق هامة تتعلق بقضيتين خطيرتين :

الاولى — ان الحزب وضع فرقاً متعددة لقطع اسلاك التلفون والبرق

الثانية — وجدت لائحة باسماء ٤٥٠ شخصاً وقد تبين فيما بعد ان هؤلاء الاشخاص قد غرروا او خدعوا بطريقة شيطانية اذ ثبت ان انصار الحزب طافوا عليهم ووعدوهم بوظائف مقابل ١٥ ليرة ل.س. في الشهر شرط ان يحضروا مساء الاحد الى الاماكن المعينة لهم في الاجتماع

وكانت هذه الاماكن المعينة في المصيطبة والاشرفية ورأس النبع ورأس بيروت والنهر الان فشل هذه الخطة منع هؤلاء من القدوم الى المراكز المعينة لهم.

الاسلحة والذخائر

وفي غرف الدار الاخرى وجدت عشرة اعلام فرنسية و٧ قذائف يدوية ميكانيكية سريعة الانفجار وعدد كبير من اصابع الديناميت جمع بعضها رزماً حولها مسامير حديدية كبيرة و ٨ مسدسات حربية ميكانيكية ومقدار كبير من رصاص البنادق والمسدسات وآلة لتعبئة الرصاص وكمية من البارود والخرطوش .

القافلة الثانية

وبعد العثور على الاوراق المتضمنة اسماء الجمعية هاجمت قوات الشرطة والدرك محلات هؤلاء الاشخاص وتمكنت قبل الساعة العاشرة من توقيف ٤٧ شخصا منهم.

اعتقال الدكتور

وفي الساعة العاشرة مساء وهو الموعد المتفق عليه سمع طلقان شديدان ثم تلاهما لمعان سهمين في الفضاء وتلك هي الاشارة المتفق عليها للبدء في الحركة ، فدل السهمان رجال الشرطة على مكان الدكتور شلفون فخفت الى مرتفعات الاشرفية قوة واعتقلته مع ثلاثة من رجاله وقادتهم الى ادارة الشرطة .

واستمر التحقيق مع الموقوفين طيلة الليل وزود رجال التحري بلوائح جديدة باسماء الاشخاص المطلوب اعتقالهم في بيروت والملحقات .

بعض الموقوفين

وقد عرف بين الموقوفين السادة : الدكتور انطون شلفون ، ايليا دده ، نصري بادروس ، جبران بيضا ، احمد الادلبي ، نعوم البطراني ، نخله الميسي ، ابراهيم بربور ، سعد الدين حمدي ، عفيف عثمان ، انطون بدران ، نصوح شهاب الدين وعفيف حرب ، نجيب سرسق ، ذيب الزيلع ، داود دباغيان وكان هذا من ضباط الجيش القدماء وقد صودرت من منزله بندقية حربية وجيء به عند الظهر الى ادارة الشرطة وطبيب ارمني واربعة أخرون من الارمن وعميد المهاجرين السريان و١٢ شخصاً من رجاله

بلاغ الحكومة

واصدرت الحكومة البلاغ الرسمي التالي : اتصل بالحكومة ان بعض الافراد من ذوي العقول الطائشة يعقدون اجتماعات للقيام بشغب اتفقوا على اجرائه ليلا فراقبتهم وتمكنت من توقيف قسم منهم وقبضت على الادوات النارية التي وجدت في حوزتهم وضبطت الادوات التي وجدت عندهم وباشرت التحقيق مع الموقوفين وقررت احالتهم الى المجلس العدلي

في صيدا

واعتقل في صيدا السادة : شريف الانصاري وعبد الغني البساط ويوسف وعمر المجذوب وهم من اصدقاء الدكتور شلفون وحقق معهم . وسأتصل بكم لاطلاعكم على ما يحدث في هذه القضية الخطيرة .

من القاهرة . . .

الموقف السياسي بعد استقالة وزير المالية

التعديل الوزاري ضيق يتناول منصباً واحداً

القاهرة في ١٧ أيار — لمراسل الدفاع الخاص — لم ينجل الموقف السياسي بعد ولم يستقر الرأي على اسناد منصب وزارة المالية بعد استقالة اسماعيل صدقي باشا لاحد من الوزراء أو من غير الوزراء . وقد ذكرت لكم عن المقابلة الملكية أمس والتي تشرف فيها بمقابلة جلالة الملك رئيس الوزراء محمد محمود باشا واسماعيل صدقي باشا وزير المالية المستقبل . وقد حرصا بعد خروجهما من السراي على التزام جانب التكتم.

تواتر اشاعة

وهنا تواتر الشائعات بأن استقالة اسماعيل صدقي باشا لم تقبل وانه طلب اليه البقاء في منصبه الى ان ينتهي البرلمان من بحث الميزانية العامة والمشروعات المالية الاخرى التي وضعها صدقي باشا . ولكن شيئاً من هذه الاشاعات لا يمكن تأكيده

تعديل الوزارة

وبعد المقابلة الملكية تقرر دعوة مجلس الوزراء للانعقاد مسألة استقالة وزير المالية وتعيين وزير في المنصب الشاغر. والمفهوم حتى الآن ان التعديل الوزاري سيكون طفيفاً جداً . وقد اشار مصدر رسمي الى ذلك فقال انه لا يصح ان يسمى تعديلا

الوزير المرشح

وتشير الاوساط السياسية مجمعة على تعيين حسين سري باشا وزير الاشغال وزيرا للمالية ولا تزال الدلائل كلها تؤيد هذا الاجماع . وقيل ان حسين سري باشا سيتولى منصب وزير المالية بطريق الانتداب لا التعيين . على انه من المنتظر ان لا تطول المسألة كثيراً وقد تنتهي اليوم أو غداً .

الائتلاف الحكومي

ونشرت جريدة «الطان» الفرنسية عن الموقف السياسي فقالت ان خروج صدقي باشا من الوزارة لا يفصم عرى الائتلاف الحكومي الذي نشأ عن الانتخابات لان حزب الشعب سيظل ممثلا في الوزارة بوجود أحد الوزراء من المنتمين اليه

تعزيز الجيش المصري

طلبة الجامعة المصرية وتدريبهم عسكرياً

توفير وسائل الدفاع ضد الغارات الجوية

القاهرة في ١٧ ايار — لمراسل الدفاع الخاص — اتجهت النية في الجامعة المصرية الى اختيار الف طالب من مختلف الكليات التابعة للجامعة لتدريبهم في غضون عطلة الصيف على الشؤون العسكرية . وسيختار هؤلاء الطلبة من الذين كانوا قد قيدوا اسماءهم في التدريب العسكري الجامعي الذي اقيم في العام الماضي والذي قبله . وسيراعى في هذا التدريب نوع الدراسة التي يتلقونها في كلياتهم .

الدفاع الجوي

وتعنى وزارة الدفاع عناية خاصة بتوفير وسائل الدفاع الجوي ضد الغارات الجوية في المدن الكبرى . وقد تقرر مبدئياً انشاء حوالي ستين محطة للكشف الضوئي في هذه المدن . وقررت هيئة اركان حرب مدرسة المهندسين ان يقوم طلابها بمناورات جوية بالانوار الكشافة في يومين من كل اسبوع

اجتماع عسكري

وقد عقد اجتماع عسكري في مكتب وزير الدفاع حضره الوزير ووكيل الوزارة ورئيس هيئة اركان حرب الجيش ورئيس البعثة العسكرية البريطانية وبعض ضباطها للبحث في الشؤون المتعلقة بتنظيم وتعزيز الجيش المصري

* * *

اعلان

صادر من المحكمة الشرعية بالقدس

تقدمت الينا مضبطة موقعة من مخاتير قرية سلوان تتضمن ان الحاج محمد ابن سليمان بن داود توفي بتاريخ ٧ ربيع اول سنة ١٣٥٧ وانحصر ارثه الشرعي في زوجتيه الاولى عائشة بنت خضر بدران وفي اولاده منها احمد ومحمود وفاطمة وداود ، وجميلة وفي زوجته الثانية عائشة بنت عطا الله لطفي وفي بنتيه منها محبوبه وحمده فقط ولا وارث ولا مستحق لتركة المتوفي المذكور سوى من ذكر فعلى كل من له اعتراض على مضمون هذه الوراثة له ان يراجع المحكمة الشرعية خلال شهر يمضي اعتباراً من تاريخ نشر هذا الاعلان

(٣٥٩٠) عن قاضي القدس الشرعي

انباء شرقية

تشريع خاص لتنظيم مكة المكرمة

جدة في ١٧ أيار — سنت بلدية مدينة مكة المكرمة تشريعاً جديداً للمحافظة على المراكز العامة في المدينة من الاهمال . ففي المستقبل اذا ترك بناء الشوارع الكبرى في حالة خربة لمدة اشهر تقوم البلدية حينئذ بترميمه ثم تستوفي من اصحابه النفقات بزيادة ١٠ في المئة وستستوفي البلدية تلك النفقات بأخذها نصف اجار البناء حتى يستوفى جميع الدين .

هدية سادن الكعبة الشريفة لملك مصر

وصل الى القاهرة السيد أمين الشيبي من أعيان مكة المكرمة وابن سادن الكعبة الشريفة وقدم الى سعادة عبد الوهاب طلعت باشا مدير الادارة العربية في القصر الملكي الهدية التي بعث بها والده الى جلالة الملك وهي ستر من أستار الكعبة الشريفة ويرجع عهده الى سنوات بعيدة

مذكرة الغرفة التجارية الى حكومة لبنان

بيروت في ١٧ ايار — قدمت الغرفة التجارية مذكرة الى الحكومة اللبنانية ضمنتها الاعمال التي قامت بها اللجنة التنفيذية للمؤتمر التجاري الذي عقد في ١٧ فبراير ١٩٣٨ وختمت بالتمنيات التالية : وجوب بقاء المصالح المشتركة بين سوريا ولبنان تحت ادارة لجنة مشتركة من الحكومتين والرجال العاملين في الحقل الاقتصادي العام وان توزع الواردات على اساس مئوي بصفة موقتة لمدة سنتين يجري الحساب في نهايتها بعد القيام بتحقيق دقيق لمعرفة النسبة الحقيقية لاستهلاك كل من البلدين والمفهوم حتى الان ان النية متجهة الى اعادة مفاوضات المصالح المشتركة وان تتطور المفاوضات تطورا يؤدي الى نتائج حسنة .

محاربة الدعاية الشيوعية في العراق

بغداد في ١٧ أيار — قام جمهور من الشيوعيين بدعاية واسعة لعقد اجتماع انتهى بارسال برقية احتجاج الى المراجع الرسمية على القانون الذي اقره المجلس النيابي لمحاربة الشيوعية وقد لاحظنا ان الحكومة لم تعر الامر اهتماما لاعتقادها ان الروح الشيوعية ضئيلة وضعيفة جدا لا تستحق الاهتمام وما برحت جادة في محاربة القائمين بهذه الدعاية

التشكيلات الجديدة في جبل العرب

السويداء في ١٧ ايار — عاد المحافظ من دمشق وقد صرح لنا انه قابل ولاة الامر فيها واطلعهم على البرنامج الجديد الذي وضعه بشأن التشكيلات الجديدة المراد القيام بها في الجبل الدرزي وحدثت بعض المظاهرات في "قرى" احتجاجاً على زيادة الضرائب اضطرت الحكومة الى التدخل واعتقال بعض المحرضين على العصيان والتمرد .

الاستاذ الاكبر الشيخ محمد مصطفى المراغي

القاهرة في ١٧ أيار — لمراسل الدفاع الخاص — نشرت بعض الصحف ان فضيلة الاستاذ الاكبر الشيخ محمد مصطفى المراغي شيخ الجامع الأزهر قد رفع استقالته من منصبه وان رفعة علي ماهر باشا رئيس الديوان الملكي زار فضيلته في منزله وتحدث اليه بهذا الخصوص . وقد نفت المصادر الوثيقة صحة هذا الخبر والمعروف ان الاستاذ الاكبر عاكف في هذه الايام على دراسة بعض المسائل الازهرية الكبرى .

الحليب الطازج - به تزول جميع المتاعب !

الملاءمة .. للاطمئنان ... للنكهة الطبيعية وللتغذية — كليم هو ابدع حليب يمكنك ان تشربه .

انه ليس غير حليب نقي غني مسحوق اذ لم يستبعد منه إلا الماء الذي في ابدع حليب البقر ولم يضف اليه اي شيء وكليم يبقى في اي طقس بغير تبريد صناعي وعليه فانك وعندك كمية من كليم جاهزة لن تتعب قط في الحصول على الحليب الطازج او في الاحتفاظ به لديك

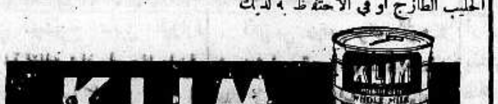

الحليب الذي يبقى ويحتفظ بالنكهة الطبيعية

للحصول مجانا على عينة

اقطع هذا الكوبون ، وارفق به ١٠ ملات طوابع ، وارسله الى الخواجات دوج وسيمور ليمتد - ص . ب (١٠٠٩) القدس

الاسم ....

العنوان ....

حفلة خيرية لجمعية الرفق بالحيوان

تقيم جمعية الرفق بالحيوان حفلة راقصة تحت رعاية المستر كروسبي حاكم اللواء والرئيس الفخري للجمعية وذلك يوم السبت القادم في ٢١ الجاري في الساعة التاسعة في «ستروس هوس» في سارونا وتباع التذاكر في محلات سبني وفي نادي السباحة وشباك التذاكر

صفوة ما يحمله بريد الشرق والغرب

كوارث الجو الرهيبة

المنطاد وسط البروق والنيران

وصف مخيف لاحتراق اكبر منطاد قطع المحيط الى اميركا

سار في العواصف وعندما وصل خيم السكون على الجميع واصبح قطعة من نار

نطالع من وقت لآخر انباء كوارث الجو واحتراق الطائرات. وقد قرأنا في احدى المجلات وصفاً رائعاً لاحتراق المنطاد هندنبرغ آثرنا اثباته هنا ليطلع عليه القراء، وهو بقلم أحد ركاب المنطاد الذين نجوا بمعجزة من الكارثة الرهيبة:

كأنه سهم

ابتدأت الرحلة مبشرة بنجاح أكيد وكانت هي المرة الاولى التي اركب فيها منطاداً. كانت رؤية العالم الارضي من المنطاد متعذرة اولا ولم نكد نتميز شمال الاطلنطيكي حتى كنا عبرناه. اما الركاب الاخرون فقد امضوا وقتهم بين تسلية وعمل. فبعضهم كان يقرأ والبعض يحرر خطابات والبعض الاخر يتكلم عن مشكلة المانيا في حجرة التدخين واجتمع الاطفال يلعبون في براءة الطفولة وانهمك النساء في التطريز وشغل الصوف. واخترق السفين السحب القاتمة كأنه يخترق سحاب ليل مقمر

جبال الجليد

وفي صباح اليوم الثالث تمكنا من رؤية نيوفندلند فظهرت النظارات المكبرة وآلات التصوير من صناديقها ومما زاد في سرور زوجتي انها رأت خلال النظارة ان النقط البيض الصغيرة التي لم تستطع تمييزها بالعين المجردة انما هي جبال الجليد العائمة ولقد أمر الكابتن ان يطير المنطاد على قرب منها فرأيناها في جلاء كانها تماثيل رخامية هائلة وبرزت الشمس من خدرها وانعكست اشعتها على الثلوج متموجة بديعة فكان منظرها يسلب اللب ويأخذ بمجامع القلوب. ورأينا بطون الاودية ومرشد السفن الكبير عند كايب ريس وغابات الصنوبر الشاسعة ثم اختفى الشاطيء وارتفعنا ثانية — منطاد سنجابي اللون يخترق فضاء سنجابياً فوق المحيط الكبير اللانهائي. وبعد ظهر اليوم الرابع من الرحلة كنا قد وصلنا الى الحدود الاميركية من تحتنا بوسطون ملتفة في ضباب كثيف

ناطحات السحاب

وكان الجميع في هرج يجمعون اوراقهم الخصوصية واهتم الخدم باسرة النوم فكوموها في نهاية الممشي ورتبوا الحقائب الكثيرة في البهو الاسفل، وكنا حينئذ فوق نيويورك حيث رأينا ناطحات السحاب وقد لفها الضباب فظهرت رؤوسها كأنها مسامير بارزة من لوحة كبيرة. وعندما بدت الشمس بعد هنيهة قلت كثافة الضباب وكنا على علو يسير فامكننا اذ ذاك ان نرى مصوري الصحف على قمة امبير بيلدنج ورأينا الجمهور (الكباري) ظاهرة كأنها في تصميم هندسي ناتيء. اما تمثال الحرية الكبير فظهر كدمية خزفية صغيرة. وبعد قليل بدأنا نهبط ببطء ناحية القاعدة في لاكهرست حيث كان الجميع يتوقعون وصولنا في الساعة الرابعة ولكن العاصفة الشديدة وما تخللها من رعد وبرق كانا يحيطان بنا ويتبعاننا كذئاب جائعة مفترسة اجبرتنا على التأخر. ورأيت السيارات الكثيرة واقفة على جوانب المطار والناس يلوحون بايديهم في حماسة. ومما زاد في اغتباطي علمي باذ اخوي من المستقبلين ولم اكن رأيتهما منذ ثلاثين عاما

وسط البروق

وكان المنطاد متجها برأسه ناحية الجنوب والعاصفة على اشدها والبرق يخطف الابصار ولكن لم يكن هناك رعد ودار المنطاد نصف دورة وعلى فجأة هدأت العاصفة قليلا وكانت جميع العوامل تبشر بنزول المنطاد في سلام تام ورغم ذلك لم ينقطع البرق الذي كان يحيط بنا ويتبعنا بينما اتجه برأسه الى فوق، وسار بسرعة كبيرة وسط الامطار التي اخذت تنهمر ورأينا الحظيرة وقد فتحت ابوابها ودار المنطاد دورة سريعة ليتجنب مواجهة الرياح وابتدأ في النزول ورأى القائد ضرورة تفريغ المياه لتقليل سرعة الهبوط. ورمينا حبلين طويلين لاننا كنا وقتئذ على بعد ١٥٠ قدما من الارض واخذ العمال يجذبون المنطاد ناحية احدى الصاريات المتحركة

الشيء الهائل

وكنت وزوجتي وقتئذ نتطلع من نافذة جانبية، وفجأة لحظت سكوتاً فجائياً مطبقاً. وطبعاً كانت المحركات جميعها ساكنة ولكن خيل الي وقتئذ ان العالم جميعه قد شمله سكون عميق مرعب ولم اسمع امراً ولا نداء ولا صوتاً قط. ورأيت من مكاني الناس على الارض وكأنهم قد تصلبت اجسامهم واخذوا ينظرون ناحيتنا في بلاهة ورعب. وسمعت أثر ذلك فرقعة خفيفة كصوت زجاجة البيرة عند فتحها فدرت ببصري الى المقدمة ورأيت النار مشتعلة فيها. لم تكن هناك الا وسيلة واحدة للنجاة وهي ان أقفز في الحال. أظن ان المسافة كانت وقتئذ ١٢٠ قدماً. وخطر ببالي ان آتي بملاءة الفراش لاخفف من اثر الصدمة ولكن في تلك اللحظة اصطدمنا بالارض صدمة شديدة فصحت باعلى صوتي: الى النافذة، وسحبت زوجتي وقد اخذت ترتعش فرقاً.

الجحيم الناري

ولقد ادرك الجميع الحقيقة المروعة، ويخيل الي الان ان القدر الظالم لم يعط ضحاياه الفرصة حتى للشعور بروعهم وإدراكه. واني لست اعلم الان ولا زوجتي كيف قفزنا من النافذة.

كان المنطاد قد ارتطم بوجهه، ولما كنا في الجزء الاعلى فقد كان بيننا وبين الارض نحو ١٥ قدماً. لم نشعر الا وقدمانا على الارض وكانت الصدمة قاسية نوعاً فركزنا على ركبتينا بضع ثوان وقد احاطت بنا سحائب الغاز المشتعلة ولهيبها يشوي الوجوه. كان على كل منا ان يترك يد زميله ليفسح لنفسه طريقاً وسط الاتون الحديدي المشتعل واقسم اني كنت اوسع بيدي الطريق ولم اشعر بآلام من جراء مسك الحديد الحامي. لم يكن هناك منفذ قط فالنار تحيط بنا من جميع النواحي وكنت كأني في حلم غريب وليس لجسمي حقيقة او وجود، بل كان كأنه يسبح في الفضاء

ألسنة اللهب

وفي لحظة تبينت أن زوجتي ليست بجانبي فالتفت الى الوراء ففاجأتني ألسنة اللهب والدخان الخانقة في وجهي كاسواط الجحيم ورأيتها منبطحة على الارض فذهبت اليها وركزتها فقامت بنفسها وأخذت تتبعني كانها في حلم أو كانها دمية ميكانيكية ادير مفتاحها وتعثرت انا الآخر بدوري ولكن بالزيت الملتهب الذي كان يغطي الارض

« البقية على الصفحة ٧ عامود ٥ »

غرائب ما يجري في الكون

المانيا والسمك ـ المس ١٩٣٨ ـ التسول الجوي ـ العتالة الجوية

بترول للجميع ـ في صحراء العرب ـ احاديث غالية ـ طرائف شتى

عن آخر ما وصل الى ايدينا من المجلات الانكليزية التي تعتني بغرائب ما يقع في العالم من الحوادث، اكثر من عنايتها بحوادثه السياسية، ننقل ما يلي من الطرائف:

المانيا والسمك

لا تعتمد المانيا اليوم في حل معضلاتها الاقتصادية الا على السمك، فالالمان يكثرون في هذا العصر — كما تقول لنا مجلة « بيرسونز » الانكليزية — من أكل السمك.. ولا يمشون الا على احذية صنعت من جلود السمك.. ولا يطالعون من الكتب الا ما هو مجلد بالسمك!

ذلك لان نقص المواد الخام في الريخ الثالث قد جعل انظار الالمان تنصرف عن البر الى البحر، ففيه موارد لا تنفذ من هذه المواد الخام التي حرمت منها المانيا لسبب ضياع مستعمراتها القديمة منها.

وكان الالماني في الماضي يؤثر اكل اللحم على اكل السمك، أما الان فقد تغير الزمن... وتغير معه شعار « كلوا فواكه اكثر » بشعار « كلوا سمكا اكثر »!

وللالمان اليوم اساطيل للصيد في بحر كاريبان، تأتي بالحيتان التي تقوم زيوتها... مقام البترول « بالطرق الكيماوية ».. وتنفع جلودها في صنع الاحذية.. وفي تجليد الكتب، ومن هذه الجلود تنتج المانيا الان ما زنته ٦٠٠،٠٠٠ طن.. تستهلك منها ما تحتاج اليه صناعاتها المحلية. وتصدر الباقي الى الصين!

المس « ١٩٣٨ »

اذا افتخرت ملكة الجمال (المس ١٩٣٨) بانها احسن فتاة عصرية عرفت « ثقافة التجميل » فقل لها انك كذابة.. ولا مؤاخذة!

ذلك لان ادوات التجميل معروفة منذ كانت بريطانيا، تحت حكم الامبراطورية الرومانية.. قبل ٢٠٠٠ سنة!

وفي هذه الايام الاخيرة، اكتشف في مدينتي كلوشيستر، ولينكولن (وكانتا من المخافر الخارجية للامبراطورية الرومانية في الزمن الغابر) دكان حلاقة اسمها (مدام سيلفيا) وجد المنقبون من علماء الاثار القديمة فيه امشاطاً وفرشاً، واصابع حمراء لدهن الشفاه، لا تختلف في شيء ما على الاطلاق عما هو موجود الان!

لا بل انهم وجدوا في هذا الدكان ايضاً ادوات لتقليم الاظافر، ودهنها فما رأي الانسة المهذبة المس ١٩٣٨؟

التسول الجوي

كان المرء في الزمن الماضي يقف على الطريق، لينتظر سيارة « يشحذ » من ركابها ان ينقلوه معهم الى اقرب محطة من المحطات التي سيقفون عليها

اما الان فقد بدل الله هذا « التسول البري » بتسول جوي، واليك الدليل!:

هذا نفر في الجيش الاميركي اسمه « غولدشتاين » أخذ مأذونية من قائده وسافر الى مدينة (فيرفاكس) وهناك انغمس في الملاهي حتى لم يبق على انتهاء مأذونيته غير بضع ساعات

والقطار لا ينفع في ايصال هذا النفر الى مقر القيادة العليا، فماذا يصنع؟

انه ذهب الى مطار تلك المدينة فرأى هناك وزير الحربية يوشك ان يمتطي طيارته الخاصة « الاسكارسة » فأدى له التحية العسكرية، وطلب اليه ان ينقله معه الى اقرب مطار سينزل اليه

وقال الوزير للنفر:

— « اقفز الى الداخل... فأنني آخذك الى فيرفاكس »

وهذا هو المطلوب، ووصل النفر الى فرقته قبل دقائق من انتهاء مأذونيته... والفضل في ذلك « للتسول الجوي »!

العتالة الجوية

في اوروبا الان طائرات من طراز « كورتيس كوندور » تقوم بالعتالة الجوية بين العواصم الكبرى، وتحمل الواحدة من هذه الطائرات طنين، وتطير بسرعة ١٧٤ ميلا في الساعة

ومع ان قيمة التأمين على الطائرة نفسها قيمة باهظة، فان قيمة التأمين على ما يشحن فيها من البضائع ارخص جداً من قيمة التأمين على ما يرسل في القطارات في البر، وفي السفن في البحر

ذلك لان الخسائر التي تعوض عنها شركات التأمين لاتنجم الا عن تأخير وصول البضاعة، او عن تلف يطرأ عليها، وهذا نادر الوقوع جداً للبضائع التي ترسل بواسطة الطائرات

واليوم تشحن البضائع من انكلترا بعد ان تغلق المصانع ابوابها في المساء، فتصل الى العواصم الاوروبية في صباح اليوم التالي، وتشحن الزهور والرياحين من هولندا عند الظهر، فتصل الى لندن في المساء... وتعرض في الحفلات الساهرة.. والفضل « للعتالة الجوية »...

بترول للجميع

وفي عام ١٩٢١ قال خبير شهير من خبراء البترول ان الارض كلها ليس فيها من البترول اكثر من ٩،١٥٠،٠٠٠،٠٠٠ من البراميل، وأوصى الحكومات في تقريره الذي وضعه في هذا الموضوع، بان تبحث لنفسها عن مادة اخرى غير البترول تتخذ منها وقوداً لسفنها وطائراتها

وانضح بعد ذلك ان هذا الخبير ـ الذي لم تقل لنا مجلة « تت بتس » ما اسمه ـ لم يقل الحق فمنذ عام ١٩٢١ أنتجت الارض ١٣،٠٠٠،٠٠٠،٠٠٠ من البراميل. وها هو المسترج. هوارد يو « الخبير العصري » بالبترول يقول لنا ان آبار البترول لم يحن لها ان تجف بعد... وهي اذا جفت بعد مئات من السنين فان الدول سيكون في مقدورها عندئذ ان تستخرج البترول... من الفحم الحجري!

في صحراء العرب

اسرع خدمة للباصات ليست في انكلترا، ولا في المانيا، ولا في اميركا، وانما هي... في صحراء العرب

والمسافة التي تقطعها هذه الباصات هي ٦٠٠ ميل من دمشق الى بغداد، ومع ان درجة الحرارة في هذه الاميال تختلف من « صفر » الى درجة ١٤٥ « فهرنهايت » فان كل « باص » لا تقل سرعته فيها عن ٦٠ ميلا في الساعة

ويركب في كل باص ١٤ راكبا...

وقبل مجيء هذه الباصات كان المسافرون لا يقطعون هذه المسافة بين العاصمتين العربيتين الا في شهر كامل... على ظهور الابل

احاديث غالية

لا يحب الناخبون في جزيرة سيلان النواب « الغلباوية »... وذلك بعد خطبة القاها وزير المالية في برلمان هذه الدولة (الواقعة ضمن النطاق المرن للامبراطورية البريطانية) وقال فيها ان كل كلمة يتكلمها عضو البرلمان... تكلف دافع الضريبة السيلاني نصف بنس

دعوى غريبة

اقام احد اهالي مدينة المكسيك الدعوى على صاحبة فندق... يطالبها فيها برد ساقه الخشبية ...التي احتفظت بها لديها تأمينا لما عليه من الديون

سرير نابليون

يبنام عليه ملك انكلترا

اثناء زيارته المقبلة في « ألكيه دورسيه »

سينزل جلالة الملك جورج السادس ملك انكلترا على الحكومة في شهر حزيران القادم وسينام في قصر « ألكيه دورسيه » اي مقر وزارة الخارجية الفرنسية، على السرير الذي رقد عليه من قبل نابوليون بونابرت العظيم

جناح الملكة

وقد فرش جناح المخصص للملكة بتحف وطنية من قصر فرساي، كما اعد لها ذلك السرير الذي كان فيما مضى للملكة ماري انطوانيت زوجة الملك لويس السادس عشر

وستكون جدران الجناح، وكل ما فيه من أثاث ورياش، ذات لون أخضر فاتح، وهو اللون الذي تحبه جلالتها.

كما ستكون السجاجيد المفروشة في ارض الغرفة ذات لون ابيض وذهبي.

اما لون غرفة الحمام فسيكون من نفس ذلك اللون الاخضر الفاتح بينما الحوض من الفسيفساء الفضية

والى جانب جناح الملكة ستخصص ثلاث غرف لوصيفاتها الثلاث، وستكون جميعها مدهونة باللون الازرق.

وسيفرش الجناح الخاص بالملك بالمفروشات التي كانت معروفة في عهد الامبراطورية الفرنسية.

رجل همملايا

في جبال هملايا في الهند رجل مقدس تقول مجلة « بيرسونز » الانكليزية انه لم ينم منذ ٦٢ سنة... لانه نذر للرحمن صوما عن الكلام في هذه المدة... وهو عريان يمشي وليس عليه الا سلسلة حديدية يغطي بها وسطه، ومع ذلك فانه الان يشفي من المرض. وله اتباع كثيرون يؤمنون بقوته الروحية... واسم هذا الناسك احمد... وهو شاب كما يتضح من صورته التي نشرتها له هذه المجلة

دور تنتقل

ارادت السلطات في موسكو مؤخرا ان تنقل شارع برمته، مؤلفاً من عدة دور ومخازن، من مكانه في وسط المدينة الى مكان آخر في الضواحي، فعمد العلماء الى ربط وثاق هذا الشارع كله بالسلاسل الفولاذية... واشتغل (العلم الكهربائي).. وبه انتقل الشارع بما فيه من الدور والمخازن الى المكان الذي ارادت السلطات ان ينتقل اليه!

في سبعة ايام

بين الانسان والطبيعة حرب دائمة انتصر فيها الانسان مؤخراً... اذ استطاع ان ينتج لدوابه العلف الذي تأكله في ظرف سبعة ايام من زرع بذوره... في غرف صنعت من الزجاج، واقيمت فيها آلات كهربائية لايصال الاشعة الشمسية الى داخل تربة الارض

اما الامر الذي لا يستطيع الانسان ان يتغلب فيه على الطبيعة، فهو أمر... التغلب على الموت

تجد أشهر الروائح العطرية في

محلات اسعد بيافا

BOURJOIS
PARFUMEUR
PARIS

يفر طائراً ...

يهودي متهم بسرقة ٨٠٠ جنيه

نشط البوليس في المدة الاخيرة للوصول الى نتيجة في حادث السطو على مكتب شركة «الباردس» وسرقة ٨٠٠ جنيه منها ، واخذ يحقق مع عدد كبير من المشبوهين اليهود ، والمعروفين بالمقدرة على فتح الخزائن الحديدية بالطرق الفنية..!

وقد توصل البوليس لمعرفة شخص كان قد ذهب بعد الحادث بيوم واحد الى احد البنوك الكبيرة بتل ابيب ودفع مثل هذا المبلغ لارساله برقياً الى عنوان معين في بولونيا . وعندما بحث البوليس عن مقره علم انه كان في ذلك اليوم قد امتطى طائرة الشركة البولونية وسافر الى بولونيا ، وفي الحال ارسل برقية الى الطائرة ، وبرقية اخرى للسلطات المسئولة في اثينا حيث تنزل الطائرة وثالثة الى بخارست للقبض على الشخص المذكور ، فلما هبطت الطائرة في مطار بخارست قبض البوليس الروماني عليه ، وسيحقق معه هناك في هذه التهمة ثم ترسل اوراق التحقيق الى فلسطين ومن المنتظر ان يسافر بوليس فلسطيني لجلبه مخفوراً امام العدالة

اذاعات راديو بغداد في الاسبوع الماضي

ذكرت هابوكر ان الخطب التى اذيعت من راديو بغداد في هذا الاسبوع لمناسبة عيد المولد النبوي الشريف قد خصص معظمها للحث على مساعدة عرب فلسطين والحملة على الصهيونية ، واشد تلك الخطب هي التى اذاعتها جمعية الهداية الاسلامية من دار بلدية بغداد .

* * *

ابن سجين

يشكر السيدات العربيات

جاءتنا الكلمة الآتية من الفتى عمر السيد النوباني بالنيابة عن ابناء المعتقلين في مخيم المزرعة وفي غيرها : قرأنا كثيراً في اعداد جريدتكم الغراء كلمات لجان السيدات العربيات الموجهة لفخامة المندوب السامي والمتعلقة بحالة البلاد الراهنة وبخاصة ما يتعلق منها بالافراج عن آبائنا المعتقلين والمبعدين في سجن المزرعة وفي غيرها . والذين مرت عليهم مدة من الزمن ليست بالقليلة وهم في السجون وبالنظر لحلول مواسم الحصاد اتقدم اليوم بالاصالة عن نفسي وبالنيابة عن اخواني ابناء المعتقلين راجياً نشر هذه الكلمة على صفحات جريدتكم الغراء لنعبر بها عن شكرنا للجان السيدات العربيات في فلسطين والاقطار الشقيقة على الروح الطيبة التي غمرتنا بها وشاركتنا فيها اثناء محنتنا داعياً لحضراتهن بالتوفيق والنجاح

وفاة وجيه

انتقل امس الى رحمته تعالى الوجيه المرحوم خليل حسين الداوودي . وقد جيء بجثمانه امس من يافا الى القدس حيث احتفل بتشييع جنازته احتفالا كبيراً سار فيه فريق كبير من وجهاء وعلماء واعيان المدينة وافراد الاسرة الداودية وقد ووري جثمانه في مقره الاخير في مقبرة باب الاسباط بعد ان صلي عليه في الحرم الشريف . رحمه الله رحمة واسعة وألهم آله وانجاله جميل الصبر والعزاء

قانون

تفتيش الحمضيات

تعقد لجنة الاثمار الحمضية العمومية اجتماعا في مكتب دائرة الزراعة هنا في الساعة العاشرة من صباح الغد (الخميس) لبحث تنقيح قانون تفتيش الاثمار الحمضية وعدة مواضيع اخرى تتعلق بتنظيم التصدير واتباع نظام خاص يضمن وصول الاثمار الحمضية المصدرة بصورة جيدة الى الاسواق الخارجية المستهلكة.

المطالبة

بتجفيف مستنقعات

أرسلت الجمعية الزراعية للقرى العربية المذكرة الآتية الى حاكم اللواء الجنوبي بواسطة قائمقام الرملة : لقد راجعكم غير مرة أحد اعضاء هذه الجمعية بخصوص تجفيف مستنقعات قرية كفرعانه ووعدتموه بأجابة طلبه بناء على تحصيل مبلغ من المال تضيف اليه الحكومة مثله . وبالرغم من ان مبلغ ٧٨ جنيها مودع لهذه الغاية في دائرة المالية بالرملة منذ سنوات ، فأن الحكومة لم تقم بشيء حتى الان تجاه هذه المستنقعات التي تسبب امراض الملاريا للاهالي وتزيد في عدد الوفيات بين الاطفال خصوصا في فصل الصيف ، لذلك نرجو ان تبادر الحكومة باجابة ملتمسنا هذا وتفضلوا بقبول فائق الاحترام .

مدير الترافك

القدس — يسافر غداً بالاجازة الى لندن عن طريق حيفا الميجور اورورك مدير بوليس الترفيك واللاسلكي العام ومدة اجازته ثلاثة اشهر

الوزير الجديد

نقلت جريدة «دافار» ما نشرته «الدفاع» امس عن صلة ملكولم مكدونالد وزير المستعمرات الجديد بشقيقة الكابتن كازاليت الذي زار فلسطين وكاذ ضيف الدكتور وايزمن في رخبوت ولم يشاهد في فلسطين غير المستعمرات اليهودية...!

حامية فقط...

وصل تل ابيب من عكا ١٢ كونستبلا بريطانياً مع عائلاتهم ، وقد نقلوا اليها ليكونوا حامية ثابتة ولن يشتركوا في اعمال البوليس الاعتيادية ...

تصحيح اسم

أفرج في الناصرة أمس عن السيد لطفي مخائيل فرح وليس عن السيد سليم فرح كما جاء في رسالة مراسلنا المنشورة في العدد الاخير من «الدفاع» فاقتضى التنويه

قرية عاقر

ورواتب خفراء

ارسلت الحكومة جباة الاموال منذ بضعة ايام الى قرية «عاقر» لتحصيل رواتب الخفراء الذين فرضوا عليها منذ سنتين وتقدر هذه الرواتب بمبلغ ٤٣٩ جنيهاً . غير ان اهالي القرية لم يستطيعوا دفع هذا المبلغ لسوء الحالة الاقتصادية في البلاد من جهة ورداءة الموسم الزراعي الشتوي هذا العام من جهة اخرى . وقد ذكر لنا فريق من اهالي هذه القرية ان الاهالي في اشد الحاجة الى قروض زراعية كما انهم عازمون على تقديم مذكرة للحكومة لاعفائهم من دفع ما يطلب منهم دفعه .

يطلبون مقابلة المندوب

سبق ان ارسلت نقابة مصائد الاسماك مذكرة الى المندوب السامي تطلب فيها الاجتماع بفخامته . وقد علمنا ان هذه النقابة الحقت مذكرتها هذه ببرقية ارسلتها امس الى المندوب السامي طلبت فيها مقابلته مع تعيين موعد لهذه المقابلة

شكوى القرية العربية

يشكو سكان القرية العربية كثيراً من اهمال المسئولين لهذه المحلة وحرمانها من الوسائل الصحية والقيام بتعبيد شوارعها وتوفير الاسباب التي تشجع على الاقامة فيها مع انهم وعدوا بهذه الاصلاحات اكثر من مرة . والمأمول ان تعير السلطة هذه المسائل عنايتها

البضائع المستوردة

رست في ميناء الثغر امس الباخرة «سيبيريان برنس» وافرغت من حمولتها ١٢٠ طن بضائع متنوعة . والباخرة «زعفران» وافرغت ما زنته ٢٥ طن عفش . والباخرة «قنطرة» وافرغت من حمولتها ١٨ طن بضائع متنوعة . والمركب الشراعي «فتوح الخير» وافرغ ٤٠ طن من البضائع المختلفة

قنبلة في طبريا

في الساعة الثامنة من مساء الليلة انفجرت قنبلة بالقرب من مقهى وفندق عطره في طبريا حيث يقيم الجنود . ولم تقع اصابات بسبب الانفجار وتولى البوليس التحقيق في الحادث ولم يعتقل احد بعد

النشرة التجارية

صدرت النشرة التجارية الرسمية لشهر ايار الجاري مشتملة على احصاءات وجداول عن الصادرات من فلسطين والواردات اليها خلال شهر اذار الماضي كما تشتمل على احصاءات بالاسعار وحركة الشحن والتفريغ وغير ذلك من الاحصاءات التجارية الهامة . وهي تباع بخمسين ملا

اصابة ضابط اثناء اطلاق النار على دورية

«تابع المنشور على الصفحة الاولى»

مستعمرة «مشمار هاعيمك» القريبة من حيفا واجاب الخفراء بالمثل . وتبودل اطلاق الرصاص مدة . وفي الصباح ذهبت قوة للتفتيش وتعقيب الاثار

واطلقت النار على مستعمرة «نيشر» القريبة من قرية بلد الشيخ وذلك بعد منتصف ليلة امس واجاب الخفراء بالمثل ودام اطلاق العيارات ساعة تقريباً . وخرجت في الصباح قوات ترافقها كلاب الاثر للتفتيش وتعقيب الاثر

انفجار لغمين

القدس في ١٧ ايار — لمراسل الدفاع الخاص — وضع مجهولون لغمين تحت خط سكة الحديد على طريق بتير — القدس فانفجرا واحدثا ضرراً . وقد ذهب عمال سكة الحديد الى مكان الحادث وقاموا باجراء التصليحات اللازمة كما ذهبت قوة الى المكان وعاينته وباشرت التحقيقات .

على باص يهودي

واطلقت العيارات النارية في الساعة العاشرة من مساء الليلة على الباص الذي يسير من المدينة الى بيت فيجان . وبلغ عدد العيارات التي اطلقت بين ٢٠ و ٣٠ عياراً وقد أسرع السائق ولم يصب احد .

وفي ذات الوقت تقريبا اطلقت العيارات النارية على محلتي بيت فيغان ومحلة اخرى قريبة منها . وقد ذهبت قوة الى المكان للتحقيق .

قنبلتان تحت الخط

الرملة في ١٧ ايار — لمراسل الدفاع الخاص — بينما كان مفتش خط السكة الحديدية يتفقد الخط بين قريتي دير الشيخ وبتير على طريق يافا القدس عثر تحت الخط على قنبلتين وقد اخبر البوليس بالحادث فخفت قوة الى المكان ورفعت القنبلتين وباشرت في التحقيق

من هناك ؟

بيسان في ١٧ ايار — لمراسل الدفاع الخاص — في الساعة السابعة والنصف من مساء الليلة بينما كان خفراء مستعمرة تل آمال التابعة لقضاء بيسان يتجولون حول المستعمرة شعروا بحركة غريبة في التلال المجاورة ولما سألوا «من هناك؟» اطلقت عليهم العيارات النارية فأجاب الحراس بالمثل . وبعد مدة انسحب المسلحون . وذهبت قوة الى المكان للتحقيق وتعقيب الاثر .

سد طريق

الناصرة في ١٧ ايار — لمراسل الدفاع الخاص — حوالي الساعة العاشرة والنصف من مساء ليلة امس بينما كانت اربع سيارات تابعة للجيش قادمة من بيسان الى الناصرة عن طريق العفولة وجد بالقرب منها ان الطريق قد سدت ببراميل مملوءة بالاسفلت

وكانت القوة الموجودة في هذه الطريق ويرأسها ضابط بريطاني برتبة لفتنانت . وعندما وصلت السيارات الى البراميل نزل الضابط من السيارة للاشراف على ازالة البراميل وعندئذ اطلقت العيارات النارية من جماعة مسلحة كانت كامنة في الجبال المجاورة

٦٥ دقيقة

ودام اطلاق العيارات النارية بين افراد الجماعة المسلحة والجند ما يقرب من ٦٥ دقيقة . وأصيب اللفتنانت بجراح في خاصرته ، ونقل على اثرها الى المستشفى .

الضابط الجريح

والضابط البريطاني المصاب هو اللفتنانت غبلر وهو من الضباط التابعين لفرقة «رويال الستر ريفلز»

ذهاب قوة

وفي صباح اليوم ذهبت قوات كبيرة الى مكان الحادث من الناصرة وبيسان ورافقها مساعد مدير بوليس الناصرة . واحضرت كلاب الاثر

وجرى تفتيش في بيت مصطفى علي الزغلول من اهالي قرية زرعين . ووجد بالقرب من بيته ثلاثة امشاط من الطلقات النارية و ١١ مقعساً فاعتقل رهن التحقيق .

الحادث في النشرة

وقد جاء في نشرة البوليس عن هذا الحادث ما يلي : جرح الضابط البريطاني اللفتنانت غبلر التابع لفرقة «رويال الستر ريفلز» وذلك عندما اطلقت النار على دورية عسكرية من الجيش البريطاني قرب العفوله .

وتقول جريدة «هابوكر» عن الحادث أن جماعة من المسلحين أطلقوا في الساعة التاسعة والنصف من مساء امس النار على دورية عسكرية بالقرب من قرية شطه . وأخذت الدورية تبادل المسلحين الرصاص . وقد اصيب ضابط بريطاني بجرح ونقل الى نقطة بوليس يطة حيث قدمت له الاسعافات الاولية

من نشرة البوليس

وقعت خمس حوادث اطلاق نار واحدة على جماعة من الخفراء وواحدة على ارض حرث قرب حيفا فأصيبت ماكنة الحراث بضرر وقتل حمار . وواحدة على سيارة شحن يهودية قرب يافا وواحدة على دورية البوليس قرب الرملة

ووقعت حادثتا قطع اسلاك التلفون واحدة جنوبي غزه وواحده على طريق نابلس — جنين

ووجدت قنبلة غير منفجرة على خط سكة الحديد على طريق القدس — اللد وهوجم مخيم المساحة قرب حيفا واتلفت بعض الاوائل .

اعلان

دائرة اوقاف القدس

تعلن ادارة اوقاف القدس المناقصة على طريقة الظرف المختوم احتياجها الى توريد انواع الحناطة المزية لعمارة الحرم الشريف من سمسمية وناعمة وعدسية وفولية وجوزية ومخلوطة فمن له رغبة بالدخول في هذه المناقصة عليه ان يراجع دائرة اوقاف القدس في مدة سبعة ايام اعتباراً من تاريخ هذا الاعلان

مع العلم بأن التأمين (الديبوزيتو) خمسون جنيها يقدم مع الطلب .

١٧ ربيع الاول ٣٥٧ و ١٧—٥—٩٣٨

تطلب وتأمر كأنها صاحبة الشأن ...

صحيفة يهودية تدعو رئيس جمعيات الشبان المسلمين بمصر

عقدت جريدة «دافار» مقالا افتتاحياً طلبت فيه من الحكومة ان تكذب ما تذيعه جمعية الشبان المسلمين في القاهرة عما يحدث في فلسطين ، وذكرت أنه قد وصلها نص الكتاب الذي رفع الى رئيس وزراء مصر عند الاجتماع الذي عقد في جمعية الشبان لاجل فلسطين . ثم حملت على الدكتور عبد الحميد سعيد وطالبت من السفير البريطاني في مصر ان يضع حداً لدعاياته . »

— وهكذا تطلب وتأمر كأنها صاحبة الشأن الفاصل !

حول (مقترحات) وموقف العرب منها

نشرت هابوكر في ملحقها المسائي خبراً عن وكالة الشرق جاء فيه : ان الدوائر السياسية في القدس تدرس مقترحات الامير عبدالله لحل مشكلة فلسطين اما المتطرفون من العرب فما يزالون مصرين على معارضة تلك المقترحات ويطالبون باقامة حكومة وطنية عربية يظل اليهود فيها اقلية دائمية

اقالة موظفين معتقلين من بلدية القدس...

جاء في هآرتس ان مساعد حاكم لواء القدس أعلم بلديتها بان اثنين من موظفيها هما السيدان ثريا البديري ويحيى مراد المعتقلين بموجب قانون منع الجرائم في معتقل عكا اقيلا من منصبيهما بامر من المندوب السامي وذلك اعتباراً من ١٧ فبراير

بقية المقال الافتتاحي

واذا هو سمكة كبيرة تبتلع سمكة باسفيلد — وهدأت العاصفة حينئذ ، وحفظت التقاليد انفسها سلطانها غير عابئة بالفوارق بين الحق والباطل ، وبين الانصاف وعكسه.

هذه هي وزارة المستعمرات التي تولى مقاليد أمورها مالكولم مكدونالد بن رئيس العمال السابق رمزي مكدونالد ، والشاب الذي لم تقفز سنه عن السابعة والثلاثين ، والشخص الذي لم تنفر الصهيونية من تعيينه لمركزه الجديد هذا اذا لم يستخفها الفرح فترقص سروراً . فهل نستطيع إلا أن نقول ان «غرة» قد شطبت وأخرى جاءت تحل محلها ؟ وهل نستطيع إلا أن نقول أن ثوباً قد طوي وآخر انتشر مكانه ؟ وهل نستطيع إلا ان نقول ان وجهاً قد ظهر مكان وجه آخر ؟ وأي تبدل في ذلك والمسئلة كما هي ظاهرة ، مسئلة اشخاص يعبرون باباً واحداً هو باب وزارة المستعمرات ذات التقاليد والعقلية الواحدة التى لم تتغير ؟

ماذا اذن ؟ هذه بلاد ليست من ملحقات الاستعمار . وهي الوحيدة التي يقوم وضعها على اساس دولي قريب من الاستقلال ثم لا تدار بسوى آلة من الحكم المباشر الصميمي في كل مظاهر الحكم المباشر . انها ليست مستعمرة لكنها تحيا كالمستعمرات . تحيا كشجرة غريبة في تربة غير تربتها وفي جو غير جوها وفي عالم غير عالمها ، فكيف اذن تشعر بشيء من السعادة مهما كان ضئيلاً وفي حكم العدم!

لماذا لم تلحقوها ، على الاقل ، بوزارة الخارجية ؟ لماذا لم تمشوا على القاعدة الطبيعية التي وضعت لها ، وهي التدرج السريع في الحكم الذاتي تمهيداً لاستقلالها؟ لماذا لم تعامل ولا تعامل الى الان كبلاد منتدب عليها ، وكما عومل العراق وعوملت سوريا يوم كانا في مثل حالها ؟ حتى المستعمرات ، أدنى المستعمرات ، لتتمتع بشيء من الحكم الداخلي ، اما هذه البلاد فكل شيء فيها بعيد عن ارادتها ، عن أملها ، عن عقليتها . لقد وضعت في شيء أشبه ما يكون بقماط الطفل المشدود ، وهي البالغة سن الرشد والتي تفوق غيرها في مظاهر التفوق العديدة .

ولقد تعلمنا بقسوة أن الاشخاص لا يؤثرون كثيراً إذا كانت السياسة واحدة. وحدث هذا هنا وفي لندن . فقد تقلب على البلاد مندوبون سامون ، وتقلب على وزارة المستعمرات عديد من الوزراء ، ولم تكن النتيجة في كل ذلك لتتبدل — لان السياسة واحدة ! فالى متى ذلك ، وأين هي نهاية الطريق ؟ أم هناك في وزارة المستعمرات «طبخة» لم تنضج بعد؟ أيتها الحقيقة المحاطة بكثير من الحجب اسفري عن وجهك ليراك الناس في حالك الاصيل لا في تلك الوجوه الكثيرة . اسفري فقد عرفت موقف العرب منذ زمن طويل وهو موقف القابض على حقه الكامل لا تنتزعه الاصابع القوية من بين يديه . وبما عندك من «مقترحات» عقيمة كالتقسيم والمقاطعات والانتدابين — وما الى ذلك من مخترعات ، سوف لا تستطيعين حل المشكلة . كل شيء يقول أن ذلك مستحيل بالمرة .

مالكولم ماكدونالد . اننا نذكر هذا الاسم ، فلقد كان وزيراً للمستعمرات في سنة ١٩٣٥ ، وها هو الان يعود وزيراً كما كان ، فمن أي الابواب قد دخل؟ إنه اذا كان ذلك الباب نفسه الذي منه عبر تشرشل ، وايمري وتوماس وأورمسبي غور ومالكولم نفسه في المرة الاولى ، فيا أسفاً عندئذ على العقلية التي تأبى سوى الركود . واذا كان من باب آخر فلننتظر قليلا رغم جفاف الحلق انما شيء واحد لو يعرفه الوزير الجديد ، وهو أن العرب اليوم أشد ما يكونون إيماناً بوحدة بلادهم ، وبقداسة حقهم ، وأن كل ما عدا ذلك هين ، أمامه تفوق متناول السياسات والتقاليد والابواب ...

ابراهيم

تلفونات الدفاع وبرقياتها الخاصة

القبض على اشخاص في حادث سطو

الرملة : قبض على ثلاثة اشخاص اشتبه بهم في حادث السطو على بيارتي ابي لبن وشركاهم وقد اودعوا السجن رهن التحقيق

عودة قوات من عملية تعقيب

الرملة — عادت قوات الجند والبوليس التي ذهبت للتفتيش عن المسلحين امس في الجبال والاماكن المجاورة لقرية رنتيس . ولم يلق القبض على أحد

اعلان

من المحكمة الشرعية في غزة

تقدمت الينا مضبطة من مختار واوجه عشيرة الحناجرة التابعة لغزة تتضمن ان حسن بن درباس عواد من عشيرة الحناجرة توفي منذ عشر بن سنة وانحصر ارثه في زوجته صفية بنت سالم النياهين وفي ابنته منها خضره وفي شقيقتيه مليحة وقنوع فقط فمن له اعتراض له على مضمون هذه الوراثة فليراجع هذه المحكمة بظرف عشرة ايام من تاريخ نشره

قاضي غزة الشرعي

(٣٥٩٦)

اعلان

من محكمة غزة الشرعية

تقدمت لنا مضبطة من مختاري قرية الجدل تتضمن ان درويش بن محمد شقوره من الجدل توفى منذ اربعة اشهر ونصف وانحصر ارثه في زوجته نفيسة بنت صالح صيدم النجار وفي ولديه منها محمد وفاطمة وفي حفيديه احمد وسكينه من ابنه محمود المتوفي قبله فقط فمن له اعتراض على هذه الوراثة فليراجع هذه المحكمة بظرف خمسة عشر يوما اعتباراً من تاريخ النشر.

قاضي غزة الشرعي

(٣٥٩٧)

اعلان

صادر من محكمة غزة الشرعية

تقدمت الينا مضبطة من مختاري محلة الجديدة بغزة تتضمن ان عطا بن الحاج حمودة مرزوق عدس من اهالي المحلة المذكورة توفي منذ ثمان وعشرين سنة وانحصر ارثه الشرعي في زوجته عارفه بنت مصطفى الزهارنة وفي اولاده منها شعبان وبدريه ورضا وفي والده الحاج حموده المذكور ثم منذ ست وعشرين سنة توفى الحاج حموده المذكور وانحصر ارثه الشرعي في اولاده الحاج عودة وامونه من زوجته الحاجة نفيسه بنت بلبل المتوفاة قبله وفي احفاده شعبان وبدرية ورضا من ولده عطا المتوفي قبله ثم منذ سنتين تقريباً توفي الحاج عوده المذكور وانحصر ارثه الشرعي في زوجته فاطمة بنت الحاج اشحاده ابو العوف وفي اولاده منها صالح وصلاح وحوريه فقط ولا وارث للمتوفين سوى من ذكر فعليه كل من له اعتراض على هذه الوراثة فليراجع محكمة غزة الشرعية خلال عشرة ايام من تاريخ نشر هذا الاعلان.

قاضي غزة الشرعي

(٣٥٩٤)

رسالة القدس التلفونية

القائد العام يصدق على حكم بالسجن

القدس في ١٧ ايار – لمراسل الدفاع الخاص — صدق القائد العام على الادانة التي قضت بها محكمة القدس العسكرية ضد فوزي عبد الرزاق القنبور من باب حطة وهي السجن لمدة ثلاث سنوات وأوصى ان يقضي مدة السجن في اصلاحية الاحداث .

اجتماع في مركز القيادة العامة

اجتمع في مركز القيادة العامة كل من القائد العام للقوات البريطانية والسكرتير العام ومدير الامن العام .

اللجنة الجديدة الى صرفند وعودتها

سافرت اللجنة الجديدة اليوم الى صرفند ثم عادت الى القدس في المساء .

محاضرة أول طبيبة عربية

القت الدكتورة الانسة سلمى خوري وهي اول طبيبة عربية في فلسطين محاضرة في جمعية خريجات الجامعات عن عملها كطبيبة مسؤولة عن مدارس الاناث في القدس وذلك في الساعة الرابعة والنصف بعد ظهر هذا اليوم .وحضرها كثيرات من معلمات المدارس وخريجات جامعة بيروت وغيرها .

تغلب فرقة مصر في مسابقة

تبارت فرقة مصر في لعبة كرة السلة مع فرقة جمعية الشبان المسيحيين في القدس على ملعب الاخيرة واسفرت النتيجة عن تغلب الاولى بواحد واربعين اصابة ضد ٢٨ اصابة للثانية .

سماع اصوات عيارات نارية وذهاب قوة

حوالي الساعة التاسعة من مساء هذا اليوم سمع اصوات عيارات نارية في محلة وادي الجوز . وقد وصلت الى المكان قوة من البوليس يرافقها ضابط مركز ميشورم للتحقيق

نقل معتقلين من المزرعة الى سجن القدس

احضرت السلطة اليوم كلا من خليل ابراهيم منون من عين كارم وحسن جرار من جنين ، من معتقل المزرعة ووضعتهما في سجن القدس المركزي .ولم تعرف الاسباب

قضية متهم بحيازة بندقية امام العسكرية

تنظر المحكمة العسكرية غداً في قضية مبارك سعيد حوبين من عرب الجاسين المتهم بحيازة بندقية

اجتماع يحضره حكام الوية فلسطين

وصل القدس هذا اليوم حكام الالوية وعقدوا اجتماعاً في الساعة الثالثة بعد ظهر هذا اليوم في مكتب حاكم لواء القدس استمر مدة طويلة

حكمان اداريان بموجب قانون الطواريء

نظر المستر بادكوك وكيل حاكم لواء القدس في قضيتين بموجب قانون الطواريء فحكم بأحداها على السادة ابراهيم ابو غربيه والحاج عبدالله الشمرادي وحلمي عابدين بالاعتقال لمدة سنة في معتقل المزرعة وقد نقلوا من القشلة الى السجن تمهيداً لارسالهم الى عكاء

وحكم في الثانية باثبات الوجود لمدة ستة اشهر على السادة خليل جبر خليل وعمر عبد الله جبرين وعبد مصطفى الحاج ومحمد يوسف ابراهيم وخليل احمد حسن من قرية الجوره على ان يلزموا دورهم من غروب الشمس حتى شروقها

رسالة الخليل التلفونية

البحث عن الاسلحة في منازل

الخليل في ١٧ ايار – لمراسل الدفاع الخاص – بعد أن استحضرت كلاب الاثر أمس وجرى تتبع اثار المسلحين الى داخل المدينة داهمت قوة من البوليس بعض البيوت بحثاً عن السلاح لكنهم لم يعثروا على شيء ممنوع .

وحوالي الظهر فتشت قوة اخرى مكتب السيد عبد الله بشير عمرو الذي طلب الى المراجع المختصة اجراء التحقيق وهذه هي المرة الثالثة التي تفتش فيها دار ومكتب السيد عبد الله .

اجتماع لبحث الشؤون الزراعية والصحية

اجتمع المستر بادكوك مساعد حاكم لواء القدس أمس بمدير زراعة الخليل وطبيب الصحة وبعض العلماء ودار البحث حول الشؤون الزراعية والصحية . وبعدها عاد للقدس .

رسالة حيفا التلفونية

وصول بعثة الاخاء الصينية الاسلامية

حيفا في ١٧ ايار – لمراسل الدفاع الخاص — وصلت المدينة يوم امس بعثة الاخاء الصينية الاسلامية وتجولت في بعض انحاء المدينة وزارت المساجد والاماكن الدينية الاخرى وفي المساء عادوا الى الباخرة التي أبحرت بهم صباح اليوم

امير الطائف يواصل سفره الى دمشق

وصل حيفا في طريقه من مصر الى دمشق سمو الامير عبد الله بن معمر أمير الطائف وأقام الليلة في فندق فرج الله وسافر صباح اليوم الى دمشق

قوات كبيرة الى مكان الاشتباك

خرجت صباح اليوم قوات كبيرة ترافقها المصفحات وكلاب الاثر الى جهات قرية طمره مكان اشتباك الجند بالمسلحين . وخرجت قوات اخرى الى قرى عكا وتلك الجهات .

خزانات للنفط والكميات المصدرة للخارج

علمنا ان شركة بترول العراق ستنشيء عشرة خزانات للبترول في الجهة الشرقية على شاطيء البحر لان الخزانات الموجودة الان لا تتسع للبترول المتدفق. وقد شحن في هذا الاسبوع على ظهر ست بواخر انكليزية وفرنسية وايرلندية ٧٢ الف طن من البترول كما شحن الى انكلترا ٣٠٠ طن من بوتاس البحر الميت .

اعادة فتح المقاهي في شارع الناصرة

صرحت السلطة لاصحاب المقاهي في الحارة الشرقية باعادة فتح مقاهيهم كما صرحت لبعض مقاهي شارع الناصرة بذلك ايضا . واستثنى المقهى الذي اطلقت النار منه على الجاويش صلاح الزعبي .

تجديد مدة اعتقال لشهر آخر

كانت السلطة قد اعتقلت قبل شهر السيد محمد عبدالله مرور من اهالي قرية طمرة والمقيم في حيفا وحكم عليه اذ ذاك بالسجن لمدة شهر بموجب قانون الطواريء وبعد ان امضى المدة المذكورة جدد اعتقاله لشهر اخر

استرداد متهمين بتزوير من فرنسا

كان كل من انيس ابيض وسامي فرج قد زورا شيكا على البنك العثماني بمبلغ الف جنيه وفرا الى اوروبا وقد القي القبض عليهما في فرنسا . وانتدبت الحكومة مساعد مدير البوليس الضابط منير افندي ابو فاضل للسفر الى فرنسا يوم الاربعاء (غداً) لتسلمها واعادتهما الى فلسطين.

الافراج عن معتقل من قرية زيتا

افرجت السلطة اليوم عن السيد محمد موسى الخليل من قرية زيتا الشعراوية بعد أن أمضى سبعة أشهر في مخيم المزرعة في عكا . وقد طلبت اليه الاقامة الاجبارية في طولكرم واثبات وجوده يومياً لمدة سنة لدى مركز البوليس هناك

ارسال اوراق الافراج عن معتقلين

ارسلت مديرية بوليس حيفا اليوم الى مخيم المزرعة في عكا أوراق الافراج عن بعض المعتقلين في المخيم .

رسالة طبريا التلفونية

اعتقال اشخاص من مجدل العرب

طبريا في ١٧ ايار – لمراسل الدفاع الخاص – اطلق مجهولون في الليلة الماضية العيارات النارية على مستعمرة الجدل . وفي الصباح وجد ان عدداً كبيراً من اشجار الموز في المستعمرة قد قطع . وقد ذهبت قوة ترافقها كلاب الاثر . وفي مجدل العرب اعتقل البوليس اربعة اشخاص . وفي اثناء التفتيش عثر على خمس طلقات في بيت خالد مطلق السعيد فاعتقل ايضاً ونقل الجميع الى سجن طبريا

— اخلي اليوم سبيل السادة : صلاح شفاعمري . احمد جمال . محمود محمد سعدية . محمد صبحي الزين بعد اعتقال استمر ٤٧ وما بعد ان ردت عنهم تهمة طعن احد العمال عند معسكر الجيش في طبريا.واحيل الى المحكمة المركزية كل من محمد ومصطفى حسين بذات التهمة

رسالة الناصرة التلفونية

ارسال محكومين لاصلاحية الاحداث

الناصرة في ١٧ أيار — لمراسل الدفاع الخاص — ارسلت السلطة اليوم الى اصلاحية الاحداث بطولكرم السيد صبحي اسعد النابلسي المحكوم لمدة سنتين بتهمة رشق سيارة بالحجارة كما ارسلت الى هناك ايضاً السيد ديب محمد الكيلاني بتهمة ارسال كتب تهديد لمدة سنتين

انباء خارجية

تعديل الوزارة في الصحف الانكليزية

مقال للتايمس عن وزير المستعمرات الجديد

لندن في ١٧ ايار — علقت الصحف على التعديلات التى اجريت أخيراً في الوزارة فقالت التايمس تعليقاً على استقالة اللورد سوينتون ، وزير الطيران السابق انه اذا كان لا بد من تغيير فوري في شخصية الوزير فأن السر كنجزلي وود خير من يتولى منصب وزارة الطيران وبانضمام الكابتن بلفور الى وكالة الوزارة وهو قائد جوي ماهر ، يتسنى لمجلس العموم ان يرى أمامه ممثلا قوياً للوزارة المذكورة. واثنت التايمس على الوزير المستقيل ووصفت اعماله بأنها باهرة جداً . اما المانشستر غارديان ، صحيفة الاحرار ، فأنها قالت ان لورد سوينتون لم يحز ثقة الأمة ولذا كان انسحابه لا بد منه . أما صحيفة الديلي هيرالد لسان حال حزب العمال فقد قالت ان التعديل في هيئة ما لا يفيد إذ الحاجة ماسة الى هيئة جديدة . ومثل ذلك قالت النيوز كرونكل صحيفة الاحرار

مشاكل هامة تنتظره أخطرها مشكلة فلسطين

وعلقت التايمس على استقالة اللورد هارليك—أورمسبي غور سابقاً—وتعيين المستر مالكولم مكدونالد لوزارة المستعمرات ، فقالت : ان كثيراً من المشاكل تنتظر الوزير الجديد. وضربت لذلك مثلا مشكلة فلسطين التى تتطلب من الوزير كل ما عنده من صبر وحسن اناة وقدرة على التوفيق وقالت ان بلاد الدومنيون سوف تأسف لهذه الاستقالة . ثم ذكرت نجاح المستر مالكولم في الاتفاق مع ارلنده — روتر —

« الدفاع » تنشر برقيات ساعات الصباح تعليقاً على التعديل المذكور في الصفحة الاولى .

تشكوسلوفاكيا تفاوض الاقلية الالمانية

براغ في ١٧ ايار — طلبت الحكومة من الهر هنلاين زعيم السوديت الالمان الدخول معها في مفاوضات مباشرة لحل مشكلة الاقليات ، وقد اعربت عن أملها بان يكون ذلك قريباً جداً — روتر

المفاوضات بين فرنسا وايطاليا بعد خطبة

باريس في ١٧ ايار – اوعزت الحكومة الى القائم باعمال السفارة الفرنسية في روما بان يعرب عن الدهشة التي استحوذت عليها من جراء خطبة السنيور موسوليني في جنوى . فقد أعرب الدوتشي في تلك الخطبة عن ارتيابه بنجاح المفاوضات مع فرنسا لاختلاف وجهتي نظر الدولتين حول مشكلة اسبانيا ، وقد استوقفت المفاوضات في هذا اليوم – روتر

تقدم الجيوش اليابانية في الشمال

لندن في ١٧ ايار – تقول المصادر اليابانية بان جيوشها قد بلغت سكة حديد لونغ هاي واستولت على اقسام منها في عدة أماكن ، وانها محيطة الان بمحطة سوشاو من جانبين وهي على بعد ٧ أميال منها وان الصينيين يتراجعون باضطراب وينكر الصينيون تقهقرهم ويقولون بانهم احتفظوا بمركز سوشاو الهام رغم الهجمات الشديدة — روتر

رسالة جنين التلفونية

الموسم الزراعي يصاب باضرار فادحة

جنين في ١٧ ايار— لمراسل الدفاع الخاص —اصيبت المزروعات باضرار كبيرة بسبب الامطار التي هطلت مؤخراً . ومن ذلك اصابة مزروعات الحنطة بمرض الحمراء فالحق بالزراع خسائر فادحة . ولا تقل الخسائر في القرى عنها في المدن أما مزروعات القطانة فمحلة جداً.وبقية موسمها في هذا العام بادئ في أوله من الموسم المعتاد . واصيب الربيع بجفاف . أما موسم الزيتون فعادي

رسالة صفد التلفونية

طلب الغاء نظام منع التجول

صفد في ١٧ أيار — لمراسل الدفاع الخاص — قدم اصحاب المقاهي والمطاعم عريضة للجهات المختصة طلبوا فيها الغاء نظام منع التجول المفروض على المدينة من الساعة السابعة مساء حتى الرابعة والنصف صباحاً . وقد قبض البوليس ليلة أمس على ثلاثة اشخاص من حارة الوطاة بتهمة مخالفتهم لهذا النظام

—انعقدت المحكمة المركزية في صباح اليوم للنظر في القضايا المعروضة عليها

— ذهبت قوة في الساعة الرابعة من صباح اليوم على رأسها مساعد حاكم اللواء الى قرية فرعم حيث أجري تطويقها من جميع جهاتها ولم تعرف النتائج

٢ - في احياء

ذكرى الرافعي

« من خطاب الاستاذ الكبير محمود بسيوني »

الرافعي الشاعر

حضرات السادة الفضلاء : كلف الرافعي بالشعر منذ نشأته الاولى ، وكان واسع الامل ، عظيم الطموح كبير الاعتداد بنفسه ، ومن ثم نشأ جباراً حديد اللسان تتملكه كبرياء لا تضارع . وكان يسيطر عليه احساس مرهف ، وينظر الى المستقبل بامل باسم وينتظر ان تصير اليه امارة الشعر في العصر الحديث

وراح الرافعي يجد السعي الى غايته في الشعر وله من شعراء عصره مثلان يمتد اليهما طرفه .

اما أولهما فهو محمود سامي باشا البارودي الذي كانت له زعامة الشعر اذ ذاك ، واما الثاني فهو حافظ ابراهيم بك الذي كان في صدر الشباب وقد فتنته الشهرة

فأكد الرافعي صلته بالبارودي بعد عودته من منفاه في جزيرة سيلان وعقد آصرة الود بينه وبين الاستاذ الشيخ محمد عبده . ومضى يتحدث في المجالس وينشر في الصحف ، وقامت المنافسة بينه وبين حافظ على ساق وقدم ، لكنها كانت منافسة كريمة شريفة لم يشبها ما يكدر صفو مودتهما ، وفي هذه الاثناء قدم الى مصر شاعر العراق الكبير المرحوم عبد المحسن الكاظمي فسعى الرافعي الى التعرف به والاقتباس من ادبه ، فكان البارودي والكاظمي وحافظ ابراهيم هم الشعراء الثلاثة الذين تأثر بهم الرافعي في شعره

وفي سنة ١٩٠٣ اصدر الرافعي الجزء الاول من ديوانه فاستطاع دون عناء ان يلفت اليه ادباء عصره

وفي سنة ١٩٠٤ اصدر الجزء الثاني منه

وفي سنة ١٩٠٦ اصدر الجزء الثالث

وفي سنة ١٩٠٨ اصدر الجزء الاول من ديوان النظرات . ومضى على نهجه متصرفاً في فنون الشعر ومذاهبه حتى تألق نجمه في سماء الادب ولقي من حفاوة الادباء ما لم يلقه غيره فكتب اليه الاستاذ الامام يقول : (اسأل الله ان يجعل للحق من لسانك سيفاً يمحق به الباطل وان يقيمك في الاواخر في مقام حسانه في الاوائل

وكتب المغفور له مصطفى كامل باشا : اذا ذكر فيه الرافعي قال الناس هو الحكمة العالية مصوغة في اجمل قالب من البيان)

اناشيد الرافعي

وكان الرافعي منذ نشأته في الشعر مولعاً بالاناشيد الوطنية والاغاني الشعبية التي تفيض عاطفة وتشتعل حماسة ومن أجل ذلك شاعت على ألسنة الخاصة والعامة وغلبت على غيرها من الاغاني والاناشيد .

الرافعي الكاتب

حضرات السادة الفضلاء : بعد سنة ١٩٠٥ بلغ الرافعي مكانة سامية بين شعراء العصر وظل على مذهبه هذا حينا من الدهر ولم يكن يقدر ان الحياة سوف ترده عن الهدف الذي دأب يسعى اليه في مملكة الشعر الى الهدف الذي انتهى اليه في ديوان الادب والانشاء .

ولم يكن احد من خاصة الرافعي يقدر ان هذا الشاعر الذي تورعته عوامل الشباب وفتنته أخيلة الشعراء سيقود كتيبة المؤمنين من حومة الدفاع عن الدين والذياد عن العربية والصيال في سبيل الله ، بهذا القلم الذي تفجرت به ينابيعه فيما بعد عند ما صوب نظره الى أفق غير أفق الشعر وأخذ يروض قلمه على الانشاء فأنشأ بضع مقالات من الادب الرصين فتنت القراء وأثارت إعجاب الادباء .

وفي سنة ١٩٠٩ وكان قد مضى على انشاء الجامعة المصرية سنتان كتب الرافعي مقالة في (الجريدة) حمل فيها على الجامعة حملة جبارة لانها لم تستطع في رأيه ان تثبت ان فيها دروسا في الادب وان لها اساتذة يدرسون الادب على طريقة جامعية فكان لمقالته هذه رنين وأثر بعيد فاجتمعت على أثر نشرها اللجنة الفنية للجامعة ثم نشرت على الادباء دعوة الى تأليف كتاب في أدبيات اللغة العربية ومنح جائزة للفائز من المتنافسين في تأليفه مائة جنيه مصري وضربت لذلك اجلا سبعة اشهر فلم يقتنع الرافعي بذلك لانه لم يكن يطمح في جائزة مالية وانما كان يرجو ان يكون استاذ الادب العربي في الجامعة . ثم نشر مقالة أخرى حمل فيها على اللجنة لسوء تصرفها في تحديد هذه المدة للمباراة .

على ان الرافعي مع ذلك انقطع لتأليف كتابه « تاريخ أدب العرب » من منتصف سنة ١٩٠٩ الى أواخر سنة ١٩١٠ ، على انه لم يتقدم بكتابه هذا الى لجنة الجامعة وهو لا يرى فيها من يصلح للحكم على تأليفه بل اكتفى باخراجه للناس .

آثار الرافعي

وكان لمغالاة الرافعي وظهور كتابه اثر اي اثر في تدريس تاريخ اللغة العربية وآدابها بعد ان كانت تدرس على الطريقة القديمة وهي ان يعمد الاستاذ الى قصيدة من الشعر او قطعة من النثر فيشرحها ويظهر ما فيها من محاسن او عيوب . اما بعد جهود الرافعي فقد اصبح تاريخ اللغة وآدابها فناً من الفنون وعلماً ألف فيه بعد الرافعي الادباء وكتب الكتاب وكثرت المؤلفات ونال الرافعي بكتابه هذا مكانة سامية واحتفل به زعماء البيان وشيوخ الكتاب فقال عنه المقتطف « وانه كتاب السنة » ولوحظ ان المقتطف لم يقل هذه الجملة عن كتاب غيره

وقال عنه الاستاذ لطفي السيد باشا من مقال ضاف في « الجريدة » : أما الاسلوب الرافعي في كتابه فانه سليم من الشوائب الاعجمية التي نقع فيها نحن العرب المتأخرين فكأني وانا اقرؤه اقرأ من قلم المبرد في استعماله المساواة وإلباس المعاني الفاظاً سابغة مفصلة عليها الاطويلة تتعثر فيها ولا قصيرة عن مداها تودي ببعض اجزائها

وقال الامير شكيب ارسلان : لو كان هذا الكتاب في بيت من حرام لكان جديراً بان يحج اليه اخراجه للناس لكان جديراً بان يحج اليه ولو عكف على غير كتاب الله في نواشيء الاسحار لكان جديراً بان يعكف عليه)

وفي السنة التالية أصدر الجزء الثاني من كتابه وهو اعجاز القرآن الذي طبع الطبعة الثانية على نفقة المغفور له الملك فؤاد والذي قال عنه الزعيم الاكبر المغفور له سعد زغلول باشا « بيان كأنه تنزيل من التنزيل أو قبس من نور الذكر الحكيم » ثم ألف الجزء الثالث وقد عاجلته المنية قبل أن يقدمه للطبع

« يتبع »

الانظمة الجمركية

لحماية المنتوجات الوطنية

أصدر الاستاذ كمال حداد خريج جامعة لوزان في العلوم التجارية والاقتصادية كتاباً عن « الانظمة الجمركية لحماية المنتوجات الوطنية » . وقد جاء في مقدمة الكتاب : ان لنظام الجمارك في عصرنا الحاضر أهمية عظيمة وتأثيراً كبيراً في ازدهار البلاد وتقدمها فهو بمثابة الحجر الاساسي في بناء صناعاتها المتعددة وتقوية زراعتها وانماء تجارتها وتحسين حالتها الاجتماعية والسياسية وبما يدر على الميزانية العامة من الاموال التي تجبى بصورة غير مباشرة من الجمارك »

ولم يعمد المؤلف الى الاحصاءات والارقام لان الغاية الاساسية هي سرد النظم والمبادىء العامة . وقد قسم الكتاب الى ستة فصول وطبع على ورق صقيل طبعاً أنيقاً في مطبعة دار الاحد ويقع في سبعين صفحة من الحجم المتوسط .

الموافقة

على تعيينات

لندن في ١٦ ايار — وافقت وزارة المستعمرات على التعيينات والترقيات التالية بين الموظفين التابعين لها : يعين المستر مودي مساعد السكرتير العام في فلسطين نائباً للسكرتير العام في فلسطين ، المستر ريفز مساعد الحاكم في نيجيريا مساعداً الحاكم لواء في فلسطين ، المستر شو مساعد السكرتير في فلسطين مساعداً للسكرتير في درجة أعلى ، الدكتور ماكلان رئيس الاطباء في فلسطين مديراً عاماً لدائرة الصحة في نيجيريا ، الماجور فولي مدير بوليس اللواء نائباً لمفتش البوليس العام في فلسطين وتعيين المستر جامبلس مأموراً للابحاث البيطرية في فلسطين والمستر بلت مديراً لدائرة الجمارك في فلسطين والمستر كارني تج ميت في ادارة الجمارك العامة والمس هنتر في وظيفة ممرضة في احد مستشفيات فلسطين . ورقى المستر تايلور مساعد المهندس في فلسطين الى وظيفة نائب مهندس في قبرص .

اعلان

بمناسبة افتتاحنا ((سينما ركس)) قريبا جدا ، لذلك نعلن تأجير ((بوفيه)) السينما المذكورة فعلى من يرغب في الاستئجار ان يراجع شركة تلحمي اخوان للافلام والسينما المحدودة .

محطة التجارب الزراعية في الجدل

بمناسبة مرور ستة اعوام على تأسيسها

احتفلت محطة التجارب الزراعية في الجدل بمرور ستة اعوام على تأسيسها وقد استثمر خلال هذه المدة استثماراً جيداً ٦٠٠ دونم من الاراضي اجريت التجارب الزراعية فيها لمنفعة مزارعي فلسطين عامة ، ولم تقتصر هذه التجارب على المزروعات الشتوية فقط بل شملت ايضاً الخضار والفواكه وتربية النحل والدواجن . وقد نسقت قطعة الارض التي تحيط المكاتب تنسيقاً بديعاً ونظمت تنظيماً يدلان على اناقة الذوق وبخاصة الطرق الداخلية التي تحف بها اشجار السرو الباسقة الهندسية والتي تفصل مختلف قطع التجارب بعضها عن بعض

وقد وجهت الهمة في قطع التجارب المخصصة للمزروعات الشتوية على انتاج اصناف القمح والشعير تنتج باكراً وتلائم الاراضي القليلة المطر

مرض الحمرة

غير انه لسوء الحظ قد انتشر في هذه السنة مرض الحمرة في المزروعات فاتلف قطعة تبلغ مساحتها ١٠٠ دونم مزروعة بقمح الدبيبة وقد كانت الدلائل قبيل بضعة اسابيع تبشر بان معدل ما ينتجه الدونم الواحد من الحب سيبلغ ١٢٠ — ١٥٠ كيلو غرام

القمح الاسترالي

وقد دلت التجارب على ان اصناف القمح الاسترالي المولد اللين ذات النضوج الباكر تقاوم الحمرة اكثر من اي نوع من انواع القمح الاخرى وان هذه الاصناف لا تتضرر كثيراً من عدم هطول الامطار الوخرية وتكون محصولاتها جيدة واذا كانت الامطار الشتوية موزعة توزيعاً جيداً فان اهميتها عظيمة للمزارعين وسيكون لهذه التجارب ولا ريب شأن عظيم على الزراعة الحقلية في فلسطين

زراعة الشوفان

اما فيما يتعلق بزراعة الشوفان (الخافور — السبيلة) فقد استطاع احد انواع الشوفان الاسترالي المزروع في احدى قطع التجارب ويبلغ ارتفاعه مترين تقريباً ان يتغلب على مرض الحمرة ويقدر ان محصول الدريسة للاربع دونمات سيتراوح ما بين اربع اطنان وربع الطن او اربع اطنان ونصف الطن او ٢٠٠ كيلو غرام من الحب للدونم الواحد .

ومن التجارب التي نجحت نجاحاً باهراً تجربة الحصول على شوفان باكر النضوج ، بحيث يكون نضوجها في الوقت الذي تنضج فيه البيقا وهما يزرعان عادة معاً للحصول على كمية كثيرة التغذية للحيوانات .

اشجار الفواكه

وتحتوي القطعة المخصصة للفواكه على اشجار البرتقال والتفاح والعنب كما تحتوي القطعة المخصصة للخضار على البطاطا والبصل والارض شوكي (الخرشوف) وغير ذلك من الخضار وتوجد في كلا القطعتين الشتول والبذور وهي معدة للتوزيع على المزارعين الفلسطينيين

تربية الدواجن

وفي القطعة المخصصة للدواجن ثلاثة انواع من الدجاج وهي دجاج رودايلاند الاحمر ودجاج سسكس والبلدي ويباع بيض التفقيس للمزارعين في ذلك القضاء والاقبال عليه شديد . وتحفظ قيود بما تبيض به كل دجاجة لمعرفة ما تبيضه كل منها في السنة وبذلك لا تبيع المحطة الا بيض الدجاج الكثير الانتاج لزيادة انتاج البيض في البلاد . واقبال المزارعين على الصيصان (الفراخ) التي عمرها يوم واحد شديد ذلك ان امهاتها كثيرة البيض جيدة النوع .

ادارة المزرعة

ويدير هذه المزرعة السيد طاهر القبج خريج مدرسة خضوري الزراعية بطول كرم ، وهي جديرة ايما جدارة بزيارة كل من يهتم بمستقبل فلسطين الزراعي ويتمنى لها النجاح المطرد والتقدم المستمر

* * *

المتحف

الفلسطيني الشعبي

جاءنا ما يلي من قلم المطبوعات : بلغنا ان المتحف الفلسطيني الشعبي الذي اسس منذ سنتين في حارة المرومتان من البلدة القديمة في القدس قد انتقل الى البناية التي كان يشغلها في السابق المتحف الفلسطيني العام والتي تقع بالقرب من دائرة مراقبة الحسابات

وستوضع على باب المتحف لوحة باسم المتحف الفلسطيني ويمكن الوصول اليه عن طريقين : اما عن طريق باب العامود فدوائر الحكومة على طريق نابلس حتى القنصلية البولندية او عن طريق القديس بولس (طريق السجن) فنقطة بوليس مياشوريم

وستغلق غداً قاعات المتحف في البلدة القديمة لتفتتح في المحل الجديد يوم الثلاثاء الواقع في ٢٤ الجاري ، وبعد ذلك في ايام الثلاثاء والجمعة من الساعة الثالثة بعد الظهر لغاية الخامسة مساء

والمتحف الجديد على جانب عظيم من الاهمية اذ انه يمثل حالة جميع الاعمال القومية من صناعية وزراعية في فلسطين وشرقي الاردن . والقسم الخاص بالملابس الوطنية يزيد المعلومات الحاضرة عن الحياة في هذه البلاد

اعلان

صادر من المحكمة الشرعية بالقدس

تقدمت لدينا مضبطة مؤرخة في ٢٢ مايس سنة ٩٣٨ مختومة من مختاري قرية لفتا وعضوها تشعر بوفاة رشيد بن حسين حمد عن ورثته زوجته صبحة بنت عبد الجبار من كفر مالك وعن اولاده منها جميل وحلوة ونجمة وفاطمة فقط فمن له اعتراض فليراجع المحكمة في برهة شهر لذلك اقتضى اعلان الكيفية

في ٢٦ ربيع الاول سنة ٣٥٧

و ١٦ مايس سنة ٩٣٨

عن قاضي القدس الشرعي (٣٥٨٩)

مباني المسجد الاقصى واصلاح الخلل فيها

تقرير خبراء حفظ الآثار العربية

الجزء الشمالي من المسجد في خطر ملحوظ

القدس في ١٧ ايار — لمراسل الدفاع الخاص — كانت ادارة حفظ الآثار العربية في مصر قد انتدبت بناء على طلب المجلس الاسلامي الاعلى في القدس بعض الخبراء للكشف على ابنية المسجد الاقصى واصلاح الخلل فيها . وقد قدم هؤلاء تقريرهم . وفهم من هذا التقرير ان الجزء الشمالي من المسجد في خطر .

الحاجة للاصلاح

وعلمنا ان التقرير المذكور ارسل في اواخر الاسبوع الماضي الى المجلس الاسلامي الاعلى ومعه الرسومات ومقايسة طرحه في مناقصة عامة للبدء في العمل بالسرعة الممكنة . ويشير التقرير الى ان المسجد كله في حاجة قصوى الى تجديده مع السرعة في اصلاح الجزء الشمالي الشرقي منه .

النفقات اللازمة

وقدرت النفقات اللازمة لاصلاح هذا الجزء فقط بنحو ثلاثين الف جنيه تقريبا حتى يعود الى الحالة التي كان عليها في العهدين الفاطمي والعباسي بخلاف الاجزاء التي ازيلت في عهد الصليبيين .

مدة الاصلاح

وقدر لاتمام الاصلاح سنتان بسبب الضرورة الى جلب بعض الاعمدة الرخامية من الخارج بقياسات مخصوصة . وستطرح مناقصة هذا المشروع في مناقصة عامة بين مقاولي مصر وفلسطين طبقاً للشروط والمواصفات التي اعدتها ادارة حفظ الآثار العربية

قبة الصخرة

أما بقية اجزاء المسجد فيبدأ باصلاحها لارجاعها الى حالتها الاولى بعد الانتهاء من هذا العمل اذا اراد المجلس الاسلامي وسيبدأ المهندسون الذين تقرر ندبهم من ادارة حفظ الآثار العربية لاصلاح النقوش الفنية بقبة الصخرة عملهم في اوائل الشهر القادم .

عن صحفهم

بعد اعتقال

ذكرت « دافار » في ملحقها المسائي ان خفراء مستعمرة مشمار هاعيمك اعتقلوا عربياً بالقرب من قرية ابو شوشه شمال غربي طولكرم ، وقد فتشوه فوجدوا بحيازته خمس رصاصات المانية ، فاخذوه الى مركز بوليس المستعمرة ، ثم اخبر بوليس الياجور بالامر ، وفي الساعة ١١ مساء حضر ثلاثة من مركز بوليس الياجور في سيارة مصفحة لنقل المعتقل وبوصولهم الى المستعمرة انهال الرصاص عليها ، وقد دام تبادل الرصاص مدة ٤٠ دقيقة ثم انسحب المسلحون

على مستعمرة

اطلقت ليلة امس النار على مستعمرة الياجور من جهة الجبال ، وقد اجاب الخفراء ، ثم وقف اطلاق النار

النار في البترول

واتلفت في الساعة التاسعة من مساء امس انابيب البترول في مكان بين مستعمرتي محنة اسرائيل وعين دور ، وبعد ساعة من حدوث ذلك التلف انفجرت الانابيب بالقرب من كوكب الهوى واشتعلت النار بالغاز المتدفق

قرب تل ابيب

حوالي الساعة الثامنة من مساء امس سمع صوت ثلاثة عيارات نارية في جهة محطة تل ابيب ، ولم يعرف مصدرها

تبرع لمدرسة

تبرع السيدان زكي عبده ونجيب القطان بعد زيارة مدرسة قرية العباسية بجنيه من كل واحد منهما لمشروع تأسيس صف سادس في المدرسة . وقد شكرت ادارة المدرسة وتلاميذها المتبرعين على تبرعهما .

السمن الحلبي الممتاز والزيت الزيتونه للمونة

تجدونه عند

نجيب القطان

يافا — سوق الدير

اعلان

صادر من المحكمة الشرعية بالقدس

تقدمت لدينا مضبطة مؤرخة في ١٦—٥—٩٣٨ مختومة من مختار وعضوي محلة باب حطه تشعر بان طرفنده بنت محمود بن رشيد طوطح توفيت منذ ثلاثين سنه وانحصر ارثها في زوجها عبد القادر حسين العلمي وفي ولديها منه يوسف ومحمد وفي ولدها موسى ايضا المولود لها من زوجها عبد السلام بن الحاج محمد القضماني المتوفي قبلها ثم توفي عبد القادر المذكور منذ خمس وعشرين سنه وانحصر ارثه في ولديه يوسف ومحمد المذكورين وفي ابنته زلفى المولودة له من زوجته خسرح بنت الشيخ عبد الرزاق بن عبد الرحمن العفيفي المتوفاه قبله ثم توفي موسى المذكور منذ اثنين وعشرين سنه وانحصر ارثه في زوجته فوزيه بنت رشيد بن احمد السمان وفي اولاده منها احمد وعطا وصبري ومحمد واميره فقط فمن له اعتراض فليراجع المحكمة في برهة شهر لذلك اقتضى اعلان الكيفية

في ١٦ ربيع اول سنة ٣٥٧

و ١٦ ايار ٩٣٨

عن قاضي القدس الشرعي

(٣٥٩٢)

قرارات محاكم فلسطين العليا

حكم المسجل يعترض عليه ولكنه لايستأنف

«جمع وتصنيف المحامي كمال ابراهيم البربري»

في محكمة الاستئناف العليا بالقدس امام: اصحاب الشرف قاضي القضاة، والقاضي خالدي، والقاضي خياط

في القضية المتكونة بين: —

احمد محمود الشرف المستأنف

ضد: ودادشكري الحسيني المستأنف عليها

في هذه القضية المستأنف عليها اقامت قضية على المستأنف تطلب منه مبلغاً معيناً كعطل وضرر لنكوله عن القيام بتعهداته بموجب الاصول الجزئية لتقديم القضايا الحقوقية.

لم يتقدم المستأنف ليثبت حضوره او يدافع عن دعوى المستأنف عليها، عندئذ قدمت المستأنف عليها طلباً الى المسجل باصدار حكمه ضد المستأنف بالمبلغ المدعى به، والمسجل بموجب الصلاحية التي له حسب المادة ٦(ب) من قانون المسجلين اصدر حكمه بعد اقتناعه بأنه قد حصل التبليغ ضد المدعى عليه (المستأنف)

المستأنف استأنف الحكم لمحكمة الاستئناف ولم يعترض على الحكم كما تنص المادة (٨٢) من قانون اصول المحاكمات المعدل ١٩٣٥، وكان من جملة دفاعه ان محكمة الاستئناف لها الصلاحية بسماع الاستئناف ضد حكم المسجل للمحكمة المركزية بيافا

المستأنف عليها ردت على المستأنف بانه ليس لمحكمة الاستئناف العليا من صلاحية ضد حكم المسجل اذ ان حكمه لا يستأنف ولكن يعترض عليه.

محكمة الاستئناف العليا قررت ان حكم المسجل لا يستأنف ولكن الطريقة الوحيدة لنقضه الاعتراض عليه، ولهذا ردت الاستئناف مع المصاريف واتعاب المحاماة.

المستأنف كان عثله المحامي خضر عويضة.

المستأنف عليها كان عثلها المحامي هنري كتن.

حكم محكمة الاستئناف صدر في ٣١ اذار سنة ١٩٣٨

الحكم

ان هذا الاستئناف من حكم مسجل المحكمة المركزية بيافا بموجب المادة (٦) ب. من قانون المسجلين لسنة ١٩٣٦

المستأنف عليها تعترض على الاستئناف بانه لا يمكن الاستئناف ضد حكم المسجل الصادر بموجب المادة (٨) من القانون المذكور وان الطريقة الوحيدة للمستأنف هي الاعتراض.

اننا نعتقد بان هذا الاعتراض وجيه ونثبته لهذا الاستئناف يرد مع المصاريف وخمسة جنيهات اتعاب المحاماة.

(التواقيم) قاضي القضاة

القاضي خالدي

القاضي خياط

اعلان بيع اموال غير منقولة

لدى المحكمة المركزية بيافا بخصوص الاجراءات في القضية نمرة ١٦٥٧-٣٧

المرتهن: الياهو حسقيل شناخه ورفائيل عنبر من بغداد بواسطة المحاميان شلوموزيف ويعقوب سيكال. الراهن: محمد درويش ابراهيم ولطيفة بنت محمد ابراهيم

ليكن معلوما بانه اعطي الامر من قبل رئيس هذه المحكمة حسب المادة ١٤ من قانون انتقال الاراضي (الفصل ٨١ من مجموعة القوانين لدرايتون) ببيع جميع حقوق ومنفعة المديون او الراهن المتعلقة في الملك المدون حسب الجدول بخصوص تنفيذ الحكم بالقضية او ايفاء لتنفيذ الرهنية العائدة الى المرتهن المذكور المسجلة في دائرة الطابو بموجب رقم العقد ١٠٥٨٨-٣٥ في ٢٣-٧-٣٥ لقاء مبلغ ١٢٠٠ جنيه مع الفائدة والرسوم بالغة ما بلغت من هذا التاريخ وقبله حتى الدفع التام.

سيطرح الملك بالمزاد العلني وللمزاود الاطلاع على التفصيلات والشروط في الدائرة. يباع الملك ايفاء لصالح الدائن او المرتهن كما هو موضح بالجدول المرفق بما يلحقه من المصاريف والقيود والشروط والمطلوبات المتعلقة بهذا الملك

اذا لم يصدر امر التأجيل يجري البيع بمعرفة مأمور الاجراء في يافا دائرة الاجراء ابتداء من الساعة ٨ ونصف الى ١٢ ونصف ويستمر ظرف ثلاثين يوم من تاريخ النشر بحالة دفع الدين المبين تفاصيله اعلاه مع المصاريف او اذا عرض دفعها قبل ان يباع الملك فان المزاودة تلغى. حين البيع على راغبي المزاودة ان يزاودوا بانفسهم او بواسطة وكلاء مفوضون ولا تقبل المزاودة من قبل الدائن او المرتهن او بالنيابة عنه الا بامر خاص صريح من رئيس الاجراء أو من يقوم مقامه

وليعلم المزاودون انه يجب دفع عشرة بالماية حين المزاودة لصندوق الاجراء لقبول المزاودة منهم او ان يجلبوا كفالة بنك يرضى بها مأمور الاجراء واذا اجرة الدلال ورسم التسجيل في الطابو على المشتري

الجدول

بلوك ٣٦٣٨ قسيمة ٢٩، ٣١، ٣٢، ٣٣

الحصص: القسائم ٣١، ٣٢، ٣٣ كاملا والقسيمة ٢٩ حصص ١ من ٣٠ حصة

المكان: صرفند الخراب

نوع الملك: بيارة برتقال مزروعة منذ مدة عشر سنوات. والدونم الواحد يحتوي على ٦٠ شجرة تقريباً والقسيمة ٢٩ مبنى عليها غرفة من حجر فيها بئر ماء وموتور قوة ١٠ رؤوس وطرمبة ٤ انش والقسيمة ٣٣ يوجد فيها غرفة حجر وغرفة مهدومة وتخشيبة

مساحة الارض: القسيمة ٣١، ٣٢، ٣٣ - ٢٢ دونم و٦٩٥ متر القسيمة ٢٩ - ٨٦ متر

القيمة المخمنة: خبير الاجراء خمن الدونم الواحد بمبلغ ١٨٠ جنيه وخبير الراهن خمن الدونم الواحد بمبلغ ٣٠٠ جنيه وخبير المرتهن خمن الدونم الواحد بمبلغ ١٠٠ جنيه

(٣٥٨٥) مأمور اجراء يافا

من تركيا...

الهزات الارضية في مقاطعة الاناضول

الاستعداد الكبير لعقد المؤتمر الزراعي

اجتماعات يومية

أنقرة في ١٧ ايار - يجري الاستعداد للمؤتمر الزراعي بهمة، وتعقد يومياً الاجتماعات لهذا الغرض من الصباح الى الظهر ومن الساعة ٢١ مساء الى منتصف الليل. ولما كانت قد راجت بعض اشاعات عن تعديل السياسة الزراعية التي كانت متبعة حتى الان فقد صرح بعض المسئولين في وزارة الزراعة قائلا: ان الوزارة قررت الاستمرار في سياستها الزراعية الحالية حتى تصدر قرارات المؤتمر.

هبوط الفرات

يستفاد من انباء أرزنجان الواردة على وزارة الداخلية ان الفيضان في نهر الفرات آخذ في الهبوط، وقد أخذ في تقدير الخسائر التي نجمت عن الفيضان فتقرر أن اشدها كان في الحبوب.

معاهدة تجارية

وافق البرلمان على مشروع القانون الخاص بالتصديق على المعاهدة التجارية التركية السوفيتية، وقد قوبلت نتائج الاقتراع، على وجه الاجماع، بالتصفيق وكان سفير الروسيا المسيو ترتنيف حاضرا الجلسة في شرفة رجال السلك السياسي

تجدد الزلزال

تجددت الهزات الارضية في مختلف مقاطعات الاناضول ولا سيما في ديار بكر حيث تهدم ٨٥ منزلا. وقد حدثت هزات جديدة في المقاطعات التي نكبت اخيراً والاضرار جسيمة

باعة الصحف

اصدرت وزارة الداخلية أمراً مآله ان باعة الجرائد الذين يتصلون دائما بالجمهور يجب ان يكون منظرهم اهلا للاحترام وينتسبوا الى نقابة شريفة وان يلبسوا احذية نظيفة لامعة وقمصاناً بيضاء ويجب عليهم ان يحلقوا ذقونهم كل يوم. وقد خول البوليس سلطة تامة لمعاملة المخالفين بكل شدة فيغرمون بجزاء نقدي وتسحب منهم وثيقة بيع الصحف.

حول الكرة الارضية

ستقوم الدارعة المدرسية حميدية وهي التي اشتهرت في حرب ايطاليا باعمال قائدها رؤوف بك بسياحة حول الكرة الارضية فتزور بيريه وكريت ومرسيليا ولندن ثم تقطع الاطلنطي الى اميركا وتعبر قناة بناما ذاهبة في المحيط الهادي الى اليابان ومنها الى سنغافورة والاوقيانوس الهندي فالبحر الاحمر فقناة السويس الى استانبول

صحة اتاتورك

سجلت الصحف التركية بمنتهى الارتياح خبر شفاء الغازي اتاتورك من مرضه الاخير الذي دعي بسببه طبيب افرنسي متخصص بامراض الكبد الى انقرة لمعالجته. وقد استطاع اخيراً ان يخرج من قصره متنزهاً في سيارته تصحبه شقيقته وابنة صغيرة تدعى اولكو قد تبناها. وسمح لمصور صحافي ان يصوره مراراً. وكانت هذه اول مرة يخرج فيها منذ بضعة اشهر وقد اخذتها الصحف وسيلة لتكذيب الاشاعات القائلة بان صحته ساءت في المدة الاخيرة

كوارث

الجو الرهيبة

«بقية المنشور على الصفحة ٣»

احترق وجهها

غمرني وقتئذ شعور غريب، شعور من وصل الى نهاية الطريق شعور من أدرك ان النهاية قد دنت وسعدت به فقد كان الموت اكثر ما يتمنى وسط ذلك الجحيم المرعب. ونظرت ناحية زوجتي فرأيتها تجري بسرعة غريبة وقد احترق نصف وجهها فزودني ذلك بشجاعة جديدة وقمت من عثرتي وداومت الجري ناحية الحياة كشيطان رجيم

قطعة نار

وعلى فجأة تقشعت الهواء ووقفت جامداً ثم اتجهت بصري ناحية المنطاد فرأيته خلف اللهب الكثيف قطعة من نار واقسم ان وازعاً دفعني للاتجاه اليه ولم يكن ذلك طبعاً لانقاذ غيري ولعلها غريزة المخاطرة واهلاك النفس التي تدفع بالفراشة الى النار وفيها حتفها ولكني سرعات ما رجعت الى صوابي عند ما رأيت زوجتي متمددة على الارض بجانبي وسمعتها تئن أنين الموتى

المنظر المهول

أتت مركبة الاسعاف وحملتنا الى مستشفى المطار الذي كان يعج بالناس وتصاعدت آهات الالم من الجميع واخذ الممرضون يحقنون الجميع بالمورفين ولقد سمعت باذني شابا يطالب حضور عروسه من المانيا وقسيساً ودخل ضابطان يساعدان كهلا على المسير وقد احترق نصفه الاسفل فكانا في الحقيقة يحملانه ورأيت كثيرين وقد احترقت شعورهم وآخرين امتزجت بالدماء حروقهم ورأيت رجلا يبحث عن زوجته وقد ذهب بصره

الكلمة الاخيرة

ولم تكن حروقي على كثير من الخطورة فقادوني الى الحجرة المجاورة حيث كان الكابتن لهمان ممددا على الفراش وقد نزعت عنه ملابسه وعلمت ان ظهره قد انكسر مما زاد في خطورة حالته فاقتربت منه وقلت له ما السبب؟ فقال: البرق، لم يقل بعدها في حياته كلمة

وعندما خرجت من الحجرة كان المنطاد لا يزال يحترق...

برنامج

الاذاعة الفلسطينية

يوم الاربعاء في ١٨ ايار سنة ١٩٣٨

- ٥ر٣٠ اشارة الوقت والنشرات
- ٦ر١٥ سنتور منفرد
- ٦ر٣٠ اغاني تركية
- ٦ر٤٥ معزوفات شرقية على البيانو يوسف بتروني
- ٧ «الجمال الاخرس» قصة للاستاذ عاهد البدي
- ٧ر١٥ تيسير جابر وفرقة استوديو الاذاعة
- ٧ر٤٠ اشارة الوقت والنشرات الجوية والاخبارية
- ٧ر٤٥ اشارة الوقت
- ٩ر١٥ اشارة الوقت والنشرات
- ٩ر٣٠ اوركسترا (اذاعة منقولة عن فندق الملك داود بالقدس)
- ١٠ (شؤون العالم) - حديث
- ١٠ر٣٠ ختام

الاذاعة المصرية

الاذاعة اللاسلكية للحكومة المصرية يوم الاربعاء في ١٨ ايار سنة ١٩٣٨

- ٦ر٣٠ صباحاً الاستاذ بليغ صفوت تمرينات رياضية
- ٦ر٤٥ الشيخ امين شرف قرآن كريم
- ٧ر٣٥ ختام
- ١٠ الاستاذ سيد الجمل وكورس
- ١٠ر١٥ اسطوانات
- ١٠ر٣٠ التخت الشرقي بقيادة الاستاذ عبد العزيز محمد - حفلة موسيقية
- ١٠ر٤٥ اسطوانات
- ١١ خيرية وفرقتها حفلة غنائية
- ١١ر٣٠ ختام
- ٢ر١٠ مساء اسطوانات
- ٢ر٤٠ النشرات الجوية والاخبارية والتجارية الاولى
- ٢ر٥٠ ختام
- ٥ر٣٠ اوركسترا الاذاعة اللاسلكية حفلة موسيقية
- ٦ر١٥ اسطوانات
- ٦ر٤٠ فرقة الراديو الشرقية حفلة موسيقية
- ٧ر٢٠ الدكتور عبد الله صبري - حديث
- ٧ر٤٥ الاستاذ صالح عبد الحي وفرقته حفلة غنائية
- ٨ر٣٠ النشرتان الثانيتان الاخبارية والتجارية
- ٨ر٤٠ الاستاذ الشيخ طه الفشني - قرآن كريم
- ٩ر٣٠ الاستاذ سامي الشوا - كمان منفرد
- ٩ر٤٥ الاستاذ عبد العزيز البشري حديث اجتماعي
- ١٠ر١٠ الاستاذ صالح عبد الحي وفرقته حفلة غنائية
- ١١ سلام الملك ختام

عرس غريب

جرت حفلة عرس في ناحية ميرون القريبة من باريس، وحضرها العريس والعروس والاقارب والاصدقاء، وكلهم في ملابس من الزي الذي كان يلبسها الفرنسيون قبل عام ١٨٣٠

اعلان تمديد مزاودة

في محكمة صلح طولكرم

بشأن الاجراءات التنفيذية في القضية رقم ٥٤ — ٣٧

مابين اسماعيل غنامه من طولكرم (محكوم له)

ضد سليمان محمود الناطور من قلنسوه (محكوم عليه)

بما انه كان صدر امر بمقتضي المادة ١٤ من قانون انتقال الاراضي (فصل ٨١) واعلان بيع العقارات المبينة في الجدول ادناه نشر في جريدة اللواء بتاريخ ٢٠ - ٦ - ٣٧

واعيد فتح المزاد لمدة خمسة عشر يوماً كما تتطلب المادة ١٠٦ من قانون الاجراء المؤرخ في ١٠ مايس سنة ١٩٣٤ واعلن ذلك في جريدة فلسطين بتاريخ ٦-٨-٣٧

وبما ان القيمة المخمنة للعقار هي تسعون جنيها واخر بدل المزاد هو اربعون جنيها. فاني اعلن بهذا بموجب الامر الصادر بمقتضى المادة ١٠٨ من قانون الاجراء تمديد المزاد لمدة ثلاثين يوما اخرى من تاريخ نشر هذا الاعلان في جريدة الدفاع

ان البيع سيجري بالمزاد العلني والعقار سيطرح كما هو موضح في الجدول.

ان البيع سيكون للعقار الغير منقول العائد للمحكوم عليه كما هو مبين تفاصيله في الجدول الآتي وخاضعاً للاعباء والتحديد والشروط والديون والادعاءات المتعلقة بالعقار المذكور بقدر ما تحققت.

بحالة عدم وجود امر بالتأجيل فسيكون البيع من قبل خليل افندي نجم مأمور اجراء طولكرم بدائرة اجراء المحكمة المذكورة بين الساعة ٩ صباحاً والساعة ١٢ الظهر ما عدا ايام الاحد خلال مدة الثلاثين يوما المشار اليها.

بحالة تقديم اودفع الدين المطلوب من المحكوم عليه والبالغ ٢٧ جنيها و١١٥ ملا والفائدة ومصاريف البيع قبل بيع العقار فان البيع يتوقف.

في هذا البيع يدعى العموم للمزاودة اما شخصياً او بواسطة وكيل مفوض قانونا ولا تقبل اي مزاودة من قبل او بالنيابة عن المحكوم له ويصح البيع له بدون اذن سابق من المحكمة.

ان شروط البيع مرفقة بالصورة الاصلية لاعلان البيع ويمكن الاطلاع عليها في دائرة اجراء طولكرم عند الطلب

التاريخ في ١٦-٥-٣٨ حاكم صلح طولكرم

الجدول المشار اليه سابقا

١ — الموقع: ارض الفاروقيه من اراضي قلنسوه قضاء طولكرم

٢ — نوع الملك: ميري

٣ — اوصاف الملك: عبارة عن كرم مشجر مسيج بصبر واقع في الجهة الغربية من القرية بمسافة نحو كيلو مترين.

٤ — اسم المالك المسجل على اسمه الملك: سليمان محمود الناطور من قلنسوه.

٥ — تفاصيل اتصالها بالمالك: تسجيل.

٦ — تفاصيل القيود عن الملك: عليها رسوم اولية للحكومة ٨٨٠ ملا

٧ — الادعاءات التي تقدمت بخصوص الملك: لم تقدم ادعاءات.

٨ — مساحة الارض: اثنين وعشرون دونما و٢٢٢ متر.

٩ — تفاصيل الابنية: لايوجد

١٠ — تفاصيل عن المزروعات وعدد الشجر وعمرها — نحو سبعين شجرة لوز وشجرتين مشمش وسبعة تفاح وعشرين عنب وستة وثلاثين تين واربعين زيتون جميعها مثمرة عمرها من ١٠ سنوات الى ١٥ سنة.

١١ — رقم البلوك والقسيمة — بلوك ٧٨٦٦ قسيمة ٢٢

١٢ — رقم سند الطابو وتاريخه - عقد ٤٠ في ٢١ - ١ - ٣٦

١٣ — عدد الحصص - ستماية حصة من ١٤٤٠ حصة.

١٤ — الحدود - الحدود الحالية شمالا طريق جنوبا رشيد ابو رعد وولده محمد شرقا وورثة احمد الناطور غربا طريق.

١٥ — الملك - غير مؤجر.

١٦ — ملاحظات - ان واضع اليد هو المحكوم عليه وشركاؤه كل بقدر استحقاقه.

(كمال اسماعيل)

(٣٥٧٧) حاكم صلح طولكرم

اعلان

بيع اموال غير منقولة

لدى دائرة اجراء يافا

بخصوص الاجراءات التنفيذية بالقضية ٧٦٥-٣٨

محكوم له: احمد عبد الله صالحه

محكوم عليه: باروزنشتين من تل ابيب

ليكن معلوم بانه اعطي الامر من قبل رئيس الاجراء بيافا ببيع الاموال المنقولة بالمزاد العلني وهي:

١) مهره لونها سمره صبحه

٢) مهره لونها سمره صبحه رجلها الشمال بيضه

٣) حصان ابيض عينه اليمين شهلا

ايفاء لتنفيذ الحكم الصادر من محكمة صلح يافا رقم ٦٤١—٣٨ تاريخ ٢٤—٢—٣٨ لقاء مبلغ ١٥ جنيه و٩٠٠ مل فوالرسوم

اذا لم يصدر امر بالتأجيل يجري البيع بمعرفة مأمور البيع يوم الثلاثاء في ٣١—٥—١٩٣٨ الساعة ٣ بعد الظهر فعلى المشتري مراجعة مأمور البيع في شارع النباسيه خان ابوخضره امام معمل كازوز مناع وبوارشي

في ١٧—٥—٩٣٨

مأمور اجراء يافا

(٣٥٨٤)

مطبعة جريدة الدفاع — يافا

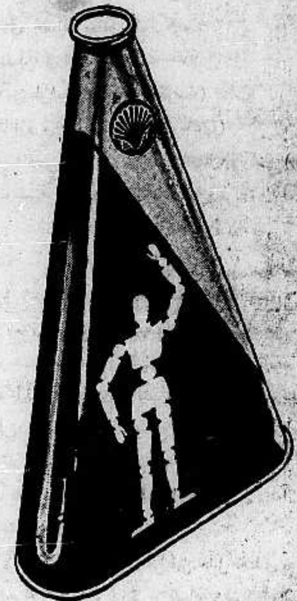

استبدل
زيت سيارتك في الحال
بزيت
شل للسيارات
الجديد

اشتر الزيت الذى يضمن لمحرك
سيارتك عمراً طويلاً

توجد زيوت شل الجديدة على الدرجات الخمس الآتية

سنجل ٢٠ (S.A.E.) دوبل ٣٠ (S.A.E.)
دوبل اكسترا ٤٠ (S.A.E.)
تريبل ٥٠ (S.A.E.) جولدن ٦٠ (S.A.E.)

صور متنوعة على هامش الحوادث

فون ريبنتروب وزير خارجية المانيا بمناسبة تصريحه عن رغبة المانيا في الوصول الى حل بصدد الاقلية الالمانية في تشيكوسلوفاكيا

الفيلد مارشال غيرنغ يخطب في الجماهير بعد زيارة هتلر لايطاليا وقدومه الى برلين

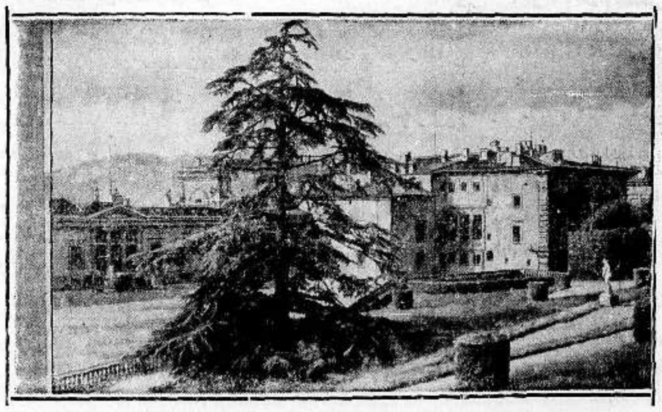

قصر « بلاتزو بيتي » في فلورنسا وقد حل هتلر فيه ضيفاً مدة إقامته في فلورنسا

ثلاث سيدات يلبسن احدث الازياء التي ابتكرت للصيف في هذا العام

سافرت بعثة المانية جديدة الى جزيرة غرينلاند ويرى في الصورة رئيس البعثة والى جانبه وزير الحربية الدنمركية

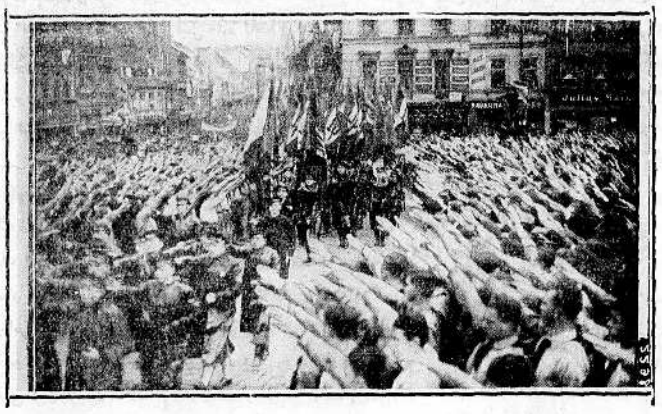

كونراد هنلين يخطب في اتباعه ببلدة شينو وقد أحدثت خطبته دوياً هائلاً في الدوائر السياسية

هتلر وموسوليني والضيوف اثناء زيارتهم المتحف الاثري في روما

مطبعة جريدة الدفاع - يافا

الخميس في ١٩ ربيع أول سنة ١٣٥٧هـ ١٩ ايار سنة ١٩٣٨

صاحب الامتياز : ابراهيم الشنطي
المدير المسئول : شوكت حماد

الاشتراكات
في فلسطين عن سنة ١٥٠
في البريد الداخلي « « ١٨٠
في سائر الاقطار الخارجية « « ٣٠٠

الدفاع

جريدة يومية سياسية مصورة

السنة الخامسة — العدد ١١٥٩ — ٥

دار الدفاع : ميدان الساعة ـ عمارة البلدية ـ يافا فلسطين
العنوان التلغرافي : « الدفاع — يافا »
تلفون ١١٨٧ (أربعة خطوط) و ١٠٧٥ (خطان) ص. ب. (٢٥٥)
الاعلانات يتفق عليها رأساً مع الادارة
أجرة القطر : ١٠٠ مل

مقتل ٣ وجرح ٥ واشتباكات القوات والمسلحين

مهاجمة مزرعة للحكومة واقتلاع ٨٠٠ شجرة و ٣٩ عموداً تلفونياً وسد طريق وحوادث اطلاق رصاص

أسر ٣ فى حادث مداهمة مسلحين لقرية

لمقابلة ثلاثة

جنين في ١٨ أيار — لمراسل الدفاع الخاص — في الساعة السابعة من ليلة أمس جاء خمسة اشخاص مسلحين الى قرية « الكفير » ودخلوا ديوان آل رشيد ، حيث كان أصحاب الديوان في وقت تقديم العشاء ، وطلبوا مقابلة السادة محمد واحمد وفريد ارشيد فأجيبوا بان محمداً واحمد موجودان وأنهما يقومان مقام فريد الغائب عن القرية

انسحاب وعودة

وعندها انسحب المسلحون الى خارج الدار ثم عادوا وطلبوا مقداراً من الطعام لجماعة خارج القرية فقدم لهم ماارادوا . وبعد ذلك دعوا السيدين محمداً واحمد الى خارج المكان للتحدث اليهما عن الغرض الذي جاؤا من اجله .

اصابة مميتة

ولم يكد السيدان المذكوران يبتعدان الى مسافة بضعة امتار حتى سمع الذين كانوا في الديوان صوت عيارات نارية فانطلقوا الى الخارج للوقوف على الواقع فتبين لهم ان السيدين محمداً واحمد ارشيد يتخبطان بدمائهما فنقلوهما الى الديوان وكان احدهما المرحوم احمد قد أصيب برصاصة مميتة في بطنه وكان السيد محمد مصاباً برصاصة في جبينه واصابته خطرة

ارسال النبأ

فأرسل والدهما من اخبر نابلس وجنين بالحادث ، فسارع الى القرية عدد كبير من السيارات تقل عدداً من وجهاء المدينتين والاصدقاء

وكان بين القادمين الدكاترة سعيد عمر وسليمان كنتخدا وسليم ابو غزالة واحمد الطاهر فتولوا اسعاف الجريح . وفي الصباح كان عدد الذين حضروا الى القرية يزيد عن الثلاثة الاف نسمة

اقتفاء الاثر

وارسل البوليس قوة الى هناك اخذت تقتفي الاثر الى مسافة نحو ثلاثة كيلومترات من مكان الحادث

حالة الجريح

وفي الصباح نقل السيد محمد بسيارة الى المستشفى الوطني في نابلس ثم استدعى الدكتور غمالين طبيب المستشفى الالماني بالقدس فوصل الى نابلس بعد الظهر ، وقام بمعالجة الجريح

والمفهوم ان الجريح افضى ببعض المعلومات . وأن المعتدين جاؤا الى القرية بسيارة أقلتهم الى مكان قريب منها

منذ مدة

والمتوفي في الخامسة والخمسين من عمره وقد قتل ولده المرحوم حسني اثناء اضطرابات سنة ١٩٣٦ مع ثلاثة شبان آخرين من عائلته اثناء دخولهم الى المدينة بمظاهرة . وعندما بدأت حركة الاعتقالات الاخيرة اعتقل المرحوم بضعة ايام ثم اطلق سراحه ، كما صدرت اوامر بالقبض على شقيقه الجريح السيد محمد وعلى ابن عمه السيد فريد

التأشير على داره

وكان مساعد حاكم اللواء قد ذهب قبل اسبوع الى قرية « الكفير » وطلب من الحاج ديب افندي ارشيد والد المتوفي والجريح ان يتعهد بدفع ٥٠٠ جنيه للحكومة اذا لم يسلم السيد فريد ارشيد للبوليس في اي وقت يطلبه

ولما انقضت المدة ، ولم يقم بما طلب منه وضعت السلطة قبل ثلاثة ايام اشارة على داره

وقد احتفل بعد ظهر اليوم بتشييع جنازة المرحوم احمد احتفالا كبيراً ووري جثمانه التراب ، رحمه الله

يفاجئه برصاصتين

عكا في ١٨ ايار — لمراسل الدفاع الخاص — حوالي الساعة السابعة والنصف من صباح اليوم بينما كان السيد كامل عبد الحميد السعدي من ملاكي قرية الزيب ويسكن في عكا جالساً في المقهى الواقع في ساحة « الليمان » يشرب « النارجيلة » فاجأه مجهول باطلاق النار عليه فأصابه برصاصتين الاولى بكتفه اليمين واستقرت به ، والثانية أعلى ذراعه الايمن . وقد نقل المصاب الى المستشفى في حيفا وحالته ليست خطرة .

اصابة آخر

وكان بين الجالسين بالقهوة شاب من عرب الغوارنة يدعى عبد الله الكودي فاصيب برصاصة بذراعه لم يشعر بها الا بعد أن غادر المكان الى مسافة ٥٠٠ متر اذ رأى الدم يسيل من ذراعه ، وعلم البوليس به فاخذه لاسعافه .

حضور قوة

وبعد هذا الحادث حضرت قوة من البوليس للمقهى التي حصل الحادث فيه واغلقته بالشمع الاحمر ، وهد خاصة السيد ابو السعيد ابو رقية . وحقق البوليس مع جميع اصحاب الحوانيت والدكاكين القريبة من مكان الحادث

أسر ثلاثة

صفد في ١٨ ايار — لمراسل الدفاع الخاص — في الساعة الثانية عشرة من ليلة أمس أحاط مجهولون بقرية (فرادية) ودخل قسم منهم الى القرية واعتقلوا احمد ابو ديه وخالد نايف وحسن عبد الحليم واقتادوهم معهم الى جهة غير معلومة

تعطيل المخابرات

وقطع مجهولون الاسلاك التلفونية بين صفد وقريتي فرادية والرامة فتعطلت المخابرات طيلة ليلة امس

« البقية على صفحة ٤ عمود ٦ »

ضحية التقسيم

هكذا ذهب وزير المستعمرات السابق

اتجاه الآراء فى انكلترا كما تصفه صحيفة يهودية

نشرنا امس ما علقت به جريدة ها آرتس في مقالها الافتتاحي على تبدل الوزراء في وزارة المستعمرات ، وها آرتس في طليعة الصحف اليهودية المتحمسة لمشروع التقسيم ! وفيما يلي ما علقت به هابوكر على التبديل ، وهي الجريدة الاولى التي تنطق بلسان معارضي التقسيم ، قالت:

لسنا نريد هنا أن نقدر مبلغ صداقة المستر اورمسبي غور للصهيونية ، فلقد كان عطفه عليها عظيما جداً . لكننا نريد ان نسجل أنه ذهب — كما ذهب اكثر الساسة الانكليز — ضحية ما قسر به زعماؤنا الحركة الصهيونية تحت ضغط مصاعب وظروف معينة .

« البقية على الصفحة ٦ عامود ٣ »

تطوع « ثقيل » لموآزرة مشروع التقسيم

لندن في ١٨ ايار — عقدت جريدة « بريتش نيوز » التي تصدر في بلفاست مقالا حملت فيه على الذين يقارنون بين تقسيم فلسطين وتقسيم ارلندة ، فقالت ان اللجنة تعمل لتنظيم ممكنات التقسيم ووضع الحدود بين شعبين (كذا) لا يمكن أن يقوم السلام بينهما . وفي الواقع ان التوفيق بين العرب واليهود أمر لا يمكن تحقيقه . أما ارلندة فليس فيها شعبان بل ان اعداءها هم الذين يروجون بأن ثمة تفاوتاً بين شعبي الشمال والجنوب كالتفاوت الذي بين العرب واليهود

حملة الصحف الايطالية على فرنسا

لندن في ١٨ أيار — نفت الدوائر ما اشيع عن قطع المباحثات بين فرنسا وايطاليا . وقد اجتمع السفير البريطاني بالكونت شيانو وزير الخارجية الايطالية وجددت الصحف الايطالية حملاتها على فرنسا فقالت الجورنالي ديتاليا ان فرنسا لا تزال تعيش في جو من عدم تقدير التفاهم مع ايطاليا ، وانها بسبب هذا الموقف تطيل امد تنفيذ الاتفاق الايطالي البريطاني وانهمت الصحف الاخرى فرنسا بأنها تسمح للذخائر والاسلحة الذاهبة الى حكومة اسبانيا الشيوعيه باجتياز اراضيها وحدودها

وقد عقدت الوزارة البريطانية اجتماعاً درست فيه المباحثات بين فرنسا وايطاليا وقررت ان تتوسط انكلترا بينهما لازالة الصعوبات التى تعترض طريق الاتفاق واهمها مسأله التدخل فى اسبانيا — روتر

تلفون بغداد الاخير

استقالة وزير الاقتصاد فى العراق

استقال اليوم معالي جلال بابان وزير الاقتصاد والمواصلات وقبل جلالة الملك استقالته ، وقد اسندت الوزارتان الى السيد ابراهيم كمال وزير المالية .

والمفهوم ان سبب الاستقالة يرجع الى خلاف بين السيد جلال والسيد توفيق السويدي وزير الخارجية ، وقد بذل السيد جميل المدفعي جهوداً كبيرة للتقريب بين الوزيرين وإزالة الجفاء لكن وزير الاقتصاد اصر على الاستقالة ، وهكذا قبلها الملك .

الساعة الأخيرة

نظام المقاطعات

لندن تراه حلا لمشكلة فلسطين

لندن في ١٨ ايار ـ نشرت مجلة « بريطانيا العظمى والشرق » في عددها الاخير فصلا رئيسياً عن قضية فلسطين تؤيد فيه رسالة جاءتها من مراسلها في القدس ونشرتها في نفس العدد من أن مشروع التقسيم غير معقول . وتقول المجلة انه من المحتمل ان يحل مشروع الكانتونات « المقاطعات » محل التقسيم لان الاخير لقي معارضة قوية من العرب واليهود على السواء باستثناء اقلية ضئيلة وافقت على مشروع لجنة بيل.

واستطردت المجلة قائلة : وتعتقد الدوائر السياسية في لندن ان مشروع الكانتونات « المقاطعات » هو احسن حل لقضية فلسطين .

واختتمت المجلة كلامها قائلة : وأن اللجنة الفنية ستجد الحل الحقيقي للمشكلة.

في اقرب فرصة ...؟

أول تصريح لوزير المستعمرات الجديد

لندن في ١٨ ايار — أجاب وزير المستعمرات المستر مالكولم ماكدونالد على سؤال وجه اليه عن علاقات حكومة فلسطين بميناء تل ابيب من الناحية المالية فقال لا توجد حتى الآن علاقات مالية بينهما وستوجد هذه العلاقات في اقرب فرصة ممكنة

وزير المستعمرات وتسلم اختام الوزارة

نشرت الجريدة الرسمية في عددها الذي صدر اليوم البرقية المرسلة من المستر مالكولم ماكدونالد وزير المستعمرات الى المندوب السامي بتاريخ ١٦ ايار الجاري ويذكر له فيها تسلمه اختام وزارة المستعمرات

يهددون بالاضراب العام احتجاجاً ...

اتساع شقة الخلاف بين العمال وغيرهم

تحرج الخلاف بين حزب العمال والهيئات اليهودية الاخرى في تل ابيب بسبب مسئلة التعليم ، وقد عقد حزب العمال أمس اجتماعا اتخذ فيه مقررات شديدة وفوض اللجنة التنفيذية باعلان الاضراب العام في الوقت الذي تراه مناسباً احتجاجاً على إصرار احزاب اليمين على بقاء مدارس العمال منفصلة عن بقية مدارس الطبقات الاخرى

* * *

الوكالة اليهودية تبحث مشروع التقسيم

عقد مجلس الوكالة اليهودية اجتماعاً في القدس . وبعد مناقشة تقرر الموافقة على السياسة التى تراها الوكالة اليهودية بشأن مشروع التقسيم . وخطب بن غوريون فقال ان مندوبين عن الوكالة اليهودية سيحضرون امام اللجنة وبينهم معارضو مشروع التقسيم ومؤيدوه وتكلم اوشسكن والقى شرتوك خطابا سياسياً . وحضر الاجتماع الدكتور وايزمن . اما معارضو التقسيم فهم اوشسكن ومحرر دافار والحاخام ماير وكل من الثلاثة يمثل جماعة

حاكم اللواء الشمالي ينذر مستعمرة

اعتقل أمس « الاربعاء » ٢٥ عاملا من العمال اليهود في الخضيرة وذلك على أثر المظاهرة التي قام بها العمال هناك اول أمس يطلبون فيها عدم تشغيل عمال من غير اليهود . وفهم ان مساعد حاكم اللواء الشمالي ذهب الى المستعمرة وانذر اهلها بالتزام السكينة

أهـذه آراء ...!

شيء لا نكاد نصدق وقوعه

ماذا يقول عضو اللجنة الملكية وبماذا يحلم

نشرنا أمس ما وافتنا به البرقيات عن خطاب السر هاموند عضو اللجنة الملكية وقد نشرت الصحف اليهودية ذلك الخطاب بصورة مفصلة فآثرنا ترجمته للاطلاع . ورغم اننا نستبعد صدور مثل هذه الاراء الغريبة الكريهة عن رجل حمل مسئولية فأننا نضطر للاعتراف بها الى ان يردنا الاصل من لندن . أما ترجمة الخطاب التالية فشيء كريه جداً الاراء الشاذة الناقمة التى صرح بها هذا الرجل . والى القراء ذلك :

الا اذا ...!

إن خير حل لقضية فلسطين هو التخلص من مطالب (كذا) العرب الكثيرة ، لكن هذا مخالف لوعد بلفور ، ويمكن اخلاء بعض الاماكن من العرب كمنطقة الحولة الموبوءة بالملاريا ، ولا يستطيع احد تطهيرها غير اليهود (كذا) بقليل من النفقات ، ولقد قام اليهود بمثل ذلك العمل في بيسان إذ كانت بعض اراضيها مستنقعات واستمرت القضايا في المحاكم بينهم وبين العرب طيلة عشر سنوات وانتهى الامر بعد ان اشترت الحكومة لهؤلاء العرب اراضٍ من خزينتها .

« البقية على الصفحة ٦ عامود ١ »

تعيين شيوخ ووزيري الداخلية والمالية

القاهرة في ١٨ ايار ـ لمراسل الدفاع الخاص ـ صدرت اليوم مراسيم بتعيين احمد لطفي السيد باشا وزيراً للداخلية ومحمد محمود باشا وزيراً للمالية. كما صدر مرسوم آخر بتعيين احمد لطفي السيد باشا وحسين سري باشا ومحمد طاهر باشا ومحمد نجيب الغرابلي باشا وحسين رفقي باشا والاستاذ عازر جبران ، اعضاء في مجلس الشيوخ

أعراض الجنون على الدكتور شلفون

بيروت في ١٨ ايار — لم تكن الحركة التي قام بها الدكتور شلفون ذات اهمية وقد ظهرت اعراض الجنون عليه اليوم ووضع تحت المراقبة الطبية . وتبين ايضاً انه قد قضى مدة في مستشفى الامراض العقلية قبل سنتين والتحقيق يجري الان فيما اذا كان له شركاء أو أن الحركة حركة رجل مصاب في قواه العقلية له عدد قليل من الاعوان . وقد صرح الدكتور بانه قام بعمله بعلم اشخاص من كبار الفرنسيين ولم يذكر اسماءهم ـ (د . ن . ب)

مؤامرة لبنان

منظم المؤامرة وحقده الشخصي على الحكومة

مرسوم احالة المتهمين الى المجلس العدلي

بيروت في ١٨ ايار – لمراسل الدفاع الخاص – لا يزال المحققون في مؤامرة قلب نظام الحكم في لبنان يوالون التحقيق في الحادث. وبلغ المعتقلون حتى الآن عدداً كبيراً ولذلك تشعب التحقيق. وصرح النائب العام لدى محاكم الاستئناف وهو الذي يشرف على سير التحقيق بانه سينتهي من استجواب المتهمين بعد ايام قليلة. وان المحاكمة قد تبدأ بعد اسبوعين.

حقد زعيم المؤامرة

وقد قيل ان السبب في قيام الدكتور شلفون بحركته الرجعية ناشيء عن حقده لحكم صدر عليه منذ سنوات بتهمة تزوير. ثم صدر امر بالعفو عنه بعد أن أمضى في السجن عدة أشهر.

تعليق الصحف على الحادث

وقد تناولت الصحف في لبنان وسوريا حوادث المؤامرة فبعد أن وصفت تفاصيلها علقت عليها بوجهات نظر مختلفة ويقول بعض هذه الصحف ان الواجب على الحكام ان يتعظوا ويعتبروا. ولقد كانت الفوضى في تنفيذ القانون مسبباً من اسباب هذا الحادث.

مرسوم احالة المتهمين

وقد جاء في مرسوم احالة المتهمين الى المجلس العدلي ان التهم الموجهة اليهم هي:

أولا – عقد مؤامرة سرية فيما بينهم ترمي الى اسقاط وتغيير الحكومة وحض الرعايا والحكام اللبنانيين على التسلح ضد السلطة.

ثانياً – اختراع وعمل واستحضار وحمل الاسلحة النارية وسائر الالات والادوات الجارحة والمهلكة من أي شكل وصورة كانت تنفيذاً لمقصد جمعية عصيان واخلال بالامن.

ثالثاً – ترؤس او محاولة ترؤس جمعية مؤلفة من اشرار مسلحين لضبط املاك الدولة واموالها ونقودها ونهبها والاغارة عليها او لصد افراد القوة العاملين ضد مقترفي هذه الجنايات.

مرض أتاتورك

جزع الاطباء بعد اصابته بنوبة شديدة

السفارة التركية في لندن تكذب النبأ

كتب الى جريدة «الديلي تلغراف» احد مراسليها فقال: عندما دعي الطبيب الفرنسي المتخصص الى انقرة منذ بضعة اسابيع للعناية بالرئيس اتاتورك ذكر الناس ان عمر الغازي يقرب من الستين وقد عاش عيشة تتعب امتن البنيان واقواها. وقيل وقتئذ ان صحته تحسنت بفضل المعالجة لكني سمعت ان حالته عادت تسبب القلق. فان الرئيس اتاتورك اصيب منذ اسبوعين بنوبة جزع لها اطباؤه. ثم قال: ان المرض الجديد لا علاقة له بالمرض الاول ولكنه نتيجة من نتائجه

السفارة التركية تنفى مرض الرئيس

ومن ناحية أخرى فان سفارة تركيا في لندن كذبت النبأ الذي نشر عن اصابة الغازي اتاتورك بالفالج وقالت ان الرئيس اصيب قبل شهرين بالانفلونزا وهو الآن يتمتع بصحة جيدة ويدير اعمال الجمهورية كعادته

المسلمون والمؤتمر الهندي

لندن – (الشرق العربي) – جاء من بمباي ان المهاتما غاندي استأنف محادثاته مع المستر جناح رئيس الجمعية الاسلامية ومع اقطاب لجنة المؤتمر الهندي بشأن المنازعات والمشاحنات الطائفية بين المسلمين والهندوكيين. وقد اطلع مراسل الشرق العربي على نبأ من بمباي نقله احد كبار المسلمين الهنود في لندن جاء فيه ان المستر جناح افضى الى المهاتما بكل ما يشكو منه المسلمون في الهند وقال ان الاتفاق بين الفريقين يجب ان يعقد في آن واحد على جميع المسائل التي تفرق بينهما بلا استثناء والا فاتفاقاً فرعياً لن يكون الا بمثابة هدنة تستأنف المنازعات حتماً بعد انقضائها. أما المهاتما غاندي فقد ابدى تفاؤلاً في الوصول الى ذلك الاتفاق.

اعلان

صادر من محكمة الرملة الشرعيه

تقدمت الينا مضبطة موقعة من مختاري قرية يبنا مؤرخة في ١٠–٥–٣٨ تتضمن ان خضره بنت ابي شهبا من القرية المذكورة توفيت منذ سنة واحدة تقريباً وانحصر ارثها في بنتها نفيسه من زوجها حسن احمد النجار المتوفى قبلها وفي ولدي شقيقها عبد العال وحسن ولدي السيد بن علي ابو شهبا لا غير فمن له اي اعتراض على هذه الوراثة فليراجع محكمة الرملة الشرعية خلال اسبوع من تاريخ هذا الاعلان

في ١٨–٥–١٣٨

قاضي الرملة الشرعي

محمود الخوري

(٣٥٩٨)

انباء العراق

برقيات الاحتجاج

بغداد في ١٦ ايار – لمراسل الدفاع الخاص – بالبريد الجوي – لا تزال برقيات الاحتجاج على مشروع تقسيم فلسطين وتأييد العرب في مطالبهم تتوالى من مختلف الالوية والهيئات. وترسل هذه البرقيات والمذكرات الى المراجع المسؤولة.

عقب اجتماع

وقد ارسلت اللجنة العليا للدفاع عن فلسطين عقب اجتماع عقد يوم الخميس الماضي في جامع الحيدرخانه وحضره عدد كبير جدا من الاهالي وكبار المشتغلين بالقضايا العربية برقية الى المندوب السامي في فلسطين والى رئيس اللجنة الفنية الجديدة. واشير في هذه البرقية الى ان جمعية الدفاع عن فلسطين وفروعها في سائر مدن العراق والتي تمثل الرأي العام العراقي اكمل تمثيل ترى ان مشروع تقسيم فلسطين لا يتفق وحقوق عرب فلسطين المشروعة.

من الالوية

وارسل مثل هذا الاحتجاج من فروع جمعية الدفاع في الالوية وبينها برقية ارسلت من المجتمعين في الجامع الكبير في البصره وأخرى من الحلة بتوقيع معتمد الجمعية السيد محمد الباق وثالثة من الرمادي بتوقيع المعتمد ايضا السيد عبد الحميد عريم عبد الكريم.

الابتهال الى الله

ووجهت جمعية الدفاع عن فلسطين وجمعية الهداية الاسلامية نداء الى خطباء الجوامع في العراق وطلب اليهم ان يذكروا فلسطين في خطب الجمعة ويبتهلوا الى الله ان يغير حالة فلسطين وان ينيل سكانها العرب ما يطلبون.

الدعوة الى عقد اجتماع

وقد دعا فرع جمعية الدفاع عن فلسطين في الموصل الى عقد اجتماع لبحث الحالة الحاضرة في فلسطين وتنظيم مذكرة احتجاج على مشروع التقسيم ترسل الى الجهات المسئولة في العراق وفلسطين.

التبرع لمساعدة المنكوبين

وقد قام ضباط الجيش العراقي في منطقة الموصل بحركة جمع التبرعات لمساعدة المنكوبين في فلسطين وعائلاتهم.

استقالة وزير الاقتصاد

أشيع في الاسبوع الماضي عن وجود أزمة وزارية لخلاف بين بعض الوزراء وذكر ايضا ان الوزارة قد تستقيل او يتناولها التعديل. وقد انجلت هذه الازمة عن استقالة معالي السيد جلال بابان وزير الاقتصاد والمواصلات من منصبه وعرضت الاستقالة على جلالة الملك فقبلها.

انباء شرقية

عودة حجاج نيجيريا

القاهرة – (الشرق العربي) – جاء من مراسل الشرق العربي في نيجيريا ان جميع المسلمين الذين سافروا الى الحجاز لتأدية فريضة الحج عادوا الان بالسيارات الى كانو وانهم مرتاحون من رحلتهم. وقد جاء زعيم ولاية عندار، وهي مستعمرة فرنسية مجاورة الى كانو، اشكر المقيم العام على ما بذله له الموظفون في السودان من مساعدة اثناء سفره. غير ان قاضي هاديجيا الذي يشكر الموظفين الانكليز والفرنسيين والمصريين على مساعداتهم يشكو من فداحة النفقات في السفر بالسيارة ويقول المراسل ايضاً ان حفلة كبيرة اقيمت في مدرسة الشرع في كانو حضرها السلطان ولفيف من الكبراء الاوروبيين والافريقيين. والقيت فيها خطب بالعربية وبلغة الهوسا ومنها سيرة النبي الكريم وسيرة الخليفة عمر بن الخطاب. ومثلت روايتان ثم وزع المقيم العام الجوائز والمكافئات الرياضية. وخطب المقيم فقال انه سعيد بأن تكون شهرة مدرسة الشرع في كانو على الرغم من حداثتها قد ذاعت في مختلف البلدان الاسلامية المجاورة.

انتخابات الاسكندرونة

اسكندرونة – (الشرق العربي) – اصبح المطلعون على مجرى الامور في لواء الاسكندرونة يعتقدون الآن ان الانتخابات المقبلة اذا اجريت في موعدها المحدد فانها ستكون فوزاً مبيناً لسورية والعروبة اللواء. وقد ثبت الان ان الاغلبية الساحقة من السكان قيدوا اسماءهم كعرب بخلاف ما كان الترك يرجونه وبالرغم من دعاياتهم الواسعة وتحرشهم وتهديدهم وقد انضم العلويون الى العرب وكان الترك يعلقون عليهم كل امالهم. وعلم مراسل الشرق العربي ان بعض الاوساط التركية تفكر الان في السعي لارجاء الانتخابات خوفاً من الفشل. وقد حاول الترك ان يحملوا مندوب المفوضية الفرنسية على ابعاد بعض الموظفين العرب من اللواء فلم يفلحوا وبلغ هياج النفوس الان اشده. وقد لفت النظر ما بذله لفيف من الاتراك المعادين للكماليين في سبيل ابقاء اللواء عربياً.

تصريح مردم بك

دمشق في ١٧ ايار – لمراسل الدفاع الخاص – وصل امس قادماً من السويداء الاستاذ جميل بك مردم رئيس الوزارة السورية بعد قيامه برحلة في جبل الدروز ولواء حوران. وقد صرح بانه مرتاح الى الحالة في جبل العرب واعرب عن شكره للحفاوة والاستقبال الحماسي الذي قوبل به في اثناء رحلته. ثم قال انه زار عطوفة القائد سلطان باشا الاطرش وانه وفق الى حد بعيد في هذه الرحلة.

تصحيح اعلان

ورد في الاعلان الاجرائي في قضية رقم ٣٦٥٣ اسنة ٣٧ الصادر من محكمة مركز يافا، المنشور بالعدد رقم ١١٥٦ بتاريخ ١٦–٥–٣٨ ان اسم الراهن عبد الله حسن البديري وصحته عبد الله حسن البدبوي فلزم التنويه.

انباء سوريا

هريو نصير للمعاهدة

عقد مجلس النواب السوري جلسة أمس خطب فيها رئيس المجلس الاستاذ فارس الخوري فقال: ان المجلس كان قد قرر تكليفي أن ابلغ المسيو هريو رئيس مجلس النواب في سوريا بعض رغبات المجلس التي الخصها فيما يلي:

١ – الترحيب الصميم بالمسيو هريو واغتباط البلاد بزيارته

٣ – الاعراب عن اسف المجلس لقصر الزيارة

٣ – ايقاف الزائر الكريم على ما يعقده البرلمان السوري على حضرته من الامال الكبيرة بان يكون عوناً كبيراً لاجل ابرام المعاهدة

٤ – أن يكون تنفيذ التحالف حافظاً لمصالح الطرفين

العودة ثانية

ثم قال ان المسيو هريو طلب اليه ابلاغ شكره للاعضاء واسفه على عدم تمكنه من اطالة الزيارة وانه قد يعود في ايلول او تشرين المقبل حيث يتمكن من الاقامة اسبوعين.

نصير المعاهدة

وقد اكد المسيو هريو أنه خير نصير للمعاهدة السورية الفرنسية ويعتقد اعتقاداً جازماً بان الحكومة الفرنسية لن تتردد في عرضها على المجلس، كما أن المجلس الفرنسي مشبع بروح الولاء للمعاهدة السورية وتصديقها في أقرب وقت. أما بصدد التنفيذ فسيبذل جهده ليكون عوناً لتحقيق مطالب البلاد.

المصالح المشتركة

دمشق في ١٧ ايار – لمراسل الدفاع الخاص – عقدت لجنة المصالح المشتركة اجتماعاً حضره رؤساء غرف الصناعة والتجارة والزراعة وبعض التجار ومحافظ العاصمة للبحث في تبادل المنتوجات الوطنية مع لبنان وامكان اعفاء بعض المنتوجات من الرسوم المفروضة، وقد تقرر انتداب أحد أعضاء اللجنة ومدير الاقتصاد الوطني ومحافظ دمشق للسفر الى بيروت لاستئناف البحث مع الحكومة اللبنانية.

يحملون على الوزارة

بيروت في ١٧ ايار – لمراسل الدفاع الخاص – يقوم بعض النواب بحملة ضد الوزارة الحاضرة ولا تنحصر هذه الحملة بالنواب المعارضين فقط بل يشترك فيها بعض نواب الكتلة الدستورية والوزارة الان تواجه أزمة كانت مستترة لبضعة أيام مضت وستصبح ظاهرة في هذين الاسبوع أي قبل الدورة العادية ولا يعلم بعد اذا كانت الوزارة تستطيع مواجهة هذه الازمة وتبقى في الحكم الى دورة تشرين القادمة في البرلمان.

اعلنوا في جريدة الدفاع

* * *

نقل مخزن الاعرج

انتهزوا

نعلن لحضرات الزبائن الكرام باننا نقلنا محلنا الواقع بشارع مأمن الله الى الجهة المقابلة (محل المخزن الالماني سابقاً) وبمناسبة هذا النقل

الفرصة

ستجرى تنزيلات كبيرة في المحل القديم على جميع الاحذية

من القاهرة...

الرد على الاحتجاج البريطاني

الموافقة عليه من جميع الدوائر العليا

القاهرة في ١٨ ايار – لمراسل الدفاع الخاص – اتصل بنا من مصدر عليم أن مشروع الخطاب الذي وضعه صدقي باشا في الرد على الاحتجاج البريطاني في مسألة ضريبة المنسوجات قد قوبل في جميع الدوائر العليا بالموافقة التامة على كل ما جاء فيه من كليات وجزئيات. ونحن نكتفى الان بهذه الاشارة.

حفلة ذكرى الشاعر الهندي محمد اقبال

اجتمعت الشبيبة الهندية أمس وقررت اقامة حفلة رائعة بالقاهرة في ذكرى المرحوم الشاعر الفيلسوف الهندي السير محمد اقبال تليق بمقامه وتلقى فيها محاضرات عن نواحي حياته وشعره وفلسفته المختلفة بعد عطلة الصيف وانتخبت لجنة عاملة لهذا الغرض. وسيعلن عن ميعاد الحفلة فيما بعد.

السفارة البريطانية تتلقى الرد المصري

تلقت السفارة البريطانية رد الحكومة المصرية على الملاحظات التى قدمتها لها عن زيادة الرسوم الجركية على الاقمشة القطنية والرد موقع بامضاء دولة عبد الفتاح يحيى باشا وزير الخارجية.

مصر في مؤتمرات دولية ونفقات الوفد

وافق مجلس الوزراء في اجتماعه على اشتراك الحكومة في اربعة مؤتمرات دولية وندب من يمثل مصر فيها ومن هذه المؤتمرات مؤتمر الصليب الاحمر الذي سيعقد في لندن ومؤتمر الحيوان والنبات في لندن أيضاً ومؤتمر طب المناطق الحارة وهو الذي سيعقد في برلين. وقرر المجلس الموافقة على الكشوف النهائية لتسوية نفقات الوفد المصري الرسمي في عصبة الامم وفي حفلات تتويج ملك الانكليز

تبرع هندي لادارة مياه عين زبيدة

مكه المكرمة في ١٨ أيار – تبرع أحد مسلمي مدينة كلكتا في الهند واسمه الحاج أمين براد بمبلغ ألفي روبية لنفقات اللجنة التي تتولى إدارة مياه عين زبيدة.

تعيين لجنة لتأسيس مكتبتين

مكة المكرمة في ١٨ أيار – كانت السلطات في مكة والمدينة تدرس منذ مدة مشروع انشاء مكتبتين وقد قررت أخيرا تعيين لجنة لهذا الغرض وقد عينت لجنة لكل منهما.

اعلان

تقدم للمحكمة الشرعية بنابلس مضبطة حصر ارث تتضمن ان الحاج درويش بن موسى اللحام من نابلس مات سنة ٣٠٦ ه وانحصر ارثه في زوجتيه فطوم بنت ابي ملحم وزينب احمد الفالح وفي اولاده محمد وراغب وقاسم من زوجته فطوم ومنيب ويوسف من زوجته زينب المذكورتين ثم مات محمد المذكور سنة ٣١٠ وانحصر ارثه في زوجته بيهان بنت صالح خملان وفي بنته فهيمة منها وفي شقيقيه راغب وقاسم المذكورين ثم ماتت بيهان سنة ٣٢١ وانحصر ارثها في بنتها فهيمه المذكورة وفي عقبها فهمي وصالح ولدي مصطفى صالح خملان ثم مات منيب سنة ٣٣٠ وانحصر ارثه في امه زينب المذكورة وفي ولده فؤاد من زوجته فريزة بنت جابر العدس المتوفاة بحياته، ثم ماتت زينب سنة ٣٣٣ وانحصر ارثها في ابنها يوسف من زوجها الحاج درويش المذكور، ثم ماتت فطوم سنة ٣٣٦ وانحصر ارثها في ولديها راغب وقاسم المذكورين، ثم مات راغب سنة ٣٣٩ وانحصر ارثه في زوجته هدية بنت سعيد مسن دير شرف وفي اولاده منها سوريا والحاج حسن وحلمي من زوجته شفيقه بنت الحاج محمد الفالح المتوفاة بحياته، ثم ماتت فهيمه المذكورة سنة ٣٤٤ وانحصر ارثها في زوجها الحاج حسن بن راغب بن الحاج درويش وفي عمها شقيق ابيها قاسم المذكور، ثم مات قاسم المذكور سنة ٣٤٦ وانحصر ارثه في زوجته حليمة بنت الحاج سعيد ابي عوده وفي اولاده لبة وفطوم وهيفا منها ودرويش من زوجته صفية بنت حسن عبد الغنى المتوفاة بحياته ولطفي من مطلقته زكية بنت سعيد رمضان ولا وارث لهم غير من ذكر. فكل من له اعتراض على مضمونها عليه أن يقدم اعتراضه بظرف شهر من تاريخ نشره

قاضي نابلس الشرعي

(٣٥٩٩)

شعارنا !!

الابتكار
لا
التقليد

اسأل الجميع عن
اول من ابتكر سجاير فرجينيا الذهبي الصافي

تجد الجواب بالاجماع

شركة صنصور العربية

مصنوعاتنا !!

امبريال
و
صنصور «١»

الدكتاتوريون الثلاثة

الكلمات التي تقفز على شفاههم

نحو الشرق ونحو افريقيا ونحو آسيا...

هتلر يقول : نحو الشرق .

وموسوليني يقول : نحو أفريقيا .

وستالين : يقول : نحو آسيا .

فاذا يعني هؤلاء الدكتاتوريون الثلاثة ؟ تقول المجلات التي تترجم عنها ما يلي ان ستالين يقضي الساعات الطوال في قصر « الكرملين » مفكراً لان امامه خريطتين : اسبانيا والصين . وقد كاد ييأس من اسبانيا لكثرة ما منيت به من هزائم ولتردد فرنسا عن القيام بعمل من جانبها .

ارسال المساعدات

اما في الصين فان الدكتاتور قرر منذ زمن طويل متابعة الامدادات . وهو يرسل طائرات وذخائر بكثرة ، أما الرجال فليست الصين بحاجة اليهم . وفي نفس الوقت يحشد جيوشه على الحدود ، كما يملأ ميناء فلاديفوستك بالغواصات. وخطة ستالين هي اطالة الحرب الصينية لاستنزاف قوة اليابان وجعلها في المستقبل أضعف على المقاومة. ولذا فهو يقول الان: نحو آسيا ، أي نحو مساعدة الصين .

شلل المصانع

وقد اصيبت المصانع الروسية الحربية بشلل ، فان استمرار محاكمة القادة والزعماء واعمال التخريب قد أوقفت تقريباً هذه الصناعة . ويطلب ستالين يومياً تقارير عن الحالة لانه قلق . ولدى السوفييت جميع ما تحتاج اليه من مواد الخام لكن «الاعمال الماكرة» كما يسمونها تسبب ضربات الشلل للتقدم الحربي

نحو الشرق

أما هتلر فأنه هو الاخر ينظر نحو الشرق ، نحو الاقليات الالمانية المنتشرة في تشكوسلوفاكيا وهنغاريا ورومانيا وروسيا نفسها . وهتلر شاعر يعتبر نفسه زعيم كل الماني خارج بلاده . وقد قدم اليه قواد الجو تقارير مفصلة عن قواته الجوية وانها تفوق قوات بريطانيا وفرنسا. وكذلك المدافع المقاومة للطائرات

الكيمياء الساحرة

ويعتقد الكيماويون الالمان ان الفوهرر اودعهم أمانة هي الاختراع وكشف المجهول وهم يخترعون ويستنبطون في تكتم هائل . وهذا يفسر تلك العبارة التي وردت في خطاب الفوهرر : واذا جاءت الساعة الخطرة امرت بتعبئة العبقرية الالمانية » ومعنى ذلك استعمال المخترعات السرية التي لا يعلم احد الان مدى خطرها .

حلم الوحدة

ويعيش الفوهرر في برختسغادن في عالم احلام . انه لا يدخن ولا يشرب ، ولا يأكل كثيراً ويهتم بتغذية روحه . ويرى امانة في عنقه تحقيق الوحدة الالمانية . ويريد ان يتم ذلك في زمنه . وهو لا يقيم وزنا للمستعمرات لكن الذين حوله يجعلونه يعتقد بأهميتها .

من الزجاج ...

ولكل دولة في العالم تريد أن تستغني عن غيرها أن يكون متوفراً لها في بلادها ٤٧ عنصراً من المادة . لكن في المانيا قلة هائلة في هذه المواد ، وليس لديها الا عنصرين فقط. اذن ?الكيمياء ! ويلبس الالمان اثواباً من الصفوف مصنوعة من الزجاج . انها الكيمياء الخيفة كاشفة اسرار هذا الكون .

تونس المشتهاة

أما الدوتشي فانه يجلس في قصر البندقية « لاتسوفنتزيا » وأمامه خريطة المغرب الافريقي وخصوصاً تونس . ليبيا بلاد صحراوية ، أما تونس فلا . لكن فرنسا على استعداد لان تحارب من اجل تونس . واذا حاربت فرنسا انغمس العالم في بحر من الدماء . ويرى الدوتشي ان لذلك ساعة . انه يفكر ، ولكن متى قرر فليس من شيء يضعف عزيمته .

اسطول غواصات

وايطاليا في حاجة الى المعادن ، والمال . لكن الاساليب الفاشستية جعلتها تعيش عيشة أخرى كانها في معسكر ، بل كأنها في حرب . ولايطاليا أول اسطول غواصات في أوروبا ، وهي أيضاً « ملكة » من ملكات الجو بكثرة الطائرات ودقة صنعها . والفاشستية تعيش على الامجاد . ان الحبشة جعلت سلطان الدوتشي في ايطاليا مئة بالمئة . والشعب يريد أن يرى مجداً آخر ، والى هذا أشار السنيور موسوليني بعبارته المعروفة « الحرب الثالثة » فهل يكون ميدانها في تونس :

هذا هو ما يشغل أفكار الدكتاتوريين الثلاثة ، في هذه الايام !

صادرات النفط

بغداد — بلغت كمية النفط العراقي المستخرج خلال شهر نيسان الماضي ٣٥٠،٨٦٢ طنا والكمية المصدرة الى سوريا كانت ١٧٦،٠٠٧ اطنان والكمية المصدرة الى شرق الاردن ١٧١،٩٤١ طناً.

سر المهنة

هل يجوز للطبيب افشاؤه

اذا صرح له صاحب الشأن بذلك

طبيب اخصائي

عرضت على محكمة مصر المختلطة في المدة الاخيرة قضيتان كان المدعي فيهما طبيباً واحداً ، هو من الاختصاصيين في الامراض الجلدية وامراض الشعر ، وقد طرحت على بساط البحث مسألة سر المهنة

القضية الاولى

اما القضية الاولى فقد اصدرت المحكمة قرارها فيها ، وكان الطبيب يطالب احدى السيدات باتعابه ومصاريفه فحضرت السيدة وانكرت الدين ، وقالت انها ذهبت الى الطبيب ليعالج التهابا بسيطاً اصاب انفها ، وان العلاج بدلا من ان يشفيها زاد الالتهاب خطورة وشوه وجهها ، وانها احق بمطالبة المدعي بتعويض منه بمطالبته اياها باتعابه

مرض خطير

ورد الطبيب على ذلك قائلا ان ما كانت تشكو المدعي عليها منه ، لم يكن التهابا في الانف فحسب ، بل كان مرضاً خطيراً ، وهو مستعد لان يصرح باسم المرض وماهيته اذا اعفته المدعى عليها من سر المهنة .

لم تعفه ...

غير ان المدعي عليها لم تعفه من هذا ولم تجبه الى ما طلبه منها بشأن سر المهنة هذا .

قرار المحكمة

وقد جاء في الحكم ان سر المهنة واجب على الطبيب في كل الاحوال ، وانه يتعلق بالنظام العام وبالاداب ، فصاحب الشأن لايملك في مثل هذه القضية ان يعفي الطبيب منه ، ولا يملك الطبيب الافضاء به ، وإن أذن له بذلك صاحب الشأن .

مبلغ وسط

وفي الموضوع حكمت المحكمة للمدعى بمبلغ وسط بين ما كان يطلبه ، وما كانت تشير اليه المدعى عليها

القضية الثانية

اما القضية الثانية ، فقد عرضت على المحكمة في جلستها امس ، وموضوعها مطالبة الطبيب رجلا باتعابه عن معالجة زوج هذا الرجل وابنيه وقد طالب المدعى عليه الطبيب ببيان الذي كانت زوجته وابنته تشكوان منه بيانا مفصلا ، قائلا انه يعفى الطبيب من سر المهنة ، اما الطبيب فتمسك بعدم امكانه تقديم البيان الذى يطلبه المدعى عليه منه وان اعفي من سر المهنة ، وبعدم جواز مطالبته بمثل هذا البيان ، لمخالفة ذلك لاصول مهنته وتقاليدها ، ويكفي ان يذكر نوع المرض ، وعدد الزيارات وقد ذكرهذا فعلا

هل يلزم الطبيب

ولم تصدر المحكمة قرارها في هذه القضية بما يفصل في هذه النقطة ، فأما ان يلزم الطبيب بذكر ما قام به من الاعمال تفصيلا ، واما ان يحترم تقاليد مهنة الطب ويكتفي ببيان اجمالي

الجودة ، المتانة ، والرخص ، والضمانة

شعار فابريكة احجار الطواحين العربية

يافا — شارع يافا تل ابيب

م . الشرق

عن تقرير مكتب المخدرات

جرائم المواد المخدرة

مزرعة تنتج ١٠٠ الف اقة حشيش

تحديد زراعة الافيون والمخدرات في اميركا

نشرنا في عدد سابق قسما من المقدمة التي صدر بها التقرير السنوي لمكتب المخابرات العام للمواد المخدرة عن عام ١٩٣٧ .

ونظراً لاهمية ما جاء في هذا التقرير ننشر منه بعض المقتطفات والملخصات التالية :

عصر جديد

نحن الان في عصر جديد ليس فيه للامتيازات الاجنبية سلطان لحماية المجرمين الاجانب وقد بدأت عملية التطهير وليس سوى قانون واحد تجري أحكامه من الان فصاعداً في جرائم المخدرات سواء أكان مرتكبوها مصريين أم أجانب ولم يعد لجنسية المتهمين شأن فيما عدا موضوع اختصاص المحكمة أهلية كانت او مختلطة فآل المتهم المحاكمة بمقتضى القانون الجديد أمام المحكمة المختلطة اذا كان اجنبياً والمحكمة الاهلية اذا كان مصريا .

نفي الاجانب

وعلاوة على القيمة العملية للعقوبات الرادعة المنصوص عنها بالقانون والتي نحن في غني عن ترداده فان مجهودات مكتب المخابرات العام للمواد المخدرة والموظفين الاخرين المكلفين بمنع جرائم المخدرات في مصر قد اتسع مداها جداً من جراء اصدار قانون تحقيق الجنايات المختلط وكثير من مواده ينص على زيادة سلطة البوليس ومناعة موقفه اثناء القيام بمهام وظيفته .

أما سلطة نفي الاجانب غير المرغوب فيهم التي كانت تحت نظام الامتيازات من اختصاص القناصل فقط فقد اصبحت الان من اختصاص مدير عام ادارة الامن العام بوزارة الداخلية .

اللجنة الاستشارية

وعقدت اللجنة دورتها الثانية والعشرين بجنيف من اليوم الرابع والعشرين من شهر مايو حتى اليوم الثاني عشر من شهر يونيه سنة ١٩٣٧ ومثل مصر بها رسل باشا مدير المكتب المصري

في هذه الدورة اختصت اللجنة بعنايتها ثلاث نقط وهي صنع المواد المخدرة خلسة والموقف في الشرق الاقصى والاستعداد لعقد مؤتمر لتحديد ومراقبة زراعة خشخاش الافيون .

صنع المواد خلسة

وقد قدمت اللجنة اقتراحات عديدة أهمها : أ — حض الحكومات على رفض اعطاء جوازات السفر الى الخارج للاشخاص ذوي السوابق في جرائم المواد المخدرة ب — لفت نظر الحكومات لكي تكون اكثر تدقيقاً بازاء وجهة استعمال الاسيتيك انهيدريت عندما يتبين أن كميات كبيرة لا لزوم لها من هذا الحامض قد دخلت البلاد أو صنعت في بلدان لا تستخدمه عادة في غرض مشروع وذلك لان هذا الحامض لا يستغنى عنه في صنع الهيروين .

خشخاش الافيون

ان اعداد العدة للخطوات التحضيرية للسير في هذا الموضوع ربما يعتبر الاكثر أهمية بين المسائل التي قامت بها اللجنة الاستشارية في دورتها الثانية والعشرين اذ صودق على بعض المبادىء وعملت التمهيدات الاولية واصبح الان من الامور الواضحة ان جميع الحكومات الممثلة باللجنة قبلت مبدأ تحديد انتاج الافيون وغدا التعاون الكلي متوقفا على التفاهم. أن الغرض الاول من الاهتمام باجراء هذه التمهيدات على ما فيها من نصب انما هو لتعبيد الطريق للمؤتمر المقترح عقده للحصول على بيانات دقيقة عن العوامل المحيطة بالمسألة.

وقد كلفت السكرتارية ان تتخذ ما يلزم ليكون بين يد اللجنة الاستشارية بيان اجمالي عن المبادىء العامة التي يقوم عليها كيان مؤتمر يعقد لتحديد ومراقبة زراعة خشخاش الافيون وانتاج الافيون الخام

واللجنة تأمل ان تتمكن بدورتها القادمة في شهر ايار الحالي من ان تباشر بنفسها وضع المبادىء العامة التي تفرض على تحديد انتاج الافيون الخام.

البقية غداً

معلومات طريفة

عن الصحافة في انكلترا

يعمل فيها الان ثمانون ألف موظف

نفقات صحيفة عند تأسيسها بلغت مليوني جنيه

قام جماعة من الانكليز المهتمين بالشؤون الاجتماعية والاقتصادية من الذين لا ينتمون الى أي حزب ببحث وجمع الحقائق عن الصحافة ومشاكلها ومدى تقدمها في ميدان الصناعة والاجتماع . واليك بعض ما جاء في تقريرهم :

من الغريب ان تجد ان ترتيب الصحافة بين الصناعات في انكلترا سنة ١٩٣٥ كان الثاني عشر ، متفوقة بذلك على صناعات بناء السفن والحديد والفولاذ.

ويشتغل في الصحافة نحو من ٨٠،٠٠٠ موظف ، كثير منهم حائز على مؤهلات عالية . وقد كان منتوج العامل الواحد في نفس السنة ٤٧٨ جنيه استرليني

ويعد الجمهور البريطاني من الشعوب المولعة بقراءة الجرائد والمجلات الاسبوعية فقد كان عدد الجرائد اليومية في العام الماضي ١٥٧٧ وعدد المجلات الاسبوعية ٣١١٩ وكان معدل انتشار جميع الجرائد اليومية ١٩،٠٥٠،٠٠٠ أي نسخة لكل شخصين بينما كان معدل البيع الاسبوعي للجرائد الاحد وعددها اثنى عشر ١٤،٤٤٠،٠٠٠ نسخة

وتحتاج الجرائد اليومية الى رأس مال كبير للسير بالجريدة قبل ان تتمكن من تأسيس نفسها وجني الارباح. فقد بلغت نفقات جريدة (الديلي هرالد) وهي جريدة حزب العمال العمومية مليوني جنيه استرليني وبعد ذلك انتقلت ملكيتها الى أحدى المؤسسات الصحفية المشهودة واعيد تنظيمها سنة ١٩٣٠

وتبلغ نفقات طبع كل عدد من احدى جرائد لندن اليومية بنس ونصف البنس بينما تباع في السوق بسعر بنس واحد ولا يسترجع الناشر من ثمن البيع الا ثلثي بنس ولذلك يجب التعويض عن هذا العجز بنشر الاعلانات

ويتلقى مكتب جريدة يومية كل يوم حوالي مليون ونصف مليون كلمة ولا ينشر من هذا العدد في جريدة معروفة الا حوالي ٧٠،٠٠٠ كلمة فقط

* * *

اعلان

بيع اموال منقولة
لدى دائرة اجراء يافا
بخصوص الاجراءات التنفيذية
بالقضية ٢٢٣٢—٣٧

فيما بين محكوم له — علي عرمان وغزاله ضاهر عرمان ورفقاهم

محكوم عليه — الحاج عبد الله الهودلي وخضره عبد العزيز عمور ومحمد احمد مصطفى.

ليكن معلوم بانه اعطي الامر من رئيس الاجراء بيافا ببيع الاموال المنقولة بالمزاد العلني وهي :

بقايا موتور وطولمبة ٤ انش والاشر ومواسير وعمدان حديد

ايفاء لتنفيذ الحكم الصادر من محكمة صلح يافا رقم ٢١٦٤ — ٣٧ تاريخ ٣٠ — ٦ — ٣٧

اذا لم يصدر امر بالتأجيل يجري البيع بمعرفة مأمور البيع يوم الاثنين في ٢٣ — ٥ — ١٩٣٨ الساعة ٣ بعد الظهر في ارض المديونين

(٣٦٠٢) مأمور اجراء يافا

مظاهرة العمال العاطلين فى مستعمرة

البوليس يقبض على بعضهم بينهم اربع فتيات!

تجمهر امس عدد كبير من العمال اليهود في مستعمرة الخضيرة حول دار مجلس المزارعين ثم تحولوا الى بنك الاقراض واقتحموه ودخلوا غرفة المدير وطلبوا منه بصفته رئيس المزارعين أن يصدر امراً بفصل جميع العمال العرب الذين يشتغلون في المستعمرة ودعوة مجلس المزارعين الى عقد جلسة للنظر في أمر تشغيل العمال اليهود، ولما أجابهم بأنه لا يملك إصدار مثل هذه الاوامر رفضوا ان يغادروا بناية البنك وظلوا مرابطين حتى الساعة الرابعة بعد الظهر. وعندها طلب اليهم مغادرة المكان لاقفال البنك ورفضوا ايضاً، فحضرت قوة من البوليس واعتقلت ٣٥ من المتظاهرين بينهم اربع فتيات ...

وفى الصباح استأنف مئات العمال العاطلين مظاهراتهم فى الخضيرة فبعضهم مرابط في المجلس الزراعي والبعض الاخر يدور على البيارات ويقتحمها طالباً عملا.

وقد حضر مفتش بوليس القرى في منطقة حيفا لاجراء تحقيق شامل فى امر الحاميات والاشراف على الحالة .. !

* * *

الاستاذ درويش المقدادي

يسرنا أن ننشر نبأ جاءنا من طالب عربي صديق في برلين بأن جامعتها قد منحت الاستاذ الفاضل درويش المقدادي مداليه عالية تقديراً لابحاثه التاريخية الهامة. وقد سامت المدالية المذكورة لوزارة المعارف العراقية وهي التي بعثت بها الى الاستاذ المقدادي لان حضرته ذهب الى المانيا كبعثة للحكومة العراقية كما يسرنا أن ننشر بان الاستاذ سينهي دراسته العالية فى جامعة برلين بعد سنة وأربعة أشهر فينال لقب الدكتوراه فى التاريخ ومن ثم يعود الى بغداد لمتابعة جهوده التعليمية.

الخلافات بين جماعاتهم لا تنتهي

يعتدون على صاحب بيارة ويؤلفون الحاميات

تجولت يوم أمس على بيارات ملبس حامية من العمال اليهود يبلغ عدد أفرادها ٥٠ شخصاً بحثاً عن العمال العرب . . . الذين يشتغلون فيها لمنعهم من مواصلة عملهم ! وقد وجد عمال الحامية في بيارة شر تقلد عاملا عربياً، فطلبوا منه اخراج العامل العربي وتشغيل ثلاثة يهود في مكانه فأبى ان يرضخ لهم، فاعتدوا عليه بالضرب وقد اصيب بجراح استلزمت نقله الى عياة طبيب للمعالجة واخذ تقرير طبي لمدة خمسة ايام ...!

وقد حضر البوليس واعتقل عاملين من افراد الحامية

وعلى اثر هذا الحادث اجتمع مجلس الزراع فى ملبس للنظر فى مسألة تفاقم اعمال الارهاب والضغط من جانب العمال على أصحاب البيارات والمزارعين، وكانت جلسة صاخبة حمل فيها المجتمعون على نقابات العمال ثم اتخذوا فيه القرار الاتي: رغم ما يعانيه اصحاب البيارات فأنهم يبذلون ما في وسعهم لتشغيل العمال اليهود لكنهم يقاومون اعمال الارهاب، ونقابة المزارعين واصحاب البيارات يساعدون زملاءهم في الدفاع عن النفس امام اي شكل من اعمال الارهاب

وفي صباح اليوم اعتقل البوليس ١٢ عاملا بسبب هذا الحادث، وقابل وفد من المزارعين مساعد حاكم اللواء ومفتش بوليس القرى وباحثاهما في امر الحاميات غير ان الحاميات لم تكف في صباح اليوم عن التجول بين البيارات في ملبس لطرد العمال العرب منها، واتخذ البوليس الاجراءات اللازمة لمنع كل اخلال بالامن.

رسالة حيفا التلفونية

انعقاد المحكمة العسكرية فى نابلس

حيفا فى ١٨ ايار ـ لمراسل الدفاع الخاص ـ تعقد المحكمة العسكرية غداً «الخميس» جلسة فى نابلس للنظر فى قضية السيد رزق احمد الجابر من قرية كفر راعي والمتهم بحيازة بندقية وذخيرة. وستعقد فى نابلس ايضا فى يومي الجمعة والسبت.

الحكم على اشخاص بتهمة رشق حجارة

جرت اليوم محاكمة ١٤ شخصا من اهالي عرب طبعون امام حاكم اللواء بتهمة رشق اليهود بالحجارة. وقد حكم على خمسة منهم وهم السادة عبد الله وحسين علي العبد، قاسم الامارش، محمد محمود الاحمد وديب العلوان بالسجن ستة اسابيع بموجب قانون الطوارىء وسيرسلون الى مخيم المزرعة فى عكا.

— طلبت السلطة اخلاء دار مجلس محلي شفاعمرو ليحتله الجند. وقد ذهبت صباح اليوم قوة الى القرية المذكورة.

اطلاق سراح متهم بحيازة اسلحة بضمانة

اطلقت السلطة اليوم سراح اليهودي الفرد وولف، الذي ضبط بحيازته ثلاثة مسدسات و ٧٥ طلقة فى جمرك حيفا كان قد اخفاها داخل آلة راديو، بكفالة مالية قدرها مئة جنيه لحين المحاكمة.

الافراج عن معتقلين من مخيم المزرعة

اطلقت السلطة اليوم سراح ١٥ من المعتقلين فى مخيم المزرعة فى عكا وهم من اهالي قضاء حيفا.

عقيلة المندوب وكريمته تسافران الى ايطاليا

سافرت اليوم على ظهر الباخرة «البرنسس اولغا» عقيلة المندوب السامي وكريمته في طريقهما الى ايطاليا.

شهرة عالمية تحرزها حمضيات فلسطين

رسالة من اقصى الشمال في القارة الاميركية

ارسل أحد الاشخاص المقيمين فى مدينة دوزون الواقعة في اقصى شمال غربي امريكا الشمالية، الى دائرة الزراعة ومصائد الاسماك شهادة اختيارية على احدى الاوراق التي تستعمل للف أحد انواع الكريب فروت الفلسطيني المعروف بجودته. ويسر الرأي العام الفلسطيني ان يطلع على محتويات هذه الشهادة وترجمتها كما يلي: ان ثمرة الكريب فروت التي كانت ملفوفة بهذه الورقة والتى اشتريت من أحد البقالين في احدى ساعات العمل العادية وجدت بحالة جيدة ولذيذة الطعم. فاذا القيت نظرة على الخارطة تجد أنها تمثل صوتاً بعيداً من فلسطين. ولا يعتبر وصولها بهذه الحالة الجيده أقل شأناً من المعجزات الحديثة، فقد قطعت الاربعة الاميال الاخيرة الى دوزون بالطائرة وكانت درجة الحرارة ٣٠ درجة تحت الصفر بقياس فهرنهايت.»

. . .

عضو جديد

للمجلس الاسلامى الاعلى

نقلنا فى عدد أمس خبراً مترجماً عن جريدة هاآرتس جاء فيه أنه قد تعين مؤخراً لعضوية المجلس الاسلامى الحاج عبد الرحيم افندي النابلسي وأن فضيلة الشيخ حسام الدين جار الله سيعين رئيساً للمجلس.

غير أنه يظهر ان الذين رشحوا لهذا المنصب اكثر من واحد، نذكر السادة: الحاج نمر النابلسي، الحاج عبد الرحيم النابلسي، الحاج نمر حماد، الحاج حسن حماد، ويوسف حسن عبد الهادي.

وفي يوم الاثنين الماضي ذهب الى نابلس المستر كركبرايد واجتمع الى السادة المذكورين ثم تناول الشاي فى دار الحاج نمر افندي النابلسي وفهم اكيداً انه تقرر تعيينه عضواً للمجلس. أما منصب الرئاسة فانه لم يتخذ اي قرار ما بهذا الشأن.

٣١،٨٠٠ جهاز راديو فى البلاد

احصاء بعدد الاجهزة مع ذكر السنوات

يزداد عدد رخص الالات اللاسلكية اللاقطة في فلسطين زيادة ملحوظة، فقد بلغ مجموع عدد الرخص الممنوحة ٤٨٦ في سنة ١٩٣١ و٩٠٠ في سنة ١٩٣٢ و ٢٥٠٠ في سنة ١٩٣٣ و٥٩٠٠ في سنة ١٩٣٤ و ١٢١٧٢ في سنة ٣٥ و٢٠،٣٨٨ في سنة ١٩٣٦ و٢٨،٥١٥ في آخر سنة ١٩٣٧ واكثر من ٣١،٨٠٠ حتى نهاية شهر ابريل من هذه السنة.

* * *

الكمبيالات غير المدفوعة في اربعة اشهر

تل ابيب هي الاولى فى عدم الدفع ...

ننشر فيما يلي احصاء رسمياً عن الكمبيالات التى لم تدفع قيمتها خلال الاربعة الاشهر الماضية: كانون الثاني، شباط، آذار، نيسان في المدن الاربع: القدس، حيفا، يافا وتل ابيب:

كانون الثاني	٧٦٣	كمبيالة
شباط	٦٧٦	»
آذار	٧٦٠	»
نيسان	٥٩٥	»

فى القدس: ١١٥ في الشهر الاول و ١١١ في الشهر الثاني و ١٢٦ في الشهر الثالث و ١٠٤ في الشهر الرابع

فى حيفا: ١٧٥ فى الشهر الاول و١٧٥ فى الشهر الثاني و ١٦٩ فى الشهر الثالث و١٣٧ فى الشهر الرابع.

فى يافا: ١٩٠ فى الشهر الاول و١٥٧ فى الشهر الثاني و١٧٤ فى الشهر الثالث و١٠٧ فى الشهر الرابع.

فى تل ابيب: ٢٧٣ فى الشهر الاول و٢٣٣ فى الشهر الثاني و ٢٩١ فى الشهر الثالث و ٢٤٧ فى الشهر الرابع.

وعلى ذلك يكون مجموع الكمبيالات التى لم تدفع فى خلال اربعة اشهر فى الاربع المدن المذكورة ٢٧٩٤ كمبيالة منها فى القدس ٤٥٦ وفى حيفا ٦٥٦ وفى يافا ٦٢٨ وفى تل ابيب ١٠٥٤ كمبيالة.

مسلحون يداهمون بيارة ويضربون البيارى

الرملة فى ١٩ ايار — لمراسل الدفاع الخاص — داهم ثلاثة مسلحون بيارة السيد يوسف ابو لبن وشركاه والمعتقل الان في مخيم المزرعة في عكا. وقد اعتدوا على البياري بالضرب وهددوه بتخريب «الموتور». وفي الصباح أبلغ الحادث للبوليس فذهبت قوة التحقيق.

مقتل ٣ وجرح ٥ واشتباك مع القوات

بقية المنشور على الصفحة الاولى

وهاجمت جماعة مسلحة مزرعة فرادية التابعة للحكومة بعد قطع الاسلاك الشائكة المحيطة بها وقطعت حوالي ١٥٠٠ شجرة من اشجارها

ثم اضرمت النار فى امتعة الخفراء واستولي على سلاحهم، وحطمت اغلب نوافذ الغرف واخذت الآلة التلفونية

وفى صباح اليوم وجدت الطريق مقفلة بين قريتى فرادية والرامة فتوقف سير السيارات على طريق صفد — عكا مدة ساعتين

ذهاب قوة

ولما بلغت انباء هذه الحوادث الى الجهات المختصة. وذهبت قوات الى محل الحادث وانتشر رجالها فى الجبال لاقتفاء آثار الفاعلين وكذلك ذهب عمال البريد لاصلاح الخطوط التلفونية تحت الحراسة

وذهبت قوة من الجند والبوليس الى جبال سعسع والجبال المجاورة لعكا حيث اجريت عمليتا التفتيش والتعقيب ولم يعثر على شيء.

طلب غرامة

ذهبت قوة من البوليس الى قرية «عين الزيتون» وطلبوا الى مختاريها دفع الغرامة المفروضة على القرية. فاعلمهم عن الازمة التي تجتازها القرية وعن عدم الاستطاعة على الدفع.

«البقية على صفحة ٨ عمود ٣»

اجتماعات لجنة الاثمار الحمضية

الدعاية للاثمار وبرنامج الاعلان ومقاومة التلف

جاءنا ما يلي: عقدت لجنة الدعاية للاثمار الحمضية ثلاثة اجتماعات فى المدة الواقعة بين ٢٨ نيسان الماضي و ١٠ ايار الجاري.

الدعاية للاثمار

وقد وضعت خلال تلك الاجتماعات التواصي التي قدمتها لمدير دائرة الزراعة ومصائد الاسماك عن وضع برنامج لبث الدعاية للاثمار الحمضية الفلسطينية خلال الموسم القادم ودرس مسألة العطب الذي يطرأ على هذه الاثمار.

وقد قدرت اللجنة النفقات اللازمة لتنفيذ مشروعها بـ ٣٨،٤٨٣ جنيهاً فلسطينياً. وتملك اللجنة من هذا المبلغ ٤٦٨٣ جنيهاً وهي الرصيد المدور من موسم ١٩٣٧—١٩٣٨ اما القسم الباقي فستحصل عليه عن طريق استيفاء ملين ونصف المل عن كل صندوق من الاثمار الحمضية وتقدر عدد الصناديق للموسم القادم بـ ١٣ مليون صندوق ونصف مليون.

برنامج الاعلان

وقد اوصت اللجنة بوضع برنامج للاعلان عن الاثمار الحمضية فى المملكة المتحدة، وفلسطين، وسوريا وهولانده وفرنسا ورومانيا وبولندا والبلجيك والسويد والنروج وفنلندا وتشيكوسلوفاكيا وسويسرا والمجر ويوغوسلافيا ولتفيا ولتوانيا واستونيا وكندا. وسيكون الاعلان في كندا موقوفاً على انشاء خط بحري مباشر بينها وبين فلسطين

الدعاية بالراديو

وستقوم اللجنة بالاعلان عن الاثمار الحمضية بالراديو في رومانيا والبلجيك والنروج وفنلندا وليتوانيا ويوغوسلافيا فقط.

وستطلب اللجنة من شركات الاعلان تقديم مقترحاتها عن الطرق الفعالة لتنفيذ هذا البرنامج وترى اللجنة ان الاعلان في المملكة المتحدة يجب ان يتناول عصير البرتقال والكريب فروت الطازجة مع توجيه اهتمام خاص للفنادق والمطاعم وغيرها. وستعني اللجنة اعتناءاً خاصاً بمسألة انتشار عصارات البرتقال وسكاكين الكريب فروت فى اوروبا وسوريا وفلسطين وخلال الصيف الحاضر تنوي اللجنة القيام بمشروع لزيادة الاقبال على استهلاك الفواكه الحمضية المحفوظة.

مقاومة التلف

وقد زار اللجنة ممثلو بعض الشركات التي تولت الاعلان عن الاثمار الحمضية في المملكة المتحدة وفى اوروبا خلال الموسم الماضي. وقررت اللجنة تقديم توصية باستئناف درس التلف الذي يطرأ على الاثمار وتخصيص مبلغ ٤٢٦٥ جنيهاً لهذا الغرض

اعضاء اللجنة

وفى ما يلي اسماء الاعضاء:

المستر ويليامز، المستر ميشيل ابكاريوس، المستر إلمان، سعيد افندي بيدس، السيد جلاد، المستر روكاخ، المستر طولكوفسكي، المستر لشفسكي، والسيد فائق طلاماس

فى شهر

جاء في احصاء رسمى أن عدد الذين وصلوا الى فلسطين خلال شهر اذار الماضي ١٨،٠٢٦ شخصاً وفي شهر شباط ١٣،٧٤٩ وفي شهر اذار من العام الماضي ١٥،٤١٩ شخصاً.

وقد غادر فلسطين في شهر اذار عام ١٣٩٨، ١٥،٤١٩ شخصاً. وعلى ذلك يكون عدد الذين قوا في فلسطين ٢٦٠٧ أشخاص بينهم ٢٠٧٦ من اليهود و٥٣١ من غير اليهود.

شهادات التجنس ..

بلغ عدد شهادات الجنسية الفلسطينية التي اعطيت خلال شهر اذار الماضي ١٢٠٨ شهادات: منها ١١٩٦ شهادة اعطيت لليهود والباقي لغير اليهود. واعطي من هذا العدد ٣٨٩ شهادة ليهود بولونيا و٢٥٣ ليهود المانيا و٤٩ ليهود روسيا و٨٠ ليهود رومانيا.

المواليد والوفيات

بلغ عدد المواليد في فلسطين خلال شهر كانون الثاني الماضي ٥،٧٣١ بينهم ٣٠٤٨ من الذكور و٢٦٨٣ من الاناث وبلغ عدد المسلمين من هذا الرقم ٤٣٣٧ مولوداً ومن المسيحيين ٣٦٥ ومن اليهود ٩٥٩

أما عدد الوفيات في الشهر المذكور فبلغ ٢٤٤٦ وفاة بينها ١٢٨٤ من الذكور و١١٦٢ من الاناث. وبلغ عدد الوفيات بين المسلمين ٢١٢٤ ومن المسيحيين ١٣٣ ومن اليهود ١٥٦.

محلة العجمى

وتعميم المياه عليها

لا تزال مسألة احضار المضخات وتعميم دورة المياه على محلة العجمي وما جاورها من الاماكن قيد البحث والاخذ والرد بين البلدية والشركه التي رست عليها المناقصة لاتمام هذا المشروع.

وقد كاتبنا من قبل سكان هذه الاحياء ان نلفت نظر البلدية الى ضرورة العمل على اتمام المشروع المذكور فى القريب العاجل لاسيما وفصل الصيف قد بدأت حرارته تشتد. واهالي هذه الاحياء منذ سنتين وهم ينتظرون تعميم دورة المياه عليهم

قضايا مخالفات

نظر قاضي صلح المدينة أمس في ٢٠ قضية مخالفة لانظمة تخطيط المدن فقضى بتغريم المخالفين من ٢٥٠ الى ٥٠٠ مل.

المطالبة

بمشاريع جديدة

طلب المجلس البلدي من الحكومة ان توافق على ايجاد اعمال فوق العادة وذلك بالقيام بمشاريع جديدة وتعبيد واصلاح طرق فى المدينة، والمأمول ان توافق الحكومة على هذا الطلب ليتسنى للبلدية تشغيل اكبر عدد من العمال الذين يترددون على دارها من اجل هذه الغاية

عطف

مدينة عراقية

جاءتنا صورة عن الاحتجاج الذي رفعه فرع جمعية الدفاع عن فلسطين فى بعقوبة «العراق» الى السفير البريطاني فى بغداد. ويشير الاحتجاج الى حالة فلسطين الحاضرة والسياسة القائمة وتأييد عربها ورفض مشروع التقسيم رفضاً باتاً وطلب فى المذكرة الى السفير البريطاني ان يرفعها الى حكومته

فى شهر مايو

تحتاج الاشجار الى تنشيط حيويتها كي تساعد الثمرة على بلوغ حجمها وتعجل نضوجها، والغذاء الوحيد لتغذية اشجاركم هو

نترات الصودا الشيلى

يحتوي على ١٦ بالمئة من الازوت النتريكي، شهرته تدل على جودته ونتائجه الباهرة

اطلبوه من وكلائنا في جميع القرى

وفى يافا من وكيلنا خليل التلاوى شارع الدرهلي تلفون ١٦٤٠

تلفونات الدفاع وبرقياتها الخاصة

للبحث في الحالة التجارية

ارسلت امس الغرفة التجارية كتابا الى المستشار الاقتصادي بالقدس تطلب فيه تعيين موعد لمقابلته في القدس اوياة للبحث في الحالة الاقتصادية والتجارية

مضبطة حول حادث

جاءتنامضبطةموقعة من عدد كبير من اهالي قرية عراق المنشية التابعة لقضاء غزة بينهم السادة : الشيخ جبرين خليل ، احمد ابو ريا ، الحاج محمد الفضلان ، احمد يوسف نمر ، عبد الرحمن مير ، محمد ظاهر ، اسماعيل الحاج ، محمد عبد موسى ، عبد اللطيف جبرين ، عبد الرحمن محمد ابو ريا ، ابراهيم خميس ابو خيران ، الحاج اسماعيل نمر ، محمود شريف ، ومحمود اسو لم — يشيرون فيها الى حادث اطلاق النار على السيد عبد القادر محمود ابو ريا الموظف بدائرة المساحة بينما كان خارج المخيم وظنه خفير مستعمرة الباجور احد افراد الجماعات المسلحة . وارسلت نسخة من هذه المضبطة الى كل من حاكم اللواء الشمالي ومدير المساحة فى الناصرة وطلب فيها التحقيق في الحادث .

نجاح شركة عربية

جدة في ١٨ ايار — جاء في اخبار مكة نبأ عن اجتماع اللجنة المركزية لشركة التوفير والاقتصاد العربية . ويقول هذا النبأ ان الارباح التي ستوزع على المساهمين تبلغ ٣٠ ونصف في المائة لكل سهم وان الشركة قد اصدرت نداء تدعو فيه الشعب لشراء الفي سهم جديدة .

ومما هو حري بالذكر أن حاملي الالفي سهم الاصلي قد حصلوا على قيمة هذه الاسهم الاصلية عن طريق الارباح التي استلموها .

من ابناء السلامة

رزق السيد فهمي الخطيب مولوداً ذكراً اسماه «سمير» جعله الله من ابناء السلامه .

استدراك

للاعلان الصادر من دائرة اجراء الناصرة المدون على العامود الاخير من الصحيفة ٧ العدد ١١٥٥ في الدوسيه الاجرائية رقم ٢—٣٨

تقرأ البندين الثامن والتاسع من ذلك الاعلان المذكور كما يلي :

٨ — الحصص: حصة كاملة في الموقع ٣٨ و ٢من١٦ في المواقع ١٠٦ و ١٠٧ و٢من٨ فى جميع المواقع الاخرى

٩ — القيمة المخمنة : ٢٢ جنيه و ٥٠٠ مل للموقع ٩٦ و٤٥ جنيه للموقع ١٠٠ و ٧ جنيه و ٥٠٠ مل الموقع ١٠٦ و ١١ جنيه و ٢٥٠ مل للموقع ٩٣ و ١١ جنيه و ٢٥٠ مل للموقع ١٠٧ و ١٥ جنيه للموقع ٩٢ و ١٢ جنيه للموقع ٩٤ و ١٢ جنيه الموقع ٩٩ و ٥ جنيه و ٥٠٠ مل للموقع ٩٧ و ٣٠ جنيه للموقع ٣٨ للحصة المحجوزة لدفع التأمين

مأمور اجراء الناصرة

١٦—٥—٩٣٨

رسالة القدس التلفونية

حكم بالسجن تصدره المحكمة العسكرية

القدس في ١٨ ايار — لمراسل الدفاع الخاص — نظرت المحكمة العسكرية صباح هذا اليوم فى قضية مبارك سعيد حوبين، من عرب الجاسين، المتهم بحيازة بندقية . وبعد ان استمعت لاقوال شهود النيابة اجلت الجلسة الى الساعة الثانية بعد الظهر.

وفي جلسة بعد الظهر استمعت المحكمة الى اقوال المتهم وشهود الدفاع ودفاع وكيله ، وفي النتيجة قررت الحكم عليه بالسجن ثلاث سنوات معلقاً على تصديقه من القائد العام

وتنظر غداً فى قضية الشاب اسعد الدباغ المتهم بالاشتراك مع آخر باطلاق النار على مقهى عربي وجرح صاحبه .

اعتقال الاستاذ فياض بك الخضرا

اعتقلت السلطة الاستاذ فياض بك الخضرا محاسب الاوقاف ووضعته في السجن المركزي . وقد طلبت مديرية الاوقاف العامة الى السيد سليم ضاهر أحد موظفي قلم المحاسبة العامة ان يقوم بالاعمال التي كانت من صلاحية الاستاذ فياض بك الخضرا الى ان يتم النظر في أمره

وقد علمنا ان السلطة فتشت دار الاستاذ الخضرا

اجتماع هيئة المجلس الاسلامى الاعلى

عقدت هيئة المجلس الاسلامي الاعلى جلسة في دار المجلس حضرها احمد اعضاء لجنة الاوقاف الثلاثية ودار البحث فيها عن مسائل تتعلق باعمال المجلس

انعقاد المجلس البلدي والابحاث المعروضة

تعقد غداً هيئة المجلس البلدي جلسة للبحث فى مسائل كثيرة . ومن المواد التي سيبحثها المجلس مسألة عزل الاستاذين ثريا البديري ويحيي مراد الموجودين في معتقل المزرعة على ان تكون مدة انتهاء عملهما في المجلس اعتباراً من ١٧ شباط الماضي . ويبحث المجلس ايضاً تحسين حالة التنوير في المدينة ، وانشاء اسواق لبيع الخضار والاثمار فى بعض المحل

اطلاق سراح موقوفين من قريتين

امر وكيل حاكم اللواء اليوم بالافراج عن عبد الفتاح خميس من قرية بيت نتيف وعبد السلام رشيد ونصر محمد وأسعد حسان ابوطي من بيت اكسا الذين اوقفوا من مدة طويلة في قشلاق القدس بموجب قانون الطوارىء

قضية قتل امام محكمة الاستئناف

تنظر محكمة الاستئناف العليا غداً في قضية كل من محمد علي عبيد وعبد الله سعيد زيتون ومحمد سلمان عبيد من عرب ابي كشك المحكوم عليهم بالاعدام بتهمة قتل عبد الله حمدان من عرب بئر السبع

احضار معتقل لتأدية شهادة في قضية

احضرت السلطة اليوم الى القدس الاستاذ كامل وفا الدجاني المطلوب لتأدية الشهادة في قضية حقوقية وبعد ان اداها أعيد الى المزرعة

حكام الالوية يسافرون الى مراكزهم

استأنف حكام الالوية اجتماعهم فى الساعة الثامنة من صباح هذا اليوم واستمر هذا الاجتماع حتى الساعة الحادية عشرة وبعد ارفضاض الاجتماع عاد كل واحد منهم الى مقر عمله

وكيل مدير بوليس الحركة المجاز

تسلم اليوم الميجور مترو ، مدير بوليس لواء القدس السابق ، وظيفة الميجور اوورورك مدير بوليس الترفيك واللاسلكي العام الذي سافر بالاجازة لمدة ستة اشهر .

وقد اجيز لمدة ثلاثة اشهر المستر نوركد رئيس كتبة دائرة المباحث الجنائية وسافر صباح هذا اليوم مع الميجور اوورورك الى حيفا فى طريقهما الى لندن.

اعتقال اشخاص من قلونيا والتحقيق معهم

على اثر اطلاق النار على مستعمرة موتزا اعتقل البوليس ثلاثة اشخاص من اهالي قرية قالونيا وقدمهم اليوم الى حاكم اللواء فأمر بتوقيفهم ثلاثة ايام للتحقيق معهم وقد اوقفوا فى قشلاق البوليس

رسالة الخليل التلفونية

مشاجرة بين قرويين وطعنة قاتلة

الخليل في ١٨ أيار — لمراسل الدفاع الخاص — في ساعة مبكرة من صباح أمس بينما كان خليل عبد الهادي يحصد مزروعاته فى نواحي قرية السموع مر به الراعي حسين حسن العنيد يقود قطيعاً من الغنم أراد ادخالها الى ارض الاول لرعي فضلات الحصاد ، فمانع صاحب الارض ووقعت بين الاثنين مشاجرة عنيفة استل فيها الاخير مديته وطعن الاول طعنة قضت عليه . وعلى الاثر ذهب مفتش التحقيق وطبيب الصحة للكشف واجراء التحقيق.

رسالة عكا التلفونية

تنفيذ حكم الاعدام بعربي

عكا فى ١٨ ايار — لمراسل الدفاع الخاص — نفذ حكم الاعدام صباح اليوم بالسيد محمد سليم المحمود من «عرابة» في قضاء جنين ، وهو الذي حكم عليه من قبل المحكمة العسكرية بنابلس بتهمة حيازة بندقية . وسلمت جثته الى ذويه لدفنها في قريته .

تطويق قرية واعتقال اشخاص من سكانها

ذهبت اليوم قوات عديدة نحو القرى الشرقية وطوقت قرية شعب من جميع جهاتها وفتشت اكثر بيوتها تفتيشاً دقيقاً فلم تعثر على شيء ، واعتقلت ١١ شخصاً من اهالي القرية

عملية تفتيش واعتقال ثلاثة وذهاب قوات

وطوقت قوات اخرى قرية «ميعار» وفتشتها فلم تعثر على شيء ، واعتقلت ثلاثة اشخاص من اهلها ، وجيء بهم الى دائرة البوليس بعكا وقد كانت ترافق القوات ثلاث طائرات تحوم فوق القرى ساعة التطويق ، وشاهدنا اليوم قوات كبيرة ذهبت نحو «خانوتا» على الحدود الشمالية .

مساعد الحاكم ينظر في قضية

قدم اليوم مساعد حاكم لواء الجليل ونظر في قضية اصحاب السيارات السادة احمد عبدو مبروكة وراشد صالح آغا وديب الهندي بتهمة امتناعهم عن تقديم سياراتهم للبوليس فاكتفى مساعد الحاكم بالمدة التي قضوها في التوقيف ، وكان يرافع عنهم المحاميان فايز افندي الكردي وحسن افندي حبيب تبرعاً .

دورية بوليس تفتش المقاهى والمارة

طافت عصارى اليوم دورية من البوليس وأخذت تفتش المقاهي والمارين من الاهالي ، ولم تعثر على شيء ممنوع

اطلاق سراح اشخاص من المزرعة

افرجت السلطة اليوم عن السادة ابراهيم الحسن ويوسف الصالح ومحمد شعيب شعبان وشريف الخطيب وعزيز خليل موسى من «بلد الشيخ» وعمر سليم اليونس من الطيرة ومحمد محمود عساف واحمد زرزر من حيفا

مسح قريتين مجاورتين لمدينة عكا

باشرت مؤخراً فرقة من المساحين برئاسة فؤاد افندي حسن مسح اراضي قريتي المنشية والسميرية المجاورتين لعكا .

رسالة عنبتا التلفونية

تدهور سيارة عسكرية واصابة جندي

عنبتا في ١٨ أيار — لمراسل الدفاع الخاص — تدهورت في الساعة الواحدة بعد ظهر اليوم سيارة عسكرية عند جسر عنبتا وكانت قادمة من الشرق وقد أغمي على جندي وعلمنا أن حالته سيئة ونقل الى طولكرم

ومرت فى الساعة الثانية من صباح اليوم سيارات عسكرية متجهة الى الشرق. ومرت قوات عسكرية أخرى ليلة أمس . ولم نعلم على وجه التأكيد المكان الذي ذهبت اليه هذه القوات

رسالة الناصرة التلفونية

عودة قوة الى قرية بعد مغادرتها

الناصرة فى ١٨ ايار — لمراسل الدفاع الخاص — ذكرت لكم سابقاً أن رجال الجيش الذين كانوا موجودين فى قرية «صفورية» قد غادروها ، وقد فهمت اليوم أن القوة ستعود الى هذه القرية حيث تقيم هناك في احدى العمارات الموجودة بحارة القلعة ، والاسباب الداعية لهذه العودة مجهولة

اصطدام بين سيارتين وتضرر واحدة

حوالي الساعة العاشرة والنصف من صباح اليوم ، بينما كانت سيارة شحن يهودية تحمل طعاماً للجند مارة بشارع العين ، اصطدمت بسيارة اخرى لدائرة الاشغال فتضررت الاخيرة ، ولم تحدث اصابات ، ولم يلق القبض على احد

انعقاد المحكمة المركزية في الناصرة

انعقدت اليوم المحكمة المركزية بالناصرة وفصلت في عدة قضايا ، وستتابع النظر في قضايا اخرى في صباح الغد (الخميس)

مباراة رياضية لمدارس اللواء الشمالي

تجري يوم السبت القادم في الناصرة مباراة للالعاب الرياضية لطلاب مدارس الحكومة وسيشترك فى هذه الالعاب بعض طلاب المدارس من اللواء الشمالي

انباء خارجية

نشاط الثوار والغارة على بلنسية

لندن فى ١٨ ايار — قامت طائرات الثوار بغارة جوية على مدينة بلنسية ، وقد شمل نشاطهم فى ميدان القتال من التيرويل حتى الشاطىء بسبب تحسن الاحوال الجوية . وأحرزوا تقدماً ملحوظاً . وقد اصدرت قيادة مدريد بلاغاً اعترفت فيه بتقدم الثوار لكنها قالت بانهم تكبدوا خسائر فادحة — روتر

انتصارات هائلة تحرزها جيوش اليابان

لندن فى ١٨ ايار — أصبحت أسوار سوشاو الهامة هدفاً لمدافع اليابانيين الذين تقدمت جيوشهم بسرعة عظيمة . ويدور الان قتال شديد فى الجنوب الغربي من المدينة المذكورة وقد تقهقر عنها جيش صيني عدده مئة الف وبقيت قوة اخرى تفوق الرقم المذكور والحالة فى المدينة مضطربة . وقد اعترف الصينيون بان جيوشهم على طول خط سكة لونغ هاي فى موقف خطر — روتر

مناقشة حادة فى مجلس اللوردات

لندن فى ١٨ ايار — تناقش مجلس اللوردات في اقتراح انتقاد لسياسة الحكومة الخارجية قدمه اللورد سنل زعيم المعارضة . ومما قاله اللورد أن طرق السياسة الخارجية فى الشهور الاخيرة قد حيرت عقول الملايين داخل انكلترا وخارجها . وقد وقعت بريطانيا فى مأزق خطر لم تقع فيه منذ ايام نابليون وفى اجتماع مجلس عصبة الامم الاخير كان هناك شخصان سيئا الحظ : هليفاكس ، وامبراطور الحبشة . لكن الاخير أسعد حظاً لانه يدافع عن قضية عادلة . ولقد قلت هيبة الحكومة البريطانية عند أميركا والدول الصغرى . وليس من المعقول أن نشتري الاسلحة من اميركا بينما هي محرمة على اسبانيا .

السلام هو الهدف الاول !

وقد رد عليه اللورد بروكيت فقال ان اهم شيء الان هو السلام . ويجب اغتنام كل فرصة لتجنب وقوع الحرب ، والانتصار فى حالة وقوعها ، وان سلام اوروبا أهم من التفكير بمن سيجلس على عرش الحبشة — روتر

رسالة طولكرم التلفونية

قوات الجند تحتل المدرسة الثانوية

طولكرم فى ١٨ أيار — لمراسل الدفاع الخاص — مدت الاسلاك التلفونية يوم أمس الى المدرسة الثانوية في طولكرم واحتل الجند صباح اليوم أبنية المدرسة . وفهمنا ان الجنود سيحتلون ايضاً بعض البيوت والمدارس فى القرى

ومرت يوم أمس من المدينة قوات كبيرة من الجند فى سياراتها العسكرية مع كامل معداتها في طريقها الى الشمال ، وحلقت الطائرات في سماء المدينة وفوق الجبال المجاورة

مجهولون يطلقون النار على دورية

جنين في ١٨ ايار — لمراسل الدفاع الخاص — فى الساعة الحادية عشرة من ليلة امس أطلق مجهولون النار على دورية البوليس في وادي (بلعمة) فاجابت الدورية بالمثل ولم يعرف عن وقوع اصابات

قطع التلفونات بين القدس وأريحا

القدس في ١٨ ايار — لمراسل الدفاع الخاص — فى الليلة الماضية قطع مجهولون اسلاك التلفون على طريق القدس — اريحا بالقرب من الكيلو (٧) وقد ذهب عمال التلفون صباح هذا اليوم ووصلوا الاسلاك المقطوعة ثم خفت قوة من البوليس الى مكان الحادث وعاينت المكان وتتبعت اثر الفاعلين ولم نعرف عن عثورها عليهم والتحقيقات والتحريات جارية

سينما الحمراء الوطنية بيافا

ابتداء من مساء الاثنين في ١٦ ايار وبقية ايام الاسبوع

يعرض الفلم الغنائي العربى

وراء الستار

الفلم الغنائي العربي الذي يشترك فيه لاول مرة اساطين فن الغناء

الاستاذ عبد الغني السيد و الانسة رجاء عبده

فلم مملوء بالمواقف الفكاهية — موسيقى وغناء — رقص وطرب

حفلتان كل مساء الساعة ٧و١٥ و ٩و١٥ حفلة الساعة ٣ر٣٠ مساء يعرض

الفلم الشهير **تعويذة الفرقة** لشيرلي تمبل

ملحوظة · شركة باصات يافا المتحدة تنقل حضرات المتفرجين بعد انتهاء كل حفلة من حفلات السينما الى جميع انحاء البلدة

أهــذه آراء ...!

شيء لا نكاد نصدق وقوعه

ماذا يقول عضو اللجنة الملكية وبماذا يحلم

« تابع المنشور على الصفحة الاولى »

استحالة الاتفاق

ومن المستحيل ان يعيش العرب واليهود فى تلك البلاد . ولقد شهدت مثل ذلك بنفسي في الهند ، حيث كان المتنورون (كذا) من الهندوس يتخلصون من مواطنيهم بالتدريج

وليس مشروع التقسيم سوى رسوم ، ولم تخطط الحدود التي يجب أن يراعى فى تخطيطها شروط الدفاع . ومن الضروري أن ينظر بصدد ذلك فى مقترحات جيمس مكدونالد . ولقد فكرت فى ان الحاجة سوف تدعو الى ادخال جبل جابوع فى حدود « الدولة » اليهودية .

تدخل الملوك

ان كل مشروع للتقسيم يجب يتلاءم مع وعد بلفور الذي ينص على ايجاد وسائل التقدم والازدهار

وقد اثيرت عوامل الدهشة لتدخل (كذا) ملوك العرب فى شئون فلسطين وارسال الرسائل والمذكرات . لكنكم لا تستطيعون ان تتصوروا كيف يبيح نائب الملك فى الهند تدخل امير من افغانستان من وراء الحدود في مثل تلك الشؤون ومع ذلك فقد وقع الامر وليس من سبيل للحيلولة دون وقوعه . اما السبب في ذلك فهو الانتداب ولو اننا قلنا مثلا لملك العراق ما شأنك فى ذلك لذهب الى جنيف وبسط الامر فيها ... »

مسألة النقب

ثم تكلم عن مسألة الاقليات فقال: عليكم ان توجدوا فى فلسطين نظاماً للمحافظة على الاقليات ، لانه سيكون هناك اقليات ضئيلة ، ولا يمكن ان يزدهر النقب الا بوسائل اليهود ... ولا اتردد فى القول بان العرب يرحبون (كذا) باليهود القادمين لاستعمار النقب حتى ان ابن السعود يبارك ذلك !! ولكنني افضل ان يظل هذا الجزء تحت الانتداب البريطاني لان ذلك اضمن لسرعة « التقدم »

فى الماضى

ولقد قرأت اخباراً تقول باكتشاف المياه فى تلك البقاع ، وليس ذلك بمستغرب فلقد كان أيام الرومان فى منطقة النقب مدن وانا بيب ماء ، و كان النقب مستودع غلال للرومان .

!!

وربما يسألوننا لماذا اعطيتم النقب للعرب وجوابى على ذلك نعم ، لان ذلك لا يعترض طريق المشروع اليهودي ، فلقد يطالب اليهود بالقدوم اليه ، وهذا يختلف جداً عن اطلاق النار عليكم من الخلف .

يعتقد باصرار!

ولقد قام اليهود باعمال عظيمة خلال السنين الغابرة فى العراق ، واني متأكد انكم اذا نلتم « دولة » مستقلة فسوف تسعى اليكم البلدان العربية طالبة مساعدتها فى التدابير والمشورات ، وهذا لامر واقع وانا اعتقد بوقوعه باصرار ...!

فى العصبة ؟

ولن يستطيع جميع اليهود الهجرة الى فلسطين ويستطيع الرئيس اليهودي ، أو من يتزعم اليهود ، ان يصلح احوالهم ، فا « لدولة » تستطيع كحكومة مستقلة ان تخاطب الدول الاخرى ، وسوف تكون جديرة بان تمثل في عصبة الامم

مسألة « هامة » ؟!

لكن هناك مسألة هامة وهي كيف التخلص من تزايد السكان العرب في الدولة اليهودية . فالواجب الاول لمعالجة ذلك اجراء تحقيق لتسجيل الاراضي « البور » فى شرق الاردن ، ومعرفة ما اذا كان الامير عبدالله يسمح ببيع الاراضي فيها لان العرب لا يغادرون المنطقة اليهودية من دون ان تهيأ لهم اراض في اماكن اخرى . واذا وجدت هذه الاراضي وقال العرب « لا » فعندئذ يتدخل الجانب البريطاني قائلا لهم : اذا كنتم ترغبون بالبقاء فالمسؤولية تقع على عواتقكم !!

يخلق المصاعب !

واني مقتنع بان وجود اقلية عربية كبيرة في « الدولة » اليهودية يخلق لها المصاعب ، ولقد تنازلت الحكومة عن مسألة نقل السكان وهو ما لم تقصد اليه اللجنة على هذا الشكل ، لكن اللجنة الجديدة دعيت باللجنة الفنية ، وارجو ان يكون اسمها في المستقبل « لجنة التقسيم »

اجتماع مخاتير

قضاء صفد

جاءنا من مكتب الاخبار ما يلي : عقد مخاتير قضاء صفد اجتماعهم الشهري الاخير في قرية جش حضره القائمقام حامي بك الحسيني وغيره من موظفي الادارة العامة .

وقد أعلن في الاجتماع أن العمل سيبدأ قريباً في بناء مدرستين واحدة في قرية رأس الاحمر والاخرى في قرية صلحة .

وقدم طلب للحكومة لانشاء مدرسة زراعية وصناعية في قضاء الجيره ليلتحق بها الطلاب الذين ينهون دراساتهم فى القرى

وطلب الى المأمورين المختصين في تربية النحل ان يزودوا اصحاب الخلايا وان يقدموا لهم النصائح في هذا الشأن وأعلن ايضاً في الاجتماع ان السلطات الصحية ستتخذ اجراءات اضافية ضد الملاريا فى جميع القضاء . وقد جاء ايضاً ان موسم زراعة التبغ قد ابتدأ

ضحية التقسيم

هكذا ذهب وزير المستعمرات السابق

اتجاه الآراء فى انكلترا كما تصفه صحيفة يهودية

« تابع المنشور على الصفحة الاولى »

فبعد ان تعلم منهم ان اهداف الصهيونية هي إقامة مركز روحي لليهود فاجأته التطورات التى استلزمت حل المشكلة اليهودية فى فلسطين . ولقد كان الوزير المستقيل تابعاً فى آرائه لهؤلاء الزعماء حتى فيما يتعلق بمشروع التقسيم وهم الذين اقنعوه بقبوله بعد ان حسنوه له . وفي فترة التردد التي كانت تفكر الحكومة الانكليزية خلالها في الانسحاب من مشروع التقسيم ، لم يذق أورمسبي غور الراحة لانه كان هدفاً للاسئلة المزعجة التى كانت توجه اليه يومياً الى ان اضطر مرة ان يدفع عن نفسه تهمة اللاسامية ...!

ولم يكن سواه في الوزارة من هو قابل بالتقسيم ، لذلك فاننا نفترض ان خيبة رجائه في مستقبل هذه الفكرة حملته الى حد ما على تقرير الاستقالة

ولقد حل محله المستر ملكولم مكدونالد نجل رمساي مكدونالد ، وهو الذي لعب دوراً خطيراً فى تاريخ السياسة الصهيونية عندما كان صلة وصل بين حكومة والده والادارة الصهيونية فى وقت اعداد « رسالة مكدونالد » التي عدلت كتاب باسفيلد الابيض . وهو بخلاف بعض الساسة الانكليز الذين يعربون عن عطفهم عندما يكونون بعيدين عن المناصب الرسمية ، فانه اظهر صداقته لاهدافنا خلال مفاوضة سياسية رسمية !!

لكن موقف الساسة الانكليز تغير بالنسبة للصهيونية التى أصبحت بفضل الوكالة — وهي تأييد التقسيم ، وهو ما يحملنا على التساؤل هل اعتنق الوزير الجديد النظرية الجديدة التي تفسر الصهيونية بانها تقسيم فلسطين ؟

لا يمكننا أن نتوصل الى جواب واضح في اوائل ايام الوزير ، لانه على كل حال ينتظر نتيجة تحقيقات لجنة وودهيد . غير أننا نلاحظ تبدلا طرأ على موقف بعض الدوائر السياسية تجاه التقسيم فهذه جريدة « المانشستر غارديان » التي كانت تؤيد التقسيم الى وقت قريب اخذت تنشر آراء وأفكاراً توضح أن التقسيم لا يحل أية مشكلة بل انه يزيد في تعقيد الموقف ، ومن الصعب أن نفترض أن هذا التبدل لا يجد صداه فى وزارة المستعمرات بعد تخلف الوزراء

شركة مصر للطيران الجوي

افتتاح الخط بين قبرص ومصر

وافقت وزارة المواصلات على الاقتراح الذي قدمته شركة مصر للطيران باعادة العمل في الخط الجوي بين مصر وقبرص أثناء فصل الصيف . ويبدأ الطيران على هذا الخط فى ١٦ حزيران القادم وتقوم الطائرات برحلة واحدة ذهابا وإيابا في الاسبوع فتبرح الطائرة مطار المظاء الى بور سعيد ومنها الى نيقوسيا ثم تعود في الخط العادي الى حيفا وتكون العودة من هذا الطريق ذاتــه .

التبرع لمدرسة

جاءنا ما يلي : ادارة مدرسة الهداية الاسلامية في يافا « قسم البنات » تقدم شكرها للسادة الذين تبرعوا لها بالمبالغ الاتية: شركة السجاير والتنباك الوطنية بالناصرة جنيهاً واحدا ، الاستاذ حسني خليفة رئيس بلدية عكا جنيهاً واحداً وعائة مل ، عبد الرحمن بك التاجي ٥٠ مل ، السيد حسن ابو غزالة مدير شركة باصات المنشية ١٠٠ مل .

اعلان

تقدمت الينا مضبطة من مختاري محله القزازين في الخليل تتضمن ان حسن ابن عبد الرحيم بن عبد الكريم شاهين من الخليل توفى منذ سنة تقريباً وانحصر ارثه في زوجته بهية بنت حسين ابي عوض وفى اولاده منها وهم عبد الرحيم وعبد الجليل ومسرة والمازة وانشراح وكوكب فقط فمن له اعتراض على ذلك فليراجع هذه المحكمة خلال اسبوع من تاريخ نشره تحريراً في ١٧—٣—٥٧ و١٧—٥—٣٨

قاضي الخليل الشرعي

(٣٦٠٩)

مخالفات السير

نظر حاكم الصلح في ٢٣ قضية مخالفة انظام السير على الطرق فقضى بتغريم المخالفين من ٢٥٠ ملا الى جنيه ، وبين هذه المخالفات خمس قضايا من نوع خطر كالسير بدون « فرامل » والقيادة لدرجة الطيش والسرعة المزعجة ، فقضى بتغريم المخالفين فيها من خمسة الى عشرة جنيهات .

وقف متهم

وافق حاكم صلح المدينة على توقيف مصطفى الحاج عواد من حلب المتهم بدخول فلسطين بعد أن ابعد منها غير مرة . وبدخوله البلاد بدون تصريح لمدة عشر ايام .

اعلان

تقدم الينا مضبطة من مختار قرية الحسينية التابعة صفد تتضمن ان فهمية بنت فايز احمد الطيب من القرية المذكورة توفيت منذ ستة اشهر وانحصر ارثها الشرعي والقانوني بوالدها فايز المذكور لا غير فعليه كل من له اعتراض على ذلك ان يقدم للمحكمة خلال اسبوع اعتباراً من تاريخ النشر تحريراً فى ١٤—٣—١٣٥٧ و١٤—٥—٩٣٨

قاضي صفد الشرعي

السمن الحديدي المكفول !!
السمن البقري الفاخر !!
وافخر واجود اصناف زيت الزيتون واجود اصناف مال القبان والصابون النفي ماركة البقرة تجدونها فى محل

امين كنج احمد

يافا: سوق الصلاحي
ص . ب ٢٨٨

م . الشرق

قضايا مستأنفة

للمحكمة المركزية

نظرت المحكمة المركزية بصفتها محكمة استئناف فى قضية الفتى عزت عبد الفتاح كفافي من اهالي قرية نوبة الخليل البالغ من العمر ١٥ سنة المتهم بتوزيع نشرات والذي حكم عليه من قبل محكمة الصلح بالسجن سنة واحدة فى مدرسة الاحداث ، فصدقت الحكم عليه

وفي قضية اخرى على المتهم نفسه وبالتهمة ذاتها والمحكوم عليه بها من محكمة الصلح ايضاً بسنة واحدة فصدقت هذا الحكم .

وفي قضية حسن الزمر من يافا المتهم باشهار سكين على شخص آخر ومحكوم عليه بالسجن شهرين من قبل محكمة الصلح أو دفع غرامة عشرة جنيهات فعدلت الحكم الى شهر واحد او غرامة خمسة جنيهات .

وفى قضية ابراهيم خليل الناطور من يافا المتهم بالتآمر والمحكوم بالسجن عشرة اشهر من قبل محكمة الصلح مأمورت باخلاء سبيله

وفي قضية جورج ابراهيم السرياني من يافا المتهم بقيادة سيارة مع ان رخصته قد سحبت منه من قبل البوليس ومحكوم عليه من محكمة القاضي البريطاني بالسجن تسعة اشهر ومنعه من السوق ١٥ سنه فايدت الحكم .

وفي قضية درويش عايش اموم من اللد المتهم بجرم سرقة ومحكوم عليه من محكمة صلح الرملة بالسجن شهراً واحداً ففسخت الحكم .

وفي قضية محمود ابراهيم المزين وابراهيم محمود المزين وعلي محمود المزين من عرب الخطاطرية المتهمين بضرب شخص وجرحه وكان قد حكم على الاول بالسجن ثلاثة اشهر وعلى الاثنين الاخرين بالسجن شهراً ونصف شهر فعدل هذا الحكم استئنافياً الى ان يدفع كل واحد منهم مبلغ ثلاثة جنيهات كغرامة أو بالسجن ثلاثة اسابيع عند العجز عن الدفع .

ونظرت فى قضية عبد القادر الراعي من قرية المغار التابعة لقضاء الرملة المتهم بالتجاوز على ارض الغير والمحكوم عليه من قبل القاضي البريطاني بغرامة خمسة جنيهات ، فصدقت الحكم بدفع المبلغ المحكوم مع اعطاء الحق للمشتكي باقامة دعوى اخرى لنزع الارض من تصرف المتهم .

نقل موظف

جنين لمراسل الدفاع الخاص — نقل السيد سامي المصطفى محصل الاموال الاميرية فى جنين الى مثل وظيفته فى الناصرة . وقد تسلم عمله هناك اليوم .

---

٣ - فى احياء

ذكرى الرافعى

شاعر الملك — مناظرة الادباء — حسد البعض — اليوم الاخير

« نهاية خطاب الاستاذ الكبير محمود بسيوني »

الرافعي العربي

حضرات السادة الفضلاء

كان الرافعي يرى منذ هجر الشعر الى الكتابة ان عليه واجباً هو عليه أقدر وبه اجدر ذلك ان يكون للدين الاسلامي حارساً ونصيراً وللغة القرآن حامياً وظهيراً ينفخ فيهما روحاً من روحه ويرد اليهما مكانتهما ويذود عنهما اعداءهما فلم يجتريء مجتريء من أهل الزيغ والضلال على لغة القرآن أو دين الاسلام إلا وتصدى له وكشف عن خبيئة نفسه وفند مفترياته وأبطل إدعاءاته براهينه الدامغة وعباراته اللاذعة واسلوبه الرصين البليغ

شاعر الملك

حضرات السادة الفضلاء

لم يهجر مصطفى صادق الشعر مرة واحدة بعد ان ولع بالكتابة بل كان يقرضه فى قليل من المناسبات ثم عاوده الولوع به حين اتصل ببلاط الملك فؤاد رحمة الله عليــه في سنة ١٩٢٦ ودعي ليكون شاعر الملك فأجاب الدعوة مغتبطاً مسروراً وظل كذلك حتى اواخر سنة ١٩٢٩ وكان في هذه المدة محل عطف جلالة الملك الراحل العظيم برعايته السامية، وعلى نفقة جلالته طبع كتابه اعجاز القرآن وبيع بتكاليف طبعه ليعم نفعه ، وعلى نفقة جلالته أرسل محمد مصطفى صادق الرافعي لدراسة الطب في معاهد فرنسا الطبية تشجيعاً له ومكافأة لابيه شاعر الملك المخلص الامين وهو الان من أطباء وزارة المعارف النوابغ ، فلما كانت سنة ١٩٢٩ حدث جفاء بين كبير من موظفي القصر وبين الرافعي قيل انه رجع الى جبروت ذلك الكبير وإباء الرافعي المستمد من جده أمير المؤمنين الفاروق، وشعر الرافعي بالدسائس تحاك حوله وآثر السلامة بالجمع بين الابتعاد عن "القصر والاخلاص لجلالة المليك

خصومات الادباء

حضرات السادة الفضلاء

لم يكن بين الرافعي وبين أدباء العصر صلة خاصة تفرض عليه ان يعدي عنهما فواتهم أو أن يكتم رأيه فيهم ولكنــه كان عنيفاً فى مساجلاته معهم وكان معظمها فى الذود عن الدين وعن اللغــة العربية وهما كل شيء في تاريخه الادبي اللامع .

وأشهر خصوماته ما كان بينه وبين كاتب كبير وإمام من أئمة الادب وذلك في سنة ١٩٢٥ و ١٩٢٦ بسبب كتاب الفه ذلك الامام فحمل الرافعي عليه حملة شعواء وتبعه غيره في الحملة عليه وما زال به حتى صودر الكتاب

ثم ما كان بينه وبين كاتب آخر فهم الرافعي من بعض مقالاته أنه يحاول النيل من القرآن ومن اعجازه فارتاع لذلك وأخذ يرد عليه بمقالات قيمة حطم فيها خصمه تحطيما ثم جمعت فى كتابه « على السفود »

يومه الاخير

حضرات السادة الفضلاء

لقد عاش الرافعي فى هذه الامة كانه غريب عنها فلم يعترف بأدبه وفضله فى حياته الا بعض الخاصة ولعل ذلك الجحود راجع الى حسد منافسيه شأنه فى ذلك شأن ابي حامد الغزالي في قومه والاستاذ الامام الشيخ محمد عبده في عصره وغيرهما من الافذاذ لا يقدرون قدرهم ولا يعترف لهم بمكانتهم الا بعد ان يطويهم الردى وتسخر منهم يد المنون وذلك لزوال ما في صدور الناس من غل وحسد عليه

ومع ذلك فقد عاش الرافعي لامته لا يعرف غير الهدف الذي جعله نصب عينيه منذ يومه الاول في الشعر والادب وهو أن يكون لهذه الامة لسانها المبين ولهذا الدين حارسه الامين وعلى هــذا النحو قضى سبعاً وثلاثين سنة من عمره البالغ سبعاً وخمسين

فلما كانت الساعة الثانية بعد ظهر يوم الاحد الموافق ١٣ من شهر مايو سنة ١٩٣٧ نهض عن مكتبــه فى محكمة طنطا وسار فى رفقته صديق وتحت أبطه عديد من الصحف والمجلات حتى اذا ماوصل الى داره لم يلبث فيها الا ريثما خرج لبعض شأنه ثم عاد الى داره في المساء فتناول طعامه ثم نام ساعة واستيقظ مع الفجر فتوضأ وصلى وجلس في مصلاه يدعو الله ويتلو قرآن الفجر ثم نام ساعة استيقظ بعدها واخذ طريقه الى الحمام فلما كان في البهو سمع اهل البيت سقطة عنيفة ذهبوا على صوتها مذعورين فرأوا عميد الدار جسداً بلا روح وهكذا قضى الرافعي نحبه وأبى الا ان يموت فى ساحة الجهاد داعياً ربه وفي يده راية القرآن فلم تكن موتته الا خفقة نفس نقلته من ملأ مادي ضيق الحدود الى ملأ روحي رحيب واسع الجنبات فى كنف الخلد وفي جنات النعيم رحمه الله رحمة واسعة وعوض عليه في الدين والعروبة خيراً

« انتهى »

اعلان

دائرة أوقاف القدس

تعلن ادارة اوقاف القدس المناقصة على طريقة الظرف المختوم احتياجها الى توريد انواع النحاتة المزية لعمارة الحرم الشريف من سمسمية وناعمة وعدسية وفولية وجوزية ومخلوطة فمن له رغبة بالدخول في هذه المناقصة عليه ان يراجع دائرة اوقاف القدس فى مدة سبعة ايام اعتباراً من تاريخ هذا الاعلان

مع العلم بأن التأمين (الديبوزيتو) خمسون جنيها يقدم مع الطلب .

١٧ ربيع الاول ٣٥٧ و ١٧—٥—٩٣٨

انباء خارجية

قوات اضافية لحماية المستعمرات

باريس في ١٨ ايار — أشارت جريدة « الطان » الى تنظيم الدفاع عن المستعمرات الفرنسية فقالت ان مجلس الوزراء طلب الى حكام الهند الصينية وافريقيا الغربية وافريقيا الاستوائية ان ينظروا في تجنيد ٢٠ الف جندي من الهند الصينية و٥٠ الف جندي من الرماة السود . وسيجعل الاتصال مكفولا بين افريقيا الشمالية وافريقيا الوسطى .

اعتمادات لتعزيز البحرية الامريكية

واشنطن في ١٨ ايار — أمضى الرئيس روزفلت قانون التسلح البحري الذي وافق عليه مجلس الشيوخ في الاجتماع الذي عقد يوم الجمعة الماضي وقد بلغت الاعتمادات في هذا القانون ٢٣١ مليون جنيه .

كشف أثر تاريخي عظيم الاهمية

مرفأ زاهر يرجع عهده الى آلاف السنين

لندن في ١٨ ايار — نشرت جريدة « الديلي تلغراف » رسالة لمراسلها في نيويورك عن اكتشاف مدينة قديمة يرجع تاريخها الى ما قبل المسيح فقال ان الاثريين الامريكيين اكتشفوا قرب شاطيء البحر الاحمر مرفأ قديماً يرجع عهده الى الف وثمانمئة سنة قبل الميلاد . وكان هذا المرفأ زاهراً . واسم المدينة المكتشفة أزيونجيبر ويطلق العرب عليها اسم تل الخليفة وتقع عند الطرف الشمالي من خليج العقبة ومكتشفها هو الدكتور جلوك مدير المعهد الامريكي للابحاث الشرقية في القدس .

خطاب عن الحالة الحاضرة في الحبشة

لندن في ١٨ ايار — القى المسيو تيزاز رئيس المندوبين الاحباش الى عصبة الامم عقب وصوله من جنيف خطابا في اجتماع كبير عقد في قاعة اللجان في مجلس العموم البريطاني وحضره عدد كبير من الاعضاء من مختلف الاحزاب .

ما يطلبه الاحباش من انكلترا

وقد اشار الخطيب الى الحوادث المتوالية وقال ان الحبشة لا تطلب من انكلترا ان تنقذها بقوة السلاح بل ان الشعب الحبشي يطلب الى الشعب البريطاني عدم الاعتراف بفتح مصاح .

الاجابة على اسئلة النواب

ثم اخذ المسيو تيزاز في الاجابة على الاسئلة التي وجهت اليه بشأن عدد الاحباش الذين يحاربون الايطاليين في الوقت الحاضر . كما سئل عن الحالة الحاضرة في الحبشة وكيف يتوصل الاحباش الى الاسلحة .

طلبة يهود يطردون من جامعة ايطالية

روما في ١٧ آيار — طلبت وزارة المعارف الايطالية الى ٣٠٠ طالب يهودي في جامعة بيزا مغادرة الجامعة وهددتهم بالطرد ثم سمحت لهم بانهاء السنة الدراسية الحاضرة . والسبب في ذلك انهم التحقوا بالجامعة بدون موافقة وزير الخارجية وهذه الموافقة ضرورية لكل طالب اجنبي يريد الالتحاق بجامعة ايطالية . ولم تنجح المساعي التي بذلت لابقائهم في الجامعة .

قوة بريطانيا الجوية فيما وراء البحار

لندن في ١٨ ايار — صدر في عام ١٩٣٦ قرار بتعزيز القوات الجوية في انكلترا وذلك بانشاء ١٢ سربا من الطائرات تضاف الى القوة الجوية فيما وراء البحار . وستوضع ثلاثة اسراب من هذه القوة في سنغافوره وكينيا ومصر . والمفهوم ان هذه القوات ستزاد ايضا في المستقبل . وقد نقلت ثلاثة اسراب الى قيادة الشرق الاوسط .

اعلان

صادر من محكمة صفد الشرعية

تقدم الينا مضبطة تتضمن بان صبحه بنت حمد الشعبان من قرية جاحولا التابعة صفد توفيت منذ ثلاثين سنة وانحصر ارثها الشرعي والنظامي في اولادها عيسى وديبه وابراهيم من زوجها عقله الحوري التلاوي المتوفى قبلها ثم منذ خمسة عشر سنة توفى ابراهيم المذكور عن اخوانه عيسى وديبه لا غير وعليه فمن كان له اعتراض على هذه الوراثة فليراجع هذه المحكمة خلال خمسة عشر يوماً من تاريخ النشر

قاضي صفد الشرعي

(٣٦٠٨)

اعلان

صادر من محكمة صفد الشرعية

تقدم الينا مضبطة تتضمن بان شحادة الحاج احمد الخطيب من قرية جاحولا التابعة صفد توفى منذ سنة وانحصر ارثه الشرعي والنظامي في زوجته شيخه عيسى ابو زور وفي ابنها منه حسين وفي اولاده محمود واحمد من زوجته الثانية كرمه عطية المحمد المتوفية قبله لا غير وعليه فمن كان له اعتراض على هذه الوراثة فليراجع هذه المحكمة خلال خمسة عشر يوما من تاريخ النشر

قاضي صفد الشرعي

(٣٦٠٧)

رسالة الرملة

جولة تفتيشية

ذهب قائمقام الرملة موسى افندي ناصر الى قرى قضاء الرملة للتفتيش على المزروعات الموبوءة .

قرض للبلدية

تبذل دائرة البلدية جهودها لعقد قرض من الحكومة بمبلغ عشرة آلاف جنيه وذلك لاتمام مشاريع ضرورية لاصلاح المدينة .

يعتقل ثانية

افرج البوليس اليوم عن الشخص المتهم بانه صاحب البندقية التي عثر عليها في قرية نعلين . وقد اصدر مساعد مدير بوليس اللواء الجنوبي أمراً باعادة اعتقاله

اطلاق سراح

افرج البوليس عن فضل اليماني وكان قبض عليه لوجوده بالقرب من النبي صالح .

اعتراف متهم

ذكرنا انه القي القبض على أربعة اشخاص من قرية البريج بعد المشاجرة التي وقعت هناك قبل ايام واصيب أحد الاهالي بجراح خطرة . وقد اعترف محمد محمود بانه هو الذي طعن المصاب عدية صودرت . وذهب حكم صلح الرملة اليوم الى المستشفى يرافقه عدد من رجال البوليس واخذ افادة المصاب واجرى تشخيص المتهمين . وقد تعرف المصاب على المعتدي عليه . ثم أعيدوا الى السجن .

اعتقال قرويين

أحضر بوليس دران قرويين الى قسم بوليس الرملة ولم تعرف اسباب اعتقالهما .

اعلان

صادر من محكمة عكا الشرعيه

تقدمت الينا مضبطة مؤرخة في ٥-٥-١٩٣٨ ومختومه وموقعه من هيئة اختيارية محلة المبلطة بعكا تتضمن ان الحاج محمد افندي بن عبد الرحمن القباني من اهالي عكا مات منذ سبعة وثلاثين سنه وانحصر ارثه بزوجته أمن بنت احمد الحاج سالم وفي اولاده منها الحاج توفيق والحاج نجيب ومصباح والحاج عيد ووهيب ونهيل وحسيبه وحسن وزينب لا غير ثم توفيت أمن بنت احمد الحاج سالم منذ ثلاثين سنه وانحصر ارثها باولادها المذكورين ثم توفى الحاج توفيق منذ خمسة وعشرين سنه وانحصر ارثه في زوجته بهية بنت الحاج محمود اللاظ وفي اولاده منها محمد وحسن وزهيه ورقيه لا غير ثم توفيت حسيبه منذ عشرة سنين وانحصر ارثها باخوتها المذكورين ثم مات الحاج نجيب منذ خمس سنوات وانحصر ارثه بولده محمد لا غيرهم فمن له اعتراض على تسجيل هذه الوراثه فليراجع هذه المحكمة خلال شهر اعتباراً من تاريخ النشر في الصحف في ١١-٣-١٣٥٧ و ١١-٥-١٩٣٨

قاضي عكا الشرعي

(٣٦٠٠)

عن صحفهم

مهاجمة مستعمرة

ذكرنا امس ان مسلحين هاجموا مستعمرة تل آمال القريبة من بيسان وتقول داڤار ان الخفراء الذين لحقوا بالمسلحين تمكنوا من القبض على ثلاثة...

تعيين الوزير

ترجمت جريدة هاآرتس أكثر اجزاء مقال « الدفاع » الافتتاحي ونشرته في ملحقها المسائي تحت عنوان « تعيين ملكولم مكدونلد في الصحف العربية »

الجدل

مدير الصحة

المجدل في ١٨ ايار — لمراسل الدفاع الخاص — قابل فريق من وجهاء قرية المسمية الكبيرة من قضاء المجدل مدير الصحة العام الكولونيل هرون عند زيارته القرية وتفقده شؤون عيادة العيون، وتباحثوا معه حول مشروع بناء خزان المياه بمناسبة اتساع العمران في القرية فوعدهم بالاهتمام . وفي قرية السوافير قابله لفيف من السكان وطلبوا منه انشاء عيادة دائمية لمعالجة مرض العيون ، بدلا من المستوصف السيار الذي يطوف على جميع القضاء ويبقى مدة يسيرة في قرى السوافير الثلاث . فاظهر ارتياحه لهذا الطلب

قانون تنظيم المدن

وافقت الحكومة على ادخال قرية ياسور تحت قانون تنظيم المدن، وسيباشر قريباً بفتح شوارع فسيحة منظمة في القرية . وقد تبرع السكان بقطعة ارض تبلغ مساحتها عشرة دونمات ، كما وعدت الحكومة بدفع ما قيمته ٢٠ جنيهاً من مواد البناء لبناء غرف « نموذجية » صحية على الطراز الحديث لتحسين حالة البناء في القرية .

وسينتهي العمل في عيادة رعاية الطفل بهذه القرية عما قريب . وعند تعين دائرة الصحة ممرضة خاصة لهذه العيادة .

ادوات مغازل النسيج

لا يزال المستر ستيوارت مفتش الفنون الجميلة مقيما في المجدل ، ويشرف يومياً بنفسه على تركيب ادوات مغازل النسيج الثلاثة . وفي الغالب كما فهمنا سيخصص هذا الفرع لطلاب الصف السابع (النهائي) على انه يحق لمن انهوا التعليم الابتدائي في المدرسة الالتحاق بهذا الفرع ، اذا توفرت فيهم رغبات ادارة المدرسة

اعلان

صادر من محكمة صفد الشرعية

تقدم الينا مضبطة تتضمن بان لطيفة الحاج احمد الخطيب من قرية جاحولا التابعة صفد توفيت منذ ستة سنين وانحصر ارثها الشرعي والنظامي في اولادها عبد الله وتوهان وسليمان وتفاحه وورده ونبعه وزعيله اولاد زوجها عطية المحمد الموسى المتوفي قبلها لا غير وعليه فمن كان له اعتراض على هذه الوراثة فليراجع المحكمة خلال خمسة عشر يوما من تاريخ النشر

قاضي صفد الشرعي

(٣٦٠٦)

دكران ... ؟؟؟
اسم يتردد على اكثر جميع سكان المدينة لماذا ... لانه اشتهر بالاتقان وبالاسعار الرخيصة
يافا شارع بسترس

مع الشرق

برنامج

الاذاعة الفلسطينية

يوم الخميس في ١٩ ايار سنة ١٩٣٨

٥٫٣٠ اشارة الوقت والنشرات ثم حديث الاطفال الانسة وديعة شطاره
٦ جليل بشاره عكره فرقة استوديو الاذاعة
٦٫١٥ اغاني فكاهية غرامية من لور ديكاش
٦٫٤٥ فرقة استوديو الاذاعة
٧ مراجعة كتاب « التاج » للجاحظ
٧٫١٥ عبده السروجي وفرقة استوديو الاذاعة
٧٫٤٠ اشارة الوقت والنشرات الجوية والاخبارية
٧٫٤٥ اشارة الوقت
٩٫١٥ اشارة الوقت والنشرات
٩٫٣٠ برنامج موسيقى مسجل
١٠٫٣٠ ختام

الاذاعة المصرية

الاذاعة اللاسلكية للحكومة المصرية
يوم الخميس في ١٩ ايار سنة ١٩٣٨

٦٫٣٠ صباحاً الاستاذ بليغ صفوت تمرينات رياضية
٦٫٤٥ الشيخ عبد العزيز الدربني قرآن كريم
٧٫٣٥ ختام
١٠ اسطوانات
١٠٫٣٠ الاستاذ محمد العربي وفرقته اغاني ومواويل بلدية
١٠٫٤٠ اسطوانات
١١ الاستاذ فريد الاطرش وفرقته حفلة غنائية
١١٫٣٠ ختام
٢٫١٠ مساء اسطوانات
٢٫٤٠ النشرات الجوية والاخبارية والتجارية الاولى
٢٫٥٠ ختام
٥٫٣٠ الشيخ محمد احمد العمروسي قرآن كريم
٦٫١٥ فرقة الراديو الشرقية حفلة موسيقية
٦٫٤٥ اسطوانات
٧٫٢٠ اوركسترا الاذاعة اللاسلكية حفلة موسيقية
٧٫٤٥ اسطوانات
٨٫٠٥ السيدة زاهية احمد مرزوق حديث
٨٫٣٠ النشرتان الثانيتان الاخبارية والتجارية
٨٫٤٥ الاستاذ مصطفى رضا بك قانون منفرد - تقاسيم
٩ كورس اتحاد الموسيقى
٩٫١٥ الاستاذ عبد العزيز محمود وفرقته حفلة غنائية
١٠ كورس اتحاد الموسيقى برياسة الاستاذ ابراهيم
١٠٫٢٠ عبد العزيز محمود وفرقته حفلة غنائية
١١ سلام الملك ختام

عنبتا

لجنة اصلاح

عنبتا - لمراسلنا الخاص - دعا قائمقام طولكرم مختاري ووجهاء قرية كفر اللبد وطلب اليهم تعيين لجنة اصلاح من اهالي القرية للتوفيق بين القرويين

طلاب الصناعة

ارسلت مدرسة الصناعة في حيفا نشرات الى مدير مدرسة عنبتا لتوزعها على الطلاب الذين يرغبون في الدخول الى هذه المدرسة وتشمل هذه النشرات على المؤهلات التي يجب توفرها في الطالب.

رداءة الموسم

اصبحت مزروعات القرية في هذا الموسم بخسائر فادحة . وحالة المزارعين سيئة . وطلب كثيرون الى الدوائر المختصة العمل على مساعدة الفلاحين

تقرير دائرة الزراعة والاسماك

اصدرت دائرة الزراعة ومصائد الاسماك التابعة لحكومة فلسطين التقرير السنوي عن الاعمال التي قامت بها في مختلف الاقسام للعام الذي ينتهي بيوم ٣١ آذار عام ١٩٣٧ . ووضع التقرير المستر م.ت. دو المدير العام للدائرة ويقع في ١٠٩ صفحات من القطع الكبير وذلك غير الجداول والاحصاءات الفنية التي احتواها . واستهل التقرير بكلمة عامة عن الحالة الزراعية في البلاد خلال المدة المذكورة وتوجزفيها الكلمة الاجمالية التي قدم بها المدير تقريره

غير سعيد

كان عام ١٩٣٦ عاما غير سعيد . وكانت المحاصيل بوجه عام دون المتوسط وحالت الاضطرابات التي سادت في البلاد دون تمكن المزارعين من نقل حاصلاتهم من القرى وبيعها في المدن . ومثل هذا القول ينطبق ايضاً على محاصيل أشجار الفواكه ومنتوجات الدواجن . ولقد كانت الاسعار مرتفعة بعض الشيء في المدن ومنخفضة انخفاضاً ظاهراً في المناطق القروية

خسائر اليهود

ولقد كان امام المزارع اليهودي واجبان اولهما العمل في المزارع نهاراً وتولي حراسة هذه المزارع في الليل . وعانى المزارعون من اليهود خسائر فادحة بسبب حرق محاصيلهم وقلع اشجارهم

وكان لحالة البلاد المضطربة في الفترة التي يبحث التقرير فيها اثر كبير في أخير تنفيذ بعض المشاريع ولقد أثرت الحالة المالية في البلاد مما ادى الى أجيل الانفاق على المشاريع . ومن ذلك تأخر توزيع قروض على المزارعين لآجال طويلة قدرها ٥٠ الف جنيه.

* * *

اعلان

صادر من محكمة شرعية صفد

تقدم لمحكمة صفد الشرعية مضبطة من مختار قرية ديشوم التابعة صفد تتضمن ان عمر بن سعيد بن مداريج من القرية المذكورة توفي منذ ثمانية وعشرين سنة وانحصر ارثه الشرعي والقانوني في زوجته امينة قاسم العمراوي وفي اولاده منها وهم محمد وفاطمة وعائشة وجوهر لا غير ثم منذ ٢٥ سنة توفيت فاطمة المذكورة عن والدتها واشقائها المذكورين ثم منذ ٢٣ سنة توفى محمد المذكور عن زوجته فاطمة الحاج محمد موح وعن ولده منها يوسف وعن والدته امينة المذكورة ثم منذ ١٥ سنة توفيت عائشة المذكورة عن زوجها قاسم بن محمد قاسم وعن اولادها منه محمد وفاطمة وموح وعن والدتها المذكورة ثم منذ ١٢ سنة توفيت فاطمة قاسم محمد قاسم المذكورة وعن والدها وشقيقها محمد وموح المذكورين ثم منذ ١٠ سنوات توفيت فاطمة محمد الحاج موح عن ولدها يوسف المذكور لا غير ثم من ٥ سنوات توفيت امينة زوجة المتوفى الاول عن بنتها جوهر المذكورة واحفادها المرقومين ثم منذ ٣ سنوات توفي يوسف بن محمد المذكور عن زوجته ذهبية بنت رزق محمد الحاج موح وعن بنته منها بدور وعن انه محمد من زوجة متوفاة قبله ثم منذ سنة توفيت بدور المذكورة عن والدتها ذهبية وعن اخيها لابيها محمد المذكور ثم منذ عشرين يوماً توفيت جوهر المذكورة عن زوجها صالح محمد الحاج المذكور وعن اولادها منه حسن وسعيد وموح ومحمد وسعيد وعمر وعائشة لا غير فعليه كل من له اعتراض على ذلك ان يقدمه للمحكمة خلال اسبوع اعتباراً من تاريخ النشر تحريراً في ٤-٣-١٣٥٧ و١٤-٥-١٩٣٨

قاضي صفد الشرعي

(٣٦٠٥)

رحلة الى لبنان

لمدة اسبوعين من ٥ الى ٢٠-٦-١٩٣٨

ابتداء الرحلة وانتهاؤها في بيروت

يستقر المشتركون في لوكندة بلاس في بيت مري ويزورون منها : — برمانا، الشوير ، بكفيا ، انطلياس ، جونيه ، نهر الكلب ، عاليه ، بحمدون ، صوفر ، حمانا ، فالوغا ، عين زحلتا ، نبع الصفا ، نبع الباروك ، شتورا ، زحلة ، بعلبك ، دمشق

والاستعلام من شركة فرج الله للسياحة

القدس — شارع مأمن الله
يافا — شارع العجمي
حيفا — شارع المحطة

ويمكن عمل الترتيب اللازم بواسطة الشركة ايضا للسفر الى بيروت للالتحاق بالمشتركين بهذه الرحلة .

شركة فرج الله للسياحة

MAY 19 1938 No. 1159

صاحب الامتياز : ابراهيم الشنطي
المدير المسئول : شوكت حماد

الاشتراكات
في فلسطين من سنة ١٥٠
في البريد الداخلي « « ١٨٠
في سائر الاقطار الخارجية « « ٣٠٠

الدفاع

جريدة يومية سياسية مصورة

ADIFA PALESTINIAN DAILY PAPER

دار الدفاع : ميدان الساعة – عمارة البلدية – يافا فلسطين
العنوان التلغرافي : (الدفاع – يافا)
التلفون ١١٨٧ (اربعة خطوط) و ١٠٧٥ (خطان) صندوق البريد (٢٥٥)
الاعلانات يتفق عليها رأساً مع الادارة
اجرة السطر : ١٠٠ مل

صور متنوعة على هامش الحوادث

الهر كونراد هنلاين زعيم المان السوديت فى تشيكوسلوفاكيا يخطب في اتباعه في كرلسباد للمطالبة بحقوق السوديت

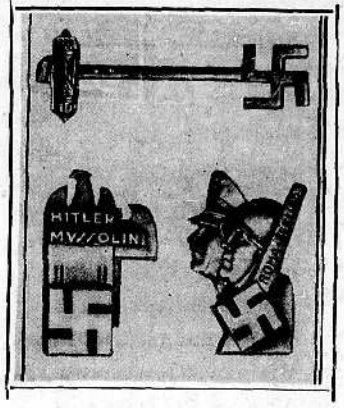

بمناسبة عودة هتلر من ايطاليا اصدرت الحكومة شارات تهدى للاشخاص الذين رافقوه أثناء زيارته لايطاليا

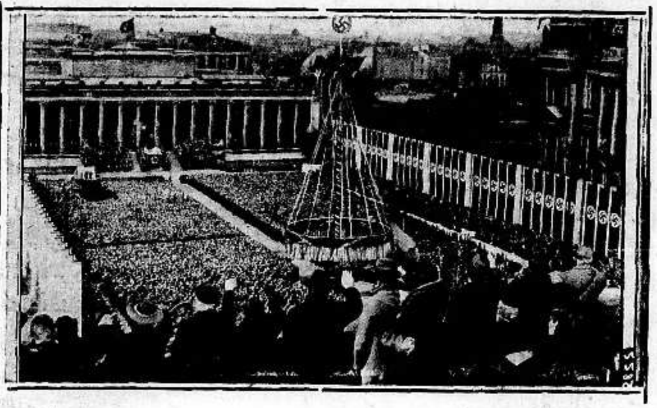

الهر هتلر يخطب فى برلين بعد رجوعه من ايطاليا

السير ازوالد موزلي يسير مع اتباعه فى مظاهرة اول مايو فى لندن

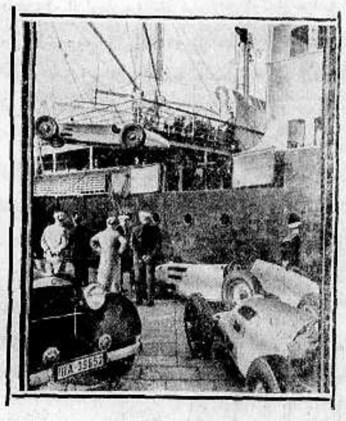

اقيمت فى طرابلس الغرب مباراة دولية للسيارات فنالت مرسيدس الجائزة الاولى وفى الصورة السيارات مشحونة على ظهر احدى البواخر فى طريقها الى طرابلس .

غرقت قبل ١٣٠ سنه باخرة انكليزية قرب جزيرة فى البحر الشمالي وقد كانت تحمل ذهباً وفى الصورة الالات التي وضعت خصيصاً للبحث عنها وتعويمها

مقتل ٣ وجرح ٥ واشتباك مع القوات

« بقية المنشور على الصفحة ٤ »

النار على بوليس

بينما كان البوليس المناط به تسيير حركة المرور ذاهباً الى الجاعونه أطلق عليه مجهول عياراً نارياً فقفل راجعاً الى صفد . ولم يصب بأذى .

عمال الاسلاك

وفى الساعة الرابعة من بعد ظهر اليوم اطلق مجهولون العيارات النارية على العمال الذين كانوا قادمين من الحدود حيث كانوا يقومون بنصب الاسلاك الشائكة .

تبادل العيارات

ولما علم البوليس بالحادث خرجت قوات من صفد وطبريا وتبادلت اطلاق النار مع المجهولين ولم يعرف عن وقوع اصابات

قتيل مجهول

عثر فى نهر الشريعة على رجل ميت فذهب قائمقام المدينة مع رئيس قسم الجرائم الى قرية عاما على الحدود . ولما انتشلت الجثة ظهر انها مصابة بثلاث عيارات نارية . ثم سلمت الجثة الى اهل القرية لدفنها . ولم تعرف هوية القتيل .

الساعة ٨ مساء

بيت لحم فى ١٨ أيار – لمراسل الدفاع الخاص – فى الساعة الثامنة من مساء امس بينما كانت دورية من البوليس فى جولة تفتيشية وعندما وصلت الى مكان يقرب من الكيلو ١١ على طريق القدس – الخليل وفي أرض الدهيشة عند مستشفى المجاذيب ، فاجأهم كمين من الجماعة المسلحة باطلاق العيارات النارية . وأجاب افراد الدورية بالمثل

انسحاب المسلحين

ثم اطلقت دورية البوليس شارات النجدة فذهبت قوة الى مكان الحادث وقوة اخرى من البوليس . ودام تبادل العيارات حتى الساعة التاسعة مساء ، ثم انسحب المسلحون

اصابة خطرة

وقد أصيب خليل احمد عدوى بجراح خطرة فى أعلى صدرة واخترقت ظهره كما أصيب فى فخذه برصاصة اخرى اخترقت العظم . ونقل أولا الى المستشفى الفرنسي فى بيت لحم ثم نقل الى مستشفى الحكومة فى القدس .

تتبع الاثر

وفي صباح اليوم الباكر ذهبت قوة من البوليس والجند الى مكان الحادث رافقها كلاب الاثر وقد عثر على بندقية صودرت وجيء بها الى مركز البوليس .

اتلاف ٣٩ عموداً

طول كرم في ١٨ ايار – لمراسل الدفاع الخاص – أتلف مجهولون ليلة امس ٣٩ عموداً من اعمدة التلفون وقطعوا الاسلاك بين رامين ونابلس . وفى صباح هذا اليوم ذهب العمال الى المكان المذكور وباشروا وضع الاعمدة ومد الاسلاك .

قوة وطائرة

وخرجت قوة المحافظة على العمال اثناء العمل والتحقيق فى الحادث وحلقت طائرة فوق الجبال المجاورة و كانت تقوم باعمال الاستكشاف . ولم يلق القبض على احد

قتل قروى

حيفا في ١٨ ايار – لمراسل الدفاع الخاص – هاجمت جماعة مسلحة ليلة أمس قرية أم الزينات التابعة لحيفا . ودخل فريق منهم الى بيت احد الاهالي واسمه ابراهيم بطاح وطرقوا الباب ففتح لهم وبعد أن أمروه بالخروج أخذ الى خارج القرية حيث اطلقت عليه عدة عيارات نارية فقتل على الفور !

الى مكان الحادث

وقد خرجت صباح اليوم قوات الى مكان الحادث ترافقها كلاب الاثر لتعقيب الجماعة المسلحة . وعادت دون العثور على شيء . وقد سلمت جثة القتيل الى ذويها ودفنت في القرية . وحضرت بعد الظهر قوة من الجيش ايضاً واخذت تتعقب اثار المسلحين .

اقتلاع اشجار

واقتحم مجهولون الليلة الماضية بيارات الخضيرة واقتلعوا ٨٠٠ شجرة برتقال فى بيارتين متجاورتين تخصان ألتمن وكوهن من مزارعى الخضيرة ، وتقدر المساحة التي اتلفت اشجارها بثلاثين دونماً وعمر الاشجار التي اقتلعت اربع سنوات وقد حضر فى الصباح البوليس وشرع فى التحقيق .

يقدرون بعشرات

ودل التحقيق على ان الفاعلين يقدرون بالعشرات وانهم استمروا فى عملهم بضع ساعات من دون ان يطلقوا عياراً نارياً واحداً .

سرعة الطلقات

وفي الساعة الثانية عشرة والدقيقة ٣٠ من بعد منتصف ليلة امس هاجمت جماعة من المسلحين يزيد عدد افرادها على ٥٠ رجلا مستعمرة كفر باروخ وأمطروها وابلا من رصاص بنادقهم السريعة الطلقات ولما حاول خفراء المستعمرة الاجابة على الرصاص بالمثل تكاثر المسلحون واخذوا يقتربون من المستعمرة حتى كادوا يدخلون الى بيوتها .

الاشتباك مع المسلحين

وقد اضطر الخفراء الى الاستنجاد بخفراء المستعمرات المجاورة وحضرت قوة من الجندورحال البوليس واشتبكوا مع المسلحين مدة تزيد عن الساعة . وفى النهاية انسحب المسلحون وتوغلوا في الجبال ، وقد اصيبت جدران بيوت المستعمرة بثقوب من الرصاص وبات اهلها ليلتهم فى ذعر شديد .

ثلاجات كالفينيتور

اشهر ثلاجات صنعت فى اميركا وفضلت في خارج اميركا لأنها ارحب من غيرها ولان نفقاتها أقل من غيرها .
عاينوها بانفسكم
لدى

الوكلاء لفلسطين
امين اندراوس و م . الياس
يافا شارع سلمه تلفون ١٣٨
يافا شارع بسترس تلفون ١٦٨٦

الجهات
حيفا : شارع جورج الخامس تلفون –
القدس : شارع مأمن الله تلفون ٢٩٧

الاكثرية الساحقة من بيوت فلسطين
تعتمد عارف السعيد

يعبد – جنين تلفون رقم ٢١ للحصول على أفخر أنواع الجبنة للبيوت وذلك بعد تجارب عدة سنين والتأكد من أن الصنف الذي تحصلون عليه هو أفخر الانواع على الاطلاق . أكتب اليه فيصلك طلبك الى بيتك في اي بلد كنت جاهز مغلي وبدون غلي وكذلك افخر انواع زيت الزيتون .

تطلب في القدس : من السيد اميل جلوق تلفون ٢٤٨

مطبعة جريدة الدفاع – يافا

الجمعة ٢٠ في ربيع أول سنة ١٣٥٧ و ٢٠ ايار سنة ١٩٣٨

صاحب الامتياز : ابراهيم الشنطي

المدير المسئول : شوكت حماد

الاشتراكات
في فلسطين عن سنة ١٥٠
في البريد الداخلي « « ١٨٠
في سائر الاقطار الخارجية « « ٣٠٠

الدفاع

جريدة يومية سياسية مصورة

السنة الخامسة — العدد ١١٦٠ — ٥

دار الدفاع : ميدان الساعة — عمارة البلدية — يافا : فلسطين

العنوان التلغرافي : « الدفاع — يافا »

تلفون ١١٨٧ (أربعة خطوط) و١٠٧٥ (خطان) ص. ب. (٢٥٥)

الاعلانات يتفق عليها رأساً مع الادارة

أجرة المطر : ١٠٠ مل

« الحلول » الجديدة

لجنة الانتدابات وفكرة المقاطعات

اختلاف في الطرق لكن الهدف واحد

تحول الانجاه في لندن الى « حل » آخر اطلقوا عليه اسم المقاطعات أو الولايات . ولقد نشرنا في عدد أمس برقية أجملت مقالا رئيسياً لمجلة « بريطانيا والشرق » دار حول هذه النقطة . فأين نبتت تلك الفكرة ومن الذي أوصى برعايتها ؟ ثم ماهو مقدار قربها وبعدها عن المطالب العربية ؟ واخيراً لماذا اتجهوا الى ذلك الحل — اذا جاز لنا أن ندعوه « حلا » ؟

في شهري يوليو وآب من العام الماضي عقدت لجنة الانتدابات جلساتها واستمعت الى وزير المستعمرات السابق والمستر هول ، السكرتير العام ، يومئذ . ولقد احتدم الجدل بين اعضاء اللجنة والممثلين البريطانيين حول مشروع التقسيم، ذلك المشروع الذي يرمي الى تمزيق وحدة هذه البلاد وخطف أخصب وأجمل وأهم بقعة فيها ، من ايدي العرب . وفي الجلسة السرية الأخيرة التي عقدتها اللجنة المذكورة تداول اعضاؤها في الامر ، فأشاروا على مجلس عصبة الامم والحكومة البريطانية بدراسة « المقترحات » التالية : ١ — اقامة انتدابين منفصلين في فلسطين ٢ — اقامة نظام المقاطعات ٣ — اقامة انتداب واحد لمقاطعتين فقط يمنحهما ذلك الانتداب حكماً ذاتياً رحيباً .

« البقية على صفحة ٦ »

جو أوروبا السياسى يعود فيضطرب فجأة

انقطاع المباحثات بين فرنسا وايطاليا والتشاؤم من عدم استئنافها وحملات الصحف

هل تستقيل وزارة تشمبرلن وينحل مجلس العموم

لن تستأنف

لندن في ١٩ ايار — تعقد الموقف جداً بين ايطاليا وفرنسا بصدد المحادثات. والسبب في ذلك تنافر موقف الدولتين حول المشكلة الاسبانية. وتؤكد مصادر عليمة بأن تلك المباحثات التي قطعت منذ أيام سوف لا تستأنف . وعندما زار السفير البريطاني في روما اليوم الكونت شيانو أكد له رغبة الحكومة البريطانية في استئناف المحادثات. والظاهر ان هذه المقابلة لم تسفر عن نتيجة

حملات الصحف

وقد حملت الصحف الايطالية اليوم بشدة على فرنسا متهمة اياها بتزويد اسبانيا بالذخائر والمؤن وفتح حدودها لذلك كله وقالت هذه الصحف ان موقف فرنسا ليس فقط يعرقل المباحثات بل يمنع قيام الاتفاق البريطاني الايطالي ، لان ذلك الاتفاق لا ينفذ الا اذا حلت مشكلة اسبانيا وهو شرط رئيسي في نظر ايطاليا

موقف المانيا

وحملت الصحف الالمانية بشدة ايضاً على موقف الحكومة الفرنسية من مشكلة اسبانيا . وقالت ان سياسة فرنسا هذه تعرقل اعمال المستر تشمبرلن ، وهي بذلك

« البقية على الصفحة ٧ عامود ٦ »

حالة فلسطين الحاضرة وليست المقبلة

لندن في ١٩ ايار — سأل اللورد سنيل في مجلس اللوردات بعد ان القى خطابه أمس عن مشكلة الحبشة : لماذا كانت التعهدات في شأن فلسطين في الاتفاق بين ايطاليا وبريطانيا شفاهية ؟ فأجاب اللورد هاليفاكس وزير الخارجية قائلا ان مسألة فلسطين تختلف عن سواها لانها تتعلق بحالة فلسطين الحاضرة ، وليس بحالتها المقبلة .

« الدفاع » غدا

تصدر الدفاع غداً « السبت » بثماني صفحات

٢٠ سنة بالسجن على زعيم تونسي

تونس في ١٩ ايار — حكمت المحكمة الخصوصية بالسجن والاعمال الشاقة لمدة ٢٠ سنة على أحد اعضاء الحزب الدستوري وهذا اصرم حكم صدر منذ ابتداء القلاقل هناك والسبب ان المتهم اطلق النار على بوليس واخطأه وقد طلب المدعي العام ان يحكم عليه بالموت وكانت المحاكمة صاخبة وهوجم محامي المحكوم عليه وسيحاكم رئيس حزب الدستور الدكتور برج باي ومعاونوه عما قريب — (د . ن . ب)

مجلس الشيوخ المصري ينتصر لقضية فلسطين

وزير الخارجية يقول ان الحكومة لا تترك فرصة الا انتهزتها للسعي في مصلحة العرب

محادثته مع الشخصيات البريطانية المسئولة

القاهرة في ١٩ ايار — لمراسل الدفاع الخاص — أجاب دولة عبد الفتاح يحيى باشا وزير الخارجية بالنيابة عن رئيس الحكومة في جلسة مجلس الشيوخ امس على السؤال الموجه الى الحكومة عن موقفها من حوادث فلسطين فقال :

يعرف واجبه

ان موقف الحكومة ازاء المسألة الفلسطينية وما نتج عنها عن الحوادث المؤلمة موقف من يعرف واجبه نحو جاره حق المعرفة ويقدر تأثر الشعب المصري لالام اخوانه بحكم الجيرة والعاطفة

لايجاد حل

ثم قال : وعلى هذا الاعتبار لم اترك فرصة الا انتهزتها للسعي في ايجاد حل لهذه المسألة المعقدة يؤلف ومنفعة أهل فلسطين ويرضي شعور قومنا الطيب نحو جيراننا

وختم كلامه بقوله : واني اؤكد للمجلس الموقر ان احسن الاستعداد الذي أنسته من الرجال المسؤولين في الحكومة البريطانية من شأنه ان يسهل سبيل الرجاء في التوفيق الى الحل الذي يرضاه الجنس العربي على العموم والمصريون على وجه الخصوص

في مجلس العموم

سؤال عن مينائهم ..

لماذا تطلب الضرائب والمكوس

الخسائر التى لحقت بالحكومة من انشاء الميناء

سؤال نائب

لندن في ١٩ ايار — سأل المستر توم ويليامز وزير المستعمرات في مجلس العموم عن الذين قاموا بانشاء ميناء تل ابيب وعما اذا كانت حكومة فلسطين قد قدمت مساعدة ما وعن عدد المرات التى اغلق فيها ميناء يافا منذ عام ١٩٣٠ بسبب الارهاب

« البقية على صفحة ٤ عموده »

٥٠٠٠ جنيه

خسارة حريق في تل ابيب

في الساعة التاسعة والنصف من مساء الليلة شبت النار في معمل أخشاب صاحبه يهودي اسمه زيتمان يقع في شارع يافا تل ابيب . وبعد برهة قصيرة امتدت النار الى احد مخازن ماندرمان وهو مخزن للخشب ايضاً ثم امتدت الى البراكات القريبة من هناك فالتهمت ١١ براكة واحترق اكثر الاثاث الموجود فيها .

وقد هرعت الجماهير من الجهات المجاورة فتجمع آلاف منهما . وأبلغ الحادث الى البوليس فانتقلت فرقتا المطافيء في يافا وتل ابيب وأخذتا في مكافحة النار كما وصلت قوة من بوليس يافا وتل ابيب . وشغلت النار مساحة تقرب من خمسة دونمات . وتقدر الخسائر بخمسة آلاف جنيه تقريباً. وقطع التيار الكهربائي في هذه الجهة وعلمنا ان المخزنين مؤمن عليهما . ويتولى البوليس التحقيق .

العالم في يوم

١ — في ايطاليا : اشتدت حملة الصحف على فرنسا . ويرجح عدم استئناف المحادثات . وتتهم ايطاليا فرنسا بفتح حدودها لمساعدة الحكومة الاسبانية . والحالة متوترة .

٢ — في فرنسا : خطب رئيس الوزارة منذراً الذين يشيعون عن فرنسا اشاعات سيئة ، وقال انها قادرة على حماية حدودها وامبراطوريتها ، لوحدها

٣ — في الصين : تؤكد الانباء اليابانية احتلال مدينة سوشاو الهامة . وتدور في المدينة مذبحة هائلة بالسلاح الابيض . أما بعض الانباء الصينية فينفي الاحتلال

٤ — في تركيا : نشرت جريدة (جمهوريت) مقالا حول مشكلة الاسكندرونة دعت الحكومة فيه الى مواجهة فرنسا وسوريا بالقوة والامر الواقع .

٥ — في المانيا : توترت العلاقات مع اميركا وقدم السفير الاميركي احتجاجاً على التدابير المتخذة ضد اليهود الذين من رعايا اميركا .

موت صهيوني كبير في معتقل بالمانيا

فينا في ١٩ ايار — أعلن ان الدكتور جاكوب هارلتز الزعيم الصهيوني الذي كان العضو اليهودي الوحيد في بلدية فينا مات اليوم في المعتقل

مجلس « دولي » ...

ينتقل اليه انتداب بريطانيا على فلسطين

ايرادات البلاد قد تسلم لورثة السلطان !

تحت عنوان (مشروع جديد لفلسطين ، مدعوم بمبلغ ٥٠،٠٠٠،٠٠٠ جنيه) نشرت مجلة « نيوز ريفيو » الانكليزية في عددها الاخير ، قطعتين رئيسيتين ننقلهما فيما يلي :

بغير التقسيم

يجسون النبض في القدس في موضوع نقل الانتداب البريطاني على فلسطين الى (مجلس دولي) تسميه وتعينه عصبة الامم ، بغير ما حاجة الى التقسيم.

سبب المخاوف

ويقال ان سبب الاضطراب يعود مبدئياً الى مخاوف العرب ، عندما ينتهي الانتداب وتنتقل ادارة البلاد الى الايدي المحلية، من ان تكون الاكثرية في مناصب الحكم للصهيونيين . ويمكن القول بان اليهود متهيجون مثل هذا التهيج لاحتمال قيام حكومة عربية .

« البقية على الصفحة ٦ عامود ٣ »

حول مسئلة الحبشة

جاءنا من القنصلية الايطالية في القدس ان ما نشر في « الدفاع » بتاريخ ١٨ الجاري عن خطاب مندوب الحبشة في عصبة الامم في اجتماع عقد في لندن وحضره عدد من اعضاء مجلس العموم وجاء فيه ان الاحباش المسلحين قد حاصروا اديس ابابا وهاجموها عدة مرات لا أساس له . وقد طلب الينا نشر هذا الخبر في نفس المكان الذي نشر فيه الخبر المذكور .

— دخل سيدي محمد سلطان المغرب الى المستشفى اليوم للمرة الثانية ويقول الاطباء ان صحته معتلة ، لكن لا تدعو الى القلق .

شخصية كان ينقصها الدهاء والقوة

هكذا يصف مراسل صحيفة يهودية الوزير السابق

نشرت جريدة هاآرتس رسالة من لندن تكلم فيها مراسلها عن وزير المستعمرات السابق لمناسبة استقالته فقال : لقد رافق المستر اورمسبي غور الحركة الصهيونية منذ اعلان وعد بلفور. وهو شخصية تنقصها القوة وتفتقر الى الثبات والدهاء ، حتى أنه كان اعجز في بعض الاحيان من ان يستطيع التأثير على زملائه فيما يتعلق بشؤون فلسطين . ولو شغلت منصب وزارة المستعمرات شخصية قوية لحالت دون وصول البلاد الى حالتها الحاضرة ، وهذا رأي صرح به السر لوري هاموند في اجتماع صهيوني خاص .

الخزينة التى يهدر الوفر فيها باستمرار

نقص الوفر في خزينة حكومة فلسطين بمقدار ٢،٤١٧،٠٠٠ جنيه خلال السنة المالية المنتهية في ٣١ آذار الماضي . والوفر الان ٢،٣٨٣،٠٠٠ جنيه . وكان في العام الماضي ٤،٦٤١،٠٠٠ وحتى اول آذار عام ١٩٣٦ كان ٦،٢٦٨،٠٠٠ جنيه

حوادث البلاد

الانباء كما يرويها مراسلونا في الجهات

تخريب طريق

صفد في ١٩ ايار — لمراسل الدفاع الخاص — في منتصف ليلة امس هاجم مجهولون الطريق الشمالية وخربوها على مسافة كيلومترين وهدموا الجدارين بين الكيلو متر ٢٨ و٢٩ بالقرب من « كفر برعم »

نسف عبارة

ونسفوا « عبارة » بين « كفر برعم » و « صعصع » فأصبحت حركة السيارات متوقفة بين القرى وصفد ، وتقدر هذه الخسارة بـ ٣٠٠ جنيه

للكشف والتحقيق

ولما علمت دائرة الاشغال هنا بما وقع اتصلت بدائرة البوليس فخفت قوات مع مدير الاشغال في صفد لاجراء الكشف والتحقيق

على مركز بوليس

وحوالي الساعة التاسعة من ليلة امس

« البقية على صفحة ٧ عمود ٧ »

الحبشة في مجلسي اللوردات والعموم

حملة الاعضاء على سياسة الحكومة

هيبة بريطانيا في الشرق الادنى وفي البحر المتوسط

لندن في ١٩ أيار — بحث مجلس اللوردات في جلسته امس في سياسة بريطانيا بازاء الحبشة. وجرت في المجلس مناقشة عنيفة اشترك فيها عدد من الاعضاء.

مركز بريطانيا

وخطب اللورد سنيل فاشار الى مركز بريطانيا وهيبتها في الشرق الادنى فقال ان بريطانيا تواجه حملة منظمة مملوءة بالطعن. وقال ان انكلترا اضطرت للخضوع لدكتاتورية تحاول اثارة الشعوب الاخرى ضد بريطانيا. وتتلنا هذه الدعاية باننا نشايع ديمقراطية منحطة

الخطر الشديد

ثم قال ان الامبراطورية امام خطر شديد ويظهر انها فقدت سيادتها السابقة على البحر الابيض المتوسط. ومركزها في غرب هذا البحر لا يقل خطورة عن مركزها في الجانب الشرقي منه

مشكلة الحبشة

وانتقل بعد ذلك الى الكلام عن الحبشة فقال ان هذا الشعب لم يقهر حتى الان وسيطرة الغزاة على البلاد ضعيفة ونساهم الان في حمل الاحباش على قبول شكل جديد من الرق والاستعباد.

خدع الاحباش

واستطرد قائلا: ان خدع الاحباش لا يلقي التأييد من الشعب البريطاني. ثم تساءل عن اعطاء النجاشي قسماً من الحبشة. واشار الى اتفاق روما فقال ما هي الفائدة التي عادت على بريطانيا منه. وطلب ضرورة الاسراع في اصلاح عصبة الامم

في حالة الحرب

ثم تكلم اللورد بروكيت فأشار الى خطاب اللورد هاليفاكس في جنيف وقوله ان الحبشة اصبحت جميعها في قبضة الايطاليين. ثم قال ان السلام في اوروبا أهم من عرش الحبشة. وتكلم عن اهمية البحر الابيض المتوسط فقال: ان البحر الابيض المتوسط مهم جدا لبريطانيا وايطاليا فاذا نشبت الحرب كان هذا البحر من اصعب الاماكن حتى مع وجود الاسطول لحفظ المواصلات بين أجزاء الامبراطورية.

رئيس الاساقفة

ثم خطب رئيس أساقفة كنتربري فأيد اقتراح اللورد لوجارد بمنح النجاشي منطقة محدودة في الحبشة ذات استقلال داخلي تحت سيطرة ايطاليا على ان يتخلى النجاشي عن لقب امبراطور ويتعهد بوقف القتال. وأظهر شعوره بالاسف العميق لاجتياح الحبشة

كلام دكتاتور

ثم خطب الاسقف دورهام ويشير خطابه: الى ان هيبة بريطانيا أهم بكثير من صداقتها لدكتاتور لا يبالي بكلامه.» ثم تساءل: ما هو المبرر لهذه الخديعة المعيبة من جانب انكلترا» ثم قال: إننا لا نستطيع التخلي عن الامبراطور هيلا سلاسي ولا يجوز لنا ان نسقط من يدنا ضحية خيانتنا بل لا بد لنا من عمل بعض الشيء لاجله

ليس في الامكان

وتكلم بعد ذلك اللورد لويد فعلق على كلام الاسقف دورهام وتكلم عن تعهدات بريطانيا للحبشة: ولم يكن من الشرف ان نعد تلك الوعود بينما لم نعمل شيئاً. وتكلم عن مسألة الرقيق وابدى رغبته في عمل شيء للامبراطور لكنه اكد للمجلس أن ذلك ليس في الامكان.

وقال ان بريطانيا لم تستطع ان تعمل شيئا للاشوريين الذين حاربوا وتعذبوا من أجلها فاذا يمكننا ان نعمله للامبراطور الذي حارب الايطاليين من أجل نفسه. وأشار الى سياحته في الشرق الادنى وملاحظته التبدل العجيب في الشعوب الشرقية بعد اتفاق روما — لندن

مسألة خاصة

وخطب بعد ذلك اللورد سيسل واللورد سترابولجي وفي النهاية تكلم اللورد هاليفاكس وزير الخارجية فقال: ان مسألة الحبشة لم تكن في يوم من الايام مسألة بين ايطاليا وانكلترا بل بين عصبة الامم وايطاليا والطريقة الوحيدة لتحدي ايطاليا في الوقت الحاضر هي الحرب. ومسألة اعطاء النجاشي قطعة من الارض في الحبشة فهي بينه وبين الحكومة الايطالية دون غيرهما.

المذلة الشديدة

واثيرت مشكلة الحبشة ايضاً في مجلس العموم وقد تكلم المستر هندرسون فحمل على العصبة وقال انها اصيبت بمذلة شديدة بسبب الحوادث التي وقعت. ثم تلا تقريراً عن الحركة في الحبشة وقال ان ثلاثة ارباع الحبشة خارجة عن سيطرة ايطاليا. وطلب بالحاح ارسال لجنة تحقيق مستقلة الى الحبشة. ورد وكيل وزارة الخارجية المستر بتلر فقال ان المعلومات التي لدى المستر هندرسون مستقاة من مصادر مغرضة. ثم تكلم عن الحالة في الحبشة وبعد بيان طويل صرح النائب بيكر بعدم رضاه عن بيان الحكومة

اعلان

صادر من محكمة الرملة الشرعية

تقدمت لنا مضبطة موقعة من مختاري اللد مؤرخه في ١٣-٥-٩٣٨ تتضمن ان ابن سعيد بن سعد الصالحي من لد توفى منذ خمس عشرة سنة عن اخوانه الاشقاء جميل وموسى وشمس وعن اخوته لابيه الحاج ابراهيم ولبيبه وزهرة وعائشة لا غير فمن له اي اعتراض على هذه الوراثة فليراجع محكمة الرملة الشرعية خلال اسبوعين من تاريخ هذا الاعلان حرر في ١٣-٥-٩٣٨

(٣٦١٥) قاضي الرملة الشرعي

رسالة تركيا

احتلال الاسكندرون

انقره في ١٩ أيار — عقدت الوزارة التركية اجتماعا دام مدة طويلة وبحثت فيه مسألة لواء الاسكندرون. وحضر الاجتماع رئيس هيئة اركان حرب الجيش التركي. وأشارت الصحف الى أن الحل الوحيد لمسألة السنجق هو أن يقوم الجيش التركي باحتلاله احتلالا عسكريا

تصريح لرئيس الوزراء

أدلى جلال بايار رئيس الوزارة التركية في اجتماع الكتلة البرلمانية للحزب الشعبي بيان عن رحلته في يوغوسلافيا وبلغاريا فقال ان محادثاته مع رئيس وزراء بلغاريا كانت مشبعة بروح الود والاخلاص، واكد تعاون بلغاريا مع الدول الموقعة على الاتفاق البلقاني. وتكلم ايضا عن المحادثات الاقتصادية بين تركيا وانكلترا.

التهريب على الحدود

اتخذت تدابير عامة لمكافحة التهريب عند مختلف الحدود التركية ولا سيما من الجهة الجنوبية. وستوضع السيارات تحت تصرف المسئولين عن مكافحة التهريب

البرنامج الصناعي الخمسي

يبدأ تنفيذ البرنامج الصناعي الخمسي في أوائل عام ١٩٣٩ وهو يشمل انشاء ثمانية مصانع جديدة، منها خمس للمنتجات الكيميائية والثلاثة الاخرى للانابيب والاسلاك والاسمنت وسيقام مصنعا الاسلاك والاسمنت في ارضروم ليساعد على تنمية الحالة الاقتصادية في المناطق الشرقية

دراسة احوال الفلاح

وصل إلى تركيا المستر دورلنج قوميسير مالية البنجاب في الهند لدراسة أحوال الفلاح التركي والاصلاحات التي تمت في مصلحته في ظل النظام الجمهوري

تحسين مدينة استنبول

قرر المجلس البلدي في استنبول وضع لوحات كبيرة عند مدخل كل شارع كبير في المدينة يكتب عليها باحرف واضحة اسماء وعنوانات وارقام التلفون لكل معهد أو شخص يمكن الاحتياج اليه عند الطوارىء. وغرض المجلس من هذا التدبير توفير المعونة السريعة في وقت الحاجة.

تصحيح اعلان

ورد خطأ في الاعلان الاجرائي (دائرة اجراء الرملة دوسيه ٥١٥٣-٣٧) المنشور في العدد ١١٥٦ بتاريخ ١٦-٥-٣٨ أن موعد المبيع يوم الاحد في ٢٣-٥-٣٨ وصحتها يوم الاحد في ٢٢-٥-٣٨ فلزم التنويه

وكالة الشرق العربي

انتخابات السنجق

اسكندرونة — الشرق العربي — كانت الصحف التركية قد نشرت اخباراً عن لواء الاسكندرونة ادعت فيها ان الحكومة السورية اطلقت سراح المجرمين من السجون وارسلتهم الى اللواء لاثارة الشغب فيه. وان جمعيات سرية تألفت في اللواء من العرب والارمن لاغتيال الاتراك. وان السلطة في اللواء اصدرت اوامرها الى الجيش الفرنسي بان يتحيز للعرب على الاتراك. وقد استطلع مراسل الشرق العربي رأي الدوائر الرسمية في الاسكندرونة في هذه الاخبار المثيرة للخواطر فنفتها نفياً باتاً. وصرح المسيو جارو مندوب المفوض السامي في اللواء مرة اخرى لمراسل الشرق العربي ان السلطة ليست متحيزة لفريق دون آخر وان الانتخابات سوف تجري بحرية تامة. وفي استطاعة مراسل الشرق العربي ان يؤكد ان العناصر التركية في اللواء هي التي تقوم بالاعمال التي تتهم بها العناصر العربية وذلك رغبة منها في تأجيل الانتخابات لانها اصبحت واثقة بفوز العرب.

الى باريس

باريس — الشرق العربي — تلقت الدوائر الفرنسية نبأ من بيروت بان المندوب السامي الفرنسي الكونت دي مرتيل ورئيس الجمهورية اللبنانية الاستاذ اميل اده ورئيس الوزارة السورية جميل مردم بك قادمون الى باريس الواحد بعد الاخر وانهم سيجتمعون في العاصمة الفرنسية في الشهر القادم.

في الجزائر

باريس — الشرق العربي — احتجت الاوساط الوطنية جميعها في الجزائر على احالة الشيخ الطيب العقبي على محكمة الجنايات بالرغم من ان قاضي التحقيق قرر براءته من تهمة الاشتراك في مقتل الشيخ كحول كما قرر ايضاً براءة رفيقه السيد عباس التركي. وقد احدثت احالة العلامة العقبي الى محكمة الجنايات بالرغم من قرار قاضي التحقيق استياء عاماً في جميع الاوساط الوطنية في الجزائر.

مؤامرة لبنان

القاهرة — الشرق العربي — قابلت الاوساط اللبنانية في مصر بالدهشة خبر اكتشاف مؤامرة في لبنان لقلب نظام الحكم في لبنان. وترى هذه الدوائر ان المؤامرات في مختلف البلدان تقوم على اساس التخلص من الحكم الاجنبي واقامة الحكم الوطني وان هذه المؤامرة اللبنانية التي دبرت لالغاء الحكم الوطني واقامة الحكم الاجنبي قد تكون الاولى من نوعها في التاريخ.

١٦ مليون جنيه قرضا لتركيا

لندن في ١٩ ايار — وافقت الدوائر المالية في لندن على القرض التركي وقدره ١٦ مليون جنيه تنفق على الشؤون الصناعية والاقتصادية والدفاع الوطني.

اعـــــلان

شركة كهرباء فلسطين محدودة الضمان

تتشرف ان تعلن لسكان مدينة غزه ونواحيها بانها ستبدأ بتزويد الكهرباء لمدينة غزه ابتداء من ٢٢ من شهر مايس الجاري ١٩٣٨

ولغاية اعلان جديد فان معتمد الشركة سيحضر في مكاتب بلدية غزه بايام الاثنين والخميس ما بين الساعة ٩ و ١٢ صباحا لاستلام الطلبات بتزويد الكهرباء ولاجل ان يقدم النصح والارشادات لهولاء الذين سوف يستهلكون الكهرباء في جميع الامور التى تتعلق بتزويد الكهرباء

من بيروت

المؤامرة الشلفونية

بيروت في ١٩ ايار — لمراسل الدفاع الخاص — اصدر الاستاذ صبحي المحمصاني أمراً باخلاء سبيل عدد من الموقوفين في قضية التآمر على سلامة الدولة ولم يبق قيد التوقيف من اعضاء الحزب الشلفوني سوى ٤٣ شخصاً بما فيهم الدكتور شلفون نفسه وقد نقل الموقوفون جميعاً الى سجن الرمل

مصادرة اسلحة

صودر على الحدود الجنوبية كمية من الاسلحة وعدد من القنابل اليدوية و ٢٥٠ رصاصة بندقية وقد قبض على عشرة اشخاص جيء بهم مع السلاح المصادر الى قيادة الدرك في بيروت

مسألة المهاجرين

تنتهي في ٢٩ الجاري المهلة المعينة بموجب اتفاق جنيف للمهاجرين الموجودين خارج البلاد لاختيار جنسية بلادهم. والمفهوم انه ليس بالمستطاع تمديد المهلة وهي معينة بموجب اتفاق دولي. وقد علمنا ان زهاء ٦٥ الفاً من مهاجرينا قد سجلوا حتى مطلع هذا الشهر وكان الاقبال على اشده في الارجنتين اذ بلغ عدد المسجلين ١٦٥٠٠ مهاجر.

المصالح المشتركة

وصل الى بيروت مدير الاقتصاد الوطني في سوريا ومحافظ دمشق والسكرتير العام للمفاوضات السيد انطون إده وقد زاروا رجال الحكومة توطئة للبحث معهم في قضية المصالح المشتركة

مناورات حربية

هب الكثيرون من سكان العاصمة اللبنانية في الساعة الثالثة من صباح اليوم على صفير قوي يصم الاذان وعلى هدير محركات طائرات استمر مدة وقد علمنا ان قوة من سلاح الطيران العسكري تقوم بمناورات حربية لاختبار وسائل الدفاع الجوي، والصفير هو علامة الايقاظ في ساعة الخطر

* * *

لماذا يزور النائبان الشيوعيان بيروت

بيروت في ١٩ ايار — صرح العضوان الشيوعيان في البرلمان الفرنسي الموجودان في لبنان بان لوجودهما علاقة بالمعاهدة بين فرنسا وسوريا ولبنان. ومن المعلوم ان الحزب الشيوعي الفرنسي يدافع عن المعاهدتين بكل قواه — د. ن. ب.

بوادر الاستفتاء في لواء الاسكندرونة

الاسكندرونة في ١٩ ايار — تدل الاحصاءات التي اجريت الى الان بان الاكثرية بجانب الطوائف غير التركية. وبالرغم من ان الاحصاءات لم تجر حتى الان الا في مدينة الاسكندرونة وبعض القرى المجاورة لها فان الكفة راجحة في الجانب العربي. اما في انطاكيه وقراها فلم تجر الاحصاءات بعد. ولم تعرف على وجه التأكيد نتيجة الانتخابات — د. ن. ب

اعلان بيع اموال غير منقولة

بخصوص الاجراءات في القضية غزة القضية ٣١٧٤-٣٧

ما بين المرتهن: داود سليمان سموحه

والراهن: حسن احمد رماحه من اهالي سلمه. وعزيزة محمود رماحه من اهالي سلمه

ليكن معلوما بأنه اعطي الامر من قبل رئيس هذه المحكمة حسب المادة ١٤ من قانون انتقال الاراضي (الفصل ٨١ من مجموعة القوانين لدريتون) ببيع جميع حقوق ومنفعة المديون او الراهن المتعلقة في الملك المدون حسب الجدول بخصوص تنفيذ او ايفاء لتنفيذ الرهنية العائدة الى المرتهن المذكور المسجلة في دائرة الطابو يافا بموجب عقد الرهن ٨٢١٤-٣٤ في ٢٠-٨-٣٤ مع الفائدة والمصاريف لغاية هذا التاريخ لقاء مبلغ ٤٥٠ مم مع ما يلحقها من الفوائد والرسوم بالغة ما بلغت من هذا التاريخ حتى الدفع التام

سيطرح الملك بالمزاد العلني وللمزاود الاطلاع على التفصيلات والشروط في الدائرة. يباع الملك ايفاء لصالح الدائن او الراهن كما هو موضح في الجدول المرفق عما يلحقه من المصاريف والقيود والشروط والمطلوبات المتعلقة بهذا الملك.

اذا لم يصدر أمر التأجيل يجري البيع بمعرفة مأمور الاجراء في دائرة الاجراء ابتداء من الساعة ٨ ونصف صباحاً الى ١٢ ونصف بعد الظهر من ايام الاسبوع ويستمر بظرف خمسة عشر يوماً من تاريخ النشر.

في حالة دفع الدين المبينة تفاصيله اعلاه مع المصاريف او اذا عرض دفعها قبل ان يباع الملك فان المزاودة تلغى. حين البيع على راغبي المزاودة ان يزاودوا بانفسهم او بواسطة وكلاء مفوضون ولا تقبل المزاودة من قبل الدائن او المرتهن او بالنيابة عنهم الا بامر خاص صريح من رئيس الاجراء او من يقوم مقامه.

ليعلم المزاودون انه يجب دفع عشرة بالماية حين المزاودة لصندوق الاجراء لتقبل المزاودة منهم أو أن يجلبوا كفالة بنك يرضى بها مأمور الاجراء ان اجرة الدلال ورسم التسجيل في الطابو على المشتري.

الجدول

بلوك ٩. قسيمة ٧٤ و٧٥. رقم العقد ٨٢١٤-٣٤. المكان قرية سلمة. نوع الملك بيارة واقعة بقرية سلمة. اسم المالك او المالكين حسن احمد رماحه وعزيزة محمود رماحه من اهالي سلمه. مساحة الارض ٨ دونمات و٣٧١ متر القسيمة (٧٤) ٤٥ متر. اوصاف الارض ارض مشجرة برتقال وكل دونم يحتوي على ٦٠ شجرة بئر ماء وغرفة وبركه وموتور وطلمبه. الحصص كاملا في القسيمة (٧٥) وفي القسيمة (٧٤) ٤٠ حصة من ١٢٠ حصة. الحدود: بلوك ٩ قسيمة ٧٤ و٧٥. القيمة المخمنة ١٥٠ جنيه للدونم الواحد.

ملاحظات: وضع الملك في المزاد العلني لمدة شهر وقد اعلن عنه بالجريدة الرسمية عدد ٧٥٦ تاريخ ٣-٢-٣٨ وجريدة الدفاع في ٢٠-١-٣٨ عدد ١٠٦١ والان لمدة ١٥ يوماً من تاريخ النشر.

(٣٦١١) مأمور اجراء يافا

الحق يعلو
ولا يعلى عليه

وسجاير
فيكتوريا وعبده
★ ★ ★

تعلو !!!
لانها
مصنوعة من فرجينيا لا غير

بقلم تشرتشل

خطر الحرب الاسبانية ونتائجها

نشرت مجلة « آنسرز » الانكليزية مقالا خطيراً بقلم السياسي المعروف المستر ونستن تشرتشل نجمله فيما يلي :

لو كانوا حكماء

هـذا فصل آخر من فصول المأساة الاسبانية يكاد الستار يسدل عليه بالهزيمة التي لا مفر منها للجمهوريين بسبب قلة ما لديهم من الذخائر من كل نوع، وبسبب الصعوبة التي يجدونها في اطعام السكان ، ولو كان زعماء هؤلاء الجمهوريين حكماء، لدخلوا مع الوطنيين في مفاوضات ينالون بها احسن ما يمكن قبوله من شروط الاستسلام ، ما دامت لهم بقية من قوة المقاومة ، وما دام في الوقت متسع للظفر بشيء من الشروط

لا تنتظروا المساعدة

اما المساعدة لهؤلاء الجمهوريين فلا يمكن لهم أن يتوقعوها من اية ناحية من النواحي ، لان القوى التي تعمل ضـد النازية هي اوروبا كلها قوى خائرة جبانة غير منظمة ، لا تستطيع الا ان تهز رؤوسها ، اسفاً على ما يصيب الجمهوريين من الاسبانيين

رأى مقسم

وبين الاسبانيين الوطنيين منهـم والجمهوريين ترى الرأي البريطاني مقسما على نفسه ، ففي حزب المحافظين عناصر قوية جداً تعد قضية فرانكو قضيتها الخاصة ، اما احزاب اليسار كلها فانها كلما فكرت في ان النصر النهائي سيكون لفرانكو ، كلما ثار ثائرها

اقلية ضئيلة

ولكن هذه الاحزاب كلها ليست في البرلمان الا « اقلية ضئيلة » والا لاستطاعت ان ترغم بريطانيا على التدخل في هذه الحرب الاسبانية ، في صف الجمهوريين

واننا يمكننا الان ان نفخر باننـا وقفنا من هذه المأساة الاسبانية « وايدينا نظيفة » اذ اننا ساعدنا الجانبين بما قدمناه من اعمال الرحمة الانسانية ، وكنا وما زلنا عند كلمتنا التي قلناها بعدم التدخل في هذه الحرب .

لقد خدعنا

اما الحكومتان الالمانية والايطالية فانهما تدخلتا في هذه الحرب انتصاراً للجنرال فرانكو، وقدمتا اليه مساعدات جمة ، دلتنا نحن على ان العهود والمواثيق الدولية لا شرف لها ، كما دلتنا على اننا ظلمنا وخدعنا؟

منظر مريع

ولكن دعونا نتطلع الى الامام ، الى ذلك المنظر المريع المخيف الذي لا ينتظر فرانكو وحده بعد انتصاره النهائي ولكنه ينتظر اوروبا كلها .

انه بالمساعدة « الاجنبية » لا بل وبهذه المســاعدة الاجنبية وحدها ، سينتصر ، وسيكون رفاقه المواطنون له عبيداً تحت قدميه ، وسيجري بين اسبانيا الوطنية وبين اسبانيا الجمهورية نهر من الدم ، يجري متخللا كل ولاية ، بل كل مدينـة ، بل كل قرية ، بسبب ثارات الدم التي ستخلقها وراءها هذه الحرب التي دارت بين الاسبانيين وبين الاسبانيين بمساعدة هاتين الحكومتين الاجنبيتين اللتين تريدان ان تتخذا من اسبانيا قاعدة حربية للحرب القادمة التي ستقضي ، لا على فرانكو وحده ، ولكن على المدنية الاوروبية كلها .

تمرين على التدمير

وقد يكون صحيحا ما قيل من الفظائع التي اقترفها الطائرون وهم يقذفون بقنابلهم مدينتي غويرنكا وبرشلونه ، ويقتلون بها غير المحاربين من السكان المدنيين ، رجالا ونساء واطفالا ، لم تكن الا من صنع حلفاء فرانكو ... وهنا نقول بصريح العبارة ان الالمان كانوا في منتهى الشوق الى التمرن على تدمير المدن من الجو ، فتم لهم هذا التمرن ، بالتجارب التي اجـروها فوق هاتين المدينتين ، وعرفوا فيها نوع القنابل الذي يفضل غيره من الانواع في التدمير ... وفي بث الرعب والهلع في نفوس السكان المدنيين

ولكن المسئولية الرسمية في هذه الفظائع ، لا تقع بطبيعة الحال على فرانكو

الطليان قد يذهبون

والان دعنا نتساءل : اي دور سيلعبه هؤلاء الغزاة الفاتحون لاسبانيا في الحرب القادمة ؟

اما الطليان فانهم قد يذهبون اذ ليس ثمة شك الان في انهم قـد اصبحوا « مكروهين » من هؤلاء الاسبانيين الذين يعينونهم على القتال

واغلب الظن ان السنيور موسوليني سيفي بما وعد به الحكومة البريطانية في الميثاق الانكلو — ايطالي الذي عقد مؤخرا ، من سحب جميع « المتطوعين » الايطاليين من اسبانيا ، ومن اطراح كل مطمح لايطاليا في اخذ اي شيء من الامتيازات « الاقليمية » او الاقتصادية ، او السياسية ، في اسبانيا او في جزرها في البحر الابيض المتوسط

واذا صح هذا الرأي ، فستكون هذه هي (الثمرة الوحيدة) التي جنيناها نحن من هذا الميثاق الانكلو — ايطالي

أما الالمان ...

والان نتساءل مرة اخرى : ما حال الالمان الموجودين الان في اسبانيا ؟

انهم لم يشتركوا في الحرب في ميادين القتال ، بل جربوا هـذه التجربة التي شرحناها فوق المدن ، وتعلموا منها ما تعلموا ، ثم اقتصرت اعمالهم بعد ذلك على اسداء (المعاونة الفنية) في كل فرع من فروع الادارة في البلدان التي استولت عليها الحكومة الوطنية

اعظم قوة جوية

وللالمان في اسبانيا قوة جوية في منتهى القوة ، ولهم مطارات لهذه القوة لا تقع الا على مسافات قصيرة مما لفرنسا من مستودعات الذخيرة في الانحـاء الجنوبيه ، وهي مستودعات تعرف المانيا مواقعها بالضبط ، مما ارسله اليها جواسيسها من المعلومات

المدن المهددة

وفي اية لحظة - عند اللزوم في الحرب القادمة - تستطيع هذه القوة الجوية ان تهدد المدن الفرنسية الكبيرة ، من امثال مدينة طولوز ، بنفس الطرق التي اتبعتها هذه القوة تجاه مدينة برشلونه

وستتلقى هـذه القوة اوامرها ، بالطبع ، من برلين ، لا من الجنرال فرانكو ، وستعمل طبقاً للخطة العامة التي رسمها الحزب النازي للتوسع ... على حساب فرنسا واسبانيا معاً ، عند ما يحين الزمن لهذا التوسع

النازية في اسبانيا

ولقد شرع الالمان من الان — وهذا امر طبيعي — في استخدام الجنرال فرانكو وما له من القوى في فرض « النظام النازي » على اسبانيا ... فالاسبانيون في المستقبل القريب سيكونون آلات يسيرها النازيون حيث يشاءون ... سواء أراد ذلك الجنرال فرانكو ، ام لم يرد ، نزولا منه على مشورات الدول الاخرى

واسبانيا النازية بهذا الشكل ، ستكون بلا ريب خطراً عظيما منصباً لا على فرنسا وحدها ، ولكن على بريطانيا ايضا . »

لماذا ???
هذه الخساره
في تصليح ساعتك
اذهب الى دكان
يافا شارع بسترس
م الشرق

اغرب ما يقرأ

الافاعى والسباع

يصنع منها اطعمة (فاخرة) شهية ...!

نشرت صحف الاحـد الانكليزية كلها مقالا بامضاء كاتب اسمه (أ . ر . يارهام) مقالا غريبا ، ننقله فيما يلي :

١٠٠٠٠ كل يوم

جرت العادة بأن تتقزز النفوس حتى من ذكر الافاعي ، ومع ذلك فان الفا من هذه الزواحف ، من مختلف الاحجام ، والاشكال ، والالوان ، يستهلكه الاكلون كل يوم في طوكيو ، عاصمة اليابان

اما السبب فيرجع الى « اعتقاد تقليدي وراثي » يعتقده اليابانيون في هـذه الافاعي ، وهو يلخص في ان « الافعى المشوية » علاج ناجع لامراض كثيرة مختلفة ، وفي طوكيو اكثر من ١٠٠ مكان لبيع هذا العلاج

شركة للافاعي

ولقد تألفت في اليابان شركة مساهمة اسست لها مخزنا في حي اسا كوبا في طوكيو اطلقت عليه اسم (دار الافاعي) ومنه تبيع كل عام اكثر من ١٠٠،٠٠٠ من هذه الزواحف ، وهي تحتفظ في قبو مخزنها هذا بما لا يقل يوميا عن ١٠،٠٠٠ افعى لتزود منها دكاكين التجار الذين يبيعون هذا الصنف بالقطاعي

الا في جزيرتين

ولقد نشط وكلاء هذه الشركة نشاطا عظيما في تصيد الافاعي ، حتى اوشكت تختفي من جميع الجزر والاقاليم الصينية التي تملكها اليابان ، اللهم الا في جزيرتين اثنتين ، هما جزيرتا كيوشو وشيكو من جزر اليابان الجنوبية

سنة الفيران

وقد اطلقت السلطات اليابانية على السنة الماضية ، اسم (سنة الفيران) لانها ارادت ان تستأصل منها اكثر ما يمكن استئصاله . وفي الشهر الاول من تلك السنه أولم الفيكونت (كايتتوم ايجوين) وليمة فاخرة لنحو ٣٠٠ من اصدقائه ، لم يقدم لهم فيها الا لحوم الفيران التي اصطادها عماله في جزيرة فورموزا اليابانية ... !

شهادة الهولنديين

وتعيش الفيران في تلك الجزيرة على جذور قصب السكر ، ويبلغ طول الفار منها احيانا نحو قدمين ، وقد جربهـا الهولنديون في الاكل ... وهم يشهدون (بن — تو) وهي غير مصنوعة الامن الى الان بانها طعام لذيذ !

وشهادة من باريس

وفي الحرب الفرنسية — البروسية ، عندما حاصر الالمان باريس ، جرب الباريسيون اكل الفيران لان المواد الغذائية كلها — ماعدا التي كان الاطباء يأمرون بها كأدوية — كانت لا تشتري الا بشهادة موقع عليهـا من احد القواد العسكريين ، ولقد شهد اهل باريس اذ ذاك بأن لحوم الفيران كانت ألذ من لحوم الضان ... وبان زيت كبد الحوت كان انفع لهم فيما يصنعونه من الاطعمة ... من زيت الزيتون !

صحون شهية !

ولقد وضع المستر ا . ج . بولينجر — العالم الطبيعي الشهير — قائمة بعدة صحون شهية ، من الاطعمة التي تؤكل في كثير من انحاء الدنيا . وبينها صحون السحالي ... وصحون الجراد ... وصحون الديدان التي لا تعيش الا على رمال السواحل البحرية

ولقد جرب العالم الطبيعي الفرنسي الشهير البروفسور فابر ، صحون السحالي والجراد ... فوجدها لذيذة جداً ... !

الملك واخوه

ولقد جرب الملك جورج السادس ، واخوه الدوق اوف غلاسستر ، اثنـاء الرحلات التي قاما بها في افريقيا ، أكل لحوم السباع ... فاصبحا من المحبين ، لاكلها ... وقد لا يتناولان غيرها اذا قاما برحلات اخرى الى تلك الانحاء

غرائب في باريس

وفي باريس شركة لها الكثير من الاطعمة التي لا تقدم فيها الا اغرب انواع الاطعمة ، ومنها صحون العملصة المستخرجة من زيوت الحيتان التي اصطيدت في المحيط الهندي ... كما ان صحون « صراصير محمرة » جيء بها من شمال افريقيا

حشيشة البحر

ومع ان حشيشة البحر لا تفتح شهية الاكلين لاكلها ، فأنها تؤكل في كل جزء من اجزاء الدنيا الان ، ويمكنك اذا وقفت على « البوفيه » في اية محطة من محطات السكك الحديدية اليابانية ، ان تطلب حلوى منعشة يطلقون عليها اسم حشيشة البحر هذه ، مضافاً اليها شيء من الارز

موائد الفيران

ولكن لماذا نذهب بعيداً الى اليابان والصين ، ولدينا هنا في انكلترا واسكتلاندا وارلندا صحون كثيرة من الاطعمـة الغريبة ، اغربها الصنف الذي عرفـه الصينيون قبلنا ، وهو صنف الفيران التي تولد حديثاً ، فيؤخذ الفار منها في ايامه الاولى ويسلق ... ويقدم الى الاكل محاطاً بشيء من عسل النحل !

الديدان الحية

أما اغرب من كل ما تقدم فهو ان الفتيات المغنيات في اليابان ، يأخذن نوعاً من الديدان ، ويبتلعنها وهي حية لم تسلق ولم تحمر ... وهن يعتقدن بان اكلها على هذا الشكل يحسن الصوت !

غرائب اخرى

وفي مستعمرة اوغاندا يأكل الناس النمال الكبيرة ، وبعضهم يأكلها حية ، والبعض يسلقها او يحمرها ... كما يشاء

وفي جزر الباسفيك الجنوبية ، لا يلتذ الناس اكثر ما يلتذون الا باكل الغربان الصغيرة التي يصطادونهـا وهي نائمة فوق النخيل ...

(مسابقة مبتكرة)

وضعت احدى الجرائد الكبرى الاستفتاء الاتى بين قرائها وخصصت له جوائز ثمينة :
١ — ماهي احسن وامتن ماكنات الكتابة التي ترتاح اليها ؟ ٢ — ما هو امتن واجمل وادق اقلام الحبر ??? فكانت الاجوبة مجمعة على

ماكنة رويال !!!
قلم حبر شيفرز !!!

وقلم حبر شيفرز الذي هو بحق من عجائب الدنيا في جمال شكله ودقة صنعه ليفخر بمركزه ومكانته لدى الجمهور . تذكر هذا الاسم جيداً « شيفرز » الحائز على جميع مزايا الاتقان والجودة والضمان

الوكلاء الوحيدون
مكتبة فلسطين العلمية

حيفا	يافا	القدس
شارع خياط	شارع بسترس	شارع يافا

المحافظة والتوفير في النفقات يتوفران باستعمال شامبيونز مع الاقتصاد في الوقود

الوكلاء والموزعون : فريمان وشركاه
القدس : شارع جوليان ص. ب. ٣٥
تلفون ٦

اطلبه من كل مكان

بين ارشيدوق ومعلمة

الارشيدوق اكبرخت هو رأس فرع عائلة آل هابسبورغ في هنغاريا ، وقـد تزوج يوم السبت ٧ الجاري من فتاة اسمها كاترين بركسكاي ، وعمر ٢٧ سنة فمن هي هذه الفتاة التي حبها هذا الامير المرشح الثاني « سابقاً » لعرش النمسا والمجر ؟

تقول صحف الاحد الانكليزية التي تنقل عنها هذا الخبر انها فتاة بائسة تشتغل معلمة في احدى مدارس بودابست الصغيرة ... ويرجع تاريخ تعرفها الى هذا الارشيدوق الى قبل ثلاث سنوات عندما التقت هي واياه في حان ريفي ، وكان ما كان مما شرحه « شوقي » رحمه الله عليه بقوله :

نظرة فابتسامة فسلام
فكلام فموعد فلقاء ...

ذهب الحبشة

جاء في جريدة « الديلي ميل » من مكاتبها الخاص في اديس ابابا أن البنوك الايطالية التي تشتغل في استخراج الذهب من مناجم الحبشة ، قد استخرجت من المناجم في شهر نيسان الماضي ما بلغت قيمته ٢٠٠،٠٠٠ من الجنيهات

— والنجاشي حائر بين جنيف ... وبين من غرروا فيه في لندن

صناديق تعبئة الأثمار الحمضية

اجتماع تقرر فيه القياسات والطريقة الاميركية

عقدت لجنة الاثمار الحمضية امس اجتماعاً في دائرة الزراعة بحثت فيه مسألة ادخال تعديل على قانون تفتيش الاثمار الحمضية فوافقت على توحيد اشكال التعبئة على ان تكون على الطريقة الاميركية فقط، ثم جرى البحث حول مقياس الصناديق فتقرر ان تكون من ذات القياسات المعروفة ٧٤ و٧٢ و٦٨. الكريب فروت والصناديق التي يجب أن تكون مخصصة لتعبئته فتقرر ان تكون الصناديق من ذات المقاييس السابقة الذكر مضافاً اليها الصندوق المختص بالكريب فروت ذو المقاس ٦٦ حتى ٣٠ كانون الثاني القادم، وبعد هذا التاريخ تعقد اللجنة جلسة خصوصية للبحث في انتخاب مقياس موحد مخصوص يظن انه من نوع

ثم انتقل المجتمعون الى بحث مسألة الـ ٧٤ فقط.

مظاهرة عمالهم العاطلين في ملبس

يصيحون بهتافات عدائية ضد بعضهم البعض

لم تقف حوادث الحاميات ومظاهرات العمال العاطلين في ملبس رغم اجراءات البوليس والقبض على عدد كبير منهم، ففي هذا الصباح تجمهر بضع مئات منهم وساروا في مظاهرة الى دار مجلس المزارعين في ملبس واحتلوها وأخذوا يصيحون بهتافات: بوز، بوز للمزارعين او وقد حضر رجال البوليس وفرقوا المتظاهرين

حفلة العاب مدرسة صهيون السنوية

القدس في ١٩ ايار — لمراسل الدفاع الخاص — اقامت مدرسة صهيون حفلة العابها السنوية فحضرها الف شخص بينهم سيادة المطران الانجليكاني والمستر فرل مدير المعارف وقامت السيدة اليس بتوزيع الجوائز على الفائزين اذ ادار زوجها المدرسة اكثر من ثلاثين عاماً. اما الفرقة الفائزة فكانت فرقة الحكام التي كان يقودها السيد شرف النشاشيبي

* * *

لجنة التنظيم المحلية

تعقد لجنة التنظيم المحلية جلسة يوم السبت القادم «غداً» للنظر في بعض طلبات البناء والترخيص التي ستعرض عليها.

وتعقد لجنة المباني جلسة يوم الاثنين القادم في دار المجلس البلدي للنظر في عدة امور تتعلق بتخطيط بعض الاماكن والموافقة على المناطق الصالحة لاقامة الابنية عليها.

القاضي البريطاني

سافر صباح امس القاضي البريطاني المستر «رجبي» الى غزة للنظر في بعض القضايا وقد صحبه ترجمان المحكمة الاستاذ ابراهيم مسعد

مباراة رياضية

تبارت بعد ظهر امس فرقة الاتحاد مع فرقة النجاح الاولى التابعة للنادي الرياضي القومي في كرة القدم على ملعب البصة فتغلب الفريق الاول على الثاني بثلاث اصابات مقابل اصابتين

المدارس الاهلية

كلف جباة الاموال بالطواف على القرى لجمع المعلومات عن المدارس الاهلية فقط. ولم تعرف الغاية من هذا التدبير

حركة البواخر

رست في ميناء الثغر امس الباخرة «ريو باردو» وافرغت من حمولتها ١١٣ طن بضائع متنوعة والباخرة «غدينيا» وافرغت ١١٥ طن عفش، وترسو اليوم الباخرة «اسبيريا». والباخرة «بسفورس» لتفريغ حمولتها من البضائع

صحة طلاب القرى

يعالج يومياً في ادارة الصحة بيافا عدد كبير من طلاب المدارس الاميرية القروية المجاورة لنهر العوجا للتخلص من «البلهارسيا» المنتشرة بينهم بكثرة

ولا تزال الحاجة ماسة لزيارة طبيب الصحة لتلك القرى مرتين في الاسبوع على الاقل للاشراف على الحالة الصحية العامة واستئصال مرض الحصبة و«ابو دغيم» المنتشرين بكثرة في قرى اللواء الجنوبي.

كلمة شكر

آل هاشم بنابلس يشكرون جميع من واساهم بعزائهم اما بالذات او برقياً بفقيدتهم حرم يعقوب افندي هاشم ويسألون الله ان لا يفجعهم بفقد عزيز لهم.

حوادث السيارات

نظر الاستاذ عزمي بك النشاشيبي أمس بصفته قاضي الوفيات المشتبه بها في قضية دهس الطفلة مريم العبد الاشقر من يازور. وفي قضية الفتاة فاطمة سليمان عبد الهادي تيم التي قتلت بسبب صدمة سيارة «تراك» بالقرب من يازور في يوم ١٣ الجاري. فقرر اعتبارها قضاء وقدراً.

اربعمئة ميل

وقع خطأ في الخبر الذي اشرنا اليه امس والمتعلق بشهرة حمضيات فلسطين فقد ذكرنا ان اثمار الكريب فروت قطعت الاربعة الاميال الى دوزون بالطائرة والصواب ان المسافة التي قطعتها هي ٤٠٠ ميل فاقتضى التصحيح

وفاة المرحوم الوجيه محمد ارشيد

نقل جثمانه باحتفال مهيب الى «الكفير»

جنين في ١٩ ايار — لمراسل الدفاع الخاص — رغم فاجعة آل ارشيد فقد هانت بعض الشيء يوم أمس لما علق الناس من آمال على شفاء الجريح الوجيه محمد ارشيد، لكن قدر الله وتوفي المرحوم في الساعة الثالثة بعد منتصف ليلة أمس في المستشفى الوطني في نابلس متأثراً من جراحه. وقد خف الناس في الصباح الباكر الى المستشفى الذي غص بالوافدين من مختلف الطبقات. ونقل جثمان المرحوم في سيارة تبعها رتل من السيارات يقل عدداً كبيراً من الوجهاء الى قرية «الكفير» حيث كانت جماهير الفلاحين في الانتظار. وقد ووري التراب بين مظاهر الاسف والحزن. وكان والده الشيخ الوقور يتقبل التعازي بصبر وجلد. ولم تنقطع السيارات طيلة اليوم عن الوصول الى «الكفير» مقلة المعزين من مختلف انحاء البلاد.

وقد تلقى آل ارشيد مئات من برقيات التعزية والمواساة من مختلف انحاء البلاد. وخلال هذين اليومين لم تفتح آلات الراديو في البيوت والمحلات حداداً على الحادث الاليم، لما اتصف به المرحومان من اخلاق حميدة وكرم وعمل في سبيل البلاد. عوض الله الوطن خيراً على فقدهما وألهم والدهما واخوانه وجميع اسرة ارشيد جميل الصبر والعزاء.

(بريطانيا والشرق) ومشروع المقاطعات

حديث عن «الفوائد» والمضار وغير ذلك

ذكرنا في برقية الساعة الاخيرة من عدد أمس ان مجلة بريطانيا العظمى والشرق عقدت فصلا رئيسياً حول قضية فلسطين تؤيد فيه رسالة مكاتبها في القدس عن احتمال احلال مشروع المقاطعات محل التقسيم. ونورد فيما يلي بعض ما قاله المكاتب:

ان مشروع المقاطعات له ما للتقسيم من ميزات محمودة وفوائد (كذا)، لكن حظه اقل من حيث المضار والصعوبات.

وتظهر اهمية هذا المشروع عند امعان النظر في ممكنات تقدم الحكم الذاتي في كل مقاطعة، وهو ما لا يتسنى في مشروع التقسيم

واستطرد المكاتب فقال: ان لجنة التقسيم سوف تسمع شهادات ومحاضرات في تصوير مشروع المقاطعات وانها لا بد ان تعرب عن رأيها في التقرير الذي ستضعه فيما يتعلق بهذا المشروع

اسم اللجنة ...

نبذة أخرى من خطاب هاموند

تسميتها بلجنة «التقسيم» بعد اختيار اعضائها

في الخطاب الذي ألقاه السر لوري هاموند عضو اللجنة الملكية عن مشكلة فلسطين في لندن والذي ترجمنا موجزاً له في (الدفاع) امس الاول وتفصيله في (الدفاع) أمس اشار قبل ختام الخطاب الى اسم اللجنة الجديدة فقال: لا أريد ان تعرف اللجنة البريطانية الجديدة التي ذهبت الى فلسطين باسم (لجنة بيل الثانية) ثم قال: ولقد عرفت اللجنة بعد تكامل اختيار اعضائها باسم (اللجنة الفنية) وهي عند ما سافرت من لندن في طريقها الى فلسطين حملت أمتعة الاعضاء بطاقات عرفت بها اللجنة باسم (لجنة التقسيم).

سينما الحمراء الوطنية بيافا

ابتداء من مساء الاثنين في ١٦ ايار وبقية ايام الاسبوع

يعرض الفلم الغنائي العربي

وراء الستار

الفلم الغنائي العربي الذي يشترك فيه لاول مرة اساطين فن الغناء

الاستاذ عبد الغني السيد و الآنسة رجاء عبده

فلم مملوء بالمواقف الفكاهية ـ موسيقى وغناء ـ رقص وطرب

حفلتان كل مساء الساعة ٧و١٥ و ٩و١٥ حفلة الساعة ٣٠ر٣ مساء يعرض

الفلم الشهير **تعويذة الفرقة** لشيرلي تمبل

ملحوظة: شركة باصات يافا المتحدة تنقل حضرات المتفرجين بعد انتهاء كل حفلة من حفلات السينما الى جميع انحاء البلدة

في مجلس العموم

«بقية المنشور على الصفحة الاولى»

اضراب عدة اشهر

وقد اجاب الوزير بأنه ليس في امكانه الآن ذكر عدد المرات التي اغلق فيها ميناء يافا بصورة مؤقتة لكنه يعرف انها اغلقت في خلال عام ١٩٣٦ عدة اشهر بسبب الاضراب العام في البلاد واذ ذاك طلب اليهود انشاء ميناء في تل ابيب وقدموا مشروعاً بذلك وهو مشروع خاص محض

الموافقة على المشروع

ثم قال ولم تقدم الحكومة مساعدة مالية ما واعطيت الموافقة على انشاء مشروع الميناء على اساس ان لا تكون نفقاته على كاهل الحكومة او البلدية. والميناء معد الآن لتفريغ البضائع وانزال الركاب واتخذت الحكومة التدابير الخاصة بالجمارك والمسائل الضرورية الاخرى

لماذا الضرائب

ثم سأل المستر ويليامز لماذا تطالب الحكومة جمع الضرائب والمكوس من ميناء تل ابيب ما دام ان المشروع خاص وانشىء على نفقة اشخاص معينين بدافع الاضراب العام في البلاد واغلاق ميناء يافا، وعلى اي اساس تطلب الحكومة هذه الضرائب؟

تعويض الحكومة

فاجاب وزير المستعمرات بقوله: انه لا يظن ان الحكومة قد طلبت ذلك. لكنها تطلب تعويضات عن الخسائر التي لحقت بها ولا تزال المفاوضات تجري بهذا الخصوص. وختم كلامه بقوله: ولقد طلبت تقريراً بذلك

المتزوجون من مصريات

ارسلت دائرة المهاجرة والسفر الى الاشخاص الذين اقترنوا بفتيات مصريات بان يحضروا الى مكتبها مصحوبين زوجاتهم والمفهوم ان الغاية من هذا هي منح الزوجات الجنسية الفلسطينية منعاً لما قد يحدث في المستقبل من من المشاكل

اعلان

صادر من محكمة نابلس الشرعية

تقدم للمحكمة الشرعية بنابلس مضبطة حصر ارث تتضمن ان المرحوم الشيخ طاهر بن الحاج محمود الطاهر من نابلس توفي سنة ٣٤٧ هـ. وانحصر ارثه في زوجته آسيه العميري من سكان نابلس وفي اولاده منها شفيق وآمنه وخيريه وصبحيه، ثم ماتت آمنه المذكورة سنة ٣٥٣ وانحصر ارثها في امها آسيه المذكورة وفي زوجها الحاج علي بن الحاج عبد الكريم عنبتاوي وفي اولادها منه سمير ونمر وسنيه وابتهاج ولا وارث لها غير من ذكر. فكل من له اعتراض على مضمونها عليه ان يقدم اعتراضه بظرف اسبوع من تاريخ نشره

(٣٦٢٦) قاضي نابلس الشرعي

رسالة حيفا التلفونية

خروج قوات ترافقها طائرات عسكرية

حيفا في ١٩ ايار — لمراسل الدفاع الخاص — خرجت قوات ترافقها طائرة الى مستعمرة كفار باروخ حيث اطلقت النار عليها ليلة امس للقيام بعملية التفتيش وتعقيب آثار الجماعات المسلحة. وخرجت قوات اخرى الى قرية «الكفير» ترافقها طائرات عسكرية للتفتيش ايضاً.

تشريح جثة قتيل «ام الزينات» ودفنها

جيء اليوم بجثة قتيل «ام الزينات» ابراهيم حسن الابراهيم الى المستشفى حيث شرحت، ونقل ذووه الجثمان الى القرية حيث دفن هناك. وخرجت صباح اليوم قوات للتعقيب والتفتيش ترافقها كلاب الاثر ولم يعثر على شيء ولم يقبض على احد

اطلاق سراح اشخاص من مخيم المزرعة

افرجت السلطة عن ثمانية اشخاص من معتقلي المزرعة وهم من الخليل والقدس.

ذهاب قوات كبيرة الى القرى الشمالية

ذهبت صباح اليوم قوات كبيرة من الجند الى القرى الشمالية. وفهم ان الجيش سيحتل بعض المحلات في هذه القرى.

مجلس محلي شفا عمرو يحتله الجند

احتل عدد من الجند بكامل أعتدتهم دار المجلس المحلي في شفا عمرو. وعلمنا أن عدد أفراد هذه القوة ٦٢ فرداً مع ضباطهم.

تطويق ساحة الخمرة وعملية تفتيش

انتشرت صباح اليوم دوريات البوليس والجند في المدينة وطوقت ساحة الخمرة من جميع الطرق المؤدية اليها وقامت بعملية التفتيش ولم يعثر على شيء.

عاد قسم كبير من القوات التي ذهبت يوم أول أمس الى قرية (طمره) وبقيت بعض القوات مرابطة هناك.

طلب انشاء مدرسة للاناث في قرية

قدم اهالي قرية بلد الشيخ التابعة لحيفا عريضة الى الجهات المسئولة طلبوا فيها انشاء مدرسة للاناث في القرية واظهروا استعدادهم لاستئجار المكان الملائم للمدرسة

وصول قافلتين من المهاجرين اليهود

وصل اليوم على ظهر الباخرة اسبيريا مئة مهاجر يهودي ووصل امس على ظهر الباخرة (برنسيس اولغا) ٥٠ مهاجراً.

رسالة الرملة التلفونية

اتجاه طائرات حربية الى الشمال

الرملة في ١٩ أيار — لمراسل الدفاع الخاص — غادرت تسع طائرات حربية مطار الرملة اليوم واتجهت الى الشمال

رجوع قوات من عمليات تفتيش

عادت قوات البوليس التي ذهبت من جميع مراكز قضاء الرملة للتفتيش في الجهات المجاورة دون العثور على شيء أو القبض على احد

مرور اللجنة الجديدة بطريقها للقدس

مرت اللجنة الفنية اليوم في طريقها الى القدس وكانت ترافقها سيارات من الجند

ـ نظر فضيلة حاكم صلح الرملة في قضية فارس جبر الفيطي فحكم عليه بالسجن أربعة اشهر بتهمة الاحتيال. ونظر في ٢٤ قضية مخالفة وتراوحت الاحكام بين ٢٥٠ ملاً وجنيه

ـ كشف التحقيق عن هوية القتيل المجهول الذي وجد قبل عدة ايام وعرف انه من عرب الرميلات المخيمين في اراضي روبين وقد قبض على اخيه وبعض أقارب رهن التحقيق

— ذهب مساعد حاكم اللواء وقائمقام الرملة ومفتش الزراعة الى القضاء في جولة تفتيشية للكشف على المزروعات الموبوءة. وقد عادوا في المساء

رسالة جنين التلفونية

قطع الاسلاك التلفونية في وادي دعوق

جنين في ١٩ ايار ـ لمراسل الدفاع الخاص ـ قطع مجهولون في الليلة الماضية الاسلاك التلفونية في «وادي دعوق» على طريق جنين ـ سيلة الظهر فأرسلت دائرة البريد العمال لاصلاح التالف.

استدعاء دائرة البوليس رجالها المأذونين

استدعت دائرة البوليس جميع رجالها الذين كانوا في الاجازات واستلموا مهام اعمالهم بعد ظهر اليوم

اخلاء مدرسة يعبد الاميرية للجند

اخليت مدرسة (يعبد) الاميرية بأمر من حاكم اللواء وأرسلت اليها قوات الجيش تحمل اكياس الرمل وجميع معداتها المعتادة، والمفهوم أن مثل هذه القوى ستوضع في عدد من القرى، وارسل البوليس الاضافي الى قرية جلبون

ارسال قوة لاقتفاء اثار المسلحين

ارسلت دائرة بوليس جنين قوة لاقتفاء اثار المسلحين بعد أن انبعته كلاب الاثر من المستعمرات اليهودية التي هاجمها المسلحون ليلة امس قريباً من جبال اللجون، ولم تعد هذه القوة بعد

تلفونات الدفاع وبرقياتها الخاصة

المصبغة العصرية
الرملة - شارع يافا القدس
لصاحبها : ابراهيم حجازي
الظرافة والاناقة والجمال في
الكوي في المصبغة العصرية

م . الشرق

رسالة القدس التلفونية

تصديق حكم الاعدام على ثلاثة

القدس في ١٩ ايار - لمراسل الدفاع الخاص - نظرت محكمة الاستئناف العليا المؤلفة من المستر كوبلاند والمستر كرين وفرنسيس بك خياط في قضية محمد علي عبيد وعبد الله سعيد زيتون ومحمد سليمان عبيد من عرب ابي كشك المحكوم عليهم بالاعدام بتهمة قتل عبد الله حمدان ، فقررت تصديق الحكم . وقد حضر مع المتهمين ايكاربوس بك وكان يمثل النيابة المستر هودجن .

وصدقت الحكم على ابراهيم محمد عزيز من قضاء نابلس المحكوم عليه مدة سنتين بتهمة السرقة .

تفتيش غرفة الاستاذ الخضرا واخذ اوراق

فتش البوليس اليوم غرفة الاستاذ فياض بك الخضرا الخاصة وأخذ ما وجده بداخلها من الاوراق .

ارجاء النظر في قضية امام المحكمة العسكرية

نظرت المحكمة العسكرية اليوم في قضية الشاب السيد اسعد الدباغ من القدس المتهم بالاشتراك مع آخر بأطلاق النار على مقهى عربي بحارة النصارى ، وقد حضر مع المتهم الاستاذ هنري كتن وبعد ان استمعت المحكمة لاقوال ثلاثة من شهود النيابة اجلتها الى الغد .

القائد العام يخفض مدة حكمين

صدق القائد العام على الادانة التى قضت بها المحكمة العسكرية في القدس ضد كل من عبد الرحمن حج علي القاضي ونصر ابراهيم نصر من قرية صوريف من قضاء القدس لحملهما اسلحة نارية وذخيرة لكنه خفض الحكم عليهما بالحبس المؤبد لمدة سبع سنوات لكل واحد منهما .

تعيين رئيس للجنة الاذاعة الاستشارية

عين المستر جميلي مدير الطيران المدني رئيساً للجنة الاذاعة الفلسطينية الاستشارية خلفاً للكولونل سامون الذي اعتزل الخدمة منذ مدة قصيرة .

ترقية ضابط الارتباط بين الحكومة واللجنة

رقي المستر هاريس ضابط الارتباط بين اللجنة الجديدة والحكومة الى درجة (ب) ومعاشها ١٤٠٠ جنيه فلسطيني في السنة عدا علاوتي التغرب وغلاء المعيشة...

تعيين سكرتير المجلس الاسلامي الاعلى

فهم ان الدكتور سعدي افندي بسيسو قد عين سكرتيراً للمجلس الاسلامي الاعلى .

من لجنة السيدات العربيات

جاءنا من لجنة السيدات العربيات ما يلي : اتخذت لجنة السيدات العربيات بالقدس قرارا بالاعراب عن شكرها الخاص للعصبة الوطنية العربية بنيويورك وبخاصة لعميدها الدكتور فؤاد شطاره للاعانة المالية التي جادت بها العصبة مؤخرا مساعدة لها على القيام باعمالها ، وتعتقد اللجنة انها تعبر عن رأي الامة العربية جمعاء في الاعراب عن تقدير فلسطين العربية للاعمال المجيدة التي ما فتئت العصبة تقوم بها في سبيل القضية العربية بمؤازرة المواطنين العرب الذين اتخذوا من غربتهم وسيلة لبث الدعاية لقضية بلادهم وبذل الجهد لرفع الحيف عن اهلهم واخوانهم .

وترجو اللجنة ان يعتبر كل فرد من افراد الجالية العربية في الولايات المتحدة هذه الكلمة بمثابة شكر خاص له . وهي تؤكد لجميع المواطنين الاعزاء في ديار هجرتهم انها مثابرة في عملها مهما كانت العقبات التي تقف في سبيلها ومصممة على دوام المساهمة في جهاد الامة الى ان تنال البلاد أمانيها القومية . »

رسالة صفد التلفونية

عمليتا تعقيب وتفتيش في جبال

صفد في ١٩ ايار — لمراسل الدفاع الخاص — على اثر اطلاق النار على الباص اليهودي بين صفد والجاعونة ، ذهبت صباح اليوم قوة من الجند والبوليس الى جبال برعم والعموقة والقباعة للقيام بعمليتي التعقيب والتفتيش عن الجماعات المسلحة واستمرت العمليتان حتى الساعة الثانية بعد الظهر ، ولم يلق القبض على احد .

وفي صباح اليوم ذهب مساعد حاكم اللواء ومساعد مدير البوليس الى قرية « ميرون » تصحبهما سيارة ملأى بالجنود ، وهناك كان بانتظارهم حوالي العشرين سيارة من اليهود الذين توجهوا الى هناك لزيارة (ميرون) تصحبهم مصفحتان مملوءتان بالجنود ، ثم قفلوا عائدين جميعاً الى صفد تحت الحراسة .

نظام منع التجول ما يزال معمولا به

لا يزال نظام منع التجول معمولا به في المدينة من الساعة السابعة مساء حتى الرابعة والنصف من صباح اليوم التالي .

رسالة الناصرة التلفونية

تفتيش منازل في قريتين واعتقالات

الناصرة في ١٩ أيار - لمراسل الدفاع الخاص — ذهبت قوة من رجال البوليس صباح اليوم الى قرية « دبورية » وفتشت بضعة بيوت فيها لكنها لم تعثر على شيء ممنوع ، ثم جمعت الاهالي في بيت المختار واعتقلت السادة ديب المفلح ، امين الحسن سليمان الحجة ، ابراهيم الحجة ، محسن الحسين ، مصطفى الحسين ، محمد السليم ، محمد الحسن الحسين ، سعيد المحمد ، محمد حسين النصراوي ونجيب العثمان واقتادتهم معها الى الناصرة . ولم تعرف الاسباب

وذهبت قوة اخرى من رجال البوليس ظهر اليوم الى قرية « معلول » وهناك أجرت تفتيشاً دقيقاً في بيت السيد محمد دياب الذيب ، فلم تعثر على شيء ممنوع .

قاضي القضاة يتفقد محكمة الصلح

زار قاضي القضاة يرافقه كبير المسجلين ورئيس المحاسبة امس محكمة صلح بيسان لاجراء التفتيش الرسمي فيها وقد تحدث قاضي القضاة الى حاكم صلح الناصرة وبيسان الاستاذ الياس افندي الخوري مدة ساعة أثنى خلالها على النظام والدقة اللذين شاهدهما اثناء التفتيش .

الحكم على شخص لاعطائه بيانات كاذبة

نظر امس حاكم صلح الناصرة الاستاذ الياس افندي الخوري في القضية المقامة من النيابة ضد رشيد عاشور من نابلس بأنه في يوم ١٢ الجاري طلبت منه جماعة مسلحة بين قريتي « كفر كنا » و« الرينة » سبعة اكياس من الدقيق ، ولدى السير في القضية ظهر بطلان ادعائه فقضى الحاكم بسجنه أربعة اشهر

المحكمة المركزية تعود الى نابلس

أنهت المحكمة المركزية القضايا المعروضة عليها في الناصرة وعادت الى نابلس .

رسالة نابلس التلفونية

وصول قوة واحتلال مدرستين

نابلس في ١٩ ايار - لمراسل الدفاع الخاص — وصلت صباح اليوم الى نابلس في السيارات قوة جديدة من الجند بأسلحتها وأعتدتها الحربية وتسلمت المدرستين الاميريتين ، واحتلت بناياتهما ثم اخذت تنصب الاسلاك الشائكة على أطرافهما وتضع اكياس الرمل على الشرفات كما أنها نصبت تلفوناً لاسلكياً على السطح ، ويقال ان الجند سيحتلون ١٣ بيتاً في المدينة .

اعتقال ٨ من « كفر قدوم » والحكم عليهم

قبض البوليس امس على ثمانية اشخاص من قرية « كفر قدوم » وأعلمهم بعد ظهر اليوم الحكم عليهم بالسجن ثلاثة اشهر في مزرعة عكا

وأبلغ البوليس مختار قرية « كفر قدوم » أن مئة جندي سيحتلون القرية ، وطلب من المختار اخلاء بضعة بيوت فيها .

عضو المجلس الاسلامي الاعلى الجديد

فهمت ان الحاج عمر افندي النابلسي كان قد اعتذر عن قبول عضوية المجلس الاسلامي الاعلى لاسباب صحية ، كما فهمت إنه تقرر تعيين الحاج عبد الرحيم افندي النابلسي لتلك الوظيفة

رسالة بيسان التلفونية

العثور على بندقية في بيت مهجور

بيسان في ١٩ ايار — لمراسل الدفاع الخاص — على اثر المصادمة التي وقعت ليلة امس الاول بين القوات والمسلحين قرب قرية « زرعين » فتشت نهار امس خربة « تل الشوك » القريبة من بيسان ، وقد عثر على بندقية في بيت خال من السكان واعتقل سبعة اشخاص هم جميع رجال الخربة وارسلوا الى جنين للتحقيق معهم .

قدوم قاضي القضاة مع كبير المسجلين

وصل قاضي القضاة بصحبه كبير المسجلين لدوائر العدلية ورئيس المحاسبات لاجراء التفتيش في محكمة الصلح .

رسالة عكا التلفونية

حادث في المجلس البلدي

عكا في ١٩ ايار — لمراسل الدفاع الخاص — عقد المجلس البلدي اليوم جلسة وقبل الشروع بالنظر في جدول الابحاث طلب احد الاعضاء السيد احمد البرادعي أن يستمع المجلس لبيانات قال انها حدثت العامة والخاصة في المدينة . ولما طرح ما أريد بحثه على المجلس للتصويت كان الرئيس واثنان من الاعضاء ضد الاعضاء الثلاثة الاخرين وهم السادة جميل نور وناجي كتمتو واحمد برادعي ، فانسحب الاعضاء الثلاثة وتعطلت الجلسة .

انباء خارجية

توتر العلاقات بين فرنسا وايطاليا

لندن في ١٩ ايار — اصطدمت المحادثات بين فرنسا وايطاليا بعقبة شديدة توقفت هذه المحادثات على اثرها بضعة ايام والسبب في ذلك اعتقاد حكومة روما بأن فرنسا ترسل الاسلحة والذخائر الى الحكومة الاسبانية عبر جبال البيرنيه . وزاد في تعقد الامر خطبة السنيور موسوليني في جنوى يوم السبت الماضي فقد ارتاب الدوتشي بنجاح المباحثات . ثم ان فرنسا قررت زيادة قواتها في المستعمرات فقد أمر المسيو ماندل وزير المستعمرات حاكم الهند الصينية الفرنسية بتجنيد ٢٠ الفاً وأمر حكام افريقيا الغربية والاستوائية الفرنسيتين بتجنيد ٥٠ الفاً في حين أن ايطاليا تعهدت بتخفيض قواتها في افريقيا الشرقية — روتر

« الدفاع » : على الصفحة الاولى آخر انباء التوتر مفصلة

رئيس الوزارة الفرنسية والتهديدات

باريس في ١٩ ايار - خطب المسيو دلاديه رئيس الوزارة فقال : ان فرنسا لن يزعزعها حملات الشائعات الموجهة ضدها في هذه الايام ومهما قضت الظروف فانها تصر على حدودها وحدود امبراطوريتها ضد اعمال العنف والاعتداء ، وان محادثات لندن قد رسخت الاتفاقية بينها وبين بريطانيا - روتر

واخيراً دخل اليابانيون مدينة سوشاو

لندن في ١٩ ايار - يظهر ان الجيوش اليابانية قد احتلت مدينة سوشاو الهامة فقد جاءت الانباء بان اليابانيين دخلوها عند ظهر اليوم بعد قتال بالسلاح الابيض في شوارعها وقد كان يدافع عنها مئة الف صيني لا يعرف عدد الذين نجوا منهم لان انسحابهم خطر اذ يحيط اليابانيون بها من كافة أطرافها . وسيكون تقدم اليابانيين من جهة الغرب سهلا . أما الصينيون فقد انتشروا على طول خط سكة لونغ هاي لحمايتها .

وضع فرنسا في السنجق امام الامر الواقع

استنبول في ١٩ أيار — كتب يونس نادي في « جمهوريت » حول القلاقل الدائمة في السنجق وقال ان اهم وسيلة للحصول على الحقوق هو أن نضع فرنسا امام الامر الواقع ، فهي متعلقة باهداب السنجق ، وليست بالمحقة في قولها في سوريا والسنجق ، وان تصريح رئيس الوزراء التركي الذي قال ان السلطات في السنجق عارضت الانتخابات بالقوة والتهديد سبب هياجاً في الرأي العام التركي وتفيد انباء انقره بان السلطات تتتبع الحوادث باهتمام وقلق — د . ن . ب .

عودة الشيخ حافظ وهبه من اليابان

طوكيو في ١٩ أيار — جاء في انباء اليابان ان سعادة الشيخ حافظ وهبه سيعود الى مقر عمله في لندن عن طريق امريكا ، وبذلك يتم سياحته حول العالم . وقد مثل سعادته جلالة الملك عبد العزيز بن السعود في حفلة افتتاح اول مسجد انشيء في طوكيو

رسالة عمان التلفونية

اضراب المتاجر وتقديم مذكرة

عمان في ١٩ ايار - لمراسل الدفاع الخاص — فرضت بلدية عمان على أصحاب المحلات التجارية ضريبة عن المظلات واليفطات « الارمات » بواقع ٣٠٠ مل عن كل متر مربع بموجب قرار من المجلس التنفيذي . وقد أضرب التجار اليوم وأغلقوا محالهم ثم نظمت مضبطة وقعها عدد كبير منهم وقدمها وفد من كبار التجار الى الامير عبد الله فوعدهم بالنظر فيها . وعلى الاثر دعي رئيس البلدية ومتصرف العاصمة الى الديوان الاميري . وفي الساعة العاشرة صباحاً عادت الحالة التجارية كما كانت . وينتظر التجار رفع هذه الضريبة عنهم فالحالة الاقتصادية لا تساعد على فرض ضرائب جديدة .

اسئلة جديدة هامة عن فلسطين

وعلاقتها التجارية مع الخارج

لندن - اشتدت المناقشات في الاونة الاخيرة داخل البرلمان عن شؤون فلسطين وانهالت الاسئلة عن احوالها الداخلية وتجارتها مع الخارج ولقد اجيب على سؤال يتعلق بتجارة فلسطين بان فلسطين وان كانت تفضل جلب لوازمها رأساً من انجلترا الا انها ما زالت حتى اليوم تستورد من اميركا السيارات على انواعها في الدرجة الاولى وثلاجات كالفيميتور المشهورة بسعتها ورخص تكاليفها وهي التي تباع لدى الوكلاء في فلسطين السادة امين اندراوس ومخائيل الياس وهي ثلاجات ضرورية لفصل الصيف .

(٣٥٨٦)

اعلان

بيع ملك

صادر من دائرة اجراء غزة

تنفيذاً للقضية رقم ٥٠١ - ٣٨

بتاريخ ٢٦ آذار سنة ١٩٣٨ اعلن بجريدة فلسطين في العدد رقم ١٧ - ٣٧٨٠ بيع (١٦٠٠ حصة من اصل ٣٢٢٨ حصة) في القسيمة (١٣) قطعة ٥٧٧ وفي القسيمة ٢٥ بلوك ٥٩١ وقسيمة ٢٦ بلوك ٥٩١ وقسيمة ٣١ بلوك ٥٩٤ بيت حانون خاصة المحكوم عليه حسن احمد خليل لقاء ما يطلب منه الى احمد سليمان الحاج احمد عدوان من بيت حانون وقد تقرر الاحالة الموقتة لعهدة المحكوم له لقاء مبلغ ثلاثماية جنيه فلسطيني فعلى من له رغبة في الشراء عليه مراجعة هذه الدائرة أو الدلال الذي ستسلم اليه البوصلاية بظرف خمسة عشر يوماً من تاريخ تسليم البوصلاية للدلال ويضم اسمه في ذل القائمة بالقيمة التى يرغبها على ان لا يقل الضم عن خمسة في الماية على ان يدفع ديبوزيتو عشرة في الماية مع العلم بان اجرة الدلال ورسم الدلالة ورسم الفراغ عائدة على المشتري

في ١٧ - ٥ - ٣٨

مأمور اجراء غزة

اعلان

بيع ملك من دائرة اجراء القدس

نمرة القضية ٥١١٢ — ٣٧

المقدار — كاملا

الجنس — ارض ميري وعليها دار مكونة من ثلاثة طوابق وحوالي الدار بستان . الطابق الاول منقسم الى ثلاثة منازل منزلين كل منهما ثلاثة غرف ومنافعها ومنزل غرفتين والمنافع .

الطابق الثاني مثل الاول

الطابق الثالث عبارة عن غرفة ومنافع

الموقع — تل ارزا

البلدة — القدس

المساحة — متر عدد ٤٨٦ وساتي عدد ٣٠

القيمة المخمنة — بالاتفاق الفين وثلاثماية جنيه

الحدود — شرقا قطعة رقم ٢ غربا طريق شمالا مندلبوم جنوباً طريق

ليكن معلوما لدى العموم انه مطروح للبيع في المزاد العمومي الملك المبين مقداره وجنسه وموقعه بعاليه العائد الى بنحاس اشبيطل وزيسل اشبيطل المديونين الى الدكتور يعقوب ليوي بمبلغ ٣٠٠ جنيه والرسوم والفائدة

فمن يرغب شراء الملك المذكور عليه مراجعة دائرة اجراء القدس بظرف شهر واحد ويشترك بالمزايدة بعد دفع الديبوزيتو عشرة بالماية عن القيمة المخمنة المبينة اعلاه مع العلم بان اجرة الدلال وجميع رسوم الطابو والبلدية على المشتري ولاجله صار اعلان الكيفية

في ١٨ — ٥ — ٣٨

مأمور اجراء القدس

(٣٦٢١)

عن صحفهم ...

عودة الى نغمة المائدة المستديرة

حوادث اطلاق النار كما ترويها جرائدهم

وساطة ...؟

نشرت هاآرتس مقالا افتتاحياً جاء فيه : ان ما ذكرته جريدة «ستار» من ان العرب طلبوا (كذا) وساطة الحكومة لتبذل نفوذها لدى الجمعية الصهيونية فتحملها على مباحثتهم (كذا) لايجاد حل ينهي مشكلة فلسطين ، من طائفة الاشاعات التي أخذت ترشح من مصادر عربية (كذا) ، والغرض منها اظهار اليهود بمظهر التطرف . . . والعناد وانهم لا يرغبون في أي نوع من المصالحة

لكن «الحقيقة»

لكن الحقيقة غير ذلك فبعد مؤتمر زوريخ الذي تقرر فيه دعوة العرب الى مؤتمر مائدة مستديرة تم تقديم هذا القرار الى الحكومة الانكليزية، لم ينعقد هذا المؤتمر ، كذلك لم تثمر المحادثات الخاصة التي دارت بين اليهود وبعض الزعماء العرب بعد مؤتمر زوريخ ، واستمرت جارية الى ما قبل الاشهر الاخيرة .

ذلك لان فكرة الاقلية اليهودية ضمن الدولة العربية لا يمكن ان تكون ولا بصورة اساساً لاتفاق تقره الحركة الصهيونية..!

مهمتها ضيقة

ومن الضروري ان يؤثر فشل هذه المحاولات على اعمال اللجنة. وتقول لهؤلاء الذين ظنوا ان اللجنة ستفاوض الجانبين أملا في التوصل الى مخرج «مرض» ان مهمتها ضيقة بحكم الواقع اذا لم يكن باختيار مرسليها

قنبلة في طبريا

انفجرت في الساعة ٨،٣٠ من مساء أمس قنبلة خلف الفندق الاوروبي في طبريا وسمع لانفجارها دوي هائل ولم تحدث ضرراً

يهود النمسا

بلغ مجموع التبرعات التي جمعت لمساعدة يهود النمسا ١٣٤ الف جنيه استرليني

خطر اضرابهم العام

جاء في ملحق هابوكر ان خطر الاضراب العام الذي سيعلنه حزب العمال اليهود سيحيق بتل ابيب بعد يوم السبت فتقف الحركة ويشل دولاب العمل

على خفيرين

جاء في الملاحق اليهودية أن مسلحين اطلقوا في الساعة التاسعة من مساء أمس نحو عشرة عيارات نارية على رجلين من بوليس ملبس اثناء وقوفهما دورية على جسر نهر العوجا الصغير ، فأجابا عليها باطلاق ثلاثين رصاصة نحو المسلحين. وفي الصباح ذهبت قوة الى المكان لمباشرة التحقيق

على باص

واطلقت النار على باص شركة المجد بالقرب من الجسر في طريق ملبس ، واجابت الدورية الثانية بالمثل

لنسف جسر

وتقول هاآرتس في ملحقها ان رجال الدورية شاهدوا شخصين مسلحين يحاولان نسف الجسر الواقع في طريق يافا ـ القدس بالقرب من قرية بيت نقوبة ، فصاح رجال الدورية «من هناك» فأجيبوا بالرصاص ، وبعد تبادل العيارات تمكن رجال الدورية من القبض على احد المسلحين ومعه سلاحه ، وفر الاخر وقد نقل المسلح الى القدس

على كسارة

في الساعة ٣،٣٠ من صباح اليوم اطلق مسلحون النار على الكسارة الاميركية القائمة على جبل القسطل في طريق القدس وقد اصاب بعض الرصاص الغرفة الخشبية واجاب الخفراء بالمثل وبعد تبادل الرصاص مدة عشر دقائق انسحب المسلحون

مستشار المندوب الاقتصادي

زار اليوم مستشار المندوب السامي الاقتصادي نقابة التجار اليهود في تل ابيب ووقف على بعض معلومات عن الحالة التجارية والصناعية في تل ابيب

مجلس «دولي» ...

ينتقل اليه انتداب بريطانيا على فلسطين

ايرادات البلاد قد تسلم لورثة السلطان !

تابع المنشور على الصفحة الاولى

تحت السيطرة!

ويقول (اصحاب هذا الاقتراح ان فلسطين يجب ان تمنح برلماناً خاصاً بها، يكون ممثلا لليهود والعرب على حد سواء ... ولكنه يظل خاضعاً لسيطرة (المجلس الدولي) الذي سيضمن التساوي في الحقوق للجميع . ويتولى حماية الاماكن المقدسة الاسلامية والمسيحية .

عقدة جديدة

ولقد جدت في المعضلة الفلسطينية المعقدة من تلقاء نفسها ، عقدة جديدة، جاء بها قرار قضائي هام اصدرته المحكمة في يافا ، وفيه اعتراف لورثة السلطان عبدالحميد ، بما يطالبون من التعويضات عن ممتلكاتهم التي صودرت منهم منذ سنين من فلسطين وسوريا وشرق الاردن. ولا تقل القيمة الاسمية لهذه التعويضات عن ٥٠،٠٠٠،٠٠٠ من الجنيهات .

الامير عبد القادر

ويعيش البرنس عبد القادر النجل الثاني للسلطان ، ووارثه الاول في دار عصرية ذات ثلاثة طوابق في بودابست (عاصمة هنغاريا) ومعه امرأته وابنته الصغيرة ، ويتجاوز ما يطالب به هذا الامير حدود فلسطين ، اذ انه يطالب نصيباً في الاموال التي يأخذها العراق عما ينتجه من البترول .

ايرادات فلسطين

فاذا نجح هؤلاء الورثة فيما اعترفت به اليهم المحكمة من الحقوق ، فان الحكومة البريطانية ستجد نفسها مرغمة على ان تسلم الى هذا الامير واقاربه جميع ايرادات الحكومة الفلسطينية ، ولذلك يحاول وكلاء الحكومة في القدس ان ينالوا من محكمة العدل العليا ، نقضاً للقرار الذي اصدرته محكمة يافا المركزية .

بقية المقال الافتتاحي

وليس من حاجة الى وصف جلسات تلك اللجنة ، ولا روح المشايعة الغريبة التي كانت تبدو على كل عضو من اعضائها بلا استثناء، نحو اليهود . ومن ثم رفعت تقريرها الى مجلس عصبة الامم ، وهذا المجلس خول ـ بكل برود ـ الحكومة البريطانية بحث «ممكنات» التقسيم . ومن ذلك الحين الى هذا اليوم والامور تتطور في هذه البلاد

وفي يوم ٤ كانون الثاني سنة ١٩٣٨ بعث وزير المستعمرات السابق برسالة الى المندوب السامي السابق ايضاً حول صلاحية اللجنة الجديدة والتي تحجبوا في أول الامر فسموها «اللجنة الفنية» ثم أسفروا عن وجوههم فسموها «لجنة التقسيم» . وفي ذلك الكتاب أشار الوزير الى مشروع المقاطعات فقال : وقد يكون من الضروري لحكومة جلالته ايضاً ، على ضوء تقرير اللجنة ، ان تمعن النظر ثانية في اقتراح لجنة الانتدابات الدائمة القائل بوجوب ادارة المنطقتين العربية واليهودية بصورة موقتة (كذا) على أساس نظام المقاطعات او تحت انتدابين منفصل كل منهما عن الاخر . »

وفي الفصل الحادي والعشرين من تقرير اللجنة الملكية وتحت عنوان « نظام المقاطعات» بحثت اللجنة هذا «الحل» فقالت: ونظام المقاطعات هذا جذاب لاول وهلة لانه ، بحسب الظاهر ، يحل المشكلات الكبرى الثلاث وهي الاراضي والهجرة والحكم الذاتي . غير ان مواطن الضعف فيه ظاهرة جليه.» وطفقت تتكلم عن ذلك بأسهاب فقالت تعدد عيوبه : ثم ان فتح باب الهجرة اليهودية على مصراعيه في المقاطعة اليهودية دون قيد أو شرط قد يؤدي الى لزوم التوسع فيما تنشئه الحكومة المركزية من الخدمات على حساب المقاطعة العربية . »

وفكرة المقاطعات قديمة عرضت لها اللجنة الملكية ،ثم شددت لجنة الانتدابات عليها كما ذكرنا ، واشارت اليها رسالة وزير المستعمرات بصورة غير خافية المغزى. وهكذا فلا غرابة في ان تظهر على مسرح السياسة الان لابسة ثوباً يخفي وراءه حقائق غير سارة ، بل يخفي وراءه مشروع التقسيم نفسه وهو المشروع الذي اتفقت كلمة العرب والمسلمين على انتباذه . وبهذا « الحل » الجديد يحاولون سلوك طرق آخر غير طريق التقسيم لكنه ينتهي الى نفس الهدف . لقد رأوا المعارضة الاجماعية للتقسيم ، فجاؤا يحاولون تلطيف جوها الحار بما سموه نظام المقاطعات، ذلك النظام الذي قالت عنه لجنة الانتدابات « انه شيء تمهيدي للتقسيم » — ولكن على أية صورة ، وأي وجه !

ولسنا ندري لماذا تعداد الطرق اذا كان الهدف واحداً في النهاية، وهو هدف من شأنه أن يقلص ظل السيادة العربية على هذه البلاد . هنا اقلية يهودية ، أصبحت بفضل الانتداب أقلية كبيرة . فاذا يمنع أن تعيش كسائر الاقليات في العالم ، تحت حكم عربي ولها ضمانات وثيقة ، فلا تقسيم ولا مقاطعات ولا انتدابات منفصلة ومتصلة ؟

لقد ضاق نطاق الحديث ، فالى مناسبة اخرى وشرح أوفى وترديد ما قالته لجنة الانتدابات لكي لا نخدع بهذه المظاهر .

ابراهيم

الرملة

وصول طيارين

الرملة — لمراسلنا الخاص — وصل الى مطار الرملة بعض الطيارين الفرنسيين وقد تجولوا في شوارع المدينة مع بعض الطيارين البريطانيين

وقف متهمين

وافق فضيلة حاكم صلح الرملة على توقيف الاشخاص الاربعة المتهمين في حادث الشجار في قرية البرج لمدة ١٥ يوما . وتوقيف عبد العزيز حمدان من بيت دجن المتهم بمحاوله اطلاق النار على السيد ابراهيم يانس ١٥ يوما ايضاً

عمليات تفتيش

ذهبت قوات اليوم الى القرى الواقعة ضمن قضاء اللد للقيام بعمليات التفتيش وتعقيب المسلحين

مجلة رسول الادب

وصلنا العدد الرابع من مجلة «رسول الادب» الاسبوعية التي تصدر في بيروت لصاحبها السيد انور عثمان جبري ورئيس تحريرها السيد محمد علي فتوح. والمجلة مطبوعة طبعا متقنا وفيها عدة مقالات وطرائف وقطع بعضها بالعربية وبعضها الاخر بالفرنسية مما يدل على الجهود التي تبذل في تحريرها واخراجها بصورة تدعو للاعجاب والتقدير . فنرجو للرصيفة الجديدة ما تستحقه من الرواج والانتشار .

محكمة القاضي البريطاني

نظر القاضي البريطاني المستر رجبي امس في قضية رحيم عبدو من مصر المتهم بالتهديد والحث على مقاطعة العرب بشارع الكرمل فقضى بحبسه ستة اسابيع والتوصية بابعاده

وفي قضية الحاج احمد السيد عبد المنعم من مصر المتهم بدخول فلسطين بدون تصريح فقضى بسجنه شهراً وابعاده بعد ذلك

اخطار لتنفيذ حكم

من دائرة اجراء رام الله

دوسيه ١٣١ — ٣٨

الى حنا يوسف ربيع من بئر زيت والمجهول محل الاقامة طبقاً للحكم الصادر ضدك من محكمة صلح رام الله لصالح المحكوم له ابراهيم صالح ربيع من بئر زيت بتاريخ ٢٩ — ١ — ٣٨

نبلغك بان تدفع للمحكوم له المذكور مبلغ ٣٨ جنيه و٣٥ قرش مصري بالنقد الفلسطيني مع الرسوم والمصاريف والفائدة القانونية من تاريخ اقامة دعوى الحقوق رقم ٤٨١ — ٣٧ الموافق في ٢٤ — ١ — ٣٨ لحتى الدفع التام ، وذلك بظرف مدة شهرين اعتباراً من نشر هذا الاخطار في الجريدة في ١٧ـ٥ـ٣٨

مأمور اجراء رام الله

(٣٦٢٣)

سينما الشرق ـ القدس

ابتداء من يوم الجمعة في ٢٠ ايار سنة ١٩٣٨ وبقية الاسبوع

ثلاث حفلات يومياً — الساعة ٣ بعد الظهر — و ٦،٣٠ و ٨،٣٠ مساء

آسيا ـ احمد جلال ـ ماري كويني

في المأساة العظيمة

بنكنوت

يكشف لك عن سر غانية الاوتيل طريدة المجتمعات الراقية

سر جناية سلوى هانم زوجة مفتش البوليس

فرصة عظيمة نادرة اياك ان تضيعها

حفلتان نهاريتان كل يوم أحد الاولى الساعة ٢ والساعة ٤ بعد الظهر

اشتر اسهم شركة تلحمي اخوان للافلام والسينما المحدودة لتكون لك ثروة صغيرة جزيلة الربح مأمونة الفائدة

اعلان صادر من دائرة اجراء عكا

بيع اموال غير منقولة بالقضية الاجرائية رقم ١٨ سنة ٣٨ المتكونة فيما بين:

المرتهن : الياس افندي كتافاكو من عكا

ضد الراهنة : السيدة فهيمه فخري بك ارملة سعيد كامل باشا المقيمة في عكا

ليكن معلوماً بانه صدر أمر بموجب المادة ١٤ من قانون انتقال الاراضي (الفصل ٨١) من قبل سعادة رئيس المحكمة المركزية بحيفا لبيع جميع حقوق ومصالح الراهنة في الملك المبين في الجدول المرافق وفاء للرهن الذي اجرته الراهنة والمسجل لدى دائرة تسجيل اراضي عكا بموجب عقد رهن رقم ٤٥١ سنة ٣٦ تاريخ ٨ كانون اول سنة ٩٣٦ لقاء مبلغ وقدره « ١٤٠٠ » جنيه فلسطيني وفائدة ٩ في المائة من تاريخ الاستحقاق الواقع في ١ تشرين ثاني ٩٣٧ حتى الوفاء التام مع جميع الرسوم والمصاريف .

سيجري البيع بالمزاد العلني وفقاً للشروط الموضحة في هذا الاعلان والذي يمكن مطالعتها من دائرة اجراء عكا والعقار الذي سيباع هو العقار (والمنافع الخاصة بالعقار) التي تخص الراهنة كما هي مبينة في الجدول المرفق ويكون البيع خاضعاً للحقوق والتقيدات والشروط والديون والادعاءات الكائنة على المال المذكور وفي حالة عدم وجود أي أمر بتأجيل الاجرات فان البيع سيجري من طرف مأمور اجراء عكا اعتباراً من الساعة التاسعة الى الثانية عشر والنصف قبل الظهر من كل يوم ويستمر لمدة خمسة واربعين يوماً من تاريخ نشر هذا الاعلان في الجريدة .

وفي حالة دفع قيمة الدين المذكور اعلاه والفائدة والرسوم والمصاريف قبل بيع العقار المرهون فعندئذ يصير الغاء المزاد وفي اثناء البيع يطلب من راغبي المزاودة ان يزاودوا اما شخصياً او بواسطة وكيل مفوض حسب الاصول ولا تقبل أية مزاودة من الدائن المرتهن المذكور اعلاه ولا يكون البيع له صحيحاً الا اذا اقترن ذلك بموافقة صريحة من رئيس الاجراء او من ممثله .

على المزاود ان يدفع عشرة بالماية من القيمة المخمنة حين المزاودة لصندوق الاجراء اما نقداً او كفالة بنك يرضى بها رئيس الاجراء او ممثله . ان اجرة الدلال ورسم التسجيل في الطابو عائد على المشتري .

الجدول المشار اليه

الموقع : ارض اليانوحيه والجسر في قرية المزرعة التابعة عكا . نوع الملك : ارض ميري . اوصاف الملك: الارض المرهونة عبارة عن قسمين قسم شرقي وقسم غربي يفصل بينهما طرق عكا ـ بيروت . القسم الغربي محاط بسياج من شريط حديد شائك مساحته مائة وستين دونم تقريباً وقسم من الارض الشرقية الواقع على طريق عكا ـ بيروت بمساحة ثمانية وخمسين دونم تقريباً .

صالح للزراعة والفلاحة وللبناء اعتبره اهل الخبرة (درجة اولى)

وقسم من الارض الشرقية لا يصلح للزراعة والفلاحة بمساحة ٣٥٠ دونم تقريباً عبارة عن قسم حجري وعري اعتبر (درجة ادنى)

وقسم من الارض الشرقية صالح للزراعة والفلاحة بمساحة ٢٣٢ دونم تقريباً اعتبر (درجة متوسطة)

اسم المالك المسجل على اسمه الملك: السيدة فهيمة فخري بك ارملة سعيد كامل باشا . تفاصيل اتصالها بالملك: بالبيع والشراء . تفاصيل اية حقوق اخرى على الملك : ان حصتين من اصل تسعة حصص مرهونة لدى المرتهن الياس افندي كتافاكو .مساحة الارض : بموجب عقد الرهن ١٩٣ دونم و٥٣ متر مربع وبحسب معاملة وضع اليد ثمانماية دونم تقريباً . تفاصيل الزرع : ان قسماً من الارض المذكورة مزروع حبوب من قبل الراهنة . الحدود : شمالا وادي جعتون لغاية الجسر جنوباً بستان الانشراح وحاكورة عمر آغا واراضي الوقف شرقاً اراضي ترشيحا غرباً التاتار اغاسي لغاية الجناين . القيمة المخمنة : لكل دونم ارض الدرجة الاولى ٢٥ جنيه فلسطيني وللمتوسطة ١٥ جنيه ف . وللادنى ٥ جنيهات ف . مجموع قيمة الارض ١٠٦٨٠ جنيه ف . ويكون معدل سعر الدونم الواحد بنسبة مساحة الارض وتفاوت اقسامها ١٣ جنيه ف. و٣٥٠ ملا وتكون القيمة المخمنة للحصة المرهونة ٢٣٧٣ جنيه ف. و٣٣٢ ملا ١٧ـ٥ـ٦٣٨

مأمور اجراء عكا

(٣٦١٦)

انباء خارجية

الاقلية التشيكوسلوفاكية في المانيا

سؤال عنها في مجلس العموم

لندن في ١٩ أيار — حاول بعض النواب في البرلمان فتح مسألة الاقلية التشيكوسلوفاكية في المانيا التي قيل أن عددها يبلغ ٤٠٠٠٠٠ نسمه فأجاب نائب الوزير المستر بتلر انه من الفضول البحث في مسألة الاقليات التشيكوسلوفاكية في المانيا مع حكومة برلين وقال انه لا توجد في المانيا اقلية تشيكوسلوفاكية يمكن اعتبارها مهمة وقال رداً على سؤال حول الاقليات في البلدان الاخرى ان الوضع السياسي يختلف في كل بلد عن الاخر ـ (د . ن . ب)

نشاط الجنود اليابانيين واستماتة خصومهم

شنغهاي في ١٩ أيار — احتل الجنود اليابانيون الذين يزحفون نحو سوتشاو مدينة سوه سيان على مسافة ٦٥ كيلومتراً جنوب سوتشاو اما مقاومة الصينيين في هذه الجهة فشديدة جداً . (د . ن . ب)

عن تقرير مكتب المخدرات

جرائم المواد المخدرة

مزرعة تنتج ١٠٠ الف اقة حشيش

تحديد زراعة الافيون والمخدرات فى اميركا

-٢-

مائة الف أقة

وأشار التقرير الذي نحن بصدده الى الانجار بالحشيش وزراعته في سوريا ولبنان فقال :

هناك ما يدعو الى الاعتقاد انه في خلال العام الماضي بذلت جهود الجبارة من قبل عصابة من المهربين تخصص افرادها من سنوات مضت في زراعة الحشيش وصنعه للقيام بانشاء مزرعة لاستنبات القنب الهندي بمقادير كبيرة تدعو الى الذعر في الاقليم النائي المعروف بالجزيرة الواقع مباشرة في جنوبي خط سكة حديد جرابلس - نصيبين وتغمره مياه الري من حدوده الشرقية من احد روافد نهر الفرات يعرف بنهر الخابور

وقدر المساحة المزروعة بالقنب الهندي بتلك المنطقة ان تكفي لانتاج عشرة آلاف اقة او بوجه التقريب عشرة اطنان من الحشيش المجهز. وقد تسنى لجماعة المهربين المذكورين ان يباشروا عملهم باطمئنان تام تحت حماية احد الاعراب من ملاك الاراضي بتلك الجهة لاستيلائه حسب الزعم المتواتر على نصيب وافر من صافي الارباح

وقد اتصل بنا ان اول محصول لهذه الزراعة حصد وهو موضوع تحت يد البدوي المذكور ضمانا للحصول على الجعل المفروض لحمايته

وثمة ادلة اخرى على وجود بعض الزراعات في الجهات المنبثة حول حمص وحماه وحلب وقد اكدت الحكومة ان هذه الاقوال مفتقرة الى البرهان. ويسر المكتب المصري ان ينشر تكذيبها

فى الولايات المتحدة

ان التطور السريع مدى السنوات العديدة المنصرمة وبخاصة فى خلال سنتي ١٩٣٥ و ١٩٣٦ فيما يتعلق بانتشار الانجار بالقنب أو ما - ماريهوانا - كما يطلق عليه اجمالا بالولايات المتحدة الاميركيه أمر له خطره لدى مكتب المخابرات الاميركي

منذ عشر سنوات كان الاتجار بالمواد المخدرة قليلا سوى فى بعض النواحي الواقعة فى الجنوب الغربي أما الآن فهو يستنبت بوفرة هائلة تقريباً فى كل ولاية من ولايات الاتحاد الاميركي ومن الميسور الحصول عليه بسهولة وقد تفاقم خطبه واصبح الموقف محفوفاً بالمخاطر للاضرار الناجمة من هذا المخدر باعتباره وافداً جديداً على فريق كبير من الناس لم يدمنوا قبل الان على تعاطي المواد المخدرة

نبات للتكييف

وفي الولايات المتحدة الاميركية فان نبات الماريهوانا يبلغ ارتفاعه من ثلاثة أقدام الى أربعة عشر قدما وتتغلغل جذوره تقريبا فى كل تربة ويلوح أن له خاصية التكييف بجو أي اقليم يزرع به ويستعمل على نمط السجائر بعد دق أكمام النبات المزدهرة وأوراقه وسوقه ويدخنونه اما خالصا او مشوبا بالتبغ وثمن اللفافة منه يتراوح بين الخمس سنتيمات والخمسين سنتيما

حادث يحدث ضجة

وفي شهر مارس سنة ١٩٣٦ كانت تعبر قناة السويس باخرة تابعة لاحدى الشركات العالمية الشهيرة فى طريقها الى مرسيليا وعلى ظهرها بين عدد الركاب حقيبتان للملابس وبداخل كل منهما خمسون كيلو جراماً من الهيروين المشترى في تينتسين ووجهته شنغهاي حيث تبدأ عملية ترحيله بالبواخر ويقوم على حراسته من ميناء الى اخرى راكب متنقل مستأجر ينتمي الى عصابة في نيويورك أعضاؤها خليط من سماسرة وأحلاس ميادين السباق وقاعات الميسر وسناني آلات الحلاقة.

اتهام ٣٠ شخصاً

وفى اليوم الثلاثين من شهر تشرين الثاني سنة ١٩٣٧ وصلت الى نيويورك عريضة دعوى باتهام ثلاثين شخصاً بالتآمر على تهريب المواد المخدرة الى داخلية الولايات المتحدة الامريكية وفكرة جلب المواد المخدرة اليها كانت قد اختمرت برؤوس أفراد العصابة فى أواخر سنة ١٩٣٥ فى متاع الاشخاص الذين ينتوون السياحة حول العالم وما لبثت العصابة أن بعثت بجواسيسها الى شنغهاي فابتاعوا منها المواد المخدرة وشحنت فى بواخر النقل ثم أحضرت عن طريق فرنسا الى ميناء نيويورك وهناك هربت من الجمارك بالتستر عليها من جانب صغار الموظفين الذين تناولهم الاتهام.

٦٥٠ كيلو هيروين

وفى خلال السنة في تاريخ سابق لشهر ابريل سنة ١٩٣٧ وهو أشد أوقات العصابة نشاطاً كان المتعارف ان الكمية التي هربت الى الولايات المتحدة الاميركية بلغت بوجه التقريب ٦٥٠ كيلو جراما من الهيروين النقي.

وبخلاف الكشف عن هذا الحادث الذي يعد من اكبر حوادث تهريب المواد المخدرة باميركا فقد تجمعت الادلة في خلال التحريات لادانة موردين للمواد المخدرة من ذوي الشهرة الواسعة بالصين والمراد اقامة الدعوى العامة ضدهم

واما الحادث المنوه عنه آنفاً إلا واحداً من حوادث كثيرة مماثلة له فى مسائل التهريب التي قامت بها هذه العصابة في سنة ١٩٣٦ وشطر من سنة ١٩٣٧

انتهى

* * *

كشف جديد فى عالم السيارات

نوع من الزيوت يوافق كل الالات

هذه زيوت، شل الجديدة في الاسواق، استعملت فى انواع مختلفة من الالات وتحت ظروف جوية متباينة فأثبتت نتائج ممتازة لم يكن فى الامكان الحصول عليها باستعمال انواع اخرى من الزيوت. ولقد عنيت معامل شركة شل باخراج النوع الجديد من زيوتها ليوائم حاجات الالات التي تستعمل لها، فوجهت عناية خاصة الى نظافتها وخلوها من المواد الغريبة التى تسبب الاضرار للالات السيارات وغيرها. ولم يفت الاقسام الفنية للشركة في تحضير الزيت الجديد تحضيراً علمياً ولم يعرض فى الاسواق الا بعد تجارب عديدة من حيث السرعة وملائمته للشروط الجوية المختلفة من حارة وباردة جداً ومعتدلة، يضاف الى ذلك النتائج الباهرة التى ظهرت واضحة عند استعمال هذا الزيت فى قطع المسافات الطويلة

ميزات جديدة

ولقد شهد عالم السيارات فى الزيت الجديد الذي اخرجته معامل شركة شل ميزات وخصائص لم تكن معروفة من قبل. ونرى لزاما في هذا المجال ان نشير الى بعض التجارب التي قامت بها الشركة قبل عرض هذا النوع من الزيت للاستعمال فقد انشئت نماذج خاصة من آلات ذات «سلندر» واحد، تبرد بالهواء وبالماء واستعمل فيها الزيت الجديد فجاء باحسن النتائج. ثم جيء بأنواع مختلفة من السيارات ودعي للاشتراك في حضور هذه التجارب جماعة من كبار المشتغلين بصناعة السيارات. وبعد ان اجريت التجارب دهش اصحاب المصانع من النتائج الممتازة التي لمسوها وشهدوها بأعينهم

لا فرق هناك

وكانت دهشة أصحاب المصانع كبيرة عندما وضع الزيت الجديد في آلة احدى السيارات «الباردة» وبمجرد ادارة الالة سمع صوتها مشتغلة على الفور ولا يلاحظ فرق ما عندما تبدأ ادارة آلات السيارة أو بعد مضي وقت عليها وهي متحركة.

ميزة اخرى

وثمة ميزة اخرى لهذا الزيت لا يمكن المرور عليها دون الاشارة اليها، فالزيت الجديد ليس كغيره من الزيوت يؤثر في تسرب الحرارة الى جدران «السلندر» عندما تقف الالة، بل ان حرارة «السلندر» تكون عادية لا يعتريها اي تغير اذا استعمل (الزيت الجديد)

النظافة التامة

ولقد قام فريق من الهيئة الفنية في الشركة بتجربة اخرى لاستكمال ميزات الزيت الجديد، فاستقلوا عدة سيارات وصعدوا بها الى مرتفعات عالية وقطعوا بها مسافات طويلة تبلغ آلاف الاميال ثم فحص جماعة من أمهر رجال الصناعة آلات هذه السيارات فلم يروا اثراً من آثار (الكربون) عالقاً باحدى القطع فى الالات كاملها.

فى كل جو

ثم جيء بسيارة من طراز ستة سلندرات وبعد ان قطع بها مسافة عدة أميال أدخلت السيارات في غرفة باردة جدا تبلغ درجة برودتها حد التجمد وتركت مدة ٢٤ ساعة. وبعد هذه المدة شوهدت السيارة فظن الجميع ان آلاتها تجمدت ولكنها بمجرد الضغط البسيط سمع «الموتور» يتحرك على الفور دون تغير ما.

التقارير والشهادات

وشركة شل لم تقدم على تقديم هذا الزيت الجديد للجمهور قبل ان تجري عليه التجارب العديدة واستعملته فى (اسطول) آلاتها الكبير في مختلف انحاء العالم. وحسب الشركة فخراً أنها تتلقى فى كل يوم من جميع انحاء العالم التقارير والشهادات من كبار رجال الصناعة والفنيين تشير كلها الى ميزات «الزيت الجديد»، والى انه سد فراغاً كبيرا في عالم الصناعة

اخبار مختلفة

واردة من حيفا

— القت السلطة «القبض على السيد مصطفى عبد الرحمن المصلح من اهالي قرية صفورية التابعة للناصرة والذي يعمل في حيفا بينما كان يؤدي عمله وأودع السجن، ولم تعرف الاسباب.

— حكم القاضي البريطاني على المستر هارمارس وهو بريطاني يعمل فى افريقيا بغرامة قدرها جنيهان، بتهمة حيازة مسدس وخمس عشر طلقة ضبطت معه في جمرك حيفا، بينما كان في طريقه الى مصر.

— وحكم على السائق اليهودي اسرائيل كوكس بغرامة عشرة جنيهات وسحب رخصة القيادة منه لمدة ٣ اشهر بتهمة دهس فاطمة ابراهيم البطل وتسبيب وفاتها.

— نظرت المحكمة المركزية فى طبريا قضية عبد الرحمن ابو الرب من قرية كفره التابعة لبيسان بتهمة حيازة اسلحة وذخيرة، بموجب قانون الطوارىء، وكان يرافع عنه المحامي الاستاذ حنا نقارة، وبعد سماع شهود النيابة ودفاع المحامي قررت براءته

— رست اليوم فى ميناء حيفا الباخرة (ليفانت) وافرغت من حمولتها ٦٠٠ طن من البضائع المختلفة، والباخرة (زعفران) وافرغت ٤٠٠ طن ايضاً

— اصدر النائب العام المحكمة المركزية أمراً بمحاكمة جورج عيسى النونو اونباشي البوليس الاضافي الذي القي القبض عليه على اثر تصرفه في اموال الحكومة بطريقة غير مشروعة

— سافر اليوم على ظهر الباخرة «ماركو بولو» سيادة المطران غريغوريوس حجار الى بودابست

* * *

برنامج

الاذاعة الفلسطينية

يوم الجمعة في ٢٠ ايار سنة ١٩٣٨

٥ر٣٠ اشارة الوقت والنشرات
٦ر١٥ ربابة منفردة وغناء
٦ر٣٠ قرآن كريم
٦ر٤٥ الانسة ماري عكاوي ورباعي عبد الكريم
٧ حديث اخلاقي للاستاذ جمل العوري
٧ر١٥ يحيى السعودي وفرقة استوديو الاذاعة
٧ر٤٠ اشارة الوقت والنشرات الجوية والاخبارية
٧ر٤٥ اشارة الوقت
٩ر١٥ اشارة الوقت والنشرات
٩ر٣٠ برنامج موسيقى مسجل
١٠ر٣٠ ختام

الاذاعة المصرية

الاذاعة اللاسلكية للحكومة المصرية يوم الجمعة في ٢٠ ايار سنة ١٩٣٨

١٠ر٣٠ صباحاً اسطوانات
١٠ر٤٥ الانسة اقبال حجازي - حديث في التدبير المنزلي
١١ر٢٠ اذاعة القرآن الكريم واذان الظهر وخطبة الجمعة
١٢ر٣٥ مساء تقريبا ختام
١ فرقة الراديو الشرقية حفلة موسيقية
١ر٣٠ الاستاذ عبد الحميد الحديدي قصة — المفارق العزيزة
٢ فرقة الراديو الشرقية حفلة موسيقية
٢ر٤٠ النشرات الجوية والاخبارية والتجارية الاولى
٢ر٥٠ ختام
٥ر٣٠ اوركسترا الاذاعة اللاسلكية حفلة موسيقية
٥ر٥٥ اسطوانات
٦ر٠٥ اوركسترا الاذاعة اللاسلكية حفلة موسيقية
٦ر٣٠ الانسة سنية محمد علي — حديث الى الاطفال
٧ر٠٥ ابطال الضحك
٧ر٢٠ السيدة أمينة السيد - قصة
٧ر٤٥ السيدة فتحيه احمد وفرقتها حفلة غنائية
٨ر٣٠ النشرتان الثانيتان الاخبارية والتجارية
٨ر٤٠ الشيخ محمد رفعت قرآن كريم
٩ر٣٠ الاستاذ محمد عبد الكريم - رق منفرد
٩ر٤٥ اسطوانات
١٠ ابطال الضحك
١٠ر١٥ السيدة فتحية احمد وفرقتها حفلة غنائية
١١ سلام الملك ختام

وقف متهمين

وافق حاكم صلح المدينة على توقيف عبد الكريم سرور سعود واخيه عبد الحميد سرور من شرق الاردن المتهمين بجرم الاضرار بمال الغير والتسول ومحاولة الحصول على مال بالقوة والتهديد، لمدة عشرة ايام رهن التحقيق

جو اوروبا السياسي

«بقية المنشور على الصفحة الاولى»

عزق الاتفاق الايطالي البريطاني وتمنع قيام محادثات بين ايطاليا وفرنسا.

استعداد فرنسا

ووجه المسيو دلادييه اليوم انذاراً «لاولئك الذين يشيعون اشاعات مقلقة عن فرنسا وقال: ان فرنسا قادرة وحدها على تأمين حدودها وحدود امبراطوريتها ولا تستطيع بتاتاً احتمال اي عدوان. واشار الى رسوخ المعاهدة الدفاعية مع بريطانيا

محاولة بريطانيا

وتبذل الحكومة البريطانية جهوداً كبيرة لتلطيف الجو، لكن الموقف حرج من ناحية تشدد فرنسا وايطاليا، لان الاخيرة تريد حل مشكلة اسبانيا بسرعة ولن تسحب متطوعاً واحداً قبل ان يحرز الجنرال فرانكو فوزه النهائي. وفى هذا تظاهرها المانيا بقوة وعلى طول الخط.

على السطح...

مرسيليا في ٩ ايار — عاد المسيو هريو رئيس مجلس النواب الفرنسي من رحلته فى مصر والشرق الادنى وقال لمندوبي الصحف ان البحر المتوسط لم يعد بحراً هادئاً، ان كل شيء يضطر فرنسا الى الحرص على مصالحها. واذا وقعت الحرب يوما ما فانها سوف تكون على سطح البحر. وسيقدم المسيو هريو تقريراً عن رحلته للحكومة الفرنسية

— د. ن. ب

لماذا تجددت

اشارت مجلة «نيوز ريفيو» الى تجدد فكرة قديمة هي حفر نفق يصل بين انكلترا وفرنسا تحت بحر المانش وكان ذلك بمناسبة عقد المعاهدة الدفاعية بين الحكومتين عندما زار رئيس الوزارة الفرنسية ووزير خارجيتها لندن، فى المرة الاخيرة.

انقسام الاراء

وتقول بعض الدوائر العسكرية ان هذا النفق يربط بين مواصلات البلدتين مهما كانت قوى العدو عبر القنال فى الطائرات والغواصات. أما المشروع فقديم بحث زمن وزارة مكدونالد الاولى لكن اليمر موريس هانكي، سكرتير المجلس الخاص، قد عارضه يومئذ وصرح: سوف لا اسمح ببناء هذا النفق ما دمت هنا.» والآراء العسكرية منقسمة في الموضوع، البعض يؤيد المشروع بالنسبة لتبدل الاحوال والبعض يراه مضاعفاً لخطر الغارة على انكلترا.

سقوط تشمبرلن

باريس في ١٩ ايار - قالت الصحف الفرنسية إنه اذا لم تتوصل ايطاليا وفرنسا الى الاتفاق فان الاتفاق الانكليزي - الايطالي يصبح فى حكم الميت. وهذا يؤدي الى سقوط وزارة المستر تشمبرلن وقيام المستر ايدن ومؤيديه. وقد تقضي الحالة الى حل مجلس العموم

حوادث البلاد

«بقية المنشور على الصفحة ١»

اطلقت جماعة مسلحة النار على نقطة بوليس «كفر برعم» فأجاب البوليس بالمثل من المدافع الرشاشة، واستمر اطلاق النار مدة نصف ساعة. ولم يعرف عن وقوع اصابات.

وفى الساعة العاشرة من ليلة أمس هاجم مسلحون الاحياء اليهودية واطلقوا النار عليها من الجهتين الغربية والشمالية فأجاب الخفراء والجند المرابط على النار من المدافع الرشاشة مدة ٤٠ دقيقة. ثم انسحب المسلحون.

النار على مستعمرة

الناصرة في ١٩ ايار - لمراسل الدفاع الخاص — هاجمت جماعة مسلحة ليلة امس مستعمرة «جنجار» وأخذت تطلق النار عليها بكثرة وقد أجابهم خفراء المستعمرة بالمثل. ودام اطلاق الرصاص ما يقرب من ١٥ دقيقة. ثم انسحب المسلحون.

وقد ذهبت الى مكان الحادث قوة على رأسها مساعد مدير البوليس ولم يهتد على شيء كما انه لم يلق القبض على احد. وقد عثر على ما يقرب من ٣٠ رصاصة فارغة.

النار على بيتين

بيسان فى ١٩ ايار - لمراسل الدفاع الخاص — فى الساعة العاشرة والدقيقة ٣٠ من ليلة امس طرق مجهولون بيتي عبد العكاري ومصطفى النداف فى بيسان، ولما لم يتمكنوا من الوصول الى الشخصين أطلقوا العيارات النارية على بيتيهما بكثرة. فأصيبت فى بيت الاول فرس وفي بيت الثاني فرسان اصابات قاتلة، ثم اختفى المسلحون. وخفت قوة من البوليس الى محلي الحادثين لاقتفاء آثار الفاعلين. ولم يقبض على أحد

وحرق ليلة امس بيدر حنطة فى ارض «الساخنة» بالقرب من بيسان، فأتت عليه، والفاعل مجهول

وقد حاول مجهولون ليلة امس اضرام النار فى محطة الزراعة التابعة للحكومة فى قضاء بيسان، فلم يتمكنوا.

اصابة يهودى

القدس فى ١٩ ايار - لمراسل الدفاع الخاص — حوالي الساعة الثانية عشرة من ظهر هذا اليوم كان يهودي يدعى يعقوب داما وعمره ١٧ سنة يلعب بمسدس داخل داره فانطلقت منه رصاصة واصابته فى معدته وقد نقل الى مستشفى هداسا بحالة خطرة.

المانيا واميركا

برلين في ١٩ ايار - ازداد التوتر في العلاقات بين المانيا والولايات المتحدة بسبب رفض اميركا بيع غاز الهليوم لالمانيا وبسبب المرسوم الذي اصدرته المانيا ضد اليهود من رعايا اميركا واخيراً بسبب التهم التي توجهها اميركا الى النازي، تزعم فيها انهم اشتركوا في الثورة الاخيرة فى البرازيل. وقد قدم سفير امريكا احتجاجاً اليوم الى المانيا بشأن التدابير المتخذة ضد رعايا اميركا من اليهود. والمفهوم ان برلين سترفض هذا الاحتجاج

الزيت الجديد زيت للسيارات شل

يُخفف

تلف الاستعمال

ويُخفّض

نفقات التصليح

ان تلف السلندرات والكراسي الناتج من الاستعمال يكلف كثيراً اذ انه يجعل المحرك يفقد من قوته ويزيد في مقطوعية البنزين والزيت وينتهي الى عطل المحرك ما لم تتداركه يد الاصلاح ويرجع معظم التلف في السلندرات الى فعل المياه ومواد الاحتراق الاخرى على الاجزاء المعدنية قبل ان يسخن المحرك الى درجة مناسبة. ويزيد في هذا التلف احتكاك الاجزاء المعدنية من جراء تقطيع الغشاء الزيتي وفعل الغبار داخل المحرك

ويعزى التلف الذي يصيب الكراسي الى سببين هما فعل الغبار وتقطع الغشاء الزيتي او عدم وجود الزيت في المحرك عند القيام.

اما التلف الناجم عن الغبار فقد صار تفاديه بتجهيز المحركات الحديثة بمصافي لتنقية الهواء في ميدان زيوت شل الجديدة القوية تقاوم العاملين الضارين الآخرين بنجاح تام وذلك بصيانة جوف السلندرات من التآكل عندما يكون المحرك بارداً وبايجاد غشاء زيتي مستديم يحول دون احتكاك الاجزاء المعدنية.

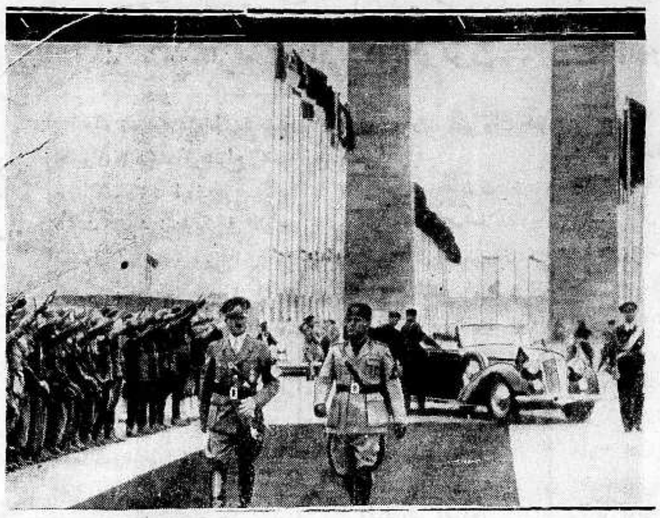

تمثل الصورة الدكتاتورين هتلر وموسوليني اثناء استعراض فرق الشباب الفاشستي الذي اقيم تكريماً للمستشار هتلر في زيارته الاخيرة لايطاليا.

او قد اقيم هذا العرض الكبير في ميدان سانتيسيلو التاريخي

الامبراطور هيلاسلاسي بعد وصوله جنيف لحضور جلسة جمعية الامم التي بحثت الاعتراف باحتلال الحبشة

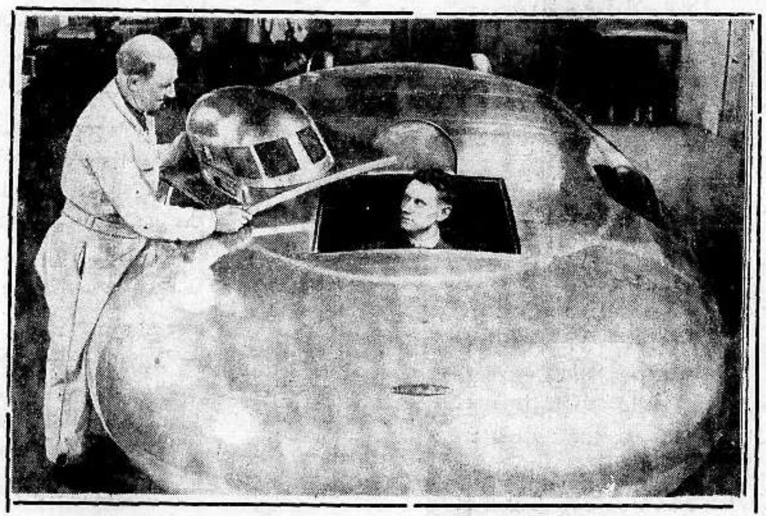

(اثنان في سيارة) وهو الاسم الذي اطلق على هذه السيارة السريعة السير التي بنيت في انكلترا ويتوقع مخترعها بان يحرز الرقم القياسي للسير السريع المسافة الطويلة والسيارة تحتوي على محركين احدهما في مقدمتها والثاني في المؤخرة

صورة مأخوذة لصغيرين من صغار الدببة في حديقة الحيوانات في لندن ويبلغ عمر الدبين الصغيرين ثمانية اسابيع وقد اخرجا للمرة الاولى في الهواء الطلق

اخذت هذه الصورة اثناء مباراة كرة القدم التي اقيمت في لندن بين المانيا وانكلترا وقد فازت الاخيرة

الى اليمين : وضعت آلة عجيبة في البنك الوطني في نيويورك كانت محط انظار الجميع اذ يمكنها ان تستلم مائة شك في الدقيقة الواحدة وان تسلم الزبائن الذين يسلمونها هذه الشيكات ايصالات بها حالما يتم اجراء العملية الحسابية وتصويرها

الى اليسار : عرض في معرض فيلادلفيا الكهربائي اكبر مصباح للنور تبلغ قوته عشرة آلاف وط كما عرض فيه أصغر مصباح وقوته ٠٠١٠٠ جزء وجزءان من «الوط» الواحد والصورة تمثل احد الفتيات وهي تحمل المصباحين لعرضهما في المعرض المذكور

مطبعة جريدة الدفاع - يافا

السبت في ٢١ ربيع أول سنة ١٣٥٧ و ٢١ ايار سنة ١٩٣٨

الدفاع

جريدة يومية سياسية مصورة

صاحب الامتياز : ابراهيم الشنطي
المدير المسئول : شوكت حماد

الاشتراكات
في فلسطين من سنة ١٥٠
في البريد الداخلي « « ١٨٠
في سائر الاقطار الخارجية « « ٣٠٠

السنة الخامسة — العدد ٩١١٦١ — ٥

دار الدفاع : ميدان الساعة — عمارة البلدية — يافا — فلسطين
العنوان التلغرافي : « الدفاع — يافا »
تلفون ١١٨٧ (أربعة خطوط) و١٠٧٥ (خطان) ص. ب. (٢٥٥)
الاعلانات يتفق عليها رأساً مع الادارة
أجرة القطر : ١٠٠ مل

حشد فيلقين ايطاليين على حدود تونس

كمال أتاتورك يغادر انقرة فجأة في رحلة الى جنوب الاناضول يزور فيها منطقة الاسكندرونة

الصحف الفرنسية وهياج الشعب للشائعات التي قيلت حول الحالة في أوروبا بعد قطع محادثات وانذار الرئيس ذوي الاغراض

وزير خارجية ايطاليا يرفض مقابلة المفاوض الفرنسي

يتمتع بصحته

استنبول في ٢٠ ايار — سافر كمال اتاتورك فجأة بالقطار الى مرسين وجهات الحدود الجنوبية لمدة لم تعين. وهذا ينفي الخبر القائل باعتلال صحته. وانتهزت الصحافة التركية هذه المناسبة وطلبت انهاء حالة الظلم التي يقاسيها اتراك السنجق

لا تطاق

وقالت جريدة « قورون » ان الحالة هناك لا تطاق وقد احتجت تركيا لدى فرنسا والعصبة ضد المعاكسات في الانتخابات واضطهاد الافراد — د ن ب

السفر الفجائي

لندن في ٢٠ ايار — تقول انباء انقرة أن أتاتورك قد غادرها اليوم فجأة في رحلة يقوم بها الى جنوب الاناضول. والمفهوم ان الاسكندرونة أحد الاماكن التي قرر أتاتورك زيارتها. وبهذه المناسبة ستجري انتخابات الاسكندرونة في شهر يوليو — روتر

نفى شائعة

لندن في ٢٠ ايار — انتشرت شائعات حول حشد المانيا جيوشاً على حدود تشكوسلوفاكيا، وقد أسرع السفير البريطاني في برلين فقال وزير الخارجية للتثبت من صحة ذلك، فنفوا له حشد أية جيوش في أية جبهة — روتر

هياج الشعور

باريس في ٢٠ ايار — يسود القلق السياسي جميع أرجاء فرنسا منذ عدة ايام. وقد راجت الاشاعات حول الحالة في اوروبا مما زاد في هياج الشعور الفرنسي

عقاب صارم

وقد اذاع المسيو دلادييه من جميع محطات الراديو الفرنسية خطاباً لتهدئة الخواطر وتكذيب هذه الاشاعات وقال ان البعض صدقوها عن حسن نية، أما الذين يروجون هذه الاشاعات فسينالون عقاباً صارماً اذ لا سبب للقلق البتة. (د . ن . ب)

يرفض مقابلة

باريس في ٢٠ ايار — كتبت « حور نال الديا » ان المفاوضات بين ايطاليا وفرنسا قد قطعت وان القائم باعمال السفارة في روما اراد مقابلة الكونت شيانو في الموعد المقرر الا انه لم يقابله

لا يمكن

ورداً على سؤاله فيما اذا كان الكونت مستعداً للمفاوضة غداً قيل له ان ايطاليا لا يمكنها التفاهم ما دامت فرنسا ترسل كميات كبيرة من العتاد الحربي الى اسبانيا الشيوعية — د ن ب

على الحدود

باريس في ٢٠ أيار — قالت الصحف ان السنيور موسوليني ارسل في الاسبوع الماضي فيلقين الى حدود طرابلس المتاخمة لتونس.

ضغط سياسي

وتفسر المقامات السياسية هذا العمل بانه نوع من الضغط على فرنسا فيما يتعلق بخطر وقف المفاوضات الدائرة بين فرنسا وايطاليا.

* * *

فلسطين في الصحف الانكليزية

شيخ في انكلترا

يشرح القضية الفلسطينية في اجتماع هام

ماذا يكون عام ١٩٧٠ اذا استمرت الهجرة

تحت عناوين (شيخ عربي يتكلم عن فلسطين — لا كراهية لليهود — وانما الكراهية لغايات الصهيونيين » نشرت جريدة « الايفننغ نيوز » الانكليزية ما ننقله فيما يلي :

خطيب منصف

بعد اجتماعات عقدها نادي الروتاري وتكلم فيها الخطباء عن وجهة النظر الصهيونية، عاد هذا النادي فعقد اجتماعه الاسبوعي الاخير في مقهى كيل، وخصصه لاستماع وجهة النظر العربية. وكان الخطيب الاول في هذا الاجتماع هو الشيخ نجيب علم الدين، وهو شاب عربي يدرس أصول التعليم في جامعة ايتون.

ولقد قال هوارد فولر وهو يقترح شكر هذا الخطيب، ان خطابه سديد، هادىء، منصف. وقد ثني على هذا الاقتراح.

ليس عنصرياً

ولقد القى هذا الخطيب خطبته في لغة انكليزية فصحى، بديعة، مع انه لم يمض عليه في انكلترا غير ستة أشهر، وكان اول ما قاله هو ان الموضوع حيوي خطير لليهود وللعرب وللانكليز. ثم قال انه يريد اولا ان يؤيد ما هو معروف من ان العرب لا كراهية لديهم لليهود، وما النزاع الحالي بالنزاع العنصري، بل هو نزاع سياسي واقتصادي

« البقية على الصفحة ٦ عامود ١ »

شهادات بالالوف ...

ارقام من تقرير دائرة المهاجرة والسفر

في تقرير دائرة المهاجرة والسفر السنوي لعام ١٩٣٧ الارقام التالية :

١ — قدم ١٢٫١٩٤ طلباً للتجنس بالجنسية الفلسطينية بينها ٩٫٩٢٥ طلباً قدمها اليهود وحدهم !

٢ — أبعد من البلاد ٢٫٣٧٥ شخصاً بينهم ١٥٧ يهودياً فقط !

٣ — بلغ وفر الدائرة المذكورة في المدة بين أول نيسان و٣١ آذار مبلغ ١٠٫٤٠٠ جنيه !

والتفصيلات على الصفحة الرابعة

التدريب العسكري في المعاهد العلمية

القاهرة في ٢٠ ايار — لمراسل الدفاع الخاص — اتمت وزارة الحربية المشروع الخاص بتعميم التدريب العسكري في جميع المعاهد العلمية والجامعات والمدارس في مصر وأرسلته الى رؤساء هذه المدارس لتنفيذه . وهذا النظام مأخوذ من النظام العسكري المتبع في المعاهد العسكرية في انكلترا .

شهادة روتبرغ امام اللجنة الجديدة

القدس في ٢٠ ايار — لمراسل الدفاع الخاص — عقدت اللجنة اليوم جلسة سرية ابتدأت في الساعة العاشرة صباحاً حيث سمعت شهادة نحاس روتبرغ مدير شركة الكهرباء المعروفة باسمه

اتخاذ تدابير اضافية في منطقتين

بلاغ رسمي رقم ٢ — ٣٨

القدس في ٢٠ ايار — لمراسل الدفاع الخاص — تلقينا من مكتب الاخبار البلاغ الرسمي التالي : نظراً لاستمرار اضطراب الامن في منطقتي الخليل والسامرة، فقد قررت الحكومة بالاتفاق مع السلطات العسكرية اتخاذ تدابير اضافية ترمي الى معالجة الحركات الارهابية التي اخذت مؤخراً بالاتساع وفرض رقابة فعالة في المناطق المذكورة

وتنفيذاً لهذه الغاية احتلت قوات الحكومة خلال امس واليوم عدداً من القرى

وقد انتشرت اشاعة مآلها ان هذا العمل هو عبارة عن شكل من اشكال الاحكام العرفية . والحقيقة ليست كذلك فستظل المناطق المذكورة مدارة من قبل السلطات المدنية

صحفي بريطاني كبير وهتلر وموسوليني

وراءهما جماهير تفوق التي وراء الديمقراطيين

لندن في ٢٠ أيار — طالب اللورد روذرمير في « الديلي ميل » بتفاهم انكلترا والمانيا وقال ان وزارة الخارجية لم تقدر ماهية موسوليني مدة سبع سنوات طويلة كما انها اساءت ادراك الهر هتلر وان السياسة الانكليزية لم تعرف بعد ان وراء هاتين الشخصيتين البارزتين جماهير قلما يؤازر رئيس حكومة ديمقراطية بهذا المقدار. إن سياسة هتلر تنال ماتريد بدون سفك دماء، فالنمسا انضمت الى المانيا بدون سلاح

ثم قال : وقد كانت القلاقل في فلسطين خلال الخمس السنوات الاخيرة خسائر تفوق تلك التي وقعت عند استلام هتلر زمام الحكم في المانيا والنمسا معاً. وانني لاعتقد ان السلام العالمي لا يمكن تحقيقه بدون تفاهم بين المانيا وانكلترا

اشعال البترول وخروج قوة للتعقيب

الناصرة في ٢٠ ايار — لمراسل الدفاع الخاص — هاجمت جماعة من المسلحين حوالي منتصف ليلة امس انابيب البترول الممتدة بين قريتي كفرمصر وطمره واحدث رجالها في الانابيب ثقوبا كثيرة فانفجرت واخذ البترول يتدفق بغزارة ثم اشعلوا النار في السائل وكان اللهب يرى من الناصرة على بعد المسافة

وفي الصباح ذهبت قوة من رجال البوليس الى مكان الحادث لتعقيب آثار المسلحين ولم يعرف عن القبض على احد وذهب العمال لاصلاح التلف

الحرب والانسانية

خضوع الفرد لحاجات الدولة

لندن في ٢٠ ايار — خطب المستر بتلر عن اتحاد العمال الدولي منتقداً خطة التسلح بين الدول قائلا انه بنتيجتها قد توقف تقدم الانسانية الاجتماعي اذ خضع الفرد للدولة خضوعاً تاماً وانفقت الاموال الهائلة على برامج التسلح .

وان هذا العمل سيهدم ما شيدته حضارة البشر في خلال اجيال طويلة .

وقال ان سعادة الانسان في هذا العصر كانت أتم وأوفى لو لا تسابق الدول في السلاح — روتر

البارجة « حميدية » في رحلة طويلة

صوفيا في ٢٠ ايار — وصلت البارجة التركية المدرسية « حميدية » الى ورنه حيث ستبقى خمسة ايام . وهذه اول زيارة يقوم بها الاسطول التركي الحربي لبلغاريا منذ الحرب العالمية .

الطان وحالة فلسطين

نشرت « داڤار » في ملحقها المسائي امس مقالا ترجمته عن جريدة « الطان » الفرنسية وأشارت فيه الى الاضطرابات في فلسطين فقالت انها تمون بالاسلحة وغيرها من الاقطار المجاورة وان هناك جماعة تشرف على ذلك . ومقال « الطان » مطول محشو بكثير من الاقوال المزعومة والتي كثر ترديدها، ويعرفها القراء ولذا آثرنا عدم ترجمته .

عمال المناجم

الانكليز ومساعدة اسبانيا

لندن في ٢٠ ايار — خصص اتحاد عمال المناجم مبلغاً قدره عشرون الف جنيه يرسل لاعانة المدنيين في منطقة حكومة اسبانيا . وسيتبرع كل عامل في المناجم بنصف جنيه لهذه الغاية — روتر

ثورة تخمد بطرق سلمية

مكسيكو في ٢٠ ايار — اخمدت الثورة قبل استفحالها بعد النداء الذي وجهه رئيس الجمهورية للثوار . وقد اعلن العفو العام عن الجميع — روتر

شراء الطائرات من أميركا

واشنطن في ٢٠ ايار — تفاوض البعثة البريطانية لشراء الطائرات في كندا وزارة الدفاع وقبل سفرها عائدة الى لندن ستعرج على نيويورك اذ هناك اربع شركات اميركية تقدمت بعطاءات لصنع طائرات للحكومة البريطانية — روتر

مفاجأة اتاتورك

باريس في ٢٠ أيار — ادهشت رحلة اتاتورك الفجائية مختلف الدوائر . فقد اشاعت الصحف قبل ايام اصابته بفالج رغم معالجة طبيب فرنسي شهير له . والمعتقد ان هذه الحركة السريعة من جانب اتاتورك قد وضع لها تمهيدات ظهرت في متابعة الصحف التركية حملاتها على فرنسا وسوريا ودعوتها حكومتها الى القيام بعمل عسكري . فان ما كتبته تلك الصحف كان موعزاً به من دوائر انقرة العالية .

انشغال الحكومة في مشكلة اسبانيا

وتقول مصادر عليمة ان اتاتورك رأى في انشغال الحكومة الافرنسية من جراء مشكلة اسبانيا وسيلة تتيح له القيام بمناورته السريعة في جنوب الاناضول

هل يقصد بها الضغط على السكان

وليس معروفاً ما سينشأ عن هذه المفاجأة، لكن المقامات تستبعد اقدام تركيا على عمل مستعجل لما يترتب على ذلك من نتائج ليست بالسهلة . وتتساءل هذه المقامات هل الغرض من خروج اتاتورك بسرعة من قصره التأثير على مجرى الاحوال في الاسكندرونة نفسها وافهام السكان امكانية الاستيلاء على المنطقة ولو اقتضى الامر اللجوء الى تدبير عسكري، ومن ثم فمن مصلحتهم عدم القيام بأعمال عدائية ؟ وترقب الدوائر المختلفة تنقلات اتاتورك باهتمام رغم المشاغل المعقدة في اوروبا .

العالم في يوم

١ — في تركيا : غادر اتاتورك انقرة اليوم فجأة في رحلة يزور فيها جنوب الاناضول ومنطقة الاسكندرونة. وقد كتبت الصحف تطلب منه انقاذ اتراك المنطقة

٢ — في ايطاليا : لم تتحسن الحالة مع فرنسا . وقد خصصت ايطاليا يوم ٢٩ الجاري لذكرى انتصارات الجنرال فرانكو. وسيلقي السنيور موسوليني في ذلك اليوم خطاباً خطيراً

٣ — في الصين : تم استيلاء اليابانيين على سوشاو. وقد تحرجت حالة الجيوش الصينية التي تطوقها الان وحدات يابانية

٤ — في فرنسا : كتبت الصحف تقول ان ايطاليا حشدت فيلقين على حدود تونس للتهديد، وان وزير خارجية ايطاليا رفض مقابلة المفاوض الفرنسي في روما

٥ — في تشكوسلوفاكيا : راجت شائعة عن حشد المانيا جيوشها على الحدود . وقد قال السفير البريطاني في برلين وزير الخارجية الالمانية فنفى له ذلك

حمامات الحمة

مياهها راديومية . شفاؤها سريع ، مقوية للجسم
طقسها معتدل زوروها الان موسمها

فلسطين في صحيفة اليهودية العالمية

يرفضون التقسيم

ولكنهم يريدون تعديل صك الانتداب

حتى لا يكون اليهود اقلية بعد ١٥ سنة

تحت عنوان (مشاريع غير التقسيم — انتداب حسن) نشرت « الجويش كرونكل » صحيفة اليهودية العالمية في لندن ، ما نجمله فيما يلي

الانتداب كما يفهمونه

خطب الادون ل . بكستانسكي مكرتير الجمعية الصهيونية لبريطانيا العظمى وار لندا في اجتماع عقد في كنيس كريكلوود في موضوع خطير ، شرح فيه الاسباب التي ادت الى رفض الجميع ما عرض من المشاريع التي ارتأت بعض الجماعات الصهيونية انها تقوم مقام مشروع التقسيم ، وكان هـذا الرفض للمشاريع كلها بما فيها مشروع التقسيم ، في جمعية الشباب الصهيوني المسماة « هاشاشار »

وذلك لان اول هذه المشاريع كان مشروع الابقاء على صك الانتداب كما هو الان ، ولكن هذا الانتداب لم ينفذ بمعناه الصحيح ، اذ انه لو نفذ لادى الى خلق دولة يهودية في فلسطين في داخل حدودها التاريخية

في ١٥ سنة

واستطرد هذا الخطيب قائلا ان الانتداب لم ينفذ تنفيذاً حقيقياً ، فتحت ادارته لم يهاجر الى فلسطين الا بمعدل من ١٥٫٠٠٠ الى ٢٠٫٠٠٠ مهاجر في السنة خلال السنوات الخمس عشرة الاخيرة ، فلو افترضنا اننا قبلنا ببقاء صك الانتداب على ما هو عليه ، وجرى تطبيقه بالشكل الذي طبق به على يد ادارة كالادارات السابقة — وجميع الدلائل تدل على ان الامر سيكون كذلك — فان الهجرة لا تزيد عن معدل ١٥٫٠٠٠ الى ٢٠٫٠٠٠ مهاجر في السنة ، فبعد ١٥ سنة اخرى نرى العرب وقد تجاوز عددهم مليونا ونصف المليون ، بينما وصل عـدد اليهود الى ٧٠٠٫٠٠٠ او قل الى ثلاثة ارباع الملايين

وتتكرر المعضلات

وعندئذ يكون اليهود ما يزالون اقلية ... وتتكرر المعضلات التي يقاسون آلامها اليوم ، ولكن على الارجح في شكل اروع ... لان الحركة الوطنية العربية تتقوى « اصطناعيا » وستتخذ اشكالا اكثر عنفاً من شكلها الحالي

انتداب معدل

وتكلم الادون بكستانسكي بعـد ذلك عن قبوله ببقاء الانتداب ، على شرط تعديله تعديلا ملائما للغاية الاصلية التي وضع من اجلها ثم انتقل الى الكلام عن (التفاهم مع العرب) فقال ان الوصول اليه ليس بالامر الصعب « كذا » لانه هو فهم من « عربي مسئول » انه مستعد للاعتراف بالاسس الجوهرية التي يقوم عليها المبدأ الصهيوني ، وانه فوق ذلك مستعد لاستقبال الصهيونيين في فلسطين كشركاء ... لهم على الاقل ما للشركاء من التساوي في الشركة « كذا »

رفض مشروع بيل

وقال الادون بكستانسكي بعد ذلك انه لم يقبل مقترحات بيل ، وان المؤتمر الصهيوني رفضها ، ثم قال ان الدولة اليهودية يجب ان تكون دولة حقيقية ، لا مخلوقاً يجلب العار ...

سير التحقيق في مؤامرة لبنان

اوراق القضية واحالتها الى المجلس العدلي

بيروت في ٢٠ ايار — لمراسل الدفاع الخاص — لا يزال التحقيق مستمرا في حادث مؤامرة لبنان لقلب نظام الحكم . ولا يزال الدكتور شلفون مدبر المؤامرة في غرفته الانفرادية بعد النوبة العصبية التي أصيب بها .

النوبة العصبية

وقد أدلى الطبيب الذي يعالج الدكتور شلفون بالتصريح التالي عن حالته الصحية : ان الدكتور شلفون شديد العصبية . وهذه النوبة التي أصيب بها قد أصيب بمثلها من قبل ومكث في المستشفى مدة عقب الاحتيال الذي ارتكب وحالته الصحية حسنة . ولم نر موجبا لنقله من السجن الى المستشفى

نقاط التحقيق

ويقوم المحقق الان بالبحث حول النقاط التالية :

اولا — من اين اتوا بالسلاح والديناميت

ثانيا — مصدر المال ومقدار ما صرف منه

ثالثاً — شركاء الموقوفين

رابعاً — اذا كانت هنالك عناصر مجهولة شجعت الدكتور شلفون في عمله هذا

اوراق القضية

ويجري الان ترتيب أوراق القضية وترجمتها الى اللغة الفرنسية لتقـدم الى المجلس العدلي ولم يستجوب أحد من الموقوفين امس

انباء شرقية

خط جوي بين برلين وطهران

يقطع المسافة في ٢٧ ساعة

طهران في ٢٠ ايار — عقدت شركة المناطيد الالمانية اتفاقاً على تسيير خط جوي للركاب بين برلين وطهران ومن طهران الى كابول . لكن الاتفاق لم ينل حتى الان ترخيصاً رسمياً من الحكومة . على ان هذا الترخيص متوقع قريباً . كما ينتظر ايضاً تمديد هذا الخط الى الشرق الاقصى .

وستقطع المناطيد المسافة بين برلين وطهران في ٢٧ ساعة تقريباً فيكون هذا الخط من اسرع خطوط العالم وتنوي الشركة الالمانية تسيير مناطيد عليه تسع اربعين راكباً بسرعة ٢٠٠ ميل في الساعة . ولا تنقل هذه المناطيد ركاباً ولا بريداً بين طهران وبغداد على حدة لان هنالك طائرات ايرانية تقوم بهذا العمل بين بغداد وكرمنشاه وطهران .

تدابير لمقاومة الغارات الجوية في تركيا

استامبول في ٢٠ ايار — أعلن وزير الداخلية ان الكمامات الواقية من الغازات ستعرض للبيع في جميع المخازن والبيوت التجارية في خلال شهرين على اكثر تقدير .

وقد افتتحت جمعية الهلال الاحمر مصانع جديدة أخرى لتتمكن من الاسراع في انتاج الكمامات لجميع سكان تركيا وعددهم ١٦ مليوناً . وقد فرضت الحكومة على كل شخص ان يشتري قناعاً بثمن لا يتعدى تكاليفه الا قليلا ، على ان تخصص هذا القليل لبناء الملاجيء التي يلجأ اليها الاهالي في اثناء الغارات الجوية . وستوزع الاقنعة على فقراء الشعب مجاناً .

اضراب مصانع القطن في مقاطعة هندية

كلكتا في ٢٠ ايار — توجد حركة اضراب عامة الان في كارنبور ويتحدث العمال بانهم سيناضلون الى الموت وانهم مستعدون لاحتمال اعباء البطالة ستة أشهر . وقد رفض اصحاب المصانع توصيات لجنة التحقيق ومنها زيادة الاجور . وقد اتخذت جميع الاحتياطات لمنع حوادث الاخلال بالنظام .

ملك ايطاليا في طرابلس الغرب

طرابلس الغرب في ٢٠ ايار — يصل غداً الملك فيكتور عمانوئيل الى هنا ليشهد مناورات الجيش في غرب طرابلس على مقربة من الحدود الفرنسية .

من القاهرة ...

وزير التجارة ينفي شائعة استقالته

القاهرة في ٢٠ ايار — لمراسل الدفاع الخاص — نفى مراد وهبة باشا وزير التجارة والصناعة ما نشر بشأن استقالته من منصبه في الوزارة لعدم تعيينه عضوا في مجلس الشيوخ وقال انه لم يقطع برأي نهائي في موضوع ترشيح نفسه لعضوية مجلس النواب .

انشاء ٤٠٠ مدرسة لمقاومة الامية

اصدر وزير المعارف قرارا بانشاء ٤٠٠ مكتب للتعليم الالزامي في اول السنة الدراسية القادمة في المحافظات وعواصم المديريات وطلب الى وزارة المالية اتخاذ التدابير المالية لانشاء هذه المكاتب الجديدة .

الطرادة التركية « حميدية » في المياه المصرية

تلقت السلطات المختصة ان الطرادة التركية « حميدية » ستأتي الى ميناء الاسكندرية في الشهر المقبل وانه ينتظر وصولها في ١٢ منه ثم تصرف في هذا الميناء بضعة ايام .

اجتماع مجلس الوزراء في بولكلي

ينتظر ان يجتمع مجلس الوزراء في بولكلي بالاسكندرية غدا او بعد غد للنظر في بعض المسائل الهامة .

نصوص المعاهدات الثلاث بين مصر وتركيا

نشرت الجريدة الرسمية نصوص المعاهدات المصرية التركية الثلاث ، والمراسيم الملكية الخاصة باصدارها وهي المعاهدات التي كانت قد وقعت في عاصمة الجمهورية التركية في ٧ نيسان الماضي . وتم تبادل وثائق التصديق عليها في القاهرة يوم ١١ نيسان في اثناء زيارة الدكتور رشدي اراس وزير خارجية تركيا لمصر . وهذه المعاهدات هي : معاهدة المودة والصداقة ، ومعاهدة الاقامة ومعاهدة الجنسية . وتقرر العمل بالمعاهدة الاولى ابتداء من ٢٦ نيسان الماضي وبالثانيتين ابتداء من ١١ ايار الحالي .

حادث تهريب

المخدرات في الاسكندرية

الاسكندرية في ١٠ ايار — لمراسل الدفاع — فرغت نيابة المخدرات الاهلية في الاسكندرية من التحقيق في حادثة تهريب المخدرات من الباخرة الايطالية في الميناء ، فيما يختص بالاشخاص الوطنيين من المتهمين بالاشتراك فيها وهم الثمانية الاتية اسماؤهم :

محمد حسن علي وامين محمد سالم وعبد العزيز مصطفى سليمان ولطيف واصف وبنيامين واصف ومرسي محمد مرسي وبطرس لطيف واصف ورفائيل شراجا .

أما التهم التي تنسبها اليهم النيابة فهي كما يأتي :

انهم في يوم ١٧ ابريل سنة ١٩٣٨ بدائرة قسم الميناء في محافظة الاسكندرية

اولا — الستة المتهمون

١ — جلبوا مع اخرين الى القطر المصري مواد مخدرة هي افيون وحشيش ذكر مقدارها وقيمتها بالمحضر .

٢ — اشتركوا مع اخرين من بينهم المتهمان الاخيران في احراز تلك المواد المخدرة السالف ذكرها ، بان اتفقوا معهم وساعدوهم في الاعمال المجهزة والمسهلة والمتممة لارتكابها ، اذ أعانوهم على اعداد ملابس تشبه ما يرتديه الرهبان والراهبات وسراويل ولفائف يربطون بها المواد المخدرة ، على اجسامهم تحت تلك الملابس ورسموا لهم طريق الدخول الى الباخرة والاتصال باشخاص معينين يسلمونهم المواد المذكورة لحملها بتلك الطريقة ونقلها الى اماكن غيرها ، وقد وقعت الجريمة بناء على ذلك الاتفاق وتلك المساعدة .

ثانيا — الاثنان الاخيران مع اخرين احرزوا المواد المخدرة السالف ذكرها في غير الاحوال وبغير الشروط المنصوص عنها قانونيا

وقد حددت النيابة يوم ١١ حزيران القادم لمحاكمة المتهمين امام محكمة المخدرات

اما الاشخاص الاجانب الذين اتهموا بالاشتراك في هذه الحادثة وهم ماريا فاتشيا وزوجها ارماندو وكوكلي وتتيالي فامرهم منوط بالنيابة المختلطة

وقد توفي الثاني منهم ، وينتظر ان يختم التحقيق في مسألتهم قريبا .

اعلنوا

في جريدة الدفاع

السمن الحلبي
الممتاز
والزيت الزيتون
للمونة
تجدونه بمحل
نجيب القطان
يافا — سوق الدير

من دمشق ...

اجتماع يحضره اقطاب الحكومة

لبحث مسائل واتخاذ قرارات بشأنها

دمشق في ٢٠ أيار — لمراسل الدفاع الخاص — عقد اجتماع في دار الاستاذ شكري بك القوتـلي حضره رئيس الوزراء والوزراء ورئيس المجلس النيابي وبعض النواب . ودار البحث حول السفر الى باريس ، والتعديل الوزاري وقضية الاتفاقات .

السفر الى باريس

اما فيما يتعلق بالسفر فقد تقرر ان يكون في ٣ حزيران القادم ، وقـد تم الاتفاق على ان يرافق الرئيس الامـير عادل ارسلان وثلاثة من النواب

ويقال ان البحث دار ايضاً حول العلاقات التركية — السورية وضرورة ازالة سوء التفاهم ، وابرام معاهدة حسن الجوار بين البلدين

وسيزور رئيس الوزراء رجـال الحكومة التركية في اثناء سفره الى باريس

التعديل الوزاري

أما قضية التعديل الوزاري فقد دار البحث حولها بمناسبة سفر رئيس الوزراء اذ انه من المنتظر أن تستغرق هذه الرحلة شهرين ، فكيف يستطيع وزيران القيام باعباء الوزارة ؟ ..

بل من يستطيع القيام باعباء الوزارات الثلاث التي يتولاها رئيس الوزراء ولكل من الوزيرين وزارتان كبيرتان واعمالها كثيرة ؟

وقد اذيع اليوم ان الاتفاق تم على تعديل الوزارة وجعلها سداسية ، و... الخلاف الان ليس على الفكرة ، بل ... الاشخاص

ومن المنتظر الانتهاء من هذه القضـ... هذا الاسبوع . اما بقية الاتفاقات ... تم الاتفاق بشأنها على ما يلي : « يسا... رئيس الوزراء الى باريس ويراجع رجـ... الحكومة بشأن المعاهدة وموعد ابر... فاذا وجد ان موقف الحكومة الفرنـ... من المعاهدة لم يتبدل ، واخذ وعـ... بابرامها في دورة حزيران ، يعود الرئـ... الى دمشق ويدعو المجلس الى دو... استثنائية فتبرم الاتفاقات والمعاهدة ... يوم واحد »

هذا ما تم الاتفاق عليه بشأن ... الاتفاقات ولا صحة لما قيل من ا... ستعرض على المجلس في الاسبوع الا... من هذه الدورة

ادارة الجمارك

دمشق في ٢٠ ايار — لمراسل الد... الخاص — ادلى جميل بك مردم بتصر... عن موعد استلام سوريا للجمارك فقال ... ان الكتاب الذي تلقيناه من المفوضية العـ... ينص على ان استلام الجمارك سيتم ... منتصف عام ١٩٣٨ اي في شهر حزير... المقبل . وقد اتخذنا جميع الاستعدادا... لاستلام الصلاحيات الجمركية ومن المنتـ... ان تتمكن من مباشرة هذه الصلاحيا... ووضع التشريع اللازم قبل نهاية هذا العا...

* * *

من بغداد ...

اتفاق

بين العراق والحجاز

بغداد في ٢٠ ايار — لمراسل الدفاع الخاص — وضع اتفاق الرعي والمياه واتفاق المنطقة المحايدة بين العراق والمملكة العربية السعودية .

طلبة الامارات العربية

تلقت وزارة المعارف عدة كتب من الامارات العربية وفيها يطلب اصحابها الى الوزارة ان تقبل اولادهم في المعاهد العلمية العراقية بشروط معينة . وقد علمنا ان الوزارة أجابت بانها ترحب بهؤلاء الطلاب . وان معاهدها العلمية مفتوحة لهم . وتفيد أنباء عدن الخاصة ان بعثة من الطلاب العرب في حضرموت توجهت الى العراق على ظهر احدى البواخر التجارية وينتظر وصولها خلال هذا الشهر .

سكة حديدية

وصل العراق جماعة من كبار المهندسين الاميركان والانكليز للاشتغال في مد السكة الحديدية بين تل كوجك والموصل وبغداد .

رئيس الوزراء

يبسط سياسة تركيا الخارجية

انقـرة في ٢٠ ايار — أدلى رئيـ... الوزراء اثناء اجتماع الكتلة البرلمانيـ... للحزب الشعبي ببيان عن رحلته الى بلغـ... فصوفيا . وقد قال فيما يتعلق بزيار... لصوفيا ان محادثاته مع رئيس وزر... بلغاريا هي عبارة عن رغبة خالصة ... صداقة نزيهة بين البلادين وتعاون بلغا... مع اعضاء الاتفاق البلقاني واما فيما يختص... بالمحادثات التركية البريطانية فقد صرح ... رئيس الوزراء للكتلة البرلمانية انها اسفرت ... عن النتائج الاتية — الاحتفاظ بالمفاوضـ... وفتح اعتمادات للمسائل الاقتصاديـ... واعتمادات لطلبات المهمات بحيث يكون ... مجموع الاعتمادات ستة عشر مليون جنيـ... كما نظرت في هذه الجلسة مسألة السنجـ... فسرد رئيس الوزراء العدوان المتكرر ... ضد الاتراك ونصح بالتزام جانب الهدو... وطلب بعض النواب اتخاذ اجراءات فعالة ... في هذا الصدد .

بين مصر والعراق

وقع الاتفاق التجاري بين مصر ... والعراق على قاعدة اكثر الدول حظوة

الحق يعلو

ولا يعلى عليه

وسجاير

فيكتوريا وعبده

* * *

تعلو !!!

لانها

مصنوعة من فرجينيا لا غير

الجبهة الديمقراطية تنهار في أوربا

بعد زوال النمسا قد تزول دول البلطيك عما قريب

عصبة الامم الفاشلة خلقتها حماقة الحلفاء ، كما خلقت مشاكل الاقليات

تناولت مجلة « كرنت هستوري » الاميركية في عددها الاخير ، شرح معضلات اوروبا شرحاً وافياً نجمله هنا :

كالدخان فوق الميدان

واحد بعد واحد زالت اهداف الحرب العظمى الماضية . وواحدة بعد واحدة اصبحت المعاهدات التي عقدت بعد تلك الحرب ، قصاصات ورق .

أما ما صدر من الوعود ، وما رسم من الخطط ، وما وضع من البرامج للوصول الى « عالم أحسن » فانه كله قد صار كالدخان فوق ميدان القتال .

لا لوم عليهم

واذا نظرنا الى الديكتاتوريين والى الشعوب التي تطيعهم اطاعة عمياء ، وتتحمس لهم تحمساً أعمى ، فاننا لا نستطيع ان نلقي أي لوم ، لا على الشعوب ولا عليهم .

يا لها من حماقة!

وانما عكن نسبة الموقف البائس الذي تقفه اوروبا الان الى حماقة الحلفاء ، الى اخطائهم التي اوقعتهم فيها حمى الحرب ، الى الرعونة التي تنال سعادة الانتصار التام في مبدأ الامم .

المعاهدة والعصبة

ومما لا بد للاميركيين ان يتذكروه ، ان معاهدة فرسايل كانت اكثر عليهم جداً من ان يستطيعوا هضمها ، لا هي ولا عصبة الامم التي لم تخلق الا لتنفيذها ولذلك لا يحق لاحد منهم ان يشكو مما اصاب هذه العصبة ومعها المعاهدة من التمزيق .

الجبهة الديموقراطية

ولقد كانت الديموقراطية تصدعت ثم انهارت في اوروبا ، بسبب رفض انكلترا للتعهد من جديد بضمان سلامة الدول الصغرى ، وفي مقدمتها تشيكوسلوفاكيا بنوع خاص ، وقد ازال هذا الرفض ما كان في اعصاب الديكتاتوريين من توتر .

ويلوح لنا ان الهر هتلر وهو على بعد ٣٠٠٠ ميل قد شعر في نفسه بانه اصبح حراً طليقاً ، في استطاعته ان يندفع شرقاً عن طريق اوروبا الوسطى ليدمر تشيكوسلوفاكيا ، ويزيلها من عالم الوجود

ودول البلطيك

أما دول البلطيك الصغيرة ، وهي لتوانيا ، ولاتفيا ، واستونيا فانها قد تختفي هي الاخرى من هذا العالم في اية لحظة

الحدود الفاشستية

ويلوح لنا ايضاً ان موسوليني قد اصبح في موقف يخول له أن ينال من الجنرال فرانكو كل شيء اراده في اسبانيا ، ويستطيع بعد ذلك ان يعتمد على الحكومة البريطانية في ان تمد اليه « يد الزمالة » وبذلك تبقى فرنسا وحيدة وهي تكافح على حدود الدول الفاشستية الثلاث بأحسن ما عندها هي وحدها من وسائل الكفاح .

روسيا لا تنفع

وكان المفكرون من الراغبين في خير الديموقراطية يأملون من روسيا ان تتعهد هي باداء ذلك « الواجب القذر » واجب اثارة الشعوب على الدول الفاشستية لاسقاط حكوماتها واقامة حكومات ديموقراطية بدلا منها ، ولكن هذه الامال التي تكلفت الشيء الكثير ، قد ذهبت ضياعاً ، ولا ينتظر من روسيا الان تستعير صفحة من « كتاب الحيل » وهو كتابها ، وتستعين بهذه الصفحة على ان تختط لنفسها خطة سياسية لا تراعي فيها الا مصالحها الخاصة وحدها

النمسا اليتيمة

ولقد جعلت معاهدة فرسايل من النمسا طفلة عاجزة يتيمة ، ولا دهشة الان في انها سارت في الطريق الذي تسير فيه كل دولة صغيرة لا تستطيع ان تعيل نفسها بنفسها ، وانما الدهشة هي في كيف تأخر انضمامها الى المانيا الى هذا العام !

درة في التاج

لقد أوقعوا بالنمسا « عقوبة الهزيمة » بان قصوا اطرافها حتى اصبحت كمدينة عظيمة ، تحيط بها ارض جميلة المنظر ، ولكنها غير منتجة

وابتهج المسيو كليمانصو لانه اذل كبرياء فينا ، ولكن هذا الذي ابهجه لم يبهج قوى الحق ، فان هذا الضعف الذي فرض فرضاً على النمسا ، هو نفسه الذي جعلها تصبح درة في التاج الالماني ، وفي النهاية يحتمل كل الاحتمال من فينا أن تصبح منافسة لباريس اكثر جداً مما كانت منافسة لها من قبل الحرب

اتساع الريخ

واذا كانت المانيا ، لمدة من الزمن لن تستفيد من انضمام النمسا اليها فوائد اقتصادية عظيمة ، فانها قد زادت عدد نفوس الريخ الى ٧٣،٠٠٠،٠٠٠ نسمة ، واصبحت وطامن الاقاليم اكثر مما كان لها في عام ١٩١٤

ويقول الهر هتلر ان المانيا اليوم اقوى جداً مما كانت عليه في اي زمن مضى ، وانه ما من شيء يستطيع وقف توسعها توسعاً آخر

بالطرق السلمية

ولسنا نقف لنجادل الهر هتلر في كلامه هذا ، فان مما لا شك فيه ان المانيا اليوم في مركز المسيطرة على اوروبا الوسطى ، وما بها من حاجة الان الى الالتجاء الى الحرب لحماية او ضم الاقليات الالمانية الموجودة خارج حدودها ، اذ كل ما عليها أن تتولى ارشاد هذه الاقليات فيما تطالب به من الاستقلال الذاتي ، او الاستقلال التام . وبذلك تجري الامور في مجراها الطبيعي ، وهدف المانيا الاول الملح الان ، هو تشيكوسلوفاكيا

حجتان واهيتان

لقد خلقت معاهدة فرسايل نصف « دوزينة » من الدول الصغرى ، بتمزيق اوصال امبراطوريات قديمة ، وكانت لمن وضعوا هذه المعاهدة حجتان هما : « حقوق الاقليات » و « حق تقرير المصير » ، ومع ذلك فقد بقيت في داخل هذه الدول الصغيرة اقليات هي التي تقضي على هاتين الحجتين الواهيتين ، مطالبة باعادة النظر من جديد في مطالبها

في تشيكوسلوفاكيا

اما تشيكوسلوفاكيا فانها خلقت ملجأ للاقليات الغاضبة في عام ١٩١٨ ، وهي تجد نفسها الان موبوءة بنفس المرض الذي كان هو السبب في ميلادها ، وتجد الاقليات الغاضبة فيها مطالبة بملجأ جديد وهي تتلقى التأييد في مطالبها هذه من الخارج

اما الالمان وهم يؤلفون ٢٠ في المئة من مجموع سكان تشيكوسلوفاكيا فانهم هم الذين يسيرون في طليعة المطالبين لانفسهم بهذا الملجأ الجديد ، وقد نالوا موافقة الهر هتلر على ما يطالبون به

والظاهر هو ان بولونيا قد اعربت عن استعدادها لمساعدة الاقلية البولونية كما اعربت هنغاريا عن استعدادها للاقلية المجرية في تشيكوسلوفاكيا ، اما الجهود التي بذلها رئيس الوزراء هودزا لارضاء الاقليات في بلاده فانها قد وقعت كلها عن اذن صماء ... لان في تشيكوسلوفاكيا كيا من الغنى بحيث تغري المانيا وبولونيا وهنغاريا بالتعاون مع بعضها على تمزيقها

بين وارسو وبرلين

اما المانيا فانها تريد ان توطد اشرافها التام على دانزيغ والممر البولوني الى البحر ، وقد جاء ما طلبته بولونيا من لتوانيا مؤخرا فصادف هوى في نفوس الالمانيين وبذلك تحسنت العلاقات بين وارسو وبرلين ، واذا استطاعت بولونيا ان تختط لنفسها بالتدريج ممرا الى البحر عن طريق لتوانيا ، فان المانيا تصبح عندئذ في موقف تستطيع فيه اخذ دانزيغ وهذه مساومات قد تفسد التحالف الفرنسي — البولوني ، وهذا هو ما تبتهج له المانيا

موقف انكلترا

وقد فهم من التصريحات التي ادلى بها المستر تشامبرلن ان السياسة البريطانية قد تغيرت تغيرا خطيرا في الاسابيع القلائل الماضية

اما مقاومة التوسع الالماني فقد زالت ، وان فكرة « السلامة الاجمالية » فقد وضعت على الرف ، اذا لم يكن قد عدل عنها نهائيا .

الدول الصغيرة

وفي هذا الوقت الحالي على الاقل ، لن تتعهد انكلترا بحماية اية دولة من الدول الصغيرة في اوروبا الوسطى ، بل هي ستمضي في التقرب الى ايطاليا لتستعين بالسنيور موسوليني ، بعد ان يضمن هذا انتصار الوطنيين في اسبانيا ، وفي كل ما تعمله انكلترا الان ما يقلل من تعاونها مع فرنسا ، لا سيما فيما ترغب هذه فيه من انقاذ تشيكوسلوفاكيا ، ومن المحافظة على تحالفها مع بولونيا ، ومن صد التوسع الالماني في الجهات الاخرى ، لئلا يتحطم بذلك الميثاق العسكري الفرنسي — الروسي

الخوف من اليابان

ولولا الخوف من اليابان ، لاستطاعت

« البقية على صفحة ٧ عمود ٣ »

غارات جوية

على سواحل أميركا من الجانبين

قلاع طائرة اعدت لتدمير حاملات الطائرات

في وضح النهار

تقول الصحف الانكليزية الصادرة بتاريخ ٥ الجاري ، ان غارة جوية وقعت في وضح النهار في هذا اليوم نفسه ، على قلعة وندسور ، اتماماً للمناورات العظيمة التي تجري لافهام الاهالي في داخلية انكلترا ، طرق الوقاية من الغارات الجوية

نوافذ تتحطم

ولقد اطلقت الطائرات العاب نارية في شكل قنابل ، ولكن بعض هذه الالعاب اصاب نوافذ الجناح الملكي في هذه القلعة ، وحطم عدداً كبيراً منها

ولقد القي من القنابل في هذه المناورة فوق القلعة وحولها اكثر من ١٠٠ قنبلة ، جاءت بها معها طائرات قوة الجو الملكية من فارنبرو ومن هامبشاير

جناح للمعالجة

وخصص من اجنحة القلعة جناح خاص لمعالجة من يصابون « في وقت الطوارىء » ودخل اليه من المصابين « الوهميين » في هذه المناورات ٣٠٠ مصاب ... كانوا كلهم من طلبة (كلية الخدمة الامبراطورية) جاءوا متطوعين لالقاء دروس في وسائل الوقاية من الغارات الجوية .

رجال الاسعاف

واشترك من رجال جمعيات الاسعاف البريطانية اكثر من ٣٠٠٠ شخص ، ومن رجال فرق المطافىء ٤٠٠ ، ومن كونستابلات البوليس نحو ١٠٠ انيط بهم العمل فيما مساحته ١٠٠ ميل مربع حول لندن

في جنح الليل

وقبل هذه المناورات النهارية جرت مناورات جوية في جنح الليل ، استدل الناس عليها من قرع النواقيس الكبيرة في ناحية سلوغ فاسرعت الدور ودور السينما والمسارح في اطفاء انوارها اما سائقو السيارات فسمح لهم بالسير وناحية واحدة من سياراتهم مضاءة ، واما الباصات وقطارات السكك الحديدية فانها اطفأت انوارها

كنيسة ايتون

وتتبعت الطائرات المهاجمة مجرى نهر التيمس ، والقت قنابلها الاولى على الكنيسة القائمة الى جانب الكلية في ناحية ايتون ... فدمرتها واصابت ستة من الاولاد اصابات وهمية وتدميرات وهمية

قلعة وندسور

يغير عليها المغيرون بالطائرات

كنيسة ايتون تتحطم .. في هجمة روائية !

نشرت « الديلي ميل » لمراسلها الخاص في نيويورك رسالة مطولة نجملها فيما يلي :

دولة آسيوية !

تخوض الولايات المتحدة غمار حرب عظمى ، شنتها عليها دولة آسيوية يرمز لها بحرف (أ) وهي تحارب الان في مياه الباسفيك الغربية . وتشدد الهجوم على الاساطيل الاميركية

ودولة اوروبية

ولقد اسرعت دولة اوروبية يرمز لها بحرف (ب) الى نجدة اميركا . فاسطولها يكاد يقترب الان من ساحل الاطلنطيك وهو مؤلف من ثماني سفن من حاملات الطائرات ، و٤ بوارج ، و١٠ نسافات وعدة مدمرات وسفن حربية مساعدة من مختلف الانواع

على حاملات الطائرات

وعلى السفن حاملات الطائرات ١٩٢ طائرة من قاذفات القنابل ، و٢٥٦ طائرة محاربة ، و٥٢ طائرة كشافة ، و٩٦ من طائرات الطاردة و٩٦ من قاذفات الطوربيد

القلاع الطائرة

وبما ان الولايات المتحدة محرومة من اسطولها ، فان القوى الجوية التابعة للجيش تستعد لصد الهجوم ، ومع ان هذه القوى لا تزيد عن ١٥٠ طائرة ، الا ان بينها عدداً من « القلاع الطائرة » الشهيرة ... ستسرع في وصولها الى اسطول العدو لتدمر بما تحمله من القنابل والطوربيد سفن العدو حاملات الطائرات

قنابل متفجرة

ولاول مرة في المناورات الجوية الاميركية ستحمل الطائرات قنابل شديدة الانفجار ، لتقذف بها الى البحر على بعد ٢٠٠ ميل

وفي مدة هذه المناورات ، يحتمل من الطائرات الاميركية ان تقطع ما طوله ١،٠٠٠،٠٠٠ من الاميال

في القواعد الجوية

وقد ارسلت السلطات ما زنته ١،٥٠٠ طن من القنابل والطوربيد ... وخزنته في المستودعات التي لها في ١٩ قاعدة جوية ممتدة من ماساشوسيت الى ماريلاند

القواعد قد تذهب

وقد يحاول العدو ان ينزل جنوده المشاة بواسطة « الباراشوت » من الطائرات لاحتلال قواعد اميركا الجوية ، وقد اخرجت الحكومة ولاية نيويورك من ميدان المناورات التي سيقتصر اجراؤها على جهات فارمنغديل ولونغ ايلاند ، ومدينتي بيفرسكي وغروسان التي تكثر فيهما مصانع الطائرات ، وهذه الجهات هي المعرضة اكثر من غيرها للغارات الجوية ... في الحرب القادمة

في سطور

اللورد هاليفاكس

في عام ١٩٢٣ كان اللورد هاليفاكس (وزير الخارجية البريطانية الحالي) هو مندوب بريطانيا الى عصبة الامم لحضور الجلسة التي عقدت لتقرير قبول الحبشة عضوة في هذه العصبة

وكان هذا اللورد اذ ذاك يدعى المستر ادوارد وود (كما يقول المحرر الدبلوماسي لجريدة « الديلي ميل ») وكان هو اذ ذاك العضو الوحيد المعارض لقبول الحبشة (دولة الاتجار بالرقيق) في عصبة الامم ... المتمدنة

ودار الزمن دورته . . . وجاء المستر ادوارد الان وهو اللورد هاليفاكس فخطب في مجلس العصبة . . . مؤيداً نظريته القديمة

حسناء شهيرة

تحت هذا العنوان نفسه ، نشرت جريدة « البيبل » الانكليزية على الصفحة الاولى من عددها الاخير صورة فتاة رائعة الجمال ، كتبت تحتها ما يلي :

هذه هي الكونتيسة اوكتافيا ويلبولسكو ، وهي بولونية الجنسية ، وقد القي عليها القبض مؤخرا على الحدود الالمانية وهي في طريقها الى باريس ، ووجدت في حوزتها رسوم كثيرة للمواقع الحربية الالمانية وهي الان تنتظر المحاكمة في برلين ، وقد عرض المحامي البولوني المسيو بايلين ان يدافع عنها فرفضت السلطات الالمانية هذا العرض ، لانها عينت محامياً ألمانياً سيتولى الدفاع عنها امام المحكمة الخاصة التي تألفت لمحاكمتها بعد ايام ... ولا أمل في نجاة هذه الحسناء الشهيرة !

اليهود والظهور أمام اللجنة

استمرار محاولاتهم في المشروع البغيض ...

قالت ملاحق الصحف اليهودية الصادرة مساء امس : في الحفلة الصحفية التي اقامتها الوكالة اليهودية سأل الصحفيون الادون شرتوك عن عدة مسائل تتعلق بتبدل الوزراء في وزارة المستعمرات ، وظهور ممثلي الوكالة امام اللجنة . وشؤون الامن العام ، وموقف الموظفين الانكليز من التقسيم ، والاشاعات المنتشرة عن مشروع المقاطعات ، والاعمال العدائية الموجهة للصهيونية في مصر ، وموقف العرب من اللجنة الجديدة ، فأجابهم على الاسئلة المذكورة وصرح فيما يتعلق بظهور ممثلي الوكالة امام اللجنة ، بقوله: ان المحبذين والمعارضين سيشتركون في الظهور امام اللجنة لكي لا يخفي المحبذون امام اللجنة رأي المعارضين. هذا من جهة، ومن جهة اخرى لاجل ان يقوم المعارضون بواجبهم في الحصول على أفضل (كذا) ما يستطاع فيما يتعلق بالتقسيم» !

— وهكذا تكون التدابير للمشروع الذي يقاومه العرب متوقفين ان شاء الله.

يحتلون دار مجلس ويحطمون نوافذها

عمالهم العاطلون يصبحون طالبين عملا واعاشة

تجمهر أمس عدد كبير من العمال العاطلين حول دار المجلس المحلي في مستعمرة الخضيرة ، وكانوا يحملون لوحة كبيرة كتب عليها (اننا نطلب عملا)

كذلك احتل العمال العاطلون دار المجلس الزراعي في ملبس ومنعوا الدخول والخروج اليه، وحطموا نوافذه الزجاجية والمصابيح الكهربائية

وقد حضر القائمقام اليهودي وطلب عقد جلسة من ممثلي المزارعين ومندوبي العمال ، فكانت مطاليب العمال استبدال جميع العمال العرب الذين يشتغلون في بيارات ملبس بعمال يهود ، وتشغيل العمال اليهود في تعبيد الطرق او تسليفهم مبالغ من المال لحين الشروع في تعبيدها، وقد انتهت الجلسة عن عدم تقرير شيء ، وتأجل البحث الى جلسة اخرى مختصرة تضم عدد قليل من ممثلي الجانبين ...

خمسة وعشرون الف جنيه

لم يخمد الحريق الذي شب امس في ارض ابو خضره الا في ضحى امس وتقدر خسائره بـ ٢٥ الف جنيه . وتقول ها بو كراز صاحب مخزن الاخشاب الذي التهمته النيران اخبر بالحادث في الساعة ١١ مساء عندما كان يحتفل بزفاف ابنته في فندق سان ريمو ، وقد حضر مع المدعوين الى المكان المذكور وكانوا جميعاً يرتدون ملابس السهرة ... ولما وصله النبأ أسرع ووقف مشدوهاً امام مخزنه الذي كانت تتصاعد منه ألسنة اللهيب ...

اختام جديدة للمختارين

استلم مختارو المدينة امس اختامهم الجديدة التي خصصتها الحكومة لهم بعد ان طبقتها في دوائرها عدة مرات ، وقد تسلمت الاختام القديمة منهم لانها اصبحت غير صالحة للاستعمال

احالة قضية للتحقيق

نظر الاستاذ عزمي بك النشاشيبي بصفته قاضي الوفيات المشتبه بها امس في قضية دهس الطفلة فاطمة علي حبيب عوده من قرية زرنوقا البالغة من العمر سنتين ونصف السنة ، والتي صدمتها سيارة تاكسي كان يسوقها عبد محمد عثمان صدمة عنيفة سببت وفاتها بعد ان مكثت في المستشفى البلدي مدة . وبعد ان سمع اقوال شهود الحادث وأهل الفتاة والسائق قرر اعادة القضية الى مركز بوليس ديران ليقدمها لامام قاضي التحقيق للسير في هذه القضية بمقتضى القانون الجنائي

تفتيش في قرية

ذهبت امس الى قرية السوافير الشمالية التابعة لقضاء المجدل قوة من رجال البوليس . ولدى وصولها الى القرية المذكورة الى بيت السيد يونس شحادة واجرت فيه تفتيشاً دقيقاً ثم فتشت بيت السيد حسين الحاج محمد . وبعد ذلك انتقلت الى بيارة لسيدة والى عدة بيوت اخرى وفتشتها ولم يعثر في جميع هذه المحلات على شيء محظور

حركة الاستيراد

وافتتاح خطوط جديدة

رست في ميناء الثغر امس الباخرة «بوسفورس» وافرغت من حمولتها ٣٨ طن بضائع ، والباخرة «اسبيريا» ، وافرغت ما زنته ٥٣ طن عفش والمركب الشراعي «توكلت على الله» وافرغ من مشحونه ٦٦ طن بضائع متنوعة، و«سوريا» وافرغ ما زنته ٨٠ طن اسمنت

ونذكر بهذه المناسبة ان عدة خطوط افتتحت بين ميناء يافا وقبرص الامر الذي تلفت اليه نظر تجارنا لاستيراد ما يلزمهم بواسطة هذه الخطوط عن طريق هذا الميناء العربي .

جولة في قضاء الرملة

قام المستر كروسبي حاكم اللواء الجنوبي ، ومساعده بالرملة المستر تشرتشل امس الاول يصحبهما مدير بوليس اللواء بجولة تفتيشية في قرى قضاء الرملة الجنوبية الواقعة على حدود قضاء الخليل والمفهوم انهم زاروا قريتي القبيبة وسجد وعدة قرى اخرى كما انهم زاروا المستعمرات اليهودية المجاورة لقرية خلدة

التقرير السنوي لدائرة المهاجرة

تسجيل اكبر رقم لمنح الجنسية الفلسطينية

اصدرت دائرة المهاجرة والسفر تقريرها السنوي لعام ١٩٣٧ . وفيما يلي نترجم بعض المعلومات عن اعمال هذه الدائرة

أرباح الدائرة

بلغ الوفر في ميزانية الدائرة في خلال المدة بين شهر نيسان وكانون الاول ٢،٩٠٠ جنيه . وكانت الواردات ٢٩،٦٠٠ جنيه والمصروفات ٢٦،٧٠٠ جنيه . وكان الوفر في المدة بين أول نيسان و٣١ اذار عام ١٩٣٧ مبلغ ١٠،٤٠٠ جنيه .

طلبات التجنس

وقد قدم خلال هذه المدة ١٢،١٩٤ طلباً يرغب مقدموها في التجنس بالجنسية الفلسطينية فوافقت الدائرة على ٩،٩٢٥ طلباً منها ورفضت الطلبات الباقية وهذا العدد اكبر رقم سجلته الدائرة. ولم يكن بين هذه الطلبات غير ٩٣ من غير اليهود وبلغت نسبة مقدمي هذه الطلبات من الذين لا يحملون جنسية ما ١٣ في المئة تقريباً

المهاجرون اليهود

وبلغ عدد المهاجرين اليهود في خلال العام الماضي ١٠،٥٣٦ مهاجراً ، ٣٥ في المئة منهم من بولونيا ٣٤ في المئة من كل من روسيا ورومانيا واثنان في المئة من كل لتوانيا والولايات المتحدة و٢٩ في المئة من بلاد اخرى . وبين المهاجرين ١٢ في المئة من اصحاب رؤوس الاموال .

الاقامة الدائمة

وقد اعطيت شهادات الاقامة الدائمة في خلال المدة المذكورة لاشخاص بلغ عددهم ١١٠٢ بينهم ٦٨١ يهوديا و٤٣١ من غير اليهود . وبلغ عدد المسافرين الذين وصلوا الى فلسطين ٩٩،٢٦٨ شخصاً بينهم ١٥،٠٧٩ يهوديا وقد منع من الدخول ٥٨٨ شخصاً .

المبعدون في عام

وقد أبعد من فلسطين ٢٣٧٥ شخصاً بينهم ١٥٧ من اليهود وبين هؤلاء ٩٥ يهودياً دخلوا البلاد بصورة غير مشروعة . وقد أبعد الف شخص من غير اليهود جملة كما ابعد مثل هذا العدد لدخول البلاد بصورة غير مشروعة .

مسجد النزهة

لا يزال بعض المحسنين يقومون بجمع التبرعات لاتمام عمارة مسجد النزهة الذي لم يتقدم احد من الموسرين بسد نفقات البقية الباقية من عمارته حتى الان وقد علمنا انه لم يبق في المسجد سوى مساحة ٢٨٠ مترا مربعاً بدون تبليط . فنأمل ان تهز الاريحية الراغبين في عمل الخير الى التبرع بهذا النقص ليصبح هذا المسجد صالحاً لاقامة الشعائر الدينية فيه

مكتب محام

باشر المحامي الاستاذ كمال افندي ابراهيم البربري عمله في مكتبه كالمعتاد منذ أمس بعد عودته من مصر . وقد مكث هناك مدة للاستشفاء على اثر مرض ألزمه الفراش خلال هذه المدة .

نابلس والمراكز العسكرية

جاء في ملحق دافار ان مدينة نابلس ستصبح اهم المراكز العسكرية في فلسطين ، وسينقل قسم من الجنود المعسكرين اليها ، وفي الاسبوع الماضي احتل الجنود دار المدرسة الاميرية وعمارات اخرى .

مداهمة قرية والقبض على اشخاص

قال مندوب الدفاع الخاص :طوقت جماعة مسلحة يقدر عدد افرادها باثني عشر شخصاً قرية «بيار عدس» ليلة امس ودخل بعض هذه الجماعة الى القرية واخذوا من اهلها بعض الاشياء ثم انسحبوا الى جهة مجهولة

وفي الصباح اخبر البوليس بهذا الحادث . وقد القي القبض على عدد من الاشخاص للتحقيق معهم

انتشال زورق

تمكن بحارة الزورق البخاري الذي صدمته الباخرة النروجية (فرن بروك) منذ اسبوعين وشطرته نصفين بالقرب من ميناء تل ابيب ، من اخراجه من مكان عمق المياه فيه ٢٧ متراً تقريباً . وقد أخذت له ادارة ميناء يافا عدة رسوم مختلفة لكي تظهرها فيما بعد امام قاضي التحقيق والمفهوم ان الزورق كان مضاء عندما صدمته الباخرة بمصباحين كبيرين أحدهما في مقدمته والاخر في مؤخرته ، وينتظر ان تجري التحقيقات اللازمة في مثل هذه الحالات لتقدير قيمة التعويض الذي يجب دفعه الى صاحب هذا الزورق

قوات في عزون وجيوس

قال مندوب الدفاع الخاص :وصلت في صباح اليوم الى قلقيلية من الجهة الجنوبية قوات يقلها عدد كبير من السيارات ثم تابعت سفرها الى قرية عزون حيث سيرابط قسم منها هناك كما سيرابط القسم الاخر في قرية جيوس لمدة قيل انها شهر . وقد تبلغ مختارو القريتين المذكورتين الامر بتخلية مدرستيهما لاقامة القوات فيهما

مدير الصحة يتفقد قرى

ذهب امس الاول مدير دائرة الصحة العامة بالقدس يصحبه رئيس اطباء اللواء الجنوبي الى القرى الجنوبية للتفتيش على المستوصفات السيارة في هذه القرى . وقد علمنا انه قد طلب منهما تعيين طبيب اخصائي بأمراض العيون بسبب انتشار مرض «التراخوما» بين القرويين وبخاصة في فصل الصيف . وقد وعد المدير العام بأجابة هذا الطلب .

انقلاب سيارة عسكرية

انقلبت سيارة عسكرية امس امام منزل البوليس البريطاني في مستعمرة ملبس ، ولم يصب احد .

انه التقسيم

تحت عنوان «الطريق الى مشروع المقاطعات تؤدي الى التقسيم هكذا تقول صحيفة عربية» نشرت جريدة ها آرتس قطعة اقتطفتها من مقال «الدفاع» الافتتاحي، في ملحقها المسائي

تفتيش منزل

الرملة في ٢٠ ايار — لمراسل الدفاع الخاص — ذهبت قوة الى قرية القباب واجرت تفتيش بيت محمد عبدالعزيز الطويل ولم يعثر الا على خمسة كيلو غرامات من التبغ . وقد باشر البوليس التحقيق

تنقلات الجنود

غادرت معسكر صرفند فرقة من الجند بكامل معداتها الى طول كرم وفهم أنها ستمكث هناك مدة .

حفلة اكليل

اجريت في بيروت حفلة اكليل الاستاذ توفيق افندي توما عريضه على الانسة المهذبة ايفا كريمة الاميرالاي الدكتور حبيب بك طبجي وحضرها عدد كبير من اعيان بيروت ووجهائها ، فالرفاء والبنين .

توقيف شخصين

اوقف البوليس شخصين آخرين لمدة ١٥ يوما للاشتباه بهما في حادث اطلاق النار على دار السيد ابراهيم ياسين في بيت دجن

عمليات التفتيش

ذهبت قوة من البوليس بعد ظهر اليوم الى جهات رنتيس للقيام بعملية التفتيش في تلك المنطقة

محاكمة عسكرية

تنظر المحكمة العسكرية في القدس في قضيتي احمد مصطفى خلف من قرية بيتا ومحمد رشيد من قرية السافرية بتهمة حيازة اسلحة وذخيرة وذلك في يومي ٢٣ و٢٤ ايار الجاري

نشرة البوليس

القدس في ٢٠ ايار — لمراسل الدفاع الخاص — في خلال الاربع والعشرين ساعة الماضية وقعت حادثتا اطلاق نار واحدة على نقطة بوليس في منطقة صفد وواحدة على دار في بيسان

ووقعت حادثتا سلب بالاكراه واحدة في بيسان سلبت فيها بندقية صيد ومبلغ من الدراهم وملابس ، واحدة في قرية بمنطقة يافا سلبت فيها نقود من المختار والقرويين

ووقعت حادثتا قطع اسلاك التلفون واحدة على خط سكة الحديد قرب محطة قلقيلية وواحدة على طريق الناصرة — طبريا . وفي الحادثة الاخيرة حطم ستة اعمدة من اعمدة التلفون

وانفجرت انابيب البترول واشعلت النار فيها قرب الناصرة .

اصلاحات في المسجد الاقصى المبارك

بيان من المجلس الاسلامي الشرعي الاعلى

القدس في ٢٠ ايار — لمراسل الدفاع الخاص — جاءنا من المجلس الاسلامي الاعلى البيان التالي: لما كانت حالة المسجد الاقصى المبارك تدعو الى الاهتمام بسبب ما طرأ عليه من الخلل الذي ينذر بالخطر الشديد استدعى المجلس الشرعي الاسلامي الاعلى المهندسين الاخصائيين من لندن ومصر فجاؤوا على جناح السرعة وبعد درس البناء درساً وافياً من جميع نواحيه قرروا لزوم القيام باصلاحات مستعجلة حفظاً لهذا المقام المبارك من الخطر هذا المقام الذي له منزلته المقدسة عند العالم الاسلامي وبما انه نزولا على نصح الهيئات الفنية الاسلامية قد قرر المجلس القيام بالتعميرات اللازمة حالا ونظراً لانه لا يمكن القيام بهذه التعميرات وازالة الخطر الا باغلاق المسجد المبارك موقتاً

فان المجلس يعلن بان عمليات التعمير التي بوشر فيها تستدعي اغلاق المسجد اعتباراً من يوم السبت الموافق ٢١ ربيع الاول سنة ١٣٥٧ حتى انهاء التعمير وزوال الخطر وان الشعائر الدينية التي كانت تقام بالمسجد سيظل يقام بها في مسجد النساء الذي هو جزء من المسجد الاقصى كما كانت الحالة قبل خمسة وعشرين عاماً تقريباً حين بوشر بعمارة المسجد في ذلك الوقت والامل وطيد بان تنتهي العمارة الحاضرة على خير وجه بحيث يبقى المسجد مصوناً محفوظاً من المخاطر ان شاء الله تعالى .

في ٢٠ ربيع الاول سنة ١٣٥٧

المجلس الشرعي الاسلامي الاعلى

رسالة عمان التلفونية

قوة الطيران في شرق الاردن

عمان في ٢٠ أيار — لمراسل الدفاع الخاص — امتلكت قيادة الجيش البريطاني في شرق الاردن قطعة أرض بالقرب من مطار الطيران الانكليزي مساحتها ٤٠٠ دونم ، وشرعت تنشىء عليها (كراجات) واماكن لاصلاح الطائرات ، وقد زادت قوى الطيران مؤخراً الى ضعف ما كانت عليه .

رسالة جنين التلفونية

الحركات العسكرية وتوزيع القوات

جنين في ٢٠ ايار — لمراسل الدفاع الخاص — لم يشهد هذا القضاء حركات عسكرية كالتي شهدها أمس واليوم ، فان مساعد الحاكم لم ينقطع عن زيارات القرى ليلا نهاراً ، كما أن سيارات الجيش اخذت تعمل من جهات مختلفة بينما كانت الطائرات تحلق فوقها وانتشرت القوات على طول طريق جنين — نابلس فصعد بعضها الى الجبال والبعض الاخر ذهب الى قرى يعبد ، سيلة الظهر ، جلبون ، كفر راعي ، فقوعة ، ميثلون وعربونة فأقام في بنايات المدارس الاميرية وفي بعض البيوت التي احيطت بالاسلاك الشائكة والاستحكامات واكياس الرمل كما نصبت عليها آلات اللاسلكي .

استمرار عملية الاعتقالات في القرى

وتوزعت في صباح اليوم قوات البوليس المدني والاضافي في بعض القرى الشرقية ، وارسل قسم من البوليس المدني الى نابلس ، وماتزال حركة الاعتقالات مستمرة في القرى

التأشير على بيوت استعداداً لنسفها

وقد أشرت السلطة على ثلاثة بيوت في قرية سيلة الظهر وفهم انها ستنسف غداً

تفقد المدارس عند تسليمها للجيش

ووصل قبل ظهر اليوم مفتش معارف السامرة وذهب مع قائمقام القضاء لزيارة القرى والكشف على مدارسها عند تسليمها للجيش . والمفهوم ان القوات ستقيم مدة غير قصيرة في هذه القرى .

رسالة نابلس التلفونية

اطلاق النار على معسكر الجند

نابلس في ٢٠ ايار — لمراسل الدفاع الخاص — في الساعة التاسعة والنصف من مساء هذه الليلة اطلق مجهولون النار على معسكر الجند من سفوح الجبال ، واجاب الجند باطلاق النار من المدافع الجبلية . وقد استولى الذعر على الاهالي واقفلت المقاهي . ولم يعرف عن وقوع اصابات .

مجهولون يطلقون النار على قرية

هاجم مجهولون في منتصف ليلة امس قرية يوربن واخذوا يطلقون النار عليها ، واجاب اهل القرية بالمثل وفي الصباح قام البوليس بالتحقيق

تقرير صحي عن معتقل مزرعة عكا

اتصل بي ان رئيس دائرة الصحية في نابلس اوعز اليه بزيارة مخيم المزرعة في عكا لتفقد حالة المعتقلين . وعلمت انه قدم تقريراً الى الجهات المختصة يطالب فيه ضرورة تحسين حالة المعتقل .

تلفونات الدفاع وبرقياتها الخاصة

الصحف الالمانية

ومشكلة تشكوسلوفاكيا

برلين في ٢٠ ايار — لا تتدخل الصحف الالمانية عادة في أمر الالمان السوديت الا انها علقت اليوم على تصريح مندوب تشكوسلوفاكيا في لندن فقالت «بولكشر بيوبختر» الحق لا يدسيملو وينكر مندوب تشكوسلوفاكيا معرفة شكاوى الالمان السوديت . وقالت اننا ننصح الشعب البريطاني ان يعيد دفاتر العصبة اويطاب من حكومة براغ ان تقدم إليه المعلومات اللازمة حول احتجاجات الالمان ولا بد ان يدهش الشعب البريطاني من الارقام ومن الاجوبة الرسمية على هذه الطلبات - د.ن ب

بتهمة انباء كاذبة

احضر بوليس دبران سليم مطير الفوري واودعه السجن بتهمة اعطاء اخبار كاذبة وسيقدم للمحاكمة ، كا جيء بشخص آخر حكم عليه بالسجن لمدة شهر أو غرامة اربعة جنيهات لقيادة سيارة بدون رخصة وقد حكم عليه من محكمة صلح دبران .

قائمقام نابلس

نابلس - لمراسلنا الخاص - سافر قائمقام نابلس توفيق بك ميرزا الى المانيا لقضاء اجازته السنوية هناك وقد تسلم القائمقام الاستاذ انيس افندي بيي أعماله بالنيابة .

حكمان عسكريان

بالسجن يستبدلان بضمانتين

القدس في ١٠ ايار - لمراسل الدفاع الخاص — صدق القائد العام على الادانة التي قضت بها محكمة حيفا العسكرية ضد اسعد حسين حدبه من قرية عين الزيتون لحيازته مسدساً الا أنه خفض الحكم ومدته ستة اشهر وأمر بربط الرجل بكفالة وهو يناهز التسعين سنة من العمر . وقد خفض حكم السجن لمدة أربع سنوات الذي قضيت به نفس المحكمة على سليم عطا عبد القادر وعمره ١٢ سنة وهو من قرية عزا وقد وجدت بحيازته بندقية محشوة بالرصاص وذخيرة وأمر بربط الغلام بكفالة

اعلان

بيع اموال منقولة
صادر من دائرة اجراء غزة
في القضية رقم ٣٠-١٩٣٨

المحكوم له : رباح افندي الريس من غزة

المحكوم عليه : جعفر نعمان اظن من غزة

سيباع بالمزاد العلني موتور ماركة (بتربب) خاصة المحكوم عليه جعفر نعمان لظن لاداء ما يطلب منه الى المحكوم له رباح افندي الريس وذلك يوم الخميس في ٢ حزيران سنة ١٩٣٨ الساعة ٣ بعد الظهر فعلى من له رغبة في الشراء ان يراجع مأمور البيع في محل وجود الموتور في ساقية البرهان وعلى ان يكون دفع الثمن سلفاً ورسم الدلالة واجرة الدلال عائدة على المشتري لذلك صار اعلان الكيفية في ١٨ - ٥ - ١٩٣٨

مأمور اجراء غزة

(٣٦٢٧)

رسالة القدس التلفونية

محاكمة سرية في المحكمة العسكرية

القدس في ٢٠ ايار — لمراسل الدفاع الخاص — استأنفت المحكمة العسكرية النظر في قضية السيد اسعد الدباغ المتهم بالاشتراك مع آخر باطلاق النار على مقهى عربي في حارة النصارى . وقد قررت المحكمة السير في المحاكمة بصورة سرية ولم يسمح للصحافيين ولا لغيرهم بحضورها . وبعد ان استمعت اقوال احد شهود النيابة قررت تأجيلها الى صباح الغد

قضية هامة في محكمة الاستئناف العليا

تنظر محكمة الاستئناف العليا يوم الخميس القادم الواقع في ٢٦ ايار الجاري في طلب النائب العام ضد اليهودي فيشل ابراهام ماسكوفيتش الذي حوكم امام محكمة مركزية حيفا بتهمة دخوله فلسطين قبل ثلاث سنوات بدون جواز سفر وتبرئته من هذه التهمة مع السماح له بحق الاقامة الدائمة في البلاد . وسأوافيكم في هذه القضية وهي الاولى من نوعها التي تنظر فيها محكمة الاستئناف وسيكون الحكم فيها مبدأ قانونياً في حالتي فسخ الحكم او تصديقه

روتمبرغ في جلسة اللجنة الفنية

عقدت لجنة التقسيم جلسة قبل ظهر هذا اليوم في مكتبها بعمارة الاوقاف حضرها الادون نحاس روتمبرغ صاحب مشروع الكهرباء المعروف باسمه

عودة قاضي القضاة وكبير المسجلين

عاد اليوم قاضي القضاة السر ترستد والمسجل الاعلى المستر أور من جولتهما في مدن فلسطين حيث كانا يجريان التفتيش على المحاكم وتعرف الاخير على موظفيها

اجتماع المجلس البلدي و بعض مقرراته

عقد المجلس البلدي جلسة تناول البحث فيها مسائل كثيرة بينها مسئلة اقالة السيدين ثريا الدبري ويحيي مراد فقرر اقالتهما استناداً الى امر المندوب السامي بعد تبليغهما هذا الامر

وقد فوض المجلس الرئيس ان يسأل الحكومة عن الطريقة التي تتبعها مع مأموريها في حالة تشابه حالة هذين المأمورين ، وذلك فيما يتعلق بدفع رواتبهما لغاية ١٧ شباط الماضي وعما اذا كان بأمكان المجلس البلدي اعطاؤهما تعويضا لقاء خدماتهما السابقة

وقرر بالاتفاق عزل الادون « رشكر » مفتش الصحية البلدية لثبوت ارتكابه جرم الرشوة .

وقرر المجلس ايضاً انشاء سوق جديد لبيع الخضر في محلة محنة يهودا وتحسين سوقي محلتي « ميشورم » و « البخارلية » كما قرر استملاك أرض طوقان الواقعة خلف سينما سيون لاقامة مراحيض عمومية عليها ودفع ثمن هذه الارض ستة آلاف جنيه وتخصيص الفي جنيه لانشاء البناء اللازم لهذا الغرض .

قائد الجيش في شرق الاردن

وصل القدس اليوم الكولونيل بيك باشا قائد الجيش العربي في عمان وقابل بعض كبار موظفي الادارة .

رسالة حيفا التلفونية

الافراج عن عدد من معتقلي المزرعة

حيفا في ٢٠ ايار - لمراسل الدفاع الخاص - أفرجت السلطة اليوم عن عدد من معتقلي حيفا وقضاها عرفنا من بينهم السيدان جبر مصطفى عبود ، وخليل سولم.

قوات عسكرية الى الشمال و جنين

توجهت في صباح اليوم قوة من الجند الى جنين والقرى الشمالية ترافقها بعض الطائرات .

مصباح كشاف على مستعمرة يهودية

وضع اليهود اليوم مصباحاً كشافاً على مستعمرة « نيشر » اليهودية القريبة من الياجور .

تسجيل أسماء لتحصيل رواتب خفراء

ابتدأت السلطة اليوم بتسجيل اسماء اصحاب الحوانيت في حي البوابة الشرقية لتحصيل رواتب الـ ٣٠ خفيرا الذين فرضوا على الحي على اثر مقتل الجاويش صلاح الزعبي في الاسبوع الماضي وقيمة هذه الرواتب ٤٠٠ جنيه فلسطيني .

وصول قافلة من المهاجرين اليهود

وصل على ظهر عدة بواخر ٢٨٠ مهاجراً يهودياً .

رسالة صفد التلفونية

اعتقالات لمخالفة نظام منع التجول

صفد في ٢٠ ايار — لمراسل الدفاع الخاص — انتشرت قوات البوليس الانكليزي والمجلس في الاحياء العربية لمراقبة تطبيق نظام منع التجول وقد اعتقل مساء امس ثلاثة اشخاص بحارة الجورة لمخالفتهم هذا النظام ثم افرج عنهم بكفالة عشرين جنيهاً لكل منهم الى نهار الغد وهو موعد محاكمتهم امام مساعد حاكم اللواء

تفتيش منزل والقبض على صاحبه وولده

داهمت قوة من افراد البوليس منزل الوجيه احمد محمد الخضرا وبعد تفتيش دقيق دام أكثر من ساعتين عثر على مسدس واعتقل صاحب الدار وولده السيد نوري وأودعا السجن رهن التحقيق .

القبض على يهوديين مهربين وحكمان عليهما

قدم اليوم للمحاكمة امام مساعد حاكم اللواء في صفد يهودي ويهودية اجتازوا الحدود الفلسطينية بصورة غير مشروعة فحكم على اليهودي بالسجن شهراً مع التوصية بابعاده بعد انقضائه وحكم على يهودية شهراً والسماح بالاقامة في فلسطين لانها من روسيا .

اطلاق النار على مستعمرة «روشبينا»

عند الساعة الثامنة من صباح اليوم اطلق مجهولون عدة طلقات نارية على مستعمرة « روشبينا » ، ولم يعرف عن وقوع اصابات .

ابحاث البوليس عن اسرى المسلحين الثلاثة

لا يزال البوليس والجند يبحثون عن الاشخاص الثلاثة الذين أسرهم المسلحون في قرية « فرادية » . وعند الساعة الثامنة من صباح اليوم حلقت طائرة فوق الجبال للبحث عن المسلحين

مجهولون يضرمون النار في مزروعات

هجم مجهولون بيادر « كفر عنا » وحرقوا قسما منها وقد تولى البوليس التحقيق .

رسالة الناصرة التلفونية

اقتلاع اعمدة للتلفون وقطع اسلاك

في منتصف الساعة العاشرة من ليلة امس قطع مجهولون الاسلاك التلفونية بين الناصرة وطبريا ، وبين طبريا وصفد وبين قريتي كفر كنا وترعان . وقد اقتلعت ستة اعمدة من مواضعها ، وتعطلت المخابرات التلفونية بين الناصرة وطبريا

وفي الصباح خرجت قوة من البوليس ، واخذت تقتفي الاثار كما ذهب عمال دائرة البريد لاصلاح الخطوط المقطوعة تحت حراسة الجند

رسالة طولكرم التلفونية

قطع الاسلاك التلفونية عند رأس عامر

طولكرم في ٢٠ أيار — لمراسل الدفاع الخاص — قطع مجهولون ليلة أمس الاسلاك التلفونية جنوبي طولكرم بالقرب من رأس عامر . وفي الصباح ذهب العمال لاصلاح التالف كما ذهبت قوة للتحقيق

حركات الجند واحتلالهم مدارس في قرى

لا تزال القوات العسكرية منذ أمس تمر بالمدينة في طريقها إلى الشمال مع كامل معداتها الحربية . واحتل الجند المدرسة الثانوية وبعض البيوت في القرى عرفنا من بينها قرى دير الغصون ، قفين ، عزون ، كفر جمال وجيوس . وقد حلقت الطائرات فوق المدينة والجبال المجاورة

الاستعداد لحفلة الالعاب الرياضية للمدارس

اجتمع أمس أساتذة وطلاب مدارس المدينة وبعض القرى في قضاء طولكرم في ساحة المدرسة الاصلاحية لتدريب الطلاب الذين سيشتركون في حفلة الالعاب الرياضية التي ستجري يوم الخميس القادم

البترول في منطقة طور سيناء

اذن لسيارات على ضفة القناة الشرقيه

القاهرة في ٢٠ أيار — لمراسل الدفاع الخاص — تقدمت إحدى الشركات إلى وزارة المواصلات بطلب الترخيص لها بتسيير عدد كبير من سيارات النقل على الضفة الشرقية من قناة السويس للاستعانة بها على القيام بأبحاث الكشف على مناطق للبترول في الشمال الشرقي من منطقة طور سيناء بعد ان صرحت الجهات المسئولة بهذه العملية وقد وافقت مصلحة الطرق والكباري على هذا الطلب

انباء خارجية

استمرار الجفاء بين ايطاليا وفرنسا

لندن في ٢٠ ايار — لا تزال العقبة التي اصطدمت بها المحادثات الايطالية — الفرنسية ، قائمة . وقد عادت الصحف الالمانية اليوم فشاركت صحف ايطاليا في الحملة على موقف فرنسا . وكتبت جريدة «ناسيونال تزايتونغ» الناطقة باسم المارشال غيرنغ تطلب تدخل بريطانيا لانهاء تهريب الاسلحة الى اسبانيا عبر الحدود الفرنسية . وقالت ان ايطاليا وفرنسا لا يسعهما التساهل في هذه المسئلة ، وان سياسة فرنسا تنطوي على خطر عظيم يهدد اوروبا جميعها . وان المانيا وايطاليا سوف لا تمكنان موسكو من اقامة مركز لها في البحر المتوسط . وهكذا تظهر الهوة عميقة بين اتجاهات فرنسا واتجاهات المانيا وايطاليا — روتر

بريطانيا ومعالجة الموقف بين روما وباريس

لندن في ٢٠ ايار — قابل المسيو بول رينو وزير العدلية الفرنسية اللورد هاليفاكس للتباحث معه حول الموقف الحاضر من اسبانيا ، وما يشوب العلاقات الفرنسية الايطالية من جرائه .

وقد قررت اللجنة الفرعية لعدم التدخل عقد جلسة لها يوم ٢٩ الجاري لاعادة الرقابة على منع التدخل وسحب المتطوعين واجتمع رئيس اللجنة بسفير المانيا والقائم باعمال السفارة الروسية وهكذا رجحت كفة الامل ولكن يخشى ان تكون العقبة التي لازمت مباحثات ايطاليا — فرنسا سبباً في احداث اثر سيء يؤخر مشروع سحب المتطوعين — روتر

اليابانيون لا يتظاهرون لانتصاراتهم

لندن في ٢٠ ايار — تقول انباء اليابانيين أنهم اتموا احتلال مدينة سوشاو الهامة ، ودخلوها ظافرين في هذا اليوم . وقد أرسلت القيادة العليا برقيات تهنئة للقواد والجنود الزاحفين . ومنعت المظاهرات في طوكيو لان اليابانيين يعتبرون أخذ سوشاو مجرد خطوة في الحملة على الصين وتقول انباء شانغهاي أنهم احدقوا بـ ٣٥٠ الف صيني عند سوشاو بينهم عشر فرق من فرق المارشال شانغ كاي شك . وانهم عثروا على ٧ آلاف جثة في المدينة وحولها

نبأ طائرات صينية الى اليابان

وتقول أنباء الصينيين بان طائراتهم حلقت اليوم فوق مرفأ أوزاكا الياباني والقت اطنانا من نشرات الدعاية وعادت سالمة دون ان تقذف قنابلها لكن اليابانيين يصفون الخبر المذكور بانه رواية ملفقة وان الطائرات الصينية لم تحلق الا في اجواء الخيال — روتر

تشكوسلوفاكيا امام مشاكل الاقليات

براغ في ٢٠ ايار — قام السلوفاك بمظاهرات كبيرة نادوا فيها بضرورة اعطائهم حكماً ذاتياً . وقد خطب رئيس الوزارة فقال ان السلوفاك جزء لا يتجزأ من تشكوسلوفاكيا وليسوا هم بالاقلية . وستجري يوم الاحد القادم انتخابات في اكثر البلديات . وغادر الهر هنلاين البلاد الى المانيا في عطلة للراحة — روتر

الاحتفال بيوم التضامن مع اسبانيا

روما في ٢٠ ايار — تحتفل ايطاليا والامبراطورية يوم ٢٩ الجاري وتسميه « يوم التضامن مع اسبانيا » . وسيلقي السنيور موسوليني خطاباً في اليوم المذكور يبين فيه موقف ايطاليا من المشكلة الاسبانية — روتر

القنصل البريطاني وحوادث فلسطين

دمشق في ٢٠ ايار — لمراسل الدفاع الخاص — قابل القنصل البريطاني العام في دمشق وزير الداخلية المرة الرابعة وباحثه في موقف سوريا من حوادث فلسطين . وفهم ان القنصل طلب من الحكومة السورية ان تتشدد في مراقبة تهريب الاسلحة ، كما طلب ان تصدر الوزارة بلاغاً على الصحف يتعلق بحوادث فلسطين

تشدد ألمان تشكوسلوفاكيا بمطالبهم

براغ في ٢٠ ايار — صرح النائب ساندرر من المان السوديت في خطبة انتخابية بأن حزبه مضطر لرفض برنامج الاقليات الذي اقترحته حكومة تشكوسلوفاكيا مالم ينل الالمان استقلالا إداريا تاماً . ولن يسود السلام بين الالمان والتشك الا اذا تحققت اقتراحات كونراد هنلين والمشاريع التي قدمها حزب السوديت للمحافظة على الكيان الالماني . وقال ان اقتراحات هنلين في كارلسباد اعتبرت في لندن كأساس المفاوضات بين الالمان والتشك . وبعد ارفضاض الاجتماع حدثت مشاجرات إذ حاول التشك مهاجمة البيت الالماني — (د.ن ب.)

الملك والملكة في عاصمة مصر الثانية

القاهرة في ٢٠ أيار — انتقل جلالة الملك فاروق والملكة والملكة نازلي والاميرات صباح اليوم الى قصر المنتزه في الاسكندرية بمناسبة حلول فصل الصيف

فلسطين في الصحف الانكليزية

شيخ في انكلترا

يشرح القضية الفلسطينية في اجتماع هام

ماذا يكون عام ١٩٧٠ اذا استمرت الهجرة ...؟

« بقية المنشور على الصفحة الاولى »

شيء مستحيل

واستطرد الشيخ قائلا ان اليهود لم يضطهدوا أبداً في بلاد العرب ، وانما اضطهدوا فقط في اوروبا ، والعرب يكرهون الغايات الصهيونية كرها عظيما لان مؤسسيها يرمون الى جعل فلسطين يهودية ، كما ان انكلترا انكليزية ، وهذا شيء يستحيل بينما العرب في فلسطين

أرض مقدسة

والعرب هم اصحاب الاكثرية في فلسطين منذ ١٫٨٠٠ سنة ، ولقد كانت المطالب اليهودية الاولى مطالب دينية لانهم يعدون الارض المقدسة « ارض المعاد » ويشتاقون الى الرجوع اليها ، ولكن هذه الارض للعرب المسيحيين مقدسة تقديساً يتساوى مع تقديس اليهود لها ، أما المسلمون فأنهم يعدون القدس مكة الثانية ، واليها يحجون ايضاً ، واذا كان اليهود يقولون بانهم ظلوا في فلسطين دائما ابدا ، فعليهم ان يدركوا ان العرب لم يتركوها منذ دخلوا اليها

الوعد الباطل

ولقد بني المطلب السياسي لليهود على وعد بلفور الذي صدر في عام ١٩١٧ ، ولكن قبل سنتين من صدوره كانت اتفاقية الحسين - مكماهون قد عقدت وفيها وعد منح العرب الاستقلال لقاء قيامهم في وجه حرب مقدسة اشهرها الخليفة والالمان وانصب خطرها على سوريا

الرخاء المزعوم

اما مسألة الحقوق الاقتصادية التي لليهود في فلسطين، فقد قال عنها الخطيب ان فيها تضليلا بعيدا ، والقول بان اليهود قد حسنوا الحالة الاقتصادية للبلاد ليس الا من قبيل الخرافات ، لان العرب لم يخسروا اشغالهم فحسب ، ولكن حرم عليهم ايضاً ان يشتغلوا لليهود او في مشروع من المشاريع اليهودية

الهجرة المهربة

اما في موضوع هجرة اليهود الى فلسطين ، فقال الشيخ فيه انه الى جانب الالوف التي تدخل البلاد بطرق مشروعة ، يدخلها من هؤلاء اليهود زهاء ٢٢٫٠٠٠ كل عام بطرق غير مشروعة

الى عام ١٩٧٠

واذا استمرت النسبة الحالية للمهاجرين المهربين وغير المهربين ، فان سنة ١٩٧٠ لن تجيء الا وفي فلسطين ١٫٨٠٠٫٠٠٠ من العرب و ٣٫٧٠٠٫٠٠٠ من اليهود ، وهذا هو ما يخافه العرب . وبما ان اضرابهم الذي استمر ١٧٦ يوماً لم ينفع فانهم قد وجدوا انفسهم مرغمين الان على السياسة السلبية من ناحية عدم الاتصال باللجنة الجديدة

التقسيم البغيض

وقال الشيخ بعد ذلك ان العرب راغبون في مصادقة بريطانيا العظمى ، لان مصالحها تتلاءم مع مصالحهم ، ولكنهم غير مستعدين لان يدفعوا هذا الثمن الغالي لها ، بالنزول عن فلسطين

وبعد ان فرغ الشيخ من خطبته سأله سائل عن مشروع التقسيم فاعرب له عن مقته لهذا المشروع

فابريقة الاحجار للمطاحن
يافا — شارع يافا تل ابيب
هي رمز ما وصل اليه الفكر العربي من الرقي فيجب عليك تشجيعها بمشترى احجارها

م . الشرق

وقف متهمين

وافق حاكم الصلح على توقيف موسى حسن ارروادي المتهم بتحقير موظف اثناء قيامه بوظيفته لمدة عشرة ايام

وعلى توقيف مصطفى محمد مكاوي المتهم بسرقة حلويات من كراج حمان لمدة عشرة ايام ايضاً .

* * *

المحاربة التقسيم ...!

تتألف هيئة صهيونية في اميركا

وتقرر هذه المحاربة في مؤتمر يعقده المزراحيون!

عن « الجويش كرونكل » - مجلة اليهودية العالمية في لندن - تنقل المعلومات التالية

في منزل حاخام

في يوم الاحد ٨ الجاري عقد اجتماع في منزل الحاخام الدكتور راينوفتز ، تألفت فيه من الصهيونيين المجتمعين هنا اخذت على عاتقها محاربة تقسيم فلسطين ، والمطالبة بالمضي في تنفيذ صك الانتداب

نداء للصهيونيين

وقد ارفض هذا الاجتماع بعد توقيع الحاضرين على نداء موجه الى الصهيونيين وفيه دعوة الى تناسي المشاحنات ، وتوحيد الجهود كلها في محاربة مشروع التقسيم ، والاصرار على البلاء !

بريطانيا العظمى في تنفيذ ما عليها من الالتزامات في صك الانتداب، ومحاربة مشروع التقسيم بكل ما تملك من الوسائل

الحزب المزراحي

وقد دعا الحزب المزراحي الى مؤتمر عقد في مدينة (اطلانطيك سيتي) وتقررت فيه محاربة مشروع التقسيم ايضاً ... ولفت أنظار الدنيا الى الخطر الناجم مما قالته انكلترا — حتى قبل ان تتلقى تقرير اللجنة الملكية - من ان صك انتدابها على فلسطين لم يعد صالحاً للتنفيذ

ولقد قدم المؤتمرون في هذا المؤتمر عريضة الى الحكومة الاميركية، طالبوها فيها ببذل نفوذها مع انكلترا في حملها على المضي في تنفيذ الانتداب !!

— ودائماً الانتداب لانه أساس

في الميزانية :

بعد نقص الاحتياطي العام

معلومات وارقام اخرى عن الميزانية ...

نشرنا في « الدفاع » امس عن العجز في ميزانية حكومة فلسطين خلال السنة الحالية التي تنتهي في ٣١ اذار الماضي وجاء فيما نشرناه ان الاحتياطي العام « الوفر » قد نقص الى نصف ما كان عليه في العام الماضي. وفيما يلي ثبت المعلومات التالية عن الميزانية التقريبية للواردات والمصروفات في حكومة فلسطين نشرها مكتب الاحصاء في القدس . وقد جاء في هذا الاحصاء انه بالرغم من الزيادة في واردات حكومة فلسطين في هذا العام فأن الاحتياطي العام في الخزينة قد نقص بمقدار ٢٫٤١٧٫٠٠٠ جنيه خلال السنة المالية المنتهية في ٣١ اذار الماضي.

مبلغ الاحتياطي

ويبلغ الاحتياطي العام في الوقت الحاضر ٢٫٣٨٣٫٠٠٠ جنيه و كان حتى أول اذار من العام الماضي ٤٫٦٤١٫٠٠٠ جنيه وحتى اول اذار من عام ١٩٣٦ كان ٦٫٢٦٨٫٠٠٠ جنيه

واردات الجمارك

وبلغت واردات عام ١٩٣٧-١٩٣٨ التقريبية ٤٫٨٨٠٫٠٠٠ جنيه وفي العام الذي قبله ٤٫٦٤١٫٠٠٠ جنيه . و كانت نسبة الزيادة في واردات الجمارك ٢٫٠٠١٫٠٠٠ جنيه أي بنقص ٨٠ الف جنيه عن ١٩٣٦-١٩٣٧

زيادة المصروفات

وبلغت المصروفات ٧٫٢٩٧٫٠٠٠ جنيه بزيادة ١٫٢٣٤٫٠٠٠ جنيه عن العام الذي قبله . ويدخل ضمن هذا المبلغ ٧٨٣٫٠٠٠ جنيه دفعتها حكومة فلسطين الى الحكومة البريطانية على حساب نفقات الدفاع وسبعة آلاف جنيه لشراء واستئجار أراض للجيش

في عام واحد

وبلغت نفقات الدفاع في خلال عام ١٩٣٦-١٩٣٧ الماضي ١٫٢٩٧٫٠٠٠ جنيه

التحقيق

مع شيوعي

قبض البوليس على شخص بتهمة الانتماء الى الحزب الشيوعي ، وتوزيعه بعض النشرات وبعد ان حقق معه هنا نقل الى القدس للتحقيق معه

مباراة رياضية

جرت مباراة في يوم امس الاول في كرة القدم بين فرقة النجاح التابعة للنادي الرياضي القومي في يافا وفرقة النادي الارثوذكسي على ملعب الفريق الاول في البصه . وقد تغلب الفريق الثاني على الاول بثلاث اصابات ضد اصابتين .

عدد اليهود

في المانيا ...

بلغ عدد اليهود في المانيا حتى نهاية السنة الماضية بموجب احصاء اصدرته احدى الصحف اليهودية في المانيا ٣٥٠ الف يهودي . وقد كان عدد اليهود في اوائل عام ١٩٣٣ وفي مستهل حكم الوطنية الاشتراكية « النازية » ٥٥٠ الف يهودي ولم تأت نهاية السنة حتى كانوا ٥٠٠ الف في جميع انحاء المانيا . وبلغ عدد اليهود الذين يسكنون برلين في الوقت الحاضر ١٤٠ الفا او ما يعادل ١٤ في المئة من سكان عاصمة الريخ

***

كيف يكتبون

عن بلادنا هذه العربية

المانشستر غارديان المشايعة للصهيونية تزعم ...

نشرنا منذ بضعة ايام ما لخصته لنا البرقيات من مقال نشرته « المانشستر غارديان » من (معضلة اليهودية العالمية ومعضلة فلسطين ، واتصال المعضلتين ببعضها اتصالا وثيقاً) في عرف هذه الجريدة الانكلو — صهيونية ، وقد حمل الينا بريد الامس العدد الذي فيه هذا المقال ، وفيما يلي خلاصته للاطلاع على ما تكتبه الاقلام المسمومة :

او بواسطة دولتهم

هناك معضلة شقاء اليهودية العالمية وهناك معضلة فلسطينية، والمعضلتان مع انفصالها عن بعضها فانهما متصلتان اتصالا وثيقاً ، اذ لا بد من اقامة « وطن قومي » لليهود في فلسطين .. اما بواسطة انتداب من عصبة الامم .. واما بواسطة اقامة دولة يهودية مستقلة !!

برغم شقاء اليهود

ولو أن اليهود في اوروبا الوسطى والشرقية ، كانوا اسعد حالا مما هم عليه اليوم ... لكان القانون والشرف معاً يحتمان علينا ان نمضي في تأسيس الوطن القومي ، ولكنها نحن نرى في قطر بعد قطر ، بحراً من التعاسة والشقاء يجري وفيه « سم الوطنية الناقم » الذي يزيد في كراهية الوطنيين لليهود .

يهود المانيا

ويتدفق كره الاقوياء للضعفاء من المانيا الى ما يجاورها من البلدان . وفي المانيا نفسها اتخذت الاجراءات النهائية لطرد اليهود من جميع فروع الحياة الوطنية ، حتى من فروع التجارة ، فهم سيرغمون من الان فصاعداً على « تسجيل » ممتلكاتهم اذا زادت قيمتها عن مقدار غير معين، وكل ما تسجل من هذه الممتلكات ستعطي به سلطات « سندات مالية » لها ارباحها الصغيرة، أما الى متى يستمر دفع هذه المرابح فامر لا كلمة فيه الا للنازيين

في الاقطار الاخرى

واليهود في النمسا اسوأ حالا من يهود المانيا ، فضحايا الاعتقالات والمحاكمات يتزايد عددهم يوماً عن يوم الى الان

اما في بولونيا فان رجال حزب « الانديك » يهاجمون اليهود باستمرار وقد نفذت المدارس العالية ما وضع لها من النظام التي تقضي بان يكون لليهود « مقاعد غيتو » خاصة بهم في كل مدرسة عالية ... وفي الجامعات ايضاً

اضف الى ذلك ان وزيراً بولونياً شهيراً ، قد قدم الان مطالب بهجرة يهودية من بولونيا ، لتتسع فيها مدنها لابنائها البولونيين

واما في رومانيا فسيحرم الكثيرون من اليهود من جنسيتهم الرومانية . واما في هنغاريا فسيطرد يهود كثيرون من مهنهم الحرة التي يزاولونها ، ومن الحياة الاقتصادية ايضاً ... وعلى اراضي القارة الاوروبية قسم عظيم، لا تنفع فيه العدالة، ولا نصوص المعاهدات الدولية في انقاذ اليهود .

في فلسطين

وفلسطين لاسلام فيها ، ولن يكون فيها شيء من هذا السلام الا بعد ان تضع الحكومة البريطانية حداً نهائياً لمداوراتها

ولقد وصلت (اللجنة الفنية) الى هناك مؤخراً ، وعلى فلسطين - كغيرها من البلدان الاخرى التي تجري فيها امثال هذه المداورات - ان تنتظر الى ان تفرغ هذه اللجنة من مباحثها ، والى ان تتسلم الحكومة تقريرها ، والى ان تقرر هل تقيم او لا تقيم دولة عربية و(دولة) يهودية

في سوريا ولبنان

و كلما اطالت الحكومة زمن صدور قرارها النهائي الحاسم ، كلما فهم الناس منها انها قد تعدل عن السياسة التي وردت في تقرير اللجنة الملكية ، وكلما زاد اعتقاد « الارهابيين » من العرب بانهم قد عرفوا الدرب الموصل الى اخضاع الحكومة

انهم يحتشدون عبر الحدود في سوريا وفي لبنان ، ثم يجتازون هذه الحدود بلا صعوبة تستحق الذكر ... ثم يقومون باعمالهم المقلقة لليهود والادارة لا بل ولمن لا يرضون عنهم من العرب ايضاً .

الاسلاك المكهربة

اما الصعوبة في قمع اعمال هؤلاء الارهابيين، فليس ادل عليها من الناحية العسكرية ، مما تقرر من اقامة اسلاك شائكة مكهربة على طول الحدود الشمالية. واذا سألت لماذا لا يوجد سلام في فلسطين فاعلم ان السبب في ذلك يرجع الى تردد الحكومة البريطانية في اصدار قرارها النهائي .

روح عالية

اما اليهود في فلسطين فانهم واجهوا ما يثبط العزائم من الحوادث بروح « عالية » وهم لا يعرفون ماذا تعتزم الحكومة البريطانية ان تعمل معهم ... لا سيما بعد ان وضعت على الهجرة اليهودية قيوداً اخرجتها بها عن مبدأ « قوة الاستيعاب الاقتصادية » للبلاد

في اول ليلة

انهم اسسوا لانفسهم مستعمرة اسمها « حانوتا » على اقصى حدود لواء الجليل الشمالية ، ولقد تكلفوا في هذه المستعمرة قتيلين منهم اسقطهما المهاجمون العرب ، وكان ذلك في اول ليلة نزل فيها هؤلاء العمال في هذه المستعمرة ، ومع ذلك فان هذا الهجوم لم يحل بينهم وبين انشاء وسائل الدفاع على ارض المستعمرة

حدود « دولتهم »

وسيذهب الى فلسطين عدد صغير نسبياً من اليهود الذين يريدون الفرار من وجه الشقاء الذي تخلقه لهم اوروبا .

وسيكون هؤلاء الذاهبون من الشباب اذا تم اقامة الدولة اليهودية في مدة معقولة من الزمن ، على ان تكون هذه « الدولة » ذات حدود قادرة على الدفاع وتكون كريمة في توسعها !

الى اقطار اخرى

ولا بد للاقطار الاخرى من ان تظهر استعدادها لقبول المهاجرين الذين لا تتسع لهم هذه الدولة اليهودية... وهذا ممكن اذ زال خوف الناس في هذه الاقطار من أن اليهود سيضايقونهم في المدن .

ويمكن حل المعضلة اليهودية العالمية على هذا الاساس بواسطة « مؤتمر دولي » تدعو الولايات المتحدة الى عقده ..

— وهكذا يكتب الضالون !

* * *

عن صحفهم

موقف

الحاخامين من التقسيم

عقد الحاخامون اليهود اجتماعاً في القدس اتخذوا فيه قرارين اعربوا فيهما عن معارضة اليهود المتدينين لمشروع التقسيم ، وجاء في القرار الاول : ان الحاخامين يعلنون ان تقسيم فلسطين مخالف لما جاء في التوراة ، لذلك يحرم على كل منسوب الى اسرائيل ان يتنازل عن شبر أرض (كذا) من فلسطين في حدودها التي وعدنا بها

وجاء في القرار الثاني ان الحاخامين بصفتهم قادة الشعب الروحانيين يرون من واجبهم ان يظهروا امام اللجنة الفنية ليسمعوها صوت اليهودية المخلصة للتوراة وعقيدها ضد مشروع التقسيم .

احتجاج

عمال يهود...

عقد عمال سكة الحديد ومصلحة البريد اليهود اجتماعا في تل ابيب رفعوا بنتيجته مذكرة الى السلطات احتجوا فيها على انقاص أيام العمل وتخفيض الاجور والغاء العلاوات .

من

صميم قلوبهم

نيويورك في ٢٠ ايار — عند ما وضع الحجر الاساسي للقسم الفلسطيني في معرض نيويورك الدولي القى توماس مان خطابا قال فيه ، ان المسيحيين واليهود الامير كان يتمنون من صميم قلوبهم نجاح الوطن القومي اليهودي في فلسطين !!

عند وايزمن

سافر اعضاء اللجنة الجديدة امس الى مستعمرة رحبوت وزاروا مختبر الدكتور وايزمن ، ثم انتقلوا الى محطة التجارب الزراعية ، وقد تناولوا طعام الغداء على مائدة الدكتور وايزمن ومكثوا عنده ما يقرب من ساعة .

وتقول هاآرتس ان اعضاء اللجنة منهمكون في الوقت الحاضر بمطالعة المذكرات والبيانات التي قدمتها دوائر الحكومة ، والدوائر الاخرى .

عيد الشبيبة والرياضة في تركيا

ذكرى بدء اتاتورك كفاحه لاحياء بلاده

انقرة في ٢٠ ايار — احتفل امس بعيد الشبيبة والرياضة في جميع الولايات التركية وقد وقع الاختيار على هذا اليوم لانه يوافق ذكرى اليوم الذي وطىء فيه اتاتورك ، وهو يومئذ الجنرال مصطفى كمال باشا ، لاول مرة ، ارض صمسون في الشاطىء الاناضولي للبحر الاسود، وبدأ منذ تلك اللحظة كفاحه لاحياء تركيا.

ارلنده توافق على معاهدة مونترو

دبلن في ٢٠ ايار — اذيع رسمياً ان مجلس نواب ارلنده الحرة قد وافق على المعاهدة الخاصة بالغاء الامتيازات الاجنبية في مصر وهي المعاهدة التي وقعت في مونترو في العام الماضي .

مشكلة بين بولونيا وتشكوسلوفاكيا

وارسو في ٢٠ ايار — اتخذت السلطات التشكية تدابير شديدة ضد البولونيين الذين عاشوا عشر سنوات في بلادها ثم خدموا في الجندية البولونية فلم تسمح لهم بتعاطي الاعمال عند عودتهم. وقد عزم البولونيون على مقابلة ذلك بالمثل - د.ن.ب

رسالة المجدل

حاجة قرى لمكاتب بريد

اجتمع فريق من سكان ووجهاء قرى قضاء الفالوجة في دار هيئة المجلس المحلي وتباحثوا حول موقف دائرة البرق والبريد العامة من قرامم وعدم اجابة طلبهم بفتح مكاتب دائمية للبريد في بعض قرى القضاء لا سيما وهذه القرى مرتبطة مع البلدان والمدن الاخرى بمصالح في البيع والشراء

واخيراً اجمع الحاضرون بعدان رأوا موقف دائرة البريد ومطلها ، على وضع صناديق « بريد » في قرى : الفالوجة . صميل . الجسير . بيت عفا وعراق المنشية وخصصوا لذلك موزعاً يدفع راتبه الشهري سكان هذه القرى ، ليقوم بتأمين توزيع وارسال التحارير والطرود وغيرها من والى سكان تلك القرى والبلدان المجاورة

وان الذي نود ان نلفت نظر دائرة البرق والبريد اليه ، هو ان فتح مكتب للبريد في الفالوجة بعد ان تقرر ضمها تحت قانون تنظيم المدن ، ومثله في قرية صميل او الجسير لا يكلفها كثيراً ، وبذلك تخفف عن سكان قرى الفالوجة ما يلاقون من مشاق وصعوبات عند اعتزامهم ارسال تحارير او برقيات ، وغيرها ... مما لاغنى للسكان عنه

ولعلنا نسمع في الايام القريبة القادمة اعتزام دائرة البرق العامة على تلبية طلب بسيط ، تتقدم به اقضاء عربي شاسع وتقتضيه الضرورة والمصلحة

عريضة الاهالى لمستشار التنظيم

شاهدنا امس فريقاً من الاهالي يقومون بتوقيع عريضة الى الحكومة ، على اثر حضور مستشار لجنة تنظيم المدن الى المدينة ، واعتزام البلدية توسيع شارعين جديدين على نحو ما ذكرته في رسائلي الماضية . وهم يطلبون من المسئولين فتح شارعين فسيحين بخط مستقيم لا توسيع شوارع كثيرة التعاريج والمنعطفات

حول حادث اظهره التحقيق !!

ينتظر ان تفرج السلطة غداً عن السيد اسماعيل عبد الغفار ابو شرخ المعتقل بمخيم المزرعة الذي اشتبه به على اثر حادث الاعتداء باطلاق رصاص على منزل رئيس البلدية . وان تسمح للسادة الذين يثبتون وجودهم لدى البوليس يومياً بانهاء ذلك ، بعد ان اظهر التحقيق الفاعل الحقيقي .

رسالة حيفا

حركة التفتيش

لا يزال التفتيش مستمراً في احياء المدينة ويقوم به الجند والبوليس الاضافي .

مدير الجمارك

زار الميناء المستر تيلر مدير الجمارك العام ، وزار دائرة الجمارك وتفقد الحالة في الميناء وعنابر الجمرك . وقد استقبله في ساحة الجمرك مدير جمرك حيفا المستر بيزلى ثم تعرف على مأموري الجمرك وموظفيه

المحكمة المركزية في ادوارها الجزائية

تبتدي ، الدورة الجزائية لمحكمة يافا المركزية في يوم الخميس الموافق في ٢ حزيران القادم ، وتنظر في قضية احمد محمد ابو خريمي من أهالي قرية زرنوقا المتهم بطعن خديجة بنت احمد الاسطة عدة طعنات محاولا قتلها

وفي قضية محمد ياسين حسان وعبد اللطيف محمد الكيناوي من يافا المتهمين بحيازة ثمانية « طرب » حشيش .

وفي قضية محمود محمد الرحيل من شرق الاردن المتهم بالسطو على مخزن عبد القادر مصطفى الكاحة وفتحه بمفتاح مقلد بقصد السرقة

وفي قضية محمد عفيف رامان من الاناضول المتهم بدخول بيت معد للسكن بقصد السرقة

وفي قضية محمد محمود الشوملي من يافا المتهم بجرم اخلاقي ، وفي قضية رشدي احمد المختار وابراهيم محمد السكسك واسماعيل علي الفار ومطر احمد درويش وجبيل عبد الحفيظ الكيالي ويوسف محمد الحاج ياسين من اللد المتهمين بالسطو على مخزن شركة الشرق الادنى الكائنة بشارع الدرهلي ، وسرقة ست عجلات من الكاوتشوك .

وفي قضية عارف الحاج موسى الشافعي من اللد ومحمد سلامه نهار من حوران المتهمين بجرمين اخلاقيين

وفي قضية فرج عقله الحداد من السلط المتهم بالسطو على دكان يعقوب ارتين مزركيان بعد كسر الاقفال بآلة خاصة وسرقة مبلغ من المال

وفي قضية كل من يوسف عمر كنعان من القدس ، وبكر موسى البيروتي بالنصب والاحتيال .

وفي اليوم الثامن من الشهر القادم تسافر هيئة المحكمة المركزية الى غزة للنظر في قضية حسن عبدالهادي حسن وعطيه محمد حسن حمدان ومحمود غانم حسين وسعيد عبدالعزيز سالم ومحمد عبدالهادي حسين من قرية عراق سويدان الغزي المتهمين بقتل محمد عبد الهادي وفي عدة قضايا اخرى

توسيع مدرسة

عبسان — لمراسلنا الخاص : تحتاج مدرسة قرية عبسان إلى زيادة بعض الغرف عليها وذلك لكثرة عدد التلاميذ وضيق المدرسة . وحالة القرية الاقتصادية ضيقة والاهالي لا يستطيعون في الوقت الحاضر القيام بالنفقات اللازمة للمدرسة التي يقصدها التلاميذ من ثلاث قرى فهل تنفذ دائرة المعارف رغبة الاهالي وتقوم بنفقات توسيع المدرسة ؟

وبهذه المناسبة لا يفوتنا أن نشكر مدير المدرسة اسحق افندي العلمي الذي يحرص على التلاميذ ومستقبلهم حرصاً شديداً .

من ابناء السلامة

رزق السيد محمد عمر النوباني غلاما ذكراً جعله الله من ابناء السلامة

* * *

الجبهة الديمقراطية تنهار في اوروبا

« بقية المنشور على الصفحة ٣ »

روسيا ان تصمد امام الموقف العدائي الذي تقفه منها امم اوروبا الغربية . اما الان وهذا الخوف مستحوذ على قلبها فانها لا تقدر على المغامرة بحرب تخوض غمارها في طرفين ، لان هذين الطرفين بعيدان عن بعضهما كل البعد

لو وقعت الواقعة

وتعتقد روسيا ، ولها الحق فيما نعتقد ، بانها اذا اشتبكت في حرب مع المانيا ، او مع بولونيا ، او معهما معاً بسبب تشيكوسلوفاكيا ، او بسبب دول البلطيك او غير ذلك من الاسباب فان اليابان ستنتهز هذه الفرصة باسرع ما يمكنها ، وتستفيد منها .

وتعتقد روسيا ايضاً بانها اذا خاضت غمار الحرب ضد اليابان فان الدول الاوروبية ستفاجئها بالهجوم عليها ولا تترك هذه الفرصة السانحة تفلت من ايديها .

اضف الى ذلك ان في روسيا منازعات داخلية ، حسبك منها هذا العدد الذي يعدم من الزعماء ومن كبار الموظفين

وعليه فان روسيا الان ، كغيرها من الدول الاخرى ، لن تنساق الى الحرب الا اذا كان هذا الانسياق لصيانة مصالحها الخاصة ، لا مصالح اية دولة اخرى

ستالين وشركاؤه

اما الزعماء الحمر الذين قضت عليهم حكومة ستالين وشركائه بانهم جواسيس اجانب ، وخونة مارقون ، واعداء للشعب فان قائمة اسمائهم تزداد يوما عن يوم

وسواء اكان ما نسب الى هؤلاء الزعماء من التهم صحيحاً او غير صحيح فان الغاية التي تتوخاها حكومة ستالين هي التخلص من الاكثرية الساحقة من كبار البلاشفة الذين اشتركوا في اسقاط حكومة كيرنسكي ، وتوطيد دعائم الحكم السوفياتي

الزعماء الاوائل

نظرا اولا الى قائمة اسماء اعضاء اللجنة المركزية للحزب الشيوعي في السنوات القلائل الاولى من قيام الحكم الشيوعي ، فنجد ان المؤتمر السادس لهذا الحزب ، هو الذي قرر الانقلاب الروسي في المؤتمر الذي عقده في شهر آب ١٩١٧ ، وهو الذي انتخب اعضاء هذه اللجنة المركزية ، ممن يلي من الزعماء :

لينين ، كامينيف ، تروتسكي ، ستالين ، زينوفييف ، سفردلوف ، نوغين ريكوف ، بخارين ، بوبنوف ، اريتسكي ، مليوتين ، كولونتاي ، ارتيم سرغيف ، كرستنسكي ، وجرزينسكي ، جوف ، مورانوف ، سوكولنيكوف ، سميغلا ، شاومان ، برسين ، ستاسوفا ، ولوموف

اين هم الان ؟

اما لينين ، وسفردلوف ، ونوغين ، وارتيم سرغيف وجرزينسكي فانهم ماتوا ميتات طبيعية . أما اريتسكي فقد اغتاله ثائر من الروس البيض ، واما جوف فانه انتحر ... احتجاجاً على اضطهاد ستالين لمعارضيه

واما تروتسكي فقد نفاه ستالين ، واما سوكولنيكوف فحكم عليه بالسجن لمدة طويلة ، واما كامينيف ، وزينوفييف ، وريكوف ، وبخارين ، وكرستنسكي فقد اعدموا

واذا استثنينا ستالين من هؤلاء الزعماء الاوائل ، فليس في حكومة ستالين الا المدام كولونتاي ، هي وحدها الباقية في منصب سفيرة لروسيا في السويد

وهناك زعماء آخرون كانوا في اللجان السياسية والحربية القديمة للحزب الشيوعي ، وهؤلاء يلاقون الموت تباعا الان على يد ستالين ...

اليابان في الصين

وفي هذا الوقت نفسه ، انقلبت الحرب التي لم تعلنها اليابان رسميا على الصين ، الى حرب عظمى ، فما كان في مبدأ الامر « حملة تأديبية » يراد بها اقتطاع بضع ولايات من الولايات الصينية الشمالية ، قد اصبح اليوم « غزوا عاما » لو نجحت اليابان في تنفيذه لاصبحت هي المسيطرة على جميع انحاء الصين الشمالية الغربية ، وهي تبلغ في مساحتها زهاء مليون من الاميال المربعة ، ويزيد عدد سكانها عن ٢٠٠،٠٠٠،٠٠٠ من النفوس

وكلما زاد توغل الجيوش اليابانية في داخلية الصين ، كلما ضعفت خطوط مواصلاتها ، وصعب على اليابانيين نقل المواد الحربية الى ميادين القتال

دول بالاسم

وتمني اليابان بتوطيد مراكزها التي ربحتها ، وتقيم في كل ولاية « دولة وطنية بالاسم » لا تصدر في شيء الا عن ارادة المندوب السامي الياباني ، ومثال هذه الدولة قائم الان في نانكين ، واذا نجحت هذه السياسة فتصبح في هذه الانحاء الصينية مجموعة من الدول الوطنية تشبه كل منها دولة مانشوكو

والسؤال الان هو : هل ... الوعي الوطني الصيني من رقدته ، ... هذه الدول على خالقتها اليابان ولو ... والجواب على هذا السؤال عند الايام .

مشغل العرايس بيافا
ملتقى الطبقات الراقية
احدث ما وصل اليه
فن التطريز الحديث !
دقة . . وضبط مواعيد
م . الشرق

الى بحيرة تانا

طارت من ميناء غوندار الايطالي طائرة مائية تقصد الحبشة ، وعليها اشحنة من السمك « البوري » لوضعها في بحيرة تانا . . لان هذه البحيرة التي هي مدار النزاع بين ايطاليا وبين بريطانيا ، تنتج من الاسماك انواعا مختلفة ... الا النوع « البوري » الذي يحبه الايطاليون

ومن هذه البحيرة يستمد النيل الازرق مياهه ... التي يروي بها ملايين الافدنة التي اشترتها الشركات البريطانية من اراضي السودان ، وستظل هذه البحيرة في المستقبل انكلو - ايطاليه ... بسبب هذا « البوري » الذي بدأ الايطاليون بتوليده فيها من الان !

برنامج
الاذاعة الفلسطينية

يوم السبت في ٢١ ايار سنة ١٩٣٨

٥ر٣٠ اشارة الوقت والنشرات
٦ر١٥ مجموعة الاذاعة العربية
٦ر٣٥ منتخبات من اغاني الاستاذ محمد عبد الوهاب
٧ قطع تمثيلية مختارة لفرقة الجوزي
٧ر١٥ اغاني انتقادية وغرامية يوسف حسني ومنيرة ومنير
٧ر٤٠ اشارة الوقت والنشرات الجوية والاخبارية
٧ر٤٥ اشارة الوقت
٩ر١٥ اشارة الوقت والنشرات
٩ر٣٠ برنامج موسيقى - فرقة استوديو الاذاعة
١٠ موسيقى راقصة
١٠ر٤٥ ختام

الاذاعة المصرية

الاذاعة اللاسلكية للحكومة المصرية

يوم السبت في ٢١ ايار سنة ١٩٣٨

٦ر٣٠ صباحاً الاستاذ بلبغ صفوت - تمرينات رياضية
٦ر٤٥ الشيخ عبد العظيم زاهر - قرآن كريم
٧ر٣٥ ختام
١٠ رباعي العقاد حفلة موسيقية
١٠ر٢٥ اسطوانات
١١ الاستاذ عزيز عثمان وفرقته حفلة غنائية
١١ر٣٠ ختام
٢ر١٠ مساء اسطوانات
٢ر٤٠ النشرات الجوية والاخبارية والتجارية الاولى
٢ر٥٠ ختام
٥ر٣٠ الاستاذ الشيخ طه الفشني قرآن كريم
٦ر١٥ الاستاذ حامد مرسي والسيدة عقيلة راتب ديالوجات فكاهية
٦ر٣٥ وزارة الزراعة - حديث رسمي
٦ر٥٥ الاستاذ ابراهيم عثمان وفرقته حفلة غنائية
٧ر٣٥ الاستاذ حامد مرسي والسيدة عقيلة راتب ديالوجات فكاهية
٧ر٠٥ الاستاذ ابراهيم عبد القادر المازني - حديث
٨ر٣٠ النشرتان الثانيتان الاخبارية والتجارية
٨ر٤٥ برنامج المتنوعات
١٠ر١٥ الاستاذ ابراهيم عثمان وفرقته حفلة غنائية
١١ سلام الملك ختام

اليابانيون في كندا

يعيش نحو ٩٠ر٩١ في المئة من مجموع اليابانيين الموجودين في كندا ، في مستعمرة كولومبيا البريطانية ، وفي الخمس عشرة سنة الاخيرة تضاعف عددهم ، يصل اليهم من اليابانيين بواسطة مراكب الصيد تهريباً

وليس من الصينيين في هذه المستعمرة الا ٢٢،٠٠٠ نسمة يتناقص عددهم بمعدل ١،٠٠٠ كل عام

الاكثرية الساحقة من بيوت فلسطين تعتمد عارف السعيد

يعبد — جنين تلفون رقم ٢١ للحصول على أفخر أنواع الجبنة للبيوت وذلك بعد تجارب عدة سنين والتأكد من أن الصنف الذي تحصلون عليه هو أفخر الانواع على الاطلاق . أكتب اليه فيصلك طلبك الى بيتك في اي بلد كنت جاهز مغلي وبدون غلي وكذلك افخر انواع زيت الزيتون .

تطلب في القدس : من السيد اميل جاوق تلفون ٢٤٨

اعلان صادر من دائرة اجراء عكا

بيع أموال غير منقولة بالقضية الاجرائية رقم ١٩ سنة ٣٨ المتكونة فيما بين :

المرتهن : الخواجة هنري فرعون من بيروت

ضد الراهنة : السيدة فهيمة فخري بك أرملة سعيد كامل باشا المقيمة في عكا

ليكن معلوماً بانه صدر أمر بموجب المادة ١٤ من قانون انتقال الاراضي الفصل ٨١ من قبل سعادة رئيس المحكمة المركزية بحيفا لبيع جميع حقوق ومصالح الراهنه في الملك المبين في الجدول المرفق وفاء للرهن الذي اجرته الراهنه والمسجل لدى دائرة تسجيل اراضي عكا بموجب عقد رهن رقم ٤٥٢ سنة ٣٦ تاريخ ٨ كانون أول سنة ٩٣٦ لقاء مبلغ وقدره (٤٠٠٠) جنيه فلسطيني وفائدته ٨ بالمائة من تاريخ عقد الرهن و ٩ بالمائة من تاريخ الاستحقاق الواقع في ٧-١٢-٣٧ حتى الوفاء التام مع جميع الرسوم والمصاريف .

سيجري البيع بالمزاد العلني وفقاً للشروط الموضحة في هذا الاعلان والذي يمكن مطالعتها في دائرة اجراء عكا والعقار الذي سيباع هو العقار (والمنافع الخاصة بالعقار) التي تخص الراهنة كما هي مبينة في الجدول المرفق ويكون البيع خاضعاً للحقوق والتقييدات والشروط والديون والادعاءات الكائنة على المال المذكور وفي حالة عدم وجود أي أمر بتأجيل البيع فان البيع سيجري من طرف مأمور الجراء عكا اعتباراً من الساعة التاسعة الى الثانية عشر والنصف قبل الظهر من كل يوم ويستمر لمدة خمسة واربعين يوماً من تاريخ نشر هذا الاعلان في الجريدة .

وفي حالة دفع قيمة الدين المذكور اعلاه والفائدة والرسوم والمصاريف قبل بيع العقار المرهون فعندئذ يصير الغاء المزاد وفي اثناء البيع يطلب من راغبي المزاودة ان يزاودوا اما شخصياً أو بواسطة وكيل مفوض حسب الاصول ولا تقبل أي مزاودة من الدائن المرتهن المذكور اعلاه ولا يكون البيع له صحيحاً الا اذا اقترن ذلك بموافقة صريحة من رئيس الاجراء أو من ممثله

على المزاود ان يدفع عشرة بالماية من القيمة المخمنة حين المزاودة لصندوق الاجراء اما نقداً أو كفالة بنك يرضى بها رئيس الاجراء أو ممثله . ان اجرة الدلال ورسم التسجيل في الطابو عائد على المشتري .

الجدول المشار اليه

١ — الموقع : ارض الباتوحيه والجسر في قرية المزرعة التابعة عكا
٢ — نوع الملك : ارض ميري
٣ — اوصاف الملك : الارض المرهونة عبارة عن قسمين قسم شرقي وقسم غربي يفصل بينهما طريق عكا — بيروت . القسم الغربي محاط بسياج من شريط حديد شائك مساحته ماية وستين دونم تقريباً وقسم من الارض الشرقية الواقع على طريق عكا — بيروت بمساحة ثمانية وخمسين دونم تقريباً صالح للزراعة والفلاحة والبناء اعتبره اهل الخبرة (درجة اولى)

وقسم من الارض الشرقية لا يصلح للزراعة والفلاحة بمساحة ٣٥٠ دونم تقريباً عبارة عن قسم حجري وعري اعتبر (درجة ادنى)

وقسم من الارض الشرقية صالح للزراعة والفلاحة بمساحة ٢٣٢ تقريباً اعتبر (درجة متوسطة)

٤ — اسم المالك المسجل على اسمه الملك : السيدة فهيمه فخري بك ارملة سعيد كامل باشا
٥ — تفاصيل انصالها بالمالك : بالبيع والشراء
٦ — تفاصيل اية حقوق اخرى على الملك : ان اربعة حصص من اصل تسعة حصص مرهونة لدى المرتهن الخواجه هنري فرعون
٧ — الادعاءات المتقدمة بخصوص الملك : لا يوجد ادعاءات
٨ — مساحة الارض : بموجب عقد الرهن ١٩٣ دونم و ٥٣ متر مربع وبحسب معاملة وضع اليد ثمانماية دونم تقريباً
٩ — تفاصيل الابنية والمياه : لا يوجد
١٠ — تفاصيل الزرع : ان قسما من الارض المذكورة مزروع حبوب من قبل الراهنه .

الحدود : شمالا وادي جعتون لغاية الجسر ، جنوباً بستان الاشراح وحاكورة عمرآغا واراضي الوقف شرقا اراضي ترشيحا ، غربا بستان التاتار اغامي لغاية الجناين .

القيمة المخمنة : لكل دونم ارض الدرجة الاولى ٢٥ جنيه ف وللمتوسطة ١٥ جنيه ف والادنى ٥ جنيه ف

مجموع قيمة الارض : ١٠٦٨٠ جنيه ف ويكون معدل سعر الدونم الواحد بنسبة مساحة الارض وتفاوت اقسامها ١٣ ج ف و ٣٥٠ مل ويكون القيمة المخمنه للحصة المرهونة ٤٧٤٦ ج ف و ٦٦٢

مأمور اجراء عكا
(٣٦١٧) في ١٧-٥-٣٨ عبدالرحمن جرار

ADDIFA'PALESTINIAN-DAILY-PAPER

MAY 21 1938 No. 1161

الدفاع

جريدة يومية سياسية مصورة

صاحب الامتياز : ابراهيم الشنطي

المدير المسئول : شوكت حماد

الاشتراكات
في فلسطين عن سنة ١٥٠
في البريد الداخلي « « ١٨٠
في سائر الاقطار الخارجية « « ٣٠٠

دار الدفاع : ميدان الساعة ـ عمارة البلدية ـ يافا ـ فلسطين

العنوان التلغرافي : (الدفاع ـ يافا)

تلفون ١١٨٧ (اربعة خطوط) و ١٠٧٥ (خطان) صندوق البريد (٢٥٥)

الاعلانات يتفق عليها رأساً مع الادارة

اجرة السطر : ١٠٠ مل

صور متنوعة على هامش الحوادث

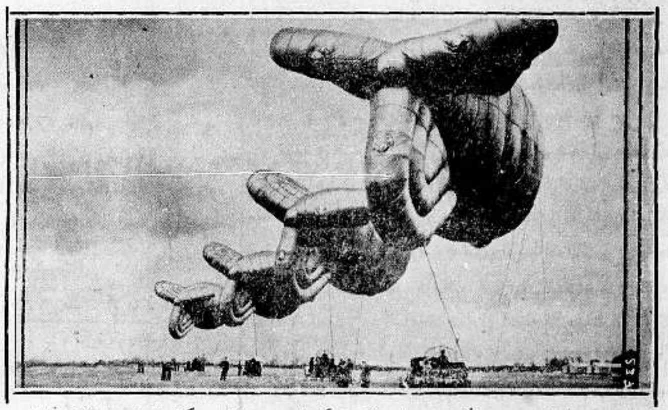

اعلن وزير الطيران البريطاني في لندن ان الحكومة تفكر في ايجاد فرقة مهمتها كهربة او ايصال الكهرباء الى البالونات الهوائية المحلقة في الجو عند هجوم طائرات العدو وهي مصنوعة من مئات الاسلاك الكهربائية

استقبل هتلر عند عودتـــه من ايطاليا استقبالاً رائعاً . وزينت العمارات والكنائس بالانوار الكهربائية

وقع انفجار هائل في احدى المناجم في انكلترا وقد قتل ٧٢ شخصاً من العمال وقد اخذت هذه الصورة باللاسلكي لرجال الاسعاف الذين حضروا بسرعة لاسعاف الجرحى وانتشال جثث القتلى

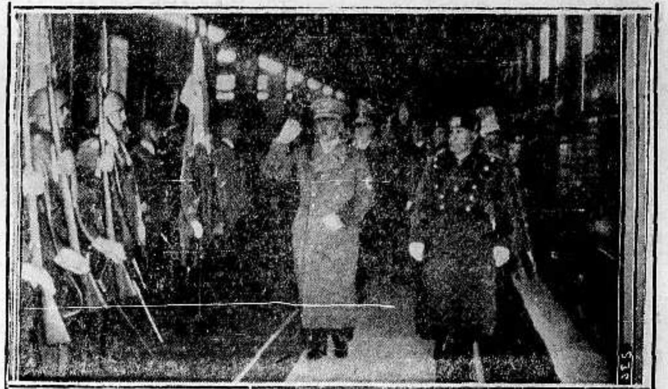

هتلر يستعرض فرق الشرف في مدينة فلورنسا قبل عودته . ويرى موسوليني الى جانبه

الجموع الغفيرة التي تجمعت في فلورنسا لتوديع هتلر قبل سفره الى المانيا

تجد اشهر الروائح العطرية في

محلات اسعد بيافا

BOURJOIS
PARFUMEUR PARIS

صورة فريدة اخذت لهتلر بعد عودته من ايطاليا وقد هرعت الفتيات لاستقباله ويرى في الصورة بعضهن وقد وقفن بجانب هتلر

شجعوا

ميناء يافا

العربي

الى التجار

٩٠ بالمئة من رأس المال للاعلان

حكمة قالها أحد كبار رجال الاعمال الاميركيين !

حكمة هي سر تفوق الصناعة الاميركية !

فالاعلان

حياة الصناعة وسر تفوقها

اعلنوا في جريدة الدفاع

فهي من اوسع الجرائد انتشاراً ومن اغزرها مادة

مطبعة جريدة الدفاع ـ يافا

الاحد في ٢٢ ربيع أول سنة ١٣٥٧، ٢٢ أيار سنة ١٩٣٨

السنة الخامسة — العدد ١١٦٢ — ٥

صاحب الامتياز : ابراهيم الشنطي
المدير المسئول : شوكت حماد

الاشتراكات
في فلسطين عن سنة ١٥٠
في البريد الداخلي » » ١٨٠
في سائر الاقطار الخارجية » » ٣٠٠

الدفاع

جريدة يومية سياسية مصورة

دار الدفاع : ميدان الساعة — عمارة البلدية — يافا — فلسطين
العنوان التلغرافي : «الدفاع — يافا»
تلفون ١١٨٧ (أربعة خطوط) و١٠٧٥ (خطان) ص. ب. (٢٥٥)
الاعلانات يتفق عليها رأساً مع الادارة
أجرة العطر : ١٠٠ مل

صداقة العصر

على ذكر رسالة لمكاتب صحيفة

لو كانت الحكومات العربية كما يطلبونه ...

نشرت «الدلي سكتش» الانكليزية رسالة لمكاتبها في تركيا جاء فيها : لا يمكننا نفض يدنا من البحر المتوسط. ولهذا السبب نعلق على صداقة الاتراك أهمية كبيرة خصوصاً بعدما أثبت العرب كل هذا العجز السياسي في أنفسهم بالنسبة الى الاتراك، وكل هذا النفور من الافكار الحديثة .. كما أن القرض الجديد لتركيا سيثبت استنبول في ضمانها للسلم. ولعل المستر مكدونلد سيضيف الى ذلك حل مشكلة فلسطين وانشاء دولة يهودية قوية فيها لتدعيم الضمان الذي تقدمه حيفا.» ووصف المكاتب اهمية حيفا بقوله : فجبل طارق واستانبول وحيفا أصبحت الان أركان السطوة البحرية والسلام في البحر الابيض المتوسط.»

اقرأوا هذا أيها العرب المنتشرون من سواحل المحيط الاطلنطي الى شواطىء المحيط الهندي واقرئيه أيتها الحكومات والشعوب العربية المالئة بلاد الشرق الادنى. واقرأوه أيها الملوك والزعماء والقادة. اقرأوه لا أسفاً على ضياع صداقة أحد، ولكن كانذار للضعاف في هذا العصر، للذين لا يستعدون في زمن اليقظة والأهبة والمفاجأة. في زمن العمل والقوة والمظهر. في الزمن الذي تخمد فيه أنفاس الضعفاء كما تخمد أنفاس الخراف البريئة — في لحظة، أو طرفة عين !

نعم، ليس أسفاً على ضياع صداقة أحد، فهذا عالم مسلوب العواطف الرقيقة، وهذا عصر لا يقيم وزناً لغير الارقام، في الاستعداد، في التأهب، في القوة على وجه العموم. الامة الناهة، القوية، الباذخة نشاطاً واهبة هي التي يترامى في احضانها طلاب الصداقة وعكسها، مهملة الشأن، في زاوية النسيان.

لو كانت للحكومات العربية جيوش واساطيل واستعدادات لما قال مكاتب «الديلي سكتش» ما تنزله من نفوسنا منزلة الانذار. لو كانت الحكومات والشعوب العربية متأهبة للطوارىء، بليغة في مادياتها، غنية في أرقام قواها المختلفة، لجثا طلاب الصداقة على عتبتها يطلبون الود والمحالفة. نعم، ولسجدوا أيضاً. ياسيدي هذا عصر مصالح، وهي القاعدة المنطقية في عقد أواصر الصداقة. اقرأ الانباء يومياً وانظر كيف يلتقي الاقوياء أخواناً واصدقاء، أما الضعفاء فعليهم العفاء

لقد حارب العرب مع الحلفاء وبريطانيا على رأسهم. وحاربوا تركيا نفسها تركيا دولة الخلافة. فماذا تبدل من شأنهم منذ يومئذ حتى الان ؟ هل ذهبت عواطفهم، وقلوبهم ؟ هل مسحوا من اخلاقهم وسجاياهم وتقاليدهم كل ما يختص بموضوع الصداقة ؟ ليس ثمة شيء من ذلك. وكل ما في الامر ان الدول لبست اليوم ما عندها من حديد وفولاذ، وظل العرب مجردين من ذلك إلى حد كبير، حسن ظن بأهل هذا العصر، وبأنهم أمم مبادىء وعواطف قبل أن يكونوا أمم ماديات ومصالح. وتفتحت عيون العرب فإذا غفلة الطفولة، ياويحها، لا ترى غير زمجرة الحديد، ولهث المصانع، وزئير الاستعدادات في كل مكان، شرقاً وغرباً !

لاجل هذا صارت صداقة غير العرب خيراً من صداقتهم.

فاسمعي هذا يا عراق، وابدأي.

واسمعي هذا يا يمن واعملي.

واسمعي هذا يا نجد، واسرعي.

واسمعي هذا يا مصر، وتحركي.

واسمعوا هذا أيها العرب المنتشرون في بقايا امبراطوريتهم وامجادهم، وافهموه جيداً. انه نداء العصر. نداء اليوم. نداء الساعة. الاقوياء هم الذين يتهافت الغير على صداقتهم، أما الضعفاء فما كين لهم الصدود، وضعة الشأن، والذكر الخامل الحزين.

أما «الدولة» اليهودية.

انه اذا استطاع مكاتب «الدلي سكتش» التبشير لمصادقة الاتراك وتفضيلهم في ذلك على العرب فلا يستطيع الاعتداء على وطن امة ما. له ان يبشر بحماسة في الاولى ويتشدد كما يشاء. أما في الثانية فذلك فوق قدرته، فوق تبشيره، فوق دعوته. فلسطين لاهلها. نعم لاهلها العرب وحدهم. فلا دولة ولا مقاطعة ولا قسم منفصل عنها. وشكراً للكاتب. ويتضاعف هذا الشكر لو تصغي كل أذن عربية في الوجود الى عبارته : ولهذا السبب نعلق على صداقة الاتراك أهمية كبيرة، خصوصاً بعد ما أثبت العرب كل هذا العجز السياسي في انفسهم بالنسبة الى الاتراك»، ورحم الله ذكريات الحرب العامة، فلقد أصبحت مجرد ... ذكريات !

ابراهيم

استمرار مزاعم الاقلام في الخارج

صحيفة انكليزية تزعم تقديم اقتراح آخر لحل المشكلة

بولونيا تؤيد مشروع «تسوية» المسألة اليهودية بواسطة مؤتمر دولي لوضع الشروط لهجرة اليهود...

جابوتنسكي يؤكد لاتباعه ان مشروع التقسيم قد مات

بولونيا والهجرة

وارسو في ٢١ ايار — صرح رئيس الجمعية الصهيونية العالمية الجديدة المسيو شيختمان ببعض ما تناوله الحديث بينه وبين الكولونل بيك وزير خارجية بولونيا عن مسألة الهجرة اليهودية

مؤتمر دولي

فأكد بأن حكومة بولونيا تؤيد مشروع تسوية المسألة اليهودية بواسطة عقد مؤتمر دولي يعهد اليه وضع الشروط الواجبة للهجرة اليهودية.

وبلاد اخرى

ويجب ان لا تقتصر هذه الهجرة على فلسطين وحدها بل يجب ان تتناول بلاداً اخرى غير اوروبية ...!

مباحثة دول

وقال المسيو شيختمان انه زار تشكوسلوفاكيا ولتوانيا واستونيا وفنلندا واسوج وتباحث مع وزراء الخارجية في هذه الدول بشأن المؤتمر الدولي للهجرة.

— لندن في ٢١ ايار — نشرت «الجويش كرونكل» مقالا لمحررها الدبلوماسي تكلم فيه عن مشروع التقسيم بمذهاب الوزير السابق لوزارة المستعمرات

جبهة التقسيم

فقال : مهما يكن من أمر وزير المستعمرات الجديد فان ذهاب الوزير السابق قد اضعف جبهة التقسيم في الوزارة التي اصبح معظم اعضائها مؤخراً يعدون هذا التقسيم امراً لا يفي بالغرض من الوجهة السياسية وخطراً من الناحية الحربية على الامبراطورية البريطانية.

رأى العسكريين

وانتقل المحرر بعد ذلك الى الكلام عن رأي العسكريين فقال : ان الاعتراض على الاستمرار في الانتداب كان بسبب صعوبة الاحتفاظ في الارض المقدسة لمدة غير محدودة بحامية لا تقل عن فرقتين كاملتين من الجيش البريطاني.

اعادة النظر

ثم قال : ولكن الحوادث الاخيرة وآراء وزير الحربية الجديد وآراء الرئيس الجديد لهيئة أركان الحرب قد ارغمت الوزارة على اعادة النظر في المعضلة الفلسطينية على ضوء ما تقرر من تقوية جميع المخافر الخارجية للامبراطورية من جبل طارق الى هونغ كونغ.

مخفر حيوي

وتكلم بعد ذلك عن المخافر المهمة فقال ان فلسطين تعد مخفراً حيوياً بسبب مجاورتها لمصر. والدوائر الرسمية تميل الان الى الاحتفاظ في فلسطين بحامية قوية تفي بالغرضين : حفظ النظام محلياً وحماية قناة السويس والخليج الفارسي وطريق الهند.

«البقية على صفحة ٤ عمود ٦»

سيدات مصر

يعطفن على قضية العرب

نداء هدى هانم شعراوى لنساء الشرق

ذكرنا في عدد سابق ان عنصراً جديداً في مصر سيعمل على نصرة قضية عرب فلسطين، وقد ظهرت بوادر هذا السعي بأن اذاعت صاحبة العصمة السيدة هدى هانم شعراوي رئيسة الاتحاد النسائي في مصر نداءاً حاراً وجهته الى نساء الشرق أشارت مستهلة الى حالة فلسطين والدور الذي تجتازه في الوقت الحاضر. ثم عرض النداء الى حوادث الاضطرابات والهجرة اليهودية وانتقل بعد ذلك الى الصلات بين بريطانيا والامم الاسلامية والعربية. وقبل ان تختم السيدة هدى هانم شعراوي نداءها طلبت باسم الحق والعدل والانسانية انصاف عرب فلسطين

«دولة» حرة ...

تصريح حاخام عائد من فلسطين

يحلمون بخمسين الف مهاجر في العام

بخارست في ٢١ ايار — أدلى الحاخام الاكبر نيمي ديفر وقد وصل من فلسطين قبل اسبوعين تقريباً بحديث جاء فيه ان الدكتور وايزمن قال له ان السنة القادمة ستشهد «دولة يهودية حرة» في فلسطين وان الهجرة اليهودية ستنظم تنظيماً دقيقاً بحيث لا يقل عدد المهاجرين اليهود الى فلسطين عن خمسين الف مهاجر في كل عام ...!

سيارة عسكرية

تتدهور ويصاب من ركابها جنديان

القدس في ٢١ ايار — لمراسل الدفاع الخاص — تدهورت ظهر اليوم سيارة عسكرية قرب قرية ابي غوش على طريق القدس — يافا وقد جرح من ركابها الجنديان هـ. تيبان وعمره ٣١ سنة و ب. فورد وعمره ١٨ سنة، ونقلا الى مستشفى الحكومة وحالة احدهما خطرة.

الملك فاروق والملكة الى اوروبا

القاهرة في ٢١ أيار — يبحر جلالة الملك فاروق والملكة في منتصف شهر يوليو القادم الى اوروبا لقضاء سبعة اسابيع ولم يعرف عما اذا كان جلالته سيزور في اوروبا أية دولة زيارة رسمية

موقف المانيا

بين الحرب والسلم

برلين في ٢١ ايار — ؤمل في اللحظة الاخيرة باجراء المباحثات بين الدكتور هوتزا رئيس حكومة تشكوسلوفاكيا وبين الهر هنلاين زعيم الاقلية الالمانية. ولا يشك أبداً في ذهاب حكومة الريخ الى ابعد حد مع الاقلية الالمانية ولكن يشك في عزم الريخ على محاربة دول اعظم من تشيكوسلوفاكيا. وقد ودع السفير البريطاني وزير خارجية الريخ وهو على اعتقاد تام بصلابة موقف المانيا وعدم استعدادها للمصالحة

الاجتماعات السياسية في باريس

وقد اجتمع السفير البريطاني في باريس والسفير التشكوسلوفاكي بالمسيو بونيه وزير الخارجية. والموقف الان اقل خطورة والمفهوم أن بريطانيا وفرنسا متفقتان في رأيهما.

نداءات لتهدئة

حالة تشيكوسلفاكيا

لندن في ٢١ ايار — القى رئيس جمهورية تشكوسلوفاكيا خطاباً وجه فيه نداء الى «التشك» يطلب فيه منهم اتخاذ موقف مسالم تجاه السوديت الالمان. ووجه زعماء السوديت نداء آخر الى اتباعهم طالبين فيه منهم المحافظة على الهدوء والسكينة. وقد كذبت الدوائر الرسمية اصابة ١٠٠ ألماني بجراح وقالت ان الرقم ٦—٨ أشخاص فقط. وزادت : والالمان يعملون بلطف وهدوء

ضرب مدريد

لندن في ٢١ ايار — قذفت مدينة مدريد مرتين بالقنابل وفي حادثة واحدة توفي اربعة اشخاص كانوا في مكتب سقطت قنبلة بجانبه — روتر

العرب والاتراك

صداقة الاخيرين أنفع لبريطانيا ...

وانشاء «دولة» يهودية في فلسطين ؟!

لندن في ٢١ ايار — وصف مراسل جريدة «الديلي سكتش» تركيا بانها افضل صديقة لانكلترا في الشرق الادنى ويرى انها كلما تقوت ازدادت صداقتها لبريطانيا، وليس لها مطامع في التوسع

يسعدها جداً ...

ويسعدها جداً ان تكون الدول المشرفة على البحر المتوسط في حرز من اعتداء الاخرين متمتعة بكل العمران الذي يوليها أياه السلام العام ونشاط شعوبها

عجز العرب

ثم قال : لا يمكننا نفض يدنا من

«البقية على الصفحة ٦ عامود ٦»

مناطق واسعة

تعرض على اليهود في الحبشة

باريس في ٢١ ايار — نشرت جريدة (الطان) الفرنسية وهي جريدة شبه رسمية برقية لمراسلها في روما جاء فيها أن الحكومة الايطالية عرضت على زعماء مسئولين من اليهود مناطق واسعة في الحبشة يمكن لليهود ان يهاجروا اليها.

وأضاف المراسل : وهذا النبأ لم تؤيده الدوائر الرسمية ولكنه أكد ان الدوائر السياسية في روما وباريس تجزم بصحته فوق انها تؤيده تمام التأييد

اتجاه الانتخابات في منطقة الاسكندرونة

بيروت في ٢١ ايار — لمراسل الدفاع الخاص — جاء من الاسكندرونة ان اللجنة التي عهدت اليها عصبة الامم باجراء الانتخابات قد افتتحت عملها اليوم وستعرض النتائج النهائية غداً. ولكن يقال ان الناخبين انتخبوا طوائف العرب والروم الارثوذكس والارمن بنسبة ٥٣ في المئة والترك بنسبة ٤٧ في المئة

اشعال نار الثورة في المكسيك

المكسيك في ٢١ ايار — بدأت بوادر الثورة الليلة بان قطع اتباع الجنرال فدللو خطوط المواصلات الحديدية بين تمبيكو وسان لويس ليحولوا دون وصول امدادات جديدة الى السنيور كاردينال. وقامت الطيارات الجمهورية بالقاء القنابل على جماعة من اتباع الجنرال فدللو الذي جمع حوله ١٥ الف رجل. ويقال ان الاحتكاك بينهما اصبح قريباً جداً

مهزلة المملكة اليهودية!

كل الدروب تؤدي الى الطاحون...

«بقلم الاستاذ عيسى السفرى»

«ان فلسطين لا تتسع لجميع اليهود في العالم، ولكن اذا اقيمت مملكة يهودية في فلسطين اصبح من السهل تحسين موقف هذه المملكة بفضل المفاوضات، والتقرب من الممالك القريبة، ثم التوسع في حدودها، حتى تشمل باقي فلسطين كله ...»

ـ السر لوري هاموند ـ

ظلت سياسة المواربة تتمدد تارة، وطوراً تتقلص

وظل عمل السياسة مستمراً في التمهيد لانشاء «مملكة» يهودية في فلسطين..

وبالرغم من استخدام دروب المواربة وتخدير الاعصاب، ظل العرب يشكون ـ وكانوا على حق ـ في سوء اتجاه تلك السياسة حتى برزت للعيان بوجه سافر ظل مستوراً وراء القناع مدة عشرين سنة.. وكان لمجيء اللجنة الذي عقب ١٩٣٦ الفضل في تمزيق هذا القناع، عن وجه تلك السياسة

ومن كان لا يزال يشك في صحة ذلك، فا عليه الا ان يقرأ نص خطاب السر لوري هاموند، احد اعضاء اللجنة الملكية، التي جاءت الى فلسطين للتحقيق في ظلامات العرب ..

فهذا العضو المحترم، الذي يعيش في القرن العشرين، قرن حق الشعوب في تقرير مصائرها، يأسف شديد الاسف لعدم استيلاء الحكومة على جميع اراضي فلسطين منذ فجر الانتداب، وتحويلها الى اسمها ...

وهو يأسف الاسف كله، للتأخر عن افهام العرب بأن الحكومة تأمر فتطاع!

وهو يأسف الاسف كله، للجمع بين اليهود النشيطين، المتمدنين، الناهبين... والعرب، الخاضعين للمرابين، المستعبدين للافندية ...

وهو يأسف الاسف كله، لان اللجنة الملكية لم توص بطرد العرب من المناطق التي تدخل ضمن المملكة اليهودية

وهو يأسف الاسف كله، ولا يستطيع ان يتصور، وتستولي عليه الدهشة لتدخل ملوك العرب (الغرباء عن العرب والعروبة) في قضية فلسطين ...

وهذا الاسف بانواعه كلها، الذي يتألم منه العضو المحترم، لعدم تمهيد الحكومة لاقامة مملكة يهودية ـ عربية... يكون فيها اليهود اكثرية ... وتكون يهودية!

ثم كان تحقيق اللجنة الملكية في ظلامات العرب ذلك التحقيق الذي قرر في النهاية خلق مملكة يهودية، اذا لم يتم خلقها بالانتداب، فبالتقسيم

واذا لم يتم بالتقسيم، فبنظام الكنتونات

واذا لم يتم بنظام الكنتونات، فبضم فلسطين الى شرق الاردن

واذا لم يتم بضمها الى شرق الاردن، فيجعلها مستعمرة تابعة للتاج

وكل الدروب تؤدي الى الطاحون!

. . .

فليستمر السر لوري هاموند ومشايعوه في تفكيرهم الباطل

وليستمر العرب وملوكهم في تفكيرهم الحق،

وشتان بين الحق والباطل،

ان الباطل كان زهوقاً! ...

يافا: **عيسى السفرى**

الاكثرية الساحقة من بيوت فلسطين

تعتمد عارف السعيد

يعبد — جنين تلفون رقم ٢١ للحصول على أفخر أنواع الجبنة للبيوت وذلك بعد تجارب عدة سنين والتأكد من أن الصنف الذي تحصلون عليه هو أفخر الانواع على الاطلاق. أكتب اليه فيصلك طلبك الى بيتك في اي بلد كنت جاهز مغلي وبدون غلي وكذلك افخر انواع زيت الزيتون.

تطلب في القدس: من السيد اميل جلوق تلفون ٢٤٨

الفتق

«لقد تخلصت من الفتق تماما !!..»

هذا ما يقوله كل من استعمل الحزام الاصلي الصحيح

سيوبر نيو باريز من باريس

بدون مخدة — بدون زنبلك

خفيف سهل الاستعمال فلا مثيل له في الراحة. اذا كان فتقك يزداد حجماً كل يوم او ينزلق من تحت المخدة عندما تسعل أو تعطس او تأتي باي مجهود آخر فاعلم ان حياتك في خطر، لان المخدة ستضغط على امعائك وتعمل على اختناقها مما يصل الى حالات غاية في الخطورة. فلا تنتظر حتى يفوت الوقت حيث تكون الطامة الكبرى بل اسرع واستعمل (السيوبر نيو باريز) فتجد متعة الحياة وراحة البال

التجربة مجانا والكتالوج

في القدس — بوكالة باريز بالصيدلية الانجليزية الاميركانية — شارع يافا تحت البوسطة — كل يوم من الساعة ٩ـ١٢ ومن الساعه ٤ـ٧ مساء

(٣٣٥٣)

الوحدة العربية

البواعث على تحقيق الغاية المثلى

أحاديث ثلاثة من أعلام مصر

القاهرة في ٢١ ايار ـ لمراسل الدفاع الخاص — أفضى الاستاذ عبد السلام فهمي جمعة باشا عضو الوفد المصري ووزير التجارة والصناعة سابقاً بالحديث الاتي عن الوحدة العربية الى الصحفي السوري المتجول السيد محمد شاكر الخردجي:

«فكرة جميلة دالة على يقظة العرب بعد النوم العميق تلك التي تدعو الى تحقيق الوحدة العربية. بل انها فكرة جميلة وكفى. بل هي العودة الى تذكر ماضي الاجداد الامجاد. والدليل على ان الحياة أخذت تدب في جميع الشعوب العربية. وكيف لا تتيقظ وتحيا بعد ان مرت عليها السنون الطويلة وهي تعاني فيها تحكم الاجنبي متفرقة. تحكماً في السياسة. وتحكماً في الثقافة، وتحكماً في الاقتصاد. ولعل الباعث على العمل على تحقيق هذه الفكرة هو ما لمسه العرب ولحوه من تقدم غيرهم وتأخرهم. وتحكم الغير فيهم تحكماً يخرج عن حد المعقول والانصاف. فالعرب فخورون بمجدهم وماضي اسلافهم. واعتقد ان الوحدة العربية آتية لا ريب فيها. وارى لتحقيق هذه الوحدة انه يجب العمل على الاحتفاظ لكل شعب من الشعوب العربية بوحدته مبدئياً. ثم اتصال جميع الشعوب بعضها ببعض من نواحي عدة تربطها فتحقق وحداتها. ذلك مثلا ان تتصل من الوجهة الثقافية والناحية الاقتصادية وتعرف الشعوب بعضها بعضاً عن طريق عقد المؤتمرات وتبادل الاراء بين القادة وجميع الطبقات وعندئذ تتحقق الغاية المنشودة

الدكتور طه حسين

وأدلى الدكتور طه حسين بك عميد كلية الاداب في الجامعة المصرية بحديث عن الوحدة فقال:

«أنا من اشد الناس حباً للوحدة العربية وحرصاً على تحقيقها على ان يكون الاستقلال القومي الوطني أساساً لها وعلى أن تكون الثقافة والتعاون الاقتصادي من اهم الوسائل المؤدية اليها. وليس من شك في ان الدعوة الى انشاء جماعة تمثل الامم العربية وتتبادل الرأي في معالجتها المختلفة من أنفع الدعوات واقومها فلعلها تجد من قادة الرأي في البلاد العربية استعداداً حسناً».

الدكتور منصور فهمي

أما الدكتور منصور بك فهمي مدير دار الكتب العربية فادلى بالحديث التالي:

الروابط الكبرى

يروق لي أن اجد في الروابط الكبرى ما يعين الانسانية على تقدمها نحو الخير والكمال فألمح في الوحدة العربية أملا كريماً وامنية أشهى من أماني السياسة وأخلد منها أثراً.

الملكة اللائقة

ثم قال: ذلك أملي في ان يكون لاهل اللغة العربية ثقافة تتميز عن غيرها من ثقافة البشر ونصيب ظاهر في بناء صروح المدنيات التي تتوالى في الوجود. ولم لا يتحقق هذا الامل وللعرب في مخلفات ادبهم القديم الرائع منهل عذب لارواء نفوسهم بثقافة لها مشخصاتها.

ولم لا تتحقق امنيتي والعرب يزيدون عن الستين مليوناً، ويسكنون في بقاع من الارض مخصبة فيها الثراء وفيها المناخ الطيب وفي العرب من هم اصحاء الاجسام اذكياء الافهام.

فاذا كان العرب على رغم ما يؤهلهم لثقافة ممتازة وللمساهمة في بناء المدنية البشرية قد ظلوا حقبة من الزمن في ركود لا يظهر لهم في ميدان للثقافة اثر مذكور في التاريخ الحديث ولا يظهر لهم في المنتجات العالمية ما يسود فمرجع ذلك ظروف اجتماعية متشعبة، وظروف سياسية تبدو في نفوذ الغير في بلادهم

ولقد آن لتلك الحقبة المظلمة ان تنتهي وآن للغافلين أن يفيقوا من غفلتهم وان يتخذوا الاسباب ليرتفعوا الى مكانتهم الجديرة اللائقة بتاريخهم المجيد الحافل

اهم الوسائل

ولعل من أهم الوسائل لذلك ان يوحد العرب أساليب التربية الفكرية والخلقية فيقيمونها على ما يذكرهم بمحامد تاريخهم المشترك ويشغل في قلوبهم أملهم في المجد والعظمة بمختلف الطرق وشتى الوسائل.

وان يعمل الاقتصاديون في تشجيع المنتجات الاقتصادية العربية لتغزو اسواق البلاد العربية

وان يعملوا على نشر الكتب القيمة التي فيها احياء للادب العربي القيم الجامع وان يترابط الامراء والملوك واهل الذكر من العرب فيما بينهم باواصر الصداقة الصادقة بل وباواصر الارحام

وان يستخدم المذياع لتوصيل اصوات الخطباء من العرب والفنانين منهم والمحاضرين الى جميع بقاع العروبة

تلك كلها وسائل تعين على الرابطة المتينة وعلى تقوية الروح المعنوية وان تلك الرابطة التي انشدها في الثقافة وانماها تؤدي الى الخير المرتجى المنشود

محاجر الفراعنة

قبل ستة آلاف من السنين كان للفراعنة في مصر، محاجر ينحتون منها الاحجار بطرق اروع حتى من الطرق العصرية، وكانت هذه المحاجر تمتد الى اعمق من ميلين تحت الارض، وقد اكتشف بعض هذه المحاجر مؤخراً العالمان ج. و. موراي، وروبرت انكلباتش وعثروا فيها على اكواخ العمال وربما كان اولئك العمال عبيداً، ولكن مستوى معيشتهم كما استدل على ذلك من الاثار، كان مستوى تخجل منه نقابات العمال في هذا القرن العشرين

وفي هذه المحاجر احجار زرقاء، هي التي كان يصنع منها الفراعنة التماثيل

كتاب

عن السيد المسيح

الاستعانة بشيخ الجامع الازهر

تخرجت الانسة بتي بوف في كلية اللاهوت من جامعة هارفارد الامريكية ولما عادت الى مسقط رأسها في مدينة لوس انجلوس عكفت على انتاج كتاب ضخم قصرت موضوعه على حياة السيد المسيح عليه السلام.

الدراسة الازهرية

والانسة بتي بوف ككل واحد غمرته موجة الاسلوب الحديث في الباحث الثقافية تأبى الا أن تجمع أمامها كل المظان العلمية التي تجمل منها مراجع كتابها الديني المنشود. ومن هنا عادت بها ذاكرتها الى الازهر الذي يدرس الدين فكتبت الى الاستاذ الاكبر الشيخ محمد مصطفى المراغي شيخ الجامع الازهر تقول:

الى الاستاذ الاكبر

«اني اكتب رسالة عن حياة المسيح لاقدم بها هدية الى الكنيسة الكبرى في لوس انجلوس. وانه ليسرني أن اتلقى منكم بحثاً «مستفيضاً» عن دراسة جامعتكم لحياة المسيح حتى استعين بها كمرجع لي في كتابي المنشود.»

طابع بريد للرد

ولم تنس الانسة بتي بوف أن ترسل مع خطابها طابع بريد امريكي حتى يلصقه الاستاذ الاكبر على الخطاب الذي يرد به عليها ..!

وكالة الشرق العربي

الكويت والعملة العراقية

الكويت في ٢١ ايار — قابلت الدوائر الرسمية والوطنية في الكويت بالدهشة الاخبار التي نشرت في بعض الجرائد العربية عن اقتراح المقيم العام للخليج على سمو امير الكويت بشأن التعاون مع الحكومة العراقية والتعامل بالدينار العراقي بدلا من العملة الهندية اذ ان سمو الامير احمد الجابر الصباح يدير شؤون امارته بوحي نفسه دون تلقي اية مساعدة أو ارشاد من احد ولم يسبق ان منع الدينار العراقي من دخول الكويت بل بالعكس فان تجار الكويت يتعاملون به من يوم صكه نظراً لعلاقاتهم التجارية مع العراق ووجود املاك بعضهم الكثيرة هناك اما المقيم العام في الخليج فأنه لم يقترح على امير الكويت شيئاً مما ذكرته الصحف، وانه لا يتدخل في شؤون الكويت مطلقاً

نشاط الثوار الاسبان

القاهرة في ٢١ ايار — جاء من مراسل الشرق العربي في الجزائر ان دعاة الجنرال فرانكو يديرون محطة سرية للاذاعة اللاسلكية في الجزائر وان الدعاية لمصلحة الثوار تزداد قوة يوما عن يوم مما جعل الصحف العربية والفرنسية في الجزائر تطلب من السلطات المختصة وضع حد لهذا النشاط المقصود منه الاستغلال في الجزائر كما يستغلهم الثوار في الريف الاسباني.

انباء شرقية

ملك ايطاليا في طرابلس الغرب

طرابلس الغرب في ٢١ أيار — يقيم ملك ايطاليا في ليبيا مدة أحد عشر يوماً يحضر فيها التمرينات الحربية في ليبيا الغربية ويوم ٢٤ ايار يستعرض جلالته في سهل بير الغويم القوات التي اشتركت في المناورات وبعد أن يفتتح عدة مؤسسات عامة يذهب الى جبل وغدامس ليستطلع بنفسه الاعمال الاستعمارية والتنظيمات السياسية ثم يذهب بعد ذلك عن الطريق الساحلي في ليبيا الشرقية الى بنغازي وسيريني ويزور المراكز الزراعية الجديدة وسوف يبحر من طبرق عائداً الى إيطاليا.

فشل المحادثات بين الانكليز ومصانع الهند

سملا في ٢١ ايار — اوشكت المحادثات التي تدور بين المندوبين البريطانيين والهنود حول صناعة النسيج على الحبوط بعد مفاوضات دامت اسابيع، فقد وجد من المستحيل التوفيق بين اراء لانكشير واصحاب مصانع القطن في الهند، والاتفاق على قاعدة تعديل الرسوم الجمركية في الهند وزيادة المستهلك من القطن الهندي في مصانع لانكشير.

عمال النسيج المضربون في الهند

كلكتا في ٢١ ايار — ليس للعمال المضربين الان من ينطق بلسانهم والاضراب تام، وترى الحكومة واصحاب المصانع أن من واجبهما التقدم بسرعة لايجاد حل للمشكلة.

سدود لاتقاء الفيضانات في الكويت

بغداد في ٢١ ايار — لمراسل الدفاع الخاص — تدل الانباء الواردة الى بغداد ان مياه الفرات قد هبطت هبوطاً محسوساً وزال الخطر الذي كان يهدد المزارع وبعض السدود وجاء من الكويت ان المسئولين أخذوا يفكرون في انشاء سدود كبيرة للوقاية من خطر الفيضان في المستقبل وسيعهد الى المهجوزين باقامة هذه السدود

الاحتفال بالمولد النبوي في جنيف

دعا الطلبة المسلمون المصريون اخوانهم الطلبة المسلمين في جنيف من مختلف الجاليات للاحتفال بالمولد النبوي الشريف. وقد أم هذا الاحتفال عدد كبير جداً من المسلمين الموجودين بجنيف من طلبة وغيرهم فكان حفلا له عظمته وابهته مما لفت الانظار الى ذلك المظهر الديني الجليل حيث كانت هذه أول مرة يقام فيها حفل من نوعه. وقد بدئت الحفلة بتلاوة آي الذكر الحكيم رتلها أحد الطلبة فنال استحسان الجميع. ثم توالى الخطباء. وكان بعض الحاضرين يترجم ما جادت به قرائحهم في مناقب النبي الكريم.

اضراب آلاف العمال في الهند

لندن في ٢٠ ايار — بدأت سلسلة من الاعتصابات الكبيرة في الهند البريطانية، أضرب عن العمل عشرة آلاف رجل من عمال المنسوجات في كانبور وذلك بسبب الاجور. وامتد الاعتصاب الى معامل النسيج في مدراس وأسام وبيهار. وبلغ عدد المعتصمين في المدينة الاخيرة وحدها عشرة آلاف. وظهرت اضطرابات اخرى في معامل نقابات القطن وشركة الاسلاك.

انشاء جامعة عسكرية عالية في مصر

القاهرة في ٢١ ايار ـ لمراسل الدفاع الخاص ـ فهم ان سعادة اللواء عزيز علي باشا المصري المفتش العام للجيش أمر بتأليف لجنة في كل معهد من المعاهد العسكرية للنظر في تعديل برامج التدريس العسكري فيها. ومن المنتظر ان يضع سعادته تقريراً وافياً عن انشاء جامعة علمية عسكرية مستعيناً في ذلك بآراء كبار ضباط الجيش ورجال البعثة العسكرية البريطانية

القاعدة البحرية الفرنسية في بيروت

بيروت في ٢١ ايار — لمراسل الدفاع الخاص — اذاع قلم الاستعلامات الصحفية في المفوضية الفرنسية البلاغ التالي: ان الخبر بشأن رصد اعتماد مئة مليون فرنك لانشاء قاعدة بحرية في بيروت هو عار من الصحة

واذا كانت الحكومة الفرنسوية قد عينت بعض الاعتمادات للدفاع البحري فهذه الاعتمادات تتعلق فقط بالاعمال الواجب اجراؤها في المستعمرات الفرنسية ولا سيما السنغال والهند الصينية ومدغشكر

سينما الشرق - القدس

ابتداء من يوم الجمعة في ٢٠ ايار سنة ١٩٣٨ وبقية الاسبوع

ثلاث حفلات يومياً — الساعة ٣ بعد الظهر — و ٦٫٣٠ و ٨٫٣٠ مساء

آسيا - احمد جلال - ماري كويني

في المأساة العظيمة

بنكنوت

يكشف لك عن سر غانية الاوتيل طريدة المجتمعات الراقية

سر جناية سلوى هانم زوجة مفتش البوليس

فرصة عظيمة نادرة اياك ان تضيعها

حفلتان نهاريتان كل يوم أحد الاولى الساعة ٢ والساعة ٤ بعد الظهر

اشتر اسهم شركة تلحمي اخوان للافلام والسينما المحدودة لتكون لك ثروة صغيرة جزيلة الربح مأمونة الفائدة

الحق يعلو
ولا يعلى عليه

وسجاير
فيكتوريا وعبده
* * *

تعلو !!!
لانها
مصنوعة من فرجينيا لا غير

ترجمات طريفة عن كثير من المجلات:

غرائب ما يجري في الكون

وصايا لا تنفذ ـ اموال البخلا ـ مطعم للعمي ـ أرادوا حريقاً

ستالين والسمك ـ سكة للاطفال ـ جسر شهر العسل ـ دوار البحر ـ محاربات جويات

عن المجلات الانكليزية الاسبوعية التي تعني بغرائب الكون اكثر من عنايتها بالسياسات ، تنقل المعلومات الطريفة الغريبة التالية :

وصايا لا تنفذ

ترك وليم رايت يانس من اهالي مدينة سدني في استراليا وصية بمبلغ ٣،٠٠٠ جنيه ، والوصية مكتوبة بخط يده، وفيها أوصى بثلث هذا المبلغ لصاحبة الدار التي كان يسكن فيها ، وبالثلث الثاني لاحدى جميات الاحسان. وبالثلث الثالث لشخص ظهر من اسمه في الوصية حرفا (جو ...) اما بقية الحروف فانها مطموسة بالحبر طمسا اخفاها حتى عن اقوى الاشعة

ولذلك وقف تنفيذ هذه الوصية .. الى ان تفصل في أمرها المحاكم

ولكن هذه الوصية ليست اغرب الوصايا ، بل اغربها هو ما نقرأه فيما يلي، منقولا عن مجلة «آنسرز» الانكليزية:

وصية بشرط

في وارسو عاصمة بولونيا ، تشاجر يهودي اسمه مارك كيط مع اخيه تشاجراً عنيفا انتهى بأن اطلق مارك النار على اخيه فأرداه قتيلا ، ثم اطلق رصاصة على رأسه أودت بحياته

وخلف مارك وصية بمبلغ ٣،٨٠٠ جنيه، أوصى به كله لمجلس الطائفة اليهودية على شرط ان يلعن الحاخام الاكبر اخاه؟

ورفض الحاخام الاكبر هذا الشرط، وانتقلت القضية الى المحكمة ، وفصل فيها لصالح مجلس الطائفة ، لان المحكمة وجدت الحاخام الاكبر في رفضه لعن هذا القتيل

وصية اخرى

ومنذ سنوات مات المستر بيرد من اهالي مدينة ستافورد الانكليزية ، وترك ثروته وضياعه كلها لابن اخيه هربرت بيرو ... على شرط ان لا يلتحق بخدمة الجيش ، ولا بخدمة البحرية

وعرضت هذه القضية على القاضي المستر سوينتن ايدي فقرر فيها ان ما جاء في الوصية مناقض للصالح العام ، ولصالح الدولة ، ولذلك يلغي الشرط من الوصية، ويأخذ الشاب هربرت شركة عمه كلها... وله الخيار بعد ذلك في ان يكون او لا يكون جنديا أو بحارا ...

وصية يابانية

وهـذا «جرسون» ياباني اص... نابولين مات في مدينة سمرانك عن... ثروة طائلة ، اوصى بها لابن اخيه...، شرط ان يتزوج بفتاة ورد اسمها ... الوصية ، وهي قبيحة الشكل ، ولها سنا... في ظهرها !

ومدينة سمرانك هـذه في احد... جزر الهند الغربية الهولندية ، وقـ... عرضت هذه القضية على قاض هولند... فحكم للشاب الياباني بأخذ التركة كلها... وترك له الخيار في ان يتزوج بمن يشـ... من النساء !

ولو ان هذه القضية كانت قـ... عرضت على محكمة يابانية ، لرأينا فيهـ... قراراً مخالفاً لهذا ...

اموال البخلاء

«أمين كبنك انكلترا»

هذا مثل انكليزي سائر ، ولكن... بخلاء الانكليز لا يؤمنون بصحته... فالمنزل عند الواحد منهم آمن من كل بنك... ذلك لان البخلاء يريدون دائما... يمتعوا انظارهم بمشاهدة اموالهم ، و... يطيقون فراقاً عنها !

وكأمثلة على ذلك ، تقول لنا مجـ... «بيرسونز» ما يلي :

١) مات جرمياه واطس ، ولم يجـ... ورثته على تركته الا في برميل مدفون... في طرف حديقة المنزل ، وهي مثالة كلها من شلنات تبلغ ٢٠٠ جنيه

٢) مات شحاذ كبير اسمه بلاكيل فوجدت ثروته في معطفـه الرث الذي كان يرتديه دائما ، وهي اوراق بنكنوت مخيط عليها في داخل بطانة المعطف .. ومقدارها ٥،٠٠٠ جنيه

٣) وبعد ان ماتت سيلينا روبس... عثر ورثتها على تركتها مدفونة في جب... كاكاوية وفي قدور من الفخار ، وهي مؤلفة من نقود فضية واوراق بنكنوت تبلغ قيمتها كلها ١،٧٠٠ جنيه

٤) ومات غني من اغنياء ساسكس اسمه وليم لافندر ، فوجـدت ثروته الطائلة مخبأة في صندوق خشبي عتيق ، مخرق بالية ... وكانت ثروة نقدية تعد بالوف الجنيهات ...

مطعم للعمي

في بودابست عاصمة هنغاريا مطعم، ربما كان هو المطعم الوحيد في الدنيا المخصص لتقديم الاطعمة للعمي وحدهم

ولقد طرأت فكرة هذا المطعم على صاحب مطعم صغير في تلك العاصمة ، فطبع قوائم الطعام بحروف بارزة من التي يقرأها العميان باللمس.

ويحب الاعمى ان يقرأ بنفسه قائمة الطعام ، اكثر مما يحب ان يقرأها له غيره من الناس ، من اولها الى آخرها ، ولذلك اشتهر هذا المطعم ، وراجت تجارته فانتقل الى مكان آخر فسيح ، يعد الان ملتقى العميان ، ففيه يأكلون وفيه يتسامرون وفيه يضربون لبعضهم مواعيد اللقاء

ارادوا حريقاً ؟

لم تحدث حرائق منذ اشهر في مدينة بروكهافن الاميركية ، وبدأ الضجر من ذلك يتسرب الى نفوس الاولاد المتطوعين للخدمة في فرقة المطافىء في تلك المدينة فذهبوا الى رئيس الفرقة وقالوا له اننا نريد عملا نعمله ، والطقس بارد كما ترى، فدعنا نعمل عملا صغيراً نتمرن فيه على الاطفاء!

وسمح له الرئيس بهذا العمل الصغير، فذهبوا واوقدوا النار في الاعشاب البرية التي ازداد نموها على مقربة من محطة الفرقة

وابتهج الاولاد لهذا العمل الصغير الذي عملوه في ذلك الصباح ثم انصرفوا... فلما عادوا ظهراً كانت النار التي ظنوا انهم اطفأوها قد تجددت ، وامتدت في سرعة حتى وصلت الى المحطة... فجعلتها — بالاختصار — قاعاً صفصفا... ليس فيها الا بقايا الالات المطافىء !

ستالين والسمك

قرأ الديكتاتور الاحمر ستالين ، الشيء الكثير عما بذلته المانيا في تنمية صناعة الاسماك ، وعرف انها تستخرج الان من السمك طعاماً يقوم مقام اللحم، وزيوتاً تقوم مقام زيت الزيتون ... كما تستخرج من جلوده جلوداً لصنع الاحذية،

ولذلك قرر في نفسه ان لا يرسل العلماء الروس في بعثات علمية الى القطب الشمالي، بل ان يرسلهم في غواصات صغيرة الى اعماق البحار ومعهم آلات يستطيعون بها دراسة حياة الحيتان ، وغيرها من انواع الاسماك

وبما ان ستالين قد قرر ان ينهض بصناعة السمك كما نهضت بها المانيا ، فهو يريد الان ان يعرف كل شيء عن عادات الاسماك ، ولذلك ذهبت بعثة من هؤلاء العلماء منذ ايام الى بحر بارينتا ، وهناك شرعت بالدراسة .. التي انتهى منها العلماء الالمان .

سكة للاطفال

في جميع العصور ، يحلو للاطفال ان يقلدوا ما يرونه امامهم من الاشياء العظيمة ، وفي قرية نادنيرو من اعمال مقاطعة آيشت الانكليزية ولد ابوه تاجر من اغنياء تجار لندن ، يقضي مع ابيه اياماً في العاصمة ، واياماً اخرى مع امه واصحابه من الاولاد في القرية .

واعجب الولد بالسكك الحديدية ، فبني لنفسه سكة ، صنع لها قضباناً ، وقاطرات ، وعربات للركاب والبضائع... وكلها لا تحمل الا الالعاب الصغيرة من محطة القيام الى محطة الوصول .

وعين الولد لهذه السكة حتى عاملة للاشارات ، وهي طفلة صغيرة لا يقوم القطار من محطة الى اخرى الا بأمرها!

ونمي الخبر الى ابيه فجاء وشاهد السكة ، وقلبها له الى سكة حقيقية تنقل الركاب الصغار والبضائع الصغـيرة ، وأوصى شركات السكك الحديدية فصنعت لسكة ابنه خمس قاطرات صغيرة.. تسير الان على الخط الذي انشأه هذا الولد ..

جسر شهر العسل

منذ عشرات السنين كان كل عريس وعروس في كندا يقضيان شهر العسل على مقربة من شلالات نياجارا ليتمتعا بما هناك من المناظر الجميلة وبرؤية المياه المتدفقة من فوق هذه الشلالات العظيمة

وفي العهد الاخير كثر سفر السياح من كندا واميركا الى تلك الانحاء لنفس السبب الذي كان المتزوجون حديثاً يذهبون مع زوجاتهم اليها ولسبب آخر هو ان هناك ملتقى سلسلة من الطرق التي تصل كندا بالولايات المتحدة .

وكان هناك جسر اسمه (الجسر الدولي) شيد قبل ٣٩ سنة من الفولاذ والاسمنت المسلح ، ولكن الشتاء الماضي جاء معه بثلوج انهارت على ذلك الجسر حتى دمرته رغم متانته. وعلى هذا الجسر حزن الشباب الكنديون الذين كانوا يطلقون عليه اسم (جسر شهر العسل)

« البقية على الصفحة ٧ عامود ٦ »

مساومات السياسة

إلا بمعجزة

تستطيع دولة بعد الحرب النجاة

من هو زعيم الاقلية الالمانية في تشكوسلوفاكيا

عن مجلة «كرونكل اوف وورلد افيرز» الاميركية ، وعن «الدبلي ميل» الانكليزية ، ننقل ما يلي من الانبـاء عن مصير الجمهورية التشيكوسلفاكية، وعن الهر كونارد هنلاين الزعيم النازي الذي اصطلحت الصحف الانكليزية عـلى تسميته «فوهرر تشيكوسلفاكيا» . اما الدكتور ادوارد بنيس رئيس هذه الجمهورية ، فنرجيء الكلام عنه الى فرصة اخرى ، فلدينا مقال طويل عن تاريخ حياته

«المحرر»

الا بمعجزة

قالت المجلة الاميركية :

قل عن تشيكوسلفاكيا انها ، كدولة من الدول ، ستضيع حتما ، الا اذا وقعت المعجزة، وسواءأ كانت مسألة «تصفيتها» مسألة اسابيع ، او شهور ، او حتى سنة او سنتين ، وسواء غزتها الجنود الاجنبية أم لم تغزها ، فان المصير واحد بلا ريب

هدية للفوهرر

اما ما قصرنا نحن في فهمه وادراكه من مبدأ الامر ، فهو ان احتلال النازيين للنمسا قد عزل تشيكوسلفاكيا عن الدول الديموقراطية في غرب اوروبا

هذا اولا ، اما ثانياً فان بريطانيـا العظمى وفرنسا معاً تساومان «الفوهرر» الالماني ، وهما قد تجبران في النهاية على تقديم تشيكوسلفاكيا ... هدية منهما الى هتلر

الحلف الاحمر

والمنتظر هو ان تحل الكارثة التامة بذلك الحلف الاحمر المعقود بين تشيكوسلوفاكيا وبين روسيا السوفياتية، اذ الظاهر هو ان هنالك عاملا عسكرياً دولياً ، او عاملا دبلوماسياً ، يدعو الى القضاء على هذا الحلف

طرق الانقاذ

وهنالك ثلاث طرق بها يمكن انقاذ تشيكوسلوفاكيا بتقديم الحماية لها من بريطانيا العظمى ومن فرنسا :

١) حاصرت المانيا تشيكوسلوفاكيا الان حصاراً اقتصادياً خانقاً فاذا قدمت بريطانيا وفرنسا مساعدات مالية لتشيكوسلوفاكيا ، فانهما بذلك تخففان الضغط الواقع على براغ من برلين

٢) يمكنهما ان تبعثا الى برلين بانذار مشترك ، تقولان فيه ان كل انذار نهائي «التيماتوم» تبعث به المانيا الى براغ ، وفيه ما يتهدد استقلال تشيكوسلوفاكيا سيتلوه فوراً قطع العلاقات الدبلوماسية والاقتصادية بين بريطانيا وفرنسا ، وبين المانيا .

٣) يمكنهما ان تبعثا بمذكرة مشتركة الى المانيا تقولان فيها ان كل اعتداء مسلح على تشكوسلوفاكيا سيتلوه اعتداء مسلح مثله من الغرب على الراين

ولكن بريطانيا لم توافق فرنسا الى الان على اتباع أية طريقة من هذه الطرق

مطالب هتلر

والمفهوم الى الان ، هو ان الهر هتلر قد قدم بالفعل الى براغ المطالب الاربعة التالية :

١) جعل تشيكوسلفاكيا ولايات متحدة على الطراز السويسري ، تكون فيها «كانتونات» مستقلة استقلالا ذاتياً لكل من الاقليات الاربع الالمانية والهنغارية ، والبولونية ، والسلافية

٢) عقد اتفاقيـات تجارية تجعل تشيكوسلفاكيا في مركز يمكنها من الاستقلال عن المانيا

٣) تعطيل صحف براغ التي يصدرها اليهود المهاجرون من المانيا

٤) استبدال المعاهدتين العسكريتين المعقودتين مع فرنسا وروسيا بمعاهدات تجارية !

الاستسلام قريب

ويشاع من الان ان براغ مستعدة للاستسلام ، ولاجابة المطالب الثلاثة الاولى ، اما المطلب الرابع وقد تغيرت احوال المعاهدات الدولية ... فانه لم يعد ذا اهمية

توسط بريطانيا

وقالت «الدبلي ميل»

وصل الهر كونارد هنلين «فوهرر تشيكوسلفاكيا» وزعيم حزب السوديت الالماني النازي الى مطار كرويدن ليلة ١٣ الجاري فاستقبله في المطار صديقان قد ركب معهما السيارة الى لندن

اما غاية هذا الزعيم من هذه الزيارة فهي توسيط بريطانيا في اقناع حكومة براغ بعدالة مطالب الاقليات كلها ، وفي مقدمتها الاقلية الالمانية .

في سطور

صيد الفجر

في اوائل القرن الماضي ، كان النبلاء الفرنسيون والالمانيون اذا خرجوا للصيد والقنص لا يصطادون ، الا افراد من النور «الفجر» .. حتى كأن هؤلاء لم يكونوا اذ ذاك من البشر !

رصاصة ترام

كان سيريل ميلار ، من اهالي مدينة ليستر الانكليزية يمشي في الشارع فمر به قطار من القطارات الترام ، وكانت على قضبانه رصاصة مستها عجلات الترام فانفجرت وطارت كأنها خارجة من بندقية ، واصابت هذا المسكين ، كأنها اطلقت عليه عمداً

رأيهم في النازي

اجتمع الف من علماء النفس اليهود في اميركا ، وقرروا ان المبدأ النازي السياسي لا يطول عمره اكثر من ٢٠ سنة... اما المبدأ السوفياتي الاحمر فانه سيعمر طويلا ، لانه مبني على افكار اقرب الى الانسانية من افكار هتلر

وعليه فأن الحكم النازي سيتلاشى في المانيا قبل عام ١٩٦٠ ... وقد نقلت هذا النبأ مجلة «بيرسونز» الانكليزية عن الصحف الاميركية

من هو

والهر هنلاين زعيم عبقري يبلغ من العمر ٤٠ سنة ، وقد سبق له ان زار لندن في عام ١٩٣٥ وحاضر في المؤسسة الملكية للشئون الدولية ، ثم عاد الى بريطانيا مرة اخرى في عام ١٩٣٦ وقابل اناسا بارزين، بينهم رجل عظيم في وزارة الخارجية لا يسمح لنا المجال بذكر اسمه، ومع هذا العظيم تناقش هنلاين في المظالم النازلة بالالمانيين في تشيكوسلفاكيا

وقد ولد الهر هنلاين في ناحيـة مافرسدورف القريبة من ريخنبرغ مركز صناعة المنسوجات ، فلما بلغ من العمر ١٧ سنة تطوع في الجيش ، وفي الحرب العظمى جرح ، واخذه الايطاليون اسيرا

اما بعد الحرب فاول وظيفة اشغلها كانت وظيفة كاتب بسيط في احد البنوك وبعدها انتقل الى معلم للالعاب الرياضية في جمعية الاتحاد الالماني في تشيكوسلفاكيا

ولم يكد الهر هتلر يتولى مقاليـد الحكم في المانيا ، حتى الف هنلاين حزبه الذي حلته له الحكومة التيشيكوسلفاكية أولا ، ثم عادت فسمحت له باعادة تأليفه باسم (حزب السوديت)

وفي انتخابات ١٩٣٥ نال رجـال هنلاين ٤٤ مقعداً من ٦٦ من مقاعـد الالمان ومنذ ذلك التاريخ فصاعداً ، ونجم الهر هنلاين في صعود مستمر

أخبار محلية

تنسيقات في دوائر الجمرك

ما الداعي الى هذا التدبير والازمة قائمة

اتصل بنا ان تنسيقات ستجري في دوائر الجمارك ربما تناولت الموظفين الذين يتقاضون رواتب عالية نسبياً . ولسنا ندري سبباً لهذا الاجراء السريع ، لكن الذي علمناه هو الخبر نفسه . أما هل ستكون هذه التنسيقات مقدمة لغيرها في دوائر اخرى ، فذلك ما لم نستطع التثبت منه الان !

ومن المؤسف ان تلجأ دوائر الجمرك الى هذا التدبير — اذا صح خبره ،وهو ما نعتقد . ان الازمة الاقتصادية في الوقت الحاضر تتناول الموظفين وغيرهم ، فلماذا مضاعفتها في هذه الايام ؟ !

لجنة التنظيم المحلية

عقدت لجنة التنظيم المحلية أمس جلسة في دار المجلس البلدي نظرت خلالها في عدة امور تتعلق بتنظيم شوارع جديدة وفي بعض خلافات على قسائم وطلبات ترخيص بالبناء فاقرت قسما من المسائل المعروضة واجلت الباقي الى جلسة اخرى .

الزورق الغريق

كلفت ادارة الميناء صاحب الزورق البخاري الذي صدمته الباخرة النروجية « فرن بروك » بان يقدم قائمة بالمبالغ التي صرفت على انتشاله من البحر والخسارة التي لحقت بالزورق من الصدمة

وقد فهمنا ان السيد محمود القناوي طلب مبلغ ١٤٨ جنيها و ٥٠٠ مل

ويقدر مدير الميناء الخسارة والمصاريف بمائة جنيه وجنيهين فقط . والمفهوم ان التحقيق سيبتدىء قريباً بين الشركة التي تملك تلك الباخرة ، وبين صاحب الزورق وقد اناب السيد محمود القناوي عنه في هذه القضية المحامي المستر ديتشردسون لملاحقة القضية حتى النهاية ومن المنتظر ان تحصل تسوية بين الطرفين خارج المحكمة .

من طولكرم

طولكرم — الغت السلطة اليوم عن احمد حمدان بريه والعبد الشملوني من قرية كفر اللبد امري اثبات وجودهما يومياً لدى دائرة البوليس

لجنة الاثمار الحمضية

تعقد لجنة الأثمار الحمضية في دائرة الزراعة اجتماعاً عاما يوم الاربعاء القادم للبحث في تنقيح نظام تصدير الأثمار الحمضية ونظام التفتيش وبعض المسائل الاخرى التي تتعلق بتجارة وتصدير الأثمار الحمضية

شكر على تعازى

حسين وعبد شفيق الداودي وجميع افراد الاسرة الداودية بالقدس ويافا يتقدمون بشكرهم الوافر الى كل من واساهم في مصابهم الاليم بفقد والدهما وقريبهم المرحوم خليل حسين الداودي ، سواء باشتراكهم في تشييع الجنازة او بارسال كتب وبرقيات التعزية ، راجين ان تعتبر هذه الكلمة موجهة الى كل واحد منهم وسائلين الله ان لا يريهم مكروها بعزيز عليهم .

اصابة من دراجة

بينما كان السيد محمد سعيد زعرب من البلدة القديمة وعمره ٧٥ سنة سائراً في شارع العجمي مساء امس بالقرب من صيدلية السيد عازر صدمته دراجة كان يركبها الفتى يعقوب ايوب عصفور ، فوقع على الارض واصيب من جراء ذلك بعدة اصابات نقل على اثرها الى المستشفى البلدي بحالة خطرة . واعتقل الفتى رهن التحقيق !

احراق بناء في ملبس

حوالي الساعة الواحدة من بعد منتصف ليلة امس اشعل مجهولون النار في بناء معد لتعبئة الأثمار في احدى البيارات اليهودية في ملبس فأتت النار على البناء المذكور ومحتوياته

حفلة زفاف

تجري حفلة زفاف الشاب السيد ابراهيم اسماعيل افندي شاهين على كريمة السيد احمد الشيخ سليم الشيخ علي وذلك في يوم الاربعاء الواقع في ٢٥ ربيع الاول الموافق ٢٥ ايار الجاري . بالرفاه والبنين .

اخبار شتى واردة من القدس

— زار المندوب السامي دائرتي المهاجرة والاحصاء فاستقبله موظفو الدائرتين

— امرت الحكومة بفتح مخفر بوليس وادي غزة وعدد افراده ومباشي واربعة هجانة .

— سافر اليوم الى لندن المستر يكز باجازة اربعة اشهر

— افرجت الحكومة اليوم عن السيد نهاد ابو غربية مدير المدرسة الابراهيمية في القدس بعد اعتقال دام نحو خمسة وعشرين يوما في سجني القدس وعكا

— صدق القائد العام على الادانة التي قضت بها محكمة القدس العسكرية ضد مبارك سعد اغوينم وهو من الحجاز الا انه اوصى بابعاد الرجل في الحال

— اعتقل البوليس حسن احمد عودة من قرية بيت نقوبا وداود مفلح من قرية القسطل ووضعهما في سجن القدس المركزي بتهمة قطع اسلاك التلفون على طريق القدس — يافا

حادث لمسلحين على الحدود الشمالية

بيروت في ٢١ ايار — لمراسل الدفاع الخاص — بينما كان خفيران من الجمرك يتجولان في منطقة الحدود ابصرا اشخاصاً مدججين بالسلاح يمرون من قرية شقر التابعة لجديدة مرجعيون ثم يذهبون الى القلعة القديمة في اطراف القرية . وقد حاول الخفيران الاقتراب من القلعة فهددهما المسلحون واطلقوا النار في الفضاء ارهاباً فاضطر الخفيران للعودة واشعر الدرك بالحادث ، وعلى اثر ذلك خرجت قوة من بنت جبيل فلما قاربت مكان المسلحين ابتعد هؤلاء واستطاعوا اجتياز الحدود

اطلاق النار على مركز بوليس

هاجم مسلحون في الساعة العاشرة مساء امس مركز بوليس بيسان واطلقوا عليه نحو خمسين عياراً نارياً .

متهم وربطه بكفاله

نظر القاضي البريطاني أمس في قضية الفتى عمر الشيخ علي من يافا المتهم بحيازة مسدس فقضى بربطه بكفالة حسن سلوك لمدة سنتين .

نشرة البوليس

القدس في ٢١ ايار — لمراسل الدفاع الخاص — فيما يلي نشرة ادارة الامن العام الصادرة ظهر اليوم : في خلال الاربع والعشرين ساعة الماضية وقعت ست حوادث اطلاق نار ثلاث منها على مراكز البوليس في نابلس وبيسان ومجدل كروم وثلاث على المستعمرات في منطقة حيفا ووقعت حادثة سلب باكراه سلبت فيها عصابة مسلحة كمية من الدراهم واشعلت النار في مخيم دائرة الاشغال واتلفت مدحلة الحجارة على الطريق العام قرب قرية في منطقة الناصرة

بحث قرض للبلدية

يعقد المجلس البلدي يوم الثلاثاء القادم جلسة للنظر في بعض الامور التي تتعلق بحالة المدينة ، والمأمول ان يبحث المجلس مسألة مطالبة الحكومة بمنحه قرضاً لبعض المشاريع لتشغيل العمال الذين كانوا يعملون منذ سنوات في تعبيد الطرق وفي غير ذلك من الاعمال التي تقوم بها البلدية .

لبحث حالة الفلاح

تعقد الجمعية الزراعية للقرى العربية اليوم اجتماعاً عاما لبحث حالة الفلاح وما لحق به من الاضرار هذا العام من جراء محل المزروعات الشتوية والسعي للحصول على قروض للمزارعين ليستعينوا بها على التخفيف من وطأة الازمة التي يجتازونها وما الى ذلك من المواضيع التي تتعلق بمصلحة المزارع والفلاح

* * *

رسالة صفد التلفونية

استمرار العمل بنظام منع التجول

صفد في ٢١ ايار — لمراسل الدفاع الخاص — لا يزال نظام منع التجول ساريا على المدينة ولا تمر ليلة الا وينتشر فيها افراد البوليس في الاحياء لمراقبة تطبيق المنع بدقة

تفتيش منزل محام والقبض عليه

في الساعة الثامنة من مساء امس داهمت قوة دار المحامي عبد الغني افندي النحوي وطوقتها من جميع جهاتها ثم اجرت التفتيش الدقيق في جميع الغرف . واستغرق هذا التفتيش مدة ثلاث ساعات ثم قبض على صاحب الدار واودع السجن

ذهاب قوة مع المدافع الرشاشة

ذهبت قوة في اكثر من ثلاثين سيارة مع المدافع الرشاشة وآلات اللاسلكي الى طريق عكا ، ولم تعد حتى الان

اضرام النار في مزروعات وقطع اسلاك

هاجم ليلة امس نحو ٦٠ مسلحاً قرية « كفر عنان » الواقعة بالقرب من فرادية واشعلوا النار في اكثر من ستين دونم مزروعات فأتت عليها جميعها . وقطعوا اسلاك التلفون ثم توغلوا في الجبال وتواروا عن الانظار .

رسالة بيسان التلفونية

مقتل رجل والتحقيق في الحادث

بيسان في ٢١ ايار — لمراسل الدفاع الخاص — حوالي الساعة العاشرة من ليلة أمس طرق افراد جماعة من المسلحين بيت منصور السليم من اهالي بيسان وكان المذكور نائما في غرفة لوحده فأطلقوا النار على باب الغرفة وتمكنوا من ولوجها ثم أطلقوا الرصاص على منصور فأصيب في ظهره وتوفي في الحال . ثم خرج المسلحون بعد ان اطلقوا عدة عيارات نارية في الفضاء . وفي صباح اليوم ذهبت قوة من البوليس الى مكان الحادث للتحقيق وحضر مساعد مدير بوليس الناصرة وطبيب الحكومة واشتركوا في التحقيق وفي الساعة الثامنة والنصف حضرت كلاب الاثر وعقبت آثار المسلحين فسارت مسافة كيلو مترين للجهة الغربية وهناك ظهر ان المسلحين اجتازوا بطريقهم نهراً وتعذر بسبب ذلك وجود الاثر واذن الطبيب بدفن الجثة فنقلت الى الناصرة لدفنها هناك والقتيل يبلغ من العمر ٤٥ سنة

رسالة الرملة التلفونية

اشعار مخاتير القرى واقامة قوات

الرملة في ٢١ أيار — لمراسل الدفاع الخاص — أبلغ قائمقام الرملة جميع مخاتير القضاء ان قوات من الجيش ستقيم في القرى وان عليهم الابلاغ عن وجود الجماعات المسلحة واذا خالف أحدهم الاوامر يطبق عليه قانون منع الجرائم

خروج قوات في طريقها الى الشمال

تخرج منذ اسبوع تقريبا قوات من الجند المعسكرة في صرفند في طريقها الى الشمال . وفهم ان قوات اخرى ستحل محلها ، كما ان قوة ستتولى حراسة مطار كفرجنس

تحليق اسراب من الطائرات العسكرية

حلقت في سماء المدينة أسراب من الطائرات العسكرية ثم اتجهت الى القدس .

التحقيق القضائي في قضية شجار دموي

تعين يوم الاربعاء القادم للتحقيق القضائي أمام فضيلة حاكم صلح الرملة في قضية الشجار الذي وقع في قرية جليا وراح ضحيته أحد افراد عائلة العليمي ، ولا يزال المتهمون موقوفين في سجن الرملة

كتب تهديد ترسل بواسطة البريد

تسلم عدد من تجار الرملة اول أمس كتب تهديد أرسلت اليهم بواسطة البريد ويحذرون فيها من فتح محلاتهم في ايام الجمعة . وشاهد مساء امس السيد مصطفى النمر آثار بترول على باب دكانه وفي داخله فأبلغ البوليس بذلك .

رسالة المجدل التلفونية

اطلاق الرصاص على مستعمرتين

المجدل في ٢١ ايار — لمراسل الدفاع الخاص — حوالي منتصف ليلة امس هاجمت جماعة مسلحة مستعمرة « بيار تعبيا » الواقعة بالقرب من قرية بيت دراس في قضاء المجدل ، وامطرتها بوابل من العيارات النارية من حرش مجاور ولم يجب الخفراء على اطلاق الرصاص بالمثل . وهذه اول مرة تطلق فيها النار على هذه المستعمرة منذ اكثر من سنة ونصف سنة .

وحوالي الساعة الحادية عشرة من ليلة امس اطلق مجهولون الرصاص على « كفار صولد » الواقعة بالقرب من قرية قطرة ، ولم يعلم عن وقوع اصابات .

اشعال النار في بيدر في ((قطرة))

اشعل مجهولون النار ليلة امس في بيدر شعير في قرية « قطرة » فأتت عليه وقبض البوليس على راع واودعه السجن رهن التحقيق

رسالة حيفا التلفونية

الافراج عن معتقلين وابعادهم الى امكنة

حيفا في ٢١ ايار — لمراسل الدفاع الخاص — اطلقت السلطة اليوم سراح ثلاثة من اهالي عرب طبعون هم السادة علي الضريفي ، محمد قاسم الاطرش وقاسم طباع بعد أن قضوا في المزرعة مدة سبعة أشهر . وقد ابعدوا الى الياجور لمدة سنة مع اثبات وجودهم يومياً . وافرج عن قاسم محمد ابي شاب من عرب السواعد وأبعد الى الياجور ايضاً . وعن كل من ناصر اليوسف ، احمد صالح المصطفى ومحمد الياسين من عرب التركمان وأبعدوا جميعاً الى الياجور لمدة سنة .

وأطلق يوم أمس سراح قاسم السعيد ، حسن ابو شحاده ، عبد الفتاح أسعد من قرية عارة وابعدوا إلى شفاعمرو لمدة سنة مع اثبات الوجود يوميا . واطلق سراح محمد الحافظ ومحمد حافظ عبد الرحمن وابعدا الى بيسان لمدة ستة أشهر .

مراكز للجيش والبوليس في القرى الشمالية

تقيم السلطة مراكز للجيش والبوليس في القرى الشمالية وتتنقل القوات العسكرية بين هذه القرى . وقد اقيم مركز في قرية عسفيا يتألف من خمسين جندياً مع ضباطهم ومعداتهم .

خروج قوات الى طريق عكا — صفد

خرجت صباح اليوم قوات كبيرة الى جهات عكا وكانت تحلق فوقها طائرة عسكرية . ثم علمنا انها توجهت في طريق عكا — صفد وأنها ستقضي مدة في قرى مجدل كروم وطمره .

مساعد الحاكم يقضي بتبرئة عرب من طبعون

نظر مساعد حاكم اللواء في حيفا اليوم في قضية ١٩ شخصاً من اهالي عرب طبعون اتهموا بالاعتداء على الاراضي المختلف عليها في منطقتهم فقرر تبرئتهم .

انتشار الدوريات في مختلف انحاء المدينة

لا تزال دوريات البوليس منتشرة في مختلف انحاء المدينة وتقوم بتفتيش المارة والمقاهي . ويقوم البوليس الاضافي باعمال الحراسة .

مباحثة الحكومة السورية في رسوم جمركية

غادر حيفا اليوم الى سوريا المستر فيلتشر مساعد مدير الجمارك العام يرافقه السيد ميشيل مخلوف من كبار موظفي الدائرة للبحث مع الحكومة السورية بخصوص بعض الرسوم الجمركية .

مدير الجمارك الجديد يسافر الى يافا والقدس

يسافر مدير الجمارك العام الى يافا في يوم ٢٤ ايار الجاري لتفقد احوال الميناء والتفتيش على دائرة الجمرك ثم يسافر منها الى القدس .

الحكم على عربي بالسجن عشر سنوات

نظرت المحكمة العسكرية اليوم في قضية رزق احمد جابر من قرية كفر راعي المتهم بحيازة بندقية وعدة طلقات فارغة وقد حكمت عليه بالسجن عشر سنوات.

العيارات النارية على مستعمرتين

اطلقت جماعة مسلحة النار على مستعمرة « كفار هاعيمك » و « كفر هزوريا » وأجاب الخفراء على اطلاق الرصاص بالمثل . ولم تقع اصابات

صحيفة انكليزية

« تابع المنشور على الصفحة الاولى »

كلما لزم الامر

واستطرد قائلا : وهناك تفكير في الاتفاق مع القيادة العليا على ارسال فيلق بريطاني الى فلسطين كلما لزم الامر

جبوتنسكي يؤكد...

نشرت « الجويش كرونكل » في العدد ذاته ايضاً كتابا من دبلن عاصمة ارلندا بتوقيع سكورنزمان جاء فيه : ان جبوتنسكي أكد له وهو هنا ان التقسيم قد مات »

بغير فلسطين !!

ثم ذكر ان فرع الجمعية الصهيونية الجديدة في دبلن قد وزع كراسة عنوانها « لا صهيونية بغير فلسطين !! » وفيها سألوا الجمعية الصهيونية التي يرأسها وايزمن الاسئلة الاربعة التالية :

اولا : لماذا لا تصر الجمعية على انجاز وعد بلفور

ثانياً : بأي حق وافقت الجمعية الصهيونيه على تقسيم فلسطين

ثالثاً : أليس حقاً أن مساحة تلك التي تسمى « الدولة اليهودية » تقل عن جزء من خمسة عشر جزءاً من ارلندا

رابعاً : ماذا تريد الجمعية الصهيونية ان تعمل تجاه ما بين ٦ و ٨ ملايين من اليهود في اوروبا الشرقية

يحمل على دعاية

ثم حمل الكاتب على الصهيونية « والبروباغندة » التي تقوم بها في ايرلندا بين اليهود

تقديم اقتراح

لندن في ٢١ ايار — نشرت « الدلي ميل » برقية لمراسلها في القدس جاء فيها ان فريقاً من العرب (كذا) المسؤولين سيقدمون اقتراحاً الى لجنة « تقسيم » فلسطين يتضمن حلا لهذه المشكلة

ويقوم هذا الاقتراح على توحيد القسم العربي مع شرق الاردن تحت ادارة الامير عبدالله ووضع الاراضي المرتبطة بمصر تحت سلطة الملك فاروق

مراكب شراعية

رسا في ميناء الثغر المركب الشراعي « توفيق الباري » وافرغ من حمولته ٤٣ طن بضائع مختلفة و « لطيف » وافرغ من حمولته ١٢٦ طن عفش و « انبيال » وافرغ من مشحونه ٥٢ طن اسمنت و « فضل الله » وافرغ ١٥٦ طن اسمنت و « فضل الرحمن » وأفرغ ما زنته ١٣٤ طن بضائع واسمنت

سرقة منزل

سطا مجهولون ليلة امس على بيت السيد زكي ابو حجر فى شارع حسن بك بالمنشية ، اثناء تغيبه عن منزله ، وسرقوا منه مبلغ ٢٦٠ جنيهاً وكمية من الحلي والاشياء الاخرى . وقد اخطر مركز بوليس المنشية بالامر . والتحقيق جار .

رسالة بيسان

سرقة دكانتين

سطا ليلة أمس لصوص على دكانتين فتمكنوا من كسر قفل احد هما وسرقوا ما وصلت اليهم ايديهم بما يعادل ١٥ جنيها

حفلة مدرسية

سافر اليوم مدير وأساتذة المدرسة الاميرية الى الناصرة مع بعض الطلاب للاشتراك فى حفلة الالعاب الرياضية التي ستجري اليوم في الناصرة

مأمور الصحة

نقلت ادارة الصحة السيد أمين شاكر مأمور الصحة في بيسان الى مثل وظيفته في صفد وسيحل محله السيد نهاد عرفات من نابلس

اعلان

تقدمت الينا مضبطة من مختار محلة ارشيد يافا تتضمن ان احمد بن الديب مناع توفى منذ خمس وثلاثين سنة وانحصر ارثه الشرعي والنظامي فى زوجته عبده بنت ابراهيم الدسوقي واولاده منها هاشم ومحمود وعثمان وآمنه وفاطمه وحليمه وخديجة وزينب ثم بعده بشهرين توفيت احدى بناته آمنه عن والدتها عبده وزوجها حسن بن يوسف ابو دقر وبنتيها منه فاطمه وسكينه واخوتها هاشم ومحمود وعثمان وفاطمة وحليمه وخديجه وزينب المذكورين ، ثم بعدها بنحو تسع سنين توفيت ابنته خديجة ايضا عن والدتها عبده وزوجها حسن ابو دقر وولديها منه يوسف ومصطفى ، ثم بعدها بسنتين توفي حسن بن يوسف ابو دقر عن اولاده فاطمه وسكينه ويوسف ومصطفى

ثم قبل اربع عشرة سنة توفيت عبده بنت ابراهيم الدسوقي عن اولادها هاشم ومحمود وعثمان وفاطمة وحليمة وزينب اولاد احمد الديب مناع وعن اسباطها اولاد بنتيها خديجة وآمنة المتولدين من احمد الديب مناع وهم فاطمه وسكينة بنتي آمنة ويوسف ومصطفى ولدي خديجة ولا وارث غيرهم فمن كان له اعتراض على هذه الحصة فليراجع هذه المحكمة خلال خمسة عشر يوماً من تاريخ النشر

قاضي يافا الشرعي

(٣٦٣٣)

تلفونات الدفاع وبرقياتها الخاصة

رسالة القدس التلفونية

فرض نظام منع التجول على قرية

القدس في ٢١ ايار – مراسل الدفاع الخاص – تلقينا من مكتب الاخبار ما يلي: اعتباراً من الغد ٢٢ ايار لحين اشعار آخر يفرض نظام منع التجول على قرية واراضي صفورية من قضاء الناصرة من الساعة الثامنة مساء الى الساعة الثالثة من صباح اليوم التالي .

اعتقال اشخاص ومحاكمتهم عسكريا

اعتقلت السلطة ثلاثة اشخاص من قرية « قلونيا » بتهمة اطلاق النار على مستعمرة «موتزا» وهم عبد الله وعلي محمد سلامه وسعيد اسعد غنام وقد اتهم الاول بحيازة ذخيرة والثالث بحيازة رصاصة واحدة وسيحاكمون امام المحكمة العسكرية بالقدس

استئناف النظر في قضية المقهى العربي

استأنفت المحكمة العسكرية النظر فى قضية اسعد الدباغ المتهم مع آخر باطلاق النار على مقهى عربي بمحلة النصارى ، وقد أتمت النيابة شهودها واجلت القضية الى يوم الاثنين القادم لسماع شهادة شهود الدفاع ومرافعة وكيله الاستاذ هنري كتن

اجتماع بحضره وكيل حاكم اللواء

اجتمع المستر بادكوك وكيل حاكم لواء القدس بقائمقامي القدس والاقضية التابعة لها واستمر هذا الاجتماع مدة طويلة كان البحث خلالها يدور حول حالة الامن فى المناطق الواقعة ضمن صلاحية كل واحد منهم .

وبعد ان انتهى الاجتماع سافر المستر بادكوك الى بيت لحم وبعد ان مكث فيها مدة قصيرة غادرها الى بيت جالا ومن ثم عاد الى القدس .

مطالبة قرية بتقديم بينة في حادث

طالبت السلطة من مختارين ووجهاء قرية قلونيا تقديم بينة تمكن البوليس من القاء القبض على مطلقي النار على مستعمرة « موتزا » وامهلتهم حتى يوم الاثنين القادم

تبديل حكم اعدام بالسجن المؤبد

وافق المندوب السامي على ابدال حكم الاعدام المؤبد وهو الحكم الصادر من محكمة الجنايات الكبرى ضد طاهر سعيد كساب من قرية طلوزه

تخفيض عدد المحافظين على ممتلكات الحكومة

أبلغ قائمقام القضاء فى القدس مخاتير ووجوه القرى الواقعة على طريق القدس – يافا أن السلطة وافقت على تخفيض الرجال الذين يذهبون مع الحرس للمحافظة على خط سكة الحديد واسلاك التلفون عدا قريتي قلونيا وصوبا

اعتداء مجهولين على طالب صغير

بين الساعة السابعة والثامنة من صباح هذا اليوم بينما كان السيد خليل يونس الحسيني احد تلامذة الروضة العربية ، وهو في الثالثة عشرة من عمره ذاهباً الى المدرسة وباقترابه من باب العامود ، بادره اربعة اشخاص ملثمين بعصي يحملونها الى ان اغمي عليه .

وقد سارعت قوة من البوليس الى مكان الحادث واسعفت المصاب ثم نقلته الى منزل والده الاستاذ علي افندي يونس الحسيني أحد حكام صلح القدس . وانتشرت قوة اخرى في محل وقوع الحادث وبجواره واعتقلت بعض الاشخاص وعاين عدد من الاطباء الفتى المصاب وعلمنا ان الخطر قد زال عنه وقد احدث هذا الاعتداء وقعاً سيئاً في سائر الاوساط الوطنية

تصديق حكم الاعدام على شخصين

صدق المندوب السامي حكم الاعدام الذي صدر على محمد الشيخ محمود احمد وهلال مصطفى يوسف اللذين حوكما امام محكمة الجنايات في نابلس وصدق الحكم استئنافاً

تمديد وقف متهمين في قضية احتيال

نظر قاضي التحقيق في قضية جورج الياس ابراهيم وداود سرية ، المتهمين بالاحتيال ، فقرر تمديد توقيفهما عشرة ايام لاكمال التحقيق

ارسال معتقلين الى مخيم المزرعة

ارسلت السلطة الى معتقل المزرعة السادة عطا الله فرج ، ابراهيم ابوغربية، حنا فراج ، الحاج عبد الله الشعراوي ، حلمي عابدين ، مختار قرية «ارطاس» ونحو عشرة آخرين لم تصلنا اسماؤهم بعد .

رسالة عكا التلفونية

حوالي ١٠٠ رصاصة على مركز بوليس

عكا فى ٢١ ايار – لمراسل الدفاع الخاص – اطلقت جماعة من المسلحين نحو مئة رصاصة على مركز بوليس «مجدل كروم» . واجاب رجال البوليس على اطلاق الرصاص من المدافع الرشاشة . ولم يعلم عن وقوع اصابات .

رسالة جنين التلفونية

ضبط مسدسين والقبض على شخص

جنين في ٢١ أيار – لمراسل الدفاع الخاص – القي القبض قبل ظهر اليوم على حمدان احمد الحمد بينما كان يسير فى الشارع العام ، وضبط مسدسان محشوان بالرصاص . وقد اودع المقبوض عليه السجن رهن التحقيق

رسالة طولكرم التلفونية

اطلاق النار على الجند في قرية

طولكرم فى ٢١ ايار – لمراسل الدفاع الخاص – اطلق مجهولون ليلة امس العيارات النارية على الجند المرابط في مدرسة قرية « سيلة الظهر » وعلى بعض بيوت القرية . وأجاب الجند بالمثل باطلاق النار من المدافع الرشاشة . وقد ذعر سكان القرية والقرى المجاورة لكثرة العيارات التى اطلقت . وانسحب المسلحون بعد مدة ولم يعرف عن وقوع اصابات .

نظام منع التجول يفرض على قرى

فرضت السلطة نظام منع التجول على جميع قرى القضاء الواقعة شرقي خط سكة حديد حيفا وذلك من الساعة السابعة مساء حتى الساعة الرابعة والنصف من صباح اليوم التالي . وابلغ الامر لعموم مخاتير القرى

وقف شخصين للتحقيق معهما في حادث

اوقفت السلطة عبد القادر سالم واحمد خليل شلباية من قرية قلنسوة للتحقيق معهما فى حادث قطع الاسلاك التلفونية بالقرب من رأس عامر .

حاكم اللواء الشمالي يجتمع بالمساعد

زار حاكم اللواء الشمالي المستر بيلي اليوم مساعد الحاكم في طولكرم وقد اجتمعا مدة ولم يعرف سبب اجتماعهما

تأليف لجان لفض منازعات بين القرويين

طلب قائمقام القضاء الاستاذ عبد الله افندي خير الاجتماع الى المخاتير وبعد ان تكامل عددهم طلب اليهم تشكيل لجنة اصلاح فى كل قرية لفض المنازعات بين القرويين .

رسالة الناصرة التلفونية

اضرام النار فى اشياء

الناصرة في ٢١ ايار – لمراسل الدفاع الخاص – أضرم مجهولون حوالي منتصف ليلة امس النار فى مدحلة لدائرة الاشغال في الناصرة في المكان الذي يقال له « المطلة » كما أضرموا النار فى براكة خشب وخيمة فيها بعض لوازم العمال . وبعد ساعة اتت النار على جميع هذه الاشياء

اتلاف المدحلة والقبض على خفير

واصيبت المدحلة بعدة طلقات نارية أوجدت فيها عدة ثقوب فى خزان الهواء والمفهوم انها لم تعد صالحة للاستعمال .

ولما ابلغ الحادث للبوليس خفت قوة منه صباح اليوم وأخذت تتعقب آثار الفاعلين . وقد اعتقل الخفير عبد الرحمن خليل للتحقيق معه فى هذا الحادث .

قطع اسلاك تلفونية واقتلاع اعمدة

وجدت صباح اليوم أسلاك التلفون بين الناصرة وطبريا مقطوعة واقتلع بعض الاعمدة مما ادى الى تعطيل المخابرات التلفونية بين البلدين مدة. وقد ذهب عدد من العمال لاصلاح التلف تحت حراسة الجند . ولم يلق القبض على احد .

دفن جثة قتيل فى مقبرة قرية

جيء اليوم من بيسان بجثة منصور سليم ناصر الى قرية « يافة » الناصرة وهو الذي اغتيل ليلة امس هناك . وقد دفن في مقبرة القرية المذكورة بعد معاينة الجثة من قبل طبيب الصحة .

طلب الافراج عن امام «كفر كنا» .

قدم الرؤساء الروحيون والمختارون وبعض الوجوه من قرية « كفر كنا » عريضة الى حاكم لواء الجليل يطلبون فيها الافراج عن امام القرية الشيخ محمد عنبتاوي الذي اعتقلته السلطة منذ شهر وارسلته الى المزرعة .

حاكم اللواء يسافر الى جنيف

يسافر غداً « الاحد » الى جنيف حاكم لواء الجليل وعكا بالاجازة لمدة ثلاثة اشهر وسيقوم مساعده بمهام الحاكمية اثناء هذه الاجازة . ويقال ان لسفره هذا علاقة ببعض الشئون التي تتعلق بالحالة في فلسطين .

التوتر العام

المانيا وتشكوسلوفاكيا تحشدان جيوشاً

هليفاكس يبقى فى لندن للاتصال بالجهات

لندن في ٢١ ايار – ازدادت حالة التوتر في تشكوسلوفاكيا خلال الـ ٢٤ ساعة الاخيرة . وقد نشأ ذلك عن الشروع في انتخاب البلديات وموقف الاقلية الالمانية من ذلك ثم موقف الحكومة الالمانية من الاقلية المذكورة. وقد القى رئيس الحكومة التشيكوسلوفاكية خطاباً ذكر فيه الامتيازات التي قدمت للاقلية الالمانية والتى رفضها زعماؤها حالا .

مقتل اثنين على الحدود

وشاع حشد المانيا وتشيكوسلوفاكيا فرقاً من جنودهما على الحدود ، ووقوع مصادمات. وعلقت الصحف الالمانية شدة على الحالة ، ثم هدأت الاحوال نوعاً ما لكن نبأ مقتل المانيين من السوديت عاد فجدد التوتر . فقد كان المذكوران يركبان دراجتين ناريتين ، وطلب منهما حرس الحدود الوقوف فامتنعا واتجها نحو المنطقة الالمانية ومن ثم اطلق النار عليهما .

بحجة التمرن على الاسلحة الحديثة

وقويت اشاعة حشد الجنود الالمان فاضطر السفير البريطاني فى راين الى مقابلة الهر ريبنتروب ثانية ، لكن وزير الخارجية اكد له ان ذلك الحشد ليس سوى تمرينات تجري كل عام فى مثل هذا الوقت . وحشد التشك جنودهم ايضاً بدعوى أن الغاية من ذلك التمرن عن الاسلحة الحديثة .

وضع لا مثيل له في العالم

وخطب المسيو هوتزا رئيس الحكومة منوهاً بالامتيازات التي قدمت للاقليات على أساس الحكم الذاتي والتمثيل النسبي في ادارة البلاد . وقال انه ما من دولة في العالم قد وضعت في الوضع الذي تعانيه تشكوسلوفاكيا الان . وهي بلاد محاطة بالوطنيات الحادة العاطفية ثم اعرب عن عزم الحكومة على التضحية بآخر ابناء البلاد اذا اقتضى الامر ذلك

هليفاكس في خلال العطلة الاسبوعية

وقد اضطر اللورد هاليفاكس الى العودة حالا من اكسفورد الى مكتبه في وزارة الخارجية خلال عطلة الاسبوع ليكون على اتصال برئيس الوزارة وآخر تطورات الموقف .

اما الصحف الالمانية فتوالي الكتابة بعناوين ملتهبة لاثارة الشعور ، وهي تتهم حكومة تشكوسلوفاكيا بادارة عهد ارهاب ضد الاقلية الالمانية – روتر

حدة الازمة بين فرنسا وايطاليا

لندن في ٢١ ايار – كان استمرار الانقطاع بين ايطاليا وفرنسا سبباً آخر من اسباب توتر الحالة فى أوروبا . وقد استمرت الصحف الالمانية والايطالية فى كتاباتها طالبة وضع حد لارسال الاسلحة الى حكومة اسبانيا عبر الحدود الفرنسية ، وتقول انه لا يمكن عقد أية اتفاقية الا بأجابة هذا الطلب . ويؤمل البعض بتحسن الحالة حينما تجتمع لجنة عدم التدخل يوم الخميس القادم . وقد اقترحت الحكومتان البريطانية والفرنسية اغلاق حدود فرنسا شهراً على ان تعاد الرقابة على البحر وعلى حدود البرتغال ، وفي خلال هذا الشهر اذا لم ينسحب المتطوعون تعود فرنسا فتفتح حدودها من جديد . وقدم هذا الاقتراح لالمانيا وايطاليا وروسيا – روتر

تركيا وتحصين الحدود وسلاح الجو

استانبول فى ٢١ ايار – قرر المجلس الوطني اعتماد ٢١ مليون جنيه اضافي زاد على برنامج الدفاع الوطني وينفق اكثره على تحصين الحدود والقوى الجوية-روتر

مظاهرات ضد اليهود في بولونيا

وارسو في ٢١ ايار – قامت مظاهرات لاسامية في مدينة فيلنا واتاض المتظاهرون على اليهود في الشوارع . وجرت في المدينة مباراة رياضية ، فطردمنها منها المتفرجون اليهود بالقوة ورشقوا بالحجارة اثناء خروجهم من الملعب . وأخذ طلاب الجامعات ينظمون اعمالا لطرد جميع الطلاب اليهود منها ، وعقدوا لذلك الغرض اجتماعاً اشترك فيه خمسة آلاف طالب

٢٠٠ سبيكة ذهب وفضة من اسبانيا

باريس في ٢١ ايار – وصلت من برشلونة ٢٠ سيارة تقل ٢٠٠ سبيكة ذهب وفضة بعد ان اجتازت حدود قطلونيا الى فرنسا وستشحن هذه السبائك الى الولايات المتحدة كثمن لشراءات اسبانيا الشيوعية – د ن ب

البطريرك ميرون كريستا فى بولونيا

وارسو في ٢١ أيار – وصل غبطة البطريرك الروماني ورئيس وزرائها بزيارة رسمية واستقبله رئيس الوزراء ووكيل وزير الخارجية في المحطة – د . ن . ب.

انباء خارجية

اضطراب الحالة في تشيكوسلوفاكيا

مظاهرات السوديت واطلاق النار عليهم

١٠٠ شخص يجرحون بالسلاح الابيض

براغ في ٢٩ ايار — اذاع قلم الاستخبارات الملحق بحزب المان السوديت ان اصطدامات دموية جرت في بلدة (خودار) بالقرب من مدينة كارلسباد بين البوليس التشكي والاهالي الالمان وسببها أن الدرك كان قد احتقل شخصين من جمعية رياضية بدعوى انهم كانا ينشدان اناشيد ممنوعة وقدهاج اليوم : ثرالاهالي عند ما رفض البوليس اطلاق سراحهما فأطلق البوليس النار على المتظاهرين وبلغ استفزاز الاهالي اعلى درجة عند ما اطلق دركي النار على المتظاهرين وحاول اخر عمل ذلك ايضا فأغلقت البلد وسار الاهالي في الشوارع وسرت الاشاعة عن هذا الحادث في نواحي المدينة فأضرب عمال بلدة نوساتل وفالكناو وساروا الى خوداو للاشتراك في المظاهرة هناك وقد عززت قوة الدرك وارسل بعض الجند الى خوداو وقد كان موقف الدرك في خوداو له نتائج لا يمكن تحديد مداها ومع ان موظفي الحكومة الالمان حاولوا تهدئة الخواطر الا ان هياج الاهلين بلغ حداً ينذر بالقلق الشديد .

مساعي الموظفين الالمان لتهدئة الحالة

وورد بعد ذلك نبأ اخر من ان النظام اعيد في خوداو وذلك بفضل الموظفين الالمان الذين اقنعوا الجماهير التي سارت الى خوداو من سائر الانحاء ان تعدل عن فكرتها ويقول الموظفون هؤلاء انه لا يمكنهم المحافظة على الهدوء اذا لم تحل الحكومة دون استفزاز شعور الالمان

استفزاز شعور الالمان وتهديدهم في الشوارع

وتقول ادارة قلم الاستخبارات الملحق بحزب المان السوديت ان الحوادث التي جرت ضد الالمان في براغ وبرون هي نتيجة تعاون الشيوعيين والاشتراكيين على استفزاز شعور الالمان بأدنى الوسائل واحطها وهم يهددون حياة كل فرد من افراد الاقلية الالمانية في السوديت وكفى أن نقول ان الرعاع كانوا يصطادون الالمان في شوارع براغ وبرون بينما البوليس كان واقفاً مكتوف اليدين وحال دون مساعدة بعض النواب لضحايا الشيوعيين والاشتراكيين وليس ثمة أي رادع لاعمال التنك والشيوعيين والاشتراكيين في الانتخابات الذين وضعوا لهم برنامجاً لمعارضة كل شيء الماني ويتهمونهم ورئيسهم هنلاين بأفظع التهم وأشنعها وتتعاون الصحافة التشيكية مع هؤلاء وتحرف الحوادث وتحول بذلك دون قيام البوليس بعمله

لجنة السوديت تنبه الحكومة الى عواقب الحوادث

واللجنة التنفيذية لحزب المان السوديت لفتت نظر رئيس الوزراء المسيو خوجا الى عواقب هذه الحوادث الوخيمة والدعاية الموجهة ضد الالمان وتحادث الحزب مع الحكومة على اتخاذ تدابير لضمن حرية الالمان وخلق وضعية تساعد المان السوديت على المفاوضة بالتساوي مع جميع الاحزاب الاخرى ويقول الحزب ان السلطات التشكية لم تعمل على وضع هذا الاساس للمفاوضات ولذا قرر اعلام رئيس الوزراء ان الحزب لا يمكنه في الحاضر أن يفاوض الحكومة في دستور الاقليات ما لم يعد الامن في مناطق السوديت وما لم تضمن الحكومة لالمان السوديت حرية الرأي وحرية الاجتماع وحرية الصحافة .

ويطلب الحزب من جميع المؤسسات والافراد الالمان ان يحافظوا بكل دقة على النظام وان لا يعتدوا، وفي عين الوقت تلفت اللجنة التنفيذية لحزب الالمان السوديت نظر الحكومة الى ان الحزب لا يمكنه منع اعمال يقوم بها الافراد الالمان للدفاع المشروع عن انفسهم اذ لم تحل السلطات دون استفزاز شعور الالمان — د ن ب

تصريحات خطيرة لرئيس الوزراء

براغ في ٢١ أيار — ادلى رئيس الوزراء بتصريحات حول دستور الاقليات لمندوبي الصحف الا انه لم يعط أية تفاصيل بل قال ان الحكومة تنظر الى مسألة العناصر في تشيكوسلوفاكيا على اساس الاستقلال الاداري والنسبة العددية لكل منها وقد اتفقت الوزارة على بعض المبادىء التي ستنص بعض التشريعات بصددها وستفاوض على أساسها مع اولئك الذين لهم المصالح المشروعة للعمل على حل هذه المسألة وقال ان تشيكوسلوفاكيا ستفقد هيبتها اذا لم تتمكن من تنظيم الـ ١٥مليون من سكانها على صورة تضمن رضى الجميع ، وقال ان المفاوضات مع حزب المان السوديت وباقي العناصر توقفت في الحاضر . وترمي المفاوضات مع الحزب الى ان تسلمه جميع المؤوليات عن الالمان اما مسألة بتسبورغ فانها ليست تعهداً حقوقياً بل ادبياً فقط ومع ذلك فان الحكومة اضطرت الى تنفيذ نص تلك المعاهدة وقال ان البرلمان السلوفاكي الذي وردت ذكره في المعاهدة المذكورة ليس مؤسسة تشريعية في تشيكوسلوفاكيا واخيراً ذكر علاقات تشيكوسلوفاكيا مع المجر وقال ان تعاون دول الائتلاف الصغير مع المجر انما هو إلا نتيجة طبيعية لتطور الاحوال في حوض الدانوب والتعاون هذا معناه انه سيتعدى دول الائتلاف الصغير الى الدول الكبرى ، وخاصة المانيا — د.ن.ب

جرح ١٠٠ شخص بالسلاح الابيض

براغ في ٣١ أيار — تحدي امس بعض الجند التشكي في كومتاو في السوديت وأدى ذلك الى قلاقل. وتفاوض النائب الالماني نيفتش مع مدير البوليس لاتخاذ التدابير لاعادة النظام وفي اثناء ذلك هاجم جند تشكي على بعض المارة الالمان دون اي سبب ما ولم يتداخل البوليس في الامر بالرغم من الحاح الالمان في ذلك كما ان السلطات لم ترد ان تذكر اسماء الجنود المعتدين واخيراً قامت قوة كبيرة من البوليس واضطرت الجند الى العودة الى ثكنتهم وجرح نحو مائة شخص بالسلاح الابيض بهذه المناسبة واحتج النائب نيمتس برقياً على الحادث لدى وزير الداخلية وطلب منه معرفة اسماء الجنود المعتدين ـ (د . ن . ب)

مظاهرات عدائية امام الدار الالمانية

براغ في ٢١ ايار — فرق البوليس مظاهرات عدائية في براغ امام « الدار الالمانية » ورابط هنالك إلا أن المتظاهرين عادوا في المساء وارادوا مهاجمة الدار وعزز البوليس والدرك واستتب الامن عند منتصف الليل ـ (د . ن . ب)

تعليق صحف برلين على حوادث السوديت

برلين في ٢١ ايار — نشرت جميع صحف الصباح انباء الارهاب في تشيكوسلوفاكيا ضد الالمان وعلقت عليها وعلى بيان اللجنة التنفيذية لحزب المان السوديت وكلها متفقة على ان الحق يقع على حكومة تشيكوسلوفاكيا —د.ن. ب.

عجائب العالم

ماذا ينتظر من « الراديوم » ؟

وماهي حقيقة هذا المسمى بـ « الراديوم »

— بقلم باحث —

الاطباء المتفائلون

ينتظر من « الراديوم » ما يأتي :

١ — اطالة العمر

١ — انماء الشعر على رأس الاصلع

٣ — شفاء الامراض المزمنة

٤ — انماء طقم ثالث من الاسنان

٥ — تجديد الشباب

هذه النتائج هي أهم ما يعلق المتفائلون عليها من الاطباء آمالهم بالراديوم على اثر استعمال « أشعاعاته » أو « شرب المياه التي تحمله » أو « الاستحمام بتلك المياه »

وقد راجت اخبار كثيرة عن نتائج معالجة الامراض الخبيثة بالراديوم ، وفي مقدمتها معالجة السرطان ، ومع ذلك فان كثيراً من علماء الاطباء يرون ان (شعاع الراديوم) له مكانته في معالجة الامراض المزمنة والدفينة وتساءل احدهم قائلا : ألا يمكن ان تجدي الراديوم « شرارة الحياة » أو « الالكترونات الخفية » التي تنبت الحياة في هذا العالم ؟

قال الدكتور (فيلد) وهو من الاطباء المحافظين ومدير معهد الراديوم في نيويورك : (ان الراديوم لا يشفي مرضاً بل ان الشفاء يأتي من الجسم نفسه ، اما الراديوم فهو افعل واسطة لاعطاء الالة الشافية في الاجسام المريضة فتعطيه ما تحتاج اليه من القوة المنبهة) . والدكتور فيلد يرى مع ذلك أن المعالجة بالراديوم قد تطيل العمر الان (١٥ سنة)

طريقة المعالجة

وهنالك طريقتان للمعالجة الباطنية :

١ — احداهما إعطاء جرعات من الماء المشرب بالراديوم

٢ — اعطاء جرعات صغيرة جداً (وبتحفظ) من الراديوم عينه ، وهذا عسير .

اما الماء المشرب بالراديوم فهو صنفان طبيعي وصناعي ، فالطبيعي يوجد بالدرجة الاولى في الينابيع المعدنية . وعلى كثرة هذه الينابيع ، فان الماء الذي يحمل الراديوم قليل ، وانما يوجد في قليل من مياه ايطاليا والمانيا وفلسطين (اي في ينابيع حمامات الحمة المعدنية)

ولا تزال اشعاعات الراديوم من اعجب عجائب العلم منذ فازت (مدام كوري) بعزل الراديوم من تبر الاورانيوم سنة ١٨٩٨ فقد وجد ان غراما من الراديوم يشع (١٣٦ بليون) جوهر في الثانية .

حقيقة الراديوم

وليس الراديوم في حقيقة امره معدنا ولا عقاراً من العقارات بل هو (ملح من الاملاح) وهو لا يتحد كيماوياً مع أية مادة معروفة من مواد الجسم واذا شرب منه شيء مع المياه بقي الجسم (من ٢٥ الى ٥٠ بالمئة) مدة خمسة ايام ، وهذا الباقي يخرج من الجسم بمعدل (واحد في المئة) في اليوم . وهو حينما يستقر في الجسم تشع قوته على الدوام فيشدد انسجة الجسم وخلاياه .

هذا ما عرف عن طريقة المعالجة الباطنية ، اما المعالجة الخارجية ، فحصلها : حصر اشاعات الراديوم على اعضاء الجسم واجزائه التي تستر العضو الباطني المصاب فتنبهه على العمل

وقد ثبت ان العلاج بالراديوم خطوة واسعة في انقاذ العالم من شر اعدائه وهم الامراض على مختلف انواعها .

خير الينابيع

والينابيع التي حقق علماء الاطباء والكيماويون بأنها تحمل جوهر الراديوم ، هي الينابيع المعدنية التي بعضها في ايطاليا والمانيا وفلسطين (حمامات الحمة)

ومن حسن حظ فلسطين ان بها مياهاً حارة للاستحمام ومياهاً باردة للشرب وكلا النوعين يحملان جوهرة الراديوم . وان مياه ايطاليا والمانيا المعدنية لا تحمل الكمية التي تحملها مياه حمامات الحمة في فلسطين ، عدا عن أنها تحمل من الاملاح والمعادن المختلفة الخاصيات والمنافع مما لا توجد في مياه المانيا وايطاليا ، ومياه فيشي وكارلسباد .

واذا كان هذا ولا بد من عظمة هذه الاقيام الحيوية في شفاء انواع الامراض المزمنة والدفينة ، التي خصها الله لمياه الحمة المعدنية فجدير بالعرب العناية بها عناية قصوى

صادرات فلسطين من الاثمار الحمضية

بلغت كمية صناديق الاثمار الحمضية التي شحنت من فلسطين الى الخارج في المدة بين ١١ و ١٧ ايار الجاري ٤٩٨٣ صندوقا بينها ١٤٤٤ صندوقا من البرتقال و ٣١٢٤ صندوقا من الكريب فروت و ٤١٥ صندوقا من الليمون الحامض .

من اول الموسم

وبلغت كمية صناديق الاثمار الحمضية المشحونة ابتداء من اول الموسم حتى ١٧ ايار الجاري ١٢،٣٩٥،١٩٥ صندوقا بينها ٩،٦٤٠،٥١١ صندوقا من البرتقال و ١،٦٧٢،١١٣ صندوقا من الكريب فروت و ٧٤،٩٦٤ صندوقا من الليمون الحامض و ٧٦٠٦ صناديق من الاثمار الحمضية المختلفة .

موانىء الشحن

وقد شحن من ميناء يافا ٣،٩٢٢،٨٠٨ صناديق و ٦،٢٩٨،٧٠٧ صناديق عن طريق ميناء حيفا و ١،٠٠٥،١٨١ صندوقا عن طريق تل ابيب و ١٦٨،٤٩٩ صندوقا عن طريق ترانسيت بور سعيد .

الموسم الماضي

وبلغت صناديق الاثمار الحمضية التي شحنت الى الخارج في ذات المدة من العام الماضي ١٠،٧٧٨،٤١٥ صندوقا شحن منها من ميناء يافا ٣،٦٠١،٨٣٣ صندوقا ومن ميناء حيفا ٦،٦٦٤،٨٧٠ صندوقا ومن تل ابيب ٣٣٦،٣٢٧ صندوقا و ١٤٥،٣٩٤ صندوقا عن طريق ترانسيت بور سعيد .

البلاد المستهلكة

وقد استهلكت المملكة المتحدة « انكلترا » من محصول الموسم الحاضر ٦،٨٩٩،٢٢٩ صندوقاً واستهلك في مختلف بلاد العالم من الاثمار الحمضية الفلسطينية ٤،٣٢٧،٤٦٦ صندوقا . ولم تعرف البلاد التي استهلكت ١٦٨،٤٩٩ صندوقا

تعزيز جبل طارق

لندن في ٢١ ايار ـ تقرر في الدوائر المختصة تعزيز حامية جبل طارق بارسال نحو الفي جندي وسرب من طيارات السلاح الجوي الملكي

اعلان

سيباع بالمزاد العلني في قرية الزيب في يوم الاربعاء الواقع في ١ ـ ٦ ـ ٩٣٨ الساعة الثانية بعد الظهر موتور ماء ماركة همبولد دتس نومرو ٢٨٠٠٢٦ ديزل قوة سبعة رؤوس خيل مع طلومبه ثلاثة انش والمواسير المحجوز حجزاً (احتياطياً) خاصة المحكوم عليه احمد حماده داوود السعدي من قرية الزيب لصالح شركة حاويرك في القضية الاجرائية رقم ٣٨٦٤ — ٣٥ حيفا فمن له رغبة بالشراء عليه ان يحضر في الوقت المعين المذكور الى قرية الزيب حيث تجري المزاودة هناك في ١٧ ـ ٥ ـ ٣٨

مأمور اجراء عكا

عبد الرحمن جراح

(٣٦٣٥)

العرب والاتراك

صداقة الاخيرين أنفع لبريطانيا ...

وانشاء « دولة » يهودية في فلسطين ؟!

« بقية المنشور على الصفحة الاولى »

البحر المتوسط ولهذا السبب تعلق على صداقة الاتراك هذه الاهمية خصوصاً بعدما أثبت العرب كل هذا العجز السياسي (كذا) في فهم بالنسبة الى الاتراك ، وكل هذا النفور من الافكار الحديثة .

مفتاح السلام

ان تركيا بوجودها الى جانب المضايق بين اوروبا وآسيا لا يزال في يدها مفتاح السلام في البحر المتوسط الشرقي وزادها رسوخاً في ذلك ان خلافها القديم مع اليونان قد سوي وحل محله الوداد والتحالف .

« الدولة » اليهودية ...

فجبل طارق واسطنبول وحيفا اصبحت الان اركان السطوة البحرية والسلام في البحر المتوسط . وقد ذهب الاتفاق الايطالي وطراً بعيداً في سبيل حل المشكل الاسباني في الغرب كما ان القرض الجديد لتركيا يثبت اسطنبول في ضمانها للسلم . ولعل المستر مكدونالد سيضيف الى ذلك حل مشكلة فلسطين وانشاء دولة يهودية قوية لتدعيم الضمان الذي تقدمه حيفا »

الموازنة التركية

وجاء من انقرة أن المجلس الوطني الكبير ابتدأ المناقشة في ميزانية سنة ١٩٣٨ — ٩٣٩ ، والسنة المالية تبدأ يوم أول حزيران وسيتمم المجلس كل يوم الى أن يتم الاقتراع النهائي . وقد قدرت اللجنة البرلمانية الميزانية بمبلغ ٤١ مليوناً ونصف مليون جنيه وهذا يزيد ٣ ملايين ونصف المليون على الميزانية السابقة

للدفاع الوطني

وقد خصص ١٤ مليوناً ونصف المليون من اصل الميزانية الحاضرة للدفاع الوطني ولما كانت الاعتمادات الاستثنائية قد قررت في السنتين الماضيتين كان مجموع الاعتمادات التي تملكها وزارة الدفاع اكثر من ٣٥ مليون جنيه .

تعزيز الاسطول

اما تخصيصات البحرية فتبلغ مليونا و ٢٥٠ الف جنيه اكثرها سينفق على انشاء الغواصات وتحصين المحطة البحرية التركية في جولد جيك من خليج ازميت

الطيران المدني

وفي الميزانية ايضاً تخصيصات لتمديد الطرقات التركية وسكك الحديد وترقية شؤون الطيران التجاري وانشاء خطوط جوية مدنية جديدة وزيادة انتاج تركيا الصناعي والمعدني والزراعي

يهود النمسا

وجاء من اسطنبول انه ينتظر ان يسافر مندوب تركيا الرسمي الى فينا قريباً لاختيار من يحتاج اليهم من اليهود الراغبين في الهجرة الى تركيا .

العلماء المختصون

ويقال ان الحاجة ماسة بصفة خاصة الى العلماء المختصين بالمياه المعدنية لكي يساعدوا على تحسين عدد من الجهات التي تشتمل على ابار معدنية ، وجعلها غنية بينابيع المياه المعدنية

تمنح النوم الهنى الطبيعي بواسطة

اقراص "اسبرو"

اسبرو يجلب النوم الهنيء للمصابين بالارق وفي كل عام يزداد عدد الذين يختبرون هذه المزايا لاسبرو فيصبح لهم مادة هامة حيوية وهم يؤكدون ان اسبرو لا يخدرهم بل يفعل فعله بطريقة مقاومة لاسباب الارق فيجلب النوم الطبيعي الهنيء وهكذا ينهض المرء من النوم بعد ذلك نشيطاً

ويوجد اوقات في فصل الحر يتعذر النوم على المرء فما عليه الا ان يتناول حبة او اثنتين من اسبرو فتساعده على النوم لان اسبرو مركب من مواد حيوية خالية من التنويم

لا يوجد طريقة احسن واسرع او اسلم من تناول اسبرو

٢	اقراص ثمنها ٧ ملات
٥	« « ١٥ ملا
١٠	« « ٣٠ «
٢٢ قرصاً	« ٧٠ «
٦٠	« « ١٢٥ «

الوكلاء لفلسطين

مستودع الادوية الوطني الفلسطيني

يافا : شارع بطرس

ASPRO

اسبرو يصنع في انجلترا

الحفلة السنوية للالعاب فى الناصرة

اسماء المدارس المشتركة فى المباريات والفائزون

الناصرة فى ٢١ ايار — لمراسل الدفاع الخاص — اقيمت اليوم حفلة الالعاب الرياضية تحت رعاية مفتش الرياضة في دائرة المعارف العامة والاستاذ جميل الزنانيري مفتش معارف لواء الجليل، ومساعده الاستاذ صنوبر. وقداشتركت فى الالعاب المدارس الاتية: الناصرة الابتدائية والثانوية، بيسان، طبريا، سمخ، لوبيا، كفر كنا، عيلوط، صفورية، المجيدل، والرينة

وكانت الحفلة على غاية الاتقان مما يدل على مابذله القائمون بها من عناية، وهم مدير مدرسة الناصرة الاستاذ ابراهيم مطر، والاساتذة رشيد قعوار، سليمان حبيب، بشاره فارمند، توفيق أحمد وجورج خوري. ومن الطلبة احمد العفيفي، جمال سكران، عبد الرحمن القاهوم، يوسف ريشاني وغيرهم

وكان الاستاذ الشيخ قاسم افندي القاهوم والاستاذ سعيد بك بشناق بمعاونة بعض الطلبة يستقبلون الاهالي، وكان يذيع اسماء الفائزين الاستاذ يعقوب الخوري، وكان الحكم السادة منير زعرب، احمد عبد الهادي، اميل أوهان وكانت الاعلام العربية ترفرف فوق الملعب. وفي الوقت المعين ابتدأت الحفلة وفيما يلي اسماء الفائزين ونوع اللعبة

القفز الافقي للمتوسطين

الفائز الاول نور سمعان، من الناصرة والفائز الثاني بركات محمد عبد العزيز من كفر كنا

القفز العالي للصغار

الاول احمد بدوي الحاج ظاهر من الناصرة والثاني رفيق عايش من بيسان،

القفز الافقي للكبار

الاول حسين صالح سلامة من بيسان والثانى احمد توفيق من المجيدل.

ركض الـ ١٠٠ متر للصغار

الاول احمد بدوي الحاج ظاهر من الناصرة والثاني كامل سعيد من بيسان

ركض الـ ٨٠٠ متر للكبار

الاول رشدي رشيد من بيسان الثاني ميشال اسطفان عتيق من بيسان

القفز العالي للمتوسطين

الاول سالم عوض من الناصرة الاول ١٤٣ سانتميترا) والثاني والثانى مصطفى طه من طبريا

ركض الـ ٤٠٠ المتوسطين

الاول عادل شاهين من طبريا والثاني مصطفى سليم من كفر كنا

سباق البطاطا للصغار

الاول محمود عوض الله الصالح، من الرينة. والثاني حسين مغربي من طبريا.

وبعد ذلك جرى استعراض الفرقة الرياضية الابتدائية. وكان القائد الطالب خالد عبد المجيد القاهوم وقد أعجب الحاضرون بحركات الطلبة. وفى هذه الاثناء وزعت المرطبات على المتفرجين. ثم استؤنفت الالعاب

سباق الـ ١٠٠ متر للكبار

الاول حسين صالح سلامة من بيسان والثاني احمد توفيق من الناصرة

سباق الـ ٢٠٠ متر للصغار

الاول حسن محمود من لوبية والثاني عرسان ذيب من المجيدل. وعلي الغزاوي من سمخ

سباق الثلاث ارجل للصغار

الاول خالد عوض وسليم توفيق من الناصرة والثاني عرسان لافي وخليل صفوري من كفر كنا

القفز العالي للكبار

الاول سهيل سعيد حبيب من الناصرة والثاني احمد توفيق من الناصرة.

ركض الـ ١٠٠ متر للمتوسطين

الاول سالم عوض من الناصرة، والثاني عادل شاهين من طبريا

سباق المواصلات للصغار

فازت مدرسة لوبية بثلاث جوائز. وبعد ذلك جرى عرض الفرقة الثانوية الرياضية للطلاب في الناصرة بقيادة الطالب عبد الرحمن القاهوم فاعجب الجميع بها واستؤنفت الالعاب فكانت النتائج كما يلي:

سباق الاكياس

الاول فهد موسى من بيسان والثاني صبحي عويض من الناصرة

سباق الـ ٨٠٠ متر المتوسطين

الاول بركات محمد عبد العزيز من كفر كنا والثاني جريس آدم السالم من بيسان.

سباق الـ ٤٠٠ متر للكبار

الاول حسين صالح سلامه من بيسان والثانى عبد يوسف ابو سرايا من بيسان

سباق الـ ٤٠٠ متر للصغار

الاول عبد الله حسين من لوبيـة والثاني عثمان ابو شاويش من بيسان. وبعد ذلك بوشر بتوزيع الجوائز على الفائزين باشراف قائمقام الناصرة وفضيلة القاضي الشرعي ورئيس البلدية وانتهت الحفلة فى الساعة الخامسة والنصف واخذت عدة رسوم لهذه الالعاب

* * *

تبرع لمدرسة البنات

جاءنا من ادارة مدرسة الهداية الاسلامية كتاب تشكر فيه ادارة بنك باركليس بيافا لتبرعها بمبلغ ١٠ جنيهات لمدرسة البنات الجديدة التي انشأتها اخيراً في محلة المنشية

تعيين شاب

تعين السيد مصطفى ابراهيم البربري سكرتيراً فنياً لمدير القسم العربي في شركة الصناعات الكيماوية فنتمنى له التقدم السريع

تفقد مراكز بوليس

فتش مدير بوليس اللواء الجنوبي بحضور مدير بوليس تل ابيب جميع مراكز بوليس تلك المدينة وتفقد سير الاعمال فيها للوقوف على مجرى الامور في هذه المراكز بعد ان غادرها جميع رجال البوليس البريطاني واستلم جميع الاعمال فيها البوليس اليهودي ...

* * *

من بيروت

قدوم عالم ايرانى

بيروت فى ٢١ ايار — لمراسل الدفاع الخاص — وصل الى بيروت الاستاذ محمد تقي قمي أستاذ الفلسفة في جامعة طهران وصرح بانه منتدب من قبل وزارة المعارف الايرانية لدرس الثقافة العربية والاطلاع على المؤلفات الفلسفية والادبية لنقلها الى ايران.

استبدال الحروف العربية

وقد أجاب على سؤال بشأن ما قيل عن استبدال الحروف العربية فى ايران بحروف لاتينية فقال:

— ان الحروف العربية باقية ولن تزول. وحكومة جلالة الشاه بذلت جهداً عظيما لتنقيح اللغة الايرانية من اللغات الاجنبية وألفت لجنة من كبار العلماء وهي منصرفة الان لاتمام دروسها ولاحلال الكلمات الايرانية الاصلية محل الكلمات الاجنبية تدريجاً

المصبغة العصرية
الرملة - شارع يافا - القدس
لصاحبها - ابراهيم حجازي
استعداد لتلوين الاقمشة
غسيل وكوي بالماء والبخار
م. الشرق

وقف متهم

وافق حاكم صلح المدينة على توقيف العبد سعيد من يافا المتهم بسرقة دكان سعيد بدوي لمدة اسبوع.

اعلان

تقدم الينا مضبطة من مختار قرية بيت دجن تتضمن ان سعيد بن الحاج محمد القنة توفي مع ولديه محمد وفاطمة في ليلة واحدة بتاريخ ١١-١-٩٣٨ بسبب غاز الفحم المجهول وفاة احدهم قبل الاخر وانحصر ارثه الشرعي والقانوني في والده الحاج محمد القنة وفي زوجتيه لطيفة بنت الحاج ابراهيم القنة ودولفا البريزي المسيحية وفي اخوانه الاشقاء محمد وعبد القادر وظريف ومحمود وسعده وسعاد ولا وارث له سوى من ذكر فمن كان له اعتراض على هذا الحصر فليراجع محكمة شرعية يافا خلال ثلاثين يوما من تاريخ نشره واعلانه

قاضي يافا الشرعي

(٣٦٣٠)

اعلان

تقدمت الينا مضبطة من مختار محلة درويش تتضمن ان عبد الجليل بن حسين صالح النجار توفي منذ خمس وعشرين سنة وانحصر ارثه الشرعي والقانوني في زوجتــه امينة بنت عمر القوطي وفي اولاده منهــا حسن وخليل وحليمة وعايشة ولا وارث غيرهم فمن كان له اعتراض على هذا الحصر فليراجع هذه المحكمة خلال عشرين يوما من تاريخ النشر

قاضي يافا الشرعي

(٣٦٣٢)

غرائب ما يجري في الكون

« بقية المنشور على الصفحة ٣ »

وقد اتفقت اميركا والولايات المتحدة مؤخراً على الاشتراك في اخذ بناء هذا الجسر بنفقات باهظة اتفقت الحكومتان على دفعها مناصفة.

دوار البحر

الفكرة القائلة بان السمك يمكن ان يصاب بمرض دوار البحر الذي يصيب المسافرين عادة فى اول رحلة لهم بحرية، كانت فيما مضى فكرة سخيفة ... اذ كيف يصاب بدوار البحر ذلك السمك الذي لا يعيش الا في البحر؟

اما الان فاسمع ماذا جرى:

قامت بعثــة تابعة لمتحف التاريخ الطبيعي فى شيكاغو في رحلة، اصطادت فيها بالشباك انواعا من الاسماك التي تعيش على ساحل (ماين) وفى عودتها هبت على سفينها انواء شديدة، هزت الاواني الزجاجية التي كان فيها السمك المصطاد هزا عنيفــاً جداً واتاحت للسمك فرصة بديعة للهرب من هذه الاواني.

ولكن هذه الاسماك بانواعها كلها، توقفت عن السباحة، وفقدت كل اهتمام لها بالحياة، وقام العلماء اعضاء هذه البعثة فتطلعوا الى هذه الاسماك، واكتشفوا لدهشتهم انها كلها مصابة بدوار البحر...

وظل دوار البحر هــذا ملازما للاسماك حتى بعد هدوء العواصف، ولم يعد الشفاء اليها الا بعد ان استقرت الاواني الزجاجية على اليابسة

المحاربات الجويات ...

وضعت وزارة الجو الفرنسية خطة، اذا وافق عليها مجلس الوزراء، فان فرنسا ستكون اول دولة غربية فيها نساء مجندات للعمل فى زمن الحرب كطائرات محاربات

ومن المعروف ان فى فرنسا اليوم عدداً كبيراً من النساء الطائرات المقتدرات، وهن لا يطلبن شيئاً اكثر من السماح لهن بالخدمة في القوى الجوية المحاربة فى زمن الحرب

ومن رأي رؤساء القوى الجوية في فرنسا، ان كل ما كان يقال من ان النساء لا يستطعن مجاراة الرجال فى الحروب الجوية، لم يكن له اساس من الصحة، ويقترح هؤلاء الرؤساء الان تجنيد النساء للعمل في المطارات العسكرية بين موظفيها من الرجال.. الى ان يصادق مجلس الوزراء على مطاليبه ووزارة الجو، وعندئذ تعطى لكل امــرأة طائرة حربية، وتعامل كما يعامل الطائر الرجل، وتأخذ مثل معاشه

ولقد اعلنت نساء طائرات فرنسيات كثيرات فى الصحف، انهن على استعداد للانخراط في سلك القوى الجوية الفرنسية المحاربة، وفى باريس صحف كثيرة تناصر النساء فيما طلبته لهن من وزارة الجو من الحكومة

ولكن تركيا قبل فرنسا قد ساوت بين الجنسين فى الخدمات الجوية، وتعد الفتاة التي تبناها اتاتورك من اقدر نساء الدنيا على الطيران الحربي واذا كانت فرنسا لا تسمح للنساء الان الا بشهادات الطيران المدني، فان تركيا تعطي الفتيات اللاتي يتخرجن من مدارس الطيران الشهادات التي يجتزن الفحص فيها، سواء أكانت للطيران المدني، ام للطيران الحربي

برنامج

الاذاعة الفلسطينية

يوم الاحد في ٢٢ ايار سنة ١٩٣٨

- ٥٫٣٠ اشارة الوقت والنشرات
- ٦٫١٥ محمد الجراح وفرقة استوديو الاذاعة
- ٦٫٣٠ محاورات فكاهية
- ٦٫٤٥ اغاني عربية قديمة
- ٧ حديث فكاهي للاستاذ عمر ابو شعبان
- ٧٫١٥ تيسير جابر وفرقة استوديو الاذاعة
- ٧٫٤٠ اشارة الوقت والنشرات الجوية والاخبارية
- ٧٫٤٥ اشارة الوقت
- ٩٫١٥ اشارة الوقت والنشرات
- ٩٫٣٠ حديث زراعي
- ٩٫٤٥ «الموسيقى والموسيقيون» حديث
- ١٠ برنامج موسيقى - فرقة استوديو الاذاعة
- ١٠٫٤٥ ختام

الاذاعة المصرية

الاذاعة اللاسلكية للحكومة المصرية

يوم الاحد في ٢٢ ايار سنة ١٩٣٨

- ١٠ صباحا الشيخ منصور الشامي الدمنهوري قرآن كريم
- ١٠٫٥٥ اسطوانات
- ١١٫٢٥ ختام
- ٢٫١٠ مساء اسطوانات
- ٢٫٤٠ النشرات الجوية والاخبارية والتجارية الاولى
- ٢٫٥٠ ختام
- ٥٫٣٠ الاستاذ الشيخ علي حزين قرآن كريم
- ٦٫١٥ اسطوانات
- ٧٫١٥ الاستاذ محمد يونس القاضي قراءة منتخبات من ازجاله
- ٧٫٤٠ الاستاذ حسن الملواني وفرقته حفلة غنائية
- ٨٫٣ النشرتان الثانيتان الاخبارية والتجاريـة
- ٨٫٤٥ فرقة الراديو الشرقية حفلة موسيقية
- ٩٫١٥ اسطوانات
- ٩٫٣٠ الشقيقان موسي واحمد متولي منولوجات فكاهية
- ١٠ اسطوانات
- ١٠٫١٥ الاستاذ حسن الملواني وفرقته حفلة غنائية
- ١١ سلام الملك ختام

تعديل التوراة

تقول «التايمس» لمراسلها فى شيكاغو ان ١٢ عالماً من علماء التوراة قد شرعوا فى عمل سيستغرق منهم خمس سنوات، وهذا العمل هو تعديل التوراة بحيث تلائم فى تفسيرها العلوم العصرية

اعلان

شركة كهرباء فلسطين محدودة الضمان تتشرف أن تعلن لسكان مدينة غزه ونواحيها بانها ستبدأ بتزويد الكهرباء للمدينة غزه إبتداء من ٢٣ من شهر مايس الجاري ١٩٣٨

ولغاية اعلان جديد فان معتمد الشركة سيحضر في مكاتب بلدية غزه بايام الاثنين والخميس مابين الساعة ٩ و١٢ صباحا لاستلام الطلبات بتزويد الكهرباء ولاجل ان يقدم النصح والارشادات لهؤلاء الذين سوف يستهلكون الكهرباء في جميع الامور التى تتعلق بتزويد الكهرباء

اعلان بيع أموال غير منقولة

بخصوص الاجراءات في القضية

نمرة القضية ٢٥٥٠-٣٧

الدائن المرتهن: هارون سركوف

والراهن: خضرة بنت احمد حسن العربي وحسن وابراهيم ومحمد اولاد احمد سيد عز الدين السيلاوي من يبنا

ليكن معلوما أنه اعطي الامر من قبل رئيس هذه المحكمة حسب المادة ١٤ من قانون انتقال الاراضي (الفصل ٨١ من مجموعة القوانين لدريتون) ببيع جميع حقوق ومنفعة المديون او الراهن المتعلقة في الملك المدون حسب الجدول بخصوص تنفيذ الرهنية العائدة الى المرتهن المذكور المسجلة فى دائرة الطابو بيافا بموجب عقد الرهن ٣١-٥-٣٦ فى ٢٨-٣-٣٦ مع الفائدة والمصاريف لغاية هذا التاريخ لقاء مبلغ ٢٩٦ جنيه مع ما يلحقها من الفوائد والرسوم بالمئة ما بلغت من هــذا التاريخ حتى الدفع التام.

سيطرح الملك بالمزاد العلني وللمزاود الاطلاع على التفصيلات والشروط في الدائرة. يباع الملك ايفاء لصالح الدائن او الراهن كما هو موضح في الجدول المرافق بما يلحقه من المصاريف والقيود والشروط والمطلوبات المتعلقة بهذا الملك.

اذا لم يصدر امر التأجيل يجري البيع بمعرفة مأمور الاجراء فى دائرة الاجراء ابتداء من ٨ ونصف ١٢ ونصف كل يوم من ايام الاسبوع قبل او بعــد الظهر ويستمر بظرف ثلاثين يوما من تاريخ النشر

فى حالة دفع الدين المبينة تفاصيله اعلاه مع المصاريف او اذا عرض دفعها قبل ان يباع الملك فان المزاودة تلغى. حيث البيع على راغبي المزاودة ان يزاودوا بانفسهم او بواسطة وكلاء مفوضون ولا تقبل المزاودة من قبل الدائن او المرتهن او بالنيابة عنهم الا بامر خاص صريح من رئيس الاجراء او من يقوم مقامه

ليعلم المزاودون انه يجب دفع عشرة بالماية حين المزاودة لصندوق الاجراء قبل المزاودة منهم او ان يجلبوا كفالة بنك يرضى بها مأمور الاجراء. ان اجرة الدلال ورسم التسجيل فى الطابو على المشتري

الجدول

بلوك: ٣٥١٥ قسيمه: ١٥ و٤٨ و ٥١ و ١٦

عقد الرهن: ٣١ ٥-٣٦

المكان: قرية يبنا

نوع الملك: بيارة واقعة بقرية يبنا مكونة من قسمين يفصل بينهما طريق مشجرة برتقال. والقسم الغربي فيه ثلاثة تخاشيب والقسم الشرقي فيه غرفتين حجر وغرفة موتور وموتور قوة ٩ رؤوس وبئر والعبة اربعة انش.

اسم المالك او المالكين: خضرة بنت احمد حسين العربي وحسن وابراهيم ومحمد اولاد احمد سيد عز الدين السيلاوي من يبنا

مساحة الارض: القسيمه ١٥ دونم و ١٣ متر ٤٧٧ والقسيمة ٤٨ دونم ١٠ ومتر ٢١٩ والقسيمة ٥١ دونم ٦ ومتر ٩٠. والقسيمه ١٦ دونم (١) ومتر ٣٩٢

اوصاف المزروعات وعدد الاشجار واعمارها: عمر الشجر ثلاث سنوات عدا مائتين شجرة تقريباً عمره نحو اربع سنوات

الحصص: ٧ حصص من ٨ حصص فى البلوك ٣٥٠٥ قسيمه ١٥ و ٤٨، و٧ حصص من ١٠ حصص في بلوك ٣٥١٥ قسيمة ٥١ وبلوك ٣٥١٣ قسيمه ١٦

الحدود: ٣٥١٥ قسيمة ١٥ و٤٨ و٥١ و١٦

القيمه المخمنه: خبير المديون خمن الدونم الواحد بمبلغ ١٠٠ جنيه وخبير الاجراء بمبلغ ٧٠ جنيه

ملاحظات: تقرر تمديد المزاودة لمدة شهر واحد وذلك من تاريخ نشر هذا الاعلان اذ انه يوجد فرق ما بين القيمة المخمنة والقيمة المدفوعة حسب المادة ١٠٨ من قانون الاجراء

(٣٦٢٩) مأمور اجراء يافا

ADDIFA: PALESTINIAN DAILY PAPER

MAY 22 1938 No. 1162

الدفاع

جريدة يومية سياسية مصورة

دار الدفاع : ميدان الساعة ـ عمارة البلدية ـ يافا ـ فلسطين

العنوان التلغرافي : (الدفاع ـ يافا)

تلفون ١١٨٧ (اربعة خطوط) و ١٠٧٥ (خطان) صندوق البريد (٢٥٥)

الاعلانات يتفق عليها رأساً مع الادارة

اجرة السطر : ١٠٠ مل

صاحب الامتياز : ابراهيم الشنطي

المدير المسئول : شوكت حماد

الاشتراكات		
في فلسطين	عن سنة	١٥٠
في البريد الداخلي	» »	١٨٠
في سائر الاقطار الخارجية	» »	٣٠٠

صور متنوعة على هامش الحوادث

نعش المسيو جوجا رئيس الوزارة الرومانية السابق الذي توفى مؤخراً وقد اشتهر بعدائه لليهود

على اثر استقالة الوزارة الهنغارية عهد الامير الهورثي الوصي على العرش بتأليف الوزارة الى المسيو «دراني» رئيس البنك الوطني وترى صورته في أعلى

اخذت هذه الصورة على اثر الخطاب الذي القاه هتلر عند زيارته لايطاليا ونوه فيه بأواصر الصداقة التي تربط بين البلدين وأن محور روما ــ برلين لا يزال على قوته

هتلر يصافح «المارشال دي بونو» مهنئاً على اثر نجاح المناورات التي قام بها الاسطول الجوي الايطالي

لا يزال اليابانيون يتقدمون في الاراضي الصينية وفي الصورة احدث خريطة تبين المقاطعات التي احتلها اليابانيون بعد معارك هائلة باستثناء سوشاو المدينة التي استولوا عليها حديثاً

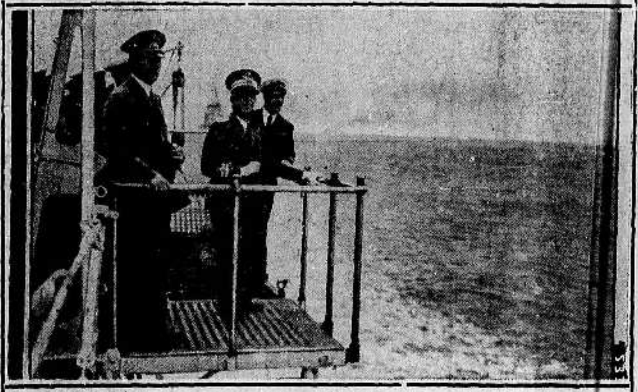

صورة اخرى تمثل الملك عمانوئيل وهتلر يشاهدان المناورات البحرية التي قام بها الاسطول الايطالي اثناء زيارة هتلر الاخيرة لايطاليا

الى اليمين : قام الاسطول الايطالي اثناء زيارة هتلر لايطاليا بمناورات هائلة وقد اخذت الصورة للبارجة «كوندي كافور» الايطالية التي كانت تقل هتلر ورفقائه اثناء مشاهدة المناورات

الى اليسار : جرى مؤخراً «تعميد» الاميرة بياتريس ابنة الاميرة جوليانا ولية عهد هولندا بحضور الملكة ولهلمينا والملك ليوبولد ملك البلجيك ، وترى في الصورة الاميرة وقد حملت ابنتها الطفلة

الاثنين في ٢٣ ربيع أول سنة ١٣٥٧ و ٢٣ ايار سنة ١٩٣٨

صاحب الامتياز : ابراهيم الشنطي
المدير المسئول : شوكت حماد

الاشتراكات
في فلسطين عن سنة ١٥٠
في البريد الداخلي « « ١٨٠
في سائر الاقطار الخارجية « « ٣٠٠

الدفاع

جريدة يومية سياسية مصورة

السنة الخامسة — العدد ٩٦٣

دار الدفاع : ميدان الساعة — عمارة البلدية يافا فلسطين
العنوان التلغرافي : «الدفاع — يافا»
تلفون ١١٨٧ (أربعة خطوط) و ١٠٧٥ (خطان) ص. ب. (٢٥٥)
الاعلانات يتفق عليها رأساً مع الادارة
أجرة القطر : ١٠٠ مل

الأنباء المشوهة

لم يتقدم العرب بحلول عديدة

نغمة «التعقيد» حين معالجة قضية البلاد

لا تكف الصحف الانكليزية، ولا يكف مكاتبوها في فلسطين وغيرها، عن إرسال المزاعم حول «حلول» متنوعة يتقدم بها فريق من العرب بين متطرفين ومعتدلين. وغاية ذلك معروفة، هي عرض صور شوهاء عن الفكرة العربية في هذه البلاد و«ذبذبتها» في اليمين والشمال، كأن مطالب هذه الامة موضع نقض وابرام بين يوم ويوم. والمجتمع البريطاني الذي يعثر في كل مناسبة وغير مناسبة على «حل» جديد منقول على لسان فريق من العرب تستولي عليه حيرة شديدة لكثرة تلك المعروضات، ويعجب لذلك التبلبل — وهو ما تقصده تلك الانباء المؤذية بالذات. انها حملة غير نقية يقصد بها تشويه الموقف العربي فقط. ساعة يقال مقاطعات، وفي ساعة اخرى يقال ضم لمصر وضم لشرق الاردن، وعزل الساحل عن الداخل — سوق من المقترحات والاراء برئت منها ذمة هذه الامة كل البراءة، وليس البائع والشاري في تلك السوق غير تلك الصحف وغير مكاتبيها.

وقد يدور الفلك كل ما قدر الله له من دوران، والعرب في نفس موقفهم المعروف، لا تبدل الايام منه شيئاً. وان ذلك الدستور الذي وضعوه في فجر حركتهم الوطنية ليس موضعاً لمباهاة أو تفاخر، بل هو قاعدة انسانية لكل أمة ذات وطن، وذات حرص على ذلك الوطن ومن هنا وضع عرب فلسطين مطالبهم في بضعة سطور بسيطة، واضحة، خالية من شوائب الغموض وتنسيق البيان. وهم في ذلك أصدق قولا من الصهيونية التي بدأت تغلغلها بحجة انشاء وطن روحي تدرج الى وطن قومي وأصبح الان «دولة».

وشيء آخر تتظاهر به الصحف الانكليزية. انها حين تعرض لهذه القضية تصفها بالتعقيد وتسبغ عليها ألواناً من الابهام المظلم هذا أيضاً ضرب من الدعاية المشوهة يقصد بها تبرير موقف السياسة البريطانية في الحيرة والارتباك ومعالجة الامر بالبطء المخيف. وحقيقة التعقيد هذا أن السياسة لا تريد حل المشكلة بسرعة، وحلها على قواعد الحق. ولو كانت تبغي ذلك لاقدمت عليه في أوائل الاحتلال أو بعده بسنوات حين كان اليهود أقلية ضئيلة في البلاد. لكنها توقفت وانتظرت، وجرت على سياسة تحقيق لا ينتهي. وهاهي اليوم تكثر من ترداد عبارة التعقيد كأن مشاكل النمسا والبحر المتوسط والهند ومصر أقل تعقيداً من مشكلة بلد صغير جداً لا يانع أهله برعاية مصالح بريطانيا الامبراطورية، وانما يمانعون أن تتجزأ بلادهم وأن يقام فيها شيء أجنبي عنها كفكرة «الدولة» اليهودية

تلك هي حقيقة «التعقيد» يقصد بها استدراج السنوات الى أن يكثر عدد اليهود في البلاد، والى ان تخور قوى العرب المعنوية والمادية، والى ان يرضو بالحل الذي يفرض عليهم فرضاً. ولاجل هذا قال وزير المستعمرات السابق ان المشكلة سوف لا تحل بالاسابيع ولا بالشهور بل بالزمن الطويل. وعلى سبيل الافتراض نجاري اولئك القائلين وندعي بان هناك «تعقيداً»، لكن لماذا عدم معالجته الان وارجاؤها الى المستقبل؟ أليس مضي الزمن يزيد في هذا التعقيد؟ ألم يكن الامر قبل عشر سنوات أسهل منه الان؟ وأليس هو اليوم أبسط منه بعد عشر سنوات؟

ان المحامي الذي تولى قضية ضعيفة يحاول دائماً التطويل فيها والمماطلة والاكثار من الشروح والتفاسير وإلباس تلك القضية أثواباً من الصعوبة والتعمية. كل ذلك لكي يجعل القاضي أمام مشكلة صعبة تقتضي التسويف والدراسة، ويضيع فيها الحق الصريح بين ملتويات الدروب. ولو ان القضية التي تولاها سهلة بسيطة واضحة لما استنجد بالبيان ومزالق اللسان، ولبسطها في ساعة من الزمن منتظراً الحكم في جانبه لان قضيته قوية، سهلة، ظاهرة.

هكذا السياسة معنا. قضيتها ضعيفة، فتستنجد لاجل ضعفها بالزمن، وطول التحقيق، وتسبغ عليها نعوت التعقد، والتحرج، والغموض. وقد استغرق ذلك الموقف عشرين سنة بكامل أيامها وشهورها. ثم تأتي اليوم الصحف الانكليزية متظاهرة بالتفكير العميق، والبحث الفلسفي، وإرهاق الدماغ والاعصاب واخيراً تنفث التأوهات في الهواء، ولا تقول غير كلمتين: مشكلة معقدة! » فهنيئاً لنا بهذا الحكم! وهنيئاً لنا بالمحاماة البارعة!

عشرون سنة وهذه الامة قائمة بجانب حقها، عرضة للغضب، والتجربة والمماطلة. وهي اذ تنظر الى ذلك الحق تراه ناصعاً كالثلج، مشرقاً كالنور، متألقاً كالنجم. ما للعيون الاخرى تزعم غير ذلك إلا أنها تتعمد الزعم؟ ومع هذا، يسري عن انفسنا بان حقاً واحداً في هذه الدنيا لم تستطع بلاغة العالم كله إطفاء شعلته.

ابراهيم

اصابة ٩ اشخاص عقب انفجار قنبلة في طبريا

مقتل يهودي في القدس والرصاص على جاويش اضافي في حيفا وأسر شخص والعبث بالخط

مقتل خفير يهودي واصابة آخر في اشتباك ٣ ساعات

قنبلة وجرحان

طبريا في ٢٢ أيار — لمراسل الدفاع الخاص — حوالي الساعة الثامنة من صباح اليوم انفجرت قنبلة بالقرب من حسبة الخضر في شارع الناصرة، فأصيب عربيان بجراح في وجهيهما وجسميهما، وهما السيد محمد ابو مستو وشخص آخر من صفد بينما كانا يعملان في تكسير الحجارة بالقرب من مكان الانفجار ونقلا الى صفد للمعالجة

من نوع معروف

وهناك من يقول بان القنبلة المنفجرة كانت مدفونة في مكان الحادث وهي من النوع المعروف بالاوتوماتيكي

على اثر الحادث

ورشقت المخازن اليهودية بالحجارة فاصيب اربعة من اليهود بجراح، ثم اغلقت الحوانيت الى وقت يقرب من الظهر

اصابة يهوديين

ووقع شجار بين العرب واليهود في شارع الجنينة الجديد فأصيب يهودي بطعنة من مدية وجرح بوليس

اعتقال اشخاص

ودوريات البوليس الان منتشرة في جميع الشوارع والاحياء للمحافظة على النظام. وقد اعتقل خمسة من العرب تهمة رشق الحجارة، واعتقل يهودي واحد

جراح بسيطة

وجاء في الصحف اليهودية عن الحادث ما يأتي: قذفت في الساعة الثامنة من صباح اليوم قنبلة بالقرب من محطة باصات قرية شموئيل اليهودية، فانفجرت القنبلة بصوت داو وأصيب اثنان من العرب وبوليس بريطاني بجراح بسيطة.

رشق بالحجارة

وتقول هابوكر في ملحقها المسائي أنه على اثر انفجار القنبلة رشقت المخازن اليهودية بالحجارة واصيب اربعة يهود بجراح واقفلت المخازن حتى الساعة ١٢ ظهراً.

القبض على اصلاحيين

وقد قبض البوليس على ستة من اليهود الاصلاحيين وقبض على يهودي كان بالقرب من مكان الحادث كما قبض على أربعة من العرب. والتحقيق جار.

٧ عيارات

حيفا في ٢٢ ايار — لمراسل الدفاع الخاص — حوالي الساعة الخامسة والدقيقة ٤٥ من صباح اليوم بينما كان السيد عارف الزعبي الجاويش الاضافي خارجاً من منزله الكائن في وادي روشميا وعلى بعد خمسين متراً تقريباً من البيت فاجأه مجهولان باطلاق سبعة عيارات نارية عليه. وقد اصيب بخمس رصاصات واخطأته اثنتان.

يطلق رصاصتين

وعند ما اطلق المسلحان النار اجاب المذكور باطلاق عيارين من مسدسه فلم يصب احداً منهما. ولم يتمكن احد من القاء القبض عليهما.

اصابة خطرة

أما حالة الجريح فخطرة وقد اجريت له عملية جراحية في مستشفى الحكومة في

« البقية على الصفحة ٤ عامود ٦ »

في لنــدن

مطالب اليهود التي لا تنتهي

فتح الابواب ...

لندن في ٢٢ ايار —

افتتح أمس المؤتمر السنوي للجمعية الصهيونية في بريطانيا وارلندا برئاسة المستر جولد بلوم فناشد الحكومة البريطانية بان تفتح ابواب فلسطين للهجرة اليهودية

مستقبل فلسطين

ثم بحث المؤتمر في مستقبل فلسطين السياسي وحالة اليهود في العالم فقال جولد بلوم ان مركز اليهود في اوروبا الشرقية واوروبا الوسطى يزداد تحرجاً وذلك لتعصب الديني والعنصري ضدهم واشار الى المراسيم التي تصدرها هذه الدول ضد اليهود في الايام الاخيرة كما اشار الى ما يحدث في فلسطين نفسها منذ عامين

حل «حازم»

ثم قال: واننا نرجوان تدرك اللجنة البريطانية الموجودة في فلسطين الان عند اتمام تحقيقاتها انه يجب ان يكون حل المشكلة الفلسطينية حلا حازماً ليس فيه شيء من التساهل ..!

ينطبق على الوعود

وقال ان الحل الذي سيتخذ بعد التحقيق الجاري الان يجب ان يكون ثابتاً وسريعاً ومنطبقاً على الوعود التي وعدت بها بريطانيا الشعب اليهودي ..

ازمة تشكوسلوفاكيا واثرها في اوروبا

براغ في ٢٢ ايار — تجري الانتخابات البلدية بهدوء وليس ثمة مظاهر من مظاهر توتر الاعصاب. لكن جنود الاحتياطي ما زالوا يتجمعون خارج المدينة في اماكنهم وقد رفضت لجنة السوديت الالمان بلاغ الحكومة الرسمي عن الحادث الذي قتل فيه اثنان من الالمان وذكرت ان احتجاجاً شديد اللهجة سيرسل للدوائر المختصة.

عقد اتفاقية

وقد توصل الى اتفاقية بين الدكتور هودزا رئيس الحكومة والهر هنلاين زعيم السوديت وبمقتضى تلك الاتفاقية يتعهد السوديت بحفظ النظام في مناطقهم لكن الجند اوالحرس الوطني التشكوسلوفاكي ما زال يقيم في الشوارع رغم احتجاج الالمان. وقد صرح رئيس الحكومة باستعداده لاجابة كل المطالب الا سحب الجنود — روتر

ـ لندن في ٢٢ ايار ـ في الاجتماع الذي عقدته الوزارة اليوم لم يتأخر احد من اعضائها. ولا يزال ينظر الى الموقف في تشكوسلوفاكيا على انه مضطرب وحرج، إلا انه أهدأ قليلا من ذي قبل.

ومن الصعب العثور على الحقائق حول حركات الجيوش على الحدود لكثرة الانباء المتناقضة. ومن الواضح ان موقف بريطانيا من الحالة هو موقف الوسيط الذي يجب ان يربح ثقة الجانبين وهي تبذل اقصى جهودها في برلين وبراغ لتلطيف الجو والشروع بمفاوضة بين الهر هنلاين وحكومة تشيكوسلوفاكيا. وهي في براغ تحاول الحيلولة دون وقوع حوادث، وفي برلين تحاول التخفيف من شدة مقالات الصحف وتغليب لهجة الاعتدال عليها — روتر

٣٦ محاولة

اعتداء على بيت المفتش السابق

المستر سبايسر يخطب عن «جهود» اليهود

لندن في ١٨ ايار — بالبريد الجوي — خطب المستر سبايسر مفتش البوليس العام السابق في فلسطين في اجتماع خاص في لندن عقد بتاريخ ١٢ ايار الجاري، فتكلم عن المشكلة الفلسطينية واشار الى « جهود » اليهود في اصلاح البلاد...! وانتقل بعد ذلك الى الكلام عن الاضراب العام في البلاد فقال ان الاضراب استمر اكثر من ستة أشهر. وتكلم عن محاولة الاعتداء عليه بأطلاق الرصاص على سيارته. وقال ان عدد محاولات الاعتداء على بيته في خلال المدة التي قضاها في فلسطين بلغت ٣٦ محاولة.

ثلاثة الوية ...

خبر في التايمس عن فلسطين

ثلاثة ألوية

لندن في ٢٢ ايار — نشرت جريدة « صانداي تيمس » رسالة لمراسلها العسكري قال فيها ان لواءاً جديدا من المشاة سيرسل الى فلسطين قريبا فيصبح مجموع الالوية في فلسطين ثلاثة.

بالقرب من فلسطين

ثم قال: وقد أرسلت في الاسبوع الماضي ثلاثة أسراب من الطائرات العسكرية الى الشرق الاوسط لتكون على مقربة من فلسطين فيكون بذلك مجموع الاسراب الجوية في المنطقة المجاورة لفلسطين ١١ سرباً

اليهود المتهمون باطلاق الرصاص

حيفا في ٢٢ ايار — لمراسل الدفاع الخاص — تنظر المحكمة العسكرية في الساعة العاشرة من صباح يوم الثلاثاء « غداً » في قضية اليهود الثلاثة المتهمين باطلاق الرصاص على الباص العربي بالقرب من مستعمرة روشبينا على طريق صفد.

مظاهرة يهودية في عاصمة بولونيا

هتافات ضد مشروع « التقسيم » ...

وارسو في ٢٢ ايار — طلب الاصلاحيون اليهود تصريحاً من السلطات في وارسو باقامة مظاهرة فسمحت لهم السلطة بذلك وسارت اليوم مظاهرة كبيرة وكانوا يهتفون خلالها ضد مشروع تقسيم فلسطين محتجين عليه. وسمعت عدة هتافات أخرى ولم تقع حوادث ما في هذه المظاهرة

حزب مصر الفتاة وقضية فلسطين

القاهرة في ٢٢ ايار — لمراسل الدفاع الخاص — اذاع حزب مصر الفتاة بيانا يعلن فيه عطفه على قضية فلسطين، ويستنكر السياسة القائمة لانها ترمي الى فصل مصر عن الاقطار العربية في آسيا وتحول دون التعامل معها وتعرقل الاتصال الاقتصادي والثقافي بينها وبين هذه الاقطار.

وقد اختتم البيان باستنكار مشروع تجزئة فلسطين، وانشاء الوطن القومي لليهود فيها، ودعا الى مناصرة العرب وتأييدهم.

خطبة الاميرة فوزية على ولي عهد ايران

القاهرة في ٢٢ ايار — لمراسل الدفاع الخاص — استطيع الان ان اضيف الى الخبر الذي ألمحت به في رسالتي الاولى بانه ستعلن قريباً بصفة رسمية خطبة الاميرة فوزية كبرى شقيقات جلالة الملك فاروق على سمو ولي عهد ايران نجل جلالة رضا بهلوي شاه ايران. وعلمت ان ولي عهد ايران يكبر الاميرة فوزية ببضعة اشهر.

المندوب السامي امام اللجنة الجديدة

القدس في ٢٢ ايار — لمراسل الدفاع الخاص — فهم ان المندوب السامي سيدلي قبل ظهر غد (الاثنين) بشهادة امام اللجنة الجديدة وان هذه الجلسة ستكون خاصة

حمامات الحمة
تقوي الجسم . تشفى الامراض العصبية والجلدية وغيرها
مياهها راديومية ، موسمها الان ، زوروها

رسالة بغداد الجوية

العراق وفلسطين

استمرار جمع الاعانات للمنكوبين

مرور ثلاثين بارجة فى طريقها للشرق

جمع تبرعات

بغداد في ٢١ ايار — لمراسل الدفاع الخاص — اذنت متصرفية الحلة للمحامي السيد محمد باقر معتمد فرع جمعية الدفاع عن فلسطين فى الحلة والسيد حمز الدين القزويني السكرتير والسيد محمد امين الواعظ محاسب الفرع المذكور بجمع التبرعات لمنكوبي فلسطين

من المهجر

تلقت جمعية الدفاع عن فلسطين في بغداد من الدكتور فؤاد شطاره رئيس جمعية الرابطة العربية الوطنية برقية يشكر لها فيها منافحتها عن قضية العرب

٣٠ بارجة

جاءت انباء البحرين الخاصة تفيد بأن ٣٠ بارجة من بوارج الاسطول البريطاني من قسم الطرادات المسماة (استارويات) وهي من أسطول جبل طارق قد أبحرت اخيرا الى المياه الصينية بمناسبة الحرب القائمة بين اليابان والصين وقبل اتجاهها ستزور قاعدة الخليج البحرية الحربية في البحرين لزيارة موانيء الساحل العربي وان سبع قطع من هذه البوارج ستزور العراق في اوائل الشهر القادم

بعثة يابانية

ورد على المحافل التجارية العراقية نبأ بان الحكومة اليابانية قررت ايفاد بعثة تجارية الى العراق وبلاد الشرق الادنى للعمل فى وضع اتفاقات تجارية واستئناف المفاوضات التي شرع بها الوفد التجاري الذي قصد الى طهران قبل ثلاثة أشهر عن طريق بغداد بالتعاون مع وزير اليابان المفوض في افغانستان ولهذه البعثة الصلاحية المطلقة فى عقد الاتفاقات التجارية التي تساعد على تقوية وتوثيق الروابط الاقتصادية بين العراق واليابان

المتحف الاثري

قررت وزارة المعارف استملاك بعض الاراضي الكائنة في طريق الاعظمية لتشيد عليها بناية فخمة للمتحف العراقي الذي سيضم اليه جميع الآثار التي ضاق بناء المتحف الحالي عن استيعابها . والمقول ان المبالغ المرصدة لهذا المشروع تبلغ ٣٠ الف دينار .

المياه للكويت

عادت المباحثات بين الكويت وميناء البصرة لايصال مياه الشرب الى الكويت بواسطة مد أنابيب مشروع ماء الميناء على ان تكون شركة النفط الكويتية هي القائمة بتكاليف اكمال هذا المشروع وعلى أن تقوم بنصب أربع آلات دافعة بين الكويت والبصرة وما يقتضي لذلك .

* * *

من القاهرة ...

مصاهرة بيت شرقي للاسرة العلوية

مفاوضات توشك الوصول الى دورها النهائى

القاهرة في ٢٢ ايار — لمراسل الدفاع الخاص — تجري مفاوضات تمهيدية لعقد خطبة ولي عهد احدى الممالك الشرقية المستقلة على احدى اميرات البيت المالك فى مصر وقيل ان هذه المفاوضات كادت تصل الى دور نهائي .

انتداب مصري لاعداد صيادلة يمانيين

طلبت حكومة اليمن من الحكومة المصرية أن تنتدب أحد الصيادلة المصريين لمعاونة الحكومة اليمنية على اعداد صيادلة يمانيين وتدريبهم تدريباً فنيا . وقد أصدر وزير الصحة أمره بسرعة اختيار أحد الصيادلة للسفر الى هناك للقيام بهذه المهمة

خبير لمشروع مصنع الذخائر المصري

كانت وزارة الحربية قد طلبت الى وزارة الخارجية أن تكلف سفارة مصر فى لندن بالاتفاق مع أحد الخبراء فى انشاء مصانع الذخيرة لدراسة مشروع انشاء مصنع مصري للذخائر . وقد تلقت الحكومة المصرية نبأ من السفارة جاء فيه انها وفقت الى اختيار الخبير المطلوب .

نظام جديد للطلبة الغرباء في الازهر

كان المجلس الاعلى للازهر قد وضع نظاماً جديداً بالطلبة الغرباء وطريقة انتسابهم للازهر وتعيين المدة التي يقضيها الطالب فى كل قسم وتوضيح الشهادات التي تمنح لهؤلاء الطلبة وكيفية تأدية الامتحانات . وبين الشروط التي وضعت شرط ان لا ينتسب الى الازهر الا من يثبت بشهادات رسمية انه راغب في العلم والمواظبة عليه وانه مستعد لاداء الامتحانات في كل عام واذا رسب مرتين شطب اسمه من عداد الطلاب الازهريين .

الاقبال على التدريب العسكرى واعتماد مالي

انهالت الطلبات من طلاب الجامعة والمعاهد العالية الذين يرغبون في التدريب العسكري وأصبح من المتعذر قبول أصحابها جميعاً . وتبدي وزارة الحربية اهتماماً كبيراً بشأن التدريب العسكري فى الجامعة وستساهم بنصيب مادي فى تعليم الطلاب وستدرج الجامعة المصرية ٢١ الف جنيه فى ميزانية السنة المالية القادمة للتدريب .

انشاء جامعة مصرية في مدينة الاسكندرية

اتجه الرأي قبل مدة الى انشاء جامعة جديدة فى مدينة الاسكندرية تخفف الضغط عن الجامعة المصرية في القاهرة . وقد عادت الفكرة الى الظهور . والمفهوم ان الرأي قد انتهى الى انشاء سنة اولى في كلية الاداب ومثلها فى كلية الحقوق وينتظر عرض الاقتراح على مجلس الجامعة وبعد الموافقة عليه يعرض على وزير المعارف لتتولى الوزارة تنفيذه .

مؤامرة بل مهزلة

بيروت في ٢٢ ايار — الشرق العربي — يسير التحقيق في مسألة المؤامرة التي دبرها الدكتور انطون شلفون لطلب الحكم الفرنسي المباشر فى لبنان سيراً يكشف بسرعة النار عن مهزلة سياسية عجيبة . والصحف اللبنانية على اختلاف نزعاتها تعلق على هذا الحادث بلهجة الهزء والسخرية خصوصاً وان شخصية زعيم المؤامرة واتباعه موضوع قابل لهذا . وقد كتبت جريدة (لوجور) الفرنسية تقول : (اكتشفت الحكومة مؤامرة لقلب نظام الحكم على رأسها الدكتور شلفون الذي فقد رأسه من زمان . وما اسعد بلاد تحتاج الى مجنون لكي يحاول ان يجعل فيها العنف وسيلة من وسائل الحكم او خطة من الخطط السياسية)

وكتبت جريدة (لوريان) بعد ان اشارت الى ان الدكتور شلفون كان ينفق عن سعة . (من كان يدفع المال للدكتور لكي ينفق على عصبته . وأية هيئة او حكومة اجنبية من مصلحتها ان يكون لبنان تابعاً لفرنسا او بالحري ان تضطرب الحالة في لبنان وتتبلبل الافكار)

واشارت الصحف الى ان هذا الطبيب الذي فشلت مؤامرته قد حوكم في قضية اجهاض وقضية تزوير

العودة الى الرياض

الرياض فى ٢٢ ايار — وصل الاستاذ الشيخ يوسف ياسين مستشار جلالة الملك ابن السعود عائدا من بغداد بعد ما انهى المفاوضات التي دارت بينه وبين حكومة العراق بشأن عقد الاتفاقية المتعلقة بمعاهدة التحالف بين المملكتين العربية السعودية والعراق .

هل تعرفه ...

ودجوود الذي يدعى الانتصار للعدالة

موسوليني وفرانكو يطمع كل منهما بفلسطين ..!

يوشع ودجوود هو ذلك النائب المشايع للصهيونية كان قد الف محاضرة عن « العدل الذي يجب ان ينصر » !! وقدمها الى محطة الاذاعة اللاسلكية البريطانية فأذاعت نصفها ، وحذفت النصف الاخر . وجاءت مجلة « نيوز ريفيو » لهذه المناسبة تقص على قرائها عن هذا « العادل » ما نقتطف منه ما يلي:

نائب ٣٢ سنة

يوشع ودجوود عمره ٦٦ سنة ، تخرج من الكلية البحرية الملكية ، واصبح مهندساً بحريا ، ومنذ ٣٢ سنة وهو يمثل دائرة « نيوكاسل » الانتخابية في مجلس العموم ، وهو يشتغل الان في تأليف كتاب عن تاريخ البرلمان يضمنه تاريخ جميع رفقائه الذين عرفهم فى المجلس ، وسيتكلف هذا الكتاب في طبعه ٥٠٠٠ جنيه ، وسيكون مؤلفاً من ٤٠ مجلداً

« صديق » العدالة!

وودجوود نصير الفقراء ، و« بطلهم » المدافع عنهم ، وهو يريد الان من الحكومة ان تسن قانوناً يصبح به يهود النمسا اللاجئون الى البلاد الانكليزية متجنسين بالجنسية البريطانية بعد مرور ستة اشهر على وصولهم ، وهو فى ذلك يقول:

« انني لست صديقاً لليهود . .

وانما انا صديق للعدالة ، أمقت الظلم »!

باندت هندى

ولقد عمل هذا النائب في البرلمان لصالح الهند ... وفى العام الماضي قررت جمعية (بينارس فديابيت) الهندوسية ان تخلع عليه رتبة « باندت » ، وقدمت له سعفة من النخل كتب عليها باللغة السنسكريتية انه « الباندت ودجوود »!

الحرب عدل

والباندت ودجوود ليس من انصار الحروب ، ولكنه يعتقد بان الحروب منها ما هو عدل ، وهو فى ذلك يخالف رأي الدكتور سالتر القائل بان الحروب كلها ظلم

ويقول الباندت ... في كتابه الذي ضمنه تلك المحاضرة التي حذفت محطة الاذاعة نصفها ان رجل الشارع يعلم ان الطرق التي اتبعت وتتبع فى دانزيغ ، والنمسا ، والحبشة ، والصين انما هي طرق ظالمة خاطئة ، ولكننا جميعاً نعلم ان على المرء ان يدافع عن نفسه ، وعن عائلته ، وعن الضعيف ، وعن المضطهد ، انتصاراً للعدالة !

وفيما يلي فقرات اخرى من هذا الكتاب الغريب :

الا بالقوة

يقول انصار السلام كما يقول الفاشست اننا لو عاملنا المانيا وايطاليا واليابان معاملات حبية ، واننا لو عاملنا الجمهورية الالمانية بالعقل والمنطق من عام ١٩١٩ الى عام ١٩٢٩ ، لما وصل الينا (الوباء) النازي ، وهذا قول حق ولكن الوقت

« البقية على الصفحة ٨ عامود ٦ »

الطلبة العرب في برلين

برلين في ٢٢ ايار — (الشرق العربي) القى الاستاذ محمود حسني العرابي امس حديثاً موضوعه (كيف يكون نظام الحكم العربي) في دار النادي العربي ببرلين وبدعوة من جمعية الطلبة العرب . تعقد الجمعية الان اجتماعاً عاماً كل يوم جمعة تدعو فيه الطلبة العرب وافراد الجالية العربية لسماع محاضرة في احد الموضوعات التي تتعلق بمستقبل الامم العربية .

ملك ايطاليا فى طرابلس

طرابلس الغرب في ٢٢ ايار — وصل اليخت الملكي «سافوي» تحرسه مدرعتان واربع بوارج طوربيد بعد ظهر امس الى طرابلس فقابلته صفارات البواخر الراسية فى الاحواض بأصواتها الداوية تحية وكان فى الاستقبال الحاكم المارشال بالبو على رصيف الثغر الجديد يحيط به مندوبو مجلس النواب الايطالي وبعض الضباط والقواد

على حدود الهند

سملا فى ٢٢ ايار — أذيع بلاغ رسمي جاء فيه ان تدابير جديدة قد تتخذ ضد فقير أيبي عقب الحوادث المتقطعة والاضطرابات التي حدثت في أقليم وزيرستان التي يعزى الجانب الاكبر منها الى النفوذ الذي يتمتع به هذا الفقير فى الاقليم المذكور

ويذكر البلاغ ايضا ان فقير ايبي الذي كان قد انسحب الى اقليم الداخل قد بدأ منذ كانون الثاني الماضي يوزع النداءات على القبائل يستحثها فيها على استئناف العداء ، وفى خلال شهر نيسان الماضي لم تنقطع سلسلة الاعمال المخالفة للقانون . وتتخذ الان التدابير اللازمة ضد المسؤولين عن هذه الاعمال

لصوص الجواهر

في وسط مدينة برمنغهام الانكليزية سطا لصوص الجواهر على عربة من عربات نقل البريد ، واخذوا منها طرداً فيه جواهر يقدر ثمنها بالوف كثيرة من الجنيهات

منذ عامين

تمكنت شركة سوكوني - فاكوم ، بفضل تفوقها المستمر في عالم تكرير الزيوت خلال ربع قرن أو يزيد ، من أن تعرض على الجمهور نوعاً جديداً من زيوت السيارات ابتدعت فى تكريره احدث الطرق الفنية المعروفة بطريقة "كليروسول" الحديثة

فقد برهنت الزيوت المستخرجة على هذه الطريقة المبتكرة ، منذ ظهورها في العام الماضي على نجاح باهر يتمثل فى اقبال الجمهور على شرائها بكثرة مضطردة

وما زالت زيوت "موبيلويل" كما عهدنا بها اكثر زيوت السيارات انتشاراً فى سائر انحاء العالم بفضل جودتها التي لا تضارع .

سوكوني فاكوم

النشرة الثالثة

من دان الى بئر السبع

زيوت موبيلويل الجديدة

صادفت رواجاً عظيماً فى فلسطين كما فى جميع انحاء العالم بالنسبة لجودة صنفها ولمزاياها الجديدة التي لم يتمكن أحد قبل الآن من الحصول عليها من هذه الزيوت . البترول الخام .

هذه الزيوت الجديدة هى نتيجة الأبحاث العميقة التي قام بها مهندسو شركة سوكوني - فاكوم بابتكارهم طريقة "كليروسول" (Clearosol) التي احدثت انقلاباً عظيماً فى عالم تكرير الزيوت المعدنية . فهذه الطريقة تنقي الزيوت من الرواسب والمواد الغريبة بكيفية لم تتوصل اليها معامل التكرير حتى الآن

شركة سوكوني - فاكوم اويل المساهمة

صفوة ما يحمله بريد الشرق والغرب

الثارات القديمة

ماذا كانت تعمل في البانيا...

الملك زوغو يمشي بين زعيمين ضده

نشرت جريدة «البيبل» الانكليزية رسالة لمكاتبها الخاص في تيرانا عاصمة البانيا، نجملها فيما يلي:

حلقة تنقطع

هذه حلقة بريطانية ستنقطع في شهر ايلول القادم بين بريطانيا والبانيا، عندما تنتهي خدمة البعثة البوليسية البريطانية التي يترأسها الميجور - جنرال السر جوسلين برسي والتي تولت تدريب الجندرمة الالبانية عدة سنين، وستغادر تيرانا كلها في هذا الشهر

بعثة ايطالية

ولقد كان انتهاء خدمة هذه البعثة منتظرا، بسبب تزايد الروابط الوثيقة التى تربط البانيا مع ايطاليا، وقد تجيء بعثة بوليسية ايطالية فتحل محل هذه البعثة البريطانية اذا وجد لزوم لذلك

استتباب الامن

ولكن يحتمل من جهة اخرى ان لا تكون ثمة حاجة لالبانيا باية بعثة بوليسية اجنبية اخرى، لان الجندرمة الالبانية قد تدربت تدربا حسنا جدا جعلها في غير ما حاجة الى مستشارين آخرين من الاجانب.

ويرجع الفضل فى استتباب الامن العام في البلاد الالبانية الى الميجور جنرال برمي والى من عاونوه من الكولونيلات البريطانيين

ثارات الدم

وعلى يد هذه البعثة البريطانية نجح الملك احمد زوغو في استئصال شأفة ثارات الدم، وهي اللعنة التي كانت منصبة على البانيا منذ قرون

كم قتيل سنوياً

لقد كانت هذه الثارات، الى ما قبل مدة وجيزة من الزمن، تتسبب فى سقوط ٥٠٠٠ قتيل سنوياً من شعب لا يزيد عدد نفوسه عن المليون، اما الان فان ثارات الدم هذه نفسها لا تتسبب الا بوفاة ٥٠٠ شخص سنوياً

فى المناطق الجبلية

على ان الحالة فى المناطق الجبلية تختلف اختلافاً كبيراً عما هي في السهول فزعماء القبائل في تلك المناطق عاطون باتباعهم الاشداء المسلحين، وبينهم اشقياء يرتكبون الجرائم عن النمط الاميركي

لمحو العار

ولثارات الدم نفوذ قوي غريب على الشبان فى البانيا، فالشاب منهم يجد نفسه ملزماً بالاختفاء عن العيون بين صخور الجبال اذا كان له قتيل من عشيرته، الى ان يقتل رجلا واحداً على الاقل من عشيرة القاتل، وبذلك يظهر للعيان لان العار قد محي عنه

اثناء العرس

واثناء العرس الملكي حضر الى تيرانا زعيمان عدوان لدودان، ولكن كل منهما تجاهل الاخر، ولو كان لقاءهما جرى في غير قصر الملك لانقضا على بعضهما وقتل احدهما الاخر، او ماتا معاً

ولكن الملك زوغو — وهو يعرف ما بين الزعيمين وعشيرتيهما من عداء، امكنه بحكمته ان يصلح بينهما فلم يخرجا من لدنه الا وقد تعاهدا على الصلح.

فى سطور

فى ٢٥ دقيقة

ولدت زوجة سائق سيارة في لفربول ثلاثة توائم، كلهم ذكور، واستغرقت ولادتهم كلهم واحد بعد الاخر ٢٥ دقيقة

ضريبة الشاى

زيدت ضريبة الشاي فى بريطانيا الى بنسين عن كل رطل، وذلك طبقا لاول ميزانية وضعها السر جون سيمون، واصبحت هذه الضريبة تحصل منذ ٩ الجاري

أكال الموز

ارنست رينول هو بطل العالم اليوم فى أكل الموز، فقد فاز في مباراة حضرها ضابطان انكليزيان كشهود، فاكل ١٢ قطفاً في كل قطف ٨ موزات فى ٦٥ ثانية!

للوقاية من الجو

يعد ملجأ الوقاية من الغارات الجوية في ناحية بوشام القريبة من مدينة شيشتر الانكليزية، من ابدع الملاجيء التي شيدت من نوعه، ففيه اثاث فاخر، وفيه صور زيتية جميلة علقت على الحيطان، وفيه راديو «وبار» وفيه فسقية فيها سمك مجلوب من المناطق الحارة!

ابنها رقم ٣١

ولدت امرأة في بلغراد عمرها ٦٠ سنة. ابنها رقم ٣١، ولكنها ماتت على اثر الولادة فهذا الولد هو وحده الذي سيقابل الحياة وحيدا بعد ذهاب امه، ولكن رئيس البلدية لم يكد يسمع بهذا حتى قرر ان يتولى بنفسه تربية هذا الولد

عمال الطرق

تقرر زيادة أجر العامل اليومي من عمال الطرق الانكليزية الى ثلاثة شلنات اعتبارا من هذا الاسبوع

ملك النصابين

تناله يد العدالة في لندن

عدة شركات تتألف وتنصب... ثم تختفى

عن الصحف الانكليزية الواردة بالبريد الاخيرة، ننقل الوقائع المدهشة التالية:

مع الاشغال الشاقة

نالت يد العدل منذ اسبوع «ملك النصابين» بعد محاكمة صموئيل كوهين امام محكمة (اولدبي) فى لندن، والحكم عليه بالسجن خمس سنين مع الاشغال الشاقة لادانته في جرائم التآمر والنصب والاحتيال والاختلاس بادعاءات كاذبة مزيفة

عقل نال جبار

وقبل ذلك بـ... سنوات كان البوليس يدرك هنالك عقلا محتالا جباراً هو الذي دبر الكثير من اعمال النصب على عدد من اصحاب المصانع والباعة بالجملة، كانوا يوردون بضائع كثيرة بالدين لشركات كانت تتألف وتتسجل في ... فاذا جاء الميل اختفت من عالم الوجود

عصابة شركات

ولقد ثبت ان كوهين هو زعيم جماعة من النصابين المحتالين الذين «خلقوا» عدة شركات وهمية، وسجلوها

اما في مبدأ الامر فان كوهين كان يدفع نقداً وعداً ثمن ما يشتريه من البضائع، حتى اذا اطمأن اليه اصحاب المصانع والباعة بالجملة، ووثقوا به، طلب اليهم ان يعطوه البضائع بالدين على ان يسددهم في اسرع فرصة مستطاعة، عندما يسدد اليه التجار ماعليهم من الديون

اما بعد كل شحنة كبيرة من الشحنات التى يسلمها اصحاب المصانع والباعة بالجملة الى كل شركة من الشركات التي الفها هو وجماعته، فان هذه الشركة كانت تختفي ولم يعثر البوليس لها على اثر

عيشة البذخ

وكوهين يهودي بولوني يعيش في هذه البلاد (انكلترا) منذ عام ١٩١١، وكان بالمرابح الطائلة التى يجنيها من اعمال النصب والتحايل والاختلاس، يعيش عيشة البذخ والرفاهية في دار فخمة فى شارع كركاوود

— وهكذا وقعت يا أدون كوهين!

* * *

دكتاتور الجو...

خذ المال واعمل نهاراً وليلا

واعطنا قاذفات القنابل والطوربيد بسرعة

يقول ... السياسى لجريدة «الصنداي ... باتش» ان اعضاء البرلمان من نواب ولوردات مصممون على مواصلة حملتهم على الحكومة في كلا المجلسين الى ان تجيبهم الى ما يطالبون به من اصلاح وزارة الجو التي فيها رؤساء كثيرون... يدوس كل واحد منهم على قدم الاخر

طراز نفيلد

انهم ... ون «ديكتاتوراً جويا» تنتقل ... السلطات الجوية كلها، على ان يكون هذا الديكتاتور رجلا اشتهر بالحزم وقوة الارادة، وكرم النفس واليد، من طراز اللورد نفيلد (امير المحسنين في انكلترا

... على المصانع

و... لون ان هذا الديكتاتور يجب ان يعطى الحرية التامة فيما يعمله فيكون له و... حق على بسط اشرافه وسيطرته على جميع مصانع الطائرات... لينتشلها من «... الاحمر» الذي يتغلغل الان في ج...

... المال واعمل

... تكون التعليمات الوحيدة التي يتلقاها هذا الديكتاتور من الحكومة هي: «خذ ما تحتاج اليه من المال، واعمل آناء الليل واطراف النهار، واعطنا اسطولا جويا من الطراز الاول فى طائراته قاذفات القنابل والطوربيد»

مرابح طائلة

ويقول من ينتقدون الحكومة من النواب واللوردات ان صناعة الطيران قد احتكرها لانفسهم في انكلترا اناس قلائل يجنون منها مرابح طائلة، وهم على اختلاف ما يملكونه من المصانع متفقون مع بعضهم على استغلال موارد الحكومة لانهم يصدرون الى الخارج طائرات كثيرة مما تصنعه مصانعهم، فاذا منعت الحكومة هذا التصدير عليهم لانزلوا نفقات الطائرات المطلوبة منهم لوزارة الجو الى الحد المعقول

السفينة تغرق

ويتهم هؤلاء اللوردات والنواب الحكومة بأنها حشدت في وزارة الجو المطلوب اصلاحها رؤساء... ليس بينهم واحد يعرف ما هي مسئوليته الحقيقية. والسفينة تغرق اذا كان فيها ربانان متناقضان

جاسوسية الحرب

حضارة أوروبا ومصير تشكوسلوفاكيا

رئيس الجمهورية ابن فلاح درس الفلسفة...

نقلنا امس بعض ما قالته «الديلي ميل» عن الهر كونارد هنلاين، زعيم السوديت الالمان في تشكوسلفاكيا التي اصطلحت صحف اللورد روذرمير على اطلاق لقب «الجمهورية المصطنعة» عليها، لان فيها اقليات كثيرة، منها الاقلية الالمانية التي تزيد عن ٣،٥٠٠،٠٠٠ نسمة

وفيما يلي ننقل عن مجلة «باريد» الانكليزية ما نقلته هى عن كتاب اسمه (مرآة جنيف) بقلم جورج سلوكومب. ففيه تفهم الشيء الكثير عن ادوارد بنيس رئيس هذه الجمهورية.

«المحرر»

مصير اوروبا

استهلت هذه المجلة مقالها هذا بما يلي:

يتوقف مصير اوروبا، الى درجة عظيمة، على مصير تشيكوسلفاكيا، وقد أصبح في حكم المؤكد الان، ان هتلر اذا امر جنوده بغزو تشيكوسلفاكيا، فان الطامة الكبرى العامة ستقع فى الحال

وها هو الصحفي الانكليزي جورج سلوكومب يؤكد لنا ان ادوارد بنيس رئيس هذه الجمهورية مصمم على ان لا يجعل بلاده تسلك السبيل الذي سلكته قبلها النمسا

فيلسوف ابن فلاح

وادوارد بنيس رجل قصير القامة، نحيف الجسم، تجاوز الخمسين من عمره، وهو آخر مولود لعائلة مؤلفة من اثنى عشر شخصاً، وابوه فلاح من التشيك اراد أن ينشأ ابنه عالماً، على ان لا ينسى مذاق كسب العيش بعرق الجبين

ودرس ادوارد الفلسفة في جامعة براغ، وهناك كان تعرفه الى توماس مزاريك الذي قاد الحركة التي ادت الى انفصال تشيكوسلفاكيا عن امبراطورية النمسا والمجر

العرش المزدوج

وجاءت الحرب العظمى فاتاحت لادوارد بنيس فرصته التاريخية، اذ انه ماكاد يعلم أن النمسا والمجر قد اعتزمت خوض غمار تلك الحرب، حتى ايقن بضياع عرشها المزدوج، بعد أن تنهزم المانيا.

مع المتآمرين

وامضى ادوارد السنة الاولى من الحرب فى براغ، امينا الاسرار مزاريك الذي الف حزبا صغيرا من التشيك أناط به التآمر على النمسا

وفي آخر عام ١٩١٤ غادر مزاريك النمسا، تاركا قيادة المتآمرين في يد ادوارد الذي نقل مركز حركته الى قلب النمسا، واسس لجماعته فرعا في سويسرا كان يذهب اليه بنفسه متنكرا فى كثير من الاحايين

وساعد ادوارد الحظ، لان السلطات في فينا ظلت زمنا طويلا وهي على جهل بما يعمله المتآمرون

الجاسوسية تنشط

وكان لوزير الداخلية فى فينا خادم من التشيك، اناط به ادوارد بنيس نسخ ما يعثر عليه من الوثائق السرية في منزل سيده، فأدى هذا الخادم مهمته، وكان كلما نسخ شيئا من الوثائق، ارسله مع رسول امين ليسلمه باليد الى بنيس الذي كان يرسله بدوره الى جنيف ليرسل من هناك الى الحلفاء

وبعد ان نظم بنيس فروعا للجاسوسية في النمسا، غادر فينا بجواز سفر نمساوي مزيف الى جنيف ليلتحق برئيسه مزاريك

افتضاح الاسرار

وفى اوائل عام ١٩١٥، اكتشفت السلطات فى فينا أمر هذه المؤامرة الواسعة النطاق، وقضت على الكثير من فروع الجاسوسية في النمسا والمجر، واصدرت اوامرها بالقبض على مزاريك وبنيس وانصارهما من اعداء آل هابسبورغ، وعند ذلك لم يجد بنيس بدآ من السفر الى باريس، تاركا رئيسه في جنيف

حكومة المتآمرين

وبعد خمسة اشهر كانت باريس هي مقر زعماء المتآمرين التشيك، وفيها الفوا

«البقية على صفحة ٧ عمود ٣»

هنا السر في ان أسنانى جميلة بيضاء

ما كلينز

معجون الاسنان المظفف

الثمن لكل انبوبة ٢٥ ملا و٦٠ ملا

الانبوبة ذات الحجم الهائل ١٢٠ ملا

شريف ابو الصادق الشامي
يدعو الشعب لزيارة
محله في يافا امام الساعة وتجربة
مربياته التى حازت اعجاب
الغربيين

٤ م · الشرق

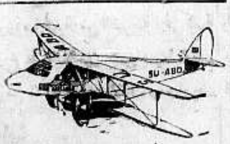

اجتياز الشرق

بطريق الجو

شركة مصر للطيران تقدم خدمات ممتازة على خطوطها الجوية بين المراكز الرئيسية في الشرقين الادنى والاوسط وتوفر على المسافر ساعات واياما من عدم الراحة والتعب بالسفر براً.

المكتب الذي تسافر منه أو وكلاء الشركة يسرهم تقديم زيادة الايضاحات عن:

خطوط مصر الجوية

اقتل الذباب القذر
بواسطة
«فليت»

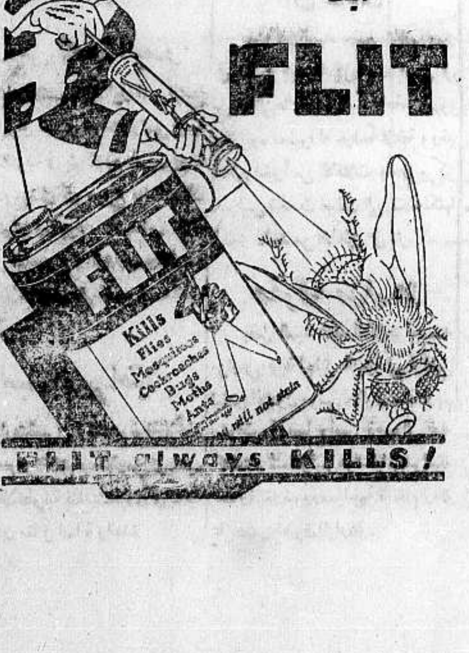

خط حديدي

بين يافا وحيفا غير مار باللد

منافسة السيارات واجور السفر والشحن ...

اتصل بنا ان مصلحة السكك الحديد العامة اعدت مشروعا جديداً لانشاء خط بين حيفا ويافا لمنافسة السيارات، وستكون اجور النقل على هذا الخط مخفضة ٣٠ في المئة كما ان اجرة الراكب من يافا الى حيفا ستخفض الى ١٢٥ ملا

وسيسير الخط الحديدي من محطة يافا الى حيفا بدون ان يمر على محطة اللد، وقد اشعرت مصلحة دائرة المساحة بالاراضي التى تدعو حاجة تسيير هذا الخط الى امتلاكها

* * *

قرارات الجمعية الزراعية للقرى العربية

تأليف شركة لاستيراد الحبوب وطلب اعفاء

اجتمعت الجمعية الزراعية للقرى العربية امس وبحثت الحالة التي وصل اليها الفلاح بعد تلف المزروعات الشتوية فقررت ما يأتي:

١ - تقديم مذكرة الى المراجع المختصة تطلب فيها منح الفلاح قرضاً زراعياً لمدة خمس سنوات على اساس ما يملك من الدونمات باعتبار ان لكل دونم ٥٠٠ مل

٢ - تأليف لجنة من اعضاء الجمعية برأسمال يكتتب به من كل من يود من الاعضاء لاستيراد الحنطة من الخارج، مع الالحاح على الحكومة باعفاء ما تستورده الجمعية من الضريبة الجمركية ليوزع على الفلاحين بثمن بسيط، وضم قليل من الارباح لسد نفقات ومصاريف المشروع

وقد اكتتب لهذه الغاية من الاعضاء السادة: عبد القادر بيدس بـ ٢٥٠ سهما وسعيد بيدس بـ ٢٥٠ سهما وشفيق الخطيب بـ ٢٥٠ سهما واحمد جبر النجار بـ ٥٠ سهما، ومصطفى حسن موسى بـ ١٠٠ سهم وابراهيم ابو كحيل بـ ١٠٠ سهم والشيخ مصطفى الريان بـ ١٠٠ سهم. وقيمة السهم جنيه واحد

ثم قرر المجتمعون تعيين موعد لباقي الاعضاء المشتركين في الجمعية لمدة عشرين يوماً يبتديء من تاريخ الاجتماع بأن يتقدم كل راغب بالمساهمة في هذا المشروع بالاكتتاب في خلال هذه المدة

ثم بحث المحتفون بشأن تقديم مذكرة الى السلطات المختصة لاعفاء المزارعين من ضريبة الاراضي المزروعات الشتوية، فتقرر تقديم طلب لتعيين وقت لمقابلة قائمقام الرملة للبحث معه بهذه الخصوص، وتقديم مذكرة اخرى لبعض المراجع العليا

وقد انتخب لمقابلة القائمقام السادة سعيد بيدس، شفيق الخطيب، مصطفى حسن الموسى، احمد جبريل النجار ابراهيم ابو كحيل لعرض هذا الطلب وتقديم المذكرة.

. . .

البلدية وتخزين الاخشاب

دعت البلدية بعض تجار الاخشاب في المدينة لحضور اجتماع يعقد قبل ظهر الاثنين «اليوم» للبحث مرة ثانية في مسأله ايجاد اماكن ملائمة لتخزين الاخشاب.

والمفهوم ان المجلس البلدي سينظر في جلسة الثلاثاء «غداً» في المذكرة التى قدمها تجار الاخشاب اليهود الذين يدعون فيها وأستأجروا اماكن بالقرب من قرية سلمه لهذه الغاية

رئيس جمعية البدو

ابلغت السلطة اول امس الشيخ عبد الرزاق افندي ابوستة رئيس جمعية البدو العربية في بئر السبع بأن يثبت وجوده مرة في كل سبوع بعد ان كان يثبته مرتين في اليوم. وسيقضي ثلاثة ايام من الاسبوع في المضارب والاربعة الايام الاخرى في بئر السبع في مكتب الجمعية

مباراة رياضية

تبارت امس في كرة القدم فرقة الاتحاد اليافي مع فرقة الشباب الارمني على ملعب الجمعية الانطونية فتغلبت الاولى على الثانية باصابتين مقابل اصابة واحدة

مسألة صيانة الطرق

ينظر المجلس البلدي في جلسته التى تعقد «غدا» في تقرير مقدم من العضو السيد عبد الرؤوف افندي البيطار ومهندس البلدية الاستاذ حنا صلاح بشأن صيانة الطرق التى تحتاج الى اصلاح بسيط مستعجل قبل ان تكثر فيها الاخاديد والحفر التى تحتاج الى اصلاحات كثيرة، والمنتظر ان يقرر المجلس المباشرة في اصلاح هذه الطرق في اقرب وقت.

في حادث

بينما كان السيد حسن هاشم يسير في شارع بنيامينا بتل ابيب امس في طريقه الى هاتكفا، فاجأه جماعة من اليهود وضربوه فسببوا له جراحاً مختلفة، وقد تمكن اخيراً من الافلات واعلم مركز البوليس بالحادث فخفت الى مكانه لكنها لم تعثر لاحد من الفاعلين على اثر

حقوق مزارعة

يعمل السيد محمد الاقرط احمد مزارعي قرية اجليل القبلية في اراضي تخص الادون موسى متالون منذ اربع سنوات وفى صباح امس ذهب الى عمله كالمعتاد فمنعه بوليس هرتسليامن مواصلة عمله وأبلغه ضرورة مراجعة قائمقام الرملة عما يختص بحقوق المزارعة.

بين بلدية يافا وبلديتهم ...

كانت بلدية تل ابيب قد وضعت مصابيح كهربائية على شبكة عدة مناطق تابعة لبلدية يافا في جهة المنشية الامر الذي حمل بلدية يافا ان تستنكر هذا العمل رسمياً لدى المراجع المختصة.

وقد علمنا ان شركة الكهرباء رفعت هذه المصابيح منذ ايام بناء على طلب بلدية يافا التى باشرت وضع هذه المصابيح باسمها فى المناطق المذكورة.

* * *

زعماء مصر والوحدة العربية

غرس عقيدة واحدة فى نفوس الشباب

القاهرة في ٢٢ ايار - الشرق العربي - افضى الدكتور عبد الواحد الوكيل بك سكرتير الجمعية الطبية المصرية برأيه فى الوحدة العربية الى الصحفي السوري المتجول السيد محمد شاكر الخردجي، قال: أما انى من المؤمنين بالوحدة العربية وفائدتها سياسياً واديباً وعلمياً لابناء الشرق الادنى فأمر لا شك فيه. وقد زادني ايماناً ويقيناً تلك المؤتمرات التي عقدتها الجمعية الطبية المصرية التي لي الشرف بسكرتاريتها فى مختلف الاقطار العربية. فمهدت بذلك للوحدة الطبية العربية التي صارت حقيقة واقعة. فمكنت من كان مثلي من اعضائها ان يشرب من شط العرب ورافديه ومن نهر ابراهيم كما يشرب من النيل. وان يجوس خلال الاقطار العربية من البصرة الى السلوم فيرى الدار هي الدار والاهل هم الاهل ويشعر ان تحقيق الامال على قيد خطوة

اما افضل السبل للوصول الى الغرض المنشود فلعله الاهتمام بعقد مؤتمرات من المحامين فى الاقطار العربية كما عقدنا نحن الاطباء مؤتمراتنا. فهنالك يمكن توحيد التعليم الاولي والابتدائي والثانوي والعالي وبها يمكن غرس عقيدة واحدة فى نفوس النشء غايتها تمجيد الوحدة العربية بحيث لا تنقضي سنوات حتى يتحقق الامل على اهون سبيل سواء ارادت السياسة الاستعمارية ام لم ترد

* * *

بحوث محرر (الدفاع) القضائي

لم نتمكن من نشر «قرارات محاكم فلسطين العليا» فى موعدها اليوم وذلك لضيق المقام وسننشرها غداً فنعتذر لحضرات القراء. وبهذه المناسبة نذكر اننا سننشر مرة فى كل اسبوع تعليقات فقهية وتشريعية بقلم محررنا القضائي لفائدة الجمهور والمشتغلين بالقضاء وننشر اولى هذه المقالات في يوم الاربعاء عن: «تحديد بيع الاموال الغير المنقولة المرهونة والغير المرهونة»

مدير اشغال صفد

نقل مدير اشغال صفد الى مثل وظيفته في يافا وسيحل محله السيد حداد. وقد اسف الاهالي لهذا النقل لما عرف عن مدير الاشغال من حسن المعاملة كما يرحبون بالمدير الجديد.

فى تل ابيب

سطا مجهولون ليلة امس على دكان يهودي فى شارع يافا - تل ابيب وسرقوا مبلغ ١٤٠ جنيها. وقد اخطر البوليس بالحادث فباشر التحقيق

مدير الجمارك

ومسألة تنسيق الموظفين

يصل اليوم الى يافا المستر بلت المدير العام الجديد للجمارك الذي خلف المستر ستيد. وقد اتصل بنا ان لمجيئه علاقة بالتنسيقات المنوى اجرءها بين الموظفين ونوهنا عنها فى عدد امس ...

لكن الذي نحب ان نلفت نظر المستر بلت اليه أنه كان اول من عارض سياسة التنسيق التى رؤي اجراؤها ايام سلفه المستر ستيد، وقد كان مساعداً له ثم لم يلبث ان استقال لعدم رضائه

امير المضحكين العجيب ايدي كانتور

يقدم اجمل رواياته وابدعها

فتى الملايين

KID MILLIONS

موسيقى ساحرة، رقص خلاب، مناظر باهرة، رقصة المرآة !! الا يسكريم العجيب الملون، ادي كانتور في ثياب غاندي ينتقل بكم من كوبرى بروكلن

☆في اميركا الى مومياء مصر☆

على مسرح سينما الحمراء الوطنية

ابتداء من مساء يوم الاثنين في ٢٣-٥-٣٨ وبقية ايام الاسبوع

حفلتان كل مساء الساعة ٧و١٥ و ٩و١٥

حفلة نهارية الساعة ٣٫٣٠ بعد الظهر

تعرض فيها رواية وراء الستار الفلم العربي الموسيقي

اصابة ٩ اشخاص عقب انفجار قنبلة

«بقية المنشور على الصفحة الاولى»

حيفا واخرجت الرصاصات من جسمه. وقد اطلق الرصاص على عمه الجاويش صلاح الزعبي قبل اسبوع تقريباً واصيب بجراح مميتة. ويبلغ ٣٢ سنه تقريباً، وكان يعمل قبل انخراطه في وظيفته في شركة الصناعات الامبراطورية.

اجراءات تدابير

وعلى اثر الحادث حلت قوة كبيرة الى المكان ونقلت الى سيارات الاسعاف الجريح. ثم سيرت الدوريات وبدأت في تفتيش منازل في الحي فلم يعثر على شيء، كما جرى تفتيش في بعض المقاهي والاسواق وعدد من المارة. ولم يعتقل احد حتى الآن.

قتل يهودي

القدس في ٢٢ ايار - لمراسل الدفاع الخاص - حوالي الساعة الواحدة من بعد ظهر أمس طعن مجهول يهودياً يدعى يعقوب اسحاقي بخنجر في بطنه اثناء سيره في شارع محلة بيتمنان بالقدس فتوفي فى الحال

الى مكان الحادث

وقد هرع الى مكان الحادث عدد كبير من رجال البوليس وقفلوا منافذ الطرق وأخذوا يفتشون المارة، ثم احضرت كلاب البوليس وأخذت فى تعقيب الاثر ولم يقبض على احد

بين مستعمرتين

عكا في ٢٢ ايار - لمراسل الدفاع الخاص - في الساعة التاسعة من مساء امس غادرت سيارة ملأى بالخفراء اليهود مستعمرة «حانوتا» العفي طريقها الى (حانوتا) الكبيرة

اشتباك بالرصاص

وبينما كانت فى طريق المحل الذي كانت تقصد اليه هاجمها مسلحون وامطروها وابلا من الرصاص. وبعد نصف ساعة أجاب الخفراء في سيارتهم على اطلاق الرصاص بالمثل

جراح بليغة

وأصيب الخفير (بحونشك) وعمره ٢٥ سنة برصاصة فى سببت له جراحاً ثخينة

للمرة الثانية

وعندما حاولت السيارة الخفير المصاب الى (حانوتا) أمطرت بالرصاص المرة الثانية لكن السائق ضاعف السرعة وتمكن من الفرار

عملية تعقيب

وقد اسرعت الى مكان الحادث قوات من الجند والبوليس واخذت تعقب المسلحين ولم تعرف النتائج

موت الخفير

وفى ساعة متأخرة من الليل علمنا ان الخفير اليهودي مونشك توفي متأثراً من جراحه بعد نقله الى مستشفى هداسا في حيفا

حالة الاخر

واصيب خفير آخر واسمه ابراهام كانش وعمره ٢٥ سنة برصاصة في معدته وحالته خطرة وقد نقل الى مستشفى هداسا

ثلاث ساعات

وعلمنا ايضا ان الاشتباك استمر ثلاث ساعات اذ بدأ في الساعة الرابعة بعد الظهر وانتهى فى الساعة السابعة مساء.

اسر شخص

صفد في ٢٢ ايار - لمراسل الدفاع الخاص - اسر مجهولون امس بالقرب من الحدود الشمالية محمد عبد الهادي من قرية عين الزيتون واخذوه معهم الى جهة غير معلومة.

اكتشاف لغم

تقول هابوكر في ملحقها المسائي ان تأخر قطار حيفا عن الوصول الى محطة اللد حتى الظهر ناشيء عن اكتشاف لغم كان موضوعاً تحت الخط

انتزاع قضبان

وقد فكت البراغي وانتزعت القضبان في عدة اماكن، وخفت قوة من مركز بوليس رامات غان الى المكان. ولم تعلم بعد نتائج التحقيق

وقاحة سائق والتحقيق فى الامر

حوالي الساعة الثانية بعد ظهر أمس غادرت يافا سيارة تاكسي قاصدة الى القدس تقل عدداً من الركاب بينهم سيدة محجبة تبلغ من العمر ٢٢ سنة وعندما وصلت السيارة الى القدس طلبت السيدة الى السائق إن يوصلها الى محلة البقعة مقابل ٥٠ ملا دفعتها له في الحال.

وعند ما اراد السائق ان يذهب بها الى المحلة المذكورة اتجه طريقاً غير التى تعهدها، ولما سألته عن ذلك قال ان الطريق الاصلية مقفلة بسبب بعض الحوادث. وظل متابعاً سيره على هذا النحو حتى اقترب من قرية «عين كارم». ولما سألته السيدة بأنه ضل الطريق حاول السائق وقف السيارة اسبب سيء وفى الحال قذفت السيدة بنفسها من السيارة فوقعت على الارض فكسرت يدها واصيب جسمها برضوض وجراح بالغة.

ولما رأى ما حل بها فر السائق وظلت السيدة على هذه الحال حتى مر بها بعض القرويين فاخبروا البوليس بالحادث فنقل الفتاة الى المستشفى واعتقل السائق وأودعه السجن رهن التحقيق.

التحقيق في حريق تل ابيب

عرف من التحقيقات التي اجريت في حادث الحريق الذي شب اول امس في شارع يافا - تل ابيب بارض ابي خضره ان خسائره بلغت ١٥ الف جنيه وقد استجوب البوليس اليهودي زيبرمان صاحب المنجرة التي شب فيها الحريق.

انباء مصر

مهرجان خيري

القاهرة في ٢٢ ايار - لمراسل الدفاع الخاص - اقام نادي ابنان مهرجاناً كبيراً في شهر شباط الماضي خصص ريعه لاعانة الذين نكبتهم السيول فى سوريا في الشتاء الماضي وذهب الكثيرون ضحية لها.

وقد أرسل رئيس النادي امس الى الاستاذ فارس بك الخوري رئيس مجلس النواب ورئيس لجنة الاعانة حوالة مالية بصافى النتائج من ايراد المهرجان وهو مبلغ ١٠١٠ فرنكات حوالي (٦٩ جنيهاً)

زجال معروف

أذاعت محافظة العاصمة نشرة جديدة تطلب فيها البحث عن الاستاذ محمود بيرم التونسي الزجال المعروف الذي تمكن من دخول المملكة المصرية خلسة منذ اسابيع.

الانباء العسكرية

ارسلت الحكومة مشروع القانون الذي يقضي بمنع نشر الانباء العسكرية ومعاقبة الذين ينشرونها او يعملون على اذاعتها بعقوبات مختلفة، الى قلم قضايا الحكومة لدراسته. وقد رأت الوزارة ان ينص المشروع على انشاء مكتب في الديوان العام يتولى امداد الصحفيين بالانباء التي لا يضر نشرها بالمصلحة العامة على ان يتولى امر هذا المكتب ضابط من الجيش

تحرج مسئلة تشكوسلوفاكيا

برلين فى ٢٢ ايار - قال الهر دون ريبنتروب عند اجتماعه بالمستر هندرسون السفير البريطاني: ان المانيا تعمل بسرعة البرق اذا ما سال الدم الالماني في تشيكوسلوفاكيا.

ولا يشك المراقبون الاجانب ان الريخ لن يقوم باي عمل ضد تشيكوسلوفاكيا اذا خشى من ورائه قيام حرب اوروبية.

والرأي العام الالماني على يقين من انه يتعذر على الدول الغربية الديمقراطية الكبرى كما يتعذر على روسيا ان تتدخل تدخلا فعلياً في اوروبا الوسطى. ثم ان بريطانيا العظمى وروسيا قد فشلتا بسبب المسألة الالمانية التي ازدادت تعقداً وخطورة بعد خطبة الدوتشي في روما

فالظروف إذن تبرر قيام المانيا بعمل حاسم في تشيكوسلوفاكيا على ان قسما كبيرا من الرأي العام الالماني يرى أن المسألة التشيكوسلوفاكية اكثر تعقداً من مسألة النمسا وذلك بسبب اتفاق براغ مع فرنسا وروسيا

نقطة بوليس في وادي غزة

انشئت نقطة بوليس في وادي غزة وتتألف هذه النقطة من اونباشي واربعة أفراد وتقع في المكان المعروف بجسر وادي غزة.

تلفونات الدفاع وبرقياتها الخاصة

رسالة بئر السبع التلفونية

اللجنة الجديدة تزور اماكن

بئر السبع في ٢٢ ايار – لمراسل الدفاع الخاص – قدمت في منتصف الساعة العاشرة والنصف من صباح امس اللجنة الفنية الى بئر السبع . ثم ذهبت الى « العارة » يرافقها المستر شيرد مدير المشروع الانشائي وقائمقام القضاء الاستاذ عارف العارف وزارت البئر الارتوازي الذي تباشر دائرة المشروع الانشائي حفره في الفخاري كما زارت بئر قوز المز . وقد تبين للاعضاء عدم وجود المياه هناك . ثم زاروا مدرسة عشيرة الترابين الاميرية وهناك تناولوا طعاماً احضروه معهم . ثم غادروا المكان الى بئر السبع ومنها الى القدس

وقف متهمين

وافق حاكم صلح المدينة أمس على توقيف علي بن علي السكسك من يافا بتهمة التشاجر مع اشخاص وضرب احدهم لمدة اسبوع .

وعلى توقيف أسعد سليمان من عرب السواركة بتهمة حيازة نصف كيلو تبغ مهرب ، لمدة ثلاثة ايام .

وعلى توقيف محمد احمد حميد من يافا المتهم باشهار سكين على آخر لاخافته لمدة اسبوع .

وعلى توقيف فواز سليمان المزاع من سوريا بتهمة دخول البلاد بدون تصريح لمدة عشرة ايام .

وعلى توقيف ابراهيم محمد منصور من مصر المتهم بدخول البلاد بدون تصريح لمدة عشرة ايام ايضاً .

متهمون بسرقة

قبض البوليس امس على عزت ابو حجر واخوانه الثلاثة في حادث سرقة بيت السيد عبد الغني ابو حجر واودعهم السجن رهن التحقيق .

حركة الميناء

رست في ميناء الثغر امس الباخرة «عتيد» وافرغت من حمولتها ٧ طن بضائع متنوعة ، والباخرة « زعفران » وافرغت ٣٠ طن عفش ، والمركب الشراعي «المعتصم بالله » وافرغ ١٠٤ اطنان قمح ، و« حمامه الخضر » وافرغ ١٠٦ اطنان عفش ، و « الامل بالله » وأفرغ ١٠٤ اطنان بضائع مختلفة ، وسافر بعد الظهر المركب « حفظ الرحمن » وعليه ١٦٥ طن اسمنت و « فاروق » وعليه ١٥ طن تفاح ، و « حفظ الرحمن » وعليه ٤٠ طن اسمنت

اعلان

صادر من محكمة حيفا الشرعية

تقدمت الينا مضبطة موقعة من مختار مدينة حيفا عمر محمديه تتضمن ان الحاج محمود حسين باكير توفى منذ ثلاثة اشهر عن اولاده الحاج حسين واحمد وفاطمة وظريفة وانيسة وزهية وعزيه المتولدين له من زوجته المتوفاة حليمه حمدان النابلسي وعن اولاد ولده حماده المتوفي حال حياته وهم جميل وفريدوسنيه ومديحه ورئيسه لا غير فمن له اعتراض على تسجيل هذه المضبطة فليراجع المحكمة خلال خمسة عشر يوما من تاريخ النشر

(٣٦٤٢) وكيل قاضي حيفا

رسالة القدس التلفونية

تفتيش منازل وفرض غرامة على قرية

القدس في ٢٢ ايار – لمراسل الدفاع الخاص – ذهبت قوة كبيرة من البوليس الى قرية بتير وفتشت منازل ابراهيم وعيد حمدان عونيه وعلي خليل عونيه اثناء غياب اصحاب هذه المنازل فعثرت على كمية من الذخيرة . وقد جاء المذكورون وسلموا انفسهم الى البوليس . واحتل البوليس منزل السيد مصطفى حسن وفرضت السلطة على سكان القرية غرامة ستين جنيهاً . سبق ان فرضت على الاهالي غرامة اخرى قدرها عشرون جنيهاً

تجديد مدة اعتقال الاستاذ راسم الخالدي

جددت السلطة مدة اعتقال الاستاذ راسم افندي الخالدي لمدة ستة اشهر ، وقد ابلغته اليوم امراً بنقله من سجن القدس المركزي الى معتقل المزرعة . وسنقل الاستاذ الخالدي الى معتقل المزرعة غداً « الاثنين »

مطالبة قرية بالمحافظة على الخط الحديدي

طلبت السلطة من اهالي قرية دير الشيخ المحافظة على خط سكة الحديد وانذرتهم عند وقوع تلف في الخط بفرض غرامة معينة تحصل من الاهالي .

اللجنة الجديدة تعقد اولى جلساتها العلنية

علمت ان اول جلسة تعقدها اللجنة الفنية بصورة علنية ويسمح فيها للصحافيين بحضورها ستكون غدا « الاثنين » .

ثلاثة اشهر لمعتدٍ على سيدة بالضرب

نظر الاستاذ انور افندي نسيبه في قضية انضوني نقولا الصايغ المتهم بمحاولة ضرب سيدة عربية فحكم عليه بالسجن ثلاثة اشهر .

رسالة حيفا التلفونية

مرابطة قوة في «دالية الكرمل»

حيفا في ٢٢ أيار – لمراسل الدفاع الخاص – ذهبت يوم امس قوة من البوليس والجند الى قرية دالية الكرمل التابعة لحيفا واحتلت بعض بيوتها والمدرسة الاميرية وفهم ان عدد أفراد هذه القوة ١٥٠ بوليسيا وجنديا مع ضباطهم

القبض على قرويين بموجب قانون الطوارىء

قبض اليوم على ثلاثة اشخاص من قرية عسفيا التي ذهبت اليها القوات امس . وعلى أربعة من دالية الكرمل وأربعة آخرين من عرب العوادية . وفهم أيضاً أنه القي القبض على ثلاثة آخرين . واودعوا جميعهم سجن الشومرية بموجب قانون الطوارىء

خروج قوات الى مستعمرتين للتعقيب

خرجت قوات في صباح اليوم لمستعمرتي « مشمار هاعيمك » و « كفر هزوريا » وقد اطلقت عليهما العيارات النارية ليلة أمس . ورافقت كلاب البوليس القوة للاشتراك في تعقيب الآثار . ولم يعتقل احد ولم يعثر على شيء

عملية تفتيش سيارات بالقرب من جسر شل

وضعت السلطة ثلاثة من افراد البوليس بالقرب من جسر شل وكانوا يجرون تفتيش السيارات . ودامت هذه العملية حتى الساعة العاشرة من صباح اليوم

تبرئة عربي متهم بحيازة مسدس

عقدت المحكمة العسكرية بعد أمس في حيفا ونظرت في قضية أديب مطلق محمد من قرية كفر راعي المتهم بحيازة مسدس وبعد سماع شهود النيابة ودفاع المحامي الاستاذ محمد افندي نجمي حكمت بتبرئته لعدم كفاية الادلة

جريح في حادث يغادر المستشفى

غادر المستشفى يوم امس الشاب سليم جمال احد الذين اصيبوا بحادث القنبلة التي القيت على المقهى العربي الواقع بين هدار هاكرمل وشارع هرتصل بعد ان شفي من جراحه .

اعداد القوائم باسماء دافعي ضريبة

اتمت السلطة اليوم القوائم بأسماء الذين سيدفعون الغرامة التي فرضتها السلطة على اثر مقتل الجاويش صلاح الدين وقدرها ٦١٤ جنيها .

استمرار العمل بنظام منع التجول

لا يزال نظام منع التجول للجزء الواقع شرقي البحر فيما وراء خزانات شركة شل ساري المفعول . وطلب بعض تجار المدينة الذين يسكنون في بلد الشيخ رفع هذا النظام

رسالة الناصرة التلفونية

فرار محكوم من سجن الناصرة

الناصرة في ٢٢ ايار – لمراسل الدفاع الخاص – فر في صباح اليوم من سجن الناصرة السجين عبد الرحمن نجيب منصور من طيبة بنى صعب ، وكان قد حكم عليه في الاسبوع الماضي بالسجن مدة اربع سنوات من قبل المحكمة المركزية وكان من المقرر ان يرسل الى سجن عكا صباح غد « الاثنين » وقد عممت اوصافه على جميع مراكز البوليس ولم يعرف عن القبض عليه حتى الآن

القبض على شخص والحكم عليه بالابعاد

قبض أمس على السيد علي ابو شعبان وحكم عليه بالابعاد الى المزرعة في عكا لمدة ثلاثة اشهر .

اصلاح تلف في الاسلاك التلفونية

أكمل اليوم عمال دائرة البريد اصلاح التلف الذي حصل في الاسلاك التلفونية بين الناصرة وطبريا كما ذكرت لكم امس وأمس الاول .

تمثيل رواية في حفلة مدرسية للبنات

قام طالبات مدرسة راهبات القديس يوسف في الناصرة بعد ظهر اليوم بتمثيل رواية « حنة اميرة بريطانيا » في قاعة المدرسة حضرها عدد كبير من الاهالي ، وكان يتخلل فصول الرواية بعض الاناشيد واعجب الحاضرون من حسن الالقاء والتمثيل ، وقبل الانتهاء شكر السيد وديع كركبي ، رئيسة المعهد على العناية بتثقيف الطالبات وعقبت الحفلة تمارين رياضية قامت بها الطالبات واثارت اعجاب الحاضرين وانفض الاجتماع .

رسالة جنين التلفونية

جولات تفتيشية ومنع التجول في قرى

جنين في ٢٢ ايار – لمراسل الدفاع الخاص – تقوم قوات الجيش في القرى بجولات تفتيشية واقامة المتاريس واصلاح الطرق واقامة الجسور مع اهل القرى وقد فرض نظام منع التجول على قرى : يعبد ، ام الفحم ، عرابة ، كفرراعي من الساعة ٧ مساء حتى الرابعة صباحاً ويعمل اربعون شخصاً من كل قرية من هذه القرى في تصليح طريق عرابة – يعبد

التحقيق مع المقبوض عليه بحيازة المسدسين

علمنا ان الشخص الذي اعتقله البوليس امس وبحيازته مسدسان هو من قرية جاقموس ويدعى خليل قاسم وقد اخذه البوليس للتحقيق معه

رسالة صفد التلفونية

الكشف على ممتلكات للحكومة

صفد في ٢٢ ايار – لمراسل الدفاع الخاص – وصل مساء امس ميكانيكي دائرة الاشغال العامة للكشف على « موتور » الماء في مستعمرة جبل كنعان ، وكان قد خربه مجهولون واجري الكشف ايضاً على الكسارة التي احرقت بين صفد والجاعونة

انتقال قوة الى مستعمرة جبل كنعان

انتقل قسم من الجنود المرابطين في الاحياء اليهودية في المدينة الى مستعمرة جبل كنعان للمرابطة فيها

ارسال معتقلين الى مخيم المزرعة

ارسل نهار امس الى مخيم المزرعة في عكا الاستاذ المحامي عبد الغني افندي النحوي وارسل ايضاً امين افندي محمد الخضرا وولده السيد نوري

تفقد الطريق الشمالية والاسلاك الشائكة

وصل المدينة حاكم لواء الجليل يرافقه المستر مودي وتفقدا أحوال المدينة . ثم ذهبا في صباح اليوم الى الحدود الشمالية لتفقد الطريق والاسلاك الشائكة

– قدم البوليس ثلاثة اشخاص أمام قائمقام المدينة لمخالفتهم نظام منع التجول وقد حكم على كل واحد منهم بغرامة ١٥٠ ملا . والقى البوليس القبض على حسن طافش لمخالفته هذا النظام وسيقدم للمحاكمة غداً

حملة الشيوعيين على وزارة تشمبرلن

باريس في ٢٢ ايار – (ستيفاني) – تبدي الدوائر الديبلوماسية الفرنسية والاجنبية في باريس دهشة وتأثرا من الحملة التي يقوم بها الشيوعيون الفرنسيون ضد وزارة المستر تشامبرلين وضد المساعي التي تبذل لعقد الاتفاق الايطالي الفرنسي . وتنتقد هذه الدوائر بصراحة خطة الاغلبية البرلمانية التي يساعدها بعض اعضاء وزارة المسيو دلادييه على خطتها الظاهرة في تفضيل البرنامج الروسي على المصالح الفرنسية . وقد لوحظ ان المتطرفين الفرنسيين يعملون بنشاط لعزل فرنسا طبقا لرغبة روسيا التي تسعى لاخفاق سياسة السلام وفشل تعاون الدول الغربية .

انباء خارجية

اجتماع الوزارة رغم عطلة الاحد

النظر في خطورة الموقف الدولي الجديد

لندن في ٢٢ ايار – عقدت الوزارة بعد ظهر اليوم اجتماعاً دام نحو ساعة ، وقد بحثت الحالة التي نجمت عن موقف تشكوسلوفاكيا ، ولم يصدر أي بلاغ رسمي على اثر ارفضاض الاجتماع – روتر

تناقض انباء الثورة في المكسيك

مكسيكو في ٢٢ ايار – في ساعة متأخرة من مساء امس قامت محاولة لقلب نظام الحكم في البلاد . وقد اذاعت الحكومة بلاغاً رسمياً قالت فيه ان الثورة أخمدت باصابة ١٥ شخصاً فقط . لكن انباء اخرى تقول بان حرباً غير منظمة ما تزال دائرة – روتر

قسوة الثلوج على المتحاربين في اسبانيا

كميات من الذخائر عبر الحدود الفرنسية

لندن في ٢٢ أيار – زادت الامطار والثلوج في نكبات الحرب الاسبانية وقسوتها على جنود الفريقين منذ أربعة أسابيع والامطار لم تنقطع . ومع ذلك فقد احتل الثوار اليوم بلدة صغيرة في منطقة التيرويل ويقولون ان طرق هذا الميدان كلها قد اصبحت تحت سلطانهم . وتضاعف طائرات الحكومة اعمالها بشدة ، وقد جاءت كميات كبيرة من الذخائر والاسلحة عبر الحدود الفرنسية . والمفهوم ان الحرب سوف لا تنتهي بسرعة وان تكن الكفة في جانب الجنرال فرانكو حتى الآن – روتر

يوم الطيران الامبراطوري في انكلترا

لندن في ٢٢ ايار – وزع ٣٠٠ الف اعلان كبير الحجم دعاية لمشروع المتطوعين ضد الغارات الجوية ، وقد سمي يوم السبت القادم يوم الطيران الامبراطوري إذ تحلق اسراب الطائرات فيه فوق ١٧٥ مدينة وبلدة لعرض مناوراتها . ويدعى الجمهور لزيارة ٥٨ من محطات الطيران – روتر

جبل طارق بمناسبة الازمة الدولية

لندن في ٢٢ ايار – على اثر اضطراب الموقف الدولي في اليومين الاخيرين من جراء حوادث تشيكوسلوفاكيا قررت السلطات العليا تعزيز قوى الدفاع البريطاني في جبل طارق بأرسال ٢٠٠٠ جندي وفرقة من الطيارين

مقاومة النفوذ اليهودي في رومانيا

بخارست في ٢٢ ايار – تنوي حكومة رومانيا ان تسن قانوناً جديداً لمقاومة النفوذ اليهودي وتحديد عدد اليهود في فروع التجارة والصناعة والمهن الاخرى

حزب داخل الوكالة لمقاومة التقسيم..

لندن في ٢٢ ايار – عقد معارضو التقسيم من اليهود اجتماعاً في منزل الحاخام رابينوفتش قرروا فيه تأليف حزب داخل الجمعية الصهيونية يعمل على احباط التقسيم ويطالب الحكومة البريطانية بتطبيق الانتداب .

مطران العرب يدلي بحديث صحفي

بيروت في ٢٢ ايار – لمراسل الدفاع الخاص – أدلى سيادة المطران غريغوريوس حجار مطران الروم الكاثوليك بفلسطين بحديث صحفي في بيروت أجاب في أول سؤال طرح عليه بقوله : أنا مطران العرب . هذا لقب جميل اعطاني إياه ابناء بلادي على اختلاف مذاهبهم . » وأشار سيادته الى حالة فلسطين الحاضرة والى المطامع الصهيونية وعرض «للرخاء» المزعوم في فلسطين فشرحه شرحاً وافياً بما عرف عن سيادة المطران حجار من الوطنية الصادقة .

ستالين يغضب من سياسة لتفينوف

برن في ٢٢ أيار – (ستيفاني) – يؤخذ من اخبار ريغا الواردة على عدة صحف سويسرية ان ستالين اعرب عن غضبه التام بسبب فشل لتفينوف في عصبة الامم وانه اعطى الاوامر بان تعلن روسيا انسحابها من عضوية الجامعة

هنغاريا والموظفون والجمعيات المناوئة لها

بودابست في ٢٢ ايار – (ستيفاني) – وافق مجلس الوزراء على قانون يمنع الموظفين من الالتحاق في جمعيات مناوئة للحكومة الهنغارية . وقد صرح مدير البنك الاهلي الجديد لوكالة الاخبار الهنغارية انه سيتابع سياسة سلفه التي واجهت الصعوبات المالية الاخيرة .

١ - ملاحظات عامة:

على محطة الاذاعة الفلسطينية

عرض عدلها ونقد نزيه خالص

« بقلم الاستاذ صاحب التوقيع »

كلفني صديقي الاستاذ وكيل جريدة « الدفاع » في القدس ان اوافي قراءهذه الجريدة بملاحظاتي العامة على محطة الاذاعة اللاسلكية بالقدس وانيلاشكر له حسن ظنه فاقبل هذه المهمة الشاقة، غير عابىء بما يعترض طريقي من عقبات، جاعلا رائدي المصلحة العامة قبل كل شيء

في ٣٠ آذار سنة ١٩٣٦ افتتح المندوب السامي السابق محطة الاذاعة اللاسلكية في القدس، واني لاذكر شيئاً مما جاء في خطابه وما معناه « ان الغاية من تأسيس هذه المحطة هي نشر الثقافة بين مختلف طبقات الشعب وترقية الموسيقى الشرقية الخ ...

وقد اسندت ادارة المحاضرات للاستاذ ابراهيم طوقان وأسندت ادارة قسم الموسيقى للسيد يحيى اللبابيدي.

ولهذه المحطة هيئة استشارية لها حق الاشراف على البرامج ، ويمثل العرب في هذه الهيئة الاستاذ امين بك عبد الهادي . ولم يمض على افتتاح المحطة شهران او اقل حتى وقعت اضطرابات والقاء سنة ١٩٣٦ وعم الاضراب البلاد من اقصاها لاقصاها وتحول تيار الرأي العام والصحافة لمعالجة الحالة السياسية في البلاد ولم يعبأ احد بامر محطة الاذاعة ، ولم يعرها احد اقل اهتمام،

* * *

ولما انتهى الاضراب اهتمت معظم الصحف الفلسطينية بامر الاذاعة. واذكر في هذه المناسبة ان جريدة « الدفاع » وقفت موقفاً حازماً مشرفاً نحو المحطة وكتبت الشيء الكثير عنها مما طالعه القراء في ذلك الوقت بارتياح عظيم . ولكن لامر لا اعلمه عادت الصحف الى سابق عهدها ولم تذكر المحطة بخير او شر وتجاهلت وجودها تماماً ، الامر الذي احدث تأثيراً سيئاً في مختلف الاوساط

وقد كلفت بامر الاهتمام بامر المحطة ونقد برامجها وتصرفاتها فاني ارجو افراد الجمهور الكريم ان يوصلوا ملاحظاتهم وما يريدون تحقيقه الى « ناقد » بوكالة جريدة « الدفاع » في القدس، وسأتولى الرد على كل شكوى بعد تحقيق دقيق ،

القدس: « ناقد »

تجفيف المياه الراكدة في مكانين

الرملة : بوشر منذ أسبوع في تجفيف المستنقعات الواقعة في جهات وادي الصرار . وأرسلت دائرة الصحة في يافا عدداً من العمال خيموا في اراضي النبي روبين لتجفيف مياه النهر

تبغ مهرب

قبض البوليس على بدوي يدعى أسعد سليمان من قبيلة السواركة التابعة لبئر السبع وبحيازته ٣٢٠ كيلوغراما من التبغ المهرب واودعه السجن رهن التحقيق

يطعنه بمدية

طعن سعيد توفيق محمد بسكين في رأسه فأدخل من جرائها الى المستشفى البلدي للمعالجة وقبض على المعتدي

في محكمة الصلح

وافق حاكم الصلح على توقيف ابراهيم اسماعيل بيومي من مصر المتهم بدخول فلسطين بدون تصريح ، لمدة أسبوع .

وعلى توقيف عرب محمد الحسين من مصر المتهم بسرقة بيت علي بن علي البري من محلة الجبالية ، لمدة عشرة ايام

وعلى توقيف عبد الوهاب خليل بيرم من سوريا المتهم بدخول البلاد بدون تصريح لمدة عشرة ايام

وحكم على شفيق اسماعيل عليوه وخليل محمد حسن المتهمين بمخالفة نظام الحرف والصناعات بسجن كل واحد منهما اسبوعاً

وحكم على علي احمد حسن شحات المتهم بضرب نايف محمد حسن بالسجن اسبوعاً او تغريمه جنيهاً

لمعوا بيوتكم بواسطة

BRASSO
METAL POLISH

لصقل المعادن
الوكلاء في فلسطين
القدس ص. ب ٤١٤

اعلان

بيع ملك تنفيذاً للقضية الاجرائية بغزة رقم ٤٤—٣٨

اسم المحكوم له : الشيخ افريح المصدر من عرب النصيرات

اسم المحكوم عليه : محمد الحاج حامد عكيلة من غزة

نوع الحكم ومصدره : الزام المحكوم عليه لدفع (١٤) جنيه فلسطيني و (٥٥٠) ملا عدا الرسوم بموجب حكم صادر من محكمة صلح غزة

تقرر من طرف سياسة الاجراء بيع حصة واحدة من اربعة حصص من القسيمة ٥٢ بلوك ١٤٤ دير البلح خاصة المحكوم عليه محمد الحاج حامد عكيلة من غزة لقاءما يطلب منه لصالح الشيخ افريح المصدر فعلى من له رغبة في الشراء مراجعة دائرة اجراء غزة او الدلال داود سليمان ليشترك في المزاد ويضع اسمه في القائمة التي ستسلم للدلال داود المذكور والقيمة التي يرغبها على ان يدفع عشرة في المائة ديوزيتو او كفالة من احد البنوك بالنسبة للقيمة المخمنة البالغة ٣٨ جنيه و ١٥٦ ملا بظرف شهر واحد من تاريخ النشر على ان تكون رسوم الدلالة ورسم الفراغ عائد على المشتري لذلك صار اعلان الكيفية .

مأمور اجراء غزة

(٣٦٣٦)

عن صحفهم

الوكالة اليهودية والتقسيم

عقدت جريدة هابوكر مقالا افتتاحياً حملت فيه على الوكالة اليهودية وانتقدت تماديها في التمسك بمشروع التقسيم كما صرح شرتوك للصحفيين ، فقالت :

تظهر الوكالة الان في مسلكها الذي عهدناه قبل مؤتمر زوريخ الماضي عند ما كانت تنظر الحكومة الانكليزية الى مشروع التقسيم كوسيلة انقاذ مما حملها على الرغبة في تنفيذه

معارضة دولية

لكن الحالة انقلبت وتبدلت ، بعد ان اصطدم مشروع التقسيم بمعارضة دولية شديدة . ثم ان العرب الذين اوجدت فكرة التقسيم من اجلهم — كما قالت اللجنة الملكية — يقاومونه بقوة . كذلك رفضه قسم كبير من الصهيونيين، واقد استقال الوزير الوحيد الذي كان يؤيده ، وادرك العالم كله المصاعب الهائلة التى ينطوي عليها تنفيذ ذلك المشروع، فلا عجب اذا رأينا فتور الحماسة في الدوائر السياسية الانكليزية نحو التقسيم

مغمضة العينين

ولقد توقعنا ذلك في اول الامر ، لكن هيئتنا السياسية ما تزال تتكلم عن التقسيم ، وتحلم به ، وتعد الوثائق والبيانات من اجله ، ثم هي تركض في اثره مغمضة العينين لكي لا ترى احتمالا آخر سواه

أفضل منه ...

وهاهي مجلة بريطانيا العظمى والشرق المعروفة بصلتها مع وزارة المستعمرات تتكلم عن مشروع الكانتونات ، وتوصي بالاخذ به ، ومن المعلوم ان الادارة الصهيونية حاربت هذا المشروع ، ومع اننا لا نبشر بقبول مشروع المقاطعات، الا اننا نجده افضل من التقسيم من ناحية عملية

الدائرة المسحورة

غير اننا نسأل الوكالة اليهودية كيف ستقاوم هذا المشروع اذا زال التقسيم من على المسرح ؟

اننا نعتقد بانه سيكون كارثة علينا اذا لم تستطع الوكالة الخروج من دائرة التقسيم المسحورة .

على الخالصة

جاء في هابوكر ان جماعة من المسلحين هاجموا قرية الخالصة واطلقوا عدداً من العيارات النارية على منازلها ثم اقتحموها واخذوا يسألون عن كامل الحسين الذي ذكرت الجريدة أنه قاد الهجوم على مستعمرة تل حي في ثورة ١٩٢١ عند ما قتل يوسف ترمبلدور زعيم الاصلاحيين ، ولما لم يجدوه طلبوا من ذويه ان يقوه الى ان يأتوا مرة ثانية فيأخذوه معهم وقد عادوا فلم يجدوه فاعلموهم بأنهم لن يتركوه يفلت من ايديهم.

اعلنوا
في جريدة الدفاع

امرأة « بريطانية »

ترفض حكومة موسكو اطلاق سراحها

قصة من اغرب قصص النساء ... الجاسوسات

نشرت الجريدة الانكليزية — الصهيونية « المانشستر غارديان » في عددها الاسبوعي الاخير ، رسالة لمكاتبها الخاص في موسكو ، نجملها فيما يلي :

ماهي جنسيتها ؟

رفضت وزارة الخارجية الروسية ان تتلقى الاحتجاج البريطاني الخاص بالمرأة روز كوهين الشيوعية المولودة في لندن ، والمعتقلة منذ شهر آب من العام الماضي ، وستحاكم عما قريب بتهمة الجاسوسية

وتقول مذكرة روسية انها نالت الجنسية السوفياتية بتاريخ ١٣ نيسان ١٩٣٧

أهي بريطانية ؟

ويدل ما جاء في هذه المذكرة الرسمية الروسية على ان قومسيرية الشؤون الخارجية لم تكن تدري ان روز كوهين قد غيرت جنسيتها . والا لماذا اخبرت هذه القومسيرية السفير البريطاني في موسكو يوم ١٩ نيسان الماضي ان المس كوهين ستقدم الى المحاكمة ..

ان في ابلاغ تهمتها الى السفارة البريطانية دليلا على ان السلطات السوفياتية تعترف بالجنسية البريطانية للمس كوهين !

جواز سفرها

ومع ان الذي عرف الان عنها هو انها خسرت جنسيتها البريطانية منذ خمسة عشر شهرا ، الا انها لم تعد جواز سفرها البريطاني الى السفارة البريطانية في موسكو وهذا الجواز فيه يمين الولاء الذي اقسمته لبريطانيا والقاعدة المتبعة في مثل حالة المس كوهين ، هي ان يرد جواز السفر الذي فيه يمين الولاء لبريطانيا « في مدة معقولة من الزمن » !

طردت من حزبها

والذي افهمه أنا (مكاتب « المانشستر غارديان ») هو ان المس كوهين [illegible] التجنس بالجنسية السوفياتية في [illegible] الاول ١٩٣٦ ، وفي تموز ١٩٣٧ [illegible] الحزب الشيوعي من عضويته [illegible] للقبض على زوجها الروسي السوفياتي [illegible] ذلك ببضعة اسابيع ، وبعد هذا [illegible] سعت الى سحب الطلب المقدم منها [illegible] بالجنسية السوفياتية ، وقالت انها [illegible] في الاحتفاظ برعويتها البريطانية

ويلوح لنا انها في ذلك الوقت ([illegible] قبل القاء القبض عليها باسبوعين) لم تعرف انها نالت الجنسية السوفياتية وان ما طلبته قد نالته قبل ان [illegible] سحب هذا الطلب بثلاثة اشهر

زوجها التروتسكي

وفي الفترة بين القاء القبض على زو[جها] وبين القبض عليها ، قالت هى لا [illegible] انها قد تخلت عنه نهائياً ... لكنـ[ـنا] نستطيع ان نفهم لماذا القي القبض [عليها] لانها لا تعرف عنه انه قد عمل اي [illegible] مضاد لمبادىء الثورة !

وزوجها هذا هو د . أ . بتروفسكي وكان في يوم من الايام مرافقا (ياور) لتروتسكي ، وقد ساعد معه على تنظيم مدرسة تدريب الضباط التابعة للجيش الاحمر في عام ١٩١٨

تاريخ ...

والمس كوهين (كلمة المس هذه هي الواردة في الرسالة رغم ان للمرأة زوجاً سجيناً) كانت هذه « المس » لمدة [illegible] سنوات محررة باب الشؤون الخارجية في جريدة « موسكو دايلي نيوز » التي تصدر باللغة الانكليزية

وقبل ذهابها الى روسيا اشتركت في لندن مع المس سيلفيا بانكهرست في حركة النساء المطالبات بحق الانتخاب

واشتغلت هذه المس ايضاً كاتبة على الآلة الكاتبة في مكاتب دائرة مباحث العمال في لندن ، وهى دائرة اتفق عليها مؤسسات العمال الدولية ...

الاكثرية الساحقة من بيوت فلسطين

تعتمد عارف السعيد

يعبد — جنين تلفون رقم ٢١ للحصول على أفخر أنواع الجبنة للبيوت وذلك بعد تجارب عدة سنين والتأكد من أن الصنف الذي تحصلون عليه هو أفخر الانواع على الاطلاق . أكتب اليه فيصلك طلبك الى بيتك في اي بلد كنت جاهز مغلي وبدون غلي وكذلك افخر انواع زيت الزيتون .

تطلب في القدس : من السيد اميل جلوق تلفون ٢٤٨

اهمال الزكام يؤدي للخطر

رحلة الى لبنان

لمدة اسبوعين من ٥ الى ٢٠-٦-٩٣٨

ابتداء الرحلة وانتهاؤها في بيروت

يستقر المشتركون في لوكندة بلاس في بيت مري ويزورون منها : برمانا، الشوير ، بكفيا ، انطلياس ، جونيه ، نهر الكلب ، عاليه ، بحمدون ، صوفر ، حمانا ، فالوغا ، عين زحلتا ، نبع الصفا ، نبع الباروك ، شتورا ، زحلة ، بعلبك ، دمشق

والاستعلام من شركة فرج الله للسياحة

القدس	يافا	حيفا
شارع مأمن الله	شارع العجمي	شارع المحطة

ويمكن عمل الترتيب اللازم بواسطة الشركة ايضا للسفر الى بيروت للالتحاق بالمشتركين بهذه الرحلة .

شركة فرج الله للسياحة

لصاحبه الحاج شريف النابلسي

اوتيل ماجستيك

في مقدمة الفنادق نظافة - راحة - وجمال منظر

مياه جارية — حمامات باردة وساخنة

دمشق شارع رامي

خدمة ممتازة — اسعار معتدلة

(مسابقة مبتكرة)

وضعت احدى الجرائد الكبرى الاستفتاء الاتى بين قرائها وخصصت له جوائز ثمينة :

١ — ماهي احسن وامتن ماكنات الكتابة التي ترتاح اليها ؟ ٢ — ما هو امتن واجمل وادق اقلام الحبر ؟؟؟ فكانت الاجوبة مجمعة على

ماكنة رويال !!!

قلم حبر شيفرز !!!

وقلم حبر شيفرز الذي هو بحق من عجائب الدنيا في جمال شكله ودقة صنعه ليفخر بمركزه ومكانته لدى الجمهور . تذكر هذا الاسم جيداً « شيفرز » الحائز على جميع مزايا الاتقان والجودة والضمان

الوكلاء الوحيدون

مكتبة فلسطين العلمية

القدس	يافا	حيفا
شارع يافا	شارع بسترس	شارع خياط

للمرة الرابعة

جاء في هابوكر ان القنصل البريطاني [بد]مشق قابل للمرة الرابعة وزير الداخلية [السو]رية وباحثه في موقف سوريا من [عص]ابات فلسطين ، وطلب القنصل ان [تشدد] حكومة سوريا الرقابة على الحدود [لمنع تهر]يب الاسلحة ، ثم طلب ان تذيع [الحكو]مة السورية بيانا في الصحف حول [موقفه]ا من الاضطرابات .

سيارات اميركا

لا يزيد ثمن كل سيارة من ست سيارات في اميركا ، ١٢٥ جنيهاً ، وفي الولايات المتحدة عشرة ملايين من العائلات تعيش على سوق السيارات

اعلان

[ص]ادر من محكمة صفد الشرعية

[تق]دم الينا مضبطة بان فضه بنت حمد [...] من قرية جاحولا التابعة صفد [...] منذ خمسة وعشرين سنة وانحصر [ارثها] الشرعي والنظامي في ابنها حمدان [وابنته]ا حميدة من زوجها حسين حمد [...] المتوفي قبلها لا غير وعليه فمن كان له [اعترا]ض على هذه الوراثة فليراجع [المحكمة خ]لال خمسة عشر يوما من تاريخ النشر

قاضي صفد الشرعي

(...٩)

اعلان

صادر من المحكمة الشرعية بالقدس

الى حسن بن علي تقي الدين اللبناني من سكان حيفا والمجهول محل الاقامة

ان زوجتك عزيزة بنت حسن حسين المصري من سكان القدس ادعت لدى هذه المحكمة بانك بتاريخ ١٥ اغسطوس سنة ٩٣٣ قد طلقتها طلاقاً ثلاثاً وبنتيجة المحاكمة تقرر الحكم بوقوع الطلاق الثلاث المذكور بتاريخ ٢٧ - ٢ - ٩٣٨ حكماً قابلا للاعتراض والاستئناف لذلك صار اعلانه على صفحات الجرائد فان كان لك اعتراض عليك ان تقدمه خلال شهر واحد من تاريخ النشر .

قاضي القدس الشرعي

(٣٦٤١)

الحق يعلو

ولا يعلى عليه

وسجاير

فيكتوريا وعبده

* * *

تعلو !!!

لانها

مصنوعة من فرجينيا لا غير

رسالة السوافير

حالة المزروعات

نكب الفلاح في هذا العام نكبات متتابعة في مزروعاته فبعد ان اصيب العدس اصيب القمح ايضاً. وحدثنا فريق من المزارعين انه اكل من قمحه (فريكة) ثم عاد بعد ايام فلم ير حباً في السنبل. وقد زار القرية قائمقام القضاء وتفقد المزروعات وشاهد ما اصابها من اضرار فادحة. وينتظر الاهلون اعفاءهم من الضرائب في هذا العام

مستوصف العيون

خيم في القرية مستوصف العيون السيار الذي يزور القرية مرة واحدة في العام ويشرف عليه الدكتور داود افندي ميخائيل. وتساعده ممرضتان. وقد زاره مدير الصحة العام الكولونيل هرون، يصحبه رئيس اطباء اللواء الجنوبي وتفقد المستوصف فسر من نظامه واقترح الدكتور داود افندي انشاء عيادة دائمية للعيون في القرية نظراً لوقوعها على الطريق العام وكثرة سكانها وقرب القرى المجاورة منها.

مدرسة القرية

أوشك العام الدراسي أن ينتهي ومدرسة القرية لا تزال على ما كانت عليه رغم ازدياد عدد الطلاب وتدعو الحاجة الى فتح صف خامس في القرية اسوة لقرى القضاء، وبعد اشهر نسمع الضجة القائمة حول تسجيل الطلاب ورجوع اكثرهم بالخيبة لعدم اتساع المدرسة فمتى تقضي ادارة المعارف على تلك الضجة. بتوسيع نطاق التعليم في القرى ؟

تنظيم البريد

كتبنا عن انشاء مكتب للبريد ولكن الحكومة لم تعمل على تنفيذ ذلك بعد. وهكذا تحرم قرى قضاء المجدل من مشروع يكاد يكون ألزم للقرى من أي شيء آخر. واتصل بنا ان بعض قرى القضاء اتفقت على ان تعين على نفقتها موزعاً للبريد لتصل المكاتبات الى اصحابها بصورة منتظمة. نلفت نظر مدير البريد العام الى ضرورة تنظيم البريد في قرى قضاء المجدل.

رسالة عبسان

حالة مبعد

مضى على الاستاذ الشيخ علي افندي شاهين وهو معتقل في عبسان اربعة شهور تقريباً وقد تعطلت اعماله، وانقطعت موارد رزقه، فعل السلطة تنظر في امره فتطلق سراحه وتعيد اليه حريته ليتمكن من القيام باعالة أهله وذويه.

جولة تفتيشية

زار عبسان قائمقام غزه وتفقد احوال القرية والمدرسة وبحث بعض الامور الهامة ووعد الاهالي بتقديم ما يلزم من المساعدات بخصوص تخفيض الضرائب عن السنة الحالية، ولا يفوتنا ان نذكر انه قام بمثل هذه المساعي في اعفاء الاهالي من الضرائب والقروض الزراعية عن جميع السنوات الماضية، وقد تبلغ المخاتير بذلك.

اصلاح الطرق

ارسل قائمقام غزه الى مختاري قرى خانيونس كتباً تتضمن وجوب تقديم اسماء الاشخاص الذكور الذين تبلغ اعمارهم من ستة عشرة سنة الى الستين في قراهم تمهيداً لاستخدام من يلزم منهم لاصلاح الطرق الجنوبية في القضاء.

البحث عن الماء

لا يزال العمال اليهود يحفرون الآبار ويبحثون عن المياه في اراضي بئر السبع المجاورة لقرية خزاعة، ويحرسهم البوليس.

رسالة المسمية

مدرسة المسمية

زار امس طبيب الصحة بالمجدل الدكتور منير موسى مدرسة المسمية الكبيرة الاميرية وتفقد الحالة الصحية فيها فسر من نظافة الطلبة والمدرسة. وأبدى اعجابه بالتقدم والاصلاح فيها ووعد بالسعي لانشاء خزان المياه ومشاريع نافعة اخرى

وبهذه المناسبة نذكر ان الجميع يثني على معلمي هذه المدرسة النشيطين لاسيما المسئول السيد محمود عبد الله يعقوب الذي لا يألو جهداً لرفع مستوى المدرسة

المسروقات المستردة

استرد بوليس الولايات المتحدة من المسروقات التي نهبها الاشقياء في العام الماضي ما بلغت قيمته اكثر من ٨،٠٠٠،٠٠٠ جنيه... اما النفقات التي انفقت على هذه القوة البوليسية المخصصة لمطاردة الاشقياء فانها بلغت ١،٦٠،٠٠٠ جنيه

* * *

جاسوسية الحرب

حضارة اوروبا ومصير تشكوسلوفاكيا

« بقية المنشور على الصفحة »

«مجلس التشيك الوطني» ... اعضاء هذا المجلس هم الذين تألفت منهم حكومة التشيكوسلفاكية الاولى، بعد خلق الحلفاء بجهاتهم هذه الدولة.

وعند وصول بنيس الى بلاد كان فقيرا معدما، ولكنه لما عاد براغ كان غنياً، بفضل الاموال التي كان الحلفاء ينفقونها على جميع الحركات الثورية الموجهة ضد دول الوسط

محب لفرنسا

ومن قبل ان يتولى هتلر اليد الحكم في المانيا، كان الالمان يحاولون الاتفاق معه على سياسة تشيكوسلوفاكيا الخارجية نحو المانيا ولكنه كان يقول لهم في ثقة:

«اني حليف فرنسا لانني في الدرجة الاولى افرنسا، ولان فرنسا في الديمقراطية ضرورية لنا ولحريتنا اما اذا اصبحت حليفاً لالمانيا فالجمهورية التشيكوسلفاكية لن من يحميها ... بل تجد معها»

مؤلف الطا...

ويرجع الى ادوارد بنيس تأليف الحلف الصغير من تشيكوسلفاكيا، ورومانيا، ويوغسلافيا، وربط هذه الدول الثلاث كلها بحليفته فرنسا، ولكن هذا الحلف قد اصبح في حكم العدم في هذه الايام بسبب انتصار الفاشستية والنازية.

اغنى ولاية

وتقع براغ عاصمة تشيكوسلفاكيا على الممر الذي يوصل المانيا من الناحية الجنوبية الشرقية الى البلقان، وعلى ممرها الى هنغاريا، ثم على ممرها الموصل الى اوكرانيا، وهي اغنى ولاية روسية تطمع فيها المانيا لانها «مخزن الحبوب» لاوروبا ولان فيها كل ما يريد الالمان من المواد الخام

الايام المقبلة

ولا يعيق المانيا اليوم عن اجتياح تشيكوسلفاكيا الا التحسب من اشتراك الاساطيل الجوية الفرنسية — والروسية معاً ضدها.

وقد تخرج الفيلسوف ابن الفلاح ادوارد بنيس من مدرسة سياسة خطرة جداً، وجاء عليه يوم ظن فيه انه اصبح بنجى من كل خطر، ولكن الايام المقبلة ستعلمه ان كفاحه في هذه الحياة لم ينته بعد ...

اعلان

صادر من محكمة صفد الشرعية

تقدم الينا مضبطة بان علي ابن محمد الموسى من قرية ...لا التابعة صفد توفي منذ ثلاثين سنة وانحصر ارثه الشرعي والنظامي في زوجته نجمه الحاج احمد ... اولادها منه وهم محمد واحمد و... وشيخه وفي زوجته الثانية ... وفي ولدها منه حسن و... وفطوم وحسنه اولاد حسن وفي قبل والده ثم منذ اربعة توفي جمعه المذكور عن زوجته ... الموسى وعن والدته نفاحه ... وشقيقتيه فطوم وحسنه وعن ... المذكور ثم منذ ثمانية سنين ... المذكور عن زوجته خزنه ... وعن اولادها منه ... ثم منذ ثلاثة سنين توفيت المذكوره عن زوجها عبد الله ... عن اولادها منه شحاده وسليم ... توفي حسن المذكور ... عطيه المحمد وعن اولاده ... وصبحيه وعن اولاده ... عيشه من زوجته الثانية وضحه جمعه احمد سويدان المتوفية قبله لا غير وعليه فمن كان له اعتراض على هذه الوراثة فليراجع هذه المحكمة خلال خمسة عشر يوما من تاريخ النشر

قاضي صفد الشرعي

(٣٦٤٠)

اعلان

صادر من محكمة صفد الشرعية

تقدم الينا مضبطة تتضمن بان محمود حمود الشعبان من قرية جاحولا التابعة صفد توفي منذ خمسة عشر سنة وانحصر ارثه الشرعي والنظامي في زوجته فطوم العيسى وفي اولاده شحاده ومحمد وزهرة وحمده وخزنه وحاجه من زوجته الثانية سعده محمد الصياد المتوفية قبله وفي موسى وعلي من زوجته الثالثة حبوس سويد الحمد المتوفية قبله ثم منذ ثلاثة عشر سنة توفيت خزنة المذكورة عن زوجها محمد المسعود وعن ابنتها منه فاطمة وعن اخوانها المذكورين لا غير وعليه فمن كان له اعتراض على هذه الوراثة فليراجع هذه المحكمة خلال خمسة عشر يوماً من تاريخ النشر

(٣٦٣٨) قاضي صفد الشرعي

برنامج

الاذاعة الفلسطينية

يوم الاثنين في ٢٣ ايار سنة ١٩٣٨

٥،٣٠	اشارة الوقت والنشرات ثم حديث الاطفال للاستاذ شفيق منصور
٦	اناشيد مدرسية كورس استوديو الاذاعة
٦،١٥	معزوفات شرقية
٦،٣٠	اغاني عراقية لبعض الفنانين العراقيين
٦،٤٥	بزق منفرد
٧	«اطفالنا» حديث للاستاذ عادل جبر
٧،١٥	عبده السروجي وفرقة استوديو الاذاعة
٧،٤٠	اشارة الوقت والنشرات الجوية والاخبارية
٩،١٥	اشارة الوقت والنشرات
٩،٣٠	اذاعة منقولة عن محط
١٠،١٠	برنامج موسيقى مسجل
١٠،١٥	حديث عن الادب الانكليزي
١٠،٣٠	ختام

الاذاعة المصرية

الاذاعة اللاسلكية للحكومة المصرية

يوم الاثنين في ٢٣ ايار سنة ١٩٣٨

٦،٣٠	صباحاً الاستاذ عبد المنعم مختار – تمرينات رياضية
٤٥ر	الشيخ محمد احمد العمروسي قرآن كريم
١٠	الاستاذ سيد الجبلي وكورس
١٠،٣٠	اسطوانات
١١	هيام وفرقتها حفلة غنائية
٢،١٠	مساء اسطوانات
٢،٤٠	النشرات الجوية والاخبارية والتجارية الاولى
٥،٣٠	الشيخ منصور الشامي الدمنهوري قرآن كريم
٦،١٠	فرقة الراديو الشرقية حفلة موسيقية
٦،٣٠	السيدة علية عبد الكريم – حديث الى الاطفال
٧،٠٥	فرقة الراديو الشرقية حفلة موسيقية
٧،٣٥	اوركسترا الاذاعة اللاسلكية حفلة موسيقية
٨،٠٥	البكباشي الاستاذ علي حلمي حديث
٨،٣٠	النشرتان الثانيتان الاخبارية والتجارية
٨،٤٠	الاستاذ سامي الشوا وتخته
٩،١٠	نادرة وفرقتها حفلة غنائية
٩،٥٠	الاستاذ فاضل شوا وتخته
١٠،٢٠	نادرة وفرقتها حفلة غنائية
١١	سلام الملك ختام

اعلان صادر من دائرة اجراء مركزية حيفا

بيع أموال غير منقولة

فيما يتعلق بالمعاملات الاجرائية الجارية في القضية رقم ٣٤٣٥ سنة ٩٣٣ المتكونة فيما بين المرتهن: فريد جرجي ملوم وكيله المحامي سامي افندي نور الله حيفا الراهن: راجي كرامة المقيم في حمص

ليكن معلوماً بانه صدر أمر من سعادة رئيس محكمة مركزية حيفا بموجب المادة ١٤ من قانون انتقال الاراضي (الفصل ٨١) ببيع جميع حقوق ومصالح المديون (الراهن) في الملك المبين في الجدول المرفق وفاء للرهن الذي اجراه الراهن والمسجل لدى دائرة تسجيل اراضي حيفا في ١٤–٨–٢٨ تحت عقد رقم ٨٦٢–٢٨ البالغ قدره اربعماية جنيه فلسطيني والرسوم ٦ جنيهات و١٤٥ مل فلسطيني لغاية تاريخه يضاف اليه الرسوم والمصاريف التي ستتراكم فيما بعد حتى الدفع التام.

وسيجري البيع بالمزاد العلني وستعرض الاموال للبيع وفقاً للشروط المرفقة مع اصل هذا الاعلان والتي يمكن مطالعتها في دائرة اجراء محكمة مركزية حيفا.

والاموال التي ستباع هي قطعة ارض اميرية والعقارات والمنافع الخاصة بالعقارات التي تخص المديون (الراهن) كما هو مبين في الجدول المرفق. ويكون البيع خاضعاً للحقوق والتغييرات والشروط والديون والادعاءات الكائنة على المال المذكور

وفي حالة عدم وجود أي أمر بتأجيل الأجراءات فان البيع سيجري بمعرفة مأمور اجراء محكمة مركزية حيفا اعتباراً من الساعة ٩ الى الساعة ١٢،٣٠ قبل الظهر من كل يوم ويستمر لمدة خمسة واربعون يوماً من تاريخ نشر هذا الاعلان. وفي حالة دفع قيمة الدين المذكور اعلاه مع رسوم ومصاريف البيع قبل بيع الاموال فعندئذ يصير الغاء المزاد وفي اثناء البيع يطلب من الجمهور ان يزاودوا إما شخصياً او بواسطة وكيل مفوض حسب الاصول. ولا تقبل اية مزاودة من الدائن (المرتهن) المذكور اعلاه ولا يكون البيع له صحيحاً الا اذا اقترن ذلك بموافقة صريحة من رئيس الاجراء او من يمثله. ان شروط البيع قد الحقت بالنسخة الاصلية لاعلان البيع ويمكن الاطلاع عليها في مكتب اجراء محكمة مركزية حيفا لدى الطلب.

على المزاود ان يدفع لصندوق الاجراء تأميناً قدره عشرة في الماية من الثمن المخمن حين تقديم المزاوده اما نقداً او يقدم كفالة تنال رضى رئيس الاجراء او ممثله ان اجرة الدلال ورسوم التسجيل عائدة على المشتري

الجدول

١ — الموقع : حيفا وادي النسناس

٢ — نوع الملك : ارض ميري

٣ — اوصاف الملك : منشأ على الارض المذكورة دار مؤلفة من طابقين سفلي وعلوي

٤ — اسم المالك المسجل على اسمه : راجي كرامه

٥ — كيفية اتصال الملك بالمالك : سجلت في الطابو

٦ — تفاصيل اية حقوق اخرى على الملك : لا يوجد اية تفاصيل سوى انه تقرر بالدوسيه رقم ٥١٤٥—٣١ اشتراكها بهذه الدوسيه لقاء مبلغ ٢٧٣ جنيه و٨٥ وذلك بتاريخ ٢٤—١—٣٦

٧ — الادعاءات المتقدمة ضد الملك : لا يوجد

٨ — مساحة الارض : ٢٤٧ متر و ٧ س

٩ — تفاصيل الابنية والعمار : الطابق السفلي من الدار مؤلف من اربعة غرف وليوان وبئر ماء نبع وبيت خلاء وفسحة سماوية والطابق العلوي يحتوي على ثمانية غرف وليوان ومطبخين وممر وبئر ماء جمع

١٠ — تفاصيل تتعلق بالمزروعات مع عدد الاشجار وعمرها : لا يوجد

١١ — رقم القطعة والقسيمة : لا يوجد

١٢ — رقم قوشان الطابو : ٨٦٢—٢٨ تاريخ ١٤—٨—٢٨

١٣ — الحصص : كاملا

١٤ — الحدود : شمالاً سالم غطاس، جنوباً طريق، شرقاً طريق، غرباً ممر فاضل ايوب الثقلي

١٥ — القيمة المخمنة : ١٥٠٠ جنيه فلسطيني

١٦ — الملك كان مؤجر مشاهرة كما تبين من رابور وضع اليد المؤرخ في ٢–٣–٣٥

١٧ — ملاحظات : ان هذا الملك المرهون كان طرح في المزاد العلني ثم ... وجرت الاحالة القطعية على عهدة المشتري وقتئذ بتاريخ ٢١–٢–٣٦ بمبلغ ١٥١٢ جنيه فلسطيني وقد تبلغ الراهن الانذار الاخير في جريدة اللواء المؤرخة ١٨—١—٣٧ عدد ٢٠—٢٨٩ ولعدم اجراء الفراغ في الطابو فقد تقرر تمام بدل الديبوزيتو الى المزاود الاخير مصطفى افندي الطه بناء على طلبه

(٣٥٣٤) عن مسجل محكمة مركزية حيفا مأمور الاجراء

زيت شل الجديد يضمن صيانة محرك سيارتك مدى ٢٤ ساعة في اليوم. بفضل طريقة التكرير الحديثة التي تنقي الزيت وتقويه في آن واحد

زيوت شل الجديدة
تصون محرك سيارتك
في الحالات الآتية

ترك السيارة بدون عمل:
عندما يقف محرك السيارة تختلف المواد الاحتراقية في السلندرات وتسبب تآكلا في اجزائها ولا يمنع وجود الغشاء الزيتي الذي تكونه الزيوت العادية من وقوع هذا التآكل. بيد أن زيوت شل الجديدة تحتوي على مركب زيتي يكون غشاء قويا لا تخترقه المواد الاحتراقية.

قيام السيارة والمحرك بارد:
ويقع التآكل في هذه الحالة ايضا ولكن الغشاء الزيتي القوي المتماسك الذي تكونه زيوت شل الجديدة يصون الأجزاء المعدنية صيانة تامة منذ اللحظة التي يدور فيها المحرك.

تشغيل المحرك والهواء سخن:
ان زيوت شل الجديدة تحتفظ بغشائها الزيتي المنيع حتى في الحرارة المرتفعة وتمد البستونات والكراسي بتزييت تام وكامل

الزيت الجديد
زيت للسيارات
شل

طرائف عن صحف ومجلات البريد الاخير

القصر ذو النفوذ العظيم

المرأة تعمل في السياسة العالمية وتقيم بنفسها محوراً بين دولتين

ملكة تخشى على امبراطوريتها الغنية من مفاجأة تقوم بها جيوش الميكادو

المرأة في محور روما - برلين

يستغرب الكثيرون أن يسمعوا بان «إيدا موسوليني» زوجة الكونت شيانو وزير الخارجية الايطالية كانت العامل الاول في بناء محور روما — برلين. وأنها هي التي دبرت زيارة الدوتشي لالمانيا. فقد زارت هي بلاد الريخ واطلعت على كثير من الشؤون واستقبلت هناك بحفاوة لا مثيل لها. وللسيدة المذكورة نفوذ عظيم على اتجاهات زعيم الفاشستية، وقد جعلت زوجها الوزير يهتم بشؤون البحر المتوسط بينا تولت هي الاهتمام باوروبا الوسطى

ملكة تخشى على امبراطوريتها

تعتبر الملكة ولهامينا، ملكة هولنده، من أغنى الاغنياء في هذا العالم. وقد ظهر عليها في الايام الاخيرة قلق شديد، فان امبراطوريتها الغنية جداً أصبحت في شيء من الخطر. وهذه الامبراطورية تشمل جزء الهند الغربية ذات الكنوز النفيسة والمواد الضرورية لحياة كل دولة وسبب القلق هو نظرة اليابان الى تلك الجزر، فأن الملكة تخشى جيش الميكادو أن يطمع، وأن يبدأ فجأة كما بدأ في الصين.

عصب الجيوش والاساطيل

واليابان في حاجة الى البترول، الدم القوي للجيوش والاساطيل. فهي تستورده من أميركا وتأخذه من شبه جزيرة «سخالين». وقد امتد نظرها الى جزر الملكة ولهامينا الخصبة الغنية. ولذا أسرعت الملكة الى تقوية اسطولها الجوي والبحري. وعينت اسطولا جوياً مؤلفاً من ٣٦ طائرة من قاذفات القنابل. للرقابة حول سومطرة وعقدت اتفاقية لشراء ٣٠ طائرة اخرى يتم بناء ١٢ منها خلال السنة الحالية. وجعلت الخدمة العسكرية اجبارية في مستعمراتها. ولديها اربعة طرادات وطراداًن من الوزن الخفيف و١٢ قارب طوربيد. واستقدمت اثنتين من لاقطات الالغام. وهناك قوارب طوربيد وغواصات في طريقها الى تلك الجزر الغنية

لا تأكلوا اللحوم

أذاع مجلس الطب الالماني في النمسا نشرة طلب فيها من الاهالي التقليل من أكل اللحوم. ويقول المجلس ان الخبز الابيض واللحوم اذا اكثر الانسان من أكلها أثر ذلك على صحته تأثيراً سيئاً. ويقول ايضاً ان حالة الشعب الصحية في سنة ١٨١٢ وحواليها كانت أحسن وأقوى فقد كان يومئذ لا يستهلك ربع الكمية التي يستهلكها الان وقد شرعت الصحف في حملة على الاكثار من تعاطي اللحوم وظهرت الان بوادر نجاحها.

تحت جبال الجليد

بحثت الحكومة البريطانية عن قاعدة في المناطق المتجمدة، في أقصى شمال فنلندا. وهي تعلم أن الحرب لا بد واقعة، وأنها في أشد الحاجة الى تلك القاعدة تستعملها لطائراتها ولخزن البترول وقد رأت أن المانيا وايطاليا تسعيان أيضاً لنفس الهدف وهكذا نجحت في الاستيلاء على «بتسامو» في أقصى حدود فنلندة الشمالية. وفي الحرب القادمة ستكون هذه القاعدة مهبط اكبر عدد من الطائرات في الشمال. وقد شيدت خزانات تحت الثلوج لوضع الالوف من اطنان البترول

الفوهرر والسيارة المكشوفة

تقول «نيوز ريفيو» ان الهر هتلر في زيارته لروما كان موضع اهتمام الهر همار مدير البوليس الالماني السري الذي ينظر الى الفوهرر نظرة تقديس. وقد اختار المدير ٧٠٠ رجل من أذكى رجاله وبثهم في كل مكان. ومع ان هتلر لا يخاف الاعتداءات فان المدير قد اصر على اجراءاته. ويفضل الفوهرر السيارة «المكشوفة» على غيرها وفي هذا مظهر من عدم عنايته بسلامة شخصه. لكن للبوليس السري قوة هي فوق غيرها، وهكذا اراد.

قصر واسع النفوذ

بالقرب من لندن وعلى نهر التايمس يقع قصر باذخ أنيق جداً تمتلكه الفيكونت استور واللادي عقيلته. وقد لعب هذا القصر دوراً خطيراً في السياسة البريطانية الاخيرة، اذ كان وما زال العظماء يرتادونه وهم من الصنف الذي يريد اقناع بريطانيا بالتفاهم مع المانيا وايطاليا. ولا شك ان هذا القصر هو السبب في اتجاهات تشمبرلن الاخيرة، وفي تعيين اللورد هليفاكس بدلا من المستر ايدن لوزارة الخارجية

والفيكونت أستور شقيق صاحب جريدة التايمس ذات النفوذ العظيم في الدوائر العليا. ومن أصدقاء ذلك القصر اللورد هليفاكس وزير الخارجية، والسر صموئيل هور وزير الداخلية واللورد لوندوندري أحد ملوك الصحافة، والسر نفل هندرسن السفير البريطاني في برلين، وأغاخان، والسر جون سيمون وزير الخزينة. ومن الذين يقفون ضده المستر انطوني ايدن وزير الخارجية السابق والسر روبرت فانسيترت مستشار رئيس الوزراء السياسي

ولا يزال لهذا القصر نفوذ الى اليوم

يستعدون للانتخابات

طلب حزب المحافظين من المستر تشمبرلن رئيس الوزارة أن يذهب الى استوديو معروف لالتقاط صوته، فيلقي خطاباً يستغرق خمس دقائق فقط. ويستعمل الحزب اذاعة الخطاب في الانتخابات الفرعية، وفي الانتخابات العامة في العام المقبل. وقد ذهب الرئيس بالفعل، وألقى خطابه دون ان يكتبه على ورقة، ولما طلب اليه القاؤه ثانية لاسباب فنية في الاستوديو أعاد الالقاء دون أن ينسى كلمة واحدة!

وقريباً تستعد الاحزاب للانتخابات اذ عليها يعول كل حزب للفوز في معركة مجهولة المصير، لان الرأي العام ما زال منقسماً من ناحية السياسة الخارجية.

هل تعرفه...

ودجوود الذي يدعي الانتصار للعدالة

موسوليني وفرانكو يطمع كل منهما بفلسطين..!

بقية المنشور على الصفحة الثانية

الحاضر يتطلب من الديكتاتورين ان يتمدوا قليلا عن العدالة في سبيل الظفر بتحقيق غاياتهم التي لا يعتمد في تحقيقها الا على القوة

بريطانيا فقيرة...

ويقول الدعاة الالمانيون اننا معدمون، وانهم هم (المحرومون) واننا نملك ربع وجه الكرة الارضية، فما هي الحقائق؟

اننا لا نملك المستعمرات المستقلة ولا نسيطر عليها الا كما نسيطر على اميركا ونحن نكاد نتأكد بأننا لا نسيطر على الهند وانما يسيطر عليها ويتملكها الملاكون الاراضي، سواء اكانوا من البيض او من الاجناس الملونة!

واما كل ما تملكه بريطانيا فهو اسطول وعدد من الطائرات... والقليل من المصانع... والديون الوطنية!

ما يريده هتلر

اما ما يريده هتلر فهو تشيكوسلوفاكيا ولتوانيا، وبعض بولونيا، واوكرانيا، والتيرول الجنوبي كما اظن، ثم سويسرا ايضا على الارجح، ثم الالزاس واللورين، وشلزويغ — هولستين، ومالميدي..

فلسطين وموسوليني

واما ما يريده موسوليني — وهو اكثر اعتدالا فيما يريده من هتلر — فانه جزر مايورقه، ومالطه، وصقلية... وفلسطين... ومصر، وجزيرة العرب وتونس... وحق السيطرة على اسبانيا

وهذه هي آراء الديكتاتورين في العدالة.

ديكتاتورون عادلون

نعم هذه هي آراء الديكتاتورين الذين هم اعظم من غيرهم، والذين يتهددون بان يلجأوا الى القوة في تحقيق مالهم من المطامع. أما الديكتاتورون الذين هم أقل شأناً منهم فانهم قد يطالبون ويكون كل مطلب لهم عادلا... فالجنرال فرانكو يريد جبل طارق، وهذا عدل، ومصر تريد السودان، وهذا عدل، وبولونيا تريد فلسطين... وهذا عدل! وبيرو قد تطالب باخذ بتشوانالاند، ودي فاليرا يريد «ألستر» الجزء الشمالي من ارلندا اولا.. ثم بعد ذلك افربول

واسهل المرء ان يشتري البرابرة المتوحشين من ان يشتري الديكتاتورين «الدفاع» : الترجمة حرفية ... ولا تعليق لنا على هذا الكلام، لانه صادر من نائب معروف جداً للقراء ناصب العدل في هذه البلاد عداء شديداً وحمل راية الباطل، وفي هذا وحده سيكون سر فشله

اعلان بيع اموال غير منقولة

بخصوص الاجراءات في القضية نمرة ٢١٦١-٣٧

ما بين المحكوم له: مصطفى دولة. وعلي ابو دبوسه واحمد صباح من يافا

المحكوم عليه: مصباح ابو خضرة من يافا

ليكن معلوماً بانه اعطي الامر من قبل رئيس هذه الدائرة ببيع جميع حقوق ومنفعة المديون المتعلقة في الملك المدون حسب الجدول بخصوص تنفيذ حكم بالقضية ١٨١٥ - ٣٧ محكمة صلح يافا بموجب كوشان الطابو بلوك ٥٠١ قسيمة ١١ المسجل في الطابو تحت نمرة ١٣ تاريخ ١٨-١-٣٤ مع الفائدة القانونية والمصاريف لغاية هذا التاريخ لقاء مبلغ ٦٤ جنيه و٨٢٠ مل مع ما يلحقها من الفوائد والرسوم بالغة ما بلغت من هذا التاريخ حتى الدفع التام.

سيطرح الملك بالمزاد العلني وللمزاود الاطلاع على التفصيلات والشروط في الدائرة يباع الملك ايفاء لصالح الدائن كما هو موضح في الجدول المرفق بما يلحقه من المصاريف والقيود والشروط والمطلوبات المتعلقة بهذا الملك.

اذا لم يصدر أمر التأجيل يجري البيع بمعرفة مأمور الاجراء في دائرة الاجراء ابتداء من الساعة ٨ ونصف الى الساعة ١٢ ونصف كل يوم من ايام الاسبوع قبل الظهر ويستمر بظرف ثلاثين يوم من تاريخ النشر

في حالة دفع الدين المبين تفاصيله اعلاه من المصاريف او اذا عرض دفعها قبل ان يباع الملك فان المزاود تلغى. حين البيع على راغبي المزاودة ان يزاودوا بانفسهم او بواسطة وكلاء مفوضون ولا تقبل المزاودة من قبل الدائن او بالنيابة عنه الا بأمر خاص صريح من رئيس الاجراء او من يقوم مقامه.

ليعلم المزاودون انه يجب دفع عشرة بالماية حين المزاودة لصندوق الاجراء لتقبل المزاودة عنهم او ان يجلبوا كفالة بذلك يرضى بها مأمور الاجراء. ان اجرة الدلال ورسم التسجيل في الطابو على المشتري

الجدول

بلوك ٥٠١ قسيمة ١١ رقم الكوشان ١٣ تاريخ ١٨-١-٣٤. الحصص كاملا. المكان قرية ياسور التابعة مدينة المجدل. نوع الملك ارض مفتلح مزروعة الان قمح اسم المالك مصباح ابو خضرة. مساحة الارض ٥٤ دونم و٣٦٤ متراً. الحدود: من الجنوب عبد الفتاح محمد عبد اللطيف والشارع العام وشرقاً ارض ورثة علي حسن وشمالا محمد مطلق وعبدالعزيز مطلق وغرباً ارض ورثة رمضان ابو خضره. القيمة المخمنة: ثمن الدونم الواحد بمبلغ ثمانية جنيهات في ٢١-٥-٣٨

(٣٦٣٧) مأمور اجراء يافا

اعلان

شركة كهرباء فلسطين محدودة الضمان

تتشرف ان تعلن لسكان مدينة غزه ونواحيها بانها ستبدأ بتزويد الكهرباء لمدينة غزه ابتداء من ٢٣ من شهر مايس الجاري ١٩٣٨

ولغاية اعلان جديد فان معتمد الشركة سيحضر في مكاتب بلدية غزه ايام الاثنين والخميس ما بين الساعة ٩ و١٢ صباحاً لاستلام الطلبات بتزويد الكهرباء ولاجل ان يقدم النصح والارشادات لهولاء الذين سوف يستهلكون الكهرباء في جميع الامور التي تتعلق بتزويد الكهرباء

الثلاثاء في ٢٤ ربيع أول سنة ١٣٥٧ و ٢٤ ايار سنة ١٩٣٨

السنة الخامسة — العدد ١١٦٤ — ٥

الدفاع

جريدة يومية سياسية مصورة

صاحب الامتياز : ابراهيم الشنطي
المدير المسئول : شوكت حماد

الاشتراكات
في فلسطين عن سنة ١٥٠
في البريد الداخلي * * ١٨٠
في سائر الاقطار الخارجية * * ٣٠٠

دار الدفاع : ميدان الساعة ـ عمارة البلدية ـ يافا : فلسطين
العنوان التلغرافي : «الدفاع — يافا»
تلفون ١١٨٧ (أربعة خطوط) و ١٠٧٥ (خطان) ص. ب. (٢٥٥)
الاعلانات يتفق عليها رأساً مع الادارة
أجرة القطر : ١٠٠ مل

متطرفون ومعتدلون

خديعة للرأي العـــام الخارجي

وزير المستعمرات الجديـــد وحديثه عـــن الحرية

واخيراً فهاهي مجلة « بريطانيا العظمى والشرق » تسخر مـن تلك الفكرة الغريبة النابية ، فكرة قسيم أبناء هذا الشعب الى معتدلين ومتطرفين. وهاهي تقول عنهم جميعاً انهم سواء في مسألة « التقسيم » ليس من أحد فيهم يؤيده ولو بأضعف تأييد

وقد استخدمت هذه الفكرة لاضعاف وحدة العرب في الخارج ، ولتصويرهم تصويراً يسيء الى مهابتهم ووطنيتهم ثم تضاءلت الفكرة كما تضاءل غيرها إذ تسنى للرأي العام الخارجي الوقوف على حقيقة الوطنية العربية التي لا تذهب يميناً في الاعتدال ويساراً في التطرف ، بل تحافظ على نفسها كشكل وطنية صادقة طبيعية

« البقية على الصفحة الرابعة »

دول تعارض فكرة اليهود بالتقسيم

مندوب الوكالة اليهودية في جنيف يصرح بهذا الى مؤتمر يهودي في لندن

برنامج خيالي لـ «دولة» يهودية وهمية يريدون اقامتها في البلاد بالكلام ...!

اقتراحات ضدهم

لندن في ٢٣ ايار ـ عقـــد المؤتمر الصهيوني اليوم اجتماعه الاخير فخطب المستر جولدمان مندوب اللجنة الصهيونية في جنيف فقال ان لديه معلومات بان بعض الحكومات ستقدم اقتراحات في اجتماع عصبة الامم القادم في جنيف في شهر ايلول ترمي الى اتخاذ تدابير ضد الصهيونيين ومعارضة لاماniيم

كيف تصرفوا...

وخطاب برودتسكي فقال : ان اكثر من ١٧٠ يهوديا قتلوا في فلسطين وان اليهود تصرفوا بكل رباطة جأش وحكمة ..

(ضعف) الحكومة

ثم قال ان الحالة الاقتصادية في فلسطين على مايرام لكن ضعف الحكومة في تنفيذ الانتداب اصبح يهدد الرعايا .

نكاد نختنق

وقال ان فلسطين تكاد تختنق من قلة عدد المهاجرين وقلة رؤوس الاموال

سياسة التقسيم

ثم تكلم عن سياسة التقسيم فقال : ان الواجب على اليهود أن ينظروا اليها بأمعان قبل ان يتخذوا قـــرارا نهائيا بشأنها . وان الوقت لم يحن بعد لاتخاذ القرار النهائي .

مطابق للشريعة

وقال ان (الدولة) اليهودية الجديدة... يجب ان تكون ذات سيادة (كذا) يهودية وان يكون اليهود فيها احراراً في تقرير مستقبلهم على النحو المطابق للشريعة اليهودية .

ملجأ أمين

وقال : ان فلسطين يجب ان تكون ملجأ أميناً للملايين من اليهود الذين لا يطلبون اكثر من ان يعيشوا بسلام مع جميع الدول وخصوصاً مع ايطاليا، لكنهم

«البقية على صفحة ٥ عمود ٦»

حادثان خطيران على الحدود الالمانية

احتراق طائرة تشكوسلوفاكية ومحاولة اشعال النار في جسر لنسفه

وزير خارجية المانيا يسافر الى بريخستغان لمقابلة الهر هتلر ومحادثته في الحالة

هدوء التوتر نسبيا يوم أمس

شديدة الخطورة

برلين في ٢٣ ايار — لا تزال الحالة شديدة الخطورة فيما يتعلق بالتوتر في العلاقات بين برلين وبراغ . وقد حدث اليوم حادثان وقع فيهما اعتداء على الحدود الالمانية .

طائرة تشيكية

فقد حلقت احـــدى الطيـــارات التشيكوسلوفاكية بعد ان اجتازت الحدود فوق مـــدينة برناشتين وعادت الى تشكوسلوفاكيا لكنها اصطدمت في اثناء عودتها بمنزل داخل الحدود التشكوسلوفاكية فتحطمت والتهمتها النيران .

يجتازون الحدود

أما الحادث الثاني فيتلخص في ان جنوداً من التشكوسلوفاكيين اجتازوا الحدود الالمانية.

مادة ملتهبة

وفرشوا الارض بالتبن الممزوج بالبترول وأرادوا اضرام النار فيه ، لكن يقظة جنود الحدود الالمان تمكنت من مراقبة الحادث فاضطر الجنود التشك الى العودة الى داخل حدود بلادهم .

تطورات الحالة

لندن في ٢٣ ايار ـ لم تعقد الوزارة البريطانية اجتماعاً اليوم لكن المستر تشمبرلن واللورد هاليفاكس استقبلا زعماء احـــزاب المعارضة في مجلسي اللوردات والعموم وأطلعاهم على تطورات الحالة في تشكوسلوفاكيا .

لمقابلة هتلر

برلين في ٢٣ ايار ـ سافر اليوم الهر فون روبنتروب وزير الخارجية الالمانية الى « بيرخستغادن » للاجتماع الى الهر هتلر الموجود هناك منذ أمس

تركة والد

وزير المستعمرات السابق

لندن في ٢٣ ايار ـ تقول الديلي ميل ان الخزانة البريطانية ستنال نصيباً كبيراً من تركة اللورد هارليك ، والد وزير المستعمرات السابق ، كضريبة وفاة، فهو صاحب ارض تزيد مساحتها عن ٦٠ الف فدان .

اذاعة خطبة

الاميرة فوزية رسميا

القاهرة في ٢٣ ايار ـ لمراسل الدفاع الخاص ـ أذيع بصفة رسمية ان الاتفاق قد تم على زواج الاميرة فوزيه ، وتبلغ من العمر ١٦ سنة من الامير شاهابور ولي عهد ايران ويبلغ من العمر ١٨ سنة . ولم يعين حتى الان موعـــد الزفاف . على انه يرجح أن يكون في طهران .

على المفرق

النار على باص بطريقه الى (ديران)

في الساعة التاسعة تقريباً ، من مساء أمس ، غادر باص يهودي تابع لشركة هدروم يهودا ورقمه ٥٨٦ تل ابيب قاصداً ديران ، وبالقرب من مفرق الطرق على شارع يافا — القدس اطلقت عليه عدة عيارات فاصابت رصاصة زجاج الواجهة الامامية للسيارة فتحطم واصيب السائق فيشمان وبعض الركاب بجراح بسيطة من شظايا الزجاج ، وقد اخبر البوليس بالحادث .

احتجاج تركيا على تدابير في السنجق

اللجنة الدولية تتلقى تعليمات من جنيف

جنيف في ٢٣ ايار — كانت تركيا قد ارسلت الى عصبة الامم احتجاجاً على بعض التدابير التي تتخذها السلطات الفرنسية في الاسكندرونة لمناصرة العرب على الترك . وقد اجتمعت اليوم اللجنة الخاصة بمسألة الاسكندرونة في جنيف ودرست الاحتجاج التركي وقررت ان ترسل الى اللجنة الدولية في الاسكندرونة تعليمات جديدة صريحة للعمـــل بها . كما قررت لفت نظر السلطات الفرنسية الى تلافي ما قد يقع في المستقبل ضد الاتراك في السنجق .

سبايسر يخطب

في حالة فلسطين السياسية العامة

لا يمكن بتاتاً مزج الماء بالزيت ...!

ذكرنا في عدد امس شيئاً وجيزاً من خطاب المفتش بوليس فلسطين العام السابق، والى القراء التفصيلات الاخيرة:

أقام نادي الروتاري حفلة تكريم المستر سبايسر مفتش بوليس فلسطين السابق ، وقـــد القى في الحفلة خطاباً قال فيه :

اني قبل سفري الى فلسطين قابلت جندياً قال لي : لا تذهب اليها ، لان يهودياً سيطعنك من الامام ، وعربياً يطعنك من الخلف !

اربعمائة الف

ثم قال : انني درست تاريخ فلسطين حتى ظهور المسيح ، وبالرغم من ان اليهودي مضطر الى ان يعيش متنقلا على وجه الكرة الارضية فأنه لم ينس ان فلسطين منحت له من قبل الله ... وفي سنة ١٩١٤ كان في فلسطين ٨٠ الف يهودي اما عدد اليهود اليوم فيزيد على ٤٠٠ الف .

« البقية على الصفحة ٦ عامود ٣ »

٤ حوادث قتل في الـ ٢٤ ساعة الاخيرة

اشتباكات بين القوات والمسلحين واغلاق طريق وانفجار قنبلة واطلاق النار على معسكر الجند في نابلس

مداهمة قرية وقتل شخص منها وحادث في السيلة الحارثية يؤخذ فيه مصاب وموت جاويش وخفير مصابين

مقتل يهودي اثناء اشتباك مع قوة محافظة

قوة محافظة

صفد في ٢٣ ايار ـ لمراسل الدفاع الخاص — في الساعة الخامسة من مساء اليوم « الاثنين » غادر ستة من العمال اليهود الذي يعملون في مركز بوليس قرية «سعسع» بالقرب من صفد مكان عملهم في سيارة الى مستعمرة « بيت هشاخر » . وكانت تحرسهم قـــوة من البوليس قيل ان عددها عشرة اشخاص

اشتباك مع مسلحين

وعندما وصلت السيارة الى مكان لا يبعد كثيراً عن مكان اتجاههم هاجمتهم جماعة مسلحة علم ان عدد افرادها يزيد على ثلاثين شخصاً وأطلقت عليهم العيارات النارية . وأجاب البوليس المرافـــق على اطلاق النار بالمثل . وحدث اشتباك بين الفريقين استمر ساعة تقريباً

اصابة يهودي

وقـــد أصيب عامل يهودي من تل ابيب اسمه الياهو افتيخي وعمره يقرب من ٣٦ عاما بجراح مختلفة في بطنه ويديه ووجهه .

يعودون للجريح

ثم انسحب المسلحون الى الجبال المجاورة . وغادر العمال والبوليس المكان حيث ترك الجريح . وبعد برهة عادوا لنقل الجريح فما ان وصلوا الى المكان حتى عاود المسلحون اطلاق النار للمرة الثانية.

يفارق الحياة

وتمكن البوليس من نقل الجريح الذي فارق الحياة وهو في طريقه الى مستشفى طبريا

اصابات يهود

ذكرت اللاحق اليهودية ان سيارة مصفحة من سيارات البوليس قد تدهورت في صباح اليوم عندما كانت في طريقها من مستعمرة « حانوتا » الى حيفا فجرح من ركابها ثلاثة خفراء يهود ويهودي آخر ونقلوا الى مستشفى هداسا للمعالجة .

(البقية على الصفحة ٥ عمود ١)

مجلة « بريطانيا العظمى والشرق »

حول اللجنة

حكاية التطرف والاعتدال في مناسبة...

الحكومة في انتظار تقرير اللجنة الجديدة !

« حمل الينا البريد الجوي امس ، العدد الاخير من مجلة « بريطانيا العظمى والشرق » المعروفة ، وفيه تحت عنواني (مقاطعة العرب في فلسطين ـ مقترحات بالمهادنة) ما ننقله حرفياً فيما يلي :

وهم يزول

اذا كنا قد فكرنا في يوم من الايام ان اللجنة الفنية الموجودة الان في فلسطين لغرض استقصاء محتملات التقسيم ستنال

« البقية على الصفحة ٦ عامود ٦ »

بقية الانباء الخارجية على صفحة ٨

مؤتمر في بغداد لبحث قضية فلسطين

حلب في ٢٣ ايار ـ ذكرت الصحف ان مؤتمراً سيعقد في أواسط حزيران في بغداد مماثل مؤتمر بلودان ، وستبحث فيه الوفود العربية قضية فلسطين ـ د ن ب.

التراجم الراهنة

الاسلام فى اليابان

مسجد طوكيو ليس من عمل السياسة

«بقلم محرر مجلة بريطانيا العظمى والشرق»

تحت عنواني (الاسلام والشرق الابعد – اليابان والمولد النبوي) نشرت مجلة « بريطانيا العظمى والشرق » بقلم رئيس تحريرها « كينيث ويليمز » مقالا طويلا ، نقتطف منه ما يلي :

عالم اليوم

انتشر الاسلام في ايامه الاولى انتشاراً فجائياً ، اذ خرج اتباع الدين الجديد شرقا وغربا من صحراء العرب ينادون باسمه من فوق جبال الهند الى سواحل الاطلنطيك ، وكانت هذه المفاجأة هي التي اثرت على غير المسلمين من دارسي تعاليم النبي

ولكن ذلك الانتشار المفاجيء لا يقل عنه هذا الانتشار الذي نشاهده في عالمنا الحاضر

اوهام لا حقائق

ولقد قيل من بعض النقادة ان الاسلام دين ينحط ولا يتقدم ، فهو مقضي عليه بالغرق في وجه حاجيات الوجود العصري ، وانه دين رجعي الى الدرجة التي لا يمكنه فيها أن يجد التأييد من اي انسان له آراء عصرية في الحياة

وهذا كلام يقول به المتسامرون على كراسيهم الهزازة ، ولا اصل له من الصحة إذ على ما فيه مناقض للحقائق الساطعة

الدول الاسلامية

ان الطوائف الاسلامية في مختلف انحاء الدنيا تكتسب في كل عام قوة جديدة . وها هو ود الدول الاسلامية تخطبه تلك التي تدعى (دول الدنيا العظمى) ولقد قيل عن تركيا في يوم من الايام انها الرجل المريض ، ولكن ما من سياسي مسئول قد قال ابداً ان الاسلام مريض

فى لندن

وفي يوم الخميس الماضي ، احتفل بمولد النبي محمد ، وهذا يوم يتشاور فيه المسلمون في احسن ما يعملونه لبسط نفوذ دينهم

اما في لندن فقد عقد اجتماع تحت رئاسة السفير التركي ، كانت الغاية منه تأسيس (مؤسسة اسلامية) في لندن ، على نمط المؤسسات الموجودة في العواصم الاخرى

فى آخر الدنيا

واما في الطرف الاخر من الكرة الارضية ، وفي قطر غير اسلامي ايضاً ، فقد احتفل بالمولد النبوي لتقوية قلوب المسلمين ، والراغبين في خير الاسلام

وكان هذا في طوكيو ، بمناسبة افتتاح مسجد فيها ، حضره مندوبون عن دول اسلامية كثيرة

الاسلام واليابان

ولا يقال دائما ان اليابانيين رأياصائباً في الاسلام ، ومع ذلك جرى منذ ثلاثين سنة حدث في اعتناق اليابان لاحد الاديان المعروفة لكلا الشرق والغرب ، وتألفت لجنة لتحقيق الموضوع فقالت في تواصيها ان الاسلام هو احسن ما يلائم حاجات اليابان من الاديان

ولم يعمل بتواصي هذه اللجنة ، بسبب ما قيل من ان اتباع النبي متأخرون وان اليابان تقود الشعوب المتقدمة

ومع ذلك فان تقرير تلك اللجنة لم يسدل عليه ستار النسيان في اليابان ، وفي افتتاح مسجد طوكيو ما يذكرنا بهذا

مسجد كوبا

وقد يدهش بعض النقادة اذا عرفوا ان اليابان ليس فيها مسلم على الاطلاق ومع ذلك فان في كوبا مسجداً منذ زمن

واتصال اليابانيين بالعالم الاسلامي راجع في اساسه الى الرعايا اليابانيين الذين اتصلوا باهالي جاوى وما جاورهم من الشعوب . ومن شعب تركستان ايضاً ، فهذا الشعب قد سافر من ابنائه الكثيرون الى اليابان فراراً من الحاد البلاشفة

لا دخل للسياسة

ومما لا يجوز القول به عن مسجد طوكيو انه شيد بأيعاز من الحكومة اليابانية .

انه ابعد جداً من ذلك ، فهو لم يستمد الوحي بانشائه من اي مصدر من المصادر الرسمية ، بل يستمده من نفس الطائفة الاسلامية الموجودة في اليابان ، وهو لهذا السبب مؤيد من الدول العربية من امثال المملكة العربية السعودية واليمن اللتين ارسلتا الشيخ حافظ وهبه وسيف الاسلام مندوبين عنها ، وفي كون هذا المسجد قد اجتذب اليه مندوبين من امثال تلك الاقطار النائية ، ما يكفي للدلالة على اهميته

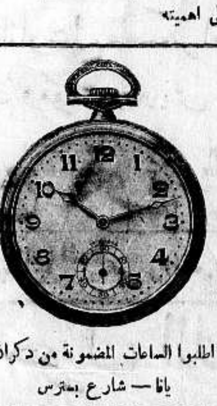

اطلبوا الساعات المضمونة من دكران
يافا — شارع بسترس

السمن الحديدي المكفول !!
السمن البقري الفاخر !!
وافخر واجود اصناف زيت الزيتون واجود اصناف مال القبان والصابون النقي ماركة البقرة تجدونها في محل
امين كنج احمد
يافا : سوق الصلاحي
ص . ب ٢٨٨

م . الشرق

بحث طبي :

المكتشف العظيم

الذى خدم اكثر من نصف سكان العالم

سنترجم بين فترة واخرى فصولا لا تخطر بالبال ، طبية ذات فائدة مباشرة بالجمهور تتعلق بالصحة العامة . وقد كتبت هذه الابحاث في الأصل بلغة بعيدة عن المصطلحات الطبية الفنية لتكون في متناول الكثيرين ممن لم يدرسوا العلوم الطبية . وفيما يلي ننشر ترجمة أولى هذه الابحاث :

الامراض والديناميت

ان الامراض اشد فتكا بالانسان من الديناميت ونراها في العالم اكثر انتشاراً وأكبر كمية منه . ومن الغريب أن نلاحظ أن الناس يهتمون كثيراً بمكتشف الديناميت ويمجدونه ، في الوقت الذي نراهم لا يذكرون يوم ١٣ ايار وهو اليوم الذي ولد فيه السر رونالد روس ، الرجل الذي يجب أن ينحني العالم له اجلالا واحتراماً .

المكتشف الصامت

والسر رونالد روس في نظر العلم والانسانية مكتشف عظيم قام بابحاثه الهامة في جو هاديء في معمل كيماوي لاحد المستشفيات . وقليلون من الناس من يعرفون ان هذا المكتشف الصامت الذي لم تقم حوله ضجة ما قد اظهر العالم على حقائق هامة عن الملاريا وخصائص البعوض والكينا مع ان مكتشفاته جنى فائدتها اكثر من نصف سكان العالم .

« مصنع » الداء

وقد يظن الناس ان معدة الباعوضة الواحدة صغيرة الحجم جداً ولكن هذه الحشرة الصغيرة تشتمل على اشياء هامة لا تخطر بالبال ، فالباعوضة الصغيرة التي امتصت من دم مصاب بالملاريا تتكون في معدتها نقطة صغيرة من الدم المصاب . وفي اثناء عملية الهضم عند الباعوضة تحفظ جراثيم الملاريا ثم تنتقل منها في حالة تلدغ فيها الباعوضة جسما من الاجسام . وفي عبارة اخرى فان جسم الباعوضة مجرد مصنع صغير للملاريا ينفث منه هذا الداء الوبيل .

اعظم اكتشاف

واثبت هذا المكتشف العظيم بصورة أكيدة ان لسعات الباعوض لها آثارها السيئة وخطورتها العظيمة . واكتشافه هذا ، ان لم يكن قد اكتشف غيره ، يعد من وجهة نظر علمية اعظم اكتشاف . ولكنه لم يقف عند هذا الحد بل وضع كتابه « مقاومة الملاريا » وأشار فيه الى ان ابادة جميع انواع الباعوض كفيلة بوضع نهاية لمرض الملاريا ولكن ذلك ليس في الامكان تحقيقه . والطريقة الوحيدة لتلافي المرض هي في تناول الكينا بانتظام لانها احسن الادوية وانجعها .

المقاومة والعلاج

ولقد بحثت لجنة مقاومة الملاريا التابعة لعصبة الامم في هذا الامر واقرت الجرعة التي يلزم تناولها من الكينا وهي ست حبات يوميا طول مدة موسم الملاريا وفي حالة المعالجة يؤخذ من ١٥ الى ٢٠ حبة يوميا لمدة ٥ الى ٧ ايام.

* * *

أنباء تركيا

صحيفة اميركية والطيارة التركية

ماذا يجري على حدود الاسكندرونة الان

استنبول في ٢٣ ايار — كتبت جريدة « نيويورك امريكان » فصلا رئيسيا عن الانسة صبيحة جوكشن الطيارة التركية الذائعة الصيت والتي تبناها أتا تورك . وتعد الان برنامج رحلة سيقوم بها تحت قيادتها سرب « العصفور التركي » في البلقان . واشارت الجريدة الى الرحلات الموفقة التي قامت بها اثناء الحركة الثورية في تونشلي .

الفتاة الباسلة

ثم قالت الجريدة : ان هذه الفتاة الباسلة التي تأتي في طليعة الطيارين الحربيين في العالم مقتنعة بأن في وسع النساء ان ينخرطن في سلك افضل المحاربات في الجو . والانسة جوكشن تشجع الرغبة في ايجاد فرقة من قائدات الجو واضافة صفحة باهرة بذلك الى تاريخ الطيران . وتروض الطيارة التركية نفسها على نظام صارم في اثناء قيامها بواجبات مهنتها . حتى اذا حانت ساعة الفراغ كانت فتاة اجتمعت فيها كل معاني الرقة والانوثة . والانسة صبيحة جوكشن من المعجبات بليوناردو دافنشي وهي موقنة بان ذلك الفنان كان اول رجل حلق في الجو .

الملاحة التجارية

أعد مشروع قانون بادخال بعض التعديلات على قانون الملاحة التجارية في مياه الحدود وهي التعديلات التي رؤي ادخالها بعد عشر سنوات . وسيعين مشروع هذا القانون ايضا حدود المياه التركية التي كانت حتى الان سببا في كثير من الخلافات .

على الحدود السورية

جاء من الحدود التركية السورية انه اعدت اماكن لفصائل كبيرة من الجند في القرى الواقعة قرب الحدود وذلك لتعقد مشكلة الاسكندرونة وقد وضع احصاء في اراضي الحدود عن عدد الخيول والسيارات والمواشي . وجند الرجال القادرون على حمل السلاح في منطقة الاسكندرون . وتتأهب فصائل التخريب لنسف جسور السكة الحديدية في منطقة الحدود .

. . .

من القاهرة

عيد الازهر الالفى

القاهرة في ٢٣ ايار – لمراسل الدفاع الخاص – باشرت اللجنة التي عهد اليها في مهمة تنظيم المسائل الادارية والتاريخية الخاصة بالاحتفال بالعيد الالفي للجامعة الازهرية اعمالها . والمفهوم ان ادارة المعاهد الدينية تشتغل في هذه الايام بوضع مشروع جديد لاقامة مهرجان اسلامي كبير يليق بتاريخ اقدم جامعة اسلامية على ان يشترك العالم الاسلامي في هذا المهرجان كما ان الرأي مستقر على توجيه الدعوة الى مختلف الجامعات العلمية الاوروبية التي دعت الازهر الى الاشتراك في حفلاتها .

من العراق

عاد الى القاهرة المدير العام للمشروعات ومستشار الري لحكومة العراق بعد ان زار بغداد واشرف على حالة الفيضان في دجلة والفرات . وقد قوبل من كبار رجال الحكومة العراقية مقابلة تدل على مقدار ما بين البلدين من علاقات المودة . وسيعود الى زيارة العراق في الشتاء القادم للوقوف على حالة المياه في ايام الجفاف ثم يرفع تقريره الى الحكومة العراقية .

الهيئات السياسية

وجهت مراقبة مجلس الشيوخ الى اعضاء المجلس كتبا تستفسر فيها منهم عن الهيئات السياسية التي ينتمون اليها وذلك تمهيدا لترتيب مقاعدهم في المجلس على هذا الاساس .

استعادة الاثار من الخارج

القاهرة في ٢٣ ايار – لمراسل الدفاع الخاص – اتجهت نية ولاة الامور في المدة الاخيرة الى استعادة التحف والاثار المصرية الموجودة في كثير من دور الاثار والمتاحف في اوروبا واميركا لضمها الى المتحف المصري

والمنتظر ان تقوم بهذه المهمة وزارة الخارجية اذ تتولى بواسطة المفوضيات والقنصليات المصرية في الخارج مخابرة هذه المتاحف والعمل على رد التحف والاثار المصرية الموجودة لديهم اما بشرائها او بمبادلتها باثار وتحف اخرى مما لدى المتحف المصري اكثر من قطعة واحدة منها.

مردم بك

يعد بسحب مشروع زيادة الضرائب

دمشق في ٢٣ ايار — قابل وفد الفلاحين دولة رئيس الوزراء واطلعه على حالة الزراعة في سوريا ولفت نظره الى نية الحكومة في زيادة الضرائب مما لا يمكن حمله ، وقد وعد رئيس الوزراء اثناء مباحثاته ان يسحب مشروع زيادة الضرائب — د.ن.ب

بشرى !

لاهالى حيفا الكرام

نزولا على رغبة اصدقائنا وحباً في خدمة أهالي حيفا المحترمين رأينا ان نفتتح فرعاً جديداً لمحلنا في حيفا ابتداء من أول حزيران القادم

وسيجد فيه التاجر ، والمهندس ، والمدرس واصحاب المصالح كافة ما يلزم من : كتب عربية وانجليزية وفرنسية ، وادوات هندسية وخزائن فولاذية وآلات كاتبة

ماركة

(اندر وود) الشهيرة

وفوق هذا انشأنا مكتبة لاعارة الكتب الانجليزية

ولنا كبير الامل في أن نحوز على ثقتكم الغالية عند معاملتكم

المكتبة العصرية

الدول والدعاية

وزارات الدعاية اكثر عملا من غيرها

اعتمادات كبيرة الى جانب المهارة الفائقة

تدفق الحكومات في اوروبا اموالا طائلة على اعمال الدعاية التي اصبحت من مميزات العصر الحاضر ، فلا تجد دولة من الدول الا ولها دائرة خاصة بالدعاية . وفي كثير من الدول الكبيرة نرى وزارات الدعاية اكثر عملا واهمية من وزارات اخرى تدير شؤون الدولة . ونشر الدعاية من الاعمال الفنية المنظمة التي تحتاج الى مجهود كبير ومهارة فائقة . وفيما يلي ننشر المعلومات التالية عن الدعاية في بعض دول اوروبا :

الدعاية البولونية

أنفقت بولونيا عام ١٩٣٧ نحو اربعة ملايين فرنك بولوني في نشر الدعاية . وهذا التقدير غير رسمي وانفق اكثر هذا المبلغ على الاعلان عن السياحة .

الدعاية الفرنسية

ولم تذع فرنسا مقدار ما تنفقه على نشر الدعاية بعد ما اذيع من النفقات في ميزانية عام ١٩٣٣ . على ان ميزانيات الشؤون الخارجية تشمل ٠٠٠ر٥٠٠ر٦٣ فرنك للبعثات والمدارس التي في خارج فرنسا و ٠٠٠ر٠٢١ر٣ فرنك اعانات للهيئات الدولية و ١٠٠ر٩٩٨ر٦٠ فرنك لنفقات خاصة منها اعانات لشركات الانباء والصحف الى غير ذلك . ويضاف الى ذلك ان الحكومة الفرنسية تمين بالاموال الاذاعة اللاسلكية الفرنسية على نحو ما تفعل الحكومة البريطانية مع الشركة اللاسلكية البريطانية

الدعاية البريطانية

وليس لبريطانيا دعاية رسمية ومع ذلك فأنها تنفق نحو ١٥٠ الف جنيه على مايشبه الدعاية وهذا المبلغ مخصص للمجلس البريطاني الذي يعمل لترقية العلاقات الثقافية في الخارج ويختص هذا المجلس بـ ٦٠ الف جنيه كلها من الحكومة وتختص جمعية السياحة بـ ٣٠ الف جنيه منها ٥ آلاف جنيه تدفعها الحكومة ويتحصل الباقي من أصحاب الفنادق وغيرهم ممن لهم مصلحة في هذا العمل ولم يذكر المقدار الذي تدفعه الحكومة لشركة الاذاعة اللاسلكية البريطانية على سبيل الاعانة . على ان المفهوم ان الحكومة أعانت هذه الشركة عند تأسيسها في سنة ١٩٣٠ بـ ٢٢ الف جنيه وقد زادت هذه الاعانة الان الى ان بلغت على الارجح ٣٠ الف جنيه أو أزيد من ذلك كما ان الاعتمادات الجديدة تشمل اضافة ١٦ الف جنيه للتلفزيون والاذاعة اللاسلكية باللغات الاجنبية . وتدير وزارة الخارجية البريطانية الاذاعة اللاسلكية البريطانية الرسمية وتنفق عليها نحو ١٠ آلاف جنيه

الدعاية الايطالية

وتبلغ الميزانية السنوية لوزارة الثقافة الشعبية وهي وزارة الدعاية في ايطاليا ٩١ مليون ليرة ايطالية .

الدعاية الرومانية

ولا تذيع رومانيا مقدار ما تنفقه على دعايتها ولكن الحكومة تعد شركة – راديو اورينت – أو شركة رادور – التي هي وكالة الاخبار الرسمية بستة ملايين «لي» في حين ان الميزانية السائرة تشمل ٤٠٠ر٧٣٩ر٣٥ «لي» لمكتب استعلامات الصحف وهو المكتب المركزي الذي يدير الصحف والراديو والسياحة والسينما .

الدعاية الالمانية

وليس يعرف بالضبط مقدار ما تنفقه المانيا على نشر الدعاية . ويرى فريق من الالمان أنها تبلغ مليار مارك . ويقدر البعض الاخر انها تزيد على هذا المبلغ .

صفوة ما يحمله بريد الشرق والغرب

حرب الديوك

محرمة قانوناً ولكنها قائمة في انكلترا!

عادة اقتبسها الانكليز... عن ملوكهم القدماء

نشرت جريدة «البيبل» الانكليزية في عددها الاخير ما نجمله فيما يلي :

اين هي الحرب ?

موسم حرب الديوك قد حل الان وهو موسم ناشط كل النشاط في هذه الايام ، لا سيما في شمال انكلترا وفي الاقاليم المتوسطة ، وفي ذلك يقول الكابتن (فرغوس مك كون) ان هذا النوع من الرياضة محرم قانوناً ، ولكن كيف يمكننا وقفه

اننا نعرف ان هذه الحرب قائمة ، ولكن الصعوبة هي في معرفة اين تقوم! وكان هذا الكابتن ـ وهو سكرتير جمعية الرفق بالحيوان ـ حائر في الامر وكذلك البوليس !

لعبة ملكية

وفى انكلترا اناس كثيرون يربون الديكة للحرب والمصارعة ، وهم يفتنون من هذه المهنة التي يقومون بها سراً

وحرب الديكة كانت تسمى في الماضي «اللعبة الملكية» وذلك عندما ادخلها الملك هنري السابع الى قصره في هوايتهول

الملوك القدماء

ومن الملوك القدماء الذين كانوا يتحمسون لحرب الديكة ، ويسرون كل السرور بمشاهدتها قائمة ، الملوك جيمس الاول ، وتشارلس الثاني ، وكان النبلاء والعظماء يحضرون مباريات الديوك فى المصارعة ، كما كان ضباط الجيش يحضرونها ايضاً

ديوك الالعاب

وتؤخذ الان رسوم ممن يحضرون حرب الديوك ، يدفعها الداخلون عن طيبة خاطر، ولا يبلغون امرها الى البوليس

وديوك الالعاب تربى تربية خاصة فهي لا تأكل الا من الخبز الابيض البديع ولا تشرب الا من مياه الينابيع لمدة اسابيع قبل البدء بالحرب .

ولا تنام هذه الديوك الا في اقفاص مفروشة بالقش ، وعلى مقربة منها مواقد النار لتدفئتها بالليل .

ويستغرق تدريب الديكة على الحرب مدة تتراوح بين عشرة ايام ، وبين شهر كامل .

ولا يشتد الديك ويقوى على القتال الا وهو بين السنة الاولى والسنة الثانية من عمره .

مهاميز في الارجل

وتربية ديوك الحرب فن قائم بذاته يمارسه المتخصصون فيه ، فهم يقصون جناحي الديك ، ويقصرون ذيله ، ويضعون في رجليه مهاميز هي التي يحارب بها خصمه ويجرحه بها .

معركة ملكية

والذي تريد جمعية الرفق بالحيوان ان تستأصل شأفته ، هو ما يطلق عليه هواة هذه الحرب اسم «المعركة الملكية» اذ فيها تظل الحرب دائرة بين الديكين الى ان لا يبقى على قيد الحياة الا احدهما

وحرب الديكة محرمة قانوناً في بريطانيا العظمى منذ عام ١٨٤٩ ولكنها كانت قبل ذلك «غية» الملوك، وقد جرت في عام ١٨٣٠ حرب في القصر الملكي انتصرت فيها سبعة ديوك ، اخذ اصحابها جوائز قيمتها ٥،٠٠٠ جنيه .

موارد الصين

نصف ما في الدنيا من المعدن

وبليون طن من الحديد في واد واحد

نشرت جريدة «نيويورك تايمس» مقالا طويلا بقلم الكاتب ج . فورست ، نقتطف منه مايلي :

اليابان المحتاجة

لكثرة مافي الصين من المواد الخام الهائلة في كياتها ، نراها اليوم بعد مرور تسعة اشهر على بدء الحرب ، في موقف اقتصادي راسخ كالطود ، بينما نرى اليابان لا تعتمد فيما تحتاج اليه من هذه المواد، الا على بريطانيا العظمى ، وهولندا ، وفرنسا ، فمن هذه البلدان وحدها تأخذ ٧٥ في المئة من حاجاتها ، ومن الولايات المتحدة الاميركية وبريطانيا وحدهما تأخذ ٦٢ في المئة من مجموع هذه الحاجات

في واد واحد

ويقدر الخبراء ان في وادي يانجتسي وحده من الحديد الخام، ما يزيد عن بليون طن ، وفى الصين موارد طبيعية اخرى لم تمس بعد ، والبترول هو اهم مورد طبيعي للصين قد تقدم العمل على استخراجه مؤخراً ولكن بمقادير صغيرة . ولكن المهندسين يقولون ان الصين في استطاعتها ان تورد للدنيا كلها جميع ما تحتاج اليه من البترول لمدة سنين

النحاس والفحم

واما النحاس ، فأن لدى الصين منه موارد عظيمة فى منطقة يونات لم يقربها احد الى الان، واما الفحم فأن للصين منه مناجم تغطي ما مساحته ١٥٠،٠٠٠ فدان انكليزي «أكر»

الوقود سنوياً

وتعد ولاية شانسي (وقد اخذتها اليابان) اغنى مركز للوقود في الدنيا فهي تنتج من مختلف انواع الوقود زهاء ٣٠،٠٠٠،٠٠٠ طن كل عام

نصف معدن الدنيا

وتنتج الصين من معدن «الطنغستان» الذي تصنع منه الان خيوط المصابيح الكهربائية ، نصف ما تنتجه الدنيا باجمعها منه ، اما من التنك فان الصين لا تنتج الا نحو ٦ في المئة من مجموع منتوجات العالم .

المواد الحربية

والى جانب هذا الغنى الواسع في الموارد الطبيعية ، نرى اليابان لا تعتمد الا على العالم الخارجي فيما تريده ، لا سيما من المواد الحربية ، اذ انها الان ملزمة بان تستورد جانباً كبيراً جداً من الالات الميكانيكية ، كالطائرات والسيارات الكبيرة ، وفيما يلي ترى الحاجات الضرورية التي لا غنى لليابان عن استيرادها من الخارج

البترول

ولا تنتج اليابان الا ١٠ في المئة فقط مما تحتاج اليه من البترول فى زمن السلم ، ولدى اليابان الان مما خزنته من البترول ما لا يكفيها غير ستة أشهر

الحديد

هذه مادة لا غنى عنها فقط للصناعات الحربية ، واليابان لا تنتج منها الا ٣٥ في المئة مما تحتاج اليه في زمن السلم ايضاً، ولذلك نراها تستورد من الولايات المتحدة ثلث ما تستورده من الحديد الخام ، واليابان هي احسن عميل لمشترى الالات الحديدية المكسرة من اميركا منذ عام ١٩٣٥

الفحم

ولا تنتج اليابان من الفحم الا ما يكفي حاجاتها في زمن السلم ، ولكنه لا ينفع في زمن الحرب . والمصانع تدور بالليل وبالنهار ، ولذلك نراها تكثر من استيراده الان من الخارج

المطاط

ولا تنتج اليابان اي شيء اصلا من المطاط ، ولذلك تستورد منه جميع ما تحتاج اليه

القطن

ويتصدر هذا الصنف قائمة الواردات اليابانية ، لان ما تنتجه محليا منه ما لا يستحق الذكر ، وهي لذلك تشتري نصف ما تحتاج اليه سنويا من الولايات المتحدة وتأخذ الباقي من الهند

الصوف

وتبيع بريطانيا العظمى اليابان ٨٥ في المئة مما تحتاج اليه من الصوف ، وقد تزايد الطلب الان على هذا النوع ، لان الجنود يعيشون الان في مناطق ابرد من المناطق اليابانية

مالية اليابان

واليابان بما تتكلفه في هذه الحرب البعيدة عن جزرها اميالا كثيرة ، تستنزف الشيء الكثير جداً من ماليتها، وتجد نفسها مرغمة على زيادة الضرائب لتسد النقص في ميزانيتها التى وضعت للعام المالي الحالي ، ولتشتري نقدا ماهي في مسيس الحاجة اليه من المواد الخام ، من الاسواق الاجنبية

الميزانية الحربية

ولقد اجاز «الدايت» — البرلمان الامبراطوري الياباني — الميزانية الحربية، وهي بمبلغ ٤،٨٠٠،٠٠٠،٠٠٠ ين ، ويبذل وزير التجارة جهود الجبابرة للاكثار من الصادرات اليابانية الرخيصة، ولكن من المستحيل عليه ان يتمكن من جعل هذه الصادرات تتساوى في قيمتها مع الواردات . والسؤال الان هو : هل تستطيع اليابان الوقوف على قدميها طويلا امام هذه الحرب الاقتصادية

انها تستطيع الوقوف سنة اخرى ، اما بعد ذلك فيخشى من ان ترغمها هذه الحرب على السكوت عن تحقيق مطامعها الواسعة

الديون الاهلية

واليابان الان تقتصد بالفعل كل الاقتصاد فيما تستورده من الخارج ، وكمثال على ذلك نقول انها لم تستورد من الحديد الخام من اول تموز ١٩٣٧ الى اول نيسان ١٩٣٨ الا بأنقص ٥٤،٧٤١ بالة عما استوردت من هذه الحرير في المدة نفسها قبل عام

ولكن الاقتصاد في الواردات لا يجدي نفعا كبيرا ، والدليل على ذلك قائم في ان هذه المغامرة اليابانية فى الصين قد ارغمت الحكومة اليابانية على ان تعقد قروضا اهلية ، بلغت الان ٦،٨٠٠،٠٠٠،٠٠٠ ين

«الدفاع» : كتب هذا المقال يوم ١٠ الجاري ، قبل استيلاء اليابان على اغنى ما في الصين من المقاطعات المملوءة بالكثير جداً من المواد الخام ...

لقد تغير وجه البحر

اهمية حيفا وقناة السويس في الحرب الكبرى الآتية...

لقد وضع نظام انتداب فلسطين في «قدر» يسبح مافيه الان...!

«كينيث ادواردس» قائد بحري خدم في البحرية الملكية البريطانية من ١٩٢٠ الى ١٩٣٢ ، وهو الان المكاتب البحري لاحدى الصحف الانكليزية الكبرى. وفيما يلي ننقل عن مجلة «باريد» الانكليزية ما اقتبسته هي من كتاب أصدره مؤخراً ، اسمه (الدبلوماسيون الشهب) «المحرر»

تغير وجه البحر

العقدان اللذان مرا من السنين منذ آخر مرحلة من مراحل الحرب العظمى، قد غيرا وجه البحر الابيض المتوسط كل التغير

على ان عاملا واحداً هو الذي لم يتغير، فهذا البحر ما يزال الى اليوم وهو الشريان التجاري الاعظم للامبراطورية

ليس ضروريا

والان نتساءل : هل تستطيع الامبراطورية البريطانية ان تحتفظ بسلامة هذا الطريق التجاري العظيم ، أو بسلامة الحصن الذي يحرسه ؟

اما من ناحية تجارة الامبراطورية ، فان هذا البحر ليس ضروريا ضرورة حيوية جداً ، ولكن اغلاقه من جهة اخرى ، يسبب لهذه التجارة متاعب خطيرة

ضرورة حيوية

اما من ناحية الحاجات العسكرية والبحرية ، فان حرية المرور من البحر الابيض المتوسط ، ضرورة حيوية، ولا تقل الحاجات العسكرية بحال من الاحوال عن الحاجات البحرية ، لانها تبعد الى ما وراء هذا البحر

القناة الانكليزية

وبريطانيا العظمى تقع في مأزق حرج خانق اذا سقط الساحل الجنوبي من القناة الانكليزية (المانش) في يد العدو ، ولقد مات عشرات الالوف من الجند ليبعدوا الالمان عن موانيء هذه القناة اثناء الحرب العظمى

المورد الواسع

وسلامة المواني على الجانب الجنوبي من هذه القناة تتوقف في الدرجة الاولى على الجيش الفرنسي، وقوة الجيش الفرنسي تتوقف على حرية مرور الامدادات عبر البحر الابيض المتوسط من «مورد الرجال الواسع» من افريقيا الشمالية الفرنسية الى مارسيليا

الدفاع البحري

ولا حاجة بنا الى القول بان جميع وسائل الدفاع البحري عن الامبراطورية يتوقف على تمكن السفن الحربية البريطانية من المرور بملء الحرية خلال البحر الابيض المتوسط .

قاعدة سنغافورة

ولقد افتتحت القاعدة البحرية البريطانية العظيمة في سنغافورة ، رسمياً يوم ١٤ شباط ١٩٣٨، وباتمام هذه القاعدة تقوى المركز الدفاعي الامبراطوري تقوية هائلة ، ولكن القاعدة البحرية لا نفع منها بغير اسطول ، فمن اين يأتي الاسطول الى سنغافورة اذا وقعت الواقعة من البحر الابيض المتوسط ، وهذا هو علم المواقع الحربية كما هو اليوم

ثلاثة اساطيل

وفي بضع سنين ستزداد قوة البوارج في البحرية الملكية ازدياداً ماديا ، وعندئذ يكون النظام الذي استعد له استعداداً طويلا للدفاع الامبراطوري ، قد تم

وستكون لنا ثلاثة اساطيل ، واحد في مياه الوطن ، وواحد في الشرق ، اما الثالث فانه سيكون في البحر الابيض المتوسط، لا لتهديد او إغضاب موسوليني او اي احد آخر ، ولكن لان هذا البحر هو مركز المواقع الحربية

الاسطول الرئيسي

ومن هذا الاسطول الرئيسي المركزي يمكن ارسال النجدات في سرعة الى كل من الجناحين اذا وقع التهديد على اي واحد منهما

وكذلك يمكن لهذين الجناحين ، اذا دعت الحاجة ، ان يستمدا النجدات من الاسطول المركزي ، كما وقع ذلك بالفعل اثناء الطواريء التي نجمت اثناء الحرب الحبشية — الايطالية

ماذا في التاريخ

ويجب ان يبقى البحر الابيض المتوسط طريقاً مفتوحاً للمواقع الحربية الامبراطورية ، ولكن هل تستطيع بريطانيا العظمى ان تبقي هذا الطريق البحري مفتوحاً ؟

ألا ينجح موسوليني في جعله بحيرة ايطالية ؟

لقد حدث في التاريخ ست مرات ان وقفت البحرية البريطانية حائلا بين من اراد ان يصبح سيد اوروبا وبين تحقيق مطامعه ، فان كلا من شارلمان ، وتشارلس الخامس، وفليب الثاني الاسباني ولويس السادس عشر ، ونابليون، ووليم الثاني البروسي قد اراد ان يكون هو المسيطر على الدنيا، وكلهم صدوا عن ذلك بواسطة قوة بريطانيا البحرية ، فاذا فقد موسوليني صوابه فان التاريخ قد يعيد نفسه ، ويضيف اسمه الى اسماء اولئك العظماء الممتازين !

جبل طارق

ومن عوامل الدفاع الامبراطوري، عامل اشغل بال الرأي العام البريطاني ، في امكان او عدم امكان وقوف جبل طارق حصناً مانعاً . والحقائق الساطعة فيما يختص بهذا الحصن هي اننا سمحنا لانفسنا بالتراخي في تقوية وسائل الدفاع عنه قبل عام ١٩٣٥ ، ولكننا في ذلك العام بدأنا نسرع في تقوية مراكزنا الى ان اصبح تدمير هذه المراكز بيد عدو من الاعداء من رابع المستحيلات

مالطة المهددة

أما مالطة فليست في مأمن من الخطر بسبب قربها من صقلية ، وتعرضها لهذا السبب للوقوع فريسة سهلة أمام الهجمات الجوية الايطالية .

ومع ذلك فان وسائل الدفاع فيها قد تحسنت تحسناً عظيما في السنوات القلائل الاخيرة ، ويقول الضباط الذين عادوا من هناك مؤخراً ان الجزيرة تستطيع ان تعطي العدد مثلما تأخذ منه ، ولا بد لنا هنا على كل حال من ان نتذكر ان الهجمة الجوية مهما كانت مدمرة ، لا يمكن بواسطتها ضم اقليم من الاقاليم الى الدول المهاجمة .

«البقية على صفحة ٨ عمود ٥»

في سطور

طوكيو تغرق!

تؤكد جريدة «الديلي ميل» لقرائها في باب اخبارها الصغيرة ، ان طوكيو عاصمة اليابان تطغى عليها المياه فتغرقها بمعدل بوصتين (انشين) ونصف كل عام

كنيسة للبيع

في (نوق ساكز) وهي مدينة صغيرة من مدن تشيكوسلفاكيا كنيسة الارمن ستعرض عما قريب للبيع، بالمزاد العلني ... لان الطائفة الارمنية في تلك المدينة لم يبق منها الا فرد واحد

اسطول البرتغال

يتألف اسطول البرتغال من ١٨ سفينة من مختلف الانواع ، وقد تقرر زيادة ست سفن على هذا الاسطول ، ويحتمل ان تتولى صنعها احواض السفن البريطانية

نحل لويد جورج

ادخل المستر لويد جورج ، السياسي البريطاني الشهير ، الذي كان رئيس الوزراء بريطانيا زمن الحرب ، الى حديقته ثلاث خلايا نحل جديدة ، وصلت اليه من فرنسا، وهي من النوع الاسمر الذي يؤثر هذا السياسي شهده على جميع انواع الشهد

الدب الابيض

حرمت حكومة الاتحاد السوفياتي على جميع الروسيين اصطياد الدب الابيض، او اطلاق النار عليه . . . الا في حالة الدفاع عن النفس

ضريبة الكرة

تفكر الحكومة البريطانية في فرض ضريبة على المراهنات التي تجري في مباريات كرة القدم ، وهي تنتظر ان تدخل الى الخزينة من هذه الضريبة الجديدة ٨،٠٠٠،٠٠٠ جنيه سنويا

نريد عملا ...

٣٠٠ عامل يهودي يصيحون

يقتحمون دار جمعيتهم ويضربون سكرتيرها

تجمهر امس نحو ٢٠٠ من العمال اليهود اليمنيين العاطلين أمام دار جمعيتهم في شارع شبزي في تل ابيب واخذوا يصيحون: نريد مساعدة وعملا ! ثم اقتحموا الدار واعتدوا بالضرب على سكرتير الجمعية .

احداث انشاءات عسكرية في الجنوب

ثكنة بالقرب من روبين ومطار بجوار يبنا

وضعت السلطات مشروعاً لاقامة انشاءات عسكرية في اللواء الجنوبي كما انها عزمت على اقامة ثكنة عسكرية كبيرة في الاراضي الواقعة بين قرية «يبنا» وروبين .

وقد ارصد الاعتماد اللازم لاقامة الابنية التي تستوجبها هذه الثكنة ، وأرصد مبلغ آخر لتعبيد الطرق المؤدية اليها ووصلها بخط حديدي مع محطة يبنا

وقد ذهب في الايام الاخيرة عدد من المهندسين الى المكان المنوى أحداث الثكنة عليه لمسح الاراضي التي يتطلبها المشروع .

وفهم أن من اجزاء المشروع الذي نحن في صدده انشاء مطار على الارض السهلية التي تقع بين قريتي يبنا والمغار ...

مباراة رياضية بين ٤ مدارس

جرت بعد ظهر اليوم في القدس مباراة رياضية بين تلامذة مدارس المطران وصهيون والفرندس وتراسانطة فأسفرت النتيجة عن فوز المدرسة الاخيرة على المدارس الاخرى

* * *

حادث التاكسي وسائقو سيارات القدس

بالاضافة الى ما ذكر في عدد امس من هذه الجريدة عن الحادثة السيئة التي قام بها سائق مع سيدة عربية ركبت معه من يافا واوصلها الى قرب قرية عين كارم بدلا من ان يأخذها الى دارها في البقعة ، فهم ان السيارة تشتغل على طريق يافا — القدس ورقمها د ٤٣٣ م وسائقها يدعى جادو . وقد طلب الينا سائقو سيارات التكسي بالقدس ، جميعهم ، ان نصحح الخبر على هذا الشكل إزالة لكل التباس ولئلا يظن ان السيارة من سيارات تاكسي القدس المعروف سائقوها بحسن الاخلاق والمروءة والغيرة على العرض

الحكم على متهمين

نظر حاكم الصلح امس في قضية محمود حسين ابو البيض من غزه المتهم بوجوده بعد منتصف الليل في مكان مشبوه وبحيازته ملابس متنوعة يشتبه بانها مسروقة ، فقضى بسجنه شهرين

وفي قضية علي حسن السكسك من يافا المتهم بضرب سعد الدين الحاج اسماعيل البواب ، فقضى بسجنه شهراً

وفي قضية خليل علي بدوي من يافا المتهم بجرم سرقة فقضى بسجنه شهراً .

وفي قضية زكي شا كرساق الله من المنشية المتهم باعتداء على شخص آخر فقضى بتغريمه ثلاثة جنيهات ، او سجنه ثلاثة اسابيع

وفي قضية موسى شمعون حاعوفتش من تل ابيب المتهم بانتحال سلطة مأمور بوليس فقضى بتغريمه ثلاثة جنيهات

وفي قضية ميشيل الياس غندور المتهم بمحاولة الانتحار ودخوله البلاد بدون جواز سفر فقضى بسجنه ثلاثة اسابيع والابعاد .

استيراد الحنطة الطرية

لا تزال المفاوضة جارية بين الحكومة والغرفة التجارية الوطنية بشأن استيراد الحنطة الطرية من الخارج وتوزيعها على التجار . وتبذل الغرفة التجارية جهوداً في هذا السبيل للحصول على هذه الموافقة لتعميم هذا النوع من الحنطة

ولم تزل المخابرات مستمرة بين الغرفة التجارية وبين المستشار الاقتصادي للمندوب السامي لتحديد موعد لمقابلته والبحث معه في هذا الموضوع وفي بعض المسائل الاقتصادية الاخرى

مسألة قرض البلدية

نظرت لجنة الابنية في دار المجلس البلدي في الطلبات المعروضة عليها .

وينتظر أن تكون جلسة المجلس البلدي التي ستعقد اليوم مشتملة على مطالبة الحكومة بقرض للمشاريع العمرانية التي تدعو الحاجة اليها في الوقت الحاضر

الحركة في الميناء

رست في ميناء الثغر أمس الباخرة «بروهلم» وافرغت من حمولتها ٢٢ طن عفش . والباخرة «سفنكس» وافرغت ٢٠ طناً وعدداً من الركاب ثم شحنت ٣٤٣ صندوق كريب فروت الى فرنسا . والباخرة «آمال» وافرغت مازنته ٢٩ طن عفش . والباخرة الايطالية «جليليا» وأنزلت عدداً من الركاب وبريد أوروبا للشرق الادنى . والباخرة «كركيريا» وافرغت من مشحونها ١١ طن بضائع وانزلت عدداً من الركاب . وقد كان من بين ركاب الباخرة «سفنكس» قنصل فرنسا بيافا

موظفو الجمارك

لمدير الجمارك الجديد موقف يذكره له جميع موظفي الجمارك . فلقد اعترض على تنسيق الموظفين ووقف في وجه المستر ستيد ، الرئيس السابق ، ثابتاً . وبنتيجة ذلك الموقف وقفت تلك الحركة التي كان من شأنها الحاق الاضرار والخسائر بعدد كبير من موظفي الجمارك .

وقد علمنا في امس ان مسئلة التنسيق هذه قد عدل عنها نهائياً ، وهو ما طالبنا به وما توقعناه من رئيس الجمارك الجديد فليس من العدل ولا المعقول ان يكون موظفون اكفاء خدموا بنشاط في وظائفهم عرضة لشيء من التنسيق بدعوى قلة الوارد . ونعتقد أن التأكيد الذي تلقيناه أمس عن العدول عن هذا التنسيق نهائي ، وهو ما يطمئن الجمهور والموظفين كل الاطمئنان

استمرار اختفاء شاب

الى دوائر وافراد البوليس

ذكرنا في عدد سابق خبر اختفاء الشاب السيد عبد الله الناقة فجأة دون ان تعرف الاسباب، وكان المتوقع ان يتمكن أهله من الاهتداء اليه لكن جهودهم ذهبت ادراج الرياح ، وبالرغم من ابلاغ البوليس فان الغموض لا يزال يكتنف الحادث الغريب وقد تحدث الينا بعض اقرباء الشاب المختفي وطلبوا ان نلفت نظر البوليس الى ضرورة الاهتمام بهذه المسألة والعمل على اكتشاف اسرارها ، كما انهم يرجون كل من يعرف شيئاً عن مقر الشاب المذكور ان يتفضل باعلامهم بواسطة ادارة هذه الجريدة

شكاوى جديرة بالعناية

ذكر لنا فريق من سكان القرية العربية ما يعانيه سكانها من جراء انتشار الذباب لعدم وجود مصارف للمياه القذرة والآسنة ، وعدم تخصيص من يقوم بتنظيف المحلة من الاوساخ والقاذورات الامر الذي يحمل السكان على تخصيص بعض العمال للقيام بهذه المهمة على حسابهم الخاص يضاف الى هذا رداءة الطريق الموصلة اليها ، وعدم انتظام وسائل المواصلات .

والمأمول ان تبادر الحكومة الى انشاء الوسائل الصحية الكافية وتنظيم المواصلات حرصاً على الصحة العامة وتشجيعاً لسكني المحلة في العام المقبل

يطعن نفسه بمدية

تشاجر عصارى امس محمود محمد ركات مع شخص آخر وضربا بعضهما وهما ثملان مما دعا البوليس الى التدخل في الامر . وعندما اراد ان يقتاد محموداً المذكور الى المركز طلب احضار حقيبة ملابسه من الفندق الذي ينزل فيه خشية سرقتها فصحبه البوليس الى الفندق وهناك طعن نفسه بمدية حادة في بطنه فخرجت امعاؤه . وقد نقل في الحال الى عيادة الدكتور خليل افندي ابو العافية الذي قام باسعافه . ثم نقل الى المستشفى بحالة خطرة وقد ضبط البوليس افادة الجريح الفورية تمهيداً لاستكمال التحقيق في هذا الحادث

رسالة جنين التلفونية

قطع الاسلاك بين جنين والعفولة

جنين في ٢٣ ايار — لمراسل الدفاع الخاص — قطعت الاسلاك التلفونية ليلة أمس على طريق جنين — العفولة عند الكيلو متر ١١٤ . وقد ذهب عمال دائرة البريد لاصلاحها تحت الحراسة .

تعبيد الطرق بين عدة قرى

قررت السلطة تعبيد الطرق بين عدة قرى . وقد اتصلت بنا المعلومات التالية عن ذلك : يشتغل في طريق يعبد ، عرابة ٤٠ عاملا من يعبد و٤٠ عاملا من عرابة و٢٠ عاملا من الكفير . يشتغل في طريق عانين — أم الفحم وأم الفحم — اللجون ٤٠ عاملا من أم الفحم و٢١ عاملا من اللجون و٢٠ عاملا من مصمص .

وعلمت أيضاً أن السلطة قررت اصلاح طريق عانين — يعبد .

— حضر في الساعة الحادية عشرة قبل ظهر اليوم مفتش البوليس العام ترافقه قوة من البوليس واجتمع بقائد قوة الجيش ومساعد مدير البوليس . وغادر المدينة في المساء .

رسالة بيت لحم التلفونية

اطلاق عيارات على مركز بوليس

بيت لحم في ٢٣ ايار — لمراسل الدفاع الخاص — في الساعة التاسعة والنصف من مساء امس اطلقت العيارات النارية بكثرة على مركز البوليس ودام اطلاق العيارات مدة نصف ساعة . ولم يجب البوليس على اطلاق النار بالمثل ولم تقع اصابات

رسالة طولكرم التلفونية

تحليق طائرة وخروج قوات

تبادل الاشارات مع معسكر المدرسة

طولكرم في ٢٣ ايار — لمراسل الدفاع الخاص — مرت في صباح اليوم الباكر قوات عسكرية كبيرة بكامل معداتها في طريقها الى جنين. وبعد مرور هذه القوات حلقت طائرات في سماء المدينة ثم اتجهت في ذات الطريق. ثم عادت طائرة وتبادلت الاشارات مع قوة الجيش المرابطة في المدرسة الثانوية واتجهت بعد ذلك الى الشمال . وعلى أثر ذلك خرجت قوة عسكرية من المدرسة وتبعت الطائرة الى الشمال ايضا .

انقلاب سيارة عسكرية وجرح أحد ركابها

انقلبت اليوم سيارة عسكرية صغيرة بين محطة طولكرم وارتاح. وقد جرح أحد ركابها ونقل في سيارة الاسعاف الى مركز الجيش في طولكرم . وأبلغ البوليس بالحادث

— وضعت السلطة في قرية «سفارين» أمس نقطة من البوليس الاضافي واحتل أفرادها دارين في القرية

— تقرر تصليح عدة طرق بين القرى عرفنا منها طريق دير الغصون والطريق بين باقه وقفين وبين قلقيلية وعزون

رسالة المجدل التلفونية

تأخر وصول قطار مصر ٣ ساعات

المجدل في ٢٣ ايار — لمراسل الدفاع الخاص — وصل قطار حيفا المسافر الى محطة المجدل متأخراً عن موعد وصوله الاعتيادي نحواً من ثلاث ساعات .

تسريح افراد البوليس الاضافي

تأكد لدينا اليوم ان الحكومة ستسرح أفراد البوليس الاضافي الستة اعتباراً من يوم ٢٧ ايار الجاري . وبذلك يكون قد مضى على تعيينهم مدة شهر كامل . وقد جمعت دائرة البلدية أجورهم البالغة ٢٤ جنيهاً .

التحقيق في حادث اطلاق عيارات

على أثر حادث اطلاق الرصاص على مستعمرة «بيار تعبيا» الواقعة بجوار قرية بيت دراس من قضاء المجدل ، ذهب مفتش البوليس ترافقه قوة مع قصاص الاثر الى المستعمرة المذكورة لاجراء الكشف وتعقيب الاثار تمهيداً لمباشرة التحقيق ثم عاد الى المدينة ولم يعرف حتى الان عن القبض على احد .

المكتبة العصرية
لاصحابها — حنا صليب وشركاه
بحاجة الى آنسة تجيد اللغتين العربية والانجليزية
والمخابرة مع محلنا في حيفا صندوق البريد ٧٧٢

بقية المقال الافتتاحي

وعلى شئون الحياة الثانوية قد ينقسم ابناء الامة الواحدة بين متطرف ومعتدل، كما هو الواقع في بريطانيا وفرنسا واكثر دول اوروبا والعالم . لكن على سلامة الوطن ، ووحدته ، وحياته ، ليس ثمة انقسام بالمرة لان هذا هو الشأن الاكبر لكل أمة ، ولكل أحزاب هذه الامة ، ولكل طبقاتها ، وأخيراً لكل أفرادها.

فخديعة للرأي العام الخارجي أن تصور له صحافته أن في هذه البلاد كتلة تقف في اليمين واخرى تقيم في اليسار . خديعة حسبها انها تقلب معنى الحقيقة الى وهم باطل يأسف له عرب فلسطين ، ويأسفون له أن يقع في هذا العصر على الخصوص ، العصر الذي افترض في أبنائه أن يكونوا متنورين ، أهل عرفان .

انه حين تظهر للناس قضية فلسطين ، ووحدتها ، وكيانها ، لا اختلاف بين العرب في هذا بالمرة . كما أنه لا خلاف عليه حين تتعرض أوطانكم أيها الاوروبيون لمحنة من المحن ، أو لمصيبة كبيرة من المصائب الكبيرة . وموازينكم هذه التي تزنون بها وطنيتكم لا تختلف بحال من الاحوال عن ميز اننا نحن ، وانما الخطأ في تقديركم ، وفي بناء ذلك التقدير على افتراضات ودعايات تردها لكم الايام الى حقيقتها كما هي . فلا تصدقوا . لا تصدقوا ما يلقى به الى صحفكم والى مجتمعاتكم . انه مشوه ، مزيف كالزجاج الذي يلبس مظهر الالماس وما هو الا الزجاج الحقيقي الرخيص !

. . .

القى وزير المستعمرات أمس عبارات بعثت في نفسه الفخر ...، وفي نفوس سامعيه من أعضاء مجلس العموم . فلقد صرح بأن للامبراطورية هدفاً سامياً هو إضفاء ثوب الحرية على كل جزء من اجزائها وطفق يتحدث دقيقة في هذا الموضوع الحرية ! أي أثر لها في هذه البلاد ، يا ترى ؟ أي كوكب تألق في سمائها المعتمة ؟ منذ عشرين عاما والعيون الكليلة تسمع بهذا الاسم النوراني، فلا تراه . تلك الحرية التي تسمو بالانسان ، تلك التي تخوله التمتع بحقوق أسبغها الله على الجميع ، تلك الحرية — أين هي في هذه البلاد ؟

الشهور والاعوام الطويلة مشيناها الى حيث تقيم الحرية ، فاذا كنا نلاقي في الطريق ؟

انتداب لا يتقدم خطوة ولا يتأخر ،

حكم مباشر لا يفسح قليلا ولا كثيراً «للتمرين والتدريب» ،

وطن قومي يقف في سبيل المؤمنين بالحرية ،

تقسيم و «دولة» يحاولان أن يجعلا من تقسيمها حاجزاً وسداً .

فأين هي عبارة الوزير وهو يرسلها فخورة متثاقلة الخطى زهواً واعتداداً في مجلس العموم ؟ بعد عشرين سنة في الظمأ الشديد ، واللهفة المرتعشة ، والشوق القاتل ، ثم لا يزالون يمنعون الحرية ، وبعض الحرية ، ورشفة من الحرية — عن هذه النفوس المتعطشة !

على ان صد الحرية عن طلابها يزيد في تشوقهم اليها . وهي شيء ما قصده شعب إلا أحرزه . وتلك النفوس التي تنشدها في هذه البلاد سوف لا تصدأ حشاشتها ، بل على العكس يزيدها البعد استهدافاً لها ، ولا بد من وصول عشرون عاماً . مرحلة طويلة ، وزمن غير قليل . لكن لا بأس . إليها ودائماً اليها . حين يتألق نجمها في سماء هذه البلاد ، فيفخر كل عربي فيها بأنه حر حر في حقوقه . في بلاده . في وحدة وطنه . في مستقبله .

أما عبارة وزير المستعمرات فأنها لم تمر بهذه البلاد ، بل تجاوزتها لان فيها ما يزال الانتداب والحكم المباشر ، مقيمين!

ابراهيم

كبريت عربي للمرة الاولى

واجب الامة المحافظة على مؤسسة وطنية

للمرة الاولى يتاح للعرب في بلادهم استعمال كبريت عربي خالص ، من حيث الصناعة واليد العاملة ورأس المال . فأن شركة مصانع الكبريت الشرقية أخذت تبعث بمنتوجها الوطني من نابلس — مركزها — الى المدن والقرى . وان مئة وتسعين عاملا عربياً يقومون الان بتقديم هذه المادة الضرورية الى كل عربي . ومحصول الشركة رخيص الثمن بالنسبة لرخص اليد العاملة ، ولان الغاية ترويج هذه الصناعة الوطنية ترويجاً لا يهتم معه بالربح .

على أن شيئاً واحداً نلفت اليه انظار هذا الشعب. فان شركات اجنبية اخذت تعمد الى مضاربة هذا المنتوج الوطني الصرف ، فخفضت من اثمان الكبريت التي تنتجه لتقضي على هذه المؤسسة الوطنية الناشئة . الى هذا نحب لفت الانظار فلا بأس بتضحية مادية زهيدة أول الامر وراء بقاء هذا المشروع الوطني النافع الذي يقام في البلاد المرة الاولى .

ولقد قدمت الينا نماذج من هذا الكبريت الوطني فاذا هي تماثل أو حتى تفوق الكبريت الاجنبي ، غير العربي . ان ذلك في الواقع خطوة مشجعة مدهشة تحتاج من هذه الامة النابهة الى الرعاية والسهر عليها .

يلدغه ثعبان

نقل الى مستشفى الحكومة في القدس السيد احمد سليم الخالدي بسبب لدغة ثعبان وحالته خطرة ، شفاه الله

مقابلات بشأن الامن

القدس: قابل المستر باد كوك وكيل حاكم اللواء المندوب السامي والسكرتير العام ومدير الامن .

تلفونات الدفاع وبرقياتها الخاصة

٤ حوادث قتل في ٢٤ ساعة الاخيرة

« تابع المنشور على الصفحة الاولى »

مداهمة منزل

جنين في ٢٣ ايار — لمراسل الدفاع الخاص — في الساعة السادسة من صباح اليوم « الاثنين » دخلت جماعة مسلحة يقدر عدد افرادها بخمسين رجلا الى قرية « سيلة الحارثية » وذهبوا الى بيت يوسف الحاج رشيد . ولما رآهم صاحب الدار وعرف ما يريدون فر هاربا الى خارج القرية .

رصاصتان واسر

وقد تبعه المسلحون واطلقوا عليه رصاصتين فكسرت الاولى رجله ونفذت الثانية من ظهره . ثم حمله المسلحون الى الجبال ، ولم يعرف مصيره حتى الان .

ويوسف الحاج رشيد كانت السلطة قد اعتقلته قبل اسبوع بتهمة قطع الاسلاك التلفونية وافرج عنه يوم امس فقـط .

اجراءات البوليس

ولما علم البوليس بالحادث خفت قوة الى هناك وطلبت كلاب الاثر من القدس . وتقوم هذه القوة باعمال التفتيش وتعقيب الاثار في الجهات المجاورة . وحتى الان لم يلق القبض على أحد .

في صحيفة يهودية

جاء في ملحق « داغار » المسائي ان شخصاً ذهب الى دار المحكمة الشرعية في جنين وسأل عن السيد سامي العبوشي ولما لم يجده ذهب الى بيته وهناك سأل عنه فاستمهله من في الدار . ودعوا البوليس فجاء عدد من رجاله وقبضوا عليه وفتشوه فوجدوا بحيازته مسدسين وذخيرة .

ثلاث ساعات

الخليل في ٢٣ ايار — لمراسل الدفاع الخاص — اصطدمت دورية البوليس المسلح حوالي السابعة من ليل امس برجال جماعة مسلحة كانوا يرابطون في المكان المعروف بجورة بحاص على بعد اربعة كيلومترات من المدينة ، ووقعت بين الفريقين مصادمة دامت ما يقرب من ثلاث ساعات هرعت على اثرها قوة البوليس الاضافي المرابطة في نقطة حلحول

اغلاق الطريق

وفي هذه الاثناء تفرق افراد الجماعة المسلحة فأغلق قسم منهم الطريق العام بالحجارة كما اتلف القسم الثـاني منهم الخطوط التلفونية . ثم عاد رجال الدورية الى المركز

في مصفحتين

وخرجت قوة كبيرة من البوليس في مصفحتين مزودتين بالمدافع الرشاشة واعيد اطلاق النار على الجماعة المسلحة واستمرت المناوشات حتى منتصف الساعة الثانية عشرة . حيث انسحب على اثرها المسلحون وتواروا بين الجبال

« البقية على الصفحة ٨ عامود ٤ »

رسالة القدس التلفونية

اللجنة الجديدة تستمع لقاضي القضاة

القدس في ٢٣ ايار — لمراسل الدفاع الخاص — عقدت اللجنة الجديدة اليوم جلسة سرية استمعت في اثنائها الى شهادة السر ترستد قاضي القضاة ولم يسمح لاحد بالحضور .

وقد تلقينا من مكتب الاخبار البلاغ الرسمي التالي : عقدت لجنـة تقسيم فلسطين في صباح اليوم جلسة سرية سمعت خلالها آراء السر ترستد ، قاضي القضاة بخصوص بعض المسائل المتعلقة بادارة القضاء والمحاكم الناشئة عن إصلاحيتها

تأجيل النظر في قضيتين امام العسكرية

استأنفت المحكمة العسكرية اليوم النظر في قضية السيد اسعد الدباغ التي وردت تفاصيلها في اعداد سابقة ، وبعد ان استمعت اقوال احد شهود الدفاع ، قررت تأجيلها الى صباح الغد

واحلت قضية محمد رشيد من قرية يبنا المتهم بحيازة مسدس الى حين الانتهاء من قضية اسعد الدباغ المذكورة

القبض على شخص على أثر حادث

اعتقل البوليس اليوم السيد هاشم احميد من قرية عـين كارم باراضي بيت فيغان على اثر حادث قتل اليهودي يعقوب اسحاقي . ولم يعثر معه على شيء ممنوع

نقل معتقلين بينهم الاستاذ راسم

نقلت السلطة اليوم الاستاذ راسم الخالدي وعدداً من موقوفي السجن المركزي الى معتقل المزرعة في قطار الصباح

اعتقال متهم بارسال كتب تهديد

ارسلت بواسطة البريد كتب تهديد الى ابراهيم عبـد الله صابر من سكان القدس يطلب منه فيها أن يضع في مكان معين ٥٠ جنيهاً . وقـد اعلم ابراهيم المذكور البوليس بالحادث فرابطت قوة من البوليس في جوار المكان المعين وفي وقت متأخر من مساء امس شوهد شخص يدعى يوسف مره بالقرب من المكان فاعتقله البوليس واستحصل اليوم على قرار بتوقيفه لمدة اسبوع

تحذير من اوراق نقدية مزيفة

اصدر مدير المباحث الجنائية البلاغ التالي : « ظهرت مؤخراً اوراق مزيفـة تشابه ورق النقد الفلسطيني من فئة الجنيه الواحد .

لذلك ألفت نظر الجمهور الى المادة ٣٥٠ من قانون الجرائم رقم ٧٤ تاريخ سنة ١٩٣٦ التي تنص على معاقبة من يصنع او يساعد في مثل هذا التزييف . »

الحفلة الرياضية السنوية لكلية « تراسانطه »

تقيم كلية تراسانطة بالقدس حفلتها الرياضية السنوية المعتادة يوم السبت القادم الواقع في ٢٨ ايار الجاري تحت رعاية نيافـة القاصد الرسولي وذلك في الساعة الرابعة من التاريخ المذكور على ملعبها الخاص . وقد وزعت ادارة الكلية بطاقات الدعوة على أولياء الطلبة وبعض الوجهاء وكبار موظفي الحكومة وممثلي الصحافة

سير التحقيق في مقتل اليهودي

اعتقلت قوة البوليس التي انيط بها التحقيق في مقتل اليهودي يعقوب اسحاقي شاكر احمد جلال وعمره ١٧ سنة ويقال ان يهوديين قد اشارا اليه ، وانه عندما استحضرت كلاب البوليس تعرفت عليه .

وفي هذه الليلة اعتقل البوليس اخاه محمد احمد جلال وعمره ٢١ سنة ولا يزال التحقيق مستمراً في الحادث

تحصيل غرامة وفرض نظام منع التجول

ذهبت قوة من البوليس والجند اليوم الى قرية « بتير » لتحصيل الغرامـة التي فرضت عليها ومقدارها ستون جنيها فحصلت قسماً منها نقداً ، واخذت بعض مواشي أهلي القرية لقاء القسم الاخر ، وأعلن نظام منع التجول في القريـة المذكورة الى مسافات محدودة من الساعة السادسة مساء حتى الساعة الخامسة صباحاً .

رسالة حيفا التلفونية

خروج قوات الى الحدود اللبنانية

حيفا في ٢٣ ايار — لمراسل الدفاع الخاص — خرجت صباح اليوم قوات كبيرة الى مستعمرة « حانوتا » بالقرب من الحدود اللبنانية الفلسطينية حيث اطلقت العيارات النارية ليلة أمس واصيب خفيران يهوديان وتوفي احدهما امس . وكانت ترافق هذه القوات طائرة وكلاب البوليس وبعد التفتيش في الجهات المجاورة لم يعثر على أحد .

الخفير الثاني يموت متأثرا من جراحه

وقد توفي الجريح اليهودي الثاني واسمه ابراهام كانش في مستشفى هداسا وكان قد اصيب بجراح خطيرة في معدته وعمره ٢٥ سنة .

رسالة صفد التلفونية

مركز بوليس على طريق الحدود الشمالية

صفد في ٢٣ ايار — لمراسل الدفاع الخاص — يباشر في القريب العاجل بأنشاء مركز للبوليس على طريق الحدود الشمالية بالقرب من سعسع . وسيقيم في هذا المركز ٣٠ من افراد البوليس والجند

— وصل المدينة نهار أمس عدد من افراد البوليس المحلي والبريطاني للمرابطة على الحدود بين سوريا وفلسطين

— يصل اليوم الى صفد مفتش البوليس العام في جولة تفتيشية . وسيتفقد أعمال مراكز البوليس في المدينة والقضاء .

وضع آلة لاسلكية في كل معسكر

فهم ان السلطة عازمة ، في القريب ، على وضع آلة لاسلكية في كل « كمب » يقع على طريق الحدود الشمالية .

— حلقت طائرة في الصباح الباكر وكانت على ارتفاع بسيط من منازل المدينة . وتبادلت الاشارات مع المعسكر في السراي القديمة ثم خرجت قوة لم تعرف وجهتها .

اليوم الثالث والعشرين على منع التجول

مضت مدة طويلة تقرب من ٢٣ يوماً ونظام منع التجول لا يزال معمولا به في المدينة . وقد شلت الحركة في المدينة طوال هذه المدة وتعطلت اعمال الكثيرين

المصابان في حادث قنبلة طبريا

وصل نهار أمس المصابان بشظايا القنبلة التي القيت في محل بيع الخضار في طبريا وهما السيدان علي عبد الرحمن السيد أمين ومحمد مستو مطر والاول مصاب بجنبه الايسر ويده والثاني مصاب في وجهه . وحالتهما آخذة في التحسن .

رسالة نابلس التلفونية

المحكمة العسكرية وجلساتها في نابلس

نابلس في ٢٣ ايار — لمراسل الدفاع الخاص — كان من المنتظر ان تعقد اليوم المحكمة العسكرية هنا ، لكن فهمنا أنه تقرر الغاء انعقادها في هذه المدينة بعـد الان . وانها ستعقد جميع جلساتها في حيفا .

— وصلت بعد ظهر اليوم قوة كبيرة من الجند باسلحتها واعتدتها الحربية الى شرقي المدينة بالقرب من قرية « بلاطه » حيث عسكرت هناك

فرسان قوة الحدود في غور الجفتلك

مر بنابلس أمس فرسان قوة الحدود في طريقهم الى غور الجفتلك . وقد فهم أنه تقرر بقاء قوة حدود شرق الاردن في المكان المذكور والقريب من نهر الاردن ، لمدة ثلاثة شهور

الغاء حفلات رياضية لمدارس الحكومة

قررت ادارة المعارف في لواء السامرة الغاء حفلات الالعاب الرياضية التي كانت عازمة على اقامتها في طولكرم ونابلس

رسالة الناصرة التلفونية

قوة تحتل مدرسة خضوري الزراعية

الناصرة في ٢٣ ايار — لمراسل الدفاع الخاص — ذهب صباح اليـوم الى مدرسة خضوري الزراعية بجبل طابور القريبة من مستعمرة « مسحة » ما يقرب من ٧٠ جندياً من رجال الجيش بكامل معداتهم الحربية للاقامة هناك لاجل غير معلوم ورافقهم بوليس اضافي عربي

وفهمت ان قوات اخرى ستذهب الى اكثر قرى قضاء الجليل للاقامة هناك الى اشعار آخر .

وصول قائد القوات ومفتش البوليس العام

وصل المدينة اليوم قائد القوات البريطانية في فلسطين يصحبه اربعة ضباط برتبة ماجور ورافقته اربع مصفحات وعدة سيارات ملأى بالجند ووصل ايضاً مدير الامن العام بفلسطين ترافقه ثلة من الجنود . وفهم ان قدومهما لتوديع حاكم لواء الجليل وعكا قبل مغادرته البلاد بالاجازة .

— وصل عدد من رجال الجيش واخذوا يتجولون في اسواق المدينة ، ولم يعرف عما اذا كانوا سيبقون ام سيذهبون الى مكان آخر .

— حلقت طائرة في سماء المدينة صباح اليوم الباكر وكانت منخفضة جداً ، وقامت بمناورات ، وحلقت طائرة اخرى عند العصر .

نقل الاسلاك الشائكة الى الحدود

مرت عدة سيارات شحن ملأى بالاسلاك الشائكة في طريقها الى صفد وهي الاسلاك التي تقرر اقامتها على طول الحدود السورية الفلسطينية

انباء خارجية

وزير المستعمرات والحرية في الامبراطورية

لندن في ٢٣ ايار — صرح المستر مكدونالد وزير المستعمرات في مجلس العموم ، بان هناك واجباً مهما للامبراطورية هو العمل على نشر لواء الحرية في كل جزء من اجزائها ، في بلدان الدومنيون والمستعمرات . وقال ان هناك وطنية نامية في بلدان الدمنيون لكنها لاتدعو الى التشاؤم والتفكك ، بل يربط التاج البريطاني بين سائر اجزاء الامبراطورية وهذه البلاد

محاكمة رئيس حزب الحرس الحديدي

بخارست في ٢٣ ايار — حوكم زعيم الحرس الحديدي اليوم بتهمة الخيانة العظمى والثورة ، في جلسة سرية . وقيل ان الحزب لقى أموالا من دولة أجنبية — روتر

تقدم اليابانيين بعد انتصاراتهم الاخيرة

لندن في ٢٣ ايار — بعد استيلاء اليابانيين على سوشاو تقدموا غرباً في محاذاة سكة الحديد . ويتجمع الصينيون الان لمحاولة صدهم . وقـد استطاعت جيوشهم المحصورة الافلات من اليابانيين — روتر

خلاصة المحادثات بين هتلر وموسوليني

روما في ٢٣ ايار — اطلعت الدوائر الرسمية حكومة بريطانيا على خلاصة المحادثات التي دارت بين هتلر وموسوليني في زيارة الاول لروما — روتر

بيان هام حول حالة الاسكندرونة

بيروت في ٢٣ ايار — قال مندوب شركة الانباء البرقية الالمانية في بيروت ذوي الشأن في المفوضية الفرنسية وقد سمحت المفوضية الفرنسية للشركة المذكورة بنشر بيان باسمها بأنه لا يوجد أي تهديد من قبل سوريا للسنجق ولم تعزز القوى الفرنسية هناك كما انه لم تجر أية تنقلات عسكرية وقد ارسل قبل اسبوعين بمصادقة تركيا طابور واحد من القناصة المراكشيين الى السنجق ولم ترسل أية وحدات عسكرية غيرها . اما قيد جداول الانتخابات فأنه يجري طبقا للبرنامج بين الاهالي تحت مراقبة لجنة العصبة . ولا تظن دار المفوضية أن تركيا ستقوم بأي عمل من اعمال العنف في السنجق وانها لا تنوي توقيف الانتخابات بالقوة بعد ان صادقت عليها دوائر العصبة . والسلطات الفرنسية لا تتدخل مطلقا في أعمال لجنة مراقبة الانتخابات بل تدع لها ملء الحرية في اعمالها ولذلك فان انباء الصحافة التركية حول السنجق لا تتفق مع الحقيقة كما أن الحكومة التركية لا تنوي أن تقوم بأية حركة فجائية او « مسرحية » كما تفعل الصحافة التركية — د . ن . ب

منع الترك والسوريين دخول السنجق

دمشق في ٢٣ ايار — حذر السفر الى السنجق الى جميع الاتراك والسوريين الذين ليسوا من مواليده وقد وضعت قوات البوليس والجند لمراقبة جميع الطرق المؤدية الى السنجق ولا يمكن دخوله لاي تركي او سوري الا بأذن خاص .
(د . ن . ب)

دول تعارض فكرة اليهود في التقسيم

« تابع المنشور على الصفحة الاولى »

لا يسمحون لاية دولة غير الدولة المنتدبة بالتدخل في شؤون فلسطين

مناشدة بريطانيا

واتخذ المؤتمر اخيراً قراراً بمناشدة بريطانيا تسهيل هجرة يهود النمسا الى فلسطين واعلان القلق على سياسة تحديد الهجرة اليهودية الى فلسطين .

في البرلمان

لندن في ٢٣ ايار — القى المستر تشمبرلن واللورد هليفاكس تصريحات في مجلس العموم واللوردات حول الحالة في تشيكوسلوفاكيا . ومما قاله المستر تشمبرلن أن التوتر قد خف عن امس ويعزى ذلك الحالة الهدوء التي ســادت الانتخابات ولدعوة رئيس حكومة تشيكوسلوفاكيا زعيم السوديت الالمان الى مقابلته

لايجاد حل

وقد ايدت فرنسا الحكومة البريطانية في مساعيها لاجل السلم وابعاد خطر الحرب . واكدت الحكومة التشكوسلوفاكية لبريطانيا عزمها على ايجاد حل عادل لمشكلة الاقلية الالمانية ، فنقلت بريطانيا هذه التأكيدات الى حكومة الريخ

وصرح الماجور أتلي زعيم المعارضة بأنه لا يريد من رئيس الوزارة الافضاء ببيان مطول نظراً لحالة التوتر ، ولكنه يرجو المحافظة على مصالح تشكوسلوفاكيا كدولة .

والحالة حتى الان هادئة لكنها غير سهلة — روتر

انباء خارجية

هدوء الانتخابات فى تشكوسلوفاكيا

براغ في ٢٣ ايار — جرت الانتخابات في جو هادىء كما صرحت بذلك ايضاً السلطات رسمياً وكان حرس كبير حول الدار الالمانية فى براغ وأيضاً حول المسرح الالماني حيث جرت الانتخابات وكان الاقبال على الانتخابات شديداً وخاصة في المدن الالمانية مثل بومش لايبا ، اوسيغ ، فرويد نتال ، ولم ينتخب احد فى بعض المدن الاخرى إذ ان حزب السوديت كان قد حاز على جميع الاصوات فيها .

وجرت انتخابات في براغ وفى ١٧٧ بلدة بدون اي حادث مزعج، ومن هذه البلدان ٦٣ تشيكية و٣٢ المانية فى بوهيميا ، وفي مقاطعة سيليزيا انتخبت ٣٤ بلدة تشيكية و١٦ بلدة المانية وبلغ عدد البلدان السلوفاكية التى انتخبت ٣١ وقد أحرز حزب السوديت فوزاً باهراً اغلبه على الحزب الاشتراكي — د ن ب

سفير بولونيا يتلقى اوامر من حكومته

وارسو في ٢٣ أيار — ذكرت شركة الانباء البولونية ان سفير بولونيا في براغ تلقى اوامر بالاحتجاج لدى حكومة تشيكوسلوفاكيا عن حركات الجنود على حدود بولونيا والاستفهام عن سببها وتفيد انباء وردت بعدئذ ان هذه الجنود سحبت لداخل بلاد تشيكوسلوفاكيا ومع ذلك فان الاوساط السياسية البولونية تعتبر حالة تشيكوسلوفاكيا الداخلية حرجة جداً . (د . ن . ب)

موقف المجر من خطة الحكومة الالمانية

بودابست فى ٢٣ ايار — تقول الدوائر الرسمية ان تشيكوسلوفاكيا عادت تحت حدودها نحو المجر يوم السبت بعد ان احتجت المجر على ذلك الا ان حركات الجند تجاه الحدود المجرية فى تشيكوسلوفاكيا لا تزال لحد الان وقد اوجب الرأي العام في المجر عمل تشيكوسلوفاكيا خاصة والحوادث فيها دليل قاطع على حراجة الموقف فى الجمهورية التشيكوسلوفاكية وقد كان لرزانة الحكومة الالمانية والشعوب الالمانية والرأي العام الالمانى احسن وقع فى المجر . (د ن ب)

الصحف السوفياتية وتشيكوسلوفاكيا

موسكو فى ٢٣ ايار — اهتمت الصحافة اتم اهتمام بحوادث تشيكوسلوفاكيا وذكرت شركة طاس التلغرافية ان حكومة تشيكوسلوفاكيا تنفذ المادة ٢٢ للمحافظة على سلامة الجمهورية اعتباراً من يوم امس وان جميع مقاطعات السوديت قد احتلت احتلالا عسكريا ونشرت الصحف تعليقات ماركسية عن جرائد لندنية وفرنسية واشارت الى نشاط حركة الشيوعيين التشيك فى تأليف جبهة شعبية هناك — د ن.ب

جنود تشيكيون يحاولون نسف جسر

برلين في ٢٣ ايار — يفيد تقرير لقوة الدرك فى بلدة مستلباخ على حدود تشيكوسلوفاكيا ان ١٠ جنود من التشك حاولوا يوم السبت نسف جسر خشبي يصل المناطق الالمانية على نهر طايا وقد وضعوا فى مختلف اقسام الجسر ما يبلغ وزنه ١٠ كيلو غرامات من مادة متفجرة تدعى « بروتيل » وكانت الاصابع قد وصلت بخيط للانفجار الا ان حرس الحدود الالمان حال دون ذلك اذ ان الجنود التشك لاذوا بالفرار عند اقتراب الحرس الالماني منهم ولا تزال المواد المتفجرة في الجسر — د . ن . ب

وزير الخارجية يعتذر للسفير الالمانى

براغ في ٢٣ ايار — كتب قلم الاستخبارات الرسمي تعليقاً على هذا الحادث ان الجنود التشك العشرة ارادوا عبور الحدود الى المنطقة الالمانية الا انهم لم يريدوا نسف الجسر الخشبي وانهم فروا عندما رأوا حرس الحدود الالماني وقد وقع احد الجنود التشك قبعته فى هذا الحادث وقد اعلمت السلطات العسكرية وزارة خارجية التشك حالا بالحادث عند وقوعه مدعين انه جرى من قبل اناس مدسوسين لهم وقد اعتذر وزير خارجية التشك يوم الاحد لسفير المانيا عن الحادث قبل ان يعرف السفير ما حدث — د . ن . ب

الملك بوريس يفتتح البرلمان البلغاري

صوفيا فى ٢٣ ايار — افتتح الملك البرلمان بخطاب ابان فيه سياسة بلغاريا الخارجية والداخلية وبعد الخطاب انتخب البرلمان هيئة فانتخبت هذه وزير التجارة موشانوف لرئاسة البرلمان وقد تأجلت جلسة البرلمان الى يوم الاثنين — د.ن ب

الاكثرية الساحقة من بيوت فلسطين

تعتمد عارف السعيد

...يعبد — جنين تلفون رقم ٢٦ للحصول على أفخر أنواع الجبنة للبيوت وذلك بعد تجارب عدة سنين والتأكد من أن الصنف الذي تحصلون عليه هو أفخر الانواع على الاطلاق . أكتب اليه فيصلك طلبك الى بيتك في اي بلد كنت مغلي وبدون غلي وكذلك افخر انواع زيت الزيتون .

تطلب في القدس : من السيد اميل جلوق تلفون ٢٤٨

سبايسر يخطب

فى حالة فلسطين السياسية العامة

لايمكن بتاتاً مزج الماء بالزيت ...

« بقية المنشور على الصفحة الاولى »

ماذا ...؟

ولقد قام اليهود فى فلسطين بالمجائب (كذا) فبعد ان كانت بلاداً فقيرة اصبحت بفضلهم وهي مزدهرة غنية !! وصار آلاف الفلاحين ينعمون بخيرات الاثمار الحمضية ، واتسعت المدن وازدانت بالمبانى الشامخة، واصبحت ترى السيارات والوسائل الفنية الحديثة تستعمل وتستغل لاغراض الحياة !

لكن مع هذا

ان العرب يقرون (كذا) بان اليهود قاموا بالمجائب لكنهم مع هذا ليسوا براغبين فى هذه النعمة. وكان بعضهم يسألني : لماذا نطرد نحن ونشرد على حساب تخفيف المشكلة اليهودية فى العالم؟ ولا شك ان العرب على حق فى مخاوفهم لكننا مع هذا نحن أمام حقيقة مايدعيه اليهود من اننا وعدناهم باقامة الوطن القومي !

لغو باطل

واستطرد المستر سبايسر فى خطابه فقال انه ليس في مقدوره ان يجد أي حل لان الزيت والماء لا يمكن خلطهما ، وكل قائل باننا الان امام حل ناجح ، فليس كلامه سوى لغو باطل

لا فائدة

ان سخط الجانبين اصبح مستقراً فى اعماق النفوس ، وليس فى حيز الامكان حمل العرب واليهود على المعيشة فى سلام ووئام . واذا تمادينا في اضافة خطأ الى خطأ لكي نتوصل الى حمل الجانبين يعيشان في سلام فأن ذلك مضيعة للزمان فيما لا يرجى منه فائدة

الا اذا ...

ومضى فى الكلام عن حياته فى فلسطين فقال انه عندما كان يغادر منزله الى المكتب ـ وكذلك كان جميع الموظفين الانكليز ـ كان يشعر بانه لا يعود اليه الا باعجوبة ، وإلا اذا كانت السلطات تستعمل القوة والشدة بلا رحمة نحو العرب بحيث لا يستطيعون الثورة مرة اخرى. لكنني اظن ان الحكومة لا تريد ذلك أو ان رجال السياسة لا يودون تغيير سياستهم

بأى ثمن ؟

ثم قال ان مشروع التقسيم هو اقل ما عرف من الحلول ضرراً . ويوجد في فلسطين قوى كبيرة من البوليس تفوق فى عددها سائر قوى البوليس في اي جزء من اجزاء الامبراطورية . ويضاف الى قوى البوليس هذه فرقتان من الجند ، والاسطول في حيفا . ان هذه القوى تستطيع اعادة النظام ، ولكن بأي ثمن!

ثم أطرى المستر سبايسر البوليس الفلسطيني المهدد الذي لا تنفع في انقاذه وسائل البوليس الشمال والغرب ، أو اي بوليس في العالم

عندما يدخل

وختم خطابه بالثناء على شجاعة زوجته وقال ان الرصاص اطلق على منزله ٣٩ مرة في خلال سبعة اشهر . وانه عندما كان يعود في الليل الى بيته كانت قرينته تعمد الى انارة مدخل الدار وتخف اليه قائلة ان العرب لا يطلقون النار على المرأة وعندما يرونني بجانبك لا يصوبون رصاصهم نحوك

اعلان

بيع اموال منقولة

لدى دائرة اجراء حيفا

بخصوص الاجراءات التنفيذية بالقضية رقم ٢٨ — ٣٨ اجرائية فيما بين المحكوم له السيد فوزي صلاح من جنين والمحكوم عليها احمد محمد دلول واحمد ابو عبده من حيفا

ليكن معلوماً بانه اعطي الامر من قبل حضرة رئيس الاجراء في جنين ببيع الاموال المنقولة بالمزاد العلني وهي: عدد ١ سيارة شفروليه ذات ستة ركاب نمرو د ٣٦٨م ونمرة الموتور ٤٩٩٢٨٠١ ايفاء لتنفيذ الحكم الصادر من محكمة صلح جنين لقاء مبلغ خمسين جنيهاً عدا عن الرسوم وهي مبلغ خمسة جنيهات ٦٦٠ ملا والفائدة القانونية.

اذا لم يصدر أمر بالتأجيل يجري البيع بمعرفة مأمور البيع وذلك في الساعة ٣ من بعد ظهر يوم الثلاثاء الواقع في ٣١ـ٥ـ٣٨ بساحة الحمرة بحيفا اقتضى اعلان الكيفية في ١٨ـ٥ـ٩٣٨

مأمور اجراء محكمة صلح حيفا

(٣٦٤٩)

الشاعر

اوسيرانو دو بيرجراك

لاخلاف في ان الروايات التمثيلية القوية تثير في جمهورنا الفلسطيني مشاعر مختلفة كما فيها من دروس وعبر قلما نجدها في غيرها من المواضع

ولا اظن ان احداً من رواد المسرح يجهل القيمة الادبية والفنية لرواية الشاعر اوسيرانو دو بيرجيراك

وقد مثلتها فرقة « الجوزي » في مصلحة الاذاعة يوم السبت الماضي فلاقت كل تقدير ونجاح : اما الادوار فقام بها: الانسة نجلا حوراني بدور « روكسان » والسيد يوسف بحوث بدور « كرستيان » ثم السيد جبل الجوزي بدور « سيرانو »

وعندي انه لو استمرت فرقة الجوزي تقديم رواياتها القوية من محلية وغربية لاستطاعت في وقت قريب ان تحوز على رضاء الجمهور وعطفه .

(مستمع)

اعلنوا

في جريدة الدفاع

عن صحفهم

حرق مزروعات يهودية

حوالي منتصف ليلة أمس اشعل مجهولون النار فى حقل حنطة يهودي بالقرب من كركور فأتت النيران على حاملات ١٠ دونمات وانقذ ٩٠ دونما وذلك بان احضر تراكتور الحراثة فحرث ما حول الحريق وانحصرت النار . وخفت قوة من بوليس الخضيرة لاجراء التحقيق

عودة الى الحاميات

حوالي الساعة ١١ من صباح أمس ذهبت حامية من العمال اليهود العاطلين الى بيارة غتربورغ فى ملبس لاخراج العمال العرب الذين يشتغلون فيها ، وقد استدعي البوليس فحضرت قوة واعتقلت افراد الحامية وعددهم ٢٤ عاملا

اصحاب البيارات اليهود

عقد اصحاب البيارات اليهود اجتماعا في مستعمرة رحبوت احتجوا فيه على قرار اللجنة الزراعية بمنع تصدير الاثمار الحمضية تعبئة ١٢٠ حبة وقد اتخذوا عدة مقررات منها انهم يحتجون على كل محاولة لمنع تصدير الاثمار الحمضية تعبئة ١٢٠ حبة ولو بصورة جزئية ، ويرون في قرار اللجنة الزراعية غبناً لبعض اصحاب البيارات محافظة على مصالح البعض الاخر ، وانهم يعتقدون ان منع تصدير صناديق ١٢٠ حبة يؤدي الى هبوط سعر الصناديق تعبئة ١٥٠ حبه

فرقة من الجنود

تقول شركة بالكور انه فى فصل الربيع الحالي ستصل الى فلسطين اورطة جديدة من الجنود البريطانيين

العمل العبري أيضا

عقد المزارعون اليهود اجتماعا في ناديهم فى ملبس ، وخطب كثيرون فى موضوع العمل العبري، وحملوا على الذين يشغلون عمالا غير يهود وطلبوا نشر اسمائهم في الصحف ، واتخذ المجتمعون قراراً بوجوب المحافظة على العمل العبري بجميع الوسائل

السمن الحلبى الممتاز

والزيت الزيتونه

للمونة

تجدونه بمحل

نجيب القطان

يافا — سوق الدير

مجلة «بريطانيا والشرق»

حول اللجنة

حكاية التطرف والاعتدال فى مناسبة...

الحكومة فى ... انتظار تقرير اللجنة الجديدة

« بقية المنشور على الصفحة الاولى »

المساعدة على اداء واجبها من العرب ، فان هذا الوهم لا يمكن التعلق به الى ابعد من ذلك .

تطرف واعتدال ...

ذلك لان الامال في بروز فكرة عربية « معتدلة » كانت تدور حول حزب الدفاع الوطنى الذي قطع اتصاله منذ زمن مضى بمفتي القدس ، ولكن هذا الحزب قد اعلن الان معارضته القطعية لاي شكل من اشكال التقسيم وان اعضاءه لن يتقدم منهم احد حتى لاداء الشهادة او تقديم مواد للجنة

الاعتراضات «العملية»

وعليه فان هذه المقاطعة لن تحدث الا اختلافاً يسيراً فيما تصل اليه اللجنة من النتائج ، اذ ان من المحتمل كثيراً أو قليلا ان لا تتأثر الا باولئك الذين قد يجيئون اليها باعتراضات عملية تتميز تميزاً خصوصياً عن الاعتراضات النظرية للتقسيم الثلاثي للارض المقدسة

واللجنة على كل حال، ليس مخولا لها أن تستقصي أي مشروع غير التقسيم

انتداب مشترك

وفي هذا الوقت نفسه جاءنا « روتر » بنبأ عن مقترح هام ذكر في صحف فلسطين المحلية (كذا) وهو مقترح صادر من اناس بارزين ، يقول بتوحيد فلسطين وشرقي الاردن تحت انتداب واحد مشترك ... !

وتحت هذا المشروع يضمن لسكان اليهود مركز الاقلية ، مع تمثيلهم نسبياً في البرلمان الذي يؤسس

والهجرة تستمر

أما الهجرة اليهودية فانها تستمر ، ولكنها تحدد ، وتقتصر على تلكم المناطق التي أوي بالفعل الان اعداداً يعتد بها من اليهود

مقترح مهادنة

وهذا المقترح في حقيقته مقترح مهادنة ، فما قيل ان هذا الانتداب المقصود ينبغي ان يكون لعشر سنين يعاد فحصه فى نهايتها لمعرفة ما اذا كان العرب والصهيونيون يستطيعون ان يعيشوا معاً في وئام

متى يكون الحل

أو قل بعبارة اخرى ان الحل النهائي يؤجل ، مع نفس السبب الذي قوبل فيه التقسيم بالتحبيذ في الدوائر غير العربية هو الاعتقاد بان فيه ما يشعر بحل مبكر

ويمكن القول عن يقين بانه ما من حل غير التقسيم ستتمسك به الدولة المنتدبة إلا بعد ان ترفع اللجنة الفنية تقريرها

اسطولان في المياه المصرية

طلبت المفوضية الفرنسية الى الحكومة المصرية الترخيص لبعض وحدات الاسطول البحري الفرنسي بالرسو في المياه المصرية . وهذه الوحدات هي (الجيري) و(فوش) و(روفلكس) و(كوابرت) و(تارتو) ومن المنتظر وصولها فى يوم ٢ حزيران المقبل

كما ‌طلبت وزارة الخارجية من المفوضية الهولاندية التصريح لاحدى قطع الاسطول البحري الهولاندي بزيارة المياه المصرية فى الاسبوع الاول من شهر تموز القادم وهي تحمل بعض الطائرات الحربية

احالة متهم بتزوير

القدس — احال الاستاذ انور نسيبه المتهم اسحق شولي بجرم التزوير الى المحكمة المركزية ليحاكم امامها فى الدورة القادمة .

من ابناء السلامة

رزق الشاب محمد افندي عبد القادر يونس من « عارة » مولوداً ذكراً اسماه « جهاداً » . جعله الله من ابناء السلامة .

« توليد » الجنيه

— حكم قاضي الصلح اليوم على كل من بكر البيروتي ، طالب سويد بالسجن شهرين لكل منهما بتهمة اختلاس اموال الغير بواسطة « آلة توليد الجنيه » . وستجري محاكمة اثنين آخرين بهذه التهمة غداً امام المحكمة المركزية التى تعقد في الناصرة .

مباراة رياضية

حيفا ـ لمراسلنا الخاص ـ جرت أمس مباراة فى كرة القدم بين النادي الساليزي والنادي الرياضي الاسلامي الكشفي على ملعب الفريق الثاني . وقد تغلب الفريق الاول باصابتين ضد اصابة واحدة للفريق الثانى .

احالة متهمين للمركزية

نظر قاضي التحقيق امس في قضية خليل ابراهيم جيصا من يافا المتهم بالسطو على دار احمد جادو من محلة ارشيد بقصد ارتكاب جرم السرقة ، وبعد ان سمع افادات عدد من شهود النيابة قرر احالته الى المحكمة المركزية .

وحقق فى قضية محمد علي الحسين من دمشق فأحاله الى المحكمة المركزية ايضاً. ووافق على توقيف ابراهيم محمد عزيزه المتهم بسلب ثلاثة جنيهات من شخص آخر بواسطة المقامرة والخداع لمدة عشرة ايام

قرارات محاكم فلسطين العليا

هل ينوب الولد عن والده في المحاكم

« جمع وتصنيف المحامي الاستاذ كمال ابراهيم البربري »

في محكمة الاستئناف العليا
: اصحاب الشرف وكيل قاضي (القاضي مانتغ) والقاضي فرومكن
خياط
: سيمون بيرلوند : المستأنف
: ابراهام رندزنسكي : ... عليه.
...ستئناف حقوق نمرو ٢٣٥ — ٣٧)
...يمكن لشخص غير محام ان يمثل ...ين

حقائق القضية
... المستأنف بواسطة احد وكلائه ... لدى المحكمة المركزية بتل ... حيل له حكما استحصل عليه في ...د المستأنف عليه — وفي اليوم ... في القضية، حوالي ٢٠ نيسان ... ستأنف عليه طلب اسقاط قضيته ... تقديمها في خلال ثلاثة اشهر ... الاسقاط بدون رسوم، وصدر ...حكمة بحسب طلب المستأنف ... ١٦ تشرين ثاني ١٩٣٧ المستأنف ...لدى المحكمة المركزية بتل ابيب ... في هذه القضية الذي كان معه ...ة من والده، وكان يمثل المستأنف ... فيليب جوزف الذي اعترض ...ور الابن بالنيابة عن والده مدعياً ... (٥) من قانون المحامين لا تجيز ...يحضر ويدافع او يمثل والده ...كن محامياً، الا ان الابن اعتمد ... (٤١) من قانون أصول ... الحقوقية العثماني، عندئذ المحكمة ... حذفت قضية المدعي واعتبرت ...ر يوم الجلسة اذ ان حضور ... قانونياً وردت طلب المدعي ... ادعاء وكيل المستأنف عليه ... عليه) والقرار هو .

...كة كانت مشكلة من القاضي ...وارد والمستر كوريجن)

...لا يعتقد بان المادة (٥) من قانون ... نفذ كقانون بعد قانون ... المحاكمات العثمانية، وعلى هذا ... (٤١) من القانون الاخير يجب ان ... المادة (٥) من قانون المحامين .

... نص المادة (٥) من قانون ... هو كما يلي : — « لا يسمح اي ... بالنيابة عن أي شخص آخر لم ... لا رخصة محاماة في فلسطين في ... جلسة أمام المحكمة » وهي صريحة ... نحن لا نعتقد بان ابن المدعي له ... ان يمثل والده . وكل منا يعتقد ... لكن لاي شخص عادي يحمل ... يؤثر على نص القانون . ان حق ... في القضية في الحضور في الجلسة ... وطلب من شخص ان يمثله بالنيابة ... صوص في المادة (٥) من قانون ... وهذه ليست الوضعية في هذه ...

...تأنف عندئذ قدم الاستئناف ... الاستئناف العليا، وقدم الاسباب ... فسخ حكم المحكمة المذكورة وهي

...لا) طالما ان قانون اصول المحاكمات ... وقانون المحامين قد صدر وعمل ... بقانون واحد أي (دستور فلسطين ١٩٢٢ و١٩٢٣ المواد ٧٤ و٧٦) فلا يعمل بالاخير قبل الاول، وخصوصاً لانه لا يوجد أي تعديل لقانون اصول المحاكمات الحقوقية في قانون المحامين .

(ثانياً) حيث ان الانعاب غير مدعى بها أو مطلوبة من قبل ممثل المستأنف فالمادة (٥) من قانون المحامين لا تعدل المادة (٤١) من قانون اصول المحاكمات الحقوقية، اذ ان غاية قانون المحامين تنظيم مهنة المحاماة .

(ثالثاً) ان الوكالة المعطاة من والده لصالحه غايتها لا تؤثر على قانون المحامين

(رابعا) ان المادة (٥) فقرة ب من قانون المحامين لا تجبر الفريق ان يكون حاضرا في الجلسة وصديقه يرافع عنه .

ان لائحة الاستئناف قد امضيت من قبل الابن بالنيابة عن المستأنف، وقد اجاب المستأنف عليه بان (اولا) المحكمة البدائية قد استعملت صلاحيتها بموجب المادة (٥) من قانون المحامين برفضها تمثيل الابن للاب اي المستأنف (ثانيا) ان المادة (٤١) من قانون اصول المحاكمات الحقوقية قد الغيت وعدلت بقانون المحامين ١٩٢١ (ثالثا) ان التفسير الحقيقي للمادة (٥) من قانون المحامين هو ان الطرف في القضية يجب ان يحضر حين الجلسة مع صديقه، ولكن الاخير لا يمكنه ان يرافع عن الطرف في القضية الا اذا وافقت المحكمة اولا، وكان الفريق الذي يمثله حاضرا في الجلسة ثانيا .

قرار محكمة الاستئناف العليا

محكمة الاستئناف العليا قررت ما يلي :

(اولا) ليس من الضروري حضور الطرف في القضية اذا كان يمثله شخص عنه غير محام وانما كصديق، شرط ان يؤخذ موافقة المحكمة على هذا التمثيل، وان يكون الشخص قد مثل الطرف كصديق .

(ثانيا) اذا قررت المحكمة عدم قبول هذا الصديق للمرافعة، فعلى المحكمة ان تؤجل القضية لتعطي الفرصة للطرف في القضية ان يحضر اما بنفسه او بواسطة محام

(ثالثا) ان المحكمة البدائية اخطأت في تفسيرها للمادة (٥) فقرة ب من قانون المحامين .

(رابعا) ان ابن المستأنف قد حضر كصديق ليرافع عن ابيه المستأنف

مراجعة قانونية

ان هذا القرار يقوي المبدأ الذي يجبر المحكمة بان تؤجل القضية اذا اقتنعت المحكمة بان احد الشروط للتمثيل لاحد الطرفين في القضية غير تامة لتعطى الفرصة للقيام بالتمثيل الكافي عن الفريق

ففي القــرار نمرو (٦٩ — ٢٧) استئناف جزائي) محكمة الاستئناف قررت انه طالما ان محامي المتهــم كان مشغولا في محكمــة اخرى حين سماع القضية وذلك بجعل المتهم غير ممثل في القضية، فالمحكمة كان عليها ان تعطي الفرصة للمتهم لانتخاب محام آخر وذلك بان تؤجل القضية

وفي القــرار نمرو (٣٣ـ٣٣ استئناف حقوق) محكمة الاستئناف قررت انه اذا كان المدعى عليه قد مثل من قبل محام بالانابة، وكانت الانابة غير مستوفية الشروط، فعلى المحكمة ان تؤجل سماع القضية لوقت آخر يتمكن به المدعي عليه من الحضور او احضار محام يمثله.

المستانف كان يمثله ابنه سول لوند
المستأنف عليه كان يمثله جراتش من السادة فيليب جوزف وشركاهم
الحكم صدر في ٣١ يناير ١٩٣٨

الحكم

١ — عندما سمعت هذه القضيــة امام المحكمة المركزية بتل ابيب في ١٦ تشرين ثاني سنة ١٩٣٧، المدعي كان يمثله ابنه الذي عنده وكالة عمومية من والده، وقد اعترض الدكتور جوزف على ان يمثل الوالد بابنه، ووافقت محكمة البداية على اعتراضه وقررت ان المدعي لم يحضر امامها ولهذا قررت اسقاط القضيـــة . والمدعي استأنف لهذه المحكمة

٢ — ان المادة (٥) من قانون المحامين تنص على انه لا يسمح لاي شخص لا يحمل رخصة محاماة في فلسطين في اجراءات امام اية محكمة او اية اجراءات قضائية في فلسطين عن طرف في القضية

ان هذا النص يوجد له شاذتان وهما مذكورتان في الفقرتين (أ) و (ب) لهذه المادة . فالفقرة (أ) لا دخل لها في هذه القضية والفقرة (ب) تنص بان اي شخص يمكنه بموافقة المحكمة او القاضي ان يرافع امام المحكمة كصديق بالنيابة عن طرف لا يمثله محام.

٣ — ان ابن المدعي الذي كان يمثله في محكمة البداية وفي هذه المحكمة ليس محامياً . فالسوآل عندئذ هو : هل يجوز ان يسمح كصديق حسب الفقرة (ب) لهذه المادة . حين سماع هذا الاستئناف قررت المحكمة ان تسمح للابن ان يمثل والده

٤ — عندما بحثت المحكمة البدائية الفقرة (ب) قالت ان حق الفريق الذي يمثله صديق ليدافع عنه محفوظ في المادة (٥) فقرة (ب) ولكن هذه ليست الوضعية في هذه القضية

في تحليل هذه الفقرة من الحكم يظهر لنا بان المحكمة البدائية قد اخطأت في تفسيرها لنص الفقرة (ب) بقولها انه من الضروري أن الطرف في القضية نفسه يجب ان يحضر قبل ان يطلب تصديقه من المحكمة اذناً بالمدافعة لكي تسمع مرافعة صديقه بالنيابة عنه . اذا كانت المحكمة البدائية قررت ذلك، فنحن نعتقد بانها اخطأت اذ ليس هنالك من ضرورة للفريق في القضية بان يحضر طالما ان الشخص يحضر كصديق ويطلب اذناً بان تسمعه والمحكمة توافق على هــذا الاذن .

اذن هنالك خطأ في التفسير بهذا الخصوص، نقرر بان نقبل هذا الاستئناف ونفسخ حكم المحكمة المركزية ونرجع القضية لمحكمة البداية لاعادة المحاكمة على ان تقرر رفضها او قبولها الابن ليمثل والده، وفيما اذا قررت ان لا تسمح للابن بان تعطي للاب (المستأنف) الفرصة ليوكل محام او يحضر بنفسه

لا تقرر مصاريف او اتعاب محاماة لهذا الاستئناف

«الامضاء» مانتغ
فرومكن
خياط

بحث زراعي :

طرق تسميد الاشجار الحمضية

انواع الاسمدة العضوية والكيماوية

«للمهندس الزراعي الاستاذ حسني المقدادي»

ان اشجار البرتقال وغيرها من الاشجار الحمضية تمص كل سنة كميات وافرة من المواد الغذائية التي قد تتوفر في التربة فاذا تركت الارض بدون تسميد او تزبيل تضعف تدريجيا وتصبح ماحلة وينتج عن ذلك نقص في المحصول السنوي وتقهقر في نوع المحصول وربما ساءت حالة الاشجار وأصبحت عرضة للامراض وللحشرات وبالتالي للاضمحلال المحتم

لذلك يجب على صاحب البيارة ان يحافظ على خصب تربته باضافة الزبل العضوي والاسمدة الكيماوية من آن لآخر حسب حاجات ارضه وحسب ما تتطلبه حالة اشجاره . وعلى المزارع ان يدرس هذه الحاجات والعوامل من سنة لاخرى وان يسترشد عند اللزوم برأي مجرب او خبير، اذ ان سوء استعمال الزبل العضوي والاسمدة الكيماوية وسوء انتخاب الانواع المناسبة للشجر وللارض كثيراً ما يؤدي الى فائدة ناقصة او الى نتيجة معكوسة

الزبل العضوي

وهو الزبل البلدي المؤلف عادة من بقايا الحيوانات والنباتات وهو ضروري ومفيد اذ انه يزيد في خصب التربة ويحسن طبيعتها ويجب ان يضاف للاشجار الحمضية كل سنتين او ثلاث سنوات مرة واحدة في فصل الخريف عند طمر الحفر وبعد الري الاخير . والكمية المنـــاسبة تختلف باختلاف انواع الزبل فاذا كان نوعه من زبل الغنم الجيد يكفي للشجرة المثمرة نحو ٥٠ — ٧٥ كيلو غراما واذا كان من النوع المخلوط كزبل الاصطبلات والمزارع فيكفي للشجرة المثمرة نحو ... كيلو لكل مرة

الاسمدة الكيماوية

ان الاسمدة الكيماوية سريعـــة الانحلال بعكس الزبل الذي يتطلب وقتاً طويلا ليتحول لغذاء صالح للنبات ولذلك فان اكثر الاسمدة الكيماوية تستعمل في فصول النمو اي عند حاجة الشجر لها خصوصاً الاسمدة الكيماوية الازوتية السريعة التحول والتي لا تثبت في التربة مدة طويلة بعكس الاسمدة الفسفورية والبوتاسية التي تحتفظ بها التربة مدة طويلة فلا تجرفها المياه كما تجرف الاسمدة الازوتية

وبما ان الشجر لا يمتص ما يقدم اليه مرة واحدة لذلك يجب تقسيم كمية السماد المطلوبة الى مرتين او ثلاث خلال فصول الربيع والصيف والخريف

تسميد الخريف

ان الاسمدة الوحيدة التي يجوز استعمالها للاشجار الحمضية في الخريف هي الاسمدة الفوسفورية والاسمدة البوتاسية وهي التي يجوز استعمالها خلال اشهر الشتاء ايضاً على ان يكون ذلك قبل ازهار الشجر بشهر على الاقل .

تسميد الربيع

ويبتديء تسميد الربيع في اواخر كانون الثاني وينتهي في اواخر شباط . والاسمدة التي تستعمل عادة هي الاسمدة الازوتيـــة وحدها . اما اذا لم توضع الاسمدة الفوسفورية والبوتاسية اثناء الخريف او الشتاء فيحسن بالمزارع ان يستعمل هذه الاسمدة الازوتيه في شكل مركب او ممزوج قبل الازهار بنحو شهر .

تسميد الصيف

هذا هو التسميد الذي يهمنا حالا أي خلال هذا الفصل ولذلك سنذكره مفصلا ليسترشد به أصحاب البيارات .

ان الاسمدة الوحيدة التي تستعمل خلال فصل الصيف هي الاسمدة الازوتية وهي تستعمل ابتداء من أوائل ايار الى أواسط آب

وهي توضع مرة او مرتين أو ثلاث حسب حاجة الشجر والارض بين المرة والاخرى ٤ـ٦ اسابيع . وللشجر المثمر يفضل أن توضع الاسمدة عند الري الثاني (السقية الثانية وليس عند السقية الاولى) وأما للشجر الغير المثمر فيجوز تسميده عند الري الاول الذي يجب ان يكون خفيفاً في اي الاحوال .

للشجر المثمر المتوسط الحجم :

٥٠٠ـ٧٥٠ غرام سلفات الامونياك او نيتروجير اونترات الجير حسب نوع الارض .

للشجر الغير المثمر (عمره نحو ٣ سنوات بعد التطعيم) :

٢٠٠ـ٣٠٠ غرام سلفات الامونياك او نيتروجير أونيترات الجير حسب نوع الارض .

ملاحظة : للاراضي الحمراء والغنية بالكلس والمتوسطة يستعمل سلفات الامونياك وأما للاراضي الاخرى وخصوصاً للاراضي الثقيلة المتماسكة فيفضل النيتروجير او نيترات الجير

واذا رغب المزارع نتيجة سريعة للتسميد عليه بنيترات الجير ويليه النيتروجير

هذا وانني مستعد للاجابة على أسئلة حضرات القراء فيما يختص بهذا الموضوع الواسع الذي تحتاج معالجته الى عدة مقالات طويلة

حسني المقدادي
مهندس زراعي

اعلان

تقدمت الينا مضبطة من مختار محلة القلعة تتضمن ان علي بن مصطفى العوضي توفي منذ خمس وعشرين سنة وانحصر ارثه الشرعي في زوجته فاطمة بنت بدوي سعيد الطراش وفي ولديه منها حسن وبدرية ولا وارث سوى من ذكر فمن كان له اعتراض على هذا الحصر فليراجع محكمة شرعية يافا خلال عشرة ايام من تاريخ النشر

(٣٦٤٣) قاضي يافا الشرعي

رسالة الخليل

مزروعات القضاء

وصل الخليل مفتش الجمعيات التعاونية يرافقه عرفات افندي الدجاني كمندوب من قبل بنك باركلس للكشف على مزروعات القضاء

عقد اجتماع

عقد في ساعة مبكرة من صباح اليوم في مكتب مساعد حاكم اللواء اجتماع حضره رئيس قسم البوليس والقائمقام لبحث الحالة في المدينة والقضـــاء .ولم يعرف حتى الان مااتخذ في اجتماعهم من مقررات

الاسلاك المقطوعة

قام المدينة اليوم عدد كبير من عمال البريد للقيام بتصليح الاسلاك التلفونية المقطوعة.

شكوى قرويين

جاءتنا شكوى من سكان قرى ترقوميا ودير نخاس وبيت جبرين تتماق بتقصير طبيب الصحة المتجول من العناية بهم وخصوصاً واغلبية سكان هذه القرى يعانون آلام امراض خطرة جداً.

اعلان

صادر من دائرة اجراء الرملة
بالقضية رقم ٤٨٧ — ٣٧

المحكوم له: عبدالرحمن محمد ابوشرار من صيدون

المحكوم عليه: محمود محمد عبد الرحمن البس من صيدون

مصدر الحكم : عقد رهن من دائرة تسوية الاراضي بتاريخ ١٧ ـ ١٠ـ٣٣ رقم ٦٣٠٩

المبلغ المحكوم به ٦٠ جنيه

الملك ومقداره واوصافه : مقيد في دائرة طابو يافا بلوك ٤٢٠٨ قسيمة ٢ بموقع اراضي قرية صيدون . ١٠ اء التربة مطعمة بمقدار ٢٥ دونم و٣٩٠ متر تقريباً تقدرت قيمة الدونم الواحد من قبل خبير المحكمة وخبير المحكوم له بخمسة جنيهات ومن قبل خبير المحكوم عليه بثمانية جنيهات القيمة المخمنة ١٢٦ جنيه و٩٥٠ مل

مطروح بميدان المزايـــدة العلنية الاملاك المبين تفصيلاتها اعلاه خاصـــة المحكوم عليه محمود محمد عبد الرحمن البس لقاء الذمة المطلوبة منه البالغة ٦٠ جنيه غير الرسوم والمصاريف والفائدة القانونية حتى الدفع التام

فعلى راغب الشراء معاينة الاملاك المذكورة ومراجعة دائرة اجراء الرملة والدلال موسى عنبه في الرملة للاشتراك بالمزايدة ويضم اسمه ومقدار المبلغ الذي يريد دفعه بذيلها مستصحباً التأمينات القانونية وقدرها عشرة بالمئة بنسبة القيمة المخمنة أو بكفالة من أحد البنوك وذلك خلال ثلاثين يوماً من تاريخ تودع البوصلاية لبلدية الرملة وبعد مضي المدة المذكورة تجري الاحالة الموقتة ويعاد النشر ثانية لمدة خمسة عشر يوماً وبعد مضي هذه المدة تجري الاحالة القطعية لعهدة المزاود الاخير هـذا مع العلم بان رسوم الدلالة والتسجيل عائد على المشتري

تحريراً في ٢٣ـ٥ـ٣٨

(٣٦٤٥) مأمور اجراء الرملة

رسالة الناصرة

حول حفلة العاب

ورد في رسالة الناصرة يوم الاحد في حفلة الالعاب ان الذين قاموا بتنظيم الحفلة بينهم الاستاذ سليمان حبيب . والصحيح الاستاذ نمر حبيب . كذلك وقع خطأ باسم الطالب احمد العفيفي. والصواب توفيق احمد العفيفي . وقد فاتنا ان نذكر ان الاستاذين نعمه صباغ وخليل منصور من الذين كانوا يستقبلون المدعوين . وفاز بالقفز الافقي للكبار احمد توفيق من الناصرة. وكان الاستاذ خليل سليمان يقوم بتسجيل اسماء الفائزين

برنامج

الاذاعة الفلسطينية

يوم الثلاثاء في ٢٤ ايار سنة ١٩٣٨

٥ر٣٠ اشارة الوقت والنشرات
٦ر١٥ الياس عوض وفرقة استوديو الاذاعة
٦ر٣٠ اغاني من ازمران
٦ر٤٥ ناصيف العرموني وفرقـة استوديو الاذاعة
٧ يحيى السعودي وفرقـة استوديو الاذاعة
٧ر٤٠ اشـارة الوقت والنشرات الجوية والاخبارية
٩ر١٥ اشارة الوقت والنشرات
٩ر٣٠ اذاعة منقولة عن لندن
١٠ر١٠ برنامج موسيقى مسجل
١٠ر٣٠ ختام

الاذاعة المصرية

الاذاعة اللاسلكية للحكومة المصرية

يوم الثلاثاء في ٢٤ ايار سنة ١٩٣٨

٦ر٣٠ صباحاً الاستاذ عبد المنعم مختار ـ تمرينات رياضية
٦ر٤٥ الشيخ عبد العظيم زاهر قرآن كريم
٧ـ٣٥ ختام
١٠ اسطوانات
١٠ر٣٠ الاستاذ فريد الاطرش حفلة غنائية
١١ اسطوانات
١١ر٣٠ ختام
٢ر١٠ مساء اسطوانات
٢ر٤٠ النشرات الجوية والاخبارية والتجارية الاولى
٥ر٣٠ الموسيقى الملكية حفلة موسيقية
٦ر١٠ فرقـة الراديو الشرقية حفلة موسيقية
٧ر١٥ صاحب العزة محمود تيمور بك
٧ر٤٥ الاستاذ عزيز عثمان وفرقته حفلة غنائية
٨ر٣٠ النشرتان الثانيتان الاخبارية والتجاريـة
٨ر٤٠ الشيخ محمد رفعت قرآن كريم
٩ر٣٠ الاستاذ اسماعيل صبري ـ قراءة من اشعاره
٩ر٥٠ الاستاذ موسى حلمي ـ منولوجات فكاهية
١٠ر١٥ الاستاذ عزيز عثمان وفرقته حفلة غنائية
١١ سلام الملك ختام

ALDIFA: PALESTINIAN-DAILY-PAPER

دار الدفاع : ميدان الساعة ـ عمارة البلدية ـ يافا فلسطين
العنوان التلغرافي : (الدفاع ـ يافا)
تلفون ١١٨٧ (اربعة خطوط) و١٠٧٥ (خطان) صندوق البريد (٢٥٥)
الاعلانات يتفق عليها رأساً مع الادارة
اجرة السطر : ١٠٠ مل

الدفاع

جريدة يومية سياسية مصورة

MAY 24 1938 No- 1164

صاحب الامتياز : ابراهيم الشنطي
المدير المسئول : شوكت حماد

الاشتراكات
في فلسطين عن سنة ١٥٠
في البريد الداخلي « « ١٨٠
في سائر الاقطار الخارجية « « ٣٠٠

صور متنوعة على هامش الحوادث

زار هتلر برفقته الملك عمانوئول وموسوليني البارجة الحربية الايطالية « كافور » وقد اخذت هذه الصورة على ظهر البارجة ، ويرى الامير امبرتو ولي عهد ايطاليا سائراً وراءهم

موسوليني يلقي خطبته السياسية من فوق ظهر البارجة « امبرو » في جنوه وقد حضرها الوف من الاهالي

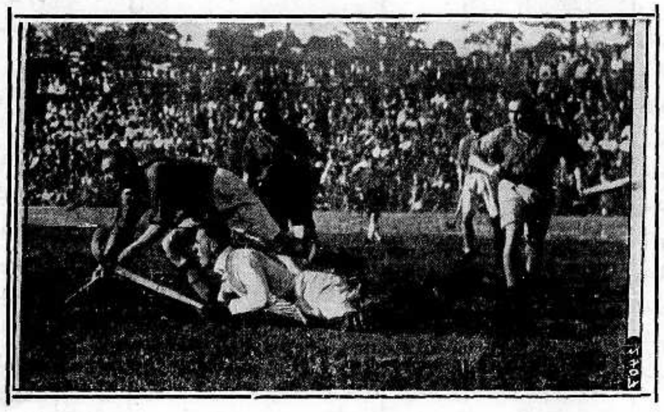

اقيمت مباراة رياضية كبرى بين المانيا وهولندا وقد اسفرت عن تفوق المانيا باصابتين ضد لا شيء وقد اخذت هذه الصورة قبيل انهاء الشوط الاخير بثوان

لقد تغير وجه البحر

« بقية المنشور على الصفحة ٣ »

حصن ايطالي

وما دمنا نتحدث عن مالطة ، فدعنا نذكر جزيرة بانتلاريا الواقعة في مجرى خليج مالطة ، والتي حصنها موسوليني اخيراً تحصيناً قوياً متيناً ، ولكنها مع ذلك لن تقوى في الحرب على الهجمات الجوية التي تسدد اليها من الطائرات الموجودة في مالطة ، ومن القاعدة البحرية والجوية التي لفرنسا في بزرتا في تونس .

الانتداب الفلسطيني

اما في شرقي البحر الابيض المتوسط فان الموقف ما يزال غامضاً بعد ، اذ أن المعاهدة الانكلو — مصرية لا تسمح لبريطانيا العظمى بالاحتفاظ بقواها في مصر الا لمدة ثماني سنوات

وفي فلسطين وضع نظام الانتداب في قدر يسبح ما فيه الآن على النار

وفي قبرص تنكر الحكومة البريطانية انها بدأت او ستبذل جهوداً لتحويل هذه الجزيرة الى قاعدة جوية او بحرية عظيمة .

حيفا والقناة

ومع ذلك فان هنالك شيئاً واحداً يمكن تأكيده كل التأكيد ، وهو ان الامبراطورية البريطانية ـ ما لم تغلب على امرها بقوى اعظم من قواها ـ لن تخفف قبضتها ، لا عن قناة السويس ، ولا عن مصب البترول في حيفا

رهائن ايطالية

وهنالك صورة عكسية لصورة امساك بريطانيا العظمى بخنق البحر الابيض المتوسط ، فايطاليا في مركز قوي ، ولكن موسوليني قد عمل اعمالاً وضع بها رهائن في يد بريطانيا على حسن سلوكه ؟

ولقد قيل في مجلس اللوردات ان المواقع الحربية الايطالية في حالة نشوب حرب عظمى ، ضعيفة كل الضعف لان لايطاليا ثلاثة جيوش كبيرة في اسبانيا وليبيا والحبشة ، ومن هذه الجيوش ، ألف نصف مليون من الرهائن تستطيع بريطانيا ان تقطع عنهم الموارد باستمرار الا اذا وقعت معجزة بحرية !

تهديد لايطاليا

ويستمد موسوليني في ايطاليا ، قوته من « الامبراطورية الايطالية الجديدة » ويجب عليه ان يعلم انه اذا طار في وجه الامبراطورية البريطانية ، فانه سيكتب بيده « نهاية » امبراطوريته

واذا افترضنا ان ايطاليا تستطيع ان تغلق البحر الابيض المتوسط في وجه الملاحة البريطانية بضعة أشهر ، فان ذلك سيحتاج من ايطاليا الى مجهود كبير ، بينما هو لا يحتاج الا الى مجهود صغير من الامبراطورية البريطانية في أغلاق أبواب البحر الابيض المتوسط ، وفي فصل ايطاليا عن امبراطوريتها الجديدة في شرق افريقيا

والحروب لا تكتسب بما يبذل من الجهود الكبيرة ، انما كثيراً ما تكتسب باتباع المبدأ القائل بضرورة « الاقتصاد في بذل الجهود »

بريطانيا تتقوى

وقصارى ما يمكننا الحكم به على الموقف الخاص بالبحر الابيض ، هو الاعتراف بان موقف الامبراطورية قوي فيه اليوم ، وهو يتقوى شهراً بعد شهر تحت برنامج التسلح الهائل . ولدى ايطاليا بعد ان نالت امبراطوريتها الافريقية ، اسباب اكبر من الاسباب الاولى ، تدعوها الى مصادقة بريطانيا العظمى ...!

في سطور

الكونتيسة الجاسوسة

وردت برقية الى وارسو من برلين تقول بان المحكمة الخاصة التي تألفت لمحاكمة الكونتيسة البولونية الحسناء المسماة اوكتافيا لونولسكا ، قد وجدتها مذنبة في جرم الجاسوسية لحساب فرنسا ، وحكمت عليها بالعدام

الجنود الكتبة

يشتغل في وزارة الحربية في لندن ٣،٠٠٠ من الجنود القدماء ، في مراكز كتابية ، وسينال هؤلاء جميعاً اجوراً اعلى ومأذونيات اطول ، طبقاً لقرار اصدرته لصالحهم المحكمة الصناعية

عمال المناجم

سينال عمال المناجم في احراج ديان في انكلترا ، مأذونية اسبوع كل سنة على ان لا يحسم شيء من المعاشات . ويبلغ عدد العمال في تلك المناجم ٤،٧٠٠ عامل .

الى زغرب

انتقلت ٢٠٠ شركة يهودية باعمالها ومخازنها من فيينا الى زغرب في يوغوسلافيا

نداء للصحف

اصدر المستر تشامبرلن ، نداءا الى الصحف الانكليزية ، طلب اليها فيه ان تقتصد في نقد حكومته .. . وان تكف عن حملاتها على الحكومات الاجنبية

٤ حوادث قتل

بقية الحوادث على الصفحة الخامسة

على منازل

وبينما كان افراد الداورية يقابلون الجماعة المسلحة على اطلاق النار المثل كان بعض المسلحين يطلق النار بكثرة على بعض المنازل الواقعة بالقرب من عين سارة

في « بيت صفافا »

القدس في ٢٣ ايار — لمراسل الدفاع الخاص — دخلت جماعة من المسلحين قرية بيت صفافا وداهمت احدى الدور فيها . وقد حضر البوليس الى القرية وتبادل اطلاق النار مع المسلحين الذين اختفوا ، ولم يعتقل احد .

انفجار قنبلة

نابلس في ٢٣ ايار ـ لمراسل الدفاع الخاص ـ في الساعة التاسعة والنصف من مساء امس انفجرت قنبلة في المدينة في مكان مجهول ، وعلى اثر ذلك نزلت قوة من الجند المسلح وأخذت تتجول في شوارع المدينة ، وتفتش المارين تفتيشاً دقيقاً . كما أن عدداً من السيارات المصفحة اخذت تسير في الشوارع الرئيسية .

النار على معسكر

وفي الساعة الواحدة والنصف من مساء امس اخذ اشخاص مسلحون يطلقون النار بكثرة من الجبل الشمالي على مقر الجند شرقي المدينة ، ودام اطلاق النار مدة نصف ساعة فقابلهم الجند على النار من المدافع الجبلية كما اخذت الانوار الكشفية تسطع على السفوح والوديان واخيراً انسحب المسلحون

طائرة وقوة

وفي الصباح الباكر حلقت في سماء نابلس طائرة واخذت تحوم فوق الجبال بحثاً عن المسلحين وتسلقت قوة من الجند الجبال للتفتيش على المسلحين ، ويقال انها عثرت على آثار دماء .

جماعة مسلحة

حيفا في ٢٣ ايار ـ لمراسل الدفاع الخاص ـ حوالي الساعة العاشرة من مساء ليلة امس هاجمت جماعة مسلحة كبيرة العدد قرية « صفصافا » القريبة من مستعمرة بنيامينا والتابعة لقضاء حيفا وطوقتها من جميع الجهات .

قتل شخص

ثم دخل فريق من المسلحين الى القرية وطرقوا باب بيت محمد الشايب . وعند ما فتح الباب أطلقوا عليه العيارات النارية فتوفي على الاثر . ثم خرجوا من القرية بعد اطلاق عدة عيارات اخرى .

ذهاب قوة

وقد خرجت قوات كبيرة من الجند والبوليس الى مكان الحادث ترافقها سيارة اسعاف نقل فيها القتيل الى مستشفى الحكومة في حيفا حيث أجرى تشريح الجثمان وسلم الى ذويه ليدفن في القرية . ولا تزال القوة تقوم بأعمال التفتيش في الجبل والجهات المجاورة وتساعدها كلاب الاثر . ولم يلق القبض على أحد.

وفاة الجاويش

توفي في الساعة التاسعة والنصف من ليلة امس جاويش البوليس الاضافي عايش الزعبي الذي أطلقت عليه العيارات النارية اول امس . وقد نقلت جثته الى قرية سولم لتدفن هناك .

رواية هابوكر

وجاء في ملحق « هابوكر » ان مسلحين اطلقوا بعد منتصف ليلة امس نحو ٤٠ عياراً نارياً على اراضي البيكا ، وقد اجاب الحراس بالمثل وفي الصباح وجد شخص عربي قتيل في مكان اطلاق النار ، وذهبت قوة من بوليس الخضيرة الى ارض « البيكا » لاجراء التحقيق .

ـ وقد روت « هاآرتس » في ملحقها المسائي الخبر فقالت ان جماعة من المسلحين جاؤا الى مضارب البدو الواقعة بين باردس حانا وبنيامينا واخذوا معهم الشيخ محمد زيد رئيس القبيلة وبعد أن ابتعدوا قليلا اطلقوا عليه ٦ رصاصات فاصيب بجراح بمينة .

الشيوخ والنواب

دعوتهم لبحث قضية فلسطين

الاهتمام البالغ في مصر بهذه البلاد

القاهره في ٢٣ ايار — لمراسل الدفاع الخاص — وجه محمد علي علوبة باشا رقاع الدعوة الى فريق كبير من النواب والشيوخ لتناول الشاي في منزله بعد ظهر يوم السبت القادم . والغرض من هذا الاجتماع ان يتشاور النواب والشيوخ في قضية فلسطين ، ويتدارسوا الواجب القومي الذي يجدر بمصر ان تقوم به في سبيل الدفاع عن حقوق العروبة ، في هذه البلاد

حرق ٢٠٠ دونم مزروعات يهودية

أضرم مجهولون النار في مزروعات مساحتها ٢٠٠ دونم تقريباً في أراضي واقعة بالقرب من يفني ايل المجاوره لاراضي روشبينا ، ولما حضر الخفراء اليهود الى مكان الحادث اطلقت عليهم عدة عيارات نارية . ولم يعرف عن وقوع اصابات بين الفريقين .

« جنودهم » القدماء وزيارة فلسطين

لندن في ٣٣ ايار — قررت اللجنة المركزية للمحاربين اليهود القدماء تأجيل زياره « الجنود » القدماء من اليهود الى فلسطين في الوقت الحاضر . ولم يذكر في القرار الموعد الذي عين لهذه الزياره في المستقبل !

النائبان الشيوعيان في دمشق

— دمشق في ٢٣ ايار ـ وصل النائبان الشيوعيان واستقبلوا بحفاوة من النقابات والاحزاب الديمقراطية وشباب الكتلة الوطنية ـ د.ن.ب

مطبعة جريدة الدفاع — يافا

الاربعاء في ٢٥ ربيع أول سنة ١٣٥٧ و ٢٥ ايار سنة ١٩٣٨

السنة الخامسة — العدد ١١٦٥ — ٥

الدفاع

جريدة يومية سياسية مصورة

صاحب الامتياز : ابراهيم الشنطي
المدير المسئول : شوكت حماد

الاشتراكات
في فلسطين من سنة ١٥٠
في البريد الداخلي « « ١٨٠
في سائر الاقطار الخارجية « « ٣٠٠

دار الدفاع : ميدان الساعة ـ عمارة البلدية بيافا ـ فلسطين
العنوان التلغرافي : « الدفاع — يافا »
تلفون ١١٨٧ (أربعة خطوط) و ١٠٧٥ (خطان) ص. ب. (٢٥٥)
الاعلانات يتفق عليها رأساً مع الادارة
أجرة العطر : ١٠٠ مل

٢٠ اصابة في ٧ حوادث خلال ٦٠ دقيقة

فرض منع التجول على مدينة القدس وعين كارم من الساعة ٧ مساء حتى ٥ صباحاً وقوة اضافية وغرامة

حرق مخيم للمساحة قرب مستعمرة المانية وأخذ آلات واجهزة وعودة موظفي المخيم الى الناصرة بأمر

الرصاص على مستعمرات واشعال النار بأنابيب البترول في مطانين واطلاق عيارات على دورية بين القدس والخليل

اعتقال ١٥ يهوديا وحريق بحرش و ٤٠٠ دونم

انتشار شائعة

القدس في ٢٤ أيار ـ لمراسل الدفاع الخاص . في صباح هذا اليوم الباكر انتشرت شائعة في المدينة عن وقوع اعتداءات على كثيرين وعن وقوع اصابات . وعلى اثر هذه الشائعات شوهدت حركات غير عادية من البوليس وتنقلات واسعة في الطرق والشوارع المؤدية الى الاحياء اليهودية.

احتشاد الجماهير

وقد احتشدت جماهير كثيرة من العرب في ساحة المسكوبية حيث مستشفى الحكومة وفي الطرق المؤدية اليه. وحوالي الساعة السادسة شوهدت سيارات الاسعاف تنقل المصابين ، وكانت قوة من رجال البوليس ترابط امام باب المستشفى لتمنع الاهالي من الدخول اليه

احصاء الجرحى

وقد تمكنا من احصاء الجرحى فبلغ عددهم ١٤ شخصاً بينهم ثلاث سيدات واحدة عربية واثنتان راهبتان روسيتان والباقون وهم ١١ شخصاً تتراوح أعمارهم بين الخامسة والعشرين والخمسين سنة

وبعد ان هدأت الحالة نوعاً تمكنا من معرفة اسماء الجرحى وتفصيلات الحوادث التي وقعت وهي كما يلي :

الحادث الاول

١ — كان شخصان من سلوان أحدهما يوسف القاق وعمره ٣٢ سنة ، ينقلان حليباً لبيعه في شارع بن يهودا وعند وصولهما الى اول هذا الشارع — وكانت الساعة الخامسة والدقيقة العشرين اطلقت النار عليهما فاصيب يوسف برصاصة في ظهره واستقرت في بطنه فوقع عن دابته يتخبط بدمه .

يتعقب الجاني

وسمع صوت الرصاص احد افراد البوليس وكان قريباً من مكان الحادث فتعقب الفاعل واطلق عليه رصاصة لكنها لم تصبه ، أما رفيق يوسف فلم يصب باذى ونقل الجريح الى المستشفى بحالة خطرة .

بعد ١٠ دقائق

٢ — وبعد عشر دقائق من وقوع الحادث الاول ، كان عاملان عربيان من لفتا يقومان بعملهما بالقرب من مستشفى هداسا وأحدهما ابراهيم عبد العزيز الخروبي وعمره ٣٧ سنة ، والاخر محمود محمد الخروبي وعمره ٤٠ سنة أطلقت عليهما النار فأصيب كل منهما بجراح خطيرة وقد نقلا الى المستشفى

قذف قنبلة

٣ — وحوالي الساعة السادسة كان بعض العمال العرب يعملون في محلة ميشودم فقذفت عليهم قنبلة وقبل ان تنفجر تفرق العمال غير ان شظاياها أصابت اثنين منهم عرفنا ان احدهما يدعى علي احمد حسين حموده من لفتا ، فاصيبا بجراح طفيفة وبعد اسعافهما غادرا المستشفى .

موت يهودي

وعلى اثر ذلك شاهد المتجمهرون يهودياً يركض الى جهة « سعد وسعيد » فتعقبوه ورشقوه بالحجارة فأصيب بجراح مميتة ويدعى موشه بروبر من ملبس وعمره ١٨ سنة واصيب اربعة من اليهود بجراح مختلفة وهم : هارون كوخي وعمره ٢٠ سنه ومردخاي كوهين وعمره ٢٥ سنة ومناشه حناني وعمره ٢٥ سنة وآخر لم نتمكن من معرفة اسمه فنقلوا جميعهم الى مستشفى هداسا . اما الاول فقد دفن في مقبرة اليهود وكانت قوة من البوليس تسير مع الجنازة للمحافظة على الامن ، وفي المقبرة أبنه بعضهم .

٧ اصابات

٤ — ومر أحد باصات « عين كارم » العربية فاعتدي عليه باطلاق النار فاصيب من ركابه السادة : محمد يوسف مشعل ، احمد اسماعيل سمرين ، الفونسي بخيت ، محمد عبد الله مسلم ، عيسى خليل ابو صباح ، برله مرقوبا وآنه كوجا كارن وهما راهبتان روسيتان من دير المسكوب في « عين كارم » وأغلب هؤلاء جراحهم

« البقية على صفحة ٤ عموده ٥ »

مصر وفلسطين

سؤال في مجلس النواب المصري

يلقيه الدكتور سعيد على رئيس الوزراء

القاهرة في ٢٤ أيار — لمراسل الدفاع الخاص — وجه النائب المحترم الدكتور عبد الحميد سعيد بك رئيس جمعية الدفاع العليا عن فلسطين سؤالاً الى رئيس الوزراء جاء فيه :

على حدود مصر

لا يخفى على رفعتكم ما تعانيه الان فلسطين من جراء السياسة المتبعة فيها

« البقية على الصفحة ٧ عامود ٣ »

حول « اقتراح » لحل مشكلة فلسطين

الديلي تلغراف تلخصه و تعلق عليه ...

لندن في ٢٤ ايار — نشرت الديلي تلغراف رسالة لمراسلها في القدس لخص فيها مذكرة الامير عبد الله الى لجنة « تقسيم » فلسطين فقالت ان الامير عبدالله كذبما اشيع عن قبوله لمبدأ التقسيم أو جعل فلسطين وشرق الاردن تحت سيادة مصر .

أما الاقتراح فليخص في انشاء دولة متحدة من فلسطين وشرق الاردن . ونشرت الجريدة الاقتراح بكامله .

ابن شقيق رئيس الوزارة البريطانية

قدومه الى مصر ثم الى فلسطين

بنى غازي في ٢٤ ايار — وصل المستر جوزيف تشمبرلن ابن أخ رئيس الوزارة البريطانية الى بني غازي قادماً من روما وسيتابع سفره الى القاهرة حيث يقضي عدة ايام فيها . والمعتقد انه سيزور فلسطين

الاسئلة المعروفة ...

وزير المستعمرات والهجرة اليهودية !

لندن في ٢٤ ايار — وجه النائب دافيد ادامس سوآلا للمستر مالكولم مكدونالد وزير المستعمرات سيجيب عليه الوزير اليوم . أما السوآل فهو : هل يسمح وزير المستعمرات ، بالنظر لاضطهاد اليهود في اوروبا ولا سيما في النمسا، أن يزيد في عدد المهاجرين اليهود الى فلسطين في جدول الهجرة القادم .»

وفي يوم ٣١ الجاري يجيب الوزير على سوآل للكولونل فلتشر يستفسر فيه عما اذا كان وزير المستعمرات قد بحث فيما اتخذته الحكومة السورية من اجراءات لوقف الاعمال الارهابية التي تنظم هناك .

الحالة العامة في أوروبا

لندن في ٢٤ ايار — لا يزال التحسن الذي طرأ امس على أوروبا مستمراً بعد هدوء الاحوال في تشكوسلوفاكيا . وقد اجتمع الهر هنلاين زعيم السوديت الالمان برئيس وزراء تشكوسلوفاكيا ٣ ساعات وسيجتمع به غداً ايضاً . ومصادر براغ الحكومية متفائلة ، أما السوديت فغير قانعين . وشكرت الحكومة الاهلين من سائر الجنسيات لمظاهر السلم والهدوء التي تخللت الانتخابات . وقد دفن الالمانيان بمظاهرة . وتسلم البوليس والجيش حفظ النظام بدل المؤسسات الوطنية التي شكا منها الالمان السوديت . أما صحف المانيا وخصوصاً صحيفة الهر هتلر فغير راضية عن موقف بريطانيا — روتر

ـــ حاول الحكوميون الاسبان استرداد محطات توريد الكهرباء ، وتقول مصادر الثوار بأنهم أخفقوا ـ روتر

سياسة الحكومة السورية في بيان لرئيسها

دمشق في ٢٤ ايار — صرح رئيس الوزراء جميل بك مردم اليوم في مجلس النواب بانه سليقي يوم السبت القادم بيانا عن سياسة الحكومة امام المجلس ـ د. ن ب

كبير الحاخامين على مائدة المندوب ...

القدس في ٢٤ ايار ـ لمراسل الدفاع الخاص ـ تناول الحاخام الاكبر وقرينته طعام العشاء في الساعة الثامنة من مساء هذه الليلة على مائدة المندوب السامي ...

مناسبة ملكية سعيدة

تقارب الحكومات والدول العربية والاسلامية

الحكومات العربية والاسلامية في حاجة الى التساند والتحالف ، في هذا العصر . وهي ، باتحادها ، تستطيع تشكيل جبهة قوية في المجموعة الدولية.

ثم هي في حاجة الى كل رابطة من روابط الصداقة والحلف واشتراك المصلحة .

ويسر كل عربي وكل شرقي أن يسمع بنبأ عقد خطبة سمو الامير شاه بور محمد رضا ولي عهد الامبراطورية الايرانية على سمو الاميرة فوزية شقيقة جلالة الملك فاروق .

ويسر عرب فلسطين أن تقع هذه المناسبة السعيدة في وقت تحنو فيه مصر على شقيقتها ، وتقف ايران من هذه القضية موقفاً طيباً أظهره ممثلها في جنيف حين نظر العصبة هذه القضية .

والصورة المنشورة لسمو ولي عهد ايران . وغداً تنشر صورة سمو الاميرة فوزية لتأخر ورودها الينا من القاهرة

مطالب زعيم

المان تشكوسلوفاكيا

براغ في ٢٤ ايار ـ قابل الهر هنلين زعيم السوديت المسيو هودزا رئيس الوزارة التشكوسلوفاكية وعرض عليه المطالب التالية :

١ ـ الغاء التدابير العسكرية التي اتخذتها حكومة تشكوسلوفاكيا

٢ — معاقبة المسؤولين عن الحوادث التي وقعت أخيراً ضد السوديت .

٣ — اعادة الامن العام الى نصابه وضمان سلامة السوديت

٤ اطلاق حرية الصحافة وحرية الاجتماعات .

الموقف الدولي

روما في ٢٤ ايار — من الدلائل على تحسن الجو الدولي سفر اللورد بيرث السفير البريطاني في اجازة بضعة أيام الى شمال ايطاليا . وقد اجتمع السفير بالكونت شيانو وزير الخارجية ، والمفهوم انهما بحثا الموقف الدولي والدوائر كلها تجمع على زوال الازمة الى حد كبير ـ روتر

تشرتشل والازمة الدولية

لندن في ٢٤ ايار — القى المستر تشرتشل خطاباً في دائرته تكلم فيه عن الازمة الاخيرة في تشيكوسلوفاكيا وناشد بايجاد حل سلمي للمشكلة وقال ان أزمة اخر الاسبوع الماضي سوف لاتكون الاخيرة، لكنه يرجو التوفيق الى حل نهائي

اضراب عمال في ممتلكة بريطانية

٢٠٠ يصابون بجراح ووصول طرادين

لندن في ٢٤ ايار — اعلن اضراب عام في مدينة كنجستون (جامايكا) اشترك فيه جميع عمال الميناء وعمال المصانع الحكومية . وتوقفت الحركة تماماً . واحتل المضربون دائرة المياه . ويزداد الخوف من عدم إمكان تموين المدينة ويتجول المضربون في الشوارع يحملون العصي . وقد نقل اكثر من ٢٠٠ من المتظاهرين الى المستشفى متأثرين بالجراح المسببة عن ضربهم بالسياط من قبل البوليس . واضطر الجيش الى استعمال سلاحه في بعض الاحياء ، واصيبت امرأتان بجراح بالغة . وجاء في بعض الانباء ان طرادين بريطانيين قد وصلا الى كنجستون — د. ن ب

حين يقدم الدكتور شوشنغ للمحاكمة

برلين في ٢٤ ايار — لم يؤيد النبأ القائل بان الدكتور شوشنغ قد نقل الى ليبزيغ وهو لا يزال في النمسا . وفهم انه اذا قدم للمحاكمة فسيكون ذلك امام محكمة الشعب في النمسا وليس امام المحكمة العليا في ليبزيغ — روتر

ضم الاسكندرونة الى تركيا

اقتراح يونس نادي في جريدة (جمهوريت)!

استنبول في ٢٤ ايار — قال يونس نادي رئيس لجنة الشؤون الخارجية في المجلس الوطني التركي في مقال نشره في جريدة « جمهوريت » إن خير حل لمشكلة سنجق الاسكندرونة هو ان تضمه تركيا اليها . وقال انه لا شك في ان وضع حد نهائي للموقف الحالي هو ان تضع تركيا فرنسا أمام الامر الواقع بضم السنجق الى اراضيها . وهذا هو الطريق للوصول الى تفاهم مع فرنسا في هذا الموضوع .

استفحال عمل الثورة في المكسيك

واشنطن في ٢٤ ايار — جاء من مدينة المكسيك ان الثوار بزعامة الجنرال فديلو قد قطعوا بعض المواصلات الحديدية بين مدينة سان لويس والمدن المجاورة لها

الحل «المعقول»

«بقلم الاستاذ عيسى السفري»

من المؤسف ان تكثر «الحلول» واشباه الحلول في هذه الايام حتى لقد أصبح من المتعذر تعدادها ! وفي حديث لنا مع الأستاذ السفري سألناه رأيه في ذلك ، فأجاب :

« أن تكون فلسطين لاصحابها العرب ، حل غير معقول !

« ان يلغى الانتداب ، وتشكل حكومة ذاتية في فلسطين ، حل غير معقول ...

« أن يكون اليهود أقلية في فلسطين ، حل غير معقول ...

فما هو الحل المعقول ... إذن ؟

• • •

اوروبا تضطهد اليهود !

تصدر كل يوم مراسيم قاسية ضدهم ! تصادر عقاراتهم من منقول وغير منقول !

تقاطعهم في تجاراتهم وصناعاتهم !

تحرم عليهم المساواة بالامم التي يعيشون بينها !

أوروبا، التي تفعل باليهود هذا كله، وتنكر عليهم ان يكون لهم وطن في بلادها ... هي نفسها التي تفتش لهم عن وطن !

ولكن في بلاد غيرها !

• • •

إنه عقوق من اوروبا بحق اليهود .

إنه حقد ، وانكار للجميل !...

أليس اليهود هم الذين هذبوا العالم...؟

أليس اليهود هم الذين رقوا الانسانية بتعاليمهم العليا ، وتعاليمهم السامية ...؟

أليس اليهود هم الذين وطدوا اركان السلم في العالم كله ...؟

• • •

عشرون قرناً ، والشعب اليهودي يعيش شريداً طريداً !

عشرون قرناً ، وهو يحاول (عبثاً) العثور على حجر يسند اليه رأسه !

عشرون قرناً ، وهو يفتش عن وطن يأوي اليه ، فلا يجد !

عشرون قرناً تنقضي من عمر العالم ، دون ان يستثير الجود والكرم والسخاء العالم ، فيقدم وطناً لشعب لا وطن له !..

• • •

لماذا لا يكون لليهود وطن، والعرب أسخياء ؟

ماذا دهى الخلق العربي ، حتى يضن على اليهود بتقديم هذا الوطن ؟

هل بلغت بالعرب انانيتهم، ان جعلتهم يحرصون على بقاء وطنهم لهم دون سواهم ؟...

لقد كاد العرب ان ينسوا فضيلة السخاء ، بتمسكهم بوطنهم الى هذا الحد !...

وهذا ما نبهت اليه اللجنة الملكية في تقريرها، اذ اقترحت مبدأ القسمة العضيزى حيث قالت :

« فاذا اخذنا بعين الاعتبار ، ما لاحتمال ايجاد ملجأ في فلسطين من القيمة لالاف اليهود المضطهدين ، فهل تكون الخسارة التي يتكبدها العرب من جراء التقسيم — على فداحتها — فوق ما يستطيع السخاء العربي ان يحتمله ؟!...»

• • •

كلا ... ايتها اللجنة الموقرة

ان العرب لا يحتاجون الى من ينبههم الى فضيلة السخاء ، التي امتزجت بعاداتهم فهم ... اذا لم يقنع اليهود بحصتهم الكبرى من فلسطين ، يتنازلون لهم عن فلسطين كلها !

واذا لم يقنعوا بفلسطين كلها ، فشرق الاردن معها !

واذا لم يقنعوا بكليهما، فسوريا ايضاً !

واذا ضاق هذا الوطن عن استيعابهم، فليمتد الى العراق !

واذا كان هذا السخاء لا يشبعهم ، فالى اليمن ونجد !

ولكن ... لنا بعد هذا رجاءان :

الاول : ان يرضوا ، فان رضاهم عزيز علينا !

الثاني : ان يقبلونا عندهم ، سقاة ماء ، وحمالي حطب !

واذا لم يقبلوا بهذا ، لجأنا الى الصحراء ، ونصبنا خيامنا فيها ! ...

اما اذا تأذت عيونهم (حينئذ) من رؤية خيامنا في الصحراء ، فنحن مستعدون ان نغادر الجزيرة كلها !

وهذا هو الحل المعقول ! ...

يافا : **عيسى السفري**

الحليب الوحيد الذي لا يتغير

ميزاته : النقاوة ، النكهة ، والغذاء

هذا هو حليب « كليم » المطحون — المأخوذ من اجود حليب البقر واستخرج ماؤه ولم يضف عليه شيء . حليب كليم محضر تحضيراً فنياً وبطريقة مسجلة تضمن بقاءه دائماً بدون تبريد . كل علبة « كليم » اشتريت الان او مضى على شرائها سنة كاملة فهي تحوي نفس الغذاء والعناصر الصحية والنكهة الطبيعية مع جودة محتوياتها .

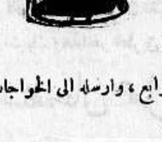

حليب كليم هو الحليب الممتاز الذي لا يجاريه في ميزاته اي صنف آخر

للحصول مجانا على عينة

اقطع هذا الكوبون ، وارفق به ١٠ ملات طوابع ، وارسله الى الخواجات درج وسيمور ليمتد — ص . ب (١٠٠١) القدس

الأسم ——————

العنوان ——————

فلسطين في الصحف الانكليزية

الغلطة الكبيرة

حقوق العرب الطبيعية في بلادهم

بقلم المطران نائب أسقف دورهام

هذه صحيفة من صحف الاقاليم الانكليزية، اسمها «صنداي صن» اي شمس الاحد — تصدر في مدينة نيوكاسل ، حمل الينا البريد عدداً منها وفيه مقال طويل تحت عنوان (نصيب بريطانيا من اضطرابات الشرق الادنى) بقلم المطران نائب اسقف دورهام ، الدكتور ك أ . آ لنجتون ، ننقل عنه فيما يلي ما جاء فيه عن فلسطين

« المحرر »

البعثة ترجف

وبعد قبرص ، لمسنا حيفا ، ذلك المرفأ الذي يجري فيه خط انابيب البترول العظيم الى البحر ، ورسونا تحت سفح جبل الكرمل

وهناك انزلنا الى البر عشرة من رجال بعثتنا كانوا يريدون ان يمضوا اسبوعاً في فلسطين . واصابتنا رجفة فتساءلنا هل سينزل بنا اي شيء من اضطرابات ذلك البلد غير السعيد ولكن اكد لهؤلاء الرجال انهم سيكونون في مأمن من الاخطار ، ولو انهم اخطروا بان لا يتجولوا وحدهم على انفراد

ما ابعد السلام

انني اخشى ان أقول بان الامل في السلام في فلسطين أمل بعيد سحيق ، كما انني لا أشك ابداً في اننا قطعنا على انفسنا عهوداً لليهود وللعرب يتناقض كل واحد منها مع الاخر

الموقف المستحيل

ولقد حاولنا ان نبذل قصارى ما في وسعنا ، ولكن في موقف مستحيل . وكان الحاكم الذاهب السر آرثر واكهوب أمل الى النهاية في ان يستطيع العرب واليهود ان يعيشوا معاً ، غير ان الدلائل على ذلك ما تزال بعيدة كل البعد

غلطة كبيرة

اما شعوري انا نفسي — وهو شعور لم يبن على معرفة من الطراز الاول — فهو ان هنالك غلطة كبيرة فيما قلناه من اننا سنجعل فلسطين وطناً لاي نوع من اليهود الذين يحبون الذهاب الى هناك

لا يرحبون ببعضهم

ان هنالك نسبة عظيمة من اولئك الذي يجيئون الى هناك لا يرحب بهم على الاطلاق اولئك اليهود المتدينون بل بالعكس يمقتونهم كل المقت

في العنصر

انني اعطف على اليهود المتدينين كل العطف ، لانهم يريدون ان يعيشوا فيما هو لهم « ارض مقدسة» كما هي مقدسة لنا ، ولكنني لا استطيع ان ارى اي ادراك او اية حكمة في اغراقنا البلاد بمن هم يهود في العنصر ، ولكنهم لا يعبأون بالتعاليم الدينية

واني اعتقد بان المدينة اليهودية البحتة العظيمة تل ابيب ليس فيها الا القليل جداً من الكنس اليهودية

المهاجرون المزعجون

ان هؤلاء المهاجرين الذين يجيئون في كثرة عظيمة هم الذين يزعجون العرب وهذا امر طبيعي جداً ومما يزعج العرب اكثر فاكثر ان هؤلاء المهاجرين زراع منافسون لهم يعملون كما يظن العرب ، على اقتطاع احسن الاراضي

حقوق طبيعية

وانه اذا كان صحيحاً ان العرب متأخرون نسبياً ، الا ان لهم حقوقاً تاريخية قوية على الارض ، وعلى كل حال فان شعورهم الوطني ينهض في سرعة ، ويصعب جداً على المرء ان حل معضلة فلسطين بالتقسيم او غير التقسيم ، يحتمل منه ان يعمر طويلا جداً

الحقيقة الناصعة

والحقيقة البسيطة الناصعة ، هي ان ذلك القسم من اقسام الشرق مستاء متذمر من النفوذ الغربي ، وسيجد لنفسه حلا خاصاً تستقر به الامور في النهاية

«الدفاع» : وبعد ان تكلم المطران طويلا عن زيارته هو وبعثته الدينية لمصر انتقل من مقاله هذا الى ما يلي :

تحت الحراسة

ومن مصر ابحرنا الى حيفا لنلتقط اولئك الذين نزلوا فيها منا وزاروا فلسطين ، وكنا قلقين عليهم نتساءل عن سلامتهم في الظروف الحالية ، ولكن الحكومة شجعتهم على المغامرة ، ولو انها رأت من الضروري لهم ان لا يتجولوا في البلاد تلك الجولة الطويلة الا تحت حراسة السيارات المدرعة

عطف على العرب

ومعلوماتي عن فلسطين ، ولم أزرها، ليست بطبيعة الحال من الطراز الاول ولكنني اظن ان معظم رجال البعثة ممن زاروها ، قد عادوا وهم يعطفون على العرب اشد من عطفهم عليهم عندما بدأوا بتلك الزيارة

الغزو الصهيوني

ولقد ادرك هؤلاء كيف ان اليهود المتدينين لا يرحبون بغزو هذه الجماهير التي ليس اليهود فيها يهوداً الا في العنصر فقط

وما اظن ان لدينا سبباً يدعونا الى ان نخجل من سجلنا هناك ، ولكنني واثق من ان كل ترتيب من الترتيبات التي نجريها الآن ، لن يستقر ، او يكتب له البقاء الدائم ...

وكالة الشرق العربي

زيارات
سلطان البهرة

القاهرة في ٢٤ أيار — جاء من مراسل الشرق العربي في بمباي ان مولانا طاهر سيف الدين زعيم البهرة تبادل اخيراً الزيارات الرسمية مع طائفة من العظماء وبين الذين زارهم حاكم بمباي الذي رد الزيارة للزعيم الكبير في سيفي محل حيث عرض مولانا طاهر سيف الدين على زائره الوثائق والتحف التاريخية الخاصة بالخلفاء الفاطميين والتي اهدتها اليه الحكومة المصرية في اثناء زيارته الاخيرة لمصر . وهذه الوثائق والتحف اصبحت موضع الاعجاب والاجلال من الجميع

تضامن
عرب الاسكندرونة

الاسكندرونة في ٢٤ ايار — يظهر العرب الان في لواء الاسكندرونة تعاوناً وتضامناً جديرين بالاعجاب وكانت نتيجتها الاولى فشل الترك في الحصول على الاكثرية في تسجيل اصوات السكان الذين انضمت اغلبيتهم الى العرب . وقد جمعت مبالغ كبيرة بواسطة الاكتتاب والتبرع لمساعدة الفقراء من العرب في اثناء الانتخابات على القيام بنفقات الانتقال . وثبت الان ان الترك جاؤوا بمئات من الفلاحين من وراء الحدود وبجماعات من الاكراد لكي يقيدوا اسماءهم في اللائحة التركية . والصحف التركية التي تصل الى اللواء مملوءة بالطعن على العرب والتحريض عليهم والتهديد باحتلال لواء الاسكندرونة عسكريا اذا كانت نتيجة الانتخابات فشلا للترك وفوزاً للعرب .

اعلان

دوسيه ٨٠–٩٣٨ صلح رام الله

المدعي : عبد الحميد افندي شومان وكيله العام سليمان افندي الصالح بموجب سند توكيل كحامي مصدق

المدعى عليه : صبيح محمد صبيح من قرية عين يبرود

المبلغ المدعى به: ٥٤ جنيهاً فلسطينياً

القرار

حيث ان المدعى عليه صبيح محمد صبيح من قرية عين يبرود تبلغ الحضور الى هذه المحكمة بواسطة النشر في جريدة الدفاع اليافية عدد ١٠٩٧ المؤرخ في ٧ اذار سنة ٩٣٨ ونودي عليه حسب الاصول ولم يحضر وحيث ان وكيل المدعي اثبت دعواه بالسند المبرز المؤشر عليه بحرف (ى ص — ١) لذلك وعملا بالمواد ١٦٠٦ — ١٦٠٩ و١٩١٧ من المجلة اقرر الحكم على المدعى عليه المذكور بان يدفع للمدعي عبد الحميد شومان المبلغ المدعى به وقدره مائتين وسبعون دولار اميركي او ما يعادل هذه القيمة بالنقد الفلسطيني بسعر الكبيو حين الدفع مع الرسوم والمصاريف والفائدة القانونية من تاريخ السند المذكور وجنيهين اجرة محاماة قراراً غيابياً صدر في ٢٦—٣—٣٨ قابلا للاعتراض في خلال شهرين من تاريخ نشره بالجريدة

حاكم الصلح

انور نسيبه

(٣٦٥٢)

درهم وقاية خير من رطل علاج

مسكيتو
« قاتل الحشرات »

اطلبوا الخيرة الهولاندية المرسلة عن ميناء يافا

في فصل الصيف تكثر الجراثيم ولاسيما في المنازل فتسبب انتشار الامراض

« ومسكيتو »

كفيل بالقضاء عليها وبسهولة

* *

طريقة الاستعمال: تغلق النوافذ والابواب ويرش مسكيتو بكيه نحو السقف، وبعد دقيقتين تفتح النوافذ فيدخل الهواء نقياً خالياً من الجراثيم

يطلب من جميع الصيدليات ومحلات البقالة

الوكيل العام (فايز ابو النيل) يافا سوق اليهود

اعلان بيع اموال غير منقولة

صادر من دائرة اجراء يافا

بخصوص الاجراءات في القضية ٤٢٦ — ٣٧ ما بين المرتهن محي الدين شاتيلا والراهن زهدي محمود بيدس من يافا

ليكن معلوماً بانه اعطي الامر من قبل رئيس هذه الدائرة حسب المادة ١٤ من قانون انتقال الاراضي (الفصل ٨١ من مجموعة القوانين لدرايتون) ببيع جميع حقوق ومنفعة المديون او الراهن المتعلقة في الملك المدون حسب الجدول بخصوص تنفيذ او ايفاء لتنفيذ الرهنية العائدة الى المرتهن المذكور المسجلة في دائرة الطابو بيافا بموجب كوشان الطابو رقم ٣٦٣٦ — ٣٦ في ٧ — ٧ — ٣٦ ورقم ٣٧٤٦ في ٥ — ٨ — ٣٦ مع الفائدة القانونية والمصاريف لغاية هذا التاريخ لقاء مبلغ ٨٠٠ جنيه مع ما يلحقها من الفوائد والرسوم بالغة ما بلغت من هذا التاريخ حتى الدفع التام

سيطرح الملك بالمزاد العلني وللمزاود الاطلاع على التفصيلات والشروط في الدائرة . يباع الملك ايفاء لصالح الدائن او الراهن كما هو موضح في الجدول المرفق بما يلحقه من المصاريف والقيود والشروط والمطلوبات المتعلقة بهذا الملك

اذا لم يصدر امر التأجيل يجري البيع بمعرفة مأمور الاجراء في دائرة الاجراء ابتداء من ٨ ونصف الى ١٢ ونصف من ايام الاسبوع . قبل الظهر ويستمر ظرف ثلاثين يوما من تاريخ النشر

في حالة دفع الدين المبينة تفاصيله اعلاه مع المصاريف او اذا عرض دفعها قبل ان يباع الملك فان المزاودة تلغى . حين البيع على راغبي المزاودة ان يزاودوا بانفسهم او بواسطة وكلاء مفوضون ولا تقبل المزاودة من قبل الدائن او المرتهن او بالنيابة عنهم الا بامر خاص صريح من رئيس الاجراء او من يقوم مقامه .

ليعلم المزاودون انه يجب دفع عشرة بالماية حين المزاودة لصندوق الاجراء لتقبل المزاودة عنهم او ان يجلبوا كفالة بنك يرضى بها مأمور الاجراء . ان اجرة الدلال ورسم التسجيل في الطابو على المشتري .

الجدول

الحصص: ٢ من ١٦ حصة . نوع الملك : مخزن محدود شمالا طريق عام، جنوبا الصلاحي . شرقاً مخزن الحاج حسن الغزاوي والان سليمان ضبيط غربا مخزن دوار جورجي الدباس وهذا الملك واقع في شارع سبيل السكسك

٢) دار علوية مؤلفة من طابقين الاول عبارة عن خمسة غرف وصالون ومنافع وهما فوق المخزن المذكور اعلاه وملك آخر والطابق الثاني عبارة عن خمسة غرف وصالون ومنافع وغرفة غسيل وهذين الطابقين مستعملين فندق وهذه الدار محدودة شمالا طريق ، جنوباً ورثة الصلاحي ، شرقا ورثة الصلاحي ودير الارمن ، غرباً ورثة جورج الدباس . مبنية فوق المخزن الاول ومخزن آخر الى سليمان ضبيط

٣) ثلاثة مخازن سفلية واقعة في المنشية طريق جامع حسن بك المخزن الاول محدود يميناً نسيم بسارا صاحب سند ، خلفاً كذا ، اماما طريق والمخزن الثاني محدود يميناً صاحب سند ، يساراً كذا ، خلفاً كذا ، اماما طريق والمخزن الثالث محدود يميناً صاحب سند ، يساراً طريق ، خلفاً صاحب سند ، اماما طريق وفوق هذه المخازن دار علوية مؤلفة من ثلاث طبقات

٤) دار مؤلفة من ثلاثة طوابق (١) من اربعة غرف وصالونين وبرنده واحدة ومنافع ومطبخ مسكونة من قبل احمد افندي بالاجار وثلاثة غرف اخرى في نفس الطابق . ولها صالون (٢) عبارة عن ثمانية غرف وممر وصالون عدد ٢ وبرنده ومطابخ سكن زهدي بيدس (٣) عبارة عن غرفتين وصالون وغرفة غسيل ومطبخ وحدودها كما في الطابو يميناً دار رشيد ابو احويج بشركاه يساراً طريق عام وامامه يعقبها الكوره . خلفاً طريق عام ، اماماً ممر غير نافذ وامامه رشيد احويج وشركاه وأما الآن فهي محدودة شمالا طريق عام ، شرقا محمود العمري ونسيم ابو زكريا قبلة نسيم وابو زكريا غربا طريق عام

ملاحظات : ان هذا الملك قد اعطيت عليه الاحالة الموقتة لاسم محي الدين شاتيلا بمبلغ ٤٠٠ جنيه فلسطيني ثم تمدد خمسة عشر يوما آخر والان تمددت ثلاثين يوما ايضاً كما مبين اعلاه . اسم المالك: زهدي محمود بيدس . القيمة المخمنة : خمن جميع الملك بمبلغ ثلاثة آلاف جنيه فلسطيني

مأمور اجراء يافا
محمد علي النشاشيبي

(٣٦٥٥)

صفوة ما يحمله بريد الشرق والغرب

جاسوسة حسناء

اطلاق سراحها مقابل حرية جاسوسين

كتاب طفلة الى هتلر عن امها ...

سبق لنا منذ ايام في باب (في سطور) ان نقلنا عن الصحف الانكليزية ما قالته عن جاسوسة (حسناء شهيرة) قبض عليها في المانيا، وهي تحاول اجتياز الحدود الى فرنسا ومعها وثائق سرية هامة عن وسائل الدفاع الالماني، وقلنا ان لا امل في نجاتها

اما اليوم فقد جاءنا آخر عدد من «الصنداي اكسبرس» وعلى صفحته الاولى صورة هذه الجاسوسة، بين مقال نجمله فيما يلي:

السجن مدى الحياة

حكم في برلين على الكونتيسه الحسناء، الحمراء الشعر (بوريجيا ويلوبولسكا) بالسجن مدى الحياة، بعد ان ادينت في تهمة الجاسوسية، ولم تجد هي مناصا من الاعتراف بما اقترفته، امام البينات القاطعة التى قدمها الاتهام ضدها

مقابل جاسوسين

ولكن ها هي سيطلق سراحها عما قريب، في مقابل جاسوسين المانيين معتقلين في بولونيا مع هذه الجاسوسة الحسناء — كما ثبت عليها — كانت تتجسس لحساب فرنسا

ثروة الكونت

ويقال ان الكونت زوجها قد ضحى بثروته كلها في سبيل انقاذ حياتها. لانه ما يزال يهيم غراما بها، ولان له منها ابنة صغيرة تبكي ساعة بعد ساعة، وهي تصيح: «هل ستكون امي هنا قريباً»؟

كتاب لهتلر

ومنذ ستة اشهر كتبت هذه الطفلة وعمرها لا يزيد بعد عن سبع سنوات، تذكرة بريد، في لغتها الساذجة وارسلتها الى هتلر: وفي مستهلها قالت:

«عزيزي الهر هتلر: من فضلك دع امي تذهب حرة»

اتبعيني الى ...

ولقد كانت هذه الكونتيسة قد القي القبض عليها ليلة ١٨ ايلول من العام الماضي على الطريقة التالية:

خرج قطار وارسو - برلين - باريس من العاصمة الالمانية، وفيه كونتيسة طويلة القوام، رائعة الجمال، تتطلع الى قضاء ايام متنزهة في الريفيرا الفرنسية.

وبعد مغادرة القطار لبرلين بزمن وجيز، جاء رجل غريب يرتدي لباساً انيقاً فتكلم اليها، فاصفر لونها وامتقع، فقال هو لها «قومي اتبعيني»

لقد وقعت الكونتيسة الحسناء بين ايدي «الغستابو»، دائرة التحري الالمانية.

الوثائق المثبتة

ووجد هذا الرجل ما توقع ان يجده من الوثائق المثبتة لتهمة الجاسوسية في حوزة هذه الكونتيسة، ويعتقد رجال «الغستابو» ايضاً، بانها قبل هذه المرة، التقت بضابط من دائرة الاستخبارات الفرنسية في الريفيرا، وافضت اليه باسرار هامة، عن وسائل الدفاع الالمانية، ولقد كانت هي وقت القاء القبض عليها ذاهبة بما معها من الوثائق، لمقابلة هذا الضابط الفرنسي نفسه، فهي تعمل تحت امرته

لا تخبر ابنتنا

وبعد القبض عليها في المانيا، ظلت عائلتها اسبوعين في وارسو وهي لا تسمع عنها اي خبر، وفي شهر تشرين الاول تلقى زوجها كتابا من برلين ففضه، فوجد في داخله ورقة مكتوبة بالقلم الرصاص، وفي اللغة الانكليزية، وعليه اشارة تدل على انه مر على دائرة المراقبة التي «للغستابو» وكان هذا الكتاب منها، وفيه تطلب منه مالا، وتقول له «لا تخبر ابنتنا بمصيري».

تدخل الحكومة

وارسل الكونت الى زوجته ما طلبته من المال، ثم شرع يلاحق الحكومة البولونية مطالباً بمساعدتها له على انقاذ الكونتيسة.

ولدهشة هذا الكونت قالت له الحكومة انها ستتدخل في الموضوع، ولكن على ان لا يذيع هو ابداً نبأ القبض على الكونتيسة

نصف سنة

واجهد النائب العام في برلين نفسه نصف سنة، حتى جمع ادلة اخرى غير التي جمعها «الغستابو» وكلها تثبت التهمة على الكونتيسة، وتدينها وتجعل من المستحيل عليها الافلات من العقاب، واقله السجن المؤبد

وقضت هذه الكونتيسة هذه الاشهر الستة كلها في «زنزانة» منفردة وحدها في سجن «موآبت» الى ان حوكمت وادينت، وحكم عليها بالسجن مدى الحياة

مبارزتان ...

وقد عرف الآن ان الكونت ويلوبولسكا زوجها، تبارز مرتين في خارج العاصمة وارسو، مع شابين، غسلا للاهانة التي الحقاها بشرفه وشرف زوجته وهما يتحدثان في قلب وارسو عن جاسوسيتها، وعن القبض عليها، بعد ان كان نبأ اعتقالها قد تسرب الى الصحف البولونية فنشرته

وفي هاتين المبارزتين لم يجرح احد من المتبارزين

مبارزات اخرى

هذا بعد الزواج، وبسبب الاهانة التى الحقها الشابان بشرف الكونت والكونتيسة، اما قبل الزواج، فقد سبق للكونت ان بارز بسببها سبع مبارزات مع شبان كانوا يحاربونه عليها

وللكونت قصر فخم في وارسو، هو كل ما تبقى له الآن من ثروته الطائلة بسبب ما انفقه وهو يسعى الى اطلاق سراح زوجته، وقد تحقق هذا المسعى الآن ... ولكن في مقابل الجاسوسين الالمانيين الموجودين في وارسو محكوماً عليهما، كذلك بالسجن مدى الحياة..

اوراق «بنكنوت»

«حسنة جداً» بألوف من الجنيهات

يزيفها مجرم تأتي به لندن من باريس

هذه قضية تزييف اوراق بنكنوت تبلغ قيمتها ألوفا مؤلفة من الجنيهات، وكلها من فئتي خمسة وعشرة جنيهات، عرضت يوم السبت ١٤ الجاري على محكمة شارع «باو» في لندن، وجاءت صحف الاحد الانكليزية تقص على قرائها من انبائها ما يلي

من باريس

وقف في قفص الاتهام المدعو بيكرت الذي جيء به من باريس متهما بتزييف الوف مؤلفة من اوراق بنكنوت بنك انكلترا، وجد في حوزته منها ٥،٠٠٠ جنيه

وقال حاكم الصلح المستر دوميت ان لا داعي لشرح تفاصيل التزييف، إن هذا الامر يجب ان يبقى سرا لا يعرفه الجمهور

حسنة جداً

وقال النائب العام المستر مك كلود ان المتهم سبق له ان زيف اوراق بنكنوت بلجيكية ايضا، وان بنك انكلترا لم يعلم شيئاً عن اوراق البنكنوت الانكليزية المزيفة الا في اواخر حزيران واوائل تموز من العام الماضي، اذ جعلت تتوارد على البنك اوراق من فئة ٥ وفئة ١٠ جنيهات وكان الرقم المتسلسل عليها كلها واحدا، ولولا ذلك لما عرف البنك نفسه ان اوراقه هذه مزيفة، لانها اوراق حسنة التزييف جداً ...

يتهم في فرنسا

وبعد ان اتهم بيكرت في باريس بتزييف ورق بنكنوت بنك انكلترا عثر البوليس معه على عنوان دار كان يقطنها في حي كركاوود في لندن فابلغ امرها الى دائرة اسكتلانديارد، فلما فتشه رجال هذه الدائرة عثروا في قبوه على آلات فوتوغرافية، ووجدوا تحت البلاط قطعة والواحاً من الزنك

اطراف الاوراق

وابرز المستر مك كلور النائب العام رزمة كبيرة من هذه الاوراق المزيفة، وشرح للمحكمة كيف ان المتهم بيكرت خشن اطرافها بمنشار صغير من المناشير التى تستعمل لنشر المعادن الدقيقة، وهنا قال القاضي المستر دوميت: «انني لا استطيع رؤيتها وهي بين يديك، ولكنني افضل ان لا تقترب بها مني»

وهنا انفجر الحاضرون بالضحك

تاريخ المجرم

وقرأ المستر مك كلود افادة كان المجرم بيكرت اعطاها وفيها تاريخ مفصل لحياته، جاء فيه انه مصور بارع للصور الفوتوغرافية الملونة، وقد انتج من هذه الصور اشياء لطيفة جداً ..

وهناك قال المجرم انه كان يكتسب من هذه المهنة مكاسب لا بأس بها، ولكنها كسدت في النهاية، ثم قال:

«وفي نيسان ١٩٣٧ لم يبق لدي شيء من المال، فقررت ان اصنع اوراق بنكنوت من فئتي ٥ و١٠ جنيهات»

محاورة لطيفة

وهنا قال القاضي: لقد كان عملك هذا ناحية جانبيه من ناحية الاشتغال بالتصوير الفوتوغرافي!

فقال النائب العام: لا بل ان التصوير الفوتوغرافي كان هو الناحية الجانبية من ناحية تزييف اوراق البنكنوت ..!

وقد تأجلت الجلسة الى يوم السبت ٢٨ الجاري ...

بريد لاتفيا

قررت دائرة البريد والبرق والتلغراف في لاتفيا (احدى دول البلطيك التي خلقتها الحرب) ان تشتري جميع ما يلزم لها من المعدات، من بريطانيا

قوة نسائية

قررت حكومة نيوزيلندا، ان تؤلف قوة حربية نسائية، تضمها الى جيشها العامل وهو جيش صغير لا يكفي للدفاع عن هذه الجزيرة

ونيوزيلندا هي المستعمرة المستقلة الوحيدة التي خالفت امها بريطانيا فيما طلبته من عصبة الامم من الاعتراف بفتح ايطاليا للحبشة

ضحايا مدريد

تسببت القنابل التى القيت من الجو على الاهالي المدنيين في مدريد في وفاة ١،١٩٩ وجرح ٣،٥٥٣ شخصاً من أول تشرين الاول الى نهاية شهر نيسان الماضي كما جاء في بيان اصدرته بلدية مدريد وجاء فيه ايضاً ان عدد ما القي من القنابل في هذه المدة بلغ ٧،٦٩٣ قنبلة، دمرت ٣،٧٩٠ من الدور

في سطور

ساقط في الفحص

تقول «الديلي ميل» ان ولداً عمره ١٤ سنة في احدى مدارس مرسين الواقعة في وسط الاناضول طعن معلمة الكيمياء بسكين ... لانها في رأيه هي السبب في سقوطه في الفحص!

يسرقون ما يريدون

سطا اللصوص على مخزن في وود غرين في الطرف الشرقي من لندن، وسرقوا منه ١٠،٠٠٠ سيجارة و٩٤ زجاجة من المشروبات الروحية!

يهرب في برميل

هاجم الزراع منزل المدير العام الانكليزي لشركة (تيت آند لايل) وهي كبرى شركات السكر في جمايكا، ولكنه استطاع الفرار من المهاجمين، اذ ان اصحابه هربوه في برميل ...

الثلج في السويد

هبت عاصفة ثلجية منذ ايام على السويد، واستمرت حتى غطت السكك الحديدية بالثلج الذي دفن في وسطه اكسبريس كان بين محطتي ستورليو واستوكهولم

في لوس انجليس

اقامت الممثلة السينمائية جاي ملتن الدعوى على وليم كوينغ مدير شركة (متروغولد وين) امام محكمة لوس انجليس، تطالبه فيه بتعويض قدره ٢٠،٠٠٠ جنيه لانه وعدها بالزواج ثم نقض وعده

ويتقاضى هذا المدير معاشاً اسبوعياً قدره ٥٠٠ جنيه

وكوينغ هذا هو الزوج السابق للنجمة الشهيرة بربارا روجرز، وقد طلقها في نيسان عام ١٩٣٧، وتقول جاي ملتن في عريضة الدعوى، انها طبقاً لما وعدها به من الزواج سافرت معه في يخته في نزهة استغرقت من اول حزيران الى آخر ايلول من العام الماضي

لصوص الصور

سطا لصوص الصور الفنية على ضيعة المستر كنجهام كرايج في ناحية بوكنجها شاير في انكلترا، وسرقوا منها ٢٥ صورة من ابدع التحف الفنية كما سرقوا سيارة من كراج هذه الضيعة، فروا بها مع الصور

سكرتير لورد

تعين اللورد بركنهد سكرتيرا برلمانيا خاصا، للورد هاليفاكس وزير الخارجية، وليس غريبا في لندن ان يكون لورد سكرتير خاص للورد آخر

في ٤٦ لغة

«ارما بوانزم» مغنية يهودية تغني، في ٤٦ لغة مختلفة، وقد احتفلت منذ ايام في موسكو بمرور ١٥ سنة على ظهورها في المسارح للغناء

صبي حلاق

كانت اجرته الاسبوعية ٦ شلنات

يشتري مدينة بمبلغ ١،٣٥٠،٠٠٠ جنيه!

قالت «الصنداي اكسبرس» وهي ترثي صموئيل وليم كوبلي انه كان في مستهل حياته صبيا عند حلاق، لا يزيد اجره الاسبوعي عن ستة، ولكنه من هذا الاجر وفر اجرة سفره مهاجراً الى استراليا.

مدير ٣٠ شركة

وفي استراليا جمع ثروة طائلة من اتجاره بشترى الاملاك وبيعها، وجاء عليه يوم هناك وهو يشرف على ادارة ٣٠ شركة، له فيها سهوم قيمتها ٣،٠٠٠،٠٠٠ من الجنيهات

المرض لا ينسيه

وفي اثناء الحرب عاد الى انكلترا لاجراء عملية جراحية، ولكنه قرر البقاء فيها، وكان منه وهو في المستشفى طريح الفراش انه لم ينس الاعمال التجارية — المالية، اذ انه ارسل في طلب احد السماسرة وطلب اليه ان يشتري له مليون درهما من الفضة

وقبل ان يغادر كوبلي المستشفى كان قد ربح في هذه الصفقة ٣٠،٠٠٠ جنيه

يشتري مدينة

وكان كوبلي ذات يوم في مكتب من مكاتب «السِتي» — حي المال في لندن — فعلم وهو فيه ان السر جون رامسدن صاحب مدينة هدرسفيلد يفكر في بيعها، فقال لمحدثه، وكان ذلك في عام ١٩١٩:

«يا ويحك! ان هذه المدينة هي مسقط رأسي، وانني سأشتريها منه.»

وفي اقل من ٤٨ ساعة جمع كوبلي ١،٣٥٠،٠٠٠ جنيه واشترى المدينة ثم حولها الى شركة تعاونية

اسعد لحظة

وفيما بعد اعترف كوبلي بان اللحظة التي وقع فيها على «كوشان الطابو» الخاص بانتقال ملكية هذه المدينة اليه، كانت اسعد لحظة في حياته كلها

مبلغ زهيد

وقد مات المستر كوبلي منذ ايام في ناحية (الستري هيرتس) في انكلترا، فلما فتحت وصيته، وجد انه لا يمتلك من المال نقداً الا ٣٩،٠٨٩ جنيها، اما بقية ثروته فانها الآن بين ايدي الشركات

ميثاق رباعي

يشترط لعقده عزيق بعض المواثيق

ماذا يطلب الديكتاتوران من فرنسا وبريطانيا ؟

مما نشرته صحف الاحد الانكليزية الاخيرة، لمحرريها الدبلوماسيين، نقتطف المعلومات الطريفة التالية:

الميثاق المنتظر

يفهم من الدوائر السياسية في باريس ان الحكومة الفرنسية قد احيطت علما بالشروط التي يشترطها كل من الهر هتلر والسنيور موسوليني لامضاء الميثاق الرباعي المقترح عقده بين بريطانيا وفرنسا والمانيا وايطاليا

شروط الميثاق

ويمكن تلخيص أهم النقاط الواردة في هذه الشروط فيما يلي:

١) ارجاع المستعمرات الالمانية السابقة

٢) الاعتراف بالمصالح الجوهرية التي لكل من المانيا وايطاليا في بعض مناطق معينة، منها اوروبا الوسطى، وبعض اقسام من اوروبا الشرقية (لالمانيا) ومنها اقليم الادرياتيك (لايطاليا)

٣) تعهد بعدم الاعتداء من قبل الدول الاربع على بعضها، وتعهد منها بالتعاون كلها مع بعضها في حالة الهجوم على احداها من الدول الاخرى

قبل الميثاق الرباعي

ومع ذلك، فقبل ان يصبح عقد هذا الميثاق الرباعي ممكناً، لا بد من عقد اتفاقيتين واحدة بين فرنسا والمانيا واخرى بين فرنسا وايطاليا، على نمط الاتفاقيتين اللتين عقدتا بين المانيا وايطاليا، وبين بريطانيا وايطاليا

لا بل ولا بد قبل ذلك كله من عقد اتفاقية اخرى بين المانيا وبريطانيا

بين فرنسا وايطاليا

اما فيما يختص بالاتفاقية المقترح عقدها بين فرنسا وايطاليا، فان هذه الاخيرة تشترط شروطاً مماثلة لتلك الواردة في الاتفاقية الانكلو-ايطالية، لحسم النزاع القائم بين الدولتين حول اسبانيا

اول مطلب لالمانيا

واما فيما يختص بالاتفاقيتين المنفصلتين المقترح عقدهما بين المانيا وفرنسا، وبينها

(البقية على الصفحة ٨ عمود ٩)

الحكومة وتأجيل الديون العقارية

مسألة انتقال الاراضى والقانون المعدل

كانت الغرفة التجارية قد لفتت نظر الحكومة منذ مدة الى عدة مسائل تتعلق بالازمة الحاضرة وسوء حالة البلاد الاقتصادية وتقصير المدينين عن تسديد الرهونات العقارية أو تقسيطها. وطلبت اليها وضع تشريع يسهل على المدينين دفع ديونهم تقسيطاً أو تأجيلها لاجال مختلفة مع اتخاذ الترتيبات اللازمة لمنع انتقال الاراضي.

وقد ارسلت الحكومة كتاباً الى الغرفة التجارية بهذا الخصوص تقول فيه بانها ترى ان الحالة تتطلب اصدار مثل هذا القانون لتأجيل الديون العقارية او تسهيل دفعها لان التاجر والمزارع أو صاحب المعمل الذي كان بامكانه في الوقت الحاضر ان يحصل على اعتماد أو على قرض من المصارف، يكون عاجزاً عن الاقتراض فيما اذا وافقت الحكومة على اصدار مثل هذا القانون.

أما مسألة انتقال الاراضي فقد صدر بهذا الشأن قانون لتعديل انتقال الاراضي ونشر في الوقائع الرسمية رقم ٧٨٢ وبهذا صار في امكان رئيس المحكمة المركزية النظر في هذا الامر حسب ظروف القضية. وعلى الصفحة السادسة بحث هام في الموضوع بقلم الاستاذ المحامي كمال ابراهيم البربري.

* * *

تفتيش في قرية عزون

لمندوب الدفاع الخاص: خرجت أمس قوة من الجيش المرابط في قرية عزون الى قرية جيوس، مزودة بالمدافع الرشاشة والمدافع الجبلية الخفيفة تحملها الحمير. وحوالي الساعة الثانية عشرة ظهراً طوقت القوة القرية المذكورة وأجرت في اكثر بيوتها تفتيشاً دقيقاً، الا انها لم تعثر على شيء ممنوع.

وقد القت القبض على ثمانية اشخاص هم السادة: سليم الحامد، عبد الرحيم الحمد، عارف القدورة، عمر السلمان، عبد السلام الصالح، احمد السمحه، محمد حسن السهم، حسن يوسف حسن القدومي، وطلب قائد القوة اسماء اشخاص آخرين.

ثم قامت القوة بتفتيش دقيق في الجبال الواقعة في الجهة الغربية من القرية وفي الكهوف، فعثرت على بندقية صيد في محل قريب، وقد سأل القائد عن صاحبها وعثرت على صفحة ملأى بكحل بارود فصادرتها.

وحوالي الساعة الثالثة بعد الظهر عادت القوة الى مقرها في عزون أما الاشخاص المقبوض عليهم فقد نقلوا الى سجن نابلس للتحقيق

المدرسة الزراعية

ينوي سكرتير وبعض اعضاء الجمعية الزراعية القروية زيارة المدرسة الزراعية العربية في طولكرم في خلال الاسبوع القادم للوقوف على ما ادخل عليها من التحسينات. وقد سبق ان قدمت هذه الجمعية عدة مذكرات الى المراجع المسؤولة بشأن هذه المؤسسة.

تعيين شاب

عين السيد زهير الحاج احمد خريجي مدرسة طولكرم الزراعية مديراً لفرع شركة الصناعات الكيماوية الامبراطورية في حيفا.

حالة مزروعات

فتش حاكم اللواء الجنوبي وقائمقام الرملة ومدير الزراعة امس الاول، مزروعات قرية بيت دجن الشتوية، وما جاورها من القرى للوقوف على الحالة الزراعية.

ضريبة الاراضى المشجرة

فهم أن الحكومة اعتزمت تخفيض الضريبة عن الاراضي المزروعة بأشجار البرتقال بمقدار ١٠٠ مل عن الدونم الواحد من اصل ٥٠٠ مل وهو ما تستوفيه حتى الان. ويرى المزارعون أن هذا التخفيض غير كاف بالنسبة لسوء الحالة الاقتصادية وتدهور اسعار الاثمار الحمضية في الموسمين الاخيرين وتلف المزروعات الشتوية هذا العام فنتوقع أن يعيد المسئولون النظر في هذا الموضوع الهام ويعملون على مساعدة المزارعين.

المجلس البلدى

عقد المجلس البلدي امس جلسة نظر فيها في عدة امور تتعلق بأذونات البناء وفي بعض المسائل التنظيمية الاخرى

وقد كان من المقرر أن ينظر في مسألة خزن الاخشاب وايجاد اماكن صالحة لها لكنه اجلها ريثما يطلع على نتيجة اجتماع يعقد اليوم في البلدية من تجار الاخشاب لاجل هذه الغاية.

وعقدت لجنة التنظيم المركزية العامة امس جلسة نظرت فيها في عدة امور تتعلق بتخطيط بعض المناطق وتنظيمها

شيوعي يهودى مقتله في أسبانيا

ابرقت حكومة اسبانيا الجمهورية برقية الى عائلة ماير ليفي في تل ابيب، وهو شيوعي معروف تخبرها بمقتله في احدى غارات الوطنيين الجوية على برشلونة

اقتحام بلديتهم

تجمهر العمال العاطلين هناك ومطلبهم ...

حضور ضابط البوليس وتهديدهم باستعمال الشدة

ذهبت صباح أمس جمهرة كبيرة من العمال العاطلين التابعين لحزب المزراحي الى دار البلدية في تل ابيب، وأرادوا دخول البلدية فمنعهم الحاجب، لكن بعضهم تمكن من اقتحامها بالقوة بعد أن كسروا الباب وطلبوا مقابلة الادون ركاخ رئيس البلدية ليعرضوا عليه مطالب عمال الحزب المزراحي التي تتلخص بضرورة تبرع البلدية لصندوق الحزب للصرف على العمال العاطلين كما كانت تفعل مع عمال الهستدروت. لكن رئيس البلدية رفض مقابلتهم، وقد حضر الضابط كلاو مع عدد من البوليس وهددوا العمال بأنهم اذا لم ينصرفوا ويتفرقوا فانهم يستعملون القوة في تفريقهم، وهكذا تفرق هؤلاء وقبض على بعضهم ونقل الى مركز بوليس شمال تل ابيب.

— وبعد هذا تطلبون أية هجرة!

ربح حفلة للسيدات

ذكرت جمعية السيدات العربيات بيافا في كتاب ارسلته الينا انه بلغ ربح الحفلة التمثيلية التي قامت بها الجمعية في الاسبوع الماضي خمسين جنيهاً، وقد وزع هذا المبلغ على النحو التالي: — ٢٠ جنيهاً لمساعدة ملجأ الرجاء و ٥ جنيهات لمساعدة مستوصف فيصل علاوة على الثلاثين جنيهاً التي تدفع له سنوياً من قبل الجمعية. ثم ٥ جنيهات لمدرسة الايتام الوطنية الارثوذكسية و٥ جنيهات لعائلات محتاجة، والرصيد وقدره ٥ جنيهات بقي في صندوق الجمعية لتصرف على الفقراء حين الحاجة.

وبهذه المناسبة تشكر جمعية السيدات العربيات جميع من تفضلوا بمؤازرتها لمساعدة الفقير والضعيف.

مدير الجمارك

حوالي الساعة العاشرة من صباح أمس وصل مدير الجمارك العام المستر «بلت» الى الميناء وذهب فور وصوله الى دائرة الجمرك واجتمع هناك بمدير الميناء ورئيسها وبعدد من موظفي الدائرة ثم قام بتفتيش هذه المكاتب ثم انتقل الى دائرة الميناء حيث فتش مكاتبها أيضاً ووقف على سير عملية الشحن والتفريغ في الميناء. وبعدها ذهب الى تل ابيب.

مخالفات السير

نظر حاكم الصلح في ٣٠ قضية مخالفة لانظمة السير على الطرق فقضى بتغريم المخالفين من ٢٥٠ ملا الى جنيهين

طلاب الجامعة الاميركية في بيروت

جاء من سكرتير جمعية خريجي جامعة بيروت الاميركية بالقدس ما يلي:

علمنا ان عدد التلاميذ الذين التحقوا بالجامعة الاميركية في بيروت خلال العام الدراسي ١٩٣٧ — ٣٨ بلغ ١٦٣٢ تلميذاً يمثلون ٤٥ جنسية، منهم ٧٧٦ من سوريا ولبنان و٢٨٦ من فلسطين و١٤٠ من العراق و٧٥ من مصر و٢١ من شرق الاردن، ومنهم من جاء من جزيرة العرب وسنغافورة والبحرين والهند وافريقيا. وقد بلغ عدد الطلاب المسلمين ٥٣٦ واليهود ١٨٢ والدروز ٤٨ والبهائيين ٨ و٢ من الهندوس والباقون من المسيحيين.

وبلغ عدد الطلاب في قسم الاداب والعلوم بالجامعة ٢٦٨ طالباً وعدد طلاب فرع الطب ١٢٦

تفتيش بيت

فتش البوليس يوم أمس بيت السيد علي سكجها الكائن في بيارته بالقرب من تل الريش. وقد اعتقل السيد علي، رهن التحقيق.

مراسلنا فى عكا

طلب الينا السيد موسى النجمي مراسل «الدفاع» وبقية الصحف في عكا ان نعلن انقطاعه عن مراسلة الصحف لاسباب خاصة. وبهذه المناسبة نشكر للسيد موسى خدماته وجهوده ونأسف لحرمان الصحف منه سائلين الله أن يوفقه

قضية مزارعة

أجل امس قائمقام الرملة قضية المزارعة المقامة من قبل فريق من اهالي الشيخ مونس على عرب الجماسين الغربية الى حين اتمام جمع المعلومات الكافية

حركة الاستيراد

رست في ميناء الثغر أمس الباخرة «غاليلي» وأفرغت ٥٠ طن بضائع. والباخرة «زمالك» وأفرغت ٤٠ طن بضائع متنوعة. والمركب الشراعي «وهبة الله» وأفرغ من حمولته ٧٣ طن اسمنت. والمركب «مسعودة» وأفرغ ٨٥٢ طن حبوب. و «ناجيا» وأفرغ ٦٠ طن قمح والمركب «سليمة» وأفرغ ٥٠ طن حبوب ايضاً. والمركب «أنور» وأفرغ ١٤٥ طناً من الحبوب

٢٠ إصابة فى ٦٠ دقيقة

حرق مزروعات واشعال النار فى انابيب البترول

«بقية المنشور على الصفحة الاولى»

خطرة. وقد اصيب حسين محمد جبر من عين كارم بعيار في جبهته فاسعف في المستشفى ونقل الى بيته.

اخطار البوليس

وعلى اثر ذلك خف اصحاب شركة باصات لفتا الى الباص ونقلوا المصابين الى مكتب الشركة واخبروا البوليس بالحادث فجاءت قوة الى المكان وجاءت سيارات الاسعاف ونقلتهم جميعهم الى مستشفى الحكومة وقد علمنا ان بعض المصابين يعرفون الفاعل في حالة اعتقاله وتشخيصه

الحجارة على باص

وصادف بعد ذلك بعشر دقائق مرور باص يهودي فقذف بالحجارة فأصيب السائق بجراح خطرة وقد اشهر مسدسه المرخص واطلق منه عدة عيارات فجرحت امرأة عربية وهي السيدة فاطمة زوجة الحاج مصطفى محمود ابو طاعة من لفتا وعمرها ٤٠ سنة. واسم السائق زيب ايسكوفسكي من شركة همكشير

جراح خطرة

٥ — وفي الساعة السادسة والدقيقة العشرين اطلق مجهول الرصاص على السيد صالح حسين الجاني بينما كان في شارع ارلزروف بمحلة رحافيا فأصيب بجراح خطرة وقد نقل الى المستشفى

اجراءات وتدابير

وقد انتشرت دوريات البوليس في الشوارع المؤدية الى المحلات اليهودية وكانت السيارات حاملات الرشاش تتجول فيها والبوليس يفتش الاشخاص الذين يقصدون اليها.

نفى شائعات

واشيع عن وفاة بعض المصابين وبالسؤال من ادارة المستشفى نفى لنا هذا الخبر ومنعت هذه الادارة الاتصال بالجرحى.

عقد اجتماع

وعلى اثر هذه الحوادث عقد اجتماع كبير في ادارة الامن العام حضره حاكم اللواء ومدير الامن العام واثنان من ضباط الجيش واحد موظفي السكرتارية العامة واستمر هذا الاجتماع مدة طويلة، وكان البحث يدور حول هذه الوقائع وما يجب اتخاذه من التدابير للمحافظة على الامن

من مكتب الاخبار

وقد اصدر مكتب الاخبار عن هذه الحوادث البيان التالي:

وقعت الحوادث التالية صباح اليوم في القدس: —

الساعة ٢٠و٥ صباحاً أطلقت النار على عربيين في شارع بن يهودا فجرح أحدهما ويقال ان المعتدي يهودي

الساعة ٣٠و٥ صباحاً اطلقت النار على عربيين من قرية لفتا بالقرب من مستشفى هداسا فجرحا ويقال ان المعتدي يهودي.

الساعة ٥٠و٥ صباحا القيت قنبلة على جماعة من العرب بالقرب من مدرسة الاسوج في حي المصرارة فجرح اثنان بجراح طفيفة

الساعة ٥٥و٥ صباحا أطلقت النار بالقرب من «روميما» على باص عربي كان متجها من عين كارم الى القدس وذلك من مسدس اتوماتيكي من نوع الماوزر فجرح سبعة اشخاص بينهم راهبة روسية. وستة من العرب

الساعة ٦:٠٥ صباحاً قذف جماعة من العرب باص يهودي بالقرب من «روميما» فجرح السائق ثم اطلق النار من مسدسه المرخص الا انه لم يصب أحد

الساعة ٦:٢٠ صباحاً قذف جماعة من العرب الحجارة فقتل يهودي وجرح اربعة

الساعة ٢٠ : ٦ صباحاً أطلقت النار على صالح جاني من دير المصلبة في شارع ارلوزوروف بمحلة رحافيا بالقدس فجرح

اليهود المعتقلون

وبالاضافة الى ما ذكرته لكم عن حوادث اليوم، فهمت ان البوليس قد اعتقل بموجب قانون الطوارىء خمسة عشر يهودياً من الحزب الاصلاحي، ١٣ منهم من القدس و٢ من تل ابيب بسبب هذه الحوادث وفيما يلي اسماؤهم:

اسماء الاشخاص

حاييم الياهو، اسحق هيلر من تل ابيب، ويعقوب دينوي، يعقوب زلدفر، يعقوب اورشتاين، اسحق ابلنتفلد، دافيد اورين، تسفي أرونفتش، أربيه فكسر، أربيه فرنسس (وهذا من عمال جريدة «هابوكر»)، شلوموتينس، بلانكن لفم، سوختر، يوسف بادكوي وسيكال.

كانوا فى المزرعة

ونذكر بهذه المناسبة ان اكثر هؤلاء الاشخاص كانوا معتقلين في المزرعة في عكا، وافرج عنهم جميعاً منذ أسابيع.

تفتيش منازل

وقد قام البوليس اليوم بتفتيش عدة منازل في أحياء يهودية.

البلاغ الرسمى الثانى

وفوق ما ذكرته لكم فقد اصدر مكتب الاخبار البلاغ الرسمي الثاني: في صباح اليوم الباكر اطلقت النار على عربيين كانا يسوقان حماراً في شارع بن يهودا في القدس. وقد اصيب احدهما بجراح خطرة. وبعد ذلك بعشر دقائق اطلقت النار بالقرب من مستشفى هداسا على عربيين من لفتا فأصيبا بجراح خطرة. وقبيل الساعة السادسة صباحاً اطلق معتد مجهول عدداً من العيارات النارية من مسدس أوتوماتيكي على باص عربي على طريق عين كارم، فجرحت راهبتان روسيتان وخمسة اشخاص من العرب. وبعد ذلك بعشر دقائق رشق العرب باصاً يهوديا بالحجارة بالقرب من «روميما» فاطلق سائق الباص النار على الجمهور من مسدسه المرخص، فجرحت امرأة عربية واصيب السائق باصابة خطرة من الحجارة وفي ذات الوقت تقريباً ألقيت قنبلة بين جماعة من العمال في حي المصرارة جرح بسببها عربيان واربعة يهود. وبعد ذلك بقليل وفي نفس الحي قتل شخص يهودي رشقه العرب بالحجارة. وقد وقعت حادثة اخرى في السادسة والدقيقة ٢٠ صباحاً في رحافيا عندما اطلقت النار على عربي واصيب بجراح

منع التجول

وقد فرض نظام منع التجول على منطقة تنظيم مدينة القدس اعتباراً من الساعة السابعة مساء حتى الساعة الخامسة من صباح اليوم التالي. وقد اعتقل عدد من الاشخاص هذا اليوم، والبوليس يوالي التحقيق.

فرض غرامة

وقد فرضت غرامة مقدارها ١٢٠ جنيهاً على (البلوك) ١٣٥ في حي المنتيفوري الجديد في القدس. وذلك نتيجة لاطلاق النار على الباص العربي على طريق عين كارم صباح هذا اليوم حيث جرح سبعة اشخاص

فى «عين كارم»

وعلى اثر مقتل اليهودي على طريق عين كارم امس فرض نظام منع التجول على قرية عين كارم من الساعة ٧ مساء حتى ٥ من صباح اليوم التالي لحين اشعار آخر

بوليس اضافى

وقد فرضت نقطة بوليس اضافي في قرية عين كارم على نفقة الاهالي.)

اربعمائة دونم

صفد في ٢٤ ايار — لمراسل الدفاع الخاص — اشعل مجهولون النار في الساعة الثامنة من مساء الليلة في بيدر شعير في مستعمرة «روشبينا» وامتدت منه الى المزروعات المجاورة فأتت على ما مساحته ٤٠٠ دونم منها. ولم يتمكن البوليس من حصر النيران المستعرة

على الحى اليهودى

وفي الساعة التاسعة والدقيقة الخمسين من مساء الليلة أطلق مجهولون الرصاص على الحي اليهودي هنا. وقد هرع رجال البوليس والخفراء الى مكان الحادث وباشروا التحقيق.

فى حرش للحكومة

طبريا في ٢٥ أيار — لمراسل الدفاع الخاص — في الساعة التاسعة من مساء هذه الليلة اشعل مجهولون النار في حرش الحكومة الواقع بين طبريا ومستعمرة «كينيرت» فاتت على قسم كبير منه،

في شهر مايو

تحتاج الاشجار الى تنشيط حيويتها كي تساعد الثمرة على بلوغ حجمها وتعجل نضوجها، والغذاء الوحيد لتغذية اشجاركم هو

نترات الصودا الشيلى

يحتوي على ١٦ بالمئة من الازوت النتريكي، وشهرته تدل على جودته ونتائجه الباهرة

اطلبوه من وكلائنا في جميع القرى

وفي يافا من وكيلنا خليل التلاوى شارع الدرهلي تلفون ١٦٤٠

تلفونات الدفاع وبرقياتها الخاصة

ولم تتمكن السلطة من اخماد هذا الحريق الهائل .

اشتعال البترول

وانفجرت انابيب البترول بالقرب من سمخ واشتعلت النار فى السائل المتدفق بغزارة وكان اللهب والدخان يريان من مسافات بعيدة . وقد هرعت الى مكان الانفجار قوة كبيرة

وانفجرت الانابيب فى مكان آخر بالقرب من مستعمرة بيت يوسف في المنطقة ذاتها . واشتعلت النار فى البترول المتدفق

مداهمة مخيم

الناصرة في ٢٤ ايار — لمراسل الدفاع الخاص — فى منتصف الساعة الثامنة من ليلة أمس ، هاجمت جماعة مسلحة يربو عدد افرادها على خمسين شخصاً مخيم المساحة القريب من مستعمرة « ام العمد » الالمانية بين حيفا والناصرة

هدم المخيم

وطلب أحد أفراد الجماعة الى كافة الموظفين ان يجمعوا ما يخصهم من متاع وأن يضعوه على حدة ، وأخذ قسم من المسلحين فى هدم الخيام . وهذا المخيم مؤلف من تسعة « اكشاك » وثلاث غرف خشبية ، ومن مكتب يختص بضابط المخيم .

اضرام النار

ثم جمعت هذه الاشياء في مكان وتقدم أحد افراد الجماعة المسلحة وأشعل فيها النار بعد أن صب البترول عليها .

اشياء محروقة

وقد حرقت عدة خرائط بعضها بشكل كتب والبعض الاخر من شمع ، وخرائط اخرى عادية .

وهذه الخرائط مطبوع عليها عدة رسوم لمستعمرات وقرى وحرق ايضاً مبلغ ستة جنيهات من ورق النقد .

اشياء اخرى

وقد توصل المسلحون الى ثلاثة اجهزة خاصة بالمقاييس والمساحة ، ويقدر ثمنها بما لا يقل عن ٢٥٠ جنيهاً ، والى مجهر كبير وآخر صغير وجهاز آخر خاص بقياس الاماكن العالية والمنخفضة — فأخذوا معهم جميع هذه الاشياء وانسحبوا حوالي الساعة الحادية عشرة مساء

وفي صباح اليوم ذهبت قوة من الناصرة الى مكان الحادث حيث وافتها قوة من حيفا واخذت القوتان فى اقتفاء اثار المسلحين ولم يقبض على احد

وأمر مدير دائرة المساحة فى الناصرة الموظفين والعمال بمغادرة المكان والمجيء الى هنا وقد وصلوا الى المدينة ظهر اليوم

التحقيق في حادث الباص

ذهب رجال البوليس صباح امس الى المكان الذي حدث فيه اطلاق الرصاص ليلة امس على باص يهودي بالقرب من مفرق طريق يافا — القدس — تل ابيب. وأحضرت الكلاب لتعقيب الاثر . ولا تزال الابحاث مستمرة فى هذا الحادث

***

رسالة القدس التلفونية

قضية امام المحكمة العسكرية

القدس في ٢٤ ايار — لمراسل الدفاع الخاص — استأنفت المحكمة العسكرية اليوم النظر في قضية الشاب السيد اسعد الدباغ . وبعد أن سمعت اقوال المتهم وشهادة شاهدين انتقلت الهيئة بطلب وكيل المتهم الاستاذ هنري كتن الى مكان الحادث بحارة النصارى وعاينته ، وكانت ترافقها قوة من البوليس البريطاني وضابط وعدد من افراد الجيش . ثم استمعت الى ملاحظات وكيل المتهم وعادت فقررت تأجيل اتمام النظر فيها الى صباح الغد

وقد استغرق نظر هذه القضية خمسة أيام. وستصدر المحكمة قرارها في جلسة الغد

جلسة اللجنة الجديدة وسماع شهادة

عقدت اللجنة الجديدة جلسة صباح هذا اليوم استمعت خلالها لشهادة المستر جونس مساعد مدير مصلحة الاثار القديمة

عزل مختار ونظام منع التجول

أصدر قائمقام قضاء القدس أمراً بعزل مختار قرية بتير السيد محمد درويش من وظيفته وقد علمنا ان مدة نظام منع التجول الذي أعلن في هذه القرية لمدة شهر واحد . وذهبت اليوم إلى هناك قوة من البوليس ولا تزال موجودة فيها

امين صندوق الاوقاف يباشر عمله

ذكرت لكم في رسال سابقة خبر موافقة اللجنة الثلاثية على تعيين الاستاذ فوآد افندي الامام اميناً لصندوق الاوقاف وقد باشر اليوم عمله

مجاري عامة فى محلتي رحافيا والقطمون

قرر المجلس البلدي في القدس انشاء مجاري عمومية في الوادي الواقع بالقرب من محلتي رحافيا والقطمون .وقد عرضت البلدية المشروع على المتعهدين للتعهد بتنفيذه

تبادل النار بين جند ومسلحين

بيت لحم في ٢٤ ايار ـ لمراسل الدفاع الخاص ـ فى الساعة الثانية بعد منتصف ليلة أمس بينما كانت قوة من الجند سائرة على طريق القدس ـ الخليل أطلقت عليها العيارات النارية عند ما وصلت قرب « الطنطور » عند الكيلو رقم ٨ وأجاب الجند بالمثل . ودام تبادل اطلاق النار زهاء نصف ساعة وانسحب المسلحون بعدها. ولم يعرف عن وقوع اصابات بين الفريقين .

رسالة عكا التلفونية

قوة عسكرية فى قرية السميرية

عكا في ٢٤ ايار ـ لمراسل الدفاع الخاص — حضرت الى قرية « السميرية » فرقة من الجنود يقدر عددها بستمائة جندي مع معداتهم الحربية وأقاموا فى المعسكر الجديد الذي انشيء فى هذه القرية

تسوية الخلاف بين رئيس واعضاء البلدية

سوي الخلاف الواقع بين رئيس البلدية وبعض اعضائها. وعقد المجلس جلستين حضرها جميع الاعضاء واتخذ قرارات لمصلحة المدينة . وقد سر الاهلون من هذه النتيجة

رواتب الاضافيين عن الشهر الحالي

طلب قائمقام المدينة الى اعضاء لجنة جمع غرامات الخفراء ضرورة دفع رواتب الخفراء العشرة والشاويش عن الشهر الحالي . وتبلغ قيمة هذه الرواتب ٦٨جنيها . ويذكر القراء ان السلطة كانت قد فرضت هذه القوة على عكا لمدة أربعة اشهر على اثر اشعال النار في عربات القطار وحوادث اخرى

حالة مصاب من رصاص مجهولين

تحسنت حالة السيد كامل عبد الحميد الذي أطلق عليه مجهولون الرصاص في احدى ساحات الليمان .

ولا يزال مقهى ابو رقبة الذي وقعت فيها الحادثة مقفلا بأمر الحكومة .

تمديد وقف أشخاص من قرية

ابلغ اليوم مساعد حاكم اللواء السيد مصطفى السعدي والسيدين أديب وعيسى وعطايا وعبد العزيز أبو خالد من قرية الزيب امر تمديد توقيفهم لاسبوع آخر ابتداء من هذا اليوم تمهيداً لابعادهم

اطلاق سراح معتقلين فى المزرعة

أفرجت ادارة معتقل المزرعة عن السيد احمد شلاش من قرية الفالوجة بعد ان قضى فيه مدة خمسة شهور كما أفرجت عن السيد عبد الله عمران بعد ان قضى مدة اسبوعين

رسالة حيفا التلفونية

اهتمام المحامين بالدفاع عن متهمين

حيفا في ٢٤ أيار — لمراسل الدفاع الخاص — عقد الاساتذة المحامون صلاح الدين العباسي ، انس الخرة ، حنا عصفور ، حنا نقاره ، جورج معمر ، محمد يحيى أمس اجتماعاً في مكتب الاستاذ حنا عصفور بحثوا فيه كيفية تنظيم الدفاع عن المتهمين امام المحاكم العسكرية في منطقتي حيفا والناصرة بما في ذلك صفد ، عكا طبريا ، بيسان ، الناصرة ، جنين وغيرها . وقد وزعت الدعاوى التي ستنظر اعتباراً من ٢٨ أيار الجاري حتى ١٦ حزيران وعددها عشر قضايا على السادة المذكورين قبلا . وانتداب الاستاذان حنا عصفور وصلاح الدين العباسي ليقوما بتنظيم الدعاوى العسكرية وليتصل بهما آل المتهمين وأقاربهم في كل ما يتعلق بهذه الدعاوى . ودام الاجتماع من الساعة الخامسة حتى الساعة السابعة مساء . وقبل الحاضرون دعوة الاستاذ العباسي لعقد مؤتمر من المحامين العرب .

اطلاق النار على مستعمرة حانوتا

هاجمت جماعة مسلحة فى الساعة العاشرة من مساء ليلة امس مستعمرة « حانوتا » الواقعة بالقرب من الحدود الشمالية واطلقت عليها العيارات النارية . واجاب خفراء المستعمرة بالمثل ودام اطلاق النار اكثر من ساعة ثم انسحب المسلحون دون وقوع اصابات . وفى الصباح خرجت قوات الى مكان الحادث لتعقيب الاثار والتفتيش واطلقت العيارات النارية ايضاً على مستعمرة (مشمار هاعيمك) ودام ارفضاضها بد اطلاق النار مدة وانسحب المسلحون بعد ذلك.

محاكمة اشخاص امام حاكم اللواء

نظر حاكم اللواء اليوم فى قضية كل من محمد احمد الحسين، مرشد احمد الحسين، على احمد الحسين ، قاسم محمد علي الياسين ، على احمد اسماعيل ، محمد احمد اسماعيل ذيب حمن الحسين ، احمد الاسماعيل وعلى الخليل من عرب الزبيدات . وصالح العبد الله ، قاسم العيطه ، صالح العيطه ، أسعد العيطه من عرب العميرية وراجي محمد المذبوح ، صالح على المذبوح من عرب الكعبين ومن المقيمين فى وادي الملح في مرج ابن عامر وصالح ابو زينه من عرب العنبية وكريم حسن الناصري، زعطوط حسين الفاعور ، ابراهيم العلى ، على النصر وشهاب علي من عرب العويطات. وقد حكم عليهم بموجب قانون منع الجرائم باثبات وجودهم مرتين يومياً لدى مركز بوليس الشومرية وعدم الخروج من منازلهم بعد الساعة السادسة مساء وان يكونوا تحت مراقبة البوليس في اي وقت

ذهاب قوات الى قرية صفصافا وعودتها

خرجت صباح اليوم قوات كبيرة الى قرية صفصافا بعد حادث مقتل محمد الشايب أمس وقد أجرت تفتيش القرية والجهات المجاورة لها ولم يعثر على شيء . وعادت القوات عند الظهر.

تفتيش بعض المنازل بعد حادث

يقوم البوليس ، لليوم الثالث ، بتفتيش بعض البيوت فى المدينة على اثر حادث قتل جاويش البوليس الاضافي عايش الزعبي كما أجري تفتيش بعض المقاهي والمارة . وقد حلقت صباح اليوم طائرة عسكرية وكانت على ارتفاع بسيط.وبعد أن حلقت فوق الجبال القريبة من المدينة اتجهت نحو الشمال .

رسالة صفد التلفونية

العيارات بين جماعة مسلحة ودورية

صفد في ٢٤ ايار — لمراسل الدفاع الخاص — عند الساعة الواحدة بعد منتصف ليلة امس خرجت دورية من البوليس في سيارتين الى جهة الشمال وعند ما وصلت الى الكيلو متر ١٥ بالقرب من (ميرون) فاجأتها جماعة مسلحة باطلاق العيارات من الجهتين الشمالية والغربية وأجاب البوليس بالمثل من المدافع الرشاشة واستمر اطلاق الرصاص بين الطرفين مدة ساعة ثم انسحب المسلحون دون ان يعرف عن وقوع اصابات . وفي صباح اليوم خرجت قوة من الجند والبوليس بمعداتها الحربية مع قصاص الاثر الى مكان الحادث واخذت فى اقتفاء الاثر وتفتيش الجبال .

اضرام النار فى مزروعات يهودية

في الساعة العاشرة من ليلة امس دخلت جماعة مسلحة يقدر عدد افرادها بعشرين شخصاً مزروعات يهودية بالقرب من الكيلو ٢٠٦ واضرموا النار فيها . وشاهد خفراء المستعمرة النار فخفوا لاخمادها ففاجأهم مجهولون باطلاق النار واجاب الخفراء بالمثل ، واستمرت تبادل العيارات بين الفريقين مدة ساعة ونصف تقريباً ثم انسحب المسلحون ولم يعرف عن وقوع إصابات . وفي الصباح ذهبت قوة بكامل معداتها الحربية مع مساعد مدير البوليس الى مكان الحادث لاجراء الكشف واقتفاء الاثار ، ودام ذلك ساعتين وعادت القوة دون ان تلقي القبض على احد .

حريق هائل يأتى على ثمانين بيتا

في الساعة الثامنة من ليلة امس شبت النار في احد البيوت بقرية « جاحوله » التي تبعد عشرين كيلومترا تقريبا عن المدينة . ولم تخمد الا بعد ان أتت على جميع بيوت القرية وعددها ٨٠ بيتاً ، واصبح السكان بلا مأوى . ولما علم المسؤولون بهذا النبأ ذهب الى القرية مساعد حاكم اللواء وقائمقام المدينة لاجراء الكشف والتحقيق .

مجهولون يهاجمون قرية ويعتدون على شيخها

فى منتصف ليلة امس دخل مجهولون قرية « البوزية » واحاطوا بها من جميع جهاتها ثم دخل قسم منهم الى دار شيخ القرية احمد الصالح ، وأخذوا يضربونه . ثم انسحبوا الى جهة غير معلومة

رسالة الناصرة التلفونية

قوة فى قرية وتفتيش منازل

أمر باعداد لائحة باسماء اشخاص

الناصرة في ٢٤ ايار ـ لمراسل الدفاع الخاص ـ ذهبت قوة من رجال الجيش مساء امس الى قرية « المشهد » ترافقها أربع مصفحات وجمعت رجال القرية على البيادر . ثم اجري التفتيش في عدة منازل بينها منزل المختار السيد سليم العبد ومنزل السيد اسعد السليمان ، وقبل مغادرة القوة للقرية طلب قائدها الى المختار أن يعد لائحة بأسماء الاشخاص الذين تتراوح اعمارهم بين ١٦ و٧٠ سنة ، وأن يقدمها له غداً . ولم تعرف الاسباب .

— أفرجت السلطة عن السيد عبد الرحمن خليل الذي ذكرت لكم خبر اعتقاله على اثر حرق المدحله بجوار الناصرة .

رسالة المجدل التلفونية

الغاء نقطة بوليس وتسريح افرادها

المجدل فى ٢٤ ايار — لمراسل الدفاع الخاص — اتصل بنا ان الحكومة قررت الغاء نقطة البوليس فى قرية صميل من قضاء المجدل ، وستسرح جميع افراد البوليس الاضافي الذين عينتهم لمدة شهرين على نفقة الاهالي وذلك على اثر حادث اطلاق الرصاص على منزلي الحاج احمد سلمى مختار القرية ورفيقه اسماعيل الدرباسي . وذلك اعتباراً من اول الشهر القادم .

التحقيق في حادث اعتداء

من المنتظر ان يحقق حاكم الصلح الاستاذ صالح افندي عبد الغني في قضية محمود أبو زايدة المتهم بحوادث الاعتداء على منزل رئيس البلدية بعد ان يمضي مدة توقيفه فى الاسبوع المقبل .

حرق مزروعات بسبب تطاير الشرر

شبت النار بعد ظهر اليوم فى مزروعات القمح فى خربة « فتور » من اراضي المجدل . بسبب تطاير بعض الشرر من قطار الظهر المسافر الى القنطرة . وقد ساعدت الرياح والحرارة على اندلاع النيران بسرعة فى مساحة تقدر (بدونمين) فاتت النيران عليها ، وكادت تمتد الى الاراضي المجاورة ، لولا ان حضرت قوة من البوليس واخمدت النيران بمساعدة جمهور من الاهالي .

انباء خارجية

مدرسة اسلامية جديدة فى قبرص

لندن فى ٢٤ ايار — قام حاكم نيقوسيا فى قبرص مؤخراً بافتتاح مدرسة اسلامية جديدة . وكان بين الحضور مدير الاوقاف العام ومساعد مدير المعارف.

ملخص محادثات هتلر وموسوليني

لندن في ٢٤ ايار — صرح المستر تشمبرلن بان وزير خارجية ايطاليا ابلغ سفير بريطا فى روما فحوى المحادثات الاخيرة التى جرت بين السنيور موسوليني والهر هتلر .

الاعتداء على نائب المانى ووقوع شغب

براغ في ٢٤ ايار — هوجم النائب الالماني السوديتي هاخ هولتس اليوم بينما كان يحيي أحد اصدقائه بالسلام الالماني . وكان حاكم المقاطعة موجوداً اذ ذاك فى بريكس حينما وقع الحادث . أما نشرة البوليس فتقول عن وقوع شغب بعد الحادث . والقي القبض على شخصين وبوشر التحقيق معهما — د.ن.ب

انباء خارجية

أزمة تشيكوسلوفاكيا الدولية وتطوراتها

برلين في ٢٤ ايار — لا تكتم الدوائر الرسمية هنا دهشتها للاراء التي شاعت في بعض عواصم اوروبا حول موقف المانيا في هذه الايام الاخيرة ولا يمكن لكل عاقل غير متغرض الا ان يلاحظ موقف المانيا الرزين حيال تحديات تشيكوسلوفاكيا وان يعتبر موقف المانيا كاحسن برهان على نواياها السلمية وفي الوقت الذي فيه تتحدى تشيكوسلوفاكيا المان السوديت اذاعت خبرا مآله ان المانيا جادة في استعدادات عسكرية الا ان الحكومة الالمانية كذبت هذه الاشاعة حالا. ومع ذلك فقد دعت تشيكوسلوفاكيا مواليد سنة من الاحتياطي والوحدات الاخصائية لحمل السلاح وذلك حسب الظاهر ليكون لها حجة لتعبئة الجنود التشكية. ولم يفطن التشك ان عملا كهذا عار من المسؤولية من شأنه ان يحدو بالمانيا ان تقوم بما اتهمت به محافظة على سلامة اراضيها مع أنها لحد الان لم تعمل ذلك وبالرغم من هذه المناورات التشكية وتحفز شعور المانيا لم تتخذ المانيا أية تدابير علما منها انه لا بد ان تكون نصائح فرنسا وانكلترا كافية في براغ. اما ما ادعته حكومة تشيكوسلوفاكيا من رحابة صدر حيال المان السوديت فأن ذلك لم يتعد الاقوال. اما الاعمال فهي زيادة التضييق على المان السوديت والقتيلين والجرحى الكثيرين منهم واعمال الارهاب في تلك المقاطعة. وهذا دليل قاطع على حب المانيا للسلم مع أنها مضطرة الى الاهتمام بجميع هذه الحوادث. اما تعبئة الجيش التشكي لمدة ٤ اسابيع فله تفاسير عدة اما ان حكومة براغ لم تعبأ بالتدابير التي قامت بها فرنسا وانكلترا لديها او ان هاتين الدولتين لم تهددا عليها كما يجب أو ان حكومة التشك لم تفهم بعد مدى التصريحات التي ادلى بها مندوبو هاتين الدولتين لحكومة المانيا — د.ن.ب.

صحف برلين والحالة في تشيكوسلوفاكيا

برلين في ٢٤ ايار — اهتمت الصحافة باقوال المستر تشامبرلن في البرلمان حول التوسط لايجاد سلم في تشيكوسلوفاكيا وكلها تلهج بالثناء على موقف المان السوديت الرزين وموقف الحكومة الالمانية التي لم تأبه لحد الان بالاستفزازات والتعدي على حدودها من قبل التشك وتقول انه يجب ايجاد جو هادىء يساعد على تقدم المفاوضات المنتظرة بين حكومة تشيكوسلوفاكيا والمان السوديت وان تسرح الحكومة التشيكوسلوفاكية الوحدات التي دعتها لحمل السلاح — د ن ب

لندن في ٢٤ ايار — طلبت « الدبلي ميل » أن يعطى المان السوديت امتيازات كبيرة اذ انهم لم يزالوا تحت ضغط اقتصادي وسياسي منذ ٢٠ سنة وقالت أنهم مظلومون منذ ان وضعت الحرب اوزارها وان الرئيس المسيو بنيس أقر بصراحة أن غلطات اقترفت من شأنها ان تبرر ظلامات المان السوديت وقالت أنه من صالح اوروبا ان يعقد الطرفان اتفاقاً عادلا شاملا صريحاً في اقرب وقت ممكن — د.ن ب

زعيم السوديت يلبي دعوة هودزا

براغ في ٢٤ ايار — ذكر قلم الصحافة الملحق بحزب المان السوديت أن الهر كونراد هنلاين لبى دعوة رئيس الوزراء المسيو هودزا وبدأ بالمفاوضة معه والامل أن تؤدي هذه المفاوضات لتصفية الجو واعادة الهدوء في الحالة السياسية (د . ن . ب)

تقدم القوات الوطنية في جبهة تيرويل

سلمنكا في ٢٤ ايار — يقول بيان المقر العام أن الشيوعيين قاموا بهجوم في جبهة قطالونيا الا انهم صدوا بعد أن تكبدوا الخسائر الجمة وفقدوا ٤٠٠ قتيل و٣٨٧ أسيراً و٨ دبابات روسية.

وتمكن الوطنيون من التقدم في جبهة تيرويل بالرغم من الضباب الكثيف واستولوا على اراض واسروا مائتي شيوعي واسقطوا ١١ طائرة شيوعية بالقرب من فيلا فرانكا دل سيد وقد استعمل الشيوعيون في هجومهم في جبهة قطالونيا كثيراً من المعدات الحربية التي وصلتهم مؤخراً من فرنسا وقد اوقف الوطنيون زحف العدو بدون ان يضطروا لجلب النجدات من باقي الجهات — د.ن ب

لجنة اميركية لمساعدة اسبانيا الشيوعية

واشنطون في ٢٤ ايار — أرسل مراقب المهاجرة المستر مكورميك تحريراً الى كل من المستر هل وزير الخارجية والمستر كينغس طالبا اجراء التحقيق مع هيئة شيوعية في الولايات المتحدة التي افتتحت مكتبا لها لتجنيد المتطوعين وارسالهم الى اسبانيا الشيوعية وقال ان الهيئة تتناول مساعدات كبيرة من الحزب الشيوعي الاميركي — د. ن ب

مقتل ابن اخ الجنرال الثائر في المكسيك

باريس في ٢٤ ايار — يفيد نبأ نقلته شركة هافاس عن مدينة سان لويس دي بوتوسي في المكسيك أن أعوان الجنرال سديليو تمكنوا من نسف خط السكة الحديدية بين سان لويس وتامبيكو ووادي القصر على مسافة ٣٠ كيلو مترا في الشرق الشمالي من سان لويس وقيل ان ابن اخ الجنرال قتل في احدى معارك الثوار مع جنود الحكومة — د . ن . ب

ابحاث قانونية:

تمديد بيوع الرهنيات لآجال طويلة

التشريع الجديد يعطي صلاحيات واسعة

«بقلم محرر الدفاع القضائي»

اصدرت الحكومة في اوائل هذا الشهر قانون انتقال الاراضي (تعديل) لسنة ١٩٣٨ وعدلت المادة ١٤ من القانون المذكور لسنة ١٩٢٠— ١٩٢١

قبل التعديل

وقبل البت في مدى تأثير هذا التعديل على صلاحيات رؤساء الاجراء نرى من الفائدة لمعرفة تأثير هذا التعديل، ان نبين الموقف قبله

كانت الغاية من المادة ١٤ من قانون انتقال الاراضي لسنة ١٩٢٠—١٩٢١ قبل ان تعدل كما قال صاحب الشرف قاضي القضاة في القرار (عدل عليا نمرو ٦٦—٣٧) هو ان تعطى صلاحية لرؤساء المحاكم المركزية ليؤخروا بيوع الاراضي التي لولا هذا التأخير لكان يجب بيعها حالا، وهذا البيع اما ان يكون بناء على تنفيذ حكم او رهن

وقد كان رؤساء المحاكم (المركزية يقومون بتنفيذ المادة بصفتهم رؤساء دائرة اجراء، وقد تساءل صاحب الشرف في القرار المذكور عن كيفية وصول هذه الصلاحية لهم، فوجد ذلك غير صريح او مفهوم.

وتساءل ايضاً صاحب الشرف وكيل قاضي القضاة المستر مانتغ في القرار نمرو (٦٥—٣٧ عدل عليا) عن حق رئيس دائرة الاجراء تحت هذه المادة في تنفيذ الرهن، وقال ان المادة تعطي الصلاحية لرئيس الاجراء (اي لرئيس المحكمة المركزية) بأمر بيع المرهون من الارض ولكن المادة بصورة صريحة لا تبيح له ان ينفذ هذا البيع، ولهذا عندما اراد ان يصل الى نتيجة تبرر هذه الاصول المتبعة، اي ان رئيس دائرة الاجراء يأمر بالبيع ومن ثم ينفذ هذا الامر، اعتبر ان عمل رؤساء دوائر الاجراء من حين الاحتلال ومن موافقة محكمتي العدل العليا والاستئناف لهذه الاصول هو المبرر، وكذلك اعتبر صاحبا الشرف المستر مانتغ ومصطفى بك الخالدي في القرار (عدل عليا نمرو ٦٥ — ٣٧) ان الرهن يجب ان يعتبر كحكم حسب نص المادة (١) من قانون الاجراء بناء على هذا المبرر

وكان رؤساء المحاكم المركزية عند ما يستعملون صلاحياتهم حسب المادة ١٤ من قانون انتقال الاراضي يؤجلون بيع الاموال المرهونة الغير منقولة او تنفيذ الحكم اذا اقتنعوا بان الدين مضمون بالملك الغير منقول المراد بيعه (اولا) وان الملك اذا بيع فلا يمكن ان يحال احالة قطعية لاكثر من ربع الى ثلاثة ارباع قيمته المخمنة (ثانياً) وان يكون المديون قد دفع شيئاً من اصل الدين او الفائدة (ثالثاً)

وقد اعتبر المستر كراسل في الدوسيه الاجرائية المتكونة بين (هنري روك واخيه ضد ابرموفتش) ان له الحق بان يؤجل بيع الملك حسب المادة ١٤ في اي وقت يرى ان هذه الشروط الثلاثة او اغلبها سارية على حالة الملك، والدائن والمديون حتى ولو صدر امر من محكمة العدل العليا بالعكس، وطلب منه ان يؤجل البيع بعد صدور حكم محكمة العدل العليا وكانت الاسباب المبررة موجودة. ومما يذكر ان المستر كراسل رئيس المحكمة المركزية بيافا انه عندما كان يستعمل صلاحيته حسب المادة ١٤ من قانون انتقال بيع الاراضي كان لا يعطي امراً بالبيع الا في حالات استثنائية.

هذا هو الموقف لبيع الاموال الغير المنقولة تنفيذاً لرهن او حكم قبل صدور قانون انتقال الاراضي (المعدل لسنة ١٩٣٨ بتعديل المادة (١٤) المذكورة.

بعد التعديل

اما تعديل هذه المادة، وهو محل البحث الان فقد أعطى صلاحية لرئيس الاجراء بان يؤجل بيع الاموال الغير المنقولة المرهونة او خلافها (من اراضي وعقارات) بعد ان ينظر (اولا) لحالة المرهون (ثانيا) لحالة المالك (ثالثا) لحالة الدائن (رابعا) لظروف البيع وظروف اخرى.

فحالة المديون تكون سبباً للتأجيل اذا اقتنع رئيس الاجراء ان المديون اذا اعطي وقتاً معقولاً فيمكنه ان يقوم بدفع قسم او جزء من دينه

وحالة الملك تكون سبباً للتأجيل اذا وضعت بالمزاد بدائرة الاجراء ولا يمكن ان تحال احالة قطعية على احد بسدس او خمس او نسبة اخرى في رأي رئيس المحكمة المركزية ان بيعها يكون ضررا للمالك المديون

وحالة الدائن تكون سبباً في التأجيل وليس في تأخير التأجيل، كأن يكون في ضيق مالي فالمدة تكون اقل مما لو كان في ظروف اخرى تكون سبباً في التأجيل اذا كان هنالك ازمة اقتصادية كالموجودة في الوقت الحالي

ومما يلاحظ هنا ان النص الاصلي للمادة يجعل حالة الدائن من الشروط الاساسية لتأجيل البيع، ولكن التعديل الحالي يجعل حالة الدائن بعد حالة المديون والملك، الامر الذي يشعر المرء ان المشرع اراد مساعدة الملاكين المديونين بتمديد مدة بيوع الاراضي بعد ان اصاب الملاكين ما اصابهم من خساره ليتمكنوا خلال مدة التأجيل من ترتيب ماليتهم بطريقة تساعدهم في تنفيذ التزاماتهم، وبنفس الوقت بالتصرف باموالهم بالطريقة التي فيها مصلحتهم

التعديلات الهامة

ومن التعديلات الاخرى المهمة في هذه المادة الاشياء التالية:

اولا) ان رئيس المحكمة المركزية أصبح له الحق، بأمر وبتنفيذ البيع، الامر الذي كان قبلا مبهما، لولا المبرر الذي جاء في القرار نمرو (٦٥—٣٧) عدل عليا.

ثانياً) ان الرهن يجب ان يعتبر كحكم حسب نص المادة (١) من قانون الاجراء العثماني، الامر الذي كان يشك به من قبل

ثالثاً) ان تنفيذ الرهن يجب ان يكون في دائرة الاجراء التابعة للمحكمة المركزية وليس بمحكمة صلح أو خلافها.

رابعاً) ان جميع بيوع الاراضي الحاصلة في دائرة الاجراء لتنفيذ الرهن يجب ان تعتبر انها عملت حسب الاصول ولا تعتبر غير قانونية لانها لم تنفذ بواسطة دائرة الاراضي كما ينص قانون الرهنيات العثماني

وخلاصة التعديل لهذه المادة ان المشرع اعطى صلاحية اوسع لرئيس الاجراء بتأجيل بيع الاراضي للمدة التي يراها مناسبة بالنسبة لظروف كل ما له.

وبالطبع اي تحديد آخر او تفسير اوسع من التفسير المذكور يكون سابقا لأوانه لبينما تصدر قرارات تفسيرية للمادة من قبل محكمة العدل العليا.

كمال ابراهيم البربري المحامي

من بيروت

تأخير

ابرام المعاهدتين

بيروت في ٢٤ ايار — لمراسل الدفاع الخاص — لا تزال الصحف تبدي استياءها من التأخير في التصديق على المعاهدتين السورية واللبنانية. وقد كتبت جريدة « البيرق » فقالت: انه ليس هناك من يدري الى متى يدوم هذا الارجاء. ثم قالت: ان البرلمان الفرنسي الذي يختم دورته في شهر يوليو سينظر في خلال هذا الشهر في مشروعات القوانين وبعدها تنفض الدورة. ولبنان لا يعتقد بوجه الاجمال بتأثير المعاهدة اللبنانية التي تسبب المتاعب الى الانتداب. ويظهر ان البرلمان السوري غير مستعد للتصديق على اتفاقات مردم — تيسان. ولم يتمكن السوريون واللبنانيون من الاتفاق على المصالح المشتركة ولبنان باهميته الجغرافية والحربية يتبين مطامع دول لا تتفق مصالحها مع فرنسا وقد تفاقمت الخلافات الداخلية في سوريا، كذلك اخذت معارضة الفرنسيين المعاهدة تشتد من يوم لآخر

ظاهرة

في المؤامرة الشلفونية

بدت ظاهرة جديدة في التحقيق في حادث قلب نظام الحكم في لبنان وذلك بالقبض على محام وصراف أرمني مشهورين. ولدى التفتيش في منزل المحامي الارمني عثر فيه على اوراق يقال انها ستقلب التحقيق رأساً على عقب ويظهر ان الدكتور شلفون لم يكن الا آلة لتنفيذ مآرب اخرى

اعتقال

محام أرمني

وتقول الصحف في لبنان ان مهاجري الارمن يكرهون ان تستقل البلاد لئلا تلجأ الى الانتقاص من منزلتهم فيها وهم يريدون جعلها مستعمرة. والمحامي الارمني المقبوض عليه من المعتمد عليهم في بعض المراجع الاجنبية

السلطة

ترفض تسليم الاسلحة

وقد ضبطت السلطة العسكرية الاسلحة الحربية التي صودرت من المآمرين ورفضت تسليمها للجهات الوطنية

بعد خطاب سبايسر

يردون عليه...

مثال من العناد والتبجح

وقلب الحقائق الى مغالطات وادعاءات ظاهرة.

يلوح لنا ان ما نشرناه امس وامس الاول من خطاب المستر سبايسر المفتش العام السابق لبوليس فلسطين — نقلا عن الصحف اليهودية — لم يكن هو كل ما قاله او ان الخطاب ورد محرفاً، والدليل على ذلك قائم أمامنا الان في كتاب نشرته « الايفننغ نيوز » لداعية صهيوني اسمه الدكتور دوروني نيكولس، سكرتير وامين صندوق (الجمعية الفلسطينية ...) في ميناء بورتسماوث الانكليزي، وفيه رد هذا الدكتور على خطاب سبايسر، وفيما يلي ننقل هذا الرد، على سخافته وعلى ما فيه من تكرير للمزاعم الصهيونية الباطلة لكي يرى القراء نموذجاً من نماذج التبجح

المحرر

يتحدى سبايسر

سيدي — في الخطاب الذي القاه المستر سبايسر الكونستابل الاكبر لجزيرة وايت، في موضوع فلسطين، نقاط كثيرة لا يمكنني ان امر بها دون ان اتحداه فيها

زيادة العرب

يقول المستر سبايسر صادقاً ان فلسطين كان فيها ٨٠,٠٠٠ من اليهود عام ١٩١٤، وانهم زادوا في عام ١٩١٩ الى ١٥٠,٠٠٠، وهم الان ٤٠٠,٠٠٠، اي زيادة ٣٥٠,٠٠٠ يهودي

ولكن المستر سبايسر لم يذكر مع ذلك ان العرب في المدة نفسها، قد ازدادوا من ٤٥٧,٠٠٠ الى ٨٥٠,٠٠٠ نسمة، والزيادة هنا هي ٣٩٣,٠٠٠ نسمة

« الدفاع »: كان الواجب أن لا يزيدوا!

الهجرة... العربية

وقبل الانتداب لم يكن سكان فلسطين مستقرين عملياً... بسبب الهجرة العربية المطردة (كذا) ويتكلم المستر سبايسر مرة ثانية عن السنة التي ازدادت فيها الهجرة اليهودية الى ٦١,٠٠٠ وهي سنة ١٩٣٥، ولكنه لا يذكر، ان هذه الهجرة كنتيجة لتقرير بيل الذي نشر في تموز ١٩٣٧، قد نقصت الى ١٢,٠٠٠ فقط في السنة!!

يشردون العرب

وها أنا هنا ارد رداً تاماً على ما قاله المستر سبايسر من ان اليهود يكتسحون العرب ويشردونهم من فلسطين بقولي ان العرب لا حق لهم قط في ان يقررو (كذا) هم العدد النسبي لليهود والعرب من سكان البلاد، ومن الحقائق المسطرة اعلاه لا استطيع ان افهم كيف عطف المستر سبايسر على العرب، بسبب خوفه من الاستئصال

على الحياد؟

ولقد قال المستر سبايسر ان عربيا سأله: «لماذا تجلبون هؤلاء المضطهدين وتغرقوا بهم بلادنا» ويقول زعماء العرب في فلسطين انهم اعطوا اثناء الحرب وعداً بالاستقلال ... وهذا غير حقيقي!!

ذلك لانه ما من دليل قاطع (كذا) على ان فلسطين ادمجت في تلك الاقاليم التي وعدت بالاستقلال، فان هذا الاستقلال لم يصدر الوعد به الا لمن يحاربون ضد الاتراك ويساعدون الحلفاء، والعرب في فلسطين لم يثوروا بل منهم من وقف على الحياد، ومنهم من انضم الى الاتراك!!

مدهش جداً...؟

اما الوعد الوحيد الذي قطع للعرب الفلسطينيين، فانه هو هذا الوعد الذي تضمنه تصريح بلفور الذي لم تصدره انكلترا وحدها بل اصدرته بالاشتراك مع جميع دول الحلفاء، وهذا الوعد للعرب هو « لن يعمل شيء مناقض للحقوق المدنية والدينية التي للطوائف غير اليهودية في فلسطين» ... وقد انجز هذا الوعد انجازاً تاماً!؟

تكاليف الامن

ولقد ذكر المستر سبايسر تكاليف حفظ النظام في فلسطين، مع العلم بان تكاليف الجنود الذين يرسلون لاخماد ثورة العرب تتحملها ميزانية فلسطين، وهذا معناه ان اليهود الذين يدفعون النصيب الأوفر من الضرائب، هم الذين ينفقون الاكثر من المال على الامن!!

جزء من فلسطين

هذا مع العلم ان شرقي الاردن، وهي جزء من فلسطين التاريخية شرقي البحر الميت تتلقى منحة مالية من الخزينة البريطانية بينما فلسطين غرب الاردن تعيل نفسها بنفسها، و« الفضل » في ذلك راجع الى المشاريع اليهودية، وفلسطين هذه ليست بالعبء على كاهل دافع الضريبة البريطاني

ولي الشرف الخ ...

« الدفاع »: كل هذا وسبايسر لم يقل شيئاً ضدهم، فكيف لو قال!

من القاهرة...

ارجاء انتقال الوزراء الى الاسكندرية

القاهرة في ٢٤ ايار – لمراسل الدفاع الخاص – علمنا ان الوزارة لا تنتقل الى مصيفها في الاسكندرية قبل ان يفرغ البرلمان من اقرار مشروع الميزانية ولهذا تقرر ان يقضي الوزراء ثلاثة ايام من كل اسبوع في الاسكندرية وبقية ايام الاسبوع في القاهرة.

لجنة لتقريب برامج التعليم مع الاقطار العربية

تألفت لجنة في وزارة المعارف لدراسة المشروع الخاص بعقد مؤتمرات تعليمية لبحث شئون التربية والتعليم في البلدان الشرقية رغبة في خلق وحدة ثقافية وتقريب برامج التعليم في تلك البلدان وقد طلب امس من الجامعة المصرية من يمثلها في اللجنة المذكورة.

اشتراك مصر في سوق الشرق في ايطاليا

دعت الحكومة الايطالية حكومة مصر الى الاشتراك في سوق الشرق التاسعة المزمع اقامتها في مدينة باري في المدة من ٦ الى ١٢ كانون اول القادم.

اجتماع مجلس ادارة الهيئة السعدية

اجتمع مجلس ادارة الهيئة السعدية امس في نادي سعد زغلول برئاسة الدكتور احمد ماهر وبحث عدة شئون زهاء ساعتين ثم انتخب مجلس الادارة النائب ممدوح رياض سكرتيرا عاما للهيئة وانتخب كذلك لجنة لوضع نظام للهيئة مؤلفة من محمود فهمي النقراشي باشا ومحمود غالب باشا وسابا حبشي بك وحسن نبيه المصري بك.

تنظيم العلاقات بين مصر و فلسطين

بمناسبة التفكير في تنظيم العلاقات من جديد بين مصر وفلسطين بشأن سكة الحديد الفلسطينية طلبت وزارة المواصلات الى وزارة الخارجية الحصول على الاتفاقيات التي ابرمت بين الحكومتين المصرية والفلسطينية وكذلك المذكرة الخاصة بصرف تذاكر مشتركة بأجور مخفضة بين مصر وفلسطين والمفهوم ان الحكومة المصرية أقرت مبدئيا صرف التذاكر المشتركة بين البلادين.

الوفد المصري يقرر عقد مؤتمر وطني

قرر الوفد المصري عقد اجتماع سياسي عام للبحث في الموقف السياسي الحاضر برئاسة رفعة النحاس باشا في يوم الجمعة ١٧ حزيران القادم. وسيقدم مكرم عبيد باشا سكرتير الوفد المصري طلبا الى محافظة العاصمة للترخيص بعقد هذا المؤتمر. وكانت الهيئة الوفدية قد وافقت في اجتماعها الاخير على عقد مؤتمر وطني كبير. وقد قرر الوفد المصري عقد هذا المؤتمر في اوائل شهر تشرين الاول القادم.

برنامج

الاذاعة الفلسطينية

يوم الاربعاء في ٢٥ ايار سنة ١٩٣٨

٥ر٣٠ اشارة الوقت والنشرات
٦ر١٥ عيسى ملفيتي وفرقته
٦ر٣٠ اغاني من نينا سوسن
٦ر٤٥ اغاني فكاهية يوسف حسني وكورس استوديو الاذاعة
٧ «دقات قلب» قصة للاستاذ عبد الحميد ياسين
٧ر١٥ كاظم السباسي وفرقة استوديو الاذاعة
٧ر٤٠ اشارة الوقت والنشرات الجوية والاخبارية
٧ر٤٥ اشارة الوقت
٩ر١٥ اشارة الوقت والنشرات
٩ر٣٠ «شئون العالم» حديث
٩ر٤٥ برنامج موسيقى
١٠ر١٥ يعلن في حينه
١٠ر٣٠ ختام

الاذاعة المصرية

الاذاعة اللاسلكية للحكومة المصرية

يوم الاربعاء في ٢٤ ايار سنة ١٩٣٨

٦ر٣٠ صباحاً الاستاذ عبد المنعم مختار – تمرينات رياضية
٦ر٤٥ الشيخ محمد عكاشة – قرآن كريم
٧ر٣٥ ختام
١٠ اسطوانات
١٠ر١٥ الاستاذ عبده السروجي وفرقته – حفلة غنائية
١٠ر٤٥ اسطوانات
١١ السيدة فتحية احمد وفرقتها
١١ر٣٠ ختام
٢ر١٠ مساء اسطوانات
٢ر٤٠ النشرات الجوية والاخبارية والتجارية الاولى
٥ر٣٠ اوركسترا الاذاعة اللاسلكية حفلة موسيقية
٦ اسطوانات
٦ر٤٠ الاستاذ احمد عبد القادر وفرقته حفلة غنائية
٧ر١٠ الاستاذ سامي الشوا كمان منفرد
٧ر٣٠ صفحة من حياة سعادة فؤاد اباظة باشا
٧ر٥٠ اسطوانات
٨ رئيسة عفيفي وفرقتها – حفلة غنائية
٨ر٣٠ النشرتان الثانيتان الاخبارية والتجارية
٨ر٤٠ الشيخ طه الفشني قرآن كريم
٩ر٣٠ الاستاذ فكري اباظة – حديث اجتماعي
٩ر٥٥ الاستاذ احمد عبد القادر وفرقته حفلة غنائية
١٠ر١٥ رئيسة عفيفي وفرقتها – حفلة غنائية
١١ سلام الملك ختام

* * *

مصر وفلسطين

سؤال في مجلس النواب المصري

يلقيه الدكتور سعيد على رئيس الوزراء

« بقية المنشور على الصفحة الاولى »

ومشروع التقسيم الذي يؤدي الى تشييد دولة صهيونية على حدود المملكة المصرية

الشعوب العربية

ولقد ابدت الامة المصرية بكافة طبقاتها وهيئاتها ومعاهدها كما ابدت الجامعة الازهرية وشيخها المحترم شعورهم نحو فلسطين وكما نهضت الامم الاسلامية والعربية الاخرى وفي مقدمتها العراق والشام والحجاز واليمن واحتجت حكوماتها وبرلماناتها على السياسة القائمة في تلك البلاد

واجب الحكومة

وكان من اوجب الواجبات على الحكومة المصرية، ومصر تعتبر لدى الدول العربية والاسلامية جميعها قائدة النهضة العامة، ان تكون اسبق الحكومات جميعاً في الاحتجاج على السياسة المتبعة في تلك البقاع والتي تضر بمصر

في وقت واحد

واخشى ما اخشاه ان يتحقق ما توقعناه من نص المعاهدة المتعلق بسياسة مصر الخارجية فيحال بيننا وبين اخواننا وجيراننا وابناء عمومتنا وتمنع من تأييدهم.

في هذا الموضوع

ما الذي اعتمدته الحكومة المصرية بعد ان احتجت الحكومات الاسلامية الاخرى وما الذي اعتزمته لتقوم بالواجب المفروض عليها في هذا الموضوع الخطير

رسالة الهند

سبائك الذهب

بومباي في ١٤ ايار – لمراسل الدفاع الخاص – بالبريد الجوي – شحن في هذا الاسبوع من سبائك الذهب الى الاقطار الخارجية ما قيمته ٣،٥٨٠،٧٠٨ روبية وشحن الى لندن من النقود الذهبية ما تبلغ قيمته ١،٥٦٩،٤٤٣ روبية ومن السبائك الذهبية ما تبلغ قيمته ١،٦٢٤،٩١٥ روبية.

ويبلغ مجموع قيمة الذهب الذي صدر من الهند الى الاقطار الخارجية منذ خرجت بريطانيا عن قاعدة الذهب الى نهاية الاسبوع ما قيمته ٣،١٣٥،٦٢٧،٩٥١ روبية.

المسلمون والهنادك

وصل المهاتما غاندي الى بومباي على حسب الموعد المضروب بينه وبين الزعيم الكبير محمد علي جنه رئيس حزب (مسلم ليج) للدعوة الى المناداة بالاتحاد والتآلف بين الهندوكيين والمسلمين فاستقبل استقبالا حافلا.

وقد صعد الى عربة الدرجة الثالثة – حيث يسافر المهاتما دائما – اعضاء الوزارة في بومباي ورجال المجلس الوطني للسلام عليه والترحيب بقدومه ووصل كذلك المستر شوباس جندرا بوش رئيس المجلس الوطني بالهند للاشتراك مع الزعيمين الى الاتفاق المنشود وقد استقبل ايضا استقبالا حافلا.

ومما يذكر ان المجلس الوطني في الهند يحكم الآن سبع مقاطعات يبلغ عدد سكانها نحو مائة مليون نسمة.

قرارات لجنة الائتمار

تحمل الصحف اليهودية بشدة على لجنة الأعمار الحضية لتحديدها انواع التعبئة واقتصارها على مقاييس معينة للصناديق. وتطلب الى التجار اليهود بان يقفوا موقفاً حازماً من القرارات التي اتخذتها اللجنة المذكورة.

فنحث تجارنا العرب الى الاهتمام بهذه الناحية وبحثها على ضوء التجارب التي تضمن لهم مصلحتهم مع ابداء رأيهم في هذا الموضوع الهام.

السطو على عمارة

ادعى حارس في احدى العمارات في تل ابيب بان مجهولين سطوا على العمارة المذكورة ، ودخلوا اليها بعد ان تسلقوا جداراً وسرقوا ... المحرك وعدة ادوات اخرى ويجري البوليس تحقيقاته لمعرفة الفاعلين.

قرار بالعفو

ابلغت حكومة دلهي حكومة السند قراراً بالعفو عن المولوي عبيد الله السندي المنفي الآن في الحجاز منذ سنوات والسماح له بالعودة الى الهند ثانيا.

شاعر الهند

احتفلت الهند في العاشر من الشهر الحالي ببلوغ الشاعر رابندرانات طاغور سن الثامنة والسبعين. وقد قدم اليه الكثيرون من الزعماء والكبراء وفي مقدمتهم المهاتما غاندي هدايا نفيسة بهذه المناسبة.

الاكثرية الساحقة من بيوت فلسطين

تعتمد عارف السعيد

يعبد – جنين تلفون رقم ٢١ للحصول على أفخر أنواع الجبنة للبيوت وذلك بعد تجارب عدة سنين والتأكد من أن الصنف الذي تحصلون عليه هو أفخر الانواع على الاطلاق. أكتب اليه فيصلك طلبك الى بيتك في اي بلد كنت جاهز مغلي وبدون غلي وكذلك افخر انواع زيت الزيتون.

تطلب في القدس : من السيد اميل جلوق تلفون ٢٤٨

من دمشق

بين سوريا وتركيا

دمشق في ٢٤ ايار – لمراسل الدفاع الخاص – منذ اشهر والانباء تتوالى مؤكدة أن مفاوضات ستجري بين سوريا وفرنسا وتركيا في سبيل عقد معاهدة حسن جوار بين سوريا وتركيا

مفاوضات انقره

وكانت الانباء تتضافر على ان هذه المفاوضات ستبدأ في انقره في اليوم العشرين من شهر أيار الحالي. وكان مرجحاً أن يزور وزير الخارجية الفرنسية العاصمة التركية في مطلع هذا الشهر للتمهيد لهذه المفاوضات. ولكن الوزير الفرنسي لم يأت الى انقره لانصراف الوزارة الفرنسية إلى معالجة الشؤون الدولية الهامة

لجنة الحدود

على ان الفكرة بالشروع في المفاوضات لم تعدل الحكومتان عنها بالرغم من عدم حضور وزير الخارجية الفرنسية لان العنصر الاولي والرئيسي في هذه المفاوضات يقوم على التقرير المسهب الذي أعدته لجنة الحدود بين سوريا وتركيا.

وقد قدمت اللجنة تقريرها الى الحكومتين الفرنسية والتركية واطلعت عليه الحكومة السورية.

بدء المفاوضات

وقد بدأت المفاوضات بين وزير الخارجية التركية وبين المسيو بونسو سفير فرنسا في انقره. وكان من المقرر أن يكون الى جانب هذين الفريقين الامير عادل أرسلان ولكنه لم يغادر سوريا حتى الآن ومن المنتظر أن يرافق رئيس الوزراء في رحلته الى فرنسا في أواخر الشهر الحالي ليكون بجانبه عند بحث المعاهدة السورية الفرنسية

* * *

اعلان

بيع اموال منقولة
لدى دائرة اجراء حيفا
بخصوص الاجراءات التنفيذية
بالقضية رقم ٣٧–٣٨ اجراء عكا
فيما بين

المحكوم له : الخواجه ميشيل الخوري من عكا

المحكوم عليه : احمد منيمنه المقيم في حيفا

ليكن معلوما بانه اعطي الامر من قبل حضرة رئيس اجراء عكا ببيع الاموال المنقولة بالمزاد العلني وهي

١) ماكنة كبيرة للطبع

٢) موتور لتحريك الماكنة المذكورة

ايفاء لتنفيذ الحكم الصادر من محكمة صلح عكا لقاء مبلغ ٨١ جنيه فلسطيني و ١١٠ ملات بما فيه الرسوم والمصاريف اذا لم يصدر امر بالتأجيل يجري البيع بمعرفة مأمور البيع رشيد افندي يوم الثلاثاء الواقع في ٣١–٥–٩٣٨ الساعة ٣ بعد الظهر بكاراج شركة سيارات اوفيبوس في حيفا بجوار المحطة اقتضى اعلان الكيفية

مأمور اجراء محكمة
الصلح بحيفا

(٣٦٥٦)

تجد أشهر الروائح العطرية في

محلات اسعد بيافا

BOURJOIS
PARFUMEUR PARIS

اعلان بيع اموال غير منقولة

لدى محكمة مركزية يافا

بخصوص الاجراءات في القضية نومرو ٨٠٦ – ٣٨

المرتهن : بشارة جبرائيل دبدوب . من بيت لحم

الراهن : محمود اسماعيل موسى مبارك من عاقر

ليكن معلوماً بانه اعطى الامر من قبل رئيس هذه المحكمة حسب المادة ١٤ من قانون انتقال الاراضي (الفصل ٨١ من مجموعة القوانين لدرايتون) ببيع جميع حقوق ومنفعة الراهن المتعلقة في الملك المدون حسب الجدول بخصوص تنفيذ او ايفاء لتنفيذ الرهنية العائد الى المرتهن المذكور المسجلة في دائرة الطابو بيافا بموجب عقد الرهن نومرو ٢٧٧ تاريخ ١٥–١–٣٧ لوك ٣٨٠٢ قسيمة ٣٦و٣٧ و٥٢ في ١٧–١–٣٧ مع الفائدة والمصاريف لغاية هذا التاريخ اقساء مبلغ ١٥٠ ج. ف. مع ما يلحقها من الفوائد والرسوم بالغة ما بلغت من هذا التاريخ حتى الدفع التام.

سيطرح الملك بالمزاد العلني وللمزاود الاطلاع على التفصيلات والشروط في الدائرة. يباع الملك ايفاء لصالح الدائن او الراهن كما هو موضح في الجدول المرفق بما يلحقه من المصاريف والقيود والشروط والمطاوبات المتعلقة بهذا الملك.

اذا لم يصدر أمر بالتأجيل يجري البيع بمعرفة مأمور الاجراء في دائرة الاجراء ابتداء من الساعة ٨ ونصف الى ١٢ ونصف ويستمر بظرف ثلاثين يوماً من تاريخ النشر.

بحالة دفع الدين المبين تفاصيله اعلاه مع المصاريف او اذا عرض دفعها قبل ان يباع الملك فان المزاودة تلغى. حين البيع على راغبي المزاودة ان يزاودوا بانفسهم او بواسطة وكلاء مفوضون ولا تقبل المزاودة من قبل الدائن أو المرتهن او بالنيابة عنهم الا بأمر خاص صريح من رئيس الاجراء أو من يقوم مقامه.

وليعلم المزاودون انه يجب دفع عشرة بالماية حين المزاودة لصندوق الاجراء لتقبل المزاودة منهم أو ان يجلبوا كفالة بنك يرضى بها مأمور الاجراء ان اجرة الدلال ورسم التسجيل في الطابو على المشتري.

الجدول

بلوك : ٣٨٠٢ . قسيمة : ٣٦ و ٣٧ و ٥٢ . رقم عقد الرهن : ٢٧٧ – ٣٧. الحصص القسيمة : ٣٦ و ٣٧ كاملا. والقسيمة ٥٢ حصة ١ من ٤ حصص. المكان : قرية عاقر . نوع الملك : ارض قسم منها مزروع شجر برتقال وقسم غير مزروع والقسم المزروع يقارب ثلاثة عشر دونماً وبيت للسكن مبني من حجر بلوك ويوجد مائة شجرة كريب فروت ، والقسيمة ٥٢ على بعد ١٠٠ متر عن البيت الموجود في البيارة ويفصل بينها وبين القسيمة ٣٦ و ٣٧ ارض اولاد محمود الحاج يوسف وبئر ماء عمقه اربعين متراً مركب عليه طلمبه ٤ انش على قضبان حديد وعليه موتور من نوع خمسة عشر رأساً. اسم المالك : محمود اسماعيل موسى مبارك من عاقر. مساحة الارض : ١٥ دونم و ٤٠٦ امتار. مجموع الثلاث قسائم اوصاف المزروعات وعدد الاشجار واعمارها خمسة سنوات. القيمة المخمنة : خبير الراهن خمن الدونم الواحد في جميع القسائم مع البئر والموتور بمبلغ مائة وعشرين جنيه المشجر وغير المشجر. وخبير الاجراء خمن الدونم الواحد المزروع وقدره ١٣ دونم بمبلغ ٥٠ جنيه واما الرقعة بمبلغ ٣٠ جنيه والبور بمبلغ عشرين جنيه عدا ذلك البئر والموتور وقد اتفق خبيرا الراهن والاجراء على ان البيت يساوي مبلغ مائة جنيه وخبير المرتهن خمن الدونم الواحد بما فيه المنافع بمبلغ ثلاثين جنيه واما البيت ... سبعين جنيه

(٣٦٥٧) مأمور اجراء يافا

ABDIFA: PALESTINIAN DAILY PAPER

دار الدفاع : ميدان الساعة ـ عمارة البلدية ـ يافا ـ فلسطين
العنوان التلغرافي : (الدفاع ـ يافا)
التلفون ١١٨٧ (اربعة خطوط) و ١٠٧٥ (خطان) صندوق البريد (٢٥٥)
الاعلانات يتفق عليها رأساً مع الادارة
اجرة السطر : ١٠٠ مل

الدفاع

جريدة يومية سياسية مصورة

MAY 25 1938 No. 1165

صاحب الامتياز : ابراهيم الشنطي
المدير المسئول : شوكت حماد

الاشتراكات		
	في فلسطين	عن سنة ١٥٠
	في البريد الداخلي	« « ١٨٠
	في سائر الاقطار الخارجية	« « ٣٠٠

صور متنوعة على هامش الحوادث

مضى على مدريد أكثر من سنة وهي تقاسي الاهوال من جراء قذفها بالقنابل والعمل على الحيلولة دون تسرب المؤنة اليها مما ادى الى موت الكثيرين وتشرد العائلات.
وفي الصورة أفراد عائلة مضت عليهم أيام طويلة لم يذوقوا خلالها الطعام

افتتح المارشال غيرنغ محطة لتوليد الكهرباء في النمسا بعد ضمها الى المانيا ويرى في الصورة مجرى النهر ينساب من الجبال حيث نصبت المحطة

ناشدت الحكومة الافرنسية الاهلين ان يكتتبوا في القرض الوطني للدفاع عن فرنسا فعملوا بحماس شديد وقد وزعت الحكومة منشورات واعلانات في الشوارع لترغيب الاهلي كما يرى في الصورة

ميثاق رباعي

يشترط لعقده تمزيق بعض المواثيق

ماذا يطلب الديكتاتوران من فرنسا وبريطانيا؟

« بقية المنشور على الصفحة ٣ »

وبين بريطانيا ، فان اول شرط تشترطه المانيا هو الاعتراف بما لالمانيا من حق في المستعمرات

وستطلب المانيا من فرنسا ايضاً ، اطلاق يدها لتعمل بحرية في اوروبا الشرقية والوسطى ، لا سيما فيما يختص بحل معضلات الاقليات الالمانية

مواثيق للتمزيق

ويمكن الجزم ايضاً بان فرنسا سيطلب منها — بصريح العبارة — ان تمزق المواثيق المعقودة بينها وبين حليفاتها في الجانب الاخر من اوروبا

وستطلب المانيا من بريطانيا ايضاً ، ان تقترح علنا بانها لن تتدخل في شئون هذه المناطق نفسها

هنغاريا لالمانيا

ولقد فهم في باريس ان موسوليني قد قبل مبدئياً ، بما تطلبه المانيا من اطلاق يدها في هنغاريا ، وسيطلب نفس هذا الشيء من بريطانيا وفرنسا

سلم ١٠ سنين

اما بعد ذلك كله ، فان الميثاق الرباعي اذا أمكن الوصول الى عقده ، فان مدته ستكون على الاقل ١٠ سنوات ، يتوطد فيها السلم في اوروبا الغربية دون الشرقية

المحور الراسخ

وفي نفس الوقت الذي تدور فيه هذه الاحاديث في الدوائر الدبلوماسية تسمع اوروبا من السنيور موسوليني في اول خطاب له القاها بعد عودة الهر هتلر من زيارته ، انه يستنكر استنكاراً مريراً ما يوجهه الساسة الاميركيون من التهديد للدول الديكتاتورية ، وانه لا يعبأ بهذا التهديد ، ويخطر فرنسا بان موقفها من الحمر في اسبانيا يسد طرق الوصول الى الاتفاق المنشود

وفي خطابه هذا قال « الدوتشي » ايضاً ان محور روما — برلين ، محور راسخ . وانه لن يطرأ عليه اي تعديل

فرنسا والحمر

وفي خطابه هذا قال موسوليني ايضاً « اننا على طرفي نقيض ، ففرنسا ترغب في انتصار برشلونة الحمراء ، ونحن نرغب في انتصار فرانكو ، ولست اعرف هل سيمكننا الوصول الى اتفاق مع فرنسا ما دام هذا شأنها

اننا نريد السلم ، ولكن يجب علينا ان نستعد للدفاع عنه بكل قوتنا ، لا سيما في هذا الوقت الذي يعطرنا فيه الساسة المتهورون بالخطب حتى من وراء المحيط

سنزحف معاً

ومما له مغزاه البعيد ان « الدوتشي » قد افهم الدنيا في خطابه هذا ان بين ايطاليا والمانيا ميثاقاً حربياً ، ولو كان غير مكتوب على الورق ، وذلك عندما قال :

« صحيح ان الدول الديموقراطية العظمى تستعد للحرب ، فلكن معلوماً لهذه الدول اذن ان الدول التعاونية (الديكتاتورية) ستؤلف كتلة واحدة ، وتزحف معاً » ..

بريطانيا لن تحارب

اما عن بريطانيا فقال السنيور موسوليني ان الاتفاق بين لندن وروما ، انما هو اتفاق بين امبراطوريتين ، وهو يمتد من البحر الابيض المتوسط الى البحر الاحمر

واننا مصممون على احترام هذا الاتفاق ، وسيعمل حكام بريطانيا العظمى مثلنا . ويمكننا الجزم بان هذا الاتفاق اتفاق دائم خالد ، وقد استقبل في جميع الاقطار استقبالا دل على اهميته التاريخية

موقف تشامبرلن

ولقد دل آخر خطاب القاه المستر تشامبرلن في مجلس العموم على ان يقف من الحمر موقف المتهرب من الوقوع فيما ينصبون من الحبائل لبريطانيا ، وموقف المعترف بعظمة ايطاليا الفاشستية وقوتها ، والمصمم على توطيد الصداقة معها . وقد نوه « الدوتشي » بذلك ايضاً في خطابه الاخير

اليوم التاريخي

وفي الساعة السادسة من صباح ١١ آذار ، دخلت المانيا النمسا ، فرأت ايطاليا نفسها على مفترق الطرق ، وكان عليها ان تصدر قراراً ، يتوقف عليه السلم او الحرب في اوروبا ، وفي تلك اللحظة طلبت اليها فرنسا بالطرق الدبلوماسية ان تشترك معها في العمل على صد المانيا ، فكان الرد الحاسم « كلا » ، وهذا هو ما أثار ثائر اعداء الفاشست في فرنسا على ايطاليا ، وما يزال يثيرهم عليها الى الان

وهذا ايضا نوه « الدوتشي » في خطابه ، وما تزال فرنسا الى هذه اللحظة وهي الخطر المنصب على الميثاق الرباعي الذي تسعى الى عقدها بريطانيا ...

في سطور

جيش الهند

تقول « الديلي تلغراف » ان محادثات تجري في وزارة الحربية البريطانية ، حول نصيب جيش الهند من الدفاع الامبراطوري .. في الحرب القادمة

وسام لكلب

« جاك » وهو كلب المستر والمسز ويلر من اهالي ناحية توكنهام في لندن قد نال وسام الشجاعة البرونزي من عصبة « كانين للدفاع » والسبب في ذلك يرجع الى انه عند ما رأى النار قد شبت في دار صاحبيه اسرع الى غرفة النوم وايقظهما بنباحه المتواصل ، وكانا في نوم عميق ، وبذلك انقذهما من الموت

امام مجلس عسكري

القى القبض على ١٤ تلميذا في تونس بتهمة . . . توزيع نشرات سياسية ، وسيقدمون للمحاكمة امام مجلس عسكري

محام مجرم

تقول « الديلي ميل » ان بوليس « السيتي » ـ حي المال في لندن ، القى القبض على المستر فردريك جوزيف دي فيرتوبل ، واتهمه بتهمة التآمر على النصب والتحايل

وفي شهر كانون ثاني من هذا العام شطب على اسم هذا الرجل من جدول المحامين في انكلترا ، وهو قد سبق له ان اشتغل بالمحاماة في الهند زمنا طويلا قبل ان يعود الى انكلترا في عام ١٩٢١ ، وهو حفيد الماركيز ميشل دي فيرتوبل الضابط البحري الذي غادر فرنسا اثناء الثورة وجاء الى انكلترا فتجنس بالجنسية الانكليزية ، وخدم في الاسطول البريطاني

الرقم المنحوس

في يوم الجمعة ١٣ الجاري ، امتطى ١٣ شخصا سيارة كبيرة سارت بهم على طريق نيس ـ غرينوبل الى ان سقطت في حفرة عمقها ستة اقدام ... وقد اصيب الركاب الثلاثة عشر كلهم بجراح خطرة

وطنه الروحي

في مدينة ناهان في ولاية البنجاب الهندية ، اطلق سراح رجل من السجن بعد ان امضى فيه ١٥ سنة ، وفي ظرف ساعة واحدة عاد هذا الرجل الى السجن متهما بجريمة جديدة وقال وهو راجع الى السجن ... انه « وطنه الروحي »

روزفلت واليهود

طلب الرئيس روزفلت منذ ايام من (الكونغرس) الاميركي ان يخصص ١٤٫٥٠٠ جنيه قيمة نفقات اميركا في اللجنة الدولية التي تألفت لتدرس معضلة اليهود اللاجئين فرارا من النمسا والمانيا

حمر البرتغال

هوجم منزل في لشبونه اشتبه في انه مقر قيادة الحزب الشيوعي السري في البرتغال ، وقد صح هذا الاشتباه . ووجدت في المنزل نشرات شيوعية خطرة ، وعدد من الزعماء الحمر ، القي القبض عليهم جميعا

الغنى في لحظة

اشترى عامل المناجم الفقير وليم هنري هوتن ورقة يانصيب ، بنس واحد ، وكتب على ظهرها اسمه واسم زوجته واسمي بنتيه ... وفي لحظة واحدة اغتنى هذا الرجل فقد ربحت هذه الورقة ٢٧٫٢٣٦ جنيها

انظر الى ابتسامتها الجميلة - إنها واثقة من رائحة فمها لأنها تستعمل يومياً معجون كولجيت للأسنان وتعرف ان السبب الأكبر لرائحة الفم الكريهة هو عدم نظافة الأسنان .
ان فضلات الطعام تتجمع بين ثنايا الأسنان وتتعفن وتفسد . والغسل بالماء والفرشاة لايكفي لأنه لايصل الى حيث تصل رغوة كولجيت المطهرة العجيبة التي تقتل جميع الميكروبات بثلاثين ثانية . لأن هذه الرغوة تدخل الى اعمق الفجوات الخفية بين الأسنان ، وتنظفها وتطهرها وعند ذلك تزول الرائحة الكريهة من الفم .

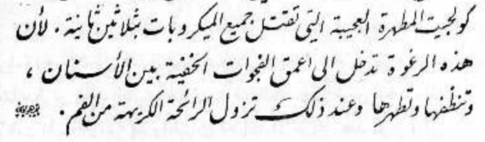

صناعة الوطن

شركة
مصانع الكبريت الشرقية
(شركة عربية بمؤسسيها وعمالها)
برأسمال ١٥٫٠٠٠ جنيه

(مصنوعاتنا)
١ كبريت العلم العربي
٢ كبريت ٤ نجوم
٣ ماركة النعامة

المركز الرئيسي
نابلس

(مميزاتها)
١ مصنوعات عربية
٢ ارخص من الاجنبية
٣ عمالها عرب

تبني مجد الوطن

يباع في جميع انحاء فلسطين

مطبعة جريدة الدفاع — يافا

الخميس في ٢٦ ربيع أول سنة ١٣٥٧ و ٢٦ أيار سنة ١٩٣٨

صاحب الامتياز : ابراهيم الشنطي
المدير المسئول : شوكت حماد

الاشتراكات
في فلسطين من سنة ١٥٠
في البريد الداخلي « « ١٨٠
في سائر الاقطار الخارجية « « ٣٠٠

الدفاع

جريدة يومية سياسية مصورة

السنة الخامسة — العدد ١١٦٦ — ٥

دار الدفاع : ميدان الساعة ـ عمارة البلدية ـ يافا ـ فلسطين
العنوان التلغرافي : « الدفاع — يافا »
تلفون ١١٨٧ (أربعة خطوط) و١٠٧٥ (خطان) ص. ب. (٢٥٥)
الاعلانات يتفق عليها رأساً مع الادارة
أجرة القطر : ١٠٠ مل

بمناسبة الحوادث

امزجة فارقة بين صحف وأخرى

تلاقى عرش مصر وعرش ايران

حين يقع حادث اعتداء على يهودي تفور فورة الصحف العبرية وترسل مقالاتها الافتتاحية تقطر بعبارات الغضب والفزع الى السلطات . وتشتد هذه المظاهر جميعاً اذا وقع الاعتداء بطريق المصادفة وعدم التحقق ، على يهودية .

ولقد وقعت في يوم أمس حوادث حيفا ، وفي يوم أمس الاول حوادث القدس ، فاكتفت الصحف العربية بسرد سياق الانباء ، غير ملهبة أقلامها ، ولا منفعلة المزاج . وهذه ظاهرة فارقة بين الصحافتين ، واحدة تملك زمام أعصابها وأخرى تنتزى فيها الاعصاب فتندفع كاتبة ، ومتهمة ، وحاملة . وأغلب الظن ان مكتب المطبوعات قد عرف المزاجين ، اذا لم يكن لشيء فلطول الممارسة على الاقل .

وقد شملت اعتداءات القدس راهبتين روسيتين توفيت احداهما . وقد كان ذلك مشهداً أليماً من غير شك يبعث في النفوس أعمق عوامل الاسى والرحمة . مع ذلك تسلطت الصحافة العربية على أعصابها وطفقت تسرد الحوادث في صبر وأناة ، غير داعية السلطات لشيء ، حادثة الحس .

« البقية على الصفحة الرابعة »

٤ قتلى بينهم ٢ من البوليس الاضافي أثنـــاء اشتباك

اضرام النار فى أنابيب البترول فى ٣ مواقع والنار على باص قرب الكيلو ٦ على طريق القدس ـ يافا

٤ حوادث اعتداءات واعتقال ٣٠ يهوديا فى حيفا

قبل الغروب

الخليل في ٢٥ ايار ـ لمراسل الدفاع الخاص ـ قبل ان تغرب شمس أمس بقليل خرجت قوة من البوليس الاضافي الى طريق الظاهرية لمراقبة خطوط التلفون وحوالي الساعة السابعة مساء كانوا في المكان المعروف « بزقاق الهيش » على بعد ثلاثة كيلو مترات من المدينة

اصابة مميتة

وفي هذه الاثناء داهمتهم جماعة مسلحة قدر عدد افرادها بخمسة وعشرين رجلا وبعد ان احاطوا بهم وقع بين الطرفين اشتباك اسفر عن اصابة بوليس اضافي يدعى ابو امرير من قرية يطا بجراح مميتة واصيب نفران آخران وخفت قوة كبيرة من رجال البوليس فى مصفحتين الى مكان الحادث للبحث عن المصابين المفقودين فلم يجدوهما

قتيل ثان

وفي صباح اليوم استقدمت السلطة طائرة عسكرية كما خرجت من هنا قوة من البوليس تنقلها السيارات العسكرية المسلحة . وبعد البحث عثر على أحد المصابين واسمه محمد ابو طه من قرية يطا مقتولا ولم يعثر على بندقيته وما كان يحمله من ذخيرة وألبسة .

ينقلون الى الخليل

وعثر على رفيقه وأسمه محمد الخميس من بيت نتيف على بعد كيلومتر تقريباً فنقل الاثنان الى دائرة الصحة القتيل للتشريح والثاني الجريح الى المستشفى للمعالجة .

دفن القتيلين

ووصلت الى المدينة اليوم قوة كبيرة من الجند البريطاني المسلح مع المصفحات وآلات اللاسلكي وكلاب الاثر لتعقيب الجماعات المسلحة . وما تزال هذه القوة حتى الآن تتبع الاثر . ونقل القتيلان الى قريتهما لدفنهما فيها

فى ٣ أماكن

بيسان في ٢٥ أيار — لمراسل الدفاع الخاص — حوالي الساعة العاشرة من مساء ليلة امس شوهدت نيران من مكان قريب من قرية « كوكب الهوا » وتصاعد اللهيب بعد قليل من مكان بالقرب من المكان الاول . ثم شوهدت النيران مشتعلة بالقرب من قرية « الطيبة »

يشعلون النفط

وفي الصباح علمت ان مجهولين أحدثوا ثلاثة ثقوب فى انابيب البترول في المواقع المذكورة واشعلوا النار بالسائل المتدفق فيها .

وذهبت فى صباح اليوم قوة فى سيارتين الى اماكن الانفجار واستحضرت الكلاب التي اخذت فى تعقيب الآثار .

« البقية على صفحة ٤ عمود ٥ »

الصفيحة « المرعبة » ...

حسبوها قنبلة وهى أداة للصيد

استدعاء خبير من يافا واظهار حقيقة أمرها

شاهد أحد ركاب باص خط رقم (٦) من شركة همفير التي تنقل الركاب فى أرجاء تل ابيب علبة صفيح ملقاة في أرض الباص فظنها قنبلة وحالا صاح بالسائق وقفز جميع الركاب من الباص فزعين . ثم سار الباص الى مركز البوليس وهناك استدعي خبير عسكري من يافا لرفع القنبلة الموهومة من الباص وفحصها . ولما حضر الخبير حملها بيده فوجدها صفيحة فارغة فى داخلها صنارة صيد . وتبين انها تخص احد الصيادين اليهود من ابناء سلانيك وكان قد تركها فى الباص ...

وزير المستعمرات لوزارة الخارجية ؟

لندن فى ٢٥ أيار — يقول المحرر السياسي لجريدة « الصنداي دسباتش » ان الوزارة البريطانية سيعاد تأليفها مرة أخرى ، وعندئذ ينتقل المستر مالكولم وزير المستعمرات الحالي الى وزارة الخارجية مكان اللورد هاليفاكس

وزير خارجية ايران الجديد

بغداد في ٢٥ أيار — ابلغت المفوضية الايرانية في العراق وزارة الخارجية العراقية ـ اليوم ـ ان معالى « علي صوخيلى » وزير ايران المفوض فى لندن قد اسند اليه منصب وزارة الخارجية الايرانية خلفاً لمعالي المرحوم سميعي خان الذي توفي منذ شهرين . ووزير الخارجية الجديد كان وكيلا لوزارة الخارجية الايرانية عدة سنوات قبيل تعيينه وزيراً مفوضاً فى بغداد

الدكتور وايزمن وآخرون امام اللجنة

تلقينا من مكتب الاخبار ما يلي : عقدت لجنة التقسيم جلسة خاصة بعد ظهر هذا اليوم قابلت فيها كلا من الدكتور وايزمن وبن غريون وشرتوك وبرنارد جوزيف ، الذين يمثلون الوكالة اليهودية . وقد قدموا آراءهم للجنة حول مسائل ضمن صلاحيتها .

التحقيق فى حادث مريع

الاسكندرونة فى ٢٥ ايار — توجهت اللجنة الدولية ومندوب المفوض السامي الى القرية العربية (شرقه) للتحقيق فى امر مهاجمة القرية من قبل عصابة تركية وقد قتلت هذه العصابة المختار وأحرقت داره وفيها ولد طفل لم يمكن انقاذه فيما بعد وكذلك قتلوا ٣ من القرويين هناك وتتعقب الجنود الفرنسية فى السنجق اثر العصابة التركية وتأمل الاوساط العربية ان يظهر تحقيق هذا الحادث المؤسف للجنة الدولية التي تقوم به حقيقة هوية المحرضين في السنجق — د . ن . ب

ذكرنا فى عدد أمس النبأ السار عن قرب احكام صلات المصاهرة بين الاسرتين المالكتين فى مصر وايران وقد نشرنا صورة سمو الامير شاهبور محمد رضا ، ولي عهد الامبراطورية الايرانية . وننشر اليوم صورة سمو الاميرة فوزية شقيقة الملك فاروق . وستكون هذه المصاهرة طالع خير في علاقة تدولتين اسلاميتين ، عربية وشرقية

الاستعدادات الحربية على حدود تركيا

الصحف التركيه وموقف فرنسا في السنجق

استنبول في ٢٥ ايار — نشرت الصحف التركية تفصيلات عن الاستعدادات الحربية التي تقوم بها فرنسا في سوريا وسنجق الاسكندرونة ويؤخذ منها أن السلطات الفرنسية وضعت الالغام تحت الجسور التي تقوم على الحدود التركية وعززت القوات هناك بقوات كبيرة من السنغاليين وباسراب عديده من الطيارات بحجة المحافظة على الامن .

وقالت الصحف : ان نتائج الانتخابات الاولية فى الاسكندرونة وقره خان والريحانية دلت على فوز الاتراك بنسبة ٤٧ فى المئة بينما فازت العناصر الاخرى بثلاثة وخمسين فى المئة . وعلقت على هذه النتائج بقولها انها تدل على فوز باهر للاتراك وخصوصاً اذا لاحظنا تدخل السلطات الفرنسية في الانتخابات تدخلا فعالا

حالة الطواريء ومراكز البوليس كلها

أعلن أمس في جميع مراكز البوليس فى سائر انحاء البلاد ، حالة استعداد للطواريء ، وقد فرض على رجال البوليس ملازمة النقط ليكونوا على استعداد اذا دعا طاريء ما .

حوادث خطيرة

على حدود تشكوسلوفاكيا

النار على المان

براغ في ٢٥ ايار — أطلق جندي تشكي النار على بعض الالمان السوديت عند اقترابهم من احد الجسور في مدينة « البوغن » ، وآثار العيارات الناريه ظاهرة فى الحائط بكل وضوح .

(د . ن . ب)

فينا فى ٢٥ ايار — حلقت طائره تشكيه فوق الحدود النمسويه القديمه وطارت على علو قليل فوق السدود التى تقام على النهر قرب بوديشيايغن وكانت علامات جنسيه الطائره ظاهره بكل جلاء — د . ن . ب

درسدن فى ٢٥ ايار ـ حلقت طائره تشكوسلوفاكية عسكرية فوق الاراضي الالمانيه قرب « غروز شوناو » وكانت مسلحة بمدفع رشاش ـ د ن ب

اجتماع

طويل للوزارة البريطانية

لندن فى ٢٥ ايار — عقد مجلس الوزراء اليوم ودام اجتماعه ساعتين ويعتقد ان البحث دار حول الموقف الحاضر في تشكوسلوفاكيا — روتر

— قابل وزير تشيكوسلوفاكيا المفوض اللورد هاليفاكس والسفير الالماني ويسافر الوزير التشيكي غدا الى براغ لاستشارة الدكتور بنيش وهودزا ويعود الى لندن في اوائل الاسبوع القادم — روتر

لندن في ٢٥ ايار — حاول شقيان ليلة امس ارغام اللورد نفيلد صاحب مصانع السيارات المشهورة على مرافقتهما الى سيارة كانت تنتظرهما خارج المصنع حيث كان اللورد مشغولا بأعماله وتمكن معاون اللورد فى غرفة محاذية ان يخبر بوليس اوكسفورد بها فاعتقلا فى اللحظة التي ارادا الفرار من المحل — د . ن . ب

حوادث القدس

وفاة احدى الراهبتين المصابتين

طالب عربي يقبض على جان فى حادث

القدس في ٢٥ ايار ـ لمراسل الدفاع الخاص ـ لا يزال نظام منع التجول ساريا على منطقة تنظيم القدس ، إلا ان الوقت المحدد له من الساعه الثامنة مساء حتى الخامسة صباحا . وقد أوعز مكتب الاخبار الى مديرية بوليس القدس بصرف بطاقات الى الصحفيين ليتمكنوا من القيام بواجباتهم خلال أوقات المنع . وقد خصصت لكل وكالة جريدة عربية بطاقتان يلصق عليهما صورة الشخص الممنوحة له البطاقة

وفاة الراهبة

فى الساعة التاسعة والربع من صباح هذا اليوم توفيت فى مستشفى الحكومة بالقدس احدى الجريحتين الروسيتين ،

« البقية على صفحة ٥ عمود ١ »

اسئلة عقيمة

الانتداب والتقسيم فى مجلس العموم

لندن في ٢٥ ايار — اجاب المستر بطلر وكيل الخارجيه على سؤال للنائب ماندر يتعلق بمسألة الغاء الانتداب على فلسطين فى حالة تنفيذ مشروع « التقسيم » وهل ستجري الحكومه الغاء الانتداب مباشره او انها تستشير عصبه الامم فقال ان الحكومة البريطانية باعتبارها دولة منتدبة تستشير عصبه الامم في شؤون فلسطين وهي اذا ارادت انهاء الانتداب فانها ترجع الى العصبة ايضاً .

فلسطين فى البرلمان البريطانى

لندن فى ٢٥ ايار — أجاب المستر بطلر الوكيل البرلماني لوزاره الخارجية بالنيابة عن اللورد هاليفاكس على سؤال النائب ماندر في مجلس العموم اليوم عما اذا كانت الحكومة قد اتخذت اجراءات لابعاد سماحة المفتي من بيروت لانه وعد بعدم القيام بأعمال سياسية لكنه لم يحافظ على هذا الوعد فقال انه ليس لديه الآن ما يضيفه بهذا الشأن زيادة عما ذكره وزير المستعمرات السابق امام المجلس قبل اسابيع قليلة ، على ان اللاجئين تحت مراقبة فرنسا .

اضراب المقاهى والمطاعم بتل ابيب

قرر أصحاب المقاهى والمطاعم في تل ابيب الاضراب اليوم « الخميس » طول النهار والليل وذلك باغلاق محلاتهم لعدم موافقة البلدية على فتح محلاتهم ليلة السبت . وتقرر أن يتركوا فرصة لدائره البلدية تجيب فيها على مطالبهم الى يوم الثلاثاء القادم . وفي حالة رفضها فانهم يقررون الاضراب الى أجل غير مسمى ولا يفتحون المحال الا بعد ان تلغي البلدية أمرها بخصوص « السبت »

وطني...

« للشاعر الاديب صاحب التوقيع »

خطر المجـد تحت ظل لوائك ... وتجلى الاله في عليائك
ومشى الفخر في رحابك تيهاً ... يتباهى بالصيد من نصرائك
وعنى التاريخ لو كنت فحوى ... دفتيه ، أو لو بدا بابتدائك

. . .

« وطني » ! تلك رنة في ضميري ... « وطني » ! تلك نغمة من غنائك
« وطني » ! تلك لفظة نسجتها ... خفقات الاكباد من ابنائك
تلك أنشودة الحياة لنفسي ... وندائي في الكون عند ندائك
وغرامي وفتنتي وخيالي ... وطني اكل منيتي في هنائك
في الظلام العميق أخلو بنفسي ... أسأل الليل عن مدى ظلمائك
عن دجاك العبوس عن غدك المجهول عن منتهى بلوائك
اسأل الليل عل فيه رسولا ... سرق السمع من حديث الملائك
علـه يعرف الذي خبأ الدهر لشعب يموج في انوائك

. . .

إيه يا أول الخليقة هـل في الارض نور الا ومن انبيائك ؟
نبـع الدين من شعابك والبأس وحب الكفاح من بطحائك
والهوى والجمال والغزل الحلو وطلق الخيال من بيدائك
انت في الارض جنة الله فيها ... فحماك الله من اعدائك
سدرة المنتهى وجنات عـدن ... والسموات تلك من اسمائك
وعجيب أني اراك شقياً ... ملهب النفس غارقاً في عنائك
ما لاطراف ملكك المترامي ... كل يوم تهتز في احشائك
كلما جال في ربوعك طرفي ... رجم الطرف باكياً لبكائك
دمعة في محاجري تبعتها ... غصة في حشاي من جرائك
انا باك وأنت شاك ولكن ... لك صبح أغر بعد مسائك

عمان ... « عبد المنعم الرفاعي »

رسالة دمشق

المفاوضات المشتركة تسودها المصلحة

دمشق في ٢٥ ايار ـ لمراسل الدفاع الخاص ـ صرح محافظ دمشق بان المفاوضات التي قام بها الوفد السوري مع الحكومة اللبنانية بشأن رسم الدخولية لم تصادفها عقبة من العقبات وكانت مشبعة بروح الود والمصلحة العامـة . وقد عقدت عدة اجتماعات ودرست المقترحات الخاصة بهذه المسألة كما تلي تقرير الوفد المفاوض . والمفهوم أن عدة تعديلات قد ادخلت على القانون الخاص برسم الدخولية وسيعرض على مجلس النواب لبحثه والموافقة عليه .

رئيس الوزراء يسافر الى باريس من بيروت

حجز رئيس الوزراء جميل بك مردم ثلاث غرف بالباخرة « شمبليون » التي تبحر من بيروت في ٢ حزيران القادم وسيرافقه في رحلته الى باريس السيدة عقيلته وسكرتيره الخاص . وقد صرح بان التعديل الوزاري لا يتم قبل عودته من باريس

النائبان الشيوعيان في العاصمة السورية

وصل أمس النائبان الشيوعيان باريل وغريزا وقد استقبلهما جمهور كبير من مختلف الطبقات الى مسافة بعيدة عن خارج المدينة التي وصلاها في موكب كبير من السيارات التي كانت رافعة الاعلام الشيوعية . والقى النائب باريل خطاباً شكر فيه الجماهير التي احتشدت لاستقباله ومرافقيه ، ثم قال : ان الحزب الشيوعي قد أوفدنا لدرس مطالب بلادكم ولمعرفة أمانيكم . ونعاهدكم بالعمل الجدي المتحد للدفاع عن حقوقكم واستقلالكم وحريتكم وسنعمل ما في وسعنا لتصديق المعاهدة . وقد ختم النائب باريل خطابه بالهتاف لسوريا ، وقد زارا رئيس الجمهورية ورئيس مجلس النواب ورئيس الحكومة .

حفلة رائعة لتدشين مرفأ بيروت

باريس في ٢٥ أيار — نشرت الوكالة العربية البرقية التالية عن الوفود الفرنسية في حفلة تدشين مرفأ بيروت فقالت : ستكون حفلة تدشين مرفأ بيروت المحددة يوم ١٩ حزيران القادم من اروع الحفلات التي شهدتها البلاد . فهناك عدا الوفد الفرنسي الذي يغادر مرسيليا يوم ٧ حزيران على الباخرة سفنكس للاشتراك خصيصاً في هذه الحفلة وحدات الاسطول الفرنسي في البحر المتوسط وعليها سبعة اميرالية سيؤمون بيروت للمساهمة في هذا المهرجان العظيم . اما خطباء هذه الحفلة فهم الكونت دي مارتيل ، المفوض السامي للجمهورية الفرنسية في سوريا ولبنان والاستاذ اميل اده ، رئيس الجمهورية اللبنانية ، والمسيو دي موليكونت ، رئيس شركة المرفأ .

وقد علمنا ان مجموعة رائعة جهز طبعها في باريس لهذه المناسبة وفيها كل ما يجب معرفته مما كان عليه مرفأ بيروت في السنوات الاولى من الاحتلال وعما رافقه من العمران والتحسينات حتى هذا اليوم

رسالة العراق الجوية

تسوية الامور بين العراق وايران

جلالة الشاه يوقع على الاتفاقيات المعقودة

بغداد في ٢٥ ايار — لمراسل الدفاع الخاص — في نبأ خاص ورد من طهران ان جلالة الشاه رضا خان بهلوي قد وقع على الاتفاقات المنعقدة مؤخراً بين العراق وايران وهي التي تنص على تسوية جميع القضايا وقضية الحدود ـ بصورة خاصة ـ المعلقة بين البلدين . ولقد سبق ان صادق مجلس الامة العراقي عليها قبل بضعة اشهر كما ان المجلس الايراني ابرمها ايضاً وتبادلت الحكومتان برقيات التهاني في حينها

تطبيق قانون الاقامة في العراق

الخطوات الاولى في هذا السبيل

بعد ان تم تصديق مجلس الامة على لائحة قانون الاقامة الذي سنته مؤخراً الوزارة المدفعية أخذت وزارة الداخلية باعداد ما يلزم لتطبيقه بعد ثلاثة اشهر من تاريخ نشره بالجريدة الرسمية وهي المدة التي ذكرها القانون في احدى مواده وان معالي وزير الداخلية السيد مصطفى العمري يهتم شخصياً بتطبيق القانون بحذافيره بحيث لا تنتهي الثلاثة الاشهر الا ويكون الاستعداد كافياً للقيام بتطبيقه فيكون لكل اجنبي مقيم في العراق دفتر اقامة خاص ، فيه كل المعلومات المطلوبة عن الاجانب وسلوكهم ومهنتهم . وقد تشكلت لجنة خاصة لوضع السجلات وتنظيم التشكيلات اللازمة لهذا الغرض

ويحسن بنا ان نقول بهذه المناسبة ان الحكومات السابقة لحد الان لم تحص عدد الاجانب في العراق ولا تعرف عن هوياتهم واعمالهم شيئاً ولذلك فان هـذا القانون سيسد نقصاً كبيراً في شأن من شؤون الدولة المهمة .

توطيد العلاقات بين العراق وايران

اتخذت الحكومة الحاضرة الى جانب سياستها القومية الخطيرة سياسة التفاهم التام وتوطيد اواصر الصداقة بينها وبين الحكومات المجاورة . فلم تستلم الحكومة مقاليد الحكم حتى سعت الى عقد اتفاق تجاري بينها وبين الحكومة السوريـة وعقدت الاتفاقية الجمركية بينها وبين حكومة المملكـة العربية السعودية ، وهي تسعى الان لعقد عدد من الاتفاقيات الودية والتجارية مع عدة حكومات اهمها الاتفاقية التجارية التي سيتم عقدها قريباً بين العراق والمملكة المصرية .

سلسلة من الاتفاقيات والمعاهدات

وقد نصت معاهدة الصداقة المعقودة بين العراق وايران والتي تم تصـديق المجلسين العراقي والايراني عليها على وجوب سعي الحكومتين العراقية والايرانية بعقد سلسلة من الاتفاقيات والمعاهدات تعتبر ذيولا للمعاهدة الانفـة الذكر وذلك توطيداً لصداقة مستديمة بين المملكتين المتجاورتين . ومن جملة هـذه الاتفاقيات والمعاهدات اتفاقية حسن الجوار ذات العلاقة بأمن منطقة الحدود وتسوية النازعات التي تقع في تلك المنطقة ، ومعاهدة استرداد المجرمين ، ومعاهدة الاقامة والجنسية والمعاهدة التجارية ، واتفاقية تعاون قضائي ، واتفاقية قنصلية ، واتفاقية برق وبريد ، واتفاقية تنظيم الملاحة ... وغيرها . ولما كانت المادة الخاصة بهذا الشأن في المعاهدة المذكورة تنص على اسراع الحكومتين بعقد هذه المعاهدات فقد أخذت وزارة الخارجية والوزارات ذات العلاقة في العراق تعمل مشتركا في سبيل وضع مسودات الاتفاقيات المطلوبة وفقاً لما تراه الحكومة العراقية مطمئناً لرغبات الطرفين في التجاور الصادق والصداقة المستديمة . وقد جاء من ايران ان الحكومة الايرانية اخذت تضع من جانبها النقاط التي تبني وجهة نظرها في هذا الصدد

من القاهرة

مصري لمنصب في العصبة

القاهرة في ٢٥ ايار — لمراسل الدفاع الخاص — استقر الرأي على ترشيح سني اللقاني بك لمنصب بالقسم المالي بسكرتيرية عصبة الامم ووافقت وزارة الخارجية عليه وستتخذ الاجراءات الرسمية في هذا الصدد .

ضباط من الطلبة

وضع المفتش العام للجيش المصري مشروعا لاعداد ضباط احتياطيين من خريجي المدارس العالية ، وهو يقضي بانشاء مدارس خاصة لهم ، تدرس فيها المواد الحربية ، ويقتصر التعليم فيها على عطلة الصيف

معاهدة تجارية

اقترحت الحكومة البريطانية على الحكومة المصرية عقد معاهدة تجارية وملاحية شاملة ، وقد ارسلت الحكومة البريطانية فعلا مشروع المعاهدة الى الحكومة المصرية فأحالته الى اقلام قضايا الحكومة لابداء الرأي ، وقد تلقت وزارة الخارجيـة اخيراً مذكرة من السفارة البريطانية أشير فيها الى اهمية هذه المعاهدة ورغبة الحكومة الانكليزية في الوقوف على رأي السلطات المصرية في هذا المشروع

خطاب العرش

كانت جلسة مجلس الشيوخ مساء أمس للمناقشة في الرد على خطاب العرش من الجلسات المعدودة في حياة مصر البرلمانية ، فقد تجلت فيها قوة العارضة وبلاغة التعبير وفصاحة البيان في كلام خطيبي الجلسة الاستاذ يوسف الجندي والدكتور حسين هيكل باشا كما تجلت روح التسامح وسعة الصدر في الحزبين المعارض والمؤيد مع ماجاء في بيان الخطيبين من قوارص الكلام ولواذع القول . ولما نزل هيكل باشا من على منبر الخطابة توجه الى مناظره الاستاذ يوسف الجندي وتصافحا .

فابريكة الاحجار للمطاحن العربية

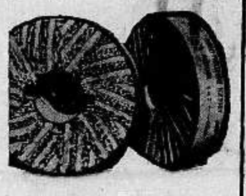

لصاحبها فوزي ابراهيم الحفني
يافا ... شارع يافا ـ تل ابيب
احسن واصلب احجار المطاحن المضمونة تضاهي الاحجار الاجنبية

رسالة بيروت ...

الحالة في الاسكندرونة

بيروت في ٢٥ ايار ـ لمراسل الدفاع الخاص — تتوارد الانباء المختلفة عن الموقف الحاضر في لواء الاسكندرونة وبعض هذه الانباء يقول بوقوع حوادث والبعض الاخر يشير الى الاستعدادات العسكرية التي يقوم بها الاتراك على الحدود .

يمنعون من الدخول

وقد منعت السلطة دخول السوريين واللبنانيين الى الاسكندرونة وانطاكية واكثرهم من التجار واصحاب الاعمال . وقد عاد هؤلاء بعد ان وصلوا الى حدود اللواء .

السيارات ترفض نقل الركاب

وقد امتنعت شركات السيارات عن نقل الركاب الى اللاذقية بناء على تعليمات وردت اليها من وكالاتها تفيد بأن الحالة قلقة وليس من الحكمة نقل الركاب .

خوفاً من وقوع حوادث

والسبب في منع السوريين واللبنانيين من الدخول الى لواء الاسكندرونة ناتج عن بدء التسجيل منذ صباح أول امس الاثنين . واتقاء لوقوع حوادث مؤسفة هناك رأت السلطة ان تتخذ التدابير لهذا المنع اثناء عملية التسجيل .

تعزيز القوات التركية

وفي انباء لم تؤكد بعد ما جاء فيها ان قوات جديدة من الجند الاتراك أرسلت الى مناطق الحدود في أدرنه وماردين لتعزيز القوات الموجودة هناك .

اعلان

صادر من محكمة صفد الشرعية

تقدم الينا مضبطة تتضمن أن ارميض الحاج احمد الخطيب من قرية جاحولا التابعة صفد توفي منذ اربعين سنة وانحصر ارثه الشرعي والنظامي في زوجته عيشة محمد الموسى وفي اولادها منه وهم جمعه وخيزران وصبحه ثم منذ خمسة وثلاثين سنة توفيت عيشه عن اولادها المذكورين لا غير وعليه فمن كان له اعتراض على هذه الوراثة فليراجع هذه المحكمة خلال خمسة عشر يوماً من تاريخ النشر .

قاضي صفد الشرعي

(٣٦٥٩)

وكالة الشرق العربي

الدوائر الرسمية والمؤامرة الموهومة

اتحاد العراقيين في خدمة الوطن العزيز

بغداد في ٢٥ ايار — الحاقاً للتكذيب الذي افضت به الدوائر الرسمية في بغداد الى مراسل الشرق العربي عن المؤامرة الموهومة التي قيل ان السيد حكمت سليمان رئيس الوزارة السابق يدبرها ضد النظام الحاضر صرح مصدر مسؤول للمراسل بما يلي :

لا اعتقد انه يوجد في العراق كله شخص واحد يفكر الان في القيام باي عمل من اعمال العنف التي شهدتها البلاد في السنتين الاخيرتين وذلك لسببين . الاول ان الحكومة الحاضرة تقوم بواجبها خير قيام وتطبق برنامج الاصلاح الذي وضعته تطبيقاً يؤدي الى رفاهية الجميع بلا استثناء والى رقي الوطن وسلامته وعزته . والثاني ان الفواجع التي حلت بالبلاد من جراء تلك الاساليب العنيفة قد تركت في النفوس اثراً عميقاً ، فكل عراقي يود الان ان يسود السلام والوئام في البلاد . أما استقالة احد الوزراء فانها لا تتعدى مثلها من الاستقالات الناتجة عن خلاف في الرأي حول مسألة حيوية يريد كل عضو في الوزارة ان تتم على احسن وجه من حيث الفائدة للوطن . فليست هناك اذن أزمة سياسية بالمعنى المفهوم من هذه الكلمة . والعراقيون جميعاً حكومة وشعباً سائرون في خدمة وطنهم العزيز برعاية وعطف مليكهم المحبوب .

تأسيس مدرسة للبنات المسلمات في الهند

بومباي في ٢٥ ايار — جاء من مراسل الشرق العربي في بمباي انه احتفل فيها بافتتاح مدرسة جديدة للبنات المسلمات انشأتها وتتولى ادارتها جمعية « انجمان اسلام » التي لقيت في قيامها بهذا المشروع مساعدة كبيرة من حكومـة بمباي وبلديتها والطائفة الاسلامية فيها . وتتعلم البنات في هذه المدرسة الاشغال المنزلية وتوجد مدرسة اخرى من هذا النوع في بونا .

هيئات شرقية في مؤتمر الشبيبة العالمي

باريس في ٢٥ ايار — تلقت لجنة تنظيم مؤتمر الشبيبة العالمي الذي سيعقد في نيويورك من ١٦ الى ٢٣ آب القادم وطلبات كثيرة من هيئات عربية واسلامية للاشتراك في المؤتمر . وقد افضى المسيو كاميل كروفتا وزير خارجية يوغوسلافيا في حديث عن المؤتمر بالتصريح الآتي : —

ان ضمان السلام في العالم والمساهمة في تمهيد السبيل لتعاون سلمي بين الامم هما من اسمى الغايات التي يجب ان يسعى اليها رجال السياسة المسؤولون . وفي استطاعة الشبيبة ان تأخذ نصيباً وافراً من تحقيق هذه الغاية وذلك بالاشتراك المتواصل المخلص في الجهود الرامية الى المحافظة على السلام وضمانه . وان تشكوسلوفاكيا التي انبعثت دائماً عن اخلاص وعقيدة سياسة سلمية لترحب بقرار عقد المؤتمر العالمي للشبيبة وترجو له كل نجاح .

الغاء جمعية في بعض البلدان الشرقية

مدينة الفاتيكان في ٢٥ ايار — اتخذ الكرسي البابوي التدابير اللازمة لالغاء جمعية البروباغندة في بعض البلدان الشرقية وذلك تنفيذاً لقرار سابق . فان هذه الجمعية تعد من الان فصاعداً ملغاة في مصر وسوريا ولبنان وفلسطين والعراق وشرقي الاردن وتركيا وايران واريتريه والحبشة الشمالية وبلغاريا وقبرص واليونان والبانيا . واصبح الكاثوليك ومؤسساتهم في هذه الاقطار تابعين لجمعية الطوائف الشرقية في الفاتيكان . وقد أبلغ هذا القرار الى جميع الطوائف التي تتناولها هذه التقارير في البلدان المشار اليها .

ايها المدخن !..

اذا فتشت عن الحقيقة تعرف ان
سجاير
فيكتوري وعبده
هى
الافضل لك
انظر التعهد الموجود فى كل علبة

ما اصدق الاحلام

السفينة فى الاعماق فاعتني بالاطفال

زوجة تسرد تفاصيل رؤيا محزنة تحققت !

امرأة بائسة

امرأة فقيرة بائسة ، معها ستة من الاطفال لا أب لهم الان ، تمشي معهم في شوارع لفربول ، الثغر الانكليزي ، وهي تبحث لنفسها عن عمل تعمله ، واليأس يكاد يمزق نياط قلبها ، فالشغل لم يتيسر لها الى الان ، كما يقول مكاتب « البيبل » في لفربول

الزوج الغريق

انها المدزايثل هايديل ، ارملة عمرها ٣٨ سنة ، يفترض في زوجها برسي هايديل البالغ من العمر ٥٧ سنة انه بين ٣٨ بحاراً غرقت بهم سفينتهم في الاطلنطيك الجنوبي

ولقد غادر برسي هايديل منزله يوم ٢ آذار ، وهو الذكرى العشرين لزواجه ليبحر من كارديف الى فانكوفر ، وقال وهو يودع زوجته مبتهجاً بالسفر « سأحضر اليك هدية ذكرى الزواج هذه عند ما اعود من فانكوفر ، وسأشتري ايضاً « بسكليت » لولدنا اريك »

الرؤيا الرهيبة

وبعد سفر الزوج بثلاثة اسابيع ، رأت المسز هايديل رؤيا مريعة مفزعة ظهر فيها زوجها في غرفة نومها وقال لها ان السفينة قد ذهبت الى اعماق المحيط وان جميع بحارتها قد غرقوا معها

الصورة تسقط

ولقد قالت المسز هايديل ، لمكاتب جريدة « البيبل » ما يلي :

« في منتصف ليلة ٢٠ آذار صحوت من النوم على حين غرة لانظر الى صورة زوجي المعلقة على الحائط فاجدها تسقط الى الموقدة ، وتتحطم الى اثنتي عشر قطعة ، مع انها كانت معلقة في ذلك المكان منذ ٢٠ سنة » .

يقرع الباب

واستطردت الزوجة قائلة :

« وفي الليلة التالية رأت رؤيا مرعبة جداً ، وفي الليلة الثالثة تجددت هذه الرؤيا ولكن في شكل هو الحقيقة بعينها .

لقد صحوت من النوم في الساعة الثانية من الصباح فسمعت باذني وانا يقظة غير نائمة ، طارقاً يطرق باب غرفة نومي ، فلما تطلعت الى الطارق وجدت انه هو زوجي بالذات ، واقفاً على قدميه وبعد ان فتح الباب نظر الي بتلهف ثم قال : « اسمعي يا ايثل ، لقد جئت لاخبرك بان الواجب يقضي عليك بان تعتني بالاطفال بنفسك ، فلقد نزلت السفينة الى اعماق المحيط ... اعتني بالاطفال يا ايثل »

ولقد ارعبني هذا المنظر فوضعت رأسي تحت الاحرمة ، وسمعت الباب وهو يوصد ، وهجس هاجس في نفسي بانني لن ارى زوجي مرة اخرى »

ما أصدق الرؤيا

وفي هذا الاسبوع تلقت المسز هايديل نبأ رسمياً بان السفينة قد قطع الامل من العثور عليها في آية ناحية من نواحي المحيط

وكان زواج المسز هايديل من زوجها وهي في الثامنة عشر من عمرها ، وجاءها الاطفال واحداً بعد واحد في سرعة ، وهي في ذلك تقول :

والان لدينا من الافواه سبعة تريد الطعام ، وانا آخذ في كل اسبوع من اموال الاعانات ٣٩ شلنا ، يتبقى معي منها بعد دفع اجار المنزل ٣٠ شلناً للطعام والشراب والملابس ، ولقد امرني برس بالاعتناء بالاطفال ، فيجب ان اكون امينة لما قاله لي في المنام ، وسأبذل جهدي في الحصول على عمل اعمله »

السفينة الغارقة

وفيما يلي ، ننقل عن « الديلي ميل » بعض ما قالته عن هذه السفينة الغارقة :

هي باخرة لندنية ، اسمها (انكلو - استراليان) وحمولتها ٥٤٦ر٥ طناً وبحارتها ٣٩ بحارا ، حلت بها الكارثة وهي في اقصى الجنوب من الاطلنطيك ، اذ وقع فيها انفجار مريع هائل عجل بها الى قرار اليم

رأى أصحاب السفينة

ويقول السر جون لاتا ، رئيس شركة لاوثر ولاتا وشركاهما ، وهي الشركة صاحبة هذه الباخرة ، انه يعتقد كل الاعتقاد بان الانفجار الذي وقع في الباخرة لم يتسبب فيه الا لغم من الالغام تشرد في البحار حتى اصطدمت به الباخرة ، فغرقت في الحال قبل ان يتمكن من فيها من انزال قوارب النجاة ، او يتمنطقوا بمناطق الوسط المعدة للطوارئ .

الدليل الوحيد

ويقول السر لاتا ان الباخرة لا بد وان تكون قد لاقت حتفها على بعد ١٣ ميلا من الشمال الشرقي لميناء كرستوبال في قناة بناما ، والدليل الوحيد على ذلك هو ما عثر عليه الكابتن كامبل ، ربان الباخرة دالهانا ، من صناديق خشبية عليها اسم (انكلو - استراليان)

ويقول السر لاتا ان الباخرة لا بد وان تكون قد غرقت حوالي يوم ١٧ آذار ، اما السيدة التي روت قصة رؤياها لمكاتب « البيبل » فتقول انها رأت زوجها الغارق في المنام ليلة ٢٠ آذار ، والرؤيا اصدق .

الفرقة الاجنبية

عاش جنودها أم ماتوا - سواء

ادخارها للحروب الصغيرة الثانوية في المستعمرات

كتب الماجور — جنرال نيد هام مقالا عن « الفرقة الاجنبية » في الجيش الفرنسي نجمله باختصار للمعلومات الطريفة التي وردت في ذلك المقال :

انقاذ الانسانية !

اكثر الناس لا يعرفون الا القليل عن رجال هذه الفرقة . وهم يروون عنها روايات سينمائية بعيدة عن الحقيقة . فالفرقة المذكورة عنصر اساسي في جيش فرنسا .

ويفاخر الفرنسيون غيرهم من الشعوب بانهم ينقذون الانسانية من كثيرين من المجرمين واولئك اليائسين من الحياة . وبدل أن تلتهمهم المشانق ، وتغص بهم السجون ، فها هم يملأون عدة معسكرات منتشرة في المستعمرات الفرنسية . واذا قتل الواحد منهم أومات « ففي داهية ! »

عاشوا أم ماتوا ..

أما قانون الفرقة ونظامها فيمتازان بالصرامة والشدة . انها ليست مكاناً مريحاً للاجسام اللدنة التي تفكر عقولها بالسيدات . وأدق وصف لاخلاق جنودها هو « اليأس » . اليأس من الحياة والمعيشة بين الناس . لذا تراهم لا يهتمون عاشوا أم طواهم الموت .

ادارة الفرقة

وثمة شيء يخالف ما تذيعه أفلام السينما الوحشية والهمجية وأعمال السفك — كل هذه مجرد خيال . فنظام الفرقة أبدع نظام في الجيش الفرنسي كله . وادارة الفرقة ذات كفاءة غريبة ومدهشة جداً .

منتشرون جدا ...

وعدد الفرقة ٢٢ الف جندي ، وهي مسلحة احدث تسلح ، ومتدربة اعظم تدريب . وجنودها موزعون على الجزائر وتونس والصحراء والسنغال وسوريا ومراكش والهند الصينية الفرنسية . أما المركز الرئيسي ففي الجزائر . والملتحقون بها يتدربون في « سيدي أبي العباس » ستة أشهر . وفي نهاية حياة الجندي يصبح فرنسي الجنسية له نفس الحقوق التي يمارسها الفرنسيون .

الحروب الثانوية

والقصد من انشاء الفرقة ارسال جنودها الى الحروب الصغيرة التي تشب في المستعمرات ... وبهذا يبقى لفرنسا جيشها الاصلي . وهي في المستعمرات تقف وراء البوليس والقوات المحلية حتى اذا عجزت هذه عن العمل واخماد الثورات قام جنود الفرقة الاجنبية بهذا الواجب !

كافة الجنسيات

ولا يسأل الشخص الذي يريد الالتحاق بالفرقة عن ماضيه وأبويه وذكرياته . بل كل ما يطلب اليه ان يذكر عمره وجنسيته . كذلك يطلب منه ان يكون قوي البنية ، صحيح الجسم . والملتحقون بالفرقة رجال من كافة الجنسيات في العالم . والجدير بالذكر ان أضعف هيئة فيها هم الاميركيون إلا باستثناءات بسيطة ، فأنهم يميلون على العموم الى حياة الدعة .

لمجرد المخاطرة

ويلتحق بها الشبان الصغار لمجرد المخاطرة وحب المغامرات ، واكثر هؤلاء من الالمان ، ويليهم الروسيون والايطاليون وسكان شمال اوروبا ثم أهل اوروبا الوسطى واخيراً الفرنسيون . ويشكل الالمان ٤٠ — ٤٥ بالمئة من جميع الجنود . وعدد الاميركيين فيها حوالي الخمسين فقط .

في الحرب

ولغة الفرقة هي الفرنسية طبعاً . والرياضة فيها شديدة وتامة ، تحت أشعة الشمس الافريقية الحارة . والتدريب صارم ومستمر . والمرض قليل جداً ، لذا تجد المستشفى خالياً على وجه العموم . والارادة هناك حديدية تامسحها على جنود الفرقة جميعاً وفي الحروب كثيراً ما أبيدت وحدة بكاملها لان رجالها يقاتلون باستماتة . ولولا هذه الفرقة لما استطاعت فرنسا الاستيلاء على مراكش .

وفي خلال الحرب العظمى بقي الجنود على ولائهم ، حتى الالمان اقسموا حافظوا على ذلك أشد المحافظة . »

الحائر العظيم

من القصور الى الغابات والتقشف

بوذا « المقدس » الذى له اتباع كثيرون ...

هذا كتاب انكليزي اسمه (الامير الذي اصبح « بوذا ») الفه الكاتب إيثل م . آن ولخصته مجلة « باريد » الانكليزية ، ومن هذا التلخيص ، ننقل الحقائق التاريخية الرائعة التالية :

الدين القديم

يبلغ عدد اتباع دين « بوذا » الاثري القديم اكثر من ٥٠٠ر٠٠٠ر٠٠٠ من البشر ، ولهذا الدين قوة قادرة هائلة تتحكم في نفوس الناس وفي مصائرهم ، والبوذية موجودة منذ ٤٠٠ر٢ سنة ، وهي السائدة على آسيا الوسطى ، وعلى التبت ، وعلى الصين واليابان وسيبريا الجنوبية ، وعلى بعض اجزاء الهند

الحقائق الاربع

وتمثل هذه الديانة « الحقائق الاربع النبيلة » التالية :

١) آلام البشر آلام عامة دنيوية

٢) سبب الالم هو الشهوة

٣) التخلص من الالم يجيء عن طريق كبح جماح الشهوة ، والظفر بحالة عقلية هادئة .

٥) هذه الحالة يمكن الوصول اليها عن طريق اتباع الممرات الثمانية التي للاداب الرفيعة .

الخطيئات الكبرى

والهدف الذي ترمي اليه البوذية ، هو الوصول الى ما نسميه « نرفانا » اي الزهد ، ومن تعاليم بوذا ان الخطيئات العظمى ليست الا من صنع الانسان ، وتشبه هذه التعاليم ، التعاليم المسيحية ، في الدعوة الى الاحسان ، والرأفة ، والعطف على المنكوبين (وقد جاء الاسلام بمثل هذه التعاليم)

وهناك شبه عظيم مدهش جداً بين المسيحية وبين البوذية ، فهذه الاخيرة تفتح الباب ايضاً امام الرجل والمرأة على حد سواء للوصول الى التساوي في المقام ، بغض النظر عن الاصل سواء أكانوا طبقاً أم عالياً ، والى هنا ينتهي الشبه .

المرء ونفسه

ذلك لان البوذية ليس فيها « مخلص » وليس فيها تضحية تقدم للتكفير عن الذنب ، اذ على المرء ان يعمل بنفسه على تخليصه من الذنوب عن طريق البعث بعد الموت مرات طويلة في الفترات التي بينها ، كما تنص على ذلك تعاليم بوذا

مولد بوذا

ولكن بوذا هذا كان شخصاً حقيقياً ، ولد في عام ٥٦٠ قبل الميلاد ، والاسم الحقيقي لبوذا هو (غواتاما صدهاتا) ومعناه (الواحد الناجح)

ولقد ولد بوذا في حديقة لومبيني على مقربة من كابيلافاستو على حدود النيبال الجنوبية في الهند ، وكان ابوه ملكا عظيما من عشيرة ساكيا القوية اسمه صدهاتا ، وكانت امه هي الملكة الجميلة ماهامايا التي عرفت على وجه العموم باسم (مايا)

رؤيا الوالد

وقبل مولد غواتاما بمدة من الزمن رأى ابوه صدهاتا فيما يراه النائم رؤيا سببت له الكثير من تعب القلب ، لانه قبل كل شيء كان يريد ان ينشأ ابنه اميراً عظيما ليخلفه في الملك ، وفي هذه الرؤيا جاءه كاهن عجوز وقال له ان ابنه لن يكون اميراً عظيما ولا ملكا يحكم مملكته الشاسعة

اربع علامات

وقال هذا الكاهن ان الولد بعد ان يرى اربع علامات مختلفة سيمقت ما على وجه الارض من امجاد وميزات يتميز بها الناس عن بعضهم ويصبح « شكرا فارتن » اي ملكا عالمياً ، ومعلماً عظيما اسمه بوذا

واستولت الرعشة والرجفة — في الحلم — على صدهاتا فسأل الكاهن عن هذه العلامات الاربع ، وعن متى تقع لابنه في حياته ، فاجاب الكاهن في اختصار بقوله : « ان الولد في اربع مناسبات مختلفة ، سيرى رجلاً مريضا اعمى ، ورجلا عجوزا ، ورجلا ميتا ، وكاهنا راهبا ، ولكن الازمنة والمناسبات لا يمكن الافصاح عنها »

وصحا الملك من نومه حزينا اشد الحزن لما رآه في النوم

حيطة شديدة

واتخذ صدهاتا ، حتى من قبل ان يولد الولد ، اشد حيطة للحيلولة دون تحقق الحلم ، فأمر بابعاد كل اعمى وكل مريض عن الجهة التي يقع فيها القصر

« البقية على الصفحة ٧ عامود ١ »

في سطور

سفن لا تنفع

ثبت من المناورات الجوية والبحرية التي اجرتها اميركا مؤخراً ، ان السفن الجوية المسماة « بالقلاع الطائرة » لا تنفع في تدمير السفن حاملات الطائرات وانما تنفع في ذلك الطائرات البرية من حاملات القنابل

طائرة بارعة

غادرت المدموازيل اليزابيت ليون ، الطائرة الفرنسية الشهيرة مطار استريس القريب من مارسيليا يوم ١٤ الجاري فوصلت في قفزة واحدة دون النزول الى الارض ، الى مطار عبادان في شمال الخليج الفارسي في الساعة السادسة والدقيقة ٢٠ من صباح اليوم التالي ، وبذلك تكون قد قطعت ٦٨٩ر٢ ميلا في ٢١ ساعة ، وضربت بذلك الرقم القياسي الذي كانت تحرزه الطائرة الانكليزية المس ارهارت التي لم تقطع في مثل هذا الزمن الا ٤٤٧ر٢ ميلا

حريق واحد

شب حريق في مخزن كبير في مدينة فيرفيرز البلجيكية فدمر ما قيمته ٠٠٠ر٢٥٠ جنيه وتسبب في تعطيل ٢٢٥ من العمال نهائياً

اول الهاربين

هرب من معسكر الاعتقال في بوخنوايد في المانيا رجلان من المعتقلين بعد ان قتلا حارساً من النوج ، بمساعدة الالات الجارحة التي وصلت اليهما تهريباً من اصحابهما في الجهات القريبة من المعسكر

وهذه هي اول مرة يهرب فيها جناء من معسكرات الاعتقال الالمانية

سكك فرنسا

زادت سكك حديد فرنسا رسوم السفر فيها واحداً في المئة ، لتغطي الشركات بذلك ما زادته عليها الحكومة من الضرائب

السمن الحلبي
الممتاز
والزيت الزيتوني
للمونة
تجدونه بمحل
نجيب القطان
يافا — سوق الدير

أخبار محلية

شركة
الجمعية الزراعية

لاقت فكرة تأسيس شركة تجارية من قبل الجمعية الزراعية القروية بيافا لجلب الحنطة من الخارج بدون جمرك وبيعها الى الفلاحين باسعار رخيصة — التشجيع والارتياح من الجميع وينتظر ان يستطيع الزراع في هذه الاوقات العصيبة أن يتخلصوا بواسطتها من المحتكرين وغلاء الاسعار. والمأمول ان تغطى قريباً الاسهم المعروضة لهذا المشروع وقدرها الف جنيه. وأن تساعد الحكومة من جهتها على انشاء هذه الشركة خدمة للفلاح.

مستودعات الاخشاب

عقدت جلسة لتجار الاخشاب امس في دار البلدية بحث فيها اختيار مكان مناسب لتخزين الاخشاب، وقد اتضح ان المكان الذي كانت البلدية قد اختارته غير ملائم وانه لم يف بحاجة التجار وتقرر اعادة البحث في هذا الموضوع. وتبذل البلدية جهوداً لايجاد مكان ملائم يرضاه التجار ويكون موافقاً للشروط والنظم البلدية.

يعود
من خليج العقبة

ينتظر أن يصل الى حيفا صباح هذا اليوم مدير مصايد الاسماك بعد أن أتم جولته الدراسية في خليج العقبة لابحاث تتعلق بمصائد الاسماك.

والمأمول ان تكون نتيجة ابحاثه هذه من شأنها ان تعود على مصايد الاسماك بفلسطين بالفائدة المرجوة ليتمكن الصيادون من سد حاجة البلاد من السمك والاستغناء عما يرد اليها من الخارج بما يقدر بمائة الف جنيه في العام الواحد.

احالة
للمحكمة المركزية

القدس — نظر قاضي التحقيق في قضية ميخائيل لورنس من القدس المتهم باستهلاك الكهرباء بوجه غير مشروع فقرر احالتها الى المحكمة المركزية ليحاكم امامها.

حول خبر

نشرنا في العدد ١١٦٢ خبراً لمراسلنا في بيسان عن مقتل رجل في بيسان، وقلنا أنه جرى تحقيق في مكان الحادث بحضور طبيب الحكومة وقد جاءنا من بيسان ان طبيب الحكومة لم يشترك في التحقيق ولم يذهب الى مكان الحادث، وان الذي تولى تشريح الجثة طبيب خاص.

طبيب
يكافح الملاريا

يهتم طبيب الصحة الدكتور الياس افندي سكرية بمكافحة مرض الملاريا المنتشر بين سكان القرى في وادي الصرار (قضاء الرملة) وقد قابل الاهالي عمله بالشكر والثناء

خريطتان
لمصايد الاسماك

علمنا من بعض المصادر ان دائرة مصايد الاسماك العامة قد فرغت في المدة الاخيرة من وضع خريطتين احداهما للواء الشمالي من رأس الناقورة الى يافا والثانية للواء الجنوبي من يافا الى رفح وتحتويان على مناطق خاصة بانواع من الاسماك كالمناطق القريبة من الشاطيء وهي التي يعيش فيها السمك الصغير والمناطق التي تبعد عن الشاطيء نحو ميلين ونوع اسماكها، والمناطق العميقة التي تعيش فيها الاسماك الكبيرة التي لا يمكن ان تعيش في غيرها والذي علمناه ان دائرة الاسماك قد سهلت هذه الخرائط فجعلت ثمن الواحدة ١٠٠ مل لصيادي الاسماك

اجتماع
برئاسة الحاكم

عقد اجتماع امس في دار الحكومة برئاسة حاكم اللواء حضره قائمقام المدينة وقائمقام المستعمرات وقائمقام تل ابيب لبحث الحالة العامة ولا سيما ما يتعلق منها بالامن والمزروعات.

لتنقية شارع
الى دوائر البوليس

شكا الينا فريق كبير من ساكني وأصحاب الاملاك في شارع يافا - تل ابيب وجود محلات مشبوهة في بعض العمارات في تلك الناحية. ولسنا بحاجة الى تعداد الضرر الذي يلحق بالعائلات الكثيرة التي تسكن في تلك الجهات. وانما نردد هنا ما ذكره بعض الساكنين من وقاحة الذين يرتادون مثل هذه المحلات وطرقهم ابواب البيوت التي تسكنها العائلات وماذا يكون موقف رب العائلة عندما يسرع الى الباب فيرى شخصاً ثملا وقد يفوه بكلمات بذيئة طالباً الدخول.

وقد حدثنا أحد الشاكين فقال: راجعنا البوليس مراراً فكان الجواب ان القانون لا يسمح لهم باتخاذ الاجراءات الا في حالات وظروف خاصة، ومن المستحيل توفرها. فحبذا لو يتدبر الامر ويعمل على وضع حد لمثل هذه المشاكل الغير اللائقة.

وقف
محاول انتحار

وافق قاضي التحقيق امس على وقف محمد محمود بركات الذي حاول الانتحار منذ يومين بأن طعن نفسه في بطنه عدة طعنات. لمدة عشرة ايام

وطأة البطالة على عمال الهستدروت...

نشرت جريدة دافار تقريراً لمجلس الهستدروت عن حالة العمال وانتشار البطالة بينهم جاء فيه، ان حالة العمل لم تتغير في تل ابيب منذ اربعة اشهر وأن عدد العمال العاطلين فيها ٢٤٠٠ وكل يوم يمر على هؤلاء العمال يفقدهم قدرة الاحتمال والصبر على الحرمان. ومع ان عددهم لم يزد في الاربعة الاشهر الاخيرة الا ان وطأة البطالة أصبحت أشد على النفوس ...

يضربون عن الطعام بسبب اعتقالهم!

القدس في ٢٥ ايار — لمراسل الدفاع الخاص - أضرب اليهود الذين اعتقلوا امس على اثر حوادث اطلاق النار، عن الطعام احتجاجاً على اعتقالهم.

مدرسة
طولكرم الزراعية

وافق المندوب السامي على اعادة فتح صف التربية والتعليم في طولكرم في مكانه الاول في المدرسة الزراعية. وينتظر ان يشرع قريباً في انتخابات طلاب هذا الصف من خريجي المدرسة المذكورة في دورتيها الماضية والحالية. وسيشرف على ادارة هذا الصف الاستاذ احمد افندي خليفه مفتش معارف القدس.

الى رحمة الله

القدس في ٢٥ ايار - لمراسل الدفاع الخاص — في منتصف الساعة الثانية عشرة من منتصف الليلة الماضية انتقلت بالوفاة الى رحمة الله المرحومة عقيلة الاستاذ نصوحي بك بيضون أحد مساعدي حاكم لواء القدس.

وقد نقل جثمانها صباح هذا اليوم الى عكا لتدفن في مقبرة العائلة، واحتفل بتشييع جنازتها الى مقرها الاخير في الساعة الثالثة بعد ظهر هذا اليوم.

فنقدم تعازينا الخالصة الى حضرة الاستاذ نصوحي بك بيضون سائلين الله ان يتغمد الفقيدة برحمته ورضوانه وأن يلهم آلها جميل الصبر والعزاء

حدائق
مدارس القرى

قدم يافا الاستاذ احمد افندي القاسم مفتش الحدائق لتفقد حدائق المدارس في قرى اللواء وزار امس مدارس بيت دجن ويازور، والشيخ مونس، فسر من تقدم الاعمال الزراعية فيها. والمفهوم ان الغرض من هذه الزيارة النظر فيما تتطلبه المدارس المذكورة من تحسينات وانشاءات جديدة في مستهل العام الدراسي القادم. وكان يرافقه في جولاته هذه مساعده في يافا الاستاذ صابر افندي شنان.

الغرفة
التجارية والمستشار

ورد كتاب امس على الغرفة التجارية من مستشار الحكومة الاقتصادي يتضمن تعيين موعد اجتماعه بوفد منها في السبت القادم الموافق ٢٨ - الجاري.

بحيازة مخدرات

اعتقل البوليس امس رجلا وجد بحيازته ثلاثة كيلوات من المخدرات. واودع السجن رهن التحقيق.

البلدية
ومراقبة اللحوم

تقدمت مضبطة منذ أيام لبلدية يافا تحمل عدداً كبيراً من التواقيع يقول فيها مرسلوها بأن هناك فئة تتجر باللحوم التي تقطع من حيوانات مريضة وتباع بأسعار رخيصة جداً للفقراء بحجة انها لحوم مهربة من البلدية. وقد أدت هذه الاعمال الى شلل في تجارة اللحوم في المدينة فضلا عن التأثير السيء التي ينتج عن هذه اللحوم في الصحة العامة.

وقد علمنا ان دائرة البلدية اهتمت للمسألة اهتماما كبيراً. ونأمل ان نجد ايضا اهتماماً في الدوائر المختصة الاخرى التي تعنى بالمحافظة على الصحة العامة.

بلدية عكا
لا خلاف البتة

جاءنا من حضرة رئيس بلدية عكا الاستاذ حسني خليفة الكتاب التالي حول نبأ ين نشرا بشأن مناقشات المجلس البلدي

وبعد، فقد طالعت في عددين من جريدتكم الغراء زعما عن خلاف نشب بيني وبين بعض حضرات اعضاء المجلس البلدي ثم عن صلح وتسوية وقعت بيني وبينهم. والحقيقة انه لم ينشب بيني وبين أحد من الاعضاء المحترمين اي خلاف يحتاج الى الصلح والتسوية المزعومة. وانما اراد بعض الاعضاء ان يسيروا في مذاكرات المجلس على طريقة غير قانونية فحلت دون ذلك ومن ثم جرت الامور في مجراها القانوني لذلك لا ارى في الامر وفي مثل هذا الظرف ما يستلزم هذه الضجة غير الطبيعية منعاً لكل التباس ارجو نشر بياني هذا. وتفضلوا ...

اللجنة الزراعية

وصناديق التعبئة المرخصة

عقدت اللجنة الزراعية امس اجتماعاً في دائرة الزراعة برئاسة المستر ويليامز حضره السادة: فرنسيس جلاد، سعيد بيدس، فائق طلالماس، الشيخ عبدالقادر ابو رباح، وآخرون كما حضره الادون روكياخ. وبحثت في مسألة تصدير الاثمار الحمضية والمقاييس المعينة للصناديق كما ذكرنا في عدد سابق وبخاصة تصدير الصندوق المعروف بصندوق الـ١٢٠ حبة. والمفهوم ان الاعضاء العرب لا يريدون تعبئة هذا النوع بينما اليهود يصرون على ان يكون داخلا ضمن صناديق التعبئة. وبحثت اللجنة ايضا مسألة شروط التجارة والاسباب التي يجب ان تتوفر في التاجر، وقد ارجيء اتمام البحث في هذه المسألة الى جلسة اخرى.

حاكم اللواء
يتفقد اماكن

ذهب صباح امس المستر كروسبي حاكم اللواء الجنوبي يرافقه قائمقام المدينة الاستاذ عزمي بك النشاشيبي الى مكان الحريق الذي حدث منذ ايام بالقرب من فابريقة (واكنر) وأتى على بضع منازل وعلى عدد كبير من البراكات. وبعد ان تفقده عاد الى مكتبه

ويواصل وكلاء شركات التأمين تحقيقاتهم لتقدير الخسائر كما أن رجال البوليس ما يزالون يحققون

٤ قتلى

« بقية المنشور على الصفحة الاولى »

ولم يلق القبض على أحد وظل الدخان يتصاعد من الاماكن الثلاث حتى عصارى هذا اليوم.

على طريق يافا

القدس في ٢٥ ايار — لمراسل الدفاع الخاص - حوالي الساعة السابعة من صباح اليوم وبالقرب من الكيلو ٦ على طريق القدس — يافا بينما كان احد بصات شركة «موتزا» اليهودية في طريقه الى المستعمرة بادره مجهولون باطلاق النار

اجابة وجرح

عندها استلقى الركاب على ارض الباص واطلق خفيران يهوديان كانا في الباص النار علي المجهولين فلم يصيباهم، وقد اصيب احد ركاب الباص بجرح من شظية من الزجاج ويدعى «بن يائير» وهو عامل في محجر بالقرب من موتزا

مسدس وقنبلة

وعندما اعلمت ادارة الامن العام بالحادث ارسلت قوة كبيرة من البوليس وعدداً من المصفحات الجديدة وبعض افراد الجيش الى مكان الحادث وعاينت المكان وعثرت بالقرب منه على مسدس وقنبلة قابلة للاستعمال. ولم يعثر للفاعلين على اثر.

تفتيش السيارات

ووقفت سيارات البوليس في الطريق وأخذت في تفتيش السيارات الداخلة الى المدينة والخارجة منها كما انتشرت الدوريات في طريق القدس — يافا الى مسافات بعيدة

في الصحف اليهودية

وجاء في ملاحق الصحف اليهودية الصادرة مساء امس عن هذا الحادث في الساعة السادسة والنصف من صباح اليوم خرج جماعة من العمال اليهود في سيارة الى الكسارة الاميركية القائمة على جبل القسطل ليباشروا عملهم المعتاد وكانت تحرسهم سيارة صغيرة فيها جاويش الخفراء وخفير واحد

من جانبي الطريق

وعندما اقتربت السيارة الى مكان بين الكيلو ٤ و٥ بالقرب من مستعمرة «موتزا» أطلقت عليها النار من جانبي الطريق فأصيب احد الركاب بجرح بسيط في وجهه

(البقية على الصفحة ٦ عمود ٥)

حفلة الالعاب السنوية

لمدرسة بير زيت العليا

تقيم مدرسة بير زيت العليا للذكور حفلتها السنوية للالعاب الرياضية على ملعب المدرسة وذلك في الساعة الرابعة من بعد ظهر يوم السبت الواقع في ٢٨ الجاري وقد وزعت رقاع الدعوة على عدد كبير من أولياء الطلبة وأعيان البلاد ولا شك عندنا ان هذه الحفلة الرياضية ستكون رائعة كاخواتها السابقات

بقية المقال الافتتاحي

وقد قام المسئولون بواجبهم فاعتقلوا بضعة اشخاص اكثرهم من الاصلاحيين. فكم تستولي الدهشة على النفوس حين تسمع بان اولئك المعتقلين قد اضربوا عن الطعام، احتجاجاً! ان الاعتقال في مثل هذه الظروف خطوة أولى للتحقيق، فماذا يخشى المعتقلون ما دام أن هنالك محاكم ستنظر في الامر؟ ام الواجب اطلاق سراحهم حالا، لكي يكون القانون نافذاً على العرب وحدهم وهو ما لم يوضع له، وما لا يمكن أن يتصوره فكر؟

ومنذ بدء الاضطرابات وتلك الظاهرة الفارقة بين الصحف العربية والعبرية ملحوظة جداً. واحدة تستمر في معالجة شئون القضية الكبرى، في لهجة الحق القوي الناصع. واخرى يحتد مزاجها لوقوع أية حادثة، وتندفع شاكية متبرمة تنفث مقالات الشدة التي نقف حائرين أمام عباراتها مترجمة الينا.

هنا قانون وضعت أحكامه لتسري على الجميع. وهو يكتسب مقامه حينما تنفذ أحكامه بدقة على الطرفين، كـكل قوانين العالم. فلماذا الاضراب عن الطعام وابداء مظاهر التذمر؟ لكن الشكوى طبيعة غلابة يحمد العرب الله على أنها بعيدة عن نفوسهم، غير متأصلة فيها.

. . .

رغم ما البلاد عليه من حال شاغلة، فلقد استقبلت نبأ المصاهرة بين الاسرتين الملكيتين في القاهرة وطهران بمظاهر الارتياح والرضا الشديد. دولتان اسلاميتان، عربية وشرقية، بينهما كل الصلات الحسنة الوثيقة تتوجان اليوم علاقاتهما الاخوية بهذا الحادث الملكي الرفيع. ثم تمهدان لكل قدوة مباركة من هذا النوع. ثم تصلان ليس بين بيت وبيت، وتاج وتاج، ولكن بين شعب وشعب، وهذا هو الاهم.

ومن جميل المناسبات أن يقع هذا الحادث الكريم في وقت اشتد تعاطف العرب والمسلمين على فلسطين، هذه البلاد التي لها في قلب كل شرقي منزلة رفيعة. فلقد وقف ممثل ايران في جنيف مستهلا دفاعه عن عرب فلسطين بديباجة رائعة فياضة المعاني والبيان المتحمس للقرابة، والحق. وكان الوزير حينئذ يتكلم بلسان جلالة الشاه والشعب الايراني النبيل. وهذه مصر اليوم وقضية فلسطين موضع كل فكر فيها، لا فرق بين الاحزاب والجماعات وطبقات الشعب المختلفة. ولوزاراتها — أياً كان لونها — مواقف قوية، سيظهر أثرها الرسمي قريباً، بأذن الله.

انها مناسبة طيبة، بلا شك. فاكبر واجبات الدول العربية في هذا العصر الوقوف جبهة واحدة في حلف وطيد. واكبر واجبات الحكومات الشرقية تشكيل جبهة اكبر. أو سور اعظم. وصلات المصاهرة إحدى الاسباب القوية لتحقيق هذا الامل. واذا كان الغرب تندفع مجموعاته الدولية في محالفات شديدة، فكم ينبغي أن يكون موقف العرب والشرقيين وهم يواجهون حياة مليئة بمظاهر القوة والسلطان وتقديس الامجاد والقوة!

عرشان من عروش الدول الاسلامية العريقة يتلاقيان على طريق جديد، زادته الايام قرباً ووفرة في الحظ والفأل الحسن والسؤدد.

ابراهيم

عملية تفتيش تدوم ساعتين

جنين في ٢٥ ايار - لمراسل الدفاع الخاص - في الساعة العاشرة من صباح اليوم طوقت المدينة قوة كبيرة من الجند والبوليس. واغلقت المحلات التجارية وجمع الاهالي في ناحية منزوية وأجري تفتيشهم تفتيشا دقيقا. وقد اشرف على العملية قائد قوة الجيش ومساعد مدير البوليس وقائد قوة حدود شرق الاردن. ودام التفتيش ساعتين وانسحبت القوة بعد ذلك دون العثور على شيء ممنوع.

عودة اسير الى قرية السيلة الحارثيه

عاد اليوم الى قرية السيلة الحارثية يوسف الحاج رشيد الذي أنبأكم عن اعتقاله من قبل المسلحين، وعلمت ان رجله مكسورة وحالته الصحية سيئة.

امير المضحكين العجيب ايدي كانتور

يقدم اجمل رواياته وابدعها

فتى الملايين

KID MILLIONS

موسيقى ساحرة، رقص خلاب، مناظر باهرة، رقصة المرآة ا الا يسكريم العجيب الملون، ادي كانتور في ثياب غاندي ينتقل بكم من كوبري بروكلن

☆في اميركا الى مومياء مصر☆

على مسرح سينما الحمراء الوطنية

ابتداء من مساء يوم الاثنين في ٢٣-٥-٣٨ وبقية ايام الاسبوع

حفلتان كل مساء الساعة ١٥و٧ و ١٥و٩

حفلة نهارية الساعة ٣٠ر٣ بعد الظهر

تعرض فيها رواية وراء الستار الفلم العربي الموسيقي

تلفونات الدفاع وبرقياتها الخاصة

حوادث القدس

«بقية المنشور على الصفحة الاولى»

الراهبه برله مرقوبا التي اصيبت بعدة عيارات نارية في نواح مختلفة من جسمها في حادث اطلاق الرصاص على احد باصات شركة عين كارم وبعد القيام بالطقوس الدينية دفن جثمانها في المقبرة الروسية في عين كارم

ولا تزال الراهبة آنة التي اصيبت في ذات الحادث في المستشفى وحالتها لا تدعو الى التفاؤل.

القبض على جان

في احدى الحوادث التي وقعت امس، حادثة اطلاق النار على صالح حسين اليمني في محلة رحافيا بالقرب من كلية تراسانطه. وقد صادف اثناء اقتراف الجرم وجود بعض تلامـذة المدرسة فشاهدوه يطلق النار ويهرب فتعقبه السيد طاهر الياسي وعمره ١٧ سنه وغيره من من الطلبه، وظل خلفه حتى القي القبض عليه وسلمه الى البوليس، وقد اخـذ البوليس اقواله واعتقله واسمه بركاي وعمره ٢٠ سنه.

حركات البوليس

شوهدت دوريات كثيرة من رجال البوليس تتجول في شوارع المدينة وفي داخل المدينة القديمة كما شوهدت دوريات اخرى في السيارات تخترق الشوارع في الاحياء العربية واليهودية وكان الاهتمام باديا على ادارة الامن العام من الحركات السريعة والتنقلات التي كانت تقوم بها مختلف الدوريات. ولم تكن كل دورية لتبعد عن الاخرى بأكثر من مئتي متر، وهدا في جميع الاحياء وفي داخل المدينة وفي خارجها.

في مستعمرة

شبت النار أمس في مخزن يخص اليهودي يعقوبوفتش من مستعمرة «هرتسليا» فأتت عليه جميعه، وباشر البوليس التحقيق.

قضايا مخالفات

نظر حاكم الصلح امس في ٣٠ قضية مخالفة لانظمة المدن. فقضى بتغريم المخالفين من ٢٥٠ ملا الى جنيه واحد.

اعلان للعموم

ليكن معلوما للعموم بانه اعتبارا من تاريخ هذا الاعلان قد انسحب عبد الله طه من محلي التجاري الواقع بشارع اسكندر عوض يافا واصبح هذا المحل باسمي الخاص «بديع القلم» ولم يعد لعبد الله طه المذكور اي علاقه به، لذلك فان كل معاملة يجريها المذكور او كل سند يوقع عليه باسم المحل ابتداء من تاريخ نشر هذا الاعلان يعتبر لاغياً ولا يكون المحل مسؤولا عنه بتاتاً

وكذلك اعلن لكل من له اية علاقة مع محلي من دين او خلافه قبل هذا التاريخ ان يراجعني في محلي المذكور في بحر خمسة عشر يوما من تاريخه وكل مراجعة تأتي بعد ذلك لا اعتبرها ولا اكون مسؤولا عنها

وللبيان صار نشر هذا الاعلان

بديع القلم

(١-٣-٣٦٤٤)

رسالة القدس التلفونية

قوة كبيرة الى جهة الشرق

القدس في ٢٥ ايار - لمراسل الدفاع الخاص — توجهت قوة كبيرة من الجند البريطاني الى جهة الشرق وكانت ترافقها سبع مصفحات حربية وبعض سيارات تحمل المدافع الجبلية والرشاشات

قنصل العراق الجديد يتسلم اعماله

عينت حكومة العراق سعادة الاستاذ سالم بك الالوسي قنصلا عاماً لها في فلسطين وقد وصل سعادته الى القدس وباشر مهام اعماله. وسافر سعادة الاستاذ كاظم بك الدجيلي القنصل السابق الى العراق.

المحكمة العسكرية تستأنف رؤية قضية

عقدت المحكمة العسكرية الجلسة السادسة لاتمام النظر في قضية السيد اسعد الدباغ وفي هذه الجلسة استمعت اقوال بقية شهود الدفاع وقررت تأجيلها الى صباح الغد لاستماع مرافعة وكيلي النيابة والدفاع ولاصدار القرار فيها.

رسالة صفد التلفونية

خروج قوة بكامل معداتها

صفد في ٢٥ ايار — لمراسل الدفاع الخاص — خرجت في الساعة الثانية من بعد ظهر أمس قوة من الجند بكامل معداتها ولم تعرف وجهتها بالتأكيد

وصول سيارات ملأى بالاسلاك الشائكة

وصلت سيارات ملأى بالاسلاك الشائكة وقد جاءت عن طريق الناصرة. وعلمنا ان العمل وصل في مد هذه الاسلاك الى وادي عروس باول طريق الحدود الشمالية.

اطلاق النار على الاحياء اليهودية

وفي الساعة التاسعة من ليلة أمس أطلق مجهولون العيارات النارية على الاحياء اليهودية من جهتي الشرق والغرب وقد أجاب البوليس بالمثل. ولم يعرف عن وقوع اصابات

حريق يأتي على مزروعات لعرب المغار

في الساعة التاسعة من ليلة أمس أضرم مجهولون النار في مزروعات مستعمرة روشبينا التي تخص اليهودي موشى هنا. وقد أتت على قسم من مزروعات عرب المغار. وتقدر المزروعات التي أتت عليها النار بثلاثمائة دونم. وباشر البوليس التحقيق

عمليات التفتيش في سوق الخالصة بالحولة

خرجت قوة كبيرة من الجند يرافقها مساعد مدير البوليس الى سوق الخالصة واخذت في تفتيش السيارات وجميع القادمين لهذا السوق الذي يؤمه الناس من مختلف الجهات. واستغرقت العملية ساعتين. ولم يلق القبض على أحد

المفتش العام يتفقد دوائر البوليس

وصل في الساعة العاشرة من قبل ظهر أمس مفتش البوليس العام وقد تفقد دوائر البوليس في المدينة.

طلب الغاء نظام منع التجول

رفع فريق من اصحاب المقاهي والمطاعم عريضة الى قائمقام المدينة طلبوا فيها الغاء نظام منع التجول. وقد دعا القائمقام أمس أحد التجار السيد محمود سلمى وتحدث معه بشأن هذه العريضة.

نقل مكتب مساعد الحاكم الى مدرسه

انتقل مكتب مساعد حاكم اللواء من دائرة القائمقام الى المدرسة الاسكتلندية ويلاقي الاهالي صعوبات في مراجعة الدوائر التي اصبحت بعيدة عن الاحياء العربية

رسالة بيسان التلفونية

مضابط المزارعين عن رداءة الموسم

بيسان في ٢٥ ايار — لمراسل الدفاع الخاص — قدمت عدة مضابط للحكومة من مزارعي القضاء يشكون فيها من رداءة الموسم ويطلبون الكشف على المزروعات قبل موسم الحصاد ويأملون العناية والاهتمام بهذه المسألة.

رسالة طبريا التلفونية

اعتقال ٦ يهود في طبريا

طبريا في ٢٥ ايار - لمراسل الدفاع الخاص - كانت السلطات قد اعتقلت على اثر انفجار القنبلة وتراشق الحجارة في سوق المدينة ٦ من الاصلاحيين ثم افرجت عنهم بكفالة عشرة جنيهات لكل واحد، وقد عادت امس فاعتقلتهم جميعاً.

رسالة الرملة التلفونية

مسلحان يدهمان بيارة عند الظهر

الرملة في ٢٥ أيار — لمراسل الدفاع الخاص — هاجم مسلحان في ظهر اليوم بيارة زعرور التي يملكها السيد القمحاوي وأخذوا بعض الاشياء من البيـاري وطلبوا اليه احضار أشياء أخرى. وكان في البيارة اذ ذاك عدد من العمال يشتغلون في جهة أخرى وانسحب المسلحان دون القاء القبض على أحدهما. وأبلغ الحادث للبوليس فوصلت قوة للتحقيق وأخذت العمال لاستجوابهم

القبض على شبان بتهمة كتب تهديد

قبض على محمود عطية حصوه البالغ من العمر ١٨ سنة تقريباً بتهمة ارسال كتب تهديد لعدد من تجار المدينة. كما قبض على ثلاثة آخرين بذات التهمة عرفنا من بينهم محمد حسن حصوه وكامل يوسف ابو شنب. ويوالي البوليس التحقيق للقبض على بقية أفراد هذه الجماعة

ايداع يماني السجن ومصادرة عيارات

اعتقل البوليس شخص يمني بجوار كروم الرملة وبحيازته أربع طلقات وقد أودع السجن رهن التحقيق.

الحكم بغرامة على مخاتير الرملة

استدعي مساعد حاكم اللواء مخاتير الرملة لمحاكمتهم على حوادث قطع الاسلاك التلفونية عند الكيلو ٢٥ بين النعانة والرملة. وحكم عليهم بغرامة قدرها ١٢ جنيهاً.

دوريات البوليس الراكب في القرى

صدرت الاوامر لقسم بوليس الرملة بان يرسل في الساعة الخامسة من صباح كل يوم دورية من الفرسان عدد أفرادها ٢٠ فارساً للتجول في القرى حتى الساعة الخامسة من مساء كل يوم

رسالة الناصرة التلفونية

أمران باثبات وجود لدى البوليس

الناصرة في ٢٥ ايار - لمراسل الدفاع الخاص - افرجت السلطة عن السيدين توفيق البنا وابراهيم شتيوي اللذين اعتقلتهما نهار الاحد الماضي على أثر فرار محكوم عليه من سجن الناصرة، وامرتهما باثبات وجودهما مرتين لدى دائرة البوليس لمدة ثلاثة اشهر.

رسالة حيفا التلفونية

النار على مستعمرة وخروج قوات

حيفا في ٢٥ ايار — لمراسل الدفاع الخاص — في الساعة العاشرة من ليلة امس اطلق مجهولون العيارات النارية على مستعمرة كفرتا القريبة من حيفا وأجاب الخفراء على اطلاق النار بالمثل. ثم انسحب المسلحون دون وقوع اصابات بين الفريقين. وقد خرجت قوات كبيرة في صباح اليوم الى مكان الحادث ترافقها كلاب الاثر للقيام بعمليتي التفتيش والتعقيب. وعادت القوات دون العثور على شيء او القبض على أحد.

فرض اقامه اجباريه على خمسه اشخاص

نظر حاكم اللواء في قضية كل من أمين حسون، سرحان سليمان من قريـة دالية الكرمل ورسلان شريف ابو الركن، حسن سعد الزاهر وعبد الله صالح او غوش من عسفيا فحكم عليهم باثبات الوجود والاقامة الاجبارية لمدة ستة اشهر في الشومرية بموجب قانون منع الجرائم.

قوتان الى جنين والى مستعمرة حانوتا

ذهبت قوات عسكرية الى مستعمرة «حانوتا» بعد اطلاق النار عليها ليلة أمس وأجرت تفتيش الجبال المجاورة للمستعمرة. واقام في المستعمرة ٥٠ جنديا مع ضباطهم. وخرجت قوة اليوم في ثلاثين سيارة تقريبا الى جهات جنين.

القبض على شخصين في مقتل الجاويش

القى البوليس القبض على شخصين في حادث اطلاق النار على جاويش البوليس الاضافي عايش الزعبي. وقد اودعا السجن رهن التحقيق.

— يغادر حيفا غداً «الخميس» المستر شو رئيس المحكمة المركزية على ظهر الباخرة ماركوبولو لقضاء اجازته السنوية في انكلترا

وصول قافلة من المهاجرين اليهود

وصل اليوم على ظهر عدة بواخر ٣٦٠ مهاجراً يهودياً.

انباء خارجية

اعتذار حكومة تشكوسلوفاكيا لالمانيا

لندن في ٢٥ أيار — احتج وزير المانيا المفوض في براغ على تمدي الطائرات التشكوسلوفاكية منطقتها الى حدود المانيا. وقد سرد عدة وقائع حدثت في ٢٤ ساعة. وقال ان تلك الطائرات لم تكن ضالة بل كانت تقصد دراسة الاراضي الالمانية. وقـد أسرعت حكومة تشكوسلوفاكيا فقدمت اعتذاراً ووعدت بدرس المسئلة.

المطالبة بسحب الجنود التشك

واستمرت الصحف الالمانية في حملتها على بريطانيا مكذبة وجود أزمة في آخر الاسبوع الماضي وقائلة بأن تلك الازمة لم توجد إلا في مخيلة بريطانيا وحدها وطلبت هذه الصحف سحب جنود تشكوسلوفاكيا التي احتشدت على الحدود لان الالمان هنالك في حالة تهيج.

الاحتفال بدفن القتيلين الالمانيين

ولم يعين موعد لمقابلة الهر هنلاين على أن ذلك سيكون في خلال أسبوع. الا ان المسيو هودزا رئيس وزارة تشكوسلوفاكيا سيقابل اليوم زعماء آخرين.

وقد احتفل بدفن الالمانيين في مدينة إيغر التي تبعد ستة أميال عن الحدود الالمانية. وألقى الهر هنلاين خطابا، ووضع ممثل الهر هتلر اكليلين على القبرين باسم الفوهرر والمارشال غيرنغ ومنع جنود التشك الاقتراب من الجنازة فحافظ على النظام متطوعو فرقة الحدود الالمان — روتر

انتصار اليابانيين واستمرار تقدمهم

لندن في ١٥ أيار — احرز اليابانيون انتصارات جديدة فقد احتلوا مدينة شنغ شاو الحصينة ومدينة لونغ فو البعيدة ١٥٠ ميلا غرب سوشاو. ويقول الصينيون انهم يحدقون بفرقة يابانية وهم يعترفون بالاحتلال الاخير — روتر

موقف العمال من برنامج التسلح الجوي

لندن في ٢٥ أيار — بحث في مجلس العموم اقتراح حزب العمال الذي يقضي بتحقيق في برنامج الطيران. ويقول العمال انهم لا يقصدون به التصويت على الثقة بالحكومة ولكن الحاجة تستدعي التحقيق للقلق الذي يساور انحاء البلاد. ثم ان تنسيقات كثيرة قد اجريت في وزارة الطيران مما يدل على أن هناك خللا. وقد خطب المستر تشمبرلن فامتدح وزير الطيران السابق، وانتقد مطلب العمال والبحث مستمر — روتر

فرنسا تطلب تدخل الولايات المتحدة

باريس في ٢٥ أيار — قال وزير الخارجية اليوم سفيري الولايات المتحدة وبريطانيا وأظهر أمله في أن تتدخل الحكومة الاميركية بمشكلة تشكوسلوفاكيا واوربا الوسطى لمصلحة السلام وقد ابلغت الحكومة البريطانية حكومتي بولونيا وهنغاريا اهمية تسوية مشكلة تشكوسلوفاكيا تسوية عادلة. وتلقت الحكومة التأكيدات اللازمة من الحكومتين المذكورتين — روتر

رسالة عكا التلفونية

تشييع المرحومة حرم نصوحي بك

عكا في ٢٥ ايار — لمراسل الدفاع الخاص — في الساعة الواحدة من بعد ظهر اليوم وصل جثمان المرحومة حرم الاستاذ نصوحي بك بيضون التي توفيت بالقدس ليلة امس، وقد وصل المدينة وفود من بيروت وحيفا، والناصرة وبعض المدن والبلدان الاخرى للاشتراك في تشييع جثمانها، وبعد ان صلي عليها في جامع الجزار خرجت الجنازة بموكب حافل تتقدمه وفود المدن والبلدان وكبار موظفي الحكومة واعيان المدينة والوجهاء حتى مقبرة السيد ابي عتبة حيث ووري الجثمان التراب. رحم الله الفقيدة رحمة واسعة وأدخلها فسيح جنانه، والهم آلها الصبر والسلوان.

رسالة ترشيحا التلفونية

اطلاق النار على معسكر «معليا»

ترشيحا في ٢٥ ايار — لمراسل الدفاع الخاص — حوالي الساعة التاسعة من مساء يوم امس اطلقت العيارات النارية على معسكر الجيش المرابط في قرية «معليا» وقد اجيب على اطلاق النار بالمثل من المدافع السريعة الطلقات. واستمر ذلك مدة ساعة تقريباً كانت في اثنائها تشاهد اشارات الانوار بكثره ترسل في الفضاء من المعسكر المذكور ومن مركز البوليس المرابط في ترشيحا ثم انسحب المجهولون. ولم يعرف عن وقوع اصابات.

انباء خارجية

الطائرة التشيكية التي تحطمت

أنابرغ (المانيا) في ٢٤ ايار — ثبت من افادات شهود عيان ان الطائرة التشيكية التي طارت فوق الحدود الالمانية في بارنشتاين كانت قد قامت باستكشاف لا سيما وهي طائرة حربية وقد صور راكباها الاماكن الالمانية التي طارا فوقها وقد شهد بذلك عدد من اهالي بارنشتاين الذين رأوا الراكبين يصوران بآلة وطارا فوق المدينة في ارتفاع كادت الطائرة تمس رأس منارة دار البلدية ويقول بعض الشهود ان الطائرين ربما ارادا مراقبة حركات عسكرية زعما بأنها تجري في تلك البقعة ولا يمكن ان تكون الطائرة قد ضلت عن خطها اذ أن علامات الحدود كانت ظاهرة بجلاء والجو كان صافياً وراقب بعض الاهالي في الحقول سقوط الطائرة التشيكية وتبرهن اقوال هؤلاء الشهود كذب وافتراء الدوائر التشيكية التي تزعم ان الطائرة تاهت — د.ن.ب

مندوبا المستشار هتلر في جنازة قتيلين

براغ في ٢٥ ايار — سينوب الملحق العسكري الالماني في براغ اليوزباشي طوسان والبيكباشي مويكه عن الزعيم والمستشار في حفلة دفن قتيلي ايغر اللذين ذهبا ضحية اعتداء جنود تشكية في ٢١ الجاري وقد طلب الى السلطات ان تتخذ جميع التدابير اللازمة لضمان اقامة مراسيم الجنازة بالراحة والهدوء — د.ن ب.

استعداد فرنسا لاستقبال ملكي انكلترا

باريس في ١١ ايار — وضعت التفاصيل النهائية لبرنامج زيارة جلالة الملك والملكة في ٢٨ حزيران لفرنسا وقد اهتمت الحكومة الفرنسية بالمحافظة على الامن الى درجة قصوى لتحول دون وقوع اي امر كالذي جرى عند زيارة ملك يوغوسلافيا في مرسيليا حيث قتل هو والمسيو بارتو معاً. وتحافظ على طول خط سكة الحديد من بولوني الى باريس وحدات قوية من الدرك والحرس الوطني وتحاط سيارة الملك في رحلاته وتجواله في باريس بصفين من الجند الراكب وتصطف قوات كبيرة من الجند ازاء الطريق المؤدية من محطة السكة الحديدية الى وزارة الخارجية ويقف وراء الجند صفان من البوليس يواجهون الجمهور ويجب على سكان المناطق التي يمر بها الموكب ان يعلموا البوليس باسماء جميع الذين دعوهم للتفرج على الموكب الملكي وتحافظ قوة مفرزة من البوليس على الدراجات النارية على الموكب الملكي في غدواته وروحاته التي ستجري بسرعة فائقة — د. ن. ب

قوة الجيش المصري ونفقاتها السنوية

القاهرة في ٢٥ ايار — رداً على سؤال طرح في البرلمان اجاب وزير الحربية ان قوة الجيش المصري تبلغ ٢٠٧٥٨ وانهم يكلفون الخزينة المصرية ١٨٦٩١٣٥ جنيهاً مصرياً وتكون تكاليف الفرد الواحد منهم في السنة ٩٠ جنيها بما فيه مصاريف الادارة وتبلغ مصاريف الجندي المحارب ٤١ جنيهاً فقط وقال ان في النية ابلاغ قوة الجيش الى ٥٠ الفاً وتعميم التدريب العسكري ورفض قبول البدل العسكري وادخال نظام الخدمة العامة الاجبارية بالتدريج — د.ن.ب

٣٥ الف هندي يموتون بالوباء

لندن في ٢٥ ايار — تفيد انباء كلكتا ان ٣٥ الفاً توفوا بالوباء خلال الخمسة اسابيع الاخيرة — (د. ن ب)

اعتقال فوضوي تشيكي في امستردام

امستردام في ٢٥ ايار — انفجرت قنبلة في احد الشوارع هنا واعتقل البوليس شخصاً تشيكوسلوفاكياً مشبوهاً به وكان هذا قد قدم الى امستردام بالطائرة يوم الاثنين واعترف هذا الشخص واسمه ديسلاس بورا انه كان يعرف ضحية القنبلة المنفجرة ويظن البوليس ان للحادث صلة بتهريب مواد مفرقعة لاسباب ومقاصد ارهابية — (د. ن ب)

حفاوة بولونيا بمندوبي الحزب السلوفاكي

وارسو في ٢٥ ايار — يقيم الان مندوبو الحزب السلوفاكي الوطني في وارسو وهم في طريقهم الى بلدة كدينغن وهم موضع اهتمام عام وقد رحب بهم بصورة ودية كبرهان على الصداقة بين بولونيا والسلوفاك وقد تألفت هيئة بولونية في بلدة كدينغن للترحيب والاحتفاء بالوفد السلوفاكي — د.ن ب

المؤتمر الدولي لوقاية حيوانات افريقيا

لندن في ٢٥ ايار — افتتح البارحة في قاعة (موزز) في مجلس اللوردات المؤتمر الدولي الثاني لوقاية نباتات وحيوانات افريقيا وذلك لمراجعة مدى العمل في الاتفاقية التي عقدت في المؤتمر الاول سنة ١٩٣٣ وقد حضر الاجتماع مندوبو بريطانيا واتحاد جنوب افريقيا وروديسيا الجنوبية وفرنسا وبلجيكا ومصر والسودان المصري الانكليزي والبرتغال وايطاليا والهولاند.

فلسطين في الصحف الانكليزية

لجنة «التقسيم»

لن تجد لها نصيراً في عملها

مشروع لجنة بيل لا ينفع للتنفيذ

سبق لنا ان عربنا في اعدادنا الماضية ما كتبته «المانشستر غارديان» الشايعة للصهيونية، لسان حال حزب الاحرار الصموئلي، عن تردد الحكومة في اصدار قرار نهائي حاسم في المسألة الفلسطينية. وقد اطلع على مقالها ذاك النائب البريطاني فلتشر، فبعث اليها بكتاب هو الذي ننقله هنا.

«المحرر»

بعد زيارة فلسطين

الى محرر «المانشستر غارديان»

سيدي — لدى عودتي من زيارة فلسطين، قرأت مقالكم الافتتاحي الذي كتبتموه عنها، باهتمام عظيم.

انكم تنقبون عن جذور المسألة، عندما تقولون ان لا سلام في البلاد الى ان تصل الحكومة الى نهاية لترددها الطويل في اعطاء القرار الحاسم

متفق عليها

وهناك اجماع في الرأي على هذه النقطة المتفق عليها بين السلطات المدنية والعسكرية، وبين النقادة النزيهين، وبين الوجهاء من اليهود ومن العرب.

في العجلة الندامة

ومع ذلك فليس ثمة سبب معقول للتعجيل في اصدار قرار سيء، بحجة ان اصدار أي قرار أحسن من عدم اصدار أي قرار ما على الاطلاق، فليس ثمة مصدر مثمر للغلط اكثر من محاولة اصلاح التأخيرات الماضية بعجلة لا لزوم لها

عمل غير حبي

اما موقف العميد السامي الفرنسي تجاه اللاجئين فأقل ما يقال فيه انه موقف غامض، وليس ثمة شك في ان اللاجئين يسيئون الى كرم الضيافة الذي يسديه اليهم الفرنسيون ... وفي وجودهم على تربة ارض فرنسية ... وهم يديرون حملتهم ضدنا، ما يعتبر عملا غير حبي !

حكومة مزعزعة

واقول من جهة أخرى ان السلطات الفرنسية عند ما كانت تقوم عندها الاضطرابات في سوريا، كنا نحن نأوي الينا بعض صناع الاضطراب، ولست اشك في ان وزارة خارجيتنا قد راجعت فرنسا في هذا الموضوع، ولكن الحكومات الفرنسية تذهب وتجيء في سرعة مدهشة من شأنها وضع المسائل المراجع فيها في زاوية النسيان

التقسيم لا ينفع

انكم تشيرون الى اللجنة بقولكم انها «اللجنة الفنية» ولكن هذه اللجنة قد احرزت لقب «لجنة التقسيم» لدى وصولها الى فلسطين، ولن يجد اعضاؤها غير القلائل ممن يشيرون عليها بأن التقسيم يصلح للتنفيذ، واذا كان يصلح فأنه لن يفرض فرضا بغير وقوع اضطرابات اخرى، وبغير ارسال امدادات جديدة من الجنود الى فلسطين

ولي الشرف الخ ...

شركة مصانع الكبريت الشرقية العربية

مؤسسة وطنية جميع عمالها من العرب

هذه هي المؤسسة الاولى من نوعها في فلسطين تقوم في بلد عربي خالص وبرأسمال عربي بحت واليد العاملة فيها عربية تماما. ومن الخير التحدث عن مشروع كهذا تبشر باكورة اعماله بما ينتظر ان يؤديه للجمهور العربي من خدمات ولقد اخذت الشركة تبعث بمنتوجاتها الى مختلف المدن والقرى تزاحم في الاسواق منتوجات الشركات الاخرى. وتقريراً للواقع نرى ان المنتوجات العربية من الكبريت لا تقل جودة عن غيرها. ولا نبالغ اذا قلنا انها تبزها من حيث الاتقان

والمعامل الجديدة في نابلس تضم بين جدرانها ١٩٢ عاملا عربياً قلوبهم عامرة بالايمان بخدمة وطنهم عن طريق الصناعة ولا يألون جهداً في اخراج منتوجاتهم على احسن ما تكون، فلا تنقصها مادة ولا تعيبها شائبة، فوق ما لها من ميزات لا يعرفها الا الخبير المجرب

والجمهور العربي اذ يقبل على تشجيع مشروع وطني يضم بين دفتيه العمال من ابناء هذه البلاد وضعوا رؤوس اموالهم في مشروع كهذا، بل انه يشجع فكرة اسمى من ذلك وأجل وهي اننا نمحو الفكرة القائلة باننا عاجزون بعد عن ادارة الاعمال التجارية الكبيرة. اننا نضيف الى قائمة مشاريعنا الوطنية الناجحة مشروع الكبريت الجديد الذي نرجو له اطراد النمو والنجاح

. . . .

وزير خارجية بولونيا في زيارة اسوج

ستوكهولم في ٢٥ أيار — وصل وزير خارجية بولونيا المسيو بك لقضاء ٤ ايام بزيارة رسمية واستقبله وزير خارجية اسوج على المحطة ورحبت الصحف بالضيف ايما ترحيب — د. ن. ب.

٤ قتلى

«تابع المنشور على الصفحة الرابعة»

ولما أصبحت السيارة على بعد بضعة امتار من الكمين الذي اطلقت منه النار شاهد العمال اثنين من المسلحين يحمل كل واحد منهما قنبلة ويهم بقذفها عليهم

وقد توفي ايضاً الجريح الاول الذي اطلقت عليه النار في شارع بن يهودا المرحوم السيد يوسف احمد القاق من سلوان، ونقل جثمانه من المستشفى الى القرية المذكورة حيث احتفل بتشييعه ومواراته التراب

وفهمنا ان الجريحين ابراهيم عبد العزيز الحروبي ومحمود محمد الحروبي اللذين أطلقت عليهم النار بالقرب من مستشفى هداسا، والسيد صالح حسين اليماني الذي أطلقت عليه النار في شارع رحافيا حالتهم غير سيئة، شفاهم الله.

في محطة «قاقون»

طولكرم في ٢٥ ايار — لمراسل الدفاع الخاص — في الساعة العاشرة من ليلة أمس هاجم مسلحون محطة قاقون ودخلوا مكتب المحطة وأخذوا بعض الادوات الخاصة بالعمال.

وقد انتزعوا عشرة قضبان حديدية من الخط بين قاقون وطولكرم. ثم انسحبوا من المحطة. وتعطل سير القطارات مدة الى ان أعيد اصلاح الاجزاء المخربة. وقد أخبر البوليس بالحادث فخرجت قوة التحقيق وتعقيب الاثر

عملية تفتيش

وفي صباح اليوم الباكر خرجت قوة من الجيش والبوليس يرافقها مساعد حاكم اللواء ورئيس القسم في طولكرم وأجرت بالاشتراك مع القوة المرابطة في القرية تفتيش المنازل وقد جمع الرجال على حدة والنساء في جانب آخر ولم يعثر بعد التفتيش الدقيق شيء.

واعتقل البوليس السادة حسين ابو صالح، محمد ابو صالح، عبد اللطيف الشيخ خفير، احمد بيوض، عبد القادر منصور ومنصور خليل وقد احضروا من القرية الى مركز بوليس طول كرم. ولم تعرف التهمة التي وجهت اليهم.

موت يهودي

طبريا في ٢٥ ايار — لمراسل الدفاع الخاص — مات اليهودي ابو حصيرة الذي كان قد اصيب في حادث انفجار القنبلة قبل ثلاثة ايام. وهو من الطائفة السفرادية، وعمره ٨٠ سنة.

قتل عربي

حيفا في ٢٥ ايار — لمراسل الدفاع الخاص — في الساعة الرابعة والدقيقة ٤٥ من صباح اليوم بينما كان السيد نايف سعيد كيوان من قرية «مجدل كروم» الواقعة على طريق عكا — صفد يسير في شارع هاشومير الواقع في هدار هاكرمل فاجأه مجهول باطلاق النار من مسدس فأصيب بعدة عيارات في صدره وتوفي على الاثر.

وعلمنا ان عدد الطلقات أربع وان عمر المصاب لا يزيد على ١٨ سنة وهو بائع «بوظة» في حيفا. وقد نقل جثمانه الى مستشفى الحكومة حيث أجري تشريح الجثة. ثم جاء ذووه ونقلوا الجثمان الى القرية لدفنه هناك

النار من مسدس

وفي الساعة السادسة تقريباً بينما كان السيد مصطفى عبد الكريم الصالح من حيفا يقوم بتوزيع الحليب على زبائنه في شارع هرتسليا فاجأه مجهول باطلاق النار من مسدسه.

وقد اصيب المذكور بعدة عيارات في صدره وفي ظهره ووقع على اثرها من فوق دابته. ونقل الجريح الى مستشفى الحكومة حيث اجريت له الاسعافات الطبية وحالته خطرة ويبلغ عمر الجريح ٣٥ سنة تقريباً.

حادث ثالث

وبعد ذلك بقليل بينما كان السيد عبد ربه محمد الخضر وهو حمال في دائرة الجمرك ومن اهالي حيفا سائراً من بيته الى مكان عمله فاجأه مجهول عندما وصل الى وادي روشميا وأطلق عليه النار من مسدس فأصيب بجراح في صدره وفخذه وذراعه.

ونقلت الجريح سيارة عربية صغيرة كانت واقفة بالقرب من المكان الى المستشفى حيث اجريت له عملية واخرجت الرصاصات من جسمه. وحالته سيئة ويبلغ عمره ٣٥ سنة تقريباً.

وحوالي ذلك الوقت تقريباً بينما كان السيد محمد الشيخ علي الغزاوي سائراً في شارع التخنيكو القريب من هدار هاكرمل فاجأه مجهول باطلاق النار من مسدسه فاصيب برصاصة في ذراعه. وفر المعتدي دون ان يتمكن الجريح من اللحاق به. ونقل الى المستشفى حيث اجريت له الاسعافات اللازمة وحالته غير خطرة ويبلغ عمره ٤٠ سنه تقريباً.

وعلى اثر هذه الحوادث التي توالت في خلال ساعة وثلث تقريباً انتشرت دوريات البوليس وسيارات الجند في مختلف انحاء المدينة.

واخذ قسم من افراد البوليس في تفتيش المارة والمقاهي. واستمرت عملية التفتيش حتى الساعة الحادية عشرة من صباح اليوم ولم يعثر على شيء.

ثم خرجت قوات كبيرة الى جهة جبل الكرمل والجبال المجاورة للمدينة، كما وقفت قوات عند مداخل المدينة. وقامت هذه القوات بالتفتيش ولم تعثر على شيء. وفتشت قوة اخرى الاحياء العربية في وادي روشميا

اعتقال ٣٠ يهودياً

والقى البوليس القبض على ثلاثين يهودياً من الاصلاحيين عقب الحوادث التي وقعت صباح اليوم. وقد أخذوا الى المستشفى واجري تشخيصهم امام الجريح ثم نقلوا الى عكا وعلمنا ان بعض الجرحى تعرفوا على عدد منهم

القبض على سكرتيرهم

وقد القى البوليس القبض على سكرتير الحزب الاصلاحي الذي وصل الى تل ابيب امس واسمه «موشي بندل» وقد أودع السجن رهن التحقيق. وعلم ان اعتقاله مرتبط بحوادث الاعتداءات التي وقعت في حيفا.

وقد وقف عدد من افراد البوليس عند مفرق الطريق المؤدي من تل أبيب الى القدس بالقرب من سكنة أبي كبير وأخذت في تفتيش السيارات الذاهبة الى القدس والقادمة منها.

البلاغ الرسمي

وتلقينا من مكتب الاخبار بلاغاً عن (حوادث صباح اليوم في حيفا) نترجمه فيما يلي:

في الساعة الرابعة والدقيقة ٥٠: أطلقت العيارات النارية على عربيين كانا مارين في الطريق فقتل أحدهما وجرح الثاني بجراح بسيطة.

الساعة السادسة صباحا: أطلقت النار على عربي في شارع هرتسليا وقد اصيب بجراح خطرة.

الساعة السادسة والدقيقة العاشرة: أطلقت النار في حي الغزازوة فأصيب بجراح خطرة

وفي كل حادثة من هذه الحوادث يعتقد ان المعتدين من اليهود ولو ان هويتهم لم تعرف.

النار على يهود

اطلقت النار ليلة امس على جماعة من اليهود عند ما كانوا يحاولون أطفاء النار المشتعلة بالمزروعات في اراضي مستعمرة «روشبينا» كما ذكرت لكم تفاصيل الحادث في رسالة امس

المدرسة الثانوية في يافا

تفوز في المباراة الفنية السنوية

تقيم ادارة المعارف العامة في كل سنة مباراة في الرسم والاعمال اليدوية يشترك فيها معظم مدارسها وبعض المدارس الوطنية الاخرى والغاية منها تهذيب الذوق الفني وترغيب الاشغال اليدوية الى الطلاب. وفي هذه السنة كان الفوز في المباراة لمدرسة يافا الثانوية الاميرية ففاز الطلاب الاتية اسماؤهم: ابراهيم عبد الجواد وشوقي جبر من الصف السابع الابتدائي برسم مجموعتين من الفواكه والخضار، ومصطفى الفلاح من الصف السادس بالاعمال الخشبية. واليوم حضر المستر استيوارت المراقب الفني لمدارس الحكومة يحمل بنفسه الدرع الدورية التي كان قد قدمها المستر بومن مدير المعارف السابق والتي ينقش فيها اسماء المدارس الفائزة. ومن حسن حظ هذه المدرسة انها نالتها ثلاث مرات خلال الست سنوات الاخيرة، ودعا حضرة مدير المدرسة طلاب الصفين السابع والسادس الى الملعب والقى كلمة حث فيها الطلاب على الاقبال على هذه الدروس ذات القيمة الادبية والفنية. وقام المستر ستيوارت والقى كلمة باللغة العربية مبيناً القيمة المعنوية لهذه الدرع وان احرازه يعد مفخرة وشرفاً لهذه المدرسة التي يشرف على ادارتها الاستاذ القدير رفيق بك التميمي واثنى اطيب الثناء على الاستاذين البارعين محمد افندي فتيان وابراهيم افندي مراد مدرسي الرسم والاعمال اليدوية لمقدرتهما الفنية والصناعية ثم سلم مدير المدرسة الدرع للاستاذ محمد افندي فتيان بين الهتاف العالي والتصفيق الحاد وهنأ الطلاب الفائزين. واننا بهذه المناسبة نهنىء المدرسة الثانوية الاميرية في الثغر بما تحرزه من الفوز.

الحائر العظيم

من القصور الى الغابات والتقشف

بوذا «المقدس» الذي له اتباع كثيرون ..

« بقية المنشور على الصفحة ٣ »

الملكي وابعد جميع الكهنة والرهبان الى ما بعد اميال كثيرة من هذه الناحية ، وحرم عليهم ان يقتربوا حتى من ضواحي الجهة التي فيها القصر ، والا عرضوا انفسهم لعقوبة الموت

واقام الملك حراسا في الشمال والجنوب، والشرق والغرب واناط بهم تنفيذ هذه الاوامر

اما بعد ذلك فانه اختار مجموعة من الخدم الشباب الاصحاء الجيلين ليحيطوا بابنه الامير منذ الولادة

روح غير راضية

وكانت طفولة الامير الصغير طفولة ناعمة هانئة سعيدة، خالية من الحوادث، تعلم فيها جميع ما يتعلمه الرجال من الالعاب الرياضية ، وتدرب على صناعة الملك ، لكي يصبح الخلف القوي القدير لابيه في الملك

انه لم يحط به الا الشبان الاصحاء، ولم يعرف اي شيء عن المرضى والعجائز ومع ذلك كله فان روحه ظلت غير راضية ، وظل هو يتأوه وهو لا يدري لماذا يتأوه

يتزوج وينجب

وتزوج الامير مبكراً في صباه من اميرة جميلة ولدت معه في يوم واحد ، وانجب منها ولداً كان موضع حبهما الشديد وكان الامير كلما اراد الركوب الى ما وراء القصر الملكي ، اسرع الحراس القائمون على اطراف القصر الاربعة فارسلوا رسلهم لابعاد المرضى والمعمرين والعميان والكهنة والرهبان عن طريقه

حيطة لا تنفع

وبالرغم من ذلك كله ، فان الامير الشاب ما كان له ان يبقى على جهله بالحياة الى النهاية ، ففي ذات صباح – وكان عمره اذ ذاك ٢٩ سنة – خرج الامير للصيد والقنص فراعه منظر غريب استوقفه

انه رأى رجلا مريضاً اعمى محني الظهر يسد عليه مسالك الطريق، فاندهش وارتعش ، وسأل حاشيته عن هذا المرض الغامض الغريب ، وعن العمى ، وعمن جاء بهما الى حياة الجمال والبهجة ؟

الشباب الزائل

ولم يكد الامير يضل طريقه في الغابة وهو يجول فيها وحده ، حتى تقابل مع رجل عجوز ضل الطريق هو الاخر ، ومن هذا العجوز فهم الامير لاول مرة ان الشباب زائل غير خالد ، وان القوة والجمال لا بد لهما من نهاية ، وان هذا الشعر الاسود لا بد من ان يتحول الى مثل بياض الثلج

يرى الموت

والان مضى الامير الى الهرب وحده الى العالم الغريب الذي يقع وراء مملكة ابيه ، ونجح في هذا المضي ورأى الموت وتعلم انه موجود ، وذلك عندما سمع في جنح الليل نواح النائحات، ورأى اناسا يحملون نعشاً بسيطاً فتبعهم وهم لا يرونه حتى انبلج الصباح فحملوا عليه من بيت النائحات رجلا شابا ميتا، فمشى هو معهم في هذه الجنازة حتى واروا الميت التراب

وتلت هذا السر الغامض الذي افتضح، أيام وليال استولت الدهشة منها على الامير الشاب فقضاها متسائلا عن سر الموت ، هذا السر الذي هزه هزا عنيفا وقلب مجرى حياته رأساً على عقب

الراهب الشاب

وفي النهاية تحقق الشطر الرابع من العلامات التي قيل لابيه في الحلم انه سيراها ، وقابل الامير الشاب لاول مرة شابا كاهنا راهباً ، ومنه فهم ان هنالك حياة اخرى وراء هذه الحياة الدنيا كما فهم منه ان الحقائق الخالدة لا توجد الا بعد البحث بعد الموت

وعند ذلك قال غوتاما في نفسه «ان هذه الحياة لا بد وان تنتهي ، وان السرور ، والثروة ، والشهوة لا يمكن ان ترضيني ، ولذلك يجب علي ان اسعى الى الوصول الى المعرفة ، ويجب علي ان اظفر بالحكمة »

الوداع ، الوداع

كان القصر يستحم بنور القمر الشرقي الابيض، وكذلك كانت الممرات الرخامية ، والحدائق اليانعة المدهشة ، عندما تسلل غوتاما الى مخدع امرأته وابنه فانحنى فوقهما وهما نائمان ، وقبلهما وهو يقول همسا « الوداع ، الوداع » الى النهاية .

أما بعد ذلك فانه لم ير واحداً منهما قط ، بعد أن خرج من القصر متسللا كما دخله ، ليقوم بنهضته العظمى .

حياة التقشف

ذهب غوتاما الى حقل مزروع بشجر التين على مقربة من «غالا» وهناك انضم اليه خمسة من الرهبان فماشوا معاً تحت الشجر ستة اعوام طوال عيشة التقشف والزهد في جميع ملذات الحياة ومباهجها ، لا يأكلون الا ما يقيمون به الاود .

وفي هذه الاعوام الستة ، عكف «مارا» امير الشر يغري غوتاما بجميع المغريات ، وكان هذا الاغراء يشتد حينا ويلين حيناً ،ولكن السهام والصخور التي كان الشيطان يرميه بها ، كانت تتحول الى ازهار ورياحين قبل ان تسقط على رأسه .

الشجرة المقدسة

الان ذلت نضارة «غوتاما» وزال عنه جمال الصبا ، ومع ذلك فانه ظل على فراشه الذي صنعه لنفسه من القش لا يبرحه مهما قسا الطقس او لطف ، وكان فراشه هذا تحت شجرة التين التي اصبحت شجرة مقدسة، لا نهاهي التي نطق وهو تحتها بتصريحه الشهير الذي قال فيه : « اني لن ابرح مكاني هذا حتى اظفر بالضالة التي انشدها ، وهي الحكمة السامية»

في الليلة الظلماء

وفي ليلة من ليالي الشتاء ، لعلع فيها الرعد القاصف ، وانهمر فيها المطر المدرار، وهبت الريح الصرصر العاتية حتى زحزحت الصخور من فوق الجبال ورمت بها الى الوادي، نال غوتاما المعرفة، وأوتي الحكمة ، واصبح وهو « بوذا»

وظل غوتاما بعد ذلك ستة اسابيع تحت الشجرة المقدسة ، ليستريح من كفاحه ، وفي هذه الاسابيع كانت تأتي اليه امرأة اسمها سوجاجا بعصير الارز المنقوع ليتقوى به على ما امامه في الحياة من عمل سيبدأ به

الرسالة تؤدى

واصبح غوتاما صاحب رسالة ، ثابر ٤٥ سنة على تأديتها وهو يجوب انحاء الهند كلها مبشراً بها داعياً اليها ، ولم تكفه الهند فأخذ تنقل الى غيرها من الاراضي ونمت ديانته وانتشرت ، وعمر هو الى الثمانين ثم مات في كاما غارا حب الناس الى قلوب الملايين من الاتباع ...

مدرسة اهلية

فتحت مدرسة وطنية في قرية البطاني الغربي التابعة لقضاء غزة وسميت مدرسة الفرقان الاسلامية و بذل مديرها الاستاذ الشيخ عبد الهادي عبد القادر العبادي مجهودات في سبيلها لخدمة ابناء القرية وتعم هذه المدرسة ليس مقصوراً على تلاميذ القرية فقط، بل يتعداها الى ضم تلاميذ قريتي البطاني الشرقي وبرقة .

نالت نظر مفتش معارف اللواء الجنوبي لزيارتها بعد أن حلت محل مدرسة اميرية في القرى الثلاث ، كما نرجو العمل على مساعدتها وتشجيعها وانشاء مدرسة اميرية في هذه القرى لتنال نصيبها من تعليم ابنائها اسوة بما جاورها من القرى .

مسجد قرية

منذ ثلاث سنوات يوشر في انشاء مسجد في قرية البطاني الغربي . فهرع الاهالي بالتبرع له ومساعدة هذا المشروع الخيري واصبح ارتفاع جدرانه من كل جانب ثلاثة امتار ونصف متر . وقد زاره مهندس دائرة الاوقاف فوافق على بنائه وموقعه . وقدر القيمة التي يحتاج اليها المسجد لاتمامه بمئة جنيه فلسطيني.

وقرر مدير اوقاف غزة دفع اربعين جنيهاً مساعدة للمسجد على أن يدفع الاهالي الباقي من المئة جنيه ولكن سوء الحالة الاقتصادية تدعو الى الطلب من دائرة الاوقاف الموافقة على دفع بقية تكاليف مسجد وكد أن الحاجة تستدعي اتمامه .

الساعاتي الوطني

ديكران

وكيل اشهر فبارك الساعات والاختصاصي بصنع النظارات

م . الشرق

اعلان

نمرة القضية ٥٨٢ — ٣٤ اجراء عكا

مطروح للبيع بالمزاد العلني كامل القسم المفرز من كامل كرم الزيتون الواقع بموقع العليقة المحدود شمالا وغربا طريق جنوبا ورثة الشيخ سليم الحاج شرقا فضيل جريس ابراهيم واخوانه مساحته ثلاث دونمات تقريباً مغروس فيه ستة وثلاثين عرق زيتون كبير وصغير قيمته المخمنة تسعين جنيه فلسطيني

وكذلك كامل القسم المفرز من كامل قطعة الارض السليخ بموقع الجدر المحدودة قبلة طريق شرقاً ارض الكنيسة شمالا بستان العين غرباً فضيل جريس ابراهيم واخوانه مساحته دونم واحد تقريباً المخمن من قبل خبير المحكوم له وخبير دائرة الاجراء بمبلغ خمسة عشر جنيه ومن قبل خبير المحكوم عليه بمبلغ اربعين جنيه .

ان العقارات المذكورة هي ملك المديون جمل جريس ابراهيم جريس من كفر ياسيف وهي واقعة ضمن اراضي قرية كفر ياسيف وكانت عرضت للبيع بالمزاد العلني المرة الاولى ورسى مزاد موقع العليقة بمبلغ اربعين جنيه وموقع الجدر بمبلغ خمسة عشر جنيه على المزاود الاخير المحكوم له الخواجه موسى مخائيل وتقرر من سعادة مسجل المحكمة المركزية الاحالة الموقتة .

فعليه ومن له رغبة بالشراء عليه ان يراجع دائرة اجراء عكا او دلالها خلال خمسة عشر يوماً اعتباراً من تاريخ نشر هذا الاعلان بالجريدة مستصحباً عشرة بالمئة تأمينات قانونية بنسبة القيمة المخمنة ولا يقبل الضم اقل من خمسة بالمئة بالنسبة للبدل الاخير مع العلم بأن هذه الاملاك لم تكن مقيدة في الطابو ولكنها مسجلة بدائرة المالية فقط. رسوم الدلالة واجرة الدلال ورسوم التسجيل في الطابو عائدة على المشتري تحريراً في ١٨ – ٣ – ٣٨

مأمور اجراء عكا

عبد الرحمن جراح

(٣٦٦٣)

اعلان

صادر من محكمة مركزية حيفا

رقم الدعوى – ٣٤ – ٣٨ – اشغال

في قضية منصور حنا ابو رحمه من شفاعمرو المتوفي

الطالبة : انيسه بنت منصور حنا ابو رحمه من حيفا

ليكن معلوماً ان انيسه منصور ابو رحمه من حيفا قد طلبت من المحكمة المركزية في حيفا اصدار امر بحصر ارث منصور بن حنا ابو رحمه من شفاعمرو المتوفى وان الطلب المذكور سيسمع في المحكمة المركزية في حيفا يوم الجمعة الموافق في ٢٤ حزيران سنة ١٩٣٨ في الساعة التاسعة صباحاً .

على جميع الاشخاص الذين يدعون بحقوق ان يحضروا في المكان والوقت المعينين والا سيصدر الامر عا تراه المحكمة موافقاً.

في ٢٤ – ٥ – ٣٨

مسجل محكمة مركزية حيفا

امضاء — جميل حبيبي

(٣٦٦٤)

اعلنوا

في جريدة الدفاع

مطبعة الشرق

لصاحبها : ممدوح مناع

شارع يافا — تل ابيب

طبع متقن ، نظافة ، صدق في المواعيد

م الشرق

برنامج

الاذاعة الفلسطينية

يوم الخميس في ٢٦ ايار سنة ١٩٣٨

- ٥ر٣٠ اشارة الوقت والنشرات ثم حديث الاطفال للانسة وديعة شطارة
- ٦ يعقوب زيادة وفرقة استوديو الاذاعة
- ٦ر١٥ اغاني من الانسة ام كلثوم
- ٦ر٤٠ محمد غازي وفرقة استوديو الاذاعة
- ٧ «البهاء زهير» – حديث
- ٧ر١٥ ليلى حلمي وفرقة استوديو الاذاعة
- ٧ر٤٠ اشارة الوقت والنشرات الجوية والاخبارية
- ٧ر٤٥ اشارة الوقت
- ٩ر١٥ اشارة الوقت والنشرات
- ٩ر٣٠ يعلن في حينه
- ١٠ر٣٠ ختام

الاذاعة المصرية

الاذاعة اللاسلكية للحكومة المصرية

يوم الخميس في ٢٦ ايار سنة ١٩٣٨

- ٦ر٣٠ صباحاً الاستاذ عبد المنعم مختار – تمرينات رياضية
- ٦ر٤٥ الشيخ امين شرف قرآن كريم
- ٧ر٣٥ ختام
- ١٠ اسطوانات
- ١٠ر١٥ الاستاذ صالح الفروجي وليلى صالح وفرقتها – حفلة غنائية
- ١١ اسطوانات
- ١١ر٣٠ ختام
- ٢ر١٠ مساء اسطوانات
- ٢ر٤٠ النشرات الجوية والاخبارية والتجارية الاولى
- ٥ر٣٠ الشيخ عبد العظيم زاهر – قرآن كريم
- ٦ر١٥ اوركسترا الاذاعة اللاسلكية حفلة موسيقية
- ٦ر٤٥ اسطوانات
- ٧ر١٠ فرقة الراديو الشرقية حفلة موسيقية
- ٧ر٤٥ الاستاذ محمد عبد الرحمن حديث اخلاقي
- ٨ر١٥ الاستاذ جرجس سعد – ني منفرد
- ٨ر٣٠ النشرتان الثانيتان الاخبارية والتجارية
- ٨ر٤٥ الاستاذ رياض السنباطي وفرقته حفلة غنائية
- ٩ر٢٥ الاستاذ احمد فتحي – حديث الادب والحب والثقة
- ٩ر٥٥ فتحية شريف – منولوجات
- ١٠ر٢٠ الاستاذ رياض السنباطي وفرقته حفلة غنائية
- ١١ سلام الملك ختام

منذ تولى هتلر

تقول شركة البرقيات اليهودية ، انه منذ تولى هتلر مقاليد الزعامة في المانيا ، التجأ من يهودها ٥٥٫٠٠٠ الى الولايات المتحدة الاميركية

ابنة رئيس وزراء فرنسا الاسبق

كاترين بول بونكور تلتحق بالمسارح

منذ عدة اشهر سرت المسارح بانتماء المس تشرتشل ابنة الوزير الانكليزي الشهير اليها ، وتقوم اليوم صحف باريس وتقعد لحادث مماثل له ، ذلك ان الانسة كاترين بول بونكور رئيس وزراء فرنسا الاسبق، تنزل الى هذا الميدان. والانسة كاترين اتمت دراستها في مدارس الليسيه ولما رأت منذ اربع سنوات ان بها ميلا شديدا الى المسرحيات شرعت في تعلم قواعدها وفنونها على ايدي الاساتذة المهرة الحاذقين .

ولم تقتصر دراستها على المعاهد الفرنسية بل ذهبت الى انكلترا والتحقت بمعهد كورت جوس وتعرفت الراقص المشهور آني شادينوف وشقيقته واتفقت معهما على العمل معا ولا تزال مبتدئة في هذا الفن وكل آمالها ان تمثل يوما ما في مسرح كبير يحضره جمهور كبير وتوزع عنها اعلانات كبيرة .

رحلة الى لبنان

لمدة اسبوعين من ٥ الى ٢٠-٦-٩٣٨

ابتداء الرحلة وانتهاؤها في بيروت

يستقر المشتركون في لوكندة بلاس في بيت مري ويزورون منها : – برمانا، الشوير ، بكفيا ، انطلياس ، بجونيه ، نهر الكلب ، عاليه ، بحمدون ، صوفر ، حمانا ، فالوغا ، عين زحلتا ، نبع الصفا، نبع الباروك ، شتورا ، زحلة، بعلبك، دمشق

والاستعلام من شركة فرج الله للسياحة

القدس	يافا	حيفا
شارع مأمن الله	شارع العجمي	شارع المحطة

ويمكن عمل الترتيب اللازم بواسطة الشركة ايضا للسفر الى بيروت للالتحاق بالمشتركين بهذه الرحلة .

شركة فرج الله للسياحة

اعلان بيع اموال غير منقولة

لدى محكمة مركزية يافا

بخصوص الاجراءات في القضية نومرو ١١٠١ — ٣٨

المحكوم له : خليل ابو شميس من يافا

المحكوم عليه . روجينا ايدي من يافا

ليكن معلوما بانه اعطي الامر من قبل رئيس هذه الدائرة حسب المادة ١٤ من قانون انتقال الاراضي المعدل سنة ٩٣٨ ببيع جميع حقوق ومنفعة المديون المتعلقة في الملك المدون حسب الجدول بخصوص تنفيذ حكم بالقضية ١٣٦٨—٣٨ محكمة صلح يافا والمسجل في دائرة الطابو بيافا بموجب قيد الملك بلوك ٤٢٣٤ قسيمه ١٨و١٨و٢٠ وبلوك ٤٢٤٣ قسيمه ٣ لقاء مبلغ ١٢٨ ج ف مع ما يلحقها من الفوائد والرسوم بالغة ما بلغت من هذا التاريخ حتى الدفع التام .

سيطرح الملك بالمزاد العلني وللمزاود الاطلاع على التفصيلات والشروط في الدائرة. يباع الملك ايفاء لصالح الدائن او الراهن كما هو موضح في الجدول المرفق بما يلحقه من المصاريف والقيود والشروط والمطلوبات المتعلقة بهذا الملك .

اذا لم يصدر امر بالتأجيل يجري البيع بمعرفة مأمور الاجراء في دائرة الاجراء ابتداء من الساعة ٨ ونصف الى ١٢ ونصف ويستمر بظرف ثلاثين يوما من تاريخ النشر .

بحالة دفع الدين المبين تفصيله اعلاه مع المصاريف او اذا عرض دفعها قبل ان يباع الملك فان المزاودة تلغى . حين البيع على راغبي المزاودة ان يزاودوا بانفسهم او بواسطة وكلاء مفوضون ولا تقبل المزاودة من قبل الدائن او المرتهن او بالنيابة عنهم الا بامر خاص صريح من رئيس الاجراء او من يقوم مقامه .

وليعلم المزاودون انه يجب دفع عشرة بالماية حين المزاودة لصندوق الاجراء لتقبل المزاودة منهم او ان يجلبوا كفالة بنك يرضى بها مأمور الاجراء.

ان اجرة الدلالو ورسم التسجيل في الطابو على المشتري .

الجدول

بلوك ٤٢٣٤ قسيمة ١٨،١٨،٢٠، وبلوك ٤٢٤٣ قسيمة ٣

الحصص القسيمة ١٨ حصة ٣٦ من ٤٤٤٧ حصه والقسيمة ١٨ حصة ٤٤١١ من حصه ٤٤٤٧ القسيمة ٢٠ حصه ١٨٥٧ من حصه ٢٨١٣ القسيمه ٣ حصه ٧٢٠٦ من حصه ١١٦٨٧

المكان مرفند العبار

نوع الملك ارض مفتاح

اسم المالك روجينا ايدي

مساحة الارض القسيمة ١٨ متر ٤٤٧ و٤ دونمات والقسيمة ١٨ متر ٤٤٧ ودونم ٤ القسيمة ٢٠ متر ٨١٣ دونم ٢ القسيمة ٣ متر ٦٨٧ دونم ١١

القيمة المخمنة القسيمة ١٨،١٨،٢٠ ثمن الدونم الواحد بمبلغ عشر جنيهات والقسيمه ٣ بمبلغ تسعة جنيهات

ملاحظة: ان الحصتين المطروحتين للبيع في القسيمة ١٨ تشمل جميع المساحة المقيدة في الطابو وهي متر ٤٤٧ ودونم ٤ اي كامل القيد المسجل في الطابو

المحكوم عليها — مأمور اجراء يافا — (٣٦٥٥)

اليهود المتهمون بحادث الجاعونة
أمام المحكمة العسكرية المنعقدة فى حيفا

حيفا في ٢٥ ايار — لمراسل الدفاع الخاص — عقدت المحكمة العسكرية فى الساعة العاشرة من صباح امس جلسة للنظر في قضية اليهود الثلاثة : ابراهام شتين ، شلوم زورابين وشلوم يعقوب الذين القي القبض عليهم في مستعمرة الجاعونة فى ١١ نيسان الماضي بتهمة حمل اسلحة وذخيرة وقتال. وقد طلب محاميهم بعد افتتاح الجلسة نظر قضية كل واحد منهم على حدة، فرفضت المحكمة هذا الطلب بعد اختلائها مدة وجيزة . وأجاب المتهمون بالنفي عندما سئلوا عن ذنبهم ويبلغ عدد الشهود في القضية ١٧ شاهدا سمع منهم خمسة فى جلسة أمس .

نص التهمة

ونص التهمة التي وجهها رئيس المحكمة لليهود الثلاثة هي أنهم متهمون بموجب المادة الثامنة من قانون المحاكم العسكرية باطلاق النار على سيارة عمومية وحيازة مسدسين ورصاصات وقذف قنابل على باص فى يوم ٢١ نيسان الماضي

رد النيابة

ولما اعترض محامي المتهمين على محاكمتهم جميعهم بتهمة واحدة كان رد ممثل النيابة ان المتهمين الثلاثة متهمون بتنظيم مؤامرة وبالعمل المشترك لاقتراف الجرم . وقال انه لا يجوز الفصل بين كل متهم وآخر وان امام المحكمة قضية واحدة والمتهمون الثلاثة متساوون فى الجرم والمسئولية . وأخذت المحكمة برأي ممثل النيابة .

جرم خطر

وقد فصل ممثل النيابة التهمة بقوله ان المتهمين الثلاثة متهمون بجرم خطر انتهى بطريق الصدف بدون فواجع ، ففى الساعة الواحدة والنصف بعد ظهر ٢١ نيسان خرجت سيارة عربية من صفد الى الجاعونة . وعندما وصلت قرب الجاعونة اطلقت عليها عدة عيارات نارية فضاعف السائق فى السرعة ودخل الى المستعمرة ووصل الى مركز البوليس وابلغ الحادث .

محاولة الهروب

ثم قال وبعد ان اطلقت العيارات سمع مركز البوليس صوتها ووجه نظره الى مكان الحادث حيث شاهد ثلاثة اشخاص يسرعون الى الجبال. وقد دخل الثلاثة الى اول منزل صادفهم فى طريقهم واتخذ رجال البوليس التدابير لمنع الهاربين من الاختفاء . ثم اوضح ممثل النيابة كيفية القبض على المتهمين والاسلحة والذخائر التي صودرت معهم وقال ان قنبلتين وجدتا مشتعلتين ولكنهما لم تنفجرا

حادث لاحد الشهود

وقد وقع حادث لاحد الشهود عندما كان يؤدي شهادته اذ اغمي عليه فنقل من قاعة المحكمة الى غرفة مجاورة حيث أجري اسعافه . وعاد بعد مدة فأتم شهادته جالسا

مندوبو الصحف

وحضر المحاكمة اكثر من ثلاثين مندوباً عن الصحف المختلفة بينهم ست سيدات وهذه هي المرة الاولى التي يسمح فيها للسيدات بحضور المحاكمات العسكرية

تدابير البوليس

وقد اتخذ الاحتياطات اللازمة اثناء نظر القضية فانتشرت دوريات البوليس حول عمارة المحكمة . ووقف بباب المحكمة عشرة افراد من البوليس تقريباً كانوا يقومون بالتفتيش .

استئناف المحاكمة

وتأجلت المحكمة أمس بعد سماع الشهود الخمسة الى الساعة العاشرة من صباح اليوم للاستمرار في سماع الشهود. وفى الموعد المحدد عقدت المحكمة وسمعت ستة شهود وكان محاميا المتهمين يكثران من مناقشة الشهود . وقد تأجلت الجلسة الى الساعة العاشرة من صباح الغد

٤٠ يهودياً

واتخذ البوليس اليوم الاحتياطات التي اتخذها امس فقام بالتفتيش عدد من افراده وقفوا عند الباب الخارجي للمحكمة . وحضر الجلسة اكثر من ٤٠ يهوديا بين صحفيين ومتفرجين

. . .

اعلان

صادر من محكمة صفد الشرعية

تقدم الينا مضبطة تتضمن بأن عطية محمد الموسى من قرية جاحولا التابعة لصفد توفى منذ خمسة وعشرين سنة وانحصر ارثه الشرعي والنظامي في زوجته لطيفه الحاج احمد الخطيب وفى اولادها منه وهم عبد الله وتوهان وسليمان ونفاحه وورده ونبعه وزعيله وفي زوجته الثانية فطوم سليمان ابو علي وفى اولادها منه وهم شحاده وعيد وعطيه ومريم وفى اولاده كريم وحمد وفطوم وكرمه من زوجته الثالثة خزنه يوسف الشيخ صبح المتوفيه قبله ثم منذ عشرين سنة توفيت كرمه عن زوجها شحاده الحاج احمد الخطيب وعن اولادها منه وهم محمود واحمد وفى ابنته نوخه من زوجته الرابعة ورده مصطفى الشعبان المطلقة منه والتي انقضت عدتها في حياته ثم منذ خمسة عشر سنة توفى كريم عن ولده اسماعيل وابنته خزنه من زوجته امون بنت خالد الحسن المتوفية قبله وعن ولده حسن من زوجته الثانية حليمة حسين سويدان المتوفية قبله ثم منذ ستة سنين توفيت لطيفة الحاج احمد المذكورة عن اولادها عبد الله وتوهان وسليمان ونفاحه وورده ونبعه وزعيله المذكورين ثم منذ ثلاثة سنين توفيت نوخه عن زوجها جمعه ارميض الحاج احمد وعن اولادها منه وهم محمود ونبعه ثم منذ سنة توفى اسماعيل عن زوجته فطوم حسين العلي المحمد وعن اخوانه حسن وخزنه المذكورين لا غير وعليه فمن كان له اعتراض على هذه الوراثة فليراجع هذه المحكمة خلال خمسة عشر يوماً من تاريخ النشر

(٣٦٦١) قاضي صفد الشرعي

انباء شرقية

كتاب عن العراق

بغداد في ٢٥ ايار — من انباء البصرة ان المؤرخ النمسوي المعروف استيفان روثارت وصل اليها مع قرينته بقصد تأليف كتاب عن الحالة في العراق ودرس معالمها الاثرية ونهضتها الحديثة وانه باشر اتصاله ببعض كبار الرجال والعلماء

بعثة من حضرموت

حضرموت في ٢٥ ايار — على اثر المخابرات التي جرت بين سلطان حضرموت وحكومة جلالة ملك العراق بشأن ارسال بعثة من الطلاب الى مدارس العراق تقرر ارسال البعثة المذكورة في اواسط حزيران القادم .

تركيا وسوريا

حلب في ٢٥ ايار — تضافرت الانباء على ان المسيو بونسو سفير فرنسا فى تركيا باشر المفاوضات رسمياً مع وزارة خارجية انقرة بشأن ابرام معاهدة حسن الجوار بين سوريا وتركيا وقد ارسلت لجنة الحدود تقاريرها الى حكومتي فرنسا وتركيا واطلعت عليها الحكومة السورية وقد تضمنت خلاصة الابحاث التي تم الاتفاق عليها في الاجتماعات التي عقدت اخيراً وينتظر ان يشترك في المفاوضات الجارية بين المسيو بونسو وبين حكومة انقرة الامير عادل ارسلان ممثلا للحكومة السورية

قضية صحفية

بيروت في ٢٥ ايار — عطل المفوض السامي جريدة « الراية » فأقام صاحبها دعواه لدى مجلس شورى الدولة وعلى الاثر اصدرت المفوضية العليا قراراً بعدم استماع اية دعوى كانت على ممثل فرنسا فرد مجلس الشورى الدعوة بعد صدور القرار المذكور

هزات ارضية

انقرة فى ٢٥ ايار — جاء الى هنا ان هزات ارضية عنيفة وقعت امس واول امس في مناطق قيرشهر واوسكى شهر وقيسرى فأحدثت اضراراً جسيمة وتهدمت منازل كثيرة اما الخسائر في الارواح فقليلة

بين انكلترا والهند

سملا فى ٢٥ ايار — فهم ان السر ظفر الله خان سيطير الى لندن فى اوائل شهر حزيران لاستئناف المفاوضات التى تعطلت لعقد اتفاق تجاري بين بريطانيا والهند ، وهي المفاوضات التي عجز مندوبو لانكشير عن القيام بها

تعليق صحيفة

لندن فى ٢٥ أيار — نشرت جريدة « مانشستر غارديان » رسالة لمكاتب تعليقاً على حبوط المفاوضات فى سملا ومما قاله ان الانباء التي وردت من الهند حتى الان تدل على ان مطالب مندوبي لانكشير كانت معتدلة وان التعهدات التي عرضوها كانت سخية اذا قيست بمقاييس عادلة ونظر اليها فى ضوء الظروف الحالية والمنتظرة ، ولكن يلوح ان هذه الخطة الطيبة لم يقابلها الجانب الهندي بمثلها .

فلسطين في صحف الاقاليم الانكليزية

النغمات المعروفة ...
لا ينفكون عن تكريرها فى انكلترا
البحث عن كل سبب واه لاخذ فلسطين !

نقلنا في اعدادنا الماضية تلك الخطبة التى القاها في نادي الروتاري في بورتسماث ، الاستاذ الشيخ نجيب علم الدين، وشرح فيها وجهة النظر العربية ، ردا على خطبة كان الحاخام برزويغ قد القاها فى ذلك النادي نفسه وشرح فيها قضية الصهيونيين الباطلة . وقد حمل الينا بريد الامس عددا من « الايفننغ نيوز » التي تصدر في ميناء بورتسماوث ، اطلعنا فيه على ما نجمله فيما يلي :

طبيعة ثقافتهم

بالامس شرح الحاخام م ل. برزويغ احد زعماء الحركة الصهيونية ، وجهة النظر اليهودية فى معضلة فلسطين ، في خطبة له القاها في نادي الروتاري، واستهلها بقوله ان فلسطين ارض مقدسة لليهود وللمسيحيين... فقط، ثم قال « وجذورنا تذهب في عمقها الى هذه الارض نفسها ، وطبيعة ثقافتنا مستمدة من المورد نفسه ، فهل نستطيع ان نوحد املنا ، وان نعمل في سبيل عهد جديد من عهود الحكم ، وفي سبيل فلسطين هادئة مسالمة ؟

اساس « روحي »

وطلب الحاخام من النظارة أولا ان يقرأوا تقرير لجنة بيل عن فلسطين قبل ان يستمعوا الى ما يطالب به اليهود من « حقوق » ... لهم في تلك الارض افهذه المطالبة ليست بابا من ابواب برنامج سياسي ، اذ ان لها « حركة روحية » في أساسها (كذا بالحرف الواحد) ...

منذ الشتات

واستطرد الحاخام قائلا : « اذا نسيتك يا أورشليم تنساني يميني » هو المثل المنطبق على وضعية اليهود تجاه فلسطين منذ الشتات قبل ١،٨٠٠ عام ، وهو شتات اذا وقع مثله الان يعد من اعمال العدوان بغير استفزاز

ان اليهود لم يقبلوا ابدا بهذا الشتات كأمر نهائي ، بل صبروا حتى قلبته امم الدنيا ، وهناك لنا فى فلسطين « حق » اعترفت به ٥٠ أمة ، ولو لم يكن هذا الحق التاريخي كافيا ، فان « اضطهاد القرون » الذي تحمله اليهود فى صبر ، يضاف الى ما لديهم من الحجج !!

يتكلم بالمساحات

والان من اليهود ٢٠٠،٠٠٠ في فينا يسامون العذاب بشدة لم يسبق لها مثيل في التاريخ ، ومليون من اليهود فى بولونيا يعيشون على شفا جرف هار من المجاعة ، ولكن ردنا الوحيد على هذه المعضلة هو ... فلسطين

والان وفلسطين هذه لا تكبر في حجمها عن مقاطعة (ويلز) يعدونها كثيرة علينا ، ويقدمون لنا مالا يزيد في حجمه عن مقاطعة نورفولك !

خيال ووهم ...

واستطرد الحاخام قائلا ان فلسطين ليس فيها صعوبات اقتصادية ، وليس فيها مقاومة للانتداب البريطاني من الناس الذين يعيشون ويعملون فيها ، ثم ابرز ارقاماً دلل بها على ان « تقدم » البلاد الاقتصادي والزراعي قد تضاعف عملياً أثناء « الاحتلال » اليهودي !! ثم قال ان العرب لم ينزحوا عنها، لانها استوعبت منهم اناساً كثيرين بقدر ما استطاعت ، وهو واثق من ان اليهود والعرب يستطيعون ان يعيشوا فيها معاً فى وئام !

صورة فوتوغرافية ...

وبعد ذلك اظهر الحاخام برزويغ صورة فوتوغرافية « للمعاهدة » بين العرب وبين اليهود ، وامضاها في باريس عام ١٩١٩ الامير فيصل نجل الرجل الذي جرت بينه وبين مكمهون المكاتبات « المزعومة » !

وتعترف هذه المعاهدة « بحق » اليهود فى فلسطين بمجرد حصول العرب على مطالبهم الاخرى !

بعد الصلح الايطالى

وقال الخطيب بعد ذلك: اذ من رأيه فى الاضطرابات الفلسطينية انها مستمدة من النفوذ الاجنبي . ثم قال انه واثق من ان التفاهم الحسن الجديد بين بريطانيا العظمى وبين ايطاليا سيكون مستهل عهد جديد فى فلسطين ...

حرمة الاحد

منذ اول تشرين الثاني الى الان ، ضبط مفتشو المجلس البلدي في لندن ٣،٠٠٢ من المخازن التي اعتدت على حرمة الاحد ، وفتحت في الساعة التي حرم على المخازن الفتح فيها

اعلان

صادر من محكمة صفد الشرعية

تقدم الينا مضبطة تتضمن بان وطفه بنت محمد الدياب من قرية جاحولا التابعة لصفد توفيت منذ خمسة وثلاثين سنة وانحصر ارثها الشرعي والنظامي في ابن اخيها موسى دياب المحمد وفي بنت اخيها فطوم دياب ثم منذ سبعة عشر سنة توفى موسى دياب المذكور عن زوجته خزنه بنت سليمان ارميض وعن اولادها منه وهم صالح ومحمد وخضرا وفتنه وعن حفيدته حليمه بنت هلال الموسى المتوفي قبل والده موسى المذكور ثم منذ اربعة عشر سنة توفيت خزنة بنت سليمان ارميض المذكورة عن اولادها وحفيدتها حليمة المذكورين لاغير وعليه فمن كان له اعتراض على هذه الوراثة فليراجع هذه المحكمة خلال خمسة عشر يوما من تاريخ النشر

قاضي صفد الشرعي

(٣٦٦٢)

زيت للسيارات شل
الزيت الجديد

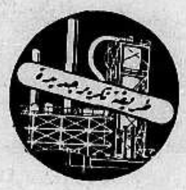

نحو المستوى الاكمل للتكرير

ان مراقبة اطوار عملية تكرير الزيت تحتاج الى خبرة واسعة ودقة تامة للتحقق من استئصال المواد الغير مرغوب فيها منه والتي تجعله ميالا لتكوين الرواسب وصيانة المواد المفيدة لرحيق يد يأبى الزيت ضعيفا مضطربا

وقد كانت شركة شل فى طليعة من اوضل استعمال المادة المذيبة على عملية التكرير منذ عشرين سنة . وكانت نتيجة هذه الخبرة الطويلة ان فاقت طريقة استخراج زيوت شل الجديدة جميع الطرق الاخرى في دقتها وضمنت لاصحاب السيارات الفوائد الآتية :—

(١) بقاء المحرك نظيفاً مع احتفاظ الزيت بخواصه التزييتية كاملة .

(٢) انعدام العنصر من الزيت مع بقاء الغشاء الزيتي قويا متماسكا .

(٣) ثبات الزيت فى الحرارة المرتفعة بدون ان يخشى من تكوين الكربون وتلبك الشنابر .

وعلاوة على هذه المزايا يحتوي زيت شل الجديد على مركب زيتي ثابت ممتزج هو ايضاً من الزيت المعدني بطريقة تكرير مخصوصة وله صفات فعالة لتقوية الزيت المكرر وتحسينه

مطبعة جريدة الدفاع - بيافا

الجمعة في ٢٧ ربيع أول سنة ١٣٥٧، و ٢٧ ايار سنة ١٩٣٨

الدفاع

جريدة يومية سياسية مصورة

السنة الخامسة — العدد ١١٦٧ — ٥

صاحب الامتياز : ابراهيم الشنطي
المدير المسئول : شوكت حماد

الاشتراكات
في فلسطين عن سنة ١٥٠
في البريد الداخلي « « ١٨٠
في سائر الاقطار الخارجية « « ٣٠٠

دار الدفاع : ميدان الساعة — عمارة البلدية — يافا — فلسطين
العنوان التلغرافي : «الدفاع — يافا»
تلفون ١١٨٧ (أربعة خطوط) و ١٠٧٥ (خطان) ص . ب . (٢٥٥)
الاعلانات يتفق عليها رأساً مع الادارة
أجرة القطر : ١٠٠ مل

٧ حوادث قتل بينها كونستابل بريطاني

حرق نحو ٤٠٠ دونم من المزروعات وفي مزرعة للحكومة واصابة خفير في مستعمرة وحوادث

تدهور « الترولي » واتلاف جسر للسكة الحديدية

قوة الى بيارة

وصلت في صباح اليوم قوة كبيرة من البوليس مزودة باسلحتها الكاملة، الى بيارة السادة رستم عاشور واخوانه

جراح مميتة

وقد طوقت هذه القوة البيارة من جهاتها الاربع ، ثم دخل الكونستابل البريطاني ستيفنز ، الى بيت عال يقع في حوش البيارة . ولما شعر به المسلحون أطلقوا عليه النار فأصيب بجراح مميتة .

من أعلى المكان

ولما سمع بقية زملائه صوت العيارات النارية تبادلوا النار مع المسلحين . وفي المسلحون فيه اثناء انسحابهم اثناء ذلك تمكن المسلحون من الافلات من نوافذ الغرفة بأن ألقوا بأنفسهم من أعلى المكان

قتل ستة

وفي هذه الاثناء قتل من المسلحين ستة اشخاص ، وانسحب الباقون الى جهة غير معروفة . ولم يتمكن البوليس من القاء القبض على احد منهم

ويقدر عدد المسلحين بعشرة أشخاص

اسلحة وذخيرة

وعلى اثر ما وقع دخلت القوة الى بيت البيارة ، حيث صادرت منه سبع بنادق وحوالي ٦٠٠ خرطوشة تركها

تسليم الجثث

اما جثث القتلى ، وعددها ست ، فقد سلمت الى مخاتير قلقيلية . وقد عرفت جثث ثلاثة اشخاص هم : ابراهيم ناصر ابو خديجة من قلقيلية ، احمد صالح الحجار من الجنيد ومقيم في قلقيلية ، فارس عرباس من قرية كفر سابا اما جثث الثلاثة الباقين فلم يتعرف احد عليها

ولا تزال قوات البوليس ترابط في ذلك المكان وتقوم بتفتيش البيارات المجاورة وتعقب المسلحين

معلومات اخرى

وفيما يلي بعض معلومات اخرى : وقد كان البوليس يراقب قرية مسكة منذ يومين . وعمر الكونستابل ستيفنز القتيل ٢٨ سنة تقريباً ويعمل في بوليس تل ابيب ١٥ منذ شهراً

رواية عن الحادث

وفي رواية أخرى عن الحادث أن أحد اليهود مر في الطريق بين سيدنا علي وهرتسليا فوجد قنبلة ملقاة على الارض فأخبر مركز البوليس فجاءت قوة الى المكان . وهناك شوهدت جماعة من المسلحين في طريقهم الى بيت في بيارة

تبادل العيارات

وفي هذه الاثناء تبودلت العيارات النارية بين الجماعة المسلحة والقوة واصيب الكونستابل البريطاني كما اصيب سبعة من المسلحين توفي ستة منهم . وقد وصلت قوة أخرى اشتركت في تطويق البيت .

البنادق المصادرة

وفهم ان البنادق التي صودرت هي بنادق افراد البوليس الاضافي الذين قتلوا قبل اسابيع في قرية عزون

البلاغ الرسمي

وقد اصدر مكتب الاخبار البلاغ الرسمي التالي : في صباح هذا اليوم الباكر ذهبت جماعة من البوليس الى بيت بالقرب من قرية مسكة في قضاء طولكرم حيث تعمل في ذلك البيت الالغام . وعند دخولها البيت قاومتها عصابة مسلحة من

« البقية على صفحة ٧ عمود ١ »

المشروع العاجز

حول مقال لمجلة « بريطانيا والشرق »

لخصت إحدى برقيات الامس مقالا رئيسياً لمجلة « بريطانيا العظمى والشرق » جاء فيه أنه بغير ضم منطقة الجليل الى « الدولة » اليهودية يصبح التقسيم شيئاً مستحيل التطبيق . ويذكرنا قول المجلة برسالة وزير المستعمرات السابق الى المندوب السامي السابق أيضاً حول صلاحيات اللجنة الجديدة ، وايراد عبارة ذات مغزى في تلك الرسالة ، وهذه هي : « أن لا تحوج — اللجنة — إلا الى ادخال أقل عدد ممكن من العرب ومن المشاريع العربية في المنطقة اليهودية والعكس بالعكس . » فهذا الاشتراط ، وما تقوله مجلة « بريطانيا والشرق » يحسران اللثام كثيراً عما ينتظر التقسيم من فاجعة . فأن منطقة الجليل أراضيها عربية كلها تقريباً بمعنى وجود أقلية ضئيلة جداً من الاراضي التي لليهود . وعبارة الوزير السابق « ادخال أقل عدد من العرب ومن المشاريع العربية في المنطقة اليهودية » ، والمجلة تشترط لانجاز التقسيم إلحاق الجليل بـ « المنطقة » اليهودية — وهكذا يظهر للانكليز أنفسهم مدى التخبط في مشروع اصطناعي صرف ظاهر العجز وانحلال القوى .

وانه حينما تخلى ايدن عن وزارة الخارجية تبدلت سياسة بريطانيا الخارجية تبدلا ساحقاً . ومشروع التقسيم شيء اقترن باسم المستر أورمسبي غور ، وزير المستعمرات السابق ، وهو أيضاً غادر وزارة المستعمرات . فالفرصة سانحة أمام بريطانيا للتخلي عن ذلك المشروع لا سيما وقد وجد أعظم معارضة ليس في الشرقين العربي والاسلامي فحسب بل وبين الانكليز انفسهم . ولم يعرف عن مشروع لقي من الصدمات ما لقيه هذا الذي تتسامح الاقلام فتسميه مشروعاً ..

« البقية على الصفحة الثالثة »

مصاعب هائلة

تقوم في وجه التقسيم البغيض

مقال لمجلة بريطانيا العظمى والشرق

لندن في ٢٦ ايار — نشرت مجلة (بريطانيا العظمى والشرق) اليوم مقالا رئيسياً ذكرت فيه الضرورة التي تدعو الى ضم منطقة الجليل الى (الدولة) اليهودية . وقالت اذا لم تشتمل (الدولة) اليهودية على منطقة الجليل فأن مشروع التقسيم يفشل فور تنفيذه الذي سيجتاز مصاعب هائلة .

ويقول مراسل هاآرتس في لندن ان المجلة المذكورة ذكرت في مقالها الرئيسي ان الاتجاه الجديد السائد الآن هو ضرورة إدخال منطقة الجليل الاعلى ضمن حدود (الدولة) اليهودية ، واذا لم يتم ذلك كان التقسيم شيئاً غير معقول.

تلفون القاهرة الاخير

عدم التعاون بين الوزارة والشيوخ

الاحتمالات المنتظرة اذا لم يتبدل الموقف

جلسة الشيوخ

القاهرة في ٢٦ أيار — لمراسل الدفاع الخاص — على اثر اضطراب الجلسة التي عقدها مجلس الشيوخ امس والحملة التي قام بها الاستاذ يوسف احمد الجندي والتي دلت على انها تنطوي على طعن في انتخابات مجلس النواب — ترى الدوائر السياسية نفسها الان امام ثلاثة امور .

اولا : ان تعرض مجلس الشيوخ لموضوع الطعون في صحة انتخاب النواب هو من اختصاص مجلس النواب وحده .

ثانياً : أن اقتراحات الاستاذ يوسف الجندي عضو الشيوخ تدل على عدم اعترافه بمجلس النواب . ثالثاً : اذا اخذ مجلس الشيوخ بهذا الاقتراح واقره فأنه يكون بمثابة اقرار بعدم ثقته بالوزارة

عدم التعاون

وترى الدوائر الوزارية من ناحية أخرى ان هذا التحدي من جانب مجلس الشيوخ يدل على رغبة المجلس في عدم التعاون لا مع الحكومة ولا مع مجلس النواب .

انتخابات جديدة

وعليه فقد اصبح من المتوقع أن تصدر الحكومة مرسوماً ملكياً بحل مجلس الشيوخ واجراء انتخابات جديدة

الاجتماع القادم

على ان كل ذلك يتوقف على الاجتماع الذي سيعقده مجلس الشيوخ في يوم الاربعاء القادم .

العالم في يوم

١ — في فلسطين : وقعت ٧ حوادث قتل بينها كونستابل بريطاني وتدهورت العربة الكاشفة واتلف جسر واشعلت النيران في مزروعات

٢ — في اسبانيا : اغارت طائرات الثوار على مدينة للحكوميين فقتل ٢٣٠ شخصاً وأصيب الف . وقد احتج سفراء الدول في تلك المدينة ونكسوا أعلامهم .

٣ — في اليابان : اقيل وزراء الخارجية والداخلية والبحرية والحربية والمعارف وعين لها قواد من الجيش وهذا التدبير اقتضته مواجهة الحرب الصينية بحزم .

٤ — في المانيا : قالت الصحف أن التوتر لا زال قائما من جراء مشكلة تشكوسلوفاكيا والخطر مستمر . وطلبت المانيا ارسال لجنة محايدة لدراسة مناطق الاقليات

٥ — في تشكوسلوفاكيا : انذر زعيم الاقلية الالمانية الحكومة بأنها اذا لم تجب مطالبه فأنه يجري استفتاء ويطلب من المانيا ضم تشكوسلوفاكيا اليها .

المسيو هريو

يتلمس خطى المسيح في فلسطين

باريس في ٢٦ ايار — نشرت جريدة « الطان » حديث المسيو هريو للصحفيين في مرسيليا . وأشار المسيو هريو في حديثه الى الحالة في فلسطين فقال :

شدة الاحقاد

لا تزال فلسطين مضطربة والاحقاد شديدة ، على أني استطعت أن أحيي الاماكن الرائعة وألمس بالعين خطى المسيح على ضفاف بحيرة طبريا واستشف ظل السامرية اللطيف بالقرب من بئر يعقوب »

يمنعه الانتصال ...

ولما سأل الصحفيون المسيو هريو عن الحالة في سوريا ولبنان قال : أتريدون أن تمتحنوني ؟ ولكن صديقي القديم الكونت دي مارتل لم يدعني ، لسوء الحظ اتصل بالمؤسسات الفرنسية والسلطات المحلية الا بسرعة خاطفة ، فقد زرت بيروت ودمشق

اوساط حساسة

وفي هذا الوقت القصير رأيت كثيراً وعلمت كثيراً ، ففي أوساط معقدة حساسة كهذه الاوساط يجب على فرنسا أن تتطلع الدليل على أذكى ما يمكن من مبادئها الحرة وأن تطلب بسط نفوذها على ما بذلته من حسنات . »

رسالة العراق الجوية على صفحة ٢

انتهاء التسجيل في الاسكندرونة

٢٦٣٩ صوتا يحرزها العرب على الاتراك

بيروت في ٢٦ ايار — لمراسل الدفاع الخاص — انتهت عملية التسجيل في مدينة الاسكندرونة وقد حصل العرب على ٥٦٩٧ صوتاً يحق لها الانتخاب وحصل الاتراك على ٣٠٥٨ صوتاً . ولا يزال التسجيل مستمراً في انطاكية وغيرها .

ويسود الهدوء اليوم جميع البلاد

جريدة انكليزية واحتمال سيطرة الترك على السنجق

وقد نشرت « الديلي تلغراف » رسالة قالت فيها ان الاتراك يواصلون الهجرة الى الاسكندرونة لانهم يعتقدون ان تركيا ستتمكن في المستقبل من السيطرة على سوريا ولبنان وقالت ان كثيرين من أهالي الاسكندرونة العرب سجلوا انفسهم كانهم اتراك وذلك على اثر المفاوضات التي دارت بين فرنسا وتركيا في جنيف مع انهم أشد الناس كراهية للغازي أتاتورك

٣٠ يوما

اذا لم ينسحب المتطوعون

لندن في ٢٦ ايار — اجتمعت لجنة عدم التدخل اليوم وقررت الموافقة على مشروع المتطوعين من اسبانيا . وجاء في هذا المشروع انه يجب تعزيز الرقابة البرية والبحرية واقفال الحدود بين فرنسا واسبانيا اقفالا محكما وانه يجب ان يبدأ في سحب المتطوعين خلال ثلاثين يوماً . واذا لم يتم فانه يكون لفرنسا الحق في اعادة فتح الحدود الفرنسية — الاسبانية .

انذار خطير

بضم تشكوسلوفاكيا الى المانيا

براغ في ٢٦ أيار — صرح الهر هنلين لمندوب (الديلي ميل) بقوله اذا لم تجب حكومة تشكوسلوفاكيا طلبات السوديت الالمان فاننا سنقوم بحملة لاجراء الاستفتاء في تشكوسلوفاكيا بشأن الانضمام لالمانيا . وقال انه لا يشك في انه سينال الاغلبية وعندئذ يطلب من المانيا القيام بعمل مباشر لضم تشكوسلوفاكيا اليها كما ضمت النمسا .

وفد ايران الى مصر

لتقديم شبكة الخطبة في الشهر القادم

القاهرة في ٢٦ ايار — لمراسل الدفاع الخاص — سيصل الى مصر في منتصف الشهر القادم رئيس وزارة ايران وأحد كبار رجال البلاط الايراني لتقديم شبكة خطبة سمو الاميرة فوزية من قبل سمو الامير شاهبور ولي عهد ايران .

ضبط مستندات من مركز للاصلاحيين

القدس في ٢٦ ايار — لمراسل الدفاع الخاص — فتش البوليس اليوم مركز الحزب الاصلاحي في المدينة القديمة تفتيشاً دقيقاً وقد صودرت عدة أوراق ومستندات ومذكرات

حملة في «الطان» والرد عليها

بيروت في ٢٦ ايار — لمراسل الدفاع الخاص — كانت جريدة «الطان» قد نشرت مقالا بامضاء جورج ماير حمل فيها على سماحة المفتي واتهمه بتدبير مايقع في فلسطين وقد ردت جميع صحف بيروت اليوم على هذه المقالة واجمعت على نفي هذه التهم . وقالت ان سماحة المفتي تحت رقابة شديدة وإنه لا يتدخل في الشؤون السياسية حتى انه لم يذهب الى الجامع يوم المولد النبوي لكي لا يقال انه يتصل برجال لتدبير مؤامرات خيالية مزعومة .

الساعة الأخيرة

شب حريق في الساعة الواحدة والربع من صباح اليوم في خمسين طناً تقريباً من التبن وفي مساحة كبيرة من المزروعات واقعة بين مستعمرتي وادي حنين وديران . وعلمنا ان المزروعات والتبن تملكها الوكالة اليهودية . ولا تزال النار مشتعلة

باسم الاطفال:

يطالبون بالهجرة !

كتاب امرأة الى صحيفة انكليزية ...

« لجنة التمثيل المسرحي الكوميدي الموسيقي لاعانة الاطفال اليهود ضحايا الاضطهادات » هو اسم لجنة تألفت من النساء اليهوديات في مانشستر، تحت رئاسة «بيسي موريس» فاسمع ماذا تقول هذه المرأة في كتاب نشرته لها الجريدة الانكلو — صهيونية «المانشستر غارديان». وها هي وسيلة جديدة لفتح ابواب الهجرة باسم المواطف وغيرها من أسباب المتاجرة:

روح الشفقة!

الى محرر «المانشستر غارديان»

سيدي — في كل موضوع من مواضيع الاضطهاد، رفعتم صوتكم لتلحقوا العار بمن يصدر منهم الاضطهاد ولتثيروا في ضمير الدنيا روح الشفقة والعدالة ..

الوطنية المجنونة...

اما تعاسة اليهود في اوروبا الوسطى، وهي التعاسة التي وصفتموها في عدد السبت من جريدتكم، فانها لا بد وان تثير عواطف ذوي الوجدان الحي ... ضد اولئك الذين يسومون الطوائف اليهودية سوء العذاب، لا تدفعهم الى ذلك الا وطنيتهم المجنونة !

نوع جديد..

والان قد وجد (الريخ الاكبر) لمصارعيه نوعاً جديداً من الالعاب الرياضية، ولكن الايدي التي تعذب يهود النمسا أمهر وأشد من الايدي التي تعذبهم في المانيا، ومن هنا ومن هناك تكتسح هذه الايدي أمما اناساً تعساء. حرموا من كل شيء في هذه الحياة، الا الحياة نفسها .!

محرمة عليهم !

وهؤلاء لن ينقصهم الجلد والصبر، لو انهم يضمنون لابنائهم وبناتهم مستقبلا زاهراً لا يشقون فيه ولا يتعذبون.

وليس يدرك هؤلاء الاطفال الان ماهو محيط بهم، فاصدقاؤهم من الاجانب لا يكلمونهم، وقاعات الدروس في المدارس محرمة عليهم، وهم مكروهون في كل مكان

الى فلسطين

ولقد استقبلت ديموقراطيات الدنيا عدداً من هؤلاء الاطفال التعساء وهناك للاخرين متسع .. في فلسطين

ولكن هاتوا ...

ولكن اذا كان لا بد من انقاذ هؤلاء الاطفال، ضحايا الاضطهادات، فلا بد من ايجاد الاموال اللازمة لذلك في سرعة عظيمة

ولقد قررت النساء اليهوديات في مانشستر القيام بحملة لجمع الاعانات، وهي توجه ندائها، لا الى اليهود وحدهم، ولكن الى غير اليهود ايضاً، ممن لم تمت في نفوسهم العواطف ...!

٢٩ ايار

وبهذا الصدد ستقام حفلة تمثيلية موسيقية يوم الاحد ٢٩ ايار الجاري في صالة هولد سورث، وقد تطوع لخدمتنا بعض الفنانين المعروفين ويتراوح ثمن التذكرة من شلنين وستة بنسات الى خمسة شلنات !

ولي الشرف الخ ..

زنوبيا ملكة تدمر

مجد، جلال، فخر، إباء تمثل هذه الرواية الرائعة على مسرح

سينما الحمراء الوطنية

يتخلل الحفلة عزف على البيان والسكمان ويرصد ريع

الحفلة لمصلحة دار التربية و التعليم

يوم ٣٠ ايار الساعة الثانية والنصف بعد الظهر للسيدات

ويوم ٤ حزيران الساعة التاسعة مساء للرجال

سينما الشرق - القدس

ابتداء من يوم الجمعة في ٢٧ أيار وبقية الاسبوع

ثلاث حفلات يومياً: الساعة ٣ بعد الظهر. والساعة ٦٫٣٠ والساعة ٨٫٣٠ مساء

الاستاذ علي الكسار و بهيجه المهدي

في الرواية العربية الهزلية البديعة

التلغراف

تنصحك نصيحة لوجه الله ان تذهب وتشاهد هذه الرواية العربية الجميلة — ويعرض معها ايضاً فصل

(روميو وجوليت بالعربية)

حفلتان نهاريتان كل يوم احد الساعة ٢ والساعة ٤ بعد الظهر

اشتر اسهم شركة تحمي اخوان للافلام والسينما المحدودة لتكون لك ثروة صغيرة جزيلة الربح مأمونة الفائدة (٣٦٦٥)

رسالة بغداد الجوية

فلسطين وجهود كبار العلماء

وضع تصميم لنصب الشهيد العراقي واعتزام الاحتفال رسميا باقامته

فخامة رئيس الوزراء والشائعات

التبرعات والصحف

بغداد في ٢٦ ايار — لمراسل الدفاع الخاص — تلاقي قضية فلسطين في العراق باجمعه كل رعاية وعطف وتعضيد. والشعب العراقي يتتبع تطوراتها بعين يقظة وفكر منتبه ولذلك لا تجد في العراق الا توجعاً لقضية عرب فلسطين ولا تسمع الا اصوات الانتصار لاخوانهم في الدين واللغة والدم والعادات والتقاليد، والاستنكار لما يجري هناك من سياسة.

ويد العراقي تمتد بكل سخاء لمعونة جمعية الدفاع عن فلسطين في العراق وامدادها بالمال اللازم لتؤدي هذه الجمعية رسالتها النبيلة. وتكاد الصحف لا تخلو كل يوم من نشر حوادث القطر الشقيق وحقيقة الحالة فيه والتوجع لمصابه كما أنها لا تخلو من نشر الاحتجاجات التي تنهال عليها بلا حساب

كتاب عالم كبير

وها انني اذكر لكم جزءاً من الكتاب الذي بعث به احد كبار علماء العراق الى الجمعية وقدم صورة منه الى السفير البريطاني في العراق.

نص الكتاب

الى حضرة الاخ الكريم رئيس جمعية الدفاع عن فلسطين وسائر اعضائها المحترمين.

السلام عليكم ورحمة الله وبركاته.

اما بعد لقد اطلعنا على الشعور الطيب والاحساسات الشريفة التي ابدتها جمعيتكم في الاسبوع المنصرم من المظاهرات والقاء الخطب وارسال البرقيات حول الدفاع عن فلسطين. وبهذه المناسبة اعرض لكم انني بصفتي رئيس الروحانيين في هذه الانحاء ومرجع لكافة علماء الدين ورجاله فيها اضم صوتي عني وعنهم وعن جميع الذين تحت نفوذنا الى صوتكم ونفتخر بمشاركتنا لاخواننا العرب في الدفاع عن فلسطين

علاء الدين العثماني

رئيس الطريقتين النقشبندية والقادرية

بيارة — حلبجة — العراق

الشهيد العراقي

عزمت الحكومة المدفعية على إقامة نصب تذكاري للشهيد العراقي، في ميدان فسيح من ميادين بغداد ليرمز هذا النصب الى اولئك العراقيين الذين ضحوا بانفسهم في سبيل امتهم ووطنهم او ماتوا في سبيلها. وتحقيقاً لهذه الغاية فقد بعثت مديرية الدعاية والنشر الى قادة الرأي والمفكرين والكتاب والصحفيين في العراق بكتب تستطلع فيها آراءهم

« البقية على الصفحة ٧ عامود ١ »

من بغداد ...

يوم فلسطين في النجف الاشرف

بغداد في ٢٦ ايار - لمراسل الدفاع الخاص - كان يوم فلسطين في النجف الاشرف، مدينة العروبة والاسلام، يوما مشهودا. فقد اجتمعت العشائر في هذه البلدة من جميع انحاء الفرات وأقيمت مظاهرات عظمى حماسية. والقيت الخطب المتعلقة بالسياسة القائمة في فلسطين. ثم تقدم حجج الاسلام السادة الاعلام وأرسلوا برقيات الاحتجاج.

عاهل اليمن يبرق لجمعية الدفاع

تلقت جمعية الدفاع عن فلسطين في العراق برقية من جلالة الامام يحيى حميد الدين عاهل اليمن جواباً على البرقية التي كانت قد بعثت بها الى جلالته بشأن قضية فلسطين يقول فيها: « لم نترك وان نترك ممكنا »

اعادة تسيير الخط الحجازي

طلب استمرار عطف ابن السعود

مكة المكرمة في ٢٦ ايار — أرسل فريق من تجار دمشق الى جلالة الملك عبد العزيز بيانات يلتمسون فيها الاستمرار في عطفه على مشروع اعادة تسيير الخط الحجازي. وتلقت حكومة دمشق من السيد شكري القوتلي وزير المالية السابق بيانا مسهبا عن المفاوضات التي قام بها مع جلالة الملك ابن السعود بشأن تسيير هذا الخط اثناء قيامه بتأدية فريضة الحج في العام الماضي. وقد أحالت الحكومة هذا البيان الى مجلس النواب لدرسه واقراره.

اكتشاف نقود أثرية قديمة

القاهرة في ٢٦ ايار — جاء من مراسل الشرق العربي في بمباي ان الابحاث الدقيقة التي قام بها مدير المباحث الاركيولوجية في الهند قد اسفرت عن اكتشاف قيم يتعلق بالنقود الاسلامية في الهند. ويتضح من تلك الابحاث ان السلطان محمود الغازني المشهور بفتوحاته وغزواته والذي اطلق عليه الخليفة في بغداد لقب (يد الدولة اليمنى وحامي الدين) كان اول ملك اسلامي في الهند حاول ان يدون تاريخ الاسلام باللغة السنسكريتية على قطع النقد.

وقد فعل ذلك عملا باقتراح البيروني استاذ اللغة السنسكريتية في بلاطه والذي كان يرى في ذلك وسيلة لنشر الاسلام والتقرب من الشعب. ولكن من الصعب الان ان يعاد تدوين ما كتب من حوادث التاريخ على تلك النقود. لان قراءة بعض الكتابات متعذرة. غير ان هناك بعضاً منها تسهل قراءته وخصوصاً مايتعلق بهجرة النبي الكريم من مكة الى المدينة. وقد اهملت اللغة السنسكريتية بعد وفاة السلطان محمود وصار الملوك المسلمون يدونون كتاباتهم على النقود بلغة دفاناغري المشتقة من البرهمي وهي التي كانت مستعملة لغة وكتابة في الهند عندما فتح المسلمون البلاد. وكان الملوك المسلمون يعدون ضرب النقود مظهراً من مظاهر سيادتهم. ووجدت قطع من النقد عليها صورة لكشيم وهي ربة الثروة عند الهنود

من تركيا

شركة الكهرباء

انقرة في ٢٦ ايار — وقع وزير الاشغال التركية ومندوب شركة صوفينا الكهربائية اتفاقا يخول الحكومة التركيه الاستيلاء على شركة كهرباء اسطنبول مقابل مليون و٧٥٠ الف جنيه تدفع على ٢٠ سنة بفائدة ٥ في المائة

وسيتم استيلاء الحكومة على شركة الكهرباء في اول شهر تموز القادم. وشركة صوفينا هي شركة مالية دولية للنقل والمشروعات الصناعية مركزها الرئيسي في بروكسل.

المجلس والميزانية

انقرة في ٢٦ ايار — خطب وزير المالية اثناء عرض ميزانية الدولة للعام الجديد على المجلس الوطني فشرح ان زيادة ١٩ مليون جنيه على الميزانية لن تحصل بضرائب جديدة كما يجري في بلدان اخرى كثيرة بل بزيادة التحصيل من الضرائب الموجودة ولا شك ان عمران تركيا المتواصل يوحي الى الاجانب الثقة بها والاطمئنان الى معاملتها كما يدل القرض الجديد الذي عقدته في بريطانيا

ثم ذكر بان حاجة تركيا المتزايدة الى الاسلحة كسائر الدول جعل الطلب شديداً على ما تملكه من النقود الاجنبية ولذلك اضطرت الحكومة الى تعديل مشروعاتها ودفع نصف الاقساط المفروضة عليها بمقتضى تصفية الدين العثماني بنقد اجنبي. وقد وافق المجلس على مصاريف العام المقبل، اما تفاصيل الواردات فلم تزل تحت الدرس

اعلنوا

في جريدة الدفاع

لصاحبه الحاج شريف النابلسي

اوتيل ماجستيك

في مقدمة الفنادق نظافة - راحة - وجمال منظر

مياه جارية حمامات باردة وساخنة

دمشق شارع رامي

خدمة ممتازة اسعار معتدلة

دائرة البريد والتلغراف

مصلحة الاذاعة اللاسلكية الفلسطينية

اعــــلان

يوجد بالقسم العربي في مصلحة الاذاعة اللاسلكية وظيفة مساعد مدير البرامج شاغرة. على الطالب ان يكون حائزا على شهادة الامتحان العالي (متركوليشن) الفلسطيني او ما يعادلها. ويجب ان يكون الطالب فلسطيني الجنسية وله معرفة من الدرجة الاولى بالانكليزية والعربية وخبرة سابقة بالصحافة وبالترجمة الانكليزية — العربية الصحفية. ويفضل ان يكون له بعض الالمام بالموسيقى العربية. ان الراتب لهذه الوظيفة هو ١٨٠ جنيه في السنة وبعد اجتياز الفحص الطبي يعين المنتخب تحت التجربة لمدة ٣ اشهر واذا وجد مناسباً يلي ذلك تعيين بموجب اتفاقية لمدة سنة.

يجب ان يذكر الطالب سنه واهليته وخبرته وراتبه الحالي او الاخير وان يصل طلبه الى مدير البرامج - مصلحة الاذاعة اللاسلكية الفلسطينية بالقدس غير متأخر عن يوم ٨ حزيران ١٩٣٨.

مكتب البريد العام

القدس

في ٢٥ ايار ١٩٣٨

(٣٦٧٠)

اعلان بيع اموال غير منقولة

لدى محكمة مركزية يافا بخصوص الاجراءات في القضية نومرو ٣٠٣٣-٣٧

المرتهن: سليم حنا اسطفان

الراهن: الحاج جابر وعبد الله أولاد الحاج عبد القادر المغير

ليكن معلوما بانه اعطي الامر من قبل رئيس هذه المحكمة حسب المادة ١٤ من قانون انتقال الاراضي (الفصل ٨١ من مجموعة القوانين لدريتون) ببيع جميع حقوق ومنفعة المديون او الرهن المتعلقة في الملك المدون حسب الجدول بخصوص تنفيذ الرهنية العائدة الى المرتهن المذكور المسجلة في دائرة الطابو بيافا بموجب عقد الرهن ١٣٩١٣-٣٥ تاريخ ٢٤-٩-٣٥ بلوك ٣٥١٢ قسيمة ١٥. مع الفائدة والمصاريف لغاية هذا التاريخ لقاء مبلغ ١٨٠٠ جنيه مع ما يلحقها من الفوائد والرسوم بالغة ما بلغت من هذا التاريخ حتى الدفع التام

سيطرح الملك بالمزاد العلني وللمزاود الاطلاع على التفصيلات والشروط في الدائرة. يباع الملك ايفاء لصالح الدائن او الراهن كما هو موضح في الجدول المرفق بما يلحقه من المصاريف والقيود والشروط والمطلوبات المتعلقة بهذا الملك.

اذا لم يصدر امر بالتأجيل يجري البيع بمعرفة مأمور الاجراء في دائرة الاجراء ابتداء من الساعة ٨ ونصف الى ١٢ ونصف ويستمر بظرف خمسة عشر يوماً من تاريخ النشر.

بحالة دفع الدين المبين تفاصيله اعلاه مع المصاريف او اذا عرض دفعها قبل ان يباع الملك فان المزاودة تلغى. حين البيع على راغبي المزاودة ان يزاودوا بانفسهم او بواسطة وكلاء مفوضون ولا تقبل المزاودة من قبل الدائن او المرتهن او بالنيابة عنهم الا بامر خاص صريح من رئيس الاجراء او من يقوم مقامه.

وليعلم المزاودون انه يجب دفع عشرة بالماية حين المزاودة لصندوق الاجراء لتقبل المزاودة منهم او ان يجلبوا كفالة بنك يرضى بها مأمور الاجراء

ان اجرة الدلال ورسم التسجيل في الطابو على المشتري.

الجدول

بلوك ٣٥١٢ قسيمة ١٥ رقم الكوشان ٣٩١٣-٣٥ الحصص كاملا المكان قرية يبنا. نوع الملك بيارة برتقال وبئر ماء وبركة وطلمبة خمسة انش وبابور قوة عشرة رؤوس وبايكة وغرفة صغيرة. اسم المالك او المالكين الحاج جابر وعبد الله ويوسف مساحة الارض ٤٥ دونم و٨٥ متر. اوصاف المزروعات وعدد الاشجار واعمارها ثلاثة عشر سنة وكل دونم يحتوي على ٦٠ شجرة. القيمة المخمنة ١٠٠ جنيه.

ملاحظات: وضع الملك بالمزاد العلني لمدة ثلاثين يوماً. وصارت الاحالة الموقتة لعهدة المزاود الاخير بمبلغ ١٣٥٠ والان وضع الملك بالمزاد العلني بعد الاحالة الموقتة لمدة ١٥ يوماً ابتداء من تاريخ نشر هذا الاعلان في ٢٢-٥-٣٨

(٣٦٧٢) مأمور اجراء يافا

ايها المدخن !..

اذاً فتشت عن الحقيقة تعرف ان

سجاير

فيكتوري وعبـــده

هى

الافضل لك

انظر التعهد الموجود فى كل علبة

حرب الغد

دفاع على الارض وهجوم من السماء

نظرية كانت تهمة فأصبحت اليوم قانوناً ...

ظهر في بــودابست ، عاصمة هنغاريا ، كتاب اسمه (بنتي نابلو) الفه الكولونيل الايطـالي « لازلو تايري » ولخصته مجلة « باريد » الانكليزية ، بعد ان وضعت لهذا التلخيص من عندها مقدمة ننقلها هي وخلاصة التلخيص فيما يلي :

المقدمة

فى هـــذا المقال ، وهو بقلم خبير عسكري ، بحث طريف عن مزايا القوى الجوية والجيوش في اكتساب الحرب العصرية ، وكثير من الحقائق الواردة فى هذا المقال ، لا يعرف الجمهور عنها الا القليل جداً

حرب الغد

ماهي نظرية « الدوهيتية » الغامضة انها تستمد اسمها من اسم الجنرال غوليو دوهيت ، وهوضابط ايطالي صنع تاريخاً حربياً له شعار هو الشعار التالي :

« دافع على الارض وفى البحر ولكن اهجم من الجو »

ولقد اتخذ بعض الخبراء هذا الشعار اساساً لنظرية حرب الغد

الجنرال يحاكم

وفي الحرب العظمى الماضية ، اقترح الجنرال دوهيت على هيئة اركان الحرب الايطالية ، ان تعمد الى ايجاد قوة قادرة من الطائرات قاذفات القنابل ... ليتسنى لها تدمير فينا من الجو ، وصار هذا الجنرال بعد ذلك يدعو الى انقاص الدفاع البري الى حد ممكن ، والى صرف الجهـــود والنفقات كلها على تدمير مدن العدو

وعلى هـــذه النظريات الثائرة ، حوكم الجنرال امام مجلس عسكري ، وجرد من رتبته ، وظل متقاعداً عــن العمل طيلة سني الحرب كلها

نظرية تتحقق

ولكن دوهيت لم يطلق نظريته ، ولما وضعت الحرب اوزارها ، أصدر كتابا صغيرا أسماه « الدومينو ديل آريا » — أي الفتح من الجو — وكرر فيه نظريته بعد ان ادعمها بالحجج والبراهين القاطعة

واعاد موسوليني الى هذا الجنرال رتبته في عام ١٩٢٢ ... لانه اصبح من المؤمنين بنظريته

قاذفات القنابل

ولم يكد عام ١٩٣٠ يجيء ، حتى اصبحت نظرية « الدوهيتية » وهي حجر الزاوية لسياسة الاستعمارية الفاشستية ، لانها بنيت على ان للحرب العصرية ثلاثة ميادين : البر والبحر والجو ، وعلى ان وسائل الدفاع الجوي ضد قاذفات القنابل ليست بالوسائل النافعة الى الان ، فقاذفات القنابل يمكنها اذن ايقاع اعظم الاضرار بصفوف العدو ، واحداث الاختلال في داخلية بلاده ، وتدمير المراكز التي تقوم عليها حياته الوطنية ، واصابة مواصلاته بالشلل ، في سرعة عظيمة

القواعد الستة

ويقترح دوهيت اتباع القواعد الستة الاتية ، في الحرب العصرية :

١) استخدم القوى البرية والبحرية فى الدفاع فقط ، واحشد قواك كلهـا للهجوم من الجو

٢) وحد جميع الطائرات في قوة هجومية واحدة

٣) على الجيش والبحرية ، ان يعدلا عن التعاون مع القوة الجوية

٤) الدفاع الجوي يجب ان يقتصر على المراكز الصناعية والسياسية الهامة

٥) يجب تدريب الاهالي وتنظيمهم جميعا على طرق الدفاع ضد الغارات الجوية

٦) ادرس جميع التحصينات التى تدخلها الدول الاخرى على طائراتها ، حتى يكون هجومك الجوي اروع من هجومها

وتكتسب هذه القواعد الستة كل يوم انصاراً لها من بين الخبراء العسكريين في جميع انحاء الدنيا

للنظرية خصوم

ومع ذلك فقد جاءت الحروب العصرية فأفسدت بعض اركان هـــذه النظرية ، واوجدت لها خصوماً اقوياء يقولون بان القوة الجوية عامل رئيسي في الحرب العصرية ، ولكنها لا تستطيع ان تحط من مقام الجيش والاسطول ، وتنزلها منزلة ثانوية .

ومنذ نظرية دوهيت ، نشبت ثلاث حروب : (١) الحرب الحبشية (٢) الحرب الاهلية الاسبانية (٣) والحرب الصينية .

وفي الاولى لم تقابل الطائرات الايطالية باية مقاومة جدية ، لان الجيش المدافع لم تكن له قوة جوية ، ومع ذلك فان الايطالـــيين لم يكسبوا الحرب بقوة طائراتهم وحدها ، واذا كانت هذه الطائرات قدنجحت في تأييد المشاة والمدفعية فان الضربة النهائية التي حطمت مقاومة العدو ، لم تجيء الا عن طريق المشاة الزاحفين لاحتلال الاقاليم .

فى الحرب الاسبانية

وفي الحرب الاهلية الاسبانية دمرت طائرات فرانكو المواصلات ، وضربت المدن ، ومع ذلك فان مصير الحرب ليس معلقاً عليها وحدها بعد ، اذ ان الزحف الحقيقي لاحتلال اقاليم العدو متروك للقوى البرية .

فى الصين

وفي الشرق الاقصى ما يشبه هذا الموقف ، فان الهجمات الجوية اليابانيـــة المريعة لم تستطع بعد ان تحطم مقاومة العدو .

النتيجة النهائية

والنتيجة النهائية التي تستخلص مما تقدم ، هي ان القوة الجوية عامل لاغنى عنه في الحرب العصرية ، ولـكنها ليست بالعامل القاطع الحاسم

رأى خبير المانى

والهر « كلوسيوتز » وهو كاتب عسكري شهير ، من كتاب القرن التاسع عشر قد قال بان العدو لا يمكن هزمه الا باجتياز ارضه ، واحتلال اهم ما فيها من المراكز احتلالا يرغمه على ان يستسلم للقوة .!

والطائرات لا تستطيع ان تحتل الاقاليم ، وعليه فان القواعد الرئيسية التي بنيت عليها نظرية دوهيت ، لا يبررها شيء مما اختبره الخبراء حتى في هـــذه الحروب العصرية الثلاث

— والى الغد ...

اعلان للعموم

ليكن معلوما للعموم بانه اعتباراً من تاريخ هذا الاعلان قدانسحب عبد الله طه من محلي التجارى الواقع بشارع اسكندر عوض بيافا واصبح هذا المحل باسمى الخاص « بديع القلم » ولم يعد لعبدالله طه المذكور اي علاقة به ، لذلك فان كل معاملة يجريها المذكور او كل سند يوقع عليه باسم المحل ابتداء من تاريخ نشر هذا الاعلان يعتبر لاغياً ولا يكون المحل مسؤولا عنه بتاتاً

وكذلك اعلن لكل من له اية علاقة مع محلي من دين او خلافه قبل هذا التاريخ ان يراجعني فى محلي المذكور في بحر خمسة عشر يوما من تاريخه وكل مراجعة تأتي بعد ذلك لا اعتبرها ولا اكون مسؤولا عنها

وللبيان صار نشر هذا الاعلان

بديع القلم

(٢—٣—٣٦٤٤)

من بطون التاريخ

معارك بين البيض والهنود الحمر

حملة عسكرية لايتبقى منها ... الاحصان

نشرت مجلة « آنسرز » الانكليزية في آخر عدد منها ، مقالا طويلا بقلم (اريك بنسون) نجمله فيما يلي :

قصة دموية

تعد قصة زحف الرجل الابيض الى غرب اميركا الشمالية من القصص الملوثة بالدم ، لان الهنود الحمر فى ايامهم الاولى طالما خدعوا ، وغرر بهم من قبل التجار والمغامرين البيض فأصبحوا يكرهون الرجل الابيض كل الكره ، ويقاومون تغلغله في بلادهم .

كانوا شجعاناً

انهم حاربوا في سبيل الاحتفاظ باراضيهم ، وفى سبيل استقلالهم ، وحاربوا في شجاعة منقطعـــة النظير ، اما اعظم كارثة اصيب بها خصومهم فى جميع ما جرى بين الفريقين من المصادمات ، فقد سجلها التاريخ باسم (قصة موقف كاستر الاخير).

حملة تأديبية

فى يوم ١٧ ايار عام ١٨٧٦ ، غادرت قلعة لنكولن الى دوكاتا الشمالية ، حملة تأديبية ضد عشيرة سيوكس المحاربة ، وحليفاتها من العشائر الاخرى ، والتهبت البلاد كلها بشائعات الحرب ، وقام الابطال يشحذون سيوفهم استعداداً للنزال الى النهاية

قوة كبيرة

وكانت هذه الحملة تتألف من قوة كبيرة من الجنود المشاة ، ومن فرقة من الفرسان تحت قيادة اللفتنانت كولونيل ج . أ كاستر ، ومن بطارية من المدفعية تحت قيادته ايضاً ، لانه كان هذا القائد العام لهذه الحملة

توزيع القوى

وعند ما وصلت هذه الحملة الى ناحية « ليتل بج هورن » فى وادي مونتانا ، قسم كاستر جنوده الى عدة فرق منفصلة عن بعضها ، وهذا هو العمل الذي جلب به على نفسه من الانتقاد فيما بعد

واتجهت هـــذه الفرق الى ثمانية اتجاهات مختلفة ، وبعد مضي ساعات من النهار ، عند ما كان كاستر ، ومعه خمس فرق على ضفة نهر ، وكان الميجور رينو ومعه ثلاث فرق على ضفة نهر آخر ، اصبح الهنود الحمر على مرأى من القائد العام ، فأمر الميجور رينو بأن يذهب للطراد

كلهم قتلى وجرحى

وسرعان ما وجد هذا الميجور نفسه محاطا احاطة السوار بالمعصم ، بالهنود الحمر ، وحارب رينو وجنوده (وعددهم ١١٢) محاربة الابطال ، وانجلت المعركة عن ٥٩ قتيلا من البيض ، وعن باقي هؤلاء البيض كلهم جرحى .

أين كاستر ؟

ولكن ماذا جرى لكاستر ؟

ان ما جرى له ما يزال سرا غامضا ، ولكنه لم يشاهد لا هو ولا جنوده وعددهم ٢٢٥ جنديا ، بعد ذلك النهار ، وكل ما عرف عنهم هو ان اكثر من ٤،٠٠٠ من الهنود الحمر احاطوا بهم ، وكانوا مسلحين باحدث البنادق العصرية

وجاءت قوة من الهنود الحمر من الخلف فدمرت هذه القوة البيضاء

الحصان الباقي

انتهت تلك المعركة ، باستئصال شأفة الحملة التأديبية كلها فى اكثر قليلا من نصف ساعة ، وفي يوم ٢٧ حزيران خرجت حملة تأديبية اخرى للبحث عن الحملة الاولى فلم تعثر لاحد من رجالها على اثر ، وانما وجدت مكان المعركة مكسواً بالدم ... ووجدت حصاناً واحداً يتحرك ، فيه رمق من الحياة ...

* * *

بقية المقال الافتتاحي

وانه بما للعرب من حق في هذه البلاد لا تقوى ادعاءات اليهود وغير اليهود على الوقوف في وجهه ، نؤمن بأن التقسيم شيء لن يكون . ويضاعف من هذا الايمان عوامل الضعف التي تكتنف ذلك المشروع حتى ليكاد يندثر وهو لم يتنفس نسمة الحياة الاولى بعد . ولسنا نتصور أحداً يقدم عليه إلا اذا تحدى التاريخ والواقع والمستحيل — وهو أمر فوق التفكير السليم والمنطق الموزون .

على أن غباراً لا يزال يظهر في السياسة البريطانية ، تكشف عنه مقالات متخبطة في الصحف الانكليزية ، وتصريحات وأقوال لاشخاص مسئولين وغير مسئولين — ولا نقحم أقوال اليهود هنا لاننا منذ البدء لا نعتبرهم طرفاً ثالثاً . ذلك الغبار يتجلى تارة عن مطلب خاص بزيادة الهجرة ، وتارة أخرى عما يسمونه « المقاطعات » ، وثالثة عن اقامة انتدابين منفصلين في البلاد . هذا أيضاً تفنن وعناد من السياسة في الخياليات . فالعرب لا يقاومون التقسيم وحده ولكن يعارضون التفكير الذي أخرج التقسيم فكرة الى الوجود . وما لم تتغير قواعد ذلك التفكير فلا يترنح يميناً الى « المقاطعات » وشمالا الى « الانتدابين » فأن الاتجاهات كلها لا تكون سوى إمعان في الخطأ الذي غرقت فيه السياسة حقبة طويلة من الزمن وأغرقت معها حياة الهدوء في هذه البلاد

ومن سوء حظ الحقيقة والمنطق السليم أن يكون هناك مراسلون للصحف الانكليزية وأشخاص غير مسئولين ، يبعثون بالبرقيات الطويلة العريضة الى صحفهم وجماعاتهم حول « مقترحات » شتى كثيرة لا يزيدون بها العرب الا اقتناعاً بان الخط المستقيم شيء لا تعرف له السياسة الحاضرة وجوداً في هذه المعضلة . ها هم العرب أمامكم بأحزابهم ، بهيئاتهم ، بأشخاصهم — هل غيروا وبدلوا من مطالبهم شيئاً ؟ لماذا اذن ارسال نسيج العنكبوت كمحاولة لحجب ضياء الشمس ، وهو أمر مستحيل ؟

وثمة شيء آخر هو والعبث ضدان لا يلتقيان . ذلك قولهم بايجاد حل وسط بين مطالب العرب وما يدعيه اليهود . مستحيل هو الاخر . ان زحزحة الاولين عن حقوقهم ليس له معنى غير تقوية الادعاءات الصهيونية . واليهود الذين يرون أمامهم سياسة لا تزال تؤمن بعدم ايقاف الهجرة ، يزيدهم ذلك تشجيعاً في المطالبة تارة بالتقسيم ، وتارة بضم شرق الاردن الى فلسطين وإسدال ستار واحد من الانتداب على البلدين معاً .

لا تقسيم ولا ما يماثله . ويا سياسة التجارب الكثيرة : اللون الحقيقي الواحد خير من ألوان كثيرة تبلى طبيعتها بمجرد أن يمتحنها الزمن الوجيز ...!

ابراهيم

اقتصاد فى الوقود واحتفاظ بالقوة

ما دمت تستعمل جهازاً جديداً من شامبيونز

الوكلاء والموزعون : فريمان وشركاه

القدس

شارع جوليان ص.ب ٣٥ تلفون ٦١

المشروع «الاخضر» واجتماع بشأنه

اعتراض ملاكي الشيخ مونس على هذا التنظيم

عقد امس اجتماع في دائرة الحاكم حضره قائمقاما الرملة وطبيب عن دائرة الصحة ومهندس لجنة تنظيم قرى اللواء الجنوبي والسيدان عبد القادر بيدس ومصطفى بيدس عضوا لجنة تنظيم القرى كما حضر الاجتماع من غير الاعضاء السادة عبد الرحيم بيدس، سعيد بيدس، ابراهيم ابو اكحيل. وكان الاجتماع لبحث مشروع تخطيط أراضي قرية «الشيخ مونس» الواقعة على الشاطيء الشمالي من نهر العوجا.

وأخذ اعضاء اللجنة يوضحون الرسوم الموجودة على خارطة المشروع «الاخضر» للمجتمعين، وأبان المندوبون عن اصحاب الاملاك وجهة نظرهم في هذا المشروع والاضرار التي تلحق بهم من جراء تنفيذه فوعد القائمقام السيد موسى ناصر برفع ما يبنونه الى حاكم اللواء.

والمفهوم أن كثيراً من الملاكين في المنطقة المذكورة لا يملكون سوى بضعة دونمات تقع في وسط هذا المشروع، فاذا قدر له التنفيذ فأنهم يصبحون بلا أرض وما نظن المسئولين يرضون بهذا الظلم.

وسنزيد القراء ايضاحاً عن المشروع في اعدادنا القادمة، فانه في الواقع خطر على منطقة عربية.

* * *

اعتقال يهود على حدود يافا

سكان محلة الكرتون وعرقلة اعمال البلدية

ذهب عمال التنظيفات صباح امس كعادتهم الى محلة الكرتون الفوقا الواقعة على حدود يافا — تل ابيب، وما كادوا يبدأون في أعمالهم حتى تجمهر عدد كبير من اليهود اليمانيين وقذفوا العمال بالقاذورات والاشياء الاخرى

وفي الحال أخطر البوليس بالحادث فذهبت قوة الى المحلة المذكورة وقبض على عدد من الاشخاص بينهم عدد من النساء وأودعوا السجن رهن التحقيق كما اتخذت بعض الاحتياطات اللازمة على الحدود بين يافا وتل ابيب

وتقول الصحف اليهودية ان قائمقام المدينة أنذر رؤساء المحلة بفرض غرامة على السكان اذا استمروا في عرقلة اعمال عمال التنظيفات الذين ترسلهم بلدية يافا وأن اليهود اليمنيين من سكان المحلة المذكورة قدموا مذكرة الى حاكم اللواء بهذا الموضوع.

لجنة السيدات

تشكر رئيسة الاتحاد النسائي بمصر

القدس في ٢٦ ايار — لمراسل الدفاع الخاص — جاءنا من لجنة السيدات العربيات بالقدس صورة البرقية التالية التي أرسلتها الى صاحبة العصمة السيدة الجليلة هدى شعراوي رئيسة الاتحاد النسائي في مصر: اللجان والجمعيات والمؤسسات النسائية والسيدات العربيات بفلسطين يتقدمن لعصمتك ولحضرات الاخوات سيدات مصر الفضليات بعظيم شكرهن واكبارهن للاعمال المجيدة التي قامت بها عصمتك لنصرة فلسطين، معجبات بعلو همتك. ونبل شعورك. ولقد كانت مؤآزرتك الجليلة بلسماً شافياً لقلوبنا وتشجيعاً لنا، دمت ركناً لاتحاد السيدات العربيات بالاقطار العربية

. . .

حادث

الباص اليهودي

ما يزال بعض الذين اعتقلوا على اثر اطلاق الرصاص على الباص اليهودي بالقرب من مفرق طرق يافا — القدس — تل ابيب، معتقلين في قشلاق البوليس بينهم السادة عبد اللطيف الناقة، ديب الدسوقي واخوه وآخرون.

وقد افرج عن بعض الاشخاص بعد انتهاء التحقيق معهم، وبعض هؤلاء من ذنابة والاخر من لفتا، والباقون من سكنة أبي كبير

تصحيح اعلان

في اعلان سليم حنا اسطفان الصادر من دائرة اجراء يافا في القضية رقم ٢٧٤ — ٣٨ المنشور في العدد رقم ١١٥٣ بتاريخ ١١ — ٥ — ٣٨ ورد خطأ ان المساحة ٢٥٧ دونم و ٤٥ متر وصحة ذلك ٤٥ دونم و ٢٥٧ متر فاقتضى التنويه

كلمة شكر

من الجالية الروسية

خوري طائفة الروم الارثوذكس في عين كارم وافراد الجالية الروسية في القدس وعين كارم يشكرون جميع اهالي عين كارم الكرام الذين اشتركوا معهم في تشييع جنازة الراهبة الروسية التي اصيبت في حادث الاعتداء على باص عين كارم امس الاول والتي توفيت في مستشفى الحكومة بسبب اصابتها بعيارات نارية المرحومة الراهبة برله مرتوبا ويشكرون جميع الذين قدموا الاكاليل والزهور واظهروا عطفهم ومؤاساتهم في هذا المصاب، سائلين الله ان لا يري احدهم مكروهاً في عزيز

حادث

سطو في الرملة

القى البوليس القبض على العبد ابي موجه في حادث السطو على بيارة زعروز الذي وقع بتاريخ ١٨ نيسان الماضي

كلمة شكر

من معتقلي المزرعه

يشكر المعتقلون في مخيم المزرعة في عكا السيدين محي الدين كنعان وداود بياعه المتعهدين بتقديم الطعام لهم لاهتمامهما الزائد بهذا الشأن ويطلبون اليهما زيادة الاهتمام لمقابلة حلول فصل الصيف

اعتداء...

على بوليس

بينما كان احد رجال البوليس العربي يتجول في محلة الكرتون بعد ظهر امس شاهد يهوديين عليين يحاول احدهما الاعتداء على الاخر، فأراد منعهما من ذلك فاقتربت منه امرأة يهودية تدعى «سمحا يعقوب ليفي»، وصفعته على وجهه ثم حاولت اخذ بندقيته وتجمهر عدد كبير من سكان المحلة المذكورة واعتدوا عليه والتحقيقات جارية

تخفيف

مستنقعات كفرعانه

تلقت الجمعية الزراعية للقرى العربية كتابا من قائمقام الرملة يشعرها فيه بوصول المذكرة المتعلقة بتجفيف مستنقعات كفرعانه، ويقول ان نفقات هذا التجفيف قدرت بمبلغ يزيد على ٢٠٠ جنيه، وان اهالي القرية سيكلفون باجراء ما يلزم لتجفيف هذه المستنقعات، وأن تصرف الاموال المرصدة لدى الحكومة سابقاً لهذا المشروع

لدغة حية

فيسعف نفسه

بينما كان السيد موسى رزق من يبنا يقوم امس الاول بجمع بعض الحشائش من المزروعات، لدغته افعى فأسرع بقطع اصبعه بمقص كان معه فنجا من موت محقق.

حركة الميناء

رست في ميناء الثغر امس الباخرة «غونبرغ» وافرغت من حمولتها ٣٥ طن بضائع مختلفة، والباخرة «فستا» وافرغت ٦٥ طن بضائع، والمركب «لطيف» وافرغت ١٢٣ طناً، و«حفظ الرحمن» وافرغ ٩٥ طناً من الارز و«توفيق الباري» وافرغ ٤٠ طن حبوب، و«العشم بالله» وافرغ ١٠٩ اطنان من البضائع المختلفة، و«الامل بالله» وافرغ ١٠٣ اطنان قمح وبلغ مجموع ما افرغ من البضائع ٥١٧ طناً

وقد احضر امس الى الميناء ٣٥٠ صندوق كريب فروت واودعت العنبر تمهيداً لشحنها الى فرنسا يوم الاحد المقبل

قذفته المياه...

في ساعة مبكرة من صباح اليوم شوهدت على شاطيء تل ابيب شمال مقبره عبد النبي جثة يهودي ميت، وحضر البوليس ونقلت الجثة الى مستشفى هداسا وفي التحقيق تبين انها جثة موشه اشتينس وعمره ٢٣ سنة ومن عمال المستدروت العاطلين. وجاء في ملحق ها آرتس ان هذا العامل انتحر امس

* * *

الوزير يجيب على سوآل في البرلمان

لا يستطيع الزيادة على تصريح لسلفه

لندن في ٢٦ ايار — سأل المستر دافيد أدامس في مجلس العموم هل كان المستر ملكولم مكدونالد ينظر الان في السماح زيادة نسبة هجرة اليهود الى فلسطين بسبب اضطهاد اليهود في أوروبا وفي النمسا خاصة

وقد جاء في الرد الكتابي الذي اجاب به المستر مكدونالد قوله: «أنني لا استطيع ان أضيف شيئاً الى ما ورد به سلفي في يوم ١٢ نيسان، ويجب ان يعتبر ذلك الرد شاملا كل درجات المهاجرين.»

ممثلو الوكالة أمام اللجنة الجديدة

سماع اقوال وكيل حاكم لواء السامرة

القدس في ٢٦ ايار — لمراسل الدفاع الخاص — عقدت اللجنة الجديدة جلسة صباح هذا اليوم استأنفت فيها سماع اقوال ممثلي الوكالة اليهودية الدكتور وايزمن وبن غوريون وشرتوك وبرنارد جوزيف وبعد الظهر عقدت جلسة ثانية سمعت فيها اقوال المستر موريس بيلي وكيل حاكم لواء حيفا والسامرة واصدرت الحكومة بلاغاً رسمياً بذلك.

. . .

يصرون على اضرابهم حتى يفرج عنهم

جاء في ملاحق الصحف اليهودية ان الستة الاصلاحيين المعتقلين ما يزالون مضربين عن الطعام وان قواهم خارت وساءت حالتهم، وانهم لن يكفوا عن الاضراب الا اذا اطلق سراحهم.. !

رسالة صفد التلفونية

عملية تفتيش في قرية الصفصاف

صفد في ٢٦ ايار — لمراسل الدفاع الخاص — في الساعة التاسعة من صباح أمس خرجت قوة من الجند بكامل معداتها الى قرية الصفصاف وطوقتها من جهاتها الاربع وبعد اجراء التفتيش خرجت القوة ولم يعثر على شيء ممنوع

قوة في ٨٠ سيارة وتطويق جبال

ذهبت قوة في ثمانين سيارة تقريباً يرافقها مدير البوليس وطوقت الجبال من قرية فراديه حتى قرية ميرون على طول ثمانية كيلو مترات. وانتشرت القوة في الجبال لتعقيب الجماعات المسلحة. واستمر التطويق ثلاث ساعات ولم يلق القبض على أحد

اجراء تفتيش دقيق في قرى ثلاث

حضرت قوة كبيرة من مستعمرة «روشبينا» امتطى افرادها الخيول وذهبوا الى قرى: طيطبا، الجش، سمسم، واجرت تفتيشاً دقيقاً. ولم يعثر على شيء ممنوع ولم يلق القبض على احد.

استمرار العمل بنظام منع التجول

لا يزال نظام منع التجول معمولا به وقد مضى على سريانه ٢٦ يوماً. وراجع فريق من الاهالي الدوائر المسئولة لالغائه.

الكشف على مزروعات اضرمت فيها النار

ذهبت قوة الى روشبينا يرافقها القائمقام اليهودي ومأمور الزراعة وقصاص الاثر وذلك للكشف على المزروعات التي أضرمت فيها النار بجوار المستعمرة

رسالة المجدل التلفونية

حاكم اللواء في قرية الفالوجة

المجدل في ٢٦ ايار — لمراسل الدفاع الخاص — زار قرية الفالوجة حاكم اللواء الجنوبي المستر كروسبي يرافقه مساعده في غزة المستر نيوتن واجتمع برئيس وبعض اعضاء المجلس المحلي في دار المجلس ثم جال في شوارع القرية وشاهد السوق الجديدة وبئر المياه التي حفرت مؤخراً ثم عاد من حيث أتى. والمفهوم، بعد أن فشل مشروع ايجاد المياه في البئر المذكورة، انه تقرر استيراد المياه من قرية الجسير القريبة من الفالوجة

عدد العمال واجورهم لدائرة الاحصاء

قدم المدينة قبل ظهر اليوم مساعد مدير الاحصاء في فلسطين وفور وصوله اجتمع الى الوجهاء واصحاب ومعامل النسيج في دار البلدية وبحث معهم تنظيم اعمال العمال وكلفهم بعمل جداول بعدد العمال واجورهم وارساله الى دائرة الاحصاء في القدس

رسالة حيفا التلفونية

استئناف النظر في قضية اليهود الثلاثة

شهادات حول الاسلحه التي استعملت

حيفا في ٢٦ أيار — لمراسل الدفاع الخاص — عقدت المحكمة العسكرية في الساعة العاشرة من صباح اليوم لاستئناف النظر في قضية اليهود الثلاثة. وسمعت في هذه الجلسة شهادات ثلاثة من شهود النيابة

شهادة مصور القنابل والمسدسات المصادرة

وقد شهد أولهم بأنه أخذ الصورة للكهف الذي اختبأ فيه منه الثلاثة وأطلقوا منه العيارات على الباص وانه هو الذي أخذ صور القنابل والمسدسات المعروضة أمام المحكمة، وعرضت عليه الاسلحة فتعرف عليها كما تعرف على المتهمين الثلاثة.

شاهد ثان يتعرف على المتهمين ويصف المكان

وشهد الثاني بانه عمل الخرائط للمكان المذكور، كما عمل جملة خرائط للمكان الذي اختفى فيه المتهمون. وأبان تفاصيل الخرائط امام المحكمة والمحامين والمدعي العام وبعد أن تعرف على المتهمين انتهت شهادته.

يذكر تفاصيل الحادث ويرافق القوة للكهف

واستغرقت شهادة الثالث ساعة أو اكثر بقليل. وذكر الحادث من اوله عند ما أطلقت العيارات على الباص بين صفد وطبريا وفرار المتهمين وذهابه الى مركز بوليس الجاعونة ومرافقته لقوة من البوليس ودخوله الى الكهف.

واشار اثناء شهادته الى كل متهم على حدة بالترتيب الذي القي به القبض عليهم وأشار الى رئيس المحكمة عن الامكنة التي القي القبض فيها على المتهمين وذكر نوع السلاح الذي كان يحمله كل متهم. وقد نوقش هذا الشاهد في شهادته.

شهادات ثلاث عن قابلية الاسلحة المصادرة للاستعمال

وسمعت المحكمة بعد ذلك شهادات ثلاثة شهود دارت حول وجود الاسلحة وقابليتها للاستعمال، وأجابوا بانها قابلة لذلك وانها عندما صودرت كانت قد استعملت قبل مدة وجيزة

تأجيل المحاكمة الى صباح الغد وموعد الانتهاء منها

وقد أجلت المحاكمة الى صباح الغد ومن المنتظر ان تستمر المحكمة في نظر هذه القضية الى اوائل الاسبوع القادم. وكانت المحكمة اليوم غاصة بالمتفرجين.

قوتان الى مكانين للتحقيق والبحث

اطلقت جماعة مسلحة في الساعة التاسعة والنصف من مساء امس العيارات على مستعمرة «بيت شلومو» بالقرب من زمارين، واجاب الخفراء بالمثل. ثم انسحب المسلحون. وقد خرجت قوة للتعقيب فلم تعثر على احد. كما خرجت قوات كبيرة كبيرة الى مستعمرة «كفرتا» التي اطلقت عليها العيارات ليلة امس للتعقيب. ولم يعرف عن القبض على احد.

الحكم على اشخاص بالاقامه الاجبارية

القى البوليس القبض على ١٣ شخصاً من قرية شفاعمرو والقرى المجاورة لها وقدموا للمحاكمة أمام حاكم اللواء فحكم عليهم بالاقامة الاجبارية في شفا عمرو واثبات وجودهم يومياً لدى مركز البوليس لمدة ستة اشهر.

وصول قطار مصر متأخرا عن موعده

تأخر قطار مصر الذي يصل حيفا عادة في الساعة العاشرة صباحاً عن ميعاد وصوله اربع ساعات اذ وصل في الساعة الثانية بعد الظهر. وعلمنا ان سبب ذلك تخريب في الجسر بالقرب من قاقون وذهب بعض المهندسين من حيفا للاشراف على عملية اصلاحه

حاله الجرحى المصابين في حوادث أمس

لا تزال حالة جرحى حوادث أمس على ما كانت عليه. وعلمنا ان حالة احدهم السيد عبد ربه وهو حمال في الجمرك، سيئة

انتشار الدوريات في مناطق عديدة

انتشرت الدوريات اليوم في المدينة وكانت تتنقل في الاحياء المختلفة. وشمل التفتيش مناطق متعددة من المدينة. واشتركت سبع سيارات ملأى بالجند في اعمال المحافظة ورابطت ثلاث منها في سوق المدينة

المندوب يزور المدينه يوم ٣١ الجاري

فهم ان المندوب السامي سيزور حيفا يوم الثلاثاء القادم الواقع في ٣١ ايار الجاري لتفقد دوائر الحكومة والتعرف على الموظفين

رسالة نابلس التلفونية

الاحتفال بافتتاح مصنع الكبريت

نابلس في ٢٦ ايار — لمراسل الدفاع الخاص — احتفل اليوم بافتتاح أول مصنع عربي لصنع الكبريت في مدينة نابلس، وبدأ يرسل منتوجاته الى جميع اسواق فلسطين والشرق العربي، وقد اقبل الجمهور العربي عليه اقبالا عظيماً مشجعاً مصنوعاته الوطنية.

وقد زرنا امس هذا المصنع فوجدناه يضم عدداً كبيراً من العمال العرب يقومون بأعمالهم خير قيام، وتفرجنا على منتوجاته فوجدناها لا تقل في جودة الصنع والاتقان عن المصنوعات الاخرى، اذا لم تفقها. فنتمنى للمصنع العربي التوفيق والنجاح.

تلفونات الدفاع وبرقياتها الخاصة

نقل موظف من منطقة الحولة

صفد — نقلت دائرة الصحة السيد نهاد عرفات،أمور الصحة في منطقة الحولة الى مثل وظيفته في بيسان. وقد حل محله السيد محمد قاسم شاكر

تفتيش منزل في طبريا

طبريا — لمراسلنا الخاص — فتش البوليس منزل السيد نهدي رمضان فلم يعثر على شيء. وبعد التحقيق معه اخلي سبيله بكفالة مالية

مطاعمهم والمقاهي ...

اضربت المطاعم والمقاهي في تل ابيب اليوم احتجاجاً على قانون السبت الذي سنته بلدية تل ابيب، لكن الاضراب لم يشمل جميع المطاعم والمقاهي بل ظل اكثرها فاتحاً ابوابه كالمعتاد

انتحار يهودية

انتحرت صباح اليوم يهودية في هدار هاكرمل في حيفا بالقاء نفسها من غرفتها في الطابق الثالث وقد كسرت جمجمتها ونقلت الى مستشفى هداسا في حالة خطرة

— دهست سيارة تاكسي احد اليهود في الشارع الجديد بالقرب من عمارة المطران في حيفا ونقل الى المستشفى في حالة خطرة

رسالة طولكرم التلفونية

قائد القوات يصل الى المدينه

طولكرم في ٢٦ ايار — لمراسل الدفاع الخاص — وصل اليوم قائد القوات العسكرية تتقدمه المصفحات واجتمع الى مساعد الحاكم. وتفقد قوة الجيش المرابطة في المدرسة الثانوية. ثم غادر المدينة واتجه في طريق نابلس.

خروج قوات

واتجاهها في طريقين

خرجت قوات كبيرة من الجند بكامل معداتها واتجهت في طريق قرية بلعا ثم خرجت قوات اخرى واتجهت الى الشمال في طريق الشعراوية

— اطلقت السلطة سراح السادة مصطفى وخليل وعبد الحميد وعلى الدسوقي من اهالي قرية فرديسيا وطلب اليهم اثبات وجودهم مرة في كل يوم لمدة شهر

اخطار لتنفيذ حكم

من دائرة اجراء الرملة

دوسيه رقم ١٦٨—٣٥

الى محمود ابراهيم أبو لبن من الرملة والمجهول الاقامة الان.

طبقاً للحكم الصادر ضدك من محكمة صلح الرملة.

لصالح الحاج شكري افندي ابو لبن من الرملة. بتاريخ ٢٤—٢—١٩٣٥ نبلغك أن تدفع ما خصك في ثمن البئر والطاحونة ومحتوياتهما وقدر ذلك ٧٥ جنيه برهة شهر من تاريخ هذا الاخطار وبعكسه تجري بحقك المعاملة القانونية بلا حاجة لتبليغك مرة اخرى.

التاريخ ٢٢—٥—٣٨

مأمور اجراء الرملة

رسالة القدس التلفونية

القائد يصدق حكما بالسجن

القدس في ٢٦ ايار — لمراسل الدفاع الخاص — صدق القائد العام على الادانة التي قضت بها محكمة حيفا العسكرية يوم ٢١ الجاري، وهي الحكم بالسجن عشر سنوات على رازق احمد جابر من قرية كفر راعي الذي حوكم بتهمة حيازة بندقية.

التحقيق فيما وقع للوجيه عبد الحميد شومان

يذكر القراء ما نشرته هذه الجريدة عن الحادث الذي وقع للوجيه عبدالحميد افندي شومان مدير البنك العربي الموجود الان في معتقل المزرعة، وبناء على امر النائب العام سافر مساعد وكيل النيابة اليوم الى المزرعة للتحقيق في هذا الذي وقع ويقوم المحامي الاستاذ ابيكاريوس بك بتعقيب هذه القضية بصفته وكيلا عن الوجيه عبد الحميد افندي شومان.

تبرئة عربي في المحكمه العسكريه

استأنفت المحكمة العسكرية اليوم جلستها السابعة والاخيرة للنظر في قضية الشاب السيد اسعد الدباغ المتهم بالاشتراك مع آخر بأطلاق الرصاص على مقهى عربي ومحاولة القتل، وبعد ان استمعت الى اقوال ممثل النيابة ووكيل المتهم الاستاذ هنري كتن قررت المحكمة بالاجماع تبرئة المتهم والافراج عنه. وقد اخلي سبيله اليوم.

تأجيل النظر في قضية مهاجر يهودي

كان اليوم موعد النظر في قضية النيابة العامة ضد ابراهام فيشل ميشكوفيتش أمام محكمة الاستئناف العليا استئنافاً لقرار محكمة حيفا المركزية التي قضت بمنح المذكور حق الاقامة في البلاد بصورة دائمة مع أنه دخلها بصورة غير مشروعة وبناء على طلب النيابة العامة قررت المحكمة تأجيلها الى جلسة الغد «الجمعة».

المندوب يتفقد الجرحى ويزور السجن

زار المندوب السامي اليوم مستشفى الحكومة وتفقد الجرحى ثم زار سجن القدس المركزي وكان يصحبه مرافقه الخاص.

وصول مدير المطبوعات الاسبق في فلسطين

وصل القدس المستر ستيوارت بيرون مدير المطبوعات الاسبق في حكومة فلسطين، قادما من عدن في طريقه الى لندن. وقد دعا المستر تويدي عدداً من اصدقائه للاجتماع اليه في منزله في الساعة السادسة من مساء يوم الخميس الواقع في ٢ حزيران القادم. وسيمكث المستر بيرون اسبوعاً في فلسطين ثم يغادرها الى لندن

اعتقال اليهودي السائق مطلق النار

اعتقلت السلطة اليهودي زيف لنسكي سائق الباص الذي أطلق النار على الجمهور الذي رشقه بالحجارة في محلة روميما وأصاب السيدة فاطمه زوجة الحاج محمود ابو طاعه من لفتا، وبدأ البوليس التحقيق معه

خارطتان للسلطنة العثمانية تطلبهما اللجنة

طلبت اللجنة الفنية من الحكومة ان تقدم اليها خارطتين عن السلطنة العثمانية. وبالسؤال من عدة دوائر تمكنت من الحصول عليهما من دائرة الآثار القديمة، وتسلمتهما اللجنة من موظف مسئول مقابل وصل ارسل الى دائرة الآثار

اعادة حرية التجول في منطقه المدينة

اعلنت السلطة اليوم الغاء نظام منع التجول الذي فرضته على مدينة القدس منذ يومين على اثر حادث اطلاق النار على احد باصات عين كارم

رسالة جنين التلفونية

النار على معسكر الجيش ودار البوليس

خروج قوات كبيرة واجراء تطويق واسع

جنين في ٢٦ ايار — لمراسل الدفاع الخاص — في منتصف الساعة التاسعة من مساء أمس هاجمت جماعة مسلحة مقر الجيش ودار البوليس من الجهة الغربية وأخذت تطلق العيارات النارية. واجاب الجند على اطلاق النار بالمثل

ذهاب قوة الى برقين وفرض غرامة عليها

ولما هدأت الحالة ذهب مساعد حاكم اللواء ترافقه ١٥ سيارة عسكرية إلى قرية برقين وكانت الساعة إذ ذاك قد بلغت التاسعة والنصف تقريباً. واجتمع الى عدد من اهالي القرية وسألهم عن مطلقي العيارات النارية وفرض عليهم غرامة قدرها ٤٠ جنيهاً على ان تجمع في ٢٤ ساعة. وغادرت القوة القرية.

تحليق طائرة فوق الجبال وخروج قوات

وحلقت في الصباح الباكر طائرة حربية فوق الجبال المجاورة، كما خرجت قوات على رأسها مساعد حاكم اللواء الى قريتي قباطية وصانور. ولم تعد حتى الان

تطويق المنطقة الجنوبية الشرقية من القضاء

وعلمت الان أن قوات كبيرة من الجند قد وصلت من جهات نابلس وطولكرم وانضمت الى القوات الموجودة هنا وقامت جميعها بتطويق واسع شمل المنطقة الجنوبية الشرقية من القضاء، وتحد منطقة التطويق بقباطية وسيلة الظهر غرباً وطوباس شرقا وحلبون ودير ابو اضعيف شمالا. وحلقت الطائرات فوق هذه المنطقة. ولم تعرف النتيجة حتى الان

رسالة الخليل التلفونية

على اثر مقتل الاضافيين

ذهاب قوات لاقتفاء الاثار في اماكن

الخليل في ٢٦ أيار — لمراسل الدفاع الخاص — قامت قوة البوليس التي وصلت الى المدينة صباح أمس لتعقيب الجماعات المسلحة التي اصطدمت بقوة البوليس الاضافي الوطني، كما جاء في رسالة أمس، بتفتيش بعض البيوت التي مرت عنها كلاب الاثر.

أصوات عيارات تطلق بكثرة

وحوالي الظهر علم أن قوة أخرى من البوليس اشتبكت مع الجماعات المسلحة في جهات شعب المالح بقرب قرية «تفوح» وعلمنا من سكان تلك النواحي انهم سمعوا أصوات عيارات نارية كانت تطلق بكثرة غير أنهم لم يعلموا أسبابها.

قوة ثالثة تفتش بعض الامكنة

وعند الساعة الحادية عشرة من قبل ظهر امس قامت قوة ثالثة بتفتيش امكنة الجلدة والمسكوبية ووادي التفاح. وقد أتلفت بعض الاكواخ الخاصة بالسادة الحاج عبد ابو هيكل، كامل كوزان، خليل يعقوب النتشة في سبته، والشيخ حسين الاسود زناق الهيش وعمران علاء الدين وعبد الغني نيروخ وعبد اشمر، في سبته

لجنة الاوقاف الثلاثية تزور الخليل

زار المدينة اليوم أعضاء لجنة الاوقاف الثلاثية وبعد أن تناولوا غداءهم في منزل مساعد حاكم اللواء عادوا في المساء الى القدس.

تعديلات في مواعيد اسالة المياه

عدلت دائرة البلدية موعد اسالة المياه للمدينة فجعلتها من الساعة الخامسة صباحاً حتى الثانية بعد الظهر على أن تجري هذه الترتيبات اعتباراً من اول حزيران القادم.

رسالة الرملة التلفونية

رصاص المجهولين على مطار كفرجنس

الرملة في ٢٦ ايار — لمراسل الدفاع الخاص — أطلق مجهولون في الساعة التاسعة والنصف من مساء امس العيارات النارية من جهات متعددة على مطار كفرجنس بالقرب من اللد. وأبلغت نقطة بوليس المطار الحادث الى مركزي بوليس اللد والرملة فذهبت قوة للتحقيق وتعقيب الاثر. وفي هذه المرة لم يجب بوليس المطار على اطلاق النار بالمثل

اطلاق العيارات الناريه على مستعمرة

هاجم مجهولون في الساعة الواحدة بعد منتصف ليلة امس مستعمرة بئر يعقوب وأطلقوا عليها العيارات النارية. ولم يجب الخفراء بالمثل. وابلغ الحادث للبوليس فانتقلت قوة من الرملة للتحقيق

مصادرة بندقية وعيارات واعتقال شخصين

في الساعة العاشرة من مساء امس ذهب مسلحان الى بيارة داود نينو الواقعه في الجهة الغربية من الرملة وطلبا من البياري بعض الاشياء فوعدهما بذلك وعلم البوليس بالحادث وذهبت قوة الى بيت سليم ابراهيم مسيس وأجرت تفتيشه وعثر على بندقية و١٧ طلقة وكحل وبعض الملابس فصودرت واعتقل صاحب البيت. ثم ذهبت القوة الى منزل داود ابراهيم ابو زبانه وألقت القبض عليه

— أحرق مجهولون مزروعات تبلغ مساحتها بين ١٠ و١٥ دونما وهي تخص محمد مساس من اهالي قرية نعلين

طائرات عسكريه تقوم بمناورات ليلية

في الساعة الثامنة من مساء أمس شوهدت الطائرات تخرج من المطار في الرملة وقد حلقت في سماء المدينة مدة ثم تفرقت الى جهات مختلفة وفهم أنها كانت تقوم بمناورات ليلية.

موظفو السكة والعمال المراد تنسيقهم

أبلغ موظفو وعمال السكة الحديد الذين كان من المنتظر الاستغناء عن أعمالهم في المصلحة أن هذا القرار قد أجل تنفيذه الى الشهر الثامن من السنة الحالية

انباء خارجية

تشكوسلوفاكيا تمنع تعدي طائراتها

لندن في ٢٦ ايار — منعت حكومة تشكوسلوفاكيا، بصورة رسمية، طائراتها من الاقتراب من الحدود الالمانية بما لا يقل عن مسافة ثلاثة اميال. وقد كان ذلك اجابة لشكاوى المانيا عن تحليق عدد من الطائرات التشكوسلوفاكية فوق حدودها. وحتى الآن والصحف الالمانيه تنتقد استبقاء جنود من التشك مجتمعين قرب الحدود — روتر

المانيا تقول ان التوتر باق

لجنة تحقيق الى مناطق الاقليات

لندن في ٢٦ ايار — تقول الصحف الالمانية ان واجب الدول الكبرى التي عنيت بتسوية مشكلة الاقليات في تشكوسلوفاكيا ان تفهم ما تنطوي عليه تلك المشكلة الان من اخطار. وطلبت فولكشير بيوبختر، صحيفة النازي، من الحكومة البريطانية ان توفد اشخاصاً محايدين الى مناطق تلك الاقليات ليروا مقدار الخطر الكامن هناك. وقالت الجريدة ان الخطر لم يزل حتى الان، وان التوتر باق. وقد أشار المستر بطلر وكيل الخارجية في مجلس العموم الى ذلك قائلا: ان الحكومة البريطانية تضع أمر ايفاد لجنة دولية للتحقيق موضع النظر متى رأت فائدة من وراء ذلك — روتر

موقف روسيا في حالة الحرب

واشنطن في ٢٦ ايار — صرح سفير السوفييت تعليقاً على حالة تشكوسلوفاكيا بقوله ان حكومته على استعداد للدفاع عن تلك البلاد وعن فرنسا بمقتضى ما بين الدول الثلاث من ميثاق عسكري — روتر

وزير خارجية بولونيا وانقسام اوروبا

وارسو في ٢٦ ايار — أبدى الكولونل بك وزير الخارجية رأيه في السياسية وتأثيرها في اوروبا فقال ان ذلك التأثير يقضي بشطر أوروبا الى معسكرين لكل منهما معتقده السياسي الخاص، وفي ذلك ما فيه من خطر على السلم — روتر

اجراءات وصدمة عنيفة ليهود النمسا

فينا في ٢٦ ايار — طبقت شرائع مؤتمر نورنبرغ على النمسا منذ يوم الثلاثاء، وقد كان في ذلك صدمة عنيفة لليهود اذ انتحر منهم ١٢ شخصاً. وبمقتضى تلك الشرائع تنحل عرى الروابط الزوجية بين كثيرين إذ يكفي لذلك أن يكون أحد الزوجين غير آري حتى يتحتم الطلاق، وقد قدم الهر همار مدير البوليس السري لتنظيم فرقة الحرس الاسود النمسوية — روتر

٢٣٠ قتيلا و١٠٠٠ جريح

غارة هائلة على مدينة لحكومة اسبانيا

لندن في ٢٦ ايار — قامت طائرات الثوار بهجوم على مدينة اليكانتي فقتل ٢٣٠ شخصاً واصيب اكثر من الف بجراح، والخسائر المادية كبيرة. وقد وصفت هيئة الاسعاف الاسكتلندية الغارة بانها كتلك التي كانت تشن بقسوة على مدريد وقد نكست ١٨ مفوضية اعلامها في مظاهر الحزن وبعثت ببرقيات احتجاج الى دولها — روتر

الوزارة اليابانية ونفوذ الجيش العظيم

الوزارات الخمس الهامه يعين لها قواد

طوكيو في ٢٦ ايار — اجريت تعديلات رئيسية في الوزارة، وقد احتفظ البرنس كونوي بالرئاسة وتخلى وزراء الوزارات الهامة وهي: الخارجية والداخلية والبحرية والحربية والمعارف، عن وزاراتهم لجماعة من رجال الجيش. وتولى الجنرال اوغاكي وزارة الخارجية بدل البارون هيروتا. والجدير بالذكر أن الجيش عارض قبل سنتين في تعيين الجنرال المذكور وزيراً. أما القصد من هذا التعديل فهو جعل الوزارات الكبرى تحت نفوذ الجيش بمناسبة الحرب الصينية.

وتتقدم الجيوش اليابانية في الصين بسرعة على طول الخط الحديدي — روتر

قنبلة على بنك يهودي في بولونيا

وارسو في ٢٦ أيار — قذف مجهول بولوني قنبلة على بنك يهودي في (الغيتو) فانفجرت ولم تصب احداً. وقد اعتقل البوليس اربعة من اللاساميين

البرلمان الهنغاري وتحديد نفوذ اليهود

بودابست في ٢٦ أيار — وافق البرلمان الهنغاري على القانون الذي وضع لمقاومة النفوذ اليهودي. ويقضي هذا القانون بان تكون نسبة اليهود في فروع الاقتصاد والمعيشة ٢٠ في المئة

انباء برقية شتى

مسجد ومقبرة اسلامية فى اثينا

وزارة الاوقاف في مصر تدفع النفقات

القاهرة فى ٢٦ ايار ـ لمراسل الدفاع الخاص ـ أشارت القنصلية المصرية فى اثينا فى كتاب بعثت به الى وزارة الخارجية الى وجود عدد كبير من المسلمين فى اثينا لا يجدون مسجدا يؤدون فيه فرائض الصلاة ولا مقابر تضم رفاة من يتوفون منهم . واقترحت القنصلية ان تقوم وزارة الاوقاف من جانبها بعمل يحقق لهؤلاء المسلمين رجاءهم فى ايجاد مسجد لصلاتهم ومقبرة لموتاهم . وفهم ان وزارة الاوقاف وافقت على انشاء المسجد والمقبرة واعتمدت لذلك مبلغ ٢٠ الف جنيه .

حريق هائل فى مدينة طرابلس

٣٠٠ ألف ليرة سورية الخسائر المقدرة

بيروت في ٢٦ ايار — لمراسل الدفاع الخاص — شب حريق هائل فى طرابلس اضطر الحكومة الى الاستنجاد بفرقة مطافىء بيروت . وقد شب الحريق في مستودعات الخشب واستمرت النار مشتعلة من الساعة الثانية عشرة والنصف بعد منتصف ليلة أمس حتى الساعة الثامنة صباحاً . وتقدر الخسائر بمبلغ ١٥ الف ليرة ذهبية أو ما يعادل ٢٠٠ الف ليرة سورية .

جهود الجمعية الطبية العراقية

بغداد في ٢٦ ايار — لمراسل الدفاع الخاص — عزمت الجمعية الطبية العراقية على عقد اجتماعها السنوي فى اوائل شهر تشرين الاول القادم ببغداد وسوف يعالج في هذا الاجتماع مرض البلهارسيا . وقد قررت الجمعية أيضاً ان تعقد اجتماعاً شهرياً مساء آخر خميس من كل شهر تلقى فيه المحاضرات العلمية . وقد عقد اليوم اول اجتماع في هذا اليوم

بريطانيا تستطلع آراء سفرائها

لندن في ٢٦ ايار — غادر لندن أمس المستر ويليام سترانج رئيس قسم اوروبا الوسطى فى وزارة الخارجية قاصداً برلين وبراغ وباريس. والغاية من هذه الرحلة زيارة السفارات والمفوضيات البريطانية فى تلك العواصم وتبادل الاراء شخصياً مع الممثلين البريطانيين هناك . وينتظر ان يعود المستر سترانج الى لندن فى الاسبوع القادم .

الثورة فى تركستان الروسية

قلق روسيا السوفياتية على مصالحها

انقرة فى ٢٦ ايار — تدل الاخبار ان الثورة التي قامت في سنكيانج في تركستان تقلق رجال الكرملين خصوصا وان الدائرات الروسية تعلم تمام العلم بان مؤخرة الجيش في الشرق الاقصى معرضة للخطر الشديد . وقد صدرت الاوامر بارسال عدة اسراب من الطائرات وفرق ميكانيكية لمعاقبة القبائل الاسلامية فى دونجان وان تلك القوات استعملت الغازات الخانقة فى تلك الحملة التأديبية .

وتهتم الحكومة الروسية اهتماما شديدا بحوادث سنكيانج لانها تعد خطراً عظيماً على مصالح روسيا في منغوليا والشرق الاقصى . وقد استولى الثوار على مدينتي اكسون وكاشجار وهما تقعان على الطريق الرئيسية التي تصل باورمنشى عاصمة تركستان الصينية بمدينة دجاركند الروسية وهي الطريق التي يسلكها الروس في ارسال المؤن والمعدات الحربية الى الصين .

(مسابقة مبتكرة)

وضعت احدى الجرائد الكبرى الاستفتاء الاتى بين قرائها وخصصت له جوائز ثمينة :

١ — ماهي احسن وامتن ماكنات الكتابة التي ترتاح اليها ؟ ٢ — ما هوامتن واجمل وادق اقلام الحبر ??? فكانت الاجوبة مجمعة على

ماكنة رويال !!!

قلم حبر شيفرز !!!

وقلم حبر شيفرز الذي هو بحق من عجائب الدنيا في جمال شكله ودقة صنعه ليفخر بمركزه ومكانته لدى الجمهور . تذكر هذا الاسم جيداً «شيفرز» الحائز على جميع مزايا الاتقان والجودة والضمان

الوكلاء الوحيدون

مكتبة فلسطين العلمية

القدس — شارع يافا
يافا — شارع بسترس
حيفا — شارع خياط

تحرج الحالة فى لواء الاسكندرونة

اطلاق النار على قرية عربية ونسعة قتلى

استنبول في ٢٦ ايار ـ نشرت وكالة الاناضول الشبيهة بالرسمية بيانا تضمن تهديداً صريحاً بتدخل تركيا المسلح في سوريا . وقالت ان المندوب السامي الفرنسي لم يراع شروط الاتفاق مع حكومة انقره في انتخابات السنجق

قلق الاتراك

وجاء في البيان ان ارسال الجنود الفرنسية بغير ضرورة تدعو لارسالها الى السنجق أوجد ضغطاً زائداً لايحتمل على الاهالي . وكانت نتيجة ذلك ان تساءل الرأي العام فى تركيا عما اذا كان لم يحن الوقت لانقاذ الاهالي من هذا الارهاب

انذار نهائي

وعلقت الدوائر السياسية في استنبول أهمية كبرى على هذا البيان وترى أنه عثابة انذار نهائي بان تركيا ستلجأ الى السلاح لحماية الاقلية التركية فى السنجق اذا لم تتغير الاحوال

تحرج الحالة

ومما يدل على زيادة التوتر وتحرج الموقف أن كمال اتاتورك سافر فجأة من مرسين الى انقرة حيث كان يستشفى من مرضه الاخير

حوادث خطيرة

وفى آخر الانباء انه قتل خمسة من العرب في سنجق الاسكندرونة بسبب الحملة الانتخابية ويقال ان جماعة من الاتراك اطلقوا النار على قرية عربية فقتلوا اربعة من اهلها منهم احد المشايخ ثم اشعلوا النار فى دار الشيخ المقتول وكان ابنه نائماً فيه وعمره عشر سنوات، مات فى الحريق

سكرتير اللجنة

وقد استقال سكرتير اللجنة الدولية في لواء الاسكندرونة المسيو سكرتان وسيسافر الى باريس لارتباطه بعهد الحقوق الفرنسي واضطراره لان يكون قريباً هناك من اجل الامتحانات

مناورات ايطاليا على حدود مصر

تعليق الدوائر الحربية على مناورات ليبيا

روما فى ٢٦ ايار — تعلق الدوائر الحربية أهمية عظيمة على المناورات الحربية والجوية المشتركة فى ليبيا وقد تعادل فيلقان تتألف منهما القوتان الزرقاء والحمراء. ثم تحول التعادل الى فوز القوة الزرقاء باستخدام جنود نقلت بالجو عسكري في سهول جيفارة اشتركت فيه القوات الجوية والبرية واستعرض الملك أسراب الطائرات والفرق الالية والقوات فى ليبيا . وكان في معية الملك الجنرال بالبو حاكم ليبيا العام والجنرال باريان وكيل وزارة الحربية

تفاصيل المناورات

ولم تنشر الصحف تفاصيل المناورات ولكن المفهوم ان الطائرات أنزلت الى الارض اورطتين «بالباراشوت» خلف الخطوط الحمراء . وقد استولت هذه الجنود على المركز الذي نزلت فيه. وأعدت الارض لنزول الطائرات والجند . ثم نقلت الطائرات قوة كبيرة وأنزلتها في الارض المعدة لذلك . وتمكنت من مهاجمة العدو من مؤخرته والحاق الهزيمة به

استعراض عسكري

وقد احتفل فى طرابلس بذكرى دخول ايطاليا الحرب العظمى وأقيم عرض

اثر المناورات

وكتب محرر وكالة ستيفاني الدبلوماسي عن هذه المناورات فقال : كان للمناورات الحربية الكبيرة التي اقيمت في لوبيا اثر كبير في نفوس الفنيين الحربيين وخاصة طريقة نقل القوات بكامل عددها بالطائرات . ويلاحظ ان هذه الحركات المبتكرة هي الاولى من نوعها ولم يسبق لها مثيل في تاريخ الدول الحربي من حيث القوة والسرعة وتضامن جميع الفرق البرية والجوية. وقد جاءت مناورات لوبيا بعد مناورات فوربارا البرية ومناورات نابولي البحرية متممة لعظمة ايطاليا العسكرية ودليلا جديدا على تقدمها وتعزيزها

اعلان

صادر من محكمة شرعية يافا

تقدمت الينا مضبطة من مختار محلة المنشية تتضمن ان السيد علي احمد جبر الشهير بابي الخير قد توفى منذ ثلاثة ايام وانحصر ارثه الشرعي والنظامي فى زوجته مريم بنت امين السمهوري وفى اولاده منها حسن وحافظ ونظر وبهية ويسرى وخيرية ولا وارث له سوى من ذكر فمن كان له اعتراض على هذا الحصر فليراجع محكمة شرعية يافا خلال سبعة ايام من تاريخ النشر .

في ٢٦ ربيع اول سنه ٣٥٧
و ٢٦ــ٥ــ٩٣٨

وكيل قاضي يافا الشرعي (٣٦٦٩)

اعتقال

وتصحيح ما نشر

القدس — احيل الى المحكمة المركزية ابراهيم عبد الله ابو نصير المتهم بأرسال كتب تهديد الى السيد يوسف مره ولهذه المناسبة نصحح ما نشرناه فى عدد امس من ان البوليس اعتقل السيد يوسف مره بسبب هذه التهمة ، وقد ذكر الخبر على هذه الصورة خطأ لان الشخص الذي ارسل كتب التهديد هو ابراهيم المذكور . وفي آخر مرة القى القبض عليه السيد يوسف وسلمه الى البوليس . وبعد ان حقق معه احاله الى المركزية كما ذكرنا اعلاه .

عن صحفهم

اطلاق

سراح بعضهم ...

جاء في هابوكر أن السلطات في لقدس اطلقت سراح المعتقلين اليهود فى لقدس ما خلا خمسة من الاصلاحيين الذين أعلنوا الاضراب عن الطعام. وقد قال احد اعضاء المجلس الملي مساعد حاكم القدس وتحدث اليه بشأنهم

انذار... ؟

عقد امس في تل ابيب اجتماع حضره جمهور كبير من اليهود من مختلف الاحزاب ، وتناول خطباء الاجتماع حالة يهود النمسا ، وقد قال احد الخطباء ان من واجب اليهود ان يطلبوا من الدول الكبرى أن تتدخل لمصلحة يهود النمسا لان استخفافها بالشعب اليهودي الذي يعد ١٨ مليونا ينتهي بحلول النقمة بجميع أمم الدنيا

عيارات المسلحين

جاء فى الملاحق اليهودية ان مسلحين هاجموا بعد منتصف ليلة مستعمرة عين يعقوب فى اللواء الجنوبي واطلقوا عليها الرصاص من عدة جهات ، وكان الرصاص في الغالب موجهاً الى مخزن الاسلحة التي يحملها الخفراء . وفي الصباح حضرت قوة من بوليس ديران وباشرت التحقيق

رصيف

تل ابيب

احتفل في تل ابيب امس بمرور سنتين على انشاء الميناء فيه وقد خطب مدير شركة الميناء وغيره واجمعوا فى خطاباتهم على وجوب معاضدته وتشجيعه!!

تعليق

على مقال

ترجمت جريدة هابوكر جزءاً من مقال « الدفاع » الافتتاحي ونشرته في ملحقها المسائي وقالت : لقد هاجمت جريدة « الدفاع » الصحف اليهوديه لانها مرت بسكوت على حوادث الايام الاخيرة وهي المعتادة ان تصرخ عندما يهاجم أي يهودي . ثم مضت هابوكر فقالت : ان « الدفاع » تستغرب لماذا اعلن اليهود المعتقلون الاضراب عن الطعام

اطلاق سراح

طبريا ـ أطلق سراح السادة ابراهيم عبد الرزاق مطر ولطفي السالك ومحمود اليوسف وكانوا قد اتهموا برشق حجارة على اليهود .

القاضي البريطاني

نظر القاضي البريطاني في قضية حسن الشوملي من يافا المتهم بتدخين حشيش وحيازة كمية منه ، فقضى بسجنه شهراً

وفي قضية تيسير الشامي من سوريا المتهم بدخول البلاد بدون جواز سفر ، فقضى بسجنه شهراً وابعاده

وفى قضية عمر عبد الله المصري من مصر المتهم بذات التهمة السابقة فقضى بسجنه شهراً مع الابعاد

من القاهرة ...

البعثة الفلسطينية للابحاث المائية

حديث لرئيس البعثة العائدة من العقبة

القاهرة فى ٢٦ ايار — لمراسل الدفاع الخاص — وصلت امس الى بورسعيد باخرة الابحاث المائية « فورينار » التابعة لمصلحة المصايد الفلسطينية عائدة من رحلتها في خليج العقبة تقل اعضاء البعثة الفلسطينية للابحاث المائية .

وهذه البعثة برياسة الدكتور كريج بنت مدير مصلحة مصايد الاسماك فى فلسطين. وقد صرح لي بان مهمته كانت لعمل ابحاث في مياه خليج العقبة لمعرفة مواطن الاسماك فيها ولا سيما الجهات الغنية بالاسماك التي لها قيمة تجارية والتي يمكن ان تنقل منه بطريق البر الى القدس . وقد ابحر الدكتور كريج بنت قبل الظهر على ظهر سفينة عائداً الى حيفا .

الحكومة تساعد النادي المصري بالقدس

قررت الحكومه المصرية موافاة النادي المصري بالقدس بالكتب والادوات اللازمة للمدرسة الليلية وروضة الاطفال الذي انشأها النادي المذكور في القدس. كما قررت منح اعانة سنوية للنادي مقدارها ١٢٠ جنيهاً فلسطينياً

نجل اسماعيل صدقي يصاهر الاسرة المالكة

وافق جلالة الملك على قران صاحبة المجد النبيلة خديجة كريمة المغفور له الامير عزيز حسن على الاستاذ عزيز صدقي المهندس ونجل دولة اسماعيل صدقي باشا

اعلان بيع اموال غير منقولة

لدى محكمة مركزية يافا . بخصوص الاجراءات في القضية نومرو ١٠٩٦ــ٣٧

المحكوم له : الحج عبد الجابر طلوب. الوكيل المحامي فايز افندي كنعان بيافا

المحكوم عليه : ابراهيم حسن الموسى من كفر عانه

ليكن معلوما بانه اعطي الامر من قبل رئيس هذه الدائرة ببيع جميع حقوق ومنفعة المديون المتعلقة في الملك المدون حسب الجدول بخصوص تنفيذ حكم بالقضية ٤٠٥ — ٣٦ محكمة المركزية بيافا فى دائرة الطابو بيافا بموجب عقد الملك نومرو ٤٢٦١ و٢١٦٩ تاريخ ٢٢ — ٤ — ٩٣٣ بلوك ٦٤٩٠ و ٦٥٠٢ قسيمة ٦٦ و٩ مع الفائدة والمصاريف الغاية هذا التاريخ لقاء مبلغ ٣٧٠ ج ف مع ما يلحقها من الفوائد والرسوم بالغة ما بلغت من هذا التاريخ حتى الدفع التام .

سيطرح الملك بالمزاد العلني وللمزاود الاطلاع على التفصيلات والشروط في الدائرة . يباع الملك ايفاء لصالح الدائن او الراهن كما هو موضح فى الجدول المرفق بما يلحقه من المصاريف والقيود والشروط والمطلوبات المتعلقة بهذا الملك .

اذا لم يصدر امر بالتأجيل يجري البيع بمعرفة مأمور الاجراء في دائرة الاجراء ابتداء من الساعة ٨ ونصف الى ١٢ ونصف ويستمر بظرف ثلاثين يوما من تاريخ النشر .

بحالة دفع الدين المبين تفصيله اعلاه مع المصاريف او اذا عرض دفعها قبل ان يباع الملك فان المزاودة تلغى . حيز البيع على راغبي المزاودة ان يزاودوا بانفسهم او بواسطة وكلاء مفوضون ولا تقبل المزاودة من قبل الدائن او المرتهن او بالنيابة عنهم الا بامر خاص صريح من رئيس الاجراء او من يقوم مقامه .

وليعلم المزاودون انه يجب دفع عشرة بالمائة حين المزاودة لصندوق الاجراء لتقبل المزاودة منهم او ان يجلبوا كفالة بنك يرضى بها مأمور الاجراء

ان اجرة الدلال ورسم التسجيل فى الطابو على المشتري

الجدول

بلوك ٦٤٩٠ و٦٥٠٢ ، قسيمة ٦٦ و٩ ، رقم الكوشان ٤٢٦١ و٢١٦٩ ، الحصص القسيمة (٦٦) ٢٧٨ حصة من ١٠٠٠ حصة والقسيمة (٩) ٢٩١ حصة عن ١٠٠٠ حصة ، المكان قرية كفر عانه ، نوع الملك ارض مشجرة شجر برتقال . وهذا فى القسيمة (٦٦) واما القسيمة ٩ فهي ارض مفتلح ، اسم المالك: ابراهيم حسن الموسى مساحة الارض القسيمة (٦٦) مساحتها (٢١) دونم و٩٠٤ متر والقسيمة (٩) (١٢) دونم و ٧٩٢ متر . اوصاف المزروعات وعدد الاشجار واعمارها اربعة سنوات تقريباً وتربتها حمراء رملية . القيمة المخمنة: ثمن الدونم الواحد في القسيمة (٦٦) بمبلغ ٤٥ جنيه وفي القسيمة (٩) بمبلغ ثلاثين جنيه

ملاحظات : تسقى البيارة من القسيمة المجاورة لها العائدة الى ابراهيم افندي الزعبلاوي وشركاه بموجب اتفاق .

مأمور اجراء يافا
محمد علي النشاشيبي

(٣٦٧١)

تبرع بارون

البارون جان امبيان غنى بلجيكي، له اموال كثيرة يستثمرها في مصر ، وفى غيرها من البلدان الشرقية والغربية ، وتقدر ايراداته السنوية باكثر من ٢،٠٠٠،٠٠٠ جنيه ، وفى الصحف الانكليزية الاخيرة انه تبرع بمبلغ ٤١٧،٠٠٠ جنيه (فقط) لجمعية الشبان البلجيكية فى بروكسل

والبارون الان فى الثالثة والثلاثين من عمره

٧ قتلى

بينهم كونستابل بريطاني وحوادث

«بقية المنشور على الصفحة الأولى»

العرب فجرح من افرادها صبعة اشخاص وأسروا جميعاً، وقد توفي ستة من الجرحى بينهم شخصان سوريان رقدجم البوليس من داخل البيت سبع بنادق و ٥٦٥ عياراً وقد اوسف المندوب السامي ان يعلن أن الكونستابل البريطاني ستيفن قد أصيب بجراح مميتة في أثناء مهاجمة البيت

وقد نقلت جثة الكونستابل القتيل الى مستشفى الحكومة في يافا

حريق في مزرعة

صفد في ٢٦ ايار - لمراسل الدفاع الخاص - في الساعة الثامنة من مساء هذه الليلة اشعل مجهولون النار في مزرعة الحكومة بالقرب من كفر عنان والف بعض الالات . وهرعت قوات كبيرة من بوليس صفد والمراكز الاخرى للاشتراك في اخماد الحريق وتعقيب الاثار

قنبلة تحت الخط

المجدل في ٢٦ ايار - لمراسل الدفاع الخاص - حوالي الساعة الخامسة من صباح اليوم وضع مجهولون قنبلة تحت الخط الحديدي بين الكيلو ١٣٨و١٣٩ شمالي قرية اسدود فانفجرت واحدثت تلفاً في قضبان السكة واتلفت عدداً من «الفلنكات»

العربة الكاشفة

وبعد انفجار القنبلة مرت عربة «الترولي» التي تحرس الخط امام القطار القادم من مصر و وصولها الى مكان الحادث خرجت عن الخط الى الارض المحاذية للسكة الحديدية.

حضور قوتين

ولما اشعر البوليس بالحادث ذهبت قوة من غزه والمجدل للمحل المذكور يصحبها قصاص لاثر لاجراء الكشف وتعقيب اثار الفاعلين.

الالة الرافعة

وحضرت ايضاً قوة من بوليس قطرة كما حضر مساعد مدير بوليس غزة الى المكان واستحضرت ادارة السكة العمال لاصلاح التالف وارسلت الالة الرافعة لرفع «الترولي» وحوالي منتصف الساعة ١٠ اصلح العمال التالف وارسلت الترولي الى محطة اللد

وقد أخر قطار مصر في محطة المجدل مدة ٥ ساعات الى ان اصلح التالف وتابع سيره الى الشمال . وقد أخر قطار البضائع القادم من القنطرة والقاطرة التجارية ايضاً مدة ٦ ساعات

يشعر بحركة

الناصرة في ٢٦ ايار - لمراسل الدفاع الخاص - في الساعة العاشرة والدقيقة ٣٠ من ليلة امس شعر خفراء مستعمرة «بيت الفا» - بين بيسان والعفولة - بحركة صادرة عن حقول المستعمرة ، وقد اطلق الخفير يعقوب لانس كلباً للاستطلاع الخبر وعندها اخذ المجهولون يطلقون النار بكثرة على المستعمرة ، فأصيب الخفير يعقوب لانس بعيار ناري في رجله، ولم يعد الكلب، وأدخل الجريح الى المستشفى وفي الصباح حضرت قوة من البوليس وباشرت التحقيق

بعد منتصف الليل

طول كرم في ٢٦ ايار — لمراسل الدفاع الخاص — في الساعة الواحدة والنصف بعد منتصف ليلة أمس هاجم مجهولون العمال الذين يشتغلون بجسر السكة الحديدية بالقرب من الكيلو متر ٧٥ الواقع بين طولكرم وقلقيلية .

وطوق المسلحون العمال ، وجمعوهم في مكان قريب من الجسر ثم جمعت الالات الموجودة والاخشاب والفلنكات وسبع خيام ووضعت فوق الجسر واتلفت جميعاً ، وانسحب المسلحون . وقد نسف هذا الجسر مرة أخرى قبل مدة .

انفجار واتلاف

وفي الساعة الثانية عشرة من ليلة أمس وضع مجهولون كمية من الديناميت تحت جسر السكة الحديدية الواقع عند الكيلو متر ٦٢ بين طولكرم وقاقون وقد تهدم قسم كبير من الجسر وسمع صوت الانفجار من المدينة والقرى المجاورة . وتعطل سير القطارات زهاء ار ٣ ساعات وقد ذهب فريق من العمال لاصلاحه

حرق مزروعات

وفي الساعة السادسة من مساء اليوم أضرم مجهولون النار في مزروعات ٦٠ دونماً تقريباً تقع بين الخضيرة ومحطة السكة الحديدية في هذه المستعمرة وقد اشتركت قوة البوليس والخفراء وفريق كبير من السكان في اخماد النار .

واشعلت النار ايضا في مزروعات تبلغ مساحتها ٣٠٠ دونم تقريباً في مستعمرة جيعات عادا . ولم يتمكن من اخماد النار حتى هذه الساعة «الساعة الواحدة والنصف من صباح اليوم»

وأشعلت النار ايضاً في مزروعات مساحتها بين ١٥ و٢٥ دونماً تقع بالقرب من مستعمرة «زمارين» ، وذهبت قوة للاشتراك في اخماد الحريق

من نشرة البوليس

اطلقت النار على بوليس اضافي في منطقة نابلس وأتلفت ماكينة للحصاد في مستعمرة في منطقة صفد .

اعلان

تقدم للمحكمة الشرعية بنابلس مضبطة من مختار بيت أيبا تتضمن ان تايه بن عبدالرحمن الحسين من قريته مات في ١٨ — ١٢ — ٩٣٧ وانحصر ارثه في ابنه عبد الرحمن المذكور وفي زوجته مسعوده بنت محمود الاحمد وليلى بنت محمود الشايب وفي اولاده حسين البالغ وحسن وحسنا القاصرين من زوجته مسعوده وجمال القاصرين من زوجته ليلى المذكورة ولا وارث له غيرهم فمن له اعتراض على هذه الوراثة فليقدم اعتراضه خلال اسبوع من تاريخ النشر

(٣٦٧٥) قاضي نابلس الشرعي

رسالة بغداد الجوية

فلسطين وجهود كبار العلماء

وضع تصميم لنصب الشهيد العراقي واعتزام الاحتفال رسميا بأقامته

فخامة رئيس الوزراء والشائعات

(بقية المنشور على الصفحة الثانية)

حول كيفية اقامة هذا النصب والمكان الذي يجب ان يقام فيه وشكله وحجمه وغير ذلك لستخلص المديرية المشار اليها من هذه الاراء فكرة اقامة النصب ويتم وضع التصاميم على الشكل المتفق عليه.

حول استقالة

كان معالي السيد جلال بابان وزير الاقتصاد والمواصلات قد رفع استقالته الى مجلس الوزراء بالنظر لاختلافه في الرأي مع زملائه الوزراء على بعض الشؤون العمرانية . ولقد جربت الوزارة في حينها كثيراً للحيلولة دون اجابة طلب الوزير وحمله على سحب استقالته لكن المساعي فشلت فصدرت الارادة الملكية بقبول استقالته وتولى معالي السيد ابراهيم كمال وزير المالية المنصب الشاغر بالوكالة لحين وقوع الاختيار على زميل جديد . ودارت الاشاعات في الايام الاخيرة على اسناد المنصب الوزاري الشاغر إما الى السيد عمر نظمي مدير الواردات العام الحالي واما الى السيد ماجد مصطفى متصرف لواء الكوت الان والاثنان من الذين لم يشتركوا في وزارة سابقة قبل الان . ولكن هذه الاشاعة تفتقر الى التأييد.

ارسال الشائعات

وعلى اثر هذه الاستقالة طارت الاشاعات في كل مكان عن احتمال تغيير وزاري ، وراح الناس يرددون اسماء جديدة بانها هي من عناصر الوزارة القادمة ، واجتازت الاشاعات الحدود العراقية فنشرتها صحف كبيرة وعلقت عليها ما شاء الهوى واخذت تشرح الدوافع والاسباب حتى غدا جو الاشاعات في بغداد خانقاً مما اخرج بعض الصحف في العاصمة عن حلمها فراحت تطالب الى الحكومة ان تعمل بحزم لقطع شائعات السوء خصوصاً وان وضع البلاد يتطلب الهدوء والاستقرار وتقضي المصلحة الوطنية بافساح المجال امام الحكومة لتعمل في تدعيم الاستقرار والهدوء المطلوبين كل هذا والوزارة سائرة بهدوء في طريق تحقيق أمانيها غير مكترثة لما يدسه لها خصومها وما يضعونه في طريقها من العراقيل والاشواك

حديث الرئيس

ولما رأت الصحف عدم اكتراث الوزارة بما يشاع عنها وما اخذت بعض الصحف السورية واللبنانية تردده وتزيد عليه وتعظمه حاولت جريدة «العالم العربي» ان تحصل على حديث من فخامة السيد جميل المدفعي رئيس الوزراء ليلقي بعض الضوء على حقيقة ما هنالك . وقد تمكنت الجريدة من اخراج فخامته عن صمته فأدلى اليها بالحديث المقتضب التالي فنشرته في عددها يوم ٢٥ ـ ٥ ـ ٩٣٨ وقد ارتاح الناس على اثر قراءته ، وكان قبراً ضم جميع الاشاعات التي كانت الالسنة تلوكها وهذا نص الحديث .

اسئلة واجوبة

عرضنا صباح أمس على فخامة السيد المدفعي رئيس الوزراء بعض الاسئلة حول وضع الوزارة وبعض أحوال البلاد فتكرم علينا بالجواب كما يلي :

س ـ شاعت اخبار مقلقة حول وضع الوزارة ، فهل من أصل لهذه الاشاعات ؟

ج ـ اني لا أجد ما يؤيد تلك الاشاعات وأعتقد أن الرأي العام وذوي الشأن في العراق أدرى من غيرهما بما تتمتع به الوزارة من ثقة وتأييد من لدنهما و بفضل ذلك تجدان الحكومة اليوم أقوى منها في أي وقت آخر . وهي جادة في تحقيق أهدافها بكل وثوق ، بعون الله تعالى .

س ـ وهل لاستقالة معالي السيد جلال بابان وزير الاقتصاد والمواصلات السابق سبب جوهري يتعلق بسياسة الوزارة ؟

ج ـ ان سبب استقالة معالي صديقي السيد جلال بابان هو حصول اختلاف في الرأي على مسألة فرعية تختص أحد الملتزمين ليس الا . واني لاسف لحرمان الوزارة من خدمات معالي السيد جلال بابان الثمينة .

س ـ شاع حصول بعض الحوادث تمس الامن في لواء الناصرية، فما هو الواقع؟

ج ـ نعم حصل بين عشيرتين من عشائر اللواء المذكور وهي عشيرتا الازيرج والبزون منازعة على الاراضي أدت الى عدة قتلى من الطرفين . وقد اجرت الحكومة التعقيبات اللازمة وقبضت على ذوي العلاقة في الجريمة . وان سلطات اللواء قائمة بحسم القضية بما يكفل تأمين العدل وعدم التعدي بين العشيرتين المذكورتين .

اعلان

بيع ملك من دائرة اجراء القدس

نمرة القضية ٤٤٦٩ـ٣٧

المقدار : كاملا

الجنس : ارض ملك ومنشأ عليها دار مكونة من ثلاث طوابق السفلي ثمانية غرف ومنافع . والاوسط ستة غرف ومنافع . والعلوي غرفتين ومنافع .

ويوجد في الطابق السفلي كراج وغرفة غسيل وبستان صغير

الموقع : رحافيا البلدة : القدس

المساحة : ٧٥٠ متر و٩١ سانتي

القيمه المخمنه : ٤٥٠٠ جنيه خبير الاجراء و ٣٥٠٠ جنيه خبير المحكوم له و ٤٩٠٠ جنيه خبير المحكوم عليه و ٥٦٠٥ جنيه خبير المحكوم عليه

الحدود : شرقاً طريق . غرباً نمره ٢٩٠ شمالا شموبل شطريت . جنوباً نمره ٢٩

ليكن معلوماً لدى العموم انه مطروح للبيع في المزاد العمومي الملك المبين مقداره وجنسه وموقعه بعاليه العائد الى روبين حاسيدوف واهارون حاسيدوف المديونين الى يعقوب شؤول طوبيا بمبلغ الف وخمسماية جنيه والرسوم والفائدة .

ونظراً للنقصان الفاحش عن القيمه المخمنه والقيمه المدفوعة فقد تقرر من طرف صاحب الشرف رئيس اجراء القدس تمديد مدة المزاودة شهر واحد

فمن يرغب شراء هذه الدار المذكورة يمكنه مراجعة دائرة اجراء القدس ظرف شهر واحد ويشترك بالمزايدة بعد دفع الديبوزيتو عشرة بالماية عن القيمه المخمنه والضم (٥ بالماية) مع العلم بان اجرة الدلال وجميع رسوم الطابو والبلدية على المشتري ولاجله صار اعلان الكيفية .

في ٢٥ـ٥ـ٣٨

(٣٦٦٦) عن مأمور اجراء القدس

اعلان

صادر من محكمة صفد الشرعية

تقدم الينا مضبطة تتضمن بان موسى دياب المحمد من قرية جاحولا التابعة صفد توفي منذ سبعة عشر سنة وانحصر ارثه الشرعي والنظامي في زوجته خزنه سليمان ارميض وفي اولادها منه صالح ومحمد وخضرا وفتنه وفي حفيدته حليمه هلال الموسى المتوفي قبل والده المذكور ثم منذ اربعة عشر سنة توفيت خزنه المذكورة عن اولادها وحفيدتها حليمه المذكورين لا غير وعليه فمن كان له اعتراض على هذه الوراثة فليراجع هذه المحكمة خلال خمسة عشر يوما من تاريخ النشر

(٣٦٦٠) قاضي صفد الشرعي

مسألة السنجق

باريس في ٢٦ ايار — ترقب الدوائر الفرنسية المهتمة بالمسألة السورية سير الحوادث في لواء الاسكندرونة بدقة عظيمة . ولا تخفي هذه الدوائر دهشتها من لهجة الصحف التركية التي تهدد باحتلال اللواء في حالة فشل الترك في الانتخابات القادمة . وهي تتساءل :

هل يريد الترك ان تحمل فرنسا سكان اللواء على الاقتراح لتركيا بالرغم منهم .

وتصرح الدوائر المشار اليها ان السلطة الفرنسية في لواء الاسكندرونة تحافظ على الامن والنظام وتترك السكان يقترعون في الانتخابات بحرية كاملة وان نتيجة الانتخابات يجب ان تحترم وذلك عملا بالحل الذي ارتأته جمعية الامم ورضيت به فرنسا وتركيا على السواء .

مصايد السمك

القاهرة في ٢٦ ايار — جاء في احصاءات وزارة التجارة والصناعة ان محصول مصايد السمك في مصر في شهر شباط الماضي كان ٤٧٧ طناً مترياً من مصايد البحار و ١٦٢٢ طناً مترياً من مصايد البحيرات و ٣٨٩ طناً مترياً من مصايد النيل فتكون جملة المحصول ٢٤٨٨ طناً مترياً .

في سطور

أوتو يتزوج

شاع في براغ عاصمة تشيكوسلفاكيا ان الارشيدوق اوتو المطالب بعرش النمسا بعد ان قطع الامل في هذا العرش ، وبعد ان فشل في حبه «السياسي» مع ابنة ملك ايطاليا قد خطب البرنسيسة ماري تريسا أخت البرنس فرانز جوزف امير ولاية لختنشتاين ، ويحتمل هذه الخطوبة عما قريب ، وتعلن مع خطوبة البرنس فرانز على شقيقة أوتو

مصير بارون

وجدت جثة البارون فون كيتلر ، السكرتير الخاص السابق للهر فون بابن ايام ان كان سفيراً لالمانيا في النمسا ، طافية على وجه نهر الدانوب على مقربة من هاينبورغ

والمعروف عن هذا البارون ان اسمه موجود لدى الحزب النازي في (القائمة السوداء) والمفروض فيه الان انه انتحر فرارا من الوقوع في يد النازي

اميركا والنازي

قدم النائب الاميركي الديمقراطي المستر سيلاز الى مجلس النواب اقتراحا انشاء محطة كبيرة للاذاعة اللاسلكية تقيمها الحكومة على نفقتها لمقاومة البروباغندا النازية في اميركا الجنوبية

ويقول الجمهوريون ان محطة كهذه لن تخدم الا مصالح الحزب الديمقراطي ، والحزب الجمهوري قوة لا يستهان بها في «الكونغرس» ولذلك ينتظر فشل هذا الاقتراح

مؤتمر الكيمياء

انعقد في رومامنذ ايام مؤتمر للكيماء ، حضره ٣،٠٠٠ عالم كيماوي من مختلف انحاء الدنيا

كندا المتدينة

اشترت كندا ٣١١،٧٦٧ نسخة من التوراة في عام ١٩٣٧ ، وهذا هو أعلى رقم منذ عام ١٩٣٢

نقود الفينيقيين

عثر المنقبون على مقربة من كنيسة ماروفيلد في مقاطعة ايسكس الانكليزية ، على اوان رومانية من الفخار ، فيها نقود فينيقية

امرأة معمرة

مات في قرية كرزمنيك احدى قرى بولونيا ، امرأة اسمها آنستاسيا روبروفسكا .. عن ١١٧

جاسوس في اليابان

في الصحف الانكليزية لمراسليها في يوكوهاما ان السلطات اليابانية القت القبض على المستر فردريك اوهارا ، وكيل شركات بريطانية ثلاث للتأمين على الحياة في اليابان ، بتهمة مخالفته لقانون الاسرار العسكرية والبحرية

وبعد سجن ٤٠ يوما ، اطلقت السلطات سراحه بكفالة مالية كبيرة ، وهو الان ينتظر المحاكمة

. . .

فابريكة الاحجار للمطاحن العربية

لصاحبها فوزي ابراهيم الحفني

يافا شارع يافا - تل ابيب

احسن واصلب احجار المطاحن المضمونة تضاهي الاحجار الاجنبية

برنامج

الاذاعة الفلسطينية

يوم الجمعة في ٢٧ ايار سنة ١٩٣٨

٥ر٣٠	اشارة الوقت والنشرات
٦ر١٥	يوسف رضوان وفرقة استوديو الاذاعة
٦ر٣٠	اغاني تركية
٦ر٤٥	الانسة ماري عكاوي وفرقة استوديو الاذاعة
٧	حديث اخلاقي للاستاذ الشيخ محمد تقي الدين النبهاني
٧ر١٥	عبده المروجي وفرقة استوديو الاذاعة
٧ر٤٠	اشارة الوقت والنشرات الجوية والاخبارية
٧ر٤٥	اشارة الوقت
٩ر١٥	اذاعة منقولة عن لندن
٩ر٤٠	اشارة الوقت والنشرات
٩ر٥٥	حفلة موسيقية
١٠ر١٠	برنامج موسيقي مسجل
١٠ر٢٠	حفلة موسيقية
١٠ر٣٠	ختام

الاذاعة المصرية

الاذاعة اللاسلكية للحكومة المصرية

يوم الجمعة في ٢٧ ايار سنة ١٩٣٨

١٠ر٣٠	صباحاً بيانو منفرد
١٠ر٥٠	الانسة فاطمة فهمي - حديث في التدبير المنزلي
١١ر٢٠	اذاعة القرآن الكريم واذان الظهر وخطبة الجمعة
١٢ر٢٥	مساء تقريبا ختام
١	اسطوانات
١ر١٠	الاستاذ مصطفى فهمي - قصة
١ر٤٠	اسطوانات
٢ر٤٠	النشرات الجوية والاخبارية والتجارية الاولى
٢ر٥٠	ختام
٥ر٣٠	فرقة الراديو الشرقية حفلة موسيقية
٦	بالصادق حديث الى الاطفال
٦ر٦٠	كلمة الدكتور واطسون مدير الجامعة
٧ر٣٠	الشيخ علي الحارث وفرقته - حفلة غنائية
٧	حديث اجتماعي
٨ر٢٠	اسطوانات
٨ر٣٠	النشرتان الثانيتان الاخبارية والتجارية
٨ر٤٠	الشيخ محمد رفعت قرآن كريم
٩ر٣٠	مفيدة احمد وفرقتها حفلة غنائية
٩ر٥٥	الشيخ علي الحارث وفرقته - حفلة غنائية
١٠ر٢٠	الاستاذ نصر فتحي - منولوجات فكاهية
١٠ر٤٠	مفيدة احمد وفرقة - حفلة غنائية

قرارات محاكم فلسطين العليا

البينة الشفهية و المستند الخطى بين الاقارب

«جمع و تصنيف المحامى كمال ابراهيم البربرى»

في محكمة الاستئناف العليا بالقدس امام القاضي ـ كوبلند ، والقاضي ـ خالدي ، والقاضي ـ عبدالهـادي. بين: حسين ابو الهبل المستأنف ضد صالح بن محمد صالح المستأنف عليه

(استئناف حقوق نمرو ـ ١٠٢ ـ ٣٦)

ان حقائق هـذا الحكم واردة في نص الحكم الذي قررت به المحكمة (اولا) انه اذا كان هنالك من مستند بين الاقرباء فلا تسمع بينة لتغييره او تبديله (ثانياً)ـ ان البينة تسمع لاثبات عقد بين الاقرباء اذا لم يكن هنالك من مستند

مراجعة قانونية

ان هذا المبدأ قد فسر المادة (٨٢) من قانون اصول المحاكمات الحقوقية العثماني السارية المفعول للان ، والتي بها لا يجب ان يكون بين الاقرباء مستنداً لاثبات اتفاقية ، اما اذا وجد مستنـد فعندئذ لا يمكن سماع بينة شفاهية لتغيير أو تبديل المستند ، وهذا المبدأ قد قرر في القرار نمرو ٨—٣٣ استئناف حقوق واثبت القرار الحالي ١٠٢—٣٦

تمثل المستأنف : السيد سعيد زين الدين المحامي

تمثل المستأنف عليه : السيد فهمي الحسيني المحامي

الحكم صدر في ١١ ايار ١٩٣٧

الحكم

استئناف حقوق نمرو ١٠٢—٣٦

ان هذا الاستئناف من حكم المحكمة المركزية بيافا المؤرخ في ٢٥ حزيران ١٩٣٦ الذي به اعطت حكما للمدعي (المستأنف عليه) ضد المدعى عليه (المستأنف) بمبلغ ١٠٠ ج.ف . ضد الاخير لصالح الاول، بموجب اتفاقية ، و ٢٠٠ ج. ف كعطل وضرر مع المصاريف واتعاب المحاماة

ان القضية تستند على مستندين عملا بين الاقرباء.

١ـ الاولى اتفاقية مؤرخة في ٣ شرين اول ١٩٢٣ وبها باع المدعى عليه للمدعي جميع املاكه التي آلت اليه عن طريق الارث من والدته بمبلغ (٩٠٠) ج ف وقد تعهد ايضاً ان يفرغ الارض في دائرة الطابو .

٢ — الثانية سند مؤرخ في ٧ محرم ١٣٥٤ (١٩٣٥) م .. وهو تعهد من قبل المدعى عليه ليدفع (٢٠٠) ج ف كعطل وضرر للمدعي فيما اذا امتنع عن التنازل عن املاكه التي آلت اليه عن مورثيه ، الشيخ صالح محمد ، في الدائرة المختصة .

المدعى عليه أنكر استلامه مبلغ ١٠٠ ج ف المذكورة بالاتفاقية المؤرخة في ٣ اكتوبر ١٩٢٣ ، وبخصوص المستند الاخر قال انه حفظ كامانة مع شخص معين بشرط ان كل طرف يقوم بالتنازل عن حقوقه في الاملاك التي يملكها للطرف الاخر . واثباتا لاقواله المذكورة المدعى عليه طلب من المحكمة المركزية ان تستمع بينة .

المحكمة المركزية قررت بانه طالما ان المدعى عليه لم يسند دفاعه باية مستندات خطية يسمح بها كبينة ضد اتفاقية خطية فلا تكون ملزمة باستماع بينة شفهية ضد مستندين خطيين

في محكمة الاستئناف المستأنف بحث في نقطة تتعلق بتقرير حقيقة ونقط اخرى لم تذكرها في المحكمة البدائية

ان من رأينا ان حكم المحكمة المركزية صريح وصحيح ونحن لا نرى مبرراً للتدخل فيه . حتى ولو بين الاقارب البينة الشفهية لا يمكن قبولها ضد مستند خطي

الاستئناف يجب ان يرد مع المصاريف و٣ جنيهات اتعاب محاماة

صدر في ١١ مايو ١٩٣٧

(امضاء) كوبلند

(امضاء) مصطفى الخالدي

(امضاء) ماجد عبدالهادي

. . .

موسكو أو روما ...

« الدوتشي » يسأل فرنسا عن ذلك

ولا اتفاق مالم يتلق الجواب المرضي

نشرت « الدلي ميل » بقلم ابون س مونرو ، احد مكاتبيها في روما ، ما نجمله فيما يلي :

انقطاع المحادثات

انقطعت المحادثات الايطالية — الفرنسية التي كانت تدور حول عقد اتفاقية خاصة بالبحر الابيض المتوسط ، و كانت اسبانيا هي السبب في انقطاعها ، وقد افصح موسوليني عن رغبته في خطبة جنوى التي قال فيها ان ايطاليا وفرنسا واقفتان على الجانبين المعارضين لبعضهما من السد الاسباني ، فهم يريدون النصر لبرشلونة ، ونحن نريده لبانكو

موت بطيء

والى حين زيارة الهر هتلر لروما ، كانت المفاوضات تسير سيراً مرضياً سريعاً وكانت الترتيبات تجري في باريس لتسمية سفير لفرنسا في روما، اما الان فقدمات هذه المفاوضات موتاً بطيئاً

موسكو أو روما

وقد اعربت السلطات الايطالية للحكومة الفرنسية عن رغبتها في نقض الحلف الفرنسي مع روسيا ، كشرط اساسي للوصول الى اتفاق شريف بين ايطاليا وفرنسا .

ويقال ان موسوليني يرغب في ان يخير فرنسا بين موسكو وبين روما ، والى ان ترد على هذا السؤال ، لن يكون ثمة اتفاق .

***

آخر زمان!

« جيش » يهودي

لمساعدة قوى الحكومة في فلسطين ؟

نقلت مجلة « نيوز دايجست » الانكليزية ، في عددها الاخير عن مجلة اسمها « أوج كيليت كارج » مايلي :

المفهوم ...

المفهوم لنا الان هو ان بن زفي ، رئيس المجلس الملي اليهودي في فلسطين، رفع الى الحكومة الامبراطورية في لندن ، مذكرة أوصى فيها بتأليف « جيش » يهودي ، الغاية منه مسـاعدة قوى الحكومة على توطيد النظام في الاقليم المنتدب عليه

وسيتولى قيادة هذا الجيش ضباط من الجيش البريطاني النظامي !!

بعد استفتاء للقراء

ماذا يريد الشعب من الحكومة البريطانية

مجلة تجمل الرغبات في اثنتى عشرة رغبة

بعد ان اشغلت مجلة « نيوز ريفيو » الانكليزية بضع صفحات في الكلام عن السياسة البريطانية ، اجملت رغبات الشعب البريطاني فيما يلي :

١) السعى الى السلم مع المانيا

٢) لا يجوز لبريطانيا الذهاب الى الحرب من اجل تشيكوسلوفاكيا

٣) ينبغي ضم ونستن تشرتشل الى الوزارة

٤) (جبهة المعارضة الموحدة) ليست بالشيء الحسن لبريطانيا

٥) خطط الاحتياطات من الغارات الجوية ، ليست بالخطط الكافية

٦) ينبغي ان يربح الحزب الاشتراكي مقاعد في انتخابات عامة مبكرة

٧) لا بد من اذونات للعمال والموظفين بمقتضى قانون

٨) مشروع مخصصات زمن الحرب ، لا بد من تجديده

٩) اخبار الصحف عن حوادث القتل لا يقرأها الرجل العادي

١٠) يؤثر معظم البريطانيين العيش تحت حكم هتلر على العيش تحت حكم ستالين .

١١) تحبذ الاكثرية تأليف نقابة لخدم المنازل

١٢) لا يجوز اعطاء المانيا مستعمرات من الامبراطورية البريطانية

سحب ياناصيب « دربى » في ارلنده

دبلن في ٢٦ ايار — بدأت امس ١٥٠ فتاة بمزجن قسائم اوراق ياناصيب دربي تحت اشراف متولي ضبط الحسابات المعينين من قبل الحكومة الارلندية. وسيبدأ السحب يوم الجمعة (اليوم) ويختم بعد ظهر السبت . وستقسم كمية الجوائز الى اقسام من ١٠٠ الف جنية بقدر ما يستطاع تقسيم المجموع . مع تعيين ٣٠ الف جنيه الى كل واحد من الذين يحملون نمرة الجواد الاول و١٥ الف جنيه الى كل واحد ممن يحملون نمرة الحصان الثاني و١٠ الاف جنيه الى كل واحد من حاملي نمرة الحصان الثالث وهناك جوائز متعددة لغير هؤلاء

بعثة الطلبة العدنيين الى مدارس مصر

القاهرة في ٢٦ ايار ـ لمراسل الدفاع الخاص ـ كانت وزارة المعارف قررت قبول ١٥ تلميذا من ابناء عدن في مدارسها الداخلية مجانا وطلبت من رئيس نادي الاصلاح مدن الافادة عن سن الطلبة ومستواهم العلمي حتى يمكن اتخاذ اللازم عند حضورهم . وقد زار الاستاذ احمد نعمان اليمنى النازل في مصر وكيل المعارف وبين له ان اساليب التعليم في عدن لا تتفق من كل الوجوه مع اساليب التعليم في مصر ورجا ان تتجاوز الوزارة عن بعض الشروط مع تسهيل وصول البعثة التي طال انتظارها فوافق العشماوي بك على هذا الطلب .

سينما النهضة ـ حيفا

هذا المساء اجمل الروايات العربية ، وابدعها

« البحار »

للممثل المحبوب الاستاذ فوزي الجزايرلي (المعلم بحبح)

بالاشتراك مع النجمة الساطعة ، أمينة محمد . وخفيفة الروح ، احسان الجزايرلي ونخبة من الممثلين والممثلات

مواقف مدهشة ، مغامرات ، طرب ، ضحك

حفلتان يومياً: الساعه ١٥ر٧ و ١٥ر٩

(٣٦٧٦)

تهانى أم المصريين للاسرة المالكة

بمناسبة خطوبة سمو الاميرة فوزية

القاهرة في ٢٦ ايار ـ لمراسل الدفاع الخاص ـ أرسلت صاحبة العصمة السيدة الجليلة صفية هانم زغلول البرقية التالية الى جلالة الملك فاروق بمناسبة خطبة سمو الاميرة فوزية على سمو ولي عهد ايران: اتقدم الى جلالتكم باصدق التهاني بمناسبة خطبة حضرة صاحبة السمو الملكي الاميرة فوزية جعلها الله ميمونة مقرونه بالعز والاسعاد معززة لما بين البلدين من اواصر المودة

وقد رد جلالة الملك على عصمتها بالبرقية التالية :

تلقيت بموفور الشكر والسرور برقيتك الرقيقة وما اشتملت عليه من جميل التهاني وصادق الدعاء ، واني لابعث الى عصمتك باطيب التمنيات

فاروق

وأرسلت ام المصريين برقية الى جلالة الملكة نازلي هذا نصها : اتقدم الى جلالتك بالتهنئة الصادقة ، لمناسبة خطبة حضرة صاحبة السمو الملكي الاميرة فوزية . جعلها الله ميمونة مقرونة بالعز والاسعاد معززة لما بين البلدين من اواصر المودة

وقد ردت عليها جلالة الملكة بالبرقية التالية : كان لتهنئتك الرقيقة وتمنياتك الصادقة ابلغ الاثر لدي . فلعصمتك مني خالص الشكر واحب الاماني .

نازلي

وأرسلت البرقية الثالثة الى صاحبة السمو الاميرة فوزية وفيما يلي نصها :من قلب ملؤه الفرح والابتهاج ارفع الى سموك اصدق التهاني بالخطبة المباركة ، جعلها الله مقرونة باليمن والاسعاد . معززة لما بين البلدين من اواصر المودة

وردت سمو الاميرة فوزية بالبرقية التالية : تأثرت غاية التأثر ببرقية عصمتك الرقيقة ، واني اذ اشكرك جميل الشكر يسرني ان ابعث الى عصمتك باعز تمنيات الصحة والسعادة.

فوزية

. . .

صناعة الوطن

شركة

مصانع الكبريت الشرقية

(شركة عربية بمؤسسيها وعمالها)

برأسمال ١٥٠٠٠ جنيه

المركز الرئيسي

نابلس

(مصنوعاتها)

١ كبريت العلم العربي

٢ كبريت ٤ نجوم

٣ ماركة النعامة

(مميزاتها)

١ مصنوعات عربية

٢ ارخص من الاجنبية

٣ عمالها عرب

تبنى مجد الوطن

يباع في جميع انحاء فلسطين

هل تريد ؟!

ان تكون المالك السعيد لاعظم ساعة من اضبط ساعات الدنيا ؟!

إذن عليك ان تشتري

ساعة لونجين

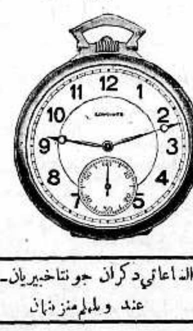

في يافا : عند الداعاتي دكران جونتاخبيريان ـ شارع بسترس

في حيفا : عند ولهلم منزنهان

LONGINES

STANDARD OF THE WORLD

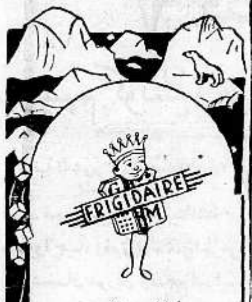

تطلع الي

عندما تشترى

برادة لتبريد البخار

واستفد من ضمانة السنوات الخمس المعطاة من شركة جنرال موتورز من قبل شركة الهندسة الفلسطين ليمتد

مميزات هذه البرادة

تدور مباشرة بوحدة كهربائية ٢٢٠ فولت. سهولة مزدوجة ، وطبق للزهرة سريع . مسجلات للحرارة مقفولة كلها بالصلب ترمومترات للرطوبة مقفولة طاولات لتخزين البرودة على طريقين دفروستر اتوماتيكي

برادة فريجدير

فقط فيها هذه المميزات. وتباع لدى شركة الهندسة لفلسطين ليمتد

القدس : شارع بن يهودا بناية ابو العافية

يافا : تل ابيب طريق يافا

حيفا : عمارة I.C.I طريق الناصرة

MODERN AD.

زراعة التبغ

ترشيحا — يلاقي مزارعو التبغ في ترشيحا والقرى المجاورة اجحافا كبيراً في معاملة اصحاب المصانع لهم. هذا الاجحاف الذي قد يضطر المزارع الى ترك زراعة هذا الصنف . نرجو ان يلاقي المزارع تشجيعا وان يصل لحقه ليقبل على عمله برغبة ونشاط

حفلة ألعاب

تقام في عكا حفلة العاب رياضية في اليوم الثامن والعشرين من هذا الشهر. وستشترك مدرسة ذكور ترشيحا في هذه الحفلة

الجرمولين

ينظف ويشفي الجروح الوسخة

الجروح ، والقطوع ، والدمامل الخطرة التي لا تشفى ، يجب ان تعالج بالجرمولين في الحال . فهو يتوغل في الامكنة الموبوءة ، فيزيل الالتهاب وينظف وينقي المسام المصابة ويبدأ في سرعة بالشفاء الطبيعي . حتى الدمامل العميقة القديمة المتأصلة قد شفيت بدون اثر للالتحام . الجرمولين مفيد جداً لا غنى عنه في الدمامل والقروح والحروق والبثور والطفح والحك والاكلاز وجميع امراض الجلد والاصابات .

احتفظ بالجرمولين دائما في المنزل .

اشتر صندوقا من صيدليتك اليوم

اعظم شاف للجلد في الدنيا

Germolene

الاحد في ٢٩ ربيع أول سنة ١٣٥٧، و ٢٩ ايار سنة ١٩٣٨

صاحب الامتياز : ابراهيم الشنطي
المدير المسئول : شوكت حماد

الاشتراكات
في فلسطين عن سنة ١٥٠
في البريد الداخلي « « ١٨٠
في سائر الاقطار الخارجية « « ٣٠٠

الدفاع
جريدة يومية سياسية مصورة

السنة الخامسة — العدد ١١٦٨ — ٥

دار الدفاع : ميدان الساعة ـ عمارة البلدية ـ يافا ـ فلسطين
العنوان التلغرافي : « الدفاع — يافا »
تلفون ١١٨٧ (أربعة خطوط) و ١٠٧٥ (خطان) ص. ب. (٢٥٥)
الاعلانات يتفق عليها رأساً مع الادارة
أجرة القطر : ١٠٠ مل

١ ـ المشروع الاخير

تفادي التقسيم بمجرد تأجيله ...

قبل أن يقدم سمو الامير عبد الله مشروعه الخاص للجنة « تقسيم » فلسطين ، بعث به مع كتاب خاص الى شخصية عربية في مصر . وقد تلقى سموه الردمطولا ، وافي الشروح ، والتعليقات وكتاب الشخصية المذكورة ينتقد المشروع ، ويرجو سموه بلغة رقيقة لو انه لا يقدم للجنة الجديدة .

وقد بعث سمو الامير بمشروعه في كتاب خاص الى اللجنة يوم ٢٤ الجاري وتلقى الرد عليه كتابياً في اليوم التالي وفي الجواب ان اللجنة قدمت البلاد لتبحث «مشروعاً مفصلا للتقسيم» وكل اقتراح يخرج عن هذا الصدد يقدم للحكومة البريطانية عن طريق المندوب السامي ، ورجت اللجنة سمو الامير لو يفعل ذلك

وسمو الامير تقدم بمشروعه لتفادي التقسيم الذي اعلن العلاّ مقته اياه . فلننظر ملياً في المشروع لنرى هل يحقق تلك الغاية .

ان المادة الثانية من المشروع تنص على اعطاء المملكة المتحدة — أي فلسطين وشرق الاردن — «ادارة مختارة لليهود في المناطق اليهودية التى تتعين خريطتها بواسطة لجنة تتألف من رجال بريطانيين وعرب ويهود . » أليس يكون ذلك بداءة لتقسيم لا يتم اليوم ولكنه يتم في مستقبل قريب ؟ وأليس معنى «الادارة المختارة» الحكم الذاتي بأوسع حدوده — أي اقامة دولة في الدولة ومملكة في المملكة واستقلال في الاستقلال؟ ثم أليس ذلك يعني انشاء نظام مقاطعات في البلاد ، وهو النظام الذي أوصت به لجنة الانتدابات ليكون تمهيداً للتقسيم — باعترافها هي ؟

والمادة الثالثة متممة لسابقتها فهي تنص على أن « يكون لليهود التمتع بكامل ما تتمتع به أية ادارة مختارة . » ومعنى ذلك شرح المادة السابقة من ناحية اعطائهم

« البقية على الصفحة الثامنة »

كيف وقع حادث مسكه ومقتل الثلاثة

اعتقال يهوديين من مستعمرة كفرسابا للتحقيق وحرق مزروعات واطلاق الرصاص على دورية

خروج الترولي بنتيجة انفجار واتلاف انابيب البترول

مسلحون في قرية

طولكرم في ٢٨ ايار ـ لمراسل الدفاع الخاص ـ في الساعة الثالثة من بعد منتصف ليلة امس الاول دخل اشخاص مسلحون ـ قيل ان عددهم ستة ـ الى قرية « مسكه » وطرقوا بيت حسن عبد الحفيظ الزريقي وعمره ٥٣ سنه الواقع في مدخل القرية وطلبوا اليه أن يفتح الباب

يأمرونه بالخروج

فلما امتنع كسروا الباب وقبضوا عليه ثم امروه بالخروج بعد ان افهموه انهم جاؤا لتفتيش القرية . فاشار عليهم بمقابلة المختار ، فرفضوا .

ألبسة افرنجية

وقد لفت نظره الزي الذي كان يلبسه هؤلاء المسلحون فقد كان لباساً افرنجياً وكانوا مكشوفي الرؤوس . ومن ثم ذهب اولئك المسلحون الى البيت المجاور لصاحبه عثمان الحاج يوسف وعمره ٧٠ سنه تقريباً وفي صحن الدار وجدوا شخصين نائمين وهما : عبد المحسن وعمره ٢٢ سنة ومصطفى وعمره ١٢ سنة ، وهما ولدا صاحب الدار ، فايقظهما حسن عبد الحفيظ بناء على طلب المسلحين الذين اخذوا الاول وتركوا مصطفى .

الى بيت ثالث

ثم انتقلوا الى البيت الثالث ـ ولا يفصله عن البيتين الاخرين سوى الشارع ـ لصاحبه عبد الرحيم عبد الحفيظ شقيق حسن عبد الحفيظ وهو اول من قبض عليه . فطلب المسلحون الى حسن إيقاظ من في البيت دون ان يعلموا أنه لشقيقه فأخذ هذا ينادي

يكسرون الباب

فلما سمع عبد الرحيم صوت شقيقه داخله الريب وهرب الى دار عمه محمد عبد الله زريق بعد ان قال لامرأته بأجابة من في الخارج أنه غير موجود . لكنهم لم يقتنعوا وكسروا الباب

يجدون نائمين

ووجد عبد الرحيم في دار عمه أربعة اشخاص نائمين وهم : محمد عبد الله صاحب الدار وعمره ٣٠ سنة وشقيقه احمد وعبد الله احمد وعمره ٤٠ سنة وهو من جورة غزة ، وعلي الصالح الحوراني من حوران فأيقظهم قائلا : ان قوة جاءت لاجراء تفتيش في القرية فلم يأبهوا له . وعندها تركهم وولى

وفي هذه الاثناء كان المسلحون قد غادروا دار عبد الرحيم بعد ان تأكدوا بان احداً لا يوجد في البيت وقصدوا الى بيت ابراهيم الحسن الناصر المجاور وايضاً لبيت عبد الرحيم ، فطرقوا الباب لكن احداً لم يجب ، وهنا اخبرهم حسن ان اصحاب البيت موجودون في السجن فتركوه

شيخ وشاب

ثم ذهبوا الى دار قدورة الحاج يوسف المجاورة لدار ابراهيم الحسن فوجدوه نائماً في قاعة الدار فأيقظوه ، وهو يبلغ من العمر ٨٠ عاما . واتجهوا الى غرفه في ذات الدار وطلبوا الى من في الداخل أن يفتح الباب فلم يفعل ، وهرب من باب آخر يؤدي الى الشارع وهنا تمكنوا من كسر الباب فرأوه هارباً وأرادوا اللحاق به فلم يتمكنوا ، ويدعى حسن عبد الفتاح العايش وعمره ١٥ سنة

يعودون الى بيت

وعندها عادوا الى مضافة محمد عبد زريق حيث وجدوا الاشخاص الاربعة الذين ذكرنا اسماءهم قبلا فاخذوهم جميعاً وعددهم ستة واتجهوا بهم الى خارج القرية

لغة اجنبية

وهناك أمروهم ان يقفوا صفاً واحداً وقبل ان تطلق عليهم النار سمعوا الاشخاص المسلحين يتحدثون بلغة اجنبية

اصابات واصابات

وبعد ذلك برهة وجيزه اطلقت النار عليهم جميعاً باشارة من احد المسلحين فسقطوا على الارض يتخبطون بدمائهم

« البقية على الصفحة ٨ عامود ٣ »

اليهود وجنيف

«نشاطهم» لقرب اجتماع لجنة الانتدابات

لماذا ذلك

جنيف في ١٨ ايار — نشطت الدعاية الصهيونية نشاطاً كبيراً في جنيف لمناسبة قرب اجتماع لجنة الانتدابات . ويرمي هذا النشاط الى الدفاع عن اليهود في جميع البلاد الاوروبية التي شددت الانظمة على اليهود اخيراً

مشكلة فلسطين

كما ترمي الى افهام لجنة الانتدابات ان تقرير مسألة فلسطين مرتبطة ارتباطاً وثيقاً بالمشكلة اليهودية العالمية ، وان حل مشكلة فلسطين على الوجه الذي يريده اليهود يؤدي الى تسوية مشكلتهم بالكامل

اى فائدة

وقد تلقت عصبة الامم اليوم مذكره من الوكالة اليهودية في فلسطين عن حالة البلاد الاقتصادية والتجارية والمالية وتذكر « الفوائد » التي عادت على البلاد من جراء دخول رؤوس الاموال اليهودية اليها .

مذكرة وايزمن

وأرفق الدكتور وايزمن بهذه المذكره احتجاجاً شديداً على انكلترا لتحديد الهجره وقال ان هذا التحديد لم يؤد الا الى زياده الارهاب والقضاء على رفاهية (كذا) فلسطين .

« الامل » الوحيد

وطالب برفع هذا التحديد لان فلسطين أصبحت « الامل » الوحيد لعدد كبير من يهود العالم ...!

شجار في مقهى بتل ابيب ...

اصابة ٤ شبان عرب بجراح مختلفة

علمنا في ساعه متأخره من ليلة امس ان شجاراً نشب بين بعض الشباب العرب ... واليهود في مقهى (سان ريمو) بتل ابيب . وتفصيل الخبر كما يلي :

في الساعه العاشره والنصف من مساء امس كان اربعة من العرب وهم الشبان : احمد العلمي وبرهان الدين الحسيني واسحاق طهبوب واديب عرفه ، في المقهى المذكور . ولما ابتدأ الرقص ... قام احدهم وطلب الى يهوديه كانت ترافق بعض اليهود ان تراقصه ، فلبت الطلب . وحصل اثناء الرقص ان تركت اليهوديه الشاب وذهبت فوراً الى رفقائها . وبعد برهه اشترك الجميع في شجار اصيب من جرائه الاربعة العرب بجراح مختلفه . ثم حضر البوليس وقبض على المتشاجرين واغلق المقهى .

وقد نقل المصابون الاربعة الى مستشفى هداسا للمعالجة ...؟!

المهاتما غاندي

يؤيد قضية عرب فلسطين

روما في ٢٨ ايار ـ تحدث مراسل شركة البرقيات اليهودية في روما الى الدكتور مهندو مهان مكايك من الهنود الذين وصلوا الى روما أخيراً فقال : ان المهاتما غاندي يؤيد عرب فلسطين وينتصر لهم لمطالبتهم بحقوقهم لان حركتهم تقرب من وجهة نظر المسلمين والهندوس في الهند وتعمل على اتحادهم وهذه الفكره هي التي يريد غاندي تحقيقها . ثم قال المكاتب ان محدثه الهندي ذكر أن الزعيمين نهرو وبوز لا يؤيدان حركة فلسطين :

« الدفاع » : افتراء ، لان جوهر لال نهرو طالما أعلن رأيه الصريح المدهش .

تدابير تشكوسلوفاكيا

براغ في ٢٨ ايار ـ قال المستر نيوتون سفير بريطانيا في براغ اليوم الدكتور هودزا رئيس وزراء تشكوسلوفاكيا .

ولقد اثارت محادثات الدكتور هودزا مع السوديت اليوم اهتماما عظيما واصدرت السلطات المحلية الليلة امراً بمنع بيع الكحول بعد الساعة التاسعة مساء بمناسبة الانتخابات غداً . ومددت الحكومة منطقة حظر الطيران فوق الحدود الى ستة كيلو مترات بدلا من ثلاثة

— روتر —

حل برلمان ارلندا

واجراء الانتخابات

لندن في ٢٨ ايار — ذكرت الصحف ان المستر ديفاليرا اعلن ليلة البارحة حل البرلمان الارلندي تمهيداً لاجراء انتخابات عامة في ارلنده يوم ١٧ حزيران وقد خذلت حكومة المستر ديفاليرا في البرلمان يوم الاربعاء بأقلية صوت واحد بشأن التجنيد الاجباري للخدمة المدنية وستكون هذه الانتخابات الثانية في مدة ١١ شهراً . وقد قال المستر ديفاليرا ان البلاد في حاجة الى حكومة قوية لتقوم بواجب الاعداد الوطني في اثر عقد الاتفاقية مع بريطانيا ، والمفهوم ان الاتفاقية ستكون حجته الرئيسية في برنامج الانتخاب ويأمل ان يحوز الاغلبية وبذلك يتحرر من اتكاله على حزبي العمال والمستقلين

...

مرة أخرى

عودة التايمس الى الكتابة ...

معقل للمسلحين

لندن في ٢٨ ايار — نشرت جريدة « التايمس » مقالة وصفت فيها الصعوبات التي تعترض طرق المراقبة الدقيقة لحدود فلسطين وجهود حكومة فلسطين للتعاون مع السلطة الفرنسوية لمنع استخدام اراضي سوريا ولبنان كمعقل للمسلحين

لانهما «متعطفان»

وقالت ان هذه الجهود فشلت تماماً حتى الان لان فرنسا منحت سوريا ولبنان سلطة كبيرة مع العلم بأن هاتين الدولتين تعطفان على عرب فلسطين عطفاً كبيراً

الثورة السورية

وقالت الجريدة ان السلطة الفرنسية تعترف بالمصاعب التي صادفتها في اثناء اضطرابات سوريا في سنتي ١٩٢٥ و ٩٢٦ وكانت انكلترا في ذلك الحين عاجزة عن منع الثوار السوريين من الالتجاء الى الاراضي الفلسطينية وشرق الاردن

خبير البوليس

وذكرت الجريدة التدابير التي اتخذها السر تيجارت في تشديد الرقابة على الحدود وتسهيل مهمة جنود الحدود في اداء عملهم

نقد التدابير

ثم علقت الجريدة على هذه المقالة فأثنت على اليهود لرباطة ... جأشهم في اثناء هذه الاضطرابات .

انقاص جنود

وقالت الجريدة ان الموظفين الرسميين في سوريا ولبنان يبدون عطفاً كبيراً على عرب فلسطين . ثم ان الجنود في سوريا ولبنان قد انقصت الى درجة كبيرة

الاسلاك الشائكة

وقالت ان الاسلاك الشائكة التي اقيمت على الحدود بين فلسطين وهاتين الدولتين تجعل اختراق المسلحين لها اصعب بكثير من ذي قبل

اضطراب الامن في الاسكندرونة

قتل عربي وجرح آخر في اشتباك عنصري

انطاكية في ٢٨ ايار ـ وقع اشتباك بين جماعة من العرب والاتراك في مدينة الاسكندرونه وقد اطلقت فيه العيارات النارية فقتل عربي واصيب آخر بجراح خطره . ولا تزال الحالة قلقه في المدينه

الامير عادل ارسلان الى انقرة

تكذيب زيارة اتاتورك للاسكندرونه

حلب في ٢٨ ايار — وصل الى حلب من دمشق الامير عادل ارسلان مندوب الحكومة السورية في مفاوضات انقرة وسافر بقطار الشرق السريع الى انقرة فبلغها في المساء وسيواصل مباحثاته مع الحكومة التركية باشراف المسيو بونسو سفير فرنسا في تركيا .

وقد كذبت المقامات التركية ما أشيع عن احتمال زيارة أتاتورك للواء الاسكندرونه .

الترك والحالة في السنجق

امهال العصبة اسبوعين لمعالجة الموقف!

جنيف في ٢٨ ايار ـ ارسلت الحكومة التركية جملة مذكرات احتجت فيها على الحالة في لواء الاسكندرونة وذكرت ان الانتخابات لم تجر بصوره حيادية تامة . واشارت الى ان السلطات الفرنسية اتخذت جملة وسائل من شأنها التأثير على اعمال الانتخاب وتسجيل النفوس .

انذار باحداث حالات خطيره في اللواء

وذكر احد المتكلمين بلسان وزاره الخارجية في تركيا ان العصبة اذا لم تتخذ قراراً فعلياً في مسألة الاسكندرونة فان العالم سيشهد بعد اسبوعين حالات خطيره جداً في اللواء .

جنيف بلد المتناقضات

صيف وشتاء على سطح واحد!

« بقلم الاستاذ عيسى السفرى »

« في مقاطعة جنيف بسويسرا قانون قديم لا يزال نافذاً حتى الان، وهو يحرم على اليهود دفن موتاهم في المقاطعة فيلجأون في ذلك الى اجتياز الحدود الفرنسية، حيث لهم فيها جبانة خاصة ... »

قرأت هذا في جريدة « الاهرام » امس الاول، تحت صورة فوتوغرافية للجبانة المذكورة. فكان استغرابي له عظيما، ليس لكونه نوعا جديداً من انواع اضطهاد اليهود في اوروبا، بل لكون القانون الذي يحرم موتى اليهود في مقاطعة جنيف غريباً في بابه، وجنيف — كما يعلم الجميع — مركز عصبة الامم حاملة لواء العدل، ونصيرة الشعوب الضعيفة! ...

ومعلوم، ان عصبة الامم لم تتخذ جنيف — بعد الحرب العظمى — مركزاً لاجتماعاتها، دون عواصم اوروبا كلها الا لانها وجدت في جنيف المثل الاعلى الذي يجب ان يحتذى في تقديس حرية الشعوب والدفاع عن حقوق بني الانسان!..

وقد اصبحت كلمة « جنيف » مرادفة لكلمة « عصبة الامم » في هذه الايام وحين يقال جنيف، يفهم الناس الدول التي تجتمع فيها باسم العصبة، لتوزيع العدل على جميع الناس!...

ويكفي العرب من مهزلة هذا العدل أن يعلموا بأن الاثنتين والخمسين دولة، التي تتألف منها عصبة الامم، هي التي مزقت وحدة بلادهم، وانكرت عليهم حق الحياة مستقلين، وجعلت أهم بقعة فيها — وهي فلسطين — لقمة للاستعمار اليهودي

فجنيف، التي تذوب حناناً وعطفاً على اليهود، وتجود بهجرة احيائهم الى فلسطين، هي جنيف التي تبخل على اليهود بدفن موتاهم في تربتها. وهكذا يكون في « جنيف » صيف وشتاء على سطح واحد!

وحكاية الصيف والشتاء تقول: كان لامرأة ابن وصهر ينامان على سطح البيت، ففي ذات ليلة صعدت المرأة الى السطح فوجدت ان غطاء صهرها لا يقيه شر البرد، فنزعت الغطاء عن ابنها والقته فوق صهرها خوفاً عليه. فاستيقظ ابنها — وقد لسعه البرد — وسألها: « ما هذا يا اماه ؟.. » فقالت « خفت على صهرك من البرد » فقال:

« صيف وشتاء على سطح واحد؟!»

وذهب قوله مثلا ...

. . .

جنيف تخلق مبدأ تقرير المصير، وجنيف تخنقه في مهده!

جنيف تنكر التسلح، وجنيف تشجع عليه!

جنيف تستفظع احتلال ايطاليا للحبشة، وجنيف تحبذه!

جنيف تضمن علامة استقلال النمسا، وجنيف تصادق على هدمه!

جنيف تؤلف لجنة عدم التدخل في شؤون اسبانيا، وجنيف تمد الفريقين المتحاربين فيها بالسلاح!

جنيف تستنكر اضطهاد اليهود في اوروبا، وجنيف تستسيغ استضعاف العرب في فلسطين!

جنيف تفتش عن وطن لشعب لا وطن له، وجنيف تحكم على شعب بان يكون بلا وطن! ...

ان جنيف:

الصادقة — الكاذبة!

الظالمة — العادلة!

الضاحكة — الباكية!

الجادة — الهازلة!

القوية — الضعيفة!

المحللة — المحرمة!

قد أصبح يصدق فيها قوله تعالى:

« واذا اردنا ان نهلك قرية، امرنا مترفيها، ففسقوا فيها، فحق عليها القول، فدمرناها تدميراً ... »

صدق الله العظيم ...

يافا: **عيسى السفرى**

اعلان للعموم

ليكن معلوما للعموم بانه اعتباراً من تاريخ هذا الاعلان قد انسحب عبد الله طه من محلي التجاري الواقع بشارع اسكندر عوض بيافا واصبح هذا المحل باسمي الخاص « بديع القلم » ولم يعد لعبدالله طه المذكور اي علاقة به، لذلك فان كل معاملة يجريها المذكور او كل سند يوقع عليه باسم المحل ابتداء من تاريخ نشر هذا الاعلان يعتبر لاغياً ولا يكون المحل مسؤولا عنه بتاتاً

وكذلك اعلن لكل من له اية علاقة مع محلي من دين او خلافه قبل هذا التاريخ ان يراجعني في محلي المذكور في بحر خمسة عشر يوما من تاريخه وكل مراجعة تأتي بعد ذلك لا اعتبرها ولا اكون مسؤولا عنها

وللبيان صار نشر هذا الاعلان

بديع القلم

(٣٦٤٤—٣—٣)

شريف ابو الصادق الشامي
يدعو الشعب لزيارة
محله في يافا امام الساعة وتجربة
مربياته التي حازت اعجاب
الغربيين

م٠الشرق

اعلان

صادر من المحكمة الشرعية لتسوية الاراضي

تقدم لدينا مضبطة موقعة من مختار قرية اجليل التابعة قضاء يافا تتضمن بان عباس حسين الميزونى توفى منذ شهر تقريباً عن والدته فاطمه بنت خليل حسن وعن اولاد عمه وعلي ومحمود وجبرين وعبد الحميد اولاد محمد الميزونى لا غير فمن له اعتراض على هذه الوراثة فليراجع المحكمة المشار اليها خلال اسبوع من تاريخه ادناه تحريراً في ٢٦—٥—٣٨

القاضي الشرعي

(٣٦٧٩)

الوحدة العربية

لم تعد موضع جدل او مجال خلاف

حديث المدير العام لمصلحة البريد المصرية

القاهرة في ٢٨ ايار — لمراسل الدفاع الخاص — سأل الصحفي السوري السيد محمد شاكر الخردجي الجائل في الاقطار العربية المدير العام لمصلحة البريد المصرية فؤاد حسيب بك عن رأيه في الوحدة العربية فقال:

ان فائدة الامم العربية من تضامنها وانضمامها بعضها الى بعض لم تعد موضع جدل او مجال خلاف بعد ان وفى كبار الكتاب في مختلف الاقطار هذا الموضوع حقه من الفحص والدرس وعندي ان الوقت قد حان للكلام عن كيفية تحقيق هذا التضامن والى اي مدى يكون ورأيي ان نبدأ بعقد اجتماعات شبه عائلية تضم كبار المفكرين الرسميين من كل بلد ويكون بحثها في اول الامر مقصوراً على كيفية توحيد الثقافة بين الجميع وحمل الحكومات المختلفة على تعديل مناهجها الدراسية بحيث تؤدي الى هذا الغرض واذا تم ذلك تكفل الزمن باتمام ما بقي

* * *

من بغداد ...

النفط العراقى واصداره الى الخارج

بغداد في ٢٨ أيار — لمراسل الدفاع الخاص — يؤخذ من احصاء رسمي ان كميات النفط التي صدرتها شركات النفط خلال شهر آذار الماضي من هذه السنة كانت كما يلي:

شركة النفط العراقية المحدودة	٣٥٤،٧٣٢	طناً
شركة نفط خانقين المحدودة	١٤،٠٧٧	طناً
شركة استثمار النفط البريطانية المحدودة	٢٤،١٠٤	اطنان
المجموع	٣٣٦،٩١٣	طناً

وبلغت كمية النفط الخام التي صدرتها شركة النفط العراقية خلال الشهر المذكور الى سوريا عن طريق محطة ت ١، ١٨٢،١٠٨ أطنان والى فلسطين عن طريق محطة هـ . ٣، ١٨٢،٢٣٦

مساعدة معهد العلوم الشرقية بجامعة لندن

قررت الحكومة بصفة مبدئية منح مساعدة مالية لمعهد العلوم الشرقية في جامعة لندن والمفهوم أن هذه المساعدة سترصد في الميزانية العامة للسنة القادمة.

اشتراك العراق في مؤتمر دولي

تقرر أن تشترك حكومة العراق في مؤتمر العمال الدولي الذي سيعقد في جنيف قريباً كما تقرر ايفاد السيد عطا أمين القائم باعمال المفوضية العراقية في باريس الى جنيف لتمثيل العراق في هذا المؤتمر.

جلالة شاه ايران يزور مصر

اهتمام وزير ايران المفوض بمراسيم الخطبة

هدايا نفيسة وفريدة لسمو الاميرة فوزية

القاهرة في ٢٨ ايار — لمراسل الدفاع الخاص — قضى سعادة جواد سنكي وزير ايران المفوض يومين في الاسكندرية وفهم ان ذلك كان لشؤون خاصة بخطبة سمو الاميرة فوزية على سمو ولي عهد ايران

الوفد الايرانى

وفهم ان في مقدمة هذه الشؤون ابلاغ القصر الملكي ما ورد من طهران على المفوضية الايرانية وهو أنه سيصل الى مصر في خلال الاسبوع الثالث من شهر حزيران رئيس وزراء ايران ومعه اثنان من كبار رجال الدولة الايرانية وبعض الحاشية حاملين من جلالة الامبراطور رضا شاه بهلوي كتابا شاهانيا كريماً بخط جلالة الشاه ومعه ارفع النياشين الايرانية.

الهدايا الشاهانية

ويحمل رئيس الوزراء ومن معه هدايا شاهانية غالية ونادرة الوجود الى سمو الاميرة فوزية. وسيقضي الوفد الايراني عدة ايام في مصر في ضيافة الحكومة

زيارة الشاه

وقيل ان جلالة رضا شاه بهلوي سيزور مصر في الشتاء القادم زيارة رسمية فيكون أول من يزور مصر من ملوك الشرق في عهد الملك فاروق.

اعلان الخطبة

وستعلن الخطبة بصورة رسمية اليوم او غدا ويرفع رئيس الوزراء والوزراء التهاني لجلالة الملك بهذه المناسبة السعيدة. وقد توالت الوفود على السراي الملكية وقيدوا اسماءهم في سجل التشريفات مهنئين.

في طهران

وقد اعلنت الخطبة رسمياً في طهران وتوالت الوفود على القصر الامبراطوري معربة عن ولائها وتهنئتها لصاحب السمو الامبراطوري ولي العهد

فابريكة الاحجار للطاحن العربية

لصاحبها فوزي ابراهيم الحفني

يافا شارع يافا — تل ابيب

احسن واصاب احجار المطاحن المضمونة تضاهي الاحجار الاجنبية

من بيروت ...

تصريحات عن حالة العراق

بيروت في ٢٨ أيار — لمراسل الدفاع الخاص — وصل الى بيروت النائب رستم بك حيدر وأدلى بتصريحات عن الحالة في العراق فقال:

المسائل الداخلية

إن الاشاعات الكثيرة عن الاضطرابات في العراق على غير حقيقتها فهنالك بعض المسائل الداخلية التي لا يخلو منها بلد من البلدان. وليس في العراق معارضة منظمة انما هنالك بعض اشخاص تختلف نظرياتهم عن نظريات ولاة الامور.

تأييد الوزارة

ثم قال: والذي أراه أن اكثرية الرأي العام تؤيد الوزارة الحالية ورئيسها من الاشخاص القلائل الذي يقدرون المصلحة العامة ويعتبرون أنها فوق جميع المصالح، فوق انه يتمتع بالثقة العامة.

استقالة الوزير

وتكلم بعد ذلك عن استقالة معالي جلال بابان وزير الاقتصاد السابق فقال: ان الاستقالة نتجت عن خلاف بينه وبين زملائه الوزراء وهذا ما يحدث غالبا في البلدان الدستورية.

الحالة الاقتصادية

ثم قال: أما الحالة الاقتصادية في العراق فحسنة جداً وعلاقاتنا مع البلدان العربية على غاية ما يرام. وقضية شط العرب انتهى أمرها. وبات من الواجب المحافظة على العهود والمواثيق التي أبرمت في المجالس التشريعية.

اعلان

تقدمت لمحكمة يافا الشرعية مضبطة من مختار محلة الشيخ ابراهيم تتضمن ان الحاج محمد عابد الكيالي توفي منذ اربعين سنة وانحصر ارثه الشرعي والنظامي في زوجته آمنه بنت حسن البلبيسي وفي اولاده منها محمد علي ومصطفى وبهية وأمينه ثم توفى مصطفى وانحصر إرثه في امه آمنه وفي اخوته محمد علي وبهية وامينة ثم توفيت آمنه وانحصر ارثها في ولدها محمد علي وبنتيها بهية وامينة المذكورين ثم توفى محمد علي وانحصر ارثه في شقيقتيه بهية وامينة وانه لا وارث المتوفين سوى من ذكر فمن كان له اعتراض على ذلك فليراجع هذه المحكمة خلال خمسة عشر يوما من تاريخ النشر

وكيل قاضي يافا الشرعي

(٣٦٨٢)

من القاهرة ...

التفكير في تعديل الدستور المصري

القاهرة في ٢٨ ايار — لمراسل الدفاع الخاص — أشرت في رسالتي السابقة الى الموقف السياسي الذي نشأ عن جلسة مجلس الشيوخ الاخيرة. واستطيع الان ان اقول انه اذا سارت الامور على هذا المنوال فأن الرأي في الوزارة قد يتجه الى البحث في تعديل الدستور تعديلا يكون من شأنه اجازة حل مجلس الشيوخ. وفوق هذا فان الموقف ما يزال محل اهتمام كبار الباحثين وموضع تفكير كثيرين من المشتغلين بالمسائل الدستورية.

وليس تعديل الدستور امراً يخف على قلب اي مشتغل بالسياسة او يسهل التفكير فيه لمحبي الدستور والمعروفين بالحرص الشديد على احترامه ولكن الحوادث نفسها هي التي تسيطر على الموضوع وتتحكم في توحيد السياسة. ومع ذلك فانه لا تزال هناك فسحة من الوقت تسمح بالتفكير وتساعد على هدوء الاعصاب وطمأنينة النفوس.

توسيع دار الاثار العربية لكتب جديدة

يتجه تفكير ولاة الامور في هذه الايام الى نقل دار الكتب المصرية الى سراي الاسماعيلية لتخلي مكانها للجزء الجديد المزمع إضافته الى دار الاثار العربية لتوسيعها لاستيعاب كتب من الضروري اضافتها اليها.

رئيس الوزراء يسافر الى لندن

تقرر ان يسافر رفعة رئيس الوزراء الى لندن في اواخر الشهر المقبل وسترافق الرئيس اسرته الكريمة. والمفهوم ان لسفر الرئيس علاقة في مسألة الثكنات التي يراد انشاؤها لايواء الجنود البريطانيين في منطقة السويس بغية مباحثة الوزارة البريطانية بشأنها.

الانوار الكشافة لمقاومة الطيارات

تقرر انشاء موقع ثابت للانوار الكشافة ومقاومة الطيارات في بحيرة الملاحة بجوار الاسكندرية. والانوار الكشافة في مواقع الدفاع الجوي هناك الان قسمان قسم بريطاني وقسم مصري، وقد جيء الى القسم الثاني باثني عشر شابا من خريجي مدرسة الفنون الصناعية لادارة الانوار الكشافة واخذوا في ممارسة هذا العمل في موقع رأس التين.

جائزة ((دربى)) يربحها رجل في مصر

جاء من دبلن ان نمرة من نمر يانصيب المستشفيات الارلندية الجواد جولدن سفرن باسم مود، اوتيل لوري رقم ٥، شارع اسطنبول بالاسكندرية. ولم يعرف الشخص الرابح تماماً حتى الان.

العثور على منجم فحم في أقليم

وفقت احدى الهيئات العلمية الى العثور على منجم فحم في شمال الدلتا طوله ١٥ كيلومترا وعرضه ١٠ كيلو مترات. ويؤخذ من البيانات الاولية ان الفحم الموجود في هذا المنجم كائن على عمق متر ونصف متر من سطح الارض، وقد قيل مبدئيا ان فحمه ليس من النوع الجيد.

الحبوب المصرية مقابل ادوات من المانيا

بعثت الغرفة التجارية المصرية ببرلين الى الحكومة بكتاب جاء فيه ان الدوائر الالمانية تبدي استعدادها لشراء كل ما يزيد على حاجة مصر من الحبوب بشروط معينة ولمدة سنوات مقابل اعطاء مصر ادوات زراعية وبضائع اخرى واقامة مخازن للغلال على الطريقة الحديثة.

الفتـق

((لقد تخلصت من الفتق تماماً !!..))

هذا ما يقوله كل من استعمل الحزام الاصلي الصحيح

سيوبرنيو باربر من باريس

بدون مخدة — بدون زنبلك

خفيف سهل الاستعمال فلا مثيل له في الراحة. اذا كان فتقك يزداد حجماً كل يوم او ينزلق من تحت المخدة عندما تسعل أو تعطس او تأتي باي مجهود آخر فاعلم ان حياتك في خطر، لان المخدة ستضغط على امعائك وتعمل على اختناقها مما يصل الى حالات غاية في الخطورة. فلا تنتظر حتى يفوت الوقت حيث تكون الطامة الكبرى بل اسرع واستعمل (السيوبرنيو باربر) فتجد متعة الحياة وراحة البال

التجربة مجانا والكتالوج

في القدس — بوكالة باربر بالصيدلية الانجليزية الاميركانية — شارع يافا تحت البوسطة — كل يوم من الساعة ٩-١٢ ومن الساعه ٤-٧ مساء

في حيفا — بصيدلية نصار ميدان الحرة

يوم الابعاء في ١ حزيران سنة ١٩٣٨

(٣٣٥٣)

صفوة ما يحمله بريد الشرق والغرب

التراجم الممتعة المفيدة

محاربة الحيتان

مذابح دموية رهيبة في البحار

يندفع الحوت كأنه غواصة ثم يهوى ...!

تصف مجلة تت - بتس الانكليزية الغارات التي يشنها صيادو الحيتان في أقصى البحار الشمالية، بأنها مذابح دموية مخيفة يجب وضع حد لها قبل ان تنقرض تلك الحيوانات الهائلة التي انقرضت زميلاتها البرية منذ عصور سحيقة. والى القراء وصف طريف لتلك الغارات وكيف تطورت مع الزمن:

كأنه غواصة

في البحار التي تتجمد سطوح مياهها لاقترابها من منطقة القطب المتجمد الشمالي تعيش تلك الحيتان الكبيرة التي يشق الواحد منها سطح الماء كأنه غواصة ذات لون أسود مشرب بالزرقة. ويصعد الحوت الى السطح ليتنشق الهواء وليرسل الماء من راسه في شكل «نوفرة» عالية. ولا زالت تلك المناطق موطناً للحيتان الزرقاء منذ كان الانسان متوحشاً يعيش في كهفه.

مأساة عنيفة

وفي تلك الاصقاع تقوم اليوم مأساة عنيفة جداً، هي مأساة الحياة والموت بين الانسان والحوت. وقد بلغ من كثرة اصطياد الحيتان ان بيعت منتوجاتها في مدة بضع سنوات بثمانية ملايين جنيه! والحوت الواحد ينتج من الزيوت ما عنه ٤٥٠ جنيهاً. لكن أليس نهاية هذا الكفاح الشديد ابادة جنس الحوت واستئصاله؟

في الماضي

وفي الايام الغابرة كان الكفاح أشد من ناحية الاخطار التي يتعرض لها الصيادون. فقد كان صيد الحيتان يتم بواسطة الحراب المربوطة بالحبال فقط. يغادر القارب الصغير سفينته الكبيرة باحثاً عن فريسته، فأذا ظهرت هذه الى سطح الماء رماها الصيادون بحرابهم. لكنها كثيراً ما تثور فتنقض على القارب وتضربه بذنبها — ومعنى ذلك الموت الزؤام! وكثيراً ما كانت الخسارة تحل بجانب الصيادين وليس بجانب الحيتان.

استعمال المتفجرات

أما اليوم فقد اخترعوا طريقة جهنمية للصيد. تخرج السفن الى البحار الشمالية مزودة بكل شيء وتنبث هنا وهناك في منطقة الحيتان. وفي مقدمة كل سفينة آلة على هيئة مدفع المتراليوز نصبت عليها حربة كبيرة. وحالما يظهر الحوت الى السطح تنطلق تلك الحربة الى ظهره الكبير الواسع كما ينطلق السهم، وبعد قليل تنفجر فيه لانها محشوة بالديناميت والمواد الجارحة. وهكذا تتلاشى الحياة في السمكة الهائلة، او الغواصة الحية.

السفينة مصنع

ويحمل الحوت الميت الى سطح السفينة الكبيرة، وهناك يستخرج الزيت والمواد الاخرى ويلقى بالفضلات الى البحر. فكل سفينة صيد الان تعتبر «مصنعاً» للحيتان، عكس الايام الاولى حين كان يؤخذ الحوت الى البر وهناك تجري عملية استخراج زيته وبقية الاشياء اللازمة التي تباع بسعر عال.

مسألة التعذيب

ومع ان الطريقة الجديدة أرحم من الطريقة القديمة فأنها مخيفة من ناحية كثرة الضحايا ففي السابق كانت عشرات الحراب تغرس في جسم الحوت لكي تخور قواه، وفي ذلك ما فيه من عذاب أليم. أما اليوم ففي أقل من نصف ساعة يكون الحوت حيواناً ميتاً لا تنزف منه دماء كثيرة، ولا يشعر بألم مدة طويلة جداً.

أرقام مخيفة

لكن النتيجة؟ سيأتي يوم قريب تستأصل فيه الحيتان من تلك المناطق التي عمرتها عشرات آلاف السنين. ولعل الارقام الاتية تكشف عن الحقيقة المؤلمة في ذلك. ففي سنة ١٩٣٣ بلغ عدد الحيتان التي قتلت هناك ١٨٬٨٤٦ بينها ٩٬٠٦٢ من الاناث وبين هذه ١٬٨٦٤ من التي كانت على وشك الولادة. ويقول الصيادون انه من المستحيل تمييز الحوت الذكر من الانثى عن مسافة ٥٠ ياردة.

احصاءات اخرى

ثم انظر الى ارقام الصيد في الماضي لترى مبلغ الفرق: بلغ عدد الحيتان التي قتلت بين سنوات ١٨٦٨-١٩٠٠ عشرين الفاً و٢٥ فقط، ومعنى هذا صيد ٦٢٥ في السنة الواحدة فقط. وبلغ عدد التي صيد منها بين سنوات ١٩٠٤ - ١٩١٤ اثني عشر الفاً في السنة، وهو تقدم خطر جداً. وقتل من الحيتان بين سنوات ١٩٢٠-١٩٣١ اثنان وأربعون الفاً و٨٧٤

تحريم الصيد

وهكذا اضطرت الحكومتان البريطانية والنروجية الى تحديد الصيد، بل الى تحديد هذه المذابح الدموية. فأنه اذا استمرت على كثرتها الحاضرة تحرم تلك البحار من اكبر حيوان مائي يعيش في الوقت الحاضر بعدما حرمت الارض من حيواناتها الهائلة التي أبادها الانسان. وانجع طريقة لمعالجة الامر تحريم الصيد بضع سنوات لكي تتكاثر الحيتان وتتوالد.

* * *

عسكرية اليابان

القواد يتولون وزارات الدولة

اهدافهم في الصين والحلم الذهبي الواسع

«حملت الينا البرقيات نبأ تعديل الوزارة اليابانية ووضع الوزارات الخمس فيها تحت سلطان الجيش. والى القراء معلومات مترجمة عن الاسباب التي دعت لهذا التغيير، واتجاهات اليابان الواسعة في الصين»

المحرر

اشتهرت «فردون» في الحرب العظمى بانها المذبحة الدموية الهائلة التي كانت ذات نهاية حاسمة. وكان الصينيون يعتقدون بان مدينة «سوشاو» الهامة التي تقع على نقطة الوصل بين ثلاثة خطوط حديدية هي أطول وأهم سكك الصين. لكن اليابانيين استولوا على سوشاو، وقبضوا على زمام الخطوط الحديدية من عنقها.

وقد مهد اليابانيون لهجومهم ذلك بغارات جوية هائلة القت القنابل كالمطر على المدينة فقتل في أسبوع الفان وخمسمائة وفي الاسبوع الثاني ٧ آلاف و٥٠٠ وتدمر ٤٠ الف بيت من بيوت المدينة الخشبية.

ولليابان اهداف معينة في الصين كان فتح سوشاو الثالث منها. اما الاول فهو الاستيلاء على ٥ مقاطعات في الصين الشمالية وقد تم لهم ذلك. وأما الثاني فهو اخراج الجنرال شانغ كاي تشك من شنغهاي ونانكين، وهذا تم لهم ايضاً وضحوا لتحقيقه بـ٢٥٠ الف جندي بين شهري اغسطس الى سبتمبر. والهدف الرابع منع وصول الذخائر الى الصين عن طريق الهند الصينية الفرنسية ومنع الذخائر عن طريق هونغ كونغ البريطانية. وقد قامت بوارجهم بحصر بحري مدهش لتحقيق هذه الغاية. وهدف اليابان الخاص اخضاع شانغ كاي تشك الى ارادتها وحمله مرغماً على توقيع المعاهدة التي تختارها هي»

وبعض تلك الاهداف قد تحقق والبعض الاخر لم يزل معلقاً بيد القدر حتى الان. لذا رأى رئيس الوزارة تعديل وزارته، والنزول على رغبة الجيش من ناحية اشرافه على أهم الوزارات الكبيرة. والشيء الجدير بالذكر ضم الجنرال أراكي الى وزارة المعارف. فالجنرال المذكور هو صاحب الغارة المنشورية. أو بدء التوسع الياباني في الصين. وهو أقوى العسكريين الذين تقاعدوا مدة، ثم دفعهم نفوذهم ومبادئهم الى الحكم من جديد. ووضعه في وزارة المعارف - وهو قائد عسكري - معناه صوغ الشباب الياباني في قالب عسكري، واعداده لمستقبل خطير.

فأن «المشروع الياباني» الذي كتبت حوله المؤلفات الكثيرة لا يقتصر على جزء من الصين أو الصين كلها. بل ان الجنرال «أراكي» نفسه كان أول من دعا أمته الى بسط سيادتها على جزء كبير من الشرق تصبح استراليا والهند والهند الصينية الفرنسية بسببه في خطر. وهذا حلم، لكن اليابانيين يؤمنون به، وهم يقولون انهم قد حققوا كثيراً من احلامهم الذهبية.

. . .

طرائف سياسية

القصر ذو النفوذ

تقول مجلة نيوز ريفيو:

اخذ فريق كبير من الرأي العام الاميركي يعتقد بان المستر تشمبرلن قد خضع لهتلر وموسوليني، وهناك صحف ذات نفوذ واسع تحمل على السياسة البريطانية الجديدة من هذه الناحية. وبالقرب من لندن قصر تملكه اللادي أستور الاميركية المولد وزوجها اللورد أستور شقيق صاحب «التايمس» المعروفة. ولهذا القصر نفوذ عظيم في السياسة البريطانية والاتجاه الجديد.

وقد دعت اللادي أستور ١٣ من كبار الصحفيين الاميركيين لتناول الطعام في قصرها واتصلت تلفونياً بالمستر تشمبرلن ليحضر على العشاء ايضاً واجتمع الصحفيون الكبار برئيس الوزراء الذي اخذ يشرح لهم مزايا سياسته وانها قائمة على تجنب الحرب. وكانت اللادي أستور تعاونه في ذلك.

آراء الوزير

والذين حضروا ذلك الاجتماع السري يقولون بان المستر تشمبرلن ذكر في خلال حديثه محادثاته المقبلة مع الهر هتلر، وانه سوف لا يستثني المستعمرات منها. وبريطانيا — أو المستر تشمبرلن على الاصح — تريد وعداً قاطعاً من هتلر بعدم بناء قواعد بحرية على تلك المستعمرات فيما اذا اعيد الى المانيا بعضها أو اكثرها. أما تشكوسلوفاكيا، فان المستر تشمبرلن يعتقد بان السوديت الالمان مظلومون فيها. وقد عاد اولئك الصحفيون الاميركيون الى بلادهم بسرعة وهم على اعتقاد تام بانضمام السوديت الالمان الى الريخ في المستقبل القريب، وان هذا هو ما يراه تشمبرلن.

شخصية ثانية

وهناك شخصية كبيرة لها نفوذ عظيم، لكنها تؤثر العمل سراً. انها السر رودريك مدير شركة روتر البرقية المعروفة. فلقد نظم عدة اجتماعات للصحفيين الاميركيين والسفير الاميركي واخذ يقنعهم بحسن السياسة البريطانية الجديدة وبعد نظر المستر تشمبرلن. وهو من المعتقدين بانه لولا تلك السياسة لكانت أوروبا تتخبط اليوم في بحار من الدماء.

اعلان

بيع اموال غير منقولة لدى محكمة مركزية يافا

بخصوص الاجراءات في القضية نومرو ٣٠٣٥-٣٧

المرتهن: سليم حنا اصطفان

الراهن: رسمية، وطه سليمان الطويل، جازيه بنت علي حسن حمدان، مقداد ابراهيم وعاصي سليمان الطويل من يبنا واسماعيل عبدالله الطويل

ليكن معلوماً بانه اعطى الامر من قبل رئيس هذه المحكمة حسب المادة ١٤ من قانون انتقال الاراضي (الفصل ٨١ من مجموعة القوانين لدرايتون) ببيع جميع حقوق ومنفعة الراهن المتعلقة في الملك المدون حسب الجدول بخصوص تنفيذ الرهنية العائدة الى المرتهن المذكور المسجلة في دائرة الطابو بيافا بموجب عقد الرهن نومرو ١٣٩٧٥ تاريخ ٢٥-٩-٣٥ بلوك ٣٥١٢ قسيمه ٩٦و٩٩و٦٨، مع الفائدة والمصاريف لغاية هذا التاريخ لقاء مبلغ ٩١٠٠ جنيه فلسطيني مع ما يلحقها من الفوائد والرسوم بالغة ما بلغت من هذا التاريخ حتى الدفع التام

سيطرح الملك بالمزاد العلني وللمزاود الاطلاع على التفصيلات والشروط في الدائرة. يباع الملك ايفاء لصالح الدائن أو الراهن كما هو موضح في الجدول المرفق بما يلحقه من المصاريف والقيود والشروط والمطلوبات المتعلقة بهذا الملك.

اذا لم يصدر امر بالتأجيل يجري البيع بمعرفة مأمور الاجراء في دائرة الاجراء ابتداء من الساعه ٨ ونصف الى ١٢ ونصف ويستمر بظرف خمسة عشر يوما من تاريخ النشر بعد الاحالة الموقتة

بحالة دفع الدين المبين تفاصيله اعلاه مع المصاريف او اذا عرض دفعها قبل ان يباع الملك فان المزاودة تلغى. حين البيع على راغبي المزاودة ان يزاودوا بانفسهم او بواسطة وكلاء مفوضون ولا تقبل المزاودة من قبل الدائن او المرتهن او بالنيابة عنهم الا بامر خاص صريح من رئيس الاجراء او من يقوم مقامه.

وليعلم المزاودون انه يجب دفع عشر بالماية حين المزاودة لصندوق الاجراء لتقبل المزاودة منهم او ان يجلبوا كفالة بنك يرضى بها مأمور الاجراء.

ان اجرة الدلال ورسم التسجيل في الطابو على المشتري.

الجدول

بلوك ٣٥١٢ قسيمه ٩٦و٩٩و٦٨، رقم الكوشان ١٣٩٧٥، الحصص كاملاً

المكان: قرية يبنا، نوع الملك: بيارة برتقال تحتوي على بئر ماء وغرفة للبابور وبابور وطلمبه ٣ انش وبركة ماء، القيمه المخمنه: تسعين جنيه للدونم الواحد اسم المالك او المالكين: اسماعيل سليمان عبدالله الطويل وبجازية بنت علي حسن حمدان ورسميه بنت طه سليمان الطويل وطه سليمان عبدالله الطويل ومقداد ابراهيم سليمان الطويل وعاصي ابراهيم سليمان الطويل من قرية يبنا، مساحة الارض: قسيمة ٩٦ دونم ١٩ متر ٩٦ قسيمة ٩٩ دونم ٧ متر ٤٤٥ قسيمة ٦٨ دونم ٩ ومتر ٧٠٨ اوصاف المزروعات وعدد الاشجار واعمارها تتراوح ما بين ثمانية وعشرة سنوات

في ٢٦-٥-٣٨

(٣٦٧٤) مأمور اجراء يافا

اين كانوا

في لندن ٦٠ محطة من محطات فرق المطافيء يشتغل فيها ليلا ١٢٬٠٠٠ رجل لاطفاء الحرائق الليلية، ولمسدة ثماني ساعات ابتداء من الساعة السابعة من مساء يوم الاثنين ١٦ الجاري، لم يرد احد من هؤلاء الرجال النداءات التلفونية، فأين كانوا..؟

* * *

السمن الحديدي المكفول!! السمن البقري الفاخر !! وافخر واجود اصناف زيت الزيتون واجود اصناف مال القبان والصابون النقي ماركة البقرة تجدونها في محل

امين كنج احمد

يافا: سوق الصلاحي
ص. ب ٢٨٨

سينما الشرق - القدس

ابتداء من يوم الجمعة في ٢٧ أيار وبقية الاسبوع

ثلاث حفلات يومياً: الساعة ٣ بعد الظهر. والساعة ٦٫٣٠ والساعة ٨٫٣٠ مساء

الاستاذ علي الكسار وبهيجه المهدي

في الرواية العربية الهزلية البديعة

التلغراف

ننصحك نصيحة لوجه الله ان تذهب وتشاهد هذه الرواية العربية الجميلة — ويعرض معها ايضاً فصل

(روميو وجوليت بالعربية)

حفلتان نهاريتان كل يوم احد الساعة ٢ والساعة ٤ بعد الظهر

اشتر اسهم شركة الحمي اخوان للافلام والسينما المحدودة لتكون لك ثروة صغيرة جزيلة الربح مأمونة الفائدة (٣٦٦٥)

السمن الحلبي الممتاز والزيت الزيتونه للمونة

تجدونه بمحل

نجيب القطان

يافا — سوق الدير

في مياه البرتغال

وصلت الى مياه تاغوس في البرتغال ٢٦ وحدة من وحدات الاسطول الفرنسي وقضت هناك اربعة ايام في «الزيارة السنوية» المعتادة، والبحرية الفرنسية في ذلك انما تحذو حذو البحريتين الايطالية والالمانية

يتزوجان اختين

تزوج الاخوان الشقيقان هنري وارنست سكوفسفار في النرويج من اختين شقيقتين وحضر حفلة الزواج والد الشقيقين واخوه، والاثنان متزوجان ايضا من شقيقتين

اعلان

صادر من المحكمة الشرعية لتسوية الاراضي

تقدم لدينا مضبطة موقعة من مختار قرية بيت نبالا التابعة قضاء الرملة تتضمن بان حسين حمد المصري توفى منذ خمس عشرة سنة عن ولديه مسعود ومسعده لا غير فمن له اعتراض على هذه الوراثة فليراجع المحكمة المشار اليها خلال خمسة عشر يوما من تاريخه ابتداء تحريراً في ٢٦ — ٥ — ٣٨

(٣٦٨٠) القاضي الشرعي

اعلان

بيع اموال منقولة لدى دائرة اجراء حيفا بمقتضى الاجراءات التنفيذية بالقضية دوسيه ٢٣١٥-٣٨

«فيما بين»

المحكوم له: عبد الرحمن محمد العيسى بقال بحيفا

والمحكوم عليه: عبد القادر عزيز الماضي من اجزم شوفير بحيفا

ليكن معلوماً بانه أعطي الامر من قبل حضرة رئيس الاجراء بحيفا ببيع الاموال المنقولة بالمزاد العلني وهي:

(١) النصف في سيارة تراك رقم ٩٠٩٧ حيفا بحتاج للتصليح

ايفاء لتنفيذ الحكم الصادر من محكمة صلح حيفا رقم ١٨٨٩ سنة ٣٨ تاريخ ٢٤-٣-٩٣٨ لقاء مبلغ ٦ جنيهات و٢١٠ ملات فلسطيني بما فيه الرسوم والمصاريف

اذا لم يصدر أمر بالتأجيل يجري البيع بمعرفة مأمور البيع رشيد افندي يوم الثلاثاء الواقع في ٧-٦-٣٨ الساعة ٣ بعد الظهر دائرة بوليس المركز بحيفا

في ٢٦-٥-٩٣٨

مأمور اجراء محكمة صلح حيفا

(٣٦٨٧)

أخبار محلية

المحلتان اليهوديتان المتاخمتان لتل ابيب

استمرار العمل على مناوأة عمال البلدية ...

لا يزال سكان محلة الكرنون من اليهود اليمانيين يتصدون لعمال تنظيفات بلدية يافا ويمنعونهم من القيام باعمالهم. وكان البوليس قد قبض على عدد منهم وربطهم بكفالة مالية لكي لا يعودوا الى مشاكسة العمال مرة اخرى

وقد حاول صباح أمس احد سكان هذه المحلة التعرض اليوم فسارع رجال البوليس المرابطون بالقرب من المكان والقوا القبض عليه وساقوه الى المركز تمهيداً لتقديمه للمحاكمة

وقد فهمنا ان نساءهم أخذن في المدة الاخيرة يتعرضن لعمال التنظيفات ويحاولن منعهم من القيام بأعمالهم

أما محلة فلورنتين التابعة لبلدية يافا فلا تزال تحول دون القيام بأعمال التنظيفات والانارة والوسائل الاخرى فيها، وقد الف سكانها لجنة وأناطوا بها أعمال البلدية تحت رعاية بلدية تل ابيب! كما أن هذه المحلة مازال مصرة على عدم دفع ضرائب البلديـة الا بواسطة المحاكم.

الطائرات التى هبطت فى مطار اللد

بلغ عدد الطائرات التي هبطت في مطار اللد خلال الاسبوع المنتهي بيوم الثلاثاء في ٢٤ ايار ٤٦ طائرة انزلت ٢٨ راكباً و ١٦٠ كيلو غراماً من البريد وما يقرب من ١٥٠٠ كيلو من البضائع.

وقد أقلت فى نفس المدة ٤٦ راكباً و ٣٢٠ كيلو غراماً من البريد وما يقرب من ٣٢٠ كيلو غراماً من البضائع.

وتشمل هذه الاحصاءات خدمة شركة المواصلات الامبراطورية وشركة ك ل م وشركة مصر للطيران وشركة «لوت» وبعض الطائرات الخاصة.

وفد الغرفة التجارية

سافر فى الساعة الثامنة من صباح امس الى القدس وفد الغرفة التجـارية المؤلف من السادة: عبد الرؤوف البيطار رئيس الغرفة، وهبه تماري، شـاهين مدور، الشيخ عبد القادر ابو رباح، مصطفى ابو زيد، للاجتماع بالمستشار الاقتصادي للمندوب السامي والبحث معه فى الحالة الاقتصاديـة وفى بعض المسائل الاخرى التي لها علاقة بهذا الموضوع

تفقد مساجد

قدم يافا امس الاول الاستاذ عبدالله افندي مخلص المدير العام للاوقاف يرافقه حسن افندي عوضة والمهندس محمد افندي رمضان، وبعد ان زاروا دائرة الاوقاف ذهبوا جميعهم يرافقهم الدكتور يوسف هيكل مأمور أوقاف يافا لزيارة المساجد وتفقدها وخصوصاً جامع النزهة الذي لم يتم بناؤه حتى الان بالرغم من مضي مدة طويلة عليه.

وقد فهم أنه صحت النية على اتمام بنائه على نفقة دائرة الاوقاف، بعد أخذ موافقة المجلس الاسلامي، وكذلك ستجري الاصلاحات الضرورية في بقية الجوامع. وزار السادة المذكورون مدرسة عرفة.

اعتقال شخصين فى غزة

قبض البوليس منذ يومـين على السيدين خالد الريس ويوسف الزهارنه، وأودعهما السجن. ولم تعرف الاسباب

ليوم المحاكمة

أوقف السيد علي سكجها من محلة تل الريش الذي فتش بيته منذ بضعة ايام الى يوم المحاكمة.

التحقيق في مصادرة أسلحة

ذهب مفتش البوليس المختص بتحقيق الجرائم فى الرملة الى قرية يبنا للتحقيق فى حادث الاسلحة والذخيرة التي وجدت في بيت احمد عبدو منذ اسابيع. وقد اتضح من التحقيق الذي قام به المفتش أن مجهولا قد وضع هذه الاشيـاء والذخيرة نكاية بصاحب البيت لحزازات شخصية

ومن المنتظر ان يقدم الشخص المخبر للمحاكمة بدل صـاحب البيت المقبوض عليه الان

وفهمنا ان مختاري هذه القرية قدموا مضبطة الي قائمقام الرملة ذكروا فيهـا اسماء بعض الاشخاص الذين يفسدون في القرية

مباراة في كرة القدم

جرت امس مباراة رياضية بين فرقة مدرسة المنشية الاميرية وفريق المدرسة الوطنية الارثوذكسية الثانوية على ملعب البصة ففازت الاولى على الثانية بثلاث اصابات ضد اصابة واحدة.

في محكمة الصلح

نظر حاكم صلح المدينة امس في قضية احمد حسن يوسف من شرق الاردن المتهم بوجوده فى عمارة السيد نعمان عقل بقصد ارتكاب جرم فقضى بسجنه شهرين

وحكم على مصطفى محمد المكاوي من يافا بالسجن شهراً لارتكابـه جرم سرقة في كراج عمان.

وحكم على سليمان ضبيح من قرية كسرى في قضاء نابلس بالسجن اسبوعين أو تغريمه جنيهين لحيازته كمية من التمباك المهرب.

شكوى من شارع

قدمت امس مضبطة الى الاستاذ عزمي بك النشاشيبي ونسخة عنها الى مدير مدير البوليس اللواء، وقع عليها سكان شارع يافا — تل ابيب وضمنوها شكواهم من وجود محلات مشبوهة في الشارع المذكور وما تسببه من اضرار ادبية ومادية للعائلات فضــلا عن وقوع المشاجرات باستمرار. وقد اختتمت المضبطة بالمطالبة باغلاق المحلات المذكورة حرصاً على سمعة العائلات وتفادياً لما قد تسببه من مشاكل. وقدم المضبطة وفد مؤلف من السادة: حسن عرفه، علي المستقيم، احمد شوقي، عوني الدباغ

والمأمول ان يهتم المسئولون بهذه الشكوى الحقة.

طلب الافراج عن معتقلين

خانيونس — لمراسلنا الخاص — رفعت اليوم عدة مضابط موقعة من رئيس البلديـة واعضائها والتجار والمزارعين والملاكين وغيرهم وطلب فيها الافراج عن الشيخ سعيد افندي حمدان الاغا وصحبه المعتقلين في مخيم المزرعة في عكا منذ ستة اشهر. وأشير في هذه العرائض الى ما يلحق مصالح المعتقلين من اضرار وخسائر بسبب تركهم لاعمالهم مدة اعتقالهم الطويلة.

ضبط لحوم فاسدة

نشط موظف قسم البيطرة البلدية فى تفتيش حوانيت اللحم فى المدينة وفى بعض الاماكن الاخرى. وقد استطاع ان يضبط بقرة ميتة كان بعض اليهود القصابين يبيعونها باسم لحم طريف.

وضبط ايضاً لحوماً فاسدة اخذت من حيوانات مريضة

تلفت نظر البلدية الى اناطة بعض الاعمال المختصة بهذا الموظف الى آخر ليستطيع موظف تفتيش اللحوم القيام بوظيفته على الوجه الاكمل.

فى البلدية

عقد امس اجتماع في دار البلدية حضره سعادة الرئيس، وقائمقام المدينة الاستاذ عزمي بك النشاشيبي، ومساعد مدير البوليس والمفهوم ان البحث الذي جرى في هذا الاجتماع يتعلق بشأن حراس البلدية الذين يقومون بخفر المدينة مع رجال البوليس.

الحركة فى الميناء

رسا امس فى ميناء الثغر المركب «حمامة الخضر» وافرغ ١٠٦ اطنان بضائع مختلفة، وترسو الباخرة «اكس كيبون» وعليها ٣٠ طناً، والباخرة «سيليسيا وعليها ٤٠ طنـاً»، والباخرة «عتيد» وعليها ٣٥ طناً والباخرة «زمالك» وعليها ٢٥ طناً من البضائع

وقد علمنا ان شركة المساجيري ماريتيم خصصت يومين فى الاسبوع لترسو فيهما بواخرها على ميناء تل ابيب بعد ان كانت بواخرها ترسو في الاسبوع اربع مرات فى ميناء يافا فقط!

...

أننا معكن ...

برقية زعيمة الاتحاد النسائى بمصر

الى لجنة السيدات العربيات فى القدس

تلقت لجنة السيدات بالقدس البرقية التالية من صاحبة العصمة هدى هانم شعراوي جوابا على برقية ارسلتها اللجنة الى عصمتها ونشرت في عدد امس من هذه الجريدة وهذا نص البرقية:

لجنة السيدات العربيات — القدس شكراً للجانكن الموقرة. إننا معكن بقلوبنا للنهاية في العمل لنصرة الحق ونشر السلام

هدى شعراوي

لا تزال الملوحة هي الغالبة!

بئر السبع فى ٢٨ ايار — لمراسل الدفاع الخاص — انتهى العمال الذين يعملون بالحفريات في المنطقة الجنوبية من ١٦ كيلو مترا عن بئر السبع، وقد استخرج منه خــلال ٢٤ ساعة ١٢٥ متراً مكعباً من الماء الذي تشوب طعمه الملوحة حفر بئر عمقها ٣٠٠ متر في مكان يبعد

ادعاء صحيفة يهودية حول التقسيم!

ذكرت جريدة هدشوت ان الوزارة البريطانية اجتمعت قبل اعلان استقالة المستر أورمسبي غور ونظرت فى مسئلة فلسطين، فقررت بالاجماع الاستمرار فى السير على خطة أورمسبي غور فيما يتعلق بالتقسيم!

يتسابقون ... فيؤذون أنفسهم

بينما كانت سيارتان إحداهما تاكسي والاخرى خصوصية سائرتين فى طريق يافا — القدس وبالقرب من مستعمرة نيتر الزراعية التقتا بسيارة تاكسي يهودية تابعة لشركة «أغيف» فأراد السائقون ان يتسابقوا فاصطدمت السيارات ببعضها صداما عنيفاً جرح من جرائه السائقون الثلاثة جراحاً مختلفة، وباشر البوليس التحقيق.

الباعة المتجولون

اجري الكشف امس من قبل فضيلة الشيخ عيسى افندي ابو الجبين عن البلدية، ومساعد مدير البوليس، وطبيب عن دائرة الصحة على سوق الخضرة لتعيين اماكن للباعة المتجولين فى مختلف شوارع المدينة. والمفهوم أنه تم الاتفاق على تعيين محل لهم بالقرب من سوق الخضرة

البقاء لله

صفد — انتقلت الى رحمة الله السيدة حرم حسين افندي الخضرا وقد شيعت جنازتها باحتفال مهيب سار فيه عدد كبير من الاهالي. تغمدها الله برحمته وألهم انجالها وذويها أجمل الصبر والعزاء.

اغلاق طريق

جاءنا من مكتب الاخبار ما يلي:

سيقفل قسم من شارع يافا بالقدس من ساحة كيث روتش لغاية منعطف تنكريد ويمنع جميع عربات النقل من المرور هناك لمدة اسبوعين تبتدىء من يوم الثلاثاء الواقع فى ٣١ أيار

وستسير عموم عربات الباص التي تمر من شارع يافا عن طريق شارع ستورس صعوداً نحو شارع سان لويس ثم الى شارع يافا

وينصح الى عربات النقل الاخرى أن تمر عن طريق شارع الاميرة ماري وشارع مأمن الله

تجزئة مناطق بيافا

وافقت لجنة تنظيم اللواء على تجزئة بلوك ٧٦ على حدود بلدية يافا الجنوبية الى ثلاثة اجزاء. وقد ألحق جزءان منها ببلدية يافا وألحق الجزء الثالث بمجلس محلي «بات يام». وبهذه التجزئة تم الحاق المنطقتين العربيتين اللتين كانتا ملحقتين بمجلس محلي «بات يام» الى بلدية يافا.

قطع اشجار في بيارة

دخل مجهولون ليلة امس بيارة السيد سعيد بيدس الواقعة فى قرية الشيخ مونس وقطعوا منها ٣٠ شجرة برتقال تتراوح اعمارها بين ٥ و١٢ سنة.

وفي الصباح اخطر البوليس بالحادث فخفت قوة من رجالها الى البيارة وكشفوا على الاشجار ثم جيء بقصاص الاثر فاقتفاه الى مكان بالقرب من قرية الشيخ مونس من الجهة الغربية الجنوبية

مباراة رياضية

تجري اليوم «الاحد» مباراة في كرة القدم بين فرقة النجاح التابعة للنادي الرياضي القومي وفريق الاتحاد اليافي وذلك في الساعة الرابعة والنصف بعـد الظهر على ملعب الفريق الاول في أرض البصة في يافا

حول خبر

ذكرنا قبل يومين لمخبرنا المحلي أنه سيعاد فتح مركز التربية والتعليم بطولكرم وأن الاستاذ احمد خليفة سيكون مديراً لهذا القسم

وقد علمنا الان أن الفقرة الاخيرة من الخبر، والمتعلقة بالاستاذ احمد خليفة، المفتش بادارة المعارف العامة، لاصحة لها مطلقاً

قدوم بعثة سنمائية معروفة

أخذ مناظر لشرق الاردن وفلسطين

القدس في ٢٨ ايار — لمراسل الدفاع الخاص — وصلت القدس بعثة سنمائية تابعة لشركة (نافذة الدنيا) لاخـذ مناظر تاريخية واثرية في فلسطين وعدد اعضاء البعثة عشرة اشخاص منهم خمسة من الالمان وخمسة من الانكليز، وقـد اجتمعنا الى بعضهم ففهمنا انهم عائدون من عمان بعد ان اخذوا عدة مناظر في شرق الاردن واخذنا منهم التفصيلات التالية:

فى عمان

مركز شركة «نافذة الدنيا» في لندن وتعنى بأخراج الافلام الملونة لونياً فنياً والتي توزعها شركة «اتحاد الفنانين» الامريكية. وتقوم هذه الشركة الان بأخراج ثلاثة أفلام عن شرق الاردن، وقدمت لها حكومة شرق الاردن مساعدات ممتازة. والفلم الاول عن عمان تقدم عليه القديمة والجديدة والفلم الثاني عن حياة البدو والثالث عن البتراء.

فى القدس

وقد وصلت الشركة الى القدس لاخراج فلم عن الاماكن الاثرية وذات القيمة التاريخية التي تتصل بحياة السيد المسيح. وسوف لا يتصل هذا الفلم بالمسائل الدينية. وستظهر لاول مرة على الشاشة البيضاء الاثار التاريخية بألوانها الطبيعية.

تطلب مساعدات

والشركة تعرف مقدار الصعوبات التى ستصادفها فى عمل هام كهذا لكن ثقتها فى ان يقدم لها السكان على اختلافهم الارشادات والمعلومات الصحيحـة تكفل لها نجاح العمل الفذ الذي

رسالة طولكرم التلفونية

نسف بيتين واعتقال شخصين

طولكرم في ٢٨ ايار — لمراسل الدفاع الخاص — في يوم أول أمس خرجت قوة من الجند واجرت تفتيشاً دقيقاً في قرية عتيل بعد تطويقها وجمع النساء في جهة والرجال في جهة اخرى، ولم يعثر على شيء. وقد اعتقل اثنان من قرية يعبد واثنان من قرية باقة الشرقية. ونسفت القوة بيتي والدي عبد الله الاسعد وعبد القادر صادق الشيخ نجيب.

مداهمة منزل وقتل صاحبه في «عتيل»

وفي الساعة العاشرة من ليلة امس دخل قرية عتيل جماعة من المسلحين وطرقوا باب بيت احمد ابراهيم الزين وعمره ٢٠ سنة وطلبوا اليـه ان يرافقهم الى بيت الشيخ احمد القاسم. وعند وصولهم الى البيت المذكور طرقوا الباب ودخل ثلاثة من المسلحين واطلقوا العيارات النارية على صاحب البيت فأصيب بجراح مميتة

النار على شخصين واصابتهما بجراح خطرة

وبعد خروجهم أطلقوا العيارات على احمد ابراهيم الذي رافقهم فاصيب فى خاصرته بجراح خطرة، كما اصيبت امرأة بجراح خطرة من عيار ناري. ونقـل المصابان والقتيل الى طولكرم فكشف طبيب الصحة على القتيل، ونقل الجريحان الى المستشفى الوطني فى نابلس.

رسالة الرملة التلفونية

اضرام النار فى مركز بوليس اللد

الرملة في ٢٨ ايار — لمراسل الدفاع الخاص — حوالي الساعة التاسعة من ليلة أمس اضرمت النار في مركز بوليس اللد القديم، ويتألف من عدة براكات خشبية داخل البلدة القديمة. وكان اللهب يرى الى مسافات بعيدة، وساعدت شدة الرياح على اشتعالها.

وقد خف رجال البوليس لاخماد النار. وكانت الحكومة قد اعلنت عن بيع هذه البراكات منذ ايام بالمزاد العلني. ولا تزال التحقيقات مستمرة.

وصول كتيبة من قوة الحدود

وصل اليوم فريق كبير من قوة حدود شرق الاردن الى معسكر صرفند للقيام ببعض المناورات والالعاب، ولما أراد رجال القوة اقامة مخيماتهم خارج المعسكر، طلب القائد اليهم اقامتها فى جانب من المعسكر داخل الاسلاك الشائكة.

تشخيص متهمين والتعرف على احدهما

أجري امس تشخيص سليم ابراهيم مسيس وداوود ابراهيم ابو غزالة من الرملة وقد قبض عليهما منذ ايام أمام بياري البيارات التي دخلوها ليلا فتعرفوا على سليم ابراهيم المذكور.

الافراج عن المتهمين بارسال كتب تهديد

افرج عن محمود الحاج عطية حصوة، محمد حسن حصوة، وكامل يوسف ابو شنب، وقد اتهمو بارسال كتب التهديد. وقد تبين من التحقيق أنهم كانوا يقصدون اغلاق المحال يوم الجمعة لانهم عمال وليس لهم مقصد غير ذلك. وأطلق سراحهم بكفالات توطئة لتقديمهم للمحاكمة.

— وافرج ايضا عن العبد ابي موجه الذي قبض عليه منذ ايام بتهمة السطو على البيارات لان احداً لم يتعرف عليه اثناء التشخيص.

تلفونات الدفاع وبرقياتها الخاصة

استدراك

نشرنا في عدد يوم الجمعة الماضي خبراً عن تفتيش بيت في الرملة وقلنا ان قوة ذهبت الى بيت داود ابراهيم ابو زيانه والصواب داود ابراهيم ابو غزالة فاقتضى التنويه

من ابناء السلامة

القدس — رزق الاستاذ يحيى اللبابيدي المدير الفني لقسم الاذاعة العربية مولوداً ذكراً اسماه سمير جعله الله من ابناء السلامة

وقف متهمين

وافق حاكم الصلح على توقيف محمد احميد المتهم بحمل آلة مؤذية وتهديد شخص لمدة ثلاثة ايام .

وعلى توقيف حسن محمد علي من طيرة دندن ، وقاسم سعيد الموسى من سكنة الحريش المتهمين بحيازة تبغ مهرب لمدة اسبوع .

وعلى توقيف اسماعيل ابراهيم ا و وزنه المتهم بضرب شخص آخر وكسر انفه بحجر ، لمدة عشرة ايام .

مشغل العرايس
لصاحبه : منير عصاصه
موضات التطريز والاجور
وجميع لوازم خياطة السيدات
حاذري ... تندمي ... ؟
م الشرق

اعلان

رقم القضية الحقوقية ٤٤ـ١٩٣٨

الى محمود صبحي علاء الدين من الرملة ومجهول محل الاقامة الان

بما ان شركة باصات الرملة اللد المحدودة وكيلها المحامي صبحي افندي الايوبي اقامت عليك « دعوى جزئية » تطالبك فيها بمبلغ وقدره خمسماية وتسعة واربعين جنيهاً وعشرماية واثنين وثمانين ملا والرسوم والمصاريف استناداً الى تعهد وكفالة وسائر المستندات المبرزة في الدعوى

لذلك يقتضى عليك ان تقدم الى المحكمة خلال ثلاثين يوماً من تاريخ نشر هذا الاعلان في الجريدة طلباً للحصول على اذن في الحضور والدفاع في هذه الدعوى واذا تخلفت خلال الايام المذكورة عن تقديم طلب للحصول على الاذن يحق للمدعي ان يحصل على أمر بالمبلغ أو بالحق الذي يدعي به مع المصاريف

ويقتضي عليك اذا كنت ترغب في الحصول على اذن بالحضور والدفاع في هذه الدعوى ان تودع لدى هذه المحكمة استدعاء بهذا الخصوص مؤيداً بتصريح مشفوع باليمين تبين فيه ان اعتبارات الدعوى تخولك حق الدفاع فيها او انه من المعقول ان يسمح لك في الحضور والدفاع في هذه الدعوى . وبأن ترسل الى المدعي اشعاراً تحيطه به علماً بهذا الاستدعاء مرفقاً هذا الاشعار بصورة من التصريح المشفوع باليمين الذي قدمته

أما موعد النظر في استدعائك هذا فيعين في اليوم الذي تودع فيه الاستدعاء المذكور .

مسجل المحكمة المركزية بيافا

(٣٦٨٣

رسالة القدس التلفونية

وفاة جريح في حادث الباص

القدس في ٢٨ ايار — لمراسل الدفاع الخاص — ذكرنا في عدد سابق نبأ وفاة الراهبة الروسية وهي من الذين أصيبوا بحادث اطلاق النار على باص عين كارم يوم الثلاثاء الماضي .

وقد توفي اليوم في المستشفى الفرنسي بالقدس أحد الجرحى المرحوم احمد اسماعيل سمتريه من اهالي قرية عين كارم ، ونقلت جثته من هذا المستشفى الى مستشفى الحكومة وبعد تشريحها سلمت الى عائلته فنقلتها الى القرية . وقد احتفل بتشييع جثمانه وسار في الجنازة كثيرون من اهالي القرية والقرى المجاورة وبعض رجال الدين من المسلمين والمسيحيين ورجال البوليس . رحمه الله رحمة واسعة ، وألهم آله جميل الصبر والعزاء .

التحقيق في حادث الوجيه عبد الحميد شومان

ذهب احد مساعدي النائب العام الى معتقل المزرعة للتحقيق في قضية الوجيه عبد الحميد افندي شومان ، مدير البنك العربي العام واستمع الى اقواله كما استمع الى اقوال عدد من السادة المعتقلين الذين شاهدوا الحادث عرفنا منهم السادة : صبحي بك الخضرا والشيخ حلمي افندي المحتسب وغالب افندي الخالدي وسعد الدين افندي العارف وفريد افندي فخر الدين وغيرهم واستمع لاقوال بعض رجال البوليس ايضاً .

احكام ادارية على عشرة قرويين

نظر المستر بادكوك وكيل حاكم اللواء في عدة قضايا على عشرة اشخاص من قرى القدس الواقعة على طريق القدس — يافا ، فحكم على كل منهم بالاقامة الجبرية في قراهم واثبات وجودهم يومياً لدى مراكز البوليس لمدة ثلاثة اشهر .

افتتاح مدرسة المطران الجديدة في عمان

جاءنا من مكتب الاخبار ما يلي : تفضل صاحب السمو الامير طلال فافتتح بالنيابة عن والده سمو الامير عبدالله بناية مدرسة المطران الجديدة في عمان وقد افتتحت المدرسة في خريف السنة الماضية برئاسة المستر جيمز سوتن الذي اشتغل مدرساً مدة ١٢ سنة في مدرسة الفرندز للاولاد في رام الله

وقد حضر الاجتماع اليوم عدد كبير بينهم المطران الانكليكاني في القدس والمستر جراهام براون والارشيديكون ستيوارت وغيرهم . وسيستعمل بناء المدرسة كنيسة في عمان ، وسيقيم الارشيديكون ستيوارت اول صلات فيها يوم غد

تفتيش منزلين ومطحنة في ٣ اماكن

حوالي الساعة الواحدة بعد منتصف الليلة الماضية جاءت قوة من البوليس المحلي والبريطاني يقدر عدد افرادها باثني عشر الى دار السيد صالح عبدو بمحلة وادي الجوز وأجرت فيها تفتيشاً دقيقاً . وكذلك ذهبت قوة اخرى الى قرية سلوان وفتشت المطحنة التي تخصه وفي كلتا الحالتين لم تعثر على شيء ممنوع

وذهبت امس قوة من البوليس الى قرية بيت صفافا وفتشت دار السيد ابراهيم العمري ولم تعثر فيها على اي شيء ممنوع ولم تعتقل احداً

الافراج عن يهودي اتهم بحادث

على اثر عملية تشخيص قام بها البوليس مع يوسف بركاي الذي اعتقل على اثر حادث اطلاق النار منذ ثلاثة ايام على صالح حسين اليماني في محلة رحافيا أفرج عنه لان ثلاثة من الشهود لم يتعرفوا عليه مواجهة وان آخر تعرف عليه من الخلف فقط

اليهود المعتقلون يعودون لتناول الطعام

كانت السلطة على اثر الحوادث التي وقعت منذ ثلاثة ايام اعتقلت بعض الاصلاحيين من اليهود ووضعتهم في قشلاق البوليس واضربوا عن الطعام احتجاجاً على اعتقالهم ، وقد علمنا الان انهم عادوا الى تناول الطعام .

رسالة طبريا التلفونية

فرض غرامة ٢٠٠ جنيه

واحكام بالسجن على اشخاص وتأجيل قضية

طبريا في ٢٨ ايار — لمراسل الدفاع الخاص — طالب مساعد حاكم لواء الجليل وجوه قرية الغوير السادة حسين العلي ، حسن الاسماعيل وشحاده القطاني فقابلوه في مكتب قائمقام طبريا وحكم عليهم بمبلغ ٢٠٠ جنيه فلسطيني كغرامة لقطع الاشجار في مستعمرة المجدل وحكم على السادة حسن الصلاح وحسين الديب وعبد الرحمن اليوسف من اهل القرية بالسجن ثلاثة أشهر في مخيم المزرعة في عكا بموجب قانون منع الجرائم وحكم على عبد الله البخيت وخالد الهلال بالسجن ثلاثة أشهر في معتقل المزرعة . وعلى أهالي قرية مجدل العرب بغرامة قدرها ثمانية جنيهات لقطع أشجار الموز الخاصة ببعض يهود المستعمرة . وأجل قضية أهالي كفر سبت الى يوم الخميس القادم .

رسالة صفد التلفونية

مصباحان كشافان في معسكرين

صفد في ٢٨ ايار — لمراسل الدفاع الخاص — وضعت السلطة مصباحاً كشافاً على معسكر الجيش بالقرب من النبي يوشع ومصباحاً آخر على نقطة بوليس الزبيد.

عمليات تفتيش في خمس قرى

ذهبت قوات من الجند وافراد قوة الحدود في روشبينا للتفتيش في القرى . وقد أجري تفتيش قرية الرأس الاحمر واستغرقت هذه العملية ١٨ ساعة . ثم ذهبت القوات الى قريتي الجش وسعسع . كما ذهبت قوة الى صرفين وبيت جن للقيام بعملية التفتيش .

طائرة حربية تتبادل الاشارات

حامت في الصباح الباكر طائرة عسكرية كانت على ارتفاع بسيط وبعد أن تبادلت الاشارات مع الجنود المعسكرين في المدينة اتجهت الى الشمال .

اعتقال ثلاثة اشخاص من قرية

خفت قوة من الجند والبوليس بعد أن اضرمت النار في مزروعات تابعة لمستعمرة روشبينا الى مكان الحادث يرافقها قصاص الاثر وكلاب البوليس والقى القبض على محمد صالح الفندي ، على عبد المصطفى وعبد الحليم الفندي من قرية القباعة وأودعوا السجن رهن التحقيق .

الغاء نظام منع التجول في جهتين

أصدر مساعد حاكم اللواء أمراً في صباح اليوم بالغاء نظام منع التجول المفروض على الجهتين الجنوبية والشرقية من بحيرة الحولة .

تطويق الجبال القريبه من عين الاسد

وصلت صباح اليوم قوة كبيرة من الجند في عدة سيارات بينها سيارات ملأى بالجير والتحق بهذه القوة فرق من قوة حدود شرق الاردن . وطوقت هذه القوة الجبال الواقعة بالقرب من «عين الاسد» عند الكيلو ٢٢٦ واشتركت في العملية اربع طائرات . ودام التفتيش حتى الساعة الثالثة بعد الظهر .

رسالة حيفا التلفونية

عملية تفتيش في فندق واعتقال

حيفا في ٢٨ ايار — لمراسل الدفاع الخاص — داهمت قوة من البوليس فندق الملك فيصل الواقع في شارع المحطة وفتشته تفتيشاً دقيقاً وعثرت فيه على مسدس ومديتين . وقد اعتقل صاحب الفندق السيد فتح الله لبادي وابنه مدحت وجميع النازلين في الفندق واودعوا السجن رهن التحقيق .

المحكمة العسكرية تؤجل قضية اليهود الثلاثة

عقدت المحكمة العسكرية في الساعة العاشرة من صباح امس وتابعت النظر في قضية اليهود الثلاثة . وقد سمعت شهادات خمسة من الشهود . ثم تأجلت الى صباح يوم الاثنين

اصابة عربي بعيار ناري في كتفه

بينما كان السيد كمال ديب كمال من قرية « دالية الكرمل » التابعة لحيفا سائراً الى مركز عمله في حيفا أصيب بعيار ناري في كتفه وجراحه غير خطرة . كما أطلقت النار على دابة لعلي الزيدان من القرية ذاتها فأصيبت بجراح مميته . ونقل الجريح الاول الى المستشفى حيث اجريت له الاسعافات الاولية .

نقل مصاب برصاصه الى مستشفى الحكومه

جيء صباح اليوم الى مستشفى الحكومة بالسيد محمود ابراهيم ابو خيان من قرية عيلوط التابعة للناصره والمقيم في حيفا ، وهو مصاب بعيار ناري في فخذه وفهم ان مجهولين أطلقا عليه النار في محلة « وادي الصليب » . وقد اجريت له الاسعافات اللازمة .

قوات الى مستعمرة قريبه من الحدود

خرجت اليوم قوات كبيرة من الجند مع كامل معداتها الحربية في ثمانين سيارة تقريباً الى مستعمرة «حانوتا» . وكانت تحلق فوقها طائرة للقيام بعملية الاستكشاف وقامت هذه القوة بتطويق الجبال المجاورة للمستعمرة وتفتيشها .

شركة النفط تشتري اراضا على الشاطيء

علمنا أن شركة بترول العراق اشترت قطعة ارض على أرض الشاطيء بين حيفا وعكا لبناء المصفى لتكرير البترول . وعلمنا أيضاً ان العمل سيبدأ في اوائل شهر تموز القادم

الاستغناء عن ٧٥ عاملا وموظفا

أبلغت ادارة البريد في حيفا اليوم ٧٥ عاملا وموظفاً أمر الاستغناء عنهم ابتداء من نهاية الشهر الحالي وبين هؤلاء سبعة من اليهود ...

انباء خارجية

قتلى الطائرات اليابانية في الصين

لندن في ٢٨ أيار — قامت الطائرات اليابانية بغارتين على مدينة كانتون فقتلت ٥٠٠ وجرحت ٩٠٠ وعدد الطائرات كان ١١ وكان الغارتان على محطة سكة الحديد وقد دمرت عدة دور واماكن . وأقفل الجنود منطقة الاجانب لكي يمنعوا تدفق اللاجئين اليها . وقد تقدم اليابانيون في الشمال فاحتلوا ٣ قرى على سكة لونغ هاي — روتر —

تشكوسلوفاكيا لا تسحب جنودها

براغ في ٢٨ ايار — صرح نائب رئيس الوزارة بان تشكوسلوفاكيا سوف لا تسحب احتياطاتها العسكرية التي اتخذت مؤخراً ما دامت حالة التوتر قائمة — روتر —

تجدد حملات الصحف الالمانية

برلين ح ٢٨ أيار — نشرت الصحف في مكان ظاهر خبر مقابلة مع شخصية بريطانية لم تذكر اسمها وادعت بان تلك الشخصية تكلمت عن حشد جيوش تشكوسلوفاكية على حدود المانيا . وقد عادت الصحف فرددت اعتداءات الطائرات وجددت حملة الغضب على تشكوسلوفاكيا — روتر

انتخابات اليوم في تشكوسلوفاكيا

براغ في ٢٨ أيار — استأنف المسيو هودزا رئيس الوزارة ، محادثاته مع زعماء السوديت الالمان . وقد طلب الهر هنلاين الى اتباعه المحافظة غداً على النظام أثناء تتمة الانتخابات التي ستجري في ٢٧٤٠ بلدة وقرية بينها ١١٦٠ واقعة في برهيميا معقل السوديت — روتر

حديث لوزير خارجية تشكوسلوفاكيا

براغ في ٢٨ ايار — أذاعت محطة الاذاعة اللاسلكية التابعة للحكومة أن وزير خارجية تشكوسلوفاكيا الدكتور كاميل كروفتا تحدث الى مراسل «الدلي هرالد» عن السياسة الخارجية التشكوسلوفاكية . وقد أوضح الوزير الشرطين الاساسيين للتعاون مع حزب السوديت الالماني .

الشرطان الاساسيان في التعاون

فقال ان الشرط الاول في التعاون هو أن الحكومة التشكوسلوفاكية المركزية يجب أن تبقى الهيئة الوحيدة التي تقرر المسائل الهامة التي تؤثر على مصالح الدولة كما ينص على ذلك دستور البلاد . والشرط الثاني هو أن حزب السوديت الالماني يجب أن يوافق على سياسة تشكوسلوفاكيا الخارجية في خطتها الحاضرة والنظام الديمقراطي في تشكوسلوفاكيا يحتاج الى وجوب تمشي المعتقدات السياسية مع المبدأ والفكرة الديمقراطية للدولة .

وزير خارجية تركيا يحمل على فرنسا

انقره في ٢٨ أيار — خطب الدكتور أراس وزير الخارجية في المجلس فحمل على الانتخابات التي جرت في الاسكندرونة وقال انها تمت تحت شتى ضروب الضغط . واستمر : واجهنا منذ البدء مناورات تنطوي على كثير من أعمال سوء النية . وقد سألنا الحكومة الفرنسية عما تقصد بها .» ثم تكلم الوزير عن الصداقة بين تركيا وبريطانيا لمناسبة اتفاقية الديون

خسائر الايطاليين في اسبانيا

روما في ٢٨ ايار — نشر رسمياً أن اكثر من ٣ آلاف اصابة وقعت بين المتطوعين الايطاليين اسبانيا خلال معركة جرت بين ٩ آذار الماضي و٢٤ منه . وبين تلك الاصابات ٧٢٧ قتيلا من الضباط والجنود واكثر من ٢٥٠٠ جريح والمفقودون والاسرى ١٦ جندياً — روتر

غارات طائرات الثوار على الحكوميين

لندن في ٢٨ — قامت طائرات الثوار بغارتين على مدينتي برشلونه وبلنسية . ويقول مركز قيادتهم ان الطائرات التي اغارت على بلدة فرنسية واقعة على الحدود كانت حكومية تسترت بألوان طائرات الوطنيين . وقد فشلت الحكومة في استرجاع محطات الكهرباء في قطالونيا واعترفت بتقدم الثوار ٩ أميال وقالت انهم تكبدوا خسائر — روتر

قائدا الحملة الحبشية ومنحهما راتباً

روما في ٢٨ ايار — قرر مجلس الوزراء ليلة أمس منح الجنرال ديبونو والجنرال غراسياني نفس الراتبين اللذين كانا يتقاضيانهما خلال حرب الحبشة اعترافاً لهما بالجميل ، وهذا المنح يسري عليهما مدى الحياة — روتر

انباء خارجية

تكذيب اشاعة عن جولة موظف

لندن في ٢٨ ايار — كذبت الاوساط السياسية الاشاعة القائلة ان المستر سترانغ رئيس احد اقسام الوزارة الخارجية الموجودة الان في براغ قد تلقى تعليمات بجولة تفتيشية في مقاطعات السوديت او انه اوعز اليه ان يتصل بالوزارة التشيكية وهو في براغ للبحث مع السفير البريطاني هناك ولم يطلب منه ان يقوم باية مراقبة — د.ن ب

المصادقة على قانون اللغات الرسمية

براغ في ٢٨ أيار — تنوي الاوساط السياسية التشكية ارجاء افتتاح البرلمان الى ما بعد اسبوعين او ثلاثة ولم يعلم متى سيفتتح. وتأمل هذه الاوساط ان تتمم دستور الاقليات ومباحثتها فيه وتقول بعض المراجع السياسية التشكية انه يمكن مصادقة البرلمان على هذا الدستور باغلبية اعتيادية بينما تتطلب المصادقة على قانون اللغات الرسمية ثلثي اصوات البرلمان.

وسيقابل سفير انكلترا بعد ظهر اليوم المسيو هوجا رئيس وزراء تشيكوسلوفاكيا

— براغ في ٢٨ ايار — قدم سفير المانيا الهر ايزنلور احتجاجين آخرين امس على اعتداء بعض الطائرات التشكية على الحدود الالمانية — (د ن ب)

نسخة مصدقة عن معاهدة بريسبورغ

وارسو في ٢٨ ايار — نشر رئيس اللجنة السلوفاكية في جريدة «اكسبرس بوراني» تصريحا جاء فيه انه أحضر معه نسخة مصدقة عن معاهدة بريسبورغ التي عقدت بين التشك والسلوفاك والتي يريد ان يثبت صحتها للعالم والمعاهدة هي من عمل المسيو مازاريك الذي دبجها ووقع عليها بعد ما صار رئيساً للجمهورية وبعد ذلك بمدة صرح المسيو مازاريك ان هذه المعاهدة مزورة لان النسخة الاصلية سرقت ذات ليلة من دار القنصل السلوفاكي ماماتاي ولم تسرق النسخة المصدقة التى وقع عليها مازاريك ايضاً وأسقط التشك في شهر ايار سنة ١٩١٩ الطائرة التي كان يركبها الجنرال السلوفاكي سيفانيك وكان المعتقد اذ ذاك ان الجنرال كان يحمل صورة المعاهدة وقد قتل في هذا الحادث ويقول رئيس اللجنة السلوفاكية الدكتور اهلانكو ان الوفد السلوفاكي أتى بنسخة مصدقة من اميركا وقدمها للسلوفاكيين في تشيكوسلوفاكيا وهي نسخة مصدق عليها اما الصورة الاصلية فبقيت في اميركا — د ن ب

— موسكو في ٢٨ ايار — غادر مفوض الصين المسيو صنفو الاراضي الروسية بعد ان قضى في روسيا عشرة ايام وقد توجه الى الدانيمارك — د ن ب

— موسكو في ٢٨ ايار — يقيم الجنرال بلوخر قائد القوى الروسية في الشرق الاقصى الان في موسكو — د ن ب

سفير السوفييت في باريس يعود لبلاده

باريس في ٢٨ ايار — تقول الاوساط السياسية ان سفير روسيا سيقضي عما قريب اجازته في موسكو — د.ن.ب

الدكتور اراس يتهم فرنسا بنكث وعود

انقرة في ٢٨ ايار — خطب الدكتور رشدي اراس خطابا سياسياهاماامام المجلس الوطني وعدد فيه جميع مواعيد فرنسا التى قطعتها لتركيا على نفسها منذ عام ١٩٢١ والتي لم تف بها واشار الى المناورات في انتخابات السنجق وقال ان حكومة فرنسا لم تقم بشيء لتهدئة الحالة مع انها بحثت في ذلك مراراً وقال ان الحالة في السنجق حرجة وان الانتخابات تجري تحت ضغط وانه لم يكن من اللازم ان ترسل فرنسا جنوداً الى السنجق اذ ان ذلك يتنافى مع وعودها بسحب الجند من السنجق. وابرق سفير تركيا في باريس بان وزير خارجية فرنسا عاد فاكد شفهياً جميع الوعود التي اعطتها فرنسا لتركيا وجاء في خطابه ان تركيا لها صلات مع جميع جاراتها وجميع دول اوروبا الكبرى والصغرى ماعدا فرنسا وان الصلات الحسنة مع المانيا ستوطد وتثبت بمباحثات اقتصادية — د ن ب

تسمية مدينة باسم قائد للثوار

بلباو في ٢٨ ايار — صدر أمر من وزارة الداخلية بتسمية البلدة القصير باسم الجنرال مولا الذي لقي حتفه بالقرب منها في الطائرة في السنة الماضية.
— (د . ن . ب)

تجدد الاضطرابات في جزيرة جمايكا

لندن في ٢٨ ايار — تفيد انباء كنغزتاون في جزيرة جمايكا ان الاضطرابات تجددت بين المتظاهرين والبوليس الذي عزز بالجند وأن ٨ أشخاص جرحوا في الحوادث الاخيرة بينهم جندي و٣ انفار بوليس — (د . ن . ب)

— روما في ٢٨ ايار — غادر جلالة الملك فكتور عمانوئيل طرابلس الغرب متوجهاً الى شرقي ليبيا — د . ن . ب .

وزير خارجية فرنسا يزور تركيا

باريس في ٢٨ أيار — تقول الدوائر السياسية ان المسيو بونيه سيسافر في ايلول الى انقره — د . ن . ب .

تهريب مخدرات

في طائرة قادمة من فلسطين

وضع المهربات في جهازين للحام الاوكسجين

ثلاثة في طائرة

القاهرة في ٢٨ أيار — لمراسل الدفاع الخاص — اعتقل قبل أيام مهربان من كبار مهربي المخدرات احدهما اسمه جرشن والثاني اسمه هرمل تمري بعد وصولهما إلى القاهرة قادمين من فلسطين في طائرة ومعهما ثالث اسمه ماكس كليف. وقد ضبطت معهم كمية كبيرة من الحشيش والافيون وضعت في جهازين من اجهزة لحام الاوكسجين

عصابة دولية

وكشف التحقيق الذي تولاه وكيل نيابة المخدرات وتحريات قلم المخابرات العام للمواد المخدرة في مصر والاسكندرية وبورسعيد عن وجود عصابة دولية خطيرة ينتمي إليها المتهمان الاول والثاني تشتغل بالجاسوسية وتهريب الاسلحة والمخدرات.

تل ابيب!

وكان قد القي القبض على هذين المتهمين في عام ١٩٣٥ في بلاد اليونان، ثم نفيا منها الى فلسطين حيث اتخذا «تل ابيب» وطناً لهما ووكراً يشتغلان فيه باعمال التهريب

يهوديان

روسي ونمسوي

والمتهم الاول جرشن يهودي روسي كان يعيش في بولندا ويبلغ عمره ٣٥ سنة تقريباً. والثاني هرمل عري يهودي من فينا يبلغ عمره ايضاً ٣٥ سنة تقريباً ولما استوطن هذان المهربان تل ابيب اخذا يشتغلان بتهريب الحشيش الى مصر وكانا يحضران إليها بين آونة وأخرى بالطائرة. وعلم مكتب المخدرات بامرهما فراقبهما وقبض عليهما اكثر من مرة ولكن الادلة لم تكن قوية ضدهما فكانا يفلتان من يد العدالة

في قضية اخرى

وأخيراً قبض على «جرشن» في قضية التهريب التي وقعت في الاسكندرية وكان المهربون في زي الرهبان. ولم تقم الادلة الكافية ضده فاكتفي بابعاده مع زميله عن مصر فسافرا الى فلسطين وكان ذلك في خلال شهر آذار الماضي

حشيش وأفيون

ثم علم مكتب المخدرات انهما قدما الى القاهرة متفرقين: الاول في الطائرة والثاني في القطار. ونزل جرشن في فندق «الناسيونال» ونزل الثاني في فندق «بافورت» وكانا يحملان معهما كمية من جهاز الاوكسجين واجهزة أخرى معقدة التركيب. واكتشف البوليس في داخل هذه الاجهزة ٢٥ كيلوغراماً من الحشيش و١٣ غراماً من الافيون.

يهودي ثالث

أما المتهم الثالث ماكس كليف فهو يهودي روسي استغل المهربان ضعف ارادته وفقره لتشغيله في نقل المهربات الى الاسكندرية وغيرها من المدن. وانكر هذا علاقته بالمهربين. واعترف جرشن بجريمته. ثم عاد فانكر علاقته بالاجهزة التي ضبطت. ولا يزال وكيل نيابة المخدرات مستمراً في التحقيق.

حفلة لتشجيع المصنوعات الوطنية

باسم شركتي الدخان والتنباك في الناصرة والكبريت في نابلس

خانيونس — وزعت يوم امس الفارط رقاع الدعوة على وجهاء البلدة لاقامة حفلة الغرض منها بث الدعاية لتشجيع المصنوعات الوطنية بدار الحاج صادق سلامة وشريكه رمضان افندي ابو شعبان وكلاء الشركة الوطنية للسجاير والتنباك المحدودة بالناصرة وفي الساعة الثامنة مساء توافد المدعوون زرافات ووحدانا حتى تكامل عددهم وكان المجموع يزيد على الاربعمائة شخص حتى ضاقت الدار على سعتها وبعد ان وقف صاحب الدعوة مرحباً بالمدعوين وشاكراً لهم تلبية الدعوة قام فيهم السيد طاهر ابو شقره خطيباً فبين لهم فائدة تشجيع المصنوعات الوطنية وفائدة الاتحاد والائتلاف وطلب منهم بلسان أصحاب الشركة المساهمة في الاكتتاب فيها كما انه حضهم على استهلاك الكبريت الوطني المعمول في نابلس. وقد سر جميع المدعوون من الخطبة التي كانت تلتهب حماسة وغيرة وطنية. ووزعت بعدها المرطبات على المدعوين كما وزعت صناديق كثيرة من الدخان وقد علمت بان اناساً كثيرين يرغبون في المساهمة بالشركة كما انه ظهر أثر الحفلة سريعاً في الصباح الباكر حيث رأيت أنا شخصياً اعراضاً عن المصنوعات الاجنبية من جميع تجار البلدة وسيكون المستهلك جميعه من واردات هاتين الشركتين الوطنيتين. وقد وعد اصحاب الدعوة بتكرير هذه الحفلات المفيدة لتشجيع المصنوعات الوطنية مرة في كل شهر. ونحن بدورنا نهنيء اصحاب الشركتين المذكورتين لما لاقياه من تأييد واقبال ظهرت بوادره جلية واضحة ونشكر اهالي البلدة الذين يعرفون واجبهم حيال ابناء هذا الوطن بتشجيع مصنوعاتهم

عودة شاب

قال مراسلنا في الناصرة عاد من مصر مع عروسه الشاب الاديب ادوار افندي قطران بعد ان قضيا شهر العسل ويستقبلان المهنئين في بيتهما في الناصرة ابتداء من يوم الاثنين الواقع في (٣٠) ايار سنة ٩٣٨

قصيدة فتى

جاءتنا قصيدة من عربي صغير باسم زهير . م . تدل أبياتها على روح وطنية خالصة نعتذر عن نشرها لضيق المقام، داعين للناشيء النجاح في دروسه.

. . .

الدفاع

عن المتهمين العرب

أرسل الاستاذ حسن صدقي بك الدجاني المحامي في القدس الى رئيس المحكمة المركزية والنائب العام العسكري يعلمهما عن استعداده للدفاع عن المتهمين العرب الذين ليس لديهم الوسائل لانابة وكلاء عنهم. ورجا أن تتخذ التدابير اللازمة لابلاغ المتهمين عن استعداده هذا

مقالة اديب

أرسل الينا السيد محمد سعيد سافوطي مقالة موضوعها التربية والتعليم واثرها في الاجتماع أورد فيها عدة أيات وحكم عن ضرورة الاقبال على العلم داعياً الى تأليف لجنة للاشراف على مناهج الدراسة في المدارس الوطنية لتستطيع هذه المدارس أن تخرج للامة جيلا مهذباً يعشق الحق والعدل، والشرف والتقوى والجمال وحسن السمعة فلا يصدر عنه عمل الا ما كان مرضياً وصالحاً.

المصبغة المصرية
الرملة - شارع يافا - القدس
استعداد لكوي واخراج جميع انواع البقع. تنظيف كيماوي على احدث الطرق
م. الشرق

شكوى

يبعث بها عمال شركة

جاءتنا كلمة مطولة بتوقيع عمال شركة العلب للسجاير في الناصرة يشكون فيها سوء المعاملة التي يلاقونها اذ يقولون انهم يشتغلون ٩ ساعات باجرة لا تزيد عن ٢٥ ملا وهي لا تكاد تكفي لشراء الخبز الذي يأكلونه وفي النهاية يطلبون انصافهم. واننا نهيب بالمسئولين من اعضاء الشركة ان يعملوا على انصاف هؤلاء العمال واننا لمنتظرون

اعلان بيع ملك

بالقضية الاجرائية رقم ٦٦٧—٣٧

محكوم له: محمود سالم ابو بركه من بني سهيلة

محكوم عليه: سليمان سلمان ابو بركه من بني سهيلة

نوع الحكم: حكم بمبلغ خمسة جنيهات وخمسماية مل والرسوم والمصاريف بموجب حكم صادر من محكمة صلح غزة

الملك المراد بيعه: حصة واحدة من اربعة حصص في قسيمة ٧ بلوك ٢١٦ بني سهيلة ارض ملساء في موضع ارميضه ومساحة الارض دونم ٦ ومتر ١٦٨ كاملا

القيمة المخمنة: ٣٣٦ ملا و١٢ جنيه

تقرر من طرف رياسة اجراءيافا بيع حصة واحدة من اربعة حصص من ارض ارميضة ضمن اراضي قرية بني سهيلة خاصة المحكوم عليه سليمان سلمان ابو بركة المقيدة في قسيمة ٧ بلوك ٢١٦ فعلى من له رغبة بالشراء عليه مراجعة دائرة غزة او الدلال ليشترك في المزاد ويضع اسمه في ذيل قائمة المزاد التي ستسلم الى الدلال وذلك بظرف شهر من تاريخ تسليم البوصلاية للدلال على ان يدفع المزاد ديبوزيتو عشرة في المائة من احد البنوك وان اجرة الدلال ورسم الدلالة والفراغ عائدة على المشتري.

في ٢٥ — ٥ — ٣٨

(٣٦٨٨) مأمور اجراء غزة

قفل مشروع هدية البلوباند

يعلن لمشتري مارغرين البلوباند أن مشروع جائزة الغلاف قد أقفل ولكن الغلافات التى تحمل صالحة لهدايا ثمينة وتظل مقبولة في مكاتب الهدايا المعتادة حتى يوم ٣٠ حزيران ١٩٣٨ وبعد هذا التاريخ لا تبادل الغلافات بهدايا

من دمشق

سياسة الوزارة في بيان رئيسها

النائبان الفرنسيان الشيوعيان في مجلس النواب

دمشق في ٢٨ ايار — لمراسل الدفاع الخاص — عقد مجلس الكتلة اجتماعا مساء امس دار البحث فيه حول نقاط البيان السياسي الذي يزمع رئيس الحكومة القاءه في جلسة مجلس النواب يوم الثلاثاء المقبل ثم عقد مجلس الوزراء جلسة دامت حتى منتصف الليل لذات الغاية.

العميد والمفوض

وقد اسفر هذان الاجتماعات عن تقرير بعض النقاط حتى يتصل رئيس الوزراء بالمندوب والعميد ويفرغ من مباحثاته معهما، ليأتي بيانه على أساس هذه المباحثات.

في مجلس النواب

عاد النائبان الفرنسيان الشيوعيان من جبل الدروز بعد أن اتصلا بالهيئات السياسية وقابلا سلطان باشا الاطرش. وقد حضر النائبان جلسة مجلس النواب الاخيرة وجلسا في مقصورة رئيس الجمهورية فرحب بهما الاستاذ فارس بك الخوري رئيس المجلس باسم النواب وقال انهما يمثلان الديمقراطية الصحيحة. ورجا ان ينقلا الى فرنسا حرص الامة السورية على معاهدتها وسياستها واستقلالها ورغبتها في أن تسير مع فرنسا في جو من الصداقة والولاء.

وقد استأنف النائبان أمس اجتماعاتهما بالنواب ورجال السياسة واخذا كثيراً من المعلومات والملاحظات.

قرارات المعارضين

عقد المعارضون اجتماعين بحث فيهما حول الموقف الحاضر والخطر الذي تتعرض له البلاد بين ساعة واخرى

وقد اذاعت الجبهة الوطنية المتحدة بيانا جاء فيه بعد مقدمة: نرى من واجبنا ان نذكر المسئولين والنواب، بمناسبة انتهاء الدورة البرلمانية، بما يلي:

اولا — ان كل محاولة للتدخل في شؤون البلاد بحجة حماية الاقلية او لفرض تشريع مخصوص باسم المحافظات تعتبر خرقاً للسيادة.

ثانياً — ان كل تدبير يراد به حمل البلاد على القبول باقتطاع جزء منها او ربط مصائره بدولة ثانية او استبقائه تحت الانتداب، يعد نقضاً لاسس التعاقد فضلا عن مخالفته لوحدة البلاد المقدسة.

ثالثاً — ان كل مشروع يحتفظ فيه للسلطان الاجنبي بالنفوذ الاكبر في المحاكم المختلطة يعني استلقاء البلاد تحت نير الامتيازات الاجنبية

رابعاً — ان كل اتفاق يرمي الى دفع رقابة الامة المطلقة عن طائفة من المدارس أو تقييد التعليم باتجاه معين يختلف مع التوجيه الوطني، يؤلف خطراً على ثقافة البلاد ومستقبل ناشئتها

خامساً — ان كل تأخير في استلام الجيش بصورة كاملة، لحماية الحدود وحفظ الامن في جميع انحاء البلاد، يجعل الوطن معرضاً في كل لحظة لاخطار غزو مفاجيء او تدخل مسلح

سادساً — ان كل امتياز باستثمار النفط بشروط لا تكفل للوطن نصيباً عادلا من الربح ولا تؤمن احتياجات الدفاع والاستهلاك المحلي هو خطر هائل على ثروتها وحياتها الاقتصادية

المفاوضات مع لبنان

باشرت المحافظة تنفيذ التعديلات التي أدخلت على قانون الدخولية تمهيداً لاستئناف المفاوضات مع لبنان بشأن المصالح المشتركة فنقلت مخفر الدخولية امس من الجديدة الى كيوان في داخل المدينة وذلك بناء على احتجاج الحكومة اللبنانية على انشاء المخفر على الحدود.

وهناك تعديلات أخرى وتخفيض بعض رسوم عن المنتجات اللبنانية ستذاع في هذين اليومين

رسالة المجدل

تفتيش السيارات

رابطت أمس واليوم قوة من البوليس في «دوار» المجدل وكانت تقوم بتفتيش جميع السيارات القادمة من جهة الشمال، والمفهوم ان هذه العملية كانت على اثر حادث تدهور عربة «الترولي» بالقرب من قرية سدود.

تسريح بوليس

سرحت السلطة جميع افراد البوليس الاضافي الستة الذين عينتهم على نفقة الاهالي، على اثر حادث الاعتداء على منزل رئيس البلدية. وذلك بمناسبة اعتقال الفاعل الحقيقي.

حفلة الالعاب

تجري يوم الخميس القادم في مدينة غزة حفلة الالعاب السنوية بين مدارس قضائي غزة وبئر السبع، وتشترك في هذه الحفلة مدارس غزة، بئر السبع، المجدل وخانيونس.

النشاط العسكري في سوريا ولبنان
١٠٠ مليون فرنك لانشاءات حربية

بيروت في ٢٨ أيار ـ لمراسل الدفاع الخاص ـ تظهر القيادة العسكرية في سوريا ولبنان نشاطاً جديداً، فقد أقامت حصوناً وقلاعاً في بعض السواحل وباشرت انشاءات حربية أفي مطار رياق. ويرى المار في محلة المنارة في بيروت عدداً من المدافع الضخمة منصوباً بطريقة فنية والى جانبها أقبية صغيرة تحت الارض، كما ترى في بعض المشارف اللبنانية المطلة على البحر.

المشروع الحربي

واليوم تبدي القيادة العسكرية اهتماماً جديداً بالتحصين وبامتلاك المواقع للقيام بانشاءات حربية فيها يقال انها ستكون تتمة لمشروع الوزارة الفرنسوية الذي خصصت له مئة مليون فرنك لانشاءات حربية جديدة في تونس والجزائر وما وراء البحار كلبنان وغيره.

شراء الاراضي

وقد اشترت القيادة العسكرية الفرنسوية أرضاً في طرابلس لانشاءات عسكرية وبدأت في مفاوضات مع بعض اصحاب الاملاك لمشترى ارض برتهنونها في أعلى قمة برابية في بيروت.

موافقة الحربية

وعرضت القيادة مصورات هذا التل والمكان المراد شراؤه وميناء بيروت ومصور بيروت على وزارة الحربية في فرنسا فجاء الجواب بالموافقة على هذا المشروع.

أعمال اخرى

يضاف الى كل هذا ان القيادة العسكرية الفرنسوية باشرت عدة أعمال عسكرية أخرى في الاماكن المرتفعة في بيت مري وفي دير القلعة وفي ظهور الشوير وجديتا ورياق وغيرها من المواقع العسكرية.

نصيب سوريا

ويظهر ان نصيب لبنان وسوريا من المئة مليون فرنك هذه سيكون وافراً ولن يقل عن نصيب سواهما من البلدان الاخرى التي لها علاقة بفرنسا

معرض شرقي
الجامعة الازهرية في عيدها الألفي

عيد كبير

القاهرة في ٢٨ ايار ـ لمراسل الدفاع الخاص ـ في الثالث من حزيران سنة ١٩٣٤ قرر مجلس الوزراء الاحتفال بالعيد الالفي لانشاء الجامع الازهر الشريف، وقد حدد مجلس الوزراء موعد الاحتفال يومئذ تحديدا مبدئيا جعله في اوائل سنة ١٣٦٠ هجرية، على ان يشترك مع مشيخة الازهر في وضع برنامج هـذا العيد المصري الاسلامي الكبير.

لجان ازهرية

ولقد تألفت على اثر صدور هذا القرار من مجلس الوزراء لجان أزهرية وكل اليها ما يتصل بالتمهيدات الكاملة ان يكون مقدم العيد غير مقترن بما يهون من امره او يحد من جلاله

الجامعات المدعوة

واجتمعت الكلمة على ان تقصر الدعوة للاشتراك في هـذا العيد على الجامعات العلمية في شتى اقطار الارض بالاضافة الى الجامعات الاسلامية ومعها البيئات التي تتألف منها جمعيات او جماعات تعمل للاسلام، وجمهرة من الشخصيات الاسلامية الكبرى. وكان في قصر الدعوة على الجامعات العلمية الاجنبية تنحية لكل جامعة دينية لا تدين بالاسلام.

كتاب تاريخي

وكانت اللجنة التي وكل اليها القيام على اخراج كتاب ضخم يضم بين دفتيه تاريخ الازهر من اقدم العصور حتى الان هي اللجنة الوحيدة التي صنعت شيئا فقد عقدت اجتماعا واحدا بوتت فيه الاساليب التي ستسير عليها في اجتماعاتها الاتية وفي بحوثها لاخراج الكتاب المنشود ولكنها لم تعقد بعدئذ أية جلسة أخرى.

ترجمة الكتاب

والفكرة التي استقر عليها الرأي في صدد هذا الكتاب، هي ان يطبع في اللغة العربية، وان يترجم ـ في ذات الوقت ـ الى ثلاث لغات، هي الفرنسية والانكليزية والالمانية، ثم يوزع على المشتركين في حفلات العيد الالفي

في وقت قريب

اما ما يحدث الان فهو العمل على ان يعتبر موضوع الاحتفال بالعيد الالفي للازهر في طليعة ما تعني به المشيخة والمعلومات الدقيقة التي اتصلت بنا تؤكد ان العمل الايجابي لاستقبال هذا العيد سيذاع في صورته المفصلة في وقت قريب

جيش من السائحين

ونضيف الان الى هذا ايضاً ان مصلحة السياحة تعمل من ناحيتها على ان تكون المهرجانات المصرية خلال حفلات العيد الالفي كافلة لمصر استقبال جيش من السائحين...

معرض شرقي

اما وزارة التجارة والصناعة ومعها الجمعية الزراعية الملكية فانهما يعنيان بان تعمر القاهرة فترة الاحتفال بعيد الازهر بمعرض شرقي جامع

***

وكالة الشرق العربي

اميركا
والمحاربون القدماء

نيويورك في ٢٨ ايار ـ انتهى أمس الموعد المحدد لتقديم طلب التمتع بالجنسية الاميركية من الاجانب الذين خدموا في الجيش الاميركي في اثناء الحرب العظمى. وذلك بدون ان يخضعوا للاجراءات التي يخضع لها سواهم من الاجانب طالبي التجنس وقد تقدم معظم الجنود القدماء من السوريين واللبنانيين الذين حاربوا في الجيش الاميركي بطلب الاستفادة من هذا القانون واصبحوا منذ الان يعدون اميركيين. ولن يحق بعد الان لاحد من قدماء المحاربين الاجانب ان يطلب الجنسية الاميركية الا باتباع الاجراءات المعتادة

العرب
في راديو لندن

لندن في ٢٨ ايار ـ تعاقد الاستاذ محمد محمود جمعه استاذ اللغة العربية بمعهد الدراسات الشرقية في لندن مع محطة الاذاعة الانكليزية للاستمرار في احاديثه عن الجاليات العربية في أوروبا ونشاطها ومكانتها وغير ذلك وسيذيع حديثه القادم في ٣٠ مايو الجاري والحديث الذي يليه بعد اسبوعين من ذلك التاريخ.

التجارة
بين مصر واليمن

القاهرة في ٢٨ ايار ـ نشرت وزارة التجارة والصناعة بيانا عن العلاقات الاقتصادية بين مصر واليمن جاء فيه ان واردات اليمن تنحصر في الارز والسكر والتمور والكيروزين والروائح العطرية وهي تستورد الارز من الهند والكيروزين من مصر والسكر من جاوه والتمر من العراق والعطور من الهند. كما انها تستورد المنسوجات القطنية من الهند واليابان ويصدر القطن المصري الى اليمن والكيروزين والحبوب والعطرة والاسمنت وورق السجاير والكتب وأدوات الكتابة وصاج حديد والحلبة. وبلغت قيمة واردات مصر من اليمن ٢٦،٥٩٧ جنيهاً في عام ١٩٣٥ و ٢٥،٩٠٨ جنيهات في عام ١٩٣٦ و ٢٢،٦٤٦ جنيهاً في عام ١٩٣٧

مؤتمر
الشبيبة العالمي

باريس في ٢٨ ايار ـ بين الهيئات التي قررت الاشتراك في مؤتمر الشبيبة العالمي الذي سيعقد في نيويورك من ٦ الى ٢٣ اغسطس القادم توجد جمعية اتحاد الطلبة في بورما. وقد صرح من جهة اخرى الدكتور ماكس برجان سكرتير (الاتحاد الافريقي) وعضو الهيئة المشرفة على المؤتمر ان هذا المؤتمر يثير في الاقطار الافريقية اهتماما كبيراً

الصداقة
بين طلبة شرقيين

لندن في ٢٨ ايار ـ قررت جمعية طلبة أندونسيا في هولندا وهي المعروفة باسم روكن بلادجار اندونسيا بالاتفاق مع جمعية الطلبة الهنود في انكلترا ان يتبادل اعضاء الجمعيتين الزيارات في اثناء الصيف وذلك لتوثيق علاقات الصداقة التي تربطهما

اعلان

بيع أموال غير منقولة
لدى المحكمة المركزية بيافا بخصوص الاجراءات في القضية نومرو ٣٦٥٣ـ ١٩٣٧

المرتهن : شاول يوا عزرا وكلائه المحاميان ز لوانون و م كريشوم

الراهن : عبد الله حسن البديوي من سلمه.

ليكن معلوماً بانه أعطي الامر من قبل رئيس هذه المحكمة حسب المادة ١٤ من قانون انتقال الاراضي (الفصل ٨١ من مجموعة القوانين لدريتون) ببيع جميع حقوق ومنفعة الراهن المتعلقة في الملك المدون حسب الجدول ايفاء لتنفيذ الرهينة العائدة الى المرتهن المذكور المسجلة في دائرة طابو يافا بموجب سند الطابو ١٨٠٩٠ـ ١٩٣٥ المؤرخ في ١٣ ـ ١٢ ـ ٩٣٥ مع الفائدة والمصاريف لغاية هـذا التاريخ لقاء مبلغ ثلاثماية وعشرة جنيهات وخمسة وثلاثون ملا مع ما يلحقها من الفوائد والرسوم بالغة ما بلغت من هذا التاريخ حتى السداد التام

سيطرح الملك للمزاد العلني وللمزاود الاطلاع على التفصيلات والشروط في الدائرة. يباع الملك ايفاء لصالح المرتهن كما هو موضح بالجدول المرفق بما يلحقه من المصاريف والقيود والشروط والمطلوبات المتعلقة بهذا الملك. اذا لم يصدر أمر بالتأجيل يجري البيع بمعرفة مأمور الاجراء في يافا بدائرة الاجراء ابتداء من يوم النشر من الساعة ٨ ونصف قبل الظهر الى ١٢ ونصف بعد الظهر ويستمر بظرف ثلاثين يوم من تاريخ النشر

بحالة دفع الدين المبين تفصيله اعلاه مع المصاريف او اذا عرض دفعه قبل أن يباع فان المزاودة تلغى. حين البيع على راغبي المزاودة أن يزاودوا بانفسهم أو بواسطة وكلاء مفوضون ولا تقبل المزاودة من قبل المرتهن أو بالنيابة عنهم الا بامر خاص صريح من رئيس الاجراء أو من يقوم مقامه. وليعلم المزاودون انه يجب دفع عشرة بالماية حين المزاودة لصندوق الاجراء لتقبل المزاودة منهم أو أن يجلبوا كفالة بنك يرضى بها مأمور الاجراء وأن اجرة الدلال ورسم التسجيل في الطابو على المشتري.

الجدول

بلوك ٦١٤١ قسيمة ٣٦

رقم العقد ـ ١٨٠٩٠ ـ ١٩٣٥

الحصص : ١١٦٣٧ حصة من ١٧٤٥٥ حصة

المكان قرية سلمه نوع الملك : ميري

اسم المالك او المالكين : عبد الله حسن البديوي من سلمه

مساحة الارض: ١٧دونم و٤٥٥ متر

أوصاف الارض والمزروعات وعدد الاشجار واعمارها : بيارة برتقال وبعض اشجار الجوافة ومشمش وتفاح وأجاص وموز واسكيدنيا وخلافها. وعمر الشجرة عشر سنوات والدونم الواحد يحتوي على ٦٤ شجرة وفي البيارة الف شجرة تقريباً من الاشجار المختلفة

القيمة المخمنة. خبير الاجراء ثمن الدونم الواحد بمبلغ ١٢٥ جنيه وخبير الراهن ثمن الدونم الواحد بثلاثماية جنيه وخبير المرتهن ثمن الدونم الواحد بتسعين جنيـه

(٣٦٨٤) مأمور اجراء يافا

رسالة السوافير

مستوصف العيون

غادر القرية الدكتور داود افندي ميخائيل رئيس المستوصف السيار للعيون بعد ان مكث فيها ما يزيد على عشرة ايام بذل خلالها جهوداً طبية في معالجة امراض العيون.

تحليق طائرتين

حلقت في سماء القرية طائرتان كانتا على ارتفاع بسيط جدا ثم اتجهتا الى الشمال.

مدرسة القرية

زار مدرسة القرية الدكتور منير افندي طبيب صحة المجدل وتفقد ادوات الصحة فيها فسر من نظامها ونظافتها ثم قفل راجعاً الى المجدل

برنامج

الاذاعة الفلسطينية

يوم الاحد في ٢٩ ايار سنة ١٩٣٨

٥٫٣٠ اشارة الوقت والنشرات
٦٫١٥ الحاج رزق اليافاوي وفرقة استوديو الاذاعة
٦٫٣٠ منتخبات من اغاني الانسة أم كلثوم
٧ حديث للاستاذ علي الدجاني
٧٫١٥ مجموعة الاذاعة العربية
٧٫٤٠ اشارة الوقت والنشرات الجوية والاخبارية
٧٫٤٥ اشارة الوقت
٩٫١٥ اشارة الوقت والنشرات
٩٫٣٠ «حديقتكم» حديث زراعي
٩٫٤٠ برنامج موسيقى ـ فرقة استوديو الاذاعة
١٠ برنامج منقول عن لندن
١٠٫٢٥ اوركسترا مسجلة
١٠٫٣٠ ختام

الاذاعة المصرية

الاذاعة اللاسلكية للحكومة المصرية

يوم الاحد في ٢٩ ايار سنة ١٩٣٨

١٠ صباحاً الشيخ منصور الشامي الدمنهوري ـ قرآن كريم
١٠٫٥٥ فرقة الراديو الشرقية حفلة موسيقية
١١٫٢٥ ختام
٢٫١٠ اسطوانات
٢٫٤٠ النشرات الجوية والاخبارية والتجارية الاولى
٢٫٥٠ ختام
٦٫١٥ اسطوانات
٧٫١٠ الدكتور عبد الرحمن الصدر حديث طبي ـ السرطان
٧٫٣٠ الاستاذ الشيخ علي حزين ـ قرآن كريم
٨٫١٥ اسطوانات
٨٫٣٠ النشرتان الثانيتان الاخبارية والتجارية
٨٫٤٥ الاستاذ محمد البحر وفرقته ـ حفلة غنائية
٩٫١٥ اسطوانات فلم "نشيد الامل"
١٠ اسطوانات ـ "تحوطات الشخصية ضد الغارات الجوية"
١٠٫١٠ اسطوانات
١٠٫٣٠ الاستاذ عبد العزيز محمود وفرقته ـ حفلة غنائية

اعلان بيع اموال غير منقولة

لدى محكمة مركزية يافا بخصوص الاجراءات في القضية نومرو ٣٠٣٤ـ٣٧

المرتهن : سليم حنا اصطفان

الراهن: عطيه طشطاش وعبد الله ويوسف الحرامي من يبنا

ليكن معلوما بانه اعطي الامر من قبل رئيس هذه المحكمة حسب المادة ١٤ من قانون انتقال الاراضي (الفصل ٨١ من مجموعة القوانين لدريتون) بيبع جميع حقوق ومنفعة المديون او الراهن المتعلقة في الملك المدون حسب الجدول بخصوص تنفيذ حكم الرهنية العائدة الى المرتهن المذكور المسجلة في دائرة الطابو بيافا بموجب عقد الرهن ١٣٩٠٦ تاريخ ٢٤ـ٩ـ٣٥ بلوك ٣٥٠٥ قسيمه ٣ و٢ مع الفائدة والمصاريف لغاية هذا التاريخ لقاء مبلغ ٥٠٠ جنيه مع ما يلحقها من الفوائد والرسوم بالغة ما بلغت من هذا التاريخ حتى الدفع التام.

سيطرح الملك بالمزاد العلني وللمزاود الاطلاع على التفصيلات والشروط في الدائرة. يباع الملك ايفاء لصالح الدائن اوالراهن كما هو موضح في الجدول المرفق بما يلحقه من المصاريف والقيود والشروط والمطلوبات المتعلقة بهذا الملك

اذا لم يصدر امر بالتأجيل يجري البيع بمعرفة مأمور الاجراء في دائرة الاجراء ابتداء من الساعة ٨ ونصف الى ١٢ ونصف ويستمر ظرف خمسة عشر يوما من تاريخ النشر.

بحالة دفع الدين المبين تفاصيله اعلاه مع المصاريف او اذا عرض دفعها قبل ان يباع الملك فان المزاودة تلغى. حين البيع على راغبي المزاودة ان يزاودوا بانفسهم او بواسطة وكلاء مفوضون ولا تقبل المزاودة من قبل الدائن او المرتهن اوبالنيابة عنهم الا بامر خاص صريح من رئيس الاجراء او من يقوم مقامه

وليعلم المزاودون انه يجب دفع عشرة بالماية حين المزاودة لصندوق الاجراء لتقبل المزاودة منهم اوان يجلبوا كفالة بنك يرضى بها مأمور الاجراء

ان اجرة الدلال ورسم التسجيل في الطابو على المشتري

الجدول

بلوك : ٣٥٠٥ قسيمه ٣ و ٢، رقم الكوشان : ١٣٩٠٦، الحصص كاملا، المكان : قرية يبنا، نوع الملك ارض مشجرة شجر البرتقال وغرفة فيها بئر ماء وموتور وطولمبه ٣ انش وبركة ماء، اسم المالك أو المالكين : عطيه طشطاش وعبد الله ويوسف الحرامي من يبنا، مساحة الارض: القسيمه (٣) دونم (٨) ومتر ٣٢٩ القسيمه (٢) دونم (١١) ومتر ٦٦١.

اوصاف المزروعات وعدد الاشجار واعمارها: عمر الشجر ستة سنوات والبعض خمس سنوات. القيمة المخمنة ٩٥ جنيه للدونم الواحد وضع الملك بالمزاد العلني لمدة ثلاثين يوما. واعطيت الاحالة الموقتة. والان موضوع الملك بالمزاد العلني لمدة ١٥ يوما ابتداء من نشر هذا الاعلان.

في ٢٢ ـ ٥ ـ ٣٨

(٣٦٧٣) مأمور اجراء يافا

اعلان بيع اموال غير منقولة

لدى محكمة مركزية يافا بخصوص الاجراءات في القضية نومرو ٢٣٨٣ـ٣٧

المحكوم له : نقولا عيسى الدودم وكيله المحامي عزيز افندي شحاده

الراهن : حليمه يوسف عسكر من قرية السافرية وفضه عزام عثمان من السافرية

ليكن معلوما بأنه اعطى الامر من قبل رئيس هذه الدائرة ببيع جميع حقوق ومنفعة المديون المتعلقة في الملك المدون حسب الجدول بخصوص تنفيذ حكم بالقضية ١٩٣٠ـ٣٧ محكمة صلح يافا بموجب قيد الملك ١٠٠٢ و ١٥٣٩ تاريخ ١٧ـ٧ـ٣١ و٥ـ٣ـ٣٤ بلوك ٦٢٦١ و٦٢٥٥ قسيمه ٨ و٢٠ مع الفائدة والمصاريف لغاية هذا التاريخ لقاء مبلغ ٥٥ ج ف مع ما يلحقها من الفوائد والرسوم بالغة ما بلغت من هذا التاريخ حتى الدفع التام

سيطرح الملك بالمزاد العلني وللمزاود الاطلاع على التفصيلات والشروط في الدائرة. يباع الملك ايفاء لصالح الدائن او الراهن كما هو موضح في الجدول المرفق بما يلحقه من المصاريف والقيود والشروط والمطلوبات المتعلقة بهذا الملك

اذا لم يصدر امر بالتأجيل يجري البيع بمعرفة مأمور الاجراء في دائرة الاجراء ابتداء من الساعة ٨ ونصف الى ١٢ ونصف ويستمر ظرف خمسة عشر يوماً من تاريخ النشر.

بحالة دفع الدين المبين تفاصيله اعلاه مع المصاريف او اذا عرض دفعها قبل ان يباع الملك فان المزاودة تلغى. حين البيع على راغبي المزاودة أن يزاودوا بانفسهم أو بواسطة وكلاء مفوضون ولا تقبل المزاودة من قبل الدائن أو المرتهن أو بالنيابة عنهم الا بامر خاص صريح من رئيس الاجراء أو من يقوم مقامه.

وليعلم المزاودون أنه يجب دفع عشرة بالماية حين المزاودة لصندوق الاجراء لتقبل المزاودة منهم أو أن يجلبوا كفالة بنك برضى مأمور الاجراء.

ان اجرة الدلال ورسم التسجيل في الطابو على المشتري.

الجدول

بلوك ٦٢٦١ و٦٢٥٥ قسيمة ٨ و٢٠ رقم الكوشان ١٠٠٢ و١٥٣٩. الحصص القسيمة ٢٠ كاملا والقسيمة ٨ حصة ١ من ٣ حصص. المكان السافرية. نوع الملك ارض مفتلح. اسم المالك او المالكين حليمة يوسف عسكر وفضه عزام عثمان من السافرية. مساحة الارض القسيمة (٨) دونم ٤ متر ٣٧ القسيمة (٢٠) دونم ٨ ومتر ٥٠٨. القيمة المخمنة: ثمن الدونم الواحد بمبلغ ٣٥ جنيه.

ملاحظات : وضع الملك بالمزاد العلني لمدة ثلاثين يوما ثم صارت الاحالة اوقة على المزاود الاخير والان موضوع الملك بالمزاد العلني لمدة ١٥ يوما ابتداء من تاريخ نشر هذا الاعلان.

مأمور اجراء يافا

في ٢٢ ـ ٥ ـ ٣٨

الدفاع

جريدة يومية سياسية مصورة

MAY 29 1938 No 1168

صاحب الامتياز : ابراهيم الشنطي
المدير المسئول : شوكت حماد

الاشتراكات
في فلسطين من سنة ١٥٠
في البريد الداخلي « « ١٨٠
في سائر الاقطار الخارجية « « ٣٠٠

ADDIFA: PALESTINIAN-DAILY-PAPER

دار الدفاع : ميدان الساعة ـ عمارة البلدية ـ يافا فلسطين
العنوان التلغرافي : (الدفاع ـ يافا)
تلفون ١١٨٧ (اربعة خطوط) و ١٠٧٥ (خطان) صندوق البريد (٢٥٥)
الاعلانات يتفق عليها رأساً مع الادارة
اجرة السطر : ١٠٠ مل

صور متنوعة على هامش الحوادث

اشترت الحكومة اليابانية بعض الطائرات من قاذفات القنابل من المانيا وقد تسلمها طيارون يابانيون فقطعوا المسافة بين برلين ـ طوكيو في ٥٤ ساعة وطولها ١٥ الف كيلومتر اي بمعدل ٣٠٠ كيلو متر في الساعة واخذت الصورة على اثر وصول الطيارين الى مطار طوكيو حيث جرى لهم استقبال حافل

احتل اليابانيون بعد معارك شديدة هستشو الصينية وتعد من المراكز المهمة بسبب وجود الخطوط الحديدية.
وتفيد الانباء ان الجيوش الصينية تحاول ارجاعها على اثر وصول النجدات

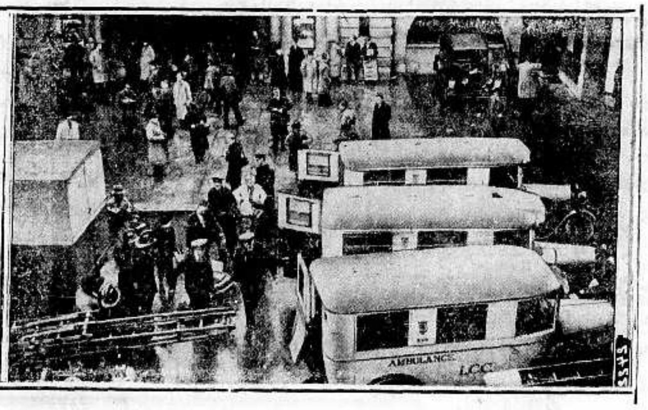

وقع منذ مدة صدام مريع بين قطارين في احدى محطات لندن فتحطم من جراء ذلك عدة عربات وقتل وجرح كثيرون وقد اخذت الصورة على اثر وقوع الصدام ووصول سيارات الاسعاف حيث اخذت في نقل المصابين

بقية المقال الافتتاحي

« كامل » الحكم الذاتي وهو ما يطالب به اليهود ، أو على الاقل بعضهم .

وتنص المادة الرابعة على « انحصار الهجرة اليهودية بنسبة معقولة في تلك الاراضي التي ستكون فيها الادارة المختارة » ان الوكالة اليهودية لا تتمسك بالتقسيم إلا لكي يتدفق المهاجرون اليهود الى المنطقة اليهودية . فكأننا ، بالمادة المذكورة ، نسلم لهم بهذا المطلب مع اشتراط « النسبة المعقولة » ، وماهي هذه النسبة يا ترى ؟ ألا تزال هناك فكرة تتسامح بمسألة الهجرة ، ولو بلا قصد ، ولا تطالب بانقطاع سيلها الى الابد ؟ وبهذه المناسبة نضع الاقائمة الية منقولة عن تقرير اللجنة الملكية لاظهار المدى الذي يتساوى فيه العرب واليهود في العدد اذا بقيت الهجرة مستمرة :

المعدل السنوي	سنة المساواة	عدد سكان الجميع
٣٠،٠٠٠	منتصف ١٩٦٠	١،٥٦٠،٠٠٠
٤٠،٠٠٠	أوائل ١٩٥٤	١،٣٩٠،٠٠٠
٥٠،٠٠٠	أوائل ٦٩٥٠	١،٢٨٠،٠٠٠
٦٠،٠٠٠	منتصف ١٩٤٧	١،٢١٠،٠٠٠

فأذا كانت « النسبة المعقولة » ثلاثين ألف مهاجر تساوينا مع اليهود في العدد سنة ١٩٦٠ واذا كانت النسبة ٤٠ ألفاً كانت المساواة في عام ١٩٥٤ واذا كانت ٥٠ ألفاً جاءت المساواة في سنة ١٩٥ واذا كانت ٦٠ ألفاً تمت المساواة بعد ... عشر سنوات فقط ! فأية نسبة معقولة يمكن أن يرضى بها العرب ، والمساواة — بفضل تلك النسبة — شيء لا بد منه ؟ واليهود الذين يقيمون الان الصحف البريطانية و يقعدونها لتحديد الهجرة ـ موقتاً ! ـ باثني عشر ألفاً في السنة سوف لا يرضون بأضعاف هذا الرقم متى تمت لهم تلك (الادارة المختارة التي تتمتع بكامل ماتتمتع به أية ادارة مختارة) — كما يقول المشروع .

واذا تجاوزنا عن بقية مواد المشروع الاخرى وامسكنا بالمادة (٧) التي تقول : يكون هذا التكيف الى مدة عشر سنوات منها ثماني سنوات للتجربة والسنتان الباقيتان لاعطاء القرار النهائي واعلان استقلال البلاد وإنهاء الانتداب » ـ اذا امسكنا بهذه المادة كنا كمن يقول : لا نريد التقسيم الان ولكن نريده بعد عشر سنوات ان اليهود ، وهم الاخبر أول من يعلم ذلك ، يطمعون بمملكة وليس باستقلال ذاتي ولا بأدارة مختارة . وطمعهم هذا ينجزه المشروع في مدة عشر سنوات ـ أي بالمدة التي ضربها للتقسيم وزير المستعمرات السابق الذي قال بأن اعواما ستمضي قبل ان يوضع مشروع التقسيم موضع التنفيذ وفي خلال « فترة الانتقال » المذكورة يكون اليهود قد تأهبوا للانفصال ليس بأجسادهم ولكن بشقة كبيرة من بلادنا

— التتمة غداً —

ابراهيم

كيف وقع حادث مسكه ومقتل الثلاثة

« بقية المنشور على الصفحة الاولى »

دائم الحركة

وامتطى المسلحون سياره كانت تنتظرهم وتواروا في الظلام . والمفهوم ان هذه السياره كانت طيلة الوقت الذي قضوه في القرية واقفة ومحركها دائم الحركة

اسماء القتلى

واصيب عبد محسن عثمان ومحمد عبد الله الزريقي وعبدالله احمد باصابات مميتة .

اصابات بجراح

واصيب ايضاً حسن عبد الحفيظ الزريقي بعدة اصابات واحمد عبد الله الزريقي باصابتين واصيب علي الصالح بجراح

نقل الجرحى

وابلغ الحادث الى مركز بوليس قلقيلية فحضرت قوه ونقلت الجرحى الثلاثة الى المستشفى في طولكرم وبعد اسعافهم نقلوا الى المستشفى الوطني في نابلس ، وحالتهم خطره

الكشف والتحقيق

وقد ذهب طبيب الصحة في طولكرم الى مكان الحادث واجري الكشف على جثث المتوفين ، كما خرجت قوه ترافقها كلاب الاثر للتحقيق في الحادث

اعتقال يهوديين

ثم ذهبت قوه يرافقها مساعد حاكم اللواء ورئيس قسم البوليس الى القرية لاجراء التحقيق . واعتقل البوليس اثنين من اليهود ويجري التحقيق معها لمعرفة غيرهم والمعتقلان هم ابراهام دوريان رئيس خفراء مستعمرة كفرسابا والمياخ تانازون احد خفراء المستعمرة المذكورة .

وفد قروي

وفي صباح اليوم قدم وفد من وجهاء قرى مسكه والطيره وعزون واجتمعوا الى قائمقام طولكرم وبحثوا معه في الحادث .

اصابة امرأة

وصل خمسة من المسلحين الى « كفر قرازه » القريبة من الخضيره ودخلوا بيت لطيفة بنت سعيد زوجة احد الحراس واخذوا منها بعض الاشياء . ثم ذهبوا الى منزل حسنة بنت مهداوي وزوجها حارس ايضاً وقد أطلقوا عليها ثلاثة عيارات نارية فأصيبت بجراح خطره . وسمع الحراس اطلاق العيارات النارية فذهبوا الى مكان الحادث . ونقلت المرأه الجريح الى الخضيره .

حرق مزروعات

احرقت مزروعات لاحد اليهود بالقرب من مستعمره الخضيره . وتبلغ المساحة التي اضرمت فيها النار ١٥ دونماً

في ٨٠ دونماً

واضرمت النار في مساء الليلة في مزروعات في مستعمره عين شيمر وتبلغ مساحتها ٨٠ دونماً تقريباً

وفي ١٠٠ دونم

واضرمت النار امس في مزروعات بالقرب من كركور . وامتدت النار في مساحة تبلغ مئة دونم كما اضرمت النار ليلة امس في ٢٠ دونماً تقريباً في مزروعات تابعة لمستعمره (مشمار هياردن)

النار على مستعمرة

اطلقت العيارات النارية في الساعة الثامنة والنصف من مساء الليلة على مستعمرة « شجرة » التابعة لقضاء الناصره واستمر اطلاق النار زهاء نصف ساعة وأجاب الخفراء بالمثل ولم يعرف عن وقوع اصابات .

على محلة يهودية

أطلق في ساعة متأخره من مساء الليلة عياران ناريان على محلة شابيرو اليهودية في تل ابيب ولم يصب أحد . وقد انتقلت قوه الى مكان الحادث للتحقيق .

قطع اسلاك

طولكرم في ٢٨ أيار — لمراسل الدفاع الخاص — قطع مجهولون الاسلاك التلفونية بين طولكرم وقلقيلية . وخرجت قوة في صباح اليوم لتعقيب آثار الفاعلين .

رصاص وقنبلة

واطلق مجهولون ليلة امس عدة عيارات في المدينة وتبادلوا العيارات مع البوليس وانفجرت قنبلة كان لها دوي . ولم يعرف عن وقوع اصابات

سيارة عسكرية

وبينما كانت سيارة عسكرية في طريقها الى قرية دير الغصون انفجر تحتها لغم فتدهورت . ولم يعرف عن وقوع اصابات بين ركابها . وكانت هذه السيارة في طريقها الى مقر الجند في القرية المذكورة .

النار على سيارة

القدس في ٢٨ ايار ـ لمراسل الدفاع الخاص ـ في الساعة الثامنة والنصف من مساء هذا اليوم أطلق مجهولون الرصاص على سيارة بالقرب من مستعمرة نيفي يعقوب عند الكيلو ٦ على طريق القدس ـ رام الله . وقد ذهبت قوة من البوليس الى مكان الحادث ولم يعلم عن اعتقال احد

بين غزة ورفح

غزة في ٢٨ ايار ـ لمراسل الدفاع الخاص ـ حوالي الساعة التاسعة من ليلة امس الاول خرجت العربة الكاشفة « الترولي » من محطة غزة الى رفح .

انفجار لغم

وبالقرب من « دير البلح » عند الكيلو ٩٤ انفجر لغم كان موضوعاً تحت الخط امام العربة فخرجت العربة عن الخط .

تبادل عيارات

وفي هذه الاثناء اطلقت عدة عيارات نارية فأجاب الجند عليها بالمثل ، ولم يعرف عن وقوع اصابات ، وقد أحضرت عربة اخرى من الد الى المكان المذكور ليلا ونقلت الحراس الذين كانوا في العربة الاولى

الكشف والتحقيق

وفي الصباح ذهب القائمقام يرافقه بعض الضباط للكشف على المكان والتحقيق ولم يلق القبض على أحد .

من نشرة البوليس

اطلقت النار على دورية البوليس على طريق عكا ـ صفد وعلى مسكن البوليس بمدينة طبريا وعلى قرية بمنطقة طولكرم وفي الحادثة الاخيره دخلت عصابة مسلحة الى خربة الزلفة وتمكنت من دخول ثلاثة منازل وقتلت ثلاث نساء .

وقطعت اسلاك التلفون على طريق صفد — روشبينا وعلى خط سكة الحديد قرب قلقيلية .

وأتلفت انابيب البترول في موقعين بمنطقة الناصره .

تفتيش منزل

حوالي الساعة الثانية من بعد ظهر اليوم ذهبت قوة من البوليس الى منزل السيد سبيرو تانوس وفتشته تفتيشاً دقيقاً ولم تعثر على شيء ممنوع

مطبعة جريدة الدفاع — يافا

الاثنين في ٣٠ ربيع أول سنة ١٣٥٧ ، ٣٠ ايار سنة ١٩٣٨

السنة الخامسة — العدد ١١٦٩ — ٥

الدفاع

جريدة يومية سياسية مصورة

صاحب الامتياز : ابراهيم الشنطي

المدير المسئول : شوكت حماد

الاشتراكات

في فلسطين عن سنة ١٥٠

في البريد الداخلي » » ١٨٠

في سائر الاقطار الخارجية » » ٣٠٠

دار الدفاع : ميدان الساعة — عمارة البلدية — يافا : فلسطين

العنوان التلغرافي : «الدفاع — يافا»

تلفون ١١٨٧ (أربعة خطوط) و ١٠٧٥ (خطان) ص . ب . (٢٥٥)

الاعلانات يتفق عليها رأساً مع الادارة

أجرة السطر : ١٠٠ مل

٢ — المشروع الاخير

لماذا يقحم اليهود شرق الاردن

ماذا قالت اللجنة الملكية في تقريرها

كلما أراد اليهود وأنصارهم التصدي لمشكلة فلسطين أقحموا اسم شرق الاردن اقحاما ظاهر الغرض . ومع أن وعد بلفور قد فرض بشكل تعسفي على فلسطين وحدها ، فان المحاولات بقيت مستمرة لفرضه على بلاد الامارة . ونحمد الله أنها كانت وما تبرح محاولات فاشلة كليلة . ترى لماذا كل ذلك ؟ ماذا يقصدون من وراء تجاربهم ؟

تقول اللجنة الملكية : ان مساحة شرق الاردن تبلغ ٣٤٠٠٠ ميل مربع . ويقدر عدد سكانها بنحو ٣٢٠٠٠٠ نسمة وهكذا فان هذه البلاد التي تكاد تبلغ مساحتها مساحة فلسطين مرتين ونصف ليس فيها من السكان إلا ربع ما في فلسطين»

« البقية على الصفحة الثامنة »

مؤتمر برلمـــانى لبحث قضية فلسطين

قرارات خطيرة تتخذها شخصيات سياسية مصرية لها مقامها المعروف

تأليف لجنة دائمية فى البرلمان للاتصال ببرلمـــانات الأمم العربية والاسلامية

الحل الاول يكون بأيقاف الهجرة نهائيا

القاهرة في ٢٩ ايار — لمراسل الدفاع الخاص — كان امس موعد الاجتماع الذي دعا اليه الاستاذ محمد علي علوبة باشا فريقا كبيراً من الشيوخ والنواب الى داره في مصر الجديدة للتشاور في قضية فلسطين .

كلمة مستفيضة

وبعد تناول الشاي وقف سعادة الداعي وتحدث الى حضرات المجتمعين بكلمة مستفيضة عن الحالة فى فلسطين وموقف الامم العربية والاسلامية حول هذه القضية العادلة وناشد الحكومة الانكليزية ان تحقق فيها جانب العدل والسلام .

يهود مصر

وطالب يهود مصر أن يعلنوا تضامنهم مع المصريين في استنكار السياسة الصهيونية قائلا : ان من الخير لبريطانيا أن تكسب صداقة العرب ، ومن الخير لليهود أن يعيشوا مع العرب فى سلام ، ومن الخير لمصر أن تحل قضية فلسطين بما يضمن للعرب حقوقهم

موافقة اجماعية

وقد عرض سعادة الخطيب فى آخر كلمته الى قرارات وافق عليها حضرات المجتمعين بالاجماع

« البقية على صفحة ٢ عمود ٥ »

تلفون بغداد الاخير...

مظاهرات النجف وخطاب عام

مقال لسيدة فلسطينية فى الصحف موجه لجلالة الملك والشعب

برقية من انقرة عن اجتماع خطير ووضع قرارات عسكرية هامة ...

ساعة ونصف

بغداد في ٢٩ ايار — لمراسل الدفاع الخاص — قامت مظاهرات كبيرة في النجف الاشرف انتصاراً لقضية عرب فلسطين ، وهي غير المظاهرات السابقة التي ارسلت فيها برقيات الاحتجاج . وقد سارت الجموع الغفيرة الى دار سماحة السيد محمد الحسين آل كاشف الغطاء ، العالم الديني الكبير . وطلب المتظاهرون مقابلة سماحته وعندما خرج اليهم ، ارتجل خطاباً دام ساعة ونصف الساعة قوبل بكل مظاهر الحماسة . وبعد ذلك سارت المظاهرات فى انحاء المدينة هاتفة بحياة فلسطين عربية الى الابد .

وفى البصرة

وعقد اجتماع كبير فى البصرة بالمسجد فالقى خطباء كثيرون كلمات عن مشكلة فلسطين محتجين فيها على السياسة الحاضرة ، ووزعت بطـــاقات الاعانة فتخاطفتها الايدي بسرعة . وكان الاساتذة والشبان أول من أسرع الى شراء تلك البطاقات .

مقال سيدة

وقد نشرت الصحف جميعها اليوم مقالا لسيدة فلسطينية بتوقيع رمزي ،

« البقية على الصفحة ٦ عامود ٣ »

حادثتا قتل وحرق مزروعات في مواقع

اتلاف اعمدة وقطع اسلاك تلفونية بالقرب من روشبينا وفى طريق نابلس

النار على دورية وعلى جبل كنعان

النار على دورية

صفد فى ٢٩ أيار — لمراسل الدفاع الخاص — بينما كانت دورية من البوليس وقوة الحدود سائرة على طريق عكا — مجدل كروم ليلة أمس ، هاجمتها جماعة مسلحة وتبادلت معها العيارات النارية مدة نصف ساعة ، ولم يعرف عن وقوع اصابات

على محلتين يهوديتين

وفى الساعة الحادية عشرة من مساء أمس أصلت جماعة من المسلحين محلة جبل كنعان وابلا من العيارات النارية . وأطلقت العيارات أيضاً على الحي اليهودي الواقع فى الجهة الغربية من المدينة ، وأجاب الخفراء فى الحالتين على اطلاق الرصاص بالمثل

اضرام النار

وأضرم مجهولون ليلة أمس النار في حقل كبير من المزروعات اليهودية القريبة من قرية «البوزية» فى منطقة الحولة

اجابة بالمثل

واطلق مسلحون النار على مستعمرة « روشبينا » وأجاب الخفراء بالمثل

اعتقال قرويين

وفي الصباح ذهبت قوة الى المزرعة المحترقة ومعها كلاب الاثر واخذت في اقتفاء الفاعلين . واعتقلت علي مصطفى عبد الحميد الفندي ، محمد احمد الحمد ومحمد صالح من قرية « قباعة » واودعوا السجن للتحقيق معهم .

اعمدة واسلاك

وخرب مجهولون ليلة أمس ثمانية اعمدة للتلفون وقطعوا الاسلاك بالقرب من مستعمرة « روشبينا » وذهب العمال لاصلاح التلف . والتحقيق جار .

قتل مختار

طولكرم فى ٢٩ ايار — لمراسل الدفاع الخاص — فى الساعة السابعة من ليلة أمس طرق مجهولون باب بيت مختار قرية « صيدا » ففتح له الباب وطلب ان يرافقه الى خارج القرية وعلى بعد كيلو مترين الى الجهة الجنوبية من القرية اطلق الشخص المجهول على المختار العيارات النارية فاصيب بجراح مميتة . ولم يعلم احد بقتله الا فى الصباح عندما فتش عنه ووجدت جثته وابلغ البوليس بالحادث فباشر التحقيق .

(البقية على الصفحة ٥ عمود ٤)

« حل » آخر ...

الوزارة البريطانية ومشكلة فلسطين

اقتراح جديد ... تذيعه جريدة انكليزية أمس !

لندن فى ٢٩ ايار — نشرت جريدة « الصنداي ديسباتش » اليوم رسالة لمكاتبها الخاص قال فيها : ان مجلس الوزراء البريطاني سيبحث قريباً في « اقتراح » يرمي الى حل مشكلة العرب واليهود فى فلسطين حلا نهائياً

زيادة الهجرة

وقال : انه ستراعى في هذا الاقتراح زيادة الهجرة اليهودية الى فلسطين من ناحية ، كما تراعى مصالح الوحدة العربية فى الشرقين الادنى والاوسط من الناحية الاخرى

وحدة عربية

وقالت الجريدة : ان الاقتراح ينص على تأليف وحدة عربية من جميع الدول العربية تحت سلطة الملك فاروق بشرط أن يوافق العرب على زيادة الهجرة اليهودية الى فلسطين بمليون يهودي آخر . [!]

معارضة فرنسا

ويقول المكاتب : ان هناك صعوبات تعترض طريق هذا الاقتراح أهمها معارضة فرنسا في انضمام سوريا الى هذه الوحدة العربية .

مصاهرة ملكية ثانية

فى نبأ من القاهرة ان خطبتين ملكيتين اخريين ربما تجريان قريباً فتزيد توثيق العلاقات المتينة بين مصر وبعض البلدان الاسلامية . ومع ان ذلك لم يتقرر رسمياً إلا ان احاديث هامة تدور حوله كتلك التي دارت حول خطبة سمو ولي عهد ايران على سمو الاميرة فوزية.

وقد رحبت الصحف بهذا الخبر ، وقالت انه يزيد في نفوذ جلالة الملك فاروق في الشرقين العربي والاسلامي .

اشتعال البترول

فى الساعة ١٠ والدقيقة ٣٠ تفجرت انابيب البترول بالقرب من مستعمرة (عين دور) فى مرج ابن عامر واشعلت النار فى البترول المتدفق .

فى ٥٠ دونما

اضرمت النار في مزروعات احدى المستعمرات القريبة من الناصرة وتبلغ المساحة التي اشعلت فيهـــا النيران نحو خمسين دونما

صاحب أغرب اقتراح يزور فلسطين !

لندن في ٢٩ ايار — صرح النائب لوكر لامبسون صاحب اقتراح منح الجنسية الفلسطينية ليهود العالم ... الى أحد الصحفيين اليهود بأنه ربما سافر قريباً الى فلسطين طائراً ...!

تخبط عجيب...

استمرار المزاعم وارسال الروايات

لندن فى ٢٩ ايار — يقول مراسل الديلي هرالد فى القدس من مصدر « مطلع » ان سماحة المفتي بعث برجلين من اخطر اعوانه الى برلين ليطلبوا « مساعدة » السلطات النازية ... فى المال والسلاح ! وقد كان قيامه بهـــذا المسعى الجديد بناء على « نصيحة » وكلاء المانيا فى سوريا ، بعد ان ابلغه وكلاء دولة اخرى (كذا) بانها ستكف فى الايام القريبة عن مساعدة عرب فلسطين..!

وزادت جريدة الديلي هرالد ان الرسولين قد وصلا (كذا) واستقبلهما الفرد روزنبرغ فيلسوف النازية ... وسيقابلان الهر غوبلز وزير الدعاية »

— فألى متى استمرار هذا الخلط ! لكن العذر فى ان جريدة الديلي هرالد هي لسان حال حزب العمال ، وآراء واهواء هذا الحزب معروفة !

مجرى الانتخابات في تشكوسلوفاكيا

براغ فى ٢٩ ايار — جرت الانتخابات اليوم دون وقوع أي حادث خطير سوى حادثة واحدة جرح فيها شخص من حزب الهر هنلاين و٣ من الالمان الاشتراكيين . وقد قبض على ٧٥ شخصاً ولم يتدخل أي تشكوسلوفاكي في هذا الاضطراب الداخلي — روتر

أمام البوليس

حادث مسكة وشهادة أهل القرية

ذكرت هابوكر ان ٩ رجال وثلاث نساء من اهالي قرية مسكة شهدوا أمام البوليس بان العصابة التي جمعت عشرة رجال من سكان القرية وأطلقت عليهم الرصاص كان افرادها يهوداً ، وان بعضهم كان يحمل على قميصه علامة خاتم سليمان ، وعندما اعطوا اوصاف رجال العصابة قالوا بأن بينهم يهودياً معروفاً في تلك النواحي . وعلى أثر ذلك اعتقل البوليس الخفيرين اليهوديين ابرام درويان وتننزون ...

وقالت الجريدة ان عدداً من كبار الضباط الانكليز قاموا بفحص بنادق جميع الخفراء فى مستعمرات سهل شارون !

حادث مقهى تل ابيب...

اجراء تشخيص وعدم التعرف على المعتدى

ذكرنا فى عدد أمس حادث مقهى (سان ريمو) في تل ابيب . وقد استمر البوليس في التحقيق فأجرى تشخيصاً لنحو عشرة اشخاص لكن أحداً لم يتعرف على المعتدي . وقد أدلى خادم المقهى بشهادة ذكر فيها أن المعتدي جاء في سيارة وعند ما وصل الى المقهى نزل وقام بحادثه ، ثم استقلها وهي مطفأة النور . وكان الى جانبه سائق. واتصلت بنا معلومات اخرى نرجيء نشرها الى عدد قادم .

وفي الساعة الواحدة والنصف صباحاً فهمنا أنه قد القي القبض على ثلاثة بتهمة الاعتداء المذكور .

رسالة بغداد الجوية

بين العراق والدولة السعودية

اسبوع الطفل ومهرجان الطائرات الرهام

في مؤتمر دولي

بغداد في ٢٩ الجاري : قررت الحكومة العراقية الاشتراك في مؤتمر العمل الدولي الذي سيعقد في جنيف يوم ٢ حزيران سنة ٩٣٨ وذلك تلبية لدعوة المكتب المذكور . وسيكون منهج اعمال المؤتمر التي سيشترك العراق فيه ما يلي :

١ـ مشروع التعليم الفني والتدريب الصناعي

٢ ـ تنظيم مدة العمل والراحة لسائقي السيارات بطريق البر

٣ ـ تعميم تخفيض ساعات العمل والاجور الصناعية العامة ومن المنتظر ان يقع الاختيار على الشخص — او الاشخاص — الذي توفده الحكومة الى جنيف لهذا الغرض

العراق والدولة السعودية

تم في خلال هذا الاسبوع التوقيع على الاتفاقيتين التاليتين بين فخامة وزير الخارجية السيد توفيق السويدي بالنيابة عن الحكومة العراقية ومعالي الشيخ يوسف ياسين ممثل جلالة ملك المملكة العربية السعودية

١ ـ الاتفاق الخاص بادارة منطقة الحياد بين العراق والمملكة العربية السعودية.

٢ ـ اتفاق تنظيم شؤون الرعي وورود المياه بين العراق والمملكة العربية السعودية.

وقد بارح الشيخ يوسف ياسين يوم اول امس بغداد، قاصداً البصرة ومنها الى الرياض

توقيف البورصة

أصدرت الحكومة قانوناً بتوقيف اعمال بورصة تجارة بغداد بالنظر لانها تأسست قبل اوانها . وقد تم بموجب هذا القانون توقيف اعمال البورصة وأناطت وزارة المالية بعض اعمالها المهمة بغرفة تجارة بغداد . والبورصة تأسست بموجب قانون خاص في عهد المرحوم ياسين باشا الهاشمي .

انقاض الحديد

منعت الحكومة تصدير انقاض الحديد من العراق وذلك بالنظر لاحتياج المصانع ومعامل السبا كة العراقية اليه وقد اصدرت التعليمات اللازمة لتطبيق هذا المنع في كافة جهات العراق وفرضت عقوبات كبيرة على المخالفين

تهريب اسلحة

اشرت في رسالتي السابقة الى عثور دوائر الجمرك على كمية كبيرة من الاسلحة والعتاد اريد ادخالها الى العراق باعتبار أنها مسامير وقد نظرت المحكمة في القضية بثلاث جلسات نطقت بعدها بالحكم على المتهم بغرامة قدرها ١٥٠ ديناراً او بالحبس لمدة ٦ اشهر ولما عجز المتهم عن دفع الغرامة اودع السجن ليقضي مدة المحكومية فيه .

قضية العرب والمسلمين

كانت جمعية الدفاع عن فلسطين في العراق قد بعثت الى جلالة الملك عبد العزيز السعود ببرقية مطولة ترجوه فيها بالتدخل في حل قضية فلسطين كما انها بعثت ببرقيات اخرى الى ملوك العرب والمسلمين وقد تلقت الجمعية امس من القائم باعمال المفوضية العربية السعودية في بغداد كتاباً يخبرها فيه بوصول البرقية الى جلالة الملك ، وأن جلالته اعرب عن عطفه الكبير على القضية التي يهتم بها العالم الاسلامي اجمع وتمنياته الكبيرة للقائمين باعمال الجمعية

مهرجان الاطفال والملك والملكة

اتخذت جمعية حماية الاطفال في العراق استعدادات كبيرة لاقامة مهرجان الطفل حتى جاء هذا المهرجان عظيما رائعاً لم تشهد بغداد له مثيلا .وقد افتتحه صباح امس صاحب الفخامة رئيس الوزراء بالنيابة عن جلالة الملك المعظم وبعد ذلك شرفت المعرض حضرة صاحبة الجلالة الملكة وسمو نجلها الامير فيصل ولي عهد العراق فأفتتح سموه معرض الطفل العظيم بحضور جمهور كبير من السيدات والاوانس وكان في المعرض اطفال «رياض الاطفال» في العاصمة وقد القيت بين يدي جلالتها وسموه كثير من الخطب والقصائد والاناشيد وبعد ان تفقدت جلالتها اقسام المعرض المختلفة غادرته بين الهتاف والتصفيق . ومما هو جدير بالذكر ان هذا هو اول عمل رسمي يقوم به سمو الامير المحبوب .

وقد اشتركت جمعية الطيران العراقية وجمعيات كشافة المدارس بالمهرجان كما ان اسراب طائرات القوة الجوية العراقية كانت تحلق في سماء العاصمة وتلقي على الجماهير المحتشدة نشرات مختلفة تحث الناس على العناية بشؤون الاطفال

تخطيط جديد للعراق

مكة في ٢٩ ايار — تقول المراجع المتصلة ان المقابلة التي جرت بين قنصل العراق وبين الحاج عبدالله فلبي أسفرت عن أن يقوم المستر فلبي برحلة الى العراق لوضع تخطيط جديد للبلاد العراقية ليدرس في المعاهد العلمية على أن يعود ريم هذا المشروع الى الحكومة .

الغاء رسوم بلدية

دمشق في ٢٩ ايار ـــ لمراسل الدفاع الخاص — قررت الحكومة السورية الرجوع عن رسوم البلديات التي كانت قد فرضتها على البضائع الصادرة من لبنان ولذلك أوعزت الى الجهات المختصة باتخاذ التدابير اللازمة لذلك .

***

من القاهرة

ديوان الملك يذيع الخطبة الملكية

تعيين وزير مصري لدى بلاط طهران

الخطبة الميمونة

القاهرة في ٢٩ ايار ـ لمراسل الدفاع الخاص ـ اصدر الديوان الملكي مساء أمس البلاغ التالي : يسر ديوان جلالة الملك ان يعلن موافقة حضرة صاحب الجلالة مولانا الملك المعظم على خطبة حضرة صاحب السمو الامبراطوري شاه بور محمد رضا بهلوي ولي عهد ايران لحضرة صاحب السمو الملكي شقيقة جلالته، الاميرة فوزية

والله المسؤول ان يتمم بهذه الرابطة المباركة نعمة الالفة بين الاسرتين العظيمتين والاخاء الوثيق بين الامتين المجيدتين وان يشمل الخطيبين الكريمين بعنايته وتوفيقه وبركته

تهاني العظماء

واستقبل جلالة الملك رئيس الوزراء والوزراء وتقبل تهنئاتهم الخالصة واستمرت هذه المقابلة السارة نحو عشرين دقيقة . كما قصدت وفود العظماء والكبراء الى قصري عابدين ورأس التين العامرين لرفع فروض التهنئة وتقييد اسمائهم في سجل التشريفات لهذه المناسبة السعيدة

وزير ايران الاول

وجاء في نبأ من طهران ان رئيس وزراء ايران سيصل في الاسبوع القادم الى بيروت في طريقه الى مصر .

حفلات طهران

وجاء منها ايضاً ان الحفلات العامة قد بدأت تقام لمناسبة خطبة ولي العهد. وقد أخذت الصحف تنشر المقالات الرئيسية عن هذا الحادث وتبين فيها العلاقات التاريخية بين الدولتين المصرية والايرانية وتصف ارتياح الامتين الى عقد هذه المصاهرة السعيدة .

وزير خاص

واتصل بنا أنه تقرر نقل الجزايرلي بك وزير مصر المفوض في تركيا الى مثل هذا المنصب في طهران وكان قد شغل هذا المنصب سابقاً ، وان الغرض من هذا التعيين هو ان يكون لمصر في ايران بعد الان وزير خاص لان عبد الرحمن عزام بك الذي يمثلها في تلك المملكة يمثلها ايضاً في العراق وافغانستان .

هدية الملك

وعلمنا ان الاميرال هورثي وصي عرش الملك في هنغاريا أهدى الى الملك فاروق مركبة ثمينة وجوادين من افضل الجياد المجرية لها ، وأرسل مع المركبة سائقها وقد وصلت الهدية الى الاسكندرية

اسطول فرنسي

تصل الى مياه بورسعيد يوم ٣ حزيران القادم ٦ سفن حربية من قطع الأسطول الفرنسي بقيادة الاميرال ديكو وستمكث في الميناء خمسة أيام ثم تبحر الى جهة اخرى

تصطاف في لبنان

اعتزمت صاحبة السمو الاميرة نعمت عمة الملك فاروق الاصطياف في لبنان وقد استأجرت دائرتها قصر آل بسترس في عاليه، لاقامتها . وقد رحبت الصحف اللبنانية بالضيفة العظيمة

مطار الدخيلة

بعث ملاح الطيران الحربي البريطاني بكتاب الى وزارة المواصلات المصرية يقترح عليها ادخال تعديل جديد لنظام الانارة في مطار الدخيلة وقد احيل هذا الكتاب الى مصلحة الطيران المدني لدراسة ما تضمنه من مقترحات

لصاحبه الحاج شريف النابلسي

اوتيل ماجستيك

في مقدمة الفنادق نظافة ـ راحة ـ وجمال منظر

مياه جارية حمامات باردة وساخنة

دمشق شارع رامي

خدمة ممتازة اسعار معتدلة

رحلة الى لبنان

لمدة اسبوعين من ٥ الى ٢٠-٦-٩٣٨

ابتداء الرحلة وانتهاؤها في بيروت

يستقر المشتركون في لوكندة بلاس في بيت مري ويزورون منها : ـ برمانا، الشوير ، بكفيا ، انطلياس ، جونيه ، نهر الكلب ، عاليه ، بحمدون ، صوفر ، حمانا ، فالوغا ، عين زحلتا ، نبع الصفاء ، نبع الباروك ، شتورا ، زحلة ، بعلبك ، دمشق

والاستعلام من شركة فرج الله للسياحة

القدس يافا حيفا

شارع مأمن الله شارع العجمي شارع المحطة

ويمكن عمل الترتيب اللازم بواسطة الشركة ايضا للسفر الى بيروت للالتحاق بالمشتركين بهذه الرحلة .

شركة فرج الله للسياحة

مؤتمر برلماني

لبحث قضية فلسطين

« بقية المنشور على الصفحة الاولى »

مناقشة الموضوع

وحدثت مناقشات حول هذا الموضوع اشترك فيها توفيق دوس باشا وخليل ثابت بك وابراهيم الهلباوي بك والشيخ محمد عبد اللطيف دراز وعبد العزيز رضوان بك وعبد الرحمن فهمي بك وحسن شعراوي باشا والاستاذ محمود بسيوني ، وانتهت هذه المناقشة بالموافقة على القرارات .

لجنة تنفيذية

ثم تألفت لجنة تنفيذية برياسة علوبة باشا وسكرتيرية حسن شعراوي باشا وتوفيق دوس باشا وعضوية حضرات اصحاب السعادة والعزة: ابراهيم الهلباوي بك والاستاذ محمود البسيوني والغرابلي باشا وعبدالرحمن فهمي بك ووهيب دوس بك وحسن نبيه المصري بك وخليل ثابت بك للعمل على تسوقيع جميع الشيوخ والنواب على القرارات وتنفيذها .

القرارات المتخذة

وتلك هي القرارات :

اولا ـ اظهار الم الامة المصرية ، واستيائها من الحال التي وصلت اليها أمة فلسطين العربية الشقيقة

ثانياً ـ اعلان هذا الالم والاستياء الى عصبة الامم والسفارة البريطانية بمصر والمندوب السامي البريطاني بفلسطين ، ووزارات الخارجية في الدول العربية والاسلامية ، وجميع الصحف المصرية

ثالثاً ـ مناشدة ملوك الامم العربية والاسلامية، ورؤساء جمهورياتها وامرائها التدخل لانقاذ الشعب العربي بفلسطين

رابعاً ـ مطالبة الحكومة المصرية باظهار شعور الامة المصرية لدى جميع الجهات المختصة

خامساً ـ تأليف لجنة دائمة برلمانية مصرية ، للعمل على مساعدة فلسطين بالاشتراك مع اعضاء المجالس النيابية ، في الامم العربية والاسلامية .

سادساً — الاتفاق مع حضرات اعضاء الهيئات النيابية ، في سائر البلاد الاسلامية والعربية ، لعقد مؤتمر برلماني باحدى البلاد العربية او الاسلامية، لبحث في امر فلسطين .

سابعاً — يرى المجتمعون ان الوسيلة الوحيدة لانقاذ فلسطين ، واحلال السلام محل الخصام ، هي منع الهجرة الصهيونية وجعل فلسطين امة دستورية ، للعرب فيها الاكثرية ، بنسبة عدد الحاضرين الساكنين فيها الان على الاقل مع الاحتفاظ بالضمانات المشروعة للاقليات

اوسمة للاطباء المؤتمرين

بيروت في ٢٩ ايار — لمراسل الدفاع الخاص — انعمت الحكومة اللبنانية بوسام الاستحقاق اللبناني من درجات متفاوتة على أعضاء اللجنة التنفيذية للمؤتمر الطبي الذي عقد اخيراً في بيروت .

مصر المسلمة

واشتراكها بتجديد بناء « القيامة »

احفاد صلاح الدين والخلفاء وموقفهم المشرف

باريس في ٢٩ أيار — علقت جريدة « الانترانسيجان » على استعداد مصر لتقديم مبلغ ٣٠ الف جنيه لاصلاح كنيسة القيامة فقالت ان تهديد أقدس معبد مسيحي بالتهدم نهائياً لم يؤثر في الشعوب المسيحية فحسب بل ان سلالات صلاح الدين وخلفاء الاسلام العظام الذين جاهدوا ببسالة ضد الصليبيين الفرنج قاموا اليوم يتممون الموقف الذي يشرفهم باشتراك مصر المسلمة في اعادة بناء هذا الأثر المسيحي العظيم .

كتاب الماني في الاسلام

اهتمام الازهر بوضع تقرير شامل عنه

القاهرة في ٢٩ أيار — لمراسل الدفاع الخاص — تلقت مشيخة الازهر نسخة من كتاب أخرجه في اللغة الالمانية أحد الكتاب الالمان المعاصرين وهو مؤلف في الاسلام والقرآن الكريم . وقد ارسلت به المشيخة الى قسم الترجمة في ادارة مجلة الازهر لتحققه وتقدم في موضوعه تقريراً شاملا الى الاستاذ الاكبر الشيخ محمد مصطفى المراغي.

زنوبيا ملكة تدمر

مجد ، جلال ، فخر ، إلعب تمثل هذه الرواية الرائعة على مسرح

سينما الحمراء الوطنية

يتخلل الحفلة عزف على البيان والسكاين ويرصد ريع

الحفلة لمصلحة دار التربية و التعليم

يوم ٣٠ ايار الساعة الثانية والنصف بعد الظهر للسيدات

ويوم ٤ حزيران الساعة التاسعة مساء الرجال

انــــذار

يحذر العموم بان الماركة التجارية فازلين هي مسجلة كملك السادة شيزبرو منوفكتورنج كومباني كونسوليديتد من نيويورك

CHESEBROUGHT MANUFACTURING COMPANY
CONSOLIDATED OF NEW YORK

وان كل من يتعدى عليها باستعماله الماركة المذكورة او علامة اخرى تشابهها تقليداً بخصوص اية بضاعة ليست من مصنوعات السادة شيزبرو موفكتورنج كومباني كونسوليديتد من نيويورك

CHESEBROUGHT MANUFACTURING COMPANY
CONSOLIDATED OF NEW YORK

او امر باية صورة كانت أية بضاعة ليست من مصنوعات السادة شيزبرو منوفكتورنج كومباني كونسوليديتد من نيويورك

CHESEBROUGHT MANUFACTURING COMPANY
CONSOLIDATED OF NEW YORK

متظاهراً كأنها من علاماتهم يكون مجرماً بمقتضى قانون علامات التجارة وبمقتضى قانون علامات البضائع وستتخذ الاجراءات ضده وفقاً لذلك

(٣٦٩١) س . هورفيص وشركاه محامون

(مسابقة مبتكرة)

وضعت احدى الجرائد الكبرى الاستفتاء الاتي بين قرائها وخصصت له جوائز ثمينة :

١ — ماهي احسن وامتن ماكنات الكتابة التي ترتاح اليها ؟ ٢ — ما هو امتن واجمل وادق اقلام الحبر ؟؟؟ فكانت الاجوبة مجمعة على

ماكنة رويال !!!
قلم حبر شيفرز !!!

وقلم حبر شيفرز الذي هو بحق من عجائب الدنيا في جمال شكله ودقة صنعه ليفخر بمركزه ومكانته لدى الجمهور . تذكر هذا الاسم جيداً «شيفرز» الحائز على جميع مزايا الاتقان والجودة والضمان

الوكلاء الوحيدون

مكتبة فلسطين العلمية

القدس يافا حيفا

شارع يافا شارع بسترس شارع خياط

صفوة ما يحمله بريد الشرق والغرب

في اعماق البحر

يبحثون عن مليونين من الجنيهات

مأساة قديمة غرق فيها ٢٧٠ شخصاً

في اعماق البحر، في ناحية (زايدر زي) ترقد السفينة الحربية «لوتين» وفيها كنز تقدر قيمته بمليونين من الجنيهات، وهي في مرقدها ذاك منذ ١٤٠ سنة، وفيما يلي آخر ماحررته جريدة «البيبل» الانكليزية عنها:

شركة هولندية

تغري هـذه السفينة رجال المال بانقاذها من وهدتها، منذ غرقها الى هذه الايام الاخيرة التي تألفت فيها شركة هولندية باسم (شركة بيللتز) طلبت من شركة لويد رخصة تخول لها بذل اقصى مجهود في سبيل استرداد المليونين الدفينين، وقد منحت الرخصة المطلوبة لهذه الشركة

نباشة البحار

ولقد اشترت هذه الشركة الكراكة المساة «كاربانا» وهي من الكراكات التي تنبش البحر على عمق ١٠٠ قدم، ومن المنتظر بعد عثورها على السفينة الغارقة (لوتين) ان تحطم سطحها اربا اربا، ليتسنى بذلك الوصول الى الكنز الذي في داخلها

ذهب وفضة

ويتألف هذا الكنز الثمين من ٥٠٠ سبيكة من سبائك الفضة الخالصة، ومن الف قضيب من قضبان الذهب الاصفر، ومن نقود فضية وذهبية كثيرة، وهو موضوع ضمن اثني عشر صندوقا مصنوعة من خشب البلوط، ومصفحة من داخلها بالحديد، فالماء لا ينفذ اليها

مأساة قديمة

واذا وصل الباحثون من بحثهم الى هذه الصناديق فقل انهم اصبحوا من السعداء

ويرجع تاريخ النكبة التي نزلت بالسفينة الحربية (لوتين) الى عاصفة هوجاء هبت عليها وهي في البحر في عام ١٧٧٩ فاغرقتها بمن فيها من النفوس، وكانوا ٢٧٠ نفسا، وكان غرقها في الخليج الخداع الواقع بين جزيرة ترشيلنغ وبعد ليليلاند

الجهود الضائعة

ومنذ ذلك التاريخ ورمال (زايدر زي) متمسكة بفريستها لا تريد افلاتها، والناس ينفقون مئات الالوف من الجنيهات ويبذلون قصارى الجهود في انقاذ هذه الفريسة بلا جدوى، لان كل ما استخرجوه من الكنز في مئة سنة، لم تزد قيمته عن ١٠٠،٠٠٠ جنيه

الجهود الجديدة

ويقول رجال الشركة الهولندية، ان الصعوبات التي واجهها الباحثون القدماء عن هذا الكنز، سيستطيعون هم ان يذللوها بطرق البحث الجديدة، ولكنهم امام العواصف والانواء التي تشتد في تلك المنطقة، قد يرغمون احياء على البحث لانفسهم عن مأوى يلجأون اليه، فلا يشتغلون الا والجو صحو والبحر ساكن هادئ.

ولكن المعروف عن الباحثين القدماء هو انهم كلما كشفوا الرمال عن الباخرة الغارقة كلما ارغمهم النوء على الابتعاد عنها، فاذا عادوا كانوا يجدون الرمال قد غطت الباخرة، فيعودون الى ازالتها من جديد، وهكذا دواليك

البعثة الفاشلة

ولقد كان هذا نفسه هو نصيب البعثة البريطانية التي تألفت لانقاذ هذا الكنز، وبدأت بعملها بواسطة الكراكة «ليونس» قبيل الحرب العظمى، وكان في هـذه الكراكة غواصون لا يعرفون معنى للخوف مزودون باحداث الالات لتدمير الحديد، ولكن هؤلاء لم يكافأوا على جهودهم القويـة الا بالفشل، لان العواصف والانـواء عاندتهم عناداً مستمراً، وشلت اعمالهم الى أن نشبت الحرب.

وقد بلغت التكاليف التي تكلفتها هذه البعثة الفاشلة، الوفاً كثيرة من الجنيهات ضاعت كلها سدى

شركة قديمة

وقبل بضع سنوات، سبق لشركة هولندية غير هذه الشركة الجديدة ان تألفت للغاية نفسها، وتكلفت اكثر مما تكلفته البعثة البريطانية وأوتيت شيئاً من النجاح لانها ازالت الرمال عن جزء كبير من السفينة الغارقة، وانقذت اشياء مما في داخلها ... ولكنها لم تنقذ اي شيء لا من سبائك الفضة، ولا من قضبان الذهب.

عمل القرصان

وفي صباح احد الايام، عاد رجال هذه الشركة القديمة الى عملهم، فاذا بهم يفاجأون بسطح السفينة الغارقة وقد طار جزء منها، وكان ذلك من عمل قرصان البحر الذين كانوا يقتفون آثار هذه الشركة، ولا يستطيع احد ان يجزم الى الان عما اذا كان هؤلاء القرصان المصريون قد نالوا او لم ينالوا شيئا من الكنز الدفين

محاولات لا تنقطع

اما اول محاولة بذلت في سبيل انقاذ (لوتين) فكانت بعد غرقها بسنتين، من قبل جماعة من الهولنديين، وبعد ذلك بعشرين سنة، حاول الامر نفسه مهندس اسمه «تاوريل» بالنيابة عن شركة بريطانية، ونجح في استخراج ما بلغت قيمته ٥٥،٠٠٠ جنيه من الفضة والذهب، ثم جاءت العواصف فغطت السفينة الغارقة بالرمال مرة اخرى، وها هي مثل هذه المحاولات تتجدد الان، وسنرى مايكون.

في سطور

اضراب مدرسة

اضرب تلاميذ مدرسة البلدية في آلسبورغ في الدنمارك، لانهم مضطرون كل يوم الى قطع مسافة سبعة اميال ذهابا ومثلها ايابا في ذهابهم الى هذه المدرسة، ورجوعهم منها الى منازلهم في القرية، والبلدية مضربة عن تزويدهم بوسائل النقل اللازمة لهذه المسافة

البرتقال لانكلترا

بلغ ما استوردته انكلترا من البرتقال من فلسطين وغيرها في موسم ١٩٣٧ـ ٣٨ الاخير اكثر من سبعة ملايين من الصناديق، بزيادة ٣٠ في المئة عما استوردته في كل موسم من المواسم الخمسة الاخيرة

محامي ويدمان

اختار المجرم الاكبر اوجين ويدمان، المعتقل الان في سجن فرسايل، والمعترف بقتل ستة اشخاص، ان لا يرافع عنه في المحكمة الا المستر دي مور جيافري، اعظم محام في فرنسا في القضايا الجنائية

بطل التنس

الهر ر. برغمان هو الذي احرز بطولة التنس العالمية في العام الماضي، وهو يهودي لاجيء الان الى الانكلترا من النمسا، وقد دعاه نادي التنس في مدينة وارتفورد في مقاطعة كينت الانكليزيـة الى عضوية اسبوع فيه، فلبى هذه الدعوة

بغير ازعاج

سطا اللصوص على مكاتب عشر شركات في الطابق الرابـع من عمارة ريجنت في شارع ريجنت في الطرف الغربي من لندن، فنظفوها مما كان فيها دون ان يزعجوا حارس العمارة، وهو يقطن في الطابق الخامس!

٦١ في المئة

طلب من ١٠،٠٠٠ فتاة من فتيات الجامعات في بتسبرغ في المانيا، ان يعطين اصواتهن في الرد على السؤال التالي:

هل تؤثر الفتاة الزواج من رجل كبير السن ذي دخل كبير، على الزواج من شاب جميل ولكنه فقير؟

وقد صوت ٦١ في المئة من هـذه الفتيات في صالح الشاب الجميل الفقير

بناء بريطانيا

صرح السر كنجسلي وود، وزير الصحة العامة في لندن، بانه وضع مشروعاً لاعادة بناء بريطانيا على النمط الصحي، ويتكلف هذا المشروع ٦٠٠،٠٠٠،٠٠٠ من الجنيهات، يمكن تدبيرها بعد الفراغ من التسلح

كفاح في لندن

لاثبات الآرية ذات الدم الخالص

سجلات المتحف البريطاني تقوم بهذه المهمة...

في الجو القاتم، جو المتحف البريطاني في لندن، يجتمع عشرات من الاجانب ليكافحوا كفاح الاستماتة ضد التعاسة والشقاء

من أعلى الدرجات

انهم ــ كما تقول صحف الاحد الانكليزية الاخيرة ــ من اعلى الدرجات الاجتماعية، من اللاجئين من النمسا والمانيا، المتهمين من قبل النازيين بانهم «انصاف يهود» ويعرف هؤلاء انهم كيهود، او انصاف يهود، مقضي على دورهم، وعلى درجاتهم الاجتماعية وعلى ثرواتهم بالاكتساح امام (حركة التنظيف النازية)

اذا كانوا آريين

ويعرف هؤلاء ايضاً انهم اذا استطاعوا ان يثبتوا انهم آريون، فان متاعبهم كلها تنتهي في طرفة عين، فهم لا يضطهدون، ولا يخافون، لا من النفي، ولا من ان يصبحوا فقراء معدمين في عشية او ضحاها.

سجلات المتحف

ولذلك يغوص هؤلاء الاجانب في اعماق سجلات المتحف البريطاني، فهي آخر مصدر امامهم، يستطيعون ان يستخرجوا منه ما يثبت جنسيتهم الارية

معلمة موسيقى

وفي يوم السبت من الاسبوع الماضي، قابل مندوبو صحف الاحد، في مكتبة المتحف، امرأة شمطاء من فينا كانت معلمة للموسيقى، فتحدثت اليهم والدموع تتدفق من محاجرها، قائلة وهي ترتعش من شدة الانفعالات النفسية وتشير باصبعها الى صفحة مغبرة من صحف احد سجلات المتحف:

«ما هو تاريخي، لقـد كان جد، جد، جدي، هو الذي تزوج من امرأة يهوديه، وفي هــذا ما يجعلني آرية، بعكس ما قالوه من ان جد، جدي فقط، كان هو ذلك الذي تزوج من يهودية، وعلى ذلك فليس في عروقي من الدم اليهودي الا الثمن»!

مثلها عشرات

وقص مندوبو الصحف قصة هـذا المرأة على سكرتيرة احدى جمعيات اللاجئات فقالت لهم وهي تهز رأسها:

«ان هنالك عشرات من الرجال والنساء، من امثال هـذه المرأة، والجميع يتحرون في سجلات المتحف عما يثبت جنسهم الانكلو ــ سكسوني، ولقد كتب الينـا مئات آخرون يطلبون منا ان تتحرى لهم عما يثبت ذلك. وليس هؤلاء جميعاً من الناس الذين ليس لديهم غير اموال وممتلكات صغيرة يخافون عليها من الضياع، بل ان منهم بارونات، كل بارون منهم مهدد بضياع كل شيء في حوزته، ويطلب بعضهم منا ان نراجع تاريخ آبائهم واجدادهم الى عام ١٧٩٠، وفي مثل هـذه المباحث تساعدنا سجلات الابرشيات، والكنائس، و«دار سمرست» والمتحف البريطاني، واذا فشلنا في العثور على تاريخ آباء واجداد احد من هؤلاء، فانه ان يتبقى معه شيء الا ما عليه من الثياب»

من نصف يهودية

ويعرف مندوبو صحف الاحد رجلا المانياً، مثقفاً ثقافة عالية جداً، كان قاضياً من قضاة المحاكم الالمانية العليا وهو نفسه آري ابن آري، ولكنه خسر مركزه لانه تزوج من امرأة «نصف يهودية» أي من اب آري وأم يهودية.

وظل هذا التنظيم محروماً من مقامه الى ان وجدت السلطات الالمانية انه سبق له ان ادى خدمات نبيلة لبلاده اثناء الحرب العظمى، ولذلك تسلم مذكرة جاء فيها ان الحكومة اعادت النظر في قضيته، على ضوء خدماته لوطنه، وهي لذلك تقرر ان لا تحرمه من منصبه، ولكنها تمنحه مأذونية دائمية، بمعاش كامل مدى الحياة.

زوجته انكليزية

وهناك الماني آخر عظيم، متزوج من امرأة انكليزية الاصل، اصبح الان مهدداً بالحرمان من دخله، ومن ممتلكاته كلها، ما لم يثبت التاريخ المتسلسل لاباء واجداد زوجته الى عام ١٧٩٠، وهو يصرح الان للصحف بانه اذا لم يتمكن من ذلك فانه سيعرض زوجته لفحص دمها.

ألوف الضباط

وهذان رجلان اثنان، ولكن هنالك الوفاً من ضباط الجيش والبحرية وكبار الموظفين في الدوائر المدنية، اصبحوا الان مهددين بالطرد من مناصبهم ما لم يثبتوا انهم من دم آري ..

Brasso
لصقل المعادن

الوكلاء في فلسطين
القدس ص. ب ٤١٤

ضحايا السموم

بنات ونساء يألفن المخدرات

بوليس أوروبا واميركا في اثر عصابة شريرة

نشرت مجلة «آنسرز» الانكليزية في عددها الاخير، مقالا طويلا بقلم جيمس فريمان، نقتطف منه ما يلي:

عقار من باريس

هذه قصص محزنة. طلب فيها من دائرة اسكتلانديارد ان تتعاون مع بوليس اميركا وفرنسا على تدمير عصابة دولية تتجر بالعقاقير المخدرة، وتخرب حياة الشبان والشابات، ومن هذه القصص ما جرى لبنت من بنات المدارس ادمنت على تعاطي الهروين بكميات منظمة، فهي بعد أن اتمت درسها في مدرسة في فرنسا، وعادت الى نيويورك استمرت على استيراد هذا العقار المخدر رأساً من باريس

ابناء الذوات

ويقال في هذا التقرير الذي تلقته اسكتلانديارد، ان أمر تعاطي العقاقير المخدرة لم يعد قاصراً في اميركا وفرنسا على العالم السفلي، بل انه شمل رجالا ونساء، ترفع عائلاتهم رؤوسها عالية بين الهيئات الاجتماعية الاميركية والفرنسية، والبريطانية ايضاً!!

الاصدقاء الاشرار

ويقال فوق ذلك ان بنات المدارس في بريطانيا وفي فرنسا يقعن تحت اغراء هذه «الملذات» التي تنجم وقتيا عن المخدرات، ويكون الذين اغروهن هم «اصدقاء» يعملون تحت امرة هــذه العصابة الدولية، لغاية واحدة، هي تعويد الفتيات على المخدرات الى ان يصبحن مدمنات عليها

العظماء المجرمون

والحقيقة الرائعة التي عرفت الان، هي ان تجارة العقاقير المخدرة، لم ينظمها الا اناس من العظماء البارزين، وقد اعترف بهذه الحقيقة احد ضباط البوليس البريطاني، وقال ان لجنة المخدرات في عصبة الامم ليست في اثر هؤلاء العظماء فيما تجريه من المباحث، ولكن زمن افتضاح امر هذه الطغمة ليس بالزمن البعيد. ومتى حل، وعرف من هم المنظمون لهذه التجارة، سيثور ثائر الرأي العام العالمي على هؤلاء «العظماء» المجرمين

المدمنون في بريطانيا

وليس يدرك الرأي العام بعد حقيقة معضلة المخدرات واذا كانت الاحصاءات الرسمية قد اثبتت ان في هذه البـلاد الانكليزية وحدها ٧٠٠ من المدمنين على تعاطي العقاقير المخدرة، فان هـذا الرقم لا يعطينا الا عدد الذين عرف عنهم انهم مدمنون، لوقوعهم تحت يد البوليس او لذهابهم الى الاطباء ليستشيروهم في طريقة طبية يعالجون بها انفسهم حتى يبرأوا من عادة الادمان؟

عقوبات خفيفة

وهناك «مدمنون سريون» كثيرون، لا يقع منهم تحت طائلة القانون الا عدد قليل كل عام، وهؤلاء الذين توجد في حوزتهم عقاقير مخدرة، او يضبطون وهم تحت تأثير المخدرات، لا يحكم على من يدان منهم الا بعقوبة حدها الاقصى هو السجن سنة واحــدة، والكثيرون من هؤلاء لا يحكم على الواحد منهم الا بالسجن بضعة اشهر، أو بغرامة مالية.

النساء الضحايا

ولقد ادين رجل بتوريد العقاقير المخدرة الى عدد من الفتيات في مقهى يؤمه البحارة، ولـكنـه لم يرسل الى السجن الا ليقضي فيه اثني عشر شهراً. وادين رجال آخرون بتوريد كميات كبيرة من العقاقير لعدد من النساء المدمنات، ووجد البوليس في حوزتهم مقادير كبيرة من انواع مختلفة من المخدرات المحرمة قانوناً، ولكن الاحكام التي صدرت عليهم تراوحت بين شهرين واربعة اشهر، وتعد مثل هذه العقوبات عقوبات مضحكة لا سيما والضحايا كلهن من النساء ...!

انا دائماً استعمل:
ما كلينز
معجون الاسنان المنظف
للاحتفاظ باسناني سليمة خالية من الجراثيم، بيضاء وجميلة
الثمن لكل انبوبة ٣٥ ملا و ٦٠ ملا
الانبوبة ذات الحجم الهائل ١٢٠ ملا

في البانيا

باصرار من ملكة البانيا جيرالدين، يتزايد النفوذ الهنغاري في تيرانا العاصمة الالبانية. فوصيفات الشرف في الحاشية الملكية كلهن ماعدا اثنتين من الهنغاريات الان، وكذلك انضم الى الحرس الملكي ضباط كثيرون من الهنغاريين ابنـاء العائلات الارستوقراطية

* * *

حادث غريب لسائحتين اميركيتين

يوهمهما بفضله ويتركهما حائرتين في القدس!

كان من بين ركاب الباخرة «اكس كبيون» التي رست امس في ميناء الثغر سيدتان اميركيتان تدعى احدهما «لاتين لامرتين» والاخرى «دايفل. و. كوبر» ولما فهم بنزول سائحين في ميناء يافا جاء يهودي الى الميناء وتقدم الى السيدتين المذكورتين وسألهما عن بلدهما ولما عرفها قال: ان له فيها اخوات وهو يأمل أن يرسل اليهن بواسطتهما كتاباً خاصاً لهن

وقال: انه على اتم الاستعداد لقبول السيدتين ضيفتين في بيته مدة وجود الباخرة في موانيء فلسطين، ثم اقترح عليهما ان يرافقهما في رحلة بسيطة الى القدس وبيت لحم لمشاهدة الاثار والمعالم والطواف معها في بعض الانحاء التى يعرفها بصفته خبير بالبلاد... وقدر نفقات هذه الرحلة بمبلغ ثلاثة جنيهات فقط. فاقتنعت السيدتان الاميركيتان بقوله وقبلتا دعوته.

وفى اثناء طريقهم الى القدس أسر اليهودي المضيف ببعض اصحابه الذين كانوا معه في السيارة ثم التفت الى السيدتين وذكر لهما ان نفقات الرحلة تتطلب اكثر من المبلغ الذي قدره أولاً، وانه اخطأ في التقدير الاول وهو يطلب منهما دفع فرق نفقات هذه الرحلة، فعجبتا لامره وداخلهما شك وريبة ووعدتاه بدفع ما طلب لدى وصولهما الى القدس.

وهناك طلب منهما ما وعدتاه به في الطريق ثابتا واختلف الفريقان حتى أوشك البوليس أن يتدخل في الامر. وكان هو قد اخذ منهما تذاكر العودة الى الباخرة فتركهما في القدس لكنهما تمكنتا من العودة الى ميناء يافا واطلعتا مدير الميناء ورئيسها وضابطها وضابط المهاجرة والسفر على قصتهما. وقد نقلهما ضابط الميناء السيد ابراهيم حلمي ومدير دائرة المهاجرة والسفر وموظفوها بدون تذاكر عودة الى الباخرة التى كانت راسية في ميناء تل ابيب. والتحقيق جار الان لمعرفة هذا اليهودي الذي اساء التصرف مع هاتين السيدتين.

اهالي الشيخ مونس والمشروع الاخضر

مقاضاة الجهات المختصة في حالة الاصرار عليه

تجري مباحثات الان بين بعض ملاكي قرية «الشيخ مونس» والمهندس الذي وضع مشروع الكهرباء بشأن الشارع «الاخضر» الذي قررت لجنة التنظيم العامة تخطيطه بقصد اقناع الحكومة في أن المشروع الاول الذي ارادت ان تقوم به هو أضمن لمصلحتها ومصلحة الاهلين من جهة والابقاء على املاك الاهلين وعدم الحاق الضرر بهم في المستقبل من جهة اخرى

واذا ما اصرت الحكومة على تنفيذ هذا المشروع بدعوى تجميل القسم الشمالي من تل ابيب وانشاء الحدائق والمنتزهات لها فأنها تلحق الضرر بذوي الاملاك والمزارعين الذين يعتاشون من منتوجات الاراضي المراد تحويلها الى حدائق وشوارع ومنتزهات

وقد فهمنا أنه تم الاتفاق بين مهندس الشركة المذكورة وبين بعض ملاكي القرية على رفع مذكرة مشتركة لقائمقام الرملة يذكرون فيها الاضرار التي قد تنشأ عن هذا المشروع «الاخضر»

اما اهالي القرية فلا يزالون مصرين على رفض المشروع من اساسه. ومن المنتظر في حالة فشل المساعي المبذولة الان ان يرفعوا امرهم الى محكمة العدل العليا وسنعود الى هذا البحث.

انباء شرق الاردن

كما يرويها مراسل صحيفة يهودية

ذكر مراسل هاآرتس في عمان ان مجهولين اطلقوا النار على دورية من حرس الحدود الاردني في جهة عجلون ولم يصب احد. وبالنظر لتوالي حوادث الاعتداء على السيارات التي تنقل المسافرين بين فلسطين وشرق الاردن، وضعت السلطات دوريات متنقلة في الطريق الرئيسية بين القدس وعمان. وتخبر الدوريات الرجال المسئولين عن كل سيارة تمر في هذه الطريق، والسيارة التى لا تصل في وقت معين تخرج لها السيارات العسكرية المصفحة للبحث عنها.

وذكر المراسل ان وفداً عربياً من فلسطين وصل عمان وقابل سمو الامير ورجاه ان يتوسط لدى المندوب السامي بفلسطين للافراج عن بعض المعتقلين، بسبب الاضطرابات.

* * *

متهم بخيانة الامانة

وافق حاكم الصلح أمس على توقيف اسماعيل علي عبد المحسن من قرية مزرعة شريتح ـ قضاء رام الله، المتهم بجرم سوء استعمال الامانة وذلك انه استلم من شخص ست تنكات زيت وتصرف بثمنها دون علم صاحبها، لمدة عشرة ايام.

دائماً العمل العبري!

جاء في الصحف اليهودية ان لجنة المحافظة على العمل العبري في ملبس اخذت تنظم احصاء للعمال العرب واليهود الذين يشتغلون في بيارات ملبس تمهيداً لمفاوضة اصحاب البيارات لحملهم على تشغيل العمال اليهود العاطلين محل العمال العرب!

القنصلية الايرانية تستقبل وفود المهنئين

افراح ايران بمناسبة المصاهرة الملكية السعيدة

تلقت القنصلية الايرانية في القدس برقية من وزارة الخارجية في طهران تنبئها فيها أنه بمناسبة اذاعة خطبة صاحب السمو الامبراطوري شاه ورمحمد رضا على صاحبة السمو الملكي الاميرة فوزية — غداً وبصورة رسمية، فستحتفل ايران بهذا الطالع الحسن، والفأل السعيد، وتقام الزينات الفاخرة، وتمشي المواكب، وتجري الحفلات الانيقة في طول البلاد وعرضها.

ويسر كل عربى وكل مسلم وكل شرقي سماع هذا النبأ الطيب الذي التقي عليه امتان نبيلتان من أعرق أمم هذا الشرق. ويسره بصورة خاصة أن يقع ذلك في العصر، عصر التقارب بين الشعوب التي تربطها أمتن الصلات، وأقوى الوشائج. ونرجو أن يكون في هذه المناسبة الكريمة عهد يمن وخير للشرق العربي الاسلامي كله.

وبهذه المناسبة سترفع القنصلية الايرانية في القدس العلم على دارها، ويستقبل سعادة القنصل وحضرة نائبه وكبار موظفي القنصلية وفود المهنئين اليوم من الساعة التاسعة صباحاً حتى الثانية عشرة ظهراً.

. . .

اضراب مستعمرة

احتجاجاً على اعمال عمالهم العاطلين...

يداهمون بيتاً ويتلفون الاثاث والادوات

في عيون قارة

علك دافيد ربكيذ وهو يهودي طاعن في السن بيارة في مستعمرة «عيون قارة». ويعمل في هذه البيارة باستمرار ثلاثة من العمال العرب وستة من العمال اليهود. وحدث في مساء يوم الخميس الماضي ان هاجم في بيته عدد كبير من العمال اليهود العاطلين عن العمل في المستعمرة ولم يكن في البيت اذ ذاك غير صاحبه

اتلاف موجودات

ولما دخل العمال العاطلون البيت أتلفوا الاثاث والادوات وكسروا زجاج النوافذ وجهاز الراديو وكل ماوصلت اليه ايديهم من موجودات المنزل. ولم يستطع صاحب البيت مقاومتهم أو منعهم عن اعمال التخريب

قرار الاضراب

وعلى اثر هذا الحادث اجتمع مجلس الزراع في المستعمرة وقرروا الاضراب وعينوا موعداً لذلك يوم (الاحد) امس. وعلى ذلك اضربت المستعمرة وتوقفت الاعمال الزراعية في الحقول والبيارات طول يوم أمس احتجاجاً على الاعمال التى يقوم بها العمال العاطلون ازاء اصحاب البيارات!

اجتماع شركة السينما

تقرر ان يعقد مجلس ادارة شركة السينما الوطنية جلسة في اول الشهر القادم وذلك لبحث عدة مسائل خاصة بالشركة كما يجري البحث في تعيين موعد لاجراء انتخابات اعضاء مجلس الادارة الذين انتهت مدة انتخابهم.

وقد اتصل بنا ان فريقاً من السيدات من حملة أسهم الشركة ينظمن حركة لعقد اجتماع منهن ينتقدن فيه مجلس الادارة. نرجو من السيدات أن يضعن مصلحة المشروع الوطني فوق المصلحة الخاصة ويثقن بان مجلس الادارة يحافظ على حقوق المساهمين محافظة تامة

حركة الميناء

رست في ميناء الثغر الباخرة (اكس كبيون) وافرغت من حمولتها ١١٠ اطنان وأنزلت عددا من الركاب، والباخرة (سيسيليا) وأفرغت من مشحونها ٣٠ طن بضائع مختلفة، والباخرة (عتيد) وأفرغت ٢٣ طن عفش، والباخرة زمالك وافرغت ١٥ طن بضائع متنوعة

وتصل اليوم الى الميناء البواخر تراكي (وأجبشيان برنس) و (جيروزالم) لتفريغ ما تحمله الى يافا

وقد صدر اليوم الى مالطة ومصر على ظهر الباخرة (زمالك) بعض الفاكهة

اجتياز فحص تثمين

اجتاز السيد سعود جميل مدير البنك الزراعي العربي في طولكرم فحص مثمني الاراضي. وقد سلم اجازو رسمية بذلك فنهنيء الاستاذ سعود بما ناله عن جدارة واستحقاق

نتيجة مباراة

جرت بعد ظهر امس مباراة في كرة القدم بين فريق النجاح التابع للنادي الرياضي القومي وفريق الاتحاد اليافي وقد اسفرت عن تغلب الفريق الاول بست اصابات ضد لا شيء

العربية في مدرسة زراعية

قدم طلاب مدرسة خضوري الزراعية طلباً الى مدير المدرسة ألحوا فيه على وجوب التدريس واعطاء الفحوص باللغة العربية بدلا من الانكليزية

متهم باخبار كاذب

قبض البوليس امس على محمد يوسف ابو سالم من اهالي قرية يبنا المتهم بوضع قنبلة ومسدس وذخيرة في بيت السيد احمد عبدو المعتقل الان، واخبار البوليس عنها.

شكوى لصيادي الاسماك

اتصل بنا أن ادارة الميناء أصدرت في المدة الاخيرة أوامر للصيادين الذين ينزلون ما يصطادونه في الميناء، حددت فيها أوقات عمل التفريغ ما بين الثامنة صباحاً والرابعة مساء، واذا حدث واراد الصيادون ان يفرغوا صيدهم في الميناء قبل او بعد هذه الساعات المحددة فأن ادارة الميناء تكلفهم بدفع مبلغ ١٥٠ ملا عن كل ساعة

ويتذمر الصيادون كثيراً من هذه الاوامر ويتخذون الاجراءات اللازمة لرفع هذه الضريبة الجديدة، وقد ذكر لنا بعضهم أن مراكب الصيد كلها شراعية، وانهم يخرجون الى البحر في اغلب الاوقات في ساعة مبكرة جداً فأذا ساعدتهم الرياح فأنهم يعودون الى الميناء في ساعة مبكرة ايضاً. وهنا يجب عليهم ان ينتظروا حتى الثامنة بينما يحضر الموظفون لوزن الاسماك والاشراف على تفريغها، وفي هذا تأخير للوقت وضياع للسوق وضرر للصيد لاسيما في هذا الفصل. واما اذا لم تواتهم الرياح فقد يضطرون الى البقاء في البحر الى ساعة متأخرة، وفي هذه الحالة يضطرون الى المبيت في الميناء لانه لايسمح لهم بتفريغ الصيد الا بحضور الموظفين او دفع المبلغ المذكور عن كل ساعة تأخير

والمأمول ان تهتم ادارة الميناء بهذه المسألة واعفاء الصيادين من دفع مبلغ الـ ١٥٠ ملا وان تعاملهم كالسابق

تفتيش بيارة في قرية

خرجت قوة من مركز بوليس قطرة الى قرية يبنا وأحاطت ببيارة السيد يوسف خميس الواقعة في الجهة الغربية من القرية وأجرت فيها تفتيشاً دقيقاً فعثرت بين الاشجار على عدد من الخرطوش فصادرتها واعتقلت صاحب البيارة المذكور واودعته السجن رهن التحقيق.

اجازة قاضي القضاة

يغادر قاضي القضاة فلسطين الى انكلترا يوم الثلاثاء «غداً» لقضاء اجازته السنوية ومدتها ثلاثة أشهر. ويتولى المستر كوبلاند منصب قاضي القضاة اثناء غيابه

الخضر المصرية الى فلسطين

القاهرة في ٢٩ ايار — لمراسل الدفاع الخاص — تلقت وزارة الخارجية مذكرة من السفارة البريطانية بشأن اصدار الخضر الى فلسطين واصدار القانون الخاص بحماية العلاقات التجارية ومنع الغش التجاري. وقد ارسلت وزارة الخارجية الى وزارة الزراعة صورة عن المذكرة المشار اليها وطلبت النظر في الموضوع بالاشتراك مع وزارتي المالية والتجارة والصناعة واعادتها بالنتيجة.

اعلنوا عن بضائعكم في جريدة الدفاع

الاستعداد لتنظيم موسم الاثمار المقبل

لم تجر مفاوضات حتى الان بين مصدري الاثمار الحمضية وشركات البواخر عن الموسم القادم.

ومن الخير انتخاب البواخر التي تتوفر فيها اسباب التهوية مع تحديد الكمية التي تشحن على ظهر كل باخرة مع تنظيم الشحن والارساليات وتعيين الاسواق ومتى أصبح موسم القطف والتصدير على الابواب علي الشركات على المصدرين ارادتها ولا تقبل الا بالاجور التي تناسب مصلحتها هي فقط دون الالتفات الى مصلحة الشاحن او المصدر

وقد طلب الينا بعض المصدرين والتجار ان يعمل على عقد اجتماع يضم نخبة منهم لوضع الاسس اللازمة لهذا الموضوع الهام استعداداً لتنظيم حركة الموسم المقبل والعمل على ايجاد بواخر تتوفر فيها وسائل التهوية

مسألة فلسطين في مقال مسهب

«المشروع» في مجلد دائرة المعارف البريطانية!

أشير في المجلد الذي صدر اخيراً لدائرة المعارف البريطانية الى مشكلة فلسطين في مقال طويل أثبت فيه مشروع «التقسيم» مع الخارطة التي اقترحتها اللجنة الملكية. كما أشير الى حالة فلسطين السياسية منذ عام ١٩٣٦ وتبع ذلك الكلام عن الحالة الاقتصادية في البلاد.

اعتقال عشرة من الاصلاحيين اليهود...

في الساعة الخامسة من صباح اليوم طوقت قوة كبيرة من البوليس نادي فرقة الحائط الغربي الاصلاحية في المدينة القديمة بالقدس، واجرت فيه تفتيشاً دقيقاً، وقد اعتقلت ١٠ من اعضاء هذه الفرقة

الصحف اليهودية والمشروع الاخير

بماذا علقت على معالجة تلك المقترحات...

تحت عنوان (انتقاد العرب لمشروع الامير) نشرت جريدة (دافار) في ملحقها المسائي قطعة مقتطفة من مقال (الدفاع) الافتتاحي امس فقالت:

لقد انتقدت (الدفاع) اقتراح الامير عبد الله وذكرت ان الامير ارسل اقتراحه قبل تقديمه الى شخصية عرابية في القاهرة، وان هذه الشخصية هي عونى بك عبد الهادي.

وترجمت جريدة (هاآرتس) اكثر اجزاء المقال ونشرته في صدر ملحقها المسائي تحت عنوان (نقد مشروع الامير. هذا المشروع يوجد فترة انتقال لتنفيذ التقسيم ـ هكذا تقول جريدة الدفاع) ومهدت لما نشرته بمقدمة قالت فيها: لقد اصبح اقتراح الامير عبد الله لحل معضلة فلسطين موضع أخذ ورد في صفوف العرب وفي صحافتهم، والجريدة التي بدأت بنقد هذا الاقتراح هي (الدفاع) في مقال رئيسي نشرته اليوم

أما «هابوكر» فقد اقتطفت منه قطعة نشرتها في ملحقها المسائي تحت عنوان «الدفاع ترفض مقترحات الامير» وقالت: شرع محرر «الدفاع» في نشر انتقاداته لمذكرة الامير عبدالله التي قدمها للجنة الفنية بخصوص ضم فلسطين الى شرق الاردن. ويقول المحرر ان الامير ارسل اقتراحه الى شخصية عربية في القاهرة فاشارت بلطف بعدم تقديم هذه المذكرة» ومضت هابوكر في ترجمة فقرات المقال في لهجة تهكمية ...

فتش البوليس امس بيارة بالقرب من قرية (مسكه) وفهم ان كمية من الذخيرة قد ضبطت من تحت الاشجار. والتحقيقات جارية

درة الموسم، ومعجزة الافلام

جنة الله

GARDEN OF ALLAH

تمثيل كوكب السينما الساطع ونجمها المتألق

مارلين ديتريش

مناظر ساحرة، قصة فتاة تمثل الطهارة ذهبت للصحراء تنشد الصفاء.. والعبادة.. فأحبت... وفي الصحراء !!.. فجعت في حبها... صبر وجلد.. تضحية.. شجاعة.. عبادة.. مواقف مؤثرة... مفاجآت

تعرض على ستار

★(سينما الحمراء الوطنية)★

ابتداء من مساء يوم الاثنين في ٣٠ أيار وبقية ايام الاسبوع

حفلتان كل مساء الساعة ٧٫٣٠ و ٩٫١٥

حفلة نهارية الساعة ٣٫٣٠ — فتى الملايين — تمثيل الممثل الهزلي ايدي كانتور

تلفونات الدفاع وبرقياتها الخاصة

قائد جيوش الشرق الفرنسي

بيروت في ٢٩ ايار — اصدرت وزارة الحربية الفرنسيّة مرسوماً بتعيين الجنرال كايو قائدموقع مدينة ما كناس المراكشية قائداً أعلى لجيوش الشرق خلفاً للجنرال هونتزيجر الذي عين في المجلس الحربي الاعلى في فرنسا . والقائد الجديد عمره ٥٩ سنة وقضى معظم خدماته العسكرية في المستعمرات الفرنسية .

حادث انفجار يمزق اجسادا

واسوق ٢٩ ايار — نشرت تفاصيل جديدة عن حادث الانفجار المريع الذي حدث في اوديسا . وقد قالت جريدة « الاكسبرس بوراني » ان النكبة لم تحدث بانفجار مستودع للذخائر كما قيل من قبل ولكنها حدثت من نسف سفينتين سوفياتيتين كانتا مشحونتين بالذخائر والمفرقعات المرسلة الى برشلونة

وجاء ايضاً ان الانفجار مزق اجساد ٢٤ شخصاً الى قطع صغيرة وان اكثر من مئة شخص اصيبوا بجراح بالغة . واحدث الانفجار حريقاً كبيراً في الميناء فدمرت النار عدداً من الورش والاحواض

معلومات

سفير السوفييت في باريس

باريس في ٢٩ ايار — تلقى السفير السوفياتي في باريس أمراً بالعودة الى موسكو للادلاء ببيان عن الحالة في فرنسا وتلقى التعليمات الجديدة من الكرملين .

لتسوية مشكلة الاقليات

براغ في ٢٩ ايار — علم ان تسويه مشكله الاقليات في تشكوسلوفاكيا تتضمن المسائل الثلاث التاليه : قانون الاقليات ، قانون اللغات ، اعادة تنظيم الادارة المحليه في تشكوسلوفاكيا

مجلس الوزراء الفرنسي

باريس في ٢١ ايار — يعقد مجلس الوزراء الفرنسي جلسة في الساعة العاشرة من صباح يوم الثلاثاء وسيبحث المسائل السياسية الخارجية والداخلية ولا سيما جدول اعمال الدورة البرلمانية القادمة .

المساواة في العصبة

لندن في ٢٩ ايار — جاء في تصريح للمسيو بيك وزير خارجية بولندا عن عصبة الامم : ان العصبة ما دامت لا تضم جميع الدول موضع المساواة فمن المعقول أن تعمل هذه الدول وفاقاً لما تتطلبه أحوالها الخاصة . وقال : ان مسألة العقوبات يجب ان تكون اختيارية

حفلة اكليل

جرت امس في كنيسة اللاتين في حيفا حفلة اكليل الشاب الاديب السيد كامل شلبي على الانسة المهذبة كريمة السيد يوسف لمام بالرفاه والبنين

رسالة القدس التلفونية

متهمون بالقتل امام محكمة الجنايات

القدس في ٢٩ أيار — لمراسل الدفاع الخاص — تنظر محكمة الجنايات الكبرى غداً ، في قضية حسين حسن ابو شرار من الخليل المتهم بقتل زوجته .

وتنظر أيضاً في قضية صالح حسن محمود من خربة ابو فلاح — رام الله المتهم بقتل محمود ابو زهور .

وتنظر بعد غد الثلاثاء بيافا في قضية علي الحاج محمود محيسن ومحيسن الحاج محمود محيسن وحسن محمد محيسن وعبد الله احمد محيسن ، المتهمين بجرم القتل عمداً

اعتقال شخص على اثر حادث لسيارة

اعتقلت القوة التي ذهبت صباح هذا اليوم لمعاينة المكان الذي أطلقت فيه النار في الليلة الماضية على باص يهودي بالقرب من مستعمرة نيفي يعقوب بالقرب من الكيلو ٦ على طريق القدس — رام الله ، عربياً من قرية « شعفاط » ووضعته في قشلاق البوليس للتحقيق معه .

محاكمة المتهمين بجرمي التزوير والاحتيال

ينظر قاضي الصلح ، غداً ، في قضية جورج الياس ابراهيم وشريكه ، من بيت لحم ، المتهمين بارتكاب جرمي الاحتيال والتزوير وذلك بوضعهما توقيعاً مزوراً على « شيك » أرسل الى غيرهما وقبضاه من شركة « اميركان اكسبريس » وصاحب « الشيك » من أفراد البوليس وهو السيد جورج فرح ومرسله قريب له في اميركا .

حفلة الالعاب لمدارس قضاء رام الله

تقيم مدارس قضاء رام الله حفلة للالعاب الرياضية السنوية لاول مرة على ملعب مدرسة بنين قرية البيرة في يوم السبت الواقع في ٤ حزيران القادم بادارة المستر طوملنسن ، استاذ الرياضة في إدارة المعارف العامة الذي قبل ان يكون حكماً بين المتبارين بالاشتراك مع السادة : الدكتور اديب حداد وروبرت كفلكاتي وعبد المنعم عبد الهادي وكاشف مراد وفائق عاري ومنير عرفات

وقد انتخبت لجنة للاحتفال من الاساتذة السيد شريف صبوح ، مفتش معارف لواء القدس والسيد متري فراج قائمقام رام الله ، والسيد عبد الله جوده رئيس بلدية البيرة ، والسيد سالم زعرور رئيس بلدية رام الله ، والاستاذ راضي عبد الهادي ، مدير مدرسة البيرة . والاستاذ رفعة الشهابي معلم الرياضة بمدرسة البيرة ، وغيرهم من مديري مدارس رام الله وقضائها .

وسيشترك في هذه الالعاب جميع اعضاء الفرق الرياضية التابعة لمدارس قضاء رام الله وقد اهتمت لجنة الاحتفال بهذه الحفلة اهتماما كبيراً ووزعت بطاقات كثيرة على عدد كبير من اولياء الطلبة ووجهاء القضاء وغيرهم

رسالة حيفا التلفونية

عودة أسير اعتقله المسلحون

حيفا في ٢٩ ايار ـ لمراسل الدفاع الخاص ـ في الساعة العاشرة من ليلة أمس عاد خالد اليونس من اهالي قرية (بلد الشيخ) وكان المسلحون قد أسروه قبل شهر تقريباً . وعاد رفيقه احمد عبد الله يوم الجمعة الماضي .

اطلاق سراح اشخاص اعتقلوا في حادث

أطلقت السلطة اليوم سراح ١٩ شخصا من النازلين في فندق الملك فيصل الذي اجري تفتيشه أمس وعثر فيه على مسدس ومديتين وبين هؤلاء ابن صاحب الفندق . ولا يزال سبعة اشخاص بينهم صاحب الفندق معتقلين رهن التحقيق .

كشاف كهربائي لانارة طريق السيارات

وضعت السلطة كشافا كهربائيا في وادي روشميا . وذلك للاضاءة على الباصات اليهودية النازلة والصاعدة على طريق (هدار ها كرمل) .

عملية تفتيش في الحي الشرقي

انتشرت صباح اليوم دوريات البوليس والجند في الحي الشرقي من المدينة واجري تفتيش واسع في الحي المذكور دام ثلاث ساعات ولم يعثر على شيء .

المندوب يأتي الى حيفا على طائرة

يصل المندوب السامي الى حيفا يوم الثلاثاء ٣١ الجاري طائراً وسيزور دار البلدية ودوائر حاكم اللواء . وقد وزعت عدة دعوات على فرق من الاهالي الاجتماع والتعرف .

خروج قوات الى جبال مجدل كروم

خرجت صباح اليوم قوات كبيرة من الجند ترافقها اربع مصفحات وتحلق فوقها بعض الطائرات الى الجبال المجاورة لقرية « مجدل الكروم » للقيام بعملية التفتيش وعلم انه لم يعثر على احد .

رسالة جنين التلفونية

طريق جنين ـ يعبد ـ طولكرم

جنين في ٢٩ ايار ـ لمراسل الدفاع الخاص ـ شرعت دائرة الاشغال في تعبيد طريق جنين ـ يعبد ـ طولكرم ابتداء من حدود قرية يعبد . وقد ذهب اليوم مساعد حاكم اللواء في جنين ومعه بعض ضباط من اركان حرب الجيش للكشف على الطريق المذكورة .

مرور اللجنة الجديدة و تبادل اشارات

في الساعة الحادية عشرة من قبل ظهر امس وصل اراضي قرية (ام الفحم) بين (ماجدو) و (الخضيرة) نحو مائتي جندي وتسلقوا الجبال تحت ارشاد الطائرات وفي هذه الاثناء مرت اللجنة الجديدة من هناك . وكانت الطائرات تتبادل مع الجند الاشارات .

حريق في حنطة وكرم زيتون

حدث قبل ظهر أمس ان اتت النيران على كومتين من الحنطة تخصان صالح محمود وكومة اخرى تخص ابراهيم نصر الله واحترق كرم زيتون للسيد شفيق القاسم الذي حضر وابلغ الحادث للحكومة .

حادثا قتل وحرق مزروعات في مواقع

« تابع المنشور على الصفحة الاولى »

الاسلاك التلفونية

قطع مجهولون الاسلاك التلفونية بين نابلس وطولكرم وتعطلت المخابرات بين البلدين وقد ذهب العمال في الصباح لاصلاحها تحت الحراسة .

حرق مزروعات

أشعلت النار يوم امس في مزروعات الحنطة التي يملكها مختار قرية دير الغصون محمود الصالح . وتبلغ المساحة التي اضرمت فيها النار ٣٢ دونما .

من المسلحين

ذكرت ها آرتس ان جريحا من المسلحين فر من المستشفى في نابلس وتوغل في الجبال ، ولم يتمكن من القبض عليه

قتل قروي

جنين في ٢٩ ايار — لمراسل الدفاع الخاص — في الساعة الثالثة من صباح اليوم بينما كان بعض اهالي قرية « راية » في طريقهم الى نابلس وعلى مسافة قريبة من القرية ، أطلق مجهول النار على احدهم ويدعى حسن صالح وعمره ٣٠ عاما فتوفي للحال .

ذهاب قوة

وفي الصباح ذهبت قوة من البوليس الى مكان الحادث وأحضرت جثة القتيل لدائرة الصحة حيث أجري تشريحها ثم سلمت لاهله للدفن ، والتحقيقات جارية .

بعد حادث

صادر البوليس بعد وقوع حادث مسكة الذي قتل فيه ستة بينهم كونستابل بريطاني فرساً قيل ان صاحبها حسن ابو النجيم احد افراد الجماعة المسلحة التي كانت في البيارة أنذاك وقد اخذت هذه الفرس الى مركز بوليس قلقيلية

الى طولكرم

ثم رغب مركز بوليس قلقيلية في ارسال الفرس الى طولكرم فأرسلت مع خادم في المركز لتسليمها الى الرئاسة

في الطريق

وفي الطريق الى طولكرم هاجم جماعة من المسلحين الخادم بالقرب من رأس عامر وطلبوا اليه النزول عن الفرس وهددوه بعدم القيام بحركة ما

تسليم الفرس

وأطاع الخادم وسلم الفرس للمسلحين الذين ذهبوا بها الى جهة مجهولة . وعاد الخادم الى مركز بوليس قلقيلية وابلغه الحادث .

نشرة البوليس

القدس في ٢٩ ايار ـ لمراسل الدفاع الخاص ـ في خلال الاربع والعشرين ساعة الماضية وقعت اربع حوادث اطلاق نار واحدة على باص يهودي على طريق القدس — نابلس وواحدة على مستعمرة شجرة وواحدة على مدينة صفد وواحدة على قرية قرب نابلس .

وقطعت اسلاك التلفون على طريق جنين ـ نابلس .

ووقعت حادثتا سلب بالاكراه واحدة بمنطقة صفد وواحدة في قرية قرب القدس

وفي ساعة مبكرة من صباح اليوم وجدت جثة مختار قرية « صيدا » بمنطقة طولكرم مقتولا بالرصاص خارج القرية .

بين حيفا ويافا

في الساعة ٩ والدقيقة ٣٠ من مساء هذه الليلة قطع مجهولون الخطوط التلفونية بين حيفا ويافا

العثور على جثة

حوالي الساعة السابعة من مساء هذه الليلة عثر البوليس على جثة ولد يهودي قدر عمره بسبع سنوات في احدى بيارات محلة (شابيرا) من احياء تل ابيب . ولم تعرف هويته .

* * *

انباء خارجية

وزير الماني يتهدد تشكوسلوفاكيا
ان سلام الريخ يحميه سيف قاطع مرهف

برلين في ٢٩ ايار — ألقى الدكتور غوبلز خطاباً على ١٥٠ الفاً من النازي في مدينة درسدن قال فيه : ماذا يقول المرء عن خرق طائرات التشكوسلوفاكيين حرمة الحدود ؟ أليس يذهب هذا من صبرنا ؟ اننا ٧٥ مليوناً وهم ١٢ مليوناً ومع ذلك فان سلوكهم فيما وراء الحدود يعني عكس هذه الحقيقة انني لا اتكلم بلغة سياسية امامكم الان .

ان سلام المانيا مسلح كل التسلح ، ويحميه حسام قاطع الحد مرهف . ان المانيا لا تريد ان تعلمها الدول الدمقراطية ماذا يجب دائما ان تفعل . ان خير ما يعمل للسلام في العالم هو مسح كل مادة من مواد معاهدة فرساي ، تلك المعاهدة التي تنطوي على اخطار حروب المستقبل » — روتر

ضحايا الغارات الجوية على الصين

لندن في ٢٩ ايار — قامت الطائرات اليابانية اليوم بغارة جوية على مدينة كانتون ، وهي المدينة التي تعرضت لغارة سابقة شديدة . وقد قتل ٢٥٠ وجرح اكثر من ٤٠٠ وقدم السفير البريطاني هناك احتجاجاً شديد اللهجة للسلطات اليابانية لان الطائرات المغيرة حلقت فوق منطقة الامتيازات الاجنبية ـ روتر

حكومة اسبانيا تجند قوات جديدة

برشلونه في ٢٩ ايار — أمرت الحكومة بتجنيد طبقات ١٩٢٥ و ١٩٢٦ ابتداء من أول شهر حزيران القادم .

فرار القائد المكسيكي الثائر لتكساس

المكسيك في ٢٩ ايار — تمكن الجنرال سيدالو زعيم الثورة الاخيرة في المكسيك من الفرار وهو الان في طريقه الى « تكساس » . وقد صرح للصحف انه كان في امكانه مقاومة الحكومة سنين عديدة غير انه وجد من اهالي مدينة سان لويس عدم قابلية الى مقاتلة رجال الحكومة

ميثاق كيلوج ـ بريان وسياسة اميركا

واشنطن في ٢٩ ايار — أذاع المستر كوردل هل وزير الخارجية الاميركية بيانا ذكر فيه الدول الاوروبية بميثاق كيلوج — بريان وقال ان الميثاق واجب التنفيذ اليوم كما كان عندما وقع عليه . واكد التعهدات التي بذلتها اميركا ضد الحرب ورغب في أن لا تفسر سياسة الولايات المتحدة تفسيراً باطلا . ثم قال : ليس في الامكان اغماض عيوننا عن الحقيقة البارزة لان نشوب الحرب في أي بلد كان يثير الاضطراب العام في مختلف انحاء العالم . »

٣ ملايين فرنك لعمال الصحف
تبرع سخي لاحد رجال الاعمال بسويسرا

برن في ٢٩ ايار — أهدى المسيو ابسلر من رجال الاعمال في برن (سويسرا) الى مجلس الاتحاد بثلاثة ملايين من الفرنكات السويسريه لكي ينفق هذا المبلغ على عمال الصحف الطاعنين في السن .

رغبة فرنسا في مفاوضة ايطاليا

روما في ٢٩ ايار ـ يحتمل استئناف المحادثات الفرنسية الايطالية قريبا في روما بعد ما أبدت فرنسا من الرغبة في اقفال الحدود الاسبانية .

محاكمة شركات اميركية معروفة

نيويورك في ٢٩ ايار — حاكمت هيئة كبيرة من المحلفين الاتحاديين شركات السيارات الاميركية فورد وجنرال موتورز وكريسلر بتهمة السعي معاً في الاحتكار فوجدتها مذنبة .

وزير خارجية فرنسا الى تركيا

باريس في ٢٩ ايار — يسافر المسيو بونيه وزير الخارجية الفرنسية الى انقرة في شهر ايلول القادم . والمنتظر ان يبحث مع الدوائر السياسية التركية مسألة الاسكندرونة ومعاهدة حسن الجوار بين تركيا وسوريا وغيرها من المسائل المعلقة بين البلادين

حصادات

يوجد لدى شركة مقدادي المحدودة شارع جمال باشا يافا تلفون ٣١٣ حصادات « ديرنك » الشهيرة مع جميع قطعها

(٣٦٩٢)

سياسة تركيا في

مشكلة الاسكندرونة

التوتر الناشيء عما يقع في السنجق

خطبة الدكتور أراس في المجلس الوطني

ميزانية وزارة

انقرة في ٢٩ ايار — عقد امس المجلس الوطني الكبير جلسة اشتدت فيها المناقشة حول النظر في ميزانية وزارة الخارجية وتكلم كثيرون من الاعضاء وأشاروا الى التوتر الناشيء عن الحالة الحاضرة في لواء الاسكندرونة. وقد رد وزير الخارجية الدكتور توفيق رشدي اراس في خطاب سياسي تناول فيه بأسهاب جميع الشؤون الخارجية والسنجق بنوع خاص.

تركيا والسنجق

وجاء في خطاب وزير الخارجية عن السنجق انه قطر مكمل خارج الوطن ذو اغلبية تركية وكيان تركي وثقافة تركية ثم صرح بان هذا القطر هو باب تركيا ومفتاح الامن في جزء هام من البلاد

سوء نية ...

وتكلم عن المفاوضات التي جرت بين فرنسا وتركيا منذ عام ١٩٢١ ثم قال: لقد ألفينا أنفسنا منذ بداية الانتخابات أمام مناورات لا نهاية لها وامام سوء نية بين. ولقد وجهنا نظر الحكومة الفرنسية الى ذلك واستفهمنا منها عن مغزى هذه الاعمال فأجبنا بان اتفاقنا وجميع التعهدات ستكون موضع الاحترام الكلي. بل لقد وعد وزير الخارجية الفرنسية سفيرنا في باريس — سعاد داواز — باصدار الاوامر الحاسمة فوراً. ووجه الاهمية والخطورة في الحالة واضح لان الانتخابات تجري الآن تحت ألوان من الضغط.

ارسال قوات

ولمح الدكتور أراس عن ارسال قوات مسلحة الى السنجق عند الضرورة الفعلية على الرغم من تجرد المنطقة من السلاح. وأشار الى البرقية التي تلقاها سفير تركيا فقال:

إن المسيو بونيه وهو صديق شخصي حميم لتركيا قد أكد كتابة الوعود الشفوية القاطعة. ثم طلب وزير الخارجية الى الخطباء الا يلحوا في الحصول حالا على الرد قائلا: اننا ننتظر برباطة جأش وايمان الواثقين من حقوقهم وقضيتهم النتائج التي ستتحقق في القريب العاجل.

السياسة الخارجية

وانتقل بعد ذلك الى الكلام عن علاقات تركيا مع مختلف الدول فقال: ان مركز تركيا الدولي يرتمي على الدوام ففي البحر المتوسط والبحر الاسود في البلقان وآسيا الغربية نعمل مع حلفائنا وأصدقائنا في سبيل السلم والاستقرار وعلاقاتنا مع الروسيا تحتفظ بطابعها الودي الذي كان لها منذ الايام الاولى وعلاقاتنا تنمو على الدوام مع مختلف الدول الغربية الامم فرنسا. ان العلاقات الفرنسية التركية تتوقف، كما صرح الرئيس اتاتورك في خطابه الذي افتتح به البرلمان، على حل قضية السنجق

القرض الانكليزي

واشار الى علاقات تركيا بانكلترا والتي توطدت بعد عقد القرض. كما اكد العلاقات الطيبة بين ايطاليا وتركيا واستمرار العلاقات على أحسن وجه بين تركيا والمانيا وقال اننا نرجو أن نتوسع في علاقاتنا الاقتصادية بعد المفاوضات التجارية المنتظرة.

استقرار وتوسع

وقال: ان الاستقرار والتوسع الملائم مستمران في العلاقات مع جميع الدول الكبيرة منها والصغيرة.

رحلة مصر

وقبل ان يختم الدكتور اراس اشار الى مصر والى رحلاته مع رئيس الوزارة جلال بايار الى اليونان ويوغوسلافيا. كما نوه عن زيارته لبلغاريا واعتزامه على زيارة رومانيا في الخريف القادم وبودابست في خلال العام الحالي.

ثم قال: ولسوف نواصل السير على هذه السياسة الخارجية التي اتبعناها منذ سنوات عديدة بوحي وارشاد الرئيس العظيم اتاتورك وهي السياسة التي اكسبتنا في الداخل والخارج عطف وثقة العالم أجمع.

سفير فرنسا

انقرة في ٢٩ ايار — الوكالة العربية — توالت في الايام الاخيرة اجتماعات سفير فرنسا في انقرة المسيو هنري بونسو بوزير الخارجية التركية الدكتور اراس وقد عرف ان المباحثات كان يتناول القسم الاكبر منها قضية الانتخابات النيابية في لواء الاسكندرونة ثم المذكرة التركية التي ارسلتها حكومة تركيا الى جنيف وباريس احتجاجاً على تدابير السلطة في السنجق وما يقال عن نقمة اتراك اللواء عليها.

اما ممثل الحكومة السورية الذي يصل اليوم الى انقرة فالمفهوم انه سيشترك في المباحثات القادمة مع سفير فرنسا وان كان وزارة الخارجية لوضع اسس معاهدة الصداقة وحسن الجوار المنوي ابرامها مع الحكومة السورية.

تعطيل الصحف

وعلى اثر الحوادث المخلة بالامن التي وقعت في لواء الاسكندرونة رأت السلطة الفرنسية ان محلات الصحف العربية والتركية الصادرة في اللواء قد زادت الموقف حرجاً بما أهاجت من شعور السكان فعطلت هذه الصحف جميعها الى أجل غير مسمى.

• • •

الحالة التجارية في فلسطين

في خلال شهر نيسان الماضي

جاءتنا النشرة التجارية التي يصدرها بنك باركليس في نهاية كل شهر عن الحالة التجارية خلال الشهر الذي سبقه. والنشرة التي نترجم عنها ما يلي هي النشرة الخاصة بشهر ايار:

نظرة عامة

يمكن القول ان حالة الاسواق خلال الفترة التي يبحث فيها هذا التقرير قد نشطت بعض الشيء. ويرجع السبب في تحرك الاسواق نوعاً ما الى وقوع بعض الاعياد «عيد الفصح» وحلول فصل الصيف.

اسواق الحبوب

وأسواق الحبوب في خلال هذا الشهر لم تتغير تغيرا ملحوظا ولا تزال تصل كميات من القمح من الخارج لان المخزون منه في البلاد لا يسد حاجتها الى ان يظهر للموسم الجديد في شهري حزيران وآب.

موسم الامطار

ولقد كان موسم الامطار ذا فائدة طيبة وتحسنت حالة المزروعات بسببه ومن المنتظر ان يكون المحصول جيداً في جميع الانحاء.

اسعار الحبوب

وتراوح سعر الطن من الطحين الوارد من الخارج بين عشرة جنيهات وعشرة جنيهات و٧٥٠ ملا. وبيع الطن من الشعير المحلي بسعر يتراوح بين خمسة جنيهات و٢٥٠ ملا وخمسة جنيهات و٧٥٠ ملا.

الطحين من الخارج

وبيع الطن من الطحين الوارد من أمريكا بمبلغ ١٦ جنيها والطحين الاسترالي والمحلي بيع الطن الواحد منهما بمبلغ لا يزيد على ١٢ جنيها.

اسواق المنسوجات

ولم يطرأ أي تغير محسوس على اسواق المنسوجات من الصوف والحرير والقطن ولم يكن الطلب عليها ثابتا فحسب بل إن أسعارها ايضا لم تتغير عن الشهر الماضي.

مواد البناء

وبقيت اسواق مواد البناء راكدة ولم تتغير باي وجه من الوجوه. والمخزون من هذه المواد يكفي جداً لسد حاجة البلاد في الوقت الحاضر. وليست هناك طلبات تستدعي زيادة الاستيراد من الخارج.

موسم السياحة

ولوحظ في خلال هذا الشهر ان عدداً لا بأس به من السياح قد وصل الى فلسطين وتبعاً لذلك لوحظت حركة في الفنادق اثرت تأثيراً مفيداً على اعمالها

الاثمار الحمضية

شحن من فلسطين حتى ٢٦ نيسان الماضي ١١،٣٦٥،٧٥٤ صندوقاً بينها ٩،٦٣١،٩٠٨ صناديق من البرتقال و١،٦٥٢،٤٠٥ صناديق من الكريب فروت والباقي من الليمون الحامض والاثمار الحمضية المختلفة.

لجنة «التقسيم» وزيارة شرق الاردن

فهم أن لجنة «التقسيم» ستزور عمان في يوم الخميس القادم، وتتناول طعام الغداء على مائدة سمو الامير عبد الله. وقد مكث في البلاد أياماً كان عددها ثمانية متجولة في أنحائها المختلفة ..

مجلة الكلية العربية

وصلنا العدد الثالث من مجلة «الكلية العربية» التي يصدرها في القدس المعهد العلمي المعروف بهذا الاسم. ويحتوي العدد الذي بين ايدينا طائفة من البحوث العلمية والتربوية وغيرها مما دبجته اقلام فضلاء الاساتذة ونجباء الطلاب فوق انه مطبوع طبعاً متقناً على ورق صقيل فنشكر القائمين على هذا العمل للجهود التي تبذلونها في نشر الثقافة وتعميم المعرفة على النشء الجديد.

بيان من بنك باركلس

جاءنا ما يلي من ادارة باركليس بنك في القدس: قرر مجلس مديري باركليس بنك للمتلكات المستقلة والمستعمرات وما وراء البحار صرف الارباح المؤقتة عن نصف السنة التي تنتهي في ٣١ آذار الماضي بواقع ٨ في المئة سنويا عن الاسهم الممتازة وبنسبة ٦ في المئة في السنة عن الاسهم من درجتي «أ» و«ب»

استغلال ...

... الدفاع ...

قرأت في العامود الثالث والرابع في الصحيفة السادسة من جريدة «الدفاع» الغراء الصادرة يوم الاحد الموافق في ٢٥ الجاري خبرين دهشت لها فالاول عن حفلة أقيمت في خانيونس لتشجيع مصنوعات الشركتين الوطنيتين السجائر والتنباك في الناصرة والكبريت في نابلس. والثاني شكوى من عمال الشركة الاولى لتناولهم اجراً يومياً قدره خمسة وعشرون ملا لقاء عمل لمدة ٩ ساعات. في الواقع ان الفرق عظيم بين الخبرين فبينما يعم الفرح لقيام البلاد بتأسيس شركات وطنية يحز في النفس ان تستغل الشركات اتعاب العامل عصب الامة التي تضافرت الطبيعة العمياء على تأخير ظروفه الاقتصادية حتى ارتمى في احضان بعض الاغنياء بدلا من ان يحتضنوه مجانا تشجيعا له ولامثاله. لم لا يتألم الانسان لاخيه الانسان؟ أيكون الجهود تسع ساعات من العمل الشاق أجراً قدره خمسة وعشرون ملا فقط ?..

انني ابعث بهذه الصرخة التي اهتزت لها فرائص الجمهور العربي على صفحات «الدفاع» لعلها تصل الى اذن من بيدهم مقدرات الشركات.

أما انتم ايها العمال فثقوا ان لكم اخوانا يتألمون لآلامكم وقد اخذوا على عاتقهم الدفاع عن حقوقكم المهضومة ولهم من الامة كل تأييد

الناصرة «احدهم»

رسالة بيروت

اعتماد للاسطول الفرنسي

بيروت في ٢٩ ايار — لمراسل الدفاع الخاص — قبل مجلس النواب بالاجماع الموافقة على مشروع قانون باعتماد قدره خمسة الاف ليرة ينفق احتفاء بالاسطول الفرنسي الذي يزور البلاد في الشهر القادم، ولم يمتنع عن الموافقة سوى الاستاذ جبران بك تويني.

نقمة الاجتماعات الشيوعية

وفي هذه الجلسة القى النائب الاستاذ توفيق عواد كلمة مسهبة عن الاجتماعات الشيوعية انتقد فيها مظاهر الفوضى التي تبدو في السماح للشيوعيين بالتبشير بمبادئهم الهدامة في الاجتماعات والخطب التي القيت بمناسبة زيارة النائبين الشيوعيين الفرنسيين ثم قال:

لبنان في ظلال تقاليده

ان لبنان لا يمكن ان يسلك طريقا سوى الطريق المرسوم في ظلال تقاليده، وماضيه، ولا حياة له الا باتحاد جميع عناصره. ان الشيوعية نصيرة الفوضى، والشيوعية لها علاقة بدولة اجنبية تغذيها بالاموال والنفوذ والتعليمات

الوجوه الممثلة لفرنسا

ان الشيوعية تتنافى مبادئها مع نظام العائلة والوطن والحكم. لقد جاء بالامس احد النواب الفرنسيين الذين ينتمون الى حزب اليمين فما أن عاد الى فرنسا حتى أخذ يهين اوساطنا السياسية

ثم اتانا صحفي فرنسي ونسب الى صحافتنا وتنظيماتنا كل سوء، وجاءنا بعد ذلك نائبان شيوعيان يبشران بالشيوعية.

ان كل تلك الوجوه لا تمثل فرنسا، فلا نريد ان نتعرف عليها، ونحن نرى وجه فرنسا الحقيقي في حكومتها وفي شخص تمثلها بهذه البلاد. ونريد أن تمنع الحكومة الاحزاب الهدامة كلها وتسمح للاحزاب اللبنانية بمزاولة عملها لتنظيم الشباب.

المتهمون بالمؤامرة الشلفونية

بيروت في ٢٩ أيار — لمراسل الدفاع الخاص — ختم المحقق العسكري لدى محكمة بيروت العسكرية تحقيقاته في قضايا تهريب السلاح. وقد وحدها المحقق في قضية واحدة ورفع تقريراً عنها الى رئاسة المحكمة. والمتهمون في هذه الحوادث ٥٥ شخصاً أكثرهم في السجن العسكري وقد أبلغوا التهم الموجهة اليهم. وعينت المحكمة العسكرية يوم الجمعة القادم موعدا للمحاكمة

سينما النهضة - حيفا

هذا المساء اجمل الروايات العربية وابدعها

«البحار»

للممثل المحبوب الاستاذ فوزي الجزايرلي (المعلم بحبح)
بالاشتراك مع النجمة الساطعة، أمينة محمد. وخفيفة الروح، احسان الجزايرلي ونخبة من الممثلين والممثلات
مواقف مدهشة، مغامرات، طرب، ضحك
حفلتان يومياً: الساعة ٧،١٥ و ٩،١٥

(٣٦٧٦)

مصايف اوروبا والحالة الدولية

تفضيل غيرها بسبب المشاكل القائمة

باريس في ٢٩ ايار — نشرت مصادر مختلفة وثيقة الصلة بمكاتب السياحة أن حالة اوروبا السياسية ستؤثر تأثيراً كبيرا في موسم السياحة في هذا العام. ويشمل هذا التأثير بلدان اوروبا الوسطى بوجه خاص بسبب خطر الحرب وتفاقم المشكلات بين تلك البلدان، فأن الذين اعتادوا تمضية إجازاتهم الصيفية في ايطاليا وسويسرا والمجر وتشكوسلوفاكيا يترددون في الذهاب اليها في هذا العام خوفاً من الاضطرابات الدولية

وقد قرر السواد الاعظم منهم استبدال تلك البلدان ببلدان اخرى من الآن. يضاف الى ذلك أن غلاء المعيشة في تلك البلدان كان باعثاً آخر لهم على هذا العدول. ومما يؤسف له ان اشهر المناطق الصحية في تشيكوسلوفاكيا تقع في البقاع التي نشأ الخلاف عليها ويعني بذلك المناطق الصحية المشهورة

مظاهرات النجف وخطاب عالم

«تابع المنشور على الصفحة الاولى»

حيث فيه شعور العراق نحو فلسطين. ووجهت نداء حاراً الى جلالة الملك لبذل مساعي جلالته في حل المشكلة على وجه يحفظ حقوق العرب. وكان لهذا المقال أثره البليغ في النفوس اذ ان مكانة زوج السيدة عالية ومعروفة للجميع برغم اخفاء اسمها.

استمرار التبرعات

وقد جاء في نسخة من بيان صحفي أذاعته جمعية الدفاع عن فلسطين بالمبالغ التي بعث بها اعانة لمنكوبي فلسطين وهي:

٤٠ ديناراً الى لجنة السيدات العربيات في القدس بموجب الصك المرقم ١٧٦ والمؤرخ في ١ كانون الثاني ٩٣٨

٣٠٠ دينار الى اللجنة المركزية لاعانة منكوبي فلسطين في دمشق المرقم ١٧٧ والمؤرخ في ١٠ ايار ٩٣٨

٣٠ دينار الى لجنة السيدات العربيات في القدس رقم ١٨٣١٥ والمؤرخ في ٢٦ ايار ٩٣٨

٥٠٠ دينار الى اللجنة المركزية لاعانة منكوبي فلسطين في دمشق رقم ١٠٣٠٨٣ والمؤرخ في ٢٦ منه

٨٧٠ المجموع

اجتماع خطير

في برقية واردة من تركيا ان الوزارة التركية عقدت يوم الجمعة الماضي اجتماعاً وزارياً خطيراً برئاسة جلال بايار رئيس الوزراء وقد حضر هذا الاجتماع الجنرال فوزي جاقماق رئيس اركان الجيش التركي ويقال ان الوزارة التركية اتخذت في هذا الاجتماع بعض القررات العسكرية الخطيرة.

• • •

الحكومة المصرية والاعلان بالطائرات

القاهرة في ٢٩ ايار — لمراسل الدفاع الخاص — استوضحت بعض الشركات التي تتولى الاعلان بالطائرات وزارة المواصلات عن الشروط التي تتوفر للطائرات من هذا النوع. ويؤخذ من اجابة الوزارة انه يشترط ان تحمل الطائرة شهادة صلاحية تنص على جواز قيامها بهذا العمل وأن يكون طيرانها على ارتفاع تستطيع معه النزول سالمة عند الخطر.

مدرسة الرابطة الاسلامية

يثني سكان المنشية على جهود الاستاذين سمير الجاعوني وجمعه صوان صاحبي مدرسة الرابطة الاسلامية لحسن ادارتهما لمدرستهما وحرصهما على مستقبل التلاميذ. وقد عينت ادارة المدرسة الاستاذ عبد اللطيف رشدان في المحل الذي خلا بوفاة المرحوم الشيخ موسى جبر وتعلن المدرسة لزيادة عدد التلاميذ عن حاجتها لاستاذ قدير متمرن والمراجعة في دار المدرسة أو صندوق البريد رقم ١٠٨.

وسيبدأ القسم الليلي لمكافحة الامية في خلال الايام القليلة القادمة ويبدأ التسجيل ابتداء من اول حزيران. وفي هذا القسم صفان احدهما لتعليم اللغة العربية والثاني لتعليم اللغة الانكليزية.

هدف الديكتاتورين

اتخاذ اسبانيا معقلاً ضد فرنسا

الجنود المغاربة ومجد قرطبة الزاهر...

اذا اردنا ان نعرف رأي احزاب اليسار في الحرب الاهلية الاسبانية، فقد اعربت عن هذا الرأي الجريدة الانكلو — يهودية « المانشستر غارديان » بقلم محررها الدبلوماسي، فيما نجمله فيما يلي :

الخطبة المنذرة

تعد خطبة السنيور موسوليني التي القاها في جنوى اعظم خطبة تهديدية القاها اي ديكتاتور في الدنيا في السنوات القلائل الاخيرة ، اذ ان فيها انذارات صريحة لدول الغرب بوقوع الكارثة ، واذ انها تظهر متانة الحلف الايطالي — الالماني الجديد ، المعرب عن تصميم ايطاليا والمانيا على ضمانة النصر النهائي للجنرال فرانكو ، وعلى توطيد مراكزهما نهائياً في اسبانيا

معاهدة بلا معنى

وتهدد هـذه الخطبة المعاهـدة الانكلو — ايطالية الاخيرة بسوء المصير ، بطبيعة الحال ، لان هذه المعاهدة او الاتفاقية لا معنى لها ، ما لم ينسحب « المتطوعون » الايطاليون من اسبانيا ، وما لم ينقطع ارسال المعدات الحربية اليها ، لان سياسات الدولتين الغربيتين (فرنسا وبريطانيا) سياسة واحدة في البحر الابيض المتوسط ، وفي البحر الشمالي ، وفي بحر المانش

دوائر مخدوعة

اما الحجج التي أدلى بها السنيور موسوليني ، فانها قد قبلت هنا في بعض الدوائر العليا ، وهي دوائر مخدوعـة يتزايد فيها الخداع كما تزايـد خطر الموقف الدولي ، اذ يقال فيها مثلا ، ان ايطاليا لا تستطيع الانسحاب من اسبانيا لان فرنسا وروسيا قد عمدتا مؤخراً الى الاكثار من ارسال المواد الحربية اليها كما يقال ايضاً في هذه الدوائر ان السنيور موسوليني يجب أن يضمن النصر للثوار قبل أن يتمكن من حل محور روما ـ برلين

لتغطية التدخل

اما كون هذه التفسيرات صادرة من الايطاليين فامر طبيعي لديهم ، وأما ما هو غير طبيعي ، وما يهمنا كل الاهمية فهو قبول هذه التفسيرات من قبل أناس مسئولين في هذه البلاد الانكليزية ، وهناك سبب قوي يحملنا على التخوف من استخدام هذه التفسيرات ، لا لتبرير خطبة السنيور موسوليني فحسب ، ولكن لتغطية التدخل الايطالي — الالماني الذي يتزايد يوماً عن يوم في اسبانيا أيضاً

الحرب مستمرة

واما الاعتقاد بان الحكومة الاسبانية قد اصبحت على شفا جرف هار من الهزيمة النهائية فانه اعتقاد بدأ يتضاءل في روما وبرلين ، كما تضاءل هنا في لندن ، على حد سواء

وفي باريس ، وفي هذه العواصم كلها تختلف الرأي اختلافاً واسماً في الزمن الذي ستضع فيه الحرب الاسبانية الاهلية اوزارها

فرض الحصار

ويرغب الايطاليون والالمانيون في قطع جميع الموارد التي تستورد منهـا الحكومة الاسبانية ما تحتاج اليه من الخارج . وهم ، لكي يحققوا لانفسهم هذه الرغبة ، لا بد لهم من ان يفرضوا الحصار ، او ما يشبه الحصار على اسبانيا من البر والبحر ، وهذا حصار يستحيل بغير تدخل مفتوح صريح

مراكز توطد

وترغب المانيا وايطاليا كل الرغبة في انهزام سريع تمنى به الحكومة الاسبانية حتى يتسنى لهما توطيد مركزهما في اسبانيا كلها ، لا سيما في ولاية قطالونيا. وهما في هذا الوقت نفسه توطدان مراكزهما في الاقاليم التي دخلت تحت حكم فرانكو ، والالمانيون يزوِّن الايطاليين كثيرا في هذه الناحية ، اذ انهم مع قلة عددهم عن الايطاليين يفوقونهم مئة مرة فيما لهم من المراكز الموطدة المنيعة .

عمل الاخصائيين

ويقوي الاخصائيون من الايطاليين والالمانيين ما في ايديهم من المراكز السياسية ، والاقتصادية ، والحربية في اقاليم الجنرال فرانكو ، ولهم الان السيطرة التامة على الالة الحربية كلها ، بما فيها تنظيم صفوف الجيوش الاحتياطية وقد بنوا لانفسهم عدداً كبيراً من المطارات الحربية ، واشتروا جميع المصانع واستولوا على جميع المواد التي تصلح لصنع الطائرات ، وبلغوا في ذلك غاية الكمال وبذلك اصبـح الثوار وليس أمامهم صعوبات في تصليح ما يتدمر من طائراتهم في الوقت الذي اصبح فيه تصليح طائرات الحكوميين من رابع المستحيلات .

القوى الجوية

ومنـــذ شهرين او ثلاثة ، كانت الطائرات الالمانية والايطالية التي تخدم تحت امرة الجنرال فرانكو ، تبلغ ٧٠٠ طائرة ، بينما لم يكن لديها الا ٩٠ طائرة. واذا كان حقاً ان الحكومة قد استوردت من الخارج بعـد ذلك ، عدداً من الطـائرات ، الا ان التفوق في الجو ما يزال في ايدي الثوار .

المشاة الايطاليون

ومن الحق ايضاً ان بقاء المشاة الايطاليين قد حبوا من اسبانيا بعض جنودهم المشاة ولكن ذلك لم يضعف قوى الجنرال فرانكو اي اضعاف ، لان المشاة الايطاليين اقل كثيراً في مقدرتهم الحربية عن المشاة الاسبانيين ، الحكوميين منهم والفاشست

الجنود السياسيون

ويبرهن جنود « الفلانست الفاشست » الاسبانيون الجدد على انهم من ابدع الجنود الذين يحافظون على النظام كل المحافظة ، ويطلق الالمانيون على جنود هذه الفرق الفاشستية الجديدة اسم (الجنود السياسيين) لان قيمتهم الحربية بسبب اصرارهم على اكتساب الحرب ، تفوق قيمة (المتطوعين) من الايطاليين . ومن صالح الجنرال فرانكو ان لا يكون لديه احد من المشاة الايطاليين ولكنه لا يستطيع الاستغناء بحال من الاحوال عن الطائرات والمدافع والدبابات الايطالية ، والخبراء العسكريين الايطاليين

عهد قرطبة

ويعد الجنود المغاربة من ابدع جنود الدنيا ، وقد حولهم الالمانيون والايطاليون الى وحدات سياسية أيضاً ، وبثوا في روعهم ان قرطبة بمجرد انتهاء الحرب ، ستستعيد عهدها القديم ، وتصبح العاصمة المغربية مرة اخرى ، ولذلك يحارب هؤلاء الجنود على اعتقاد راسخ ان حربهم دينية مقدسة ، تجددت بها حرب اسبانيا القديمة

في الحرب القادمة

ولايطاليا والمانيا دوائر للجاسوسية في اسبانيا ، وتلح هاتان الدولتان على الجنرال فرانكو في وجوب الاسراع في اخذ قطالونيا كلها ، لانهما تعدان هذه الولاية قاعدة هامة حربيـة ضد فرنسا في حرب الغد ، وقاعدة للجاسوسية ضد فرنسا وبريطانيا العظمى معاً من الان . ويعتقد الالمانيون انهم اذا اسيطروا على قطالونيا ، يزيدون في متانة محور روما — برلين ، ويتهددون مواصلات فرنسا في البحر الابيض المتوسط عن طريق جزر البليار

حزب الحرية

وتتعاون هيئة اركان الحرب الالمانية مع « الغستابو » ـ دائرة التحري الالمانية ـ تعاوناً حبياً في اسبانيا ، وقد نجحت هذه الدائرة الى الان في تأليف حزب سري في البلاد الواقعة تحت نفوذ الحكومة الاسبانية اسمه (حزب الحرية). ومن المنتظر ان يثير هذا الحزب الثورة على الحكومة ، ويضربها من الخلف

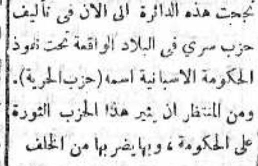

اجتياز الشرق

بطريق الجو

شركة مصر للطيران تقدم خدمات ممتازة على خطوطها الجوية بين المراكز الرئيسية في الشرقين الادنى والاوسط وتوفر على المسافر ساعات واياما من عدم الراحة والتعب بالسفر براً .

المكتب الذي تسافر منه أو وكلاء الشركة يسرهم تقديم زيادة الايضاحات عن :

خطوط مصر الجوية

. . .

رسالة طبريا

عيارات نارية

اطلق مجهولون أول أمس عـدة عيارات نارية على مستعمرة « يافنئيل » وأجاب الخفراء بالمثل . ولم يعرف عن وقوع اصابات

محاولة حريق

حاول مجهولون في ساعة متأخرة من ليلة أول أمس حرق بعض الحوانيت اليهودية . وعندما بدأت النار أفاق بعض الجيران واخمدوها واختفى المجهولون

في المدينة

أطلق مجهولون في الليلة الماضية عدة عيارات نارية على الجهة الجنوبية من المدينـــة . وأجاب الحراس بالمثل ودام اطلاق النار مدة . ثم انسحب المجهولون. وفي صباح اليوم الثاني حلقت طائرة فوق المدينة والجبال المجاورة للبحث عن المسلحين . ثم اتجهت نحو الشمال

رسالة الناصرة

اقامة مفروضة

طلبت السلطة الى فضيلة الشيخ حسن افندي الخطيب رئيس كتبة المحكمة الشرعية بالناصرة عدم مغادرة المدينة الا باشعار من الحكومة وعدم الذهاب الى سجن المزرعة بعكا وقد كان يقوم بذلك مرة في الاسبوع .

قرية عيلوط

ذهب عدد من رجال البوليس الى قرية عيلوط مساء امس واجروا تفتيشاً في بعض البيوت فلم يعثروا على شيء وقـد طلب الى المختار اعـــداد لائحة باسماء الاشخاص الذين تتراوح اعمارهم بين ١٦ و ٧٠ سنة ولم تعرف الاسباب الداعية لذلك

حركة مفيدة

ليس من ينكر ان البطالة في هذه الايام متفشية كثيراً خصوصاً بين طبقة العمال . وقد شرع دير اللاتين بالناصرة اخيرا في انشاء ابنية تحتاج الى عـــدد لا بأس به من العمال ، يعملون لمدة لا تقل عن ثلاث سنوات . ومشروعاً كهذا يفيد المدينة فائدة مذكورة . ونحب ان لا يقتصر على فئة من العمال دون الاخرى فهذا ما لا يتناسب والحالة الحاضرة حدانا لكتابة هذه الكلمة ما سمعناه من السنة الكثيرين في صدد هذا الموضوع ولنا وطيد الامل بان يعمل رجال الطائفة والمشرفون على هذا المشروع كل ما من شأنه منفعة الجميع .

اعلان

ليكن معلوما ، بان الشركة المعقودة مابين (بشير المغربي ، ومحمد باقر ايراني) والمعروفة باسم شركة (مغربي وايراني) قد انحلت واصبحت جميع موجوداتها ، وديونها ، للسيد محمد باقر ايراني حصراً. كما وان جميع الديون التي على الشركة ، عائدة ايضاً على محمد باقر ايراني ، ولم يعد للسيد بشير مسعود المغربي اية علاقة في الشركة المذكورة تحريراً

(٣٦٩٤)

الساعاتي الوطني

ديكران

وكيل اشهر فبارك الساعات والاختصاصي بصنع النظارات

م الشرق

برنامج

الاذاعة الفلسطينية

يوم الاثنين في ٣٠ ايار سنة ١٩٣٨

- ٥٫٣٠ اشارة الوقت والنشرات ثم حديث الاطفال بالعربيـة الاستاذ شفيق منصور
- ٦٫١٥ بزق منفرد محمد عبد الكريم
- ٦٫٣٠ اغاني من الانسة سهام
- ٦٫٤٥ اغاني انتقادية يوسف حسني
- ٧ (الاسكندري) لاحد تلامذة الاستاذ علي صبري
- ٧٫١٥ رجاء الفلسطينية وفرقـة استوديو الاذاعة
- ٧٫٤٠ اشـارة الوقت والنشرات الجوية والاخبارية
- ٧٫٤٥ اشارة الوقت
- ٩٫١٥ اشارة الوقت والنشرات
- ٩٫٣٠ برنامـج موسيقى ـ فرقة استوديو الاذاعة
- ١٠ « الموسيقى والموسيقيون » حديث
- ١٠٫١٥ برنامج موسيقى مسجل
- ١٠٫٣٠ ختام

الاذاعة المصرية

الاذاعة اللاسلكية للحكومة المصرية يوم الاثنين في ٣٠ ايار سنة ١٩٣٨

- ٦٫٣٠ صباحاً الاستاذ لبيغ صفوت تمرينات رياضية
- ٦٫٤٥ الشيخ منصـور الشـامي الدمنهوري ـ قرآن كريم
- ١٠ مصطفى رضا بك ـ قانون منفرد
- ١٠٫٠٠ اسطوانات
- ١٠٫٣٠ كورس معهد اتحاد الموسيقى
- ١٠٫٤٥ ختام
- ١١ الاستاذ محمود صبح وفرقته حفلة غنائية
- ١١٫٣٠ ختام
- ٢٫١٠ مساء اسطوانات
- ٢٫٤٠ النشرات الجوية والاخبارية والتجارية الاولى
- ٢٫٥٠ ختام
- ٦٫٢٥ الانسة سنية محمد علي ـ حديث الى الاطفال
- ٧٫٠٥ الشيخ محمد احمد العمروسي قرآن كريم
- ٨٫٣٠ النشرتان الثانيتان الاخبارية والتجارية
- ٨٫٤٠ الاستاذ محمد سعيد لطفي حديث
- ٩ اسطوانات فيلم يحيا الحب
- ١٠٫٢٠ احسان عبده وفرقتها حفلة غنائية
- ١١ ختام

اعلنوا

في جريدة الدفاع

مسكيتو

« قاتل الحشرات »

درهم وقاية خير من رطل علاج

في فصل الصيف تكثر الجراثيم ولاسيما في المنازل فتسبب انتشار الامراض

« ومسكيتو »

كفيل بالقضاء عليها وبسهولة

* *

طريقة الاستعمال: تغلق النوافذ والابواب ويرش مسكيتو بكمية نحو السقف ، وبعد دقيقتين تفتح النوافذ فيدخل الهواء نقياً خالياً من الجراثيم

اطلا والخميرة الهولاندية المرسلة عن ميناء يافا

يطلب من جميع الصيدليات ومحلات البقالة

الوكيل العام **(فايز ابو النيل)** يافا سوق اليهود

اعلان

بيع اموال غير منقولة لدى المحكمة المركزيه بيافا بخصوص الاجراءات في القضية نومرو ١٧٧٥٤ـ٣٦

المرتهن : اسماعيل بك الحسيني من القدس

الراهن : محمد بن عبد الرحمن باميه من يافا.

ليكن معلوماً بانه اعطي الامر من قبل رئيس هذه المحكمة حسب المادة ـ ١٤ ـ من قانون انتقال الاراضي (الفصل ٨١ من مجموعة القوانين لدريتون) ببيع جميع حقوق ومنفعة الراهن المتعلقة في الملك المدون حسب الجدول ايفاء لتنفيذ الرهنية العائدة الى المرتهن المذكور المسجلة في دائرة الطابو بيافا بموجب عقد الرهن من دائرة الطابو نومرو ٤٣٠٣ — ٣٢ المؤرخ في ١٢ـ١١ـ٣١ مع الفائدة والمصاريف لغاية هذا التاريخ لفاء مبلغ الف جنيه مع ما يلحقها من الفوائد والرسوم بالغة ما بلغت من هذا التاريخ حتى السداد التام

سيطرح الملك للمزاد العلني وللمزاود الاطلاع على التفصيلات والشروط في الدائرة . يباع الملك ايفاء لصالح المرتهن كما هو موضح بالجدول المرفق بما يلحقه من المصاريف والقيود والشروط المطلوبات المتعلقة بهذا الملك . اذا لم يصدر امر بالتأجيل يجري البيع بمعرفة مأمور الاجراء في يافا بدائرة الاجراء بيافا ابتداء من الساعة ٨ ونصف قبل الظهر الى ١٢ ونصف بعد الظهر كل يوم من ايام الاسبوع ويستمر ظرف ثلاثين يوم من تاريخ نشر الاعلان

بحالة دفع الدين المبين تفاصيله اعلاه مع المصاريف او اذا عرض دفعه قبل ان يباع الملك فان المزاودة تلغى . حين البيع على راغبي المزاوده أن زاودوا بانفسهم أو بواسطة وكلاء مفـوضين ولا تقبل المزاوده من قبل المرتهن أو بالنيابة عنه الا بامر خاص صريح من رئيس الاجراء أو من يقوم مقامه . ليعلم المزودون انه يجب دفع عشرة بالمائة حين المزاوده لصندوق الاجراء لتقبل المزاوده منهم او ان يجلبوا كفالة بنك يرضى بها مأمور الاجراء وان اجرة الدلال ورسم التسجيل في الطابو على المشتري .

الجدول

رقم العقد ٤٣٠٣ـ٣٢

الحصص: حصه من ٨٢٧٧٤٣٠ حصه من ٢٠٢٨٥٦٥٠ من ٢٤٠١٦٤٤٠ حصة

نوع الملك: ارض مشجرة اشجار برتقال مثمر ودار مؤلفة من غرفتين واسطبل وغرفة للبابور وبركة ماء وبئر وبابور وطلمبه ٥ انش

اسم المالك او المالكين : محمد عبد الرحمن باميه.

مساحة الارض : ٣٩ دونم و٦٢٥ متراً و٩٨ سنتي

الحدود: شمالا بيارة الحاج محمد ابو طبه وشركاه والحاج سعدي الزعبلاوي جنوباً طريق شرقاً طريق غرباً وادي سلمه

اوصاف المزروعات وعدد الاشجار واعمارها : الدونم الواحد يحتوي على ٦٤ شجرة

القيمة المخمنة : خبير دائرة الاجراء خمن الدونم الواحد بمبلغ ثلاثة جنيه ووافق على التخمين خبير الدائرة . خبير ورثة المدين خمن الدونم الواحد بمبلغ سبعمائة جنيه

ملاحظات : اعلن عن الملك وبما انه يوجد فرق ما بين القيمة المخمنة ، القيمة المدفوعة فلهذا تقرر تمديد مدة المزاودة شهر واحد ابتداء من تاريخ نشر هذا الاعلان

مأمور اجراء يافا

(٣٦٨٩)

اعلان

من هيئة بلدية القدس

يلفت نظر العموم الى نظام الاعلانات في القدس (المعدل) لسنة ١٩٣٨ المنفذ والمنشور في الملحق ٢ من الجريدة الرسمية رقم ٧٨٤ المؤرخ في ١٩ ـ ٥ ـ ١٩٣٨ والذي يفرض على أي شخص لديه يفطة او يرغب وضع يفطة ان يقدم طلباً بذلك الى المجلس البلدي للحصول على رخصة لليفطة مرفقاً بتصميم يبين فيه نوع اليفطة وحجمها .

فالمجلس البلدي حباً بمنح العموم الفرصة لتنفيذ نصوص هذا النظام قد قرر ان لا يتخذ الاجراءات قبل يوم ٣٠ ـ ٦ ـ ١٩٣٨ ضد من يخالف هذا النظام ليتمكن الاهلي من عمل ترتيباتهم للحصول على الرخصة المفروضة قانوناً قبل التاريخ المذكور وسوف تتخذ الاجراءات لمعاقبة المخالفين بعد ذلك التاريخ

د . أوستر

وكيل

رئيس بلدية القدس

(٣٦٩٥)

ALDIFA'I PALESTINIAN-DAILY-PAPER

MAY 30 1938 No. 1169

الدفاع

جريدة يومية سياسية مصورة

صاحب الامتياز : ابراهيم الشنطي

المدير المسئول : شوكت حماد

الاشتراكات: في فلسطين عن سنة ١٥٠ — في البريد الداخلي « « ١٨٠ — في سائر الاقطار الخارجية « « ٣٠٠

دار الدفاع : ميدان الساعة ـ عمارة البلدية ـ يافا ـ فلسطين

العنوان التلغرافي : (الدفاع ـ يافا)

تلفون ١١٨٢ (اربعة خطوط) و١٠٧٥ (خطان) صندوق البريد (٢٥٥)

الاعلانات يتفق عليها رأساً مع الادارة

اجرة السطر : ١٠٠ مل

نحن نبتكر ونجدد ، وسوانا يقلد . اذهب اينما اردت ـ وسل من شئت (فالجواب واحد)

وهو ان اول من ابتدع وأخرج سجاير الفرجينيا الذهبي الصافي هى (شركة صنصور العربية)

وان شركتنا شعارها الابتكار لا التقليد ومصنوعاتنا هى : امبريال زعيمة السجاير بلا جدال (وصنصور واحد) التى حازت الاعجاب

فلسطين في المطبوعات

رسالة حرة

مناصرة الحق لا تنتج شراً

التقسيم مستحيل كيفما قلبت وجوهه الضعيفة

في اكسفورد في انكلترا مؤسسة اسمها (دولة متطوعي الدنيا) يمثلها في فلسطين المستر جيمس آشتن المقيم الان في فندق ناست في القدس، وقد حمل الينا البريد كراسة صغيرة اصدرتها هذه المؤسسة، وهي تحتوي على (تقريرها الثاني عن فلسطين) اما تقريرها الاول فاننا لم نتلق نسخة منه ، وفيما يلي نجمل مقدمة هذا التقرير الثاني ، على ان نتمه في اعدادنا القادمة «المحرر»

رأى في الدولة

في تقريرنا الاول عن فلسطين ، اتخذنا لنا رأيا نظن انه هو الرأي الذي ينبغي السير عليه للحصول على مثل من المثل العليا في شئون الدنيا ، وهو الرأي القائل بانه اذا استقر اناس في منطقة مدمجة بعضها واصبحوا فيها وهم الاكثرية، أو الشعب كله ، فان لهم الحرية في ان ينادوا بانفسهم (دولة وطنية) أو مستعمرة في دولة اخرى اذا رغبوا في ذلك، على ان تطلق ايديهم في التوسع تدريجيا خارج حدودهم ، ينالونه من الاراضي فداناً بعد فدان ، ما دامت منطقتهم مدمجة ببعضها

ليسوا كذلك

واذا نحن جئنا نطبق هذه القاعدة على حالة اليهود في فلسطين ، لوجدنا انهم لم يستقروا في منطقة مدمجة ببعضها ، ومنها توسعوا بالشكل الذي وصفناه ، بل انهم وزعوا انفسهم في البلاد كلها ، بحثاً عن احسن مافيها من المناطق ، حتى نالوها

وعندما قبلنا بالرأي القائل بان العرب واليهود لايستطيعون العمل معاً في وئام وسلام ، اوصينا بالسماح لليهود بان ينادوا بانفسهم « دولة وطنية » في المنطقة التي ظنناها مدمجة ببعضها لهم ، ولكننا لم نقل باقتطاع اقليم عربي ليكون «دولة» تشمل المستعمرات اليهودية الرئيسية ، وينتج عنها اعطاؤهم اقاليم اكثر من التي يحتلونها الان

استحالة التوسع

ونحن عندما تقدمنا بهذه التواصي، لم تنظر بعين الاعتبار الكافي الى الحالة التي عليها مركز اليهود في فلسطين ، ولا الى استحالة تعديل الحدود بما يشترى من الارض للاستقرار عليها

ولما تكلمنا عن رأينا في « الدول» وفي « المستعمرات » ، لم نتكلم الا عن الافراد الذين يستقرون على الارض كأفراد غير مؤيدين بالقوة المسلحة ، وبالقوة المالية الخارجية ، الخارقة للعادة

قوة بريطانيا

وها نحن نجد ان القوة التي لبريطانيا العظمى قد استخدمت ، ومازالت تستخدم الى اليوم في دعم السياسة القائمة ، كما اننا نجد ايضاً ان العرب قد وضعوا امام منافسة ظالمة ، لا مع الافراد اليهود الذين يستقرون على الارض ، ولكن مع اليهودية العالمية المنظمة الغنية

المطالب العادلة

ومع ان هذه النقاط قد شرحها العرب مراراً وتكراراً ، فانها لم يعتد بها الاعتداد الكافي، اذ ان الرجل السياسي البريطاني العادي عند ما يقارن بين العرب الفاضبين غير الموحدين وبين اليهود الموحدين المنظمين ، لا يلتفت الى مطالب العرب العادلة

الوحدة العربية

ولكن العرب قد ارغموا من مبدأ الامر على الانفصال عن اخوانهم في سوريا وشرقي الاردن ، واحبط كل مجهود بذلوه في اعادة وحدتهم السياسية ، وتهي زعماؤهم الذين كانوا يسعون الى جعل الوطنية العربية قوة تجري فيها الحياة ، ولا دهشة بعد ذلك في ان يظل العرب حائرين لا يدرون الى من يتطلعون

الوطنية الجديدة

اما الوطنية اليهودية ، من جهة اخرى فانها قد اعطيت كل فرصة للنمو والترعرع اذ سمح لليهود تحت الانتداب بان تكون لهم وكالة يهودية لهذه الغاية ، ولكن العرب لم يعطوا مثل هذا الحق ، مع انهم يشكلون الاكثرية الساحقة

الغلطة الكبرى

ولقد كانت هذه هي الغلطة الكبرى الرئيسية التي منها نجم معظم الاضطراب. ومنذ اللحظة التي خلع فيها على الحركة الوطنية اليهودية اللباس الرسمي واعتبرت فيها الحركة الوطنية العربية حركة تدميرية مخربة ، ظلت الحركتان على هذا الشكل، وليس هذا وقت القاء اللوم على المتسبب في هذا الظلم ، وانما هو وقت العمل على احقاق الحق .

لا ينتج شراً

والى ان يبدأ المرأ باعادة النظر في الموقف من هذه الناحية ، يستحيل عليه ان يفهم عدالة القضية العربية

وقد يقال ان الاعتراف بهذه الغلطة التي شرحناها ، واعادة النظر في القضية العربية ، قد يعد تراجعا ضعيفاً في وجه الارهاب ، ينتج نتائج وخيمة ، ولكن اذا كانت القضية قضية حق كما هي ، فان احقاق الحق لا يمكن ان ينتج شراً

الارض لن تباع

وعندما نظرنا في مسألة تعديل الحدود بمشترى الارض والاستقرار عليها ، كنا نفترض ان السكان من كلا الجانبين سيكونون راغبين في تطبيق هذه القاعدة لكننا نجد الان امام ماهو منتظر من الضغط السياسي من قبل الطرفين ، ان تعديل الحدود بمشترى الارض سيكون مستحيلا ، اذ ان البائعين من الفريقين لا بد وان يعتبروا خونة مارقين معتدين على حق ميلادهم الوطني

التقسيم مستحيل

والتقسيم لا يمكن تنفيذه الا على اساس حصر اليهود بصورة دائمية في المنطقة المقترح اعطاؤها لهم ، او على اساس اعطائهم منطقة اكبر من التي يحتلونها ، تكون مشتملة على عدد من العرب متساويا لعدد اليهود ، ان لم يكن اكثر منه ، وليس في هذين الاساسين اي حق ، ولا هما بالاساسين العمليين ، واذا كانت هذه هي حال التقسيم فان التقسيم مقضي عليه

يسوء ويفسد

وقبل ان نترك هذا الموضوع ، نحب هنا ان نشير الى نقطة تهم اليهود كل الاهمية ، وهي ان التقسيم اذا جرى فان الموقف يسوء ويفسد، ولا بد بعد ذلك من الاعتراف بالحق ان عاجلا وان آجلا . وسترى هذه اللحظة هيجانا في الشعور في بريطانيا ضد اليهود ، يحرم به اليهود من احسن اصدقائهم ، فاي شيء يؤثرون الان : أدولة يهودية مع العداء البريطاني فيما بعد، او لا دولة يهودية مع استمرار صداقة الشعب البريطاني . ؟

بقية المقال الافتتاحي

الصفحة ٤٠٦ من التقرير

هذه العبارة وحدها تكشف عن خبيء تلك المحاولات . بلاد واسعة ، قليلة السكان ، واذن فتتسع لمئات الالوف من المهاجرين ! واذا سرى عليها الوعد المشؤم ارتفعت أمواج الهجرة ، واحتشد فيها نصف مليون أو مليون يهودي على الاقل !

لاجل هذا يقحمون اسم شرق الاردن في « معالجاتهم » . وبالطبع يأتون بكل الفاظ الخديعة والتمويه فيقولون «عمران البلاد» وادخال « الرخاء » عليها وحشدها بالسكان — تلك العبارات التي انهكت قوى هذه البلاد وجعلتها وهي أنعس قمة من بقاع العالم لا تكاد تنعم بيوم هنيء .

لكن ما علاقة هذا القول الذي نسطره هنا بمشروع سمو الامير عبد الله ؟ ان ذلك المشروع يفترض حالة هدنة في البلاد ، ويفترض التقرب بين العرب واليهود ولو لمدة ثماني سنوات على الاقل . اسمع الان ما تقوله اللجنة الملكية ايضاً في ذلك : ان تحسين شرق الاردن وعمرانها يساعدان على حل المشكلة التي تواجه الانتداب اذا كانا يفسحان المجال لهجرة يهودية واسعة الى تلك المنطقة .. » ثم ماذا ؟ اسمع ايضاً : وفي الحقيقة ان احتمال توسيع الوطن القومي عن طريق فتح باب الهجرة الى شرق الاردن يتوقف على افتراض وجود الوفاق بين العرب واليهود » ـ صفحة ٤٠٧ ـ والمشروع يفترض وجود ذلك «الوفاق» ولو بصورة موقتة ، واذن فهناك يقوم احتمال توسيع الوطن القومي والهجرة الى شرق الاردن !

وقد يعترض على استنتاجنا هذا أن المشروع يشترط هجرة اليهود الى المناطق اليهودية فقط ، وشرق الاردن منطقة عربية . ان هذا الاعتراض يبدو قوياً لاول وهلة، كما يظهر . لكن أليس سيبقى الانتداب قائماً ؟ وأليس ستكون السياسة الحاضرة المتشبعة بفكرة الوطن القومي هي التي ستظل المسيطرة ؟ وما قيمة سطور على ورق وهذه حقوقنا ، حقوق أمة ، حقوق أفراد ، حقوق بشر — يهمل شأنها وتفسر السياسة الحاضرة وعد بلفور بأنه فكرة تنطوي على اقامة (دولة) يهودية كما قالت اللجنة ذلك صراحة في تقريرها ؟

ان بلاد الامارة لا زالت عربية صرفة . وقد ذكرت اللجنة موقفاً طيباً لحكومتها الحاضرة اذ تقول في الصفحة ٤٠٧ من تقريرها : (ان حكومة شرق الاردن ترفض بشدة أن تشجع الهجرة اليهودية نظراً للمقاومة الشعبية لتلك الهجرة . ومما يجدر ذكره في هذا الصدد ان شرق الاردن ليست خارجة عن نطاق صك الانتداب المتعلقة بانشاء الوطن القومي فحسب ، بل ان حكومتها معترف بها كحكومة مستقلة ، والمندوب السامي ، وان كان علك صلاحية أداء المشورة لحكومة شرق الاردن، فأنه لا يكاد يستطيع أن يعتبر مسألة هجرة اليهود اليها من المسائل التي يمكنه أن يشدد في التوصية بها . » مدهش . فلتكن بلاد الامارة كذلك . ولتكن الى الابد . ولتتمسك بهذا الاعتراف ما وسعها التمسك . ان حكومتها تقاوم الهجرة ، وشعبها كذلك . فلتبق المقاومة مستمرة وهذا يكفي .

لقد صرح سمو الامير للصحف بأن عاطفة الاشفاق على ما يجري بفلسطين اليوم هي التي حدت بسموه الى ارسال مشروعه . هذا حسن . لكن المسئلة يا سمو الامير مسئلة أوطان ، فوق ساميات العواطف ، وخلجات القلوب . فلتبق شرق الاردن حصينة من هذه الهجرة وما يتلوها من أزمات وكوارث وطنية . ولتبق في سيرها نحو حريتها بعيدة عن مداخلة اليهودية العالمية . وتستطيع سموك ، أن تخدم هذه البلاد خدمات جليلة سموك أعلم الناس بها . ويريد العرب في مشارق الارض ومغاربها ان يروا هذا من كل أمير عربي فكيف بالذاهب نسبه الى محمد، محرر العرب الاعظم ، وصاحب رسالة تمدينهم ورفعهم الى مراتب البشر العليا . وعكس ذلك شيء غير معقول بالمرة .

ماذا قالت اللجنة الملكية عن شرق الاردن ، وماذا قال اليهود ، وماذا قالت لجنة الانتدابات — كل هذا نذكره في سياق مقال الغد .

ابراهيم

مطبعة جريدة الدفاع ـ يافا

توسط انكلترا وفرنسا لدى فرانكو

لوقف الغارات الجوية على المدن المكشوفة

مدريد في ٢٩ أيار — كانت ميناء برشلونه وبلنسيه مسرحاً لغارات جوية عظيمة وألقت عليها الطائرات الوطنية قنابل كثيرة ووقعت خسائر فادحة في الاموال والارواح . وقد سلم سفير اسبانيا في لندن مذكرة الى الحكومة البريطانية طلبها فيها ان تسعى لدى الجنرال فرانكو لوقف الغارات الجوية على المدن المكشوفة وارسلت مذكرة مماثلة المذكرة البريطانية الى الحكومة الفرنسية .

صناعة الوطن

شركة

مصانع الكبريت الشرقية

(شركة عربية بمؤسسيها وعمالها)

برأسمال ١٥٠٠٠ جنيه

المركز الرئيسي نابلس

(مصنوعاتنا)
١ كبريت العلم العربي
٢ كبريت ٤ نجوم
٣ ماركة النعامة

(مميزاتها)
١ مصنوعات عربية
٢ ارخص من الاجنبية
٣ عمالها عرب

تبنى مجد الوطن

يباع في جميع انحاء فلسطين

الثلاثاء في ١ ربيع الآخر سنة ١٣٥٧، ٣١ ايار سنة ١٩٣٨

صاحب الامتياز : ابراهيم الشنطي
المدير المسئول : شوكت حماد

الاشتراكات
في فلسطين عن سنة ١٥٠
في البريد الداخلي « « ١٨٠
في سائر الاقطار الخارجية « « ٣٠٠

الدفاع

جريدة يومية سياسية مصورة

السنة الخامسة — العدد ١١٧٠ — ٥

دار الدفاع : ميدان الساعة - عمارة البلدية - يافا - فلسطين
العنوان التلغرافي : « الدفاع — يافا »
تلفون ١١٨٧ (أربعة خطوط) و ١٠٧٥ (خطان) ص. ب. (٢٥٥)
الاعلانات يتفق عليها رأساً مع الادارة
أجرة العطر : ١٠٠ مل

٣ - المشروع الاخير

احصاءات غريبة عن شرق الاردن

تهمة مبذاهى ففيها خلاص للبلاد

حينها وقف المستر أورمسبي غور، وزير المستعمرات السابق، أمام لجنة الانتدابات في السنة الماضية قال: ان اخصائياً من ابرع اخصائيينا الزراعيين قدر عدد العائلات التي تستطيع الاقامة في شرق الاردن بـ ١٠٠،٠٠٠ عائلة » وقد كان الوزير يتحدث حينئذ عن « ممكنات » اسكان جماعات من عرب فلسطين في شرق الاردن، فيما لو تقرر التقسيم !

مئة الف عائلة. فاذا افترضنا ان العائلة الواحدة تتألف من ثمانية اشخاص كان العدد ٨٠٠ الف. واذا افترضنا أنها تتألف من عشرة ارتفع الرقم الى مليون. اذن هناك فكرة تعتبر شرق الاردن مأوى احتياطياً وهي النظرة المتعسفة التي تقوم الآن على أساسها معتقدات الحزب الاصلاحي. واليهود على استعداد لان يكونوا جميعهم إصلاحيين عند الضرورة — من ناحية اتساع الاطماع.

ومرة أخرى نعود الى تقرير اللجنة الملكية، فقد وردت فيه عبارة محيرة يكفي أن يطلع عليها القراء. قالت: ان هذه البلاد - شرق الاردن - لم تمسح مسحاً تاماً، وليس لدينا بينة كافية مبنية على خبرة واختصاص نستطيع بواسطتها تقدير الارض البور التي يمكن تحويلها الى ارض صالحة للزراعة. والآراء حول هذا الامر تختلف باختلاف الميل السياسي. فبعض الكتاب اليهود يقدر عدد الذين يتسع شرق الاردن لهجرتهم بالملايين، غير أن أولئك الذين يقاومون الهجرة اليهودية يقدرون عددهم بالالوف. ويتضح أن من المرغوب فيه ازالة هذا الابهام بقدر الامكان، ولذا فأننا نوصي بأن تمسح أراضي شرق الاردن، وبأن يوضع مشروع لريها وعمرانها حالما

« البقية على صفحة ٤ »

النار على سيارتين واصابة ٤ بجراح في مكانين

اقفال طريق والحاق الضرر بجسر وقذف قنبلة وحرق مزروعات واطلاق النار على كفرجنس

اشعال النار بأنابيب البترول في ٥ أماكن

على سيارة عربية

طولكرم في ٣٠ ايار - لمراسل الدفاع الخاص - في الساعة العاشرة من مساء امس بينما كانت سيارة « لوري » سائقها عربي في طريقها الى حيفا « الطريق الجديدة » وعلى بعد ثلاثة كيلو مترات من مركز بوليس بيت ليد اطلق عليها مجهولون العيارات النارية.

جرح ٣ ركاب

وقد اصيب ثلاثة من ركابها العرب احدهما في رأسه والاخران في جهات مختلفة من جسميهما. وبعد الاسعافات الاولية نقلوا الى المستشفى.

الحادث في صحفهم

وجاء في ملاحق الصحف اليهودية ان جماعة من المسلحين أوقفت حوالي الساعة الواحدة من بعد منتصف ليلة امس سيارة عربية بين طولكرم وخربية واطلقت النار على من فيها فاصيب احد الركاب بجرح في رأسه واصيب آخران بارجلهما، وقد اخذوا من السائق ثلاثة جنيهات، ونقل المصابون الى المستشفى الحكومي بيافا.

قطع اسلاك

قطع مجهولون ليلة امس الاسلاك التلفونية بين طولكرم وقلقيلية. وخرجت في صباح اليوم قوة للتعقيب. كما خرجت فرقة من العمال لاصلاح الاسلاك المعطلة

وأشعلت النار بعد ظهر اليوم في بيدر العبد ابو صالح من قرية شويكة وقد احترق ٨٢ حملا

اصابة سائق

بيت لحم في ٣٠ ايار - لمراسل الدفاع الخاص - في الساعة العاشرة والنصف من مساء أمس بينما كان سائق السيارة شحاده دعدس عائداً من بيت جالا. وعندما وصل الى الكيلومتر ١٧ بالقرب من الطنطور على طريق القدس - الخليل وجدت الطريق مقفلة بالحجارة فنزل من السيارة لازالة الاحجار فأطلقت عليه العيارات النارية فاصيب بعيار ناري في يده.

النار على قوة

وفي الساعة الثانية بعد منتصف ليلة امس بينما كانت قوة من الجند تسير على الطريق بين القدس والخليل ووصلت الى المكان المذكور اطلقت عليها العيارات النارية وأجاب الجند بالمثل ولم يعرف عن وقوع اصابات.

على جبل العبهرية

حيفا في ١٠ ايار — لمراسل الدفاع الخاص — اطلقت جماعة مسلحة في الساعة الرابعة والنصف بعد ظهر امس العيارات النارية على مستعمرة « كفار حاسيديم » الواقعة على جبل العبهرية على الطريق بين حيفا والناصرة. واجاب الخفراء بالمثل ودام اطلاق النار ساعة تقريباً.

انسحاب المسلحين

وانسحب المسلحون. وقد اصيب بغلان. وفي الصباح خرجت قوة في سيارات عسكرية الى المكان للتفتيش.

قذف قنبلة

وفي الساعة السابعة من مساء امس القى مجهول قنبلة على بيت يهودي في مستعمرة « الياجور » وقد سمع لها دوي عظيم. ولم يصب أحد.

رجم بيت

ورجم مجهولون بيتاً يهودياً في شارع ستانتون في حيفا بعد ظهر امس فتكسرت الالواح الزجاجية لنوافذ المنزل. ويحقق البوليس في الحادثين.

جماعة مسلحة

نابلس في ٣٠ ايار - لمراسل الدفاع الخاص - في الساعة التاسعة من مساء امس هاجمت جماعة مسلحة قرية (بيت ايبا) وأخذت تطلق عليها النيران مدة نصف ساعة، ثم اختفى المسلحون.

« البقية على صفحة ٥ عمود ١ »

مسئلة فلسطين في البرلمان المصري اليوم

رئيس الوزراء يرد على استجوابين للدكتور عبد الحميد سعيد حول موقف الحكومة المصرية من القضية

إضراب سوريا العام واحتلال انطاكية عسكريا

مسألة فلسطين

القاهرة في ٣٠ ايار — لمراسل الدفاع الخاص — سينظر مجلس النواب في اجتماعه غداً في الاستجوابين المقدمين من النائب الدكتور عبد الحميد بك سعيد وسيد محمود لطيف بك بشأن مشكلة فلسطين والتدابير التي ستتخذها الحكومة المصرية رسمياً مع حكومة انكلترا فيما يتعلق بها

مصر وترميم « القيامة »

قابل محمد محمود باشا رئيس الوزراء صباح اليوم نيافة مطران القدس وبحث معه في مسألة مساهمة الحكومة المصرية في ترميم كنيسة القيامة في القدس

مصالحة اسرتين

تنظر دوائر وزاره الداخلية الآن في اقتراح يرمى الى عقد صلح بين عائلتي لملوم وجاد المولى وهما العائلتان اللتان اقتتلتا في الانتخابات الاخيرة

وقوع الاعتداءات

بيروت في ٣٠ ايار - لمراسل الدفاع الخاص - لا تزال الحالة حرجة في الاسكندرونة. وقد اقام الاتراك مظاهرة كبيرة في مدينة انطاكية مشى فيها بضعة الوف. وكانت هذه بادرة لوقوع حوادث اذ اعتدي بالفعل على جماعة من العرب، فوقع بعض الاشخاص جرحى كما اصيب شخص أرمني بجراح ايضاً. وقد القيت قنبلة على بيت عربي فنسفته، وقتلت امرأة.

احتلال المدينة

وعلى أثر هذه الحوادث واشتداد خطورة الموقف جاءت السيارات العسكرية واحتل الجيش المدينة نفسها ليقبض على ناصية الامن.

امتداد الحركة

دمشق في ٣٠ ايار — أعلن اتحاد نقابات العمال صباح اليوم الاضراب العام في دمشق. وطالبت النقابات من البرلمان الاقتراع على قوانين العمال. اما مطاليب النقابات فهي العمل في الصيف لمدة تسع ساعات ونصف وفي الشتاء لمده ثمان ساعات وان يعتبر يوم الجمعه يوم راحة وان تعترف الحكومة بالنقابات كممثلة العمال تمثيلا مشروعاً وقانونياً وان لا يخرج العامل من عمله بدون اخطار سابق وبدون تعويض والبوليس مستعد لجميع الطوارىء ولكن لم يحدث أي شيء الى الظهر ويشمل الاضراب جميع المحلات التجارية. وقد احتجت الصحف ايضاً واجتمع عدد كبير من العمال اليوم صباحاً وواجه وفد العمال رئيس الوزارة والبرلمان وقدم لهما المطاليب المذكورة آنفاً.

وقدم محررو الصحف السورية عريضة الى البرلمان يطلبون فيها الغاء المراقبة الشديدة على الصحف معترضين على منع الصحف — د ن ب.

احتمال الاستمرار

دمشق في ٣٠ ايار - اشتد الاضراب الذي اعلنه اتحاد العمال السوري في دمشق الى بقيه المدن السورية كحلب وحمص وحماه. وعقد العمال في جميع المدن اجتماعات القيت فيها الخطب وكرر العمال مطاليبهم بالشروط التى اوردناها في نشرتنا السابقة. ومن المنتظر ان يدوم الاضراب غداً ايضاً. وستعقد اجتماعات

« البقية على الصفحة ٤ عامود ٦ »

الساعة الاخيرة

— اعتدى مجهولون بعد منتصف الليل على انابيب البترول في مكانين بالقرب من قرية كوكب الهوى وقد اشعلت النار في البترول المتدفق وقد ذهبت قوة للتعقيب

— حاول مجهولون حوالي منتصف هذه الليلة اضرام النار في المزروعات اليهوديه بالقرب من العفولة. وذهب الخفراء لاخماد النار وهناك اطلقت عليهم العيارات الناريه فاجاب الحراس بالمثل. ولم يعرف عن وقوع اصابات.

مجلة « بريطانيا والشرق »

مهازل الازمنة

معنى احتلال قرى فلسطين الشمالية

اللجنة تستمع الى بينات فنية ...!

حمل الينا البريد الجوي امس، آخر عدد من مجلة « بريطانيا العظمى والشرق » المعروفة، وفيه تحت عنوان (السيطرة في فلسطين) مقال افتتاحي ننقله هنا حرفياً، وفيه اشياء اخرى عن العرب والاسلام يراها القراء في امكنة اخرى من هذا العدد ؟

« المحرر »

احتلال القرى

جاء احتلال الجنود للقرى في فلسطين الشمالية، وهو الاحتلال الذي اعلن عنه في الاسبوع الماضي دلالة على الدقة التي بها تحاول السلطات توطيد السيطرة في البلاد.

....وغايات اقتصادية

ذلك لان مثل هذا الاحتلال يتضمن تأسيس مواصلات جديدة، يراد بها في الدرجة الاولى على ما يمكن، غايات تختص بالمواقع الحربية، ولكن يراد بها في النهاية تسهيل غايات اقتصادية ايضاً

« البقية على الصفحة ٨ عامود ١ »

اهمية العقبة

الباب الخلفي لفلسطين وميناء الاردن

قرية صغيرة نائمة تشبه عرائس النيل

كتبت مجلة « بريطانيا العظمى والشرق » بين مطالعاتها الرئيسية الاخيرة كلمة تحت عنوان (الميناء البحري لسليمان) ننقلها فيما يلي :

اسطول سليمان

لم يشك احد من دراس تاريخ التوراة قط، في انه في العقبة، أو على مقربة من العقبة على رأس خليجها، كان ميناء (ازيون جيبر) الذي بنى فيه سليمان اسطولا من السفن للاتجار مع جنوبي شبه جزيرة العرب.

في تل الخليفة

ولكن اتضح في الاسبوع الماضي، ان بعثة اثرية تحت رئاسة الدكتور نلسن غلويك، مدير مدرسة المباحث الشرقية في القدس، قد اكتشفت عند تل الخليفة، الذي يقع الآن على بعد نصف ميل من الساحل، آثاراً لا ينازع فيها لقاعدة سليمان.

(البقية على الصفحة ٨ عمود ٣)

مذكرة وايزمن الى لجنة الانتدابات

طلبات كثيرة والكلام الدائم عن الهجرة !

نشرت الصحف اليهودية اليوم نص رسالة الدكتور وايزمن التي ارفقها بمذكرة الوكالة اليهودية المرفوعة الى لجنة الانتدابات عن احوال الوطن القومي وتطوراته في عام ١٩٣٧. وقد وصف وايزمن الحالة الاقتصادية، وما صارت اليه الحالة السياسية في فلسطين خلال ذلك العام فقال :

سياسة الحكومة

في الاشهر الاولى من تلك السنة ظهرت بوادر بعثت على الامل بتحسن الحالة الاقتصادية في البلاد بصورة تدريجية

« البقية على الصفحة ٧ عامود ٦ »

العفو عن ١٥٠ سياسي تركي

استنبول في ٣٠ أيار — صدر العفو بحق ١٥٠ شخصا من الذين كانوا مقاومين للحكومة الكمالية وكانوا قد طردوا الى الخارج. وسمح لهم الآن بالرجوع الى وطنهم. وذلك بمناسبة الذكرى الخامسة عشرة لاعلان الجمهورية التركية

د.ن.ب

عملية للاستاذ عبد الرحمن عزام

بغداد في ٣٠ ايار — لمراسل الدفاع الخاص — سافر الاستاذ عبد الرحمن بك عزام وزير مصر المفوض الى استنبول ترافقه أسرته حيث يتركها هناك ويسافر الى فينا لاجراء عملية جراحية مستعجلة.

الحل المعقول

جريدة مصرية وقضية فلسطين

لمناسبة اجتماع النواب والشيوخ لمناصرة الحق

حل معقول

القاهرة في ٣٠ ايار – لمراسل الدفاع الخاص – تحدثت جريدة مصرية ملحوظة المكانة عن قضية فلسطين لمناسبة الاجتماع الذي عقده الشيوخ والنواب لمناصرة هذه القضية، وبعد ان اتت على ما انتجه هذا الاجتماع من قرارات وآراء ألمعت الى ان المجتمعين ذهبوا في قضية فلسطين الى « حل معقول او هو الحل الوحيد الذي لا يسع العرب أن يرضوا بغيره، وهو ان تجعل فلسطين أمة دستورية وتمنع الهجرة اليهودية مع الاحتفاظ بالضمانات المشروعة للاقليات. »

مصلحة حيوية

واستطردت الجريدة فقالت: « لا شك أن لبريطانيا مصلحة في ارضاء الصهيونية، ولكنه لا شك ايضاً أن لها مصلحة حيوية في الاحتفاظ بمودة العرب، والعرب حلفاء طبيعيون لبريطانيا، فمن غير المفهوم أن تخسر صداقة العرب بلجاجتها واسرافها في ارضاء الصهيونية. »

وطن روحي

ثم قالت: « في وسعنا ان نفهم أن يتجه الصهيونيون الى فلسطين بقلوبهم وارواحهم، وأن يؤثروها على غيرها بالمقام فيها، اذا تيسر هذا، ولا ينكر عليهم احد أن يعدوا فلسطين وطناً روحياً ولكن هذا ليس من مقتضياته ان يستحوذوا على فلسطين وينزعوها من اصحابها.

فلسطين والمسيحيون

وفلسطين وطن روحي لكل مسيحي في اقطار الارض جميعاً، وليس هنالك أي تفاوت من هذه الناحية بين مسيحي ويهودي ولكن المسيحيين لا يطلبون من أجل ذلك ان يستولوا على فلسطين ويطردوا اهلها منها.

اعتبار الواقع

وفلسطين وطن روحي كذلك للمسلمين، واذا آثرت ان تعتبر الواقع، فالواقع ان المسلمين هم الكثرة الساحقة في فلسطين، وهم اهل البلاد بالفعل. »

رسالة تركيا

المجلس الوطني والميزانية الجديدة

زيارة ملكي مصر واقامتهما في مقر السلاطين

استامبول في ٣٠ ايار — لا يزال المجلس الوطني الكبير يوالي مناقشاته في ميزانية سنة ١٩٣٨–١٩٣٩ منذ ٢٠ أيار الحالي وقد وافق على بعض اجزاء منها ولا يزال البعض الاخر قيد الدرس والبحث، غير انه لا بد للمجلس من ان يختم مناقشاته في ٣١ ايار اذ ان السنة المالية في تركيا تبدأ في اول شهر حزيران من كل عام. وتبلغ الميزانية الحالية ٢٥٠ مليون جنيه تركي وهي أكبر ميزانية عرفتها تركيا منذ اعلان النظام الجمهوري في سنة ١٩٢٣

الاتفاق اليوناني

وسيوافق المجلس الوطني الكبير قبل عطلته الصيفية على الاتفاق التركي اليوناني الذي وقع أخيرا في أثينا في اثناء زيارة السيد جلال بايار رئيس الوزارة التركية والدكتور رشدي آراس وزير الخارجية لعاصمة اليونان

زيارة فاروق

وقد اذاعت جريدة « الخبر » انه تقرر ان يزور الملك فاروق والملكة فريدة تركيا في شهر ايلول المقبل. وسينزل جلالتهما في قصر « ضلمه باغجة » الواقع على شاطيء البوسفور، والذي كان مقرا للسلاطين. وسيزور الملك فاروق أنقرة. على ان الاخبار الواردة من القاهرة تقول انه لم يتقرر الى الآن شيء عن هذه الرحلة.

توسيع الجامعة

انتهت السنة الدراسية في جامعة استامبول وعقدت لجانها اجتماعا كبيراً برئاسة عميدها جميل باسل واتخذت قرارات تتعلق بتوسيع اعمال الجامعة واحداث انشاءات جديدة فيها

تعليم البنات

وقد افتتح معرض معاهد الحرف للبنات باحتفال حضره ١٥٠٠ عضو بينهم رئيس المجلس الوطني الكبير ورئيس الوزارة والوزراء والنواب ورجال السلك السياسي وكثيرون من الشخصيات البارزة. وبعد القاء الخطب زار الحاضرون الجناح المخصص للحرف والالات وقد حاز هذا القسم الاعجاب الكبير

أنباء عن السنجق

اذيع هنا ان الموظفين الفرنسيين في لواء الاسكندرونة الذين يقومون بزيارة بعض القرى الواقعة على الحدود بين السنجق وتركيا وجدوا يصادرون الخيل والماشية ويقدرون عدد الاهالي من ذكور وأناث ويضعون قوائم بعدد الرجال القادرين على حمل السلاح لتقدير كفاية كل قرية لامداد القوات العسكرية في حالة حرب. ويقال من جهة اخرى ان قوة فرنسية زارت الكوبري القائم على الحدود التركية السورية ونسفته

البحرية اليونانية

جاء من اثينا ان مجلس اصحاب مصانع السفن اليونانية قرر بالاجماع تعيين رئيس الوزارة التركية جلال بايار عضوا فخريا في المجلس المذكور، وذلك على أثر ما أبداه من اهتمام شديد بالبحرية التجارية اليونانية.

الاتحاد البرلماني

عقدت الجمعية العمومية للفريق التركي بالاتحاد البرلماني الدولي اجتماعا برئاسة نائب رئيس الحزب البرلماني حسن سقا وقد قرأ الجنرال ناجي ألدنيز تقرير الاعمال السنوية وقدم جميع البيانات المطلوبة. وقد وافقت الجمعية العمومية على التقرير.

. . .

بيان قومي

الحالة السياسية في سوريا

كلمة الجبهة الوطنية في الموقف الحاضر

أذاعت « الجبهة الوطنية الحرة » في دمشق البيان التالي بتوقيع رئيسها الاستاذ المحامي زكي بك الخطيب:

هدف الامة

لم يكن هدف الامة في جهادها مجرد الوصول الى استقلال اسمي ولا الرضاء بتجزئة اثر تجزئة تقطع اوصال الوطن وتبتر منه من الاجزاء العزيزة ما لا حياة له ولا بقاء الا به

ولقد صبرت الامة وصبرنا معها طويلا، بعد ان اعربت في جميع الفرص عن استنكارها لكل عهد يقطع غير ضامن لحقوقها في الاستقلال والحرية والوحدة، وقد نفد الصبر وصار الاستمرار على السكوت اكثر من هذا مضيعة للوقت والامال.

ولما كانت دورة المجلس النيابي الحاضرة على وشك الانقضاء وكان بعض الرجال الرسميين صرحوا بما يشتم منه العزم على دعوة المجلس لحمل مسؤولياته، رأينا ان من حق كل فرد من افراد الامة وكل هيئة من هيئاتها الوطنية ومن واجباتهم ايضاً تذكير جميع المسؤولين من نواب ووزراء وغيرهم:

حفظ الكيان

١) ان كل محاولة للتدخل في شؤون البلاد بحجة حماية الاقليات او لفرض تشريع مخصوص باسم المحافظات تعتبر خرقاً للسيادة الوطنية

٢) ان كل تدبير يراد منه حمل البلاد على القبول باقتطاع جزء منها وربط مصائره بدولة ثانية او استبقائه تحت الانتداب، يعد نقضاً لاسس التعاقد فضلا عن مخالفته لوحدة البلاد المقدسة

٣) ان كل مشروع يحتفظ فيه للسلطان الاجنبي بالنفوذ الاكبر في المحاكم المختلطة يعني استبقاء البلاد تحت نير الامتيازات الاجنبية

٤) ان كل اتفاق يرمي الى رفع رقابة الامة المطلقة عن طائفة من المدارس او تقييد التعليم باتجاه معين يختلف مع التوجيه الوطني، يؤلف خطراً على ثقافة البلاد ومستقبل ناشئتها.

٥) ان كل تأخير في استلام الجيش بصورة كاملة، لحماية الحدود وحفظ الأمن في جميع انحاء البلاد، يجعل الوطن معرضاً في كل لحظة لاخطار غزو مفاجيء او تدخل مسلح.

٦) ان كل امتياز يربط عملة البلاد بعملة اجنبية ويحملها الغرم من جراء تقلب النقد دون الغنم ويسمح لشركة ما باستثمار النفط بشروط لا تكفل للوطن نصيباً عادلا من الربح ولا تؤمن احتياجات الدفاع والاستهلاك المحلي هو خطر هائل على ثروتها وحياتها الاقتصادية

الثقة بالواجب

هذه هي كلمة « الجبهة الوطنية الحرة » التي قررت اذاعتها، ملهمة من روح الامة التي لا يمكن ان تتنازل ولا تقبل ان يتنازل احد باسمها عن اي حق من حقوقها في السيادة والوحدة، ولا ترضى عن اي معاهدة وما يلحقها من ذيول ومراسلات واتفاقات، اذا كانت دون ما تضمنته معاهدة العراق مع بريطانيا العظمى للامة العراقية من حقوق، وهذا ادنى حد اعلن المسؤولون قبولهم به تمهيداً للوصول الى اكثر منه في المستقبل القريب، والجبهة عظيمة الثقة بان الذين يحملون صفة النيابة سوف يقومون بالواجب الذي تفرضه عليهم الوطنية والذمة والوفاء للعهود المقطوعة للامة

رئيس
الجبهة الوطنية الحرة بدمشق
زكي الخطيب

فابريكة الاحجار للمطاحن العربية

لصاحبها فوزي ابراهيم الحفني
يافا شارع يافا – تل ابيب
احسن واصلب احجار المطاحن المضمونة
تضاهي الاحجار الاجنبية

من القاهرة

المفاوضات

بين مصر وايطاليا

القاهرة في ٣٠ ايار – لمراسل الدفاع الخاص – يؤخذ من المعلومات التي تسربت من المصادر العليمة أن ولاة الامور في مصر وايطاليا قد اتفقوا على ارجاء المفاوضات في الوقت الحاضر بشأن الحدود بين مصر وطرابلس وبين السودان والحبشة وذلك اتماما للاتفاق الذي عقد في روما بين انكلترا وايطاليا واشتركت مصر فيه حتى ينجلي الموقف الدولي الذي اضطرب اخيرا.

مرور طائرات حربية

تلقت الحكومة نبأ بأن ست طائرات حربية ايطالية ستمر بمصر غدا وتهبط في مطار الماظه. وهذه الطائرات قادمة من روما وستمر في طريقها ببنغازي ثم تخترق الصحراء الغربية المصرية الى الماظه وتستأنف طيرانها بعدئذ الى الحبشة.

وزير الهند

وموقف البلاد الحالي

لندن في ٣٠ ايار — خطب اللورد زتلند وزير الهند عن الاصلاحات الدستورية في حفلة اقامتها جمعية عباي لندن فأشار الى الموقف الحالي في مسألة تأسيس اتحاد ولايات الهند بأجمعها

النظام الدستوري

وتكلم عن التغييرات في النظام الدستوري فقال انه يمكن الرجوع الى ما تم من الاعمال في هذا الموضوع بارتياح كبير فقد تمت اصلاحات عظيمة دون اضطرار الى شل حركة الادارة الحكومية

التشريع والادارة

وتدل مراجعة الاعمال التي قامت بها وزارة حزب المؤتمر في عباي خلال الستة الاشهر الاولى من توليها الحكم على نشاط جسيم من الناحيتين التشريعية والادارية ولم يخدق اعمالها اي نوع من التدخل الذي لا موجب له

المنطقة الدستورية

واستطرد قائلا: وعلينا الان مهمة اعداد المنطقة الدستورية وهي المكان الذي يزيد شعور الامة بوجودها. وهو الشعور الذي يحرك شعوب الهند. وعلينا ان نضم تحت قبة بناء سياسي واحد الديمقراطيات الجديدة التي في الهند والاوتوقراطيات القديمة في الولايات الهندية.

قانون الهند

ورجا الوزير بالنظر للانتقادات الذائعة الان ان توجد فرصة في داخل قانون عام ١٩٣٥ تحقق بها الرغبات المعقولة للفريقين وهو يدرك رغبات الذين يمثلون الاقاليم في الاتحاد بعد الانتخابات بأن يكون لاختيار الشعب دخل في انتخاب ممثلي الولايات اكثر ما يكون انتخابهم بالتعيين. ويرجع القول النهائي في هذه الامور الى امراء الهند

نظام الاتحاد

ثم قال: وقد ابديت مقترحات بأن يبحث حاكم الهند مع حكومة جلالته اثناء زيارته القادمة لانكلترا في التغييرات التي ستدخل على نظام اتحاد الولايات والتي وردت في قانون الهند. ثم أبدى صعوبة البحث في أي تعديل في هذه النصوص

التماسك السياسي

وقبل ان يختم خطابه قال: إنه وحاكم الهند مستعدان في كل وقت لسماع التعليقات التي تبدى على هذه النصوص سواء من امراء الهند أو من الذين يتكلمون باسم الهند البريطانية. ولكن يوجد متسع كاف في دائرة قانون الهند لاعطاء شعوب الهند تماسكا سياسياً لم يكن في حوزتهم من قبل

اعلنوا عن بضائعكم
في جريدة الدفاع
* * *

محلات
علي الدباغ
للموبيليات
مصنوعاتنا تمتاز

نتشرف
بدعوة الجمهور الكريم
لزيارة معرضنا
ومشاهدة احدث ما وصل
اليه فن الموبيليات

بحسن الذوق .....
..... والاتقان
وجمال الصنع .....
..... ورخص الاسعار

شرفونا بزيارتكم ومشاهدة مصنوعات عمالكم الذين نفتخر بهم

وزير المستعمرات

ماذا تتحدث عنه « بريطانيا والشرق »

طالما سمع اسم ابيه يهان أينما سار

تخصص مجلة « بريطانيا العظمى والشرق » صفحة كاملة في كل عدد منها، ترسم فيها بقلم محررها السياسي صورة شخصية من الشخصيات، وفي العدد الاخير مقال تصويري لوزير المستعمرات الجديد، ننقل منه ما يلي:

الرجال انواع

تقسم ساسة اليوم البارزين احياناً الى نوعين، نوع الرجال الذين لهم مستقبل يبشر بالخير، ونوع الرجال الذين نالوا الظفر. ولكن في هذا التقسيم ما يضلل الافكار، لان اعظم البارزين من ساستنا يبقون دائما، الى درجة معينة، تحت الاختبار سواء أكانوا في مناصب الحكم، أم في المعارضة.

نوع ثالث

اما السياسي ذو الشهرة فانه يجب عليه ان يظل يقظاً ساهراً على تدعيم نجاحه، واما الرجل ذو المستقبل المبشر بالخير فانه يجب عليه ان يقفز في تعب وجسارة حتى يصل الى مستوى ارفع. وهناك في الحقيقة ثلاثة انواع من الرجال، يمثل النوع الثالث منها الرجل الغض النضير الذي له مستقبل مبشر بالخير، والذي يرى امامه هامشاً من السنين للعمل، والذي نال شيئاً من الظفر، وليس ثمة مثل على هذا الرجل في حياتنا العامة اليوم أحسن من المستر مالكولم مكدونالد، وزير المستعمرات !!

عقل خطير

لقد كان للبيئة التي احاطت به في السنين الاولى أثرها عليه. ومما لا شك فيه ان هذا الاثر هو الذي جعل المستر مالكولم مكدونالد، ذا عقل جدي خطير... اذ انه عندما كان ولداً، كان ابوه في تاريخه الروائي في السياسات البريطانية، يجتاز اعظم مرحلة عاصفة من مراحل مسلكه

اسم ابيه يهان

لقد جاءت معارضة ابيه لدخول بريطانيا العظمى الى الحرب الاوروبية فجلبت من هذا الاب هدفا للحملات الشديدة، وكانت هذه محنة نزلت بالولد الشاب، لانه كان يسمع اسم ابيه يهان انى ذهب

ما أغرب السياسات

ولكن ما اغرب السياسات في سرعة تبدلها، فالرجل الذي كان موضع الخزي والعار في سني الحرب لانه تكلم عما كان يعتقد به، قدر له ان يكون بعد عشر سنوات رئيساً لوزراء بريطانيا العظمى، ومهندساً فيما بعد من المهندسين المعماريين للحكومة القومية التي انتقلت بالبلاد الى طريق عهد جديد من عهود الانتعاش واسترجاع المقام بعد الحرب.

الفوضى في الدنيا

لم يكن المستر مالكولم مكدونالد من الجيل الذي عرف رزايا الحرب، وعليه وعلى زملائه في السنين القادمة، يقع واجب السعي الى انقاذ الدنيا مما هي فيه من الفوضى ونحن نأمل بالرغم مما يحيط بنا من الاخطار اليوم، في ان نصبح في دنيا احسن من هذه الدنيا!

« الدفاع »: بعد ذلك تكلمت المجلة عن تاريخ الوزير منذ نجاحه الاول في انتخابات عام ١٩٢٩، الى اليوم الذي تعين فيه وزيراً للمستعمرات المستقلة « الدومنيونات » الى ذهابه مع بلدوين، الى مؤتمر اوتاوى ثم الى اذاعته ارادة فائدة الوفاق والمسالمة.

هذا ما قالته المجلة. اما مالكولم مكدونالد وموقفه من فلسطين فقدعرفناه في حادثة الكتاب الابيض وما تلاه من كتاب أبيه الى وايزمن، وهو الكتاب الذي طمس الاول، وبهذا رضيت الصهيونية!

السمن الحلبي
الممتاز
والزيت الزيتون
للمونة
تجدونه بمحل
نجيب القطان
يافا — سوق الدير

صفوة ما يحمله بريد الشرق والغرب

الاسطول الغامض

حمائم بحار أم سارقات أسرار

تصيد اللآلئ، ولكنها تقوم بأعمال عجيبة !

في باب (الشرق الاقصى) نشرت مجلة «بريطانيا العظمى والشرق» المعروفة في عددها الاخير، مقالاً خطيراً، نجمله فيما يلي:

في اقصى المحيط

لليابان اسطول للصيد، يتألف من ٦٣،٠٠٠ قارب ميكانيكي مسجل، ومن هذه القوارب نحو ٩،٠٠٠ قارب كبير مقتدر على خوض عباب الماء، في اعمق واقصى ناحية من نواحي الباسفيك

في زمن السلم

وتشتغل دائرة الاستخبارات البحرية في هونغ - كونغ (المستعمرة البريطانية الكبيرة في الصين) أثناء الليل واطراف النهار، في تتبع آثار اساطيل الصيد التي لليابان في البحار العميقة، وهي ليست بأساطيل للصيد الا في زمن السلم وحده

في زمن الحرب

أما في زمن الحرب، فان من هذه الاساطيل ما هو مخصص لبث الالغام، ومنها ما هو مخصص لاكتساح الالغام التي يبثها العدو، ومنها ما هو سفن كاشفة، مسلحة بالمدافع الخفيفة

اعداء الغواصات

وربما كانت هذه السفن مسلحة تسلحاً ثقيلا، لا خفيفا، ما دامت اصغر سفينة منها تقدر على حمل زوج من الطوربيد

وقد يتراءى للسفن الحربية الكبرى ان هذه السفن الصغيرة وهي تتقدم منها في شكل سفن للصيد لا ضرر منها انها حمائم البحر الوديعة المسالمة، ثم تتضح الحقيقة فقط عندما تقترب سفن الصيد هذه من اهدافها، وتصيبها بشيء مما تحمله من الطوربيد

اضف الى ذلك ان حمائم البحر هذه قادرة على بث الالغام في اعماق البحار، والالغام التي تبث بهذه الطريقة هي اعدى الاعداء الالداء للغواصات التي تعتمد عليها بريطانيا اعتماداً كبيراً في بحار الصين

للتجسس ايضا

وفي زمن السلم تستطيع سفن الصيد هذه ان تجمع المعلومات الضرورية ضرورة حيوية للاساطيل الكبيرة في معاركها البحرية. وظاهر هذه السفن الان لا يدل الا على انها تسعى الى البحث عن المخلوقات الموجودة في اعماق البحر، من الحيتان الى اصداف اللآلئ، ولكن قد يأتي يوم تلعب فيه هذه السفن دوراً آخر، في «الدراما» العظيمة التي قد تمثل على مسرح المحيط الباسفيكي، بين الدول البحرية المتنافسة مع بعضها في الشرق الاقصى

حركات مريبة

وتذهب هذه السفن شمالا الى المياه الروسية، ومنها ما يتغلغل بين جزر الفلبين - وعددها ٧،٠٠٠ جزيرة - ومنها ما يوجد بين جزر الهند الشرقية، لا بل وعلى سواحل استراليا، وعلى مقربة من سواحل اميركا الشمالية ايضا، ومن المستحيل على المرء ان لا يبدي اعجابه بحركات (سفن الصيد!) الصغيرة هذه، وان كانت حركاتها مريبة

سفينة انيقة

وتقول لنا صحيفة من اكبر الصحف الانكليزية في هونغ — كونغ، ان هنالك سفينة انيقة المنظر من سفن الصيد اليابانية هذه، ترفع راية (الشمس المشرقة) تجيء في اوقات معينة منظمة الى ميناء هونغ — كونغ، فتلجأ الى مرساها المعد لها في هدوء، ثم تغادر الميناء بعد ايام في هدوء ايضاً، دون ان تجد السلطات البريطانية في اوراقها ما يدعو الى الريبة، ولكن هلا خطر للبحرية البريطانية ان تراقب حركات هذه السفينة وسكناتها، وهلا امرت احدى الطائرات بتتبع آثارها لمعرفة السبب الذي من اجله تغدو وتروح؟

مانيلا تشتبه

واذا كانت السلطات البريطانية لا تشتبه في امثال هذه السفينة، فان السلطات في خليج مانيلا قد اشتبهت في احداها جاءت الى ميناء مانيلا، ثم ذهبت منها الى «كافايت» وهي القاعدة البحرية التي للولايات المتحدة، وفي كلا المكانين كانت تتظاهر بان فيها عطباً تريد اصلاحه. ولكنها وهي في مانيلا، زارها اشخاص عظماء من الجالية اليابانية في هذا الميناء، وما هي الا ايام بعد ذلك حتى وجدت هذه السفينة في المياه المحرمة على السفن الاجنبية، وتحت مرمى المدافع في جزيرة كوريجيدور المحصنة. ولم تستطع السلطات البحرية الاميركية صبراً على ذلك، فأرسلت اليها ضابطاً بحريا أمرها بالابتعاد، بعد ان تبين له ان السفينة وهي تتظاهر بوقوع خلل في آلاتها، ليست الا من السفن التي بنيت حديثاً، وليست فيها اية رائحة تدل على انها من سفن صيد الاسماك

السفينة «العرجاء»

واعتذر الربان الياباني للضابط البحري الاميركي، ثم ابتعد عن المياه المحرمة، بسفينته التي تظاهرت وهي تمخر عباب الماء بأنها «عرجاء»، ولكن الضابط بشدة اشتباهه فيها ارسل وراءها طائرة مائية، عادت وطائرها يقول ان السفينة لم تكد تبتعد عن خليج مانيلا، حتى اتجهت شطر اليابان، في سرعة لا تقل عن ٣٠ عقدة في الساعة!

في الفلبين

وقد اتضح مما قامت به السلطات الاميركية في جزر الفلبين من تحقيقات ان معظم سفن الصيد المملوكة لاهالي هذه الجزيرة ما تزال مملوكة لهم بالاسم فقط، ولكنها بالفعل قد انتقلت الى اليابان لان بحارة هذه السفن ووكلائها في الموانيء كلهم من اليابانيين ...

أنـــاس عقلاء

من صالح غيرهم جعلهم مجانين

قصص كقصة الآنسة مي في انكلترا ...!

من «الصنداي اكسبرس» كبرى صحف اللورد بيفربروك الاسبوعية، تنقل القصص المريعة المحزنة التالية:

الخروج صعب

هناك عشرات من الناس العقلاء الذين يتمتعون بكامل قوام العقلية، معتقلون في مستشفيات المجاذيب الخاصة او الحكومية، في هذه البلاد الانكليزية، لا لشيء الا لان من صالح غيرهم ان يكونوا من المجانين، ولان القانون في شكله الحالي يجعل من السهل جداً على الناس ادخال غيرهم الى امثال هذه المؤسسات الخاصة بالامراض العقلية، ولان هذا القانون يجعل الخروج منها من اصعب الصعاب.

اعظم اخصائي

ولقد افضى بهذا السر الرهيب اعظم اخصائي في الامراض العقلية في انكلترا الى مندوب «الديلي اكسبرس» عند ما ذهب لمقابلته في داره في الطرف الغربي من لندن، وهناك تناقش واياه في البيانات التي قيلت في المؤتمر السنوي (للجمعية الوطنية لاصلاح قانون الجنون) وهو المؤتمر الذي اعرب فيه المؤتمرون عن يأسهم المرير من السر كنجسلي وود، وزير الصحة، لعدم اتخاذه أية خطوة في سبيل تعديل هذا القانون.

قصة ضابط كبير

وفي حديثه، قال الاخصائي العظيم:

«دعني اقص عليك قصة عرفتها معرفة شخصية، عندما طلب مني قبل زمن ان افحص ضابطاً سابقاً كبيراً، من الضباط الذين احرزوا وسام الخدمة الممتازة اثناء الحرب العظمى.

لقد شهدوا عليه بانه مجنون واعتقلوه في مستشفى المجاذيب اعتقالا استمر اكثر من ثلاث سنوات، فلما لم يستطع ان يسترد حريته المفقودة بالطرق القانونية هرب من المستشفى، وظل مختفياً عن الانظار اكثر من ١٤ يوماً، وبذلك استرد حريته «اوتوماتيكياً» بحكم القانون

وجدته عاقلا

واستطرد الاخصائي قائلا:

«ولما فحص هذا الضابط فحصاً دقيقاً كل الدقة، وجدناه عاقلا كأحسن من يكون من الرجال العقلاء، وبعد اجراء هذا الفحص اعيد هذا الضابط الى الخدمة فهو في منصبه منذ ذاك التاريخ»

قصة امرأة غنية

وتكلم هذا الاخصائي العظيم بعد ذلك عن قصة خبرها بنفسه، وهي قصة امرأة شهد عليها بانها مجنونة، وصدر ضدها الامر المسمى في القانون بأمر الطواريء، وفي ذلك يقول هذا الدكتور النابغة:

«انها امرأة شابة، غنية، اسرف زوجها اسرافا سريعاً حتى كاد يقضي على ثروتها، ويتركها بائسة فقيرة معدمة

والمرأة من زوجها هذا طفل، صممت هي على اخذه منه، وكان هو قد وضعه تحت عناية ابويه، جد الطفل وجدته

وذهبت المرأة الى الدار التي فيها الطفل. وتمكنت من الدخول اليها في غفلة من الرقباء، ولكن الجد امر الخدم بان يطردوها فصدعوا بالامر، وربما اصيبت هذه المرأة اذ ذاك بما يشبه «الهستريا».

بشهادة طبيب

وعادت المرأة مرة اخرى الى تلك الدار، فتركها الجد تدخل، ثم استدعى طبيبا فجاء، واصدر شهادة بانها مجنونة وعلى اثر ذلك استدعى الجد ضابطاً فجاء وأخذ المرأة «المجنونة» في سيارة الى غرفة في مستشفى للمجاذيب كان الجد قد اعدها لها، وقبل الوصول الى المستشفى مر الضابط على محكمة للصلح فجعل القاضي يوقع على «امر الطواريء» الذي يخول اخذ المرأة الى اي معتقل للمجاذيب

شهادة مزورة

واعاد طبيب مستشفى المجاذيب فحص هذه الضيفة الجديدة، فتبين له انه لا يمكنه قط ان يوافق على شهادة الطبيب المزورة التي يشهد فيها بانها مجنونة

ومع ذلك فان المرأة لم تسترد حريتها الا بعد ان انفق ابوها نفقات طائلة، في سبيل الغاء «امر الطواريء»

شهادة الاخصائي

واستطرد هذا الاخصائي العظيم يقول:

«ولقد فحصت انا هـذه المرأة فوجدتها عاقلة، كاملة العقل، وما كان ليجوز بحال من الاحوال اعتبارها مجنونة في اي وقت من الاوقات، واني اقول لكم الان ان المجانين في هذه البلاد الانكليزية يعاملون بأسوأ من معاملة المجرمين ... لان هؤلاء لهم الحق في ان يستأنفوا ما يصدر ضدهم من الاحكام» ...!

في سطور

التمارين الجسمية

ستتكلف لجنة المعارف البريطانية، في هذا العام، مبلغ ٥١٤،٦٥٠ جنيها على التمارين الرياضية الجسدية التي يجريها طلاب المدارس

تكاليف البرد

الاصابة بالبرد العادي، الذي منه ما تسوء حالة المصاب به بسبب الاهمال يكلف البلاد الانكليزية مبلغ ٢٥،٠٠٠،٠٠٠ جنيه كل عام، بسبب ما يضيع على العمال من ايام الشغل، وما ينفق على العلاج

عواصف مدمرة

هبت عواصف مريعة، مصحوبة بالحجارة، فدمرت ما مساحته ٨٠ ميلا مربعاً من حقول القمح في كندا، في ربع ساعة

سيارات بريطانية

في بريطانيا العظمى عربة مكانيكية - سواء سيارة او دراجة نارية او باص - لكل سبعة عشر شخصاً من السكان

نصف مليون

لو قبلت الحكومة البريطانية بما هو مقترح عليها الان من تجنيد النساء في الجيش فمن المنتظر ان يصبح لبريطانيا جيش نسوي قوامه نصف مليون من الاناث

الحروف المقروءة

الحروف المكتوبة بالطباشير الازرق على سابورة صفراء، تقرأ في سهولة اكثر من الحروف التي تكتب بالطباشير الابيض العادي على سابورات سوداء

الراديو ضروري

جميع السفن التي يرفرف عليها علم النرويج يجب عليها ان تكون مزودة بآلة من آلات الراديو، اذا كانت تريد السفر عبر الاطلنطيك

المساجين الاميون

من المتهمين الذين ادينوا وحكم عليهم بالسجن في اسكتلاندا في الاثنى عشر شهرا الاخيرة، ٤٠٠ متهم امي، لا يقرأ، ولا يكتب

الموانيء الجوية

بلغ عدد الموانيء الجوية في البلاد الانكليزية، في نهاية عام ١٩٣٧ تسعة وتسعين ميناء، مرخص للطائرات المائية بالرسو فيها

جائزة نوبل

يقول مكاتب لورنجي كرسكولو في مجلة «اميرو» الايطالية — الاميركية ان جائزة نوبل للسلام عن عام ١٩٣٨ الحالي، يجب ان تمنح للكونت شيانو، وزير الخارجية الايطالية!

* * *

جواسيس اجانب

متغلغلون في جميع المصانع البريطانية

يسرقون رسوم المخترعات ... التجارية والحربية

وفقت دائرة اسكتلانديارد الى القبض على بضعة جواسيس، من العشرات او قل المئات، المنتشرين في المصانع الحربية الانكليزية لسرقة ما يمكن سرقته مما فيها من رسوم المخترعات الحربية الحديثة، وهذه مقدمة وضعتها جريدة «البيبل» الانكليزية لمقال جديد كتبته عن انتقال الجاسوسية من المصانع الحربية والبحرية والجوية، الى المصانع التجارية البحتة، وفيما يلي اهم ما جاء في هذا المقال

خسائر باهظة

تتكلف الشركات البريطانية، صاحبات المصانع، خسائر باهظة جداً من جراء ما يسرقه الجواسيس الاجانب من «اسرارها التجارية» كما دلت على ذلك الاقوال التي قيلت في المؤتمر السنوي الذي عقدته (عصبة منع الرشوة وتسرب الاسرار) في لندن في اوائل هذا الشهر

حتى الطائرات

واتضح ايضاً مما دار في هذا المؤتمر ان «الوكلاء الاجانب» مستمرون فيما يبذلونه من المحاولات للحصول على رسوم العاب الاطفال البريطانية الجديدة بواسطة ما يقدمونه من الرشوات للموظفين البريطانيين في المصانع، ان لم يكن بواسطة من لهم فيها من الصناع الجواسيس واقرب مثال على ذلك هو ما جرى من سرقة رسم لساعة من ساعات الحائط، اخترعها مخترع بريطاني، وتسرب رسمها الى الخارج قبيل افتتاح معرض الصناعات البريطانية

وهنالك امثلة اخرى، منها سرقة رسوم الملابس البريطانية التي ستصنع خصيصا لفصل الصيف، لا بل ومنها ايضا سرقة رسوم طائرات جديدة، ورسوم مخترعات كيماوية جديدة ايضا

الاجانب «الخبراء»

والشواهد عديدة الان لدى اصحاب المصانع البريطانية، على ان اولئك الذين يجيئون الى انكلترا من القارة الاوروبية بصفتهم (خبراء) لا يشتغلون في المصانع البريطانية، الا على نية الحصول على الرسوم الخاصة بالمخترعات الحديثة، فاذا حصلوا عليها، عرفوا كيف يرسلونها في الحال الى الاقطار التي جاءوا منها

اموال تطير

وهنالك شركات بريطانية كثيرة، انفقت الجم من الاموال على المباحث الصناعية، ولكن جهودها واموالها ذهبت كلها ضياعا، لان الشركات الاجنبية قد اغرقت الاسواق الانكليزية بمثل البضائع التي انفقت عليها هذه الاموال والجهود، حتى قبل ان يتيسر للمصانع البريطانية صنعها، وعرض شيء منها للبيع

ولدى (عصبة منع الرشوة وتسرب الاسرار) شكايات كثيرة، منها ما هو ضد الموظفين الحكوميين، ومنها ما هو ضد ضباط البوليس، وقد رفعت العصبة هذه الشكايات كلها للحكومة، وهي تنتظر التأييد لها في اعمالها من الاحزاب السياسية

النساء العجيبات

تحاكم في زي رجل

وفي قفص الاتهام تغني دوراً ... !

هذه امرأة حسناء، ترتدي ملابس رجل انيق في مظهره، وتلبس في كفيها زوجاً من القفاز الابيض، جيء بها على هذا الزي الى محكمة البوليس في حي (وست هام) في لندن متهمة بسرقة ما قيمته ١٠ جنيهات من النقود والاشياء المنزلية، من دار ضابط بحري، لم يصادفها الا بضع ساعات قبل هـذه السرقة. وفيما يلي تفاصيل هذه القضية كما نشرتها صحف الاحد الانكليزية

أين اخوها

اسم هذه المرأة (باترسيا مارغريت ايليس) وعمرها ٢٥ سنة، وقد رفض حاكم الصلح اخراجها من السجن بالكفالة، وأجل محاكمتها اسبوعاً

واما الضابط البحري المسروق فهو المستر جون هنري غرانت، وقد قال في المحكمة ان الفتاة جاءت في سيارة (تاكسي) الى محطة جسر لندن، وهناك تقابلت واياه، وقالت له انها لا تستطيع ان تدفع اجرة «التاكسي» الا اذا جاء اخوها لمقابلتها

وبحث الاثنان عن «اخيها» في تلك الجهة. فلم يعثرا له على اثر، واخيراً دفع الضابط اجرة السيارة فكانت خمسة شلنات وستة بنسات

الى بيت أخيه

وحار الضابط فيما يستطيع ان يسديه من الخدمات لهذه الفتاة الشريدة التي تغيب عنها اخوها، وأخيراً اخذها الى البيت الذي يقطنه اخوه هو وامرأته. وهناك تعشت الفتاة مع هذه العائلة، ثم امضت ليلتها في ضيافتها، وفي الصباح خرج الضابط البحري من البيت وتركها

«البقية على صفحة ٧ عمود ٥»

قضية محلة يهودية على بلدية يافا
المحكمة المركزية تقرر فسخ الحكم السابق

نظرت المحكمة المركزية امس بصفتها محكمة استئناف في القضية الاستئنافية المقدمة من أحد سكان محلة فلورنتين ضد بلدية يافا، وبعد ان سمعت دفاع محامي المستأنف الادونهر وفتش وبينات محامي البلدية الاستاذ هنري كتن، قررت فسخ الحكم السابق مع الموافقة على استئنافه لمحكمة الاستئناف العليا

وكنا قد أتينا على موقف اهالي محلة «فلورنتين» من بلدية يافا وإصرارهم على عدم دفع الضريبة لها الا بواسطة الحاكم ومنع عمالها من دخول المحلة للقيام باعمال التنظيفات. والذي فهمناه ان البلدية جادة بمطالبة الحكومة بتخويلها السلطة اللازمة لتطبيق نظام البلدية على اهالي هذه المحلة اليهودية

السيدات العربيات
يهنئن سمو ولي عهد ايران
وسمو الاميرة فوزية بالخطبة السعيدة

القدس في ٣٠ أيار — لمراسل الدفاع الخاص — ارسلت لجنة السيدات العربيات بالقدس البرقيتين التاليتين الى صاحبي السمو ولي عهد ايران والاميرة فوزية:

حضرة صاحب السمو الامبراطوري ولي عهد الامبراطورية الايرانية المعظم — طهران.

لجنة السيدات العربيات بالقدس ترفع لسموكم الامبراطوري تهانيها القلبية بالخطبة الميمونة سائلة المولى ان يجعل هذا العيد السعيد فاتحة خير لسعادة الشعبين الكريمين

— حضرة صاحبة السمو الملكي الاميرة فوزية المعظمة — القاهرة:

يشرف لجنة السيدات العربيات ان ترفع لسموك الملكي الكريم اطيب تهانيها وخالص ولائها بمناسبة الخطبة الميمونة سائلة المولى ان يجعل هذا العهد السعيد فاتحة خير عميم لهناءة الشعبين الكريمين.

***

الخفيران المتهمان بحادث مسكه

نقل الخفيران اليهوديان اللذان قبض عليهما في حادث قرية «مسكه» من سجن يافا في صباح امس الى مركز بوليس رامات غان، وقام بعض الضباط البريطانيين بالتحقيق معهما في التهمة التي نسبت اليهما.

وكان من المنتظر ان يقدما أمام أحد قضاة الصلح لتوقيفهما الا انه تأجل هذا الامر الى يوم يكون فيه البوليس قد جمع الادلة الكافية لهذا التوقيف ولاستكمال التحقيق معهما.

طلب تسليم جوازات

طلب الى جميع رجال عائلة ابي لبن ان يسلموا الى الجهات المختصة جوازات السفر المتعلقة بهم والتي استحصلوا عليها من حكومة فلسطين في اوقات مختلفة. ويوجد فريق من هذه العائلة في سوريا وفي بعض الاقطار الاخرى

وقد طلب السادة آل ابي لبن، لقاء تسليم جوازات سفرهم، كتابا من مفتش البوليس العام.

ابحاث المجلس البلدي

يعقد المجلس البلدي صباح هذا اليوم جلسة للبحث في عدة مسائل ادارية واخرى تتعلق بالمحافظة على صحة الجمهور من اللحوم الفاسدة التي تباع بصورة غير مشروعة واتخاذ ما يلزم من الاجراءات الصارمة لمنع تسرب هذه اللحوم الى داخل المدينة حرصاً على الصحة العامة

حركة الميناء

رست في ميناء الثغر امس الباخرة «جروزالم» وانزلت نحو ٤٠ طن بضائع والباخرة «اجيشين برنس» وافرغت ٣٤ طن عفش والمركب الشراعي «جبر الخواطر» وافرغ ١٠٠ طن حبوب وبضائع

حفلات المدارس الاميرية الرياضية

لاحظنا في المدة الاخيرة ان الحركة الرياضية قد نشطت كثيراً بين طلاب المدارس الاميرية عما كانت عليه في الايام السابقة وذلك بمناسبة قرب يوم ١٨ من شهر حزيران القادم الذي ستقام فيه حفلات الرياضة السنوية على ملعب مدرسة الرملة، ويشترك فيها طلاب مدارس يافا والرملة واللد ومدارس قرى القضاء.

وقد شاهدنا طلاب المدارس الاميرية يذهبون عصارى كل يوم الى ملعب البصة للقيام بالتمرينات الرياضية استعداداً لهذه الحفلة.

وعلمنا ان حفلة من هذا النوع ستقام بعد ظهر يوم الخميس القادم في غزة لطلاب مدارسها الاميرية ومدارس بئر السبع، وقرى القضائين المذكورين

البقاء لله

نابلس في ٣٠ ايار — لمراسل الدفاع الخاص — فجع سعادة رئيس بلدية نابلس سليمان بك طوقان بوفاة شقيقته وقد شيعت جنازتها امس باحتفال مهيب، وصلي على جثمانها بجامع الخضر وبعد الصلاة سار المشيعون يتقدمهم وجهاء المدينة واعيانها الى المقبرة الشرقية حيث دفنت هناك، رحمها الله رحمة واسعة، وألهم آل طوقان الصبر والعزاء.

١٠٠٠ عامل
يشتغلون بوضع الاسلاك الشائكة
النفقات تزيد على ١٠٠ الف جنيه!

ذكرت الصحف اليهودية أن مجموع العمال الذين يشتغلون في وضع الاسلاك الشائكة على الحدود الشمالية بلغ الف عامل. وان اجرة العامل الواحد لاتقل عن ٣٠٠ مل يومياً. ويذهب العمال الى مكان العمل تحت حراسة قوية من الدبابات وترافقهم في غدوهم ورواحهم طائرة حربية، ومعهم سيارة الصليب الاحمر وبعض الاطباء

وينتظر ان ينتهي العمل من وضع الاسلاك في نهاية تموز القادم، وتزيد نفقاته على ١٠٠ الف جنيه.

— والمشروع معروف. والعمال يهود. والمال من جيب البلاد!

لجنة السيدات
تبرق للمجتهد الاعظم وعلوبة باشا
لانتصارهما وزملائهما لعروبة فلسطين

القدس في ٣٠ ايار — لمراسل الدفاع الخاص — أرسلت لجنة السيدات العربيات بالقدس الى صاحب السعادة الاستاذ علوبة باشا في القاهرة البرقية التالية:

انتصاركم لقضية فلسطين قوى آمالنا عشتم وزملاؤكم الكرام ملاذاً للامة العربية

وارسلت اللجنة البرقية التالية الى سماحة المجتهد الاعظم محمد حسين آل كاشف الغطاء في بغداد البرقية التالية:

نكبر فيكم جهادكم ودفاعكم المجيد عن فلسطين. عشتم نصيرين للحق وذخراً للعروبة والاسلام

حتى هناك...
الاسلاك الشائكه فوق مخاضات الاردن

فهم من المصادر العليا أن «المخاضات» عبر الاردن قد احيطت بالاسلاك الشائكة داخل النهر وخارجه من الجهات الفلسطينية التي يمكن عبورها. لذلك اصبح المرور منها محظوراً. وقد عممت الحكومة بلاغاً على العشائر تحذرهم فيه من المرور في الجهات التي وضعت فيها الاسلاك، وهي: مخاضة ام الشرط، منطقة اريحا. مخاضات القرع والنورانية وام الفسفس والصولة التي توصل الى نابلس واراضي طوباس وطمون...!

لجنة التنظيم المحلية

تعقد لجنة التنظيم المحلية جلسة يوم السبت القادم في دار المجلس البلدي لنظر في عدة مسائل تتعلق بتنظيم بعض المناطق وفي تخطيط بعض الشوارع لا سيما فيما يتعلق بمحلة الجبالية من هذه الناحية

المندوب في قلقيلية

زار المندوب السامي قلقيلية اليوم قادما من طولكرم ترافقه عدة سيارات وكان يصحبه مساعد حاكم نابلس ومساعد حاكم طولكرم ومدير البوليس. وقد اجتمع به اعضاء المجلس المحلي ومخاتير البلدة، فسألهم عن الحالة الزراعية وطلب عدة سنابل من القمح وفرك سنبلتين بين يديه للتأكد من وجود مرض الحراء في المزروعات. وكان يحدث الجميع بالعربية وحضرت وفود من القرى المجاورة لمقابلته لكنه غادر البلدة قبل ان تتمكن من ذلك.

حاكم اللواء

سافر امس المستر كروسبي حاكم اللواء الجنوبي الى القدس لاداء شهادته امام اللجنة الجديدة

كتب من سيشل

وصلت أمس ثلاثة كتب من معتقلي جزيرة سيشل مؤرخة في ١٦ الجاري للسادة الفضلاء الاستاذ الحاج راغب افندي الخالدي وفؤاد السعيد ومحمد سلام. وفهم من هذه الكتب انهم يشكون رداءة الجو وتقلبات الطقس، والحرارة الشديدة وهطل الامطار التي تتراوح نسبتها في الساعة من ٤ الى ٥ انشات

خفراء البلدية

عقد منذ بضعة ايام اجتماع في دار المجلس البلدي حضره سعادة الرئيس وقائمقام المدينة الاستاذ عزمي بك النشاشيبي ومساعد مدير بوليس اللواء، وجرى البحث فيه حول مسألة خفراء البلدية. وبعد التداول قرر المجتمعون ابقاء الخفراء في وظائفهم لمساعدة رجال البوليس والقيام معهم بدوريات ليلية حتى شهور الصيف المقبلة، ومن ثم ينظر في الامر من جديد

بدون تصريح

وافق حاكم الصلح على توقيف جميل احمد شافعي من سوريا والمتهم بدخول البلاد بدون تصريح لمدة عشرة ايام يقدم خلالها للمحاكمة

القرية العربية في منطقة البلدية

وافقت البلدية على ادخال المحلة «الجديدة العربية» ضمن منطقتها وستقوم باعمال التنظيفات فيها دون أن تستوفي رسوم «حراسه أو كناسة» من السكان وقد ذهب امس عدد من عمال التنظيفات التابعين للبلدية الى هذه المحلة للقيام باعمالهم فيها.

ولم يجر حتى الآن تدبير المسائل الهامه الاخرى التي تتعلق بانشاء خزانات كبيره للمياه الاسنة والتي لا يوجد منها في المحلة المذكورة، وبايجاد غير ذلك من الوسائل الصحيه الاخرى وربط المحلة بالمدينة بواسطة تعبيد الطريق التي توصل اليها.

والذي فهمناه من سكان هذه المحلة انهم يعانون مشقة شديده من جراء عدم وجود خزانات للمياه الاسنة حتى كثر الذباب وبانت صحتهم مهدده بالامراض المختلفة. مع ان الحكومة كانت اكدت لهم عند الاتفاق معها على السكن فيها بانها ستتخذ جميع الوسائل التى تكفل راحتهم، والسهر على صحتهم

والمأمول ان يعني المسئولون بهذه الناحية ايضاً تشجيعاً للذين يودون سكنى هذه المحلة ومحافظة على صحة القاطنين فيها الآن.

الموظفون الشرعيون

أبلغت دائرة الاوقاف بيافا فضيلة القاضي الشرعي وموظفي المحكمة بان يقبضوا رواتبهم من هذه الدائرة بدلا من دائرة المالية. وقد كانوا يقبضون رواتبهم من الدائرة الاخيرة منذ الاحداث الاخيرة التي حصلت في ادارة المجلس الاسلامي الاعلى ودوائر الاوقاف

نجاح محام

اجتاز المحامي الاستاذ صبحي افندي حجاب فحص المحامين الاجانب فنتمنى له النجاح والتوفيق

سارق الكنائس

قبض بوليس تل ابيب على ابراهام مزراحي من يهود حلب المتهم بارتكاب عدة جرائم سرقة من الكنائس، وقد تبين من التحقيق ان هذا الشخص كان يتسلل اثناء الليل الى داخل الكنيس فيحمل الساعات وصناديق الصدقة والمصابيح الكهربائية وكل ما تصل اليه يداه. وقد نقل الى سجن يافا لاستئناف التحقيق معه تمهيداً لمحاكمته

محكمة الجنايات الكبرى

تنعقد في الساعة التاسعة من صباح اليوم محكمة الجنايات الكبرى برئاسة المستر غرين وعضوية القاضيين المستر كراسل وعزيز بك الداودي للنظر في بعض القضايا الجنائية الهامة، وسنأتي على تفاصيلها غداً.

من نشرة البوليس

وقعت خمس حوادث اطلاق نار واحده منها على سياره شحن عربية بمنطقة يافا. واتلف الزرع باراضي مستعمرتين بمنطقتي نابلس والناصره واتلفت انابيب البترول في ثلاثة مواقع بمنطقة الناصره

بقية المقال الافتتاحي

تسمح الحالة المالية بذلك. الصفحة ٤٠٦

أي إبهام هذا الذي يجب إزالته «بقدر الامكان»؟

ولماذا التوصية بأن تمسح أراضي شرق الاردن؟

وإذن فهناك يهود قدروا اتساع البلاد بالملايين وليس بالالوف فحسب؟

لاجل كل هذا يحشرون اسم شرق الاردن حين يتصدون لمعالجة مشكلة فلسطين.

وهم «يتهمونها» بقلة عدد السكان — فحبذا هي من تهمة. وهم يتهمونها بقلة وسائل «العمران» — فحبذا هي من تهمة ثانية وهم يتهمونها بعدم العيش في ظلال «الرخاء» — فحبذا هي من تهمة ثالثة. انه بفضل هذه «التهم» بقيت تلك البلاد عربية صرفة، لم يمر على صدرها هذا الكابوس الثقيل الذي عانت فلسطين بسببه آلم المشقات، واحداً وعشرين عاما

لقد وضع عرب فلسطين دستوراً وطنياً مؤلفاً من ثلاث مواد في ثلاثة اسطر فقط وكل زحزحة عن ذلك الدستور معناها التنزل عن حق يتلوه تنزل عن آخر وهكذا الى أن تطير الحقوق جميعاً ونصبح كما أراد اللورد بلفور: طوائف غير يهودية لن يؤتى بعمل من شأنه أن يضير الحقوق المدنية والدينية التي تتمتع بها هذه الطوائف المقيمة الآن في فلسطين!

مدهش طوائف تتمتع بحقوقها المدنية والدينية — ككل أجنبي يتمتع بداهة بهذه الحقوق أما أننا نحن أصحاب البلاد. وأما أننا لسنا مجرد (طوائف غير يهودية) وأما أننا مقيمون منذ الابد في هذه البلاد ولسنا مجرد طائفة (مقيمة الآن في فلسطين) فقط — أما أننا كل ذلك، فهذا شيء لا... يقولون به!

وقد علقت إحدى الصحف اليهودية بمقال افتتاحي على مقترحات سمو الامير. وهذا المقال منشور على صفحة اخرى من هذا العدد، ومفيد الاطلاع عليه ليرى كل عربي مرامي الصهيونية، هذه التي يتأبى حتى أشد ابنائها اعتدالا بقاء اليهود أقلية في هذه البلاد وحتى هربرت صموئيل نفسه قال: لا يجوز (لامة) أن تبقى في بلادها... أقلية الى الابد! فبعد ذلك هل يمكن أن يتنزل عرب فلسطين شيئاً عن مطالبهم؟ وهل يمكن أن يتقدم عربي بمقترح فيه غض من ذلك الدستور الذي وضعه أبناء أمة برمتها؟

لا. نريد معالجة المشكلة وهي محصورة بفلسطين وحدها. وإقحام شرق الاردن في أية تسوية معناه تحقيق جانب من أطماع الصهيونية على الضفة الثانية. وكل انتصار لقضية فلسطين فليكن محصوراً في دعم مطالب أهلها. ودستورها ذلك الذي وضعته من الحق أن يكون دستور الامم العربية جمعاء.

ان اللجنة الجديدة — ونكره ان ننعتها بلجنة التقسيم كما سمت نفسها بنفسها — ستذهب الى شرق الاردن قريباً. ولا ريب انها ستسمع آخر ما صرح به سمو الامير من نبذه للتقسيم ونبذ عرب الدنيا جميعاً له ايضاً

ابراهيم

حفلة رياضية لمدرسة البيرة الاميرية

البيرة في ٣٠ ايار — لمراسل الدفاع الخاص — تقام حفلة رياضية عامة على ملعب المدرسة الاميرية للذكور وذلك في يوم السبت الواقع في ٤ حزيران القادم. وتشترك في هذه الحفلة ٢٠ مدرسة من مدارس قضاء رام الله. وقدم بعض وجهاء البيرة ثلاث كؤوس فضية كما قدم ضابط مركز بوليس رام الله كأساً رابعة يعطى للمدرسة التي تحوز اكثر العلامات. ويزيد عدد التلاميذ المشتركين في المباريات على مئة. ولا يفوتنا بهذه المناسبة الاعراب عن شكر الاهالي لمدير المدرسة واساتذتها الذين يعملون على تشجيع الروح الرياضية والعلمية بين التلاميذ

مسألة فلسطين في البرلمان المصري

«تابع المنشور على الصفحة الاولى»

كبيرة وتلقى الخطب وربما قام العمال بمظاهرات كبيرة — د ن.ب

تعطيل الصحف

دمشق في ٣٠ ايار — وافق البرلمان السوري على قانون يعطي للحكومة الصلاحية بتعطيل الجرائد والنشرات من اي نوع كانت الى أجل غير مسمى وبعد الموافقة على هذه القانون ترك جميع مندوبي الصحف السورية الذين حضروا الجلسة مقاعدهم وخرجوا من قاعة البرلمان احتجاجاً على ذلك — د. ن. ب

اجتماع خطير

انقره في ٣٠ ايار — اجتمع سفير فرنسا في تركيا بالدكتور رشدي أراس وزير الخارجيه وبحث معه الحالة في لواء الاسكندرونه والشكاوي التي ارسلتها تركيا الى عصبة الامم. وقد أكد سفير فرنسا للوزير التركي ان الموظفين الفرنسويين لم يتدخلوا في الانتخابات تدخلا يخالف روح التواصي التي سنتها عصبة الامم. وقد اعرب الطرفان عن وجوب دوام حسن العلاقات السياسية بين فرنسا وتركيا.

اضراب الصحف

بيروت في ٣٠ ايار — لمراسل الدفاع الخاص — اضربت جميع الصحف السورية اليوم عن الصدور احتجاجاً على عدم البت في المشروع الخاص بتحديد زمن التعطيل الاداري وهو المشروع المقدم الى البرلمان. وارسل الصحفيون التماساً الى فخامة هاشم بك الاتاسي رئيس الجمهورية يطلبون فيه تحديد مدة التعطيل الاداري

قضية مخدرات

نظر القاضي البريطاني المستر رجبي أمس في قضية محمود عبد الله الحلبي من يافا المتهم بادارة محل لتدخين الحشيش وحيازة ادوات تستعمل للتدخين. وبعد ان سمع شهادات عدد من شهود النيابه ارجأ اتمام النظر فيها الى يوم ٧ من الشهر القادم.

تلفونات الدفاع وبرقياتها الخاصة

النار على سيارتين

(بقية المنشور على الصفحة الاولى)

انقطاع مخابرات

وقطع مجهولون ليلة أمس الاسلاك التلفونية بين نابلس ودير شرف ، وبذلك انقطعت المخابرات مابين نابلس وطولكرم ونابلس وحيفا والناصرة والعفولة .

قسم من جسر

وحاول مجهولون مساء امس نسف جسر على الطريق العام بين نابلس وطولكرم عند الكيلو ٧٢ وقد أتلف قسم من الجسر .

وفى الصباح ذهبت قوة من البوليس ومعها كلاب الاثر الى مكان الحادث ، وقامت بالتحقيق . ولم يعرف عن القبض على احد .

وسمع بعد منتصف ليلة امس فى الجهة الغربية من المدينة اصوات عيارات نارية ولم يعرف مصدرها .

هاجم ليلة امس سبعة اشخاص مسلحين بيت التلفون الموضوع على طريق نابلس — البادان شرقي المدينة ، وبعد ان وثقوا الحارس وضربوه حطموا آلة التلفون ، وتواروا فى الظلام .

على المطار

الرملة في ٣٠ ايار — لمراسل الدفاع الخاص — أطلق مجهولون في الساعة الحادية عشرة والنصف من مساء الليلة الماضية العيارات النارية على مطار كفر جنس . ودام اطلاق النار مدة ٥٠ دقيقة تقريباً ولم يجب الخفراء بالمثل . وقد ذهبت قوة للتحقيق

عيارات نارية

وفي الساعة الثانية عشرة والنصف بعد منتصف ليلة أمس أطلق مجهولون عيارات نارية على سكنة فليفل الواقعة فى الجهة الشرقية من المدينة واخبر البوليس بالحادث فباشر التحقيق

ووقطعت الاسلاك التلفونية عند الكيلو ١٠١ بين اللد وقاقيلية . وذهب العمال لاصلاحها . وباشر البوليس التحقيق وتعقيب الاثار

اطلقت النار على شخص مجهول بينما كان واقفاً بالقرب من الخط الحديدي بين اللد وكفر جنس واشتبه في انه كان يحاول اتلاف الخط . ولم يعتقل الشخص المجهول ولم يصب بأذى

فى ٣ مواقع

بيسان فى ٣٠ ايار — لمراسل الدفاع الخاص — حوالي الساعة العاشره من ليلة امس انفجرت انابيب البترول فى ٣ مواقع بين قريتي البيره ودمنه وبالقرب من قرية الطيبة ، واشعلت النار بالزيوت المتدفقة واضاء اللهب المتصاعد على السهول والقرى المجاوره . ولم تخمد جذوه النيران حتى ظهر اليوم .

وفي الصباح الباكر ذهبت قوه الى مواقع التلف يصحبها قصاص الاثر واخذت فى البحث والتعقيب والمعلوم انه لم يقبض على احد .

مزروعات يهوديه

وفي الساعة الثامنة من مساء اليوم اشعلت النار في مزروعات يهوديه بالقرب من الخضيرة . وتبلغ المساحه التي اشعلت فيها النار ٦٥ دونما وقدرت الخسائر بمئه وخمسين جنيها . وانتقلت قوة للتحقيق

رسالة القدس التلفونية

التحقيق فى حوادث الاعتداء الاخيرة

القدس في ٣٠ ايار — لمراسل الدفاع الخاص — لا يزال البوليس يوالي التحقيق في حوادث الاعتداء التى وقعت على العرب وأصيب بسببها عدد كبير من الجرحى الذين لا يزالون فى المستشفى . وقد استحضر اليوم خمسة من شبان اليهود الى مستشفى الحكومة لتشخيصهم من قبل احد المعتدى عليهم السيد صالح حسين اليماني فتعرف على اثنين منهم . والتحقيق جار .

المحكمة العسكرية تنظر في قضية عربى

تنظر المحكمة العسكرية غداً (الثلاثاء) فى قضية احمد مصطفى خلف من اهالي قرية يبنا ، التابعة لقضاء الرملة ، بتهمة حيازة مسدس . وسيتولى الدفاع عنه الاستاذ المحامي مغنم مغنم .

اصابة شخص برصاصة في سيارة

حوالي منتصف الساعة العاشرة من مساء امس اطلق مجهولون الرصاص على شحاده دعدس بينما كان قادما في سيارته على طريق بيت لحم الى القدس فأصيب برصاصة في يده وقد اسعف في مستشفى الحكومة حيث نقل اليه ولا يزال تحت المعالجة .

وقد ذهبت قوة من البوليس الى مكان الحادث وعاينت المكان الذي وقع فيه الحادث . ولم تعثر للفاعلين على أثر .

اللجنة الجديدة تعود الى طبريا

تسافر غداً اللجنة الجديدة الى طبريا ترافقها قوة كبيرة من رجال البوليس والسيارات المصفحة

المستر كروسبى ومستشار البوليس امام اللجنة

استمعت اللجنة الجديدة قبل ظهر هذا اليوم للايضاحات التى قدمها اليها مستشار البوليس .

وفي جلسة عقدتها بعد الظهر استمعت لاقوال المستر كروسبي حاكم اللواء الجنوبي حول مسائل تتعلق ضمن صلاحيتها .

حفلة القنصلية المصرية ابتهاجا بالخطبة الملكية

اقامت القنصلية المصرية هذه الليلة حفلة اسعادة قنصل حكومة ايران دعت اليها قنصل الجمهورية التركية وحضرها موظفو القنصليات الثلاث ابتهاجاً بالخطبة الملكية الميمونة

وكيل الحاكم في دار المجلس البلدي

زار المستر بادكوك حاكم لواء القدس بالوكالة ، المجلس البلدي بعد ظهر هذا اليوم ومكث مع وكيل الرئيس مدة طويلة كان البحث فى خلالها حول مسائل تتعلق بالمجلس

المبعدون في «سيشل» يكتبون لعائلاتهم

تلقت عائلات اخواننا السادة المبعدين الى سيشل اليوم كتباً منهم بواسطة دائرة المباحث الجنائية

تبرئة شخص في محكمة الاستئناف العليا

نظرت محكمة الاستئناف العليا المؤلفة من المستر ترستيد والاستاذ فراسيس بك خياط والمستر كرين فى قضية شفيق جورج حلبي من يافا المحكوم عليه بالسجن ١٨ شهراً فقررت تبرئته . وكان يدافع عنه الاستاذ هنري كتن

حكم بالسجن وتبرئة لمتهمين بحادثتى قتل

نظرت محكمة الجنايات الكبرى المؤلفة من المستر كوبلاند والمستر بلانكيت والادون فاليرو فى قضية حسن حسين شرار من الخليل المتهم بقتل زوجته فقررت الحكم عليه بالسجن ١٥ سنة .

ونظرت فى قضية صالح حسين من قرية ابي صلاح المتهم بقتل محمود ابو زهور فقررت تبرئته .

رسالة الرملة التلفونية

محاكمة المخاتير وجمع رواتب الاضافيين

الرملة فى ٣٠ ايار — لمراسل الدفاع الخاص — أبلغ مخاتير اللد بانهم سيقدمون للمحاكمة الادارية في خلال هذا الاسبوع عن حوادث وقعت في مقاطعتهم . وأبلغوا أيضاً ان السلطة ستباشر جمع رواتب البوليس الاضافي في هذا الاسبوع ايضاً

القبض على اشخاص بتهمة السطو

قبض البوليس على عدد من الاشخاص بتهمة السطو على البيارات الواقعة ضمن قضاء الرملة . ويجري البوليس تحقيقه معهم بتكتم شديد.

رسالة حيفا التلفونية

استئناف النظر فى قضية اليهود الثلاثة

حيفا فى ٣٠ أيار — لمراسل الدفاع الخاص — عقدت المحكمة العسكرية في الساعة التاسعة من صباح اليوم لمتابعة النظر في قضية اليهود الثلاثة . وشهد في هذه الجلسة أحد الاطباء اليهود بانه فحص المتهمين بناء على طلب النيابة وقدم تقريراً بذلك . وقال ان حالتهم الصحية والعقلية جيدة . وناقشه محامي المتهمين في التقرير مدة طويلة استمرت حتى الساعة الواحدة والنصف بعد الظهر . ثم رفعت الجلسة وأعيدت فى الساعة الثانية والنصف ، وبعد ان سمعت المحكمة عدة شهود تأجلت القضية الى الغد

تنفيذ حكم الاعدام بمتهم بقتل

ينفذ فى الساعة الثامنة من صباح اليوم « الثلاثاء » في محمد السيد محمود الاحمد من قرية قباطية المحكوم عليه من قبل محكمة الجنايات الكبرى في القدس بتهمة قتل .

اطلاق سراح بقية معتقلي الفندق

اطلق البوليس اليوم سراح بقية معتقلي فندق فيصل الذين اعتقلوا على أثر تفتيش الفندق .

تأجيل فحص العلاوة والكفاءة للبوليس

علم أن فحص العلاوة والكفاءة الخاص بالبوليس الفلسطيني سيؤجل في الوقت الحاضر وذلك لما ينتظر من اجراء تعديلات جديدة بشأن البوليس ورواتبه

اتساخ ثياب متفرجين فى دار للسينما

صبغ مجهولون بعد ظهر أمس مقاعد احدى دور السينما اليهودية بلون اسود وعندما انتهى المتفرجون من الرواية لم يستطع الواحد منهم النهوض الا بصعوبة وقد اتسخت ملابس المتفرجين ويزيد عددهم على ٣٠٠ شخص كان بينهم عدد من العرب .

وقف متهمة بحيازة مسدس للتحقيق

اصدر حاكم الصلح اليوم أمراً يقضي بتوقيف السيدة خديجة زوجة السيد مصطفى عبد الرحمن من الطيرة وقد اعتقلت بتهمة حيازة مسدس لمدة ١٥ يوماً

مباراة رياضية في كرة السلة

جرت بعد ظهر امس مباراة رياضية في كرة السلة بين فرق النادي الرياضي السالزي فى حيفا وفرق النادى الارثوذكسي المقدسي على ملعب الفريق الاول فتغلب الفريق الاول على الثاني

رسالة نابلس التلفونية

تفتيش قرية واعتقال اشخاص

نابلس في ٣٠ ايار — لمراسل الدفاع الخاص — فى الساعة الثالثة من صباح اليوم ذهبت قوة كبيرة من الجند الى قرية « عصيرة الشمالية » وقامت بتفتيش البيوت تفتيشاً دقيقاً ولم يعثر على شيء ممنوع .

وبعد اجراء عملية التفتيش اعتقل السادة مصطفى محمد عبد الهادي ، ابراهيم الدرويش ، مرعى حسن السعد ، احمد عبد الله سليمان ، محمد سعيد الحسن ، وأودعوا سجن نابلس .

القوة المختصة بمراقبة الحدود الشمالية

وصل بعد ظهر امس الى نابلس قائد قوة دفاع الحدود الشرقية التي تألفت للمحافظة على الحدود الواقعة بين الشرق العربي وفلسطين .

وقد فهم ان هذه القوة مؤلفة من افراد البوليس الراكب ويبلغ عددهم ٥٠٠ رجلا وانيط بهم مراقبة الحدود من اريحا حتى منطقة بيسان

الكشف على المزروعات بسبب ردائة الموسم

قام قائمقام نابلس انيس افندي بيبي ومفتش الزراعة راشد اغا النمر بجولة في قرى نابلس للكشف على المزروعات بسبب رداءة الموسم

رسالة بيت لحم التلفونية

قطع يد عامل الى الرسغ

بيت لحم فى ٣٠ ايار — لمراسل الدفاع الخاص — بينما كان أحد العمال في معمل النجارة الخاص باخوان عاقلة يمسح قطعة من الخشب تحت الالة الخاصة بذلك اذ انزاحت قطعة الخشب وجاءت اصابع العامل تحت الالة فقطعت جميعها. وقد نقل الى المستشفى الفرنسي حيث اجريت له عملية وقطعت يده الى الرسغ واسم العامل المذكور شكري الكمك وعمره ١٨ سنة .

انباء خارجية

غارة جديدة وكثرة ضحاياها الصينيين

لندن في ٣٠ ايار — أغارت الطائرات اليابانية اليوم على مدينة كانتون للمرة الثالثة في خلال نهاية الاسبوع . وبلغ عدد القتلى في المرات الثلاث الفاً ومئة . وعدد الجرحى الفاً و٦٠٠ وكان هدف غارة اليوم مباني الحكومة لكنها لم تصب واصيبت المباني المجاورة لها . ويتدفق اللاجئون الان على جزيرة هونغ كونغ التي احتشد فيها ثلاثة أرباع المليون لكن قلة المؤونة والمأوى تهدد بانتشار الاوبئة . ويخشى الجنرال شانغ كاي تشك من احتلال كانتون ميناء الصين الجنوبية . أما في الشمال فقد حصر آلاي ياباني فى انتظار النجدات التي تبعد عنه ٥٠ ميلا — روتر

فوز حزب السوديت الالمان بالانتخابات

براغ فى ٣٠ ايار — فاز حزب السوديت الالمان في مناطق المقاطعات الالمانية ٨٠ فى المئة من مجموع الاصوات وقد قابل الهر هنلاين رئيس الوزراء . ويطالب السوديت بسحب القوات التي ارسلت مؤخراً الى الحدود — روتر

مدريد تحت القنابل مدة ساعتين

لندن فى ٣٠ ايار — تعرضت مدريد مدة ساعتين لقذف القنابل وقد قام الثوار خلال نهاية الاسبوع غارة على مدن الساحل تحملت فيها بلنسية وقشتاله خسائر جسيمة أما برشلونه فقد كان الدفاع عنها متقناً . وقد سئل رئيس الوزراء عن موقفه من ضرب اليكانتي فقال ان الحكومة طالما أسفت لا تزال الكوارث بسكان المدن المكشوفة — روتر

اللاجئون اليهود فى مجلس العموم

لندن فى ٣٠ ايار — وجهت النائبة المس اليفور راثبون سؤالا فى مجلس العموم الى رئيس الوزاره المستر نيفل المستر تشمبرلن قالت فيه : « هل تنوي الحكومة البريطانية ان تؤلف لجنة مهمتها العناية بمسألة اللاجئين من المانيا والنمسا، وان تضم تلك اللجنة ممثلي الحكومة والاحزاب والمجالس البلدية وجمعيات العمال والجامعات وتكون مهمتها ايضاً توجيه اعمال الحكومة البريطانية فيما يتعلق بمشكلة اللاجئين؟ ثم اقترحت هذه النائبة ان تدعو الحكومة الممتلكات الى مؤتمر يقرر سياسة الامبراطورية البريطانية فى هذه المسألة ، ويبحث ممكنات هجرة اللاجئين الى بلاد الامبراطورية ومسألة اعاشتهم .

فاجاب المستر تشمبرلن بقوله انه توجد الان لجنة تمثل هيئات مختلفة ومهمتها توجيه المساعي وتوحيدها بشأن اللاجئين من المانيا والنمسا ووعد رئيس الوزارة بان تنظر الحكومة بعين العطف الى ما تقدمه لها هذه اللجنة من مقترحات ونواحي .

رسالة طولكرم التلفونية

المندوب السامى فى المدينة

طول كرم في ٣٠ أيار — لمراسل الدفاع الخاص — وصل المندوب السامي الى المدينة اليوم واستقبله مساعد حاكم اللواء في نابلس ومساعد حاكم اللواء في طولكرم واجتمع برؤساء الدوائر وحاكم الصلح ورئيس دائرة الصحة وهيئة المجلس البلدي ومأمور التسوية وقائد الجند فى طولكرم ثم زار المدرسة الزراعية وغادر المدينة فى الساعة الواحدة والنصف بعد الظهر .

رسالة صفد التلفونية

مساعد الحاكم وحرق المزروعات

صفد في ٣٠ ايار — لمراسل الدفاع الخاص — وصل مساعد حاكم اللواء الى الجاعونة اليوم واجتمع الى مخاتير القرى العربية المجاورة وبعض وجوهها وانذرهم بان السلطة ستتخذ تدابير شديدة في حالة استمرار حوادث الاعتداء على المزروعات اليهودية وحرقها .

رسالة عمان التلفونية

اللجنة الجديدة تزور شرق الاردن

عمان فى ٣٠ ايار — لمراسل الدفاع الخاص — ينتظر ان تحضر اللجنة الجديدة المختصة بشؤون فلسطين الى هنا يوم الخميس القادم كما ذكرنا في عدد سابق وتتناول طعام الغداء على مائدة سمو الامير عبد الله .

والمفهوم ان اللجنة المذكورة ستمكث فى بلاد الامارة مدة اسبوع تطوف فى خلالها برفقة سمو الامير مختلف انحاء شرق الاردن .

تبرئة عربية من تهمة حيازة ذخيرة

بيسان فى ٣٠ ايار — لمراسل الدفاع الخاص — نظر حاكم الصلح في بيسان فى القضية المقامة على امينه المبارك وقد اتهمت بحيازة ذخيرة فحكم بتبرئتها . وتولى الدفاع عنها متبرعاً الاستاذ المحامي الشيخ موسى افندي عمران الدجاني.

انباء خارجية

هجوم سريع يقوم به الثوار الاسبان

سلمنكا في ٣٠ ايار — تفيد انباء جبهات الحرب بان الجنود الوطنية قامت أمس بهجوم سريع جديد بعد ان استولت في الاسبوع الماضي على مواقع مستحكة والغرض من هذا الهجوم العام السريع منع العدو من التمكن من انشاء استحكامات جديدة في رجعته والهجوم يمتد من جبهة ترويل الى الساحل وتقوم الحركات العسكرية المنتظر حدوثها في المثلث بين ترويل وساغونته والكوستر. وكانت وحدات الخيالة الوطنية مشغولة يوم الاحد بقطع خط الرجعة على الشيوعيين ووصلت الجبهة سيارات مصفحة من بلدة بوبيلاده نافلقيس وساعد جنود الجنرال أرلندا الذين يزحفون على خط متساو مع الساحل في هذه الحركات الاخيرة — د.ن.ب

بين قطبي الحكومة التشيكوسلوفاكية

لندن في ٣٠ ايار — نشرت جريدة « اوبزرفر » نبأ من براغ ينفي الخبر القائل ان المستر سترانغ زار مقاطعات حدود تشيكوسلوفاكيا مع الملحق العسكري الانكليزي في براغ وان خطر الموقف الحالي هو ان يحمل الجند التشيكي الاهالي الالمان في السوديت على الاعتقاد أنهم في اراض عدو محتلة. ويعتبر تصريح المسيو باشين بعدم امكانية سحب المتطوعين كضربة ضد المعتدلين ويقال ان رئيس هيئة اركان الحرب امر بتعبئة الجيش باذن من الرئيس بنيش بالرغم من معاوضة رئيس الوزراء والظاهر انه مع وزير الخارجية كانا على اعتقاد انه يجب على الحكومة ان تقوم بحركة ما الا ان البرلمان والشعب متأثران كثيرا بالدعاية التشيكية ومتحمسان لوطنيتهما — د. ن. ب

وزير الماني يحمل على الديمقراطيات

دسا في ٣٠ ايار — القى الدكتور غوبلز خطاباً يوم الاحد بمناسبة مؤتمر اقليمي عقده حزب العمال الالمان وتطرق فيه الى مسائل السياسة الخارجية. فقال ان المانيا ترفض السلام الذي يهدد حقوق الشعب الالماني الحيوية لكنها تريد سلاماً مسلحاً معززاً بجيش الماني قوي، فان قوة المانيا هي الضمان الوحيد لحياتها الشعبية وربما فضل العالم ان يرى المانيا بدون نصير الا انه اذ ذاك لم تكن المانيا لتحرز هذه النتائج كالتي احرزتها بانضمام النمسا اليها وعندما اعتزت المانيا بقوتها بدأت الديمقراطيات الغربية تنشد السلام. وها ان المانيا تطالب بحقوقها في الحياة وترفض ان تلعب دور القريب او الاخ الفقير. اننا نحن الالمان نحافظ على الولاء ونقيم على العهود وقد اثبتنا ذلك بصداقتنا مع ايطاليا. ان الديمقراطيات تتطلب الصداقة بدون مقابل وربما أرادت الاستفادة منا لذلك. ثم شجب الدعاية التي تقوم بها صحف اليسار في انكلترا وفرنسا متهمة السنيور موسوليني والهر هتلر بانهما يريدان اقتسام العالم بينهما وحذر فيما بعد من التعديات التشيكية على الحدود وقال: اذا كان احد ينشد السلام فليراجع حكومة براغ اذ ان أمام المانيا برنامجاً للعمل يتطلب سنين لا بل عشرات السنين والمانيا تريد المحافظة على السلام — د ن.ب

قرب الانتهاء من محطة راديو تونس

باريس في ٣٠ ايار — نصب اول صاري لمحطة الاذاعة الجديدة الفرنسية في بلدة الجديدة بتونس وسيبدأ العمل فيها اعتباراً من يوم الاربعاء القادم — د.ن.ب

حكومة المكسيك تستولي على مدينتين

المكسيك في ٣٠ ايار — اعلن وزير الدفاع رسمياً ان جنود الحكومة استولت يوم الاحد على بلدتي الميكو وايلسالطو وان الثوار قدموا الخضوع في المنطقة الواقعة بين تشيريتوس ووادي القصر وان الامن استتب هنالك وتقول الصحف في سان لويس ان ثورة الجنرال سديليو فشلت تماماً ولكنه قد تمكن من الفرار وسحبت الحكومة الجند واسراب الطائرات بعد استتباب الامن — د.ن ب

المستر ديفاليرا يشجب تقسيم ايرلندة

لندن في ٣٠ ايار — صرح المستر ديفاليرا في خطاب انتخابي القاه في غلونز ان الحدود بين شمالي ايرلاندا وجنوبها ستضمحل يوماً ما وان ذلك امر حقيقي مثل دوران الارض على محورها — د ن ب

ألوفد الفرنسي للطيران يهبط في لندن

لندن في ٣٠ ايار — هبطت في مطار كرويدن الطائرة التي تقل الوفد الفرنسي للطيران برئاسة الجنرال فلمان رئيس اركان حرب الجيش الفرنسي وذلك مساء السبت وسيتقابل الجنرال فلمان يوم الاثنين مع وزير الطيران الانكليزي — د ن ب

جريدة فرنسية تتهم حكومة اسبانيا

باريس في ٣٠ ايار — ذكر مراسل جريدة « لي جور » الفرنسية ان هنالك عدداً من الطائرات مختلفة الانواع في مطار بالقرب من برشلونه وانها تلقت الاوامر بالهجوم على السفن والاراضي الفرنسية وانها لها علامات الطائرات الوطنية الاسبانية ويقصد الشيوعيون بذلك لفت نظر العالم الى ناحية اخرى بعد ان فشلوا في جبهتي قطالونيا والبحر وان الشيوعيين الذين يئسوا من الفوز يريدون ان يضطروا فرنسا على التدخل باي شكل كان ولذلك فانه لا يستبعد ان تكون القنابل التي القيت على سربيرو من صنع الشيوعيين — د.ن.ب

زراعـــة الموز

الاحوال الجوية ونوع التربة وغذاء الشجر

« بقلم المهندس الزراعي الاستاذ حسني القدادي »

ان زراعة الموز في فلسطين هي من الزراعات الجديدة ولذا يندر وجود المزارعين الذين يتقنون هذه الزراعة حق الاتقان ويعرفون خفاياها حق المعرفة ولقد رأيت من المفيد ان آتي على بعض الملاحظات المهمة عن هذه الزراعة آملا أن يساعد ذلك على جعل زراعة الموز معروفة لدى جمهور المزارعين، على أن بحثاً مثل هـــذا يطول شرحه اذا كان القصد منه أن يكون كاملا الامر الذي يتعذر عمله في مقال في جريدة ولذلك نكتفي بذكر شيء عن الابحاث الرئيسية التالية:

١ — الموقع والاحوال الجوية
٢ — نوع التربة
٣ — المحافظة على خصب التربة أي الاعتناء باغتذاء الشجر

الاحوال الجوية

تعتبر زراعة الموز من زراعات البلاد الحارة ولذلك يجب على من ينوي انشاء مزرعة الموز ان ينتخب منطقة دافئة قلما يحدث فيها الصقيع الذي يسبب اضراراً كبيرة لشجرة الموز. والمناطق التي تصلح لزراعة الموز في فلسطين هي وادي الغور والحولة بالدرجة الاولى ثم تليهما سواحـــل فلسطين الجنوبية ثم السواحل الاخرى وبعض جهات من مرج ابن عامر. وعلى كل حال يشترط عند انتخاب موقع لزراعة الموز أن تكون الارض غير معرضة للرياح خصوصاً الغربية منها والشمالية وان لا تكون في المرتفعات (المفتوحة) بل يفضل ان تكون في المنخفضات أو بين البساتين التي تحيطها فتحميها من الارياح ومن شدة البرد. واذا كانت الارض غير محاطة بما يحميها من الارياح على الزارع ان يزرع اشجار السرو او نبات البوص (الخيزران) حول الارض.

وكل ما يطلب في هذا الصدد لنجاح زراعة الموز هو ان يساعد المزارع على تكوين محيط داف لا بل حار حـــول شجرة الموز.

ومما يساعد على تكوين هذا المحيط زرع الموز على ابعاد صغيرة اي على مسافة مترين او مترين ونصف المتر وتزبيله بالزبل العضوي في أوائل فصل الشتاء.

نوع التربة

إن أفضل انواع الاتربة الصالحـة لزراعة الموز هي التربة الحمراء والتربة السمراء والتربة الطينية الممزوجة بقليل من الرمل وبصورة عامة كل الاراضي التي يصفها الفلاح الفلسطيني بصفة (القوية والثقيلة) نوعاً اما الاراضي الرملية والخفيفة والضعيفة وكذلك الاتربة القابلة الكلس كلها لا تصلح لزراعة الموز

وهنالك اراضي قلوية ومالحة لا تنجح عليها زراعة الموز وامثال هذه الاراضي منتشرة في بعض جهات اريحا وبيسان وغيرهما من مواقع وادي الاردن المنخفضة

واما مياه الري فيجب ان لا تحتوي على اكثر من واحد في العشرة آلاف من الملح لان المياه المالحة تؤخر نمو الشجر وتقلل من محصوله ويجب أن تكون المياه غزيرة.

تغذية الاشجار

اذا توفر شرط الموقع والارض بقي على صاحب بستان الموز ان يعمل بقول الفلاحين المطلعين وهو ان (الموز كلا ماء وزبل) ومعنى ذلك ان شجرة الموز تتطلب كميات وافرة من الماء ومن الزبل. ان حاجة الموز للماء الكثير هي نتيجة لاتساع مساحة اوراقه ولوجوده في المناطق الحارة ذات الشمس المحرقة وهذه النتيجة أي كثرة المياه اللازمة للموز هي سبب لضياع قسم من المواد الغذائية التي قد توجد في ارض الموز ولذلك ولان شجرة الموز تستهلك كمية كبيرة من الاغذية النباتية وجب على المزارع ان يكثر من استعمال الزبل والاسمدة اذا اراد الحصول على نتائج حسنة. ونحن نذكر على سبيل المثال الطريقة الاتية التي يحسن بالزارع ان يتبعها ليحافظ على خصب ارض الموز ويضمن زيادة المحصول وليسرع في نمو الشجر ونضوج الثمر:

١ - يوضع لكل حفرة (جورة) مؤلفة من شجرتين او ثلاث ٥٠ - ١٠٠ كيلو من زبل المعزى وذلك كل سنة في اوائل الشتاء عند اغلاق الحفر. واذا استعمل نوعاً من الزبل الفقير عليه ان يزيد الكمية.

٢ - يوضع ايضا لنفس الحفرة في آخر شباط او اوائل آذار نصف كيلو اميسيفوس ٣ مع نصف كيلو سلفات البوتاس.

٣ - يوضع لنفس الحفرة في شهر ايار نصف كيلو الى كيلو نيترات الجير مع ربع كيلو الى نصف كيلو سلفات البوتاس

٤ - يوضع ايضاً في اوائل شهر تموز لنفس الحفرة ٥٠٠-٧٥٠ غ امميسيفوس ٣ مع ٢٥٠ - ٥٠٠ غرام سلفات البوتاس.

واخيراً على المزارع ان لا يترك في كل حفرة اكثر من شجرتين او ثلاث شجيرات (أي فراخ) وذلك للحصول على ثمر جيد في الوزن والنوع.

حسني القدادي
مهندس زراعي

القروض الزراعية

الخليل — كانت الحكومة اعلنت في اواسط سنة ٩٣٥ عن عزمها على منح المزارعين واصحاب الاراضي الجبلية قروضاً زراعية لآجال طويلة لتحسين وتشجيع زراعة الاشجار المثمرة، وعلى اثر هذا الاعلان تقدمت لدائرة قائمقام الخليل طلبات كثيرة احيلت الى دائرة الزراعة. للكشف على الاراضي وتقدير المبالغ اللازمة. وبعد اجراء المعاملات ادرجت الحكومة في الميزانية مبلغ سبعة آلاف جنيه فلسطيني وزع منها في اواخر سنة ٩٣٧ ما يقرب من خمسة آلاف وخمسماية جنيه.

ثم في اوائل السنة الحالية عادت دائرة المالية وقررت صرف باقي المبلغ الموجود لديها وهو يقرب من الف وخمسمئة جنيه غير أنها أوقفت الصرف بحجة وجود اضطرابات مع ان أصحاب الاراضي الذين جرى الكشف على أراضيهم باشروا منذ مدة طويلة في تعمير أراضيهم وغرسها ويمكننا ان نؤكد ان اغلبية هؤلاء استدانوا نفقات التعمير إما من البنوك أو من المرابين.

ثم في منتصف الشهر الجاري عادت دائرة المالية وطلبت الى اصحاب المعاملات مراجعة الدائرة لتوزيع باقي المبلغ غير أنها فاجأتهم بعد ان أتموا معاملاتهم بأمر قيل أنها تلقته من دائرة زراعة القدس يقضي بوقف الصرف لاشعار آخر وذلك بسبب استمرار الاضطراب في حالة البلاد ووضعيتها

ولما كنا لا نود الان الخوض في كيفية توزيع المبلغ السابق الا اننا نوجه كلمتنا الاتية الى مدير الزراعة العام ومساعد حاكم اللواء والقائمقام وكل من يهمهم الامر

ومن الغريب ان تقف السلطة مع المزارعين واصحاب الاراضي مثل هذا الموقف الشاذ وتمنع عنهم ما كانت قررت صرفه لتشجيع الزراعة بحجة من الحجج

البعثة العسكرية البريطانية

القاهرة لمراسل الدفاع الخاص:

تدور مباحثات حول تحديد البعثة العسكرية البريطانية وذلك بأن يقتصر على الانتفاع بخبرة اعضائها، على التدريب والمشورة التي تنص عليها المذكرة الملحقة بالمعاهدة. لانه لوحظ في المدة الاخيرة ان بعض اعضاء البعثة ابدوا ما يعد تجاوزاً لحدود المشورة وان بعض مايقدمونه من المطالب، ما يمكن تجنب نفقاته او الاقتصاد فيه.

في شهر مايو

تحتاج الاشجار الى تنشيط حيويتها كي تساعد الثمرة على بلوغ حجمها وتعجل نضوجها. والغذاء الوحيد لتغذية اشجاركم هو

نترات الصودا الشيلى

يحتوي على ١٦ بالمئة من الازوت النتريكي، شهرته تدل على جودته ونتائجه الباهرة

اطلبوه من وكلائنا في جميع القرى

وفي يافا من وكيلنا خليل التلاوى شارع الدرهلي تلفون ١٦٤٠

بيان من الشركة العربية للسجاير والتنباك

يصدره مجلس ادارة الشركة

اطلعنـا على ما نشر في العـدد ١١٦٩ من « الدفاع » الصادر بتاريخ ٣٠ الجاري تحت عنوان « استغلال » على كلمـة عن الشركة العربية للسجاير والتنبـاك المحدودة بالناصرة

وبما أنه ليست هنـاك أية علاقة بين شركتنا وشركة الكرتون فاننا نعجب ان يحمل اذن على الشركة. فلو قدرنا أن الكاتب يجهل هذا الامر لكان جديراً به ان يتحرى عن حقيقة الواقع فيذكرها اذا كانت غايتـه المنشودة العطف على العمال المساكين والرأفة بهم. اما اذا كان همه الوحيد النيـل من القائمين على ادارة الشركة، ولا نخاله الا كذلك، فأننـا نترك الرد عليـه، والسلام على من تبين سبل الهدى فسلكها

مجلس ادارة الشركة

مقترحات الامير

مقال افتتاحي لصحيفة يهودية

ومع ذلك يريدون اكثر مما قيل ...!

علقت «هآرتس» على اقتراح سمو الامير عبد الله بالمقال الافتتاحي التالي: لا ينبغي ان يكون الامر بسيطاً في أعيننا، فليس من رجل له المركز الذي لامير شرق الاردن يتحفز لعمل سياسي لا يعرف مقدماً النتائج التي ينتهي اليها، ومبلغ استعداد بعض الدوائر لقبوله

هناك أمران

ويلاحظ في المذكرة التي قدمها الامير عبد الله الى لجنة التقسيم وضمنها اقتراحه لحل معضلة فلسطين أمران: أولهما انه قدم مقترحاته الى اللجنة في وقت امتنع فيه جميع الزعماء العرب عن الاتصال بها. وثانيهما ان هذه المقترحات تنطوي ضمناً على الاعتراف بحقوق اليهود في هذه البلاد وحقهم بالهجرة في حدود معينة اليها، والاعتراف بحقوقهم السياسية

لا يستهينون

ولاريب ان هناك طلباً «للمصالحة»، اذن فليس لنا ان نستهين بالامر مطلقا لاسيما اذا جاءنا طلب المصالحة من شخص خطير كالامير عبد الله

تقسيم بلا تقسيم

وهذه الحقيقة هي برهان جديد على انه بالرغم من استمرار الارهاب، وتمادي المتطرفين الحاقدين في الادعاء بان ليس لليهود قسم أو حارة في فلسطين وأنه يجب ان يقف الوطن القومي وتلغى الهجرة الغاء تاماً، وهكذا قالت جريدة «الدفاع» في عددها امس، بالرغم من هذا كله اخذت الدوائر العربية تفهم انه «لا يمكن ان يتم الطلاق بدون اخذ شيء». ومن هنا نشأ اقتراح الامير بمنح اليهود حكماً ذاتياً في المناطق التي يسكنونها، اي تقسيم بلا تقسيم!

اساس الانتقاد

ولقد سمعنا من المعسكر العربي صيحات الناقدين الموجهة الى هذا المشروع وشكواهم الاساسية من اقتراح الامير منبعثة من ادعائهم ان هذا الاقتراح اوغل في الاعتراف بحقوق اليهود، وأنه يوجد فترة انتقال للتقسيم النهائي

كيف يمكن؟

غير أن اليهود لا يمكن ان يعتمدوا على هذا الاقتراح لان ما يتصل منه بنا فاسد، إذ أنه يقوم على اساس الفرض علينا بأن نبقى اقلية الى الابد. وكيف يمكن لليهود ان يقبلوا بهذا الامر؟

«الاماني» اليهودية

ان الامير كان يعرف قبل ان يرسل مذكرته الى لجنة التقسيم ما هو موقف اليهود من المقترحات التي تضمنتها لانه سياسي مدرك ومدرك تمام الادراك للاماني اليهودية

شكل ومعنى ...

وكما يتضح من اقتراحه الدليل على الطلب بالمعالجة فمن الواضح ايضاً انه لم يتخذ شكلا ومعنى يمكنان اليهود من ان يروا ان شؤونهم تكون مؤمنة ومضمونة بمقتضاه

صلاحية اللجنة

وهنالك ناحية اخرى في موضوع مذكرة الامير عبدالله وهي انه عندما قدمها الى اللجنة في القدس تلقى منها رداً بانه ليس من صلاحيتها النظر في اقتراحه لان صلاحيتها تنحصر في مشروع التقسيم وحده فقط. وستكون مقترحات اللجنة اساساً لقرار الحكومة البريطانية النهائي، ومن مثل هـــذه الحكومة تعرف رغبة اليهود في العيش بسلام والتعاون في العمل مع جيرانهم (كذا) العرب.

وقد ترجمت جريدة هابوكر جزءاً من مقال « الدفاع » الثاني حول اقتراح الامير عبدالله ونشرته في ملحقها المسائي تحت عنوان « محرر الدفاع يحذر الامير من الخطر اليهودي الذي يهدد شرق الاردن »

نسبة المواليد

ليس في اوروبا قطر تنقص فيه نسبة المواليد عن النسبة في انكلترا، الا النرويج، السويد، والنمسا

قرارات المحاكم العليا فى فلسطين

هل ينقض الحكم اذا تغيب المحامي؟

جمع و تصنيف المحامي كمال ابراهيم البربري

فى المحكمة العليا كمحكمة استئناف امام : سعادة قاضي القضاة ، القاضي جرين ، القاضي عبد الهادي

بين : رجا توفيق ابو هنطش المستأنف .

ضد : النائب العام المستأنف عليه

استئناف جزاء نمرو ١٥١ـ٣٧

المستأنف اتهم بارتكاب جرم قتل وأحيل لمحكمة الجنايات الكبرى بالقدس، وقد قررت المحكمة الاخيرة أنه مذنب حسب المواد ٢١٤ (١) و٢١٥ من قانون الجزاء الفلسطيني ، وحكمت عليه بالاعدام

استأنف المستأنف للمحكمة العليا بصفتها محكمة استئناف عليا ، ضد الحكم المؤرخ في ٩ كانون اول سنة ١٩٣٧ الذي به تحكم المحكمة عليه بالاعدام وقد قدم الاسباب الكافية لنقض الحكم المذكور

اولا) ان المحامي الذي وكله في القضية لم يتمكن من المرافعة عنه لانه كان في مزرعة عكا، وعلى هذا فالمحكمة كان عليها ان تؤجل القضية لبينما يتمكن المحامي الذي عينه من الدفاع عنه

ثانياً) انه لم يعط الفرصة ليرافع عن نفسه حسب الاصول وعلى هذا فمحاكمته غير اصولية

ثالثاً) انه لم يسمح له بأن ينادى الشهود خاصته .

رابعاً) ان هنالك بينة يجب أن لا تسمع من قبل محكمة الجنايات الكبرى ولكنها سمحت بها

خامساً) انه كان هنالك اسباب انفعالات على المستأنف وتوجب ان تثير التهمة الموجهة ضده للقتل عمداً

حوالي ٥ يناير ١٩٣٨ ، محكمة الاستئناف صمعت استئناف المستأنف ، وقد قررت محكمة الاستئناف المبادىء التالية : —

اولا) ان عرض محكمة الجنايات الكبرى على المستأنف ان تنتخب له محامياً ليرافع عنه بدلا من المحامي الذي كان وكله ليدافع عنه والذي كان اذ ذاك في عكا ، وليس كاف على ان المستأنف التنازل عن حقه بأن يرافع عنه محام، وان الفرصة اعطيت له ليرافع عنه ولكنه لم يستعملها

ثانيا) ان المستأنف لم يطلب ان ينادى شهود دفاع له ، وانه لم يقدم طلباً بذلك ، وهذا معناه انه لم يكن عنده شهود .

ثالثاً) ان المتهم قد اعطي الفرصة الكافية ليدافع عن نفسه وان المحاكمة كانت حسب الاصول .

رابعاً) كان هنالك قسم من البينة غير مسموح به ، ولكن كان هنالك بينة كافية لتجريم المستأنف

خامساً) ان اعتراف المستأنف كان باختياره وبدون ضغط او اكراه ، وعلى هذا فهي مقبولة ومسموح بها

سادساً) لم يكن هنالك من بينة تدل على ان ظروف القتل كانت تسبب انفعال المستأنف للفعل مما يبدل الاتهام من القتل عمداً الى القتل قصداً

المستأنف كان يمثله المحامي جورج صلاح

المستأنف عليه كان يمثله محامي الحكومة

حكم محكمة الجنايات صدر في ٩ كانون اول سنة ١٩٣٧

حكم محكمة الاستئناف صدر فى ١٥ كانون الثاني سنة ١٩٣٨

الحكم

ان هذه القضية قد نظرت امامنا المرة الثانية ، وقد تأجلت عدة مرات بسبب ان المتهم كان غير محاميه ثم حضر المحامي جورج افندي صلاح ليمثله، وقد رافع عنه مفصلا مرافعة تثير الاعجاب لان المتهم لم يكن ممثلا بمحام في المحكمة البدائية .

ان عدم وجود محام ايرافع عن المستأنف فى المحكمة البدائية قد قدمه الان جورج افندي صلاح كسبب للاستئناف وهو يقول بان ذلك يجعل المحاكمة للمستأنف في المحكمة البدائية ليست على ما يرام

يظهر من ضبط القضية ان المستأنف كان يرغب فى ان يمثله المحامي راشد افندي الجيوسي الذي كان اذ ذاك موقوفاً مع كل اسف في مزرعة عكا

لقد عرضت محكمة الجنايات الكبرى للمستأنف ان يمثله محام آخر غير السيد الجيوسي ولكنه رفض هذا العرض

وقد بين السيد جورج صلاح ان الفرصة لم تعط للمستأنف لمناداة شهود دفاع ، ولكن يظهر من الضبط بأن المتهم قد قال بان ليس عنده من شهود حاضرين وانه لم يقدم استدعاء بدعوة شهوده

انني لا اعتقد بأن المتهم يمكنه ان يدعي الان من اي من النقطتين او ان محاكمته لم تكن حسب الاصول

لقد اشار جورج افندي صلاح الى البينة بصورة مفصلة ، وعلى الخصوص الى بينة ذكرتها المحكمة البدائية بحكمها وهي ان البنت قد اخبرت زكية بان تأخذ ملابس المتوفي لبيت زكية . انني اعتقد بان هذه البينة يجب ان يسمع فيها ولكن اذا لم تعتبر ذلك بان من رأيي انه كان هنالك من بينة بموجبها المحكمة يمكنها ان تجرم المستأنف .

اضافة للبينة ، فان هنالك تثبيت لشهادة عدد شهود قالوا ان المتهم اعترف بانه قد ارتكب الجرم ، ويظهر صراحة انه اذا صدقت هذه البينة فالمحكمة يمكنها ان تجرم بموجبها .

لقد رافع جورج افندي بان هذه الاقوال يجب ان لا تقبل لانها اعترافات لم تكن اختيارية واعطيت بحرية ، ولكن عندما البينة تفحص نجد بانها كانت قد اعطيت بحرية واختيار

يظهر ايضاً انه كان هنالك من بينة تبين القصد ، وذلك ظاهر من ان المتهم هدد والده بانه سيقتله اذا صمم النية على بيع قطع من الارض .

لقد بين جورج افندي صلاح بان هنالك بينة تظهر انه كان هنالك انفعالات بتصميم والده بيع اراضيه ، وانه كان يعامل والدته معاملة قاسية .

انني اعتقد بانه لم يكن هنالك من بينة تثبت الانفعالات التي عندئذ يمكن ان تغير الاتهام للتجريم من القتل عمداً للقتل قصداً لهذه الاسباب فالاستئناف يرد .

امضاء

قاضي القضاة

انني اوافق . انني اعتقد بانه كان هنالك بينة كافية بموجبها محكمة الاستئناف حكمت على المستأنف

امضاء

القاضي جرين

انني اوافق . ان من رأيي انه كان هنالك بينة كافية لتجريم المستأنف

امضاء

القاضي عبد الهادي

بحث طبي :

الباعوض اشد خطورة من النمر المفترس

عبارة خيالية لكنها حقيقة واضحة...

ان الذين يعرفون المناطق الحارة معرفة جيدة لا يستغربون مثل هذا العنوان بل انهم اكثر الناس استعداداً لقبوله . وحكومات البلاد الواقعة ضمن المناطق الحارة لا تجهل هذه الحقيقة أيضاً ونراها تقوم بكافة الوسائل التى تظهر السكان على خطر الباعوض الدائم فنراها تنظم الخطابات فى المجتمعات العامة وتصدر النشرات وغيرها مؤكدة للسكان انهم اذا كافحوا الباعوض فانما يكافحون عدواً من الد الاعداء ويدفعون عن انفسهم خطراً من اهول الاخطار .

فى سيام

ولنضرب اول مثل على ذلك فى سيام فان حكومتها اعدت نشرات رسم عليها صورة نمر كاسر وباعوضة تحمل جراثيم الملاريا وكتب تحتها العبارة التالية : الباعوض اخطر من النمور الكاسرة بملايين المرات » . والمعروف ان النمور تفترس فى سيلان ٥٠ شخصاً فى كل عام تقريباً ويسبب باعوض الملاريا وفاة خمسين الف نسمة سنويا فى الجزيرة نفسها

فى رومانيا

وننتقل بعد ذلك الى رومانيا ، البلاد الاوروبية التي تنتشر فيها الملاريا فنرى ان حكومتها عمدت الى اصدار نشرات جاء فيها : ان مكافحة باعوض الملاريا له تأثيره الاكيد على الحالة الاقتصادية في البلاد . واثبتت فى هذه النشرة صورة رجل ، عامل، نحيف البنية خائر القوى يجلس بجانب كومة حصاد واجتمع حوله عدد من الباعوض الذي يحمل جراثيم الملاريا . ثم فى ناحية اخرى اثبتت صورة فلاح يتناول الكينا « الكينين » ويستمر فى عمله بهدوء وراحة

فى الهند البريطانية

ان البلاد التي يعاني سكانها من مرض الملاريا يلاحظ أن الانتاج الاقتصادي فيها اقل بكثير من البلاد التى يكون جميع سكانها اصحاء الاجسام . ويبلغ عدد السكان الذين يصابون بحمى الملاريا فى الهند البريطانية فى كل عام ١٠٠ مليون نسمة . وتنفق الحكومة فى كل عام ٨٠ مليون جنيه على وسائل المكافحة .

المناطق الموبوءة

وفى المناطق الموبوءة بالملاريا لا ترجى فائدة أكيدة بالالتجاء الى علاج الكينا القصير المدة . والطرق الاولى في المعالجة التي كان يعطى فيها الكينين لمدة اشهر قليلة لم تكن بالطرق الناجعة فلم تكن تمكن العامل من مواصلة عمله بنشاط أو راحة تامة. وطريقة العلاج التي اوصت بها لجنة الملاريا التابعة لعصبة الامم تنصح بتناول من ١٥ الى ٢٠ حبة كينين يومياً لمدة تتراوح بين خمسة وسبعة ايام وفى حالة اعادة العلاج يستحسن ان يكون هناك فاصلة بين المدتين . وللوقاية من حمى الملاريا اوصت اللجنة بتناول ٦ حبات يومياً خلال موسم الملاريا .

. . .

النساء العجيبات

« بقية المنشور على الصفحة ٣ »

فيه ، وفي نحو الساعة الحادية عشرة قبل الظهر عاد فوجد ان الفتاة قد اختفت هي والسرقة التي تبلغ قيمتها العشرة جنيهات

خريجة السجن

وتطلعت الفتاة وهي في قفص الاتهام وحلقت فيه بعينيها وهو يقص قصته امامه على القاضي ، ثم قالت له ، داعية عليه : « اني لو انك اصبت بالشلل » !

وسألها كاتب المحكمة :

— هل تريدين ان تسألي اي سؤال ؟

— نعم ! انني اريد ان اقول له انه كذاب أشر ؟

وبعد ذلك اعترفت ايليس في افا بانها في ذلك النهار الذي قابلت فيه الضابط ، كانت قد غادرت السجن بعد انتهاء المدة المحكوم بها عليها ، وكانت معها حوالة مالية بمبلغ عشرة جنيهات ، لم تجد احداً يصرفها لها نقداً ، ولما ذهبت مع الضابط البحري الى منزل اخيه اعطاها هو الاشياء التي يقال عنها الان انها مسروقة ، وذلك لانها هي قالت له انها تريد ان تتنكر في زي آخر غير الزي النسائي !

فى المحكمة

وأنكر المستر غرانت كلام الفتاة ، فردت عليه مرة اخرى بقولها « انت .. كذاب ، كذاب » !

وبينما كان حاكم الصلح يفكر فيماذا يعمله مع هذه الفتاة انفجرت وهي فى قفص الاتهام ، تغني النور الذي مطلعه « عندما تبتسم العيون الارلندية » حتى اذا أتمته انتقلت منه الى دور « الوردة ماري » ... وعند ذلك اجلت المحكمة الجلسة اسبوعاً ... فنزلت الفتاة من قفص الاتهام وهي ترقص !

* * *

رسالة بيسان

الكشف على المزروعات

رفع بعض المزارعين مضابط للجهات المختصة وطلبوا فيها الكشف على المزروعات والرأفة بحالتهم بسبب ما لحق المزروعات من اضرار من جراء رداءة الموسم .

نظام منع التجول

ما يزال قانون منع التجول ساري المفعول فى المدينة وقد مضى على ذلك ما يقرب من ٤٥ يوماً . ويأمل الاهلون ان يأمر المسئولون برفعه فى اقرب وقت.

برنامج

الاذاعة الفلسطينية

يوم الثلاثاء في ٣١ ايار سنة ١٩٣٨

- ٥ر٣٠ اشارة الوقت والنشرات
- ٦ر١٥ ربابة منفردة
- ٦ر٣٠ اغاني تركية
- ٦ر٤٥ مجموعة الاذاعة العربية
- ٧ حديث الى المزارعين
- ٧ر١٥ يحيى السعودي وفرقة استوديو الاذاعة
- ٧ر٤٠ اشارة الوقت والنشرات الجوية والاخبارية
- ٧ر٤٥ اشارة الوقت
- ٩ر١٥ اشارة الوقت والنشرات
- ٩ر٣٠ يملن فى حينه
- ١٠ برنامج موسيقى مسجل
- ١٠ر٠٢ برنامج موسيقى
- ١٠ر٣٠ ختام

الاذاعة المصرية

الاذاعة اللاسلكية للحكومة المصرية

يوم الثلاثاء في ٣١ ايار سنة ١٩٣٨

- ٦ر٣٠ صباحاً الاستاذ بليغ صفوت تمرينات رياضية
- ٦ر٤٥ الشيخ عبد العظيم زاهر - قرآن كريم
- ١٠ سوسن وفرقتها حفلة غنائية
- ١٠ر٣٠ اسطوانات
- ١٠ر٥٠ الاستاذ حامد مرسي وعقيلة راتب - ديالوجات وغناء
- ١١ر٣٠ ختام
- ٢ر١٠ مساء اسطوانات
- ٢ر٤٠ النشرات الجوية والاخبارية والتجارية الاولى
- ٢ر٥٠ ختام
- ٦ر٣٠ ساعة الاطفال فى الاحتفال بالعيد الرابع للاذاعة اللاسلكية المصرية
- ٧ر٣٠ اوركسترا الاذاعة اللاسلكية حفلة موسيقية
- ٧ر٥٠ كلمة ضيوف الاذاعة اللاسلكية بمناسبة عيدها الرابع
- ٨ر٣٠ النشرتان الثانيتان الاخبارية والتجارية
- ٨ر٤٠ الشيخ محمد رفعت قرآن كريم
- ٩ر٣٠ تحيات الشعراء بمناسبة العيد الرابع
- ٩ر٥٠ ضيوف الاذاعة اللاسلكية وتحايا الزجالين
- ١١ر٣٠ ختام

حفلة الالعاب الرياضية فى عكا

جرت حفلة الالعاب الرياضية لعكا وحيفا وصفد واقضيتها على ملعب المدرسة الثانوية فى عكا بعد ظهر يوم السبت فى ٢٨ـ٥ـ٣٨ وقد اشتركت بها ثلاث عشرة مدرسة وحضرها مدير المعارف ، ومفتش لواء الجليل جميل افندي الزنانيري من الصباح الباكر ليشرف على الاستعدادات الخاصة بالحفلة . وقد غص الملعب بالمدعوين والنظارة وقدر عددهم بخمسة آلاف شخص وقد سر الجميع بترتيب الحفلة وفازت مدرسة عكا بالدرجة الاولى بامتياز وفيما يلي ترتيب العلامات : عكا ٧٨ ، حيفا ٢٤ ، صفد ٢٢ ، الرامه ١٧ ، البصه ٣ .

وخسرت بقية المدارس المشتركة . كما جرى استعراض الفرق الرياضية لعكا وحيفا وصفد امام مفتش الرياضة البدنية وفازت عكا بالدرجة الاولى .

وعند انتهاء الحفلة وزع مدير المعارف الجوائز على الفائزين فنالت عكا ٢٦ جائزة منها وقدم رئيس البلدية الاستاذ حسني خليفه كأسه للقفز العالي . للصغار وقد نالته عكا كما قدم مدير الاوقاف الاستاذ محمد توفيق الفاهوم كأسه للمواصلات فنالته عكا كما نالت كأس احمد افندي العكي الذي قدم لمجموع العلامات وخرج الجميع من الملعب يثنون على لجنة الحفلة المؤلفة من اساتذة المدرستين الثانوية والابتدائية بعكا وعلى رأسهم الاستاذين شريف افندي النشاشيبي ومحمد افندي الامين

الاكثرية الساحقة من بيوت فلسطين

تعتمد عارف السعيد

يعبد — جنين تلفون رقم ٢١ للحصول على أفخر أنواع الجبنة للبيوت وذلك بعد تجارب عدة سنين والتأكد من أن الصنف الذي تحصلون عليه هو أفخر الانواع على الاطلاق . أكتب اليه فيصلك طلبك الى بيتك في اي بلد كنت جاهز مقلي وبدون غلي وكذلك افخر انواع زيت الزيتون .

تطلب في القدس : من السيد اميل جلوق تلفون ٢٤٨

مذكرة وايزمن الى لجنة الانتدابات

« بقية المنشور على الصفحة الاولى »

لكن لسوء الحظ تبددت تلك الامال في فترة الانتظار التى نشأت عقب اذاعة تقرير اللجنة الملكية واعلان حكومة جلالته سياستها الجديدة التى لم تعين بصورة مقررة بعد . ثم ان الشك الذي استحوذ على النفوس فيما يتعلق بمستقبل فلسطين قد زلزل اسس الثقة ، فحال دون التقدم الاقتصادي .

ثم بعد...!

وزيادة على هذا فان الهجرة اليهودية التى تعتبر كثرتها سبباً اساسياً في « ازدهار » البلاد الاقتصادي في السنوات الاخيرة قد حددت وخضعت لقيود تحكمية . وقد زاد فى تفاقم الازمة تجدد اعمال العنف في منتصف السنة الاخير ، وارتفاع اثمان المواد الخام في اسواق العالم ، والخسارة التي اصابت تجارة الاثمار الحمضية من جراء مزاحمة الاثمار الاسبانية التى غمرت الاسواق الانكليزية

« أشياء » اخرى

وبالرغم من هذه العوائق فقد اثبت الكيان الاقتصادي اليهودي قوة ومرونة فانشئت ١٩ نقطة زراعية جديدة، بعضها في اماكن معروفة باضطراب حبل الامن فيها ، كما حدث « تقدم » ظاهر في الميدان الصناعي فانشئت محطة لتوليد الكهرباء في شمال تل ابيب ، وأضيف معمل جديد لشركة البوتاس ، وانشيء في ميناء تل ابيب قسم لانزال الركاب وانشيء فرع للطيران

دائماً الهجرة

ثم تكلم الدكتور وايزمن عن الواردات والصادرات ، وتناول الحالة السياسية بعد اعلان قرار اللجنة الملكية الملكية ، واتى على ذكر قرار المؤتمر الصهيوني ، فيما يتعلق بالتقسيم، ومسألة « التفاهم » مع العرب ! ثم تكلم عن الكتاب الابيض الذي اوضح صلاحية اللجنة الفنية ، وعاد الى الهجرة فانتقد الجدولين الاخيرين بكلام وأرقام ملأ اربعة اعمدة !

عمل « سريع »

ثم قال : في ساعة كتابة هذه الرسالة بدأت لجنة التقسيم أعمالها ، وينتظر ان تستمر في ابحاثها شهوراً كثيرة كما جاء في رسالة وزير المستعمرات . غير ان الضرورة الملحة تدعو الى القيام بعمل سريع (كذا) من شأنه ان ينعش الحالة الاقتصادية ويساعد في تقدم (كذا) البلاد .

طلبات...!

وتدرك الوكالة اليهودية ان مهمة اعادة النظام والقانون تثقل كاهل خزينة حكومة فلسطين لكنها مع هذا تعتقد أنه فى امكان الحكومة ان تمديد المساعدة لانعاش الحياة الاقتصادية في البلاد، لذلك فهي تلفت النظر الى مطالب المزارعين بمنحهم قروضاً بفائدة مخفضة، والى ضرورة السماح لبعض البلديات باستلاف قروض للقيام بالمشاريع العامة ، لا سيما بلدية تل ابيب (طبعاً) التي تحتاج الى قرض كبير ، كما أوصت بذلك اللجنة الملكية.

الامل الوحيد

وألفت النظر الى ان عملية التجفيف فى منطقة الحولة وقفت من جراء تردد الحكومة فى تعيين التزاماتها في هذا المشروع » ثم اختتم وايزمن الرسالة بهذه العبارة :

ان الهجرة الى فلسطين هي امل الحياة الوحيد عند الاف اليهود المهددين بالفناء . فالوكالة اليهودية ترجو من الانتداب ان تحقق لهم هذا الامل

MAY 31 1938 No. 170

صاحب الامتياز : ابراهيم الشنطي
المدير المسئول : شوكت حماد

الاشتراكات: في فلسطين عن سنة ١٥٠
في البريد الداخلي « « ١٨٠
في سائر الاقطار الخارجية « « ٣٠٠

الدفاع

جريدة يومية سياسية مصورة

ALDIFA-PALESTINIAN-DAILY-PAPER

دار الدفاع : ميدان الساعة – عمارة البلدية – يافا فلسطين
العنوان التلغرافي : (الدفاع – يافا)
تلفون ١١٨٧ (اربعة خطوط) و ١٠٧٥ (خطان) صندوق البريد (٢٥٥)
الاعلانات يتفق عليها رأساً مع الادارة
اجرة السطر : ١٠٠ مل

صور متنوعة على هامش الحوادث

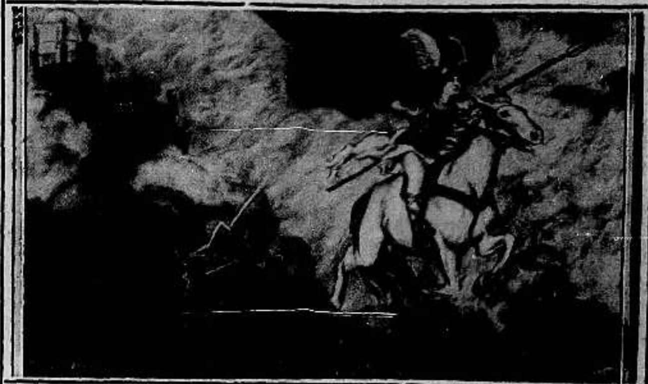

صورة رمزية تمثل رجلا يركب فرساً وقد هبت عليه عاصفة قوية فأخذ يقاومها . وتعد هذه الصورة قطعة فنية نادرة توفق فيها الرسام في التعبير عما يقصد اليه

لا تزال المراقبة على الحدود بين فرنسا واسبانيا مفروضة ، وتشدد السلطات بفحص جوازات سفر الذين يجتازون حدود البلدين . وفي الصورة بعض الجنود وقد وقفوا يؤشرون على جواز سفر لاحد المسافرين

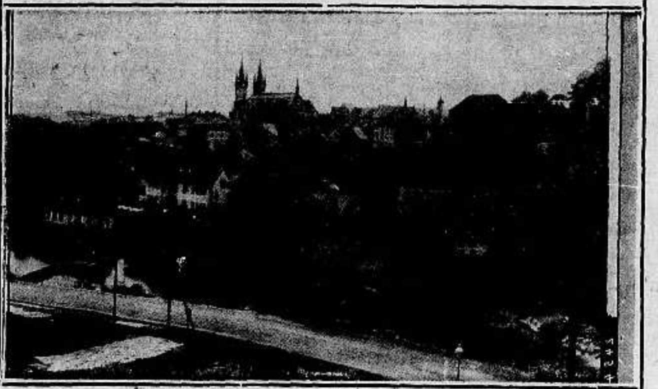

بلغت الازمة الدولية في الاسبوع الماضي اشدها بسبب النزاع الذي قام في تشكوسلوفاكيا بين التشك والسوديت الالمان الذين يتزعمهم الهر هنلاين . وفي الصورة مدينة ايكر حيث يسكن الهر هنلاين زعيم الاقلية الالمانية

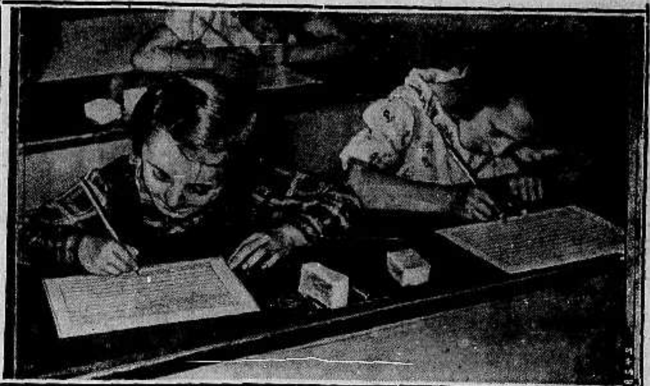

ابتكرت مؤخراً طريقة جديدة للكتابة في المدارس الابتدائية فقد استعيضت الالواح الحجرية والاقلام القابلة للتكسير بمواد صلبة لا تتكسر وفي الصورة طفلتان تجربان الادوات الجديدة لاول مرة

اللورد بيرث سفير بريطانيا في روما وقد كان عاملا قوياً في تسوية النزاع بين بريطانيا وايطاليا وكان من نتيجة مساعيه ابرام المعاهدة البريطانية — الايطالية

أغارت ٣٠ طائرة يابانية من قاذفات القنابل على مدينة كانتون الصينية وعدد سكانها يزيد عن المليون نسمه فدمرت خط السكة الحديدية بين كانتون – هانكو كما يرى في الصورة

مجلة « بريطانيا والشرق »

مهازل الازمنة

معنى احتلال قرى فلسطين الشمالية

اللجنة تستمع الى بينات فنية . . . !

« تابع المنشور على الصفحة الاولى »

من مهازل الازمنة

ويمكن اعتبار هذه الحركة في لوائي الجليل والسامرية « عودة الى فتح » اقليم مرت به الجنود البريطانية في سرعة ، في زحفها الظافر الى الشمال . ومن مهازل الازمنة الاضطرار الى القيام بهذه الحركة

الارهاب لا ينتهي

ولكن الارهاب في فلسطين لا يمكن استئصاله في يوم ، او في اسبوع ، او في شهر . وقد اعلن عن لواء آخر من المشاة انه سيسافر الى فلسطين في الخريف

ما يقال

ويؤكد بعض القادة ان القرويين كلهم قلباً وقالباً ضد الارهابيين ، وانهم بغير تحوط ، سيرحبون بوجود قوى الحكومة بين ظهرانيهم .

ويقول نقادة آخرون ان الفلاحين ، المزارعين ، قلباً وروحاً ، مع الثائرين ، وانه ليس ثمة مظهر من مظاهر القوة يستطيع بصورة دائمة ان يقتل روحهم

اللجنة الجديدة

وفي هذا الوقت نفسه تستمع اللجنة الفنية الى بينات ، وستعد توصياتها في حينها . ولا يستطيع احد ان يتنبأ بما سيكون عليه تقريرها ، ولكن الاتجاه السائد ، هو الاعتقاد بان الجليل ، ما لم يلتحق بالدولة اليهودية المقترحة ، فأن مشروع التقسيم سيفشل في انجازه

اهمية العقبة

الباب الخلفي لفلسطين وميناء الاردن

قرية صغيرة نائمة تشبه عرائس النيل

« بقية المنشور على الصفحة الاولى »

قرية نائمة

والعقبة ، اليوم ، قرية صغيرة نائمة تشبه ارض عرائس النيل ، وليس فيها الا القليل من آثار ماضيها الوارد في القصص ، لانها بعد الحروب الصليبية ، خرجت او كادت تخرج بالمرة من التاريخ .

باب فلسطين الخلفي

أما هل ستسترد ابد الدهر شهرتها كباب خلفي لفلسطين ، كما يقول وكميناء شرقي الاردن ، فمسألة تكثر فيها التأملات وللعقبة جمال غريب هادىء مسالم ، ولكنه ليس انشائياً . والقول بانها ينبغي ان تنهض كما ينهض ابو الهول من مرقدها لن يدهش احداً اكثر مما يدهش سكانها الحاليين ، وهم بضع مئات .

اعلان

بناء على نص المادة ١٠٩ من قانون البلديات سنة ٣٤ قد نشرت قائمة التخمين لبلدية يافا في دائرة البلدية ودائرة الحاكم الاداري اعتبارا من ٣١–٥–٣٨ لمدة عشر يوماً وكل من له اي اعتراض (بما فيه هيئة البلدية) على القائمة المذكورة فعليه ان يقدم اعتراضه خلال المدة المعينة الى لجنة التخمين في بلدية يافا على الانموذج المخصوص طبقا لنصوص المادة ١١٠ من القانون المذكور .

ويمكن الحصول على الانموذج من من مكاتب دائرة البلدية يومياً ما بين الساعة ٨ صباحا – الساعة ٢ بعد الظهر من كل يوم ما عدا ايام العطل الرسميه .

وبعد انقضاء هذه المدة لا يقبل اي اعتراض .

رئيس لجنة التخمين
لهيئة بلدية يافا
تحريرا في ٣٠–٥–١٩٣٨
(٣٦٩٦)

"ADRIATICA,,

SOCIETA ANONIMA DI NAVIGAZIONE

اسرع الخطوط الى اوروبا واكثرها راحة

خط اوروبا مصر السريع : الباخرة ماركوبولو تسافر من حيفا في ٩ حزيران الى بيروت ، الاسكندرية ، برندزي ، البندقية ، وتريستا

خط اوروبا مصر السريع : الباخرة اسبيريا تسافر من حيفا في ٢ حزيران الساعة ١٢ الى بيروت ، الاسكندرية ، نابولي ، جنوا .

خط ايطاليا قبرص فلسطين السريع : الباخرة جاليليا تسافر من يافا في ٦ حزيران الى حيفا ، بيروت ، ثم ترجع الى حيفا ومنها الى لارنكا ، برندزي وتريستا

الخط السوري : الباخرة بولسينا تسافر من يافا في ٣ حزيران الى بورسعيد ، الاسكندرية ، كانديا ، كلامتا ، برندزي ، باري ، ومنها الى البندقية وتريستا

الخط التيرني : الباخرة كالديا تسافر من يافا في ١٢ حزيران الى حيفا ، بيروت وطرابلس ، الاسكندرونة ، مرسين ، قبرص ، رودس ، بريلس ، نابولي ، مرسيليا ومنها الى جنوا .

راجعوا مكاتب الشركة في انحاء فلسطين

حيفا ص ب ٤٦١ – تلفون ٧٤٠–٧٤١ القدس ص . ب ٥٨ تلفون ٣٥٩
تل أبيب تلفون ٤٤٢٩ – يافا ص . ب ٥٩٢ تلفون ٦٠
يلزم المسافر ان يكون على ظهر الباخرة قبل سفرها بساعة واحدة

الاربعاء ٢ ربيع الآخر سنة ١٣٥٧، ١ حزيران سنة ١٩٣٨

صاحب الامتياز : ابراهيم الشنطي
المدير المسئول : شوكت حماد

الاشتراكات
في فلسطين عن سنة ١٥٠
في البريد الداخلي « « ١٨٠
في سائر الاقطار الخارجية « « ٣٠٠

الدفاع

جريدة يومية سياسية مصورة

السنة الخامسة — العدد ١١٧١ — ٥

دار الدفاع : ميدان الساعة ـ عمارة البلدية ـ يافا ـ فلسطين
العنوان التلغرافي : «الدفاع — يافا»
تلفون ١١٨٧ (أربعة خطوط) و ١٠٧٥ (خطان) ص. ب. (٢٥٥)
الاعلانات يتفق عليها رأساً مع الادارة
أجرة العطر : ١٠٠ مل

جلسة البرلمان المصري انتصارا لقضية فلسطين

النواب يطلبون من رئيس الوزراء متابعة الاهتمام لايجاد حل يرضى به العالمن الاسلامي والعربي

رئيس الوزراء يقول بأن الحكومة عظيمة الاهتمام بذلك ويعد البرلمان بالوصول الى تسوية شريفه عادله

استجوابات الاعضاء وردود الرئيس بلهجة تأكيد جازمة

وفد النواب

القاهرة في ٣١ ايار — لمراسل الدفاع الخاص — قابل فريق من النواب صباح اليوم محمد محمود باشا رئيس الوزراء وباحثوه بشأن مشكلة فلسطين فصرح رفعته بانه مهتم اهتماماً جديا بالمسالة الفلسطينية

دائم الاتصال

وقال انه دائم الاتصال بالحكومة البريطانية في موضوع هذه المشكلة، ورجا ان يتم حلها بسرعة طبقاً لرغبات الامة المصرية والامم الشرقية المجاورة

اول استجواب

وقد نظر مجلس النواب في جلسته مساء اليوم في الاستجوابات الخاصة بفلسطين. وكان أول استجواب من النائب السيد محمود ابو رحاب

مساعي الحكومة

فقد سأل الحكومة عما اعتزمت أن تقوم به من المساعي بأزاء فلسطين والجهود لابقائها جزءاً من الاراضي الاسلامية. وسأل رئيس الوزراء عما اذا كان يقوم باجراءات دبلوماسية في هذا الشأن.

عواطف الشعب

فأجاب محمد محمود باشا قائلا ان الحكومة المصرية تقدر عواطف الشعب المصري تجاه فلسطين حق قدرها.

اطمئنان العرب

وان الوزارة منذ توليها الحكم وهي تعالج اسباب شكوى عرب فلسطين وتأمل ان تصل الى حل عادل يطمئن أهل فلسطين ويريح العالم العربي.

المساعي الدبلوماسية

وأبدى رئيس الوزراء أمله في ان لاتضيع المساعي الدبلوماسية التي يبذلها سدى

فرصة أهم

وبعد انتهاء رئيس الوزراء من تصريحه هذا وقف النائب محمد عبد اللطيف دراز وقال انه يشكر لرئيس الوزراء هذا التصريح المطمئن، لكنه يأمل في ان تتيح الفرصة لرئيس الوزراء الادلاء ببيان مسهب عن فلسطين يظهر فيه عواطف الحكومة والشعب المصري.

حالة فلسطين

وعند ذلك وقف الدكتور عبد الحميد بك سعيد وخطب بصوت جهوري فقال ان فلسطين الشقيقة الان في حالة صعبة وجو متعب.

مسئلة «الدولة»

وقال عن السياسة انها ترمي الى انشاء دولة يهودية وابان خطورة ذلك

حقوق البلاد

وقال انه كان يجب على مصر وهي قائدة النهضة العربية الاسلامية ان تبادر في تدعيم حقوق عرب فلسطين

هل نفهم

وسأل رئيس الوزراء قائلا : هل نفهم من البيان الذي أدليتم به ان الوزارة الحالية تتابع مسألة فلسطين في جنيف وبالطرق الدبلوماسية كالوزارة السابقة؟

اؤكد للنواب

فأجاب محمد محمود باشا قائلا انني اؤكد لحضرات النواب اننا مستمرون جداً في هذا السبيل ونسعى بكل ما أوتينا من جهد الوصول الى حل عادل مطمئن

اصابة يهودي

النار على مخيم للجند قرب عكا

النار على يهودى

القدس في ٣١ ايار ـ لمراسل الدفاع الخاص ـ حوالي الساعة التاسعة من صباح هذا اليوم اطلق مجهول الرصاص على يهوديين في محلة روميما وبالقرب من دار الايتام اليهودية فاصيب احدهما ويدعى اريا لمبراك وعمره ١٨ سنة برصاصتين أصابت احداهما ساعده والاخرى في فخذه. ولم يصب الاخر

اجراءات فورية

وعلى اثر ذلك خفت قوة من البوليس الى مكان الحادث وبعد ان نقلت الجريح الى مستشفى هداسا عاينت المكان واخذت في تفتيش المنازل المجاورة له، كما اخذت في تفتيش السيارات التي كانت تمر من هناك وفتشت ركابها، ولم نعلم عن اعتقالها احداً

من مكتب الاخبار

وجاءنا من مكتب الاخبار البيان التالي : في ساعة مبكرة من صباح اليوم اطلقت النار على شخص يهودي بالقرب من ملجأ «ديسكن» على طريق يافا خارج القدس فاصيب بجراح بسيطة جداً وقد شوهد المعتدى وهو هارب تجاه لفتا. وقد طلبت السلطات الادارية الى مخاتير ووجهاء القرية وانذرتهم بانهم اذا لم يتمكنوا من اظهار الجاني او الادلاء بمعلومات تؤدي الى القاء القبض عليه قبل صباح الغد والا فستتخذ الحكومة اجراءات قوية فورية ضد القرية

قطار عسكرى

الرملة في ٣١ ايار — لمراسل الدفاع الخاص — في الساعة الواحدة والنصف بعد ظهر اليوم بينما كان القطار الخاص بنقل مهمات الجيش في طريقه من اللد الى المعسكر في صرفند خرجت القاطرة وبعض العربات عند الكيلو ١٦ بين اراضي

«البقية على الصفحة ٤ عامود ٦»

بين دمشق وعمان

حول مقترحات سمو الامير

برقية من رئيس لجنة الدفاع والرد عليها

ورد على سمو الامير من رئيس لجنة الدفاع عن فلسطين في سوريا برقية يقول لسموه فيها :

سمو الامير عبد الله المعظم — عمان : اقتراحاتكم تغاير الاتفاق القومي المقرر في بلودان والمؤيد من جميع الهيئات، لا سيما استمرار الانتداب والهجرة واحتمال تمديدها الى شرق الاردن واعطاء حكم ذاتي لليهود وتأجيل البت في مصير البلاد مما يسيء الى الكيان العربي

« البقية على صفحة ٥ عمود ١ »

مجلس النواب السوري والملك ابن السعود

فتح اعتماد بالاشتراك فى اصلاح الخط الحجازى

دمشق في ٣١ ايار — فيما يلي نص البرقية التي ارسلها مجلس النواب السوري الى جلالة الملك عبد العزيز آل سعود بعد الموافقة على الاعتماد الخاص باشتراك سوريا في اصلاح خط سكة حديد الحجاز.

الرياض — جلالة الملك عبد العزيز آل سعود المعظم — يغتنم المجلس النيابي السوري قراره بالاجماع فتح اعتماد بالاشتراك في اصلاح الخط الحجازي وتسييره ليرفع الى جلالتكم جزيل احترامه وشكره على اهتمامكم بذلك راجين الله ان يؤيد عرشكم المؤثل لخير العرب وتمكين الاواصر بينهم.

رئيس مجلس النواب السوري
فارس الخوري

موقف فرنسا

من اضطرابات فلسطين

باريس في ٣١ ايار ـ أجابت السلطات الفرنسية أزاء المساعي الانكليزية لمكافحة السوريين واللبنانيين الذين يلجأون الى فلسطين لتأييد الاضطرابات فيها بأنها لا ترى أن لوم السلطات البريطانية لها في محله لانها لم تنقص جهودها في سوريا ولبنان

ـ القدس في ٣١ ايار ـ لمراسل الدفاع الخاص ـ علمت في ساعة متأخرة ان البوليس اعتقل يهوديا اسمه بن هارون بتهمة القاء قنبلة على حى المصرارة في القدس يوم الثلاثاء الماضي

رئيسة الاتحاد النسائى بمصر

تشكر علوبه باشا دعوته لنصرة فلسطين

القاهرة في ٣١ ايار ـ لمراسل الدفاع الخاص ـ أرسلت حضرة صاحبة العصمة السيدة هدى شعراوي رئيس الاتحاد النسائي الى سعادة الاستاذ محمد علي علوبة باشا البرقية الاتية لمناسبة دعوته لنصرة فلسطين :

« بالنيابة عن الاتحاد النسائي وبالاصالة عن نفسي أهنئكم بموقفكم الجليل وموقف زملائكم الشرف في قضية فلسطين العادلة معتقدة أنه سيكون لصوتكم المنصف أبلغ الاثر في قلوب المصريين والشرقيين عامة. سدد الله خطاكم وكلل بالنجاح مساعيكم. »

— لندن في ٣١ ايار — بحثت اللجنة الفرعية للجنة عدم التدخل في نفقات سحب الجنود المتطوعين من اسبانيا فقدرتها بمبلغ يتراوح بين مليون جنية ومليون ونصف المليون وقدرت النفقات البحرية لاعادة الجنود بسبعمئة وخمسين الف جنيه ـ روتر

برقية مكاتب التايمس الى جريدته

صلاحيات اللجنة محدودة

العرب لا يقبلون بغير حكم عربى صرف وباليهود أقلية

الوطن اليهودية والتقسيم و«الضغط» الواقع على اليهود فى أوروبا

محدودة الغاية

لندن ـ نشرت جريدة «التايمس» برقية لمراسلها في القدس بسط فيها مهمة اللجنة البريطانية في فلسطين، فقال أنها محدودة للغاية، لانه لم يعهد اليها في نظر الحلول الممكنة بدلا من التقسيم، بل عهد اليها في التحقيق عن افضل طريقة للتقسيم.

اعادة النظر

وقال : ومع ان عمل اللجنة ينحصر في التقسيم فقط الا انه لا بد من اعادة النظر في مسائل كثيرة كانت اللجنة الماضية قد نظرتها وقبلتها

«الدولة» واليهود

ثم قال : وهناك مسألة خطيرة يجب على اللجنة ان تقررها وهي الدور المنتظر أن تمثله (الدولة) اليهودية الجديدة بالنسبة إلى اليهود في جميع أنحاء العالم.

وقال : وعلى هذه المسألة يتوقف النظر في مدى الاراضي التي يجب منحها للدولة اليهودية مع مراعاة الانصاف للعرب واليهود على السواء

شرق الاردن؟

وقال : وهناك مسألة اخرى تبحثها اللجنة الان وهي ترقية اراضي شرق الاردن ووادي الاردن وبئر السبع بواسطة الري لتكون مقراً للعرب النازحين من الاراضي اليهودية او اليهود المنهمرين

وقال المراسل ان المستقبل لا يزال مجهولا وان الوكالة اليهودية غير مستعدة الان للاعتراف سلفاً بان الانتداب غير قابل للتقسيم ولا باستحالة التراضي بين العرب واليهود.

ضغط اوروبا

فهي تؤيد الان التقسيم الى ان ترى حلا افضل منه. غير ان الضغط على اليهود

(البقية على الصفحة ٨ عمود ٤)

قتل ٣ في مظاهرات انطاكيه وجرح ٤

تحديد أوقات لمرور السيارات فى الليل وتنقلات الجمهور فى الاحياء والمناطق

رئيس الوزارة فى ختام الدورة البرلمانية

مظاهرات انطاكية

دمشق في ٣١ ايار — لمراسل الدفاع الخاص — تجددت مظاهرات الاتراك في مدينة انطاكية رغم احتلال السلطة العسكرية لها في يوم أمس. وقد قتل في حوادث اليوم ثلاثة اشخاص وجرح اربعة. وعندئذ صدر بلاغ رسمي باقامة حواجز عسكرية لمجابهة الارهاب، وفرض قيود مشددة على تنقلات السيارات خصوصاً في ساعات الليل، كما قيدت أيضاً حركات السكان من حي الى آخر. والغرض من ذلك عزل العرب عن الاتراك بقدر الامكان، منعاً للاحتكاك. وتتجول القوى المسلحة في انحاء المدينة، والحالة غير هادئة

حول الحركات

بيروت في ٣١ ايار — اعلن ان الانباء التي نشرتها بعض مكاتب الاستخبارات عارية عن الصحة خاصة فيما يتعلق بالحركات العسكرية في السنجق ولم تجر اية تنقلات للجند هناك مؤخراً — د ن ب

عصابة تركية

بيروت في ٣١ أيار ـ هاجت عصابة مسلحة تركية قرية عمق فأصيب عدد من الاهالي بجراح خطرة ولم ترد بعد التفاصيل. وقد منعت السلطات في السنجق التنقل بين القرى والمدن بدون اذن خاص ـ د ن ب.

في الاسبوع القادم

يذيع وزير الخارجية البريطانية بياناً!

عن مجموعة ممالك وامارات عربية تحت سلطان...

في نبأ من لندن نشرته جريدة البورص اجبسيان جاء فيه ان وزير الخارجية سيذيع في الاسبوع القادم بياناً حول المقترحات التي قدمت لحل معضلة فلسطين وبين هذه المقترحات، الاقتراح الذي وضع في القاهرة بشأن انشاء وحدة من مجموعة الممالك والامارات العربية تحت سلطان الملك فاروق

« البقية على الصفحة ٨ عامود ١ »

فلسطين في المطبوعات

العيش في سلام

ممكن اذا عاد اليهود الى الحق

وارتضوا دولة عربية تضمن حقوق الاقلية

نشرنا منذ يومين الجزء الاول من (التقرير الثاني) الذي اصدرته في اكسفورد جمية (دولة متطوعي العالم) عن فلسطين، وفيما يلي ننقل الجزء الثاني، على ان نتبعه بالاجزاء الباقية في اعداد قادمة. ونلفت انظار القراء هنا من جديد الى ان لهذه الجمعية مندوبا في القدس اسمه المستر جيمس آشتن، ينزل في فندق ناست «المحرر»

عودوا الى الحق

نعود الى بحث المقدمة المنطقيـة الاصلية، وهي : «هل يستطيع العرب واليهود ان يعيشوا ويعملوا معا في سلام»؟

لاشك في ان اليهود، اذا لم يتجاوزوا نسبتهم الحالية، وهي الثلث من مجموع السكان واشتغلوا بولاء مع العرب في حكومة البلاد، وقيدوا مشترى الارض الى الحد الذي يتفقون عليه مع العرب، واستعملوا اللغة العربية في المحاكم وفي الدوائر الرسمية، فان العرب سيتعاونون معهم ويوافقون على إعطائهم ضمانات الاقلية، في منتهى السخاء

مالا ينتظر

ويجب علينا ان ننظر اولا الى ما يشترطه العرب للمسالمة والوفاق

انهم يؤلفون الاكثرية العظيمة من السكان، وانهم هم الذين يملكون معظم الارض، وهم بعد ذلك قد نضجوا للحكم الذاتي الذي طالما وعدوا به، وهم يتوطنون الارض منذ مئات كثيرة من السنين

ولكن من الكثير علينا جداً أن ننتظر من اليهود، ان يقبلوا بما يشترطه العرب

انجزت التزاماتها

والوطنية اليهودية لا يمكنها ان تتوقع لنفسها التوسع الى درجة غير محدودة على حساب الوطنية العربية، وهـذه الشروط التي يشترطها العرب كانت تقبل بفرح وابتهاج من قبل اليهود في زمن صدور وعد بلفور

أما بريطانيا فقد انجزت الى الان ماعليها من الالتزامات في هذا الصدد

اسخى الشروط

ولان وعد بلفور كان وما يزال ينقصه التعريف الصحيح له، ولان اليهود لا يمكنهم أن يتوقعوا من العرب ان يرضوا بدفعهم عن فلسطين بلادهم، كما يعرف اليهود هذا الوعد، فعلى اليهود ان يقبلوا بشروط العرب، فهي اسخى شروط، اذا هي قورنت حتى بما هو واقع في اوروبا المفروض فيها انها اكثر حضارة من جزيرة العرب

التقسيم البغيض

أضف الى ما تقدم انه ليس من المؤكد بتاتاً، أن اكثرية اليهود في فلسطين راغبة في التقسيم، فالثلث من مجموع اليهود لم يرضوا حتى بان يتجنسوا الى الان بالجنسية الفلسطينية وآثروا الاحتفاظ بجنسياتهم الاوروبية، والبقاء تحت اجنحة القناصل المحليين.

دولة الاوهام

يتبقى امامنا بعد ذلك ما يطالب به اليهود من خلق (دولة يهودية وطنية) يتسنى لها منح الجنسية اليهودية لجميع اليهود في طول الدنيا وعرضها، كما يتسنى لها ايواء اليهود المضطهدين الذين يطردون من كثير من الاقطار الاوروبية، وهذان امران يعود المرجع فيهما الى (دول العالم) وفي الاستطاعة حلهما حلا شريفاً يرضى به اليهود

اما الدولة الوطنية اليهودية المقترحة فأنها لن تستطيع ان تتفق على تأسيس قنصليات في جميع انحاء الدنيا، ولا بد اذن من بقائها عالة على اليهودية العالمية التي لن يكون للدولة اليهودية اي سلطان عليها، والبقاء على هذه الحال امر لا يمكن ان يكون.

مستعمرة للتاج

وهناك اناس يتحدثون عن جعل فلسطين مستعمرة للتاج البريطاني، وهذا هو اسوأ الحلول جميعاً للمعضلة الفلسطينية من وجهة النظر العالمية، اذ اقل ما يقال فيه هو ان البريطانيين خلقوا هذا اللغز ليتسنى لهم ان يتقدموا لحله بفرض سيطرتهم التامة على البلاد، وجني الفوائد التجارية لانفسهم فقط

وحل كهذا لا بد من ان تقاومه دول كثيرة من تلك الدول التي ليس لها الا القليل من المستعمرات، او لا مستعمرات لها على الاطلاق

اضف الى ما تقدم ان حلا كهذا لن يرغب فيه الشعب البريطاني نفسه

الحل الوحيد

أما الحل الوحيد فهو اقامة دولة عربية ذات سيادة، يتمتع فيها اليهود بالحقوق التي يرضى بها العرب، واذا امكن فان الدولة العربية يصح ان تشمل سوريا وشرق الاردن كما تشمل فلسطين، لان الملايين الثلاثة التي يتألف منها اهالي هذه المناطق متصلة مع بعضها اتصالا وثيقاً منذ قرون قبل الحرب العظمى، ولكن بما ان الحكم الذاتي قد اصبح في هذه الايام امراً ممكناً من الوجهة العملية فلا بأس من تقسيم هذه المناطق الى دول عربية منفصلة احداها عن الاخرى، واذا كانت فرنسا ما تزال تعد سوريا منطقة نفوذ لها، كما تعد بريطانيا فلسطين ومعها شرق الاردن منطقة نفوذ لها، فان عصبة الامم لن تقرها على ذلك، لانها لم تخلق لتمكين الدول من أخذ مناطق نفوذ لها في اقاليم ليست ملكا لها

مؤتمر عربي

ونحن نقترح السماح لزعماء العرب المبعدين بان يعقدوا مؤتمراً في مكان قريب، يحضره مندوبون عن سوريا وشرق الاردن، كما يحضره زعماء من اليهود ليبحث في ممكنات تأليف ولايات متحدة وعمل كهذا يجب انجازه في سرعة قبل أن تتم اللجنة الفنية في فلسطين تحقيقاتها

طرق غريبة

ماء مكة المقدس في يوغوسلافيا

عدم تصديق الخدعة كما تقول مجلة معروفة

تحت عنوان (خدعة قديمة اثرية) كتبت مجلة «بريطانيا العظمى والشرق» في عددها الاخير ما يلي :

طرق مستغربة

يتبع التاجر دائما بداً طرقاً مستغربة. وها هي قصة من رومانيا يقصها علينا «روتر» وهي لا تضارعها قصة مثلها في كثير من انحاء الدنيا، اللهم الا في الشرق الاقصى على الارجح

لقد تستر الموظفون في جمارك رومانيا على الباعة المتجولين بين المسلمين هنالك فسمحوا لهم باستيراد زجاجات مكتوب عليها «ماء مكة المقدس» ولكن الزجاجات كانت ترد فارغة، لتملأ من الدانوب، وسائله أقل قداسة بمراحل من سائل زمزم في مكة

الا على المسلم

وبما ان الايمان هو الدافع الجوهري على مشترى الماء، فأن التثبت من صحته أمر لا يهم كثيراً، ولكن الخدعة قد اكتشفت، وسيكون على الباعة المتجولين الرومانيين ان يفكروا في طرق اخرى يموّنون بها حاجات المؤمنين الذين تتساوى سرعة تصديقهم بين اتباع الكثير من الاديان الاخرى، ما عدا دين الاسلام

مكتبة الحرم الشريف في مكة المكرمة

مكة في ٣٠ ايار — أصدرت اللجنة الموكول اليها ادارة مكتبة الحرم في مكة نداء موجها الى جميع المؤلفين ودور الكتب في العالم جاء فيه ما يلي : بما أن اللجنة الموكول اليها ترتيب مكتبة الحرم في مكة تنوي تحسين المكتبة المذكورة فانها تطلب من المؤلفين ودور الكتب في العالم أجمع ان تساعد وأن تتبرع بالكتب لهذه المكتبة والتي ستكون مجموعة فريدة يتمكن جميع المسلمين على اختلاف جنسياتهم من الحصول على ما يبغونه من الكتب في ظلال الكعبة وفي مركز الاسلام

مسلمو الصين

موقفهم من الحرب الطاحنة مع اليابان

كاتب امريكي خبير يصف الحالة باسهاب

لندن في ٣٠ ايار — كتب المستر اوين لاتيمور الكاتب الامريكي في رسالة وافى بها «اليونايتد برس» عن مسلمي الصين في الحرب اليابانية والمستر لاتيمور قضى في منغوليا الداخلية عشر سنوات وكتب عدة كتب عن هـذه المناطق، فهو والحالة هذه يكتب كخبير مدقق :

بين الصين وروسيا

ان الانباء الواردة عن سعي اليابانيين لقطع خط مواصلات الصين بالاتحاد السوفياتي عن طريق آسيا الوسطى تدل على ان ذلك المسعى انتهى بالفشل وكان يراد به الزحف في رواق منغوليا الداخلية كما يسمونه في جهة غرب الصين الذي لا يعلم عنه العالم الا القليل.

عند النهر الاصفر

وكان اليابانيون قد وجهوا في اوائل الحرب وحدات سريعة فاستولت على سكة الحديد الممتدة من بين بكين شمالا بغرب على حدود منغوليا الداخلية عند منحنى النهر الاصفر ولكن الوحدات لم تستطع ان تتجاوز سكة الحديد الى أبعد من خمسين ميلا ولا يمكنها التقدم قبلما تستميل اليها المسلمين الصينيين الذين طالما كانوا حراسا لابواب آسيا الوسطى وهم يكادون يكونون مستقلين عن حكومة الصين أو هم مستقلون - اكثر من نصف استقلال - كما يقال في وصفهم

موقف المسلمين

وقـد بدأ اليابانيون يشيعون ان المسلمين يتحفزون للقيام بثورة يقطعون بها الطريق بين الصينيين الذين يبغضونهم والبلاشفة الذين يخافونهم

ثورة المسلمين

وفي الجزء الغربي الذي يسكنه المسلمون مقاطعتان اسم الواحدة قنصو والثانية نتجسيا فيها عشرة ملايين مسلم. وفي القرن الماضي ثاروا على الحكومة الصينية مراراً وحاربوها مرة ثماني سنوات قتل فيها ١٤ مليوناً من الخلق. فانتصرت الحكومة الصينية ولكنها ما فتئت تحاذر جانبهم فتركت زعماء عشائرهم يحكمونهم. وتكاثر عددهم وتعاظم سلطانهم في الثلاثين سنة الماضية وهم يؤلفون نحو ثلث سكان المقاطعتين ومع ذلك يطالبون بان يسلم اليهم زمام الحكم فيهما وان تخضع الاكثرية الصينية لهم.

بعد البلاشفة

ثم قام الشيوعيون الصينيون وزحفوا زحفهم الشهير حتى وصلوا الى تلك البلاد فقبل المسلمون خوفاً من الحمر دخول جنود تنكين اراضيهم للمساعدة على حمايتها وبذلك فقدوا جزءاً كبيراً من استقلالهم القومي.

ولكن حدث بعد الغزوة اليابانية ان جنود الحكومة والحمر اتحـدوا لصد اليابانيين ولكن هؤلاء يقدرون ان المسلمين يساعدونهم على أخذ الصينيين من وراء فينيلونهم قسطاً من الاستقلال أوفر مما تمتعوا به الى الان جزاء على تلك المساعدة فهل يفلح هذا السعي ؟

كلا لن يفلح. فانه قد يلوح سهـل العمل به ولـكن الواقع هو انه جاء متأخراً عن اوانه. ويقول الحمر انهم اقلية مع المسلمين وافضل الفرص أمامها هي محالفة شيانغ كايشك القائد العام للجيش الصيني ومساعدته على الغلبة في الحرب مقابل الاعتراف باستقلالهم الداخلي.

الى الجيش الاحمر

ومنذ أقل من سنـة كنت هناك فوجدت الاورط المسلمة غير الشيوعية تخدم في الجيش الاحمر، ولما كانت الصين تستمد كثيراً من عتاد الحرب من السوفيات بطريق تلك البلاد الاسلامية رأت حكومة الصين ان تحسن معاملـة المسلمين استبقاء لهم في جانبها. وبعبارة أخرى ان الصين اعطت المسلمين ما تعدهم به اليابان الان فهم عندهم شيء يحرصون كثيراً في الدفاع عنه.

الكارثة المنتظرة

وفي الوقت عينه يرون انه بالرغم من كثرة مواعيد اليابان وتكناتها لم تقم في منغوليا الداخلية حركة تذكر مع اليابان. وامال اليابان بالنجاح هناك ضئيلة فان المنغوليين واقفون على الحياد واليابانيون يعملون كل شيء. اما المسلمون فينتظرون ليروا ماذا عسى اليابانيون ان يصنعوا اذا بلغوا كثبان الرمال التي لا آخر لها والجبال الشم التي تعجز القوات الميكانيكية عن اجتيازها. ولا ريب في انه اذا بلغ اليابانيون تلك الاصقاع والمهالك السحيقة سالمين اصابتهم كارثة حربية لم تر اليابان مثلها في تاريخها الطويل

العرب بين الخليج والريف

طلبة مراكشيون الى العراق ومصر

القاهرة في ٣٠ ايار — لمراسل الدفاع الخاص — علم ان بعثة مراكشية من الطلبة قد ترسل الى العراق لينتظم اعضاؤها في مدارسها كما ان بعثة مراكشية اخرى مؤلفة من ٢٠ طالباً سيحضرون الى مصر في تموز القادم حتى يهيئوا انفسهم لاستهلال دراساتهم في ابتداء العام الدراسي المقبل وسيدرس فريق من اعضاء البعثة في الازهر ويدرس الفريق الاخر في المدارس العلمية المختلفة، وذلـك تنفيذاً للمباحثات الناجحة التي قام بها الزعيم المراكشي السيد محمد المكي الناصري مع الشيخ المراغي ومع وزير المعارف.

انباء شرقية

جلالة الشاه يوقع الاتفاقات مع العراق

طهران في ٣١ أيار — وقع الشاه الاتفاقات المعقودة أخيراً بين العراق وايران التي تنص على تسوية جميع المسائل المعلقة بين البلدين وأخصها مسألة الحدود وقد سبق أن صادق عليها مجلس نواب العراق.

وزير خارجية ايران الجديد والرأي العام

طهران في ٣١ أيار — قابل الرأي العـام الايراني تعيين علي سهيلة وزيراً للخارجية بكثير من الارتياح والوزير الجديد من كبار رجال المملكة الايرانية وله خدمات عديدة في السلك الديبلوماسي فقد كان وزيراً مفوضاً لحكومته في لندن وأشغل عدة مراكز حكومية عالية اما السيد مصطفى عدل الذي كان يشغل منصب الوزارة بالوكالة فقد التحق بدوائر الوزارة المذكورة موقتاً

حفريات (تليلات العسول) في غور الاردن

عمان في ٣١ أيار — وصل الى هنا العلامة الالماني الاب كوبيل صاحب امتياز حفريات «تليلات العسول» من اعمال غور الاردن وهو من علماء الاثار والعاديات وله مؤلفات عديدة في علم طبقات الارض وقد جاء الى هذه البلاد باحثاً منقباً عن حياة الانسان قبل التاريخ وبعد ان زار بعض الاماكن الاثرية وضواحيها عاد الى القدس، مقر عمله

ملك ايطاليا يزور مؤسسات بني غازي

بني غازي في ٣١ ايار — وصل ملك ايطاليا الى هنا وزار معـاهد التعليم والمؤسسات الصحية والصناعية وأقام له الاهالي من ايطاليين ووطنيين استقبالات حافلة

بطريرك الاشوريين يطلب الجنسية البريطانية

لندن في ٣١ أيار — طلب السيد مار شمعون بطريرك الاشوريين من وزارة الداخلية البريطانية ان تمنحه الجنسية البريطانية

وتقول جريدة «الايفننغ ستاندرد» أن القس روبرتس الذي يقيم البطريرك عنده في لندن قال ان البطريرك مقيم هنا بمقتضى جواز مرور معطى له من مكتب نسن وقد قرب موعد انتهائه وقد اختار البطريرك التجنس بالجنسية البريطانية معتقدا ان هذا يسهل رجوعه الى طائفته، لانه اليوم ممنوع من زيارة سوريا والعراق

اما مكتب نسن الدولي فأسس عام ١٩٢١ لمساعدة اللاجئين المفقودة جنسياتهم بسبب التبديلات الجغرافية بعد الحرب العالمية وكل الدول تعتبر جواز مرور نسن

خطبة ولي العهد في المجلس النيابي الايراني

طهران في ٣١ ايار — أعلن رئيس الوزراء في المجلس النيابي أن جلالة الشاه اوفده لزيارة القاهرة واعداد مقدمات زواج سمو ولي العهد بالاميرة فوزية. وتحتفل ايران كلها هذا الاسبوع بهذا الحدث السعيد وقد اضيئت الانوار واطلقت الاسهم النارية ورفعت الاعلام في العاصمة وأقيمت الزينات.

شؤون التعليم في العراق

بعثات الى الخارج للتخصص في العلوم

بغداد في ٣١ ايار — تبدي الدوائر المختصة بشؤون التعليم في العراق اهتماماً كبيراً في هذه الايام بالبعثات العلمية العراقية التي ترسل الى الخارج وبالبعثات العربية التي تؤم العراق من الاقطار الشقيقة وقد علم مراسل الشرق العربي من الدوائر المشار اليها ان النية منصرفة الى ارسال بعثات جديدة الى الخارج للتخصص في جميع العلوم والفنون التي تحتاج البلاد الى خبراء فيها. كما ان النية منصرفـة الى تسهيل قدوم البعثات من الاقطار العربية والترحيب بها والعناية بامرهـا. وفي العراق الان بعثات من اليمن والكويت. وستصل في الشهر القادم بعثة من طلبة حضرموت. كما ان بلاد البحرين وغيرها من البلدان العربية قد اظهرت رغبتها في ايفاد بعثات من شبانها لتلقي العلوم في معاهد العراق

اعلان

لبيع اموال منقولة

من محكمة صلح الناصرة

بخصوص الاجراءات التنفيذية الجارية بالقضية الاجرائية رقم ١١٥٦ — ٣٨ اجراء حيفا

ما بين المحكوم له : الدائن اليرنز بنك حيفا

المحكوم عليه المديون : ناحوم ماكازانيك عفولة

ليكن معلوماً لدى العموم ان حضرة رئيس اجراء حيفا قرر البيع بالمزاد العلني المنقولات المبين مفرداتها بالجدول ادناه تسديداً للحكم الصادر من محكمـة صلح حيفا بمبلغ ٢٠ جنيـه و ٨٠٠ مل عدا الرسوم حتى يوم البيع.

اذا لم يصدر أمر بالتأجيل سيجري البيع بمعرفة الكاتب ادوار افندي قطران بيوم الثلاثاء الموافق ٧-٦-٣٨ الساعة الثالثة بعد الظهر بمستعمرة العفولة قرب دائرة البوليس.

الجدول

١— خزانة ثياب جوزي ذات ثلاث درف

٢— ساعة حائط كبيرة

٣— طاولة صغيرة مربعة تفتـح وتغلق.

٤— ستة كراسي خيزران مقعد خشب.

٥— تواليت بسيطة.

٦— خزانة خشب جديدة مدهونة

اقتضى اعلان ذلك في ٢٧-٥-٣٨

مأمور اجراء الناصرة

صفوة ما يحمله بريد الشرق والغرب

الفرقة الاجنبية

معسكر برمته يزعجه شخص واحد

تأثير نداء أم الى رئيس الجمهورية

نشرت الصحف الاحد الانكليزية الاخيرة، لمراسليها في باريس، قصة طريفة، نجمل وقائعها فيما يلي:

نداء مؤثر

هذا نداء مؤثر، عواطفي، بعثت به أم انكليزية الى المسيو لبران رئيس الجمهورية الفرنسية، فانقذت به ابنها من قضاء العمر في أفظع سجن من السجون الفرنسية في مراكش، وضمنت به له اخراجه من الفرقة الاجنبية في الجيش الفرنسي.

فشل السفير

وبناء على تعليمات واردة من لندن، كان السفير البريطاني في باريس قد تدخل مع الحكومة الفرنسية لصالح هذا الابن، وهو ريجنالد تارستن، لكنه فشل في تدخله هذا، وقيل له ان حكما تنطق به المجالس العسكرية، لا يمكن نقضه «بالطرق الدبلوماسية».

اما نداء الام فانه هو الذي مس فؤاد الرئيس، وجعله يأمر بفتح باب التحقيق من جديد. في القضية التي كان فيها ريجنالد هو المتهم الاكبر.

شخص مرعب

وتلخص هذه القضية (وقد سبق لنا ان نشرنا نبذا عنها في «الدفاع» في حينها) في أن معسكرات الجيش الفرنسي الواقعة حول مدينة فاس المراكشية، تزايدت فيها السرقات الليلية، وفي شهر نيسان من العام الماضي اشتبه الجنود في شخص غريب كان يتسلل الى المعسكرات في جنح الليل، وهو في زي امرأة، وكان يزعج الحراس بقوله «اما فاتوما» — أي «فطومة» — فكانوا اذا اطلقوا عليه النار لا يصيبونه، وكان هو يصيبهم بنيران مسدسه، ثم يختفي عن الانظار فلا يعثر له أحد على أثر، مما سبب الرعب من هذا الاسم لجميع الجنود في جميع المعسكرات

اقبضوا علي

واختفى ريجنالد ذات يوم من معسكره، ومضت عليه ايام وهو متغيب فسجل اسمه بين اسماء الجنود الفارين

وبعد فراره، وقعت سرقات هامة في معسكره، وكان السارق هو «فطومة» المرعبة، وفي هذه السرقات اطلقت النار على جاويشين فاصيبا بجراح خطيرة

وفي ذات صباح، في شهر حزيران جاء ريجنالد الى المعسكر قائلا: اقبضوا علي ... انني أنا فطومة، وانني انا الذي سرقت جميع ما سرق من المعسكر، وجرحت الجاويشين غاوس ونوليت»!

المحاكمة والحكم

وعليه القي القبض على ريجنالد كما طلب، وحقق معه فيما اعترف به من التهم، وقدم الى المحاكمة التي وصفتها الصحف الانكليزية اذ ذاك بانها جرت طبقاً لاسوأ التقاليد التي للقانون العسكري الفرنسي

وعاد ريجنالد في الجلسة الثانية من جلسات هذه المحاكمة فأنكر ما سبق له الاعتراف به، وقال انه ليس «فطومة» وانه لم يقل انه هو هي الا وهو سكران

ولم ينفع هذا الاعتراف، وصدر الحكم عليه وهو يقضي بسجنه مدى الحياة مع الاشغال الشاقة

اعادة التحقيق

ولكن شكراً لنداء الام، فقد اعيد التحقيق مع ريجنالد في الاسبوع الماضي، وجاء الشهود فقالوا انه لا يشبه «فطومة»، وعليه منعت محاكمته من جديد، وغادر مراكش الى فرنسا ومنها سافر الى انكلترا، رجلا، حراً، طليقاً، وانضم الى والدته في قرية ديغونشاير ...

ناسك غني

لا يرى امرأة لمدة ٣٣ سنة

ثم يتزوج اول امرأة وقع نظره عليها

تقول جريدة «الببيل» الانكليزية، ان فردريك غاولت، ولد في فرنسا من ابوين بريطانيين، ويمكن القول بانه لم ير امرأة منذ ولد، الى ان اصبح عمره ٣٣ سنة، وانه تزوج من اول امرأة تقابل واياها

ابن ناسك شهير

وفردريك ابن ناسك شهير، كان يقيم في ناحية ليس اندليه في وادي السين في فرنسا، وتعد قصة هذا الولد الناسك من اغرب القصص في هذا العصر

انه ينتمي الى عائلة اسكتلندية واسعة الثراء، تشاجر مع عائلته بسبب زواج لم ينل موافقتها عليه، لذلك هجر تلك العائلة، وجاء مع زوجته الشابة الى تلك الناحية الفرنسية، وهي اجمل ناحية في اقليم السين، وكان ذلك قبل سبعين سنة

بعد وفاة الزوجة

وبعد ان ولدت زوجته فردريك ببضعة اسابيع، انتقلت الى الدار الاخرى فحزن عليها الزوج حزناً شديداً، فآلى على نفسه ان يعتزل العالم، لاسيما من قسم الجنس اللطيف منه، ولذلك اشترى قصراً قائما بذاته على ارض شاسعة محيطة به اشتراها هي الاخرى، وفي هذا القصر اقام مع ابنه فردريك الصغير، وخادمين من الذكور، اناط بواحد منهم تربية الطفل

التنسك الجبري

ومن ذلك اليوم الى ان مات: لم يغامر قط بالخروج، ولو مرة واحدة من القصر، ولم يسمح لاحد قط بالدخول، لا الى القصر، ولا الى الارض المحيطة به. فقد كان قد اقام حولها اسواراً عالية.

اما المعاملات الخاصة بالبيع والشراء، فكان يقوم بها الخادمان اللذان استأجرا بوابا اسكناه معهما في غرفة خاصة قائمة الى جانب البوابة

ولما نما الطفل فردريك وترعرع، ارغمه ابوه على هذا التنسك الاجباري وحبب الى نفسه الانقطاع عن العالم الخارجي، واوعز الى الخادم الذي اصبح معلما له ان يبث في نفسه التعاليم القاضية بكره الدنيا

وفاة الناسك الاب

ولما مات الوالد الناسك، عمل الخادمان بوصيته فدفناه في الارض الداخلية ضمن نطاق القصر، وكان الابن قد بلغ من النسك تلك الدرجة التي تعود معها على عيشة الزهد، وراض نفسه على الاقتناع بمن يحيطون به من العشراء

الكتب تعلم

اما المعرفة الوحيدة التي نالها الفتى عن الاناث، فكانت مما قرأه عنهن في الكتب ومما شاهده من صورهن في المجلات والصحف. وقد ظل هو قانعاً بهذه المعرفة الى ان بلغ الثالثة والثلاثين من العمر.

جامعة الزهور

وفي ذات صباح، بينما كان فردريك يتنزه في اراضي القصر، ادهشه ان يرى على هذه الاراضي المحرم دخولها على الاجانب، فتاة تجمع الزهور البرية، التي انبتها المطر، لان الناسك الشاب لم يفكر قط في تحويل هذه الاراضي الى حدائق يانعة

اما السبب في دخول هذه الفتاة، فكان ان البواب بعد ان استقبل الباعة المحليين الذين اعتادوا الحضور الى القصر واشترى منهم ما اراد، خرج الى احدى الجهات القريبة، ونسي ان يغلق البوابة، وكانت الفتاة تجهل امر الحظر المفروض على هذه الاراضي، فدخلت اليها

يهرب منها

وكان اول ما خطر على بال هذا الشاب الناسك، عندما وقع نظره على الفتاة، هو الهرب منها، فلما استقر به المقام داخل هذا (القصر — الصومعة) ارسل خادمه فجاء بهذه الفتاة المغيرة على ارضه، ولما اصبح الاثنان وجهاً لوجه لم يستطع الشاب ان يتجاهل الشابة، فشرع يتحدث اليها الحديث الاول، وكأنهما صديقان حميمان منذ سنين

التردد المستمر

وبعد هذه النظرة الاولى، والابتسامة الاولى، والحديث الاول، جعلت الفتاة تتردد كل يوم على الارض المحيطة بالقصر، وتسرح فيها وتمرح، وليس لها رفيق في تجوالها هذا الا ... فردريك الناسك نفسه.

لاول مرة

وبعد بضعة اشهر، كان التراضي بين الاثنين على الزواج قد تم، وبعد الزواج داخل القصر الذي كان محرماً على الاجانب، خرج الرجل لاول مرة فشاهد العالم الخارجي الذي لم يكن يعرف عنه شيئاً الا من الكتب والصحف والمجلات.

واخيراً باع الرجل هذا «القصر — السجن»، واشترى داراً فخمة في غابة بولون في الضواحي الغربية لباريس.

زواج موفق

وبرهنت الايام على ان هذا الزواج، لاول نظرة، كان زواجاً سعيداً موفقاً لم تشب صفو حياة الزوجين فيه اية شائبة

وكان فردريك قد نقل رفاة والده من مقبرته في ارض القصر الذي كان سجيناً فيه، الى مقبرة «بير لاشيه» في باريس، وهو يوصي الان بان لا يدفن الا الى جانب ابيه.

الازمة تنفرج

ولكن شبح الحرب واقف بالمرصاد

الديكتاتوران مصممان على ازالة الخطر الاحمر

عن «الصنداي اكسبرس» كبرى صحف اللورد بيفربروك الاسبوعية تنقل ما يلي من المعلومات لمراسلها الخاص في براغ عاصمة تشكوسلوفاكيا بالتلفون، ولمحررها السياسي:

انذار نهائي

انفرجت الازمة الاوروبية الخانقة، المتسببة عن التشيك، وذلك بعد ان ارسل الالمان السوديت الى الحكومة التشيكوسلوفاكية، ما يصح اعتباره في عرف الساسة، انذاراً نهائياً «ألتيماتوم» طلبوا فيه منها احد امرين: اما حفظ النظام، واما اجراء استفتاء في المناطق الالمانية لمعرفة ما اذا كان الاهالي يريدون او لا يريدون ضم هذه الاقاليم الى المانيا

مناورات دبلوماسية

ولقد صرح زعيم من زعماء السوديت لمكاتب «الصنداي اكسبرس» في براغ بان هذين المطلبين اصبحا الان موضع مفاوضات بين الهرهنلاين زعيم السوديت الاكبر، وبين هودزا رئيس وزراء تشكوسلوفاكيا، وبهذا التصريح زال شيء من التوتر الذي هز اعصاب اوروبا كلها

ويقول المحرر الدبلوماسي للجريدة نفسها ان ما جرى في تشكوسلوفاكيا لم يكن الا مناورة سياسية، عمد اليها الديكتاتور الالماني بمساعدة الديكتاتور الايطالي لارهاب الدول التي ما تزال تحسن الظن بروسيا الحمراء

لاجل فرانكو

والغاية الحقيقية الكامنة وراء هذه المناورة، هي تصميم هتلر على فصم عرى الحلف العسكري المعقود بين تشيكوسلفاكيا وروسيا اذا امكن ذلك، لان تشيكوسلفاكيا واقعة في منتصف الطريق بين روسيا واسبانيا، وهي قاعدة جوية تنزل اليها الطائرات الروسية لتتزود بالوقود وهي في طريقها الى اسبانيا الحمراء، لتحول دون انتصار الجنرال فرانكو

بأي ثمن

ولقد برهنت هذه الطائرات الروسية على انها احسن من الطائرات الالمانية والايطالية التي منها تتألف قوة فرانكو الجوية، والمانيا وايطاليا لا تريدان اذ ترسلا الى اسبانيا شيئاً مما لديهما من الطائرات المخترعة حديثا لانها سر محتفظ به للحرب العظمى، وبما ان الطائرات الروسية قد برهنت على انها خطر عظيم على الخطط التي رسمها الديكتاتوران للظفر بالنصر للجنرال فرانكو، فانهما مصممان على ان يحولا دون وصولها الى اسبانيا الحمراء، ومصممان على ضمان النصر لحليفهما الاسباني، بأي ثمن مهما ارتفع،

وبغير تشيكوسلفاكيا كقاعدة جوية للحمر، يصبح ارسال الطائرات الروسية الى اسبانيا في منتهى الصعوبة، ومن هنا ينشأ السبب الحقيقي في الضغط الواقع على تشيكوسلفاكيا

الحليفان يتعاونان

اضف الى ما تقدم ان تشيكوسلفاكيا ما دامت حليفة لروسيا، فانها تؤلف قاعدة عسكرية وجوية تمكن مهاجمة المانيا منها في سهولة، ومن هنا نشأ هجوم موسوليني هجوماً دبلوماسياً على فرنسا، تعاوناً منه مع حليفه هتلر، والدور الذي على موسوليني ان يلعبه في هذه المناورة هو منع فرنسا عن اعطاء اي تأييد منها لحليفتها تشيكوسلفاكيا، أما الدور الذي يلعبه هتلر فهو الضغط باستمرار على هذه الدولة المصطنعة التي خلقتها الحرب.

مهمة الصحافة

وقد صدرت الصحف الالمانية والايطالية في وقت واحد وفيها عناوين ضخمة كعنوان (الارهاب ضد الالمان في تشيكوسلفاكيا) لمقالات افتتاحية كتبت لانذار التشيك من «النتائج الوخيمة» التي يتعرضون لها، اذا هم لم ينزلوا على مطالب السوديت.

وفي بعض هذه المقالات اتهام لحكومة التشيك بانها عاجزة كل العجز عن ضمان ابسط ما للاهالي من حقوق، وعن حماية الانفس والثمرات، كما ان في هذه المقالات تصريح بان الريخ سيخطو الى الامام، في سبيل ضمان حقوق الاقليات، وحماية الاهالي ... اذا استمرت الامور تجري في مجراها الحالي في تشيكوسلفاكيا.

وبمثل هذا الكلام تؤدي الصحافة في المانيا وايطاليا مهمتها، في هذه المناورات التي يجريها الديكتاتوران.

الدوقة الحمراء

اما جريدة «فولكيشر بيوبختر» لسان حال الحزب النازي، فانها تركت زميلاتها تهاجم فرنسا وتشيكوسلفاكيا، وسددت هي هجماتها على الشخصيات الانكليزية البارزة التي الفت «اللجنة التشكوسلفاكية» في البرلمان البريطاني وجاء في هذا الهجوم وصف للدوقة اثول — احدى مؤسسات هذه اللجنة — بانها «الدوقة الحمراء» ومن هذا الوصف انتقلت الجريدة النازية الى القول بان في بريطانيا (قوى سوداء) تعمل في الظلام على منع كل تفاهم شريف يقع بين المانيا وبين بريطانيا العظمى

فرنسا تهدد

وبعد مقتل الالمانيين الاثنين على الحدود بيد البوليس التشيكوسلفاكي ارتفع صوت من فرنسا، يتهدد اوروبا كلها بسوء المنقلب، وكان هذا الصوت هو صوت وزير الخارجية الفرنسية نفسه اذ قال ان المانيا اذا غزت تشيكوسلفاكيا فان فرنسا ستفي بعهدها لها، وتهرع الى مساعدة التشيك، ثم اعقب تهديده هذا بقوله ان فرنسا ترغب رغبة صادقة في حل معضلات الاقليات في تشيكوسلفاكيا بالطرق السلمية، وانها طلبت من حكومة براغ ان تبذل كل ما يمكنها بذله في سبيل ارضاء الاقلية الالمانية، ولكن هذا الكلام الاخير من الوزير المتكلم باسم فرنسا لم يبلغ التهديد الذي جاء في اوله، واذا عرفنا ان المانيا ومعها ايطاليا مصممتان على المضي في تنفيذ ما رسم من الخطط لفصم عرى الحلف الروسي — التشيكوسلفاكي، عرفنا ايضاً ان خطر الحرب ما يزال واقفاً بالمرصاد لاوروبا..

حرب الجراثيم

صرح القومندان ا. ج. هود سول المفتش العام لدائرة الوقاية من الغارات الجوية في لندن، بان القاء جراثيم الامراض السارية من الجو في الحرب القادمة، أمر ثبت انه من المستحيلات، وقد نشرت صحف الاحد الانكليزية هذا التصريح ... تطميناً من للناس

عجائب الدنيا

تبتسم لـ ٣٠٠ ألف جنيه

ممثلة سينمائية تتقاضاها بثلاث سنوات!

من البرقيات التي تذيعها (شركة الصحافة البريطانية المتحدة) خصيصا على صحف الاحد الانكليزية، برقية تقول بان جوان كروفورد، النجمة السينمائية الشهيرة، تستطيع الان وهي في هوليوود، ان تبتسم لمبلغ ٣٠٠،٠٠٠ جنيه، بالرغم من الضيق الاقتصادي الذي حل بمدينة السينما

في ٥ سنين

انها ستأخذ من «الاستوديو» الذي تعمل الان فيه، هذا المبلغ في خمس سنين من هذا التاريخ، ومبلغ ٣٠٠،٠٠٠ لا يعد شيئا مذكورا الى جانب ما كانت تأخذه هذه النجمة في الافلام التي كانت تشترك فيها في الماضي، ولكنه على كل حال مبلغ «لا بأس به» بعد ١٥ سنة امضتها جوان في خدمة شركة سينمائية واحدة، هي شركة (مترو — جولدوين — ماير)

ولقد مضى الى الان زمن طويل على ذلك الوقت الذي كانت فيه هذه النجمة تدعى «لوسيل لاسوير» وكانت بنتاً صغيرة من بنات بروكلين، لا تربح الا الضئيل الزهيد من المال!

***

في شهر مايو

تحتاج الاشجار الى تنشيط حيويتها كي تساعد الثمرة على بلوغ حجمها وتعجيل نضوجها. والغذاء الوحيد لتغذية اشجاركم هو

نترات الصودا الشيلي

يحتوي على ١٦ بالمئة من الازوت النتريكي، شهرته تدل على جودته ونتائجه الباهرة

اطلبوه من وكلائنا في جميع القرى

وفي يافا من وكيلنا خليل التلاوي شارع الدرهلي تلفون ١٦٤٠

تعديلات في الرسوم الجمركية

زيادة الضريبة المئوية على اصناف ضرورية

أجريت تعديلات على التعرفة الجمركية تناولت الاصناف والبضائع التي ندرجها فيما بعد . ووضعت هذه التعديلات موضع التنفيذ في يوم صدورها أمس ٣١ ايار . وابلغت دائرة الجمرك التجار وأصحاب البضائع هذه التعديلات وطلبت اليهم دفع الرسوم الجمركية بمقتضى التعرفة المعدلة .

الرسوم المضافة

اما الاصناف التي زيدت الرسوم الجمركية عليها فهي : السكر يستوفي على الكيلو غرام الواحد سبعة ملات ونصف بعد خمسة ملات ، ورق الدخان غير المشغول «الخام» ٥٠٠ مل عن الكيلو غرام بعد ان كان ٤٠٠ مل ، الملح الانكليزي ١٢ في المئة بعد ان كان نصف مل عن الكيلو غرام الواحد ، العقاقير الطبية وأدوية الاسنان والادوات الخاصة بها ١٢ في المئة بعد أن كانت معفاة من الرسوم الجمركية ، المنسوجات الطبية كادوات التضميد وغيرها » ١٢ في المئة بعد ان كانت معفاة ، الادوية أنواعها بيزمركبة وخام ١٢ في المئة بعد ان كانت معفاة واستثنيت العقاقير الطبية المستعملة في علاج الملاريا .

اصناف حيوية

ولقد فوجيء التجار واصحاب المصالح بهذه التعديلات التي تناولت عدة اصناف حيوية تعتبر لازمة للجميع وكان الاجدر بدائرة الجمارك العامة ان تزيد الرسوم الجمركية على البضائع والادوات الكمالية التي تستعملها الطبقات الخاصة التي لا تتأثر بالزيادة كما يتأثر جميع السكان الذين لا يستغنون عن استعمال السكر والذين يقضي المرض عليهم بضرورة شراء الدواء .

وجود ابواب

واذا كانت هناك ضرورة لسد عجز في دائرة الجمارك او في خزينة الحكومة فأن ابوابا كثيرة يمكن ان يسد بها هذا العجز دون ان تتأثر الطبقات الفقيرة والمتوسطة من السكان وبخاصة في مثل هذه الازمة الحالية التي تجتازها البلاد

النفقات المقدرة للدعاية للحمضيات

تقسيم الاموال على الاسواق بنسبة استهلاكها

لا تزال لجنة الدعاية للاثمار الحمضية توالي اعمالها واجتماعاتها للوصول الى قرارات نهائية بشأن توحيد مقاييس صناديق الاثمار الحمضية ونوع التعبئة ومقاديرها .

وقد اتسع نطاق أعمال لجنة الدعاية المذكورة في السنوات الثلاث الاخيرة حتى بلغت نفقاتها نحو ٢٠ الف جنيه بينما كانت ٦٧٠٠ جنيه عام ١٩٣٤

وقد استقر الرأي في المدة الاخيرة على القيام بمشاريع جديدة اوسع من المشاريع السابقة لترغيب المستهلكين في البلاد التي تصدر اليها منتوجات هذه البلاد وتقرب نفقات هذه المشاريع من ٤٠ الف جنيه .

وقد وضعت اللجنة في هذا الموسم برامج لنشر الدعاية في الولايات المتحدة، سوريا، الحجاز ، الهند ، كندا ، هولندا فرنسا ، رومانيا ، بولونيا ، البلجيك ، النروج ، الدانمارك ، استونيا، فنلنده، لتوانيا ، تشكوسلوفاكيا ، سويسرا ، المجر ، النمسا . ووزعت النفقات بين مختلف هذه الاقطار على أساس ما لاسواقها من قدرة على الاستهلاك الان وفي المستقبل

اما انكلترا ، وهي السوق الرئيسية فانها تستلزم قسما أوفر من الدعاية ، ولذلك خصص مبلغ ١٧،٢٣٠ جنيهاً لاعمال الدعاية فيها .

وتقسم الدعاية هذه الى ثلاثة اقسام: الدعاية العامة ، أفلام السينما ، الاذاعة . اما الدعاية العامة فتشمل الاعلان في الصحف والنشرات التجارية واستخدام دعاة تجاريين وتعليق اعلانات في الباصات وعلى لوحات الاعلانات في السكك الحديدية وعرض لوحات الفانوس السحري في دور السينما والمسارح واستخدام الواجهات الزجاجية وعرض أعلانات كبيرة في حوانيت باعة الفواكه

* * *

في محلة الكرتون

ذهب عمال التنظيفات صباح أمس الى محلة « الكرتون » لمباشرة اعمالهم فوجدوا العمال اليهود الذين وضعهم السكان لتنظيف محلتهم يقومون بعملية التنظيف .

ولا ندري الى متى يبقى سكان هذه المحلة يناوئون عمال البلدية . والمأمول أن تتخذ اجراءات صارمة بحق اهالي هذه المحلة توقفهم عند حدهم ، وتجعلهم لا يعودون لمشاكسة عمال بلدية يافا .

رسالة المجدل التلفونية

التحقيق في حادث العربة الكاشفة

المجدل في ٣١ ايار — لمراسل الدفاع الخاص — منذ وقوع حادث تدهور العربة الكاشفة بجوار قرية سدود من قضاء المجدل والبوليس يوالي ابحاثه وتحقيقاته ولا تزال الدوريات تطوف قرى القضاء لمعرفة الفاعلين .

اعتقال شخص تمهيداً لنقله الى المزرعة

وذهبت قوة من البوليس بعد ظهر هذا اليوم الى قرية سدود والقت القبض على ديب علي ابو زينة من سكان القرية واحضرته الى المجدل ، ثم ارسل تحت الحراسة الى سجن غزة المركزي تمهيداً لابعاده الى معتقل المزرعة في عكا لمدة سنة كاملة بموجب قرار من حاكم اللواء .

افراد البوليس الاضافي في قرية صميل

وانتهت امس مدة خدمة افراد البوليس الاضافي الستة الذين عينوا بقرية صميل على نفقة الاهالي ، على اثر حادث اطلاق الرصاص على منزل مختار القرية ومقتل ولده . وقد سلموا البستهم واسلحتهم لمركز البوليس في غزة .

تعيين خفراء على نفقة البلدية

وبعد ان سرحت الحكومة البوليس الاضافي في المدينة عادت وعينتهم — بعد استشارة دائرة البلدية — خفراء للحراسة اثناء الليل ، بمناسبة تعزيز دوريات البوليس في قرى القضاء اثناء الليل والنهار . وستدفع رواتب هؤلاء الخفراء من صندوق البلدية .

نجاح طالبة عربية

فازت الانسة هدى التميمي كريمة الدكتور رشدي بك التميمي في فحص «السرتيفيكا » الافرنسية الذي عقد في حيفا ، باللغتين العربية والافرنسية . وكانت الاولى بين المتقدمات لهذا الفحص والثانية بين الاناث والذكور الذين تقدموا وعددهم ٧٥ طالبة وطالباً من مختلف المدارس والانسة هدى في الثانية عشرة من عمرها ، فنهنئها بما احرزته من توفيق ونرجو لها نجاحاً دائماً .

قطع الخطوط بين حيفا والقدس

قطعت الخطوط التلفونية بين حيفا والقدس حوالي الساعة التاسعة والنصف من ليلة امس

البواخر التي حملت برتقال فلسطين

الهولندية هي الاولى والبريطانية هي الرابعة

تقول مجلة « بريطانيا العظمى والشرق » ان موسم الاثمار الحمضية . وقد قارب على الانتهاء في فلسطين ، قد احرز رقما قياسياً يبلغ نحو ١١،٥٠٠،٠٠٠ صندوق ، اما البواخر التي نقلت هذه الاثمار ، باعتبار جنسيتها ، فان البواخر البريطانية تجيء في المرتبة الرابعة منها ، واليك الترتيب :

البواخر	الصناديق المحمولة
الهولندية	٢،٤٣٩،٠٣٦
النرويجية	٢،١٣٨،٣٦٠
السويدية	٢،٠٩٨،٢٧٩
البريطانية	١،٩٠٠،٤٢٢
الالمانية	١،٣٢٣،١٩١

ولقد ساعدت سفن من ثلاث عشرة جنسيات اخرى في نقل اثمار فلسطين الحمضية في موسم ١٩٣٧—٣٨

الاحوال الجوية وموسم الاثمار المقبل

عدد الصناديق التي اعيد تعبئتها والمرفوضة..

كانت الاحوال الجوية خلال شهر نيسان المنصرم ملائمة جداً لاشجار الحمضيات فقد تخللته بعض الفترات الحارة كما تخلله هطل بعض الامطار الخفيفة . ويقال ان هذه الامطار أثرت على الزهر تأثيراً سيئاً ، واتلفت نحو ثلثيه .

وقد كانت جميع الاثمار التي عرضت للتفتيش والمعاينة من النوع الجيد اجمالا وعطبت بعض الاثمار التي وضعت في العنابر « الترانسيت » بحيفا بعد خزنها ، اما الاثمار الواردة من قضاء عكا فقد كانت شديدة الاصابة بالحشرات القشرية السوداء والرضوض المتسببة عن عدم العناية في قطفها وتعبئتها .

وقد بلغ عدد الصناديق المرفوضة خلال شهر نيسان المنصرم ١٥،٤٣٩ صندوقاً منها ١٣،٩٢٩ صندوقاً اعيد تعبئتها تحت اشراف مفتشي الاثمار الحمضية . وبلغ مجموع مارفض لتصديره منذ ابتداء الموسم حتى نهاية شهر نيسان المنصرم ٢١٣،٦٨٥ صندوقا .

* * *

بيان من القنصلية العراقية بالقدس

على كافة العراقيين المقيمين في فلسطين ان يقوموا برفع الاخبار او البيان الملزومون برفعه بمقتضى قانون تسجيل النفوس وتعديلاته عن حوادث المواليد والوفيات والنكاح والطلاق الى القنصل العراقي في القدس على ان يكون هذا الاخبار او البيان عن الحوادث المذكورة بنسختين ومصادق على صحته من قبل السلطات المحلية .

القنصل العراقي في القدس

المندوب السامي يزور مدينة حيفا

جاءنا من مكتب الاخبار ما يأتي :

في زيارة المندوب السامي صباح اليوم لحيفا زار مكاتب حاكم اللواء حيث قدم اليه كبار موظفي الدوائر المختلفة

وبعد ان تفقد دائرة الجمرك توجه الى دائرة العدلية حيث قدم اليه رئيس المحكمة المستر شو القضاة العرب واليهود.

ثم زار بعد ذلك المدير العام لسكك الحديد وبعدها زار دائرة البلدية حيث كان في استقباله عدد كبير من الاهالي وتعرف هناك على حسن بك شكري رئيس البلدية واعضاء المجلس البلدي والقس الانكليكاني ورئيس مدرسة الحكومة ووكيل القاضي الشرعي وممثلي الطائفة الاسلامية ورؤساء الجاليتين الالمانية والبريطانية في المدينة واعضاء الغرفتين العربية واليهودية ثم زار المرفأ ومركز البوليس .»

الكبريت العربي

جاءنا البيان التالي : لم تمض أيام طويلة على تأسيس شركة الكبريت الشرقية العربية في نابلس حتى رأينا اثر منتوجاتها في الاسواق المحلية تمشي جنباً الى جنب اذ لم نقل انها قد فاقت منتوجات الشركات الاخرى . وان مستهلكي منتوجات الشركة الوطنية شهدوا بتفوقها ودقة صناعتها . ووصلت الى الشركة عدة كتب من عملائها بطلب زيادة الانتاج لسد حاجة الاسواق التي تلح في طلب المصنوعات العربية الخالصة

ومن يعلم أن معامل الشركة الوطنية العربية تضم مئات العمال « من العرب» يشتغلون بدافع من حب المصلحة العامة والتنافس في ميداني الصناعة والاقتصاد لايتوانى لحظة واحدة في تشجيع منتوجات الشركة بالاقبال عليها والحرص على سمعتها

واجب كل عربي الان عندما يطلب كبريتاً ان يلح في طلب ماركات الشركة العربية : العلم العربي ، النجوم، والنعامة، فهي من صنع ايدي عربية خالصة وأسست معاملها برؤوس اموال عربية بحتة

القاضي البريطاني

نظر القاضي البريطاني المستر رجبي أمس في قضية اليهودي لودفيد مازور المتهم بدهس سليمان سليم عبد من القباب على طريق القدس — يافا والتسبب بوفاته وبعد أن سمع شهادات الدفاع والنيابة قضى بتبرئته

ووافق حاكم الصلح على توقيف مناحم مراد شماس المتهم بدخول البلاد بصورة غير مشروعة ، لمدة عشرة ايام .

مباراة بين المدارس

قدم أحد مديري المدارس الاميرية كأساً فضية لاحسن مدرسة اهلية في المدينة بتفوق طلابها على غيرهم، وستؤلف لجنة لفحص طلاب المدارس التي ستشترك في هذا الفحص.

اصابة يهودي

«بقية المنشور على الصفحة الاولى»

صرفند العمار والسافرية

لاصلاح الخراب

وفي الحال أخبرت محطة اللد بالحادث فأنتقل فريق كبير من العمال ومعهم الالة الرافعة لرفع القاطرة والعربات . وتولى العمال اصلاح الخراب الذي وقع في الخط وهذه هي المرة الاولى لوقوع حادث في هذا المكان

قرية صرفند

وقد استدعت السلطة مختار ووجوه قرية صرفند العمار واخذت في اجراء التحقيق معهم.

جريح في مستعمرة

ذكرت (هابوكر) أن مجهولين اطلقوا النار على بعض العمال اثناء عملهم في سقي بيارة منوخمين في مستعمرة « رحبوت » بعد منتصف ليلة امس فاصيب احدهم بعيار ناري في رجله

مكان الحادث

وفي صباح اليوم حضرت قوة من البوليس ولم يعثر على اثر يدل على المكان الذي اطلق منه الرصاص .

انفجار لغم

وذكرت الصحف اليهودية ان مجهولين حاولوا مساء امس اتلاف عمود بين قلقيلية وطول كرم بأن وضعوا لغما تحته انفجر بعد داوسم من مسافة بعيدة

رفع لغم

وقد خف عمال السكة الحديدية في محطة طول كرم الى موقع الانفجار، ولما شاهدوا العمود مائلا اعلموا الجهة المختصة بالامر .

ثم ذهب عدد من العمال تحت حراسة البوليس لاصلاح العموم ولكنهم عثروا على لغم ؛ ذ تمكنوا من رفعه قبل انفجاره .

حول حادث مقهى

جاءنا بيان من بعض الشبان الذين حضروا حادث مقهى «دان زيجو» في تل ابيب يقولون فيه ان السيد اسحق طهبوب لم يكن معهم في تلك الليلة ، ولم يكن موجوداً هناك

مباراة رياضية في غزة

ستجري اغداً « الخميس » حفلة الالعاب الرياضية السنوية لمدارس غزة وبئر السبع والمجدل وخانيونس على ملعب نادي غزة الرياضي وذلك في الساعة الثالثة والنصف

فقد فتى

تغيب الفتى امين محمد اسكيك البالغ من العمر ١٥ عاما امس وامس الاول عن بيته . وهو يرتدي قميصاً ولباساً اسود وعلى رأسه طاقية سوداء ، قمحي اللون فمن رآه او علم عنه شيئاً فليراجع هذه الادارة او اي مركز بوليس يقع في منطقته

حفلة مدرسية

تقوم جمعية الاجتهاد الروحي للكبار في مدرسة الفرندز للصبيان برام الله بتمثيل رواية « كذبة يا أبي » وذلك في منتصف الساعة الثامنة من مساء يوم السبت الواقع في ٤ حزيران سنة ١٩٣٨

اللحوم الفاسدة

نظر حاكم صلح المدينة امس في قضية مخالفة لنظام البلدية والاتجار باللحوم الفاسدة من بينها قضية اليهودي اسحق غست من محلة الكرتون الذي ضبط وهو يبيع لحم بقرة ميتة من قبل الدكتور البيطري للبلدية، فقضى بتغريم المخالفين من ٢٥٠ ملا الى جنيهين

اضراب في تل ابيب...

اضرب امس اصحاب الحرف والمؤسسات الصناعية الصغيرة في تل ابيب احتجاجاً على بلديتها لانها تمنح اشغالها الى المتعهدين وتهمل امرهم . وقد عقدوا اجتماعا اتخذوا فيه عدة مقررات حملها وفد منهم الى البلدية المذكورة !

رواتب موظفين

تلقينا من فضيلة القاضي الشرعي وموظفي المحكمة الشرعية بأنهم لم يتبلغوا كتباً تتضمن انهم سيقبضون مرتباتهم من دائرة الاوقاف بدلا من دائرة المالية كما ذكرنا امس .

ابعاد من غزة

اصدر اليوم مساعد حاكم اللواء الجنوبي في غزة حكماً يقضي بسجن السيدين خالد الريس ويوسف الزهارنة مدة سنة في المزرعة

اجتماع المجلس البلدي

عقد المجلس البلدي امس جلسة بحث فيها قانون إقلاق الراحة العامة وضرورة تبليط الارصفة في شوارع المدينة ، فقرر أن ينشر قراره في الموضوع الاول في الصحف ،وارجأ قراره بالثاني لحين اعادة الميزانية اليه ، ثم نظر في عدة مسائل اخرى بينها مضبطة مقدمة من تجار اللحوم فوافق على بعضها وارجأ البعض الاخر الى جلسة اخرى

في قرية

قبض بوليس قطرة أمس على شخص يدعى صيفان من اهالي يافا يسكن في بيارة له في اراضي يبنا ، لاسباب مجهولة وابلغ السيد محمود العبد حسن من القرية المذكورة بوجوب حضوره الى المركز للتحقيق معه .

اجور بيوت القرية العربية

أرسلت امس دائرة قائمقام المدينة عقود الاجارات التي ربطت مستأجري المحلة الجديدة « القرية العربية » بها وطلبت اليهم فيها دفع الاقساط المستحقة عن اجور الأشهر المنصرمة مع تعيين مواعيد دفع الاقساط الثانية والثالثة والرابعة .

مطلوب كاتب حسابات

مطلوب لمطبعة « العرب » بالقدس كاتب حسابات ، يتولى ايضاً تحصيل الديون . ويشترط ان يكون المتقدم شاباً له خبرة في هذا العمل ومن سكان القدس وله بعض الالمام باللغة الانكليزية

المراجعة مع ادارة المطبعة المذكورة في خلال اسبوع من تاريخ نشر هذا الاعلان .

نشرة البوليس

في خلال الاربع والعشرين ساعة الماضية اطلق مجهول النار على يهودي بالقدس وجرحه ، واطلقت النار على مخيم الجند قرب عكا وعلى دورية البوليس قرب صفد وعلى نقطة بوليس موتزا .

وقطعت اسلاك التلفون قرب صفد وجنين واشعلت النار في الزرع باراضي الخضيرة واشعلت النار في انابيب البترول قرب الناصرة ووقعت حادثة سلب باكراه في مدينة الخليل

تلفونات الدفاع وبرقياتها الخاصة

بين دمشق وعمان

«بقية المنشور على الصفحة الاولى»

استغرب صدور مثل هذه الاقتراحات عن سموكم . العرب ينتظرون من ملوكهم وأمرائهم ان يكونوا اقوى الناس في صيان كيان العرب وحقوقهم . نأمل التبصر بالعواقب وتصحيح الموقف حفظاً للسمعة العربية وحقوق الوطن

نبيه العظمة

رئيس لجنة الدفاع عن فلسطين في سوريا

وقد أجاب سمو الامير بالبرقية الآتية :

رئيس لجنة الدفاع عن فلسطين في سوريا — دمشق

ج : وفق الله أمثالكم لخدمة الاوطان العربية وسلامتها أما اقتراحاتنا فتؤدي الى حد الهجرة وجعلها بنسبة معقولة فى مناطق يهودية. ولو قبلت لكانت تمنح فلسطين هيئة ممثلة وبرلماناً وحكومة شاملة للجميع وتصون الاراضي من البيع والهجرة اليها صيانة مؤكدة وتحول الانتداب الى إشراف أدبي مؤقت ينتهي بالاستقلال التام والسيادة القومية فى مدة محدودة ، ولكان فيها الخير . لكن اللجنة الفنية اعتبرت تلك الاقتراحات خارجة عن صلاحيتها وقالت ان مهمتها إعداد مشروع تقسيم مفصل .

أما الحالة الحاضرة فتحتوي اشد الاخطار العاجلة ، فان كان لدى لجنتكم أو أية هيئة اخرى اقتراح يقبله العرب ويكون ممكن التنفيذ لدى الجهات الدولية فأنا على استعداد لقبوله رغبة منا فى بناء سياستنا على الحقائق وعدم تضليل الامة وغشها .

عبد الله

قصر رغدان فى ٣١-٥-١٩٣٨

محلات

الكهرباء الوطنيه

افتتح الشاب ابراهيم افندي صنوبر صاحب محل الكهرباء الوطني بيافا والمتعهد المعروف محلا له فى غزة لتعاطي اشغال الكهرباء، وقد سر الاهلون لذلك

اعلان

تقدم للمحكمة الشرعية بنابلس مضبطة حصر ارث مختومة من مختار قرية حارس تتضمن ان العبد بن علي سليمان من حارس مات سنة ٣٠٨ وانحصر ارثه فى ولديه عبد الجبار وفاطمه من زوجته آمنه من بروقين المتوفاة بحياته ثم مات عبد الجبار المذكور سنة ٣٥٢ وانحصر ارثه فى زوجته خضره بنت مفلح عويضه وفي بنته حليمه من زوجته عايشه بنت عوده علي سلطان المتوفاة بحياته وفي شقيقته فاطمه المذكورة ولا وارث للمتوفين المذكورين شرعياً وانتقالياً غير من ذكر فمن له اعتراض على هذه الوراثة فليقدم اعتراضه خلال خمسة عشر يوما من تاريخ النشر

قاضي نابلس الشرعي

(٣٧٠٧)

اعلنوا
في جريدة الدفاع

رسالة القدس التلفونية

الحكم على عربي بالسجن عسكريا

القدس في ٣١ ايار — لمراسل الدفاع الخاص — نظرت المحكمة العسكرية صباح هذا اليوم في قضية احمد مصطفى خلف من اهالي قرية بيتا المتهم بحيازة مسدس. وبعد ان استمعت المحكمة اقوال شهود النيابة واقوال المتهم ومرافعة وكيلي النيابة والدفاع ، قررت الحكم عليه بالسجن ثلاث سنوات حكماً معلقاً على التصديق عليه من القائد العام

متهمان بالقتل امام محكمة الجنايات

تعقد محكمة الجنايات الكبرى ، غداً ، جلسة للنظر فى قضية كل من محمود احمد عيسى وابراهيم يونس عوض المتهمين بجرم القتل عمداً

حكم عربي بالسجن في المحكمة العسكرية

نظرت المحكمة العسكرية اليوم في قضية محمد رشيد ابراهيم من اهالي السافرية المتهم بحيازة خمسين رصاصة بندقية وكان يدافع عنه الاستاذ حسن صدقي بك الدجاني وقد اصدرت المحكمة قراراً يقضي بالحكم على المتهم بالسجن ثلاث سنوات حكماً معلقاً على تصديق القائد العام

١٣ خفيرا لحراسة خطوط التلفون

سافر نائب حاكم اللواء صباح هذا اليوم الى رام الله واجتمع الى القائمقام وموظفي الدائرة وكان البحث عن مسائل تتعلق بحالة القضاء ثم عاد بعد الظهر وقد عينت السلطة ثلاثة عشر خفيراً لحراسة اسلاك التلفون على طريق القدس — رام الله

جرح يهوديين واومباشي عربي في اصطدام

على اثر اصطدام وقع على طريق القدس — يافا بين باص عربي وسيارة تاكسي يهودية جرح اثنان من اليهود واومباشي بوليس عربي ونقلوا جميعهم الى المستشفى

متهمان عربيان في المحكمه العسكريه

تنظر المحكمة العسكرية غداً في قضية حسن الاشرق وعبد الحميد سليمان عمد من قرية القباب المتهمين بحيازة مسدس

رواتب المعتقلين من موظفي البلدية

قرر المجلس البلدي انهاء خدمة الاستاذين ثريا افندي البديري ورجحي افندي مراد من موظفي البلدية والموجودين الان في معتقل المزرعة اعتباراً من ١٧ شباط الماضي وأن تصرف رواتبهما لغاية هذا التاريخ فقط ، وعدم صرف تعويضات لهما عن المدة التي قضياها في خدمة البلدية كما طلب بذلك أحد اعضاء المجلس البلدي الاستاذ حسن صدقي بك الدجاني الذي اقترح على المجلس في احدى جلساته ان تدفع لهما تعويضات مقابل خدماتهما، فخالفته الاكثرية مستندة بذلك الى ضرورة الاستئناس برأي الحكومة والحكومة رأت عدم صرف اي مبلغ كتعويض لهما .

رسالة بيسان التلفونية

ذهاب قوة على أثر حوادث

بيسان في ٣١ ايار — لمراسل الدفاع الخاص — تبع اتلاف انابيب البترول واشعال النار بالنفط المتدفق ليلة امس بالقرب من قرية الطيبة ان ذهبت في صباح اليوم قوة مع كلاب الاثر لمواقع التلف ، ثم ذهب قائمقام المدينة الى المواقع المشار اليها . وحتى الان لم تعد هذه القوة ، ولم يعرف عن القبض على احد .

اعتقال شخص وارساله الى اربد

اعتقل البوليس اليوم احمد فضيل الغرير من عرب الصقر وارسل مخفوراً الى اربد ، وفهم ان سبب اعتقاله الحادث الذي وقع في مخفر (كريمة) فى شرق الاردن.

وفاة رجل فجأة في سوق المدينة

حضر اليوم الى هنا احمد محمد عمر ، من قرية حرستا فى سوريا وقاطن بالغور، ومعه كمية من الشعير وبعد ان باع ما معه وقبل قبضه الثمن توفي فجأة وعمره ٦٠ سنة .

رسالة سمخ التلفونية

حمامات الحمة محط رحال الجميع

سمخ في ٣١ ايار — لمراسل الدفاع الخاص — لا يزال الاهالي من مختلف الطبقات يفدون على حمامات الحمة ذات المياه المعدنية الممتازة .وقد أجريت في هذا العام اصلاحات واسعة مما جعل هذا المكان محط رحال الكثيرين الذين يقصدونه لموائه العليل ولتوفر اسباب الراحة والصحة . والطريق الى الحمه سهل لا تعترضه أية صعاب، يصل الزائر اليها مطمئنا ويقابل بكل ترحيب .

رسالة طولكرم التلفونية

تفتيش منزل سائق في «عزون»

طولكرم في ٣١ ايار — لمراسل الدفاع الخاص — في الساعة الحادية عشرة من مساء ليلة أمس داهمت قوة بيت السيد صادق احمد المغربي من أهالي قرية عزون وسائق السيارة بين القرية وطولكرم . وقد أجري تفتيش البيت فلم يعثر فيه على شيء .

اطلاق سراح اشخاص من جيوس

أفرجت السلطة يوم امس عن السادة عارف قدوره ، احمد سمحه ، محمد السوم، عبد السلام الصالح حسن يوسف حسين من أهالي قرية جيوس بعد أن اوقفوا ثمانية أيام ولا يزال ثلاثة من أهالي القرية موقوفين

القبض على شخصين واحضارهما الى المدينة

اعتقلت السلطة السيدين عادل عبد الكريم وعبد الحميد من آل الحطاب في قرية مفارين وقد احضرا الى طولكرم ولم تعرف التهمة الموجهة اليهما

الحفلة السنوية لمدرسة طولكرم الزراعية

وزعت إدارة المدرسة الزراعية في طولكرم بطاقات الدعوة اليوم على عدد كبير من أولياء أمور الطلاب والشخصيات في البلاد لحضور الحفلة السنوية التي تقام في يوم الجمعة الواقع في ٢٤ حزيران بمناسبة انتهاء العام الدراسي

رسالة ترشيحا التلفونية

عمليات تفتيش فى الجبال والقرى

ترشيحا فى ٣١ ايار — لمراسل الدفاع الخاص — قصدت قوة كبيرة الى الجبال المجاورة لترشيحا وطوقتها وأجرت فيها تفتيشاً دقيقاً بحثاً عن المسلحين وكذلك فتشت القرى التالية : دير القاسي ، حرفيش ، فسوطه ، كفر سميع ، سحماتا . وفى الاخيرة رابطت قوة يقدر عدد افرادها بمئة جندي واحتلت بناية المدرسة الاميرية واربع منازل اخرى

احصاء النفوس في قضاء عكا

طلب قائمقام عكا من مختاري ترشيحا ان يقوموا باحصاء عام في القرية وقد علمنا ان هذا الاحصاء يشمل جميع قضاء عكا وربما يعمم في جميع لواء الجليل بما فيه العرب واليهود ، ولم تعلم الغاية من ذلك

اطلاق عيارات نارية بقرب ترشيحا

اطلق مجهولون عدة عيارات نارية بالقرب من ترشيحا ولم يعرف بالضبط مصدر اطلاق النار ولا المكان الذي اطلقت عليه هذه العيارات

رسالة الرملة التلفونية

القاء القبض على اربعة اشخاص

الرملة في ٣١ أيار — لمراسل الدفاع الخاص — القى البوليس القبض على كل من ابراهيم العيسوي ، عبد السلام المالطي، سعادات فليفل ومحمود اسماعيل فليفل وأوقفوا ٤٨ ساعة رهن التحقيق . ولم تعرف التهمة الموجهة اليهم

مرور سيارات عسكرية واطلاق عيارات

مرت عدة سيارات عسكرية فى الساعة الرابعة بعد ظهر اليوم وبينها سيارة نقل الموتى من الجنود . وذهبت الى مقبرة الجيش في الرملة وسمع بعد قليل اطلاق العيارات النارية الصادرة من هناك ورافقت السيارات فرقة من الموسيقى جللت آلاتها بالسواد

مصفحات تغادر مقر الجيش الى الشمال

غادرت ثماني مصفحات أمس بكامل معداتها مقر الجيش في صرفند واتجهت الى الشمال ولم تعد حتى الان

حرق بيدر في قرية نعلين

أحرق مجهولون ليلة امس الاول بيدراً يخص السيد درويش أمين الخواجه من قرية نعلين . وعلمنا أن الحوادث التي وقعت فى القرية أخيراً تسببت عن الفساد بين أهل القرية . حبذا لو يعمد وجهاء القرية الى إصلاح ما بين القرويين وتهدئة نفوسهم .

عدة طائرات تغادر مطار الرملة

غادرت في صباح اليوم الباكر عدة طائرات مطار الرملة . وبعد أن حلقت قليلا اتجهت الى الشمال

— تجولت طول نهار أمس عدة سيارات من سيارات البوليس المصفحة على الطريق بين القدس والرملة ويافا

— ألغيت دورية السواري التي كانت تخرج الى قرى القضاء وتتجول فيها من الساعة الخامسة صباحاً حتى الساعة الخامسة مساء

— أجيز قائمقام الرملة موسى افندي ناصر لمدة قصيرة وقد تسلم أعماله مدة غيابه القائمقام بطرس افندي ناصر

رسالة حيفا التلفونية

استئناف النظر فى قضية متهمين يهود

حيفا فى ٣١ ايار — لمراسل الدفاع الخاص — استأنفت المحكمة العسكرية النظر فى قضية اليهود الثلاثة وسمعت بعض الشهود ثم أجلت المحاكمة الى صباح الغد.

الدكتور وايزمن يزور مستعمرتين بقضاء عكا

زار الدكتور وايزمن أمس مستعمرتي حانوتا ونهاريا وكانت تحرسه قوة من البوليس الاضافي . ثم عاد الى حيفا .

القبض على شخص بحيازته مسدس

قبض احد موظفي الجرك علي ريتشارد بوركوف من تشكوسلوفاكيا وبحيازته مسدس وجد فى صندوق ملابسه .

متهمة بحمل مسدس وذخيرة وموعد محاكمتها

تنظر المحكمة العسكرية بتاريخ ١٣ حزيران فى قضية السيدة نجمه زوجة مصطفى العبد الله من قرية الطيرة بتهمة حمل مسدس وذخيرة .

عمليات تفتيش في الياجور وشفاعمرو

ذهبت صباح اليوم قوة من الجند إلى قرية الياجور بالقرب من بلد الشيخ واجرت تفتيشاً دام خمس ساعات ولم يعثر على شيء . وذهبت قوة أخرى للتفتيش في قرية شفا عمرو ولم تعثر على شيء

قرض للبلديه قيمته ٣٣٠ الف جنيه

غادر حيفا إلى القدس أمس رئيس البلدية ونائب الرئيس والسكرتير والمهندس للبحث مع الدوائر المسئولة في مشروع القرض لبلدية حيفا وقدره ٣٣٠ الف جنيه

تنفيذ حكم بالاعدام في سجن عكا

نفذ فى الساعة الثامنة من صباح اليوم فى سجن عكا المركزي حكم الاعدام في محمد السيد محمود الاحمد من أهالي قرية قباطيا المحكوم عليه من محكمة الجنايات الكبرى فى القدس بتهمة قتل

اشتباك بين مسلحين ودورية على الحدود

بيروت في ٣١ أيار — لمراسل الدفاع الخاص — شاهدت دورية من الخفراء على الحدود اللبنانية بالقرب من بنت جبيل ثلاثة اشخاص مدججين بالسلاح فطلبت اليهم الوقوف فأبوا واطلقوا عليها الرصاص . وأجاب أفراد الدورية بالمثل. ثم انسحب المسلحون الى داخل حدود فلسطين

سلاح الجو فى المملكة العربية السعودية

جدة فى ٣١ ايار — قامت طائرات سلاح الجو في المملكة العربية السعودية برحلة جوية الى ينبع فعرجت على رابغ ، وقد استغرقت الرحلة ذهاباً واياباً حوالي الاربع ساعات .

انشاء ثلاث محطات لاسلكية جديدة

انشأت الحكومة ثلاث محطات لاسلكية جديدة من ذات الموجة القصيرة فى ثلاث أماكن مختلفة داخل المملكة العربية السعودية .

الوزارة السورية ومطالب المتظاهرين

دمشق فى ٣١ أيار — وافق وزير الداخلية على المطاليب التالية : تحديد وقت العمل للرجال والنساء والاولاد ، زيادة الاجور بنسبة زيادة أسعار الحاجيات . وقد ترك المتظاهرون الجامع بعد الظهر جماعات جماعات ، ولم يقرر العمال شيئاً للغد — د ن.ب

عودة الصحف السورية الى الصدور

دمشق في ٣١ ايار — لمراسل الدفاع الخاص — انتهى امس اضراب عمال الطباعة وعادت الصحف اليوم الى الصدور أما بقية العمال فلا يزالون مضربين .

ولم يحضر مندوبو الصحف جلسة مجلس النواب اليوم احتجاجاً على التصريح الذي أدلى به وزير الداخلية عند البحث في مشروع قانون تحديد مدة التعطيل الاداري للصحف .

هتلر يهنىء الشاه بخطبة ولي عهده

برلين فى ٣١ أيار — أرسل الزعيم والمستشار برقية تهنئة لشاه ايران بمناسبة خطبة ولي عهد ايران على الاميرة فوزية .

تعطيل جريدة يهودية فى المجر لاول مرة

بودابست فى ٣١ ايار — منعت الحكومة الجريدة الحرة « بستي نابلو » لانها تعرضت « لهيئة الابطال » التي اختصها وصي العرش برعايته الشخصية وهذه اول مرة منذ ٣٠ سنة تتخذ حكومة المجر فيها تدابير صارمة ضد جريدة اليهود الاحرار — د.ن.ب

انباء خارجية

اطراد تقدم الثوار في تيرويل

سلمنكا في ٣١ أيار — يتقدم الوطنيون في زحفهم في جبهة تيرويل في قسم موسكـزوپله واحتلوا شرقي ابي القصر عدة استحكامات شيوعية رغم المقاومة الشديدة التي ابداها الشيوعيون الذين خسروا هناك ٥٥٠ أسيراً و ٣٠٥ قتلى و ١٤ مدفعاً رشاشاً وغير ذلك من العتاد الحربي

وذكر مكاتب المقر العام للجيوش الوطنية ان الشيوعيين يعدون العدة للقيام بهجوم في جبهة قطالونيا لتوقيف زحف الوطنين في جبهة كاستلون وقد كادت جنود الجنرال فاريلاس الوطنية تتم احاطة بلدة موراده روبيلوس من كل جانب

يوم التضامن بين الوطنيين وايطاليا

روما في ٣١ ايار — استقبل الكونت شيانو الوفد الاسباني الذي حضر الاشتراك بالاحتفال يوم التضامن بين ايطاليا واسبانيا الوطنية.

الصينيون يحتاطون فرقة يابانية في مقاطعة

شنغهاي في ٣٠ — بحثت الصحف في الحالة في الصين الشمالية وقالت ان فرقة الجنرال الياباني دويهارا في مقاطعة لاتفنغ قد احتاط الصينيون بها وانها ستفنى. ولكن اليابانيون يشكون في مصير تلك الفرقة ويعترفون ان المواصلات معها قد قطعت منذ عدة ايام الا انهم يأملون ان يتصلوا بها وينقذوها من المأزق الذي هي الان فيه ويقول اليابانيون ان مقاومة الصينيين لم تكسر بعد بالرغم من انهزام الصينيين بالقرب هسوه تسو — د. ن. ب

عودة اللجنة الانكليزية لشراء الطائرات

لندن في ٣١ ايار — عادت اليوم اللجنة الفنية التي رأسها وكيل وزير الطيران المستر سلف من رحلتها الى الولايات المتحدة وكندا ويصحبها بعض اصحاب مصانع الطائرات الاميركيين وقد بحث الوفد في الولايات المتحدة وفي كندا في امكانية شراء طائرات وادواتها لانكلترا هناك الا انه لم يقرر شيء نهائي بعد — د.ن.ب

مسألة حماية الرعايا الاجانب في الصين

شنغهاي في ٣١ ايار — صرح المفوض بالتكلم باسم السلطات العسكرية اليابانية لبعض مندوبي الصحف ان اليابان تنوي متابعة غاراتها الجوية على كانتون اذ ان اهدافهم الابنية العسكرية فقط فاذا جرح في هذه الغارات بعض الاهالي فان ذلك مما يؤسف له الا ان اليابان لا تعتبر نفسها مسؤولة عن ذلك اذ انها اخطرت باخلاء المناطق المهددة منذ زمان بعيد ولا سيما وان قائد القوى اليابانية العام قد طلب مؤخرا من ممثلي الدول الاجنبية ان ترسل رعاياها الى مكان امين من الغارات — د. ن. ب

وفد الطيران الالماني في يوغوسلافيا

بلغراد في ٣١ ايار — زار الوفد الالماني لقوة الطيران يوم أمس معرض الطيران الدولي وتوجه على ظهر باخرة الى القلعة القديمة سميديريكو حيث وضع اكليلا من الرياحين على تمثال الابطال وعند عودته نزل الوفد بضيافة قائد قوى يوغوسلافيا الجوية — د.ن ب.

صحيفتان باريسيتان والمان السوديت

باريس في ٣١ ايار — علقت الطان على الانتخابات الالمانية في تشيكوسلفاكيا فقالت انها تعد فوزاً ملحوظاً احرزه المان السوديت وقالت ان المهم في ذلك هو أن المفاوضات لم تنقطع اثناء ذلك بين مندوبي الحكومة ومفوضي حزب السوديت وانه ايرجى ان يتوصل البرلمان التشيكي الى اتمام برنامج يمكن للهرهنلاين ان يقبله. وذكرت جريدة « ليبرتيه » ان الالمان وطدوا في الانتخابات قدمهم بينما الشيوعيون قد فشلوا — د.ن ب

معاقبة الطيارين التشيكيين

براغ في ٣١ ايار — اذاع مكتب الانباء التلغرافية للحكومة التشيكية ان رئيس القسم السياسي في وزارة الخارجية في براغ اعلم سفير المانيا بنتيجة التحريات التي قامت بها حكومة تشيكوسلوفاكيا في حوادث اختراق حرمة الحدود الالمانية من قبل طيارين تشيك وانها عاقبت المذنبين في كل حادث على حدة وانها منعا لتكرر حوادث كهذه في المستقبل امرت بان لا تطير الطائرات الحربية الا على بعد ١٠ كيلومترات داخل الحدود بدلا من خمسة كيلومترات التي كانت حددت لمنطقة الحياد هذه — د. ن. ب

ضغط اليابانيين على الجيش الصيني

طوكيو في ٣١ أيار — ذكرت شركة أنباء « دوماي » ان قيادة الجيوش اليابانية العامة تنوي الزحف والتقدم في خط محاذ لخط سكة الحديد الممتدة بين لونغهاي وهانكاو وتفيد الانباء الاخيرة ان الضغط الياباني يزداد شدة على ميمنة الجيش الصيني بالقرب من مدينة تشنغ سين — د ن.ب.

عن صحفهم

مسألة المائدة المستديرة

عقدت جريدة هاآرتس في مقالها الافتتاحي على مذكرة الدكتور وايزمن فقالت :

لقد أوضحت احدى فقرات هذه المذكرة ناحية سياسية هامة كانت حتى الان محاطة بالغموض والابهام، وكانت الاشارة اليها لا تتجاوز الرمز والتنويه، لكنها الان تنوولت بصراحة وجلاء

ومن المعروف ان مجلس الوكالة اليهودية قرر اثناء الصيف الماضي في زوريخ التوجه الى الحكومة البريطانية باقتراح دعوة (كذا) اليهود والعرب الى مؤتمر مائدة مستديرة ، وقد اشار الدكتور وايزمن الى ما تم بشأن ذلك فقال ان هذا الاقتراح قدم الى حكومة جلالته وكان ردها على الوكالة بشأنه أن وزير المملكة المتحدة امعن النظر في اقتراحها الى دعوة العرب واليهود الى مؤتمر مائدة مستديرة غير انه لا يرى عملياً أن يدعى في هذه الظروف الى مثل ذلك المؤتمر »

وفي الحقيقة ان اليهود انفسهم اثاروا في العام الماضي — رغم اضطراب الحالة — مسألة المائدة المستديرة. وقبل اسابيع قليلة فقط بشرتهم صحيفة لندنية بان بعض الدوائر العربية طلبت (كذا) من الحكومة البريطانية ان تؤثر على الدكتور وايزمن لتحمله على قبول الاجتماع مع العرب للمباحثة في أمر ايجاد مخرج من هذه الحالة .

ان القرار الذي اتخذته الوكالة بشأن الدعوة الى مؤتمر مائدة مستديرة ما يزال سارياً بالرغم من ان الحكومة البريطانية لم تجد من المستطاع تنفيذ اقتراح الوكالة في الظروف الحاضرة .

ولعل لجنة التقسيم ، بنتائج ابحاثها تمهد الطريق لاخراج هذا القرار الى حيز العمل فعندئذ يكون اليهود كما الف عهدهم مستعدين للبحث المشترك حول مستقبل هذه البلاد !!

توزيع قروض

باشرت الوكالة اليهودية بالاشتراك مع صندوق الفداء والمؤسسات الصهيونية الاخرى بتوزيع القروض على دور الصناعة الصغيرة لتتمكن من مزاولة اعمالها لانها كانت مهددة بالافلاس .

أمام المندوب السامي

زار المندوب السامي أمس مستعمرة الخضيرة فاستقبله اعضاء مجلسها المحلي وخطب الادون مايرسون باسم سكان المستعمرة فذكر أمام المندوب عدة مطالب لتفريج الازمة فيها ، ثم تكلم عن مسألة الامن فقال ان حياة الانسان أصبحت رخيصة ، واستبيح اتلاف الاموال واقتلاع الاشجار وحرق الحقول ، والعمل في النهار شاق والحراسة في الليل أشق ، فالمستعمرة تريد زيادة الخفراء للحماية .

* * *

حول بيان

طلب الينا مكتب المطبوعات ان ننشر البلاغ الرسمي الآتي : نشرت بعض الجرائد منذ بضعة ايام نبأ صادراً عن دمشق مآله ان محمد حجازي الكيلاني زعيم المجاهدين السوريين للاستقلال العربي زار القنصل البريطاني في دمشق واكد له مبلغ الاهمية التي يعلقها العرب على الصداقة البريطانية العربية ، وأعرب عن استنكاره للحركة الارهابية العربية القائمة في فلسطين . وقد نشرت صحف دمشق في صباح اليوم بياناً بتوقيع محمد حجازي الكيلاني ينفي فيه أنه أدلى بالتصريح السابق الذكر للقنصل البريطاني في دمشق ويتراجع فيه عن تصريحه ذاك.

غير ان محمد الكيلاني قصد الى القنصل البريطاني ثانية خلال هذا اليوم وأعلمه انه اجبر بواسطة التهديد في المكتب العربي القومي في دمشق على توقيع ذلك البيان ، وأن البيان المذكور كان قد اعد لهذه الغاية في المكتب العربي القومي وأنه لم يوقعه إلا خوفا من الموت . وأعلم الكولونيل ماكيريف ايضاً انه ارسل بياناً آخر الى الصحف الدمشقية راجياً اليها ان تنشره في صباح الغد ليحيط الناس علماً بطريقة الضغط السياسي المستعملة لطمس الشعور الحقيقي لغالبية السوريين الذين يمقتون الارهاب مهما كان نوعه سواء اكان ذلك في سوريا او فلسطين .

وفيما يلي نص هذا البيان الاخير الذي ارسله محمد الكيلاني المذكور الى رئيس تحرير جريدة القبس : قرأت في عددكم الصادر اليوم تصريحاً موقعاً مني ولما كان هذا التصريح غير صحيح أرجو التكرم بنشر التكذيب التالي توضيحاً للحقيقة :

ان البيان الذي نشرته صحف دمشق بتاريخ ٣٠ ايار سنة ٩٣٨ بتوقيعي حول التصريح الذي سبق لي أن أدليت به قد أخذ مني تحت تأثير الارهاب والضغط في المكتب العربي القومي ، ولذلك انفي جميع ما جاء في ذلك البيان الذي اكرهت على توقيعه في المكتب المذكور اكراهاً أعتبره منافياً لجميع قواعد الشرف .

رئيس المجاهدين لاستقلال العرب
محمد حجازي الكيلاني

بلاغ رسمي

رقم ٨—٣٨

عقدت اليوم لجنة تقسيم فلسطين جلستين خاصتين الاولى في الصباح استقبلت خلالها السير تشارلس تيجارت والثانية بعد الظهر استقبلت خلالها المستر كروسبي حاكم اللواء الجنوبي لسماع آرائهما في المسائل الناشئة عن صلاحيتها

شكر على تعازي

محمد الصالح الغزاوي وأخوانه عبد الله وعبد القادر امراء عشيرة الغزاوي في غور بيسان يتقدمون بشكرهم الجزيل الى كل من واساهم بمصابهم بفقدان اخيهم «الامير حسن الضاهر » سواء باشتراكهم في تشييع الجنازة اوبارسال كتب وبرقيات التعزية راجيين ان تكون هذه الكلمة موجهة الى كل واحد منهم سائلين الله ان لا يريهم مكروها بعزيز

(٣٧٠٠)

الجاسوسية الواسعة

معلومات طريفة عن مكتب المخابرات

أين التقت مس بيل بلورنس في الصحراء العربية

ليس من احد يجهل ما يتمتع به قلم المخابرات في لندن من شهرة واسعة وما تحاك حوله وحول مقدرة رجاله من قصص وروايات هي اقرب الى الخيال منها الى الحقائق . وكثيراً ما كانت المعلومات التي يحصل عليها قلم المخابرات سبباً في تدارك صعاب جمة وتلافي اخطار قد يكون من استهداف الدولة لها شر مستطير ويحتل هذا القلم ركناً خطيراً من اركان الدولة . وفيما يلي نثبت بعض المعلومات الهامة الدقيقة

عمل صعب

لا يتصور الانسان انه من سهل الامور ان يعرف ما يجري وراء جدران مكاتب قلم المخابرات والاحاطة بكل صغيرة وكبيرة من اعمال رجاله وابحاثهم لان الاسرار المحيطة بذلك القلم والتكتم الشديد الذي يلتزمه كل عامل فيه تجعل الوقوف على كنهه ضربا من المحال ، على انه اذا فات الانسان الوقوف على دقائق التفاصيل فلا يفوته الوقوف عليها جملة

في حي قديم

تقع مكاتب قلم المخابرات في منزل قديم من حي - هوايت هول - بالقرب من الوزارات والبنوك وهو منزل صغير أغبر اللون لا تنطفىء فيه المصابيح الكهربائية ليلا ولا نهارا وينقسم المنزل الى ستة اقسام مستقلة خاصة بست ادارات مختلفة :

الاولى : مكتب المخابرات الخارجية وهو عين انكلترا الساهرة على كل ما يجري في المفوضيات الاجنبية فليس من سفارة ولا مفوضية ولا قنصلية تفلت من رقابة رجال هذا المكتب وكلهم من الطبقة الراقية الذين تفتح لهم جميع ابواب الاندية السياسية

الثانية : مكتب المخابرات البحرية ومهمته رقابة الاسطول البريطاني في جميع وحداته

الثالثة : مكتب المخابرات الحربية ومهمته جمع المعلومات عن التسلح والحركات العسكرية للدول الكبرى

الرابعة : مكتب المخابرات التجارية ومهمته جمع المعلومات التجارية والصناعية

الخامسة : مكتب مخابرات اراضي الدولة ومهمته رقابة أعمال وحركات الاجانب وأعمال الجمعيات السياسية

السادسة : مكتب مخابرات المستعمرات ومهمته رقابة الامبراطورية البريطانية

الكمية المجهولة

ولكل من هذه الاقسام مدير يتولى شؤونه وتصريفها . ويحافظ كل قسم منها على سرية اعماله بطريقة غريبة ولا يتعداها الى غيرها ولا يهتم بما يقوم به القسم الاخر حتى ليجهل اسماء الملتحقين بالاقسام الاخرى وعلى رأس المديرين الستة مجلس مؤلف من سبعة رجال يصرفون شؤون الاقسام الستة مجتمعة ويطلعون على اعمالها ويقابلون بين المعلومات التي تصلهم منها جميعاً. والرئيس الاعلى رجل خفي يعين بالانتخاب والطريقة المتبعة هي نفس الطريقة التي سنها كرمويل مؤسس نظام الجاسوسية في بريطانيا العظمى ذلك ان هؤلاء الرجال السبعة يجتمعون في قاعة من قاعات قلم المخابرات حول مائدة مستديرة وهذا الاجتماع يسمى المجلس الاعلى للمائدة المستديرة ثم تجري بينهم عملية الاقتراع لانتخاب الرئيس الاعلى فمن يقع عليه الاختيار يسلموه في حفلة خاصة مفتاح من الذهب هو شارة الرياسة العليا كأنه مفتاح مكتب ملك بريطانيا وامبراطور الهند ومعنى ذلك ان هذا الرئيس المنوط به السهر على اسرار الدولة مكلف كذلك ان يسهر على حياة الملك وحالما تنتهي حفلة تقليده المفتاح يفقد هذا الرئيس اسمه الخاص ولا يعود يلقب في جميع دوائر عمله الا — بالكمية المجهولة — فهو الرجل الوحيد الذي يدخل على الملك بلا استئذان وتنحني لديه الرؤوس الكبيرة

نظام العمل

ومن الصعب تحديد النظام الذي يجري عليه قلم المخابرات في جميع فروعه وما تستودعه ملفاته وتلفوناته من احاديث ومعلومات وأسرار ولكن المبدأ المعروف عنه هو كشف مشاريع الغير قبل وقوعها وتحقيقها من أي نوع كانت . فعلى العامل في قسم من الاقسام أن يأتي بالخبر وعلى الادارة بعد ذاك أن تتم العمل وتستقصي

(البقية على صفحة ٧ عمود ١)

محكمة الاراضي تنظر في قضية

تشكلت اليوم محكمة الاراضي للنظر في القضية القائمة من أمين افندي صلاح وآخرين من قرية قلنسوة على خانكين ونزع يده عن ٧٥ دونماً . وكانت محكمة أول درجة قد حكمت بها لصالح امين افندي صلاح ثم استؤنف الحكم الى محكمة الاراضي فحكم لصالح خانكين ثم قدمت القضية الى محكمة الاستئناف العليا فردتها الى محكمة الاراضي التي اعطت حكمها في جلسة اليوم لصالح امين افندي صلاح ورفقائه . وكان يدافع عنهم الاستاذ وليد افندي صلاح .

حليب عذب
مع ازالة كل ضرر

للرضاء والاطمئنان ، والحصول على النكهة الطبيعية ، والانعاش — حليب « كليم » هو احسن حليب تشتريه ، حليب « كليم » مسحوق نقي وغني بالمواد الغذائية. وقد أخذ من أجود حليب البقر بعد ان ازيل الماء منه ، ولم يزد عليه شيء. وحليب كليم يحفظ في أي اقليم بدون مثلجات فباستعمال « كليم » لا تجد اي انزعاج في الحصول على حليب عذب .

الحليب الذي يحتفظ
ويستبقي النكهة الطبيعية
للحصول مجاناً على عينة
اقطع هذا الكوبون ، وارفق به ١٠ ملات طوابع ، وارسله الى الخواجات دودج وسيمور ليمتد ص ب (١٠٠١) القدس
الاسم ....
العنوان ....

الآن بينما انت تقرأ هذا
"اسبرو" منهمك في عمله

ان التقلبات الجوية تضايق السكان واشتداد الحرارة يزيد في وجع الرأس او آلام الزور فهذا هو الوقت الذي من اهم الضروريات الاحتفاظ خلاله بعلبة اسبرو للقضاء على ذلك واذكروا ان هنالك اسباب طبيبة هامة تجعل لاسبرو هذه القدرة الفائقة على مقاومة جميع هذه الاوجاع .

لا تغتر بالاصناف المقلده لاسبرو

عزيزي السيد صروف،
لا شك في انه يسرك الوقوف على الخبر التالي:
امرأة من زبائن عيادتي مصابة في زورها وكانت زيارتها لعيادتي يومياً انقطعت عن الحضور بغتة اكثر من اسبوعين ولما رأيتها ثانية اعلمتني ان (اسبرو) كان يقوم لديها مكان عملي ، وانه بالفعل خلصها من الالم في زورها . لقد بحثت عن ذلك فعلمت انه حقيقة واقعة ، لذلك بعثت لك بكلمتي هذه تاركا لك الحرية في تعميمها كيف شئت ان كان منها فائدة .
يافا — طبيب
ف. ش.

تنبيه : لم ينشر الاسم كاملا لاسباب تتعلق بقوانين المهنة

علبة ٢ اقراص ثمنها ٧ ملات
« ٥ « « ١٥ ملا
« ١٠ « « ٣٠ «
« ١٥ قرشاً « ٧٠ «
« ٦٠ « « ١٢٥ «

ASPRO
الوكلاء العموميون لفلسطين
مستودع الادوية الوطني الفلسطيني
يافا شارع بسترس

اسبرو لا يضر القلب

الجاسوسية الواسعة
معلومات طريفة عن مكتب المخابرات

« بقية المنشور على الصفحة ٦ »

ما تريد استقصاءه، مثال ذلك انه اذا جاء قسم المخابرات الحربية بانباء عسكرية فان الادارة بمجرد اطلاعها عليها تبدأ ابحاثها ومقارناتها مستعينة بالمحفوظات الهائلة التي عندها ثم تنظمها وتودعها ملفاتها الخاصة ناظرة في ذلك الى نوعها ومصدرها وموضوعها وأهميتها ومهما يكن في هذه الانباء من اخطاء فان المركز العام كفيل بتمحيصها وتدقيقها

اموال طائلة

ولا مشاحة ان أعمال قلم المخابرات تستدعي الانفاق الغزير والمبالغ التي تخصصها الميزانية لهذا القلم مهما بلغت من الضخامة فهي لا تفي بحاجاته لذلك يقوم هذا القلم ببعض الاعمال التجارية والمالية ليسد بما يكسبه منها نفقاته الباهظة ففي كل البلاد التي تصدر منها أو بواسطتها المواد الاولية من قمح وزيوت وقطن والماس وشاي وحرير وصوف وقصدير له فروع كجبل طارق والسويس وسنغفورة وهونج كونج وغيرها

لورنس الداهية

ومن الحوادث المشهورة التي تتداولها الالسن عن اعمال قلم المخابرات المقابلة التي حصلت في سنة ١٩١٥ بين جرترود بيل ولورنس. كانت جرترود بيل قد أبحرت الى الاسكندرية في مستهل السنة فأنتقلت منها الى القاهرة ثم تركتها متخفية الى اجتياز الصحاري واتباع القوافل مارة بشرق الاردن والحجاز الى ان وصلت الى حدود العجم عاقدة بينها وبين رؤساء القوافل صداقة ساعدتها كثيراً في اغراضها ومهمتها واتفق لها يوما انها كانت تراقب قافلة داخلة الى بلاد افغانستان فاضطربت فجأة اضطرابا ظاهراً فقد خيل لها أنها رأت في هؤلاء البدو وجهاً ليس بغريب عنها فأستوضحت أمره رئيس قافلتها فقال لها عنه انه جمال بسيط فارسي الجنس قليل الذكاء يستخدمه لانه نزيه طيب القلب فحدقت جرترود بيل في الرجل مرة أخرى وهو يمر أمامها ببساطة وهدوء حتى اذا اقترب منها أشار اليها بحاجبه اشارة معنوية ففهمت وعرفت ان هذا الجمال الهادىء ان هو الا لورنس العظيم الموفد الى بلاد العرب بمهمة خاصة منذ سنوات وقد تراءى له أن يتزيا بزي جمال بدوي حتى يلفت اليه الانظار

خدمة الامبراطورية

ان الغرض الاعلى الذي يسعى اليه قلم المخابرات منذ ايام كرمول هو خدمة الامبراطورية وتأمين مرافقها ومصالحها في بحر السياسة الخضم الذي يزخر بالانواء والعواصف واول دقة نظامه ومقدرة رجاله وبذلهم أقصى الجهد في العمل والتضحية وايثار مصالح الامبراطورية على أي اعتبار غير مؤتفانيهم في هذا السبيل تفانياً سجل لهم بالفخر والحسنات والمعلومات العظيمة الهائلة التي تصلهم كل يوم في برقيات تحتوي على اعظم الاسرار في أبسط عبارة لا يجد القارىء فيها أي مدلول على خطر انبائها وخطورتها. كل هذا قد جعل من قلم المخابرات قوة كبيرة تعتمد عليها الامبراطورية في كثير من الشؤون الحيوية الهامة ـ واليد المجهولة ـ هو الذي يدير دفة تلك السفينة العظيمة الساهرة على مصالح الامبراطورية في اساطيلها ومستعمراتها وموانئها كل ما تتألف منه تلك الامبراطورية العظيمة

* * *

وكالة الخليل

لائحة باسماء

طلب مساعد حاكم لواء القدس الى مختار محلة الشيخ ان يقدم بياناً بعدد الاشخاص الذين يسكنون المحلة ولم تعرف الاسباب

انفجار قنبلة

انفجرت حوالي الساعة التاسعة من ليلة امس الاول في جهات عين خير الدين قنبلة وأحدث انفجارها دويا هائلا

التحقيق في حادث

بعثت دائرة البوليس اليوم في طلب الاشخاص الذين اتلفت اكواخهم كما ذكرنا قبلا للتحقيق معهم في كيفية حرقها. والتبس علينا في رسالتنا الاولى ذكر اسم الحج عبد ابو هيكل والحقيقة ان الكوخ الذي اتلف يخص ورثة الحاج محمد أبو هيكل فاقتضى التصحيح

حريق في بيادر

شبت النار ليلة امس الاول في بعض بيادر بقرب قرية دير نحاس وبعد ان اتت على قسم منها تمكن القرويون من حصر الناس واطفائها

انتخاب هيئة

عقدت جمعية النهضة العربية اشباب الجالية المغربية اجتماعها السنوي في حي البراق وتناولت البحث في خلاصة اعمال الجمعية في السنة السابقة ثم انتخبوا هيئة مجلس ادارة جديد وقد فاز بالاصوات السادة الاتي ذكرهم

السيد محمد احمد الزاوي : رئيساً
: محمود عثمان الجربي : سكرتير
: الحاج محمد الطيب: امين صندوق
: محمود علي الزاوي : محاسب
: موسى الحاج طيب : عضو
: حسن عبد الواحد : عضو
: محمد مبارك الزياني : عضو

في ٢٧ مايو ١٩٣٨

(٣٧٠٤) سكرتير الجمعية

الحالة الصحية

لا تزال تتوارد علينا الشكاوى بشأن اهمال الخضار وعدم مراقبة دائرة الصحة لها. نرجو من كبير الاطباء توجيه عنايته للحالة الصحية في المدينة

من دمشق

الخط الحجازي
برقية للملك السعودي

عقد قرض

دمشق في ٣١ ايار — لمراسل الدفاع الخاص — جرت في مجلس النواب السوري في جلسته التي عقدت امس مناقشة حول مشروع اصلاح الخط الحديدي بين دمشق والمدينة المنورة. وقد قرىء تقرير الاستاذ شكري بك القوتلي وجاء فيه أنه يطلب عقد قرض من احد المصارف بثلاثين الف جنيه انكليزي لاصلاح هذا الخط لان الموازنة لا تستطيع انفاق مثل هذا المبلغ.

هل يوجد اتفاق

ولما ذكر النائب الاستاذ مكرم الاتاسي أنه لا يرى أن تخصص الحكومة هذا المبلغ قبل الاطلاع على الاتفاقية أجاب شكري بك القوتلي بما يلي: ليس هناك اتفاقية بعد، وكل ما في الامر اني اغتنمت فرصة وجودي في الحجاز فقابلت جلالة الملك ابن السعود وباحثته في قضية اصلاح الخط لانه يعود على سوريا والحجاز بفوائد اقتصادية وسياسية فأبدى ارتياحه وطلب ان تضع الحكومة السورية ٣٠ الف ليرة انكليزية في البنك على ان تدفع مبدئياً ذات المبلغ، وعندئذ تبرق اليه ليضع مثله في البنك ويباشر بتأليف اللجنة والعمل. انا لم اباحث في هذا الموضوع رسمياً لاني لم اكن مفوضاً وانما كان اتفاقنا شفوياً.

اكتتاب عام

ثم قال: ان هذا المبلغ لا يكفي ولكن الحكومتين ستدعوان الى اكتتاب عام في العالم الاسلامي. وتكلم بعض النواب مؤيدين. ووافق المجلس على تخصيص اعتماد قدره ٣٧٠ الف ليرة سورية لاصلاح الخط. وابرق المجلس الى جلالة الملك ابن السعود يخبره بذلك.

قضية
على الصحف اليهودية

كانت محكمة صلح تل ابيب ردت دعوى النيابة في القضية التي اقامتها على الصحف العبرية: هابوكر وهاآرتس ودافار لانها نشرت خبراً حذرت فيه يهود تل ابيب من النزول الى يافا. غير ان النيابة عادت فاستأنفت هذه القضية، وقدمت الدعوى امس الى محكمة مركزية تل ابيب

سرقة
في محلة المصرارة

القدس ـ كسر مجهولون ليلة امس الاول قفل دكان في محلة المصرارة صاحبها السيد انطون قمر وسرقوا من داخلها ما قيمته سبعة جنيهات. وقد لوحظ ان اللصوص مكثوا فيها مدة شربوا اخلالها الكازوز وتركوا دفتر الدين وبعثروا بعض البضاعة التي لم يسرقوها.

وقد جاء البوليس صباح امس الى مكان الحادث وعاين المحل المسروق وقام باجراء التحقيق.

من بغداد

توحيد
امارات الخليج

بغداد في ٣٠ ايار ـ لمراسل الدفاع الخاص ـ بالبريد الجوي ـ جاء من البحرين ان مؤتمر قناصل الخليج الذي عقد في رأس السنة الماضية تباحث كثيراً في توحيد الامارات العربية في الخليج

صعوبات كثيرة

وقد ظهر من نتيجة البحث والدرس أن هناك صعوبات كثيرة تحول دون قيام هذه الامارات بمشروع يرمي الى الوحدة على اساس الحاق الامارات بحكومات الحلف العربي.

جلالة ابن السعود

ثم ان موقف جلالة الملك ابن السعود السلبي من هذا التوحيد الذي يرى فيه ضرراً لمصالحه وعدم موافقة الرأي العام العربي على توحيد الامارات بشكل يضمن لبريطانيا جميع مصالحها ويفرض الانتداب الرسمي على تلك الامارات التي تجنح الى نيل حريتها واستقلالها كل هذه أيضاً كانت بعض الصعاب التي اعترضت المشروع

ايقاف المشروع

والمفهوم ان وزارة المستعمرات بعد ان اطلعت على الصعوبات التي تعترض مشروع توحيد امارات الخليج وضمها الى بعضها قررت تأجيل البحث فيه الى وقت يكون اكثر مناسبة من الوقت الحاضر

سجل البوليس

— بينما كان الطفل بنيامين موشه يلعب على حافة بركة في حوش منزله، زلت قدمه فسقط في البركة ومات غرقاً قبل ان يتمكن احد من انقاذه. وباشر البوليس التحقيق

— ادعت فاطمه يوسف طاهر من بيروت بانه سرق من حقيبتها بعض النقود الفلسطينية والسورية والتحقيقات جارية

— شبت النار صباح امس الا[ول] في بيت السيد قطب الكائن بسوق الخضرة واخمدت في الحال قبل استفحالها.

تصحيح غلط

لقد وقع غلط مطبعي في الاعلان المنشور بالصفحة السابعة من العدد رقم ١١٦٩ الصادر بتاريخ ٣٠ ربيع اول سنة ١٣٥٧ و٣٠ ايار سنة ١٩٣٨ والاعلان الاتي هو الصحيح

اعلان

ليكن معلوما ان المحل المعروف بمحل (مغربي وايراني) في حيفا لصاحبيه بشير المغربي ومحمد باقر أيراني قد أنحل واصبحت جميع موجوداته ودونه لاحدنا السيد محمد باقر ايراني حصراً فالدون التي للمحل عائدة للسيد محمد باقر المذكور ولم يعد للسيد بشير مسعود المغربي اية علاقة بالمحل المذكور. وكل من يدعي ان له اي حق او دين على المحل المذكور عليه ان يراجع المحل المذكور بشارع الناصرة في حيفا خلال خمسة عشر يوما من تاريخ نشر هذا الاعلان

بشير مسعود المغربي محمد باقر ايراني

(٣٧٠٦)

في سطور

ثمن حصان

تقول جريدة (البيبل) الانكليزية: ان اغا خان عندما زار الهر هتلر في برختسغادن في خريف العام الماضي، ادلى (الفوهرر) لضيفه اعجابه بماله من خيل السباق، وسأله عما يكلفه الحصان الاصل الواحد من الثمن، فقال له ان هذا الثمن لا يقل عن ٣٠،٠٠٠ جنيه

ونقل الفوهرر الحديث الى مواضيع اخرى، ولكنه عاد في النهاية وسأل اغا خان هل يحب ان يأخذ ٤٠ سيارة المانية في حصان واحد. ؟ ولما لم يكن اغاخان يريد ان يفتتح معرضا للسيارات في لندن، لم يحر جوابا ...

يصبحون بريطانيين

يتجنس الاجانب في انكلترا بالجنسية البريطانية، بمعدل ٧٠ شخصا في كل شهر، اما طلبات التجنس التي تقدم شهريا فتزيد عن ٣٠٠ طلب، من اللاجئين الجدد من المانيا والنمسا، ومن يهود آخرين مضت عليهم اعوام في انكلترا وهم متمسكون بجنسيتهم القديمة سواء أكانت المانية أم نمسوية

تخزين طعام الحرب

طلبت الحكومة البريطانية طلبات كبيرة من الاطعمة المحفوظة في العلب، ومن الدقيق، بوضعها من الان تحت تصرف وزارة الدفاع

اكبر سجون الدنيا

تعين المستر و. ك. غرانت، وهو من اهالي لندن ـ مديراً لاكبر سجن في الدنيا، وهو سجن (طريق وارد) التابع لبلدية مدينة شنغهاي الصينية الدولية.

من زوجها الاول

ورثت الكونتيسة هوغويتز ريفنتلوا من زوجها الاول البرنس الكسيس مدناني [...]عا قدرت قيمتها باكثر من ٦٠٠،٠٠٠ جنيه، والبرنس المذكور قتل في حادث اصطدام سيارتين في اسبانيا، عام ١٩٣٥

في دائرة القطب

رسم الحاكم الروسي العام لمنطقة البحر الشمالي، خطط الانشاء مؤسسات زراعية، ومحطات للتجارب الزراعية، ومزارع لتربية الدواجن، في دائرة القطب الشمالي، وما حولها من الاقاليم

تنظيف الربيع

ابتدأت (حملة تنظيف الربيع) في مدينة دايرن في منشوريا الجنوبية، بأمر اصدره مدير البوليس، وهو يقضي على اهالي المدينة بتنظيف منازلهم من الداخل والخارج في ظرف اسبوعين

خيار غريب

في محطة التجارب الزراعية في ناحية روزا سند الانكليزية، ينمو الان خيار غريب، لا لب فيه، وطول الخيارة منه ثماني بوصات «انشات» وهو خيار لذيذ الطعم

...

اعلان
من هيئة بلدية القدس

مطلوب استخدام مفتش صحية بمرتب « ١٨٠ » جنيهاً في السنة مع زيادة سنوية قدرها «٩» جنيهات بحيث يصل الراتب السنوي الى « ٢٨٨ » جنيهاً.

تقدم الطلبات باسم وكيل رئيس بلدية القدس محرراً على الغلاف « وظيفة مفتش صحية » لغاية الساعة الثانية عشرة من ظهر يوم الاربعاء الموافق في « ٨ حزيران سنة ١٩٣٨ » على أن يكون موضحاً فيها عمر الطالب مع جميع التفاصيل المتعلقة بمؤهلاته واختباراته ودرجة علومه ومرفقة بنسخ عن الشهادات الموجودة لديه. وعليه اقتضى الاعلان.

د. أوستر
وكيل
رئيس بلدية القدس

(٣٧٠٩)

الحكم
على متهمين

قضى حاكم صلح المدينة امس على صلاح الدين حسن السوسي المتهم بحمل الغير بطريق الاحتيال على توقيع سند قابل للتداول، بسجنه شهراً وحكم على موسى حسن الروادي المتهم بالاعتداء على محافظ الجمرك اثناء قيامه بوظيفته وتردده على المرفأ بدون رخصة، بالسجن ١٦ يوماً

وعلى محمد عبد القادر البخاري من يافا المتهم بسرقة نقود من جيب شخص آخر اثناء نومه بالسجن اسبوعين

سجن وابعاد

حكم القاضي البريطاني في القدس على مصريين اتهما بالدخول الى فلسطين صورة غير مشروعة. وكان الحكم على احدهما بالسجن ٣ اشهر وعلى الاخر شهراً واحداً مع التوصية بابعادهما من فلسطين.

اعلان

بيع اموال منقولة
لدى دائرة اجراء يافا
بخصوص الاجراءات التنفيذية
بالقضية ١٤٨٩٧—٣٦ تل ابيب
محكوم له: يخشئيل لانكر
محكوم عليه: الحاج عيسى بيدس

ليكن معلوم انه اعطي الامر من رئيس الاجراء بيافا ببيع الاموال المنقولة بالمزاد العلني وهي:

1) طقم كنبيات ثمانية قطع ملوز
2) طاولة وسط مستطيلة
3) اربعة اسكلات سجاير
4) ستة كراسي خيزران
5) ثلاجة
6) طاولة وسط بيضاوية الشكل
7) ساعة حائط
8) بوفيه طبقين خشب جوز
9) طقم كنبيات مخمل مؤلف من ستة قطع

ايفاء لتنفيذ الحكم الصادر من محكمة تل ابيب رقم ١٤٨٩٧ـ٣٦ لقاء مبلغ ٧٠٠ جنيه ف والرسوم

اذا لم يصدر امر بالتأجيل يجري البيع بمعرفة مأمور البيع في المنشية بجوار جامع حسن بك يوم الاربعاء في ١ـ٦ـ٣٨

في ٢١ـ٥ـ١٩٣٨

مأمور اجراء يافا

(٣٧٠٢)

برنامج

الاذاعة الفلسطينية

يوم الاربعاء في ١ حزيران سنة ١٩٣٨

٥ر٣٠	اشارة الوقت والنشرات
٦ر١٥	اغاني بلدية محيي الدين بعيون
٦ر٣٠	برنامج عربي متنوع
٧	(الدكتور) قصة عاهد البدي
٧ر١٥	منولوجات غرامية وفكاهية صبحي الطرابلسي وفرقة استوديو الاذاعة
٧ر٤٠	اشارة الوقت والنشرات الجوية والاخبارية
٧ر٤٥	اشارة الوقت
٩ر١٥	اشارة الوقت والنشرات
٩ر٣٠	(شؤون العالم) حديث
٩ر٤٥	برنامج موسيقى منقولة عن فندق الملك داود بالقدس
١٠ر١٥	موسيقى يونانية
١٠ر٣٠	ختام

الاذاعة المصرية

الاذاعة اللاسلكية للحكومة المصرية

يوم الاربعاء في ١ حزيران سنة ١٩٣٨

٦ر٣٠	صباحاً الاستاذ بليغ صفوت تمرينات رياضية
٦ر٤٥	الشيخ امين شرف قرآن كريم
١٠	الاستاذ عزيز عثمان وفرقته حفلة غنائية
١٠ر٣٠	اسطوانات
١٠ر٤٥	ابطال الضحك الثلاثة
١١	اسطوانات
١١ر٤٥	مفيدة احمد وفرقتها حفلة غنائية
١١ر٣٠	ختام
٢ر١٠	مساء اسطوانات
٢ر٤٠	النشرات الجوية والاخبارية والتجارية الاولى
٢ر٥٠	ختام
٦ر٣٠	اوركسترا الاذاعة اللاسلكية حفلة موسيقية
٧ر٠٥	الشيخ محمد عكاشة قرآن كريم
٧ر٤٥	الاستاذ حسن خليفة حديث
٨ر٠٥	اوركسترا الاذاعة اللاسلكية حفلة موسيقية
٨ر٣٠	النشرتان الثانيتان الاخبارية والتجارية
٩	الاستاذ حليم الرومي وفرقته حفلة غنائية
٩ر٤٠	اسطوانات
١٠ر٢٠	الاستاذ حليم الرومي وفرقته
١١	ختام

ADDIFA'A PALESTINIAN DAILY PAPER

JUNE 1 1938 No. 1171

الدفاع

جريدة يومية سياسية مصورة

صاحب الامتياز : ابراهيم الشنطي
المدير المسئول : شوكت حماد

الاشتراكات
في فلسطين عن سنة ١٥٠
في البريد الداخلي " " ١٨٠
في سائر الاقطار الخارجية " " ٣٠٠

دار الدفاع : ميدان الساعة - عمارة البلدية - يافا فلسطين
العنوان التلغرافي : (الدفاع - يافا)
تلفون ١١٨٧ (اربعة خطوط) و١٠٧٥ (خطان) صندوق البريد (٢٥٥)
الاعلانات يتفق عليها رأساً مع الادارة
اجرة السطر ١٠٠ مل

قتل ٣ فى انطاكية وجرح ٤

تحديد اوقات لمرور السيارات في الليل وتنقلات الجمهور

رئيس الوزارة فى ختام الدورة البرلمانية

« تابع المنشور على الصفحة الاولى »

جرح شرطيين

دمشق فى ٣١ ايار — اجتمع منذ صباح اليوم ٥٠ الف عامل في الجامع الاموي منتظرين رد الوزارة على مطاليبهم التى قدموها يوم امس ومع ان مندوبي العمال قبلوا بما عرضته الوزارة الا ان العمال قابلوهم بهياج ورفضوا ما عرضته الحكومة عليهم وقد حال البوليس دون اقامة مظاهرة عظيمة اذ انه احتل جميع الشوارع المؤدية الى الجامع الاموي وحصر العمال فيها وتراشق الجمهور عند الظهر مع البوليس فجرح نفران منه. وعادت الصحف اليوم الى الصدور الا ان وضعية الاضراب لم تتغير بذلك — د ن ب

جلسة النواب

دمشق في ٣١ أيار ـ لمراسل الدفاع الخاص ــ عقد مجلس النواب السوري جلسة في الساعة الرابعة بعد ظهر أمس واستمرت الجلسة حتى الساعة الثامنة مساء أنجز فيها المجلس عدة مسائل. ثم أعلن الرئيس فض الجلسة على ان تستأنف بعد قليل ليدلي رئيس الوزراء ببيانه عن الحالة السياسية في البلاد

رئيس الجلسة

ثم أعلن رئيس الجلسة الاستاذ محمد نوري بك الفتيح ، لغياب الرئيس الاستاذ فارس بك الخوري ، ان رئيس الوزراء جميل بك مردم سيدلي ببيان سياسي.

بيان الحكومة

وهنا وقف جميل بك مردم والقى بيانا مطولا جاء فيه :

ايها النواب الكرام: احبت الحكومة قبل ان يختتم هذا المجلس اعماله لدورته الحاضرة ان تتوجه اليه ببيان يبحث عن ضرورات الساعة التي هي فيها وعن الامور المختلفة التي تهم الامة معرفتها فى زمن لا يفوت احداً جليل خطر وعظيم شأن في تأسيس بنيان مستقبلها

وهي تريد ان يكون المجلس الذي نشأت عنه الحكومة والامة التى نشأ عنها المجلس على تمام الاتصال بما تتوجبه تبعات الحكم وتقضي به مسئولياته وما يؤول اليه من عواقب ونتائج ولا سيما فى هذا العالم الذي بلغ فيه الاضطراب حده

دفع المطارة

ورأينا فيها دولا قديمة عصفت بها الاحداث فزالت ومبادىء جديدة قائمة على التوسع والسيطرة تستهوي نفوس بعض الشعوب فتثير القلق والخشية وتحتم على الشعوب الاخرى كبيرة كانت أو صغيرة أن تمعن فيما هي صائرة اليه فتعمل على دفع المكاره قبل جلب الرغائب، وتجتنب كل حادث من شأنه أن يورث ضعفاً أو يهدد مستقبلا أو يجر الى مصائر مجهولة ومواقف غير مأمونة.

فى مستهل عهد

ثم قال : والحكومة التى تسلمت مقاليد الامور فى مستهل العهد الوطني كانت تستمد أعمالها عند مواجهة الحقائق والقيام بأعباء الواجب من هذه الروح ومن مصلحة الامة الدائمة.

الظروف والمصاعب

وانكم تعلمون الظروف الدقيقة والمصاعب الكثيرة التى انتقلت الينا الاحكام فى غضونها ، وذلك بعد أن طوت البلاد سبعة عشر عاماً فى خلاف مع الجمهورية الفرنسية ، انصرفت فيها الامة الى النضال فى سبيل تحقيق أمانيها فلم يتسن لها ان تتمتع بما كانت ترجوه من حرية واستقلال ولم تعالج امورها بنفسها ولم تضطلع بمهامها حتى تقاس فيها شعور المسئولية الذي يربى الكفاءة وينميها

الاسراف فى التخوف

واستطرد قائلا : وعند ما أقدمنا على تحمل اعباء الحكم لم يأخذنا العجب من العقبات والمصاعب التي وجدناها تحف به. ولم يكن الوقت الذي قضيناه كافياً لمعالجتها وتذليلها. واذا وقعت أغلاط أو خطيئات فلا يجوز المبالغة فى تقديرها والاسراف في التخوف من عواقبها.

السياسة الحكيمة

والسياسة الحكيمة تقضي بأن يوصف كل شيء بقدره وبالنسبة الى سواه وان تعالج المشاكل التي تعرض فى اثناء تدبير امور الدولة بطريقة تجعلها تقف عند الحد الذي هي فيه بحيث لا تخرج من صفتها الاصلية وتنقلب الى أخطار وكوارث. وهذا ما كنا نحرص عليه عند معالجة المشاكل الطارئة.

جامعة وثيقة

ثم اشار رئيس الوزراء الى المصاعب التي قامت في طريق هذا العهد والاعمال التى قامت بها الحكومة. وقال : اننا كنا نرمي في جميع ما نعمله الى تكوين شعور قومي شامل وتوجيه النفوس الى غاية واحدة وفكرة وطنية مشتركة وجامعة قومية وثيقة لا تتعارض مع حقوق الجماعات والافراد.

اللاذقية وجبل العرب

وتكلم بعد ذلك عن احداث اللاذقية وجبل العرب فقال انها عولجت بالروح المستمدة من مصلحة الدولة وحقوق الامة وقد تحسنت الاحوال شيئاً فشيئا

الجزيرة العليا

وانتقل بعد ذلك الى الحوادث التي وقعت فى لواء الجزيرة فقال : على أنه مهما أثرت فى نفوسنا هذه الحوادث فما كانت الا لتستدعي المعالجة بالحكمة». وقال ان هذه الحوادث وقعت بين ابناء وطن واحد.

ابرام المعاهدة

وتكلم بعد ذلك عن المعاهدة وموعد ابرامها فقال اننا نعيد ما قلناه اكثر من مرة بان المعاهدة اكدت الصلات بين فرنسا وسوريا. واكد انها لا تنص الا على حفظ سيادة سوريا ولم تفرط في حق من حقوق الوطن. واشار الى ان القلق الكبير والظروف الدولية المضطربة في جميع انحاء العالم كانت سبباً في تأخر ابرام المعاهدة وان الحكومة الفرنسية لا شك ستتم ماوضعت

الازمات الدولية

وقال ان واحدا فى مقدمة المسئولين الفرنسيين قال له ان التأخير لم يكن ناشئاً عن غاية مقصودة ولكن توالى الازمات السياسية الدولية والقلق في النفوس والحذر هي التي استدعت التأخير بعض الشيء. ثم أكد تقارب وجهات النظر الفرنسية والسورية وتفاهمها على المسائل المعلقة

ملاحق المعاهدة

وقبل ان يختم خطابه تكلم عن الاتفاقات المالية والاقتصادية وملاحق المعاهدة فقال اننا نتمسك بكل ما هو حق لنا وستبقى المعاهدة التي وافقت عليها الامة خالية من كل شائبة

بين سوريا وتركيا

ثم تكلم عن قضية المصالح المشتركة وعن لواء الاسكندرونة فقال : اننا لا نزال متمسكين بحقنا الصريح في تلك الربوع التي تأصلت فيها العربية منذ القرون الماضية » وقال ان العلاقات بين سوريا وتركيا لا تزال تقوم على أسس المودة والاخاء. وأشار الى ضرورة تعاون المجلس والحكومة. وبعد أن انهى الرئيس جميل بك مردم خطابه وقف رئيس المجلس وانهى الدورة النيابية الحالية على ان يجتمع المجلس فى ١٨ تشرين الاول القادم.

صلاحيات اللجنة

« بقية المنشور على الصفحة الاولى »

فى اوروبا يجعلهم فى حاجة الى مابدأ امين ولذلك فهم يتشددون الان فى فتح باب الهجرة الى فلسطين لاكبر عدد تتحمله اقتصاديات البلاد ورفض كل حل يقوم على جعل اليهود اقليه دائمية.

لا أمل

ثم قال : ولكن لما كان العرب يرفضون ذلك بتاتاً فليس هنالك امل فى هذا الحل.

موقف العرب

أما العرب فيرفضون التقسيم ويطالبون بأنشاء دولة عربية تكون فيها حقوق اليهود مساوية لحقوق العرب بشرط ان يتخلى اليهود عن مطامعهم الخاصة بانشاء وطن قومي

واذا...!

وقال : انه حتى نظريات معتدلي العرب لا توافق نظريات زعماء اليهود. ولكن في اعتقاده انه لو تركت منطقة الجليل جزءاً من الدولة العربية وحصرت «الدولة» اليهودية فى المنطقة الساحلية بين تل ابيب وحيفا لامكن قبول اقتراح التقسيم بشيء من الارتياح

رأى «معتدل» !

ثم قال : ان أحد معتدلي العرب قال له رداً على سؤال عما يرى العرب قبوله في حالة ضرورة التقسيم فقال انه يمنح اليهود منطقة الساحل بين تل ابيب وحيفا وتعطى الجليل للعرب وتدمج الدولة العربية بشرق الاردن وتصير دولة واحدة

نورى باشا

واشار المراسل الى مشروع نوري باشا السعيد وقال ان احسن ما جاء فيه هو ادماج فلسطين بشرق الاردن

وقعت حوادث خطيرة على الحدود الالمانية التشكوسلوفاكية فكادت تؤدي الى نشوب الحرب وتظهر في الصورة حواجز حديدية وسيارات قديمة وقد قلبت لعرقلة السيارات وذلك للمحافظة على النظام

اسفرت الانتخابات فى تشكوسلوفاكيا عن فوز السوديت من اتباع الهر كونراد هنلاين بنسبة ٨٠ في المائة في المقاطعات التي يغلب فيها العنصر الالماني.وفي الصورة بعض هؤلاء يعطون اصواتهم

احتجاج على رحلة

اعتزم ٢٠٠٠ من شبان المانيا القيام برحلة الى جنوب ـ غرب افريقيا ، فى سفينة من سفن (القوة مع الابتهاج) وعلى هذه الرحلة احتج خصوم النازي من يهود جنوب افريقيا مطالبين بتنفيذ قانون سن فى عام ١٩٣٥ ، لمقاومة (البروباغندا) الخطرة

انظر الى ابتسامتها الجميلة - ابتسامة واثقة من رائحة فمها لأنها تستعمل يوميا معجون كولجيت للأسنان وتعرف ان السبب الأكبر لرائحة الفم الكريهة هو عدم نظافة الأسنان.

ان فضلات الطعام تتجمع بين ثنايا الأسنان وتتعفن وتفقد والغسل بالماء والفرشاة لايكفي لأنه لايصل الى حيث تصل رغوة كولجيت المطهرة العجيبة التي تقتل جميع الميكروبات بثلاثين ثانية. لأن هذه الرغوة تدخل الى اعمق الفجوات الخفية بين الأسنان وتنظفها وتطهرها وعند ذلك تزول الرائحة الكريهة من الفم.

صناعة الوطن

تبنى مجد الوطن

شركة
مصانع الكبريت الشرقية
(شركة عربية بمؤسسيها وعمالها)
برأسمال ١٥٫٠٠٠ جنيه

(مصنوعاتها)
١ كبريت العلم العربي
٢ كبريت ٤ نجوم
٣ ماركة النعامة

المركز الرئيسي
نابلس

(مميزاتها)
١ مصنوعات عربية
٢ ارخص من الاجنبية
٣ عمالها عرب

يباع في جميع انحاء فلسطين

الخميس ٣ ربيع الآخر سنة ١٣٥٧، ٢ حزيران سنة ١٩٣٨

صاحب الامتياز : ابراهيم الشنطي
المدير المسئول : شوكت حماد

الاشتراكات
في فلسطين من سنة ١٥٠
في البريد الداخلي « « ١٨٠
في سائر الاقطار الخارجية « « ٣٠٠

الدفاع

جريدة يومية سياسية مصورة

السنة الخامسة — العدد ١١٧٢ — ٥

دار الدفاع : ميدان الساعة ـ عمارة البلدية يافا فلسطين
العنوان التلغرافي : «الدفاع — يافا»
تلفون ١١٨٧ (أربعة خطوط) و١٠٧٥ (خطان) ص. ب. (٢٥٥)
الاعلانات يتفق عليها رأساً مع الادارة
أجرة العطر : ١٠٠ مل

مصالح أمتين

مشكلة فلسطين ورغبات العرب

لاطمئنان الملايين المنتشرة فى هذا الشرق

قبل بضعة أيام اذاعت محطة القدس حديثاً أفضى به محمد حجازي الكيلاني الى القنصل البريطاني في دمشق ، دار في أساسه حول الحالة في فلسطين وأهمية الصداقة بين الشعوب العربية والامة البريطانية . وقبل يومين اذاعت المحطة المذكورة بياناً آخر للشخص نفسه.

واقع الامر أن هناك مصالح كبرى خطيرة تربط بين حاضر العرب وحاضر الحكومة البريطانية ، وبين مستقبلهم ومستقبلها . وليس مما يزيد هذه الحقيقة قيمة وقدراً أن تذيع محطة القدس بياناً أو مئة لشخص ما أو عدة أشخاص . بل الذي يزيد في قيمتها ايجاد جو رائق بين العرب جميعاً والحكومة البريطانية وهذا الجو تعكر صفوه الان قضية دقيقة حساسة ، ظاهرة الحق ووجه العدالة . فاذا قامت الحكومة البريطانية من جانبها لازالة هذه الغمامة ؟ أليست تلك المصالح الخطيرة المشتركة تحفزها الى عمل كهذا ، وفي هذه الاوقات ؟

شعوب تسكن في أهم نقاط هذا الشرق الادنى وأخطر مراكزه . طامعة الى حياة البناء على شتى وجوهها . شديدة الرغبة في جمع شتاتها ، وتأليف كيان واحد يفتح له مستقبل الايام صدراً رحيباً . فليس من اموضعها الله في الحالة الجغرافية الهامة كوضعه لهذه الامة الممتدة اطرافها الى المحيط الهندي وخليج فارس وبحر العرب والبحر الاحمر ، ثم تشمخ الى الشمال ممتدة على شواطيء البحر المتوسط وغرباً غرباً على الشمال الافريقي حتى جبل طارق — انها دنيا قائمة بنفسها . وامبراطورية تتصل في أدق مراكزها تلك الشعوب ، فأينما تنظمت مصالحها

« البقية على صفحة ٤ »

امبركا تنذر اليابان

واشنطن فى اول ايار — ارسلت حكومة الولايات المتحدة انذاراً شديد اللهجة الى اليابان تطلب فيه سرعة اعادة الممتلكات التي صادرتها اليابان من رعايا اميركا فى الصين وأهمها جامعة شانغهاي التي حولتها السلطات اليابانيـة الى معسكرات ومستشفيات .

غارات مفاجئة

احتياطا لزيارة ملكية

باريس فى ١ حزيران — قام البوليس الفرنسي بغارة بمناسبة زيارة ملك بريطانيا وملكتها على ٣٠ فندقا فى ثمانية احياء من باريس والقى القبض على ١٣٠٠ شخص بينهم ٣٣ من الغرباء الذين ليس لديهم اذن بالاقامة في باريس — د. ن. ب

— لندن فى ١ حزيران ـ كتبت « الدلي ميل » ان السلطات التشيكية قبضت على الصحافية الانكليزية يونتي ميتفورت اثناء رحلتها فى سيارة مع أحد النواب الالمان السوديت وثلاثة من الصحفيين . واوقف الجند السيارة وسيقت الصحافية الى مركز البوليس واجبرت على خلع ثيابها وضبط البوليس اوراق الصحفيين — د . ن . ب

تلفون بغداد الاخير...

مؤتمر عربي عام لنصرة قضية فلسطين

وعقد مؤتمر نسائى فى بيروت تقول فيه المرأة العربية رأيها الحق فى هذه القضية

مخابرات بين القاهرة وبغداد ودمشق وبيروت لعقد المؤتمر الاول واتفاق كلمة الجميع

تصريحات لسياسى كبير تدعو للتفاؤل

تأكيد الخبر

بغداد فى ١ حزيران ـ لمراسل الدفاع الخاص — اتصل بي من مصدر مطلع ان بعض الشخصيات العربية في مصر والتي تعمل للقضية العربية والدفاع عن حق عرب فلسطين ، أخذت تتصل بزعماء العرب في سوريا وبغداد لعقد مؤتمر عربي هنا ، في اوائل الشهر القادم . وقد اتصلت ببعض اعضاء جمعية الدفاع عن فلسطين فى بغداد فعلمت منهم ان هذا الخبر صحيح

مساعى اخرى

واضيف الى ذلك بأن فكرة عقد المؤتمر في بغداد هي من الامور التي فكر بها رجالات العراق الذين يسعون للمطالبة بحقوق اخوانهم عرب فلسطين ، وان فخامة السيد ناجي السويدي الموجود في لبنان الان يعمل بدوره هناك لانجاح هذه الفكرة وعقد المؤتمر — على غرار مؤتمر بلودان — بأسرع ما يمكن من الوقت .

تأكيدات كبير

وقد أكد لي مصدر سياسي كبير بأن جهة بريطانية رسمية في بغداد صرحت في احدى المناسبات بأن هناك آمالا كبيرة ـ بعد استقالة وزير المستعمرات البريطاني ـ بتسوية المشكلة الفلسطينية على اساس يرضي العرب وملوكهم ، بالنظر لان الجهات البريطانية ترى الان انه ليس من المصلحة ـ مصلحة بريطانيا ـ ان يسوء التفاهم بينها وبين العرب والمسلمين

الاتصال مستمر

اما الشكل الذي سوف تحل بموجبه عقدة فلسطين فأن البريطاني الكبير يقول انه لا يرى من المناسب الدخول في تفصيلاتها بالنظر لان الجهات البريطانية المسئولة هي الان على تمام الاتصال بالجهات العربية لوضع قواعد الحل على اساس يرضي الطرفين

مؤتمر آخر

وقد جاء من سوريا بأنه تقرر هناك عقد مؤتمر نسائي عربي عام فى دمشق فى منتصف شهر حزيران ، وذلك لنصرة فلسطين . وسيكون هذا المؤتمر بالطبع معنى من معاني إجماع الامم العربية قاطبة على استنكار تقسيم فلسطين . وقد علمت ان جمعية الدفاع عن فلسطين فى بغداد سترسل وفداً نسائياً ليمثل صوت المرأة العراقية فى هذا المؤتمر

(البقية على الصفحة ٧ عمود ٤)

وزير المستعمرات والحالة الراهنة في فلسطين

نائب يطلب استبعاد مشروع التقسيم فيرده الوزير الى اعمال... اللجنة الموجودة الان لبحث الموضوع!

القتلى والمصابون

لندن فى ١ حزيران — سأل النائب توم ويليامز وزير المستعمرات فى مجلس العموم اليوم عن عدد القتلى والمصابين فى حوادث الاضطرابات فى فلسطين فى خلال شهر ايار .

اجراءات السلطات

وسأل عن الاجراءات التي اتخذتها السلطات للتخلص من الجماعات المسلحة المسئولة عن قتل اولئك الاشخاص واصاباتهم . وسأل عن الحالة فى فلسطين بوجه عام وعن حالة الامن العام فيها .

٣٦ قتيلا

وقد أجاب وزير المستعمرات بأن حوادث القتل التي وقعت بين ٣ أيار و ٣٠ منه نتج عنها قتل ٣٦ شخصاً كما أصيب ٤٤ بأصابات مختلفة

وتكلم عن الاسلاك الشائكة التي تقيمها السلطات على الحدود بين سوريا ولبنان وفلسطين فقال ان العمل فيها يتقدم بسرعة وانها ستكون منتهية فى نهاية شهر تموز القادم

وتكلم عن الحالة السياسية الحاضرة في فلسطين بوجه عام فوصفها في القرى العربية بانها سيئة وان هناك موجة كبيرة من اعمال الارهاب تسود القرى المختلفة

ثم قال ان فرقاً من القوات العسكرية تحتل القرى المحافظة على الامن والحيلولة دون وقوع حوادث . ومن المنتظر أن تبقى هذه القوات الى نهاية الشهر القادم

وقال الوزير : ان المعلومات التي وصلته اخيراً من فلسطين جاء فيها ان الحالة تحسنت بوجه عام تحسناً لم يكن منتظراً وخاصة في المدة الاخيرة لكن لا يعلم احد ماذا يكون الموقف بعد اسبوع او اسبوعين

ثم سأل النائب تومس ثورن عما اذا كانت هناك قوات عسكرية سترابط في المناطق القريبة من الاسلاك الشائكة لحراسة الحدود

فاجاب الوزير : انه لم تصله أيـة معلومات بهذا الشأن لكنه يعتقد أن السلطات فى فلسطين والقوات العسكرية ستقوم بهذه المهمة

وهنا نهض النائب الشيوعي غلاشار فقال للوزير ان الطريقة الوحيدة لانهاء الاضطرابات فى فلسطين هي فى استبعاد مشروع التقسيم وان يؤسس فى فلسطين مجلس تشريعي .

وقد اجاب الوزير بقوله : ان اللجنة الفنية فى فلسطين تعمل هناك الان في المسائل ذات الصلة بمشروع التقسيم .

٦ يهود

يقدمون من مصر فى زوق...

اعتقالهم على شاطىء روبين وايداعهم السجن

على شاطىء روبين

بينما كان أحد الصيادين العرب يقوم بعمله حوالي الساعة الخامسة من صباح أمس على شاطىء بحر روبين فى الجهة الجنوبية من يافا شاهد مركباً شراعياً يقترب من الشاطىء قادماً من جهة الجنوب ، ولفت نظره نزول ستة أشخاص من المركب وعودته من حيث أتى.

يقدمون من مصر

وقد تبين للصياد العربي أن هؤلاء الستة من اليهود ، فتقدم اليهم وسألهم عن هويتهم فعلم منهم أنهم قادمون من مصر على ظهر المركب الشراعي الذي عاد قبل قليل.

«البقية على الصفحة ٤ عامود ٢»

سيدات مصر يتبرعن لفلسطين

الهيئات تؤيد اللجنة البرلمانية التي تشكلت للدفاع عن القضية

القاهرة فى اول حزيران ـ لمراسل الدفاع الخاص ـــ اجتمع عدد كبير من السيدات المصريات في دار صاحبة العصمة السيدة هدى شعراوي وقررن فتح اكتتاب لمنكوبي فلسطين والذين هدمت منازلهم وباتوا بلا مأوى

وقد افتتحت السيدة هدى هذا الاكتتاب الذي ستنشر نتائجه فى الصحف قريباً .

برقيات التأييد

وتلقى سعادة الاستاذ محمد علي علوبة باشا برقيات من عدة هيئات فى مختلف انحاء القطر المصري تؤيد قرارات اللجنة البرلمانية الخاصة بفلسطين

وتعلن فيها هذه الهيئات استعدادها لمؤازرة اللجنة البرلمانية فى اعمالها فى سبيل فلسطين العربية

ـ ينتظر ان يغادر الوفد الايراني طهران فى طريقه الى مصر يوم ٤ حزيران الجاري الى بيروت ومنها الى الاسكندرية بطريق البحر . وسيقيم الوفد فى مصر عشرة ايام

قضية أسلحة فى بغداد

الحكم على شخص بالسجن أو الغرامة

بغداد في ١ حزيران — لمراسل الدفاع الخاص — واصلت الحكومة العراقية التحقيق في قضيـــة تهريب الاسلحة والذخائر الى العراق بطريق بيروت فى ٤٠ صندوقا بصفتها مرسلحة

« البقية على صفحة ٤ عمود ٥ »

هل وجهت تركيا انذارا لفرنسا

اما بسط السيادة على السنجق واما ارسال الجيوش زاحفة لاحتلاله نهائياً

الاسكندرونة في أول حزيران ـــ لا تزال حالة التوتر في لواء الاسكندرونة على شدتها بعد الحوادث الدامية التي وقعت في انطاكية في خلال اليومين الماضيين وقتل فيها عدة اشخاص من الفريقين .

طلقات وقنابل

ولقد سمعت الليلة عـــدة طلقات عيارات نارية وانفجار قنابل . وساد الذعر جميع الاهالي .

وزادت الحالة توتراً عندما ذكرت بعض الانباء ان هناك اقتراحاً بانشاء مجلس تشريعي يكون فيه عدد الاعضاء العرب ١٨ والاتراك ٢٢ وان يكون محافظ سنجق الاسكندرونة وانطاكية تركياً بالرغم من ان العرب يؤلفون الاغلبية . وقد ارسلت الاحتجاجات الى باريس وجنيف — روتر

موقف بريطانيا

لندن فى ١ حزيران — تراقب الحكومة البريطانية الحالة فى لواء الاسكندرونة مراقبة دقيقة وهي ترجو أن تحل المسألة بين فرنسا وتركيا حلا

« بقية المنشور على الصفحة ٥ »

اتــلاف دار

للحكومة بالقرب من قاقون

حادث القطار امس

الرملة في اول حزيران — لمراسل الدفاع الخاص — انبأتكم امس بحادث خروج القطار الخاص بنقل مؤونة الجيش من محطة اللد الى المعسكر فى صرفند وذكرت لكم ان القاطرة وعربتين قد تدهورت

استمرار العمل

وقد استمر العمال حتى الساعة التاسعة من مساء امس وهم يعملون فى رفع العربتين ولم يتمكنوا بعد من رفع القاطرة وستتخذ تدابير اخرى لرفعها باستعمال آلة رافعة اقوى من التي استعملت

« البقية على الصفحة ٨ عامود ١ »

فلسطين في المطبوعات

دولة عالمية ...

ترتبط بها الحكومات العربية

اما اليهود فليؤسسوا كياناً في افريقيا

نقلنا في عددين ماضيين من « الدفاع » الفصلين الاولين من (التقرير الثاني) الذي وضعته عن المشكلة الفلسطينية ، تلك الجمعية التي تأسست في اكسفورد باسم جمعية (متطوعي العالم) وجاء هنا ليمثلها في القدس المستر جيمس آشتن ، وكان ما جاء في هذين الفصلين كلاماً معقولا ، لا يمت بصلة من الصلات الى الاراء الفلسفية الخيالية كما لا بد وان يكون القراء قد لاحظوا

اما فيما تلا هذين الفصلين ، فالكلام اقرب الى الخيالات منه الى الحقائق ، كما سترى هنا بالرغم من ان واضعي هذا التقرير (الثاني) قد ايدوا في آخره حق العرب الصراح في اقامة « ولايات متحدة عربية »

« المحرر »

ما معنى هذا؟

في جميع المسائل الداخلية ، لا بد للدولة من ان تكون مستقلة استقلالا تاماً ذات حكومة ذاتية ، واما في المسائل العالمية ، فان امام زعامة الدولة الجديدة فرصة عظيمة تتيح لها الاعتراف بالعلاقة التي بينها وبين « الدولة العالمية » وبذلك تضع امام العالم اجمع مثالا يحتذى ، وتكون هي (نقطة الدوران) في التاريخ

ولكن ماذا نعني نحن « بالدولة العالمية » وبالعلاقة معها ؟

نية حسنة ولكن ...

جاءت نهاية الحرب العظمى فرأت أمم العالم ، لا سيما الامم التي كان الفريقان المتحاربان يتألفان منها ، وهي مشتاقة الى ايجاد زعامة تكون اعظم من زعامة الامة ، واقدر منها على تصريف المسائل التي تتعلق باكثر من أمة واحدة

ولذلك صنعت هذه الامم (عصبة الامم) وعلقت عليها كبار الامال ، ولكن هذه الامال لم تتحقق برغم الاعمال الهائلة التي عملت في سبيل تحقيقها ، وانصرفت كل امة عن العصبة الى التسابق الوطني

لقد كانت النية حسنة ، ولكن العمل الذي عمل لتحقيقها كان فاشلا

دولة عالمية

لقد كان في مقدور الانكليز في القرون الوسطى ، ان يؤلفوا (عصبة بارونات) بلا أمل كبير في النجاح . وكان في مقدور الأميركيين بعد ذلك ، ان يؤلفوا (عصبة امم اميركية) ولكن الاميركيين لم يعترفوا بان للزعامة الامية العليا الحق في ان تتمتع بولاء الفرد مباشرة بغير ما حاجة الى اعتراف كل امة لمفردها بهذا الولاء ، لكن في الدنيا الان افراداً كثيرين يعترفون بضرورة وجود « زعامة عالمية » وعلى هؤلاء نعلق الامال في ايجاد « دولة عالمية » ، لان الوطنية في حد ذاتها « شيء بديع » لتوحيد الامة ولكنها لا تنفع في الشئون الدولية .

« الدفاع » : وبعد كلام آخر طويل عن هذه « الدولة العالمية » انتقل التقرير الى ما يلي :

الدولة العربية

نراجع الان مسألة العلاقة بين الدولة الجديدة العربية وبين (الدولة العالمية) ونحن ندرك ان الحيطة ضرورية لنا ونحن نبحث في هذه المسألة .

قد يقابل اهالي سوريا وفلسطين وشرقي الاردن هذا المقترح بمزيد الريبة والشك في مبدأ الامر ، ولكنهم كلما اقتربوا من فهمه ، اسرعوا الى قبوله لانه مفيد جداً « لا لدولتهم » الخاصة فحسب ولكن لسلام العالم وتقدمه ايضاً . ونحن نطلب من زعماء هذه الدولة الجديدة ان يدرسوا هذا المقترح ، وان يولوه في بحثهم مزيد العطف .

مقترحات ثلاثة

ونحن نقترح على زعماء العرب ما يلي :

١) ينبغي للدولة العربية الجديدة ان تتشاور مع (الدولة العالمية) في شئون العالم التي فيها تحتاج الدولة الجديدة الى نصيحة ، او الى توسط ، او الى مساعدة

٢) ينبغي لحكومة الدولة الجديدة ان تشترك في دفع الاموال لمؤسسة (الدولة العالمية) التي ستنفق هذه الاموال على « قوة البوليس العالمية » الضرورية للدفاع الخارجي

٣) تمنح حكومة الدولة العربية الجديدة للدولة العالمية التسهيلات اللازمة لبث الدعوة ، اما بواسطة محطة الاذاعة الفلسطينية ، واما بواسطة انشاء محطة اذاعة جديدة ، تدعو الى غايات (الدولة العالمية)

وكل انسان حر بعد ذلك في ان يكون عضواً في (الدولة العالمية) التي لن تتدخل ابداً في الشئون الداخلية للدولة العربية الجديدة

تشامبرلن موافق

ولاولئك الذين يظنون في الشرق الادنى ان هذه الاراء آراء خيالية غير عملية ، ستقابل بالرفض من قبل دولة كبريطانيا العظمى ، نستطيع ان نقول ان الشعب البريطاني يسير مسرعاً في الطريق المؤدي الى تحقيق هذه الاراء ، وان اناساً كثيرين من ذوي النفوذ يؤيدونها ، ومن هؤلاء المستر نيفل تشامبرلن رئيس الوزراء

قنصليات عالمية

وبعد ان ترسخ في الاذهان فكرة « الدولة العالمية » هذه نستطيع ان نمضي في بحث « الوطنية » التي يطالب بها اليهود .. ولكن من ناحية جديدة كل الجدة ، فنقول ان كل مواطن يتمتع برعوية معينة وهو مقيم أو مسافر ، وهو ينال المشورة او الحماية من وزراء دولته المفوضين او من قناصلها في الخارج و « الدولة العالمية » ستكون لها مكاتب في جميع انحاء الدنيا ، وسيصبح اليهود مستحقين للمشورة ، او للحماية من هذه المكاتب ، وسيكون هذا احسن لهم مما هم عليه الان

جوازات عالمية !

واما جوازات السفر الوطنية ، فانها تنفع فقط في اظهار هوية حامليها ، ومن ضمان الخدمات لهم من ممثلي بلدانهم في الخارج ، ونحن نتوقع ان تكون الدولة العالمية (تذاكر هوية) عليها التأشيرات اللازمة ، ونحن نوصي اهالي فلسطين بان يكونوا هم أول من يستعملون هذا النظام فيكون كل عربي وكل يهودي ... وهو مسافر من فلسطين ، احد طلائع (الدولة العالمية) ومعه جواز السفر الخاص بها

دولة في افريقيا

وسيكون على مؤسسة (الدولة العالمية) ان تسعى الى ازالة الاضطهاد النازل باليهود ، وكخطوة اولى في معالجة هذا الاضطهاد نوصي بتأسيس (دولة يهودية) أو مستعمرة يهودية في افريقيا البريطانية

اتركوا فلسطين

ونحن نطلب من اليهود ان ينزعوا املهم في (دولة يهودية وطنية) في فلسطين ، وان يبذلوا خصالصهم في المساعدة على تقدم الدولة العربية

اما العرب فاننا نطلب منهم ان يعيدوا السلام الى فلسطين ، وان يظهروا للناس مزيتي الوحدة والنظام ، وهما الميزتان التي نثق نحن بانهما من مزايا العرب

ونحن نطلب من الجميع ان يتعاونوا على تحقيق مقترح (الدولة العالمية) ، وهذا هو رأينا في معضلة فلسطين ...

من القاهرة ...

العطف على قضية فلسطين العربية

القاهرة في ١ حزيران ــ لمراسل الدفاع الخاص ــ تلقى سعادة الاستاذ محمد علي علوبة باشا من رئيس لجنة الدفاع عن فلسطين في سوريا البرقية الاتية : سوريا تقدر لمصر غضبتها الكريمة من أجل فلسطين وتحيي في شخصكم واخوانكم المجتمعين الموقف النبيل المتجلي في الاجتماع التاريخي الاخير . تضامن العرب في مظاهرة فلسطين سيكفل لها الظفر .

المفاوضات بين مصر وايطاليا ورئيس الوزراء

أيد محمد محمود باشا للصحفيين ما سبق ان ذكرته لكم منذ يومين وهو ان المفاوضات التي كان مزمعاً اجراؤها بين مصر وايطاليا بشأن تأمين الحدود قد ارجئت في الوقت الحاضر حتى ينجلي الموقف الدولي الذي اضطرب أخيراً على أن هذا الارجاء لا يطول ، وهو مرهون بالانتهاء من المفاوضات التي بدأت بين الحكومتين الفرنسية والايطالية .

وزير المالية السابق في شركة القناة

قابل البارون دي بنوا المدير العام لشركة قناة السويس رئيس الوزراء وأبلغه رسالة من ادارة الشركة في باريس تعلن فيها موافقتها على ترشيح اسماعيل صدقي باشا عضوا في الشركة وتسأل هل الحكومة لا تزال عند رأيها . فأرسل رئيس الوزراء برقية للشركة اكد فيها هذا التصريح ولذلك بات مقررا ان توافق الشركة على قبول عضوية اسماعيل صدقي باشا في الجلسة التي ستعقد في يوم ١١ حزيران الحالي

الموافقة على قواعد نفي الاجانب

وافق مجلس الوزراء في اجتماعه على مشروع مقدم من وزارة الداخلية يتضمن القواعد الخاصة بنفي الاجانب الى الخارج . وقد وضع هذا المشروع على اساس نصوص معاهدة مونترو .

اقتراح بتحديد زراعة القطن في العالم

قدم علي الشمسي باشا مندوب مصر في عصبة الامم اقتراحاً للجنة الشؤون الاقتصادية بعصبة الامم بتحديد زراعة القطن في العالم نظرا لهبوط اسعاره ونزولها الى الحد الذي لا يكاد يكفي نفقات الانتاج . وسيعرض هذا الاقتراح على البلاد التي تزرع القطن ولا سيما الهند وامريكا لابداء رأيها فيه .

الموقف الدستوري في البرلمان المصري

تنظر الهيئة الوفدية لاعضاء مجلس الشيوخ في تعيين الموقف الذي ينبغي أن يقفه الشيوخ الوفديون بشأن الاقتراح الذي قدمه لفيف منهم بمشروع آخر للرد على خطاب العرش . وما اقترحه بعض الشيوخ المؤيدين للوزارة عن وجوب اعتذار الشيخين يوسف الجندي ولويس فانوس عما جاء في اقوالهما مما عد ماساً بصحة انتخابات مجلس النواب . وتعلق الدوائر الوزارية والبرلمانية أهمية كبيرة على القرار الذي تتخذه الهيئة الوفدية ويظهر أثره في مجلس الشيوخ .

رئيس الحكومة يدلي ببيان حاسم

ولا يزال منتظرا ان يدلي رئيس الوزراء ببيان حاسم بوجهة نظر الحكومة في الموقف الحاضر . وسيحضر كثيرون من الوزراء جلسة مجلس الشيوخ وقد يتدخلون في المناقشات تبعا لسيرها .

اجتماع الهيئة السعدية لتقرير وجهة النظر

وفهم ان الهيئة السعدية برئاسة الاستاذ الدكتور احمد ماهر ستعقد اجتماعاً في خلال الاسبوع القادم . ويقابل الدكتور ماهر رئيس الوزراء قبل الادلاء ببيانه في مجلس الشيوخ .

شيوخ وفديون يقابلون رئيس المجلس

وقابل بعض اعضاء مجلس الشيوخ من الوفديين الاستاذ محمد محمود خليل بك رئيس مجلس الشيوخ للبحث معه في الموقف الحاضر .

انباء شرقية

حفلة افتتاح مرفأ بيروت

باريس في ١ حزيران — اعلن في وزارة البحرية ان اربع فرق من الاسطول الفرنسي في البحر المتوسط سافرت الى بيروت للاشتراك في افتتاح المرفأ الجديد . وهذه الفرق هي فرقة الطرادات الاولى وهي مؤلفة من الطرادات الجزائر ودوبلكس وكولبير . والاول يرفع علم الاميرال ابريان . وفرقة الطرادات الثالثة وهي مؤلفة من الطرادات مرسليا وجان دي فيان ولاجاليوتيير . والاول يرفع علم الكونتراميرال ديكو . وفرقة النسافات الخامسة . وفرقة النسافات السابعة . وستصل بعض هذه القطع الحربية الى ميناء الاسكندرية في ٢ يونيه وتبقى فيه الى يوم ٧ يونيه . وفي ٩ يونيه تجتمع كلها في ميناء بيروت . وفي ١٢ يونيه تسافر فرقة الطرادات الاولى وفرقة النسافات السابعة الى ثغر بيريه باليونان . وفي ١٦ يونيه تزور فرقة الطرادات الثالثة وفرقة النسافات الخامسة ميناء طرابلس وتبقى فيه الى يوم ١٨ يونيه . اما حفلة افتتاح مرفأ بيروت الجديد فقد حدد لها يوم ١٣ يونيه وسيرأسها الكونت دي مرتيل المفوض السامي الفرنسي في سوريا ولبنان ويحضرها الاستاذ اميل اده رئيس الجمهورية اللبنانية واقطاب السلطات الفرنسية واللبنانية والسورية . ويسافر من باريس لهذا الغرض وفد يمثل مجلس ادارة مرفأ بيروت وهو مؤلف من المسيو سان رينيه تايانديه والمسيو دي مونيكو والمسيو جاريتا والكونت دي رتري والكونت دي فوجوي والمسيو كوستر وحليم بك ماحمة

في تونس

تونس — لا تزال المحاكم العسكرية تصدر احكاما شديدة على الموقوفين من اعضاء الحزب الحر الدستوري وانصاره منذ حوادث الاضطرابات الاخيرة . وتتفاوت معظم الاحكام التي صدرت الى الان بين السجن من سنة ونصف الى خمس سنوات . وبلغ عدد الذين حكم عليهم نحو مائة وثمانين شخصاً أما عدد الموقوفين من اعضاء الحزب وانصاره فأنه يبلغ الاربعمائة أو يزيد .

اتحاد الطلبة الهنود

القاهرة — جاء من مراسل الشرق العربي في بمباي ان الاوساط الهندية التي ترقب رقي الشبيبة قابلت بارتياح عظيم قرارات اتحاد الطلبة الهنود في انكلترا وارلندا . واهم تلك القرارات التي باشر الاتحاد تنفيذها يرمي الى التعاون مع جمعيات الطلبة الاخرى في انكلترا ومع اتحاد الطلبة الهنود العام الذي يديره الاستاذ انصار هرواني من جامعة عليكره . وقرر الاتحاد ايضاً انشاء (بيت الطالب) في لندن لمساعدة الطلبة الهنود الذين يفدون على انكلترا كما قرر ايضاً انشاء بعثة للدراسات الخاصة بالمستعمرات وسيبذل الاتحاد مساعدته للطلبة الصينيين والاسبانيين الذين يحاربون في سبيل حريتهم . وسيشترك وفد من الاتحاد في مؤتمر الشبيبة العالمي الذي سيعقد في نيويورك في شهر اوغسطس القادم

رسالة العراق الجوية

معاهدة العشائر بين العراق والمملكة العربية

بغداد في ٣١ ايار — لمراسل الدفاع الخاص — بالبريد الجوي — تم التوقيع على المعاهدة المتعلقة بتابعية العشائر بين العراق والمملكة العربية السعودية بين فخامة وزير الخارجية ومعالي الشيخ يوسف ياسين ممثل جلالة الملك ابن السعود وذلك بتاريخ ٢٤ ايار في دار وزارة الخارجية .

سيارات مسلحة لمكافحة اعمال التهريب

ابتاعت الحكومة العراقية ١٢ سيارة جديدة مسلحة لتستخدمها شرطة الجمارك في مكافحة التهريب الذي لا يزال قوياً في صحراء جنوب العراق وستوزع هذه السيارات المسلحة على قوات الشرطة في المراكز المختلفة .

تنظيم شؤون الري في العراق

وجهت وزارة الاقتصاد والمواصلات في الآونة الاخيرة اهتمامها الكبير الى العناية بتنظيم شؤون الري . وقد صحت العزيمة على وضع لائحة قانونية قد يتناول فيها تعديل الطرق والاساليب المتبعة في كيفية توزيع المياه لارواء الحقول والمزارع وقد عهدت الوزارة الى بعض الخبراء بوضع هذه اللائحة القانونية .

مشروع السكة الحديدية الى الموصل

تجري الاعمال لوصل الخط الحديدي بين بيجي والموصل وتل كوجك والموصل بهمة فائقة . وقد انتهت الاعمال من تل كوجك حتى وادي الشور . وقد هيأت الترتيبات اللازمة للمباشرة بمد القضبان الحديدية فوق القسم الذي انتهت أعمال التسوية منه . اما الجسور الكائنة في هذا الطريق فقد تم تشييد ثلاثة أرباعها وسيبدأ بعد ايام قليلة ببناء المحطات مع دور العمال التي ستشيد على طول الطريق .

معاهدة الصداقة بين العراق وايران

تقضي معاهدة الصداقة المعقودة بين العراق وايران على الحكومتين بالسعي في عقد بعض الاتفاقيات التي تعتبر ذيولا للمعاهدة المذكورة مثل اتفاقية حسن الجوار ومعاهدة استرداد المجرمين ومعاهدة اقامة وجنسية ومعاهدة تجارية واتفاقية تعاون قضائي . وتشتغل الحكومة العراقية الان في وضع اسس هذه الاتفاقيات والمعاهدات كما ان الحكومة الايرانية تحضر من جانبها مايوضح وجهة نظرها في الامور .

الجيش الايطالي

باريس اول حزيران — الشرق العربي — تتبعت الدوائر العسكرية باهتمام كبير اخبار المناورات التي قام بها الجيش الايطالي في لوبيا امام الملك فكتور عمانوئيل . ومع تقدير هذه المناورات وعلى الخصوص نقل الجنود واسلحتهم وعتادهم بالطائرات فان الدوائر المشار اليها تقول ان هذا العمل ليس الاول من نوعه في تاريخ الدول العسكري بخلاف ما اذاعته الشركات البرقية الايطالية . فان الجيش الروسي قد سبق الجيش الايطالي في هذا المضمار والفن العسكري مدين للاختصاصيين الروس في استخدام هذه الطريقة لنقل الجنود والعتاد والمدافع بالطائرات وانزالها وراء خطوط العدو لمهاجمته من الخلف . وقد اسفرت مناورات الجيش الروسي في العام الماضي عن نجاح عظيم في هذا الصدد . فالجيش الفاشستي الايطالي يقلد الان الجيش السوفياتي الروسي .

السمن الحديدي المكفول !!
السمن البقري الفاخر !!
وافخر واجود اصناف زيت الزيتون واجود اصناف مال القبان والصابون النقي ماركة البقرة تجدونها في محل
امين كنج احمد
يافا: سوق الصلاحي
ص . ب ٢٨٨
(م الشرق)

في ميناء واحد

رست في ميناء مونتريال في كندا ، في يوم واحد ، وفي ساعة واحدة ، ٢١ باخرة ، تريد كلها غرضاً واحداً ، هو شحن القمح من ذلك الميناء الى موانيء مختلفة ، وهذا اعظم عدد من السفن رسا على ميناء واحد لغرض واحد في وقت واحد ، ويرجع السبب في ذلك الى تهافت الدول الاوروبية على مشترى القمح لطحنه ، وتخزينه لينفع في الحرب

رحلة الى لبنان
لمدة اسبوعين من ٥ الى ٢٠-٦-٩٣٨
ابتداء الرحلة وانتهاؤها في بيروت
يستقر المشتركون في لوكندة بلاس في بيت مري ويزورون منها : برمانا ، الشوير ، بكفيا ، انطلياس ، جونيه ، نهر الكلب ، عاليه ، بحمدون ، صوفر ، حمانا ، فالوغا ، عين زحلتا ، نبع الصفا ، نبع الباروك ، شتورا ، زحلة ، بعلبك ، دمشق
والاستعلام من شركة فرج الله للسياحة
القدس — يافا — حيفا
شارع مأمن الله — شارع العجمي — شارع المحطة
ويمكن عمل الترتيب اللازم بواسطة الشركة ايضا للسفر الى بيروت للالتحاق بالمشتركين بهذه الرحلة .
شركة فرج الله للسياحة

صفوة ما يحمله بريد الشرق والغرب

الدكتاتور الجديد

لا يدخن ولا يشرب وحياته بسيطة

له صفات رفعته الى مراكز القادة الكبار

في لندن

الرجل الذي رفع رتبة الجنرال فرانكو وزاد معاشه ثلاثة جنيهات في الاسبوع موجود الآن في لندن ، وهو السنيور ديجو هيدالجو ، وزير حربية اسبانيا السابق ، الذي استقال من منصبه بسبب نزاع شجر بينه وبين بقية الوزراء في آخر عام ١٩٣٤

وقد قص هذا الرجل على مندوب «الصنداي اكسبرس» قصصاً كثيرة عن الجنرال فرانكو ، ديكتاتور اسبانيا المنتظر ، فأجملها هذا المندوب فيما يلي :

أول مقابلة

تقابل السنيور هيدالجو مع الجنرال فرانكو عندما كان هذا هو القائد العام للقوى الاسبانية في جزر البليار ، وكتب الى رئيسه كتابا طلب فيه اجازة قصيرة ، يذهب فيها ليحضر جنازة والدته فأعطاه الوزير ما طلب ، وجرت المقابلة الاولى بين الاثنين في هذه الاجازة في مدريد

ما عدا فرانكو

وبعد ذلك ذهب الوزير في رحلة تفتيشية على المراكز الحربية ، وهو في ذلك يقول :

« كان من عادتي ان اسأل كل قائد عسكري ، في كل مكان أزوره ، ان يطلق سراح المساجين العسكريين احتفالا بهذه الزيارة ، وقد استجاب كلهم الى ما طلبته منهم الا قائداً واحداً ... كان هو الجنرال فرانكو »

سجين واحد

واستطرد الوزير قائلا : « لقد كنت اذ ذاك عند فرانكو في مكتبه اتحدث واياه احاديث عسكرية عادية ، فلما دخل علينا ملازم اول التفت اليه وسألته : هل هنالك ضباط تحت الحجز في (كاستيلو دي لا مولا) في جزيرة مينورقة ؟

فأجاب الملازم : نعم ، هنالك سجين واحد ، برتبة كابتن »

اعظم الجرائم

وسألت فرانكو هل له ان يطلق سراح هذا الضابط ، فوقف على قدميه وأدى التحية العسكرية ، ثم قال : « اذا كان الوزير يأمر امراً فانني سأطلق سراحه ، اما اذا كان يطلب طلباً ، فانني لن اطلق سراحه »

ورداً على ذلك قلت انا اذ الجرم لا بد وان يكون جرماً خطيراً هو الذي استحق عليه الضابط الحبس ، فرد الجنرال على ذلك بقوله : « انه اقترف اسوأ وافظع جريمة يقترفها ضابط ... انه صفع جندياً نفراً على وجهه

قال فرانكو هذا في بساطة تامة ، فهنأته على عمله ، وتطلعت الى رفاقه من الضباط فرأيتهم فخورين بهذا الموقف الذي وقفه »

حياة الجندية أولا

وتابع السنيور حديثه قائلا : « هذه هي ميزة فرانكو ، لقد كان هو الضابط الوحيد الذي تجاسر على ان يرد طلباً تقدم به اليه وزير الحربية ، ولقد كان في عمله هذا ما دعاني الى الاعجاب به ، والى ان اصبح من اصدقائي المخلصين

ولقد تعرفت بعد ذلك الى زوجته والى ابنته الصغيرة التي يحبها حباً شديداً ولكن فرانكو مع هذا الحب لا يعني كثيراً بالحياة العائلية ، فحياة الجندية لها عنده المقام الاول»

بمساعدة الجنود

وعندما عمدت الحكومة الاسبانية الجمهورية الى انقاص معاشات الجنود والضباط ، شكا جميع الرؤساء العسكريين في طول البلاد الاسبانية وعرضها من هذا الامر ، ولكن فرانكو وحده كان هو الرجل الذي لم ترتفع له شكوى . ولما سألته عن السبب في ذلك قال ان لديه ما يكفيه من المال ، ثم شرح لي كيف انه بمساعدة الجنود أسس لنفسه محطة كهربائية خاصة ، واحدث توفيرات كثيرة فيما ينفقه على منزله

معيشة بسيطة

وفرانكو لا يأكل الا القليل مما يقيم به اوده ، وهو لا يدخن ابداً ، ولا يشرب ابداً ، ولا يرتدي الا الملابس البسيطة ، واذا كان في زيه العسكرية فانه لا يعلق على صدره الاوساماً واحداً من الاوسمة الكثيرة التي نالها ، ثم هو بعد ذلك يقضي الساعات الطوال في ركوب الخيل وفي الرياضة ، فالقوة الجسدية هي شعاره كما هي شعار رجاله الان »

الرتبة والمعاش

وتكلم السنيور هيدالجو بعد ذلك عما عمله من استدعاء فرانكو لمساعدته على اعادة تنظيم الجيش ، وقال انه رفع رتبته من بريجادير — جنرال الى جنرال اصيل . وكانت هذه الرتبة الاخيرة هي ارفع رتبة في الجيش اذ ذاك ، وكان معناها زيادة ٣ جنيهات و١٦ شلنا و ٨ بنسات كل اسبوع على معاشه السنوي ، وكان ٥٠٠ جنيه ، ولكن الجنرال لم يبد عليه اي شيء من الاهتمام للمال ، وعندما نشبت الثورة في اوستريا ، استدعي الجنرال فرانكو مرة اخرى ليكون الى جانب السنيور هيدالجو في وزارة الحربية .

برقية عادية

واستطرد السنيور هيدالجو قائلا : « ولما نمي الى الجنرال فرانكو نبأ ترفيع رتبته ، لم يرسل الي الا برقية شكر عادية جداً ، ليس فيها اي شيء من روح الحماس ، ولم احس انا من طيات كلامها ان الجنرال يشعر باي شيء من الممنونية ولكني اعود فأقول انني لم ار الرجل مطلقاً لا ممتناً لشيء ، ولا ساخطاً على شيء »

واجبنا ان نموت

« وعندما كنا نتلقى قوائم طويلة باسماء المصابين من جنودنا في ثورة اوستريا ، اطلعته مرة على قائمة منها فلاحظ عليها بقوله : (هذا شيء لا يهم ، فان من واجبنا نحن الجند ان نموت) ولم احر انا جوابا على هذه الملاحظة

ماذا يعمل الوزير

وسيعود وزير حربية اسبانيا السابق عما قريب الى باريس حيث يقيم ، وهو الآن يعمل على تأليف شركة ، غايتها انماء العلاقات الاقتصادية بين فرنسا وانكلترا وبين اسبانيا ، عندما تضع الحرب اوزارها ...

زواج يتأجل :

٣٥ مرة في ٣٤ سنة

ثم يتم ولم يبق أحد من العائلتين !

في صحف الاحد الانكليزية الاخيرة برقية اذاعتها (شركة الصحافة البريطانية المتحدة) من نيويورك ، وفيها القصة الغريبة التالية :

في زمن الشباب

خطب هارولد نورونشن لنفسه ايلين هاتفيلد ، عندما كان عمره هو ١٦ وعمرها هي ١٥ سنة ، وبعد هذه الخطوبة باربع سنوات استعدت مدينة آجنسي احدى مدن ولاية ميسوري الاميركية ، لحفلة العرس التي كانت ستكون من اعظم الحفلات .

في الكنيسة

وكان العريس والعروس في الكنيسة ومعهما الاصدقاء الذين جاؤا لحضور عقد الزواج عندما جاءت برقية تنعي الى العريس وفاة عمه ، وبسبب ذلك تأجل الزواج .

تأجيل آخر

وانقضت ايام الحداد ، ومر عام كامل ثم تقرر عقد الزواج في يوم معين ، ولكن قبل ان يحل هذا اليوم بليلة واحدة مات شقيق ايلين ، وتأجل الزواج مرة اخرى .

في كل ربيع

وتم هذا التأجيل في عام ١٩٠٩ ، وبعد ذلك جاءت الوفيات في العائلتين فتسببت في تأجيل حفلات الزواج في كل ربيع من عام ١٩١٠ الى ١٩١٧

وفي عام ١٩١٨ انخرط هارولد في سلك الجيش ، وفي عام ١٩١٩ مات قريب من أعز اقربائه اليه ... وفي عام ١٩٢٠ مرضت ايلين نفسها مرضاً الزمها الفراش

قبل ساعات

وبذل العريس والعروس محاولات شتى في كل سنة ، من ١٩٢١ الى ١٩٢٧ ولكن الوفيات المستمرة في العائلتين ظلت تحبط هذه المحاولات واحدة بعد اخرى

وفي حزيران ١٩٢٥ ، ماتت والدة هارولد وهو جالس الى جانب سريرها ، وكانت وفاتها قبل ساعات من الساعة التي كانت قد حددت للزواج

محاولتان في عام

وفي عام ١٩٢٨ حاول العريسان محاولتين ، في اولاهما مات شقيق هارولد وفي ثانيتهما ماتت شقيقته

ثم تم الزواج

وفي كل سنة بعد تلك السنين كانت تبذل محاولة ، وكانت تحبط . والان ولم يبق من افراد العائلتين الا الاباعد من الاقارب ، تم عقد الزواج ، في حفلة بسيطة كل البساطة ، بعد ٣٥ محاولة ، فشلت كلها في ٣٤ سنة ، وعمر هارولد الان ٥٠ ، وعمر ايلين ٤٩ سنة ...

. . .

فابريكة الاحجار للمطاحن العربية

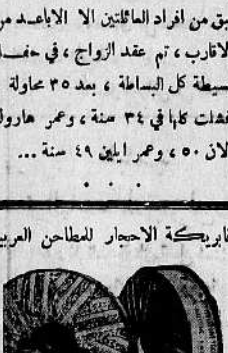

لصاحبها فوزي ابراهيم الحفني

يافا شارع يافا — تل ابيب

احسن واصلب احجار المطاحن المضمونة تضاهي الاحجار الاجنبية

(م . الشرق)

وزن الفتيات

يزيد وزن الفتاة التي تبلغ من العمر ١٦ سنة في انكلترا ، عشر ارطال عما كان عليه وزن اختها قبل ٢٠ سنة

سينما لندن

تسيطر اليهودية العالمية على معظم دور السينما في لندن ، وفي المدة الاخيرة عرض في احدى هذه الدور فيلم اسمه (المانيا النازية اليوم) وهتف رجلان من النظارة قائلين : « الى العلاء ياهتلر ، الى العلاء ياموسوليني » فانهال عليهما اليهود بالضرب وجرحوهما

اللعبة الدولية

البلد الذي تكثر فيه الاجناس

تشكوسلوفاكيا بين الضغط شرقاً وغرباً ...

فيما يلي صورة لتشكوسلفاكيا ، رسمتها « الصنداي اكسبرس » في باب (سير الزمان) في عددها الاخير :

الجنس المسيطر

تقع تشيكوسلفاكيا على الحدود الشرقية لالمانيا ، بينها وبين روسيا ، وقد بنيت هذه الجمهورية بعد الحرب العظمى من سكان فصلوا فصلا عن النمسا والمجر . والجنس المسيطر الان على هؤلاء السكان هو جنس التشيك ، وهو ينحدر مع الجنس اليوغسلافي من أرومة واحدة ، اما السلوفاك وهم كثيرون في هذه الجمهورية ، فأنهم ابناء عم التشيك ، واما « الروثيان » وعددهم كبير ايضاً فأنهم اخوان للروسيين

ويبلغ مجموع السكان اربعة عشر مليونا ، منهم ثلاثة ملايين ونصف من السوديت الالمان ، وهم اخوان في الدم للبروسيين الالمان

سيطرة تطول

ومنذ نحو عشرين سنة ، والاجناس المختلفة في تشيكوسلفاكيا خاضعة لسيطرة جنس واحد ، هو جنس التشيك ، فهو الجنس الحاكم . وقد احتل ابناؤه معظم المناصب في دوائر الحكومة ، سواء في العاصمة او في الاقاليم

فلاح ابن فلاح

وعاشت هذه الجمهورية عدة سنين وليس فيها اضطهادات ، برغم التهم التي الصقتها الاقليات التي تريد التحرر بحكومتها

ورئيس الوزراء الحالي الدكتور ميلان هودزا ليس من التشيك ، وانما هو من السلوفاك ، وعمره ٦٠ سنة ، وابوه فلاح ، وهو نفسه فلاح يحسن الفلاحة عملياً

مثل ارلندا

وكنتيجة لتغلغل النفوذ الالماني ، يطلب السوديت الالمان الان من الدكتور هودزا ، حقوقا وحريات ، تبلغ مبلغ الاستقلال في حكم ذاتي ، على طراز الحكومة الذاتية المستقلة ، التي تقوم الان في دولة ارلندا الحرة

الاستقلال لا يكفي

ولكن منحة الاستقلال ، حتى لو نزلت عنها الحكومة للسوديت ، لن ترضي الالمان المقيمين على كلا الجانبين من تشيكوسلفاكيا ، اللهم الا اذا غيرت الحكومة التشيكوسلفاكية سياستها الخارجية التي ادخلتها في حلف عسكري مع روسيا ضد غزو الماني يأتي من الخارج ، وضد تزايد النفوذ الالماني في داخل الجمهورية

وهذه هي حقائق القضية ، فلننتقل بعد سردها الى حقائق الازمة الحالية

في الماء العكر

لقد انتهز الالمان السوديت فرصة الانتخابات البلدية في تشيكوسلفاكيا فأثاروا الكثير من الاضطرابات ، وشرعوا يلعبون اللعبة الدولية الشهيرة ، لعبة « الصيد في الماء العكر »

ولكي يزداد هذا الماء اعتكارا ، انتهزت ايطاليا الفرصة اعتكاره في تشيكوسلفاكيا شرقا ، فقامت تحاول احداث الانقسام غربا بين بريطانيا وفرنسا ، متخذة اسبانيا ذريعة لذلك ، وهذه مناورة اذا قلبت صفحات التاريخ وجدتها مملوءة بامثالها

« الهستريا » الوطنية

ولقد اتخذ هذا التحول الايطالي شكل قطع المفاوضات التي كانت تجري في سبيل عقد اتفاقية بينها وبين فرنسا ، لان الفرنسيين متهمون بمد ايدي المساعدة للجمهوريين في اسبانيا ، وفي ذلك يقول الرجل العادي : اذا كان الايطاليون قد سمح لهم بمساعدة الثوار للاسبانيين ، فلماذا لا يكون للفرنسيين الحق في مساعدة الحكومة الاسبانية

وقد جاء هذا العمل الاخير من ايطاليا فاثار الفرنسيين الى درجة « الهستريا الوطنية » اي الى درجة الجنون ، او ما يقرب من الجنون

على الحياد ...

وفي ظروف كهذه ، كيف ستكون سياسة بريطانيا ؟

ان هذه المشاجرات لا تهمنا ، وما نحن بالمستعدين للدفاع عن الحدود التشكوسلوفاكية ، ولا بالمستعدين لتوطيد الحلف الاحمر المعقود بين تشكوسلوفاكيا وبين روسيا ، ولا لمساعدة الجمهوريين الحمر في اسبانيا ، ولا لاسناد فرانكو في مغامرته الى ان يصل فيها الى النصر

سعادتنا فقط

ان الواجب الملقى علينا ، يقع ضمن نطاق الامبراطورية البريطانية ، ففيها علينا مسئوليات جسام ، وامامنا فرص بديعة ، وما على الجنس البريطاني الا ان يكرس جهوده كلها للظفر بالسعادة لنفسه سواء في داخل هذا الوطن ، او فيما وراء البحار

والقول الفصل هو اننا لن نخوض غمار الحرب بسبب الموقف الحالي في تشيكوسلوفاكيا ، وبسبب الخلاف الناشب بين ايطاليا وفرنسا

وهـذا قول صريح ، وستظل بريطانيا بعيدة عن أي اضطراب يقع ايضاً في المستقبل

بالضغط الاقتصادي

اما هتلر فأنه يدرك ان اية حركة عسكرية ضد تشكوسلوفاكيا ، قد تجلب فرنسا وروسيا معاً لمساعدة براغ . وهو يريد ان يتحاشى الخوض في حرب يواجه فيها هاتين القوتين ، ولذلك سيلجأ عند الضرورة الى الضغط الاقتصادي ، والى اعطاء السوديت الالمان ما يريدون من المساعدة على توطيد حكمهم الذاتي

ومعظم صادرات تشيكوسلفاكيا تمر خلال الاقاليم الالمانية ، وبرفع التعريفات الجركية ، تستطيع المانيا ان تشل حياة تشيكوسلفاكيا الاقتصادية في عشية أو ضحاها .

الاجناس الغاضبة

ويعتقد هتلر ان براغ ليست في موقف يمكنها من تحمل الضغط النازي من الخارج ، وتحمل غضب الاجناس الالمانية ، والبولونية ، والهنغارية ، من الداخل ، وهو لذلك سيعمل على ارغام براغ على التخلي عن صداقتها مع روسيا السوفياتية ومع فرنسا ، لتدخل ضمن منطقة النفوذ الالماني .

أربعة عين

وتشيكوسلفاكيا ، كما تريدها المانيا النازية ان تكون في المستقبل القريب ، هي التي تصبح دولة صغيرة من التشيك متمركزة حول براغ ، تتبع السياسة النازية في شئونها الخارجية والداخلية ، بينما تصبح الاقليات المحيطة بها ولكل اقلية استقلالها التام ، وحكومتها التي لا تتلقى التعليمات اللازمة لها الا من البلد الام ، من برلين .

في سطور

تركيا الناهضة

أجاز المجلس الوطني الكبير في انقرة ، قانون مستعجلا ، يخول الحكومة التركية ان تنفق مبلغ ١٢٥٫٠٠٠٫٠٠٠ ليرة تركية (نحو ٢٩٬٤٠٠٬٠٠٠ جنيه استرليني) على الدفاع الوطني

وتقول الصحف الانكليزية ان قسما كبيرا من هذا المال سينفق على صنع بطاريات مدفعية جديدة ، ثقيلة ، وتشييدها قواعد على السواحل ، اما باقي المبلغ فسينفق على زيادة القوى الجوية والبحرية

التلاميذ والحرب

سأل نائب في مجلس العموم البريطاني : هل سيحمل تلاميذ المدارس في زمن الحرب معهم كمامات واقية من الغازات السامة وهم ذاهبون الى المدارس ، ام ان كل تلميذ ستكون له كمامة في بيته ، واخرى في المدرسة ؟

وسترد الحكومة على هذا السؤال عما قريب

الساق المصادرة

رفع احدهم دعوى على صاحب فندق في مدينة المكسيك ، يطالبه فيها برد ساقه الخشبية ، التي صادرها منها ، ليضمن بها دفع الاجرة المستحقة عليه ، وقد حكمت المحكمة لصالح الاعرج ... والدفع عند التيسير ...

أخبار محلية

مذكرات التجار على التعريفة الجمركية

الواجب المفروض على الغرفة التجارية

بلغ التذمر بين تجار الحلويات والسكاكر امس اشده لدى اطلاعهم على التعديلات التي ادخلت على التعريفة الجمركية ووضع هذه التعديلات موضع التنفيذ في يوم صدورها، فراحوا ينظمون العرائض ويقدمون المذكرات الى المراجع المختصة والى الغرفة التجارية الوطنية يشكون فيها هذه الحيف الذي ألحق التجار وعرائض شكواهم في هذا الاصناف المستوردة من الضرائب تشجيعاً لحركة التجارية وتخفيفاً لوطأة الازمة الاقتصادية الشديدة ويجدر بالغرفة التجارية أن تتقدم الى المراجع الحكومية بوجهة نظر في هذه الضرائب الجديدة وأثرها في الحياة العامة، كما نأمل ان تكون مذكرات بهم في الوقت الذي كانوا فيه ينتظرون السبيل وسيلة لاعادة النظر في الرسوم تخفيف التعريفة الجمركية واعفاء بعض المفروضة.

لجنة الابنية وتنظيم المدن

تجيز مشروعين في منطقة المدينة

أجازت لجنة الابنية وتنظيم المدن في اللواء الجنوبي بصورة مبدئية المشروع التفصيلي رقم م. للقطعة رقم ٧٠٦٠ في يافا الواقعة في منطقة تنظيم المدينة. وقد عرضت تفصيلات المشروع مع الخرائط المتعلقة به في دائرة البلدية ليتمكن كل من له علاقة به من الاطلاع عليها.

ويشمل المشروع حدود بلدتي يافا وتل ابيب من جهة الشمال ومن الشرق مرفأ الله الجوي وحدود بلدية يافا. ومن الجنوب الحد الجنوبي حتى طريق سلمه. ومن الغرب حدود بلدية تل ابيب والذي علمناه انه يجوز لجميع اصحاب الابنية والاملاك الاخرى التي يشملها هذا المشروع سواء بصفتهم من اصحاب الاملاك أو باية صفة أخرى أن يقدموا اعتراضاتهم عليه للجنة الابنية وتنظيم المدن المحلية

وأجازت اللجنة المذكورة موقتاً المشروع المعروف بمشروع تقسيم اراضي السيد عبد الرؤوف بركات وشركاه بيافا رقم ٠ — ٢٣٢ الواقعة ضمن منطقة تنظيم مدينة يافا. وقد اقرت اللجنة المشروع المذكور والخرائط الملحقة به. وسيوضع موضع التنفيذ في القريب العاجل

في كل الجهات ؟

تدابير للمحافظة على خطوط التلفون..

فهم أن الحكومة ستتخذ تدابير للمحافظة على خطوط التلفون وذلك بتعيين خفراء على الخطوط في جميع الجهات وستكون منطقة الحراسة لكل خفير مسافة خمسة كيلو مترات تقريباً ...!

. . .

محاكمة يهود في قضية نشرات

كاتب يتحدث عن مرور سنتين على حوادث

جرت في محكمة صلح تل ابيب محاكمة كاتب يهودي اسمه اسحق زيف لانه أصدر في ١٩ نيسان الماضي نشرة تحدث فيها عن مرور سنتين على حوادث الاضطرابات. وأصدر النشرة دون أن يطلع عليها الحكومة قبل توزيعها. وبعد النظر في القضية حكم على كاتبها بالسجن ثلاثة أسابيع وبتقديم كفالة حسن سلوك لمدة سنة. وحكم على صاحب المطبعة التي طبعت النشرة فيها بالسجن اسبوعين أو غرامة مالية مقابل ذلك. وحكم على متعهد بيعها بالسجن اسبوعاً أو جنيهين غرامة.

خبير البوليس يقدم تقريره للوزارة...

ذكرت هابوكر ان السر تشارلس تيغارت الخبير في شئون البوليس قد فرغ من وضع مشروعه لمقاومة الارهاب وقدم منه نسخة الى وزارة المستعمرات واخرى الى دائرة البوليس السري البريطاني في لندن

وتكلف نفقات هذا المشروع ٧٥ الف جنيه، وقد اقترح السر تيغارت في مشروعه تشكيل وحدات من الفرسان وتزويد قسم المباحث الجنائية بالرجال المدربين، مع ايجاد الادوات الفنية الحديثة في مراكز البوليس ونقاطه

بيان من القنصلية العراقية بالقدس

على كافة العراقيين المقيمين في فلسطين ان يقوموا برفع الاخبار او البيان الملزومون برفعه بمقتضى قانون تسجيل النفوس وتعديلاته عن حوادث المواليد والوفيات والنكاح والطلاق الى القنصل العراقي في القدس على ان يكون هذا الاخبار او البيان عن الحوادث المذكورة بنسختين ومصادق على صحته من قبل السلطات المحلية.

القنصل العراقي في القدس

يهودي يسرق طبيبه..

وقع في تل ابيب بعد ظهر أمس حادث سرقة في بيت طبيب يهودي تفصيله ان يوسف ليناذور ذهب الى عيادة الدكتور ردلر لمعاينته فوجد الطبيب غائباً، لكنه وجد صندوقاً على احد المكاتب وبعد أن فتحه وجد فيه ٣٧ جنيهاً فاسرع الى مغادرة المنزل. وفي اثناء نزوله على الدرج قابل الطبيب وجهاً لوجه فصعدا معاً الى العيادة. ولاحظ الطبيب حدوث السرقة فاخبر البوليس بالامر، وحضرت قوة اعتقلت السارق رهن التحقيق

يظنونها قنبلة...

في الساعة السابعة والنصف من مساء أمس شاهد موظفو البنك العثماني على درج البنك قطعة من الحديد حسبو أنها قنبلة فدب الذعر بينهم. وسارع أحدهم الى ابلاغ البوليس فذهب مفتش بوليس مركز المدينة الى دار البنك وتبين له أن قطعة الحديد التي ظن أنها قنبلة ليست الا «تفاحة» من النحاس ومن التي تستعمل لتزيين السرر وبداخلها كمية من المسامير، فأخذها مفتش البوليس الى المركز وباشر التحقيق ...

شجار وضرب

وقع شجار في الساعة الثامنة من مساء الليلة بالقرب من مقهى عارف المطري الواقع في شارع القدس - يافا، بين محمد القدسي، وهو صاحب مطعم، ومحمد علي حجازي، وهو خادم في مطعم آخر بنتيجة خلاف، وأدى الحادث الى اصابة الاخير بضربة عصا غليظة في رأسه أصبيب له جرحاً خطراً نقل على أثره الى المستشفى البلدي، واعتقل البوليس المعتدي

دون قيد ... ؟

اليهود المتهمون بحادث «مسكه»

يرفضون اخلاء سبيلهم بضمانات مالية...

وافق البوليس امس على اخلاء — لقاء كفالة مالية مقدارها ٥٠ جنيها سبيل الخفراء اليهود الثلاثة الذين قبض كل واحد منهم، غير ان هؤلاء رفضوا الافراج عنهم بهذه الصورة وأصروا على اخلاء سبيلهم بدون قيد ولا شرط ... ! عليهم بتهمة علاقتهم بحادث قرية «مسكه» والاعتداءات التي حصلت فيها، وهم: ابراهام دوريان، ناثان زون وأريه ابلي

ممثل الوكالة اليهودية في لندن

حديث عن (المقترحات) و (حقوق) اليهود!

لندن في ١ حزيران — القى البروفسور برودتسكي ممثل الوكالة اليهودية في لندن خطاباً في اجتماع صهيوني حذر فيه اليهود من قبول المشاريع الجديدة التي قدمت لحل قضية فلسطين ...

وقال: غير ممكن أن يرضى اليهود بهذه المشاريع الجديدة التي تتساوى كلها في «سلب» الشعب اليهودي «حقوقه» التاريخية في فلسطين !

«ان الزعماء الصهيونيين لا يمكن ان يوافقوا على مشروع لا يؤمن مستقبل اليهود في فلسطين ... ويحل المشكلة اليهودية في اوروبا»

رسالة طبريا التلفونية

رئيس الحزب الاصلاحي للمزرعة

طبريا في ١ حزيران - لمراسل الدفاع الخاص - قبض البوليس اليوم على رئيس فرع الحزب الاصلاحي في طبريا وابلغه امر الحكم عليه ادارياً بالسجن في عكا لمدة ستة اشهر، وقد ارسل الى معتقل المزرعة مخفوراً.

استقالة رئيس البلدية من منصبه

بيت لحم في ١ حزيران - لمراسل الدفاع الخاص - استقال اليوم الاستاذ عيسى افندي البندك من رئاسة بلدية بيت لحم وعين بدلا منه نائب الرئيس السيد سليم ناصر. ولم تعرف الاسباب التي دعت الى ذلك.

بقية المقال الافتتاحي

الخطيرة لا تجد هناك غير أرض عربية وشعب عربي: في مصر، في فلسطين، في الجزيرة، في العراق. وقواها البحرية في: مياه حيفا أو الاسكندرية أو عدن أو البصرة. وقواعدها الجوية: في اللد، في البصرة، في مرسى مطروح، في عدن، في عمان — وعشرات غيرها.

انه اشتباك غريب في المصالح، أوجدته عشرات بل مئات من السنين. فمن مصلحة الحكومة البريطانية أن تكون على صفاء مع هذه الدنيا. وما دامت قلوب العرب تقوم في شكل سور حول فلسطين المتعبة، وتأبى أن ينتزع غريب بعضها أو كلها فمن مصلحة الجميع أن تبادر الحكومة الى انهاء المشكلة على وجه يحفظ للمصالح المشتركة المذكورة أهميتها وقدرها

وهناك السبل الكثيرة التي إن خفيت على أوروبا كلها فلن تخفى على رجال الحكم البريطانيين. سبل كثيرة لتقوية تلك المصالح أهمها تبادل الصداقة عملياً وليس بتصريحات أو بيانات. وفي الوقت الحاضر يعتبر العرب أن أول تلك السبل إنصاف عرب فلسطين، ورد طمأنينتهم الى نفوسهم، وتهدئة روع العالم العربي ليعتقد أن هذا الركن الهام الخطير — فلسطين — من دنياه ستبقى كلها خالصة له. عندئذ يروق للجميع التحدث بحالات الصداقة والولاء

ومن ناحية الصداقة وحدها، أي أثر خلفه بيان محمد حجازي ؟ هل يجهل العرب خطورة مصالحهم المرتبطة بمصالح بريطانيا، أو هل تجهل بريطانيا أهمية مصالحها المرتبطة بمصالح العرب — حتى يقوم بيان عادي فيشرحها للجميع ؟ في هذا العصر، عصر التنبه والوعي والحس المرهف في كل شيء — أيحتاج العرب والانكليز الى من يدلهم على جلال مصالحهم الكبيرة الهائلة ؟ وهل في الامر جديد حتى تحمله امواج الاثير الى الاذان الواعية العارفة ؟

مصالح هامة تربط حاضر امتين ومستقبلها. وهي، لكي تكون راسخة، تحتاج الى تبادل عواطف الصداقة. ولكي يكون ذلك ويتم، لكل فريق الحق في أن يرى الاخر منصفاً معه، مسالماً، صائناً الحقوق، قائماً بالواجبات. وكلما تلفت العرب يميناً أو شمالا ووجدوا فلسطين في حالها الراهن، هزوا رؤوسهم أسفاً على سماع عبارات تفتقر الى الحقائق، وطلبوا وألحوا في الطلب، لانهاء هذه المشكلة الخطيرة المعلقة انهاء يقضي على الهواجس ومقلقات الظنون. أليسوا معذورين في ذلك ؟ أليسوا على حق اذا فعلوه ؟

بهذا يعلق العرب على ذلك البيان الذي حينما تعرض للصداقة بين الامتين ما أتى بجديد. وانما الجديد تحقيق رغبات أبديت، وأول وجه لذلك انصاف قضية فلسطين.

ابراهيم

الملاكون وتخمين الممتلكات

نشرت البلدية منذ يومين قوائم تخمين الاملاك في دائرتها وفي سراي الحاكم تسهيلا لمراجعتها ليتمكن بذلك الملاكون الذين يرون الاعتراض على تقدير لجنة تخمين الضريبة على املاكهم بالنسبة لنقص قيمتها وخفض قيمة اجورها عن السنوات السابقة.

والذي فهمناه ان كثير من الملاكين يشكون من رفع القيمة التي خمنت بها املاكهم وهم الان يعدون العدة لتقديم اعتراضاتهم على هذه التخمينات

لجنة الاثمار الحمضية

تعقد لجنة الاثمار الحمضية المؤلفة من السادة سعيد بيدس، فرنسيس جلاد، فائق طلاماس، المستر ارمسترونغ، الادون تولكوفسكي، اليوم اجتماعا في دائرة الزراعة لبحث قانون تفتيش الاثمار الحمضية وعدة مواضيع اخرى تتعلق بالتعبئة والتفتيش

ربط بكفالة

كانت السلطة قد اعتقلت السيدين الحاج عبد لهلوب ومحمد حميد من بيت دجن وابعدتهما الى بئر السبع بسبب مسائل محلية هناك. ولما أزيلت الاسباب أعيد السيدان المبعدان من منفاهما وتقرر ربطهما بكفالة حسن سلوك.

٦ يهود

«بقية المنشور على الصفحة الاولى»

يحاولون الهروب

ويمكن أيضاً أن يعرف من حديثهم أنهم لا يحملون جوازات سفر تخولهم حق الدخول الى فلسطين ثم طلب منهم السير معه الى مركز البوليس لكنهم حاولوا الهروب منه

اعتقال المهربين

وصادف في هذه الاثناء مرور زورق الحراسة وفيه جاويش بريطاني وبعض الانفار فأشار الصياد الى الزورق بالاقتراب فخف مسرعاً ونزل منه رجال البوليس الخاص بالشواطيء واعتقلوا الاشخاص المهربين.

اسماء القادمين...

اما اسماء اليهود الستة فهم: موريس دافيد يازيني، موشى سالم طيب، مسعد شوعازين، روبين يعقوب مزراحي، ابراهيم جاكو عبان، سالم شاهين. وقد جيء بهم الى سجن يافا حيث يجري التحقيق معهم. اما المركب الشراعي الذي نقلهم فلم يعثر له على اثر

الافراج عن معتقل

افرجت السلطة في القدس عن السيد عبد العظيم الشعراوي الذي اعتقل منذ شهر بموجب قانون الطواريء

ضابط خفراء ووظيفته الجديدة

وصل الى يافا صباح أمس ضابط الخفراء ورجال البوليس الاضافي في مستعمرة «ناثانيا». وفهم ان الحكومة أناطت به رئاسة جميع أفراد البوليس الاضافي والخفراء في اللواء الجنوبي، وان مركز دائرته سيكون في يافا.

اعتقال قرويين من الرملة

القى بوليس الرملة القبض على عبد الرءوف سيفان واخيه الياس من اهالي قرية يبنا وعطيه قدورة غانم من قوله، كما قبض على ثلاثة آخرين من قرية نعلين

حركة الميناء

رست في مياه الثغر امس الباخرة «ستي اوف اكسفورد» وافرغت من حمولتها ١٥٠ طن بضائع مختلفة والمركب الشراعي «مراد» وافرغ ١٥٥ طن حبوب

مخالفات قانون الابنية

نظر حاكم صلح المدينة امس في ٢٠ قضية مخالفة لقانون تنظيم المدن، فقضى بتغريم المخالفين من ٣٠٠ الى ٥٠٠ مل مع هدم ما بني خلافا للقانون وقد امهل المخالفون مدة ٣ ايام للاستحصال على رخصة بناء من البلدية

البلدية والباعة المتجولون

فهم ان البلدية عازمة على استئجار خمسة دونمات من اراضي ابو رباح الواقعة في الجنوب الغربي لسوق الخضرة لاضافتها الى ارض السوق وجعلها صالحة لنقل الباعة المتجولين واصحاب البسطات اليها.

والمفاوضة الان جارية بين البلدية واصحاب الملك بهذا الشأن. والمنتظر ان يتم الاتفاق بينهما على هذه المسألة في خلال الاسبوع القادم

مواعيد الغرفة التجارية

قررت الغرفة التجارية امس تعديل مواعيد عملها بمناسبة حلول فصل الصيف فجعلت مواعيد العمل فيها تبتديء من الساعة الثامنة صباحاً وتنتهي في الساعة الثانية بعد الظهر، ويستمر العمل فيها على هذا النحو حتى اواخر شهر ايلول المقبل.

قدوم شاعر زجلي

القدس — وصل البارحة من لبنان السيد يوسف نعوم الشاعر الزجلي واذاع من محطة الاذاعة الفلسطينية ازجالا رقيقة سر لها المستمعون، وسيذيع مساء يوم الاحد حفلة خاصة من ازجاله فتتيح عشاق الزجل على الاستمتاع بها

قضية اسلحة في بغداد

«بقية المنشور على الصفحة الاولى»

من البلجيك الى العراق كمسامير حديدية

محتويات الصناديق

وقد عثرت السلطة في هذه الصناديق على ١٩،٩٧٥ رصاصة للبنادق و ٥١،٥٧٥ رصاصة للمسدسات وبعض علب من الكبسون وكمية من المسدسات واعتقلت الشخص المرسلة اليه هذه الصناديق

ودار التحقيق لمعرفة شركائه وعما اذا كانت هذه الصناديق مرسلة الى بغداد ام الى غيرها. وتقدر قيمة الذخائر بعشرة آلاف دينار عراقي.

وقد شغلت الاذهان في اليومين الاخيرين بمحاكمة عبد الحميد محمود كاتبي عربي الذي اوقف في اول الاسبوع الحالي. وكان يوم امس موعد المحاكمة فحكم عليه بغرامة ١٥٠ ديناراً وعند عدم الدفع فبالحبس الشديد لمدة ستة اشهر وفق المادة ١٢ من قانون الاسلحة.

ولما سمع المتهم هذا الحكم أعلن عجزه وعدم اقتداره على دفع قيمة هذه الغرامة لذلك طبقت بحقه عقوبة السجن، كما ان حاكم الجزاء أمر الشرطة أن تقوم باتخاذ التدابير اللازمة واجراء التحريات الدقيقة لمعرفة من له صلة او علاقة بهذه القضية.

تلفونات الدفاع وبرقياتها الخاصة

هل وجهت تركيا انذاراً لفرنسا

« تابع المنشور على الصفحة الاولى »

وديًا لان الدولتين صديقتان لبريطانيا العظمى — روتر

بصفة انذار؟

باريس في اول حزيران — نشرت جريدة «انترنسجيان» بأن الحكومة التركية أبلغت حكومة فرنسا بأن انهاء مسألة السنجق بسرعة تهمها جداً . وتقول لدوائر السياسية الفرنسية ان طلب تركيا لم يوجه بصفة انذار كما قالت عنه الصحف الانكليزية — د.ن.ب.

مصادر علمية

لندن في ١ حزيران — نشرت جريدة « الديلي تلغراف » رسالة لمراسلها في انطاكية قال فيها : انه علم من مصادر موثوق بصحة اخبارها ان تركيا أرسلت انذاراً نهائيا الى فرنسا تقول فيه :

زحف الاتراك

ان الجنود التركية ستزحف الى الاسكندرونه لاحتلالها اذا لم تتنازل فرنسا لتركيا بشكل ودي بالسيادة على هذا السنجق .

تدخل انكلترا

ويقال ان انكلترا تدخلت لدى فرنسا لحملها على التساهل ، غير انني علمت ان الجنود الفرنسية حشدت بجوار الحدود وأن الحكم العرفي اعلن في جميع انحاء اللواء .

اهتمام وقلق

وتبدي الدوائر الرسمية في باريس تحفظاً شديداً بازاء الانذار التركي الا انها تنظر الى الحالة باهتمام وقلق شديدين

وقف التسجيل

وجاء من انطاكية ان اللجنة الدولية أوقفت تسجيل النفوس لمدة خمسة ايام بسبب الحوادث الاخيرة بين العرب والاتراك . وهي تسعى الان لتسوية المنازعات الحربية بينهما في هذه الفترة

اعلان

بيع اموال منقولة لدى دائرة اجراء يافا بخصوص الاجراءات التنفيذيـــة بالقضية رقم ٨٥١ سنة ٩٣٨ فيما بين محكوم له : خاشادور ماتوسيان من يافا محكوم عليه : ابراهيم العبد شحاده ورفيقه من يازور

ليكن معلوماً بانه اعطي الامر من رئيس الاجراء بيافا ببيع الاموال المنقولة بالمزاد العلني وهي :

١) ٩٦٠ مترمواسير اربع انشات ايفاء لتنفيذ الحكم الصادر من محكمة صلح يافا رقم ٧٧٧ — ٣٨ تاريخ ٧ — ٣ — ٣٨ لقاء مبلغ ٣٩ جنيهاو ٢٣٠ ملا والرسوم

اذا لم يصدر امر بالتأجيل يجري البيع بمعرفة مأمور البيع يوم السبت في ٤ — ٦ — ٩٣٨ ببيارة المديونين الكائنة في يازور

في ٢٥ — ٥ — ١٩٣٨ مأمور اجراء يافا

(٣٧١٣)

رسالة القدس التلفونية

تبرع جمعية الدفاع العراقية للجنة السيدات

القدس في اول حزيران — لمراسل الدفاع الخاص — ابلغتنا لجنة السيدات العربيات في القدس انه قد وصلها من جمعية الدفاع عن فلسطين في بغداد مبلغ ٣٠ ديناراً والاجنة تشكر لهذه الجمعية عاطفتها النبيلة على مساعداتها القيمة المتوالية وتدعو الى الله العزيز ان يجزيها خيرا وان يحفظ العراق وجلالة مليكه ورجاله العاملين .

لجنة السيدات تتلقى جوابا على تهنئة

وردت على لجنة السيدات العربيات بالقدس من مصر البرقية التالية : رفعت الى مقام حضرة صاحبة السمو الملكي الاميرة فوزية رقيتكن الرقيقة فنالت حسن القبول واني لاتشرف بابلاغ حضراتكن شكر سموها الملكي .

ندب استاذ لمديريه مدرسة الايتام الاسلامية

وافقت مديرية المعارف على طلب المجلس الاسلامي الاعلى لتعيين الاستاذ يحيى حياتي الشهابي مدير مدرستي البكرية والعمرارة الاميريتين للبنين بالقدس مديراً لمدرسة دار الايتام الاسلامية ومفتشاً للمدارس الاهلية في فلسطين تحت شروط وافقت عليها الادارة ، واعلنت المجلس الاسلامي الاعلى بانتدابه على سبيل الاعارة كما قرر المجلس الموافقة على تعيينه ، وسيرفع هذا القرار الى مديرية المعارف في هذين اليومين ، وسيباشر الاستاذ الشهابي عمله الجديد خلال الاسبوع القادم

السيدات العربيات يهنئن القنصلية الايرانية

ذهب اليوم وفد من لجنة السيدات العربيات الى منزل عقيلة قنصل الامبراطورية الايرانية لتهنئة عصمتها لمناسبة الخطبة الميمونة ، وقد قوبل الوفد وودع بكل حفاوة واحترام .

اعتقال شخص وتفتيش منزله في لفتا

ذهبت قوة من البوليس الى قرية (لفتا) وفتشت دار السيد سعيد محمد سعيد ثم اعتقلت صاحب الدار ووضعته في قشلاق البوليس ، ولم يعثر على شيء ممنوع .

انذار اهالي قرى على اثر حوادث

على اثر توالي حوادث قطع اسلاك التلفون على طريق القدس — اريحا وجهت السلطة انذاراً الى اهالي القرى الواقعة على هذا الطريق باتخاذ الاجراءات القانونية ضدهم فيما لو استمر هذا العمل ضمن حدود قراهم

فرض نقطة بوليس اضافي على «لفتا»

قال مختير ووجهاء لفتا رجال السلطة في صباح هذا اليوم ، وذكروا عدم تمكنهم معرفة الشخص الذي أطلق الرصاص على أربيه كمبرغ صباح أمس ، والذي طلب اليهم اظهاره

وعلى الاثر فرضت السلطة نقطة بوليس اضافي على القرية تدفع رواتب افرادها من اهالي القرية

تبرئة متهمين بقتل في محكمة الجنايات

نظرت محكمة الجنايات الكبرى المؤلفة من المستر كوبلاند والمستر بلاكت وعلي بك حسنا في قضية محمود احمد عيسى وابراهيم يونس عوض ، من اهالي قرية (كملا) المتهمين بقتل محمد حسين الاعرج . وبعد أن استمعت أقوال الشهود النيابة والدفاع ومرافعة وكيل النيابة ودفاع وكيلي المتهمين الاستاذين هنري كتن ومصطفى الرشيد قررت تبرئتهما .

السجن ٣ اشهر لحامل مسدس

نظرت المحكمة العسكرية اليوم في قضية شتيوي حسن الاشرم من قرية «القباب» المتهم بحيازة مسدس ، فقررت الحكم عليه بالسجن ثلاثة اشهر . وتفاصيل القضية ان المذكور أخبر البوليس بان مسلحين هجموا عليه واخذوا بعض الاغنام التي كان يرعاها فاطلق عليهم الرصاص من مسدس كان معه . ولما سئل عن المسدس سلمه الى البوليس .

رسالة بيسان التلفونية

اربع سرقات في ليلة واحدة

بيسان في ١ حزيران — لمراسل الدفاع الخاص — سطا مجهولون في الساعة العاشرة من مساء ليلة اول امس على اربعة محلات تجارية تخص السادة : سعيد صلاح ، نديم ابو غزاله ، عامر العبد الله ومحمد حسن البلماوي . ولم يتمكن أحد من الاهالي من القاء القبض على المعتدين ، لوجود نظام منع التجول وقد سرق من محل الاول شوالان من الصوف ومن محل الثاني بضائع قيمتها عشرة جنيهات ومن محل الثالث بضائع بقيمة ٢٠ جنيها ومن محل الاخير ما قيمته ٨٠ جنيها و٢٣ جنيها نقداً .

رسالة حيفا التلفونية

اليهود الثلاثة المتهمون بحادث الجاعونة

حيفا في أول حزيران — لمراسل الدفاع الخاص — استأنفت المحكمة العسكرية اليوم النظر في قضية اليهود الثلاثة وأتمت سماع شهادات الشهود ، ثم تأجلت الجلسة الى يوم الجمعة ، ومن المنتظر أن يعطى القرار في هذه الجلسة

تفتيش منزل معلم والقبض على صاحبه

داهمت قوة من البوليس بيت الاستاذ سعدي بدران المعلم في مدرسة حيفا الاميرية وفتشته بدقة واعتقلت صاحب المنزل واودعته سجن حيفا ولم تعرف الاسباب

فرض نظام منع التجول على قريتين

أصدر حاكم اللواء أمراً بفرض نظام منع التجول على قريتي « دالية الكرمل » و « عسفيا » . ويبدأ منع التجول من الساعة السادسة مساء حتى الساعة الرابعة من صباح اليوم التالي

خروج قوات عقب اشارات من طائرتين

حلقت طائرتان في سماء المدينة في صباح اليوم الباكر وكانتا على ارتفاع بسيط ثم تبادلتا الاشارات مع الجند المعسكر في بيت غاليم وعلى أثر ذلك خرجت قوة كبيرة في ستين سيارة تقريباً بكامل المعدات واتجهت إلى الشمال وخرجت قوة اخرى الى مستعمرة حانوتا بالقرب من حدود لبنان فلسطين .

انتشار دوريات وتفتيش المقاهي والسيارات

انتشرت دوريات البوليس في المدينة صباح اليوم وأجرت تفتيش بعض المقاهي والاسواق والمارة . ورابطت قوة عند جسر الشل على طريق حيفا — الناصرة واجرت تفتيش السيارات المارة من هذه الطريق . وعادت في الساعة الثانية بعد الظهر تقريباً دون العثور على شيء أو القاء القبض على أحد

اعتقال شخص لم تعرف هويته بحادث

هاجم مجهول في ساعة متأخرة من ليلة امس احد رجال الدورية في الحارة الشرقية واطلق رفيق البوليس الذي هوجم النار في الفضاء ارهابا . وقد القي القبض على المهاجم واعتقل رهن التحقيق.

الاشتباه بيهودي واعتقاله رهن التحقيق

اشتبه أحد الخفراء بيهودي بينما كان يسير مساء أمس في ساحة الجرينة بحالة مريبة فاعتقل رهن التحقيق .

— أصدر القاضي سكرمان أمراً بتوقيف رجا احمد اليوسف مدة ١٥ يوماً بتهمة محاولة قتل اخته بان طعنها عدة طعنات

وصول قافلة من المهاجرين اليهود

وصل اليوم على ظهر عدة بواخر ٢٢٠ مهاجراً يهوديا

القبض على ١٥ يهوديا متهمين بحوادث

قبض البوليس اليوم على ١٥ شخصاً من اليهود الذين ينتمون الى الحـزب الاصلاحي هنا بتهمة ان لهم علاقة بحادثة إطلاق الرصاص على العرب منذ ايام ومن المنتظر ان يجري تشخيصهم غداً امام الاشخاص الذين اطلق عليهم الرصاص .

رسالة عكا التلفونية

المندوب يزور اماكن عكا الاثرية

عكا في ١ حزيران — لمراسل الدفاع الخاص — زار المندوب السامي بعد ظهر اليوم مدينة عكا وكان يرافقه وكيل حاكم اللواء فاستقبله قائمقام المدينة ، ثم ذهب الى مقبرة الانكليز وزار القلعة وطاف في المدينة وشاهد أسوارها والليمان القديم وكنيسة القديس يوحنا وجامع الجزار ودائرة الاوقاف وقبر المنفور له احمد باشا الجزار وبعد ذلك غادر المدينة الى قرية السميرية حيث تفقد معسكر الجيش ومن هناك عرج على طريق الحدود وبعد أن تفقدها عاد الى حيفا .

وعلمت ان المجلس البلدي كان يتوقع ان يزور المندوب داره ليبحث معه مسألة المعتقلين وضرورة اطلاق سراحهم ومسألة القرض الذي يطالب المجلس الحكومة به ليتمكن من جلب مياه «الكابري» الانابيب لحاجة المدينة الماسة الى هذا المشروع

رسالة الناصرة التلفونية

قطع اسلاك التلفون في ٣ اماكن

الناصرة في ١ حزيران — لمراسل الدفاع الخاص — وجدت صباح اليوم الاسلاك التلفونية مقطوعة بين العفولة ونابلس . ووجدت مقطوعة أيضاً بين نهلال وحيفا . وكذلك بين طبريا والقدس وقد ذهب عدد كبير من العمال لاصلاح الاسلاك في الاماكن الثلاثة تحت حراسة الجند . كما ان البوليس باشر التحقيق ولم يعثر على شيء ، ولم يلق القبض على أحد

انباء خارجية

اعتقال عشرات اليهود في برلين

برلين في ١ حزيران — القي القبض فجأة على ٣٣٩ يهودياً كانوا في مقهيين . والتهمة الموجهة لهم هي الاتجار بالافيون وبقية المخدرات ، وتهريب النقود . والقي القبض على ألفين من اليهود في فينا في الايام الاخيرة — روتر

دفاع اليابانيين عن غاراتهم الجوية

لندن في ١ حزيران — يحاول الصينيون لفت نظر اوروبا وأميركا الى فظائع الغارات الجوية اليابانية على كانتون وغيرها وقد صرح مسؤول في وزارة الخارجية اليابانية ان الطائرات تفادت ما امكن الحاق الاذى بالسكان المدنيين حتى ان كثيرين من الطيارين عادوا الى مطاراتهم دون اطلاق قنبلة لكن كانتون اصبحت في المدة الاخيرة شبه عسكرية بانتقال وحدات صينية اليها خصوصاً الوحدات المدفعية التي كانت تضطر الطائرات الى قذف القنابل في مقابلة بالمثل .

وقد نشب قتال اليوم في سماء هانكاو ادعى فيه الصينيون اسقاط ٧ طائرات — روتر

الجمهوريون يقابلون مدن الثوار بالمثل

لندن في ١ حزيران — قام الجمهوريون الاسبان بهجوم جوي على جزيرة مايورقه ، مقابلة بالمثل . وقد اسقطوا القنابل على مدرسة فيها ٨٠٠ طالباً احتموا في الوقت المناسب . وقد احرق المهاجمون ٣ سفن في ميناء بالما وقاموا بغارة أخرى على تورتوزه فأتلفوا ١٤ طائرة ايطالية ، كما تقول مصادرهم وخسروا هم ٣ طائرات

وقد استولى الثوار على أول خط من خطوط الدفاع عن بلنسية — روتر

حادث جرح المانيين عند الحدود

براغ في ١ حزيران — نشب نزاع بين جماعة من السوديت الالمان في مدينة إيغر على الحدود وبين ضابط من التشك معه جماعة من الاشتراكيين ، فأصيب المانيان بجراح في ساقيهما ويقول الضابط انه اطلق رصاصتين من مسدسه ارهابا اما الالمان فيكذبون ذلك . وقد اعتقل الضابط والتحقيق جار بدقة — روتر

مناورة جوية لتغطية الارض بالدخان

لندن في ١ حزيران — قامت منطقة القيادة في نورثهولد بالقرب من لندن بتجربة الوسائل المتعلقة بمقاومة الغارات الجوية . وقد اشتملت التمارين التي قامت بها الطائرات على تغطية ٤٠٠ ميل مربع من الارض بالدخان الكثيف

تخفيض سن الزواج في تركيا

انقرة في ١ حزيران — سنت الحكومة قانونا جديداً يحتوي على بعض تعديلات في الاحوال الشخصية . وقد خفض سن الزواج للرجال الى ١٧ سنة وللفتيات الى ١٥ سنة — د . ن . ب

٦٠٠ زائر اميركي يفدون الى القدس

القدس في ١ حزيران — تصل السفينة الاميركية « فولكينيا » يوم الاثنين القادم الى حيفا وعليها ٦٠٠ من الزائرين الاميركيين الذين حضروا المؤتمر القرباني في بودابست واكثر هؤلاء من القسس والرهبان وسيمكثون اكثر الوقت في القدس في فندقي فاست والملك داود وسيعودون في مساء يوم الاربعاء الى السفينة — د ن ب

نسف ٣ منازل في «عتيل»

طولكرم في أول حزيران — لمراسل الدفاع الخاص — على اثر تدهور السيارة العسكرية وانفجار لغم تحت عجلاتها قبل ايام بطريق قرية دير الغصون خرجت قوة من الجند يوم امس يرافقها مساعد حاكم اللواء في طولكرم الى قرية (عتيل) وبعد تطويقها نسف الجند بيت والد عبد الله الاسعد وقد نسف له بيت آخر من مدة أربعة ايام .

ثم نسفت القوة بيتين يملكهما والد عبد القادر صادق الشيخ نجيب . وقد تهدم بيتان مجاوران يملكهما عبد القادر عودة الله واحمد الداود وتشعثت دور الحاج محمد المدني ، عبد اللطيف عبد الله ، عبد الرحمن عبد الله واحمد عطية .

وفد من قرية لمقابلة مساعد الحاكم

وفي صباح اليوم حضر وفد من وجوه القرية لمقابلة مساعد الحاكم وحضر هذه المقابلة قائمقام المدينة . وشرح اعضاء الوفد لمساعد الحاكم حالة قريتهم .

اتلاف ادوات لعمال دائرة الاشغال

داهم اشخاص مسلحون العمال الذين يشتغلون في تعبيد طريق باقة — يعبد وجمعوا الادوات التي يشتغل بها العمال والتي تخص دائرة الاشغال واتلفوها ، ثم اطلقوا عدة عيارات نارية .

انباء خارجية

اسقاط طائرات روسية فى اسبانيا

بلباو فى ١ حزيران — اشتد قتال الطائرات فى جبهة تيرويل واسقطت ٩ طائرات شيوعية هناك كلها روسية تفيد انباء برشلونة أن الحزب الاشتراكي احتج لدى السلطة الشيوعية على الاسبان الشيوعيين الذين يسافرون الى الخارج وعددهم فى ازدياد مطرد مما جعل الاهالي في اسبانيا الشيوعية تراقب الامر باهتمام وقلق اذ ان ٦٠٠ شخص سافروا الى الخارج في شهر ايار فقط ويطلب الحزب من الحكومة ان تراقب خاصة نواب الاسبان الشيوعيين الذي يعيشون من اموال الشيوعيين في الخارج — د ن ب

الجنرال فرانكو يخطب رجال البحر

بلباو في ١ حزيران — توجه الجنرال فرانكو للمرة الاولى منذ ١٩٣٦ لتفقد شؤون الاسطول الوطني في فيناروس مصحوبا بالاميرال تسرقيره وزير الحربية دافيلا ووزير الداخلية سونير وأشار في خطابه الى الصلات المتينة بين الاسطول والوطن وقال لمستمعيه «انكم انتم ابناء اولئك الابطال الذين ذاع صيتهم في الآفاق وانتم ايضاً سادة الجيل الحديث الذى سينتمي لاسطولنا والذي سيقود اسطول اسبانيا العظيم في المستقبل واني انوي انشاء هذا الاسطول الذي يلزم اسبانيا فى المستقبل» — د ن.ب

تجنيد النساء ابان الحرب فى بريطانيا

لندن في ١ حزيران — استقبل المستر تشامبرلن وفدا من حزب المحافظين وطلب احدهم وهو المستر ادورد غريغ تجنيد جميع الرجال والنساء للخدمة إبان الحرب وان يذكر في هذا الجدول نوع الخدمة فى الجيش اذ ذاك فرد المستر تشامبرلن ان نقائص هذا التجنيد تفوق حسناته وان الحكومة ستدرس المشروع مع ذلك. وكان لتصريح المستر تشامبرلن وقع عظيم على مستمعيه نظرا للاشاعات التي راجت حول تعميم الخدمة الاجبارية العسكرية التى صدرت عن تصريح اللورد انسكيب وزير الدفاع الوطني وكان قد صرح هذا امس فى البرلمان ان لدى الحكومة برنامج جاهزا للخدمة العسكرية العمومية فى بريطانيا العظمى وسيقدم هذا المشروع للبرلمان في حالة نشوب حرب للمصادقة عليه حالا — د. ن. ب

وقف الانتخابات فى الاسكندرونة

باريس فى ١ حزيران — تفيد انباء الاوساط الفرنسية فى منطقة الانتداب الفرنسي في سوريا ان لجنة الانتخابات قررت ايقاف الانتخابات لمدة ٥ ايام نظراً لحوادث الايام الاخيرة وان القرار ارسل الى باريس ولهذا السبب ساد القلق في الاوساط العربية والعلوية والارمنية — د. ن. ب

حاكم النمسا يرحب بوزير الداخلية

فينا في ١ حزيران — أشار حاكم النمسا سايكس اينكفارت في خطاب ترحيب بالوزير الدكتور فريك وزير داخلية المانيا ان تبديل الوزارة النمسوية الاخيرة لم يكن نتيجة للضغط بل انها استقالت باجمعها دون تأثير الجند الالماني عليها وقال ان وزارته التي ألفها بعد ذلك بموجب القانون تختلف عن غيرها من الوزارات بكونها ترتكز الى ثقة الشعب النمسوي الذي لم يرض ابداً باستقلاله بل كان يعتبر نفسه عضواً في المانيا العظمى التي كانت دائما هدفه — د. ن. ب.

نفقات سحب المتطوعين من اسبانيا

لندن فى ١ حزيران — اهتمت اللجنة الفرعية فى لجنة التدخل بمسألة مصاريف سحب المتطوعين من اسبانيا التي تقدر بمليوني جنيه وربع المليون ما عدا ٣ ـ ٤ مليون الجنيهات لنقلهم وصرح الرئيس اللورد بليموث ان انكلترا ستدفع حصتها فى النفقات اذا صادقت باقي الدول عليها وصرح الرفيق كاغان (كوهن) الروسى ان روسيا لن تشترك فى دفع هذه المصاريف اذ لا يوجد محاربون شيوعيون من الروس فى اسبانيا وسيقدم باقي الممثلين هذه المسألة لحكوماتهم لدرسها والبت فيها

ـ د. ن ب ـ

التشك يقتلون مجرياً واحتجاج حكومته

بودابست فى ١ حزيران — ذكرت جريدة «مجرسك» ان مجرياً من سكان تشيكوسلوفاكيا اعتدي عليه عند عودته من مؤتمر القربان المقدس الدولي وان المعتدين كانوا من التشيك وانه توفي من كثرة الضرب الذي انهالوا به عليه لانه هتف بحياة المجر عند اجتيازه الحدود. وقالت ان وزارة خارجية المجر احتجت على ذلك بشدة لدى سفارة تشيكوسلوفاكيا فى بودابست — د.ن ب

تقسيم النمسا الى سبع مقاطعات

فينا في ١ حزيران — وضع الزعيم بوركل بالاشتراك مع وزير الداخلية الدكتور فريك امس تنظيم النمسا الى مقاطعات انقصت من ٩ الى سبع مقاطعات واطلق عليها هذا الاسم بدلا من ولايات — د.ن ب

تهريب المخدرات

فى اجهزة للحام الاوكسجين

التحقيق فى الحادث بعد اعتقال المهربين

يهوديان من تل ابيب

نشرنا قبل ايام ما وافانا به مراسلنا الخاص فى القاهرة حول حادث تهريب المخدرات من فلسطين الى مصر وان يهوديين من تل ابيب احدهما اسمه جرشن والثاني اسمه هرمان قد القي القبض عليهما في مصر ومعهما اجهزة لحام الاكسجين اخفيت فيها كميات كبيرة من المخدرات. وذكر لنا مراسلنا ايضاً ان مكتب المخدرات والنيابة العامة تحققان مع هذين اليهوديين بتهمة انهما ينتميان لعصابة دولية تقوم باعمال الجاسوسية. وفيما يلي ننشر ما بعث به الينا مراسلنا من التفصيلات التي كشف عنها التحقيق في الحادث والتطورات التي طرأت بعد اعتقال المهربين

المخدرات والاسلحة

ظهر من التحقيق ان جرشن وهرمان ينتميان الى عصابة دولية خطيرة تشتغل بالجاسوسية كما تشتغل بتهريب المخدرات والاسلحة.

فى حادث سابق

وثبت لمكتب المخدرات في الاسكندرية ان جرشن يوسيلوفتش كان كثير الاتصال ببعض تجار المخدرات في الاسكندرية، فلما اعتقل المهربون في حادث الرهبان جاء في اقوال بعض الشهود ذكر اوصاف تنطبق على جرشن فاعتقل. لكن لما عرض على الشهود لم يتعرف عليه أحد فاخلي سبيله

قرار ابعادهما

ثم ابعد جرشن وزميله عن مصر وسافرا الى فلسطين لكنهما عادا ثانية بعد فترة طويلة فراقبهما رجال مكتب المخدرات في القاهرة حتى قبض عليهما مع ماكس كاليف اثناء جلوسهم في مدخل احد الفنادق.

اعتراف «جرشن»

وقد قرر «جرشن» انه تاجر ماكينات ويقيم بتل ابيب ومولود ببولونيا، وان «هرمان» يعرف تاجر «حشيش» ـ ذكر اسمه ـ يقيم بحيفا وانه ـ اي جرشن ـ حضر مع «هرمان» من فلسطين الى بور سعيد ومنها الى القاهرة بالطيارة وتسلما الصناديق التي خبيء فيها الحشيش في جهازات لحام الاوكسجين. ثم طلب «هرمان» منه احضار شخص يثق فيه لنقل المخدرات الى الاسكندرية فاحضر المتهم الثالث «ماكس كاليف»

ولما سئل هل كان يعلم شيئا عن الغرض من حضوره الى القاهرة مع «هرمان» اجاب «لا. وانا ما اعرفتش الا لما جيت مصر» فسئل «طيب! وليه استمريت فى العمل معه» فاجاب «معلهش انا غلطان!»

ماكس كاليف

اما «ماكس كاليف» فقد انكر علمه بشيء وقال انه اتصل «بجرشن» لانه صديقه، وانه يعرفه «بهرمان» باعتباره تاجر اخشاب ولما كان «ماكس» تاجر كولونيا وله معمل كبير فى فلسطين فقد زعم ان علاقته «بهرمان» كانت مقتصرة على المسائل التجارية

عصابة واسعة

وقرر «هرمان» انه مولود بالنمسا ويقيم بتل ابيب ويشتغل «قومسيونجي» وقال ان الحشيش المضبوط صدر الى مصر من حيفا لتل ابيب ووضعه في جهازات «الاوكسجين» بواسطة شخص في تل ابيب يدعى «جوشوا هنجس» وان الشخص اشترى الجهازات من محام معروف فى تل ابيب

مهمة «جرشن»

وقد اعترف هذا المتهم بانه صدر الصناديق التي بها الحشيش والافيون الى مصر باسم «العازار برانوا» وقال ان هذا اسم شخص لا وجود له. وقال ان مأمورية «جرشن» كانت استحضار الحشيش من حيفا من تاجر هناك ـ ذكر اسمه ـ ثم نقله الى تل ابيب وعليه هو تصدير الرسالة وتسلمها بمصر وذلك مقابل ٥٠ جنيهاً

احضار العائلة

ثم قال: ان جرشن وشركاءه وعدوه بمبلغ من المال زيادة على الخمسين جنيهاً ليتمكن من احضار عائلته من فينا. وأنه حضر الى مصر واستأجر مكتباً وتسلم الصناديق وفتحها بحضور جرشن واستخرج منها المخدرات المخبأة في جهازات الاكسجين

استمرار اعتقالهم

وقد عارض المتهمون فى أمر حبسهم ونظرت المحكمة فى المعارضة. ولما سئل جرشن عن التهمة اعترف وقال: انه كان ينقل المخدرات الى الاسكندرية ولم يستحضرها من الخارج. وذكر هرمان، أحد المتهمين، انه رحل كيرو كيمياوي مشهور ومعروف للحكومة ولا يعرف شيئاً عن المخدرات. وانكر ماكس كاليف التهمة وعلاقته بالتهريب. وبعد المرافعة رفضت المحكمة اخلاء سبيل المتهمين وقررت استمرار حبسهم ١٤ يوما

انتقال التحقيق

ومن المنتظر ان ينتقل التحقيق في هذه القضية الهامة الى فلسطين حيث يستجوب من جاء ذكرهم اثناء التحقيق وبعضهم يقيم فى تل ابيب والبعض الاخر يقيم فى حيفا

اعلنوا عن بضائعكم
في جريدة الدفاع

منتوجات العراق

واهمية استيرادها لفلسطين

رأى القنصلية

بغداد: لاحظت القنصلية العراقية في فلسطين ان الحاصلات والمنسوجات العراقية يمكن اصدارها الى فلسطين وايجاد سوق لها هناك بالنظر الى ما يحمله الفلسطينيون العرب من حب وتقدير للعراق والعراقيين وعليه فقد اتصلت بالتجار واصحاب المصانع وفاتحتهم في شأن ايجاد تعامل تجاري مع العراق. وكتبت القنصلية المذكورة بذلك الى المراجع المسؤوله في بغداد، وقامت غرفة التجارة بارسال نماذج من الاصواف العراقية على اختلاف انواعها لعرضها على التجار وأصحاب المعامل بغية تشجيع تصدير الصوف العراقي الى فلسطين

منسوجات العراق

ولاحظت القنصلية نفسها ان الفلسطينيين يرغبون فى ارتداء المنسوجات العراقية وتفضيلها على المنسوجات الاوربية باعتبار انها صادرة عن قطر عربى كان ولا يزال سباقا في مديد المساعدة لفلسطين فكتبت القنصلية مظهرة هذه الرغبة التي لمستها في عرب فلسطين، وكتبت غرفة التجارة الى اصحاب المصانع العراقية طالبة اليهم مخابرة القنصلية الملكية فى حيفا فيما اذا رغبوا في ايجاد سوق لمصنوعاتهم ومنسوجاتهم في فلسطين

اتفاق سابق

ونذكر بهذا الصدد ان اتفاقا جمركيا عقد فى بغداد بتاريخ ١٤ كانون الاول ١٩٣٦ بين الحكومتين العراقية والفلسطينية لتسهيل التجارة بين العراق وفلسطين. وقد نص الاتفاق المذكور الذي دخل في حيز التنفيذ فى ١٤ شباط ١٩٣٧ على القيام بانشاء منطقة عراقية حرة داخل ميناء حيفا للبضائع المرسلة من العراق او اليه او المارة به وكذلك على تخفيض الرسوم الجمركية المفروضة على بعض المنتجات العراقية المصدرة الى فلسطين كالارز والتمور واعفاء الشعير والسمن المصدرين من العراق الى فلسطين من الرسوم الجمركية وغير ذلك من التسهيلات التي ترمي الى تشجيع التصدير العراقي الى القطر الفلسطيني ولا سيما عن طريق بغداد حيفا البري

بيوت مشبوهة

نشط رجال البوليس فى المدة الاخيرة بمكافحة البيوت المشبوهة.. وعلى الاخص البيوت الموجودة فى احياء تقطنها عائلات شريفة.

وقد قبض مركز بوليس المنشية منذ بضعة ايام على عدد من النساء اللواتي يقمن فى احد الشوارع الواقعة على حدود يافا ـ تل ابيب بالقرب من المحطة وقدمهن امس الى المحاكمة امام قاضي الصلح الاستاذ زكي افندي الداودي فقضى بتغريم كل واحدة اربعة جنيهات او بالسجن شهراً عند العجز عن الدفع

ونذكر بهذه المناسبة ان اهالي تلك المنطقة قد نظموا عريضة وقعها جميع سكان الحي استنكاراً لوجود مثل هذه البيوت بالقرب من بيوتهم وتأثير ذلك على الاخلاق العامة وسيرفعونها الى المراجع المختصة للنظر في هذه المسألة

١ - جولات فى الادب

جولة في «رحيل» مطلق

«للشاعر الاديب صاحب التوقيع»

«للشاعر عنفه وانفته في وطنياته واجتماعياته، ومناحيه الاخرى في شعره ونثره. لم نتطرق لها لاقتصارنا على منحى واحد وجدناه اقرب المناحي لاستشفاف نفسية الشاعر» شاعر هادىء ثائر، بل نفس معذبة حيرى في جسد وادع ... تألم كثيراً، رحمه الله، ورحل فخلف لنا آلامه في «رحيله» أشباحا ترقص رقصة الموت، هازئة بالحياة، راغبة عن الفناء بالخلود. أقول تألم لما كنت أعهده فيه من احساسية مرهفة وعاطفة يقظى لا أشك فى كونها سبباً فعالا فى اضطراب افكاره.. ذلك الاضطراب الذي أدى به الى تلك النظرة «اللا أبالية» العابثة

فتش هذا الشاعر باديء ذي بدء عن ملاك يودعه قلبه فأخفق (وهذا اعتقادي) رغم «ظبية بانه» و«ليلة أنسه» و«كبرياء حبه» و«انا أهواك يا ليلى» و«هل تذكرين» وغيرها من القصائد الغزلية والابيات المنتثرة هاهنا وهنالك في الديوان. ويجب ان لا يكون هذا الاعتقاد حاجباً عن ظني ان هنالك بعض الهفوات العاطفية التي كان مطلق عرضة للوقوع بها، غير أني لا أحجم عن التصريح بأن هذا الشاعر الذي كان يذوب كالشمعة، قد مر فى دور غرامي سريع جداً لم يستقر به، حتى أنه لم يكد يسكن الى الضالة المنشودة ـ ليلاه أو شبهها! ـ بل كان يصرخ من اعماق قلبه بمثل قوله فى نهاية «كبرياء الحب»:

بعودة الايام لا تحلمي
وفى خفوق القلب لا تطمعي
هيهات ذاك العهد شيء مضى
ولم أعد بالعاشق الطيع

نعم لم يعد الشاعر بالعاشق الطيع، بل أخذ يهزأ بالجمال الارضي ويتلاشى في الجمال المطلق الذي يصعد بناشديه عن العالم الدنيوي المحدود الى ملكوت «لانهائي». عن ذلك نتجت في نفسه نظرته (اللا أبالية) ومنه تدفقت ينابيع شعره أمثال قصيدته «هوان الحياة» وهي عصماء تجلت فيها نفسه الصوفية واضحة في حديثها عن الحياة والموت وعن البشر الذين يرون كطيف ما لبث ان ضاع أثره، حاسبين ان الدنيا في الغنى واللذات والجاه العريض. وفي القصيدة يندد بالمال (وله في المال قصيدة أخرى رائعة)، فيقول لصاحبه الذي لا يتمكن من ان يشتري به مكاناً في الجنة:

رقادك يا سيدي واسترح
فقبرك فى ضيقه كالابر)!

ومن ذلك يتخلص الى وصف غادة هيفاء رشيقة فيقول لها حسبك ياسيدتي هذا التجني وهذا الغرور، وينذرها بزوال جمالها حيث يقول:

(أليس الزوال نصيب الجمال
وهل لك يا غادتي من مفر)
(عجيب دلالك يا غادتي
وأعجب منه الخفاء الحر!)

ويترك الغادة الى الفيلسوف فيسائله عن نوع الفائدة التي استفادها بالدرس والتفكير في الحياة التي على الارض والتي في الكواكب الاخرى. وبدلا من ان نصف أبياته تلك، نتركها تتحدث عن نفسها دون تفسير أو تأويل:

تأمل أخي فراغ الفضا
ء وما فيه من أقضية أخر
وعدد إذا اسطعت كم في النجو
م من الناس اومن خلاف البشر
وكيف تكون هناك الحيا
ة وكيف الممات وكيف الخبر
وسرح خيالك في غيرها
من الطرف المتمات الصور
فماذا تراه؟ ترى يا اخي
طلاسم تحتار فيها الفكر
وتعلم انك شيء حقير
وذرة شيء بدا ... فاندثر
وما فلسفاتك يا صاحبي
سوى نكتة من نكات القدر

هذا وليس من العجيب ان ينتج عن قلق الشاعر الفكري شيء من الشك بعد ان تعب في يقينه، لكن العجيب ان نرى ان هذا الشك او بعضه رمى بالشاعر في احضان التسليم الكلي، بل دفعه الى حال صوفية نقية طالما لاذ بها حينما كان يشعر بمبادرة صراع بين شكه القلق ويقينه المطمئن.

واذا علمنا ان حال المريد الناتجة عن مجاهدته وعبادته «إما ان تكون نوع عبادة فترسخ وتصير مقاماً للمريد، وإما ان لا تكون عبادة، وانما تكون صفة حاصلة للنفس من حزن اوسرور او نشاط او كسل او غير ذلك من المقامات» اقول اذا علمنا ذلك، تساءلنا عما اذا كانت حال شاعرنا الشاب نوع عبادة راسخة ام صفة حاصلة للنفس من حزن أو سرور؟ انني أكاد أجزم ـ بحسب معرفتي الشخصية للشاعر ـ بأن شطحات نفسه وومضات فكره انما كانت من النوع الثاني. واي شاب له قلب الشاعر الملتهب وفكره الوقاد، لا يحزن او يسر لمجرد بارقة ألم او امل؟ لقد كان رحمه الله شعوراً حساساً يتألم في لذة ويلتذ في ألم.

محمود الحوت

استقالة موظف

المجدل — قدم السيد عبد الله خليل الشريف مفتش المنطقة العربية في شركة ماكنات خياطة سنجر استقالته من اعمال الشركة اعتباراً من اول الشهر الجاري. وباشر عمله الجديد في التجارة فنتمنى له التقدم والنجاح.

حركة البواخر

رست في ميناء الثغر امس الباخر «زعفران» وافرغت من حمولتها ٥٠ طن عفش والباخرة «فينكاد» وافرغت ٢٧ طن بضائع متنوعة والباخرة «زمالك» وافرغت من مشحونها ٣٠٠ طن من السكر والباخرة «اكسفورد» وعليها ٣٥ طناً من مختلف البضائع.

رداءة الموسم الزراعي واسبابها
اسعار الحبوب والخضار والالبان في الاسواق

ضياع الامل

كان المزارعون فى اوائل شهر نيسان متفائلين خيراً وأملوا بان تكون محصولات الحبوب اخصب جداً من السنة الماضية . لكن التبدل الفجائي الذي حدث فى الاحوال الجوية فى شهر نيسان والرطوبة التي تخللته سببا تفشي « الحره » بين مزروعات الحبوب تفشياً شديداً ، اضف الى ذلك الفطريات التي اصابت مزروعات القطاني والخضار

نقصان كبير

وستنقص محصولات القمح هذا العام من جراء ذلك نقصاً كبيراً في منطقة بئر السبع حيث كانت المزروعات تبشر بمحصول خصيب وكذلك الحال فى مزروعات الانحاء الشمالية والشمالية الشرقية من غزة

اسعار الحبوب

ولا تزال اسعار القمح عالية في اسواق القدس ، لكن اسعار الشعير والقطاني هبطت عن ذي قبل ، اما اسعار الذرة البيضاء والسمسم والبطاطا فقد ظلت ثابتة ، وهي تميل قليلا الى الصعود

وقد بقيت اسعار القمح والذرة البيضاء والصفراء فى اسواق البلاد الشمالية متماسكة ، اما اسعار الشعير والقطاني فقد هبطت في تلك الاسواق كما هبطت في اسواق القدس اما الاسواق الجنوبية فقد ظلت اسعار القمح فيها متماسكة كما ان اسعار الشعير والقطاني لم يطرأ عليها اي تغيير

الخضار والالبان

وتباع الخضار باسعار عالية في جميع انحاء البلاد وخصوصاً البندورة والبطاطا غير ان اسعار منتوجات الالبان قد هبطت قليلا

صيد الاسماك
و نقصان كمية المصيد

تضافر النقص الموسمي الذي يطرأ على عدد الاسماك في مثل هذه الاوقات من السنة مع الاحوال الجوية الرديئة التي سادت ، خلال النصف الثاني من الشهر الماضي فنقصت كميات السمك خلال هذه المدة عنها في السنوات السابقة

وكان صيد الاسماك بشباك الزوارق معتدلا ، لكن قلة أيام العمل من جهة وقلة عدد شباك الزوارق من جهة أخرى خفضا مجموع السمك المصيد بالنسبة الى السابق فقد كان عدد شباك الزوارق التي تصيد في السواحل الفلسطينية في التاريخ نفسه من السنة المنصرمة ١١ شبكة

ولقد جاءت اوفر الارباح من شباك الجرف والمبطن والتحويك خلال الشهر المذكور ، اما الصيد بالصنانير الطويلة فقد كان جيداً في الشمال وفي الجورة الواقعة في اللواء الجنوبي ، لكن عدم وجود الطعم الملائم في يافا جعل هذا النوع من الصيد يخفق نوعاً ما فيها . وقد ادت قلة الاسماك المصيدة على وجه العموم الى ارتفاع اسعار السمك حتى قدر معدل سعر الكيلو الواحد من السمك الذي حصل عليه الصيادون بـ ٥٠ ملا!

خبر
عن متهم

ذكر أنه قبض على محمد يوسف ابو سالم بتهمة اخبار كاذبة وقد إتضح انه لم يقبض عليه بهذه التهمة فاقتضى التنويه

زيارة مدارس

عزمت الهيئة التدريسية لمدرسة دار الثقافة العربية على القيام بزيارة عدد من مدارس مدن فلسطين المختلفة بقصد الدرس والاطلاع

الرفق بالحيوان

جده — نفذ قانون جديد يحظر ايقاع الاذى بالحيوانات وتحميلها اكثر من طاقتها

الحكم
على متهمين بالقتل

انعقدت محكمة الجنايات الكبرى في الساعة التاسعة والنصف من صباح أمس برئاسة المستر غرين وعضوية المستر كرامل وعزيز بك الداودي . وقد استقبل المحكمة المستر نيوتن مساعد حاكم اللواء بالنيابة عن حاكم اللواء الجنوبي المستر كروسبي بملابسه الرسمية

وبدأت اولا النظر في قضية كل من عبد الله ومحيسن وعلي وحسن اولاد محيسن من غزة المتهمين بقتل حسين شاكر عمداً فعدلت التهمة الى القتل قصداً كما سحبتها عن حسن

وبعد سماع اقوال محامي الدفاع الاستاذ فهمي بك الحسيني قررت المحكمة الحكم على علي بالسجن خمس سنوات وعلى كل من عبدالله ومحيسن بالسجن ثلاث سنوات وكان يمثل النيابة في هذه القضية فوزي بك النصين

اعلان

حقوق صلح القدس

دوسيه ٢٦٠٩ — ١٩٣٨

مدعي : نعمان وموسى الكالوتي من القدس وكيلهما المحامي سليمان افندي الصالح

مدعى عليه : ١ـ حامد بيوض من الخليل . ٢ـ احمد بيوض من الخليل

قرار

بناء على الاثنا عشر كمبيالة المبرزة وعملا بالمادتين ١٦٠٦ـ١٦٠٩ من المجلة اقرر الحكم بالزام المدعى عليهما متكافلين ومتضامنين لدفع مبلغ ثمانية واربعين جنيه للمدعى مع الرسوم والفائدة من تاريخ الاستحقاق المتوسط الواقع فى ١٨ـ٦ـ٩٣٤ حتى الدفع وجنيهان اجرة محاماه حكماً غيابياً قابلا للاعتراض على ان يحق لهما حق الاعتراض بخلال مدة شهر واحد من تاريخ النشر اعطى وتفهم علناً في ٢١ـ٥ـ٣٨

(طبق الاصل) حاكم الصلح

علي زين العابدين الحسيني

(٣٧١٤)

مؤتمر عربي عام
لنصرة قضية فلسطين

(بقية المنشور على الصحفة الاولى)

وقد وجهت لجنة الدفاع عن فلسطين في الموصل نداء حاراً للتبرع لاجل منكوبي فلسطين ، ومع أن هذا النداء وجيز الا أنه مؤثر فى عباراته وكان له أحسن الوقع والاثر . وقد تبرع فرع الجمعية المذكورة بمبلغ ٣٠٠ دينار بعثت بها الى اللجنة العليا في العاصمة ، وستبعث بحوالة اخرى قيمتها ٢٥٠ ديناراً .

فتنة العمارة

كان قد وقع قبل اسبوعين حوادث مؤسفة بين عشيرتي الازيرج والبزون على اثر خلاف شجر بينهما بشأن ملكية بعض الاراضي مما اثار فى نفوس بعض المتهوسين الضغائن والاحقاد التي كانت تأكل صدورهم وأدى الامر الى سقوط بعض القتلى والجرحى وقد اهتمت الحكومة حينئذ للحادث والقت القبض على بعض افراد العشيرتين تهدئة للنفوس الهائجة

وتفيد انباء العمارة الاخيرة ان الامن والهدوء عادا الى سابق عهدهما وان المسببين والمحرضين للاخلال بسلامة الامن قد اعتقلوا جميعهم وزجوا في التوقيف للتحقيق معهم وسوقهم الى القضاء العادل لينالوا عقابهم التأديبي

بين البلدان العربية

كان لاهتمام العراق بالبعثات البيانية وحسن توجيه العناية في تثقيفها اثر كبير في البلدان والامارات العربية المجاورة . وقد نشط الدعاة فيها الى ترغيب الاباء في إرسال ابنائهم الى معاهد العراق العلمية وجاء من زنجبار وعدن ان فريقاً من الشباب العربي هناك يستعد للشخوص الى العراق قصد ارتشاف مناهل العلم من معاهده وقد أبدت الحكومة العراقية استعدادها لاجراء التسهيلات اللازمة الى من يرغب من شباب الاقطار العربية في تلقي علومه هنا

عصبة العمل

وصل الى بغداد يوم امس الاستاذ علي ناصر الدين المحامي امين سر عصبة العمل القومي في سوريا ولبنان ، وقد رحب بقدمه الكثيرون من أبناء عمومته العرب في العراق وحل ضيفاً عزيزاً عليهم

من حضرموت

جاء من حضرموت أنه على أثر المخابرات الجارية بين عظمة السلطان هناك وحكومة جلالة ملك العراق بشأن قبول البعثة الحضرمية فى معاهد العراق ، تقرر ارسال البعثة المذكورة الى بغداد في اواسط شهر يونيو .

اعلان مدعى عليه

(دعوى حقوقية) من محكمة صلح يافا

دوسيه ١٩١٨ ـ ٣٨

الى السيدة وجيهة العسلي من القدس ومجهولة محل الاقامة

يقتضي حضورك للمحكمة المذكورة كمدعى عليه يوم الاربعاء الواقع في ٢٩ـ٦ـ٣٨ الساعة ٩ صباحاً

المدعي : السيد فؤاد عياد.

يطالبك بمبلغ تسعة وعشرين جنيها ثمن بضاعة .

وان تخلفت تنظر دعواه بحقك غيابياً ولا يقبل اعتراضك الا اذا ثبت ان تخلفك كان لعذر معقول .

التاريخ ٣١ـ٥ـ٣٨

(٣٧١٣) محكمة صلح يافا

برنامج
الاذاعة الفلسطينية

يوم الخميس في ٢ حزيران سنة ١٩٣٨

٥٫٣٠ اشارة الوقت والنشرات ثم حديث الاطفال للانسة وديعة شطارة

٦ الياس بشارة مرقص وفرقة استوديو الاذاعة

٦٫١٥ منتخبات من اغاني عبد الغني السيد ورجاء عبده فى فلم وراء الستار

٦٫٣٠ رباعي عبد الكريم

٧ (فلاحنا بين عهدين) حديث

٧٫١٥ الانسة ماري عكاوي وفرقة استوديو الاذاعة

٧٫٤٠ اشارة الوقت والنشرات الجوية والاخبارية

٧٫٤٥ اشارة الوقت

٩٫١٥ اشارة الوقت والنشرات

٩٫٣٠ قصة مسجلة

٩٫٥٠ حفلة غنائية فرقة استوديو الاذاعة

١٠٫٣٠ ختام

الاذاعة المصرية

الاذاعة اللاسلكية للحكومة المصرية

يوم الخميس في ٢ حزيران سنة ١٩٣٨

٦٫٣٠ صباحاً الاستاذ بليغ صفوت تمرينات رياضية

٦٫٤٥ الشيخ محمد احمد العمروسي قرآن كريم

٧٫٣٥ ختام

١٠ اسطوانات

١١٫٣٠ ختام

٢٫١٠ مساء اسطوانات

٢٫٤٠ النشرات الجوية والاخبارية والتجارية الاولى

٢٫٥٠ ختام

٥٫٣٠ الشيخ عبد العظيم زاهر ـ قرآن كريم

٦٫١٥ اوركسترا الاذاعة اللاسلكية حفلة موسيقية

٦٫٥٠ اسطوانات

٧٫١٠ اوركسترا الاذاعة اللاسلكية ـ حفلة موسيقية

٧٫٤٥ صاحب العزة الدكتور طه حسين بك ـ حديث

٨٫٠٥ اوركسترا الاذاعة اللاسلكية حفلة موسيقية

٨٫٣٠ النشرتان الثانيتان الاخبارية والتجارية

٨٫٤٥ السيدة زاهية احمد مرزوق ـ حديث

٩٫٠٥ اسطوانات

٩٫٣٠ فرقة هواة التمثيل بالاذاعة اللاسلكية المصرية تقدم رواية (الرشيد)

١١ ختام

طائرات المانية تجتاز
حدود تشيكوسلوفاكيا

برلين فى ١ حزيران ـ قدمت سفارة تشيكوسلوفاكيا لوزارة خارجية المانيا احتجاجاً بدعوى ان طائرات المانية عسكرية اجتازت الحدود مراراً وقد كذب الخبر في حينه عندما اذاعه مكتب التلغرافات التشكوسلوفاكي وقيل اذذاك ان الطائرات طائرات مدنية وانها تمر بمناطق تشكوسلوفاكية بموجب الاتفاقات فى سيرها الى فينا — د. ن. ب

اشتداد الاضراب
في جزيرة انكليزية

لندن فى ١ حزيران — يشتد الاضراب فى جمايكا وقد نهبت المحلات التجار فى خليج انوتا وفى مونتا ماريا حيث لم يتمكن البوليس من اعادة النظام الا بعد الجهد الجهيد — د. ن. ب.

اعلان بيع ملك

من دائرة اجراء القدس

نمرة القضية ٣٤٨٧ سنة ٣٧

المقدار كاملا الجنس ارض مشجرة زيتون عدد ٥ وتين عدد ٥ ورمان عدد ١ الموقع واد الجوز البلدة القدس المساحة ذراع مربع عدد ٩٢٦ القيمة المخمنة ١١١ جنيه و ١٢٠ مل باتفاق الخبراء. الحدود: شرقاً نجيبه شهوان غرباً دار فوزيه شهوان شمالا نجيبه مصطفى شهوان جنوباً كذلك

المقدار ٦٧٣٨ حصة من اصل ٤٧٥٢٠ الجنس ارض ملك وعليها دار مكونة من طابق علوي ثلاثة غرف ومنافع السفلى اربعة غرف ومنافع وليوان وستان مع بئر ماء . الموقع واد الجوز البلدة القدس المساحة ٤٥٠ متر تقريباً القيمة المخمنة ١٥٥ جنيه الحصة فقط بالاتفاق الحدود: قبلة فوزية شهوان وطريق شرق درويش شهوان غرب طريق شمال نجيبه شهوان .

المقدار حصة واحدة من ٤ حصص الجنس [illegible] وعليها دار مكونة من غرفتين ومنافع مع وسط دار وبئر ماء الموقع باب حطة البلدة القدس المساحة ٩٠ متر مربع القيمة المخمنة للحصة ٣٠ جنيه بالاتفاق الحدود قبلة عبد الرحمن الامام شرق زقاق شمال ورثة الجاعوني غرب كذلك

ليكن معلوما لدى العموم انه مطروح للبيع في المزاد العمومي الملك المبين مقداره وجنسه وموقعه بعاليه العائد الى درويش ابن مصطفى شهوان المديون الى رفقه بنت مصطفى علي زايد من القدس بمبلغ ستة غروش عثمانية نفقة من ١٢ شعبان سنة ٣١ البالغة ٢٦٢ جنيه و ٤٥٥ مل مع الرسوم فمن يرغب شراء الملك المذكور يمكنه مراجعة دائرة اجراء القدس ظرف شهر واحد لغاية ٢٣ تشرين اول سنة ٩٣٧ ويشترك بالمزايدة بعد دفع الديبوزيتو عشرة بالماية عن القيمة المخمنة المبينة اعلاه مع العلم بان اجرة الدلال وجميع رسوم الطابو والبلدية على المشتري ولاجله صار اعلان الكيفية

في ٢٥ — ٥ — ٣٨

مأمور اجراء القدس

(٣٧١٥)

خطبة خطيرة للمستر تشرتشل
مقت رئيس الوزراء للدكتاتوريات المغتصبة ..

لندن في ١ حزيران — القى المستر ونستون تشرتشل ليلة امس في ارلندا الشمالية خطاباً أشار فيه الى عزم المستر تشمبرلين على الدفاع عن الديموقراطية الحرة في الحكومات البرلمانية والى اخلاصه الى ميثاق عصبة الامم . وقال : ان المستر تشمبرلين قد عبر بصراحة عن مقته لجميع انواع الدكتاتوريات المغتصبة ولذلك لا يسع بريطانيا ان تظاهر « أي نظام » غير النظام الذي يتعلق بتوحيد الجهود القومية وتشجيع التسلح في بريطانيا كأول خطوة مأمونة نحو توطيد السلام .

ثم أشار في خطابه الى مشكلة تشيكوسلوفاكيا قائلا : بما أن عددا من الدول القوية قد ساعد تشيكوسلوفاكيا ضد الغزوات العنيفة ، فمن واجب هذه الدولة ان تظهر رغبة صادقة لتلبية الظلامات المشروعة للالمان الذين يعيشون تحت حكمها ، ففي تشيكوسلوفاكيا تتوفر جميع العوامل المساعدة على توطيد الصداقة وايجاد حل دائمي اذا لم يحدث اي تدخل شديد من الخارج

واذا أريد تحقيق هذا الامل ، فيجب القيام بمفاوضات فورية مشفوعة برغبة قوية من الطرفين لوضع حد لهذه الحالة المثقلة بالمخاطر للجميع ، وخصوصاً للرعايا الالمان في تشيكوسلوفاكيا الذين سيسحقون عن بكرة ابيهم عند تطاير اول شرارة من التصادم ، اذا وضعوا انفسهم بين يدي الاطماع الخارجية. غير انه توجد بارقة من الامل تبشر بان هؤلاء الاشخاص يقدرون الاخطار المحيقة بهم كل التقدير

اجتماع الوزارة البريطانية

لندن فى ١ حزيران ـ عقد مجلس الوزراء البريطاني في صباح اليوم في شارع دوننغ رقم ١٠ اجتماعه الاسبوعي العادي .

بيان تشمبرلن عن التجنيد الاجباري

لندن فى ١ حزيران — فهم من دوائر لندن ان رئيس الوزراء سيلقي اليوم فى مجلس العموم بياناً حول وجهة نظر الحكومة فيما يتعلق بمشاكل التجنيد الاجباري ايام الحرب وذلك على اثر المناقشة التي دارت حول هذا الموضوع في جلسة أمس . ويتطلع الرأي العام بلهفة كذلك الى مسألة السجل القومي للسكان في أيام السلم

اعلان بيع اموال غير منقولة

لدى المحكمة المركزية بيافا بخصوص الاجراءات التنفيذية

نمرة القضية ٣٠٩ — ٣٨

المرتهن : عزيزة نيسان وكيلها المحامي فايز افندي كنفاني بيافا

الراهن : حسين عبد العال النادي

ليكن معلوماً بانه اعطي الامر من قبل رئيس هذه المحكمة حسب المادة ١٤ من قانون انتقال الاراضي (الفصل ٨١ من مجموعة القوانين درايتون) ببيع جميع حقوق ومنفعة المديون أو الراهن المتعلقة في الملك المدون حسب الجدول بخصوص تنفيذ او ايفاء للرهنية العائدة الى المرتهن المذكور المسجلة في دائرة الطابو بموجب رقم عقد التحويل ٧١٩٨ — ٣٦ تاريخ ١٦ـ١٠ـ٣٦ مع الفائدة والمصاريف لغاية هذا التاريخ لقاء مبلغ ٥٠٠ جنيه مع ما يلحقها من الرسوم والفوائد بالغة ما بلغت من هذا التاريخ حتى الدفع التام .

سيطرح الملك بالمزاد العلني وللمزاود الاطلاع على التفصيلات والشروط في الدائرة . يباع الملك ايفاء لصالح الدائن او المرتهن كما هو موضح بالجدول المرفق بما يلحق من المصاريف والقيود والشروط والمطلوبات المتعلقة بهذا الملك .

اذا لم يصدر أمر التأجيل يجري البيع بمعرفة مأمور الاجراء في يافا دائرة الاجراء ابتداء من الساعة ٨ ونصف الى ١٢ ونصف من ايام الاسبوع قبل الظهر ويستمر بظرف ثلاثين يوماً من تاريخ النشر .

بحالة دفع الدين المبين تفاصيله اعلاه مع المصاريف او اذا عرض دفعها قبل ان يباع الملك فان المزاودة تلغى

حين البيع على راغبي المزاودة ان يزاودوا بانفسهم او بواسطة وكلاء مفوضون ولا تقبل المزاودة من قبل الدائن او المرتهن أو بالنيابة عنهم الا بأمر صريح خاص من رئيس الاجراء أو من يقوم مقامه .

ليعلم المزاودون انه يجب دفع عشرة بالمائة حين المزاودة لصندوق الاجراء لتقبل المزاودة منهم أو ان يجلبوا كفالة بنك يرضى بها مأمور الاجراء . ان اجرة الدلال ورسم التسجيل في الطابو على المشتري .

الجدول

بلوك ٦ قسيمة ٨ . رقم عقد الرهن المحول ٧١٩٨ـ٣٦ الحصص كاملا. المكان قرية ساكية

نوع الملك : بيارة برتقال . وعمر الشجر عشرة سنوات . والتربة حمراء . وبئر ماء عمقه ثلاثة عشر متراً تقريباً وموتور من نوع كروسلي قوة ١٢ رأس وطلمبة اربعة انش وخشبية معمولة من زينكو وفيها بعض شجر المندلينا ما يقارب ٤٠ شجرة . مساحة الارض ٢٣ دونم و ٢٣٦ متر . القيمة المخمنة : خمن خبير المرتهن ان الدونم الواحد يساوي مبلغ ١٥٠ جنيه وخبير الراهن بمبلغ مائتين وخمسين جنيه وخبير الاجراء بمبلغ ١٥٠ جنيه . الحدود الحالية : جنوباً طريق وغرباً المالك شرقاً عبد الرحمن ابو سالم شمالا عزت بك عمر .

(٣٧١٢) مأمور اجراء يافا

ALDIFA:PALESTINIAN-DAILY-PAPER

دار الدفاع : ميدان الساعة ـ عمارة البلدية بيافا فلسطين
العنوان التلغرافي : (الدفاع ـ يافا)
التلفون ١١٨٧ (اربعة خطوط) و١٠٧٥ (خطان) صندوق البريد (٢٥٥)
الاعلانات يتفق عليها رأساً مع الادارة
اجرة السطر : ١٠٠ مل

الدفاع

جريدة يومية سياسية مصورة

JUNE 2 1938 No. 1172

صاحب الامتياز : ابراهيم الشنطي
المدير المسئول : شوكت حماد

الاشتراكات
في فلسطين عن سنة ١٥٠
في البريد الداخلي « « ١٨٠
في سائر الاقطار الخارجية « « ٣٠٠

صور متنوعة على هامش الحوادث

حدث فيضان هائل في النمسا حيث غمرت المياه عدة قرى وقد اخذت هذه الصورة لبعض البيوت المغمورة بالمياه

الجنرال بيرو الافرنسي الذي عينته الحكومة قائداً أعلى لجيوش المستعمرات بمناسبة اعتزام فرنسا تجنيد ٧٠ ألف جندي من المستعمرات

أحدق نحو ٦٠٠ الف جندي ياباني بمدينة هانكو الصينية الصناعية وبالرغم من جميع المحاولات لاسقاطها فلا يزال الصينيون يقاومون مقاومة المستميت

على أثر تحرج الحالة في تشكوسلوفاكيا جرت مقابلة بين زعيم السوديت الالمان الهر كونارد هنلاين وبين الدكتور هودزا رئيس وزراء تشكوسلوفاكيا

المستر كنجسلي وود وزير الطيران البريطاني الجديد الذي عين مؤخراً

الدكتور هودزا رئيس وزارة تشكوسلوفاكيا بمناسبة اجتماعه بزعيم المان السوديت المفاوضة أملا في الوصول الى تسوية المسائل المعلقة بينهما

يجري غداً سباق الخيل للخيول التي ستشترك في جوائز دربي ولذا يهتم اصحابها بتربيتها والعناية بها وتمثل الصورة فرساً اشتهرت بفوزها مرات عديدة وقد اخذت الصورة لها والى جانبها مهرها الصغير الذي لا يتجاوز عمره العشرة أيام بالرغم من كبر حجم جسمه

اعلنوا في جريدة الدفاع

اتلاف دار للحكومة بالقرب من قانون

«تابع المنشور على الصفحة الاولى»

حراسة القاطرة

وقد بقيت قوة من بوليس الرملة ليلة امس عند مكان الحادث وتولت حراسة القاطرة والعربات المتدهورة

عيارات نارية

وفي الساعة التاسعة والنصف من مساء امس اطلقت العيارات النارية من ثلاثة امكنة بالقرب من مكان الحادث واجاب البوليس بالمثل . ثم اجابت قوة من الجند باطلاق البنادق السريعة الطلقات واستمر تبادل العيارات النارية زهاء الرملة

٢٠ دقيقة .

تفتيش اماكن

وذهبت قوة اخرى من بوليس الرملة واشتركت مع قوة من الجند في عملية تفتيش الاماكن المجاورة لمحل الحادث ولم يعثر على احد

اعتقال شخص

وفي صباح اليوم ذهبت قوة من البوليس لاجراء التحقيق وتعقيب الآثار وفهم انه اعتقل شخص اسمه مصطفى من قرية برفند العمار واحضر الى سجن

حرق مزروعات

واحرق مجهولون كمية من الشوفان في مستعمرة بن شيمن بالقرب من اللد وفي الصباح اخبر البوليس فذهبت قوة للتحقيق

العثور على لغم

ذكرت جريدة «هابوكر» ان دورية من الجند عثرت امس على لغم كان موضوعاً تحت خط السكة الحديدية بين اللد وحيفا . وقد نقل قبل أن ينفجر الى معسكر الجند في صرفند وعينت المكان فقالت : انه بالقرب من الكيلو متر ٧٩ .

محطة قاقون

طولكرم في ١ حزيران — لمراسل الدفاع الخاص — داهم اشخاص مسلحون في ليلة أمس محطة سكة حديد قاقون . وبعد أن طوق المسلحون المحطة من جميع جهاتها دخل قسم منهم الى المحطة وأبعدوا الموظفين والعمال الموجودين في المحطة

اتلاف اشياء

وأتلف المجهولون بناية حجرية وغرفة اخرى خاصة بالتلفون ومفاتيح المقصات كما اتلفوا جملة ادوات اخرى بينها عدة دفاتر وغيرها من الموجودة في مكتب المحطة

رواية اخرى

وفي رواية اخرى أن عدداً من المسلحين ذهبوا الى القضبان الحديدية وحاولوا اتلاف الخط بفك البراغي على أنه لم يتصل بنا ما يؤكد ذلك بعد .

انتقال الموظفين

وانتقل موظفو المحطة والعمال الذين يشتغلون بالقرب من هناك الى طولكرم

الكشف والتحقيق

وقد ذهبت قوات الى مكان الحادث لاجراء التفتيش وتعقيب الآثار في الجهات المجاورة . وفي صباح اليوم ذهبت قوة اخرى من طولكرم للكشف عن الحادث والتحقيق .

بلاغ البوليس

وجاء في بلاغ البوليس عن الحادث ما يلي : أشعل مجهولون النار اثناء الليل في صندوق الاشارات في محطة قاقون واتلفوا داراً للحكومة بالقرب منها »

صحيفة يهودية

وجاء في ملحق « هآرتس » المسائي أن جماعة من المسلحين يبلغ عددهم ٤٠ شخصاً ذهبوا في الساعة ٩،٣٠ من مساء امس الى محطة قاقون ، وأخرجوا ناظرها والموظفين والعمال الذين يسكنون بناء المحطة ، ثم اشعلوا النار بالمحطة من جميع جهاتها فأتت عليها واتلفت اجهزة التلفون والاسلاك والادوات الاخرى .

تتجاهل المطالب

جاء للصحف الانكليزية من مدينة المكسيك ، ان مجلس الشيوخ هناك عقد جلسة ليلية ، قرر فيها تجاهل مطالب الحكومة البريطانية ، ومنها دفع تعويضات لشركة النسر المكسيكي البريطانية ، التي صادرت الحكومة المكسيكية مالها في بلادها من آبار البترول

استعراض كشفي

قريبا يبدأ الاستعراض الكشفي الثالث ، للكشافة المتجولة في ارض كريف أحدى مدن مقاطعة برتشاير الانكليزية ، ومن المنتظر ان يحضره ٧٠٠٠٠ كشاف ،

بين حيفا ويافا

قطعت الاسلاك التلفونية بين حيفا ويافا في منتصف الليلة . ويبلغ عدد الاسلاك التي قطعت ٢٥ سلكا . ويظن أن مكان اتلافها يقع بين الخضيرة وطولكرم .

اعلان مدعى علي[ه]

صادر من محكمة صلح طبريا الحقوقية
قضية رقم ١١٤ — ٣٨
الى المدعى عليهما السادة (١) ابر[اهيم] احمد المصري (٢) ديب ابراهيم من بيسان والآن مجهولين الاقامة يقتضي حضوركما لمحكمة صلح [طبريا] كمدعى عليهما يوم الخميس الواقع [..] — ٦ — ٣٨ الساعة ٨ صباحاً [لسماع] الدعوى المقامة من بنك ا.م [..] وشركاه ليمتد بطبريا بواسطة [وكيله] المحامي شلومو افندي مامان يطلب ٩٨٠٠ جنيه فلسطيني بموجب سند[ات] منكما وآل للمدعي بالجيرو . وان [لم تحضرا] تنظر الدعوى بحقكما غيابياً ولا [يقبل] اعتراضكما الا اذا ثبت ان تخلفكما لعذر معقول
في ٣٠ ـ ٥ ـ ٣٨
ع . حاكم صلح طبر[يا]
صبحي دوفي

الجمعة في ٤ ربيع الآخر سنة ١٣٥٧، ٣ حزيران سنة ١٩٣٨

الدفاع

جريدة يومية سياسية مصورة

السنة الخامسة — العدد ١١٧٣ — ٥

صاحب الامتياز : ابراهيم الشنطي
المدير المسئول : شوكت حماد

الاشتراكات
في فلسطين عن سنة ١٥٠
في البريد الداخلي « « ١٨٠
في سائر الاقطار الخارجية « « ٣٠٠

دار الدفاع : ميدان الساعة ـ عمارة البلدية ـ يافا ، فلسطين
العنوان التلغرافي : «الدفاع — يافا»
تلفون ١١٨٧ (أربعة خطوط) و١٠٧٥ (خطان) ص. ب. (٢٥٥)
الاعلانات يتفق عليها رأساً مع الادارة
أجرة القطر : ١٠٠ مل

أخذ بندقيتين وذخيرة من نفري بوليس في الجنوب

اشعال النار بالبترول في موضعين واحراق مزروعات وباص واطلاق النار على سائقه بمنطقة الناصرة

اتلاف جسر خشبي واشياء اخرى تخص سكة الحديد وتأخر القطار نحو ٣ ساعات على خط حيفا — اللد

تدمير خط السكة واشتباك مع مسلحين في الشمال

في موقع «السكرية»

بئر السبع في ٢ حزيران — لمراسل الدفاع الخاص — في منتصف الساعة التاسعة والنصف من صباح هذا اليوم التقت جماعة مسلحة يقدر عدد افرادها بعشرين شخصاً، باحد محصلي أموال الحكومة في موقع «السكرية» بالقرب من بئر السبع.

بندقيتان وطلقات

وكان يرافق محصل الاحوال بوليسان للمحافظة فاستولت الجماعة المسلحة على بندقيتين انكليزيتين و ٥٥ طلقة كانت مع النفرين ولم يأخذوا شيئاً من الاموال التي كانت مع المحصلين وقدرها ٣٠ جنيهاً

ولما وصل الخبر لمركز بوليس بئر السبع ذهبت قوة الى مكان الحادث وهناك التقت بقوة اخرى من الخليل، وحتى الساعة لم تعد القوة.

رواية مراسل المجدل

المجدل في ٢ حزيران — لمراسل الدفاع الخاص ـ هاجمت جماعة مسلحة في الساعة التاسعة من صباح اليوم جابي أموال الحكومة السيد سعيد ثابت ابو رواع ونفرين من البوليس الاضافي كانا معه في عرب «ابو العروس» جنوبي قرية (عراق المنشية) واستولت على بندقيتين و ٤٠ عياراً نارياً

خروج قوة

وقد أعلم البوليس بالحادث فخرجت قوة الى المكان لمعاينته ومباشرة التحقيق كما ذهب الى هناك ايضاً قائمقام بئر السبع

كلاب الاثر

وفي المساء عادت القوة الى المجدل. ولم يعرف عن القبض على احد. وينتظر ان يعود البوليس غداً الى مكان الحادث لمتابعة التحقيق كما انه ستستحضر كلاب الاثر للتعقيب.

حريق في مستعمرة

صفد في ٢ حزيران ـ لمراسل الدفاع الخاص ـ حوالي الساعة الثامنة والنصف من مساء هذه الليلة اشعل مجهولون النار في حقل بمستعمرة «روشبينا» تقدر مساحته بـ ٢٥٠ دونماً فأتت عليه.

يرمونهم بالرصاص

وعندما حاول الخفراء اطفاء النار او الحيلولة دون امتدادها تصدى لهم مجهولون واطلقوا عليهم الرصاص ثم وصلت قوات لمكان الحادث واشتبكت مع المسلحين وتبادلت معهم مئات العيارات النارية. وفي الساعة التي اخاطبكم فيها والنيران ماتزال مشتعلة في الحقل. والاشتباك مستمر

بيادر مستعمرة

شبت النار في بيادر للقمح في مستعمرة عتليت، حوالي الساعة العاشرة والنصف من مساء هذه الليلة وقد خفت قوة من البوليس لمحل الحادث

في قرية معلول

الناصرة في ٢ حزيران — لمراسل الدفاع الخاص — حوالى الساعة العاشرة من ليلة امس هاجمت جماعة مسلحة قدر عدد افرادها باربعين مسلحاً منزل سليم جبر بشارة من قرية «معلول» وهو يملك باصاً يسير بين حيفا ومعلول، وله شريك من نابلس يسكن حيفا ويدعى احمد الحجاوي، وطلبوا اليه ان يدلهم على بيت السائق صبري رشيد الصفوري ففعل.

النار على السائق

ولم يكد الباص يسير الى مسافة قصيرة حتى طلب احد المسلحين من السائق وقف الباص في مكان قريب من مفترق الطرق وعندها اطلق عليه احد المسلحين عدة عيارات نارية، ثم اشعلوا النار في السيارة فأتت عليها وانسحب المسلحون. السيارة مؤمن عليها بمبلغ ٢٥٠ جنيهاً

مباشرة التحقيق

ولما وصل الخبر لبوليس الناصرة خفت قوة الى مكان الحادث وباشرت التحقيق، وتعقيب الاثار حتى عصارى اليوم، ولم يلق القبض على احد.

اشعال البترول

بيسان في ٢ حزيران — لمراسل الدفاع الخاص — في حوالي الساعة العاشرة من ليلة امس اتلف مجهولون أنابيب البترول في موقعين، الاول بالقرب من قرية «البيرة» والثاني بالقرب من قرية «دابور». واشعلت النار في السائل.

قوة في سيارتين

وفي صباح اليوم ذهبت قوة من البوليس في سيارتين الى الموقعين المذكورين للتحقيق. ودام تصاعد الدخان حتى عصارى اليوم، ولم يعلم عن القبض على احد

اشخاص مسلحون

طولكرم في ٢ حزيران — لمراسل الدفاع الخاص — داهم اشخاص مسلحون ليلة امس العمال الذين يشتغلون في جسر

«البقية على الصفحة ٨ عامود ٣»

تجربة فشلت

اليهود الى الحبشة بدل فلسطين

محادثات سرية تجرى مع ايطاليا ...

تحت عنوان (دولة يهودية في الحبشة) كتبت مجلة «نيوز ريفيو» الانكليزية في عددها الاخير، تقول:

تجري محادثات سرية بين الحكومة الايطالية، وبين بعض السلطات اليهودية المعروفة، حول خلق مستعمرة يهودية في الحبشة

ولقد سلمت هذه السلطات الى الايطاليين مذكرة، فيها شرح للفوائد... المادية التي تنجم عن السماح لليهود المطرودين من المانيا، وبولونيا، ورومانيا، وهنغاريا، وغيرها من الاقطار، بسكنى الامبراطورية الايطالية

وتقول هذه الوثيقة ان التجربة الفلسطينية قد فشلت، اما الحبشة، وقد كانت في يوم من الايام موطناً لليهود، فانها سترضي وجهة نظرهم العاطفية اكثر من فلسطين

ومع ذلك فان ايطاليا لاتريد ان تنظر في هذا المقترح، الى ان يتم الاعتراف التام بالامبراطورية الايطالية في الحبشة ...

تصريح صهيوني في جنيف

يحلمون بهجرة واسعة الى هذه البلاد

جنيف في ٢ حزيران — صرح الدكتور غولدمان الزعيم الصهيوني لمكتب «الاهرام» انه لم يقل في خطابه الذي القاه في لندن في ٢٣ ايار الماضي أن بعض الدول ستتقدم الى عصبة الامم في اجتماعها القادم في شهر ايلول اقتراحات معارضة لرغبات اليهود. وقال انه يعتقد انه اذا استمرت ابواب فلسطين مغلقة في وجه اليهود سنين اخرى فان بعض الحكومات التي يهمها ان يهاجر اليهود من بلادها ستبدأ في البحث عن بلاد اخرى يمكن مهاجرة اليهود اليها.

ثم قال: ولكنه يعتقد في الوقت نفسه ان هذه الدول لن تجد بلاداً اخرى غير فلسطين ... لهجرة اليهود اليها، وعلى ذلك فلا بد للسياسة الصهيونية أن تبذل أقصى جهدها لحل مسألة فلسطين بشكل يمنح اليهود هجرة واسعة النطاق وبهذا تحل مسألة اليهود العالمية التي اصبحت شديدة الخطر.

تلفون بغداد

الصحف تصدر اعداداً خاصة عن فلسطين

رئيس وزارة ايران في طريقه الى مصر

اعداد خاصة

بغداد في ٢ حزيران — لمراسل الدفاع الخاص — اصدرت اليوم الصحف العراقية اعداداً خاصة عن فلسطين وكانت كلها تفيض حماسة وشعوراً طيباً نحو عرب فلسطين.

قرية واحدة

تبرع اهالي (تل عفر) الواقعة قرب الموصل بمبلغ ١٦٤ ديناراً دفعة واحدة في اجتماع حضره جمع كبير من الاهلين وتعد هذه القرية في مقدمة القرى التي

«البقية على صفحة ٨ عمود ١»

النجاح لايتسنى لحكم من وراء الاسلاك

برقية عن مقال لمجلة «بريطانيا والشرق»

لندن في ٢ حزيران — عقدت مجلة «بريطانيا العظمى والشرق» مقالا خاصاً تناولت فيه شئون فلسطين

وقد ألحت في مقالها بطالبة القيام بكل ما يستطاع لايجاد (اتفاق) سلام و (تفاهم) بين العرب واليهود

ثم وجهت المجلة انذاراً الى الجهات التي تهمها قضية فلسطين فقالت:

ان النجاح لا يتسنى لحكم يقوم من وراء سور الاسلاك الشائكة الذي أشار ببنائه المستر تشارلس تيغارت

والضرورة تحتم الوصول الى اتفاق .. سلام بين العرب واليهود ...

. . .

صحف سوريا تضرب ٧ أيام

دمشق في ٢ حزيران — اتفقت الصحف على اعلان الاضراب سبعة أيام ابتداء من ٤ حزيران الى ١١ منه احتجاجاً على قانون الصحافة الجديد — د.ن.ب.

شحنة اسلاك

شائكة الى حيفا

وصلت الى ميناء حيفا اليوم كميات كبيرة من الاسلاك الشائكة التي تستعملها السلطة على الحدود بين سوريا ولبنان وفلسطين. وفهم ان الكمية التي وصلت اليوم تبلغ زنتها ٣٥٠ طناً. وباشرت السيارات اليهودية بنقلها الى مراكز العمل على الحدود بحراسة الجند ... !

ارتياح سوريا لموقف مصر

من فلسطين

دمشق في ١ حزيران — لمراسل الدفاع الخاص — قابل الرأي العام العربي في جميع انحاء سوريا القرارات التي اتخذها أعضاء البرلمان المصري في دار محمد علي علوبه باشا بشأن فلسطين بارتياح كبير. وهي تقول ان هذه القرارات تجد تأييداً كبيراً من البلاد العربية لحل مسألة فلسطين بشكل ينصف عربها.

شيلي تنسحب

من عصبة الامم

جنيف في ٢ حزيران — اعلنت حكومة الشيلي مجلس العصبة بانسحابها نهائياً من جامعة الامم، وذكرت أن سبب الانسحاب رفض العصبة المقترحات التي قدمتها له — روتر

تركيا تحشد جنودا على الحدود

اجتماع خطير وتهديد زعماء السنجق بالتسليم في مطالب حول التمثيل النسبي

هتلر في تشكوسلوفاكيا واتاتورك في سوريا

إقاعد للاتراك

انطاكيه في ٢ حزيران — ذكرت «لاكرونيك» ان مندوب المفوض السامي في السنجق قابل السادة: زكي الارسوزي، صادق معروف، موزيس درقدشيان، البير بلديني بحضور مدير دائرة الاستخبارات السورية المسيو بونو والملحق العسكري الافرنسي في انقره وابلغهم المندوب انه قد تم الاتفاق بين فرنسا وتركيا على ان يعطى للاتراك ٢٢ مقعداً نيابيا من اصل الاربعين مقعداً و١٨ مقعداً للعرب

التهديد بالاحتلال

وصرح المندوب بقوله ما ان نتائج التسجيل مع العرب حتى الان وانه من المؤكد فوزهم بالاكثرية لذلك اطلب اليكم اقناع اخوانكم العرب ان لايسجلوا بعد الان ليخلوا الميدان للاتراك حتى ينالوا عدد المقاعد المتفق عليها بين فرنسا وتركيا. ثم قال: وفي حالة الرفض فان تركيا ستحتل اللواء عسكريا.

اعطاء مهلة

وقد اعطيت للزعماء العرب مهلة تنتهي في منتصف هذه الليلة. واذا كان الجواب سلبيا فسيلقى القبض عليهم كمسئولين عن الحالة — د. ن. ب

تكذيب انذار

باريس في ٢ حزيران — كذبت الدوائر الرسمية ما اشيع عن ان تركيا ارسلت انذاراً لفرنسا بشأن الاسكندرونة، وقالت ان المباحثات التي دارت بين وزير خارجية فرنسا وسفير تركيا دارت في جو ودي وان تركيا لفتت نظر فرنسا الى تدارك الحوادث التي تقع في الاسكندرونة كما لفت نظره الى الحادث الاخير الذي ذهب ضحيته اثنان من الاتراك

لايجاد حل

وتصرح الدوائر الرسمية الفرنسية ان فرنسا ارسلت تعليمات امس الى مندوبها في اللواء باجتناب الحوادث في المستقبل. وينتظر أن تقوم فرنسا بالعمل على ايجاد حل ودي لمشكلة الاسكندرونة يطمئن الاتراك

اتاتورك وهتلر

وتقول صحف فرنسا ان كمال اتاتورك حرك الاتراك في الاسكندرونه كما حرك هتلر النازي في النمسا ووصفت الصحف الاسكندرونه بانها تشكوسلوفاكيا ثانية لانها تضم عناصر مختلفة متنافرة الاغراض والمذاهب.

والمفهوم ان انكلترا تبذل مساعيها الان لحمل تركيا على الاعتدال في مسألة الاسكندرونة.

«البقية على صفحة ٨ عمود ٢»

بطاطا أم قنبلة ...

شارع يدب الذعر فيه

... ثم وجدها البوليس حبة بطاطا!

حدث أمس في محلة رحافيا اليهودية في القدس أن القي شيء، من إحدى نوافذ شارع اوسشكن، شاهده احد المارة فحسبه قنبلة وأخذ يصيح ويركض، واستولى الذعر على كل من في الشارع من اليهود فأخذوا يتراكضون. ودامت حالة الفزع الى ان حضرت فرقة كبيرة من البوليس الى المكان، وتناول احد افرادها القنبلة الموهومة بيده فأذا هي حبة بطاطا معطوبة، وعندئذ هدأت الحالة وزال الذعر، وعادت الامور في شارع اوسشكن الى حالتها العادية...!

حمامات الحمة
مياهها راديومية . شفاؤها سريع ، مقوية للجسم
طقسها معتدل زوروها الان موسمها

من القاهرة

لاجل فلسطين

اجتماع السيدات المصريات وقرارهن

نداء موجه الى الشعب المصرى جميعه

القاهرة في ٢ حزيران — لمراسل الدفاع الخاص — أنبأتكم أمس تلفونيا بالاجتماع الذي عقد في دار صاحبة العصمة السيدة هدى شعراوي وقرار الاتحاد النسائي المصري بفتح اكتتاب لمنكوبي فلسطين وارسل لكم الان تفاصيل وافية عن الاجتماع :

افتتاح الاكتتاب

اجتمع بعض السيدات المصريات بدار عصمة السيدة هدى هانم شعراوي وطلبن من عصمتها فتح اكتتاب لمنكوبي فلسطين فتقبلت عصمتها الاقتراح بمزيد الشكر والارتياح . وافتتحت الاكتتاب وتلتها الانسة ماري كحيل واكتتب بعض سيدات أخريات بمبالغ مختلفة

ارسال التبرعات

وترسل التبرعات اما لرئيسة الجمعية السيدة هدى هانم أو الى بنك مصر باسم « لجنة السيدات المصريات لاغاثة منكوبي فلسطين » .

يوم فلسطين

وقد قررت الجمعية ايضاً تحديد يوم لفلسطين اسوة بالبلاد العربية الاخرى

شكر علوبة باشا

وتلي فى الاجتماع رد سعادته علوبة باشا على برقية عصمة الرئيسة وهذا نصه : اقدم لعصمتكم وللاتحاد النسائي وافر الحمد على نبيل احساسكم نحو فلسطين راجيا عطف سيدات مصر ورجالها جيماً نحو هذه الامة

الاخوان المسلمون

وارسل مكتب الارشاد العام للاخوان المسلمين البرقية التالية الى علوبة باشا :

الاخوان المسلمون يؤيدون قرارات اللجنة البرلمانية لانقاذ فلسطين وينتظرون موقفاً نبيلا .

حسن البنا

من الاسماعيلية

وتلقى سعادته برقية أخرى من شعبة الاخوان المسلمين بالاسماعيلية وبرقية من أهالي الاسماعيلية عليها تواقيع كثيرة وكلها تؤيد اللجنة البرلمانية فيما اتخذته من قرارات بشأن فلسطين .

بيان السيدات

واذاعت صاحبة العصمة السيدة هدى هانم شعراوي ، نداء تصف فيه الحوادث التي تجري الان في فلسطين ، وتشير الى الحالة فيها .

الى ان قالت : واعتقد ان كل ذي مروءة وشهامة لا يستطيع الا ان يدفعه ضميره الحي الى مناصرة ابنائها

فليس من الغريب اذن ان يهب بعض رجالات مصر بدافع المروءة والانسانية الى مطالبة الامة المصرية حكومة وشعبا لمناصرة الفلسطينيين في قضيتهم العادلة ورسم الخطط الحكيمة الناجحة للوصول الى حل حاسم لايقاف الهجرة . وما كنا ننتظر من محمد علوبة باشا وزملائه المحترمين الا هذا الموقف المشرف الذي وقفوه بالامس ورفعوا به رؤوسنا وبرهنوا للعالم ان مصر لا تعمل لنفسها فقط بل تناصر الحق كلما وجدت الى ذلك سبيلا ورائدها العدل والسلام . ولا نشك ان هذه الروح الشريفة السائدة بين معظم المصريين سترده صدى نداء علوبة باشا.

وليدة اوروبا

ثم اختتم البيان بما يأتي : ان المشكلة الصهيونية التي يئن منها الشرق وترزح تحت نيرها فلسطين هي وليدة تصرفات اوروبا. فيجب ان تسوى فيها، وان يتحمل الاوروبيون نتائجها وحدهم هذا هو العدل وما يجب ان نطالب به جيعاً .

منشئات حربية

طلبت وزارة الدفاع الى وزارة المواصلات ان تتنازل لها عن قطعة أرض مساحتها حوالي مئة فدان واقعة على شاطىء البحر الابيض بالقرب من مطار الدخيلة لاقامة بعض منشئات عليها للدفاع عن السواحل

الهند وانكلترا

لندن في ٢ حزيران - يصل الى لندن في هذا الاسبوع السيد ظفر الله خان المستشار التجاري في مجلس الهند التنفيذي وهو قادم الى لندن لمفاوضة وزارة التجارة في عقد اتفاق تجاري جديد بين بريطانيا العظمى والهند

صدام فى مراكش

القاهرة في ٢ حزيران — جاء من مراسل الشرق العربي في تطوان ان حزب الاصلاح المراكشي أحيا فى احد مسارح المدينة في ٢٥ ايار الماضي حفلة تمثيلية كبيرة مثلت فيها رواية (الهادي) للاستاذ عبد الله عفيفي المصري . وحدث في اثناء التمثيل ان تحمس الجمهور فهتف للعرب والاستقلال فتصدى رجال البوليس للهاتفين ووقعت مصادمة عنيفة بين الفريقين تحولت الى مظاهرة .

من بيروت

اضراب موظفى المساحة

بيروت في ٢ حزيران — لمراسل الدفاع الخاص — أضرب أمس موظفو المساحة وعمالها لان الادارة لم تعاملهم كما عاملت الحكومة موظفيها بزيادة الرواتب

وقد جاء امس وفد من الموظفين المضربين الى دار الحكومة فعرضوا أمرهم على رئاسة الوزارة التي وعدتهم بدرس الموضوع . واعتقل رجال الشرطة موظفين في مصلحة المساحة بتهمة انهما حرضا رفاقهما على الاضراب مع ان المعروف ان عموم موظفي هذه المصلحة متضامنون على الاضراب الى ان تحقق مطالبهم

عودة النائبين الشيوعيين

عاد النائبان الفرنسيان الشيوعيان الى بيروت بعد ان زارا الانحاء السورية واتصلا برجال الحكومة وبالعمال والاهلين . وبعد ان زار النائبان صباح اليوم المفوض السامي ركبا الباخرة عائدين الى فرنسا

القضاء ينصف الانسة مي

كان امس موعد النظر فى الدعوى المقامة من الخوري يوسف زيادة امام محكمة بيروت الحقوقية بطلب الحجر على الاديبة النابغة الانسة مي زيادة

وقد اجتمعت هيئة المحكمة برئاسة الاستاذ بشارة طباع ومثل النيابة العامة الاستاذ راجي الراعي . وتكلم الاستاذ نعيم كسيب وكيل الخوري زيادة طالباً القاء الحجر على الانسة مي ، وتكلم الاستاذ بهيج تقي الدين وكيل النابغة الاديبة فطلب عدم الحجر عليها لانها قادرة على ادارة شؤونها

وبعد ان تذاكرت المحكمة تلا الرئيس القرار وهو يقضي برد دعوى الحجر واعتبار الانسة مي صالحة لادارة اعمالها

زيادة اسعار الدخان

اقفلت شركة حصر الدخان مستودعات البيع ابتداء من صباح الثلاثاء الماضي ريثما يصدر قرار المفوضية العليا بزيادة اسعار بيع الدخان . وامس صدر القرار وهو يتضمن زيادة قدرها ٢٠ بالمئة على معظم انواع التبغ والتنباك وزيدت اسعار الاصناف الاجنبية بين ٢٠ — ٢٥ بالمئة

السمن الحلبى الممتاز
والزيت الزيتونه
للمونة
تجدونه بمحل
نجيب القطان
يافا — سوق الدير

صحيفة اليهودية العالمية

طلبات ...

تريد فتح ابواب الهجرة ؟

وتريد بقاء الانتداب الى الابد !

تحت عنوان (سياسة صريحة لفلسطين) عقدت « الجويش كرونكل » لسان حال اليهودية العالمية في لندن ، فصلا افتتاحيا طويلا ، نقتطف منه ما يلي :

شيء يرثى له

تحطم السلام في فلسطين في هذا الاسبوع بانفجارات يرثى لها في القدس وبعد ذلك في حيفا ، وهي انفجارات وصفت بانها افظع ما وقع فيما يقرب من عام

اما في القدس قد جرح اثنا عشر عربياً ، وراهبة روسية ماتت متأثرة من جراحها وقالت الصحف ان ذلك أحد بالثأر ، من قبل يهود متحمسين متعصبين

وقتل يهودي وجرح خمسة فيما سمي (رداً عربياً على الهجمات) فدعنا نقل في الحال ان اليهود اذا كانوا مذنبين حقيقة في جرم مقابلة الشر بمثله ، وهو الجرم المنسوب اليهم ، فان اليهودية العالمية على وجه العموم ستستنكر هذا المسلك برغم الاستفزاز التي تحمله اليهود زمناً طويلا

والظاهر هو ...

ولكن ما لا بد من ملاحظته ان الصحف التي نسبت هذه الجرائم الى اليهود قد احتاطت للامر ، فقالت فى مستهل هذه النسبة (والظاهر هو ان اليهود الخ)

وهناك اشاعات تقول بان الهجمات التي وقعت على العرب في القدس لم تكن الا من عمل الارهابيين العرب ... وهم الوكلاء الذين يتلقون الارشادات من سوريا .

احتجاج على الصحف

والى ان تنجلي الحقيقة ، يجب علينا بكل تأكيد ان نحتج على ما كتبته صحف معينة ، نسبت الهجمات بصورة قاطعة الى اليهود ضد العرب ، قبل ان تظهر البينات الشبيهة لذلك !

تساؤل غريب !

وفي حدوث مثل هذه الانفجارات، ما يدعونا الى التساؤل مرة اخرى عن مستقبل السياسة البريطانية في فلسطين

لقد وضع خصوم الانتداب من العرب بمسلكهم الذي يسلكونه، انفسهم خارج (محكمة المسالمة) فهل لم يحن الوقت بعد لان نلتفت التفاتة جديدة في سياسة تهدئة الخواطر ؟

وألا ينبغي للسلطات التي فشلت فى توطيد القانون ، ان تشرك سكان البلاد انفسهم معاً فى الجهود التي تبذلها في سبيل محو الاجرام السياسي ؟ !

على مصاريعها ؟

ان هذه الخطوة ، خطوة اشراك السكان الموالين للانتداب (أي اليهود) في توطيد النظام مع فتح ابواب فلسطين على مصاريعها (كذا) للهجرة اليهودية بنسبة قوة الاستيعاب الاقتصادية تتألف منها الطريقة الوحيدة لمعالجة الموقف الحالي معالجة مؤثرة ! !

طلبات ... !

واذا خلقت الحكومة (وحدات للدفاع الاقليمي) مؤلفة من العناصر الموالية في البلاد ، ودربت هذه الوحدات ووضعت قيادتها في ايدي ضباط بريطانيين للدفاع ضد العصابات الهائجين ، وضد عصابات القتل فانها ستتخلص من هؤلاء ومن اولئك فى مدة اقصر من المدة التي تحتاج اليها اية طريقة اخرى ...

والعناصر التي يعتمد عليها جاهزة موجودة ، وما على الحكومة الى ان تجرؤ ... على دعوتها الى ان تلعب دورها .

ومتى فتحت الابواب للهجرة ، تحسنت حالة البلاد الاقتصادية ، وعلم الارهابيون ان لعبتهم قد انتهت ... وعادت البلاد الى حالتها العادية ، واستطاعت العناصر الموالية من اليهود ومن العرب ان تعيش مع بعضها في سلام!!

التقسيم لا ينفع

والان قد حان الوقت لمراجعة اتجاه السياسة البريطانية ، ففي هذه اللحظة ما يزال التقسيم قائما في الميدان ، ولكن التحمس له قد تلاشى ، ووزير المستعمرات السابق الذي كان من المعجبين به قد تنحى عن منصبه . وبين الساسة الممتازين في هذه البلاد ، اناس يشكون فى قيمته ، وعداء العرب له ما يزال مستمراً ، والدليل على ذلك قائم فى رفضهم المثول امام اللجنة الجديدة

وبين اليهود انفسهم يتزايد خصوم التقسيم بعد ان دلت التحقيقات الاخيرة على ما ينطوي عليه من الخطر ، وصعوبة التنفيذ ، وبذلك اقرت الجمعية الصهيونية لبريطانيا فى مؤتمرها الاخير

اما ما هو مطلوب مكان التقسيم ، فانه شيء « بسيط » عملي !!

استمرار الانتداب

وهذا الشيء هو ان تقول الحكومة فى لغة صريحة مفهومة انها قد صممت على المضي فى تنفيذ الانتداب ، وفي انجاز التزاماتها المزدوجة ، لا بشكل كالشكل الغامض الحالي ، ولكن ضمان « المساواة في الحقوق المدنية » (كذا) لكل مواطن في فلسطين ، بغض النظر عن جنسه او مذهبه ، على ان يكون الهدف النهائي هو جعل فلسطين على مر السنين ... بلداً له حكومته الذاتية ... !

صناعة الوطن

تبنى مجد الوطن
شركة
مصانع الكبريت الشرقية
(شركة عربية بمؤسسيها وعمالها)
برأسمال ١٥٫٠٠٠ جنيه
المركز الرئيسي
نابلس
(مصنوعاتنا)
١ كبريت العلم العربي
٢ كبريت ٤ نجوم
٣ ماركة النعامة
(مميزاتها)
١ مصنوعات عربية
٢ ارخص من الاجنبية
٣ عمالها عرب
يباع في جميع انحاء فلسطين

اعلان

بيع اموال منقولة لدى دائرة اجراء يافا بخصوص الاجراءات التنفيذية بالقضية رقم ١٠٨٨-٣٨

فيما بين محكوم له : جبر نصار وكيله المحامي عزيز افندي شحاده بيافا

محكوم عليه : احمد جمعه الحلبي من يافا

ليكن معلوم بانه اعطي الامر من رئيس الاجراء بيافا ببيع الاموال المنقولة بالمزاد العلني وهي :

١) كرسي خشب	عدد ٢١
٢) طاولات	« ٥
٣) راديو مع صندوق غناء	« ١
٤) آيات	« ٥
٥) صور	« ٢
٦) مرايات صغار	« ٤
٧) خزانة خشب	« ١
٨) طاولة خشب ببلاط	« ٢
٩) صواني نحاس	« ٥
١٠) طناجر	« ٤
١١) بوابير كاز	« ٣
١٢) طاولة حديد	« ١
١٣) مفرمة لحم	« ١
١٤) شافات ماء	« ٤
١٥ لوح فرم	« ١
١٦) مراية صغيرة	« ١
١٧) صور	« ٥

ايفاء لتنفيذ الحكم الصادر من محكمة صلح يافا رقم ٦٩٨ تاريخ ٢٦-٢-٣٨ لقاء مبلغ ١٣ جنيه ف والرسوم جنيه واحد و ٧٢٠ ملا

اذا لم يصدر امر بالتأجيل يجري البيع بمعرفة مأمور البيع يوم السبت في ٤-٦-١٩٣٨ في محل المديون بسوق الصلاحي

في ٢٢-٥-٩٣٨

مأمور اجراء يافا

(٣٧٢٥)

اعلان

صادر من محكمة حيفا الشرعية

تقدمت الينا مضبطة تتضمن ان نائلة بنت اسماعيل المناسترى من سكان حيفا توفيت في ٣١-٧-١٩٣٤ عن بنتها السيدة مبجل المتولدة لها من زوجها المتوفى قبلها سالم بن حافظ ابراهيم ثم بتاريخ ٢١-٤-١٩٣٨ توفيت مجل المذكورة عن زوجها صالح لطفى ابن اسلام وعن ولديها منه وهم احمد حمدي ومحمد جودت لا غير فمن له اعتراض على تسجيل هذه المضبطة فليراجع المحكمة خلال اسبوعين من تاريخ النشر .

وكيل قاضي حيفا

(٣٧٣٠)

صفوة ما يحمله بريد الشرق والغرب

طرائف شتى
الرفق بالثعالب - بلدوين الحداد
بشرى للحبالى - مصاهرة الاعداء - خطأ الاطباء

عن الصحف والمجلات الانكليزية الاخيرة ، تنقل الطرائف التالية :

الرفق بالثعالب

جيء امام محكمة البوليس في حي بروجند في لندن بامرأة اسمها غليندر ايفانز ، اتهمتها جمعية الرفق بالحيوانات ، بانها تحفر في الجبال حفراً تقع فيها الثعالب الصغيرة فتصطادها... ولا تعتني بطعامها وشرابها ، بل تجد لذة في تعذيبها ، ثم تقتلها في النهاية ، لتذهب وتصطاد غيرها

ولقد قالت المرأة في دفاعها انها تعمله « لعبة رياضية » ، وانها تبيع من الثعالب التي تصطادها لمن يشاء ان يربيها ، «اما الثعالب الاربعة التي قتلتها فانني لم أجد من يشتريها وخفت ان تفترسها الوحوش الضواري اذا انا اطلقت سراحها »

ولم تقتنع المحكمة بصحة هذه الرأفة بالثعالب القتيلة ، فحكمت على المرأة بغرامة قدرها ٣٣ شلناً.

بلدوين الحداد

دعي اللورد بلدوين الى حفلة تكريم اقيمت له منذ ايام في وورسستر ، مقر دائرته الانتخابية ، التي لن يعود الى تمثيلها في مجلس العموم ، وفي هذه الحفلة تكلم اللورد مع فلاح ، وعامل بناء ، ورجل له يد خشبية ، وخادمة منزل ، وشاب ، وكان مما قاله للرجل المقطوع اليد ما يلي :

« لقد كنت اتمنى ان اصبح حداداً ، لان الحدادة من عمل الرجال ، ولكن مصيري ابى علي ذلك ، وجعلني اجد عملا آخر من اعمال الرجال ايضاً ، وهو السياسة التي تحتاج الى الصبر والجلد كما تحتاج الحدادة تماما » !

اما كلامه الذي وجهه الى المرأة الخادمة ، فقال فيه انه يشعر بالسعادة ، لانه لعب دورا صغيراً في سبيل منح المرأة حرية الانتخاب لتصبح عضوا نافعا من اعضاء الهيئات السياسية

واما للفلاح والعامل والشاب فانه قال:

« انني اقول لكم بكل صراحة انني تبرعت كثيراً لجميع المؤسسات الخيرية في دائرتي الانتخابية ، ولكن ذلك كان عندما كنت عضوا في مجلس العموم ، وكانت اموالي وفيرة ، اما الان فانني أجد نفسي - وانا في مجلس اللوردات - مضطراً الى انقاص هذه التبرعات »

خطأ المرأة

هذا تحذير من خطر نقصان نسبة المواليد في الجزر البريطانية ، فاه به الدكتور و.م. مريزر مدير دائرة الصحة العامة في لفربول وهو يخطب في مؤتمر عقده اساتذة العلوم المنزلية في مدينة بلاكبول القريبة من لفربول ، وكان مما قاله في هذه الخطبة ، ما يلي :

« الامهات والزوجات ، أحسن صحة واقل مسئولية ، وانعم بالا ، مما كن عليه قبل هذه الايام التي اصبحت فيها المرأة وهي ليست عبدة لتقاليد الحبل لانجاب الاطفال ، ولكن هذا يعني شيئاً واحداً ، هو النقص في نسبة المواليد

وقد يقول اناس كثيرون ان ٤٥ مليونا من الناس في هذه الجزر البريطانية الصغيرة ، فيهم الكفاية ، ورداً على هؤلاء اقول ان النقص في نسبة المواليد سيجعلنا أمة أصغر مما نحن عليه الان ، وتكون حرية المرأة هي السبب في تحويلنا من أمة صغيرة ، الى امة أصغر »...

بشرى للحبالى

خطر الحبل (حمل النساء) سيمكن التغلب عليه ، كنتيجة لمباحث قام بها مجلس مشترك ، مؤلف من القابلات (الدايات) ومن الامهات . ودلت هذه المباحث على امكان انقاص ٨٠ في المئة من حوادث الولادة ، وانقاذ حياة المئات من المواليد كل عام

وهذه بشرى للحبالى ، امهات الغد ، زفها هذا المجلس الى وزارة الصحة العامة فأجرت في مباحث هذا المجلس تجارب استمرت ستة اشهر ، واقنعت الخبراء بان نسبة الوفيات المرتفعة في المواليد الان ، يعود السبب فيها الى سوء التغذية

ولقد كانت التجارب التي قام بها هؤلاء الخبراء ، تجارب بسيطة ، اشترك في نفقاتها (صندوق يوم الميلاد الوطني) وبهذه الاموال اشترى الخبراء كميات كبيرة من انواع خاصة من الاطعمة هي الانواع التي اوصى بها مجلس القابلات والامهات ، وزودوا بها ٤،٥٠٠ من من الحبالى . ووضعوا ٩،٤٠٠ امرأة حبلى تحت مراقبتهم دون ان يزودوهن بشيء من هذه الاطعمة الخاصة ، وكانت النتيجة للفريقين كما يلي:

نسبة الوفيات من مواليد فريق الحبالى اللائي تناولن الاطعمة الخاصة ايام الحمل ٠،٤٥ في المئة ، واما النسبة للوفيات من مواليد النساء اللائي لم يطعمن من هذه الاطعمة ، فكانت ٣،٥٤ في المئة

وعليه فان وزير الصحة الجديد المستر اليوت ، سيتقدم الى البرلمان عما قريب ، بمشروع قانون يجعل هذه (الاطعمة الخاصة) في متناول ايدي جميع الحبالى

مصاهرة الاعداء

هوهنزلرن ورومانوف ، هما العائلتان اللتان كانتا الحاكمتين المسيطرتين على المانيا وروسيا قبل الحرب ، وكانتا عدوتين لدودتين ، الى ان انتهت تلك الحرب العظمى التي حطمت فيها المانيا جارتها روسيا

(البقية على الصفحة ٧ عمود ٤)

في سطور
١٤٠٠،٠٠٠ جنيه ثمن فندق ...
طائرة تعلن ابتداء لعبة كرة القدم

٢٠٠ طن ذهب

وصل الى الحدود الفرنسية عند لا برتوس من برشلونة ٢٠٠ طن من الذهب ، بينما بعض سبائك الفضة محملة على ١٤ سيارة كبيرة « لوري » من السيارات التي تشتغل بنقل البضائع ... والمهربات ايضا كما تقول المصادر الايطالية من فرنسا الى اسبانيا الحمراء

ولقد جرت العادة بان تعود هذه السيارات فارغة الى فرنسا ، ولكن السلطات الحمراء حملتها في هذه المرة بهذه الشحنة الكبيرة من الذهب والفضة ، لترسل من الهافر الى الولايات المتحدة ، ثمنا لمشترى بعض البضائع الاميركية التي اشترتها الحكومة الاسبانية

ثمن فندق

اشتهرت ماريا كرامر بأنها احسن امرأة في الاعمال التجارية والمالية في اوروبا ، ومنذ ايام قلائل وقعت في نيويورك على « شيك » بمبلغ ٦٠٠،٠٠٠ جنيه ، هو الدفعة الاولى من ثمن فندق اشترته في الشارع الثامن في نيويورك ، ومجموع هذا الثمن هو ١،٤٠٠،٠٠٠ جنيه ، والفندق مؤلف من ٣٠ طابقا ، فهو اذن من ناطحات السحاب ، وتنوي المسز كرامر ادارته بنفسها ، مع ان الغرف فيه تبلغ ١،٤٠٠ غرفة

وتقول المسز كرامر: « انني اشتريت هذا الفندق من مالي الخاص ، وساسدد الاقساط الاخرى من مالي ايضا في مواعيدها ، وسأعرف كيف اضاعف الثمن الذي دفعته »

اضراب في اميركا

بعد نزاع استمر ثلاثة اشهر بين عمال شركة جودريخ للمطاط في اميركا وبين مديري هذه الشركة بسبب امتناعهم عن الموافقة على اعطاء العمال مأذونيات بمعاشات ، قرر عمال مصنع واحد من مصانع الشركة الاضراب الى ان يجابوا الى مطالبهم ، وبعد ذلك اغلقت الشركة ابواب مصانعها الاربعة الاخرى ، وبذلك اصبح ١٠،٦٠٠ عامل عاطلين عن العمل

الجواسيس والكفالات

في نيويورك قضية خطيرة من قضايا التجسس ، المتهمون فيها ثلاثة هم الدكتور غريبل ، واوتو فوس ، وكارل هرمان ، وقد فر الاول في الباخرة « بريمن » كخادم الى المانيا فالقى القبض عليه فيها وسيعاد مخفوراً الى اميركا

وكان من المقرر مبدئياً اطلاق سراح المتهمين بالكفالات المالية ، ولكن بعد فرار المتهم الاول زيدت كفالة المتهم الثاني من ٢،٠٠٠ الى ٥،٠٠٠ جنيه ، كما زيدت كفالة المتهم الثالث من ٢٠٠ الى ١،٠٠٠ جنيه ، ولم يجد المتهمان احداً يتقدم لكفالتهما ، ولذلك ظلا في السجن ينتظران المحاكمة ، بعد رجوع المتهم الاول .

بدء المباراة

غاص طائر بطائرته من السماء الى ان اصبح على ارتفاع ١٠٠ قدم من ملعب كرة القدم في زوريخ ، ثم قذف بكرة الى الارض ، وكانت هذه هي علامة البدء بالمباراة بين بريطانيا وسويسرا يوم الاحد الماضي ، وقد حضر المباراة من النظارة ٣٠،٠٠٠ متفرج ، ولم تنقل لنا « الديلي ميل » التي ننقل عنها هذا الخبر ماذا كانت النتيجة

لاميركا فقط

منذ ليال ، خطب المسيو دلادييه رئيس وزراء فرنسا ، خطبة اذيعت في الراديو لتسمعها الولايات المتحدة فقط ، وفيها اشار الى « حسن السياسة » التي تتبعها الدولتان الديموقراطيتان العظيمتان (فرنسا وبريطانيا) ولا تريدان بها الا توطيد اركان العدالة .. والسلام

في تشرين

تقول « الديلي ميل » لمراسلها الخاص في روما ، ان من المرجح ان يرد الملك فكتور عمانوئيل والملكة هيلين ، الزيارة للهر هتلر في برلين في شهر تشرين الاول القادم .

سمكة واحدة

خرج المستر . ج. آيس مع اثنين من اصدقائه لصيد السمك على ساحل بوجنور في مقاطعة ساسكس الانكليزية فكان مما اصطادوه سمكة واحدة من نوع « السولومن » زنتها احد عشر رطلا ونصف الرطل.. والسولومن نوع صغير يعبأ عادة في العلب كالسردين ، ويندر صيد سمكة كبيرة من نوعه .

* * *

المحافظة والتوفير في النفقات يتوفران باستعمال شامبيونز مع الاقتصاد في الوقود

الوكلاء والموزعون : فريمان وشركاه

القدس : شارع جوليان ص. ب. ٣٥

تلفون ٦

اطلبه من كل مكان

جرح في الحرب
ثم جرحت سمعته

عن صحف الاحد الانكليزية الاخيرة ، ننقل القصة التالية ، من قصص الضباط ، ضحايا الحرب العظمى الماضية :

سيء الحظ

هذا طالب قديم من طلاب كلية اعانويل في جامعة كمبردج ، اسمه توماس باسل هيرست ، وعمره الان ٤٢ سنة ، وقد حكم عليه بالسجن اربعة اشهر من قبل محكمة مارلبون في لندن يوم ٢٢ الماضي ، في تهمة سرقة حقيبة من حقائب المسافرين

وفي اللحظة التي القي القبض عليه فيها ، تأوه ثم صرخ قائلا « انني شقي سيء الحظ ، وهذه هي اول سرقة اسرقها ... منذ سنتين

نصاب كبير

وفي المحكمة قال بوليس التحري المستر جارود ان هيرست سبق له ان ادين مرتين في قضيتين ، حكم عليه في الاولى بالسجن ستة اشهر في شهر شباط ١٩٢١ ، في جريمة اخذه بطرق النصب والتحايل مبلغ ١،٠٠٠ جنيه ، وحكم عليه في الثانية — وكان متهما فيها بتهمتين — بالسجن اثني عشر شهراً ، لسرقته اربع حقائب من محطات السكك الحديدية

ضابط سابق

وكان مما عرف اثناء هذه المحاكمة الاخيرة ، ان هيرست بعد ان تخرج من كمبردج ، التحق بالجيش ، وخدم في الحرب العظمى في الميدان الغربي بفرنسا ، وجرح جرحاً خطيراً ، اخرج بسببه من الجيش عام ١٩١٧

وفي لندن شفي من جرحه ، وعاد الى الجيش برتبة كابتن في هيئة أركان الحرب ، ولكنه لعجزه عن الاستمرار في الخدمة ، اخرج ثانية من الجيش ، بمعاش تقاعد لا يزيد عن سبعة جنيهات وستة عشر شلناً ، وتسعة بنسات ، في كل ربع سنة

يرث ويبذر

وفي عام ١٩٢١ ، ورث ميراثاً كبيراً كان من الممكن ان يغنيه طيلة حياته ، لولا انه بذر فيه تبذيراً كبيراً فأفلس ، وعمد الى السرقة ، وبعد امضى مدة السجن الاولى ، لم يرتدع عن السرقة ، وفي ذمته ١٧ سرقة لم يحاكم عليها لان البوليس لم يجد فيها البينات الكافية

طالع شؤم

وبعد خروجه من السجن للمرة الثانية ، وجد هيرست عملا يعمله في احدى الشركات كصرف لبضائعها وكان معاشه حسناً في هذه الوظيفة ، ولكن لم يمض عليه سنة واحدة في عمله هذا.. حتى افلست الشركة

من مال الاعانات

وبعد خروجه من هذه الوظيفة ، وهو لا يملك شروى نقير ، راجع (جمعية اعانة المساجين الخارجين من السجون) فامدته باموال بلغت في النهاية ١٥٠ جنيهاً ، ثم ادخلته على نفقتها الى مستشفى للامراض النفسية والعقلية فلم يطل مقامه هناك ، لانه آثر سرقة حقائب المسافرين من المحطات ، على عيشة المستشفى ، مع العلم بان الجمعية كانت مستعدة للانفاق عليه الى ان يتم شفاؤه

لا يجد عملا فيسرق

وكان هيرست عندما القي القبض عليه ، قد اعطى البوليس اسما غير اسمه الحقيقي ، ليتحاشى بذلك الفضيحة ، ولكن بصمات اصابعه دلت عليه ، وفي المحكمة قال هذا الضابط القديم للحاكم الصلح انه حاول مراراً وتكراراً ان يجد عملا يعمله ، فلم يتيسر له ذلك :

« وهذه هي اول مرة اسرق فيها الحقائب بعد خروجي من المستشفى ، وانني اتعهد بان اعيش عيشة شريفة .. اذا وجدت عملا » وأمام سوابقه ، لم تجد المحكمة مناصاً من ارساله الى السجن ليقضي فيه اربعة اشهر اخرى ..

* * *

لصاحبه — الحاج شريف النابلسي

اوتيل ماجستيك

في مقدمة الفنادق نظافة - راحة - وجمال منظر

مياه جارية — حمامات باردة وساخنة

دمشق شارع رامي

خدمة ممتازة — اسعار معتدلة

(م . الشرق)

سينما الشرق - القدس

ابتداء من يوم الجمعة في ٣ حزيران وبقية الاسبوع

ثلاث حفلات يومياً : - الساعة ٣ بعد الظهر والساعة ٦،٣٠ والساعة ٨،٣٠ مساء

الرواية الرائعة

« ثورة المساجين »

(ROAD GANG)

لا شيء يثير غضبك على الظلم وكرهك له وحقدك عليه مثل مشاهدتك هذه الرواية العظيمة « ثورة المساجين » — فهي حقاً جديرة باهتمامك وتعرض معها الالعاب التشكوسلوفاكيه الرياضية المشهورة باسم « سوكول »

حفلتان نهاريتان يوم الاحد الساعة ٢ والساعة ٤ بعد الظهر

اشتر اسهم شركة تلحمي اخوان للافلام والسينما المحدودة لتكون لك ثروة صغيرة جزيلة الربح مأمونة الفائدة (١-٢-٣٧١٩)

التبادل التجاري مع رومانيا
مذكرة هامة يقدمها المصدرون للجهات المختصة

نظم بعض تجار ومزارعي الاثمار الحمضية يزيد عددهم على ٤٠ تاجراً مذكرة أرسلوها الى الغرفة التجارية الوطنية ، ذكروا فيها ان دائرة (لوجير) تسعى للوصول الى اتفاق مع الحكومة الرومانية لعدم اعطاء اذونات لتصدير الاثمار الحمضية في الموسم القادم ٩٣٨-٩٣٩ من فلسطين الى رومانيا الا للاشخاص الذين يستوردون خشب صناديق البرتقال منها خلافاً لما كانت عليه الحالة في السنوات الماضية .

ومما ذكر في المذكرة ان الاتفاق الذي تسعى اليه (لوجير) يضر بمصالح الشاحنين ، لان فلسطين تستورد بضائع من رومانيا بمبالغ تقدر بمليون وار بمائة الف جنيه ، بينما فلسطين تصدر الى رومانيا من منتوجاتها بما لا تتجاوز قيمته مئتي الف جنيه .

ويأمل موقعو المذكرة ان تحول الحكومة الرومانية دون تنفيذ هذا الاتفاق والرجوع الى العادة التي كان البلدان يسيران عليها في السنوات الماضية ، لا سيما والسعر المحدد وهو ١٢٠ ملا لكل صندوق يعتبر فاحشاً جداً .

ومما يلاحظ ان اسعار الخشب قد هبطت كما ان اجور الشحن في البواخر قد خفضت بالنسبة لما كانت عليه في المواسم المنصرمة

وجاء في ختام المذكرة المطالبة من الغرفة التجارية الوطنية الاتصال بالجهات ذات الاختصاص للحيلولة دون تنفيذ هذا المشروع وابقاء السعر غير محدد .

وفهمنا أن الغرفة التجارية لدى تسلمها هذه المذكرة بادرت بارسال كتاب الى الغرفة الرومانية ذكرت فيه ان التجار الذين وقعوا المذكرة محقون بطلبهم وطلبت بالحاح ان تعير هذه المسألة عظيم الاهتمام لرفع الضرر الذي سيحل بالتجار الوطنيين وبجعلهم يفكرون بطريقة اخرى فعالة لمنع وقوع هذا الحيف بهم .

اطلاق الرصاص على باص يهودي
اعتقال كثيرين وتفتيش منازل واجراءات

من جهة مجهولة

سمع سكان محلة الجبالية القوقا في الساعة التاسعة من ليلة امس صوت عدة عيارات نارية أطلقت من جهة مجهولة على باص (بات يام) الذي يسير بين المستعمرة المذكورة وتل ابيب

وعندما سمع السائق العيارات ضاعف من السرعة واستلقى الركاب على أرض الباص .

تفتيش ومراقبة

وأبلغ الحادث لمركز بوليس العجمي فذهبت قوة الى المكان ووقف قسم من افراد القوة عند نهاية الطريق من الجهة الجنوبية وقسم آخر في شمالها ، واخذ بعض افراد البوليس يجمعون السائرين على الطريق اذ ذاك ويفتشونهم تفتيشاً دقيقاً ، ووضعوا مراقبة شديدة على البيوت المشتبه بها في مختلف جهات المحلة واستمر ذلك حتى الصباح

اعتقال ٢٠ شخصاً

وحوالي الساعة السادسة من صباح امس حضر قصاص الاثر وبعض الضباط وأخذوا في اقتفاء الاثر والتفتيش عن المكان الذي وقع فيه الحادث ، وقد عثروا على خرطوشتين فارغتين لمسدس صغير .

ثم ذهب عدد من رجال البوليس الى بعض البيوت وقبضوا على عشرين شخصاً بينهم السادة العبد جواد ، عوض عواد ، خضر محيسن ، ابراهيم البطران ، محمد البطران ، العبد داود ، محمد ومحمود الشيخ ابراهيم ابو سيف ، العبد محيسن . عزت ابو سيف واخوانه الاربعة . وفتشت بيوتهم تفتيشاً دقيقاً ، ولم يعثر فيها الا على مدية في بيت السيد عبد جواد وسوط في دار عوض عواد فصودرا .

ونقل المعتقلون الى مركز بوليس العجمي للتحقيق معهم واتجهت الشبهة الى احد الاشخاص . ولما ذهب البوليس الى بيته علم انه نزيل المستشفى منذ بضعة ايام ولا تزال التحقيقات جارية

اليهود الستة
اعادتهم الى مصر

اعادت دائرة المهاجرة والسفر الى مصر اليهود الستة الذين قبض عليهم امس الاول بالقرب من شاطىء النبي روبين وهم يحاولون دخول البلاد بصورة غير مشروعة كما ذكرنا ذلك مفصلا أمس ، اما الفتاة العربية ووالدها فلا يزالون معتقلين للتحقيق معهما لانهما يدعيان بأنهما فلسطينيان .

بالسجن اسبوعين

جرت في محكمة صلح تل ابيب صباح امس محاكمة ينفلد قائد مظاهرة العمال العاطلين المزارعين الذين هاجموا دار بلدية تل ابيب منذ ثلاثة ايام ... وقد اتهم بمخالفة النظام واحداث اضرار لمؤسسة عامة فحكم عليه بالسجن اسبوعين

الى رحمته تعالى

انتقل المرحوم الشاب السيد خميس وهبه الى رحمة الله تعالى ، في الساعة السابعة والنصف من مساء امس بعد أن قضى يومين في المستشفى البلدي ، على اثر مرض أصابه . وقد كان المرحوم كريم النفس ، طيب الخلق ، محبوباً من الجميع ، لا سيما في اوساط شباب المنشية وغيرها ، حتى لتعتبر وفاته فاجعة للحي المذكور .

رحمه الله رحمة واسعة وألهم آله واخوانه واصدقاءه الكثيرين أجمل الصبر وأحسن العزاء .

جرح شخص من يبنا

بينما كان ابراهيم احمد الخطيب من قرية يبنا نائما ليلة أمس على بيدره افاق فوجد شخصاً مشهراً بيده مسدساً فجرى بينهما شجار طويل انتهى باصابة الشخص الاول بجرح بالغ في جبينه أما المعتدي فقد فر من القرية . ويقول المدعي ان المعتدي اسمه محمد طه النجار

العثور على قتيل

عثر أمس على جثة شخص يدعى عثمان الحلبي من سوريا ملقاة في مكان فنقلت الى المستشفى البلدي بيافا لتشريحها وقرر قائمقام المدينة الاستاذ عزمي بك النشاشيبي بصفته قاضي الوفيات المشتبه بها السماح بدفن الجثة . وقد جاء في التقرير الطبي ان الوفاة كانت ناتجة على اصابة المتوفي بعيار ناري في رأسه .

تقسيط دين الى قروش

نظر مأمور دائرة الاجراء في تل ابيب امس في قضية طالب فيها يهودي شخصاً مديناً له بمبلغ ٤٤ جنيهاً وقد قال المدين للقاضي ان له ديوناً على اشخاص عديدين تبلغ قيمتها اضعاف هذا المبلغ ، فحكم عليه القاضي بدفع المبلغ باقساط عن كل يوم قرش واحد ...

* * *

رسالة الرملة التلفونية

اندلاع النار في باص يهودي

الرملة في ٢ حزيران — لمراسل الدفاع الخاص — في الساعة الرابعة من بعد ظهر اليوم بينما كان أحد الباصات التابعة لشركة « ايجد » اليهودية في طريقه من تل ابيب الى القدس وعند ما وصل الى الكيلو متر ٧٩ بالقرب من قرية البرية اندلعت النار في مقدمة الباص فأتت عليه بكامله ، وقبل ذلك نزل الركاب جميعهم . وأبلغ الحادث الى بوليس الرملة فباشر التحقيق . والباص من ماركة « ريو » ومؤمن عليه .

الافراج عن معتقلين في حوادث

افرج البوليس عن حسن ابراهيم الميسوي ، عبد السلام المالطي ، سعادات فليفل ومحمود اسماعيل فليفل واسبيرو فانوس لعدم ثبوت التهم التي وجهت اليهم . كما أفرج عن رشيد علي مزق من قرية نعلين الذي اتهم بوجود بندقية على كوم القيد واعتقلت يوسف ابو دايه ومصطفى عمران وعبد الرحيم العبد حسين البنا من قرية نعلين ونقلوا الى سجن الرملة .

رسالة غزة التلفونية

نتائج مباريات رياضية بين مدارس

غزة في ٢ حزيران — لمراسل الدفاع الخاص — أقيمت بعد ظهر اليوم الحفلة السنوية لمدارس .غزة وبئر السبع والمجدل وخانيونس ، على ملعب نادي غزة الرياضي . وقد نصبت حول الملعب سرادق للرجال واخرى للسيدات وغص الملعب بالمتفرجين . وابتدأت الحفلة الساعة الثالثة بعد الظهر وانتهت الساعة السادسة والنصف

وقد حضر الحفلة مفتش معارف اللواء الاستاذ مصطفى افندي الدباغ والمستر طوهون مفتش الرياضة وفريق من الوجهاء ورؤساء البلديات . وقد تخلل الحفلة بعض التمارين الرياضية التي قام بها طلاب مدرسة غزة

وفي ختام الحفلة وقف المستر نيوتن مساعد حاكم اللواء ووزع الجوائز على الفائزين ، فنالت مدرسة غزة الدرجة الاولى بتفوق ومجموع علاماتها ٦٥ واحرزت بذلك درع البطولة السنوية المقدم من نادي غزة الرياضي ودرع بلدية بئر السبع وكأسي بلديتي غزة وخانيونس .

ونالت مدرسة بئر السبع ٤٧ علامة فأحرزت كأس عارف بك العارف وكأس يوسف افندي نجم وكأس مجلس محلي الفالوجة . ونالت مدرسة المجدل ٢٨ علامة فأحرزت كأس رشدي بك الشوا ودرع المستر نيوتن ، ونالت مدرسة خانيونس الرتبة الرابعة وأحرزت ١٧ علامة .

وقد سر المتفرجون من النظام والترتيب اللذين سادا الاحتفال ويثني الاهلون على مديري واساتذة مدرسة غزة وبخاصة الاستاذين صبحي افندي فرح ورامز افندي فاخرة لتدريبهما الطلاب تدريباً متقناً

رسالة المجدل التلفونيه

غرامة مالية على قرية « سدود »

المجدل في ٢ حزيران — لمراسل الدفاع الخاص — قدم المدينة في صباح اليوم قائمقام غزة ، واجتمع الى مخاتير وبعض وجهاء قرية سدود في مركز البوليس بحضور ضابط المركز ، وأبلغهم ان الحكومة قررت ، على اثر حادث تدهور العربة الكاشفة بجوار قريتهم ، فرض غرامة قدرها ٤٠ جنيهاً على سكان القرية لتعيين اربعة خفراء لحراسة الخط الحديدي ، وامهلهم ٢٤ ساعة لجمع المبلغ ، وفي حالة عدم تتخذ الحكومة تدابير سريعة وتجمع مبلغاً اكبر لفرض نقطة اضافية مؤلفة من ١٢ خفيراً وفي نهاية الاجتماع ، طلب المخاتير والوجهاء امهالهم مدة اكثر ، فأمهلهم حتى يوم السبت

٢٠٠ جنيه لمتضرر من حادث
قرار القاضي البريطاني في قضية اصطدام

عقد المستر بودلي قاضي الصلح البريطاني جلسة في محكمة صلح تل ابيب نظر فيها قضية هامة أصدر فيها قراراً يعتبر مبدأ قانونياً جديداً .

وتفصيل القضية انه لما فتحت الطريق الجديدة بين يافا وحيفا جرت منافسة بين شركتي الباصات اليهودية للسير على هذه الطريق ، وبلغ الامر الى حد التصادم المقصود بين سيارات كل شركة واصيب بعض الركاب برضوض .

وقد اقام احد الذين اصيبوا بجراح في حوادث التصادم بين باصات الشركتين قضية على الشركتين يطلب فيها تعويضاً .

وذكر القاضي في قراره ان قانون الاضرار المدني في انكلترا يسري على فلسطين ايضاً في كل حادث وقع فيه جرم او اصابة جسيمة باي شكل كان . وان من حق الشخص المصاب بالضرر مقاضاة السائق او الشركة او الجمعية التي تنتمي اليها السيارة بطلب العطل والضرر الذي اصيب به حتى ولو لم تقم قضية جزائية على سائق السيارة بسبب الاصطدام وقد حكم القاضي على الشركتين بدفع ٢٠٠ جنيه غرامة للدكتور موخ كتعويض له عما اصابه .

. . .

الاعتراض على ضريبة السكر الجديدة

رفع اصحاب معامل الحلويات والسكاكر مذكرة الى المندوب السامي والى رئيس اللجنة الدائمة للتجارة والصناعة ومدير الجمارك العام والغرفة التجارية الوطنية ، ذكروا فيها الضرر الذي يلحق بهم من زيادة التعريفة الجمركية على السكر ، وهي بنسبة اثنين ونصف عن الكيلو جرام الواحد وبهذا يلحق الشوال ٢٥٠ ملا زيادة عما كان في السابق في حين انه كان يستوفى سابقاً ٥٠٠ مل ، وبات عن شوال السكر في فلسطين ١٣٧ قرشاً ونصف قرش في حين أنه في بلاد اخرى مجاورة لا يزيد عنه على ٨٠ قرشاً

. . .

الغاء محطة قاقون بعد توالي الحوادث عليها

قررت مديرية السكك الحديدية العامة نهائياً إلغاء محطة قاقون بعد أن توالت عليها حوادث الاتلاف ، وكان آخرها إشعال النار في بنائها مساء امس الاول وبعد الغائها تسير القطارات من محطة طولكرم الى محطة الخضيرة في الذهاب والاياب بدون توقف .

يعتدون على يهودي قادم من يافا ...
ويتلفون كمية من الخضار كانت معه .. !

حوالى الساعة السابعة من مساء الليلة مر بسوق الكرمل على حدود المنشية العليا رجل يهودي يدعى « يودا غولدلم » ومعه كمية من الخضروات ، فلما شاهده اليهود الواقفون هناك تجمهروا واسمعوه كلمات . وبعد ان اتلفوا ما معه تقدم واحد من المتجمهرين وطعنه بمدية حادة عدة طعنات في مختلف انحاء جسمه أبلغها طعنة في يده سببت له جراحاً بالغة نقل على اثرها الى المستشفى للمعالجة

وقد اخبر البوليس بالحادث فخفت قوة من رجاله وفرقت المتجمهرين وقبضت على عدد منهم واقتادتهم الى مركز البوليس للتحقيق معهم .

تنقلات اللجنة في اليومين الاخيرين

القدس في ٢ حزيران — لمراسل الدفاع الخاص — تلقينا من مكتب الاخبار ما يلي : قضت لجنة تقسيم فلسطين اليومين الاخيرين في التنقل في شمالي بلاد شرق الاردن ، فقد سافرت أمس الى اربد عن طريق محطة توليد الكهرباء وجسر المجامع والمدسية ، ثم زارت قرى سهام ، حريمه ، الحاكة ، الرمثاء ، أم العير والحصن وبعد ذلك عادت الى طبريا عن طريق قريتي دير أبو سعيد ووقاص وجسر المجامع .

وفي ساعة مبكرة من صباح اليوم ذهبت اللجنة الى عجلون وجرش مارة بسما والطيبة وصموع والمزار وسماد ثم استأنفت سفرها بعد الظهر نحو الجنوب الى عمان سالكة طريق مدوار وبلعما والزرقاء لقضاء ليلتها هذه .

وقد صحب اللجنة خلال هذه الرحلة المستر متشل مدير دائرة الاراضي في شرق الاردن والمستر ايونيدس مأمور المشروع الانشائي

أزيز الرصاص مدة من الزمن

طبريا في ٢ حزيران — لمراسل الدفاع الخاص — حوالي الساعة العاشرة من ليلة امس اخذ مجهولون يطلقون العيارات النارية بكثرة على المدينة من جميع الجهات وذعر الاهالي من هذه المفاجأة وأطفئت المصابيح وظل ازيز الرصاص يدوي مدة تزيد على ساعة ونصف ، وباشر البوليس التحقيق . ولم يقبض على أحد .

* * *

امام مخازن الاحذية !

تظاهر عدد كبير من العمال اليهود صباح امس عدد كبير من العمال اليهود صباح امس امام مخزن باتا للاحذية في تل ابيب ، وكانوا يصيحون طالبين اغلاق المحل لانه يبيع الاحذية الاجنبية ... وكانوا كلما خرج شخص يحمل حذاء اشتراه يخطفونه ويتلفونه .

وقد دامت هذه المظاهرة نصف ساعة ثم جاء البوليس وفرق المتجمهرين واعتقل شخصاً واحداً !

اجتماع لجنة الاثمار

عقدت لجنة الاثمار الحمضية امس اجتماعاً في دائرة الزراعة بحثت فيه جميع المسائل التي تتعلق بتنظيم الموسم المقبل من جهة التفتيش والشحن والتعبئة والتصدير وايجاد الاسواق الخارجية .

لجنة الابنية

عقدت لجنة الابنية اجتماعاً في دار البلدية أمس وافقت فيه على منح بعض رخص البناء والترميم . وأرجأت بعضها الى جلسة اخرى

تشغيل العمال العاطلين

تقوم البلدية في المدة الاخيرة بمشاريع مختلفة لتشغيل العمال العاطلين ، وبدأت في اصلاح الطرق العامة التي كثرت الحفر فيها

لكثرة سجنائهم

لمناسبة كثرة عدد مساجين الذمة من اليهود أذاع مجلس الحاخامين في تل ابيب بياناً طلب فيه من جميع اصحاب الديون ان يكفوا عن طلب سجن مدينيهم بسبب الضائقة الاقتصادية ولاقتراب الاعياد

درة الموسم ، ومعجزة الافلام

جنة الله

GARDEN OF ALLAH

تمثيل كوكب السينما الساطع ونجمها المتألق

مارلين ديتريش

مناظر ساحرة ، قصة فتاة تمثل الطهارة ذهبت للصحراء تنشد الصفاء .. والعبادة .. فأحبت ... وفي الصحراء !!.. فجعت في حبها ... صبر وجلد .. تضحية .. شجاعة .. عبادة .. مواقف مؤثرة ... مفاجآت

تعرض على ستار

★(سينما الحمراء الوطنية)★

ابتداء من مساء يوم الاثنين في ٣٠ أيار وبقية ايام الاسبوع

حفلتان كل مساء الساعة ٧٫٣٠ و ٩٫١٥

حفلة نهارية الساعة ٣٫٣٠ — فتى الملايين — تمثيل الممثل الهزلي ايدي كانتور

تلفونات الدفاع وبرقياتها الخاصة

معاملة سيئة

لاسباب عائلية فرعبد الفتاح البياري من منزل والده الحاج عبد الله البياري منذ مدة قريبة . ويبلغ المذكور من العمر ١٦ سنة ، وأخيراً وبعدجهد تمكن والده من العثور عليه فى حيفا فأحضره معه الى يافا ثم قيده من يديه ورجليه وانهال عليه بضرب معذب سبب له ورماً في جسمه ، وكان الولد يصرخ فسمع الجيران صوت استغاثته في هذه الليلة فهرعوا لاخبار البوليس الذي حضر ونقل الفتى الى مركز بوليس المدينة وكان الولد في حالة سيئة وقداسرعوا لاحضار الدكتور ابو العافية فأسعفه ، ونقـل الولد الى المستشفى . وقد أستدعى البوليس بعض الحدادين لنزع القيود كما انه اعتقل والد الغلام الحاج فتح الله وأودعه السجن

مكتب محاماة

افتتح الاستاذ المحامي جمال افندى حميد مكتباً للمحاماة فى شارع الملوك في عمارة الصناديقي في حيفا . نتمنى له النجاح

قذف قطار

عند مرور قطار مصر امس من محطة يبنا قذف على احدى عرباته حجر فكسر زجاج النافذة ، وقد اخبر ناظر المحطة مركز بوليس قطرة بالامر فحضر عدد من البوليس واعتقل ٣٠ شخصاً من سكان القرية القريبة منازلهم من الخط

حول خبر

جاءنا من مراسلنا في بيت دجن أن السلطة ربطت السيدين الحاج عبد الجابر لطوب ومحمد حميد بكفالة حسن سلوك والحقيقة انه أطلق سراحهما بدون قيد ولا شرط .

حركة البواخر

رست في ميناء الثغر الباخرة « كيفك » وأفرغت من حمولتها ١٠٠ طن بضائع مختلفة ، والباخرة « بالستينيان برنس » وافرغت عشرة اطنان عفش والمركب الشراعي « موفقه » وأفرغ ١٥٠ طن اسمنت والمركب (باتعة) وافرغ ٥١ طن اسمنت ، و (مسعودة) وافرغ ٥٦ طن بضائع مختلفة و (نودالبر) وافرغ ١١٢ طن ارز و (قاصد كريم) وافرغ ٨٢ طن ارز ايضاً .

اعلان

ان مجلس بلدية يافا يلفت انظـــار الاهالي عموما الى الاعلان المنشور في الجرائد المحلية وفى الوقائع الفلسطينية بامضاء رئيس لجنة التخمين لهيئة بلدية يافا بخصوص قائمة تخمين الاملاك التى نشرت في مكاتب البلدية ودائرة الحاكم الاداري لمدة ١٤ يوما فنرجو من كل من له اعتراض على القائمة المذكورة ان يقدم اعتراضه خلال المدة المعينة الى لجنة التخمين فى بلدية يافا على انموذج مخصوص يؤخذ من مكاتب البلدية يومياً من الساعة ٨—٣ بعدالظهر ماعدا ايام العطل الرسمية مع العلم انه لا يقبل اي اعتراض بعد انقضاء المدة المذكورة

عاصم السعيد
رئيس مجلس بلدية يافا

(٣٧٢٩)

رسالة القدس التلفونية

عملية تشخيص بحادث اطلاق رصاص

القدس في ٢ حزيران ـ لمراسل الدفاع الخاص — عرض السيد سعيد محمد سعيد من لفتا الذي قبض عليه بحادث اطلاق الرصاص على اليهودي اريا لميرل فى المستشفى فلم يتمكن من معرفته . ولا يزال المتهم موقوفاً

محكمة عسكرية حيفا تنظر في قضية

تنظر المحكمة العسكرية في حيفا بعد غد (السبت) فى قضية الشاب فوزي المصري المتهم بحمل بندقية . وقد فوض الاستاذ جورج صلاح بالدفاع عنـــه أمام المحكمة

مقابلة لبحث مسائل تتعلق بالبلدية

قابل اليوم الوجيه يعقوب افندي فراج المستر بادكوك نائب حاكم اللواء ، وبحث معه بعض مسائل تتعلق بالمجلس البلدي ومكث عنده مدة طويلة

مصلحة البريد تنتقل للبناء الجديد

أخذت مصلحة البريد فى نقل مكاتبها من العمارة الموجودة فيها الان الى العمارة الجديدة الواقعة في اول شارع يافا ، وتباشر اعمالها فى العمارة الجديدة اعتباراً من تاريخ ١٧ حزيران الجاري . وستقام حفلة لهذه الغاية يحضرها المندوب السامي الذي سيفتتح العمارة الجديدة . ومن المرجح أن يبدأ العمل بالتلفون الاوتوماتيكي في القدس اعتباراً من هذا التاريخ ايضاً .

احد موظفى القنصلية الايرانية يسافر لطهران

غادر القدس هذا اليوم الى ايران الاستاذ انور ودود أحد موظفي القنصلية الايرانية لممارسة الاعمال « الدبلوماسية » في وزارة الخارجية الايرانية استعداداً للالتحاق بالسلك القنصلي ، فنتمنى له سفراً وعوداً موفقين .

مدير مكتب الاخبار يحتفى بسلفه الاسبق

اقام المستر تويدي ، مدير مكتب الاخبار ، في منزله حفـلة تكريمية لسلفه المستر بيرون ، مدير مكتب المطبوعات فى حكومة فلسطين الاسبق ، دعا اليها بعض موظفي الحكومة وموظفي مكتب الاخبار وبعض رجال الصحافة وقـــد استمرت هذه الحفلة الى ساعة متأخرة . وكان المستر تويدي واسطة التعارف بين سلفه والمدعوين حيث كان يقدمهم اليه . ويغادر المستر بيرون فلسطين في اوائل الاسبوع القادم .

افلام جديدة للسينما الجديدة في القدس

احضرت ادارة سينما ركس بالقدس كمية من الافلام تمتاز بشهرة ممثليها وسمو مواضيعها وروعة اخراجها لتعرضها في السينما الجديدة « ركس » كما انهـا أحضرت ايضاً الرواية الغنائية العظيمة « يحيا الحب » لبطلها مطرب الامراء والملوك الفنان الكبير الاستاذ عبد الوهاب . أما الرواية الخلابة المشهورة « جاري كوبر في نيويورك » التي نجحت شركة مصر للتمثيل والسينما بالاشتراك مع شركة تلحمي اخوان للافلام والسينما المحدودة في تحويل نطقها الغربي الى نطق عربي فسيتلقاها ولا ريب عشاق السينما على اختلاف مشاربهم بالاعجاب والتقدير .

رسالة صفد التلفونية

عيارات نارية من الجهة الغربية

صفد ٢ حزيران — لمراسل الدفاع الخاص — حوالي الساعة التاسعة من مساء ليلة امس سمعت عدة عيارات نارية صادرة من الجهة الغربية من المدينة .

تعديل مواعيد في نظام منع التجول

صدر أمر من مساعد حاكم اللواء بتعديل نظام منع التجول فاصبح يبدأ من الساعة الثامنة والنصف مساء حتى الساعة الرابعة والنصف من صباح اليوم التالي بعد أن كان الساعة السابعة من مساء حتى الساعة الرابعة والنصف صباحاً

مجهولون يعبثون بالاسلاك التلفونية

قطع مجهولون الاسلاك التلفونية بين ترشيحا وعكا . وفى الصباح ذهب عمال البريد لاصلاحها تحت الحراسة .

اضرام النار في مزروعات « نجمة الصبح »

هاجم مجهولون ليلة أمس مزروعات « نجمة الصبح » واضرموا النار فيها . وقد خفت قوة من الخفراء في المستعمرة لاخماد النار بعد ان كانت قد اتت على مئة دونم تقريباً .

وايزمن ترافقه قوة من الخفراء

زار الدكتور وايزمن صباح امس مستعمرة روشبينا وقرية قدس وكانت ترافقه قوة من الخفراء

رسالة طولكرم التلفونية

قطع اسلاك التلفون وانقطاع مخابرات

طولكرم في ٢ حزيران — لمراسل الدفاع الخاص — قطعت اسلاك التلفون ليلة أمس بين طولكرم وقلقيلية وانقطعت المخابرات بين البلدين . وفى الصباح ذهب العمال لاصلاحها تحت الحراسة

اطلاق النار من جبل على معسكر

اطلقت العيارات النارية ليلة امس من جبل المنطار على الجند وقـد أجابوا بالمثل . ودام اطلاق العيارات مدة ولم يعرف عن وقوع اصابات

الافراج عن اشخاص بعد القبض عليهم

طوق الجند يوم امس خربة حير القريبة من قرية عزون وبعد ان فتشها تفتيشاً دقيقاً القى القبض على ١٤ شخصاً من الاهالي ثم اطلق سراحهم . ولم تعثر القوة على شيء

— تقرر ضم قرى النزلة الشرقية ، النزلة الوسطى ، النزلة الغربية وافراسين من قضاء جنين الى قضاء طولكرم

رسالة بيسان التلفونية

قوة لمراقبة حدود فلسطين الشرقية

بيسان في ٢ حزيران — لمراسل الدفاع الخاص — وصل نهار أمس الى بيسان مئة جندي من القوة التى عينت أخيراً لمراقبة حدود فلسطين الشرقية . وقد رابط منهم ستون جندياً على معابر الاردن فى موقع « خنيزير » ورابط الباقون على المعابر القريبة من عرب البواطي .

٣٠ جنيها تفرض على قرية كغرامة

على اثر حادث اتلاف البترول ليلة امس الاول فرض مساعد حاكم اللواء على قرية قومية ٣٠ جنيها غرامة .

الافراج عن معتقلين في المزرعة

افرج اليوم عن السادة حمدي ابو علي ، محمد ظاظا الكردي وابراهيم ارناؤوط بعد أن قضوا ثمانية اشهر فى معتقل المزرعة بموجب قانون الطوارىء .

اجازة القائمقام وسفر مفتش البوليس

يسافر اليوم قائمقام المدينة السيد اسحق النشاشيبي بالاجازة لمدة ٢٥ يوماً وسافر امس مفتش بوليس بيسان الى طبريا لينوب عن مساعد مدير البوليس لمدة غير طويلة .

رسالة الناصرة التلفونية

تفقد قوات في قرية « صفورية »

الناصرة في ٢ حزيران — لمراسل الدفاع الخاص — ذهب بعض القواد في سيارتين ترافقهم أربع سيارات ملاءى بالجنود الى قرية « صفورية » حيث تفقدوا القوات الموجودة فيها .

طلب الافراج عن امام « كفر كنا »

يتابع وجوه قرية « كفر كنا » مساعيهم بطلب الافراج عن الشيخ محمد العنبتاوي إمام القرية الذي ارسلته السلطة الى مزرعة عكا منذ مدة . والمأمول ان يتم لهم ما يطلبون .

نظام منع التجول المفروض على قرية

ما يزال نظام منع التجول ساريا في قرية « صفورية » منذ اكثر من اسبوعين وقد حان موسم الحصاد فى هذه الايام ويطلب الفلاحون الغاءه لتسهيل القيام باعمالهم

احصاء ذكور قرية عملا بأمر

ذهبت أمس قوة الى قرية « دبورية » وبعدان طوقتها طلب القائد الى مختار القرية ان يعد لائحة باسماء الذكور الذين تتراوح اعمارهم من ١٦ الى ٧٠ سنة . وهذه القرية هي الثالثة في قضاء الناصرة التي يطلب منها القيام بمثل هذا الاحصاء والاسباب مجهولة .

اقالة واعظ في معتقل المزرعة

ذكرت لكم قبلا أن السلطة طلبت الى الشيخ حسن افندي الخطيب رئيس كتبة المحكمة الشرعية بالناصرة عدم مغادرة المدينة الا باشعار منها . وقد أقيـل فضيلته من وظيفة الوعظ والارشاد فى معتقل المزرعة بعكا .

— ابتدأت أمس العطلة الصيفية لمدارس القرى في قضاء الناصرة

رسالة حيفا التلفونية

اطلاق سراح معتقلين واوامر اخرى

حيفا في ٢ حزيران — لمراسل الدفاع الخاص — اطلقت السلطة سراح ٢٦ شخصاً من معتقلي المزرعة من عدة قرى من اللواء الشمالي وابعد بعض هؤلاء الى بلاد غير بلادهم وطلب اليهم اثبات وجودهم لدى مراكز البوليس لمدة مختلفة

واعتقلت السلطة اليوم الاستاذ نجيب بليق مدير مدرسة البرج الاسلامية وأودع السجن . ولم تعرف الاسباب

تأخر وصول القطارات ٣ ساعات

تأخر وصول القطارات الى حيفا اليوم مدة ثلاث ساعات تقريباً عن موعد وصولها الاعتيادي . وفهـم ان ذلك بسبب خراب فى أحد الجسور بالقرب من طولكرم .

رد التهمة عن متهمين باطلاق نار

كان قد اطلق جماعة من اليهود النار على عربي من باص على طريق عكا . وقد أبلغت دائرة البوليس اليوم هؤلاء اليهود رد التهمة عنهم لان اطلاقهم النار كان دفاعاً عن النفس .

نقل معتقل الى مخيم المزرعة بعكا

ارسل اليوم الى مخيم المزرعة فى عكا السيد احمد حسن حامد من قرية اللبن وحكم عليه بالسجن شهراً بموجب قانون الطوارىء

تحصيل غرامة كانت الحكومة اوقفت جمعها

كانت السلطة قد فرضت غرامة قدرها ٥٠٠ جنيه على قرية « شفا عمرو » وجمعت ٥٠ جنيهاً فوراً . ثم اوقفت جمعها . وعادت اليوم وابلغت الاهالي بضرورة دفعها . وباشر الجباة التحصيل .

يهوديتان تحاولان الانتحار بمادة سامة

حاولت فتاتان يهوديتان الانتحار اليوم بتجرع كمية من مادة سامة وقـد اسعفتا ونقلتا الى مستشفى هداسا فى حالة خطرة .

مباراة في كرة القدم بين فريقين

تقام فى الساعة الرابعة والنصف بعد ظهر يوم الاحد ٥ حزيران الجاري مباراة رياضية فى كرة القدم بين نادي اتحاد شباب العرب وفريق منتخب اليونان فى فلسطين على ملعب النادي الرياضي الساليزي . وسيحضر المباراة قنصل اليونان في فلسطين وكبار رجال الجالية اليونانية

وايزمن يبحر الى اوروبا وامريكا

وصل الدكتور وايزمن صباح اليوم الى حيفا وسافر على الباخرة « اسبيريا » الى اوروبا حيث يمكث مدة ثم يغادرها الى اميركا وودعه اعضاء اللجنة التنفيذية الصهيونية

قافلة من المهاجرين تصل الى حيفا

وصل اليوم على ظهر الباخرة اسبيريا ٥٠ مهاجرا يهوديا .

رسالة قلقيلية التلفونية

تطويق بلدة قلقيلية وتفتيشها

قلقيلية فى ٢ حزيران ـ لمراسل الدفاع الخاص ـ أحاطت فى صبيحة امس قوة كبيرة من الجند بلدة (قلقيلية) ومنعت الدخول اليها والخروج منها . واعطي الامر للاهالي باخلاء منازلهم وجمع الرجال فى خارج البلدة من جهة الشمال مقابل مركز البوليس والمدرسة ، وجمعت السيدات في المسجد

وعند مركز البوليس اتخذت التدابير للتعرف على هوية الاشخاص . فكان الشخص يسأل عن اسمه ثم يحقق فى ذلك

وكان مع القوة جدول يتضمن اسماء اشخاص معينين فاذا وجد احدهم ارسل الى مركز البوليس . وفي اثناء هذه الاجراءات قبض على عدد من العمال الحورانيين والبدو الذين يشتغلون فى البلدة فأبعدوا جميعا الى مواطنهم

وقد قبض على عدة اشخاص من الذين كانوا فى مخيم المزرعة في عكا وأفرج عنهم اما بضمانات او عقب انتهاء مدة اعتقالهم

وقد دامت هذه الاجراءات من الصباح الباكر حتى الساعة الرابعة مساء . ثم قفلت القوات راجعة الى مراكزها . وكان يشرف على هذه العمليات مساعد حاكم اللواء فى طولكرم ورئيس قسم البوليس فيها

وشوهدت طائرة عند البدء فى العمليات التي ذكرناها تحلق فى سماء القرية والقرى القريبة منها

اتلاف اعمدة على طريق الخليل

بيت لحم فى ٢ حزيران — لمراسل الدفاع الخاص — أتلف مجهولون ليلة امس اربعة اعمدة للتلفون على طريق القدس — الخليل بالقرب من برك سليمان عند الكيلو ٩ وقد حضر العمال صباح اليوم لتصليح الخطوط تحت حراسة قوة من الجند

في المجلات الانكليزية

شئون فلسطين

تلخيص عدة حوادث وقعت في شهر

نشرت مجلة « نيوز ريفيو » الانكليزية في باب (فلسطين) من عددها الأخير ، ما ننقل بعضه فيما يلي :

مناطق شاسعة

بعد عشرين سنة من اليوم الذي أجلى فيه الجنرال ادموند هنري هيلمان اللنبي الاتراك عن فلسطين ، في حملة من أعظم الحملات الخاطفة للابصار في الحرب عاد الجنود البريطانيون الى احتلال مناطق كبيرة شاسعة من مناطق الارض المقدسة ، في الاسبوع الماضي

بوليس مسلح ...

ومن الان فصاعداً سيحرس القرى في طول منطقتي السامرة والجليل وعرضهما جنود بريطانيون من لابسي الخوذ الفولاذية ومعهم بوليس مسلح الى ان تعود الحالة الى طبيعتها العادية .

الهجمات والصحف

وهجمات العصابات تندر ملاحظتها في الصحف البريطانية ، ولكن القتل في فلسطين نفسها يكاد يعد عادة يومية ، كالفطور ، والغداء . وتشمل حوادث الشهر الماضي وحدها ما يلي :

حوادث شهر

١) مات باطلاق النار عليه ، النفر ك هايس والنفر د هاريس من فرقة رويال وست كينت ، عندما كانا يسحبان الماء ، ٢) قتل الملثمون العرب بوليساً وثلاثة يهود في « تاكسي » على مقربة من رأس الناقورة

٣) عسكر جمع من البوليس الراكب المتجول في عزون في ثلاثة اماكن ، واقاموا حرساً في الخارج

ولما خيم الغسق ، فتح المسلحون نيرانهم على الاماكن الثلاثة في وقت واحد ، وقتلوا ستة من البوليس

٤) انفجرت قنبلتان في روشبينا ، وخطف قرويات ، وخرج « ترولي » عسكري عن الخط ، وجرحت امرأة وقبض على ٥٠ شيوعيا

٥) اما الارهابي عيسى بطاط المشتبه في انه هو قاتل العالم الاثري وليم ستاركي ، وأنه قتل في كهف على مقربة من بيت جبرين .

حوادث اسبوع

وتلت هذه الاعمال التي لا عداد لها وما شاكلها ، حوادث جرت في الاسبوع الماضي ، منها اغتيال مختار قرية قريبة من حيفا ، وقتل قروي بالقرب من نابلس ، وتدمير الممتلكات بالجملة ، ومهاجمة مستعمرة قريبة من حيفا ، ومحاولة نصب كمين ، ومصادمة في منطقة الجليل ، قتل فيها نفر بريطاني ، و٢٠ من العرب .

طلب مستعجل

وأدى مثل هذا الارهاب المثير للاعصاب ، بالمندوب السامي السير هارولد مكميكايل الى ان يعين في الاسبوع الماضي جميع القواد العسكريين المحليين ، حكاماً لهم صلاحيات الحكام طبقاً للقانون العسكري ، والى ان يبعث بطلب مستعجل ، يطلب فيه ان يرسل اليه في الحال لواء آخر من المشاة .

صحيفة يهودية وبرقية الامير

بماذا علقت على الرد الاخير ...

علقت جريدة هآرتس في افتتاحيتها على « رد الامير على منتقديه » فقالت :

لقد اجاب أمير شرق الاردن على منتقديه من الزعماء السوريين المدافعين عن فلسطين بكلمات صريحة ، ملؤها الشجاعة ، وهي جديرة بأصغاء الدوائر التي تهمها مسألة فلسطين

« وشرح الامير في رده أمانيه في ان ينيل فلسطين ما يراه الحد الادنى الذي يمكن نواله في هذه الظروف ، وهو السماح بالهجرة بنسبة معقولة الى الاماكن اليهودية وايجاد هيئة تمثيلية « برلمان » وحكومة من جميع السكان . ثم اعقب شرحه بعبارة زاجرة وجهها لمنتقديه

والى الان لم نسمع مثل هذا القول يجري على لسان زعيم عربي ، فاقتراح الامير ورده يشهدان بتطور الاساليب وتجدد الاتجاهات في معالجة الموقف

واذا كان الزعماء العرب وجدوا من المصلحة ان يسيروا طيلة السنوات الطويلة في الطريق التي رمز اليها الامير بالغش والتضليل فلم يبق الان مجال للتستر من الحقيقة الواقعة

ولا نبالغ اذا قلنا ان ساعة السياسة الفلسطينية دقت الان الثانية عشرة ، وكل تماد في اللعب بالنظريات الفارغة والمطالب الغالية يخادع نفسه ويخدع الاخرين

والكل مضطر الان الى استبدال لغة النظريات بلغة الحقائق ، ولقد قام الامير عبدالله باهم تجربة في هذا الاتجاه

الظريفة

مطعم ، بار ، طرب واوتيل ، يافا ساحة السرايا

نعلن للجمهور اننا اعدنا افتتاح محلنا حسب اشغالنا القديمة وصممنا على ان يكون جميع زبائننا الكرام في غاية السرور والابتهاج لما ادخلناه من التحسينات العظيمة في الفرش والطعام النظيف وحسن معاملة الخدم

(م . الشرق)

مصر ومسألة الخلافة الاسلامية

بريطانيا تغير سياستها ازاء الخطر الايطالي

اثينا في ٢ حزيران — نشرت جريدة « أثينا يكى » مقالا رئيسياً تحدثت فيه عن مسألة الخلافة الاسلامية وما قيل حول اسنادها الى جلالة الملك فاروق وما فهم من بعض الانباء ان انكلترا تؤيد هذا المشروع على ان حكومة مصر تتردد في قبوله .

مكانة مصر في العالم العربي

وانتقلت الجريدة بعد ذلك الى الاشارة الى مكانة مصر في العالم العربي وهي مركز روحي وديني عظيم بفضل وجود الجامع الازهر فيها . وذكرت نشاط الاستاذ الاكبر الشيخ محمد مصطفى المراغي شيخ الجامع الازهر وبسطت الاسباب والبواعث التي تؤيد اسناد الخلافة الاسلامية للملك فاروق

القاعدة الاساسية للسياسة البريطانية

ثم قالت : ان القاعدة الاساسية للسياسة البريطانية في القسم الشرقي من البحر المتوسط وفي الشرق الادنى عامة هي الدفاع عن طريق الهند وحماية منابع البترول في العراق وغيرها من البلاد العربية ، وقد كانت انكلترا حتى الامس تخشى ان تصبح مصر دولة قوية على رأس البلدان العربية ولكنها غيرت سياستها ازاء الخطر الايطالي واصبحت تؤيد اسناد الخلافة الى جلالة الملك فاروق على امل تأليف كتلة من البلدان العربية تكون خاضعة لنفوذها .

غاية بريطانيا وتردد الحكومة المصرية

ثم قالت الجريدة : ان غاية بريطانيا التوصل الى تعزيز مركزها ومقاومة الدعاية الايطالية وتأمين طريق الهند وحماية منابع البترول في البلاد العربية . وتتردد الحكومة المصرية في الموافقة على المشروع البريطاني لان المسألة تصبح من الوجهة الاسلامية العربية مسألة سياسية . ومركز مصر يحتم عليها العمل بالحكمة والتبصر

مزايا الخلافة والمسئوليات التي تتبعها

وقبل ان تختم الجريدة مقالها اشارت الى مزايا الخلافة فقالت ان الخلافة اذا كانت تكسب مصر مزايا عظيمة من الوجهة الادبية فانها في الوقت نفسه تحملها امام الحالة الدولية الحاضرة تعهدات ليس في وسع البلدان العربية الاخرى التي يفصلها البحر الاحمر عن مصر ان تتحمل مثلها . ثم قالت :

والارجح ان تعرض مسألة الخلافة على بساط البحث متى اصبحت مصر في مركز قوي من الوجهتين العسكرية والسياسية يمكنها من العمل بملء الحرية وفقاً لرغائبها في القسم الشرقي من البحر المتوسط وتجاه البلدان العربية الاخرى

عن صحفهم

وايزمن الى اوروبا

قضى الدكتور وايزمن هذا الاسبوع متنقلا بين المستعمرات اليهودية في الشمال والجنوب ، وزار مخيم العمال الذين يشتغلون في وضع الاسلاك الشائكة على الحدود كما زار بعض المستعمرات اليهودية التي انشئت حديثاً ، وكانت زيارته للتزود بالمعلومات عن احوال المستعمرات قبل مغادرته البلاد الى اوروبا . وقد ابحر امس مع زوجته من ميناء حيفا قاصداً اوروبا

ترجمة مقال

نشرت جريدة هابوكر في ملحقها المسائي قطعة اقتطفتها من مقال « الدفاع » الافتتاحي امس تحت عنوان (الدفاع تنصح بريطانيا) قالت فيها : تساءلت « الدفاع » لمناسبة تصريح وفد المحاربين للقنصل البريطاني في دمشق : ماهو التأثير الذي ينتجه هذا التصريح ... الخ ...

كما نشرت جريدة هآرتس قطعة من نفس المقال ونشرتها في ملحقها المسائي .

الاسلاك الشائكة

عقدت جريدة هابوكر مقالا افتتاحياً جعلت عنوانه (امام الاسلاك الشائكة) استهلته بقولها :

يشاهد الجمهور حيناً بعد حين نماذج ومقطوعات من قصة المصائب التي تتوالى على فلسطين . ولو شاء اديب ان يجول من هذه المواد قصة ، لما احتاج في اخراجها الى شيء من الخيال ، بل من نفسها تكون قصة تجذب القارئين

وعلة ذلك شيء واحد عرفناه مما نباوه كل يوم ، وذلك الشيء هو فلسطين التي يشاهد فيها الارهاب العربي الموجه نحو اليهود ، وبجانبه الارهاب العربي الداخلي الذي يقصد منه « اتحاد الجبهة » ، ثم تأتي اعمال الحكومة المستمرة ، وهي اعمال رسمية تجري بدون حافز داخلي ، ولم تصادف مقاومة الحكومة سوى نجاح جزئي ، فقد استطاعت الانتصار في تشتيت جماعات كبيرة من المسلحين ، لكن لم يلبث الامر حتى ظهرت جماعات مسلحة جديدة . وتستأنف « اللعبة » فتشمر القرية العربية بانها ماتزال تحت حكم الارهاب.

وهناك علة ثانية ، وهي الحدود الشمالية التي لم تنفع معها المعالجة السياسية فلم يكن بد من معالجتها عسكرياً ، لذلك شرع في وضع السياج الشائك لقطعها ، وقطع الحدود الشرقية في نفس الوقت.

والان هل ننتظر ان تقرب هذه الوسيلة أجل الارهاب في فلسطين؟

فقد فتاة

يوم الاربعاء الواقع في ٢٥ ايار سنة ١٩٣٨ خرجت من بيت ابيها من محطة العفولة البنت « فاطمة بنت محمد افندي محمود منصور » مفتش عمال في سكك الحديد ومن اهالي « القباب » في قضاء الرملة . وهي في الثالثة عشر من عمرها واوصافها سمراء اللون سوداء العينين انفها وفمها صغيران يبلغ طولها حوالي ١٥٠ سنتمتر جسمها اعتيادي تلبس شاشة بيضاء وفسطان ازرق مبقع احمر وابيض وفي رجلها كندرة بيضاء ولم ترجع لغاية الان نرجو من كل من عرف عنها شيئاً ان يخبر اباها في محطة العفولة او ادارة جريدة الدفاع بيافا او اقرب مركز بوليس وله من الله الاجر والثواب

(١ـ٢ـ٣٧٢٨)

الصناعات الكيماوية الامبراطورية (للشرق) لميتد

يافا — شارع سلمه — تلفون (١٣٠١)

ICI

حيفا — شارع الناصرة — تلفون (٤١٧)

النمو الغزير — اللون الاخضر الزاهي

المحافظة على الثمار الصغيرة — والحصول على الثمر الجيد للتصدير — وفر على نفسك

باستعمال الاسمدة الكيماوية المضمونة تحت الارشادات الفنية

اطلبوها من وكلائنا :

١ : شركة مقدادي المحدودة - يافا - شارع الملك جورج - تلفون ١٣١٣

٢ — حسن المقدادي - تلفون ٢٤ طولكرم ٣ ـ عبد المحسن التاجي : الرملة ـ ٤ ـ الحاج حسين الحسن ـ اللد تلفون ٦

٥ — محمود الكردي : عكا ٦ ـ الحاج عز الدين ومحمد جميل كمال : نابلس تلفون ٣ (٣٧٢٣)

٢ - جولات في الادب

جولة في « رحيل » مطلق

« للشاعر الاديب صاحب التوقيع »

ومادمنا في صدد آلام الشاعر واضطرابه الفكري وحيرته النفسية ، فالاجدر بنا أن نلقي نظرة على قصيدته « طلاسم » . لقد نشر المرحوم قصيدته هذه في « الدفاع » ، وهي تحفة من تحف ديوانه التي نخص بالذكر منها : « كبرياء الحب » ، « هوان الحياة » ـ وقد مر ذكرهما ، « أخي السجين » ، « خواطر في مرقص » ، « ليلة انس » ، « لك في الخلود » ، « يا أخي » ، « يا مال » وأخيراً « على ربوة المناجاة » — ففي قصيدته « طلاسم » المذكورة شك وحيرة وتساؤل واستسلام ، يستهلها بقوله :

الى أين في هذه الفانيه
نروح ونغدو ؟ وماذا هيه ؟

ويعجبني من هذه القصيدة قوله فيها :

نحب ونكره في لحظة
ونشقى ونسعد في ثانيه !
ونرتاب في الامر حين اليقين
ونوقن في الريبة الطاميه
ونأمل واليأس مستحكم
ونيأس حين المنى راضيه
وتضحكنا مبكيات الحيا
ة ونبكي على الضحكة الداويه
وأبصارنا لا ترى في الفضا
ء وتبصر في الحلكة الداجيه

* * *

اناس نشاوى بحب الحياة
ودنيا على أهلها باغيه

وينتهي من ذلك الى التحدث عن الكواكب والاثير ، والليل والنهار فيصدم بحيرة قاسية ، ويأتينا بشعر من النسق العالي بساطة ورخاء . فاظره يتخبط في مبهمات كيانه :

ومالي أنا ذاهل حائر
وماذا عراني ، وماذا بيه ؟ !
افكر في مبهمات الوجو
د ولغز حياة الورى الفانيه
وسر الخلود بعيد الممات
واحوال تلك القوى الخافيه
وأسأل في وحدتي من أنا
وماذا علي ، وماذا ليه ؟!
فأحتار في حل هذي الرمو
ز واصدم بالخيبة القاسيه
وازداد علماً بجهلي وما
أراني سوى ذرة هابيه

لكنه بعد ذلك يرجع بكآبته الى الله ويرمي بنفسه بين احضان الحق فيكمل القصيدة على هذا النحو :

يسيرها كيف شاء القضا
ء فتذعن مضطرة راضيه
كما موجة تتقي صخرة
فتكسرها صخرة ثانيه
طلاسم فيها يحار النهى
طلاسم مرصودة خافيه !

ومهما اضطرب فكر مطلق فأن في قلبه ايمان الصوفية ، بل انني لا اشك في انه تصوف (الى حد) . وهل أصل الصوفية إلا « العكوف على العبادة ، والاعراض عن زخرف الدنيا وزينتها ، والزهد فيما يقبل عليه الجمهور من لذة ومال وجاه ، والانفراد عن الخلق في الخلوة ؟ » . لقد كان شاعرنا المتألم منقطعاً عن الخلق ، معرضاً عن الحياة ، زاهداً فيما يقبل عليه الجمهور من لذة ، كافراً بالمال والحياة ، منفرداً في خلواته . يتألم في نفسه فيقول :

آه نفسي الى متى الألم
وإلام العذاب بي يتحكم
أنت يا نفس منبع لشقائي
أنت كل البلاء فيك تجشم
أنت وهم في جسمنا وعجيب
ان نرى الوهم كالحقيقة يألم

وينقطع عن الناس فنشعر بارتياح نفسه حينما نسمعه يتغنى في « نشيد غابة » بهذه الابيات :

هنا في هدأة الليل
ومامن أحد غيري
وقفت اراقب الدنيا
نقي القلب والفكر

. . .

هنا راحتي الكبرى
وسر الخلد لو تدري

وفي انقطاعه هذا يزدري الكون ويهزأ بالبشر ، اولئك الذين أضفوا عليه ستائر البؤس وانهموه لعزلته عنهم بالجنون ، فيقول بلوعة ونقد لاذع :

والناس ما الناس ؟ ما معنى وجودهم -
مالي وللناس في هذي الدنى مالي ؟
هم يحسبوني مجنوناً به شده
ولست إلا طراز الشاعر العالي

أرى بعين خيال الشعر من طرف
ما لا يرى عابد الدينار والمال

شهد الله انك صادق في شعرك يا مطلق ، صادق صدق من لا يخشى إلا الله ، ولست صادقاً بشعرك هذا فحسب بل حتى في حديثك عن نفسك ، حيث تكشفها لنا عارية خالصة ، فتقر بالهفوات وتعترف بالزلات (واي انسان يخلو منها ؟) فاسمعه في موقف من مواقفه الخفية :

فما شعرت بنفسي
إلا شهيد ابتذالي
وصرت اهبط أرضاً
مكللا بضلالي

وما أجمل قوله وهو « على ربوة المناجاة » :

تعددت يا خالقي ذنوبي

وفي مكان آخر :

غفرانك اللهم اني أثيم
يارب اني غارق في الذنوب
يارب هل يرجى ليوم عظيم
فتى قصارى همه أن يتوب

محمود الحوت

الساعاتي الوطني

ديكران

وكيل اشهر فبارك الساعات والاختصاصي بصنع النظارات

م . الشرق

الجرمولين

يوقف جرثومة العدوى

القطع صغير ، او الاصابة الجلدية ، مهما كانت صغيرة ، لا يجوز ابداً اهمالها لان الجراثيم تتغلغل في المسام وقد ينشأ عنها قرح قبيح مؤلم . استعمل الجرمولين في الحال فهو ينظف ويشفي مسام الجلد ، وينظف الدمامل ويشفيها بالخواص المعقمة التي فيه

الجرمولين مفيد جداً لا غنى عنه في الدمامل والقروح والحروق والبثور والفقع والحك والاكلان وجميع امراض الجلد والاصابات . احتفظ بالجرمولين في المنزل . أشتر صندوقاً من صيدليتك اليوم

Germolene

الهجوم اولا

عند اعلان الحرب القادمة

بعد توحيد القيادة العليا بين دولتين ...

على الصفحة الرابعة من عددها الاخير ، وتحت عناوين كثيرة في مقدمتها عنوان (بريطانيا وفرنسا وحدة واحدة) نشرت جريدة «البيبل» الانكليزية كلاماً سننقله هنا اولا ، ثم ننقل بعده كلاماً نشرته هذه الجريدة الانكليزية نفسها على الصفحة الاولى من عددها هذا نفسه تحت عناوين كثيرة ، في مقدمتها عنوان (باريس تنذر المانيا). ومن هذا الكلام وذاك نفهم ان بريطانيا لن تشترك في الحرب مع فرنسا ... في هذه المرة

« المحرر »

المصالح المشتركة

قالت «البيبل» على صفحتها الرابعة: في استطاعتنا الآن ان نصرح اجمالا لا تفصيلا ، بان الخطط التي بديء بوضعها منذ زيارة المسيو دلادييه رئيس وزراء فرنسا ، والمسيو بونيه وزير خارجيتها للندن ، قد كادت تتم ، وهي تقضي بتوحيد الموارد الجوية التي لبريطانيا وفرنسا ، لمواجهة أي خطر ينصب على ما للدولتين من مصالح مشتركة

حرب بغير اعلان

وبمجرد ان يتحرج الموقف الدولي الى الدرجة التي تهدد بوقوع حرب بغير اعلان ، تكفي اشارة واحدة من القيادة العليا لحشد اسطول جوي مقتدر ، تحت قيادة موحدة

هجوم ، لا دفاع

وبما ان القسم الجوهري من اقسام الدفاع ، كما رسمت خططه ، سيكون هو القسم الخاص بالهجوم ، فان جميع الطائرات ، قاذفات القنابل البريطانية ، ستحتل قواعد تضعها الحكومة الفرنسية تحت تصرفها ، في مراكز تكون فيها اقرب الى المدن الرئيسية التي للعدو المنتظر ، مما لو كانت هذه الطائرات في قواعد جوية بريطانية

طائرات الطراد

هذا فيما يختص بقاذفات القنابل ، اما طائرات الطراد الخاصة بالمحاربة فان قوتها التي للدولتين ستحتشد في قواعد متفق عليها ، على كلا جانبي بحر المانش ، وعلى طول ساحل البحر الشمالي ، وتكون مستعدة لخوض غمار المعارك بمجرد وصول اول اشارة بقرب وصول طائرات الطراد التي للعدو الى بريطانيا ، او الى فرنسا

جيش صغير

وليس في الخطط التي وضعت ما يدعو الى ارسال جيش كبير كذلك الجيش القديم ، الى القارة الاوروبية اذ في حالة الحرب ، سيكفي عدد صغير من الوحدات الميكانيكية ، ترسله بريطانيا الى فرنسا لمساعدتها على الدفاع عن الحدود الايطالية والحدود الاسبانية ، لان الهجوم برأي فرنسا لا يحتمل الا من هذه الحدود المكشوفة

القيادات الموحدة

وقد اتفقت الدولتان على ان الحرب ، اذا اشهرت عليهما ، ولم يعد لهما مناص من خوض غمارها ، فان قيادة الجيوش البرية لهما سيعهد بها الى قائد فرنسي ، ولكن قيادة البحر ستكون في يد اميرال بريطاني

اما قيادة القوى الجوية فلم يتم الاتفاق عليها بعد ، وهي الى هذه اللحظة قيادة مزدوجة ، ولكن اذا اصبحت القوة الجوية البريطانية متفوقة في العدد على القوة الجوية الفرنسية ، فان وضع القيادة العامة الجوية في يد بريطانيا ، سيكون مقبولا من فرنسا أكثر مما هو مقبول الان

انذار بالحرب

وقالت هذه « البيبل » نفسها ، على صفحتها الاولى :

ترغب فرنسا رغبة صادقة في حل معضلة الاقليات في تشيكوسلفاكيا بالطرق الودية ، وهي قد الحت على حكومة براغ الحاحاً شديداً في ارضاء مطالب الالمان السوديت (ضمن نطاق الدولة التشيكوسلفاكية) مع العلم بان هؤلاء الالمان السوديت لا يطلبون الا الاستقلال عن هذه الدولة !

وفرنسا تعلم ذلك علم اليقين ، ولكنها انذرت المانيا بانها اذا اجتازت حدود تشيكوسلفاكيا فان الحرب ستقع « اوتوماتيكياً » ـ من تلقاء نفسها ـ بين الدولتين

مصرع الالمانيين

وبعد مصرع الاثنين من الالمان السوديت على الحدود بأيدي الحراس التشيك ، ثار ثائر الصحف الالمانية ، فنشرت (آنجريف) نبأ مصرعهما تحت عنوان (أول شهيدين) وعلقت عليه بقولها ان حكومة براغ هي المسؤولة عن مقتل الشهيدين ، ولا بد من ترضية ، فلتقل لنا هذه الحكومة اية ترضية هي التي تريد ان تقدمها لالمانيا ؟

ليسوا خائفين

ورداً على هذا الغضب الذي اعربت عنه الصحف الالمانية خطب الدكتور بنيس رئيس جمهورية تشكوسلفاكيا في مدينة طابور ، فكان مما قاله ما يلي :

« اننا لسنا خائفين من الايام التي امامنا ، لاننا مستعدون لكل شيء واذا كانت دولتنا تجتاز الان فترة صعبة خطيرة ، فالسبب في ذلك يرجع الى توتر الحالة في بقية انحاء اوروبا »

توسط كلامي

وقد اعربت بريطانيا العظمى عن رغبتها في التوسط ، بالطرق السلمية ، لحل المعضلة التشكوسلوفاكية ، فبقي اللورد هاليفاكس وزير الخارجية في لندن في آخر الاسبوع ، واوعز الى السر نيفل هندرسن السفير البريطاني في برلين فقابل الهر فون ريبنتروب وزير الخارجية الالمانية ، وامضى معه ساعة من الزمن في التحدث عما تريده المانيا من حشد جنودها على الحدود التشكوسلوفاكية

واجب بريطانيا

وامام هذه الانباء التي ترد من المانيا وتشيكوسلفاكيا ، يخشى ان يتطور الموقف تطوراً روائياً محزناً ، ولكن المسلك الذي ستسلكه بريطانيا العظمى ، مسلك واضح كل الوضوح ، فان هذه المشاجرة (ليست مشاجرتنا) ونحن نستطيع ان نقف بعيدين عنها ، والواجب يقضي علينا بذلك

اما منازعات امم اوروبا الوسطى فانها لا يمكن فضها بمساهمة بريطانيا فيها ، بل ان هذه المساهمة قد تجعل الموقف اشد خطراً مما هو عليه الان

على الحياد ...

والواجب الاول الملقى على عاتق حكومتنا هو واجبها تجاه امتنا نفسها ، وأمتنا لا تريد ، ولا تقدر ان تكون هي « القوة البوليسية » لقسم من العالم ليست فيه اية مصلحة لها على الاطلاق

ويجب ان تكون سياسة بريطانيا ، هي الالتفات الى شؤونها الخاصة ، والاعتناء بها ، الى ان تصبح اقوى مما هي الان ، وعلى هذه السياسة تتوقف سلامتنا ، وسلامة الامبراطورية البريطانية

طرائف شتى

« بقية المنشور على الصفحة الثالثة »

واليوم عادت هاتان العائلتان العدوتان الى المصاهرة ، اذ عقد قران البرنس لويس فردناند النجل الثاني لولي عهد المانيا السابق ، على الدوقة كيرا كيرولفنا ، ابنة الدوق سيريل الوارث الشرعي للعرش الروسي

ولقد سبق للبرنس لويس فردناند ان اشتغل في الولايات المتحدة .. كسائق سيارة ، مع انه احب الاحفاد الى قلب جده الامبراطور غليوم المقيم الان في دورن في هولندا يشتغل في نشر الاخشاب

وبعد ان عقد الزواج « مدنياً » في برلين ، أمر الامبراطور على حفيده في المجيء الى دورن فجاء مع عروسه ، وفي هذه المدينة عقد الزواج « دينياً » على المذهب البروتستاني ، وبعد ذلك غادر العروسان هولندا الى الولايات المتحدة لقضاء شهر العسل هناك ، ثم يقومان بعد ذلك برحلة يطوفان فيها انحاء العالم ، قبل ان يعودا الى قصرهما في غرانوالد احدى ضواحي برلين

خطأ الاطباء

قبل ان تتزوج المسز جون هويلر ببضعة ايام ، قال لها اطباؤها ، كما قالوا لابيها رئيس بلدية ايستبورن في انكلترا انها لن تعيش الا بضع سنين

ومنذ ايام قلائل ، احتفلت هذه المرأة بعيد زواجها الذهبي ، أي بمرور خمسين سنة على زواجها من المستر جون هويلر الذي اصبح وهو رئيس البلدية مكان ابيها ، والذي قدم لها بهذه المناسبة هدية مؤلفة من قلم حبر ذهبي باسم المجلس البلدي ، وحوالة مالية بمبلغ ٢٠٠ جنيه ، وكتاب مذهب فيه اسماء من تبرعوا لهذه الحفلة ، ومن بينهم الدوق ديفونشاير ، الذي حمل في هذه الحفلة ، بذلاقة لسان على الاخطاء التي يقع فيها الاطباء .

قرارات المحاكم العليا في فلسطين

ضبط مأمور التسوية يعتبر دليلا عن المحاكمة

« جمع وتصنيف المحامي كمال ابراهيم البربري »

في محكمة الاستئناف العليا

امام اصحاب الشرف وكيل قاضي القضاة (القاضي مانتغ) والقاضي فرومكن والقاضي فرنسيس خياط

بين : كمال خليل عبيد وآخرون : المستأنفون .

ضد : فاطمة عبد عبيد وآخرون : المستأنف عليهم

استئناف حقوق رقم ٢٤٢ سنة ٣٧

ضبط مأمور التسوية يعتبر كدليل عن المحاكمة امامه

« حقائق القضية »

المستأنف والمستأنف عليهم كانوا يشكلون الاطراف لقضية تسوية أمام مأمور تسوية اراضي يافا جالساً في قرية الشيخ مونس (دوسيه رقم ٦٢ الشيخ مونس ـ تسوية)

حوالي ١٥ مارت سنة ٩٣٧ مأمور تسوية يافا اصدر حكمه لصالح المستأنفين وقد استأنف المستأنف عليهم حكمه لمحكمة اراضي يافا طالبين نقض هذا الحكم لسببين

اولا ـ ان مأمور التسوية كان مخطئاً في عدم سماعه بينة لصالحهم

ثانياً ـ ان طلبهم من مأمور التسوية لسماع بينة وان لم يكن ذلك الطلب مذكوراً في استدعاء مقدم لمأمور التسوية فهذا دال كاف على اجبار مأمور التسوية ان يستمع بينتهم

وقد اجاب المستأنف عليهم امام محكمة الاراضي (وهم الان المستأنفون في محكمة الاستئناف العليا) ان طلب المستأنفين (المستأنف عليهم الان) سماع بينة لم يكن مذكوراً في الضبط ولم يرفق باستدعاء تحريري وعلى هذا فحكم مأمور التسوية كان صحيحاً

حوالي ٢٠ تشرين الثاني سنة ١٩٣٧ (استئناف اراضي يافا ٦٧ سنة ٩٣٧) محكمة الاراضي اصدرت الحكم التالي

(من مراجعة ضبط مأمور التسو[ية] لا يظهر بصورة صريحة في ان الطرفين قد رغبا بمناداة شهودهم . المستأنفون ذكروا في لائحة استئنافهم انهم قد طلبوا مناداة شهودهم)

طالما الامر كذلك فنقرر بارجاع القضية لمأمور التسوية لنسمع لديه

المستأنف عليه امام محكمة الاراضي عندئذ وهو الان المستأنف قدم استئنافاً لمحكمة الاستئناف العليا طالباً فسخ قرار محكمة الاراضي بصفتها محكمة استئناف.

وقد ذكر المستأنف من جملة اسباب استئنافه انه طالما ان ضبط مأمور التسوية لم يذكر فيه طلب المستأنف في محكمة الاراضي (وهنا المستأنف عليه) لسماع بينته فمعندئذ معناه انه لم يكن له طلب ولهذا طلب فسخ حكم محكمة الاراضي .

وقد اجاب المستأنف عليه في محكمة الاستئناف العليا بانه قد طلب هذا الطلب والم[ح] مأمور التسوية اثناء المحاكمة .

«محكمة الاستئناف العليا قررت المبادىء التالية »

اولا ـ ان ضبط مأمور التسوية بينة كافية لاعتبار ما يجري في المحاكمة

ثانياً ـ انه طالما لا يوجد في الضبط ذكر لطلب المستأنف عليه بسماع بينة له فمعنى ذلك انه لم يطلب مثل هذا الطلب.

المستأنفون ـ كان يمثلهم المحامي نصري نصر

المستأنف عليهم ـ كان يمثلهم المحامي مغنم مغنم

حكم محكمة الاستئناف العليا صدر في ٣١ يناير سنة ٩٣٨

« الحكم »

١ ـ ان هذا الاستئناف من نزاع حصل امام مأمور تسوية الاراضي بيافا وقد انتهى هذا النزاع باصدار حكم لصالح المستأنفين لهذه المحكمة والمستأنف عليهم عندئذ قدموا استئنافاً لمحكمة الاراضي. ان محكمة الاراضي قد بحثت في نقطة واحدة من استئناف المستأنف عليهم وهي ان المستأنف عليهم قد طلبوا ان تسمع لهم بينة من مأمور التسوية ولكن هذه البينة لم تسمع

المستأنفون قد انكروا في لائحتهم طلب المستأنف عليهم وبينوا بانه لم يكن هنالك اي دليل يظهر بان المستأنف عليهم قد قدموا استدعاء لطلب شهودهم . بعد ان بحثت محكمة الاراضي ووقعت لائحة الاستئناف وجواب اللائحة أصدرت حكمها التالي :

(من مراجعة ضبط مأمورية التسوية لا يظهر بصورة صريحة في ان الطرفين قد رغبا بمناداة شهودهم . المستأنفون ذكروا في لائحة استئنافهم انهم قد طلبوا مناداة شهودهم .

طالما الامر كذلك فنقرر بارجاع القضية لمأمور التسوية ليستمع البنية)

٢ ـ بخصوص هذا النص من حكم محكمة الاراضي فاننا نذكر الملاحظات التالية :

اولا ـ ان الضبط لا يوجد به أي دليل يشعر بأن المستأنف عليهم قدموا [طلبا] لنسمع شهودهم .

ثانياً ـ ان المستأنفين قد انكروا وشددوا ذلك امامنا بانه لم يكن هنالك من استدعاء من المستأنف عليهم لسماع بينة.

٣ ـ لهذا فنحن نقرر باننا مجبورون باعتبار خط مأمور التسوية كما هو مكتوب منه ، ولهذا فاننا قد وصلنا الى انه لم يكن هنالك من استدعاء امامه بطلب شهودهم ذلك يجعل سبب محكمة الاراضي لارجاع القضية لمأمور التسوية لاستماع البينة مفروغاً منه.

٤ـ اننا نقرر فسخ حكم محكمة الاراضي بارجاع القضية لتبحث في النقاط الاخرى لاستئناف المستأنف عليه المذكور في لائحته أمام محكمة الاراضي

٥ـ نقرر للمستأنفين مصاريف هذا الاستئناف مع جنيهين اتعاب محاماة

امضاء مانتغ

امضاء فرومكن

امضاء خياط

صدر الحكم في ٣١ كانون ثاني ١٩٣٨

انباء الشرق العربي

الجنسية السورية

القاهرة في ٢ حزيران — بمناسبة انتهاء المهلة الممنوحة للسوريين واللبنانيين في الخارج لاعلان عودتهم الى جنسيتهم الاصلية بموجب الاتفاق الفرنسي التركي الاخير لوحظ ان الاقبال على طلب الجنسية في القنصليات الفرنسية في القطر المصري كان شديداً في الايام الثلاثة الاخيرة من الشهر الماضي . غير ان عدد السوريين واللبنانيين الذين اعلنوا اختيارهم لجنسيتهم الاصلية كان قليلا بالنسبة الى مجموعهم في مصر . فان معظمهم قد سبق لهم ان حصلوا على الجنسية المصرية او طلبوا الحصول عليها .

استقالة وزير

القاهرة في ٢ حزيران — جاء في نبأ من مراسل الشرق العربي في بمباي ان الرأي العام في الهند قابل بالاهتمام استقالة السيد محمد يوسف شريف وزير الحقانية في حكومة الولايات الوسطى وكان الوزير قد امر من تلقاء نفسه بالافراج عن مجرم يدعى ظفر حسين كان يقضي في السجن مدة العقوبة التي حكم بها عليه . ولكن لجنة العمل في المؤتمر الهندي طلبت من حكومة الولايات الوسطى ان يستقيل الوزير او يقال وذلك على اثر تقرير رفعه اليها السر مناتانات مخرجي القاضي السابق في كلكوتا . وقد استقال الوزير امام الحاح المؤتمر

اكتشافات اثرية

لندن في ٢ حزيران — علقت الصحف مطولا على الاكتشافات التي قام بها الرحالة الدكتور ليكي وعقيلته في غابات نجورو في افريقيا الشرقية ولفت الدوائر العلمية تقارير عن نتيجة الرحلة الموفقة . وقد اكتشف الدكتور ليكي وعقيلته مغارة قديمة فيها بقايا هياكل بشرية بين اكوام من الانية والحلى المصنوعة من الحجارة والعظام واليشم والصوان ومعظم هذه الاشياء مصنوعة في مصر والعراق ويظهر ان منطقة نجورو كانت تحوي معادن وحجارة ثمينة وقد ارسلت الاشياء التي اكتشفت الى لندن لفحصها

زنوبيا ملكة تدمر

مجد ، جلال ، فخر ، إباء ـ تمثل هذه الرواية الرائعة على مسرح

سينما الحمراء الوطنية

يتخلل الحفلة عزف على البيان والكمان ويرصد ريع

الحفلة لمصلحة دار التربية والتعليم

مساء السبت في ٤ حزيران الساعة التاسعة مساء للرجال

ملحوظه : سيارات شركة الباصات مستعده لايصال الجمهور بعد انتهاء الحفلة

برنامج

الاذاعة الفلسطينية

يوم الجمعة في ٣ حزيران سنة ١٩٣٨

٥٫٣٠ اشارة الوقت والنشرات

٦٫١٥ قانون منفرد ـ محمد عطية

٦٫٣٠ اغاني من محمود صبح

٦٫٤٥ قرآن كريم ـ الشيخ اسماعيل المرتجى

٧ حديث اخلاقي للاستاذ جل العوري

٧٫١٥ تيسير جابر وفرقة استوديو الاذاعة

٧٫٤٠ اشارة الوقت والنشرات الجوية والاخبارية

٧٫٤٥ اشارة الوقت

٩٫١٥ اشارة الوقت والنشرات

٩٫١٥ برنامج موسيقى منقول عن لندن

٩٫٥٠ اذاعة منقولة عن لندن

١٠٫٣٠ ختام

الاذاعة المصرية

الاذاعة اللاسلكية للحكومة المصرية

يوم الجمعة في ٣ حزيران سنة ١٩٣٨

١٠٫٣٠ صباحاً اسطوانات

١٠٫٤٥ الاستاذ مصطفى فهمي ـ قصة

١١٫١٥ ختام

١١٫٣٠ اذاعة القرآن الكريم وآذان الظهر وخطبة الجمعة

١٢٫٣٥ مساء تقريباً ختام

١ اوركسترا الاذاعة اللاسلكية ـ حفلة موسيقية

١٫٢٥ اسطوانات

١٫٤٠ اوركسترا الاذاعة اللاسلكية ـ حفلة موسيقية

٢٫٠٥ اسطوانات

٢٫٢٠ اوركسترا الاذاعة اللاسلكية ـ حفلة موسيقية

٢٫٤٠ النشرات الجوية والاخبارية والتجارية الاولى

٢٫٥٠ ختام

٦٫٣٠ جانب من ساعة الاطفال في الاحتفال بالعيد الرابع

٧ اسطوانات

٧٫١٥ الاستاذ محمد عبد الرحمن الجدلي مندوب وزارة الاوقاف ـ حديث اخلاقي

٧٫٤٥ السيدة فتحية احمد وفرقتها ـ حفلة غنائية

٨٫٣٠ النشرتان الثانيتان الاخبارية والتجارية

٨٫٤٠ الشيخ محمد رفعت ـ قرآن كريم

٩٫٣٠ الاستاذ فاضل شواب ـ كمان منفرد

١٠٫١٥ السيدة فتحية احمد وفرقتها ـ حفلة غنائية

١١ ختام

السوريون في المهجر

نيويورك في ٢ حزيران — اغتنم كثيرون من المهاجرين السوريين واللبنانيين فرصة انتهاء المدة الممنوحة لهم لاسترجاع جنسيتهم فقيدوا اسماءهم في الايام الاخيرة . وجاء من جميع الانحاء ان الجنود القدماء من السوريين واللبنانيين الذين حاربوا في الجيش الامريكي اشتركوا مع اخوانهم الامريكيين حفلات يوم ذكرى الموتى

نحن نبتكر ونجدد ، وسوانا يقلد . اذهب اينما اردت ـ وسل من شئت (فالجواب واحد)
وهو ان اول من ابتدع واخرج سجاير الفرجينيا الذهبي الصافى هي (شركة صنصور العربية)
وان شركتنا شعارها الابتكار لا التقليد ومصنوعاتنا هى : امبريال زعيمة السجاير بلا جدال (وصنصور واحد) التى حازت الاعجاب

تلفون بغداد

(بقية المنشور على الصفحة الاولى)

ساهمت فى مساعد منكوبي فلسطين .

من ايران

يصل بغداد يوم الاحد القادم دولة رئيس الوزارة الايرانية والدكتور نفيس رئيس ديوان سمو الامير ولي عهد ايران يرافقهما وفد كبير وسيمكثون في بغداد حتى يوم الاثنين ثم يغادرونها الى بيروت في طريقهما الى مصر

حول الوزارة

كان بعض الصحف السورية قد اذاع ان تعديلا سيجري فى الوزارة ، وقد صرح لي مصدر مطلع بانه ليس في النية اجراء اي تعديل بدليل ان الوزارة سارعت باصدار مرسوم ملكي باسناد وزارة الاقتصاد بالوكالة الى وزير المالية حتى افتتاح البرلمان فى شهر تشرين اول

زيارة مردم

فى رسالة خاصة من دمشق ان جميل مردم بك سيزور العراق قريباً وسينتهز فرصة وجوده فى بغداد ليفاوض ولاة الامور فى وضع قواعد أساسية للمصالح المشتركة بين سوريا والعراق .

معرض الطفل

انتهى اليوم معرض الطفل الاسبوعي بحفلة اقيمت برعاية الامير فيصل ، وقد وزعت الجوائز والاوسمة على الفائزين .

ثمانية ملايين

ارصدت الحكومة العراقية مبلغ ثمانية ملايين دينار بموجب قانون الاعمال الرئيسية لمشاريع السنوات الخمس القادمة .

* * *

تركيا تحشد جنودا

« بقية المنشور على الصفحة الاولى »

اوامر شديدة

باريس فى ٢ حزيران — كتبت عدة صحف عن العلاقات التركية الفرنسية التي تعكرت بسبب الحالة فى لواء الاسكندرونة فقالت « البتي باريزيان » ان الحوادث الحاضرة تضر بالعلاقات بين الدولتين ، وكان بامكان الهيئات الفرنسية منع التصادم بين الاكراد والارمن والاتراك غير انها لم تفعل شيئاً من ذلك . ثم قالت ان وزير خارجية فرنسا قد اكد لسفير تركيا بان المندوب السامي الفرنسي قد تلقى اوامر شديدة لحماية الاتراك من اي اعتداء في المستقبل

موقف فرنسا

وصرحت جريدة « لى جور » بان فرنسا لا ترغب في زيادة التوتر الحالي في السنجق بل تريد ان تكون الصداقة بين فرنسا وتركيا قوية لدرجة لا تحتاج الى التدخل الانكليزي كما تظن بعض الدوائر في لندن — د . ن . ب

جلسة فوق العادة

دمشق في ٢ حزيران — عقد مجلس الوزراء جلسة فوق العادة للبحث في الحالة في السنجق — د . ن . ب

حشد جنود

حلب فى ٢ حزيران — جاء فى انباء الاسكندرونة ان القيادة العسكرية التركية فى عنتاب ارسلت وحدات من الجنود الى منطقة « دررت يورل » المتاخمة لحدود الاسكندرونه . وقد أحدثت هذه الانباء ضجة كبيرة فى الدوائر السياسية السورية .

واذيعت اشاعات حول الاسباب التي حملت القيادة التركية على تعزيز قواتها على الحدود .

اخذ بندقيتين

«تتمة الحوادث على الصفحة الاولى»

« تابع المنشور على الصفحة الاولى »

سكة الحديد الواقع بالقرب من محطة طولكرم . وبعد ان جمعوا العمال ابعدوهم عن المكان

اتلاف اشياء

ثم تقدم فريق من المسلحين الى الجسر الخشبي الذي اقيم مؤقتاً واشعلوا النار فيـــه واتلفت ١٦٦ قطعة من « الفلنكات » الخشبية التي تستعمل فى خطوط السكك الحديدية لربط القضبان وكمية من الاسمنت و« موتور » لضغط الهواء وصهريج لخزن الميـــاه وكشك خشبي « قمره »

جسر خشبي

والجسر الخشبي الذي أتلف يقع عند الكيلو ٧٥ وكان قد أعد لمـــرور القطارات عقب الاعتداء على الجسر الحجري الواقع فى هذا المكان قبل اسبوع تقريبا .

زهاء ٣ ساعات

وقد تعطل سير القطارات من الشمال الى الجنوب وبالعكس زهاء ثلاث ساعات . وكانت القطارات التى تصل من الشمال تقف في محطة مستعمرة زمارين والقادمة من الجنوب تقف في محطة طولكرم .

قوة كبيرة

وفي الصباح ذهبت قوة كبيرة الى المكان للكشف عن الحادث وتعقيب الاثار . كما ذهب عدد كبير من العمال لاصلاح الجسر . واستحضرت الاخشاب اللازمة من محطة اللد .

رواية صحيفة

وجاء في ملحق (هاآرتس) المسائي عن الحادث ان مجهولين اشعلوا النار حوالي منتصف ليلة أمس فى الجسر الخشبي الذي اقيم بصورة موقتة تحت الخط الحديدي بين طولكرم وقلقيلية عند الكيلو ٧٥ وذلك بعد أن نسف الجسر الحجري قبل اسبوع . وقد توقف سير القطارات . وكانت القطارات القادمة من الجنوب تقف في محطة طولكرم والقادمة من الشمال تقف فى مستعمرة « ذكرى يعقوب » وظل سير القطارات بين اللد وحيفا على هذا المنوال الى ان تم اصلاح الجسر .

انفجار لغم

القدس فى ٢ حزيران ـ لمراسل الدفاع الخاص ـ انفجر في الليلة الماضية لغم على خط سكة الحديد بين محطتي دير الشيخ وبتير .

معاينة المكان

وقد ذهبت صباح اليوم قوة من البوليس الى مكان الحادث وعاينت المكان ولم نعرف عن اعتقالها احداً .

اصلاح التلف

وقد ارسلت مصلحة سكة الحديد عمالها الى مكان الحادث وباشروا اصلاح التالف الذي حدث بسبب انفجار اللغم

عند الكيلو ٦٩

وجاء في ملحق (دافار) المسائي ان مجهولين وضعوا قنبلتين تحت القضبان الحديدية في خط اللد ـ القدس عند الكيلو ٦٩ بين دير الشيخ وبتير ، وقد انفجرت القنبلتان فانتزعت القضبان واتلفت وعند ما خرجت عربة (الترولي) الكاشفة فى الساعة الخامسة صباحاً وجد رجال الدورية الذين تقلهم العربة ان الانفجار اتلف الخط على مسافة ٥٠ متراً

نشرة البوليس

في خلال الاربع والعشرين ساعة الماضية وقعت ثلاث حوادث تخريب فى خطوط التلفون . وحادثة تدمير خط سكة الحديد على طريق القدس ـ يافا ، ووقعت ثلاث حوادث حرق الاولى في باص بقرية بمنطقة الناصرة والثانية فى ماكنة لضغط الهواء على طريق سكة الحديد بين طولكرم وقلقيلية والثالثة فى مزروعات تبلغ مساحتها خمس دونمات بمنطقة صفد وتخص احد اليهود .

العثور على مسدس واعتقال شخص

الخليل في ٢ حزيران — لمراسل الدفاع الخاص — ذهبت قوة نهار امس لتفتيش منزل السيد محمد ابو داهوك في قرية حلحول وعثرت فيه على مسدس وعدة طلقات ، واعتقل صاحب البيت

انشاء صفوف اضافية لمدرسة الذكور

فهم ان دائرة المعارف تبحث عن منزل جديدة لانشاء صفوف تلحق بمدرسة الذكور الاميرية

طلقات على طريقى القدس و بئر السبع

اطلقت حوالى الساعة العاشرة من ليلة امس الاول طلقات نارية على طريقي القدس و بئر السبع ولم يعرف مصدرها

تعيين اضافيين وانشاء مطار و تحصيل ضرائب

يجري غداً تعيين عدد من اهالي قضاء رام الله في سلك البوليس الاضافي والحاقهم بالقوة المرابطة فى الخليل

— فهم ان الحكومة عازمة على انشاء مطار في نواحي الخليل

— أصدرت دائرة المالية أمراً الى جباتها بضرورة الاسراع بتحصيل البقايا والاعشار فى أقرب فرصة

سر آمنا ومسرورا عـــلى جوود يير

تجنب منطقة الخطر

اذهب في السوق حيث تشاء فى الجبال أو فى الوديان على طرق وعرة أو ذات أخاديد وحفر وكن آمناً مرتاح البال ما دامت سيارتك مزودة بعجلات جوود يير لانها تجتاز الخطر بينما ٩٠ بالمائة من العجلات الاخرى تستهدف له

الوكلاء العموميون

لند وحلبى

المركز الرئيسي يافا شارع الملك جورج تلفون (٤٤٨)

3-37-8

فرع حيفا شارع الملوك تلفون (٤٧٠) ═══ القدس داود وجورج خلف تلفون (١٠٠٦)

الاقبـال يزداد فى انحاء العـــالم على استعمال جوود يير سنويـا

هل تريد ؟!

ان تكون المالك السعيد لاعظم ساعة من اضبط ساعات الدنيا ؟!

إذن عليك ان تشتري

ساعة لونجين

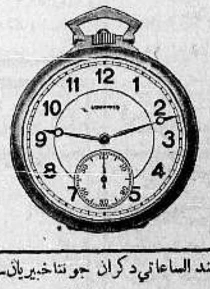

في يافا :	عند الساعاتي دكران جوتناخيريان ـ شارع بسترس
فى حيفا :	عند ويلهلم منزنهان

LONGINES

STANDARD OF THE WORLD

الاحد في ٦ ربيع الآخر سنة ١٣٥٧، ٥ حزيران سنة ١٩٣٨

صاحب الامتياز : ابراهيم الشنطي
المدير المسئول : شوكت حماد

الاشتراكات
في فلسطين عن سنة ١٥٠
في البريد الداخلي « « ١٨٠
في سائر الاقطار الخارجية « « ٣٠٠

الدفاع

جريدة يومية سياسية مصورة

السنة الخامسة — العدد ١١٧٤ = ٥

دار الدفاع : ميدان الساعة – عمارة البلدية – يافا – فلسطين
العنوان التلغرافي : «الدفاع — يافا»
تلفون ١١٨٧ (أربعة خطوط) و ١٠٧٥ (خطان) ص. ب. (٢٥٥)
الاعلانات يتفق عليها رأساً مع الادارة
أجرة العدد : ١٠٠ مل

شرق وغرب

المشكلة الصهيونية بين التوأمين

الابتذال فى الكرم غفلة لا تليق

توشك المشكلة اليهودية أن تجمل ذلك القول الاوروبي: الشرق شرق والغرب غرب، ولن يلتقي التوأمان » حقيقة مقررة في عصر المواصلات السريعة، وتخطي الحدود، وطغيان لون واحد من ألوان الحضارة على بقية الالوان الاخرى فباستثناء أميركا وانكلترا ثم فرنسا الى حد، يعيش اليهود في أوروبا عيشة «موقتة» خاضعة لحماسة القومية، وفوران الوطنيات. ويبلغ الاعصار الموجه ضدهم درجة الخطر في أوروبا الوسطى حيث تتقد الحركات الجديدة بجذوة الانانية المحلية، وروح الاثرة البالغة. ويبحث هؤلاء الغربيون عن حل المشكلة، فلا يجدون غير هذا الشرق الذي طالما حلوا أكبر مشاكلهم على حسابه، وطالما فادوا تصادم أنانياتهم الملتهبة بالانتقاص من حدوده وحقوقه

وها هو الغرب نفسه، الحافلة أقطاره بالبرلمانات والجامعات والمعاهد، يتخطى كل حق ويتجه نحو الشرق ليضع على صدره عبئاً ثقيلا تفريجاً لازمة من أزمات نفسه الصلبة البخيلة التي لا تعرف غير قانون المصلحة، وغير تقاليد التشبع بالافكار الضيقة. وتنسى بولونيا ورومانيا والنمسا وهنغاريا ولتوانيا – مساحاتها العظيمة حيث السهول الشاسعة والمدن الكبيرة، ولا تذكر غير فلسطين الضئيلة. لماذا ؟ لان تلك الدول غربيات، وفلسطين بلد شرقي. واذن ؟ فلتحل تلك الغربيات مشكلة من مشاكلهن المحلية الخاصة بهن على حساب هذا الركن الشرقي الذي لا يزيد على أن يكون حجراً واحداً في بنائهن الكبير

وها هو الغرب الاناني الذي له قلب كالفحم الحجري الكثير في بلاده يميل ببخله، وطمعه، وحرصه، على الشرق محاولا أن يعيد التجربة التي كررها مرات ومرات في خلال القرون الاخيرة — تجربة الانتقاص من حق هـذا الشرق، وأرضه، ووجوده.

لكن ضاعت الفرصة .! لقد مزق الشرق ظلمة الليل، واستقبل يومه الوضاء صدره يموج الآن بالوطنيات والقوميات. نفسه تتطلع الى المستقبل باستعداد شرخ الشباب نعم لقد ضاعت الفرصة، وجاءت متأخرة جداً. وسوف لا تحل أوروبا مشكلتها في هذه المرة على حساب هذا الشرق. فليظهر الغرب الغضب والنفرة ونزوة الاعصاب وكل مظاهر الغرور والنزق، فسوف لا يستطيع إلا أن يواجه الحقيقة الواقعة. اننا لا نعيش قبل مئة سنة حين لم تكن تركيا وحدها « الرجل المريض » في عرف أوروبا بل كان الشرق كله مريضاً، فتكت به حمى الغرب. اننا الآن أصحاء الابدان كما كنا قبل أن تعرفنا أوروبا متأخرين وأيامئذ فنامسا كنة كهوف وضحية عصبيات وجهالات. واليقظة اليوم هزة راجفة لم تترك جفناً ناعساً في الشرق إلا وتركت عينه كعين النسر ترى دقائق الاشياء.

على أن المسئلة مسئلة أخلاق ونفسيات. فهذه العراق ومصر وسوريا واليمن وتونس ومراكش — وكلها بلدان عربية — تؤمن بالوطنيات، ومع ذلك يقيم اليهود في كل منها بعشرات الالوف. ومع ذلك لم نفعل ما تفعله أوروبا المتحضرة، المضيئة، المتعلمة، المهذبة. لم نفعل شيئاً من ذلك برغم أن عرب فلسطين يواجهون شراً وخطراً واكتفت بأرسال النداء الى الضمير الانسانية، وبالانتصار لاهل فلسطين انتصاراً يعلم أوروبا درساً في مكارم الاخلاق والتسامح والفضيلة. انها ميزة الشرق على الغرب، ميزة التوأم الكريم النبيل السمح على التوأم البخيل الحريص الضيق فى طباعه.

واذا كان التسامح فضيلة انسانية رحيمة، فان التمسك بالحق فضيلة اخرى من نفس الطراز. والعرب الشرقيون متمسكون اليوم بحق صريح عريق لهم يرون نذالة أن يفرطوا فيه. هذا الحق هو الاحتفاظ بفلسطين عربية من اقصى ذرة رمل فيها الى أدنى ذرة. وحينما نادت اللجنة الملكية الكرم العربي بان يوسع لليهود في فلسطين كان عليها ان تقدر موقف الشعب الحريص عـلى حقه الوطني، وأن فى تذل الكرم غفلة لا تليق بامة أمينة على حقوقها. والوطن شيء قيمته كقيمة الشرف واكثر، فاذا يقال فى شعب يطالب منه ان يفرط بشرفه— أيسمى ذلك منه سخاء وتضحية وانسانية!

انها مسئلة أخلاقية بيننا وبين أوروبا غرب يفور جسمه بالانانية والطمع وحب الذات والبخل وشرق خلف وراءه سيرة مطرزة بالسخاء والنبل والتسامح، موشاة بكل موجبات الفخار. وغرب ما تغير ولا تبدل، وشرق يريد أن لا يتجاوز كرمه حد التمسك بالحق والشرف. لا حل هذا كله سوف لا تحل المشكلة الصهيونية على حسابنا. وهو قول يحمل الغرب فى عربدة وسورة لا تملك زمام اعصابها الراقصة غضباً. لكنه قول لا بد منه فى هذا العصر على وجه الخصوص.

ابراهيم

اعلان الاضراب العام في جميع انحاء سوريا اليوم

تعيين زعيم الاتراك فى الاسكندرونة مديراً للداخلية واقالة حكام عرب واجتماع الوزارة السورية

وصول ضباط اتراك الى السنجق وتدابير السلطة

اضراب مدينتين

بيروت فى ٤ حزيران — لمراسل الدفاع الخاص — اضربت اليوم مدينتا الاسكندرونه وانطاكية اضراباً شاملا ولكن الهدوء كان مخيما عليهما بالنظر للتدابير الشديدة التي اتخذتها السلطة لمنع المظاهرات.

كما استقال الكابتن بيرو بسبب انتشار العصابات التركية، وتفاقم الحالة السياسية فى الاسكندرونة.

استقالة مندوب العميد

وقد ثبت ان المسيو جارو مندوب المفوض السامى الفرنسي وحاكم الاسكندرونة المدني قد قدم استقالته

مكاتب تسجيل

وجاء في الانباء الاخيرة من مدينة الاسكندرونة ان بعض مكاتب تسجيل النفوس قد فتحت اليوم.

تركى للداخلية

وقد أصدرت السلطة أمرا بتعيين السيد عبد الرحمن مالك زعيم الاتراك في اللواء مديراً لداخلية الاسكندرونة.

ضباط اتراك

وأشيع ان السلطة أقالت الحكام العرب وعينت كثيرين من الاتراك في البوليس والجندرمة، كما ان ستة ضباط اتراك وصلوا الى الاسكندرونة ووضعوا تحت تصرف الحاكم العسكري الجديد القومندان كوليه.

تفريق متظاهرين

واراد العرب اليوم القيام بمظاهرة احتجاجاً على التدابير الاخيرة ولكن الجنود تدخلوا وشتتوا المتظاهرين.

ويرجح ان تستأنف غداً عملية تسجيل النفوس فى مكاتب التسجيل الاخرى

دعوة الزعماء

وقد دعا الحاكم الجديد جميع زعماء الاحزاب الى مكتبه وطلب منهم ان يساعدوه على حفظ الامن فى البلاد

اضراب عام

وقررت الدوائر العربية في دمشق اعلان الاضراب العام فى جميع أنحاء سوريا غدا «الاحد» والقيام بمظاهرات احتجاج وارسال برقيات الى وزارة الخارجية الفرنسية ووزارة الخارجية التركية وعصبة الامم

الوزارة السورية

ولا تزال الوزارة السورية توالي عقد الاجتماعات برئاسة رئيس الجمهورية لمراقبة الحالة عن كثب

صدور الصحف

أما الصحف السورية التي لا تزال مضربة عن الصدور فان الحكومة تسعى الآن لوقف اضرابها ونشر احتجاجات البلاد على صفحاتها. ومن المرجح ان تصدر الصحف غداً

انفجار قنبلتين واشعال البترول

الرصاص على معسكر ونسف مضافة قرية «زواتا»

مقتل شخص فى «سيلة الظهر» واشتباك اثناء الليل

انفجار قنبلة

الناصرة في ٤ حزيران — لمراسل الدفاع الخاص — في الساعة السابعة والدقيقة ٥٠ انفجرت قنبلة يرجح انفجارها في الجهة الشرقية من المدينة، وعلى الاثر سارعت قوات من البوليس للبحث والتحقيق. ولا تزال قوات من البوليس تتجول في المدينة باحثة دون ان تتمكن من تعيين المكان الذي انفجرت فيه بالضبط.

اقفال المقاهى

وقد اقفلت المقاهي الموجوده بتلك الجهة كما ان الاهالي سارعوا الى بيوتهم وكان صوت انفجارها مزعجاً جداً لم يسبق ان سمعت الناصرة مثيلا له

انابيب النفط

بيسان فى ٤ حزيران – لمراسل الدفاع الخاص – حوالي الساعة التاسعة والنصف من مساء ليلة أمس أتلف مجهولون انابيب البترول في موقعين الاول بين قريتى دنا والبيره والثاني بين قريتى دنا والطيبة. وقد اشعلت النار في الزيت المتدفق في كلا المحلين وكانت تشاهد على مسافات بعيدة.

وعلمت من أحد القرويين المجاورين لمكاني الحادثين ان الدخان كان يصل الى قراهم

تحقيق وتعقيب

وفي الصباح ذهبت قوة من البوليس الى المكانين للتحقيق وتعقيب الآثار. وعلمنا انه لم يقبض على أحد.

عشرة اشخاص

وأخبرني شخص من قرية «الطيبة» أنه في ليلة أمس بينما كان في بيته في القرية المذكورة حوالي منتصف الليل قرع باب بيته اشخاص مجهولون ففتح لهم الباب ودخل عشرة اشخاص مع اسلحتهم. وطلب أحدهم اليه ان يأتيه بماء يشربه وبعد ان شربوا خرجوا من البيت وأمروه بأغلاق الباب وفي الصباح حضر الشخص المذكور الى بيسان واخبر مركز البوليس بالحادث.

حرق «قش»

أضرم مجهولون ليلة أمس الاول النار في كمية من «القش» بأراضي مستعمرة «الزراعة» وذهبت قوة أمس للتحقيق. ولم يلق القبض على أحد.

تبادل النار

جنين فى ٤ حزيران — لمراسل الدفاع الخاص — فى حوالي منتصف ليلة امس هاجمت جماعة مسلحة مقر الجند بقرية «سيلة الظهر» واطلقت النار عليه بكثرة من الجبال المجاورة فاجاب الجند على ذلك بالمثل من المدافع الجبلية والاخرى الرشاشة، ودام ذلك نحو نصف ساعة، انسحب بعدها المسلحون الى جهة مجهولة.

وفاة جريح

وفى الصباح خرجت قوة من الجند مع كلاب الاثر الى المكان لتعقيب الآثار وفى هذه الاثناء اصيب سليم توفيق من قرية «السيلة» وعمره ٣٥ سنة برصاصة فى ظهره فتوفي على الاثر.

تشريح الجثة

وقد احضرت جثته الى مستشفى جنين للتشريح ثم اعيدت بعد الظهر الى القرية لدفنها هناك.

رواية مراسل نابلس

نابلس فى ٤ حزيران — لمراسل الدفاع الخاص – فى الساعة الثانية من بعد ظهر اليوم كانت دورية من الجند تجول جبال سيلة الظهر، وفى هذه الاثناء أطلق الرصاص على عبد الرازق اسعد سعيد فاصيب بجراح خطرة استدعت نقله الى المستشفى الوطني بنابلس وبوصوله اليه فارق الحياة. رحمه الله

– فى الساعة العاشرة والنصف من مساء امس هاجم مسلحون قطيعاً من الاغنام يقدر عدده بـ ٩٣ رأساً فى قرية «طمون» وأخذوا فى قتل الاغنام بالمدي ثم انسحبوا الى جهة غير معلومة.

«البقية على صفحة ٥ عمود ١»

جابوتنسكي يخطب فى ليفربول

لندن في ٤ حزيران — وصل اليوم الى هنا الادون جابوتنسكي رئيس الحزب الاصلاحي اليهودي وسيلقي يوم ٨ الجاري خطاباً سياسياً في نادي الحزب المذكور في ليفربول.

تلفون بغداد الاخير...

وثائق هـامة

بين الملك حسين وشخصيات بريطانية

تبرع الكويت بألف جنيه لمنكوبى فلسطين

وثائق تاريخية

بغداد في ٤ حزيران – لمراسل الدفاع الخاص — عثر في بيروت على وثائق ورسائل تاريخية هامة تبودلت بين الملك حسين وممثلي الحكومة، ويقال انها كانت بين الملك وشخصية بريطانية كبيرة، وفي تلك الرسائل تفاصيل عن قضية فلسطين واعتراف بأنها ضمن المملكة العربية رغم وعد بلفور. وستنشرها جريدة الكوكب فى بيروت

الكويت وفلسطين

أقيمت اليوم مظاهرة في امارة الكويت العربية انتصاراً لقضية فلسطين وبلغت التبرعات ما يقارب الالف دينار.

البعثة الصينية

وصلت بغداد بعثة الاخاء الاسلامية الصينية. والقصد من هذه الزيارة هو نشر الدعاية لمسلمي الصين وقد قوبل اعضاء البعثة بحفاوة بالغة

من المكتب العربى فى لندن

تنظيم العمل لخدمة قضية البلاد العربية

تلقينا من المكتب العربي فى لندن ما يأتي : فى مساء السبت ١٤ مايو سنة ٩٣٨ وصل الدكتور عزت طنوس تصحبه قرينته الفاضلة الى محطة فكتوريا بلندن لاتمام تأسيس المكتب العربي ولخدمة القضية فى انكلترا. وكان فى استقباله على المحطة المسز ستوارت ارسكن التي تولت باخلاص واستمرار ادارة المركز العربي فى لندن مدة طويلة، والسادة : عبد الرحمن البزاز وصالح حيدر وفرحات زيادة وعبد الغني الدلي وموسى الحسيني عن الجمعية العربية فى بريطانيا

« البقية على صفحة ٤ عمود ٤ »

هدية الملك غازي للملك فاروق

موعد وصول الوفد الايرانى من طهران

القاهرة في ٤ حزيران — لمراسل الدفاع الخاص — تلقت المفوضية العراقية السيف الذي اهداه جلالة الملك غازي الى جلالة الملك فاروق لمناسبة حفلة زواج جلالته. وسيتولى السيد عبد القادر الكيلاني القائم باعمال المفوضية العراقية مهمة تقديمه لجلالته

— سيصل الوفد الايراني فى صباح يوم الخميس المقبل يحمل هدايا نفيسة الى جلالة الملك فاروق وسمو الاميرة فوزية وكتاباً خاصاً من جلالة امبراطور ايران الى جلالة الملك فاروق.

دائما يطلبون...

احلام يبددها الواقع الصريح

اجتماع صهيوني وأطماع لا تنتهي...!

نشرت « المانشستر غارديان » المعروفة بتعيمها الصهيونية تحت عنوان (اليهود وفلسطين — سياسة الصهيونيين) مقالا طويلا ، نجمله فيما يلي :

في مؤتمرهم السنوي

عقدت الجمعية الصهيونية لبريطانيا مؤتمرها السنوي الثامن والثلاثين من دار « ووبورن » في لندن ، وقررت فيه مطالبة الحكومة البريطانية بان تتعاون مع الحكومات الاخرى في اتخاذ الاجراءات اللازمة لضمان حقوق الاقلية اليهودية في النمسا ، كاقلية دينية وجنسية بموجب نصوص معاهدات الصلح

الى فلسطين

وتلح الجمعية في قرارها هذا على الحكومة في تسهيل ... دخول اللاجئين اليهود من النمسا الى فلسطين ، وتعرب عن حزنها الشديد على استبدال الحكومة لسياسة (قوة الاستيعاب الاقتصادية) بسياسة (المستوى العالي) الاستبدادية التعسفية ، فيما يختص بالهجرة اليهودية

يا عجيب !

وبين القرارات التي اتخذتها الجمعية ، قرار بمقاومة اية سياسة لا (تزود) فلسطين بالعدد الكافي من المهاجرين لسد حاجات اليهود الاقتصادية ..والسياسية وبمقاومة أية سياسة قد تفرض فرضاً على اليهود ، وترغمهم على البقاء كأقلية بصورة مستديمة

أهذا طلب ؟

وكما اعرب المؤتمر عن تقديره للجهود التي تبذلها السلطات البريطانية ، كذلك كرر ماطالب به الزعماء الصهيونيون من السماح « للشعب اليهودي » بالتسلح ، دفاعا عن النفس ، ومن اعطائه الفرصة للاشتراك في توطيد النظام في فلسطين

حادث النمسا

وفي هذا المؤتمر خطب الادون باول كودمان رئيس اللجنة السياسية الصهيونية فكان مما قاله ان من سخرية المقادير ان تعدل الدول المنتدبة عن المبدأ الذي وضعته هي نفسها لتنظيم الهجرة الى فلسطين ، في الوقت الذي يضطهد فيه يهود المانيا والنمسا اضطهاداً لا يحتمل ، وفي الوقت الذي تختار فيه حكومات بولونيا ، ورومانيا ، وهنغاريا ، سياسة رسمية لها تقل بها نفاط اليهود الاقتصادي .

وقال هذا الخطيب ايضاً ان نكبة اليهود الاخيرة في النمسا لم تؤثر على قلب الحكومة البريطانية ، ولم تحملها على السياسة الاستبدادية التي رسمتها للهجرة... .وهي سياسة لا يمكن الدفاع عنها !

ضحاياهم هنا

وخطب البروفسور برودتسكي ، عضو اللجنة التنفيذية الصهيونية ، فكان مما قاله ان عددا يقرب من ١٧٠ يهوديا هم الذين سقطوا ضحايا للفزع ...العربي في فلسطين ، ومع ذلك فان اليهود التزموا فضيلة ضبط النفس... الى درجة عظيمة.

ثم قال هذا الخطيب ان اقتصاديات فلسطين الان « احسن » منها في أي وقت مضى ، ولكنه يلوم الحكومة على ضعفها في حفظ النظام ، وحماية الاهالي المسالمين ، كما يلومها على عجزها امام بضع مئات من الارهابيين الذين اوجدتهم السياسة التي اتبعت في السنتين الماضيتين

كلام آخر

وفي خطبته هذه قال البروفسور ايضا ان الكلام لا يعبر عن رأيه في السياسة التي رسمتها الحكومة للهجرة ، في الوقت الذي اصبح فيه ٢٠٠،٠٠٠ من اليهود في النمسا ، في موقف اسوأ جداً من موقف اليهود في المانيا ، وفي الوقت الذي يكاد يتحطم فيه ٣،٠٠٠،٠٠٠ من اليهود في بولونيا» ويواجه فيه الموت ما بين ٥،٠٠٠،٠٠٠ و ٦،٠٠٠،٠٠٠ من اليهود في اوروبا كلها

منفذ واحد..!

وقال برودتسكي ان لهؤلاء اليهود كلهم منفذاً واحدا .. هو فلسطين التي « تعاني » الامرين الان من نقص الهجرة ونقص رؤوس الاموال

أما في مسألة التقسيم فقال الخطيب ان الصهيونيين لن يصدروا قرارهم النهائي في المشروع ، الا بعد أن يروا الشيء الذي سيعرض عليهم ، وبعد ذلك دعا الخطيب الصهيونيين الى توحيد الصفوف

ذات سيادة !؟

وقرر المؤتمرون عدم البحث في التقسيم في هذا المؤتمر ، وقال رئيس اللجنة السياسية ان الصهيونيين يمكنهم « قتل » التقسيم ولكن يجب عليهم ان يسألوا عما يأتي بعده .

وقال برودتسكي ان أية دولة يهودية يجب ان تكون ذات « سيادة » يهودية ويجب ان تترك لليهود حرية تقرير مستقبلهم .. طبقاً للشريعة اليهودية ..

— وهكذا يكون الهوس !

اعلان

صادر من محكمة جنين الشرعية

تقدمت الينا مضبطة من امام ومختار وهيئة اختيارية قرية زرعين التابعة جنين تتضمن ان يوسف بن الحاج صالح الاحمد الشلبي من زرعين توفي منذ اربعة وعشرين سنة وانحصر ارثه في امه امينه بنت محمد أبي نواره وفي زوجته حسنه بنت سليم المقصقص وفي اولاده منها وهم عبد الرحمن وعبد الكريم وعبد الرحيم وتوفيق لاغير ، فمن له اعتراض على مضمون هذه الوراثة عليه مراجعة محكمة جنين الشرعية بظرف شهر واحد من تاريخ النشر تحريراً

في ٢ ربيع الثاني سنة ١٣٥٧

و ١-٦-٩٣٨

(٣٧٣٥) قاضي جنين الشرعي

الوحدة العربية

العرب أمة موحدة الاهداف والاماني

مهما طال الامد وكثرت العثرات فتحقيقها محتم

القاهرة في ٤ حزيران - الشرق العربي - افضى الاستاذ جميل الرافعي المعروف بخدماته للقضية العربية برأيه في الوحدة العربية قال :

الوحدة العربية حقيقة لا خيال . فالحقائق لا تمارى واذا كانت أحداث الدهر قد مزقت بعض اوصال الاقطار العربية تحت تأثير الضغط الاستعماري فهذه امور طارئة في المجتمع العربي لا بد من مداواتها كما تداوى الامراض في جسم الانسان ولا بد لها من علاج ثم تعود سيرتها الاولى . أليس العرب امة تمت الى جنس واحد ولغة واحدة وتاريخ واحد واهداف وامان واحدة . اما الطرق التي يمكننا بها ان نصل الى الوحدة العربية فانها خاصة بارادة العرب انفسهم ، فيجب ان يتدبروا امرهم . واعتقادي كعربي ان خير وسيلة لذلك بث الدعاية القومية للعمل في سبيل الوحدة العربية بكل الوسائل بين الناشئة لانهم عمدة المستقبل ودعائمه فاذا أدركوا حقيقة ما يجب عليهم لهذه الوحدة كما ادركت ناشئة الالمان والايطاليين وغيرهم ممن كونوا وحدات الاوطان استطاعوا ان يجدوا الوسيلة ويحصلوا على النتيجة . فالوحدة هي الهدف الاسمى والغاية العظمى ولا بد من الوصول اليها مهما طال الامد وكثرت العثرات ، فارادة العرب المتجلية في كل قطر وتحت كل سماء ستتغلب على كل ما عداها

* * *

قضية فلسطين هي قضية العرب

حول ما قيل من « حلول » اخيرة

يجب أن تحفظ لفلسطين وحدتها كاملة

القاهرة في ٤ حزيران — لمراسل الدفاع الخاص — عالجت احدى الصحف المصرية الكبرى قضية فلسطين واشارت الى ما قوبل به تصريح رئيس الوزراء في مجلس النواب بشأن فلسطين وموقف مصر حكومة وشعباً من قضيتها . ثم قالت ان التصريح قوبل بالارتياح .

وذكرت بعد ذلك : أن قضية فلسطين هي قضية فلسطين أولا وقضية العرب ثانياً . ونعني بذلك أن اصحاب الشأن الاول فيها هم أهل فلسطين

وان كل حل يمكن ان ينتهي اليه أي بحث يجب لنجاحه ان يكون مرضياً لاهل فلسطين ، ومتى رضيت فلسطين ، فان العرب جميعاً يرضون .

عرب فلسطين أولا

ثم قالت : والعكس لا يصح ، أي انه قد يكون هناك حل يبعث على رضى مصر ، او تقتنع به العراق ، او ترتاح اليه الدولة العربية السعودية ، او تحمده سوريا ، او يفرح به شرقي الاردن ، ولكنه لا يكون مرضياً لعرب فلسطين ولا باعثاً على ارتياحهم وفي هذه الحالة لا تكون للحل قيمة ولا يكون من نتائجه اطمئنان النفوس وعودة السكينة الى فلسطين »

« الحل » الصعب

وحذرت الجريدة من « اتقاء الخطر الناشيء عن ضم جزء من فلسطين الى مصر . » ومن ثم حملت الجريدة حملة شديدة على « الحل » الذي قيل حول ذلك وان مصرياً واحداً لا يرضى بمثل هذا الحل لما ينتظره في المستقبل من صعاب

* * *

سينما الشرق - القدس

ابتداء من يوم الجمعة في ٣ حزيران وبقية الاسبوع

ثلاث حفلات يومياً : - الساعة ٣ بعد الظهر والساعة ٦،٣٠ والساعة ٨،٣٠ مساء

الرواية الرائعة

« ثورة المساجين »

(ROAD GANG)

لا شيء يثير غضبك على الظلم وكرهك له وحقدك عليه مثل مشاهدتك هذه الرواية العظيمة « ثورة المساجين » — فهي حقاً جديرة باهتمامك وتعرض معها الالعاب التشكوسلوفاكية الرياضية المشهورة باسم « سوكول »

حفلتان نهاريتان يوم الاحد الساعة ٢ والساعة ٤ بعد الظهر

اشتر اسهم شركة تلحمي اخوان للافلام والسينما المحدودة لتكون لك ثروة صغيرة جزيلة الربح مأمونة الفائدة (٢-٢-٣٧١٩)

الظريفـة

مطعم ، بار ، طرب ، واوتيل — يافا ساحة الساعة

نعلن للجمهور اننا اعدنا افتتاح محلنا حسب اشغالنا القديمة وصممنا على ان يكون جميع زبائننا الكرام في غاية السرور والابتهاج لما ادخلناه من التحسينات العظيمة في الفرش والطعام النظيف وحسن معاملة الخدم (م . الشرق)

رسالة بغداد الجوية

الحالة في العراق

بغداد في ٣ حزيران — لمراسل الدفاع الخاص — لم يطرأ على الموقف السياسي في العراق أي تغيير فالامور سائرة سيرها الطبيعي والسكون ضارب أطنابه في المملكة من اقصاها الى اقصاها. وقد عادت الاشاعات حول تعيين وزير للاقتصاد والمواصلات وتردد اسم السيد عبد مصطفى متصرف لواء الكوت ولكن الدوائر الرسمية متكتمة حول القضية ولا يظهر أن في النية تعيين وزير في الوقت الحاضر .

وتناولت الاشاعات ايضاً بعض الضباط الكبار الذين يراد احالتهم على المعاش إكمالا لخطة الوزارة المدفعية في استبعاد رجال الجيش عن التدخل في الشؤون السياسية العامة .

قنصلية العراق في القدس

اثر الاتفاق المعقود بين العراق وفلسطين في العلاقات التجارية بين البلدين واصبحت فلسطين سوقاً حسنة لكثير من المنتوجات العراقية . واتصل بنا ان الحكومة تلقت كتاباً من القنصلية العراقية في القدس حول تصدير المنسوجات العراقية الى فلسطين بالنظر لرغبة عرب فلسطين باستعمالها كما انها فاوضت كثيراً من تجار فلسطين العرب بشأن ايجاد اسواق جديدة لكثير من البضائع الاخرى فوجدت منهم ترحيباً عظيما وينتظر أن يتحسن سوق البضائع العراقية في فلسطين كثيراً في الشهور القادمة

الكويت ومنكوبو فلسطين

جاء من الكويت ان بعض الغيارى على القضية العربية قاموا بدعاية واسعة لجمع التبرعات للمنكوبين وقد جمعوا حتى الان ٦٠٠ دينار من هذه الامارة الصغيرة عدا عن تبرعات الكويتيين في العراق .

مناهج الدراسة في البلدان العربية

اهتمت الدوائر الحكومية في امر توحيد مناهج الدراسة في البلاد العربية وتدرس الان وزارة المعارف العراقية بدورها هذه القضية ويؤمل أن يتوصل المسئولون في البلاد العربية الى الاتفاق على هذه القضية وتطبيقها ابتداء من العام الدراسي القادم

محطة راديو كبرى

جربت الحكومة الموجة القصيرة فنجحت نجاحاً باهراً وسمعت في اماكن بعيدة بوضوح اكثر من الموجة المتوسطة الاعتيادية . ويبلغ طول الموجة القصيرة المذكورة ٤٧ متراً اما موجة قصر الزهور فانها ٤٢ متراً وهي تسمع في سوريا وفلسطين ومصر والبلاد الاخرى المجاورة

وتفكر الحكومة ببناء محطة كبرى للاذاعة في جوار بغداد وسوف تأتي آلة اذاعة قوية تسمع في كل مكان تكون الاذاعة عندئذ يومية بصورة منتظمة كما هو في جميع بلاد العالم المتمدين .

انباء شرقية

ظهور البترول في لبنان

بيروت في ٤ حزيران - لمراسل الدفاع الخاص - اتصل بنا ان اعمال التنقيب التي قام بها رجال الاختصاص منذ ستة أشهر الى الان ادت الى وجود بترول في لبنان . ويقولون ان الابار التي ينطوي عليها جبل التربل فوق طرابلس ملأى بالبترول حتى ان الكمية المنتظر اكتشافها تفوق ما يؤمل الحصول عليه في الابار السورية . والذين يقومون باعمال التنقيب هم عمال شركة النفط العراقية بعد ان حصلت على ترخيص رسمي من الحكومة وقد بعثت الشركة تستدعي مهندسين اختصاصيين من اوروبا للشروع في الحفر بصورة سريعة .

الازمة الوزارية وتطوراتها بعد اجتماع

تواجه الوزارة الشهابية أزمة شديدة بعد ان قام نواب كتلة الاتحاد ينعون الائتلاف الوزاري ويظهرون استياءهم من الموقف السياسي . وقيل ان الوزارة سعت مع رئيسي الكتلتين لازالة الخلاف الناشب واعدة بدرس الحالة والعمل على تلافي الاسباب الداعية الى سوء التفاهم. وخرج الجميع من السراي على امل ان الازمة الوزارية قد انتهت .

التنبيه على الصحف وانذار اصحابها

نبهت الحكومة على الصحف الى تحاشي الانتقاد الشخصي الذي يوجه الى رئيس المجلس النيابي ورئيس الوزارة والوزراء والكف عن كل ما من شأنه الحط من كرامتهم وكرامة السلطات العامة من تشريعية وتنفيذية ، وانذرت في الوقت نفسه اصحاب الصحف اذا هم لم يتقيدوا بهذا التنبيه بأن الحكومة تلجأ الى التعطيل الاداري والى ما يخولها اياه القانون من عقوبات .

الحكم على اثنين بالاعدام بحوادث الجزيرة

حكمت المحكمة العسكرية في بيروت على سعيد أغا رئيس قبيلة الدقورية وشكري آغا عيسى بالاعدام بتهمة انهما كانا يحرضان على الاعتداء وحكمت على عدة أشخاص آخرين بالسجن عشر سنوات مع الاشغال الشاقة .

اعلان الحكم العرفي في الاسكندرونة

اذاع قلم الاستعلامات الصحفية في المفوضية العليا البلاغ التالي :

« على اثر الحوادث التي وقعت في لواء الاسكندرون في اثناء عمليات قيد الاسماء للانتخابات أمر المفوض السامي الحريص على صيانة النظام وتأمين سلامة جميع الطوائف بأعلان الحكم العرفي في الثالث من حزيران عند الظهر . وقد نقلت سلطة المسيو غارو الى القومندان كوله الذي يقوم بناء على ذلك بادارة الاعمال المدنية والعسكرية »

محطة راديو تونس ومنهج اعمالها

تونس في ٤ حزيران — وضع المسيو جيلون الوزير الفرنسي المقيم أساس اول عمود لمحطة التلغراف اللاسلكي للاذاعة في تونس . وقد جرت هذه الحفلة في مدرسة « الجديدة » حيث تقام محطة بقوة معينة يمكن ان تزاد فيما بعد . وسيبدأ عمل هذه المحطة في الاسبوع الاول من شهر آب القادم . ويشتمل برنامجها على اذاعة اخبار العالم باللغة العربية وستذاع الاخبار المحلية واخبار العالم الاسلامي باللغتين العربية والفرنسية .

العلاقات الاخوية بين بلدين عربيين

المندوب السعودي يشكر حكومة العراق

جده في ٤ حزيران — بعد ان غادر سعادة الشيخ يوسف ياسين سكرتير جلالة الملك عبد العزيز آل سعود العراق عائدا الى الرياض بعد ان انجز مهمته ووقع على بعض الاتفاقات التي عقدت بين العراق والمملكة العربية السعودية أرسل عند وصوله الى الحدود العراقية البرقية التالية الى فخامة وزير خارجية العراق :

فخامة وزير الخارجية — بغداد

عند ما اغادر العراق ، البلد العربي ، اتقدم لفخامتكم مرتلا آيات الشكر على ما لقيته في هذه البلاد الكريمة من حسن الوفادة ، ومما رأيته من فخامتكم ومن سائر رجال الحكومة من مناصرة ومساعدة في جميع الامور التي كانت موضع بحث مما ادى الى تأييد علاقات الود التي ستكون دائمة ان شاء الله بين البلدين .

يوسف يس

اعلان

صادر من دائرة اجراء الرملة

بالقضية رقم ٤٢-٣٧

ليكن معلوما لدى العموم أن أملاك شاكر عبد العزيز محمد وعبد العزيز عبد الله وحسن عبد الله من قرية ادنبه وهي بلوك ٤٢٠٠ قسيمة ٧ بمساحة ٢٨ متر و ٨٨ دونم قسم منها مفتلح وآخر وعري بها بئر ماء فقط واشجار مختلفة مزروعة حديثاً تربتها سمراء مطعمة والتي نشر عنها بجريدة الدفاع في ٧ كانون ثاني سنة ٣٨ عدد ١٠٥٠ قد صار احالتها موقتاً لعهدة المزاود الاخير بمبلغ ٢٤٠ جنيها على أن يخصم منها ٢٥ جنيه ثمن الموتور الذي بيع من قبل الشركة لقاء ديونها وذلك لمدة خمسة عشر يوماً من تاريخ توديع البوصلاية الى بلدية الرملة .

فعلى راغب الاشتراك بالمزايدة معاينة الاملاك ومراجعة دائرة اجراء الرملة والدلال موسى عنبه خلال المدة المضروبة على أنه لا يجوز الضم بأقل من خمسة في المئاية . لذلك صار اعلان الكيفية تحريراً

في ٤-٦-٣٨

(٣٧٣٣) مأمور اجراء الرملة

صفوة ما يحمله بريد الشرق والغرب

طرائف شتى

روانب النواب . ايطاليا صغيرة . كنوز البخلاء

عن المجلات الانكليزية ، التي تعنى بالطريف من المعلومات، أكثر من عنايتها بالسياسة ، تنقل ما يلي :

معاشات النواب

ظهر في سويسرا احصاء ، يستدل منه على ما يلي :

في بريطانيا أعضاء برلمان ، اكثر من اي قطر آخر في اوروبا ، اذ يبلغ عددهم ٦١٥ عضواً ، يتقاضى الواحد معاشاً سنوياً قدره ٦٠٠ جنيه

وتتساوى فرنسا مع بريطانيا في عدد النواب ، ولكن النائب الفرنسي لا يزيد معاشه عن ٢٦٠ جنيهاً سنوياً

وتأتي هنغاريا في المرتبة الثالثة ، فعدد نوابها ٢٤٦ نائباً ، معاش الواحد ٧،٠٠٠ « بنغوس » اي فرنك هنغاري مع علاوة قدرها ٢،٠٦٠ « بنغوس » لدفع اجور الفنادق في العاصمة ، ويعادل هذان المبلغان بالترتيب مبلغ ٢٨٠ و ٨٠ جنيهاً

وفي بلجيكا ١٨٧ نائباً ، يتقاضى الواحد منهم معاشاً قدره ٤٢،٠٠٠ فرنك سنوياً ويعادل هذا الرقم ٢٨٠ جنيهاً .

وفي اوروبا اقطار لا تدفع حكوماتها لاعضاء البرلمان معاشاتهم الا عن المدد التي ينعقد فيها المجلس ، ومن هذه الاقطار هولندا ، وفيها ١٦٦ نائباً، يأخذ الواحد منهم نحو جنيهين واربعة شلنات عن كل يوم يحضر فيه جلسات البرلمان، ولكنه يأخذ ايضاً في وقت العطلة نحو جنيه وشلنين يومياً

اما رومانيا ، فانها قبل دستورها الجديد، كان فيها ٣٨٧ نائباً، معاش الواحد منهم تسعة جنيهات شهريا ، مع علاوة قدرها جنيه واحد عن كل جلسة يحضرها

اما اتعس النواب، فهم نواب استونيا ، اذ لا يتقاضى الواحد منهم الا عشرة جنيهات شهريا ، وهذا اجر كأقل أجر يأخذه العامل في انكلترا

ايطاليا صغيرة

يكاد الاستراليون يضيقون ذرعاً بمن عندهم من ابناء الجالية الايطالية، فهؤلاء يتزايد عددهم كل يوم بمن يتدفقوا على استراليا من المستعمرين الزراعيين الجدد، وهم يرفضون ان يتعلموا أو يعلموا ابناءهم اللغة الانكليزية، بل يقولون للاستراليين، بدلا من ذلك ، ان عليهم هم ان يتعلموا اللغة الايطالية

وفي مناطق نهر « مورومبدجي » التي يسهل فيها ري الاراضي ، اسس الايطاليون لانفسهم « ايطاليا صغيرة » لها جريدتها اليومية المحلية، وكانت تصدر في مبدأ الامر باللغة الايطالية وحدها ، ولكنها تطبع الان باللغتين الانكليزية والايطالية

وقد خصصت محطة الاذاعة اللاسلكية المحلية ، ساعة كاملة في كل ليلة للاخبار والموسيقى والادوار الايطالية ، وقد سمع الناس ذات ليلة من هذه المحطة صوتا يقول : « اننا ندعو الاستراليين الى ان يشتروا كتب اجرومية ايطالية حتى يتعلموا الايطالية ، ويتمتعوا بسماع الادوار الايطالية الغنائية

واذا تكلمت الجريدة الايطالية التي تصدر في سدني عن ابناء الجالية الايطالية قالت عنهم انهم « ابناؤنا المستعمرون الشجعان » ونسبت اليهم مشاريع الري الجديدة ، مع ان حكومة استراليا هي التي قامت بها ، وتكلفت فيها ٨،٠٠٠،٠٠٠ من الجنيهات ، ولم يكن الايطاليون الا مهندسين أو عمالا فيها

وفي مدينة كوينسلاند وحدها ٢٥،٠٠٠ ايطالي يؤلفون عشرة في المئة من مجموع السكان ، وهناك اقل قليلا من هذا العدد في كل مدينة من المدن الاسترالية الكبرى .

كنوز البخلاء

للبخلاء نوادر كثيرة تدل على شدة حرصهم على ما يجمعونه من الاموال ، ومن ذلك ان امرأة اشترت « جزمة » عسكرية طويلة في المزاد العلني ، فلما ارادت ان تلبسها لركوب حصانها، وجدت في داخلها اوراق بنكنوت بمبلغ ١٦،٠٠٠ جنيه .

وكان الثمن الذي دفعته في هذا الحذاء اربعة شلنات .

وفي مزاد علني آخر عقد في مدينة نيو كاسل ، اشترى رجل مكواة حديدة قديمة لكي الملابس ، فلما ذهب بها الى منزله وجد في داخلها صورة تحتوي على ٢٨٠ جنيهاً ذهبياً .

وفي مدينة وارنجتن في مقاطعة لانكشاير الانكليزية سقط الدهان من سقف احدى الغرف في عمارة البلدية ، وهي عمارة يرجع تاريخ بنائها الى عام ١٧٥٠ ، ولم يكد هذا الدهان يسقط حتى جعل الذهب ينصب مدراراً من السقف الى ارض الغرفة، حتى ملأ منها مساحة واسعة ، ويرجع تاريخ بعض هذه النقود الذهبية الى ما قبل سنة ١٧٥٠ بكثير من السنين اي الى العهد الذي كان فيه الرومان محتلين بعض انحاء انكلترا .

والظاهر هو ان الرجل الذي جمع هذا المال ، واكتنزه في سقف الغرفة اثناء البناء ، كان ممن لا يأمنون البنوك ، وانه قد مات قبل ان يفضي باسراره الى احد، والا لما تبقى من هذا المال شيء الى الان..

السمن الحديدي المكفول !!
السمن البقري الفاخر !!
وافخر واجود اصناف زيت الزيتون واجود اصناف مال القبان والصابون النقي ماركة البقرة تجدونها في محل
امين كنج احمد
يافا: سوق الصلاحي
ص . ب ٢٨٨

(م . الشرق)

العالم اسبوعا بعد اسبوع

الجمهورية المهددة . الجارتان اللاتينيتان . فرنسا والحمر

الاحرار الاموات . يريدون الحرب . المانيا في الشرق . غاندي في آخر أيامه

عن آخر ما حمله الينا البريد من الصحف والمجلات الانكليزية ، ننقل ما يلي من انباء العالم ، اضافة الى ما جاء في الانباء البرقية الموجزة خلال الاسبوع المنصرم، او شرحا لها .

« المحرر »

الجمهورية المهددة

هذه هي جمهورية تشيكوسلوفاكيا التي خلقها الحلفاء من انقاض امبراطورية النمسا والمجر التي مزقوها شر ممزق ، وستظل هذه الجمهورية مهددة بالمحو من الان الى ان تحل فيها معضلات الاقليات وفي مقدمتها الاقلية الالمانية التي تزيد في عددها عن ٣،٥٠٠،٠٠٠ نسمة .

وفيما يلي نجمل اهم انباء الازمة التي تكاد تخنق هذه الجمهورية في هذه الايام

١) في يوم ١٩ ايار الماضي ، بدأت الجنود الالمانية تحتشد وتتحرك على حدود تشيكوسلوفاكيا من جهة ، كما بدأت جنود رومانيا وهنغاريا وبولونيا — ولكل منها اقليات في هذه « الدولة المصطنعة » تحتشد وتتحرك هي الاخرى على الحدود

٢) في يوم ٢٠ ايار وقعت حوادث جمة في داخل البلاد التشيكوسلوفاكية ، توترت بسببها العلاقات بين التشيك وبين الالمان السوديت

٣) في يوم ٢١ ايار ، دعت الحكومة التشيكوسلوفاكية صفاً واحداً من الجند الاحتياطي الى الاحتشاد ، للاشراف على النظام اثناء الانتخابات البلدية ، ولحراسة الحدود من غزو الماني مفاجيء وقد ربح الالمان السوديت مراح جمة في هذه الانتخابات

٤) في يوم ٢٢ ايار قتل الحراس التشيك اثنين من الالمان السوديت على الحدود ، وازداد الموقف تحرجاً الى الدرجة التي اشغلت بال اوروبا كلها ، وما تزال تشغله الى الان

قام الهر كونارد هنلاين زعيم الالمان السوديت — او « فوهرر » تشكوسلوفاكيا كما تسميه صحف المحافظين الانكليزية — بزيارة لندن ، وعاد منها الى برلين فقابل الزعيم هتلر ، ثم قفل راجعاً الى براغ فقابل الدكتور هودزا رئيس وزراء تشيكوسلوفاكيا مقابلة دامت اربع ساعات وما تزال بريطانيا وفرنسا معاً تبذلان وساطتهما في حل معضلة الاقلية الالمانية... التي لن ترضى بما هو دون الاستقلال التام ، او تمزق « الدولة المصطنعة » شذر مذر ، ولو أدى هذا التمزيق الى وقوع الكارثة العظمى

الجارتان اللاتينيتان

ماتزال المحادثات الفرنسية—الايطالية التي كانت تجري حول عقد اتفاقية كالاتفاقية الانكلو—ايطالية، مقطوعة الى الان ، ومن غرائب القدر ان هاتين الجارتين اللاتينيتين قد اصبحتا الان ألد عدوتين لبعضهما في اوروبا ، فايطاليا التي سبق لها ان غسلت يديها من حلفها مع المانيا وانضمت الى عدوتها الكبيرة فرنسا في الحرب العظمى الماضية ، فقد عادت الان فارتمت في احضان المانيا ، واستعدت معها للعمل ضد جارتها اللاتينية ... الغنية كل الغنى بما لها من المستعمرات ... وفي مقدمتها تونس

وجاءت خطبة السنيور موسوليني في جنوى منذ ايام قلائل ، فافهمت فرنسا بصريح العبارة ان لا خير يرجى من العودة الى المحادثات المقطوعة ، ما لم يكف الفرنسيون — شعباً وحكومة — عن مساعدة الحمر في اسبانيا

وقد حاول المسيو بلوندل القائم باعمال السفارة الروسية في روما ان يستأنف محادثاته مع الكونت شيانو وزير الخارجية الايطالية ، وساعده في محاولته هذه اللورد بيرث السفير البريطاني هناك ، ولكن جهود الاثنين ذهبت سدى، والفضل في هذا الفشل ، وفي ترشيح قواعد محور روما — برلين ، يعود الى الحمر وانصارهم المعروفين في فرنسا

فرنسا والحمر

نقلت المجلات الانكليزية عن جريدة « كورير ديللا سيرا » الايطالية ما كتبته عن سبب انقطاع المفاوضات بين روما وباريس ، وقالت فيه ان الفرنسيين يخطئون اكبر الخطأ اذا هم ظنوا ان محور روما — برلين قد تأثر بسبب الاتفاقية الانكلو — ايطالية ، او ان تعزيز فرنسا « لجنودها الحمر » في اسبانيا لن يقابل بتعزيز اشد منه لجنود الجنرال فرانكو .

وفي هذا المقال اتهام لفرنسا بانها ما تزال خاضعة لنفوذ الحمر ، حتى بعد زوال حكومة ليون بلوم ، وفيه بعد هذا الاتهام ما يلي :

« اما في بريطانيا ، فان الحكومة برغم المعارضة الشقية الوقحة ، قد نجحت في عقد اتفاقية مفصلة كل التفصيل مع ايطاليا ، سيكون من شأنها بعد البدء بتنفيذ بنودها ، ان تزيل اسباب النزاع

واما في فرنسا ، فان الحكومة لشدة سيطرة الحمر عليها ، ما تزال تؤجل عمدا الوصول مع ايطاليا الى عقد اتفاقية كالاتفاقية الانكلو— ايطالية ، بسبب عدم رغبتها في التئام ذلك الجرح الدامي في السياسة الاوروبية ، وهو جرح الحرب الاسبانية الاهلية »

وقد علقت « الدبلي اكسبرس » على هذا المقال بعد نشره ، بقولها ان الفرنسيين يعلمون ان جنود الجنرال فرانكو ، قد اصيبوا بخسائر فادحة في هجومهم الاخير ، وان الجنرال اخبر روما انه اذا لم يتلق امدادات جديدة من الجنود ، سيكون عليه ان يستمد حملة اخرى يقوم بها في الشتاء ، وبما ان السنيور موسوليني ملزوم بموجب الاتفاقية الانكلو — ايطالية ، بان لا يرسل امدادات جديدة الى هذا الجنرال ، وبما ان الامدادات الفرنسية ، تصل الى الحمر في اسبانيا باستمرار عن طريق جبال البيرنيه ، فان موسوليني المصمم على ضمان النصر للجنرال فرانكو قد يعمد الى تمزيق الاتفاقية الانكلو— ايطالية ... وهذا هو ما يريده الحمر في فرنسا ، وحلفاؤهم في بريطانيا

ثورة جمايكا

كان من نتائج اشتداد الفقر والفاقة في جزر الهند الغربية البريطانية ان ثار الاهالي في جزيرة جمايكا ثورة لم ينفع في اخمادها البوليس المحلي ، ولا الجنود المعسكرون هناك ، فابحرت اليها نسافة من جزيرة برمودا بحملة بحارة جديدة من الجند

وفي السنوات القلائل الاخيرة وقعت ثورات كثيرة في كل جزيرة من هذه الجزر والسبب واحد ، هو مطالبة العمال بزيادة الاجور ، وجشع الرأسماليين الذين يسيطرون على المرافق الطبيعية في هذه الجزر ، في هذا الوقت الذي صحا فيه العمال من نومهم ، ونهضوا نهضة اقتصادية واجتماعية

وبدأت ثورة جمايكا هذه باضراب عام اعلنه العمال ، ولكن هذا الاضراب ما لبث ان تحول الى اضطرابات خطيرة، هي التي تعمل الحكومة الان على اخمادها بقوة الجند

اما بعد ان تخمد هذه الاضطرابات فان وزير المستعمرات الجديد ...سيرسل الى الجزيرة لجنة تحقيق

—وقضى الامر الذي فيه تستفتيان ..

الاحرار الاموات

هم الاحرار الانكليز الذين كانوا من الاحياء ايام غلادستون ، واصبحوا امواتا ايام اللورد صموئيل اوف كرمل

والان تقول لنا صحيفتهم الانكلو— يهودية « المانشستر غارديان » انهم عقدوا مؤتمرا في لندن ، تناقشوا فيه في امرين اثنين :

١) السياسة الخارجية التي تتبعها وزارة تشامبرلن

٢) اعداد حملة انتخابية ضد الحكومة

وخرج المؤتمرون من مناقشاتهم هذه وهم مقتنعون — كما تقول جريدتهم — بان سياسة الحكومة الخارجية خطر على سلام

(البقية على الصفحة ٧ عمود ١)

اخطاء الحرب

يرى اسمه بين القتلى مرتين

وهو يمثل « الشمس لا تغرب أبداً » ...

رواية حربية

« الشمس لا تغرب ابداً » اسم رواية حربية ، مثلت في الاسبوع الماضي على مسرح « دروري لين » في لندن وكان الدور الرئيسي فيه قد انيط تمثيله بالممثل الانكليزي الشهير المستر ويلفرد كايثنس

بين اسماء القتلى

وتقول صحف الاحد الانكليزية ان هذا الممثل عندما ذهب الى المسرح لم يكد يتخطى عتبة الباب الذي يدخل منه الممثلون حتى ادهشه ان يرى اسمه في (قائمة الشرف) المعلقة في مدخل المسرح ، اذ كان قد خطر في باله اذ ذاك ان يقف قليلا ليقرأ هذه القائمة لاول مرة ، فلما وقف برز اسمه كاملا امام عينيه بين اسماء قتلى الحرب العظمى الماضية ، فأطال النظر الى هذا الاسم ، وتمعن في حروفه حرفاً حرفاً ، فاذا به اسمه الصحيح بلا ريب

أنا حي أرزق

وفي الملاحظات التي كتبت امام هذا الاسم جاء : انه ويلفرد كايثنس قتل وهو يحارب في الميدان الغربي في فرقة المدفعية الملكية عام ١٩١٦

وجاء الممثل باحد اصدقائه وقال له « تطلع الى هذا الاسم . انه اسمي ، مع انني كما ترى حي أرزق، أتمتع بكل نشاط، ومن الغريب ان يأتي الممثل الاول ليقوم بدوره في رواية حربية ، مع انه قد مات في الحرب منذ أكثر من عشرين سنة »

جرح بسيط

والحقيقة هي ان المستر كايثنس لم يجرح إلا جرحاً بسيطاً في عام ١٩١٦ ، في ذلك الميدان نفسه . ولكن القيادة اخطأت فكتبت اسمه بين اسماء القتلى ، فلما خرج من المستشفى وجد نفسه قتيلا لاول مرة في قائمة معلقة على جدران نادي (غرين) في لندن فجاء برئيس النادي واطلعه على الحقيقة ، وطلب اليه ان يزيل اسمه فازاله

والان سيزيل مدير مسرح (دروري لين) اسم هذا الممثل من قائمة القتلى ، وحسبه انه رأى نفسه قتيلا مرتين ...

***

في سطور

اضراب مدينة

منذ ايام قلائل ، اعلن اهالي مدينة سان اتين في لواء اللور في فرنسا ، مخازنهم ومقاهيهم كلها ، وساروا في مظاهرة صاخبة ، احتجاجا على زيادة الضرائب

ويبلغ عدد سكان هذه المدينة ٢٠٠،٠٠٠ نسمة ، ضربت حكومة باريس باحتجاجهم واضرابهم يوما كاملا ، عرض الحائط

العمر لا يهم

دخلت المسز ايما هيلز الانكليزية الى محل للتجميل وطلبت من صاحبته ان تجملها بموجة دائمة على بشرتها ، وتبلغ المسز ايما هذه من عمرها ٩٦ سنة ، فقط

وهناك رجل آخر عمره ٩٦ سنة ايضاء اسمه احمد ، وهو من اهالي استانبول ، رفع دعوى على زوجته — بعد زواج ٦٠ سنة — يطلب طلاقها منه ، والمرأة عمرها ٧٧ سنة ولها من زوجها ابناء واحفاد

غرام وسجن

كان الادون — الهر بروتو هيك مديراً لاحدى شركات الغاز في ديسو في المانيا ، وقد قبض عليه مؤخرا ، وحوكم على جريمتي الاختلاس والتزوير فحكم عليه بالسجن مع الاشغال ستة سنين وستة اشهر ، وبغرامة ٧٠٠،٠٠٠ جنيه

خطف لورد

قبل الساعة العاشرة من مساء يوم ٢٤ الماضي ، كان اللورد نفيلد ، امير المحسنين في انكلترا ، في مخدعه الخاص في نادي الجولف في هنتر كومب في ناحية اكسفوردشاير عندما ذهب رجلان وطلبا مقابلته فسمح لهما بالدخول الى غرفته ، فاخرج احدهما من جيبه مسدساً أشهره على اللورد ، وامره بان يتبعه الى سيارة، قال انها تنتظر في الخارج

ورفض اللورد اطاعة هذا الامر ، وكان في غرفة مجاورة صديق للورد ، هو المستر كيرلي رمفورد ، فقام الى التلفون واستدعى البوليس فجاءوا في عدة سيارات ، ومعهم مديرهم الكولونيل كوكس ، والقوا القبض على الرجلين اللذين كانا يريدان خطف اللورد ... تشبها باشقياء شيكاغو

احفاد شاعر

قرر احفاد الشاعر الالماني القديم مارتن لوثر ان يجتمعوا مع بعضهم في مدينة ريتنبرغ ، مسقط رأس جدهم ، يومي ١٨ و١٩ حزيران الجاري ، ويبلغ عدد هؤلاء الاحفاد ١٢٠٠ حفيد

احتفال بعيدين

في يوم الثلاثاء من الاسبوع الماضي ، احتفل المستر جون كارو بعيد ميلاده رقم ٧٠ ، وبمرور ٧١ سنة عليه وهو يشتغل في مخبز واحد، هو مخبزه في ناحية بوكهرست الانكليزية

أخبار محلية

المركب المهرب
والقبض على صاحبيه

دأبت السلطات في البحث من المركب الشراعي الذي انزل اليهود الستة الذين اعتقلوا بالقرب من شاطىء النبي روبين للقبض على ربانه.

وفي ساعة متأخرة من ليلة امس فهم ان هذا المركب كان يجوب عرض البحر ويسير على غير هدى، وأنه ينتظر أن يصل الى ميناء حيفا.

وحوالي الساعة الثامنة من صباح امس وصل المركب المذكور الى حيفا وفي الحال قبض على ربانيه وهما عبد الفتاح الريدي ومحمد محمد الريدي وارسلا الى يافا في مساء أمس. ولدى وصولهما تسلمتهما دائرة المهاجرين والسفر ثم سلمتها الى مركز بوليس المدينة فأودعا السجن رهن التحقيق والمحاكمة.

لماذا؟...

حدث في الساعة التاسعة من صباح امس في شارع الكرمل بيزيافو تل أبيب، أن أحد باعة الخضار العرب كان يتجول هناك فأمسك به بوليس يهودي وحاول اعتقاله لكن البائع رفض ان يسير معه. وحدثت مشادة بينهما الى ان جاء بوليس عربي ونقل البائع الى مركز بوليس تل أبيب.

دهس قاتل

داست سيارة مجهولة أحد اليهود في مستعمرة ملبس صباح امس، فمات. ولم يتمكن البوليس من معرفة السيارة او رقمها.

اعتقال سارق

وقع حادث سطو على معامل علي افندي الدباغ في شارع المحطة ليلة امس وتفاصيل الحادث ان المحل اغلق ابوابه في الساعة الثامنة مساء. وبعد نصف ساعة وبينما كان حارس المعامل يتهيأ للنوم بعد تفقد جميع الابواب شاهد نوراً يشع من الداخل وتربص ليرى القادم فاذا بالباب يهتز اهتزازاً شديداً لكنه لم يفتح ورأى شخصاً يصعد على ظهر الباب الداخلي وينزل منه الى الداخل حيث توجد الالات، فبادر لاعتقاله لكن المجهول فتح الباب وهرب فلحق به الحارس الى ان شاهد أحد رجال البوليس ماراً فتعاون الاثنان على اعتقاله وتقلاه الى مركز بوليس المنشية وهناك اعترف المتهم باسمه وهو راشد داود الخليلي وقال انه كان في المحل وقد لعب القمار مع الحارس وربح منه ٣٥ قرشاً فتشاجرا معاً وطارده الحارس ليضربه لكن كذبه افتضح على اثر مشاهدة البوليس لمكان الحادث ووجد البوليس معه عدة مفاتيح وآلات اخرى تستعمل للسطو.

دائرة بريد القدس

تم الان بناء عمارة دائرة البريد الجديدة في القدس وقد سلمت دائرة الاشغال العامة لدائرة البريد والتلغراف اعتباراً من يوم ٣١ الشهر الماضي

شكوى
صيادي السمك

لا تزال إدارة الميناء مصرة على عدم السماح بتفريغ الاسماك في غير الأوقات التي عينتها كما اشرنا الى هذا في عدد سابق.

وقد وصل امس مركب شراعي مملوء بالاسماك التي صيدت في الجهة الغربية من العريش خلال بضعة ايام، فرفضت ادارة الميناء انزال هذه الاسماك وكانت الساعة ٤ ونصف بعد الظهر، فاضطر الصيادون لابقاء صيدهم في الميناء الى الساعة الثامنة من صباح امس وقد لحقت بالصيادين اضرار من جراء هذا التأخير، وبيع رطل السمك بـ ٩٠ ملا بدلا من ١٨٠ ملا

- وسيقدم الصيادون مذكرة يشكون فيها من هذه الحالة التي تعود عليهم بالخسارة.

والمأمول من مدير الميناء ورئيسها ان يعيرا هذه المسألة عنايتهما وأن يعملا على تذليل الصعاب امام هؤلاء الصيادين وانصافهم

اتلاف
اكشاك لدائرة الصحة

قال مندوبنا الخاص: افرج بوليس بيت ليد عن السيدين صادق وعبد الله ولدي عبد الرحمن الصادق من كفر زيباد بضمانة مالية قيمتها عشرون جنيه كما افرج عن السيد فالح حبيب من الطيبة بضمانة مالية ايضاً. وهؤلاء الثلاثة كان اعتقلهم البوليس على اثر الحادث الذي وقع في غابة كفر زيباد يوم امس الاول.

ويتلخص هذا الحادث بان مجهولين قدر عددهم باربعين مسلحاً داهموا المخيم الصحي لمقاومة الملاريا في شمالي نهر الفالق في غابة كفر زيباد وبعد ان اخرجوا جميع محتويات الاكشاك الثلاثة التي يتألف منها هذا المخيم اشعلوا النار فيها فأتت عليها جميعاً، ثم اطلقوا عدة عيارات نارية في الفضاء وانسحبوا حاملين معهم ما وجدوه في الاكشاك. ولم يكن هناك ساعة المداهمة احد من الموظفين المعينين سوى خليل اشبيب من عين كارم وهو يقوم بتجهيز الطعام للموظفين

لجنة التنظيم

عقدت لجنة التنظيم المحلية امس اجتماعاً بحثت فيه عدة مسائل تتعلق باعمال تنظيم بعض المناطق والشوارع فأقرت بعض المشاريع واجلت البعض الاخر الى جلسة قادمة.

رهن التحقيق

ذكرنا في عدد مضى أن شجاراً وقع في سوق الكرمل صباح اليوم الخميس بين ثلاثة من جماعة (العمل العبري) وبين صاحب حانوت يهودي لانه يبيع خضاراً عربية وأسفر عن غضب صاحب الحانوت وطعنه أحد افراد الحامية بسكين اصابته بجرح بالغ.

واحضر المتهمون الثلاثة الى محكمة صلح تل ابيب حيث اوقفوا رهن التحقيق لمدة اسبوعين.

خميس...
الى جنان الخلد

شيع في يوم الجمعة الماضية جثمان المرحوم السيد خميس وهبه، ومشى في جنازته مئات الشباب، وكان اكثرهم في حالة تأثر شديد لما اتصف به المرحوم من سجايا المروءة والشهامة والكرم، ولما قام به من أعمال وطنية بقيت الى الان وهي مكتومة لكن اصدقاءه الشخصيين يعرفونها جيداً.

وقد رفض شباب حي المنشية وغيرهم أن يحمل النعش في سيارة، وأبوا إلا الاستئثار به حتى الساعة الاخيرة، فحملوه على الاعناق وكانت صورة المرحوم مثبتة في واجهة النعش، وكان الشباب يقفون بين مدة وأخرى يخاطبونها بتأثر عميق جداً، وألم بالغ. فلقد كان «خميس» لهم جميعاً.

والمرحوم مكانة عزيزة في نفوس عارفيه. ومن المصادفات أن يتوفاه الله تعالى في يوم الخميس، واسمه — رحمه الله — خميس. ويشعر حي المنشية الان بفراغ لا يستطيع شخص آخر أن يملأه بعده، فقد كان رئيساً في ذلك الحي رغم صفات التواضع والحياء فيه. كان كريماً، والكرام قليلون في هذا الزمن أسكنه الله تعالى فسيح جنانه، وأجزل له الرضى، وألهم كل صديق له وأخ جميل الصبر وأحسن السلوان.

كلمة شكر

نصوحي بيضون وعموم عائلة بيضون يقدمون خالص شكرهم لجميع الذين واسوهم في مصابهم بفقد المرحومة قرينته وقريبتهم سواء كان ذلك بالاشتراك في تشييع الجنازة او بالحضور للمنزل او بارسال البرقيات والرسائل والاكاليل، ويسألون الله ان لا يري احداً منهم مكروها بعزيز

الاعتراض
على تخمين أملاك

اخذ اصحاب الاملاك والمنازل يفدون على دار البلدية بكثرة عظيمة للاطلاع على جداول ضريبة الاملاك المعروضة الان. وقد علمنا ان فريقاً كبيراً من هؤلاء الملاكين سيقدمون اعتراضاتهم على تخمين منازلهم لا سيما وأجور المنازل قد انخفضت كثيرا عما كانت عليه في السنوات السابقة.

حركة الاستيراد

رست في ميناء الثغر امس الباخرة «درنجي» وافرغت من حمولتها ٥٠ طن بضائع والباخرة «متسكي» وافرغت ٢٥ طن فحم وانزلت راكبين. ورسا المركب الشراعي «توفيق الله» وأفرغ ١٦٥ طن اسمنت والمركب «سوريا» وأفرغ ٨٥ طن اسمنت، و«عناية الله» وافرغ ٢٠٠ طن اسمنت

اطلاق النار
على الكلاب التائهه

طلب الينا ان نعلن للجمهور انه ستطلق النار على الكلاب التائهة في ضواحي القدس ما بين الساعة الخامسة صباحاً والعاشرة صباحاً وذلك اعتباراً من يوم الاثنين الواقع في ٦ الشهر الحالي لغاية يوم الخميس الواقع في ٩ منه

كتابا شكر
يرسلان من عكا الى القاهرة

ارسل صاحبا السماحة الشيخ عبد الله افندي الجزار مفتي عكاء والشيخ اسعد افندي الشقيري كتابين الى القاهرة احدهما لسعادة الاستاذ محمد علي علوبة باشا والاخر لسعادة الدكتور عبد الحميد سعيد بك رئيس جمعية الشبان المسلمين يشكرانهما وزملائهما على مواقفهم المشرفة في الدفاع عن قضية فلسطين وفيما يلي نص الكتابين المذكورين:

١ — «ان نهضتكم المباركة لانقاذ فلسطين انبتت لكم في القلوب الحمد والثناء والشكر والدعاء. فنضرع الى الله بأن يؤيدكم بتوفيقه ليدوم سعيكم المشكور وعملكم المبرور، وأن يديم نعمه ظاهرة وباطنة على حضراتكم وعلى الشعب المصري وحكومته وأن يؤيد جلالة الملك المحبوب بالنصر المبين والعز والتمكين.

والسلام عليكم ورحمة الله وبركاته

٢ — «السلام عليكم ورحمة الله وبركاته. وبعد فأن وقوفكم في مجلس النواب المصري ومباحثتكم مع صاحب المقام الرفيع رئيس الوزارة فيما يتعلق بقضية فلسطين واتخاذ الوسائل لانقاذها كان له تأثير عظيم في قلوب اهل البلاد الذين ما زالوا ولن يزالوا يشكرونكم على مساعيكم السابقة واللاحقة.

فنسأل الله ان يوفقكم لما فيه رضاه في الدنيا والاخرة بمنه وكرمه

التحقيق في انتحار الضابط البريطاني

قال مندوبنا المحلي: حالت العطلة الاسبوعية دون نشر خبر انتحار الضابط جيمس غوردن في مستعمرة «رامات غان» حيث يشغل هناك وظيفة ضابط البوليس الاضافي المحلي

اما اسباب انتحاره فما زالت غامضه حتى الان والشكوك تحيط بالتحقيق من جميع نواحيه. ويعتقد الكثيرون ان السبب في انتحاره كان طارئاً لا وجود له قبل يومين او ثلاثة، لان الضابط المذكور كان يستعد لزيارة بلاده «اسكتلندا» لحضور المعرض ولتمضية اجازته فيها. ومدة هذه الاجازه خمسة اشهر. وكان الضابط سعيداً بمعيشته الزوجية بين زوجته وولده.

ومن المنتظر ان يتمكن التحقيق قريباً من الوصول الى الاسباب التي ادت الى انتحار هذا الضابط

اما زوجته وولده فقد انتقلا عقب وفاته الى يافا ونزلا عند احد الموظفين البريطانيين من اصدقاء الضابط وذلك استعداداً لمغادرة البلاد الى انكلترا

من المكتب العربي في لندن

«بقية المنشور على الصفحة الاولى»

وقد كانت الحاجة ماسة منذ أمد الى وجود مدير للمركز العربي في لندن يتولى الاتصال بمختلف الجهات والرجالات لاطلاعهم على تطور الحالة في فلسطين من وجهة نظر العرب، فقدوم الدكتور طنوس يسد الحاجة لذلك

والمكتب العربي هو ما كان يسمى سابقاً «مكتب الاستعلامات الفلسطيني» الذي قام بتأسيسه نفر من اصدقاء العرب من الانكليز نتيجة لمساعي الوفد العربي الذي كان في لندن في صيف ١٩٣٦ وبمساعدة المس فرانسيس نيوتن صديقة العرب ونزيلة فلسطين منذ حوالي زمن طويل، وقد قام هذا المكتب بخدمات للقضية فأتصل بكثير من الهيئات والشخصيات وطبع كثيراً من النشرات وزعت على اعضاء البرلمان وغيرهم ورتبت عدة اجتماعات كان يخطب فيها موظفو المكتب والشبان العرب. وفي صيف ٩٣٧ عندما كان الاستاذان جمال الحسيني وعزت طنوس في لندن اتفقا مع القائمين بالمكتب على تحويله من مكتب استعلامات الى «المركز العربي».

والمقصود توسيع نطاق المكتب من حيث البلاد والموضوعات التي يتناولها نشاطه فلا يكون خاصاً بفلسطين وانما بالبلاد العربية جميعاً

والمأمول ان تشترك في ادارة هذا المكتب وتحويله سائر البلاد العربية وبذلك يتسنى وجود عربي يقيم على ادارته دائما

كما انه يؤمل ان تشترك سائر الاقطار العربية والعرب الموجودين في المهجر بادارة المكتب لخدمة القضية العربية العامة والمكتب العربي الان باذل جهده في تأسيس جمعية عربية بريطانية تضم بعض كبار الشخصيات ممن لهم خبرة سابقة بالبلاد العربية

وقد باشر الدكتور طنوس عمله منذ اسبوعين وتمكن من مقابلة الكثيرين منهم نائب وزير المستعمرات الدائم الذي دامت المقابلة معه ساعة وربع الساعة.

وقد قرر المكتب ان يرسل الى الصحف العربية والى الجمعية العربية في نيويورك تقريراً مرة كل اسبوعين وسترسل اولى هذه الرسائل قريباً.

المكتب العربي

٧٢ شارع فكتوريا — لندن

من ابناء السلامة

رزق السيد اديب كرم مساعد مدير دائرة البرق والبريد في الناصرة مولوداً ذكراً اسماه انطوان جعله الله من ابناء السلامة واقر به عيون والديه

مداهمة بيت..

داهمت قوة من البوليس ليلة أمس أحد البيوت المشبوهة في المدينة واعتقلت صاحبته وآخر وبعد التحقيق معهما اخرجا بالكفالة لحين المحاكمة.

* * *

رسالة الناصرة التلفونية

عملية تفتيش والقبض على شخصين

الناصرة في ٤ حزيران — لمراسل الدفاع الخاص — ذهبت قوة من البوليس بعد ظهر اليوم وأجرت تفتيشاً في منزلي السيدين معين رزق وحنا رزق فلم تعثر فيهما على شيء ممنوع. وقد أخذت منهما جوازي سفرهما ثم أجرت تفتيشاً في سيارتيهما، واعتقلتهما بعد ذلك.

اعتقال ٣ اشخاص وايداعهم السجن

اعتقلت السلطة ظهر اليوم السادة: سليمان المصطفى عبد الخالق وشقيقيه السيدين مصطفى وسليم عبد الخالق وأودعتهم السجن.

— على اثر ما وقع من حوادث قطع اسلاك التلفون امس بين الناصرة وطبريا بقي العمال طيلة اليوم يعملون في اصلاح التالف.

مساعد الحاكم يزور عدة اماكن

زار صباح اليوم مساعد حاكم لواء الجليل الذي خلف المستر كركبرايد اثناء اجازته دار البلدية والمحكمة الشرعية ودير الروم الارثوذكس والروم الكاثوليك ودير اللاتين ودير الموارنة وقسيس طائفة البروتستانت، بقصد التعرف.

اعتقال ٧ اشخاص من قرية الشجرة

اعتقلت السلطة سبعة اشخاص من قرية الشجرة وأودعتهم سجن الناصرة رهن التحقيق والمفهوم أن هذا الاجراء قد اتخذ على أثر حوادث قطع الاسلاك التلفونية بين الناصرة وطبريا

يطلبون الافراج عن ذويهم من المعتقل

بيسان في ٤ حزيران — لمراسل الدفاع الخاص — قدمت عائلات المعتقلين مضابط واستدعاءات للحكومة طلبت فيها اطلاق سراح ذويها من المعتقل بعد مضي مدة طويلة على اعتقالهم

٥٠ يوماً منذ اعلان نظام منع التجول

لا يزال نظام منع التجول معمولا به في المدينة، وقد مضى على ذلك حوالي ٥٠ يوماً. وقد تكرر الطلب من الاهالي الى الحكومة بالغائه

رسالة الخليل التلفونية

اضراب سيارات التاكسي بسبب الاجور

الخليل في ٤ حزيران — لمراسل الدفاع الخاص — اعلن اصحاب وسائقو سيارات «التكسي» منذ نهار أمس الاول الاضراب عن العمل بسبب تخفيض اسعار نقل الركاب الذي أخذت تتمشى عليه شركة الباصات بسبب الحالة الحاضرة.

كبير مسجلي العدلية في محكمة الصلح

تفقد كبير مسجلي دائرة العدلية الدار التي تقرر ان تنقل اليها محكمة الصلح وقد اطلع على المعاملات التي تجريها محكمة الصلح في نظام انجاز المعاملات وتسهيلها.

انتخاب في قرية تحت اشراف مسئولين

تجري في الساعة العاشرة من قبل ظهر الاثنين «غداً» في قرية دورة الخليل انتخابات جديدة لاعضاء وهيئة مالية اللجنة التعاونية الزراعية، وسيشرف مساعد حاكم اللواء والقائمقام على هذه الانتخابات

احتجاج محكومين باثبات وجودهم

قدم جميع الاشخاص المحكوم عليهم باثبات وجودهم يومياً لدى دائرة بوليس الخليل مضبطة الى الجهات المختصة يحتجون فيها على الاجراءات باعتقالهم من الساعة السادسة حتى التاسعة من مساء كل يوم

حفلة الالعاب لمدارس قضاء رام الله

البيرة في ٤ حزيران — لمراسل الدفاع الخاص — جرت في الساعة الثالثة بعد ظهر اليوم حفلة الالعاب الرياضية السنوية على ملعب مدرسة بنين البيرة الاميرية وقد اشتركت فيها ١٤ مدرسة من مدارس القضاء، فكانت النتيجة ان فازت مدرسة البيرة بالدرجة الاولى، وأحرزت كل الكؤوس المقدمة وعددها خمس وهي: كأس مدينة رام الله لمواصلات المتوسطين، وكأس فائز افندي استانبولي لمواصلات الصغار، وكاس البيرة لسباق الـ ٨٠٠ متر للكبار، وكأس البيرة لمجموع علامات المتوسطين وكأس البيرة لمجموع علامات الصغار.

وحضر الحفلة الوف من المتفرجين بينهم نائب حاكم لواء القدس وعقيلته والاستاذ روحي بك عبد الهادي ومدير المعارف والاستاذ احمد خليفه والدكتور خليل طوطح مدير مدرسة الفرندس برام الله، والاستاذ احمد القاسم. وكان النظام من ابرز مظاهر الحفلة، ووزع حاكم اللواء الجوائز على الفائزين. وهنأ مدير المدرسة الفائزة على نجاحها.

وبعد انتهاء الحفلة دعا اهالي البيرة الضيوف لتناول طعام العشاء، فكان مهرجاناً تجلى فيه الكرم العربي. تكرر بدورنا شكرنا لحضرات مدير واساتذة مدرسة البيره وفقهم الله.

تلفونات الدفاع وبرقياتها الخاصة

انفجار قنبلتين

«تابع المنشور على الصفحة الاولى»

النار على معسكر

اطلقت جماعة مسلحة النار على قوة الجند المرابط في محطة سكة حديد «سيلة الظهر» مساء امس، وقد أجاب الجند باطلاق النار من المدافع الجبلية والاخرى الرشاشة.

عقب انفجار

في هذه الساعة التي اخاطبكم فيها (الساعة ٩ والدقيقة ٣٠) انفجرت قنبلة في شرقي المدينة اهتزت لها جميع الابنية وعلى اثر ذلك خرجت قوات الجند باسلحتها الى الشوارع، واخذت في تفتيش المارين تفتيشاً دقيقاً.

الحوانيت والمقاهي

واستولى الذعر على الاهلين واقفلت الحوانيت والمقاهي وأخـذ الناس يتراكضون الى بيوتهم.

تطويق «زواتا»

طوقت بعد ظهر أمس قوة من الجند قرية «زواتا» وقامت بتفتيش بيوتها، فلم تعثر على شيء ممنوع.

نسف المضافة

ثم قام الجند بنسف «مضافة» القرية بالديناميت، وفهم ان ثلاثة بيوت قد تصدعت من جراء ذلك.

من نشرة البوليس

في خلال الاربع والعشرين ساعة الماضية وقعت ثلاث حوادث اطلاق نار، واحدة على نقطة بوليس كفر برعم، واثنتان على مخيم الجند بمنطقة نابلس.

واتلف الزرع باراضي مستعمرة بمنطقة حيفا.

وقطعت اسلاك التلفون قرب رأس الناقورة.

تفتيش مطاعن

ذهبت قوة الى دار السيد محمد صالح الشنيك في محلة المنشية عصاري امس، واحاطت بالدار المذكورة واجرت فيها تفتيشاً ولما لم تجد شيئاً، ذهبت الى دكان صاحب الدار في شارع المطري، واجرت تفتيشاً دقيقاً فيها ايضاً لكنها لم تعثر على شيء محظور.

بالرفاه والبنين

عقد امس في حيفا قران الشاب الاديب خالد افندي طوقان نجل فياض بك طوقان، على الانسة المهذبة كريمة القاضي الاستاذ محمد سعيد بك طوقان عضو المحكمة المركزية في يافا وحضر العقد نخبة من الوجوه والاعيان، فنهنيء العروسين الكريمين

تعبيد طريق

استأنفت دائرة الاشغال العمومية تعبيد الطريق الجديدة من قرية كفر سركين لغاية ملبس، وذلك على نفقة اهالي القرية

رسالة القدس التلفونية

الحكم بالسجن ٥ سنوات عسكريا

القدس في ٤ حزيران - لمراسل الدفاع الخاص — نظرت المحكمة العسكرية في قضية عبد الحميد سليمان محمد من قرية القباب المتهم بحيازة مسدس وثلاث رصاصات، فبعد أن استمعت المحكمة لاقوال شهود النيابة وأقوال المتهم، قررت الحكم عليه بالسجن خمس سنوات حكماً معلقاً على التصديق عليه من قبل القائد العام. ولم يكن مع المتهم احد من المحامين

الافراج عن متهم بعد عملية تشخيص

كانت السلطة اعتقلت في الاسبوع الماضي السيد سعيد محمد سعيد من اهالي قرية لفتا في حادث اطلاق النار على اليهودي آريا لميرك ورفيقه على طريق القدس - يافا ومنذ يومين وضعته بين اشخاص وأخذته الى المستشفى وعرضته على الجريح فلم يتعرف عليه ولما لم تجد السلطة بينات ضده اطلقت سراحه اليوم

النار على سيارات شركة البوتاس

بينما كانت قافلة من سيارات شركة البوتاس قادمة من البحر الميت و بوصولها بالقرب من الكيلو ١٧ على طريق القدس - اريحا اطلق مجهولون النار عليها فأسرعت بالسير. وبوصولها الى القدس اخبرت البوليس بالحادث فتوجهت على الفور قوة كبيرة من البوليس على سيارات مصفحة الى المكان المذكور ولم يعثر للفاعلين على أثر.

نقل معتقلين بمقتضى قانون الطواريء

نقلت السلطة اليوم، الى سجن المزرعة، عدداً من الذين اوقفوا في سجن القدس المركزي بموجب قانون الطواريء ومن بينهم الاستاذ فياض بك الخضرا محاسب الاوقاف العام

اللجنة الجديدة في شرق الاردن

تلقينا من مكتب الاخبار البيان التالي: استأنف اعضاء لجنة تقسيم فلسطين رحلتهم في شرق الاردن، فقد تركوا صباح اليوم عمان الى السلط عن طريق صويلح ثم الى شونة نمرين مارين بغور الرامي وغور الكبد وغور داميه ثم عادوا بعد الظهر الى عمان

وكان يصحبهم المستر ايونيدس، مدير المشروع الانشائي في حكومة شرق الاردن

النظر في قضية مقتل يهودي

عين مراقب السلوك يوم الاثنين الواقع في ١٣ الجاري موعداً للنظر في قضية الفتى الذي قبض عليه في قرية عين كارم بتهمة قتل يعقوب اسحق في

قذف قنبلة وانفجارها في محلة

حوالي الساعة الحادية عشرة من صباح امس قذف مجهول قنبلة في محلة «زخرون موشه» فانفجرت وأحدثت دوياً هائلا تحطم من جرائه زجاج بعض النوافذ القريبة من محل انفجارها.

قرار محكمة الاستئناف في قضية يهودي

عقدت محكمة الاستئناف العليا جلسة صباح أمس للنطق بقرارها المتعلق باليهودي فيشر ابراهام موسكوفتش الذي دخل البلاد بصورة غير مشروعة ولبث فيها منذ سنة ١٩٣٥ وكانت محكمة مركزية حيفا قررت السماح له بالبقاء في فلسطين عملا بمبدأ مرور الزمن.

وقد كان قرار محكمة الاستئناف العليا الذي اصدرته امس يقضي بفسخ قرار المحكمة المركزية وتغريم فيشر المذكور عشرة جنيهات او سجنه ستة أسابيع واخراجه من فلسطين. ومما ورد في قرارها أن مدة مرور الزمن لا تعتبر من تاريخ دخول المتهم البلاد ولكن من تاريخ العثور عليه فيها بصورة غير مشروعة.

اعمال طيبه للجنة السيدات العربيات

على اثر الاخبار التي اذيعت حول الاستغناء عن عدد من موظفي السكة الحديدية والبريد، أرسلت لجنة السيدات مذكرة الى المندوب السامي، وبواسطته الى وزارة المستعمرات، ألحت اللجنة فيها بوجوب التريث وعدم اللجوء الى الاقتصاد عن طريق اخراج الموظفين العرب اصحاب البلاد من وظائفهم في هذه الازمة الخانقة مما يزيد الاستياء والنفور والفقر والتشرد في البلاد وطلبت تغيير السياسة الحاضرة.

رسالة نابلس التلفونية

السجن ٣ اشهر في مخيم عكا

نابلس في ٤ حزيران — لمراسل الدفاع الخاص — قبض البوليس على السيد حسن جرار عضو لجنة الاصلاح في قرية «جبع» وقد ابلغ مساء اليوم الحكم عليه بالسجن ثلاثة اشهر في معتقل المزرعة

امر ثلاثة قرويين باثبات وجودهم يوميا

قبض البوليس اليوم على السادة فارس يوسف المحمود، سليم عبد الفتاح المصطفى وعيسى العبد الله وجميعهم من قرية برقة، ثم أطلق سراحهم على ان يثبتوا وجودهم ثلاث مرات في مركز بوليس نابلس

رسالة حيفا التلفونية

قضايا المحكمة العسكرية

حيفا في ٤ حزيران - لمراسل الدفاع الخاص - تنظر المحكمة العسكرية في حيفا في خلال هذا الشهر في قضايا السادة: فضل الاسود من اهالي حيفا والمتهم باطلاق النار على يهودي بتاريخ ٨ حزيران. حسن ابراهيم الناصي بتهمة حيازة مسدس ١١ الجاري. نجمة خليل اسماعيل من الطيرة متهمة بحيازة مسدس تنظر قضيتها في ١٣ الجاري. فارس عمر اديب في ١٦ بتهمة حيازة ذخيرة وبندقية ومسدس. محمد سعيد ملحس من سيلة الظهر في ١٨ بتهمة حمل مسدس وذخيرة. محمود احمد جابر من قرية قاقون بتاريخ ٢٠ الجاري بتهمة اطلاق عيار ناري في قرية شويكه

اربعة اصلاحيين الى مخيم المزرعة

اصدر حاكم اللواء اليوم امراً يقضي بسجن اربعـة اشخاص من اليهود الاصلاحيين الذين اعتقلهم البوليس على اثر الحوادث الاخيره في حيفا لمدة ثلاثة اشهر في مخيم المزرعة بموجب قانون الطوارىء

قائمة باسماء معتقلين سيفرج عنهم

ارسلت مديرية البوليس في حيفا اليوم قائمة باسماء بعض المعتقلين الذين سيفرج عنهم في هذين اليومين.

٣ مرات يوميا لمدة ٦ شهور

حوكم في زمارين السادة: عبد الكريم، الشيخ مقبل، رضى الشيخ مقبل، عزت الحاج مرشد، مصطفى احمد الدلي، احمد العوض العباده، من قـرية «السنديانه» بموجب قانون منع الجرائم أمام مساعد حاكم اللواء فحكم عليهم باثبات وجودهم في مركز بوليس زمارين، ثلاث مرات يومياً، لمدة ستة أشهر.

الحكم على اشخاص بالسجن في المزرعة

أبلغ سعدي افندي بدران، الاستاذ في المدرسة الاميرية، ونجيب افندي ليق مدير مدرسة البرج الاسلامية أمر اعتقالهما لمدة ثلاثة اشهر في مخيم المزرعة بعكا. واعتقلت السلطة اليوم ايضاً التاجر السيد زيدو عموره وحكم عليه بالسجن ثلاثة أشهر بموجب قانون الطوارىء

انتشار دوريات وعمليات تفتيش سيارات

انتشرت صباح اليوم دوريات البوليس في المدينة واخذت تقوم بتفتيش الاسواق والمقاهي والمارة، ورابطت قوة من البوليس عند جسر الشل الواقع على طريق حيفا — الناصرة لتفتيش السيارات

ابعاد قروي الى جنين لمدة سنة

دعا البوليس اليوم السيد سعيد محمد سعيد من قرية عرابة وأبلغه قرار ابعاده الى جنين لمدة سنة على ان يثبت وجوده ثلاث مرات يومياً لدى دائرة البوليس، وقد خرج المذكور من المعتقل قبل شهر تقريباً بعد ان امضى هناك ثلاثة اشهر

هدم براكات في محطة الكرمل

تقوم دائرة البلدية بهدم البراكات الواقعة في محطة الكرمل في الجهة الغربية من المدينة، ولم تمد البلدية أماكن لهؤلاء الذين قضوا في براكاتهم سنين طويلة.

حفلة رياضية لمدرسة البنات العالية

اقامت مدرسة البنات الانكليزية العالية حفلة الالعاب السنوية يوم امس وحضرها جمع غفير من اولياء امور الطالبات والمدعوين وبعد ان اديرت المرطبات خرج الجمع وهم يثنون على مديرة المدرسة

رساله ترشيحا التلفونية

تخريب الطريق بين ترشيحا وعكا

ترشيحا في ٤ حزيران — لمراسل الدفاع الخاص — حصل تخريب على طريق ترشيحا - عكا في مكان (خلة عاصي). وقد ذهبت السيارات من ترشيحا الى عكا حسب عادتها فلم تتمكن من مواصلة السير وابلغت دائرة بوليس ترشيحا بالامر فذهبت قوة منها وأخرى من عكا واصلحت المكان المتخرب.

قطع اسلاك التلفون بين قريتين

وقطع مجهولون اسلاك التلفون بين قريتي ترشيحا ومعليا. وحضر ضابط القوة المرابطة في معليا الى ترشيحا واجتمع بمختاري القرية وبعض الوجوه وانذرهم وضم غرامه.

حرق بيدر في قرية معليا

واشعل مجهولون النار في بيدر قمح خاصة السيد نجيب يوسف ابو حنا وقدر الخسارة ثلاثين جنيهاً. وقد ذهبت قوة من ترشيحا يرافقها قصاص الاثر الى المكان المذكور. ولم يعرف الفاعل.

القاء القبض على شابين وايداعهما السجن

وبينما كان السيدان عثمان فؤاد فتح الله ومحمود الحاج رشيد من ترشيحا ذاهبين للبحث عن بقرة لاحد اقربائهما ولدى وصولهما الى قرية «اقرت» القي القبض عليهما من قبل القوة المرابطة في تلك القرية وأحضرتهما الى سجن عكا المركزي.

انباء خارجية

فتك طائرات اليابان بالصينيين

لندن في ٤ حزيران — أغارت الطائرات اليابانية اليوم مرتين على مدينة كانتون، في الصين. وقد كان عددها في الغارة الاولى ٤٠ طائرة وفي الثانية ٣٠ وتقول المصادر الرسمية الصينية ان عدد الضحايا في غارتي اليوم بلغ اكثر من عددها في الغارات الماضية كلها. وفي تلك الغارات بلغ مجموع القتلى ٧٥٠ والجرحى اكثر من ١٥٠٠ وحلقت الطائرات فوق المنطقة الدولية ولذا وجه سفير بريطانيا احتجاجاً شديداً.

استمرار التقدم في قلب البلاد

ولا يزال تغلغل اليابانيين مستمراً على طول خط لونغ هاي، وقد اعترف الصينيون بذلك. أما الفرقة اليابانية المنعزلة في ضفة النهر الاصفر فقد اوشكت الامدادات أن تصلها وتعبر الان ١٢ بارجة يابانية عباب النهر المذكور. واتخذت الترتيبات لترحيل الاجانب عن مدينة هانكاو، مقر قيادة الصينيين — روتر

اسبانيا تشكو قسوة الغارات الجوية

لندن في ٤ حزيران — طلبت الحكومة الاسبانية من سفارتي بريطانيا وفرنسا في برشلونة ارسال ملحقيهما العسكريين لزيارة الاماكن التي أغارت عليها طائرات الثوار ولاصدار تقرير رسمي عن ذلك، لان الاماكن المتهدمة لم تكن ذات اهمية عسكرية.

وقد أغار الثوار على برشلونه في هذا اليوم وأوقعت طائراتهم ٣٠ اصابة بمقتل في مدينة ساحلية صغيرة. واغرقت باخرة بريطانية في ميناء مدينة اليكانتي - روتر

مطالب المانيا من تشكوسلوفاكيا

برلين في ٤ حزيران — قدمت الحكومة الالمانية احتجاجاً الى تشكوسلوفاكيا طلبت فيه التحقيق في ١١ حادثة بينها ٤ حوادث اعتداء على الرعايا الالمان. والباقية خرق حرمة الحدود. وطلبت انزال العقوبة بالاشخاص المدبرين لتلك الحوادث، والتعهد بعدم تكررها والاستفسار عما تم بمطالب السوديت الالمان وتسريح الاحتياطي. وفي نبأ رسمي من براغ أن الحكومة التشكوسلوفاكية لا ترى هذه الطلبات مستحيلة، وانها سرحت حتى الان ٥٠ الفاً من الجنود الاحتياطيين — روتر

الحالة في الاسكندرونة ما زالت خطيرة

باريس في ٤ حزيران — اجتمع السفير التركي بوزير الخـارجية. وبعد مباحثات ٣ ايام زاد الامل بتسوية مسألة الاسكندرونة. أما الحالة في السنجق فلا تزال خطيرة لكنه لم تقع أية اضطرابات منذ اعلان الاحكام العرفية — روتر

رسالة قلقيلية التلفونية

محاكمة وابعاد بمقتضى قانون الطواريء

قلقيلية في ٤ حزيران — لمراسل الدفاع الخاص — على اثر عملية تفتيش وتطويق قلقيلية في يوم الخميس الماضي والتي نشرت في عدد الجمعة من (الدفاع) القي القبض على ٤٠ شخصاً افرج البوليس عن عشرة اشخاص منهم ثم اخذ الباقون الى سجن طولكرم للتحقيق. وقد احتلت قوة من الجيش مدرسة البنين وفرض قانون منع التجول من الساعة السابعة مساء حتى الساعة الرابعة صباحاً.

وفي صباح امس ذهب وفد يمثل البلدة الى طولكرم لمقابلة مساعد الحاكم بشأن الموقوفين، وعلمنا ان مساعد الحاكم طلب منهم تقديم كفالة مالية عن البعض. ثم جرت قبل ظهر اليوم محاكمة فريق من الموقوفين أمام مساعد الحاكم فقضى على كل من السادة: عبد الفتاح المنصور، محمد المنصور، محمد حمدان حساين، بالسجن سنة في المزرعة وأجل النظر في محاكمة الباقين للغد بسبب تغيب مدير بوليس طولكرم لاداء شهادة امام المحكمة العسكرية في حيفا.

رسالة جنين التلفونية

الحكم على اشخاص بالسجن ٦ شهور

جنين في ٤ حزيران - لمراسل الدفاع الخاص — حكم على ستة اشخاص من قرية زرعين بسجنهم ستة اشهر في المزرعة، وهم السادة رضا خليل، حسين عبد الله، محمد عيسى، سعيد عيسى، مصطفى قاسم، احمد خليل

البوليس الراكب الى نابلس وطولكرم.

نقل مساعد مدير البوليس الى مدينة طبريا وحل محله ضابط آخر استلم زمام عمله اليوم. وقد نقل معظم البوليس الراكب من هنا الى نابلس وطولكرم. ولم يبق هنا إلا رجال البوليس وبعض الاضافيين

انباء خارجية

الوطنيون يستولون على عدة مناطق

بلباو في ٤ حزيران — استولى الوطنيون فى جبهة ابي القصر على بلدة امباسورا وسلسلة جبال اسباروكه واحتلوا في الغرب بلدة فيتا بالا وقمة جبل بناغولوزا — د . ن . ب .

توسط فرنسا وانكلترا فى النزاع الاسبانى

باريس فى ٤ حزيران — اعلن رسميا ان حكومتا فرنسا وانكلترا طلبتا الى حكومة اسبانيا الوطنية ان تتوقف عن الغارات الجوية على الاهالي العزل والمدن الغير محصنة وطلبتا من سفيرهما لدى الكرسي الرسولي ان يطلبا مساعدته فى هذا الغرض — د . ن . ب

سفير تركيا يقابل وزير الخارجية

باريس فى ٤ حزيران — استقبل السفير التركى المسيو بونيه وزير خارجية فرنسا وتباحث معه فى الحالة فى السنجق . وبعد ذلك تباحث سفير المانيا فون فلتشك مع وزير الخارجية الفرنسى — د . ن . ب

المستشار يستقبل حسن نشأت باشا

برلين فى ٤ حزيران — استقبل الزعيم والمستشار سفير مصر حسن نشأت باشا الذي نقل من برلين الى لندن — د . ن . ب

السلوفاك يطلبون الانفصال عن التشيك

بريسبورغ في ٤ حزيران — ذكرت جريدة سلوفاك ان حزب السلوفاك اجتمع لاول مرة يوم الجمعة وطالب باستقلال السلوفاك الاداري في تشيكوسلوفاكيا وبحث ايضاً في اقتراح ينص على تعديل معاهدة بريسبورغ وانشاء برلمان سلوفاكي له سلطة التشريع وسيقدم هذا الاقتراح عما قريب للبرلمان — د ن ب

وزير خارجية اميركا والسلام العالمى

نيويورك في ٤ حزيران — خطب المستر هل امس في تنسي بالراديو فأكد ان واجب الولايات المتحدة ان تتعاون على توطيد السلام العالمي، ووضع برنامجاً باربع نقاط (ان اميركا مستعدة ان تتباحث مع جميع الدول لاعادة الصلات الاقتصادية الى مجراها الطبيعي ووضعها على اساس انشائي سليم (٢) تود اميركا ان تتعاون في انقاص التسلح انقاصاً محسوساً (٣) انها مستعدة ان تخفف ويلات الحرب باتفاق دولي (٤) انها تود ان تبث روح التعاون الدولي في جميع الاعمال وصرح المستر هل ان الوحشية تعد في كثير من جهات العالم اهم اداة لتحقيق السياسة ـ د . ن ب

انكلترا تشتري ٣٠٠٠ طائرة للتدريب

لندن في ٤ حزيران ـ ذكرت « الديلي ميل » أن انكلترا فاوضت مصانع الطائرات الاميركية لبيعها ٣٠٠٠ طائرة لتدريب الطائرين والمصانع هي شركة الطيران في اميركا الشمالية وشركة الطيران لوكهد في كاليفورنيا ـ د.ن.ب

حزب العمال يظاهر ألمان السوديت

لندن في ٤ حزيران — صرح المستر لانسبري من حزب العمال ان مشكلة تشكوسلوفاكيا مشكلة عنصرية ومسألة رخاء اقتصادي وأكد انه تلقى تقارير من خبراء محايدين يصفون حالة الالمان السوديت تحت الضغط الاقتصادي بانها لا تقل بؤساً عن حالة المناطق المنكوبة فى انكلترا وأكد ذلك ايضاً المستر هندرسن رئيس حزب المعارضة — د . ن . ب

توقع حصول عجز كبير فى ميزانية اميركا

واشنطن في ٤ حزيران ـ ذكرت الجريدة الرسمية التى تنشرها وزارة المالية ان عجز الولايات المتحدة في الـ ١١ شهرا الماضية بلغ ١٠٤١٢ مليوناً من الدولارات وتقول الدوائر الرسمية ان هذا اقل عجز منذ سنة ١٩٣١ ولكن يحتمل ان يبلغ العجز في نصف السنة القادمة ثلاثة اضعاف هذا العجز واسبابه هي المصاريف الطائلة في سبيل مشاريع انعاش الاقتصاديات في اميركا ـ د ن ب

حكومة اليونان تطارد رسل الشيوعيين

اثينا في ٤ حزيران ـ طارد البوليس في سلانيك الشيوعيين واعتقل امس ٢٥ معلماً ومعلمة كانوا يبثون المبادىء الشيوعية بين النشء ـ د ن ب

الحكومة الاسبانية والوساطة الانكليزية

برشلونة في ٤ حزيران — اجاب السنيور ايروجو أحد وزراء الجمهورية الاسبانية على سؤال وجه اليه عن مشروع الوساطة البريطانية فقال : ان الفكرة البريطانية وليدة عناصر انسانية سامية ولكن تحقيق هذا المشروع لا يمكن ان يتم في وقت قصير وكل ساعة تمر هي وقت ثمين يكتسبه الجمهوريون » . وأجاب على سؤال عن مدة الحرب فقال : ان الجنود الجمهوريين لا يزالون يحتفظون بقوة معنوية ممتازة . ولم يجب صراحة عن طول مدة الحرب أو توقع انتهائها . ثم قال ان فوز الجنرال فرانكو لا يمكن ان ينشأ الا عن سقوط جميع جبهات القتال وهذا أمر لا يعتقد انه في الامكان .

وايزمن والوزير...

كتاب نشر فى مؤتمر زوريخ

تهديد الوكالة اليهودية بقبول المشروع !

نشرت صحيفة يهودية مقالا عن مشروع التقسيم وموقف وايزمن ومحادثاته مع وزير المستعمرات السابق نترجمه فيما يلي

تصرف دكتاتورى ...

ان الدكتور وايزمن رئيس الجمعية الصهيونية الذي ينتصر للديمقراطيه ويشيد بنظمها، قد تصرف في مسألة التقسيم تصرفاً دكتاتوريا . وذلك بحديثه مع اورمسبي غور عندما أعرب له عن رأيه في مشروع لجنة بيل ، وتعهد له بأن تؤيده الحركة الصهيونية وتقبل به اكثرية اليهود إذا ادخل عليه بعض التعديلات ، وكانت هذه المحادثة عبارة عن بروتوكول سري

قبل المؤتمر

ولقد تم ذلك قبل انعقاد المؤتمر الصهيونى الاخير في زوريخ، لان الدكتور وايزمن ظن بأنه اذا وافق هو وأيد موافقته بن غوريون اصبحت اكثرية المؤتمر المؤيدة للمشروع المعدل، مضمونة

كتاب سرى

ولم يكتف الدكتور وايزمن بهذا الحديث ، بل اضاف اليه كتاباً سرياً آخر بعث به الى وزير المستعمرات السابق وتعهد له فيه بأن يسعى لاخذ موافقة المؤتمر الصهيونى القادم اذا تمت التعديلات التي اقترح ادخالها على تقسيم بيل في ذلك الكتاب !

تفصيلات المحادثة

ومن المعروف ان تفصيلات المحادثة ومحتويات ذلك الكتاب السري وقعت في يد حزب الدولة اليهودية الذي نشر تفصيلات المحادثة ولم ينشر الكتاب السري الخطير

وايزمن ينذر

وفى أحد اجتماعات مجلس الوكالة فى لندن صرح الدكتور وايزمن بقوله : ان مشروع لجنة بيل مضافاً اليه الشروط التي ذكرتها في كتابي الى وزير المستعمرات في شهر تموز ١٩٣٧ — تلك هي سياستي التي لا أحيد عنها ، فاذا لم توافق الوكالة على هذه السياسة فانني مستعد لمغادرة الجمعية الصهيونية ». وازاء هذا الانذار لم تجد الوكالة بداً من الاذعان للدكتور وايزمن

تهديد للمستقبل

ولم يعد سراً ما جاء في كتاب الدكتور وايزمن الى وزير المستعمرات بالرغم من منع نشره لان حزب المملكة اليهودية طبع منه ١٥٠ نسخة ووزعها على اعضاء اللجنة الصهيونية واصبح معروفاً لكثير من الساسة الانكليز ، وقد ذكره الدكتور وايزمن أمام اللجنة الفنية وسيبقى شبه سري الى ان يقع في ايدي الاصلاحيين فهؤلاء يتولون نشره واذاعته

تعديلات « ادبية »

لكن من المسموح لنا أن نذكر هنا ما قاله وايزمن فى اجتماع مجلس الوكالة في لندن فقد صرح للاعضاء بأن التعديلات التي اقترح ادخالها على مشروع التقسيم هي ادبية اكثر من انها تتعلق بالمساحة.

٤ ـ معالجات أدبية

نظرات في « رحيل » مطلق

« للشاعر الاديب صاحب التوقيع »

وفي قصيدته على « فراش المرض » يقول :

اموت وفي نفسي عيوب كثيرة
احاول تطهير لها فتهين
ألا أيها الموت الذي انت وافد
أشك ارى ام ما اراه يقين ؟
وما كنت اخشى الموت لولا صحيفة
لو انقلبت بيضاء ساد سكون

تلك هي جملة الرأي في ناحية واحدة من نواحي شعر المرحوم. وحسبنا — وان لم نتصدى الى نواحيه الاخرى — ان نقدم هذا الشاعر العربي الفلسطيني ، ذلك الشاب الذي :

غاب والنفس لم تزل بعد حيرى
وتوارى عن الورى حيث اشرق

رحل وفي نفسه ميول ونزعات شتى تتمخض عن رسالة لو أمهلت صاحبها يد المنون لاشرقت معلنة ان فى هذه البقعة الصغيرة من بقاع الوطن العربي الاكبر شعراء — وان قل عددهم — باستطاعتهم ، لو سمحت الظروف لهم ، ان لا يأتوا بأدب شرقي سام فحسب ، وانما بأدب يجاري آداب الاخرين في بقاع الارض

هذا وقبل ان نضع القلم جانباً ، نرغب في اختتام الحديث عن الشاعر الشاب الراحل بابيات كان يداوم بها ويمثلها عن نفسه ، وهي تصف لك مطلقاً — ذلك الرجل الذي كان يقول :

الله لي مثل والخلد لي طاب

وصفاً رقيقاً ، بل تكاد تعكس لك خفاياه واضحة جلية — وهذه الابيات هي قوله :

يا أخي قيل لي حياتك يأس
وعذاب وشقوة وعناء
ضلة يا أخي لهم ـ قد أساءوا
فهم حالي ، وانهم أغبياء
ولم اليأس يا أخي من حياة
كلها باطل وقول هراء
وعلام البكاء يا صاح والدنيا
دوي يضيع فيه البكاء
أنا ما كنت في حياتي شقياً
بل سعيداً تحفني نعماء
ساخر هازل أمر مسروراً
بحياة الفاظها جوفاء
خاشم القلب ذاهل عن امور
طرفاها : السراء والضراء
وجهتي الله والسماء طلابي
وكذا الموت غادني الغيداء

« الخاتمة »

محمود الحوت

واعظ
قضاء الرملة

تبلغ فضيلة الاستاذ الشيخ كامل افندي السوافيري الواعظ في قضاء الرملة انتهاء خدمته ابتداء من اول الشهر الحالي

فقد فتاة

يوم الاربعاء الواقع في ٢٥ ايار سنة ١٩٣٨ خرجت من بيت ابيها من محطة العفولة البنت « فاطمة بنت محمد افندى محمود منصور » مفتش عمال فى سكة الحديد ومن اهالي « القباب » في قضاء الرملة . وهي في الثالثة عشر من عمرها واوصافها سمراء اللون سوداء العينين انفها وفمها صغيران يبلغ طولها حوالي ١٥٠ سنتمترا جسمها اعتيادي تلبس شاشة بيضاء وفسطان ازرق مبقع احمر وابيض وفى رجلها كندرة بيضاء ولم ترجع لغاية الان . نرجو من كل من عرف عنها شيئاً ان يخبر اباها في محطة العفولة او ادارة جريدة الدفاع بيافا اواقرب مركز بوليس وله من الله الاجر والثواب

(١ـ٢ـ٣٧٢٨)

السمن الحلبي
الممتاز
والزيت الزيتون
للمونة
تجدونه بمحل
نجيب القطان
يافا — سوق الدير

اعلان

صادر من محكمة حيفا الشرعية

تقدمت لدينا مضبطه من مختار واعيان حيفا تتضمن ان الحاج عبد الفتاح بن محمد الكسيح من اهالي حيفا قد توفي منذ عشرة ايام عن زوجته الحاجة خديجه بنت سليم ديب وعن بناته منها بهجه وحكمه وآمنه وعن بنته رقيه المتولده له من زوجته آمنه ابراهيم جاسر المتوفيه قبله وعن حفيدته حياة بنت محمود الفران المتولدة له من بنته صفيه المتوفية قبله وعن اولاد شقيقه وهم جمعه وعمر وطه وياسين وفاطمه وحنيفه اولاد الحاج عبد السلام الكسيح ولا وارث له سوى من ذكر فمن كان له اعتراض على ذلك فليراجع هذه المحكمة بظرف اسبوعين اعتباراً من تاريخ النشر

وكيل قاضي حيفا الشرعي

(٣٧٣٤)

حول كلمة عن شركة السجاير العربية بالناصرة

من دواعي استغرابنا ان يحاول فريق من الناس توجيه الحقيقة عن جادتها المستقيم كما جاء فى عدد الدفاع الغراء رقم ١١٦٩ بتاريخ ٣٠ الجاري تحت عنوان « استغلال » بتوقيع « احدهم » حيث يشير الى شكوى عمال معمل الكرتون التى نشرت في العدد ١١٦٨ من جريدة الدفاع ولما كان قصد « احدهم » ان يحتفل هو نفسه موقفنا فى الاختلاف مع معمل الكرتون ليزعم المفتريات على الشركة العربية للسجاير والتنباك المحدودة بالناصرة وهي الشركة المعروفة بصبغتها الوطنية الصادقة رأينا من الانصاف ان نبادر بكلمتنا هذه لتنشر فى الدفاع رداً على تلك التقولات اذ لا علاقة للشركة العربية للسجاير بمعمل الكرتون المستقل بذاته تحت اشراف شخص لا صلة له بالشركة المذكورة .

في ٣٠ـ٥ـ٣٨ مأذونين بالامضاء

سعيد ابو حنا : عامل كرتون فارس فايز

ايها القارىء الكريم !

هل تصاب عيناك بتعب ...؟!
هل تلاحظ انك لا ترى جيداً عندما تقرأ
أو تنظر الى مسافة بعيدة ؟!
هل تشعر بالم شديد في رأسك ..؟!

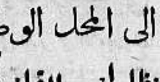

اذن ...

فما عليك الان تذهب الى المحل الوطنى

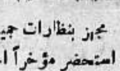

دميانى النظاراتى القانونى

مجهز بنظارات جميع مستشفيات العيون ودوائر الصحة بفلسطين لانه قد استحضر مؤخراً احدث واسرع الالات الكهربائية لفحص العيون ، فحصاً طبياً دقيقا . ومساعدة للاهالي قد عزم على الفحص مجاناً لمدة شهرين فقط

فاسرع الى محله بشارع يافا رقم ٧٤ القدس

اعلان

بيع اموال غير منقوله لدى المحكمة المركزية بيافا
بخصوص الاجراءات فى القضية نمره ٥١٩٥ — ٢٨

المحكوم له : محمد افندي السكسك . المحكوم عليه : حسين افندي ابو رضوان

ليكن معلوماً بانه اعطي الامر من قبل رئيس هذه المحكمة حسب المادة ١٤ من قانون انتقال الاراضي (الفصل ٨١ من مجموعة القوانين لدريتون) ببيع جميع حقوق ومنفعة المديون او الراهن المتعلقة في الملك المديون حسب الجدول بخصوص تنفيذ حكم بالقضية ٥١٩٥ — ٢٨ محكمة مركزية يافا مع الفائدة والمصاريف لغاية هذا التاريخ لقاء مبلغ ٢٠٠٠ جنيه تقريباً مع ما يلحقها من الفوائد والرسوم بالغة ما بلغت من هذا التاريخ حتى الدفع التام .

سيطرح الملك بالمزاد العلني وللمزاود الاطلاع على التفصيلات والشروط في الدائرة . يباع الملك ايفاء لصالح الدائن او الراهن كما هو موضح في الجدول المرفق بما يلحقه من المصاريف والقيود والشروط والمطلوبات المتعلقة بهذا الملك . اذا لم يصدر امر بالتأجيل يجري البيع بمعرفة مأمور الاجراء في يافا دائرة الاجراء ابتداء من الساعه ٨ ونصف الى ١٢ ونصف من ايام الاسبوع قبل الظهر ويستمر بظرف ثلاثين يوماً من تاريخ النشر . في حالة دفع الدين المبينة تفاصيله اعلاه مع المصاريف أو اذا عرض دفعها قبل ان يباع الملك فان المزاودة تلغى . حين البيع على راغبي المزاودة ان يزاودوا بانفسهم او بواسطة وكلاء مفوضين ولا تقبل المزاودة من قبل الدائن او المرتهن او بالنيابة عنهم الا بامر خاص صريح من رئيس الاجراء او من يقوم مقامه .

ليعلم المزاودون انه يجب دفع عشرة بالماية من المزاودة لصندوق الاجراء لتقبل المزاودة منهم او ان يجلبوا كفالة بنك يرضى بها مأمور الاجراء . ان اجرة الدلال واجرة التسجيل في الطابو على المشتري

الجدول

١) بلوك ٥ قسيمة ٥١ القرية صرفند العمار المساحة دونم ١ و ٣٢٩ متراً الحصص ٦٦٠ حصة من ٣٦٠٠ حصة . الاوصاف قطعة أرض مفتلح زراعية

٢) بلوك ٥ قسيمة ٦٤ القرية صرفند العمار المساحة ٧ دونمات و ٨٦٣ متراً الحصص ٦٦٠ حصة من ٣٦٠٠ حصة الاوصاف قطعة ارض زراعية مفتلح تحت التشجير

٣) بلوك ٥ قسيمة ٧٥ القرية صرفند العمار المساحة ٣ دونمات و ٤٧٥ متراً الحصص ٦٦٠ حصة من ٣٦٠٠ حصة الاوصاف قطعة أرض قسم منها مشجر برتقال وقسم مفتلح

٤) بلوك ٥ قسيمة ٩٤ القرية صرفند العمار المساحة ٥ دونمات و ١٨٧ متراً الحصص ٦٦٠ حصة من ٣٦٠٠ حصة الاوصاف قطعة ارض مفتلح زراعية

٥) بلوك ٥ قسيمة ٧١ القرية صرفند العمار المساحة ٣ دونمات و ١٥٥ متراً الحصص ٦٦ حصة من ٣٦٠ حصة الاوصاف قطعة ارض زراعية تحت التشجير

٦) بلوك ٥ قسيمة ٢٨ القرية صرفند العمار المساحة ١٠ دونمات و ٩١٠ امتار الحصص ٦٦٠ حصة من ٣٦٠٠ حصة. الاوصاف قطعة ارض مفتلح زراعية

ملاحظات : تقرر من قبل الرئاسة اعلان الملك لمدة ثلاثين يوما حسب المادة ١٠٩ من قانون الاجراء

مأمور اجراء يافا (٣٧٣٢)

العالم اسبوعا بعد اسبوع

« بقية المنشور على الصفحة الثالثة »

الدنيا!... وعلى أمن الامبراطورية البريطانية !

وقرر هؤلاء الاحرار الذين لم تبق منهم الا بقية ضئيلة في البرلمان ، استنكار اتفاقية روما ، وخيانة الحكومة البريطانية للحبشة ... ولاسبانيا الحمراء

وفي هذا القرار ايضاً ، استنكار لفشل لجنة التدخل ، والمطالبة بحلها ، والسماح للحكومة الاسبانية الحمراء باستيراد ما تريده من الاسلحة والذخائر من بريطانيا

وقد ترأس هذا المؤتمر السر ارشبالد سنكلر ، الذي خطب خطبة وصف فيها حكومة المستر تشامبرلن بانها « نكبة وطنية » وبأنها « خطر دولي » ...

يريدون الحرب

لكي يدرك القراء ان الاحرار والعمال وانصارهم في انكلترا ، يريدون من بريطانيا أن تشترك مع فرنسا في اشهار الحرب فوراً على المانيا وايطاليا ، ننقل اليوم ما يلي من اقوال زعماء هذين الحزبين ، في مجلس العموم واللوردات :

١) قال المستر هربرت موريسن ، نائب الاحرار :

« اول خطوة على الحكومة ان تخطوها ، هي فرض العقوبات الاقتصادية على المانيا وايطاليا ، فاذا لم تنفع هذه العقوبات ... فلا بد من فرض العقوبات العسكرية »

٢) وقال الميجور آتلي زعيم العمال :

« اننا نطالب بالغاء لجنة عدم التدخل ، وانا أدرك الخطر الذي ينجم عن هذا الالغاء ، وهو خطر الحرب بيننا وبين فرنسا من جهة ، وبين ايطاليا والمانيا من الجهة الثانية »

٣) وقال السر والترستربن ، احد زعماء الاحرار :

« علينا ان نواجه الامر الذي لم يعد منه مناص ، وهو تطبيق العقوبات الاقتصادية على المانيا وايطاليا ، ولو ادت هذه العقوبات الى الحرب »

٤) وقال المستر جون مارشبانك ، احد زعماء العمال :

« حان الوقت لان نقول لالمانيا ولايطاليا بصريح العبارة « الزما مكانيكما ولا تبتعدا الى اكثر من ذلك » وانا اعرف ان هذا الكلام يتضمن معنى الحرب ، ولكنني واثق من ان العمال في بريطانيا مستعدون لمواجهة هذا الخطر »

٥) وقال المستر آرثر غرينوود ، نائب العمال :

« لقد عملت كل ما استطيع عمله في سبيل تزويد الحمر في اسبانيا بالسلاح والذخيرة . وانني اقول لكم اننا عملنا الشيء الكثير ، ولكن ما كل يعلم يقال »

٦) وقال اللورد ساندرس بعد استقالته من اللجنة التنفيذية لحزب العمال :

« انني لا استطيع ان اشتغل مع حزب تتضمن سياسته الخارجية الكثير من الحقد على الدول الاخرى ، ولو جاء اليوم الذي فيه يتقلد حزب العمال هذا مقاليد الحكم ، فانه لا بد وان يزج بنا الى الحرب

وتقول جريدة « آكشن » لسان حال الاتحاد الفاشستي البريطاني الذي يترأسه السر اوزوالد موزلي : ان الاحرار والعمال طالبون بالحرب ضد المانيا وايطاليا واليابان ، في وقت واحد ، ولكنهم في البرلمان يعارضون في المخصصات المالية لوزارات الدفاع ، لا بل وقد بلغ من السر ستافورد كريبس ، احد زعماء الاحرار ، ان قال :

« علينا ان نبذل كل جهد في سبيل صد الشبان عن التجنيد في القوى المسلحة »

المانيا في الشرق

انتهى فصل من ابرز الفصول في السياسة الدولية ، باستدعاء المانيا مستشاريها العسكريين الذين كانوا يعملون في صفوف الحكومة الصينية ، وهم واحد وعشرون مستشاراً كانوا تحت قيادة الجنرال فون فولكنهوسن ، وكانوا كلهم يساعدون القوى الصينية التي تحارب اليابان ... احدى حليفات المانيا في الميثاق المعقود ضد الشيوعية .

ومن غرائب القدر ان هؤلاء القواد الالمان كانوا طيلة الاشهر التسعة الماضية يتعاونون في العمل ضد اليابان مع مستشارين من الروس الحمر ، واذا لم يكن هذا الامر غريباً غرابة كافية ، فهناك ما هو أغرب واعجب ، وهو ان الجيش الياباني كان له مستشارون من الالمانيين ايضاً ، وقد طبق هؤلاء المستشارون في بعض المعارك فنونهم الحربية ، كما طبق مثلها المستشارون الالمانيون مع الجيش الصيني .

أما الان وقد سحبت المانيا جميع مستشاريها من الجانبين ، فانها قد برهنت على رغبتها الصادقة في الوقوف على الحياد في الشرق الاقصى .

غاندي والمنبوذون

اشار المهاتما غاندي مراراً في الايام الاخيرة الى قرب موته ، وصرح بانه يشعر بأن الموت لم يعد بعيداً عنه ، وزداد الان قلق انصاره ومستشاريه من الاطباء ، على حياته ، ومع ذلك فالرجل ما يزال يكثر من تجوله في البلاد الهندية ومن عقد المؤتمرات ، لا في سبيل السياسة ولكن في سبيل الواجب الذي آلى على نفسه ان يؤديه ، وهو واجب انصاف المنبوذين ، ومحو « المنبوذية » من الوجود في الهند .

وقد وضع المهاتما لهذا الانصاف مشروعاً ، اناط تنفيذه بجمعية تأسست لمساعدة الطبقات الفقيرة المظلومة ، اسمها (هاريجان سيفاك سانغ) ، ولها عمال موظفون فيها ، لا يتقاضى الواحد منهم اكثر من جنيهين في الشهر ، وقد انيط بكل واحد منهم العمل في منطقة من المناطق التي يكثر فيها المنبوذون ، لجمع الاعانات وتقديمها لهم كل شهر .

أما محور « المنبوذية » فان له في عرف غاندي طريقتين اثنتين

١) سن قانون يرغم جميع المعابد الهندوسية على فتح ابوابها للمنبوذين ، على قدم التساوي مع غيرهم من الهندوس

٢) تعليم اهالي القرى ، وفي الهند من القرى التي اهلوها كلهم اميون لا يقرأون ولا يكتبون ابداً ٧٠٠،٠٠٠ قرية .

ويتفاوض غاندي الان مع الحكومة المركزية في دلهي في مسألة القانون المطلوب سنه ، ومن قبل ان ينجح في مفاوضاته هذه ، اصدر مهراجا ترافنكور ومهراجا كوشن ، اوامر بفتح ابواب المعابد في امارتيهما في وجوه المنبوذين ، اما بقية المهراجات فانهم لم يستمعوا الى نصائحه .

وأما تعليم اهالي هذه القرى كلها ...

الجدول

اعفاء المزارعين

نظم مخاتير المدينة عريضة لرفعها الى الهيئات المختصة يطلبون فيها اعفاء الفلاحين والمزارعين من ضرائب هذا العام ، ومنحهم مساعدات مالية كافية في هذه السنة ، بمناسبة قحط المزروعات الشتوية بسبب وباء « الجرد » الذي اتلف المزروعات بنسبة ٧٥ بالمئة وثبت ذلك من تقارير خبراء الحكومة الذين اوعزت اليهم بالطواف على مزروعات القضاء .

الالتحاق بفرع النسيج في المدرسة الاميرية

باشرت المدرسة الاميرية ، بعد تركيب منازل النسيج الثلاثة ، العمل في هذا الفرع « عملياً ونظريا » وقد التحق به بعض الطلاب الذين انهوا الدراسة ، ويسير العمل بهذا الفرع الذي تولى ادارته الاستاذ خيري افندي بدران بانتظام . وسنأتي قريباً على وصف ماتخرجه هذه المنازل من منسوجات متنوعة متقنة على الطرز الحديث

حاكم الصلح

اجيز حاكم الصلح الاستاذ صالح افندي عبد الغني لمدة شهر ، وسيخلفه مدة اجازته فضيلة الشيخ عمر افندي صوان حاكم صلح الرملة . وزار الجدل ، في دورة تفتيشية مساعد مدير بوليس غزة ، وبعد ان تفقد شئون المركز عاد الى مركز وظيفته

المصبغة المصرية
الرملة – شارع يافا – القدس
استعداد لكوي واخراج جميع انواع البقع . تنظيف كيماوي على احدث الطرق
م . الشرق

اعلان مدعى عليه

دعوى حقوقية

دوسيه ١٩٨ سنة ٣٨

من محكمة صلح رام الله

الى عبد الله بن علي قاسم من قرية خربة ابو فلاح والمجهول محل الاقامة يقتضي حضورك للمحكمة المذكورة كمدعى عليه يوم الخميس في ٣٠ حزيران ١٩٣٨ الساعة ٨ صباحاً

المدعيه : صبحيه بنت محمد صالح من قرية خربة ابو فلاح تطالبك بمبلغ خمسة جنيهات فلسطيني و ٢٠٠ مل مع الرسوم . وان تخلفت تنظر دعواها بحقك غيابياً ولا يقبل اعتراضك الا اذا ثبت ان تخلفك كان لعذر معقول .

في ٣١ — ٥ — ١٩٣٨

رئيس كتبة محكمة
صلح رام الله

(٣٧٣٦)

فابريكة الاحجار للمطاحن العربية

لصاحبها فوزي ابراهيم الحفني

يافا شارع يافا – تل ابيب

احسن واصلب احجار المطاحن المضمونة تضاهي الاحجار الاجنبية

(م . الشرق)

وكالة الشرق العربي

حملة الصحف التركية

باريس في ٤ حزيران — جاء من انقرة ان الصحافة والاوساط التركية تهاجم بعنف المسيو دي مرتيل المفوض السامي الفرنسي في سوريا ولبنان والمسيو روجيه كارو مندوب المفوضية في لواء الاسكندرونة وتتهمهما بانهما كانا سبباً لهزيمة الترك في عملية الاحصاء الاخيرة في اللواء . ويؤكد خبر من انقرة ان بين الطلبات التي تقدم بها سفير تركيا في باريس الى وزارة الخارجية الفرنسية طلب بشأن استدعاء المفوض السامي والمندوب .

الحالة في الجزائر

الجزائر في ٤ حزيران — تعقد اللجان المالية في الجزائر جلساتها باستمرار في دورتها الحالية وتدرس مسائل ذات اهمية كبيرة من الناحية الاقتصادية . وقد القى المسيو لوبو حاكم الجزائر العام الذي يجتمع اللجان بدعوة منه خطابا بسط فيه الحالة العامة في البلاد . وستنتهي الدورة في آخر شهر حزيران وتبدأ بعد ذلك الدورة العادية لمجلس الحكومة الاعلى

في انحاء لبنان

القاهرة في ٤ حزيران — يسافر من مصر يوم الاحد ٥ حزيران لفيف كبير من المصريين والسوريين واللبنانيين في رحلة الى لبنان نظمتها شركة فرج الله للسياحة وتستغرق هذه الرحلة نحو عشرين يوما وهي اول رحلة من نوعها في هذا العام الى لبنان

السوريون في اميركا

نيويورك في ٤ حزيران — تستعد الجمعيات اللبنانية والسورية في الولايات المتحدة لاقامة مهرجاناتها السنوية كالمعتاد وقد حدد بعضها موعد الاحتفال ويبحث البعض الاخر في تحديده . فجمعية الاخاء اللبناني تقيم مهرجانها الخامس في ٢٥ و ٢٦ حزيران الجاري وجمعية بطل لبنان يوسف بك كرم في ٢ و ٣ و ٤ يوليه . والجمعية اللبنانية الامريكية في ١٦ و ١٧ تموز والفرقة السورية اللبنانية في ١٧ تموز . وستكون هذه الحفلات اشبه بمؤتمرات تجمع المهاجرين السوريين واللبنانيين في امريكا .

* * *

برنامج

الاذاعة الفلسطينية

يوم الاحد في ٥ حزيران سنة ١٩٣٨

٥ر٣٠	اشارة الوقت والنشرات ثم حديث الاطفال للاستاذ شفيق منصور
٦ر١٥	يعلن في حينه
٦ر٣٠	سنتور منفرد
٦ر٤٥	جيل قشطة وتلاثي استوديو الاذاعة
٧	كمان منفرد – الاستاذ سامي الشوا
٧ر٢٥	(عواصف وعواطف) لفرقة الجوزي
٧ر٤٠	اشارة الوقت والنشرات الجوية والاخبارية
٧ر٤٥	اشارة الوقت
٩ر١٥	اشارة الوقت والنشرات
٩ر٣٠	«حديقتكم» حديث زراعي
٩ر٤٠	برنامج موسيقى
١٠ر١٠	اوركسترا مسجلة
١٠ر٣٠	ختام

الاذاعة المصرية

الاذاعة اللاسلكية للحكومة المصرية

يوم الاحد في ٥ حزيران سنة ١٩٣٨

١٠	صباحاً الشيخ منصور الشامي الدمنهوري – قرآن كريم
١٠ر٥٥	اسطوانات
١١ر١٥	ختام
٢ر١٠	اسطوانات
٢ر٤٠	النشرات الجوية والاخبارية والتجارية الاول
٢ر٥٠	ختام
٥ر٣٠	الاستاذ الشيخ علي حزين – قرآن كريم
٦ر١٥	اوركسترا الاذاعة اللاسلكية – حفلة موسيقية
٦ر٥٠	اسطوانات
٧ر١٥	اوركسترا الاذاعة اللاسلكية – حفلة موسيقية
٧ر٤٠	وزارة الصحة العمومية – حديث طبي
٨ر٠٥	اوركسترا الاذاعة اللاسلكية – حفلة موسيقية
٨ر٣٠	النشرتان الثانيتان الاخبارية والتجارية
٨ر٤٥	متنوعات
٩ر١٥	اسطوانات
٩ر٣٠	ابطال الضحك الثلاثة
٩ر٤٥	اسطوانات
١٠	الاستاذ جريس سعد – ناي منفرد
١٠ر١٥	اسطوانات
١٠ر٣٠	الاستاذ رياض السنباطي وفرقته حفلة غنائية
١١	ختام

بوارج فرنسية في الاسكندرونة

اسكندرية في ٤ حزيران — وصل جزء من الاسطول الفرنسي الى الاسكندرية في طريقه الى بيروت . وستقام لرجاله بضع حفلات في الاسكندرية والقاهرة . منها حفلة شاي كبيرة يقيمها وزير فرنسا المفوض في مصر بعد ظهر الاحد في ٥ حزيران (اليوم)

اعلان تمديد مزاودة في محكمة صلح طولكرم

بشأن الاجراءات التنفيذية في القضية رقم ١١١٠–٢٩

ما بين قاسم السيد من طولكرم (محكوم له)

ضد : عبد الرحيم ونعيم اولاد صادق السخن (محكوم عليه)

بما انه كان صدر امر بمقتضى المادة ١٤ من قانون انتقال الاراضي (فصل ٨١) واعلان بيع العقارات المبينة في الجدول ادناه نشر في جريدة الدفاع بتاريخ ٨—٤—٣٦

واعيد فتح المزاد لمدة خمسة عشر يوماً كما تتطلب المادة ١٠٦ من قانون الاجراء المؤرخ في ١١ مايس سنة ١٩١٤ واعلن ذلك في جريدة اللواء بتاريخ ٢٨—٤—٣٧

وبما ان القيمة المخمنة للعقار هي ستة وستون جنيها وآخر بدل المزاد هو ٢٥ جنيهاً فاني اعلن بهذا بموجب الأمر الصادر بمقتضى المادة ١٠٨ من قانون الاجراء تمديد المزاد لمدة ثلاثين يوما اخرى من تاريخ نشر هذا الاعلان في جريدة الدفاع

ان البيع سيجري بالمزاد العلني والعقار سيطرح كما هو موضح في الجدول .

ان البيع سيكون للعقار الغير منقول العائد للمحكوم عليه كما هو مبين تفاصيله في الجدول الآتي وخاضعاً للاعباء والتحديد والشروط والديون والادعاءات المتعلقة بالعقار المذكور بقدر ما تحققت

بحالة عدم وجود أمر بالتأجيل فسيكون البيع من قبل خليل افندي نجم مأمور اجراء طولكرم بدائرة اجراء المحكمة المذكورة بين الساعة ٩ صباحاً والساعة ١٢ ظهراً ما عدا ايام الاحد خلال مدة الثلاثين يوما المشار اليها

بحالة تقديم او دفع الدين المطلوب من المحكوم عليه والبالغ ١٧٠ جنيها و ٢٤٠ ملا والفائدة ومصاريف البيع قبل بيع العقار فان البيع يتوقف .

في هذا البيع يدعى العموم للمزاودة اما شخصياً او بواسطة وكيل مفوض قانوناً ولا تقبل اية مزاودة من قبل او بالنيابة عن المحكوم له ولا يصح البيع له بدون اذن سابق من المحكمة

ان شروط البيع مرفقة بالصورة الاصلية لاعلان البيع ويمكن الاطلاع عليها في دائرة اجراء طولكرم عند الطلب

الجدول المشار اليه سابقا

الموقع : خور البير المعروف بخور طفاطق من اراضي طولكرم . نوع الملك : ميري . اوصاف الملك : ارض زراعية رملية تربتها سوداء . اسم المالك المسجل على اسمه الملك : عبد الرحيم ونعيم اولاد صادق السخن . تفاصيل اتصالها بالمالك : غير موضح ذلك في قيد الطابو . تفاصيل القيود عن الملك : عليها عدة حجوز . مساحة الارض : خمسة وعشرون دونماً تقريباً . تفاصيل عن المزروعات وعدد الشجر وعمرها : عند وضع اليد عليها بسنة ٣٥ وجدت مزروعة بطيخ . رقم سند الطابو وتاريخه : جلد ٦ صحيفة ٤٣ في نيسان سنة ٣٣١ دائمي . عدد الحصص : ستة حصص من ٢٨ حصة . الحدود : الحدود الحالية شرقا الحاج محمود الشيخ قاسم واولاد يوسف الحسن غربا صالح سعاده الجلاد وشركاه ، شمالا ابراهيم سعيد الجلاد وشركاه ، جنوبا محمود سعاده الجلاد واخوانه

الارض غير مؤجرة لمدة معينة

ملاحظات : ان الارض كائنة بزراعة محمود سعاده الجلاد من كامل السخن واضع اليد عليها

(كمال اسماعيل)
حاكم صلح طولكرم

(٣٦٥١)

اعلان

صادر من دائرة اجراء طبريا

دوسيه اجراء : ٢٥٩–٣٧

القيمة المخمنة : اربعماية جنيه فلسطيني

المرتهن : سعيد بن محمود البرغوت من طبريا

الراهنة : فاطمة ابراهيم السحتوت من طبريا

تقرر من جانب الرياسة المحترمة الاحالة الموقتة لعهدة المزايد الاخير سعيد البرغوت بمبلغ ماية وخمسين جنيه فلسطيني بالملك المرهون من قبل الراهنه فاطمة ابراهيم السحتوت من طبريا تسديداً لقيمة بدل الرهن البالغة ماية وخمسين جنيه لصالح المرتهن السيد سعيد بن محمود البرغوت من طبريا والمحدودة جنوبا ورثة ابراهيم الصالح وشمالا طريق عمومي وشرقاً ورثة ابراهيم الصالح وغربا درويش . الدر عبارة عن ثلاث مخازن واقعة بشارع المسيح بطبريا وفقاً للمادة ١٤ من قانون انتقال الاراضي . وقد سبق ونشر اعلان في البيع بجريدة الدفاع بعددها الصادر في ١٨–٢–٩٣٨ رقم ٢٨٩–٣٧٥٥ لمدة خمسة واربعين يوما فعليه ووفقاً للمادة ١٠٦ من قانون الاجراء على راغب الشراء مراجعة دائرة اجراء طبريا خلال خمسة عشر يوما من تاريخ نشر هذا الاعلان بالجريدة مع العلم انه لا يقبل الضم اقل من خمسة في المائة من القيمة المقرر الاحالة الموقتة عليها مستصحباً التأمينات القانونية ١٠ بالماية من القيمة المخمنة وان رسم الدلال واجرتها ورسم الفراغ عائدة على المشتري تحريراً

(٣٧٣٧) مأمور اجراء طبريا

ايطاليا في الحبشة

تدل الاحصاءات التي نشرت مؤخرا في روما ، على ان العمال الايطاليين ، منذ ذهابهم الى الحبشة قد استطاعوا ان يوفروا من اجورهم مبالغ ارسلوها الى ذويهم في ايطاليا ، وهي تبلغ اكثر من ٤٢،٥٠٠،٠٠٠ جنيه استرليني ، لا ليرا ايطالية ، كما تقول « الدايلي ميل »

مكاتب مطار

سينتقل القسم التشيكوسلفاكي في معرض باريس الذي عقد في العام الماضي الى تشيكوسلفاكيا ليعاد بناؤه كمكاتب لمطار زيلين القريب من براغ

ALDIFA'A ARABIC PALESTINIAN DAILY PAPER
JUNE 5 1938 No. 1174

الدفاع

جريدة يومية سياسية مصورة

صاحب الامتياز : ابراهيم الشنطي
المدير المسئول : شوكت حماد

الاشتراكات
في فلسطين عن سنة ١٥٠
في البريد الداخلي « « ١٨٠
في سائر الاقطار الخارجية « « ٣٠٠

دار الدفاع : ميدان الساعة ـ عمارة البلدية ـ يافا فلسطين
العنوان التلغرافي (الدفاع ـ يافا)
تلفون ١١٨٧ (اربعة خطوط) و ١٠٧٥ (خطان) صندوق البريد (٢٥٥)
الاعلانات يتفق عليها رأساً مع الادارة
اجرة السطر : ١٠٠ مل

صور متنوعة على هامش الحوادث

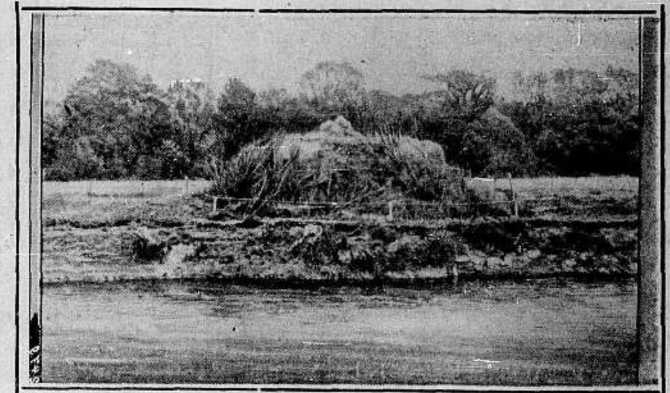

على اثر تحرج الحالة بين المانيا وتشكوسلوفاكيا قامت الحكومة التشكوسلوفاكية بتحصين الحدود المجاورة لالمانيا فنصبت المدافع الرشاشة بالقرب من الانهر وكسيت بالحشيش حتى لا تكون منظورة

افتتح مؤخراً معرض للفنون الصناعية وقد عرضت مصنوعات لعدة دول وترى اكليلا اخرجته احدى المصانع الهنغارية وفاز بالجائزة الاولى

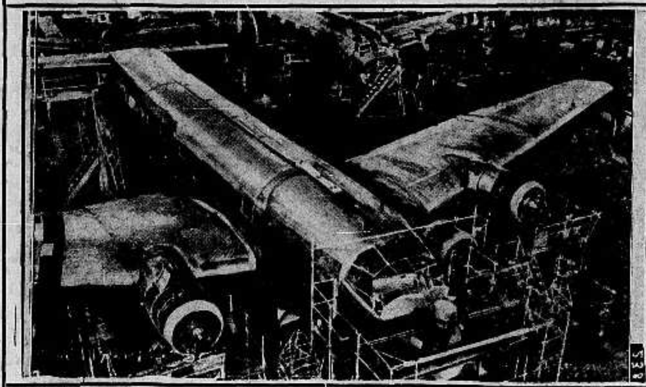

تبني المصانع المشهورة « يونكرز » في مدينة ديسو اكبر واضخم طائرة تجارية اذ تبلغ سرعتها ٣٥٠ كيلو متراً في الساعة ووزنها ٢٣ طنا

اصبحت اميركا مركزاً رئيسياً لصنع الطائرات لدول العالم فقد أوصت انكلترا على بعض منها وكذلك اوصت فرنسا على ١٠٠ طائرة مرة ذات القتال من طراز كورتيس رايت وقوتها ألفا حصان وسرعتها ٥٠٠ كيلو متر في الساعة

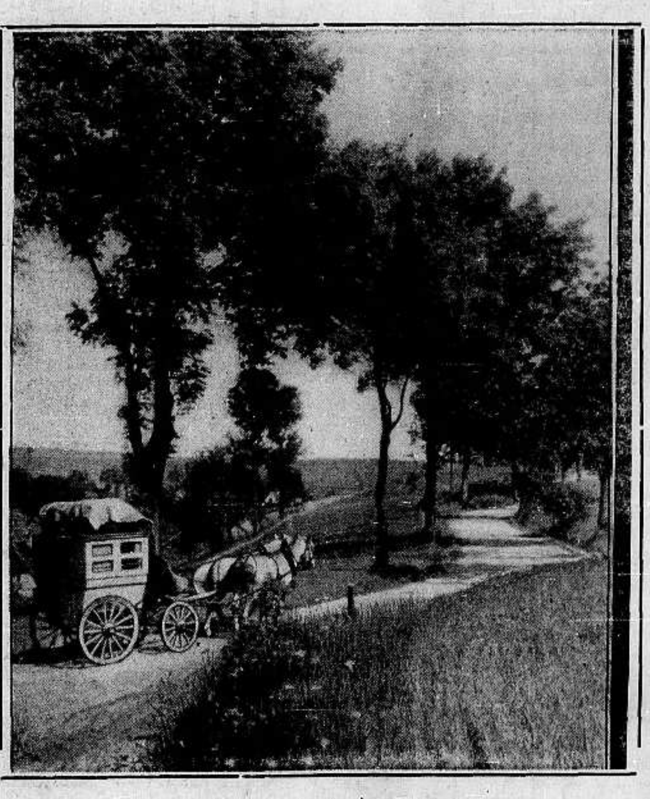

اخذ هذا المنظر الجميل في سويسرا بمناسبة حلول فصل الصيف حيث يرتاد تلك البلاد الالوف من المصطافين الذين يهرعون اليها من مختلف الانحاء

حاول بعض الجنود التشكوسلوفاكيين ان ينسفوا جسراً يقع على الحدود الالمانية فلاحظ ذلك الجند الالمان فتسلقوا الجسر، وما كان من الجندي التشكوسلوفاكي الا ان اختفى قبل وقوع الحادث

ذهب القنصل الايطالي العام في برلين الى بروسيا الشرقية ليأخذ بعض مياه الارض التي كانت مرسحاً للحرب بين المانيا وروسيا والغاية من جمع الماء من الاراضي التي وقعت فيها معارك الحرب الكبرى تدشين « جرس البطولة في شمالي ايطاليا ». ويرى الحاكم الالماني يسلم القنصل الايطالي الماء من نهر المارنه كرمز مقدس للبطولة

نشرت الصحف في الاسبوع الماضي الحادث الذي وقع على الحدود التشكوسلوفاكية الالمانية وكاد يؤدي الى نتائج خطيرة وذلك على اثر ضرب الجند التشكوسلوفاكي احد الالمان بالنار وكان هذا راكباً دراجته النارية يعبر الحدود من « ايكر » الى المانيا فقتل للحال

الى اليمين : اعلن هتلر امام ٧٠ الف ألماني تأسيس مصنع للسيارات وقال ان المانيا بحاجة الى سبعة ملايين سيارة وسيتم صنعها في القريب العاجل وسيطلق عليها اسم « سيارة الشعب » لان باستطاعة كل شخص الحصول عليها . وترى في الصورة ثلاثة انواع منها . وثمن السيارة الواحدة خمسون جنيهاً فلسطينياً

الى اليسار : كان احد رعايا تشكوسلوفاكيا سائراً في مدينة روتردام في هولاندا وكان يحمل معه حقيبة في داخلها آلة جهنمية انفجرت فجأة وقتل للحال كما جرح اثنان كانا سائرين بالقرب منه وتحطمت واجهات بعض المنازل من جراء القنبلة ، وقد اخذت هذه الصورة عقب وقوع الحادث وترى جثة القتيل والى جانبها البوليس .

الاثنين في ٧ ربيع الآخر سنة ٣٥٧ . ٦ حزيران سنة ٩٣٨

صاحب الامتياز : ابراهيم الشنطي
المدير المسئول : شوكت حماد

الاشتراكات
في فلسطين عن سنة ١٥٠
في البريد الداخلي « « ١٨٠
في سائر الاقطار الخارجية « « ٣٠٠

الدفاع

جريدة يومية سياسية مصورة

السنة الخامسة — العدد: ١١٧٥ — ٥

دار الدفاع : ميدان الساعة — عمارة البلدية — يافا — فلسطين
العنوان التلغرافي : «الدفاع — يافا»
تلفون ١١٨٧ (أربعة خطوط) و ١٠٧٥ (خطان) ص. ب . (٢٥٥)
الاعلانات يتفق عليها رأساً مع الادارة
أجرة القطر : ١٠٠ مل

مصاب سوريا

بل مصاب بلدان العرب جميعاً

مطامع «الجسر الارضي» في كل عصر...

اذا كان موقع الاسكندرونة الجغرافي قد «جنى» على سوريا فماذا تقول مصر في الاسكندرية ، وماذا تقول فلسطين في حيفا ، وماذا تقول العراق في البصرة ، وماذا تقول الحجاز في العقبة ، وماذا تقول اليمن في عدن ؟ كل هذه بلدان عربية ذات مواقع قيمتها أنفس من قيمة الذهب ، فهل تخضع لمساومات عابثة يجور فيها القوي المتأهب على صاحب الحق الاصيل ؟ لقد جزأونا في الماضي الى دويلات ومقاطعات يخجل التاريخ إذا سألناه إيراد مثل على هذه التجزئة في كل ماضيه السحيق . فماذا يريد الصيادون الان ، وهل لم يقنعوا بعد بما حفلت به شباكهم ؟ وهل ما زالوا يريدون البلاد العربية «تحت التجربة» ؟

وللبلاد العربية ساحل يمتد من حدود تركيا حتى مصر — منطقة تواضع المؤرخون على تسميتها «بالجسر الارضي» لانها تصل الشرق بالغرب ، وتواجه البحر المتوسط في شكل فريد المثال . في هذه المنطقة ، أو على هذا الجسر ، تحتدم الان معركة سرية من معارك الاطماع ، تعتبر حادثة الاسكندرونة ظاهرة من ظواهرها . واذا كانت الاسكندرونة مأوى كله الحصانة والقوة لأي اسطول احتمى به ،

«البقية على صفحة ٤»

رسالة خصوصية من الهند

اجتماع كبير في الهند انتصاراً لقضية فلسطين العربية

الهنود باسرهم يطالبون بريطانيا بالعدول عن مشروع التقسيم واعطاء العرب حقهم في انشاء حكم وطني

شكر عرب فلسطين على اتحادهم وثباتهم

كلكتا في ٢٤ أيار — لمراسل الدفاع الخاص — بالبريد الجوي — عقد اجتماع في الساعة العاشرة قبل الظهر برئاسة الاستاذ محمد كيد مولوي مدير مجلة (المرشد) الغراء وكان عدد الحاضرين الذين وفدوا من انحاء بلاد مليبار يقرب من ٨٣٠٠ شخص وخصص مكان للسيدات وبلغ عدد الحاضرات منهن ٥٠٠ من المسلمات والهنديات وافتتحت الجلسة بتلاوة آي القرآن الحكيم وتقدم الرئيس والقى خطاباً مفصلاً عن احوال فلسطين والهند واتصالها من الناحية السياسية ووجوب اتفاق الهنود مع المسلمين في سبيل الحصول على حريتهم

فكرة التجزئة

ثم تكلم عن تجزئة البلاد العربية الى فلسطين ومصر وعدن والنواحي السبع ، والشام والعراق لكي لا يبقى فيها من القوة والحيوية ما يؤهل اصحابها للوقوف في وجه الاعتداء . واستغرق خطابه نحو ساعتين ثم خطب حضرات المحترمين الاتية الدكتور عبد روس والوكيل سيدي صاحب مندوباً عن نايز ، احد زعماء الهنود ، والدكتور كمال باشا والاستاذ محمد عبد الرحمن صاحب ومدير جريدة الامين والاستاذ شافي صاحب محرر جريدة جشركي ، ومحيي الدين مولوي والاستاذ (كرش مينون) من عظماء الهنود والاستاذ (نا يمان) مدير جريدة ماتربومي من الهنود والشيخ عبد الرحمن مولوي ثم أوقفت الجلسة الى أن أدى الناس صلاتي الظهر والعصر

١٠ قرارات

واعيد الاجتماع واستمرت الجلسة حتى الغروب واتخذت القرارات الاتية:

حكومة مختارة

١) يؤيد المجتمعون المطالب العربية في فلسطين وحق العرب في انشاء حكومة مختارة لهم ويطلبون الغاء وعد بلفور والعدول عن مشروع التجزئة . وكان المقترح السيد عبد الستار وكان السيدان حسن مولوي وعبد الله مولوي البلنكوتي اللذين ثنيا على هذا الاقتراح.

وعد بلفور

٢) يعتقد المجتمعون ان وعد بلفور مخالف لنصوص الانتداب وهو اعتداء على حقوق فلسطين العربية . ويذكرون بريطانيا بان فلسطين والعالم الاسلامي وخاصة الهند لم تعترف أبداً بوعد بلفور في أي وقت وبأية حال ويطلبون من انكلترا ابطال هذا الوعد لتطمئن قلوب

«البقية على صفحة ٨ عمود ٥»

مظاهرات سوريا احتجاجاً على حوادث الاسكندرونة

الوزارة تعقد جلسات مستمرة للنظر في الموقف ومنع الارمن والعلويين من تسجيل اصواتهم

التجاء بعض الزعماء للجبال وصدور الصحف اليوم

اضراب شامل

دمشق في ٥ حزيران — لمراسل الدفاع الخاص — اضربت اليوم جميع المدن السورية اضراباً شاملاً احتجاجاً على هضم حق العرب في الاسكندرونة

مظاهرتان من مسجدين

واحتشدت الجماهير منذ الصباح في الجامع الاموي وفي جامع السنانية . وعند الظهر خرجت مظاهرة كبيرة من جامع السنانية يرأسها النائب الدكتور العجلاني وسارت الى الجامع الاموي حيث التقت بمظاهرة اخرى كبيرة يرأسها النائب فخري بك البارودي .

موقف الحكومة

وسار المتظاهرون معاً الى ساحة الشهداء حيث القى النائب العجلاني خطابة طلب فيها الى الحكومة اما ان تشاطر الشعب تظاهره ، واما ان تتنحى عن الحكم .

لضمان حق العرب

ثم واصل المتظاهرون السير الى دار الحكومة حيث الفوا منهم وفداً قابل وزير الداخلية فصرح لهم بان الحكومة ما زالت تدرس الحالة من جميع نواحيها لضمان حق العرب في الاسكندرونة

امام دار المفوضية

وتابع المتظاهرون سيرهم الى دار المفوضية الفرنسية حيث قدموا احتجاجاً على تبدل السياسة الفرنسية بازاء العرب

مظاهرات واجتماعات

واستمرت المظاهرات طيلة اليوم بينما كانت الحكومة والكتلة الوطنية تواصل

(البقية على الصفحة ٥ عمود ١)

نائب مشايع لليهود يتشدق في اجتماع

«حكم شعب أبيض لشعب أبيض آخر ...»

لندن في ٥ حزيران — القى النائب كازاليت خطاباً في النادي الانجلو — يهودي أشار فيه الى انه من مؤيدي مشروع تقسيم فلسطين . ثم قال انه يؤيد المشروع لاسباب منها : عدم امكان العودة الى حكم الانتداب بعد أن ثبت فشل مهمته وانه يستحيل استمرار حكم شعب ابيض لشعب ابيض آخر . وقد كانت الحكومة البريطانية تمنح حكماً ذاتياً واستقلالاً للشعوب البيضاء التي تحكمها.

وقبل ان يختم خطابه قال انه لم يسمع ان مشروعاً عملياً آخر قد قدم ليحل محل مشروع التقسيم المقترح . وقال انه « متأكد » ان العرب بعد انشاء «الدولتين» العربية و«اليهودية» سيدعون اليهود الى استعمار شرق الاردن .

لندن - نيويورك

عبث الصهيونية والمشايعين لها

حيرة بين التقسيم والدمنيون وبقية (المقترحات)

عن العدد الاخير من «الجويش كرونكل» لسان حال اليهودية العالمية في لندن ننقل خطباً واقوالاً يرى العرب من خلالها حيرة اليهود واستمرار اطماعهم ومماونة بعض النواب لهم في مآربهم الفاشلة :

عصبة الدومنيون

في نيويورك فرع لهيئة اسمها (عصبة ما وراء البحار لجعل فلسطين مستعمرة للتاج «دومنيون») والرئيس لهذه الهيئة في لندن هو الداعية الصهيوني المعروف الكولونيل يوشم ودجوود . وقد زار نيويورك مؤخراً مع الادون سكوتفيلد سكرتير هذه العصبة في لندن ، وهناك عقد اجتماع خطب فيه رئيس الفرع الاميركي الادون هيمان سيغال.

لصالح الحرية !

وكان مما قاله هذا الخطيب ان طرق التفكير الانكليزية تتفق مع طرق التفكير الاميركية في انها مبنية على اساس ما ورد في كتاب العهد القديم ، وعلى اساس كون مستقبل فلسطين يمكن ضمانه ضماناً أحسن لصالح الحرية والعدالة .. متى اصبحت فلسطين هذه مستعمرة للتاج ، داخلة ضمن نطاق الامبراطورية البريطانية .

«البقية على الصفحة ٦ عامود ٣»

الى او عندنا ...

«المملكة» اليهودية ومشكلة يهود العالم

«بقلم الاستاذ عيسى السفري»

كثرت الحلول بشأن قضية فلسطين وتشعبت الاراء في ايجاد تسوية عادلة ، تعيد الى فلسطين سلامها وطمأنينتها .

واذا درسنا جميع هذه الحلول لا نجد بينها ما هو اقرب الى الحق والعدل والمنطق من طلب العرب الغاء الانتداب وتشكيل حكم وطني يكون فيه اليهود اقلية

« البقية على صفحة ٧ عمود ٣ »

مجلس النواب المصري وسكة فلسطين

القاهرة في ٥ حزيران — لمراسل الدفاع الخاص — ينظر مجلس النواب غداً في استجواب موجه الى وزير المواصلات عما تم بشأن خط السكة الحديدية الفلسطينية بين القنطرة ورفح داخل الحدود المصرية ، وعما اذا كانت الحكومة المصرية ترى ان غلاء الاجور على هذا الخط من شأنه ان يعرقل التبادل التجاري بين مصر وفلسطين

مقتل خفير يهودي وجرح آخر

قتل شخص في قرية وانفجار قنبلة وحرق مزروعات

تخريب في الخط بين محطتين

مهاجمة مستعمرة

حيفا في ٥ حزيران — لمراسل الدفاع الخاص — هاجمت جماعة مسلحة بعد منتصف ليلة امس مستعمرة « جيده » الواقعة على طريق حيفا — الناصرة وأطلقت عليها العيارات النارية بكثرة من مكان قريب .

تبادل الرصاص

وأجاب خفراء المستعمرة على اطلاق العيارات النارية بالمثل. ودام اطلاق النار ساعة ونصف تقريباً أطلق خلالها الفريقان عدداً كبيراً من العيارات . وانسحب المسلحون بعد ذلك الى الجبال المجاورة.

جراح قاتلة

وقد اصيب الخفير اليهودي ليون تسفي بجراح مميتة كما اصيب غلوفنسكي هيتوخ بجراح في رجله . ونقل القتيل والجريح الى مستشفى هداسا في حيفا

بتر ساق

واجريت عملية بتر ساق الجريح ولكن حالته خطرة لاصابته بجراح اخرى في انحاء مختلفة من جسمه وبعد تشريح جثة القتيل نقلت الى مستعمرة العفولة لدفنها

قوة وطائرة

وقد خرجت الى مكان الحادث قوات كبيرة مزودة بكامل اسلحتها وحلقت

« البقية على الصفحة ٨ عمود ٣ »

الساعة الاخيرة

حادثتا قتل وجرح في مكانين

جمحت في ليلة أمس سبعة خيول للبوليس الاضافي من مستعمرة يفنئيل التابعة لقضاء الناصرة ، واتجهت الى مخيمات عرب المنارة .

وقد ذهب افراد البوليس الاضافي الى عرب المناره وطلبوا ارجاع الخيل . وحصلت مشادة بين الفريقين تبودلت فيها الاحجار اولا ثم اطلاق العيارات وقد قتل عربي وجرح آخر وذهبت قوة من بوليس الناصرة للتحقيق وفي ساعة متأخرة اطلقت العيارات النارية على مستعمرة يفنئيل قدر عددها بـ ٢٥٠ واجاب خفراء المستعمرة بالمثل . وقد أصيب خفير يهودي بجراح.

النار على باص يهودي في يافا

حوالي الساعة التاسعة والدقيقة ٤٥ من مساء هذه الليلة اطلقت اربعة عيارات نارية على الباص رقم ٢٩٤٩ من باصات (بات يام) في اثناء طريقه من المستعمرة الى يافا . واصابت احدى الرصاصات واجهة الباص الزجاجية فتحطم قسمها الاسفل وضاعف السائق سرعته الى ان وصل الى شارع جمال باشا حيث ابلغ احد افراد البوليس بالحادث فأبلغ الى الدوائر المسئولة . وانتقل الى مكان الحادث مساعد مدير البوليس وضابطا المدينة ومركز العجمي مع قوة ومختار محلة النزهة ، وسمعت شهادة السيد اسماعيل المدني والسائق اليهودي وبعض الركاب . واستمر التحقيق الى ساعة متأخرة من الليل

الاسكندرونة في حالة حصار

تظاهرات الشهباء انتصاراً لعروبة اللواء واجتماعات في العاصمة

الاستنجاد بملوك العرب ومناشدة اتاتورك دوام الصداقة بين الامتين

حالة حصار

بيروت في ٥ حزيران — لمراسل الدفاع الخاص — لا تزال مدينة الاسكندرونة في حالة حصار ولا تزال الاحكام العرفية معمولا بها ويشرف على الحالة القومندان كوليه قائد الفرقة المراكشية

بيان الحاكم العسكري

وقد اذاع القومندان كوليه بالسنجق بياناً دعا فيه الناس الى الهدوء والسكينة وان يعملوا على استتباب الامن وعدم وقوع حوادث ، كما طلب الى مراسلي الصحف التروي والاتزان في نشر الانباء وعدم اثارة النفوس

قوات من حلب

وقد حدثت عدة مصادمات في انطاكية بين العرب والاتراك واصيب عدد من الفريقين باصابات مختلفة . وقد ارسلت الى انطاكية قوات من حلب للاشتراك في تهدئة الحالة

مغادرة اللواء

وغادرت عائلات كثيرة من اللواء الى حلب وبعض مدن لبنان . ومنع القومندان كوليه خروج الرجال من السنجق . ويقوم الشباب العربي بمنع العائلات ايضاً من مغادرة اللواء

قوات تركية

ولما رأى الاتراك الحالة طلبوا ان يسمح الفرنسيون لهم بارسال قوات عسكرية تركية الى اللواء تساعد الجيش الفرنسي على حفظ الامن فرفض الفرنسيون

رفض العرب

وقد رفض الاستاذ الارسوزي ورفاقه من ممثلي العرب في السنجق المقترحات التي عرضها عليهم مندوب فرنسا بجعل مقاعد الاتراك ٢٢ ومقاعد العرب ١٨

تظاهر الشهباء

وجرت في حلب ، على اثر وصول الانباء المتضاربة عن السنجق امس ، عدة مظاهرات اشترك فيها كثيرون من الشباب والهيئات المختلفة وكانوا يهتفون بعروبة اللواء . ووصلت الى حلب عائلات كثيرة العدد غادرت اللواء بعد توتر الحالة فيه . ومعظم هذه العائلات من الفرنسيين

الاستنجاد بالملوك

وفي دمشق اجتمع الشباب الوطني وقرروا تأليف لجنة للدفاع عن الاسكندرونة . وقد ابرقوا الى اصحاب الجلالة ملوك العرب يقولون : السوريون العرب المجاهدون للوحدة العربية يتخذون جهادكم دستوراً ويستغيثون لانقاذ العروبة في الاسكنكدرونة

برقية لاتاتورك

وأبرق الشباب الوطني ايضا الى الغازي كمال أتاتورك قائلين : صداقة الشعوب العربية المناضلة في سبيل استقلالها أجدى للامة التركية في توطيد علاقات الامتين . نناشدكم دوام الصداقة ولا تهجموا العرب بالاسكندرونة »

الصحف التركية

استنبول في ٥ حزيران — تقول الصحف التركية أن بعض الصحف الفرنسية تريد في تعليقها على مسألة السنجق أن تعزو حالة التوتر البادية في الرأي العام التركي الى الهزيمة الانتخابية ، كما تحاول ان تضع تركيا في موقف المقاومة لسوريا وتتحدث عن العداء الوهمي بين العرب والاتراك .

ادارة تركية بحتة

وتقول الصحف التركية ان هذا الموقف اذا كان معقولا من حيث انه يرمي الى تخفيف تبعة فرنسا فهو على كل حال موقف غير صريح ان صفة « الهاتاي » التركية لا تنكر والشعب التركي مقتنع بها . فليس ثمة سبب لديه لكي يتوجس من نتائج الانتخابات التي اذا جرت في جو حر وهادئ، فلا يمكنها الا ان تفضي الى اعطاء هذا القطر ادارة مستقلة وتركية بحتة .

خلق هياج ...

ولكن مندوبي السلطة الفرنسية ، لا يزالون يواصلون مناوراتهم المرنة لخلق هياج تتذرع به فرنسا لبقائها في قطر لا تربطها به أية صلة وذلك بالالتجاء الى جميع ضروب الضغط وهو ما تنتقده تركيا على فرنسا . ان انحلال الاغلبية التركية تحت ضغط العناصر الاجنبية الاتية من الخارج هو أحد المظاهر المتعددة لهذه المناورة وهو يرمي الى دفع الاتراك الى أعمال متطرفة .

الترك والعرب

وانتقلت الصحف التركية الى الكلام عن العداء بين العرب والاتراك فقالت : أما فيما يتعلق بالعداء المزعوم بين الترك والعرب فان الصحف التركية مجمعة على ملاحظة ان العلاقات الودية تربط بين تركيا وجارتيها العراق وسوريا. والصحف الفرنسية التي تزعم ان السوريين يعارضون في اقامة حكومة مستقلة تركية «الهاتاي» انما تعمل على استمرار الهياج المصطنع الذي خلقه الموظفون الفرنسيون، وتحويل الاهتمام عن مظهر المشكلة الحقيقي.

اقوال ((جمهوريت))

وكتبت جريدة «جمهوريت» عن المشكلة فحملت حملة شديدة على فرنسا . ثم انتقلت بعد هذه الحملة الى الكلام عن الارمن في اللواء فقالت انهم مواطنونا منذ القدم. أما عرب السنجق فهم اخواننا الذين عشنا معهم اجيالا . وختمت بقولها :

ان مناورة فرنسية واحدة لن تفلح في التأثير على الحياة الاخوية المستقلة التي سيخلقها النظام التركي في الهاتاي . ويجب ان ترغم فرنسا على مواجهة حقيقة المشكلة وأن تمنى أخيراً بسوريا التي قطعتها وحكمت عليها أن تعيش الى الابد تحت نيرها. واذ سوريا لمحقة الحق كله في عدم اذعانها لهذا التقطيع ولهذا الرق. وواجبنا الانساني يقضي علينا بان نصيح عالياً اننا نعمل من كل قلوبنا على انقاذ هذا البلد المسكين »

* * *

اعلان

بيع اموال منقوله

صادر من دائرة اجراء تل ابيب

تنفيذاً للقضية الاجرائية رقم ١٦٨٩ سنة ٩٣٨

المحكوم له : شركة الهندسة الفلسطينية المحدودة

المحكوم عليه : عاشور مصطفى القول من قرية هربيا

الاموال المراد بيعها: موتور كروسلي قوة اربعة عشر رأس نمرة ١١٨٦٥٤ — ٤٥٠ وطلمبه اربعه انش درس اعوج .

يباع بالمزاد العلني الاشياء المبينة اعلاه بيوم الاربعاء في ٢٩ ـ ٦ ـ ٩٣٨ الساعة ٣ بعد الظهر في بيارة المحكوم عليه في هربيا محل وجود الاموال ليشترك بالمزاد ويدفع ديبوزيتو عشرة في المائة على ان يكون دفع الثمن سلفاً بعد اعطاء القرار بالاحالة الا اذا صدر قرار بتأجيل البيع على ان تكون اجرة الدلال ورسم الدلالة وفك الموتور والطلمبه عائد على المشتري في ٤ ـ ٦ ـ ٩٣٨

مأمور اجراء غزة

(٣٧٤٠)

اعلان بيع

صادر من دائرة اجراء الرملة

دوسيه ٤٨٨٨—٣٥

سيباع بالمزاد العلني موتور وطلمبة في بيارة احمد طه ابو عامر في قرية يبنا. يوم الاحد في ١٩ ـ ٨ ـ ٣٨ الساعة ٢ بعد الظهر

من مال المحكوم عليه احمد طه ابو عامر من يبنا

لصالح محمد صالح عطيه . وكيله المحامي فايز افندي كنفاني بيافا.

لقاء مبلغ ٦٠ جنيه و ٦٩٠ ملا والرسوم والمصاريف جنيهين و ٥٤٠ ملا والفائدة القانونية من تاريخ ٤ ـ ١٠ ـ ٩٣٤ عدا رسوم البيع

فعلى راغب الشراء الاشتراك بالمزايدة في القرية المذكورة باليوم المذكور والوقت المعين مصحوبا بالتأمينات القانونية والرسم والدلالة على المشتري اصولا

في ٤—٦—٣٨

مأمور اجراء الرملة

(٣٧٥٠)

انباء شرقية

انشاء رابطة بين شباب قطرين عربيين

بغداد في ٥ حزيران — لمراسل الدفاع الخاص — ورد اليوم على بعض المقامات الوطنية رسائل من بيروت تتضمن فكرة انشاء رابطة بين الشباب اللبناني والعراقي في عاصمة لبنان بعيدة عن النزعات السياسية والحزبية ومقاومة كل دعاية تبث للتفريق بينهما وان عدة اجتماعات عقدت لهذه الغاية فكان لهذه الانباء صدى ارتياح .

سلطان مسقط و معتمد سعودي في الهند

بومباي في ٥ حزيران — وصل الى هنا عظمة السلطان سعيد بن تيمور سلطان مسقط عائداً من سياحته ، وقد زار اليابان ولندن واميركا زيارة رسمية. ووصل ايضاً الشيخ عبد الرحمن القصيبي معتمد الملك ابن السعود في الهند فاستقبل الضيفان استقبالا حافلا من العرب والهنود المسلمين .

الصحف الهندية وخطبة اميري ايران ومصر

بومباي في ٥ حزيران — نشرت كبريات الصحف هنا وفي كلكتا ومدراس ولاهور ودلهي وحيدر اباد وغيرها صورة الاميرة فوزية والامير محمد شاه ور خطيبها وعنت ان تكون خطبتهما فاتحة عصر نافع للبلاد الشرقية عامة والعربية خاصة

كاتب فرنسي ومسألة الاسكندرونة

باريس في ٥ حزيران — نشرت جريدة « الجورنال » مقالا بتوقيع « سان بريس » عن مسألة الاسكندرونة فقال .

« ان كل يوم يمر تزداد فيه شدة الحملة القائمة على اساس ان التعليمات التي ترسلها باريس يسخر منها ممثلونا ولا سيما المسيو جارو نائب المندوب السامي . وفي الواقعة الا يعد جرم المسيو جارو الحقيقي انه احبط بمهارة دهشة الترك ؟

« فمنذ ١٥ يوماً ، على اثر اغتيال اثنين من الترك في منطقة انطاكيا جاء ممثلو حكومة انقره يقولون لنا بكل لطف انه لما كنا لا نستطيع المحافظة على النظام فانهم مستعدون تمام الاستعداد للقيام بهذه المهمة بانفسهم، فاجابهم المسيو جارو بان اورطة من الجيش ستصل قريباً الى اللواء لهذا الغرض . وقد حشد الترك ٣٠ الف رجل على الحدود غير ان الافضل ان يدركوا اننا لن نترك لهم المجال للقيام بعمل عسكري وكان يجب ان تكون التسوية سهلة ولا سيما ان الحكومة الفرنسية لا تزال تحترم العهد الذي قطعته على نفسها في جنيف بان تكفل للترك على كل حال ٢٢ مقعداً في برلمان اللواء مقابل ١٨ مقعداً للعناصر الاخرى .

مسألة الثكنات العسكرية البريطانية

القاهرة في ٥ حزيران — لمراسل الدفاع الخاص — لا تزال مسألة الثكنات العسكرية تشغل الصحف والرأي العام وترى بعض الاحزاب المؤيدة للحكومة وجوب الاصرار على تنفيذ نصوص المعاهدة فيما يختص بجلاء الجنود الانكليز عن عاصمتي البلاد : القاهرة والاسكندرية في الموعد الذي ضربته المعاهدة اذا لم يكن في الامكان تعجيل الجلاء قبل ذلك .

والمفهوم ان رئيس الوزراء صرح في الايام الاخيرة انه سيدلي ببيان مفصل عن هذه المسألة في مجلس النواب ، متى ضم الامور في نصابها .

معاهدة الاقامة بين مصر وتركيا

بعث وزير الخارجية إلى الوزارات الاخرى بكتاب اشار فيه الى دخول معاهدة الاقامة المبرمة بين مصر وتركيا في دور التنفيذ ابتداء من ١١ ايار الماضي وطلب اصدار التعليمات اللازمة للمصالح المختلفة لتنفيذ ما يدخل في اختصاصها من احكام تلك المعاهدة .

اشتراك مصر في مؤتمر الحشرات ببرلين

وافق مجلس الوزراء على اشتراك مصر في المؤتمر الدولي السابع لعلم الحشرات المزمع عقده في برلين في المدة بين ١٥ و ٢٠ آب القادم وندب الدكتور سليمان الزهيري الاختصاصي الاول بقسم الحشرات لتمثيل مصر في هذه الهيئة .

اللغة العربية في مصلحة السكك الحديدية

اصدر مدير مصلحة السكك الحديدية قرارا باستعمال اللغة العربية في المكاتبات الخاصة بالاعمال المصلحية ، على ان لا تستعمل اللغات الاجنبية الا في الاحوال التي يتعذر فيها استعمال اللغة العربية .

الصلات العلمية بين المغرب الاقصى ومصر

حفل نادي المعلمين ليلة أمس بصفوة من رجال مصر المشتغلين بقضية العرب تلبية لدعوة الزعيم المراكشي السيد محمد المكي الناصري مدير معهد مولاي الحسن للابحاث المغربية بتطوان اراد بها ان يبدي شعوره نحو مصر والمصريين . والقى سيادته خطابا جامعا عن العلاقات الثقافية بين المغرب الاقصى والشرق العربي وأشار الى ما ساد العالم الاسلامي من تفكك حتى فصل بين الشقيق وشقيقه وباعد بين الاخ واخيه . وتكلم في هذا الحفل الذي كان يسوده جو العروبة النقية وكيل وزارة المعارف العشماوي بك والدكتور حسن ابراهيم فنوها بجهود المغرب الاقصى في التاريخ الاسلامي وفي رفع شأن العروبة في هذا القطر النائي .

بعض حقائق عن فلسطين

كراس في لندن لسيدة انكليزية فاضلة

القدس في ٥ حزيران - لمراسل الدفاع الخاص - أصدر المركز العربي بلندن كراسا عنوانه « بعض حقائق عن فلسطين » بقلم المس نيوتن وهو يتضمن بحثا تحليليا للحالة الحاضرة . وقد ارسلت لجنة السيدات العربيات بالقدس رسالة شكر للمس نيوتن تقديرا لمجهوداتها ومناصرتها للقضية العربية ورسالة اخرى الى المسز أرسكين المشرفة على المركز العربي بلندن على ما بذلته وما زالت تبذله في سبيل القضية العربية .

تجد اشهر الروائح العطرية في

محلات اسعد بيافا

BOURJOIS
PARFUMEUR
PARIS

الكسور والجروح والرضوض
تشفى سريعاً باستعمالك
منثولاتوم

MENTHOLATUM
REFUSE IMITATIONS

الظريفية

مطعم ، بار ، طرب ، واوتيل — يافا ساحة السرايا

نعلن للجمهور اننا اعدنا افتتاح محلنا حسب اشغالنا القديمة وصممنا على ان يكون جميع زبائننا الكرام في غاية السرور والابتهاج لما ادخلناه من التحسينات العظيمة في الفرش والطعام النظيف وحسن معاملة الخدم (م الشرق)

اعلان بيع ملك

من دائرة اجراء القدس

نمرة القضية ٣٩١٥—٣٦

القدار : ٦٠ حصة من ٤٠٣٢ حصه

الجنس : ارض وعليها دار كبيرة مكونة من طابقين العلوي ستة غرف ومنافع والسفلي ستة غرف ومنافع وبئر ماء . المنافع السفلية قسمين كل قسم غرفتين

الموقع : باب العامود

البلدة : القدس

المساحة : دونم عدد ٩ و ٧٣٧ ذراع مربع و ٤١ ساتي

القيمة المخمنة : الفين جنيه باتفاق الخبراء .

الحدود : شرقاً طريق خصوصية ، غرباً طريق، شمالا فريدريك فشر، جنوباً جودت افندي النشاشيبي

ليكن معلوما لدى العموم انه مطروح للبيع في المزاد العمومي الملك المبين مقداره وجنسه وموقعه بعاليه المائد الى حافظ بك السعيد المدين الى بنك دي روما بمبلغ خمسين جنيه والرسوم والفائدة

فمن يرغب شراء الملك المذكور يمكنه مراجعة دائرة اجراء القدس ظرف شهر واحد ويشترك بالمزايدة بعد دفع الديبوزيتو عشرة بالمائة عن القيمة المخمنة المبينة اعلاه مع العلم بان اجرة الدلال وجميع رسوم الطابو والبلدية على المشتري ولاجله صار اعلان الكيفية

في ٢٥—٥—٣٨

مأمور اجراء القدس

صفوة ما يحمله بريد الشرق والغرب

طرائف سياسية واجتماعية

أسبانيا للبيع - بعد الزيارة - مالية ايطاليا

زائر غريب - نابليون الاحمر - حتى الكبريت - عشرون الفاً - لاجل صورة

عن آخر المجلات الانكليزية الخبيرة ببواطن الامور ننقل المعلومات الطريفة التالية :

اسبانيا للبيع ؟

لا يكل نيفل تشامبرلن رئيس وزراء بريطانيا ، ولا يمل فيما يحاوله من ضمان انسحاب « المتطوعين » الاجانب من اسبانيا ، حتى يستطيع الدوتشي ان يستدعي جنوده من هناك ، وبذلك يبدأ بتنفيذ نصوص الاتفاقية الانكلو- ايطالية ، ويمهد السبيل لاستئناف المحادثات الانكلو — المانية

ويضغط هذا الرئيس ضغطاً ثقيلا على فرنسا لحملها على الامتناع عن السماح بتسرب الكميات الهائلة من الاسلحة الروسية ، عبر جبال البيرنيه ، الى الحمر الاسبانيين ، ولكن رئيس وزراء فرنسا ادوار دلادييه يجد نفسه امام لغز لا يستطيع له حلا ، وهو يسمع من فم رجل ينطق باسم الحكومة الاسبانيه ، تصريحه بان فرنسا وبريطانيا اذا هما لم تغيرا موقفهما من اسبانيا الحمراء ، فان برشلونة ستجد طرقاً ووسائل اخرى للتخلص من الفرق الالمانية والايطالية

ويفسر الساسة في باريس هذا الكلام بانه تهديد بان الحكومة الاسبانية يحتمل منها ان توافق على اعطاء المانيا وايطاليا بعض الاقاليم الاسبانية المطوع فيها في مقابل سحب الجنـود الالمانيين والايطاليين من بقية البلاد الاسبانية ، وعندئذ تستمر الحرب الى النهاية بين الاسبانيين ضد الاسبانيين ... بعد دفع ثمن انسحاب « المتطوعين » لا نقداً ولا وعداً ، ولكن ارضاً اسبانية ؟

بعد الزيارة ...

يزداد قلق دلادييه رئيس وزراء فرنسا من اشتداد المعارضة لسياسة حكومته بين احزاب اليسار ، كما دله على ذلك مؤتمر الاشتراكيين الذي عقد مؤخراً في رويان ، وقرر فيه المؤتمرون باكثرية الاصوات تأييد اقتراح اقترحه (جان زيرومسكي) بمهاجمة الحكومة مهاجمة عنيفة في البرلمان ، بقصد اسقاطها

ويلح على دلادييه في تأجيل تقديم استقالته ، كل من بول مارشاندو وزير المالية ، وبول رينو وزير العدلية ، وهما في ذلك يقولان له :

« اننا نستطيع الاستمرار في الحكم ، الى ان تنتهي زيارة ملك انكلترا الرسمية ، وبعد ذلك نحل البرلمان الى الخريف القادم »

ولكن الاشتراكيين مصممون على طلب المناقشة في المسائل الداخلية — لا في السياسة الخارجية — في اوائل تموز القادم ، وهم سيطرحون الثقة بالوزارة اثناء هذه المناقشة ، وهم واثقون من الفوز باسقاطها بمجرد مغادرة الملك جورج السادس والملكة اليزابيث لباريس

وفرنسا هي البلد الذي لا يستقر فيه قرار اية وزارة من الوزارات ...

مالية ايطاليا

بينما كان « الدوتشي » يقذف بقنابل « الدبلوماسية » في خطابه الذي القاه في جنوى ، كان الكونت ثاون ، وزير المالية الايطالية ، واقدر رجل مالي في اوروبا ، يفخر في البرلمان الايطالي بان ايطاليا لن تنقص قيمة الليرا ، ولن تسعى الى عقد اي قرض مالي خارجي ، لان ايطاليا ستكون لها ميزانية متوازنة في ايراداتها ومصروفاتها في ظرف ثلاث سنين

وقال الكونت بعد ذلك ان ايطاليا في ٤٥ شهرا ، انفقت على التسلح ، مبالغ اضافية قدرها ٣٠٠،٠٠٠،٠٠٠ جنيه استرليني ، بما في ذلك قائمة حساب الحرب الحبشية ، والدفعات الأولى التي انفقت على استعمار تلك البلاد ، وقد بلغت نفقات ايطاليا في ميزانية ١٩٣٦-٣٧ مبلغ ١٧٠،٠٠٠،٠٠٠ من الجنيهات الانكليزية ولكن النفقات المقدرة في ميزانيـة ١٩٣٧-٣٨ لن تزيد عن ٩٠،٠٠٠،٠٠٠ جنيها

وبما ان الدخل يتزايد باستمرار ، فحاجات التسلح ستسد ، وتتوازن الميزانية في عام ١٩٤١ ... ولا حاجة لايطاليا بقروض لندن ، ولا قروض باريس

زائر غريب

حارت عقول الموظفين في وزارة الداخلية في لندن ، في أمر رجل عجوز متجنس بالجنسية الفرنسية ، له نبوغ في التحايل على دخول البلاد الانكليزية ، دون علم موظفي المهاجرة والسفر

وتقع على هذا الرجل النابغة ، شبهة الاتجار بالعقاقير المخدرة ، ولكن هذه الشبهة لم يؤيدها شيء بعد ، مع العلم بان الرجل نفي من انكلترا عشر مرات على الاقل !

انه يأتي في السر الى احد الموانيء الشمالية ، ويمضي في « اشغاله المالية السرية » ثم يأتي في النهاية الى لندن ، وهو لا يملك شروى نقير ، وفي لندن يقدم امام محكمة الصلح ، ويحكم عليه بالسجن لدخوله البلاد تهريباً وبعد انقضاء مدة السجن ينفى ... وبعد ستة اشهر على الاكثر يعود الى انكلترا

والسلطات الفرنسية غير قادرة على معرفة هوية هذا الرجل ، واغرب ما في أمره انه يعرض نفسه في كل مرة ، أمام انظار رجال البوليس الذين يكونون قد القوا عليه القبض في المرة السـابقة ، ويتظاهر بالفقر مع انه لا بد وان يكون من الاغنياء اذا صحت شبهة السلطات في انه من كبار تجار المخدرات ..

نابليون الاحمر

وصل (صن فو) رئيس المجلس التشريعي في ولاية يوان الصينية الحمراء الى موسكو ، فاستقبله جوزيف ستالين الديكتاتور الاحمر .

وقد سبق لهذا الرجل ان زار موسكو لاول مرة في شهر شباط من هذا العام ، ولكن في تلك الزيارة لم ينل الا القليل من المساعدة العسكرية ، على الحرب ضد اليابان ، وكان عليه ان يدفع نقداً عن كل شيء اشتراه ، أما في هذه المرة الاخيرة فانه نجح في اغراء « نابليون الاحمر » بالتدخل في الحرب الصينية على مقياس واسع .

وكانت روسيا في اول الحرب لا تؤمن بمقدرة الصين العسكرية ، أما الان فانها آمنت بها ، ولذلك خولت للصينيين ان يشتروا ما يشاءون من الاسلحة من مصانعها بالدين لمدة ست سنوات ... والدفع بعد انتصار الصين ... وبعد هذا الانتصار في حكم المستحيل

حتى الكبريت !

حار تجار الكبريت في علب ظهرت اخيراً وقد كتب عليها (صنع في السويد) ولكن هذه الحيرة تزول اذا عرف هؤلاء التجار ان « السويد » هذه هي جزيرة صغيرة لا تبعد كثيراً عن ميناء هو كايدو الياباني ، وقد سميت مؤخرا بهـذا الاسم ، لمضاربة كبريت السويد الحقيقية

وليس اسم السويد هو الاسم الاجنبي الوحيد في الممتلكات اليابانية ، ففيهـا مدينة (الولايات المتحدة) وفيها تصنع اشياء كثيرة مختلفة ، كتب على كل قطعة منها (صنع في الولايات المتحدة) وتحت ذلك بحروف صغيرة جدا كلمة « اليابان »

ويدهش طلاب الجغرافيا الان لاكتشافهم ان مدينة ماكلسفيلد الانكليزية ... موجودة في اليابان ايضاً وهي مثلها تصنع المصنوعات الحريرية ...

عشرون ألفاً

تقول الانباء الواردة من هنداي في اسبانيا الوطنية ان جريدة « بوبولو ديتاليـا » الفاشستية اليومية ، ترسل ٢٠،٠٠٠ نسخة يومياً لتباع الى الجنود الايطاليين الفاشست في اسبانيا ، وتصل هذه النسخ في منتصف الساعة الثامنة من صباح كل يوم ، وتوزع كلها في الحال

ويتساءل الاشتراكيون في انكلترا الان : لماذا ترسل ٢٠،٠٠٠ نسخة من هذه الجريدة الى اسبانيا ، مع ان الرقم الرسمي لعدد « المتطوعين » الايطاليين مع الجنرال فرانكو ، هو ١٠،٠٠٠ متطوع ؟

لاجل صورة

ساءت العلاقات مؤخراً بين هنغاريا على اثر ظهور صورة في احدى المجلات الاسبوعية الالمانية ، تمثل الريخ الاكبر وفيه نصف هنغاريا ، هذه المملكة التي لا ملك لها ، والتي انقصتها معـاهدة تريانون الى ثلث ما كانت عليه ، فجاءت هذه الصورة فجملتها السدس !

وكان القصد من هذه الصورة هو اظهار ممتلكات ايطاليا في اوروبا ، ولكن جاءت فيها عرضاً صورة الريخ وهو ممتد الى ما وراء الدانوب بمسافة بعيدة وفيه بودابست العاصمة الهنغارية نفسها

وفي شرحه الذي كتبه محرر هذه المجلة للصورة ، ان عاصمة هنغاريا ستنتقل الى مدينة « سيزيجد » ، وبعد مفاوضات قصيرة بين بودابست وبين برلين ، صودر العدد الذي ظهرت فيه هذه الصورة من المجلة ، وعزلت الشركة التي تشرف على ماليتها ، رئيس التحرير ، الموحي برسم هذه الصورة ، ورجعت العلاقات بين البلدين ... وهي على غاية ما يرام...

معرض الدنيا

يذاع نبأ افتتاحه من ٢٦ عاصمة

مندوبان عن المعرض يطوفان بأرجاء اوروبا الان

في الصحف الانكليزية الاخيرة ، ان المستر يولبوس سيل هولمز ، والدكتور يونغ ، من كبار موظفي معرض الدنيا الذي سيفتتح في نيويورك في شهر ايار من العام القادم ، يقيمان الان في باريس ، لعمل الترتيبات اللازمة للدور الذي ستلعبه العاصمة الفرنسية في تحية معرض الدنيا يوم افتتاحه

اذاعة ساعة

وستذاع في هذا اليوم اذاعـة لاسلكية تستغرق ساعة كاملة من ٢٦ عاصمة ، ثم تكرر في ٢٦ يوماً من ايام الاحاد المتتابعة بعد افتتاح المعرض ، وسيزور هذان المندوبان هذه العواصم كلها لعمل الترتيبات اللازمة لهذه الاذاعة. وكان المستر هولمز قبل انضمامه الى شركة المعرض موظفاً من موظفي وزارة الخارجية البريطانية ، اما الدكتور يونغ فانه نقادة في مسائل الراديو ، وسينضم اليهما في هذه الرحلة عما قريب المستر جورج بك آنيني ، رئيس لجنة مديري هذا المعرض

ثم غلاسكو

ومن باريس ، سيسافر المستر هولمز والدكتور يونغ الى اوروبا الجنوبية ، والى ممالك البلقان ، واوروبا الوسطى ووارسو ثم برلين وبراغ وبلدان البلطيك ، ثم يزوران المعرض الملكي في اوسلو في هولندا ، ويعرجان على بلجيكا ، وسويسرا ، ثم يجيئان الى الجزر البريطانية ويزوران المعرض الامبراطوري في غلاسكو

رحلة طويلة

ومن بريطانيا سيذهب هذان المندوبان الى دبلين عاصمة ارلندا ، ثم يبحران عائدين الى اميركا ، بعد ان تكون رحلتهما هذه قد استغرقت شهوراً عديدة

الى اميركا الجنوبية

وهناك رحلة مثل هذه سيقوم بها وفد تحت رئاسة المستر ادوارد روزفلت مدير معرض الدنيا ، الى اميركا الجنوبية لزيارة العواصم اللاتينية ، والاتفاق مع المحطات اللاسلكية فيها على البدء بالاذاعة عن هذا المعرض في شهر تشرين الاول القادم

الساعاتي الوطني
ديكران
وكيل اشهر فبارك الساعات
والاختصاصي
صنع النظارات
م. الشرق

افيون شنغهاي

بالرغم من ان الافيون محرم في منطقة شنغهاي الدولية في الصين ، فقد استطاع المهربون من التجار ان يهربوا اليها في الاشهر الاربعة الاولى من هذا العام ، ما بلغت قيمته ٤٠٠،٠٠٠ جنيها من الافيون اي بمعدل ١٠٠،٠٠٠ جنيه في الشهر — وهكذا الموت الزؤام !

المبشرون السياسيون

وصلت الى مستعمرة غينيا الجديدة ، بعثة المبشرين المسيحيين الالمان وبمجرد وصول اعضائها ، شرعوا يعلمون اولاد المدارس التحية النازية ، والهتاف بكلمتين « هيل هتلر » اي ليحيى هتلر !

اجتياز الشرق

بطريق الجو

شركة مصر للطيران تقدم خدمات ممتازة على خطوطها الجوية بين المراكز الرئيسية في الشرقين الادنى والاوسط وتوفر على المسافر ساعات واياماً من عدم الراحة والتعب بالسفر براً .

المكتب الذي تسافر منه أو وكلاء الشركة يسرهم تقديم زيادة الايضاحات عن :

خطوط مصر الجوية

اعلنوا عن بضائعكم
في جريدة الدفاع

أمام المحكمة

الامراض العقلية والطلاق

الزوج العجوز

يبلغ السر فرانك آتلستين سويتنهام من العمر ٨٨ سنة ، وكان في الماضي هو الحاكم العام لمستعمرات المضايق في الشرق الاقصى ، وقد مشى يوم ٢٦ الماضي - كما يقول مندوب « الديلي ميل » القضائي - من محكمة الطلاق في لندن مشية بطيئة وئيدة ، وهو رجل اعزب لاول مرة منذ ٦٠ سنة

يحكم له بالطلاق

انه ربح قضيته ، وحكم له بطلاق امرأته منه ، بسبب ما ثبت من اختلال عقل زوجته الليدي كونستاس سيدني سويتنهام.

اما هذا الزواج الذي فسخ ، فكان قد عقد في ناحية هارو في شهر شباط عام ١٨٧٨ ، ولم ينجب الزوجان اطفالا ، وكان كل ما قاله السر فرانك في دفاعه ، هو ان الليدي موضوعة تحت المعالجة الطبية باستمرار منذ عام ١٩٣٠

الليدي العجوز

اما الليدي سويتنهام ، وهي بارونة تبلغ من العمر ٨٠ سنة ، فقد انكرت انها مجنونة « جنونا غير قابل للشفاء » وفي هذه الجلسة قعد السر فرانك ساكنا مطرقا لا يتحرك ، وفيما عدا تلك الجملة التي قالها للمحكمة لم يقل شيئا ، وانما تولى المرافعة عنه المحامي المستر ملفورد ستيفنس ، كما تولى الدفاع عن البارونة المستر وليم ليبتلي

بينات قاطعة

وقد ادى الشهادة في هذه القضية اربعة من الاطباء الاخصائيين في الامراض العقلية ، وقدموا بينات قاطعة اثبتوا بها ان البارونة يستعصي علاجها ، وان لا أمل في شفائها

اما شهود الدفاع فانهم لم يزيدوا عن قولهم ، للتدليل على صحة عقل البارونة ، انها عرفت بأمر الاستدعاء الذي قدمه السر فرانك الى المحكمة ، مطالبا فيه بالطلاق ، لانها تقرأ الصحف ، وتفهم كل ما يرد فيها من الانباء ؟

والسر العجوز حر الان ... يستطيع ان يتزوج بمن يشاء ، اذا شاء ... وكذلك البارونة العجوز ...

نساء اميركا

تعتقد ٩٩ من كل ١٠٠ امرأة في الولايات المتحدة الاميركية ، بوجود الاله ، وبان هنالك بعثاً وحياة غير هذه الحياة الدنيا ، وبذلك يقول احصاء نشرته مجلة نسائية

المانيا في الجو

يقول الخبراء الجويون في لندن ، ان المانيا في عام ١٩٤٠ ، ستصبح ولديها من قاذفات القنابل والطوربيد ٨٠٠٠٠ طائرة

احتفظي باسنانك بيضاء
خالية من النخر كالفعل ، بواسطة
ماكلينز
معجون الاسنان المنظف
الثمن لكل انبوبة ٣٥ ملا و٦٠ ملا
الانبوبة ذات الحجم الهائل ١٢٠ ملا

في سطور

رئيسة الخادمات

تعد إيميلي سكرويد ، رئيسة خادمات المنازل في برلين . فهي الان تبلغ من العمر ٨٥ سنة ، وقد خدمت اجيالا متتابعة من عائلة واحدة ، لمدة ٦٧ سنة

ناقوس هتلر

سيعلق اول ناقوس لهتلر في فينا ، في كنيسة سليفرنغ ، وقد نقشت على هذا الناقوس الكبير عبارة : « انا أحيي هـذا الزمن الجـديد ، فلتحى المانيا عظيمة واسعة »

قرية اطفال

ضربت قرية ايفل فريسهيم الالمانية الرقم القياسي في عـدد الاطفال ، فالاحصاءات أثبتت بأن معدل الاطفال في كل عائلة في هذه القرية ، هو عشرة اطفال

اجور العمال

ازدادت اجور اكثر من ٢،٣٠٠،٠٠٠ عامل في انكلترا في هـذا العام ، ولكن ٣٣٠،٠٠٠ من العمال الاخرين ، نقصت اجورهم في الشهر الماضي ، دون ان يضرب احـد منهم ، احتجاجا على هذا النقص

الى يوغسلافيا ، ثم ؟

سمحت الحكومـة اليوغسلافية بادخال ٢،٠٠٠ آخرين من يهود النمسا ، الى بلادها ، ليمكثوا فيها مـدة معينة من الزمن ، في انتظار هجرتهم الى بلاد أخرى

الوف الملايين

في سنة ١٩١٣ ، سنة « الهستريا » التي سبقت الحرب العظمى ، اشترت الدنيا من الاسلحة بما قيمته ٨٦٠ مليونا من الجنيهات ، اما الان فقد بلغت هذه القائمة ٤،٠٠٠ مليون جنيه

قرض عشرين الف جنيه لبلدية يافا

تجري الآن بين الحكومة وبين ادارة بنك الباركلس مفاوضة لاعطاء البلدية قرضاً مقداره عشرون الف جنيه لتستطيع بواسطته القيام بالمشاريع العامة الضرورية التي تتطلبها حالة المدينة ، ولايجاد اعمال لفريق من العمال العاطلين الذين يتوافدون على دارها يومياً .

احصاء عن تجارة فلسطين

الصادرات والواردات وقيمة النفط العراقي

بلغت قيمة ما استوردته فلسطين خلال شهر نيسان الماضي مليون و١٤٩،٨٠٦ جنيهات وكانت قد استوردت خلال ذات الشهر من سنة ١٩٣٧ ما قيمته مليون و٤٧٢،٦٨٨ جنيهاً

وفيما يلي جدول بالاشياء المستوردة مع اعانها في خلال شهري نيسان من سنه ١٩٣٧ وسنة ١٩٣٨

	سنة ١٩٣٧	سنة ١٩٣٨
مأكولات ومشروبات وتبغ	٣٠٩،٦٦٦ جنيهاً	٢٨٤،٧٥١ جنيهاً
مواد خام	٨١،١١٨ :	٦٩،٥٥٢ :
مصنوعات	٩٦٨،٩٤٧ :	٧٩٢،٨٣٩ :
حيوانات للذبح	١٢،٩٥٧ :	٢،٦٦٤ :

وبلغت قيمة ما اصدرته فلسطين في خلال نيسان الماضي ٤٤٤،٥٣٧ وكانت قد اصدرت خلال ذات الشهر من سنة ١٩٣٧ ما قيمته ٦٥١،٢٠١ جنيه

وفيما يلي جدول بالاشياء المصدرة مع اعانها في خلال شهري نيسان من سنة ١٩٣٧ وسنة ١٦٣٨

	سنة ١٩٣٨	سنة ١٩٣٧
مأكولات ومشروبات وتبغ	٣٧٥،٥٨٣ جنيهاً	٥٦٥،١٩٦ جنيهاً
اثمار حمضية	٣٤١،٤٠٠ جنيه	٥٠٨،٧٦٦ جنيهاً
مواحد خام	١٢،١٧٥ جنيهاً	٤٩،٣٠٩ جنيهات
مصنوعات محلية	٥٦،٦٩٧ :	٣٨،٦١٩ جنيهاً
مستخرجات البحر الميت	٢٩،٩٤١ :	١١،٢٢٤ :
حيوانات للتربية	٠،٠٨٢ :	٠،٠٧٠ :

وبلغت قيمة ما استوردته فلسطين في خلال الاشهر الاربعة الاولى من السنة الحالية ٤،٦٩٩،٢١٨ جنيهاً يقابلها في خلال المدة ذاتها من سنة ١٩٣٧ ٥،٦٦٥،٣٠٢ جنيهاً .

أما قيمة ما اصدرته في خلال هاتين المدتين فهو مبلغ ٣،٠٦٨،٥٨٢ جنيهاً في السنة الحالية ومبلغ ٣،٤٩٨،٤٥٩ جنيهاً في السنة المنصرمة

وتقدر قيمة النفط العراقي المصدر عن طريق ميناء حيفا في خلال الاشهر الاربعة الاولى من هذه السنة بمبلغ ٦٤٦،٠٢٦ جنيهاً عن ٨٠٧،٥٣٣ طناً وبمبلغ ٥٦١،٧٩١ جنيهاً عن ٦٩٩،٩٨٩ في السنة الماضية .

تفاصيل عن حادث

اتصلت بنا تفاصيل جديدة عن حادث حرق مخيم الحكومة بجوار بركة رمضان ، على شاطيء مستعمرة ناتانيا . وهي تلخص بأن الحادث وقع في الساعة الحادية عشرة والنصف من ليلة ٤ الجاري ، فقد جاءت جماعة مسلحة يزيد عدد افرادها عن ٢٤ شخصا الى مخيم الصحة الذي يشتغل في تجفيف مستنقعات « الفالق » وطوقت المخيم من مختلف نواحيه وطلبت من العمال والموظفين مغادرة المخيم ، ولما خرجوا اشعل المسلحون النار في الخيام ، وعددها سبع ، ثم اخذوا بعض اشياء تملكها الحكومة .

وقد جاءت في الصباح قوة من رجال بوليس بيت ليد الى مكان الحادث وفرضت غرامة ١٥ جنيهاً على صاحب دكان هناك اسمه صادق عبد الرحمن الصادق ولم يسفر التحقيق عن العثور على أي أثر .

حركة الميناء

رست في ميناء الثغر امس الباخرة «نارمونك» وافرغت من حمولتها ٤٠ طن عفش . والباخرة « فيولا » وافرغت ٢٨ طن بضائع والمركب الشراعي « توكلت على الله » وافرغ ٨٧ طن عفش و« منصور » وافرغ ٦١ طن بضائع متنوعة

عريضة سكان شارع

رفع سكان شارع الدرهلي عريضة ارسلوا نسخة منها لحاكم اللواء الجنوبي واخرى لمدير بوليس اللواء وثالثة لرئيس بلدية يافا ، يشكون فيها انتشار البيوت المشبوهة في هـذا الشارع . وطلب الموقعون اغلاق البيوت وقالوا انهم لا يستطيعون فتح نوافذ بيوتهم بالليل او بالنهار حتى كادت بيوتهم تصبح سجوناً لا يدخل اليها الهواء . وأملوا في ختام مضبطتهم هذه ان تنشط الدوائر المختصة لوضع حد لهـذه الحالة ، وان تتخذ الاجراءات اللازمة لتطهير الاحياء .

العمال والمجلس البلدي

يعقـد المجلس البلدي جلسة يوم الثلاثاء القادم «غداً» للنظر في بعض المسائل المالية والادارية ، والمأمول ان تنال مسألة العمال العاطلين وايجاد واعمال لهم عناية رجال المجلس.

مخالفات ...

قام بوليس الحركة في المدينة صباح أمس بجمع مخالفات الرخص للباعـة المتجولين وراكبي الدراجات وغيرها وسيقدم عدداً كبيراً منهم للمحاكمة

مسجد النزهة

كلمة لمحبي الخير

منذ ثلاث سنوات واكثر تبرعت سيدة معروفة متوسطة الحال بقطعة ارض لبناء جامع في محلة النزهة التي كانت خالية من مسجد . وقد تقدم فريق لموآزرة السيدة المذكورة فتبرعوا بمبالغ وجمعوا من ذوي المروءة مبالغ اخرى واستطاعوا بواسطتها اقامة مسجد ظل العمل فيه سائراً بفضل احسان المحسنين الى ان كاد يشرف على الانتهاء

ومنذ اسبوع فقط وصل الى يافا مدير الاوقاف العام وزار المسجد المذكور ووقف على طرق التبرع التي قام عليها منذ الشروع فيه الى المرحلة التي وصل اليها ووعد بأن يبذل جهده لدى المجلس الاسلامي الاعلى لضم هذا المسجد الى مساجد الاوقاف واتمام التعميرات النهائية الباقية فيه ، والتي لم تتم بعد

وفي صباح امس ذهب السيد محمد رشيد بركات مختار محلة النزهة الى حضرة مدير دائرة الاوقاف وراجعه بشأن الوعد الذي وعد به مدير الاوقاف العام فيما يتعلق بالمسجد المذكور فأجابه بانه ينتظر من المجلس ان يوافق على اتمام مشروع هذا المسجد . وقد عزم السيد بركات على مراجعة كرام الناس في هذا الشأن للحصول على ما يلزم لاتمام ما تبقى من التعميرات التي لا تتجاوز الـ ٢٦٠ متراً من البلاط والمنافع وعسى ان تكون هذه الكلمة حافزاً على التبرع لاتمام هذا المشروع الخيري الضروري

خرائط لتنظيم منطقة

سبق ان قلنا ان لجنة تنظيم اللواء العامة قد وافقت على الحاق ثلثي منطقة محلة الجبالية التي يمتلكها العرب ، والتي كانت ملحقة بمجلس محلي « بات يام » ببلدية يافا ، وفهمنا الان ان قلم الهندسة بدائرة البلدية ينتظر خرائط هذه المنطقة لتخطيطها طبقاً لقانون انظمة المدن

اصطدام واعتقال سائقين

تصادمت سيارتان بعد ظهر امس على طريق يافا — تل ابيب فاصيبت احداهما بضرر في مقدمتها . وفهمنا ان سبب الصدام محاولة سائقيها سبق زميله ليغلق عليه طريقه . وقد اوقف السائقان رهن التحقيق

حفلة مدرسه وطنيه

احيت مدرسة دار التربية والتعليم ليلة امس حفلة تمثيلية على مسرح سينما الحمراء لاقت اعجابا عظيما من الحاضرين الذين اقبلوا عليها اقبالا منقطع النظير . وقد اجاد الطلاب والطالبات في تمثيل ادوارهم باتقان الامر الذي يشكر عليه القائمون على هذه المدرسة

ونذكر بهذه المناسبة ان شركة السجاير والتمباك العربية بالناصرة قد تبرعت بمبلغ من المال لهذه المدرسة فحيا الله رجالها ، واكثر من امثال القائمين على امرها

***

وفاة كونستابل بريطاني بكبوة جواد

كان احد رجال البوليس البريطاني في مركز بوليس مستعمرة « هرتسليا » يتنزه صباح امس على ظهر جواده خارج المستعمرة فجمح الجواد وكبا وسقط راكبه على رقبته فاصيب بكسر بالغ نقل على اثره الى المستشفى في تل ابيب حيث مات هناك

شجار بين اليهود واعتقال اشخاص

حدث في الساعة الواحدة بعد ظهر امس أن قام بعض اليهود اليمنيين في شارع الكرمل بمداعبة سمجة مع اليهود « السفارديم » بمناسبة عيد العنصره عندهم ، بان رشقوهم بالماء فحصل شجار بين الفريقين اشترك فيه عـدد كبير منهما . وقـد حضرت قوة من البوليس وفرقت المتشاجرين واعتقلت ستة اشخاص من الفريقين واودعتهم السجن رهن التحقيق .

رسالة قلقيلية التلفونيه

اطلاق سراح معتقلين على اثر التطويق

قلقيلية في ٥ حزيران — لمراسل الدفاع الخاص — اجتمع مخـاتير وبعض وجوه قلقيلية الى مساعد الحاكم في طول كرم وتحدثوا بشأن المعتقلين على اثر حادث التطويق . وقد افرج اليوم عن السادة محمد المنصور ، محمد حمدان الحاج محمود وكانا قد حكما بالسجن لمدة سنة في مخيم المزرعة في عكا ، ولا يزال السيد عبد الفتاح منصور معتقلا . وافرج عن السادة حسن محمد الهرش ، عبد اللطيف الشيخ عبد الرحمن ، محمد العودة ، علي المنصور وعبدالرحمن الاحمد وكانوا معتقلين في طول كرم . أما الباقون فسينظر في امرهم غداً امام مساعد الحاكم في طول كرم

بقية المقال الافتتاحي

فأن في ساحل لبنان ، وفي ساحل فلسطين ، مثل تلك المناعة ايضاً . وإذن فلا زلنا في أول تلك اللعبة الخطرة ، ولا تزال البلاد العربية غير أمينة على تراثهـا الساحلي هذا ، رغم فكرة الانتداب على فلسطين ، وفكرة التعاقد بمعاهدة مع لبنان.

ولكي يتحقق العرب مقدار ما قد علق الصيادون على ذلك الساحل الخطير من أهمية ، يروي التاريخ الحديث أنه في شهر ابريل سنة ١٩١٥ ، والمجزرة العالمية تفتك بملايين الخلائق ، اتفقت بريطانيا وفرنسا وروسيا — سراً — على توزيع الاسلاب ، خصوصاً فيما يتعلق بالمنطقة المذكورة . ويروى ايضاً ان اتفاقاً سرياً آخر وضع في سنة ١٩١٦ أعطى بريطانيا : العراق ، وعكا ، وحيفا . واعطى فرنسا ساحل سوريا وأضنه . ثم تلا ذلك معاهدة سايكس — بيكو ، واخيراً اجتماع سان ريمو في ابريل ١٩٢٠ بعد انتصار المباديء « السامية » فكان حظ بريطانيا الانتداب على فلسطين والعراق ، وحظ فرنسا سوريا ولبنان . ولا تفوتنا في هذا الصدد اشارة المستر اورمسبي غور ، وزير المستعمرات السابق ، أمام لجنة الانتدابات في العام الماضي وقوله : انه لو تحققت مقترحات بريطانيا وفرنسا لتألفت ست مناطق في هذه البقعة هي : لبنان ، سوريا ، الاسكندرونة ، «الدولة» اليهودية ، الدولة العربية ، منطقة الانتداب البريطاني التي تتمركز حول القدس و«الممر»!

عفواً اذا أجهدنا القراء ببضعة سطور من تاريخ « النور ونصرة الضعفاء» ، هذا التاريخ الذي يجب أن يلم أطفالنا به ، فما زلنا في بدء اللعبة كما تقدم . ومن العزيز على العرب ان تقدم الاسكندرونة قرباناً هيناً في هذا المعترك الصامت . ومن العزيز عليهم أن يتعرض أعز سواحلهم وأهمها لعبث الشباك الصائدة . ومن العزيز عليهم أن لا يبادروا الى افساد الامنية على هؤلاء اللاعبين .

ان هناك فكرة قد كشفت عنهـا تلك الاتفاقيات السرية وما يجري الان بسكون . تلك هي تسريح الوجود العربي عن الساحل المذكور ، كطير يريد الصياد قص ريش جناحه ليكون عاجزاً عن الحركة سوى الدبيب عـلى الارض تحت الرحمة . وبالاستيلاء على الاسكندرونة يكون ذلك الفضاء الممتد من ساحل الاناضول حتى الشواطيء المصرية موزعاً بين دول أجنبية صرفة . ويكون جزء البلاد العربية الشمالي معزولا عن شواطئه لا يطل على البحر الذي طالما ركبه من تاريخ الفينقيين الى أيام أساطيل أمية وما تلاها من حكم عربي مديد . ويكون ذلك الجسر الارضي : طرفه بيد تركيا ووسطه بيد فرنسا وطرفه الثاني بيد بريطانيا!

إن حادثة الاسكندرونة انذار للعرب جميعاً ، ونخشى أن لا يكون الحادث الاخير لان أطماع هذه الدول لا نهاية لها . ونظرة واحدة على الخارطة ترينا كيف أن الشواطيء المحيطة ببلادنا العربية محاصرة اتما حصار . فماذا يكون موقف الدولة السعودية والعراق واليمن وسوريا ؟ ضعفاء هذا العصر يخسرون السباق في البداية والنهاية . ضعفاء هـذا العصر لا يكون ساحلهم فقط عرضة للانتقاص ، بل تكون داخليتهم أيضاً . ضعفاء هذا العصر لا يعترف بهم أقوياؤه !

ذهبت الاسكندرونة ، أو كادت . فذهب تراث برمته ، أو كاد . بل ذهبت حياة كلها ، أو كادت . والنائمون في ضجيج الحركة وعجاج المعترك ، تمتـد الايدي الطويلة ليس الى جيوبهم فحسب ، ولكن إلى نفوسهم أيضاً . ان تاريخ هذا العالم العربي ، بكل ما حوى من أمجاد ، لينتفض كيانه كله وهو يرى الاسكندرونة جوهرة نادرة يدسها القادر في عبه ، وتلك الانتفاضة خليقة بأن تعيد الى البلدان العربية حياة الجهد التي ينضح عن جبينها عرق السعي والمحافظة على الارث النفيس .

ابراهيم

رساله حيفا التلفونيه

وصول كمية من الاسلاك الشائكة

حيفا في ٥ حزيران — لمراسل الدفاع الخاص — وصل اليوم على احدى البواخر الانكليزية مئة طن من الاسلاك الشائكة التي تقام على الحدود الشمالية ، ونقلتها السيارات اليهودية عن طريق الناصرة الى الحدود ، بحراسة الجند المزود بالمدافع الرشاشة ، وتقدمت سيارات الشحن سيارة مصفحة .

اوامر اثبات وجود ٣ مرات يوميا

قضى مساعد حاكم اللواء اليوم على الساده : احمد القاسم وحسين محمود عصفور من « كفر لام » واديب ابو عبد ومفلح الطبعوني من قرية بريكي باثبات وجودهم في مركز البوليس ثلاث مرات يومياً ستة اشهر.

وحكم على حوالي سبعين شخصاً من قرى بريكي ، صبارين ، ام الزينات ، دالية الروحه ، قنير ، ام الشوف ، الكفرين ، خبيزه ، عاره وعرعره ، بأثبات وجودهم في مراكز بوليس قراهم ثلاث مرات يومياً لمدة ستة اشهر

وحكم على السيدين محمد الشيخ شاكر ، موسى محمد الاسعد ، من قرية عين غزال بأثبات وجودهما لمدة سنة في مركز بوليس زمارين ، وقد طلبا نقلهما الى مركز بوليس آخر ، لان مركز بوليس زمارين يبعـد عن قريتهما مسافة ساعتين تقريباً

المحكمة العسكرية ترجيء رؤية قضيه

عقدت المحكمة العسكرية يوم امس في حيفا ونظرت في قضية فوزي المصري من نابلس والمتهم بحيازة ذخيرة وغيرها وكان يمثل الدفاع المحامي فوآد عطا الله والمحامي الاستاذ جورج صلاح وبعد سماع اربعة من شهود النيابة اجلت النظر فيها الى يوم الاثنين (اليوم) والثلاثاء بالنظر لكثرة عدد الشهود

قافلة من الاميركيين لزيارات المقدسات

يصل اليوم (الاثنين) على ظهر الباخرة الاميركية (فولكينيا) ٦٠٠ سائح اميركي من الذين حضروا المؤتمر القرباني في بودابست، ثم يسافرون الى القـدس وينزلون في فندقي الملك داود وفاست ويغادرون القدس يوم الاربعاء الى حيفا للابحار عائدين الى بلادهم

متهمان عربيان وموعد محاكمتهما عسكريا

تنظر المحكمة العسكرية يوم الاربعاء الموافق ٨ حزيران الجاري في قضية فضل الاسود من اهالي حيفا والمتهم باطلاق النار على يهودي . وفي ١١ الجاري تنظر في قضية حسن ابراهيم الناصر المتهم بحيازة مسدس

مناورات عسكريه وخروج قوات للشمال

شاهدنا اليوم رجال الجيش يقومون بالتمرينات العسكرية والمناورات على جبل الكرمل وتوجه قسم منهم للقيام بمثل هذه المناورات على جبال وادي اللجون ، وكانت تحلق فوقهم عدة طائرات كانت تقوم بالمناورات ايضاً . وتوجهت صباح اليوم قوات كبيرة من الجند باعتدتها الحربية الى جهات عكا — صفد ولم تعرف الاسباب .

حرق مزروعات والنار على مستعمرة

احرق مجهولون ليلة امس مساحة عشرة دونمات من القمح قرب « بيت غاليم » علي طريق يافا .

— هاجمت جماعة مسلحة ليلة امس خطوط التلفون بين مستعمرة حانوتا الجريده ، ونقطة بوليس الناقوره وقطعوها واطلقوا النـار على المستعمره . وقد خرجت القوات للتعقيب في صباح اليوم كما خرج العمال لاصلاح الخطوط تحت الحراسة

الفلم الممتاز — أنا طبعي كده! — الفلم الهزلي

الفلم الكوميدي المحبوب . مملوء بالسرور والانشراح .. يجمع بين الفكاهة والادب ضحك متواصل ، مواقف مسلية — تمثيـل نجوم السينما المصرية

فؤاد شفيق ، زوزو شكيب ، استفان روستي

تعرض على ستار

★(سينما الحمـراء الوطنية)★

ابتداء من مساء يوم الاثنين في ٦ حزيران وبقية ايام الاسبوع حفلتان كل مساء الساعة ٧،٣٠ و ٩،١٥

حفـلة نهـاريـة الساعـة ٣،٣٠

يعرض فيها الفلم الخالد — جنة الصحراء — تمثيل كوكب السينما مارلين ديتريش

تلفونات الدفاع وبرقياتها الخاصة

مظاهرات سوريا

«تابع المنشور على الصفحة الاولى»

الاجتماعات لدرس الموقف

الصحف التركية

وجاء في أنباء الاسكندرونة ان القومندان كوليه أفرج عن جميع الصحف التركية المعطلة.

الامتناع عن التسجيل

وأنه استدعى زعماء العلويين وطلب اليهم الامتناع عن تسجيل النفوس كما ابلغ زعماء الارمن أمراً بالامتناع ايضا.

الالتجاء الى الجبال

أما السيد الارسوزي ورفاقه فقد اضطروا الى الهرب والالتجاء الى الجبال.

صدور الصحف

وستصدر الصحف السورية غداً بعد ان اذاعت الحكومة بلاغا قالت فيه: ان تصريحات وزير الداخلية في مجلس النواب لم يقصد منها إهانة الصحافة.

تعيينات جديدة

وقد عينت السلطة الافرنسية القومندان (بونو) حاكما عسكرياً لمنطقة الجزيرة. واستلمت قوة عسكرية تركية الامن بالاشتراك مع الجيش الافرنسي في لواء الاسكندرون. وتعين صاحب جريدة (يكي كوك) والياً على انطاكية

عقد الاجتماعات

وقد عقد مجلس الوزراء في هذا اليوم اجتماعين الاول في القصر الجمهوري والثاني في قصر رئيس الوزارة. كما ان الكتلة الوطنية عقدت اجتماعين خطيرين لدرس تطور الحالة في اللواء

بين فرنسا وتركيا

جنيف في ٥ حزيران — تحسنت الحالة بين فرنسا وتركيا تحسناً كبيراً في اليومين الاخيرين بعد ان كانت قد بلغت حداً عظيماً من التوتر بسبب الحوادث التي وقعت في الاسكندرونه، ورأى الاتراك انها مخالفة لامانيهم.

لم تكن تضمنه

على ان هذا التحسن لا يعني ان الاتراك تنازلوا عن شيء من مطالبهم والمعلوم ان تركيا حصلت باتفاقها الودي مع فرنسا على مالم تكن تضمن الحصول عليه عن طريق الانتخابات.

أغلبية برلمانية

وقد أصبحت الاغلبية البرلمانية في الاسكندرونة مكفولة للاتراك مهما أسفرت عنه الانتخابات من فوز للعرب، اذ سيكون للاتراك ٢٢ مقعداً مقابل ١٨ مقعداً للعرب في المجلس النيابي للسنجق

ازالة شكاوهم...

وقد صدرت التعليمات الى القومندان كوليه بازالة كل ما يدعو الاتراك الى الشكوى من الحالة في اللواء

رسالة القدس التلفونية

متهمون امام المحكمة العسكرية

القدس في ٥ حزيران - لمراسل الدفاع الخاص — تنظر المحكمة العسكرية غداً «الاثنين» في قضية محمد يوسف عبد الرازق من قرية كفر مالك - رام الله، المتهم بأطلاق النار على أحد اهالي قريته

وتنظر يوم الثلاثاء في ٧ الجاري في قضية حسن صالح ابو لوحه وولده محمد من قرية جبع - الخليل المتهمين بحيازة ٣٠ رصاصة

وتنظر يوم الاربعاء في ٨ الجاري في قضية محمود محمد احمد وقدر احمد وفخري حامد حماد من قرية كفر راعي المتهمين بحمل بنادق واطلاق نار

اعتقال ٣ اشخاص ووضعهم في القشلاق

اعتقل البوليس السيد صبحي المتولي وشخصين من قرية بيتونيا ووضعهم في قشلاق البوليس

٦٠٠ سائح اميركي يزورون المقدسات

تصل القدس غداً قافلة مؤلفة من ٦٠٠ سائح اميركي لزيارة المقامات المقدسة بالقدس وبيت لحم والبحر الميت

قضية قتل في محكمة الاستئناف

تنظر محكمة الجنايات الكبرى يوم الثلاثاء الواقع في ٧ حزيران الجاري في قضية اجريد ضيف الله من عرب شرق الاردن المتهم بقتل ابراهيم حسن سلامه.

تعطيل الدوائر لمناسبة عيد الملك

تعطل دوائر الحكومة يوم الخميس القادم الواقع في ٩ حزيران الجاري لمناسبة عيد الملك جورج السادس

اطلاق سراح اشخاص متهمين بحوادث

أفرج عن السادة عبد الله محمد علي، علي سلامة، علي محمد صالح وسعيد اسعد غنام من قرية قالونيا وكانوا اعتقلوا منذ اسبوعين بتهمة اطلاق النار على مستعمرة «موتزا»

وأفرجت ايضاً عن السيد عبد علي ريان من قرية لفتا الذي اعتقل منذ مدة طويلة بموجب قانون الطوارىء

رسالة عكا التلفونية

سيارات عسكرية للبحث عن المسلحين

عكا في ٥ حزيران — لمراسل الدفاع الخاص — تخرج يومياً سيارات عسكرية متجهة نحو الشمال للبحث عن المسلحين واكثر اتجاهاتها طريق عكا — صفد حيث تقوم بتطويق الجبال والقرى المجاورة للبحث عن الاسلحة والمسلحين.

اطلاق سراح معتقلين في المزرعة

أطلق سراح قسم من معتقلي المزرعة اليوم، واضيف ان الحكومة ستطلق سراح قسم آخر في الاسبوع القادم. وقد كان المعتقل غاصاً بالزائرين. فلعل الحكومة تطلق سراح الباقين الذين لهم مدة طويلة في المعتقل

هدم اماكن عند مدخل السوق

تقرر بعد كشف المهندس البلدي هدم اكثر من عشرة دكاكين عند مدخل اول السوق في عكا وقد نفذ الهدم في هذين اليومين وذلك لان الانقاض القديمة لم تعد تتحمل الضغط واصبحت منحنية بصورة خطرة وكانت الجهود مبذولة في سرعة الهدم لكي لا يتعذر على المارة المرور.

مباراة في كرة القدم بين مدرستين

تبارى امس فريق الاتحاد العربي العكي وفريق النادي الرياضي الاسلامي بصفد على ملعب المدرسة الثانوية بعكا وقد أسفرت النتيجة عن تغلب الفريق الاول باصابتين ضد لا شيء.

تفتيش قرى واعتقال ٢٧ شخصا

خرجت اليوم مفرزة من الجيش الى قريتي الزيب والبصة، وأحاطت بهما من جميع اطرافهما وأجرت فيهما تفتيشاً دقيقاً، ولما لم تعثر على شيء ممنوع ذهبت الى القرى المجاورة وفتشتها ايضاً. ثم اتجهت نحو الجبال المحيطة بهذه القرى وفتشت المغاور والكهوف. وقبض على ٢٧ شخصاً من اهالي هذه القرى، واعتقلتهم ثم افرجت عن قسم منهم بضمانات على أن تجري محاكمتهم غدا او بعد غد

شكوى الفلاحين من رداءة الموسم

يشكو المزارعون من رداءة الموسم الزراعي. والمأمول ان ينظر المسئولون الى هذه الحالة بعين الاهتمام والعمل على إلغاء الضريبة عن المزروعات الرديئة

رسالة طولكرم التلفونية

هدم منزل في قرية كفر صور

طولكرم في ٥ حزيران — لمراسل الدفاع الخاص — تلقى السيد يوسف صبح من قرية «كفر صور» صباح اليوم نبأ جاء فيه ان بيته الكائن في غابة كفر صور قد هدم ونقلت احجاره ولم يبق له اثر ولم يعرف الفاعل. وقد ابلغ الحادث للبوليس فتولى التحقيق.

حكم بالسجن ٣ اشهر في المزرعة

أفرجت السلطة اليوم عن السيد محمود محمد العمر من قرية باقه الشرقية وحكمت على السيد خضر الخالف من القرية المذكورة بالسجن ثلاثة اشهر في مخيم المزرعة في عكا

تفتيش بيت واعتقال شقيق صاحبه

خرجت قوة من الجند والبوليس يوم امس الى قرية «كفر صور» وبعد تطويقها اجرت تفتيش دار السيد عبد الرحمن الحطاب تفتيشاً دقيقاً ولم يعثر على شيء ممنوع. ثم سألت القوة عن السيد عبد الرحمن المذكور فلم تجده، فاعتقلت شقيقه السيد عبد الرحيم

طلاب بعد احتلال بناء مدرستهم

تعطل قسم كبير من طلاب المدارس في طولكرم بعد ان احتل الجند دار المدرسة الثانوية. وقد ضمت المدرسة الوطنية عدداً كبيراً من الطلاب لكن كثيرين منهم لايزالون بعيدين عن دروسهم وفي ذلك تأثير على مستقبل الطلاب وخاصة في مثل هذا الوقت من العام الدراسي. فهل تعمل دائرة المعارف على استئجار عدد من المنازل يتلقى فيها الطلاب دروسهم

مباراة رياضية في كرة القدم

تبارى اليوم (الاحد) نادي الاتحاد العربي في عكا مع فريق شبيبة طولكرم في كرة القدم على ملعب مدرسة اصلاحية الاحداث في طولكرم.

رسالة جنين التلفونية

تعبيد ٣ طرق لعدة اتجاهات

جنين في ٥ حزيران - لمراسل الدفاع الخاص - تقدم العمل في تعبيد طريق يعبد — طولكرم، ويشتغل في هذه العملية نحو ٢٠٠ عامل تأخذهم الحكومة من القرى المجاورة، وعرض هذه الطريق ثمانية أمتار، وهناك عمال يشتغلون في طريق عانين — يعبد، في أرض جبلية وعرة المسالك، ويشتغل عدد كبير من السيارات بنقل الحجارة لرصف الطريق بين قريتي قباطية وطوباس.

تحليق الطائرات فوق جبال القضاء

لاحظ الناس حركة الطائرات بأنها غير عادية اليوم إذ اخذ قسم منها يحلق فوق جبال القضاء اكثر ساعات النهار. ولم تعرف الاسباب.

شائعة حول جعل جنين مركزا للبوليس

شاع أن في النية الغاء رئاسة قسم بوليس جنين وجعلها مركزاً. ولم نستطع الحصول على معلومات تؤيد هذه الشائعة أو تنفيها.

رسالة الناصرة التلفونية

قطع اسلاك واقتلاع اعمدة في اماكن

الناصرة في ٥ حزيران - لمراسل الدفاع الخاص — قطعت ليلة امس أسلاك التلفون بين بيسان وسمخ، وبين الناصرة وبيسان، وبين الناصرة وحيفا، وبين طبريا وحيفا، وبين طبريا والقدس، وبين طبريا ويافا، وبين مستعمرتي «جيدة» و«العبهرية». وقد اقتلعت بعض الاعمدة من امكنتها

وفي صباح اليوم ذهب عمال البريد لاصلاح التلف كما باشر البوليس التحقيق.

انقطاع المخابرات التلفونية بين مدينتين

في هذه الساعة التي اخاطبكم بها (الساعة ٩) قطعت الاسلاك التلفونية بين الناصرة وحيفا وانقطعت المخابرات بين المدينتين

شبوب النار في مزروعات لمستعمرة

شبت النار اليوم في مزروعات في مستعمرة «كفار طابور»

أمر بالابعاد بموجب قانون الطوارىء

أبعدت السلطة الشاعر الشعبي السيد فرحات احمد سلام من قرية «المجيدل» الى سمخ لمدة ستة اشهر بموجب قانون الطوارىء

الافراج عن معتقلين بكفالات مالية

افرج عن السادة معين رزق، حنا رزق وميخائيل الاورفلي وهم الذين ذكرت لكم امس نبأ اعتقالهم، بكفالة ٢٠ جنيها لكل واحد منهم

انباء خارجية

متابعة الطيارات اليابانية غاراتها الفاتكه

لندن في ٥ حزيران — أغارت الطائرات اليابانية بعد ظهر اليوم على مدينة كانتون. وقد بلغ عدد ضحايا هذه الغارة اكثر من ٢٠٠ شخص

هل نشب خلاف بين الثوار
انباء أولية عن اضطرابات غير مؤكدة

لندن في ٥ حزيران — شاع في جبل طارق عن انقسام غير مؤكد بين صفوف الثوار، وأن اضطراباً، لم ترد تفاصيله، قد وقع في مدينة اشبيليه. وأن اضطراباً آخر وقع في اقليم «اندلوسيا» لكنه فشل. والسبب الذي يروونه في كل ذلك وجود محاربين من الالمان والايطاليين، وأن الاخيرين يريدون التثبت من السلطة وتمكين مراكزهم في البلاد بعد انتهاء الحرب.

عقد اجتماعات سرية والقاء القبض

وقد عقدت اجتماعات سرية حضرها عدد من الضباط قرروا فيها مبدأ «اسبانيا جمهورية أفضل منها ايطالية». والقي القبض على عدد من الضباط لكن لم يعرف فيما اذا اتخذت اجراءات ضدهم أم لا. ويقول مراسل روتر من جبل طارق أن القوات الوطنية قد عززت حول الجبل المذكور

في انتظار تفاصيل جديدة

ووزعت نشرات في مدينة لا لينيا، قرب جبل طارق، فيها عبارة: تحيا الجمهورية. ولكن لم ترد أية تفاصيل جديدة حتى الان — روتر

طائرة مجهولة تتخطى حدود فرنسا

باريس في ٥ حزيران — تخطت طائرة اسبانية مجهولة الهوية الحدود والقت بذيفة على خط كهربائي يورد الكهرباء الى مدينة تولوز

حنق الرأي العام على الغارات الجوية

لندن في ٥ حزيران - اشتدت سورة غضب الرأي العام في عدة دول على غارات الجوية التي تقذف بقنابلها بدون تفريق بين المتحاربين وغيرهم، في كل من الصين واسبانيا. والمفهوم ان الحكومة البريطانية أعدت مشروعا ترسل بمقتضاه لجنة محايدة الى مواقع تلك الغارات ثم تنشر الحقيقة في العالم - روتر

رسالة المجدل التلفونيه

تعيين خفراء لحراسة الخط باراضي قرية

المجدل في ٥ حزيران — لمراسل الدفاع الخاص — باشرت الحكومة اليوم بجمع الغرامة التي فرضت على قرية سدود وقدرها ٤٠ جنيها على اثر حادث تدهور عربة «الترولي» الكاشفة في الاسبوع الماضي. وستعين الحكومة بهذه الغرامة أربعة خفراء من سكان القرية لحراسة الخط الحديدي الواقع ضمن منطقتهم لمدة ثلاثة شهور بمرتب قدره ثلاثة جنيهات لكل خفير.

التحقيق القضائي في حادث رئيس البلدية

تعين يوم الخميس المقبل الواقع في ٩ حزيران الجاري، موعداً للتحقيق القضائي امام فضيلة حاكم الصلح بصفته قاضي تحقيق، في قضية محمود محمد ابو زايده من المجدل المتهم بحادث بيت رئيس البلدية.

رسالة الرملة التلفونية

محاكمة مخاتير اللد وبعض القرى

الرملة في ٥ حزيران - لمراسل الدفاع الخاص - سيقدم غداً مخاتير اللد وبعض القرى للمحاكمة أمام مساعد حاكم اللواء في الرملة بسبب الحوادث الاخيرة التي وقعت في مناطقهم.

تحصيل الضرائب وشكوى المكلفين

يتشدد جباة الاموال الاميرية في تحصيل الضرائب ويوقعون الحجز على الاهالي في المدينة وقرى القضاء ويشكو الاهالي من اتخاذ هذه التدابير مع أن الازمة الاقتصادية لا تتطلبها.

الحكم على يهود بالسجن في المزرعة

حيفا في ٥ حزيران — لمراسل الدفاع الخاص — اعتقل خمسة من اليهود الاصلاحيين امس في حيفا وقد حوكموا بموجب قانون الطوارىء فحكم على كل واحد منهم بالسجن خمسة اشهر في مخيم المزرعة في عكا.

رسالة الشعر

ادبنا في حياتنا القومية

«للشاعر الاديب صاحب التوقيع»

تجتاز الامة العربية اليوم مرحلة من أصعب المراحل في تاريخها . هي مرحلة التأسيس والتكوين وبناء الحياة الجديدة المقبلة . وأظهر ما يكون ذلك البناء في الكفاح السياسي ، وفي النهضة العلمية ، وفي الفكرة القومية التي أخذت في الهبوب على البلاد العربية بشكل جارف عاصف. أما الكفاح السياسي فهو ذلك السعي الافرادي من كل بلد عربي نحو السيادة والاستقلال حتى أصبح من الحق للامة العربية ان تتفاخر بدولها الفتية مفردة ومجتمعة . وأما النهوض العلمي فيتجلى في الالوف من الشباب العربي المثقف الذي أخذ يؤدي للثقافة بوجه عام والفكر العربي وجه خاص أسمى واخلص ما يمكن ان يؤديه الشاب المثقف الناشيء . واذن النشاط الادبي في لبنان ومصر وسوريا والعراق والمغرب ما يدل على تلك النهضة الزاهرة . وأما الفكرة القومية فهي التي أخذت تدب في قلب كل عربي موحية اليه ان العرب أمة تاريخية أبدية يجب أبناؤها ان يعيشوا معاً في وحدة كبرى . هذه الفكرة الجليلة الجبارة تهز كل عربي لتطلع الى أطراف بلاده الواسعة حين يزعجها مزعج : فلسطين والبصره والاسكندرونة في ذلك سواء بسواء.

ولكن بالرغم من أن تلك المظاهر قوية في ظهورها ساطعة في شروقها فمن الواجب علينا ان نحفظها بشكل لا يفنى ، بشكل نخلق منها حقائق خالدة ويبقيها حافزاً لاهلها على الاستنارة بهديها والاستيحاء منها في المستقبل على الدوام واسنا نوكل أمر حفظ تلك المظاهر للتاريخ والسير ، فليس في التاريخ ثورة فنية توقظ العواطف والاذواق طالما أنه يحوي محاسن الامة ومساوئها ويظهر الخطوط المشرقة والخطوط المظلمة في صفحة الامة. انما نريد أن نوكل أمر حفظ تلك الروائع للادب وللادب وحسب فهو ضمين بالوصف الفني الجميل لنهضتنا القومية

ترى هل أدى الادب رسالته في حياتنا القومية ، في مواقفنا الوطنية . في مفارق الطرق التي تقف عندها الامة يوماً بعد يوم ؟.. نستطيع ان نجيب على هذا بالنفي باعتبار الدرجة لا باعتبار النوع ، أعني انه ان يكن شيء من الادب القومي فهو مقدار ضئيل بالنسبة لعظم الحركة القومية . وقد قدم الشعر، على قلة ما قدم ، قسطاً أوفر مما قدم النثر. فالثورة العربية الكبرى لم تنتج شعراً غزيراً بل قصائد معدودة لبعض الشعراء . وكذلك كان الشأن في الثورة السورية ، وفي مهرجان زفاف الملك فاروق قيلت بعض الروائع القومية ، وفي مناسبات اخرى ظهر الادب بعض الشيء ، وهذا كل ما في الامر

ولعل من أسباب ضآلة الادب القومي عدم تسلط الفكرة القومية تسلطاً قوياً على نفوس الادباء حتى تضطرهم لبعث النهضات الوطنية كما تحركت في قلوبهم عاطفة الوطن . ولعل من اسباب ذلك اتجاه الادب العربي في مناحي جديدة من الادب العام وانشغال الادباء في تلك الاتجاهات الحديثة وانطلاقهم الى ما وراء الامة وما خلف البلاد .

اقرأ ما حولك من أدب وشعر فهل تقرأ صوراً عن مشاكل الشعب ؟ عن آماله وآلامه ، عن مبادئه وغاياته ؟ كل ما تقرأه نزعات ومبتكرات خاصة ، وفلسفات عقلية عامة ، وجهود أدبية علمية بحتة . ونحن لا ننكر على ذلك ان يكون ذلك حسن جداً في مجال الادب، كأدب، وذلك هو النهضة الادبية بعينها. ولكننا ننكر ان لا تنال الامة من الوجهة الوطنية حظاً من ذلك الادب. وقد يعترض البعض فيقول ان الشعر ، مثلا ، لا يقال في الوطنيات ، كما لا يقال في المديح والرثاء. وهذا القول هو احدى النظريات «الجديدة» التي أخذت تجرب ان تسعى والتي بدأت في لبنان : ترى هل لا يعد من الشعر قول المرحوم ابي القاسم الشابي شاعر المغرب :

أيها الشعب ليتني كنت حطاباً
فأهوي على الجذوع بفأسي
ليتني كنت كالسيول اذا سا
لت تهد القبور رمساً برمس
ليت لي قوة العـواصف يا شعـ
ـبي فألقي اليك ثورة نفسي

ألا نقرأ في هذا القول سخط القلب النابض بالاخلاص على الشعب الغارق في الخمول؟ وما قولك في هذا العتاب القاسي الذي يظهر بمنتهى الرقة في شعر الاخطل الصغير ، حيث يخاطب الحلفاء

أين ذاك الهيام في اول الـ
ـحب وتلك الموشحات النواعم
حدثونا عن الحقوق فلما
كبر النصر أعوزتنا التراجم

وهذا على نسق قول المرحوم شوقي بك :

قد رجونا من المغانم حظاً
ووردنا الوغى فكنا الغنائم

اننا نقر ان هذا شعر سيبقى غناء خالداً ولحناً أبدياً على مر الاجيال . لانه يحمل في الفاظه حياة امم ومواقف حاسمة. وفي سنة ١٨٧٣ — أوان بدء الفكرة القومية العربية — نظمت قصائد معدودة لا تزال تتردد في المسامع كل يوم لانها تعبر عن رأي أمة ولانها تحدد ذاتها تاريخ عظيم . منها السينية المشهورة :

دع مجلس الغيد الاوانس
وهوى لو احظها النواعس

والتي فيها :

فالترك قوم لا يفو
ز لديهم إلا المشاكس
قوم لقد حكموا بكم
حكم الجوارح بالفرائس
أو لستم العرب الابا
ة ومن هم الشم المعاطس
فاستوقدوا لقتالهم
ناراً تروع كل قابس

فأين شعرنا الحاضر الذي يستشهد به علينا في المستقبل ؟ أرى اننا نقفز عن فجوة واسعة في وضع أدبنا . نحن — كما قلت — أمة ما زالت في طور التأسيس ولما تستقر بعد . فلماذا ننشط في اقتباس النظريات الادبية من هنا وهناك ونتمشى عليها في حياتنا، وحياتنا لم يكتمل كيانها بعد ؟ ثم لماذا ننهمك هذا الانهماك الغريب في اظهار عواطفنا الخاصة في شعرنا وادبنا وننصرف عن تبيان عاطفة الأمة ووصف شخصيتها ؟

الادب يجب ان يكون عنصراً مساعداً في بناء قوميتنا ، في بنائنا كأمة سياسية تريد أن تتملك سيادتها وكفاحنا السياسي المتعدد الالوان يجب ان تتعدد معه الوان الادب على التناظر . والادب هو الحياة بمختلف الوانها

عمان **عبد المنعم الرفاعي**

لندن - نيويورك

عبث الصهيونية والمشايعين لها

حيرة بين التقسيم والدمينون وبقية (المقترحات)

(بقية المنشور على الصفحة الاولى)

احسن من الانتداب ..

وانبرى ودجوود للخطابة بعد ذلك فكان مما قاله ان العداء العنصري لا يعتبر هجوماً على اليهود فحسب ، ولكنه يعتبر هجوماً على عواطف جميع المحبين للحرية !

ثم قال: ولا يهم البريطانيين ان يمحوا الشعوب المتحضرة التي تستطيع ان تتقدم الى الامام بنفسها ، أما العرب في فلسطين فانهم بحملاتهم الارهابية المستعمرة قد جعلوا انفسهم عبئاً ثقيلا على الادارة ، وارغموا الحكومة في النهاية على ان تنزل لهم .. عن بعض مطالبهم .

ويقول الزعماء العرب ان اليهود لهم كثيرون في البرلمان البريطاني ، بينما ليس للعرب صديق فيه . وانا اقول لكم ان السبب في ذلك هو ان قضية العرب ليست الا حركة موجهة ضد البريطانيين ، واذا اصبحت فلسطين مستعمرة للتاج البريطاني وصار اليهود فيها من رعايا بريطانيا ، فانهم سيستطيعون الدفاع عن حقوقهم فيها كما يدافع البريطانيون عن حقوقهم في أي مكان آخر .. وبذلك يستفيدون من الفوائد احسن مما يستفيدونه الان تحت الانتداب !

استبدال الموظفين

واستطرد ودجوود قائلا :

وبتحويل فلسطين الى مستعمرة للتاج لتتاح الفرصة لاستبدال موظفي الادارة الحاليين العاجزين ... بموظفين آخرين يكونون مستعدين لتنفيذ كل ما انطوى عليه صك الانتداب ، وتصريح بلفور !

التقسيم والدول

وبعد ودجوود تام شريكه سكوتفيلد فقال ان تقسيم فلسطين قد يغري الدول التي يعنيها الامر بغزو فلسطين ، وبذلك تشاهد الدنيا مأساة كمأساة النمسا تتكرر في الشرق الادنى !

في مانشستر

هذا بعض ما جرى في نيويورك. اما في مانشستر ، المدينة الصناعية الانكليزية التي يتغلغل فيها النفوذ اليهودي فقد وقف النائب المستر اوليفر لوكر لامبسون خطيباً في اجتماع عقدته الجمعية الصهيونية هناك ، فكان مما قاله :

« اننا نريد فلسطين ضمن الامبراطورية البريطانية ، ونأمل في ان نستظل الاعمال الناجحة التي يعملها اليهود بظل «اليونيان جاك » — العلم البريطاني — وبذلك يستطيع اليهود مرة اخرى ان يعيشوا معيشتهم الخاصة بهم في فلسطين»

اوصياء على اليهود !

واستطرد النائب لوكر لمبسون قائلا :

ان اعضاء الحكومة البريطانية اوصياء على اليهود ، بحكم الالتزامات الواردة في صك الانتداب ، وهي التزامات يجب علينا ان ننجزها ، وانا ارثي لسياسة التقسيم ، وانوقع لها الفشل

هناك اناس

وبعد ذلك قال هذا النائب : « كان ينبغي على انكلترا ان لا تسمح بان يسود حكم المسدس الذي للعصابات في فلسطين وهناك اناس كثيرون في اوروبا لا يريدون ان يروا فلسطين ناجحة !

ونقول لنا التقارير ان موسوليني قد انفق (كذا) ٣٠،٠٠٠ جنيه في عامين اثنين على «البروباغندا » في فلسطين وما حولها من البلدان ؟!

وشرق الاردن ؟

ومن هذه النقطة انتقل الخطيب الى القول بان شرق الاردن يجب عليها ان تفتح ابوابها ... في وجه الاستعمار اليهودي ، ثم قال ان وزير المستعمرات قال له في العام الماضي ان تلك الامارة تبلغ في حجمها حجم انكلترا ، وان فيها متسعاً لنصف مليون من المهاجرين المستعمرين على اقل تقدير !

وبعد ذلك وقف رئيس الاجتماع الادون اسرائيل صنلايت فقال ان اليهود في جميع انحاء الدنيا يشكرون القومندان لوكر لامبسون كل الشكر على تأييده الحماسي للصهيونيين

يزور طائراً

وفي هذا الاجتماع صرح هذا النائب المؤيد تأييداً حماسياً للصهيونية بانه سيزور فلسطين طائراً ، في ظرف اسبوع أو اسبوعين ... !

الجمعية

الانطونية البيتلحمية

تقيم الجمعية الانطونية البيتلحمية احتفالات يوبيلها الفضي ابتداء من يوم ٥ الشهر الحالي لمدة ٩ ايام تلقى في خلالها عظات كثيرة وتنتهي في عيد شفيع الجمعية الذي يقع في ١٣ الشهر الحالي . وفي ختام هذه الاحتفالات يبارك غبطة البطريرك برلاسينا اعضاء هذه الجمعية النشيطة التي نتمنى لها دوام الازدهار .

* * *

الطب الشرعي

وعلم السموم

اسم لمؤلف نفيس في هذا الموضوع يقع في نحو الف صفحة ويحتوي على نحو مئة صورة لمواضيعه المختلفة تضاف الى هذا ثماني صفحات كبرى تبين اعضاء جسم الانسان مع اسمائها جميعاً باللغة العربية وفيه ايضاً نماذج تقارير لمدة حوادث طبية شرعية مختلفة لا غنى عنها للطبيب والقاضي والمحامي

والكتاب مذيل بفهرس عام وفهرس ابجدي لسهولة المراجعة وهو من تأليف الدكتور فؤاد غصن استاذ الطب الشرعي في جامعة بيروت الاميركية وصاحب المجلة الطبية العلمية وعضو المعهد الملكي للصحة العامة في لندن .

وقد وضع مقدمة هذا السفر القيم الدكتور حنا بك خياط وزير الصحة العراقية سابقاً واستاذ الطب الشرعي لكليتي الحقوق والطب في العراق ومما جاء في هذه المقدمة « ان ما يستهويه مطالع الكتاب بغض النظر عن تدوينه ومعالجته المواضيع المختلفة بايضاح وحجة لا يعارضان ، هي مصطلحاته الطبية التي جمعت بين المنقول عن جمهرة السلف والمقبول عند جهابذ الخلف ، مع نبذ مالم يقره ادباء اللغة وأساطين الطب العربي فجاء الكتاب محمدة بل قل مفخرة في عوالم اللغة والطب والادب »

ويطلب هذا الكتاب ، وثمنه جنيه مصري او ما يعادله من العملة السورية اللبنانية ، من مؤلفه النطامي في بيروت او من الناشر — ادارة مطبعة السبيل ، بيروت .

فنشكر الدكتور غصن على الجهود الشاقة المضنية التي بذلها لاخراج مثل هذا السفر القيم في اللغة العربية انارة للاذهان وتعريفاً للحقوق والواجبات

من ابناء السلامة

رزق الاستاذ رمزي افندي الدردنجي احد اساتذة مدرسة قلقيلية الاميرية بمولود ذكر جعله الله من ابناء السلامة

المستمعون لمحطة الاذاعة

تصلنا بين وقت وآخر تعليقات من المستمعين لمحطة الاذاعة الفلسطينية في القدس ، منها انتقادات لبعض محبي الفن على البرامج التي تذيعها المحطة ومنها ما يتناول طريقة الالقاء واذاعة الاخبار من المذيع الذي في كثير من المرات لا يسعفه الحظ بالنطق العربي الصحيح او بنطق الاسماء الاجنبية التي ترد في نشرة الاخبار المذاعة الامر الذي لا يليق صدوره من محطة راديو في بلد عربي ينصت الى اخباره العرب في جميع اقطارهم ومهاجرهم.

وقد اخذنا في بريد امس مقالين فيما أشرنا اليه آنفاً احدهما من الناصرة والاخر من محطة اللد الكبرى . نرجو ان تلقى كلمتنا هذه العادلة ما تستحقه من عناية واهتمام لدى المشرفين على البرنامج العربي فيعملون على ارضاء المستمعين

سفيرة اميركية

لاول مرة ، ستعين حكومة الولايات المتحدة الاميركية امرأة في السلك الدبلوماسي ، في منصب سفيرة لاميركا في موسكو

قضايا حيفا

امام المحكمة العسكرية

حيفا — فيما يلي بيان الدعاوى غير المعينة امام المحكمة العسكرية في حيفا :

١) ابراهيم صالح العيش من حيفا وادي الصليب حيازة

٢) خالد مطلق السيد من المجدل الناصرة حيازة ذخيرة

٣) امين ونور الدين الخضرا من صفد حيازه

٤) حمدان احمد الحامد شرق الاردن محاولة قتل وحيازه

٥) عبد الله حاج محمد غبن من حجة عيار ناري (خصوصي)

٦) سليم حسن صالح من الشقيرات حمل ذخيره .

٧) محمد واحمد حمدان من كفرناسم اطلاق نار على شخص (خصوصي)

٨) حسن موسى يوسف ، محمد ديب طه ، يوسف نجيب فارس ، احمد اشقر العريض من عرابه . سرقة وقتل عبد الفتاح نايف العطاري وعفيف محمود الاسعد (خصوصي)

٩) محمد محمود احمد حسين من كفر منده حيازة سلاح وذخيره (طمره)

١٠) الحاج عمر عبد الله حسين من زواتا حيازة فشكه

١١) حافظ احمد عبد الرحمن من زواتا حيازة فشكه

١١) صالح مصطفى قاسم ، ابراهيم مصطفى قاسم ، سليم مصطفى قاسم من صفوريا اطلاق نار (خصوصي)

١٣) عبد الله داود عبد الله ومحمد محمود اسعد الخطيب قضاء نابلس حيازه مسدس وذخيره

اميركا والحرب

منذ ثلاث سنين ، راهن لويد جورج على ١٠٠ لواحد ضد دخول اميركا الحرب الثانية أما الان فقد صارت نسبة هذا الرهان ٥٠ لواحد

صناعة الوطن

تبني مجد الوطن

شركة

مصانع الكبريت الشرقية

(شركة عربية بمؤسسيها وعمالها)

برأسمال ١٥،٠٠٠ جنيه

(مصنوعاتنا)
١ كبريت العلم العربي
٢ كبريت ٤ نجوم
٣ ماركة النعامة

المركز الرئيسي
نابلس

(مميزاتها)
١ مصنوعات عربية
٢ ارخص من الاجنبية
٣ عمالها عرب

يباع في جميع انحاء فلسطين

لصاحبه الحاج شريف النابلسي

اوتيل ماجستيك

في مقدمة الفنادق نظافة — راحة — وجمال منظر

مياه جارية حمامات باردة وساخنة

دمشق شارع رامي

خدمة ممتازة اسعار معتدلة

اعلان بيع

دوسيه ١٣٥٤٠ـ٣٨ اجراء تل ابيب

صادر من دائرة اجراء الرمله

سيباع بالمزاد العلني مابة وثمانين متر مواسير حديدية أربعة انش في خربة كفر عانه

يوم الاثنين في ٢٠ـ٦ـ٣٨ الساعة الثانية بعد الظهر من مال المحكوم عليه خليل ابو عامر من رنتيس لصالح شركة الهندسة الفلسطينية المحدودة الضمان لقاء مبلغ ١٦ جنيه و ٨٢٠ ملا والرسوم والمصاريف ٣ جنيهات واجرة المحامي ٦٠٠ مل والفائدة القانونية من تاريخ ١٥ـ٥ـ٣٧

فعلى راغب الشراء الاشتراك بالمزايدة في القرية المذكورة باليوم المذكور والوقت المعين مصحوبا بالتأمينات القانونية والرسم والدلالة على المشتري اصولا .

في ٢ـ٦ـ٣٨

مأمور اجراء الرمله

(٣٧٤٦)

اعلان بيع

صادر من دائرة اجراء الرملة

دوسيه ٤٩٥٣ـ٣٧ اجراء تل ابيب

سيباع بالمزاد العلني موتور كروسلي قوة اثنى عشر حصان مع طلمبه اربعه انش درس أعوج في قرية كفر عانه يوم السبت في ١٨ـ٦ـ٣٨ الساعة ٢ بعد الظهر، من مال المحكوم عليه احمد محمد خالد من كفرعانه ، لصالح شركة الهندسه الفلسطينية ، لقاء مبلغ ٢٨ جنيه و ٨٠ ملا والرسوم والمصاريف ٣ جنيهات و ٥٠٠ مل واجرة المحامي ٥٠٠ مل والفائدة القانونية من تاريخ ٢٧ـ٥ـ٣٦

فعلى راغب الشراء الاشتراك بالمزايدة في القرية المذكورة باليوم المذكور والوقت المعين مصحوبا بالتأمينات القانونية والرسم والدلالة على المشتري اصولا

في ٢ـ٦ـ٣٨

مأمور اجراء الرمله

٣٧٤٧

قرارات المحاكم العليا في فلسطين

الزوجات والاطفال يتبعون جنسية الازواج والاباء

« جمع وتصنيف المحامي كمال ابراهيم البربري »

في محكمة العدل العليا

امام : اصحاب الشرف القاضي جرين والقاضي عبد الهادي

بين : يحيى حافظ سراس، المستدعي

ضد: مديرادارة المهاجرة والاحصاء المستدعى عليه

(عدل عليا نمرو ٥٨ـ٣٧)

حقائق القضية

حوالي اوائل سنة ١٩٣٧ قدم المستدعي طلبا الى مدير دائرة المهاجرة والاحصاء لكي يستحصل على جنسية فلسطينية ، وقد رفض المستدعي عليه طلبه لان المستدعي كان في ٣٠ آب ١٩٢٤ قاصراً وكان والده متوطناً اذذاك سوريا

عند ما رفض المستدعي عليه أن يصدر جواز سفر للمستدعي ، الاخير قدم فى ٢١ اكتوبر ١٩٣٧ استدعاء الى محكمة العدل العليا بالقدس يبين به الاشياء الاتية

اولا) ان معنى قاطناً عاديا فى المادة (١) من أمر الجنسية الفلسطينية لسنة لسنة ١٩٢٥ لا تعني معنى متوطناً، وذلك حسب قرار محكمة العدل العليا نمرو ٦٨ـ٢٧

ثانياً) ان كلمة شخص الواردة فى المادة (١) فقرة ٢و٣ من امر الجنسية الفلسطينية لسنة ١٩٢٥ محددة بتحديد العمر كما ذلك في المواد ٣١و٣٢و٣٣ من معاهدة لوزان ، ١٩٢٣ بينما كلمة رعية فى المادة (٣٠) من المعاهدة المذكورة والمادة (١) غير محددة وعلى هذا فلا يمكن استثناء شخص اقل من ١٨ سنة متوطن في فلسطين من الجنسية الفلسطينية

ولهذا فقد طلب ان يعتبر المستدعي كفلسطيني وان يعطى جواز سفر فلسطيني

فى ٤ تشرين ثاني سنة ٢٧ وكيل المستدعى عليه اجاب على قول المستدعى في الجلسة بانه حسب المادة ٦ من امر الجنسيه الفلسطينيه لسنة ٢٥ المستدعي يلحق بالجنسية التى لوالده سنة ٢٥ لانه كان قاصراً وكان والده متجنساً بالجنسية السورية فلهذا يكون سوريا وليس تركيا اذ ذاك ولهذا فالمستدعي لا يمكنه ان يستحصل على جواز سفر .

وقد أجاب وكيل المستدعي في فى الجلسة بان موكله كان تركي الجنسية فى ١ اغسطس ١٩٢٥ وعليه يكون فلسطينياً حسب المادة ١ فقره ١ من امر الجنسية الفلسطينية لسنة ١٩٢٥ بدون اعتبار لسنة وان المادة ٦ من الامر المذكور لا يمكن ان تسلب حق المدعي .

محكمة الاستئناف العليا قررت :

اولا) ان المادة ١ من الامر يجب ان تقرأ مع المادة ٦ منه

ثانياً) ان التفسير لهذه المادة هو أن الاشخاص الذين هم من التبعة التركية وكانوا قاطنين عاديا في فلسطين فى ١ آب ٩٢٥، يجب ان يعتبروا كفلسطينيين

ثالثاً) ان الزوجات والاطفال يتبعوا جنسية ازواجهم ووالديهم .

وكيل المستدعي : وديع افندي البستاني ، المحامى

وكيل المستدعى عليه : عمر افندي الوعري ، ممثل النائب العام

القرار صدر فى ٤ تشرين الثاني ١٩٣٧

الحكم

ان المستدعي يطلب من هذه المحكمة الى المستدعي عليه، مدير دائرة المهاجرة والاحصاء ليعتبره فلسطينيا حسب المادة ١ من امر الجنسية الفلسطينية لسنة ١٩٢٥ ، وان يصدر له جواز سفر فلسطيني .

٢ ـ المستدعي كان عمره ١٢ سنة عند ما صدر الامر . كان والد المستدعي تركيا وهو كان وما يزال ساكنا فى حمص بسوريا .

٣ ـ ان هنالك بينة لا تنكر بان المستدعي كان قاطنا عاديا في فلسطين من سنة ١٩٢٣ وكان يتغيب فقط لمدة بسيطة عن فلسطين .

٤ ـ لقد رافع السيد البستاني عن المستدعي قائلا بأن نصوص المادة ١ من الامر المذكور هي عامة وليست محدودة بالمادة ٦ من الامر المذكور .

٥ ـ المادة ٦ من الامر تنص بان القاصرين يتبعوا والديهم ، والمادة ٢١ (٥) تحدد ١٨ سنة كسن البلوغ .

٦ ـ بالرغم عن المرافعة البليغة من السيد البستاني فاننا نقرر بان المادة (١) يجب ان تقرأ على ضوء المادة (٦) من الامر ان التفسير الصحيح الذي يجب ان يعطي المادة (١) على ضوء المادة (٦) هو ان كل تركي التبعة قاطنا عاديا فى فلسطين حوالي ١٩٢٥ يعتبر كفلسطيني، بينما الزوجات والاطفال يتبعون ازواجهم ووالديهم .

لهذا السبب الاستدعاء يرد لان المستدعي يجب ان يتبع جنسية والده .

(امضاء) جرين

(امضاء) عبدالهادي

اعلان

بيع اموال منقولة

بخصوص الاجراءات التنفيذية بالقضية ٧٣٩ — ٣٨

محكوم له : شكري الكركوتلي

محكوم عليه : الستروحينا ايدي

ليكن معلوم بانه اعطي الامر من رئيس اجراء يافا ببيع الاموال المنقولة بالمزاد العلني وهى :

١ طقم كنبيات مخمل بني
٢ طاوله وسط
٣ خزانه جوزي
٤ تواليت
٥ بوفيه
٦ سجادتين
٧ خزانه حديد
٨ ثلاجة وسته كراسي
٩ اسكملتين
١٠ ببغاء مع قفص
١١ ثريا كهربا
١٢ طاوله مدورة سمره

ايفاء للحكم الصادر من محكمة صلح يافا ٧٩٩ ـ ٣٨ في ٦ ـ ٣ ـ ٣٨ القاضي بمبلغ خمسون جنيه والرسوم والفائدة اذا لم يصدر بالتأجيل يجري البيع بمعرفة مأمور البيع بمعرفة مأمور البيع يوم الخميس في ٩ـ٦ ـ ٣٨ في الساعة ٢ ونصف عند النوفرة طريق الميناء في ٥ـ ٥ ـ ٣٨

(٣٧٥١) مأمور اجراء يافا

الى اوغندا ...

« المملكة » اليهودية ومشكلة يهود العالم

« بقلم الاستاذ عيسى السفرى »

« بقية المنشور على الصفحة الاولى »

ولكن الوطن القومي اليهودي، الذي بني من أساسه على الباطل ، قصد به منذ البدء اهتضام حقوق العرب فى فلسطين بجعل اليهود الاكثرية فيها .

وهذه الحلول التي قدمها اصحابها على اختلاف اغراضهم ونزعاتهم تدور كلها حول غاية واحدة وهى خلق المملكة اليهودية ، التي ترمي اليها السياسة

سؤال ...

أما وقد بينا الغاية من جميع هذه الاقتراحات ، فنحن واجبنا أن نسأل ما يلي :

١) هل محاولة ايجاد اكثرية يهودية في فلسطين تضع حداً لحالة عدم الاستقرار المستمر فيها ؟!...

٢) وفي حالة احتمال حصول ذلك هل تنتهي المشكلة اليهودية في العالم ؟ .

لا نكون مغالين اذا اجبنا على كل من هذين السؤالين بكلمة « كلا »

وهذا ما سبق وتكهن به الدكتور تيودور هرتسل مؤسس الصهيونية حيث قال :

لا يمكن استمرار استعمار اليهود فى فلسطين إلا الى حد تكون نهايته فاجعة مؤلمة ... »

عدا عن ان امتلاك اليهود لفلسطين كلها ومعها شرق الاردن ايضاً ، لا يحل المشكلة اليهودية ، الا اذا كانت اطماعهم تمتد الى سوريا كلها ، وهذا هو المستحيل بعينه !

عودة الى التاريخ

واذا عدنا القهقرى فى تاريخ الشرق كله وجدنا ان صحائفه لم تتدنس حتى الان باللاسامية، ولم تنتقل عدوى اضطهاد اليهود بعد اليه ، كما هو جار الان وقبل الان في اوروبا . وهذا اكبر دليل على ان الشرق كان ولا يزال ارحب صدراً بهذا الشأن من الغرب وان اديانه المتعددة وعلى رأسها الاسلامية كانت ولا تزال اكثر تسامحاً من الديانة المسيحية في معاملة اليهود .

ويخشى (والحالة هذه) اذا اصرت الصهيونية على امتلاك فلسطين ان تتسرب اللاسامية الى الشرق فتكون الضلالة الاخيرة اشر من الاولى

اقتراح قديم

فى ١٥ ديسمبر سنة ١٩٠٤ القى المستر جوزيف تشمبرلن فى (لايفربول) خطاباً قال فيه :

« ان احسن حل لمشكلة يهود العالم، وانقاذهم من الاضطهاد ، ان نجد لهم فى امبراطوريتنا (اذا امكن) وتحت رايتنا وطناً يعيشون فيه بحسب عوائدهم وتقاليدهم الخاصة . واقليم اوغندا هو انسب اقليم لانشاء هذا الوطن فيه »

وحينما عرض هذا الاقتراح على المؤتمر الصهيوني الثالث وافق عليه بالاكثرية .

ولكن الاقتراح اصطدم بعد ذلك بمعارضة السر هري جونستون حاكم اقليم اوغندا فى ذلك الحين .

كيف صدر وعد بلفور

كان هذا قبل صدور وعد بلفور بثلاثة عشر عاماً تلتها الحرب العامة التي دفعت — ظروفها القاهرة — بريطانيا العظمى الى اكتساب عطف اليهود ، لما له من الاثر الفعال في توجيه كفة الميزان نحو قضية الحلفاء او ضدهم ، فأصدرت فى سنة ١٩١٧ وعد بلفور الذي يضمن لليهود انشاء مملكتهم في فلسطين وليس في اوغندا كما قرر المؤتمر الصهيوني وبهذا تكون السياسة قد نزلت على رأي الاقلية فى المؤتمر الصهيوني المذكور، التي عارضت فى انشاء المملكة اليهودية في غير فلسطين لانها وجدت فى هذا الوعد ما يضمن انشاء المملكة اليهودية على حساب غيرها فاخذت منذ ذلك الحين في العمل على تحقيقه بكل ما تستطيعه من جهود وها قد مضى عليه عشرون عاماً وهو يتعثر باذيال الفشل .

المخرج الوحيد

وعلى هذه الاعتبارات المتقدم ذكرها تقوم حجتنا بوجوب ايجاد مخرج من هذا المأزق المحيط بفلسطين مهما كلف الامر . لان دوامه — كما تقول اللجنة الملكية في تقريرها — معناه قلق واضطراب متواصلان في وقت السلم ، وخطر عظيم في حالة الحرب

وليس انسب للخروج من هذا المأزق من الرجوع الى الاقتراح القديم وهو اقطاع اليهود اقليم اوغندا لانشاء مملكتهم فيها بعد ان اثبتت اوروبا باضطهادها اليهود عدم رغبتها في بقائهم في بلادها وبعد ان اظهر اليهود عدم رغبتهم فى ان يكونوا اقلية دائمة في فلسطين ...

وطن روحي فقط

فهم ان يتجه الصهيونيون الى فلسطين قلوبهم وارواحهم ، وان يزوروها على غيرها بالمقام فيها ، اذا تيسر هذا . ولا ينكر عليهم احد ان يعدوا فلسطين وطناً روحياً ، ولكن هذا ليس من مقتضياته ان يستولوا على فلسطين ، وينزعوها من اصحابها . وفلسطين وطن روحي لكل مسيحي في اقطار الارض جميعاً ، وليس هناك اي تفاوت من هذه الناحية بين مسيحي ويهودي ولكن المسيحيين لا يطالبون من اجل ذلك ان يستولوا على فلسطين ، ويطردوا اهلها منها...

النفقات

أما ما انفقه اليهود من الاموال فى فلسطين فيجب ان تتحمله الانتنان والخمسون دولة التي وافقت على وعد بلفور. ويجب على بريطانيا العظمى ان تتحمل القسط الاكبر من هذه النفقات ، لانها هي التي احتضنت وعد بلفور، واخذت على عاتقها مسؤولية تنفيذه وعلى اللجنة الدولية التي تألفت للاهتمام بامر اليهود المضطهدين ان تضع هذا الاقتراح فى مقدمة جدول اعمالها

. . .

قد يحمل اليهود على هذا الحل؛ وقد يعدونه اقتراحاً شخصياً ، ولكنه على كل حال ، اقل سخافة من جميع ماتقدمه من اقتراحات ! ...

والله اعلم !

يافا : عيسى السفرى

برنامج

الاذاعة الفلسطينية

يوم الاثنين في ٦ حزيران سنة ١٩٣٨

٥٫٣٠ اشارة الوقت والنشرات
٦٫١٥ ربابة منفردة واغاني بلدية سعيد عثمان
٦٫٣٠ اغاني من محمد صادق
٦٫٤٥ بزق منفرد محمد عبد الكريم
٧ (صناعة النسيج فى المجدل) حديث للاستاذ شفيق نجم
٧٫١٥ فاطمة الاسرى وفرقة استودو الاذاعة
٧٫٤٠ اشارة الوقت والنشرات الجوية والاخبارية
٧٫٤٥ اشارة الوقت
٩٫١٥ اشارة الوقت والنشرات
٩٫٣٠ « الموسيقى والموسيقيون » فرقة استوديو الاذاعة
٩٫٤٥ برنامج موسيقى
١٠٫١٥ برنامج موسيقى مسجل
١٠٫٣٠ ختام

الاذاعة المصرية

الاذاعة اللاسلكية للحكومة المصرية

يوم الاثنين في ٦ حزيران سنة ١٩٣٨

٦٫٣٠ صباحاً الاستاذ عبد المنعم مختار ـ تمرينات رياضية
٦٫٤٥ الشيخ محمد احمد العمروسي ـ قرآن كريم
٧٫٣٥ ختام
١٠ الاستاذ احمد عبد القادر وفرقته ـ حفلة غنائية
١٠٫٣٠ اسطوانات
١١ رئيسة عفيفى وفرقتها ـ حفلة غنائية
١١٫٣٠ ختام
٢٫١٠ اسطوانات
٢٫٤٠ النشرات الجوية والاخبارية والتجارية الاولى
٢٫٥٠ ختام
٦٫٣٠ اوركسترا الاذاعة اللاسلكية ـ حفلة موسيقية
٧٫٠٠ الانسة سنية محمد علي حديث
٧٫٣٥ الشيخ منصور الشامي الدمنهوري قرآن كريم
٨٫١٥ اسطوانات
٨٫٣٠ النشرتان الثانيتان الاخبارية والتجارية
٨٫٤٠ الاستاذ فؤاد صروف حديث
٩ هيام وفرقتها حفلة غنائية
٩٫٤٥ ثلاثي الاذاعة اللاسلكية ـ حفلة موسيقية
١٠٫١٥ هيام وفرقتها حفلة غنائية
١١ ختام

اعلنوا
في جريدة الدفاع

البريد الجوي الى قبرص

جاءنا الاعلان التالي رقم ١٩ من دائرة البريد والتلغراف : ابتداء من ١٦ حزيران ١٩٣٨ وكل خميس يليه يمكن ارسال المراسلات من جميع الانواع ماعدا المضمونة الى قبرص بالبريد الجوي

وستكون رسوم الطوابع والطيارة معاً كما يلي :

التحارير والمطبوعات — ١٥ ملا عن الـ ١٠ غرامات الاولى
١٠ ملات عن كل ١٠ غرامات اضافية
البطاقات — ١٠ ملات كل منها

تجد ادناه آخر مواعيد ايداع هذه المراسلات في بريد حيفا ويافا والقدس وتل ابيب . ويمكن الاستفحاص عن آخر المواعيد فى الاماكن الاخرى من مكاتب البريد :

محل ايداع المراسلات	آخر مواعيد للايداع: المراسلات المسجلة	المراسلات العادية
حيفا	الخميس ١٥ ٧ صباحاً	الخميس ٤٥ ٧ صباحاً
يافا	« ٠٠ ٩ «	« ٣٠ ٩ «
القدس	« ٠٠ ٩ «	« ٣٠ ٩ «
تل ابيب	« ١٥ ٩ «	« ٤٥ ٩ «

وسيصل البريد الجوي الى لارنكا يوم الخميس الساعة ٠٠ ٢ بعد الظهر

السمن الحلبي
الممتاز
والزيت الزيتوني
للمونة
تجدونه بمحل
حبيب القطان
يافا — سوق الدير

حادث الزورق المشطور

اجتمع الاستاذ حبيب افندي حمصي المحامي برئيس الميناء المستر باكسندل وضابطها السيد ابراهيم حلمي مدة تزيد عن ساعة اخذ خلالها المعلومات التي تتعلق بحادثة الزورق البخاري الذي يخص السيد محمود القناوي والذي شطرته الباخرة النروجية « فنين بورك » شطرين وأتينا على تفصيل ذلك في حينه ، والاستاذ حمصي قد وكل عن صاحب الزورق للقيام بالمفاوضات والاجراءات التي تتعلق بهذه المسألة مع الشركة صاحبة الباخرة ، والمأمول ان يتوصل الفريقان الى حل يرضي الطرفين قبل عرضه على القضاء

اعلان بيع

دوسيه ٤٨٥٩—٣٥

صادر من دائرة اجراء الرملة

سيباع بالمزاد العلني فرس لونها خروبي ومهر وطابه

في بيارة ابراهيم احمد زهرة من قريه يبنا

يوم الاحد ١٩—٦—٣٨ الساعة ٢ بعد الظهر

من مال المحكوم عليه ابراهيم احمد زهرة من قرية يبنا

لصالح محمد صالح عطيه من يافا وكيله المحامي فائز افندي كنعاني

لقاء مبلغ ٥٣ جنيه و١٨٤ مل والرسوم والمصاريف ٢ جنيه و٣٦٠ مل والفائدة القانونية من تاريخ ٦ـ٢ـ٩٣٤

فعلى راغب الشراء الاشتراك بالمزايدة في القرية المذكورة باليوم المذكور والوقت المعين مصحوبا بالتأمينات القانونية والرسم والدلالة على المشتري اصولا في ٤ـ٦ـ٣٨

مأمور اجراء الرملة

(٣٧٤٩)

في سطور

سباق الكلاب

يعد الملك كارول ملك رومانيا ، العدة لاجراء سباق للكلاب في بخارست، عما قريب ، تشبها بانكلترا وفرنسا

خداع النساء

يؤكد (رين ليون) المدير العام ، لكازينو مونتكارلو ان النساء اكثر مخادعة من الرجال فى القاب الشدة

غداء المتهم

كتب الشاعر الانكليزي الاشهر جورج برناردشو ، مقالا اتهم فيه الفيكونت غراي ، بانه هو المسئول عن الحرب العظمى الماضية ، وهو فى هذا المقال برىء الامبراطور غليوم من تبعة اضرام نيران تلك الحرب

ترام جوى

رسم المستر لنجلي وود ، وزير الطيران البريطاني الجديد ، مشروعا يقتضي انشاء اسطول جوي من (الترامواي الجوية) يستطيع كل ترام منها حمل الركاب ، والبضائع الثقيلة

١٣ طائرة

تقول « الديلي اكسبرس » ان وزارة الطيران أمرت بصنع ١٣ طائرة محاربة ، من طراز حديث ، اخترع وما زال سرا مكتوما ، وسيتكلف صنع هذا العدد من الطائرات ٦٠٠،٠٠٠ جنيه

اعلان

صادر من محكمة نابلس الشرعية

تقدم المحكمة الشرعية بنابلس مضبطة موقعة من مختار محلة القريون تتضمن ان زهية بنت درويش قرمان توفيت سنة ١٣٥٦ هجرية وانحصر ارثها في بنتها نفيسة من مطلقها احمد بن عبد الرحمن ابو عيسى وصبرية من زوجها الحاج فضل افندي قرمان المتوفى قبلها وفى اشقائها الحاج طاهر افندي وعبد الرؤوف افندي وفرسخ ونظيرة وفي اختها لابيها عريفة بنت درويش قرمان وفى اولاد اخيها لابيها محمود وخيريه ويسره ولطفي وسعيد اولاد عارف بن درويش قرمان ولا وارث لها غيرهم فمن له اعتراض على هذه الوراثة فليقدم اعتراضه خلال شهر من تاريخ النشر

(٣٧٥٢) قاضي نابلس الشرعي

الزيت
الجديد
زيت للسيارات
شل
يُخفف

تلف الاستعمال

ويُخفض

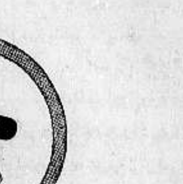

نفقات التصليح

ان تلف السلندرات والكراسي الناتج من الاستعمال يكلف كثيراً اذ انه يجعل المحرك يفقد من قوته ويزيد في مقطوعية البنزين والزيت وينتهي الى خلل المحرك ما لم تتداركه يد الاصلاح
ويرجع معظم التلف في السلندرات الى فعل الماء ومواد الاحتراق الأخرى على الأجزاء المعدنية قبل ان يسخن المحرك الى درجة مناسبة. ويزيد في هذا التلف احتكاك الأجزاء المعدنية من جراء تقطع الغشاء الزيتي وفعل الغبار داخل المحرك
ويعزى التلف المزيد يصيب الكراسي الى سببين هما فعل الغبار وتقطع الغشاء الزيتي او عدم وجود الزيت في المحرك عند القيام.
اما التلف الناجم عن الغبار فقد صار تفاديه بتجهيز المحركات الحديثة بمصافي لتنقية الهواء في ميدان زيوت شل الجديدة القوية تقاوم العاملين الضاربين الآخرين بنجاح تام وذلك بصيانة جوف السلندرات من التآكل عندما يكون المحرك بارداً وبايجاد غشاء زيتي مستديم يحول دون احتكاك الاجزاء المعدنية.

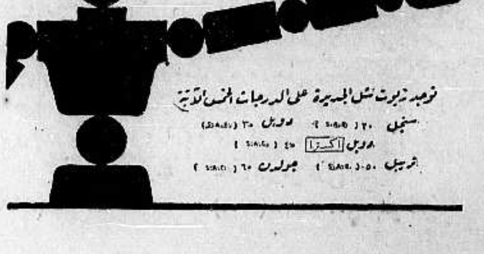

توجد زيوت شل الجديدة على الدرجات الخمس الآتية

مقتل خفير يهودي وجرح آخر

«بقية المنشور على الصفحة الاولى»

احدى الطائرات فوق الجبال المجاورة للاستكشاف. وبقيت القوات هناك حتى الصباح وعادت دون القاء القبض على احد

ويقول مراسلنا في الناصرة أن البوليس اعتقل ١٢ شخصا اودعوا سجن حيفا رهن التحقيق. وان قوة ذهبت من الناصرة للاشتراك في اعمال التعقيب والتحقيق. وقد احضرت كلاب الاثر من القدس.

رواية جريدة

ووصفت جريدة «دافار» في الملحق الذي اصدرته هذه الليلة الحادث فقالت: يقيم سكان هذه المستعمرة في اكواخ خشبية، ويبيتون جميعهم في بناية حجرية كبيرة. وحوالي الساعة الواحدة بعد منتصف ليلة أمس كان جميع السكان في داخل العمارة ما عدا خنوخ غلوفنسكي فقد بقي في كوخه. وفي هذه الاثناء اطلقت النار على الكوخ فأصيب برصاصة في رجله اليسرى فصاح مستنجداً وخف لمساعدته الخفير ليون تسفي.

عيار في قلبه

ثم اشتد اطلاق النار على المستعمرة من جميع الجهات فأصيب الخفير ليون بعيار ناري في قلبه، فتوفي على الاثر

حالة خطرة

وفي الصباح نقل الجريح غلوفنسكي الى مستشفى هداسا في حيفا، وأجريت له عملية بترساقه، ونقلت اليه كمية من الدم وحالته خطرة. وتقول الجريدة ان المسلحين كان عددهم يتجاوز العشرين وتمكنوا في خلال عشر دقائق من اطلاق ما يزيد على ٢٠٠ عيار ناري وبعد ربع ساعة حضرت قوة من بوليس «نهلال» و«بيت شعريم» بعد ان انسحب المسلحون

وعمر الخفير القتيل ٢٤ سنة وقدم الى فلسطين من بولونيا قبل خمس سنوات والجريح عمره ٤٠ سنة ولم يعثر المحققون على شيء، وقادتهم كلاب الاثر الى المستعمرة الالمانية «والدهايم» فاعتقل بعض العمال العرب الساكنين فيها

وأصدر مساعد حاكم لواء الجليل امراً بفرض غرامة قدرها ١٠٥ جنيهات على ١١ قرية عربية تقع بين مستعمرتي روشبينا ومشمار هاياردن

في ١٠٠ دونم

في الساعة الثامنة والنصف من مساء امس احرقت مزروعات لجماعة من اليهود الاصلاحيين بالقرب من مستعمرة روشبينا واستمرت النار مشتعلة زهاء ساعة والتهمت ما يقرب من مئة دونم. واشترك في اخمادها خفراء المستعمرة الذين اطلقت عليهم العيارات اثناء عودتهم ولم يعرف عن وقوع اصابات

قطعت الاسلاك التلفونية أمس بين مستعمرة نهاريا ورأس الناقورة. وذهب العمال لاصلاحها تحت الحراسة

اقتلاع اشجار

صفد في ٥ حزيران — لمراسل الدفاع الخاص — في الساعة الحادية عشرة من مساء امس هاجم مجهولون المستعمرة

القائمة على «جبل كنعان» واقتلعوا حوالي ١٥٠ شجرة ثم انسحبوا دون ان يتبادلوا اطلاق العيارات النارية مع خفراء المستعمرة المذكورة.

وهاجمت جماعة مسلحة "بيت المعروف ببيت الصيفة بين صفد والجاعونة عند الكيلو ٢٠٢ وقد تهدمت معظم جدرانه واطلق المسلحون عدة عيارات نارية. وفي الصباح ذهبت قوة الى محل الحادث للتفتيش والتعقيب ولم يلق القبض على احد

النار على «موتزا»

القدس في ٥ حزيران — لمراسل الدفاع الخاص — حوالي منتصف الساعة الحادية عشرة من الليلة الماضية داهم مسلحون مستعمرة «موتزا» الواقعة على طريق القدس — يافا واطلقوا عليها الرصاص. فاجاب الخفراء بالمثل وقد خفت قوة من البوليس الى مكان الحادث وعاينت المكان ولم يعرف عن اعتقالها احداً

جماعة في قرية

جنين في ٥ حزيران — لمراسل الدفاع الخاص — حوالي منتصف ليلة امس ذهبت جماعة مسلحة الى قرية «مقيبله» الواقعة على طريق جنين — العفولة، والتي تبعد اربعة كيلومترات عن المدينة، وطرق افرادها بيت السيد خليل سعيد فلم يجدوه

وعلموا من أخ له انه موجود بقرية «عرانة» فأخذوه معهم وذهبوا الى هناك حيث دلهم على البيت الذي يقيم فيه اخوه فطرقوه.

يردونه قتيلا

ثم اخذوا خليل معهم، ولما اقتربوا من «مقيبله» اطلقوا عليه الرصاص فقتلوه

وفي الصباح علم البوليس بالحادث فذهبت قوة الى القرية واحضرت جثة القتيل، وبعد تشريحها سلمت لذويه لدفنها في القرية. وقرية «مقيبلة» هذه داخلة في المشروع الانشائي.

النار من جهات

طبريا في ٥ حزيران — لمراسل الدفاع الخاص — اطلق مجهولون عند الساعة العاشرة والنصف من ليلة امس العيارات على مدينة طبريا من جهاتها الاربع مدة نصف ساعة ولم يصب احد. وفي صباح اليوم باشر البوليس التحقيق

وحوالي الساعة الخامسة صباحاً انفجرت قنبلة في طبريا في شارع البوسطة فأحدثت دوياً مزعجاً وقد سارع البوليس الى مكان الانفجار. ولم يعثر على شيء كما انه لم يقبض على احد؟

عربة الترولي

الرملة في ٥ حزيران — لمراسل الدفاع الخاص — خرجت عربة «الترولي» الكاشفة في صباح امس الباكر وعليها دورية عسكرية للتفتيش على الخط الحديدي بين اللد والقنطرة.

وعندما وصلت العربة الى الكيلومتر ١٢—١٣ بين ديران وبئر يعقوب شاهدت تخريباً في الخط وان عدداً من «براغي» القضبان الحديدية قد انتزع فابلغت الدورية الحادث الى قسم الحركة في اللد والى البوليس.

وقد خرج قسم من العمال لاصلاح التخريب كما ذهبت قوة للتحقيق.

وقد تأخر قطار القنطرة زهاء ساعة في محطة بئر يعقوب ووصل الى محطة اللد في الساعة الثامنة تقريبا.

بين ديران والرملة

وقطعت خطوط التلفون ليلة امس بين ديران والرملة وبلغ عدد الخطوط التي قطعت ١٢ خطاً وقد ذهب العمال لاصلاحها تحت الحراسة

اجتماع كبير

في الهند انتصاراً لفلسطين

«بقية المنشور على الصفحة الاولى»

العرب والمسلمين — المقترح عبد الله مولوي ويؤيده محمد علي صاحب ور كر ممنوح مينون

تأييد الرفض

٣) بما أن بريطانيا اقترحت مشروع تقسيم فلسطين وتأسيس وطن يهودي فيها، فيجب على مسلمي الهند تأييد عرب فلسطين في رفضهم هذا المشروع — المقترح السيد علي مل ويؤيده احمد مولوي.

تغيير السياسة

٤) يعتقد المجتمعون بضرورة تغيير السياسة الحالية في فلسطين والالتفات الى حقوق العرب والمسلمين لان قضية فلسطين تهم العالمين العربي والاسلامي والهند — المقترح الاستاذ محي الدين مولوي ويؤيده احمد مولوي الفنافي

تضامن الهنود

٥) يرى المجتمعون انه يجب على الامة الهندية باسرها اذا كانت تريد التخلص من السلطة الاوروبية، ان تكون متضامنة التضامن الذي لابد منه مع المسلمين وان تبذل جهودها وتدأب على العمل، لتحقيق الاماني التي جعلتها الامة الاسلامية نصب اعينها ولحفظ استقلال الجزيرة العربية المرتبط باستقلال الهند — المقترح الدكتور عز الدين ويؤيده محمد عبدالله مولوي وغلام غوث بك

اعانة المنكوبين

٦ — يجب على مسلمي ملبار أن يخصصوا صندوقاً لاعانة منكوبي فلسطين في انحاء بلاد ملبار وعلى المسلمين والهنود ان يتبرعوا بقدر استطاعتهم — المقترح راجي سامي أحد عظماء الهندوس ويؤيده بال كرش مينون وعبد الستار مولوي ومحمد شافي صاحب والشيخ علي مدرس مدرسة روضة العلوم

مسيحيو فلسطين

٧ — يبدي المجتمعون سرورهم بما ابداه مسيحيو فلسطين العرب من الشعور النبيل وتساندهم مع اخوانهم المسلمين لتحرير بلادهم — المقترح عبد الرحمن مولوي رئيس جمعية العلماء بملبار ومؤيده حسن مولوي

تساند العرب

٨ — يقدم المجتمعون اجمل التهاني والشكر لعموم عرب فلسطين لتساندهم واتحادهم مما جعلهم عند كافة اهل الارض موضع الاعجاب ويضرع هذا المجلس الى الله أن ينيلهم أمانيهم — المقترح اسماعيل ساد ومؤيده شمس الدين صاحب

حوادث الاعتقالات

٩ — يحتج المجتمعون على ما يقع في فلسطين من حوادث الاعتقال — المقترح عبد القادر مولوي ويؤيده عبد الرحيم صاحب.

الحكومات الاسلامية

١٠ — يطالب المجتمعون من جميع الحكومات الاسلامية مساعدة فلسطين وتأييد مطالب عربها امام عصبة الامم وبيان عدم قبول اهل فلسطين لنظام الانتداب وان وعد بلفور مخالف للمادة ٣٣ من صك الانتداب وعلى ذلك ينبغي عليها ان تعلن الغاءه — المقترح الشيخ محمد عبدالقادر مولوي ويؤيده الدكتور كمال باشا.

خطاب مفصل

ثم انصرف الناس الى صلاة المغرب فلما قضيت قام الرئيس والقى خطاباً مفصلاً عن احوال فلسطين ومكانتها في نفوس المسلمين واشار الى العهود التي اعطتها بريطانيا للعرب بعد الحرب الكبرى ولم تف بها.

دعاء للحرية

ثم ختم الجلسة بالدعاء الى الله تعالى ان يمن على عرب فلسطين بالحرية والاستقلال ومما يجدر ذكره هنا ان هذه القرارات وجميع ما فاه به الخطباء وما دار من البحث في الاجتماع صدق عليه الحاضرون بالاجماع

مظاهرة يهودية امام سفارة انكليزية

يطلبون اطلاق سراح المحكومين بالاعدام!

وارسو في ٥ حزيران — تظاهر فريق من اليهود امس امام السفارة الانكليزية مطالبين باطلاق سراح يهوديين من اصل بولوني حكم عليهما مؤخراً بالاعدام في فلسطين لانهما القيا قنبلة على سيارة عربية. وقد تدخل البوليس ساعة كان الشبان على وشك قذف زجاج السفارة بالحجارة وقبض على خمسة اشخاص

وذهب رئيس جماعة اليهود الاصلاحيين الى وزارة الخارجية لطلب تدخل حكومة بولونيا في لندن والقدس لدى الحكومة الانكليزية. وقد اعطى الكونت ليفانسكي مدير الادارة السياسية في الوزارة رداً مرضياً

— فبأي حق يتدخل هؤلاء في شؤون القضاء البحت؟!

ممثل الحكومة أمام لجنة الانتدابات

سفر وكيل السكرتير العام طائراً الى جنيف

القدس في ٥ حزيران — لمراسل الدفاع الخاص — سافر اليوم المستر مودي، في احدى طائرات شركة المواصلات الامبراطورية، من طبريا قاصداً الى جنيف ليمثل حكومة فلسطين امام لجنة الانتدابات. وسيحضر جلسات هذه اللجنة ايضاً المستر كركبرايد، حاكم لواء الجليل الموجود الان بالاجازة، لمساعدة المستر مودي وللاجابة عن الامور التي تتعلق بشرق الاردن بصفته احد مساعدي المعتمد البريطاني في عمان سابقاً.

أما المستر مودي فسيمكث في جنيف نحو اسبوعين وينتظر أن يعود الى القدس حوالي ١٧ حزيران الجاري. وسينوب عنه المستر شو المساعد الاول للسكرتير العام.

كولدسبوت

ثلاجة رخيصة التكاليف
واسعة مفيدة
ضرورية
للجميع

الوكلاء: لند وحلبي

يافا تلفون ٤٤٨
حيفا تلفون ٤٧٠
القدس تلفون ١٠٠٦

داود وجورج خلف

الثلاثاء في ٨ ربيع الآخر سنة ١٣٥٧ ، ٧ حزيران سنة ١٩٣٨

السنة الخامسة — العدد ١١٧٦ = ٥

الدفاع

جريدة يومية سياسية مصورة

صاحب الامتياز : ابراهيم الشنطي

المدير المسئول : شوكت حماد

الاشتراكات
في فلسطين عن سنة ١٥٠
في البريد الداخلي « « ١٨٠
في سائر الاقطار الخارجية « « ٣٠٠

دار الدفاع : ميدان الساعة ـ عمارة البلدية ـ يافا ـ فلسطين
العنوان التلغرافي : « الدفاع — يافا »
تلفون ١١٨٧ (أربعة خطوط) و ١٠٧٥ (خطان) ص. ب. (٢٥٥)
الاعلانات يتفق عليها رأساً مع الادارة
أجرة القطر : ١٠٠ مل

انفجار لغم تحت سيارة عسكرية ومقتل جندي بريطاني

جرح جنديين آخرين واصابة السيارة بأضرار كثيرة واطلاق النار على سائق يهودي

الحوادث الاخيرة كما يرويها مراسلونا في بيسان والناصرة وجنين ونابلس وطولكرم وغزة

٤ قنابل و ١٠ حوادث اطلاق نار في ٢٤ ساعة

سيارة عسكرية

طولكرم في ٦ حزيران — لمراسل الدفاع الخاص — كانت احدى السيارات العسكرية من نوع « اللوري » في طريقها صباح اليوم بين قريتي دير الغصون وشويكة في قضاء طولكرم ، يقل عددا من الجنود البريطانيين .

انفجار لغم

وفي اثناء سيرها انفجر تحت عجلاتها لغم سمع له دوي شديد جداً وتحطمت بسببه اجزاء كثيرة من السيارة لدرجة لم تتمكن معها من مواصلة السير .

في منتصف الطريق

وفهم ان اللغم وضع في منتصف الطريق بعد أن حفرت حفرة متوسطة الحجم ودفن اللغم فيها . وعند مرور السيارة على الحفرة انفجر اللغم فوراً

مقتل جندي

وقد اصيب الجندي دافيد هود من الاورطة الثانية من فرقة (بلاك ووتش) بجراح مميتة . واصيب الجنديان هوج سبولدنج وروبرت ايرفن من الاورطة والفرقة ذاتها بجراح مختلفة في جسميهما . وقد نقل الجريحان الى المستشفى العسكري

جثة القتيل

أما جثة الجندي القتيل فلم يؤكد بعد فيما اذا كانت قد نقلت من طولكرم الى الرملة في مساء اليوم او تنقل في صباح الغد ، حيث تدفن في مقبرة الجنود البريطانيين .

البلاغ الرسمي

وقد اذاع مكتب الاخبار البلاغ الرسمي التالي عن الحادث :

انفجر صباح اليوم لغم كان موضوعاً تحت الارض تحت سيارة عسكرية كبيرة (لوري) حينما كانت مسافرة على طريق دير الغصون وشويكة في قضاء طولكرم واصيبت باضرار كثيرة . وقد اعلن المندوب السامي ان يعلن ان الجندي دافيد هود من الاورطة الثانية من فرقة « بلاك ووتش » قد قتل واصيب جنديان آخران من نفس الفرقة بجراح

في ٦ مواقع

بيسان في ٦ حزيران — لمراسل الدفاع الخاص — حوالي الساعة التاسعة من مساء ليلة أمس ألف مجهولون انابيب البترول في ستة مواقع ، اربعة منها في اراضي كوكب الهوى . واثنان بالقرب من الخزان .

النار في البترول

وقد اشعلت النار في البترول المتدفق وشوهدت ألسنتها على مسافات بعيدة . وفي الصباح ذهبت قوة الى مكان الحادث لاجراء التحقيق والتعقيب ولم يعرف حتى الان عن القبض على أحد .

قطع اسلاك

قطع مجهولون ليلة أمس الاسلاك التلفونية بالقرب من بيسان وفي الصباح ذهب فريق من العمال لاصلاحها .

(البقية على الصفحة ٤ عمود ٤)

في « بريطانيا والشرق »

السور المكهرب

« الدولة » التي تعيش خلف اسلاك ...

ما من شيء يدمر ميول العطف الطبيعية

حمل الينا البريد الجوي أمس العدد الصادر من مجلة « بريطانيا العظمى والشرق » المعروفة ، بتاريخ ٢ الجاري ، وفيه مقال افتتاحي ننقله هنا بحذافيره ، وفيه اشياء اخرى عن فلسطين ، يراها القراء في امكنة اخرى من هذا العدد .

« المحرر »

عادات مستعصية

من العادات التي تستعصي على الشفاء للامم الغربية في الشرق ، ان نضع على الكواهل الاجنبية مسئولية اي اضطراب قد يقع في عهودها نفسها . فهذه ثورة تنشب مثلا في العراق فتكون مؤامرات فيصل في سوريا هي المسئولة عنها ، او هي الموحية بها على كل حال !

وهذه ثورة تضطرم في سوريا ، فتكون شرقي الاردن وفلسطين ... المسئولتين على كل حال عن اطالة أمدها

وهذه اضطرابات تقع في شمال افريقيا ، فتكون كلها من صنع الشيوعيين الاشقياء والاضرابات والمصادمات تعكر صفاء الهدوء في مصر ، فيكون وكلاء الدول الاوروبية هم الجناة .

« البقية على صفحة ٧ عموده »

باللغة البسيطة ...؟

ماذا يقول نائب عن وعد بلفور

لندن في ٦ حزيران — القى عضو مجلس العموم البريطاني المستر رايس ديفز في اجتماع عقده حزب « بوعلي تسيون » في مانشستر خطابا حمل فيه باسم حزب العمال البريطاني على التقسيم وقال انه يرجو ان تجد اللجنة الفنية التي تعمل الان في فلسطين مشروع التقسيم غير ممكن من وجهة التنفيذ والعمل . ثم قال : انني متأكد بانني أعبر عن رأي جميع العمال الانكليز إذا قلت اننا جميعاً نعارض التقسيم معارضة تامة ، واننا نعتقد أن ذلك المشروع لن يكون وسيلة صالحة لايجاد السلام بين اليهود والعرب

ثم قال ان وعد بلفور معناه باللغة البسيطة ، لا بلغة الدبلوماسية المراوغة ، ان فلسطين بكاملها معدة لان تكون وطنا قومياً لليهود ...!

اطلاق النار على سيارة يهودية

الناصرة في ٦ حزيران — لمراسل الدفاع الخاص — بينما كانت سيارة يهودية تنقل حليباً من حيفا الى طبريا ، وعند الساعة الثالثة تماما بعد ظهر اليوم اطلق عليها عدد من المسلحين بالقرب من مكان يسمى « مسكنة » الرصاص مدة ١٥ دقيقة ، فضاعف السائق السرعة . ويقال انه أصيب بجرح في يده كما أصيبت السيارة بعدة ثقوب . وفي الحال خفت قوات من بوليس طبريا والناصرة الى مكان الحادث ولم يعلم عن القبض على احد

بعد قرار المحكمة باعدام يهوديين

صحيفة تريد تبرير استبدال الاعدام بغيره ...

لا يقبل الدفاع

لندن في ٦ حزيران — نشرت جريدة « المانشستر غارديان » مقالا رئيسيا تكلمت فيه عن الحكم الصادر على اليهوديين اللذين حكم عليهما بالاعدام في حيفا فقالت ان عمل اليهوديين لا يقبل الدفاع ولكن من حسن الحظ انهما لم يصيبا أحداً من العرب بجراح او بقتل .

وقالت الجريدة : ان الواجب ان تتذكر حالة القلق وتوتر الاعصاب التي يعيش فيها اليهود ... والنجاح الذي أسفر عنه ضبط النفس الذي أظهروه إجابة لمشورة زعمائهم

ولكن رأى بعض شبانهم ان ينتقموا لانفسهم بانفسهم وكان من الواجب ان لا يفعلوا ذلك فان التأثر مهما كان عظيما لا يبرر ارتكاب الجرائم

وقالت الجريدة : ان هذه هي المرة الاولى التي يحكم فيها على اليهود لحملهم سلاحاً . وان هذا الحكم انذار كاف ، ولكن من الواجب (كذا) ايضا وضع الرحمة موضع العدل وتخفيف الحكم عن الشابين .

تلفون دمشق الاخير

الوزارة تتضامن مع الشعب

مذكرتان رسميتان لرئيس الجمهورية والحكومة الفرنسية

سلطان باشا يتشاور مع الزعماء

اجتماعات متتالية

دمشق في ٦ حزيران . لمراسل الدفاع الخاص — لا تزال الحماسة تشتد يوماً عن يوم في سوريا للدفاع عن الاسكندرونة والوزراء يواصلون عقد الاجتماعات الى ساعات متأخرة من الليل

مذكرة رسمية

وأسفرت اجتماعاتهم عن ارسال مذكرة رسمية الى المسيو دلادييه رئيس الوزارة الفرنسية جاء فيها ان تطور الحالة في الاسكندرونة سبب قلقاً عظيما في افكار الرأي العام في سوريا

جزء من الوطن

وأن التدابير الجديدة في اللواء تتنافى مع نصوص اتفاق جنيف الذي لم تكن سوريا راضية به منذ البداية ، كما أن الاعتبارات القانونية والتاريخية والجغرافية تبرهن على ان الاسكندرونة هي جزء لا يتجزأ من الوطن السوري

الحكومة مع الشعب

وان الحكومة متضامنة مع الشعب في عدم التخلي عن اللواء .

انذار بالاستقالة

واشيع ان الوزارة ختمت مذكرتها بالانذار بالاستقالة إذا لم تصل المشكلة إلى حل يتفق مع أماني العرب ويحافظ على حقوقهم في اللواء

رئيس الجمهورية

وارسل رئيس الجمهورية مذكرة بهذا المعنى إلى المسيو لوبران رئيس الجمهورية الفرنسية

يوم الاسكندرونة

وعقدت لجنة الدفاع عن الاسكندرونة اجتماعا قررت فيه جعل يوم الاربعاء المقبل يوما للاسكندرونة تجمع فيه التبرعات التي تخصص للدفاع عن عروبة اللواء .

في جبل العرب

وجاء من جبل الدروز ان مدينة السويداء تستعد للاضراب تأييداً لسائر المدن السورية وان عطوفة سلطان باشا الاطرش يبحث الان الموقف مع زعماء جبل الدروز

استئناف التسجيل

وجاء من انطاكية ان عملية التسجيل استؤنفت في الاماكن التي توقفت فيها . وان الدكتور عبد الرحمن ملك مدير الداخلية الجديد في اللواء تسلم اعمال منصبه منذ يوم امس

الوفد الايراني

يصل الوفد الايراني الى دمشق في الساعة الثامنة والنصف من صباح غد وسيستقبل استقبالا رسمياً وقد أعد برنامج خاص للاحتفال باعضائه .

وسيبحر الوفد من ميناء بيروت يوم الخميس القادم الى الاسكندرية .

برقية في صحيفة انكليزية عن سماحة المفتي

لندن في ٦ حزيران — نشرت جريدة « ستار » برقية جاء فيها ان اشاعات قوية اذيعت ، ولو انها لم تؤيد بعد بصفة رسمية ، حول ان مفتي فلسطين قد نفي الى جزيرة مدغشقر بواسطة السلطات الفرنسية

رومافي ٦ حزيران — علقت الصحف الايطالية على حادث القاء القنابل من الطائرات على احدى القرى الفرنسية أمس فقالت ان هذه الطائرات سوفياتية . ثم قالت ان موقف الحكومة الاسبانية دقيق جداً وليس أمامها غير فرصة واحدة هي في اشعال نار حرب اوروبية — روتر

تلفون بغداد

يوم فلسطين في مدرسة المعلمين الريفية

وصول وفد ايران وسفره الى القاهرة غداً

بغداد في ٦ حزيران — لمراسل الدفاع الخاص — اقامت يوم امس دار المعلمين الريفية حفلة خاصة لفلسطين وبعد ان تبارى الخطباء والشعراء في شرح ظلامة فلسطين والحض على مساعدة المنكوبين من العرب مثلت بعض الفصول التمثيلية ذات العلاقة المباشرة بفلسطين

« البقية على الصفحة ٦ عمود ٣ »

تجدد الاضطرابات في شمال الهند

مقتل جندي وجرح آخرين

سملا في ٦ حزيران — تجددت الاضطرابات على حدود وزيرستان . وقد نشبت معركة اليوم بين رجال القبائل والجنود البريطانيين وأسفرت عن مقتل اونباشي بريطاني وجرح جنديين آخرين . ويعزون تجدد الاضطرابات إلى نفوذ فقير ايبي . ووقع صدام في يوم الاحد قتل فيه جندي هندي وجرح اثنان آخران

ادعاء شركة الانباء اليهودية

ما دخل هذه البلاد بيهود النمسا ..؟

تقول شركة الانباء اليهودية ان مؤتمر اللاجئين اليهود من المانيا والنمسا الذي سينعقد بدعوة من الرئيس روزفلت ، سينظر في مشروع ترحيل ٥٠ الف يهودي من النمسا في كل سنة منهم ٢٠ الفاً الى الولايات المتحدة و ١٠ آلاف الى فلسطين (كذا) و ١٠ آلاف الى اميركا الجنوبية ، و ١٠ آلاف الى بلدان الدومنيون وبعض دول اوروبا . وسينفق على هذا المشروع ٣ ملايين جنيه استرليني في السنة .

فلسطين أمام لجنة الانتدابات

ممن يتألف اعضاء الوفد البريطاني ...

جنيف في ٦ حزيران — تعقد لجنة الانتدابات اولى جلساتها في يوم ٩ الجاري ، وقد رأس السر جون شكبرغ الوفد البريطاني الذي سيمثل وزارة المستعمرات وحكومة فلسطين أمام اللجنة . أما الاعضاء الذين يتألف منهم الوفد فهم : المستر مودي ، والمستر كركبرايد من موظفي حكومة فلسطين ، والمستر مارتين من دائرة الشرق الادنى ووزارة المستعمرات ، وقد أشغل وظيفة السكرتير السياسي في لجنة بيل الملكية .

عن مجلة «بريطانيا والشرق»:

انقسام الصهيونيين

بين التقسيم واستمرار الانتداب...

اللجنة الجديدة وقرار اللجنة الملكية

تحت عنواني (الارهاب في فلسطين ـ الصهيونيون والتقسيم) نشرت مجلة «بريطانيا العظمى والشرق» المعروفة كلمتين رئيسيتين في عددها الاخير، تنقلهما فيما يلي:

الثورة تخسرونه

في خلال الاسبوع الماضي، أوحول ذلك، تزايدت حدة الارهاب في فلسطين، وتحملت الطوائف الثلاث ـ البريطانيون واليهود والعرب ـ خسائر في أعدادهم

حرب وحشية

انها لحرب من النوع الوحشي، لها بواعث كبيرة، منحطة، ممزوجة مع بعضها مزجاً غامضاً، والواضح هو ان الارهابيين العرب يأملون في تخويف جانب البلاد تخويفاً يجعلها تذعن لرغباتهم. وهذه حقيقة، مما يهم ان لا تتغاضى عنها

سخرية مقبولة

اما كون البريطانيين واليهود سيكونون اضحوكة وسخرية للهجمات القطيعة، فأمر دعنا نقول انه مقبول، ولكن عدد العرب المدنيين الذين يقادون الى الموت في خبث، عدد لا يستهان به

ارلندا الثانية

وكان هنالك اناس، في مستهل اضطرابات ١٩٣٦، يسخرون من فكرة ظهور ارلندا ثانية، ولكن للنهاية المؤلمة لاحاجة لنا اليوم بالتدليل عليها وهي ظاهرة، ولا بد من ابداء العطف على اولئك الذين يقع عليهم الواجب الصعب غاية الصعوبة، وهوواجب توطيد النظام. فانهم لا يحتملون واجباً عاديا، ولا بد لجميع الراغبين في خير فلسطين، من ان يأملوا اشد الامل في ان يتذرع اولئك الناس بالحكمة، مقرونة بالحزم

انقسام الصهيونيين

وهناك ارتباك كبير في وضعية الصهيونيين تجاه ما هو مقترح من تقسيم فلسطين. ففي المؤتمر الاخير الذي عقده الجمعية الصهيونية في لندن، ارتفعت اصوات ثائرة منفعلة ضد مشروع التقسيم. وليس سراً الآن ان الصهيونيين منقسمون في الحق على انفسهم في هذا الموضوع، ومع ذلك فان الامر الذي يربط بينهم، هو ما قرره المؤتمر الصهيوني من التفاوض مع الحكومة البريطانية، على اساس التقسيم، ولكن من المؤكد ان هذا القرار لا يلزم الصهيونيين بقبول اي شكل من اشكال التقسيم.

تمسكهم بالانتداب

أما الهواجس حول المستقبل وقد ازدادت بين الصهيونيين، فليس أدل عليها من انهم رجعوا يعتمدون على ما خالفتهم فيه اللجنة الملكية، وهو امكان تنفيذ الانتداب واعتقادهم هذا يمكن لهم، كما هو الظاهر، من ان يسقطوا على شيء آخر اذا جاءت توامي اللجنة الملكية التي تعمل الان في فلسطين، وهي غير مقبولة منهم.

أمل باللجنة

وموقف كهذا يراه النقادة في الخارج موقفاً مثيراً للشحناء، ولا بدوان يكون رؤوس الجمعية الصهيونية، يأملون في لجنة وودهد ان لا يجيء تقريرها في شكل يحمل الوكالة اليهودية على العودة الى تأييد نظرية، اعتبرتها لجنة بيل، بل كل انسان آخر، نظرية لا تقوم لها قائمة..

مسكيتو

احفظ كيان اسرتك تأتي الحشرة حاملة الميكروب تنزل على فرد من اسرتك فتبدأ الحمى فيحضر الدكتور وهلم... اذن اقطع هذه العدوى من الحضور واحفظ كيان عائلتك واستعمل حالا مسكيتو

لماذا هذا القرف ...

المؤثر والقاتل الوحيد لجميع الحشرات
/ للذباب، النموس، النمل، البق، العراصير، القمل، البعوض، وجميع انواع الحشرات.
يطلب من محلات دوله بيافا تلفون ١٤٧ سوق الصلاحي ومن جميع الصيدليات ومحلات البقالة في فلسطين وسوريا وشرق الاردن

اطلبوا الخميرة الهولاندية

المرسلة عن طريق ميناء يافا

الوكيل
فايز سالم ابو النيل
يافا — سوق اليهود

(م. الشرق)

الظريفية

مطعم، بار، طرب، واوتيل — يافا ساحة السراي

نعلن للجمهور اننا اعدنا افتتاح محلنا حسب اشغالنا القديمة وصممنا على ان يكون جميع زبائننا الكرام في غاية السرور والابتهاج لما ادخلناه من التحسينات النظيفة في الفرش والطعام النظيف وحسن معاملة الخدم (م. الشرق)

ماجأ وفردوس ?!

معارضة يهود اميركا للتقسيم

يحلمون بأخذ «الكل» بدل الجزء!

في البريد الوارد من نيويورك ان جرائد «هيرلت» نشرت مقالة ارسلها اليها الدكتور سيروس ادلر، من زعماء يهود اميركا، أتى فيها على بيان نظرية تقسيم فلسطين ومقاومة يهود اميركا لتلك الفكرة، ومما جاء في المقالة المشار اليها قول الكاتب.

العرب ومعارضتهم

من المعلوم ان العرب يقاومون تقسيم فلسطين الى ثلاث مناطق بصورة تتضمن اسطع البراهين على عدم رضاهم عن هذا الحل للمشكلة الفلسطينية. ومن المعلوم ايضاً ان عدداً كبيراً من اليهود لا يرضى بالتقسيم المثلث بل يفضل استمرار الانتداب لتوسمه كل الخير فيه للسكان جميعاً.

ضرر جسيم

فالتقسيم المنوى يعود بالضرر الجسيم على العرب واليهود معاً، ويؤلم في الوقت نفسه احساس العالم المسيحي. وغير خاف ان فكرة التقسيم قد احدثت صدعا كبيراً بين اليهود في بلدان كثيرة، لانهم وهم مضطهدون في بلدان السيطرة يرغبون في بقاء فلسطين غير متجزئة ليكون فيها مكان رحب لمهاجري اليهود الذين اعتزمت عدة امم طردهم من بلادها

يهود اميركا

ويهود اميركا، الذين يؤلفون قسماً عظيماً يفوق بالنفوذ والمال غيره من يهود العالم كافة، هم أول من يعترض على الخطة التي رسمتها اللجنة الملكية، وذلك لانها أبت دعوة شخص واحد من غير الصهيونيين لأخذ رأيه في ذلك، واقتصرت في التحقيق على اراء الصهيونيين وموظفيهم ومن يرى رأيهم من الانكليز، حتى انها أبت سماع الشهادات التي عرضت عليها من غير هؤلاء، مما دل على انها عاقدة النية على التقسيم رضي به العرب واليهود أو لم يرضوا!

لماذا يقاوم...

ثم قال: أنني أقاوم تقسيم فلسطين لاعتقادي أنه غير مبني على الحكمة من الوجهة الاجتماعية، وفاسد من الوجهة الاقتصادية، وكبير الخطر من وجهته السياسية، ولانه مباين لروح الوعد البلفوري...

حصة اليهود!

ان حصة اليهود ستكون قسماً — وليس الكل! — من شاطيء البحر المتوسط. ومع ان هذا القسم أغنى اراضي فلسطين وأخصبها فانه لا يتفق ورغبات اليهود ومصالحهم. فهذه الشقة كانت موطن الفلسطينيين القدماء، بينما اليهودية التي كانت تخص اليهود، بما فيها القدس تصير الى العرب او الانكليز. فمثل هذه القطعة الضيقة يصعب الدفاع عنها من الوجهة العسكرية من ناحية البحر ومن ناحية البر ايضا.

الوجهة المالية

ومن الوجهة المالية يكون نقل العرب من هذه القطعة الى غيرها كبير النفقات هذا ان لم يكن مستحيلا، لان عدد العرب الذين فيها يقرب من ٢٥٠ الفاً، فالتقسيم يقضي بشراء املاكهم ويدفع نفقات نقلهم الى القسم العربي، وهذا ما لا قبل لليهود القيام به.

فردوس وملجأ...

وقال الكاتب: ان عدم انشراح صدر اللجنة الملكية، من ارتياب يهود اميركا باخلاص انكلترا يدل على سذاجة متناهية. فيهود اميركا يطلبون من بريطانيا الاستمرار على تولي الانتداب، والاقلاع عن التقسيم لاعتقادهم بانه الضمان الفعال للحيلولة دون استئناف الاضطرابات، والوسيلة الوحيدة للاحتفاظ بفلسطين فردوساً (كذا) وملجأ لجماهير اليهود الذين جعلهم الكره الجنسي والطغيان السياسي، بلا وطن.»

انباء شرقية

التجارة بين تركيا والمانيا

انقرة في ٦ حزيران — علم ان وفداً تجارياً سيغادر انقرة حوالي منتصف الشهر الحالي الى برلين للمفاوضة في ادخال بعض التعديلات على الاتفاق التجاري التركي الالماني الجاري به العمل الان والذي ينتهي اجله في ٣١ آب من هذه السنة

اقفال مصانع في الهند

كلكتا في ٦ حزيران — اقفلت شركة الحديد والفولاذ في هيرابور بولاية البنغال ابوابها بعد ان هددها العمال بالاضراب العام. ولما وصل العمال الى المصانع وجدوا اعلاناً باقفالها وشاهدوا رجال البوليس المسلح يتولون حراسة المصنع

تعليم المحكومين الزراعة

اسطنبول في ٦ حزيران — شرعت الحكومة التركية منذ ثلاث سنوات تعيد تعليم المذنبين الزراعة والصناعة في جو من الحرية. وبدأت مشروعها هذا في جزيرة امرالي فحصلت على نتائج مرضية شجعتها على تعميم هذه التجربة تدريجياً في جميع انحاء تركيا. ومع ان عدداً يذكر من هؤلاء المذنبين هم من القتلة فان اخلاقهم طيبة، ويقال في هذا الصدد ان اكثر من ربع جرائم القتل ارتكب بدافع الانتقام او الضغينة وان ١٧ في المئة منها بسبب منازعات على حدود الاراضي و ١٥ في المائة له علاقة بحوادث نسائية.

...

انباء تركية

مشروع السنوات الخمس

تبين ان البرنامج الصناعي الخمسي التركي الاول الذي عهد بتنفيذه عام ١٩٣٤ الى — سمر بنك — سيتحقق في الوقت المحدد. والواقع ان المشروعات الصناعية التي يشملها البرنامج مثل معامل التيل في بكركوى وفابريقتي البنزين والحرير في اسبرطة مصنع لكبريت في كريتسبورنو ومصنع قيصرية ومصنع الورق في ازميدت ومصانع غزل الصوف والحرير الصناعي في بورصة وجمليك ومصنع التيل في اوغلي ومصنع النسيج في نازيلي ومصنع القطن في مالاتيا وهذه المصانع جميعاً في دور البناء او العمل. وتبذل اقصى الجهود لاقامة الافران المرتفعة الحرارة في كرابوك التي وضع اساسها في ابريل سنة ١٩٣٧، هذا والتدابير الخاصة بتموين هذه الافران بالفحم هي الآن موضع البحث ويقدر استهلاكها اليومي بـ ١٢٥٠ طناً. وقد سارت الجهود المبذولة للحصول على الحديد من داخل البلاد وخصوصاً من مناجم درويش شوطاً بعيداً. وسيكون لنشاط مصانع التعدين في كرابوك أثر قوي في مصنوعات الدفاع الوطني التي بلغت أوج نموها

مليونان من الترك

تباحث جلال بايار ورشدي آراس رئيس وزراء تركيا ووزير خارجيتها عندما كانا مؤخرا في عواصم البلقان، مع السلطات في هذه العواصم في مشروع التعاون على ارجاع مليونين من الاتراك يعيشون الان في البلاد البلقانية، الى اراضي الاناضول التي تحتاج الى تعمير، وقد اعدت الحكومة التركية الاموال اللازمة لهذه العودة

اعلان

بيع اموال منقوله

صادر من دائرة اجراء غزة

في القضية رقم ١ — ٣٧

بتاريخ ١ آذار سنة ٩٣٨ كان قد اعلن بجريدة الدفاع الغراء بيع ٨٤ حصة من اصل ٥٠٤ حصص في قطعة ارض واد الزيت من ضمن اراضي بيت لاهيا رقم ٥٣ البالغ مساحتها ١٥٦٢ دونم و ٨١٥ متراً و ٥٩٧٤ حصة من ١٢٣٤٣ في الاراضي المشجرة المقيدة في قسيمة ١ قطعة ٦٩٨ المسماة بساقية وحشي ومساحتها ٢٥ دونم و ٦٧٨ متراً خاصة المديونة السيدة لبيبة ابو خضرة لمدة شهر واحد واخيراً تقرر احالة الاملاك المذكورة لعهدة المحكوم لهما تحفة ووصفية بنتي المرحوم حسين ابو خضرة من غزة لقاء مبلغ ٦٠٠ جنيه فلسطيني فعلى من له رغبة في الشراء عليه مراجعة هذه الدائرة والدلال وضم اسمه في ذيل القائمة على ان لا يقل الضم عن خمسة في المائة ويدفع التأمين عشرة في المائة او كفالة من احد البنوك وذلك بظرف خمسة عشر يوما من تاريخ تسليم القائمة للدلال.

مع العلم بان اجرة الدلال ورسوم الدلالة ورسم الفراغ عائدة على المشتري لذلك صار اعلان الكيفية تحريراً

في ٦ — ٤ — ٥٧ و ٥ — ٦ — ٣٨

(٣٧٥٩) مأمور اجراء غزة

مصاب الشرق

(للشاعر الكبير ابراهيم الدباغ)

«قطعة يتلاقى فيها جمال التصوير مع رائع الحكمة والاسلوب البارع مع المعنى الشائق، جادت بها قريحة شاعرنا وهي من ديوان «الطليعة» المعد للطبع»

ما زلت أختال على حمقي   لعله يكتب في رزقي
أسعى الى الرزق ولكنني   أرجع منه بشجا حلقي
أطوي له الارض ويجتازني   منسرباً في سرعة البرق
والرزق مكتوب ولكنه   حكم بعض الخلق في الخلق
حسبك يا نفس فلم تسعدي   بكثرة المال ولم تشقي
يدي بفضل الله مبسوطة   لا تذر للمال ولا تبقي

* * * *

متى أرى الشرق واحلامه   يأنف من غل ومن رق
تمضي به عزماته والعلى   قسمة أهل الرأي والحذق
ام من الامال في لجة   زاخرة الامواج والعمق
فكم يرى مستغرقا في الكرى   يغلبه النوم فيستلقي
في ظمأ منتظراً مورداً   لعله يسقيه من يسقي
اني أعيذ النيل من نكبة   فادحة تنذر بالمحق
مبدوءة بالقتل مختومة   بالسجن والتنكيل والشنق
يسمع في الغرب لها رنة   أو أنة في افق الشرق
يسأل ركب الليل عن حقه   وحقه أوضح من فرق

* * * *

يا جيرة جاروا ولم يعرفوا   شيئاً من الحكمة والرفق
غادرتموني للورى عبرة   في يأس مأسور بلا عتق
صدقتكم وداً فلم تصدقوا   أهكذا أمنع من حقي
ان كان صدقي معكم ضائري   فلعنة الله على صدقي

ابراهيم الدباغ

رسالة العراق الجوية

اشتراك فتوة وكشافة العراق في مخيم الكشاف السوري في بلودان

بغداد في ٥ الجاري — لمراسل الدفاع الخاص — وجه مكتب الكشاف السوري الدعوة الى وزارة المعارف العراقية لايفاد من يمثل كشافة العراق في المخيم الكشافي الذي سيقام يوم ٢٩ تموز القادم في بلودان وقد قررت الوزارة قبول الدعوة وذلك بايفاد فرقة من «الفتوة» وهم الشباب الذين يتدربون على حمل السلاح، وفرقة كشافة للاشتراك في مخيم بلودان.

والمفهوم ان مكتب الكشاف السوري وجه مثل هذه الدعوة الى مصر وفلسطين ولبنان ايضاً.

تأكيدات الصداقة بين ايران والعراق

بعد ان تم تعيين معالي اتاي سهيلي وزيراً للخارجية الايرانية بعث معاليه بالبرقية التالية الى فخامة السيد توفيق السويدي وزير خارجية العراق:

بمناسبة تعييني لمنصب وزير الخارجية يسرني ان اعبر لفخامتكم عن تأكيدات صداقتي الصميمية واعرب عن اغتباطي لكوني دعيت الى التعاون مع فخامتكم لتوثيق الصلات الودية السائدة بين قطرينا والعمل على سياسة مشتركة تستهدف خدمة السلام ويعبر عنها ميثاق سعد آباد افضل تعبير.

سهيلي
وزير الخارجية

وقد اجاب فخامة السويدي على برقية معالي وزير خارجية ايران بالبرقية الآتية:

يسرني ان انتهز المناسبة السعيدة لتعيين معاليكم لمنصب وزير خارجية ايران لاعبر لكم عن تهاني القلبية مؤكداً مشاطرتي اياكم بامانيكم موقناً بان وجودكم في هذا المنصب يزيد عرى الصداقة وثوقاً بين قطرينا خدمة للسلام بروحية ميثاق سعد آباد.

توفيق السويدي
وزير الخارجية

الاكثرية الساحقة من بيوت فلسطين

تعتمد عارف السعيد

يعبد — جنين تلفون رقم ٢٦ للحصول على أفخر أنواع الجبنة للبيوت وذلك بعد تجارب عدة سنين والتأكد من أن الصنف الذي تحصلون عليه هو أفخر الانواع على الاطلاق. أكتب اليه فيصلك طلبك الى بيتك في اي بلد كنت جاهز مغلي وبدون غلي وكذلك افخر انواع زيت الزيتون.

تطلب في القدس: من السيد اميل جلوق تلفون ٢٤٨

صفوة ما يحمله بريد الشرق والغرب

طرائف شتى

كم لويد جورج ؟ - ابن فيكونت

ابناء المعمرين - غرائب التأمين - اموات الصين

كم لويد جورج ؟

في عددها الاخير ، روت مجلة «تت بتس» الانكليزية ، القصة الطريفة التالية :

كان المستر لويد جورج ، السياسي البريطاني الشهير ، ورئيس الوزراء ايام الحرب العظمى ، يسوق سيارته بنفسه ذات يوم ، متنزهاً في مقاطعة ويلز الانكليزية ، فلما خيم الظلام ، وجد نفسه مرغماً على الالتجاء الى قرية صغيرة جداً تطلع فيها عبثاً عن فندق يأوي اليه

واخيراً عيل صبره ، فوقف على باب عمارة كبيرة ، ونزل من سيارته ودق جرس الباب ، وكان باباً ثقيلا ، ففتحه له رجل ، قال له لويد جورج :

- سيدي ! ، انني احب ان اجد مكاناً الجأ اليه في هذه الليلة

- مكاناً تلجأ اليه ؟ ، وهنا ؟ ، هنا في هذه العمارة ؟ ، هل تعرف اين أنت ،

- يا سيدي كلا ! ، فاين انا ؟

- ان هذه العمارة مستشفى للمجاذيب !

- هذا لا يهمني ، اذ يجب علي ان انام ... في أي مكان ، وانا دافيد لويد جورج ، اذا كنت لا تعرفني

وتساءل البواب مندهشاً : لويد جورج ؟ ، هذا لا يهم يا عزيزي ، فلدينا هنا في هذا المستشفى خمسة مجانين ، كل واحد منهم لويد جورج ، ولدينا مكان دائما للويد جورج السادس ...

ابن فيكونت

ونشرت هذه المجلة نفسها في عددها هذا نفسه ، صورة شاب في يده معول يشتغل به ، وقالت عنه انه هو المستر فرنسيس ساوثويل ، نجل الفيكونت ساوثويل ، يشتغل الان عاملا بسيطا من عمال البناء ، وهو يقول انه يجد لذة كبرى في هذا العمل ، ويأمل أملا كبيرا في ان يتقن صناعة البناء الى ان يصبح «اسطى» كغيره من كبار البنائين في برمنغهام

وقد سبق لهذا الشاب ان سلك نفسه متطوعا في صفوف الجندية ، فخدم نفرا بسيطا في فرقة «رويال وياش فيوزيلير» ولما انتهى عقد خدمته ، تزوج في عام ١٩٢٤ ، وله الان ثلاثة ابناء ، يعيلهم ويعيل نفسه وامه بعرق جبينه ، دون ان يمد يدا الى اموال أبيه الوفيرة . . .

ابناء المعمرين

يقول العلماء ، ان الاباء المعمرين ، كلما كبروا في السن ، انجبوا اولادا من النوابغ الاذكياء ، وهم يبرهنون على ان هذه هي القاعدة التي لاشذوذ لها ، بعدة شخصيات ، منها - مثلا - ان (لاوتسي) اكبر زعيم ديني في الصين ، وكذلك يوحنا المعمدان نفسه ، لم يولد الواحد منهما الا بعد ان كان ابوه قد تجاوز من عمره الخامسة والستين

واذا انحدرنا من ذلك العصر القديم الى الازمنة الحديثة ، لوجدنا ان جون هنتر ، رزق به ابوه بعد ان اشرف على السبعين ، اما روبرت بويل فجاء وعمر ابيه ٦١ سنة ، واما السر جون هرشل فكان عمر ابيه ٥٤ سنة عندما ولد ، ووالد السر تشارلس بارسون كان عمره ٥٤ سنة ايضا عندما رزق به ، كما كان عمر والد فرنسيس بيكون ٥٢ سنة

اما الاباء من الشباب ، فلأنهم لا يكونوا قد نضجوا بعد نضوجا كافيا في الحياة ، يأتي ابناؤهم اقل في النبوغ وفي الذكاء من ابناء المعمرين ...

غرائب التأمين

من هذا الذي يقول ان تجارة التأمين تجارة كاسدة ؟

وماذا يقول الان في ذلك الغني الشهير ، الذي اخذ (بوليصة تأمين) في لندن على اصطياد الوحش البحري الشهير باسم (لوش نيس) وهو على قيد الحياة مع ان الصيادين يتعبون انفسهم منذ سنين في مطاردة هذا الوحش لاصطياده ميتاً ، وكثيراً ما يرونه ، ولكنهم لا يصلون اليه

وهناك سمكة كبيرة في نهر ساسكس امن الناس على حياتها ، فاذا ماتت هذه السمكة ، كان على الشركة ان تعيد الى هذا النهر اسما كامن نوعها ، والا خسرت قيم التأمينات

وهذه هي تمثال فرنسية ، لها قبعة مرصعة بالماس ، امنت عليها من ان يطيرها الهواء من على رأسها ... وهي تعبر الاطلنطيك الى اميركا ، وتكون القبعة فوق رأسها طول الرحلة !

واغرب من كل ما تقدم ان رجلا اراد السفر في احدى البواخر الى اميركا فرأى فيها بعثة تبشير انجليكية ، فأمن على نفسه ، ضد تحويل هذه البعثة له عن مذهبه الديني ...

اموات الصين

من اغرب الصناعات الصينية التي يشتغل فيها اكثر من ٢٠٠٫٠٠٠ صانع في ولاية شكيانغ ، صناعة عمل «الشباح» من الورق المقوى ، يضحي بها الناس على ارواح امواتهم

ومثل ذلك ، ان تجيء امرأة فتطلب من احد هؤلاء الصناع ان يصنع لها داراً من الورق ، فيها اثاث من الورق ، وتلفون من الورق ، وسيارة من الورق واقفة على بابها ، فاذا تم لها ما ارادت ، اقامت صلوات دينية معروفة حول هذه الدار ، ثم اشعلت فيها النار فاتت عليها ... وطارت الى العالم الاخر عند زوجها الميت ، وهناك اصبحت دارا حقيقية ، وكل مافيها حقيقي

اما الاموات المصريون ، فأنهم اذا كانوا من المحبين للطيارات ، فما على اقربائهم الا ان يصنعوا لهم طائرات من الورق ، يحرقونها ، فتذهب اليهم في عالمهم الاخر ... وهناك يركبونها ، وينعمون بركوبها كما كانوا ينعمون بذلك في هذه الحياة ...

كنز من الذهب

يتركه لابنته سكرتير ملك فرنسا

ويعثر عليه العمال الان فتصادره الحكومة

روت «الديلي ميل» القصة التالية لمكاتبها الخاص في باريس :

كل واحد حفنة

بينما كان العمال يشتغلون في هدم دار ورفع انقاضها ، في حي موفينار في باريس ، حطم احدهم بمعوله حقيبة كبيرة ، بطريق الصدفة ، فانهالت منها كميات من النقود فأخذ هذا العامل كما اخذ رفاقه ، كل واحد حفنة ملء اليد من النقود ، وذهبوا بما اخذوه الى منازلهم ، وهم يظنون ان هذه النقود قد اصبحت عديمة القيمة

جنيهات ذهبية

وتبين فيما بعد ان ما اخذه هؤلاء العمال ، كان نقوداً «لويسية» ذهبية ، وان الحفنات التي اخذها العمال بلغت قيمتها ما يعادل الان ٨٩٠٠ جنيه استرليني

الكنز لابنتي ؟

وفي قاع الحقيبة ، عثر العمال على ورقة كتب عليها مايلي :

« انا لويس نيقيل ، سكرتير وامين صندوق الملك لويس الخامس عشر ، اترك كنزي هذا كله لابنتي آن لويس نيقيل »

حراسة العمارة

ولم يكد البوليس يسمع بهذا النبأ ، حتى اسرعت منه مفارز قوية ، احاطت بالعمارة ، وظلت في حراستها الليل طوله ، وفي الصباح توقف العمل في هدم هذه العمارة ، مع انها ضمن العمارات المقرر هدمها بموجب المشروع الجديد الذي وضع لتوسيع الشوارع في هذا الحي الباريسي

منذ ٢٠٠ عام

ويدل تاريخ هذه الورقة التي وجدت في الحقيبة ، على ان هذا السكرتير قد دفن كنزه الثمين هذا تحت بلاط احدى الغرف التي كانت له في هذه العمارة الضخمة فظل مدفونا تحتها ٢٠٠ سنة ، بالضبط ، الى تاريخ اليوم الذي وجده فيه العمال ، ولم يأخذوا منه الى منازلهم الا القليل

بموجب القانون

وينص القانون الفرنسي على ان ما وجد من اموال ملوك فرنسا القدماء ، تأخذ بلدية باريس قسما معينا منه ، وتأخذ الدولة قسما معينا آخر ، ويدفع لمن يعثر عليه شيء معين من التعويضات

وعليه ، صودرت الالوف التي كان العمال قد اخذوها الى دورهم ... وهم الان ينتظرون هذا الشيء المعين من التعويضات لا عما صودر منهم من الجنيهات ولكن عن الكنز الدفين كله ...

***

في سطور

عملة ثقيلة

هذه قطعة من النقود لا يستطيع الانسان ان يحمل اكثر من واحدة منها ، لانها اكبر واثقل قطعة من نقود الدنيا ، واسمها «دالار» كانت هي الوحدة العليا للنقد في السويد قبل ٣٠٠ سنة ، وهي مصنوعة من النحاس ، وقيمتها ٣٠ جنيها ، وهي في طول ٢٥ وعرض ١٢ بوصة «انش» وتزن نحو ٤٤ رطلا انكليزيا ، وقد نشرت مجلة «تت بتس» الانكليزية في عددها الاخير ، رجلا يحمل واحدة منها بين يديه الاثنتين

جزاء السكران

حكم رئيس بلدية مدينة نيوكاسل ، في ولاية انديانا الاميركية على رجل بانه يخدم في الكنيسة ١١ يوما من ايام الاحاد ، عقوبة له على السكر والعربدة

فابريكة الاحجار للمطاحن العربية

لصاحبها فوزي ابراهيم الحفني

يافا شارع يافا - تل ابيب

احسن واصلب احجار المطاحن المضمونة تضاهي الاحجار الاجنبية

(م . الشرق)

اعلان

صادر من محكمة حيفا الشرعية

تقدمت الينا مضبطة تتضمن ان لطيفة بنت الحاج حسن بن محمد خيزران من حيفا توفيت منذ خمس عشرة يوما عن زوجها كامل باكير اغا وعن ولدها منه عثمان وعن والدتها مريم الزبداني لا غير فمن له اعتراض على تسجيل هذه المضبطة فليراجع هذه المحكمة خلال مدة اسبوع تحريراً

وكيل قاضي حيفا

(٣٧٥٣)

. . .

في الحرب القادمة

في اي جانب ستكون ايطاليا

موقف فرنسا من اسبانيا يقوي المحور المزعج

من مجلة «كرستيان ساينس مونيتور» التي تصدر في مدينة بوسطن الاميركية ، ننقل المقال التالي ، ونتبعه بما يؤيده من اقوال الصحف الانكليزية الكبرى :

سياسة مرتبكة

نظرة عجلى الى سياسة ايطاليا الخارجية ، على ضوء الاتفاقية التي عقدت مع بريطانيا العظمى يوم ٢٣ نيسان الماضي ، وعلى ضوء المحادثات التي دارت مع الهر هتلر ، ترينا ان هذه السياسة قد اصبحت سياسة مرتبكة ، يتزايد ارتباكها باستمرار .

التوسع الاستعماري

لقد بدأت ايطاليا تأمل في التوسع الاستعماري في عام ١٨٧٠ . ولكن لم يجيء عام ١٨٨١ حتى كانت لها فرنسا ضربة قوية ، باحتلالها تونس ، وفيها جالية كبيرة من الايطاليين . وقد ادى هذا العمل من فرنسا الى ان ترنحت ايطاليا زمنا ، انضمت في نهايته الى الحلف الثلاثي الذي عقد بينها وبين المانيا والنمسا

ولما رأى موسوليني معارضة بريطانيا للتوسع الايطالي الاستعماري في الحبشة ، لم يكن منه الا ان انقلب الى المانيا ، فعقد معها محور روما - برلين

تطلب على افريقيا

وكان التوسع الاستعماري قد بدأ في افريقيا عام ١٨٧٠ عندما نالت ايطاليا شقة من اراضي الصومال ، كما نالت الاريتريا عن طريق مساومة نجحت فيها مع منليك امبراطور الحبشة

واندفعت فرنسا اذ ذاك الى الحبشة فبنت السكة الحديدية الموصلة بين اديس ابابا وبين جيبوتي

وحاولت ايطاليا بعد ذلك فتح الحبشة فهزمها الامبراطور منليك هذا نفسه ، في معركة عدوى عام ١٨٩٦

وبعد تلك الهزيمة عقدت ايطاليا مع بريطانيا وفرنسا ، اتفاقية ضمنت الدول الثلاث فيها استقلال الحبشة

طرابلس والجزر

واستغلت ايطاليا التنافس الاستعماري الذي كان قائما بين بريطانيا وفرنسا ، فنالت تأييد هذه الدولة الاخيرة لها في غزو طرابلس الغرب ، ذلك الغزو الذي بدأ بتقوية المصالح الاقتصادية الايطالية هناك في عام ١٩٠٠ ، وانتهى بحرب بين تركيا التي رفضت التنازل عن تلك الولاية لايطاليا ، ومن تلك الحرب خرجت ايطاليا ومعها ليبيا وجزيرة رودس ، وجزر الدوديكانيز ، وعددها ١٢ جزيرة ، حصنت كلها الان

وعود لا تنجز

وبذل الحلفاء في الحرب العالمية وعوداً كثيرة لايطاليا ، تضاءلت بعد ذلك فلم تنل ايطاليا منها الا ترنتينو وكيسلياين في التيرول النمسوي ، وبعض امتيازات في افريقيا ، فيما بعد ذلك ، وانتج غضب ايطاليا من الحلفاء لعدم انجازهم لوعودهم ، قيام الحكم الفاشستي ، وهو الحكم الذي تقوى حتى اجتاح الحبشة

العقوبات المقوية

وجاءت زعامة بريطانيا للدول التي اشتركت في فرض العقوبات اثناء الحرب الحبشية ، فقوت ايطاليا تقوية هائلة في البحر ، تقض مضاجع البحرية البريطانية

ولدى ايطاليا الان اسطول جوي قوي ، تبلغ سرعة الطائرة من طائراته ٥٠٠ ميل في الساعة ، ولها على سطح الماء اسطول بحري قوي ، مؤلف من سفن كثيرة ، بينها بارجتان من اسرع البوارج . وبهذين الاسطولين الجوي والبحري ، اصبح مركز بريطانيا في البحر الابيض المتوسط ، مهدداً اكل التهديد

المحور المزعج

ويتزايد هذا التهديد بما يتزايد من عدد الجنود وعدد الطائرين الايطاليين في اسبانيا وفي جزر البليار ، وقد جاء محور روما - برلين فكان فيه ما فيه من الازعاج لا لبريطانيا وحدها ، ولكن لها ولفرنسا معها

وبيد ايطاليا الان ميزان التوازن بين المانيا وبين الدول الغربية الديموقراطية . فالى اي جانب سيميل هذا الميزان ؟

ستخبرنا هذا الخبر ، الحرب القادمة اذا وقعت ، واندكت بسببها معالم الحضارة في اوربا

ايطاليا مع فرانكو

وتأييداً لما جاء في مقال هذه المجلة

« البقية على صفحة ٧ عمود ١ »

الوزارة اليابانية

يسيطر عليها قواد البر والبحر

حتى وزير المعارف ... ديكتاتور عسكري

في صحف اللورد روذرمير كلها ، لمكاتبيها الخصوصيين في طوكيو ، انباء غريبة عن تبدلات خطيرة ، جرى بعضها وسيجري بعضها الاخر في الوزارة اليابانية ، وفيما يلي نجمل هذه الانباء :

بسبب الحرب

في ليلة ٢٧ الماضي ، عمد البرنس كونوي رئيس وزراء اليابان ، الى قلب وزارته رأساً على عقب ، فاحدث فيها تبدلات مثيرة للشعور ، اراد بها المضي في الحرب في الصين بحماس متزايد ، وهمة لا تعرف الكلل والملل .

تبدل لم تعلن

وقد اعلنت ثلاثة من هذه التبدلات ، اما التبدل الرابع فلم يعلن بعد ، ولكن ينتظر اعلانه بين يوم وآخر .

وقد وقع اهم هذه التبدلات في وزارة الخارجية ، حيث استبدل المستر هيروتا ، بالجنرال كازولشيغ أوجاكي ، البالغ من العمر ٦٨ سنة ، والحاكم العام السابق في كوريا ، وهو الرجل الذي سبق له ان حاول قلب الوزارة اليابانية عام ١٩٣٧ ، ولكن لم يتيسر له النجاح .

الجنرال المنتصر

ومثل هذا التبدل في الاهمية ، ما جرى في وزارة الحربية ، اذ استبدل الجنرال سوجياما بالجنرال ايكاجاكي الذي كان هو القائد الذي قاد الجيوش اليابانية الى النصر الذي ادى الى احتلال ولاية سوشو .

الى هانكو

وتتوقع الدوائر العسكرية هنا في طوكيو ، وهذا القائد في وزارة الحربية ، ان تمضي الجيوش اليابانية في تقدمها السريع الى هانكو . والرأي السائد هو ان هذه المدينة ستسقط في ايدي اليابانيين لا محالة ، في بضعة ايام

الديكتاتور المنتظر

أما التبدلان الثانيان فقد وقعا في وزارتي المالية والمعارف ، وهذه الوزارة الجديدة يعلق عليها الجيش اهمية كبرى ويعدها المفتاح الموصل اليه.

ووزير المعارف الجديد ، هو الجنرال البارون ساروا آراكي الذي يبلغ من العمر ٦١ سنة ، والذي كان وزيراً للحربية في زمن ازمة منشوريا ، وهو الرجل يتحدث عنه الناس كثيراً في طوكيو .. بقولهم انه هو الديكتاتور المنتظر لليابان .

في ايدي القواد

اما المستر سيهن ايكيدا البالغ من العمر ٧٠ سنة ، والمحافظ السابق لبنك اليابان ، فانه هو الذي اصبح وزيرا للمالية والتجارة في هذه التبدلات الجديدة التي بها اصبحت خمس وزارات هي اهم الوزارات (الخارجية والحربية ، والمعارف ، والداخلية ، والبحرية) في ايدي قواد البر والبحر ، الذين يتصرفون الان بمقدرات دولة الشمس المشرقة ...

موعد سفر خبير البوليس
تقديمه التقرير بعد اقتراح السد الشائك

انتهى السر تشارلس تيغارت من مهمته التي استدعي لاجلها ، وهي اعادة تنظيم البوليس الفلسطيني وسيغادر البلاد نهائياً يوم ١٤ حزيران الجاري . وقد قدم الى السلطات تقريراً متضمناً الترتيبات الجديدة التي اقترح ادخالها على نظام البوليس

وزار في الاسبوع الماضي السياج الشائك الذي أوصى باقامته على الحدود الشمالية . وسيقيم الميجر سوندرس في يوم ١١ الجاري حفلة وداع رسمية للسر تيغارت في فندق الملك داود بالقدس ، كما سيقيم له غداً حفلة وداع خاصة في بيته ...

— وفي عدد اليوم مقال مترجم عن مجلة « بريطانيا والشرق » حول « سور تيغارت » ... وعدم فائدته كحل سياسي .

صناديق البرتقال ذات الـ ١٢٠ حبة

عقدت لجنة الأثمار الحمضية مؤخراً عدة جلسات وقعت خلالها بالاقتراح القائل بمنع تصدير صناديق البرتقال ذات الـ ١٢٠ حبة خلال الموسم القادم ولكن الاراء تعادلت بهذا الصدد واحيل الامر الى دائرة الزراعة ومصائد الاسماك . وبعد ان درس هذا الموضوع درساً وافياً ونظر في الاقتراحات والاعتراضات الاخرى التي قدمت قرر عدم الاخذ بالاقتراح خلال الموسم القادم وابقاء المسألة على حالها الا اذا شدد مزارعو البرتقال وتجاره في اتخاذ مثل هذه الخطوة

تنقلات اللجنة في شرق الاردن

جاءنا من مكتب الاخبار ما يلي : عاد الى عمان اليوم اعضاء لجنة تقسيم فلسطين قادمين من البتراء . وقد عرجوا في عودتهم هذه على مدينة معان لزيارتها .

مطار اللد في خلال أسبوع

بلغ عدد الطائرات التي هبطت في مطار اللد المدني خلال الاسبوع المنتهي في ٣١ ايار الماضي ٣٩ طائرة ، أنزلت ٢٤ راكباً و ٢٥٠ كيلو غراماً من البريد و ١٢٠٠ كيلو غراماً من الطرود . وقد نقلت هذه الطائرات ٢٥ راكباً و ٢١٠ كيلو غرامات من البريد و ١٢٠ كيلو غراما من الطرود

وتشمل هذه الاحصاءات طائرات شركة الخطوط الامبراطورية وشركة مصر للطيران و « اللوث » و . ك . ل . م ، وعدداً آخر من الطائرات الخصوصية

تخمين الاملاك
شكوى ولفت نظر

لفت نظرنا كثيرون من الاهلين الى المشقة التي يعانونها في الذهاب الى دائرة بلدية يافا للاطلاع على لوائح تخمين الاملاك فيها وتقديم اعتراضاتهم عليها اذا كان هنالك اعتراض

وشكا الينا الكثيرون ايضاً ارتفاع معدل التخمين في هذه السنة الذي زاد كثيراً على معدل التخمين في السنين الماضية بينما هبطت الايجارات هبوطاً ملحوظاً في هذه السنة

فنرجو مجلس البلدية ان ينظر الى هذه الشكاوى بعين الاهتمام ، لا سيما والازمة الاقتصادية في هذه الايام لها الاثر الكبير على كلا المؤجر والمستأجر على السواء

الغرفة التجارية
وضريبة السكر

كتبت الغرفة التجارية الوطنية الى المندوب السامي بأن اصحاب معامل الحلويات والسكاكر قد ارسلوا لها عريضة يتذمرون فيها من زيادة الضريبة على السكر وطلبت ان ينظر الى طلباتهم هذه بعين العطف والاهتمام ، كما طلبت ان يرسل المندوب وفداً لزيارة هذه المعامل والاطلاع على حالتها العامة ووضع تقرير عن ذلك حتى يتأكد من الغبن الذي لحق بهم .

قوة الحدود

قررت السلطة ارسال ٣٠٠ من افراد البوليس الفلسطيني للعمل في قوة حدود شرق الاردن . وسيؤخذ هؤلاء من جميع مراكز فلسطين . وقد وقع الاختيار على اثنين من مركز بوليس العجمي ، وواحد من المنشية وواحد من بوليس الحركة وواحد من مركز ابي كبير وخمسة من مركز المدينة في يافا . ولم يعين بعد موعد مغادرتهم الى مراكزهم الجديدة كما لم يعلن بعد عن اختيار الباقين في المدن الاخرى .

بسبب البطالة

كانت المحكمة قضت على العامل اليهودي سندلر العاطل عن العمل في تل ابيب بان يدفع قرشاً واحداً من ديونه البالغة ٤٤ جنيهاً في كل يوم وقد ذكرنا هذا الحكم في حينه . وحاول ان يقوم بتنفيذ الحكم مع إعالة نفسه وعائلته فلم يتمكن بسبب البطالة لذلك ربط حبلا في عنقه وربط طرفه الثاني بحديد النافذة وسمع الجيران صوته فسارعوا الى تخليصه من الحبل ونقل الى المستشفى . وسيقدمه البوليس للمحاكمة بتهمة محاولته قتل نفسه

نفقد
مصرف بيسان

قدم بيسان الاستاذ محمد افندي عبده نجل عطوفة احمد حلمي باشا وتفقد أحوال البنك العربي الزراعي فيها .

لهدم
براكات يهوديه

ذهب عدد من عمال بلدية يافا صباح امس الى حي « فلورنتين » لتنفيذ قرار البلدية في هدم البراكات وذلك بعد أن أرسلت البلدية انذارات بواسطة دائرة الاجراء الى اصحاب هذه البراكات اليهودية وعددها ١٠٠ لهدمها على نفقتهم . لكن أصحاب البراكات تعرضوا للعمال ومنعوهم بحجة أنهم أقاموا قضية ضد البلدية . وقد تأجل قرار تنفيذ الهدم

الحكومة وتعديل
قانون ضريبة البلديات

تلقى الوجيه نخله افندي كتن الكتاب الاتي من حاكم مقاطعة القدس : اجابة على استدعائكم المقدم لفخامة المندوب السامي المؤرخ في ٣١ كانون الثاني سنة ٩٣٨ بخصوص طلبكم اعفاء الاراضي من ضريبة البلدية

قد أشير الي بان اعرفكم أن اعفاء اراضيكم من ضريبة البلدية لا يمكن اجابة طلبكم حسب القانون الموضوع . انما الحكومه تدرس الان تعديل قانون ضريبة البلديات بطريقة تخفيض قيمة الضريبة للاراضي التي عليها ابنية

السيدات
يشكرن متبرعين

القدس في ٦ حزيران — لمراسل الدفاع الخاص — جاءنا من جمعية السيدات العربيات الكلمة التالية : جمعية السيدات بالقدس تقدم جزيل شكرها وعظيم امتنانها للسادة جمل اخوان على تقديمهم لها مبلغاً قدره ثلاثون جنيهاً فلسطينياً تبرعاً منهم للفقراء والمحتاجين من ابناء الامة الاسلامية وهي لتقدر لهم هذه العاطفة النبيلة لمساعدتهم المتوالية لا سيما في هذا الوقت العصيب .

ادامهم الله وجزاهم عن الفقراء المحتاجين خيراً واكثر من امثالهم المحسنين الكرام .

شجار يهوديين

وقع شجار بين اثنين من العمال اليهود في شارع سلمه لاختلافهما على عمل وقد امسك احدهما واسمه بوم توف ابلاس بخنجر وطعن به خصمه واسمه شموئيل كاتينوف في يده وصدره

وحضر رجال البوليس للتحقيق ونقل الجريح الى المستشفى واعتقل المعتدي رهن التحقيق

الى التجار

الى عموم اصحاب الحوانيت في يافا من تجار اقمشة او ملبوسات للسيدات او للرجال او مخازن الاحذية ، والمكاتب ، ومخازن الادوية ، او الادوات الرياضية ، تفصيل القمصان ، الادوات الكهربائية ، الخ . الخ . يتقدم مكتب صروف للدعاية معلناً انه ابتداء من هذا الشهر قد اضاف الى اعماله شعبة خاصة لترتيب واجهات المخازن تحت اشراف متخصص بهذا الفن من جامعة برلين

يمكن تقديم الايضاحات مع عرض خرائط ورسوم ملونة لواجهات المخازن (فاترينات) لمن يطلب ذلك من مكتب صروف للدعاية والنشر بيافا تلفون ١٤٧١ — او صندوق البريد ٢٢٠

التحقيق في حادث الباص اليهودي
اقتفاء الاثار وتفتيش بيارة وتدابير اخرى

قضى المحققون ليلة امس في التحقيق بحادث اطلاق الرصاص على الباص اليهودي في محلة النزهة

وفي الساعة السادسة من صباح امس احضر قصاص الاثر الى مكان الحادث ولم يعثر على شيء ممنوع وقد القي القبض على السادة الحاج سعيد الشمراوي ، ابراهيم الشمراوي ، محمد الشمراوي ، رشيد الشمراوي ، وعلي محمود الشمراوي كما قبض على شخصين آخرين من اهالي سكنة درويش يعملان في بيارة الزقزوق واخذ البوليس يحقق معهم حتى عصارى امس ثم اطلق سراحهم .

* * *

طائرات للمحافظة على انابيب البترول

جاء من لندن ان الحكومة قررت بناء على طلب شركة بترول العراق إرسال اربع طائرات من قوة السلاح الجوي البريطاني للمحافظة على انابيب البترول في فلسطين وشرق الاردن .

* * *

انفجار لغم

« بقية المنشور على الصفحة الاولى »

على (نور شمس)

طولكرم في ٦ حزيران — لمراسل الدفاع الخاص — أطلق مجهولون العيارات النارية ليلة أمس على سجن نور شمس . ولم يعرف عن وقوع اصابات .

اتلاف ادوات

وداهم مجهولون يوم امس العمال الذين يشتغلون في طريق باقه — يعبد وجمعوا الادوات التي يشتغل بها العمال وأشعلوا النار فيها . وتعطل العمال عن مواصلة العمل

النار على مخيم

واطلق مجهولون ليلة امس العيارات النارية على مخيم الجند المرابط في قرية « سيلة الظهر » . وأجاب الجند بأطلاق النار من البنادق السريعة ، ولم يعرف عن وقوع إصابات .

جرح بليغ

جنين في ٦ حزيران — لمراسل الدفاع الخاص — في الساعة الواحدة بعد ظهر اليوم داهم مسلحان قرية « فقوعة » ودخلا بيت كامل محمود عبد الله وهناك أطلق احدهما عليه رصاصة فأصيب بجرح بليغ في فخذه

ولما علم البوليس بالنبأ ذهبت قوة الى القرية المذكورة للتحقيق واحضر الجريح الى جنين لاسعافه ، وهو يبلغ من العمر ٢٥ عاماً ومحكوم بأثبات وجوده يومياً لدى البوليس

اخذ مسدس

بينما كان احد افراد البوليس يقوم بحراسة العمال الذين يعملون في طريق كفر راعي — فحمة فاجأه احد المسلحين وتمكن من أخذ المسدس الذي يحمله رجل البوليس المذكور .

وتوقف نحو ٣٠٠ عامل يشتغلون في الطرقات بين القرى عن العمل . وتبذل الجهود لاعادته

في مخيم عمال

نابلس في ٦ حزيران — لمراسل الدفاع الخاص — هاجمت بعد منتصف ليلة امس جماعة مسلحة قرية « مرده » وأحاط افرادها بمخيم دائرة الاشغال وطلبوا الى العمال ان يغادروا المكان ، ثم أشعلوا النار في المخيم والمدحلة و « الكشك » الخشبي . وبعد ذلك انسحب المسلحون وقبيل انسحابهم اطلقوا عدة عيارات نارية

وهاجمت جماعة مسلحة مساء أمس المطحنة القريبة من قرية « ديرستيا » وحاولت اشعال النار في المطحنة المذكورة وتبادلت مع الحراس العيارات النارية .

وطوق مسلحون خربة « قيس » القريبة من « سلفيت » وطلبوا اشياء من سكانها ثم ذهبوا الى جهة غير معلومة

وفي الساعة الثامنة والنصف من مساء امس انفجرت قنبلة في المدينة وفي الساعة التاسعة من ذات الليلة انفجرت اخرى .

وفي الساعة الثامنة والنصف من مساء هذه الليلة انفجرت قنبلة ثالثة كان دويها هائلا . وقد خفت قوات الجند الى شوارع المدينة واخذوا يفتشون المارين

وفي هذه الساعة التي اخاطبكم بها انفجرت قنبلة رابعة في شرقي المدينة واخذ الناس يخفون مسرعين الى بيوتهم

لغم تحت السكة

غزة في ٦ حزيران — لمراسل الدفاع الخاص — وضع مجهولون لغماً بحجم كبير تحت قضبان السكة الحديدية بين خانيونس ودير البلح . وفي الساعة الحادية عشرة قبل ظهر اليوم شوهد هذا اللغم قبل ان ينفجر فأبلغ الحادث الى الجهات المختصة . وذهبت قوة مع بعض العمال ورفع اللغم دون ان يحدث أي ضرر في الخط

وابلغ الحادث الى محطة غزة لاتخاذ التدابير اللازمة بعدم اعطاء اشارة القيام للقطار المسافر من اللد الى القنطرة حتى يتم رفع اللغم ، على ان القطار لم يتأخر عن موعده الاعتيادي .

وانتقلت قوة الى مكان الحادث للتحقيق وتعقبت الاثر ولم يعرف حتى الان عن القاء القبض على احد

نشرة الامن العام

القدس — فيما يلي نشرة الامن : في خلال الاربع والعشرين ساعة الماضية وقعت ثماني حوادث اطلاق نار على : مخيم شركة البترول في منطقة بيسان ، ودورية بوليس قرب قرية بمنطقة الناصرة وعلى منزل في بيت لحم وعلى سيارة باص في يافا وعلى مخيم السجن في نور شمس وعلى قرية بمنطقة نابلس وعلى مخيم الجند في قرية سيلة الظهر وعلى مستعمرة بمنطقة حيفا

واتلفت المزروعات في اراضي مستعمرتين بمنطقتي الناصرة وحيفا

ووقعت حادثة قطع اشجار بين صفد وروشبينا واتلفت خط انابيب البترول قرب كوكب الهوى

رسالة صفد التلفونية

وضع الاسلاك على الحدود الشمالية
٨٠٠ عامل تحرسهم قوة وطائرة ...

صفد في ٦ حزيران — لمراسل الدفاع الخاص — وصل العمل في مد الاسلاك الشائكة على الحدود الشمالية الى القرب من صلحا عند الكيلو ١٥ ويشتغل الآن في مد هذه الاسلاك حوالي ٨٠٠ عامل يهودي تحرسهم قوة كبيرة من الجند والخفراء بكامل معداتهم الحربية . وتحلق فوقهم طائرة عسكرية خلال ساعات العمل . ويجري العمل الان بسرعة كبيرة

تفتيش قرية ومضارب وضبط بندقية

في الساعة الرابعة من صباح اليوم ذهبت قوة من الجنود الى قرية « ميرون » واجرت فيها تفتيشاً دقيقاً دام ساعتين ثم القت القبض على صدقي محمد عمر ، سعيد سالم ، احمد سليمان ، حسين الموسى ، احمد عبدالله واودعتهم سجن صفد وذهبت قوة اخرى الى مضارب عرب الهيب بالقرب من صفد ، وبعد ان شرعت في عملية التفتيش عثرت على بندقية ملقاة بين المزروعات . واعتقل صالح السعيد وحسين ابراهيم النمر

رسالة نابلس التلفونية

مرابطة قوة في قرية طلوزة

نابلس في ٦ حزيران — لمراسل الدفاع الخاص — في الصباح الباكر ذهبت قوة مجهزة بالاسلحة والاعتدة الحربية الى قرية « طلوزة » حيث خيمت في شرقي القرية ، وقامت بنصب الاسلاك الشائكة

رسالة الناصرة التلفونية

عيارات نارية لم يعرف مصدرها

الناصرة في ٦ حزيران — لمراسل الدفاع الخاص — سمع اهالي قرية « لوبيا » ومستعمرة « الشجرة » ليلة امس صوت عيارات نارية لم يعرف مصدرها . ولم يعلم عن وقوع اصابات .

فرض غرامات على اربع قرى

على اثر قطع اسلاك التلفون بين الناصرة وطبريا في الايام الاخيرة ، فرضت اليوم غرامة قدرها ١١ جنيها على قرية (كفر كنا) و ١٠ جنيهات على (ترعان) و ١٤ جنيها على (الشجرة) و ١٥ جنيها على (لوبيا) ، على ان تجمع القيمة حتى يوم الثلاثاء ، والا فالسلطة تحصلها مضاعفة ، وقد باشر الاهالي في القرى المذكورة بجمع ما فرض عليهم .

دفن جثة العربي الذي قتل أمس

نقلت جثة العربي الذي قتل في حادث ليلة امس على اثر المشاجرة التي حصلت بين البوليس وعرب المنارة ، الى طبريا ، حيث دفن هناك ظهر اليوم .

تبرئة شخص وتأجيل قضية متهم بتهديد

نظر اليوم القاضي البريطاني في قضية شخص من جنين متهم بارسال كتب تهديد فقرر رد التهمة عنه ، ونظر في قضية صبحي يوسف من « كفر كنا » المتهم بذات التهمة فقرر تأجيلها الى يوم ١٧ الجاري ، وقد اخلي سبيله بكفالة ٣٠٠ جنيه لحين المحاكمة .

زيارة المقدسات والافراج عن سجين

وصل الناصرة مايقرب من ٨٠ سيارة ملأى بالسياح وبعد ان زاروا الاماكن المقدسة تابعوا سفرهم الى القدس

— افرجت السلطة عن السيد ابراهيم محمد الحاج خليل من قرية « صفورية » بعد ان قضى ستة أشهر في مخيم المزرعة في عكا

وقف متهمين

وافق حاكم الصلح على توقيف عبد الفتاح محمد الريدي ومحمد محمد الريدي من دمياط المتهمين بتهريب ستة اشخاص من اليهود المصريين وادخالهم البلاد بواسطة مركبهما ، لمدة خمسة ايام

وعلى تجديد توقيف محمد محمود سباح من قلقيلية المتهم بحمل بندقية مع آخرين ومداهمة قرية بيار عدس لمدة ١٥ يوما رهن التحقيق

النار
في مزروعات

شبت النار بعد ظهر امس في مزروعات يهودية في مستعمرة قطرة بجوار ديران فأحرقت ٢٥ دونماً تقريباً

اعتقال قروي

ذهبت ليلة امس قوة من البوليس الى « قرية يبنا » ، وطوقت بيت العبد عبد الرحمن ابو عقد ، بينما كان غائباً ثم فتشته تفتيشاً دقيقاً وضبطت ٢٥ طلقة لبندقية تركية كانت ملقاة في كومة من الحجارة . ثم اعتقلت صاحب البيت رهن التحقيق .

اذونات البناء

من المنتظر ان تخرج هيئة الكشف على المباني بعد ظهر غد لمشاهدة الاماكن التي قدم اصحابها أذونات للبناء او الترميم فيها .

. . .

تلفونات الدفاع وبرقياتها الخاصة

الطاهر
؟!؟
اقصد
الطاهر
☆☆
يافا – سوق اسكندر عوض

مباراة رياضية

تجري مباراة رياضية يوم الخميس القادم بين فرقتي مدرسة الرابطة الاسلامية ومدرسة بستان النهضة. وهذه هي المباراة الأولى من نوعها بين المدارس الاهلية

قطع اشجار برتقال

قطع مجهولون ليلة امس الاول ١٦ شجرة برتقال من بيارة السيد سعيد بيدس في قرية الشيخ مونس، وهذه هي المرة الثانية التي تقطع اشجار من هذه البيارة خلال مدة لا تتجاوز ثلاثة اسابيع.

واستدعى بوليس «رامات غان» امس مختار القرية السيد ابراهيم ابو كحيل وعدداً من وجوهها وامهلهم حتى يوم الخميس لاظهار الفاعل.

البقاء لله

طبريا — انتقل الى رحمه الله المرحوم عبد المجيد افندي الطبري وقد شيعت الجنازة باحتفال مشى فيه عدد كبير من الاهالي. رحم الله الفقيد والهم آله الصبر والسلوان.

حركة الميناء

رست في ميناء الثغر امس الباخرة «ماريبت باشا» وافرغت حمولتها الى يافا وانزلت عدداً من الركاب، والباخرة «جليليا» وافرغت ٢٥ طن بضائع مختلفة وانزلت عدداً من الركاب والباخرة «اجيتو» وانزلت ١٥ راكباً والباخرة «آمال» وافرغت ٦٥ طن عفش، والمراكب الشراعية «مسعودة» وافرغ ١٦٥ طن بضائع و«توكلت على الله» وافرغ ٨٧ طناً و«منور» وافرغ ٣٠ طن ارز و«توفيق الله» وافرغ ١٩٥ طن اسمنت

اعلان بيع

٣٥–٤٧٦٨ اجراء تل ابيب
صادر من دائرة اجراء الرملة

سيباع بالمزاد العلني ٤٥ ماسورة حديدية ٣ انش طول ستة امتار في بيارة المدعى عليه بارض عرب السوالمة يوم الاربعاء في ٢٢–٦–٣٨ الساعة الثانية بعد الظهر من مال المحكوم عليه عقل عبد الحفيظ من الطيرة لصالح شركة الهندسة الفلسطينية لقاء مبلغ ثمانية جنيهات والرسوم والمصاريف والفائدة القانونية فعلى راغب الشراء الاشتراك بالمزايدة في القرية المذكورة باليوم المذكور والوقت المعين مصحوباً بالتأمينات القانونية والرسم والدلالة على المشتري اصولا.

في ٢–٦–٣٨

مأمور اجراء الرملة

(٣٧٤٥)

رسالة القدس التلفونية

وفاة عربي متأثراً من جراحه

القدس في ٦ حزيران – لمراسل الدفاع الخاص – توفي في مستشفى الحكومة المرحوم محمود محمد سعيد الخروبي من قرية «لفتا» وهو الذي أصيب مع أبن عمه بعيارات نارية في شارع الحبش قبل مدة اسبوعين، وقد نقل جثمانه الى بلدته حيث احتفل بتشييع جنازته رحمه الله والهم آله الصبر والعزاء.

سيدة جريح تغادر مستشفى الحكومة

غادرت مستشفى الحكومة السيدة فاطمة زوجة الحاج مصطفى ابو طاعه من قرية لفتا بعد أن شفيت مما اصابها في حادث اطلاق النار على باص عين كارم.

٣ سنوات بالسجن في المحكمة العسكرية

نظرت المحكمة العسكرية اليوم في قضية محمد يوسف عبد الرازق وعمره ١٦ سنة من قرية «كفر مالك» — رام الله المتهم باطلاق النار على عمه فحكمت عليه بالسجن ثلاثة سنوات.

المتهمان بتزوير سند ووقفهما للتحقيق

نظر الاستاذ انور افندي نسيبه في قضية جورج ابراهيم ورفيقه من بيت لحم المتهمين بتزوير سند قيمته مئة جنيه فقرر توقيفهما مدة اسبوعين لاستكمال التحقيق معهما.

تعطيل الدوائر الرسمية بمناسبة عيد

عطلت دوائر الحكومة اليوم بمناسبة عيد العنصرة عند الطوائف العربية

اعضاء اللجنة الجديدة في معان

جاء في البلاغ الذي صدر حول تنقلات لجنة التقسيم بأنها عادت الى عمان من البتراء عن طريق معان والحقيقة انها لم تعد الليلة الى عمان حيث قضت ليلتها في معان

نقل الاستاذ راسم الخالدي الى سجن القدس

نقلت السلطة اليوم الاستاذ راسم الخالدي من سجن عكا الى سجن القدس.

رسالة طبريا التلفونية

تعقب واعتقال اشخاص من (الشجرة)

طبريا في ٦ حزيران – لمراسل الدفاع الخاص — خرجت قوة من الجند ترافقها كلاب الاثر للتعقيب على أثر قطع خطوط التلفون بين طبريا والناصرة. وفي قرية الشجرة قبضت على ابراهيم حسن البكر وولده يوسف. وقد جمع عدد من أهالي القرية وأخذتهم القوة مع المختار الى مكان الحادث واحضرت الكلاب فلم تتعرف على أحد منهم. وقبل ان تغادر القوة القرية اعتقلت ابراهيم محمد الدياب وقاسم محمد القاسم.

مجهولون يطلقون النار على الحي اليهودي

في الساعة العاشرة والنصف من ليلة امس اطلق مجهولون عدة عيارات نارية على المدينة وكانت تصوب من جهة المقبرة الى المحلة اليهودية. وفي الصباح ذهبت قوة من البوليس للتحقيق.

العثور على قنبلة يشعلها البوليس

عثر البوليس امس عند الغروب على قنبلة في شارع الجنينة فاتخذت التدابير لمنع المارة من الاقتراب منها مخافة انفجارها وتركت الى ان تنفجر لكنها لم تنفجر حتى الصباح فأحضر البوليس قطعة من الخشب وأشعلها والقيت على القنبلة فانفجرت

رسالة الرملة التلفونية

جداول باسماء الاشخاص والديون

الرملة في ٦ حزيران – لمراسل الدفاع الخاص – طلبت السلطة الى مخاتير القرى تقديم جداول باسماء الاشخاص الذين تتراوح اعمارهم بين ١٦ و ٦٠ عاماً، كما طلبت احصاءات بالديون والرهنيات على اهالي كل قرية.

رشق سيارة بالحجارة في «القباب»

صدمت سيارة (تاكسي) سائقها يهودي أحد الاشخاص بينما كان راكبا دراجة بالقرب من القباب. ورشق بعض الصبية السيارة بالحجارة. واعتقل البوليس اربعة اشخاص. ودهست سيارة عفش شخصاً عند دير اللطرون فأصيب بجراح.

الاستغناء عن عمال لتجفيف المستنقعات

استغنت دائرة الصحة عن قسم كبير من عمال تجفيف المستنقعات الواقعة بجهة وادي الصرار.

رسالة حيفا التلفونية

عمليات تفتيش في احياء مختلفة

حيفا في ٦ حزيران — لمراسل الدفاع الخاص — في ساعة مبكرة من صباح اليوم خرجت قوة كبيرة من البوليس المحلي في سياراتها المصفحة الى الحي القريب من محلة الخضر في الجهة الغربية من المدينة والذي يقع بالقرب من «بيت غاليم» وبعد تطويقه فتشته تفتيشاً دقيقاً دام حتى الساعة الثامنة صباحاً، ولم تعثر على شيء

ثم ذهبت هذه القوة الى ساحة الخمرة، وكانت الساعة الحادية عشرة قبل الظهر فطوقتها من الشوارع الخمسة المؤدية اليها وأخذت في تفتيش سيارات «التاكسي» والعربات، كما فتشت بعض المحلات التجارية ولم يسمح لاحد من المارة باجتياز هذه المنطقة حتى انتهت من التفتيش ثم اجري تفتيش شارع المحطة وغيره وفتشت قوات اخرى المارة في الاسواق والشوارع، وشمل التفتيش منطقة واسعة من المدينة، وفي جميع هذه الحالات لم يعثر البوليس على شيء. ولم يلق القبض على احد.

اقتفاء آثار مجهولين على اثر حادث

خرجت صباح اليوم قوات كبيرة من الجند تحلق فوقها طائرة ومعها كلاب الاثر التي احضرت من القدس الى مستعمرة «جيده» وقامت بالتعقيب في الجبال المجاورة، وبعد مدة طويلة عادت دون ان تعثر على شيء وقبل ان الذين القي عليهم القبض امس وعددهم ١٢ شخصاً من العمال العرب في مستعمرة «والدهايم» الالمانية، سيحاكمون بموجب قانون منع الجرائم. وفتشت القوات اليوم بيوتهم ولم تعثر فيها على شيء

وصول قافلة سائحين في باخرة اميركية

وصل اليوم على ظهر الباخرة «فولكينيا» الاميركية ٦٠٠ سائح اميركي من الذين حضروا المؤتمر القرباني في بودابست، وتوجهوا رأساً الى القدس في سيارات يحرسها الجند عن طريق الناصرة.

محاكمة اشخاص بتهمة اسلحة وقرار المحكمه

نظرت المحكمة المركزية اليوم برئاسة المستر شرول، في قضية ثلاثة اشخاص من عائلة الصبح ومن اهالي قرية «الريحانية» اتهموا بحيازة بندقية ومسدس وذخيرة وقنبلة فحكمت على عبد الكريم الصبح بالسجن خمس سنوات مع التوصية بالرأفه، وبرأت الاثنين الاخرين.

اثبات وجود مرتين يوميا لمدة سنة

حكم مساعد حاكم اللواء اليوم على الساده: خضر ابو العلا، حميد العبد دانيال ابراهيم خليل ابو جليل، سليم سليمان من شفا عمرو، ومطلق ابو خزنه، محمد ابو خزنه، فضيل ابو خزنه، محمود ابو شمويل من صمصم، وعمر رسلان، شبلي رسلان، علي الشيخ احمد، علي المحمود، حسني محمد الحسين من عبلين باثبات وجودهم في مراكز بوليس قراهم مرتين يومياً لمده سنة

حرق مزروعات وحكم متهمين بمخالفة

شبت النار يوم اول امس في مزروعات في «دالية الكرمل» تخص السادة كامل كموش وأخيه نايف وقطفان الدزام وقد قبض ليلة امس على ٤ نية اشخاص خالفوا نظام منع التجول وقد اوقفوا من الساعة السابعة الى الساعة التاسعة مساء ثم اطلق سراحهم بعد ان حكم على كل واحد منهم بالشغل يوماً في بناء الاستحكامات في القرية.

٢٧٠ مهاجراً واحالة متهم للمحاكمة

وصل اليوم على ظهر عدة بواخر ٢٧٠ مهاجراً يهودياً.

— احال قاضي الصلح اليوم السيد جورج عيسى النونو اومباشي، البوليس الاضافي، الى المحكمة المركزية بتهمة التصرف في اموال الحكومة التي حصلها من من الغرامات المفروضة على احياء في المدينة

مباراة رياضية وتغلب نادي الشباب

جرت يوم امس مباراة رياضية بكرة القدم بين فريق نادي اتحاد الشباب العربي بحيفا وفريق منتخب اليونان بفلسطين، على ملعب النادي الرياضي السالزي وقد تغلب الفريق الاول على الثاني باصابتين ضد اصابة واحدة.

متابعة قضية امام المحكمه العسكريه

عقدت المحكمة العسكرية في الساعة العاشرة من صباح اليوم وتابعت النظر في قضية فوزي المصري من اهالي طولكرم والمتهم بتخريب خط سكة الحديد بين محطتي قاقون وطولكرم. ويتولى الدفاع عن المتهم الاستاذ جورج صلاح المحامي وكان الاساتذة المحامون فؤاد عطا الله، جورج معمر، حنا نقاره حاضرين الجلسة. ويوجد في هذه القضية ١٤ شاهداً للنيابة وسبعة شهود للدفاع. وسمعت المحكمة بعض الشهود وتأجل النظر فيها الى صباح الغد.

انباء خارجية

إستمرار فتك الغارات الجوية بالصينيين

سخرية اليابان من احتجاجات الدول

لندن في ٦ حزيران — استهدفت كانتون اليوم مرتين للغارات الجوية فقد حلق في سمائها من ٤٠ الى ٥٠ طائرة يابانية قذفت حوالي المئة قنبلة. وقد بلغ عدد القتلى ٨٠٠ وفي احصاء رسمي ان الاصابات بين قتيل وجريح بلغت ١٥٠٠

صنع أسطحة من القصب

وقد ردت اليابان على الاحتجاج البريطاني بقولها ان كانتون مدينة قوية التحصين وان خير ما تصنعه الصين لحمايتها نقل الدفعية المقاومة للطائرات منها. وابتدع سكان الحي الاجنبي طريقة لتفادي شر القنابل باقامتهم أسطحة من القصب على هيئة شباك اذا لمستها القنبلة انفجرت وتضاءل اذاها الى حد.

التوغل الهائل في الشمال

ويتوغل اليابانيون في الشمال بسرعة حتى أن مدينة هانكاو — مقر القيادة الصينية — أصبحت عرضة لخطر الغارات الجوية، وقد صدرت اوامر بنقل غير المحاربين منها، وعلى ابوابها ستدور في المستقبل القريب معركه فاصلة.

سخرية اليابانيين من احتجاجات الدول

وقد اذاعت شركة «دوماي» التلغرافية برقية قالت فيها ان احتجاجات بريطانيا والولايات المتحدة لا تؤثر شيئاً في سياسة اليابان وأن الصحف اليابانية تعلق عليها بلهجة ساخرة. واذاع وزير المالية نداء على الشعب طلب فيه منه تعود التقشف والخشونة لانهاء حرب الصين بظفر حاسم لليابان — روتر

شدة غارات الثوار على الحكوميين

لندن في ٦ حزيران — أغارت ٥ طائرات للثوار على مدينة اليكانتي فضربت باخرة بريطانية قتلت ٣ من بحارتها، ، واوقعت بالمدينة خسائر جسيمة فانتشل حتى الان ١٧ جثة. وهاجمت طائرات الثوار مدينة بلنسية مرتين امس في منتصف الليل وصباح اليوم — روتر

طائرات تقتحم حدود فرنسا

باريس في ٦ حزيران — اجتازت ٩ طائرات اسبانية اليوم الحدود الفرنسية لكنها لم تلق اية قنابل وعادت على اثر اطلاق المدافع المقاومة للطائرات قنابلها عليها وقد احدث تخطي الحدود مرتين، أمس واليوم، صدى سيئاً في فرنسا وغضباً عاما فان الطائرات التي اجتازت أمس تلك الحدود امعنت في التوغل بمسافة ٥٠ ميلا وقذفت ١٨ قنبلة زنة الواحدة ٤٠٠ رطل انكليزي. وقد ذهب رئيس الوزارة بنفسه الى مكان قذف القنابل ليأمر بما يمنع تكرر وقوع هذه الحوادث–روتر

نائب يتبرع لليهود ببعض راتبه

لندن في ٦ حزيران — في الاجتماع الذي عقد امس لجمع التبرعات ليهود النمسا صرح النائب لوكر لامسون بانه يتبرع بـ ٥٠٠ جنيه لمساعدتهم، وذلك بدفعه عشرة في المئة من راتبه اي ١٠٠ جنيه في كل سنة. وقال انه يقدم على حمل هذه المبرة امام ما يشاهده من مآسي الشعب ... اليهودي الذي ليس له معين ولا طن وتكتنفه الكوارث من جميع الجهات ...!

رسالة طولكرم التلفونية

وفاة جريح اصيب في حادث مسكه

طولكرم في ٦ حزيران — لمراسل الدفاع الخاص — توفي في المستشفى الوطني في نابلس الجريح حسن عبد الحفيظ الزريقي من اهالي قرية مسكه وكان قد أصيب بعيار ناري على اثر حادث القرية الذي وقع قبل ايام

جرح سيدة من صدمة سيارة

صدمت سيارة عسكرية عائشة شطارة من اهالي قلقيلية وقد اصيبت بجراح مختلفة. ونقلت الجريح الى المستشفى في طولكرم لاجراء الاسعافات الاولية.

اصابة ركاب على طريق نابلس

اصطدمت سيارة عسكرية في طريق طولكرم — نابلس بسيارة ركاب كبيرة. وقد أصيب عدد من ركاب السيارة العربية بجراح مختلفة. ونقل قسم الى المستشفى الوطني في نابلس

ذهاب قوة لاجراء عملية تفتيش

مرت بالمدينة اليوم عدة سيارات عسكرية وهي ملأى بالجنود مع كامل معداتهم واتجهت الى الشمال، وفهم ان قسما من هذه القوات ذهب الى قرية السيلة لاجراء التفتيش فيها.

بحث زراعي:

امراض اشجار الاثمار الحمضية انواعها والطرق الفعالة في معالجتها

«بقلم المهندس الزراعي الاستاذ خليل المقدادي»

لم تبلغ شجرة فاكهة كما بلغت شجرة البرتقال من التكاليف. وقد ذهب كثير من الناس في هذا الطريق الى درجة المبالغة في الصرف ولم يكن ذلك الا لانها كانت تدر أرباحاً هائلة على أصحابها وقد بلغت تكاليف الشجرة الواحدة من حين زرعها الى يوم قطفها اكثر من جنيه ونصف ما عدا ثمن الارض. وشجرة كهذه ذات قيمة مادية هامة يجب معرفتها ودرسها والمحافظة عليها قدر ما أمكن وبقدر ما تسمح به الظروف الاقتصادية. نذكر هذا لنبين للقارىء الكريم أهمية الاشجار الحمضية وضرورة المحافظة عليها من الامراض العديدة التي تصيبها فتسبب أضراراً كبيرة. وفيما يلي نذكر باختصار بعض الامراض الهامة وكيفية معالجتها.

مرض التصمغ

اول ما يصيب هذا المرض القسم الواقع بين الساق والجذور فتجف القشرة وتتشقق وتتعفن ثم تظهر افرازات صمغية على الساق فتصفر الاوراق وتنشف الاغصان وتضعف الشجرة ثم تموت اذا أهملت.

واكثر ما يصيب هذا المرض الليمون الحلو ويكثر في الاراضي الطينية الثقيلة خصوصا اذا كانت طريقة الاسقاء غير صحية ويتسبب هذا المرض عن الفطر المسمى «ف. سيتروفتورا» وبعض فطور أخرى ثانوية

وأفضل الطرق لمقاومته هو زراعة الخشخاش بدل الليمون خصوصا في الاراضي الطينية ويجب منع مياه الري من ملامسة الساق وذلك بعمل حفرتين: الحفرة الاولى صغيرة حول الساق والثانية كبيرة حول الاولى وهي المعدة لمياه الاسقاء واذا ظهر المرض ولم يكن بعد أصاب جميع اجزاء الساق فيمكن معالجته باتخاذ الاحتياطات المذكورة أعلاه بخصوص الري مع طلاء محل الاصابة بمحلول بوردو (جنزارة وكلس) بعد ازالة القشرة الخارجية المصابة

ان هذا المرض موجود في كثير من البيارات وهو يسبب اضراراً جسيمة وهو نفسه سبب مرض التصميط في ثمر البرتقال (مرض التعفن الاسمر) خصوصاً في السنين الكثيرة الامطار وفي الاراضي الطينية واحسن وسيلة لمقاومته هو رش الاشجار بمحلول بوردو بنسبة نصف في المئة (أي نصف كيلو جنزارة وكيلو كلس مع مئة كيلو ماء) ويستحسن قطف الاثمار القريبة من الارض في بداية الموسم وفي حالة ظهور المرض على بعض الاثمار فيجب جمعها ودفنها في التراب خوفاً من تفشي المرض.

المرض الجديد

وهو لا يقل خطورة عن مرض التصمغ الا انه لا يصيب إلا البرتقال المطعم على ليمون حلو ويظهر في الاراضي الطينية والرملية على السواء واكثر ما يصيب ساق الليمون المطعم بطعم واحد خصوصاً اذا كان مكان التطعيم عالياً ويندر أن يصيب الشجرة المطعمة بطعمية او اكثر، وهذا المرض غير معد بل هو عبارة عن خلل فسيولوجي أو خلل في التغذية والتلاؤم بين الليمون والبرتقال وهذا المرض يعرف عند مناظري البيارات «بالتدبيس» وذلك بسبب تضخم طعم البرتقال وظهوره بشكل «دبسة» ويمكن تمييزه بسهولة فالشجرة المصابة يكون ساقها غير مستدير بانتظام واذا فصلت القشرة عن الخشب تحت الطعم تظهر عليها من الجهة الداخلية نتوءات صغيرة أو كثيرة بحسب درجة تقدم المرض ومقابل هذه النتوءات خزوق في الخشب وهذا يسبب عدم سير العصارة خصوصا العصارة النازلة. ولهذا السبب نرى أن أثمار الاشجار المصابة تكون اكثر حلاوة من غيرها. ومع العلامات المذكورة تظهر اغصان يابسة على الشجرة وتصفر الاوراق وتضعف الشجرة الى ان تموت.

وهنا ايضاً ظهر افضلية زراعة الخشخاش واستعماله كاصول للبرتقال بدلا من الليمون الحلو. لان الخشخاش كما ذكرنا لا يصيبه هذا المرض ابداً غير ا، اذا كان لا بد من زراعة الليمون للحصول على محصول سريع فيجب في الحالة هذه ان تطعم الليمونة بطعمين او ثلاث ويجب ايضاً ان لا يكون مكان التطعيم عالياً.

وفي اول ظهور هذا المرض يمكن معالجته بواسطة تطعيم البرتقال بخشخاش فيغرس بجانب الشجرة المصابة وعلى بعد لا يتجاوز العشرين سنتمتراً شتلة خشخاش وبعد ان تنمو هذه الشتلة نمواً كافياً يقص رأسها بشكل قلم الحبر ويشق له في أول عشرة سنتمترات من البرتقال (أي فوق ساق الليمونة) كما يشق للطعم بشكل حرف الفاء الاجنبية ثم يدخل رأس شتلة الخشخاش في القسم المشقوق ويربط جيداً تندمج الخشخاشة بالبرتقال وتنمو بالتدريج الى ان تقوم مقام الليمونة التي يمكن الاستغناء عنها بالمرة. ان هذه العملية وتسمى بين البيارية بعملية «التدريك» توفر على صاحب البيارة قطع الشجرة المصابة واستبدالها باخرى سليمة والانتظار مدة طويلة لبينما تثمر.

هنالك عدة امراض اخرى نرجو ان نعود لشرحها في فرصة ثانية ونود بهذه المناسبة ان ندعو حضرات القراء الكرام لكي يقدموا لنا اسئلة عن هذا الموضوع وغيره فيما يتعلق بالزراعة لنجيبهم عليها على صفحات الجريدة تعميماً للفائدة والسلام

خليل المقدادي
مهندس زراعي

يعتزل السياسة

اذاع الجنرال سمطس نائب رئيس الوزراء في جنوب افريقيا، نبأ اعتزاله السياسة في الراديو منذ ايام، ويأسف الصهيونيون كل الاسف لهذا الاعتزال لان الرجل كصديقه لويد جورج من أنصار الصهيونية

تلفون بغداد

«بقية المنشور على الصفحة الاولى»

البدء بالتبرعات

وكان القسم الثاني من الحفلة جمع التبرعات فكان الاقبال عظيما، وقد اتبعت في جمع التبرعات طريقة التبرع العام وطريقة البيع بالمزاد العلني. فقد تبرع الطلاب قبل الحفلة بما صنعوه خلال السنة في درس الرسم والاشغال فجرى بيعها بالمزاد فاقبل الجميع على شرائها بحماس شديد، ولما لم يبق من هذه شيء قدم كثير من الطلاب اقلامهم وساعاتهم وخواتمهم لتباع وتضاف اثمانها الى قائمة التبرعات

موقف طالب

ولم يجد احد الطلاب ما يتبرع به لفلسطين فنهض وقال انه طالب معدم فقير ولكن فقره هذا يؤلمه لانه يحرمه من مساعدة فلسطين، ولما كان لا يملك سوى ما يرتديه من ملابس فانه يتقدم بها الى لجنة البيع بالمزاد لتباع ويدفع عنها لمنكوبي فلسطين، ثم اخذ ينزع ملابسه قطعة بعد اخرى ويسلمها الى اللجنة وسط حماس الطلبة وهتافهم واقبل الجميع على شرائها حتى بلغت ٢٠ ديناراً ولما اراد الشاري ان يعيد الملابس الى صاحبها رفضها هذا بأباء وعد ذلك اهانة له

وقد بلغ مجموع التبرعات في هذه الحفلة ٨٦ ديناراً وهو مبلغ كبير بالنسبة لان معظم طلاب المدرسة الريفية من الفقراء.

وفد ايران الملكي

وصل صباح يوم امس فخامة اقاي جم رئيس الوزارة الايرانية الى بغداد على رأس هيئة ايرانية كبرى. وفخامته يقصد السفر الى مصر لتمهيد امور القران الملكي في القاهرة وللاشتراك في الحفلات الرائعة التي ستقام هناك ويرافق فخامته معالي الدكتور نفيسي رئيس ديوان سمو الامير ولي عهد ايران. وستقضي الهيئة ليلتها في بغداد ضيوفاً على وزير ايران المفوض فيها

وقد غادر الوفد بغداد في الساعة الثالثة من بعد ظهر اليوم على سيارات نيرن قاصدين الى دمشق فالقاهرة

اعلان

ان مجلس بلدية يافا يلفت نظر الاهالي الى نظام منع الضوضاء واقلاق الراحة المنشور في الملحق رقم ٢ للعدد ٦١٩ من الوقائع الفلسطينية المؤرخ في ٦ آب سنة ١٩٣٦ والذي بموجب المادة الثانية منه لا يجوز لاي شخص ان يشغل او يسبب في تشغيل او يسمح بتشغيل اية آلة موسيقية او مذياع او حاكي (فونوغراف) أو ما شابه ذلك من الالات او ان يحدث ضجيجاً بصورة مستمرة او مكررة بحيث يسبب ازعاجاً للسكان.

فالمجلس يحذر الاشخاص الذين يسببون باصواتهم أو بواسطة آلات موسيقية متنوعة ازعاج الاهالي وسيتخذ بحق امثال هؤلاء اشد العقوبة التي ينص عليها النظام المذكور.

عاصم السعيد
رئيس مجلس بلدية يافا

(٣٧٦٠)

عن صحفهم

لمفاداة الاعدام...!

محاولات صحفهم ومجالسهم الدينية

ارسال برقية الى القائد العام بذلك!

بعد الحكم...

أشغلت صحف الصباح اليهودية صفحاتها في نشر اخبار الحكم على الثلاثة الاصلاحيين من روشبينا وسردت تفاصيل الجلسة وأوردت خطاب الدفاع الذي استغرق القاؤه مدة خمس ساعات، وردت ان شلومه بن يوسف وأبراهام شيان عند ما سمعا نطق المحكمة العسكرية بالحكم عليهما بالاعدام، انتصبا واقفين ورفع كل منهما يده اليمنى وصاحا قائلين: لتحيا دولة اسرائيل على ضفتي الاردن»

مطالب الصحف

وقد علقت جريدة هآرتس على الحكم طالبة الرحمة... والعفو فقالت:

ان الحكم الادبي الذي اصدره الشعب اليهودي في فلسطين على فعلة هؤلاء الثلاثة قد سبق بمدة طويلة الحكم الذي اصدرته المحكمة العسكرية عليهم مجحفا وليس لنا ان نعيد ما قلناه في هذه الساعة التي يقف فيها اثنان من الثلاثة في ظل المشنقة

ونذكر أيضاً اننا نحن انفسنا طالبنا بتشديد القانون لمقاومة عاصفة القتل والتخريب التي تجتاح البلاد وكنا نعرف عندما طالبنا بذلك ان عملا فاقد المسئولية بجهل ذلك القانون الشديد يصيبنا ايضاً

واذا كانت المحكمة العسكرية لم تأخذ بعين الاعتبار مجرى التفكير وتيار المشاعر والملابسات التي ادت الى هذه الفعلة، ونظرت الى المسألة من وجهة قانونية فقط فان القيادة العليا التي تملك التصديق على الحكم أو فسخه لا تستطيع ان تستتر أمام ظروف هذا الحادث الصعبة. والمأمول ان ترجح كفة الرحمة على كفة القانون.

دافار أيضاً!

وعقدت جريدة دافار مقالا افتتاحياً تناولت فيه حكم الاعدام، وقالت في نهاية المقال: ان موقف الشعب اليهودي في امتحان الدماء طيلة سنتين من حقه ان يشفع لهؤلاء ويدافع عنهم

ومن بولونيا؟

جاء في الملاحق اليهودية او وفداً من الحاخامين في تل ابيب سافر الى القدس للانضمام الى ممثلي مجلس الحاخامين الذي سيقابل القائد العام لالتماس رحمته بشأن اليهوديين اللذين قضت عليهما المحكمة العسكرية في حيفا بالاعدام

وقد اقيمت أمس في الكنائس اليهودية صلوات خاصة وتليت الادعية لحماية ارواح المحكومين بالاعدام

وجاء من وارسو أن مجلس الحاخامين فيها بعث ببرقية الى الجنرال هاينينغ القائد العام للقوات البريطانية في فلسطين يلتمس منه «باسم اقدس المشاعر» ان يعفو عن اليهوديين اللذين حكم عليهما بالاعدام

شركة نصب

تأسست في تل ابيب شركة لبناء ملاجىء ومنازل صغيرة لليهود بشروط سهلة واقساط طويلة الاجال. وقد عينت الشركة المكان الذي تملكه بين حي منتفيوري وتل ابيب، وقد استلفت مبالغ طائلة من الزبائن بكفالة بنك «المزراحي» في تل ابيب. ومضت الايام والاشهر والاعوام من دون ان تسلم بيتاً واحداً. وقد جاء بعض الذين وقعوا في حبائل هذه الشركة الى مدير البنك وهو في الكنيسة واقاموا حوله ضجة من صياحهم وانتهى الامر بان نظر مجلس الحاخامين في امرهم. وقد علقت جريدة دافار على هذا الخبر بقولها.

ان هذا ليس بالشيء الجديد عندنا، فكثيرون هم ضحايا شركات السمسرة التي انشئت في ايام فيض المرابح. ولقد كانت هذه الشركات تمد زبائنها بالقصور والحدائق، وكانت تبتز آخر قرش من كل من يتعاقد معها، ثم كانت في يوم وليلة تختفي هي ومنشآتها واموالها كأنما ابتلعتها الارض!

حادث باص النزهة

نشرت جريدة دافار في ملحقها المسائي خبر اطلاق النار على باص بات هيام بالقرب من النزهة وعقبت على الحادث بقولها ان هناك اشاعة مؤداها ان جماعة من الشباب نظموا انفسهم للعمل في يافا بمساعدة بعض الدوائر المعروفة...

شكوى

حديرة بالعنايه

يشاهد المارون من امام دائرة الصحة جماهير المرضى من النساء والاطفال الذين ينتظرون الساعات لمعالجتهم. وقد ينقضي الوقت المحدد دون ان يتمكن عدد منهم من الوصول الى ما يبغي.

والمأمول من دائرة الصحة العامة ان تنشىء عيادات اخرى في الاحياء فتخفف بذلك عن المرضى تجشم مشاق التنقل الى عيادة الصحة الوحيدة في مدينة كبيرة كمدينة يافا.

اعلان

صادر عن محكمة غزة الشرعية

تقدمت لدينا مضبطة من مختاري قرية حمامة التابعة لغزة تتضمن ان محمود حماد محمد عوض من القرية المذكورة توفي منذ سبع سنوات وانحصر ارثه في شقيقيه حسين ومحمد ولدي حماد محمد عوض فقط فمن له اعتراض على مضمون هذه الوراثة فليراجع هذه المحكمة بظرف اسبوع من تاريخ نشره.

قاضي غزة الشرعي

(٣٧٥٦)

***

في شهر مايو

تحتاج الاشجار الى تنشيط حيويتها كي تساعد الثمرة على بلوغ حجمها وتعجل نضوجها. والغذاء الوحيد لتغذية اشجاركم هو

نترات الصودا الشيلي

يحتوي على ١٦ بالمئة من الازوت النتريكي، شهرته تدل على جودته ونتائجه الباهرة

اطلبوه من وكلائنا في جميع القرى

وفي يافا من وكيلنا خليل التلاوى شارع الدرهلي تلفون ١٦٤٠

اعلان

صادر من دائرة اجراء غزة تنفيذاً للقضية الاجرائية رقم ٦٣٣ — ١٩٣٧

بتاريخ ٢٤ آذار سنة ١٩٣٨ اعلن بجريدة الدفاع في عددها رقم ١١١٢ بيع حصة من ٣ حصص في القسيمة رقم خمسة وايضاً حصة من ثلاث حصص في القسيمة رقم ١٧ وثلاث حصص من اصل ٤٨ حصة في القسيمه رقم ٤ من القطعة رقم ٢٣٨ عبسان خاصة المحكوم عليه عودة الله الدغمة من قرية عبسان لقاء ما يطلب منه الى المحكوم له فارس العلمي من غزة لمدة شهر واحد وبعد مضي المدة المعينة تقرر الاحالة الموقتة عليهما لقاء مبلغ احدى عشر جنيهاً فلسطينياً لمدة لمدة خمسة عشر يوماً واعلن ذلك في جريدة فلسطين بعددها رقم ٥٤-٣٨١٧ الصادر في ٧ ايار سنة ١٩٣٨ وبعد مضي الخمسة عشر يوماً لم يتقدم مزاود ليزيد على البدل المذكور وتقرر في ٣-٦-٩٣٨ من قبل حضرة مسجل المحكمه المركزية بيافا تمديد المزاودة لمدة شهر آخر فمن له رغبة في الشراء عليه مراجعة هذه الدائرة او الدلال الذي سيستلم قائمة المزايدة ليشترك في المزاد على ان لا يقبل الضم اقل من خمسة في المائة او يقدم تأميناً عشرة في المائة او كفالة من احدى البنوك بالنسبة للقيمة المخمنة وقدرها خمسون جنيهاً فلسطينياً وذلك بظرف ثلاثين يوماً وان اجرة الدلال ورسم الدلالة ورسم الفراغ هو عائد على المشتري وعليه صار اعلان الكيفية في ٥ — ٦ — ٩٣٨.

(٣٧٥٤) مأمور اجراء غزة

اعلان

صادر من محكمة يافا الشرعية

الى عمرو بن محمود ابي سعد من عرب روبيل المجهول محل الاقامة

يقتضي حضورك الى محكمة يافا الشرعية يوم الاربعاء الواقع في ٣٠ ربيع ثاني سنة ١٣٥٧ الموافق في ٢٩ — ٦ — ٣٨ في الساعة ٩ صباحاً للنظر في القضية المقامة عليك من طرف زوجتك غمرة بنت حمد ابي سعد من العرب المذكورة بطلب اثبات طلاقها منك. واذا لم تحضر في اليوم المعين المذكور او لم ترسل وكيلا عنك تنظر المحكمة بحقك غيابياً في ٦ — ٦ — ٩٣٨

و٧ ربيع ثاني سنة ٣٥٧

(٣٧٥٧) قاضي يافا الشرعي

رسالة دمشق

قضية الاسكندرونة مسألة دولية
موقف انكلترا من تطورات الوقائع

دمشق فى ٦ حزيران — لمراسل الدفاع الخاص — لا شك ان قضية لواء الاسكندرونة ، هي قضية دولية اكثر منها محلية . ولكي نستطيع الاحاطة بتطورات الاحداث الاخيرة يجدر بنا الرجوع الى البيان الاخير الذي بعثت به الحكومة التركية الى الحكومة الافرنسية بعدان تبين لها ان التسجيل جاء في صالح عرب اللواء اكثر منه في صالح الاتراك .

وقد روت الانباء الواردة من باريس أن السفير التركي في العاصمة الافرنسية اجتمع الى وزير الخارجية المسيو بونيه ، وبحث معه الحالة في السنجق ، وزعم ان الاتراك ذهبوا ضحية العرب . فما كان من الوزير الافرنسي الا ان اصدر أوامره الى المفوض السامي طالباً اليه تجنب وقوع الحوادث الدامية ، ومعنى هذا ان فرنسا اتخذت التدابير التي ارتأتها تركيا حرصاً على صداقتها . ولكن ما الذي حمل فرنسا على قبول المقترحات التركية ؟

سياسة بريطانيا

والمفهوم ان بريطانيا هي التي حملت فرنسا على قبول مقترحات تركيا ، كما حملت فرنسا قبلا على القبول بقرار جنيف المعروف فبريطانيا الحريصة على صداقة تركيا ، بالنظر للاوضاع الدولية الراهنة ، وبريطانيا التى اعطت تركيا قرضاً كبيراً حرصاً على هذه الصداقة ، لا تريد ان يلقي اتاتورك بنفسه في احضان موسوليني وهتلر ، كما حدث ابان وضع قضية لواء الاسكندرونة — بعد عقد المعاهدة — على بساط البحث .

ثم ان دوائر لندن غير مرتاحة لسياسة فرنسا تجاه حالة فلسطين لها اذ احتجت على هذا الموقف لدى المراجع المسئولة فلما وقعت حوادث الاسكندرونه وقفت الى جانب تركيا .

تطورات الموقف

وقد حملت الصحافة التركية خلال هذا الاسبوع شدة على السلطة الافرنسية في سوريا فادعت ان هذه السلطة هي التى تثير العرب ضد الاتراك ، وطالبت باستدعاء المفوض الافرنسي الكونت دي مارتيل والمسيو غارو الى باريس .

ثم اعلنت الاحكام العرفية ، وقالت شركة هافاس ان الغاية من ذلك تحقيق التعاون بين فرنسا وتركيا !

برقية الحكومة

والذي علمته ان الحكومة السورية ابلغت وزارة الخارجية الافرنسية وجهة نظرها بصراحة تامة في برقية قالت فيها انه لا يمكن ان تقبل بأية حال انتقاص حق سوريا العربية في اللواء . وانها تصر على هذا القول بشدة . وختمت البرقية بقولها انها ستظل حريصة على هذا الحق الشرعي

السمن الحديدي المكفول !!
السمن البقري الفاخر !!
وافخر واجود اصناف زيت الزيتون واجود اصناف مال القبان والصابون النقي ماركة البقرة تجدونها في محل
امين كنج احمد
يافا: سوق الصلاحي
ص . ب ٢٨٨
(م . الشرق)

حوادث السرقات

الرملة — تعددت حوادث السرقات في المدينة وكان آخر هذه الحوادث سطو مجهولين على دار السيد فايز ابوعوض أحد التجار وسرقتهم من ملابسه مبلغ عشرة جنيهات . وفى الصباح أخبر البوليس فاعتقل اربعة اشخاص من المجاورين للمنزل . وقدم فريق من التجار مضبطة الى الدوائر المختصه بطلب زيادة الحراس وذكروا أنهم على استعداد لدفع رواتبهم .

في الحرب القادمة

« بقية المنشور على الصفحة الثالثة »

الاميركية ، تنقل فيما يلي مقتطفات من اقوال الصحف الانكليزية الكبرى

قالت « التايمس » : عندما تكلم السنيور موسوليني عن الشئون الدولية في جنوى ، افصح افصاحاً تاماً عن اصرار ايطاليا على تأييد الحكومة الاسبانية الجمهورية الحمراء ، فانها بعملها هذا ستحول دون عقد اي اتفاق بينها وبين ايطاليا ، وتعوق البدء بتنفيذ نصوص الاتفاقية الانكلو — ايطالية

فى البحر الاحمر

وقالت « الديلي تلغراف » : يلوح ان ايطاليا قد بدأت تعد العدة لبناء قاعدة بحرية لاسطولها في مياه الصومال البحر الاحمر ، لحماية مالها من المصالح المحيط الهندي بعد ان امنت مصالحها البحر الابيض المتوسط

المحور يتقوى

وقالت « الديلي ميل » : فهم من مصدر وثيق الاتصال بالسفارة الفرنسية ان ايطاليا لم تكن تتوقع الوصول الى اتفاق مع فرنسا ، من مبدأ الامر ، لانها كانت تعرف ما هو موقف فرنسا من اسبانيا

وقال ان الكونت شيانو وزير الخارجية الايطالية ، احتج مراراً وتكراراً الى المسيو بلوندل القائم باعمال السفارة الفرنسية في روما ، على نقض فرنسا لما تعهدت به فى لجنة عدم التدخل من عدم ارسال الاسلحة والذخائر الى الحمر في اسبانيا ، وهذا هو النقض الذي به يتقوى محور روما — برلين ، وتضيع الجهود التي يبذلها المستر تشامبرلن في تفريج الازمات السياسية في اوروبا ...

* * *

بحث طبي :

فضل الكينين على العالم
الملاريا وانجع طرق العلاج والوقاية .

تصف كتب التاريخ مجد روما ، المدينة التي كانت مركزاً للمدنية في الجزء الجنوبي من القارة الاوروبية عدة قرون من الزمان . وتصف كتب التاريخ ايضاً كيف أن روما اصيبت جملة مرات بانتشار الاوبئة بين سكانها .

اوبئة وقحط

وفى خلال القرون الخامس عشر والسادس عشر والسابع عشر انتشرت اوبئة الطاعون والملاريا والانفلونزا بشكل فظيع في روما . وتبع هذه الاوبئة قحط عام كان له تأثيره السيء على حياة السكان . وكان الجهود التي بذلها ايغناس دي لويولا وكاميلوس دي ليليس وجوزيف دي كالسانز من زعماء المصلحين ومن تبعهم اثرها الفعال .

معنى « الملاريا »

وكانت مستنقعات « البونتين » معيناً لا ينضب في نشر الملاريا وكانت أعم سبب في انتشار هذا الوباء الفتاك بين سكان روما . وفي ذلك الزمان كانت المياه والمستنقعات والضباب وحالة الجو والتغييرات التي كانت تطرأ على الطقس تعتبر عوامل هامة في انتشار الملاريا ولنعرف معنى كلمة « ملاريا » يجب الرجوع الى اصلها ، تتألف الكلمة من مقطعين « مال » ومعناها « رديء » « آريا » ومعناها الهواء والكلمة بكاملها معناها « الهواء الرديء »

قشور « السنكونا »

وقد قيض الله لاوروبا اذ ذاك ان تعرف فائدة « قشور السنكونا » التى انقذت الرومان من هلاك محقق . وكان لاكتشاف فوائد مسحوق قشور « السنكونا » في وقت انتشرت فيه الملاريا انتشاراً فظيعاً جداً في روما وكان يخشى انتقال الوباء الى ما جاور روما من المدن اثر لا ينسى بعد أن كان يكون من المحقق ان تصبح روما قطعة من الصحراء ولكن هذه المساحات الواسعة التي كانت مصدر الوباء اصبحت الان اراض زراعية خصبة . وتقوم على انقاض المدينة القديمة المصانع والمعامل الحديثة وغيرها من المنشئات .

الدواء الناجع

والان يجب ان نعرف ان الفضل في كل ذلك يعود الى الكينين الدواء « الكولويد » الذي يستخلص من قشور « السنكونا » الذي يستعمل حتى الان فى جميع انحاء العالم على انه الدواء الناجع الوحيد للملاريا . ولقد اوصت لجنة الملاريا التابعة لعصبة الامم بتناول ست حبات من الكينا للوقاية ويستمر على ذلك خلال موسم انتشارها بكامله . وفى حالة المعالجة نصحت اللجنة بتناول من ١٥ الى ٢٠ حبة يومياً لمدة بين خمسة وسبعة ايام وترى اللجنة ان هذه المعالجة افضل طريقة .

فى سطور

الخيل العجائز

سيجري في مدينة اوهايو الاميركية عما قريب ، سباق للخيل العجائز ، يشترك فيه الحصان المسمى فتران وعمره ٤١ سنة والحصان لوتي وعمره ٢٨ سنة ، وخيول اخرى تتراوح اعمارها بين هذين العمرين

وفيات البوابين

قلقت السلطات الالمانية اشد القلق لارتفاع نسبة الوفيات بين بوابي المنازل ، ارتفاعا مستمراً ، وهي لذلك ستسن قانونا يحتم على اصحاب المحلات العامة ، واصحاب الدور ان يعطوا للبوابين مع زوجاتهم ، أذونية يوم واحد فى الاسبوع يخرج فيه الزوجات للتنزه في الهواء الطلق

من العمال الانكليز

قررت نقابة عمال المناجم في لندن ، جمع مبلغ ٨٢،٥٠٠ جنيه ، لمشترى الطعام والفحم للاهالي المدنيين فى اسبانيا ، وسيتم جمع هذا المبلغ بفرض ضريبة قدرها شلنان وستة بنسات ، على كل عضو من اعضاء هذه النقابة

كهرباء استنبول

باعت شركة صوفينا محطات الكهرباء التي كانت تملكها في استنبول الى الحكومة التركية ، بمبلغ ١١،٠٠٠،٠٠٠ ليرة تركية

لمعوا
بيوتكم
بواسطة
BRASSO
METAL POLISH
لصقل المعادن
الوكلاء في فلسطين
القدس ص. ب ٤١٤

اعلان

صادر من دائرة اجراء الرملة
بالقضية رقم ٣٣١—٣٧

ليكن معلوماً لدى العموم بان املاك مصطفى احمد عبد النبي من اللد وهي بلوك ٢٠ قسيمة ٤٤ باللد والتي نشر عنها بجريدة الدفاع المحلية بتاريخ ٢٧ اذار سنة ٣٨ عدد ١١١٤ قد صار تمديد المزايدة بها لمدة خمسة عشر يوماً اخرى نظراً للفرق الفاحش بين القيمة المخمنة وهي ٢٣٤ جنيهاً و ٨٧٠ ملا والقيمة بالمزاد وهي ١٣٠ جنيها لمدة ١٥ يوماً اخرى من تاريخ توديع البوصلاية الى الدلال فى مدينة الرملة

فعلى راغب الاشتراك بالمزايدة معاينة الاملاك ومراجعة دائرة اجراء الرملة والدلال موسى عنه خلال المدة المضروبة على أنه لا يجوز الضم باقل من خمسة في المائة لذلك صار اعلان الكيفية

في ٦—٦—٣٨

(٣٧٥٨) مأمور اجراء الرملة

فى « بريطانيا والشرق »

السور المكهرب
« الدولة » التي تعيش خلف اسلاك ...
ما من شيء يدمر ميول العطف الطبيعية

(بقية المنشور على الصفحة الاولى)

طابع الاقناع

والان يقال عن فلسطين ، ان الفرنسيين فى سوريا والسوريين انفسهم ، لو انهم سلكوا سلوكا حسناً ، لكان كل شيء على غاية ما يرام ، وهنا يكرر المؤرخون انفسهم ، فهذا النقد يتساوى تماما مع ما ذكرناه اعلاه ، وهو لا يحمل فى طياته طابع الاقناع

سور تيغارت

ومما لا مراء فيه ان هنالك تأييداً مستمراً لا ينقطع عن الهائجين فى فلسطين ، يأتيهم عبر الحدود الشمالية . ومما لا مراء فيه كذلك ان السلطات قد اشير عليها مشورة حسنة فيما قررته من اقامة سور من الاسلاك الشائكة يعرف باسم (سور تيغارت) لان السر تشارلس تيغارت ومن ورائه الشهرة الهندية ، وقد ارسل الى فلسطين لاستئصال شأفة الارهاب ، وبدأ بتنفيذ المشروع الذي كانت سلطات البوليس تلح فيه عبثاً فى السابق . ومما لامراء فيه ايضاً ان هذا « السور » سيكون ذا اثر نافع على ما هو منتظر من اعادة القانون والنظام

الحل السياسى

ولكن ما من احد ، حتى ولا بين السلطات المختصة بالامر اعظم من غيرها ، يستطيع القول بان الحركة الحربية ، تتضمن حلا سياسياً انها قد تسهل احداً من هذه الحلول ، ولكنها لا تستطيع ان تخلق واحداً منها ، ولا يمكن لعهد من عهود الحكم ان ينتعش ويبقى دائما ، اذا كان غير قائم الا على القوة وحدها ، والعقوبات الادبية ليست بالشيء المألوف ، ولكن الحاجة اليها تظل باقية .

خلف الاسلاك

ولقد أحسن مكاتب التايمس في القدس ، في قوله : « وستكون مأساة من المآسي ، لو ان مستقبل دولة او دول لا يمكن ان يكون له وجود الا فيما خلف أحابيل من الاسلاك الشائكة »

العصور الخوالى

وان تطوراً كهذا لا يمكن اعتباره الا مجرد وجود ، لا حياة ، بل وقد يعني ايضا عدم الوجود . فها نحن اليوم في العصور الخوالي عند ما كان « السور » في مكنته ان يعزل المتمدنين عن المتوحشين ، دون ايقاع الضرر بالثقافة والقوة الانشائية .

الميول الطبيعية

واذا أريد من آسيا الغربية ، خير دائم للبشر ، بمجيء منها ومن امم لها المستقبلة . فأن آسيا هذه يجب ان تعيش مع نفسها في وئام ، اذ ما من « سور » يستطيع ان يدمر ميول العطف الطبيعية ، وما من شعب يعيش وراءه ، يستطيع ان ينتج اي شيء يستحق الذكر ، اذا كان لا باعث له على العمل الا الخوف ، او الشك

مجلس الاتحاد النسائى الدولي
يعقد مؤتمرا فى جنيف من أجل فلسطين

جنيف فى ٦ حزيران — أذيع هنا أن مكتب جنيف لمجلس الاتحاد الاعلى النسائي الدولي الذي تأسس بدمشق يوم عقد المؤتمر الشرقي الاول سنة ١٩٣٠ سيعقد مؤتمرا بجنيف يحضره جميع الشرقيات من المسلمات والمسيحيات الموجودات في جنيف وغيرها من بلدان اوروبا لرفع الاحتجاج الى المراكز الايجابية في لندن والى عصبة الامم من أجل قضية فلسطين . وهذا المؤتمر سيكون تمهيدياً للمؤتمر الاكبر الذي سيعقد في اول ايلول وتحضره في جنيف مندوبات شرقيات من الشرق والغرب .

محلات
علي الدباغ
للموبيليات
ا ا
مصنوعاتنا تمتاز
تتشرف
بدعوة الجمهور الكريم
لزيارة معرضنا
ومشاهدة احدث ما وصل
اليه فن الموبيليات
بحسن الذوق . . . . . .
. . . . والاتقان
وجمال الصنع . . . . .
. . . . ورخص الاسعار
شرفونا بزيارتكم ومشاهدة مصنوعات عمالكم الذين نفتخر بهم

برنامج
الاذاعة الفلسطينية

يوم الثلاثاء في ٧ حزيران سنة ١٩٣٨

- ٥ر٣٠ اشارة الوقت والنشرات
- ٦ر١٥ مجموعة الاذاعة العربية
- ٦ر٣٠ اغاني تركية
- ٦ر٤٥ اغاني فكاهية — يوسف بتروني وعبد الكريم
- ٧ حديث الى المزارعين عن (مراقبة الخادة)
- ٧ر١٠ تيسير جابر وفرقة استودو الاذاعة
- ٧ر٤٠ اشارة الوقت والنشرات الجوية والاخبارية
- ٧ر٤٥ اشارة الوقت
- ٩ر١٥ اشارة الوقت والنشرات
- ٩ر٤٥ برنامج موسيقى متنوع
- ١٠ر٣٠ ختام

الاذاعة المصرية

الاذاعة اللاسلكية للحكومة المصرية

يوم الثلاثاء في ٧ حزيران سنة ١٩٣٨

- ٦ر٣٠ صباحاً الاستاذ عبد المنعم مختار — تمرينات رياضية
- ٦ر٤٥ الشيخ عبد العظيم زاهر — قرآن كريم
- ٧ر٣٥ ختام
- ١٠ اسطوانات
- ١٠ر١٥ الاستاذ محمود صبح وفرقته — حفلة غنائية
- ١٠ر٤٥ اسطوانات
- ١١ الاستاذ ابراهيم عثمان وفرقته حفلة غنائية
- ١١ر٣٠ ختام
- ٢ر١٠ اسطوانات
- ٢ر٤٠ النشرات الجوية والاخبارية والتجارية الاولى
- ٢ر٥٠ ختام
- ٦ر٣٠ اوركسترا الاذاعة اللاسلكية — حفلة موسيقية
- ٧ر١٠ اسطوانات
- ٧ر٢٥ — حفلة موسيقية — حفلة موسيقية
- ٨ر١٠ الاستاذ احمد فتحي مرسي قراءة منتخبات من اشعاره
- ٨ر٣٠ النشرتان الثانيتان الاخبارية والتجارية
- ٨ر٤٠ الشيخ محمد رفعت قرآن كريم
- ٩ر٣٠ الاستاذ محمد نور الجبال وفرقته حفلة غنائية
- ١٠ اسطوانات
- ١٠ر٢٠ الاستاذ محمد نور الجبال وفرقته حفلة غنائية
- ١١ ختام

مطبعة جريدة الدفاع — يافا

ALDIFA PALESTINIAN DAILY PAPER

دار الدفاع : ميدان الساعة ـ عمارة البلدية ـ يافا ـ فلسطين
العنوان التلغرافي : (الدفاع ـ يافا)
تلفون ١١٨٧ (اربعة خطوط) و ١٠٧٥ (خطاني) صندوق البريد (٢٥٥)
الاعلانات يتفق عليها رأساً مع الادارة
اجرة السطر : ١٠٠ مل

الدفاع

جريدة يومية سياسية مصورة

JUNE 7 1938 No: 1176

صاحب الامتياز : ابراهيم الشنطي
المدير المسئول : شوكت حماد

الاشتراكات
في فلسطين عن سنة ١٥٠
في البريد الداخلي » » ١٨٠
في سائر الاقطار الخارجية » » ٣٠٠

في سيارة پاكار سر الوفر الحقيقي

پاكار يكتشف سر الشباب الخالد

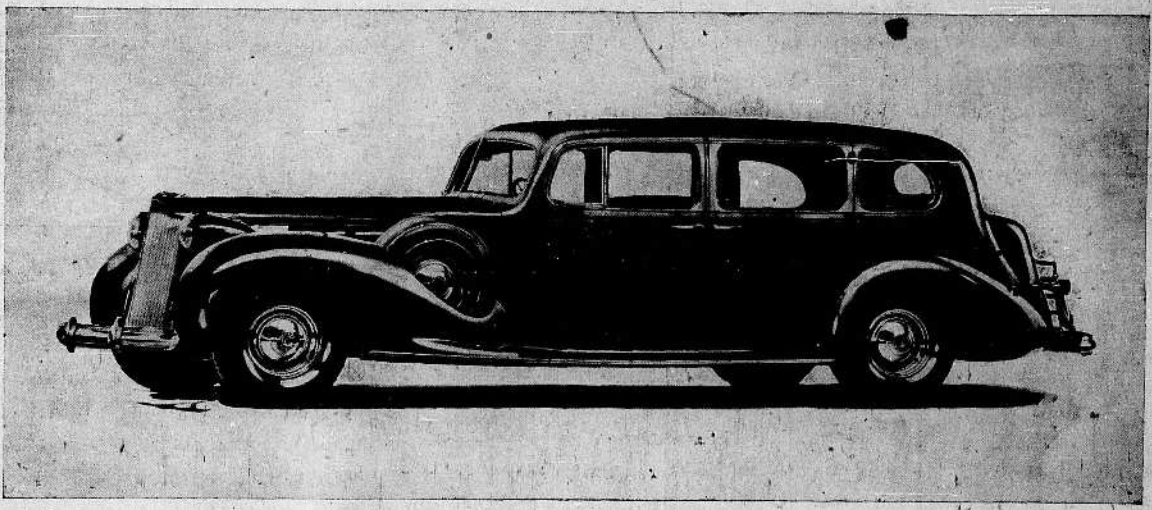

پاكار سيدة السيارات

لها ميزة الالماس

١ ـ يعجب بها كل من رآها !!.
٢ ـ لا تنقص قيمتها من الاستعمال لان ..
٣ ـ موديلها لا يتغير كل سنة و هذا دليل على ان
٤ ـ حياتها الميكانيكية طويلة
وهذه الميزات تقول ...
سيارة پاكار قد وصلت الى درجة الكمال والاتقان

اسالوا أي صاحب سيارة عن رأيه في السيارات ......؟! يخبركم بصراحة ان :

پاكار السيارة الوحيدة التي لا يتغير زيها مهما قدم عليها العهد

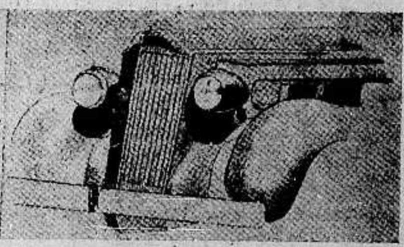

موديل پاكار عام ١٩٣٥

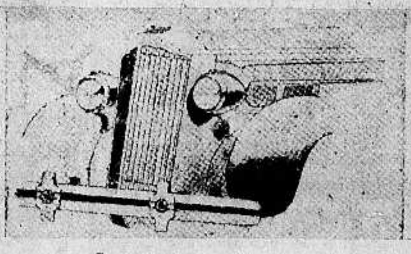

موديل پاكار عام ١٩٣٦

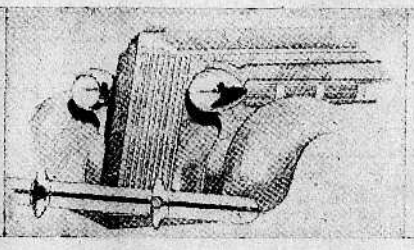

موديل پاكار عام ١٩٣٧

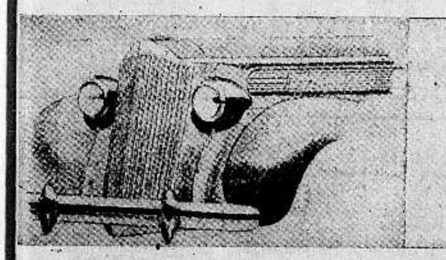

موديل پاكار عام ١٩٣٨

ان قطع التبديل الخاصة بسياراتنا في متناول يدك وفي اي مكان باسعار الفابريكة. اطلب راديو بكارد لسيارتك ذي (الانتين) المانعة (للبارزيت) موديل مسجل للبكارد. اطلب من محلاتنا غطاء الفرش الجديد المصنوع من قش بناما بارخص سعر لاي سيارة. اطلب الزمامير الكهربائية احدث موديل بكارد!

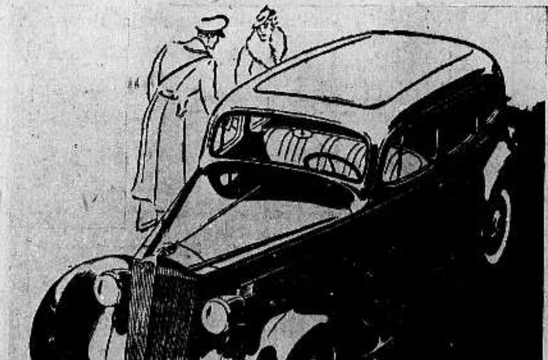

زيارة واحدة لصالات العرض الخاصة بالبكارد
تثبت لكم كل هذه الحقائق
ان طول مدة الكفالة التي نعطيها لا يمكن ان يعطيها و كيل سيارات أخرى.
كراجنا مجهز باحدث الآلات
يديره مهندس خاص للبكارد
لتجربة أي نوع من سياراتنا خابروا
ابراهيم رشدي
المدير العام لفلسطين وشرق الاردن
يافا ـ شارع الملك جورج ـ تلفون ١٢٣

الاربعاء ٩ ربيع الآخر سنة ١٣٥٧ ، ٨ حزيران سنة ١٩٣٨

السنة الخامسة — العدد ١١٢٧ — ٥

صاحب الامتياز : ابراهيم الشنطي
المدير المسئول : شوكت حماد

الاشتراكات
في فلسطين عن سنة ١٥٠
في البريد الداخلي » » ١٨٠
في سائر الاقطار الخارجية » » ٣٠٠

الدفاع

جريدة يومية سياسية مصورة

دار الدفاع : ميدان الساعة — عمارة البلدية يافا : فلسطين
العنوان التلغرافي : «الدفاع — يافا»
تلفون ١١٨٧ (أربعة خطوط) و١٠٧٥ (خطان) ص. ب. (٢٥٥)
الاعلانات يتفق عليها رأساً مع الادارة
أجرة القطر : ١٠٠ مل

العجيبة الاخيرة

أمن تنقيح جديد للخريطة ...

هؤلاء الأوروبيون في نظرتهم الغريبة للعرب

هذه الدول الاوروبية لا تزال تنظر الى الشرق العربي نظرة معيبة ، كأنها تعيش في عصر وهو يعيش في عصر آخر متخلفاً عنها الى الوراء فاذا قامت اثنتان منها تجريان «تصفية» ما ، لا بأس أن تقحما فيها الدولتين العربية السعودية واليمن ، ولا بأس ان تجعلا منهما مناطق نفوذ ، أو مناطق خارجة عن ميدان التزاحم . وقد حدث هذا فعلا في اتفاقية روما . واذا تحادثت اثنتان منها أو اكثر حول وضع الاسكندرونة فلا بأس أن تقررا بسط السيادة التركية عليها اسما وعملا تحقيقاً لغاية من الغايات . على أن آخر ما قرأناه وسمعناه في هذه السوق الاوروبية العجيبة هو ما نقصه على القراء بين مصدقين ومكذبين ، وبالطبع ، ومشمئزين جداً من ذلك كله .

اطلعنا قبل أربعة أسابيع على كتاب وارد لشخصية عربية فيه تلك الفكرة التي سمع الرأي العام شيئاً عنها ، وهي فكرة اعادة النظر في أوضاع سوريا وفلسطين وشرق الاردن . وخلاصتها : حصر النفوذ الفرنسي في لبنان وبلاد العلويين ،

« البقية على الصفحة الثالثة »

عندما تقتحم الجيوش التركية منطقة الاسكندرونة

منع العرب من تسجيل اصواتهم في انطاكية واضراب عام فيها ونفي رئيس الاستخبارات العربي

نزوح عائلات عربية من السنجق ملتجئة الى حلب

حوادث الاسكندرونة

بيروت في ٧ حزيران — لمراسل الدفاع الخاص — ما يزال القلق شديداً في جميع انحاء سوريا من جراء الحوادث التي وقعت في اسكندرونة

مذكرة الحكومة

وجاء من دمشق ان الوزارة ستذيع غداً مذكرتها الاحتجاجية التي ارسلتها الى الحكومة الفرنسية

دعوة البرلمان

كما انها ستدعو البرلمان الى عقد دورة استثنائية لبحث تطورات الحالة في الاسكندرونة لكي يتحمل الجميع مسئولية الظروف الدقيقة التي تجتازها البلاد

ابعاد عربي

وجاء من انطاكية ان القومندان كوليه اصدر امراً بابعاد السيد فؤاد مفرج رئيس مكتب الاستخبارات العربي الى خارج الاسكندرونة فوصل الى حلب مساء اليوم .

٥٠٠ عائلة

ووصلت الى حلب ايضا ٥٠٠ عائلة عربية وارمنية نزحت عن الاسكندرونة من جراء التدابير التي اتخذت اخيرا .

اضراب انطاكية

وجاء من انطاكية ايضا ان مكاتب تسجيل النفوس فتحت اليوم ولكن البوليس منع العرب من دخولها بالقوة فاحتجت المدينة واضربت جميع المحلات.

آلاي تركي

ويقال ان القومندان كوليه اخذ في انشاء آلاي من الاتراك والشركس .

في انطاكية

انطاكية في ٧ حزيران — تحسنت الحالة قليلا في انطاكية عما كانت عليه قبل بضعة ايام . وقد أعيد الجنود الى مراكزهم ، أما الاحكام العرفية فلا تزال سارية المفعول .

تسجيلهم كأتراك

والضغط على العناصر غير التركية شديد جداً .

ويحاولون بكل وسيلة التأثير على العناصر غير التركية بتسجيل اسمائهم في القوائم كأتراك وذلك للمحافظة على ما يسمى

(البقية على الصفحة ٤ عمود ٥)

تلفون بغداد الاخير ...

برقيات العلماء للمندوب السامي واللجنة

استمرار جمع الاعانات في كافة انحاء العراق لمنكوبي فلسطين

بين سمو الامير وقائد عربي معروف

بيان بتبرعات

بغداد في ٧ حزيران — لمراسل الدفاع الخاص — أذاعت جمعية الدفاع عن فلسطين اليوم في بغداد ان التبرعات التي جمعتها حتى الآن بلغت ٦٠٠ دينار

مذكرة العلماء

وجاء من الكويت ان العلماء قدموا احتجاجاً الى المندوب السامي في فلسطين واللجنة الجديدة ووزارة المستعمرات ، يذكرون فيها بريطانيا بوعودها للعرب ويستنكرون تقسيم فلسطين

من الموصل

وبلغت التبرعات التي جمعت من رجال التعليم في الموصل ٧٤ ديناراً ، ولا تزال حركة التبرع مستمرة

برقيات بمناسبة

بمناسبة ذكرى عيد ميلاد الملك جورج السادس عزمت الهيئات الاسلامية في بغداد على ارسال برقيات الى جلالته عن قضية فلسطين

لوزير المستعمرات

وقد وجه احد الكتاب العراقيين اليوم كتاباً مفتوحاً الى وزير المستعمرات البريطاني نشرته جريدة الاستقلال وقد فند فيه سياسة التقسيم

كتاب الامير

وأرسل سمو الامير عبدالله الى سعادة مولود مخلص باشا كتابا جاء فيه : أما التقسيم ، واعني به تقسيم فلسطين ، فهو رأي اللجنة الملكية الانكليزية واليه مالت الحكومة البريطانية فرفضه من رفضه وسكت عن القول فيه من سكت ، وكنت من جملة الساكتين إذ لا فائدة من القول المجرد . ويكفيك مني ان أقول انه ليس من حقي الترخص في شبر من أرض أو في حق من حقوق عرفت أنها للعرب ورسمتها الثورة العربية . ولقد استوى المتكلم والصامت الآن حيث فلسطين تلفظ الانفاس الاخيرة . فأين حكمت سليمان واين مؤتمر بلودان وابن الملوك ووصاياهم بانتظار العدالة وانهم لا يقصرون

وقد نشرت هذا الكتاب جريدة الزمان

مطار البصرة

ارتفعت فجأة مياه شط العرب وبات يخشى على مطار البصرة العظيم من الغرق ، وهو المطار الذي افتتحه جلالة الملك في شهر مارت . وقد اتخذت الحكومة التدابير اللازمة

الاشتراك بمؤتمر

قررت الحكومة العراقية تلبية الدعوة الموجهة اليها من السويد للاشتراك في المؤتمر الرياضي الذي سيعقد في هذا الصيف

زعيم الاشوريين

جاء من لندن ان المارشمعون ، زعيم الاشوريين ، الذي اسقطت منه الجنسية العراقية عام ١٩٣٣ بسبب عدائه للعراق قد طلب التجنس بالجنسية البريطانية

سوريا وفلسطين

موقف بريطانيا من الاسكندرونة

وزير الخارجية وسماحة المفتي

لندن في ٧ حزيران — نشرت جريدة « الدبلي تلغراف » مقالا قالت فيه : ان الدوائر الانكليزية ترقب باهتمام عظيم تطورات الحالة في الاسكندرونة وفي سوريا .

لفت نظر ..

وتقول الجريدة انها علمت أن اللورد هاليفاكس لفت نظر المسيو بونيه ، وزير خارجية فرنسا ، اخيراً الى الدعاية التي يقوم بها سماحة مفتي فلسطين من مقره في لبنان ، وخصوصاً في الايام الاخيرة وأن هذه الدعاية أثرت بين العرب في الشرق الادنى وافريقيا الشمالية

موقف فرنسا

غير أن فرنسا لم ترد أن تقوم بأي عمل حازم بازاء سماحة المفتي خوفاً من ان تغضب سوريا التي ستصبح جمهورية مستقلة محالفة لفرنسا قريباً

تلفون القاهرة الاخير

خطبة العرش ومجلس الشيوخ

القاهرة في ٧ حزيران — لمراسل الدفاع الخاص — كان الاستاذ يوسف الجندي عضو مجلس الشيوخ عن حزب الوفد قدم الى المجلس اقتراحاً يرمي الى ادخال تعديل على الرد على خطاب العرش فيه تعريض بالوزارة والحالة الحاضرة . وكان اليوم موعد الاقتراع على هذا الاقتراح في مجلس الشيوخ فرفضه المجلس باغلبية ٥٧ صوتاً ضد ٤٥ وامتنع نحو ٦٠ شيخاً من الوفديين عن حضور الجلسة

تهنئة العراق بخطبة الاميرة فوزية

قصد اليوم السيد عبد القادر الكيلاني الى وزارة الخارجية وقابل وزيرها عبد الفتاح يحيى باشا وقدم له تهاني حكومة العراق بعقد خطبة الاميرة فوزية.

— أليكانتي : نجا نائب القنصل البريطاني من الموت باعجوبة . وقد القيت القنابل على الباخرة الانكليزية تانكر واشعلت النيران فيها ولم تقع اصابات — روتر

اشتباكات بين الجند والمسلحين

فرض غرامة على سيلة الظهر ومنع التجول ٢٤ ساعة

اتلاف جسر نابلس - المسعودية

اشتباك مع مسلحين

طولكرم في ٧ حزيران — لمراسل الدفاع الخاص — خرجت قوة من الجند بعد ظهر هذا اليوم مع مهندس النافعة الى طريق افراسين — قفين . وفي الطريق اطلق مسلحون مجهولون النار على الجند وتبادل الفريقان الرصاص مدة ولم تعرف النتائج .

اثناء العودة

وفي المساء عادت القوة الى طولكرم وبينما هي سائرة في طريقها اطلقت عليها النار بالقرب من بئر السكة فأجاب الجند بالمثل .

في مكان آخر

وبينما كان الاشتباك جاريا في جهة افراسين كان هناك اشتباك آخر بين قريتي علما وسيلة الظهر وقد سمعنا من المدينة صوت دوي المدافع ومازال صوتها مسموعاً حتى هذه الساعة التي اخاطبكم فيها كما اننا نشاهد الاشارات بين آونة وآخرى (الساعة ١٠ والدقيقة ٣٠)

بين قريتين

وفي ليلة أمس أطلق الجند عدة عيارات نارية بالقرب من رأس عامر بينما كانوا يجتازون الطريق بين الطيرة والطيبة . ولم تعرف الاسباب

النار على معسكر

نابلس في ٧ حزيران — لمراسل الدفاع الخاص — هاجمت مساء اول امس جماعة مسلحة معسكر الجيش في قرية « سيلة الظهر » واطلقت عليه العيارات النارية . وأجاب الجند باطلاق النار من المدافع الرشاشة .

٢٤ ساعة

وفي صباح أمس وصل حاكم جنين الى القرية المذكورة وأعلم مختارها فرض نظام منع التجول على القرية مدة ٢٤ ساعة ليلا نهاراً ، وانذر بان كل من يخالف هذا الامر يحكم بسجنه .

اربع ساعات

وفي مساء أمس طوقت جماعة مسلحة قرية السيلة من جميع جهاتها وأخذت تطلق النار على معسكر الجيش المرابط هناك وأجاب الجند باطلاق النار من المدافع الجبلية ودام اطلاق النار بين الفريقين اربع ساعات متوالية

انسحاب المسلحين

ثم ذهبت قوات من الجند من نابلس وجنين وقبل وصولها انسحب المسلحون .

١٠٠ جنيه

وفي الساعة الثانية من صباح اليوم وصل حاكم جنين وطلب مختار القرية وطلب منه جمع وجوه القرية واعيانها وطلب اليهم الحاكم ان يدفعوا مبلغ ١٠٠ جنيه غرامة . وامهلوا ساعة واحدة فقط وقد دفع الاهالي قيمة الغرامة . وقفل الحاكم عائداً الى جنين

جزء من جسر

واتلف مجهولون ليلة امس جسر سكة الحديد الواقع بين نابلس والمسعودية ، وقد تخرب جزء منه ، وفي الصباح ذهبت قوة من البوليس ومعها كلاب الاثر الى مكان الحادث للتحقيق

انقطاع مخابرات

وقطعت الاسلاك التلفونية مساء أمس بين نابلس ودير شرف ، وانقطعت المخابرات بسبب ذلك بين نابلس وجنين وطولكرم .

«البقية على صفحة ٣ عمود ٦»

الاتراك يحاولون الهجوم على الاكراد

مصادرة اسلحة فرنسية في منطقة تركية

اثينا في ٧ حزيران — تفيد انباء سوريا بان الجنود الاتراك حاولوا الهجوم على الاكراد على الخط الحديدي المؤدي من ايزنجان الى ارضروم . ويقال ان الاتراك قد استولوا على اسلحة فرنسية بينها بنادق وبعض المدافع الرشاشة الخفيفة ويسود الاعتقاد بان الاسلحة قد ارسلت من بعض السوريين الذين يقومون باعمال التهريب . ويظن ان لحوادث منطقة درسيم علاقة بالحالة في لواء الاسكندرونة ، والغرض منها اشغال الاتراك في جهات اخرى واقامة العراقيل في سبيلهم — د.ن.ب

الجزيرة تتمخض

فأين رجل الساعة ؟

« بقلم الاستاذ عيسى السفري »

شاءت الاقدار ان تظل الجزيرة العربية مطمح انظار المستعمرين ، يمثلون على مسرحها ما اتقنوه من ادوار الطمع الاشعبي ، وما ألفوه في غيرهم من امسكنة وخنوع

وكأن الدول المستعمرة قد هالها ما أحست به من يقظة العرب وتنبههم لضمان مستقبلهم ، فتناولت المبضع وشرعت تقطع به اوصال الجزيرة جغرافياً ، بعد ان قطعت اوصالها بسياسة الاقليمية . كل هذا يجري على مرأى ومسمع عصبة الامم ، الامينة جداً على حقوق الشعوب الضعيفة !...

قررت هذه العصبة ان تدار البلاد العربية المتسلخة عن تركيا بنظام دعته نظام الانتداب ، تحت اشراف دولتين استعماريتين كبيرتين هما بريطانيا وفرنسا . فكان هذا الانتداب ظاهره فيه الرحمة وباطنه العذاب ...

ومن تحصيل الحاصل ان نعيد ذكر ماقامت به هاتان الدولتان — بعد الحرب الكبرى — من تقطيع اوصال البلاد العربية بسياسة الاقليمية ، اذ قد اصبح أمره معروفاً لدى الجميع ، ولكن الذي نريد تبيانه في هذه العجالة ماتقوم به هاتان الدولتان — في المدة الاخيرة — مع اليهودية العالمية وتركيا من تقطيع اوصال بلاد العرب جغرافياً وذلك :

١) في محاولة منح منطقة الجزيرة في شمالي سوريا استقلالا ذاتياً منفصلا

٢) في اقتطاع سنجق الاسكندرونة وضمه الى تركيا

٣) في اقتطاع جبل العلويين وضمه الى لبنان .

٤) في محاولة اقتطاع جزء من فلسطين وضمه لليهودية العالمية.

وهكذا تصبح البلاد السورية نهباً مقسما بين اغراض الاستعمار الانكليزي — الفرنسي — التركي — الصهيوني ، بعد ان اباحوا هجرة العناصر الغريبة اليها ... كالارمن والترك والاكراد والاشوريين واليهود وغيرهم . كل ذلك لهدم كيانها وتمزيق وحدتها . وسوريا هي التي خلقها الله — في كل ادوار التاريخ — وحدة كاملة غير مجزأة ، واحاطها بسياج طبيعي هو جبال طوروس شمالا ، وصحراء سيناء جنوبا ، وبادية الشام شرقا ، والبحر الابيض المتوسط غربا

وما نظن العرب يجهلون مرامي هذه السياسة في تمزيق وحدة بلادهم ، واقصائهم عن ساحل البحر الابيض المتوسط ، في ذلك الفضاء الممتد من ساحل الاناضول حتى الشواطيء المصرية . ولكن الذي نجهله ان لا يكون هنالك اتجاه جديد في تغيير الاساليب السياسية التي سار عليها العرب حتى اليوم ، والتي ادت بهم الى مثل هذه النتائج المرة !...

وفي اعتقادي ان الجزيرة العربية تتمخض اليوم عن احداث خطيرة ، وهي بانتظار الزعيم القوي ، أو الدكتاتور الجبار ، الذي يملي ارادته املاء بتوجيه دفة السياسة نحو هدف الوحدة ، وللوصول بجزيرة العرب — السفينة المضطربة — الى شاطيء السلامة .

ان الفرصة سانحة الان
فأين الدكتاتور ؟...

يافا **عيسى السفري**

انباء شرقية

قبول طلاب عدنيين في العراق ومصر

عدن في ٧ حزيران — قوبل العطف الذي اظهره الملك فاروق بقبول خمسة طلاب من هذه البلاد في المعاهد المصرية على نفقة حكومة مصر بارتياح شديد في مختلف الاوساط وقد تم ذلك بناء على المساعي التى قامت بها جمعية الاصلاح العربي . وعلمنا ان الجمعية المذكورة طلبت من ملك العراق مثل هذا الطلب فجاءها الجواب اخيراً من جلالته بقبول ١٢ طالباً ليعلمون على نفقة حكومة العراق . واتصل بنا انه تم انتقاء خمسة اشخاص للسفر الى مصر فى اواسط الشهر الحالي .

استقبال رئيس وزراء ايران في دمشق

بيروت في ٧ حزيران — لمراسل الدفاع الخاص — سافر المسيو كيفر امين السر العام في المفوضية الفرنسية الى دمشق لاستقبال السيد محمود جم رئيس وزارة ايران . وقد وصل الى بيروت مندوب من المفوضية الايرانية بمصر وقنصل ايران العام في القدس وتوجها بصحبة السيد مير غندر بكي قنصل ايران فى بيروت الى دمشق لاستقبال الوفد الايراني القادم اليوم .

زواج كريمة ملك افغانستان السابق في روما

روما في ٧ حزيران — احتفل هنا ليلة امس بزفاف الاميرة كريمة أمان الله خان ملك افغانستان السابق الى الامير احمد علي ولي الافغان في القصر الذي يقيم فيه الملك السابق واسرته في روما . وقد حضر هذه الحفلة ملك ايطاليا والملكة والاميرة ماريا وبعض الامراء الاخرين . واقيمت اليوم الحفلة المدنية في سراي الحكومة التاريخي في كمبيدوغلو بحضور ملك افغانستان السابق والملكة قرينته وقد قام بهذه الحفلة البرنس كولونا حاكم روما .

الخلاف بين المسلمين والهندوكيين فى الهند

بمباي في ٧ حزيران — يظهر ان الامال بتسوية الخلاف القائم بين الهندوكيين والمسلمين ضعفت من جراء الخطة التي اتبعتها الرابطة الاسلامية في اجتماعها الذي حضره المستر جنه ورئيسا وزراء البنغال والبنجاب . فقد قررت الرابطة ان مؤتمر حزب الهند لا يمثل الا الهندوكيين على حين يجب ان يمثل الرابطة . وسترسل الى المؤتمر رسالة تقول انه ينبغي على رجال المؤتمر ان لا يتدخلوا في شئون المسلمين . والمنتظر ان لا يسمح رئيس المؤتمر بمفاوضات اخرى .

نهضة اليمن في ميادين الحياة

صنعاء في ٧ حزيران — يقوم فريق من الشباب اليمني المثقف بدعوة منظمة لحمل الحكومة على الاهتمام بالمشاريع الاصلاحية في الادارة والقضاء وسائر الدوائر الحكومية ورفع مستوى التعليم والقيام بمشاريع عمرانية . وتلاقي هذه الدعوة إقبالا من جميع الاوساط . وقد لوحظ اخيراً نشاط في تنظيم الجيش والدفاع الوطني ويقوم على رأس المدربين القائد السوري مصطفى وصفي بك وزميله حسن تحسين الفقير باشا .

بريطانى يشرف على الاعمال في حضرموت

حضرموت في ٧ حزيران — وصل الى هنا منذ مدة المستر انجراس احد كبار الموظفين البريطانيين ولا يزال في عاصمة البلاد « المكلا » يشرف على سير الاعمال والتنظيمات الجديدة في البلاد .

من القاهرة

برقيات شكر للسيدة هدى شعراوي

لموقفها النبيل بازاء قضية فلسطين

القاهرة في ٧ حزيران — لمراسل الدفاع الخاص — تلقت السيدة هدى شعراوي ، رئيسة الاتحاد النسائي المصري ، من السيد نبيه العظمه رئيس لجنة الدفاع عن فلسطين في سوريا ، والسيد محمد رستم طبارة سكرتير لجنة الشباب الوطني في بيروت والسيدة بهية العظمة سكرتيرة السيدات في سوريا ، برقيات يشكرونها فيها — باسم هذه اللجان — على موقفها النبيل بازاء قضية فلسطين والعمل على نصرتها

١٣٠ ملعبا للتنس في المدينة العسكرية

فهم أن مشروع الثكنات العسكرية المراد انشاؤها فى منطقة قناة السويس للجيش البريطاني يحتوي على انشاء ١٣٠ ملعباً للتنس في المدينة العسكرية الجديدة وهذا يدل على ضخامة المشروع وخطورة أمره

تمثيل مصر في مؤتمر التعليم التجاري

وافقت الحكومة المصرية على الاشتراك في الدورة السابقة لمؤتمر التعليم التجاري الدولي ، المزمع عقده في أواخر الشهر المقبل في برلين وقررت الجامعة ندب الاستاذ نجيب يوسف الاستاذ بكلية التجارة لتمثيل مصر فيه وقد ابحر اليوم من الاسكندرية الى اوروبا .

ويضم هذا المؤتمر صفوة المشتغلين بالتعليم التجاري ، وائمة رجال الاعمال . أما أعمال المؤتمر فتتناول الى جانب مسائل التعليم التجاري دراسة مشكلات الانتاج والاستهلاك .

من بيروت

الموقف السياسي واسقاط الوزارة

بيروت في ٧ حزيران — لمراسل الدفاع الخاص — لم يطرأ شيء على الموقف السياسي في لبنان فى هذين اليومين بمناسبة تعطيل الدوائر الرسمية . فالازمة الوزارية التى ذكرناها في آخر جلسة من جلسات المجلس قد انتهت كما سبق وقلنا بتوجيه ذلك الانذار الى الصحف بعد أن صدقت صيغته فى مجلس الوزراء . على ان المفهوم فى الاوساط العليمة ان النار ما برحت تحت الرماد وان الحركات وان كانت قد خفت في الايام الاخيرة فهي ما تزال جارية فى الخفاء توصلا الى اسقاط الوزارة الشهابية .

جواهر مهربة في بطون ثلاثة كتب

بعثت الحكومة العراقية الى دائرة الامن العام في بيروت تطلب فيها توقيف الياس دنيكلي وهو جوهري عراقي فر فى الاسبوع الماضي الى هذه المدينة . أما السبب فهو انه وصلت الى شعبة الطرود البريدية رزمة مصدرها باريس وهي مضمونة باسم الشخص المذكور فاشتبهت الادارة بهذه الرزمة الحاوية ثلاثة كتب مجلدة ، ولدى فتح هذه الكتب ظهر أنها مجوفة من الوسط وفيها قطع ماس قيمتها ٤٥٠٠ دينار كان المراد تهريبها من الرسوم الجمركية . ولما هم رجال الشرطة بتوقيف الياس المذكور فر الى لبنان .

٢٠ قتيلا في حادث سيارة

بينما كانت سيارة ركاب كبرى مسافرة من الجزيرة العليا في سوريا الى تركيا بأدارة السائق رجب تدهورت عند حدود ولاية كلس الى واد سحيق فتحطمت وقتل السائق و١٩ شخصا من ركابها ولم ينج الا راكبان وجراحهما بالغة .

نزوح عائلات عربية عن السنجق

جاء من اللاذقية انه وصل اليها من انطاكية ما يزيد على ٧٠ عائلة عربية ارثوذكسية كما وصلها امس اكثر من ١٥٠ شخصا ، والسيارات تذهب كل يوم الى انطاكية لتأتي بالنازحين .

فى مجلة « بريطانيا والشرق »

الخلافة الاسلامية

هل تتعارض مع السياسات العصرية

مركز مصر منها وموقف الملك ابن السعود

عقد المستر كينيث وليامز ، محرر مجلة « بريطانيا العظمى والشرق » المعروفة فصلا طويلا تحت عنوان (الاسلام لا يحتاج الى خليفة آخر) نجمله فيما يلي :

امارة المؤمنين

أتى على الاسلام حين من الدهر وهو بلا خليفة يدين له المؤمنون بالولاء ، من بعد ان قام المجلس التركي الوطني الكبير فألغى الخلافة . ومع ان المغفور له الملك حسين ملك الحجاز السابق ، نادى بنفسه اميراً للمؤمنين ، الا أن هذه المناداة جرت في مجرى ضيق ، ومنذ وفاته لم يطمح اي مسلم بارز فى هذا المقام السامي

صرخة فى مصر

ومع ذلك فقد سمعت في مصر مؤخراً صرخة تقول « فليحي الملك فاروق — فليحي الخليفة » فهل تريد مصر اذن أن تقود العالم الاسلامي فى هذا السبيل ؟

ان هنالك من يقولون بان الشيخ المراغي ، علامة مصر الاكبر ، يفكر تفكيراً يدور حول هذا المحور . ومما لا شك فيه أن هنالك مسلمين كثيرين يحبون أن يكون للمسلمين خليفة ، باسمه يتحد الاسلام ويعمل على درء الاخطار التي يتعرض لها .

فكرة الملك فؤاد

وقد شعر بعض المصريين بان بلادهم وهي مركز الثقافة للعالم الاسلامي ينبغي لها ان تنجب مثل هذا الرجل ، وقيل همسا على وجه العموم ان المرحوم الملك فؤاد كان هو الذي فكر فى الخلافة ، ومن المؤكد ان فى القاهرة من يسعدهم ان يروا ملكهم وهو يشغل هذا المركز التاريخي

السياسات العصرية

وتتطلب التقاليد الاسلامية خليفة واحداً ، ولكن الخليفة لا يمكنه القيام امام ظروف السياسات العصرية ، فان وحدة الاسلام وان كانت لا تنسى فى هذه الايام ، الا ان الميل يشتد الى وجود دول اسلامية مستقلة ، تبني كل منها قوتها الفردية ولا تبدد قوتها فيما تحاوله من مساعدة شقيقاتها الاضعف منها ، والمثال فى هذه المسألة موجود امامنا فى تركيا العصرية

مع الناحيتين

تسلك تركيا سبيلها الخاص ، فهي تحصن نفسها بالدول الاسلامية ، من امثال العراق وايران وافغانستان الان ثم تلتفت فتحصن انفسها بالدول المسيحية من امثال دول الحلف البلقاني : يوغوسلافيا واليونان ورومانيا ، دون ان يؤثر عليها الشعور اي تأثير على الاطلاق

مهام الخليفة

ومع ذلك فان مما لا نكران له ان في قلوب الملايين من المسلمين ، لاسيما فى الاقطار غير المستقلة حباً جماً لفكرة الخلافة ، فمن كان الخليفة ؟

ان الخليفة لم يكن قط مشابها لبابا روما ، فقد عرف ائمة المسلمين المهام التى عليه بانها هي الدفاع عن الدين وتوطيد اركانه ، وفض المنازعات الشرعية ، وحماية الاقاليم الاسلامية ، ومعاقبة من يرتكبون الاثام ، وشن الحرب على من لا يقبلون الاسلام دينا ، وما الى ذلك ، مما يمكن اجماله في ان هذه المهام هي « الدفاع عن الدين وادارة الدولة »

والخليفة لم تكن في الحقيقة اية قوة روحية ، اذ لا رهبانية في الاسلام ، ولا يستطيع الخليفة ان يسن مذهباً دينياً جديداً ، وليس في مقدوره ان يغفر الخطيئات . والخلافة لم تقم الا من اجل القوة والمقام السامي

الحروب المقدسة

أما يوم « الحروب المقدسة » التي يشنها الاسلام كله فقد مضى على غير رجعة ، كما مضى يوم الحروب التي كان المسيحيون يشنونها . ولم يعد « الجهاد » ولا « الحروب الصليبية » من مستلزمات السياسات العملية الان ، فلماذا اذ ترتفع هذه الصرخة في طلب تعيين خليفة في مصر ؟

لارضاء العلماء

ومن رأيي ان السبب في ذلك يعود الى الكبرياء الوطني ، والى قصر النظر ، ومن المستحيل ان يصبح ملك مصر خليفة على جماهير المسلمين ، لا لشيء الا لان بعض العلماء ، وبعض طلاب العلم المتحمسين يحنون الى ذلك

ابن السعود

وهناك رجل واحد حي ، يستحق هذا اللقب استحقاقا طبيعيا ، وهو عبد العزيز بن السعود ملك المملكة العربية السعودية المعروف عنه حق المعرفة ، انه هو الرجل الذي لم ينجب الاسلام مثله منذ قرون ، وقد ذاعت شهرته حتى طبقت الدنيا ، وهو حارس الاماكن المقدسة في مكة والمدينة ، وكل حاج يزور هذه الاماكن المقدسة يشيد بذكر ابن السعود في طائفته من أولها الى آخرها

لا يريد الخلافة

ومع ذلك فقد رفض ابن السعود الخلافة ، ولقد كان الكثيرون يظنونه بعد ان اخرج الشرفاء من الحجاز ، سيأخذ لقبهم لنفسه ، ولكنه لم يفعل ذلك ، وليس ثمة اي دليل على انه سيفعل ذلك ، وهذا هو الاعتقاد الراسخ حتى في قلوب المسلمين من غير العرب الان

ومع ان ابن السعود قد اضاع الفرصة التي كانت تتيح له ان يظفر بالخلافة ، الا انه لا يحتمل منه ، وحراسة الاماكن المقدسة بين يديه ، ان يوافق غيره على الارتقاء الى مقام الخلافة التاريخي السامي

واذا كان المصريون يبهجهم ان يروا ملكهم الشاب المحبوب ، خليفة على المسلمين ، فأن هذا الابتهاج لا يبرر ان تكون مصر المسلمة ، وهي في مستهل استقلالها ، مقراً للخلافة ، على رأس جميع الدول الاسلامية

بغير الخلافة

وفي الحق ان الاسلام قد سار الى الامام سيراً حسناً جداً ، بغير خليفة . فالدين الاسلامي ينتشر انتشاراً مستمراً . وهو لا يريد ان يتحول الى مجراه الاول ، واعظم رجل في الاسلام اليوم هو ابن السعود ، والى ان يحرك هو مسألة الخلافة ، فان باقي العالم الاسلامي سيبقى ساكناً لا يتحرك ، ومن هذا السكوت يستفيد .

من قلب الاسلام

وفي الانحاء القاصية من العالم الاسلامي ، كما في مراكش وفي جزر الهند الغربية ، مازال كلمة خليفة هي الكلمة المستعملة . ولكن الخلافة من قلب الاسلام نفسه قد ضاعت ، ولم يدم الاشمئزاز من هذا الضياع

الساعاتي الوطني
ديكران
وكيل اشهر
فبارك الساعات
والاختصاصي
بصنع النظارات

م . الشرق

رسوم القناة

بلغت الرسوم التي حصلتها شركة قناة السويس من البواخر التي مرت من القناة محملة بالركاب والبضائع خلال شهر نيسان سنة ١٩٣٨ وحده ، مبلغ ٩٨٠٢٠٠ جنيه في نيسان من العام الماضي

اعلان بيع

صادر من دائرة اجراء المجدل
بالقضية الاجرائية رقم ٣٣٨٤ـ٩٣٧
اجراء تل ابيب

سيباع بالمزاد العلني موتور ماء جنس كروصلي رقم ١١٧٧٥٢ — ٤٧٥ قوة ١٠ الى ١١ ـ رأس فى قرية نعليا التابعة المجدل يوم الاثنين في ٢٧ـ٦ـ٩٣٨ الساعة ٢ بعد الظهر

من مال المحكوم عليه شحاده مصطفى غباين من نعليا .

لصالح شركة الهندسة الفلسطينية المحدودة الضمان .

لقاء مبلغ ٥٦٣ ملا و٦٨ جنيهاً والرسوم والمصاريف ٥ جنيه والفائدة القانونية من تاريخ ١٩ـ٤ـ٩٣٦ حتى الدفع التام واجرة محاماة جنيه واحد

فعلى راغب الشراء الاشتراك بالمزايدة فى القرية المذكورة باليوم المذكور والوقت المعين مصحوبا بالتأمينات القانونية والرسم الدلالة على المشتري اصولا

فى ٤ـ٦ـ٩٣٨

مأمور اجراء المجدل

(٣٧٤٣)

صفوة ما يحمله بريد الشرق والغرب

عصابة جواسيس دولية

تتجسس في الشرق والغرب ويفر منها اثنان من اميركا

من افرادها امرأة اسكتلندية ، وفتاة انكليزية ... عالمة باللغات ؟

عن العددين الاخيرين من «الصنداي اكسبرس» و«الصنداي دسباتش» تنقل انباء عصابة جواسيس دولية خطرة ، افتضح امرها في اميركا :

مؤامرة محيرة

قالت « الصنداي اكسبرس » : يريد رجال التحري في اميركا ان ينتقموا لانفسهم من العصابة الدولية التي لها افراد منتشرون في الشرق وفي الغرب ، للتجسس على بعض الدول لحساب بعض الدول ، وذلك على اثر ما اتضح يوم السبت (٢٨ ايار الماضي) من خطف هذه الشهادة لشاهد آخر ، كان من اعظم الشهود الذين يعتمد عليهم رجال التحري ، في كشف القناع عن هذه المؤامرة الجاسوسية ، التي اتسع مداها اتساعا ، حير ألباب أقدر رؤساء البوليس السري

الشاهد المخطوف

وهذا الشاهد ، المخطوف الثاني ، جاسوس من افراد هذه العصابة ، وهو اهم لدى رجال التحري من الشاهد الذي خطفه رؤساء العصابة وهربوه قبل هذا المخطوف الثاني ، على الباخرة بريمن الى المانيا ، واسم المخطوف الاول الدكتور اجنا نتز غريبل ، وقد قبض عليه في المانيا ، وسترجمه السلطات الالمانية محروساً الى اميركا ، اما المخطوف الثاني فاسمه ويرنر غودنبرغ ، والمظنون هو ان رؤساءه هربوه على ظهر الباخرة هامبورغ التي اقلعت من نيويورك يوم الاربعاء ٢٥ ايار الماضي

البحارة الشهود

وقد استدعي المستر ادجار هوفر ، رئيس دائرة التحري في واشنطن الى نيويورك ، وعهد اليه شخصيا بان يتولى التحقيق في هذه القضية ، فهو يشدد النكير الآن على المساجين من افراد العصابة حتى لا يتسرب منهم احد ، كما تسرب غريبل ، وغودنبرغ

وقد القي القبض على اربعة من بحارة الباخرة بريمن الالمانية ، ليكونوا شهودا على هرب الدكتور غريبل ، وبعد ان امضى هؤلاء في السجن ليلة واحدة ، اطلق سراحهم بالكفالة بعد ان اقسموا بان لا يغادروا البلاد الا بعد المحاكمة وهؤلاء هم

١) ولهلم بوبهنك ، المهندس المعهود اليه بالاشراف سياسياً على بحارة الباخرة ، وقد ربط بكفالة ٣،٠٠٠ جنيه

٢) جوهان كابير ، ضابط الراديو الثاني ، وكفالته ٣،٠٠٠ جنيه أيضاً

٣) والتر اوتو ، احد ضباط الباخرة ، وكفالته ١،٠٠٠ جنيه

٤) جوهان هارت ، الملازم البحري وكفالته ١،٠٠٠ جنيه ايضاً

ورغم القسم ، ورغم هذه الكفالات ، عهد الى رجال التحري ، بان يراقبوهم اشد المراقبة ، للحيلولة بينهم وبين الفرار اذا أرادوه

الجاسوس في الغابة

وبالامس اقلعت الباخرة بريمن ، ولكن بعد ان امر المستر ادجار هوفر نخبة من رجال التحري بتفتيشها ادق تفتيش ، ففتشوها ولم يعثروا فيها على الجاسوس المخطوف الثاني ، وهو غودنبرغ الذي يظن انه « ما يزال في الغابة » !

وتبذل دوائر التحري في واشنطن ، بالاشتراك مع دوائر الولايات ، جهوداً جبارة في سبيل اصطياد هذا الجاسوس الهارب ، فاذا كان في الباخرة هامبورغ كما يظن ، فان هذه الباخرة سترسو على ميناء شربورغ وهي في طريقها الى المواني الالمانية ، وفي شربورغ سيقع غودنبرغ في الشرك

أخطر عصابة

ومع ان دائرة التحري في نيويورك قد خدعت ، وغرر بها مرتين ، الا انها راضية عن النتائج التي اسفرت عنها جهودها ، كما ان الرأي العام في طول الولايات المتحدة وعرضها راض عنها ايضاً ، لانها اماطت اللثام عن أخطر عصابة دولية للتجسس ، عرفت منذ الحرب العظمى الى الآن

جاسوسة في انكلترا

وعندما القي القبض في المياه الانكليزية على المرأة جوهانا هوفان ، وهي على ظهر الباخرة « اوروبا » وقبض معها على اثنتين مساعدتين لها في دكان الحلاقة التي كان لها في لندن ، ظنت السلطات الانكليزية ان جاسوسية هذه المرأة مقتصرة على انكلترا ، ولكن ها هي التحقيقات التي جرت في قضية العصابة الدولية في نيويورك ، قد برهنت على ان جوهانا هوفان هذه ، من افراد هذه العصابة التي لا يقتصر تجسسها على بلد دون بلد آخر

اسرار خطيرة

وكنتيجة لهذه التحقيقات الاميركية ينتظر ان يلقى القبض هنا في انكلترا على « دوزينة » من الجواسيس والجاسوسات في الايام القلائل المقبلة

ومما ثبت الى الآن من هذه التحقيقات ان اسراراً خطيرة جد الخطورة ، وهي من اسرار وزارات الحربية والبحرية في اميركا وانكلترا ، قد تسربت الى دولة عظمى من دول اوروبا الوسطى هي المانيا على ما يظهر . ويعتقد رؤساء التحري ان « المخ » الذي يدير هذه العصابة الدولية العائلة موجود في انكلترا

امرأة اسكتلندية

ويمكن الحكم على المدى الواسع الذي تعمل فيه هذه العصابة ، من التحقيقات الاميركية التي ادت الى إلقاء القبض على المسز جيسي جوردات ، وهي «حلاقة» من اهالي مدينة دندي في اسكتلندا ، وقد سبق لها ان اديت في تهمة جاسوسية في ادنبرغ ، وحكم عليها بالسجن اربع سنوات ، واتضح اثناء المحاكمة انها ظلت زهاء سنة وهي على اتصال دائم بوكلاء احدى الدول الاجنبية ، وانها زودتهم برسوم لاماكن هامة كل الاهمية في سلسلة الدفاع الوطني

ولولا التحقيقات الاميركية ، لما قبض على هذه المرأة في اسكتلندا

فتاة انكليزية

وقالت « الصنداي دسباتش » : بدأت وزارة الخارجية ، في ليلة الاحد (٢٩ ايار الماضي) تتوسط في امر فتاة اسمها المس سلفيا برادشو ، من اهالي مدينة هوف الانكليزية ، القي القبض عليها في اميركا ، واسندت اليها تهمة الجاسوسية

صموئيل الغني

أما والد هذه الفتاة فهو المستر (ربما الادون) صموئيل برادشو ، وهو غني كبير ، من رجال الاعمال المالية والتجارية ، ولمحله فروع في مدينة برايتن ، وقد سمع امس بنبأ القاء القبض على ابنته فارسل تلغرافياً ٢٠٠ جنيه للقنصل البريطاني في مدينة نيو اورليانز الاميركية ، ليخصصها للنفقات القضائية لان قضية الفتاة سينظر فيها يوم الثلاثاء القادم

ينام مطمئناً

ولقد صرح المستر صموئيل لمندوب « الصنداي دسباتش » بقوله انه ارسل هذا المال للقنصل بواسطة محاميه في لندن ، وان هذا المحامي وسط وزارة الخارجية في المسألة ، فاتصلت بالقنصل البريطاني في نيواورليانز :

« ولما بلغني هذا الخبر ، وكنت لا انام الليل ، سأتمكن الليلة من ان أنام نوما هادئاً مطمئناً .. لان التهمة المنسوبة الى ابنتي تهمة باطلة .. بالطبع »

توسط ينجح

ولقد ابرق الينا مكاتب « الصنداي دسباتش » في نيويورك امس ، يقول ان المس براد شو ، عندما تحضر امام المحكمة يوم الثلاثاء ، ينتظر صدور القرار بنفيها الى انكلترا ، لانها خالفت قوانين المهاجرة والسفر ، وظلت في اميركا احد عشر شهراً ، تكسب رزقها بعرق جبينها بعد ان مضت المدة المحدودة لبقائها في الولايات المتحدة .

عالمة باللغات

وفي قصرهما الفخم في مدينة هوف الانكليزية ، تحدث المستر والمسز برادشو الى مندوب « الصنداي دسباتش » فصرحا له بقولهما ان رجال التحري في اميركا يكونون من الاغبياء اذا ظنوا أن ابنتي تعنى كثيراً او قليلا بالقواعد البحرية او الجوية ، أو بما يجري في المطارات الحربية ، ثم قالا :

«انها حقيقة نابغة في اللغات ، فهي تكتب وتتكلم الالمانية والفرنسية كابنائها ، ولها معرفة طيبة باللغة الاسبانية ، وهي عندما سافرت الى اميركا قبل أحد عشر شهرا ، كانت قد بدأت تدرس اللغة الصينية » !

وبعد ذلك قال الوالد ان ابنته سلفيا لم تكن قط في حاجة الى المال ، اذ انها لو كانت قد احتاجت الى شيء منه ، لما كان عليها الا ان تبرق بما تريده . . . فارسله اليها في الحال

شاعرة وكاتبة

ومضى المستر براد شو يطري ابنته فقال انها شاعرة ، تجلس الساعات الطوال وحدها وهي تنظم الشعر ، ولكنها لا تطلع احداً على ما تنظمه . وهي كاتبة قديرة ، تريد ان تؤلف كتابا ... ولهذه الغاية وحدها تكثر من الرحلات ... !

* * *

بقية المقال الافتتاحي

وحصر نفوذ تركيا في منطقة الاسكندرونة ، وحصر النفوذ البريطاني في جزء من سوريا وشرق الاردن وفلسطين . وفي الكتاب اشارة الى بسط ايطاليا نفوذها على انطاكية او مكان آخر مجاور . وقد سألنا الشخصية العربية رأيها في هذا «التخطيط» العجيب أهو حقيقة أم حلم ، فكان الجواب : العلم عند الله وعند هؤلاء الاوروبيين !!

ومضت مدة والشائعات الهامة تتناثر من هنا وهناك ، حتى ورد علينا كتاب في يوم أمس من سوريا فيه تفصيل لتلك الموضوع الغريب ، فرأينا إذاعة ما يهم القراء منه ، تاركين الحكم للزمن ولما سوف يكون للعرب من موقف تجاه هذه المساومات . والكتاب يؤكد مسألة ذهاب الاسكندرونة الى أتاتورك والتخوف المستحوذ على كبار التجار في حلب من جراء ذلك . ويثبت أيضاً حصر النفوذ الفرنسي في الساحل ، وامتداد النفوذ البريطاني من شواطيء فلسطين فشرق الاردن حتى دمشق . وليس فيه من ذكر للنفوذ الايطالي . ثم يأتي ما اصطلح عليه الأدباء بـ « ثالثة الاثافي » وهي المشكلة اليهودية ، والهجرة على وجه الخصوص . وفيه أن هجرة كبيرة ستجد طريقها الى لبنان طبقاً لمفاوضات سرية جرت قبل عامين . ثم تحديد الهجرة الى فلسطين بعد اقتراح ايقافها مدة من الزمن . واخيراً اختيار ... عدد من اليهود الى مصر يكونون من اصحاب حرف معينة وكفاءات . والرقم الذي يرويه الكتاب عن عدد المهاجرين الى لبنان مخيف .

هذه خلاصة ما ورد . وهي إن دلت على شيء فعلى غطرسة في هؤلاء الاوروبيين وعلى مبالغة منهم في مدى نفوذهم . فعندهم أن أحدث خريطة وضعت لبلاد الشام : فلسطين ، وشرق الاردن ، وسوريا — في حاجة اليوم إلى تنقيح ! وأن هذا التنقيح في انتظار المفاوضات بين فرنسا وايطاليا ، تلك المفاوضات التي اعترضتها الحرب الاسبانية وإصرار موسوليني على تعجيل الظفر لجنود فرانكو . وستكون حصة سوريا من تلك المفاوضات ظاهرة ، لان ايطاليا تشترط على فرنسا أموراً سيطلع عليها القراء متى استؤنفت المباحثات بين الدولتين اللاتينيتين .

أما الهجرة الى لبنان فمسألة لا غرابة تشوبها . بل ان التقسيم العظيم قد وضع على شكل بحيث تتصل « الدولة » اليهودية بحدود لبنان . وقد جرت مباحثات في باريس حول ذلك ، وذكر ، بالفعل ، عدد العائلات اليهودية التي يرضى بها الجبل ... الجبل ! اذن فهذه الهجرة غير غريب أن نسمع بأنبائها المؤسفة الساخرة . وانما الغريب هو ذلك « التنقيح » الذي يريد أولئك الاوروبيون إدخاله على الخريطة الجائرة الظالمة التي وضعوها لهذا الجزء من الشرق العربي . والذي به يريدون استخلاص الساحل الخطير من سوريا الكبرى ، شمالها وجنوبها . والذي به يريدون العودة الى بسط النفوذ الاستعماري الصميم باسم عبارات متحذلقة رنانة كالاستقلال الداخلي ، والسيادة المحلية ، والحكم الذاتي — عبارات بعدها عن الاستقلال كبعد هذه العقلية الاوروبية عن الحق والعدالة .

قد تكون هذه الروايات طبخة لم تنضج بعد . وقد تكون فعلة أوروبية يقصد بها جس النبض . لكن المهم فيها هو أن يتنبه العرب لهذه اللعبة الخطيرة وفي القرن الذي يتغزلون بنوره وحقيقته وعرفانه !

ابراهيم

الخطر الارضي

اعد الدكتور فيفرز ، مدير حديقة الحيوانات في لندن ، عدته لوضع الافاعي في صناديق عند وقوع الغارات الجوية في الحرب القادمة ، كما أعد مراكز يقف فيها الموظفون في الحديقة ، ومنها يتمكنون من اطلاق الرصاص على اكل وحش مفترس ، أو افعوان خطر يحاول الهرب ... متخلصاً من الخطر الجوي

نحاس الصين

في الصين كميات كبيرة جدا من النقود النحاسية ، تشحن الآن تهريبا الى اليابان .. ، لانها لازمة لصنع الذخائر . وهكذا نرى الصينيين يقتلون بنقود بلادهم نفسها

اشتباكات بين الجند والمسلحين

(بقية المنشور على الصفحة الاولى)

وفي الصباح ذهب العمال لاصلاحها تحت الحراسة .

انفجار قنبلة

وانفجرت قنبلة في الساعة التي اتصل بكم فيها الآن (الساعة ١٠ والدقيقة ٥) في الجهة الشرقية من المدينة فأحدثت دوياً هائلا .

احراق امتعة

وهاجمت بعد منتصف ليلة امس جماعة مسلحة قرية « بيت البا » وطوقتها من جميع اطرافها ، وتقدم فريق من المسلحين وطرقوا باب بيت المختار وسألوا عنه فلم يجدوه ثم اقتحموا البيت ، وجمعوا ما فيه من اثاث وامتعة واشعلوا فيها النيران ، وبعد ان اتت النار على ما في البيت ، اطلق المسلحون عدة عيارات نارية وانسحبوا .

جماعة في قرية

وفي الليلة ذاتها هاجمت جماعة مسلحة قرية « تل » وطوقتها واجتمع افرادها بمختار القرية . وبعد أن أخذ المسلحون مما طلبوه انسحبوا متوارين في الظلام . والبوليس يحقق في الحادث .

اقفال طريق

في الساعة السابعة والنصف من مساء هذه الليلة بينما كانت دورية من الجند تتجول في الجهة الغربية من المدينة وعلى الطريق العام شاهدت سداً من الحجارة على الطريق . فأوقف الجند سياراتهم .

اعتقال اربعة

وفي هذه اللحظة شاهدوا عن بعد اربعة من القرويين كانوا مارين من هناك فألقوا القبض عليهم وطلبوا اليهم ازالة الحجارة ثم اعتقلوا رهن التحقيق .

النار على «روشبينا»

صفد في ٧ حزيران — لمراسل الدفاع الخاص — حوالي الساعة الثامنة والنصف من مساء هذه الليلة اطلقت جماعة مسلحة النار على مستعمرة « روشبينا »

اطفاء الانوار

وقد شعر سكان المستعمرة ان الرصاص يطلق عليهم من اماكن قريبة فاستولى عليهم الذعر ، واخذوا يستلقون على ارض البيوت واطفئت جميع الانوار في المستعمرة

سد طريق بالحجارة

وفي الساعة التاسعة من مساء أمس سد مجهولون الطريق بين صفد والجاعونة عند الكيلو متر ٢٠٢ بالاحجار

اقتلاع اشجار

وفي الساعة التاسعة والدقيقة ٤٠ هاجمت جماعة مسلحة قدر عدد افرادها بثلاثين رجلا الكرم الواقع عند اراضي الصيفية بين صفد والجاعونة واقتلعوا ١٢٠٠ شجرة تقريباً . ثم اطلقوا عدة عيارات وانسحبوا . وفي الصباح خفت قوة من البوليس للتحقيق . وقد قبض على مختار قرية الجاعونة

قنبلة على بيت

طبريا في ٧ حزيران — لمراسل الدفاع الخاص — القيت قنبلة في الساعة الثامنة من هذه الليلة على منزل يهودي في البلدة القديمة ولكنها لم تنفجر . وبدأ البوليس التحقيق .

البحث عن عاملين

ذهب عاملان من عمال البريد لاصلاح الاسلاك التلفونيه التي قطعت بين جبل طابور والعفولة ولم يعودا حتى الآن . ولا تزال قوة من البوليس تبحث عنهما .

في ٥٠ دونماً

اشعلت النار في الساعة التاسعة في مزروعات يهودية عند روشبينا وامتدت النار في مساحة ٥٠ دونماً . وذهب الخفراء مع قوة لاخمادها

حريق ثان

ثم شاهد الخفراء والقوة ان النار اشتعلت على مسافة كيلو مترين من مكان الحريق الاول فذهبوا لاخمادها وهناك اطلقت عليهم العيارات النارية بكثرة وأجابت القوة بالمثل

تبادل العيارات

ثم وصلت قوة اخرى من المستعمرة اشتركت في اطلاق النار . ودام تبادل النار زهاء ساعة . وقيل ان المسلحين يبلغون ثلاثين رجلا . ولم يعرف عن وقوع اصابات .

١٦ خطاً

الناصرة في ٧ حزيران — لمراسل الدفاع الخاص — قطعت الاسلاك التلفونية في مساء الليلة بين العفولة وكفار باروخ ويبلغ عدد الخطوط المقطوعة ١٦ خطاً .

في المحكمة المركزية

ابتدأت الدورة الجزائية للمحكمة المركزية في الساعة التاسعة من صباح امس . وقد تألفت المحكمة برئاسة المستر كراسل وعضوية الناخبين عزيز بك الداودي وسعيد بك طوقان ، ونظرت في قضية فرح عقله الحداد من الساحل المتهم بسرقة دكان كرياكو توتاكيان فامرت باخلاء سبيله ثم نظرت في عدة قضايا اخرى بينها قضية يوسف عمر كنعان المتهم بتوليد الجنيه من آخر ورفعت المحكمة الجلسة على أن تستأنف في يوم ١٩ الجاري

أخبار محلية

ابحاث المجلس البلدي

عقد المجلس البلدي امس جلسة بحث فيها في مسألة القرض الذي تجري المفاوضة الان بشأنه بين البلدية والحكومة من جهة وبينها وبين بنك الباركلس من جهة اخرى . وقد تناول البحث الطرق التي سيصرف القرض فيها والمشاريع التي ستقام به وكانت الاراء كلها متفقة على صرف هذه الاموال في مشاريع من مقتضياتها تشغيل العمال العاطلين ، وايجاد اعمال اخرى لهذا الغرض .

ثم بحث المجلس في قانون الارصفة فقرر اعادته الى اللجنة المختصة بتعديل بعض مواده وفي مواضيع اخرى فأقر بعضها واجل الباقي الى جلسة قادمة

تمهيد اراضي العوجا !

جاء في الصحف اليهودية ان السلطات وافقت نهائياً على مشروع تمهيد الاراضي الواقعة على ضفة نهر العوجا الشمالية ... وسيخرج يوم الخميس ٣٠٠ عامل يشرعون في اعمال التمهيد التي قررتها بلدية تل ابيب !

ادعاء يهودي ..

يذكر القراء حادثة السطو على حانوت مجوهرات اليهودي الذي زعم ان اشخاصاً تصحبهم فتاة اعتدوا عليه بآلة من الكاوتشوك حتى فقد وعيه ونقل الى مستشفى هداسا بحالة ذهول . وقد اجرى البوليس تحقيقاته واعتقل عدداً من المشبوهين . وفي التحقيق تبين ان ادعاء هذا اليهودي غير صحيح وان له يداً في تدبير خزنة المؤمن عليه .

وقد قدم أمس للمحاكمة فطلب ان يحاكم أمام قاض بريطاني ثم تأجل النظر فيها الى يوم من الايام القريبة القادمة .

دهس قاتل

بينما كان السيد ابراهيم محمد محمد من خانيونس سائراً أمس في شارع العجمي صدمته سيارة شحن رقمها ٢٧٨٠ م. فسببت له جراحاً بالغة نقل على أثرها الى المستشفى بحالة خطرة جداً ، وقد فارق الحياة بعد وصوله اليه بدقائق . وعلمنا ان اوراقه أرسلت أمس الى قائمقام المدينة عزمي بك النشاشيبي بصفته قاضي الوفيات المشتبه بها . اما السائق فقد القى البوليس القبض عليه واودعه السجن رهن التحقيق

تفتيش سيارة

أوقف البوليس صباح اليوم سيارة عربية على طريق القدس — يافا ، بالقرب من مستعمرة « نيتر » وانزلوا ركابها وفتشوها تفتيشاً دقيقاً ، ولم يعثروا على شيء ممنوع

حول خبر

جاءنا من مراسلنا في طولكرم ان البوليس لم يفرض غرامة ١٥ جنيهاً على السيد صادق عبد الرحمن صادق على اثر حادث القائق بجوار بركة رمضان . ولذلك اقتضى التصحيح .

الى دائرة الصحة

جاءنا من سكان حي المنشية قرب جامع حسن بك ان البعوض المؤذي قد انتشر بصورة فظيعة ، وانه أقلق راحة البيوت اذ يمنع سكانها النوم فضلا عما يلحق من الاضرار بالسكان ولا سيما الاطفال .

وانتشار البعوض على تلك الصورة راجع الى سوء حالة مراحيض الجامع المذكور والذي وعدت ادارة الاوقاف باجراء الاصلاحات اللازمة ، دون ان تسرع في ذلك . فهل لدائرة الصحة ان تقوم بابسط واجباتها محافظة على صحة أهل ذلك الحي ؟ لقد تأكدنا من انتشار البعوض ، فباستطاعة دائرة الصحة ان تتأكد ايضاً ، فلترحم صحة الناس !

التحقيق في حادث

ذهب مفتش الجرائم في قسم الرملة أمس الى قرية يبنا للتحقيق في حادث العثور على الـ ٢٥ خرطوشة في دار العبد عبد الرحمن ابو عقد ، وتبع ذلك خروج قوة من مركز بوليس ديران الى القرية المذكورة حيث اعتقلت صالح الناطور والملقب « ابرنوس » بتهمة اعطائه اخباراً كاذبة .

انتخاب اللاعبين من مدارس يافا

جرت أمس مباراة رياضية بين فرق مدارس يافا الاميرية في ملعب البصة لانتخاب فريق يمثل مدارس يافا الاميرية في مباراة فريقي الرملة واللد وسائر قرى القضاء . فتفوق طلاب مدرسة يافا الثانوية في جميع الالعاب الرئيسية على سواهم . والمباراة جرت تحت اشراف اساتذة الرياضة البدنية ، فتفوق من فرق مدرسة يافا الثانوية خمسة عشر طالباً ومدربهم الاستاذ ابراهيم افندي مراد ، ومن مدرسة المنشية الابتدائية ثلاثة طلاب ومدربهم الاستاذ جميل افندي القدومي ، ومن مدرستي العجمي خمسة طلاب ومدربهم الأستاذ اديب افندي حلاق والاستاذ مرتضى افندي الدويك

الحكم على ٧ صيادين

جرت في محكمة صلح تل ابيب صباح أمس محاكمة سبعة من الصيادين العرب بتهمة التشاجر على شاطىء نهر العوجا منذ اسبوع . وقد حكم على كل واحد منهم بالسجن اسبوعين

بعد حكم الاعدام على يهوديين

جاء في ملحق هآرتس ان المحامي فيليب جوزيف قدم الى القائد العام شهادة ميلاد اصغر اليهوديين المحكومين بالاعدام من قبل المحكمة العسكرية في حيفا ...

يطلبون من القائد تبديل الاعدام

لماذا هذه الضجة والمسئلة راجعة للقضاء ؟

رفع الحاخام هرسوك كتاباً بالاشتراك مع حاخامي اليهود في فلسطين الى القائد العام يسترحمون ... فيه تبديل حكم الاعدام على اليهوديين اللذين حكمت عليهما المحكمة العسكرية في حيفا بالاعدام وقد رفعت الوكالة اليهودية والهيئات اليهودية الاخرى كتباً بهذا الموضوع . وتلقى القائد العام هذا اليوم برقيات من بولونيا واميركا وانكلترا بطلب العفو عن المحكوم عليهما.

— فلماذا كل هذه الضجة !

* * *

اعتقال ٥ يهود في محلة الكرتون

في صباح امس الباكر ذهب عمال البلدية الذين يقومون بتنظيف محلة الكرتون لمباشرة عملهم كالمعتاد هناك ففاجأهم خمسة من اليهود اليمانيين وحاولوا منعهم من ذلك ثم حضر رجال البوليس واعتقلوا الاشخاص الخمسة رهن التحقيق !

الاستغناء عن ٧٠ خفيراً يهوديا

تلقى سبعون خفيراً من خفراء تل ابيب كتباً تتضمن استغناء البوليس عنهم ولفت نظرهم الى انه بامكانهم الالتحاق بخدمات اخرى في المستعمرات اليهودية !

مدارس يدفع القرويون نصف نفقاتها ...

ستشيد ست مدارس جديدة في القرى الاتية في قضاء الرملة وهي : ديرابان ، النعانة ، اليهودية ، يازور ، قوله ، مجدل الصادق . وستقدم الحكومة نصف نفقات كل مدرسة وتدفع كل قرية النصف الاخر ، ويكلف بناء كل مدرسة ١٨٠ جنيها وسيكون مجموع النفقات ١٠٨٠ جنيهاً فلسطينياً .

مجموع النقد المتداول في فلسطين

بلغ النقد المتداول بين الايدي في فلسطين في آخر آيار ٤٠٦٫٥٠٠ جنيه من العملة الفضية و٧٦٫٨٠٠ جنيه من النيكل و٨٥٠٠ جنيه من البرونز و٤٫٣٩٢٫٣٣٤ من الورق ويبلغ المجموع ٤٫٨٨٣٤١٤٤ جنيهاً

مطالب الصيادين في مذكرة

رفع صيادو الاسماك امس عريضة الى مدير دائرة الاسماك العام يطلبون فيها الغاء الترتيبات التي اتخذتها ادارة الميناء بشأنهم في المدة الاخيرة ، وقد ذكروا في عريضتهم ان الاسماك التي يصطادونها معفاة من الرسوم الجمركية ولا داعي لوزنها ومراقبة تفريغها ، وتحديد اوقات معينة لهذا الغرض ، وطلبوا ان يناط امرهم ببوليس الميناء المكلف بمراقبة الميناء ومصالحها .

وقد علمنا أن وفداً من الصيادين ذهب امس الى حيفا لمقابلة مدير مصائد الاسماك وقدم له هذه العريضة فوعدهم برفعها الى المراجع المختصة بالقدس

صرف تعويضات

يقدر مجموع ما صرفته دائرة المالية حتى الان من التعويضات لمنكوبي اضطرابات سنة ١٩٣٦ـ٣٥ الف جنيه . ولا تزال عملية الصرف مستمرة للمستحق

منع مجلة

في العدد الاخير من الوقائع الرسمية منعت مجلة « الرابطة العربية » التي تصدر في القاهرة لمدة ستة اشهر ابتداء من اول حزيران .

من ابناء السلامة

رزق عدنان افندي طهبوب مدير مخيم المساحة في المجدل مولوداً ذكراً اسماه « عصاما » جعله الله من ابناء السلامة

« المشروع الاخضر »

رغم احتجاج الاهلين !

اشرنا في مناسبات كثيرة الى احتجاج اهالي قرية الشيخ مونس على مشروع أنشاء حدائق عامة على طول الشاطىء الشمالي لنهر العوجا لمصلحة بلدية تل ابيب .

وقد فهم ان الحكومة صدقت نهائياً على هذا المشروع ، وسيبدأ العمل في تنفيذه يوم الخميس (غداً) بالرغم من احتجاج اهالي القرية .

ونشرنا مثل هذا الخبر المؤسف في مكان آخر من العدد .

معتقلان يفرج عنهما

افرج اليوم في الناصرة عن الشخصين الذين اعتقلا منذ يومين في حادث قطع اسلاك التلفون بين نابلس وطبريا ، وهما من اهالي الشجرة .

الى رحمته تعالى

الناصرة — آل السالم ينعون بمزيد الاسف وفاة عميدهم المرحوم الوجيه المحامي اديب السالم المنتقل لرحمته تعالى مساء الليلة الساعة الثامنة مساء في المستشفى الالماني بالقدس على اثر عملية جراحية .وله من العمر ٧٥ عاماً ، وسينقل جثمانه الى بلده الناصرة غداً « الاربعاء » حيث يحتفل بتشييع جثمانه الى كنيسة البشارة للروم الارثوذكس ، اليوم الاربعاء في الساعة الثالثة بعد الظهر.

يعيدها بعد ٢٠ عاما ...

قال مندوبنا المحلي : اتصلت بي تفاصيل حادث طريف وقع في يافا خلاصته ان الحاج سعيد الاصرف كان صاحب حانوت لبيع الحبوب منذ ثلاثين سنة ، فجاء اليه الحاج هاشم الشقرا ليشتري منه حبوباً وبعد ان كال له ما اراد ، اخرج كيس النقود ليدفع ثمن الحبوب فسقطت من الكيس ليرة ذهبية عثمانية ، وراح الحاج هاشم يبحث عنها عبثاً .

لكن الحاج سعيد صاحب الدكان عثر عليها وخبأها . والمذكور الان يناهز السبعين من عمره . وقد جلس منذ يومين يتذكر الماضي وفيه حادث الليرة الذهبية فراح يبحث عن صاحبها ليردها اليه فعلم انه قد توفي منذ عشرين عاما ، وان له اولاداً عددهم سبعة فجمعهم واخبرهم بالحادث ودفع لهم قيمة الليرة الذهبية ، فوزعوها بينهم وبرأوا ذمته من اموال مورثهم .

تراكمت الانباء البرقية وغيرها في ساعات الليل فاضطررنا لرفع مواد الصفحة الثالثة ، صفحة الطرائف وتأجيلها للغد

عندما تقتحم

« بقية المنشور على الصفحة الاولى »

« الديمقراطية »

موقف العلويين

وقد دعا القومندان كوليه زعماء الاحزاب من غير الاتراك الى مقابلته ويحاول بكل وسيلة اقناع العلويين بتسجيل انفسهم كاتراك ، غير ان السلطات الفرنسية لا تعلم بعد إذا كان السكان العلويون سيصوتون للاتراك ام لا

المحاولات الفرنسية

وبينما الانتخابات تجري منذ امس في المناطق الارمنية مثل كساب وسويدية وباقي قرى جبل موسى ، فانها ستبدأ يوم الخميس في انطاكية وفي سهل الليطاني الى السويدية وعندئذ سيظهر اذا كانت المحاولات الفرنسية قد تمكنت من ايجاد اكثرية تركية

دخول الاتراك

واذا تمكن الافرنسيون من النجاح مع العلويين فينتظر ان يسود الهدوء في اللواء والا فان القلاقل تعود الى شدتها ويخشى من دخول الجنود الاتراك الى اللواء

أكثرية تركية ...

وصرح القومندان كوليه لزعيم العرب الارثوذكس بأنه سيتخذ كل الوسائل للوصول الى غايته وهي ايجاد اكثرية تركية

اعتقال الارسوزي

وتقول بعض الصحف ان السيد زكي الارسوزي قد اعتقل . غير ان هذا النبأ لم يؤيد بعد

حالة غير مستقرة

على ان الحالة العامة لا تزال غير مستقرة ويتنظر الجميع نتائج الانتخابات يومي الخميس والجمعة في وادي الليطاني ـ د.ن.ب.

عودة الى تنسيق الموظفين

هل يجري ذلك في هذه الازمة !

فهم من بعض المصادر انه أثيرت في دوائر الحكومة مرة اخرى مسألة الاستغناء عن عدد مين من الموظفين الذين يعملون في المصالح المختلفة بقصد التوفير.. والاقتصاد في النفقات بدعوى زيادة المصروفات في ابواب الميزانية بينما يحصل نقص كبير في ابواب الواردات ...!

وقد اتصل بنا انه قد طلب الى جميع هذه الدوائر ابداء رأيها في هذا الموضوع مع تعيين عدد الموظفين الذين يستطاع الاستغناء عنهم في كل دائرة منها...

ويقال ان النية متجهة الان الى فصل جميع الموظفين غير المثبتين ، كخطوة أولى نحو الغاية المقصودة من هذا التدبير ، اما الخطوة الثانية فتقوم على تنسيق ١٠ في المئة من الموظفين المثبتين .

— كل هذا والبلاد تجتاز ازمة صعبة عقيمة . لكنها السياسة وكفى !

رسالة المجدل التلفونية

تحصيل غرامة وتعيين خفراء في قرية

المجدل في ٧ حزيران — لمراسل الدفاع الخاص ـ تم اليوم ـ بعد أن جمعت الحكومة قيمة الغرامة التى فرضت على اهالي قرية اسدود وقدرها ٤٠ جنيها ـ تعيين اربعة افراد من البوليس الاضافي على اثر تدهور العربة الكاشفة المخصصة لحراسة خطوط السكة الحديد لمدة ثلاثة اشهر .وقد تسلم هؤلاء الخفراء ملابسهم واسلحتهم

يحاول الانتحار بتسلق عمود الكهرباء

حوالي الساعة الرابعة بعد ظهر اليوم تسلق الفتى عبد الهادي محمد طه لبد ويبلغ عمره ثلاثة عشر عاما عمود الكهرباء الواقع بجوار المحطة فتكهرب وشاهده اثناء ذلك احد المارة فوخزه بعصا فسقط على الارض بعد ان اصيب بحروق في جسده ونقل الى عيادة الطبيب اليوناني وهو فاقد الشعور وبحالة سيئة وبعدها نقل الى المستشفى في غزة ، واتضح من التحقيق ان الفتى كان يحاول الانتحار

احلال الوئام بين عائلات عربية

ذهب في صباح اليوم قائمقام غزه ومفتش البوليس تصحبهما قوة الى قرية « عراق المنشية » لاجراء الصلح بين عائلتي صبيح وعوض من قريه صميل الخليل وبين عائلتي سلمى والدرباس وعوض وصبيح من القرية المذكورة . وقد تم الصلح بين هذه العائلات في قرية عراق المنشية على الطريقة العشائرية بحضور فريق من وجهاء وشيوخ القرى المجاورة .

رسالة صفد التلفونية

المطالبة برفع غرامتين عن قريتين

صفد في ٧ حزيران ـ لمراسل الدفاع الخاص ـ رفع اهالي قريتي ماروس والعموقه عريضة الى مساعد حاكم اللواء وطلبوا اليه رفع الغرامة المفروضة على اهالي القريتين .

تعبيد طريقين بين عدة اماكن

استأنفت دائرة الاشغال العمل في تعبيد الطريق بين الجاعونه والخالصه على طول ثلاثة كيلو مترات . وقررت السلطة تعبيد طريق ميرون ، سعسع ثم الى الشمال . وطلب الاهالي من القائمقام تأجيل التعبيد في الوقت الحاضر .

ثلاثون سيارة تحمل اسلاكا شائكة

مرت عصارى اليوم ثلاثون سيارة محملة بالاسلاك الشائكة قادمة من حيفا الى الحدود الشمالية حيث تتقدم اعمال وضعها بسرعة ، والمفهوم ان العمل قد أنجز حتى الكيلو متر ١٥ بالقرب من قرية صلحا .

اعتقال قروي ومبلغ لتجفيف مستنقعات

اعتقل علي معروف من قرية صلحا ونقل الى سجن صفد . ولم تعرف اسباب اعتقاله .

— يوجه طبيب الصحة الدكتور اسكندر افندي الحوراني عناية زائدة بمكافحة حمى الملاريا المنتشرة بين الاهالي وقد نجح في طلبه من دائرة الصحة تخصيص مبلغ ٣٠٠ جنيه لتجفيف المستنقعات في المدينة والقرى . ويساعده في عمله خليل افندي حديد مفتش الصحة في المدينة . ويقابل الاهالي عملهما بالشكر والثناء .

برقية لباريس

دمشق في ٧ حزيران — ابرقت الكتلة الوطنيه الى باريس عن الحالة الحاضرة في لواء الاسكندرونة . وقد جاء في البرقية ان الكتلة الوطنية تحتج على التدابير التي اتخذتها السلطات الفرنسية في السنجق بينما نتائج التسجيل برهنت حتى اليوم على وجود اكثرية عربية ساحقة . لكن السلطات الفرنسية بموافقتها على هذه الاساليب قد عرضت جميع العناصر غير التركية في اللواء للمذابح والتشريد

ثم قالت وتطالب الكتلة الوطنية ان تحافظ فرنسا على شرفها وكيانها في الشرق قبل فوات الوقت .

وقد وقع اعتداء من قبل احد اعضاء الحزب السوري القومي على أحد زعماء الحزب الشيوعي في دمشق فجرح بجراح خطرة واعتقل الجاني ـ د . ن . ب

تلفونات الدفاع وبرقياتها الخاصة

الطاهر

؟!؟

اقصد

الطاهر

✡ ✡

يافا ـ سوق اسكندر عوض

زجال لبنانى

تلقت وكالة هذه الجريدة في القدس البرقية التالية من صفد : الزجال اللبناني أطرنا بالمتابا الصحيحة .ئات المستمعين يرجون بالحاح الاكثار منها

زكريا عزالدين ـ عن اصحاب المقاهي

غرق يهودى

فى الساعة ١٦٣٠ من بعد ظهر أمس نزل العامل اليهودي اهرون اوفين من مستعمرة اشدوت يعقوب للاستحمام فى نهر الاردن بقرب جسر هناك فجرفه التيار ،وقد حاول رفيقه انقاذه فأوشك هو الاخر على الغرق لشدة التيار لكنه عاد فنجا بنفسه وأخذ يستنجد ولكن عبثاً اذ اختفت جثة الغريق ولم يعثر عليها حتى الان ...

اعلان

اعلن للعموم في مدينة طولكرم وخارجها بعدم تسليم ولدي عبداللطيف المنصور اي مبلغ كان ولست مسئولا عن أية قيمة يستلمها من الغير

احمد منصور
طولكرم

(٣٧٦٩)

اعلان

الى جودت بن سليم القاسم النابلسي المجهول محل الاقامة

ان موسى بن عبدالواحد الجاعوني ولبقه بنت عبد الغنى الداودي قد اقاما عليك دعوى فى محكمة القدس الشرعية وقد طلب موسى الحكم بفرض نفقة عليك لابنته كوثر وطلبت لبقه الحكم عليك بنفقة لولديك فؤاد وعايشه ونظراً لجهالة محل اقامتك فقد تقرر تعيين يوم السبت الواقع في ٢ تموز سنة ٩٣٨ لرؤية الدعوتين فيقتضي حضورك لهذه المحكمة الساعة الثامنة من صباح ذلك اليوم واذا لم تحضر فسيجري بحقك الايجاب الشرعي

قاضي القدس الشرعي

(٣٧٦٥)

اعلان مدعى عليه

دوسيه ٨٨٣—٣٨ (دعوى حقوقية)

من محكمة صلح يافا

الى احمد محمد داود ابو درفيل من طيبة طولكرم مجهول محل الاقامة

يقتضي حضورك للمحكمة المذكوره كمدعى عليه يوم الثلاثاء في ٢١ـ٦ـ٣٨ الساعة ٩ صباحاً

المدعي سبيرو حبش

يطالبك بمبلغ ٦١ جنيه و ٦٥٠ ملا مع طلب حجز املاكك

وان تخلفت تنظر دعواه بحقك غيابياً ولا يقبل اعتراضك الا اذا ثبت ان تخلفك كان لعذر معقول . فى ٣١ـ٥ـ٣٨

محكمة صلح يافا (٣٧٦٧)

رسالة القدس التلفونية

القائد يصدق على ثلاثة احكام

القدس في ٧ حزيران ـ لمراسل الدفاع الخاص ـ صدق القائد العام على ثلاثة احكام قضت بها محكمة القدس العسكرية .

فقد امر بربط اشتيوى حسن الاشرم من قرية القباب المتهم بحيازة سلاح وذخيرة بكفالة شخصية مقدارها خمسة جنيهات . وكان قد حكم عليه بالسجن لمدة ثلاثة أشهر .

وخفض الحكم الصادر ضد احمد مصطفى خاف من قرية يبنا والمتهم بحيازة ذخيرة وسلاح من السجن ثلاث سنوات الى ثمانية عشر شهراً .

وصدق على الحكم الصادر ضد محمد رشيد ابراهيم من قرية السافرية والمتهم بحيازته ذخيرة وسجنه لمدة ثلاث سنوات .

قضية عربيين امام المحكمة العسكرية

نظرت المحكمة العسكرية اليوم في قضية حسن صالح ابو لوحه وولده محمد من جبع المتهمين بحيازة ٣٠ رصاصة . وبعد ان استمعت لاقوال شهود النيابة واقوال المتهمين قررت تبرئة الثاني والحكم على الاول بالسجن سنتين ولم يكن مع المتهمين وكيل ليدافع عنهما .

١٥ سنة لمتهم بقتل بمحكمة الجنايات

نظرت محكمة الجنايات الكبرى المؤلفة من المستر كوبلاند والمستر بلانكيت والادون والبرو فى قضية جريد ضيف الله من عرب شرق الاردن المتهم بقتل ابراهيم حسن سلامه ، فقررت الحكم عليه بالسجن ١٥ سنة .

تشييع جنازة المرحوم محمود الخروبى

احتفل بتشييع جنازة المرحوم محمود محمد سعيد الخروبي من اهالي قرية لفتا الذي توفى امس في مستشفى الحكومة متأثراً من جراح اصيب بها في حادث اطلاق النار على جمعة من العرب . وقد سار في جنازته كثيرون من اهالي لفتا والقرى المجاورة وبعض شباب القدس وكانت قوة من البوليس تحافظ على الامن رحمه الله رحمة واسعة وألهم آله جميل الصبر والعزاء

اطلاق سراح اشخاص و القبض على آخرين

أفرج اليوم عن محمد سليمان قريع وولده علي من قرية ابي ديس وعن محمد احمد محمد من بيت اكسا ، الذين كانوا اعتقلوا بموجب قانون الطوارىء

واعتقلت خمسة اشخاص من قرية عين كارم عرفنا منهم محمد عبد الرحمن البكري، بموجب قانون الطوارىء ايضاً

قراران يصدرهما قاضى التسوية فى نزاعين

نظر قاضي التسوية المستر ليز فى قضية رفعت من كامل العابد من قرية الشيخ مونس ضد عبد اللطيف بيدس بملكية بيارة فحكم بملكية الارض المدعي كامل المذكور . وكان ينوب عن المتخاصمين المحاميان نصري افندي نصر عن المدعي والاستاذ مغنم مغنم عن المدعى عليه . ولم يبت فى ملكية الشجر بالنظر للقانون الجديد الذي يمنع تسجيل ملكية أرض باسم شخص وملكية الشجر باسم شخص آخر . وهذه هي القضية الاولى من نوعها فى فلسطين . ثم نظر فى قضية رفعت من علي الزيات ضد سعيد بيدس على ملكية أرض فقرر الحكم فيها للحكومة ,لان المتخاصمين لم يثبتا ملكيتهما للارض . وهذا القرار هو الاول من نوعه ايضا لان الحكومة لم تكن خصما كمدعي او مدعى عليه فى هذه القضية

مدير المطبوعات الاسبق يغادر فلسطين

سافر المستر بيرون مدير المطبوعات الاسبق الى لندن بعد أن أمضى في فلسطين عشرة أيام . والمستر بيرون يشغل وظيفة مساعد حاكم عدن

اللجنة الجديدة تعود الى عمان

تلقينا من مكتب الاخبار ما يلي : عاد اعضاء لجنة تقسيم فلسطين اليوم من معان الى عمان

الافتتاح الرسمى لدائرة البريد الجديدة

سيفتتح المندوب السامي رسميا عمارة دائرة البريد الجديدة في القدس وذلك في الساعة الحادية عشرة والنصف من صباح يوم الجمعة الواقع فى ١٧ حزيران سنة ١٩٣٨

وتقع العمارة الجديدة على طريق يافا ، وبنيت بموجب عقد بحسب الخرائط المقدمة من مهندس دائرة الاشغال العمومية . والبناء بني على الطرز الحديث

وفى العمارة الجديدة متسع لدائرة بريد القدس ورئاسة دائرة البريد والهندسة العامة وجهاز التليفون الاوتوماتيكي وموظفي دائرة البريد والهندسة المحليين

وعندما يعلن المندوب السامي افتتاح العمارة يكون الجهاز الاتوماتيكي جاهزاً للاستعمال ايضاً الا ان استعماله للمكالمات سيتأخر لغاية الساعة السابعة مساء من ذات اليوم بسبب قلة ازدحام المكالمات في تلك الساعة .

وبعد اعلان افتتاح العمارة سيتفقد المندوب والمدعوون الدوائر المختلفة والاجهزة وسيقدم له عدد من الذين اشتركوا فى وضع الرسوم والبناء .

رسالة الرملة التلفونية

وفاة شاب بحادث اصطدام

الرملة في ٧ حزيران ـ لمراسل الدفاع الخاص ـ في صباح هذا اليوم صدمت سيارة للجيش شابا عمره ١٦ عاما يدعى هاشم عبد الهادي احمد من قرية السافرية، فنقل الى مستشفى الجيش بصرفند حيث فارق الحياة . وقد حضر البوليس للتحقيق وبعد الكشف سلم المرحوم لذويه . . .

اصابة قاتلة و ٣ جرحى فى محطة

حدث فى صباح هذا اليوم أن ذهب السائق عيسى عثمان ناصر فى سيارته الى قرية دير ابان ولدى وصوله الى محطة عرطوف صادف مرور قطار البضائع منها وصدم مؤخرة السيارة ، فأصيب اربعة من ركاب السيارة توفي احدهم في الحال واصيب آخر بجراح بليغة فى جسمه وحالته خطرة ، كما اصيب السائق والراكب الرابع بجروح طفيفة .

اطلاق عيارات فى مقبرة الجيش

مرت بعد ظهر اليوم سيارة الموتى التابعة للجيش تصحبها سيارات عسكرية كثيرة ولدى وصولها الى مقبرة الجيش اطلقت العيارات النارية حسب العادة .

قوة جديدة فى معسكر صرفند

فهم انه سيصل في بحر هذا الاسبوع ١٥٠٠ جندي بريطاني يقيمون في معسكر صرفند .

رسالة حيفا التلفونية

مساعد الحاكم في قرية شفاعمرو

حيفا فى ٧ حزيران — لمراسل الدفاع الخاص — ذهب اول امس مساعد حاكم اللواء الى قرية شفا عمرو واجتمع باعضاء مجلس بلديتها وبعض شيوخ مخاتير القرية وافهمهم بان يكونوا على استعداد لتعبيد الطرق التي تمر في اراضي قريتهم الى ان تصل الناصرة . ثم طلب الى مختار القرية تسجيل اسماء الاشخاص الذين تتراوح اعمارهم بين ١٦ و ٦٠ سنة . وقد عقد اجتماع في المجلس المحلي للبحث فى هذه الامور .

عمليات تفتيش وانتشار البوليس في الشوارع

فتشت قوة في صباح اليوم ساحة الحمرة للمرة الثانية بعد تطويق شوارعها الخمسة وفتشت السيارات وعربات التاكسى وسائقيها ثم انتقلت القوة الى حى وادي روشميا وطوقته وفتشت بيوته تفتيشاً دقيقاً دام نحو ساعتين ، وفي الحالتين لم يعثر على شيء ولا تزال دوريات البوليس منتشرة في الشوارع وتقوم بالتفتيش

خروج قوة واجراء تفتيش فى قرية

خرجت صباح اليوم قوات كبيرة من البوليس والجند الى « دالية الكرمل » وانضمت الى القوات المقيمة فيها وعلمنا انها اجرت تفتيشاً في القرية المذكورة ، ولم تعثر فيها على شيء ، وعادت قوات البوليس من القرية وبقيت قوات الجند مرابطة هناك .

نظام منع التجول في قرية شفاعمرو

مضت على قرية شفا عمرو خمسة شهود، وهي مقيدة بنظام منع التجول الذي فرضته السلطة عليها ويبدأ منع التجول من الساعة السادسة والنصف مساء ويلاقي الاهالي مصاعب شديدة فى تأدية أعمالهم .

استئناف النظر فى قضية متهم بتخريب

عقدت الحكومة العسكرية اليوم وتابعت النظر في قضية فوزي المصري من اهالي طولكرم والمتهم بتخريب الخط الحديدي بين قاقون وطولكرم . واجلت سماع اقوال النيابة ودفاع المحامي الاستاذ جورج صلاح الى الساعة العاشرة من صباح الغد .

المحكمة العسكرية وقضايا معروضة عليها

تعقد المحكمة العسكرية يوم ١٣ حزيران الجاري للنظر فى قضية نجمه خليل اسماعيل من قرية الطيرة بتهمة حيازة مسدس وذخيرة ، وتنظر فى يوم ١٦ حزيران الجاري فى قضية فارس نمر اديب المتهم بحيازة بندقية وذخيرة ،ومسدس ، وتنظر غداً في قضية السيد فوزي المصري وفى قضية فضل الاسود من اهالي حيفا والمتهم باطلاق النار على يهودي .

موعد الشروع في بناء مصفيات البترول

تقرر نهائياً الشروع في تصفية البترول فى حيفا في اوائل الشهر المقبل وسيضم هذا المشروع ثلاثة الاف عامل لمدة ثلاث سنوات و ٧٠٠ عامل حتى النهاية

انباء خارجية

ثلاث غارات على مدينة صينية

لندن في ٧ حزيران — اغارت الطائرات اليابانية ثلاث مرات على مدينة كانتون . وقد كانت مكاتب الحكومة ومحطات الماء والكهرباء هدفاً للقنابل . وذكرت شركة دوماي التلغرافية أن هذه الغارات أحرزت نجاحاً باهراً فى ضرب الاهداف العسكرية — روتر

غارات الثوار على اسبانيا الجمهورية

لندن فى ٧ حزيران — قدم السفير البريطاني تقريراً عن حادث ضرب مدينة اسبانية ساحلية جاء فيه أن الهدف لم يكن عسكرياً اذ انصبت القنابل على وسط المدينة وليس على اطرافها حيث المطار والمصانع . وقد تبين ان عدد ضحايا الغارة على مدينة اليكانتي ٧٨ قتيلا و ٤٠ جريحاً . وجدد الثوار هجومهم اليوم فى جبهة تيرويل . واغرقوا اليوم باخرتين بريطانيتين فى مياه بلنسية — روتر

فرنسا لا تريد الاجابة بالمثل

باريس في ٧ حزيران — القى المسيو بلوم وكيل رئيس الحكومة وزعيم الاشتراكيين خطاباً فى مؤتمر لحزبه قال فيه ان فرنسا تستطيع الاجابة سلمياً على عدوان الطائرات على حدودها باستئناف حرية العمل . وهي لا تريد ان تحذو حذو المانيا في ضرب مدينة اليكانتى حينما اعتدي على بارجتها « ديتشلند » لكنها تريد السلام واتباع سياسة عدم التدخل اذ تركها معناه الحرب . ثم أيد وزارة دلاديه وقال ان من مصلحة الجبهة الوطنية بقاء هذه الوزارة فى الحكم — روتر

رسالة عكا التلفونية

خروج قوة للتفتيش والتعقيب

عكا فى ٧ حزيران ـ لمراسل الدفاع الخاص — خرجت فى الساعة الرابعة من صباح اليوم قوة من الجند فى اكثر من خمسين سيارة ، ومعها عدد كبير من الخيل والبغال الى جهة قريتي (كفر ياسيف) و(ابو سنان) ، والقرى المجاورة للتفتيش وتعقيب آثار المسلحين ولتطويق الجبال، وقد عادت هذه القوات الى حيفا اليوم.

اعتقال ١٣ قرويا من «كفر ياسيف»

طوقت قوة من الجند قريتي كفر ياسيف وابو سنان ، وشرعت فى تفتيش المنازل . وقد القي القبض على ١٣ شخصا

تحليق طائرة واتجاهها نحو الشمال

حلقت فى سماء المدينة اليوم طائرة وظلت تغدو وتروح مدة من الزمن، ثم اتجهت نحو الشمال لتلتحق بقوات الجيش

محاكمة مخالفين لنظام منع التجول

كان اليوم موعد محاكمة الذين خالفوا نظام منع التجول على طريق عكا — صفد فحكم عليهم بغرامات تتراوح بين خمسين ومئتي مل .

الافراج عن معتقلين من «البصة»

علمنا ان السلطة افرجت عن عدد آخر من الذين القي القبض عليهم في قرية «البصة » منذ ثلاثة ايام اثناء التفتيش الذي اجري هناك

رسالة ترشيحا التلفونية

اطلاق النار من المدافع الرشاشة

ترشيحا فى ٧ حزيران — لمراسل الدفاع الخاص — حوالي الساعة ٦ من مساء يوم أمس اطلقت النار من المدافع الرشاشة فى الجهة الشمالية من ترشيحا . والمرجح انها كانت تطلق من مكان يدعى (خربة جليل) وكذلك سمعت اصوات تلك الطلقات اليوم تدوي فى المكان نفسه

— افرج اليوم عن شابين من ترشيحا كانا اعتقلا بجوار قرية اقرت على الحدود الشمالية . وقد اعتقلت يوم اول امس السيد شافع عبد الرازق من ترشيحا فى قرية البصة والمذكور يشتغل هناك بزراعة التبغ .

رسالة طولكرم التلفونية

فرض غرامة على قرية سيلة الظهر

طولكرم في ٧ حزيران ـ لمراسل الدفاع الخاص ـ فرضت السلطة غرامة قدرها ٥٠٦ جنيهات على قرية سيلة الظهر كما ان الجيش طوقها طيلة نهار امس .

تفتيش قريه بعد تطويقها واعتقال شخص

خرجت امس قوة من الجيش وطوقت قرية « كفر ثاث » واجرت تفتيشا فيها والقي القبض على يعقوب اسماعيل واحضر الى مركز بوليس طولكرم .

انباء خارجية

الوطنيون يردون تهمة مهاجمة فرنسا

سلمنا في ٧ حزيران — اذاعت محطة الاذاعة اللاسلكية ان الشيوعيين هاجموا الاراضي الفرنسية بواسطة طائرات تحمل شارات الاسبان الوطنيين للايقاع بين الدول وخلق المشاكل بينها وان الطائرات كانت اثناء القائها القنابل على الاراضي الفرنسية ترمي النشرات ضد اسبانيا الوطنية . ان اسبانيا الوطنية ترد جميع التهم الموجهة اليها في هذا الصدد وتشهد العالم اجمع على ذلك — د ن ب.

مسألة القاء القنابل على أليكانتي

اذاعت المحطة اللاسلكية ان التهم الموجهة ضد اسبانيا الوطنية في قذف المدن الغير محصنة بالقنابل لا يطابق الحقيقة اذ ان الطائرات الاسبانية لم تلق قنابلها لحد الان الا على المدن المحصنة تحصيناً عسكريا واشارت الى ان المدينة غرانوليرس فيها مصانع للبارود والذخائر وآخران لصنع المعدات الحربية كما ان أليكانتي هي احد مراكز مصانع العتاد الحربي للشيوعيين وان العتاد الحربي من الخارج يصل هاتين المدينتين ويفرغ في مينائيهما — د . ن . ب

دولتا اسكندينافيا في لجنة تحقيق

وارسو في ٧ حزيران — قبلت كل من اسوج ونروج الاشتراك في لجنة التحقيق في القاء القنابل على المدن غير المحصنة في اسبانيا ، وذلك بناء على دعوة انكلترا للاشتراك في لجنة التحقيق — د.ن ب

المشاجرات الحزبية في مؤتمر فرنسي

باريس في ٧ حزيران — حدثت مشاجرات عنيفة في مؤتمر الحزب الديمقراطي حول السياسة الداخلية وصرح المسيو درموا الوزير السابق للداخلية انه والمسيو ليون بلوم قوبلا بالهتافات العدائية امام دار المؤتمر فاشتد النقاش على اثر ذلك بين اقسام الحزب المختلفة وخاصة بين مشايعي ومناوئي المسيو درموا . وقطع مجرى الكهرباء اثناء الجلسة فتعطل النور والالة المكبرة للصوت ورفعت الجلسة ـ د.ن ب

رد اليابان على احتجاج سفير فرنسا

باريس في ٧ حزيران — احتج سفير فرنسا لدى وزارة الخارجية على ضرب كانتون بالقنابل وقال ان حوادث كهذه من شأنها ان تعكر العلاقات بين فرنسا واليابان فرد وزير الخارجية عليه ان القاء القنابل على المدينة مبرر من الوجهة الحقوقية الدولية اذ انها محصنة تحصيناً شديداً — د.ن ب

اطراد تقدم اليابانيين في الصين

شنغهاي في ٧ حزيران — احتل اليابانيون امس مدينة كونتغ عاصمة ولاية هونان وتراجعت الجنود الصينية المعسكرة جنوبي خط سكة حديد لونغهاي الى الخط الدفاعي الامامي عند هانكاو واليابانيون يزحفون نحو هذا الخط بالتدريج ـ د.ن.ب

هبوط طائرة فرنسية في ارض ايطالية

روما في ٧ حزيران — اضطرت امس طائرة كشف فرنسية ان تهبط في مطار كالباري لطارىء حدث على المحرك وقال ركابها وهم ضابطان واثنان من صف الضباط ان الطائرة احدى طائرات السرب العسكري المؤلف من ٢٠ طائرة حربية كانت عائدة من المناورات العسكرية في تونس .

سفير اميركا يقابل الرفيق ستالين

موسكو في ٧ حزيران — استقبل الرفيق كالينين سفير ولايات اميركا المتحدة قبل مغادرته موسكو الى منصبه الجديد في بروكسل ، وحضر المقابلة الرفيق مولوتوف والرفيق ستالين ودامت المقابلة ساعتين ويكون المستر دافيس اول سفير اجنبي يقابل ستالين شخصياً . ولا تعزو الدوائر الرسمية أية اهمية لهذه الزيارة الوداعية ويقال انه لم يقرر ارسال خلف له في الحاضر وسيقوم القائم باعمال السفارة باعمال منصب السفير الى اشعار آخر — د.ن ب

ينتهك
حرمة المحكمة

عقد حاكم صلح تل ابيب الادون شتزيت جلسة في محكمة صلح ديرانو نظر قضية اقامها البوليس على خميس عاش من عرب الطوابين بتهمة حيازة ٣٠ كيلوغراما من التبغ المهرب . فحكم عليه بغرامة قدرها ٣٠ جنيهاً او بالسجن ثلاثة اشهر ولما سمع احد النظارة اليهود الحكم « صفر » استهجانا فقرر القاضي محاكمته فوراً بتهمة انتهاك حرية المحاكم وحكم عليه بالسجن شهراً .

السمن الحلبي
الممتاز
والزيت الزيتونه
للمونة
تجدونه عند
نجيب القطان
يافا — سوق الدير

في صحفهم ...

حول انتهاء مهمة خبير البوليس

صحيفة تتساءل هل أنجز مهمته الان ...!

خبير البوليس

علقت جريدة هاآرتس في مقالها الافتتاحي على انتهاء السر تشارلس تيغارت من مهمته فقالت :

من الواضح ان الجمهور لا يدرك بالتمام ماذا صنع السر تيغارت خلال الاشهر التي قضاها هنا ، لكن المتداول الشائع الان ان الاسلاك الشائكة الممتدة على الحدود هي من بعض توصيه التي منها ايضا احتلال القرى لمنع تموين المسلحين. غير ان هذه التدابير لا تؤدي الى نتائج فورية .بل ربما كانت نتائجها الفورية تفاقم اعمال العنف الناشئة عن شعور اليأس المستولي على نفوس المسلحين من أنهم سيصبحون بعد فترة وهم داخل المصيدة

ثم تساءلت ها آرتس قائلة هل يمكن ان نعتبر في هذه الظروف ان مهمة السر تيغارت اصبحت منتهية ؟ وهل يجوز ان يرى هو بنفسه أنه قام بأداء رسالته ؟

يقولون ان الخبير الفني الذي مرت عليه تجارب كثيرة في الهند وجد الحالة في فلسطين اصعب واشد تعقداً مما كانت عليه في البنغال

ألم يكن من الضروري في هذه الظروف ان يطيل السر تيغارت مدة اقامته واعماله في هذه البلاد حتى ينجح في استئصال الارهاب ،او على الاقل ،الى ان يرى ثمرات تدبيراته الجديدة ...؟

ذكر حوادث

جاء في ملحق هابوكر أن مجهولين نسفوا خلال الليلة الماضية جسراً عند الكيلو ٦٠ في طريق القدس — طولكرم بالقرب من المسعودية

واطلقت النار على مستعمرة بات شلوم بالقرب من العفولة وأجاب الخفراء بالمثل واقتلعت اشجار يهودية بين روشبينا وصفد .

ماذا يقصد...

نشر أحد عمال ميناء تل ابيب كتاباً في جريدة هابوكر قال فيه ان احد اعضاء ذلك الميناء تعاقد مع احد تجاري المواعين العرب بيافا لتسليمه اربعة مواعين للعمل في ميناء تل ابيب ، والقصد من نشر ذلك الكتاب التشهير في ذلك اليهودي الذي يتعامل مع العرب ...

حادث الثمانية

ذكرت هابوكر أن دورية من الجند كانت تتجول بعد ظهر امس بالقرب من الحدود في جهة روشبينا فشاهد افرادها ٨ اشخاص بينهم واحد يحمل بندقية فامرتهم الدورية بالوقوف فقبضت عليهم جميعاً بعد ان تمكن حامل البندقية من القائها بعيداً ، وقد عثر عليها رجال الدورية مع كمية من الذخيرة . وقد ادخل هؤلاء الثمانية الى سجن صفد رهن التحقيق

لوزارة المستعمرات

ذكر مراسل ها آرتس في عمان ان سمو الامير عبدالله ارسل مذكرته المتضمنة مقترحاته لحل مشكلة فلسطين بواسطة المندوب السامي الى وزارة المستعمرات

لص عريق ...

انعقدت المحكمة المركزية في تل ابيب أمس ونظرت في قضية اللص يهودا نوفك المتهم بما يزيد عن ١٥ حادث سرقة فحكمت عليه في ثماني حوادث بالسجن شهرين عن كل واحدة . ومجموع اشهر سجنه ستكون ١٦ شهراً مضافة الى ٣٦٥ يوما حكم بسجنها على بقية سرقاته في محكمة الصلح في الاسبوع الماضي

مقال شاب

وصلتنا مقالة ارسلها الينا السيد فؤاد بواردي من الناصرة يعالج فيها الاسباب التي تتعلق بحالة البلاد في الوقت الحاضر ويدعو الى الاتحاد.

سكة الحديد بين مصر وفلسطين

جاءنا من سعادة قنصل مصر في القدس البيان التالي :

رغبة في تسهيل تبادل المصالح والزيارة وإنماء العلاقات بين مصر وفلسطين قد تم الاتفاق بين سكة حديد فلسطين وسكة حديد مصر على ما يأتي :

(١) عمل تذاكر سكة حديد مشتركة بين مصر وفلسطين وبالعكس لركاب الدرجتين الاولى والثانية .

(ثانيا) تصرف هذه التذاكر في المدة من ١٥ ايار لغاية ١٥ كانون اول .

(ثالثا) تعتمد صلاحية هذه التذاكر لمدة شهر على أن تنتهي صلاحية تذاكر العودة في ميعاد لا يتجاوز اليوم العشرين من شهر كانون اول

(رابعاً) قيمة التخفيض من ناحية السكة الحديد المصرية ٢٥ بالمئة من اجرة التذكرتين مفردتين ومن ناحية سكة حديد فلسطين ٣٣ وثلث بالمئة على ان يضاف في الحالتين رسوم الكورنتينا .

(خامساً) تصرف التذاكر من مصر واسكندرية وبور سعيد والاسماعيلية والسويس الى محطات القدس ـ حيفا ـ يافا ـ تل ابيب .

(سادساً) تباع التذاكر في مكاتب شركات السياحة المعتمدة نظير منحها عمولة مقدارها ٥ بالمئة ولا يعطى كل من الطرفين المتفقين أية عمولة عن التذاكر المباعة بمعرفتها .

(سابعاً) اذا رغبت شركة عربات النوم او الفنادق الكبرى المختلفة في مصر في عرض اجور مخفضة يمكن النشر عنها مع التذاكر ويكون استعمالها اختيارياً .

مذكرة
عمال الحكومة سوريا

بعثت الينا نقابة عمال الصحف في دمشق المذكرة التالية التي قدمتها لمعالي وزير الداخلية والخارجية وهذا نصها:

تتشرف نقابة عمال الصحف بان ترفع لمعاليكم احتجاجها الشديد على الاسباب التي دعت اصحاب الصحف لاعلان الاضراب العام مدة اسبوع كما انها تكرر احتجاجها الصارخ على الحالة التي اصابت وتصيب عمال النقابة خلال هذا التعطيل لما هم عليه من الفقر المدقع والجاعة القاتلة .وقد كنا نأمل من المسؤولين ان يتبصروا بالعواقب وينزلوا بابصارهم الى طبقة العمال البائسة التي على سواعدها قوام الاعمال لان يلجأوا الى حالة يحملون فيها عائلاتنا تستهدف للمجاعة والفقر والموت ايضاً لذلك تتقدم هيئة النقابة برجائها الى من بيدهم الامر ان يرأفوا بحالة هذه الطبقة الفقيرة ويجدوا لها ملجأ فيه معيشتها وحياتها كما انها تأمل ان ترى لصراخها واحتجاجها آذاناً صاغية وقلوباً شفيقة رحيمة .

سفر
قاض بريطاني

سافر الى انكلترا قاضي الصلح البريطاني في تل ابيب المستر بودلي وسيمكث هناك ثلاثة اشهر بالاجازة . وسينوب عنه قاضي الصلح البريطاني في يافا المستر رجبي

نجاح عملية

دخل المستشفى منذ اسبوع اسماعيل افندي شهاب الدين حيث أجريت له البارحة عملية بنجاح تام . ويتوافد عليه الوجهاء والاقارب زائرين فنتمنى له الشفاء

خواطر مسافر

أخذنا من الجدول رسالة مسهبة عن خواطر لمسافر منها الى القدس من يافا ورأى مافيها وذكر في خواطره بعض ملاحظات تتعلق بمدينة غزة ويافا والقدس ومصلحة الاذاعة

اعلان بيع

صادر من دائرة اجراء الرملة

رقم القضية ٦٠١٤ — ٣٨

سيباع بالمزاد العلني موتور ماركة بابكوك وطلمبة اربعة أنش

في قرية المغار يوم السبت في ٢٥-٦-٣٨ الساعة ٢ بعد الظهر

من مال المحكوم عليه عبد اللطيف عبد الرحمن وشريكه من المغار

لصالح شركة الهندسه الفلسطينية

افاء مبلغ ٥٩٥ ملا و٧٣ جنها والرسوم والمصاريف ٥٠٠ مل و٨ جنيه والفائدة القانونية من تاريخ ٥-٤-٣٦

فعلى راغب الشراء الاشتراك بالمزايدة في القرية المذكورة باليوم المذكور والوقت المعين مصحوبا بالتأمينات القانونية والرسم والدلالة على المشتري اصولا .

في ٤-٦-٣٨

مأمور اجراء الرملة

عبدالرؤوف الطاهر

(٣٧٤٤)

صحيفة سويسرية تصف:

حوادث الاضطرابات

المستقبل في فلسطين ما زال غامضاً

نشرت الجريدة السويسرية (تسيريخر زيتنغ » مقالا تحدثت فيه عن « حرب العصابات في فلسطين » فقالت :

وصف الاضطرابات

مضى سنتان على نشوب الاضطرابات في فلسطين ، ومنذ شهر ابريل ١٩٣٦ لم يعد النظام الى البلاد ، الا ان هذه المدة كانت تتخللها فترات هدوء وفي الخريف اشتد ساعد الاضطراب فأصبح يصح ان يطلق عليه اسم حرب

وفي الحقيقة لم تشمل هذه الاضطرابات جميع انحاء فلسطين لكانت احياناً تنحصر في ضواحي القدس ، وخليج حيفا وفي المثلث الواقع بين طولكرم ونابلس وجنين

وعلى كل وجه انها حرب موجهة ضد الانتداب ، تدار في سوريا

حوادث الاتلاف

فالجماعات المسلحة تتخطى بالمئات الحدود وتعمل في اتلاف الخطوط الحديدية والهجوم على مراكز البوليس والمستعمرات اليهودية وتقوم باعمال القتل فيكون الضحايا من الموظفين والجنود والعمال والمخاتير

على ان المدن التي على جانب من الرقي ... لا تشعر بوجود الثورة

الاسلاك الشائكة

وتجد الحكومة في مقاومة الارهاب وتساعدها القوى العسكرية التي كثيراً ما تطوق المسلحين وتوقع بهم خسائر جسيمة وتقبض على بعضهم فتطبق عليهم الاحكام العسكرية

ولدى الحكومة دائرة استخبارات يديرها خبراء مدربون يجمعون اخباراً مفصلة عن الجماعات المسلحة وخططها ، ويعرفون الشيء الكثير عن منظميها ،ومع ان الحكومة قادرة على حراسة الحدود التي اقفلت بالاسلاك الشائكة ، فليس في مستطاعها ان تقوم بأي عمل في البلاد السورية حيث تتمركز قيادة الجماعات المسلحة

(الاستعمار) اليهودي

وكذلك اليهود مضطرون الى تنظيم حرب الدفاع عن انفسهم ، لا سيما في الاراضي التي يملكونها على الحدود . فهم اذا ارادوا استعمار نقطة جديدة يحتلونها قبل كل شيء احتلالا عسكريا...

وفي الزمن السابق كانوا عندما يشرعون في استعمار مساحة من الارض تبني جماعة الطلائع الاكواخ وتقيم خزان الماء وتحرث الارض، اما الان فانهم أول ما يشيدون حصن الدفاع وينشئون في برهة ٢٤ ساعة نقطة حصينة محاطة بحائط علوه ثلاثة امتار،فيه منارة للاستكشاف وامامها خنادق للدفاع

وقد انشئت في شمال عكا في الاونة الاخيرة نقطة تشبه معسكراً رومانياً وسكانها منتخبون من الميليشيا اليهودية..

لقد صار الاستعمار لا يبدأ بالمحراث بل بالخوذ الفولاذية.»

مستقبل غامض

ثم قالت الجريدة ان مستقبل فلسطين ما يزال غامضا والتساهل السياسي كاليد الحديدية لم يؤد الى استتباب الامن واعادة النظام

أيهـــا الشعب العربي النبيل

✡ شجع المصنوعات الوطنية ✡

ان شركة مصانع الكبريت الشرقية العربية بنابلس يشتغل فيها ١٩٢ عاملا عربياً

ايها العربي ان هذه المؤسسة العربية الاولى من نوعها واصحابها مشهود لهم بالوطنية والشركة تدعوكم لموازرتها ومعاضدتها .

ايها العربي الكريم ارفع رأسك عالياً عندما ترى منتوجات هذه الشركة العربية تضاهي أكبر مصانع الكبريت في العالم وهي في دور تأسيسها .

ايها العربي الكريم حافظ على وطنك بمعاضدتك واستعمالك كبريت ماركة:

العلم العربي ـ النجوم ـ النعامة

صنع مصانع شركة الكبريت الشرقية العربية

ايها العربي سترفع رأسك عالياً عندما ترى ١٩٢ عاملا من ابناء عشيرتك على الشاشة البيضاء بدور السينما عما قريب .

اطلبوا هذا الكبريت من جميع المحلات

محمد راشد كنعانه

ملحوظة : انتظروا قريباً الارز العربي شغل مصانع شركة الارز العربية بحيفا

حفلات زفاف جلالة الملك فاروق

ان مناظر حفلات زفاف جلالة الملك فاروق التي قامت شركة مصر للتمثيل والسينما بتصويرها واخراجها قد جاءت فريدة في جمالها عظيمة في جلالها.ولما كانت هذه المناظر تتناول اروع ما في مصر من المفاتن الفنية والطبيعية ولم يسبق ان عرضت في فلسطين بكامل تفاصيلها البديعة ودقائقها الرائعة لذلك يسرنا ان نعرض مناظر الحفلات العظيمة المذكورة في افتتاح السينما الجديدة « ركس » خاصة شركة تلحمي اخوان للافلام والسينما المحدودة التي لا تألو جهداً في ان تقدم لمواطنيها الكرام كل ما هو جميل ومفيد .

(٣٧٦٦)

قرار المحكمة المركزية

في قضية تتعلق بضرائب البلدية بين شلومو زيون والمجلس البلدي بيافا

الهيئة الحاكمة مؤلفة من الرئيس المستر كراسل، والقاضي عزيز بك الداودي

المستأنف : شلومو زيون ، حارة فلورنتين يافا وكلاؤه المحامون هورفتس وشركاؤهم .

المستأنف عليــه : مجلس بلدية يافا وكيلاه المحاميان امين عقل وهنري كتن (استئناف حقوق نمرو ٣٨ـ٣٨)

ان حقائق هذه القضية مختصرة هي : أقام مجلس بلدية يافا قضية على المستأنف يطلب منه رسوما وضرائب تستحق على الاخير في محكمة صلح يافا . فادعى المستأنف أن هذه الضرائب غير قانونية لامور ذكرها في دفاعه ، واورد عدة نقاط اخرى ضد اصدار حكم عليه ، ولكن حاكم صلح يافا (سمعان بك داود) أصدر حكماً مطولاً يقرر به الحكم على المستأنف مع المصاريف واتعاب المحاماة ، ونشر في حينه في الدفاع

قدم المستأنف استئنافا للمحكمة المركزية بيافا ضد حكم حاكم الصلح ذاكراً عدة نقاط لفسخ الحكم المذكور ومن اهم هذه النقاط الامور التالية :

(اولا) ان القضية قدمت شكلا خطأ لان المحامي لم تكن لديه الصلاحية ليرافع او يكون وكيلا عن المجلس البلدي

(ثانياً) ان تحصيل الضرائب والرسوم ضد المستأنف لصالح المستأنف عليه كان خارجاً عن صلاحية المستأنف عليه كما هو منصوص عنه في قانون البلديات لسنة ١٩٣٤ .

فرد المستأنف على هذه النقاط بان :

اولا) المحامي الوكيل عن المجلس البلدي له الصلاحية بتقديم القضية لان رئيس المجلس البلدي له الصلاحية بموجب المادة ١١٧ من قانون البلديات بان يتخذ الاجراءات القانونية، ويمكن على هذا ان يخول او يوكل غيره في هذه الصلاحيات

ثانياً) ان تحصيل الضرائب والرسوم كان من ضمن صلاحية المجلس البلدي ، وعلى هذا فحكم حاكم الصلح كان قانونياً، ولهذا طلب رد استئناف المستأنف

فقررت المحكمة المركزية :

اولا) ان لائحة الدعوى كما قدمت كانت شكلا خطأ لان المحامي الذي قدم القضية لم يكن لديه توكيل مقيد وقانوني لتقديم الادعاء

ثانياً) ان المجلس البلدي لا يمكنه ان يحصل ضرائب ورسوم تزيد عن ١٢ شهراً بعد اول نيسان من كل سنة

ولهذا فسخت حكم حاكم الصلح وحكمت لصالح المستأنف

وقد صدر حكم محكمة الاستئناف في ٧ حزيران ١٩٣٨

الحكم

ان هذا استئناف على حكم حاكم الصلح بيافا حكم به لصالح المستأنف بمبلغ ثلاثين جنيهاً ومائة وعشرين ملا مع المصاريف واتعاب المحاماة جنيهان .

ان القضية قدمت بطلب رسوم على بعض املاك يملكها المستأنف في حي فلورنتين الكائن بيافا . لقد قدم المستأنف نقاطاً كثيرة ضد حكم حاكم الصلح طالباً فسخه ، ولكن لغاية هذا الحكم فاننا نرى ان نبحث في نقطتين فقط :—

ان النقطتين هما :—

اولا — ان القضية لم تقدم من قبل شخص او طرف له الصلاحية بتقديمها ، وعلى هذا كان يجب ان ترد .

ثانياً — ان تحصيل الرسوم المبحوث عنها غير قانوني ومخالف لصلاحيــة المستأنف عليه كما هي مبينة في قانون البلديات لسنة ١٩٣٤

ان لائحة الدعوى كما هي مقدمة كما يلي :

المدعي : مجلس بلدية يافا

المدعي عليه : شلومو زيدف، حي فلورنتين بيافا

الدورة الجزائية

تبتديء صباح هذا اليوم الدورة الجزائية للمحكمة المركزية وتشكل برئاسة المستر كراسل وعضوية القاضيين عزيز بك الداودي وسعيد بك طوقان ، وتباشر النظر في القضايا التي عين النظر فيها في هذه الدورة

اعلان

صادر من محكمة غزة الشرعية

تقدمت الينا مضبطة موقعة من مخاتير واختيارية قرية الفالوجة تتضمن ان وطفه بنت الحاج محمد رصرص من القرية المذكورة توفيت منذ تسعة اشهر تقريبا وانحصر ارثها في ابنها اسماعيل من زوجها حسن حسين رصرص المتوفي قبلها وفي حفيدها مصطفى بن حسين ايوب من بنتها حليمه المتوفاة قبلها . فمن له اعتراض على صحة هذه الوراثة فليراجع هذه المحكمة بظرف اسبوع من تاريخ نشره .

قاضي غزة الشرعي

(٣٧٦٢)

احكام صلحية

نظر حاكم صلح المدينة امس في قضية ابراهام بنسيون هابري واليعازر كسبي المتهمين تهديد الغير فحكم عليهما غيابياً بالسجن ١٥ يوما لكل منهما مع مذكرة احضار بحقهما ، وتغريم كفيليهما عشرة جنيهات اذا لم يحضرا

وفي قضية سمحا بنت شموئيل دحبش من محلة الكرتون المتهمة بضرب وتحقير احد افراد البوليس اثناء قيامه بالوظيفة ، فأحالها الى القاضي البريطاني لتحاكم امامه

وفي قضية اسماعيل ابراهيم ابووزنه المتهم باعطاء اخبار كاذبة فقضى بسجنه شهراً .

وفي قضية قسطندي عيسى سعودي المتهم باستعمال طابع بريد مستعمل فقضى بسجنه عشرة ايام

اعلنوا
في جريدة الدفاع

«التايمس» ومشكلة الاسكندرونة
سيادة اسمية لسوريا وادارة فعلية للاتراك

لندن في ٧ حزيران — نشرت جريدة « التايمس » مقالاً لمراسلها في اسطنبول قال فيها : ان تركيا بدأت تفكر هل عدم قيامها بعمل حازم منذ ١٨ شهرا لا يفسر اليوم بضعف منها ، فجميع الاتفاقات والقرارات وتقارير الخبراء التي صدرت بعد ذلك تتجه على ما يظهر الى تغطية الموضوع الاصلي . وهو ان الاسكندرونة وان تكن تحت سيادة سوريا الاسمية يجب ان تدار فعلا بيد الاتراك

ويوجد لذلك الف سابقة منهــا تونس ومنها البوسنة والهرسك ومصر والروملي الشرقية وكريت وغيرها فهذه كلها كانت تحت سيادة تركيا الاسمية وتدار بايد اجنبية .

على أن في هذه المسألة فرقاً وحيداً هو أن الاسكندرونة ستدار بايدي الاتراك لمصلحة تركيا في حين انها كانت تحت سيادة سوريا الاسمية . وبقدر ما يسرع الجميع الى فهم هذه الحقيقة يكون خيراً للجميع .

رسالة عكا

طلبة الزراعة

زار بعد ظهر اليوم وفد من طلاب المدرسة الزراعية بطولكرم مدينة عكا للتفرج على مزرعة سفاد الحيوان والمستنبت الزراعي بعكا لتطبيق العلوم التي درسوها .

اجتماع مخاتير

اجتمع في الساعة العاشرة من صباح اليوم جميع مخاتير القرى التابعة لقضاء عكا في دائرة قائمقام القضاء كعادتهم للبحث في الشؤون الزراعية والاقتصادية وتنشيطها واحصاء نفوس القرى

شكوى من تأخير

يشكو سكان مدينة عكا وقضائهـا من تأخير معاملاتهم في دائرة المهاجرة في حيفا ، نلفت نظر مدير دائرة المهاجرة العام لضرورة تسهيل المعاملات التي تصل اليوم من عكا والبلدان المجاورة لان الطالب يتكبد مصاريف كثيرة في سبيل المعاملة التي حضر من أجلها ونطلب ان يفتح فرع لدائرة المهاجرة والسفر في مدينة عكا .

اعلان

لدى المحكمة المركزية بالقدس

في هذا اليوم الموافق ٥ من شهر حزيران سنة ١٩٣٨

بشأن قضية الياس بن عيسي النجار من بيت جالا . متوفى

المستدعية — جليلة بنت عيسى كتوعة ، ارملة عيسى الياس النجار من بيت جالا . بواسطة وكيلها المحامي جورج ايليا من القدس

ليكن معلوما لدى الجميع بان المستدعية جليلة بنت الياس كتوعه ارملة عيسى الياس النجار قد قدمت طلباً الى المحكمة المركزية بالقدس لاصدار قرار بحصر ارث عيسى الياس النجار زوجها المتوفي وانه قد تقرر النظر في هذا الطلب في اليوم ٢١ من شهر حزيران سنة ١٩٣٨ الساعة ٩ صباحا .

فعلى جميع الذين يدعون باية حقوق في هذه التركة ان يحضروا في المكان والزمان المعين وان تخلف احد عن الحضور تصدر المحكمه القرار الذي تستصوب اصداره

(امضاء) امين نصر
بأمر المحكمة

(٣٧٦٨)

برنامج

الاذاعة الفلسطينية

يوم الاربعاء في ٨ حزيران سنة ١٩٣٨

٥٫٣٠ اشارة الوقت والنشرات
٦٫١٥ مجموعة الاذاعة العربية
٦٫٤٠ فريد الاطرش وفرقة استوديو الاذاعة
٧ حديث للاستاذ احمد خليفة
٧٫١٥ عبد الرحمن الداودي وفرقة استوديو الاذاعة
٧٫٤٠ النشرتان الجوية والاخبارية
٧٫٤٥ اشارة الوقت
٩٫١٥ اشارة الوقت والنشرات
٩٫٣٠ «شؤون العالم» حديث
٩٫٤٥ برنامج موسيقى
١٠٫١٥ برنامج موسيقى مسجل
١٠٫٣٠ ختام

الاذاعة المصرية

الاذاعة اللاسلكية للحكومة المصرية

الاربعاء يوم في ٨ حزيران سنة ١٩٣٨

٦٫٣٠ صباحاً الاستاذ عبد المنعم مختار - تمرينات رياضية
٦٫٤٥ الشيخ امين شرف قرآن كريم
٧٫٣٥ ختام
١٠ اسطوانات
١٠٫٢٠ سوسن وفرقتها حفلة غنائية
١٠٫٥٠ اسطوانات
١١٫٣٠ ختام
٢٫١٠ اسطوانات
٢٫٤٠ النشرات الجوية والاخبارية والتجارية الاولى
٢٫٥٠ ختام
٦٫٣٠ اوركسترا الاذاعة اللاسلكية - حفلة موسيقية
٧٫١٠ الشيخ محمد عكاشة قرآن كريم
٧٫٥٠ اسطوانات
٨٫٣٠ النشرتان الثانيتان الاخبارية والتجارية
٨٫٤٥ الاستاذ احمد - فهيم فلوت منفرد - تقاسيم
٩ الاستاذ صالح عبد الحي وفرقته - حفلة غنائية
٩٫٤ الاستاذ فكري اباظة - حديث اجتماعيات
١٠٫١٠ الاستاذ صالح عبد الحي وفرقته - حفلة غنائية
١١ ختام

. . .

في سطور

معاش مؤبد

منحت الحكومة الايطالية كلا من المارشالين دي بونو وغرازياني ، معاشهما الذي كانا يتقاضيانه وهما في شرق افريقيا ، مدى الحياة ، سواء اشترك الواحد منهما في مغامرات حربية اخرى أم لم يشترك

ما خف حمله

سطا اللصوص على مكتب بيع التذاكر في محطة ادجوير (من محطات الانفاق التي تحت الارض في لندن) وسرقوا منه ٧٠٠ جنيه ، كلها اوراق بنكنوت من فئة جنيه واحد ، وفئة عشر شلنات ، ولكنهم لم يحملوا معهم مثل هذا المبلغ تاما من النقود الفضية والنحاسية

كمامة لا تنفع

طلبت (دائرة الوقاية من الغارات الجوية) من المستر آلدرمان مولينر رئيس بلدية مدينة وميلدن الانكليزية ، ان يشترك بنفسه في المناورات التي طلب من الاهالي ان يجروها ، لمعرفة الطرق التي تتبع للوقاية عند وقوع غارات جوية حقيقية ، ودخل هذا الرئيس مع الداخلين الى مخدع مملوء بالغازات الخانقة ، وعلى وجهه كمامة واقية من الغازات ، كالكمامات التي مع غيره من الاهالي

وخرج الجميع سالمين من هذا المخدع ، الا الرئيس البلدية ، اذ لم يكد يرفع الكمامة عن وجهه حتى ترنح ، وكاد يسقط على الارض فأخذ في سيارة الاسعاف الى اقرب مستشفى ، وهو الان يعالج هناك من تأثير الغازات ، لان الكمامة التي ارتداها لم تكن مضبوطة

موانيء ارلندا

اعلن رسميا في لندن ، ان الترتيبات قد تمت لتسليم ميناء كورك ، عافيها من وسائل الدفاع لارلندا ، يوم ١١ تموز القادم ، طبقا لما جاء عن ذلك في الاتفاقية الانكلو - ارلندية الاخيرة

اما تاريخ تسليم مينائي بيرهافن ولغ سويللي ووسائل الدفاع فيهما الى ارلندا ، فلم يحـدد بعـد ، وان كانت الاتفاقية قــد حددت آخر موعد لهذا التسليم يوم ٣١ كانون الاول من العام الحالي

نهاية ملكة جمال ...

سقطت امرأة شحاذة في احـد شوارع وارسو (عاصمة بولونيا) مغمى عليها ، فأخذت الى المستشفى ، وهناك فارقت الحياة بعد ساعات ، واتضح انها هي (انطونينا كلوتيلدا غاورونسكا) .. التي انتخبت ملكة للجمال في عام ١٨٨٨ ،

غرامة ثقيلة

حوكم وليم ادوارد ستيدمان امام محكمة البوليس في ميناء بروجيند الانكليزية فحكم عليه بغرامة قدرها ٢٥ جنيها ، لانــه كان يسوق قاربا بخاريا للنزهة ... وهو سكران

اختفاء رشاش

في ضاحية فو سورلونين احـدى ضواحي باريس متحف لمخلفات الحرب العظمى الماضية ، اختفى منـه مدفع رشاش ألماني ، والبحث جار عنه من الان الى الحرب القادمة

اعلان بيع ملك

صادر من دائرة اجراء القدس دوسية ٢٩١٠—٩٣٧

المقدار ٤٤ حصة من ٩٩ حصه . الجنس مخزن على ارض اميرية . الموقع طريق المحطة . البلدة : يافا المساحة بالوقت الحاضر ١٢٢ ذراع مربع . القيمة المخمنة لحصة كل من المديونين ١٣٤٢ جنيه خبير الاجراء والمحكوم له و١٦٧٢ جنيه خبير المحكوم عليه . الحدود حسب رابور وضع اليد شمال طريق ، قبله المالكين ، شرق المالكين ، غرب باب الدار وشلال الماء

المقدار ٤٤ حصة من ٩٩ حصة . الجنس مخزن على ارض اميرية . الموقع طريق المحطه . البلدة يافا . المساحة بالوقت الحاضر ١٢٢ ذراع مربع . القيمة المخمنة لحصة كل من المديونين ١٣٤٢ جنيه خبير الاجراء والمحكوم له و١٦٧٢ جنيه خبيـــر المحكوم عليه . الحدود حسب رابور وضع اليد شمال طريق ، قبلة المالكين ، شرق الملاك ، غرب الملاك

المقدار ٤٤ حصة من ٩٩ حصة . الجنس مخزن على ارض اميرية . الموقع طريق المحطة . البلدة يافا . المساحة بالوقت الحاضر ١٢٢ ذراع مربع . القيمة المخمنة لحصة كل من المديونين ١٣٤٢ جنيه خبير الاجراء والمحكوم له و١٦٧٢ جنيه خبير المحكوم عليه . الحدود حسب رابور وضع اليد شمال طريق مؤدية للبحر ، قبلة المالك شرق باب الدار ، غرب مخزن المالك

المقداد ٤٤ حصة من ٩٩ حصه . الجنس مخزن على أرض اميرية . الموقع طريق المحطة . البلدة يافا . المساحة بالوقت الحاضر ١٠٤ اذرع مربعة . القيمة المخمنة لحصة كل من المديونين ١٣٤٢ جنيه خبير الاجراء والمحكوم له و١٦٧٢ جنيه خبير المحكوم عليه . الحدود حسب رابور وضع اليد شمال طريق مؤدية للبحر ، قبلة مخزن المالكين ، شرق طريق عمومي ، غرب دار المالكين

المقدار ٤٤ حصة من ٩٩ حصة . الجنس مخزن على ارض اميرية . الموقع طريق المحطة . البلدة يافا . المساحة بالوقت الحاضر ٩٧ ذراع مربع . القيمة المخمنــة لحصة كل من المديونين ١٣٤٢ جنيه خبير الاجراء والمحكوم له و١٦٧٢ جنيه خبير المحكوم عليه . الحدود حسب رابور وضع اليد شمال وقبلة مخزن المالك . غرب ممر لدار الملاك . شرق شارع عمومي

المقدار ٤٤ حصة من ٩٩ حصة . الجنس مخزن على ارض اميرية . الموقع طريق المحطة . البلدة يافا . المساحة بالوقت الحاضر ١٣٦ ذراع مربع . القيمة المخمنة لحصة كل من المديونين ١٣٤٢ جنيه خبير الاجراء والمحكوم له و١٦٧٢ جنيه خبير المحكوم عليه . الحدود حسب رابور وضع اليد شمال مخزن المالكين ، قبله مخازن الحاج محمود سكجها ، شرق شارع عمومي ، غرب غرفه المالكين

المقدار ٤٤ حصة من ٩٩ حصة . الجنس عرصة ارض اميرية . الموقع طريق المحطة . البلدة يافا المساحة بالوقت الحاضر ٣٣٦ ذراع مربع . القيمة المخمنة لحصة كل من المديونين ١٣٤٢ خبير الاجراء والمحكوم له و١٦٧٢ جنيه خبير المحكوم عليه . الحدود حسب رابور وضع اليد شمال الملاكين ، قبلة سكجها ، شرق الملاكين غرب شلال الماء الفاصل بين الارض والمقبرة

المقدار : ٤٤ حصة من ٩٩ حصة الجنس دار ٤ غرف علوية ملك وصالون ومنافع . الموقع : طريق المحطة . البلدة يافا . المساحة بالوقت الحاضر : ٣٣٦ ذراع مربع القيمة المخمنة لحصة كل من المديونين ١٣٤٢ جنيه خبير الاجراء والمحكوم له و ١٦٧٢ جنيه خبير المحكوم عليه . الحدود حسب رابور وضع اليــد : شمال طريق عمومية ، قبلة ممر خاصة سكجها . شرق شارع عمومي ، غرب مخزن الملاكين

المقدار : ٤٤ حصة من ٩٩ حصة . الجنس : دار ملك مكونه من ستة غرف وصالون ومنافع . الموقع : طريق المحطة . البلدة : يافا . المساحة بالوقت الحاضر : ٣٣٦ متر مربع . القيمة المخمنة لحصة كل من المديونين ١٣٤٢ جنيه خبير الاجراء والمحكوم له و ١٦٧٢ جنيه خبير المحكوم عليه . الحدود حسب رابور وضع اليد : شمال شارع مؤدي للبحر ، قبله وشرق المالكين . غرب شلال الماء الفاصل بين الارض والمقبرة .

ليكن معلوما لدى العموم انه كان طرح للبيع في المزاد العمومي الملك المبين مقداره وجنسه وموقعه بماليه العائد الى عبد الرحيم حسين الطوبجي وعبد الله الطوبجي المديونين الى فرنسيس ميخائيل الاوي بمبلغ ٢٢٩ جنيه و ٣١٠ مل الرسوم والمصاريف والفائدة القانونية من ٣—٥—٣٥ حتى الدفع التـــام . وحيث قرر الاحالة الموقتة على المزاود الاخير المحكوم له بمبلغ مائتين وخمسة جنيهات عليه من يرغب شراء الملك المذكور يمكنه مراجعة دائرة اجراء القدس ويافا بظرف خمسة عشر يوما ويشترك بالمزايدة بعد دفع الديبوزيتو عشرة بالماية عن القيمة المخمنة المبينة اعلاه . على ان لا يقبل الضم اقل من الماية خمسة . مع العلم ان اجرة الدلال وجميع رسوم الطابو والاجراء على المشتري وعليه صار اعلان الكيفية

(٣٧٦١) في ٣٠—٥—٣٨ مأمور اجراء القدس

الظريفــة

مطعم ، بار ، طرب ، واوتل — يافا ساحة السراي

نعلن للجمهور اننا اعدنا افتتاح محلنا حسب اشة لنا القديمة وصممنا على ان يكون جميع زبائننا الكرام في غاية السرور والانشراح لما اعددناه من التحسينات العظيمة في الفرش والطعام النظيف وحسن معاملة الخدم (م الشرق)

مطبعة جريدة الدفاع - يافا

JUNE 8 1938 No. 1177

صاحب الامتياز : ابراهيم الشنطي

المدير المسئول : شوكت حماد

الاشتراكات
في فلسطين عن سنة ١٥٠
في البريد الداخلي « « ١٨٠
في سائر الاقطار الخارجية « « ٣٠٠

الدفاع

جريدة يومية سياسية مصورة

ALDIFA-PALESTINIAN-DAILY-PAPER

دار الدفاع : ميدان الساعة ـ عمارة البلدية ـ يافا فلسطين

العنوان التلغرافي : (الدفاع ـ يافا)

تلفون ١١٨٧ (اربعة خطوط) و ١٠٧٥ (خطان) صندوق البريد (٢٥٥)

الاعلانات يتفق عليها رأساً مع الادارة

اجرة السطر : ١٠٠ مل

صور متنوعة على هامش الحوادث

نقل رفات البحارة الالمان الذين قتلوا على ظهر البارجة الالمانية « دويتشلاند » في اسبانيا يوم ٢٩ مايو سنة ١٩٣٧ — الى المانيا
وبرى الجنود يحرسون الرفات
قبل حفلة الدفن

سافر الجنرال فلمان الافرنسي الى لندن لمقابلة السر كنجسلي وود وزير الطيران الجديد في انكلترا ، وقد اتفقا على الخطط الحربية وعلى المطارات بين فرنسا وانكلترا فيما اذا نشبت الحرب ، وترى السر كنجسلي وود مع ضيفه

ذهب اسطول جوي من سلاح الطيران الالماني الى بلغراد عاصمة يوغوسلافيا للاشتراك في معرض الطيران الدولي ، وقد اخذت هذه الصورة بعد عودته من بلغراد الى مطار اسبرن بالقرب من فينا

الى اليمين : وصل بولونيا نواب السلوفاك الاميركيين على اثر نشوب الخلاف بين الاقليات في تشيكوسلوفاكيا. وقد اخذت لهم هذه الصورة عند وصولهم الى ميناء غودنكن في بولونيا ، وقد خف لاستقبالهم مندوب عن الحكومة

الى اليسار : ألقت طائرات اسبانية مجهولة الهوية قنابلها على محطة كربير القريبة من الحدود الاسبانية الفرنسية وقد تهدمت ثلاثة منازل وأثار هذا العمل أزمة كما ترى في برقيات اليوم

انظر الى ابتسامتها الجميلة - انها واثقة من رائحة فمها لأنها تستعمل يومياً معجون كولجيت للأسنان وتعرف ان السبب الأكبر لرائحة الفم الكريهة هو عدم نظافة الأسنان .
ان فضلات الطعام تتجمع بين ثنايا الأسنان وتتعفن وتفسد . والغسل بالماء والفرشاة لايكفي لأنه لايصل الى حيث تصل رغوة كولجيت المطهرة العجيبة التي تقتل جميع الميكروبات بثلاثين ثانية . لأن هذه الرغوة تدخل الى اعمق الفجوات الخفية بين الأسنان ، وتنظفها وتطهرها وعند ذلك تزول الرائحة الكريهة من الفم .

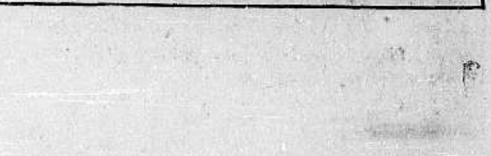

LINCOLN-ZEPHYR V 12 لنكولن - زفير

سيارة الراحة والسلامة
اقتصاد وارضاء تام في الرحلات
رقم قياسي في المظهر وفي جودة الصنع
والسفر الى مئات الكيلومترات

الوكلاء العموميون لفلسطين وشرقي الاردن

شركة السيارات الفلسطينية ليمتد

تل ابيب : « دار الحضيات » شارع بتاخ تكفا تلفون ٣٦٦٦ ص . ب ٩٧٥
حيفا : المركز التجاري الجديد تلفون ١٢٠٧ ص ب ٥٧٦
وكالات : القدس طرق حوليان تلفون ٤٠٥ ص . ب ٤٩٠ عمان ـ تلفون ٩١ ص ب ٢٧
يافا — « مرنووب » شارع يافا عمارة المستقيم

صناعة الوطن
تبني مجد الوطن

شركة
مصانع الكبريت الشرقية
(شركة عربية بمؤسسيها وعمالها)
برأسمال ١٥٠٠٠ جنيه

المركز الرئيسي
نابلس

(مصنوعاتنا)
١ كبريت العلم العربي
٢ كبريت ٤ نجوم
٣ ماركة النعامة

(مميزاتها)
١ مصنوعات عربية
٢ ارخص من الاجنبية
٣ عمالها عرب

يباع في جميع انحاء فلسطين

اميركا والاسلحة المصدرة منها

واشنطن في ٧ حزيران — أصدرت الولايات المتحدة في المدة الواقعة بين أول كانون الاول عام ١٩٣٧ وأول حزيران عام ١٩٣٨ أسلحة وطائرات بمبلغ ٣،١٩٠،٠٠٠ دولار ، أرسل منها الى البرازيل واليابان بما يقرب من مليون ونصف مليون دولار — د ن.ب

امير البحر الياباني وتقريره عن زيارة

طوكيو في ٧ حزيران — قدم القيس أميرال غودو الى البرنس كونويا تقريره عن زيارته لالمانيا — د ن.ب.

يوم ... ربيع الآخر سنة ١٣٥٧، ٩ حزيران سنة ١٩٣٨

السنة الخامسة — العدد ١١٧٨ — ٥

الدفاع

جريدة يومية سياسية مصورة

صاحب الامتياز : ابراهيم الشنطي

المدير المسؤول : شوكت حماد

الاشتراكات

في فلسطين عن سنة ١٥٠

في البريد الداخلي « « ١٨٠

في سائر الاقطار الخارجية « « ٣٠٠

دار الدفاع : ميدان الساعة – عمارة البلدية – يافا، فلسطين

العنوان التلغرافي : « الدفاع — يافا »

تلفون ١١٨٧ (أربعة خطوط) و١٠٧٥ (خطان) ص. ب. (٢٥٥)

الاعلانات يتفق عليها رأساً مع الادارة

أجرة العطر : ١٠٠ مل

٣ قتلى يهود وإصابة جندي بريطاني بجراح

عدة اشتباكات بين المسلحين والقوات وانتزاع قضبان حديدية فى الجنوب وحرق مزروعات

جماعة مسلحة كبيرة تطوق قرية وتضرم النار فى بيت مختارها وتصيب شخصاً بجراح واطلاق النار على سيارات

١١ إصابة بين قتيل وجريح في خلال ٢٤ ساعة

عمال وخفراء

عكا فى ٨ حزيران — لمراسل الدفاع الخاص — حوالي الساعة العاشرة والنصف من صباح اليوم ذهب ستة من العمال اليهود من مستعمرة (محانوتا) للعمل في اراضي المستعمرة القريبة من « البصة » وكانت تحرسهم قوة من الخفراء .

انفجار لغم

وفى اثناء الطريق وعلى مسافة قريبة من المستعمرة انفجر لغم سمع له دوي شديد جداً وكان قد أخفي تحت سطح الارض .

اصابتان مميتتان

وقد اصيب يائر باستر بجراح مميتة وهو من يهود فلسطين ويبلغ عمره ١٨ سنة . واصيب آريه لوسكي بجراح خطرة ونقل الى مستشفى هداسا في حيفا حيث توفي في الساعة الخامسة مساء وهو من يهود بولونيا ويبلغ عمره ٢١ سنة .

جراح خطرة

وأصيب آريه اتنسون بجراح خطرة ونقل الى مستشفى هداسا ويبلغ عمره ٢٠ سنة تقريبا

ذهاب قوة

وقد ذهبت قوة كبيرة من الجند الى مكان الحادث للتفتيش والتعقيب .

حرق مزروعات

صفد في ٨ حزيران — لمراسل الدفاع الخاص — في الساعة التاسعة والنصف من مساء أمس اضرمت النار في مزروعات واقعة ضمن أراضي مستعمرة « روشبينا » . وذهب افراد البوليس الاضافي وبعض اهالي المستعمرة لاخمادها . وتقدر المزروعات التي امتدت اليها النار بثمانين دونماً .

عيارات نارية

وفي اثناء اخماد الحريق اطلق مجهولون العيارات النارية على سكان المستعمرة وافراد البوليس الاضافي الذين اجابوا على اطلاق النار بالمثل، وتبودلت العيارات النارية بين الفريقين ساعة تقريباً

قتل يهودي

وقد اصيب اسرائيل ليبرمان برصاصة فى بطنه واستمرت حالته خطرة طول الليل وفي الصباح فارق الحياة . ويبلغ عمره ٢١ سنة وهو يهودي من مصر وينتمي الى حزب الاصلاحيين .

خروج قوة

وفي صباح اليوم ذهبت قوة من الجنود الى مكان الحادث بكامل معداتها يرافقها مدير البوليس كما جيء بكلاب الاثر للتعقيب وحتى المساء لم تعد هذه القوة . ولم يعرف عن اعتقال احد .

فى نشرة البوليس

وجاء في نشرة البوليس عن الحادث المذكور ما يلي : أحرقت مساء امس مزروعات في روشبينا وعندما ذهب البوليس الأضافي واهالي المستعمرة

« البقية على صفحة ٨ عمود ١ »

وزير المستعمرات

يحاول حل مشكلة فلسطين

لندن في ٥ حزيران — بالبريد الجوي : صرح لي اليوم اللورد ألتون أحد اساتذة جامعة اكسفورد أن المستر مالكولم مكدونالد، وزير المستعمرات، يطمع في التوصل لحل مشكلة فلسطين . وان مما يزيده طمعاً في ذلك توصله الى حل المسائل المعلقة مع ارلندة .

واللورد ألتون كان استاذاً لوزير المستعمرات عند ما كان هـذا تلميذاً في اكسفورد . والمستر مالكولم مكدونالد يطمح فى منصب وزارة الخارجية، لذا يبذل جهده لكي يتوصل الى حل في مسئلة فلسطين يتيح له فرصة الوصول الى الكرسي الذي جلس عليه المستر ايدن، ويجلس الان عليه اللورد هليفا كس

تلفون القاهرة الاخير

الاقبال على اجتماع للوفد المصري

القاهرة في ٨ حزيران — لمراسل الدفاع الخاص — أعلنت سكرتارية الوفد المصري أن الاجتماع الذي قرر الوفد عقده يوم الجمعة قد نفدت تذاكره، وان الطلبات تنهال عليها من جميع المحافظات والاقاليم في القطر المصري

السعديون وتنظيم المعارضة في المجلسين

ستجتمع الهيئة السعدية ظهر غد في نادي سعد زغلول برئاسة الدكتور ماهر للنظر في الحالة السياسية الحاضرة وتنظيم المعارضة في مجلسي الشيوخ والنواب

لجنة الانتدابات | سوريا تخصص يوما لاقامة المظاهرات والتبرعات

النظر فى حالة فلسطين وشرق الاردن | زعيم الارمن فى السنجق يطلب الى اتباعه عدم مغادرته استعداداً للطواريء حين الضرورة القصوى

فرنسا تطلب تأجيل بحث مسئلة سوريا

مذكرة الوزارة السورية الى الحكومة الفرنسية وتهديدها بالاستقالة اذا جاء الجواب غير مرض

٤ آلايات تركية تحشد على حدود الاسكندرونة

فلسطين والاردن

جنيف فى ٨ حزيران — بدأت لجنة الانتدابات اليوم أول اعمالها . وستستمع فى يوم غد والذي بعده الى تقرير الحكومة البريطانية عن فلسطين وشرق الاردن لسنة ١٩٣٧ . ولن يجري أي بحث حول مشروع التقسيم لان لجنة التقسيم لا تزال توالي ابحاثها فى فلسطين بسبب الاضطراب وقد طلبت الحكومة الفرنسية ارجاء البحث فى تقريرها عـن ادارة سوريا بسبب الاضطراب الحالي فى لواء الاسكندرونة فكل بحث حول ذلك من شأنه زيادة الحالة خطورة — روتر

تقارير المنتدبين

جنيف في ٨ حزيران — اجتمعت لجنة الانتدابات الدائمة التابعة لعصبة الامم لفحص التقارير المقدمة عن سوريا ولبنان وفلسطين وشرق الاردن

« البقية على الصفحة ٨ عامود ٦ »

الدفاع ضد الغارة

دمشق في ٨ حزيران — لمراسل الدفاع الخاص — كتبت جريدة « لاكرونيك » ان زعيم الارمن في السنجق قد طلب الى اتباعه كلهم الاجتماع فى جبل موسى فى لواء الاسكندرونة وعدم مغادرة المنطقة ولا الهجرة من السنجق، والمدافعة عنه بجميع الوسائل ضد غارة تركيا

منع (العروبة)

منعت السلطات في سنجق الاسكندرونة جـريدة « العروبة » الانطاكية من الصدور .

اللاجئون الى حلب

غصت الفنادق باللاجئين من السنجق الى حلب وارتفعت أجورها كما ارتفعت اجور السيارات . وبلغت اجرة السفر من انطاكية والاسكندرونة خمسة اضعاف ما كانت عليه في السابق .

اعتقال ١٢ عربياً

اعتقل في انطاكية ١٢ شخصاً من العرب وبحيازتهم اسلحة

البطريرك الارثوذكسي

أرسل غبطة البطريرك الارثوذكسي في فندق سيسل

مذكرة الى الحكومة الفرنسية يحتج فيها بشدة على الاتفاق الافرنسي التركي في قضية لواء الاسكندرونة

مراقبة شديدة

تصدر جريدة « اللواء » العربية في السنجق تحت مراقبة شديدة

اجتماع ٤ ساعات

عقد مجلس الكتلة الوطنية جلسة دامت أربع ساعات حضرها رئيس الوزراء ووزير العدلية ورئيس المجلس النيابي لدرس الحالة الحاضرة . ولم تعرف النتيجة التي انتهى اليها مجلس الكتلة — د. ن. ب

اذا ايدت !

انقره فى ٨ حزيران — ادلى جلال بايار رئيس الوزراء في اجتماع الهيئة البرلمانية لحزب الشعب ببيان عن تاريخ مشكلة الاسكندرونة وبسط المراحل الاخيرة التي مرت بها . وصرح بأن الحكومة الفرنسية ايدت تعهداتها تأييداً قاطعاً اخيراً فاذا كانت الحوادث تأخذ سيرها الطبيعي فمن الممكن الوصول الى اتفاق ودي بين تركيا وسوريا .

بيروت في ٨ حزيران — لمراسل الدفاع الخاص — وصل قنصلا أمريكا

(البقية على الصفحة ٨ عمود ٤)

يهود لبنان

انضمامهم للجمعية الصهيونية فى فلسطين

دمشق في ٨ حزيران – لمراسل الدفاع الخاص – يبذل بعض الصهيونيين فى فلسطين جهوداً كبيرة لضم يهود سوريا ولبنان الى الجمعية الصهيونية في القدس . ويبدو أن يهود سوريا قد رفضوا الانضمام بالمرة . اما يهود لبنان فقد انضم عدد منهم الى الجمعية واخذوا يروجون الدعايات اليهودية في الاراضي اللبنانية .

نشر تقرير عن فلسطين

وقوع الحوادث الارهابية بين ... العنصرين

لندن في ٨ حزيران — نشر اليوم تقرير حكومة فلسطين الى لجنة الانتدابات الدائمة عن السنة الماضية . وقد جاء في هذا التقرير ان حوادث « ارهابية » كثيرة وقعت في فلسطين خلال العام الذي يبحث فيه التقرير . ووقعت هذه الحوادث بين العنصرين العربي واليهودي . واجاب اليهود في بعض حوادث الاعتداء بالمثل .

مقابلة مع وزير المستعمرات

حول المحكوم عليهما بالاعدام فى فلسطين

لندن فى ٨ حزيران — قابل جولد بلوم باسم الصهيونيين وزير المستعمرات وتحدث اليه بشأن اليهوديين المحكوم عليهما بالاعدام من المحكمة العسكرية في حيفا وطلب العفو عنهما او تخفيف الحكم بابداله كما طلب اليه التوسط لدى القائد العام فى فلسطين اجابة لرغبة اليهود فى انكلترا والعالم .

تل ابيب والغارات الجوية ...

تشجيع بناء اماكن تحت سطح الارض !

قدم الى بلدية تل ابيب احد اليهود طلب رخصة بناء لدار مؤلفة من ثلاثة أدوار، وطلب أن يرخص له ببناء منزل للسكن تحت الارض ليأوى اليه عند وقوع غارة جوية ... على تل ابيب فسمحت له بلديتها بذلك وقررت تشجيع انشاء المنازل تحت الارض، وقاية من الغارات الجوية ... !

وايزمن يقضي اياماً فى الاسكندرية

القاهرة في ٨ حزيران — لمراسل الدفاع الخاص — يقضي الدكتور وايزمن عدة أيام في مصر قبل ان يسافر الى انكلترا . وهو يقيم الان في الاسكندرية، في فندق سيسل

عمالهم العاطلون

يدهمون دار الوكالة اليهودية بالقدس

بن غوريون يستنجد بالبوليس لتفريق الصاخبين

ذهب إلى القدس عدد كبير جداً من العمال اليهود من غير التابعين للهستدروت من حيفا وتل ابيب وملبس وديران وغيرها من المدن والمستعمرات . وينتسب هؤلاء إلى حزب الصهيونيين العموميين وعند وصولهم ذهبوا إلى دار الوكالة اليهودية، واقتحمها ما يقرب من سبعين عاملا، وصعدوا الى الطابق الثاني حيث مكتب بن غوريون وطلبوا اليه أن يجد لهم عمـلا وذكروا ان الوكالة اليهودية تختص عمال الهستدروت بجميع الاعمال

لن يتركوا

وصرحوا بانهم لن يتركوا دار الوكالة إلا اذا تأكدوا من ضمان حقوقهم وقسمت الاعمال بالمساواة بينهم وبين الهستدروت .

وقد اجابهم بن غوريون بأنه لا يعرف شيئاً عن كل ذلك . ولما ألح العمال عليه استدعى قوة من البوليس فرقت جموع العمال فى الوكالة وخارجها.

. . .

على الصفحة الثامنة اخبار هامة

الهجرة البغيضة

تتدفق تهريبا على انكلترا أيضا

خمس طرق يتبعها المهاجرون «غير الشرعيين»

هذه مجلة شهرية تصدر في لندن — جاءنا العدد الاخير منها، وفيه مقال افتتاحي نجمله فيما يلي:

متى تمل الامة البريطانية عملا ضد الاجانب غير المرغوب فيهم، ممن يتدفقون على هذه السواحل السخية ..؟

٦١ من ١،٣٧٨

ان هذا الوفد الذي تألف من اعضاء لجنة النواب اليهود، وذهب الى وزير الداخلية متوسطاً لصالح اللاجئين النمسويين في الشهر الماضي، فيه المثال على متانة هذه اليهودية الدولية

لقد وعد هذا الوفد بان تفسر الحكومة قانون الاجانب تفسيراً شخصياً وكنتيجة لذلك منع من دخول البلاد ٦١ يهودياً نمسوياً من ١،٣٧٨.

وسيتمكن هؤلاء الـ ٦١ من الدخول من «الباب الخلفي» بالطرق التى سنشرحها هنا

الجمعيات المساعدة

لماذا تسمح بريطانيا بوجود هذه الجمعيات المساعدة للاجانب، والمدافعة عنهم، من أمثال جمعية «لجنة الاوصياء اليهود» وجمعية «بناي بريت»

يقول لنا (كتاب السنة اليهودية) لعام ١٩١١، أن «بناي بريت» (وهي جمعية ماسونية يهودية) قد اعدت مشروعاً، بمقتضاه تقدم الاستدعاءات لصالح المهاجرين المرفوضين الى لجان المهاجرة

وقد قو[ب]ل هذا المشروع بموافقة وزارة الداخلية، وانتج عقد اتفاقية مع لجنة النواب اليهودية يجري العمل بمقتضاها من قبل لجنة مشتركة من هاتين الهيئتين وقد اطلق على هذه اللجنة اسم (لجنة المساعدة الشرقية للاجانب) وهي تتألف من ثلاثة عشر عضوا، منهم سبعة من اعضاء لجنة النواب اليهودية وستة من اعضاء جمعية «بناي بريت»

قانون لا ينفع

وكلما عرض أمر من امور الهجرة الاجنبية على الحكومة، احرز اليهود النصر، اما قانون الاجانب لعام ١٩٠٥ فقد اصبح عديم القيمة عن طريق الضغط

كلام لا عمل

وفى عام ١٩٢٤، قال المستر بلدوين فى احدى خطبه الانتخابية، ما يلي:

«انني اريد ان أوفق في القوانين والانظمة فيما يختص بدخول الاجانب الى هذه البلاد، اذ لا يجوز في هذه الايام ان يحل اجنبي محل واحد من أبناء امتنا نفسها في الوقت الذي ليست فيه عندنا اعمال كافية»

ولا حاجة بنا الى القول بان شيئاً من هذا قد عمل

وفي العام التالي عندما اعلن وزير الداخلية، وكان هو السر وليم جوينسن هيكس، انه يعتزم تقييد انظمة الهجرة ذهب اليه النائب اليهودي فينبرغ وقال له: ان «اللاساميين» فى الخارج يعدونه (أي يعدون الوزير) بطلا من ابطالهم فقال له السر وليم: انني لا اقبل ذلك، وانا مستعد لان اقابل وفداً من اليهود.

عدد الاجانب

اما جريدة «البيبل» التي درست هذا الموضوع سنين كثيرة فانها قالت بتاريخ ٦—٧—١٩٣٠، مايلي:

«ان انكلترا، موطن جميع انواع المهاجرين من القارة الاوربية، تأوي نحو ٥٠٠،٠٠٠،١ أجنبي، ومن هذا العدد تسعة من كل عشرة، من الروس، او البولونيين، اوالدول التي كانت فى الماضي قسما من روسيا وكلهم يهود.

واسبوع بعد اسبوع يجيء هؤلاء المهاجرين الى لندن، وبهم يتضخم عدد العمال العاطلين، وهم فى بعض الاحايين يجدون اشغالا، لولاهم لكانت من نصيب البريطانيين»

ومنذ ذلك التاريخ وسيل المهاجرين يزداد تدفقاً بسبب «اللاجئين» من اليهود الشيوعيين من المانيا والنمسا

طرق التهريب

أما القيود التي وضعت ضد هذه الهجرة، فأنها قد اصبحت مهملة، والى جانب الهجرة «الشرعية» توجد الطرق التالية لتدفق الالوف من الاجانب فى كل عام على هذه البلاد:

١) تذكرة نزهة يوم آخر الاسبوع، ولا يحتاج من يحملها الى جواز سفر.

٢) من ارلندا، ولا حاجة الى جواز

٣) من جزر المانش، بغير جواز

٤) بالاشتراك في بعثات للسياح من الاقطار الاجنبية

٥) بقوارب ميكانيكية من فرنسا، وهولندا، وبلجيكا وغيرها (وهذه تجارة منظمة الان) ومن هذه القوارب ينزل الركاب فى اماكن مهجورة على الساحل، او على شواطىء الانهار

ويجري هذا فى الوقت الذي يعمل فيه على حمل الشباب البريطانيين على الهجرة الى المستعمرات المستقلة ...

حقائق الحالة في الاسكندرونة

استدعاء سكرتير اللجنة الدولية الى جنيف

جنيف في ٨ حزيران — وصل المسيو انكر سكرتير اللجنة الدولية التي عهد اليها الاشراف على عملية الانتخابات فى سنجق الاسكندرونة. وفهم ان المسيو انكر عاد بناء على طلب مكتب الانتدابات ليقدم تقريراً عما جرى ويجري في اللواء وعن حقيقة ما ألصقته الصحافة التركية بالموظفين الفرنسويين وببعض رجال اللجنة الدولية من تهم مختلفة.

حكومة تشامبرلن

يريد «البعض» اسقاطها لاحياء العصبة

حقيقة تنشرها «التايمس» كبرى صحف المحافظين

تقول لنا بعض الصحف الانكليزية ان الفتنانت كولونيل (تشارلس كير — اقدر خطباء حزب الاحرار فى مجلس العموم، صنع لنفسه تاريخاً يوم ٢٥ ايار الماضي بفضحه لاسرار مؤامرة لاسقاط حكومة المستر تشامبرلن

ومنذ سنين لا تعد، لم يجسر اي نائب من اعضاء مجلس العموم على تسمية غير المرغوب فيهم، ويعد ما قاله هذا النائب فى منتهى الجسارة، لا سيما وهو من حزب الاحرار

اقوال «التايمس»

ولقد قيل هذا الكلام في اجتماع عقدته جمعية الاحرار الوطنية الاسكتلندية وعلقت عليه جريدة «التايمس» بتاريخ ٢٦—٥—٣٨ مايلي:

«... وقال الكولونيل انه حضر اجتماعا خاصاً في منزل احد اعضاء البرلمان في لندن، وكان هناك خمسة من اعضاء البرلمان، وثلاثة رجال يشتغلون خارج الحركة الشيوعية، وكان هناك غير هؤلاء نحو ١٠ رجال من البارزين فى هذه البلاد، ومندوب او مندوبان عن الصحف.

لاحياء العصبة

ثم استطرد الكولونيل قائلا ان سياسة هذه الكتلة تقوم على تقوية بناء عصبة الامم، حتى يتسنى في الحقيقة، مقاومة تلك الدول الخارجة عن العصبة، وهذا لم يكن هو المعنى المقصود من ميثاق العصبة»...

ارتباط الثقافة الايرانية بالعربية

رئيس الوفد يتحدث الى الاستاذ الريحاني

بيروت فى ٨ حزيران — تحدث الاستاذ امين الريحاني الى رئيس الوزارة الايرانية الذي وصل الى بيروت امس عن الادب وعلاقة الثقافة العربية بالثقافة الايرانية فقال:

ان الضرورة تقضي بتوثيق عرى الثقافتين العربية والايرانية وذلك بان يلجأ الشباب فى الاقطار العربية الى تعلم اللغة الايرانية وان يجعلوا هذه اللغة فى عداد اللغات الاجنبية التى يدرسونها.

فى جامعة طهران

وقد اجاب رئيس الوزراء بقوله ان اللغة العربية تدرس في جامعة طهران ووافق على هذه الفكرة وقال ان الواجب يقضي بهذا التبادل الادبي لانه افضل وسيلة لتمكين اواصر التعاون بين ايران والبلاد الناطقة بلغة الضاد

وانتقل الحديث الى العلاقات بين دول الشرق الادنى فقال الاستاذ الريحاني: انه سبق ان كتب مقالا عند ما نشأ الخلاف بين ايران والعراق طلب فيه ان يحل هذا الخلاف دون تدخل اية دولة اجنبية، وهكذا كان. وهو يرى ان تعمل جميع دول الشرق الادنى على حل الخلافات التي تنشأ بينها دون الالتجاء الى وساطة اجنبية

ايران ودول الشرق

فقال دولة رئيس الوزارة ان هذه المبادىء هي مبادئنا ونحن نحرص عليها حرصا عظيما. واذا كانت دول الشرق الادنى تربط علاقاتها بالمواثيق ومعاهدات التحالف فلكي تصون حقوقها وتدافع عن كيانها واستقلالها لا لتطمع فى الاعتداء على أحد. وقد اشتهرت ايران بعظيم تأييدها لهذا المبدأ

اقبال الاتراك على الطيران

لايجاد اعظم قوة جوية في الشرق الادنى

استنبول فى ٨ حزيران — من انباء انقره أن جميع سكان تركيا يتعاونون على ايجاد أعظم قوة جوية فى الشرق الادنى. وقيل ان الاتراك فى السنوات السبع الاخيرة ابتاعوا ٢٥٠ طيارة بمال جمعية الطيران الذي جمع من كافة انحاء تركيا. وتقول هذه الانباء انه بلغ من الحماسة العامة ان بعض القرى جمعت ما يكفي لشراء كل منها طائرة. وجعلت لهذه القرى طائرات بأسمها.

اجتماع مجلس ادارة الهيئة السعدية

القاهرة — استأنف مجلس ادارة الهيئة السعدية ظهر امس اجتماعه برئاسة الدكتور احمد ماهر رئيس الهيئة واستأنف النظر فى طائفة من المسائل القومية التي تشغل الاذهان فى الوقت الحاضر. ثم بحث بعض مسائل تختص بالعمل الداخلي فى الهيئة ودام الاجتماع ساعتين.

الكمية المصادرة من المواد المخدرة

القاهرة — جاء في احصاء رسمي أن مضبوطات مصلحة خفر السواحل من المخدرات بلغت من أول كانون الثاني الماضي حتى نهاية شهر ايار ١٠٥ كيلوغرامات من الحشيش و٩٧ كيلو غراماً من الافيون و٥٠٠ غرام من الكوكايين و١٩٤٧ كيلو غراماً من الدخان و٩ بنادق ومسدسين و٦٤٠ طلقه نارية وقد صودرت كلها واتخذت السلطات المسئولة الاجراءات اللازمة.

وكالة الشرق العربي

الاوساط العربية

ومشكلة الاسكندرونة

القاهرة في ٨ حزيران — قابلت الاوساط السورية والعربية فى مصر بالدهشة وخيبة الامل الاتفاق بين الاتراك والفرنسيين على تسليم لواء الاسكندرونة الى تركيا بالرغم من ظهور نتيجة الاستفتاء في جانب العرب. وايقنت هذه الاوساط مرة اخرى ان القوة فوق الحق وان لا أمل للضعيف في الحصول على حقه. وارسلت برقيات احتجاج عديدة الى المراجع المختصة ولكن الذين ارسلوها يعلمون انها لن تفيد شيئاً. وتعطف الاوساط السورية على مندوب المفوضية الفرنسية في اللواء المسيو روجيه كارو الذي عرفته من قبل في مصر وهي معجبة بموقفه المشرف الجريء. وقد ارسل اليه كثيرون برقيات بهذا المعنى. وقد اجمع رأي السوريين فى مصر على انه لا بد أن يتم الاتحاد بين ابناء سوريا جميعاً وتجتمع كلمتهم ويلتئم شملهم امام الاخطار والتهديدات الكثيرة التي تكتنفهم من كل صوب وتذهب ضحيتها كل يوم قطعة من صميم الوطن السوري.

برقيتان بشأن

استقالة مندوب المفوض بالسنجق

القاهرة فى ٨ حزيران — ارسل كثيرون من السوريين فى مصر برقيات الاعجاب والتقدير الى المسيو روجيه كارو مندوب المفوضية الفرنسية فى لواء الاسكندرونة على اثر استقالته. وبينها برقية من الامير حبيب لطف الله الوزير العربي السابق قال فيها (تقبلوا عطف الجميع. نذكركم بالخير. ان الفرنسيين والاتراك والسوريين سيأسفون لاستقالتكم وسفركم. نتمنى لكم مستقبلا باهراً.) وارسل الامير حبيب لطف الله ايضاً الى المسيو دي مرتيل المفوض السامي الفرنسي فى سوريا ولبنان والى رئيس الوزارة ووزير الخارجية فى باريس البرقية الاتية. «ان استقالة المسيو روجيه كارو ادهشت الجميع. الفرنسيون والاتراك والسوريون سيأسفون لسفره»

الهنود المسلمون

يشتدون في طلب العلم

القاهرة في ٨ حزيران — جاء من مراسل الشرق العربي في بمباي ان الاحصاءات الرسمية تدل على ان عدد التلاميذ المسلمين في المدارس زاد زيادة محسوسة في السنة المدرسية التي انتهت في ٣١ اذار الماضي ففي منطقة اسام بلغ عددهم ١٧١٨٩ وبلغت نسبة التلاميذ المسلمين في المدارس الثانوية ١–٣١ فى المائة وفى المدارس الاولية ١٤ في المائة.

فابريكة الاحجار للمطاحن العربية

لصاحبها فوزي ابراهيم الحفني
يافا شارع يافا – تل ابيب
احسن واصلب احجار المطاحن المضمونة
تضاهي الاحجار الاجنبية
(م. الشرق)

سر. امشي ...... لا تتردد ابدا

معمل البظ للسكاكر بنابلس

ان المشاريع الوطنية العظيمة هى اساس بناء صرح الاستقلال كما انه يكون فرضا واجبا على كل عربي ان يشجع مثل هذه المعامل الاولى من نوعها في فلسطين والتي تتوفر فيها جميع شروط العمل وتتفوق على الواردات الاجنبية بنظافتها ونكهتها اللذيذة. جرب مرة واحدة بمشترى مصنوعات هذا المعمل ترى ما يستحوذ عليك من الاعجاب وتكون عميلاً دائمياً. واطلبه من جميع محلات الحلويات في فلسطين وشرق الاردن. استعداد فني عظيم وارساليات لجميع المدن في فلسطين وغيرها

(مكتب الشرق للدعاية واعمال الصحافة والترجمة والنشر يافا – الرملة)

اعلان صادر من محكمة مركزية حيفا

بشأن بيع اموال غير منقولة بالقضية الاجرائية رقم ٤٤١٤–٣٧

المتكونة فيما بين: المحكوم لها: تمام نيقولاس بواسطة وكيلها المحامي وديع افندي البستاني حيفا

ضد المحكوم عليها: جوليا ادلبي المجهولة الاقامة

ليكن معلوماً بانه صدر امر بموجب المادة ١٤ من قانون انتقال الاراضي الفصل ٨١ من قبل سعادة رئيس محكمة مركزية حيفا ابيع جميع حقوق ومصالح المديون (المحكوم عليها) في الملك المبين في الجدول المرفق تنفيذاً للحكم الصادر في القضية الحقوقية رقم ٢٣٤–٣٥ من محكمة مركزية حيفا البالغ قدره ٤٨٠ جنيه فلسطيني و ١٣٠ ملا بما في ذلك الرسوم والمصاريف لغاية تاريخه يضاف اليه الرسوم والمصاريف التي ستتراكم فيما بعد من هذا التاريخ لحين الدفع التام.

وسيجري البيع بالمزاد العلني وستعرض الاموال للبيع وفقاً للشروط المرفقة مع اصل هذا الاعلان والتي يمكن مطالعتها في دائرة اجراء مركزية حيفا

والاموال التي ستباع هي العقارات (او المنافع الخاصة بالعقارات) التي تخص المحكوم عليها كما هو مبين فى الجدول المرفق ويكون البيع خاضعاً للحقوق والتقيدات والشروط والديون والادعاءات الكائنة على المال المذكور.

وفي حالة عدم وجود أي أمر بتأجيل الاجراءات فان البيع سيجري من قبل مأمور اجراء مركزية حيفا من الساعة ٨٫٣٠ قبل الظهر الى الساعة ١٢٫٣٠ بعد الظهر ويستمر لمدة ثلاثين يوماً من تاريخ نشر هذا الاعلان.

وقد سلمت قائمة المزاد للدلال الرسمي رشيد افندي الديك للمناداة.

وفى حالة تقديم او دفع قيمة الدين المذكور اعلاه مع رسوم ومصاريف البيع قبل بيع الاموال المذكورة فعندئذ يصير الغاء المزاد.

وفى اثناء البيع يطلب من الجمهور ان يزاودوا اما شخصياً او بواسطة وكيل مفوض حسب الاصول ولا تقبل أية مزاودة من المحكوم له ولا يكون البيع له صحيحاً الا اذا اقترن ذلك بموافقة صريحة من رئيس الاجراء او من يمثله.

على المزاود ان يدفع لصندوق اجراء مركزية حيفا تأميناً قدره عشرة فى المائة من القيمة المخمنة حين تقديم المزاودة نقداً او ان يقدم كفالة يرضى بها رئيس الاجراء او ممثله.

ان اجرة الدلال ورسم التسجيل عائدان على المشتري

الجدول المشار اليه اعلاه

(١) الموقع – المحطة – حيفا
(٢) نوع الملك – قطعة ارض ميري مع الانشاءات
(٣) الاوصاف – دار ذات طابقين مؤلفة من عشر غرف ودار مؤلفة من اربع غرف
(٤) اسم المالك المسجل – جوليا أدلبي
(٥) كيفية اتصال الملك بالمالك المسجل – ارثا
(٦) تفاصيل اية حقوق اخرى على الملك – لاشيء
(٧) الادعاءات التي تقدمت بشأن الملك وخلاف ذلك من التفاصيل التي من هذا القبيل – لا شيء
(٨) مساحة الارض في الطابو – ٧٧٥ متراً و٦٦ ساتي
ملاحظة – وعند وضع اليد تبين ان المساحة نحو الفين متر تقريبا
(٩) تفاصيل الابنية والعمار – دار مؤلفة من طابقين. السفلي مؤلف من ثمانية غرف وصالون واسطبل وليوان وفرندة وامامه عشرة مراحيض وخمس غرف. والطابق العلوي له درجان ومؤلف من عشر غرف ومدخل وليوانين وصالون وثلاث فرندات. والمباني جميعها مستعملة مدرسة حكومة ثانوية.
(١٠) تفاصيل الزرع وعدد الاشجار – لاشيء
(١١) رقم القطعة والقسيمة – لا شيء
(١٢) رقم قوشان الطابو – سجل ٧٦ صحيفة ١٨٢ عقد ٤٢٥٥ تاريخ ٢٣ – ٩ – ٣٥
(١٣) الحصص – حصة واحدة من عشر حصص
(١٤) الحدود – شمالا اسكندر كساب حسب قيد الطابو واليوم احمد بك شرقا وغربا وجنوبا طريق
(١٥) القيمة المخمنة (لاجل دفع الديبوزيتو) – مبلغ ٥٥٠ جنيها
(١٦) الملك مؤجر ليوم ٣٠ ايلول ١٩٣٨

عن مسجل محكمة مركزية حيفا
مأمور الاجراء
توفيق عبد الجواد

(٣٧٦٣)

صفوة ما يحمله بريد الشرق والغرب

وفاة مخترع غني

حاول بيع اول اختراع بنصف شلن

أراد ان يكون قسيساً فصار مخترعا حربياً !

نعت صحف الاحد الانكليزية الاخيرة الى قرائها وفاة مخترع كبير، مات غنياً بعد فقره المدقع في ايام شبابه. والى القراء بعض ما جاء في هذا الرثاء

قصر على المدافع

كان هذا الرجل هو صاحب العقل الذي احكم صحة المرمى لمعظم المدافع البريطانية ، وهو قد مات في ناحية تور كواي عن ٧٨ سنة ، وهو الدكتور و. ستراود . أحد مؤسسي مصنع « بار وستراويد » لصنع الآلات العلمية في مدينة غلاسكو

أول بندقية ناجحة

لقد كان هو بالاشتراك مع شريكه وصديقه مدى الحياة ، البروفسور (ارشيبالد بار) الذي مات قبله بسبع سنين ، هما اللذان اخترعا أول بندقية ناجحة ، من البنادق البعيدة المرمى ، وقد قبلت وزارة الحربية منهما هذا الاختراع وكافأتهما عليه مكافأة سخية

وانواع المدافع

ويعود الى الدكتور ستراود الفضل في اختراع الالة « الموجدة المسافات البعيدة » وقد ادخل الى اختراعه هذا تحسينات كثيرة، جعلت السلطات تختاره للمدافع الجبلية ، والمدافع المقاومة للطيارات ، وفي وزارات الدفاع البريطانية الان مئات الالوف من هذه الالات . وكلها صالح للاستعمال

لولا محاضرة ؟

ولولا محاضرة سمعها الدكتور ستراود في اكسفورد ، لاصبح قسيساً . ولكان مكانه في الكنائس ، لا في المصانع الحربية

انه ولد في برستول، وذهب الى جامعة اكسفورد ليتخصص في اللغتين اللاتينية واليونانية لانه كان يعتزم دخول الكنيسة.

وكان ستراود اذ ذاك شابا يافعاً ، يمتلىء قلبه بالرعب والهلع اذا ذكر انسان امامه الحرب والمدافع ، ولكنه بعد ان سمع محاضرة القاها البروفسور تيندال ، انقلب محباً للمعارك ، واستخدم نبوغه في اختراع المعدات الحربية

الغنى بعد الفقر

ومات الدكتور ستراود وهو في منتهى الغنى ، مع العلم بانه جاء عليه يوم ذاق مرارة الفقر المدقع ، ولم يفده نبوغه في الاختراع شيئاً في اول الامر ، حاول ان يبيع صديقه البروفسور (ارشيبالد بار) رسوم اختراعه الاول، وهو اختراع البندقية البعيدة المرمى ، وذلك قبل عرضه على وزارة الحربية ، واكد لصديقه انه سينزل له مختاراً عن شراكته في هذا الاختراع ... اذا اعطاه ستة بنسات (نصف شلن) ، ولكن صديقه اعطاه ما طلبه ، وابقاه معه في هذه الشركة التي نجحت كل النجاح.

تعلم في المانيا

ويلخص تاريخ الدكتور ستراود في انه تلقى دروسه الابتدائية والثانوية في المانيا ، واصبح وعمره ٢٥ سنة ، وهو استاذ للكيمياء في جامعة ليدز الانكليزية، وفي هذه الجامعة كانت مقابلته الاولى للبروفسور بار ، الذي كان استاذاً للهندسة فيها

اعلان قديم

وفي عام ١٨٨٨ رأى الاثنان اعلانا في الصحف من وزارة الحربية، تطلب فيه آلة « موجدة المسافات البعيدة » تحكم المرمى داخل ٤ في المئة من مسافة ١٠٠٠ ياردة

وبذل الاثنان جهودا جبارة في سبيل اختراع هذه الالة ، ولكن الفشل كان نصيبهما في مبدأ الامر ، ولذلك ترك الدكتور ستراود صديقه واشتغل معلما في قرية قريبة من مدينة ليدز ، وفي هذه القرية جمع اموالا اعانته على ان يعتزل التعليم ويعكف على الاختراع

جهود تنجح

وفي العقد الاخير من القرن الماضي، تكللت جهود ستراود بالنجاح ، وقبلت وزارة الحربية اختراعه الاول ، باسمه واسم صديقه البروفسور بار

وبعد ذلك مضى الرجلان يبحثان عن شريك مالي ، يستعينان بماله على فتح مصنع خاص بهما

اسواق عالمية

ونجح الاثنان في ايجاد هذا الذي اعانهما بالمال ، دون ان يشترك معهما في اول مصنع اسساه في غلاسكو، واستخدما فيه عدداً قليلا من العمال

ولكن الالة « موجدة المسافات البعيدة » التي اخترعاها، لم تلبث ان وجدت لها اسواقا عالمية، ولذلك انتقل مصنعهما الصغير هذا في عام ١٩٠٤ الى ناحية اخرى في غلاسكو ، اسسا فيها مصنعا كبيرا ، كان عدد العمال فيه يزيد عن ١٠٠٠ عامل عند افتتاحه

مسافة ١٢ ميلا

وكان كل ما دفعه الدكتور ستراود في هذه الشراكة مع البروفسور بار ، هو نبوغه في الاختراع ، وهو نبوغ عجيب ، مكن له في ان يدخل من التحسينات على الالة « الموجدة للمسافات البعيدة » ما جعل البنادق المركبة عليها تجد هدفها وتصيبه على مسافة ١٢ ميلا .

— والسر في هذا الانقلاب العجيب من الناحية الدينية الى الناحية الحربية ، يرجع الى تلك المحاضرة ، التي لم تقل لنا صحف الاحد عنها الا اسم من القاها ، وحول بها رجلا صالحا في نشأته الى...

نادي الاجداد

٣٠٠ عضو أعمارهم ٢١٫٠٠٠ سنة

٦٥ سنة هي الحد الادنى لعمر العضو

نشرت جريدة « البيبل » الانكليزية ، في عددها الاخير ، لمكاتبها الخاص في مدينة دارتفورد الانكليزية ، الرسالة اللطيفة التالية:

قد بدأت الحياة

تبدأ الحياة الحقيقية هنا عندما يتجاوز عمر الانسان ٦٥ سنة ، وعندئذ لا تقع عيناك على عجائز جالسين في اركان الغرف يصطلون بنيران المواقد ، اذ ليس من هؤلاء اي واحد في هذه المدينة . واذا كنت ترتاب في قولي هذا ، فما عليك الا ان تذهب الى (نادي الاجداد) وتمضي فيه سهرتك

اعمار الاجداد

يبلغ عدد اعضاء هذا النادي ٣٠٠ عضو ، ولو جمعت اعمارهم الى بعضها لبلغ مجموعها ٢١٫٠٠٠ سنة ، ولا بد للذاهب الى هذا النادي من ان يمشي اميالا كثيرة ، قبل ان يتمتع بالجلوس بين هذه الزمرة الفرحة المرحة من الاجداد المسنين

لقد ذهبت فقضيت ساعتين كاملتين بين هؤلاء الشيب ، ولن انسى ما حييت لذة هذه العشرة الصالحة ، ولا ان كل من كانوا موجودين في النادي ، كانوا في منتهى الجذل والابتهاج

شباب الاجداد

اما الذين زاد عمر الواحد منهم عن ٨٠ سنة ، فقد انتحوا ناحية خاصة ، جلسوا فيها يلعبون الشطرنج مع بعضهم

واما شباب الاجداد ممن يزيد عمر الواحد منهم قليلا ... عن ٦٥ سنة ، فانهم التفوا حول الراديو ، يستمعون الى الموسيقى وهم في منتهى الطرب.

قبل اشهر

وقبل بضعة اشهر لم يكن للواحد من هؤلاء الاجداد اي عمل يعمله ، أحسن من ... التسكع في الشوارع ، او الجلوس في الحدائق العامة ، او في دورهم بين قارب واصدقاء من الشباب لا يرغبون في وجودهم معهم.

اما الان ، فقد قرر رجال الروتاري في دارتفورد ان يعملوا شيئا جديدا ، يجلبون به التسلية لعجائز البلد ، وجمعوا من بعضهم في مبدأ الامر ١٠٠ جنيه ، اسسوا بها (نادي الاجداد) هذا ، ثم زودوا غرفته بآلة راديو ، وبيانو ، لا بل ولوحات على الحائط لرمي السهام ، وكراسي هزازة ، ثم دعوا المعمرين في المدينة الى الانضمام الى عضويته

مل كل اسبوع

وفي الاسبوع الاول انخرط في سلك هذا النادي ٣٠٠ عضو ، لا يقل عمر الواحد منهم عن ٦٥ سنة (كما هو الشرط الاساسي لدخول هذا النادي) ويتمتع كل عضو بجميع الميزات التي يتمتع بها الاعضاء في احسن ناد من الطراز الاول في انكلترا كلها ، ثم هو لا يدفع الارسما بسيطا لا يزيد عن نارد نغر (نحو مل واحد) في كل اسبوع

حياة جديدة

ويقع هذا النادي في الطابق الثاني من عمارة المكتبة الكبرى التي يملكها ادوارد وود ، وهو من مؤسسي هذا النادي لانه جد ، ولانه بلغ السبعين من عمره ، وهو في هذا النادي يقول :

« لقد رجع أعضاء هذا النادي الى شبيبتهم ، وهم يرجعون اليها دائما منذ افتتاح النادي ، فهو يعطيهم لذة جديدة في هذه الحياة»

يأمل في الراديو

لعله يعيد اليه ذاكرته المفقودة

شاب ظريف ينسى أمه واباه ، وكل شيء

يقول مكاتب «الصنداي اكسبرس» الخاص في مدينة ووكنجهام — احدى مدن مقاطعة يوركشاير الانكليزية — شاباً ظريفاً ، يقيم الان في مستشفى البوليس في هذه المدينة ، وهو يأمل في ان تعيد اليه ذاكرته التي فقدها ، نغمة من نغمات الراديو

في حالة محزنة

لقد مضت الى الان ثلاثة اسابيع، على اليوم الذي دخل فيه هذا الشاب نقطة البوليس ، خائر القوى ، منهوك الجسد ، جائعاً ليس في جيبه بنس واحد. وكانت ثيابه ممزقة ، وكذلك حذاؤه ، ولو انها كلها كانت من انواع فاخرة ، غالية الثمن

تعميم اوصافه

واتضح للبوليس ان الشاب اصيب بفقد ذاكرته كلها ، فعمد الى تعميم اوصافه على جميع مراكز البوليس في طول البلاد وعرضها ، لتعرضها على الناس ، على امل العثور على والدي هذا الشاب أو اقاربه ، أو أحد من اصدقائه ، ولكن هذه الجهود كلها ذهبت ادراج الرياح

لا يعرف اسمه

وقد عرف هذا الشاب بين ممرضات المستشفى باسم « رون » ولكنه يقول ان هذا الاسم ليس باسمه ، على قدر ما يتذكر ، ثم يقول :

« وليست عندي حتى اغمض فكرة تدلني على ماهو اسمي الحقيقي ، لا بل واست ادري ايضاً ماذا جاء بي الى ووكنجهام »

له أب وأم

ويقول الشاب انه يفترض افتراضاً ان له أباً واماً ، ولكن اين ؟ — هذا هو الذي لا يعرف عنه اي شيء على الاطلاق

اسماء النجوم

ويقول الشاب انه يعرف الرقص ، ولا ينساه برغم فقد ذاكرته ، ويعرف ايضاً اسماء بعض نجوم السينما ، اما كل شيء آخر غير ذلك ، فقد نسيه تمام النسيان :

« ولكن قد تأتي نغمة من نغمات الراديو فتعيد الي ذاكرتي ، وهذا هو الامل الوحيد الباقي امامي »

كان كاتباً

ويقول الفتى انه قد خطرت له فكرة واحدة ، هي انه كان كاتباً في مكتب ، والى هنا يقف عقله حائراً لا يدري اين هذا المكتب ، ولا من هو صاحبه ، ولا الدائرة التي فيها هذا المكتب ، اذا كان مكتباً حكومياً

شاب ظريف

و « رون » هذا كما نسميه ممرضات المستشفى ، شاب ظريف ، جميل الطلعة، يداه رقيقتان ، طوله خمسة اقدام وست بوصات « انشات » ويبلغ من العمر نحو ١٨ سنة ، وكان يرتدي معطفا من المعاطف الواقية من الامطار ، وحزاما ليس عليه الا حرف واحد ، هو حرف (م)

اما فيما عدا ذلك ، فليس ثمة أي أثر آخر يستدل منه على هوية هذا الشاب الذي سيظل في المستشفى الى ان ترجع اليه الذاكرة المفقودة ، او الى ان يهتدي اهله اليه

ابن البحر

يقوم زوجان من مدينة كوبنهاغن عاصمة الدنمارك ، هما المسيو والمدام بيتر دوهم ، برحلة حول العالم في قارب بخاري اسمه (رستور) وطوله ٣٢ قدما ، وقد رزق هذان الزوجان وهما في وسط البحر بمولود ذكر ، نزل من بطن امه وهو سبعة ارطال وثلاثة ارباع الرطل

الخوف من الجو

يقوم اولاد مدرسة آردن — احدى قرى مقاطعة يوركشاير الانكليزية — ببناء ملجأ ارضي يلجأون اليه وقت وقوع الغارات الجوية في الحرب القادمة ، وقد اشترك اولياء امورهم بمبلغ ١٦٠ جنيهاً من قيمة تكاليف بناء هذا الملجأ

١٫٠٠٠ مشبوه

ينفون من باريس كل يوم

زيارة ملكي انكلترا ... تستلزم هذا التنظيف

بعد مباحثات طويلة جرت في باريس نفسها بين ضابطين كبيرين من ضباط دائرة التحري الانكليزية (أسكتلانديارد) وبين السلطات البوليسية الفرنسية تم وضع الاجراءات التي ستتخذها الحكومة الفرنسية لضمان سلامة ملك انكلترا وملكتها عند زيارتهما الرسمية لباريس يوم ٢٨ حزيران الجاري ، ومن هذه الاجراءات ما تقصه علينا صحف الاحد الانكليزية ، فيما يلي

الى الحدود

يبذل البوليس الفرنسي من الان جهودا جبارة ، في سبيل الحيلولة دون وقوع اي حادث مكدر اثناء هذه الزيارة وهو لذلك يتعقب « غير المرغوب فيهم» او المشتبه في امورهم ، ويتفيهم الى الحدود ... بمعدل ١٫٠٠٠ كل يوم

اسوار بوليسية

وعندما يقوم اليخت الملكي من المرفأ الذي شيد له خصيصاً على النهر امام وزارة الخارجية ، الى فندق «دي فيل» الذي تقرر ان تكون فيه المأدبة الرسمية التي ستولمها مدينة باريس ، ستكون ثمة اسوار من رجال البوليس ومن الجنود، ووجوههم جميعاً متجهة الى الجماهير على طول ميل ونصف

وستقوم مثل هذه الاسوار في الطرق التي يخترقها الملكان في المدينة ، وستضاف على ذلك احتياطات أخرى لم يتخذ مثلها قط ... الا من قبل ١٠٠ سنة

في كل شباك

ومن هذه الاحتياطات ان الدور الواقعة على جوانب الشوارع التي سيخترقها الموكب الملكي ، يزورها البوليس من الان ، ويحقق لمعرفة هوية سكانها، سواء أكانوا من أصحابها ، اومن المستأجرين فاذا وجد اناسا بين هؤلاء ، غير مرغوب فيهم ، امرهم بان يأخذوا لانفسهم « مأذونية » يتنزهون فيها في الارياف، الى أن تنتهي الزيارة الملكية. فاذا أطاعوا هذا الامر كان بها ، والا وضعوا تحت المراقبة الشديدة

وفي كل شباك من شبابيك هذه الدور سيكون ضابط مجرب من ضباط البوليس ، يستمر واقفاً في الشباك وهو مسلح بسلاح ثقيل ، الى أن ينتهي الموكب الذي ستحوم فوقه أسراب من الطائرات للحراسة

هوية الاجانب

وفي هذا الوقت نفسه ، اخطر الاجانب الذين يرغبون في زيارة فرنسا في ايام الزيارة الملكية ، بان عليهم ان يحصلوا منهم قبل مجيئهم على تذاكر هوية ، واذا كانوا يريدون الاقامة اكثر من شهرين ، فعليهم ان يحصلوا على تذاكر سياح ، وهذه ستصدرها شركات السكك الحديدية ، ومكاتب السياحة ، وعلى كل اجنبي ان يبرز تذكرة هويته ، او تذكرة السياحة ، عند ما يطلب اليه البوليس ذلك ، في اي وقت من الليل او النهار

وستطبق هذه التعليمات نفسها على من يأتون الى فرنسا لقضاء عطلة آخر الاسبوع .

الروح المقدسة

وضع رئيس بلدية جلدفورد احدى قرى مقاطعة سوراي الانكليزية ، الحجر الاساسي لكنيسة جديدة تشيد الان هناك باسم كنيسة (الروح المقدسة) وستبلغ تكاليف بنائها ٨٣٫٠٠٠ جنيه.

كلمة العدد

مسئلة التنسيقات

هل من قائمة جديدة تضاف لغيرها؟

لسنا ندري أية سياسة هذه التي تبيح لنفسها اجراء تنسيقات جديدة بالموظفين، في زمن الجيوب الفارغة، والاحوال الاقتصادية المظلمة. وكأنما ليس من سبيل أمام هذه السياسة للتوفير غير تسريح عدد كبير من الموظفين وضمهم الى قوائم العاطلين عن الاعمال، والجالسين في ... المقاهي!

والموظف في هذه البلاد، مهما ارتفع راتبه، فأنه لا يستطيع ادخار شيء منه. لذا اذا حدث أي تنسيق تناول عدداً كبيراً أو صغيراً — فأن الذين يجري عليهم هذا التنسيق سوف لا يكون لديهم جنيه واحد يواجهون به حالة طارئة أليمة. وهكذا يضاف شقاء مادي جديد الى الشقاء المادي الكبير الذي تعانيه البلاد بأسرها.

نعتقد أن الاولى بالمسئولين اعادة النظر في الامر. فليست المسئلة بسيطة الى الحد الذي قد يتصورونه. بل هي مستقبل عائلات لا افراد ولا جماعات.

انها خطوة نأمل، بل نلح كل الالحاح، أن لا تقع، لان وقوعها كارثة تنصب على عدد كبير من ابناء هذا البلد لا ذنب لهم، وانما الذنب يقع على السياسة العامة نفسها.

بدافع الجوع؟

قدم بوليس تل ابيب أمس ابراهام موشي مزراحي المتهم بسرقة ساعة حائط وعدة مصابيح كهربائية من كنيس بتل ابيب للتحقيق أمام حاكم الصلح فاعترف المتهم المذكور بارتكابه جرم السرقة وقال انه اقدم على ذلك لشدة الجوع الذي كان يقاسيه وبعد أن مضى عليه شهران وهو بدون عمل، فأحاله القاضي الى المحكمة المركزية. وسيحقق القاضي في الايام المقبلة مع هذا المتهم بتهمة ارتكاب سرقات كثيرة من كنائس مختلفة بتل ابيب

قضايا مخالفات

نظر حاكم صلح المدينة امس في ٢٧ قضية مخالفة لقانون انظمة المدن، فقرر تغريم المخالفين من ٧٥٠ ملا الى جنيه واحد.

التحقيق

مع اليهود اليمانيين

ذكرنا في عدد أمس ان خمسة من اليهود اليمانيين حاولوا منع عمال التنظيفات التابعين لبلدية يافا من القيام بعملهم المعتاد في محلة الكرتون. وان البوليس قد تمكن من اعتقالهم وايداعهم السجن رهن التحقيق. وقد قدمهم البوليس صباح امس للمحاكمة، فطلب وكيل الدفاع تأجيل القضية فوافقت المحكمة على ذلك وقررت تأجيلها الى يوم الاثنين القادم

من دائرة لغيرها

ورد امس على الجمعية الزراعية للقرى العربية كتاب من دائرة السكرتير العام رداً على الكتاب الذي ارسلته هذه الجمعية لدائرته بواسطة حاكم اللواء الجنوبي بشأن السماح لاعضاء الجمعية المذكورة باستيراد حنطة من الخارج معفاة من الرسوم الجركية تبيعها الجمعية الى الفلاحين باسعار معتدلة جداً لحاجتهم الشديدة الى ذلك من جراء رداءة الموسم الزراعي هذا العام، وقد لفت نظر الجمعية المذكورة الى ضرورة تقديم الطلب بواسطة مدير الجارك والمكوس والتجارة بحيفا لان هذه المسائل تتعلق باختصاصه في الدرجة الاولى

جواز

سفر مفقود

ابلغتنا ادارة سينما الحمراء انها عثرت في دار السينما على جواز سفر رقمه ٥٨١٢٨ باسم «خليل ناعوم حنا» وقد حفظ في الادارة ويمكن استلامه من هناك

نقل جريح المجدل

الى مستشفى غزة

غزة في ٨ حزيران — لمراسل الدفاع الخاص — أحضر من المجدل اليوم السيد محمد طه لبد الذي اصيب بحروق في جسمه من التيار الكهربائي بالقرب من المجدل، الى المستشفى الوطني هنا. ولا تزال حالته خطره.

توالي الخسائر في ميناء تل ابيب

عقد مجلس ادارة ميناء تل ابيب جلسة في مساء امس الاول دار فيها نقاش حاد بين اعضاء اليمين الذين يمثلون اصحاب الاموال في هذه الشركة وبين اعضاء اليسار الذين يمثلون «الهستدروت». وقد تحول النقاش الى شجار أدى الى تدخل رجال البوليس وانفض الاجتماع حوالي الساعة الثامنة والنصف

ويرجع السبب في ذلك الخسارة الفادحة التي نزلت بميناء تل ابيب. وقد طلب اعضاء اليمين تخفيض اجور العمال وانقاص عددهم فرفض اعضاء اليسار ذلك وعلى اثر ذلك وقع الشجار.

تكذيب الموافقة على المشروع الاخضر

لجنة تنظيم المدن لم تقر المشروع...

تلقينا من مكتب الاخبار البيان التالي: أصدرت السلطات الادارية في الرملة بياناً اعلنت فيه عدم صحة الخبر الذي نشرته احدى الصحف اليهودية من ان العمل سيبدأ غداً باصلاح الاراضي الواقعة على الضفة الثانية من نهر العوجا وقد ذكر البيان كذلك ان لجنة تنظيم المدن لم توافق على هذا المشروع.

لتعبيد طريق بغداد - حيفا

وصل عدد من المهندسين الانكليز والفرنسيين أمس الى شرق الاردن، وقد قدموا خصيصاً لوضع الخرائط وعمل الترتيبات اللازمة لمشروع الطريق التي سيباشر في تعبيدها بين حيفا وبغداد

المشروع «الاخضر»

ذهب وفد من اهالي قرية الشيخ مونس الذين تقع املاكهم ضمن اراضي المشروع «الاخضر» صباح امس الى مكتب قائمقام الرملة واحتجوا لديه على موافقة الحكومة على هذا المشروع فاجابهم القائمقام بان الحكومة لم تصدق على مشروع انشاء هذه الحدائق بالشكل الذي نشرته الصحف اليهودية ولا تزال هذه المسألة قيد البحث لدى اللجنة التي الفت لتخطيط هذا المشروع «الاخضر» وان قراراً نهائياً لم يتخذ حتى اليوم

— وقد اذاع مكتب الاخبار نفي تلك المصادقة

اجتماع

لجنة الدواجن

جاءنا من مكتب الاخبار ما يلي:

عقدت امس لجنة الدواجن التابعة للمجلس الزراعي الفلسطيني العام جلستها السادسة في دائرة الزراعة ومصائد الاسماك وبعد ان استعرضت اللجنة التقدم الذي احرزه مشروع تربية الحيوانات الداجنة خلال السنوات الثلاث الماضية بحثت عدة مواضيع تتعلق بوجوب زيادة عدد الابقار من نوع «جرنسي» التي استوردت مؤخراً وتوسيع الخدمات التي تقوم بها دائرة البيطرة في حيفا. وقد ترأس الاجتماع سليمان بك ناصيف احد وجهاء حيفا وحضره احد عشر خبيراً في مسائل الحيوانات الداجنة من انحاء مختلفة من البلاد.

لهما وكيل

ذكرنا في العدد ١١٧٧ من الدفاع ان المحكمة العسكرية نظرت في قضية حسن صالح ابو لوحة وولده محمد من قرية «جبع» وأن احداً من المحامين لم يدافع عنهما. وقد علمنا ان الاستاذ شفيق عسل كان الوكيل عنهما أمام المحكمة

معتقلان

في حادث التهريب

اعتقل البوليس في حيفا عبدالرحمن المعجلي وعباس موسى مرسي من أهالي دمياط بتهمة اشتراكهما في حادث تهريب اليهود الستة الذين اعتقلوا بالقرب من شاطىء روبين وابعدوا الى مصر. وقد وصل المعتقلان في الساعة الثالثة بعد ظهر أمس الى يافا وشرع البوليس في التحقيق معهما.

اعتقال معلم

قبض البوليس امس على الاستاذ صادق جراح احد معلمي مدرسة جمعية الاصلاح الاسلامية في محلة ابي كبير بتهمة انه غادر عكا منذ سنة، وهو محكوم عليه باثبات وجوده فيها لدى مركز البوليس ثلاث مرات في كل يوم

مقدار ما يصاد من سمك السردين

جودة الموسم بين شهري أيار وآب

جاءنا من مكتب الاخبار ما يلي: اعلن كبير مأموري دائرة مصائد الاسماك في الحكومة ان كميات وافرة تتراوح بين ستة وسبعة اطنان من سمك السردين تصاد يومياً بالقرب من حيفا، ثم ذكر ان الدلائل العامة تبشر بان موسم السردين الذي يقع بين شهري ايار وآب سيكون في هذا العام جيداً جداً، غير ان هذا النوع من السمك لا يوجد بكثرة في الايام المقمرة

وسمك السردين على نوعين: نوع السردين الجاف ويشمل السردين الصغير والسردين المبروم. ونوع السردين الكبير ويشبه سمك الفسيخ. اما في الوقت الحاضر فيوجد السردين الجاف بكثرة غير ان النوع المبروم اكثر وفرة من الجاف. وهذا السردين رخيص الثمن ولذيذ الطعم اذا اكل طازجاً

ويسر كبير مأموري دائرة مصائد الاسماك في حيفا ان يحيل عموم الاستعلامات الى المنتجين في حالة وجود اية صعوبة في الحصول على السردين

احصاء عن صادرات البلاد

ومقدار ما استوردته من الخارج

بلغت نسبة صادرات فلسطين الى انكلترا في الربع الاول من هذه السنة ٢٠ في المئة من مجموع صادراتها، وقد زادت سبعة في المئة عن نسبتها في المدة ذاتها من السنة الماضية.

أما ما صدرته فلسطين الى المانيا في تلك المدة فبلغ ١٢ في المئة يقابلها في السنة الماضية ١٣ تقريباً. وكانت حالة التبادل التجاري بين فلسطين وسوريا ومصر في المدة المذكورة حسنة جداً اذا استوردت سوريا من فلسطين بضائع بمبلغ ١٤١٩٧٧ جنيهاً وصدرت سوريا الى فلسطين بضائع بمبلغ ٣١٤٢٨٥ جنيهاً

وصدرت مصر الى فلسطين بضائع بمبلغ ١٩٨،٢٤٩ جنيهاً أما ما استوردته مصر فلا يزيد على الخمسين بالمئة. والبلاد الاولى التي استوردت بضائع فلسطينية اكثر من غيرها هي انكلترا وتأتي بعدها هولندا اذ اشترت من فلسطين في موسم البرتقال الماضي اكثر من مليون صندوق برتقال

* * *

ست بنادق

صيد لقريه مسكه

على اثر ما وقع في قرية «مسكة» في الاسبوع الماضي وذكرنا وقائعه في حينها، قررت الجهات المختصة الاذن لسكانها بشراء ست بنادق صيد. وقد وصل الى المدينة امس وفد من القرية لشراء هذه البنادق التي أذن لهم بها لاستعمالها عند الطوارىء ودفاعا عن النفس في الحالات الاستثنائية...

مشروع الحدائق

كانت البلدية قد قررت انشاء حدائق ومنتزهات في اراضي البصة ليرتادها الاهلون والعائلات والاطفال في ايام الصيف على مثال الحدائق والمنتزهات في المدن الكبيرة، وقد جرت عدة مفاوضات بين البلدية والحكومة بشأن تلك الحدائق والمبالغ التي تستلزمها نفقات انشائها ثم استقر الرأي على منح البلدية قرضا مقداره ٢٠ الف جنيه يصرف قسم منه على المشاريع العامة، والقسم الاخر على انشاء هذه الحدائق، ولم يتحقق امر القرض حتى اليوم. والمأمول ان تشمل المفاوضات الجارية الان بين البلدية والحكومة وبنك الباركلس مشروع انشاء هذه الحدائق وان يفتح سبيل جديد لتشغيل فريق من العمال العاطلين

الى

دائرة الصحة

يشكو اصحاب الحوانيت الجديدة كثيراً من تأخير دائرة الصحة في منحهم الرخص المطلوبة لتلك الحوانيت ومباشرة اعمالهم فيها. بدعوى عدم انجاز الخرائط المختصة او بعمل هذه الخرائط في محلات معينة ذات أجور عالية.

وهم يلفتون نظر المسئولين الى هذه الشكوى ويرجون أزالتها.

تفتيش

في قرية بيت صفافا

القدس في ٨ حزيران — لمراسل الدفاع الخاص — ذهبت قوة من البوليس الى قرية بيت صفافا وفتشت دار برهوم رشيد فلم تعثر فيها على شيء ممنوع وقد اعتقلت السلطة صاحب الدار في قشلاق البوليس وحققت معه وبعد ان اوقف يومين اطلقت سراحه.

حادث الباص

يوالي البوليس التحقيق في حادث اطلاق الرصاص على باص «بات يام» وقد اعتقل امس محمد علي حسين العبيد من حماه والمقيم في يافا، رهن التحقيق

البقاء لله

الناصرة: شيعت بعد ظهر اليوم جنازة المرحوم المحامي اديب السالم الى كنيسة البشارة للروم الارثوذكس. وقد سار في الجنازة عدد كبير من الاهالي والقرى المجاورة. وبعد الصلاة على الجثمان تابعت الجنازة سيرها الى المقبرة حيث دفن مبكياً عليه من الجميع فللفقيد الرحمة ولآله أجل الصبر والعزاء

رسالة حيفا التلفونية

تبرئة متهم من تخريب الخط الحديدي

حيفا في ٨ حزيران — لمراسل الدفاع الخاص — عقدت المحكمة العسكرية اليوم المرة الثالثة جلسة للنظر في قضية السيد فوزي المصري من طولكرم والمتهم بتخريب الخط الحديدي بين محطتي قاقون — طولكرم، وحيازة مواد مفرقعة وقد سمعت دفاع المحامين فؤاد افندي عطا الله وجورج افندي صلاح، وبعد سماع اقوال النيابة برأت المتهم من التهمة الاولى ثم اجلت النظر في التهمة الثانية الى صباح الغد.

مصابيح كشافة وتعبيد طريقين لقريتين

اقامت السلطة اليوم الكشافات الكهربائية على قرية «دالية الكرمل» حيث يقيم الجند هناك، وقد اقيمت على الجبال الثلاثة المحيطة بالقرية. وفرضت قيادة الجيش على السكان تعبيد الطريق المؤدية الى جنين، بالقرب من وادي اللجون. وفرضت على اهالي عسفيا تعبيد الطريق التي تصل بينها وبين دالية الكرمل

٤٠٠ طن من الاسلاك الشائكة

وصلت اليوم على احدى البواخر الانكليزية الشحنة الثالثة من الاسلاك الشائكة وزنتها ٤٠٠ طن وبدأت سيارات الشحن اليهودية بنقلها الى الحدود الشمالية بحراسة الجند.

ابحار قافلة من الزوار الاميركيين اليوم

وصل بعد ظهر اليوم الـ٦٠٠ سائح أميركي الذين زاروا الاماكن المقدسة في الناصرة والقدس والذين اشتركوا في المؤتمر القرباني في بودابست، وسيبحرون على ظهر الباخرة (فولكينيا) عائدين الى بلادهم، وكانت تحرسهم اثناء تجولهم قوة من البوليس المحلي مزودة بالمدافع الرشاشة.

تفتيش المارة وتسجيل أسماء القرويين

انتشرت صباح اليوم دوريات البوليس في المدينة بصورة غير عادية واخذت في تفتيش المارة في الاسواق والشوارع. وطلبت من بعض القرويين تسجيل اسمائهم وهوياتهم

ابعاد سوري وحكم اجنبي بتهمة سلاح

حكمت المحكمة المركزية اليوم برئاسة المستر شرول على اسعد كيال من مدينة صور بالسجن سنة مع التوصية بابعاده بتهمة طعن اربعة اشخاص ومحاولته الانتحار كما حكمت على ريتشارد بوراك من تشكوسلفاكيا المتهم بحيازة مسدس و ١٣ طلقة بغرامة قدرها ثلاثة جنيهات.

الحكم على شخص لجرحه ٣ جنود

قضت المحكمة المركزية اليوم على ابراهيم بجبوط بالسجن سنة ويوماً بتهمة طعن ثلاثة جنود في شارع الملوك في حيفا ليلة عيد الميلاد الماضي واصابتهم بجراح

شحن املاح البوتاس لانكلترا واليابان

شحن اليوم على ظهر الباخرة (كامبورجو) ١٥،٥٠٠ طن من املاح بوتاس البحر الميت الى اليابان، وشحن على ظهر الباخرة (كفل) ٣٠٠ طن من تلك الاملاح الى انكلترا.

١٦٤٠ طنا على ٤ بواخر

وصل اليوم على ظهر الباخرة جاليلي ٨٠ طناً من البضائع المختلفة وعلى الباخرة «زمالك» ٣٠٠ طن وعلى الباخرة الايطالية ١١٠٠ طن وعلى الباخرة ماريات باشا ٦٠ طناً

الفلم الممتاز — أنا طبعي كده! — الفلم المرلي

الفلم الكوميدي المحبوب. مملوء بالسرور والانشراح ... يجمع بين الفكاهة والادب

ضحك متواصل، مواقف مسلية — تمثيل نجوم السينما المصرية

فؤاد شفيق، زوزو شكيب، استفان روستي

تعرض على ستار

★(سينما الحمراء الوطنية)★

ابتداء من مساء يوم الاثنين في ٦ حزيران وبقية ايام الاسبوع

حفلتان كل مساء الساعة ٧،٣٠ و ٩،١٥

حفلة نهارية الساعة ٣،٣٠

يعرض فيها الفلم الخالد — جنة الصحراء — تمثيل كوكب السينما مارلين ديتريش

تلفونات الدفاع وبرقياتها الخاصة

الطاهر
يافا : سوق اسكندر عوض

الطاهر
يافا : سوق اسكندر عوض

رسالة عكا التلفونية

اعتقال معلم وأمر عائلته بالسفر

عكا في ٨ حزيران – لمراسل الدفاع الخاص – قبض على الاستاذ نجيب بليق مدير المدرسة الاسلامية بحيفا واودع معتقل المزرعة . وقد أبلغت عائلته أمراً بمغادرة فلسطين في خلال ٤٨ ساعة ، فسافرت الى بيروت . ويسعى بعض الاساتذة المحامين العرب لاطلاق سراح الاستاذ من المعتقل .

وقف متهمين

وافق حاكم صلح المدينة امس على توقيف مصطفى صادق شبلي من حماه المتهم بدخول البلاد بدون جواز سفر لمدة عشرة ايام .

وعلى توقيف محمد فرج العبد من يافا المتهم بالتسبب بموت الفتى ابراهيم محمد ابو حمدان بان صدمه بسيارته، لمدة عشرة ايام .

وعلى توقيف تيم محمد صندوق من الدواعة المتهم بالتجول ليلا بمناسبة غير مشروعة ، لمدة اسبوع .

وعلى توقيف ديب محمد صالح الامام المتهم بسرقة دكان فى محلة العجمي ليوم الاحد القادم على ان يقدم للمحاكمة في اليوم المذكور

وعلى توقيف احمد محمد غانم من بيت نتيف المتهم بمحاولة سرقة واتلاف مال الغير بسوء نية ، لمدة عشرة أيام

اعلان

بيع اموال منقولة صادر من دائرة اجراء تل ابيب في القضية ٦٤٤٠ – ٣٨

المحكوم له : شركة الهندسة الفلسطينية المحدودة

المحكوم عليه : مريم بنت عوراجح من غزة

المال المراد بيعه : موتور ماركة كروسلي قوة ١٠–١١ رأس رقمه ١١٨٤٣

سيباع بالمزاد العلني الاشياء المبينة اعلاه بيوم الاربعاء فى ٢٩ – ٦ – ٩٣٨ الساعة ٣ بعد الظهر فعلى من له رغبة بالشراء عليه مراجعة مأمور البيع في محل وجود الموتور في بيارة المحكوم عليها ليشترك فى المزاد ويدفع ديبوزيتو عشرة فى المائة على ان يكون دفع الثمن سلفاً بعد اعطاء القرار بالاصالة الا اذا صدر قرار بتأجيل البيع . على ان تكون اجرة الدلال ورسم الدلالة عائدة على المشتري

في ٤–٦–٩٣٨

مأمور اجراء غزة

(٣٧٤١)

رسالة القدس التلفونية

متهمون امام المحكمة العسكرية

القدس فى ٨ حزيران – لمراسل الدفاع الخاص — نظرت المحكمة العسكرية في قضية قدر احمد الاحدب ومحمود محمد احمد وفخري حامد حماد المتهمين بحمل بندقيتين واطلاق عيارات نارية فاستمعت فى جلسة الصباح لشهادة شاهدين من شهود النيابة ثم اجلت الجلسة الى الساعة الثانية بعد الظهر . وفى هذه الجلسة استأنفت المحكمة استماع اقوال بعض الشهود ثم قررت تأجيل القضية الى صباح الغد وقد حضر مع المتهمين المحامي الاستاذ عمر افندي الصالح

حكام الالوية يقابلون المندوب السامى

دعا المندوب السامي حكام الالوية لمقابلته وفي منتصف الساعة الحادية عشرة قبل ظهر هذا اليوم قابله في قصره المستر باد كوك والمستر كروسبي وحاكم لواء الجليل

سفر مدير الصحه العامة الى انكلترا

سافر اليوم بالاجازة الى لندن الكولونل هيرون ، مدير الصحة ، وقد ودعه على المحطة كثيرون من الاطباء وموظفي ادارة الصحة وغيرهم ، وسيقضي في بلاده مدة ثلاثة اشهر ونصف

تنقلات اللجنة الجديدة في شرق الاردن

جاءنا من مكتب الاخبار ما يلي : زار اعضاء لجنة تقسيم فلسطين فى صباح اليوم صاحب السمو الامير عبدالله فى قصره فى عمان ثم قابلوا المستر ليفنجستون وكيل المستشار المالي لحكومة شرق الاردن وغيره من كبار موظفي الادارة فى تلك البـــلاد .

وقد زاروا بعد ظهر اليوم وادي السير وصويلح ورجعوا الى عمان عن طريق ناقيس . وفى المساء تناولوا طعام العشاء على مائدة سمو الامير عبد الله

الافراج عن يهود من الحزب الاصلاحى

كانت السلطة قد اعتقلت تسعة من الاصلاحيين الذين يسكنون المدينة القديمة على اثر تفتيش منازلهم ومصادرة بعض الاوراق منها، وقد أفرجت اليوم عنهم جميعا

مطالبة البلدية بانشاء سوق للخضار

قدم اليوم كبار تجار الخضروات والأثمار العرب مضابط الى المندوب السامي والبلدية يطلبون فيها أن تعمل هذه على ايجاد سوق للخضار في حي عربي أسوة بالاحياء اليهودية التى قرر المجلس البلدي فتح اسواق لبيع هذه الاصناف فيها . وواقع الحال ان السوق الحالي موجود في شارع باب الخليل ولا يمكن ان يطلق عليه اسم سوق لانه يقع على الطريق العامة لمرور الناس والسيارات والحيوانات تضاف الى ذلك المسئولية التى يتعرض لها هؤلاء التجار الذين يطلب منهم ان تنتهي حركة البيع في الساعة السابعة صباحاً بينما الحركة تبتدىء من هـــذه الساعة ، وذلك ريثما يصل القرويون اليه . وفي تجاوز هذا الوقت مسئولية قانونية وتنظيم مخالفات ضد التجار الذين ضايقتهم الغرامات التي يحكم عليهم بدفعها . فعسى ان يهتم المسئولون بانشاء سوق عام في محل مناسب . والذي نرجوه ان ينتهي المجلس البلدي من البت بهذا المشروع فى اسرع فرصة لازالة اسباب هذه الشكوى

محكمة الاستئناف ترد دعوى ليهودي

نظرت محكمة الاستئناف في القضية التي اقامها هنري شارف اليهودي على مدير الصحة العام لعدم اعطائه رخصة طبيب اسنان ، فردت المحكمة الدعوى .

القاء محاضرة في جمعية المهندسين العرب

عقد المهندسون العرب اجتماعاً فى دار جمعيتهم اليوم وقـــد القى الاستاذ اديب خوري محاضرة حول المساحة « التصغيرية »

اعضاء اللجنة في قصر سمو الامير

جاءنا من مكتب الاخبار ما يلي : استقبل صباح اليوم سمو الامير عبد الله في قصره في عمان اعضاء لجنة تقسيم فلسطين وفى نفس اليوم سمعت اللجنة اراء المعتمد البريطاني في عمان وقائد الجيش العربي ونائب المستشار المالي ومدير البريد العام عن امور ضمن صلاحيتها .

شركة السيارات اليهودية وتخفيض اجورها

كانت الحكومة قد أقامت دعوى على شركة سيارات ايب التي تسير بين تل ابيب والقدس بسبب تخفيضها اسعار اجور الركاب عن باقي الشركات وقد نظرت المحكمة المركزية اليوم فى هذه القضية وردت الدعوى مدعية بان الشركة لهـــا الحق بتخفيض اسعارها

تعطيل الدوائر الحكومية والمدارس

تعطل مصالح الحكومة غداً « الخميس » لمناسبة عيد الملك جورج السادس ، وكذلك تعطل المدارس الاميرية جميعها .

رسالة الخليل التلفونية

اطلاق عيارات وتحليق طائرة عسكرية

الخليل في ٨ حزيران — لمراسل الدفاع الخاص — سمع السكان حوالي الساعة الثامنة من ليلة أمس أصوات عيارات نارية كانت تطلق بكثرة في الضاحية الجنوبية من المدينة وظل اطلاق النار متواصلا الى ما يقرب من منتصف الليل ، وفي صباح اليوم الباكر حلقت فوق مكان الحادث طائرة عسكرية وظلت تتجول مدة طويلة ودائرة بوليس الخليل تتكتم فى اعطاء معلومات عن الحادث .

الحكم بابعاد عدد من القرويين

جرى نهار أمس الاول أمام مساعد حاكم اللواء محاكمة ثمانية اشخاص من قرية صجور التابعة للخليل فحكم على أربعة منهم بالابعاد الى مزرعة عكا لمدة ثلاثة اشهر وابعد الاربعة الاخرون الى بيت جبرين للمدة ذاتها . ثم حكم على اربعة اشخاص من قرية زكريا بابعادهم الى قرية بطا لمدة ثلاثة اشهر .

اقالة ثلاثة من واعظى القضاء

ابلغت دائرة اوقاف الخليل ثلاثة من واعظي القضاء أمر اقالتهم اعتباراً من أول حزيران الجاري .

انتخابات اللجنة التعاونية الزراعية

جرت نهار أمس فى قرية دورة الخليل انتخابات لهيئة مالية وأعضاء اللجنة التعاونية الزراعية وقد أشرف على اجراء الانتخابات كل من مساعد حاكم لواء القدس والقائمقام . وأرسلت الى مكان الانتخاب ثلة من الجند للمحافظة وفاز بالعضوية كل من السيد عيسى دوديه سكرتيراً ، وحسن أبو شرار وهاشم عمرو وآخرين . وبعد الانتخاب تناول عدد كبير من اهل القرية طعام الغداء على مائدة الشيخ يوسف عبد الحميد عمرو مختار القرية .

رسالة جنين التلفونية

وفاة جريح حادث قرية فقوعه

جنين فى ٨ حزيران — لمراسل الدفاع الخاص — توفى اليوم فى مستشفى نابلس السيد كامل محمود عبد الله من قرية « فقوعه » وهو الذي اخبرتكم عن نبأ اطلاق النار عليه من قبل المسلحين منذ ايام قليلة

القوات وعمليات التفتيش بمساعدة الطائرات

تقوم قوات الجيش بحركة غير عادية فى هذا القضاء ، فلا يمضي يوم دون أن تزور هذه القوات أغلب القرى حيث تجري حولها تفتيشات دقيقة بمساعدة الطائرات

— اعتقل البوليس ٣ اشخاص من « كفر راعي » وشخصين من قرية « الفندقومية » رهن التحقيق

اهتمام الحكومة بسرعة تعبيد طريقين

طلبت دائرة الاشغال العامة من القرى المجاورة لطريق يعبد — طولكرم أن يقدموا اكبر عدد ممكن من العمال للعمل بهذه الطريق . وبعد الانتهاء منها سيبدأ العمل بطريق يعبد — ام الفحم . وطلبت دائرة الاشغال العمال من قضاء نابلس لرصفها بالحجارة واظهرت الحكومة خلال اليومين الماضيين استعدادا كبيراً لسرعة انهاء العمل في هذه الطريق وسترصف بالحجارة فقط فى هـــذا العام . وسرحت الحكومة العمال القرويين الذين كانوا يعملون على حسابهم

— حاولت ان اتصل بكم ليلة امس فلم اتمكن بسبب ما طرأ على الخط التلفوني

رسالة الرملة التلفونية

الاسلاك بين وادي الصرار واللد

الرملة في ٨ حزيران — لمراسل الدفاع الخاص — قطعت الاسلاك التلفونية ليلة امس بين محطتي وادي الصرار واللد . وذهب العمال لاصلاحها في صباح اليوم التالي ولم يعودوا حتى المساء بسبب عدم الانتهاء من عملهم . وقد استعملت خطوط حيفا التلفونية في المكالمات طول اليوم .

تحليق طائرات عسكرية طيلة النهار

حلقت الطائرات منذ صباح اليوم الباكر واستمرت طول النهار وكانت تتجه فى أسراب الى جهات مختلفة . ولم يعرف سبب ذلك .

سيارات ومصفحات في طريقها للقدس

شوهد اكثر من ٧٠ سيارة عسكرية تحمل معداتها مع عدد من المصفحات فى طريقها من الرملة الى جهة القدس .

انباء خارجية

استهداف البواخر الانكليزية للغارات

لندن فى ٨ حزيران — بلغ عدد البواخر الانكليزية التى استهدفت لقنابل طائرات الثوار ٨ في مدة ١٠ ايام . ومن هذه ٤ بواخر فى ميناء مدينة أليكانتي وحدها . وقد اجتمع اللورد هليفاكس بالخبراء فقرروا انه كلما اغرقت باخرة انكليزية تصادر باخرة اسبانية للوطنيين فى الموانئ البريطانية .

وقد شنت اليوم غارات جوية على بلنسية وبرشلونة وأليكانتي . وقتل ٤٠ في غارة قامت بها الطائرات على بلدة قرب الحدود الفرنسية ، وجرح ٦٠ وفي الغارة على أليكانتى يوم أمس بلغ القتلى ٧٢ — روتر

غارات اليابانيين على المدن الصينية

لندن في ٨ حزيران — اغارت الطائرات اليابانية بكثرة على كانتون وضواحيها . وقد هددت بغزو مدينة سواتون في الجنوب فأسقطت نشرات تدعو لاخلائها . وقد تكلم ممثل لوزارة الخارجية في طوكيو فقال ان اليابان لا تغير على غير المحاربين ولن تحيد عن هذه السياسة . لكن المدن المحصنة ـ وكانتون منها ـ ستظل عرضة للغارات . وقارن المتكلم بين خطة اليابان وخطة بريطانيا في وزيرستان فقال انهما سواء من حيث انذار الاهلين وعدم التعرض لغير المقاتلين .

(روتر)

استقلال ثقافى للاقليات

براغ في ٨ حزيران — أفضى وزير العدلية بتصريح لصحيفة هنغارية قال فيه سوف لا تمنح أية أقلية من الاقليات استقلالا ذاتياً سياسياً . والحكومة تمنح استقلالا ثقافياً ذاتياً فقط . اما الاشغال العامـــة فتوزع بنسبة العناصر على مساواة بين الجميع .

وقد قدم الالمان السوديت مذكرة بمطالبهم اشتملت على النقاط الثمانية التي اعلنها الهر هنلاين قبل ٦ أسابيع — روتر

رسالة الناصرة التلفونية

عيارات نارية لم يعرف مصدرها

الناصرة في ٨ حزيران ـ لمراسل الدفاع الخاص — سمع حوالي الساعة الحادية عشرة من ليلة امس صوت بعض العيارات النارية ، وقام رجال البوليس فى الحال لمعرفة الجهة التي اطلق منها الرصاص . ولم يزل المكان مجهولا

قيد أسماء فى قرية صفورية

طلب الى اهالي قرية (صفورية) قيد اسمائهم في حالة خروجهم من القرية او دخولهم اليها .

انتهاء خدمة واعظ في قضاء الناصرة

وصل كتاب من مديرية الاوقاف فى اللواء الشمالي الى فضيلة الشيخ عبدالرحمن افندي صبري واعظ قضاء الناصرة بانتهاء خدمته ابتداء من اول الشهر الجاري .

عودة عاملين كان البحث جاريا عنهما

عاد اليوم عاملا دائرة البريد اللذان ذهبا نهار امس لاصلاح الخلل في اسلاك التلفون بين جبل طابور والعفولة . وكان البحث عنهما جاريا ولم يلحق بهما أي ضرر

اعتقال شخصين من (اكسال) رهن التحقيق

اعتقلت السلطة من قرية « اكسال » السيدين خضر الموسى وحسين غزالة واودعا السجن رهن التحقيق

رسالة صفد التلفونية

تفتيش ٣ منازل فى «فرعم»

صفد في ٨ حزيران — لمراسل الدفاع الخاص — في الساعة الحادية عشرة قبل ظهر امس ذهبت قوة من البوليس الى قرية «فرعم» وأجرت التفتيش فى بيوت السادة : محمد عثمان الكردي ، محمد عبده عوض ومحمد حسين عوده فلم تعثر على شيء ولم تلق القبض على أحد

خروج قوة الى مكان والى الجاعونة

خرجت قوة في الساعة السابعة صباحاً الى مكان قطع الاشجار بين صفـــد والجاعونة عند الكيلومتر ٢٠٢ ورابطت هناك حتى الساعة الرابعة مساء

— ذهبت اليوم قوة من الجند والبوليس الى قرية «الجاعونة» وأجرت تفتيش عدة بيوت ولم تعثر على شيء ممنوع ولم تقبض على احد

في صحفهم ...

مقتل يهودي في حادث
حملة فاشلة على انتصار البلدان العربية

مقتل يهودي

عندما اشتعلت النار في الساعة التاسعة من مساء امس في حقول الحنطة التي تخص يهود روشبينا خف الى مكان الحريق الخفراء اليهود من روشبينا وبعض العمال والزراع من مستعمرة ايلات هشحار وكان معهم بعض الاصلاحيين التابعين لفرقة ترمبلدور يحملون الاكياس المبللة وادوات اخرى للاطفاء

وأخذوا يعملون في مكافحة النيران وبينما هم منهمكون في عملهم انهال عليهم مطر من الرصاص فاصبحوا بين نارين، وظل الخفراء يجيبون بالمثل الى ان كف المهاجمون عن اطلاق النار

اختفاء شخص

وحوالي الساعة ١٢ تمكنوا من اخماد النار بعد ان أتت على ٥٠ دونماً وعادوا كل الى مستعمرته. وفي الصباح افتقد اعضاء فرقة ترمبلدور الاصلاحيين زميلهم مرائيل ليبرمن واخذوا يبحثون عنه فلم يجدوه ففطنوا عندئذ الى انه كان معهم اثناء اطفاء الحريق

في قلبه

وقد ذهبوا مع قوة من البوليس الى الحقل المحروق فعثروا عليه هناك ملقى جثة هامدة وتبين ان وفاته ناتجة عن اصابة برصاصة اخترقت قلبه. وقد نقلت جثته الى روشبينا وفي الساعة ٣،٣٠ بعد الظهر دفن في مقبرة المستعمرة

كلاب الاثر

وقد أحضرت كلاب الاثر فقادت رجال البوليس الى بيت خرب يبعد عن المكان الذي قتل فيه اسرائيل ليبرمن بمسافة كيلومتر ونصف وقد قبض على ٧ أشخاص من العرب وجرى تشخيصهم أمام كلاب الاثر فلم تتعرف على أحدهم

نشرات نعي

والقتيل مولود في مصر وعمره ٢٦ سنة، وقدم الى فلسطين قبل سنتين. وقد وزع الاصلاحيون في تل ابيب نشرات محاطة باطار أسود نعوه فيها، واعربوا عن حزن الحزب الاصلاحي عليه

حملة فاشلة

عقدت جريدة دافار مقالا افتتاحياً تكلمت فيه عن مقاومة البلدان العربية للصهيونية فقالت: ان الحرب التي اعلنتها البلدان المجاورة على الصهيونية ما تزال مستعرة، ونحن لا نجهل تحكات نوري السعيد العراقي ونبوغه في هذا الفن، ونعرف ايضا الشهبندر السوري الذي ذاع صيته في هذه الصناعة لكن نشط في الزمن الاخير المصري محمد علي علوبة الذي لم يمض وقت قصير على فقده المنصب في حكومة مصر حتى استلم منصب محاربة الصهيونية. ثم حملت على البرلمان المصري وقالت انه بدل أن يعنى بشؤون مصر يشغل نفسه بسماع خطب الدكتور عبد الحميد سعيد الرنانة»

وعلى هذا النمط من التحامل مضت الجريدة في كلامها!

حارة الكرتون

وقد خصصت دافار قطعة من مقالها الافتتاحي للتعليق على حادث اعتقال بعض اليمن من سكان حارة الكرتون الذين شاغبوا على عمال التنظيفات العرب التابعين لبلدية يافا فقالت:

ان اعتقال خمسة من سكان كرم اليمن التابع لبلدية يافا يقصد منه إخفات صوت سكان تلك المحلة في طلبهم التحرر... من سيادة بلدية يافا التي لا تربطها بهم رابطة غير حاجتها الى ضرائبهم.

اقتلاع اشجار

ذكرت هاآرتس ان البوليس حضر الى كرم الدكتور يروسلمسكي بالقرب من روشبينا وكان مجهولون قد اقتلعوا جميع اشجاره البالغ عددها ١٢٠٠ شجرة، فوجد قصاص الاثر ان الفاعلين يتراوح عددهم بين ٤٠ و٥٠ وقد احضرت كلاب الاثر فقادت المحققين الذين كانت تصحبهم قوة من الجند الى قرية الجاعونة وذهبت الى بيت المختار فاعتقله البوليس وأودعه سجن صفد، وتقدر خسائر الكرم ببضع مئات من الجنيهات.

بوليس يهودي!

جاء في الصحف اليهودية ان البوليس اليهودي شفارتس المحكوم بالاعدام من قبل محكمة الجنايات الكبرى في حيفا لقتله البوليس العربي ابراهيم الحوري في مخيم عتليت والذي ايدت حكم الاعدام عليه محكمة الاستئناف - قد نقل من سجن عكا الى سجن القدس المركزي وذلك بناء على طلب محامي الدفاع

حول مقترحات

اذاع راديو برلين أمس ان نشرات وزعت في جنين ونابلس حملت على مشروع الامير عبدالله لانه يمنح اليهود استقلالا ذاتياً في مناطق معينة في فلسطين

ترجمة مقال

ترجمت جريدة هاآرتس اكثر أجزاء مقال «الدفاع» الافتتاحي أمس حول موضوع تنقيح الخريطة في بلدان الشرق العربي، ونشرتها في ملحقها المسائي في مكان من صدر صحيفتها الاولى

ونقلت هابوكر عن «الدفاع» رد سمو الامير عبدالله الى مولود مخلص باشا الذي نشر في رسالة بغداد أمس، ونشرته في ملحقها المسائي، كما نقلته دافار ونشرته في ملحقها المسائي أيضاً

مداهمة دائرة

ذكرت هاآرتس في ملحقها المسائي ان مسلحين داهموا ليلة أمس دائرة الكرنتينا التابعة لحكومة فلسطين والواقعة على الحدود الشمالية، واخذوا من موظفيها خمسة جنيهات، وقطعوا التلفونات بين عكا وبيروت.

معرض العاديات في متحف الآثار
قطع من الذهب والعاج وآثار قديمة العهد

يقام في متحف الآثار الفلسطيني معرض موقت للعاديات التي وردت حديثاً وهي قطع من الذهب والعاج من مجدو يرجع تاريخها الى القرن الخامس عشر قبل الميلاد على الاسلوب المصري والاسلوب الفينيقي وذلك ابتداء من ٦ حزيران سنة ١٩٣٨

ان القطع المعروضة هنا تمثل نصيب المتحف من الكنز بكامله. وتشمل هذه القطع مجموعتين منفصلتين وهما (١) الصحن الذهبي ووعاء المراهم المصنوع من حجر الحية والمغشى بالذهب وغيرهما من الاشياء (٢) قطع العاج.

وقد عثرت عليها في سنة ١٩٣٧ بعثة معهد الشرقيات في جامعة شيكاغو في طبقات مختلفة من قصر واحد ومدير البعثة هو المستر جوردون لاود. والمجموعة الاولى ترجع الى القرن الخامس عشر او الرابع عشر قبل الميلاد حين بلغت السيادة المصرية في فلسطين ذروتها. والمجموعة الثانية ترجع الى القرن الثالث عشر أو الثاني عشر قبل الميلاد وفيها قطع اصلها مصري واضح كتمثال لـ «بس» مثلا والصندوق المخطوط وقطع اخرى تنسب بالاحرى الى النوع السوري - الفينيقي - كالمشط الفاخر مثلا والصندوق المزدان بصور الاسود وابي الهول ورقم اللعب ورأس عشطاروت وغيره من الرؤوس البشرية.

قطع العاج

وقطع العاج هذه تمثل دوراً من الصناعة السورية - الفينيقية ابعد قدما من الدور الذي نراه ممثلا في قطع العاج التي جاءت من السامرة ومن غيرها من الاماكن في سوريا وهذه الاخيرة ترجع الى القرن التاسع ق.م وهي معروضة في التثمينة الشمالية. والقطع التي امامنا تقدم دليلا آخر على قيام مركز او مراكز للفن كانت على الغالب بقرب صور تفرق منها الصناع الى شتى الاماكن لانه يرى ان هؤلاء الصناع زينوا مباني سليمان في القدس. ونجد في وفرة النقوش والصور وتنوعها في هذه المجموعة من الاثار دليلا قويا آخر على تمازج الاساليب والمؤثرات التي كانت قائمة في فلسطين وسوريا في ذلك العهد تمازجاً مدهشاً

وبعض هذه القطع العاجية بلغت حداً بعيداً من الاتقان. ويلفت النظر بصورة خاصة الى المشط واللوحة المنقوش عليها الحيوان الخرافي ذو الجناحين والقطعة التي تمثل مشهد تقديم الاسرى الى الامير والرؤوس البشرية. أما الصندوق المزين بصور الاسود وابي الهول ورقم اللعب فتبين كبر حجم قطع العاج التي كان يستطاع استعمالها ونقشها لان كلا منها مصنوع من قطعة واحدة مأخوذة من ناب وحد. ٧ حزيران سنة ١٩٣٨

جمعية التسليف في قرية دورة

عقدت جمعية التسليف والاقتصاد في قرية دورة في قضاء الخليل اجتماعها السنوي البارحة وقد حضر الاجتماع مساعد حاكم اللواء وعبدالله افندي كردوس قائمقام الخليل واعضاء الجمعية البالغ عددهم ٣٣ وبعد قراءة الميزانية السنوية والمصادقة عليها انتخبت لجنة جديدة قوامها ١٢ عضواً. ثم انتخب يونس افندي ابراهيم سكرتيراً للجمعية بالاجماع. وقد مضت الان خمس سنوات على تسجيل جمعية دورة للتسليف والاقتصاد. وكان عدد اعضائها عند الابتداء ٣٢ وكان المبلغ الاصلي ٢٨ جنيهاً فلسطينياً واستدانت مبلغ ٤٥٥ جنيهاً من بنك باركلس، وفي صندوقها اليوم ٣٠٣ جنيهات وتبلغ الاموال التي لديها ١٢٦٥ جنيهاً فلسطينياً ومبلغ القروض من البنك ٤٩١٥ جنيهاً.

مولود سعيد

القدس - انعم الله على صديقنا السيد احمد جابر بغلام اسماه «وليد» جعله الله من ابناء السلامه واقر به عيون والديه.

قنبلة تحت الخط

جاء في ملحق هاآرتس ان عاملا من عمال السكة الحديد عثر على قنبلة كبيرة موضوعة تحت الخط عند الكيلو ١٩٤ في غزة فاخبر المسئولين بأمرها فرفعت قبل ان تنفجر

السمن الحديدي المكفول!!
السمن البقري الفاخر!!
وافخر واجود اصناف زيت الزيتون واجود اصناف مال القبان والصابون النقي ماركة البقرة تجدونها في محل
امين كنج احمد
يافا: سوق الصلاحي
ص. ب ٢٨٨
(م. الشرق)

اعلان بيع

صادر من دائرة اجراء المجدل بالقضية الاجرائية رقم ٦٤٣٩ - ٣٨

سيباع بالمزاد العلني موتور ماركة كروسلي رقم ١٨١١٥ - ٤٠٠ قوة ١٤ - ١٥ رأس مع طلمبة اربعة انش اوتوماتيك درس اعوج طول البئر خمسة واربعون متراً. في قرية بيت دراس - المجدل. يوم الاثنين في ٢٧-٦-٩٣٨ الساعة الثانية بعد الظهر من مال المحكوم عليه محمد حمدان عبد اللطيف من بيت دراس - المجدل لصالح شركة الهندسة الفلسطينية المحدودة الضمان

لقاء مبلغ ٩١ جنيهاً و ٥٠٠ مل والرسوم والمصاريف ٧ جنيهات والفائدة القانونية من تاريخ ١٥-١٢-١٩٣٧ واجرة محامي جنيه و ٢٥٠ ملا

فعلى راغب الشراء الاشتراك بالمزيدة في القرية المذكورة باليوم المذكور والوقت المعين مصحوباً بالتأمينات القانونية والرسم والدلالة على المشتري اصولا.

في ٤-٦-٩٣٨

مأمور اجراء المجدل

(٣٧٤٢)

حادث في باص...

خرج من القدس في الساعة الواحدة بعد ظهر يوم السبت الماضي احد باصات الشركة الوطنية قاصداً الى يافا، وبقيادة السائق (هايك كرابيد)

وكان بين الركاب شخص يهودي جلس في آخر المقاعد الى جهة الباب واتكأ عليه

وعند وصول الباص قرب الكيلو، وبينما كان يحاول الانعطاف، فتح الباب فجأة وسقط اليهودي، فأسرع الركاب الى اجراء الاسعافات اللازمة له. وفي هذه الاثناء مر باص آخر لذات الشركة فطلب السائق هايك الى زميله نقل المصاب الى المستشفى في القدس.

وتابع الباص سيره حتى وصل القسطل وهناك اعلم أحد رجال البوليس بالحادث فطلب اليه ان يخبر مركز بوليس ابي غوش الذي سجل اسم السائق واسماء جميع الركاب، وسار الباص حتى وصل الى نقطة بوليس بيت دجن فوجد رجاله بانتظاره للتحقيق معه بحادث اليهودي الذي ادعى بأن ركاب الباص العربي قد اعتدوا عليه.. بالضرب وانهم قذفوا به.. من النافذة بعد أن سلبوا منه مبلغ ١٨ جنيهاً.

وقد اخذ البوليس على السائق كفالة قدرها ٢٠ جنيهاً واطلق سراح الركاب بعد أن ضبطت أقوالهم.

وحاولت الصحف اليهودية ان تتخذ من هذه القصة سبيلا لاختلاق المفتريات فاضطرت شركة الباصات الوطنية الى ارسال تكذيب لها.

حركة الميناء

رست في ميناء الشفراول امس الباخرة «زمالك» وافرغت من حمولتها ٥٠ طن بضائع مختلفة، والمركب الشراعي «توكلت على الله» وافرغ ٦٦ طن عفش و«ناديا» وافرغ ٦٣ طن بضائع متنوعة

هل ضم اللواء الى تركيا نهائيا

دمشق في ٨ حزيران - لا تزال سوريا باسرها تحت تأثير الصدمة الشديدة التي اصيبت بها من جراء الاتفاق الفرنسي التركي في صدد الاسكندرونة. وقد بلغ هياج النفوس اشده في كل مكان. واعلنت الصحف خبر ضياع اللواء العربي بشكل كارثة وطنية وبعناوين مؤثرة مثل (قضي الامر وفقدنا اللواء - والقوة تهزم الحق -) وغير ذلك. واجمعت الصحافة السورية كلها على ان تركيا توصلت الى هضم حقوق العرب بالتهديد والوعيد، إذا ان ضم اللواء الى تركيا اصبح أمراً مقرراً.

استمرار المراقبة على الصحف في تونس

تونس في ٨ حزيران - لا تزال المراقبة مفروضة على الصحف الواردة من الخارج الى تونس فلا تسلم الى اصحابها الا بعد مراجعتها. وقد منعت السلطة دخول بعض الجرائد الى تونس بينها جريدة (الوفاق) التي يصدرها الاستاذ محمد سعيد الزاهري في وهران بالجزائر.

في شهر مايو

تحتاج الأشجار الى تنشيط حيويتها كي تساعد الثمرة على بلوغ حجمها وتعجل نضوجها. والغذاء الوحيد لتغذية اشجاركم هو

نترات الصودا الشيلي

يحتوي على ١٦ بالمئة من الازوت النتريكي، شهرته تدل على جودته ونتائجه الباهرة

اطلبوه من وكلائنا في جميع القرى

وفي يافا من وكيلنا **خليل التلاوي** شارع الدرهلي تلفون ١٦٤٠

الظريفة

مطعم، بار، طرب، واوتيل - يافا ساحة السرايا

نعلن للجمهور اننا اعددنا افتتاح محلنا حسب اشغالنا القديمة وصممنا على ان يكون جميع زبائننا الكرام في غاية السرور والابتهاج لما ادخلناه من التحسينات العظيمة في الفرش والطعام النظيف وحسن معاملة الخدم (م. الشرق)

اعلان محكمة مركزية حيفا

بشأن بيع اموال غير منقولة بالقضية الاجرائية رقم ٤٧٨٨-٣٦ المتكونة فيما بين المحكوم لها تمام نيقولاس بواسطة وكيلها المحامي وديع افندي البستاني حيفا

ضد المحكوم عليه جورج نيقولاس المجهول الاقامة

ليكن معلوماً بانه صدر امر بموجب المادة ١٤ من قانون انتقال الاراضي الفصل (٨١) من قبل سعادة رئيس محكمة مركزية حيفا لبيع جميع حقوق ومصالح المديون (المحكوم عليه) في الملك المبين في الجدول المرفق تنفيذاً للحكم الصادر في القضية الحقوقية رقم ٢٢٥ - ٣٥ من محكمة مركزية حيفا البالغ قدره ٥٩٠ جنيهاً و ٤٧٥ ملا فلسطينياً بما في ذلك الرسوم والمصاريف لغاية تاريخه يضاف اليه الرسوم والمصاريف التي ستتراكم فيما بعد من هذا التاريخ لحين الدفع التام.

وسيجري البيع بالمزاد العلني وستعرض الاموال للبيع وفقاً للشروط المرفقة مع أصل هذا الاعلان والتي يمكن مطالعتها في دائرة اجراء مركزية حيفا.

والاموال التي ستباع هي العقارات (أو المنافع الخاصة بالعقارات) التي تخص المحكوم عليه كما هو مبين في الجدول المرفق ويكون البيع خاضعاً للحقوق والتقييدات والشروط والديون والادعاءات الكائنة على المال المذكور

وفي حالة عدم وجود اي امر بتأجيل الاجراءات فان البيع سيجري من قبل مأمور اجراء مركزية حيفا من الساعة ٨،٣٠ قبل الظهر الى الساعة ١٢،٣٠ بعد الظهر ويستمر لمدة ثلاثين يوماً من تاريخ نشر هذا الاعلان.

وقد سلمت قائمة المزاد للدلال الرسمي رشيد افندي الديك للمناداة.

وفي حالة تقديم او دفع قيمة الدين المذكور اعلاه مع رسوم ومصاريف البيع قبل بيع الاموال المذكورة فعندئذ يصير الغاء المزاد.

وفي اثناء البيع يطلب من الجمهور ان يزاودوا اما شخصياً او بواسطة وكيل مفوض حسب الاصول ولا تقبل اية مزاودة من المحكوم له ولا يكون البيع له صحيحاً الا اذا اقترن ذلك بموافقة صريحة من رئيس الاجراء او من يمثله

على المزاود ان يدفع لصندوق اجراء مركزية حيفا تأمينا قدره عشرة في المائة من القيمة المخمنة حين تقديم المزاودة نقداً او ان يقدم كفالة يرضى بها رئيس الاجراء او ممثله. ان اجرة الدلال ورسم التسجيل عائدان على المشتري

الجدول المشار اليه اعلاه

الموقع المفحرة - حيفا. نوع الملك قطعة ارض ميري مع الانشاءات. الاوصاف: دار ذات طابقين مؤلفة من عشر غرف ودار مؤلفة من اربع غرف. اسم المالك المسجل: جورج نيقولاس. كيفية اتصال الملك بالمالك المسجل: ارثاً. مساحة الارض في الطابو ٧٧٥ متر و٦٦ سانتي. ملاحظة: وعند وضع اليد تبين ان المساحة نحو الفين متر تقريباً. تفاصيل الابنية والعمار دار مؤلفة من طابقين فالسفلي مؤلف من ثمانية غرف وصالون واسع وليوان وفراندة وأمامه عشرة مراحيض وخمس غرف، والطابق العلوي له درجان ومؤلف من عشر غرف ومدخل وليوانين وصالون وثلاث فراندات، والمباني جميعها مستعملة لمدرسة حكومة ثانوية. رقم قوشان الطابو سجل ٧٦ صحيفة ١٨٢ عدد ٤٢٥٥ تاريخ ٢٣-٩-٣٥. الحصص حصة واحدة من عشر حصص. الحدود شمالا اسكندر كساب حسب قيد الطابو واليوم احمد بك شرقاً وغرباً وجنوباً طريق. القيمة المخمنة (لاجل دفع الديبوزيتو) مبلغ ٥٥٠ جنيهاً. الملك مؤجر ليوم ٣٠ ايلول ١٩٣٨

عن مسجل محكمة مركزية حيفا
مأمور الأجراء
توفيق عبد الجواد

من بيروت

عالمان ايرانيان يصحبان الوفد السامي

بيروت في ٨ حزيران — لمراسل الدفاع الخاص — وصل الوفد الايراني السامي الى بيروت وذهب أعضاؤه الى دار القنصلية الايرانية حيث حيتهم شرذمة من الشرطة وكان في استقبالهم هناك مندوبون عن المفوضية العليا والحكومة اللبنانية والقيادة العليا. وكان بين اعضاء الوفد السادة: داد مرزا رئيس غرفة رئيس الوزارة والدكتور قاسم غني عضو الاكاديمية الايرانية وعضو مجلس النواب من طهران والاستاذ في الجامعة ورشيد ياسمي استاذ التاريخ في كلية الاداب في طهران. وقد استؤجرت دائرة خاصة لاعضاء الوفد في الباخرة «مار كوبولو» التي تبحر من بيروت يوم الخميس (غداً) الى مصر

ختام التحقيق في قضية الدكتور شلفون

استدعى الاستاذ محمد صبحي المحمصاني الدكتور شلفون ليسأله عن بعض نقاط يريد جلاءها لمناسبة اعتزامه ختم التحقيق. ومن المنتظر أن يستدعي غداً بقية الموقوفين ليبلغ كل واحد منهم التهم الموجهة اليه في هذه القضية ثم يضع تقريره لرفعه الى المجلس العدلي

ليس في السنجق جند اتراك

اشارت بعض الصحف الى ان عددا من الضباط الاتراك جاؤوا الى اللواء وان قوة من الجند التركي جاءت ايضاً للغاية نفسها. وقد نفت المفوضية العليا عن هذه الاخبار نفياً باتاً.

جمع التبرعات لعرب اللواء

تألفت لجان لجمع التبرعات لعرب الاسكندرونة وتقرر ان يقام اجتماع شعبي كبير يوم الجمعه القادم، يخطب فيه ممثلون عن جميع الهيئات السياسية، وتبرعات لعرب الاسكندرونة. ثم تقام مظاهرات احتجاج على الحالة الحاضرة في اللواء العربي

من بغداد

انتداب خبير زراعي لدراسة المطار

بغداد في ٥ حزيران - لمراسل الدفاع الخاص - انتدبت الحكومة المصرية مستر براون مدير قسم البساتين في وزارة الزراعة للسفر الى العراق بناء على طلب الحكومة العراقية من حكومة مصر لدراسة المنطقة التي يقوم عليها المطار المدني ومعرفة ما اذا كان في الامكان غرسها بالاشجار وانواع الاشجار التي يحسن غرسها فيها

ظهور الجراد على الحدود الايرانية العراقية

علمت متصرفية البصرة الشعبة الخاصة بالحشرات بظهور الجراد في بعض الاماكن الواقعة على الحدود العراقية الايرانية في لواء البصرة فبادرت المتصرفية الى تعميم ذلك على الاقضية والنواحي لاتخاذ ما يلزم لمكافحته.

وفاة أمير عربي في الكويت

نعت أنباء الكويت الشيخ محمد المبارك عم سمو الامير احمد جابر الصباح امير الكويت عن عمر يناهز الاربعين عاما وقد اشتهر رحمه الله بالورع والتقوى ومحبة الشعب على اختلاف اقطارهم ومذاهبهم.

سخاء تل عفر ازاء منكوبي فلسطين

من انباء الموصل ان اهالي تلعفر لبوا نداء واجب الاخاء في العطف على منكوبي فلسطين فجادوا في الاكتتاب باكف سخية دل على مبلغ شعورهم العربي فتبرعوا بـ ١٦٤ دينارا وهو مبلغ جيد بالنسبة الى حالة سكان هذا القضاء المالية فشكر الله هذا الشعور الكريم

القاهرة

منع هبوط الطائرات بمرسي مطروح

القاهرة في ٨ حزيران — لمراسل الدفاع الخاص — أذاعت وزارة الخارجية على المفوضيات الاجنبية بياناً جاء فيه أن مرور الطائرات أو هبوطها بمنطقة مرسي مطروح محظور قطعياً مراعاة للمقتضيات العسكرية.

لدراسة نظم التعليم في الجامعة

أبلغت المفوضية الايرانية في القاهرة وزارة الخارجية انه من بين اعضاء الوفد الايراني الذي يصل الى مصر بمناسبة الخطبة الملكية اثنين من العلماء. وقد عهدت حكومة ايران اليهما بدراسة نظم التعليم في الجامعة المصرية والازهر الشريف والحصول على ما يمكن الحصول عليه من المعلومات عن مجمع اللغة العربية

نسخة خطية نادرة من الكتاب الكريم

من انباء كلكتا أن الدكتور عبد الكريم من نزلاء مدينة بنارس أهدى إلى المتحف الفني هناك نسخة خطية نادرة من المصحف الشريف كانت على ما يعتقد ملكاً من امبراطور المغول الذي حكم الهند في القرن السابع عشر. والنسخة مكتوبة بماء الذهب دقيق وحفظت بعناية طول مدة الثلاثمئة سنة الماضية

اعلان

الى المدعى عليه محمد الحاج عبد الله البربري من غزه مجهول الاقامة

نومرة القضية ١٤٢-٣٦ . | قرار ٦٢٨

(الهيئة: حاكم الصلح صالح افندي عبد الغني)

مدعي: عبد القادر محمد العكاوي وابنتيه زينب ورقية وبهيه بنت محمد القار

مدعى عليه: العبد ومحمد وحفيظه اولاد الحاج عبد الله البربري وقاسم ومصطفى وابراهيم وحسني وسليمان وبهيه اولاد الحاج محمد البيك ومحمد وسليم ومريم اولاد سليمان العكاوي ونزهة بنت عوده ازعيتر ارملة سليمان المذكور وزكي وابراهيم وحافظ ونظيره ولبيبه وأمينه ورتيبة اولاد محمد العكاوي وخديجه بنت الشيخ داود الضاني ارملة محمد العكاوي المذكور والبراوي وعلي ودياب وعبد الرحمن ووجيدة وشفيقه وسليمان وسعيد وفهيمه ورهيفة اولاد لطفي العكاوي وحبة بنت علي ابو زراع ارملة لطفي العكاوي المذكور جميعهم من غزة ومختلفي محل الاقامة.

-الحكم-

اقيمت هذه القضية من قبل المدعي عبد القادر محمد العكاوي بالاصالة عن نفسه وبوكالته عن بهيه بنت محمد القار وبنتيه زينب ورقيه على المدعى عليهم العبد ومحمد وحفيظه اولاد الحاج عبد الله البربري وقاسم ومصطفى وابراهيم وحسني وسليمان وبهيه اولاد الحاج محمد البيك ومحمد وسليم ومريم اولاد سليمان العكاوي ونزهة بنت عوده ازعيتر ارملة سليمان المذكور وزكي وابراهيم وحافظ ونظيرة ولبيبه وامينه ورتيبه اولاد محمد العكاوي وخديجه بنت الشيخ داود الضاني ارملة محمد العكاوي المذكور والبراوي وعلي ودياب وعبد الرحمن ووجيدة وشفيقه وسليمان وسعيد وفهيمة ورصيفة اولاد لطفي العكاوي وحبة بنت علي ابو زراع ارملة لطفي العكاوي المذكور جميعهم من غزه ومختلفي محل الاقامة. تتضمن هذه القضية انه يوجد دار مشتركة بين المدعين وبين المدعى عليهم كائنة بموقع رأس الحارة بمحلة الزيتون بغزة مؤلفة من غرفتين سفلية وغرفة علوية محدودة حسب قيد الطابو شمالا الحاج صالح ابو رمضان وجنوبا الحاج بكير العلمي وقدورة فورة وشرقا عبد الكريم زيادة وغربا الطريق ويطلب المدعون الحكم بقسمة تلك الدار ان كانت قابلة للقسمة او بيعها بالمزاد العلني وتوزيع ثمنها على الشركاء ان كانت ليست قابلة للقسمة

وبالمحاكمة حضر احد المدعى عليهم العبد بن الحاج عبد الله البربري ولم يحضر باقي المدعى عليهم مع انهم تبلغوا الحضور على الاصول فتقرر اجراء محاكمتهم غيابيا وابرز المدعي مضبطة الهوية وهي تتضمن تصرف الشركاء بالدار المطلوب قسمتها وابرز قيود الطابو واعلامات بحصر ارث المتوفين من اصحاب تلك الدار والقيود فتبين من تلك المستندات ان المدعين والمدعى عليهم مشتركين في ملكية الدار المطلوب قسمتها وبيان حصصهم فيها كما يلي:

حصة ٥٤٠ من ٢١٦٠ حصة الى المدعي عبد القادر بن محمد العكاوي بموجب شهادة تسجيل رقم ١٦—٣٥ تاريخ ٢٩-١-٣٥

حصة ١٦٥ من ٢١٦٠ حصة الى المدعي عبد القادر المذكور بموجب شهادة تسجيل رقم ٢٤—٢٦ تاريخ ٢٦-١-٢٦

حصة ٤٠ من ٢١٦٠ الى المدعية زينب عبد القادر العكاوي بموجب شهادة تسجيل رقم ٢٤—٢٦ تاريخ ٢٦-١-٢٦

حصة ٤٠ عن ٢١٦٠ الى المدعية رقيه عبد القادر العكاوي بموجب شهادة تسجيل رقم ٢٤—٢٦ تاريخ ٢٦-١-٢٦

حصة ٤٠ من ٢١٦٠ الى المدعية بهية محمد القار بموجب شهادة تسجيل رقم ٢٤—٢٦ تاريخ ٢٦-١-٢٦

حصة ٣٦٦ من ٢١٦٠ حصة الى المدعي العبد بن الحاج عبد الله البربري بموجب صورة كشف طابو رقم ٢٤ تاريخ ٢٦-١-٢٦

حصة ٣٦٦ من ٢١٦٠ حصة الى المدعية محمد بن الحاج عبد الله البربري بموجب صورة كشف طابو رقم ٣٤ تاريخ ٢٦-١-٢٦

حصة ١٨٣ من ٢١٦٠ حصة الى المدعية حفيظة الحاج عبد الله البربري بموجب صورة كشف طابو رقم ٢٤ تاريخ ٢٦-١-٢٦

المجموع ١٧٤٠ حصة من ٢١٦٠ حصة

حصة ٦٠ من ٢١٦٠ حصة الى المتوفية مريم بنت الحاج محمد العكاوي بموجب شهادة تسجيل رقم ٢٤-٢٦ تاريخ ٢٦-١-٢٦ وتقسم حصتها بين ورثتها الاتي ذكرهم كما يلي

سهم	من سهم		
٢	١١	الى المدعى عليه مصطفى بن الحاج محمد البيك	بموجب حصر
٢	١١	: : قاسم : : : :	الارث المبرز
٢	«	: : ابراهيم : : : :	المؤرخ ١٩-
٢	«	: : حسن : : : :	١٢-٣٥ عدد
٢	«	: : سليمان : : : :	١٠٦
١	«	: : بهية : : : :	

حصة ١٢٠ من ٢١٦٠ الى المتوفى سليمان الحاج محمد العكاوي بموجب شهادة تسجيل رقم ٢٤-٢٦ تاريخ ٢٦-١-٢٦ تقسم بين ورثته الاتي ذكرهم كما يلي:

سهم	من سهم		
١٤	٤٠	الى المدعى عليه محمد سليمان الحاج محمد العكاوي	بموجب حصر
١٤	«	: : سليم : : : :	ارث مؤرخ
٧	«	: : مريم : : : :	٢٤-١١-٣٥
٥	«	: : نزهة زعيتر : : : :	عدد ٩٨

حصة ١٢٠ من ٢١٦٠ الى المتوفي محمد العكاوي بموجب شهادة تسجيل رقم ٢٤-٢٦ بتاريخ ٢٦-١-٢٦ تقسم بين ورثته الاتى ذكرهم كما يلي

سهم	من سهم		
١٠	٨٠	الى المدعى عليها خديجة الضاني	
١٤	:	: ابراهيم الحاج محمد العكاوي	
١٤	:	: زكي	بموجب حصر
١٤	:	: حافظ	ارث مؤرخ
٧	:	: نظيرة	٤-١٢-٣٥
٧	:	: لبيبة	عدد ٩٩
٧	:	: أمينة	
٧	:	: رتيبة	
٨٠	٨٠		

٢٠٤٠ حصة من ٢١٦٠ حصة

١٢٠ : : : : الى المتوفي لطفي محمد العكاوي بموجب شهادة تسجيل رقم ٢٤-٢٦ بتاريخ ٢٦-١-٢٦ تقسم بين ورثته الاتي ذكرهم كما لي

٢١٦٠ : : ٢١٦٠ : اليكون

سهم	من سهم		
١٤	١٢٨	الى المدعى عليه علي بن لطفي العكاوي	
١٤	:	: دياب :	
١٤	:	: عبد الرحمن :	
٧	:	: وجيده :	
٧	:	: شفيقه :	
١٤	:	: البراوي :	
١٤	:	: سليمان :	بموجب حصر ارث مؤرخ ٢٥-١١-٣٥ عدد ٩٧
١٤	:	: سعيد :	
٧	:	: فهيمه :	
٧	:	: رهيفه :	
٨	:	: حبه علي ابو زراع	
٨	:	: زوجته المتوفيه امونه ابو العوف وتقسم حصتها بين ورثتها الاتي ذكرهم كما لى	
١٢٨	١٢٨	المجموع	
٢	٤	الى المدعى عليه عبد الرحمن لطفي العكاوي	
١	:	: شفيقه :	
١	:	: وجيده :	

بموجب حصر ارث مؤرخ في ١٧-٨-٣٦ عدد ٦٤

قد اجري الكشف على الدار المطلوب قسمتها بمعرفة الخبراء المنتخبين من قبل الطرفين وبحضور نائب المحكمة تبين أنها مؤلفة من ثلاثة غرف وليوان سفليان وغرفة علوية وحدها الغربي الطريق وفيه الباب وعامة الحاج صالح ابو رمضان وباقي الحدود كما ذكرت آنفاً وتبين انها ليست قابلة للقسمة بين الشركاء المذكورين وتقدر قيمتها بمبلغ ماية وثمانين جنيهاً فلسطينياً وقد طلب المدعي بيع الدار بالمزاد العلني لانه لا يرغب بيع حصصه وحصص موكلينه بنسبة القيمة المخمنة فادعى المدعى عليه الحاضر العبد بن الحاج ابراهيم البراوي انه كان اشترى من والدة المدعين ومورثتهم حصتها التي ورثتها عن صاحب الدار الاصلي في هذه الدار وكذلك اشترى حصة لبيبة بنت الحاج محمد البربري صاحب الدار الاصلي وهي التي اشترى المدعي عبد القادر من ورثتها حسن وحسني ولدى احمد عاقل حصصهم التي ورثوها عن لبيبة المذكورة بموجب شهادة التسجيل المبرزة وقد ادعى المدعى عليه العبد المذكور ان شراءه كان منذ اربعين سنة خارج دائرة الطابو بموجب سندين عاديين فقدا ايام المهاجرة اثناء الحرب العظمى وانه احدث بعد الشراء غرفة علويه واخرى سفلية فانكر المدعي كل ذلك وادعى انه ساكن مع المدعى عليه المذكور في الدار وايد المدعي عليه هذه الجهة لذلك، وحيث ان المدعى عليه استعد لاثبات ادعائه في المحكمة المختصة وحيث ظهر ان الدار ليست قابلة للقسمة ولم يرغب المدعون بيع حصصهم بنسبة البدل المقدورة رفقا المادة (٩) من قانون تقسيم الاموال المشتركة الغير منقولة اقرر الحكم بازالة الشيوع في الدار المطلوب قسمتها وذلك بان تباع بالمزاد العلني بمعرفة دائرة الاجراء ويوزع ثمنها بين الشركاء وهم المدعين والمدعى عليهم المذكورين بنسبة حصصهم الموضحة آنفا وتضمين الطرفين الرسوم والمصاريف كل بنسبة حصته ايضا والمدعى عليه العبد بن الحاج عبد الله البربري الخيار بمراجعة محكمة الاراضي لاثبات ما ادعاه والاستحصال على قرار من المحكمة المذكورة بتوقيف بيع الدار لنتيجة دعواه اذا شاء ذلك حكما وجاهيا بحقه قابلا للاستئناف وغيابيا قابلا للاعتراض بحق باقي المدعى عليهم صدر وتفهم للمدعي وللمدعى عليه العبد المذكور علنا وعلى الاصول بتاريخ ٢٦ - ٩ - ١٩٣٦

مل	جنيه	الرســـوم
٤٩٠	٢	رسوم دعوى مع دعوتيه
١٠		ابراز
٤٠٠	١	خرجراه الكشف
١٠		ابراز
١٠٠		رابور الكشف
٢٠		طابع مضبطة الهوية
٢٥٠	١	دعوتيه عن باقي المدعي عليهم
١٧٠		طابع للوكالة
٢٠٠	١	رسم اعلامي ارث
٢٠٠	١	رسم اعلامي ارث
١٥٠		قيد طابو
٠٠٠	٨	

١٠٠ مل رسم هذه الدعوى و ٢٠٠٠ مل رسم تنفيذ و ٣٢٠٠ مل انذارات- المجموع ٥٣٠٠ مل

تقرر تبليغ هذا الحكم الغيابي بحق المحكوم عليه محمد بن الحاج البربري من غزة ومجهول الاقامة على ان يكون المحكوم عليه المذكور حق الاعتراض بخلال ثلاثين يوما من تاريخ النشر في الجريدة في ٣٠—٤—٣٨

حاكم صلح غزة

الامضاء: صالح عبد الغني

ان هذه الصورة طبق الاصل

في ١٥—٥—٩٣٨

رئيس قلم محكمة صلح غزة

برنامج

الاذاعة الفلسطينية

يوم الخميس في ٩ حزيران سنة ١٩٣٨

- ٥٫٣٠ اشارة الوقت والنشرات ثم حديث الاطفال للانسة وديعة شطارة
- ٦ عوض حسين عايش
- ٦٫١٥ اغاني من الانسة أم كلثوم
- ٦٫٤٥ محمد الحفني وفرقة استوديو الاذاعة
- ٧ قصة للاستاذ فؤاد الترزي
- ٧٫١٥ الانسه ماري عكاوي وفرقة استوديو الاذاعة
- ٧٫٤٠ النشرتان الجوية والاخبارية
- ٧٫٤٥ اشارة الوقت
- ٩٫١٥ اشارة الوقت والنشرات
- ٩٫٣٠ حديث عن تلفون القدس الاوتوماتيكي الجديد
- ٩٫٣٥ اذاعة منقولة عن فندق الملك داود بالقدس
- ١٠٫١٥ برنامج موسيقى مسجل
- ١٠٫٣٠ ختام

الاذاعة المصرية

الاذاعة اللاسلكية الحكومة المصرية

يوم الخميس في ٩ حزيران سنة ١٩٣٨

- ٦٫٣٠ صباحاً الاستاذ عبد المنعم مختار - تمرينات رياضية
- ٦٫٤٥ الشيخ عبد العزيز الدربي قرآن كريم
- ٧٫٣٥ ختام
- ١٠ الاستاذ حسن المالواني وفرقته حفلة غنائية
- ١٠٫٣٠ اسطوانات
- ١٠٫٥٤ السيدة فتحية احمد وفرقتها
- ١١٫١٥ اسطوانات
- ١١٫٣٠ ختام
- ٢٫١٠ اسطوانات
- ٢٫٤٠ النشرات الجوية والاخبارية والتجارية الاولى
- ٢٫٥٠ ختام
- ٦٫٤٠ الاستاذ الشيخ طه الفشني قصائد وتواشيح دينية
- ٧٫٣٠ اسطوانات
- ٧٫٤٠ الشيخ عبد العظيم زاهر قرآن كريم
- ٨٫٢٠ اسطوانات
- ٨٫٣٠ النشرتان الثانيتان الاخبارية والجوية
- ٨٫٤٥ اسطوانات
- ٩ الاستاذ محمد صادق وفرقته - حفلة غنائية
- ٩٫٣٠ الاستاذ الشيخ طه الفشني قصائد وتواشيح دينية
- ١٠٫١٠ اسطوانات
- ١٠٫٣٠ الاستاذ محمد صادق وفرقته - حفلة غنائية
- ١١ ختام

ADDIFA-PALESTINIAN-DAILY-PAPER

دار الدفاع : ميدان الساعة - عمارة البلدية - يافا فلسطين
العنوان التلغرافي : (الدفاع - يافا)
تلفون ١١٨٧ (اربعة خطوط) و ١٠٧٥ (خطان) صندوق البريد (٢٥٥)
الاعلانات يتفق عليها رأساً مع الادارة
اجرة السطر : ١٠٠ مل

الدفاع

جريدة يومية سياسية مصورة

JUNE 9 1938 No. 178

صاحب الامتياز : ابراهيم الشنطي
المدير المسئول : شوكت حماد

الاشتراكات
في فلسطين عن سنة ١٥٠
في البريد الداخلي « « ١٨٠
في سائر الاقطار الخارجية « « ٣٠٠

١١ اصابة في ٢٤ ساعة

انفجار لغم يقتل فيه يهوديان ويصاب ثالث بجراح خطرة

النار على سيارات بوادي دعوق

« بقية المنشور على الصفحة الاولى »

لاطفاء النار اطلقت عليهم النار فقتل اسرائيل ليبرمان من اهالي المستعمرة .

جثة شخص

القدس في ٨ حزيران — لمراسل الدفاع الخاص — وجدت اليوم جثة شخص عربي يدعى احمد الحاج محمود الشيخ صالح من قرية « دير اجرير » وفيها آثار الرصاص فنقلت الى رام الله حيث جرت معاينتها . وعمر القتيل ٣٦ سنة تقريباً وبعد أن أجري تشريح الجثة سلمت لذوي القتيل لدفنها

رهن التحقيق

ويقوم البوليس باجراء التحقيقات في الحادث واخذت كلاب الاثر الى مكانه وقد اعتقل بعض الاشخاص رهن التحقيق

العبث بالخط

غزة في ٨ حزيران — لمراسل الدفاع الخاص — بينما كان خفراء الخط الحديدي يقومون بحراسة الخط بين غزة وقرية « بيت حانون » في الساعة التاسعة والنصف من ليلة امس ، ولدى وصولهم الى الكيلو متر ٧٣ وجدوا ان اربعة قضبان من الخط قد انتزعت من مكانها . فأخطروا محطة غزة ثم حضر عمال الدريسة لاصلاح التلف

في صباح اليوم

وفي صباح اليوم ذهب الى مكان الحادث قائمقام المدينة تصحبه قوة من رجال البوليس واستحضرت كلاب الاثر وبوشرت عملية اقتفاء آثار الفاعلين الى الطريق العام بين غزه ويافا حيث انقطع الاثر . وقبض على السيد محمد شعشاعه وجميع العمال الموجودين في بيارتـه ، وأودعوا السجن رهن التحقيق

مسلحون في قرية

الناصرة في ٨ حزيران — لمراسل الدفاع الخاص — حوالي الساعة العاشرة من ليلة أمس هاجت جماعة مسلحة يقدر عدد افرادها بثمانين شخصا قرية « الطيبة » الواقعة في قضاء الناصرة وأحاط قسم منهم بالقرية بينما كان القسم الاخر يسأل عن فايز العلي مختار القرية ، ومحمد العلي وحسن العلي وفلاح العلي ومحمد ابراهيم المصطفى ، الذين كانوا غائبين وقتئذ

اصابة شخص

وعنـد وصولهم الى دار المختار

الذكور أطلقوا الرصاص على شخص كان نائما على السطح ، فاصيب في فخذه وتبين بعد ذلك ان الذي جرح هو حسن العلي

حرق منزل

وأضرمت الجماعة المسلحة النار في منزل المختار المؤلف من غرفتين تم بناؤها حديثاً فأتت النار على البيت ومحتوياته وقتلوا ثمانية خيول ثم اطلقوا في الهواء ما يقرب من ٣٠٠ عيار وتواروا عن الانظار .

عملية تعقيب

وفي هذا الصباح خفت قوة من بوليس بيسان الى مكان الحادث . وعند الظهر وصلت كلاب الاثر من القدس فذهبت الى المكان مع قوة من بوليس الناصرة . ولا تزال عملية التعقيب جارية ولم يلق القبض على احد .

النار على دورية

وبينما كانت دورية من الجندمارة ليلة أمس بين قريتي « زرعان » و « كفر كنه » اطلق عليها مجهولون العيارات النارية فلم يصب احد وفي الصباح ذهبت قوة الى المكان للتعقيب .

في « وادي دعوق »

جنين في ٨ حزيران — لمراسل الدفاع الخاص — في منتصف الساعة التاسعة من ليلة امس اطلقت النار على عدد من السيارات اثناء مرورها من وادي دعوق .

تبادل النار

ولما علمت السلطة بالنبأ خرجت قوة من الجند مزودة بالمدافع الرشاشة والجبلية وتبادلت مع المسلحين النار في ذات المكان نحو ساعة من الزمن ، انسحب بعدها المسلحون ولم تعرف النتائج

يصاب بجرحين

وهاجت جماعة من المسلحين مقر الجند في قرية « كفر راعي » وتبادلوا مع الجند اطلاق النار فاصيب شخص من اهالي القرية يدعى ناجي العبد الله برصاصتين طائشتين في ذراعه وفخذه ، وحالته الصحية حسنة .

وقد ذهب الى القرية المذكورة قائمقام المدينة وطبيب الصحة لاسعافه كما ذهب اليها ايضاً مساعد حاكم اللواء .

على عمال طريق

وفي الساعة الرابعة من مساء هذا اليوم أطلق مجهولون حوالي ٢٠٠ عيار ناري على العمال الذين يشتغلون في طريق عرابة - يعبد - طول كرم ففر العمال الى قراهم .

ذهاب قوة

وذهبت قوة من الجند الى تلك الناحية بعد أن تلقت اشارة من طائرة ولم تعد القوة حتى الان .

٣ اصابات بجراح

طولكرم في ٨ حزيران — لمراسل الدفاع الخاص — وقع صدام امس بين قوة عسكرية ومسلحين قرب بئر السكة القريب من خربة عه . وتبودلت العيارات النارية بين الفريقين . وقد اصيب جميل واحمد ولدا كامل الحسن من خربة عه ويبلغ عمر احدهما تسع سنوات ويبلغ عمر الثاني ١٦ سنة في رجليهما . واصيب حسن ابو فرح في رجله ايضاً كما اصيب حصان ومهر وحماران . وفي الصباح حضر المصابون الى طولكرم وابلغوا البوليس بالحادث .

النار على مخفرين

وأطلق مسلحون ليلة أمس العيارات النارية على الجند المرابط في قريتي « كفر راعي » و « سيلة الظهر » . وأجاب الجند في الحالتين بالمثل . وشوهدت الاشارات من المدينة

اعتقال شخصين

بينما كانت دورية من الجند تطوف ليلة أمس في أطراف قرية « ارتاح » طوقت محل السيد عبد اللطيف ابوشنب واعتقلت صاحبه وولده أحمد .

اصابة جندي

طول كرم في ٨ حزيران - لمراسل الدفاع الخاص - في صباح اليوم الباكر بينما كانت دورية عسكرية على الطريق بالقرب من دير الغصون اطلقت جماعة مسلحة العيارات النارية عليها بكثرة . واجابت الدورية على اطلاق النار بالمثل من المدافع الرشاشة . وتبودلت العيارات مدة طويلة .

وقد اصيب أحد الجنود البريطانيين بجراح بسيطة . وقد انسحب المسلحون بعد ذلك .

في النشرة

وجاء في نشرة البوليس عن الحادث المذكور أن العيارات اطلقت على دورية عسكرية وقد اصيب جندي بريطاني بجراح خفيفة ويعتقد أن بعض الاصابات

وقعت بالمعتدين .

نشرة البوليس

القدس في ٨ حزيران — لمراسل الدفاع الخاص — في خـلال الاربع والعشرين ساعة الماضية وقعت سبع حوادث اطلاق نار على دوريات الجند ومراكز البوليس خمس منها في نابلس وواحدة في الناصرة وواحدة في صفد ، وفي جميعها أجاب البوليس بالمثل ويعتقد ان بعض الاصابات وقعت بالمعتدين . وفي احداها جرح جندي بريطاني بجراح خفيفة

ووقع حادث اتلاف في خط سكة الحديد في موقعين واتلف جسر بين طولكرم ونابلس من انفجار مفرقعات وتضرر الخط الحديدي قرب الكيلومتر

١٣٧ على طريق اللد — غزة ووقعت حادثتا قطع اسلاك التلفون قرب العفولة وعكا .

والقيت قنبلتان على دار في طبريا ليهودي ولم تنفجرا

ووقعت ثلاث حوادث سلب بالاكراه في قرية الطيبة بمنطقة الناصرة حيث سلب بيت المختار وقتل ثمانية رؤوس من الخيل في قرية الحبش قرب صفد وسلبت دراهم العمال الذين يحافظون على الاسطبل وسلبت دراهم احد الاهالي قرب الخليل وفي صباح اليوم وجد قروي من قرية دير اجرير - رام الله ميتاً قرب القرية .

اعلنوا
في جريدة الدفاع

يوم الاسكندرونة

القيام بمظاهرات في سوريا

مذكرة الوزارة السورية وتهديدها بالاستقالة

« بقية المنشور على الصفحة الاولى »

والمانيا الى الاسكندرونة لمراقبة الحالة عن كثب .

عقد الاجتماع

وكان اليوم يوم الاسكندرونة في جميع انحاء البلاد السورية ، فكانت اللجان تطوف في أسواق دمشق لجمع التبرعات للواء وتقرر عقد اجتماع كبير يوم الجمعة القادم يحضره جميع اعضاء الاحزاب المختلفة تحت اشراف الكتلة الوطنية لسماع الخطب في الدفاع عن الاسكندرونة التي هي جزء من الوطن السوري .

٤ ألايات

صرح القومندان كوليه أمام رؤساء الاحزاب العربية والارمنية في انطا كيا ان الاتراك حشدوا أربعة آلايات على الحدود التركية وهي مستعدة لاحتلال السنجق عند ما يرى الاتراك أن هـذا الاحتلال أصبح لا بد منه

مذكرة الحكومة

دمشق في ٨ حزيران — ارسلت الحكومة السورية مذكرتها بواسطة المفوض السامي لوزارة فرنسا الخارجية ولسكرتارية العصبة وعلاوة عما ذكرنا آنفاً تستفحص الحكومة السورية من الفرنسية اذا كان في نيتها ان تحترم المعاهدات التى وقعتها وتحتج رسمياً على الاتفاقات التى عقدتها فرنسا مع تركيا لاقتطاع جزء من سوريا وتطلب من فرنسا الا ان تحافظ على الحقوق التى لسوريا بموجب المعاهدة بل ان تدافع عنها ايضاً وقد صرحت الحكومة السورية انها ستستقيل اذا ورد الرد الفرنسي غير مرض او بتحفظات وترفض تحمل تبعـة الحوادث — د.ن.ب

رئيس تركي

دمشق في ٨ حزيران — ابدل رئيس بلدية السويدية العربي بتركي خدم سابقاً كقوميسار البوليس

منع اللاجئين

دمشق في ٨ حزيران — يغادر السنجق يومياً عدد كبير من العرب وخاصة من الارمن الى الانحاء المجاورة خوفاً من استيلاء الترك عليه وقد اتخذت السلطات التدابير لمنع مغادرة الاهلين السنجق الى الخارج ووصل السنجق ضباط وجند اتراك للتعاون مع الجند الفرنسي على المحافظة على الامن العام في السنجق — د ن.ب

وفود لباريس

دمشق في ٨ حزيران — ارسلت جمعية السيدات في دمشق احتجاجات لملوك العرب وللعصبة وللحكومات باريس ولندن وانقرة . ويقال ان لجاناً لاعلاقة لها بالحكومة ستسافر الى باريس لتعرض الامر على الحكومة الفرنسية ورؤساء الاحزاب والنقابات — د . ن . ب

الرئيس اللبناني

بيروت في ٨ حزيران — سيسافر رئيس الجمهورية الاستاذ اده في ١٥ الجاري بالطائرة الى باريس — د ن ب

يؤجل رحلته

دمشق في ٨ حزيران — نظراً للحالة في السنجق اجل مردم بك رحلته الى باريس — د ن.ب

صحف ايطاليا تهاجم بريطانيا وفرنسا

موقف مظلم يهدد السلم في أوروبا

روما في ٨ حزيران — تعتقد الصحف الايطالية ان الامل بايجاد تسوية اوروبية قد أصبح ضعيفاً . وقد اتخذت هذه الصحف موقف المهاجم تجـاه بريطانيا وفرنسا . وتقول جريدة « تريبونا » : من الواضح اننـا نسير في طريق أزمة دولية قد تنفجر بقوة هائلة اذا قبلت الدوائر البريطانية المسئولة توجيه الاحتجاج البريطاني ليس ضد الجنرال فرانكو ولكن ضد المانيا وايطاليا كما يريد ذلك خصوم الفاشستية . وان سياسة الصداقة التي يظهرها المستر تشمبرلن نحو المانيا وايطاليا لتسخر الان عباب بحر هائج . وتقول جريدة « ستامبا » ان الموقف اصبح مظلماً في جبهتيهما بوهيميا واسبانيا ، ومن شأن هذا "ظلام تهديد السلم الاوروبي — رويتر

مكتب الاستعلامات وفلسطين

القنصل البريطاني يطلب منع اصدار بياناته

دمشق في ٨ حزيران — طلب قنصل انكلترا في دمشق من الحكومة السورية منع البيان اليومي الذي ينشره مكتب الاستعلامات العربي هناك حول حوادث فلسطين — د . ن . ب

زعيم حزب العمال السابق يزور فلسطين

لندن في ٨ حزيران — يغادر المستر لانسبوري انكلترا في الشهر القادم في رحلة الى دول أوروبا الشرقية . ومن المنتظر ان يزور فلسطين في خلال هـذه الرحلة فيصل اليها في نهاية شهر تموز

لجنة الانتدابات

« بقية المنشور على الصفحة الاولى »

وتنجانيقا وتوجو والكرون . ولم تقدم الحكومة الفرنسية تقريرها عن الكرون في الوقت المحدد

ليس من الحكمة

وطلبت فوق ذلك ارجاء البحث في التقارير عن سوريا ولبنان الى الدورة القادمة ، لان هذين البلدين في دور الانتقال السياسي وليس من الحكمة البحث في مشكلتيهما في الوقت الحاضر .

الرئيس يأسف

وقد قال رئيس اللجنة المسيو أورتي البلجيكي إنه يأسف أن يقول بان جميع التقارير تقدم الى اللجنة متأخرة عن المواعيد التي يجب أن تقدم فيها .

غير مقتنع ...

وصرح العضو السويدي المسيو راباد بان خطة الدول المنتدبة تعرقل أعمال لجنة الانتدابات الدائمة . وقال ان تصريحات الحكومة الفرنسية بخصوص لبنان غير مقنعة .

لا يكفي الاسف !

أما العضو الهولندي « فان اسبيك » فقد قال : انه لا يكفي ان تعلن اللجنة أسفها بل يجب عليها ان تقوم بمجهود لدى عصبة الامم والدول المنتدبة .

اعتراض شكلي ...

واعترضت لجنة الانتدابات كذلك على التقارير التي تقدم على حدة عن بلاد ذات حدود جغرافية واحدة كما هي الحالة عن الكرون وتوغو الفرنسية والانكليزية

لم يحضروا قط

واعلنت لجنة الانتدابات أسفهـا واستياءها كذلك لان مندوبي الدول المنتدبة المكلفة بتقديم الايضاحات أمام لجنة الانتدابات لم يحضروا الجلسات قط — د ن.ب

اقصد

معامل علي الدباغ
للموبيليا ونجارة البيوت
حيث اقدر العمال
واعتدال الاسعار

نمرة التلفون : ٦٥٣

مطبعة جريدة الدفاع - يافا

الجمعة في ١١ ربيع الآخر سنة ١٣٥٧ و ١٠ حزيران سنة ١٩٣٨

الدفاع

جريدة يومية سياسية مصورة

صاحب الامتياز : ابراهيم الشنطي
المدير المسئول : شوكت حماد

الاشتراكات
في فلسطين عن سنة ١٥٠
في البريد الداخلي » » ١٨٠
في سائر الاقطار الخارجية » » ٣٠٠

السنة الخامسة — العدد ١١٧٩ — ٥

دار الدفاع : ميدان الساعة — عمارة البلدية — يافا — فلسطين
العنوان التلغرافي : «الدفاع — يافا»
تلفون ١١٨٧ (أربعة خطوط) و ١٠٧٥ (خطان) ص. ب. (٢٥٥)
الاعلانات يتفق عليها رأساً مع الادارة
أجرة القطر : ١٠٠ مل

٥ حوادث قتل و ٤ اصابات بجراح في امكنة

انفجار قنبلتين تحت الخط الحديدي وتأخر قطار البضائع عن موعده مدة ٤٠ دقيقة

اصابة يهودي بجراح مميتة في مستعمرة الخضيرة ووقف قوافل السياح مدة أثناء اشتباك

النار على دوريات عسكرية في منطقتي نابلس وجنين

على مخيم الجيش

حيفا في ٩ حزيران — لمراسل الدفاع الخاص — حوالي الساعة التاسعة من ليلة امس اطلقت جماعة مسلحة النار على مخيم الجيش في مستعمرة « حانوتا » القريبة من الحدود . واجاب الجند والخفراء بالمثل ودام تبادل النار ساعة، ثم انسحب المسلحون دون ان يعلم عن وقوع اصابات . وقد استحضرت فى صباح اليوم كلاب الاثر من القدس ، وكان ذلك حوالي الساعة العاشرة صباحاً، فاشتركت مع القوات فى تعقيب الاثر فى الجبال المجاورة وبعد مدة عادت القوات ولم يقبض على احد .

وخرجت قوات من الجند الى قرية اجزم واشتبكت مع جماعة مسلحة فى احراش زيتون القرية وتبودلت العيارات بين الفريقين زهاء ثلاث ساعات

٣ اصابات

وقد اصيب ثلاثة من المسلحين باصابات قاتلة ، كما اصيبت امرأة تدعى فاطمة زوجة محمد العبد الله بجراح فى كتفها وصدرها واصيبت ابنتها، ويبلغ عمرها ثلاث سنوات، بجراح فى رأسها

نقل الجريحتين

ونقلت الجريحتان الى مستشفى الحكومة في حيفا حيث اجريت لهما الاسعافات اللازمة ، ولا تزال حالتهما خطرة .

ولا يزال الجند يقومون بعملية تفتيش القرية وتطويق الجبال القريبة منها وتعقيب المسلحين . ولم يعثر على شيء ولم يلق القبض على احد

رواية صحيفة

وذكرت « هابوكر » عن هذا الحادث انه فى ساعات بعد ظهر امس لوحظت حركات غير عادية فى الجبال الواقعة شرق مستعمرة « بات شلومه » في ضواحي قريتي « اجزم » و « عين الغزال » . وقد شاهدت الطائرة التى تحلق في تلك الناحية جماعة من المسلحين على بعد بضعة كيلو مترات من الطريق الجديد حيفا — يافا .

وفي الساعة الخامسة خفت قوة من الجنود المعسكرين بالقرب من عتليت ، ولحقت بها قوة اخرى جاءت من حيفا

حصول الاشتباك

وفي الساعة ٦،٣٠ بدأت المصادمة بين المسلحين وقوى الجند ، ودام تبادل

«البقية على صفحة ٤ عمود ٥»

أوروبا الغاصبة

مأساة الاسكندرونة وانحلال الاداب

الدمقراطيات والدكتاتوريات في الغرب سواء . .

ليست الدكتاتوريات وحدها البارعة في الانقضاض وفغر الفم العريض تبتلع فيه بلداً او شعباً ، فهذه الاسكندرونة تتناوب تدويخها وتهتها دمقراطيات من الطراز الرفيع ، تسلمها في مساومة من المساومات العصرية المتحضرة ... الى غريب عنها . وأمعن الدكتوتوريات الاوروبية شدة في الحكم المطلق وقبضة اليد الفولاذية ، كأعرق الدمقراطيات رسوخاً في الدساتير والبرلمانات — انها سواء من حيث الطمع والجوع الى الحكم وبسط مظاهر السلطان . وحكاية المبادىء خرافة تقرأ في الكتب أو تذاع في صحف الدعايات طمساً للحقيقة الراثمة وهي أننا نعيش في دنيا خذلت التعاليم السامية ، والآداب الرفيعة ، مع الاسف !

وفي مقالات سابقة أوردنا تاريخ تلك الدسائس التي انبثقت مع إعلان الحرب العامة ، حول تقسيم «الاسلاب» وتوزيع الغنائم ، وكيف ان نصيب الاسكندرونة منها كان نصيب الشقاء وتنبه الغرائز الدنيا في الانسان ، غرائز الاستيلاء وبسط النفوذ . لا حاجة إذن الى تكرار ذاك القول لاسيما وانه يثير في النفوس الشرقية

« البقية على الصفحة الرابعة »

الحكومة السورية تحدد يوم الاثنين لجواب مذكرتها

اجتماع هام تعقده الكتلة الوطنية والموافقة على قرارات الوزارة تجاه الاسكندرونة بالاجماع

انذار اللجنة الدولية الى السلطات فى الاسكندرونة وتهديدها بوقف اعمال الانتخابات اذا استمرت الشدة

اللجنة الدولية تعترف بالضغط الشديد على العرب

ابطال اوامر

بيروت فى ٩ حزيران — ألغيت الاوامر التى كانت قد صدرت باعتقال ٢٠ شخصاً من الاتراك فى حوادث الانتخابات فى السنجق .

يخلى سبيلهم

وأطلق سراح سبيل الاتراك الذين كانوا اعتقلوا فى ٢٠ ايار بسبب حوادث (عربي شرقي) .

اضراب السويدية

وأغلقت جميع المحلات العربية التجارية في مدينة «السويدية» احتجاجاً على ما تقوم به السلطات من الضغط على الاهالي من غير الاتراك .

حوادث طفيفة

ولم تقع اليوم اية حوادث او مصادمات ، غير انه وقعت بعض حوادث طفيفة في انطاكية عندما حاول الاتراك منع عربي من الاشتراك في الانتخابات

ترفض الاشتراك

ووقعت بعض حوادث طفيفة فى بلدة الريحانية التركية . وامتنعت بعض القرى العربية المجاورة للريحانية من الاشتراك فى الانتخابات

اضراب العرب

واغلقت المحلات العربية فى انطاكية بسبب منع أحد العرب من التصويت فى السويدية .

تلبية لطلب

أصدرت لجنة الانتخابات الدولية اليوم فى انطاكية البيان الاتي : إن لجنة الانتخابات تعلن للجمهور الكريم بانها تلبية لطلب حكومة والقنصل التركي العام اوقفت التسجيل مرتين منذ ٣١ ايار لتهدئة الحالة اثناء التسجيل

مقتنعة تماما

غير ان لجنة الانتخابات اقتنعت قناعة تامة بانه وقع ضغط شديد على قسم من الاهالي اثناء هذا التوقيف — الامر الذي ينافي قوانين الانتخاب . ورغماً عن ذلك فاللجنة الانتخابات الدوليه قد امرت بفتح مكاتب الانتخابات في ٩ حزيران .

احتجاج اللجنة

ثم قالت : ان اللجنة الدولية تحتج بشدة للدوائر المختصة على هذه الحالة غير المرضية . اما المكاتب التي كانت مغلقة منذ ٣١ ايار فهي مكاتب انطاكية والنواحي الاتية : قره غوز والشوادية والحربية وبنى شهر والريحانية في الشمال .

حرية التصويت

ثم قالت : ان اللجنة الدولية تذكر الاهالي بشروط الانتخابات حسب المادة ١٧ التي توجب على كل شخص ان يسجل نفسه ، وكذلك بالمادة ١٩ التى تعطي لكل شخص الحرية التامة بتقييد اسمه في القائمة التي يريدها .

اذا استمر الضغط

وان اللجنة الدولية تصرح بانها اذا رأت ان الضغط مستمر على قسم من الشعب وتسبب من ذلك عدم وجود الحرية التامة فانها تبقي لنفسها الحرية في توقيف الانتخابات .

انطاكية في ٩ حزيران ١٩٣٨ — د ن ب

تعيينات وتنقلات

اصدر القومانداان كوله قراراً بتعيين السادة ثريا خلف قائمقاماً على انطاكية والاستاذ وديع منير رئيساً لبلديتها ، وشكري طعمه مديراً لناحية قره مورط مكان السيد احسان الجندي الذي منح اجازة ادارية ونقل السيد حسام الدين مدير ناحية الريحانية الى ناحية السويدية مكان السيد سليمان الذي اقيل من وظيفته وجميع هؤلاء من الاتراك .

مقابلة هامة

باريس في ٩ حزيران — تباحث وزير الخارجية المسيو بونيه اليوم مع السفير التركي بشأن لواء الاسكندرونه — د ن ب

« البقية على صفحة ٤ عمود ٧ »

مذكرة عربية

يقدمها الاستاذ جمال الحسيني للجنة الانتدابات

الحالة الجارية

جنيف فى ٩ حزيران — قدم الاستاذ جمال الحسيني اليوم مذكرة الى لجنة الانتدابات طلب فيها حصر اهتمامها في حالة فلسطين ، وقال : ان السبب في الحالة الجارية هناك يرجع الى اهمال شأن العرب واعتبارهم شعباً لا يعرف حقوقه ولا الدفاع عنها

افتراض خاطىء

وقال : ان السياسة الحاضرة مبنية على افتراض ان فلسطين بلاد لا شعب فيها وانه يمكن منحها لشعب لا بلاد له .

تعرف وترى

وقالت المذكرة : ان لجنة الانتدابات

(البقية على الصفحة ٨ عمود ٥)

برقية « توسل » للملكة ماري

وارسو — أرسلت الجمعية الصهيونية للسيدات برقية الى الملكة ماري تطلب فيها العفو عن اليهوديين الذين حكم عليهما بالاعدام ...

فلسطين فى جلسات لجنة الانتدابات

جنيف فى ٩ حزيران — عقدت لجنة الانتدابات جلستين سريتين فى صباح اليوم وبعد ظهره ، نظرت فيهما مشكلة فلسطين . وقد مثل الحكومة المنتدبة المستر شكبورغ والمفهوم انه تكلم عن الشئون المالية وحالة الامن العام .

وتقول الدوائر السياسية انه اشار ايضاً الى الاعمال العسكرية التي يقوم بها الجيش فى فلسطين لمقاومة الارهاب ... وقد اجاب على عدة اسئلة القاها عليه اعضاء اللجنة بعضها شفوي والبعض الاخر خطي ، ولما كانت الجلستان سريتين فلم يتمكن احد من معرفة شيء عما قيل فيهما .

على الصفحة الثامنة انباء هامة

العالم فى يوم

١ — في فلسطين : وقعت ٥ حوادث قتل و ٤ اصابات بجراح وتبودلت النار بين الجند والمسلحين واطلقت العيارات على دورية في منطقتي نابلس وجنين

٢ — في سوريا : طلبت الوزارة السورية الجواب على مذكرتها حول الاسكندرونة حتى يوم الاثنين . وقد احتجت لجنة الانتخابات الدولية على وسائل الضغط على عرب السنجق . وتغلغل النفوذ التركي في اللواء كله

٣ — في اسبانيا : قام الثوار بعدة غارات جوية ، وضربوا باخرة انكليزية واخرى فرنسية ، فقتل وجرح انكليز وافرنسيون . ومنيت اكثر مدن الساحل بخسائر مادية وفي الارواح من قنابل الطائرات .

٤ — في الصين : انتقلت حكومة الجنرال تشانغ كاي تشك متغلغلة في الداخل . ويتقدم اليابانيون بصورة سريعة ، وهم يتابعون غاراتهم الجوية غير عابئين باحتجاجات الدول

ايران وفلسطين

بيروت فى ٩ حزيران — لمراسل الدفاع الخاص — انتهز فريق من الشباب اللبنانيين فرصة وجود اعضاء الوفد الايراني فى بيروت فقابلوا رئيس الوزارة الايرانية وقدموا اليه مذكرة أعربوا فيها عن عواطفهم نحو إيران وقالوا انهم يلجأون اليها كدولة شرقية اسلامية لكي تنهض في الدفاع عن قضية العرب في فلسطين . ثم رجوا من رئيس الوزارة ان يعمل على انقاذ فلسطين من السياسة الاستعمارية التي ترمي الى انشاء دولة يهودية تكون شوكة فى ظهور الامم الاسلامية والعربية

الساعة الأخيرة

المشروع الفاشل ومندوب بريطانيا

جنيف فى ٩ حزيران — تكلم السر جون ايفلين شكبورغ أمام لجنة الانتدابات الدائمة فى الجلسة التي عقدتها اليوم فقال إن الحكومة البريطانية لا تزال محتفظة برأيها في ان مشروع تقسيم فلسطين هو الحل الذي يرجى منه حتى الان حل مشكلة هذه البلاد

ثم قال ان ترتيبات جديدة بشأن مقدرة البلاد الاقتصادية على استيعاب المهاجرين ستصدر عقب الفراغ من بحث مشروع التقسيم — روتر

اشتباك بين جماعة مسلحة وخفراء

صفد فى ٩ حزيران — لمراسل الدفاع — فى الساعة الحادية عشرة والنصف من هذا المساء اطلقت جماعة مسلحة النار على الخفراء الذين يحرسون المزروعات فى روشبينا ، وقد اجاب هؤلاء بالمثل ، وحاول بعض افراد الجماعة المسلحة اشعال النار فى المزروعات ولا يزال تبادل النار مستمراً حتى الان (الساعة الواحدة)

— فى الساعة الثانية والدقيقة ٤٥ من صباح اليوم شبت النار فى معمل للنجارة فى مستعمرة بيت فيغان — يافا واطلقت عدة عيارات نارية والبوليس يحقق بالحادث

عن «نيوز ريفيو»

اتاتورك تؤيده خزائن لندن

عندما يتولى الاسطول التركي حماية شرقي البحر المتوسط

الدكتاتور الذي قلق شعبه لانحراف صحته ما عدا الاقليات في الخارج

عقدت مجلة «نيوز ريفيو» الانكليزية — الملمة بالسياسات العليا — فصلا طويلا عن تركيا نجمله هنا لتفهم منه ان تركيا المندفعة نحو سنجق الاسكندرونة، تكمن وراءها دول عظمى وصغرى تؤيدها في هذا الاندفاع.

«المحرر»

حليف كان عدواً

قيل عن كمال اتاتورك الحاكم اللطيف الازرق العينين على اكثر من ١٣،٠٠٠،٠٠٠ من الاتراك، انه مريض ولكن لم يظهر على هذا المرض اي دليل في الاسبوع الماضي، لان قواه «الدبلوماسية» ما تزال ملازمة له، لم تفارقه.

ولقد حول هذا الديكتاتور تركيا من عدوة زمن الحرب لبريطانيا، الى حليفة خاصة لها كل الاخلاص

بضائع بريطانية

ومنذ ايام زار لندن مندوب تركي، استطاع بواسطة هذه الصداقة الجديدة ان يزف الى رؤسائه في وطنه بنبأ نجاحه في مشترى بضائع بريطانية بالدين، بمبلغ ١٦،٠٠٠،٠٠٠ من الجنيهات الانكليزية

ولما اعلن رئيس الوزراء بايار هذا النبأ في المجلس الملي الكبير في انقرة، ابتهج الاعضاء له كل ابتهاج

القلق لصحته

ونغص على الاعضاء هذا الابتهاج، ما هو شائع عن صحة الديكتاتور، وكان بين هذه الشائعات ما يقول بان قواه قد تلاشت، نتيجة لادمانه على مشروبه الوطني الذي يحبه، وكان هذا الادمان هو الذي جعله يظفر بلقب (الديكتاتور شارب الزجاجتين)، وهو الذي اكد، او قوى الاشاعة القائلة بانه يشكو من مرض الكبد

خليفة الديكتاتور

وفي الحق ان كمال اتاتورك يشرب كثيرا، وهو لاعب من امهر اللاعبين في الورق، يقضي فيه الوقت الى ساعة متأخرة من الليل، ولكنه يصحو عادة في منتصف الصباح، وينهض نشيطا معافى الى عمله كل يوم

واذا حدث اي شيء لهذا الرجل الذي يبلغ من عمره الان ٥٧ سنة، فمن المحتمل كل الاحتمال ان يكون خليفته هو وزير خارجيته النابغة، الدكتور توفيق رشدي آراس

بعد عمر طويل

ولكن الصحف التركية الناطقة بالسنة الزعماء الاتراك، تنكر نبأ المرض، وتبدي سخطها على من يشيعونه، وتقول بان شيئاً مما يقال لن يقع الا بعد سنين كثيرة تجيء

وتزيد هذه الصحف على قولها هذا ان الديكتاتور — وهو محبوب كثيراً في تركيا، يرسم الان الخطط اللازمة لتقوية وسائل الدفاع التركي، وستعود فائدة هذه التقوية في النهاية على بريطانيا

القرض البريطاني

ويقال في الدوائر الرسمية، ان القرض الجديد الذي نالته تركيا من بريطانيا، سواء أكان في شكل بضائع بريطانية بمبلغ ١٦،٠٠٠،٠٠٠ جنيه، أم كان نقداً، سينفق على تحسين المناجم، والصناعة، والموانيء، والسكك الحديدية، واحواض صنع السفن.

اتراك البلقان

ويعمل اتاتورك منذ زمن طويل على جمع شمل الاقليات التركية المشردة في البلقان، في الجهات التي كانت زمن السلطان عبد الحميد، داخلة ضمن نطاق الامبراطورية العثمانية، ويقدر عدد هذه الاقليات بنحو ٢،٠٠٠،٠٠٠ نسمة، ومن اجلها زار الدكتور آراس وزير الخارجية التركية عواصم البلقان في المدة الاخيرة، زيارات خاطفة، صيغ فيها الخطط التي وضعت في انقرة بالصبغة العملية النهائية

حلفاء الديكتاتور

ومتى تم تنفيذ الخطط التي وضعها الديكتاتور، ستصبح المناطق الصحراوية في الاناضول آهلة بالسكان، وكذلك النواحي الساحلية التركية الجنوبية

ويأمل اتاتورك في ان يجيء بنحو ١،٦٠٠،٠٠٠ تركي من اليونان وبلغاريا، و ٤٨٠،٠٠٠ من رومانيا، و ٤٥٠،٠٠٠ من يوغسلافيا، واذا كان هذا النقل سيقلب الكيان العنصري الذي لدول البلقان، فالديكتاتور له الان من هذه الدول نفسها حلفاء مستعدون لاعانته على تنفيذ خططه، ومن اليونانيين والالبانيين والسلاف من هم راغبون في ان يحلوا محل الاتراك بعد هجرتهم، في جميع ما كان في ايديهم من الصناعات

المحبوب — المكروه

ومن الغرائب حقا ان الاقليات التركية ليست مجمعة على حب الديكتاتور، مع ان الاجماع على هذا الحب موجود في داخل تركيا

ولكن امل السبب في ذلك هو ان الاتراك في تركيا قد اصبحوا اناسا «عصريين» بما اصطنع لذلك من الوسائل الاجبارية، بينما ظل اولئك الاتراك المقيمون في الخارج، وهم كما كانوا في أيام الامبراطورية العثمانية، يكرهون الاراء العصرية، ويتعلق كل واحد منهم بطربوشه الاحمر، ولا يريد من احد ان يرغمه على استبداله بالقبعة، او استبدال سراويله التركية الواسعة، بالملابس الاوروبية الضيقة

ولتقوية بريطانيا

وسيكون من نتائج هذا الانتقال السريع، على كل حال، تسهيل معضلة الاقليات في بلاد البلقان، وتقوية تركيا، وبالتالي تقوية بريطانيا في مراكزها في البحر الابيض المتوسط.

مليونه يوناني

ومما تحسن الاشارة اليه في هذا الصدد، ان العلاقات التركية — اليونانية، لم تتحسن ولم تتوطد، الى بعد انتقال ١،٠٠٠،٠٠٠ من اليونانيين من ازمير ومن جهات اخرى في آسيا الصغرى الى بلاد اليونان، وكان ذلك بعد ان تم النصر للاتراك على اليونانيين في عام ١٩٢١

الاسطول التركي

وتؤيد بريطانيا خطط اتاتورك هذه كل التأييد، اذ ليس ثمة شيء يلائم الخطط الحربية البريطانية في زمن الحرب أحسن من ان تتولى الاساطيل البريطانية اغلاق البحر الابيض المتوسط من الغرب على ان يتولى حراسة الطرف الشرقي منه ذلك الاسطول التركي الذي اصبح قوياً من الان، لا سيما في عدد غواصاته، وعلى ان يكون الجيش التركي القوي على قدم الاستعداد لمنازلة من تسول لهم انفسهم النزول الى البر من جنود العدو

حليف قوي قادر

وليس ادل على أن تركيا قد اصبحت حليفاً قوياً قادراً، ترغب الدول كل الرغبة في محالفته. مما ظهر من الميزانية التركية التي نشرت في الاسبوع الماضي ان كمال أتاتورك، على النقيض من معظم الديكتاتوريين، قد آلى على نفسه أن يوازن بين الايرادات والمصروفات في حساباته، ولم تشذ الميزانية الجديدة عن هذه القاعدة، مع ان المصروفات فيها بلغت ٤١،٠٠٠،٠٠٠ جنيه استرليني، وهذا هو اكبر رقم من أرقام المصروفات في عهد أتاتورك كله

وفر في الخزينة

ومن هذا المبلغ تخصص ١٤،٥٠٠،٠٠٠ جنيه استرليني للدفاع، ولكن الوفر الذي في الخزينة، بما انضم اليه من القروض الاصلية في السنتين الاخيرتين، قد بلغ الان من الليرات التركية ما قيمته ٣٥،٠٠٠،٠٠٠ من الجنيهات الانكليزية وسيخصص الديكتاتور هذا الوفر لمشترى الطائرات قاذفات القنابل والطوربيد، ولتزويد الجيش بمعدات القتال الميكانيكية ولمساعدة مصانع الذخيرة التركية، ثم لتقوية الاسطول الذي يعد من الان من الاساطيل المقتدرة

أعجب اقوالهم

ادعاءات ومطالب

كأنما على ارادة دولية...

اليهودية العالمية في صحيفتها اللندنية!

حمل الينا البريد الاخير آخر عدد من «الجويش كرونكل» لسان حال اليهودية العالمية في لندن، وفيه اتهامات ومطالب لا عداد لها كأن هذه المجلة حكومة تتهم وتنتقد وتطلب! والى القراء ملخص فصل مشحون بالمتريا: والمطالب:

مذكرات بريطانية

مما يؤسف له... أشد الاسف، ان تجد الحكومة البريطانية نفسها مرغمة الى تقديم مذكرات قوية الى وزارة الخارجية الفرنسية في موضوع تراخي السلطات الفرنسية في سوريا ولبنان في القضاء على «المؤآمرات» العربية المحلية، وعلى العصابات العربية المسلحة التي تجتاز الحدود للعمل ضد الادارة الفلسطينية.!

شعور غير قوي

وليس ضروريا ان يكون رأي وزارة الخارجية الفرنسية متفقا مع رأي المسيو دي مارتل العميد السامي الفرنسي في بيروت، وآراء مساعديه. ولكن شعور الموظفين الدبلوماسيين في باريس بهذا الموضوع ليس شعوراً قوياً. ولذلك بذلوا بعض المحاولات للتأثير على الادارة الفرنسية في المنطقة المنتدبة عليها فضاعت هذه المحاولات بسبب موقف بعض الدوائر الاستعمارية والعسكرية في باريس، وبسبب كون هؤلاء الموظفين انفسهم لم يبذلوا محاولاتهم الا «بنصف قلوبهم»!

لمصافاة العرب!

ومنذ زمن طويل وهذه الدوائر العسكرية والاستعمارية في باريس، تسعى الى مصافاة العرب في الشرق الاوسط لئلا يجنحوا الى الاضطرابات، فتتأثر من ذلك حركة تجنيد العرب الموالين لفرنسا في شمالي افريقيا. ويولي هؤلاء العرب، ومعهم المغاربة، وجوههم شطر ايطاليا، يطلبون منها العطف والتأييد..!

كيف «النصيحة»؟

والكثيرون من موظفي وزارة الخارجية الفرنسية، يشاطرون هذه الدوائر رأيها، ويتعامون عن «الحقيقة» الناصعة... وهي ان اظهار الخوف هو اضمن الطرق الموصلة الى اثارة الاضطرابات في جميع انحاء البلاد العربية الواقعة تحت استعمار فرنسا، او تحت حمايتها.

عرب السنجق

وهناك نتيجة اخرى لتراخي الفرنسيين أمام العرب المحرضين الذين يشترك معهم ويعطف عليهم في تحريضاتهم ضباط الجيش والبوليس في سنجق الاسكندرونة واقليم انطاكية، وهذه النتيجة هي ثورة الغضب على فرنسا في تركيا، مع العلم بان فرنسا لا تحتمل في يومنا هذا اغضاب تركيا، لان صداقتها ضمان قوي ضد سياسة «درانغ ناش اوستن» أي لسياسة الاندفاع نحو الشرق — التي تتبعها المانيا، وبقيمة هذه الصداقة اعترفت بريطانيا العظمى نفسها.

اعذار «عرجاء»؟

اما الاعذار التي يتقدم بها الموظفون الفرنسيون في المنطقة المنتدب عليها، فانها اعذار عرجاء غاية العرج. وذلك لانهم يتصرفون الى الان في قوة قوامها ٢٧،٠٠٠ جندي، منهم اقل من ١٠،٠٠٠ من الجنديين المحليين، ولان هؤلاء الموظفين يستطيعون ان يعتمدوا على ولاء العرب المسيحيين في لبنان لهم

غرائب المطالب

اما القول بان سماحة المفتي يجب ان يبقى في سوريا، لانه اذا طلب اليه ان يغادرها عد من الشهداء، فقول سخيف... اذ لا شهادة في نزوح رجل عن سوريا للاقامة في الريفيرا، او في وسط جبال الالب على البحيرات الايطالية التي تطل عليها الجبال السويسرية

اما الذي لا يطاق ولا يحتمل... فهو السماح له بالبقاء على مقربة من منطقة القلق والاضطراب الفلسطينية...

جبهة موحدة

اما العذر الوحيد الذي تستطيع فرنسا ان تعتذر به، فهو ان وزارتي الخارجية والمستعمرات البريطانيتين، لم تصرا عليها الى الان اصراراً قويا في نفي سماحته الى مكان سحيق

ولكن المسيو دلاديه، يحتمل منه على كل حال، ان يفهم مالا يفهمه ساسته الدبلوماسيون، وجنرالاته، من ان الجبهة الموحدة الانكلو — فرنسية، القائمة في اوروبا الغربية، واوروبا الوسطى يجب ان تكون هنالك جبهة موحدة مثلها في الشرق الاوسط. ولقد صبق بسبب انعدام هذه الجبهة، ان خسر الحلفاء خسائر جمة بين عامي ١٩٢٠و١٩٢٣

تنتصر للاتراك...

وكذلك قل عن الاتراك، الذين ينزل باخوانهم في السنجق من الظلم وسوء المعاملة مثلما ينزله العرب باليهود في فلسطين... فاننا نطالب اليهم ان يغيروا رأيهم في الصهيونية، وهو الرأي الذي اكتسبوه في الاصل من صداقتهم للحكومة السوفيتية، وهي صداقة قد تراخت الان، ولا بد من ان تتراخى اكبر من ذلك في المستقبل نتيجة للحلف الانكلو — تركي....

اعلنوا عن بضائعكم

في جريدة الدفاع

* * *

هذه المزاعم في:

تقرير الوكالة...

حتى مسئلة «الصداقة» تدعونها؟!

فيما يلي ملخص التقرير الذي رفعته الوكالة اليهودية... الى عصبة الامم وهو ادعاء ثقيل ومزاعم لا تطاق. وهذا هو قول «الجويش كرونكل» اليهودية:

اسف عميق!

نشرت الوكالة اليهودية تقريرها المرفوع الى عصبة الامم يوم الاربعاء، اول الشهر الجاري، وفيه وصف «لتقدم» الوطن القومي اليهودي في فلسطين، وهو مرفق بكتاب من الدكتور حاييم وايزمن، رئيس الوكالة، يشير فيه الى «القيود المصطنعة».. التي وضعت على الهجرة اليهودية، ويقول ان الوكالة تكرر اسفها العميق... لابتعاد الحكومة عن الاخذ بالمبدأ الذي وضعته هي بنفسها لتسهيل هذه الهجرة!

تفسير «ملائم»...

وفي كتابه هذا يشير الدكتور ايضا الى ان المادة ١٨ من مواد صك الانتداب قد اضرت بالعلاقات التجارية بين فلسطين وغيرها من البلدان ضررا بليغا، تسببت عنه خسائر جمة لجميع التجار، وهو يطلب من الحكومة البريطانية ان تسعى مع مجلس العصبة الى تفسير هذه المادة تفسيرا «ملائما» لفلسطين!

نفوس اليهود

وجاء في هذا التقرير، ان رجال الاحصاء في الوكالة اليهودية يقدرون عدد نفوس اليهود في فلسطين بنحو ٤١٦،٦٠٠ في آخر عام ١٩٣٧، أي ٣٠،٥ في المئة من مجموع السكان المستقرين على الارض في البلاد... ولكن هذا العدد هو ٢٩،٢ في المئة من مجموع الاهلي مستقرين وغير مستقرين من العرب «الرحل»!

ويحتشد ثلث اليهود تقريباً في تل ابيب، وثلث آخر في القدس وحيفا، وعشر في مدن صغيرة اخرى مختلفة، منها يافا، وطبريا، وصفد، وملبس (التي اصبحت ولها بلدية خاصة في العام المرفوع عنه هذا التقرير)

اليهود «مسالمون»

وفي التقرير بعد ذلك ان اليهود مسالمون، متمسكون بالقانون، وليس ادل على ذلك مما جاء في الارقام الرسمية نفسها، من ان يهوديا واحداً هو الذي ادين من قبل محكمة الجنايات الكبرى، وان ٩١ يهوديا فقط، هم الذين ادينوا امام المحاكم المركزية، في جرائم لا تدخل فيها بالطبع جرائم السيارات!

الهجرة «الواطئة»

ويقول التقرير ايضاً ان الهجرة في عام ١٩٣٧ كانت هجرة واطئة لدرجة لم تعرف منذ عام ١٩٣٢، اذ انها لم تبلغ الا ١٠،٥٣٦ مهاجراً، مقابل ٢٩،٧٢٧ في عام ١٩٣٦، و ٦١،٨٥٤ في عام ١٩٣٥

من المانيا

اما مجموع من هاجروا الى فلسطين من المانيا منذ عام ١٩٣٣ فيقدر بنحو ٣٨،٠٠٠ مهاجر، اي ٢٢ في المئة من مجموع المهاجرين اليهود في هذه المدة

وقد استقر ٩،٠٠٠ من هؤلاء المهاجرين في ممتلكات صغيرة اشتروها، و ٥،٠٠٠ في المستعمرات، والباقي في مدن تل ابيب، وحيفا، والقدس

سلب الاراضي

وفي عام ١٩٣٧، احرز اليهود منطقة من الاراضي، يبلغ زرعها ٢٩،٣٧٦ من الدونمات المترية، دفعوا فيها ٣٩٢،٣١٦ جنيهاً، ومن هذه الدونمات ١٧،٨٣٨ في السهل الساحلي، و ٤٤٥ في وادي الاردن و ٤،٧٢٩ في سهل ازدراليون (مرج ابن عامر) و ٤،٤٤٨ في الجبال، و ١،٩٠٧ في النقب

مجموع المنهوبات

ويبلغ مجموع مساحات الاراضي التي اصبحت في حوزة اليهود ١،٢٦٦،٨٣١ دونما في نهاية ١٩٣٧، وذلك غير الاراضي التي نالوها بامتيازات، وهي ١٦١،٠٠٠ دونم

١٦ مستعمرة...!

وبعد كلام طويل عن توزيع هذه الاراضي بين صناديق الاموال اليهودية انتقل التقرير الى ما يلي:

وفي عام ١٩٣٧ أسست ١٦ مستعمرة يهودية جديدة، تحت اشراف الوكالة اليهودية بواسطة اموال (الكارن هايسود) — رأس المال القومي اليهودي — وفي نهاية هذا العام بلغ عدد سكان هذه المستعمرات ١،١٨٨ من المهاجرين، يزرعون من الاراضي ما مساحته ٣٥،١١٠ دونمات

العرب... «الاصدقاء»

وبعد كلام طويل جداً عن الاعمار الحمضية، و «تقدم»... ميناء تل ابيب و «نجاح» شركة كهرباء روتنبرغ انتقل التقرير الى ما اسماه بالباطل (صداقة العمال اليهود والعرب) فقال ان شركة البوتاس أصدرت في عام ١٩٣٧ ما قيمته ٢٢٣،٠٠٠ جنيه مقابل ما قيمته ١٦٨،٠٠٠ جنيه في عام ١٩٣٦، وان هذه الشركة استخدمت خلال العام ما بين ٨٠٠ و ٨٠٠ من العمال اليهود والعرب — يا سلام! — في اعداد تكاد متساوية، ثم قال التقرير ان الصداقة بين العمال العرب واليهود في هذه الشركة لم تشبها أية شائبة منذ ابتداء الاعمال في البحر الميت الى الان.!

— وهكذا تكون المزاعم!

الساعاتي الوطني

ديكران

وكيل اشهر فبارك الساعات والاختصاصي بصنع النظارات

م. الشرق

صفوة ما يحمله بريد الشرق والغرب

بلاد الثورات

بين الهندي الاحمر والثور النطاح ...

الذهب الاسود ومحاولات الشركات الكبرى

يعرف القراء مما يطالعونه من الانباء البرقية ان المكسيك قامت فيها ثورة، اخمدتها الحكومة منذ ايام، ولكن ليس هذا هو كل ما يقال في هذا الموضوع. وفيما يلي ننقل اليهم مقالا كتبته في عددها الاخير مجلة «نيوز ريفيو»، وفيه العجب العجاب مما ينتظر وقوعه في تلك البلاد الغنية كل الغنى بما فيها من الموارد الطبيعية.

«المحرر»

في الزمن السالف

كانت المكسيك في الزمن السالف قسما من اقسام الامبراطورية الاسبانية التي كانت فخورة، مزهوة بنفسها، معتدة بقوتها، قبل أن تغلبها بريطانيا على أمرها

وتوحي الينا انباء الاسبوع الماضي بان المكسيك واسبانيا سيتشابهان مرة اخرى في هذا العصر، ويكون وجه الشبه بينهما في حرب اهلية دموية، تنشب في المكسيك أيضاً

من اصل هندي

في المكسيك ولاية جبلية، وعرة المسالك، اسمها ولاية (سان لويس بوتوسي) واجه فيها كارديناس رئيس الجمهورية الاشتراكي الاحمر — وهو من اصل هندي — ثورة دموية. تولى قيادتها الجنرال ساترنينو سيدللو، قائد جيش المكسيك «الخاص» الوحيد، وأصل هذا الزعيم أيضاً من الهنود الحمر

قنابل وخطبة

واقد ارسلت الحكومة الى بوتوسي جيشاً قوامه ٤٠٠٠ جندي، وذهب الى هناك الرئيس كارديناس نفسه، وما هي إلا ان القت الطائرات الحكومية بعض القنابل، وان القى الرئيس الاحمر خطبة على الاهالي الثائرين، حتى تراجع سيدللو وحتى اخمدت الثورة

راديو خصوصي

ولكن ليس في المكسيك اي احق، يصور له عقله ان الاضطرابات قد انتهت اذ ان هذه الاضطرابات ما تزال في بدايتها، والعلاقات بين الرئيس الاحمر وبين الجنرال الثائر متوترة منذ خريف العام الماضي، وفيه ارسل الرئيس الى تلك الولاية جيشاً عسكر هناك كاجراء احتياطي، وفيه اكتشفت الحكومة محطة راديو خصوصية شيدها سيدللو فاحتلها وكلاء الحكومة

الثور النطاح

ويعرف الجنرال ساترنينو سيدللو باسم (تورو بوتوسي النطاح) وكان في ماضيه زعيم عصابة من الاشقياء، ثم ترقى ... الى ان اصبح وزيراً للزراعة في وزارة لازار كارديناس، ايام ان كان هذا الرئيس الاحمر رئيساً للوزراء قبل ان يصبح رئيساً للجمهورية، والجنرال سيدللو رجل محافظ، وغني من كبار ملاكي الاراضي، ولذلك استقال بعد عام من منصبه في وزارة الزراعة، لانه لم يوافق على مشروع وضعه كارديناس لنزع ملكية اراضي الاغنياء، وتوزيعها على الفلاحين بحيث لا يصيب المالك الاصلي فيها غير جزء بسيط

يعين من يشاء

ولم يكن هذا هو كل ما بين الرئيس اليساري الاحمر، وبين الجنرال اليميني المحافظ من خلاف، اذ سبق ان قتل رئيس بلدية بوتوسي اغتيالا، وكان الجنرال هو الحاكم هناك فعين رئيسا للبلدية مكانه، دون ان يستشير في ذلك الحكومة المركزية، وعند ذلك ثار عليه الاشتراكيون في تلك المدينة، فأمر جنود (جيشه الخاص) باطلاق النار عليهم، فاردوا منهم اربعة قتلى، وجرحوا منهم الكثيرين، ومضى الجنرال يعين من يشاء في المناصب الحكومية في تلك الولاية، متجاهلا وجود الحكومة المركزية، وسلطة الرئيس كارديناس

احزاب اليمين

وتتألف احزاب اليمين في المكسيك — وهي ليست احزابا منظمة — من كبار الملاكين الذين ضاعت اراضيهم في عهد كارديناس دون ان يأخذوا عنها اي تعويض، ورجال هذه الاحزاب هم وحدهم الذين يؤيدون الجنرال سيدللو الثائر.

وقد سبق للرئيس كارديناس اذ اراد التخلص من سيدللو فعرض عليه منصبا دبلوماسيا في الخارج، ولكن هذا الثور النطاح قال له: «اني لا اعني بالسياسة الخارجية، وانما اعني فقط بشئون المكسيك»

جبهة فاشستية

واستمر سيدللو وهو الحاكم بأمره في ولاية سان لويس بوتوسي، وقد ارسلت اليه الحكومة المركزية لجانا للتحقيق عادت وهي تقول ان الجنرال لم يدخل التعليم الاشتراكي الى المدارس، ولم ينزع ملكية الاراضي من كبار الملاكين، ولم يضمن تحقيق مطالب نقابات العمال، وسمح لمدارس الروم الكاثوليك بفتح ابوابها، وبذلك عصى اوامر الرئيس كارديناس

ولما سمعت بذلك احزاب اليمين في

«البقية على الصفحة ٧ عامود ٣»

من معسكرات العمل ...

تعلن خطبتها

المس برونيللا ستاك، فتاة حسناء تبلغ من العمر ٢٢ سنة، وهي رئيسة (عصبة الجمال والصحة) النسائية في لندن، وقد اعلنت خطبتها يوم ٣١ الماضي للشاب اللورد دافيد دوجلاس هاملتن، اصغر انجال الدوق اوف هاملتن وبراندون

تكذيب لا ينفع

وبهذا صرحت لمندوب «الديلي ميل» احدى فتيات هذه العصبة، ولكن قبل هذا التصريح بستة أشهر كان وكلاء الدوق قد كذبوا الاشاعات الاولى عن هذا الزواج، وكان الدوق نفسه قد قال:

«ليس في هذه الاشاعات كلمة واحدة من الصدق، ولست ادري كيف انتشرت هذه الفرية المختلقة على ابني»

ونقل هذا التكذيب في حينه الى المس ستاك فردت عليه بقولها: «لا بد وان يكون الدوق ووكلاؤه مخطئين»!

رئيسة مظاهرات

وفي عام ١٩٣٥، عندما ماتت المسز باغوت ستاك، والدة هذه الفتاة، تولت هي مكانها رئاسة (عصبة الجمال والصحة) وساعدتها في اعمالها عمتها المسز أ. ج. كرو كشانت، ومنذ ذلك التاريخ والفتاة تقود المظاهرات النسائية التي تجري دائما، وتحضرها الجماهير الغفيرة من الفتيات والفتيان في اولمبيا، وفي ومبلي

بارعة في البروباغندا

وعند ما تألف (مجلس الصحة والقوة الوطني) في عام ١٩٣٧، دعيت هذه الفتاة الى الخدمة فيه، واسندت اليها رئاسة اللجنة الفنية، ورئاسة لجنة «البروباغندا» لانها بارعة كل البراعة في بث الدعوة

عامل بسيط

اما خطيبها اللورد دافيد دوجلاس هاملتن، وعمره الان ٢٥ سنة فقد اشتغل عاملا بسيطاً في معسكرين من معسكرات العمال في المانيا واشترك مع عمالها في قطع الاخشاب من الغابات

وقبل اشتغال هذا اللورد الشاب في المانيا، سبق له ان اشتغل ايضاً عاملا من عمال مناجم الفحم في منطقة الرور

غير رسمية

وصرحت احدى الموظفات في هذه العصبة النسائية لمندوب «الديلي ميل» بقولها ان الخطيبين تقابلا لاول مرة في ناحية دورست قبل عام واحد، وما لبثا في هذه المقابلة الاولى ان اكتشفا انهما متفقان معاً في الطباع والعادات، وفي الاعمال الاجتماعية على مختلف انواعها، ولم يفترق الاثنان عن بعضهما في تلك المقابلة الا والخطبة معقودة بينهما، ولكن بصورة غير رسمية!

ضيفة الدوقة

اما الان فيمكن اعلان هذه الخطوبة رسمياً، وتقيم المس ستاك في هذه الايام في هذه الايام في ضيعة دونغافيل في مقاطعة لانكشاير، ضيفة على الدوقة اوف هاملتن، ام اللورد الخطيب

اعلنوا

في جريدة الدفاع

سلطان مليونير

يطلق اسكتلندية ليتزوج انكليزية

الغني الشرقي يطير في اماكن اوروبية!

نشرت «الديلي ميل» رسالة بقلم المستر جراهام ستانفورد، مكاتبها الخاص في سنغافورة سابقاً رسالة مطولة نجملها فيما يلي:

فتاة حانة

وصلتني، وانا هنا في لندن، انباء تقول بان سلطان جوهور، وهو مليونير كبير، جميل الطلعة، طوله ستة اقدام وست بوصات «انشات» وصل طائراً ليلة ٢٦ ايار الماضي الى سنغافورة بعد تطليقه لزوجته الاسكتلندية، وكان مصحوبا بالفتاة الحسناء (ليدياسيلي هل) البالغة من العمر ٢٤ سنة مع امها، وقد كانت هذه الفتاة تشتغل سابقاً في حانة صغيرة، واقعة في الطرف الغربي من لندن

معرفة سنتين

والذي افهمه أنا هو ان السلطان والمس «هل» تعرفا الى بعضهما منذ اكثر من سنتين، وبعد ذلك التاريخ، عندما رجع السلطان الى عاصمته طلق امرأته طبقاً للشريعة الاسلامية وكان ذلك في شهر آذار، وفي هذا الشهر نفسه، غادرت المس هل انكلترا مع امها

خاتم الخطوبة

وقبل ان تغادر لندن بزمن طويل، كانت الفتاة تضع خاتماً كبيراً من الماس في اصبع الخطوبة، وعند مبارحتها للطرف الغربي من لندن قالت لاصدقائها وصديقاتها انها مسافرة بقصد النزهة، «وربما رجعت في شهر آب»

الجواهر المسروقة

ويسمى هذا السلطان المليونير (ابراهيم) وعندما كانت المس هل في قصرها البديع المدهون باللون الازرق، وهو قصر اشتراه لها السلطان في خليج ميرت قبل سنة، سطا اللصوص على قصرها، وسرقوا منه مجوهرات يقدر ثمنها باكثر من ٥٠٠٠ جنيه، وبينها قطعتان نقشت على كل منهما عبارة (مع كل حبي) وتحتها حرف (أ) وتحته التاج الملكي

ابوها ملازم

والقصر الذي تنزل فيه المس هل الان ملك لها، شيده لها السلطان على حسب رغبتها التي كانت قد ابدتها له قبل سنتين، اما قبل هذا القصر فانها كانت تسكن في كوخ صغير، مع ابيها الذي احيل على التقاعد وهو برتبة ملازم أول بحري

ولائم ونزهات

وكان السلطان قد تقابل مع المس هل لاول مرة في دار كرسفينور في لندن، ثم صار يكثير من التردد على قصرها، ويولم لها فيه الولائم العامة، ويكثروايا ها من الذهاب للنزهة في السيارة

وقد اخبرني صديق بان الاثنين صديقان لبعضهما منذ هذه المقابلة الاولى

الاب لا يدري

ولكن والد المس هل الذي يسكن في حي مايفر في لندن مع ابنة ثانية له، ومع زوج هذه الابنة، قد انكر كل معرفة له بحركات ابنته المس هل، ثم قال لي: اني لا ارغب في ان اقول شيئاً في هذا الموضوع»

الزوجة المطلقة

وقبل الان بسبع سنين كان السلطان قد تزوج طبقا للشريعة المحمدية، من المسز وليم ولسن، ارملة دكتور في غلاسكو، ثم تسجل هذا الزواج ايضا في مكتب للزواج في لندن، فالمفهوم الان هو ان هذا الزواج ما يزال نافذ المفعول، طبقا للقانون الانكليزي، ومن المنتظر ان تنتهي الاجراءات اللازمة لحله، وقد بدأت السلطانة المطلقة نفسها بالخطوات الاولى في هذا الاجراءات، فقد عادت الى انكلترا قبل شهرين

وتسافر هذه السلطانة متنقلة في انكلترا تحت اسم (المسز ابراهيم) ولكنها ترفض الادلاء باي بيان الى من يسألها من مندوبي الصحف عن السبب في طلاقها

والظاهر هو أن هذه المرأة المطلقة راضية بقسمتها، فقد نالت مجوهرات كثيرة وقصراً بديعا سجل على اسمها في جوهور ...

* * *

الزعيم أولا

عرض المستر هانلي، الوسيط بين سلطات ميناء كنجستن في جزيرة جامايكا وبين العمال المضربين، شروطا حسنة جداً على هؤلاء العمال، ولكنهم رفضوها، قائلين انهم لن يعودوا الى العمل في الميناء الا اذا اطلقت الحكومة اولا سراح الكسندر بستامنتي الزعيم الزنجي لجميع عمال الجزيرة، وقائد الثورة الاخيرة التي نشبت هناك، واستعانت الحكومة على اخمادها بفرق من الجيش، جاءت بها من جزر الهند الغربية الاخرى

مخازن للطعام

تبنيها بريطانيا استعداداً للحرب القادمة

البترول تحت النهر ... خوفاً من الجو ...

عن الاعداد الاخيرة من «الديلي ميل» ننقل المعلومات الطريفة التالية:

لوقت الطوارئ

خولت الحكومة البريطانية لجنة التجارة صلاحيات واسعة في بناء مخازن لتخزين الطعام ومعدات الحرب لاستعمالها في وقت الطوارئ، وقد صدر بهذه الصلاحيات مرسوم قانون، قدمه المستر اوليفر ستانلي رئيس لجنة التجارة يوم ٢٧ الماضي الى مجلس العموم لاجازته

للانسان والحيوان

وبموجب هذا القانون، تستطيع لجنة التجارة (وهي احدى الوزارات البريطانية) أن تشتري وتخزن الطعام اللازم للحيوان، والسماد الضروري للارض، والبترول وغيره من الحاجات الضرورية ضرورة حيوية للبلاد، في حالة الحرب.

الخزينة مستعدة

وسيكون من صلاحيات لجنة التجارة، بموجب هذا القانون ما يلي ايضاً:

١) دفع اعانات للشركات الخاصة، لتستعين بها على الاكثار مما تخزنه عادة من الاطعمة

٢) بناء مخازن جديدة لتخزين ما يشترى من الطعام والعلف والبترول من الخارج، وستدفع الحكومة تكاليف ذلك مباشرة من الاموال العامة الموجودة في الخزينة

الشراء في السر

وينص هذا القانون ايضا على معاقبة من يبوح باسرار ما تشتريه الحكومة من القمح، والسكر، وزيت الحوت وغيره من الزيوت

وستكون للجنة التجارة، الصلاحية التامة في احصاء كل ما لدى الشركات الخاصة، او الافراد، من مخزونات الطعام، وبموجب هذا الاحصاء، ستعرف الحكومة من وقت الى آخر، متى يجب عليها ان تزيد المخزون في مخازنها

وينص القانون ايضاً على معاقبة كل من يرفضون التعاون مع الحكومة في الحصول على مثل هذه المعلومات، والحد الاقصى لهذه العقوبة هو غرامة مئة جنيه او السجن ثلاثة اشهر.

وكل ما تشتريه الحكومة من الان لتخزينه للحرب، لن تتصرف في شيء منه قط في زمن السلم

تحت الماء

وهنالك مشروع آخر، لانشاء صهاريج للبنزين تحت مياه نهر التايمس، يمكن اخذ ما يراد منها عن طريق انابيب ممتدة من النهر تحت الارض الى مستودعات ارضية، والداعي الى هذا المشروع هو التخوف من تعرض مستودعات البنزين الحالية للخطر الجوي، لانها على مرأى من الطائرات.

وربما عرض هذا المشروع على البرلمان ايضاً، عما قريب.

. . .

اعلان

صادر من دائرة اجراء مركزية حيفا
بيع اموال منقولة بالقضية الاجرائية رقم ٩٤—٣٨

المتكون في ما بين:

المحكوم له: الحاج خالد مصطفى الحموي حيفا بواسطة وكيله المحامي المستر ا. ليفشيص حيفا، ضد

المحكوم عليهما: ١) مصباح مقبول (٢) حمدي مقبول صاحبي المطعم العربي شارع السوق حيفا

ليكن معلوما بانه قد صدر الامر من قبل سعادة مسجل محكمة مركزية حيفا ببيع الاموال المنقولة المبين اوصافها في الجدول الملحق وذلك في المزاد العلني وفاء للحكم الصادر من سعادة مسجل محكمة مركزية حيفا بتاريخ ١٧-٢-٣٨ رقم ٢٠٨-٣٧ بالقضية الحقوقية رقم ٢٠٨-٣٧ البالغ قدره ٣٢٢ ج ف و٧٠ مل والفائدة من ٢٤-١١-٣٧ لغاية الدفع التام والرسوم والمصاريف وقدرها ٢٦ ج ف و٨٠ مل لغاية تاريخه وفي حالة عدم صدور امر بالتأجيل سيجري البيع من طرف مأمور البيع وذلك بيوم الاربعاء الواقع في ٢٩-٦-٣٨ وسيبدأ المزاد في الساعة ٣ بعد الظهر في ساحة الجرينة بحيفا

الجدول

المشار اليه اعلاه

البضاعة الموجودة في دار المحكوم عليهما المحجوزة احتياطيا والمرهونة للبيع هي كما يلي:

١ - خزانة للثياب حرجية بثلاث مرايات صغيرة من الخارج

٢ - نصف طقم كنبيات نخل عنابي ومن الخارج خشب جديد

٣ - طاولة وسط وعلى وجهها بلاطة رخام وهي مستطيلة الشكل طول متر واحد بعرض ستين سانتي تقريباً

٤ - تخت خشب ذو رناص حديد جديد

٥ - خزانة صغيرة وخشب جديدة تابعة للتخت ذات باب واحد

٦ - اسكلات عدد ٢ واحدة طويلة والاخرى صغيرة للزهور

٧ - اسكلات عدد ٢ للسجاير

٨ - ثلاث كراسي خيزران اسود ذات مقاعد قش

مأمور اجراء مركزية حيفا

(٣٧٧٦)

أخبار محلية

ضريبة البرتقال وطلب تخفيضها
مذكرة ملاكي قضاء الرملة للجهات المختصة

نظم امس فريق كبير من ملاكي ومختاري قرى قضاء الرملة مذكرة رفعها الى الدوائر المختصة يطلبون فيها تخفيض الضريبة عن البرتقال.

وذكروا فيها الاسباب لتخفيض هذه الضريبة، وأهمها النكبات الطبيعية التي اصابت البرتقال في هذا العام من جراء الامطار التي هطلت في الوقت الذي كان فيه الزهر في دور انعقاده، وموجات الحر الشديدة التي اعقبتها، يضاف الى هنا سوء الحالة الاقتصادية وتراكم الديون على اصحاب البيارات والملاكين ومضايقة المرابين والدائنين لهم، ثم طلب الموقعون من الحكومة انشاء بنك عقاري او منحهم قروضاً لآجال طويلة او الايعاز للمصارف بأن تتساهل معهم في معاملاتها فعسى ان تلاقي هذه المذكرة كل عناية واهتمام.

العفو
عن سجين من يافا

وصل الى يافا مساء أمس قادماً من سجن القدس السيد بدر ابو رصاص بعد ان أطلق سراحه، وأعفي من بقية المدة التي حكم بها وذلك لمناسبة عيد الملك جورج السادس. والسيد بدر كان قد حكم بالاعدام منذ خمس سنوات، ثم أبدل هذا الحكم بالسجن المؤبد الى أن أفرج عنه في يوم أمس كما ذكرنا.

وقد كان الافراج عنه مفاجأة سارة لذويه واصدقائه.

حماية
المصنوعات المحلية

ورد على نقابة صانعي الاحذية وتجار الجلود والدباغين العرب أمس كتاب من السكرتارية العامة رداً على كتابهم المرسل بشأن حماية صناعتهم من المضاربات الخارجية وطلبهم وضع ضريبة على المستورد منها لحماية المصنوعات المحلية.

وقد وعدهم السكرتير العام بالنظر في شكاياتهم هذه اثناء المباحثات الجمركية التي ستدور بين الحكومة والبلاد المدنية.

التعليم
في القرى

اعدت الجمعية الزراعية القروية مذكرة عن التعليم في القرى وضرورة اصلاحه، اتت فيها على اوجه الاصلاح التي يمكن تطبيقها بما يعود على القرية باحسن الفوائد، وسترفع هذه المذكرة في هذا الاسبوع الى ادارة المعارف العامة في القدس

آل ارشيد

يشكرون جميع الذين واسوهم بفقيدهم المرحومين محمد واحمد الرشيد سواءا كان ذلك بواسطة البرقيات او كتب التعازي او السير بالجنازة، ويرجون اعتبار هذه الكلمة كشكر خاص موجه لكل واحد منهم، ويرجون الله ان لا يريهم مكروهاً بعزيز لديهم

تحقيق حادث

على اثر قطع بعض الاشجار من بيارة السيد سعيد بيدس في قرية الشيخ مونس، ذهبت أمس قوة من البوليس الى هذه القرية وجمعت رجالها واوقفتهم بشكل طابور واجرت لهم تشخيصاً وعملية تطبيق آثار ولم تعرف النتيجة

الجامعة
الاسلامية الغراء

تستأنف زميلتنا «الجامعة الاسلامية» الغراء صدورها في صباح يوم السبت «غداً» بعد تعطيل اضطراري طويل، فنتمنى لها التوفيق في الكفاح الذي تقوم به الصحافة، وفي خدمة هذه القضية

فارغ الجيب..
حادث في مطعم

في الساعة الرابعة بعد ظهر أمس جاء أحد اليهود الى مطعم الحاج محمد المغربي الواقع في ميدان الساعة في يافا وطلب طعاماً فقدم له وبعد الانتهاء من الاكل طلب صاحب المطعم الى اليهودي ان يدفع ثمن ما أكله فأجاب اليهودي بأنه لا يحمل نقوداً أبداً وانه فقير وعاطل عن العمل وطلب الى صاحب المطعم ان يأخذه الى مركز البوليس لكنه تركه دون ان يسيء له بكلمة واحدة

عصابة
من اللصوص...

اكتشف البوليس في تل ابيب عصابة من اللصوص الصبيان واعتقل سبعة من افرادها وكانوا يبيعون الاشياء المسروقة في مدن غير التي سرقت منها. ويبلغ عمر رئيسهم ١٤ عاماً. ويعتقد البوليس ان عدد السرقات التي ارتكبها افراد هذه العصابة تزيد على عشرين حادثة ولا يزال البوليس يقوم بالبحث عن بقية اعضاء العصابة

مباراة
في كرة القدم

تبارت امس بكرة القدم فرقة مدرسة (الرابطة الاسلامية) مع فرقة مدرسة (بستان النهضة الاسلامية) على ملعب البصة في يافا فكانت النتيجة أن تغلبت الاولى على الثانية باربع اصابات مقابل لا شيء.

اعتقال اشخاص
من ثلاث قرى

طولكرم: اعتقلت السلطة امس عدة اشخاص من قرى (عتيل) و (دير الغصون) و (شويكة) من الذين يشتبه وجودهم في طولكرم، والاسباب مجهولة.

العجز في بلدية تل ابيب...
جماعتا اليمين واليسار في خلاف دائم!

عقدت بلدية تل ابيب أمس جلسة لتتمة البحث والمناقشة في الميزانية الحالية واقرارها. وحدث في اثناء بحث باب التوفيرات ان احتدم النقاش... بين حزبي اليمين واليسار. واستمرت المناقشة مدة طويلة ولم تنته الجلسة الا عند منتصف الليل ووافق جميع الاعضاء على الميزانية.

وتبلغ الواردات في مشروع الميزانية ٤٨٩،٦٤٢ جنيهاً والمصروفات ٥٢٨،٧٦٤ جنيهاً. ويؤخذ من ذلك ان المصروفات تزيد على الواردات بمبلغ ٣٩،١٢٢ جنيهاً.

. . .

اطلاق سراح سجناء يهود لمناسبة

اطلق امس سراح عدد كبير من السجناء اليهود بمناسبة عيد ميلاد الملك جورج بينهم عدد من الذين حكم عليهم باحكام مختلفة اثناء الاضطرابات الماضية وهم شلومو يعقوب بسون خفير (الكارن كايمت) الذي حكم عليه بالسجن سبع سنوات، وأهرون حاييم وديان من القدس وكانا محكومين بالسجن ست سنوات وسبع سنوات، وقد خفف عنهما الحكم في مثل هذه المناسبة من العام الماضي وامس اطلق سراحهما نهائياً.

الاسلاك على (مخاضات) الاردن...
صدور امر يحظر تخطي تلك الاماكن!

اصدر القائد العام في شرق الاردن امراً يحظر فيه تخطي المداخل والمخاضات على طول الاسلاك الشائكة. وقد وصلت حيفا الشحنة الثالثة من هذه الاسلاك وهي ٤٠٠ طن نقلت تحت الحراسة الى مكان العمل على الحدود

بقية المقال الافتتاحي

الساذجة ... ذكريات الالم المرير. ما الجديد إذن في هذا الحادث؟

قبل عامين دوت الدنيا باصوات الصحف الغربية حول زحف ايطاليا على بلاد النجاشي. أين هي تلك الرعود تتنفس ولو قليلا الآن، فها هو قطر آخر ينتزع من حضن أمه، كما ينتزع الطفل الرضيع الى غير رجعة؟ انها أوروبا، ولا فارق بين ان تكون أوروبا الجمهوريات وأوروبا الدكتاتوريات، وانما الفارق في الاساليب وحدها. وهي شريعة «الامر الواقع» هذه التي لا يربطها بالحقوق والآداب والتقاليد صلة ولو خيط من هواء!

ولقد تغيرت الذرائع والحجج فقط، وبقيت نفسية أوروبا وهي كالصخر الاخرس الذي لا ينبض بحياة، لم تتغير. فقبلا كانوا يقولون «رسالة الحضارة» و«عبء الرجل الابيض»، أما اليوم فيقولون «الضرورات العسكرية» و«المواقع الجغرافية». تبدلت الاسماء فقط، واسم الجائر الاعظم، والغاصب الاعظم، والسلطان الاعظم، ما طرأ عليه أي تبدل

وها هي الدمقراطية تعلن صراحة، كما دوت الانباء: «يجب أن تجري الانتخابات في سنجق الاسكندرونة على منوال يضمن للاتراك أغلبية». وأأسفاه! إذن لماذا اجراء الانتخابات؟ لماذا إلباس تلك الحالة الكئيبة ثوباً دمقراطياً خداعاً، هو ثوب الانتخابات؟ أما من طريقة أخرى هنالك غير تزييف الزجاج وجعله ألماساً؟ لماذا لا تكون الجرأة صريحة في الدمقراطية العصرية فتقول بدون تحفظ: «فلينتقل السنجق للاتراك لان المصلحة وحدها تقضي بهذا الانتقال!» أليس في هذا ما يمنع حياء الدمقراطية أن يبذل كالماء الرخيص على الاعتاب؟

لقد طالما رددنا أن العرب يعيشون في عصر المقايضات والمساومات والمصالح عصر البورصة السياسية والمضاربات. وأن غير المتنبه، وغير المستعد، وغير الحذر، يذوب في هذا العصر كما تذوب شمعة تحت شعلة لا تبكي عليها، بل هي التي تذيبها. وأن لا قيمة للمعاهدات والاتفاقيات والمواثيق في هذا الزمن، لانها من مخلفات أزمنة ... السذاجة. هكذا تريد أوروبا. هكذا تريد حضارة أوروبا. هكذا يريد تمدن أوروبا — ونحن جميعاً نعيش في دنيا تزحمت أوروبا فيها، وبها، مع الاسف أيضاً.

وهذا زمن إما أن تعيش فيه سيداً أو مسوداً، ولا وسط بين الحالتين. فاذا تريد الامم العربية، والملوك العرب، والحكومات العربية، ماذا تريد وكيف تريد أن تعيش؟ ان الصحراء لم تعد حاجزاً في وجه التوسع الاستعماري، فهنالك الطائرة احدى أسلحته. ان الجبل لم يعد حاجزاً في وجه الاغتصاب القوي، فهنالك الدبابة تصل الى ذروته. والبحر — هذه الاساطيل كقطع من جحيم تتنقل فيه كالحيتان، لا تعرف تعباً ولا مسافة. في كل هذا أسلحة أوروبا، ويا ويل من لم يقبض على نفس هذا السلاح فأنه سيذهب ضحية رخيصة لا ثمن لها!

وليس الامر بيننا وبين أوروبا سنجق أو بضعة سناجق. كل بلادنا ستكون كما كانت الاسكندرونه إذا لم توقظنا رعود الاطماع الغربية، وتبعث فينا هزة الصحوة التي لا تنام. وحسبنا أن تهجم من وقت لآخر وطن أو بجزء من وطن. ويا داخلا غابة فيها الاسود والنمور والتماسيح تصول جائعة غاضبة، خذ بيمينك ولو قطعة من فولاذ، أو هراوة — على الاقل — من خشب لا يتحطم!

ابراهيم

٥ حوادث قتل و ٤ اصابات بجراح

«بقية المنشور على الصفحة الاولى»

الرصاص بين الفريقين. وكان الجند يطلقون القنابل من المدافع الخفيفة وكانت اصواتها مسموعة في (ذكرى يعقوب) والجهات المجاورة.

منع السير

وقد منع السير على طريق حيفا ـ يافا بسبب هذه المصادمة، وأوقفت قافلة السياح التي كانت مسافرة الى حيفا لركوب الباخرة التي كانت في انتظار السياح، ثم استأنفت القافلة سيرها من ذكرى يعقوب، تحت حراسة قوية

الى ساعة متأخرة

وقد استمرت المصادمة الى ساعة متأخرة من ليلة امس، وكانت تدور رحاها تحت انوار المصابيح الكاشفة

جرح يهودي

اطلق مجهول النار من مسدس على يهودا نوزرنوفسكي عند ما كان هذا خارجاً من بيارة الدكتور بن ناتان في مستعمرة «باردس حانا» القريبة من الخضيرة، وقد اخترقت الرصاصة بطنه فسقط في مكانه

اصابة مميتة

ومرت في هذه الاثناء سيارة تاكسي يهودية فحملت المصاب الى المستشفى في «الخضيره» حيث اجريت له عملية لاخراج الرصاصة ولم يلبث ان فارق الحياة وعمره ٣٥ سنة

حريق في مستعمرة

بيسان في ٩ حزيران — لمراسل الدفاع الخاص — حوالي الساعة التاسعة والنصف من ليلة أمس اشعل مجهولون النار في كمية من القش يقدر وزنها بعشرة أطنان في مستعمرة «تل آمال» القريبة من بيسان، ثم أطلقوا عيارات نارية على المستعمرة فأجاب الخفراء على اطلاق النار بالمثل، زهاء ساعة.

وفي صباح هذا اليوم ذهبت قوة مع قصاص الاثر الى مكان الحادث للبحث والتحقيق.

على الخط الحديدي

القدس في ٩ حزيران — لمراسل الدفاع الخاص — انفجرت في صباح اليوم الباكر قنبلتان على خط سكة الحديد قرب الكيلو متر ٦٩ بين بتير ودير الشيخ فاصيب الخط الحديدي باضرار جسيمة

تأخر القطار

وقد خرجت قوة من البوليس والجند الى مكان الانفجار واخذت في تعقيب الفاعلين، وتأخر قطار البضائع عن الوصول مدة ٤٠ دقيقة.

النار على دورية

طولكرم في ٩ حزيران — لمراسل الدفاع الخاص — بينما كانت قوة من الجند في طريقها الى الشمال بطريق قرى الشعراوية بعد ظهر هذا اليوم اطلق عليها اشخاص مسلحون النار بين خربة (الفخت) و (الفخت)

ثم اشتبك الفريقان بتبادل العيارات النارية مدة وذهبت من المدينة قوة بجميع معداتها والتحقت بالقوة الاولى وبعد ذلك انسحب المسلحون وحتى الان لم تعد القوتان من ذلك المكان.

النار وطائرات

واطلقت جماعة من المسلحين النار اليوم في طريق طول كرم — يعبد ومرت في سماء المدينة اليوم تسع طائرات من ذات الجناح الواحد واتجهت نحو الشمال الشرقي

وأحاطت جماعة مسلحة ليلة أمس بقرية «شويكة» وجمع افرادها بعض رجال القرية وطلبوا منهم اشياء. وفي الصباح علمت السلطة بالحادث

نشرة البوليس

القدس في ٩ حزيران — لمراسل الدفاع الخاص — في خلال الاربع والعشرين ساعة الماضية وقعت الحوادث الاتية:

أطلقت النار في هذا الصباح على يهودي قرب الخضيرة على طريق حيفا فجرح جراحاً بليغة. اشتبكت بعد ظهر أمس قوة من الجند والبوليس مع عصابة مسلحة قرب قرية اجزم فقتل ثلاثة اشخاص من أفراد العصابة وصودرت ثلاث بنادق وكمية من الذخيرة ولم تقع اصابات بين قوات الحكومة.

في أثناء الليلة الماضية أطلقت النار من قبل رجال مسلحين على منزلين خاصين في نابلس فجرح طفل جراحاً خفيفة. وأشعلت النار في صباح اليوم الباكر في مزروعات مستعمرة (نيفيل) بمنطقة طبريا وأطلقت النار على البوليس الاضافي وعلى اهالي المستعمرة عندما حاولوا اطفاء النيران ولم يصب أحد. ووقعت حادثتا اتلاف لخطوط التلفون في منطقتي الناصرة ونابلس. والقيت قنبلة لم تنفجر في شارع بمدينة طبريا ووقعت خمس حوادث اطلاق نار على مستعمرة (تل آدل) وعلى البوليس قرب جيفعات ادا والبصة واثنتان على دوريات عسكرية في منطقتي نابلس وجنين ولم يصب احد غير أن عربياً كان مختبئاً في مغارة قرب موقع احدى الحادثتين حاول الفرار فأطلقت عليه القوة العسكرية النار وقتلته.

الحكومة السورية
تحدد يوم الاثنين
لجواب مذكرتها

«بقية المنشور على الصفحة الاولى»

خطاب الرئيس

عقدت الكتلة الوطنية اجتماعاً اليوم برئاسة السيد جميل مردم رئيس الوزارة السورية الذي خطب عن الموقف السياسي على ضوء التطورات الاخيرة في الاسكندرونه

موافقة اجماعية

وعرض على المجتمعين المذكرة التي وضعتها الحكومة السورية لارسالها الى الحكومة الفرنسية فوافق عليها الحضور بالاجماع.

تحديد الوقت

ويقال ان سوريا طلبت الرد على مذكرتها يوم الاحد او الاثنين على اكثر تقدير حتى تمكنها ان تقف على الموقف الذي تتطلبه الحالة.

يفر
حاملا ١٠٠ جنيه

قدم شلومو مندلين امام محكمة صلح تل ابيب صباح امس بتهمة سوء استعمال الامانة وتفصيل ذلك ان المذكور يشتغل في احد المتاجر بتل ابيب، وقد سلمه صاحب المتجر مئة جنيه ليدفعها الى البنك لقاء كمبيالة استحقت عليه فأخذ المبلغ وفر هارباً الى حيفا وتمكن البوليس من القبض عليه هناك. وبعد سماع اقوال النيابة والشهود حكم عليه بالسجن ٩ اشهر

وفد يهودي..
والحوادث في الشمال!

ذكرت الصحف اليهودية ان وفداً يمثل المستعمرات اليهودية في الجليل الاعلى قابل مساعد حاكم لواء الجليل في صفد وطلب اليه أن تتخذ السلطات اجراءات شديدة لمقاومة اعمال التخريب والحرق والقتل التي ازدادت في الاونة الاخيرة، فوعدهم مساعد الحاكم بانه سيبلغ السلطات المسئولة هذه الطلبات..

الفلم الممتاز **أنا طبعي كده!** الفلم المزلي

الفلم الكوميدي المحبوب. مملوء بالسرور والانشراح... يجمع بين الفكاهة والادب ضحك متواصل، مواقف مسلية — تمثيل نجوم السينما المصرية

فؤاد شفيق، زوزو شكيب، استفان روستي

تعرض على ستار

★(سينما الحمراء الوطنية)★

ابتداء من مساء يوم الاثنين في ٦ حزيران وبقية ايام الاسبوع

حفلتان كل مساء الساعة ٧٫٣٠ و ٩٫١٥

حفلة نهارية الساعة ٣،٣٠

يعرض فيها الفلم الخالد **جنة الصحراء** تمثيل كوكب السينما مارلين ديتريش

تلفونات الدفاع وبرقياتها الخاصة

الطاهر
يافا : سوق
اسكندر عوض

الطاهر
يافا : سوق
اسكندر عوض

حريق في محل مؤمن ...

شبت النار حوالي الساعة العاشرة من ليلة امس في مخزن لبيع الخردوات في شارع النبي بتل ابيب صاحبه دارد بيرتس ، وقد اتت النار عليه . وتقدر الخسارة بمبلغ الف جنيه والمخزن مؤمن عليه

سيارة تصدم امرأة

صدمت سيارة يهودية صغيرة بشارع آحاد هاعام بتل ابيب امرأة يهودية اسمها ليفا فاصابتها بجراح بالغة نقلت على اثرها الى المستشفى واعتقل البوليس السائق رهن التحقيق

اعلان

صادر من محكمة حيفا الشرعية

تقدم لمحكمتنا مضبطة موقعة من مختار ووجوه المحلة الشرقية بحيفا تتضمن وفاة خيري بك بن محمد البقاعي من سكان حيفا بتاريخ ١٣ — ٩ — ٣٢ وانحصار ارثه بزوجته منور بنت حسن الكردلي وبولديه منها محمد امير وخيريه وبولده انور من زوجته الاول فاطمة بنت الشيخ كمال الكزبري المتوفاة قبله لا غير

ثم توفيت منور المذكورة منذ سنتين وانحصر ارثها بزوجها حسن افندي الحوري وبينتها سلمى وولديها من زوجها الاول خيري بك المذكور لاغير.

ثم وفاة سلمى منذ خمسة اشهر وانحصار ارثها بوالدها حسن افندي المذكور وباخوتها لامها المذكورين لاغير

فمن له اعتراض فليقدمه لمحكمتنا بخلال مدة عشرين يوما اعتباراً من تاريخ اعلانه بالجريدة

في ٧ — ٦ — ٩٣٨

(٣٧٨٢) وكيل قاضي حيفا الشرعي

اعلان شرعي

تقدمت الينا مضبطة مختومة وموقعة من محلة الرشادية بعكا مؤرخة في ٣١ — ٥ — ١٩٣٨ تتضمن ان فاطمة بنت حسن عابدي من اهالي عكا توفيت منذ اربعين يوماً عن شقيقتها الحاجه عدله بنت حسن عابدي وعن ابن شقيقها توفيق المتوفى قبلها وهو احمد بن توفيق وعن ابن شقيقتها نفيسه المتوفاة قبلها وهو شكري البرادعي وعن اولاد شقيقتها نظيرة المتوفاة قبلها وهم يوسف والشيخ محمد هاشم وخديجة اولاد هاشم الخطيب لا غيرهم فمن له اعتراض على تسجيل هذه الوراثة فليراجع هذه المحكمة خلال اسبوع من تاريخ النشر في الصحف العربية في ٩ـ٤ـ١٣٥٧ و ٨ـ٦ـ١٩٣٨

(٣٧٨١) قاضي عكا الشرعي

رسالة القدس التلفونية

اتلاف انابيب للمياه في مستعمرة

القدس في ٩ حزيران ـ لمراسل الدفاع الخاص — أتلف مجهولون انابيب المياه قرب مستعمرة «قلندية» فانفجرت إحدى المواسير وتدفقت المياه على الارض وذهب البوليس والعمال الى مكان الحادث

اطلاق سراح قرويين واعتقال شخص

أفرجت السلطة اليوم عن محمد صالح محمد ومحمد علي محمد وجبل محمد صالح ، من خربة اللوز بعد توقيفهم مدة طويلة بموجب قانون الطوارىء ، واعتقلت مسلم اسعد عبيد من اريحا بموجب القانون المذكور

القبض على شخصين بعد تفتيش بيتهما

ذهبت قوة من البوليس مساء امس وفتشت بيتي عبد احمد موسى وبرهوم رشيد برهوم من قرية بيت صفافا فلم تعثر فيهما على شيء واعتقلتهما . وهذه هي المرة الثانية التي يقبض على برهوم رشيد ويفتش بيته فيها

تحليق ٩ طائرات في سماء القدس

حلقت في سماء المدينة تسع طائرات ومكثت مدة خمس دقائق

جمعية السيدات في ميدان البر

وزعت جمعية السيدات العربيات بالقدس على عائلات المحتاجين وابناء الفقراء من المسلمين كمية من الارز والدقيق والصابون والبطاطا ، فشكراً للجمعية على هذه الغيرة المباركة .

المطالبة بالغاء ضريبة على قلونيا

فرضت السلطة غرامة مقدارها ٣٠ جنيهاً على قرية «قلونيا» على اثر حادث اطلاق النار على مستعمرة «موتزا» . وقد قابل مختار ووجهاء القرية موظفي الدوائر وطلبوا الغاء هذه الغرامة لسوء الحالة الاقتصادية .

اعضاء اللجنة يعودون من عمان

عاد صباح اليوم من عمان اعضاء اللجنة الفنية وحضروا حفلات عيد الملك جورج السادس .

رسالة صفد التلفونية

تشريح جثمان يهودي قتل امس

صفد في ٩ حزيران ـ لمراسل الدفاع الخاص — ذهب طبيب الصحة الى روشبينا للكشف على جثة اليهودي الذي قتل امس في حادث تبادل النار بين المسلحين والخفراء بالقرب من الوزية . وبعد تشريح الجثمان سلم لذويه

ذهاب قوة الى مكان الحادث واعتقالات

وقد ذهبت الى المستعمرة المذكورة في صباح اليوم قوات كبيرة بكامل معداتها يرافقها مساعد مدير البوليس لتعقيب الاثار . ووصلت الكلاب الى مسافة ١٥ كيلومترا عن مكان الحادث عند مكان «حمره يردا» . وقد القي القبض على السيد فياض رشيد الخضرا وخمسة آخرين كانوا يشتغلون هناك . ونقلوا الى سجن صفد المركزي

الحجز على بيادر قرية الجاعونة

حجزت السلطة بيادر قرية الجاعونة الى ان يتم الاهالي دفع الغرامة التي فرضت عليهم .

رسالة جنين التلفونية

اطلاق الرصاص في وادي بلعمة

جنين في ٩ حزيران — لمراسل الدفاع الخاص — أطلق مجهولون النار ليلة أمس جنوبي المدينة في وادي بلعمة مدة ١٥ دقيقة . وكانت الطلقات تسمع بصورة متقطعة . وبعد قليل شوهدت سيارات البوليس قادمة من تلك الجهة . ولم يعرف عن وقوع اصابات

توقف العمل في تعبيد طريق يعبد

ذهب صباح اليوم مراقبو دائرة الاشغال الى طريق — طولكرم للاشراف على العمل هناك . وقد عادوا بعد وقت قليل . وعلمنا ان العمل توقف اليوم هناك . واشتغل أمس بتلك الطريق نحو ٣٠٠ عامل من قرى : يعبد ، عرابة ، كفيرت ، إلا انهم تركوا العمل بعد الظهر على اثر اطلاق الرصاص عليهم من الجبال المجاورة

حفلة استعراض وتحليق ٩ طائرات

أقيمت قبل ظهر اليوم حفلة استعراض عسكرية في معسكر الجيش غربي المدينة حضرها عدد من موظفي الحكومة بينما كانت تسع طائرات تحلق فوق مكان الاحتفال . ثم أطلق الجند الرصاص من بنادقهم . وانتهى الاحتفال بعد الظهر

رسالة حيفا التلفونية

متهمون امام المحكمة العسكرية

حيفا في ٩ حزيران — لمراسل الدفاع الخاص — تنظر المحكمة العسكرية في حيفا خلال الايام الباقية من هذا الشهر في قضايا كل من : نجمه خليل اسماعيل من الطيره ، في ١٣ حزيران الجاري ، بتهمة حيازة مسدس فارس نمر مقدان في ١٦ منه بتهمة حيازة ذخيرة محمد سعيد محلس في ١٨ منه تهمة حيازة مسدس وذخيرة. محمد احمد جابر من قاقون في ٢٠ منه بتهمة اطلاق النار . معين خالد المطلق من الجيدل في ٣٠ منه بتهمة حيازة ذخيرة . محمد سرحان ابو طريف من يركد ، في ٢٧ منه بتهمة اطلاق النار . امين الخضرا في ٣٠ منه بتهمة حيازة مسدس

وستنظر في خلال الشهر القادم في قضايا كل من ابراهيم صالح يفيش بتاريخ ٤ تموز المقبل بتهمة حيازة ذخيرة. ومحمد محمود احمد الحسين من كفر مندا يوم ٥ منه بتهمة حيازة اسلحة وذخيرة. ومدحت حسين حزه في نفس التاريخ بتهمة حيازة ذخيرة. وسليم حسين صالح من الشقيرات ، بتاريخ ٧ بتهمة حيازة ذخيرة. وجرس الياس شاهين من معليا بتاريخ ٨ بتهمة حيازة ذخيرة ايضاً . ويدافع عن بعض هؤلاء المتهمين الاستاذان حنا عصفور ومحمد اليحيى، وعن آخرين الاستاذ فؤاد عطا الله

٣ سنوات بتهمة حيازة مفرقعات

عقدت المحكمة العسكرية اليوم وتابعت النظر في قضية فوزي المصري الذي تبرأ من تهمة تخريب خط سكة الحديد بين محطتي قاقون — طولكرم ، وبعد سماع بينات النيابة ودفاع المحامين الاستاذين فؤاد عطا الله وجورج صلاح قضت عليه بالسجن ثلاث سنوات حكماً معلقاً على تصديق القائد العام ، والتهمة التي حوكم عليها هي حيازة مواد مفرقعة

اشارات وخروج قوة ترافقها طائرتان

حلقت اليوم في سماء المدينة طائرتان وتبادلتا الاشارات مع معسكر الجيش . وعلى اثر ذلك خرجت قوة كبيرة من البوليس والجند بمدافعها الرشاشة وتوجهت الى الجنوب ، ورافقتها الطائرتان

وقف متهم باطلاق النار على يهود

أصدر حاكم الصلح يوم امس أمراً بتوقيف السيد فضل الاسود مدة ١٥ يوما بتهمة اطلاق النار على باص يهودي في وادي روشميا . وستنظر قضيته أمام محكمة الجنايات الكبرى .

رسالة الناصرة التلفونية

حادث مع مسلحين في سوق الاثنين

الناصرة في ٩ حزيران — لمراسل الدفاع الخاص — في منتصف الساعة الثانية عشرة من ليلة امس بينما كان خفير شركة الدخان بالناصرة السيد صالح الحاج يوسف يقوم بوظيفته ، جاءه ثمانية اشخاص مسلحين وأخذوه الى «سوق الاثنين» وهو مكان قريب من محل الشركة . وهناك طلبوا اليه العودة الى حملة ثم انسحب المسلحون الى جهة مجهولة .

قطع اسلاك التلفون وتعقيب الفاعلين

وجدت صباح اليوم أسلاك التلفون مقطوعة في المكان الذي يقال له المطلة بين الناصرة ومستعمرة العفولة على مسافة كيلو مترين تقريباً، وقد تعطلت المخابرات من جراء هذا . وفي الصباح ذهبت قوة مع كلاب الاثر لتعقيب الفاعلين وباشر العمال اصلاح التلف في الصباح الباكر .

اسماء الاشخاص بين ١٦ و ٧٠ عاما

ذهبت قوات من البوليس الى قرى (رمانه) و (العزر) وعرب اللهيب ، وطلبوا الى المختارين ان يعدوا جداول باسماء الاشخاص الذين تتراوح اعمارهم بين ١٦ — و ٧٠ سنة .

سرب من الطائرات الى حيفا

مر في سماء المدينة عند الساعة العاشرة والنصف صباحاً سرب مؤلف من ٩ طائرات بترتيب لفت الانظار ، وكان السرب في طريقه الى حيفا .

رسالة بيسان التلفونية

على اثر حادث قرية الطيبة

بيسان في ٩ حزيران — لمراسل الدفاع الخاص — تابعت الكلاب آثار المسلحين الذين طوقوا قرية «الطيبة» ليلة أمس الاول وفي قرية «كفر مصر» فتشت بيوت السادة حسن الرشيد وعبد القادر الرشيد وشخص آخر واقتيدوا الى بيسان اليوم وبعد التحقيق معهم أخلي سبيلهم .

انباء خارجية

توغل اليابانيين البعيد في الصين

لندن في ٩ حزيران — أغارت الطائرات اليابانية على مدينة كانتون في صباح اليوم ومسائه ، وقد قاومتها المدافع المضادة مقاومة شديدة . وفهم أن هدف اليابانيين من هذه الغارات ايجاد السكان في حالة اضطراب عصبي مستمر . وقد دمرت الطائرات في يوم أمس آلة ارسال الانذارات للسكان. واشترك في الغارتين ٥٦ طائرة . وصرح أحد المتكلمين بلسان البحرية اليابانية فقال ان هذه الغارات ستستمر ، وان رجال البحر مقتنعون بفائدتها .

وقد حاول الصينيون القيام بهجوم فأخفقوا ، ونقلت مكاتب الحكومة من مدينة هانكاو ولم يعلم المكان الذي سيختاره الجنرال شانغ كاي تشك مقراً لقيادته الا انه سيكون بعيداً جداً في الداخل — روتر

ضحايا غارات الثوار الجوية

لندن في ٩ حزيران — قام الثوار الاسبان بغارات جوية على المدن الساحلية ، وخصوصاً على مدن أليكانتي وكاستلونه وغانديا . وقد القيت ١٠ قنابل على باخرة فرنسية فقتل أربعة من بحارتها وجرح عشرة بينهم القبطان ، كما قتل بريطانيان أحدهما مراقب اعمال لجنة عدم التدخل . والقيت القنابل على باخرة انكليزية .وقد رفض اللورد هليفاكس بعض المقترحات للتقليل من خطر هذه الغارات قائلا ان اضرارها أشد من فوائدها . ويزحف الثوار على مدينة كاستلونه حتى اصبحوا على بعد ١٠ اميال منها وفي نبأ أخير ان قنابل ألقيت على باخرة مجهولة الهوية شمال كاستلونه فقتل فيها ١٦ شخصا وجرح ١٩ — روتر

يهود بولونيا والمحكومان بالاعدام ...

وارسو في ٩ حزيران — نشرت الجرائد اليهودية مقالات التمست فيها من القائد العام لفلسطين وشرق الاردن العفو عن اليهوديين اللذين قضت عليهما المحكمة العسكرية في حيفا بالاعدام .

رسالة نابلس التلفونية

استعراض عسكري امام مساعد الحاكم

نابلس في ٩ حزيران — لمراسل الدفاع الخاص — دعا امس حاكم المدينة المستر بولاك الوجهاء وهيئة المجلس البلدي وكبار الموظفين لحضور استعراض عسكري وفي الساعة العاشرة والنصف من صباح اليوم اخذ المدعوون يفدون على سراي الحاكم . وفي اثناء ذلك كانت ١٢ طائرة تحلق في سماء نابلس وتقوم بالعاب ثم استعرض مساعد الحاكم قوات الجند . وبعد ذلك اقيمت حفلة في داخل السراي

تطويق قرية واجراء تفتيش فيها

طوقت قوة من الجند صباح اليوم قرية باقة الحطب وفتشتها تفتيشاً دقيقاً . ولم يعثر على شيء محظور .

قوة الحدود في مركز بوليس الجفتلك

احتلت امس قوة الحدود مركز بوليس الجفتلك واحاطته بالاسلاك الشائكة استعداداً للطوارىء .

نقل شخصين الى المستشفى بعد حادث

في الساعة الثامنة والنصف من مساء امس غادر عاملان من شركة الحلويات مكان عملهما وبوصولهما الى الطريق العام هاجمهما اربعة اشخاص وضربوهما ضربا مبرحاً، ولم يتركوهما الا بعد أن اغمي عليهما ، وبعد قليل وصلت دورية البوليس فنقلتهما الى مستشفى نابلس للمعالجة

انفجار قنبلة والرصاص على بيتين وعيارات

في الساعة التاسعة انفجرت قنبلة شرقي المدينة . وفي الساعة الواحدة بعد منتصف الليل أطلق مجهولون النار على بيت يقع غربي المدينة وعلى بيت آخر يقع في الجهة الشرقية منها ، وخفت قوة من الجند على اصوات الرصاص وتبادلت مع المسلحين اطلاق النار .

النار على مقر الجند والاجابة بالمثل

هاجمت مساء امس جماعة مسلحة مقر الجند في قرية «كفر اللبد» واطلقت عليه النار ، واجاب الجند على اطلاق النار بالمثل من المدافع الرشاشة

رسالة طولكرم التلفونية

جمع عمال لتعبيد طريق بين قريتين

طولكرم في ٩ حزيران ـ لمراسل الدفاع الخاص ـ ذهب مساعد حاكم اللواء والقائمقام الى قرية «باقة» وطلبوا من سكان القرى المجاورة العمل في الطريق التي يراد تعبيدها من (باقة) الى (يعبد) وعينوا على كل قرية عددا من العمال .

من بيروت

مشكلة الاسكندرونة وتطوراتها

سوريا تدفع ثمن صداقة فرنسا . تركيا

بيروت في ٩ حزيران — لمراسل الدفاع الخاص — ساد القلق بين العرب والارمن في سنجق الاسكندرونة بسبب اتفاق فرنسا وتركيا على الشكل النهائي لبرلمان السنجق بصرف النظر عن نتيجة الانتخابات.

الموظفون الاتراك

وقد زاد القلق تعيين عدد كبير من الاتراك في المناصب العالية ولان القوات الفرنسية التي في السنجق يقودها ضابط ميال للاتراك . ولذلك يرى الارمن وغيرهم من الاقليات ان الموقف اصبح خطراً .

التجار في السنجق

وأقفل معظم التجار العرب والارمن مخازنهم وخشي معظمهم الاشتراك في الحملة الانتخابية خوفاً من ان يستعمل الاتراك معهم وسائل العنف .

الرقابة الفرنسية

وتؤكد دوائر العرب أن عدداً كبيراً من الاتراك الذين لم يتسجلوا منحوا حق الانتخاب لان الرقابة الفرنسية انتهت فعلا بعد عقد الاتفاق الفرنسي التركي .

مهاجرو سوريا

وقد ارسل فريق من مهاجري لبنان وسوريا في افريقيا وامريكا رسائل كثيرة يقولون فيها : انه لا يمكنهم قط العودة الى بلادهم او اعتناق الجنسية السورية او اللبنانية ما لم تبرم المعاهدتان مع فرنسا وتستقر الحالة في الساحل وفي الداخل خصوصاً في الجزيرة وفي الاسكندرونة فكان لهذه الانباء صدى اهتمام شديد في الاوساط المختلفة

الصحف الفرنسية

وقد نشرت الصحف الفرنسية انباء الاسكندرونة مفصلة وفي اماكن بارزة وعلقت عليها تعليقات طويلة . وهذه التعليقات وان اختلفت في القالب الذي كتبت به الا انها تتفق في الغاية

القرار الاخير

والصحافة الفرنسية مجمعة تقريباً على القول بان القرار الاخير الذي اتخذته السلطات الفرنسية في اللواء قد انقذ الصداقة بين فرنسا وتركيا .

غبن سوريا

على ان الاوساط السوريه والمقامات الفرنسية التي تظهر عطفاً كبيراً على سوريا ترى ان تلك الصداقة قد انقذت فعلا ولكن سوريا هي التي دفعت ثمنها غالياً .

السلطة في اللواء

والانباء الواردة من لواء الاسكندرونة يتضح منها أن السلطة الحاكمة في اللواء في الوقت الحاضر أصبحت في يد الاتراك وان القومندان كوليه يرخي الحبل للموظفين الاتراك وقد عين حاكما مدنياً وعسكرياً للاسكندرونة .

معامل لصناعة السيارات في الهند

كلكتا في ٩ حزيران — سيدور البحث قريبا بين وزراء الاقاليم السبعة التي يشرف حزب المؤتمر الهندي على ادارتها في امر صناعة السيارات وهل تكون قاعدتها في جباي أو جام شدبور . واقترح ان يكون المستخدمون في بادىء الامر من الهنود وان يقوم الفنيون الاجانب بتدريبهم . وفهم ان هذا المشروع هو واحد من المشروعات الصناعية الجديدة التي يتضمنها مشروع النهضة الصناعية العام .

تهريب اسلحة واطلاق عيارات نارية

بيروت في ٩ حزيران — لمراسل الدفاع الخاص — بينما كان سائق سيارة خاصة يقود سيارته ليلة أمس الاول اعترضه عند محلة الحرج شخصان احدهما يحمل حقيبة كبرى وأمراه ان يوصلها الى الحدود الجنوبية فأبلغهما ان السيارة خصوصية ، فشهر احدهما مسدساً عليه وهدده بالقتل ان لم يطع فتظاهر السائق بالاذعان للتهديد . ولما تحول الرجل ليرفع الحقيبة مع رفيقه اغتنم السائق الفرصة وأرخى للسيارة العنان فأطلق الرجلان عليه عيارات نارية اخطأته . وتوجه السائق الى مفوضية شرطة البسطة مبلغاً الحادث . وتدل القرائن أن هذين المجهولين كانا ينقلان مقداراً من السلاح وارادا استخدام السيارة لنقله

تقرير مفصل

عن السنجق

بيروت — الشرق العربي — لا يزال المسيو كارو مندوب المفوضية السابق في لواء الاسكندرونة والذي وصل الى بيروت مصراً على عدم الافضاء بتصريح عن مسألة اللواء . غير ان مراسل الشرق العربي قد علم ان المسيو كارو الذي سيسافر في هذين اليومين الى فرنسا سيقدم تقريراً مفصلا عن مهمته في اللواء

كلمة طالب

جاءتنا كلمة من السيد جودت ابراهيم من اهالي عين كارم والطالب في مدرسة صهيون في القدس أشار فيها الى الاجراءات التي اتخذت في القرية عقب حادث اطلاق النار على احد اليهود بتاريخ ٢٩ ايار الماضي فقال عن فرض نظام منع التجول ووضع غرامة مالية . على الاهالي تبلغ ١٤٠ جنيهاً واعتقال عشرة اشخاص . ووصف الحالة المالية الضيقة التي يعانيها الاهالي في الوقت الحاضر .

من القاهرة

افتتاح اول مسجد في طوكيو

تقرير وزير مصر المفوض في اليابان

القاهرة في ٩ حزيران — لمراسل الدفاع الخاص — أرسل وزير مصر المفوض في اليابان تقريراً الى وزارة الخارجية عن حفلة افتتاح المسجد الاول في طوكيو. وقد ناب فيه وزير مصر المفوض عن جلالة الملك فاروق

وقد استهل التقرير بذكر اسماء كبراء المسلمين الذين اشتركوا في الاحتفال وكان في مقدمة المشتركين سمو الامير سيف الاسلام الحسين نجل صاحب الجلالة ملك اليمن ومندوب جلالة الملك ابن السعود وكثير من عظماء المسلمين في الهند والصين وكبار اليابانيين.

وبدأ الاحتفال بآي الذكر الحكيم ثم القيت الخطب وارتجل وزير مصر المفوض خطابا عرض فيه لاهتمام جلالة الملك فاروق بالامور الاسلامية وحبه للمسلمين اينما كانوا وأشار الى تمنيات جلالته لمسلمي اليابان

وتلا سكرتير المفوضية كلمة الاستاذ الاكبر شيخ الجامع الازهر .

ثم تكلم الامير سيف الاسلام فشكر لحكومة اليابان ما لقيه من صنوف الترحيب وحيا اخوانه المسلمين في تلك البلاد وتمنى لهم حياة سعيدة .

وبعد الانتهاء من الخطب أقاموا الصلاة وانتقلوا الى المدرسة الاسلامية الملحقة بالمسجد فشربوا الشاي وظل الاحتفال من الساعة العاشرة صباحا الى الرابعة مساء

وأدب وزير مصر للمحتفلين مأدبة غداء فاخرة في ذلك اليوم

مأدبة تكريمية في دار الحكومة العربية

أقام السيد فوزان السابق معتمد الحكومة العربية السعودية في مصر مأدبة غداء امس تكريما للاستاذ الياس اسمعيل القائم باعمال المفوضية المصرية لمناسبة وجوده في مصر بالاجازة وقد حضر المأدبة بعض كبار الموظفين يتقدمهم وزير الخارجية المصرية .

كتاب من الملك السعودي لشيخ الازهر

تلقى فضيلة الاستاذ الاكبر الشيخ محمد مصطفى المراغي شيخ الجامع الازهر كتابا من جلالة الملك عبد العزيز آل السعود رداً على كتاب أرسله الاستاذ الاكبر الى جلالته بشأن بعثة الازهريين التي سافرت في موسم الحج الماضي الى الحجاز لتأدية الفرضة . قال جلالته :

بسم الله الرحمن الرحيم . — الرياض في ١٢ ربيع الاول سنة ١٣٥٧

من عبد العزيز بن عبد الرحمن الفيصل آل سعود الى حضرة الاستاذ الشيخ مصطفى المراغي حفظه الله تعالى :

السلام عليكم ورحمة الله وبركاته، وبعد فقد كان لما أبديتموه في كتابكم الكريم المؤرخ في ١٨ ابريل سنة ١٩٣٨ من حسن العواطف وجميل الشعور احسن الاثر عندنا . وإننا نرى ان العناية بالعاملين في سبيل الله وفي سبيل الدين واجب وان ما لقيه رجال بعثة الازهر اثناء إقامتهم في الحجاز هو من هذا القبيل ، فالبلاد بلادهم ، وهم ابناؤنا واخواننا نسأل الله تعالى السداد في القول والعمل ، والتوفيق في سبيل خدمة هذا الدين الحنيف . واقبلوا تحياتنا

لصاحبه الحاج شريف النابلسي

اوتيل ماجستيك

في مقدمة الفنادق نظافة — راحة — وجمال منظر
مياه جارية حمامات باردة وساخنة

دمشق شارع رامي

خدمة ممتازة اسعار معتدلة

(م . الشرق)

سينما الشرق — القدس

ابتداء من يوم الجمعة في ١٠ حزيران وبقية الاسبوع
ثلاث حفلات يومياً الساعة ٣ بعد الظهر الساعة ٦،٣٠ والساعة ٨،٣٠ مساء

لوريتا يونغ — دون اميشي

رامونا

(بالالوان الطبيعية) — نجاهر بعجزنا عن تقريظ هذه الرواية العالمية الشهيرة والملونة بالالوان الطبيعية الخلابة
حفلتان نهاريتان كل يوم احد الساعة ٢ والساعة ٤ بعد الظهر

اشتر اسهم شركة تلحمي اخوان للافلام والسينما المحدودة لتكون لك ثروة صغيرة جزيلة الربح مأمونة الفائدة

الظريفة

مطعم ، بار ، طرب ، واوتيل — يافا ساحة السراي

نعلن الجمهور اننا اعدنا افتتاح محلنا حسب اشغالنا القديمة وصممنا على ان يكون جميع زبائننا الكرام في غاية السرور والابتهاج لما ادخلناه من التحسينات العظيمة في الفرش والطعام النظيف وحسن معاملة الخدم (م . الشرق)

حفلة

نادي الروتاري

أقام نادي الروتاري اليافي مساء أمس الاول حفلة بمناسبة انتهاء الدورة السنوية وتنصيب الرئيس الجديد للعام القادم . وقد حضر الحفلة عدد كبير من مختلف الجاليات وبينهم عدد من قناصل الدول وكبار الموظفين . وبعد الحفلة التي اشترك فيها فيها عدد كبير من الاعضاء انسحب كل من المستر ماكي والسيد تيودور صروف المديرين السابقين واعتلى المنصة الرئيس الجديد المستر كراسل رئيس المحكمة المركزية في يافا وتولى المحامي الاستاذ حبيب حمصي منصب السيد صروف . والقى الرئيس الجديد كلمة مناسبة . وبعد نهاية الخطاب قدمت الهدايا من المستر ماكي والسيد صروف . وستتوقف أعمال النادي خلال العطلة الصيفية .

رسالة عكا

حركات

تفتيش القرى

عكا في ٩ حزيران — لمراسل الدفاع الخاص — خرجت دورية عسكرية في صباح اليوم متجهة الى طريق عكا — صفد وذلك للتفتيش في القرى الواقعة على الطريق وتعقيب آثار الجماعات المسلحة

تحليق

طائرة عسكرية

حلقت طائرة في صباح اليوم في سماء المدينة وكانت على ارتفاع بسيط ثم اتجهت نحو الشمال .

اعادة

فتح مقهى

سمحت السلطة اليوم للسيد عبد اللطيف ابي رقبه بفتح مقهاه وقد مضت على اغلاقه مدة من الزمن وذلك على اثر حادث اطلاق النار على كامل عبد الحميد

أقتصد

بنفقات المنزل تسعد ...!

هذا مثل سائدوهو عين الحق والصواب . لذلك فن الضروري التفكير بما يحفظ حوائج البيت بحالة جيدة اثناء الصيف

كالفينيتور

الثلاجة الاميركية الوحيدة التي تتسع لاغراض كثيرة مع انها اقل ثلاجة من حيث نفقات استهلاك الكهرباء

الوكلاء

امين اندراوس وميخائيل الياس

يافا شارع سلمة تلفون ١٣٨
» بسترس تلفون ١٦٨٦
حيفا شارع جورج الخامس
القدس شارع مأمن الله تلفون ٢٩٧

مسابقة مبتكرة

وضعت احدى الجرائد الكبرى الاستفتاء الاتي بين قرائها وخصصت له جوائز ثمينة :
١ — ماهي احسن وامتن ماكنات الكتابة التي ترتاح اليها ؟ ٢ — ماهو امتن واجمل وادق اقلام الحبر ؟؟؟ فكانت الاجوبة مجمعة على

ماكنة رويال !!!
قلم حبر شيفرز !!!

وقلم حبر شيفرز الذي هو بحق من عجائب الدنيا في جمال شكله ودقة صنعه ليفخر بمركزه ومكانته لدى الجمهور . تذكر هذا الاسم جيداً «شيفرز» الحائز على جميع مزايا الاتقان والجودة والضمان

الوكلاء الوحيدون

مكتبة فلسطين العلمية

القدس يافا حيفا
شارع يافا شارع بسترس شارع خياط

اعلان

تقدم الينا مضبطة من مختار محلة الجبالية تتضمن ان المتوفي مصطفى الحاج قاسم الدباغ توفي منذ خمس واربعين سنة تقريباً وانحصر ارثه الشرعي والنظامي في زوجته حفيظة بنت مصطفى الدباغ وفي اولاده درويش ومحمد أخليل وآمنة وخديجة ولبيبة وحفيظة وزغلولة من زوجته فاطمة بنت علي ذكري المتوفية حال حياته ثم توفيت ابنته حفيظة منذ خمس وعشرين سنة عن زوجها اسماعيل ابو القاسم وعن بناتها منه فطومه ونجية وهاجر وعن اشقائها درويش ومحمد وخليل وآمنة وخديجة ولبيبة وزغلولة ثم توفي اسماعيل ابو القاسم عن بناته فطومه ونجية وهاجر وعن شقيقه ابراهيم ابو القاسم ثم توفي درويش بن مصطفى المذكور عن زوجته امينه بنت محمد سعيد وعن اولاده منها حسن ومحمد وجيله ومشرقه وفاطمة وزهر وحنيفة ثم توفيت جيلة بنت درويش مصطفى المذكور عن والدتها امينة المذكورة وعن زوجها رمضان نوفل وعن اولادها منه زهيه وهدى وعن ولديها مصطفى وخضرة ولدي احمد القوطي ثم توفيت فاطمة بنت درويش مصطفى المذكور عن والدتها أمينة المذكورة وعن زوجها هاشم بن علي الشقرة وعن اولاده منها سعد ورمزية وصفا ثم توفيت صفا بنت هاشم المذكور عن والدها هاشم وعن اشقائها سعدو ورمزية وعن جدتها لام وهي امينة بنت محمد سعيد المذكورة ثم توفيت رمزية المذكورة عن والدها هاشم المذكور وعن شقيقها سعدو وعن جدتها امينة المذكورة ثم توفي محمد بن درويش المذكور عن والدته امينة المذكورة وعن اشقائه حسن ومشرقه وزهر وحنيفة ثم توفي خليل بن مصطفى عن زوجته كاملة بنت محمد والي وعن اولاده منها حسن وسعدو وخميس وعبد القادر ورئيسه ثم توفي هاشم بن علي الشقرة عن ولده سعدو من زوجته فاطمة بنت درويش بن مصطفى المذكور وعن زوجته حلوة بنت مصطفى فرطاس وعن اولاده منها علي وعيد وكامل وحفيظة ورقية وعن ولده محمد شان من زوجة متوفاة حال حياته وعن والدته حفيظة عيسى ثم توفيت امينة بنت محمد سعيد وانحصر ارثها في اولادها حسن ومشرقه وزهر وحنيفة اولاد درويش مصطفى المذكور ثم توفيت لبيبة عن اشقائها محمد وآمنة وخديجة وزغلولة ثم توفيت آمنة بنت مصطفى المذكور عن اولادها احمد وابراهيم وبهية ونفيسة اولاد سليم بكر ثم توفيت زغلولة المذكورة عن اولادها حسين وامين وسعديه ويسره اولاد محمد مدها ثم توفيت حفيظة محيسن عن زوجها محمد ابن مصطفى المذكور وعن اولادها خميس ودرويش اولاد علي الشقرة ثم توفيت نفيسة بنت سليم بكر عن اولادها سعيد ومصطفى اولاد محمود المغربي ثم توفيت حنيفة بنت درويش بن مصطفى المذكور عن زوجها عبد الرحمن الطيلي وعن اشقائها حسن ومشرقه وزهر ثم توفى عبد الرحمن الطيلي عن زوجته مفيدة بنت علي اغا وعن اولاده صبحي وشفيق وسعدية وشفوقه من زوجته المتوفية حال حياته ثم توفيت مشرقه بنت درويش بن مصطفى المذكور عن زوجها حسني بن حامد الحداد وبناتها منه نعمه وبشره وفاطمه وعن بنتها ثريا بنت سعيد ابو ادريس وعن اشقائها حسن وزهر ثم توفيت فاطمة بنت حسني الحداد عن والدها حسني الحداد ثم توفيت يسره بنت حسني الحداد عن والدها حسني المذكور ثم توفيت شفوقه بنت عبد الرحمن الطيلي عن زوجها يعقوب زايد وابنتها منه فاطمه وعن اشقائها صبحي وشفيق وسعدية ثم توفيت زهية بنت رمضان نوفل عن والدها رمضان نوفل وعن زوجها العبد ابو رمضان وعن ابنتها منه فاطمه ثم توفيت خديجة بنت مصطفى المذكور عن اولادها محمد سالم ويوسف وفاطمه وزينب اولاد عبد القادر حمدان ثم توفيت زهر بنت درويش ابن مصطفى المذكور عن زوجها حسين ابن محمد مدها وعن شقيقها حسن لا غير فمن له اعتراض على مضمون هذه المضبطة فليراجع محكمة يافا الشرعية خلال شهرين من تاريخ النشر

في ٩-٦-٣٨

قاضي يافا الشرعي

(٣٧٧٧)

* * *

تفاصيل

حادث قتل

البيرة في ٩ حزيران — لمراسل الدفاع الخاص — ابعث اليكم بتفاصيل حادث اطلاق النار على احمد الحاج محمود من قرية دير جرير التابعة لقضاء رام الله: في الساعة السادسة من صباح أول امس أطلق مجهولون النار على احمد الحاج محمود في مكان يبعد عن القرية بكيلومترين تقريباً الى الجهة الشرقية. وأسرع الاهالي عند سماعهم صوت اطلاق النار لكنهم وجدوا المذكور جثة لا حراك فيها.

ابلاغ البوليس

وابلغ مركز بوليس رام الله بالحادث فذهبت قوة وعلى رأسها مساعد مدير بوليس لواء القدس وقائمقام رام الله وطبيب الصحة وضابط المركز لاجراء التحقيق والكشف على الجثة. وجيء بكلاب البوليس لتعقيب الاثر.

اعتقال اشخاص

والقي القبض على ستة اشخاص من قرية دير جرير وهم: سعيد عوده حمدان، عبد الجابر عمر، عبد الله حسن، محمد محمود سلامه، حسن بركات وحسين بركات، وأودعوا سجن رام الله رهن التحقيق.

رسالة الخليل

محاكمة قرويين

الخليل — لمراسلنا الخاص — تجري يوم السبت امام القائمقام محاكمة خمسة عشر شخصاً من اهالي قرية دير ابان التابعة الخليل بتهمة احداث مشاجرة عمومية

الى دائرة الصحة

عينت دائرة صحة الخليل من الساعة الثامنة صباحاً الى التاسعة والنصف موعداً لصرف تذاكر الادوية وهذه الاجراءات اتخذت لاشغال الصيدلي بالكتابة وصرف الادوية في الوقت المحدد، وهذا ما يحول دون استلام الادوية للمرضى الذين يكونون بحاجة الى المعالجة وخصوصاً بعد هذا الوقت ومنهم من يضطر الى الانتظار الى اليوم الثاني. لهذا نأمل من دائرة الصحة ان تعين كاتب جديداً للدائرة وتخصص الصيدلي لاعطاء الادوية فقط

اعلان

ان مجلس بلدية يافا يلفت انظار الاهالي عموماً الى الاعلان المنشور في الجرائد المحلية وفي الوقائع الفلسطينية بامضاء رئيس لجنة التخمين لهيئة بلدية يافا بخصوص قائمة تخمين الاملاك التي نشرت في مكاتب البلدية ودائرة الحاكم الاداري لمدة ١٤ يوماً فنرجو من كل من له اعتراض على القائمة المذكورة ان يقدم اعتراضه خلال المدة المعينة الى لجنة التخمين في بلدية يافا على انموذج مخصوص يؤخذ من مكاتب البلدية يومياً من الساعة ٨–٣ بعد الظهر ما عدا ايام العطل الرسمية مع العلم انه لا يقبل اي اعتراض بعد انقضاء المدة المذكورة

عاصم السعيد
رئيس مجلس بلدية يافا
(٣٧٢٩)

أنباء الشرق العربي

الاوقاف

في ولاية بيهار

القاهرة في ٩ حزيران — (الشرق العربي) — وافقت الجمعية التشريعية لولاية بيهار على قانونين هامين. الاول يقضي بأن تعفى الاوقاف والنقابات الاسلامية من الضرائب الزراعية. غير ان هذه الضرائب ستحصل من المؤسسة المعروفة بوقف الاولاد وهي نصف دينية ونصف مدنية. وفي اثناء المناقشة في هذا القانون تكلم محامي حكومة بيهار عن انشاء الاوقاف وتقدمها منذ ظهور الاسلام. ومما قاله ان الدافع الى هذه الاوقاف رغبة كريمة في خدمة الانسانية. وانها كانت كصندوق توفير لمساعدة المعوزين. واذا لم يكن مدخولها كافياً فان هناك تبرعات كانت تسد العجز. والاملاك الموقوفة اليوم تساعد الفقراء ولكنه طرأ على مؤسسات الاوقاف بعض التغيير. اما القانون الثاني الذي اقرته الجمعية فانه يتعلق بادخال تعديل على القوانين الخاصة بالطلاق وذلك في دائرة احكام الشرع الاسلامي.

البريد الجوي

الى بولونيا

فارسوفيا — الشرق العربي — نشرت وزارة البريد والتلغراف والتلفونات البولونية بياناً عن البريد الجوي ذكرت فيه اسماء ١٤٨ قطراً في انحاء العالم يمكن ارسال البريد اليها من بولونيا بطريق الجو. وبين هذه البلدان مصر وفلسطين والحبشة

الاسكندرونة

في صحف باريس

باريس (الشرق العربي) — تنشر الصحف الباريسية منذ ثلاثة ايام اخبار سوريا وحوادث الاسكندرونة في اماكن بارزة وتعلق عليها تعليقات وان اختلفت في قالبها فانها متشابهة في معناها فالصحافة الفرنسية مجمعة تقريباً على القول بان القرار الاخير الذي اتخذته السلطات الفرنسية في اللواء قد أنقذت الصداقة الفرنسية التركية. ولكن الاوساط السورية والمقامات الفرنسية التي تعطف على سوريا ترى ان تلك الصداقة قد أنقذت فعلا ولكن على حساب سوريا التي دفعت الثمن غالياً. وتدل الاخبار الواردة من الاسكندرونة أن السيطرة الفعلية في اللواء اصبحت في يد الترك لا في يد القومندان كوليه الفرنسي الذي عين في ان واحد حاكماً مدنياً وعسكرياً للاسكندرونة.

السجين المؤلف

ما يزال القس نيومولر المعارض النازية، سجيناً في احد معسكرات الاعتقال في المانيا، وقد سمح له مؤخراً بان يعيش وحده فريداً في «زنزانة» خاصة في هذا المعسكر، ليشتغل بتأليف كتاب يقول انه يريد ان يفرغ من تأليفه قبل اطلاق سراحه!

...

بلاد الثورات

بين الهندي الاحمر والثور النطاح...

«بقية المنشور على الصفحة الثالثة»

مدينة المكسيك، تألفت منها جبهة فاشستية لتأييد الجنرال سيدللو، وترأس هذه الجبهة الجنرال فرنسيسكو ماغيكا

يتمرد ويتحصن

وأخيراً نفذ صبر الرئيس كارديناس فأمر بتجريد الجنرال سيدللو من رتبته في الجيش الوطني، كما أمر بحل جيشه الخصوصي

ووافق سيدللو على الامر الاول، وعصى الامر الثاني، وتمرد على الحكومة المركزية، وشرع يحصن نفسه داخل حدود هذه الولاية الجبلية.

حديث صحفي

وبينما كان سيدللو في مدينة لاس تاباس الصغيرة، تحدث اليه بالتلفون من مدينة المكسيك المستر باترك مورفي مكاتب «الدايلي ميل»، فقال الجنرال رداً على سؤال من المكاتب:

— ماذا تقول؟، هل انا نظمت ثورة؟، كلا، كلا، كلا بكل تأكيد، فأنني لم انظم اية ثورة

— وهل حضرة الجنرال استقال؟

— نعم، ولكنني لم انظم ثورة،

فاذا عندك انت من الاخبار؟

— انني اسمع ان الرئيس كارديناس قد ارسل جنوداً الى ولايتكم

— أهذا صحيح؟ اذا جاؤا فانني سأرحب بهم، لانني مازلت جنديا، ولكن استقالتي لا تعني انني ثائر... اننا ليست لدينا ثورة هنا!

حرب لا ثورة؟

وبعد هذا الحديث بيومين التقى الجمعان، جمع الحكومة وكان مؤلفاً من ١٥٫٠٠٠ جندي، وجمع سيدللو وكان قوامه ١٠٫٠٠٠ جندي، في ميدان القتال. وعمد رجال الحكومة الى نسف السكة الحديدية بين تومبيكو وبين سان لويس، وطارت قاذفات القنابل من طائرات الحكومة فوق جيش سيدللو فاصلته قنابل حامية، ارغمته على التقهقر وسرعان ما ارسل قائد الجيش الحكومي الى الرئيس كارديناس يقول له: «ليس الجنرال سيدللو في ثورة ... وانما هو في حرب»

الرئيس الشجاع

واصر الرئيس كارديناس على الذهاب بنفسه الى الولاية، ونصحه مستشاروه بان يؤجل هذه الزيارة فلم يستمع لنصحهم، وقام فغامر بما عرف عنه من الشجاعة حتى وصل الى سان لويس، دون ان يحسب اي حساب لخطر الاغتيال الذي عرض له نفسه

وهناك خطب في جمع حاشد من الاهالي، قائلا:

«يجب على الجنرال سيدللو أن يضع جميع ما لديه من الاسلحة والذخائر تحت تصرف القيادة العليا العسكرية، وأنا أقول للفلاحين الذين يتمتعون بعطف الحكومة المركزية عليهم، ان هذه الحكومة ستضمن للجنرال سيدللو حياته، على شرط أن يمتنع عن تأليف كتل عسكرية»

وكلاء دول البترول

واشار الرئيس الاحمر في خطابه هذا تلميحاً، لا تصريحاً، الى أن وكلاء شركات البترول الاجنبية — وهو يعني بذلك بريطانيا والولايات المتحدة — قد جاءوا الى المكسيك يبحثون عن خونة مارقين

«ولكنهم قد اقتنعوا الآن بان الامة المكسيكية موالية لحكومتها فلعلهم يقتنعون بذلك من أرسلوهم الى هنا»

الحرب الاهلية

ومن مركز قيادته في الجبال، رد الجنرال سيدللو على هذه الخطبة، رداً حمل فيه على الرئيس الاحمر، لانه وصف هو وجماعته بانهم «ثوار» مع أنهم فاشست وطنيون، لا يعملون الا لصالح المكسيك

ومن هذا الرد يستدل على أن الحرب الاهلية قد اصبحت على الابواب في المكسيك..

* * *

اعلان

صادر من دائرة اجراء الرملة
بالقضية ٥٢٣—٣٧

ليكن معلوماً لدى العموم بان املاك المحكوم عليه محمد عبد المعطي العلمي من اللد المسجلة في الطابو بيافا، والواقعة في اللد وهي بلوك ٣٩٩٤ قسيمه ٦٨ ومساحتها ٣٧ دونم و١٥٠ متر وتخصه فيها ١٤ سهماً من ٤٨ سهماً من ١٢٠ حصة من اصل ١٧٢٨ حصه. اي عبارة عن ٧٤٩ متراً وبلوك ٧٧ قسيمه ٢٠ ومساحتها ١٢ دونم و٨٢٨ متر تخصه فيها ٢٣٥ حصة من اصل ١٠٫٠٠٠ حصة اي عبارة عن ٣٠١ متراً المخمنه جميعها بمبلغ ٤١ جنيه و٨٨٩ مل والمنشور عنها في جريدة الدفاع المحلية بتاريخ ٩ شباط سنة ٣٨ عدد ١٠٧٨ قد صار احالتها موقتاً بمبلغ ثلاثين جنيهاً لعهدة المحكوم له عبد الحميد موسى من اللد.

فعلى من يرغب الشراء معاينة الاملاك ومراجعة دائرة اجراء الرملة والدلال عمر حسونة في اللد خلال خمسة عشر يوماً من تاريخ توديع البوصلاية لبلدية اللد مستصحباً بالتأمينات القانونية وقدرها عشرة في المئة للاشتراك في المزايدة حسب الشروط المبينة في البوصلاية على ان لا يقل الضم عن خمسة في المائة.

بعد مضي المدة الضرورية تجري الاحالة القطعية (اذا لم تجدد) لعهدة المزاود الاخير مع العلم بان رسم الدلالة والطابو على المشتري. لذلك صار اعلان الكيفية حسب الاصول

في ٨–٦–٣٨
مأمور اجراء الرملة
(٣٧٧٧)

برنامج

الاذاعة الفلسطينية

يوم الجمعة في ١٠ حزيران سنة ١٩٣٨

- ٥٫٣٠ اشارة الوقت والنشرات
- ٦٫١٥ ابراهيم صالح سليمان ورباعي
- ٦٫٣٠ اغاني من احمد عبد القادر
- ٦٫٤٥ قرآن كريم الشيخ اسماعيل المرتجى
- ٧ حديث اخلاقي للاستاذ داود حمدان
- ٧٫١٥ فائز عبد الرحمن وفرقة الاستوديو
- ٧٫٤٠ النشرتان الجوية والاخبارية
- ٧٫٤٥ اشارة الوقت
- ٩٫١٥ اشارة الوقت والنشرات
- ١٠٫٤٥ ختام

الاذاعة المصرية

الاذاعة اللاسلكية للحكومة المصرية
يوم الجمعة في ١٠ حزيران سنة ١٩٣٨

- ١٠٫٣٠ صباحاً اسطوانات
- ١٠٫٤٥ الاستاذ مصطفى فهمي — قصة
- ١١٫١٥ ختام
- ١١٫٢٥ اذاعة القرآن الكريم واذان الظهر وخطبة الجمعة
- ١٢٫٣٠ ختام
- ١ اسطوانات
- ١٫٢٠ فتحية شريف — منولوجات فكاهية
- ١٫٤٥ اسطوانات
- ٢٫٤٠ النشرات الجوية والاخبارية والتجارية الاولى
- ٢٫٥٠ ختام
- ٦٫٣٠ السيدة علية عبد الكريم — حديث الى الاطفال
- ٧٫٠٥ اوركسترا الاذاعة اللاسلكية — حفلة موسيقية
- ٧٫٣٠ الاستاذ عبده السروجي وفرقته حفلة غنائية
- ٨٫١٠ صاحب العزة علي بك الجارم — حديث
- ٨٫٣٠ النشرتان الثانيتان الاخبارية والتجارية
- ٨٫٤٠ الشيخ محمد رفعت قرآن كريم
- ٩٫٠٠ اوركسترا الاذاعة اللاسلكية حفلة موسيقية
- ١٠ الاستاذ عبد العزيز محمد عود منفرد
- ١٠٫٢٠ الاستاذ عبده السروجي وفرقته — حفلة غنائية
- ١١ ختام

اعلان

تقدمت لهذه المحكمة مضبطة موقعة من مختار واعيان قرية يازور تتضمن ان عبد الهادي بن سالم بن احمد ديه توفي منذ ست سنوات تقريباً وانحصر ارثه الشرعي والنظامي في زوجته زغلوله بنت احمد شحادة وفي اولاده منها احمد ورمضان ومحمود وفاطمه وفي زوجته الثانية مريم بنت اسماعيل الطويل وفي اولاده منها زكي وفائق وحسن ثم توفي محمود المذكور منذ خمس سنوات ونصف وانحصر ارثه في اخيه لامه توفيق بن عبدالله بن سالم احمد وفي اشقائه واخوته لابيه المذكورين فقط فمن له اعتراض على ذلك فليراجع محكمة شرعية يافا خلال عشرين يوما من تاريخ النشر.

قاضي يافا الشرعي
(٣٧٧٥)

انباء شرقية

عملة جديدة تستعمل في المملكة العربية

مكة المكرمة في ٩ حزيران — بناء على التعليمات التي أذاعتها وزارة المالية أقبل الناس على استبدال عملة الريال العربي القديم بسواها من العملة الجديدة بالسعر المقرر له، ولم يبق من المدة التي حددتها وزارة المالية لالغاء التعامل به سوى بضعة ايام.

جوهر لال نهرو يزور اسبانيا

لندن في ٩ حزيران — جاء في الاخبار الواردة من الهند بأن المستر بانديت جوهر لال نهرو زعيم حزب المؤتمر الهندي سيبحر على ظهر الباخرة كوتي يا نكامانو المنتظر وصولها الى جنوى يوم ١٤ حزيران. ومن جنوى يذهب الزعيم الى اسبانيا ليقضي بضعة ايام في برشلونه ثم يذهب منها الى باريس.

الصداقة القائمة بين اليونان وتركيا

انقره في ٩ حزيران — سمع المجلس الوطني الكبير البيان الذي ادلى به الدكتور توفيق رشدي أراس وزير الخارجية التركية عن علاقات تركيا باليونان والصداقة القائمة بين البلادين. وقد صرح الوزير في بيانه بقوله: ان المعاهدة التركية اليونانية هي وثيقة اضافية على المعاهدات المعمول بها والسابق ابرامها وانها تسجيل ونتيجة طبيعية للاغراض التعاونية والاتحادية التي تنمو مطردة بين الامتين الجارتين الشقيقتين

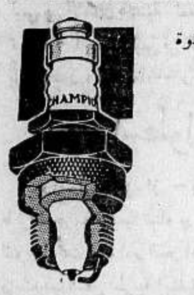

اقتصاد في الوقود واحتفاظ بالقوة

ما دمت تستعمل جهازاً جديداً من شامبيونز

الوكلاء والموزعون:

فريمان وشركاه

القدس

شارع جوليان ص.ب ٣٥ تلفون ٦١

اعلان بيع اموال غير منقولة

لدى المحكمة المركزية بيافا بخصوص الاجراءات في القضية نومرو ٣٨٠٠–١٩٣٧

المرتهن: روجينا عين كوهين وكلائها المحاميان ز. لوانون و م. كرنبوم

الراهن: احمد نايف ابو نجم من سلمه

ليكن معلوما بانه اعطي الامر من قبل رئيس هذه المحكمة حسب المادة ٤٠ من قانون انتقال الاراضي (الفصل ٨١ من مجموعة القوانين لدريتون) ببيع جميع حقوق ومنفعة الراهن المتعلقة في الملك المدون حسب الجدول ايفاء لتنفيذ الرهنية العائدة الى المرتهن المذكور المسجلة في دائرة طابو يافا بموجب عقد الرهن نومرو ٨١١٨–٣٥ المؤرخ في ٢٥–٦–١٩٣٥ مع الفائدة والمصاريف لغاية هذا التاريخ لقاء مبلغ ٦٢٥ جنيهاً و٧٦٠ ملا مع ما يلحقها من الفوائد والرسوم بالغة ما بلغت من هذا التاريخ حتى السداد التام

سيطرح الملك بالمزاد العلني وللمزاود الاطلاع على التفصيلات والشروط في الدائرة. يباع الملك ايفاء لصالح المرتهن كما هو موضح بالجدول المرفق مع ما يلحقه من المصاريف والقيود والشروط والمطلوبات المتعلقة بهذا الملك. اذا لم يصدر امر بالتأجيل يجري البيع بمعرفة مأمور الاجراء في يافا بدائرة الاجراء بيافا ابتداء من تاريخ نشر الاعلان من الساعة ٨ ونصف قبل الظهر الى ١٢ ونصف بعد الظهر كل يوم من ايام الاسبوع ويستمر بظرف ثلاثين يوما من تاريخ نشر الاعلان.

بحالة دفع الدين المبين تفاصيله اعلاه مع المصاريف او اذا عرض دفعه قبل ان يباع الملك فان المزاودة تلغى. حين البيع على راغبي المزاودة ان يزاودوا بانفسهم او بواسطة وكلاء مفوضين ولا تقبل المزاودة من قبل المرتهن او بالنيابة عنه الا بامر خاص صريح من رئيس الاجراء او من يقوم مقامه

ليعلم المزاودون انه يجب دفع عشرة بالماية حين المزاودة لصندوق الاجراء لتقبل المزاودة منهم او ان يجلبوا كفالة بنك يرضى بها مأمور الاجراء وان اجرة الدلال ورسم التسجيل في الطابو على المشتري

الجدول

بلوك: ٦١٣٧، قسيمه: ٣٠ و ٢٩، رقم العقد: ٨١١٨–١٩٣٥، الحصص: كاملا في القسيمتين. المكان: سلمه، نوع الملك: ميري ارض مفتلحة، اسم المالك: احمد نايف ابو نجم من سلمه، مساحة الارض: قسيمة ٣٠ ثلاثة دونمات و ٨٢٨ متر وقسيمه ٢٩ اربعه دونمات و ٨٠٢ متر، اوصاف الارض والمزروعات وعدد الاشجار واعمارها: ارض مفتلحة وبها مغروس بعض اشجار الليمون بداخل رقعة مهمل والارض عبارة عن مارس طويل عرضه ٢٥ متر تقريباً والقسيمتين مجموعه بعضها مع بعض وفيها بئر محفور فقط بدون ماء او مواسير او موتور، القيمة المخمنة للدونم الواحد: ماية جنيه من خبير الراهن وخمسون جنيه من خبير المرتهن ودائرة الاجراء.

في ٨–٦–٩٣٨
مأمور اجراء يافا
(٣٧٨٠)

ALDIFA - PALLSTINA - DAILY-PAPER

دار الدفاع : ميدان الساعة ـ عمارة البلدية ـ يافا فلسطين

العنوان التلغرافي : (الدفاع ـ يافا)

تلفون ١١٨٧ (اربعة خطوط) و١٠٧٥ (خطان) صندوق البريد (٢٥٥)

الاعلانات يتفق عليها رأساً مع الادارة

اجرة السطر : ١٠٠ مل

الدفاع

جريدة يومية سياسية مصورة

1 JUNE 10 1938 NO. 1179

صاحب الامتياز : ابراهيم الشنطي

المدير المسئول : شوكت حماد

الاشتراكات		
في فلسطين	من سنة	١٥٠
في البريد الداخلي	« «	١٨٠
في سائر الاقطار الخارجية	« «	٣٠٠

انباء خارجية

القلق من الغارات في اسبانيا

الحكومة البريطانية تجد صعوبات لمنعها

لندن في ٩ حزيران — لا يزال شعور القلق يسود مختلف الاوساط في لندن لالقاء القنابل على البواخر الانكليزية في المياه الاسبانية .

غارات اقتضتها الضرورة العسكرية

ولم يصل حتى الان رد الجنرال فرانكو على الاحتجاج الذي أرسل اليه من الحكومة في الاسبوع الماضي ولو أنه فهم أن الحجة التي ربما يستند عليها الجنرال فرانكو هي في أن الغارات التي وقعت اقتضتها الضرورات العسكرية .

صعوبة وضع حد لذلك

والاقتراحات التي عرضت بشأن اتخاذ خطوات حاسمة لمنع الاعتداءات رؤي أنها تقف في طريقها صعوبات فنية وعملية . مثال ذلك ان انشاء مراقبة جوية أمر ليس في الامكان بالنسبة لعدد الطائرات التي تكون كفيلة بتنفيذ هذه المراقبة تنفيذاً له تأثيره . وليس في الامكان ايضاً الالتجاء الى مثل هذه الوسائل وتنفذ بنجاح دون سفك دماء — روتر

قدوم اسطول فرنسي الى بيروت

بيروت في ٩ حزيران — وصلت صباح اليوم ٧ دارعات و٦ نسافات و٦ طائرات حربية فرنسية لميناء بيروت وهي جزء من اسطول فرنسا في البحر المتوسط تحت امرة امير البحر ابريال ، للاشتراك بالاحتفال في افتتاح الميناء الجديد واستقبلت السفن الحربية استقبالا رسمياً من قبل المفوض السامي وممثلي لبنان ، وسيبقى الاسطول ليوم ١٤ الجاري في المياه اللبنانية ويشترك مع قوى البر والجو في مناورات جيش الشرق الفرنسي للدفاع عن الساحل اللبناني — د ن.ب

الانتخابات في انطاكيه وتدابير السلطة

تبدأ اليوم الانتخابات في انطاكية ووادي نهر العاصي ويقال ان قسما من العلويين في حربيه سيمتنع عن التصويت حباً بالاتراك وقد احتل الجند الطرق المؤدية الى انطاكية ووضعت تحت تصرفه ٣ سيارات مصفحة أمام السراي في المدينة — د ن.ب

نكبات الطيران وضحايا أسفاره

لندن في ٩ حزيران — عثر على الطائرة الساقطة في ادغال جنوب أفريقيا . وقد تمكن المنقذون من الوصول الى حطامها بعد مجهودات عظيمة ، فرأوا ست جثث ملقاة على أرض الحرش وسوف لا يستطيع المنقذون نقلها قبل مضي وقت طويل لوعورة المسالك في تلك الاجمة ذات الاحراش الكثيفة جداً

الولايات المتحدة والغارات في الصين

واشنطن في ٩ حزيران — طلب سفير الولايات المتحدة في طوكيو الى الحكومة اليابانية ان تتخذ التدابير اللازمة والسريعة لمنع القاء القنابل على ممتلكات غير المحاربين في البلاد الصينية — روتر

ابتهاج ايران بخطبة ولي العهد

طهران في ٩ حزيران — اقيمت الزينات في جميع انحاء ايران بمناسبة خطبة ولي عهد ايران على الاميرة فوزية . وقد برزت العاصمة بحلة من الزينات وفرح الشعب لا يوصف — د ن ب

وسام الماني لسفير مصر السابق في برلين

برلين في ٩ حزيران — سلم أمس وزير خارجية الريخ نشان النسر الالماني من درجة الصليب الكبير الى الدكتور حسن نشأت باشا . وقد أنعم به عليه الزعيم والمستشار ، وأقام له مأدبة عشاء — د . ن . ب

المفاوضات لتسوية مسألة السوديت

براغ في ٩ حزيران ـ بحث الدكتور هودزا رئيس الوزارة التشيكوسلوفاكية اليوم زهاء ساعتين مع مندوب الهر هنلين زعيم السوديت الالمان وتناولت المفاوضات بينهما تسوية مسألة السوديت .

وفهم ان مذكرة السوديت الالمان التي تشتمل على الثماني النقاط التي تناولها خطاب الهر هنلين في كارلسباد سيجري البحث فيها في مجلس الوزراء التشكي على ضوء الدستور والخطة التي تسير عليها الحكومة الوطنية — روتر

تبينوا الانباء وتحققوا من الشائعات

« بقلم الاستاذ حسن صدقي الدجاني »

حمل الي بريد اليوم عددا من مجلة « رسول الادب » تصدر في بيروت لصاحبها ورئيس تحريرها عثمان حبري

وفي اول صفحة من هذه المجلة مقال موجه الي شخصياً بتوقيع شخص اسمى نفسه (هاشم الصاري) وفيه ما فيه من العبارات التي لا تتناسب مع الاسم الذي تحمله هذه المجلة وان ما يهمني الرد عليه ودحضه هو ما جاء في هذا المقال من انني :

١ ـ تقدمت الى اللجنة الفنية البريطانية وطلبت منها أن أدلي شهادة سرية في مكان غير المكان الذي تدلى فيه الشهادات عادة .

٢ ـ انني من انصار التقسيم

٣ ـ ان موقفي مستوحى من رجل آخر يحلم الان بابهة الملك والصولجان ويعنى به سمو الامير عبد الله .

وما كنت لاعباً بالرد على ما جاء في هذا المقال لو لا أن الموضوع هام جدا ، ولو لا ان التهمة شنيعة .

اما انني تقدمت الى اللجنة الفنية البريطانية وطلبت منها ان ادلي اليها شهادة في مكان غير المكان الذي تدلى فيه الشهادات عادة او في مكانها المعين للشهادة فان هذا كله كذب وافتراء من الالف الى الياء

واما انني من انصار التقسيم فهذا محض كذب وافتراء ايضاً اذ انني ما كنت ولن يمكن ان اجيز لنفسي التساهل في شبر واحد من وطن جاهدت وما ازال اجاهد في سبيل المحافظة عليه بكل ما لدي من حول وقوة واني اتحدى اي انسان على وجه هذه البسيطة بان يقدم اي دليل ضد ما اقول

واما أن موقفي مستوحى من سمو الامير عبد الله فأرغب ان يعلم الخاص والعام بان علاقتي مع سموه كعلاقة كل عربي يعرف سموه . وهي لا تتعدى ذلك وانا لم التق من سموه ، وما تلقيت لا في الماضي ولا الان اي أمر أو رأي سياسي . وعلى فرض ان لسموه اراء خاصة في قضية فلسطين فـ كنت في يوم من الايام شريكا له في الرأي ، ولا محبذاً او ناقداً لعمل ليس لي فيه ادنى رأي .

هذا ما يتعلق بالتهم الشنيعة المسندة الي اردها بوضوح وجلاء لا يبقيان مجالا للشك ولا زيادة لمستزيد .

ولا يسعني بهذه المناسبة الا ان انذر العقلاء من التهور وتصديق مثل هذه الاخبار الكاذبة على المخلصين من ابناء البلاد تلك الاخبار التي انما يشيعها نفر ممن رخصت ضمائرهم وعميت ابصارهم وليس لهم من هم الا تلفيق الاكاذيب وارسال اخبار الشؤم والسوء إرواءاً لانفسهم المريضة .

« يا ايها الذين آمنوا ان جاءكم فاسق بنبأ فتبينوا ان تصيبوا قوما بجهالة فتصبحوا على ما فعلتم نادمين »

القدس — المحامي

حسن صدقي الدجاني

* * *

اربعمائة طائرة لبريطانيا من اميركا

لندن في ٩ حزيران — اعلنت وزارة الطيران ان الحكومة البريطانية قررت شراء ٤٠٠ طائرة من مصنعين للطائرات في اميركا

ويعتقد ان ثمن هذه الطائرات يزيد على سبعة ملايين من الجنيهات وستكون من آخر طراز وقد تكون جاهزة في العام المقبل او حوالي ذلك — روتر

الموافقة على معاهدة مونترو في لجنة

باريس في ٩ حزيران — وافقت لجنة الشؤون الخارجية لمجلس النواب على معاهدة مونترو الخاصة بالغاء الامتيازات الاجنبية في مصر — د ن ب

١٤ طائرة روسية تقودها نساء

سرغوسا في ٩ حزيران — تتقدم القوات الوطنية بسرعة وبدون ان تقابلها صعوبات تذكر . واعلن ان قواتهم على مسافة ١٢ ميلا من قطالونيا التي تظهر واضحة امام القوات . واعلن ايضا ان الوطنيين تقدموا مسافة ثلاثة اميال في جبهة تيرويل وذكرت الصحف ان بين الـ ٨٤ طيارا سوفياتيا الذين يعملون في القوات الجمهورية ١٤ سيدة من الروسيات — روتر

اضرام النار في مزروعات يهوديه

الناصرة في ٩ حزيران — لمراسل الدفاع الخاص — في حوالي الساعة العاشرة من هذه الليلة اضرم مجهولون النار في حقول مستعمرة « عين حيرود » في مرج ابن عامر . ولما حضر الخفراء لاخماد النيران المندلعة أطلق عليهم مسلحون الرصاص فأجاب الخفراء على ذلك بالمثل . ودام تبادل العيارات بين الطرفين مدة نصف ساعة انسحب على اثرها المسلحون . وما تزال اعمال اطفاء النيران جارية حتى هذه الساعة (الواحدة والدقيقة ٣٠) ولم تقع اصابات

مطبعة جريدة الدفاع ـ يافا

مذكرة عربيه

« بقية المنشور على الصفحة الاولى »

عرفت ان مشروع التقسيم يرفضه العرب رفضاً باتاً ، ومع ذلك فهي ترى أنه يمكن باستعمال القوة القضاء على الفئة المتطرفة ، وأن تحمل الفئة المتساهلة على الرضى به ، ولذلك حلت اللجنة العربية وشتت اعضاءها وعزل رئيسها من منصبه وحكمت البلاد بقوة قانون الطوارىء واطلقت يد البوليس والجند في الاجراءات والتدابير

غير انه اتضح في النهاية ان البلاد متكاتفة وان سماحة المفتي أدار اموال الاوقاف في السبل المعينة لها ولم يستخدمها في غيرها

حكم وطني

وقالت المذكرة : ان الاضطرابات هي بنت ساعتها وان جميع المشاكل تنتهي اذا اتبعت في فلسطين الطرق القانونية التي تقوم على مبادىء عصبة الامم بانشاء حكم وطني مستقل في فلسطين .

مسألة الاراضي

وقالت المذكرة : أن اللجان الفنية البريطانية المتتابعة أثبتت ان ما يملكه العرب من الاراضي في فلسطين أقل من حاجتهم الضرورية ، وان البلاد لا تحمل هجرة من أي نوع

ولو سمح للعرب بانشاء حكومة عربية مستقلة وأوقفت الهجرة وبيوع الاراضي فأن العرب مستعدون لقبول يهود فلسطين رغم أنهم دخلوا البلاد رغم أنف العرب

حقوق متساوية

كما ان العرب مستعدون الى منحهم حقوقاً مساوية لحقوق العرب مع استقلال داخلي في بلدياتهم في المستعمرات اليهودية

عدم التساهل

وختمت المذكرة بقولها : انه لا يمكن لاي عربي ان يتساهل باكثر من ذلك ولذا فانهم متحدون في سبيل غرضهم مع عدم اجراء اي تساهل آخر

صناعة الوطن

شركة

مصانع الكبريت الشرقية

(شركة عربية بمؤسسيها وعمالها)

برأسمال ١٥٫٠٠٠ جنيه

المركز الرئيسي نابلس

(مصنوعاتنا)
١ كبريت العلم العربي
٢ كبريت ٤ نجوم
٣ ماركة النعامة

(مميزاتها)
١ مصنوعات عربية
٢ ارخص من الاجنبية
٣ عمالها عرب

تبنى مجد الوطن

يباع في جميع انحاء فلسطين

الصناعات الكيماوية الامبراطورية (للشرق) ليمتد

يافا — شارع بسلمه — تلفون ١٣٠١

حيفا — شارع الناصرة — تلفون ٤١٧

أفضل الاسمدة الكيماوية المضمونة

تجدونها لدى وكلائنا :

١ ـ شركة مقدادى المحدودة ـ يافا ـ شارع الملك جورج ـ تلفون ١٣١٣

٢ ـ حسن المقدادي طولكرم تلفون ٢٤ ـ ٣ ـ عبد المحسن التاجي ـ الرملة

٤ ـ الحاج حسن الحن تلفون ٦ ـ اللد ٥ ـ محمد الكردي ـ عكا

٦ ـ الحاج عز الدين ومحمد جميل كمال ـ نابلس تلفون ٣

(٣٧٢٤)

الاحد في ١٣ ربيع الآخر سنة ١٣٥٧ و١٢ حزيران سنة ١٩٣٨

صاحب الامتياز : ابراهيم الشنطي

المدير المسئول : شوكت حماد

الاشتراكات
في فلسطين عن سنة ١٥٠
في البريد الداخلي « « ١٨٠
في سائر الاقطار الخارجية « « ٣٠٠

الدفاع

جريدة يومية سياسية مصورة

السنة الخامسة — العدد ١١٨٠ — ٥

دار الدفاع : ميدان الساعة — عمارة البلدية — يافا ، فلسطين

العنوان التلغرافي : « الدفاع — يافا »

تلفون ١١٨٧ (أربعة خطوط) و ١٠٧٥ (خطان) ص. ب. (٢٥٥)

الاعلانات يتفق عليها رأساً مع الادارة

أجرة العطر : ١٠٠ مل

اخذ بندقيتين من خفيرين يهوديين واصابة احدهما

اتلاف جسر خشبي بين قريتين وانفجار قنبلة في طبريا واشعال النار في خزان وحصن

تخريب الخط الحديدي بين كفر جنس ورأس العين وقطع اسلاك تلفونية في عدة مواقع وقتل حصان

٤ اصابات بين قتل وجرح في خلال ٢٤ ساعة

قتل خفير

طبريا في ١١ حزيران — لمراسل الدفاع الخاص — في الساعة السادسة والدقيقة ٤٥ من صباح اليوم بينما كان الخفير اليهودي يوسف سفير ويبلغ عمره ٣٠ سنة تقريبا ذاهباً على جواده من مستعمرة « متسبا » الى الاحراش القريبة من طبريا فاجأه بعض المسلحين وأطلقوا عليه اربعة عيارات نارية فأصابته في جهات متعددة من جسمه وتوفي في الحال.

حصان وبندقية

واصيب الحصان بعيار قاتل واخذ المسلحون بندقيته وتواروا عن الانظار.

اجراءات وتدابير

وابلغ الحادث الى البوليس فخفت قوات كبيرة من الناصرة وطبريا الى المكان المذكور للتحقيق . وقد اعتقل اربعة حراثين كانوا يقومون بحصد بعض المزروعات القريبة من مكان الحادث. وحوالي الظهر استحضرت كلاب الاثر . وعند الساعة الثالثة اعتقل في عين ناصر الدين ٢٠ حراثاً كما قبض على عشرة اشخاص من عمال دائرة الاشغال الذين يشتغلون في تعبيد الطريق القريبة من طبريا واودعوا جميعا السجن رهن التحقيق.

وجاء في نشرة البوليس عن الحادث المذكور ما يلي : في صباح هذا اليوم الباكر اطلقت النار على خفير يهودي في حرش البيكا — طبريا فقتل وقتل حصانه ايضا واخذت بندقيته .

في صحفهم

وتقول الصحف اليهودية عن الحادث ان الخفير اليهودي يوسف وعمره ٣٠ سنه خرج في الساعه الخامسة والنصف من صباح اليوم الى احراش البيكا في مستعمرة متسبا وكان راكبا حصانه . ولم يبتعد عن المستعمره الا قليلا حتى فاجأه سبعة من المسلحين كانوا في كمين واطلقوا عليه العيارات الناريـــة دفعة واحده فقتل هو وحصانه واخذ المسلحون بندقيته .

انفجار قنبلة

وفي الساعة الثامنة من هذه الليلة انفجرت قنبلة في البلده القديمه وأحدثت دويا هائلا ذعر منه السكان . وقد خف الى محل الانفجار رجال البوليس ، وباشروا التحقيق .

وابل من الرصاص

وهاجمت جماعه من المسلحين مستعمره « عتروت » وامطرتها وابلا من العيارات الناريه الى ساعه متقدمه من صباح اليوم

الساعة ٩ مساء

بيسان في ١١ حزيران — لمراسل الدفاع الخاص — في الساعة التاسعة من مساء أمس اطلق مجهولون على المدينة عدة عيارات نارية وعقبها صوت انفجار كان له دوي هائل . ثم اطلقت عدة عيارات أخرى.

قنبلة على بيت

وفي الصباح علم ان جماعة مسلحة طوقت بيت سليمان جاد ولم يكن في بيته آنئذ والقى المسلحون قنبلة على البيت

« البقية على صفحة ٨ عمود ٦ »

الغـــارة الاوروبية

العالم العربي في حـــالة تذمر

موقف العرب تجاه فلسطين ثم الاسكندرونة

قبل بضعة أسابيع وجهت صحيفة « الديلي سكتش » نداء الى بريطانيا تدعوها فيه إلى اتخاذ تركيا حليفاً قوياً ، لان الاتراك أثبتوا نضوجاً سياسياً قومياً ، وأثبتوا للعالم أنهم الامة التي ما تزال أقوى الشعوب في شرقي حوض البحر المتوسط. ولم تكتف الصحيفة بهذا الشيء الهين الطبيعي ، بل طفقت تقارن بين العرب والاتراك ، وأن الاولين لم يبرهنوا على نضوج ... سياسي بعد الحرب العامة ، ولم يتجمعوا في اتحاد واحد له كيان دولي واحد ، أيضاً .

وفي برقيات أمس تلخيص مقال نشرته صحيفة « إيكونومست » عرضت فيه للموضوع نفسه ولكن من ناحية واحدة هي ناحية العرب . فلم تذكر الاتراك ولا غيرهم بمقارنة ما . وذكرت هذه الصحيفة انتشار اللغة العربية في الشرق ، وخطر الغزوة الاوروبية ، وأحلام الصهيونيين في فلسطين ، ووجوه الشبه بين حالة البلدان العربية في هذا العصر وحالتها في عهد الصليبيين . ثم أفردت جزءاً غير قصير لقضية فلسطين انتصرت فيه لها ، وختمت المقال بهذه العبارة : ان العالم العربي من أقصاه الى أقصاه في حالة اختمار ، ويمكننا التكهن بقلق شديد عما يحتمل أن يقع إذا زاد الاناء في غليانه . »

— والظاهر ان الاناء يزيد في غليانه ، لان الاطماع الاوروبية تفور بشكل فظيع حول الشرق العربي في نوبة عصبية كالحمى . وأن انقضاض تركيا على

« البقية على الصفحة الرابعة »

مقال صحيفة انكليزية تنقد البرقيات الاخيرة

العالم العربي امام غزوة اوروبية

التجربة القائمة الان في فلسطين وخطر تخيلات وهمية تحملها دول غربية

متى تنخرط الامم العربية في اتحاد قوي كبير لتواجه حملة الغزو المذكورة

استحالة العزل

القاهرة في ١١ حزيران — لمراسل الدفاع الخاص — تلقت جريدة « الاهرام » من مراسلها في لندن المقال الرئيسي الذي نشرته جريدة « ايكونومست » الانكليزية وبحثت فيه احوال العالم العربي ، واشارت الى الاقتراح الذي يقول بوجوب عزل فلسطين عن جوارها بسياج من الاسلاك . لكنها اوضحت ان فلسطين غير قابلة العزل على الاطلاق ، لانها محاطة من كل جانب بالعالم العربي

حاجز مادي ...

ومما جاء في المقال المشار اليه : أن ما من حاجز مادي يستطيع ان يمنع مليون عربي مقيمين في فلسطين من الشعور والتفكير والعمل بالاتفاق مع اربعين الى خمسين مليون عربي يعيشون في مناطق واسعة من الارض الداخلية.

اللغة العربية

وقالت الجريدة : ان اللغة العربية هي اللغة الوحيدة في ذلك الفضاء الواسع بل هي ام اللغات الشائعة بين الاهلي في آسيا الجنوبية الغربية وافريقيا الشمالية ما خلا بضع جزائر غريبة اللسان ، باق بعضها من الازمنة السابقة لعهد العرب اذ كانت بمثابة تجاوز من اهلها على ذلك العالم العربي

الى الصحراء القاحلة

هل النزلاء الاوروبيون الذين حلوا اخيراً في مملكة العرب القديمة سيزيدون عدداً حتى يملأون الارض التي كانت الى الان عربية ؟ وهل يدفعون سكانها العرب انفسهم على تخلية المدن والقرى والرجوع القهقرى الى الصحراء الجرداء القاحلة ؟

احلام أوروبية

ولاشك ان في الدنيا بعض الصهيونيين يحلمون في ان يجعلوا اللسان العبراني لسان الشرق من حيفا الى تل ابيب على الطرف الغربي من الصحراء السورية . كما يوجد ايضا بعض الفرنسويين الذين يحلمون مثل هذا الحلم ويرجون نقل لغتهم الفرنسوية من وهران والجزائر الى الطرف الشمالي من الصحراء الافريقية وتحويل من هنالك من البرابره الذين لم يصيروا عربا حتى الان

فهل هذه الاحلام الاوروبية بالتوسع العظيم على نفقة العرب تخيلات وهمية ام سياسة عمليه ؟

« البقية على صفحة ٤ عمود ٥ »

التقرير السنوي

عن فلسطين وشرق الاردن

نظرة اجمالية على بعض المحتويات

الامن العام

أصدرت حكومة فلسطين تقريرها السنوي لعام ١٩٣٧ ، وهو الذي تدرسه الان لجنة الانتدابات. ويقع هذا التقرير في ٤٠٨ صفحات ، وهو يتناول حالة هذه البلاد وشرق الاردن . واستهلت صفحاته الاولى بحالة الامن العـــام والاضطرابات القائمـــة وحوادث الاغتيالات . ووصف التقرير الحالة في المنطقة الشمالية ثم في منطقه القدس وبقيه المناطق الاخرى ، واخذ في تعداد الحوادث ، وقد بلغت اصابات البوليس في تلك السنه هكذا : قتل ٤ من البوليس البريطاني وجرح ٢ ، وقتل ١٠ من البوليس العربي وجرح ٤ ، وجرح اثنان من البوليس اليهودي . وبلغ عدد قتلى الجنود ٥ والجرحى ٥ ، وعدد الموظفين المدنيين ٢ وعدد الموظفين العرب ٤٤ والجرحى ٥٣ ، واليهود ٣٢ والجرحى ٨٣ ويكون مجموع هذه الحوادث ٩٧ قتيلا و ١٤٩ جريحاً

عدد المعتقلين

وبلغ عدد المعتقلين حتى نهاية العام الماضي : ٥٨٠ من العرب و ٥١ من اليهود وتقدم ٣٨ امام المحاكم العسكرية فقضت بموت ٣ من العرب وسجن ١٣ مدى الحياة وسجن ٣ مدة ٧ سنوات وسجن ٦ مدة سنة واحدة ألخ

تعطيل الصحف

وذكر التقرير تعطيل الصحف العربية من أول يناير حتى نهاية ديسمبر سنة ١٩٣٧ على الوجه التالي :

	مره	يوم
اللواء	٤	١٠١
الدفاع	٤	٥٢
فلسطين	٢	١٨
الجامعة الاسلاميه	٢	٤٥

ثم تناول التقرير مسئلة الهجره فذكر

(البقية على الصفحة ٨ عمود ٥)

التايمس تنتقد لجنة الانتدابات

ضعف ما قاله ممثل الحكومه البريطانيه عن مشروع التقسيم

لا يتم اي اجراء أساسي في البلاد قبل عودة الامن العام ...

هيئة متحاملة

لندن في ١١ حزيران — نشرت « التايمس » مقالة رئيسيه قالت فيها : ان لجنه الانتدابات هي هيئه متحامله بعض التحامل ، وان بين اعضائها من يمثل دولا ذات مطامع استعماريه او انتدابيه في الشرقين الادنى والاوسط . ولذلك فهم يجدون صعوبات في تفهم بعض الحوادث والاسباب الدافعه اليها.

أحسن حل ..

وقد بين مندوب انكلترا للجنه أن الحكومه البريطانيه تعتقد بأن التقسيم هو أحسن حل لمشكله فلسطين . وقد أيد مجلس العموم هذا الرأي

تصريح ضعيف

ثم قالت الجريده : ولكن هذا التصريح كان ضعيفاً بعض الشيء لانه سبقه تصريح آخر بان هناك بعض الالتباس في تفاصيل التقسيم . وانه لا يذلل حتى توصي به اللجنه البريطانيه الموفده الان الى فلسطين اذا رأت أن التقسيم عادل للطرفين

ثم قالت : ان التصريح الاول أقام في الاذهان بان اللجنه البريطانيه الحاليه قد لا تكون قادره على تأييد التقسيم وهذا ما لا يساعد على تهدئة الخواطر في فلسطين وتهدئتها هي من الشروط الواجبه قبل اجراء اي تغيير في مصير البلاد

لم تكن واضحة

لندن في ١١ حزيران — كتبت جريدة « المانشستر غارديان » مقالا افتتاحياً اليوم علقت فيه على جلسات لجنة الانتدابات الدائمة وعلى الاجابه التي أدلى بها وكيل وزارة المستعمرات أمام اللجنه فقالت ان اجابه وكيل وزاره المستعمرات لم تكن واضحه تمام الوضوح ثم قالت : والحقيقه ظاهره في ان اللجنه البريطانيه الى فلسطين مهمتها تنحصر فيما اذا كان مشروع التقسيم يمكن تنفيذه أولا يمكن .

واشارت الجريده بعد ذلك الى تحسن الحالة بعض التحسن بسبب القوات القوات الاضافية البريطانيه والفلسطينيه التي عززت بها القوات هناك .

وختمت الجريدة مقالها بقولها : ان التحسن سيطرد اذا اقيمت الاسلاك الشائكه بين فلسطين والبلاد المجاورة لها

الساعة الاخيرة

٢٠ الف جنيه جوائز تقدمها الحكومة

لمن يدل على فاعلي الحوادث فلم يفز احد بها

جنيف في ١١ حزيران — عقدت لجنة الانتدابات الدائمه جلسة لمتابعه البحث في مسائل فلسطين ، وقد أنجزت اعمالها اليوم . وهي ترى ان السياسه التي اتبعت ليست كما يتطلب الانتداب .

وبحثت في مسألة التعليم في فلسطين فقالت ان العرب يحصلون على مخصصات للتعليم اكثر .. مما يحصل اليهود ، وطلبت اللجنه أن تكون هذه المخصصات مقسمة تقسيما عادلا .. بين العنصرين !

وبحث بعد ذلك في الصناعه والهجره الى شرق الاردن ولم يعرف القرار الذي اتخذ في هذا الشأن .

وانتقلت اللجنه بعد ذلك الى البحث في حوادث الاضطرابات فقال وكيل الوزاره انه خصص في العام الماضي مبلغ ٢٠ الف و ٥٠٠ جنيه كجوائز تعطى لمن يدل السلطات على احد مرتكبي حوادث القتل ولكن احداً لم يتقدم للادلاء بايه معلومات لينال الجائزه المخصصه

— اشعلت النار في مزروعات يهوديه تابعه لمستعمره زامات ياخوتان التابعه لقضاء حيفا . وذهب الخفراء وبعض اهالي المستعمره للاشتراك في اخمادها .وقد اعتقل ثلاثه اشخاص من شفا عمرو

فلسطين في الصحف الانكليزية:

مشكلة فلسطين

حق العرب قديم ظاهر

فلا دهشة اذا تمسكوا بمطاليبهم

تصدر في مدينة كيغلي الانكليزية جريدة اسمها « كيغلي نيوز » حمل الينا البريد عدداً منها وفيه تحت عنوان (معضلة فلسطين) ما نجمله للقراء فيما يلي:

يعرف فلسطين

(فلسطين في الماضي والحاضر) عنوان لمحاضرة القاها في مدرسة التعميد، وهي من مدارس الاحد، القس.ج ن. سكوفيلد، خريج جامعة ليدز، في اجتماع ترأسه المستر برسي لاند. والقس المحاضر يعرف فلسطين حق المعرفة، لانه أقام فيها ثماني سنين

محور العالم

وتكلم القس عن مركز فلسطين الجغرافي فقال عنه انه جعلها وهي اشبه بالمحور الذي تدور عليه دائرة العالم القديم. وقد دلت الاكتشافات الاثرية هناك، على وجود مدن كانت المدينة فيها تبنى فوق الاخرى على سفوح الجبال

مدة وجيزة

وانتقل المحاضر الى الكلام عن اليهود فقال انهم سبق لهم أن غزوا فلسطين في عام ١٢٥٠ قبل الميلاد، ولكن لم يجيء عام ٧٠ بعد الميلاد حتى كانوا قد غادروا البلاد فلم تبق منهم الا باقية ضئيلة فيها

الفتح الاسلامي

وبعد ذلك ظلت البلاد في ايدي الكنعانيين الذين كانوا فيها لم يغادروها قط، وفي عام ٦٠٠ بعيد الميلاد جاء الفتح الاسلامي، واحتل العرب فلسطين وبعد ذلك ظل اليهود يتواردون عليها باستمرار

كانوا اصدقاء

وفي ايام ما قبل الحرب، كان في فلسطين عدد كبير من اليهود يعيشون على اتم ما يكون من الصداقة والوداد مع العرب، شأنهم في ذلك شأن الاجانب الاخرين

وكدليل على متانة العلاقات في مبدأ الامر، اقول لكم ان اليهود عندما احتفلوا بتأسيس الجامعة العبرية، حضر حفلة وضع الحجر الاساسي، زعماء من المسلمين.

أين الانصاف ؟

واستطرد القس المحترم سكوفيلد قائلا:

«ولم تكن بريطانيا منصفة أبداً مع العرب، فمن بعد الحرب قال هؤلاء انهم وعدوا باستقلالهم في فلسطين كلها، وفي سوريا، وفي شبه جزيرة العرب بأجمعها، اذا هم انضموا الى الحلفاء، ولكن بريطانيا بعد هذا الانضمام جاءت وهي تقول أن فلسطين كانت مستثناة من تلك الاتفاقية »!

الوعد الجائر

وانتقل القس سكوفيلد من هذه النقطة الى وعد بلفور الشهير الذي أعطي في شكل كتاب ارسل الى اللورد روتشلد، وجاء فيه ان الحكومة البريطانية تنظر بعين العطف الى استقرار اليهود في فلسطين وكان الملك فيصل بن الحسين يريد في ذلك الوقت، ان يسمح لليهود بوطن قومي في فلسطين، لا بالاستقرار في فلسطين كلها

لا دهشة

اما ما لا يرغب البريطانيون في ادراكه والاعتراف به، فهو ان الموقف في اوروبا الوسطى كان قد تغير تغيراً كلياً، بما بدأ اليهود يعانونه من الاضطهادات. والان يتدفق اليهود النازحون بسبب هذه الاضطهادات بمعدل ٧٠،٠٠٠ مهاجر كل عام، على بلد لا يزيد في مساحته عن مساحة (ويلز) ولا دهشة بعد ذلك في ان يزداد غضب العرب

بعد ذلك

ومع ان العرب لم يكن لهم الا زعماء قلائل، ومع ان الوطنية العربية كان يمكن تخديرها في بعض الازمنة (كذا ...) فان البريطانيين بسوء تصريفهم للامور الجأوهم الى عمل ما يعملونه الان بدافع من الوطنية

وفي ذلك يستخدم البريطانيون طرق كتلك الطرق التي كانت تتبع في ارلندا لاخماد الوطنية الارلندية، ويخلق هؤلاء البريطانيون في فلسطين الان، معضلات كالمعضلات التي قامت في ارلندا، على حد سواء

ليمنعوا لومهم

وعند ما قال هتلر ان على الانكليز ان يمتنعوا عن لومه على الطرق التي يتبعها، وان عليهم ان يفكروا في فلسطين، لم يقل الا الصدق، يمكن اليوم شنق العربي لوجود مسدس في منزله

الاستقلال لا التقسيم

وانهى القس سكوفيلد محاضرته هذه بقوله:

« وبما ان قضية فلسطين تمد قضية الامبراطورية البريطانية، وبما ان العرب مسلمون، فالحل الوحيد لحل هذه المعضلة هو السماح للعرب بان يحكموا أنفسهم، بالطريقة الناجحة التي يسلكها الامير في شرقي الاردن، بدلا من ارغامهم على الامتثال لمشروع التقسيم الجديد ...

اعلنوا

في جريدة الدفاع

جوهر لال نهرو

استقباله في مصر بحفاوة بالغة

الاستهانة بالصعاب في سبيل الهدف العظيم

القاهرة في ١١ حزيران — لمراسل الدفاع الخاص — وصل زعيم شباب الهند جوهر لال نهرو رئيس الجمعية الوطنية في الهند الى مياه السويس. وقد تبودلت البرقيات على ظهر الباخرة بين زعيم الهند ورفعة النحاس باشا ودعا رفعته الزعيم لتناول طعام الغداء على مائدته

الى الاسكندرية

واستقل جوهر لال نهرو ومن معه طائرة خاصة من السويس الى مطار الدخيلة بالاسكندرية

استقبال حافل

ثم ذهب يرافقه مندوب النحاس باشا الى داره حيث استقبل استقبالا شائقاً اشترك فيه عدد كبير من اعضاء الوفد المصري. وتبودل الحديث اكثر من ثلاث ساعات حول شؤون الهند ومصر

المؤتمر الهندي

ووجه الزعيم جوهر لال نهرو الى رفعة النحاس باشا واخوانه الدعوة الى حضور المؤتمر الوطني الهندي العام ويعقد في شهر شباط ويحضره نحو ٥٠٠ الف هندي. ولبى النحاس باشا الدعوة شاكراً. ووعد بانتداب وفد يمثل هيئة الوفد المصري لحضور المؤتمر

بين مصر والهند

وأعرب النحاس باشا عن سروره اذا أمكن الزعيم نهرو حضور المؤتمر الوطني العام الذي يعقد في مصر. فقبل الزعيم الدعوة. واتفق الرأي على توثيق الصلات بين مصر والهند.

في بور سعيد

وبعد تناول الغداء غادر الزعيم نهرو الاسكندرية على طائرة خاصة الى بور سعيد حيث ابحر منها أمس وقد استقبل هناك استقبالا حماسياً بالغاً

تحية الهند

وقبل ان يغادر الزعيم نهرو المياه المصرية افضى بالرسالة التالية:

ان اغتباطي عظيم وسروري كبير بمقابلة زعيم مصر الاوحد النحاس باشا وانصاره زعماء الوفد. ولقد حملت اليه واليهم، والى الشعب المصري بواسطتهم، تحيات المجلس الوطني الهندي

الحرية الكاملة

ومثلنا في الهند مثلهم في مصر نجاهد في سبيل الحرية الكاملة والاستقلال التام. فنحن جميعاً متفقون في الغاية ومن مصلحة الشعبين ان تتوثق الصلات بينهما والتعاون بيننا للوصول الى ان يكون الغاية المنشودة لخير الشعبين

جهاد مصر

ولقد تتبع الشعب الهندي باهتمام كبير تطورات جهاد الشعب المصري في سبيل حريته ويفرح الهنود لكل ما تحرزه مصر من نصر ويغضبون لما يصيبها من ضرر وهم واثقون ان النصر الكامل سيتم لمصر وللهند

وانه ليؤسفني جداً عدم تمكني من البقاء في مصر طويلا غير انني كبير الامل في القدوم الى مصر مرة اخرى

الهدف العظيم

ونحن في الهند نستهين بكل الصعاب في سبيل الوصول الى الهدف الذي نرمي اليه من وراء جهادنا المتواصل وستكون الهند عظيمة، وستتبوأ مكانتها السامية في العالم.

والى الشعب المصري النبيل أقدم أصدق تمنياتي في جهاده الوطني

١٠—٦—٣٨

جوهر لال نهرو

. . .

سينما الشرق - القدس

ابتداء من يوم الجمعة في ١٠ حزيران وبقية الاسبوع
ثلاث حفلات يومياً الساعة ٣ بعد الظهر الساعة ٦،٣٠ والساعة ٨،٣٠ مساء

لوريتا يونغ - دون اميشي

رامونا

(بالالوان الطبيعية) — نجاهر بعجزنا عن تقريظ هذه الرواية العالمية الشهيرة والملونة بالالوان الطبيعية الخلابة
حفلتان نهاريتان كل يوم احد الساعة ٢ والساعة ٤ بعد الظهر

اشتر اسهم شركة تلحمي اخوان للافلام والسينما المحدودة لتكون لك ثروة صغيرة جزيلة الربح مأمونة الفائدة

الظريفة

مطعم، بار، طرب، واوتيل — يافا ساحة السراي

نعلن للجمهور اننا اعدنا افتتاح محلنا حسب اشغالنا القديمة وصممنا على ان يكون جميع زبائننا الكرام في غاية السرور والابتهاج لما ادخلناه من التحسينات العظيمة في الفرش والطعام النظيف وحسن معاملة الخدم (م. الشرق)

سيدات سوريا

وقضية عرب فلسطين

دمشق في ١١ حزيران — لمراسل الدفاع الخاص — لم يقف النشاط لمساعدة عرب فلسطين عند الرجال والشباب والطلاب، بل إن عاطفة العروبة قد هزت السيدات فألفن لجنة للدفاع عن فلسطين

شعور السيدات

وقد أذعن بيانا أشرن فيه إلى شعور السيدات العربيات وإلى واجبهن القومي الذي يحتم عليهن أن يتداعين إلى نصرة قضية فلسطين العربية.

أعضاء اللجنة

وهذه اللجنة مؤلفة من السيدات الاتية اسماؤهن: ابتهاج قدورة، اسما خوري، أليس قندلفت، أميرة زين الدين، بهيرة العظمة، بثينة الايوبي، عادلة بيهم، فاطمة دياب، فرناز مردم بك، نجلا صعب، نعيمة مغربي، وهبة العظمة

اللجان الفرعية

وتقرر في أول اجتماع عقدته اللجنة تأليف فروع في المدن السورية وأن يطلب إلى كل لجنة فرعية أن تقوم بواجبها في نصرة فلسطين وتأييد سكانها العرب في مطالبهم المشروعة.

سعة مرفأ بيروت

بيروت في ١١ حزيران — لمراسل الدفاع الخاص — اتصلت بي المعلومات الدقيقة التالية عن مرفأ بيروت الجديد. والمرفأ الجديد يسع ثلاث عشرة باخرة ترسو بداخله على الوجه التالي:

١ - باخرتان حمول كل منها خمسة عشر الف طن ونيف وباستطاعتها ان ترسو ازاء الرصيفين الشرقي والغربي، وتفرغ منهما البضائع رأساً الى البر

٢ - خمس بواخر حمول كل منها بين خمسة آلاف وسبعة آلاف طن ترسو ازاء الرصيف او بين الباخرتين الاوليين

٣ - ست بواخر حمولها خمسة عشر الف طن ونيف ترسو في المساحات الاخرى من المرفأ

عمق المياه

اما عمق المياه في المرفأ الجديد فهو عشرة امتار قرب الرصيف وخمسة عشر متراً قرب الخارجي « المنسول »

طول المرفأ

وطول المرفأ سبعمائة متر على وجه التقريب وطول الرصيف الداخلي ٢٢٠ متراً والرصيف الخارجي شرقي المدور ٣٢٠ متراً والرصيف القبلي ٣٥٠ متراً. وعرض المرفأ ٤٠٠ متر

فابريكة الاحجار للمطاحن العربية

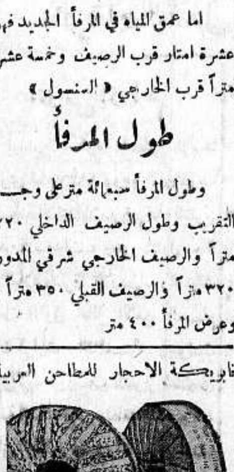

لصاحبها فوزي ابراهيم الحفني
يافا شارع يافا - تل ابيب
احسن واصلب احجار المطاحن المضمونة
تضاهي الاحجار الاجنبية
(م. الشرق)

نص بيانها:

لجنة الدفاع عن سنجق الاسكندرون

المعركة لا تزال مستمرة والنضال قائم

دمشق في ١١ حزيران — لمراسل الدفاع الخاص — أذاعت لجنة الدفاع عن الاسكندرون البيان التالي ووزعته في جميع انحاء سوريا:

نضال البواسل

لا يزال عرب اسكندرونة يناضلون نضال البواسل للمحافظة على اللواء وحمايته من اعتداء الاستعمار التركي واذا كانت السلطات الفرنسية قد تراجعت امام ضغط الكماليين، فان عرب اللواء لم يتراجعوا ولن يتراجعوا وهم يناضلون وسيناضلون الى آخر نفس للدفاع عن سلامة وطنهم شبراً فشبراً ... وما دام في اسكندرونة عربي واحد، فالنضال لم ينته بل المعركة مستمرة بين اللواء وبين المستعمر المكتسح الغاشم.

الاكثرية الساحقة

بدأت معركة التسجيل في انطاكية وبقية مناطق اللواء. وبالرغم عن ارهاب الكماليين والسلطات فالعرب من علويين وارثوذكس وسنيين والارمن يريدون ان يسجلوا انفسهم في طوائفهم حتى تبرهن نتائج التسجيل بالارقام والوقائع ان العرب اكثرية ساحقة في اللواء

اما الكماليون ودعاة الاستعمار التركي فهم يحاولون بكل جهدهم ان يمنعوا تسجيل العرب حتى يوهموا الناس ان العرب اقلية وان الاتراك على حق في طلب الـ ٢٢ مقعداً التي يريدون تقريرها لهم

واجب العرب

فهل نترك اخواننا عرب اللواء وحدهم وهل نسمح للمستعمرين الاتراك بالنجاح في مناوراتهم ؟ كلا والف كلا !

فيجب إذن ان نتبرع ويجب ان نرسل لاخواننا في اللواء قسما من اموالنا بعد ان اظهرنا للعالم اجمع تضامننا المعنوي والسياسي معهم ! لان عرب اللواء بحاجة الى نفقات النقل والدعاية لاجل التسجيل. وبينما الكماليون يصرفون مئات الالوف من الليرات لاغراضهم، فليس عند عرب اللواء من مورد الا ما يتبرع به اخوانهم السوريون والعرب في كل اقطارهم !

هنالك كثيرون من ابناء اللواء العرب منتشرون في انحاء سوريا ولبنان فيجب ايجاد النفقات اللازمة لاجل نقلهم الى لواء الاسكندرونة لتسجيل انفسهم !

ايها السوريون ! تبرعوا الى صندوق لجنة الدفاع عن لواء اسكندرون

ايها العامل، والتاجر، والصانع، والطالب، والفلاح، والمزارع، والملاك، والطبيب، والمحامي، والموظف، والكاتب

كرامة الامة

ساعد اخاك العربي في اللواء على مقاومة الاستعمار، تبرع وقم بواجبك الوطني والانساني. يجب ان نؤمن لاخواننا في اللواء المصاريف اللازمة:

(١) لاجل تسفير ابناء اللواء الساكنين في المدن السورية واللبنانية الى مراكز التسجيل في اللواء

(٢) لاجل نقل من يريدون تسجيل انفسهم من قرى اللواء الى مراكز التسجيل

(٣) لاجل تنقلات الشباب في سبيل الدعوة للتسجيل

(٤) لاجل طبع ونشر البيانات في اللواء بعد تعطيل الجرائد العربية فيه

(٥) لاجل مقاومة الدعاية الكمالية

(٦) لاجل اعانة عائلات واطفال ضحايا الاضطهاد في اللواء. تبرعوا واحفظوا كرامة امتكم العربية.

لجنة الدفاع عن الاسكندرون

اعلان

بيع اموال منقولة
لدى دائرة اجراء يافا
بخصوص الاجراءات التنفيذية
بالقضية رقم ١٠٤٤—٣٨
محكوم له: احمد عبد الفتاح القرم
محكوم عليه: احمد سلامه الشويكي
ليكن معلوما بانه اعطي الامر من رئيس الاجراء بيافا ببيع الاموال المنقولة بالمزاد العلني وهي:
١) بغله حمراء عدد ١
٢) عجلات حمر « ٤
٣) كاره « ١
ايفاء لتنفيذ الحكم الصادر من محكمة صلح يافا رقم ١١٩٢—٣٨ تاريخ ١٢-٤-٣٨ لقاء مبلغ ٦٠ ج ف والرسوم ٤ ج ف و ٩٣٠ ملا
اذا لم يصدر امر بالتأجيل يجري البيع بمعرفة مأمور البيع في عرب السوالمه في بياة المديون يوم الاثنين الموافق ١٣-٦-٩٣٨
في ١١-٦-٩٣٨
مأمور اجراء يافا
(٣٧٨٥)

اعلان

بيع اموال منقول
لدى دائرة اجراء يافا
بخصوص الاجراءات التنفيذية
بالقضية ٥٢٨٨-٣٥
محكوم له: محمد صالح عطيه
محكوم عليه: علي سليم اهليل من يبنا
ليكن معلوما بانه اعطي الامر من رئيس الاجراء بيافا ببيع الاموال المنقولة بالمزاد العلني وهي:
طلومبة انش ٣ (دوغري قضيبان مقصات)
ايفاء لتنفيذ الحكم الصادر من محكمة صلح يافا رقم ١٣٨٠ تاريخ ٢٥-٤-٣٥ لقاء مبلغ ٢٢ جنيهاً و ٥٥٥ ملا والرسوم والفائدة
اذا لم يصدر امر بالتأجيل يجري البيع بمعرفة مأمور البيع يوم السبت الموافق ٢٥-٦-٣٨ الساعة الثانية والنصف بعد الظهر في قرية يبنا في بيارة المديون
في ٨-٦-٣٨
مأمور اجراء يافا
(٣٧٩٢)

صفوة ما يحمله بريد الشرق والغرب

العالم اسبوعا بعد اسبوع

مضحكات الديون ـ مهلكات الجو ـ قلق دولة ـ تشيانو وتشامبرلن

مأساة اسبانيا ـ نكبة الصين ـ الملك الديكتاتور ـ بريطانيا تستعد للتجنيد الاجباري

عن آخر ما حمله الينا البريد من الصحف والمجلات الانكليزية، ننقل ما يلي من انباء العالم الهامة في اسبوع، اضافة الى ما جاء منها في البرقيات :

مضحكات الديون

اهتم الرأي العام في الولايات المتحدة الاميركية لامر العلاقات التي قطعت ذلك القطع الغريب بين الحكومة البريطانية وبين المكسيك، اكثر جداً من اهتمام الرأي العام البريطاني لذلك، ولكن لعل السبب في ذلك هو ان الجمهورية المكسيكية، هي الجارة الملاصقة للجمهورية الاميركية، والفوضى فيها تخشاها اميركا اكثر مما تخشاها بريطانيا

وبالرغم من هذا القلق الذي يسود الاميركيين، فانهم لا تفوتهم روح الدعابة «التنكيت والتبكيت» ومن ذلك ان الحكومة البريطانية ارسلت الى المكسيك انذاراً شديد اللهجة تتهددها فيه بسبب تأخرها اربعة اشهر عن دفع قسط من الدين مستحق لبريطانيا عليها، ومقدار هذا القسط ٢٠٫٠٠٠ جنيه، ولم تكد الصحف الاميركية تعلم بنبأ هذا الانذار التهديدي حتى اجمعت على القول بان بريطانيا تذهب وفي يدها هراوة ثقيلة لجمع قسط من ديونها لا يزيد عن ٢٠٫٠٠٠ جنيه ... ولكنها تتحاشى الكلام في دين مستحق عليها لاميركا منذ زمن الحرب العظمى، وهو يبلغ ١٫٠٠٠٫٠٠٠٫٠٠٠ جنيه!

وتقترح هذه الصحف الداعبة على بريطانيا ان تتكرم بتسديد ديون الحرب ... لتهو مشاجرتها مع المكسيك، لان هذه الديون لو دفع شيء منهـا لشركات البترول البريطانية والاميركية التي انتزعت منها ملكية ابار البترول في المكسيك لارتضت الامر الواقع. وزال غضبها، ومتى زال هذا الغضب، زال ايضاً تبعاً لذلك غضب الحكومتين البريطانية والاميركية على المكسيك ... ولانفضت المشاجرة، لان التعويضات الضخمة التي تطالب بها شركات البترول لن تدفعها الحكومة المكسيكية من جيبها الخاص، وانما من جيب بريطانيا المتلىء بديون الحرب

وتقول الصحف الانكليزية رداً على هذا الاقتراح البديع ... انه اقتراح «شعري» فكاهي، وبريطانيا دولة جدية ... لا تحب الشعر ولا الفكاهة...!

مهلكات الجو

في الصين وفي اسبانيا معاً، تنصب المهلكات من الجو على المدن الصغرى والكبرى، لا لشيء الا لترويع الاهالي المدنيين، وحملهم على ان يثوروا على السلطات العسكرية فيشلوا حركات الجند في ميادين القتال.

وفي الاسبوع الذي انتهى يوم الجمعة ٣ الجاري بلغت الوفيات في مدينة كانتون الصينية بسبب المهلكات الجوية رقما يتراوح بين ٥٠٠ و ١٫٠٠٠ وفاة.

وفي هذه الغارات الجوية استعان الطائرون بعد القنابل بالمدافع الرشاشة، ودل ذلك منهم على انهم لا يريدون تدمير الاهداف الحربية «المشروعة» فحسب ولكنهم يريدون ايضاً تدمير «القوى النفسية» للامة الصينية

وفي اسبانيا تهاجم المدن الساحلية يومياً، وبما ان المدن الصغرى لا تحتوي على ما يكفي من وسائل الدفاع الجوي، فان الخسائر فيها تتعاظم اكثر من المدن الكبرى.

وفي هذا الاسبوع الذي نتكلم عنه قتل في مدينة اليكانتي ـ وهي تبعد ٢٠٠ ميل عن اقرب ميدان من ميادين القتال ـ اكثر من ٤٠٠ شخص، وما تزال البرقيات تأتينا بانباء ما ينصب من المهلكات الجوية على هذه المدينة وغيرها من المدن الباقية تحت سلطان الحمر، منذ ذلك التاريخ الان

قلق دولة

مر اسبوع آخر على تشيكوسلفاكيا ـ تلك الدولة التي يدل اسمها نفسه على انها «دولة مصطنعة» كما تسميها صحف اللورد روذرمير ـ والقلق فيها مستحوذ على النفوس. والصحف الالمانية توالي حملاتها عليهـا فتقول «آنجريف» ـ مثلا ـ «ان معكري صفو السلام موجودون في براغ نفسهـا، وانهم لا يعملون الا طبقاً لرغبات الدول الديموقراطية الغربية»

وفي هذا الاسبوع خطب الدكتور غوبلز وزير الدعاية الالمانية في مدينة ديسو فكان مما قاله: «ان الذين يعملون على ايقاد نيران الحرب، موجودون في لندن، وباريس، وبراغ، وموسكو، وهؤلاء يحرضـون الطائرات التشيكوسلفاكية على تخطي الحـدود ليستفزوا بذلك غضب المانيا، ولكن لكل استفزاز نهايـة»

وفي هذه العبارة الاخيرة تهديد لا يخفى أمره على احد

وفي آخر هذا الاسبوع نفسه كان الدكتور هودزا رئيس وزراء تشيكوسلفاكيا، ما يزال يفـاوض مع ممثلي حزب السوديت الالماني، وقد فهم المستر (رالف ايزارد) مكاتب «الديلي ميل» في براغ، ان هذه المفاوضات لم تتقدم تقدماً مرضياً بعد، وان أحـد زعماء السوديت قال له ان المناقشات اقتصرت الى ذلك التاريخ على تعريف وضعية كل حزب تجاه مسألة الاقليات، ومتى تم هذا التعريف، تبدأ المفاوضات الحقيقية ومما فهمه هـذا المكاتب ايضاً ان حزب السوديت الالماني متمسك بالمطالب التي أعرب عنها رئيسه الهر هنلاين لاول مرة في خطبة القاها في كارلسباد، وقال فيها ان حزبه يريد :

١) المساواة التامة بين الالمان وبين التشيك في الحكومة المركزية

٢) الحكم الذاتي التام للاقاليم الالمانية في داخل تشيكوسلفاكيا

٣) الحماية الشرعية لكل مواطن ساكن في خارج الاقاليم الالمانية التي ستستقل في حكمها استقلالا داخلياً تاماً

٤) وازالة المظـالم وترك الحرية للالمان في بث الدعوة لجنسهم الالماني، ولفلسفتهم السياسية ... النازية

ويحاول الدكتور هودزا ان يحمل الحزب على ادخال شيء من التعديلات على هذه المطالب، ولكنه لم ينجح الى الان ولا ينتظر له النجاح والنتيجة التي لا بد منها ان عاجلا وان آجلا، نتيجة معروفة من الان

شيانو وتشامبرلن

القى الكونت شيانو وزير الخارجية الايطالية، خطابا طويلا في المؤتمر الذي عقدته (مؤسسة الشئون الخارجية) في ميلان خلال الاسبوع، امتدح فيـه شجاعة المستر تشامبرلن رئيس وزراء بريطانيا، واطرى حسن تصرفه للعلاقات الانكلو ـ ايطالية، ثم اكد عزم ايطاليا على المضي في تهدئة الحالة المضطربة في اوروبا، بعد ان سهلت المعاهدة التي عقدت مؤخراً بين روما ولندن، هذه التهدئة

اما محور روما ـ برلين فقد ذكره الكونت في هذا الخطاب، بقوله انه هو الاساس الذي تدور عليه سياسة ايطاليا الخارجية، ثم انتقل من ذلك الى القول بان المستر تشامبرلن «قد برهن على فهمه لحاجات اليوم في العلاقات الدولية، وابدى في هذه الفهم من الصراحة والشجاعة ما يشكر عليه»

وهذه هي شهادة شيانو في تشامبرلن الرجل الذي تعمل «القوى الخفية» في لندن على اسقاط حكومته ... لاحياء عصبة الامم التى اصبحت في النزع الاخير

مأساة اسبانيا

حاولت روسيا الحمراء، مراراً وتكراراً، أن تدمر لجنة عدم التدخل الدولية في الحرب الاهلية الاسبانية، حتى يتيسر لها المضي في امداد انصارها الحمر الاسبانيين و «الدوليين» بما يشاءونه من الاسلحة، والذخائر، و «المتطوعين» عن طريق ممر البيرينيه في فرنسا، ولكن هذه المحاولات كلها، ضاعت ادراج الرياح. وفي النهاية وافق الرفيق كاجان، القائم باعمال السفارة الروسية في لندن، على ما ارادته لجنة عدم التدخل، من ارسال لجنتين الى اسبانيا لاحصاء «المتطوعين» ومعرفة جنسياتهم، تمهيداً لسحبهم جميعاً من البلاد الاسبانية

ولم يجد هذا الرفيق مناصا من الموافقة على ارسال مراقبين دوليين الى الحدود الفرنسية ـ الاسبانية التي تجتازها «اللوريات» الى الان محملة بالذخائر والاسلحة المصنوعة في روسيا، الى الحمر في اسبانيا، ولكنه اشترط في ذلك شرطا واحدا، هو ارسال مراقبين دوليين ايضا الى جميع الموانيء التي يحتمل ان تنزل فيها ايطاليا والمانيا الى البر، ما تريد ارساله من المعدات الحربية، ومن «المتطوعين» الى الجنرال فرانكو

وقد وافقت اللجنة على هذا الشرط...

وعقدت اجتماعا آخر يوم الجمعة، امس الاول، وستعقد اجتماعات اخرى، والمأساة الاسبانية لن تتم فصولها بمثل هذه الاجتماعات، وانما بنصر حاسم نهائي يناله الوطنيون على الحمر الدوليين، أو هؤلاء على اولئك، ولا بد من ضحايا آخرين، ومن انهار اخرى تجري من الدماء...

نكبة الصين

عدل البرنس كونوي، رئيس وزراء اليابان، وزارته تعديلا لم يبق فيه من الوزراء المدنيين إلا شخصه، والا وزير المالية. اما الوزارات الاخرى كلها فقد اسندت الى قواد عسكريين وبحريين، استعداداً للمضي في الحرب الصينية الى النهاية، باسرع ما يستطاع

ولقد كان الهدف الذي وضعه القواد اليابانيون نصب اعينهم من أول الامر، هو تطويق الجيوش الصينية على أمل استئصال شأفتها كلها مرة واحدة، وبذلك تحطم المقاومة الصينية، بغير تكاليف كثيرة، وبغير تحمل لمسئولية اطالة الحرب

وليس ثمة شك في ان معركة سوشو قد اتاحت امام القواد اليابانيين الفرصة الملائمة لتطبيق نظرياتهم الحربية، التي اقتبسوها عن الحرب الاوروبية في تطويق الجيوش، فالقوى الصينية في ميدان سوشو قد وجدت نفسها محاصرة من قبل الجيوش اليابانية المتقدمة في وقت واحد من الشمال ومن الجنوب، وكان طريق النجاة الوحيد هو الطريق الموصل الى البحر ... وفي هذا البحر يقف الاسطول الياباني، وهكذا وقعت القوى الصينية في الفخ، واصيبت الصين باعظم نكبة نزلت بها في هذه الحرب

ولدى الصين قوى احتياطية اخرى من المزودين باموال موسكو، واسلحة موسكو، وذخائر موسكو ... وهناك نكبات اخرى تنتظر هذه القوى وهكذا تريد المقادير ان يشقى البشر من الغرب الاقصى في اسبانيا، الى الشرق الاقصى في الصين ...

«البقية على الصفحة ٧ عامود ٥»

طرائف شتى

الشطرنج عراقي ـ ملايين الملاهي

مزيف التذاكر ـ بلغراد ـ السفن وقناة السويس

عن المجلات الانكليزية التي تعني بالانباء الطريفة اكثر من عنايتها بالانباء السياسية المكدرة، ننقل الطرائف التالية :

الشطرنج عراقي

كان مما يقال عن لعبة الشطرنج في الماضي ان ساسة هندستان هم الذين اخترعوها، ليصرفوا بها اذهان الزعماء العسكريين عن الحرب الحقيقية

والاسم الهندي لهذه اللعبة هو «شاطور آنجا»، اي اركان الجيش الاربعة، وهي الفيلة، والخيل، والملوك، والجنود المشاة، وبسبب هـذا الاسم نسبت اللعبة ـ زوراً وبهتانا ـ الى الساسة الهنود، ولكن اتضح مؤخرا من الاثار القديمة التى عثر عليها في مدينة (تيب جاورا) الواقعة في شمالي العراق، ان هذه اللعبة، او ما عاثلها تمام المماثلة، كان اهالي العراق هم الذين اخترعوها، وهم الذين كانوا يلعبونها ... قبل سنة ٤٫٠٠٠ قبل الميلاد.

ومن العراق انتقل الشطرنج الى فارس، ومنها الى جزيرة العرب اولا، ثم الى اوروبا واميركا

ملايين الملاهي

انفق اللاعبون واللاعبات، من اولاد وبنات مدينة شيكاغو من الدولارات ما تبلغ قيمته سبعة ملايين من الجنيهات الانكليزية على ما دفعوه ضرائب ورسوما لدخول نوادي التنس، والملاعب، والمكاتب العامة، ودور الموسيقى، وكان ذلك في العام الماضي وحده

وقد يخيل للقارىء ان هـذا الرقم رقم فاحش، ولكن الامر ليس كذلك. فالاهالي انفسهم ـ من غير اللاعبين واللاعبات، قد انفقوا في هذه المدينة نفسها، خلال العام نفسه، ستين مليوناً من الجنيهات على ما لا يعد من ضروريات الحياة ... على السينما، على مشترى الكلاب، على وكالات السياحة، وعلى آلات الراديو

والغريب في الامر هو ان صالات الرقص لم يدخل اليها من هذه الملايين الا بنسبة ٢ في المئة، اما البقية فذهب معظمها الى دور السينما، والالات اللاسلكية ... والسيارات

على دراجة

هذا جندي استرالي مـن جنود الجيش القدماء، عمره ٤٤ سنة، واسمه الفرد ولكنسن راهن على ركوب دراجة عادية من دراجـات الاطفال ذوات العجلات الثلاث وقطع بها المسافة من مدينة ملبورن الى مدينة سدني، وهي مسافة ٥٧٨ ميلا، دون ان يلمس الارض بقدميه وهو راكب

وليس في هذا الامر شيء غريب، فالجندي قد قطع هذه المسافة في ٩ ايام، و٢٣ ساعة، و ٢٥ دقيقة، او قل عشرة ايام لتعلم انه ربح في هذه الرحلة، في كل يوم ١٢ جنيهاً، و ١٠ شلنات

ذلك لان الجندي الفرد، كان قد راهن على ١٢٥ جنيها اذا هو قطع هذه المسافة على دراجة الاطفال هذه. ففاز بالرهان

ولا يزيد ارتفاع هذه الدراجة عن قدمين و ٦ انشات «بوصات» وهو لم يغير فيها شيئاً الا السرج الذي يقعد عليه ...

مزيف التذاكر

امضى جورج سيبرت عشرة اعوام وهو يركب قطارات السكك الحديدية الفرنسية، ويأكل ويشرب وينام ويستحم فيها ... مجاناً، دون ان يشتري تذكرة واحدة.

ذلك لان التذاكر الذي كان يقدمها لموظفي السكة، وموظفي عربات الاكل والنوم كانت كلها تذاكر مزيفة، من صنع يده.

وفي عربات النوم ادراج (للتواليت) كان جورج قد صنع لها مفاتيح مزيفة ايضاً، تعينه على ان يأخذ من هذه الادراج ما يشاء من ادوات الزينة ... ليبيعه في المدن التي ينزل فيها.

واستمر على هذه الحياة المبهجة الى ان تقابل في آخر الاعوام العشرة مع فتاة ارادت ان تأخذ منه اجرة السفر، فقال لها انه سيشتري لها التذكرة التي تريدها وغاب عنها قليلا ثم عاد بالتذكرة المطلوبة

واشتبهت الفتاة في الامر، فابلغت القصة الى احد ضباط البوليس، وسيمضي جورج مدة اخرى من الزمن وهو يأكل ويشرب وينام ويستحم مجاناً .. في السجن

بلغراد

ستصترجم مدينة بلغراد (عاصمة يوغسلافيا) من ارض الطمي ما مساحته ٧٠٠٫٠٠٠ من الاميال المربعة، تغمرها الان مياه نهر الدانوب عند ملتقاه بنهر ساق، ويعد هذا المشروع من اعظم مشاريع اراضي الطمي، وقد عهد بتنفيذه الى شركتين هولنديتين من شركات الهندسة، وستبلغ تكاليف المشروع عند ما يتم ٢٠٠٫٠٠٠ جنيه

وتحتل بلغراد مثلثاً من الارض واقعاً من الناحية الشمالية الشرقية على نهر الدانوب وتطل على هذه المدينة هضبة ترتفع عن سطح الماء ٢٠٠ قدم، وعلى هذه الهضبة ستبنى منازل جديدة، وبذلك وبالاراضي المستردة من البحر، سيتضاعف حجم العاصمة في بضع سنين

قناة السويس

في العام الماضي، اجتازت قنـاة السويس ٢٦٨ سفينة حربية منها ١٦١ سفينة ايطالية، وحملت البواخر التي مرت بهذه القناة عدداً لا يقل عن ٣٠٠٫٠٧٩ من الجنود الايطاليين ذهب منهم ٩٥٫٦٦٨ الى افريقيا الشرقيـة، وعاد منهم ٢٠٤٫١١١ الى ايطاليا

ولم تجتز هذه القناة في هذا العام، الا ٧٨ سفينة حربية بريطانية، كانت تحمل ٤٨٫٢٧٠ من الجنود منهم ٢٢٫٧٢٦ ذهبوا الى ما بعد القناة من المستعمرات، ومنهم ٢٥٫٥٤٤، عادوا الى الجزر البريطانية

في سطور

لورد وحصانه

احتفل اللورد موتستون بمرور ١٠٠ عام عليه وعلى حصانه، فالاثنان مشتركان في هـذه الاعوام، للورد منها ٧٠ والحصان واسمه (واريار) ٣٠ سنة

وقد اشترك هذا الحصان في الحرب العظمى، وخرج منهـا دون ان يصاب بأي خدش، وقد قال اللورد موتستون للمندوب (الديلي ميل) انـه احتفل بهذه الذكرى بالتنزه على صهوة الجواد (واريار) في مزارعه ثم قال ان (واريار) مايزال جوادا كريما، اصيلا، وان كان يعجز الان عن الخروج معه الى الصيد والقنص

الكوكب الكلب

وصل الكلب (سكيبي) وهو كوكب الكلاب رقم (١) في هوليوود الى لندن على ظهر الباخرة (الملكة ماري) ومع ان الكلاب الاجنبية التي تصل الى انكلترا لا بد لها من قضاء ٦ أشهر في الكورنتينا فان الكلب (سكيبي) الكوكب السينمائي الشهير، قد سمح له بالدخول مع صاحبه المستر هنري ايست، الى لندن برخصة خاصة من دائرة الكورنتينا

وقـد عرض على المستر هنري ايست ٥٫٠٠٠ جنيه ثمنا لهذا الكلب الكوكب ولكنه رفض هذا العرض ...

جمجمة حوت

عندما حفروا الاساس لكاتدرائية دورهام في انكلترا، وضعوا مع الحجر الاساسي جمجمة حوت كبير، وستنقل هـذه الجمجمة من موطنها هذا الى موطن آخر، بعـد مرور ٢٤٠ سنة وهي تحت الكاتدرائية

في ٤٨ ساعة

ربحت المدموازيل اليزابيت ليون الرقم القياسي في الطيران الطويل للنساء، ثم خسرت الرقم في ٤٧ ساعة، وكانت الرابحة هي المدام دوبيرون، وكلتاهما من اهالي باريس

ثمن مكتبة

مات في لندن مؤخراً، رجل غني اسمه مورتمر سكيف، فباع ورثته مكتبته الخصوصية وهي تحتوي على مجموعة كبيرة من الكتب، في المزاد العلني، فرسا المزاد على غني آخر دفـع في هذه المكتبة ٢٣٫٠٠٠ جنيه

أخبار محلية

اللغة العبرية في جدول رسمي ... حادث نأمل ان لا يتكرر مرة اخرى

راجع عدد من ملاكي شارع يافا — تل ابيب امس دائرة البلدية محتجين على وضع جدول املاكهم رقم (٥٦) باللغة العبرية . وقد افهمنا بعضهم انهم دهشوا كثيراً عندما أرادوا الاطلاع على الضريبة التي قدرتها على املاكهم لجنة تخمين الاملاك ، فوجدوا الجدول مكتوباً بالعبرية .

وبعد ذلك راجعوا قائمقام المدينة الاستاذ عزمي بك النشاشيبي ، فاتصل بالبلدية وأعلمها بالامر ثم اتصل المسئولون في البلدية بالموظفين المختصين وكلفوهم بوضع الجدول المذكور باللغة العربية. عسى ان لا يتكرر مثل هذا الحادث .

مستشار البوليس ينجز اعماله عودته لاعادة النظر في الحالة ...!

القدس في ١١ حزيران — لمراسل الدفاع الخاص — اقام المفتش العام للبوليس حفلة وداع في فندق الملك داود للسر تشارلس تيجارت دعا اليها كثيرين من كبار موظفي الحكومة وضباط الجيش والبوليس البريطاني . وسيغادر السر تيجارت فلسطين الى لندن في منتصف هذا الاسبوع .

وعلمنا ان الراتب الذي كان يدفع للسير تيجارت خلال إقامته في فلسطين ٣٠٠ جنيه شهرياً ، بخلاف النفقات الاضافية التي دفعت له مقابل تنقلاته واقامته في فندق الملك داود . وعلمنا ايضاً أنه سيعود بعد مدة الى فلسطين للاطلاع على نتائج مقترحاته . وبعد كتابة ما تقدم جاءنا من مكتب الاخبار البيان الرسمي التالي :

انتهى في الوقت الحاضر عمل السير شارلز تيغارت كمستشار وتتخذ الاجراءات الان بحسب التواصي المختلفة التي قدمها.

وسيعود إلى فلسطين بعد مدة لاعادة النظر في الحالة ومساعدة الحكومة في أي عمل إضافي قد تحتاج اليه

* * *

كبير المسجلين في محاكم يافا

قام امس المستر اور كبير المسجلين بجولة تفتيشية في مكاتب المحكمة المركزية وتفقد سجلاتها ووقف على سير الاعمال فيها ، ثم انتقل الى محكمة الصلح يصحبه المسجل الاستاذ خليل افندي شحاده فتفقد مكاتبها ووقف على الشئون التي تتعلق باعماله .

وقد دار بين المستر اور واولي الشأن في المدينة بحث حول انشاء دار لمحاكم الصلح او ايجاد متعهدين لتشييد بناء خاص بها طبقاً للتصميم الموضوع لها .

المدارس في القرى

انتهى العمل الان من بناء اربع مدارس قروية في قرى جبع وكفرقاري ومنسي وعبلين ، من اعمال حيفا . وستسلم قريباً الى دائرة المعارف . وقد قام سكان هذه القرى بدفع نصف النفقات وقامت الحكومة بدفع النصف الاخر

تفتيش منزل مختار

ذهبت قوة من رجال البوليس الى بيت السيد محمد رشيد بركات مختار محلة النزهة ، وفتشته . ولم تعثر على شيء ممنوع

وفاة فتاة قروية

جاءنا من مراسلنا في الرملة ان فتاة قروية سقطت من فوق شجرة فتوفيت في الحال . وهي من اهالي قرية السافرية وابلغ البوليس بالحادث

النار على مستعمرة

قلقيلية — لمراسل الدفاع الخاص : اطلق مسلحون مجهولون النار في الليلة الماضية على مستعمرة هاكوفيش القريبة من مسكة ، وقد اجاب الخفراء بالمثل ، وبعد ان دام اطلاق النار بين الطرفين مدة انسحب المسلحون الى جهة مجهوله ، ولم يعرف عن وقوع اصابات

وقد غادرت قوة الجند المرابطة بمدرسة قلقيلية ، المدرسة قبل ظهر اليوم ثم سافرت للشمال على أن قوة غيرها قدمت الى قلقيلية واحتلت مكانها

لجنة الاثمار الحمضية

تعقد لجنة الاثمار الحمضية العامة يوم الخميس في ١٦ الجاري جلسة لبحث بعض المواضيع التي تتعلق بتصدير الاثمار الحمضية ، والضريبة الباهظة التي تثقل كاهل أصحاب البيارات ، واتخاذ بعض القرارات في هذا الشأن .

احكام صلحية

نظر حاكم الصلح امس في قضية محمد فارس كبتيلو من حوران المتهم بجرم اخلاقي فقضى بسجنه شهرين .

وفي قضية احمد محمد الخطيب من قرية الخيرية المتهم بذات الجرم فقضى بسجنه شهراً ونصف الشهر

وحكم على محمد محمد بركات من غزة المتهم بمحاولة انتحار على اثر مشاجرة حصلت بينه وبين خميس محمد المغربي بالسجن شهراً .

وحكم على نفس المتهم بالسجن عشرة ايام بتهمة التشاجر مع شخص آخر

اجتماع بشأن التجارة مع رومانيا

دعت الغرفة التجارية الوطنية أمس تجار البرتقال لعقد اجتماع في مكتبها في الساعة العاشرة من صباح هذا اليوم لبحث مسألة أذونات البرتقال وشحنه الى رومانيا والاجراءات التي اتخذتها « نوجير » لعدم اعطاء اذونات للذين لا يشترون خشب الصناديق الروماني

***

اللجنة الجديدة تستمع لاراء موظفين

بلاغ رسمي رقم ٧

جاءنا من مكتب الاخبار ما يلي :

استقبلت لجنة تقسيم فلسطين يوم امس في الصباح وبعد الظهر المستر بن غوريون والمستر شرتوك والدكتور برنارد جوزيف ممثلي الوكالة اليهودية وفي صباح اليوم استقبلت المفتش العام للبوليس ومدير دائرة المعارف وسمعت آراءهم في المسائل الداخلة ضمن صلاحية اللجنة .

* * *

الحفلة الرياضية السنوية لمدرسة الفرير

دعت مدرسة الفرير بيافا عدداً كبيراً من الوجهاء والادباء واولياء امور الطلبة لحضور الحفلة الرياضية الكبرى التي تقيمها في كل سنة وذلك في الساعة الثالثة بعد ظهر اليوم على ملعب المدرسة وستكون هذه الحفلة تحت رعاية المسيو اميدي اوتري قنصل جنرال فرنسا في فلسطين وبرئاسة المسيو جان ميكري قنصلها في يافا .

ومن المحقق ان تكون الحفلة على غاية التنظيم والترتيب كما سبق لمثيلاتها في السنوات التي خلت، الامر الذي يدل على الجهود التي يبذلها هذا المعهد في ميدان الرياضة بالاضافة الى جهوده في تثقيف النشء في هذا البلد منذ اكثر من ٦٥ سنة .

اجتماع اصحاب الاملاك

نظراً للحالة الاقتصادية السيئة ولتحكم الازمة اعتزم بعض اصحاب الملاكين في فلسطين ان يعقدوا اجتماعاً في القريب العاجل . وقد علمنا انهم سيطلبون من الحكومة وقف العمل بقانون الافلاس وحبس الديون في حالة عدم الدفع واعطاء صلاحية واسعة لرئيس دائرة الاجراء لوقف البيوع اسوة بما عملته الحكومة المصرية اذ اصدرت قانون منع البيوع الجبرية .

تفتيش واعتقال اشخاص

داهمت قوة من بوليس ملبس بيارة الحاج محمد العزب الواقعة بين مستعمرتي « سارونا » و « رامات جان » وفتشتها تفتيشاً دقيقاً . ثم اعتقلت السادة صلاح العزب نجل صاحب البيارة ، عبد الله الرياحي ، محمد سلامه وعدداً من العمال الذين يعملون في البيارة المذكورة ونقلتهم الى مركز بوليس ملبس حيث اودعوا السجن رهن التحقيق .

نقل متهم الى عكا

نقل امس الاستاذ صادق جراح احد معلمي مدرسة جمعية الاصلاح الاسلامية مخفوراً من سجن يافا الى عكا، وقد قبض عليه منذ بضعة ايام بتهمة فراره من عكا منذ سنة قبل ان يقضي المدة التي حكمت عليه السلطة بها بأثبات وجوده كل يوم في مركز بوليس عكا . وقد تم نقله امس تحت الحراسة في سيارة من سيارات البوليس المقفلة

وقد زارنا في ادارة هذه الجريدة وفد من مدرسة جمعية الاصلاح الاسلامية وذكروا لنا ما يلحق بمدرستها من جراء اعتقال أحد معلميها وطلبوا ان ينظر المسئولون في هذه المسألة بعين العناية

العثور على رصاص

عثر احد افراد البوليس في يافا مساء امس اثناء سيره في شارع جمال باشا على كمية من الرصاص فصادرها وسجل الحادث ، وقد ذهبت قوة يرافقها مفتش بوليس المدينة الى مكان وجود الرصاص لاجراء التحقيق . ولم يعتقل احد

اقرار تنظيم محلتين

فهم ان لجنة الابنية وتنظيم المدن في اللواء الجنوبي اجازت مشروع اعادة تنظيم محلتي « فلورنتين » و « الملسكان » في منطقة بلدية يافا . وقد اقر المندوب السامي تنفيذه بعد مدة لا تزيد على ١٥ يوما

الزميلة « فلسطين وشرق الاردن »

دخلت زميلتنا « فلسطين وشرق الاردن » الغراء التي تصدر باللغة الانكليزية في يوم امس في عامها الثالث وهي اشد ما تكون قوة في المبدأ ، فنتمنى لها الرواج والانتشار

السبيرتو والتلاعب باوزانه

صادر رجال البوليس وجلاوزة البلدية امس نحو ٥٠٠ صفيحة من الكحول « سبيرتو » من عدة محال ووضعوها في عربة يد ونقلوها الى البحر لصبها هناك

وقد علمنا ان الاسباب الداعية لذلك هي ان هذه الصفائح ناقصة الوزن عن المقدار المحدد لها اذ ان الشركة المتعهدة بتصدير هذا السائل تعبيء الصفائح بنسبة ٩٠ في المائة مثلا ثم يعمل بعضهم على انقاص وزنها وبيعها للتجار العرب على اساس النسبة الاولى .

وقد فهمنا ان هؤلاء التجار راجعوا الحكومة بشأن استيراد السائل من شركة عربية سورية فلم توافق على ذلك

العالم العربي

« بقية المنشور على الصفحة الاولى »

تباعد العرب

ان الرد على هذا السؤال يتوقف على كيفية تأثر العرب بهذا الاندفاع الاوروبي ان اشتراك اللغة وحدها لا يترتب عليه اشتراك في الشعور الاجتماعي ولا اشتراك في الغايات ولا في الاماني. وقد كان العرب حتى الان متباعدين. ويستدل على عدم تضامنهم باختلاف الالوان الكثيرة على خريطتهم الجغرافية

دول وممالك

فان في العالم العربي اليوم اربع دول: السعودية واليمن والعراق ومصر مستقلة استقلالا تاماً . وثلاثا على مرأى ومسمع من الاستقلال وهي سوريا ولبنان وشرق الاردن واثنتين ممنوعتين من الاستقلال مكرهتين على قبول نظام الحماية الفرنسية وهما : تونس والمغرب الاقصى وثلاثا محكومات فعلا بصفة مستعمرات مع انهن في الواقع ذوات احكام مختلفة . ففلسطين تحت الانتداب البريطاني والسودان تحت السلطتين الانجليزية والمصرية ولوبيا تحت السلطة الايطاليه . واخيراً الجزائر فان فيها ثلاث مقاطعات معدوده فرنسية كاراضي فرنسا

« وهكذا نرى العالم العربي في حالته الحاضره لا يختلف عن ايام الصليبيين . بل ان الخريطة الحاضره تشبه خريطة تلك الايام الى درجة مدهشه

يحسبونه مستحيلا

ففي تلك الايام كانت فلسطين وتونس كما هما اليوم النقطتين العربيتين اللتين رسخت فيهما قدم الغزاة الاوروبيين وكانتا كما هما اليوم ومنهما انبعث قبلا كما ينبعث اليوم النداء العام الى تعاون العرب الذي كان محسوبا مستحيلا وقتئذ كما هو محسوب الان

شاهدان تاريخيان

ان النورمان اخرجوا من تونس بقوه منقذين اقبلوا لنجدتها عليهم من المغرب الاقصى . وصلاح الدين الايوبي استطاع وقف الحملة الصليبية الثالثه بقوات متحده تحت سيطرته من سوريا والعراق ومصر .

افهل ترى التاريخ يعيد نفسه ؟ — ان الادلة التي تشير الى ذلك عديده .

في الوقت الحاضر

ثم اخذت الجريده تقيس رد الفعل المتوقع في افريقيا الشماليه الغربيه من الجزائر الى تونس الى المغرب الاقصى وهلم جرا . وختمت مقالها بقولها :

« ان العالم العربي من اقصاه الى اقصاه في حالة اختمار ويمكننا التكهن بقلق شديد عما يحتمل ان يقع اذا زاد الاناء في غليانه »

مشروع مياه عين غزال

جاء في نبأ من حيفا ان العمل في مشروع مياه « عين الغزال » آخذ في التقدم بعد مضي شهر على المباشره به

رسالة الرملة التلفونية

تفتيش منزل وضبط بندقية

الرملة في ١١ حزيران — لمراسل الدفاع الخاص — ذهبت قوة من بوليس دبران الى قرية القبيبة وأجرت تفتيش بيت احد الاهالي وصادرت بندقية مع عدد من الطلقات . وقد اطلق سراح صاحب البيت بالكفالة

اكشاك للجند بالقرب من شاطىء روبين

أعلنت السلطة متعهدي الاشغال العسكرية انه في النية انشاء اكشاك بالقرب من شاطىء روبين وتعبيد طريق تبدأ من جهة يبنا وتنتهي عند الشاطىء المذكور. وقيل ان السلطة تنوي انشاء مطار صغير هناك

انتقال قوات من معسكر صرفند

انتقلت عدة قوات من معسكر الجند في صرفند الى الجهات الشمالية . ومن المنتظر ان تصل قوات عسكرية جديدة لتحل مكان القوات التي غادرت المعسكر

رسالة ترشيحا التلفونية

اطلاق النار على مخيم للجند

ترشيحا في ١١ حزيران — لمراسل الدفاع الخاص — في الساعة الثامنة من مساء امس هاجم مجهولون مخيم الجند المرابط في قرية (اقرت) واطلقوا عليه النار وأجاب الجند بالمثل من المدافع الرشاشة والمدافع الجبلية ودام اطلاق النار مدة وكانت اصوات المدافع الجبلية تسمع من مكان بعيد ولم يعرف عن وقوع اصابات.

المخاتير والوجوه يقابلون حاكم اللواء

وردت اشارة تلفونية من قائمقام عكا لمركز البوليس في ترشيحا لابلاغ السادة رئيس المجلس المحلي والمختارين وبعض الوجوه لمقابلة حاكم اللواء في سراي الحكومة بعكا . وأبلغ ذلك ايضاً لوجوه قريتي الكابري ومعليا .

بقية المقال الافتتاحي

الاسكندرونة بتحريض أوروبي صرف مظهر بشع لذلك الفوران . وأن ما يجري في فلسطين من سياسة المد والجزر لمظهر آخر من ذلك الطمع بالشاطيء العربي في هذا الجزء من شمال الجزيرة

ان أقصى ما قامت به الحكومات العربية بعد حادث الاسكندرونة ، لا يعدو ارسال برقيات وكتب احتجاج . وهذه وسيلة لا توقف الخيول الاوروبية الثقيلة، بل تدوس عليها بالسنابك وتستمر في سيرها الظالم . ومرة اخرى نقول بأن هذا عصر تمجيد القوة فقط . فتركيا التي ترنم الحلفاء بأزالة نيرها عن العرب، ورموها بفاحش التهم والقذف المعيب — تركيا هذه يتلاقون اليوم معها في عناق سكران. لماذا ؟ ماذا حدث ؟ لان تركيا وقفت بعد زمجرة العاصفة ، واستطاعت ان تسترد مكانتها في شكل جديد من سلاح العصر . وأوروبا تفهم القوة ، وتحترم الاقوياء. هذا هو التفسير البسيط المختصر للامر .

ولقد قالت «ايكونومست»: وهكذا نرى العالم العربي في حالته الحاضرة لا يختلف عن ايام الصليبيين ، بل ان الخريطة الحاضرة تشبه خريطة تلك الايام الى درجة مدهشة . » وهذا العالم العربي يواجه اليوم غارة اوروبية كتلك الغارة مع الاعتراف باختلاف النوازع والدوافع . وفي تلك القرون الطويلة كانت حملات أوروبا تخرج مقذوفاتها من البحر لتنتشر على السواحل فيبقى لها الاتصال بموج البحر مستمراً . وهي اليوم تمشي على ذات النسق ، تنتاش من سواحل الجزيرة الشمالية قطعة قطعة . وما من شيء تبدل سوى الاساليب ، فيومئذ كانت اوروبا أدنى الى البربرية وكان هذا الشرق في أخريات عنفوانه ، تذوي شعلته الوضاءة قليلا قليلا ، وتقترف أوروبا جنايتها نحو الحضارة العربية . نعم ، كناطحات السحاب ومنائر الشواطيء كانت تلك الحضارة ، ثم أخذت تغور رويداً رويداً، وجاء الحكم الاجنبي الذي لبث اربعمائة سنة ، ثم النومة المخدرة الكبرى التي ينفض الآن العرب عن نفوسهم طبقات غبارها الكثيف .

ترى ماذا يكون مستقبل دول العراق واليمن والسعودية العربية ومصر ، اذا انتزعت أوروبا هذا الساحل الثمين ، بل تلك اللؤلؤة الفريدة ، من حدود تركيا حتى فم قناة السويس ؟ وقفة عند هذا السؤال ليرى العرب سخافة مناجاة الحليف والصديق . ان اوروبا لا تفهم لغة حب تقوم على الصراحة والامل . فماذا صنع العرب لحادث الاسكندرونة ، وماذا يصنعون لحادثة فلسطين ؟ ان السياسة تستدرجنا الى الانتظار ، وهكذا يتريث ملوك العرب تبعاً لذلك الاستدراج ، ويعولون على عودة اللجنة التي تقيم الان في بلادنا باحثة ... محققة . لكن الكلمة الاوروبية الثانية التي تتلو الانتظار هي « الامر الواقع »، وقد قالت أوروبا هذه الكلمة اليوم في الاسكندرونة ونخشى أن تقولها غداً في فلسطين . وان هذه البلاد العربية والتي يجب أن نرغم الزمن على بقائها عربية ، لتطلب الى ملوك العرب والحكومات العربية الصحو في أيام يقظة الاطماع والغرائز الاوروبية . ويكون ذلك الصحو بنبذ مناجاة الحليف ، والتعمق في دراسة جديدة تقف عندها المحاولات وهي قانعة بأن هذا الشرق العربي لم يعد تلك الخريطة التي قالت عنها « ايكونومست » انها من مخلفات الصليبيين الاوروبيين !

ابراهيم

تلفونات الدفاع وبرقياتها الخاصة

الطاهر

؟!؟

اقصد

الطاهر

✡ ✡

يافا ـ سوق اسكندر عوض

جريدة العمل القومي

وصلتنا الاعداد الاولى من جريدة «العمل القومي» الغراء التي صدرت في دمشق مؤخراً لصاحبها المسئول السيد ابو الهدى السيد وهي لسان حال عصبة العمل القومي. وقد جاء في العدد الثاني الذي وصلنا أن العصبة تصدر هذه الجريدة متوخية باصدارها خدمة القضية العربية والوطن العربي الكبير على اختلاف بلدانه واقطاره، فنرجو للزميلة الجديدة التوفيق فى خدمة هذه الامة كما نتمنى لها الرواج والانتشار.

حركة الميناء

رست فى ميناء الثغر امس الباخرة «أردبال» وافرغت من حمولتها ٢١٧ طن بضائع متنوعة. والمركب الشراعي (مراد) وافرغ ٢٤٠ قنطارا من الحبوب. والمركب (ميروكة) وافرغ ١٥٠ طنا من الفحم.

ويشحن اليوم ٥٨١ صندوقا من الكريب فروت الى فرنسا على ظهر احدى البواخر التي تصل اليوم

اعلان

صادر من دائرة اجراء القدس

رقم القضية ٣١٧٤–٣٨

فى يوم الاربعاء فى ١٥–٦–٣٨ الساعة ١،٣٠ بعد الظهر صباح بالمزاد العلني فى باب العمود الحبوب والاشياء المدرجة ادناه فعلى راغب الشراء الحضور باليوم والساعة المعينين.

ثلاثة عشر شوال حنطه

اربعة عشر شوال كرسنة

تسعة عشر كيس شعير

ثلاث شوالات عدس واشياء اخرى

فى ١١–٦–١٩٣٨

مأمور البيع

(٣٧٩٣)

اعلان

دائرة اوقاف القدس

تعلن ادارة اوقاف القدس مناقصة تقديم اخباز وشوربة والدقيق لتكية خاصكى سلطان العامرة بالقدس لمدة ستة اشهر ابتداؤها اول شهر تموز ١٩٣٨ وانتهاؤها آخر شهر كانون الاول سنة ٣٨ فمن له رغبة بالدخول في هذه المناقصة عليه ان يراجع ادارة اوقاف القدس في مدة خمسة عشر يوما من تاريخ هذا الاعلان مصحوبا بمبلغ مائة جنيه كتأمين مع العلم بان لدائرة الاوقاف الخيار بقبول ورفض اي طلب بغض النظر عن الزيادة او النقصان

في ١٢ ربيع الثانى ٣٥٧

١١ – ٦ – ٩٣٨

(٣٧٩٤) مأمور اوقاف القدس

رسالة القدس التلفونية

السيدات يبرقن للمفوض الفرنسي

القدس في ١١ حزيران ـ لمراسل الدفاع الخاص — طيرت لجنة السيدات بالقدس اليوم الى المفوض الفرنسي السامي في بيروت البرقية التالية: لجنة السيدات العربيات بالقدس تستنكر أشد الاستنكار موقف فرنسا من حليفتها سوريا بأزاء مشكلة الاسكندرونة وتحتج أبلغ الاحتجاج على عدوان الاتراك. تناشدكم باسم العدالة ان ترعوا حقوق سوريا الشقيقة مع رفع صورة عن برقيتنا هذه الى لجنة الانتدابات في جنيف

تبرئة ٣ في المحكمة العسكرية

عقدت المحكمة العسكرية جلسة صباح هذا اليوم لاستئناف النظر في قضية خضر احمد الاحدب ومحمود العبد احمد وفخري حامد حماد من اهالي قرية كفر عين ـ رام الله المتهمين بحمل بندقيتين واطلاق النار. وبعد ان استمعت لاقوال وكيل النيابة ودفاع الاستاذ عمر افندي الصالح المحامي عن المتهمين الثلاثة، اصدرت قرارها بالاتفاق وهو يقضي بتبرئة المتهمين واطلاق سراحهم

استيراد الحنطة لرداءة الموسم الزراعي

قدمت الغرفة التجارية العربية طلباً الى مدير الجمارك العام بالسماح للتجار العرب باستيراد الحنطة من الخارج وذلك بسبب رداءة الموسم الزراعي في هذه السنة، وقد وعد المدير بالاجابة على الطلب

تحصيل غرامة وفرض اضافيين على قرية

على اثر قطع اسلاك التلفون على طريق القدس — اريحا ذهبت قوة من البوليس ومعها كلاب الاثر وعاينت المكان. وفي قرية ابي ديس اعتقلت القوة الحاج محمد سليمان وولده علي وبعد ان حققت معهما اطلقت سراحهما. ثم فرضت على القرية غرامة مقدارها ٦٠ جنيهاً وحصلتها كما فرضت على القرية ايضاً عشرة انفار من البوليس الاضافي لمدة شهر على أن يدفع رواتبهم البالغة ٦٠ جنيهاً اهالي القرية. وقد قابل مختارو القرية ووجهاؤها اليوم مدير البوليس ورجال الادارة...

قذف قنبلة وانفجارها والتحقيق في حادث

القى مجهول مساء امس قنبلة بالقرب من كنيس فانفجرت واحدثت دوياً هائلا وقد حضرت قوة من البوليس الى مكان الحادث وعاينت المكان وجمعت شظايا القنبلة واخذت تحقق في الحادث. ولم تحدث اضرار من جراء انفجارها، ولم يصب احد.

ابلال جريح اصيب بعيارات نارية

غادر المستشفى اليوم السيد ابراهيم عبد العزيز الخروبي من اهالي قرية لفتا وهو الذي أصيب بعدة رصاصات شارع الحبش بالقرب من مستشفى هداسا يوم حوادث الاعتداءات التي وقعت منذ ثلاثة اسابيع. وقد ذكرت فى رسالة سابقة ان ابن عمه المرحوم محمود سعيد الخروبي الذي اصيب معه فى ذات اليوم قد توفي في الاسبوع الماضي متأثراً من الجراح التي اصيب بها

اذاعة الاستاذ عبد الوهاب عزام

يتكلم الاستاذ عبد الوهاب عزام في مصلحة الاذاعة اللاسلكية بالقدس عن شاعر الهند المرحوم السر محمد اقبال احياء لذكراه. وذلك يوم الاربعاء الواقع فى ١٥ حزيران. والاستاذ عبد الوهاب عزام، كما هو معروف لدى القراء، استاذ الادب الشرقي فى كلية الاداب بالجامعة المصرية بالقاهرة

الرئيس الجديد لبلدية بيت لحم

وافقت الحكومة على تعيين السيد حنا قواس رئيساً لبلدية بيت لحم خلفاً للاستاذ عيسى البندك الذي استقال من رئاسة البلدية منذ اسبوعين

اعتقال قرويين من قرية لفتا

اعتقلت السلطة ثلاثة اشخاص من اهالي قرية لفتا، بموجب قانون الطوارىء ووضعتهم فى قشلاق البوليس.

تعيين مختار لمحلة باب الساهرة

أمر حاكم اللواء بتعيين السيد فهمي العفيفي مختاراً لمحلة باب الساهرة وقد سر سكان المحلة من هذا التعيين.

اطلاق سراح اصلاحيين اعتقلوا في حوادث

على اثر الاعتداءات التي وقعت على العرب منذ عشرين يوماً كانت السلطة اعتقلت بعض الاصلاحيين، وقد افرجت اليوم عن ثلاثة منهم عدا السبعة الذين افرج عنهم منذ يومين.

حريقان في محلين يهوديين مؤمن عليهما

اندلعت النار فى الساعة السادسة من صباح هذا اليوم في مخزن ورق يخص شركة «هاسوليل» كما اندلعت النار فى الساعة السابعة من صباح هذا اليوم ايضاً فى مطبعة «ليبز». والمحلان مؤمن عليهما، ولم تعرف قيمة الخسارة

وقد اخذ البوليس يحقق مع اصحاب المحلين.

رسالة حيفا التلفونية

الحكم على كثيرين باثبات وجودهم

حيفا في ١١ حزيران — لمراسل الدفاع الخاص — حكم مساعد حاكم لواء حيفا والسامرة اليوم على حوالي خمسين شخصاً من قرى مختلفة باثبات وجودهم ثلاث مرات يومياً لمدة سنة فى قرى غير قراهم

عملية بحث واقتفاء اثار بجوار قرية

خرجت يوم أمس قوات كبيرة من الجند بكامل معداتها الحربية تحلق فوقها اربع طائرات من ذوات الثلاثة محركات الى قرية اجزم وترافقها كلاب الاثر واخذت القوات معها المدافع الجبلية الخفيفة وسيارات اللاسلكي واربع سيارات مملوءة بالحمير لحمل العتاد فى تطويق الجبال. وبقيت هناك فى تفتيش الجبال حتى ساعة متأخرة من الليل وعادت دون ان تعثر على شيء. ولم تلق القبض على احد. وخرجت صباح اليوم قوات اخرى احتلت بعض بيوت القرية.

٣ اشهر في معتقل المزرعة بعكا

قبض على الاستاذ زيدان مصطفى اليونس المعلم فى مدرسة الاستقلال بينما كان نائما في دار المدرسة المذكورة وحكم عليه اليوم بالسجن ثلاثة اشهر في مخيم المزرعة بموجب قانون الطوارىء، ونقل مخفوراً اليها.

حركات القوات وتحليق الطائرات يوميا

لا تزال حركة الجند غير عادية وتتنقل القوات بين الجنوب والشمال كما ان الطائرات تحلق يومياً فوق الجبال القريبة من جنين ووادي اللجون.

انتشار دوريات البوليس وتطويق ساحة

انتشرت دوريات البوليس اليوم فى المدينة واخذت تفتش الاسواق والمقاهى والمارة وطوقت قوة ساحة الخمرة واجرت تفتيشها للمرة الخامسة في هذا الاسبوع وفي جميع هذه الحالات لم تعثر على شيء.

الحكم على اصلاحيين بالسجن فى المخيم

حكم اليوم على عدد من الاصلاحيين الذين القي القبض عليهم فى حيفا على اثر الحوادث الاخيرة بالسجن ثلاثة أشهر فى مخيم المزرعة فى عكا

الاستغناء عن عمال ووصول ٦٣ مهاجرا

فهم ان دائرة الجمرك ستستغني فى خلال هذا الشهر عن عدد كبير من العمال اليوميين وعن عدد من الموظفين الاضافيين. فهل تعيد الدوائر المختصة النظر فى أمر هؤلاء لسوء الحالة الاقتصادية فى البلاد.

— وصل اليوم على ظهر إحدى البواخر ٦٣ مهاجراً يهودياً.

رسالة جنين التلفونية

العمال العاطلون يقابلون مساعد الحاكم

جنين في ١١ حزيران — لمراسل الدفاع الخاص — قابل صباح اليوم وفد عن العمال العاطلين في المدينة قائمقام القضاء وذكروا له الحالة التي يعانونها من عدم وجود اعمال لهم، وقالوا: ان دائرة الاشغال العامة استحضرت عمالا من خارج القضاء للاشراف على اعمال الطرق مع أنه كان بامكانها أن تشغلهم قبل غيرهم. وقدموا له احتجاجاً طويلا من ست نسخ للمراجع الاتية: السكرتير العام، حاكم اللواء بحيفا، مدير الاشغال بالقدس، مدير اشغال نابلس، قائمقام جنين، مدير أشغال جنين.

انشاء صف ثانوي في المدرسة الاميرية

مضى على الاهلين عدة سنوات وهم يطالبون الحكومة بفتح صف ثانوي في المدرسة الاميرية بالنظر لشدة الحاجة لمثل هذا الصف ولكثرة الطلاب الذين يتخرجون من المدرسة فيهمل امرهم لعدم اقتدار أولياء امورهم على ارسالهم الى بلاد اخرى فيهملون ويضيع مستقبلهم، وآخر مرحلة في هذا الموضوع كانت عند ما زار المندوب السامي الجديد المدينة وذكر له رئيس البلدية الحالة فوعده بالاهتمام، ثم كتبت السكرتارية العامة الى الرئيس تستوضح منه الامر. عسى أن تسارع الحكومة لتلبية هذا الطلب.

تدهور سيارة واصابة ٦ يهود بجراح

بينما كانت سيارة صغيرة قادمة من (كاليا) بالقرب من البحر الميت، ووصولها الى الكيلو متر ١١ على طريق أريحا — القدس تدهورت فاصيب السائق والركاب الخمسة بجراح مختلفة، ونقلوا الى مستشفى هداسا لاسعافهم. واعتقل السائق الذي تبين انه كان يسوق دون ان يحمل رخصة.

انباء خارجية

الثوار والبواخر رافعات العلم البريطاني

لندن في ١١ حزيران — اصبح الثوار على بعد ٢٥ ميلا من مدينة «كاستيلون» بعد ان دخلوا مدينة تبعد عنها هذه المسافة. وقد صدر بيان فى سرقسطة يقول بان ١١ سفينة ترفع العلم البريطاني كانت تهرب اسلحة وذخائر للحكوميين وأنه فى خلال كانون الثاني وشهر ايلول من العام الماضي استخدمت ٢٠٠ سفينة كانت ترفع العلم البريطاني لنقل الذخائر — روتر

توقع مناقشات شديدة فى البرلمان

لندن في ١١ حزيران — يعود الوزراء غداً الى لندن. وسوف لا يصدر قرار نهائي الآن حول الغارات الجوية فى اسبانيا وقذفها القنابل على السفن البريطانية، لان الوزراء سيجتمعون فى يوم الاربعاء وحينئذ يتخذون قرارهم. وسيجتمع البرلمان فى يوم الثلاثاء حيث ينتظر أن تثور المناقشة فى هذا الموضوع — روتر

تشكوسلوفاكيا وسلسلة المدافع السريعة

براغ في ١١ حزيران — ذكر ضابط من أركان الحرب التشكوسلوفاكي خطط الدفاع عن البلاد فقال ان سلسلة من المدافع السريعة الطلقات تمتد حول الحدود وفى داخلية البلاد، وهذا للمقاومة السريعة. ثم تليها قوات دفاعية تشترك فى معارك صغيرة. وقد عززت العقبات الطبيعية بأخرى صناعية لاحكام الدفاع — روتر

اهتزازات ارضية فى اوروبا

لندن في ١١ حزيران — شعر الناس هنا وفي باريس وبروكسل وامستردام باهتزازات أرضية. وفي بروكسل خرج السكان الى الشوارع وغادروا البيوت ودور السينما والكنائس، وانشقت عدة دور وتضررت اسطحة كثيرة وهبطت مداخن عن ابراجها — روتر

دائرة وزير المستعمرات السابق

لندن في ١١ حزيران — فاز المحافظون على العمال بمعدل ٢٠ فى المئة من مجموع الاصوات في دائرة ستافورد. وقد خلت هذه الدائرة من ممثلها فى مجلس العموم بانتقال وزير المستعمرات السابق الى مجلس اللوردات. وعلقت صحف المحافظين على هذا النجاح في انتخاب فرعي فأجمعت على فوز سياسة تشمبرلن فى مناصرة السلم وارجاع بريطانيا الى ماضي قوتها — روتر

رسالة الناصرة التلفونية

قطع اسلاك تلفونية فى ٣ امكنة

الناصرة في ١١ حزيران — لمراسل الدفاع الخاص — وجدت الاسلاك التلفونية صباح اليوم مقطوعة بين مستعمرة «العبهرية» وحيفا الى مسافة ٥٠٠ متر تقريباً. وقطعت الاسلاك ايضاً بين مستعمرة «نهلال» وحيفا وبيسان وسمخ.

وفى الصباح الباكر ذهبت جماعات العمال بحراسة الجند وقامت باصلاحها. وباشر البوليس التحقيق.

فرض غرامة على قرية وجمعها بالحال

على اثر حرق مزروعات يهودية بالقرب من مستعمرة «بيت دجن»، فرضت الحكومة على قرية «كفر سبت» غرامة ٤٠ جنيهاً جمعت فوراً.

رسالة عمان التلفونية

شرق الاردن ينتصر للاسكندرونة

عمان فى ١١ حزيران — لمراسل الدفاع الخاص — ابرق السادة: الشيخ حديثه الخريشه، طاهر بك الجقه، المحامي عارف العنبتاوي، المحامي نديم الملاح، المحامي شمس الدين سامي، المحامي نور جعفر، المحامي رفيق صلاح، المحامي فؤاد عبد الهادي، الصحافي زيد الكيلاني. التجار: محمد علي بدير، شوكت عصفور، حمدي الصفدي، حسن الشوربجي، حسن عزيزية — الى المفوض الفرنسي في بيروت البرقية التالية احتجاجاً على حوادث الاسكندرونة:

يستنكر شرق الاردن هضم حقوق العرب فى لواء الاسكندرونة السوري. توقيف التسجيل لمصلحة الاتراك يخالف اتفاقية جنيف برغم اجحافها. نؤيد سوريا باحتجاجها واضرابها. الاستسلام للترك وتحكيم الاقلية التركية بالاكثرية العربية لطخة عار على الدولة الفرنسية ومبادىء العدل الدولي نرجو رفع استنكارنا الى عصبة الامم ووزارة الخارجية الافرنسية

انباء شرقية

المصادمات الحزبية فى هنغاريا

بودابست فى ١١ حزيران — هاجم يهود وماركسيون مراراً اعضاء جمعية « الشهب المكوفة » وجرحوا ٥ منهم بالخناجر وعصي المطاط جراحاً بالغة وهوجت جماعه في ضواحي العاصمه ممن ينتمون الى الجبهة الوطنية وقبض البوليس على عشرة ماركسيين — د ن.ب

٨ قتلى من سقوط طائرة أميركية

نيويورك فى ١١ حزيران — سقطت طائرة حربية فى ولاية الينويس وقتل ركابها جميعاً وهم ٣ ضباط و٥ انفار — د.ن ب

خطف صبى وقتله فى ولاية

ميامي فى ١١ حزيران — اعترف المدعو فرانكان كول انه اختطف الصبي جيمس كاش في ٢٨ ايار بعد أن عصب اعينه وسد فمه بمنديل مما ادى الى اختناق الصبي — د.ن.ب

جريدة تشيكية ومطالب الهر هنلاين

براغ في ١١ حزيران — كتبت جريدة « نارودني نوفيني »: يمكننا ان نؤكد للهر هنلاين انه لا توجد قوة في العالم ترغمنا على قبول شروطه اذ ان الشعب التشيكي سيسحق كل من تحدثه نفسه انه في استطاعته تحقيق هذه المطاليب — د ن.ب

قرضان لتحسين سعر الفرنك البلجيكي

بروكسل فى ١١ حزيران — اسلفت شركة مالية هولاندية مبلغ ٣ ملايين ونصف المليون جنيه مقابل سندات دين للحكومة البلجيكية لمدة ٣ اشهر بفائدة اربعة ونصف بالمائة . وتتفاوض الحكومة مع شركة مالية سويسرية لعقد قرض بمبلغ ٤٥ مليون فرنك سويسري لمدة نصف سنة على أمل ان تمدد مدة هذين القرضين . ويوجد لدى الحكومة مبلغ ٦٤٠ مليون فرنك ستصرفه لتحسين سعر الفرنك البلجيكي — د ن ب

احياء حفلة لمساعدة عمل خيري

تقديم الخدمات الطبية والاجتماعية للفقراء

القدس فى ١١ حزيران — لمراسل الدفاع الخاص — ألفت في العام الماضي بالقدس لجنة من السيدات غايتها تقديم الخدمات الطبية والاجتماعية لفقراء العرب في المدينة القديمة فى القدس . وقد بدأت اللجنة اعمالها بتعيين ممرضة لزيارة المرضى الفقراء ومساعدة الاطباء فى اداء واجب انساني عظيم ، كانت المدينة القديمة فى حاجة ماسة اليه . والواقع انه لا بد من وجود ممرضة مدربة للقيام باعمال الاسعاف والتمريض البسيطة ومساعدة المرضى في الحالات التي لا تستدعي الدخول الى المستشفى والاعتناء بالمرضى فى الحالات التي لا تتم فيها الفائدة بدون الاهتمام بالتمريض من الوجهة الفنية ومن البديهي ايضاً انه يتعذر تنفيذ ابسط التعليمات التي تقتضيها قواعد التمريض الصحيح فى كثير من بيوت الفقراء في المدينة القديمة بدون مساعدة وارشاد وخصوصاً فيما يتعلق بتنظيف الجراح وتضميدها واعطاء الحقن الى غير ذلك .

المشروع يقابل بالاهتمام والتشجيع

وقد لاقى هذا المشروع اهتماما من الاطباء والمجلس الاسلامي الاعلى ومن كثير من وجها العرب . وتقوم بأدارته لجنة تدعي « لجنة تمريض منطقة القدس » ولها غرفة صغيرة فى المستوصف الاسلامي الاعلى . وقد تكرمت دائرة الاوقاف العامة باعفاء اللجنة من بدل الاجار كما انها قدمت لها مساعدة مالية من ميزانيتها .

وها قد مضى نحو عام والممرضة تقوم بواجبها خير قيام وتساعد من هم في الحقيقة اشد الناس حاجة المساعدة والمعونة مع ان هذا الامر قد أدى الى زيادة كبيرة في اعمالها وواجباتها .

حفلة موسيقية خاصة لمساعدة اللجنة

أما الناحية المالية من المشروع فتقوم على التبرعات الشخصية والمساعدات التى يقدمها الاعضاء ، غير ان فناني الاذاعة العربية تكرموا باحياء ليلة موسيقية لمساعدة اللجنة في اعمالها ، وذلك يوم السبت الواقع في ٢٥ الجاري في قاعة جمعية الشبان المسيحية بالقدس فنرجو من الجمهور الكريم معاضدة هذا المشروع الخيري الذي ينطوي على واجب انساني عظيم .

سينما النهضة — حيفا

— ابتداء من هـذا المساء تقدم اعظم الافـلام الافرنجية —

اليتيمتان

فلم مملوء بالعواطف الانسانية والعذاب . شقيقتان احداهما عمياء تخطف اختها وترغم تلك على التسول مع إذاقتها أشد أنواع العذاب

فتجاهد الشقيقتان لتحصلا على حريتهما

« حفلتان كل مساء — الساعة ٧٫٩٥ و ٩٫١٥ »

عن صحفهم ...

نشر وثيقة

التصدع فى صفوف يهود لندن

تحذير يهود اميركا من دعاية وايزمن

وجود التصدع

نشرت جريدة هياردن الناطقة بلسان الحزب الاصلاحي ، وثيقة من لندن ، وهي عبارة عن صورة طبق الاصل عن وقائع احدى جلسات اللجنة السياسية المنتخبة لتقديم مشوراتها الى الوكالة اليهودية في لندن ، وهي مؤلفة من رؤساء اليهودية فى بلاد الانكليز

تصرف دكتاتورى

والوثيقة تدل على مبلغ التصدع الذي اصاب جبهة انصار التقسيم في المعسكر الصهيونى ، وتشير كذلك الى تصرف وايزمن الدكتاتوري ، ونزعته الى الانفراد في تصريف شؤون الجمعية الصهيونية فيما يوجب الاتصال بحكومة لندن

يهددون بالاستقالة

وتقول الوثيقة ان اعضاء اللجنـة الاستشارية كانوا قدموا الى وزير المستعمرات مذكرة رفعوا فيها شكايتهم من عدم اشتراكهم في الرأي ، وان بعضهم ينوي الاستقالة

لا مفاوضة ...

وجاء في تلك الوثيقة ان الدكتور برودوتسكي صرح في الجلسة بأنه لم تجر أية مفاوضة بين الحكومة البريطانية وبين الوكالة بخصوص التقسيم

وقد علقت هياردن في مقالها الافتتاحي على هذه الوثيقة بقولها:

محض أكاذيب

ان تأكيدات زعماء الوكالة اليهودية لجمهور الشعب اليهودي من ان التقسيم اصبح امراً مفروغاً منه وان « الدولة » اليهودية ستقام قريباً — هي محض أكاذيب فالمفاوضة بشأن التقسيم لم تنته فحسب بل انها لم تبدأ مطلقاً

لجمع المال !

ونحب ان يسمع هذه الاقوال يهود اميركا ، التي ولى الزعيم « وايزمن » وجهه شطرها ، يتكلم هناك عن « المملكة » اليهودية الموجودة فى جيبه ، وذلك لجمع ملايين الدولارات التي بدونها لا تعيش الوكالة اليهودية ومؤسسات اليسار التابعة لها

عصبة المحتاجين ...

فليعلم ذلك جماهير اليهود هنـاك ليدركوا ان من واجبهم ان لا يفتحوا محافظهم وخزائنهم لعصبة المحتالين

من القاهرة

الوفد الايرانى السامي والحفاوة به

القاهرة فى ١١ حزيران ـ لمراسل الدفاع الخاص ـ استقبلت مدينة الاسكندرية امس البعثة الايرانية السامية القادمة لاتمام اجراءات خطبة سمو الامير محمد رضا ولي عهد ايران لسمو الاميرة فوزية استقبالا حافلا اشترك فيه الجمهور المصري والحكومة . وقد نزلت البعثة في قصر انطونيادس الذي اعد خصيصاً لنزول اعضائها . وقد تناول اعضاء البعثة اليوم الغداء على المائدة الملكية في قصر المنتزه وحضروا مع الملك حفلة سباق الخيل في ميدان سموحه .

رئيس البعثة البريطانية يسافر لانكلترا

غادر مصر اليوم الجنرال كورنوول رئيس البعثة العسكرية البريطانية الى انكلترا على احدى طائرات شركة الخطوط الجوية البريطانية . والمفهوم ان مدة اقامته فى انكلترا ليست طويلة ويظن ان لمسألة بناء الثكنات علاقة بهذا السفر .

زعيم شباب الهند يضيفه النحاس باشا

وصل الى الاسكندرية قبل ظهر امس جوهرلال نهرو الزعيم الهندي المعروف . وقد لبى الضيف دعوة النحاس باشا وتناول طعام الغداء في داره وبعد الغداء استأنف سفره الى بور سعيد ليبحر منها الى اوروبا .

رسوم السكر الوارد الى فلسطين

ابلغت السفارة البريطانية الحكومة المصرية ان حكومة فلسطين رفعت الرسوم الجركية على السكر المستورد الى فلسطين ، فجعلته ٧ جنيهات ونصف فلسطيني على الطن الواحد اعتباراً من ٣١ ايار الماضي . ويرجع السبب في اتخاذ هذه التدابير الى رغبة حكومة فلسطين فى زيادة الدخل .

التبرعات لكنيسة القيامة في القدس

توالي لجنة التبرعات لكنيسة القيامة بالقدس اجتماعاتها بدار البطريركية القبطية الارثوذكسية . وقد قررت اللجنة اخيراً دعوة ٦٠ من كبار الاعيان لتناول الشاي في حفلة خاصة برياسة غبطة الانبا ؤانس مما يدل على نشاط المهتمين بأمر هذه الكنيسة التاريخية الكبرى التي تصدع بنيانها وترددت من الشرق والغرب اصداء الدعوة الى البذل في سبيل صيانتها .

بيان للرأي العام

من الدكتور داهش

لقد اطلعت بكل اسف على بعض الصحف التي نشرت انباء كاذبة تمس بسمعتي وتنال من كرامتي . وقد نشرها اعدائي وهم يتسترون وراء توقيع امرأة ليجملوا الكلام مهم صبغة من الحقيقة وقصدهم من ذلك تشهيري بطريقة اقل ما يقال فيها انها غير شريفة ... ولما كان ما ذكر لا اساس له من الصحة على الاطلاق وانما يراد منه الانتقام الشخصي لاسباب عائلية محضة وخوفاً من ان يتأثر بعض ما قرأوا ما نشره اعدائي هؤلاء وتنويراً لاذهان الرأي العام وخصوصاً من تربطني بهم صلة الصداقة في كافة الاقطار التي زرتها وعرضت فيها تجاربي رغبة في اطلاعهم على الحقيقة الخالصة اقول ان حامل لواء هذه الحملة المغرضة هو احد الذين كانوا فيما سبق يمتون الي بصلة عائلية ومن ثم قطعت به كل صلة فدفعه الحنق لان يقدم على ما اقدم عليه ...

اما الصحف التي نشرت ما نشرت دون ان تبحث عن الحقيقه كي لا تنتقص من كرامات الناس والاشخاص الذين دفعوها لان تنشر تلك الاخبار الملتوية ودفعوا لها اجراً كي تتم الفائدة للطرفين وان يكن في ذلك تهديم كرامات وعبث بالامانات ! ؟ فقد وكلت محامي الخاص ليرفع عليها وعليهم قضايا جزائية ليأخذ العدل مجراه ... هذا واني اعدائي بان للباطل جولة لا تدوم سوى ساعة واما الحق فانه ينتصر ويبقى حتى قيام الساعة

بيروت في اول حزيران سنة ٩٣٨

الدكتور داهش

هذا وقد وصلتنا ٤ صور فوتغرافية لوثائق رسمية مأخوذة عن الاصل والوثيقة الاولى هي عبارة عن كمبيالتين كل واحدة بمبلغ ١٠٠٠ جنيه فلسطيني ممضاة من السيد نصري يوسف قطان وبشهادة السيدة فريدة ارملة يوسف قطان والسيد عبد الرحيم الشريف لامر الدكتور داهش والوثيقة الثانية كتاب مرسل من السيد فكتور يوسف قطان الى مدير الامن العام فى بيروت يلغي فيه رسالة ارسلها سابقاً ويقول ان ما ذكره عن الدكتور داهش غير حقيقي وان ما كتبه كان بقصد الانتقام منه لاسباب عائلية

ولهذا اراد ان يقول الحقيقة لان ضميره يحاسبه على ما فعله والوثيقة الثالثة تحرير من السيدة فريدة ارملة يوسف قطان تقول فيه انه بانها ان ولدها نصري يوسف قطان استعمل الوكالة العامة التي وكانه فيهـا باقامة دعوى على ابن عمه الدكتور داهش يطالبه فيها بحقوق ومبالغ امام المحاكم بفلسطين وبما ان الدعاوى غير صحيحة ولم افوض ولدي نصري ليقيم على الدكتور داهش مثل هـذه الدعاوى ولا غيرها .

لذلك جئت بهـذا لاعلن براءة ذمه الدكتور داهش من كل حق ودعوى والوثيقة الرابعة توكيل من السيدة فريدة ارملة يوسف قطان تعلن بانها وكلت واانابت منابها السيد عبد الرحيم الشريف في كل قضية تصدر منها على احد او هيئة ما مهما كان نوع القضية والى اية محكمة نظامية او دينية وقد سجلت هذه الوكالة عند كاتب عدل القدس بتاريخ ٤ — ٢ — ١٩٣٥

عطف ايران على قضية فلسطين

مذكرة شباب بيروت وتصريح رئيس الوزراء

جاءنا من السيد محمد طبارة امين سر الشباب الوطني في بيروت البيان التالي :

لا يزال الشباب الوطني في بيروت يرفع صوته عاليا محتجا على حالة العرب في فلسطين ويبذل كل ما في وسعه لخدمة قضية فلسطين التى هي قضية العرب اجمع

ولم يكد فخامة محمود جم رئيس الوزارة الايرانية ورئيس الوفد الايراني يطأ ارض بيروت فى طريقه الى مصر لاعلان خطبة ولي عهد المملكة الايرانية سمو شاه بور محمد رضا على سمو الاميرة شقيقة ملك مصر العظيم حتى انتهز الشباب الوطني هذه الفرصة الثمينة فانتدب وفداً منه لمقابلة فخامته لتحيته وتقديم تهاني الشباب الحارة لهذه الخطبة المباركة ثم لشكره على دفاع مندوب المملكة الايرانية في عصبة الامم عن قضية فلسطين وتقديم مذكرة مختصرة عن حالتها والرجاء من حكومته الموقرة ان تعمل لانقاذها مما تعانيه .

وفي الساعة الرابعة من بعد ظهر الاربعاء ذهب الوفد المذكور قاصدا الى دار القنصلية الايرانية في المدينة فاستقبله سعادة القنصل وسكرتيره ببشاشة ولطف ثم قدم اعضاء الوفد الذين قدموا باقة جميلة من الازهار باسم الشباب الوطني لفخامته فاستقبلهم بترحاب ولطف فائقين وبعد أن ادوا واجب الاحترام لشخصه الكريم سلموا له المذكرة فقرأها مرتين والتأثر باد على محياه النبيل ثم تفضل وصرح للوفد قائلا : انني افتخر بوجود شباب عربي يعمل لصالح العروبة في الشرق وأتقبل بكل سرور ما يقدمه لي من التهاني وسأعرض ما جاء في هـذه المذكرة عن حالة فلسطين لجلالة الشاه لدى وصولي لبلادي واجتهد للعمل على ما فيه الخير لها وانما قامت به الحكومة الايرانية نحو فلسطين الشقيقة هو أقل ما يتوجب عليها نحوها . وأظهر للوفد اعجابه بالنهضة العربية المباركة التي لمسها في طريقه فى البلاد العربية الصديقة متمنيا لها الخير والسعادة وبلوغ الغاية التي تصبو اليها ، الى ان قال : كما اني اؤكد لكم ان ما تصاب به الامة العربية والشعوب الاسلامية والشرقية المجاورة يحزن الامة الايرانية وان الخطبة التي تمت بين البيتين المالكين الاسلاميين الشرقيين ايران ومصر وان لم تكن لها صبغة سياسية قط فهو يرجو ان تأتي بنتيجة طيبة فى تكاتف الامم الشرقية والعربية والاسلامية لما في ذلك من خير للعموم فشكره الوفد على هذه العواطف النبيلة راجيا للامة الايرانية كل تقدم ونجاح . واستأذن من فخامته بالانصراف فودعه بكثير من العطف والاكرام .

وفيما يلي بعض ما جاء في المذكرة :

فخامة محمود جم رئيس الوزارة الايرانية المعظم

يتشرف الشباب الوطني في بيروت بان يرفع انبل واشرف العواطف والتهاني لصاحب رضا بهلوي امبراطور ايران المعظم وللامة الايرانية النبيلة حكومة وشعباً بشخص دولتكم بمناسبة خطبة ولي عهد المملكة الايرانية صاحب السمو الامير شاه بور محمد رضا على صاحبة الصون والعفاف سمو الاميرة فوزية شقيقة صاحب الجلالة ملك مصر المعظم وينتهز هذه الفرصة السعيدة ليشكر الحكومة الايرانية على موقف مندوبها في مجلس عصبة الامم المشرف ودفاعه المجيد عن قضية فلسطين العربية الذي كان له احسن الصدى فى نفوس الامة العربية والشعوب الاسلامية .

والشباب الوطني يلفت نظر فخامتكم الى الحالة التى آلت اليها فلسطين في سبيل انشاء وطن قومي لليهود فيها .

نلفت نظر فخامتكم الى هذا راجين من حكومتكم الموقرة العمل على وقف هذا والحيلولة دون تقسيم فلسطين وتهويدها فيحفظ لكم المسلمون والعرب هذه المآثر الحميدة نحو قضية فلسطين وتضيفون عملا خالداً في تاريخ امتكم المجيد .

وفي الختام تفضلوا بقبول اسمى احتراماتنا واعتباراتنا سيدي

الشباب الوطني في بيروت

امين السر

محمد طباره

السمن الحلبي
الممتاز
والزيت الزيتونة
للمونة
تجدونه عند
حبيب القطان
يافا — سوق الدير

الحوادث

في عطلة الاسبوع

القدس فى ١٠ حزيران — فيما يلي ترجمة نشرة ادارة الامن العام الصادرة ظهر أمس (الجمعة)

فى خلال الاربع والعشرين ساعة الماضية وقعت الحوادث الاتية : ـ

في الليلة الماضية اطلق المسلحون الرصاص على البوليس الاضافى الذي كان يقوم باطفاء النيران التي اشعلوها في محصولات شخص يهودي قرب مستعمرة روشبينا فاجاب البوليس بالمثل وقتل رجل اسمه مصطفى سعيد من عـرب « القساطمة »

ووقعت ثلاث حوادث سلب بالاكراه اذ سلبت عصابة عربيين من خربة « شركس » قرب الخضيرة فاخذت منهما بندقيتي صيد مرخصتين

وهاجمت عصابة منزلين خاصين في قرية طمون بقضاء نابلس فاطلقت الرصاص على احدهما ودخلت الاخر وحرقته بعد أن اخذت مبلغاً من المال

وفي قرية شويكة سلب القرويون دراهم ووقعت ثلاث حوادث اطلاق نار اثنتان على البوليس فى احداها قتل حصان احدهم وواحدة على المستعمرة « كرسينين » قرب تل موند

مشروع اقامة «غزة الجديدة»

التشدد بتنفيذ العقود في الازمة الحاضرة

منذ سنوات وضعت الحكومة يدها على اراضي الرمال الواقعة بين الشاطىء والمدينة، وأطلقت عليها اسم «الغابة الممنوعة» واخذت تحاكم كل انسان تجاوز حدودها ومنعت الحيوانات من الولوج الى داخلها حتى استولت عليها وقضت على كل منازع او معارض.

وبعد ذلك جعلتها قطعاً وعرضتها للبيع باثمان بخسة واشترطت على المشتري أن يدفع الثمن اقساطاً ضئيلة في مدة طويلة وان يبني عليها بيتاً جديداً، لتقام على تلك الرمال مدينة جديدة على الطراز الحديث.

ولضآلة الثمن والتساهل في دفعه أقبل الناس على الشراء وهم يظنون بان المشروع مشروع خيري، وان الحكومة مدت يدها لتساعد الاهلين واخذت الحكومة تقبض هذه الاراضي الواسعة وتبيعها وتجمع المال من الاهلين وتعقد معهم العقود التي تحتوي على شروط تتلخص بان المشتري مكلف بان يقيم بيتاً على القطع التي اشتراها في خلال خمس سنوات حسب التصميم الذي يصادق عليه القائمقام ثم لجنة تنظيم المدينة.

واذا اخل أحد باحد الشروط المنصوص عنها في العقد وضعت الحكومة يدها على الارض وخسر الشاري جل ما صرفه في هذا السبيل.

كان الناس قبل اربع سنوات عند الشراء يظنون بان المشروع مشروع مساعدة وان الحالة سائرة الى الخير وان الحكومة لا بد أن تعطي الناس قروضاً لانشاء هذه المدينة الجديدة كما أعطت اليهود. وان شركات البناء سوف تتقدم وتساعد الاهلين وكذلك الحكومة فلم يحجم احد عن الشراء والتعاقد. وقام كثير من الاهلين الذين ساعدتهم ظروفهم الاقتصادية لتنفيذ الشروط فبنوا بيوتاً جديدة صحية وكثير منهم باع حلى نسائهم واستدانوا فوق رؤوس أموالهم حتى تمكنوا من تنفيذ الشروط فتحولت تلك الصحراء الى مدينة جديدة اسموها (غزة الجديدة) وأصبحت الضالة المنشودة لكل واحد من اصحاب القطع ان يساعده الحظ فيبني بيتاً يضارع تلك البيوت التي بناها زملاؤه

ولكن الظروف القاهرة وتوالي سني القحط وغلاء المعيشة وانتشار البطالة وتلف المزروعات وعدم الاستقرار ووقوف الحال، كل هذه حالت دون ذلك واقعدت الكثيرين عن تنفيذ الشروط

ولكن الحكومة ضربت بهذه الاعذار ضرب الحائط كأنها تريد أن تضع هذه المدينة في حالة اقتصادية اكثر من الحالة التي أوجدتها الاحوال الحاضرة فأخذت تصدر انذاراتها لاصحاب القطع وتطالبهم بتنفيذ شروط العقود في اسرع وقت والا فانها ستضع يدها على الارض التي باعتها وقبضت ثمنها وذلك بان تبيعها لشخص آخر وتقبض ثمنها مرة اخرى غير مكترثة بما يعانيه الناس من الضيق واضطراب الاحوال الاقتصادية واشتداد الازمة وتلف المزروعات وعدم الاستقرار

وآخر انذار أصدرته في هذا الشأن يتضمن اعلام أصحاب القطع بانها قررت وضع يدها على بعض القطع وبعد ستة أشهر تضع يدها على القطع الاخرى التي لم تبن عليها البيوت بعد.

فهل يعقل ان تبنى مدينة في خلال مدة وجيزة وان يقوم الناس بانشاء الابنية والحالة الاقتصادية ضاربة اطنابها وبينما الناس يطلبون من الحكومة ان تساعدهم على المعيشة باعطائهم القروض والمساعدات

فهل كانت الحكومة واثقة بان الذين تعاقدوا معها لم يكن باستطاعتهم ان ينشئوا مدينة جديدة في المدة المضروبة لهم فتساهلت معهم في البدء ورضيت ان تتناول الثمن اقساطاً وبعضه لا يتجاوز الثلاثة جنيهات

واذا كانت عالمة بان المشترين غير قادرين على دفع ثمن القطعة دفعة واحدة وكانت الحالة قبل اربع سنوات احسن مما هي عليه الان فكيف تأمر الاهلين في هذا الوقت العصيب ان يقيم كل واحد منهم ببناء بيت لا تقل مصاريف بنائه عن الاربعمائة جنيه في خلال ستة اشهر فقط؟

واذا عرفنا انه لم يسبق لهذه البلاد ان مرت عليها ظروف اقتصادية كالتي تجتازها الآن، فهل من الحكمة اذن ان تقدم الحكومة على هذا التشديد في مثل هذه الآونة الحرجة بدلا من ان تمد ايدي المساعدة للاهلين.

اننا نهيب بالمسؤولين أن يولوا هذه المسألة عنايتهم ويأمروا بالغاء قرار وضع اليد ويمنح اصحاب هذه الاراضي مدة جديدة لا تقل عن خمس سنوات أخرى حتى يتسنى لهم ان يتموا ابنيتهم وينشئوا المدينة الجديدة

غزة: (عربي)

اعلان

تقدمت لمحكمة صفد الشرعية مضبطة موقعة من مختار محلة الوطاه صفد تتضمن ان طه بن محمد صنديد من المحلة المذكورة توفي منذ ٤٠ سنة وانحصر ارثه الشرعي والقانوني في زوجته فطوم بنت مصطفى حسين قدوره وفي اولاده منها فارس وهند ووردة ونظيره ولبلى وهدى لا غير ثم منذ ٢٨ سنة توفيت هند المذكورة عن زوجها ابراهيم خليل صنديد وعن ولديها منه وهما محمد وعطرة وعن والدتها المذكورة ثم منذ ٢٥ سنة توفيت نظيرة المذكورة عن زوجها ابراهيم خايل المذكور وعن والدتها المذكورة واشقائها المرقومين ثم منذ ٢٤ سنة توفي ابراهيم المذكور عن ولديه المذكورين ثم بالسنة ذاتها توفيت الزوجة فطوم المذكورة عن اولادها واحفادها المذكورين ثم منذ ست سنوات توفي فارس المذكور عن زوجته هند محمود الشيخ عبد الله وعن اولاده منها طه ومحمد ولطيفه لا غير فمليه كل من له اعتراض على ذلك ان يقدمه للمحكمة خلال عشرة ايام اعتباراً من تاريخ النشر تحريراً في ٦-٦-٩٣٨ و٧-٤-١٣٥٧

قاضي صفد الشرعي

(٣٧٨٧)

* * *

ذبابة البحر الابيض المتوسط

معرفة الحشرة وطرق المكافحة الحديثة

هي من أهم الحشرات واكثرها انتشاراً في فلسطين خصوصاً في المناطق الجنوبية منها، ونظراً لاهميتها الزراعية تقدم الى المزارعين الكرام النصائح التالية عنها:

١) كيفية معرفة الحشرة: هي ذبابة صغيرة الحجم، طولها ٣ سنتمترات لونها اسمر صفراوي، على اجنحتها بقع ذهبية ولدى فحص الثمار المصابة يلاحظ على سطح قشرتها حبيبات صمغية صفراوية اللون

٢) تضع الاناث بيضها داخل قشرة الثمرة بواسطة آلة وضع بيضها حيث ينغلق الثقب بافراز الثمرة الصمغي، ويفقس البيض بعد خمسة أيام حيث تدخل الدويدات في لب الثمار متجولة حوالي اسبوع، مسببة سقوط الثمار، وفي هذا الوقت تتركها اليرقات كي تتشرنق تحت سطح الارض على بعد ٣ او ٤ سنتمترات وتمكث العذارى حوالي عشرة أيام تقريباً الى ان تخرج منها الحشرة الكاملة

طرق المكافحة

٣) طرق المكافحة الحديثة: هنالك طرق شتى لمكافحة هذه الحشرة ولكن أهمها هو استعمال المصائد الزجاجية مع الكائنسل بمعدل خمسة في المئة على ان تعلق المصائد بعد وضع العلاج مباشرة في الجهة الجنوبية الغربية على احدى الفروع المتوسطة في الشجرة وبهذه المناسبة يجدر بنا تقديم المثال التالي المؤكد بالفوائد الاقتصادية الناتجة عن استعمال الطريقة المذكورة

هنالك مزارع كبير في مدينة غزة استعمل حوالي الف مصيدة زجاجية في احد بساتينه تبلغ مساحته مئة دونم عمر شجره عشرون سنة تقريباً فكانت بارة برتقال سنة ١٩٣٧ مئتين وثلاثة صناديق من محصولها البالغ سبعة آلاف صندوق بينما كانت نسبة بارة برتقال بستان مزارع آخر لم يستعمل المصائد الزجاجية، في نفس المنطقة وعلى مسافة قريبة منها مساحتها سبعون دونما عمرها خمس وعشرون سنة تقريباً هي سبعمئة صندوق من محصولها البالغ الفين ومئتي صندوق خلال السنة نفسها

أبو درويش

. . .

اعلان بيع اموال غير منقولة

لدى محكمة مركزية يافا

بخصوص الاجراءات في القضية نمرة ٣٠٩٦-٣٧

ما بين المرتهن: ابراهيم عزرا مشعل ووكلائه المحاميان ز. لوانون وم. كرينبوم

الراهن: محمد حسين الجحيش من صرفند العمار

ليكن معلوماً بانه اعطي الأمر من قبل رئيس هذه الدائرة حسب المادة ١٤ من قانون انتقال الاراضي (الفصل ٨٠ من مجموعة القوانين) ببيع جميع حقوق ومنفعة الراهن المتعلقة في الملك المدون حسب الجدول تنفيذاً او ايفاء للرهنية العائدة الى المرتهن المذكور المسجلة في دائرة الطابو بيافا بموجب عقد الرهن ١٠٣٣-٣٥ المؤرخ في ٢٥-١-١٩٣٥ مع الفائدة القانونية والمصاريف لغاية هذا التاريخ لقاء مبلغ ماية جنيه و٧١٠ ملات مع ما يلحقها من الفوائد والرسوم بالغة ما بلغت من هذا التاريخ حتى الدفع التام.

سيطرح الملك بالمزاد العلني وللمزاود الاطلاع على التفصيلات والشروط في الدائرة. يباع الملك ايفاء لصالح المرتهن كما هو موضح في الجدول المرفق بما يلحقه من المصاريف والقيود والشروط والمطلوبات المتعلقة بهذا الملك.

اذا لم يصدر امر التأجيل يجري البيع بمعرفة مأمور الاجراء في دائرة الاجراء ابتداء من ٨،٣٠ قبل الظهر الى ١٢،٣٠ بعد الظهر كل يوم من ايام الاسبوع من تاريخ النشر ويستمر بظرف ثلاثين يوماً من تاريخ النشر.

في حالة دفع الدين المبين تفاصيله اعلاه مع المصاريف او اذا عرض دفعها قبل ان يباع الملك فان المزاودة تلغى. حين البيع على راغبي المزاودة ان يزاودوا بانفسهم او بواسطة وكلاء مفوضون ولا تقبل المزاودة من قبل الدائن او المرتهن أو بالنيابة عنهم الا بأمر خاص صريح من رئيس الاجراء او من يقوم مقامه.

ليعلم المزاودون انه يجب دفع عشرة بالماية حين المزاودة لصندوق الاجراء لتقبل المزاودة عنهم او ان يجلبوا كفالة بنك يرضى بها مأمور الاجراء. ان اجرة الدلال ورسم التسجيل في الطابو على المشتري.

الجدول

بلوك ٣ قسيمة ٢٦

رقم العقد ١٠٣٣-٣٥

الحصص: ١٨٤ حصة من ٣٦٠ حصة

المكان قرية صرفند العمار

نوع الملك: ميري كرم عنب

اسم المالك او المالكين: محمد حسين الجحيش من صرفند العمار

مساحة الارض ٩ دونمات و ٧٧٥ متراً

اوصاف الارض مشجرة اشجار عنب

اوصاف المزروعات وعدد الاشجار واعمارها تحتوي الارض على ما يقارب ٣٠٠ عرق عنب وتثمر منذ ثلاث سنوات

القيمة المخمنة: خمن الراهن بان الدونم الواحد يساوي مبلغ ثمانين جنيها وخبير الاجراء مبلغ ٦٠ جنيهاً.

مأمور اجراء يافا

العالم

اسبوعا بعد اسبوع

«بقية المنشور على الصفحة الثالثة»

الملك الديكتاتور

ليس في اوروبا كلها ملك - ديكتاتور غير كارول ملك رومانيا «صديق» مدام لوبسكو، اليهودية التي كانت حسناء، والموجودة الان في ضواحي باريس، تأمل في العودة ذات يوم الى بخارست.

ومن اجل مقاومة نفوذ هذه المرأة تألف في رومانيا «الحرس الحديدي» وهو حزب سياسي، نازي النزعة، حله الملك مؤخراً، والقي القبض على اثنات من اعضائه، وقدم رئيسه المسيو كوردريانو الى المحكمة بتهمة «الخيانة العظمى». ومن اغرب ما جرى في هذه المحاكمة ان المسيو مانيوس رئيس حزب الفلاحين الاحرار، واخلص المخلصين للملك كارول، كان بين شهود الدفاع الذين جاء بهم كوردريانو للتدليل على فساد التهمة التي اسندت اليه.

ولكن شهود الدفاع لم ينفعوا، وحكم على زعيم الحرس الحديدي بالسجن عشر سنين مع الاشغال الشاقة تمهيداً لعودة مدام لوبسكو

وتقول الصحف المناصرة لليهود في لندن، وفي مقدمتها «المانشستر غارديان» ان كوردريانو كان يطمع في ان يصبح وهو ديكتاتور رومانيا، بدل الملك فلونجح لقيد سلطة الملك، ولاوقع باليهود من الاضطهادات مثلما هو واقع بهم في المانيا والنمسا وبولونيا.

ومن كثرة شهود الدفاع الذين ادوا افاداتهم امام المحكمة — وكانت محكمة عسكرية — يستدل على ان الاكثرية الساحقة من الشعب الروماني مع الحرس الحديدي، وان الثورة قد تنشب في رومانيا، عما قريب، لانتزاع الديكتاتورية من يد الملك، الى يد الحرس الحديدي ... فلننتظر...

التجنيد الاجباري

في يوم الاربعاء من الاسبوع الماضي، خطب المستر تشامبرلن في دائرته الانتخابية، خطبة نوه فيها بضرورة تهيئة «القوى البشرية» للاستعداد للعمل في وقت الطوارئ.

وهناك مرسوم قانون، موجود في حيز الوجود، منذ عام ١٩٢٢ للتجنيد الاجباري، ولكنه لم ينفذ، اذ انه لم يعرض على البرلمان ليجيزه. ولا ينص هذا القانون الا على «الخدمة العسكرية الجبرية» ولا يشير الى تجنيد القوى الصناعية وغيرها من القوى غير العسكرية، تجنيداً اجباريا للعمل في زمن الحرب، ولكن السر توماس انسكيب وزير تنسيقات الدفاع، الفى بعد تلك الخطبة خطبة اخرى، في دائرة اخرى فهم منها ان الحكومة مصرة على تنفيذ قانون التجنيد الاجباري كما فهم منها ان هذا القانون قد ادخلت عليه تعديلات تقضي ببسط السيطرة الحكومية على جميع الصناعات

ولم يعرض هذا القانون بعد على البرلمان كما قلنا، ولكن هاهي «الديلي ميل» تمهد لعرضه بمقال افتتاحي كتبته في هذا الموضوع، قالت فيه ان وزارة تشامبرلن تريد ان تحصي «القوى البشرية» و «القوى الانشائية» في الوطن لتعد لكل انسان عملا يعمله في حالة الطوارئ، وهي في عملها هذا... كالرجل الذي يؤمن على داره ضد الحريق..

السمن الحديدي المكفول !!
السمن البقري الفاخر !!
وافخر واجود اصناف زيت الزيتون واجود اصناف مال القبان والصابون النقي ماركة البقرة تجدونها في محل
امين كنج احمد
يافا: سوق الصلاحي
ص. ب ٢٨٨
(م. الشرق)

برنامج

الاذاعة الفلسطينية

يوم الاحد في ١٢ حزيران سنة ١٩٣٨

- ٥ر٣٠ اشارة الوقت والنشرات
- ٦ر١٥ محمد عبد الكريم
- ٦ر٣٠ اغاني من نينا وماري
- ٦ر٤٥ فرقة استوديو الاذاعة
- ٧ «البائسة» قصة الاستاذ خليل الدجاني
- ٧ر١٥ تيمير فيض الله جابر وفرقة استوديو الاذاعة
- ٧ر٤٠ النشرتان الجوية والاخبارية
- ٧ر٤٥ اشارة الوقت
- ٩ر١٥ اشارة الوقت والنشرات
- ٩ر٣٠ برنامج وضعى المفوض القدس الانوسانيكي
- ٩ر٤٥ برنامج موسيقى
- ١٠ر١٥ برنامج موسيقى مسجل
- ١٠ر١٠ ختام

الاذاعة المصرية

الاذاعة اللاسلكية للحكومة المصرية
يوم الاحد في ١٢ حزيران سنة ١٩٣٨

- ١٠ صباحاً الشيخة كريمة العدلية قرآن كريم
- ١٠ر٥٥ اسطوانات
- ١١ر٢٥ ختام
- ٢ر١٠ مساء اسطوانات
- ٢ر٤٠ النشرات الجوية والاخبارية والتجارية الاولى
- ٢ر٥٠ ختام
- ٦ر١٥ اوركسترا الاذاعة اللاسلكية - حفلة موسيقية
- ٦ر٣٥ اسطوانات
- ٦ر٥٠ اوركسترا الاذاعة اللاسلكية حفلة موسيقية
- ٧ر٠٥ الاستاذ الشيخ علي حزين قرآن كريم
- ٧ر٥٥ وزارة الصحة العمومية - حديث طبي
- ٨ر٢٠ اسطوانات
- ٨ر٣٠ النشرتان الثانيتان الاخبارية والتجارية
- ٨ر٤٠ اوركسترا الاذاعة اللاسلكية حفلة موسيقية
- ٩ر٠٥ الاستاذ محمد عبد الوهاب وفرقته - حفلة غنائية
- ٩ر٣٠ اسطوانات فلم وداد
- ١٠ر٣٠ الشيخ علي الحارث وفرقته - حفلة غنائية
- ١١ ختام

اعلان

بيع اموال منقولة
لدى دائرة اجراء يافا
بخصوص الاجراءات التنفيذية
بالقضية رقم ٣٦٢١-٣٧

فيما بين محكوم له: محمد صالح عطيه ومحكوم عليه: عبد العزيز ابو الغول من يبنا

ليكن معلوم بانه اعطي الامر من رئيس الاجراء بيافا ببيع الاموال المنقولة بالمزاد العلني وهي:

طلومبه ثلاثه انش اعوج قاعده سفليه وعلويه مع قضبان

ايفاء لتنفيذ الحكم الصادر من محكمة صلح يافا رقم ٣١٥٦-٣٧ تاريخ ٢٣-١٠-٣٧ لقاء مبلغ ١٦ ج ف و ١٨٥ ملا والرسوم ١٠٦٠ ملا

اذا لم يصدر امر بالتأجيل يجري البيع بمعرفة مأمور البيع يوم السبت الموافق ٢٥-٦-٣٨ الساعة ٣ بعد الظهر في قرية يبنا ببيارة المديون

في ٨-٦-٣٨

مأمور اجراء يافا

(٣٧٩١)

اعلان

صادر من دائرة اجراء عكا

في القضية الاجرائية رقم ٣٢٩-٣٦

المحكوم له: روبين ابراهيم الشاعر من قرية البصه

المحكوم عليه: امين العيسى من قرية البصه

المبلغ المحكوم به: ٣٣ ج ف و ٢٥٠ ملا عدا الرسوم والمصاريف

اسم قطعة الارض: ارض موقع الرياف باطن اراضي قرية البصه

حدودها: شرقا فايز عز الجمل وفؤاد طاوس الاسعد، جنوبا طريق، غربا موسى بشاره الخوري

مساحتها: ثلاثة دونمات ملك المحكوم عليه حصراً

اوصافها: ارض سليخ لم تمسح مسجلة في الطابو ل مقيدة بجدول توزيع الضريبة لسنة ٩٣٥-٣٦ نمرة القطعة ١١ قسيمة ٢١٧ محاطة بشريط شائك مغروس فيها شجرة زيتون واحدة مثمرة

القيمة المخمنة: ٧٥ ج ف

تقرر احالة قطعة الارض المذكورة لعهدة المحكوم له بمبلغ ٣٣ ج ف و ٢٥٠ ملا احالة موقتة

لم يظهر اي مزاود لقطعة ارض المذكورة التي اعلن عنها سابقاً

مطروح للبيع بالمزاد العلني كامل قطعة ارض الرياف المبين حدودها واوصافها اعلاه فمن له رغبة بالشراء عليه ان يراجع دائرة اجراء عكا او دلالها خلال خمسة عشر يوما اعتباراً من تاريخ نشر هذا الاعلان في جريدتي الدفاع وفلسطين مستصحبا عشرة في المائة التأمينات القانونية بالنسبة للقيمة المخمنة على ان لا يقبل ضم اقل من خمسة في المائة مع العلم ان جميع رسوم الدلالة واجرة الدلال ورسوم ومصاريف التسجيل في الطابو عائدة على المشتري

١٠-٦-٣٨

مأمور اجراء عكا

(٣٧٩٠)

JUNE 12 1938 No. 1180

صاحب الامتياز : ابراهيم الشنطي
المدير المسئول : شوكت حماد

الاشتراكات | في فلسطين عن سنة ١٥٠
في البريد الداخلي « « ١٨٠
في سائر الاقطار الخارجية « « ٣٠٠

الدفاع

جريدة يومية سياسية مصورة

ALDIFA - PALLSTINA - DAILY-PAPER

دار الدفاع : ميدان الساعة ـ عمارة البلدية ـ يافا فلسطين
العنوان التلغرافي : (الدفاع ـ يافا)
تلفون ١١٨٧ (اربعة خطوط) و ١٠٧٥ (خطان) صندوق البريد (٢٥٥)
الاعلانات يتفق عليها رأساً مع الادارة
اجرة السطر : ١٠٠ مل

حديث عن الاسكندرونة :

اللواء في مرحلة فاصلة

رغم وجود الاكثرية العربية فان السياسة قد انحرفت

تمسك سوريا بالسنجق واستعدادها الكبير للدفاع عنه للنهاية

دمشق في ١١ حزيران ـ لمراسل الدفاع الخاص ـ وصل اول امس الاستاذ فؤاد خليل مفرج مندوب سوريا في لواء الاسكندرونة بعد ان طلب اليه القومندان كوليه مغادرة المنطقة الى سوريا بالرغم من ان اتفاقية جنيف نفسها تسمح بايفاد مندوب سوري الى اللواء. وقد فوضت الحكومة السورية الاستاذ مفرج أن يرفع مذكرتها الى اللجنة الدولية الموجودة حاليا في الاسكندرونة وسافر مساء امس الى حلب ومنها الى انطاكية. وقد أدلى لي بالحديث التالي عن الحالة الاخيرة في اللواء.

المرحلة الفاصلة

تكلم الاستاذ مفرج عن الحالة الحقيقية في اللواء فقال :

— اللواء اليوم يجتاز مرحلة فاصلة من مراحل الجهاد القومي فيه، ولقد كان من المنتظر ان تكون هذه المرحلة اقل خطورة مما هي عليه في الواقع لان وضعية السنجق بعد اتفاقية جنيف الجائرة اصبحت على شيء من الوضوح بصرف النظر عن رأينا في شرعية تلك الاتفاقية وحقوقيتها فالاتفاقية قد نصت على ان تجري الانتخابات في اللواء لمجلس نواب ينبثق منه حكومة مسؤولة مستقلة تمام الاستقلال في شؤونها الداخلية ومرتبطة بحكومة الجمهورية السورية فيما يختص بادارة شؤونها الخارجية وجماركها ونقدها ومواصلاتها على اختلاف انواعها، ووضعت الاتفاقية حداً أدنى لنواب كل طائفة من الطوائف

الاكثرية العربية

ثم عدل قانون الانتخابات وأباح لكل فرد أن يختار الطائفة التي يريدها ولما كانت الطوائف العربية والموالية لها تشكل اكثرية لا تقل عن ٧٠ في المائة من سكان اللواء فقد اطمأن العرب الى مصيرهم والى خروج اكثرية منهم في المجلس وتشكيل حكومة عربية على الاثر تدير اللواء وتضمن جميع العناصر فيه.

وفعلا بدأت عمليات التسجيل في قضائي اسكندرونة وقرقخان، وعلى الرغم من جميع الجهود التي بذلها الفريق الآخر من مادية ومعنوية فقد طغت العروبة على موجة الاستتراك وخروج العرب في قضاء الاسكندرونة باكثرية ساحقة وبلغ مجموع الناخبين منهم ستة آلاف بينما بلغ عدد الناخبين الاتراك ثلاثة آلاف ناخب فقط.

الاقطاعيون الاتراك

اما قضاء قرقخان حيث كان الاتراك يتوهمون انهم يؤلفون الاكثرية المطلقة في هذا القضاء فقد أسفرت عمليات التسجيل عن نتائج لم يكن يتوقعها حتى اشد المتفائلين والسبب في ذلك هو أن منطقة العمق التي يقطنها نحو من ٤٠٠٠ ناخب من العرب هي ملك (البكوات والأغوات الاتراك الاقطاعيين. فالفلاحون عرب والاقطاعيون أتراك، وقد كان هؤلاء يعدون فلاحيهم ويسجلونهم اتراكا ويتوهمون ان هؤلاء سيسجلون أنفسهم في القوائم التركية عند بداية التسجيل.

استقالة غارو

وبعد ان تكلم عن نسبة التسجيل انتقل الى توقف عمليات التسجيل واستقالة المسيو غارو فقال :

— لقد اوقفت عمليات التسجيل كما ابلغني المسيو غارو مندوب المفوض السامي في اللواء وكان وقفها بسبب الضغط التركي من جهة ونصح حلفاء فرنسا لها بارضائهم والوصول الى تسوية وايام في قضية الاسكندرونة، وكان من الضروري وقف عمليات التسجيل لمدة يتم في خلالها تنفيذ الاتفاقيات والمساومات ؟!

ولا يسعني هنا الا ان انحني باحترام امام الموقف المشرف الذي وقفه المسيو روجه غارو المندوب السامي بالاسكندرونة اذ رفع استقالته مع مدير الاستخبارات احتجاجاً على تراجع فرنسا وموقفها هذا

كرامة فرنسا

ولا شك ان المندوب في عمله هذا كان يقدر الاضرار الفادحة التي تلحق بكرامة الدولة الافرنسية وبسمعتها الادبية وبمصالحها المادية في البلاد العربية عامة وفي بلاد حليفتها سوريا خاصة التي تربطها بها معاهدة تلزم حكومة الجمهورية الافرنسية بالمحافظة على سلامة اراضي حليفتها ريثما يتم تكوينها

الحاكم المطلق

وعلى اثر ذلك عين القومندان كوله حاكما مطلقا في السنجق واعلنت الاحكام العرفية التي ما تزال معلنة الى الان، وهو منذ تسلمه مهام الحاكمية يعمل بكل وسيلة مشروعة وغير مشروعة للضغط على حرية الناخبين وعلى الزعماء والشيوخ والمخاتير والاهالي لحملهم على تسجيل انفسهم في سجل الاتراك مهدداً اياهم بسوء العاقبة اذا هم لم يطيعوا امره. واذا ظل الضغط والاكراه مستمراً على شكله الحالي فقد تحول القوة دون وصول الناخبين الى اقلام الاقتراع توصلا الى تحقيق الاكثرية المصطنعة التي يرمي اليها القائد في سياسته الحالية.

ايمان العرب

لقد برهن عرب اللواء في كل مناسبة على تمسكهم في عروبتهم المقدسة واستماتتهم في سبيل الدفاع عنها، وليس من شأن اي تدبير مهما يكن مصدره او مهما يكن نوعه ان يبدل ذرة مما في نفوسهم من عقيدة

واذا كانت القوة المستبدة ستحول بينهم وبين اقلام الانتخاب فانه ليس في وسع أية قوة في العالم كله ان تحول بينهم وبين التمسك بقوميتهم والعمل على صيانتها الى النفس الاخير. اما الرصاص فيمكن ان يطلق على الاجسام ولكنه بعيد من ان ينال من المبادىء والعقائد

اللجنة الدولية

ومن الحق والانصاف ان نعترف بروح الحياد والعدل التي اتصفت بها اعمال اللجنة حتى اليوم، وان ألمها واستنكارها لما يجري اصبح واضحاً لكل من اجتمع اليها وتحدث اليها، ولكننا لا نعتقد ان الظروف التي احيط بها السنجق حالياً وجو الارهاب الذي خلق فيه يمكن من اللجنة بأية صورة من الصور ان تتابع اعمالها بنفس الروح التي بدأت بها.

واني لا اعتقد حتى الان ان اللجنة الدولية التي تمثل مؤسسة العدل الانساني الشامل والضمير الدولي مستعدة لان تكون شريكة في تنفيذ اتفاق غير مشروع من هذا النوع، واذا كانت القوة تريد فرض ارادتها فلتفرضها بصورة غير قانونية بدلا من ان تحاول الباسها لباساً شرعياً بواسطة لجنة العصبة، وارى ان اللجنة فيما اذا كانت تريد صيانة كرامة عصبة الامم وشرفها والمثل الاعلى الذي تمثله امامها امور ثلاثة هي :

١ـ ان تزيل جو الارهاب الذي يهيمن على السنجق الان

٢ ـ ان تؤجل اجراء التسجيل لمدة طويلة ليثما يزول هذا الارهاب

٣ـ ان تستقيل وتدع القوة تحاول فرض نفسها دون ان تحمل عصبة الامم مسئولية ما تعمل.

مصير اللواء

واللواء جزء لا ينفصل عن الوطن العربي. واذا كانت المناسبات الدولية والمساومات والقوة تريد في هذا الظرف ان تنتقص حق الامة العربية فيه وان تضغط على عروبته فكل ما استطيع ان اقوله هو ان التاريخ لم ينته بعد

قضية فلسطين وقرار نهائي فيها

روذرمير يطالب الحكومة بضرورة وضعه

لندن في ١١ حزيران — نشرت جريدة « الديلي ميل » مقالة بقلم صاحبها اللورد روذرمير أبدى فيها رأيه الشخصي في الشؤون العالمية. وتكلم في أول مقاله عن المستر تشمبرلين، ثم عن العلاقات التجارية بين مصر وانكلترا والرسوم المصرية الجديدة التي فرضت على بعض المصنوعات والحاصلات. وتكلم عن النزاع بين انكلترا وايطاليا

وانتقل اللورد روذرمير بعد ذلك الى الكلام عن فلسطين فقال : أما عن مسألة فلسطين فلا مندوحة للحكومه البريطانيه من ان تضع قراراً نهائياً في أمرها باسرع ما تستطيع لانها اتخذت مكاناً لنشر دعوه خطره ضد بريطانيا في جميع انحاء العالم.

ثم قال ان الزعيم السابق لمسلمي الملايا أخبره بأن عدداً عظيما من المسلمين يعدون بريطانيا الان غير ما كانوا يعدونها قبلا

واللورد روذرمير معروف بشده معارضته لمنح الحكم الذاتي. وقد وقف جملة مواقف معارضة في مثل هذه الحوادث. وهو يرى خلافاً للحكومه واكثريه الرأي العام ان تكون مصر جزءاً من الامبراطوريه البريطانيه. وهو يأسف في الوقت نفسه انفقد الهند ويخشى من انتقالها الى هتلر. واللورد لا يعد أقل تطرفاً في الاستعماريه من اللورد جورج لويد المندوب السامي الاسبق في مصر.

مشكلة الاسكندرونة

بحثها في لجنة الانتدابات الدائمة

سكرتير اللجنة الدولية يبسط الموقف

جنيف في ١١ حزيران ـــ سمعت لجنة عصبة الامم التي عهد اليها بحث مسألة الاسكندرونه اقوال مندوب اللجنه الدوليه الموفده الى الاسكندرونه، فبسط الصعوبات التي تعترض طريق الانتخابات في السنجق وقال : ان اهمها الاضطراب وتهيج الافكار والمنافسات الحزبيه الداميه للحصول على الاكثريه مما أدى الى وقف عملية التسجيل واعلان الاحكام العرفيه. وستستأنف اللجنه بحث حالة الاسكندرونه صباح غد.

بعثة عسكريه تركيه تسافر الى السنجق

وجاء من انقره ان وفدا عسكريا تركيا برئاسة الجنرال جوندول رئيس هيئة أركان حرب الجيش التركي سافر الى الاسكندرونه للاجتماع بالجنرال هوتزنجر رئيس أركان حرب الجيش الفرنسوي في الشرق للبحث معه في مسألة الاسكندرونه

رحلة الى قبرص

للنزهة بهوائها ومناخها الصحي

لقد هيأنا جناحاً خاصاً للعائلات وحجزنا احسن الغرف بالباخرة لحضرات الزائرين الكرام وقد عملنا اسعاراً مخفضة الذي لا يمكن لاي شركة بواخر ان تضاهيها « وهي جنيه ونصف فلسطيني للذهاب والاياب » السفر بباخرتنا التي تترك ميناء يافا وحيفا في ٢٧ — ٦ — ٣٨

لاجل الايضاحات راجعوا شركة البواخر العالمية. تلفون ٥٩٠ ص ب ١١٦٥ شارع مأمن الله : القدس.

التقرير السنوي

« بقية المنشور على الصفحة الاولى »

أن عدد اليهود الذين تسجلوا في السنة الماضية ١١ الف ٤٧٥ ثم تناول الشئون العربيه وما طرأ على اللجنه العليا وعقد مؤتمر بلودان، والاجراءات التي اتخذت في المجلس الاسلامي الاعلى

شئون مالية

وبعدئذ تناول الشئون اليهوديه ومؤتمر زوريخ وقرار المؤتمر المذكور تجاه مشروع التقسيم. ثم بحث الحالة الاقتصادية فذكر ان الدخل قدر بـ ٥،٠١٥،٠٠٠ والصرف بـ ٧،٣٢٦،٠٠٠ وان الواردات بلغت ١٥،٩٠٣،٠٠٠ والصادرات ٤،٢١٥،٠٠٠ وبلغ عدد الاراضي التي بيعت ١٠٣،٠٠٠ دونمات ثمنها ٤،٣٨٨،٥٥٦ وبلغت الودائع في البنوك ٣ ملايين جنيه، وفي سنه ١٩٣٦ اربعه ملايين، وفي سنه ١٩٣٥ سبعه ملايين. وبلغت مساحه الاراضي التي زرعت اشجاراً حمضيه ١،٥٠٠ دونم بينما في سنة ١٩٣٦ بلغت ٢٠ الف دونم وفي سنة ١٩٣٥ ثمانيه وعشرين الف دونم.

هذه نظره مستعجلة في اوائل صفحات التقرير، وابتداء من عدد الغد نأخذ في ترجمه اهم محتوياته بطريقه متسلسلة

أخذ بندقيتين من خفيرين يهوديين

« بقية المنشور على الصفحة الاولى »

فانفجرت وأحدثت صوتاً هائلا والقنبلة من نوع « ماز » وبعد اطلاق عدة عيارات نارية انسحب المسلحون

وذهب البوليس الى مكان الحادث للتحقيق والتعقيب وعثر على قنبلة من ذات النوع غير منفجرة

اخذ بندقية

وكان بعض العمال اليهود من مستعمرة « ماعوز » القريبة من بيسان يحرثون أراضي تلك المستعمرة بحراسة خفراء من اليهود المسلحين، ففاجأ الخفراء مجهول وتمكن من اخذ بندقية أحدهم وذهب

ولما حاول خفير يهودي اللحاق به أطلق المجهول عياراً نارياً اصاب الخفير في فخذه فوقع على الارض وتمكن المجهول من الاختفاء

وابلغت دائرة البوليس في بيسان فذهبت قوة الى مكان الحادث ونقلت الجريح الى مستعمرة العفولة لاسعافه ثم نقل الى حيفا.

وجاء في ملحق دائرة المعارف عن الحادث المذكور ان اثنين من الخفراء اليهود أقاما خيمة بالقرب من الارض المحروثة التابعة لجماعة ماعوز بالعفولة وبينما كانا يقومان بالحراسة جاءهما عربيان فجلسا عندهما وقتاً، ثم غادرهما احد العربيين وبعد قليل تناول العربي الثاني بندقية احد الخفراء وفر وهو يطلق النار عليهما فأصيب الخفير خنوخ ليفتل بجراح نقل على أثرها الى مستشفى هداسا في العفولة. ثم الى هداسا في حيفا.

اتلاف جسر

أتلف مجهولون ليلة امس جسراً خشبياً يقع على الطريق العام بين قريتي خروبة والسامرية في قضاء بيسان

في موقعين

قطع مجهولون ليلة أمس خطوط التلفون بين بيسان ونقطة بوليس جنازير وبينها وبين جسر المجامع.

مقتل قروي

طولكرم في ١١ حزيران ـ لمراسل الدفاع الخاص ـ داهم مسلحون ليلة امس منزل عبدالله سلامه من اهالي قرية « عتيل » ويسكن غابة القرية واطلقوا النار على صاحب المنزل فقتل في الحال.

وفي الصباح نقل الى القرية ودفن فيها بعد أن اجرى طبيب الصحة الكشف على الجثة. وابلغ الحادث للبوليس فباشر التحقيق. ولم يعتقل احد.

مهاجمة مستعمرة

وهاجم مسلحون ليلة امس مستعمرة « تل موند » واطلقوا عليها العيارات النارية بكثره، واجاب الخفراء بالمثل ودام تبادل النار مده. ولم يعرف عن وقوع اصابات.

على نقطة بوليس

واطلق مجهولون ليلة امس العيارات النارية على نقطة بوليس مستعمره « مارتس » في وادي الحوارث واجاب البوليس بالمثل. وقد ذهبت قوه من هنا واشتركت في اطلاق النار على المجهولين الذين انسحبوا. ولم يعلم عن وقوع اصابات.

النار في مصن

وأشعل مجهولون النار ليلة اول أمس في خزان الماء والحصن في مستعمره « كفر هيس » التابعة لتل موند. وخفت قوه من البوليس الاضافي وسكان المستعمره لاخماد النار.

وفي هذه الاثناء اطلقت عليهم العيارات النارية فاجاب الخفراء بالمثل ولم تقع اصابات. وفي الصباح جيء بكلاب البوليس لاقتفاء الاثار. ولا يزال البوليس يوالي التحقيق في الحادث.

تخريب في الخط

الرملة في ١١ حزيران — لمراسل الدفاع الخاص — في الساعة الحادية عشرة والدقيقة ٥٥ قبل ظهر اليوم ابلغ رئيس قسم الجركة في محطة اللد بوليس اللد عن حدوث تخريب في الخط عند الكيلو ٩٩ — ١٠٠ بين كفرجنس ورأس العين.

وعلى الاثر ذهب قسم كبير من عمال السكة الحديد ترافقهم قوة كبيرة وعند وصولهم الى المكان وجدوا ان مجهولين انتزعوا من الخط جملة « براغي » وقد اجري اصلاح الخط

النار على عمال

حيفا في ١١ حزيران — لمراسل الدفاع الخاص — في الساعة الخامسة من مساء امس بينما كان بعض العمال العرب يعملون في بناء مخيم للجيش في قرية صلحا التابعة لقضاء صفد أطلقت عليهم جماعة مسلحة النار من الجبل المجاورة، بكثرة وأجاب الجند والخفراء بالمثل ودام اطلاق الرصاص حتى الساعة السابعة مساء ثم انسحب المسلحون.

جراح خطرة

وقد اصيب السيد فايز خليل من القرية المذكوره بجراح خطره في كتفه نقل على اثرها الى مستشفى الحكومه حيث أجريت له الاسعافات اللازمه، وأصيب عامل آخر بجراح.

وقد خرجت قوات من حيفا الى مكان الحادث وأخذت تتعقب المسلحين لكنها لم تعثر على شيء ولم تقبض على أحد

وجاء في نشره الامن العام عن هذا الحادث ما يلي :

أطلقت عصابة مسلحة النار على جماعة من العرب قرب « ترشيحا » فجرحت اثنين، جراح احدهما خطره.

الاثنين ١٤ ربيع الآخر سنة ١٣٥٧ و ١٣ حزيران سنة ١٩٣٨

صاحب الامتياز : ابراهيم الشنطي
المدير المسئول : شوكت حماد

الاشتراكات
في فلسطين عن سنة ١٥٠
في البريد الداخلي « « ١٨٠
في سائر الاقطار الخارجية « « ٣٠٠

الدفاع

جريدة يومية سياسية مصورة

السنة الخامسة — العدد ١١٨١ — ٥

دار الدفاع : ميدان الساعة ـ عمارة البلدية ـ يافا ، فلسطين
العنوان التلغرافي : « الدفاع — يافا »
تلفون ١١٨٧ (أربعة خطوط) و ١٠٧٥ (خطان) ص. ب. (٢٥٥)
الاعلانات يتفق عليها رأساً مع الادارة
أجرة العدد : ١٠٠ مل

أيها الناقدون ...

الحكومات العربية وحادثة السنجق

ترى أى الموقفين أدعى للاذلال والمهانة ... !

جاءت الصحف اليهودية بعد الانكليزية تحاول الغمز بملوك العرب وحكوماتهم متخذة من حادث الاسكندرونة ذريعة ومنفذاً . وعلى صفحة أخرى من هذا العدد مثال من ذلك تقول فيه لماذا تقاعس الملوك وتقاعست حكوماتهم عن الانتصار للاسكندرونة لكن ترى أي موقف ادعى الى التهكم والذل : موقف العرب من استلاب فلذة من بلادهم ، أم موقف المتمدنين من تسهيل عمل الاستلاب والحض عليه ؟ موقف الذين كل خطيئتهم أن أحسنوا ظناً بالاوروبيين ، أم موقف هؤلاء الذين سلموا أمانة بأعناقهم ، تسليما ذليلا مخجلا ؟

انه بعد جلوس العرب على عرش الحضارة والسلطان ، وإنبات أروع ما أخرجته العبقرية الى العالم من ألوان الحضارة السامية القائمة على أشرف المبادئ وأكرم الفضائل — بعد ازدهار باذخ في الشرق والغرب لا تطاوله الاعناق ، بعد كل هذا أفلت الصولجان من اليد الحاكمة ، وجاءت أربعمائة سنة كانت كافية لان تسحق هذه الامة بلغتها ، بتقاليدها ، بوجودها . مع ذلك فقد لبث الكيان العربي نافذاً الى أعماق كل دولة بسطت ظلها على هذا الشرق العربي فكانت اللغة السائدة ،

« البقية على الصفحة الرابعة »

٤٥٠ مترا من الاسلاك الشائكة يقطعها مسلحون

انفجار أنابيب البترول واشتباك بين الجند والمسلحين واكتشاف قنبلة وضعت في السيارة في صفد

حرق مخيم للمساحة في قضاء الرملة واشتعال النار في مزروعات وتبادل العيارات مع الخفراء مدة ٤٥ دقيقة

مقتل يهودي في مستعمرة بجوار القدس بعد ظهر امس

الاسلاك الشائكة

صفد في ١٢ حزيران — لمراسل الدفاع الخاص — اغار في ليلة السبت مسلحون كثيرون على الاسلاك الشائكة على الحدود الشمالية ، وتمكنوا من اتلاف ٤٥٠ متراً منها بين قريتي « صلحا » و « المالكية » ، وحملوا الاسلاك والمواد التي قطعوها واقتلعوها معهم ، الى الشمال ولم يكتشف التلف إلا في صباح أمس عندما مرت الدورية المكلفة بحراسة السياج الشائك بتلك الناحية فأخبرت بالحادث مركز العمل في المخيم ، ونقطة بوليس الحدود في صفد

نحو الحدود

وذهبت قوة مع قصاص الاثر الى مكان التلف وشرعت في التحقيق ، فوجد القصاص ان عدد الذين اشتركوا في اتلاف الاسلاك وقطعها يزيد عن المئة شخص ، ودلت آثارهم على انهم اتجهوا نحو الحدود الشمالية .

على ظهور الخيل

كما تبين أن الفاعلين استعانوا في قطع الاسلاك بادوات خاصة وأنهم كانوا يحملون سلالا انعبئتها بالاسلاك المقطعة والمواد الاخرى التي نقلوها معهم على ظهور الخيل والبغال التي استحضروها لهذا الغرض .

مكان التلف

والمكان الذي اتلفت عنده الاسلاك لم يكن العمل فيه منتهياً ولم يستطع المجهولون اقتلاع الاوتاد واتلاف الاساسات .

الاتصال بالدرك

وقد اتصلت سلطات البوليس الفلسطيني بقيادة الدرك اللبناني وطلبت منها اكتشاف الفاعلين .

رواية يهودية

وتقول جريدة « هاوكر » اليهودية ان قوات الدرك أجرت تفتيشاً في الجبال المجاورة كما فتشت مدينة (حاصبيا) وانها اعتقلت فيها عدداً من عرب فلسطين .

قنبلة في سيارة

صفد في ١٢ حزيران — لمراسل الدفاع الخاص — في الساعة الواحدة بعد ظهر اليوم وضع مجهولون قنبلة في « موتور » احدى سيارات البوليس

« البقية على صفحة ٨ عمود ٣ »

موقف فرنسا من سماحة المفتي

ان الانتداب في سوريا على وشك الزوال

لندن في ١٢ حزيران — يقول مراسل الديلي تلغراف الدبلوماسي حول الحديث الذي دار بين اللورد هاليفاكس والمسيو بونيه وزير خارجية فرنسا بشأن موقف سماحة المفتي : ان حكومة فرنسا ليست راغبة الان في التورط بشيء من شأنه ان يسيء الى علاقتها مع الوطنيين العرب في سوريا ، لا سيما والانتداب الفرنسي على وشك الزوال من تلك البلاد

الجيوش التركية على حدود اسكندرونة

التهديد بهجوم واحتلال فجائي للسنجق

لندن في ١٢ حزيران — نشرت جريدة « أمبير نيوز » مقالة عن الحالة في سنجق الاسكندرونة وصفت فيها الحوادث الجارية هناك واشارت الى حشد الجنود التركية . وقالت ان هذا يهدد الاسكندرونة بهجوم فجائي لاحتلال اللواء ويزيد في الاضطرابات والالام الموجودة هناك . ثم طلبت الجريدة اجراء عمل دولي يضمن السلام في هذه البقعة من الارض .

تقدم الثوار

سارغوسا ـ في ١٢ حزيران ـ استولت القوات الوطنية صباح اليوم على « بوربول » وتبعد قوات الجنرال فرانكو الان مسافة ميلين ونصف عن كاستلون . واستولى الثوار ايضا على مدينة لوسينا دي لود وهي في الداخل. (روتر)

هزات ارضية

لندن في ١٢ حزيران — حدثت هزات ارضية خفيفة اليوم في شمال فرنسا وبلجيكا ولم تقع اضرار ما . وسيجري غدا فحص مباني كاندرائية سانت بول ليعرف فيما اذا كانت الهزات الارضية الاخيرة احدثت تصدعاً في البناء ـ روتر

* * *

و « نحن جائعون » ... !

اعتداء بالضرب وحماية البوليس المسلح

في صباح اليوم هاجمت حامية من عمال المستدروت العاطلين في حيفا جماعة من العمال اليهود من غير المنتسبين لنقابة المستدروت ، عندما كانوا يشتغلون في بناية بالهدار هكرمل وقد اعتدوا عليهم بالضرب ثم حضر البوليس وفرقهم واعتقل بعضهم واستمر العمال الاخرون يشتغلون تحت حماية البوليس البريطاني المسلح

وتقول هابوكر في ملحقها ان مندوب المستدروت انذرهم قبل يوم قائلا ان الهستدروت عمالا جائعين فلذلك يجب ان يحلوا محلهم ، فرفضوا قائلين « اننا جائعون ايضاً » ... !

* * *

وزير الطيران الالماني على حدود فرنسا

برلين في ١٢ حزيران — تتكتم المقامات الالمانية تكتما شديداً بمناسبة الرحلة التي يقوم بها المارشال غيرنغ في جهات المانيا الغربية وقد رفضت وزارة الخارجية ان تدلي باي تصريح عن الاغراض التي يرمي اليها من هذه الرحلة

ابتهاج السوديت بانتهاء الانتخابات

براغ في ١٢ حزيران — انتهت اليوم الانتخابات البلدية في تشكوسلوفاكيا بسلام بعد أن دامت اياما أربعة . وتمت الانتخابات في ٨٧٠٠ دائرة ، ولم تقع حوادث ذات بال إذا استثنينا بعض حوادث فردية لا قيمة سياسية لها

وقد امر حزب هنلين جميع السوديت باقامة الزينات في الفنادق وإنارة النوافذ بالكهرباء فلبست مقاطعة السوديت حلة من الزينة

تلفون بغداد

برقية هامة حول قضية فلسطين

التساهل بمنح الجنسية العراقية للعرب

بغداد في ١٢ حزيران — لمراسل الدفاع الخاص — بمناسبة حلول ذكرى ميلاد الملك جورج السادس ملك بريطانيا طيرت الجمعيات القومية في العراق البرقية التالية الى مجلس الوزراء ومجلس العموم ومجلس اللوردات البريطاني :

نص البرقية

تحتفل الامة البريطانية ، حليفة العراق ، في هذا اليوم بعيد ميلاد عاهلها الملك جورج السادس ، فتقوم في كافة انحاء الامبراطورية المتحدة معالم الزينة والافراح . ونحن في الوقت الذي تقدم الى جلالة الملك والامبراطور والى الامة الانكليزية حليفة العرب والعراق التهنئة بهذا العيد ننتهز الفرصة للفت نظر جلالته الى قضية فلسطين ، تلك القضية التي تدمى قلوب الامة العربية قاطبة ، والتي اثارت من نفوس المسلمين روحاً لا تتلاءم وما بين بريطانيا والعرب والمسلمين من صداقة تاريخية وعلاقات قوية كنا نرجو لها الدوام ابد الدهر دون ان يعكر صفوها معكر او تشوبها شائبة . وبهذه الرغبة الصادقة نأمل من حكومة جلالته ان لا يمر هذا العام إلا وتكون قضية فلسطين التي تتجه اليها انظار سبعين مليوناً من العرب واربعمائة مليون مسلم ، متخذة شكلا يبعث الاطمئنان والراحة الى توطيد الصداقة بين الامتين العربية والبريطانية .

« البقية على صفحة ٧ عامود ٢ »

منع النزوح عن الاسكندرونة

اصدار أمر بتعيين تركي لرئاسة بلدية انطاكيه

ارسال قوة من رجال الدرك الى انحاء في جهات حوران

الحاكم العسكرى

دمشق في ١٢ حزيران — لمراسل الدفاع الخاص — تحدث القومندان كوليه إلى رئيس تحرير جريدة « أتايولو » الصادرة باللغة التركية في انطاكية فقال : لقد اعطيت الاوامر الحاسمة لمقاومة الدعايات المعاكسة التي اتخذت في البلاد لحمل بعض السكان غير الاتراك على الهجرة منها.

اعتقال موظف

وأمرت باعتقال نور الدين سالم روباري وهو موظف من اللاذقية ؛ لانه حرض الاهالي على النظام الحالي

انزال عقوبات

ثم قال : ولن أتأخر البتة عن انزال العقوبة الشديدة بكل موظف يشتغل بالسياسة ويعمل على اقلاق الرأي العام . ومن هذه التدابير التي احالت الموظف ممدوح سليم على الاستيداع

رئيس تركى

وقد عين منير قره باي السكرتير العام لحزب الشعب التركي رئيساً لبلدية انطاكية

قوة الى حوران

وارسلت الحكومة اول امس مئة دركي الى حوران وارسلت امس مئة دركي آخرين . وفهم ان الغاية من ارسال هذه القوة هي الاشراف على جمع الضرائب العشرية .

طلب عزل محافظ

ووردت انباء بان اجتماعاً كبيراً عقد في حوران وضعت فيه مطالب بعزل المحافظ والموظفين السوريين وتعيين محافظ من اهالي حوران .

العصيان المدنى

وهدد المجتمعون بالعصيان المدني وانذروا الحكومة بتحقيق مطالبهم . وارسلت الحكومة رجال الدرك للمحافظة على الامن ومنع الاجتماعات .

تسجيل سؤال

حول اللجنة الجديدة وسياسة الحكومة

لندن في ١٢ حزيران — سجل النائب بيتر سؤالا ليجيب عليه وزير المستعمرات في الاسبوع القادم يتعلق بمبلغ تقدم ... اعمال لجنة التقسيم في فلسطين ، وهذا نص السؤال :

متى تتقدم لجنة التقسيم على وجه التقريب بتقريرها الى الحكومة ، وهل سيتاح للحكومة خلال هذه السنة ان تقدم الى لجنة الانتدابات مشروعاً نهائياً لحل قضية فلسطين ؟ »

فلسطين والدفاع عن الامبراطورية !

لندن في ١٢ حزيران — جاء في الكتاب الازرق الذي نشرته وزارة المستعمرات موقعاً بأمضاء « أورمسبي غور » أن الحكومة البريطانية لن تطالب في هذه السنة فلسطين بالاشتراك في نفقات الدفاع عن الامبراطورية

لجنة الانتدابات

استمرار سماعها لاقوال ممثل بريطانيا

الحالة الاقتصادية في فلسطين و « مسئلة » الهجرة !

الاجابة على اسئلة

جنيف في ١٢ حزيران — اجاب المندوبون البريطانيون على الاسئلة التي طرحها اعضاء لجنة الانتدابات الدائمة في الجلسة الاخيرة التي عقدت للبحث في مسائل فلسطين

الاستقرار السياسى

وذكر المندوبون ان زيادة نسبة العمال العاطلين وسوء الحالة الاقتصادية في البلاد ترجمان الى عدم الاستقرار السياسي في فلسطين ومن المنتظر ان تتحسن الاحوال عندما ينجلي الموقف السياسي

حماية الصناعة

والحت لجنة الانتدابات الدائمة بضرورة حماية الصناعة في فلسطين من

« البقية على صفحة ٤ عمود ٧ »

أمس واليوم

بين سنتي ١٩١٨ و ١٩٣٨

« بقلم الاستاذ عيسى السفرى »

في ٨ نوفمبر سنة ١٩١٨ أذاعت حكومتا فرنسا وانكلترا بياناً على سكان هذه البلاد ، استهل بالعبارة التالية :

« ان السبب الذي لاجله حاربت فرنسا وانكلترا في الشرق هو رغبتهما في تحرير شعوبه من ظلم الاتراك واستعبادهم »

وفى ٢٠ أيار سنة ١٩٣٨ نشرت جريدة انكليزية معروفة الاتجاه الجديد في سياسة انكلترا ، قالت :

« ان العرب اثبتوا عجزاً سياسياً في انفسهم ... ولما كانت انكلترا لايمكنها نفض يدها من البحر الابيض المتوسط ، لذلك يجب ان تعلق اهمية كبيرة على صداقة الاتراك ... »

هذا ما جرى !

اي بعد عشرين سنة ، يدور الزمن دورته ، واذا بالعرب ظالمين ، والترك مظلومين ... واذا بالعرب اعداء والترك اصدقاء ! ...

هذه هي السياسة المرتكزة على المصلحة في جميع ادوار التاريخ .

تجعل من الحق باطلا ، ومن الباطل حقاً ...

تستخرج من الظلم عدلا ، ومن العدل ظلماً ...

تتخذ من العدو صديقاً ، ومن الصديق عدواً ...

دعانا الى هذه المقدمة ما ألحقت تلك السياسة بالعرب من نكد ، وما اصاب بلادهم من تجزئة .

فقد ظل العرب عشرين سنة ، والسياسة تتقاذفهم ، وتعبث بمقدراتهم . تارة يطمئنون اليها ، وطوراً لا تطمئن اليهم ، وهكذا دواليك . وبين هذا وذاك كنا نسير الى حيث لا نعلم اين المصير !

وليس امامنا من الادلة لاثبات ما تبيته لنا السياسة ، وما تعده لنا سوى عرض حوادث عشرين سنة خلت ، ففيها عبرة لقوم يعقلون !

فكل من لا يزال يثق بعدالة عصبة الامم فدونه الحبشة !

ومن لا يزال يثق بانصاف لجنة الانتدابات ، فانصافها بقية شراب في الكأس عف عنه الشاربون !

تلك حقائق مجردة ، لا يستطيع انكارها الا كل مكابر مخاتل ، او كل من كان على شاكلة (توما) فلا يصدق الا بعد ان تضع السياسة — بعد التجزئة والضم والسلخ والفصل — خريطة جديدة لسوريا وفلسطين تقررها لجنة الانتدابات ويصادق عليها مجلس عصبة الامم !

وحينئذ تبهره ألوانها المختلفة فيؤمن ! ..

العمل مقرر ، وان اختلف (العاملون) في تحديد زمن التنفيذ .

فاذا صح هذا — وهو صحيح — فما عسى ان يكون موقف العرب بعد الآن ؟ هل يفتشون عن طريق الخلاص ؟ ...

ان جميع عرب هذه البلاد تتجه ابصارهم اليوم صوب عاهل الجزيرة الاكبر ، فهو قبلتهم ، ومطمح انظارهم ، ومحقق آمالهم !

ان الوقت قد اصبح اضيق من ان يستوعب شيئاً اكثر من الاحتمالات والانتظار . وفي تاريخ الجزيرة متسع لمن يخط في صحيفته كلمة :

«المنقذ الاعظم ...»

يافا : **عيسى السفرى**

أخواننا فى المهجر

مظاهرة صامتة فى اجتماع صهيوني

صحيفة اميركية تنقل فقرات عن لوحاتهم

القاهرة في ١٢ حزيران — لمراسل الدفاع الخاص — تلقى مكتب الاستعلامات العربي الفلسطيني في القاهرة رسالة من جمعية الجامعة العربية فى نيويورك وهي بتاريخ ٢٦ أيار الماضي . وجاء في هذه الرسالة ان جمعية الموالين لفلسطين عقدت اجتماعا في مساء ٢٥ أيار . والجمعيه المذكورة يتخذها الصهيونيين ستاراً لدعايتهم في الاوساط المسيحية الاميركية .

مظاهرة صامتة

وكانت الجامعة العربية في المدينة قد عرفت بالاجتماع فقررت تأليف مظاهرة صامتة أمام المكان المقرر له

ساعة الاجتماع

ولما أزفت ساعة الاجتماع شوهد نحو أربعين من الوطنيين العرب وجلهم من اعضاء الجامعة العربية وقد اصطفوا صفاً واحداً . وحمل نحو عشرين منهم لوحات مرفوعة على خشب ومكتوب على كل منها عبارة احتجاج وجيزة أو حقيقة عن فلسطين يجهلها الاميركيون

دهشة اليهود

وقد دهش اليهود الذين حضروا الاجتماع وتفوه بعضهم بكلمات انتقاد ، لكن رجال الشرطة الذين جاءوا لحفظ النظام خشية حدوث اضطراب أسكتوا المنتقدين اليهود ودفعوهم الى داخل البناية

اول مظاهرة

وانتهت المظاهرة في ساعة متأخرة من الليل بعد أن انتهى الاجتماع وهذه أول مظاهرة من نوعها قامت بها الجامعة ولكنها ليست الاخيرة

توسع الحركة

وقد قررت الجامعة اقامة مظاهرة حيث يعقد الصهيونيون اجتماعاتهم العمومية لا في نيويورك فحسب بل خارج نيويورك أيضاً بمؤازرة فروع الجامعة

دعاية موفقة

وفي اليوم التالي ظهرت جريدة « التايمس النيويوركية » وهي تحمل خبر الاجتماع . وقد خصصت فقرة وافية لمظاهرة العرب ونقلت فقرتين من الفقرات التي كتبت على اللوحات اثناء المظاهرة فكانت دعاية عربية موفقة.

* * *

انباء شرقية

العفو العام

انقرة في ١٢ حزيران — بمناسبة قرب العيد الخامس عشر للجمهورية التركية احالت الحكومة على المجلس الوطني الكبير مشروع قانون العفو العام وعلمنا من مصدر موثوق به ان المجلس سيقر هذا المشروع في الخامس عشر من هذا الشهر والعفو يشمل اعضاء اللائحة السوداء المعروفة بالائحه الـ ١٤٠ والجنود الفارين من الجندية والمحكومين السياسيين ماعدا الشيوعيين والمجرمين

في الافغان

جنيف في ١٢ حزيران — تكلم محمد حيدر خان مندوب افغانستان في اجتماع مكتب العمل الدولي عن التقدم والاصلاحات الاقتصادية في بلاده ، وقال ان حكومته عززت زراعة القطن وشقت الترع وغرست الاشجار المثمرة وزرعت الغابات وعقدت عقداً مع شركة تجارية اميركية كبيرة لاستخراج البترول وبدأت الاعمال التحضيرية في بعض انحاء البلاد وستستثمر الحكومة كثيراً من مناجم الفحم ومن المأمول ان يباع جانب كبير من انتاج الفحم في افغانستان ذاتها . وعقدت اتفاقات مع البلدان الاوروبية المختلفة على استثمار مناجم اخرى واسست صناعات متعددة ولا سيما صناعة النسيج وصناعة الكهرباء

تركيا وروسيا

انقرة في ١٢ حزيران — وافق المجلس الكبير على المذكرات التي تبودلت بشأن الاتفاق التجاري التركي السوفيتي وقد قرر وزير العدل ايجاد صندوق تعاوني لعائلات المساجين الفقيرة مهما كان الجرم الذي ارتكبه السجين

طهران والبترول

طهران في ١٢ حزيران — ستقدم شركة البترول الانكليزية الايرانية في ٢٠ حزيران تقريرها السنوي التاسع والعشرين لمساهميها وتثبت فيه ارباح السنة المنقضية . وتبلغ حصة الحكومة الايرانية مع الضرائب المفروضة لها ٣ ملايين و٣١٣,٥٤٥ جنيها . ويقول التقرير ان الاختبارات الاخيرة في ايران دلت على وجود مناطق جديدة فيها بترول .

مشكلة الاسكندرونة

لجنة المؤتمر السوري الفلسطيني

تطير البرقيات احتجاجاً على حالة السنجق

القاهرة في ١٢ حزيران — لمراسل الدفاع الخاص — عقدت اللجنة التنفيذية للمؤتمر السوري الفلسطيني جلسة اقرت فيها ارسال البرقيات الثلاث التالية احتجاجاً على الحالة الحاضرة في لواء الاسكندرونة :

رئيس الجمهورية السورية

ان مأساة لواء الاسكندرونة وتطوراتها الاخيرة من جانب الحق الى جانب الباطل بعد ما أظهرت الانتخابات بالبرهان القاطع تعلق اهل اللواء بامهم سوريا تملي على الامة واجب الاستماتة في الدفاع عن حقها وعدم الاعتماد على جهود المستعمرين ووعودهم بعد الان . وعلى الحكومة السورية ان تعمل عملا مريعاً مقابلا يدل على تعلق سوريا باللواء واهله . فالامة السورية في الوطن والمهجر التي تقدر فجيعتها في اللواء تؤيد كل عمل للدفاع عن حقها تيه . ولا نشك ان كل حل لقضية الاسكندرونة لا يتفق مع رغبة اهلها في تقرير مصيرهم لن يتم في عهد اية حكومة سورية تحترم نفسها . ولا يمكن ان يسكت عنه سوري أو عربي واحد يجري في عروقه دم العروبة .

السكرتير العام

رئيس الوزارة الفرنسية

تتشرف اللجنة التنفيذية للمؤتمر السوري الفلسطيني بان تعرض على انظاركم ما يأتي : كان الشعب السوري يأمل من السلطات الفرنسية التي جردته من جميع قواته الدفاعية ان تتولى الدفاع على الاقل عن سلام اراضيه ولكن السياسة التي جرت عليها فرنسا في مسألة الاسكندرونة خيبت هذا الامل وزعزعت الصداقة والتحالف بين فرنسا وسوريا من اساسها ووجهت ضربة مميتة الى نفوذ فرنسا في الشرق العربي وفي العالم الاسلامي كله . فاللجنة ترى واجباً عليها ان تناشد سعادتكم بكل ما فيها من قوة لكي تعملوا على ان تبادر فرنسا التي تعهدت جهاراً بصفتها دولة حليفة بالدفاع عن الحدود السورية الى العمل على جعل حقوق سوريا الثابته في الاسكندرونة مصونة ومعترفاً بها .

السكرتير العام

سكرتير عصبة الامم

ان اللجنة التنفيذية للمؤتمر السوري الفلسطيني التي كانت تعلق كل املها على عدالة الجمعية المحترمة ترى الان بمزيد الرعب ان الجمعية تكاد تسلك في مسألة الاسكندرونة سياسة توجه ضربة قاضية الى سمعتها في الشرق العربي وفي العالم الاسلامي كله . وقد اقامت الانتخابات في السنجق دليلا لا يقبل الرد بالرغم مما لقيه العنصر العربي من الضغط على تعلق الاكثرية الساحقة من الاهالي بسوريا . فكل قرار لا يتفق مع رغائب هذه الاكثرية يحمل على الاعتقاد بان جمعية الامم انحنت مرة اخرى امام القوة وسخرت الحق لايجاد موقف غير عادل يصبح خطراً دائماً على السلم في الشرق القريب .

السكرتير العام

لماذا هذا القرف...

مسكيتو

المؤثر والقاتل الوحيد لجميع الحشرات : الذباب ، الناموس ، النمل ، البق ، الصراصير ، القمل ، البعوض ، وجميع انواع الحشرات .

يطلب من محلات دوله بيافا تلفون ١٤٧ سوق الصلاحي ومن جميع الصيدليات ومحلات البقالة في فلسطين وسوريا وشرق الاردن

احفظ كيان اسرتك — تأتي الحشرة حاملة الميكروب وتنزل على فرد من اسرتك فتبدأ الحمى فيحضر الدكتور وهلم ... اذن اقطع هذه العدوى من الحضور واحفظ كيان عائلتك واستعمل حالا مسكيتو

اطلبوا الخميرة الهولاندية

المرسلة عن طريق ميناء يافا

الوكيل

فايز سالم ابو النيل

يافا سوق اليهود

(م . الشرق)

الساعاتي الوطني

ديكران

وكيل اشهر فبارك الساعات والاختصاصي بصنع النظارات

م . الشرق

استعمل المنثولاتوم

فهو يشفي العضلات

ويجمد الرضوض

MENTHOLATUM

من دمشق

استدعاء مندوب سوريا في انقرة

برقية الملك ابن السعود للمجلس النيابي

دمشق في ١٢ حزيران — لمراسل الدفاع الخاص — بعد ان توترت الحالة في لواء الاسكندرونة رأت الحكومة السورية ان تستدعي عطوفة الامير عادل أرسلان من أنقره . وكان قد ذهب اليها للمفاوضة في عقد معاهدة حسن الجوار بين سوريا وتركيا

من ابن السعود

تلقت رئاسة مجلس النواب في سوريا برقية من جلالة الملك عبد العزيز آل سعود رداً على البرقية التي أرسلها المجلس الى جلالته بخصوص الموافقة على فتح اعتماد في الميزانية السورية للاشتراك في اصلاح خط سكة حديد الحجاز . وفيما يلي نص البرقية :

نشكر لمجلس النواب السوري اجماعه على فتح اعتماد للاشتراك في اصلاح الخط الحجازي كما نشكر له عاطفته الكريمة الكريمة التي اعرب عنها نحونا ونسأل الله التوفيق لما فيه الخير للعرب اجمعين

معركة في الحسجة

وقعت معركة في الحسجة وقد فرقها الجيش . أنذر المتمردون الموظفين والتجار السوريين بوجوب خروجهم حالا

دعاية تركية

جاء في أنباء حلب ان الدعاية اشتدت بها للانضمام الى تركيا ... وأشيع في بعض الاوساط ايضا ان مضابط توقع في لواء حوران بطلب الانضمام الى شرق الاردن..

احداث ذات بال

تقول بعض الانباء الخاصة انه من المتوقع اجراء أحداث ذات بال في سوريا بعد الانتهاء من الحفلات الرسمية لتدشين مرفأ بيروت الجديد

. . .

من القاهرة

تأجيل الاجتماع الوفدي العام

القاهرة في ١٢ حزيران — لمراسل الدفاع الخاص — أشار الاطباء على النحاس باشا بأن لا يبذل اي مجهود شاق وان يلتزم الراحة بضعة ايام انتجاعاً للصحة . لذلك رأت لجنة تنظيم الاجتماع السياسي الوفدي ان تؤجل موعد عقده من يوم الجمعة ٢٤ الشهر الحالي الى يوم الجمعة الذي يليه .

اشتراك الازهر في مؤتمر التعليم بجنيف

أرسلت ادارة الشئون السياسية في المجلس الاعلى للاتحاد السويسري كتابا الى وزارة الخارجية تضمن دعوة الازهر للاشتراك في الدورة السابعة لمؤتمر التعليم العام الذي سيعقد في جنيف من يوم ١٨ تموز القادم . وقد تسلمت مشيخة الازهر كتاب الدعوة وينتظر أن تجيب عليه خلال هذا الاسبوع .

التدريب العسكري في الجامعة المصرية

اعتزمت الجامعة المصرية ان تقيم معسكرا لتدريب الطلاب . وقد اتفقت مع وزارة الحربية على أقامة هذا المعسكر ابتداء من شهر تموز القادم وستتولى ادارة الجامعة الكشف الطبي على الطلاب المتقدمين للالتحاق بالمعسكر ولاتمام الاجراءات الاخرى اللازمة .

استئجار اجهزة لتدريب سلاح الاشارة

وجهت وزارة الحربية نظر البعثة العسكرية البريطانية الى ان الحاجة ماسة الى اجهزة اللاسلكي التي أوصت عليها الوزارة في مصانع انكلترا والتي لم ترد حتى الان . وترى الوزارة أنه يحسن مواصلة العمل وتدريب سلاح الاشارة على واجباته ، ولهذا عولت على استئجار اجهزة لاسلكية ، مما استخدمته وزارة الحربية البريطانية في تعليم سلاح الاشارة الملكي .

الميزان التجاري مع رومانيا لمصلحة مصر

يؤخذ من مذكرة تلقتها الحكومة من المفوضية المصرية في رومانيا ان الحكومة الرومانية ترى ان سير العلاقات التجارية بين مصر ورومانيا يجب ان يأخذ مجرى آخر متناسبا مع اهمية هذه العلاقات ، وتبادل المنفعة على وجه يصون مصالح الاولى ، ويرضيها بعد ان تحول الميزان التجاري بين البلدين واصبح في مصلحة مصر . وقد لوح رجال الحكومة الرومانية بأن عدم تعديل الموقف قد يؤدي الى نقض الاتفاق التجاري المعقود بين الطرفين .

الحكومة تزيد الرسوم على التبغ المستورد من الخارج ولكن اسعار سجاير امبريال وصنصور واحد

لم تزد على المدخن رغم الزيادة الجمركية الجديدة ولا تعجب لذلك لان شركة سجاير صنصور العربية

عاهدت المدخنين على التضحية والتحسين المستمر والثبات الى النهاية

امبريال ٢٠ سيجارة ٣٠ ملا. صنصور واحد ٢٠ سيجارة ٢٠ ملا ——— امبريال ١٠ سجاير ١٥ ملا. صنصور واحد ١٠ سجاير ١٠ ملات

طرائف سياسية

الغنى في السياسة - قرض «سري»

طائرات اميركا - تكاليف الوقاية من الجو

عن مجلة «نيوز ريفيو» وهي من اكثر المجلات الانكليزية صراحة، تنقل المعلومات السياسية الطريفة التالية:

الغنى والسياسة

معاش قدره ١٢ جنيهاً كل اسبوع، واربعة ايام ونصف يوم عمل في كل اسبوع، ومأذونية طولها خمسة اشهر كل سنة. ومعاش تقاعد قدره ٣ جنيهات اسبوعياً بعد خدمة ثماني سنوات

هذا هو الذي يجعل النساء يسابقن الرجال على الظفر بعضوية البرلمان البريطاني. ومما لا مرية فيه ان السياسة اصبحت الان (مهنة) يجب ان يحترفها الناس جميعاً، ولو كانوا من رجال الكنيسة، لان فيها الغنى

من المجلس الى ...

وبغض النظر عن هذا المعاش الطيب وعن معاش التقاعد المنتظر، توجد هناك دائما فرص لترقية عضو مجلس العموم الى منصب في الحكومة، ومعاشه ١،٠٠٠ جنيه سنوياً، والى منصب مدير الخزينة ومعاشه السنوي ١٠،٠٠٠ جنيه ومعاش التقاعد فيه مدى الحياة ٥،٠٠٠ جنيه سنوياً.

واذا لم يتيسر لعضو مجلس العموم لا هذا ولا ذاك من المناصب الحكومية، فهناك احتمال الحصول على منصب مدير من مديري احدى الشركات او كتابة المقالات للصحف باجور عالية او اعارة اسمه لتستغله احدى الشركات

فرصة جديدة

ولان المستر تشامبرلن رئيس الوزراء يريد أن يتقدم عما قريب الى البرلمان بمرسوم قانون يقضي بدفع معاش تقاعد قدره ٣ جنيهات كل اسبوع لكل نائب، ومعاش قدره ٣٠ شلناً اسبوعياً لكل ارملة من زوجات النواب السابقين، يتسابق الان رجال ونساء جميع الاحزاب على ترشيح انفسهم وانفسهن في الانتخابات القادمة، وهي لا بد وان تجري خلال ١٨ شهراً من اليوم، اذا لم تجد في الامور امور تستلزم اجراءها في الاشهر القلائل القادمة.

قرض «سري»

تدور في روما اشاعات قوية، تقول بان قرضاً مالياً «سرياً» قد اعدت العدة لعقده لايطاليا اثناء الاحاديث التي جرت في سبيل الاتفاقية الانكلو — ايطالية الجديدة.!

وتلخص مسألة هذا القرض في ان الحكومة الايطالية ستؤجر لبريطانيا حقوق استغلال مياه بحيرة تسانا في الحبشة، وهي البحيرة التي يستمد منها النيل معظم مائه، على ان يكون هذا الاستغلال لمدة ٦٦ سنة قابلة للتجديد لمدة ٣٣ سنة اخرى.

ولحقوق الاستغلال هذه ثمن باهظ، سيدفع في شكل قرض مباشر يعطى من بريطانيا الى الحكومة الايطالية .. ولا يسترد ..

طائرات اميركا

يزداد اقبال الدنيا كلها على مشترى الطائرات التي تصنع في الولايات المتحدة الاميركية، وبسبب ذلك اتسعت هذه الصناعة اتساعا كبيرا سريعا، والمظنون الازهو انه لم تعد هنالك صعوبات تحول دون ضمان مشترى الطائرات اللازمة لقوة الجو الملكية البريطانية، على شرط ان تقدم الحكومة طلباتها الى المصانع الاميركية، بغير تأخير، وقبل ان تسبقها الى الطلب حكومات اخرى

وقد وعد المستر تشامبرلن، رئيس الوزراء، بان الطلبات التي ستقدم للمصانع الاميركية، لن تكون على حساب الشركات التي تتولى صنع الطائرات في البلاد الانكليزية، اي ان مصانع بريطانيا ستظل وهي تشتغل ليلا نهارا، كما هي الحال الان

وقد بلغت تكاليف ما انتجته اميركا من الطائرات وتوابعها لنفسها هي مبلغ ٢٣،٠٠٠،٠٠٠ جنيه، كما بلغت تكاليف ما صدرته من الطائرات، مبلغ ١٠،٠٠٠،٠٠٠ جنيه، وينتظر ان يتضاعف هذا المبلغ الاخير في هذا العام، فان بين زبائن اميركا، كلا من تركيا، وروسيا والصين، وكندا، والارجنتين، واليابان والمانيا، وايطاليا، وفرنسا، واستراليا... وبريطانيا العظمى

تكاليف الوقاية

تدور في لندن اشاعات تقول بان رئاسة (دائرة الوقاية من الغارات الجوية) وهي احدى الدوائر الجديدة التابعة لوزارة الداخلية، ستسند الى اللورد ونترتون، وتسبب هذه الاشاعات قلقا عظيما بين انصار الحكومة في مجلسي العموم واللوردات

ذلك لان اللورد ونترتون لم ينجح في عمله الذي عمله في المدة الصغيرة التي قضاها وهو وكيل لوزارة الجو. ويقول اعضاء مجلس العموم ان احسن شيء يعمله اللورد، هو بقاؤه في منصب حاكم دوقية لانكاستر، دون ان يعهد اليه باعمال اضافية، لا يستطيع انجازها

ويعارض كل من السر صموئيل هور وزير الداخلية، والمستر جيوفري لويد وكيل هذه الوزارة، في ان يشغل اللورد ونترتون المغرم بلعب البوكر، منصب مدير دائرة (الوقاية من الغارات الجوية) لانه لا يستطيع ان يعمل اي عمل يزيد به النشاط المبذول في الاسراع باعداد المعدات اللازمة للوقاية، وهي معدات تتكلف عليها الحكومة الان، بمعدل ٨،٠٠٠،٠٠٠ من الجنيهات سنويا

وبما ان هذا المعدل لا بد من ان يرتفع منذ الان ... فالوزارة محتاجة الى اموال اكثر ... لا الى موظفين اكثر...

في مستشفيات المجاذيب

عقلاء كثيرون بين ١٥٠،٠٠٠ مجنون

تريد مشترى ضيعة... فيحكمون عليها بالجنون

عن مجلة «آنسرز» وهي ارصن واحزم المجلات الانكليزية، تنقل القصص التالية، مما يتشابه مع ما عرف مؤخراً من قصة الانسة «مي»:

بعد ١٤ يوما

هربها من مستشفى للمجاذيب في لندن، وبتحاشيها الوقوع بين ايدي البوليس لمدة ١٤ يوما، ربحت امرأة من أهالي لندن حريتها المطلقة

ذلك لان القانون ينص على ان الشخص الذي يفر من الاسر، ولا يعتقل في ظرف اسبوعين تلغى الشهادة الناطقة بجنونه الغاء «اوتوماتيكيا»

عقلاء بين مجانين

واذا حكمنا على هذه المرأة باقوالها وبافعالها، لوجدناها عاقلة مثلي ومثلك فكم مثلها يا ترى بين ١٥٠،٠٠٠ هم الذين وقعوا الى الان، في اسر مستشفيات المجاذيب الخاصة، والحكومية في البلاد الانكليزية؟

هناك عشرات من القصص تروى عن اناس عقلاء، اعتقلوا لان القانون عدهم من المجانين، ومنذ ايام قال لنا المستر ج. و. بيكر، سكرتير الجمعية الوطنية التي تألفت للمطالبة باصلاح قانون المجانين، اقوالا ترى بعضها فيما يلي، على سبيل المثال:

لماذا تريد ضيعة؟

هذه امرأة عجوز، كانت تتوقع ان ترث ثروة طائلة، فرأت ضيعة واقعة على طريق منزلها، معروضة للبيع، فذهبت وسألت عن الثمن المطلوب، وقررت في نفسها ان تشتري هذه الضيعة، بمجرد حصولها على الميراث المنتظر

ولم تكن المرأة اذ ذاك في ثياب غالية الثمن، ولاح عليها انها اعجز من ان تشتري الضيعة المعروضة للبيع، وظن مالك الضيعة فيها انها مجنونة فابلغ ظنه هذا الى السلطات فارسلت من جاء بها الى مستشفى للمجاذيب، فلما كشف الاطباء عليها ... شهدوا بانها مجنونة

المرأة عاقلة

ولم يسمح لهذه المرأة بعد اعتقالها بأن تتصل بأي انسان، ولكن قريبا لها سمع بأمرها فجاء من قريته البعيدة، وتمسك بالقانون الذي ينص على ان لكل شخص مشهود له بأنه مجنون، يمكن فحصه من قبل اطباء غير اطباء مستشفيات المجاذيب، فاذا جاءت شهاداتهم في صالح الشخص المجنون، تظل السلطات وفي ايديها الحق في اعتقاله، او اطلاق سراحه

وهذا هو ما جرى في مسألة هذه المرأة، فأن الاطباء الذين جاءوا من خارج المستشفى شهدوا بانها عاقلة تام العقل، ولكن اللجنة التي في يدها حق الفصل في قضايا المجاذيب، رفضت اطلاق سراحها.

وتولى اعضاء مجلس العموم تعكير مزاج وزير الداخلية في هذه المسألة، ولكن جهودهم ذهبت ضياعا

ترث وهي مجنونة

اما الثروة الطائلة التي كانت هذه المرأة تنتظرها، فقد جاءت اليها كما كانت تتوقع، ولكن متى؟

وهي العاقلة، المشهود عليها بأنها مجنونة!

واستولت على هذه الثروة (دائرة ادارة اموال المجانين) ولهذه الدائرة حق الاشراف الكلي على ما يكون للمجانين من اموال، ومن ممتلكات منقولة او غير منقولة

وتبلغ هذه المرأة السبعين من عمرها الان، وربما ظلت في مستشفى المجاذيب الى ان تفارق الحياة ... !

الراسم في الهواء

وهذا رجل امضى ليلة خارج منزله، يسرح ويمرح، ويشرب ويطرب، فلما طلع النهار رآه الناس في الشارع يغني ويرسم بيده صوراً في الهواء، فاخذوه عنوة بعد ان تكاثروا عليه، الى اقرب مستشفى للمجاذيب، وهناك ثارت ثائرته، ولم يعد احد يطيق شره، فلما فحصه الاطباء وهو على هذه الحال، شهدوا في الحال انه مجنون، وامضوا هذه الشهادة، وقادوه الى مستشفى للمجاذيب اكبر من مستشفى هذه المدينة الصغيرة

ولما صحا الرجل من نومه في صباح اليوم التالي، كان رجلا عادياً، عاقلا كغيره من العقلاء، ولكن ما العمل وقد امضيت شهادة الجنون؟!

لم ينفع العقل، والرجل العاقل باق الى اليوم بين المجانين .. !

قضية خاسرة

وهذا الرجل احزنته وفاة زوجته حزناً شديداً، فلم يجد مناصاً من الاستعانة على تفريج الهم، بالشراب

وكان هذا الرجل اذا شرب، تهيج، ورآه طبيبه ذات يوم وهو هائج، فابلغ امره الى السلطات المحلية، وقال انه يحتاج الى المعالجة والمراقبة في احدى المصحات

وجاءت نقالة من نقالات الاسعاف فنقلته الى مستشفى للامراض العقلية، وهناك اصدر رئيس الاطباء شهادة بانه مجنون ... وابقاه في المستشفى حتى دون ان يكلف نفسه عناء الكشف عليه

وفي خلال اسبوعين اثنين، ثبت لكبير الاطباء هذا ان الرجل عاقل فاخرجه من المستشفى، وفي اليوم التالي اقام هذا الرجل الدعوى على ادارة المستشفى يطالبها بتعويض كبير له عن حجز حريته وفي المحكمة قال القاضي انه واثق من ان كبير الاطباء لم يكن يضمر اي سوء عندما أمر باعتقال الرجل المشتبه في انه مختل الشعور ... وخسر الرجل العاقل قضيته

للتخلص ...

ويبيح القانون الانكليزي لاي انسان ان يدعي بجنون اي انسان آخر في عريضة يقدمها بذلك مشفوعة بشهادة طبيب.

وكثيراً ما يلجأ الزوج الذي يريد التخلص من زوجته، او الزوجة التي تريد التخلص من زوجها، الى هذه الطريقة، فلا يجد المدعى عليه نفسه الا وهو بين المجانين... وان كان من اعقل العقلاء...

اجتياز الشرق

بطريق الجو

شركة مصر للطيران تقدم خدمات ممتازة على خطوطها الجوية بين المراكز الرئيسية في الشرقين الادنى والاوسط وتوفر على المسافر ساعات واياما من عدم الراحة والتعب بالسفر براً.

المكتب الذي تسافر منه أو وكلاء الشركة يسرهم تقديم زيادة الايضاحات عن:

خطوط مصر الجوية

في بلاد الخطف

الفدية تدفع، والولد المخطوف لا يعود

جيش يبحث عن الخاطفين ... وبينهم امرأة

عن الصحف الانكليزية الاخيرة، لمراسليها الخصوصيين في مدينة برنستون، احدى مدن شبه جزيرة فلوريدا في اميركا، تنقل ما يلي من انباء آخر ولد مخطوف:

منذ لندبرغ

اعظم بحث يجري في الدنيا عن اي ولد مخطوف، منذ اختطاف طفل الطيار الاميركي الاشهر الكولونيل لندبرغ، يجري الان في مستنقعات شبه جزيرة فلوريدا، عن «جثة» طفل، لا عن طفل موجود على قيد الحياة

ذلك لان مذكرة كتبت في مدينة برنستون الى قيادة الحرس الوطني المؤلف من ٣،٥٠٠ جندي من ابناء المزارعين، قال فيها الخاطفون «انكم قد تجدون الولد ميتاً»

فدية كبيرة

واسم هذا الطفل المخطوف (سكيجي كاش) وعمره خمس سنوات، وهو ابن تاجر غني جداً، من تجار البترول.

اما هياج الاهالي فعظيم جداً على الخاطفين الذين انتزعوا الطفل من داره يوم السبت، ومضى اسبوع دون ان يعيدوه فيه، مع ان والده دفع مبلغ ٢،٠٠٠ جنيه، وهي الفدية التي أمره الخاطفون بان يدفعها، بالقائها من سيارة سارت في الدرب الذي عينوه لها

ويخشى رجال الحرس الوطني ان يفتك الاهالي بالخاطفين، اذا أمكن العثور عليهم، وجلبهم الى المدينة

المخطوف الثاني

ويزداد قلق السلطات هنا، لان هذا الطفل هو المخطوف الثاني بعد خطف الولد بيتر ليفين البالغ من العمر ١٢ سنة وهو ابن احد الاغنياء في نيويورك ومن اجل البحث عن خاطفيه كان قد جيء في هذا الاسبوع نفسه، بالمستر ادجار هوفر رئيس دائرة التحري في واشنطن، ليتولى بنفسه قيادة مفارز رجال التحري الذين انيط بهم البحث عن الخاطفين، فلم ينجحوا الا في العثور على جثة المخطوف، وقد فصلت عنها الرأس والذراعان والقدمان.

الفدية تؤخذ

أما آخر تطورات مسألة خطف الطفل سكيجي نجل المستر جيمس كاش، فتتلخص فيما يلي:

وضع الوالد مبلغ الفدية في صندوق ورق من صناديق الاحذية، ورماه من سيارته في الجهة التي عينها الخاطفون في مذكرتهم التي كتبوها اليه، وقد وجد رجال التحري هذا الصندوق فارغاً، ومع ان الفدية قد اصبحت في حوزة الخاطفين فان الولد المخطوف لم يعد الى الان.

البحث براً وبحراً

ويتعرض رجال التحري، ورجال الحرس الوطني الباحثون عن المخطوفين لاخطار جمة لكثرة الادغال المحيطة بالمستنقعات، وكثرة ما فيها من الافاعي. وقد القي القبض الى الان على ٣٠ من المشبوه فيهم من اهالي القرى القريبة من برنستون، ولو كان الاشقياء قد تركوا الولد المخطوف وحده في مكان مهجور، لما كان نصيبه إلا الموت، من لدغات البعوض المنتشر في فلوريدا

ويتعاون مع هؤلاء الباحثين في البر باحثون آخرون في البحر، في قوارب فيها انوار كشافة، وفيها غواصون ماهرون، يغوصون الان في الخلجان التي تكثر في سواحل فلوريدا، لعلهم يعثرون في خليج منها على جثة الطفل

فتش عن المرأة

وما يزال الوالد يأمل في أن يكون الولد حياً يرزق في مكان مهجور في ذلك الفضاء الشاسع المحيط بالمستنقعات. وقد دب هذا الامل الى نفسه على اثر عثور رجال التحري على صورة فوتوغرافية

«البقية على الصفحة ٧ عامود ١»

أخبار محلية

لماذا الاصرار على مشروع «الشارع الاخضر» يسلب العرب حقا لهم

قال مندوبنا المحلي : غريب جداً أن لا تزال بلدية تل ابيب مصرة على انشاء الحدائق على الشاطيء الشمالي من نهر العوجا . فما برحت المراجعات دائرة بينها وبين الحكومة في القدس من جهة وبينها وبين لندن من جهة اخرى .

واتصلت بنا معلومات تلخص في ان القصد من المشروع هو تأمين مستقبل ميناء تل ابيب ... وتوجيه حركة البناء الى تلك الناحية ، تمهيداً للتوسع التدريجي في الاراضي ... وانشاء مدينة كبيرة على ضفتي النهر تحصن ميناء تل ابيب من جميع الجهات !!

ويملك اليهود على شاطيء النهر من الجهة الغربية قطعة أرض كبيرة وتملك الحكومة هناك ايضاً عشرة الاف دونم اميرية يسعى اليهود لاخذها... ليتمكنوا بذلك من اتمام مشروعهم الطامع هذا

وفهم ان المشروع قديم فكر فيه ديزنكوف ووضع له التصميمات اللازمة وخابر الحكومة بشأن منح البلدية الاراضي التي تملكها الحكومة هناك واستند في طلبه على صك الانتداب كما هي العادة !! فوافقت الحكومة على منح بلدية تل ابيب قسما من تلك الاراضي . ولكن البلدية أصرت من ناحيتها على اخذها جميعها ... وما زالت المفاوضات دائرة بين الوكالة اليهودية في القدس ولندن .

فهل يتمكن اليهود من تحقيق اطماعهم هذه ! وهل ترضى بذلك السياسة نهائيا! هذا ما لا نريد ان نعتقده ، لانه خروج على كل حق وكل معقول!

. . .

صيد الاسماك في البحر الاحمر
مشروع لنقلها عن طريق بئر السبع

جاءنا من مكتب الاخبار ما يلي للنشر: أدى انشاء الطريق الجديدة بين بئر السبع والعقبة الى الامل بتحسين صناعة السمك الفلسطينية في البحر الاحمر . ولا تزال دائرة الزراعة ومصائد الاسماك مستمرة في درس هذا المشروع

ففي اثناء شهر نيسان الماضي قام مدير هذه الدائرة بزيارة للعقبة سالكا الطريق الجديدة، وفي الشهر الماضي قطع زورق البحث عن مصائد الاسماك التابع لدائرة الزراعة ١٢٠٠ ميل في الذهاب والاياب بين حيفا والعقبة حيث قضى موظفو هذه الدائرة اكثر من اسبوع في درس القابليات التجارية لصناعة صيد الاسماك هناك .

وقد كان الغرض الرئيسي من هذه الزيارة البحث عن انواع السمك التي تكثر في تلك الجهات . ولذلك جمعت الدائرة ٢٣ نوعاً من السمك وفحصت عشرة مناطق للصيد ووجدت خمسة مواقع مناسبة لرسو زوارق الصيد

ويكثر في مياه هذا الخليج سمك الفردين والجربدين والسلطان ابراهيم وانواع اخرى تشبه سمك اللقس

وبسبب الحرارة ينبغي حفظ السمك حالا في الثلج غير انه وجد نوع منه يمكن حفظه بالملح لعمل السمك المدخن.

مطار اللد المدنى واعماله فى اسبوع

بلغ عدد الطائرات التى هبطت مطار اللد المدنى في خلال الاسبوع المنتهي في ٨ حزيران ٤٦ طائرة انزلت ٣١ راكبا و٢١٠ كيلوغرام من البريد وحوالي ٧٢٥ كيلو بضاعة . واقلت ٥٢ مسافرا و٣٦٠ كيلو غراما من البريد وحوالي ٩٠ كيلو غرام بضاعة

وتشمل هذه الاحصاءات خدمة شركة المواصلات الامبراطورية وشركة (ك . ل . م .) وشركة مصر وشركة لوت وعدد من الطائرات الخاصة .

***

توزيع المياه في العجمي

لا يزال مشروع مد شبكة المياه على محلة العجمي متوقفاً على احضار هذه الشبكة من الخارج بالرغم من اتمام بناء الخزان منذ مدة ، وحاجة هذه المحلة الشديدة الى المياه الصحية في فصل الصيف .

مباراة رياضية

جرت أمس « الاحد » مباراة في كرة القدم بين فريق النجاح التابع للنادي الرياضي القومي في يافا وفريق الساغرية التابع لفرقة السكة الحديدية على ملعب الفريق الاول في ارض البصة . وتغلب الفريق الاول بسبع اصابات ضد لا شيء للفريق الثاني .

مواعيد التدريس في الضيف

بلغت المدارس الاميرية بانها ابتداء من أول الشهر القادم سيقتصر التدريس فيها على النصف الاول من النهار ، من الساعة السابعة صباحاً حتى الواحدة بعد الظهر فقط نظراً لحلول فصل الصيف .

ومن المنتظر ان تحذو المدارس الاهلية والوطنية حذو المدارس الاميرية كما هي العادة في مثل هذه الايام من كل سنة .

المجلس البلدى

يعقد المجلس البلدي جلسة غداً للنظر في بعض المسائل بينها مسألة تخزين الاخشاب وايجاد مكان صالح لها .

تعريب الجدول الرسمى

باشر الموظفون المختصون في البلدية بترجمة الجدول المتعلق بالضرائب المخمنة على الاملاك الواقعة في شارع يافا — تل ابيب من اللغة العبرية التي كان موضوعا فيها إلى اللغة العربية

ومن المنتظر ان ينتهي هذا العمل في خلال يومين

عقيلة الضابط المنتحر

تسافر غداً في قطار مصر الى بور سعيد زوجة الضابط المستر جيمس غوردون الذي انتحر في رامات غان . ثم تبرح بور سعيد مع ولدها على الباخرة اليابانية « كاشيا مارو » عائدة الى اسكتلندة .

مطلب صيادي الاسماك

قرر مدير دائرة مصائد الاسماك ارسال زورقه البخاري المخصوص لمساعدة الصيادين وشركة صيد الاسماك الوطنية وتزويدهم بالطعم اللازم لصيد الاسماك.

وتقدم الشركة الوطنية لصيد الاسماك هذا الطعم الخاص مجاناً ، ويطالب صيادي الاسماك مساعدة الحكومة المادية وذلك باقراضهم بعض الاموال لتحسين شئون حرفتهم

حفلة خيرية

اقامت الجمعية الانطونية الخيرية بيافا حفلة خيرية مساء امس مثلت فيها رواية « الدرام الحمراء » وارصدت ريعها لاعانة الفقراء . واننا لنثني الثناء العاطر على الممثلين والقائمين بادارة الجمعية المذكورة لما يبذلونه من الجهود لاعانة البؤساء والمعوزين

مطالب قرى في الجنوب

عزم مختارو واعيان قرى قضاء الرملة الجنوبية على تقديم عريضة الى المراجع المختصة يضمنونها شكواهم من النفقات التي يتكبدونها من جراء جعل محكمة صلح « رحبوت » مرجعاً لدعاويهم . وقد ذكروا لنا انهم قدموا عدة عرائض من هذا النوع ضمنوها هذه الشكوى وطلبوا ان تنقل هذه الدعاوى الى محكمة صلح الرملة

حركة الميناء

رست في ميناء الثغر امس الباخرة « غاليا » وافرغت من حمولتها ١٢٥ طن بضائع وانزلت عدداً من الركاب ، والباخرة « اكسكوردا » وافرغت ٥٠ طن بضائع متنوعة وانزلت ثمانية ركاب والباخرة « عتيد » وافرغت ٥٠ طن بضائم وتصل اليوم الباخرتان « جروزالم » و« ترا كي » وعليهما مئات من الاطنان المختلفة

بين عمالهم

حاول بعض العمال العاطلين من الحزب الاصلاحي في مساء « السبت » الماضي جمع التبرعات من المارة في شوارع تل ابيب فعارضهم العمال العاطلون التابعون للهستدروت وافسدوا عليهم ذلك...!

خسارة الرصيف ...
غضب المساهمين فى « ميناء » تل أبيب !

نشرت جريدة عيتون ميوحاد تفصيلات عن المشاجرات التي احتدمت اثناء اجتماع المساهمين في ميناء تل ابيب لسماع تلاوة الميزانية . وذكرت الاتهامات التي وجهها المساهمون الى مدير شركة الميناء الادون هوفيان، مدير بنك انجلو — فلسطين . وقالت ان هيئة الادارة التي يرأسها هوفيان أخفت عن اعين المساهمين العجز الذي تصاب به شركة الميناء من جراء الخسائر في العام الواحد وهي ٢٥ الف جنيه ، بينما لم يطلعوا المساهمين على سوى ٧٤٠٠ جنيه فقط !

تصب البترول عليه وتضرم النار
حادث انتقام في ... تل ابيب

وقع في تل ابيب اليوم حادث روت الصحف اليهودية تفاصيله كما يلي : اشعلت فتاة يهودية النار في الشخص الذي تحبه اثناء نومه ، محاولة بذلك قتله انتقاماً...

وقد استيقظ سكان عمارة رقم ٢ في شارع موهيلوفر في الساعة الخامسة من صباح اليوم على صوت استغاثة وصياح مريع منبعث من احدى غرف العمارة وحالا خفوا الى تلك الغرفة فوجدوا النيران تأكل جسد بنحاس غرشوني واللهب يتصاعد من ثيابه وسريره ، فأخذوا في اطفائها وبعد جهد تمكنوا من انقاذ المذكور الذي نقل الى مستشفى هداسا بحالة خطرة من جراء اصابته بحروق شديدة في وجهه وصدره وكتفيه

وقد فهم من الجيران الساكنين في نفس العمارة أن الشاب اليهودي كان في تلك الليلة — كما في كل ليلة — نائماً في غرفة شيفره هلر ، صديقته ، وشاهدها بعضهم في ساعة مبكرة من صباح امس تركض حافية القدمين . وقد عثر البوليس على محفظتها وحذائها ملقيين في حديقة العمارة . وتبين انها دخلت المطبخ ونقلت منه كمية من البترول صبتها على جسم عشيقها غرشوني ثم اشعلت فيها النار وفرت . وقد قبض البوليس عليها واعتقلها رهن التحقيق .

صدور حكم اداري على يهود
كانوا يتلفون الخضار والمنتوجات غير اليهودية

أبلغ بوليس تل ابيب اليوم الدكتور اريال رئيس لجنة تشجيع منتوجات الوطن القومي ، وعمال اللجنة وهم : شمعو كوشنير ، دوف فلخوفسكي ، يعقوب تسدقوني ، العيزر ريخ ، وموشه خلوتس الحكم الاداري الذي أصدره حاكم اللواء الجنوبي بموجب قانون الطوارئ بحقهم ، وهو يقضي عليهم بأن لا يغادروا منازلهم من الغروب حتى الشروق ، وأن يثبتوا وجودهم ثلاث مرات يومياً في أقرب مركز للبوليس لمدة ثلاثة اشهر ، ولم يشعرهم البوليس بالسبب الذي أدى الى صدور هذا الحكم الاداري عليهم

وتقول ملاحق الصحف اليهودية أن هذا الحكم جاء نتيجة لاعمال هذه اللجنة التي تفاقمت في الاونة الاخيرة ، وكان عمالها يتلفون جميع الخضار والمنتوجات التي ليست يهودية ، وقد أدت اعمالهم هذه الى عدة حوادث شغب وقعت في شارع الكرمل كان آخرها مشاجرة في الشارع المذكور انتهت بأصابة احد اليهود بطعنة كادت تودي بحياته

الى خريجي مدرسة خضوري الزراعية العربية

ستقيم المدرسة في ٢٤ الجاري حفلة العاب رياضية يدعى الخريجون لمشاهدتها ويرجى ممن يرغبون الحضور ان يخبرونا حالا وليعلموا انهم مدعوون في ذلك اليوم من الصباح ولا يمكن مبيت احد منهم في المدرسة

(٣٧٩٩) الرئيس

اعظم افلام الموسم

ميشيل ستروغوف

للممثل الذائع الصيت **انطون والبروك** اسطع نجوم السينما

تجري حوادثها في روسيا الجليلة ، معارك هائلة ، بطولة فذة ، حب دامي ، مخاطرات عنيفة ، مفاجئات مؤثرة ، البطولة الحقة بين رجال القوزاق الشجعان وجنود روسيا الابطال

تعرض على ستار

★(سينما الحمراء الوطنية)★

ابتداء من مساء يوم الاثنين في ٦ حزيران وبقية ايام الاسبوع

حفلتان كل مساء الساعة ٧،٣٠ و ٩،١٥

الحفلة النهارية الساعة ٣،٣٠

الفلم المصري **انا طبعى كده !** الفلم المزلي

بقية المقال الافتتاحى

هى العربية . وكانت الحضارة السائدة ، هي العربية. وكانت أنظمة الحكم وتشاريعه السائدة ، هى العربية . والاتراك انفسهم الذين حكموا هذه البلاد من سنة ١٥١٧ الى سنة ١٩١٧ كان طابع حكمهم عربياً على وجه العموم . لقد ذهب الحكم العربي لكن بقيت ألوانه الحية النفيسة الخالدة تطغى على كل طابع آخر .

ولينظر اليهود حينما غزا اليونان والرومان والاشوريون هذه البلاد ، هل بقي فيها شيء يعتبر يهودياً بالمعنى القومي التام ؟ انه الكيان العربي الذي رسخ في هذه البلاد ، في ارضها ، في سمائها ، فيها كلها ، ما استطاعت أعظم الجيوش ، ولا أدهش الفتوحات ، أن تصرعه .

وبعد أربعة قرون دفن العرب تحت ركامها الهائل دفناً ، عاد نبض الحياة الى تلك الامة العظيمة ، فخفق قلبها من جديد . وما انكشفت غمرة الحرب ووقفت أعمال الجزيرة الكبرى ، حتى بدت طلائع العرب في شكل بناة جديدين ، يهمون بالوثبة والقفز على هامات الزمن . ومثلهم ، بل وأية أمة أخرى ، لا تستطيع في عشرين سنة اللحاق بالمتسابقين . لكن كل البوادر تدل على همة عالية في ذلك ، وأنه سيأتي اليوم الذي يصبح فيه العرب وهم قطب الرحى في هذين الشرقين ، الادنى والأوسط .

لقد أحسن العرب ظناً ، كما قلنا، بأهل المدنية الحاضرة . ألم تنثر الوعود الجميلة في أحضانهم نثراً سخياً؟ ألم تقسم لهم أوروبا برسالة الحضارة ... أنها سوف تبر بكل وعد قطعته لهم على نفسها ؟ حتى الانتداب، هذه البدعة العصرية الخادعة، ألم تقل الحكومات الاوروبية انه موقت ، وانه لا يدوم كثيراً ؟ فما ذنب العرب اذا هم صدقوا رسل هذه المدنية — وعهدهم بالرسل المذكورين جديد ؟

قد تذهب الاسكندرونة الان ، لكنها لن تذهب الى الابد. والجراحات التي تنغرس في الجسم العربي لن تكون مجرد وخز الابر ، يزول أثره بسرعة .فليحذر الذين يقربون ذلك الجسم الحي الكبير بسوء. كل شيء يتناساه العرب سوى الاوطان.

ربما يسكت ملوك العرب والحكومات العربية شيئاً ما عن ذلك الحادث ، لاسباب كثيرة . اولها أن العمل أجدى من القول ، وأحفظ للمهابة . وأن العمل في مثل ظروف اليوم قد يكون عسيراً بعض العسر . لكن ما حجة الاوروبيين في هذا السكوت ؟ أين قداسة الامانات التى في عرفهم؟ أين شرف الوديعة عند الرجل الشريف ؟ أين اخلاق الذين وثق الغير باخلاقهم ؟

— قولوا ، بعد ذلك ، أي الموقفين أدعى للاذلال والمهانة !

ومع كل ما أسلفنا من أعذار ، فلا زلنا ندعو الى قطع كل ثقة بعهود المتمدنين ومواثيقهم . لا زلنا نقول لابن السعود : إملأ سماء بلادك بالطائرات كما ملأ وجه اديمها بالابل . ولا زلنا نقول للامام : انفق كل قطعة ذهبية في غمر بلادك بالدبابات واحاطتها باسلحة العصر. ولا زلنا نقول للغازي : من البترول المستخرج من أرضك زود كل سابح في الجو ، وداب على الارض ، وغائص في البحر. انه بغير ذلك لا يستطيع العرب النزول الى حلبة السباق . هذه أوروبا توحي لكم بذلك، ومن لم يفعل كما تفعل أوروبا ، أكلته . هذه حضارة القوة ، والسلطان ، والاستعداد ، ومن لم يكن غير قوي وغير متسلط، وغير مستعد ، ألقت به العاصفة المجنونة فريسة لا حياة فيها .

ههنا يكون الوقت من ذهب ،

ههنا تكون السرعة من الماس ،

ههنا يكون الاستعداد من اللؤلؤ المكنون !

ابراهيم

لجنة الانتدابات

« بقية المنشور على الصفحة الاولى »

المنافسة الخارجية .

الهجرة عبر الاردن

وسأل الاعضاء ايضاً عن الهجرة الى شرق الاردن ، وعن حالة الامن العام في البلاد . والحت اللجنة بضرورة اتخاذ تدابير ضد الذين يخلون بالنظام ...

تقرير اللجنة

والمفهوم ان لجنة الانتدابات الدائمة ستضع تقريرها عن فلسطين في الايام القريبة القادمة وتحيله في الاسبوع القادم الى مجلس العصبة . وسيطبع التقرير مع وقائع جلسة الانتدابات في شهر آب المقبل .

بسبب بعض تصرفات

استدعى بوليس تل ابيب بعد منتصف ليلة امس احد الضباط البريطانيين من فرقة « رويال سكتش » المعسكرة في صرفند بسبب بعض تصرفات عزيت اليه . ولما احضر الى مركز البوليس في شارع روشيلد أعطى اسمه وغادر المركز . وسيرفع امره الى القائد العام في صرفند .

تنصيب قائد كشافة

أقيمت امس في مدرسة « بستان النهضة الاسلامية » حفلة لتنصيب القائد لفرقة الكشافة المتجولة اللاتينية في الرملة وصرفند . وقد حضر هذه الحفلة لفيف من الشباب ومدير واساتذة المدرسة المذكورة . وتكلم فيها قائد الاشبال في اللواء الجنوبي الاستاذ جميل القدومي ، ومدير المدرسة الاستاذ شعبان سرور ، والقائد المحتفى به .

اعلنوا في جريدة الدفاع

تلفونات الدفاع وبرقياتها الخاصة

الطاهر
يافا : سوق
اسكندر عوض

الطاهر
يافا : سوق
اسكندر عوض

ذيول حادث

كوفيء السيد محمد الاجرب الذي قبض على اليهود الستة المهربين بالقرب من شاطيء روبين بمبلغ خمسة جنيهات ، بواسطة جاويش الميناء ، وفهمنا ان الادارة مستعدة لمكافأة كل شخص يقبض على مهرب بمثل هذه القيمة ابتداء من الان فصاعداً

تحصيل
غرامة من «عاقر»

ذهب امس جابي الاموال بالرملة الى قرية عاقر وطالب من اهلها دفع مرتبات البوليس الاضافي الذي فرضته السلطة على القرية منذ سنتين

وقد اظهر الاهلون عدم مقدرتهم على الدفع بالنظر لسوء الحالة الاقتصادية وتراكم الديون عليهم وحاجتهم الشديدة الى المساعدة وطلبوا اعطائهم قروضاً للاستعانة بها . عسى ان تعير السلطة هذه المسألة ما تستحقها من عناية وتلغي هذه الغرامة .

يهودى
يعتدي على بوليس !

وقع شجار صباح امس فى كراج يهودي بشارع سلمه بين بعض العمال وجاء احد رجال البوليس لفض الشجار فاعتدى عليه احدهم واسمه شمشون اهرونوف ثم حضرت قوة من رجال البوليس واعتقلت المعتدي واودعته السجن رهن المحاكمة .. !

اعلان

صادر من دائرة اجراء الخليل
بالقضية الاجرائية رقم ١٨٤ـ٩٣٨

محكوم له : يحيى حسن قويدر : من الخليل

محكوم عليهما : عبد شاكر اجنيد ورشدي موسى الزغير

المبلغ المحكوم به : ٣٧ جنيهاً و٣٧٠ ملا سبعة وثلاثون جنيهاً وثلاثمائة وسبعون ملا والرسوم والمصاريف

ليكن معلوماً لدى العموم انه سيباع في المزاد العلني يوم الاحد في ٢٦ـ٦ـ٣٨ الساعة الواحدة بعد الظهر الاموال المحجوزة خاصة المحكوم عليه رشدي موسى الزغير وهي الف متر نحاتة فولية فعلى راغبي الشراء ان يحضروا في الوقت المعين الى محل وجود النحاتة الواقعة في جبل ابو نمير . مع العلم ان رسوم الدلالة واجرة الدلال على المشتري لذلك صار اعلان الكيفية

في ١١ـ٦ـ٩٣٨

مأمور اجراء الخليل

(٣٧٩٦)

رسالة القدس التلفونية

متهمون فى المحكمة العسكرية

القدس فى ١٢ حزيران — لمراسل الدفاع الخاص — تنظر المحكمة العسكرية يوم الثلاثاء القادم الواقع في ١٤ الجاري فى قضية محمود عبدالله عبد الحافظ ورضا محمد سعيد وعبد الحافظ عبدالله عبد الحافظ ومحمد سعيد عبدالله عبد الحق من قرية كفر قاسم ، المتهمين بحرق مطحنة درباس وحرق الناطور وزوجته وبيته واطلاق عيارات نارية . ومن المنتظر ان تستمر مدة طويلة لكثرة المتهمين والشهود بهذه القضية . وسيتولى الدفاع عن المتهمين المحامي الاستاذ جورج افندي صلاح

ابعاد ٣ اصلاحيين الى تل ابيب

أفرجت السلطة اليوم عن خمسة من الاصلاحيين كانوا فى السجن المركزي ، وهم غير الثلاثة الذين افرجت عنهم امس

وقد ابعدت ثلاثة منهم الى تل ابيب وطلبت اليهم ان يثبتوا وجودهم لدى البوليس ثلاث مرات يومياً

الجريح الذي اصيب في حادث اعتداء

غادر المستشفى اليوم السيد صالح اليماني احد الذين اطلقت عليهم النـــار فى حادث الاعتداء المشهور والذي اصيب بسببه عدد من العرب في محلات مختلفة ، والسيد صالح كان اصيب برصاصتين فى محلة رحافيا

مستشار البوليس وموعد سفره

يقيم مفتش البوليس العام غداً حفلة وداعية فى منزله للسر تشارلس تيجارت لمناسبة مغادرته البلاد ، وقد دعا اليهـــا كثيرين من كبار الموظفين في الجيش والادارة والبوليس

ويغادر السر تيجارت فلسطين الى لندن يوم الثلاثاء الواقع فى ١٤ الجاري

اعادة حرية التجول الى قريتين

الغت السلطة نظام منع التجول الذي كانت فرضته على قريتي بتير وعين كارم منذ عشرين يوما تقريباً

رسالة حيفا التلفونية

تبرئة عربى فى المحكمة العسكرية

حيفا فى ١٢ حزيران — لمراسل الدفاع الخاص — عقدت المحكمة العسكرية يوم امس جلسة ونظرت فى قضية السيد حسين ابراهيم حسن الناصر ، من قرية مسكة والمتهم بحيازة كمية من الذخيرة وثلاث قنابل . وبعد ان سمعت بينات وكيل النيابة ودفاع المحامي الاستاذ فؤاد افندي عطاالله ، قررت تبرئة المتهم لعدم ثبوت التهمة . وستنظر اليوم (الاثنين) في قضية السيدة خديجة خليل اسماعيل من قرية الطيرة والمتهمة بحيازة مسدس وذخيرة

اصلاح الطرق بين بعض قرى

طلبت السلطة الى اهالي قرية كفر راعي وما يجاورها من القرى تعبيد واصلاح الطرق التي تصل القرى ببعضها ، ويقضي الاهالي وقتاً طويلا من النهار فى العمل

عملية تفتيش تدوم ٥ ساعات

ذهبت صباح اليوم قوة من البوليس والجند بكامل معداتهم الحربية الى قرية شفاعمرو واجرت تفتيش القرية والبساتين والجبال المجاورة والبعيدة عنها ودامت العملية خمس ســـاعات تقريباً ثم عادت القوة دون ان تعثر على شيء ولم يلق القبض على أحد.

تذسيق عدد آخر من موظفى البريد

ابلغت دائرة البريد فى حيفا عدداً غير قليل من العمال والموظفين أوامر الاستغناء عنهم . وهؤلاء يؤلفون الدفعة الثانية فى عملية التنسيق. فليت الحكومة تلجأ الى وسيلة أخرى غير تنسيق الموظفين لسد العجز فى وارداتها ..

فرض نظام منع التجول فى قرية

فرضت السلطة اليوم نظام منع التجول على قرية كفر راعي ابتداء من الساعة الرابعة بعد الظهر حتى الساعة الخامسة من صباح اليوم التالي.

انعقاد محكمة الجنايات الكبرى فى حيفا

تبدأ محكمة الجنايات الكبرى غداً جلساتها في حيفا برئاسة المستر كراين . وستنظر طول هذا الاسبوع فى عدة قضايا قتل

تفتتش كراج الاردن في شارع الملوك

فتشت قوة صباح اليوم كراج (الاردن) الكائن في شارع الملوك ويملكه بعض اهالي قرية عرابة كما فتشت الجالسين فيه آنذاك ولم يعثر على شيء ولم يعتقل احد

رسالة بيت لحم التلفونية

اليوبيل الفضي للجمعية الانطونية

بيت لحم في ١٢ حزيران ـ لمراسل الدفاع الخاص ـ تقيم الجمعية الانطونية الخيرية البيتلحمية اليوم احتفالا كبيراً ابتهاجاً بمرور خمسة وعشرين عاما على تأسيسها وبعد الحفلات الدينية التي يرأسها غبطة البطريرك اللاتيني لويجي برلسينا تستقبل هيئة الجمعية غبطته والمهنئين فى الدار الجديدة (الكازانوفا) حيث تقدم المرطبات وتلقى خطب الترحيب والتهنئة والشكر . وينتهي الاحتفال فى منتصف الساعة الثالثة بعد الظهر .

وقد اقتصر برنامج الاحتفالات على الدينية منها فقط وذلك بمناسبة الاحوال الحاضرة في البلاد . تتمنى لهذه الجمعية النشيطة التقدم والازدهار فى الاغراض الخيرية النبيلة التي جعلتها هدفا لها .

حريق في منزل واخماد جذوته

في الساعة الثانية من بعد ظهر أمس بينما كانت ارملة المرحوم سعيد بطرس مبارك تغسل الثياب ، وبعد انجاز عملها صعدت الى البيت لقضاء بعض حاجاتها وعادت فوجدت النار فى بيت خشبي فأتت عليه بكامله وتقدر الخسارة بعشرين جنيها تقريبا . واشترك الاهالي وقوة من البوليس في اطفاء الحريق .

جرح عامل من آلة قاطعة

فى الساعة العاشرة صباحاً بينما كان السيد الياس سليم حنا حزبون احد عمال النجارة في معمل بندك حنانيا وقواس يشتغل في قطعة من الخشب تحت الالة الخاصة إذ انزلقت قطعة الخشب وتعرضت يد العامل اليسرى الى السكين فقطع اصبعاه الخنصر والبنصر ونقل الجريح الى المستشفى الفرنسي واجريت له عملية جراحية ويبلغ عمره ١٦ سنة تقريبا .

رسالة الخليل التلفونية

الحفلة الرياضية لمدارس القضاء الاميرية

الخليل في ١٢ حزيران ـ لمراسل الدفاع الخاص — تقيم مدارس الخليل الاميرية حفلتها السنوية للالعاب الرياضية فى منتصف الساعة الثالثة بعد ظهر يوم الخميس الواقع فى ١٦ حزيران الجاري على ملعب المدرسة ، وسيكون الحكم في هذه الحفلة السيد روبرت كفلكاتي والقضاة السادة: الشيخ محمد علي افندي الجعبري وحسني الجرباوي واسحق العسلي ، ضابط البوليس. وعيسى بيوك وعبد الله بشير عمرو وصالح ناصر وفوآد قبلاوي ، مدير الجمرك ، وراتب الناظر والاستاذ ثابت الخالدي . وضابط الملعب الاستاذ فخري الحوري. والمسجلون السادة حليم صراف وعلي العطاونة والاستاذ خالد العسلي. وقد طلب الى مدير بوليس الخليل ان يكون معطي الاشارة والى السيد تركي سعيد ان يعلن النتائج

وقدم كل من مساعد حاكم اللواء في قضاء الخليل والسيد عبد الله بشير عمرو كأسان فضيان تعطيان للفائزين وقد وزعت ادارة مدرسة الخليل الاميرية بطاقات الدعوة على عدد كبير من اولياء التلامذة ووجهاء القدس وبعض رجال الصحافة .

رسالة قلقيلية التلفونية

استمرار تطبيق نظام منع التجول

قلقيلية في ١٢ حزيران — لمراسل الدفاع الخاص — غادرت قوة الجند ظهر أمس المدرسة الاميرية في قلقيلية بعد احتلالها مدة من الزمن . وعاد الطلاب الى تلقي دروسهم اليوم . ولم تحل قوة اخرى مكان التي غادرت كما كان قد قيل قبلا ولا يزال نظام منع التجول ساري المفعول

صوت عيارات نارية من الجهة الغربية

سمع الاهالي ليلة أمس إطلاق عدة عيارات نارية كانت صادرة من الجهة الغربية من البلدة

قوة تحتل مدرسة تم بناؤها حديثا

احتلت قوة من الجند أول امس مدرسة قرية « كفر قاسم » . والمعروف ان هذه المدرسة انجز بناؤها قبل مدة قريبة ولم يتلق الطلاب فيها الدروس بعد

رسالة طبريا التلفونية

دفن الخفير اليهودي الذي قتل امس

طبريا في ١٢ حزيران— لمراسل الدفاع الخاص — نقلت جثة الخفير اليهودي الذي قتل امس برصاص المجهولين الى مستعمرة «متسبا» حيث دفن . واعتقل البوليس اليوم ثلاثة من الرعاة ، واودعهم السجن رهن التحقيق .

من بغداد

التبرعات فى الموصل لمنكوبى فلسطين

بغداد في ١٢ حزيران ـ لمراسل الدفاع الخاص ـ بدأت جمعية الدفاع عن فلسطين في الموصل بأرسال دعوات الى الطبقة المعروفة بثروتها للتبرع لفلسطين ، وقد بلغنا ان رجال هذه الطبقة يتهيأون للبذل بسخاء وكرم في سبيل فلسطين .

وقد لوحظ ان معظم التبرعات التي اجتمعت الى اليوم انما جاءت من الاقضية والشرطة والجيش في الدرجة الاولى ، ولا ريب ان كافة الطبقات في مدينة الموصل تتحمس الان للتبرع تلبية لنداء الجمعية . وقد كان للموصل موقف مشرف في التبرع لمشروع الطيران خاصة من جانب الطبقة المثرية فيها ، فلا شك أن هذا الموقف سيتجدد بقوة ووضوح تجاه فلسطين العربية .

البعثة الصينية الاسلامية الى طهران

غادرت العراق صباح ٩ الجاري الى ايران البعثة الصينية الاسلامية ، وبعد ان تمكث عدة ايام في ايران ستقصد الى البلاد الافغانية .

وقد كانت البعثة موضع حفاوة الجمعيات الاسلامية والهيئات الوطنية ، واقيمت لها عدة حفلات ومآدب تكريمية .

العراق ومؤتمرات دولية كثيرة

وجهت الدعوة الى حكومة العراق للاشتراك في مؤتمر التعليم الدولي الذي سيعقد في جنيف بين ٨ و٢٩ تموز . كما ان الحكومة التركية وجهت الدعوة الى العراق للاشتراك في معرض ازمير الدولي

وقد وجهت الدعوة الى الحكومة للاشتراك في مؤتمر جمع الاسانيد العلمية الدولي الذي سيعقد بمدينة اوكسفورد ، والمفهوم ان الحكومة العراقية قررت تلبية جميع هذه الدعوات .

دعوة العراق لحضور مؤتمر

وجهت هيئة الاذاعة الدولية الزراعية الدعوة الى جميع الحكومات التي تستعمل الراديو للامور الثقافية والدعاية الاشتراك في هذه الهيئة ، وكان العراق من ضمن الدول الموجهة اليه مثل هذه الدعوة . وتنحصر اعمال هذه اللجنة في البحث عن انجع الطرق للاستفادة من استخدام الراديو في الشئون الزراعية الى اقصى حد ممكن ، ورغبة منها في تعميم الفائدة والوصول الى افضل النتائج وقررت عقد مؤتمر عام يوم ٥ تموز في مدينة براغ والمفهوم ان العراق ستشترك بصورة رسمية في هذا المؤتمر .

رسالة صفد التلفونية

تدهور سيارة شحن وجرح شخصين

صفد فى ١٢ حزيران ـ لمراسل الدفاع الخاص — تدهورت مساء أمس سيارة شحن عند الكيلو ٢١٨ بينما كانت قادمة من عكا . وقد جرح من ركابها السادة أسعد حمد احمد وقاسم اسماعيل من اهالي قرية عين الزيتون. ونقل الثاني الى مستشفى الحكومة فى صفد

نقل معتقلين من السجن الى المزرعة

نقل الاستاذان المحاميان عبد الرحمن افندي النحوي وعبد الغني افندي النحوي من سجن عكا المركزي الى مخيم المزرعة فى عكا وقد حكم على كل منهما بالسجن ستة اشهر بموجب قانون الطواريء

انتشار دوريات البوليس طيلة نهار

انتشرت دوريات البوليس بسياراتها طيلة نهار أمس بين صفد وقطعة الجب .

تعبيد قسم من طريق بين قريتين

اقتصرت دائرة الاشغال العامة على تعبيد ثلاثة كيلو مترات من الطريق بين قريتي « ميرون » و « سمسم » . ويبلغ طول هذه الطريق سبعة كيلو مترات . وقد خصص للانفاق عليها ٢٠٠٠ جنيه وسيباشر المتعهد العمل فى وقت قريب .

رسالة طولكرم التلفونية

عمال من قاقون ومذكرة احتجاج

طولكرم فى ١٢ حزيران — لمراسل الدفاع الخاص — طلبت السلطة فى صباح اليوم من اهالي قرية قاقون تقديم ٣٠ عاملا في كل يوم للعمل فى محطة قاقون التي اعتدي عليها قبل عدة ايام . وفهم ان الاهالي قدموا مضبطة الى القائمقام احتجوا فيها على تشغيل العمال فى مثل هذا الوقت وهم في اشد الحاجة لانهاء اعمالهم الخاصة التي يعيشون من ورائها .

التقرير السنوي

المرفوع من بريطانيا الى عصبة الامم عن فلسطين وشرق الاردن لعام ١٩٣٧ (٢)

فيما يلي نتابع نقل ما جاء في التقرير الذي رفعته (حكومة صاحب الجلالة في المملكة المتحدة لبريطانيا العظمى وشمال ارلندا الى مجلس عصبة الامم عن ادارة فلسطين وشرق الاردن، لعام ١٩٣٧):

اللجنة الملكية

أما لجنة فلسطين الملكية التي كانت قد وصلت الى البلاد يوم ١١ تشرين الثاني عام ١٩٣٦، فكانت ما تزال تعمل عند مستهل العام الجديد، كما ان مقاطعة العرب التي كانت قد اعلنت من قبل وصول اللجنة الملكية، كانت ما تزال مستمرة.

صدور بيان

وفي اليوم السادس من شهر كانون الثاني، قررت اللجنة العربية العليا بالاجماع اصدار بيان عام تعلن فيها عزمها على سحب قرار عدم التعاون مع اللجنة، وقد سمعت بيناتها علناً من يوم ١٢ الى يوم ١٨ كانون الثاني

الشهود والجلسات

وبين اليوم الخامس عشر من تشرين الثاني ١٩٣٦، واليوم الثامن عشر من كانون الثاني ١٩٣٧ سمعت اللجنة ٦٠ شاهداً في ٣٠ جلسة علنية، و٥٣ شاهداً في ٤٠ جلسة خاصة في القدس

شهود في انكلترا

وبعد عودة اللجنة الى انكلترا، ظلت تعقد جلساتها، وفي جلسة علنية عقدتها اعطيت البينات من شاهدين، وفي سبع جلسات سمعت اقوال ثمانية شهود.

تقرير بالاجماع

أما التقرير الذي كان بالاجماع فانه أمضي، ورفع الى حكومة صاحب الجلالة الملك في لندن يوم ٢٢ حزيران ١٩٣٧

نشر التقرير

وفي الساعة التاسعة من مساء اليوم السابع من تموز، نشر تقرير اللجنة الملكية في وقت واحد، في بريطانيا العظمى، وفلسطين، ومصر، والمملكة العربية السعودية، وسوريا، ولبنان، والعراق، وشرقي الاردن، كما نشر ايضاً في المستعمرات المستقلة البريطانية «الدومنيونات» وفي الولايات المتحدة وفي اقطار أجنبية مختلفة اخرى

بلاغات رسمية

وحدث النشر باصدار بلاغات رسمية من حكومة فلسطين على النحو التالي

(أ) خلاصة تامة للتقرير مرفقة بخريطة

(ب) خلاصة موجزة للاذاعة اللاسلكية

(ج) بيان سياسة حكومة صاحب الجلالة في فلسطين

خطاب قصير

وقد ترجمت البلاغات الثلاثة الى العربية والعبرية، وطبعت في القدس، وفي الساعة التاسعة من المساء جرت اذاعة البلاغين (ب) و (ج) من مكان الاذاعة اللاسلكية الفلسطينية، مع خطاب قصير القاه المندوب السامي

وأبكر من ذلك في نفس المساء، أرسل البلاغان (أ) و (ج) الى الصحف المحلية، وبالاضافة الى ذلك كان البلاغان (أ) و (ج) قد ارسلا قبل ذلك بيوم الى البلاد المجاورة المذكورة اعلاه لينشرا في صحفها يوم ٨ تموز

آراء الهيئات

واجتمعت الهيئات الفلسطينية التالية، وكان من نتائج اجتماعاتها ان اعربت عن آرائها فيما يختص بمشروع التقسيم الذي اقترحته اللجنة الملكية وهذه هي الهيئات:

١) اللجنة العربية العليا.

٢) حزب الدفاع الوطني، وكان ممثلوه قد استقالوا من اللجنة العربية العليا، يوم ٣ تموز

٣) جمعية من المسيحيين العرب، برئاسة الاسقف حجار، الذي كان قد ادلى ببيناته امام اللجنة الملكية

٤) اتحاد نقابات العمال اليهودية (الهستدروت)

٥) الحزب الاصلاحي اليهودي.

في مجلس العموم

وفي يوم ٢٠ و٢١ تموز تناقش مجلس اللوردات ومجلس العموم، في بيان سياسة الحكومة في فلسطين، وفي تقرير اللجنة الملكية، وكان القرار الذي اتخذ من قبل مجلس العموم كما يلي:

« المقترحات الواردة في الكتاب الابيض، والمشيرة الى فلسطين، لابد من عرضها امام العصبة، بقصد تمكين الحكومة البريطانية، بعد تحقيق كاف، من ان تقدم للبرلمان مشروعا نهائياً قاطعاً، مع الاعتبار التام لجميع التواصي الواردة في الكتاب الابيض »

عن صحفهم ...

حول (المقترحات) الجديدة

تحدثت جريدة دافار في مقالها الافتتاحي عن كثرة المقترحات التي قدمت اثناء وجود اللجنة الجديدة لحل ... معضلة فلسطين، وتناولت اقتراح سمو الامير عبد الله والاقتراح الاخر الذي ذاع من مصر، فقالت ان هذين الاقتراحين والاقتراحات الاخرى فارغة لا يرجى لها ان تكون موضع عناية جدية من جانب اية هيئة دولية

زعم اجتماعات

« ولقد اتضح لنا ان الدوائر المعتدلة في فلسطين اخذت تميل الى مقترحات الامير، وعقدت بضعة اجتماعات في يافا والقدس (كذا) لهذه الغاية. لكن دعاية المعتدلين تصطدم من ناحية بدعاية المتطرفين ومعارضتهم الشديدة بدليل ذلك البيان الذي نشرته الصحافة العربية في الخارج بتوقيع اللجنة العربية العليا». ثم تكلمت الجريدة عن تمسك الحكومة الانكليزية بفلسطين ورغبتها في الابقاء على الانتداب، ثم قالت:

اقتراح عابث!

ان اليهود يقدرون بلا ريب رغبة الامير في اصطناع سياسة جديدة لحل قضية فلسطين، ويدركون انه الحاكم العربي الوحيد الذي اجترأ على الاعتراف علناً بحقوق (كذا) اليهود السياسية بفلسطين، لكنهم يريدون ان يفهم الامير ان كل اقتراح يرمي الى جعل فلسطين دولة عربية واليهود أقلية فيها هو اقتراح عابث وحظه من قابلية التنفيذ كحظه من الحق والعدل !!

— وهكذا يكون جنون الاوهام!

ضفة نهر العوجا!

جاء في الصحف اليهودية ان عمال بلدية تل ابيب قد شرعوا في تمهيد الرمال في ضفة نهر العوجا الشمالية، وقد بدأ حوالي ١٠٠ عامل يعملون في التمهيد من جهة محطة كهرباء روتنبرغ وفي القريب سينضم الى هؤلاء العمال ٢٠٠ آخرين. وقد زار مكان العمل الادون روكاخ رئيس بلدية تل ابيب مع مهندسها ...

افتراء ودس ...

الصحف اليهودية وحادث الاسكندرونة

محاولة غمز الحكومات العربية وعرب فلسطين .. !

عقدت جريدة هابوكر مقالا افتتاحيا تحدثت فيه عن الوحدة العربية ومسألة الاسكندرونة فقالت:

أخطر منطقة

ان تبدل موقف الحكومة الفرنسية في مسألة الاسكندرونة قد أماط اللثام عن الحركة العربية وأظهر قيمتها كسبب مرجح في توازن القوى في الشرق الادنى وقد اتضح ايضاً ان الحركة العربية التي تضم دولا مستقلة، والتي كانت سوطاً يلهب الصهيونية منذ الاحتلال، لم ترفع صوت الاحتجاج على حكومة تركيا التي اقتطعت من سوريا المستقلة اخطر منطقة من الوجهة الاقتصادية والحربية

قول واتهام!

وملوك العرب وامراؤهم وساستهم الذين كانوا على استعداد في الصباح وفي المساء لان يحتجوا ويهددوا حكومة بريطانيا من اجل سياستها في فلسطين. ان هؤلاء لم يحاولوا ان يؤثروا على حكومة تركيا لكي تكف عن اقتطاع منطقة الاسكندرون

ثم تكلمت الجريدة عن العراق فذكرت موقفه من فلسطين وحماسته لنصرتها فقالت ان تلك البلاد مشيحة (كذا) الان بوجهها عن أختها سوريا ثم قالت:

تهمة اخرى ...

وأمام اهمال البلاد العربية شأن الاسكندرونة ما هو الموقف الذي اتخذته فلسطين العربية ازاء هذه المسألة؟ الجواب على هذا هو ان الصحافة والجمهور العربي في فلسطين مع شدة احساسهما بكل حمسة تهمس في البلاد العربية لانقاذ فلسطين، لم يصدر عنهما صوت احتجاج في وجه اتاتورك وهو يقتنص الاسكندرون

سوريا الجنوبية

وقد تمخض احتجاج الجمهور والصحافة العربية في فلسطين عن مقالين نشرتهما جريدة «الدفاع» أسفت فيهما لحظ الدول العربية التي ليست من القوة بحيث تستطيع الصمود أمام الدول المستعمرة.

ان فلسطين العربية التي يدعوها زعماء الوحدة العربية باسم سوريا الجنوبية لم ترسل برقية احتجاج الى تركيا .. !

— وهكذا نرى أن هذا التشفي عبارة عن دس ايضاً ومحاولة فاشلة

أقتصد

في نفقات المنزل تسعد ...!

هذا مثل سائد وهو عين الحق والصواب. لذلك فمن الضروري التفكير بما يحفظ حوائج البيت بحالة جيدة اثناء الصيف

كالفينيتور

الثلاجة الاميركية الوحيدة التي تتسع لاغراض كثيرة مع انها اقل ثلاجة من حيث نفقات استهلاك الكهرباء

الوكلاء

امين اندراوس وميخائيل الياس

يافا شارع سلمة تلفون ١٣٨

« « بسترس تلفون ١٦٨٦

حيفا شارع جورج الخامس

القدس شارع مأمن الله تلفون ٢٩٧

على العاطلين ...

وزعت بلدية تل ابيب على عدد من البنوك اليهودية كمية من طوابع خاصة بالمساعدة فئة الواحدة ١٠ ملات تلصق على الاوراق الداخلة والخارجة من البنك كالكمبيالات والشيكات والبوالص وغيرها وان اثمانها تعود للبلدية لتنفقها على العاطلين والمعوزين من العمال في تل ابيب ...!

اعلان

قضية حقوقية رقم ٢٠٠-٣٧

لدى محكمة مركزية حيفا

امام سعادة المسجل جميل افندي حبيبي

في الدعوى المتكونة بين:

جاد سويدان: مدعي

ضد حسين سرحان: مدعى عليه

فقرة حكمية (غيابية)

حيث ان المدعى عليه لم يثبت حضوره ولم يقدم دفاعا مع انه تبلغ استدعاء دعوى المدعي مع اعلان تبليغ بلزوم اثبات حضوره

وبما ان المدعي اثبت ادعاءه ببينة كافية وبتصريح مشفوع باليمين

وحيث اني اقتنعت بان العطل والضرر المالي الذي لحق بالمدعي (كنتيجة لتقصير المدعى عليه) هو ٥٢ جنيه و٥٠٠ مل وبموجب الصلاحية المخولة لي بموجب المادة (٦)(ب) من قانون المسجلين رقم ٦٢ لسنة ١٩٣٦ لذلك تقرر الحكم للمدعي (جاد سويدان) ضد المدعى عليه المذكور بمبلغ وقدره ١٤٠ جنيه فلسطيني منها مبلغ ٨٧ جنيه و ٥٠٠ مل دفع من قبل المدعي للمدعى عليه و ٥٢ جنيهاً و ٥٠٠ مل كعطل وضرر لحقت بالمدعي كنتيجة لتقصير المدعى عليه من القيام بتعهداته بموجب الاتفاقية المبرزة وعلى المدعى عليه ان يدفع الفائدة على مبلغ ٨٧ جنيه و ٥٠٠ مل اعتباراً من تاريخ تقديم الدعوى الواقع في العشرين من تشرين الثاني سنة ١٩٣٧ حتى الدفع التام مع الرسوم والمصاريف وجنيهين فلسطيني اتعاب محاماة

اعطي في اليوم الخامس عشر من شهر آذار سنة ١٩٣٨

مسجل المحكمة المركزية بحيفا

جميل حبيبي (٣٨٠١)

صناعة الوطن

شركة

مصانع الكبريت الشرقية

(شركة عربية بمؤسسيها وعمالها)

برأسمال ١٥٠٠٠ جنيه

(مصنوعاتنا)

١ كبريت العلم العربي

٢ كبريت ٤ نجوم

٣ ماركة النعامة

المركز الرئيسي

نابلس

(مميزاتها)

١ مصنوعات عربية

٢ ارخص من الاجنبية

٣ عمالها عرب

تبني مجد الوطن

يباع في جميع انحاء فلسطين

الحفلة الرياضية السنوية لمدرسة الفرير

اقامت مدرسة الفرير بيافا حفلتها السنوية الرياضية أمس تحت رعاية قنصل فرنسا العام وبحضور قنصل فرنسا بيافا المسيو جون ميجري ومساعد حاكم اللواء وجمهور كبير من الاعيان والوجهاء والاستاذ عزمي بك النشاشيبي قائمقام يافا الاداري ونظمي بك العنبتاوي القائمقام المالي وادمون بك روك والاستاذ الدكتور يوسف هيكل مدير اوقاف يافا والاستاذ حسن افندي الدجاني بالنيابة عن البلدية والشيخ يوسف ابو كشك والسادة نيقولا يروني وانطون بوستوجورج حلبي وجورج صباغ وقنصل دولة بوليفيا وقنصل اسبانيا.

وقد ابتدأت الحفلة في الساعة الثالثة بعد الظهر باستعراض عام للتلامذة جميعهم ثم ابتدأت الالعاب الرياضية المختلفة وفي النهاية قام الاستاذ حسن ابو الوفا الدجاني بالنيابة عن لجنة المحكمين والقى كلمة قوبلت بالتصفيق الحاد

ثم بوشر بتوزيع الجوائز على الفائزين وكانوا كما يلي:

على المتوازيات السيدان مايلا وكيال

سباق ٢٢٠ يارد للصغار صليبا ديك ويعقوب سابا

سباق ٢٢٠ يارد للمتوسطين جورج يادس ومحمد الحاج عبد

سباق ٤٤٠ يارد للمتوسطين ميشيل كيال ونيقولا عكاوي

ركض الثلاث ارجل: يعقوب سابا وجميل عكاوي، حنا القصير وأسعد عبود

القفز العالي: ميشيل كيال وانطون مايلا

ركض الضفضمة: فيكتور حزبون وأغوست سعد

الركض الخلفي: صليبا شميا وصبحي خلف

ركض ٤٠٠ متر للكبار: شحاده فارس وعبقر زخاريان

ركض ٨٠٠ متر للكبار: انطون مايلا ويوسف صفدي

القفز على الحواجز: فارس شحاده وصليبا شميا

الموسيقار سليم ضومط

المتخصص في تعليم الموسيقى، من عزف على البيانو، وسائر فروع علم التأليف الموسيقي.

والحائز على الشهادة القانونية العالية

التي تخول صاحبها تعليم العلوم الموسيقية على انواعها، في برلين وكل المانيا، مستعد لتدريس النقر على البيانو على احدث اسلوب، وتعليم الفن الموسيقي بجميع فروعه، حسب الاصول المتبعة في احدث المدارس الموسيقية الالمانية وذلك في بيته — شارع صهيون بقرب المركز التجاري الجديد.

(٣٨٠٠)

لقد تخلصت من

الفتــق

تماماً !!

هذا ما يقوله كل من استعمل الحزام الاصلي الصحيح

سيوبرنيو بادير من باريس

مميزاتــه ...

بدون مخدة، بدون زمبلك. خفيف سهل الاستعمال، فلا مثيل له في الراحة. اذا كان الفتق زداد حجماً كل يوم او ينزلق من تحت المخدة عندما تسعل او تعطس او تأتي باي مجهود آخر

فاعلم ان الحياة في خطر!

لان المخدة ستضغط على امعائك الخارجية وتعمل على اختناقها مما يؤدي الى حالات غاية في الخطورة لا تنتظر حتى يفوت الوقت بل اسرع واستعمل السيوبرنيو بادير (تجد المنفعة وراحة البال)

التجربة مجاناً

الكتالوج تحت طلبك

في القدس

بوكالة بادير

الصيدلية الانجليزية الامريكانية

شارع يافا تحت البوسطه

ويومياً من الساعة ٩ الى ١٢ — ومن الساعة ٤ الى ٧

في يافا:

بصيدلية عيسى حلبي تحت بنك باركليز

يوم الثلاثاء في ١٤ حزيران سنة ٩٣٨

لصاحبه الحاج شريف النابلسي

اوتيل ماجستيك

في مقدمة الفنادق نظافة - راحة - وجمال منظر

مياه جارية حمامات باردة وساخنة

دمشق شارع رامي

خدمة ممتازة اسعار معتدلة

(م. الشرق)

الظريفــة

مطعم، بار، طرب، واوتيل — يافا ساحة السرايا

نعلن للجمهور اننا اعدنا افتتاح محلنا حسب اشغالنا القديمة وصممنا على ان يكون جميع زبائننا الكرام في غاية السرور والابتهاج لما ادخلناه من التحسينات العظيمة في الفرش والطعام النظيف وحسن معاملة الخدم (م. الشرق)

لاجديد...

مسألة السنجق ومراحلها الاخيرة
الحكومة البريطانية تؤكد للسفير تأييدها

صفو العلاقات

انقرة في ١٢ حزيران — علم من مصدر موثوق به ان الحالة بدأت تتحسن في قضية الهاتاي «السنجق» وقد صدرت الاوامر من حكومة باريس الى السلطات الفرنسية في سوريا تشير الى ضرورة اتباع مسلك من شأنه ان لا يعكر العلاقات التركية الفرنسية اثناء الانتخابات.

تأكيد ضمانات

وقد تلقت الحكومة التركية بيانات من سفير تركيا في باريس وتأكيد الذات الضمانات من سفير فرنسا في انقرة الى وزير الخارجية التركية. وتسجل الصحف التركية بارتياح للمسيو بونسو سفير فرنسا في انقرة الجهود الانشائية التي لم يكف عنها لحظة واحدة في سبيل تحسين العلاقات بين تركيا وفرنسا

ارتياح الاتراك...

ويبدي الرأي العام التركي ارتياحاً عظيما... للاتفاق الذي عقد مع فرنسا بشأن السنجق. وهذا الاتفاق الذي عد «فوزاً» للدبلوماسية التركية قابلته جميع الاوساط التركية على اختلافها بكثير من التأييد.

اتفاق ثلاثي

ومازالت الاجراءات الدبلوماسية آخذة مجراها بقصد الوصول الى عقد اتفاق صداقة تركية فرنسية ومنه الى عقد «اتفاق» ثلاثي بين تركيا وسوريا وفرنسا!

مقابلة طويلة

وجاء في انباء لندن أن سفير تركيا قابل وزير الخارجية البريطانية مقابلة طويلة. ودار البحث في هذه المقابلة حول قضية اللواء وجاء ان الوزير اكد للسفير تأييد حكومته لمطالب الاتراك في السنجق...!

استياء العرب

وكان لهذه الانباء الواردة من لندن صدى استياء شديد في الاوساط العربية. وقد علقت الصحف السورية عليها وحملت عليها حملة شديدة كما حملت على السياسة البريطانية في العالم العربي

«الثقة» بالعصبة

وفي نبأ من انطاكية ان زعماء الاحزاب العربية والارمنية والكردية أرسلوا كتاباً الى اللجنة الدولية في الاسكندرونة اكدوا فيه ان الاهالي غير الاتراك ما زالوا يعانون الارهاق والتخويف. واللجنة تعرف ذلك ولكن يظهر انها عاجزة عن جعل النظام في اللواء محترماً. والاهالي يفقدون كل ثقة بعصبة الامم. وذكر الزعماء انه في حالة عدم انقطاع الضغط التركي فانهم يطلبون وقف الانتخابات ويسألون اللجنة البقاء في اللواء لتكون شاهداً أمام جنيف وأمام العالم.

في بلاد الخطف

«بقية المنشور على الصفحة الثالثة»

الولد، موضوعة في مغلف، ومكتوب عليها: «انا أسير عند رجال المدافع الاشقياء، ومعهم امرأة تعتني بي، وقد هربت بي الى «ايفر جليدس» على بعد ١٦ ميلا من برنستون»

تعطيل الاعمال

ويشترك في البحث عن هؤلاء الجناة، كل مزارع قادر من المزارعين الذين يشتغلون في الضياع المجاورة لضيعة المستر جيمس كاش، كما يشترك فيه ايضا جميع الاولاد الكشافة الذين سمحت لهم مدارسهم بالانقطاع عن الدرس لهذه الغاية، ومع هؤلاء الاولاد يشترك ايضا جميع العمال في المصانع القريبة من تلك الجهات، وبسبب هذا البحث تعطلت جميع الاعمال

وقد اشتبه هؤلاء الباحثون في امر شابين، عمر كل منهما ١٦ سنة، فجاءوا بهما مكبلين بالاصفاد وسلموهما الى السلطات في برنستون فحققت معهما ولكنها لم تجد اي دليل على ادانتهما، ومع ذلك فانها امرت باعتقالهما مع الثلاثين المعتقلين في هذه القضية

أرقام البنكنوت

وفي الوقت نفسه عممت السلطات ارقام اوراق البنكنوت المدفوعة كفدية للخاطفين على جميع البنوك في طول الولايات المتحدة وعرضها، كما عممتها على جميع اصحاب الدكاكين، فأمام كل صراف في هذه الدكاكين الان، قائمة بارقام هذه الاوراق، وقد يأتي احد هؤلاء الخاطفين ليصرف ورقة من هذه الاوراق، فيقع في الفخ، كما جرى للمجرم هوبتمان الذي اوقعته اوراق البنكنوت في جريمة خطف وقتل طفل لندبرغ...

تلفون بغداد

«بقية المنشور على الصفحة الاولى»

قانون الجنسية والعرب

في عزم الحكومة تعديل قانون الجنسية العراقية الذي تمنح بموجبه الجنسية الى الاجانب. وقد علمت أن القصد من هذا التعديل هو تضييق الشروط التي تمنح بموجبها الجنسية العراقية الى الاجانب وازالة ما في مواده من التساهل وايجاد بعض التشديد اما البنود التي تخص منح الجنسية العراقية الى ابناء العرب فسوف تبقى على حالها، ويكفي ان يتقدم العربي بعد عشرة ايام من مدة سكناه في العراق الى طلب التجنس بالجنسية العراقية فيصبح من العراقيين

زاوية المستمع

تعليقات على برنامج الاذاعة

اذا لم يكن النقد للاصلاح والارشاد فأخلق به أن ينبذ ويهمل. واذا لم يكن صادراً عن حسن طوية، فأحر به أن يعرض الناقد للهزء والسخرية ومن عادة الانسان أن يشترط على غيره الاتقان والكمال، ويتجاوز لنفسه عن التقصير والاهمال فعسى ان نتوفق فيما سنقدمه لهذه (الزاوية) من تعليقات على برنامج الاذاعة بين حين وآخر ابتداء من هذا اليوم فنقوم بتضمين ما قررناه آنفاً بما يفيد الاذاعة والمذيعين والمستمعين:

في التمثيل

كان اول ما سمعناه هذا الاسبوع الماضي رواية مثلتها فرقة الجوزي، ولاحظنا انها كانت في اخراجها مراعية مستمع الراديو لا مشاهد المسرح مما لم يسبق لهذه الفرقة ان تنبهت اليه في رواياتها الاولى. وهذه نقطة جوهرية تحسن مراعاتها في اخراج الروايات المذاعة. كان تسلسل المحاورات حسناً حتى لمثت الرواية دور الانفعال والشدة فأخفقت ممثلة دور (المرأة الخائنة) في الاداء أما القطعة الغنائية التي تخللت التمثيل فكان الاولى ان يرافقها البيانو او العود وليس القانون لان المشهد في منزل اسرة لا في صالة ولا مقهى.

في الغناء

وغنت فاطمة الاسري مساء الاثنين ولهذه السيدة صوت عذب جميل وحبذا لو تعهدته بصحة الفن والاندماج مع الالات ولكنها كانت تشتط احيانا فيرتبك العازفون

صناعة النسيج

وتحدث شفيق نجم عن (صناعة النسيج في المجدل) فكان حديثه دعوة الى تشجيع الصناعات المحلية تنطوي على معلومات مفيدة منها انعدام البطالة في المجدل ومنها ارسال بعثة الى المحلة الكبرى بمصر لتحسين صناعة النسيج ولعل توقف المتكلم وتلكؤه في اواخر حديثه كان حرصا منه على الا يوفر من وقته للمحطة دقيقتين او ثلاثا يشغلها المذيع باسطوانة سخيفة...

حديث الزراعة

وهذا حديث (ميري) يستقل بعشرين دقيقة كل مساء ثلاثاء وهو الحديث الزراعي. وقد يكون مفيداً للمزارعين عندما يألفون اصطلاحات هذه الاحاديث الفنية ولا يفوتنا أن نؤكد لمن يحضره ويذيعه اننا نعطف عليه عطفنا على المزارعين والقرويين لم ينتفعوا بهذه الاحاديث الزراعية الاعتقاد ما نفعتهم دائرة الزراعة عملياً وماديا...

المطرب الصغير

وسمعنا بعد هذا الحديث حفلة غنائية لتيسير جابر وهذا المطرب صغير السن كما قيل لنا وأحد من أنجبهم قسم الاذاعة الموسيقي. فما من منصف ينكر الفرق بين ما كان عليه هذا المغني في أول أمره وبين ما صار اليه من التطور المحسوس في وضوح نبراته، وتصرفه بصوته، وامتلاكه زمام فنه. والى اللقاء

«عين»

ادارة المعارف ومدرسة الذكور

ترشيحا – لمراسلنا الخاص – طلب الي كثيرون من الاهالي ان انشر على صفحات «الدفاع» الغراء كلمة شكر وثناء لحضرات مدير واساتذة مدرسة ترشيحا للجهود التي يبذلونها في سبيل رفع مستوى الناشئة ثقافة وتهذيباً، ولن يفوتني بهذه المناسبة أن اشكر لحضرتي مفتش معارف الجليل ومساعده اياديهما نحو هذه المؤسسة ملفتاً نظر حضرتيهما لوجوب انصاف ومساعدة الاستاذ عبدالله افندي عوده لما للاستاذ المذكور من الجهود والخدمات المجدية النافعة.

والامر الثاني الذي نود ان نلفت اليه نظر حضرة المفتش هو ضيق بناية المدرسة، راجين ان يعمل على تدارك هذا النقص سيما وقد خصصت الادارة لتوسيع البناء الحالي مبلغاً قدره مئة وعانون جنيهاً وهذا المبلغ أول مساعدة تنالها مدرسة ترشيحا من ادارة المعارف.

تأمل من الادارة أن تبادر في صرف المساعدة المذكورة في القريب العاجل ليتسنى لادارة المدرسة قبول عدد آخر من ابناء هذا البلد والقرى المجاورة.

الى اهل الخير

بتاريخ ٧ الجاري خرجت حليمة عودة دهمش وبناتها ظريفة ونبيهة من بيتها الكائن في عمارة المظفر بيافا ولم تعد حتى الان فالمرجو من كل من يعرف مقرهن أو أي شيء عنهن ان يخبرني في مقري الكائن في عمارة المظفر وله الاجر والثواب

خالد عبد المعطي

مستشار روماني

يفكر الملك – الديكتاتور، كارول ملك رومانيا، في تعيين مستشار اكبر للدولة، على النمط الالماني، يعهد اليه بادارة السياستين الداخلية والخارجية. والمرشح الاول لهذا، المنصب الان هو المسيو تاترسكو، احد رؤساء الوزارات سابقا

السيارات الالمانية

يزداد اقبال الاهالي في بلدان هذا الاتحاد (جنوب افريقيا) على مشترى السيارات ومع ان السيارات البريطانية الباعة في بلدان هذا الاتحاد لم تزد اية زيادة محسوسة في العام الماضي عن العام الذي قبله، فان السيارات المصنوعة في المانيا، زادت من ٥٤٦ الى ٢٤٩٦ سيارة

اعلان

تقدمت لهذه المحكمة مضبطة موقعة من مختار واعيان محلة النقيب بيافا تشعر بان الشيخ موسى جبر توفي في ١٣ صفر سنة ١٣٥٧ هجرية وانحصر ارثه الشرعي في زوجته نعمه بنت داود جبر وولده منها سلامه فقط فمن له اعتراض على هذا الحصر فليراجع هذه المحكمة خلال اسبوع من تاريخ النشر

قاضي يافا الشرعي

(٣٧٩٨)

برنامج الاذاعة الفلسطينية

يوم الاثنين في ١٣ حزيران سنة ١٩٣٨

- ٥ر٣٠ اشارة الوقت والنشرات ثم حديث الاطفال للاستاذ شفيق منصور
- ٦ر١٥ زهدي احمد رضا وفرقة استوديو الاذاعة
- ٦ر٣٠ اغاني من اليلا بيضا
- ٦ر٤٥ حديث للاستاذ توفيق عبد الله فرح
- ٧ر١٥ الانسة ماري عكاوي وفرقة استوديو الاذاعة
- ٧ر٤٠ النشرتان الجوية والاخبارية
- ٧ر٤٥ اشارة الوقت
- ٩ر١٥ اشارة الوقت والنشرات
- ٩ر٣٠ «الموسيقى والموسيقيون» – حديث
- ٩ر٤٥ عزف على البيانو
- ١٠ر١٥ اغاني مسجلة
- ١٠ر٣٠ ختام

الاذاعة المصرية

الاذاعة اللاسلكية للحكومة المصرية

يوم الاثنين في ١٣ حزيران سنة ١٩٣٨

- ٦ر٣٠ صباحاً الاستاذ بليغ صفوت – تمرينات رياضية
- ٦ر٤٥ الشيخ امين شرف قرآن كريم
- ٧ر٣٥ ختام
- ١٠ الاستاذ حليم الرومي وفرقته حفلة غنائية
- ١٠ر٣٠ اسطوانات
- ١١ الاستاذ رياض السنباطي وفرقته – حفلة غنائية
- ١١ر٣٠ ختام
- ٢ر١٠ مساء اسطوانات
- ٢ر٤٠ النشرات الجوية والاخبارية والتجارية الاولى
- ٢ر٥٠ ختام
- ٦ر٣٠ اوركسترا الاذاعة اللاسلكية – حفلة موسيقية
- ٧ر٠٥ السيدة علية عبد الكريم – حديث الى الاطفال
- ٧ر٣٥ الشيخ عبد العظيم زاهر – قرآن كريم
- ٨ر٢٠ اسطوانات
- ٨ر٣٠ النشرتان الثانيتان الاخبارية والتجارية
- ٨ر٤٠ الاستاذ محمد سعيد لطفي – حديث
- ٩ رجاء وفرقتها – حفلة غنائية
- ٩ر٤٠ فرقة هواة الاذاعة اللاسلكية للتمثيل
- ١٠ر٢٠ رجاء وفرقتها – حفلة غنائية
- ١١ ختام

حدود روسيا

من المنطقة الواقعة حول مدينة لينينغراد، نقلت السلطات الروسية ١٢،٠٠٠ من الفلاحين الى ارض جديدة اعطتها لهم في سيبيريا، لان الارض التي كانوا يزرعونها لازمة لاقامة الحصون والقلاع عليها، خوفا من الغزو الالماني المنتظر

وسيشتغل في اقامة هذه الحصون والقلاع بضعة الوف... من المساجين السياسيين

للصبغة العصرية
الرملة – شارع يافا – القدس
لصاحبها – ابراهيم حجوزي
استعداد لتلوين الاقمشة
غسيل وكوي بالماء والبخار

الأمية في اميركا

عجز ٣،٦٨٣ شخصا من أهالي نيويورك عن الحصول على رخص اسوق السيارات، والسبب هو ان هؤلاء جميعاً اميون، لا يقرؤن ولا يكتبون

اعلان بيع أموال غير منقولة

في المزاد العلني لدى محكمة صلح جنين

بخصوص الاجراءات الاجرائية في ملف القضية رقم ٤٣٣–٩٣٥

المحكوم له: فوزي افندي صلاح من جنين

المحكوم عليه: ابراهيم محمود الهيبة واحمد علي خليل ونجمه احمد حجير من حيفا قاطنين هرتسليا

بما انه بموجب امر صادر من رئيس المحكمة المركزية في نابلس بتاريخ ١٣–٩–٩٣٧ طبقاً للمادة ١٤ من قانون انتقال الاراضي (الفصل ٨١) قد جرى اعلان بيع الملك المبين اوصافه في الجدول المرفق في جريدة الدفاع بتاريخ ٦–٤–٩٣٨ نومرو ١١٢٣–٤ وتمددت المزاودة لمدة خمسة عشر يوما اخرى كما تتطلب المادة ١٠٦ من قانون الاجراء المؤرخ ١١ مايو سنة ١٩١٤

وبما انه جرى تخمين الملك المشار اليه بمبلغ القيمة وستة عشر جنيها و٦٦٠ ملا واعلى مزاودة تقدمت لغاية الآن هي عشرين جنيه لدونم الواحد على السادة طنوس اخوان

لهذا سيطرح الملك المبين اوصافه في الجدول المرفق بالمزاد العلني وفي حالة عدم وجود اي امر بالتأجيل فسيجري بيعها من قبل مأمور اجراء هذه المحكمة او دائرة اجراء حيفا في كل يوم من ايام الاسبوع بين الساعة الثامنة والثانية عشر ونصف ضمن مدة الخمسة عشر يوما المذكورة اعلاه من تاريخ نشر هذا في الجريدة وبحالة ايداع او دفع الدين البالغ ٦٨ جنيهاً و٦٥٠ ملا والمصاريف مع رسوم البيع قبل بيع الملك ستوقف المزاودة.

ويدعى العموم الى المزاودة اما شخصياً او بواسطة وكيل مفوض قانوناً ولا تقبل اية مزاودة من قبل او بالنيابة عن المحكوم له ولا يصح البيع له دون ان يكون قد استحصل على اذن صريح من رئيس الاجراء او نائبه

شروط البيع محفوظة لدى هذه الدائرة ويمكن الاطلاع عليها في كل وقت ضمن اوقات العمل عند الطلب

الجدول المشار اليه بعاليه

(١) الموقع: ١ رقم ١٤ برج الهزاز من اراضي قرية الطيرة التابعة حيفا.
٢ رقم ٢٣ » » » » » » » » »

(٢) نوع الملك: ميري ملساء

(٣) اوصاف الملك: القطعتين ملساء واقعتين بجانب شاطيء الخياط العزيزية

(٤) اسم الملك المسجل على اسمه: احمد بن علي حجير

(٥) تفاصيل اتصالها للمالك المسجل: إرثاً عن صاحب القيد المسجل الملك عليه

(٦) تفاصيل القيود على الملك: حصة نجمه احمد حجير وقدرها ٣٦١٠ من ٢٣٠٤٠ من القطعة الاولى رقم ١٤ محجوزة بالدوسيه رقم ٧٥١–٣٦ غرة الحجز ٩–٣٦. حصة نجمه احمد حجير في القطعة الثانية رقم ٢٣ محجوزة بالدوسيه رقم ٧٥١–٣٦ غرة الحجز ٩–٣٦

(٧) الادعاءات التي تقدمت بخصوص الملك: تقدم ادعاء من قبل محمد احمد ابو سورا يدعي ان القطعة الاولى رقم ١٤ مباعة له منذ اكثر من ثلاثين سنة بموجب حجة قديمة ولم يتقدم اي ادعاء بحق القطعة الثانية رقم ٢٣

(٨) مساحة الارض: مساحة القطعة الاولى رقم ١٤ حسب قيد الطابو عشرة دونمات ونصف وتقدرت بمعرفة الخبراء بعشرين دونم تقريباً
مساحة القطعة الثانية: رقم ٢٣ حسب قيد الطابو اربعة دونمات ونصف وتقدرت بمعرفة الخفراء باربعين دونم تقريباً

(٩) رقم سند الطابو وتاريخه: القطعة الاولى عقد ١٤ جلد ١ سنة ١٢٨٤
القطعة الثانية عقد ٢٣ جلد ١ سنة ١٢٨٤

(١٠) عدد الحصص المطروحة للبيع: ٥٣٦٠ حصة من ٢٣٠٤٠ حصة وهي حصص احمد علي خليل ونجمه احمد حجير في كل قطعة من القطعتين المذكورتين اعلاه

(١١) حدود القطعة الاولى الحالية: شمالا عزيز الخياط، شرقا نجيب حسين حجير واخوانه، جنوبا نجيب حسين حجير واخوانه، غربا خط سكة حديد حيفا – يافا
الحدود الحالية للقطعة الثانية: شمالا نجيب حسين حجير واخوانه، جنوبا مقبرة اليهود، شرقا رفول الحكيم وادمون ايفي، غربا خط سكة الحديد.

(١٢) الملك تحت يد نجيب حسين حجير واخوانه وابناء عمه سعد ومحمد ابو سعده.

(١٣) ملاحظات عامة: ان طريق حيفا – يافا تخترق الارض من حدها الغربي اي القطعة الثانية رقم ٢٣.

في ٧–٦–٩٣٨
مأمور اجراء جنين
فارس ابو غزاله

(٣٧٩٧)

٤٥٠ متراً من الاسلاك الشائكة

« بقية المنشور على الصفحة الاولى »

الواقعة باب مركز دائرة بوليس صفد وعندما نزل احد الضباط مع آخر لركوب السيارة والعودة بها الى المنزل اراد ادارة محرك السيارة فشاهد انه لم يتحرك

يبحث عن العطب

وهنا غادر مكانه وفتح «موتور» السيارة ليبحث عن عطبها فشاهد قنبلة وضعت بشكل تنفجر معه عند ادارة المحرك. وقد رفعها الضابط قبل ان تنفجر.

صوت داو

وبعدفحصها القيت بعيداً فانفجرت بدوي هائل. وقد باشر البوليس فى التحقيق

٢٠٠ متر

بيسان فى ١٢ حزيران — لمراسل الدفاع الخاص — بتاريخ ٨ الشهر الجاري فرضت الحكومة نظام منع التجول على مسافة ٢٠٠ متر على جانبي خط أنابيب البترول.

اشعال النفط

وحدث فى الساعة التاسعة من ليلة امس انه بينما كانت قوة تتجول بالقرب من انابيب البترول القريبة من قرية «دنا» أطلق مجهولون الرصاص على أنابيب البترول فانفجرت وتدفق السائل ثم اندلعت النار فيه.

تبادل العيارات

فخفت قوة الجيش المرابطة بالقرب من موقع الحادث الى تعقيب المسلحين، وتبودلت بين الفريقين العيارات النارية.

قتل وجرح

ويقال انه قتل شخص من الجماعة المسلحة وجرح آخر وان خمسة اشخاص قد اعتقلوا

الحادث فى صحفهم

وذكرت الملاحق اليهودية عن هذا الحادث أنه بين الساعة ٩–١٠ من مساء امس شاهدت دورية من الجند، كانت تتجول على جانبي انابيب البترول بالقرب من مستعمرة «عين حارود»، جماعة يشعلون النار فى الانابيب ثم يفرون فأطلق الجنود النار عليهم وقتلوا شخصا وتمكن الباقون من الالتجاء الى قرية قريبة. ثم أخذوا يبادلون الجند اطلاق الرصاص. ثم قبض الجند على ستة اشخاص من اهالي القرية

النار على يهودى

القدس فى ١٢ حزيران — لمراسل الدفاع الخاص — فى الساعة الرابعة والنصف بعد الظهر اطلق مجهول النار على يهودي اسمه حاييم مزراحي بينما كان يسير فى احد شوارع مستعمرة «جبعات شاؤول» القريبة من القدس

جراح مميتة

وقد اصيب حاييم بثلاثة عيارات نارية في جهات مختلفة من جسمه فقضت عليه في الحال. ويبلغ عمر القتيل ٣٠ سنة ويشتغل نجاراً

البحث والتعقيب

وابلغ الحادث الى مركز بوليس المستعمرة كما ابلغ الى مراكز البوليس الاخرى فخرجت قوة كبيرة الى المكان الذي وقع فيه الحادث لاجراء التحقيق وتعقيب الاثر. وحتى الآن لم يعثر على شيء ولم يقبض على احد

النار فى بيدر

حيفا في ١٢ حزيران — لمراسل الدفاع الخاص — شبت النار ليلة أمس، في بيدر السيد نجيب محمد سليمان من قرية «كفر راعي» ولم يستطع احد اخمادها، وتقدر الخسارة بمئة جنيه. وفي ذات الوقت أطلقت المدافع الجبلية الخفيفة على بساتين القريـــة المذكورة واشجار الزيتون وسببت فيها اضراراً.

اتلاف مزروعات

أتلف مجهولون في ساعة متأخرة من ليلة أمس مزروعات بعض اليهود في قرية كفر حاييم القائمة على ارض الرمل بين حيفا وعكا، والتهمت النيران ما يقرب من عشرة دونمات.

الرصاص على الخفراء

وعنـــدما خف الخفراء لاخمادها أطلقت عليهم جماعة مسلحة النار من الجهات المجاورة للمزرعة، وتبودلت العيارات بين الفريقين مدة ٤٥ دقيقة تقريباً، ثم انسحب المسلحون دون أن يعلم عن وقوع اصابات واستطاع الخفراء بمساعدة فرقة اطفائية البوليس اخماد النار بعد مدة طويلة.

خروج قوات

وخرجت قوات من الجند لتعقيب آثار المسلحين في الاراضي القريبة من المستعمرة لكنها لم تعثر على شيء ولم يلق القبض على احد.

فى مخيم حكومى

الرملة في ١٢ حزيران — لمراسل الدفاع الخاص — فى الساعة الحادية عشرة من مساء امس داهم مجهولون مخيم المساحة الذي يقوم على الاراضي القريبة من «بيت نبالا». وطلب المسلحون من الموظفين والعمال الموجودين في المخيمات والاكشاك الخروج من أماكنهم ففعلوا. ووقف هؤلاء في جانب يبعد مسافة قليلة عن المخيم.

اضرام النار

ثم اضرم المسلحون النار في المخيمات والاكشاك بما فيها من ادوات واوراق خاصة باعمال المخيم وغير ذلك من الاشياء التي كانت موجودة هناك. واتت النار على جميع الموجودات.

اخطار البوليس

وبعد مدة قصيرة غادر المسلحون المكان. وابلغ الحادث الى مركز البوليس في اللد كما ابلغ مركز البوليس فى اللد كما ابلغ مركز بوليس الرملة فخرجت قوة كبيرة برافقهما اعدحاكم اللواء فى الرملة ورئيس القسم ومفتش الجرائم ومفتش اللد لاجراء التحقيق وتعقيب آثار الفاعلين.

اعتقال ستة

وقد جيء بكلاب الاثر، واعتقل ستة اشخاص من اهالي قرية «رنتيس» ونقلوا الى مركز بوليس اللد للتحقيق معهم. وعادت القوة في الساعة السادسة مساء تقريبا. واعيدت كلاب البوليس الى القدس فى الساعة السابعة مساء

٤٠ شخصاً

وعلمنا ان المجهولين الذين داهموا المخيم يبلغ عددهم ٤٠ شخصاً وانهم لم يطلقوا عيارات نارية على المخيم ولم يطلقوها ايضاً ساعة مغادرتهم للمكان.

بالقرب من مطاحنه

طولكرم في ١٢ حزيران — لمراسل الدفاع الخاص — أطلق مسلحون في حوالي الساعة التاسعة من ليـــلة أمس العيارات النارية على سيارتين لنقـــل المشمش بطريق طولكرم – يافا بالقرب من رأس عامر. وقد اصيب حافظ الحاج ابراهيم من قرية «جت» بعيار ناري في يده سبب كسرها. واخـــبر بوليس ساروتا بالحادث فخرجت قوة للتحقيق ونقل الجريح الى مستشفى الحكومة في يافا

رواية اخرى

قلقيلية فى ١٢ حزيران — لمراسل الدفاع الخاص — حوالي الساعة التاسعة من مساء امس بينما كانت سيارتان بالقرب من رأس عامر بين قلقيلية وطولكرم اطلق عليهما مجهولون مسلحون الرصاص بكثرة، فوقفت السيارتان عن السير واخذ الركاب فى الصياح.

انقطاع الرصاص

وعندما انقطع انهيال النار على السيارتين وتقدم نحوها ستة مسلحون ولما تبينوا ما وقع قفلوا عائدين الى جهة غير معلومة.

جراح ثخينة

وأصيب احد الركاب من اصحاب الفواكه التي كانت تحملها السيارتان بجرح بليغ في جسمه ويدعى حافظ الحاج ابراهيم وهو من قرية «جت» ثم تابعت السيارتان سفرهما. وفي قلقيلية أخطر البوليس بالحادث. فطلب من السائقين مواصلة السفر الى يافا لاسعاف الجريح في المستشفى.

مصرع امرأة

طولكرم في ١٢ حزيران — لمراسل الدفاع الخاص — قتلت في صباح اليوم امرأة عربية في قرية ديرالغصون. وقد اخبر الجند المرابط في القرية المذكورة مركز بوليس طولكرم باللاسلكي. وعلى الاثر خرجت قوة الى مكان الحادث للتحقيق.

حرق محرك

واشعل مجهولون النار ليلة أمس في «موتور» يخص شريف ابو حجلة ويقع في اراضي قرية جاجوليه. وقد لحقت «بالموتور» أضرار بالغة.

قطع اسلاك

الناصرة في ١٢ حزيران — لمراسل الدفاع الخاص — وجدت صباح اليوم الاسلاك التلفونية مقطوعة بين مستعمرة «العفولة» وبيسان وباشر البوليس التحقيق والعمال اصلاح التلف

حرق مزروعات

قلقيلية فى ١٢ حزيران — لمراسل الدفاع الخاص — حوالي الساعة الثامنة والنصف من مساء امس أشعل مجهولون النار في مزروعات السادة عزت ناصر القزوح واخوانه من قلقيليه فى محل يبعد عن البلدة مسافة كيلو مترين للشمال وقد اتت النار على جميع المزروعات التي تقدر بمئة جنيه وتولى البوليس التحقيق في الحادث.

نشرة البوليس

القدس في ١٢ حزيران — لمراسل الدفاع الخاص — في خلال الاربع والعشرين ساعة الماضية وقعت الحوادث التالية:

اتلفت اسلاك التلفون المكهربة على حدود فلسطين — سوريا قرب عكا.

وانفجرت قنبلة بمدينة طبريا ولم يصب احد

انفجرت انابيب البترول مساء امس قرب قرية دنا.

اشتعلت النار في مخيم المساحة قرب قرية بيت نبالا

اطلقت النار في الساعة العاشرة من مساء امس على سيارة شحن عربية على طريق نابلس فأصيب شخص بجراح بليغة

دخلت عصابة مسلحة في منتصف الليلة الماضية الى قرية نعلين وسلبت من سكانها مبلغاً من الدراهم.

سيف ذهبي
هدية الملك غازي للملك فاروق

بغداد في ١٢ حزيران — بعثت وزارة الخارجية العراقية الى المفوضية العراقية فى مصر بالسيف العربي الثمين الذي اهداه الملك غازي الى الملك فاروق، بمناسبة زواجه الميمون.

والسيف يعد آية في الجمال عهد بصنعه الى اشهر صاغة الميناء ببغداد وقبضته وغمده من الذهب الخالص المطعم بالمينا وكتب على صفحة القبضة الاولى عبارة: من ملك العراق غازي الاول» وفي اسفل العبارة تاريخ تقديمه، وعلى صفحة القبضة الثانية عبارة: الى ملك مصر فاروق الاول بمناسبة زواجه الميمون »

وقد نقش شعار الدولة العراقية وشعار الدولة المصرية على اذني الغمد وفي ما تحتها نقشت أوراد جميلة وتاج عراقي وتاج مصري على حزام عروة الحمائل الاولى، ونقشت صورة أسد بابل وصورة ابي الهول على حزام عروة الحمائل الثانية، ونقش على مقدار شبر من اسفل الغمد أوراد من نوع «سليمي» وغيرها من النقوش العربية.

تفتيش منازل
فى محلة المنشية

فى الساعة الثامنة والنصف من مساء امس فتش البوليس البريطاني بيت السيد مصطفى صلاح في المشيه وعثروا فيه على مسدس مرخص. وفتشوا ايضاً بيتين مجاورين لبيت المذكور فلم يعثروا على شيء ممنوع

الثلاثاء في ١٥ ربيع الآخر سنة ١٣٥٧ و١٤ حزيران سنة ١٩٣٨

صاحب الامتياز : ابراهيم الشنطي
المدير المسئول : شوكت حماد

الاشتراكات
في فلسطين عن سنة ١٥٠
في البريد الداخلي « « ١٨٠
في سائر الاقطار الخارجية « « ٣٠٠

الدفاع

جريدة يومية سياسية مصورة

السنة الخامسة — العدد ١١٨٢ — ٥

دار الدفاع : ميدان الساعة ـ عمارة البلدية ـ يافا ، فلسطين
العنوان التلغرافي : « الدفاع — يافا »
تلفون ١١٨٧ (أربعة خطوط) و١٠٧٥ (خطان) ص. ب. (٢٥٥)
الاعلانات : يتفق عليها رأساً مع الادارة
أجرة العطر : ١٠٠ مل

مصادمة بين مسلحين وخفراء وحوادث قتل وجرح

النار على معسكر وتبادل العيارات وقطع اسلاك تلفونية وحرق مزروعات في روشبينا وغيرها

اطلاق عيارات على سيارة مهندس الاشغال العامه في طريق نابلس ــ طولكرم ومداهمة الرامه واصابة بجراح

أسر شخص وأخذ مسدسه والنار على نقطة بوليس

جماعة مسلحة

الناصرة في ١٣ حزيران — لمراسل الدفاع الخاص — في الساعة العاشرة من ليلة أمس هاجمت جماعة مسلحة مستعمرة «سريد» التي تبعد عن الناصرة مسافة ١٢ كيلو متراً تقريباً والتابعة للعفولة . وأخذ المسلحون يطلقون العيارات النارية بكثرة على بيوت المستعمرة .

جرحان قاتلان

وأجاب الخفراء على اطلاق الرصاص بالمثل ، وبعد مدة من الزمن أصيب احد الرجال المسلحين برصاصتين الاولى في صدره والثانية في يده ، توفي على اثرهما .

جرح خفيرين

وفي هذه الاثناء اشتد اطلاق النار فأصيب خفيران من المستعمرة بجراح ، هما « حاييم بلوف ، وبس حيالو زيفي » من مستعمرة جيفات

انسحاب المسلحين

وبعد ان تبودلت العيارات النارية وقتاً طويلاً انسحب المسلحون دون ان يتمكنوا من اخذ الذي سقط معهم

مجهول الهوية

وفي الصباح ذهبت قوة من الناصرة الى مكان الحادث ونقلت القتيل ، ويبلغ عمره نحو ٢٥ عاماً الى المستشفى في الناصرة . ولم تعرف هويته

بندقية وعيارات

وبعد ان شرحت الجثة ووريت التراب استولى البوليس على بندقية القتيل ، على عدد من العيارات النارية

الى مكان الحادث

وعند ظهر اليوم استحضرت كلاب الاثر من القدس الى مكان الحادث تصحبها ١٥ سيارة ملأى بالجند كما ذهب الى هناك مساعد حاكم لواء الجليل ومساعد مدير بوليس الناصرة ، وكانت تحلق فوقهم طائرة حربية

اعتقال شخصين

وقد اعتقل السيدان عبد الفتاح صالح ومحمد العبد قاسم من عرب العوادين في مرج ابن عمر واودعا سجن الناصرة رهن التحقيق

النار على مستعمرة

وهاجمت جماعة مسلحة ليلة امس الاول مستعمرة « سخونيه » على طريق الناصرة ـ حيفا وأمطرتها وابلا من العيارات النارية ، ولم يعلم عن وقوع إصابات .

اسلاك التلفون

وجدت صباح امس اسلاك التلفون مقطوعة بين العفولة ونابلس ووجد اليوم خلل في اسلاك التلفون بين الناصرة وطبريا

من الجانبين

امرت السلطة الاهلين بعدم الاقتراب من انابيب البترول في منطقتي الناصرة وبيسان على مسافة ٢٠٠ متر من الجانبين

يطعنه بمدية

عكاء في ١٣ حزيران — لمراسل الدفاع الخاص — دخلت في الساعة العاشرة من ليلة أمس الى قرية « الرامة » جماعة من المسلحين ، وطلب اليه ادهامقابلة

(البقية على الصفحة ٤ عمود ٤)

في مجلة « بريطانيا والشرق »

تبخر الوفر

انابيب البترول بين حيفا وطرابلس

نشرت مجلة بريطانيا العظمى والشرق بين مطالعاتها الاسبوعية في عددها الاخير كلمة بحثت فيها النقص المتوالي الذي طرأ على الوفر العام في خزينة حكومة فلسطين خلال السنوات القليلة الماضية فقالت :

لسد النفقات

اذا استمرت الحالة القائمة في فلسطين على ما هي عليه الان فأن اليوم الذي تعتمد فيه فلسطين على الحكومة البريطانية لسد النفقات الاضافية التي تتطلبها — آت عما قريب

تقلص سريع

واشارت المجلة الى أن احد العوامل المؤثرة على تقدم فلسطين في خلال السنوات القليلة الماضية ظهر بالتقلص السريع في الاحتياطي العام للحكومة الذي وصل في نهاية السنة المالية الماضية الى مليونين واربعمئة الف جنيه تقريباً . وفي هذا دليل واضح على نقص وصل الى نهايته

تبخر الاحتياطي

واستطردت المجلة قائلة : ومن البديهي ان استمرار الاحوال السائدة في فلسطين في الوقت الحاضر ستؤدي حتما الى تبخر الاحتياطي بكامله في القريب العاجل . وهنا لا بد لفلسطين من الالتجاء الى الحكومة البريطانية عند حاجتها الى اعتماد اضافي آخر ...

استباق الحوادث

وقبل أن تختم المجلة كلمتها قالت :

« البقية على الصفحة ٥ عمود ١ »

تلفون بغداد

فروع لجمعية الدفاع عن فلسطين

استمرار جمع الاعانات من كافة الألوية

بغداد في ١٣ حزيران — لمراسل الدفاع الخاص — تبذل جمعية الدفاع عن فلسطين في بغداد قصارى جهدها الآن في سبيل تأسيس فروع للجمعية في مختلف جهات القطر . وقد وجهت الجمعية نداء بهذا المعنى الى الشعب العراقي تدعوه لمؤازرتها في اداء رسالتها القومية لمساعدة منكوبي فلسطين . وقد سافر بعض اعضاء الجمعية الى الالوية العراقية لهذا الغرض

« البقية على الصفحة ٦ عامود ٣ »

قنبلة على سيارة رئيس الوزارة واستنكار الحادث

احتمال تعيين مندوب سام جديد لسوريا واصرار عرب الاسكندرونة على المناضلة عن اللواء حتى النهاية

اللجنة الدولية تعيد الاحتجاج على اضطهاد عرب السنجق في عدم اعطائهم الحرية بالتصويت في الانتخابات

٣٤ ألف جندي على حدود الجزيرة والاسكندرونة

على سيارة الرئيس

دمشق في ١٣ حزيران — لمراسل الدفاع الخاص — بينما كان الاستاذ جميل مردم بك رئيس الوزراء عائداً في الساعة الثامنة من صباح اليوم في سيارته من مصيفه الذي يبعد عن دمشق حوالي ١٢ كيلو متراً ، ولدى وصول السيارة الى مكان قريب من منتزه « الربوة » قذف شخصان مجهولان السيارة بقنبلة فانفجرت ولم يصب أحد من راكبيها بأذى ، واختفى الفاعلان .

التحقيق في الحادث

وكان يصحب الرئيس في سيارته افراد اسرته والشرطي المختص بمرافقته ، ولما بلغ الخبر الى الشرطة خفت الى مكان الحادث قوة كبيرة وانتشر افرادها في تلك الناحية واعتقل عدد كبير من الاشخاص . وما تزال الابحاث جارية لمعرفة الفاعلين .

وفود وبرقيات

وهرعت وفود الاحياء الى منزل الرئيس كما سارع لتهنئته كبار رجال الحكومة السورية والهيئات الوطنية مستنكرين هذا الحادث . وتلقى فخامته سيلا من البرقيات التي وردت اليه من جميع الانحاء

رواية (د. ن. ب)

دمشق في ١٣ حزيران — اعتدي اليوم على فخامة مردم بك بين الساعة ١١ و١٣ زوالية عندما كان عائداً من مصيفه الى دمشق وكان ذهب الى هناك لقضاء آخر الاسبوع ، وقذف مجهولون قنبلة لم تحدث اي ضرر . والبوليس والدرك جادون في معرفة الفاعل — د. ن ب

ـ دمشق في ١٣ حزيران ـ تسلم رئيس الوزراء جميل بك مردم برقيات عديدة من كبار رجالات سوريا ولبنان يستنكرون فيها محاولة الاعتداء عليه اليوم

اعتقال كثيرين

وقد اعتقل بعد وقوع الحادث حوالي مئة شخص وبعد التحقيق معهم اطلق سراح اكثرهم ولا يزال البوليس يوالي التحقيق ـ د ن ب

مصير المعاهدة

لعل اظهر ناحية من نواحي اهتمام الرأي العام السوري ، الانباء الواردة من باريس والقائلة أن المعاهدة السورية لن تصدق من البرلمان الافرنسي فيما اذا لم توافق سوريا على جميع المقررات التي اتخذت بشأن لواء اسكندرونة أي ان مصير المعاهدة ربط بمصير لواء الاسكندرونة . ولا نعتقد ان الوطنيين السوريين يقبلون بالتنازل عن اللواء لاجل المعاهدة وخصوصاً بعد التدابير التي اتخذت

« البقية على صفحة ٨ عمود ٣ »

شيء عن لجنة « تقسيم » فلسطين ...

علمنا من مصدر ثقة أن اللجنة الجديدة سوف لا تزيد اقامتها في البلاد عن الثلاثة أسابيع الى الاربعة ، ثم تعود الى انكلترا . وفهم أيضاً ان نشر خلاصة تقريرها قد لا يتجاوز مدة الستة أسابيع الى الشهرين ، من وصولها لندن ، وبعدئذ تنشر تقريرها كاملا ...

على الصفحة الثامنة انباء هامة

للمرة الاولى ... !

يحاكم متهمون باشعال البترول

الناصرة في ١٣ حزيران ـ لمراسل الدفاع الخاص ـ قابل مساعد حاكم اللواء في صباح اليوم الشيخ حسين عبد الله مختار (دابو) وتوفيق الخليل مختار قرية (دنا) وحسين الصالح مختار قرية (البيرة) وغيرهم من مختاري عرب (البشاتوة) وتحدث اليهم بشأن ما يقع على انابيب البترول ، وطلب الى مختار (دنا) ان يحضر للبوليس خمسة اشخاص اعطيت اسماؤهم .

ثم اعلم المختارين بأن الاشخاص الخمسة الذين اعتقلوا أمس سيقدمون قريبا امام المحكمة العسكرية . وستكون هذه القضية الاولى التي يحاكم فيها اشخاص بتهمة اشعال البترول وفجر انابيبه امام المحكمة العسكرية ...

وأخيراً طلب مساعد الحاكم من مختار (دابو) بان يحضر له يوم الاربعاء لائحة تتضمن اسماء العرب القاطنين فيها .

« درس » تاريخي ...?

أي تراجع هذا الذي تزعمونه

((مواعظ)) صحيفة يهودية واسرافها في التعليق

تناولت جريدة هاآرتس في مقالها الرئيسي موضوع « الاستقلال الذاتي » الذي تمنحه لليهود في مناطقهم مذكرتا سمو الامير عبد الله الى اللجنة الفنية ، والاستاذ جمال الحسيني الى لجنة الانتدابات فقالت :

الحكم الذاتي ...

لقد أتحفت لغة السياسة الشوهاء في فلسطين بلفظ جديد هو « الاستقلال الذاتي » أو « الحكم البلدي » وأول ما ظهر هذا اللفظ في مذكرة الامير عبد الله الى لجنة التقسيم ، وها نحن نجده في مذكرة الاستاذ جمال الحسيني الى لجنة الانتدابات

تساؤل عجيب ...

والمهم في الامر ـ وليس في مقدورنا ان نوضحه الان ـ هو من الذي سبق الاخر في الاعراب عن استعداده لمنح

« البقية على صفحة ٨ عمود ٥ »

الساعة الأخيرة

النار على خفراء الاسلاك واصابة

في ساعة متأخرة من مساء الليلة خرجت قوة من الخفراء اليهود الذين يقيمون في مخيم العمال الذين يعملون في الاسلاك الشائكة على الحدود الشمالية للتفتيش ومراقبة الاسلاك.

وعندما وصلت القوة الى « الملكية » هاجمتهم جماعة مسلحة باطلاق العيارات النارية بعد ان اجتازت الاسلاك الشائكة . وكان يركب افراد الجماعة المسلحة الحمير ووضعوا عليها بعض الالات . واجاب الخفراء على اطلاق النار بالمثل من مدفع رشاش . وترك المسلحون حمارين وحماراً ثالثاً مجروحا .

واصيب الخفير اليهودي اسحق ديزل ميار ناري في رجله ونقل الى المستشفى في طبريا — وخرجت قوة لتعقيب الاثار

اشتباك مع المسلحين قرب القسطل

القدس في ١٣ حزيران ـ لمراسل الدفاع الخاص ـ داهم ما يقرب من عشرين مسلحاً في الساعة العاشرة من مساء الليلة كسارة الاحجار اليهودية الواقعة بالقرب من (القسطل) واطلقت عليها العيارات النارية وابلغ الحادث البوليس فذهبت قوة وتبادلت النار مع المسلحين ولم يعرف عن وقوع اصابات بين الفريقين .

...قرير السنوي
...ع من بريطانيا الى عصبة الامم
...ة فلسطين وشرق الاردن لعام ١٩٣٧

«٣»

مذكرة حزب

...يوم ٢١ تموز، نشر حزب الدفاع ... مذكرة شرح فيها آراءه في ... في بيان السياسة ، وقدمت هذه ... الى لجنة الانتدابات الدائمة ، والى الحكومة البريطانية .

مذكرة اللجنة العليا

وبعد يومين ، في يوم ٢٣ تموز نشرت اللجنة العربية العليا وقدمت الى الجهتين المذكورتين بيانا برأيها في الموضوع

وفود جنيف

وابتداء الدورة الثانية والثلاثين (وهي دورة غير اعتيادية) افتتحتها لجنة الانتدابات الدائمة يوم ٣٠ تموز ، حضر مندوبون عن اللجنة العربية العليا وعن المجلس الملي اليهودي (الفاعد لومي) الى جنيف .

حادث المفتش العام

وقد أشير في فصل سابق من فصول هذا التقرير (وهو فصل الامن العام) الى أن الحوادث ابتدأت في القدس بمحاولة اغتيال المفتش العام للبوليس يوم ١٣ حزيران ، وتلا هذا الحادث حادث قتل مساعد حاكم اللواء في الناصرة ، لدى تعيينه حديثاً للواء الجليل وعكاء

اجراءات الحكومة

وعند ظهر يوم اول تشرين الاول اصدر القائم باعمال الحكومة ، البلاغ الرسمي التالي :

١) تباق حكومة فلسطين قلقاً شديداً بوجود حملة منظمة للارهاب والاغتيال ، موجهة ضد الافراد في هذه البلاد

٢) وفي خلال الاشهر الاربعة الاخيرة ازدادت حدة هذه الحملة في نشاطها

٣) الاجراء الذي يتخذ الان هو النتيجة المباشرة لحملة الاغتيال

٤) في يوم ١٣ حزيران ، جرت محاولة اغتيال المستر ر . ج . ب سبايسر المفتش العام لقوة البوليس الفلسطيني ، وتلت هذه المحاولة عدة اغتيالات للعرب واليهود ، وأدت هذه الحملة في يوم ٢٦ ايلول الى اغتيال المستر ل . ي اندروز حاكم لواء الجليل ، والكونستابل البريطاني ب . ر . مك إون

٥) ولذلك وجد القائم باعمال الحكومة ان من الضروري اتخاذ اجراءات معينة ضد اشخاص معروفين بانهم ضرر على استتباب الامن العام في فلسطين ، ويجب ان يعتبروا المسئولين ادبيا عن هذه الحوادث

٦) وبموجب الصلاحيات المخولة للقائم باعمال الحكومة ، طبقا للانظمة الواردة في قانون الدفاع الفلسطيني لعام ١٩٣٧ :

تعتبر اللجنة العربية العليا واللجان القومية جمعيات غير مشروعة

صدرت استنابات بالقاء القبض على الاشخاص الاتية اسماؤهم وسينفون من فلسطين

جمال افندي الحسيني
احمد حلمي باشا
فؤاد افندي سابا
يعقوب افندي الغصين
الدكتور حسين فخري افندي الخالدي
رشيد افندي الحاج ابراهيم

وقد حرم الحاج امين افندي الحسيني من منصبه كرئيس للمجلس الاعلى ومن عضوية لجنة الاوقاف العامة ، التي كان رئيسها

الى سيشل

وفي الصباح الباكر من اليوم نفسه القي القبض على الدكتور حسين الخالدي وفؤاد افندي سابا ، ومعهما على رشيد افندي الحاج ابراهيم مدير البنك العربي في حيفا ، وفي اليوم التالي قبض على يعقوب افندي الغصين وابعدوا جميعاً من فلسطين الى سيشل حيث هم الان

وتحاشى جمال افندي الحسيني القبض عليه ، وجاء في آخر العام انه في سوريا

وبعد العمل المشروح في الفقرتين السابقتين بزمن وجيز ، غادر الحاج امين افندي الحسيني فلسطين الى لبنان حيث هو الان .

وفي يوم ١٦ تشرين الاول اصدر القائم باعمال الحكومة بلاغا رسمياً خاصاً بادارة الاوقاف (نشر هذا البلاغ في التقرير ، وهو معروف فلا حاجة بنا الى نقله هنا)

الهجرة اليهودية

وبالنظر لما كان متوقعاً من نشر تقرير اللجنة الملكية ، اصدرت الحكومة جدولا لهجرة العمال لمدة اربعة اشهر (نيسان الى تموز) بدلا من المدة المعتادة وهي مدة ستة اشهر تنتهي يوم ٣٠ ايلول

وطبقاً لهذا الجدول ، أصدرت الحكومة ٧٧٠ شهادة هجرة ، منها ٤٠٠ للعمال من المانيا ، و ١٢٠ للعمال من اقطار أخرى ، واحتفظت الحكومة لنفسها بـ ٢٥٠ شهادة .

وبعد صدور تقرير اللجنة الملكية ، والبيان السياسي لحكومة صاحب الجلالة في شهر تموز اصدرت الحكومة ١٠٧٨٠ شهادة هجرة للمدة من تشرين الاول ١٩٣٧ الى آذار ١٩٣٨ ، ولم تصدر جدولا بهجرة العمال عن شهري آب وايلول

الهجرة في عام

وتسجل من المهاجرين اليهود خلال العام ١٠،٥٣٦ مهاجراً ، كان منهم ١،٢٧٥ من الرأسماليين يعيلون معهم ١،٠٩٦ شخصاً ، كما كان من هؤلاء المهاجرين ١،٨٦٩ جاءوا للاستخدام وجاء معهم من هم عالة عليهم ١،٢٨٢ ، كما جاء ٣،٧٨٤ مهاجراً لهم من يعيلونهم من المقيمين في فلسطين

الاشتراك
في مؤتمر للبوليس

انقرة في ١٣ حزيران — قررت الحكومة الاشتراك في المؤتمر الدولي للبوليس الجنائي الذي سيعقد قريبا في بخارست وسيمثل تركيا في المؤتمر المذكور الدكتور صالح عبد البشير والدكتور مجيد جوردن والاول مدير معهد البوليس والثاني رئيس القسم الخامس الامن العام

طلبة
جامعة اثينا

اسطمبول في ١٣ حزيران — زار فريق من الجامعيين الاثينيين صحبة اساتذتهم المدينة ووضعوا اكليلا من الزهور عند قاعدة تمثال الجمهورية والقى احد الطلبة خطابا باللغة التركية اعرب فيه عن سروره وسرور زملائه بوجودهم في تركيا الصديقة الحليفة ثم نوه بالروابط الاخوية بين شقيقتي البلدين

واردات
الجمارك في شهر

اسطمبول في ١٣ حزيران - يؤخذ من الاحصاءات الرسمية ان ايردات جمارك استامبول في خلال شهر أيار بلغت ٥ ملايين و ٨٦٠،٢٨٥ جنيها تركيا منها ٤ ملايين و ٩٩،٣٦٠ جنيها هي قيمة رسوم الجمارك والباقي ضريبة المعاملات وضرائب أخرى

تخفيض
اسعار البنزين

انقرة في ١٣ حزيران - تقوم وزارة الاقتصاد الوطني بالبحث في احتمال تخفيض اسعار البنزين تخفيضا جديدا . والمأمول أن يخفض السعر في نهاية شهر يونيه قرشا واحدا .

الرقم
القياسي للطيران

اسطمبول في ١٣ حزيران — حلق الطيار جمال اغا نش مع زميله راسم تبنشان في معسكر اينونو مدة ١٢ ساعة و ٢٢ دقيقة ضاربا بذلك رقما قياسياً لمدة الطيران في تركيا وقد كان ترتيبه العالمي بذلك الثاني بعد البطل العالمي الطيار الالماني ياكلمان الذي حلق مدة ١٣ ساعة و ٥٩ دقيقة

التجارة
بين تركيا والمانيا

انقرة في ١٣ حزيران — تدور المفاوضات الان بين المكتب التركي والتجار الذين لهم معاملات مع المانيا . والغرض من هذه المفاوضات اعطاء البيانات الصحيحة للبعثة التجارية التي ستسافر في نهاية الشهر الحالي الى برلين للمفاوضة في ابرام معاهدة تجارية بين تركيا والمانيا وترمي المفاوضات التي ستجري في برلين بوجه خاص الى تنمية العلاقات الاقتصادية بين البلدين .

مصر والخلافة
هل يكون الملك فاروق خليفة
معلومات طريفة تسردها مجلة مصرية

روت مجلة « آخر ساعة » المصرية هذه المعلومات عنا ننقلها مجرداً من كل تعليق ، تاركين مسئولية القول للمجلة نفسها :

من تقرير

يجب ان نقول بصراحة ان التفاصيل الخطيرة التي ننشرها هنا لم تصلنا من مصدر مصري بل اتصلت بنا من مصدر أجنبي .. ثم نذهب في الصراحة فنقول إن أغلب هذه المعلومات مستقاة من تقرير رفعته احدى المفوضيات الاجنبية في مصر الى حكومتها في أوروبا ..

ماضٍ قريب

كانت الخلافة إحدى أماني ساكن الجنان المغفور له الملك فؤاد ، ولقد حدث أثناء رئاسة المغفور له سعد زغلول باشا للوزارة في سنة ١٩٢٤ أن تحدث اليه الملك فؤاد في هذا الموضوع وأبدى ، رحمه الله ، رغبته في ان يبايع له المسلمون بالخلافة خصوصا وأن مجلس الامة الوطني في تركيا كان قرر يومها بايعاز من فخامة الغازي مصطفى كمال باشا الغاء الخلافة واضطر عظمة الخليفة عبد المجيد الى مغادرة بلاده الى بلاد أجنبية ليعيش فيها مع أفراد أسرته ...

موقف سعد

ولكن الزعيم سعد زغلول قال يومها لساكن الجنان المغفور له الملك فؤاد إن قيام الخلافة في مصر أمر سابق لاوانه ، وليس في مصلحتها الان - أي في ذلك الوقت . وكانت حجة سعد في ذلك أن مصر كانت تسعى في ذلك الوقت لتنال استقلالها من يدي الانجليز وان قيام الخلافة في مصر لا بد وان يزيد قيمة مصر في عيون الانجليز فيزدادوا تمسكا بالبقاء فيها ومن هنا يصعب علينا إقناعهم بالتفاهم معنا والحصول منهم على استقلالنا المنشود .. ولهذا أشار سعد رحمه الله بأن ترجأ هذه المسألة الى ما بعد فوز مصر باستقلالها التام

هذا هو ما حدث وهو يخالف ما ذكره بعض الصحفيين من أن سعد زغلول هو الذي كان يحبذ الخلافة وأن الذي كان يرفضها ويعارض في قيامها بمصر هو الملك فؤاد .

من جديد

وطويت المسألة يومها الى أن أثيرت من جديد في عام ١٩٢٦ ، ونستطيع أن نقول إنه لولا المعاكسة التي كان يعاكسها الملك ابن السعود للمشروع لكان المغفور له الملك فؤاد قد بويع على خلافة المسلمين في ذلك الحين ... وقد دفع الملك ابن السعود عن موقفه هذا غالياً ، فان الحكومة المصرية ظلت تتجاهل حكومته ولا تعترف بها .. بل لم تعترف بها الا منذ سنتين فقط !

شيخ الازهر

ولقد بعث المشروع من جديد بعد تولية صاحب الجلالة الملك فاروق . ولسنا نذيع سراً اذا قلنا ان حضرة صاحب الفضيلة الاستاذ الاكبر الشيخ محمد مصطفى المراغي من أشد المتحمسين لهذا المشروع ، وهو أول الداعين اليه . ولكننا نخالف الواقع اذا قلنا ان الشيخ المراغي هو المتحمس الوحيد ، بل ان للفكرة متحمسين كثيرين في مختلف البلاد الاسلامية . وقد انتهز كثير من امراء الشرق فرصة زيارتهم لمصر فابدوا رغبتهم في أن يتولى جلالة الملك فاروق خلافة المسلمين ، والحوا في هذه الرغبة وأبلغوها لكثير من الكبراء ...

موقف بريطانيا

وكان البعض يخشى أن يعارض الانجليز في هذا المشروع حتى لا تقوى الدول الاسلامية فتقف صفاً واحداً أمام الاستعمار . ولكن نستطيع ان نؤكد أن الحكومة البريطانية ترحب كثيراً بأن يتولى جلالة الملك فاروق خلافة المسلمين ، بل انها ترى في قيام دولة قوية في مصر - هي في الوقت نفسه حليفة وصديقة انجلترا - ترى في هذا اكبر ضمان لسلامة المصالح البريطانية في البحر الابيض المتوسط وقنال السويس

قول ايدن

وتقول الدوائر الدبلوماسية إن انجلترا تقف هذا الموقف تخوفها من تأثير الدعاية التي يقوم بها السنيور موسوليني وحكومة إيطاليا والتي يقصد منها الفوز بتأييد المسلمين باعتبار ايطاليا حامية الاسلام وصديقة المسلمين

ولقد قال مرة مستر ايدن - عندما كان وزيراً للخارجية - لاحد كبار المصريين :

— إن الدور الذي سوف يتعين على مصر أن تقوم به في العالم الاسلامي سوف يكون اهم عامل في توطيد السلام .

موقف ايران

وكانت مصر دائماً تخشى ان لا تعترف الامبراطورية الايرانية بحقها في الخلافة ، ولكننا نعتقد ان الحكومة الايرانية يسرها الان ان يتولى صاحب الجلالة الملك فاروق خلافة المسلمين

اغا خان

ولقد ابدت الدوائر المسئولة في العراق وسوريا والافغان نفس هذا الشعور الطيب . ويسرنا ان نقول ان بعض الامراء الهنود كتبوا الى بعض الدوائر في مصر يرجون بهذا المشروع ... بل ان صاحب السمو الامير أغا خان صرح لبعض الكبراء في مصر حين زيارته الاخيرة لها :

— انني اول من يبايع الملك فاروق على خلافة الاسلام ...

رشدي أراس

وسمعنا كذلك ان صاحب السعادة رشدي أراس وزير الخارجية التركية قال في اثناء زيارته الاخيرة لمصر ان الحكومة التركية فصلت الدولة عن الدين ولكن هذا لا يمنعها من ان ترحب بكل تحالف إسلامي يقوم في الشرق وترحب اكثر باي تحالف اسلامي يتزعمه صاحب الجلالة الملك فاروق

ليس رسمياً

وليس معنى هذا ان المشروع قد عرض رسمياً على الدول الاسلامية ، او ان صاحب الجلالة الملك فاروق قد قبل ان يكون خليفة للمسلمين ولكن معناه ان المباحثات غير الرسمية التي يقوم بها البعض من تلقاء نفسه قد صادفها النجاح ، وانه لم يبق سوى تعديلات اخيرة حتى تتخذ المشروع الصبغة الرسمية

الناحية المالية

وينتظر ، متى قبل صاحب الجلالة الملك فاروق منصب الخلافة ، ان يتنازل الجلالة السلطان عبد المجيد خليفة المسلمين السابق فان عظمته هو ايضاً يرحب كثيراً بتولي جلالة الملك فاروق امارة المؤمنين

وقد صرح لنا احد الذين درسوا هذه المسألة ان الخلافة لا تكلف الخزانة المصرية شيئاً بل بالعكس سوف تستفيد مصر منها ادبياً ومادياً وروحياً . حقق الله الامال .

رد لجنة الدفاع على مقترحات
كميات البترول المصدرة للخارج

بغداد في ١١ حزيران - لمراسل الدفاع الخاص — اذاعت اللجنة العليا لجمعية الدفاع عن فلسطين البيان الاتي : « لقد استغربت اللجنة جواب سمو الامير عبد الله على برقية رئيس لجنة الدفاع عن فلسطين في سوريا بشأن اقتراحاته لحل قضية فلسطين فقد اتضح لها من الجواب أن سموه أقر تلك الاقتراحات لانه يعتقد بصلاحها وضمانها لحقوق العرب ، ولما كانت الاقتراحات المذكورة لا تتفق والميثاق القومي الذي اقره المؤتمر العربي العام المنعقد في بلودان بالاجماع وايدته سائر الهيئات العربية لانها اقتراحات تقر بتقسيم البلاد واستمرار الهجرة اليهودية وتمنح اليهود الوطن القومي الذي لا يتفق ووحدة البلاد المنشودة مما يؤدي حتما الى استمرار الحالة الحاضرة وتهديد كيان الامة فاللجنة تستنكر هذه الاقتراحات وتعتقد بأن كل اقتراح لحل مشكلة فلسطين لا يستهدف وحدتها ولا يعترف بحق العرب في الاستقلال التام في بلادهم ولا يمنع الهجرة اليهودية وبيع الاراضي لليهود منعاً باتاً سيكون نصيبه الفشل والرفض التام من قبل العالمين العربي والاسلامي . »

بين العراق ومصر

نص الاتفاق التجاري الموقت المعقود بين العراق ومصر على معاملة القطرين احدهما الاخر معاملة اكثر الامم حظوة ، وذلك باستثناء المعاملة التي يمنحها العراق الى الاقطار المجاورة المنسلخة عن الدولة العثمانية السابقة وباستثناء المعاملة التي يمنحها مصر الى السودان

الوباء الاصفر

تلقت رئاسة صحة لواء البصرة انتشار الوباء الاصفر في اقاليم الهند وقالت انها تتلقى اسبوعياً برقيات رمزية من المكتب الدولي الصحي في سنغافورة ولم يذكر شيء من هذا القبيل في هذه البرقيات .

الذهب الاسود

علمنا من المقامات التجارية المختصة ان انتاج النفط العراقي في سنة ١٩٣٧ كان كما لي :

شركة النفط العراقية ٤١٢٦ الف طن يقابلها ٣٩٦٢ الف طن في سنة ١٩٣٦

شركة نفط خانقين ١٠٨ الف طن يقابلها ٩٢ الف طن في سنة ١٩٣٦

شركة استثمار النفط البريطانية ٢٣ الف طن . يقابلها ١٧ الف طن في سنة ١٩٣٦

وقد زاد انتاج النفط العراقي في سنة ١٩٣٧ فزادت الكمية التي اصدرتها شركة النفط العراقية عن طريق الانابيب خلال تلك السنة حوالي ١٦٤ الف طن عن السنة السابقة وزادت الكمية المصدرة الى طرابلس بنحو ٥٠،٠٠٠ طن عن تلك المصدرة الى حيفا . وبلغت حصة الحكومة من شركة النفط العراقية في السنة المذكورة ٨١١،٩٠٠ دينار بزيادة قدرها ١٤٥،٣٠٠ دينار عن سنة ٩٣٦

وزاد انتاج شركة نفط خانقين في سنة ١٩٣٧ عن السنة السابقة ١٦ الف طن . وقد صفيت الكمية المنتجة من قبل هذه الشركة برمتها في مصفى خانقين لسد حاجة الاستهلاك المحلي . وانتجت شركة استثمار النفط البريطانية ٢٣ الف طن بزيادة ستة آلاف طن عن سنة ٩٣٦ واستهلكت الكمية المنتجة في سد حاجات الشركة نفسها والحكومة العراقية

* * *

السمن الحلبي
الممتاز
والزيت الزيتونه
للمونة
تجدونه عند
نجيب القطان
يافا — سوق الدير

اعلان مدعى عليه

(دعوى حقوقية) من محكمة تل ابيب

الى عز الدين الشوا مجهول محل الاقامة

يقتضى حضورك للمحكمة المذكورة كمدعى عليه يوم ٢٧-٦-٩٣٨ في الساعة ٩ صباحاً

المدعي : مخازن الماكينة المصرية عن يد المحامي لنفاي

يطالبك بمبلغ ٢٠ جنيهاً و ٢٥٠ ملا وان تخلفت تنظر دعواه بحقك غيابياً ولا يقبل اعتراضك الا اذا ثبت ان تخلفك كان لعذر معقول

في ٣١-٥-١٩٣٨ (٣٨٠٩)

صفوة ما يحمله بريد الشرق والغرب

مهندس محتال

يتزوج ٣ نساء، ويخطب اثنتين

ويزعم ان عرب فلسطين عذبوه ... واعموه

نشرت « الديلي اكسبرس » – احدى جرائد المحافظين الكبرى – بقلم مندوبها في المحاكم، ما نجمله فيما يلي :

السجن ٦ اشهر

هذا رجل اسمه رجنالد رايت هيوز، عمره ٤٢ سنة، ومهنته مهندس، ثبت عليه ان له ثلاث زوجات، وانه خطب لنفسه امرأتين غيرهن، فحكم عليه في محكمة (اولد بيلي) بتهمة تعدد الزوجات بالسجن ستة اشهر

في الشهر القادم

اما افظع احتيال احتاله هذا المهندس، فكان على المس ماري ايفانز، وهي امرأة هيفاء، نحيفة القوام، عمرها ٤١ سنة، وهي تشتغل في كي الملابس، وكان هو قد فرغ من عمل الترتيبات اللازمة للتزوج منها ... في الشهر القادم

أعماه العرب؟

وذهب هيوز الى المس ايفانز في ضيعتها في قرية آبنشام القريبة من اكسفورد وتظاهر امامها بانه ضابط برتبة ميجور، في دائرة « الخدمة السرية » – الجاسوسية – وان هذه الدائرة اوفدته في مهمة خطيرة حيوية ... الى فلسطين

وهناك كمن له العرب حتى تصيدوه، وعذبوه عذابا شديدا، وفقأوا له عينيه بالحديد المحمى على النار ... ؟

ليس بالاعمى

ومع ان رموش عينيه كانت سليمة صحيحة طيلة الوقت، فان المس ايفانز كانت تقوده من يده في القرية، وقادته وهو ينزل من القطار في اكسفورد، قائلة له : « الان حاسب في خطوك يا عزيزي » !

وفي الغرفة التي له في اكسفورد، كانت المس ايفانز تقطع له الطعام، وتطعمه من صحنه بيدها، وتساعده على ارتداء ملابسه، وعلى الحلاقة، وهو يتظاهر دائما بالعمى، مع انه ليس بالاعمى

سائق « باص »

وكان مما قالته المس ايفانز في المحكمة انها تقابلت مع هيوز لاول مرة في شهر ايار عام ١٩٣٥، عند ما جاء الى دار امها ووعدها هي بحفلة زواج شائقة في الطرف الغربي من لندن، وبدار في حدائق كنسجتن، وبحياة هانئة سعيدة في لندن احيانا، وفي المغامرات الجاسوسية في الخارج، احيانا اخرى

وفي هذا الشهر نفسه تقابلت المس ايفانز مع هيوز وهو يسوق أحد « الباصات » فقالت لها تلميحاً ان دائرة « الخدمة السرية » هي التي اوجدت له هذا العمل، ليقوم بالتجسس وهو فيه

يفر من القبر؟

وقالت المس ايفانز ايضاً :

« انه قص علي الشيء الكثير من مغامراته، وكان مما قاله لي، انه وهو في روسيا، القي القبض عليه كجاسوس، وحكم عليه بالاعدام رمياً بالرصاص، وجاء الجنود حملة البنادق ليعدموه امام القبر الذي كان محفوراً له، ولكنه نجا من الموت لانه سقط في القبر وتظاهر وهو فيه بانه قد مات فتركه الجنود ... وولى هو هاربا من القبر بعد ذلك ..؟

يرتد بصيراً

وفي أواخر ذلك الشهر نفسه قال هيوز للمس ايفانز انه ذاهب في (مهمة سرية) ولم تقابله هي بعد ذلك الا في شهر تشرين الاول عام ١٩٣٦، وكان اذ ذاك كأنه أعمى :

« وقد أخبرني ان العرب عذبوه لينتزعوا ما معه من الاسرار، ولكنه فر من بين ايديهم عندما كانوا على وشك القضاء على بصره بالحديد الحامي »

وقالت المس ايفانز للمحكمة ايضاً :

« انه غاب عني زمناً، ثم عاد وهو يقول : « انني استطيع الان ان انظر كما ينظر المبصرون « لانه كما قال كان قد ذهب الى اخصائي في امراض العيون في فينا، فعمل له عملية جراحية جعلته يرتد بصيراً.

المخدوعة الاخيرة

وتغيب هيوز منذ شهر آذار من العام الحالي، فلم تره المس ايفانز الا بعد أن سمعت بنبأ القاء القبض عليه في شهر ايار الماضي

أما آخر فتاة خدعها هذا المهندس المحتال فكانت المس آنا اوستن، التي « تزوجها » هو في كنيسة (القلب المقدس) في ناحية كامبرويل في شهر تشرين الاول من العام الماضي، وافتضح امامها ارتكابه لجرم تعدد الزوجات في شهر ايار الذي قبض عليه فيه

قلادة للوقاية

وفي ذات يوم جاء هيوز الى هذه المخدوعة الاخيرة المس اوستن وقال لها انه ذاهب في « خدمة سرية » الى اسبانيا، فاعطته قلادة كاثوليكية فضية، قالت انها تعويذة تقيه شر الحرب الاهلية، وبعد شهر واحد جاء فقال لها ان رصاصة اطلقت على صدره ... ولولا القلادة لاخترقته.

وامسكت الفتاة بالقلادة فلم تجد فيها اي اثر لضغط الرصاصة عليها... وادانت المحكمة المحتال، وارسلته الى السجن...

طرائف سياسية

الدور لاميركا الجنوبية – هنغاريا

البوارج الطائرة – ماذا بين رومانيا وبولونيا ؟

نعود الى مجلة « نيوز ريفيو » الانكليزية الخبيرة ببواطن الامور فننقل عنها الانباء السياسية بالطريقة التالية :

اميركا الجنوبية

باهتمام عظيم، واتصال وثيق متبادل تراقب الحكومة البريطانية مع حكومة الولايات المتحدة الاميركية، مجرى الامور في المكسيك حيث يطارد رئيس الجمهورية الاشتراكي الاحمر (لازارو كارديناس) قوات زعيم عصابات الاشقياء السابق، الجنرال (ساتورنينو سيديللو) المتهم الان بانه قد رسم خطة محكمة لاسقاط الحكومة المكسيكية الحالية، واستبدالها بحكومة فاشستية

هذا مع العلم بان للرئيس الاشتراكي هذا نفسه، نزعة فاشستية تراها في وطنيته المتطرفة التي لا تحتمل رؤية موارد البلاد الطبيعية في ايدي الاجانب، ويخشى ان تنتقل هذه النزعة الوطنية الفاشستية الى بقية انحاء اميركا الجنوبية اذا تمكن الرئيس كاردينـاس من نفي الجنرال سيديللو او القضاء عليه وعلى مؤامرته

وقد سبق للرئيس كارديناس، ان تمكن من نفي سلفه في رئاسة الجمهورية، (بلوتاركو الياس كاليس) فلا يبعد عليه ان يتمكن من نفي زعيم العصابات السابق

والنزعة الفاشستية سائدة منذ الان على اميركا اللاتينية، التي في الكثير من جمهورياتها مستعمرات المانية، وايطالية، ويابانية، وتتسع وتمتد يوما عن يوم

وفي هذه الجمهوريات صحف تصدر بأموال الاجانب، وفيها مدارس تدعو كلها الى اعتناق مذهب الدول الديكتاتورية

وعليه فان الدور بعد اسبانيا، لاميركا الجنوبية ...

في هنغاريا

مع ان رئيس وزراء هنغاريا (بيلا امريدي) قد اقسم باغلظ الايمان على « حفظ النظام » واخماد التحريض النازي فان نائب الملك الاميرال (نيكولاس هورتي) قد استقبل في قصره الميجور فرنسيس زالاسي « هتلر هنغاريا » مرتين تحدث اليه فيهما احاديث سرية خاصة

اضف الى ذلك ان مدير البوليس في العاصمة الهنغارية، بودابست، كان قد زود وفدا اشتراكيا بمعلومات عن فرنسيس زالاس، قال فيها عنه انه ليس من اصل هنغاري، فكان نصيبه على ذلك احالته على التقاعد

اما الجنرال رودر، وزير الحربية السابق، فانه ارغم على التنحي عن منصبه لان جد زوجته « غير آري » – اي يهودي – وقد اشغل هذا المنصب بعده الفيلد مارشال اوجين راتز، وهو نازي صميم

وعليه فان الدور، بعد النمسا، لهنغاريا ...

البوارج الطائرة

تنتج بريطانيا الان نوعا جديداً من « البوارج الطائرة » يقال عنه انه احسن واضبط نوع عرف في الدنيا الى الان، فالبارجة منه ثقيلة الوزن ولكنها سريعة الطيران، بعيدة مرمى القنابل والطوربيد، مزودة بمدافع الميدان، والمدافع الرشاشة، وقد انزلت الى البحر البارجة الطائرة الاولى منها منذ ايام في مياه روشيستر، وهي تشبه في منظرها الخارجي سفينة جوية من سفن شركة طرق الجو الامبراطورية، ولكنها تزيد عنها في قوة آلاتها، وفي سرعتها زيادة هائلة، اذ انها تستطيع ان تطير بمعدل ٢٠٠ ميل في الساعة فتقطع ٣،٠٠٠ ميل بلا توقف

وفي هذه البارجة الجوية الاولى ثلاثة مدافع تدار بالقوة الكهربائية، واحد في المقدمة، وواحد في الوسط، والثالث في المؤخرة، ومن هذه المدافع يمكن رمي القنابل على جميع الجهات

وستحمل كل بارجة من هذه البوارج الطائرة بين ستة وعشرة رجال، من البحارة المحاربين، وسيناط بهذه البوارج في زمن الحرب، حراسة الطرق التجارية في المحيطات، وستكون مزودة بقنابل تنفجر في اعماق البحار، اذا اشتبه في وجود غواصات فيها

وتسرع المصانع الان كل الاسراع في صنع هذه البوارج الجديدة، وستكون الرحلة الاولى لسرب الاول منها ... الى سنغافورة

رومانيا وبولونيا

تريد بولونيا ان تكون لها كلمة مسموعة في اوروبا الشرقية وفي العاصمة وارسو، استقبلت الدوائر الحكومية وفدي السلاف والتشيك، أوفدت احدهما حكومة تشيكوسلفاكيا، وكان بين اعضاء هذا الوفد احد اصدقاء الدكتور هودزا رئيس الوزراء، اما الثاني فكان من جماعة الاب هلينكا الذي يريد ان يضمن للسلاف حكومة ذاتية مستقلة، كتلك الحكومة التي ستكون للالمان السوديت

وفي هذا الوقت نفسه، بينما كان اعضاء الوفدين موجودين في الأندية الرسمية وصل الى وارسو البطريرك الارثوذكسي المجوز ميرون كرستي رئيس وزراء رومانيا فأمضى بضعة ايام في العاصمة البولونية، وكانت زيارته هذه على اثر زيارة الجنرال أ. جونسكو رئيس اركان حرب رومانيا، في المحادثات التي جرت بين هيئتي اركان الحرب البولونية – الرومانية.

وتعلق رومانيا اهمية كبرى على بولونيا « القوية » لانها تريد ان تشترك معها في جبهة من الدول المحايدة، تمتد من البلطيك الى البحر الاسود لفصل الحلف ... المانيا عن روسيا

وتحب رومانيا بولونيا ايضاً... لان الحلف الصغير قد يتلاشى، ولا بد لها من حلفاء جدد غيره، ومن المحتمل جد الاحتمال ان تتحالف رومانيا ايضاً مع ايطاليا

وبذلك تكون كبرى دول الحلف الصغير، قد انقلبت على خالقة هذا الحلف ... وهي فرنسا ...

في سطور

البطالة في اميركا

في شهر نيسان من العام الحالي، بلغ عدد العمال العاطلين في الولايات المتحدة الاميركية كلها، ١٠،١٦٦،٠٠٠ عامل، مقابل ١٠،٩٣٩،٠٠٠ في شهر آذار، ومقابل ٦،٨٣٩،٠٠٠ في نيسان من العام الماضي

الاسرى الهاربون

هرب من معسكر الاسرى في ناحية بامبلونا الواقعة تحت حكم الجنرال فرانكو ١،٩٠٠ أسير من الحمر، ولحقت بهم فرقة من الجنود فتعقبتهم في الجبال، دون ان تعثر لاحد منهم على أثر

تونس تتكلم

انشأت فرنسا بناء محطة ضخمة للاذاعة اللاسلكية في تونس، وستبدأ هذه المحطة برنامجها في يوم ١٥ تموز القادم، ومنها تبث البروباغندا الفرنسية في شمال افريقيا، وفي البلدان الواقعة في شرقي البحر الابيض المتوسط ومنها سوريا وفلسطين

لخطف فرانكو

وصل الى الحدود الفرنسية، رجل هارب من اسبانيا، فقص على السلطات الفرنسية قضية مؤامرة اكتشفها الجنرال فرانكو، وقبض فيها من المتآمرين على اكثر من ٢٥٠ متآمراً اعترف بعضهم بان المؤامرة دبرت لخطف الجنرال فرانكو، او لاغتياله اذا لم ينجح الخطف، وقد حكم بالاعدام على بعض المتهمين، وبالسجن على البعض الاخر

على الحياد

تعهدت الدنمارك، وآيسلاند، وفنلاندا والسويد، والنرويج، مع بعضها بان تقف كلها على الحياد التام، في الحرب القادمة

قبائل المحسود

بعد ضغط دبلوماسي مؤيد بمظاهرات جوية، تعهدت قبائل المحسود، المخيمة في نواحي ولاية وزيرستان على حدود الهند الشمالية الغربية، بان تمتنع عن شن الغارات على البريطانيين

بعثة جوية

وصلت الى لندن، بدعوة من الحكومة البريطانية، بعثة جوية فرنسية، برئاسة الجنرال فولمين رئيس اركان الحرب القوة الجوية الفرنسية، وستقضي هذه البعثة اسبوعا في البلاد الانكليزية تشاهد فيه جميع المطارات، ومصانع الطيارات، ومدارس فرقة الجو الملوكية

الخيل في الدنيا

حصان لكل انسان في الارجنتين

فما هي النسبة في بقية انحاء الدنيا ؟

تصدر في يوغسلافيا مجلة اسمها « بايونير » – اي الطليعة – عنها تنقل القطعة الطريقة التالية عن الخيل :

مواطن الخيل

لم توجد الخيل دائما في كل جزء من اجزاء الدنيا التي يشاهد فيها المرء الخيل في هذه الايام، فان استراليا والمكسيك – مثلا – لم تكونا من مواطن الخيل الى ان جلبها الانسان وادخلها اليهما لاول مرة، وهنالك تناسلت.

الحصان وراكبه

وهنالك قصة غريبة مدهشة، يقصونها عن قبيلة اسمها « آزليكس » رأى رجالها لاول مرة انساناً يركب حصاناً، فظنوا الراكب والحصان المركوب مخلوقاً واحداً...!

في كل صقع

ومن طبيعة الحصان ان يروض نفسه على احتمال الشدائد، ويعودها على كل طقس، في كل صقع، ولذلك استطاع ان يستقر على الارض في سرعة، ولا يبيد.

خيول الدنيا

ويقدر الرقم الحقيقي لما في الدنيا من الخيول، باكثر من ١٠٧،٠٠٠،٠٠٠ حصان، ولا تدخل في هذا الرقم الخيول البرية النافرة المتوحشة، وهي لا تزيد في عددها عن بضعة ملايين.

الثلث في روسيا

ونحو ثلث هذا الرقم من الخيول المستقرة على الارض مع الاهالي، أو قل نحو ٣٤،٠٠٠،٠٠٠ حصان أو اكثر قليلا أو اقل قليلا، تراه في بلدان الاتحاد السوفياتي، اما المقام الثاني فتأخذه الولايات المتحدة الاميركية، واما المقام الثالث فانه للارجنتين.

وتملك هذه الاقطار الثلاثة، نحو ٥٤،٠٠٠،٠٠٠ حصان، اي نحو نصف ما في الدنيا كلها من الخيل.

المانيا السادسة

وتأتي المانيا في المرتبة السادسة، لان الخيول فيها لا تزيد عن ٣،٧٠٠،٠٠٠ حصان ومن قبلها تجيء البرازيل وبولونيا

بنسبة الاهالي

وبمقارنة الخيل مع عدد الاهالي في كل قطر، نجد ان الارجنتين فيها حصان لكل انسان ونجد ان لتوانيا وآيسلاند في كل منهما حصان لكل شخصين، أما الصين والبرتغال فالنسبة في كل منهما هي حصان واحد لكل مئة شخص.

الحمير والبغال

واذا اردنا ان نتعمق في هذا البحث فلنذكر الحمير فانها اقل عدداً جداً من الخيل، اذ يقدر الاحصائيون عددها بنحو ٢٦،٠٠٠،٠٠٠ حمار في انحاء الدنيا كلها، ونصف هذا العدد من الحمير الاصائل اما النصف الاخر فنه ٨،٠٠٠،٠٠٠ من البغال، والباقي من الحمير المولدة، غير الاصيلة.

والبغال، وهي كما نعلم من نسل الحمير الذكور والافراس، احسن في نوعها وفي مميزاتها جداً، من الحمير غير الاصيلة

نسبة الحمير

والصين هي اغنى بلد في العالم، بما فيها من الحمير. فعدد الحمير الصينية يتساوى تماماً مع عدد الخيل هناك، وهو نحو ٤،٠٠٠،٠٠٠ من كل نوع.

وبعد الصين في كثرة الحمير تجيء البرازيل، فايطاليا، فاسبانيا، وفي هذا القطر الاخير يزيد عدد الحمير عن عدد الخيل.

أما المانيا فليس فيها الا ٢٥،٠٠٠ حمار.

بلاد البغال

وأما في البغال فان الولايات المتحدة الاميركية هي اغنى البلدان، فعدد البغال فيها يزيد عن ٥،٥٠٠،٠٠٠ بغل من البغال النافعة.

وبعد ذلك تأتي الارجنتين، وفيها ٦٢٣،٠٠٠ بغل، وبعدها تجيء اسبانيا، فالهند البريطانية ثم تركيا.

في روسيا

ومن الغرائب ان جمهوريات الاتحاد السوفياتي، وفيها تكثر الخيل كثرة هائلة ليس فيها من الحمير الا بنسبة حمار واحد لكل ٦٢ حصاناً...

السمن الحديدي المكفول !!
السمن البقري الفاخر !!
وافخر واجود اصناف زيت الزيتون واجود اصناف ملل القيان والصابون النقي ماركة البقرة تجدونها في محل
امين كنج احمد
يافا: سوق الصلاحي
ص. ب ٢٨٨
(م. الشرق)

من قمة الجبل

كانت سيارة كبيرة من نوع « اللوري » تسير بسرعة فوق جبل قريب من ديار بكر في الاناضول، وفيها ١٧ من العمال، فسقطت الى الوادي من ارتفاع ٦٠٠ قدم، وتحطمت كلها، ولم يبق من ركابها أحد

***

حملة جابوتنسكي على وايزمن ...
أحلام هؤلاء بالهجرة والمشروع الفاشل !

خطب جابوتنسكي زعيم الحزب الاصلاحي في اجتماع ترأسه السر جون هازلام عضو مجلس العموم في النادي الانجلو - يهودي ، في لندن . وكان خطابه يدور حول موضوع انتخاب هيئة يهودية تمثل جميع يهود العالم للمحافظة على « مصالحهم » في فلسطين !

وتكلم عن البلدان التي تضطهد اليهود وعددها واستثنى منها روسيا لان تلك البلاد لا يعرف احدما اذا يقع فيها . »

ثم قال : ان آمال اولئك المضطهدين تتجه نحو فلسطين ... ومسألة مستقبلها وفيما اذا كانت تستطيع استيعاب جميع (كذا) اولئك المضطهدين أو ربعهم ... أو أولادهم فقط - هي ما يشغل أفكار كل يهودي في العالم !

ثم انتقد مشروع التقسيم وقال انه لا ينقذ سوى خمسة في المئة ويتنازل عن الـ ٩٥ الباقين الذين تكتنفهم الضائقة ! ثم حمل على الدكتور وايزمن وقال ان تصريحه في مؤتمر زوريخ يهدم ما يزعمه اولئك من أن التقسيم هو خطوة أولى وبعدها يرث اليهود فلسطين بكاملها (!) وان الدكتور وايزمن قال ان فلسطين المقسمة ستتسع لمليوني يهودي او أقل ، وعندما سئل ما اذا كانت تستوعب ٦ ملايين أجاب سلبا !!

— وهكذا يقدرون الرقم بالملايين والعرب أصحاب هذه البلاد يرفضون دخول مهاجر واحد ، وهو رفض حق ويجب التمسك به .

* * *

طريق شاطىء روبين والمجلس البلدي

عني المجلس البلدي في المدة الاخيرة بشأن الطريق التي تربط المدينة بالشاطىء الواقع على نهر روبين وذلك لتفكير الحكومة بامتلاك هذه الطريق مع انها تابعة للوقف بالاضافة الى انها الطريق الوحيدة القريبة بين المدينة والمقام المذكور .

وقد عقدت اللجنة الخاصة بهذا الموضوع والمؤلفة من فضيلة الشيخ عيسى افندي ابو الجبين والاستاذ حسن افندي الدجاني اجتماعاً حضره الاستاذ صبحي الايوبي المحامي لاتخاذ التدابير اللازمة للمحافظة على ملكية هذه الطريق ومن هذه التدابير الرجوع الى القضاء فيما اذا اصرت الحكومة على تنفيذ ما تفكر به .

طلب جدير بالتلبية

عزم سكان « القرية العربية » على مطالبة الحكومة بشأن تيسير امتلاكهم للبيوت فيها وذلك أن تعين أثمانها وتجعلها على اقساط لآجال طويلة . ولا شك ان مثل هذا الطلب جدير بالعناية والتلبية لمساعدة المنكوبين الذين فقدوا بيوتهم في البلدة القديمة

سمك في خليج عكاء

ظهر سمك البرش بكثرة على الشاطىء بالقرب من خليج عكا وذلك يوم ٤ حزيران ويبلغ طول البعض حوالي ٦٠ سنتمتراً وهو غير مضر ويقتات على الاعشاب وقشور السمك مما لا يؤثر على صيد السمك في الشاطىء، وهو صالح للاكل

ولم يعرف عن وجود هذا السمك بمثل هذه الكثرة في المياه الفلسطينية من قبل .

كلمة شكر

السيد فرحات الخوري يشكر جيرانه واخوانه الذين ساعدوه في اسعاف كريمته عفاف ، وانقذوها من موت محقق لاسيما السيد زهدي المباشر والجاويشين زملائه في مركز بوليس المدينة

مباراة رياضية

جرت يوم الاحد، اول امس، مباراة في كرة القدم بين فرقة النجاح التابعة للنادي الرياضي القومي في يافا والفريق الاول في السافرية على ملعب البصة وغلب الفريق الاول على الفريق الثاني بسبع اصابات ضد لا شيء

الدكتور فؤاد الشهابي

عاد من سوريا امس بعد قضاء اسبوع ترويحاً للنفس الدكتور فؤاد الشهابي . وقد استأنف عمله كالمعتاد في عيادته المعروفة في شارع بسترس في يافا

مجلس العموم يبحث حوادث فلسطين

لندن في ١٣ حزيران — عاد رئيس الوزارة ووزير الخارجية البريطانية اللورد هليفاكس صباح اليوم الى لندن وسيبحث مجلس العموم غداً مسألة القاء القنابل على السفن الانكليزية في مياه اسبانيا

وتتكهن الصحف بان المناقشة ستكون حامية بسبب كثرة حوادث القاء القنابل خلال فرصة عيد العنصرة وستشتمل اعمال مجلس العموم على البحث في حوادث فلسطين وجامايكا ..!

تصدير البرتقال الى رومانيا
اجتماع بشأنه في دار الغرفة التجارية

لبى أمس الدعوة التي وجهتها الغرفة التجارية الوطنية ، عدد من تجار البرتقال والاخشاب ، فابان رئيس الغرفة الغاية من الاجتماع ، وهي مسألة أذونات تصدير البرتقال الى رومانيا ، واستيراد الاخشاب منها وموقف دائرة « اوجير » من هذه المسألة ، والحاحها على الحكومة الرومانية بان لا تمنح أذونات إلا لمستوردي الاخشاب من التجار الذين يودون تصدير برتقال الى بلادها

ثم اخذ كل من تجار هذين الصنفين يدلي بوجهة نظره في الموضوع . وفي النهاية استقر الرأي على ان تتولى الغرفة التجارية أمر الحصول على الاذونات من حكومة رومانيا ثم تقوم هي بتوزيعها على التجار الذين يريدون تصدير البرتقال اليها على أن يتعهد كل تاجر بتأمين تصدير الكمية التي يكون قد تعهد بارسالها الى البلاد الرومانية، وان يكون مسؤولا عن هذه الكمية الى حد ما أمام الغرفة التجارية الوطنية .

حول خبر

نشرنا امس خبراً عن الحفلة الرياضية التي ستقام في الخليل يوم ١٦ الجاري وقلنا انها لمراسلنا في الخليل والصواب انها جاءتنا من مراسلنا في القدس فاقتضى التصحيح

عيادة طبية

افتتح الدكتور عيسى عجلوني عيادة طبية في ملك السيد نقولا رمضان في الناصرة وهو خريج جامعات مستشفيات باريس فنتمنى له النجاح والتوفيق .

البلدية واجهزة الراديو

اخطرت دائرة البلدية امس جميع الذين يملكون أجهزة « الراديو » في الدور والمقاهي بانه محظور عليهم فتحها بعد الساعة العاشرة مساء طبقاً للمادة الثانية من نظام منع الضوضاء

وذلك على اثر الشكاوى التي قدمت اليها من الذين يتذمرون من اقلاق راحتهم .

استيراد الحنطة

ارسلت الجمعية الزراعية للقرى العربية امس كتابا الى السكرتير العام ذكرت فيه انها ارسلت مذكرة الى مدير الجمارك بحيفا والصناعة والتجارة بشأن منحها إذناً لاستيراد كمية من الحنطة بدون دفع الرسوم الجمركية لتبيعها من الفلاحين باسعار رخيصة ، ولما لم يجب على كتابها ارسلت الى السكرتير كتابها الاول الذي رد عليه بضرورة الكتابة اولا الى مدير الجمارك العام

تفتيش واعتقال شخصين

ذهبت امس قوة من البوليس الى بيارة السيد حسن افندي عرفه الواقعة في اراضي « سكرير » جنوب قرية يبنا وفتشتها تفتيشاً دقيقاً ولم يعثر على شيء واعتقلت القوة البياري محمد مصطفى ابو عزه وهو من قرية يبنا كما اعتقلت شخصاً آخر من قرية « بشيت » رهن التحقيق

مهاجرون ...!

نزل في ميناء تل ابيب اليوم ٢٤ مهاجراً يهودياً بموجب شهادات هجرة .

* * *

مصادمة بين مسلحين وخفراء

« بقية المنشور على الصفحة الاولى »

جمال الدوحا ، ولما خرج اليهم طعنه احدهم في خاصرته بمدية بينما كان يحاول ان يأخذ البندقية من الذي طعنه وبعد ذلك خارت قواه وسقط يتضرج بدمائه ثم تركه المسلحون وانسحبوا الى جهة غير معلومة .

نقل جريح

وفي صباح اليوم ذهبت قوة من البوليس والجند الى القرية المذكورة للتحقيق ثم نقل المصاب الى مستشفى الحكومة في حيفا وحالته خطرة

النار على معسكر

طولكرم في ١٣ حزيران — لمراسل الدفاع الخاص — هاجم مسلحون في الساعة السابعة والنصف من مساء ليلة أمس الجند المرابط في قرية « قفين » واطلقوا عليهم العيارات النارية بكثرة . واجاب الجند بالمثل من مدافعه الرشاشة والجبلية .

تبادل العيارات

ودام تبادل النار بين الفريقين حتى الساعة العاشرة مساء تقريباً . وكان اطلاق النار يسمع من المدينة . ولم يعرف عن وقوع اصابات .

خروج قوات

وخرجت في صباح اليوم قوات كبيرة بكامل معداتها الى الجهة الشمالية في طريق قرى الشعراوية . ومرت عدة طائرات عسكرية واتجهت ذات الاتجاه ولم يعرف السبب في ذلك

قطع اسلاك

قطع مجهولون ليلة أمس أسلاك التلفون بين قلقيلية ورأس العين . وفي الصباح أجري الكشف على التالف . وذهب العمال لاصلاحها تحت الحراسة

على مهندس الاشغال

واطلق اشخاص مسلحون النار على سيارة مهندس دائرة الاشغال العامة في نابلس وطولكرم وذلك على الطريق بين طولكرم ويعبد ، فلم يصب المهندس باذى . وقد اصيبت السيارة بعدد من العيارات

في « دير شرف »

وداهم مسلحون ليلة امس قرية دير شرف وبعد تطويقها من جميع جهاتها دخل قسم منهم الى القرية وطرقوا باب دار فائق عبد العزيز المسعود من اهالي برقة ويسكن في دير شرف

أسر شخص

ولما خرج لهم أخذوه أسيراً واخذوا منه مسدساً . ولم يعرف حتى الان عن عودته الى القرية

حصد مزروعات

صفد في ١٣ حزيران — لمراسل الدفاع الخاص — في الساعة الثامنة من مساء هذه الليلة اشعل مجهولون النار في حقل كبير يملكه احد اهالي مستعمرة « روشبينا » فأخذت النيران تلتهم المزروعات ويتصاعد دخانها كثيفاً ويرى اللهب من اماكن بعيدة

رصاص المسلحين

وعندما ذهب أهالي المستعمرة للحيلولة دون امتداد النيران أطلق مجهولون عليهم الرصاص واضطروهم الى العودة . وقد اعادوا الكرة ثانية فأمطرهم المسلحون بوابل من الرصاص ، ولا تزال النار مشتعلة حتى هذه الساعة التي اخاطبكم فيها - (الساعة العاشرة والدقيقة ٤٥)

على « مجدول كروم »

وفي الساعة الرابعة والدقيقة ٢٠ من مساء الليلة اطلقت جماعة مسلحة يربو عدد افرادها على ٣٠ شخصاً النار على نقطة بوليس « مجدل كروم » مدة نصف ساعة اجاب البوليس في خلالها بالمثل

مرة اخرى

وحوالي الساعة السادسة اعادت الجماعة المسلحة الكرة باطلاق النار على ذات النقطة . وقبل ان تصل القوة المنجدة التي طلبها رجال النقطة انسحب المسلحون وتوغلوا في الظلام ، ولم يعلم عن وقوع اصابات

في مستعمرة « بنيامينا »

جاء في ملحق « دافار » المسائي ان مجهولين اشعلوا النار في ركام كبير من محصول مستعمرة بنيامينا الواقعة جنوب مستعمرة « زخرون يعقوب » في سهل شارون ، وبلغ وزن المحصول الذي التهمته النيران ثلاثة اطنان . وقد حضر البوليس وشرع في التحقيق

بالقرب من ملبس

وأشعلت النار في الساعة الثامنة والنصف من مساء الليلة في مزروعات تقع ضمن اراضي عرب ابو كشك الواقعة بالقرب من مستعمرة ملبس . وذهبت قوة الى مكان الحادث للاشتراك مع فرقتي اطفاء الحريق في هرتسليا وملبس واخمدت النار في ساعة متأخرة وتولى البوليس التحقيق .

النار على سيارتين

طبريا في ١٣ حزيران — لمراسل الدفاع الخاص — في الساعة العاشرة من مساء الليلة بينما كانت سيارتان من طراز اللوري قادمتين من سوريا الى فلسطين وعليهما فاكهة وخضروات داهمتهما جماعة مسلحة في الطريق بين روشبينا وطبريا واطلقت عليهما العيارات النارية بكثرة وقد اخذت بعض الاشياء من احد السائقين . وابلغ الحادث الى البوليس فذهبت قوة كبيرة تبادلت العيارات النارية مع الجماعة المسلحة مدة ثم انسحب المسلحون دون وقوع اصابات

من نشرة البوليس

في الساعة العاشرة من مساء امس حصل اصطدام قرب مستعمرة ساريد بمنطقة الناصرة بين دورية من البوليس الاضافي اليهودي وعصابة مسلحة فقتل احد افراد العصابة وصودرت بندقية مع ذخيرة . واصيب نفران من البوليس بجراح خفيفة .

وفي مساء أمس خطفت عصابة مسلحة عربياً من قرية دير شرف بمنطقة نابلس واطلقت النار على القرية قبل مغادرتها .

ووقعت ثلاث حوادث تخريب حيث قطعت بعض اشجار البرتقال في مستعمرة طيرة تسفي وقطعت اسلاك التلفون بين العفولة وجنين وحصلت محاولة تخريب خط سكة الحديد قرب قلقيلية .

ووقعت ثلاث حوادث اطلاق نار واحدة على دورية عسكرية بمنطقة عكا وواحدة على سيارة خصوصية قرب نابلس وواحده على نقطة بوليس « عيون الحرامية » على طريق القدس — نابلس

رسالة الرملة التلفونية

العثور على بندقية واعتقال معمر

الرملة في ١٣ حزيران — لمراسل الدفاع الخاص — ذهبت قوة قبل ظهر اليوم الى قرية بيت نوبا واجرت تفتيش منزل طه محمد شحاته وعثرت على بندقية و ٣١ عياراً ، فاعتقل صاحب المنزل - ويبلغ عمره ٧٠ سنة - رهن التحقيق .

التحقيق في حادث مخيم المساحة

استدعى قائمقام الرملة اليوم مخاتير قرية « رنتيس » على اثر حادث حرق مخيم المساحة في قرية بيت نبالا واجرى تحقيقا معهم . ولا يزال البوليس يوالي التحقيق في حادث اتلاف ادوات المخيم .

مرابطة قوة عسكرية لتفتيش السيارات

ترابط دورية عسكرية منذ أربعة ايام بالقرب من نقطة بوليس بيت دجن لتفتيش الباصات والسيارات الصغيرة القادمة من جهات يافا . وتبدأ عملية التفتيش في الساعة الثامنة من مساء كل ليلة الى ساعة متأخرة من الليل

٣ اسراب من الطائرات الى الشمال

في الساعة الخامسة من صباح اليوم غادرت مطار الرملة ثلاثة أسراب من الطائرات وبعد أن حلقت مدة قصيرة اتجهت الى الشمال . وبعد مرور ساعة تقريباً عاد أحد هذه الاسراب الى المطار .

المجيء بمعتقلين من المخيم وتكتم شديد

جيء امس بثلاثة اشخاص من قرى قضاء الرملة الى هنا من مخيم المزرعة في عكا . ويقوم البوليس بالتحقيق معهم في بعض الحوادث . ولم اتمكن من معرفة الحوادث المعينة التي يحقق بشأنها لشدة تكتم البوليس.

رسالة الخليل التلفونية

تفتيش مواقع على طريق القدس

الخليل في ١٣ حزيران - لمراسل الدفاع الخاص - فتشت قوة من الجند البريطاني قدمت في سيارات عسكرية مسلحة ، بعض المواقع المهمة على طريق القدس - الخليل وبعدها واصل الجند سفرهم الى جهات بئر السبع .

وقبضت السلطة على اربعة اشخاص من المحكومين باثبات وجودهم يومياً لدى البوليس ووضعتهم في سجن المدينة . ولم تعرف الاسباب .

ووصل الخليل امس خمسة من كبار ضباط الجيش البريطاني كانت تقلهم دبابة عسكرية . وبوصولهم اجتمعوا الى مساعد مدير بوليس الخليل اجتماعاً طويلا ثم عادوا في المساء للقدس .

القيام ببعض مهام تتعلق بالاوقاف

زار الخليل نهار امس الاول فضيلة الشيخ يوسف افندي طهبوب عضو المجلس الاسلامي الاعلى وكان يرافقه مدير الاوقاف العام وعضو لجنة الاوقاف المحلية ، وبعد ان قاموا ببعض المهام المتعلقة باوقاف الخليل عادوا الى القدس .

رسالة المجدل التلفونية

تفتيش منازل في قرى واعتقالات

المجدل في ١٣ حزيران — لمراسل الدفاع الخاص — في صباح هذا اليوم خرجت قوة من بوليس غزه في سيارة عسكرية إلى قرية سدود وفتشت منزل السيد يوسف زقوت فلم تعثر على شيء ممنوع ، غير انها عثرت على بعض صور شمسيه صادرتها ثم قامت بتفتيش بيت عمرو كساب من سكان القرية فلم تعثر على شيء محظور أيضاً فاعتقلت الاثنين . ثم ذهبت القوة الى اراضي سكرير وقامت بتفتيش منزلي محمد ابو شتير من قرية بشيت ومحمد ابو الشيخ من قرية يبنا ولم تجد أشياء ممنوعة واعتقلتهما . ثم اتجهت نحو قرية حمامة وفتشت منزل حسين مصطفى عباس تفتيشاً دقيقاً فلم تجد شيئاً ، فاعتقلته ايضاً ووضعته مع الاربعة الاخرين في سيارة عسكرية واخذتهم الى مركز بوليس المجدل ومن ثم ارسلوا جميعاً الى سجن غزة المركزي . والاسباب مجهولة

يحاول الانتحار

تجرع أحد عمال شركة شمن اليهودية في حيفا كمية من السم قصد الانتحار . وقد نقل من بيته الى المستشفى الحكومي بحالة خطرة

تلفونات الدفاع وبرقياتها الخاصة

الطاهر

محل الازياء الحديثة ✡ يافا

يسافر صباح اليوم الى سوريا ولبنان لجلب أجود البضائع واحدث الازياء

« شارع اسكندر عوض »

تبخر الوفر

« بقية المنشور على الصفحة الاولى »

على أننا لسنا فى حاجة الى استباق الحوادث . والمعروف ان جميع العوامل التي تكفل التقدم الاقتصادي متوفرة فى فلسطين . وفى اللحظة التى تهدأ فيها الحالة الداخلية فى البلاد فان طريق التقدم تصبح واضحة جلية . ورغبات الجميع متوجهة الى ان يأتي هذا اليوم باسرع ما يمكن .

نقل مصب البترول

وفي كلة اخرى من المطالعات تكلمت المجلة عن الانباء التي قيلت عن نقل مصب انابيب البترول العراقي من ميناء حيفا الى ميناء طرابلس فقالت ان نبأ كهذا بعيد التصديق جداً ، والتفكير فيه ضرب من الاوهام

حوادث الانابيب

ثم اشارت الى حوادث الاعتداء التي توالت على خط الانابيب وتفجر الزيت منها في كثير من الحالات وانتقلت بعد ذلك الى انه ينساب من البترول العراقي في احواض حيفا مايقرب من نصف مليون طن من الزيت الخام في كل عام

١٥ الف طن

أما بعد ذلك فتقول المجلة ان الحوادث التي وقعت على الانابيب في خلال السنتين الماضيتين لم تزد خسارتها على ١٥ الف طن من الزيت . ومثل هذه الكمية لاتؤدي الى التفكير في نقل مصب البترول من حيفا الى طرابلس اذا هي قورنت بالكمية التي تنساب في كل عام عند حيفا

حركة الميناء

رست في ميناء الثغر امس الباخرة « تراكي » وأفرغت من حمولتها بضع عشرات من الاطنان ، والباخرة « جروزالم » وافرغت ٥٠ طن بضائع مختلفة وانزلت ١٥ راكباً ، والمركب الشراعي « عدله » وافرغ ١٦ طن بطاطا و « حفظ الرحمن » وأفرغ ٤٦ طن فحم

عقد خطبة

عقدت في الساعة الثامنة من مساء أمس الاول خطبة الشاب السيد ابراهيم قسطندي الفاوي على الانسة افلين ميخائيل قزعر . وقد اقتصرت الحفلة على الاهل بمناسبة الاحوال الحاضرة

رسالة الناصرة التلفونية

تطويق مضارب وعملية تفتيش فيها

الناصرة في ١٣ حزيران — لمراسل الدفاع الخاص — في حوالي الساعة الثامنة من مساء ليلة امس طوق الجند مضارب عرب « دابو » ثم اخذوا يفتشون الرجال الذين جمعوهم ولم يعثروا معهم على شيء ممنوع . وفي هذه الاثناء حاول خالد العايد الاختفاء فأمسك به الجند وبعد ذلك غادروا المضارب المذكورة

رسالة حيفا التلفونية

اثبات وجود شخصين لدى البوليس

حيفا فى ١٣ حزيران — لمراسل الدفاع الخاص — اطلقت السلطة قبل عشرين يوما سراح السيدين بادي علي الحميمي وأخيه سليمان من دالية الكرمل التابعة لحيفا ، بعد أن قضيا فى مخيم المزرعة فى عكا ثلاثة اشهر ، وقد بلغتهما دائرة البوليس يوم أمس أمر اثبات وجودهما مرتين يوميا في مركز بوليس القرية لمدة سنة

الغاء محطة « الطيرة » القريبة من حيفا

قررت ادارة السكة الحديدية الغاء محطة الطيرة القريبة من حيفا ، ابتداء من يوم الثلاثاء (اليوم)

قوة وطائرات للتحقيق بحادث السياج الشائك

ذهبت صباح اليوم قوة من الجند في عشرين سيارة مزودة بالمدافع الرشاشة والجبلية الخفيفة وصحبتها سيارات اللاسلكي وكلاب الاثر للقيام بعملية تعقيب آثار المسلحين الذين قطعوا الاسلاك الشائكة على الحدود الشمالية وكانت تحلق فوق هذه القوة بعض الطائرات

استمرار عمليات التفتيش في المدينة

لا يزال التفتيش مستمراً في المدينة ولا يمضي يوم الا وينتشر البوليس في الشوارع لتفتيش المارة في الاسواق والجالسين في المقاهي . وقد ذهبت قوة فى الساعة التاسعة والدقيقة ٣٠ من ليلة أمس الى الحارة الشرقية وفتشت قسما كبيراً من بيوتها ثم عادت دون ان تعثر على شيء

٤ طائرات وذهاب قوة فى سيارتين

حلقت اليوم في سماء المدينة اربع طائرات من الطائرات التي تقوم بحراسة انابيب البترول مدة من الزمن ، ثم توجهت الى الجنوب تصحبها سيارتان عسكريتان مزودة احداهما بمدفع رشاش مع عشرة جنود لحراسة الخط

وصول قوافل مهاجرين على بواخر

وصل اليوم على ظهر عدة بواخر ٢٤٠ مهاجراً يهودياً وافرغت كميات من البضائع المختلفة .

عمال من قرية لاصلاح طريق

كانت السلطة قد فرضت على قرية « دالية الكرمل » تقديم (٣٥) شخصاً يومياً للقيام باصلاح الطريق بينها وبين قرية عسفيا ، ولم يتمكن الاهالي من تقديم هذا العدد وقدموا ٢٥ عاملا ولكن السلطة الحت فى طلب العشرة الاخرين

العودة الى هدم براكات في محطة

كانت بلدية حيفا قررت هدم البراكات فى محطة الكرمل ثم طلب إلى المسؤولين إعادة النظر فى حالة سكان هذه البراكات . ومنذ ذلك أوقف الهدم . لكن البلدية عادت امس واليوم الى هدم هذه البراكات ، فهل تنظر دائرة البلدية في المسألة وتتخذ قراراً منصفاً بشأنها .

حفلة حاكم اللواء لقنصل فرنسا

يقيم فريق من اصدقاء قنصل فرنسا في حيفا بمناسبة سفره حفلة عشاء في فندق نصار . ويقيم له حاكم اللواء فى خلال هذا الاسبوع حفلة شاي فى فندق وندسور وقد دعي اليها عدد كبير من موظفي الحكومة.

الحكم على متهم فى محكمة الجنايات

عقدت محكمة الجنايات الكبرى جلسة اليوم في حيفا برئاسة المستر كرين ونظرت فى قضية رجا زيدان من عرب الطواقين المتهم بقتل مطلب عبد الله القاسم فى اراضي « البصة » وسبب وفاته بتاريخ ٥-١٢-٩٣٧ وبعد ان سمعت المحكمة بيانات وكيل النيابة والشهود ودفاع المحامى الاستاذ محمود الماضي ، حكمت عليه بالسجن عشر سنوات . ثم نظرت فى قضية محمود قاسم ابو سيام من قرية سولم التابعة للناصرة ، والمتهم بقتل داود يامين عبد الرحمن من الناصرة ، فى ١٩ — ٦ — ٣٧ وبعد سماع النيابة وشهودها ودفاع المحامي الاستاذ محمود الماضي تأجل اعطاء الحكم الى الغد . وستنظر اليوم « الثلاثاء » فى قضية الحاج محمد مرعي من الخالصة ، قضاء صفد والمتهم بقتل ابنته ، وسيدافع عنه المحامي الاستاذ حسن حبيب حوا

رسالة القدس التلفونية

تصديق حكم الاعدام على ثلاثة

القدس فى ١٣ حزيران - لمراسل الدفاع الخاص — صدق المندوب السامي حكم الاعدام الذي اصدرته محكمة الجنايات الكبرى وصدقته محكمة الاستئناف العليا بحق محمد سليمان العبيد ورشيد علي العبيد وعبدالله سعيد زيتون من عرب ابي كشك

تهنئة سعادة القنصل الايراني بالخطبة الملكية

ذهب وفد من الصحافيين الاجانب هذا اليوم الى القنصلية الايرانية لتهنئة سعادة القنصل بالخطبة الملكية الميمونة .

فرض غرامة وبوليس اضافى ومنع تجول

على اثر مقتل اليهودي حاييم مزراحي بعد ظهر امس فى محلة المنتفيوري الجديدة ، فرضت السلطة على قرية « دير ياسين » غرامة مقدارها ٥٠ جنيهاً وفرضت ايضاً نقطة بوليس اضافي على القرية مؤلفة من عشرة انفار يدفع رواتبهم اهالي القرية لمدة شهر واحد ، كما فرضت نظام منع التجول على القرية من السادسة مساء الى السادسة صباحاً .

وقد بلغ هذه الاجراءات جميعها الى اهالي القرية مساعد حاكم اللواء الذي ذهب اليها يرافقه قائمقام القضاء وأحد مفتشي البوليس .

اللجنه الجديدة فى جلستها العلنيه الاولى

تعقد اللجنة الفنية جلساتها العلنية اعتباراً من يوم الاثنين الواقع في ٢٠ حزيران الجاري . وستسمع في الجلسة الاولى آراء البروفسور « اكسن » احد زعماء حزب الاصلاحيين اليهود .

مستشار البوليس يغادر البلاد اليوم

اقيمت الليلة فى فندق الملك داود الحفلة الوداعية الاخيرة للسر تشارلس تيجارت والذين أقاموها هم كبار موظفي الادارة وضباط البوليس وقواد الجيش البريطاني ويغادر السر تيجارت فلسطين صباح الغد .

جرح كونستابلين بريطانيين في حادث

اصطدمت دراجة نارية كان يركبها كونستبلان بريطانيان بالقرب من الكيلو ٧ على طريق القدس - يافا فاصيب احدهما بجراح خطرة والاخر بجراح طفيفة ونقل كلاهما الى مستشفى الحكومة

هيئة المجلس الاسلامى الاعلى تعقد جلسة

عقدت هيئة المجلس الاسلامي الاعلى جلسة صباح هذا اليوم ونظرت في مسائل كثيرة تتعلق باعمال المجلس والدوائر المرتبطة به وقد استمرت هذه الجلسة حتى منتصف الساعة الثانية بعد الظهر

الطعن في صحة انتخاب يهودي لرئاسة مجلس

نظرت محكمة العدل العليا في طلب قدمه احد يهود مستعمرة رامات غان ضد رئيس مجلسها المحلي طاعناً في صحة انتخابه فأصدرت قراراً تمهيدياً بقبول القضية وارسال دعوة الى رئيس المجلس ولجنة وموظفي الانتخاب في المستعمرة

قضية متهم بحيازة مسدس وذخيرة

تنظر المحكمة العسكرية في اوائل الاسبوع القادم فى قضية عيسى عبد خلوي من قرية أدنا — الخليل المتهم بحيازة مسدس وذخيرة وسيتولى الدفاع عنه الاستاذ مغنم افندي مغنم المحامي

التأشير على ٣ منازل تمهيدا لنسفها

بالاضافة الى ما ذكرته لكم فى مكان آخر عن الاجراءات التي اتخذتها الحكومة مع اهالي قرية « دير ياسين » علمت أن السلطة قد أشرت على ثلاث دور تمهيداً لنسفها .

وعلمت ايضاً ان عملية التشخيص التي اجراها البوليس بواسطة الكلاب لم تسفر عن نتيجة ، ولم تتعرف الكلاب على أحد .

وقف متهم من قبل مراقب الاحداث

كان اليوم موعد النظر في قضية الفتى العربي من عين كارم المتهم بقتل اليهودي يعقوب اسحاقى وذلك من قبل مراقب الاحداث لصغر سن المتهم ، وبعد ان نظر في ملف اوراق النيابة العامة قرر توقيف المتهم الى يوم الاربعاء القادم الواقع فى ١٥ الجارى

عمل وحشي والقبض على مرتكبه

المجدل — على أثر خلاف عائلي بين محمد ابراهيم جبر وزوجته وكلاهما من أهالي قرية بيت دراس خطف محمد المذكور من زوجته ولده الصغير البالغ من العمر سنة ونصف سنة تقريباً ، وأخذه الى مسافة كيلو متر خارج القرية وجلس فوقه حتى خنقه وفارق الحياة . وقد شاهده بعض رعاة الاغنام فاعلموا السكان بالحادث وهؤلاء اشعروا مركز بوليس المجدل بما جرى فخرجت قوة والقت القبض على الجاني واودعته السجن .

انباء خارجية

تقدم الثوار وشئون اسبانيا الهامة

لندن فى ١٣ حزيران — أصبح الثوار الاسبان على ابواب مدينة كاستلون ، ويغادر اللاجئون هذه المدينة الى بلنسية .

وقد اعترف اليوم السنيور غايدا — لسان حال السنيور موسوليني غير الرسمي — باشتراك ايطاليا فى الحرب الاسبانية ، وان هذا الاشتراك سببه تدخل فرنسا لمصلحة الجمهوريين الاسبان . وقال السنيور غايدا ان نهاية تلك الحرب ما تزال مجهولة ولم تقع حوادث على السفن الاجنبية في مياه اسبانيا . لكن مجلس العموم سيتناقش غداً في الاعتداءات المتكررة على السفن البريطانية — روتر

اليابانيون ومقر القيادة الصينية

لندن فى ١٣ حزيران — يتقدم اليابانيون نحو مدينة هانكاو وقد احتلوا مدينة تبعد عنها ١٥٠ ميلا . وتمخر بوارجهم عباب نهر اليانقسي لهذا الغرض . وفاض النهر الاصفر بفعل قنابل اليابانيين الذين يدعون بأن الصينيين حطموا حواجزه لعرقلة الزحف الياباني — روتر

مؤسسات سلمية اميركية تنتقد بريطانيا

واشنطن في ١٣ حزيران — استنكرت ٦ مؤسسات سلمية فى اميركا شراء بريطانيا ٤٠٠ طائرة من الولايات المتحدة . وهذه المؤسسات تابعة للمجلس الوطني لمنع الحرب وقالت المؤسسات المذكورة ان هذه التجارة تقود اميركا الى الحرب كما قادتها فى الحرب الماضية . وهي تعتبر بريطانيا دولة معتدية لانها تلقى بقنابلها على غير المحاربين من سكان وزيرستان — روتر

رسالة عكا التلفونية

اطلاق سراح مسجونين بينهم يهودي

عكا فى ١٣ حزيران - لمراسل الدفاع الخاص - اطلقت السلطة اليوم سراح اربعة من العرب ويهودي بمناسبة عيد ميلاد الملك واطلقت سراح ثمانية اشخاص آخرين من معتقلي المزرعة بعد ان قضوا مدتهم التي حكموا بها وبعضهم من صفد ونابلس وغيرها .

قوات للشمال وسيارات تحمل اسلاكا

شوهدت في صباح اليوم قوات من الجيش تمر بالمدينة متجهة نحو الشمال كما اتجه قسم منها الى طريق عكا — صفد . ومرت عدة سيارات كبيرة تحمل الاسلاك الشائكة الى الحدود الشمالية . وبعد الظهر اتجهت الى هذه الحدود عدة مصفحات وطائرة .

اوامر باثبات وجودهم بعد اطلاق سراحهم

افرج اليوم عن ثمانية اشخاص من معتقلي المزرعة ، وهم السادة : شفيق سعد الدين ، مصطفى البيطار ، صبحي ابو مغلي ، زهدي مرعي ، عبد الفتاح السراوي ، فارس علمية ، أمين كمالي وسيفي مسعود ، وجميعهم من نابلس . وطلب منهم اثبات وجودهم في دائرة بوليس نابلس لمدة ثلاثة اشهر .

— ذهب قائمقام القضاء وحاكم اللواء الشمالي الى قرية سخنين وذلك للبحث بالشؤون الاقتصادية وغيرها .

— قام الجند اليوم بتفتيش المارة قرب حديقة البلدية . ولم يعرف عن العثور على شيء .

— قام الجند المعسكرون قرب قرية السميرية ببعض مناورات في الجهات الشمالية وبعد ذلك قفلوا عائدين الى المعسكر ولم تقع حوادث

رسالة قلقيلية التلفونية

الحكم على معتقلين بالسجن فى المزرعة

قلقيلية فى ١٣ حزيران - لمراسل الدفاع الخاص - اصدر مساعد حاكم اللواء فى طولكرم حكمه على السادة : محمد ابو خضر ، زكريا ابو سمره ، حسن علي القاسم ، محمد الحاج حسن ، بكر سليمان الشنطي ، رشيد سليمان الشنطي ، محمد عبد الله سفيفه ، عبد الكريم السعادة ، محمد علي حسين ، جاسر عبد الله الطه بالسجن ستة أشهر فى مخيم المزرعة في عكا . والسادة المذكورون كانوا قد اعتقلوا عقب حادث التطويق . وحكم على السيد سليمان المصطفى بالسجن شهراً في مخيم المزرعة .

— اعتقل البوليس السيد علي درويش الشنطي واودعه مركز بوليس قلقيلية رهن التحقيق .

سيارات عسكرية الى جهة قرية عزون

لوحظ اليوم كثرة تنقلات سيارات الجند الى قرية عزون ، ولم تعرف الاسباب.

فلسطين في الصحف الانكليزية :

الحياة في فلسطين

كما يصفها انكليزي اشتغل فيها

لجان للتحقيق تتابع ... كما تتابع المواسم

نشرت « الديلي تلغراف » مقالا طويلا بقلم كاتب اسمه (آيدان كروالي) قالت عنه « انه اشتغل مؤخراً بضعة اشهر في فلسطين ، وانه في هذا المقال يصف أثر « الارهاب » على الحياة العادية للسكان . وفيما يلي نقتطف ما يتسع له المجال من هذا المقال .

« المحرر »

تتابع اللجان

ترى الحكومة البريطانية في تتابع اللجان التي زارت فلسطين منذ الحرب ، انجازاً مطرداً للانتداب . اما اهالي البلاد انفسهم ، فانهم يرون فيها دورة مألوفة كدورة المواسم الدينية

وكلما اعلن عن لجنة ، تلت هـذا الاعلان المقاطعة ، وتلاه رمي القنابل ، واعطاء البينات ، في نظام دوري رسمي . ومع ان العرب واليهود معاً قد يرغبون في ذلك ، فليس من المحتمل من لجنة التقسيم التي تكد وتكدح الان في البلاد ان تنهي هذا السباق المتتابع

وماهي الحياة

وفي هذا الوقت نفسه نتساءل : ما هي الحياة في فلسطين ؟

هل هي حياة عادية ، أو هي حياة في حرب اهلية ؟

الرد الحسن على ذلك موجود في اختبارات شركة لصنع « الافلام » السينمائية ، أمضت مؤخراً ستة اشهر ، وهي تسافر صاعدة نازلة في البلاد ، تصور صوراً فوتوغرافية للعرب من كل طراز ، من البدو الى اعضاء المجلس الاسلامي الاعلى السابقين ، وللكثيرين من اليهود الذين يعتدون على القانون

ماذا في الفلم

واذا نحن اخذنا بما في هذا « الفلم » فمعظم الاهالي عاديون ، والحياة في معظم الوقت عادية في فلسطين . فالمحصولات الزراعية تزرع وتحصد ، والرجال يذهبون يومياً الى الحقول ، كما تذهب النساء الى السوق . و « الباصات » من عربية ومن يهودية تجري بنظام مضطرد ويمكنك في « تاكسي » ان تسافر مع اثنين او ثلاثة آخرين في الصباح فتقطع ١٠٠ ميل بنصف كراون (١٥ قرشاً)

بابل العصر

ويحتاج المرء الى نصف ساعة ليصرف حوالة مالية من البنك الرئيسي في القدس ويحتاج احياناً الى اكثر من ذلك ليرسل برقية . اما اللغات التي تستعمل في المحال العامة فتختلف من اللغة المتوانية الى اللغة الفارصية ، مع قليل جداً من اللغة الانكليزية

والسياح الذي يشاهدون هذا ، وتغيب عنهم الحوادث الثانوية التي غالباً ما تقع في الحياة يصلون من مشاهداتهم الى نتيجة واحدة : هي ان تلك التي تسمى « اضطرابات » ليست الا اختراع الصحف واختراع الدعاة « البروباغندست » ويحكمون بان البلاد ليس فيها شيء خاطيء على الاطلاق

في ٦٥ يوماً !

وفي هذا مبالغة ، فان في السنة ٣٠٠ يوم يعيش فيها العرب واليهود - امام القوة المتغلبة التي للدولة المنتدبة - في سلام ... في احياء متقاربة من بعضها ، ولكن في السنة ٦٥ يوماً تقع فيهـا « حوادث » رمي القنابل ، والمعارك الثانوية الاخرى

وهذه حوادث لا تسمع عنها ولا تشاهدها الاكثرية الساحقة من الاهالي ، وانما نقرأ عنها في الصحف . وبذلك لا تتأثر حياتهم بها الا كما تتأثر الحياة في انكلترا بما يكتب يومياً عن الوفيات على الطرق ، او في الجو

الحرارة والبرودة

وهنالك أمور شاذة لا قياس لها تقع كل ساعة ، وتؤثر على كل انسان ، والمثال على ذلك قائم في مسألة الملابس التي تتألف منها دائما معضلة من معضلات فلسطين ، لانك كما يقول لـك كتاب الدليل ، قد تستحم بحرارة الشمس عند البحر الميت في درجة ١٠٠ في الظل ، وبعد ذلك بساعة واحدة تحتاج الى معطف من الفراء في القدس

اثواب خفيفة !

وليس المسأله مسألة الوقاية من الجو لان المرأتين اللتين كانتا معنا قررنا ان تذهبا في ملابسهما الخفيفة الى الاسواق في اليوم الاول ، فذهبتا اليها ، وكانت الاسواق عربية ، ورأت المرأتان نفسيهما في جو غير ... حبي

حديث انكليزي

وفي عودة المرأتين من الاسواق ، قابلهما انكليزي من المقيمين في البلاد فقال لهما انهما اذا لم تكونا في ملابس طويلة تستر الجسم ، مهما كان الطقس ، فانهما تعرضان نفسيهما لاطلاق النار عليهما ...

عند اليهود !

وقد وقع حادث مشابه لذلك لمصور من كندا ، طرد من بيارة عربية قريبة من يافا ، وبعد ذلك عرفنا ان نلبس ونحن في الوسط العربي معاطف وقمصاناً طويلة عادية ، ونضع رباطات الرقبة في ياقات هذه القمصان ، اما النساء فكن يرتدين ملابس طويلة ، ولكنها خفيفة

اما في الوسط اليهودي فكنا جميعاً نرتدي « البنطلونات » القصيرة ، وقمصاناً مفتوحة الصدر ، وكنا من رجال ونساء نقابل في هذا الوسط مقابلات ودية ...

انت يهودي ...

وتدلك الملابس على الشكوك التي تساور نفوس العرب ، فيمن هو يهودي ، ومن هو غير يهودي

وفي طبريا ، حيث نصف الاهالي يهود ونصفهم عرب ، خرجت ذات صباح من صيدلية يهودية الى مكان حلاق عربي ، فرفض هذا ان يحلق لي فقلت له : « انكليز ، انكليز .. مفيش يهودي » واشرت الى وجهي وانا انطق بهذه الكلمات . وكان رد الحلاق علي وهو يشير الى بعض الصهيونيين الذين كانوا يمشون في الشارع :

« انت يهودي ، يا الله من هنا »

وكان معنى ذلك الطرد ...

« الدفاع » : والى هنا نقف بالقارىء اليوم ، وسنطلعه غداً على بقية ما شاهده هذا الكاتب

تلفون بغداد

« بقية المنشور على الصفحة الاولى »

جمع الاعانات

استلمت جمعية الدفاع عن فلسطين من قائمقام قضاء زاخو مبلغاً قدره ٤٢ ديناراً وهو مقدار التبرعات الشهرية التى جمعت من الاهلين هناك لمساعدة منكوبي عرب فلسطين . وكانت الجمعية قد استلمت من زاخو مبلغاً آخر قبل مدة

متحف عظيم

قررت الحكومة تشييد بناية عظيمة في جانب الكرخ لغرض جمع الاثار العراقية فيها . وهي الاثار التي عثر عليها المنقبون اخيراً وضاقت بها متاحف العاصمة الثلاثة . وان من المقرر ان تكون بناية هذا المتحف من اعظم المتاحف في الشرق الادنى ، وقد قام مهندسون المان بتنظيم التصاميم اللازمة لها

من نجد

وصل بغـداد من الرياض سعادة الدكتور مدحت شيخ الارض الطبيب الخاص لجلالة الملك عبد العزيز السعود وبعد ان مكث قليلا في العاصمة يواصل سفره الى دمشق

استخدام الاطباء

تحتاج مؤسسات العراق الصحية الى عدد من الاطباء ذوي الاختصاص وعلى هذا الاساس قررت الحكومة استخدام ستة من الاطباء النمسويين المشهود لهم بالمقدرة ليعملوا في العراق . وسيتم التعاقد معهم قريباً .

فابريكة الاحجار للمطاحن العربية

لصاحبها فوزي ابراهيم الحفني
يافا شارع يافا - تل ابيب
احسن واصلب احجار المطاحن المضمونة
تضاهي الاحجار الاجنبية
(م . الشرق)

عن صحفهم ...

مؤتمر لوضع دستور فلسطين الجديد

يحتجون على أحكام ضد مشاغبين ...!

مقترحات الامير

ذكر مراسل جريدة « ها آرتس » في عمان أن سمو الامير عبدالله ارفق اقتراحه الذي بعث به الى وزارة المستعمرات بكتاب عرض فيه للحالة الحاضرة في فلسطين . واشار الى فتور حركة البناء والتدهور الاقتصادي الذي تعانيه البلاد .

مؤتمر تأسيسي

وأشار سموه على الحكومة الانكليزية باصدار عفو عام عن المبعدين والمعتقلين واجراء تسهيلات مالية لمواجهة حالة الديون ، وذلك قبل الاقدام على تنفيذ اقتراحه لتمكين السكان من عقد مؤتمر تأسيسي يتولى وضع نصوص دستور فلسطين الجديد .

يهود الاسكندرونة

ذكرت جريدة « ها آرتس » انه يوجد في لواء الاسكندرونة نحو ٥٠٠ يهودي يقيم اكثرهم في مدينة الاسكندرونة ، وأنهم كانوا عائشين طيلة الخمس عشرة سنة الاخيرة بهدوء تام ، لكن عند ما نشب الخلاف بين الاتراك والعرب حول مسألة الاسكندرونة ظلوا على الحياد .

اشارة الحاكم

فأثار موقفهم هذا سخط الجانبين فاستشاروا الحاكم الفرنسي بالامر فنصحهم بأن ينحازوا الى الجانب التركي .

يحتجون على احكام

في الجلسة التي عقدتها بلدية تل ابيب أمس احتجت على الحكم الاداري الذي صدر ضد رئيس وعمال لجنة تشجيع منتوجات « الوطن القومي » . وسيقابل الادون روكاخ رئيس البلدية السلطات المسئولة في اللواء الجنوبي ليقدم لهـا احتجاج المجلس .

وفد الى وكالتهم

وذكرت ملاحق الصحف اليهودية التي صدرت مساء امس ان وفداً سافر من تل ابيب اليوم الى القدس لمقابلة اعضاء الوكالة اليهودية ومباحثتهم بشأن الحكم الاداري المذكور . وقابل رئيس نقابة اصحاب الحرف القائمقام البهتين وتحدث اليه في ذلك الصدد

الى القائد العام

ذكرت الصحف اليهودية أن المحامي اليهودي فيليب جوزيف قدم الى القائد العام مذكرة طويلة مؤلفة من ١٨ صفحة طلب فيها الغاء الحكم الصادر على اليهوديين الاصلاحيين من « روشبينا » او تخفيف العقوبة عنهما ، وهما اللذان حكمت عليهما المحكمة العسكرية في حيفا بالاعدام لاطلاقهما النار على باص عربي كما يذكر القراء

لن يترشح للرئاسة

جاء من نيويورك ان الدكتور استيفن وايز لن يرشح نفسه لرئاسة الجمعية الصهيونية في الولايات المتحدة عند انعقاد المؤتمر الذي تحدد له يوم ٢ تموز القادم ، ذلك لانه اقترح تعديل قانون الجمعية الصهيونية بحيث يصح للرئيس ان ينتخب مرتين

اجتماعان متتاليان

عقدت امس الوكالة اليهودية اجتماعين متواليين بالاشتراك مع اللجنة السياسية دار البحث فيهما حول الحالة الحاضرة .

مصادرة نشرات

ذكرت دافار ان نشرات وزعت على الجنود الانكليز في صفد فصادرها البوليس . ولم تذكر الجريدة محتويات هذه النشرات .

في شهر مايو

تحتاج الاشجار الى تنشيط حيويتها كي تساعد الثمرة على بلوغ حجمها وتعجل نضوجها . والغذاء الوحيد لتغذية اشجاركم هو

نترات الصودا الشيلي

يحتوي على ١٦ بالمئة من الازوت النتريكي ، اشهرته تدل على جودته ونتائجه الباهرة

اطلبوه من وكلائنا في جميع القرى

وفي يافا من وكيلنا خليل التلاوي شارع الدرهلي تلفون ١٦٤٠

الظريفـة

مطعم ، بار ، طرب ، واوتيل ـــ يافا ساحة السرايا

نعلن للجمهور اننا اعدنا افتتاح محلنا حسب اشغالنا القديمة وصممنا على ان يكون جميع زبائننا الكرام في غاية السرور والابتهاج لما ادخلناه من التحسينات العظيمة في الفرش والطعام النظيف وحسن معاملة الخدم (م . الشرق)

ميناء البصرة

بعد الانشاءات والتحسينات الجديدة

تجهيزه بمستحدثات الفنون البحرية والجوية

مجلد خاص

اصدرت دائرة ميناء البصرة في العراق مجلداً خاصاً عن الميناء بعد الانشاءات الجديدة الى اجريت فيه والتحسينات الى ادخلت عليه . واصبح ميناء البصرة ذا مكانة عالميه وهو كذلك منذ قديم الزمان ولكنه جهز الان بمستحدثات الفنون البحرية والجوية

مركز ممتاز

وميناء البصرة يرجع في تاريخـه القديم الى عدة آلاف من السنين وكان طوال هذه الحقبات من الزمن مركزاً تجاريا ممتازاً والتحسينات التي ادخلت عليه في السنوات العشرين الماضية جعلت منه ميناء له خطره في التجارة بين الشرق والغرب .

جنود عمر

وعرف اسم « البصرة » عندما عسكر جند الخليفة عمر بن الخطاب رضي الله عنه في عام ٦٣٧ هجرية في مكان البصرة الان لمراقبة القسم الجنوبي من العراق والاشراف على الشواطيء

في الثقافة الاسلامية

وفي المكان الذي حط العسكر فيه رحالهم نشأ الفلاسفة والشعراء والمؤرخون وأئمة الدين وأعلام الادب العربي . وكان لهؤلاء البصريين اثرهم في الثقافة الاسلامية وقيادة الفكر الاسلامي . وتوالت الاحداث على البصرة فبلغ تاريخها ذروة المجد وكانت محط الانظار وقبلة كل قصد من كبار التجار في الشرق .

باللغة الانكليزية

والمجلد الذي بين يدينا الان طبع باللغة الانكليزية طباعة أنيقة في ١٥٣ صفحة من القطع المتوسط . وزين اوله بصورة بديعة لجلالة الملك غازي الاول ملك العراق . ويشتمل على مقدمة وعرض تاريخي للميناء ثم فصول أخرى عن دستور الميناء وتطورات الانشاء والميناء في الوقت الحاضر والتجارة وغيرها . وهناك بحث خاص عن ميناء البصرة الجوي ثم عدة احصاءات ذات فائدة كبيرة . واثبت في الكتاب ايضاً اسماء المديرين والموظفين الذين يشرفون على مختلف اقسام الميناء الفنية والادارية .

خريطتان هامتان

ولقد حرصت ادارة الميناء ، وهي الدائرة التي صدر عنها الكتاب ، على اثبات عدة صور للميناء في أطوار انشائه وغير ذلك من الصور التي يتضح منها مبلغ اهمية البصرة كنقطة مركزية في تجارة العالم . واثبت في أول الكتاب ونهايته خريطتان لهما أهمية كبيرة .

سر . امشي . . . . . لا تتردد ابدا

معمل الحظ للسكاكر بنابلس

ان المشاريع الوطنية العظيمة هي اساس بناء صرح الاستقلال كما انه يكون فرضا واجبا على كل عربي ان يشجع مثل هذه المعامل الاولى من نوعها في فلسطين والتي تتوفر فيها جميع شروط العمل وتتفوق على الواردات الاجنبية بنظافتها ونكهتها اللذيذة . جرب مرة واحدة بشترى مصنوعات هذا المعمل ترى ما يستحوذ عليك من الاعجاب وتكون عميلا دائمياً . واطلبه من جميع محلات الحلويات في فلسطين وشرق الاردن . استعداد فني عظيم وارساليات لجميع المدن في فلسطين وغيرها

(مكتب الشرق للدعاية واعمال الصحافة والترجمة والنشر يافا - الرملة)

اعلان

صادر من دائرة اجراء الرملة بالقضية رقم ٣٥٨ - ٣٦

المحكوم له : محمد محمود زهراز من الرملة

المحكوم عليه : محمود عبد الجمل من الرملة

مصدر الحكم : محكمة صلح الرملة بتاريخ ٥-٥-٣٦

المبلغ المحكوم به : ١١ جنيهاً ٦٠ ملا

الاملاك ومقدارها وأوصافها : دار واقعة في الرملة مقيدة في الطابو في الفيد رقم ٢٥٦٢ بتاريخ ١٣-١١-٢٤ بمقدار ٦٤٦ حصة من اصل ٥١٨٤ حصة من مساحة ٣١٧ مترا من كامل الدار القديمة . فيها ساحة سماوية بمساحة تسعة امتار طولا بعرض ستة امتار وأربعة بيوت وليوانين ودرج من حجر . وطابق علوي مؤلف من غرفـة بمساحة ثلاثـة أمتار مربعة وساحة سماوية .

القيمة المخمنة : ١٣ جنيهاً تقريباً

مطروح بميدان المزايدة العلنية الاملاك المبين تفصيلاتها اعلاه خاصة المحكوم عليه محمود عبد الجمل من الرملة لقاء الذمة المطلوبة منه البالغة ١١ جنيهاً و ٦٠ ملا غير الرسوم والمصاريف والقانونية حتى الدفع التام .

فعلى راغب الشراء معاينة الاملاك المذكورة ومراجعة دائرة اجراء الرملة والدلال موسى عنبه في الرملة للاشتراك بالمزايدة ويضم اسمه ومقدار المبلغ الذي يريد دفعه بذيلها مستصحبا التأمينات القانونية وقدرها عشرة بالمئة بنسبة القيمة المخمنة أو بكفالة من أحد البنوك وذلك خلال ثلاثين يوما من تاريخ توديع البوصلاية لبلدية الرملة وبعد مضي المدة المذكورة تجري الاحالة الموقته ويعاد النشر ثانية لمدة خمسة عشر يوما وبعد مضي هذه المدة تجري الاحالة القطعية لعهدة المزاود الاخير . هذا مع العلم بان رسم الدلالة والتسجيل عائدة على المشترى

تحريرا في ١٢-٦-٣٨

(٣٨٠٢) مأمور اجراء الرملة

من القاهرة

المأدبة الملكية لرجال البعثة الايرانية

القاهرة في ١٣ حزيران – لمراسل الدفاع الخاص – أقيمت هذه الليلة المأدبة الملكية في قصر رأس التين في الاسكندرية للضيوف الايرانيين السامين حضرها نحو مائة مدعو في مقدمتهم الوزراء والسفير البريطاني، والوزراء المفوضون وعقائلهم، ورجال القصر ورئيس محكمة النقض الاهلية، ورئيس محكمة الاستئناف المختلطة، والنائب العام لدى القضاء المختلط، وكبير المستشارين الملكيين ومحافظ الاسكندرية ومدير بلدية الثغر. وتلت هذه المأدبة حفلة ساهرة بلغ عدد المدعوين اليها ٣٠٠ بينهم كبار الموظفين، ورؤساء الدوائر الحكومية، وعدد من الاعيان.

ابعاد الاجانب بعد معاهدة مونترو

تواصل اللجنة الجديدة المؤلفة في وزارة الحقانية النظر في الشكاوي المقدمة من بعض الاجانب الذين أمرت وزارة الداخلية بابعادهم. ومما يذكر أن هذه اللجنة قد أشارت اليها معاهدة مونترو، وقد ألفت اخيراً.

المؤتمرات التربوية في العواصم العربية

رغبت الحكومة في الوقوف على رأي الجامعة في الموضوع الذي اقترحه وكيل وزارة المعارف والخاص بعقد مؤتمرات دورية في القاهرة وفي عواصم البلاد الشرقية المختلفة. على أن تعنى هذه المؤتمرات بدراسة السياسة التعليمية في هذه البلاد مجتمعة وطرائق التربية والخطط والمناهج الدراسية فيها. وقد أجابت الجامعة بأنها توافق على الفكرة وقالت أنها تترك لعمداء الكليات أن يمثلوا كلياتهم بأنفسهم او بمن ينتدبونهم لهذه الغاية. وينتظر ان تجتمع لجنة هذه المؤتمرات في الاسبوع القادم.

السفينة حميدية في مياه الاسكندرية

وصلت الى ميناء الاسكندرية بعد ظهر أمس السفينة الحربية التركية حميدية قادمة من اسطنبول عن طريق بيريه وكريت. فاستقبل قائدها وزير تركيا المفوض وقنصل تركيا في الاسكندرية. وستمكث هذه السفينة في المياه المصرية اسبوعا ثم تبحر مستأنفة رحلتها الى الغرب.

فريضة الحج ومسلمو الملايو

قبل مئتي سنة وفي هذا العهد

بالرغم من الصعوبات

القاهرة في ١٢ حزيران – (الشرق العربي) – كتب مراسل الشرق العربي في بمباي يقول ان موسم الحج الماضي كان زاهراً بالنسبة الى مسلمي الملايو وأن الاقبال على الموسم القادم سيكون ايضاً اكثر منه على الموسم الماضي. فان مسلمي الملايو من أشد المسلمين في العالم رغبة في اداء فريضة الحج وهم يؤدونها بكثرة بالرغم مما يعترض سفرهم من صعوبات ومما يكلفهم من نفقات. فان ايمانهم وتمسكهم باهداب الدين يجعلانهم يستسهلون كل صعب في هذا السبيل

منذ ٢٠٠ سنة

ويرجع تاريخ ذهاب المسلمين من الملايو الى الحجاز لاداء فريضة الحج الى زمن بعيد. وتوجد اوقاف لهم في مكة يرجع عهدها الى مئتي سنة خلت. وكان اجتياز المحيط الهندي من قبل محفوفاً بالمخاطر وتحت رحمة الرياح والتيارات البحرية ولم يكن السفر يستغرق اقل من ثلاثة شهور أما اليوم فأن السفر يتم في اسبوعين. وكان الحجاج من قبل معرضين لاعتداء البدو. اما اليوم فانهم في مأمن على حياتهم واموالهم بفضل الاوراق الرسمية التي يحملونها وبفضل التدابير التي اتخذتها حكومة المملكة العربية السعودية لحماية الحج والحجاج فقد تغيرت الاحوال والظروف ولم يعد هناك مجال للمقارنة بين ما كانت عليه في الماضي وما هي عليه في عهد الملك عبد العزيز بن السعود

في ميناء جدة

وعندما ينزل الحجاج المسلمون القادمون من الملايو الى ميناء جدة يقوم موظف من ابناء الملايو بالسهر على راحتهم وتأمين جميع ما يرغبون فيه. ومعظم مسلمي الملايو يسافرون الان بالسيارات من جدة الى مكة فيقطعون المسافة في ساعتين في حين ان القوافل تقطعها في يومين. وكثيراً ما يسافرون الى المدينة بالطيارة فيصلون اليها في ساعتين ايضاً

نفقات الحج

وبلاد الملايو بالنسبة الى عدد سكانها المسلمين ترسل الى الحجاز اكبر عدد من الحجاج في كل عام ويكلف القيام بفريضة الحج نحو سبعين جنيهاً. فيكون المبلغ الذي ينفقه المسلمون الملاويون في كل عام على اداء هذه الفريضة كبير جداً

الوسائل الحديثة

ويسافر الحجاج من الملايو الان في بواخر ليس فيها درجات عديدة ولكن المساعي تبذل لتوفير البواخر اللازمة من هذا القبيل. ومنذ سنة ١٩٣٠ يجد الحجاج في البواخر ما يلزمهم من زاد وطعام بخلاف الماضي. وهم يحملون تذاكر خاصة بالحج لمدة خمسة اعوام واتخذت الاحتياطات اللازمة لكي يتمكن كل حاج من حمل كمية من ماء زمزم معه الى بلاده

ويستعد المسلمون الملاويون منذ الان لموسم الحج القادم

مصر وترميم كنيسة «القيامة»

اجتماع لتنظيم الاكتتاب وحفظ حقوق مرعية

القاهرة في ١٣ حزيران — لمراسل الدفاع الخاص — دعا غبطة الأنبا يؤنس بطريرك الاقباط الارثوذكس لفيفاً من الاعيان الى حفلة شاي في الدار البطريركية في منتصف الساعة السادسة بعد ظهر امس، لبحث الوسائل اللازمة لتنظيم الاكتتاب في سبيل اصلاح كنيسة القيامة في القدس وهي الكنيسة التاريخية الكبرى التي يحج المسيحيون من مشارق الارض ومغاربها الى زيارتها، والتي احتفظت مصر فيها بحقوق ظلت مرعية حتى الان

وبعد أن افتتح غبطة البطريرك الحفلة بالصلاة والدعاء تكلم نيافة مطران القدس عن حالة كنيسة القيامة، وما يجب عمله لصيانة حقوق مصر القومية فيها ثم أشار الى اهتمام الحكومة المصرية بالامر وما يفرضه الواجب على ابناء الامة من المساهمة في اصلاح هذه الكنيسة المهددة بالتصدع. وقد اكد في خطابه أن التعجيل بالاكتتاب هو اهم ما يرجى لانتهاز الفرصة قبل ضياعها

وتكلم معالي يوسف سليمان باشا عن نتيجة محادثاته مع من يهمهم الامر، ثم اخذ في عرض المقترحات الخاصة بتنظيم العمل. وعندئذ وقف غبطة البطريرك ودعا للجميع بالتوفيق في القيام بهذا العمل المبرور وصعد الى غرفته

وقد اجتمعت اللجنة التنفيذية وقتاً طويلا، أتمت فيه أعمالا تبشر بنجاح عملها في وقت قريب.

* * *

تحريم المسكرات في أقاليم هندية

قلة الجرائم وتحسن احوال المعيشة البيتية

بمباي في ١٣ حزيران — مرت ٨ أشهر على منع المسكرات في بعض الاقاليم الهندية ولهذه المناسبة أصدرت وزارة الدعاية العامة بلاغا جاء فيه ان نتائج هذا المنع كانت جيدة من كل وجه. فقد قلت الجرائم وتحسنت احوال المعيشة البيتية وظهرت آثار هذا التحسن على النساء والاولاد. وهان على الحكومة من وجه خاص استيفاء الرسوم والضرائب. أما تقطير الخمور غير القانوني فلا يخشى ان يصير خطرا مهما

ويقول البلاغ ان أشد ما صادفت الحكومة من الصعوبات في تنفيذ المنع ضد استعمال الجنجا، وهي مادة مخدرة يدخنها الهنود كالتبغ. لكن عدد مدمنيها قليل بالنسبة الى السكيرين. ويرجى مع الوقت القضاء التام على تدخين الجنجا في الهند. ويقول البلاغ ايضاً ان النساء الهنديات ساعدن الحكومة أفضل مساعدة على منع المسكرات. ولا غرو في ذلك فأن ويلات سكر الرجال أول ما تقسم عليهن.

اعلان بيع ملك

من دائرة اجراء القدس

نمرة القضية ٤٥٩٢–٣١

المقدار: ٨ حصص من ٦٣ حصه

الجنس: ارض ملك وعليها دار مكونة من طابقين علوي وسفلي السفلي غرفتين ومطبخ مع ثرماء والعلوي من ثلاثة غرف فقط. البناء من الخارج جبش خامي ومن الداخل جبش

الموقع: محلات صيون

البلدة: القدس

المساحة بالوقت الحاضر: ١٢٠ متر

القيمة المخمنة: ٢٠٠ جنيه للحصة

الحدود: شرقا طريق: غربا طريق شمالا طريق، جنوبا الياهو يوسف

ليكن معلوما لدى العموم انه مطروح للبيع في المزاد العمومي الملك المبين مقداره وجنسه وموقعه بعاليه العائد الى شحاده موسى الخوري المديون الى راحيل عزرا بمبلغ خمسين جنيهاً والرسوم والفائدة

فمن يرغب شراء الملك المذكور يمكنه مراجعة دائرة اجراء القدس ظرف شهر واحد ويشترك بالمزايدة بعد دفع الديبوزيتو عشرة بالماية عن القيمة المخمنة المبينة اعلاه مع العلم بان اجرة الدلال وجميع رسوم الطابو والبلدية على المشتري ولاجله صار اعلان الكيفية

في ١٢–٦–٣٨

عن مأمور اجراء القدس

(٣٨٠٣)

سوء الطالع

سار المستر جورج ايفانس، وهو سائق سيارة انكليزي وعمره، ٤٥ سنة، في جنازة سائق صديق له، وكان هو من حملة نعشه، وبعد عودته من هذه الجنازة ببرهة وجيزة من الزمن، صدمه قطار فقتله

اعلنوا

في جريدة الدفاع

اعلان

تقدم لدينا مضبطة من مختار محلة القلعة تتضمن ان الحاج محمود بن سالم البلبيسي توفي منذ ثلاثين سنة وانحصر ارثه في زوجته نسب بنت الحاج صالح الشقراوي وفي اولاده منها حسن وعبد الله وزهية وروزه وسلمى ونورز لاغير ثم منذ خمس وعشرين سنة توفي حسن عن روجته اديبه بنت نعمان القصري ووالدته نسب واشقائه المذكورين ثم منذ ثلاث عشرة سنة تقريباً توفيت روزه عن زوجها علي بن محمد الشريف واولادها منه داوود اسحق وابراهيم وبدرية ثم توفي اسحق عن والده علي واشقائه المذكورين ولاوارث المتوفين المذكورين سوى الورثة المذكورين فمن كان له اعتراض على هذا الحصر فليراجع هذه المحكمة خلال عشرين يوماً من تاريخ النشر.

(٣٨٠٥) قاضي يافا الشرعي

برنامج

الاذاعة الفلسطينية

يوم الثلاثاء في ١٤ حزيران سنة ١٩٣٨

٥ر٣٠	اشارة الوقت والنشرات
٦ر١٥	عزف على الكمان من الاستاذ جميل عويس
٦ر٣٠	محمد غازي وفرقة استوديو الاذاعة
٦ر٤٥	يحيى السعودي وفرقة استوديو الاذاعة
٧	حديث الى المزارعين
٧ر٢٠	برنامج خاص بتليفون القدس الاوتوماتيكي
٧ر٣٥	فترة موسيقية
٧ر٤٠	النشرتان الجوية والاخبارية
٧ر٤٥	اشارة الوقت
٩ر١٥	اشارة الوقت والنشرات
٩ر٣٠	اركسترا استوديو الاذاعة

الاذاعة المصرية

الاذاعة اللاسلكية للحكومة المصرية

يوم الثلاثا في ١٤ حزيران سنة ١٩٣٨

٦ر٣٠	صباحاً الاستاذ بليغ صفوت – تمرينات رياضية
٦ر٤٥	الشيخ منصور الشامي الدمنهوري – قرآن كريم
٧ر٣٥	ختام
١٠	اسطوانات
١٠ر٣٠	احسان وفرقتها – حفلة غنائية
١١	اسطوانات
١١ر٣٠	ختام
٢ر١٠	مساء الاستاذ سامي الشوا وفرقته – حفلة غنائية
٢ر٤٠	النشرات الجوية والاخبارية والتجارية الاولى
٢ر٥٠	ختام
٦ر٣٠	الموسيقى الملكية حفلة موسيقية
٧ر١٥	اسطوانات
٧ر٣٠	الموسيقى الملكية حفلة موسيقية
٨ر٠	الاستاذ رياض شوقي – حديث الرياضة في الاسبوع
٨ر٣٠	النشرتان الثانيتان الاخبارية والتجارية
٨ر٤٠	اسطوانات
٨ر٥٠	الشيخ محمد رفعت – قرآن كريم
٩ر٤٠	الاستاذ عزيز عثمان – وفرقته – حفلة غنائية
١٠ر٢٠	الاستاذ ابو بثينة – قراءة منتخبات من ازجاله
١٠ر٤٠	الاستاذ عزيز عثمان – وفرقته

اعلان

صادر من المحكمة الشرعية لتسوية الاراضي

تقدم لدينا مضبطة موقعة من مختار قرية المنشية التابعة قضاء عكا تتضمن بان علي احمد المصري الملقب بالسنجبي من اهالي القرية المذكورة توفي منذ سنة عن زوجته خديجة بنت عبد الهادي الخطيب وعن اولاده منها ابراهيم ونظيره ونوفه وعن ولده من زوجة متوفاة قبله عمر وعن ولده ايضاً محمد من زوجة متوفاة قبله ايضاً لا غير فمن له اعتراض على هذه الضبطة فليراجع المحكمة الشرعية لتسوية الاراضي بعكا خلال خمسة عشر يوما اعتباراً من تاريخه ادناه تحريراً

في ١٢–٦–٣٨

القاضي الشرعي لتسوية الاراضي

(٣٨٠٧)

اعلان بيع اموال غير منقولة

لدى المحكمة المركزية بيافا

بخصوص الاجراءات في القضية نومرو ٣٦١٢–٣٧

المرتهن: ب. ج. م. نو

الراهن: حاج محمد عناني

ليكن معلوماً بان اعطي الامر من قبل رئيس هذه المحكمة حسب المادة ١٤ من قانون انتقال الاراضي (الفصل ٨١ من مجموعة القوانين لدريتون) ببيع جميع حقوق ومنفعة الراهن المتعلقة في الملك المدون حسب الجدول او ايفاء لتنفيذ الرهينة العائدة الى المرتهن المذكور المسجلة في دائرة طابو يافا بموجب سند عقد الرهن ٧٥٩٩–٣٦ المؤرخ في ١٠–١١–٣٦ مع الفائدة والمصاريف لغاية هذا التاريخ ايفاء مبلغ ٣٦٥ جنيه مع ما يلحقها من الفوائد والرسوم بالنفقة ما بلغت من هذا التاريخ حتى السداد التام.

سيطرح الملك بالمزاد العلني وللمزاود الاطلاع على التفصيلات والشروط في الدائرة. يباع الملك ايفاء لصالح الدائن او المرتهن كما هو موضح بالجدول المرفق بما يلحقه من المصاريف والقيود والشروط والمطلوبات المتعلقة بهذا الملك. اذا لم يصدر أمر بالتأجيل يجري البيع بمعرفة مأمور الاجراء في يافا بدائرة الاجراء ابتداء من اليوم من الساعة ٨ ونصف قبل الظهر الى ١٢ ونصف بعد الظهر ويستمر بظرف ثلاثين يوماً من تاريخ النشر

بحالة دفع الدين المبين تفاصيله اعلاه مع المصاريف او اذا عرض دفعه قبل ان يباع الملك فان المزاودة تلغى. حين البيع على راغبي المزاودة ان يزاودوا بانفسهم أو بواسطة وكلاء مفوضين ولا تقبل المزاودة من قبل الدائن أو المرتهن أو بالنيابة عنه الا بأمر خاص صريح من رئيس الاجراء أو من يقوم مقامه. وليعلم المزاودون انه يجب دفع عشرة بالماية حين المزاودة لصندوق الاجراء لتقبل المزاودة منهم أو أن يجلبوا كفالة بنك يرضى بها مأمور الاجراء وان اجرة الدلال ورسم التسجيل في الطابو على المشتري.

الجدول

بلوك ٦٠١١ قسيمة ٧٩ رقم العقد ٧٥٩٩–٣٦

الحصص: كاملا

المكان: قرية يازور

نوع الملك: ارض مساحتها ٣٩٣ متراً قائم عليها دار مؤلفة من اربع غرف وليوان ومطبخ وحمام الا انها جميعها مبني من خشب ومسقوفه بالكرميد ومحاطة ساحتها السماوية باحجار شمنتو

اسم المالك او المالكين: حاج محمد عناني

القيمة المخمنة: خمن ارباب الخبرة بان البناء يساوي مبلغ مائة وثمانين جنيهاً والارض ٩٨ جنيهاً و٢٥٠ ملا. المجموع: ٢٧٨ جنيهاً و٢٥٠ ملا

مأمور اجراء يافا

(٣٨٠٨)

اعـــلان

صادر من دائرة اجراء الرملة بالقضية رقم ٩٩—٣٨

المحكوم له: بلدية اللد

المحكوم عليه: عبد الله وخليل ولدى الحاج جوده اشمعيط من اللد

مصدر الحكم: سند نظامي بتاريخ ٢٣–٩–٣٧ من دائرة كاتب عدل الرملة

المبلغ المحكوم به: ١٦٨ جنيهاً و ٦٧٦ ملا

الاملاك ومقدارها وأوصافها: ارض واقعة في اللد مسجله في الطابو في بلوك ٤٠٠٠ قسيمة ٨ للجهة الغربية من قصبة اللد مغروسة باشجار برتقال مثمر ومنشأ عليها بئر وعليه وابور وطلمبه ممدة لسقي الاشجار. بها ما يقرب من احد عشر دونماً تقريباً غير مثمرة. ويوجد بيت للوابور من الحجر ومسقوف بالشمينتو بمساحة ١٦ متر ونصف بعرض ستة امتار مربعة. مساحتها ٦٢ دونم و ٤١ متر يخص كل من المحكوم عليهما حصة واحدة من سبعة حصص مشاعا

القيمة المخمنة: ٨٩٦ جنيه و ٣٠٠ مل

مطروح بميدان المزايدة العلنية الاملاك المبين تفصيلاتها اعلاه خاصة المحكوم عليهما عبد الله وخليل المذكورين من اللد اقاء الذمة المطلوبة منه البالغة ١٦٨ جنيه و ٦٧٦ مل غير الرسوم والمصاريف والفائدة القانونية حتى الدفع التام

فعلى راغب الشراء معاينة الاملاك المذكورة ومراجعة دائرة اجراء الرملة والدلال عمر حسونة في اللد للاشتراك بالمزايدة ووضع اسمه ومقدار المبلغ الذي يريد دفعه بدلها مستصحباً التأمينات القانونية وقدرها عشرة بالمئة نسبة القيمة المخمنة أو بكفالة من احد البنوك وذلك خلال ثلاثين يوماً من تاريخ توديع اليوصلاية لبلدية اللد وبعد مضي المدة المذكورة تجري الاحالة الموقتة ويصار الشر ثانية لمدة خمسة عشر يوما وبعد مضي هذه المدة تجري الاحالة القطعية لعهدة المزاود الاخير. هذا مع العلم بان رسم الدلالة والتسجيل عائده على المشتري تحريراً في ١٣ — ٦ — ٣٨

مأمور اجراء الرملة

(٣٨١٠)

مطبعة جريدة الدفاع – يافا

ALDIFA - PALLSTINA - DAILY-PAPER

دار الدفاع : ميدان الساحة - عمارة البلدية - يافا فلسطين
العنوان التلغرافي : (الدفاع - يافا)
تلفون ١٩٨٧ (اربعة خطوط) و١٠٧٥ (خطان) صندوق البريد (٢٥٥)
الاعلانات يتفق عليها رأساً مع الادارة
اجرة السطر : ١٠٠ مل

الدفاع

جريدة يومية سياسية مصورة

JUNE 14 1938 No. 1182

صاحب الامتياز : ابراهيم الشنطي
المدير المسئول : شوكت حماد

الاشتراكات
في فلسطين عن سنة ١٥٠
في البريد الداخلي « « ١٨٠
في سائر الاقطار الخارجية « « ٣٠٠

بالرغم من احتجاج المانيا على احتلال الجنود التشك للمقاطعات التشكوسلوفاكية التي يكثر فيها الالمان السوديت فان هذه القوات لا تـزال باقية كما يرى في الصورة

سافرت مؤخراً فرقة من الجيش الالماني الى ميلانو في ايطاليا تعزيزاً للصداقة بين البلدين فاستقبلت استقبالا حافلا وتجمع اكثر من عشرة آلاف شخص

هرب كثيرون من الفلاحين والعمال في اسبانيا من جيش الجنرال فرانكو وانضموا الى قوات الحكومة حيث أجبروا على الالتحاق بالجيش المحارب ، وقد اخذت هذه الصورة لفريق منهم في انتظار حمل السلاح

الجيش التركي وقناة السويس

أقوال ممثل فرنسا امام لجنة الانتدابات

باريس في ١٣ حزيران — عاد المسيو لاجارد مندوب فرنسا في لجنة الانتدابات الى باريس من جنيف وقد صرح ان أهم ما يلفت النظر الآن هو الاضطراب المتوالي في الاسكندرونة وهذا ما نعمل جميعاً قبل كل شيء لتهدئته وضمان الحياة والسلامة للدولة الجديدة التي انشئت هناك ثم قال إنه يجب على العناصر المختلفة في السنجق والعناصر الاخرى التي تؤيدها في الدول المجاورة ان لا يغالي في اظهار عواطفها فان فوز فريق لا بد أن يؤدي الى اغضاب الفريق الآخر وقال انه لا يرى مانعاً من اتفاق انكلترا وفرنسا وتركيا الامة القوية في الشرق ، فانه اذا جاء اليوم الذي تصبح فيه مصر وقناة السويس مهددتين نرى الجيش التركي يزحف اليها ولكن لا للغرض الذي زحف من اجله في سنة ١٩١٥

وقد قال سفير تركيا وزير خارجية فرنسا اليوم واظهر له ان المباحثات بين ممثلي حكومة انقرة وممثلي الادارة المنتدبة في السنجق بدأت في جو يبعث على الارتياح

موقف دقيق لرئيس الوزارة البريطانية

وزير المستعمرات يجيب على أسئلة كثيرة

لندن في ١٣ حزيران — يدلي المستر تشمبرلين غداً في مجلس العموم ببيان رداً على سؤال من المستر اتلي عن القاء القنابل على البواخر البريطانية في المياه الاسبانية ومن المتوقع ان لا يكون بيان الرئيس طويلا وموقف الحكومة الآن دقيق جداً فعليها ان تأخذ بعين الاعتبار سياسة عدم التدخل وأن تنظر بعين اخرى الى السياسة الاوروبية والرغبة اكيدة في تحاشي تفويض ما بني حديثا .

وقد عاد المستر تشمبرلن الى لندن اليوم وقابل سفير امريكا والمستر مالكولم ماكدونالد واللورد هاليفاكس كما قابل السر كنجزلي وود على حدة

وسيبدأ المستر مالكولم ماكدونالد وزير المستعمرات المناقشات في مجلس العموم غداً بالاجابة عن حالة المستعمرات

ولم يعرف بعد اذا كان المستر اتلي يرى تأجيل المناقشة في مسألة القاء القنابل على البواخر البريطانية أم لا . ويهم العمال البحث في حوادث الاضطرابات في جامايكا والاختلافات في فلسطين — رويتر

ايها الرفاق هل تعرفون المستحيل ...!

روما في ١٤ حزيران ـ اقيمت حفلة عرض كبيرة لفرق القمصان السوداء أدوا فيها يمين الولاء للسنيور موسوليني ووجه اليهم السؤال الآتي : ايها الرفاق انني اسألكم هل اذا وقعت الحرب يكون امامكم شيء من المستحيل ؟ فأجابت الفرق « لا » . فقال موسوليني انه سيجيء اليوم الذي اذكركم فيه بهذا الرد

ارفع وسام ايراني للملك فاروق

القاهرة في ١٣ حزيران ـ لمراسل الدفاع الخاص ـ قدم دولة محمود جم رئيس وزارة ايران الى الملك فاروق اليوم « قلادة بهلوي » وهي ارفع نيشان ايراني صنع خصيصاً ليهدى الى الاباطرة والملوك . والملك فاروق هو أول ملك يتقلد هذه القلادة الرفيعة .

وأهدى جلالة الملك فاروق الوشاح الاكبر من نيشان محمد علي لدولة محمود جم والوشاح الاكبر من نيشان اسماعيل للدكتور مؤدب نفيسي ونيشان النيل من الطبقة الثانية لسائر اعضاء الوفد الايراني .

قنبلة على سيارة رئيس الوزارة

« تابع المنشور على الصفحة الاولى »

لانتقاصها وجعلها شكلية اكثر منها حقيقية .

مفوض جديد

تدور على الالسنة شواعم حول منصب المفوض السامي الكونت دي مارتيل فقد قيل ان نية وزارة الخارجية الافرنسية متجهة الى الاستغناء عنه وارسال الدكتور « ريو » بدلا منه والدكتور ريو من اعضاء الحزب الراديكالي الاشتراكي

هل ورد الرد

تقول بعض الاوساط ان رد الحكومة الافرنسيه قد وصل الى الحكومة السورية . وصفة الرد السلبية هي التي حدت بالحكومة الى الاخذ بالكتمان . ولا يخفى ان فرنسا قررت بصورة نهائية اقرار الاتفاق الاخير المتعلق بـلواء الاسكندرونه وليس في مقدورها العدول عنه .

اللواء الشهيد

اما انباء اللواء الشهيد فتشير الى ان القوى العسكريه تعزز بصورة متوالية في الاماكن التي تخشى ان يثور اهلها سواء كانوا من العرب ام الارمن

تفتيش الدور

وتفتيش الدور قائم على ساق وقدم لمصادرة الاسلحة . ويروي احد القادمين من انطاكيه ان ابناء اللواء قرروا النضال دون لوائهم مهما كلفهم الامر

اللجنة الدولية

كانت اللجنة الدولية اصدرت بياناً احتجت فيه على اضطهاد العرب واصدرت في هذا اليوم بياناً آخر اشارت فيه الى حقوق ابناء اللواء في حرية الانتخاب وايدت هذه الحقوق بنشر بعض مواد اتفاقية جنيف

مقتل تركي

انطاكية في ١٣ حزيران ـ قتل اليوم مساء رجل تركي بين قسم المدينة التركي والارثوذكسي في انطاكية واحتل الجنود الفرنسويون انطاكية واعتقل الزعيم العربي السيد زكي الارسوزي — د ن ب

نشرة تركية

انطاكية في ١٣ حزيران ـ قدم اتراك السنجق طلباً الى العرب جاء فيه انهم يريدون التفاهم معهم حول قضية السنجق لتهدئة الحالة

حكومة مستقلة

غير ان العرب وضعوا شرطين لهذا التفاهم ، اولهما : ضرورة امتناع الترك عن طلب « تتريك » السنجق ، وثانيهما : تأليف حكومة مستقلة في السنجق تحت سلطة جنيف ـ د ن ب

مباحثات عسكرية

انطاكية في ١٣ حزيران — بدأت اليوم صباحاً المباحثات بين الجنرال هوتزنجر والبعثة التركية العسكرية . ويسود حول هذه المباحثات تكتم شديد — د ن ب

على الجزيرة

بيروت في ١٣ حزيران — لمراسل الدفاع الخاص — وردت انباء تدل على أن حشد الجيش التركي لا يقتصر على حدود منطقة الاسكندرونة بل ان عدداً كبيراً من الجنود قد حشد على حدود الجزيرة .

عدة اماكن

وجاء من نصيبين ان هناك ١٢ الف جندي تركي ، وان في ميديان ستة آلاف ، وفي ايران شهر اربعة آلاف ، وفي اورفه ثمانية آلاف ، وفي ماردين اربعة آلاف .

. . .

ظهرت امس نتائج الانتخابات في تشكوسلوفاكيا حيث فاز السوديت باكثرية ظاهرة ، وقد مهد لذلك بدعاية واسعة قام بها اعضاء السوديت . وفي الصورة النائب ريختر يخطب في جمهور كبير امام الميكروفون داعياً الى انتخاب انصار حزب السوديت

«درس» تاريخي

« بقية المنشور على الصفحة الاولى »

المناطق اليهودية استقلالا ذاتياً ، هل هو سمو الامير أم خصمه سماحة المفتي الذي تكلم بلسانه الاستاذ جمال الحسيني ؟ وهذا الامر خطير بالنسبة للعرب نظراً للحملة العنيفة التي وجهها انصار سماحة المفتي الى سمو الامير لاقتراحه منح اليهود حكماً ذاتياً في مناطقهم

دونه شيء ؟

وما صح أن يقال في مذكرة الامير عبد الله يصح أن يقال في مذكرة الاستاذ الاستاذ جمال الحسيني ، وهو ان الدرس الذي القاه العهد الاخير لم يمر بدون نتائج ، وقد ادرك الذين كانوا زعماء اللجنة العليا ان الطلاق لم يتم بدون اخذ شيء ...

وما تزال اقوال الاستاذ جمال أمام اللجنة الملكية ترن في آذاننا عندما ذكر انه لا يوجد محل لليهود في فلسطين ، وها نحن نرى قائل ذلك القول يتبرع بمنح اليهود حكماً ذاتياً .

درس تاريخي

وعلى كل وجه اننا نعد ذلك تصوراً يحملنا على الاعتقاد أن هؤلاء ربما تعلموا .. درساً تاريخياً اذا واظبوا على مطالعة تقرير اللجنة الملكية واذا تدبروا أقوال الحكومة البريطانية بأن هذه هي سياستها التي لا تحيد عنها ، ثم اذا جاءت استنتاجات لجنة التقسيم على هذا الاساس فلا يبعد ان نرى المتطرفين في المعسكر العربي امثال الاستاذ جمال ورفقائه يتوصلون الى نتائج جديدة..! يتوصلون الى نتائج جديدة...!

عندما يثير الحر اعصابك

عندما يثير الحر اعصابك جرب اسبرو تر ان الهياج قد زال وحل مكانه هدوء لطيف منعش واسبرو ايضا يزيل آلامك ويجلب لك النوم الهني ويزيل وجع الرأس حالا وكذلك الروماتزم فجميع هذه الاشياء مع تهيج الاعصاب تخضع لاسبرو ونحن على ثقة بان اسبرو سوف يرضيك

"اسبرو" يمنحك الراحة الطبيب يقول جرب "اسبرو"

اسيادي

سلاماً وتحية وبعد اعلمكم ان وجع الرأس ينتابني دائما ولقد زاد في المدة الاخيرة مما اضطرني لان اراجع الطبيب وقلت له اني كثيراً ما كنت اتناول العقاقير فطلب الي ان اجرب (اسبرو) فكان خير دواء وبه استرحت من هذا المرض اللعين ولقد رأيت من الواجب تقديم شكري الخ .

قلقيليه — فلسطين
امين شاكر بكر

جميع صيدليات فلسطين فيها اسبرو

جربه اليوم

علبه ٢ اقراص ثمنها	٧ ملات
« ٥ « «	١٥ ملا
« ١٠ « «	٣٠ «
« ٢٧ قرصاً «	٧٠ «
« ٦٠ « «	١٢٥ «

اسبرو لا يضر القلب

اسبرو يصنع في انجلترا

وكلاء مستودع الادوية الوطني الفلسطيني

اعلنوا عن بضائعكم في جريدة الدفاع

. . .

الاربعاء ١٦ ربيع الآخر سنة ١٣٥٧ و ١٥ حزيران سنة ١٩٣٨

صاحب الامتياز : ابراهيم الشنطي
المدير المسئول : شوكت حماد

الاشتراكات: في فلسطين عن سنة ١٥٠ — في البريد الداخلي « « ١٨٠ — في سائر الاقطار الخارجية « « ٣٠٠

الدفاع

جريدة يومية سياسية مصورة

السنة الخامسة — العدد ١١٨٣ — ٥

دار الدفاع : ميدان الساعة — عمارة البلدية — يافا — فلسطين
العنوان التلغرافي : «الدفاع — يافا»
تلفون ١١٨٧ (أربعة خطوط) و ١٠٧٥ (خطان) ص. ب. (٢٥٥)
الاعلانات يتفق عليها رأساً مع الادارة
أجرة العدد : ١٠٠ مل

تصريح الامس

مالكولم مكدونالد بعد أورمسبي غور

شخصيات الرواية تغيرت أما الرواية ...!

لم تذرف الصهيونية دمعها الكثير على وزير المستعمرات السابق الذي أصبح عضواً في مجلس اللوردات. فقد ذهب أورمسبي غور وجاء مالكولم مكدونالد. وإذا كان للاول صلة تاريخية بزعماء الصهيونية، فللثاني صلة أخرى لا تقل عنها .. رسوخاً وقدماً! كان أورومسبي غور في اوائل عهد الاحتلال صلة الوصل بين السلطات البريطانية واللجنة الصهيونية، تماماً كما كان مالكولم مكدونالد صلة الوصل بين والده الذي كان رئيس وزارة في عام ١٩٣٠ وبين رجال الجمعية الصهيونية. وله دور في رواية الكتابين الابيض والاسود.

ولعل من المفيد العودة الى ذلك الدور، للذكرى، للذكرى الاليمة على الاقل، لكي نرى شخصيات المسرح، وأصحاب الرواية: أصدرت لجنة شو تقريرها بعد التحقيق في اضطرابات سنة ١٩٢٩ وكان تقريراً لا بأس به من وجهة نظر العرب. فأصيبت الصهيونية بنوبة حادة، وأخذت تعمل في لندن بسرعة وعصبية. وأصدر باسفيلد كتاب الحكومة الابيض مبنياً على التقرير المذكور، ومستمداً روحيته وحرفيته منه. وحالا طرأت على الصهيونية مضاعفات النوبة، وأبلغ وايزمن وبعض زملائه حكومة لندن استقالتهم من الجمعية الصهيونية العالمية — مهدداً. وجرت المباحثات ... السرية. وجابهت وزارة مكدونالد موقفاً: إنها بين أن تتمسك بموقفها، بكلمتها، بسياستها، بكتابها — وبين أن تخضع لتهديد وايزمن. ومؤسف كل الاسف ما قد حدث. فأن الرئيس بعث بكتاب الى وايزمن يهدم

« البقية على الصفحة الرابعة »

مظاهرات السيدات في انطاكية واطلاق الرصاص عليهن

عدم وصول الرد الفرنسي الى الوزارة السورية وقلق الجمهور ومغادرة زعماء العرب والارمن اللواء

نشرات في حلب تطلب من الاهلين دعوة تركيا لاحتلال المدينة والقبض على أشخاص يروجون هذه الدعايات

انقطاع المخابرات التلفونية بين دمشق والاسكندرونة

الموقف السياسي

دمشق في ١٤ حزيران — لمراسل الدفاع الخاص — ما برح الموقف السياسي على حاله. وقد عقد مساء أمس اجتماع وزاري في قصر رئيس الجمهورية وكان وزير الداخلية والخارجية يحضره في فترات متقطعة. وحتى هذه الاونة لم يرد الجواب الافرنسي على المذكرة السورية بشأن الاسكندرونة، ولا يمكن تحديد موعد وصوله.

استقالة الوزارة

واذا جاءت المذكرة منافية لمطالب الامة فلا اعتقد ان الوزارة ستستقيل لان في الاستقالة القضاء على العهد الوطني كله. وكل ما في الامر ان الحكومة لا تقر الاتفاقيات التي وضعت بشأن اللواء

دعاية اجنبية

وتشير الانباء الواردة من حلب الى استفحال الدعاية الاجنبية فيها وقد عثر صباح اليوم على نشرات في الاسواق يطلب فيها أصحابها من اهالي حلب دعوة تركيا لاحتلال الشهباء

وقد اهتمت الحكومة لهذا الامر وطلبت التشديد في المراقبة للوقوف على موزعي هذه النشرات.

انطاكية في ١٤ حزيران — أحدث نبأ اعتقال زكي بك الارسوزي هياجا عاما بين الاوساط غير التركية في انطاكيا وتجمهرت مساء امس مئات من النساء في الشارع امام الفندق الذي نزلت فيه اللجنة الدولية للسنجق وامام السراي حيث يقيم قائد السلطات الفرنسية العسكرية وانتظرت السيدات حتى صباح اليوم في الشوارع وعندما ازدادت مظاهرتهن حماسة وزدن عدداً حاولت قوات الدرك تطهير الشوارع امام البنائيز من المارة واطلقوا النار على المتظاهرات فجرحت اثنتان جراحا بالغة وسيدتان جراحاً طفيفة فأغلقت على اثر ذلك المحلات التجارية ويخشى ان يحدث اضطراب ربما انتشر الى جميع ارجاء السنجق مع انتشار الاخبار عن هذه الحوادث

وقد فر زعماء الاحزاب العربية والارمنية في السنجق خشية ان يصيبهم ما اصاب زكي بك الارسوزي — د. ن. ب

مباحثات عسكرية

بيروت في ١٤ حزيران — لمراسل الدفاع الخاص — لا يزال الاهتمام عظيما في الدوائر السورية بتطورات الحوادث في الاسكندرونة رغم انقطاع المواصلات التلفونية بين الاسكندرونة ودمشق وجاء من انطاكية ان المحادثات بين الجنرال هتزنجر وعاصم غودهود رئيس البعثة التركية العسكرية مستمرة في جو ودي

العضو المستقيل

وصل اليوم الى بيروت المستر «هيل هاري» العضو البريطاني في اللجنة الدولية الذي استقال للابحار منها الى انكلترا.

ترقية كوليه

رقي القومندان كوليه الى رتبة كولونيل.

اعتقال مشاغبين

اعتقلت السلطات السورية في طرابلس ثمانية اشخاص بتهمة ترويج الدعاية التركية في البلاد

مالكولم مكدونالد بعد أورمسبي غور ... ٦ إصابات بين جرح وقتل

اجابة الوزير على عدة اسئلة تتعلق بشئون فلسطين وموقف السياسة الحاضرة منها

لا تزال الحكومة «متمسكة» بالمشروع الفاشل وقولها ان تغير الاشخاص لا يبدل السياسة ...!

١٩٩ قتيلا في خلال ستة أشهر

لندن في ١٤ حزيران — افتتحت جلسة مجلس العموم اليوم ببيان أدلى به وزير المستعمرات المستر مالكولم ماكدونالد عن شؤون وزارته.

مسائل فلسطين

وبدأ الوزير كلامه عن مسائل فلسطين فقال: اننا اذ نستعرض التدابير التي تتخذ في فلسطين لاعادة النظام فان الامل كبير بان الجهود الاخيرة المشتركة ستؤدي الى تقليل عدد الحوادث بصورة ملموسة) وقال ان العصابات الكبيرة قد انتهى أمرها، والعصابات الصغيرة هي الموجودة الان.

اهتمام زائد

ثم قال: ومع كل هذا فان الحكومة تراقب الموقف مراقبة شديدة وتعيره اهتماماً زائداً.

تعزيز القوات

واستطرد قائلا: ولدى الحكومة مسألة هي قيد الدرس الجدي عما اذا كانت هناك حاجة لتعزيز القوات العسكرية في فلسطين لتضع حداً نهائياً لغايتها في اعادة النظام والقانون.

تقرير اللجنة

وانتقل الوزير بعد ذلك إلى الكلام عن لجنة وودهد «اللجنة البريطانية الجديدة في فلسطين» فقال: ان التعليمات صدرت الى اللجنة بانهاء مهمتها بسرعة وبدقة، وستعير الحكومة عنايتها لتقرير اللجنة بعد تسلمه مباشرة، فلا تبطيء في اعطاء قرارها نهائياً واعلان سياستها.

الاسلاك الشائكة

ثم قال ان المسلحين والذخائر ترد من وراء الحدود الشمالية، ولكن اذا انشيء سور الاسلاك الشائكة بسرعة فانه ينتظر انقطاع ذلك المورد. وسيتم اقامة هذه الاسلاك في خلال اسبوعين

مشروع التقسيم

ثم قال ان تغيير الاشخاص في وزارة المستعمرات لا يعني حدوث تبدل في

(البقية على الصفحة ٨ عمود ٣)

النار على عمال مستعمرة جاذوتا

النار على دوائر

بيسان في ١٤ حزيران — لمراسل الدفاع الخاص — في الساعة الحادية العاشرة والنصف من مساء أمس طوق مجهولون المدينة من جميع اطرافها وأصلوا دوائر الحكومة ومقر البوليس بالرصاص فأجاب البوليس من مدافعه الرشاشة على اطلاق الرصاص بمثله، ما يقرب من نصف ساعة انسحب المسلحون على أثرها.

اضرام نيران

وبعد ذلك ظهرت في الافق سحب من الدخان وتصاعد اللهيب وكان السبب في هذا أن المسلحين أضرموا النار في كومة كبيرة من التبن في مزرعة الحكومة فأتت عليها، وتقدر الخسارة بنحو مائة جنيه.

انقطاع الاثار

وتوجهت قوة من البوليس الى مكان الحريق للتحقيق كما ان الكلاب وصلت ظهر اليوم لاقتفاء آثار المسلحين التي انقطعت في مكان، وعادت القوة الى بيسان، ولم تقع اصابات

مقتل شخص

وبينما كانت دورية من الجند المنوط بهم المحافظة على أنابيب البترول سائرة ليلة امس في المنطقة المحظور التجول فيها بالقرب من مستعمرة (عين حارود) شاهدت شخصا، فانتهرته للوقوف ولما لم يمتثل أطلق بعض افرادها النار عليه فاصابت منه مقتلا

بندقيتان وذخيرة

ولما اقترب الجند من القتيل عثروا في حيازته على بندقيتين من النوع التركي وعلى كمية من الذخيرة فضبطت الدورية.

«البقية على صفحة ٨ عمود ١»

تلفون بغداد

تبرع الوزراء لمنكوبي فلسطين

اقامة مسامرة ادبية وسخاء جميع المتبرعين

تبرع الوزراء

بغداد في ١٤ حزيران — لمراسل الدفاع الخاص — تبرع اليوم وزراء العراق بما فيهم رئيس الوزراء، لمنكوبي فلسطين

مسامرة للاعانة

اقيمت مسامرة أدبية كبرى لمساعدة منكوبي فلسطين جمع فيها ١٤٥ ديناراً

مجموع الاعانات

وبلغ ما جمعته جمعية الدفاع عن فلسطين حتى الان ٢٢٧١ ديناراً، أرسل من اصل هذا المبلغ ٨٧٠ ديناراً

مشكلة الاسكندرونة

على اثر تطور قضية اسكندرونة أخذ العراقيون يجتمعون للمداولة في موقف العراق من المشكلة.

وقد علمت انه سترسل احتجاجات للدول ذات العلاقة، وستقام مظاهرات عديدة. ويقوم السوريون الموجودون الان بالتبرعات لعرب سوريا

آثار قيمة

عثرت البعثة الالمانية على آثار ذات قيمة تاريخية كبيرة في لواء المنتفك

السور الشائك ...

في حفلة لخبير البوليس

(لعب) تمثل جنداً وسيارات مسلحة ومصفحات ..!

القدس في ١٤ حزيران — لمراسل الدفاع الخاص — غادر السر تشارلس تيغارت القدس اليوم بالسيارة الى حيفا حيث يبحر منها الى انكلترا بعد أن قدم تقريره.

وحدث ... في الحفلة الوداعية التي أقامها الموظفون البريطانيون للسر تيغارت في فندق الملك داود — أن أعدت مائدة في احدى قاعات الفندق المذكور توسطها تصميم مصغر لسور الاسلاك الشائكة الذي أشار تيغارت بأقامته على الحدود الشمالية، واضيء هذا السور بمصابيح كاشفة صغيرة تشع اضواؤها من خلال علب وضعت في طرفي السور ... وصفت الى جانبي السور لعب رمزية تمثل الجند وسيارات مسلحة ومصفحات ...!!

انتصارا لفلسطين

مظاهرة في القاهرة يسير بها ألوف

مظاهرة صامتة

القاهرة في ١٤ حزيران — لمراسل الدفاع الخاص — قام اعضاء جمعية الاخوان المسلمين بمظاهرة كبيرة صامتة اشترك فيها الوف من الاخوان المسلمين واعضاء جمعية الشبان المسلمين تأييداً لعرب فلسطين واحتجاجاً على السياسة القائمة فيها

عبارات تأييد

وسارت المظاهرة من باب الحديد فشارع عماد الدين فالشوارع الكبرى في العاصمة. وكان المتظاهرون يحملون اعلاماً كتب عليها عبارات تأييد لقضية فلسطين العربية، وأنتهت المظاهرات بسلام. وقد كان لها تأثير كبير في نفوس الشعب المصري

ضيف فلسطين الكبير

الاستاذ الدكتور عبد الوهاب عزام

« بقلم الاستاذ داود حمدان »

يزور فلسطين اليوم نابغة من نبغاء العرب ، وفذ من أفذاذ المسلمين ، هو الاستاذ عبد الوهاب عزام ، ليلقي في الاذاعة الفلسطينية حديثاً عن المرحوم السيد محمد اقبال ، شاعر الهند الاكبر ، وفيلسوف الاسلام العظيم .

والاستاذ عزام هو مدرس الاداب الشرقية بكلية الاداب في الجامعة المصرية ، ويمتاز بأنه جمع بين العلوم الدينية والعلوم الحديثة ، فاكتسب من الاولى هذه الروح الاسلامية التي تتجلى في كل عمل وقول من اعماله واقواله ، واكتسب من الثانية سعة الثقافة والتفنن في العلوم والاداب ، ثم لم يبهره شيء منها ، ولم يأخذ بلبه ، ويذهله عما في شرقيته من جمال وحق ومثل عليا ، بل كانت مقوية لما في قلبه من ايمان ، ومنبتة لما في نفسه من خلق كريم ، ذلك بانه لم يكن سطحي التعليم في الاولى ، بل انه تخرج في مدرسة القضاء الشرعي بعد أن انهى علوم الازهر ، ثم ذهب إماماً للسفارة المصرية في لندن ، فأبى طموحه ونبوغه الا ان يتابع الدرس ، فأتقن هناك اللغتين الفارسية والتركية ، وآدابهما ، وتاريخهما ، فوق ما تعلم من لغات اوروبا ، ونال من الجامعة المصرية درجة الدكتوراة .

والاستاذ عزام بعد هذا كله نادر المثال في الاخلاق ، وعلو الهمة . ولا اجد كلمة تؤدي حقيقة وصفه من هذه الناحية الا ان اقول : انه من المسلمين الاولين ، الذين كانوا يفهمون الاسلام كما انزل على محمد بن عبد الله ، ويعملون به كما امر الله ، ويجاهدون لاعلاء كلمته بكل ما في قلب المسلم العربي من حماس ، وفي نفسه من قوة وعزة . ولعل لما ورث الاستاذ من اصله العربي الصميم دخلا في تكوين هذه الشخصية الفذة

وبعد فاني لا احاول أن اعرف بالاستاذ عزام ، فهو ذو مقام سام في جميع البلاد الاسلامية ، فالبلاد التي لم تحظ بزيارته اياها قد حظيت بتفاعل أدبه فيها ، بيد أني اقدم هذه الكلمة بين يدي تشريفه ، تنويهاً بمقدار ما احرزت فلسطين من خير في قدومه ، ثم لا أجد فيما اقدم خيراً من أن اقتبس شيئاً من اقواله تحدث عنه ، واكتفي بان يكون عملي الجمع والترتيب والربط ، اذا شئت ان تسمي هذا عملا .

* * *

المسلم الذي يعلم ان الاسلام هو دين الانسانية ، لا يفرق بين قوم وقوم ، ولسان ولسان ، ولون ولون — تتسع آفاق قلبه ، ويتحد وطن الاسلام في نظره ، ويصبح أكبر همه ان يمحو الحدود والفوارق ويجمع القلوب على الايمان ،

« البقية على الصفحة ٧ عمود ١ »

الحياة في فلسطين

كما يصفها انكليزي اشتغل فيها (٢)

كانت الحياة عادية ، ثم ... صارت صاخبة

وقفنا امس بالقراء من المقال الذي كتبه المستر (آيدان كروالي) في جريدة « الدلي تلغراف » عند وصفه لما جرى له مع اول حلاق قابله في طبريا ، وكان حلاقاً عربيا . واليوم يستطرد هذا الكاتب الحديث فيصف ما شاهده على الحدود الشمالية وفي القدس ، كما ترى هنا :

« المحرر »

الى حلاق آخر

ولما أصر هذا الحلاق على عدم الحلاقة لي ، ذهبت الى حلاق عربي آخر ، يبعد محله عن مكان الصيدلية اليهودية بعداً لا يمكنه من رؤية من يدخلونها او يخرجون منها ، وحلق لي هذا الحلاق بماء بارد ، ولكنه لم يقصد اهانتي وتحقيري بهذا العمل ، لان العرب يؤثرون الحلاقة عادة بالماء البارد

في كنيسة القيامة

ولقد حدث قبل ذلك في كنيسة القيامة ، التي لا مثيل لها بين الكنائس ، وانا اعتقد الان بانها محرمة على اليهود ، اما من قبل فلم اكن اعرف ذلك فاخذت معي رجلا صهيونيا ليصلح بعض المصابيح الكهربائية في الكنيسة ، وكان هذا الرجل يشبه العرب في هيئته ، اذا نظر اليه الانسان على ضوء الكنيسة الضئيل

ولكن الرجل وهو يتخطى عتبة الكنيسة في المساء ، عرفه قسيس ، وقال لنا عنه انه اذا رجع الى هنا مرة اخرى فان العرب المسيحيين سيوردونه حتفه . ولم يكن هذا الامر في حيز الامكان ، لان الكنيسة محروسة حراسة قوية ، من قبل البوليس البريطاني

ومع ذلك فقد جرى في اليوم التالي ان ادخل معنا الى الكنيسة رجل من اعضاء بعثتنا ، كندي الجنسية ، احمر الشعر ، فجاء اليه قسيس ارمني وحاول طرده قائلا لنا ان اليهود محرم عليهم ان يدخلوا الكنيسة ، واخيراً اقنعناه بان الكندي ليس يهوديا

مع احد الرعاة

وفي ذات يوم ، وقع عضو من اعضاء بعثتنا تحت الخطر ، وكان ذلك عندما خرج ليمضي نهاراً مع احد الرعاة البدو . فلما وصل الراعي بقطيعه الكبير الى بئر ، نزل هذا العضو من فوق جواده ليرسم المنظر بآلته الفوتوغرافية ، فاشعر الا وفريق من البدو قد جاء اليه وصوبوا عليه بنادقهم ليقتلوه

ولما لم يكن هذا العضو يعرف كيف يتفاهم معهم ، اسرع راجعاً الى مرشده الراعي ، فأفهمه هذا ان البدو الذين رآهم افراد عصابة مسلحة ، وهم لا يحبون ان تؤخذ لهم صور تعرض في دور السينما

وبعد يوم او اثنين من هذا الحادث كنت منه العصابة لاحد افراد البوليس وقتلته .

الحياة عادية

وفي حياة فلسطين العادية كثيراً ما تقع امثال هذه الحوادث ، وهي حوادث تعد مهيجة ، ولكنها لا تعد مخيفة مزعجة . وفي هذه الحياة العادية يشاهد المرء يوما بعد يوم ، يهوداً وعربا يشتغلون معاً في دوائر الحكومة ، وفي البيارات ... وفي وفي الموانئ ، ومحطات السكك الحديدية

ويفحص الموظفون العرب في دائرة الجمارك ، جوازات السفر التي للمهاجرين اليهود في الموانئ ، ويذهب رجال البوليس من العرب مع رجال البوليس البريطاني الى المستعمرات اليهودية

صناعة ... التهريب

وفي شمال فلسطين التقينا بجماعات من العرب واليهود ، تتعاون مع بعضها تعاونا حقيقيا ، فبعد ان قطعنا المسافة الطويلة من القدس وصلنا الى قرية على الحدود ، تناولنا العشاء فيها مع فريق من اليهود سألناهم عن صناعتهم ، فقالوا انهم يعملون في صناعة حسنة جدا

ولما استفهمنا عن هذه الصناعة ، قالوا انها صناعة ... التهريب عبر الحدود ؟

وسألناه عن نوع المهربات فقالوا انه الملح ، يدخلون منه اكياساً مهربة الى سوريا . ثم قالوا ان العرب في هذه الجهات اناس طيبون جدا ...

انهم يذهبون الى جبل حرمون في الليل ... وينقلون لنا على اكتافهم نحو ٢٠٠ كيس من الملح المهرب كل اسبوع ، وهم يعتمدون علينا ، ونحن معهم اصدقاء !

ولما كنا نحن ذاهبين الى جبل حرمون ، اخذنا منهم بعض التواصي الى قرويين يسكنون في سفح الجبل ، وقد اثبت لنا هؤلاء ان ما قاله اليهود كان صدقا ...!

الحياة تنقلب

وفي اليوم التالي قرأنا في « البالستاين بوست » انباء مزعجة مكدرة ، عن قنابل انفجرت في القدس ، وخيل الينا ان ما قالته الصحيفة لم يكن بالصحيح ، ولكننا بعد عودتنا الى القدس ، وجدنا ان الحياة فيها قد انقلبت من حياة عادية ، الى حياة مزعجة ، وفي ذات يوم فرض نظام منع التجول على المدينة فاتت بعد غروب الشمس ، وصار الانسان لا يسمع الا نباح الكلاب ، وضوضاء « اللوريات » العسكرية ، واحذية رجال البوليس

وامضينا الاشهر الثلاثة الاولى في فلسطين ، في حياة عادية ، وكنا فيها مسرورين لما قمنا من الاعمال ، ولكن الاشهر الثلاثة التالية ، ارتنا كيف تنقلب الحياة من حياة عادية ، الى حياة لا تطاق ...

مصانع كروب

قررت ادارة مصانع كروب التي تصنع مختلف انواع الاسلحة في المانيا ، ان تبني في هذا العام ١٠٢٦٠ دارا جديدة لعمالها

رسالة العراق الجوية

عطف الملك

بغداد في ١٣ حزيران — لمراسل الدفاع الخاص — بالبريد الجوي — شمل جلالة الملك معظم مؤسسات وجمعيات العراق بعطفه ورعايته . وكان آخر ما تلطف به في هذا الصدد انه تكرم على الجمعية الطبية العراقية فاناطها شرف وضعها تحت الرعاية الملكية . وقد جاءنا من سكرتارية الجمعية المذكورة اشعار بهذا العطف الملكي الذي زادها افتخاراً وشرفاً

بعثة بحرية

ينتظر ان تصل ميناء العراق البحري احدى السفن البحرية التجارية من لندن وعلى ظهرها طلاب من البحرية البريطانية التي تقوم بالتدريب في اعمال الملاحة البحرية في الشرق كما هي تقاليد هذه المدرسة اذ توفد كل سنة بعثة من طلابها الى الشرق والى ميناء العراق على ظهر البواخر التجارية بغية الدراسة والاطلاع والتدريب

زعيم البهرة

اتصل بوكيل اوقاف البهرة في البصرة ان عظمة سلطان البهرة مولانا السيد طاهر سيف الدين قد اوصى على صنع القطع الذهبية لمنائر وقبة الامام علي كرم الله وجهه في النجف الاشرف . وان عظمته عازم على زيارة العراق مرة ثانية حين اكمال صنع هذه القطع .

السيف الثمين الى ملك مصر

ذكرت اللاسلكيات ان القائم باعمال المفوضية العراقية في القاهرة رفع الى الملك فاروق الاول السيف الثمين الذي اهداه اياه جلالة ملك العراق بمناسبة قرانه الميمون وقد كان السيف المذكور من صنع الفنان الشيخ عيسى الفياض الذي ابدع فيه والحق يقال ايما ابداع واظهر في صنعه من ضروب الاتقان والجمال ما دل على نبوغه وتفوقه في هذا الصدد . وكان هذا الفنان الماهر هو الذي سبق له ان صنع السيوف النفيسة القيمة التي اهداها جلالة المغفور له الملك فيصل الى جلالة الملك عبد العزيز آل سعود وفخامة اتاتورك وسمو امير الكويت

جمعية الصداقة بين العراق ولبنان

جاء من بيروت ان الدكتور فؤاد غصن الذي كان احد اعضاء الوفد اللبناني في المؤتمر الطبي العربي الذي عقد في بغداد في شهر شباط الماضي قد وزع رقاع الدعوة على جمهور كبير في لبنان لحضور عقد الاجتماع الاول التمهيدي لتأسيس « جمعية الصداقة اللبنانية العراقية » التي عزم على تأسيسها في لبنان لتوثيق الروابط بين القطرين

مقتل مرسل

ارسلت الحكومة الى وزارة الخارجية الاميركية افادة ، وداها ان اثنين من العراقيين اطلقا الرصاص على القس كيرلند الاميركي في منزله في دهوك ، فمات متأثراً من جراحه . وان الحكومة جادة في طلب الجانيين .

معضلة الاسكندرونة

بريطانيا بين الشرق والغرب

فرنسا تسأل حليفتها الوساطة مع الاتراك

نشرت « الصنداي دسباتش » في عددها الاخير ، بقلم محررها الدبلوماسي ما نقتطف منه ما يأتي ، مما يختص بمشكلة سنجق الاسكندرونة ،

في اربع جبهات

تعمل الحكومة البريطانية الان كوسيطة في حل معضلات الدنيا ... انها تشتغل بنشاط في اربع جبهات في آسيا الصغرى ، واسبانيا ، وتشيكوسلفاكيا والصين

معضلة السنجق

ولقد طلبت فرنسا من الحكومة البريطانية ان تتوسط في حل النزاع القائم بين فرنسا وبين تركيا حول سنجق الاسكندرونة ، ويحتمل ان تلح بريطانيا على الحكومة التركية في ان تراعي الاعتدال في أعمالها

وفي باريس آمال كبيرة في فض الاضطراب القائم بين فرنسا وتركيا بسبب هذا السنجق في مدة قريبة

بين العرب والترك

ويقع هذا السنجق في شمالي سوريا ، على الحدود التركية . وستكون له حكومة ذاتية ضمن سوريا ، عندما يزول الانتداب الفرنسي في العام المقبل

وفي هذا الوقت نفسه يتسابق العرب والترك في سبيل التفوق في السيادة في الانتخابات ، ويزداد توتر الموقف يوما عن يوم .

حشد الجيوش

وقد اعلنت السلطات الفرنسية الحكم العرفي في السنجق على أثر سلسلة من المصادمات وقعت بين جماعات سياسية وعنصرية مختلفة ، وتقول الانباء الاخيرة بان الجيوش التركية تحتشد على الحدود ، وتهدد بغزو السنجق

ثمن الصداقة

وتدل البيانات المتكررة ، التي أدلى بها الدكتور رشدي أراس ، وزير الخارجية التركية ، على أن استمرار الصداقة بين فرنسا وتركيا . متوقف على معضلة السنجق حلا مرضياً للترك ، وتصرح تركيا بان الاكثرية الساحقة من اهالي السنجق ، اكثرية تركية ، اما البيانات الرسمية الفرنسية فتقول بان الاحصاءات الاخيرة لم تعط العناصر التركية الا نسبة ٤٦ في المئة من مجموع السكان

والحل المحتمل اكثر من غيره ، هو عمل احصاء جديد ... على أسس جديدة غير تلك التى وضعت في جنيف ...!

***

صناعة الوطن

تبنى مجد الوطن

شركة

مصانع الكبريت الشرقية

(شركة عربية بمؤسسيها وعمالها)

برأسمال ١٥٠٠٠ جنيه

المركز الرئيسي

نابلس

(مصنوعاتنا)

١ كبريت العلم العربي

٢ كبريت ٤ نجوم

٣ ماركة النعامة

(مميزاتها)

١ مصنوعات عربية

٢ ارخص من الاجنبية

٣ عمالها عرب

يباع في جميع انحاء فلسطين

أسد بابل

بات في حكم المقرر نصب تمثال أسد بابل في البصرة في مكان ممتاز وقع الاختيار عليه لهذا الغرض . وقد سافر الى البصرة الاستاذ ساطع الحصري لاتخاذ التدابير النهائية اللازمة لاقامة هذا التمثال .

نفقات المعدات البحرية

جاء من البصرة أن مديرية الميناء ابتاعت خلال العام الماضي من اللوازم البحرية والهندسية ما قيمته ٤٦،٢٩٢ ديناراً .

اعلنوا

في جريدة الدفاع

جمعية البر في حلب

ارسلت الينا جمعية البر والاخلاق الاسلامية تقريرها السنوي الذي تلي في ناديها في حلب على مئات من اعضائها العاملين والمساعدين في شهر ربيع الاول الماضي . وقد جاء في التقرير المذكور ان عدد المنتسبين بلغ ١٠٠٠ عضو منهم ٢٠٠ عاملون بينما كان عدد المنتسبين اليها في شهر محرم من السنة الماضية ٢٠ عضواً فقط الامر الذي يدل على نبل الاغراض التي تتوخاها هذه الجمعية التي نرجو لها الازدهار ليتسنى لها القيام بالاعمال التي اعتزمت تنفيذها .

. . .

وكالة الشرق العربي

واردات مصر وصادراتها

القاهرة في ١٤ حزيران — نشرت وزارة التجارة والصناعة المصرية احصاءات رسمية عن تجارة مصر الخارجية في سنة ١٩٣٧ يستفاد منها ان قيمة الواردات من البضائع بلغت ٣٨ مليوناً و١٦ الف جنيه وقيمة الصادرات من البضائع الوطنية ٣٨ مليوناً و٦٦٥ الف جنيه . وكانت قيمة الواردات في سنة ١٩٣٦ قد بلغت ٣١ مليوناً و٤٩٦ الف جنيه وقيمة الصادرات ٣٢ مليوناً و٩٧١ الف جنيه . وبلغت قيمة البضائع الاجنبية الصادرة ٨٩٧ الف جنيه في سنة ١٩٣٦ و٨٧١ الف جنيه في سنة ١٩٣٧

صحف تركيا وحوادث السنجق

باريس في ١٤ حزيران — نشرت الصحف الفرنسية مقتطفات مما تكتبه الصحف التركية عن حوادث الاسكندرونة وعلى الخصوص جريدة (جمهوريت) التي تكيل التهديد لفرنسا ورجال الانتداب في سوريا بلا حساب في حين انها لا تحمل مطلقاً على سوريا والسوريين . وتلاحظ الاوساط الفرنسية المتتبعة لسير الحوادث في اللواء ان الصحافة التركية تتحدث عن تقهقر السياسة الفرنسية كفوز عظيم للسياسة التركية . اما الاوساط السورية فانها تلاحظ ان الصحف التركية تعالج مسألة الاسكندرونة وتبسطها في قالب يرمي الى استمالة السوريين فهي تدعي ان تركيا تبسط نفوذها على اللواء لانقاذه من الاستعمار الفرنسي وتنادي بوجوب المحافظة على الصداقة بين الترك والعرب والارمن . غير ان الاوساط السورية هنا تدرك الغرض من هذه المناورة وتنظر الى مسألة الاسكندرونة من حيث انها خسارة جديدة تصيب سوريا وتجزئة اخرى للوطن السوري

الاسكندرون في بلاد المهجر

نيويورك في ١٤ حزيران — قابلت الاوساط والصحف السورية في امريكا خبر التخلي عن لواء الاسكندرونة للترك بالدهشة الممزوجة بالسخط وارسلت طائفة من برقيات الاحتجاج الى المراجع المختصة وستعقد اجتماعات عديدة للبحث في الحالة المؤلمة التي اسفر عنها تقطيع اوصال الوطن السوري .

الوطنيون في الجيش الفرنسي

باريس في ١٤ حزيران — نشرت الصحف نص قرار اعفي بموجبه الوطنيون من سكان افريقيا الشمالية الفرنسية وافريقيا الوسطى والصومال ومدغشقر الذين يخدمون في الجيش الفرنسي من الضرائب والرسوم طول مدة خدمتهم ومدة سنة بعد انتهاء الخدمة . ويعفى ايضاً ذووهم من دفعها واذا ارادوا بعد انتهاء الخدمة فانه يصرح لهم بان يصبحوا من الملاكين للاراضي ويعفون من الضرائب لمدة ثلاثين سنة !

. . .

صفوة ما يحمله بريد الشرق والغرب

طرائف شتى

ويلات الطرق ـ نسي كل شيء

الدجاج البري ـ اللحية المهربة ـ بدعة غريبة

عن المجلات الانكليزية الخاصة بالانباء الطريفة، غير السياسية، ننقل الطرائف التالية:

ويلات الطرق

يطالع الناس في الصحف، في هذه الايام، ما يحزنه من انباء الغارات الجوية على المدن الاهلة بالسكان المدنيين، العزل من كل سلاح

ويزيد في احزان الناس ما يلقيه الخطباء الاشتراكيون من الخطب التي يصفون فيها اهوال القنابل التي تلقيها طائرات الجنرال فرانكو — مثلا — على مدينة برشلونه في اسبانيا الحمراء. وقد احصت حكومة قطالونيا مؤخراً ضحايا هذه القنابل الى الان فبلغ عددهم ١٥٤٢ قتيلا، و ١٩٧٩ جريحاً.

ولكن أيدري هؤلاء الخطباء، وهل تدري معهم الصحف الانكليزية ماذا جرى في لندن وحدها في هذه المدة نفسها؟

يقول الاحصاء الرسمي ان ضحايا حوادث السيارات في الطرق بلغ عددهم في منطقة لندن — منذ بدء الحرب الاهلية في اسبانيا، الى اليوم الذي صدر فيه احصاء قطالونيا عن مدينة برشلونه — ١٦٣٧ من القتلى، و ٨٢،٥٠٧ من الجرحى.

وعليه فويلات الطرق كما ترى اكبر من ويلات الجو...

نسي كل شيء

هذه سفينة تحطمت في المحيط، وابتلعها اليم فلم ينج من بحارتها ولا من ركابها الا رجل واحد، تعلق بلوح من الخشب ظل عليه اربعة ايام وهو يصارع الموج، والموج يصارعه حتى وصل في النهاية الى جزيرة صغيرة غير مأهولة بالسكان

ولاح للرجل انه لن يقابل في هذه الجزيرة انسانا آخر غيره، ولذلك ارتضى بالنجاة، وبالوحدة، وعاش في الجزيرة على اكل الفواكه، وكانت كثيرة متنوعة في تلك الجزيرة

وفي ذات يوم أدهشه كل الدهشة ان يرى انسانا قادما نحوه، وكان عاريا، ذا لحية طالت كل الطول، وذا بشرة سودها الطقس

وبادر الرجل الناجي من السفينة المحطمة هذا القادم اليه، بسؤاله:

— هل انت ناسك، وماذا جاء بك الى هنا؟

— وانت، ماذا ومن الذي جاء بك؟

— انني نجوت من سفينة محطمة، وانت؟

— انني جئت الى هنا متطوعاً من تلقاء نفسي، وكان ذلك قبل عشرين سنة.

— عشرين سنة! يا ستار، ومن تلقاء نفسك! يا لطيف، ولماذا جئت الى هذه الجزيرة المهجورة؟

— جئت لكي انسى

— تنسى ماذا؟

— لقد نسيت كل شيء، حتى الشيء الذي جئت من اجله

الدجاج البري

أصبح الدجاج البري الطائر، في خطر الابادة، ويرجع السبب في ذلك الى المدن العصرية، ومن فيها من الصيادين الذين خلت قلوبهم من الرحمة

أما في روسيا فان بيض الدجاج البري يستعمل لاغراض علمية

وأما في اميركا فقد انخفض عدد هذا الدجاج الى اقل من ١٨ مليوناً... اي بنسبة ٤٠ دجاجة طائرة لكل صياد معه رخصة صيد

ومنذ عام ١٩٣٦ حددت الحكومة الاميركية موسم صيد هذا الدجاج البري والبط والاوز، بشهر واحد كل عام.

أما السويد فانها احسنت في عملها اكثر من اميركا، اذ انها حرمت صيد هذه الطيور البرية بانواعها الى عام ١٩٤٢ ولكنها استثنت من ذلك بعض المناطق.

ولم يبق في فرنسا من هذا الدجاج الطائر الا عدد قليل جداً، ومع ذلك فان الرخص التي اصدرتها الحكومة لصيد هذا النوع قد بلغت ١،٤٥٠،٠٠٠ رخصة

والسمان (الفر) في خطر الابادة ايضاً، ولكن الحكومة البريطانية قد حرمت صيده اثناء الموسم الذي تصدر فيه مصر هذا (الفر) الى الجزر البريطانية، ومصر تصطاده بالالوف بواسطة الشباك التي تنصبها على سواحل البحر، من رفح والعريش، الى آخر حدودها في البحر الابيض المتوسط.

اللحية المهربة

صدرت الى رجال الجمارك في المغاريا تعليمات صارمة، تقضي عليهم بمراقبة كل رجل يكون ذات لحية طويلة.. وبتفتيش هذه اللحية ادق تفتيش، فلماذا؟

جرى ذلك بعد اكتشاف امر رجل رحالة، كثير الاسفار، لفت الانظار اليه بحركاته العصبية التشنجية عند ما كان حراس الجمارك يفتشون جيوبه، ولما لم يكن هذا التشنج العصبي الا لسبب، فقد فتش الحراس لحيته... فوجدوا بين طياتها كمية من الياقوت الاحمر، لفها في خصل الشعر، على امل تهريبها عبر الحدود...

بدعة غريبة

كيف يستطيع المرء ان ينال وظيفة؟

لقد كاد شاب من شباب فينا يتولاه اليأس من وجود عمل، فعمد الى نشر الاعلان التالي في الصحف:

«شاب صغير، كسول، قليل الخبرة بالحياة، غني جداً... يحب ان يجرب بخته ككاتب، فمن شاء تجربته فليكتب اليه بعنوانه»

وقرأ هذا الاعلان مدير عام لاحدى الشركات الصناعية الكبرى، وبعث فاستدعى الشاب اليه، وتحدث اليه حديثاً استغرق ١٥ دقيقة... وبعد ذلك اعطاه وظيفة سكرتيره الخاص

وهكذا تنفع حتى الاعلانات السخيفة، في بعض الاحيان

* * *

جاسوسة ١٩١٨

من السجن الآن الى الدير

مونها يستبدل بالسجن المؤبد... أيام الرهبنة

نشرت صحف الاحد الانكليزية الاخيرة كلها على صفحاتها الاولى، قصة جاسوسة من جاسوسات الحرب العظمى، نجملها فيما يلي:

من زنزانة لاخرى

هذه امرأة حكم عليها بالاعدام رمياً بالرصاص منذ عشرين سنة، قد خرجت يوم السبت ٤ حزيران الجاري، من زنزانة السجن الى زنزانة الدير، لتصبح راهبة

وفي طريقها من الزنزانة الاولى الى الثانية، نعمت بالحرية المطلقة بضع ساعات، في عالم لم تره منذ عام ١٩١٨

في عالم آخر

انها كانت شاحبة اللون، بيضاء الشعر في ملابس سوداء، عندما تخطت عتبات سجن رينيه في ولاية بريتاني في فرنسا، وتطلعت في حيرة وانذهال الى نور شمس الصيف، وتملكها الخوف والرعب من الضوضاء التي احاطت بها في هذا العالم الاخر، الذي يختلف كل الاختلاف عن العالم الذي كانت قد تركته وعمرها ٢٢ سنة، ذاهبة الى السجن

بين الجنود

واسم هذه المرأة (ماري دوكريد) وكانت معروفة حق المعرفة من الجنود البريطانيين الذين كانوا في المعسكرات القريبة من ساحتي آبيفيل وآميان

وفي عام ١٩١٨ القي القبض عليها في جبهة السوم، وجيء بها امام محكمة عسكرية مؤلفة من ضباط الحلفاء، متهمة بالجاسوسية، وقد ثبت عليها انها قدمت الى الالمانيين معلومات سرية خطيرة، عن حركات الجنود الفرنسية والبريطانية. واعانها على الحصول على هذه المعلومات انها كانت تتنقل بحرية بين الجنود المعسكرين على مقربة من ميادين القتال، وكان الذي القى القبض عليها وهي متلبسة بالجريمة، ضابط فرنسي

حكم لا ينفذ

وصدر الحكم عليها بالاعدام، ولكن صدوره كان في شهر تشرين الاول عام ١٩١٨ عند ما كانت قوى الحلفاء مشغولة في الهجوم الاخير، ولذلك نسيت القيادة العليا تنفيذ هذا الحكم، وكان هذا النسيان هو الذي انقذ حياتها، وجعل حكم الاعدام يستبدل بعد الهدنة، بالسجن مدى الحياة

التوبة في السجن

وفي السجن كانت التوبة، وكان الاستغفار الى الله من الذنوب والاثام الماضية، وكان ان انقلبت المرأة الى الدين فاصبحت صالحة، تقية ورعة، هادئة لا تزعج احداً، ولا تكلم احداً ولم يكن في سجنها أحد كرس وقت فراغه لقراءة التوراة غيرها

وتأثر واعظ السجن من مسلك هذه السجينة، كما تأثرت منه ايضاً الراهبات اللائي كن يزرن المساجين، في بعض الاحايين

رفيقتها في الزنزانة

وكانت رفيقتها الوحيدة، في زنزانتها هي ماريا منسيني، تلك الكورسيكية الحسناء التي حكم عليها بالسجن مع الاشغال الشاقة، لاشتراكها في تلك المجزرة الشهيرة، التي قتل فيها عدد كبير من رجال العصابات في جزيرة كورسيكا.

رغبتها الوحيدة

وبدأت الراهبات اللائي كن يزرن السجن، في بذل جهودهن للحصول للجاسوسة ١٩١٨ التي اصبحت صالحة تقية، على عفو من رئيس الجمهورية، وصرحت هي لهن بانها اذا اطلق سراحها من السجن، فان لها رغبة واحدة في هذه الحياة، هي الانزواء عن الناس في الدير

الابن المسكين

ونجحت الراهبات، وخرجت المرأة من السجن وعمرها ٤٢ سنة، فذهبت رأساً الى الدير، وأصبحت اختا من اخوات الرحمة

وقبل ان تصل هذه المرأة الى الدير، كان ابنها قد قابلها على عتبات السجن، وحاول ان يثنيها عن عزمها... ولكنها لم تلتفت اليه

من منزل لمنزل

انتقلت عائلة بكاملها من منزلها الخاص الى منزل آخر... في احد سجون بورما، وتتألف هذه العائلة من أب وأم وولد كبير، وثلاثة اطفال صغار، اما الاب فقد اتهم بالقتل، واتهمت الام والولد الكبير بمساعدته، وحكم على الثلاثة الكبار بالسجن، وسمح لهم باخذ الاطفال الصغار الثلاثة الى السجن معهم... لينشأوا ويترعرعوا فيه

في سطور

ضد التجنيد

دعا اتحاد نقابات العمال الاسكتلندية، جميع اعضاء النقابات الى مقاومة كل جهد يبذل في سبيل فرض التجنيد الاجباري على اهالي الجزر البريطانية، وقد اتخذ هذا الاتحاد قرارا بذلك في المؤتمر الذي عقد مؤخرا في لندن، ويمثل هذا الاتحاد ٣٥٠،٠٠٠ من العمال، وهو يدعو الان جميع النقابات الاخرى الى ان تحذو حذوه

فتيات تركيا

في كل سبع فتيات من اللائي انخرطن في سلك الجيش التركي للتدرب الاجباري على الاعمال العسكرية لمدة ١٨ شهرا — في كل سبع منهن فتاة واحدة تحسن القراءة والكتابة، اما الست فأميات، كما يدل على ذلك احصاء صدر مؤخرا في استانبول

المحرض على الخطف

القي القبض في اكسفورد على بروس نورتن متهما بحيازة اسلحة نارية، بقصد تهديد حياة الغير بالخطر، ثم اضيفت على هذه التهمة تهمة اخرى، هي تحريضه لكل من آرثر جيوفري، وفرنسيس رامسون على التآمر معه على خطف الفيكونت نفيلد، امير المحسنين الانكليز

ابناء الصحفيين

للصحفيين الايطاليين اطفال اكثر من اطفال غيرهم من ابناء المهن الحرة الاخرى، ومن التجار، كما دلت على ذلك ارقام نشرت حديثا في روما، ومنها يستدل على ان نسبة المواليد بين الصحفيين ترتفع حتى تبلغ ٨٠ في كل الف

قبيل اللقاء

ذهب القائد الجوي الارلندي ج. ه. بوتد الى ميناء بليموت الانكليزية وصعد على ظهر الباخرة المسماة (مدينة كانتربوري) ليقابل امرأته العائدة من الهند، فقيل له انها سقطت مغمى عليها، وفارقت الحياة قبل وصوله الى الباخرة بخمس دقائق

بين جامعتين

دعا مجلس ادارة جامعة اكسفورد احد عشر طالبا من طلبة الجامعة المصرية الى دورة تعليمية صيفية، على نفقة الجامعة الانكليزية، وفي اثناء هذه الدورة ستتولى جامعة اكسفورد ايضا اخذ الطلاب المصريين الى رحلات يشاهدون فيها معظم انحاء الجزر البريطانية

في نهر اللؤلؤ

في الصحف الانكليزية لمراسليها في مستعمرة هونغ ـ كونغ البريطانية في الصين ان الطائرات اليابانية قتلت ٥٠ من العمال الذين يشتغلون في القوارب التي تسير في نهر اللؤلؤ، وهذه هي الغارة الخامسة على سفن هذا النهر في اسبوع واحد

في بلاد الخطف

٣٣ مخطوفا في ست سنين

اعدام ستة من الجناة وسجن ٨٨

خصصت «الصنداي اكسبرس» نحو صفحة من صفحات عددها الاخير، لمقال بعث به اليها مكاتبها الخاص في نيويورك، وفيما يلي خلاصته:

جهود تضيع

«عدل من التفتيش عن الولد جيمس كاش، المخطوف نجل تاجر الزيت الغني، الا بواسطة الطائرات البحرية»

هذه رسالة تلقتها الدنيا بالراديو من نيويورك امس، ومعناها ان رجال التحري الذين تنحصر سلطتهم في ولاية نيويورك وحدها، قد تركوا البحث عن الولد المخطوف لرجال البحرية، التي تمتد سلطتهم الى اميركا كلها

مباحث تفشل

ولقد فشل رجال التحري هؤلاء، في حل لغز مقتل الولد تشارلس ماتسن البالغ من العمر ١٠ سنين والذي خطف يوم ٢٦ كانون الاول ١٩٣٦، ثم وجد قتيلا برصاصة اخترقت رأسه بعد خمسة عشر يوما

وفشلوا في الوقوف على سر اختفاء الفتاة المس آليس مكدونالد بارسونز التي خطفت من منزلها الخلوي في جزيرة (لونغ آيلاند) في حزيران من العام الماضي

ويلوح لنا انهم سيفشلون في اقتفاء آثار القتلة الذين قتلوا (بيتر ليفن) تلميذ المدرسة البالغ عمره ١٢ سنة، والذي خطف ووجدت جثته بلا رأس ولا ذراعين ولا قدمين في (لونغ آيلاند) قبل اسبوع

والفشل هو الذي يواجهم ايضاً الان في مسألة الطفل جيمس كاش الذي خطف من سرير نومه في منزله في مدينة برنستن، ليلة السبت من الاسبوع الماضي

قانون لندبرغ

ويعهد دائما بالعمل الى رجال التحري عند التحقيق في قضايا المخطوفين، ومن اجل هذا أجاز «الكونغرس» قانون لندبرغ الذي وضع قبل ست سنين، وبه اصبح الخطف جريمة عامة، يعاقب عليها طبقاً لقانون واحد في جميع الولايات، ووكلاء الحكومة المركزية المكلفون بتقديم المجرمين الى المحاكمة طبقاً لنصوص هذا القانون، هم رجال التحري في ولاية نيويورك، وهم شباب، خبراء متعلمون تعليما عالياً.

دائرة عظيمة

ولقد اشتهرت دائرة التحري هذه بمن فيها من الشباب المقتدرين، وبما لها من «الافلام» السينمائية والمجلات، وبصور المشبوهين التي نشرتها، وهي ١٠،٠٠٠ صورة

وعندما اشتد الخطف في عام ١٩٣٣ استطاعت هذه الدائرة ان ترجع ستة من الاطفال المخطوفين الى ذويهم في اربعة اشهر، ولكن نجم رئيسها المستر ادجار هوفر ما يزال في افول منذ ذلك التاريخ

موقف الصحافة

وفي هذا الاسبوع اشتدت حملات الصحف على هذه الدائرة، وشرعت تتساءل:

ما هو السبب في هذا النشاط الفجائي الغريب في اقتراف جرائم الخطف؟ ولماذا تحتكر اميركا هذا النوع من الجرائم؟ ولماذا لا يعمل رجال دائرة التحري شيئاً لصد هذه العادية؟

ولكن هذه الاسئلة يصعب الرد عليها. فها هو المستر هوفر نفسه يهز كتفيه وهو يقرأها، ويقول ان دائرته ليست هي المسئولة عن انتعاش جرائم الخطف وانه في حاجة الى رجال اكثر، والى اموال اكثر!

مواسم الخطف

وحقيقة الامر هي ان للخطف مواسم تأتي في الربيع وفي الصيف، وليس في مختبر الجرائم في واشنطن اي مكرسكوب يستطيع ان يشرح لنا السبب في مجيء هذه المواسم، ولكن يمكن تفسير مجيئها «بطبيعة التقليد البشرية»، اذ عندما يشتهر جرم من الجرائم شهرة واسعة، لا بد لجرم آخر من نوعه ان يأتي على اثره، ليزيله من الصفحات الاولى من الجرائد، ويحتل مكانه، ويكون رجال احدى العصابات قد قرأوا انباء الجرم الاول، فارادوا ان يقتفوا آثار من اقترفوه.

عدد المخطوفين

وقد بلغت قضايا الخطف الرئيسية الكبرى ٣٣ قضية، في الاعوام الستة الاخيرة، ومن هذه القضايا ثماني لم يجد لها رجال التحري حلولا بعد

وانباء الكثير من هذه القضايا، لم تتسرب قط الى انكلترا، لان الضحية اذا لم يكن طفلا من اطفال رجل شهير، واذا لم يكن الخاطفون قتلوه، لا يصبح نبأ خطفه وقتله من الانباء الدولية العالمية

مصير الخاطفين

وفي هذه الجرائم الكبرى التي امكن الاهتداء الى حلول لها، القي القبض على ١٠٤ من المجرمين من الجنسين، وانزلت بهم العقوبات التي يستحقونها طبقاً للقانون

ومن هؤلاء الان ٨٨ شخصاً في السجون، يمضون احكاما صدرت عليهم بآجال طويلة، ومنهم ستة نفذت فيهم احكام الاعدام، ومنهم واحد ينتظر الموت على الكرسي الكهربائي الان، ومنهم خمسة

«البقية على صفحة ٧ عامود ٣»

سوريا ولبنان والماركات المسجلة

كتاب مدير جمارك فلسطين للغرفة التجارية

تلقت الغرفة التجارية العربية في القدس الكتاب التالي من مدير الجمارك والتجارة العام : « خابرني مدير الكمارك في بيروت بان المرسوم المؤرخ ١٩ـ٢ـ٣١ المتعلق بمعاهدة مدريد لسنة ١٨٩١ حول موضوع اخفاء الماركة التجارية ، قد طبق في البلاد الواقعة تحت الانتداب الافرنسي ، فكل المنتوجات التي تحمل الماركة التجارية التي من شأنها ان تخدع بصورة مباشرة او بغيرها مصدرها التي صنعت فيه تكون عرضة لجميع الغرامات المنصوص عنها في القانون المذكور اعلاه ولذلك فانني أرغب بان اعلمكم بان استعمال اية لغة من اللغات الرسمية في فلسطين والموضوعة على العلب والاواني الخارجية بدون اي زيادة اي ايضاح آخر اليها لا تعتبر كأنها مخالفة للقانون على شرط ان لا تحمل العبارة المرسومة اية اشارة تفيد بانها من مصدر آخر غير فلسطين . فلمصلحة التجار واصحاب المصانع اقترح بان تعلنوا ذلك الى اعضائكم لكي يعملوا الترتيبات اللازمة على ضوء نصوص القانون عندما يرغبون في تصدير بضائعهم الى سوريا وعن كيفية استعمال الماركة .)

. . .

اللجنة الفنية تعقد جلسة سرية

القدس في ١٤ حزيران ـ لمراسل الدفاع الخاص — استقبلت لجنة تقسيم فلسطين في جلسة سرية صباح اليوم الحاخام دوشنسكي والحاخام بلاو والمستر صموئيل أدلر والدكتور باكسباوم بالنيابة عن جمعية « الاغودات اسرائيل » وسمعت آراءهم في المسائل الداخلة ضمن صلاحيات اللجنة

اربع طائرات لحراسة أنابيب البترول

ذكرت « هاآرتس » أن السلطات بدأت منذ أمس في اتخاذ اجراءات للمحافظة على أنابيب البترول وأنها خصصت اربع طائرات لحراسة الانابيب في مختلف الاماكن

. . .

مقاعد الصحافة

طلب الينا مكتب الاخبار إعادة نشر ما يلي : نظراً لضيق مكان اجتماع لجنة تقسيم فلسطين لم يكن من المستطاع تخصيص مقاعد دائمية لمراسلي الصحف المحلية والاجنبية من الذين يرغبون في حضور الجلسات العلنية

وقد اخبر مراسلو الصحف الذين خصصت لهم مقاعد دائمية، بأن يكونوا في اماكنهم قبل ابتداء كل جلسة بخمس دقائق على الاقل وفي حالة عدم حضورهم تمنح المقاعد لغيرهم من مراسلي الصحف بحسب ترتيب اسمائهم المسجلة عند الموظف المسؤول عن الدخول الى مكاتب لجنة تقسيم فلسطين حيث تعقد الجلسات

لجنة الموانيء

سافر امس الى حيفا مدير الميناء لحضور اجتماع لجنة الموانيء وبحث ادخال بعض التعديلات والاصلاحات عليها وقد عاد في المساء

اختناق يهودي...

بينما كان اسحق مزراحي بعد ظهر امس يعمل في « تزييت » موتور بيارة غولديرغ في ديران علقت الكوفية التي على رأسه بعجلة الموتور وشدت على عنقه فمات خنقاً وعندما حضر بعض العمال الى غرفة الموتور شاهدوه جثة هامدة

اليهودي سارق الكنائس !

حوكم ابراهام مزراحي امام محكمة صلح تل ابيب امس بتهمة اقتراف ست سرقات وهي عبارة عن اشياء مهداة الى الكنائس والمعابد ، فحكم عليه بستة اشهر وظهر انه دخل البلاد مهرباً !

المجلس البلدي

عقد المجلس البلدي امس جلسة بحث فيها عدة مواضيع منها اجراء تصليحات هامة في عمارة البلدية التي تقطنها شركة « البرنس لاين » ، واصلاح بعض الطرق التي اصبحت في حاجة إلى اصلاح عاجل فيها

ثم بحث في تعيين المنطقة المخصصة لتخزين الاخشاب فاقر الخرائط المعدة لها والاعتمادات اللازمة . وبحث أيضاً عدة مواضيع ادارية صدق على بعضها وارجأ البعض الاخر إلى جلسة قادمة

قيمة الاسماك المستوردة

استوردت فلسطين في خلال سنة ١٩٣٧ اسماكا لا تقل اثمانها عن ١٦٦ الف جنيه ، وهي مقسمة كما يأتي : من مصر ٣٥ الف جنيه . من العراق ٢٥ الف ج من سوريا ١٥ الف ج . واصطادت المراكب الشراعية الايطالية في خلال السنة المذكورة ٥٥٠ طناً لا يقل ثمنها عن ١٤ الف جنيه ا يضاف الى هذه الارقام ما يرد من البلاد الاخرى

مباراة رياضية

تجري مباراة رياضية في كرة القدم بين فريق عمال واكنر وفريق الاتحاد اليافي وذلك في يوم الاحد القادم الواقع في ١٨ حزيران الجاري في الساعة الرابعة بعد الظهر على ملعب البصة في يافا

عقد قران

احتفل بعد ظهر امس الثلاثاء بعقد قران الشاب السيد عثمان زيدان على شقيقة السيد عبد العزيز عبده في بيته الكائن بجوار محكمة الصلح في يافا. نتمنى للعروسين حياة سعيدة .

مذكرة شركة المصايد

ما تزال شركة مصايد الاسماك الوطنيـة تطالب الحكومة بضرورة مساعدتها وقد عززت طلباتها في المدة الاخيرة بالارقام فارسلت اليها مذكرة اتت فيها على الكميات التي تستورد مع بيان باثمانها .

لعل في هذا ما يدعو الحكومة الى تلبية ما يطلبه الصيادون في مذكرتهم التي تشير اليها . وان تلك المساعدة التي تطلبها شركة الاسماك من الواجب تقديمها اولا لتنشيط الشركة وثانيا لمساعدتها في صناعة لا تزال في حالة النشوء .

البناء الجديد للمدرسة الثانوية

يوشك بناء المدرسة الثانوية الجديد في محلة النزهة ان يتم، وهو يتألف من ١٥ غرفة ومن مكان للنجارة ، وآخر للمختبر بينما الحالة تستدعي وجود عشرين غرفة

نلفت نظر دائرة المعارف الى هذا النقص ونرجو أن تنظر اليه بعين الاهتمام لانه من المتعذر جداً الشروع في عمل كهذا في المستقبل بعد ان ينتهي العمل في المدرسة وتصبح معدة للتدريس

كلمة شكر

تلقى السيد بدر ابو رصاص بمناسبة الافراج عنه التهاني الكثيرة من اصدقائه العديدين في يافا وغيرها من المدن الفلسطينية. ولا يسعه ازاء هذه العواطف الا ان يشكر جميع أولئك الاخوان والاصدقاء .

الموظفون وشائعة التنسيق

يسود الموظفين في المدة الاخيرة شيء من القلق والاستياء بمناسبة ما نشر عن احتمال عزم الحكومة على تنسيق بعض الموظفين لسد قسم من العجز الذي طرأ على ميزانيتها . واصبح كل موظف يوجس خيفة على مستقبل عمله

ويرى البعض ان تعمد الحكومة الى خصم نسبة معينة من مرتبات كبار الموظفين والغاء علاوات الاغتراب واجور السكن وغلاء المعيشة التي تمنحها لطبقة مخصوصة فتتمكن من سد العجز بهذه الطريقة السهلة والعملية في الوقت ذاته.

أما التعرض لصغار الموظفين فشيء غير معقول ولا هو عادل لا سيما والضيق الاقتصادي في البلاد قد بلغ اقصى شدته .

والذي نرجوه أن يكون كل ما قيل ونشر حول هذا الموضوع غير صحيح ومن قبيل تسرب انباء بعيدة التحقق . لان اجراء كهذا في ظروف اليوم شيء يكاد لا يتصور .

في تفتيش

ذهبت قوة الى منزل في حي المنشية الفوقا واجرت تفتيشه فعثرت على مسدس أوتوماتيكي وخنجر . ولم يلق القبض على صاحب المنزل لتغيبه ، وقد ضبطت اقوال زوجته . وعمم البوليس اوصاف الغائب على المراكز القبض عليه .

الدكتور عزام ضيف فلسطين العزيز

يصل في صباح هذا اليوم الاستاذ الكبير الدكتور عبد الوهاب عزام قادما من مصر . وسيذيع الاستاذ في الساعة السابعة من مساء اليوم كلمة وافية عن المرحوم الدكتور اقبال الشاعر الهندي المسلم ذي المكانة الرفيعة العالمية .

والدكتور عبد الوهاب عزام ، ضيف فلسطين العزيز ، شخصية لامعة في عالم الاداب العربية والشرقية . وله مكانة ممتازة في هذا الميدان لا يطاولها أي أديب عربي آخر . ثم هو من أولئك الحريصين على تراث الحضارة العربية ، والمثقفين ثقافة عربية جمعت اليها الادب المعاصر .

نرحب بالاستاذ الكبير الذي سيرى نفسه ، في هذه البلاد ، بين اخوانه واسرته ، الكل فخور به معجب . وسنصغي مساء هـذا اليوم الى الادب الرفيع والثقافة العالية والاتجاه القويم

* * *

طائرة منارة بالانوار الحمراء والخضراء

يشتريها يهودي من الكولونيل بيك باشا !

يشاهد سكان المنشية في بعض الليالي طائرة تحلق في جو تل ابيب والمنشية مضاءة بالانوار الحمراء والخضراء وهذه الطائرة يملكها يهودي ... من اغنياء المزارعين واسمه فردي كاس ، اشتراها من الكولونيل بيك باشا في شرق الاردن بمبلغ ٩٠٠ جنيـه ، وفي كل اسبوع يطير متنزهاً ... في اجواء المستعمرات وجو تل ابيب ويستمر في تحليقه الى ساعة متأخرة من الليل ...!

رسالة نابلس التلفونية

قوة من الجند في قرية سيلة الظهر

نابلس في ١٤ حزيران ـ لمراسل الدفاع الخاص ـ غادرت نابلس قوة كبيرة من الجند الى قرية « سيلة الظهر » وهناك احتلت المدرستين ثم قامت بتحصينهما بالاسلاك الشائكة وأقامة الاستحكامات حولهما ونصبت فوق أسطحتهما المدافع الرشاشة واجهزة اللاسلكي استعداداً للطوارىء .

الاسلاك الشائكة على حدود الاردن

أنجز تحصين حدود نهر الاردن بالقرب من وادي الجفتلك بالاسلاك الشائكة لمنع اجتياز الحدود . وقد خصصت السلطة طائرة لحراسة هذه الاسلاك .

مسجد النصر والنفقات المقدرة لاتمام بنائه

قدم نابلس مدير الاوقاف العام الاستاذ عبد الله افندي مخلص يرافقه حسن افندي عويضة ومهندس الاوقاف ، لاجراء الكشف على مساجد المدينة وما تحتاجه من اصلاح . وكان يصحبهم الحاج شافع افندي عبد الهادي مدير اوقاف نابلس. وقد قدرت القيمة اللازمة لاتمام بناء مسجد النصر بمبلغ ١٥٠٠ جنيه . عسى أن تهتم هيئة المجلس الاسلامي الاعلى باتمام بناء هذا المسجد .

الافراج عن معتقلين بضمانات مالية

المجدل في ١٤ حزيران — لمراسل الدفاع الخاص — أفرجت السلطة اليوم عن السادة يوسف عبد العزيز زقوت وعمرو كساب من قرية سدود ومحمد ابو شقير من قرية بشيت ومحمد ابو الشيخ من قرية يبنا وحسين مصطفى عباس من قرية حمامة ، لقاء كفالات مالية . بعد أن فتشت منازلهم — أمس الاول — كما ذكرت لكم في حينه .

رسالة الناصرة التلفونية

اعتقال اشخاص وايداعهم السجن

الناصرة في ١٤ حزيران ـ لمراسل الدفاع الخاص ـ القي القبض على اربعة اشخاص من قرية « كفر مصر » واودعوا السجن رهن التحقيق ، ولم يعثر معهم على شيء .

مناورة عسكرية وذهاب قوة الى كفر منده

حوالي الساعة الرابعة والنصف من يوم امس قامت فرقة الجيش في قرية « صفورية » بمناورات في مكان بعيد عن القرية المذكورة زهاء الساعة ، وكان أزيز الرصاص يسمع من القرية ، ثم امتطى الجند سياراتهم وذهبوا الى قرية « كفر منده » ولم يعرف السبب .

مرور سيارات ملاى بالجند وتحليق طائرة

شوهدت اليوم عدة سيارات ملأى بالجند تمر بالمدينة . وحوالي الساعة الواحدة بعد الظهر حلقت طائرة في سمائها .

تفتيش بيوت

حوالي السادسة من صباح امس ذهبت قوة الى حي المنشية واجرت تفتيشاً دقيقاً في منزل السيد محمود صمصم ومنزل السيدين علي وزكريا الحماس ، فلم تعثر على شيء .

مناطق الصيد

يقوم زورق الحكومة البخاري المختص بدائرة الاسماك بجولة دراسية على شواطيء فلسطين من رأس الناقورة الى رفح لتعيين مناطق صيد الاسماك المختلفة تسهيلا لعمل الصيادين

رسالة حيفا التلفونية

تبرئة متهم في محكمة الجنايات الكبرى

حيفا في ١٤ حزيران — لمراسل الدفاع الخاص — عقدت اليوم محكمة الجنايات الكبرى جلسة في حيفا برئاسة المستر كراين للنظر في قضية محمد ابو صيام من قرية صولم والمتهم بقتل داود ياسين عبد الرحمن من الناصرة وبعد ان سمعت المحكمة اقوال بعض شهود الدفاع وبينات المحامي الاستاذ محمود الماضي قررت تبرئة المتهم وستنظر غداً في قضية محمد مصطفى الصالح من الكفرين والمتهم بقتل رجا محمد من الريحانية وسيدافع عنه المحامي الاستاذ صلاح الدين العباسي.

قطع اسلاك التلفون بين مستعمرتين

قطع مجهولون اسلاك التلفون ليلة امس بين مستعمرة مشمار هاعيمك وجمارا التابعتين لحيفا وخرج العمال بحراسة الجند لاصلاحها واقتفى الجنود آثار الفاعلين ولم يعثر على أحد

الحكم على عربية بالسجن عشر سنوات

حكمت المحكمة العسكرية على السيدة نجمة خليل اسماعيل من قرية الطيرة التابعة لحيفا والمتهمة بحيازة مسدس وذخيرة بالسجن عشر سنوات حكماً معلقاً على تصديق القائد العام . ورفع الاستاذ حنا افندي عصفور عريضة إلى القائد العام التمس فيها تخفيف الحكم.

— أخذ مجهولون ليلة امس بقرتين من النوع الهولندي من مستعمرة جمارا التي قيمة الواحدة منهما ٥٠ جنيهاً . وخرجت قوة من البوليس مع قصاص الاثر للتحقيق

— قطع مجهولون اسلاك التلفون ليلة امس بين حيفا والناصرة وطبريا وخرج العمال لاصلاحها تحت الحراسة واقتفت القوة آثار الفاعلين

تفتيش محل وتحظير الاجتماعات فيه

داهم البوليس يوم امس دكان السيد كامل عوض مناع من قرية زيتا الشعراوية الكائنة في حارة اليهود وفتشها تفتيشاً دقيقاً فلم يعثر على شيء وشاهد البوليس بعض القرويين في دكان كامل المذكور فأنذره بعدم السماح بالاجتماعات في محله

قضية اراضي عرب الفقراء المختلف عليها

كان وكيل حاكم اللواء قد حكم في قضية أراضي عرب الفقراء المختلف عليها بينهم وبين اليهود وسمح للعرب برعي مواشيهم في تلك الارض التي تبلغ مساحتها الفي دونم وقد خرج مأمور الاجراء الى تلك الاراضي يرافقه المحامي اليهودي كريزمان ومنعا الرعي هناك.والعرب هناك يقيمون في الاراضي المذكورة منذ ثمانين سنة ، ويعتاشون عليها . نرجو اعادة النظر في هذه القضية التي لها علاقة بما يزيد على الف شخص .

٣٥٠ طنا من الاسلاك الشائكة

وصلت اليوم على ظهر احدى البواخر الانكليزية الشحنة الرابعة من الاسلاك الشائكة وشرعت السيارات اليهودية في نقلها بحراسة الجند . وزنة هذه الشحنة ٣٥٠ طناً .

وصول مهاجرين وتصدير بوتاس

وصل اليوم على ظهر الباخرة « جروزاليم » ١٢٠ مهاجراً يهودياً وعلى ظهر الباخرة « داسيا » ٥٠ مهاجراً وعلى ظهر الباخرة « ماريبيت باشا » ٣٠ مهاجراً

وسيشحن في هذين اليومين ٣٠٠ طن من البوتاس الى انكلترا و ٣٠٠ طن من الخروب الى الخارج

قدوم موسيقار عربي من المانيا

وصل في الاسبوع الماضي الى حيفا قادماً من المانيا الموسيقار الاستاذ سليم ضومط بعد دراسة الموسيقى في ارقى الجامعات وعلى أيدي امهر الفنانين ، ونال شهادات عالية . ووضع عدة قطع موسيقية نالت اعجاب كبار رجال الفن . والاستاذ ضومط كان معلم الموسيقى في الجيش التركي وتولى مناصب اخرى ثم توجه الى المانيا للاستفادة من الفن . وقد عزم على الاقامة في حيفا بعد غيبة طويلة، وهو على استعداد لاعطاء دروس في الموسيقى في بيته الكائن بعمارة أبيض بالقرب من المركز التجاري الجديد بشارع اللنبي .

رسالة طولكرم التلفونية

الافراج عن معمر بعد اعتقاله

طولكرم في ١٤ حزيران — لمراسل الدفاع الخاص — طوق الجند ليلة أول أمس عمارة رشيد افندي الشيخ حسن الحطاب واخوانه من قريه فرعون واعتقل الشيخ صالح مصطفى اسماعيل ويبلغ عمره ٧٠ سنة ، ثم افرج عنه .

— اطلقت السلطة سراح السيد عبد اللطيف ابو شنب وولده احمد من قرية ارتاح بعد اعتقالهما عدة ايام في مركز بوليس طولكرم .

— يسافر صباح اليوم الى القدس قائمقام طولكرم الاستاذ عبد الله افندي خير لتأدية امتحان الحقوق .

تلفونات الدفاع وبرقياتها الخاصة

البضائع المستوردة

رست في ميناء الثغر امس الباخرة « زعفران » وافرغت من حمولتها ٣٠ طن بضائع مختلفة والباخرة « جاكوب مايرسك » وافرغت ٢٣٣ طن بضائع مختلفة والباخرة « بريجلاند » وافرغت ٤٧ طناً. وبلغ مجموع ما افرغ امس ٣٠٦ اطنان

غريق يهودى

شاهد المارة على شاطيء تل ابيب بعد ظهر امس جثة طافية على سطح الماء وبعد اخراجها عرفت انها جثة اسحق هنكوف من تل ابيب

يهود متهمون

كان امس موعد النظر في قضية يهود اليمن الخمسة الذين اعتقلتهم السلطة بتهمة احداث الشغب على عمال بلدية يافا في حي الكرتون منذ بضعة ايام فتقرر تأجيلها لاجل غير مسمى

العاطلون اليهود

ذهبت حامية من عمال اليمن العاطلين الى شارع يهودا ليفي حيث كان يعمل بعض عمال المستدروت في تعبيد الطريق وارادوا منعهم من مواصلة العمل، وقد حضر البوليس وفرق شملهم

عودة عروسين

اقام يوسف افندي الخوري ظهر امس حفلة غداء في لوكاندة فلسطين بنابلس بمناسبة عودة ابن اخيه السيد حكمت خوري رئيس كتبة قائمقام نابلس وعروسه من مصر دعى اليها لفيفاً من وجهاء المدينة وسراتها

اعلان

صادر من المحكمة الشرعية لتسوية الاراضي

تقدم لدينا مضبطة موقعة من مختار محلة المبلطة بعكا تتضمن بان زينب بنت احمد البدوي الدسوقي توفيت منذ خمس عشرة سنة عن شقيقتها لطيفة وعن اخوانها لاب وهم عمر ومحمود وحامد وديب وفاطمة وزكية ثم توفي ديب المذكور عن شقيقه عمر وفاطمه وعن اخوانه لاب محمود وحامد وزكية ولطيفه لا غير فمن له اعتراض على هذه الوراثة فليراجع المحكمة المشار اليها خلال اسبوع من تاريخ النشر تحريراً في ١٣ - ٦ - ٣٨

القاضي الشرعي

(٣٨١٢)

اعلان

صادر من المحكمة الشرعية لتسوية الاراضي

تقدم لدينا مضبطة موقعة من مختار محلة الشيخ عبد الله من محلات عكا تتضمن بان سعيد محمد سعيد اغا توفى منذ سبع سنوات تقريباً عن زوجته فاطمه بنت محمود ارصفلي وعن اولاده منها وهم كامل وسهل وعبد الله وصالح ومحمد خير وصبحي وميسر لا غير فمن له اعتراض على هذه الوراثة فليراجع المحكمة المشار اليها خلال اسبوع من تاريخ النشر

في ١٣-٦-٩٣٨

القاضي الشرعي

(٣٨١٣)

رسالة القدس التلفونية

الاجتماع السنوي للغرفة التجارية العربية

القدس فى ١٤ حزيران - لمراسل الدفاع الخاص - تعقد الغرفة التجارية العربية اجتماعها السنوى يوم السبت الواقع في ٢٢ حزيران الجاري في مركز دار الصناعة العربية المحدودة بشارع مأمن الله ، للبحث في انتخاب ستة اعضاء للغرفة بدلا من الذين انتهت مدتهم ولتلاوة تقرير مجلس الادارة عن خلاصة اعمال الغرفة للسنة الماضية وللنظر في الميزانية والمصادقة عليها وللمصادقة على وقائع الاجتماع العام السابق ، المنعقد في ٢٦ حزيران من السنة الماضية وغير ذلك من الامور التي تتعلق باعمال الغرفة .

اعتقال شخص واقتفاء اثار الفاعلين

أطلق مجهولون النار على نقطة بوليس عيون الحرامية فى ليلة امس وقد ذهبت قوة من البوليس الى مكان الحادث ومعها كلاب الاثر التي تتبعته حتى خربة « ابو صلاح » . واعتقلت السلطة شخصاً وجد بحيازته سبع رصاصات وعثر فى بيت على ٣ رصاصات وقد اوقف المقبوض عليه فى سجن رام الله قيد التحقيق .

طلب اعفاء من غرامة ورواتب قوة

قابل مخاتير ووجوه قرية « دير ياسين » الذين فرضت على قريتهم غرامة ٦٠ جنيهاً ، حاكم اللواء وطلبوا الغاء هذه الغرامة ورواتب البوليس الاضافي بسبب فقر الاهالي والازمة الاقتصادية .

تفتيش دور في قرية « صوبا »

ذهبت اليوم قوة من البوليس الى قرية « صوبا » واجرت في دورها تفتيشاً دقيقاً ، ولم تعثر على شيء . والمفهوم ان لحادث اطلاق النار على محاجر اليهود في « موتزا » ليلة أمس علاقة بهذا الاجراء

العرب المصابون فى حادث عين كارم

غادر مستشفى الحكومة اليوم بقية العرب الذين اصيبوا بجراح يوم حادث الاعتداء على باص عين كارم ، ولم تزل الراهبة الروسية الثانية التي اصيبت في هذا الحادث في المستشفى .

نقل الاستاذ راسم الخالدي الى المستشفى

ألم بالاستاذ راسم الخالدي الموجود الآن في سجن القدس المركزي مرض استوجب نقله الى مستشفى الحكومة للمعالجة ، شفاه الله .

ارجاء قضية فى المحكمة العسكرية للغد

نظرت المحكمة العسكرية اليوم في قضية محمود عبدالله عبدالحافظ ورضا محمد سعيد وعبد الحافظ عبدالله عبدالحافظ ومحمد سعيد عبدالله عبد الحق من قرية كفر قاسم ، المتهمين بحرق مطحنة درباس وحرق الناطور وزوجته وبيته . وبعد ان استمعت لاقوال بعض الشهود في جلستي الصباح وبعد الظهر قررت تأجيلها الى صباح الغد . وقد حضر مع المتهمين المحامي الاستاذ جورج صلاح .

قطع خطوط التلفون على طريق اريحا

قطع مجهولون خطوط التلفون على طريق القدس — اريحا ولما اتصل الخبر بالسلطة ارسلت قوة كبيرة من البوليس إلى مكان الحادث وعاينت المكان وأخذت في التحقيق وارسلت ادارة البريد عمال التلفون وقاموا بربط الاسلاك المقطوعة. ولم يعرف عن اعتقال أحد

سفر قائد الطيران العام نهائيا

يغادر فلسطين قائد الطيران « هل » يوم الجمعة القادم بالطائرة الى لندن ليتولى منصب مدير القسم الفنى في وزارة الطيران في لندن ، وقد كان منذ شهر آب ١٩٣٦ قائد الطيران العام لفلسطين وشرق الاردن . وستتبعه عقيلته بعد مدة قريبة الى انكلترا .

وسيخلف القائد هل فى رئاسة قوة الطيران في فلسطين وشرق الاردن القائد آرثر هاريس الذي سيترك رئاسة قيادة السرب رقم ٤ من قاذفات القنابل في يوركشاير . وينتظر ان يصل الى فلسطين بعد ثلاثة اسابيع وقد كان أحد اعضاء البعثة البريطانية الرسمية التى ذهبت الى الولايات المتحدة وكندا للبحث فى امكانية شراء طائرات من البلادين لقوة سلاح الجو الملكي .

القائد العام يصدق على احكام

صدق القائد العام على الادانة التى قضت بها المحكمة العسكرية بالقدس ضد عبد الحميد سليمان محمود من قرية القباب ومحمد يوسف عبد الرزاق من قرية كفر مالك . وقد صدق القائد العام على الحكم الصادر ضد الاول وهو السجن خمس سنوات لحيازته مسدساً وذخيرة واوصى أن يرسل الثاني إلى الاصلاحية لقضاء مدة الحكم وهي ثلاث سنوات لان سنه ١٥ سنة وكان قد اتهم باطلاق النار من مسدس كان قد وجد بحيازته وصدق أيضاً على الحكم الصادر ضد حسن محمود أبو لوها من قرية جبع لحيازته ذخيرة إلا انه أمر بربطه بكفالة.

رسالة بيسان التلفونية

هوية قتيل والمقبوض عليهم بحادث

بيسان في ١٤ حزيران — لمراسل الدفاع الخاص — فهم الان ان الشخص الذي قتل اثناء ما حدث قبل ليلتين بين المسلحين والقوة بالقرب من انابيب البترول هو سليمان البشتاوي من عرب « البشاتوة » ساكن قرية (دنا) وعمره ٧٥ عاماً. وما يزال الاشخاص الخمسة الذين قبض عليهم واتهموا في هذا الحادث موجودين فى سجن بيسان رهن التحقيق .

رسالة جنين التلفونية

مساعد الحاكم والعمل فى طريق

جنين في ١٤ حزيران — لمراسل الدفاع الخاص — ذهب مساعد حاكم اللواء يوم امس ترافقه قوة كبيرة من الجند الى قريتي يعبد وعرابة بعد توقف العمل بطريق يعبد — ام الفحم للبحث في أمر استئناف العمل

امران باثبات وجود واطلاق سراح

ابلغت السلطة السيدين ابراهيم مصطفى الاحمد من قرية رمانة والسيد محمد مصطفى الايوب من جنين أمراً باثبات وجودهما ثلاث مرات يومياً لمدة ثلاثة اشهر واطلقت السلطة سراح صالح الاحمد مختار قرية دير غزالة وحسن مصطفى مختار قرية المغير ويوسف الحاج سليمان من قباطيه وسليمان الحاج ابراهيم من زرعين بعد أن مضى عليهم في سجن المزرعة ثلاثة اشهر

المهرجان الرياضى الثانى لمدارس القضاء

تقيم مدارس قضاء جنين المهرجان الرياضي الثاني في تمام الساعة الثالثة من مساء يوم الخميس الواقع فى ١٦ حزيران الجاري على ملعب مدرسة الذكور في جنين وقد جاءنا جدول المباريات فاذا هو حافل بالالعاب الرياضية المختلفة

رسالة ترشيحا التلفونية

مصادمة بالقرب من « قلوع الراهب »

ترشيحا في ١٤ حزيران — لمراسل الدفاع الخاص — أطلقت فى عصر يوم امس النار بكثرة فى الجهة الشمالية من ترشيحا وعلمت ان مصادمة وقعت بين المسلحين والجند بالقرب من (قلوع الراهب) وبعد ان استمر اطلاق النار مدة انسحب المسلحون ولم يعرف عن وقوع اصابات .

فرض نظام منع التجول على قرى

أصدر مساعد حاكم اللواء امراً يقضى بمنع التجول فى قرى اقرت وطربيخا وصروح والنبي روبين والاراضي التابعة لتلك المنطقة ابتداء من الساعة السابعة مساء حتى الساعة الرابعة من صباح اليوم التالي .

قطع اسلاك ١٩ عمودا للتلفون

قطع مجهولون ليلة أمس الاسلاك التلفونية على طريق ترشيحا وعكا بالقرب من « خلة عاصي » وبلغ عدد الاعمدة التي قطعت اسلاكها تسعة عشر عموداً وأتلف المجهولون عدداً من هذه الاعمدة .

تنقلات المندوب السامى طائرا

سافر أمس المندوب السامي طائراً الى الزرقاء وهناك وزع وسامين على ضابط ووكيل امباشي وبعد ظهر هذا اليوم عاد بالطائرة الى القدس

المسائل المعروضة في جلسة البلدية غدا

يعقد المجلس البلدي بعد ظهر يوم الخميس القادم الواقع في ١٦ الجاري جلسة للبحث فى مواضيع كثيرة تتعلق باعمال البلدية وهي :

١) النظر في الطلبات الستة التى تقدمت للمجلس البلدي لوظيفة مساعد مسجل البلدية وتعيين احدهم لهذه الوظيفة

٢) البت في وظيفة المحاسب العام التى كانت مدار اختلاف الهيئة في جلسات سابقة

٣) الطرق التى ستصلح خلال هذه السنة وتعيين نسبة اشتراك البلدية في نفقاتها على معدل ٢٥ بالمئة

٤) اعطاء القرار فى مناقصة انشاء المجاري للقسم الثامن من المدينة

٥) البحث في مبدأ توزيع المخصصات المعينة فى ميزانية البلدية لمساعدة المؤسسات الخيرية

٦) البحث في تخفيض اسعار المياه للمؤسسات الطبية

٧) البحث فى اعطاء موظفي البلدية مخصصات غلاء المعيشة أسوة بموظفي الحكومة

٨) التأمين على حياة مكافحي الحريق ضد الطوارىء

٩) البحث في ايجاد طريقة مناسبة لتوزيع الهيئة على فقراء المدينة . وغير ذلك من الابحاث.

انباء خارجية

تشمبرلن وحوادث الحرب الاسبانية

رئيس الوزراء يأبى اتساع نطاق الخطر

لندن فى ١٤ حزيران — تحدث المستر تشمبرلن بعد ظهر اليوم في مجلس العموم عن ضرب السفن البريطانية في مياه اسبانيا ، رداً على سؤال الميجور أتلي زعيم المعارضة . ومما قاله المستر تشمبرلن ان الحكومة سبق لها ان احتجت بشدة لحكومة الثوار على هذه الاعتداءات، وعاتبت الجنرال فرانكو عن اسفه للضحايا البشرية التي تذهب بسببها . ومما قاله ان طائرات الثوار لا تتعمد قذف السفن البريطانية بالقنابل لكن تلك السفن تكون في حالة اختلاط بغيرها أو على مقربة من أهداف عسكرية . وهناك سفن تنقل مواداً حربية للحكوميين، فلا بد من ضربها

غير مستعدة لمقابلة المثل بالمثل

وقال المستر تشمبرلن : ان الحكومة البريطانية تتخذ أشد التدابير لضمان عدم نقل سفنها أية مواد حربية لان فى ذلك خرقاً لسياسة عدم التدخل . وليس من شك أن ذهاب ١١ باخرة بين غرق وتعطيل قد وقع بصورة مقصودة . وهناك طريقة لتفادي ذلك برسو بوارج فى الموانيء المعرضة للغارات تستعد لقذف قنابلها على الطائرات ، لكن هذه الطريقة معناها التدخل المباشر في الحرب الاهلية . والحكومة البريطانية غير مستعدة لمقابلة المثل بالمثل .

السفن تتحمل وحدها المسئولية

وهناك اقتراحان قيد الدرس : تشكيل مناطق أمينة حيادية ، وايجاد مرفأ خارج الاهداف العسكرية فى مياه الثوار والحكوميين .

أما السفن البريطانية التي تدخل مياه اسبانيا فأنها هي تتحمل مسئولية كل شيء . على أن الحكومة لفتت نظر الجنرال فرانكو الى خطورة الحالة وهو يحرص على جعل علاقاته بنا حسنة — روتر

التايمس تنتصر لالمان تشكوسلوفاكيا

لندن فى ١٤ حزيران — كتبت التايمس مقالا افتتاحياً حول مشكلة تشكوسلوفاكيا قالت فيه أن هذه الجمهورية حينما تأسست فى سنة ١٩١٩ لم يستشر الالمان المقيمون فى مقاطعة بوهيميا فى اي شيء من ذلك . فيجب اذن السماح لهم بالاعراب عن رغباتهم المتعلقة بمستقبلهم واذا اريد ايجاد تسوية أبدية للمشكلة فيجب أن تتناول رغبات شعب يهمه أمر ذلك مباشرة — روتر

الثوار يدخلون مدينة هامة

لندن فى ١٤ حزيران — احتلت قوات الثوار الامامية مدينة كاستلون . والحكوميون يقولون ان الاحتلال شمل ضواحي المدينة فقط . وقد اضرم هؤلاء النار بمستودعات الاسلحة والمدفعية وتذهب افواج اللاجئين الى مدينة بلنسية — روتر

مقر القيادة الصينية في خطر

لندن في ١٤ حزيران — استدعى القنصل البريطاني في مدينة هانكاو الرعايا البريطانيين ودار البحث حول نقلهم من المدينة التي اصبحت مهددة بزحف ياباني عن طريق نهر اليانتشي والشمال — روتر

رسالة الرملة التلفونية

محاولة اتلاف اعمدة التلفون

الرملة في ١٤ حزيران - لمراسل الدفاع الخاص - فى الساعة الحادية عشرة من مساء ليلة أمس حاول مجهولون اتلاف اعمدة التلفون الواقعة على مفرق الطريق المؤدي الى محطة اللد . وشعر المجهولون بالدورية تتقدم اليهم فانسحبوا . وابلغ الحادث للبوليس فتولى التحقيق . ولم يقبض على أحد .

استدعاء قوات البوليس الراكب الى المركز

أبلغت رئاسة بوليس الرملة جميع المراكز التابعة لها بضرورة ارسال افراد البوليس الراكب الى القسم حيث يبيتون الليلة في الرملة وفى الصباح تبلغ اليهم الاوامر بوجوب الذهاب الى الجهات التي تخصص لهم .

قوات عسكرية للجنوب وعدة طائرات

فى صباح اليوم الباكر غادرت معسكر صرفند عدة سيارات عسكرية من التابعة لقسم اللاسلكي مع قوة عسكرية في طريقها الى الجنوب . وبعد برهة قصيرة لحقت بها عدة طائرات .

التحقيق فى حادث اتلاف مخيم المساحة

استدعى مساعد حاكم اللواء في الرملة مخاتير بيت نبالا ورنتيس للتحقيق في الحادث الذي وقع على مخيم المساحة بالقرب من قرية بيت نبالا . ودامت المقابلة زهاء ساعتين وحضرها قائمقام الرملة . ثم توجه المخاتير الى قسم بوليس الرملة حيث قابلوا رئيس القسم ومفتش الجرائم .

انباء خارجية

٣٧ ولاية من ٥٠ يسيطر عليها الثوار

بلباو في ١٤ حزيران — بعد ان استولى الوطنيون على كاستليون بلغ عدد الولايات التي في حوزتهم ٣٧ ولاية من مجموع خمسين ولاية — د ن ب

تقدم الوطنيين وتوالي انتصاراتهم

سلمنكا في ١٤ حزيران — دخلت الجنود الوطنية مساء الاثنين مدينة كاستيلون دلا بلانا واستولوا ايضاً على ميناء الغراو وكان القتال شديداً للغاية وبذلك قطع خط المواصلة بين كاستلون وفيلا ريال للشيوعيين واستقبل اهالي كاستيلون الجنود الوطنيين بحماس لا مزيد عليه وغنم الوطنيون الشيء الكثير من العتاد الحربي أمامي جبهة تروبل فان الوطنيين استولوا على سلسلة جبال وبتره بالرغم من استبسال الشيوعيين — د ن.ب

فرانكو يطلب من خصومه الاستسلام

سلمنكا في ١٤ حزيران — بعد الفوز العظيم الذي احرزه الجنرال فرانكو على الشيوعيين اذاع نداء الى الجنود الاسبان الذين يحاربون الوطنيين في صفوف الشيوعيين واقترح عليهم الا يداوموا مقاومة لا تجديهم نفعاً بل أن ينضموا الى صفوف الوطنيين فان السلطات الوطنية مستعدة أن تمنح المحاربين الحمر عفواً عاماً اعتقاداً منها انهم يعملون على بناء صرح اسبانيا الحديثة مع الوطنيين وجاء في البيان ان الشيوعيين لم يخسروا كاستليون فحسب بل ايضاً نخبة الجنود الشيوعية التي سقطت حول تلك المدينة والتي هزمت شر هزيمة هنالك كما ان جيش قطالونيا تكبد خسائر فادحة كان في غنى عنها عندما حاول عبثاً استعادة بلدة بلاغير، وها هو الجيش المنهزم ينسحب نحو بلنسيا. ويناشدهم الجنرال فرانكو ان يستسلموا وذلك عطفاً عليهم فقط إلا انه مستعد لمواصلة الحرب الى ان تنقذ آخر قطعة من اسبانيا — د ن ب

الوزارة البريطانية لن تلتئم غداً

لندن في ١٤ حزيران — الظاهر أن المستر تشامبرلن سيقتصر في تصريحه في البرلمان على عدة امور فقط ولن يلتئم مجلس الوزراء غداً الاربعاء لاجتماع. أما لجنة عدم التدخل في الشؤون الاسبانية فستعقد جلستها في اواخر هذا الاسبوع ولا ينتظر ان تقدم الحكومة الانكليزية أية شكاية للجنة حول ضرب بواخرها بالقنابل — د.ن ب

افادة خطيرة لربان باخرة انكليزية

لندن في ١٤ حزيران — في اثناء محاكمة ضباط السفينة الانكليزية «ستانكروفت» صرح نائب القبطان ان الشحنة كانت سترسل الى بلنسية وقال انه اراد الاحتجاج على هذه الشحنة لدى ربان الباخرة وضابط المراقبة الالماني الذي وضعته لجنة عدم التدخل الا ان الربان اتهمه بالتجسس وهدده بنزع رتبته.

— د ن.ب. —

ملحق عسكري بريطاني في سيام

لندن في ١٤ حزيران — تفيد انباء بنكوك في سيام ان الحكومة الانكليزية عينت الميجر بيشوب ملحقاً عسكرياً لشؤون الطيران لدى حكومة سيام وهذه هي اول مرة تعين فيها انكلترا ملحقاً عسكرياً لدى سيام — د ن.ب.

ترقية اميرال في الاسطول البريطاني

لندن في ١٤ حزيران — رقي الاميرال ليتل الى قيادة الاسطول في شعبة الامور الشخصية في الاسطول البريطاني خلفاً للاميرال دنبر ناشميث — د.ن.ب

شركة جريشام للتأمين
ضد الحريق والحوادث «شركة مسجلة في انكلترا»
الوكيل العام في فلسطين
ا. جابتا نوبولس
عمارة قواص شارع مأمن الله — القدس تلفون ٣١١١ صندوق البريد رقم ١١٧

وكالة يافا	وكالة حيفا
شفيق خوري	ز. عويس وا. كافينيا
ص ب ٥٠٥	ص. ب. ٧١٥

الظريفة
مطعم، بار، طرب، واوتيل — يافا ساحة السرايا
نعلن للجمهور اننا اعدنا افتتاح محلنا حسب اشغالنا القديمة وصممنا على ان يكون جميع زبائننا الكرام في غاية السرور والابتهاج لما ادخلناه من التحسينات العظيمة في الفرش والطعام النظيف وحسن معاملة الخدم (م. الشرق)

التقرير السنوي

المرفوع من بريطانيا الى عصبة الامم

عن ادارة فلسطين وشرق الاردن لعام ١٩٣٧

«٤»

الهجرة المهربة

استمرت حكومة فلسطين في اتخاذ جميع الاجراءات الممكنة لصد الهجرة غير الشرعية، عن طريق قناصل صاحب الجلالة في الخارج، وبواسطة الترتيبات التي عملت في الموانيء، وعلى الحدود، وباستخدام قوة زاجرة خاصة في البر والبحر، وبانشاء طريق على الحدود الشمالية وباستخدام قوة بوليسية خاصة في تلك المنطقة لاغراض خاصة بتوطيد السلام، ولكن هذه القوة تمت ايضاً الاشراف اشرافاً مؤثراً على صد الهجرة غير الشرعية عن طريق الحدود الشمالية

واما على الحدود الشرقية، فقد تقوى الاشراف على هذه الهجرة بانشاء ثلاثة مخافر خارجية

نفي المهربين

خلال عام ١٩٣٧ دخل البلاد بطرق التهريب ١٫٥٧٢ شخصاً بينهم ٣٠٤ من اليهود، وهؤلاء وحدهم هم الذين اكتشف امرهم بعد دخولهم، وحكم عليهم بالسجن مع التوصية بنفيهم من البلاد، وقد نفي منهم ١٫٠٩٦ خلال العام منهم ٩٥ من اليهود و ١٫٠٠١ من الاخرين

وقد نفي ايضاً ٨ من اليهود و ١٠ سياح آخرين لانهم اقاموا في البلاد اكثر من المدد المسموح لهم بالبقاء فيها

اضف الى ذلك ان ١٫١٢١ شخصاً آخرين قد نفوا نفياً ادارياً الى سوريا وفلسطين، ومن هؤلاء ١٨ من اليهود

ولوحظ نقص محسوس في الهجرة غير الشرعية في عام ١٩٣٧

من كل صقع

بولونيا التي زودت فلسطين بنحو ٣٥ في المئة من المهاجرين اليهود في عام ١٩٣٧، مقابل ٤١ في المئة في عام ١٩٣٦، ما تزال هي المورد الرئيسي للهجرة اليهودية الى فلسطين، أما نسبة المهاجرين اليهود من المانيا فقد زادت من ٢٧ في المئة عام ١٩٣٦ الى ٣٤ في المئة، عام ١٩٣٧

ولقد انفقت الوكالة اليهودية ٤٣٫٠٠٠ جنيه على اسكان اليهود الالمان خلال العام من تشرين الاول ١٩٣٦ الى ايلول ١٩٣٧، وقد كان هذا المبلغ من ميزانيتها العادية، كما انفقت ١٣٦٫٠٠٠ جنيه على الغاية نفسها في المدة نفسها، من اموال اخرى تلقتها دائرة الوكالة اليهودية لاسكان يهود المانيا

هجرة الصحف العربية

وفي كانون الثاني، صدر اعلان من امين عبد الهادي (الحائز على وسام عضو الامبراطورية البريطانية) بأن قبل الدعوة الموجهة اليه من الحكومة البريطانية ليكون مندوباً عن العرب في

حفلة التتويج التي تقام في لندن لصاحب الجلالة الملك جورج السادس.

وقد هوجم هذا الاعلان هجوماً عنيفاً قاسياً في الصحف العربية، وعند ذلك كتب امين بك كتاباً الى الصحف المحلية، حدد فيه موقفه بكلام يفهم منه انه سحب قبوله للدعوة، وكان من نتيجة ذلك ان اعلن رسمياً ان الدعوة قد زالت

لشرح القضية

وفي اوائل نيسان ١٩٣٧، كان جمال افندي الحسيني رئيس الحزب العربي الفلسطيني، قد غادر فلسطين الى انكلترا حيث خطب في اجتماعات عديدة، شارحاً قضية العرب.

وبعد مرور زمن آخر، تلاه الدكتور عزت طنوس، وهو احد المؤيدين لحزب جمال افندي الحسيني السياسي، فزار انكلترا، والولايات المتحدة لغاية مماثلة لهذه الغاية نفسها. وفي وقت سفر هذين الرجلين من فلسطين، صرحا علناً بانهما ليسا مندوبين عن اللجنة العربية العليا، وبعد ذلك قام اميل افندي غوري احد اعضاء الحزب العربي فرافق قسيساً من الكنيسة الارثوذكسية في الصيف في رحلة الى بلاد البلقان للغاية نفسها

احتجاجات صارخة

اوجد نشر جدول الهجرة في اوائل شهر أيار هياجاً عظيماً ومقاومة شديدة بين العرب ونشرت الصحف احتجاجاً من اللجنة العربية العليا، وارسلت برقيات بهذا المعنى الى رئيس وزراء بريطانيا، والى حكام العرب، وكان لهذا العمل المحلي بين العرب، اثره في اشتداد حملة المقاطعة التي روعيت على وجه العموم، واثره في حفلات التتويج، وبعد ذلك بزمن وجيز جاء الاحتفال بالمولد النبوي فكانت فيه مناسبة لمظاهرات خاصة، اعرب فيها العرب عن شعورهم تجاه الاحوال السياسية والوطنية، لا الاحوال الدينية

حزب واللجنة

وبعد كلام طويل عن انسحاب حزب الدفاع الوطني من اللجنة العربية العليا، وعن السبب في ذلك، مما لا يجهله القراء، انتقل التقرير الى ما يلي:

وفي يوم ٢١ تموز، نشر حزب الدفاع الوطني آراءه في تقرير لجنة فلسطين الملكية في شكل مذكرة امضاه رئيسه راغب بك النشاشيبي، ورفعت الى الحكومة البريطانية، والى لجنة الانتدابات الدائمة

وفي يوم ٢٣ تموز نشرت اللجنة العربية العليا مذكرة مشابهة لهذه المذكرة ورفعتها الى الجهات نفسها

قدوم

طالب من مصر

قلقيلية — وصل الى قلقيلية السيد سعد الدين الخطيب الطالب في الجامعة الازهرية لقضاء عطلة الصيف بين اهله وذويه.

«الغد»

لسان الطالب العربي

وصلنا العدد الثاني من مجلة «الغد» التي تصدرها في بيت لحم جمعية الطلبة العرب مرة في الشهر ويشرف على تحريرها نخبة من الاساتذة والطلبة محتوياً على عدة مقالات ونبذ وطرائف جادت بها قرائح اخواننا الاساتذة والطلبة مما يدل على الجهود التي يبذلها القائمون على هذا المشروع المفيد الذي نتمنى نجاحه للقيام بالمهمة النبيلة التي يقصد اليها منه

رسالة

جديدة «لمي»

اهدتنا «مجلة العروة الوثقى» المحاضرة التي القتها نابغة الادب النسائي الحديث الانسة مي في قاعة «وست هول» بدعوة من جمعية العروة الوثقى في الجامعة الاميركية في بيروت وموضوعها «رسالة الاديب الى الحياة العربية». وقد جاءت هذه الرسالة عنواناً لصفحة جديدة في حياة الادبية الكبيرة وحدثاً بارزاً في الحركة الادبية.

ومما جاء في ختام هذه الرسالة التي نحن في صددها قول مي: «نحتاج الى الاديب يأخذ منا ويعطينا، فيرسل صوته اريباً رصيناً مسيطراً أخاذاً. ونحتاج الى رسالة الاديب قوية غنية عنيدة ملهمة لتوقف قوميتنا في مكانها المشروع في معرض القوميات بميدان العمران العظيم.»

شكر شركة

السكب العربية

أنا نجيب عاشور احد اصحاب البيارة المنسوفة في قلقيلية اتقدم بالشكر الجزيل الى مدير ومساهمي وعمال شركة السكب الفلسطينية العربية لما قدموه لنا من المساعدة المادية على أثر ما وقع علينا من جراء النسف بعد ان راجعنا شركات عديدة عربية واجنبية فلم نجد من التساهل في الثمن والمساعدة اكثر مما وجدناه في هذه الشركة العربية الفنية مما لا يسعنا الا شكرها

حفلة

مدارس الخليل

تلقينا من فضيلة الشيخ عبد العظيم افندي الخطيب عضو المجلس البلدي في الخليل كتاباً ينحى فيه باللائمة على انتخاب الاشخاص الذين عينوا للاشراف على حفلة الالعاب الرياضية لمدارس القضاء المذكور الاميرية، وان هذا الانتخاب جاء مخالفاً للقرار الذي اتخذ في الاجتماع الذي عقد في ٣ الجاري. ثم يطلب فضيلته رجوع المسؤولين الى العمل بالقرار الذي أشار اليه

لون

السيارات الرمادي الغامق

طلبت السلطة في يافا الى شركة الباصات اليهودية في تل ابيب المعروفة باسم «همافير» ضرورة تغيير لون باصاتها التي تسير على خطوط يافا و «شخونات هاتكفا» ودهنها باللون الرمادي الغامق كبقية الباصات التي تسير على خطوط يافا — القدس وغيرها

قرارات محاكم فلسطين العليا

القانون الفلسطيني في موضوع انتقال الاراضي

«جمع وتصنيف المحامي كمال ابراهيم البديري»

في محكمة الاستئناف العليا بالقدس امام القاضي كوبلند، والقاضي مصطفى بك الخالدي في الاستئناف المتكون بين:

محمد سعيد القاسم، محمود محمد بركات، يوسف محمد بركات، المستأنف ضد يونس داود اليونس المستأنف عليه

استئناف حقوق رقم ١٥ — ٣٨

ان حقائق هذه القضية واردة في حكم صاحب الشرف وكيل قاضي القضاة المستر مانتغ. وفي هذا القرار عضو محكمة الاستئناف المستر كوبلند وافق زميله المستر مانتغ من أن التنفيذ العيني يجب ان يطبق في فلسطين ويكون أحد مبادىء قوانين فلسطين.

ولكن صاحب الشرف مصطفى بك الخالدي خالف زميله المستر كوبلند في رأيه كما سيأتي في قراره.

ومن مراجعة قرارات محكمة الاستئناف العليا نجد ان في القرار (استئناف اراضي رقم ٥٨ — ٢٥) محكمة الاستئناف قررت بان التنفيذ العيني يطبق في فلسطين، الا ان القاضي مانتغ في القرار رقم ١ — ٣٨ استئناف اراضي قد راجع جميع المواد القانونية التي تتعلق بمسائل الاراضي وقرر أن التنفيذ العيني يكون احد مبادىء قوانين فلسطين. ولكن صاحب الشرف ماجد بك عبد الهادي زميله بالنظر للاستئناف المذكور خالف المستر مانتغ. وأخيراً صدر قرار من المحكمة المركزية بحيفا وفيه يقرر بان التنفيذ العيني لا يكون احد المبادىء في قوانين فلسطين، وبالنسبة لهذه الظروف فالمبدأ يتطلب اجماع محكمة الاستئناف العليا، الامر الذي لم يحصل الان.

المستأنف كان يمثله المحامي مغنم مغنم

المستأنف عليه كان يمثله المحامي عادل زعيتر

الحكم

ان هذا الاستئناف من حكم محكمة الاراضي بنابلس من استئناف من حكم مأمور التسوية بطول كرم.

يظهر أن القضية غير واضحة حتى في هذه المحكمة. المستأنفون لم يكونوا صريحين في أقوالهم امام مأمور التسوية اعترضوا على قطعة أرض زاعمين أن الارض قد بيعت بيعاً مألوفاً من مدة عشر سنوات تقريباً ولكنهم في دفاعهم أمام مأمور التسوية عدلوا دعواهم وقالوا ان البيع كان بيعاً (برانياً) وقد قدموا عدة اقوال مناقضة لبعضها البعض بخصوص طبقة هذه المعاملة واخيراً يظهر أنهم اتفقوا بان المعاملة معاملة اتفاق في البيع ولا يمكن ان تكون باطلة. وقد اعترفوا بان الادعاء الاصلي قد حمل خطأ وان هذا قد حصل قصداً ليجبر المستأنف عليه ليبرز العقد.

لقد رد مأمور التسوية اعتراضهم لانهم قدموا ادعاء مع علمهم بانه غير صحيح، وطالما ان المستأنف عليهم كانوا متصرفين في الارض لعدة سنين. وأمر أن تسجل هذه الارض على اسمائهم.

لقد استأنف المستأنفون هذا القرار لمحكمة الاراضي التي ردت الاستئناف لنفس الاسباب المذكورة وقد اعترفوا

الان امامنا ان قولهم في اعتراضهم الاصلي قد حمل خطأ من الوجه الاولي، ولكن قسماً عظيماً من قوة هذا القول الذي يمكن أن يوضع لا يعتبر عندما يقول مرة اخرى انه لم يكن لديهم اية طريقة اخرى لاجبار المستأنف عليهم لابراز عقد البيع او اتفاقية البيع ولكن لا يحق لشخص ان يقدم شيئاً خطأ وهو عالم بهذا الخطأ ليجعل خصمه في محل تفكير واضطراب

وقد قدم المستأنفون قولاً آخر ولكن يظهر انه ايضاً مناقض لقولهم انهم فلاحون جاهلون غير متعلمين وغير عليمين باصول واسلوب الشكل القانوني. اقول بصراحة ان مثل هذا القول لا يمكن ان يؤثر علي اذ لا يحتاج انسان ان يكون لديه علم بالقانون ليكون شريفاً ولا يتكلم الا الصدق.

حتى في هذه المحكمة فليس المستأنفون بصريحين بنوع المعاملة التي يدعون، فقد قالوا اولاً بانها كانت ثم بنفس الوقت يقولون انها اتفاقية بيع، ولكن عندما قال المستأنف عليهم واعتمدوا في قولهم على ان المعاملة معاملة بيع انصاف وطلبوا من هذه المحكمة أن تثبت المبادىء التي ذكرها احد قضاة المحكمة في قضية الحاج حسن حماد ضد بطريرك اللاتين استئناف اراضي رقم ١ — ٣٦ اجاب المستأنفون بان المعاملة في تلك القضية كانت معاملة اتفاقية في البيع ولكنها في هذه القضية بالمثلة

بالنسبة لهذه الظروف والحقائق اقول بصراحة انه لم يكن هنالك طريق آخر اتبعه المحكمة الابتدائية. جميل أن يقال ان مأموري التسوية قد وجدوا للقيام بالعدل والانصاف وانهم يجب ان لا يهتموا للمسائل الفنية الاصولية، ان أسس العدالة الصراحة والقول الشريف من قبل الاشخاص الذين يطلبون هذه العدالة ولا يمكن ان اعتبر قولاً كاذباً كشيء فني اصولي وكذلك لا يمكن ان يتأمل أي طرف أي عطف من المحكمة عندما يصير نوع ادعائهم بالنسبة لما يمكن أن يكون حسناً لفائدتهم مهما كانت اقوالهم متناقضة.

انني اعتقد بان المحكمة البدائية كانت مصيبة عندما ردت دعوى المستأنفين ومن رأيي ان هذا الاستئناف يجب ان يرد

لهذا ننتهي من الاستئناف، ولكن بالنسبة لما ذكر بخصوص قواعد العدل والانصاف فيجب ان يبحث ذلك، حتى اذا وجد لازماً السير في هذه القضية بمدى اوسع فتكون جميع الاقوال التي قدمت قد نظرتها وقرر على ضوئها

ان قضية المستأنف عليه في هذه الدعوى قد دفع جميع مبلغ ثمن الشراء المتفق عليه وحيث انهم متصرفون في الارض المتنازع عليها لمدة لم تتجاوز العشر السنوات وبجانب ذلك تقريباً فأنهم يكونون قد استحصلوا على حق انصاف على الارض وطالما مأمور التسوية ومحاكم الاراضي مجبورون بان ينتهوا الى قواعد العدل والانصاف كما يجب ان ينتهوا الى القواعد القانونية لهذا فيكون على حق بان يسجل كذلك، واعتماداً على ذلك فهو على حكم وكيل قاضي القضاة من قضية حماد المذكورة اعلاه — لها بقية

ضيف فلسطين الكبير

« بقية المنشور على الصفحة ٢ »

وتقريب وسائل التفاهم على الغاية ، وتوحيد العواطف والامال ، وازالة ما احدث الدهر من فرقة كانت من أثر بدعة القومية ، والنعرة المذهبية .

وهكذا كان الاستاذ عزام . فأنه لم يدع وسيلة ممكنة لهذا التقريب الا فعلها.

واعماله في هذا السبيل كثيرة ، منها: اخراج ترجمة الشاهنامة للبنداري الذي ترجمها سنة ٦٢٠ للهجرة ، في جزأين عظيمين . والشاهنامة (تقص حادثات ميدانها ما بين الهند والصين الى البحر الابيض المتوسط ، وتشمل كل ما وعت الروايات من تاريخ الامة الايرانية واساطيرها من اقدم عصورها الى العهد الاسلامي ، ويشترك في وقائعها التورانيون ، والعرب ، والروم ، والهنود ، ولا تحرم الصين من نصيب فيها) ، وهي اكبر قيمة من الالياذة التي اشاد بذكرها أدباء الغرب ، لان وقائع هذه حدثت في مكان اضيق ، وزمان أقصر بكثير من مكان الشاهنامة وزمانها . وبالشاهنامة اشتهر الفردوسي ، وظل ذكره خالدا ، ومن اجلها اقيم له عيد الفي لمولده سنة ١٩٣٤ تجشم الاستاذ عزام مشق السفر من مصر الى طوس ليلقي قصيدته العصماء على قبره ، ومنها :

ابا القاسم اسمع ثناء الوفود
تنظم فيك عقود الدرر

* * *

إمام البيان ورب القريض
وأصبر من للقريض صبر

* * *

ثلاثين عاما نسجت القريض
حليف الهموم حليف السهر
ثلاثين عاما مضت للفناء
بمن اشتريت خلود الدهر
لقد صدق الدهر ما قلت في
(كتاب الملوك) بغيب النظر

ومن اعماله انه ترجم عدة رسائل مهمة من الفارسية الى العربية ، وله تعريف وتلخيص للقصة الصوفية الخالدة (منطق الطير) لفريد الدين العطار ، من شعراء الصوفية الخالدين في القرن السادس الهجري . ومن اعماله انه عرف بالادب الفارسي والتركي اجمالا ، وتفصيلا في بعض النواحي ، واورد تراجم لبعض ادباء وشعراء من الفرس والترك ، ونقل كثيراً من آثارهم . وترجم عن الفارسية آثاراً من الادب الهندي

وقد اعتنى بنوع خاص بالمرحوم السر محمد اقبال ، لانه رأى فيه الشاعر العظيم الذي لا يألو جهداً بالاشادة بالاسلام ، والتنويه بفضائله ، بفلسفة عالية وفكر نفاذ . فكتب عنه في اول عدد صدر من الرسالة ، وترجم له في اعداد مختلفة منها ، قطعاً من حكم وامثال وقصص ورباعيات ، ترجمات نثرية ، وترجمات شعرية . واشاد بذكر كتابيه : (اسرار خودي) و (زموز بي خودي) واجابه عليهما (بلمعات) شعرية فائقة ، لم يلتزم فيها قافية واحدة ، بل اتخذ لنفسه طريقة ودعا اليها ، ، وهي اجراء القافية المزدوجة في جميع ابحر الشعر فيما اذا كان الموضوع واسع المجال ، لان التزام القافية الواحدة يحكم على الشاعر ، ولا يمكنه من قول كل ما يريد ، واختار من ابحر الشعر الرمل ، ليسره وخفته . ومن هذه اللمعات قوله :

رب معنى في ضمير يكتم
ليس في الناس عليه محرم
وقلوب رمسها هذي الصدور
اتراني مسمعاً من في القبور

ومن هذه اللمعات قصيدة مهداة الى السر اقبال ، منها :

جال في الظلماء صوت هاتف
فظلام الليل منه راجف
مد في الظلماء نوراً من نغم
مزقت منه دياجير الظلم

* * *

حبذا الصوت ، فمن هذا البشير
ومن الهاتف بالقلب الكسير
ومن المسعد في هذي الهموم
ومن البارق في هذي الغيوم
ومن الهابط من نور السما
هاديا في الارض جيلا مظلما

* * *

ومن الحر الذي قد حطما
في قيود الاسر هذا الادهما
ومن الآبي على كل القيود
ومن القاطع اغلال العبيد
ومن الباعث في ميت الامم
ثورة العزة من هذي الهمم
لاح كالغرة في هذا السواد
بص كالجمرة في هذا الرماد
ومن الشاعر يذكي القافيه
فهي نور ، وهي نار حاميه

* * *

صوت اقبال على شط المزار
اسمع اليقظان في هذي الديار

وبعد موت اقبال رحمه الله ، سارع عزام في الكتابة عنه فعبر عن لوعته لموت هذا الرجل العظيم ، لانه (الفيلسوف الشاعر الذي وهب عقله وقلبه للمسلمين وللبشر جميعاً)

اللد : **داود حمدان**

ثناء
مدرسة على طبيب

ارسلت الينا ادارة مدرسة الهداية الاسلامية بيافا كلمة تثني فيها على الدكتور محمد نجيب لخدماته الطبية التي يقدمها لتلامذتها بدون مقابل ، وقد جاء في كلمة المدرسة ان الطبيب المذكور القى محاضرة صحية على التلاميذ والتلميذات وطلب منهم اعلام اوليائهم عن استعداده لمعالجة الفقراء منهم مجانا .

ثمن السلام

خطب المستر ج . م اندروز ، وزير المالية في ارلندا الشمالية (المقطوعة من جسم الجزيرة الارلندية) خطبة قال فيها ان الاتفاقية التي عقدتها الحكومة البريطانية مع المستر دي فاليرا وبها ضمنت السلام بينها وبين ارلندا ، كان ثمنها ١٠٠٫٠٠٠٫٠٠٠ من الجنيهات هي قيمة التعويضات ومعاشات التقاعد للموظفين البريطانيين السابقين في دولة ارلندا الحرة وقد نزلت عنها بريطانيا ...

رسالة الجدول

اعادة فتح
نقطة بوليس

فهم ان الحكومة عازمة على إعادة فتح نقطة بوليس البطاني بعد ان اغلقتها منذ شهرين تقريباً على أثر حادث اطلاق الرصاص في قرية صميل ومقتل ابن مختار القرية .

مشاجرة
بين عائلتين

وقعت مساء أول أمس مشاجرة دامية بين عدة أفراد من عائلتي ناجي واسماعيل في قرية السوافير الشمالي ، استعملت فيها العصي والاكف ، وأصيب عدة اشخاص من العائلتين بجراح مختلفة . وعلم البوليس بالحادث فذهب الى القرية واعتقل عشرة اشخاص من العائلتين وباشر التحقيق . وقد أفرج مساء اليوم عن بعض الاشخاص من المعتقلين لقاء كفالات شخصية وكانت اصابات شخصين من المصابين بالغة فأرسلا الى المستشفى البلدي في غزة .

اجراء الصلح
بين عائلات

يجري في قرية بيت عفا — من قضاء المجدل — اصلاح ذات البين بين عدة عائلات من القرى المجاورة على أثر نزاع بينها . وسيحضر هذه المصالحة مفتش البوليس ووجهاء وشيوخ عدة قرى

جولة تفتيشية
في مدارس المعارف

قدم المدينة بدورة تفتيشية الاستاذ وصفي افندي عنبتاوي مفتش التاريخ في ادارة معارف فلسطين وبعد ان تفقد صفوف المدرسة ذهب الى غزة بالمهمة ذاتها

في بلاد الخطف

« بقية المنشور على الصفحة الثالثة »

انتحروا ، ومنهم اثنان قتلهما رجال التحري اثناء المطاردة ، ومنهم اثنان آخران شنقهما الجمهور الغاضب الثائر .

جرائم متشابهة

اما افظع جرم من جرائم الخطف والقتل ، فكان هو الذي اقترف ضد طفل لندبرغ الطيار الشهير ، ثم تلاه في فظاعته مقتل التلميذ ماتسن ، والطفل ليفين بعد خطفهما

وتشبه هذه الجرائم بعضها في ان طفل لندبرغ سرق اثناء نومه من منزل والده من قبل رجل تسربل بسربال الظلام وكذلك خطف ماتسن بنفس هذه الطريقة اذ سرقه الخاطفون وهو نائم في منزله اما ليفين فكان كبيراً في السن لا يقوى الخاطفون على سرقته اثناء نومه ، فاختطفوه وهو في طريقه الى المنزل من المدرسة

وفي قضية طفل لندبرغ دفعت فدية قدرها ٢٠٫٠٠٠ جنيه ، وفي قضية الطفل كاش دفعت فدية ٢٫٠٠٠ جنيه ، فلماذا يعمد الخاطفون الى القتل حتى بعد استلام فدية المخطوف ؟

هذا هو السؤال الذي لا رد عليه . . !

في سطور

استنجاد يرفض

طلب من شركة الاذاعة اللاسلكية البريطانية ان تذيع استنجاداً يطلب الى المسز مارغريت هاريس التي وصلت مؤخراً من استراليا ، ان تسرع الى مدينة برادفور لملاقاة امها البالغة من العمر ٩١ سنة ، لانها مريضة مرضاً خطراً ، وقد رفضت المحطة اذاعة هذا الاستنجاد فتولت اذاعته عنها صحف الاحد الانكليزية الاخيرة

اما حجة المحطة في رفضها اذاعة الاستنجاد ، فهي ان شركات السفن التجارية ، تستطيع ان تدل اهل المرأة على الميناء الذي نزلت فيه

السفن المدائن

صنعت احدى شركات الملاحة البريطانية نوعاً جديداً من البواخر ، اطلقت على الباخرة منها اسم (الباخرة ـ المدينة) لان في كل باخرة ، كل ما يجده المتنزهون في المدن . وستعرض خمس من هذه السفن اثناء (الاسبوع البحري) في ميناء بورتسماوث من ٣٠ تموز الى ٦ آب من هذا العام

معرض غلاسكو

بلغ عدد الذين زاروا المعرض الامبراطوري القائم في مدينة غلاسكو الانكليزية من يوم افتتاحه في اول الشهر الماضي الى الان ١٫٨٦٦٫٣١٦ من الرجال والنساء والاطفال

ديون الحرب

ارادت « الصنداي دسباتش » ان تهزأ بديون الحرب التي على الدول لاميركا فنشرت على الصفحة الاولى من عددها الاخير تحت عنوان (الرقم هو ١٣) مايلي :

ارسلت الولايات المتحدة مذكرات الى ١٣ دولة تذكرها فيها بان قسطا آخر من اقساط ديون الحرب يستحق السداد يوم ١٥ حزيران الجاري

ويبلغ مجموع هذا القسط كل من هذه الدول الثلاث عشرة نحو ٤٧٢٫٩١٥٫٤١٧ من الجنيهات ، وقد اسرعت استونيا فردت على المذكرة المرسلة اليها بقولها انها عاجزة عن دفعها

وينتظر ان تكون ردود بريطانيا العظمى ، والبلجيك ، وفرنسا ، وايطاليا ... مثل رد استونيا ...

يحرمون من الحريق

يسكن في منزل الاطفال المسمى (مدينة الحديقة) والتابع للدكتور بارنادو في ناحية ودفورد في مقاطعة اسيكس الانكليزية ٧٢٠ من الاولاد ، كانوا نائمين في مخادعهم عندما شب حريق في القسم الخاص بالالعاب الرياضية في هذا المنزل ، وفي الصباح لم يجد هؤلاء الاولاد من هذا القسم غير الانقاض ، اذ كانت النار قد شبت فيه ليلا ، وحاصره رجال المطافىء ، ولم يريدوا ازعاج الاولاد فتركوهم نائمين في المخادع التي كانت بعيدة عن النيران المحاصرة ... وقد « زعل » الاولاد في الصباح لانهم حرموا من مشاهدة هذا الحريق . . . البديع !

مجلة
العروة الوثقى

بين ايدينا الان العدد الرابع من السنة الثالثة من مجلة العروة الوثقى التي تصدرها في بيروت الجمعية المعروفة بهذا الاسم والمؤلفة من بعض طلبة الجامعة الاميركية والموضوع الرئيسي الذي خصص بحثه في هذا العدد هو « العلم واثره في النهضة العربية » والظاهر ان لجنة تحرير « العروة » ارادت في عددها هذا ان تلفت النظر الى عدم التوازن في ثقافتنا الحديثة ، والى اهمية العلم في بناء النهضة العربية وان تشجع الطلبة المختصين بالعلوم على الكتابة والبحث ونشر العلم بين اهل هذه البلاد ليتمكن الشباب الجامعي المثقف من تأدية رسالة ثمينة لامته ، وبكون هي قد كللت جهودها بخدمة فكرية ممتازة تشكر عليها كثيراً

الساعاتي الوطني

ديكران

وكيل اشهر فبارك الساعات

والاختصاصي بصنع النظارات

م . الشرق

اعلان

بيع اموال غير منقولة صادرة من دائرة اجراء غزة في القضية رقم ٤٠١ سنة ٩٣٧

اسم المحكوم له : الحاج سعيد محمد عرفه من غزة

اسم المحكوم عليه : ستيتة بنت حسن الضعيفي ارملة ديب عبد ربه الحافظ من غزة بالاضافة لتركة زوجها ديب المذكور

نوع الحكم ومصدره : الزام ستيتة المذكورة بالاضافة للتركة بدفع ٥١ جنيهاً و ٢ ملا والفائدة من ١٢ـ٧ـ٣٧ حتى الوفاء التام والرسوم والمصاريف

نوع الملك المراد بيعه : ١٥ حصه من ٧٢ حصه في دار واقعة بغزة محدودة قاطمه عليوه وكريره وطريق وحديقة السرايا مساحتها ٨٦ متراً وهي عبارة عن ثلاث غرف وايوان وساحه سماوية غرفتين منها خاربة بدون سقف وغرفة وايوان مسقوفين من الحجر تقدرت الحصة بمبلغ ١٩ جنيهاً و ٩٩٥ ملا

تقرر منطرف رياسة الاجراء بيع ١٥ حصة من ٧٢ حصة في الدار المذكورة اعلاه فمن له رغبة بالشراء عليه مراجعة هذه الدائرة او الدلال داود سليمان ويضع اسمه في ذيل القائمة التي يرغبها على ان يدفع عشرة في المائة تأمين او كفالة من احد البنوك بظرف شهر من تاريخ تسلم القائمة للدلال وبعدها تجري الاحالة الموقتة لمدة خمسة عشر يوماً مع العلم بان اجرة الدلال ورسم الدلالة ورسم الفراغ عائد على المشتري لذلك صار اعلان الكيفية .

في ١٢ ـ ٦ ـ ٩٣٨

مأمور اجراء غزة

(٣٨١١)

* * *

رحلة الى قبرص
للنزهة بهوائها ومناخها الصحي

لقد هيأنا جناحاً خاصاً للعائلات وحجزنا احسن الغرف بالباخرة لحضرات الزبائن الكرام وقد عملنا اسعاراً مخفضة التي لا يمكن لاية شركة بواخر ان تضاهيها « وهي جنيه ونصف فلسطيني للذهاب والاياب » السفر بباخرتنا التي تترك ميناء يافا وحيفا في ٢٧ — ٦ — ٣٨

لاجل الايضاحات راجعوا شركة البواخر العالمية . تلفون ٥٩٠ ص ١١٦٥ شارع مأمن الله : القدس .

المحافظة والتوفير في النفقات يتوفران باستعمال شامبيونز مع الاقتصاد في الوقود

الوكلاء والموزعون : فريمان وشركاه

القدس : شارع جوليان ص. ب. ٣٥

تلفون ٦

اطلبه من كل مكان

برنامج
الاذاعة الفلسطينية

يوم الاربعاء في ١٥ حزيران سنة ١٩٣٨

٥٫٣٠ اشارة الوقت والنشرات
٦٫١٥ رجاء الفلسطينية وفرقة استوديو الاذاعة
٦٫٣٠ اغاني تركية
٦٫٤٥ منولوجات فكاهية ـ يوسف حسني وفرقة استوديو الاذاعة
٧ السير محمد اقبال شاعر الهند ذكرى اربعين يوماً على وفاته
٧٫١٥ كاظم السباسي وفرقة استوديو الاذاعة
٧٫٤٠ النشرتان الجوية والاخبارية
٧٫٤٥ اشارة الوقت
٩٫١٥ اشارة الوقت والنشرات
٩٫٣٠ (شؤون العلم) حديث
٩٫٤٥ اركسترا منقولة عن فندق الملك داود بالقدس
١٠٫١٥ قطعة تمثيلية يتخللها وصف وشروح
١٠٫٣٠ ختام

الاذاعة المصرية

الاذاعة اللاسلكية للحكومة المصرية

يوم الاربعاء في ١٥ حزيران سنة ١٩٣٨

٦٫٣٠ صباحاً الاستاذ بليغ صفوت ـ تمرينات رياضية
٦٫٤٥ الشيخ عبد العزيز الدريني ـ قرآن كريم
٧٫٣٥ ختام
١٠ ثلاثي الاذاعة اللاسلكية الشرقي ـ حفلة موسيقية
١٠٫٢٥ اسطوانات
١١ الاستاذ فريد الاطرش وفرقته ـ حفلة غنائية
١١٫٣٠ ختام
٢٫١٠ مساء اسطوانات
٢٫٤٠ النشرات الجوية والاخبارية والتجارية الاولى
٢٫٥٠ ختام
٦٫٣٠ اوركسترا الاذاعة اللاسلكية حفلة موسيقية
٧٫١٠ الشيخ منصور الشامي الدمنهوري ـ قرآن كريم
٧٫٥٠ اوركسترا الاذاعة اللاسلكية
٨٫١٠ الدكتور حسيب الحكيم ـ حديث قناة السويس حفلة موسيقية
٨٫٣٠ النشرتان الثانيتان الاخبارية والتجارية
٨٫٤٠ اسطوانات
٨٫٥٠ سوسن وفرقتها ـ حفلة غنائية
٩٫٣٠ اسطوانات تركية
١٠٫٢٠ سوسن وفرقتها حفلة غنائية
١١٫ ختام

الامير شكيب
يزور برلين

برلين في ١٤ حزيران — تلقت جمعية الطلاب العرب في برلين نبأ من جنيف بان الامير شكيب ارسلان يصل الى برلين قريباً وقررت الجمعية اقامة حفلة تكريم لعظوفته في النادي العربي .

لمحاربة الشيوعية

وضعت حكومة الاتحاد السويسري المراسيم التي اصدرتها لمحاربة الشيوعية توسيعاً من شأنه السماح بتلقي مواد « البروباغندا » النازية التي تتدفق الى سويسرا من المانيا ، وكلها ضد الحمر

اعلان

من هيئة بلدية القدس

ليكن معلوما لدى أرباب المصالح أن الرسوم التي يجب أن تدفع لمتعهد لوحات الاعلانات ضمن منطقة بلدية القدس ، وفقاً للعقد المتعاطى مع المتعهد المذكور وبموجب نصوص المادة « ٥ ـ ج » من أنظمة الاعلانات المنشورة في الوقائع الفلسطينية المؤرخة في « ١١ شباط سنة ١٩٣٧ » عدد « ٦٦٦ » ملحق رقم « ٢ » هي كما يلي :

« يدفع مل واحد عن مدة ثلاثة أيام أو أي جزء منها عن كل خمسة سانتيمترات مربعة من سطح الاعلان بقطع النظر عن عدد نسخ الاعلان ويستوفى ثلث الرسم عن اليوم الرابع وعن كل يوم يليه » .

د. أو. تر
وكيل
رئيس بلدية القدس

(٣٨١٧)

ALDIFA - PALLSTINA : DAILY-PAPER

JUNB 15 1938 NO. 1183

الدفاع

جريدة يومية سياسية مصورة

دار الدفاع : ميدان الساعة ـ عمارة البلدية ـ يافا ـ فلسطين
العنوان التلغرافي : (الدفاع ـ يافا)
تلفون ١١٨٧ (اربعة خطوط) و ١٠٧٥ (خطان) صندوق البريد (٢٥٥)
الاعلانات يتفق عليها رأساً مع الادارة
اجرة السطر ١٠٠ مل

صاحب الامتياز : ابراهيم الشنطي
المدير المسئول : شوكت حماد

الاشتراكات | في فلسطين من سنة ١٥٠
في البريد الداخلي « « ١٨٠
في سائر الاقطار الخارجية « « ٣٠٠

٦ إصابات

احراق مخازن الحكومة واطلاق النار

« بقية المنشور على الصفحة الاولى »

هذه الاشياء ، ثم نقلت الجثة الى مركز بوليس عكا للتحقق من هوية صاحبها . والمفهوم ان احداً لم يتعرف عليها

دفن الجثمان

وفي الساعة الواحدة بعد ظهر اليوم أحضرت الجثة الى بيسان حيث ووري الجثمان التراب . ويقرب عمر القتيل من عشرين سنة

أخذ ادوات

نابلس في ١٤ حزيران — لمراسل الدفاع الخاص — بينما كان عمال التلفون يقومون بعد ظهر أمس باصلاح الخطوط المقطوعة بين نابلس واللبن ، هاجمتهم جماعة مسلحة وأخذت ما معهم من ادوات كما اخذت جهازاً للتلفون .

جراح بليغة

بينما كانت دورية من الجند في جبال « برقة » شاهدت عبد الرحيم منصور من اهالي القرية المذكورة . ولما لم يقم بما أمر به قبض عليه وقد اصيب بجراح بليغة ثم نقل الى المستشفى الوطني بنابلس ، وحالته تدعو للقلق .

النار على يهود

عكا في ١٤ حزيران — لمراسل الدفاع الخاص — في الساعة التاسعة والنصف من صباح امس بينما كانت جماعة من اليهود يعملون في مستعمرة (حانوتا) اطلقت عليهم جماعة مسلحة الرصاص مدة تزيد على الساعة والنصف

انسحاب المجهولين

ولما شعر المسلحون أن قوات من الجند أوشكت ان تصل الى المستعمرة لنجدة العمال ، انسحبوا ، ولم يعلم عن وقوع اصابات

جراح بالغة

صفد في ١٤ حزيران — لمراسل الدفاع الخاص — في الساعة الرابعة والنصف من مساء هذه الليلة بينما كان اليهودي شمعون البربوم وعمره ١٦ سنة واقفاً في شرفة بيته الكائن بالمركز التجاري ، اطلق عليه مجهول ثلاثة عيارات نارية سببت له جراحاً بالغة نقل على اثرها الى مستشفى هداسا بحالة خطرة جداً

تفتيش المارة

وقد اسرع رجال البوليس الى مكان الحادث وسدوا منافذ الطرق والاماكن المؤدية الى مكان الحادث ثم قاموا بتفتيش المارة . ولم يعثروا على شيء ، كما لم يقبضوا على احد .

تبادل العيارات

طولكرم في ١٤ حزيران — لمراسل الدفاع الخاص — اطلق مسلحون العيارات النارية ليلة أمس على الجند المقيم في قرية « قفين » . وأجاب الجند باطلاق النار من البنادق السريعة الطلقات ودام تبادل العيارات مدة انسحب عقبها المسلحون ولم يعرف عن وقوع اصابات.

عنبتا ـ رامين

اطلقت العيارات النارية بكثرة ليلة أمس على الطريق بين عنبتا ورامين ولم يعرف عن وقوع اصابات .

مصادمة وجرح ٣

ذكرت جريدة « ها آرتس » ان مصادمة وقعت بين المسلحين وقوة من الجند بالقرب من قرية « باقة الغربية » استعمل فيها الجنود المدافع الجبلية فاصيب ثلاثة من المسلحين بجراح ونقلهم رفاقهم الى اماكن مجهولة

من نشرة البوليس

في خلال الاربع والعشرين ساعة الماضية وقعت الحوادث التالية :

وقعت ثلاث حوادث تدمير وحرق واحدة في مستعمرة بمنطقة يافا وواحدة في مستعمرة غزال وفيها اطلقت النار على البوليس الاضافي عند ما حاول اطفاء النيران وواحدة في بيسان حيث احرقت مخزن التبن العائدة للحكومة .

ووقعت ست حوادث اطلاق نار على نقطة بوليس مجدل كروم وبيسان وجماعة من عمال الطرق قرب مجدل كروم وعلى دورية البوليس قرب الصالحه حيث جرح بوليس اضافي يهودي وعلى سيارة شحن قريبة قرب الطابغه وعلى محاجر صوبا قرب موتزا على طريق القدس ـ يافا.

وفي مساء امس سلبت عصابة مسلحه احد عمال التلفون كان بالقرب من اللبن واخذت منه بعض ادوات التلفون .

ملكولم مكدونالد

« بقية المنشور على الصفحة الاولى »

سياسة الحكومة . وان مشروع التقسيم الذي اقترحته لجنة بيل لحل المشكله لا تزال الحكومه البريطانيه تعتقد أنه خير حل لها ، وهي متمسكه به

القتلى البريطانيون

لندن في ١٤ حزيران — ادلى المستر مكدونلد بيان في مجلس العموم رداً على بعض الاسئلة التي وجهت اليـه فذكر احصاء عن وقائع الاضطرابات في فلسطين قال فيه : انه من اول كانون الاول سنة ١٩٣٧ الى ٣١ أيار ١٩٣٨ قتل من الجنود البريطانيين ثمانيه وجرح واحد وعشرون . وقتل من رجال البوليس البريطاني ثلاثه وجرح سبعه وقتل انكليزي واحد من الملكيين وجرح آخر

القتلى العرب

وقتل من رجال البوليس العرب ومن رجال البوليس الاضافي ومن الحراس تسعة عشر وجرح اربعة وعشرون . وقتـل من العرب المدنيين ٧١ رجلا وجرح خمسة وتسعون .

القتلى اليهود

وقتل من رجال البوليس اليهودي ومن البوليس الاضافي تسعـة وجرح سبعة عشر . وقتل من اليهود المدنيين واحد وعشرون وجرح اربعة وثمانون

وقد عرف ان سبعة وثلاثين من المسلحين العرب قتلوا أيضاً زيادة على قتلى العرب من المدنيين الذين ورد ذكرهم فيما سلف

حسبوه عياراً ..!.

ذكرت دافار في ملحقها ان عمـال التنظيفات اليهود شاهدوا عند ما كانوا يعملون في شارع ديزنكوف بتل ابيب في الساعة ٣٫٣٠ صباحاً سيارة تمر بهم في سرعة زائدة وقد خيل لهم أن عياراً ناريا اطلق عليهم من داخل تلك السيارة!

قضية مساهم على شركة مينائهم ...

المحكمة توقف انتخاب هيئة جديدة بقرار

أتينا في اعدادنا الماضية على ذكر الخلاف المستحكم بين ادارة شركة ميناء تل ابيب والمساهمين ، ونشرنا تفصيلات الجلسة الصاخبة التي حضرها المساهمون لسماع تقرير الميزانية ، وفض الجلسة المذكورة بتدخل البوليس

وقد عين في تلك الجلسة يوم أمس موعداً لانتخاب مجلس الادارة ، غير أن حملة الاسهم من الاصلاحيين لم يحضروا .

ولم يمض على الشروع في التصويت ربع ساعة حتى جاء الى مكان الاجتماع بوليس عربي مع المحامي اليهودي زليغمان وسلم البوليس الى رئيس الشركه أمراً خطياً من رئيس المحكمة المركزية في يافا يمنع فيه اجراء الانتخاب استناداً الى البينات التي قدمها المحامي زليغمان الى المحكمة بالنيابه عن احد المساهمين المدعو الدكتور موشى كوهين وهو يمثـل الاصلاحيين في ادارة الشركة .

وعلى اثر ذلك وقفت عمليه الانتخاب وانفض الاجتماع انتظاراً ليوم المحكمه الذي لم يعين بعد . ووزع الاصلاحيون في تل ابيب على اثر صدور أمر المحكمه نشرات طلبوا فيها تسليم الميناء الى بلديه تل ابيب ، وان تضمن هي حقوق اصحاب الاسهم .

وقد اوكلت شركة الميناء مسألة منع الانتخابات من قبل المحكمة المركزية الى المحامي الادون دونكبلوم لدرس الوثائق والبينات التي اعتمد عليها رئيس المحكمة المركزية في اصدار الامر لتقديم اعتراض بخولها اجراء الانتخاب باقرب ما يمكن !

"ADRIATICA,,

SOCIETA ANONIMA DI NAVIGAZIONE

اسرع الخطوط الى اوروبا واكثرها راحة

خط اوروبا مصر السريع : الباخرة ماركوبولو تسافر من حيفا في ٢٣ حزيران الى بيروت ، الاسكندرية ، برندزي ، البندقية ، وتريستا

خط اوروبا مصر السريع : الباخرة اسبيريا تسافر من بيروت في ١٦ حزيران الساعة ١٢ الى بيروت ، الاسكندرية نابولي ، جنوا .

خط ايطاليا قبرص فلسطين السريع : الباخرة جاليليا تسافر من يافا في ٢٠ حزيران الى حيفا ، بيروت ، ثم ترجع الى حيفا ومنها الى لارنكا ، برندزي وتريستا

الخط السوري : الباخرة اسبيريا تسافر من يافا في ١٧ حزيران الى بورسعيد ، الاسكندرية ، كانديا ، كلامتا ، برندزي ، باري ، ومنها الى البندقية وتريستا

الخط التيرني : الباخرة سيليسيا تسافر من يافا في ٢٦ حزيران الى حيفا ، بيروت وطرابلس ، الاسكندرونه ، مرسين ، قبرص ، رودس ، ريأس ، نابولي ، مرسيليا ومنها الى جنوا .

راجعوا مكاتب الشركة في انحاء فلسطين

حيفا ص . ب ٤٦١ ـ تلفون ٧٤٠ ـ ٧٤١ القدس ص . ب ٥٨ تلفون ٣٥٩
تل أبيب تلفون ٤٤٢٩ — يافا ص . ب ٥٩٢ تلفون ٦٠
يلزم المسافر ان يكون على ظهر الباخرة قبل سفرها بساعة واحدة

الافتتاح العظيم لسينما « ركس »

يوم الخميس في ١٦ حزيران وبقية الاسبوع
حفلتان مسائيتان الاولى الساعة ٧،٣٠ والساعة ٩،٣٠ مساء

الرواية الرائعة

الجندي المحترف

تمثيل : فكتور مكلاجلن — فريدي بارثوليميو — جلوريا ستيوارت

الفرقة الموسيقية الشهيرة « بلاليكا »

المؤلفة من اربعة عشر عازفا من كبار العازفين الروس البيض . يسرنا ان نعلن لمواطنينا الكرام باننا سنعرض في يوم افتتاح سينما « ركس » الواقع في ١٦ حزيران سنة ١٩٣٨ الرواية العظيمة « الجندي المحترف » وفي الوقت نفسه سنقدم لهم الفرقة الموسيقية الذائعة الصيت « بلاليكا » . تبتدىء الحفلات النهارية يوم الجمعة في ١٧ حزيران سنة ١٩٣٨ وبقية الاسبوع ـ الساعة ٣ بعد الظهر برواية « الجندي المحترف » (٣٨١٥)

انظر الى ابتسامتها الجميلة - إنها واثقة من رائحة فمها لأنها تستعمل يومياً معجون كولجيت للأسنان وتعرف ان السبب الأكبر لرائحة الفم الكريهة هو عدم نظافة الأسنان .

ان فضلات الطعام تتجمع بين ثنايا الأسنان وتتعفن وتفسد . والغسل بالماء والفرشاة لا يكفي لأنه لا يصل الى حيث تصل رغوة كولجيت المطهرة العجيبة التي تقتل جميع الميكروبات بثلاثين ثانية . لأن هذه الرغوة تدخل الى اعمق الفجوات الخفية بين الأسنان ، وتنظفها وتطهرها وعند ذلك تزول الرائحة الكريهة من الفم .

بقية المقال الافتتاحي

كل ما بناه ، في ساعة . وفي خلال تلك « الازمة » كان مالكولم مكدونالد صلة الوصل ، كما قدمنا ، بين أبيه وبين وايزمن وجماعته .

ويأتي الان الوزير الجديد فيقول ان الحكومة البريطانية ما زالت ترى في مشروع التقسيم الذي وضعته اللجنة الملكية خير حل للمعضلة القائمة في فلسطين. لماذا اذن تبكي الصهيونية ذهاب أورمسبي غور؟ لماذا اذن ترسل الزفرات الحارة على فراق وزير المستعمرات السابق؟ أليس مثل هـذا التصريح ما يلاشي أحزانها؟

ليس المهم دائماً أن يتبدل ممثلو الرواية ، انما المهم أن تتبدل الرواية نفسها . وسواء كان في وزارة المستعمرات أورمسبي غور أم كان مالكولم مكدونالد ، فليس لذلك أية قيمة في نظر العرب . وانما القيمة في أن تتغير سياسة الحكومة البريطانية نفسها .

ومن جميل المصادفات ، بل من مؤسفها ، أن تكتب التايمس المعروفة بنفوذها في دوائر السياسة البريطانية العليا ، مقالا ذا صلة غير مباشرة بقضية عرب فلسطين. فلقد أوردنا في مكان آخر من هذا العدد برقية هي خلاصة المقال المذكور ، نصرح فيه التايمس أن جمهورية تشكوسلوفاكيا انشئت في سنة ١٩١٩ وأن الالمان السوديت لم يؤخذ رأيهم في انشائها ، وأنه — وهذا المهم — اذا أريد حل مشكلة شعب ما حلا ابدياً فيجب الوقوف على رغباته الحقة ، وتحقيق تلك الرغبات . يا سبحان الله ! هل استشارت التايمس وحكومة التايمس ، عرب فلسطين في وعد بلفور ؟ وهل تعني التايمس حقيقة بقولها « لكي تحل مشكلة شعب ما حلا أبدياً يجب تحقيق رغباته الحقة » — هل تعني في هذا ما تقول ؟ واذا كان نعم ، فلماذا لا تجري قاعدتها هذه و« موعظتها » هذه و« حكمتها » هذه على قضية فلسطين ؟

مصادفة جميلة ، بل مؤلمة . ان الحق الذي يعنونه في أوروبا ويسمونه « حقاً » قد لا يعنيه السادة المتمدنون ولا يسمونه كذلك في هذا الشرق . ورغبات العرب معروفة جداً ، قطعوا شوط عشرين سنة من العمر وهم يعرضونها بكل وسائل العرض ، فلم تتقدم التايمس الواعظة الحكيمة بمثل عبارتها المذكورة . لماذا ؟ ان الجواب مؤلم أن يقال . مؤلم لنا نحن الذين نقاسي من الاساءة للحق ما لا يقاسيه أولئك الحكماء المسيئون !

فليقل مستر مالكولم مكدونالد ما يقول . انه بكل تأكيد ما دام العرب مصممين على حفظ الوحدة لبلادهم ، مصممين على حرية هذه البلاد ، مصممين على نهو الانتداب — فلا بد من وصول في النهاية . ولن يتحقق التقسيم وغيره من حلول واهنة ضعيفة عاجزة إلا في تلك الساعة — ودعاؤنا إلى الله أن لا تجيء — التي تخمد جذوة ذلك الاعتقاد الحق النقي ، فيه .

ابراهيم

ضحايا ثلاث غارات على برشلونة

مدريد في ١٤ حزيران — أغارت الطائرات ثلاث مرات اليوم على بلنسيه والقت حوالي ٩٠ قنبلة ودمرت ٦٠ منزلا وقتل ثلاثه وجرح ٢١ وقتل ثمانيـه اشخاص في الغاره الجويه على قرى كاستلون كما جرح ٣١ شخصاً ومعظـم هؤلاء من اللاجئين من كاستلون الى بلنسيه ـ روتر

X 2° PV 4160

الخميس ١٧ ربيع الآخر سنة ١٣٥٧ و١٦ حزيران سنة ١٩٣٨

صاحب الامتياز : ابراهيم الشنطي
المدير المسئول : شوكت حماد

الاشتراكات
في فلسطين من سنة ١٥٠
في البريد الداخلي « « ١٨٠
في سائر الاقطار الخارجية « « ٣٠٠

الدفاع

جريدة يومية سياسية مصورة

السنة الخامسة — العدد ١١٨٤ — ٥

دار الدفاع : ميدان الساعة – عمارة البلدية – يافا فلسطين
العنوان التلغرافي : « الدفاع – يافا »
تلفون ١١٨٧ (أربعة خطوط) و١٠٧٥ (خطان) ص. ب. (٢٥٥)
الاعلانات يتفق عليها رأساً مع الادارة
أجرة العدد : ١٠٠ مل

تحت العاصفة

بلاد الشام من ادناها لاقصاها

مستقبل عظيم في انتظار نتيجة عظيمة ...

قبل أن توجد هذه الاسماء الصغيرة السخيفة: سوريا، فلسطين، شرق الاردن، لبنان — كان هناك اسم واحد يشملها جميعاً هو : بلاد الشام . ومع أن المواصلات كانت شاقة عسيرة ، ومع أنه لم يكن ثمة طيارة ، ولا سيارة ، ولا قطار ، فقد أبى الجدود الا أن يعترفوا بهذه البلاد الممتدة من حدود الاناضول حتى حدود مصر ، قطراً واحداً اسمه قطر الشام . ثم جاء المسخ والتشويه فاذا بنا نسمع اسماء صغيرة لبلدان صغيرة ، وذهب الاسم الكبير ، وغاب الاسم الجامع . وقع ذلك حينما بسط النفوذ الاجنبي ظله على الشام فرقه ، وقص منه جناحيه وأطلق على كل جزء اسماً خاصاً به ، فاذا بنا نسمع : فلسطين وشرق الاردن وسوريا وبلاد العلويين وجبل الدروز والاسكندرونة ولبنان ، وهي التي كانت بالامس القريب داراً واحدة ، وغرفة واحدة ، وكياناً جغرافياً واحداً ، على العموم

ما حالة بلاد الشام في هذه الظروف الرهيبة الاليمة ؟ ها هي فلسطين في الجنوب تتلوى من الشقاء والمحنة . وها هي سوريا في الشمال تتعثر بحجارة كبيرة وضعتها اليد القاسية في طريقها . وها هو لبنان نصفه عربي شرقي ، ونصفه الآخر أوروبي غربي . وها هي الاسكندرونة سمكة صغيرة يبتلعها الحوت الكبير وها هي « الجزيرة » قلقة على مستقبلها بين مختلف الاطماع ، تخشى شديد الخشية أن يدنو الحوت منها للافتراس ...

الشام الكبير كله في حالة الخطر . والشام هذا ساحل الجزيرة العربية الشمالي ، وأنضر أقطارها ، وأهم بلدانها ، وأغنى جهاتها . ونضارته وأهميته وغناه – كانت سبباً في تجمع الصيادين من حوله ، كل يريد أن يكون الاول في سباق الصيد !

« البقية على الصفحة الثامنة »

مصادمات في الاسكندرونة بين الاهلين والجند

تصريح خطير عن اسباب قبول فرنسا مطالب تركيا وتضامن اللجنة الدولية مع العرب في موقفهم

اجتماعات شعبية كبيرة في دمشق وحلب لدرس الحالة السياسية ومعرفة قاذفي القنبلة على سيارة رئيس الوزراء

حاكم السنجق العسكري يعلن قرب احتلال اللواء

اعتقالات بحادث

دمشق في ١٥ حزيران – لمراسل الدفاع الخاص – وصل التحقيق في حادث القاء القنبلة على سيارة رئيس الوزراء جميل بك مردم أمس الى اعتقال اربعة من الشيوعيين وخمسة من الحزب السوري القومي ، كما اعتقل ثلاثة من الجبهة المتحدة .

قاذفا القنبلة

واستمر التحقيق اليوم وتوصل رجال الشرطة الى معرفة الشخصين المجهولين اللذين القيا القنبلة وهربا عقب القائها مباشرة ، وهما خليل ظاظا وعبد الرحمن حمور من طلبة معهد التجهيز في دمشق .

اتساع التحقيق

ويظن أن دائرة التحري اكتشفت ان الحادث لم يقتصر على القاء المفرقعة بل الى اكثر من ذلك ، وان فريقاً من الناس يسعى لتوقيع العرائض ضد الحكومة وتنظيم المظاهرات . وعلمت ان التحقيق ربما تناول عدداً كبيراً غير المعتقلين .

الافراج عن كثيرين

وافرج اليوم عن عدد كبير من الاشخاص الذين اعتقلوا عقب الحادث مباشرة بعد ان ثبت للمحققين أن لا علاقة لهم بالحادث .

العميد والمندوب

واتصل أمس الكونت دي مارتيل المفوض الفرنسي هاتفياً برئيس الوزراء وأبدى له اسفه للحادث . وزار مندوب المفوض في دمشق رئيس الوزراء في مكتبه للغاية ذاتها .

بيان مفصل

فهم ان الحكومة تعد بياناً مفصلاً عن الموقف الحاضر بعد حوادث الاسكندرونة ستذيعه في هذين اليومين وجرى البحث في هذا البيان في مجلس الوزراء . واشترك في بحث نقاط البيان الاساتذة رئيس مجلس النواب ولطفي بك الحفار ومظهر باشا رسلان .

الاضراب العام

وجاء في انباء اللواء ان الاضراب العام ما زال مستمراً في الاسكندرونة وانطاكية وامتد الى بقية المدن احتجاجاً على الاعمال الارهابية التي وقعت في اللواء في اليومين الماضيين

مصادمات وجرحى

وقد احتل الجنود انطاكية واعلنت الاحكام العرفية فيها . وذهبت قوات الى حي « عسان » العربي . وهناك وقعت مصادمات بين الاهالي والجند قيل انه وقع فيها عدة جرحى

معركة في انطاكية

وفي انطاكية منع الرجال والنساء والاطفال من مغادرة المنازل . واصر الاهالي على مغادرتها وهنا وقعت مصادمة عنيفة بين الجماهير وقوات الجيش اطلقت فيها العيارات النارية بكثرة واصيب عشرات بجراح خطرة

حالة حصار

وقد وصلت الى اللواء قوات عسكرية ومصفحات ودبابات لتعزيز القوات الموجودة هناك . واللواء بكامله في شبه حالة حصار

مظاهرات مسلحة

وفي آخر الانباء ان الاضراب اعلن في جميع انحاء الاسكندرونة وان حوادث الاعتداءات تتكرر بسرعة . وقد وصفت الحالة بانها خطرة ومن المنتظر قيام مظاهرات مسلحة

وفاة علوي

وقد شيعت اليوم جنازة احد الشهداء في حوادث امس . وهو فتى علوي يبلغ

« البقية على صفحة ٨ عامود ١ »

موقف فرنسا من اقامة سماحة المفتي

عطف سوريا ولبنان الشديد على فلسطين واثره في الحالة الراهنة

صحيفة المانشستر غارديان تنتقد استمرار الابهام في سياسة بريطانيا نحو فلسطين

استبعاد قيام التقسيم و « الدولة » اليهودية

جنيف في ١٥ حزيران – القى المسيو روبير دوكه المندوب الفرنسوي في لجنة الانتدابات تصريحات طويلة عن الحالة في البلاد الواقعة تحت الانتداب استمرت طول النهار .

استفادة خصوم

وقد قال انه لا يرى موجباً في الوقت الحاضر الذي تتطور فيه سوريا ولبنان من حياة الانتداب الى حياة الاستقلال ان تثار مناقشات يستفيد منها خصوم المعاهدتين في باريس ودمشق لايجاد عراقيل في سبيل استمرار التفاهم

ادارة لبنان

ثم عرض العرائض التي وردت وتحمل شكاوي الشعب اللبناني من التضخم الاداري في لبنان ، والسياسة التي تسير عليها الحكومة . وبعد مناقشات اعرب اعضاء اللجنة عن عطفهم على الشعب اللبناني ، وقالوا انهم ينوون ارجاع الادارة اللبنانية الى الحد المعقول الذي يتمشى مع مصالح البلاد

سماحة المفتي

وتناول المسيو روبير دوكه البحث في مسألة اقامة سماحة المفتي في لبنان والشكاوى التي وردت اليه في هذا الشأن فألقى عدد كبير من اعضاء اللجنة اسئلة بخصوص اقامته ، وغيرها من المسائل التي تتصل بالحالة في فلسطين

فقال المسيو دوكيه ان لا غبار على اقامة سماحة المفتي في لبنان لانه يعتبر من اللاجئين السياسيين . اما ما يشاع عن نشاطه العملي فلا يقوم على اساس وهو نازل في اراضي لبنان ضيفاً محترماً

الاشاعات والاقاويل

وقال ان فرنسا الواقفة على جميع اعماله لا يسعها الا ان تكذب الاشاعات والاقاويل . ولا يمكنها حرمانه من التقاليد

« البقية على الصفحة ٨ عامود ٣ »

تلفون بغداد

تصريح سار لشخصية معروفة

مشروع التقسيم في طريق التلاشي

بغداد في ١٥ حزيران — لمراسل الدفاع الخاص — اجتمعت الى شخصية عربية ذكرت لي انباء سارة عن فلسطين . وهي انباء تتناول مشروع التقسيم نفسه . فالشخصية العربية المذكورة – وهي من كبار رجال الجيش السابقين – تعتقد أن هذا المشروع لن يكون له نصيب من النجاح . وأنها اتصلت بمن له اتصال دائم بلندن فأطلعها على تفصيل ذلك ، وهو التفصيل الذي أذكره لكم الان مع وعد بكتمانه محافظة على سلامة القضية . والشخصية المذكورة لا تنكر ان الموقف دقيق يقتضي منتهى التنبه ، لكنها كثيرة التفاؤل بالمستقبل

« الدفاع » : ننتظر الى ان نرى من المصلحة نشر ذلك التفصيل

اليهود في مجلس الشيوخ المصري

القاهرة في ١٥ حزيران – القي سؤالان معارضان اليهود في مجلس الشيوخ ورفض وزير الداخلية الاجابة على اولهما وهو حول مكاسب سماسرة الاراضي والاطيان اليهود التي يقال انها ارباح كبيرة . اما فيما يختص بالسؤال الثاني اي خطر المهاجرة اليهودية فقال ان السلطات تلقت اوامر مشددة لمنع مهاجري اليهود الى القطر المصري وان الحكومة قبلت خلال السنوات الثلاث الاخيرة فقط ٦ طلبات سمحت لمقدميها الاستيطان في القطر المصري – د ن ب

مظاهرة يهتف فيها لفلسطين

القاهرة في ١٥ حزيران — لمراسل الدفاع الخاص — افرج الليلة عن الـ ٣٤ شخصاً الذين اعتقلوا امس في المظاهرات التي اقامتها جمعية الاخوان المسلمين انتصاراً لفلسطين . وقد قام هؤلاء مع فريق كبير من جمعية الاخوان المسلمين اليوم بمظاهرة كانوا يهتفون فيها بحياة فلسطين الاسلامية والعربية وفلسطين للعرب . »

اشتباك قوات مع مسلحين

اتلاف جسر بين صفد وعكا وحرق مخيم واصابة الخط بضرر

مصادمة بين خفراء ومسلحين قرب السور والاعتقاد بوقوع اصابات

عودة الاسرى الستة سالمين

عمال الاسلاك

صفد في ١٥ حزيران — لمراسل الدفاع الخاص — في الساعة الخامسة بعد ظهر أمس بينما كان العمال اليهود الذين يشتغلون في إقامة الاسلاك الشائكة عائدين تحت الحراسة من عملهم داهمتهم جماعة مسلحة وأطلقت عليهم العيارات النارية.

زهاء ساعة

وأجاب الخفراء بالمثل واشتركت طائرة معهم في عملية صد المجهولين . ودام اطلاق النار بين الفريقين زهاء ساعة ثم انسحب المسلحون ولم يعرف عن وقوع اصابات

الحادث في النشرة

وجاء في البلاغ الرسمي عن هذا الحادث ما يلي :

أطلقت عصابة مسلحة النار على جماعة من العمال اليهود قرب « ملكية » وقد هاجمت طيارة العصابة ويعتقد أنها اوقعت بعض الاصابات بين افرادها . ولم يصب احد من العمال

اتلاف جسر

اتلف مجهولون في الليلة الماضية جسراً على طريق عكا — صفد عند الكيلومتر ٢٣٨ ، والبوليس يبحث عن الفاعلين

انفجار لغمين

وضع مجهولون في الليلة الماضية لغمين تحت قضبان الخط الحديدي بين محطتي عرطوف ودير الشيخ واشعلوا فيهما النار فانفجرا وأحدثا ضرراً بالخط .

اتلاف اشياء

واتلفا قطعة من القضبان الحديدية وحطما أحد أعمدة التلفون وقطعت اسلاكه

تعقيب الفاعلين

وذهبت قوة من البوليس في صباح هذا اليوم الى مكان الحادث وعاينت المكان وتعقبت اثر الفاعلين . وارسلت مصلحة سكة الحديد عمالاً لاصلاح التالف

أسر ابن مختار

وداهمت جماعة مسلحة حوالي منتصف الليلة الماضية قرية « القبو » الواقعة في الجهة الغربية الجنوبية من القدس واخذت منها بعض الاشياء وأسرت ابن مختار القرية .

في الصباح الباكر

وفي الصباح الباكر ذهبت قوة كبيرة من البوليس الى مكان الحادث

(البقية على الصفحة ٨ عمود ٤)

الساعة الأخيرة

خطاب وزير المستعمرات عن فلسطين

اذاعته من محطة لندن ونقله لراديو القدس

لندن في ١٥ حزيران — يلقي وزير المستعمرات غداً (الخميس) خطاباً في اجتماع يعقد في فندق « كانوت » في لندن . ويتناول في هذا الخطاب مسائل فلسطين وسيذاع باللاسلكي من لندن وتنقل محطة اذاعة القدس الخطاب ليذاع في ذات الليلة من محطة القدس في الساعة التاسعة والدقيقة ٤٠ تقريباً.

ضيف فلسطين الكبير

الاستاذ الدكتور عبد الوهاب عزام

« بقلم الاستاذ داود حمدان »

« ٢ »

من أظهر صفات الاستاذ عزام: اسلاميته، واخلاقه، وعروبته.

أما اسلاميته فهي الاسلامية العاملة، الجادة، المتحمسة. الاسلامية التي جعلته يتنبه لكل ما يجري للمسلمين وما يراد بهم، والتي أوحت اليه ان يكون احد العاملين في بناء صرحها الجديد على أسس من تاريخها المجيد، وجعلته يعتز بها ويفتخر. وهل تريد دليلا اوضح من قوله:

(وقل للذين يزعمون انهم حماة الاسلام: ان الاسلام في حماية اهله، ورعاية تاريخه وما أذل الاسلام ان ابتغى في غير أولاده حماة، وما اذل المسلمين ان رضوا بغير حماية الله، يا حسرة على الحق ان التمس من الباطل حاميا، ويا خسران العدل ان ابتغى من الظالم ناصرا، وويل لورثة محمد ان لم تحيهم سيرة محمد وخلفائه، ومن انجيتهم العصور من أئمته وابطاله

ان في دين المسلم، وان في قلب المسلم، وان في خلق المسلم، ما يرأ به عن كل دنية، ويمد به الى كل هول، ويثبته في كل كارثة، ويسمو به على كل عقبة ألا ان الاسلام دعوة الى الحياة لا تموت، ودعوة الى الحرية لا تستعبد، ودعوة الى العزة لا تذل، ودعوة الى العمل لا تفتر)

واسلامية عزام قوة قوية لا تقف عند حد، بل تتجاوز كل حد، وتتصل بنفس كل مسلم، لتجعل منه مسلماً قويا عزيزاً، كما يريد الاسلام ان يكون المسلمون — تتصل بنفس كل مسلم عن طريق تلك التراجم التي يضعها عزام، عن ابطال الاسلام من امثال خالد بن الوليد، وعقبة بن نافع وغيرهما، باسلوب يلهم ويوحي، ويصل الانسان بالماضي، ويرتفع به عن شوائب الدنيا، ويجعل الحياة لها رخيصة في سبيل الفكرة السامية والمثل الاعلى. وأتركه الان يتحدث اليك عن هذا بقوله:

(العرب المسلمون يقودهم عمرو، يتوجهون تلقاء مصر، رموا الباطل في جانب، وصدوا الى جانب، وصرعوه في ميدان، وهرعوا الى ميدان، وهدموا سلطان الروم بالشام، وصمدوا لسلطان الروم في مصر وافريقية

بالامس زحموا الصرح فانهار، ونفضوا زخرف قيصر فطار، وأشاروا الى الصنم فسجد، وخلى جبروته الى الابد، وضعوا سلطان هرقل، ورفعوا سلطان الله، واطلقوا الحرية في مصارع العبودية، وشادوا العدل على مقاتل الجور. عشرة آلاف قادهم عقبة، قد عزموا على ان لا ينثنوا، وصمموا ان لا يهزموا، وآلوا ان لا يرجعوا ما اتسم الفتح لعزائمهم، وامتدت الارض لاقدامهم.

في كل نجع عزمهم سيار
الى الوغى تهافتوا وطاروا
جماعة ليس لهم ديار
إلا ظهور الخيل والغبار

قد بلغوا البحر فكيف المسير؟ وفتحوا ما بين المدينة المنورة وبحر الظلمات، فأين الفتح؟

انظر عقبة تضيق بعزمه الارض، وتصغر في عينه الاقطار، فيدفع جواده في البحر ويصيح: والله لو علمت وراءه ارضاً لسرت غازياً في سبيل الله)

وقد وضع الاستاذ عزام في مختلف المقالات التي نشرها صوراً حية لمواقف اسلامية خلدها الدهر، وانها لتبعث في النفس أسمى العواطف، وتذكي في القلب الحنين الى التاريخ، والسلف الصالح، وتخلق في الانسان الطموح الى السير في الطريق التي سلكوها، لعله يصل الى مثل ما وصلوا من المجد. فمن ذلك وصفه لاذان بلال حيث قال:

(الناس هاجدون وكأنهم ايقاظ ينتظرون الصبح، وكأن آذانهم مصيخة تلقاء المسجد تتحين دعاء المؤذن، وكأن قلوبهم إبر المغناطيس ترصد قطبها، وتتجه الى إمامها، والامام هاجد يرعاه ربه، تنام عيناه ولا ينام قلبه، وملء الارض والسماء السكينة والسلام.

يرتقي بلال جدار المجلس، فيجلس مقبلاً وجهه في السماء، ثم ينتفض قائماً، فيضع سبابتيه في اذنيه، فيبعث في حواشي الظلام صوتاً يجلجل في الارجاء: الله اكبر، الله اكبر)

ومن قوة ايمانه تتجلى في نفسه مشاهد الشعائر الاسلامية بأروع حقائقها فيصفها اجمل وصف، وآخذه بالقلب، فمن ذلك أثر حجه المبرور اذ قال:

(هذا هو المسجد الحرام. فهل تقع العين الا على مصل خاشع، وطائف بالكعبة واله، وقارئ تنطق بضراعته الايات، وداع يرسل قلبه في كلمات! كم قلب محزون حمل الى هذا الجناب شكواه، وفؤاد معذب يبث في هذه الساحة نجواه! وكم آثم حط في هذا الفناء الاوزار، ليمحقها بالتوبة والاستغفار! وكم ثاكل يحمل قلباً كسيراً ويسيل دمعاً غزيراً! كل ضارع على هذا الباب، ضائع عند هذه السدة.

ووراء هؤلاء في المشرق والمغرب قلوب توجهت شطر هذا البيت، كما تتوجه الابر الى القطب، وتنزع اليه نزوع الغريب الى ولده وداره)

هذه اسلامية الاستاذ عزام. واما أخلاقه فهي الاخلاق الاسلامية في ديباجتها الاولى، وقد صورها هو في أحد ابحاثه في الاخلاق فقال:

(المثل الاعلى للرجل المسلم ان يكون طماحا الى ابعد غاية، واثقاً بنفسه الى غير نهاية، حراً لا يقر بعبودية، أبياً لا يقيم على دنية، يرى نفسه قائما في هذا العالم بالقسط، قد وكل الله اليه تصريف الامور وتقسيم الارزاق والهيمنة على الاخلاق)

والاستاذ عزام لم يحد عما رسم من ذلك. قال ينتقد تركيا الجديدة: وبما آخذه على الكماليين خطتهم في تربية النساء فقد اخذوا بيد المرأة التركية، ربة الدار الطاهرة، وأم الاشبال الباسلة، فقادوها الى المراقص والملاهي ومجالس السمر، أخذاً بسنن اوروبا، وسموا هذا تحريراً للمرأة، وانصافاً لها وإعظاما، واعترافا بقدرها. كأن المرأة لا تكون حرة الا اذا هجرت الدار وعمرت المراقص، واهملت اطفالها لتجالس سمارها، وتركت سكينة الدار وسعادة الاسرة، الى ضوضاء الملاهي ونزاع المحافل)

وقد ثار على الذين اوجدوا بدعة اختيار ملكة للجمال من مصر اذ قال: كنت احسب ان موقف مصر الحاضر بين دولة مستعبدة، ودولة مهددة، سيخرج بطلا او بطلة تهيب بالمصريين ليغسلوا العار، ويحموا الديار، او ترسل وفداً يدفع عن حقوق مصر عند عصبة الامم، فاذا السفهاء في شغل عما يحيط بهم باختيار امرأة يرسلونها الى بروكسل سيقول السفهاء: جماعة لا يعرفون الجمال، ولا يقدرونه، ولا يميزون الحسن من القبيح، فهم ساخطون ثائرون، والله يعلم، ان الجمال يعبد قلوبنا، ويملك مشاعرنا، وتهفو اليه افئدتنا حيثما تجلى في السماء أو في الارض، ولكنا لا نعرف الجمال في الاسواق، يصفق حول الفساق، ولا نعرف الجمال تسأل فيه الاراء، وتعرض فيه المرأة كما تعرض العجماء

اللد: داود حمدان

فلسطين في الصحف الانكليزية

التقسيم غير عملي

فلسطين ملك أهلها فقط

خطاب هام لشخصية انكليزية معروفة

حمل الينا البريد الاخير، عدداً من جريدة « ساوثرن ديلي ايكو » التي تصدر في مدينة ساوثمبتن البحرية الانكليزية، وفيه تحت عنوان (معضلة فلسطين — قد يجدون التقسيم غير عملي) مانتقله بحذافيره الى القراء فيما يلي:

ولا ينبئك مثل خبير

هذا هو الكولونيل (ز. ميترزاغن) حامل وسام الخدمة الممتازة، والمستشار السياسي السابق في فلسطين وسوريا، والمستشار العسكري سابقاً ايضاً لدائرة الشرق الادنى التابعة لوزارة المستعمرات، قد قام خطيباً في اجتماع عقدته عصبة (اتحاد عصبة الامم) في ونشستر فكان أول شيء قاله هو ان اللجنة البريطانية التي في فلسطين الان، قد تجد تقسيم تلك البلاد أمراً غير عملي

المذهب الصهيوني لا يصلح للبقاء

وانتقل الكولونيل إلى الموقف فوصفه على وجه الاجمال بانه خطير، ولكنه لا يدعو إلى القنوط، ثم قال ان لجنة بيل نفسها وجدت ان المذهب الصهيوني مذهب غير عملي، ولا يصلح لا للبقاء، ولا للتنفيذ. وان من رأيه هو (رأي الخطيب) ان اللجنة الحالية ستقول في النهاية: « دعنا نرجع إلى الانتداب القديم »

ملكية فلسطين كما ارادها بلفور

وقال الخطيب بعد ذلك انه كان قد ارسل إلى فلسطين ليحاول جعل الآلة الصهيونية تسير، وان المستر (اللورد فيما بعد) بلفور، كان وهو يعطي اليهود وطناً قومياً لا يقصد إلا جعل ملكية فلسطين لليهود، على شرط عدم التدخل في حقوق سكانها الحاليين، ولكن العرب بقيادة سماحة المفتي لم يوافقوا على ذلك

فلسطين ملك أهلها

ولم تمتلك بريطانيا فلسطين قط، وما نحن — في بساطة — إلا اصحاب الانتداب، المعطى لنا بالنيابة على الدول السامية المتعاقدة، ولكن تلك البلاد تصبح منذ الحرب ذات اهمية كبرى لبريطانيا، تزيد كثيراً عن تلك الاهمية التي كانت لفلسطين في أي زمن مضى. ولسنا نستطيع السماح لاية دولة من الدول العظمى بالذهاب الى هناك، فما بالك اذا كانت هذه الدولة من دول البحر الابيض المتوسط؟

قناة السويس مفتاحها في فلسطين

واذا صارت فلسطين في يد أمة قوية معادية، فأن قناة السويس يمكن اغلاقها في وجه بريطانيا في اية لحظة ومع اننا لم نكن نريد فلسطين: فأننا لانحتمل السماح لاي احد آخر باخذها.

فلسطين المقسمة لا نفع منها

وفلسطين اذا قسمت الى ثلاثة اقسام كما اقترح، وكما يدعو الى ذلك دعاة التقسيم فانها تصبح ولا نفع منها لاي انسان، ولا بد اذن من الاحتفاظ بهذه البلاد كلها كموقع حربي واحد، وكجزء لا يتجزأ واذا تم العدول عن السياسة الصهيونية عدولا تاما، فان الهدوء التام سيشمل فلسطين.

انابيب البترول في وقت الخطر

ثم ان لنا اهتماما قويا بخط انابيب البترول الذي يصب في حيفا، واذا قطع عنا مورد البترول هذا في وقت الخطر، فسيكون علينا ان نجيء بالبترول، امامن بورما، واما من المكسيك

الثقة باليهود كالثقة « بالدوتشي »

ورداً على سؤال، قال الكولونيل ان فلسطين في استطاعتها ان تستوعب مليوناً ونصف مليون من اليهود، ولكنها اذا امكن سقيها بطرق الري الحديثة، فانها قد تستوعب خمسة ملايين

ورداً على سؤال آخر، قال: « اننا نستطيع على الاقل ان نثق باليهود كما نستطيع ان نثق بموسوليني ...!

وفي نهاية الخطاب، وقف المستر سبنسر ليسن، عميد كلية ونشستر، وكان هو رئيس الاجتماع، فشكر الكولونيل على شرحه لمعضلة فلسطين

من القاهرة

عن فلسطين

القاهرة في ١٥ حزيران — لمراسل الدفاع الخاص — أرسل الدكتور عبد الحميد سعيد رئيس جمعية الشبان المسلمين العام ورئيس اللجنة العليا المؤلفة للدفاع عن فلسطين كتاباً الى سمو الامير عبد الله بشأن قضية فلسطين

وقد استهل هذا الكتاب بالاشارة الى ما تعانيه فلسطين في الوقت الحاضر والى الاخطار التي تستهدف لها بسبب مشروع تجزئتها. وجاء فيه ان هذا يدعو سموه والمسلمين في مشارق الارض ومغاربها، الى ان يبذلوا اقصى الجهود لمعاونة الاهلين في هذا البلد، ليستطيع صون استقلاله، والمحافظة على وحدته.

واشار الكتاب الى أن الخطر لا يهدد فلسطين وحدها بل يهدد شرق الاردن وسوريا ولبنان كما يهدد العراق ومصر.

حق الاقلية

ثم اختتم الكتاب بما يأتي: « وكانا أمل في أن سموكم ستشاركون اخوانكم ملوك العرب وامراءهم في مساعيهم الحثيثة لانقاذ فلسطين على أساس بقائها عربية اسلامية غير مسلمين فيها لليهود بحق غير حق الاقلية التابعة لحكم الاكثرية العربية. وستشدون ازر اخوانكم في فلسطين.

اعتقال متظاهرين

اعتقل البوليس امس في شارع عابدين اربعة من المتظاهرين في المظاهرة الصامتة التي اقيمت انتصاراً لقضية فلسطين والتي انبأتكم عنها امس. وعلى اثر ذلك تقدم الى قوة البوليس ثلاثون متظاهراً طالبين اعتقالهم تضامناً منهم مع زملائهم الاربعة فاعتقلهم البوليس. ونقل الجميع الى قسم الازبكية حيث شرع مأمور القسم في التحقيق معهم.

خط جوي

أعادت شركة مصر للطيران افتتاح خطها الجوي بين مصر وقبرص عن طريق فلسطين على أن يكون الذهاب يوم الخميس والعودة يوم الجمعة من كل أسبوع. وسيشرع في العمل من جديد ابتداء من الغد.

الشباب العالمي

سافر اليوم الاستاذ صلاح الدين ذو الفقار من القاهرة الى الاسكندرية للابحار منها عائداً في طريقه الى واشنطون لحضور مؤتمر الشباب العالمي الذي سينعقد في نيويورك خلال المدة من ١٨ الى ٢٥ آب القادم. وسيلقي باسم شباب مصر في المؤتمر خطاباً يبين فيه مبلغ التطور الذي ادركه الشباب المصري خلال السنوات الأخيرة. وسيوجه ممثل مصر الى المؤتمر في نهاية انعقاده الدعوة الى عقد اجتماعه المقبل في القاهرة.

مفوضية بغداد

اتجهت النية الى تعيين وزير مفوض في العراق، ووزير مفوض في ايران يناط به تمثيل مصر في افغانستان ايضاً، والاهتمام بمفوضية بغداد ناشيء من التحاق كثير من الفنيين المصريين بخدمة الحكومة العراقية.

انباء الشرق العربي

مسألة الخلافة وموقف مصر

القاهرة في ١٥ حزيران — لا يزال بعض الكتاب الاجانب ومراسلو الصحف الاوروبية والامريكية يعالجون مسألة الخلافة ويذكرون عن موقف مصر منها اخباراً يعتقد من يقرأها ان الدوائر المسؤولة والاوساط الاسلامية العليا في القاهرة تسعى الى احياء الخلافة وتعمل للفوز بها. وقد رأت وكالة الشرق العربي ان تقوم بتحقيق دقيق في الاوساط والدوائر ذات الشأن في هذه المسألة الخطيرة وفي وسعها الان ان تؤكد ان كل ما قيل وكتب في هذا الموضوع سابق لاوانه ولا يستند الى وقائع وحقائق راهنة. وقد افضى مرجع ديني كبير في مصر الى وكالة الشرق العربي بتصريح قال فيه:

ليست مسألة الخلافة من شأن مصر وحدها بل هي من اختصاص كل مسلم في العالم اما مصر فانها الان تواجه من المشاغل والمشاكل الداخلية ما يحول دون اهتمامها بمسألة الخلافة ذلك الاهتمام الذي يدعيه اولئك الكتاب والمراسلون الاجانب ويمكنني ان أؤكد بصورة قاطعة انه لا يوجد الان في الدوائر والاوساط المختصة في مصر بحث في مسألة الخلافة على الاطلاق. وغريب ان يندفع الكتاب الاجانب هذا الاندفاع في معالجة موضوع لا تعالجه المراجع الاسلامية المختصة نفسها بل تعتقد ان البحث فيه الان من شأنه ان يشغل الاقطار الاسلامية والعربية منها على الخصوص عن قضاياها الحيوية المباشرة »

صحف تركيا وقضية السنجق

باريس في ١٥ حزيران — تلاحظ الاوساط الفرنسية المهتمة بشؤون سوريا ان الصحف التركية لم تلطف لهجتها نحو فرنسا بالرغم من اجابة تركيا الى جميع مطالبها في لواء الاسكندرونة وتضحية حقوق السوريين في سبيل مرضاة الترك فان الصحافة التركية لا تزال تهاجم فرنسا وتكيل التهم للموظفين الفرنسيين في بيروت والاسكندرونة. ومما تقوله جريدة « جمهوريت » الان ان الفرنسيين يسلحون رجال القبائل في منطقة الجزيرة لاستخدامهم ضد الترك. وانهم يعطون اسلحة الى العرب والارمن والاكراد في لواء الاسكندرونة لتأليف عصابات تهاجم الترك.

الطلاب العرب في برلين

برلين في ١٥ حزيران — قررت جمعية الطلاب العرب في برلين نهائياً القيام برحلة عملية الى المدائن افريقيا الشمالية لدرس احوالها السياسية والاقتصادية والاجتماعية. وستبدأ الرحلة في اول يوليه القادم وتستغرق نحو شهرين يزور في خلالهما اعضاء الرحلة مراكش والجزائر وتونس وليبيا اذا أمكن.

اعلنوا
في جريدة الدفاع

فابريكة الاحجار للمطاحن العربية

لصاحبها فوزي ابراهيم الحفني
يافا شارع يافا - تل ابيب
احسن واصلب احجار المطاحن المضمونة
تضاهي الاحجار الاجنبية
(م. الشرق)

اعلان

صادر من دائرة اجراء يافا عدد ٤١٦٦-٣٣

الدائن: ورثة رمضان سلحوب
المديون: محمد الوزير
مصدر الحكم: محكمة مركزية يافا
الملك: قطعتي ارض واقعتين بقرية احريشه

اوصافه: بلوك ٧. قسيمه ٨. متر ٢٦ مبني عليها دكان من حجر ومسقوفة كرميد

اوصافه: بلوك ٧. قسيمه ٣٨. متر ٦٤ قائم عليها تخشيبه.

ملاحظات: تخمن المتر الواحد فيها بما عليها من البناء بمبلغ ٤٠٠ مل

بناء على قرار رئاسة اجراء يافا سيطرح في ميدان المزايدة العلنية بعد نشر هذا الاعلان الاملاك المبينة اعلاه خاصة المديون لقاء الذمة المطلوبة منه الى الدائن البالغة ٢٦ جنيه و ٣٠٥ ملات والفوائد القانونية والرسوم والمصاريف النظامية

فمن له رغبة في شراء الملك المذكور فليتقدم الى المزايدة ويضع اسمه ومقدار المبلغ الذي يدفعه وديبوزيتو عشرة في المائة او كفالة من احدى البنوك في ذيل القائمة التي ستعطى للدلال والاحالة الموقتة تكون بعد مضي ثلاثين يوماً من تاريخ القائمة المذكورة ثم تعاد المزايدة ثانية على ان يقبل الضم عليها في المائة خمسة لمدة خمسة عشر يوماً وبعده تحال هذه الاملاك قطعياً لاسم المزاود الاخير وتجري المعاملات اللازمة حسب الشروط المبينة في قائمة المزايدة ولاجله صار اعلان الكيفية توفيقاً للمادة ١٠٢ من قانون الاجراء

تحريراً في ١٥-٦-٩٣٨
(٣٨٢١) مأمور اجراء يافا

اعلان

بيع اموال منقولة

في القضية ٢٩٦٣—٣٨ اجراء تل ابيب

اسم المحكوم له: شركة الهندسة الفلسطينية محدودة الضمان

اسم المحكوم عليه: شاكر انس الفالوجي من خانيونس

الاموال المراد بيعها: موتور كروسلي قوة ستة عشر راس على سبعة عشر رأس رقم ١١٧٤٦٣ طلمبة خمس انش ضرس اعوج وستة رؤوس ماعز وبقرة عشره وعجلة صغيرة

سيباع بالمزاد يوم الخميس الموافق في ٣٠-٦-٩٣٨ الاشياء المبينة اعلاه خاصة المحكوم عليه شاكر المذكور فعلى من له رغبة بالشراء عليه مراجعة مأمور البيع في سوق خانيونس للاشتراك بالمزاد الا اذا صدر أمر بتأخير البيع

في ١٤-٦-٩٣٨
(٣٨١٩) مأمور اجراء غزة

صفوة ما يحمله بريد الشرق والغرب

طرائف شتى

فيل يحاكم ويعدم ـ حمار يدخن

مدينة العائلات ـ العم توم ـ التشليح المصري

في هذه المرة ، ننقل اولا عن « الدبلي ميل » كبرى صحف اللورد روذرمير، ثم عن الصحف والمجلات الانكليزية الفكاهية ، ما يأتي من الانباء الطريفة:

فيل يحاكم

لاول مرة في التاريخ ، قدم فيل الى المحاكمة ، ووجد مذنباً فادين ، وحكم عليه بالاعدام ونفذ هذا الحكم

وكان هذا المجرم فيلا ضخم الهامة أصيب بنوبة من نوبات الجنون فأفلت من اصحابه وركض، وقتل ثمانية اشخاص في مدينة كاندي في جزيرة سيلان ، وابرق بهذا النبأ الى جريدته مكاتب « الدبلي ميل » في مدينة طوكيو عاصمة تلك الجزيرة

اما المحاكمة التي تقرر فيها مصير هذا الفيل ، فكانت امام محكمة البوليس في كاندي ، وقد احتجت جميع المؤسسات البوذية في انحاء الجزيرة على هذا الحكم، ولكن السلطات رفضت العفو عن الفيل الذي كان وهو عاقل يقوم ببعض الخدمات ... في الحفلات الدينية

لقد كبل هذا الحيوان بالسلاسل ، وربط بجذع شجرة من اشجار المطاط، وتبين للنظارة منه أن أحس باقتراب الموت لانه ظل يدور حول نفسه بقدر ماتسمح لذلك السلاسل ، وهو يشاهد الجنود يملأون بنادقهم بالرصاص

وأخيراً اصابته رصاصة من نوع جديد شديد الانفجار فسقط ميتاً، واقام البوذيون عليه الحداد

حمار يدخن

هذا حمار في لندن ، نشرت نبأه مجلة « آنسرز » في عددها الاخير ، وقالت عنه انه يدخن ، ويلتذ بالتدخين، فهو يريد دائما ان « يكيف » ويضع صاحبه السيجارة في فمه فيدخنها نفساً بعد نفس ويخرج الدخان من أنفه ، حتى اذا انتهت السيجارة اطفأ العقب وادخله الى فمه ، وشرع يمضغه فهو كما ترى مدخن وماضغ تبغ في وقت واحد !

ويستطيع صاحبه أن يكسب منه الان، إذا سمح للنظارة بمشاهدته وهو يدخن لقاء أجر معلوم ... ولكنه لا يريد ذلك لانه من الاغنياء

مدينة العائلات

تعد مدينة كارديف اولى المدن التي يكثر فيها عدد افراد العائلات في انكلترا ، فهناك ستة آباء ، لكل واحد منهم من زوجته اكثر من ٢٠ طفلا ، وهناك عشرات اخرى من الازواج لكل منهم ما بين ١٤ و ٢٠ طفلا

وللشقيقتين المسز فش سبلوت ، والمسز موردن نيوتن فيما بينهما ٤١ طفلا للاولى منهم ٢٢ وللثانية ١٩ طفلا

وتسكن بالقرب من هاتين الشقيقتين المسز ماك كارثي ، وهي أم ٢٣ طفلا ، وفي شارع آخر قريب من هذا الشارع يقطن المستر و . ب شبرد وهو أب ٢٨ طفلا .

العم توم

« توم باين » كان بطل الركض الذي ضرب الرقم القياسي العالمي في الركض اطول المسافات قبل ٣٠ سنة

وهو الان لا يمل ولا يكل من الركض مع انه قد بلغ من عمره ٥٦ سنة

وفي يوم الاثنين ٦ الجاري اشترك هذا الرجل في سباق (برادفورد) وهو اعظم سباق في الركض يجري في شمال انكلترا ، وقد سبق له هو ان اشترك فيه وفاز على نخبة من الراكضين في عام ١٩٠٧ وان كان لم ينجح في هذا السباق الاخير

والمستر باين « كنج تي » شهير ، وكان منه عام ١٩٠٩ ان ركض ١٢٧ ميلا في ٢٤ ساعة

وبين ذلك التاريخ وعام ١٩٢٠ ربح في ١٠٠ سباق ، وحطم الارقام القياسية في الركض في الدنيا كلها

ويطلق اهالي برادفورد على هذا الرجل المعروف لديهم كل المعرفة ، اسم (العم توم) ، وقد فاز عليه في هذا السباق الاخير كل من الشبان المستر هـ . هوتلون ، و ت . رتشاردسن ، و س موريس .

التشليح المصري

تقول « الدبلي ميل » في عددها الصادر بتاريخ ٥ الجاري ، ان رجلا نزل من السيارة عند نقطة البوليس في قرية جونان القريبة من مدينة غلاسكو وهو مصاب بجرح في مؤخرة رأسه ، وقال ان رجالا مسلحين اوقفوا سيارته على الطريق وشلحوه ، وبلغ ما اخذوه منه نحو ٤٠٠ جنيه

والرجل ملاحظ لاعمال في مشروع عظيم للري يجري الان على مقربة من قرية جونان ، وكان قد ذهب الى غلاسكو فجاء منها باجور العمال وفي الطريق تصدى له رجلان مسلحان تهدده احدهما بمسدس، وسحبه من السيارة، فلما شرع في المقاومة ضربه الرجل الاخر بقبضة المسدس وعلى رأسه فوقع مغمى عليه، وكان مع هذين اللصين رجال مسلحون آخرون دخلوا الى السيارة ونظفوها مما فيها ... ولكنهم تكرموا فتركوها مكانها حتى افاق الملاحظ، وعاد بها الى نقطة البوليس

هذا هو التشليح المصري في انكلترا اما في المكسيك فتقول انا برقية من برقيات شركة الصحافة البريطانية المتحدة ان عشرين شقيا مسلحا تعرضوا لمحاسب شركة مناجم سان فرنسيسكو المكسيكية وهي شركة انكليزية مركزها الرئيسي في لندن وشلحوه مبلغ ١٠٠،٠٠٠ (بيزوس) ـ نحو ٥،٠٠٠ جنيه ـ وكان ذلك بين قريتي بارال وجيمنيز من قرى المكسيك الواقعة الان تحت يد الجنرال سيداو زعيم الثوار

ولهذا الجنرال محطة اذاعة لاسلكية اذاعت هذا النبأ ... الطريف

سياسيان معروفان

يتجران بالمخدرات مع نساء راقيات

تحقيق يستمر عشر سنين ويسفر عن فضائح

نشرت جريدة « البيبل » الانكليزية ، لمراسلها الخاص في باريس، رسالة مطولة، نجملها فيما يلي:

اعظم الفضائح

هنالك شخصيتان بارزتان ، معروفتان حق المعرفة في العالم السياسي « الدبلوماسي » اشتركتا مع نساء عرفت منهن اثنتان تتنقلان بين ارقى الاوساط الاجتماعية في باريس وفي لندن ، في الاتجار بالعقاقير المخدرة ، وفي ادخالها تهريبا الى العواصم الاوربية الكبرى

وقد اشغل امر هذين العظيمين ، ومن معهما من النساء الراقيات ، افكار دائرة المباحث الجنائية في باريس ، كما اشغل بال دائرة « اسكتلاند يارد » ، ومنذ اصبح الاتجار المحرم بالمخدرات معضلة دولية ، لم تظهر فضيحة اعظم من هذه الفضيحة التي ظهرت على اثر اعتقال رجل دبلوماسي عظيم في سويسرا ، بطلب من البوليس الفرنسي ، ويشغل هذا الرجل منصب ملحق عسكري بأحدى سفارات دولة من دول اوروبا الوسطى

يستغل منصبه

والتهمة الموجهة الى هذا الرجل هي انه استغل الامتيازات الممنوحة له بحكم منصبه الدبلوماسي في الاشتراك مع بعض النساء الراقيات في ادخال اطنان من الهروين وغيره من المواد المخدرة الى فرنسا وبريطانيا ، والمانيا ، لا بل والى كل قطر اوروبي آخر ، وبيعها هناك بواسطة شركائه « الدوليين »

ويشترك في القتل

اما رجال البوليس الذين يحققون في هذه التجارة الدولية المحرمة ، فقد ادهشتهم كثرة الاطنان التي تتصرف بها هذه العصابة التي يعد هذا الدبلوماسي من زعمائها ، كما ادهشهم ان هذا العظيم له ضلع في جريمتين من جرائم القتل ، على الاقل !

دبلوماسي فرنسي

واتضح من التحقيق الى الان ، ان هناك دبلوماسياً آخر فرنسياً ، له ضلع مع هذا الدبلوماسي الذي اعتقل في سويسرا ، وقد اعتقل هذا الشريك الان في باريس .

وهنالك فرنسي آخر متهم ، وهو ليس بالدبلوماسي ، ولكنه من العظماء ، وقد اختفى من باريس قبل ثلاثة اشهر ، والبحث يجري الان عنه في العواصم الاوربية الاخرى .

امرأة في لندن

وقد طلب البوليس الفرنسي ايضاً من دائرة « اسكتلانديارد » أن تبحث له عن امرأة عظيمة ، راقية ، يظن انها في لندن في الوقت الحاضر .

مصنع في باريس

ومن الثابت الى الان ان لهذه العصابة الدولية مصنعاً في باريس ، يديره رجلان انكليزيان ، لهما محال تجارية في كندا ، وفي كثير من مدن الولايات المتحدة الاميركية .

وكلاء دبلوماسيون

وبالاضافة الى ما لهذه العصابة من وكلاء دبلوماسيين يهربون لها المخدرات الى العواصم بحكم امتيازاتهم الدبلوماسية التي لا تتيح لرجال الجمارك التفتيش على الحقائب الواردة اليهم ، يوجد لها ايضاً وكلاء آخرون ، يعدون بالمئات في لندن وباريس، وبرلين وبروكسل ، ونيويورك وغيرها من المدن الكبرى ، ومهمة هؤلاء الوكلاء هي استلام العقاقير المخدرة الواردة باسماء الدبلوماسيين وبيعها للناس .

باعة القبعات

يزداد قلق باعة القبعات في المانيا ، من قلة ما يبيعونه منها ، وآخر ما يعملونه الان لتصريف هذه البضاعة ، هو بث الدعوة بين النساء النازيات ، لتنفيرهن من التنزه مع رجال ليست على رؤوسهم قبعات

حماية التلاميذ

اجتمعت اللجنة التنفيذية لاتحاد نقابات المعلمين الوطنية في لندن منذ ايام واصدرت قراراً قالت فيه انها تكره الحرب ، ولا تشترك مع القائلين بان يومها قريب ، ولكنها مع ذلك تعرب عن استعدادها للتعاون مع دائرة الوقاية من الغارات الجوية ، في تنفيذ المشاريع التي وضعتها لحماية التلاميذ

. . .

السمن الحديدي المكفول !!
السمن البقري الفاخر !!
وافخر واجود اصناف زيت الزيتون واجود اصناف مال القبان والصابون النقي ماركة البقرة تجدونها في محل
امين كنج احمد
يافا: سوق الصلاحي
ص . ب ٢٨٨
(م . الشرق)

في سطور

ماذا في التوراة

يقول رجال الاحصاء في لندن ، في جريدة «الدبلي ميرور» ان التوراة مؤلفة من ٨١٦،٦٩٧ كلمة ، و ٣٥٠،٦٥٦،١٨٠ حرفا ، و ٣١،١٧٣ آية ، و ١،١٨٩ سورة ، في ٨٦ كتابا

الاجانب في فرنسا

قبل يوم ٣١ ايار الماضي ، نزح من فرنسا ١٠٠،٠٠٠ من الاجانب الذين كانوا مقيمين فيها ، حتى لا يتعبوا انفسهم في المعاملات الطويلة اللازمة للحصول على «جوازات خاصة» طبقاً للامر الذي اصدره المسيو دلادييه رئيس الوزارة لينظف به باريس قبل زيارة ملكي انكلترا

فتاة هندية

لاول مرة في تاريخ جامعة (البجاره) في الهند تغلبت فتاة هندية على جميع الطلاب من الذكور ، اذ كانت هي الناجحة الاولى في الامتحان النهائي الذي فيه نالت شهادة بكالوريوس في العلوم

سيارة فخمة

تقول « الدبلي ميل » ان سيارة فخمة ، وصلت مؤخرا الى بيروت، وفيها ماء جار حار وبارد ، وفيها مطبخ ، وحمام ، وغرفة نوم ، وهي في ذلك تشبه جناحا خاصاً من الاجنحة الموجودة في الفنادق الكبرى

الزائرة الاخيرة

اقام الكابتن جراهام ، المدير العام للمعرض الامبراطوري المعقود في مدينة غلاسكو الانكليزية ، مأدبة عشاء تكريماً للمسن ماري كيليجان ... لانها هي الزائرة التي بها تمت زيارة ٢،٠٠٠،٠٠٠ زائر لهذا المعرض

احتفال بثورة

احتفلت البرتغال بالذكرى الثانية عشر لثورتها ، وكان ذلك الاحتفال باقامة استعراضات عسكرية ، وبحرية وجوية، وبولائم فاخرة اقامتها الحكومة للزعماء السياسيين ولقواد القوات المسلحة

ايرادات فرنسا

في شهر نيسان من هذا العام ، وقع عجز في ايرادات الحكومة الفرنسية ، يقدر بنحو ١٤٠ مليونا من الفرنكات، وفي شهر آذار ، كان العجز نحو ٢٩٩ مليون فرنك

السمن الحلبي
الممتاز
والزيت الزيتوني
للمونة
تجدونه بمحل
نجيب القطان
يافا — سوق الدير

مكتب سياحة

تأسس خصيصاً لغير المرغوب فيهم

رجل واحد ... عشرون جواز سفر !

جاء في صحف الاحد الانكليزية الاخيرة ، لمراسليها في باريس ، ما نجمله فيما يلي :

اكتشاف المكتب

هذا مكتب للسياحة ، تأسس وتنظم لتسهيل تسفير غير المرغوب فيهم من كل قطر من الاقطار الاوروبية الى حيث يشاءون ، باعداد هائلة جداً ، ولكن رجال الامن العام قد اكتشفوا امر هذا المكتب ، على اثر القاء القبض على ٢٣ ممن دخلوا البلاد الفرنسية تهريباً بواسطة موظفي هذا المكتب المنظم

جنسيات المتهمين

وقد تعاونت دائرة الامن العام في باريس مع « اسكتلانديارد » في لندن على اغلاق هذا المكتب الموجود في العاصمة الانكليزية ، وقيل عن هؤلاء المتهمين الثلاثة والعشرين انهم يحتلون مناصب رفيعة في هذا المكتب السري ، وانهم جاءوا الى فرنسا موفدين في اعمال تختص بهذا المكتب ، وهم الان بين جدران سجن البوليس في باريس ، وهم خليط من جنسيات مختلفة، فمنهم بولونيون ويونانيون ، واتراك ، وايطاليون، وتشيك وبلجيكيون، وفرنسيون، وبينهم ايضاً اثنان من البريطانيين

٢٠ جواز سفر

ولدى تفتيش احد هؤلاء المقبوض عليهم وجد في حوزته ٢٠ جواز سفر، في كل منها صورته الفوتوغرافية ولكن باسماء مختلفة عن بعضها في كل جواز ، وبجنسية تختلف في كل جواز عن الاخر

بجواز واحد

والثابت الان هو ان لهذه المؤسسة السرية فروعا في كل مدينة اوروبية على وجه التقريب ، لاسيما المدن الكبرى ، وفي بعض الحالات يأتي « عملاء » هذه المؤسسة الى فرعها في البلد الذي هم فيه، فينظمهم هذا الفرع في (بعثة سياح) تسافر بجواز واحد اجمالي مشترك، حتى اذا وصل هؤلاء « السياح » الى القطر الذين يريدون البقاء فيه ، تفرقوا زمراً، ونزلت كل زمرة منها في فندق يكون (مكتب السياحة) هذا قد استأجر فيه غرفاً لهم

الجوازات المزيفة

واذا أصر أحد هؤلاء « العملاء » على ان يكون له جواز سفر خاص به ، واستعد للدفع ، ولم يشأ ان يذهب تهريباً عبر الحدود مع أدلاء هذا المكتب ، كما يفعل غيره ، جاء له فرع المكتب في المدينة التي هو فيها بجواز سفر مزيف ، عليه التأشيرات اللازمة من القنصليات... وكلها مزيفة.

الى انكلترا

اما الذين يخافون افتضاح أمر هذه الجوازات المزيفة لدى دخولهم الى انكلترا فانهم يؤخذون اليها عن طريق المانش ، او البحر الشمالي ، في قوارب للصيد يشترك اصحابها من الانكليز والفرنسيين في هذه الصناعة الرابحة ، صناعة تسفير غير المرغوب فيهم الى الموانيء او السواحل الانكليزية ، التي تقل فيها المراقبة، ويخيل للبوليس فيها ان هؤلاء « المهربين » ليسوا الا من الصيادين !

اشتراك الضباط

وفي بعض الجهات الساحلية ، يكون لمكتب السياحة السري هذا ، شركاء من ضباط البوليس يقتسمون معه الغنائم... والى تلك الجهات يذهب « المهربون » في قوارب تجارية « على عينك يا تاجر » كأنهم سياح عاديون ، فيجدون هناك الادلاء والتراجمة الذين يأخذونهم الى الفنادق ليستريحوا من عناء السفر ، ثم يتفرقون بعد ايام في لندن ، وغيرها من المدن الصناعية الكبرى التي يكون لهم فيها اصدقاء من ابناء جنسهم !

معظمهم يهود

ودل التحقيق الذي اجراه البوليس الفرنسي مع المقبوض عليهم، على ان حركة التهريب هذه حركة واسعة جداً ، وعلى ان القائمين بها قد هربوا اعددا كبيرا من غير المرغوب فيهم ، لا سيما من المانيا والنمسا ، وكان معظم هؤلاء من اليهود

ولكن بين هؤلاء الذين تولى (مكتب السياحة) هذا تهريبهم، عدداً كبيراً آخر من المجرمين الذين لم يكن في حيز الامكان ادخالهم الى فرنسا ، او بريطانيا بالطرق الشرعية المألوفة

في عامين اثنين

واكتشف البوليس الفرنسي في احد بنوك باريس ، حسابا لهذا المكتب رصيده الباقي له فيه ٧٠،٠٠٠ جنيه ، كما اكتشف ان المقبوض عليهم تصرفوا في العامين الاخيرين وحدهما في ٧٠،٠٠٠ جنيه كانت موضوعة لحسابهم في هذا المكتب

الدفع او التشهير

ويشتغل هذا المكتب أيضاً بتهديد عملائه الاغنياء بالتضحية والتشهير بهم لدى سلطات البوليس ، فاذا استقر المقام بواحد من هؤلاء في احدى المدن، ارغمه رؤساء هذا المكتب على ان يدفع لهم مبلغاً معيناً في كل شهر بنظام،،، والا فضحوه ...

كلسات اميركا

تنفق نساء اميركا على مشترى الكلسات مبلغ ٧٠،٠٠٠،٠٠٠ دولار ، في كل عام

نظام خاص بالمجلس الاسلامى الاعلى
بمقتضى مرسوم الدفاع عن فلسطين عام ١٩٣٧

صدر في الملحق رقم ٢ للعدد ٧٨٨ من الوقائع الفلسطينية النظام التالي الخاص بالمجلس الاسلامي الاعلى :

اسم النظام

مرسوم الدفاع عن فلسطين لسنة ١٩٣٧ نظام صادر من المندوب السامي بمقتضى المادتين ٦ و ١٠

ان المندوب السامي، عملا بالصلاحيات المخولة له في المادتين السادسة والعاشرة من مرسوم (الدفاع عن فلسطين) لسنة ١٩٣٧ ، قد اصدر النظام التالي :

المادة ١ — يطلق على هذا النظام اسم نظام الدفاع (المجلس الاسلامي الاعلى (نمرة ٢) لسنة ١٩٣٨

وظائف المجلس

المادة ٢ — يباشر المجلس الاسلامي الشرعي الاعلى جميع المهام والصلاحيات المخولة له أو المنوطة به ، ويقوم بكافة الواجبات المترتبة عليه باي تشريع من التشاريع ، بالرغم من خلو منصب الرئاسة او من وجود عضوية شاغرة فيه، وبالرغم مما ورد بخلاف ذلك في نظام المجلس الاسلامي الشرعي الاعلى الصادر في اليوم العشرين من شهر كانون الاول سنة ١٩٢١ او في أي تشريع آخر.

ويشترط في ذلك ان لا يباشر المجلس المشار اليه أيا من مهامه أو من الصلاحيات المخولة له او يقوم باي من واجباته على الوجه المذكور فيما تقدم ، الا اذا كان عدد اعضائه ، بما فيهم رئيسه ، فيما لو عين له رئيس ، لا يقل عن اثنين في أي وقت من الاوقات :

ويشترط أيضاً ان لا يعتبر أي شيء مما ورد في هذا النظام أنه يخول المجلس صلاحية مراقبـة ادارة الاوقاف الاسلامية ، بل تظل مراقبة ادارة تلك الاوقاف جارية وفقاً لاحكام نظام الدفاع (الاوقاف الاسلامية) لسنة ١٩٣٧.

قبل النظام

المادة ٣ — ان كل فعل قام به المجلس الاسلامي الشرعي الاعلى بين اليوم الثلاثين من شهر ايلول سنة ١٩٣٧ ، وتاريخ نشر هذا النظام مما يعتبر صحيحاً فيما لو كان قد جرى بعد نشر هذا النظام ، يعتبر أنه كان ولا يزال صحيحاً بالرغم من خلو منصب رئاسة المجلس او وجود عضوية شاغرة فيه

صدر بامر فخامته — السكرتير العام و. د. بترشل

الاستاذ عزام فى محطة الراديو
حفلة لتكريمه يلقي فيها كلمة طيبه

القدس في ١٥ حزيران — لمراسل الدفاع الخاص — أنصت المستمعون هذه الليلة الى اجهزة الراديو لاستماع المحاضرة التي القاها الاستاذ الكبير عبد الوهاب عزام عن النواحي البارزة في حياة وفلسفة المرحوم السر محمد اقبال الشاعر الهندي العظيم. وقد كانت محاضرة قيمة ابتدأت من الساعة السابعة وانتهت فى الساعة السابعة والدقيقة ١٥ فقط . ولقد ود المستمعون لو طالت المدة. عسى أن يتلافى القسم الادبي بمصلحة الاذاعة هذا الامر فيكلف الاستاذ عزام العودة مرة أخرى الى هذا الموضوع ليفي الفقيد العظيم حقه من الوصف

وقد كان الاستاذ عزام هذا اليوم موضع حفاوة كبار ادباء المدينة وأقام له الاستاذ احمد سامح الخالدي حفلة تكريمية في منزله حضرها اصحاب السعادة قنصلا مصر وايران وعدد من كبار موظفي الحكومة وفضيلة الاستاذ الشيخ حسام الدين افندي جار الله مفتش العلوم الدينية في ادارة المعارف العامة

وفي خلال الحفلة القى الاستاذ عزام كلمة كان لها أثرها العظيم في نفوس المستمعين . واستمرت الحفلة من الساعة الرابعة والنصف حتى السادسة مساء

خــط آخر
من انابيب البترول تحت الارض

عمان في ١٥ حزيران — لمراسل الدفاع الخاص — كانت شركة بترول العراق قررت مد خط انابيب جديد بين العراق وفلسطين غير الخط الموجود الان . وقد شرعت الشركة فى الايام الاخيرة تسجل العمال الذين سيشتغلون في مد الانابيب ابتداء من المفرق حتى العراق .

وستوضع الانابيب تحت الارض بحيث يكون من الصعب الوصول اليها واتلافها. وقد اتفقت حكومة شرق الاردن مع الشركة بان يكون جميع العمال والموظفين الذين تحتاج اليهم من اهالي شرق الاردن وفي الحال سيسجل ٣٠٠٠ عامل

افلاس تجارهم فى القدس وتل ابيب

قضت محكمة مركزية تل ابيب بافلاس اليهودي حاييم موبرمان صاحب محل لتجارة الاقمشة في تل ابيب .

وعين الحارس القضائي فيما على شلومو حاييم كوهن الذي حكم بافلاسه حاكم الصلح البريطاني الاعلى في تل ابيب واصدرت محكمة مركزية تل ابيب قراراً يقضي بضبط اموال المدين جيكوب كان بلنيك .

وقررت محكمة القدس المركزية افلاس روبين حسدوف مقاول الابنية القاطن ببياردس كانز بالقرب من « بني براق » وقد صدر قرار من قبل الحارس القضائي بضبط امواله

السكرتير العام أمام اللجنة الفنية

القدس في ١٥ حزيران — لمراسل الدفاع الخاص — جاءنا من مكتب الاخبار: استقبلت لجنة تقسيم فلسطين في صباح اليوم السكرتير العام المستر بترشل لسماع آرائه بشأن بعض المسائل الناشئة عن صلاحياتها

رصاصة مجهول على باص يهودي

فى الساعة التاسعة من مساء هذه الليلة ، أطلق مجهول رصاصة من مسدس على أحد باصات شركة «اداروم يهودا» التي تسير بين مستعمرة « رحبوت » وتل ابيب بالقرب من نقطة بوليس بيت دجن . ولما اتصل النبأ بالمسؤولين الى المكان قوة من رجال البوليس للبحث والتحقيق ولم يعلم عن القبض على احد .

النظر فى قضية يهود متهمين بالشغب...

نظر قاضي التحقيق في تل ابيب امس في قضية اليهود الذين كانوا مع حامية الدفاع عن منتوجات الوطن القومي في شارع الكرمل ومنعت الناس من الشراء من احد اليهود لشرائه الخضار من العرب مما أدى الى شجار طعن فيه يهودي ونقل الى المستشفى حيث لا يزال تحت المعالجة . وبعد أن سمع القاضي اقوال شهود النيابة وبعض شهود الدفاع اجل اتمام النظر فيها الى يوم ٢٨ الجاري

رسالة جنين التلفونية

٤ اشخاص لمدة ٦ اشهر فى المزرعة

جنين في ١٥ حزيران — لمراسل الدفاع الخاص — اعتقلت السلطة صباح هذا اليوم الساده : رضا خليل ، حسن عبد الله ، محمد عيسى ، سعيد عيسى من قرية « فقوعة » وأرسلتهم الى سجن المزرعة بعكا لمدة ستة اشهر

لجنة الانتدابات تعود فتتعصب ...
تغضب «لتقييد» الهجرة و «عجز» التدابير..

نشرت الملاحق اليهودية برقية من جنيف جاء فيها ان اعضاء لجنة الانتدابات أصروا على أن القيود التي وضعت في طريق الهجرة اليهودية الى فلسطين مناقضة للانتداب . وعندما قال ممثلو حكومة بريطانيا ان هذه القيود — باعتبارها تدابير طارئه — لا تعارض روح الانتداب صرح بعض اعضاء اللجنة للمرة الثالثة بأنه لا يمكن ان يقروا هذا الرأي

وفي اثناء بحث مسائل الامن العام اعرب اعضاء لجنة الانتدابات عن دهشتهم بسبب اتساع نطاق اعمال الارهاب... العربي فى فلسطين واستمرارها حتى الان

وسألوا ممثلي الدولة المنتدبة : هل كانت عاصفة الارهاب تستمر حتى الان لو أن السلطات اتخذت تدابير أشد ... فى سبيل القمع ، وكانت المحاكم فى موقفها من الارهابيين أقسى !!

وقد أجاب السر جون شكبورغ بأن الحكومة معنية الان بتشكيل وحدات من الفرسان للتنقل بين القرى ...

* * *

برقيتان للمجلس الاسلامى من طهران ومصر

كان المجلس الاسلامي الاعلى بمناسبة الخطبة الملكية السعيدة ارسل البرقيتين التاليتين :

١ — صاحب الجلالة الملك الصالح فاروق الاول المعظم — الاسكندرية : المجلس الشرعي الاسلامي الاعلى يتقدم بتهانيه الصادقة لجلالتكم على الخطبة الملوكية المباركة والتى تزيد في تأكيد الصلات بين شعبين عظيمين تتكىء عليهما عظمة الاسلام وسلطانه ».

٢ — حضرة صاحب الجـلالة شاهنشاه بهلوي المعظم — طهران : المجلس الشرعي الاسلامي الاعلى يتقدم بخالص التهاني بالخطبة السعيدة »

وقد تلقى المجلس من سعادة كبير الامناء فى مصر البرقية التالية : حضرة السيد المحترم رئيس المجلس الشرعي الاسلامي الاعلى — القدس : أتشرف بابلاغ حضرتكم وحضرات اعضاء المجلس الموقر شكر حضرة صاحب الجلالة الملك المعظم على تهانيكم لجلالته بخطبة حضرة صاحبة السمو الملكي الاميرية فوزية »

وتلقى المجلس من سعادة قنصـل ايران في القدس كتاباً يقول فيه بانه وردت اليه برقية من سعادة وزير خارجية ايران جاء فيها : كان لبرقيتكم التي هنأتم بها صاحب الجلالة الامبراطورية بمناسبة خطبة حضرة صاحب السمو ولي العهد من الاثر العميق والسرور والتقدير في صاحب الجلالة الشاهانية »

جوقة البوليس الموسيقية

جاءنا من مدير جوقة البوليس الموسيقية فى القدس انه ابتداء من هذا الشهر ستعزف الجوقة للجمهور في الساعة الرابعة بعد الظهر في كل يوم خميس ، وذلك في حديقة المسكوب امام مستشفى الحكومة ولا يستوفى شيء من الجمهور لقاء استماعه لهذا العزف

***

بين يهود وعمال البلدية

ذهب عمال تنظيفات البلدية صباح أمس الى محلة الكرتون الواقعة على حدود المنشية الفوقا لمباشرة أعمالهم كالمعتاد ، فوجدوا خمسة اشخاص من اليهود اليمانيين يقومون بتنظيف شوارع المحلة بدلا منهم ، وكانوا على وشك الانتهاء من العمل لشروعهم في ساعة مبكره .

ولما حاول عمال التنظيفات منعهم تجمهر عليهم بعض سكان المحلة وأخذوا يقذفونهم وحصلت مشاده .

وأخيراً اضطر رئيس عمال البلدية يافا الى استدعاء البوليس، فحضر نفران من البوليس البريطاني وقبضا على ثلاثة من العمال اليهود وفر آخران . وسيق اللذان قبض عليهما الى مركز البوليس .

التعليم في القرى

أرسلت الجمعية الزراعية للقرى العربية أمس مذكرة الى مدير المعارف بالقدس والى ادارة معارف اللواء الجنوبي والى غيرها من المراجع الاخرى ذكرت فيها أسباب تأخر التعليم فى القرى ، وعدم وجود مدارس في بعضها وضيق المدارس الموجودة فى البعض الاخر

وطلبت الجمعية من ادارة المعارف أن تولي هذا الموضوع عنايتها وأملت أن تلاقي مذكرتها هذه كل عناية لا سيما وانه لا يزال فى الوقت متسع كاف للقيام بالمشاريع اللازمة من انشاء مدارس وتوسيع اخرى ، ورفع مستوى التعليم

شكوى الباعة المتجولين

نظم الباعة المتجولون فى المدينـة عرائض وقع عليها فريق كبير منهم لرفعها الى حاكم اللواء ومدير بوليس المدينة ودائرة البلدية ، ضمنوها شكواهم من مطاردة البوليس لهم واخذهم مع عرباتهم الى المراكز ووضعهم فى النظارة معظم ساعات النهار .

وقد ذكروا ان المكان الذي اعدته البلدية لهم داخل سوق الخضار هو معد لاكياس التبن التي ترد من الخارج وللخضار التى تباع بالجملة ، كما انه بعيد عن الطرق العامة والشوارع الرئيسية التي يكثر فيها المشترون

تلفون وكالة الدفاع بالقدس

اعتباراً من الساعة السابعة والنصف من مساء ١٧ حزيران الجارى تكون المخاطبة التلفونية مع وكالة « الدفاع » بالقدس بواسطة الرقم ٢٤١٣ وذلك لمناسبة بدء المخابرة بالتلفون الاتوماتيكى

لعضوية المركزية

انتدب قضاة الصلح الاساتذة : نسيب بك طوقان انطون افندي عطا الله زكي بك التميمي رفيق افندي ابو غزاله للجلوس فى المحاكم المركزية ابتداء من اول حزيران الى ٣٠ منه الاول في القدس والثاني فى يافا والثالث فى حيفا والرابع فى نابلس

رسالة طولكرم التلفونية

تطويق منطقة واسعة فى جبال
٥٠ سيارة ملأى بالجند الى قرية بلعا

طولكرم في ١٥ حزيران — لمراسل الدفاع الخاص — في الساعة الثانية بعد منتصف ليلة أمس خرجت قوات كبيرة من الجند في حوالي خمسين سيارة الى قرية بلعا .

ثم ذهبت قوات أخرى بطريق قرية برقه وقوة ثالثة بطريق عجه. ثم خرجت القوات المرابطة فى قرى دير الغصون وسيلة الظهر وكفر راعي وقفين .

العملية تشمل جبال ٧ قرى واشتراك طائرات

واشتركت هذه القوات جميعها فى عملية تطويق الجبال الممتدة من قرى : دير الغصون ، بلعا ، المطاره ، سيلة الظهر ، الرامة ، كفر راعي وقفين. واشتركت الطائرات مع قوات الجند وكانت تتبادل الاشارات فتتنقل القوات بموجبها .ولم تعد القوات بعد . ولم يعرف شيء عن وقوع صدام .

اعتقال شخصين والافراج عن احدهما

واعتقلت السلطة شخصين من قرية عاره فى قلقيلية وافرج عن أحدهما وبقي الثاني حسن محمد عبد الله الصفيف فى سجن طولكرم . وحضر يوم أمس مختار قرية عاره واجتمع بمساعد حاكم اللواء والقائمقام وذكر لهما ان الشخصين المذكورين لا يشتغلان بغير التجارة .

رسالة الناصرة التلفونية

الرصاص على دورية من الجند

الناصرة في ١٥ حزيران — لمراسل الدفاع الخاص — في حوالي منتصف ليلة أمس بينما كانت دورية من الجند مارة بالقرب من قرية « لوبيه » أطلقت عليها جماعة مسلحة عيارات نارية فأجابت الدورية عليها بالمثل . ولم يعلم عن وقوع اصابات

تطويق غابة بلفور على طريق حيفا

طوق عدد من رجال الجيش قبل ظهر اليوم غابة بلفور على طريق الناصرة — حيفا ، ولم تعرف الاسباب

فرض نظام منع التجول على مناطق

فرض نظام منع التجول على المناطق التي تقع : غرباً منطقة نهلال للجنوب ، جنوباً منطقة نهر كيشون ، شرقاً طريق العفولة — الناصرة ، شمالا تل العـدس نهلال ، وذلك من الساعة الثامنة مساء الى الثالثة صباحاً ابتداء من اليوم، وتستثنى من ذلك القرى والمستعمرات الواقعة فى هذه المناطق

وصول قوة وتحليق طائرة وتبادل اشارات

وصلت الناصرة قوة من الجند ، وتوجهت الى دار الحكومة وكان يرافقها احد الضباط . ثم أخذ قسم منها يتجول فى اسواق المدينة ، وعند الظهر حلقت فوق دار الحكومة طائرة كانت تتبادل معها الاشارات ، وبعد ذلك استقل الجنود سياراتهم وغادروا المدينة

وفد لمقابلة مدير الجمارك العام

يسافر اليوم الى حيفا وفد الغرفة التجارية المؤلف من السادة: عبد الرؤوف البيطار رئيس الغرفة ومتيا ماروم نائب الرئيس وشاهين المدور ووهبه عاري ومصطفى الصوراني من اعضائها وعبد الماجد الزين سكرتيرها لمقابلة مدير الجمارك العام والبحث معه بشأن أذونات الحنطة لا سيما الطرية منها . وسيتناول البحث ايضاً زيادة الرسوم الجمركية على السكر وبعض المواد الاخرى ، الامر الذي ألحق اضراراً كثيرة باصحاب معامل الحلويات .

تفتيش في يازور

فى الساعة السادسة والنصف من مساء امس ذهبت قوة الى قرية يازور وفور وصولها جمعت الاهالي الجالسين على المقاهي والمارين في الشوارع والطرقات ووضعتهم فى مكان ثم فتشتهم تفتيشاً دقيقاً ، وفتشت ايضاً بعض البراكات الخشبية الواقعة وراء المقاهى المذكورة فلم تعثر على شيء

تنظيم مناطق بلديه

صدق المندوب السامى على مشاريع التنظيم المؤشر عليها في خارطة البلدية والتي تشمل مناطق تنظيم محلة «فلورنتين» و « الملكان » و « البصة » والاراضي الواقعة على جانبي طريق « سلمة » ووصلت هذه الخارطة امس الى دائرة البلدية ، وسلمت للموظفين المختصين وستوضع موضع الاجراء والتنفيذ في أقرب وقت

مشاجرة يهود

وقع شجار بين عدد من اليهود في محلة الكرتون بعد ظهر أمس اشترك فيه اكثر من ثلاثين شخصاً . وحضرت قوة من مركز بوليس المنشية واعتقلت ثلاثة من المتشاجرين ...

سطو في عكا

عكا — سطا لصوص مساء امس على بيت السيد فريد عبد النور الموظف بدائرة القائمقام وسرقوا كل ما وصلت اليه ايديهم من حلى وامتعة . وابلغ النبأ للبوليس . ولا تزال التحقيقات جارية .

نظام خاص بالمجلس الاسلامي الاعلى
بمقتضى مرسوم الدفاع عن فلسطين عام ١٩٣٧

صدر في الملحق رقم ٢ للعدد ٧٨٨ من الوقائع الفلسطينية النظام التالي الخاص بالمجلس الاسلامي الاعلى :

اسم النظام

مرسوم الدفاع عن فلسطين لسنة ١٩٣٧ نظام صادر من المندوب السامي بمقتضى المادتين ٦ و ١٠

ان المندوب السامي، عملا بالصلاحيات المخولة له في المادتين السادسة والعاشرة من مرسوم (الدفاع عن فلسطين) لسنة ١٩٣٧ ، قد اصدر النظام التالي :

المادة ١ — يطلق على هذا النظام اسم نظام الدفاع (المجلس الاسلامي الاعلى (نمرة ٢) لسنة ١٩٣٨

وظائف المجلس

المادة ٢ — يباشر المجلس الاسلامي الشرعي الاعلى جميع المهام والصلاحيات المخولة له أو المنوطة به ، ويقوم بكافة الواجبات المترتبة عليه باي تشريع من التشاريع ، بالرغم من خلو منصب الرئاسة او من وجود عضوية شاغرة فيه، وبالرغم مما ورد بخلاف ذلك في نظام المجلس الاسلامي الشرعي الاعلى الصادر في اليوم العشرين من شهر كانون الاول سنة ١٩٢١ او في أي تشريع آخر.

ويشترط في ذلك ان لا يباشر المجلس المشار اليه أيا من مهامه أو من الصلاحيات المخولة له او يقوم باي من واجباته على الوجه المذكور فيما تقدم ، الا اذا كان عدد اعضائه ، بما فيهم رئيسه ، فيما لو عين له رئيس ، لا يقل عن اثنين في أي وقت من الاوقات :

ويشترط أيضاً ان لا يعتبر أي شيء مما ورد في هذا النظام أنه يخول المجلس صلاحية مراقبة ادارة الاوقاف الاسلامية ، بل تظل مراقبة ادارة تلك الاوقاف جارية وفقاً لاحكام نظام الدفاع (الاوقاف الاسلامية) لسنة ١٩٣٧.

قبل النظام

المادة ٣ — ان كل فعل قام به المجلس الاسلامي الشرعي الاعلى بين اليوم الثلاثين من شهر ايلول سنة ١٩٣٧ ، وتاريخ نشر هذا النظام مما يعتبر صحيحاً فيما لو كان قد جرى بعد نشر هذا النظام ، يعتبر أنه كان ولا يزال صحيحاً بالرغم من خلو منصب رئاسة المجلس او وجود عضوية شاغرة فيه

صدر بامر فخامته — السكرتير العام — و.د بترشيل

لجنة الانتدابات تعود فتتعصب ...
تغضب «لتقييد» الهجرة و «عجز» التدابير..

نشرت الملاحق اليهودية برقية من جنيف جاء فيها ان اعضاء لجنة الانتدابات أصروا على أن القيود التي وضعت في طريق الهجرة اليهودية الى فلسطين مناقضة للانتداب . وعند ما قال ممثلو حكومة بريطانيا ان هذه القيود — باعتبارها تدابير طارئة — لا تعارض روح الانتداب صرح بعض اعضاء اللجنة للمرة الثالثة بأنه لا يمكن ان يقروا هذا الرأي

وفي اثناء بحث مسائل الامن العام اعرب اعضاء لجنة الانتدابات عن دهشتهم بسبب اتساع نطاق اعمال الارهاب... العربي في فلسطين واستمرارها حتى الان

وسألوا ممثلي الدولة المنتدبة : هل كانت عاصفة الارهاب تستمر حتى الان لو أن السلطات اتخذت تدابير أشد ... في سبيل القمع ، وكانت المحاكم في موقفها من الارهابيين أقسى !!

وقد أجاب السر جون شكبورو بأن الحكومة معنية الان بتشكيل وحدات من الفرسان للتنقل بين القرى ...

* * *

برقيتان للمجلس الاسلامي من طهران ومصر

كان المجلس الاسلامي الاعلى بمناسبة الخطبة الملكية السعيدة ارسل البرقيتين التاليتين :

١— صاحب الجلالة الملك الصالح فاروق الاول المعظم — الاسكندرية : المجلس الشرعي الاسلامي الاعلى يتقدم بتهانيه الصادقة لجلالتكم على الخطبة الملوكية المباركة والتي تزيد في تأكيد الصلات بين شعبين عظيمين تتكيء عليهما عظمة الاسلام وسلطانه ».

٢ — حضرة صاحب الجلالة شاهنشاه بهلوي المعظم - طهران : المجلس الشرعي الاسلامي الاعلى يتقدم بخالص التهاني بالخطبة السعيدة »

وقد تلقى المجلس من سعادة كبير الامناء في مصر البرقية التالية : حضرة السيد المحترم رئيس المجلس الشرعي الاسلامي الاعلى - القدس : أتشرف بابلاغ حضرتكم وحضرات اعضاء المجلس الموقر شكر حضرة صاحب الجلالة الملك المعظم على تهانيكم لجلالته بخطبة حضرة صاحبة السمو الملكي الاميرية فوزية »

وتلقى المجلس من سعادة قنصل ايران في القدس كتاباً يقول فيه بانه وردت اليه برقية من سعادة وزير خارجية ايران جاء فيها : كان لبرقيتكم التي هنأتم بها صاحب الجلالة الامبراطورية بمناسبة خطبة حضرة صاحب السمو ولي العهد من الاثر العميق والسرور والتقدير في صاحب الجلالة الشاهانية »

جوقة البوليس الموسيقية

جاءنا من مدير جوقة البوليس الموسيقية في القدس انه ابتداء من هذا الشهر ستعزف الجوقة للجمهور في الساعة الرابعة بعد الظهر في كل يوم خميس ، وذلك في حديقة المسكوب امام مستشفى الحكومة ولا يستوفى شيء من الجمهور لقاء استماعه لهذا العزف

***

الاستاذ عزام في محطة الراديو
حفلة لتكريمه يلقي فيها كلمة طيبه

القدس في ١٥ حزيران - لمراسل الدفاع الخاص — أنصت المستمعون هذه الليلة الى اجهزة الراديو لاستماع المحاضرة التي القاها الاستاذ الكبير عبد الوهاب عزام عن النواحي البارزة في حياة وفلسفة المرحوم الدكتور محمد اقبال الشاعر الهندي العظيم. وقد كانت محاضرة قيمة ابتدأت من الساعة السابعة وانتهت في الساعة السابعة والدقيقة ١٥ فقط . ولقد ود المستمعون لو طالت المدة. عسى أن يتلافى القسم الادبي بمصلحة الاذاعة هذا الامر فيكلف الاستاذ عزام العودة مرة أخرى الى هذا الموضوع ليفي الفقيد العظيم حقه من الوصف

وقد كان الاستاذ عزام هذا اليوم موضع حفاوة كبار ادباء المدينة وأقام له الاستاذ احمد سامح الخالدي حفلة تكريمية في منزله حضرها اصحاب السعادة قناصل مصر وايران وعدد من كبار موظفي الحكومة وفضيلة الاستاذ الشيخ حسام الدين افندي جار الله مفتش العلوم الدينية في ادارة المعارف العامة

وفي خلال الحفلة القى الاستاذ عزام كلمة كان لها أثرها العظيم في نفوس المستمعين . واستمرت الحفلة من الساعة الرابعة والنصف حتى السادسة مساء

خـــط آخر
من انابيب البترول تحت الارض

عمان في ١٥ حزيران — لمراسل الدفاع الخاص — كانت شركة بترول العراق قررت مد خط انابيب جديد بين العراق وفلسطين غير الخط الموجود الان . وقد شرعت الشركة في الايام الاخيرة تسجل العمال الذين سيشتغلون في مد الانابيب ابتداء من المفرق حتى العراق .

وستوضع الانابيب تحت الارض بحيث يكون من الصعب الوصول اليها واتلافها. وقد اتفقت حكومة شرق الاردن مع الشركة بان يكون جميع العمال والموظفين الذين تحتاج اليهم من اهالي شرق الاردن وفي الحال سيسجل ٣٠٠٠ عامل

افلاس تجارهم في القدس وتل ابيب

قضت محكمة مركزية تل ابيب بافلاس اليهودي حاييم مويرمان صاحب محل لتجارة الاقمشة في تل ابيب .

وعين الحارس القضائي قيما على شلومو حاييم كوهن الذي حكم بافلاسه حاكم الصلح البريطاني الاعلى في تل ابيب واصدرت محكمة مركزية تل ابيب قراراً يقضي بضبط اموال المدين جيكوب كان بلنيك.

وقررت محكمة القدس المركزية افلاس روبين حسدوف مقاول الابنية القاطن ببياردس كانز بالقرب من « بني براق» وقد صدر قرار من قبل الحارس القضائي بضبط امواله

السكرتير العام أمام اللجنة الفنية

القدس في ١٥ حزيران — لمراسل الدفاع الخاص — جاءنا من مكتب الاخبار: استقبلت لجنة تقسيم فلسطين في صباح اليوم السكرتير العام المستر بترشل لسماع آرائه بشأن بعض المسائل الناشئة عن صلاحياتها

رصاصة مجهول على باص يهودي

في الساعة التاسعة من مساء هذه الليلة ، أطلق مجهول رصاصة من مسدس على أحد باصات شركة «إداروم يهودا» التي تسير بين مستعمرة « رحبوت » وتل ابيب بالقرب من نقطة بوليس بيت دجن . ولما اتصل النبأ بالمسؤولين الى المكان قوة من رجال البوليس للبحث والتحقيق ولم يعلم عن القبض على احد .

النظر في قضية يهود متهمين بالشغب...

نظر قاضي التحقيق في تل ابيب امس في قضية اليهود الذين كانوا مع حامية الدفاع عن منتوجات الوطن القومي في شارع الكرمل ومنعت الناس من الشراء من احد اليهود لشرائه الخضار من العرب مما أدى الى شجار طعن فيه يهودي ونقل الى المستشفى حيث لا يزال تحت المعالجة . وبعد أن سمع القاضي اقوال شهود النيابة وبعض شهود الدفاع اجل اتمام النظر فيها الى يوم ٢٨ الجاري

رسالة جنين التلفونية

٤ اشخاص لمدة ٦ اشهر في المزرعة

جنين في ١٥ حزيران - لمراسل الدفاع الخاص - اعتقلت السلطة صباح هذا اليوم الساده : رضا خليل ، حسن عبد الله ، محمد عيسى ، سعيد عيسى من قرية « فقوعة » وأرسلتهم الى سجن المزرعة بعكا لمدة ستة اشهر

بين يهود وعمال البلدية

ذهب عمال تنظيفات البلدية صباح أمس الى محلة الكرتون الواقعة على حدود المنشية الفوقا لمباشرة أعمالهم كالمعتاد ، فوجدوا خمسة اشخاص من اليهود اليمانيين يقومون بتنظيف شوارع المحلة بدلا منهم ، وكانوا على وشك الانتهاء من العمل لشروعهم في ساعة مبكره .

ولما حاول عمال التنظيفات منعهم تجمهر عليهم بعض سكان المحلة وأخذوا يقذفونهم وحصات مشاده .

وأخيراً اضطر رئيس عمال البلدية يافا الى استدعاء البوليس، فحضر نفران من البوليس البريطاني وقبضا على ثلاثة من العمال اليهود وفر آخران . وسيق اللذان قبض عليهما الى مركز البوليس .

التعليم في القرى

أرسلت الجمعية الزراعية للقرى العربية أمس مذكرة الى مدير المعارف بالقدس والى ادارة معارف اللواء الجنوبي والى غيرها من المراجع الاخرى ذكرت فيها أسباب تأخر التعليم في القرى ، وعدم وجود مدارس في بعضها وضيق المدارس الموجودة في البعض الاخر

وطلبت الجمعية من ادارة المعارف ان تولي هذا الموضوع عنايتها وأملت أن تلاقي مذكرتها هذه كل عناية لا سيما وانه لا يزال في الوقت متسع كاف للقيام بالمشاريع اللازمة من انشاء مدارس وتوسيع اخرى ، ورفع مستوى التعليم

شكوى الباعة المتجولين

نظم الباعة المتجولون في المدينة عرائض وقع عليها فريق كبير منهم لرفعها الى حاكم اللواء ومدير بوليس المدينة ودائرة البلدية ، ضمنوها شكواهم من مطاردة البوليس لهم واخذهم مع عرباتهم الى المراكز ووضعهم في النظارة معظم ساعات النهار .

وقد ذكروا ان المكان الذي اعدته البلدية لهم داخل سوق الخضار هو معد لاكياس التبن التي ترد من الخارج وللخضار التي تباع بالجملة ، كما انه بعيد عن الطرق العامة والشوارع الرئيسية التي يكثر فيها المشترون

تلفون وكالة الدفاع بالقدس

اعتباراً من الساعة السابعة والنصف من مساء ١٧ حزيران الجاري تكون المخاطبة التلفونية مع وكالة « الدفاع » بالقدس بواسطة الرقم ٢٤١٣ وذلك لمناسبة بدء المخابرة بالتلفون الاتوماتيكي

لعضوية المركزية

انتدب قضاة الصلح الاساتذة : نسيب بك طوقان انطون افندي عطا الله زكي بك التميمي رفيق افندي ابو غراله للجلوس في المحاكم المركزية ابتداء من اول حزيران الى ٣٠ منه الاول في القدس والثاني في يافا والثالث في حيفا والرابع في نابلس

رسالة طولكرم التلفونية

تطويق منطقة واسعة في جبال
٥٠ سيارة ملأى بالجند الى قرية بلعا

طولكرم في ١٥ حزيران - لمراسل الدفاع الخاص - في الساعة الثانية بعد منتصف ليلة أمس خرجت قوات كبيرة من الجند في حوالي خمسين سيارة الى قرية بلعا .

ثم ذهبت قوات أخرى بطريق قرية برقه وقوة ثالثة بطريق عجه. ثم خرجت القوات المرابطة في قرى دير الغصون وسيلة الظهر و كفر راعي وقفين .

العملية تشمل جبال ٧ قرى واشتراك طائرات

واشتركت هذه القوات جميعها في عملية تطويق الجبال الممتدة من قرى : دير الغصون، بلعا ، العطاره ، سيلة الظهر ، الرامة ، كفر راعي وقفين. واشتركت الطائرات مع قوات الجند وكانت تتبادل الاشارات فتنتقل القوات بموجبها .ولم تعد القوات بعد . ولم يعرف شيء عن وقوع صدام .

اعتقال شخصين والافراج عن احدهما

واعتقلت السلطة شخصين من قرية عاره في قلقيلية وافرج عن أحدهما وبقي الثاني حسن محمد عبد الله الصفيف في سجن طولكرم وحضر يوم أمس مختار قرية عاره واجتمع بمساعد حاكم اللواء والقائمقام وذكر لهما ان الشخصين المذكورين لا يشتغلان بغير التجارة .

رسالة الناصرة التلفونية

الرصاص على دورية من الجند

الناصرة في ١٥ حزيران - لمراسل الدفاع الخاص - في حوالي منتصف ليلة أمس بينما كانت دورية من الجند مارة بالقرب من قرية « لوبيه » أطلقت عليها جماعة مسلحة عيارات نارية فأجابت الدورية عليها بالمثل . ولم يعلم عن وقوع اصابات

تطويق غابة بلفور على طريق حيفا

طوق عدد من رجال الجيش قبل ظهر اليوم غابة بلفور على طريق الناصرة - حيفا ، ولم تعرف الاسباب

فرض نظام منع التجول على مناطق

فرض نظام منع التجول على المناطق التي تقع : غرباً منطقة نهلال للجنوب ، جنوباً منطقة نهر كيشون ، شرقاً طريق العفولة - الناصرة ، شمالا تل القدس نهلال ، وذلك من الساعة الثامنة مساء الى الثالثة صباحاً ابتداء من اليوم، وتستثنى من ذلك القرى والمستعمرات الواقعة في هذه المناطق

وصول قوة وتحليق طائرة وتبادل اشارات

وصلت الناصرة قوة من الجند ، وتوجهت الى دار الحكومة وكان يرافقها احد الضباط . ثم أخذ قسم منها يتجول في اسواق المدينة ، وعند الظهر حلقت فوق دار الحكومة طائرة كانت تتبادل معها الاشارات ، وبعد ذلك استقل الجنود سياراتهم وغادروا المدينة

وفد لمقابلة مدير الجمارك العام

يسافر اليوم الى حيفا وفد الغرفة التجارية المؤلف من السادة: عبد الرؤوف البيطار رئيس الغرفة ومتيا ماروم نائب الرئيس وشاهين المدور ووهبه تماري ومصطفى الصوراني من اعضائها وعبد الماجد الزين سكرتيرها لمقابلة مدير الجمارك العام والبحث معه بشأن أذونات الحنطة لا سيما الطرية منها . وسيتناول البحث ايضاً زيادة الرسوم الجمركية على السكر وبعض المواد الاخرى ، الامر الذي ألحق اضراراً كثيرة باصحاب معامل الحلويات .

تفتيش في يازور

في الساعة السادسة والنصف من مساء امس ذهبت قوة الى قرية يازور وفور وصولها جمعت الاهالي الجالسين على المقاهي والمارين في الشوارع والطرقات ووضعتهم في مكان ثم فتشتهم تفتيشاً دقيقاً ، وفتشت ايضاً بعض البراكات الخشبية الواقعة وراء المقاهي المذكورة فلم تعثر على شيء

تنظيم مناطق بلديه

صدق المندوب السامي على مشاريع التنظيم المؤشر عليها في خارطة البلدية والتي تشمل مناطق تنظيم محلة «فلورنتين» و « المنكان » و « البصة » والاراضي الواقعة على جانبي طريق « سلمة» ووصلت هذه الخارطة امس الى دائرة البلدية ، وسلمت للموظفين المختصين وستوضع موضع الاجراء والتنفيذ في أقرب وقت

مشاجرة يهود

وقع شجار بين عدد من اليهود في محلة الكرتون بعد ظهر أمس اشترك فيه اكثر من ثلاثين شخصاً . وحضرت قوة من مركز بوليس المنشية واعتقلت ثلاثة من المتشاجرين ...

سطو في عكا

عكا — سطا لصوص مساء امس على بيت السيد فريد عبد النور الموظف بدائرة القائمقام وسرقوا كل ما وصلت اليه ايديهم من حلى وأمتعة . وابلغ النبأ للبوليس . ولا تزال التحقيقات جارية

يسرنا ان نعلن لمواطنينا الكرام باننا سنعرض بمناسبة افتتاح سينما «ركس» الواقع في ١٦ حزيران سنة ١٩٣٨

مناظر حفلات زفاف جلالة الملك فاروق المعظم

رسالة دمشق الخاصة

وزارة سوريا لا تتخلى عن الحكم
خطورة الحالة في السنجق واضراب عام
قتلى وجرحى في مصادمات انطاكية

دمشق في ١٥ حزيران — لمراسل الدفاع الخاص — منذ صباح أمس والوفود تصل الى السراي وتجتمع الى دولة رئيس الوزارة معلنة استنكارها لحادث القاء المفرقعة ومعربة عن تأييدها للحكم الوطني. وكانت الوفود تمثل: الهيئات السياسية والاقتصادية والتجارية وما الى ذلك وأفضى رئيس الوزراء بتصريح جاء فيه ما يلي:

تصريح رئيس الوزراء

لم أهتم لهذا الحادث البسيط، ولا مجال لاستنكاره، بل الاستنكار يجب ان يوجه الى الذين يروجون الدعايات المغرضة في هذا الظرف الدقيق الذي تجتازه البلاد لاسيما الذين يشوهون اعمال الحكومة وسياستها العامة ورجال الحكومة والكتلة الوطنية لم يتعودوا في حياتهم السياسية الفرار من المسؤولية، فقد اخذوا على عهدتهم ايصال البلاد الى ما تصبو اليه من نعمة وعزة. ثم قال: ولا أخفي عليكم ان البلاد تجتاز دوراً في منتهى الخطورة والسياسة الدولية اصبحت مفاجآتها كثيرة ومرعبة في هذا العصر الذي نعيش فيه. لذلك فأن هذه الدعايات تشوه جلال الجهاد الذي ما زلنا نمارسه في الحكم وتعلمون يا اخواني اننا صريحون دائما في كل ما يقوله الشعب تقوله نحن. ولقد قلت مؤخراً للرئيس هريو: ان البلاد وقعت مع فرنسا ميثاقاً وهي ما زالت تنتظر بر فرنسا بعهدها حتى الان

الوزارة باقية في الحكم

ان الحكومة تعهدت بايصال البلاد الى استقلالها وحريتها وهي لذلك ستبقى في الحكم لا حباً بالمناصب ولكن حرصاً على مصالح الامة. وان ترك الحكم معناه الآن الفرار من المسؤولية، ومعناه الانانية بذاتها.

خطورة الموقف الحاضر

ثم تكلم نائب دمشق السيد لطفي الحفار فاشار الى خطورة الموقف الحاضر وأطرى موقف الحكومة وحرصها على تحقيق اكبر قسم من مطالب البلاد. وختم كلمته بضرورة اعتصام الامة بالصبر ليكون المجال فسيحاً أمام الحكومة فتتمكن من معالجة الازمات الشديدة

التحقيق في حادث المفرقعة

وقد انصرف رجال الشرطة الى التحقيق فظل مدير الشرطة العام حتى الساعة الثانية عشر ليلا وهو يشرف على مجرى التحقيقات. وحتى الان لم يقبض على الفاعلين.

الرأى العام في سوريا

وقد كان لتصريح رئيس الوزارة ابعد أثر في الاوساط السورية اذ دل بصورة صريحة على ان الحكومة لن تعتزل الحكم ولو جاء رد الحكومة الافرنسية على المذكرة السورية سلباً لا يتفق مع التعهدات التي تعهدتها حكومة باريس لحكومة دمشق سواء كان ذلك في المعاهدة او المحادثات التي جرت في فرنسا. ويرى بعضهم ان مصلحة الحكم الوطني نفسه تقضي عليه بالاستقالة اذا كانت فرنسا لا تريد الاعتراف بالحقوق الوطنية التي ناضلت البلاد من اجلها.

خطورة انباء اللواء

أما أنباء لواء الاسكندرونة فعلى جانب عظيم من الخطورة. فقد جاءفي الاخبار الواردة من انطاكية ان الاتراك والسلطات تمادت في طغيانها ضد العرب الى درجة فظيعة ومؤلمة.

مهاجمة نادي العروبة

وهاجم الجند يصحبه فريق من الاتراك نادي العروبة واحتلوه بالقوة واخرجوا الاعضاء وراحوا يحطمون اثاثه، ثم قبضوا على الاستاذ زكي الارسوزي وبعض الشبان العرب وانهال عليهم الجند بالضرب واللكم وحصر الجميع في غرفة صغيرة وضيقة. وأجرى تفتيش بيوت عدد كبير من الشباب.

الاضراب العام في انطاكية

ولما انتشرت الانباء في انطاكية اضربت المدينة اضرابا عاما شاملا واحتل الجيش الاسواق وهدد الاهلين بعدم مغادرتهم لدورهم، لكن الاهلين لم يرضخوا لهذا الانذار واعلنوا عن استعدادهم لتقديم اعظم تضحية وغادروا الدور فاصطدموا بالجند فجرت معركة دامية بين الجانبين اسفرت عن وقوع عدة جرحى وقتلى

احتجاج الاهالى للجنة الدولية

وتمكن الاهالي من اختراق نطاق الجند وتوجهوا الى مقر اللجنة الدولية واحتجوا لديها على اعمال السلطات

شقيقة الارسوزى تصاب بجرح

وقد تبين ان شقيقة الاستاذ الارسوزي أصيبت بجرح خطر

اطلاق الرصاص وعدة جرحى

وطلب الجمهور من اللجنة الدولية اطلاق سراح الموقوفين. لكن فرق الخيالة المراكشية فرقت الاهالي وقد سقط على الاثر عدة جرحى واطلق الرصاص بكثرة

مظاهرات مسلحة

ولما اتصل هذا الخبر بمدن وقرى العرب في اللواء قامت مظاهرات حماسية ووقعت مصادمات بين الجند والاهلين استعمل فيها الفريقان الرصاص

بلاغ رسمي ينفي اشاعات

وقد اشيع ان فرنسا عازمة على ضم المناطق العربية الشمالية بما فيها حلب الى تركيا وصدر بلاغ رسمي ينفي ذلك.

رسالة خانيونس

مشروع المياه

انتهى العمل في مد انابيب المياه بعد ان استمر ثلاثة اشهر واصبح في متناول الجميع ان يأخذوا كفايتهم من الماء بل ولا يخلو كل بيت تقريباً من الانابيب ويشكر الاهالي رئيس البلدية والاعضاء على همتهم في انجاز هذا المشروع

تعبيد الشوارع

يواصل العمال العمل في تعبيد بعض شوارع البلدة وتغطيتها بالاسفلت. وبعد مدة تصبح اكثر شوارع البلدة مغطاة بالاسفلت

غرفة تجارية

تألفت في البلدة غرفة تجارية على غرار المدن الاخرى في فلسطين. وقد رفعت قائمة باسماء الاعضاء الى قائمقام غزه. أمل الموافقة عليها لما في ذلك من الفوائد الكثيرة للبلدة.

المجدل

أمام القضاء

يحقق فضيلة حاكم الصلح في القضية المقدمة من النيابة بالمجدل ضد محمود محمد ابو زايدة المتهم بحوادث الاعتداء الاخيرة — جرى في قرية بيت عفاء بحضور قائمقام غزة ومفتش بوليس المجدل وبعض وجهاء وشيوخ عدة قرى الصلح على الطريقة العشائرية بين عائلتي عبد اللطيف وصافي وبوسف من اهالي وسكان قرية «عبدس» على اثر مشاجرات وقعت بينهما

جمعية العامل العربى

عقد الاجتماع التأسيسي لجمعية العامل العربي وفاز بالانتخاب العلني السادة:

١ — صبري ساق الله معلم مدرسة اهلية سكرتيراً. ٢ — محمد علي البيطار قصاب نائباً للسكرتير. ٣ — درويش محمد عوده جوذي اميناً للصندوق ٥ — عبد اللطيف الحاج هاشم قصاب مساعداً لامين الصندوق ٥ — محمد العمواسي حوذي محاسباً ٦ — موسى مصطفى الحلو حوذي عضواً عاملا. ٧ — امين معلوف نجار عضواً عاملا

وقد جاءنا قانون جمعية العامل العربي ننشره فيما يلي:

١ — اسم الجمعية: جمعية العامل العربي (بيافا)

٢ — غايتها: تحسين حالة العامل العربي اجتماعياً واقتصادياً وادبياً ورياضياً.

٣ — طرق التنفيذ: لتحقيق هذه الغاية تعمل الجمعية على تنظيم عمل اعضائها تقبل اعمالا وتوزعها على اعضائها، تلقي دروساً ومحاضرات وتصدر جرائد ومجلات وكتباً فنية فيما يختص بالعامل العربي حسب مهنه المختلفة وتؤسس مؤسسات تعاونية مختلفة (صندوق مرض. صندوق توفير... الخ) وتعمل جميع الاعمال القانونية لتحقيق هذه الغاية

٤ — العضوية: كل عامل عربي يوافق على قانون الجمعية ويدفع الاشتراكات المترتبة عليه يحق له ان يكون عضواً عاملا فيها.

٥ — واردات الجمعية: هي اشتراكات الاعضاء وايرادات اعمال الجمعية والتبرعات.

٦ — الادارة: أ — تدار الجمعية من قبل اعضاء الهيئة الادارية المنتخبة من قبل الهيئة العامة للجمعية.

ب — تتألف الهيئة من أعضاء لا يقل عددهم عن خمسة ولا يزيد عن سبعة

٧ — الاجتماع فوق العادة: يحق للادارة ان تدعو لعقد اجتماع عمومي فوق العادة في اي وقت ترى ذلك ضروريا إذا طلب من الادارة لا اقل من خمس الاعضاء خطياً.

٨ — لجنة المراقبة: تتألف هذه اللجنة لا اقل من ثلاثة اعضاء، ولا اكثر من خمسة وتعينها الادارة.

٩ — النقابات: للجمعية الحق ان تؤلف نقابات للعمال على اختلاف مهنهم

١٠ — فروع الجمعية: للجمعية الحق في تأليف فروع لها.

١١ — اتصال الجمعية بالجمعيات: تجتهد الجمعية ان تكون على اتصال وارتباط مع جميع جمعيات العمال العربية الاخرى

١٢ — الانتخابات: تجري الانتخابات باجتماع عمومي للهيئة العامة بشرط ان تكون سرية.

١٣ — ارتباط اعضاء الجمعية بالجمعيات الاخرى: لا يحق لأي عضو من اعضاء الجمعية ان ينتسب لاية جمعية عمال اخرى واذا ثبت ان احد الاعضاء انتمى الى جمعيات عمال اخرى يفصل من عضوية الجمعية.

١٤ — الاعمال الادارية: لا يحق لاي عضو من أعضاء الادارة والنقابات ان يفاوض بمفرده الا بتفويض كتابي من ادارة الجمعية.

١٥ — بدل الاشتراك: يحق للادارة تعيين بدل الاشتراك

١٦ — الزيادة على القانون: يحق لثلثي اعضاء الهيئة الادارية تغيير او اضافة مواد على القانون الحالي

١٧ — الدفاع عن حقوق العمال: تدافع الجمعية عن حقوق أي عضو من اعضائها والدفاع عن كيانه بكل قواها

١٨ — فصل الاعضاء: يحق لهيئة الادارة فصل الاعضاء الذين لا يسددون بدلات اشتراكهم لمدة ثلاثة اشهر بغير عذر مشروع.

السكرتير

بعثات عربية في معاهد العراق

بغداد ١٥ حزيران — لمراسل الشرق العربي في بغداد ان الحكومة العراقية تلقت طلبات جديدة من البلاد العربية والاسلامية لقبول بعثات جديدة في معاهد بغداد العلمية ومدارسها. وستجيب الحكومة على هذه الطلبات بالقبول وينتظر ان يكون في معاهد العراق في السنة الدراسية القادمة بعثات من اليمن وعدن والكويت والبحرين وزنجبار والهند والمملكة العربية السعودية وحضرموت

ضحايا الانتخابات

القاهرة — قال وزير الداخلية في البرلمان امس انه منذ قيام الحركة الانتخابية الاخيرة بلغ عدد القتلى في انحاء القطر ٢٦ قتيلا وبلغ عدد المصابين من الاهالي ٣٨٦ شخصاً ومن رجال البوليس ١٩٩ وعدد من قبض عليهم بسبب الانتخابات ٢٢٠٩ اشخاص

اعلان

صادر من المحكمة الشرعية لتسوية الاراضي

تقدم لدينا مضبطة موقعة من مختار محلة الرشادية من محلات عكا تتضمن بان صالح افندي محمود الامين من اهالي عكا توفى منذ ثمانية وعشرين سنة عن زوجتيه وهم نايفه بنت محمد سعد الدين وضيا بنت طه عبد الرازق وعن اولاده محمود ومحمد ولطيفه من زوجته نايفه المذكورة وحسين وفاطمة ورمزية من زوجته ضيا المذكورة ثم منذ سنة توفيت نايفه المذكورة عن اولادها محمود ومحمد ولطيفة المذكورين لاغير فمن له اعتراض على هذه الوراثة فليراجع المحكمة المشار اليها خلال اسبوع من تاريخ النشر في ١٤ — ٦ — ٣٨

القاضي الشرعي

(٣٨٢٥)

في سطور

ثمن الحليب

تعاقدت امرأة مع شركة من شركات توريد الحليب على تزويدها بخمسين درهماً من الحليب الطازج قبل ابحار الباخرة من ميناء ملبورن في استراليا، لتغذية طفلها البالغ من عمره شهرين، ولما جاء عمال الشركة بالحليب كانت الباخرة قد اقلعت في موعدها المحدد، وعاد العمال بالحليب الى الشركة فاستأجرت طائرة قطعت ١٫٧٠٠ ميل حتى اوصلت الحليب الى المرأة، وبذلك نفذت الشركة ما اشترط عليها في العقد، وتكلفت في ذلك ١٩ جنيهاً... وثمن الحليب لا يزيد عن بضعة قروش...

الامبراطور تان

وصلت الباخرة «امبراطورة استراليا» من بواخر شركة خط كندا الباسيفيكي الى ميناء شربورغ من ميناء كيوبك الكندي ليلة ٤ الجاري، وفي هذه الليلة نفسها كانت قد وصلت الى ميناء كيوبك هذا الباخرة «امبراطورة بريطانيا»!

اللحوم للحرب

تنوي الحكومة البريطانية ان تشتري قطعانا كثيرة من المواشي لتربيتها في انكلترا، للانتفاع من لحومها في ايام الحرب، وتنوي ايضا ان تشتري من الصالحة للتخزين في الثلاجات، ما زنته ٢٥٠٫٠٠٠ طن

للدفاع الوطني

اعتبارا من اول هذا الشهر، اصبح كل راكب من ركاب قطارات السكك الحديدية في جمهورية لاتفيا، مكلفا بدفع ضريبة قيمتها ٥ في المئة من قيمة التذكرة التي يحملها، وستذهب الاموال المجموعة بهذا الشكل الى صندوق الدفاع الوطني

اميركا في جنيف

مع ان الولايات المتحدة الاميركية تكره ان تكون من اعضاء عصبة الامم في جنيف، فان الرئيس روزفلت قد اعرب صراحة عن رغبته في ان يرى رجلا اميركيا ينتخب لرئاسة مكتب العمال الدولي في جنيف (وهو واقع تحت سيطرة اليهود) وذلك بعد ان يعتزل الرئيس الحالي المستر بوتلر هذا المنصب والرجل الذي رشحه الرئيس لهذا المنصب يهودي اميركي اسمه وينان، كان في الماضي حاكما على ولاية نيوهامبشاير احدى الولايات المتحدة

برنامج

الاذاعة الفلسطينية

يوم الخميس في ١٦ حزيران سنة ١٩٣٨

٥٫٣٠ اشارة الوقت والنشرات ثم حديث الاطفال للانسة وديعة شطارة

٦٫١٥ ايوب الزهر وفرقة استوديو الاذاعة

٦٫٣٠ أغنية من أم كلثوم

٦٫٣٥ مجموعة الاذاعة العربية

٧ الشراب في الاسلام — حديث للاستاذ محمود الحوت

٧٫١٥ تيسير جابر وفرقة استوديو الاذاعة

٧٫٤٠ النشرتان الجوية والاخبارية

٧٫٤٥ اشارة الوقت

٩٫١٥ اشارة الوقت والنشرات

٩٫٢٥ حديث

٩٫٤٠ خطاب لسكرتير وزارة المستعمرات

١٠٫١٠ برنامج موسيقى

١٠٫٣٠ ختام

الاذاعة المصرية

الاذاعة اللاسلكية للحكومة المصرية

يوم الخميس في ١٦ حزيران سنة ١٩٣٨

٦٫٣٠ صباحاً الاستاذ بليغ صفوت — تمرينات رياضية

٦٫٤٥ الشيخ محمد احمد العمروسي قرآن كريم

٧٫٣٥ ختام

١٠ اسطوانات

١٠٫٣٠ الاستاذ عبد الغني السيد وفرقته — حفلة غنائية

١١ اسطوانات

١١٫٣٠ ختام

٢٫١٠ مساء اسطوانات

٢٫٤٠ النشرات الجوية والاخبارية والتجارية الاولى

٦٫٣٠ برنامج ضيوف الاذاعة اللاسلكية

٧٫١٥ اسطوانات

٧٫٢٠ برنامج ضيوف الاذاعة اللاسلكية

٧٫٥٠ الشيخ محمد عكاشة — قرآن كريم

٨٫٣٠ النشرتان الثانيتان الاخبارية والتجارية

٨٫٤٥ برنامج ضيوف الاذاعة اللاسلكية

٩٫١٥ الاستاذ عبد اللطيف عمر وفرقته — حفلة غنائية

٩٫٥٥ الاستاذ عبد الرحمن حلمي درويش — حديث

١٠٫١٥ الاستاذ عبد اللطيف عمر وفرقته — حفلة غنائية

الظريفية

مطعم، بار، طرب، واوتيل — يافا ساحة السراي

نعلن للجمهور اننا اعدنا افتتاح محلنا حسب اشغاله القديمة وصممنا على ان يكون جميع زبائننا الكرام في غاية السرور والابتهاج لما اعددناه من التحسينات المظمة في الفرش والطعام النظيف وحسن معاملة الخدم (م. الشرق)

مطبعة جريدة الدفاع — يافا

انباء خارجية

الجمهوريون يعبرون الحدود الفرنسية

بلباو في ١٥ حزيران — اغارت الطائرات الوطنية على اهداف عسكرية في مينائي ساغونت والبكاتي ، وورد نبأ ان اركان حرب الفرقة الـ ٤٣ الشيوعية قد اجتازت الحدود الى فرنسا وان ١٦٠٠ شخص من هذه الفرقة عبروا الحدود الفرنسية واغلبهم جرحى — د . ن . ب

تقدم الثوار في جبهات عديدة

سلامنكا في ١٥ حزيران — يقول بلاغ الوطنيين الرسمي انهم واصلوا حركاتهم العسكرية في جبال بيرينيه في منطقة سنكيتا وانهم استولوا على بعض الاماكن المهمة هناك وان زحفهم في جبهة كاستليون يتقدم وقد احتلوا هناك قرية فيغرولاس والجبال حولها من الجنوب واسروا ١٢٤ اسيرا ودفن اكثر من ٣٠٠ قتيل كما ان جنود الجنرال فاريلاس قد حصنوا موقعهم في جبهة تيرو.ل وقام الوطنيون في جبهة الاندلس بهجوم بالقرب من بيواروياس ودخلوا مناطق العدو على مسافة بعيدة واستولوا على جبال نافارا وسيزه اخو وكابرونت والقرية بلاسكوس واستولوا هناك على ٣ مدافع لمقاومة الدبابات واسروا ٢١٣ وقتل في المعركة اكثر من ١٠٠ شخص وتمكن الوطنيون من تحسين مواقعهم في جبهة مدريد ايضا واستولوا على عدة استحكامات شيوعية عند هجومهم علي جسر ارزوبيسو — د . ن . ب

١٠٠ الف غريق في كارثة مياه

شنغهاي في ١٥ حزيران — خرق سد النهر الاصفر في ١٥ موضعاً على مسافة ١٥٠ كيلو متراً ما بين مدينتي كايفنغ وساوتشو وتغمر المياه العظيمة مساحات شاسعة من ولاية هونان بسرعة ٤ كيلو مترات في الساعة وغرق لحد الان مائة الف نسمة وتعد هذه الكارثة من افجع كوارث الصين ولم يفلح اليابانيون في مقاومة هذه الفاجعة ويلجأ الكثيرون من الصينيين الى اليابانيين وتعتقد الدوائر في شنغهاي ان القيادة الصينية العليا أقدمت على خرق السد العظيم لمنع اليابانيين من الاستيلاء على هانكاو، وهطل الامطار بكثرة لا مثيل لها مع الصواعق فيستمر في اواسط بلاد الصين — د.ن.ب

مصالح فرنسا في الصين مضرة باليابان

طوكيو في ١٥ حزيران — علمت شركة الانباء دوماي من مصدر وثيق ان ممثلي حكومة هانكاو تفاوضا مؤخراً مع المقيم العام في الصين الفرنسية حول تدابير مشتركة ضد اليابانيين وقالت ان اتفاقا كهذا هو خطر لليابان وانه يوجد اتفاق سري مع ان الدوائر الفرنسية تنكر وجوده وهو ينص على تقديم فرنسا للصين معدات حربية وخبراء فرنسيين فنيين وقد منحت فرنسا مقابل ذلك امتيازات في المناجم والسكك الحديدية الصينية وتقول الشركة ان فرنسا تستفيد من ضعف تشيان كاي تشك وتؤمن لنفسها مصالح سياسية واقتصادية في الصين — د ن ب

تجارة الافيون في عصبة الامم

جنيف في ١٥ حزيران — اجتمعت هيئة العصبة المنوط بها مقاومة بيع الافيون ورد مندوب اليابان بشدة على تهم الولايات المتحدة والصين من ان اليابان تصدر بالتنظيم كيات من الافيون الى الصين وقال ان السلطات اليابانية العسكرية قد حذرت الاتجار به وهي تطارد المهربين بشدة .

كما ان مندوب البرتغال رد تهمة الولايات المتحدة القائلة ان هناك الف صندوق من الافيون في جزيرة ماكاو تحت تصرف اليابانيين وانه لم يكن في تلك الجزيرة اي مركز للاتجار بالافيون — د ن.ب

المباحثات القائمة بين السوديت والحكومة

براغ في ١٥ حزيران — تقابل ممثلو حزب السوديت مع رئيس الوزراء والمفاوضات جارية واتفق الطرفان على نشر تقرير المباحثات وسيصدر هذا اليوم — د ن ب

اعلان

صادر من المحكمة الشرعية لتسوية الاراضي

تقدم لدينا مضبطة موقعة من مختار محلة الشيخ عبد الله من محلات عكا تتضمن بان الحاج عبد الله بن محمد فضه توفي منذ اثنين وعشرين سنه عن زوجته رقيه البرجي وعن اولاده منها مصطفى وعلي ونفيسة ، ثم توفي مصطفى المذكور منذ ثلاثة عشر سنه عن زوجته حليمة حسن فضه وعن بنته منها سميه وعن شقيقيه علي ونفيسه المذكورين وعن والدته رقيه المذكورة ثم توفيت حليمه المذكورة عن بنتها سمية وعن اخوانها الاشقاء احمد وسعيد وآمنة ثم توفيت رقية المذكورة عن ولديها علي ونفيسة المذكورين وعن بنت ابنها سميه المذكورة ثم توفى احمد المذكور عن زوجته نفيسه بنت الحاج عبد الله محمد فضه وعن ولديه وهما حسن وعيشه لاغير فمن له اعتراض على هذه الوراثه فليراجع المحكمة الشرعية المشار اليها خلال اسبوع من تاريخ النشر تحريراً .

في ١٣—٦—٣٨

القاضي الشرعي

(٣٨٢٦)

التقرير السنوي

المرفوع من بريطانيا الى عصبة الامم

عن ادارة فلسطين وشرق الاردن لعام ١٩٣٧

«(٥)»

التقسيم المرفوض

ورفضت المذكرتان (مذكرة اللجنة العليا ومذكرة حزب الدفاع الوطني) مقترحات التقسيم ، وطلبتا الاعتراف بحق العرب في الاستقلال التام في فلسطين، وبنهو الانتداب ، وبعقد معاهدة مع بريطانيا العظمى وبين فلسطين الدولة المستقلة ذات السيادة. اما الهجرة اليهودية وبيوع الاراضي فطولب بوقفها حالا، على ان يستعد العرب لاعطاء ضمانات بحماية الاماكن المقدسة، وحماية الحقوق الشرعية للاقلية اليهودية ، وغيرها من الاقليات ، وحماية المصالح البريطانية المعقولة

وجاء في مذكرة حزب الدفاع الوطني فوق ذلك ان النسبة الحالية بين السكان العرب واليهود لا يجوز تغييرها، وان هذا المبدأ يجب ان تتضمنه المعاهدة الانكليزية — الفلسطينية المقترحة

مؤتمر بلودان

وفي اوائل ايلول ، عقد مؤتمر عربي في بلودان، في سوريا، حضره العديدون من العرب الفلسطينيين البارزين، واتخذت فيه سلسلة من المقررات، رفعت الى عصبة الامم في جنيف

اشغال هامة

وفي خلال عام ١٩٣٧، جرت اشغال هامة رئيسية من قبل دائرة الاوقاف ، وفي التقرير السنوي لعام ١٩٣٦ ، اشير الى الاصلاحات الكثيرة التي تمت في الحرم الشريف

« الدفاع »: وبعد ذلك شرح التقرير هذه الاصلاحات شرحا طويلا وافيا ، وهي معلومة للقراء

انقسام رأي اليهود

جاء نشر تقرير اللجنة الملكية ، والبيان السياسي الذي اصدرته حكومة صاحب الجلالة في شهر تموز ، خاصاً بمشروع التقسيم ، فسبب انقساماً خطيراً في الاراء بين الاحزاب اليهودية المختلفة ، وزاد الاهتمام بالانتخابات التي جرت في فلسطين للمؤتمر الصهيوني العشرين الذي عقد في زوريخ .

وقد سجل في هذه الانتخابات اكثر من ١١٥،٠٠٠ صوت ، نال منها حزب اللجنة اكثرية لا يستهان بها واصبح له ٨٥ من ١٢٤ مندوباً من المندوبين عن فلسطين في ذلك المؤتمر .

أما مجموع عدد هؤلاء المندوبين عن جميع الاقطار فهو ٥٢٦

والقرار الرئيسي الذي اقره المؤتمر الذي كان يمثل آراء المؤيدين لمشروع التقسيم ، والمعارضين له ، فهو القرار الخاص بتخويل اللجنة التنفيذية صلاحية الدخول في مفاوضات مع حكومة صاحب الجلالة ، بقصد التأكد من حقيقة أمر الدولة اليهودية المقترح تأسيسها ، على ان يرفع الامر بعد ذلك الى مؤتمر منتخب انتخاباً جديداً للنظر فيه .

مجلس الوكالة

واتخذ قرار مثل هذا في اجتماع عقده مجلس الوكالة اليهودية على اثر ارفضاض المؤتمر الصهيوني ، وقد وجه هذا المجلس اللجنة التنفيذية للوكالة اليهودية الى مطالبة حكومة صاحب الجلالة بالسعي الى عقد مؤتمر من اليهود ومن العرب للنظر في محتملات ايجاد حل سلمي في فلسطين غير مقسمة ، على اساس تقدم السكان من عرب ومن يهود في فلسطين، واعتراف كل فريق للاخر بحقوقه

وقد انتخب الاتية اسماؤهم للجنة التنفيذية للوكالة اليهودية

الاعضاء الصهيونيون

الدكتور حاييم وايزمن : رئيس الجمعية الصهيونية والوكالة اليهودية

الادون د بن غريون: رئيس اللجنة التنفيذية للوكالة اليهودية في القدس

الادون م شرتوك

« ا. كابلان

« ا. غرينباوم

الدكتور ف. روتنستريخ

غير الصهيونيين

الدكتور أ. روبين

« م . ب . هكستر

« و . سيناتور

الادونة ادوارد جاكوبز

الدكتور م . كاريف

هجوم على الوكالة

بدأ تحسن على العلاقات السيئة التي بين الهيئات الصهيونية الرسمية ، وبين الاصلاحيين خلال العام . وكان من الانتقادات الشديدة التي وجهتها الصحف الاصلاحية في آخر عام ١٩٣٦ فيما يختص بتوزيع شهادات هجرة العمال من قبل الوكالة اليهودية ، أن انتجت في شهر شباط ١٩٣٧ ، هجوماً على مكاتب الوكالة اليهودية في القدس من فريق ينتمي لحزب « بيتار » ـ حزب الشباب الاصلاحي ـ واعتدي في هذا الهجوم على عدد من الموظفين واتلف بعض ما في المكاتب ، والقي البوليس القبض على الكثيرين ممن فصلت في قضاياهم المحاكم بعد ذلك

مقال

في الموقف السياسي

جاءتنا كلمة من الشيخ عبد الله افندي حسن ابي ذان إمام قرية ترشيحا يشير فيها الى الحالة الحاضرة في فلسطين وإلى الموقف السياسي الدقيق الذي تقفه البلاد في الوقت الحاضر . لم نتمكن من نشر الكلمة بكاملها لضيق المقام

. . .

مسائل فلسطين في مجلس العموم

مؤتمر «أفيان» وهجرة يهود المانيا والنمسا لفلسطين وقبرص !

«الفارس» ودجوود يتكلم عن الوفر المتبخر... في الميزانية قبل سنوات

« بقية المنشور على الصفحة الثامنة »

مؤتمر روزفلت

وتكلم النائب جونس عن مؤتمر افيان الذي دعا روزفلت الى عقده للبحث في مسألة الهجرة اليهودية فقال انه يعتقد ان المؤتمر سيبحث في المهاجرة من المانيا والنمسا . ولم تعرف بعد الاقتراحات التي ستقوم بها الولايات المتحدة . وقد تسمح أميركا بدخول عدد من المهاجرين ولم نعرف بعد نية انكلترا .

« مستقبل » فلسطين !!

وتكلم بعد ذلك البارون روتشلد عن حالة فلسطين والحوادث التي تقع فيها ثم قال ان مستقبل فلسطين يتوقف على تقرير اللجنة الجديدة . وتكلم أيضاً عن سور الاسلاك الشائكة . وانتقل الى الكلام عن تزايد الهجرة الى فلسطين وتزايدها بعد حوادث ضم النمسا الى المانيا

ودجوود وامثاله...

وتكلم ودجوود فقارن بين قبرص وفلسطين وقال ان خزينة فلسطين كان فيها وفر قبل حوادث الاضطرابات قدره ستة ملايين من الجنيهات . وانتقل بعد ذلك الى تسليح اليهود وتبع ودجوود النائب ما كجوفرن والنائب دعا ذفطلبا توسيع الهجرة الى فلسطين :

منطقة النقب

وتكلم الوزير عن النقب فقال: لقد تمت معاينة اراضيها وقد انفق نحو ٤٤ الف جنيه وحفر عدد من الينابيع فيها وفي شرق الاردن . ثم قال ان الوقت لم يحن لالقاء بيان في هذا الشأن.

اعلان

بيع ملك من دائرة اجراء القدس

نمرة القضية ٥٥٥٠—٩٣٠

المقدار : ٧٩٣٦٠ حصه من ١٢٦٧٣٠ حصة

الجنس : دار كبيرة مكونة من سبعة غرف وليوان ومنافع سفلية وبئر ماء. والوسطى تسعة غرف وليوان ومنافع والعلوي غرفتين وكرادور، منافع مع بستان

الموقع : باب العامود

البلدة : القدس

المساحة : ٥٢٦ متراً

القيمة المخمنة : ١٤٠٠ جنيه للحصة باتفاق الخبراء

الحدود : شرقا سليم الجاعوني، غربا زلاطيمو ، شمالا طريق ، جنوبا طريق

ليكن معلوما لدى العموم انه كان طرح للبيع في المزاد العمومي الملك المبين مقداره وجنسه وموقعه بعاليه العائدالى وصف خليل ازحمان المديون الى إسحق حاييم الثار بمبلغ ٧٠٠ جنيه والرسوم والفائدة حيث تقرر الاحالة الموقتة بالملك المذكور على المزاود الاخير صفية بركات بمبلغ ٨٤٠ جنيهاً

فمن يرغب شراء الملك المذكور عليه مراجعة دائرة اجراء القدس بظرف خمسة عشر يوماً ويشترك بالمزايدة بعد دفع الديبوزيتو عشرة بالماية عن القيمة المخمنة على ان لا يقل الضم اقل من الماية خمسة مع العلم بان اجرة الدلال وجميع رسوم الطابو والبلدية على المشتري ولاجله صار اعلان الكيفية

في ١٥—٦—٣٨

(٣٨٢٤) مأمور اجراء القدس

اعلان

صادر من المحكمة الشرعية لتسوية الاراضي

تقدم لدينا مضبطة موقعة من مختار محلة الشيخ عبد الله من محلات عكاء تتضمن بأن محمد عبد الله العيساوي من سكان محلة عين الست التابعة قضاء عكا توفى منذ ثلاث عشرة سنة عن زوجته زكية بنت احمد الدسوقي الملقب بالبدوي وعن ابنه منها عبد الله ثم توفى عبدالله المذكور عن والدته زكية المذكورة ولا عاصب له غير من ذكر فمن له اعتراض على هذه الوراثة فليراجع المحكمة المشار اليها خلال اسبوع من تاريخ النشر تحريرا في ١٤ـ٦ـ٣٨

(٣٨٢٧) القاضي الشرعي

تصدع « القيامة »

البناء مستهدف للخطر في كل ساعة

محاضرة يلقيها مستشار الحكومة في لندن

لندن في ١٥ حزيران — القى المستر وليام هارفي مستشار حكومة فلسطين محاضرة عن الاموال التي تجمع في لندن لاعمال الاستكشاف فقال ان كنيسة القيامة « مستهدفة لخطر عاجل وهذا الخطر يزداد كل ساعة » . وقال ان كنيسة القيامة قد سندت بدعائم ولكن ظهر فيها خلل جديد بعد الزلزال الذي وقع في شهر تشرين اول الماضي ومع أن ذلك الزلزال كان خفيفاً فقد كان كافياً لاحداث تشققات جديدة عديدة وتوسيع التشققات القديمة ثم قال « ان الكنيسة كلها قد تشققت من أعلى الى اسفل ومن جانب الى آخر »

وتحدث المستر هارفي فقرر ان بناء الكنيسة قد يثبت في مكانه خمس سنوات ان لم تقع زلازل أخرى « ومن المؤكد انه لا يقوى على احتمال زلزال شديد آخر »

اعلان بيع اموال غير منقولة

لدى محكمة مركزية يافا بخصوص الاجراءات في القضية نومرو ٢٣١٦ ـ ٣٧

المحكوم له : محمود محمد ابو سرصك

المحكوم عليه: زينب حمدان عبد الحليم

ليكن معلوماً بانه اعطي الامر من قبل رئيس هذه الدائرة ببيع جميع حقوق ومنفعة المديون او المتعلقة في الملك المدون حسب الجدول بخصوص تنفيذ حكم بالقضية ٢١٩٩ — ٣٧ . محكمة صلح يافا . المسجل بدائرة الطابو تحت نمرة ٣١٣٠ تاريخ ٢٨ ـ ٢ ـ ٣٥ بلوك ٤٢٥٥ قسيمة ٢ و ٣ مع الفائدة والمصاريف لغاية هذا التاريخ لقاء مبلغ ٢٤ جنيه فلسطيني مع ما يلحقها من الفوائد والرسوم بالغة ما بلغت من هذا التاريخ حتى الدفع التام .

سيطرح الملك بالمزاد العلني وللمزاود الاطلاع على التفصيلات والشروط في الدائرة. يباع الملك ايفاء لصالح الدائن أو الراهن كما هو موضح في الجدول المرفق بما يلحقه من المصاريف والقيود والشروط والمطلوبات المتعلقة بهذا الملك .

اذا لم يصدر أمر بالتأجيل يجري البيع بمعرفة مأمور الاجراء في دائرة الاجراء ابتداء من الساعة ٨ ونصف الى ١٢ ونصف ويستمر بظرف ثلاثين يوماً من تاريخ النشر .

بحالة دفع الدين المبين تفاصيله اعلاه مع المصاريف او اذا عرض دفعها قبل ان يباع الملك فان المزاودة تلغى . حين البيع على راغبي المزاودة ان يزاودوا بانفسهم أو بواسطة وكلاء مفوضون ولا تقبل المزاودة من قبل الدائن او المرتهن او بالنيابة عنهم الا بامر خاص صريح من رئيس الاجراء أو من يقوم مقامه .

وليعلم المزاودون انه يجب دفع عشرة بالماية حين المزاودة لصندوق الاجراء لتقبل المزاودة منهم او ان يجلبوا كفالة بنك يرضى بها مأمور الاجراء

ان اجرة الدلال ورسم التسجيل في الطابو على المشتري .

الجدول

بلوك ٤٢٥٥ قسيمة ٢ و٣. رقم الكوشان ٣١٣٠ . الحصص : كاملا . المكان: قرية الجدل . نوع الملك : ارض زراعية تربتها صمراء واقعة على جانب نهر رأس العين . اسم المالك : زينب بنت عبد الحليم . مساحة الارض : ٥٠ دونم و١٥٨ متر

القيمة المخمنة : ثمن الدونم الواحد بمبلغ عشرة جنيهات

(٣٨٢٢) مأمور اجراء يافا

مسائل فلسطين في مجلس العموم

مؤتمر «أفيان» وهجرة يهود المانيا والنمسا الفلسطين وقبرص!

«الفارس» ودجوود يتكلم عن الوفر المتبخر... في الميزانية قبل سنوات

لندن في ١٥ حزيران — أظهر وزير المستعمرات في البيان الذي القاه في جلسة مجلس العموم أهمية قمع الاضطرابات في نظر انكلترا وقال إن أعجل مهمة على حكومة فلسطين هي قمع أعمال «الارهاب». وقال إن حوادث الاضطرابات مستمرة في فلسطين لان النجدات تصل اليها من وراء الحدود الشمالية.

سور الاسلاك

وتكلم الوزير عن الاسلاك الشائكة على الحدود الشمالية وعن تناقص حوادث الاضطرابات في المناطق الجنوبية وعن احتلال الجند للقرى الشمالية وانشاء الطرق في أمكنة عسيرة لكي تستطيع القوات العسكرية التنقل بسهولة وأشار إلى التدابير التي تتخذها السلطات للاقلال من الحوادث

تدابير الحكومة

وسأل النائب مكجوفون وزير المستعمرات عن التدابير التي اتخذتها الحكومة ضد مثيري الاضطرابات فأجاب الوزير: لقد اتخذت التدابير التي في وسع السلطة القيام بها والتي لها حق الاشراف عليها.

غير متعهد

وهنا وقف النائب جونس وهو من حزب العمال المعارضين فقال: كلما اسرعنا في اعادة النظام الى تلك البلاد كان ذلك خيراً لكل ذوي العلاقة بها ويجب على الحكومة ان تذكر ان البرلمان غير متعهد بقبول التقسيم. ولا بد لمجلس النواب من فرصة اخرى ليتباحث في هذه المسألة قبل اتخاذ تدبير جديد في أمرها

« البقية على الصفحة ٦ عمود ٥ »

مصادمات

« بقية المنشور على الصفحة الاولى »

عمره ١٥ سنة واصيب امس بجراح بالغة واشترك في التشييع جمهور كبير جداً

وتوقفت حركة تسجيل العرب اليوم ولم تستلم الهيئة المملثة الثانية وظيفتها في مراقبة الانتخابات تضامنا مع الاهلي العرب.

قتل تركي

انطاكيه في ١٥ حزيران — قتل رجل تركي في الريحانية في الساعة الثانية بعد الظهر.

موقف الارمن

قال وفد من أرمن «جبل موسى» القومندان كوليه وتحدث معه عن حالة الارمن الحاضرة في اللواء، فقال اعضاء الوفد ان الارمن يطلبون مغادرة اللواء.

وقد أجاب القومندان كوليه بقوله ان الحالة السياسية في اوروبا ولا سيما في اسبانيا وتشكوسلوفاكيا اضطرت فرنسا للتحالف مع الدول الاخرى. وبما أن التحالف البلقاني لم يقبل مشاطرة فرنسا إلا عندما تقبل تركيا فلهذا السبب قبلت فرنسا بمطالب تركيا في اللواء

احتلال اللواء

ثم قال إنه بعد وقت قريب سيحتل الجيش التركي اللواء وسيكون تحت قيادته

لا خوف عليهم...

أما بخصوص الافرنسيين فقال انه ليس من المعروف بعد في أي وقت يتركون اللواء، لكن ما دامت فرنسا موجودة في اللواء فلا خوف على الارمن

طلب حرية معتقل

وقد ذهب وفد من الاحزاب غير التركية وطلب منه اخلاء سبيل الزعيم السيد زكي الارسوزي فأجاب القومندان بأنه يجيبهم على مطلبهم ظهر غد «الخميس» (د. ن. ب)

انقاذ ما يمكن

دمشق في ١٥ حزيران — صرح رئيس الوزراء مردم بك اليوم اثناء مقابلة بينه و بين الصحفيين بأن الحكومة مستعدة للعمل يداً بيد مع الصحافة، وخاصة في الموقف الدقيق الحاضر. وقال: ان الحكومة تعلم الحالة الحرجة ومسألة السنجق ليست جديدة. والحكومة تعمل بكل قواها لانقاذ ما يمكن انقاذه.

نفي انباء

«أما الانباء التي انتشرت أخيراً بخصوص تغييرات منتظرة في الاراضي السورية فلا صحة لها.

اجتماعات شعبية

تقيم الحكومة السورية اجتماعات شعبية عظيمة في دمشق وحلب تعرض فيها على الشعب الحالة السياسية وقد سافر وزير الداخلية سعد الله بك الجابري اليوم الى حلب لهذه الغاية — د. ن. ب

توقف المفاوضات

بيروت في ١٥ حزيران — لمراسل الدفاع الخاص — جاء من انطاكيه ان المفاوضات العسكرية بين فرنسا وتركيا توقفت، ويقال ان أسباب ذلك ناتجة عن معارضة فرنسا في احتلال تركيا للسنجق عسكرياً. ولا تزال انطاكية والمدن الاخرى مضربة

مظاهرات اليوم

وقد قامت سيدات انطاكية اليوم بمظاهرات كبيرة وشيعت جنازة القتيل العربي بحراسة الجند والبوليس، ومنع مرور موكب الجنازة من أمام مكتب اللجنة الدولية، وأرسلت ٥٦ سيارة عسكرية من بيروت الى الاسكندرونة.

مصادرة اسلحة...

جاء في الملاحق اليهودية ان رجال الجندرمة اللبنانية صادروا في احد المنازل في قرية سرعين ٤ان بنادق و١٣٨ رصاصة وقنبلتين. وظهر من التحقيق ان هذه الاسلحة كانت معدة للتهريب الى فلسطين...

حادثة قتل

وقعت حادثة قتل عائلية في قرية سلمه. فقد ضرب رجل مسن قريباً له بعصا، وتناول المضروب حجراً قذف قريبه المسن، وكانت الاصابة مميتة

موقف فرنسا

«تابع المنشور على الصفحة الاولى»

الخاصة باللاجئين

ثم قال أن السلطات اللبنانية والسورية والسلطة المنتدبة تقاوم اعمال التهريب بكل جهد ولكن لا بد لي من ان الفت نظر الاعضاء الى ان عطف سوريا ولبنان على فلسطين عظيم جدا.

وان هاتين الدولتين تتمنيان لفلسطين كل فوز ونجاح، وهذه حالة لا تجدي معها أية تدابير، فمنع التهريب وتسرب الرجال الى فلسطين لا يمكن وقفه الا بأقامة نطاق على طول الحدود وهذا مالاقبل للبنان وسوريا عليه ولا السلطات المنتدبة

— لندن في ١٥ حزيران — نشرت جريدة المانشستر غارديان مقالا اليوم قالت فيه ان اول بيان ادلى به وزير المستعمرات الجديد عن فلسطين كان امس ولم يكن ينتظر منه غير ذلك مادام لا يعلم احد ماهي سياسة الحكومة في فلسطين ولا ماستكون عندما تصدر اللجنة البريطانية تقريرها ولا كيف تفسر اللجنة تعليماتها ولا ماذا سيكون مدى تقريرها

ثم قالت: ولما كانت انكلترا مرتبكة في أمر عصبة الامم ولجنة الانتدابات ومجلس النواب واليهود والعرب ووزارة الخارجية والهند وغير ذلك فان من المشكوك فيه عند صدور تقرير اللجنة البريطانية ان تمضي الحكومة في مشروع التقسيم

ونتج من ذلك ان كل الذين يأملون في استبعاد انشاء الدولة اليهودية سيتشجعون على مضاعفة جهودهم

ووصفت الجريده البيان الخاص بالاعمال التي تقوم بها الجنود البريطانية لقمع الاضطرابات بانها حسنة جداً.

ولكنها قالت ان اعتداءات العرب قائمة على اعتقادهم بان الانكليز مترددون في قرارهم بشأن فلسطين وان من السهل تحويلهم عن هذا القرار.

وما دام العرب متشبعين بهذه النظرية فانه من المحتمل أن تستمر اضطراباتهم وقتاً طويلا.

وقالت الجريدة انه من سوء الحظ ان انكلترا اعلنت انها لن تتخذ قراراً نهائياً قبل وصول تقرير اللجنه الفنيه عن التفاصيل الخاصة بالتقسيم لان ذلك من شأنه متابعة الاضطراب وتوالي الاعتداء في فلسطين.

اشتباك قوات مع مسلحين

«بقية المنشور على الصفحة الاولى»

لاجراء التحقيقات. ولم يعرف عن قبضها على احد.

جماعة مسلحة

جنين في ١٥ حزيران — لمراسل الدفاع الخاص — هاجت جماعة مسلحة ذكر ان عدد افرادها يقرب من مئة مستعمرة «يوكنا» واطلقت عليها العيارات النارية بكثرة وكان ذلك بين الساعة الخامسة والسادسة من هذا المساء.

اشتراك قوات

واجاب خفراء المستعمرة بالمثل ثم وصلت قوات وخفراء من جنين وحيفا واشتركت في تبادل العيارات. كما اشتركت بعض الطائرات واستمر تبادل العيارات مدة.

واغلقت السلطة اثناء المصادمة الطريق بين حيفا وجنين وبين حيفا والناصرة ومنع مرور السيارات وغيرها عليهما.

وقف سيارة

وأوقف خفراء مستعمرة «مشمار هاعيمك» الواقعة على الطريق بين حيفا وجنين سيارة «تاكسي» رقمها ٤٥٩ ويسوقها عربي ومعه ثلاثة من الركاب العرب ايضاً.

العثور على اشياء

واجرى الخفراء تفتيش السيارة فعثر فيها على «ماسورتين» محشوتين طول الواحدة منها ٨٠ سنتمتراً تقريباً و٥٠ «ماسورة» اخرى صغيرة و١٠٠ جهاز صغير لاشعالها وآلات لقطع الاسلاك وآلة لتعبئة الطلقات النارية

المعتقلون والسائق

أما الثلاثة الذين كانوا في السيارة فهم علي شويدي علي من قرية بلد الشيخ ومحمود علي محمود من قرية الطيره التابعة لحيفا وعابد يوسف حسين من قرية الخالصة. أما السائق فمن أهالي حيفا وقد اعتقلوا ونقلوا الى سجن حيفا رهن التحقيق.

اتلاف مخيم

طولكرم في ١٥ حزيران — لمراسل الدفاع الخاص — داهم مسلحون، قيل ان عددهم ٢٠ شخصا، ليلة امس مخيماً لدائرة الاشغال في هذه المنطقة ثم اشعلوا النار في المخيم ولم تلبث حتى أتت على جميع محتوياته.

حرق مزروعات

صفد في ١٥ حزيران — لمراسل الدفاع الخاص — في الساعة العاشرة من مساء الليلة اضرم مجهولون النار في مزروعات يهودية تبعد مسافة كيلو متر واحد تقريبا عن مستعمرة روشبينا وفي منتصف الليل تمكن خفراء المستعمرة بمساعدة عدد من اهالي المستعمرة من اخماد النار.

تبادل العيارات

وهاجمت جماعة مسلحة الخفراء اثناء اطفائهم النار باطلاق العيارات النارية وأجاب الخفراء بالمثل ولم يعرف عن وقوع اصابات.

من نشرة البوليس

وخلال الاربع والعشرين ساعة الماضيه وقعت الحوادث التاليه:

ان الستة اشخاص من العرب الذين اختطفتهم العصابات المسلحة احدهم من دير شرف والاخرين من عتيل قد عادوا الى دورهم دون ان يصابوا باذى

ووقعت حادثتا سلب باكراه.

واطلقت عصابة مسلحه النار على قروي فاصيب بجراح خطرة واصيب آخر بجراح لينه في قريه نين بمنطقه الناصرة وسلبت عصابه اخرى قريه القبو بمنطقه القدس،

ووقعت خمس حوادث اطلاق نار واحدة على مستعمرة الجدل وواحده على باص يهودي قرب بيت دجن بمنطقه يافا وواحده على بيت خصوصي بالرملة وواحده على مستعمره رامات راحيل في ضواحي القدس. ووقعت حادثه اتلاف مزروعات في مستعمره جنسور قرب طبريا واصيبت قضبان الخط الحديدي بضرر بسيط نتيجه انفجار قرب بتير ووقعت حادثتا قطع اسلاك التلفون على طريق القدس الخليل وفي رأس العين واتلفت عصابه مسلحه مخيم يخص دائره الاشغال العامه قرب حيفا. واتلف جسر على طريق عكا — صفد

توقع عدم رجوع ضابط

القدس في ١٥ حزيران — لمراسل الدفاع الخاص — علم أن أحد مساعدي مدير المباحث الجنائية في القدس (المستر ريكز) الذي سافر الى انكلترا منذ حوالي ٢٠ يوماً سوف لا يعود الى تولي منصبه في فلسطين وأنه سيعتزل الخدمة. والمعروف انه الان في اجازة لمدة ستة اشهر يقضيها في بلاده.

سور تيغارت في خلال شهرين...

لندن في ١٥ حزيران — سأل النائب ألن جونس وزير المستعمرات عن موعد انتهاء العمل في سور تيغارت الذي يقام على الحدود فاجاب الوزير بقوله أن العمل سينتهي في هذا السور في خلال شهرين.

مدرعات تقذف مدينة اسبانية بالقنابل

باريس في ١٥ حزيران — أعلنت الدوائر الرسمية في بلنسيه ان سفناً حربية القت قنابلها على كاستلون. ويظهر ان هذه السفن المانية وزادت دوائر بلنسيه الرسمية على قولها انها علمت بمرور مدمرات المانية من مضيق جبل طارق — روتر

المستشار هتلر يشخص الى فينا

فينا في ١٥ حزيران — علم بصورة رسمية ان الهر هتلر سيصل الى فينا يوم الجمعة. وفهم ان هذه الزياره تتعلق ببعض المسائل الخاصة بحزب النازي النمسوي وقد وصلت ١٢٠٠ رسالة الى الهر هتلر من فينا طلب فيها تدخل الفوهرر الشخصي — روتر

بقية المقال الافتتاحي

ها هي بلاد عربية ساحلية كبيرة في ساعة التجربة. وها هي الاطماع تتنزى، فوارة، محمومة. وها هو العصر يضرب لنا الموعظة الكبرى في مصير الذين غفلوا، وظنوا بالخير الزهد والورع، وراحوا ينظرون الى العالم كأنه معبد كبير لا يعكر فيه الذئب الجائم على الحمل الوديع صفو العيش، وصبا الحياة الهادئة.

ها هي بلاد عربية تمر عليها السياسة بلعبتها القاسية، في مظهر الارشاد تارة، وفي مظهر «المؤدب» تارة اخرى، واذا احتاج الامر ففي مظهر المهدد المنفذ لتهديده. لقد جزأوها الى قطع مشوهة صغيرة ضيقة. وها هم الان في سبيل تجزئة أدق وأخطر وافظع. وعندهم برنامج لذلك، أملت مواده المصالح والمطامع، ما أبعده عن مصلحة السكان الاصليين أصحاب البلاد.

انها غمرة كتلك التي تراكمت على أفق الشام كله من أدناه الى اقصاه في أيام الحملات الصليبية الاوروبية، وخرج منها الشام كالحسام اللامع المتألق بعد جهود فتية تعتبر ألمع صفحة في تاريخ المجد العربي. غمرة نحتاج الى مجهود آخر من الاعتصام بالصبر على هذه المكاره، ومن الاعتقاد بالحق على هذه الامور الباطلة، ومن الثبات في عتبة الدار لان ما في الدار نفسها له منزلة القداسة والعفاف.

لقد خرج الشام من ظلمة مئات السنين وهو الشام العربي، بلاد الامويين ومن لام فماذا هيأت له الاقدار في أيامنا هذه؟ أتراه يثبت معدناً وجوهراً، على التجارب والمحاولات؟ أتراه يبقى وهو الارث الثمين من الوجود العربي؟ ان العاصفة الخيفة لا تمس بريحها الزعزع المحبوب سوريا فحسب، أو فلسطين فحسب، أو شرق الاردن فحسب كلا، فلقد هبت على الشام كله، غير تاركة سهلا ولا جبلا ولا ساحلا. وهي عاصفة أفرغت اليوم كل ما احتواه صدرها من طموح وغضب وتنمر فهل يصمد الشام الى أن تنجلي عنه؟ هل يظل محتفظا بتوازنه لا تخور قواه؟ لقد سبق أن صمد وحفظ لنفسه التوازن — لكن اليوم؟

ههنا يظهر جوهر الامة، وههنا يبدو خالقها. ومستقبل هائل عظيم في انتظار النتيجة الهائلة العظيمة. عسى أن تكون خيراً، ان شاء الله.

ابراهيم

الافتتاح العظيم لسينما ركس القدس: شارع الاميرة ماري

اليوم الخميس في ١٦ حزيران وبقية الاسبوع

حفلتان مسائيتان الاولى الساعة ٧،٣٠ و الساعة ٩،٣٠ مساء. الرواية الرائعة

الجندي المحترف

تمثيل فكتور مكلاجن — فريدى بارثوليميو — جلوريا ستيوارت

الفرقة الموسيقية الشهيرة « بلاليكا »

المؤلفة من أربعة عشر عازفا من كبار العازفين الروس البيض

يسرنا ان نعلن لمواطنينا الكرام بأننا سنعرض في يوم افتتاح سينما « ركس » الواقع في ١٦ حزيران سنة ١٩٣٨ الرواية العظيمة « الجندي المحترف »

وفي الوقت نفسه سنقدم لهم الفرقة الموسيقية الذائعة الصيت « بلاليكا »

« تبتدي الحفلات النهارية يوم الجمعة في ١٧ حزيران سنة ١٩٣٨ وبقية الاسبوع الساعة ٣ بعد الظهر برواية «الجندي المحترف»

الجمعة ١٨ ربيع الآخر سنة ١٣٥٧ و ١٧ حزيران سنة ١٩٣٨

الدفاع

جريدة يومية سياسية مصورة

صاحب الامتياز : ابراهيم الشنطي
المدير المسئول : شوكت حماد

الاشتراكات
في فلسطين عن سنة ١٥٠
في البريد الداخلي « « ١٨٠
في سائر الاقطار الخارجية « « ٣٠٠

السنة الخامسة — العدد ١١٨٥ — ٥

دار الدفاع : ميدان الساعة - عمارة البلدية - يافا - فلسطين
العنوان التلغرافي : « الدفاع — يافا »
تلفون ١١٨٧ (أربعة خطوط) و ١٠٧٥ (خطان) ص. ب. (٢٥٥)
الاعلانات يتفق عليها رأساً مع الادارة
أجرة السطر : ١٠٠ مل

مسلحون يوقفون السيارات على طريق الخليل - القدس

اطلاق النار على طبيب في حيفا وأسر مختار وشخص من قرية جماعين وعودة أسير وحرق مزروعات

اتلاف جسر سكة الحديد بين نابلس وطولكرم وقطع اسلاك تلفونيه وانقطاع المخابرات واصابة رجل بجراح

العثور على لغم وتأخر قطار مصر بضع ساعات

عيار واصابة

حيفا في ١٦ حزيران - لمراسل الدفاع الخاص — في الساعة السادسة والدقيقة ١٥ من هذا المساء بينما كان الدكتور مجيد الخوري جالساً في مخزن السيد حنا سويدان بالقرب من محلة الجرينة، فاجأه مجهول بأطلاق عيار ناري فأصابه في خاصرته اليمنى وفر المجهول الى جهة شارع الملوك

عياران آخران

ولحق به السيد حنا سويدان فأطلق عليه المجهول عيارين ناريين لم يصيباه بأذى. واقتفى أثر الفاعل بعض العمال ايضاً الى شارع الملوك وهناك توارى عن الانظار

حالة الجريح

ونقل الجريح الى المستشفى الايطالي حيث أجريت له الاسعافات اللازمة. وحالته تدعو للقلق

التحقيق والبحث

وعلى أثر ذلك خفت قوة من البوليس الى محل الحادث وشرعت في التحقيق والبحث.

حرق مزروعات

طبريا في ١٦ حزيران — لمراسل الدفاع الخاص — شبت النار أمس في مزروعات يهودية قرب قرية الغوير. وذهب البوليس الاضافي الموجود في القرية المذكورة لقرية المجدل لاخمادها

وقد احرقت براكة لمحمد رشيد برغوث على جانب الطريق الى قرية الغوير وابلغ الحادث الجهات المسئولة لتتولى التحقيق

طائرة عسكرية

وفي الساعة العاشرة والنصف من ليلة امس مرت بسماء المدينة طائرة عسكرية ثم اتجهت الى الشمال.

عيارات نارية

وفي الساعة الحادية عشرة من مساء ليلة امس اطلق مسلحون العيارات النارية على المدينة من جهة «احزتبايت» واجاب البوليس بالمثل. واطلق الرصاص ايضاً في ذات الليلة على مستعمرة متعا. وفي الصباح ذهبت قوة من البوليس مع كلاب الاثر للتحقيق والتعقيب

اسر شخصين

نابلس في ١٦ حزيران - لمراسل الدفاع الخاص - في الساعة التاسعة من مساء امس طوقت جماعة مسلحة ذكر ان عدد افرادها ١٠٠ شخص قرية «جماعين» من جميع جهاتها، وطرق فريق منهم بيت اسعد محمد الاسعد مختار القرية واقتادوه معهم الى بيت عبد الرحيم العمير ثم أخذوا الاثنين الى جهة غير معلومة

عودة اسير

رجع فائق المسعود الذي اسرته جماعة مسلحة منذ مدة الى قرية «سبسطية». ومما يذكر انه يجهل المكان الذي اخذه المسلحون اليه كما انه لا يعرف الطريق الذي سار فيه لانه كان طيلة مدة اعتقاله معصوب العينين

حرق مطحنة

وفي الساعة الثانية من صباح اليوم احاط مسلحون بقرية «جوريس» وحطموا باب المطحنة التي تخص الحاج سعيد عبد المجيد وأوثقوا الحارس وبعد ذلك صبوا البترول على محرك المطحنة وعلى جميع اجزائها واشعلوا فيها النيران فأتت عليها. وتقدر الخسارة بالف جنيه ثم انسحب المسلحون الى جهة مجهولة.

في «رفيديا»

أحاط مسلحون بقرية «رفيديا» الواقعة غربي المدينة والقريبة منها، وطلبوا

«البقية على الصفحة ٨ عامود ٣»

رسالة أميركا

فلسطين في المهجر

مظاهرة عربية حول اجتماع يهودي

اقامة مهرجان كبير لمساعدة المنكوبين

مظاهرة عربية

بوسطن في ٣١ - ٥ - ٣٨ - لمراسل الدفاع الخاص - اطلع شباب العرب في مدينة نيويورك على نشرة ظهرت في جريدة التايمس النيويوركية موضوعها ان (جمعية الموالين ليهود فلسطين) ستعقد اجتماعا بمدينة نيويورك غايته الطلب من حكومة الولايات المتحدة وغيرها مساعدة اليهود للدخول إلى فلسطين، فاستعد شباب العرب لدحض مزاعمهم وفي يوم الاربعاء - موعد الاجتماع - ذهب جمهور الى مكان الاجتماع وحملوا لوحات كبيرة كتب عليها باحرف بارزة (لا يحق لبلفور اعطاء فلسطين لليهود) و (فلسطين عربية وستبقى عربية) و (سبعمائة شركة يهودية أفلست بفلسطين) و (فلسطين أصغر من ولاية نيوهمشير ولا تتسع لزيادة المهاجرة) وغير

« البقية على الصفحة ٦ عمود ٦ »

مكدونالد ووزير المستعمرات السابق

العرض لفلسطين في خطاب بكلمة واحدة...

لندن في ١٦ حزيران - اقيم في مساء اليوم مأدبة في نادي « كانوت » حضرها اللورد هارليك - أورمسبي غور - والمستر مالكولم مكدونالد وزير المستعمرات الحالي وعدد كبير من رجال وزارة المستعمرات وموظفيها وموظفو الخدمة المدنية، وحكام بعض المستعمرات. وقد القى المستر مالكولم مكدونلد كلمة موجزة، ثم تبعه اللورد هاليك بخطاب عرض فيه لمغادرته وزارة المستعمرات البريطانية العامة ومسائل العمل والانتاج والتصدير والتعريف وصفات ومؤهلات الموظفين

من وزارة لغيرها...

« الدفاع » : أصغينا الى الخطابين. وقد كان المذيع يصف حالة المأدبة والاشخاص القادمين ومحادثاتهم مع بعضهم البعض. ثم بعد قليل تكلم مالكولم مكدونلد فقال : استهل خطابي بكلمة للتعبير عن سروري بالعودة لوزارة المستعمرات بعد وزارة الدمنيون (ضحك) ثم تكلم عن شئون النادي واعضائه وكان

« البقية على الصفحة الخامسة عمود ١ »

تشمبرلن لرئاسة الوزارة أم بلدوين..

استفتاء سياسي طريف بين القراء الانكليز

قامت مجلة « نيوز ريفيو » باستفتاء طريف في السياسة البريطانية. ويهم القراء الاطلاع على ثلاثة أسئلة من ذلك الاستفتاء وردود القراء عليها :

١ — هل ترى عزل فرنسا عن روسيا خلافاً للميثاق السوفيتي — الفرنسي؟
وقد كانت النتيجة أن أجاب ٦٥ وثلاثة أعشار بالمئة «لا» و ٣٣ بالمئة « نعم». والبقية كانت محايدة

٢ - هل ترى انسحاب بريطانيا من عصبة الامم ؟
وقد كانت النتيجة : ٤٧ بالمئة « نعم » و ٤٨ بالمئة « لا » و ٤ ونصف بالمئة على الحياد.

٣ - هل تفضل تشمبرلن أصلح لرئاسة الوزارة من ستانلي بلدوين ؟
وقد كانت النتيجة ٤٩ بالمئة « نعم » و ٤١ بالمئة « لا » و ٩ بالمئة على الحياد

العراق

وموقفه من فلسطين

بغداد في ١٦ حزيران — لمراسل الدفاع الخاص — رد الفريق طه باشا الهاشمي باعتباره معتمد اللجنة العليا لجمعية الدفاع عن فلسطين على جريدة «التايمس» العراقية فيما يتعلق بما نشرته الجريدة المذكورة عن موقف العراق من الحالة في فلسطين بقوله ان هذه الجريدة تسيء في تصوير الحقائق الراهنة اذ ان لجنة الدفاع العراقية ترسل الاموال الى المنكوبين والايتام والارامل العرب في فلسطين.

استمرار الاضراب في الاسكندرونة

استقالة رئيس اللجنة الدولية واجتماع طويل للوزارة السورية

برقية المدفعي بالتهنئة الى مردم ومسئلة نقل الارمن من السنجق

موعد سفر العميد بعد استقالته

اجتماع طويل

دمشق في ١٦ حزيران - لمراسل الدفاع الخاص — عاد من بيروت مندوب المفوض السامي الكونت استرورغ. أجتمع فور وصوله الى دولة رئيس الوزارة، وعلى الاثر عقد مجلس الوزراء اجتماعاً طويلا.

وقد شاعت شائعة في المدينة أن رد الحكومة الافرنسية على مذكرة الحكومة السورية قد وصل، وان اجتماع الوزراء لم يكن الا لدرس الجواب وضاعف من قوة هذه الشائعة ما نشرته احدى الصحف الصباحية إذ قالت ان الرد قد وصل وان الحكومة ستدعو المجلس النيابي لجلسة استثنائية لا تمتد اكثر من ثماني واربعين ساعة

مدار البحث

وقيل ان اجتماع المندوب الكونت استروروغ الى دولة رئيس الوزارة لم تكن الغاية منه تقديم الرد الافرنسي وانما بحث بعض المسائل المتعلقة بلواء اسكندرونة والجزيرة ونقل الصلاحيات

تصريح الرئيس

وحيال هذه الشوائع المتضاربة افضى دولة الرئيس بتصريح جاء فيه ما يلي : ان المخبرين وصول الرد ودعوة المجلس النيابي لجلسة استثنائية لاصحة لها، فلا الحكومة تلقت جواب المذكرة حتى الان ولا قررت دعوة المجلس لدورة استثنائية حتى الان »

« البقيه على صفحة ٨ عمود ٥ »

لجنة الانتدابات

مجلة « بريطانيا والشرق » تحمل عليها

سياسة « مرنة » في تنظيم شؤون الهجرة

لندن في ١٦ حزيران — عقدت مجلة بريطانيا العظمى والشرق مقالا خاصاً حملت فيه على لجنة الانتدابات حملة صريحة ووجهت اليها أشد النقد، وتذمرت من مسلكها لا سيما ما اعربت عنه من ان سياسة الحكومة البريطانية في تخفيض الهجرة وتحديدها مناقض للانتداب. ثم قالت :

ان لجنة الانتدابات لم تكن في هذه المرة عند ما نظرت في تقرير الحكومة المنتدبة على فلسطين، على شيء من بعد النظر. فهي لم تقترح شيئاً، ولم تتقدم بنصيحة نافعة لحل معضلة فلسطين. » ثم أمرت المجلة على رأيها بأن من حق الحكومة المنتدبة ان تستخدم السياسة المرنة في تنظيم شؤون الهجرة اليهودية الى فلسطين.

رسوم مناقصة السور الشائك...

الوكالة اليهودية تدفع العجز للشركة!

كتبت مجلة « الاكشن » في العدد الذي وصلنا منها أخيراً بعنوان (لماذا يحب العرب اليهود ؟) ووضعت بعد العنوان علامة تعجب ظاهرة. واشارت في كلامها هذه إلى سور الاسلاك الشائكة الذي يقام على الحدود الشمالية، فقالت ما نجمله فيما يلي :

نفقات السور

قدرت حكومة فلسطين نفقات إقامة سور الاسلاك الشائكة على الحدود الشمالية بمبلغ ١٦٧ الف جنيه. وطرح التعهد فتقدمت شركات مختلفة كبيرة

« البقية على صفحة ٥ عامود ١ »

انذار اتاتورك

اذا وقفت بريطانيا في الحرب مع تركيا

تقول مجلة « نيوز ريفيو » انه اذا وقفت بريطانيا مع تركيا واليونان بجانب واحد في الحرب المقبلة، استطاعت تهديد قاعدة ايطاليا الجوية في جزر (دوديكانيز) وصد هجومها على قناة السويس، وحصر موسوليني في البحر المتوسط. وهكذا نصحت وزارة الخارجية البريطانية فرنسا بأرضاء اتاتورك وهو يلح في الاستيلاء على الاسكندرونة.

والاسكندرونة معناها — الاسكندرية الصغيرة — اقيمت تخليداً لذكرى الاسكندر، الفاتح المعروف. وهي تقبض على ناصية المواصلات من الاناضول الى سوريا. والمفهوم تماماً أن اتاتورك كان قد وجه انذاراً الى فرنسا بالزحف على السنجق اذا لم تجب طلبه، لكنه قبل التأني حينما علم بان بريطانيا قد نصحت فرنسا بنهو المشكلة

عودة المستر مودي من جنيف اليوم

يصل اليوم بالطيارة عائداً من جنيف المستر مودي مساعد السكرتير العام لحكومة فلسطين بعد ان مثل حكومة فلسطين في جلسات لجنة الانتدابات الدائمة وكان قد سافر اليها في اوائل هذا الشهر.

السكرتير العام يسافر بالاجازة

يغادر المستر باترشيل السكرتير العام لحكومة فلسطين البلاد في اوائل الشهر المقبل بالاجازة الى انكلترا وسيتولى اعمال السكرتيرية العامة في اثناء غيابه المستر مودي مساعده.

الساعة الأخيرة

مقتل يهودي بعد منتصف الليل

في الساعة الثانية عشرة والدقيقة ١٥ بعد منتصف هذه الليلة اطلق مجهولون العيارات النارية بكثرة على مستعمرة « كيبوت هاكوفتش » القريبة من مستعمرة كفر سابا اليهودية. وأجاب خفراء المستعمره بالمثل. ودام اطلاق النار مده. وقد اصيب آرون إرد بعيار ناري قاتل وهو من المهاجرين اليهود من المانيا ويبلغ عمره ٢٢ سنة ويشتغل في مخبز في المستعمره. وقد اخترق الرصاص احدى نوافذ المخبز حيث كان آرون موجوداً هناك فأصيب بعدة عيارات نارية في انحاء مختلفة من جسده وقد ذهبت قوات الى مكان الحادث من جهات مختلفة واشتركت في اطلاق النار على المسلحين الذين انسحبوا في منتصف الساعة الثانية بعد منتصف الليل تقريباً.

ضيف فلسطين الكبير

الاستاذ الدكتور عبد الوهاب عزام

« بقلم الاستاذ داود حمدان »

« ٣ »

واما عروبة الاستاذ عزام فاذا تريد أن تكون إلا ان ينبض قلبه بحب كل ما هو عربي ؟ وتتمثل في قلبه عواطف العرب وآلامهم وآلامهم ، وماذا هي الا ان يقف جهوده على خدمة لغتهم ورفع شأن آدابهم، وأن يمتزج بتاريخهم ، ويسعى لاعادة مجدهم ، ثم ما هي العروبة الا ان تلهمه هذا الاحساس الشريف بوشائج القربى عند زيارته للاقطار العربية ، فيقول :

(ذهبت مرات الى فلسطين والشام والعراق فكان يخيل الي اينما سرت اني لا اخطو الا على صفحات من التاريخ المجيد ، ولا ارفع بصري الا على عنوان من عناوينه ، ويقول :

احييت دمشق رميم الشعر في خلدي
لا غرو قد تبعث الاشعار اشعار

* * *

يا دمر الخير قلبي فيك مرتهن
لا تجحديه فما يجديك اصرار
ردي فؤادي ففي دهري له عدة
وفي فؤادي لارض العرب اوطار
فقد وردتك يوما في حمى نفر
من الغطاريف فيهم يأمن الجار
كأنما كل حر في عزيمته
نجم يضيء على الاهوال سيار
وكان مجلسنا ايكا على بردى
تردد الحسن فيه فهو مختار
نزجي الاحاديث من شكوى ومن الم
ومن اماني فيهن اصرار
نبني على اسس التاريخ آتينا
وللمعالي من التاريخ اسوار
وتنشد المجد تدعوه عزائمنا
والمجد مصغ اذا ناداه احرار

ثم ما هي العروبة الا ان تبعث ارق عواطف الرحمة ، واقوى عواطف النجدة في قلب عزام لاخوانه الاقربين في سورية على اثر الفيضان المشؤوم فيقول :

(فهذه جثث الغرقى منثورة في السهول وانقاض الدور تغص بها الاودية ، وتحت الماء والطين عتاد البائسين ، وذخيرة المساكين ، وما ابقت الازمات من ثياب واقوات . فانظر الى الشمل المبدد ، والامل الخيب ، والهلع والفزع ، والفاقة والجزع . انظر الى الدموع الجارية ، والنظرات الهائمة ، والخدود الضارعة ، والعقول الذاهلة ، والقلوب الحائرة .

واسمع زفرات الاحياء على الاموات ، وبكاء الاولاد او نحيب الآباء والامهات . اسمعهم فكم انة كليم ، وآهة يتيم)

* * *

كل ما تقدم لك ايها القارىء ، من صفات الاستاذ عزام يجليه ادب غض حي ، يرتكز على ثقافة واسعة وعلم غزير . وقد خدم بأدبه اللغة الفصحى بما اضاف اليها من آثاره الباهرة شعراً ونثراً ، وبما ترجم اليها من آثار اللغات الاخرى . وخدمها بالنقد المتزن النزيه ، ولم يقتصر نقده على نوع خاص فقد نقد قصة رفائيل التي ترجمها الاستاذ الزيات عن الفرنسية ، كما نقد بعضاً من كتب الاستاذ احمد امين وبعض الكتب التي قام على نشرها الاستاذ الرافعي

ولعلك قد وقفت على اسلوبه في الكتابة مما اقتبست لك من كلامه ، فهو اسلوب يتصل بالعقل كما يتصل بالعاطفة ، فيه قوة الاقناع وسداد البرهان ، وفيه الخطابة والروعة والتأثير ، يكون تارة مرسلا ، وتارة مسجعاً سجعاً غير متكلف ، وفيه الى جانب الوضوح جزالة اللفظ ورشاقة التعبير .

فليس غريباً اذن ان يكون الاستاذ عزام احد الاعضاء العاملين في اسرة (الرسالة) بل من أهمهم ، لانه يلتهب حماساً في اداء الرسالة التي وقفت هذه المجلة الجليلة نفسها عليها منذ كانت ، وهي كما قال الاستاذ الزيات في غرة اعداد المجلة : (أن تقاوم طغيان السياسة بصقل الطبع ، وبهرج الادب بتثقيف الذوق ، وحيرة الامة بتوضيح الطريق) ولانه قد ظاهر (الرسالة) على الوفاء بهذا العهد الذي قطعته على نفسها ، وساعدها على ان تحافظ على شعارها : (لا تتنكب الجادة المثلى ، ولا تزيغ عن الصراط السوي) وهو شعار تجد (الرسالة) كثيراً من الصعوبة والألم في تحقيقه .

وبالاجمال فالاستاذ عزام رجل استخدم نبوغه وعلمه وثقافته وادبه لخدمة الدين والقومية ، وما اجمل النبوغ والعلم والثقافة اذا تضافرت على خدمة القومية والدين .

هذا ايها القراء ضيفنا اليوم ، فانظروا الى ربحنا العظيم ، في هذا الضيف الكريم

اللد : داود حمدان

التقرير السنوي

المرفوع من بريطانيا الى عصبة الامم

عن ادارة فلسطين و شرق الاردن لعام ١٩٣٧

« ٦ »

حاخامهم الاكبر

وصل الحاخام الاشكنازي الاكبر ، الدكتور ا . هرزوغ (الذي كان حاخاماً اكبر سابقاً في دولة ارلنده الحرة) الى القدس في كانون الثاني ١٩٣٧ واستقبل رسمياً في مكتبه في القدس بحضور مندوبين عن الحكومة ، وبحضور زعماء الطائفة اليهودية .

حفلة التتويج

أما الادون ا . بن زفي رئيس المجلس الملي اليهودي ، فقد انتدبه المندوب السامي ليمثل الطائفة اليهودية الفلسطينية في احفلة تتويج صاحب الجلالة الملك جورج السادس .

أما في فلسطين فقد اشتركت الطائفة اليهودية اشتراكا نشيطاً في الحفلات المحلية التي جرت لتتويج جلالته ، واظهرت الكثير من الحماس.

التجارة اليهودية

وبطلب من جمعية اصحاب المصانع ، ذهب مندوب يهودي فزار المملكة المتحدة في شهر آذار ، واسس اتصالا مع عدد من الغرف التجارية لتقوية العلاقات التجارية بين بريطانيا العظمى وفلسطين.

العمال اليهود

جرى احصاء للعمال والمستخدمين اليهود من قبل النقابة العامة للعمال اليهود في آذار ١٩٣٧ ، اتضح منه ان هنالك ١٠٤،١٢٢ من العمال الذين يكسبون الاجور بالعمل في الاشغال التالية .

الاشغال	عدد العمال
الزراعة	٢٥،٢١٢
الصناعة والنقل	٣٢،٨٠٢
البناء	١١،٠٠١
الفعلة	١٢،٢٧٩
الكتابة والمهن الحرة	٢٠،٢٢٧
التجارة وغيرها	٢،٦٠١
المجموع	١٠٤،١٢٢

من النساء

اما مؤسسة العمال التي للاغودات اسرائيل ، فقد وسعت نطاق عملها ، اذ اسست مكتبا لتنفيذ الاشغال العامة ، والفت ايضا اربع جماعات للاشغال الزراعية منها جماعة مؤلفة من النساء

يخسرون زعيما

وقد خسرت اليهودية الفلسطينية مؤيدا نشطا ذا نفوذ ، بوفاة الادون فلكس وار و غ البنكير الاميركي المعروف ، في شهر تشرين الاول ، وكان هذا الرجل هو الرئيس الاول للجنة الادارية للوكالة اليهودية وقد سبق له ان تبرع بسخاء للاعمال الصهيونية في فلسطين ، وللجامعة العبرية في القدس

خسارة المعارف

واما الدكتور ج . لوريا الذي اشغل منصب مدير نظام التعليم في المدارس العبرية فقد مات في نهاية العام . وخسر التعليم العبري خسارة جسيمة ، باغتيال الادون ابي ناعوم يلين في شهر تشرين الاول ، وكان المفتش الاول في الحكومة للمدارس اليهودية

اقتصاديات البلاد

بلغت التقديرات المعدلة للايرادات في العام الماضي من اول نيسان ١٩٣٧ الى ٣١ آذار ١٩٣٨ مبلغ ٤،٩٠٩،٠٠٠ جنيه ، يقابله في التقديرات الاصلية مبلغ ٥،١٥،٠٠٠ جنيه

اما النقص الرئيسي ففي الرسوم الجمركية (١٧٥،٠٠٠ جنيه) وأما المصروفات فتقدر بمبلغ ٧،٣٢٦،٠٠٠ جنيه ، ولكن هذا المبلغ يشمل ١،٥٨١،٥٠٠ جنيه مقدار ما أنفق في العام السابق من الوفر الزائد في الخزينة

وتشمل المصروفات المقدرة ايضا مبلغ ٦٩٧،٠٠٠ جنيه ، اختص فلسطين مما انفق على الدفاع ، وهو بقيمة الزائد من المال الذي ينفق على الجنود البريطانيين في فلسطين ، عما ينفق عليهم وهم في المملكة المتحدة

وعليه فأن زيادة المصروفات عن الايرادات ستكون نحو ٢،٤١٧،٠٠٠ جنيه ، أما الوفر وكان ٤،٨٣٥،٠٠٠ جنيه في يوم ٣١ آذار ١٩٣٧ ، فانه سيهبط الى نحو ٢،٤١٨،٠٠٠ جنيه في آخر آذار ١٩٣٨

* * *

افتتاح راديو تونس

تونس في ١٦ حزيران — تسير الاعمال الخاصة بافتتاح محطة الاذاعة في تونس بسرعة . وقد تقرر ان تتحمل تونس نصف نفقاتها والحكومة الفرنسية النصف الثاني

وزير مصر في ايران

القاهرة في ١٦ حزيران — علم أن مسألة تعيين وزير جديد لمصر في ايران لا يبت فيها قبل مضي اسبوعين

انتشار الكوليرا في الهند

سملا في ١٦ حزيران — اتخذ وباء الكوليرا في الهند شكلا خطيراً . ويقول آخر تقرير من الولايات الهندية أن ٢٥ الف اصابة وقعت فيها في الاسابيع العشرة الماضية توفي منهم ١٢ الفاً . وقد انتشر الوباء بصورة أخف في أجزاء أخرى من الهند وحدثت اصابات به في بلاد الافغان كذلك . ولكن تبكير الرياح الموسمية يمنع الوباء من الانتشار.

* * *

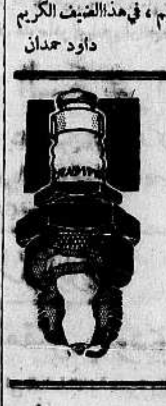

اقتصاد في الوقود واحتفاظ بالقوة

ما دمت تستعمل جهازاً جديداً من شامبيون

الوكلاء والموزعون : فريمان وشركاه

القدس

شارع جوليان ص.ب ٣٥ تلفون ٦١

الظريفية

مطعم ، بار ، طرب ، واوتيل — يافا ساحة السراي

نعلن للجمهور اننا اعدنا افتتاح محلنا حسب اشغالنا القديمة وصممنا على ان يكون جميع زبائننا الكرام في غاية السرور والابتهاج لما ادخلناه من التحسينات العظيمة في الفرش والطعام النظيف وحسن معاملة الخادم (م . الشرق)

الباء شرقية

المواد الاولية في تركيا

انقرة في ١٦ حزيران — أدخلت وزارة الاقتصاد تعديلات هامة في نصوص المرسوم بقانون تنظيم استيراد المواد الاولية في تركيا . وتقضي هذه النصوص الجديدة بحرية دخول المواد الاولية الواردة من مصر وفلسطين وسوريا واميركا الى تركيا

زيادة الواردات في استامبول

استامبول في ١٦ حزيران — يؤخذ من احصاءات ادارة الاموال المقررة التي أذيعت بمناسبة حلول السنة المالية الجديدة أن مجموع الضرائب المخصصة هذا العام في استامبول يدل على زيادة ٣ ملايين جنيه عن العام المنصرم

عالم آثار للهند

لندن في ١٦ حزيران — قبل السر شارلس ليونارد وولي ، من علماء العاديات المشهورين ، الدعوة التي ارسلتها اليه حكومة الهند لزيارة تلك البلاد في الشتاء المقبل ، قبل ان يستأنف اعمال التنقيب في سوريا ، في الربيع الذي يلي ذلك الشتاء . وقد دعته حكومة الهند لتستشيره بشأن برنامجها الخاص باعمال العاديات

يهود النمسا و فلسطين

فينا في ١٦ حزيران — وصل الدكتور كونهرز الى هنا وهو رئيس الجالية اليهودية في فينا بصحبة الدكتور روتنبرغ ، رئيس المكتب (الفلسطيني) في فينا ، قادمين من زيارتهما لندن وباريس وهي الزيارة التي قاما بها بناء على ايعاز الهر بيوركل ، المندوب السامي الالماني في فينا ، لاعداد الشروط الخاصة بهجرة عدد كبير (كذا) من اليهود النمسويين الى فلسطين في وقت قريب !

ويبذل الهر بيوركل ومساعده في الوقت نفسه جهودهم لمنع ارهاب اليهود في النمسا . وقد حكم بالسجن ستة الشهر ، مع الاشغال الشاقة ، على رجل حاول ابتزاز مبلغ ١٥٠ جنيها من يهودي بالتهديد ، بعد ان رفض اليهودي دفع المبلغ

الترحيب بالسلطانه ملك

بيروت في ١٦ حزيران — وصلت الى بيروت على الباخرة اسبيريا السلطانه ملك للاصطياف في لبنان . وقد رحبت الصحف بقدوم عظمتها وذكرت الكثير عن المغفور له قرينها السلطان حسين كامل والاسرة المالكة المصرية وعلاقتها بلبنان منذ عهد محمد علي باشا الكبير وابراهيم باشا الفاتح . واشتركت الحكومة رسمياً في استقبالها . ونزلت السلطانه في قصر آل بسترس في مدينة عاليه وهو قائم على هضبة تشرف على البحر والجبال وسط حديقة غناء

زاوية المستمع

تعليقات على برنامج الاذاعة

الوقت ، الوقت

لم نتمكن في هذا الاسبوع (الماضي) من متابعة مواد البرنامج كلها لنفيها حقها من العناية والتعليق وهو ذنب القسم العربي الذي اختار لمستمعيه وقتاً قل ان يكون فيه احد منهم في بيته . . نحن في شهر تغيب الشمس فيه قبيل السابعة والبرنامج يبتدي وينتهي قبل ان يكون الناس في منازلهم او مجالسهم . . . فاذا كان اختيار المسئولين الوقت المبكر غير مقصود فها نحن ننبههم الى خطأهم ونتائجه . . . واذا كان مقصوداً فمعناه التهرب من المستمعين . فطيري اذن ايتها الحفلات الغنائية في الفضاء ، وتبددي ايتها المحاضرات في الهواء ، فليس هناك من يسمع . . .

محاضرة قيمة

نعم قيمة ، ولكن صاحبها الاستاذ احمد خليفة شديد الايمان بعصر السرعة على ما يظهر لنا من القائه ! وقد نسي ان بحثه كان يلائمه التمهل في السير أسوة بالعصور التي نقلنا اليها حين تحدث عن (قدم مدينة غزة) . . . وأمانة في عنقنا ان نقول : كان البحث علمياً ، وافر المصادر ، بارع المناقشة لآراء المؤرخين والباحثين . » واملي في نشر الحديث في مجلة او صحيفة ما يسهل مراجعته واقتناءه ، فانه بالحفظ جدير

جارتي ليلى

والصحيح انها جارة الاستاذ جلال زريق — لا جارتي انا — تاجها في موشح رقيق غنته ماري عكاوي ولحنه عبد الكريم . في هذه الحفلة المتوى الشعر والغناء والتلحين ، رقة وحسناً وتجويداً . يعاديا محطة الاذاعة يعاد !

خبر اسود . . .

هذا الخبر الذي اذيع في نشرة الاخبار منذ ايام مفاده ان احد امراء الغرب المريض بالسل قد نقلته حكومته الحامية له على حسابها الخاص الى مصح في لبنان . ان اللغة لا تضيق عن وضع الخبر في اسلوب بعيد عن التبجح والمباهاة باعمال انسانية كمساعدة المرضى والاحسان اليهم . فاين الذوق !؟

((عين))

مداهمة معمل لتقليد الادوية

ضابط بوليس يلبس ملابس تاجر فلسطيني

القاهرة في ١٦ حزيران — لمراسل الدفاع الخاص — قدم القاهرة تاجر فلسطيني . . . لشراء بعض الادوية للاتجار بها فذهب اليه شخص لا يعرفه من قبل وعرض عليه ان يشتري له بضاعة بثمن رخيص من مخزن ادوية اوهمه ان صاحبه مضطر الى تصفيته لافلاسه . فصحبه الى آخر وعرض عليه بعض الادوية واعطى التاجر الفلسطيني كمية من هذه الادوية فدفع له ٥٠ جنيها بصفة عربون ووعده باحضار كمية اخرى من البضاعة بعد ايام

خبير اختصاصي

ولاحظ التاجر الفلسطيني (اتيكات) بعض الادوية غير ظاهرة فعرضها على خبير اختصاصي فافهمه انها مقلدة ومن الخطورة عرضها للبيع فذهب التاجر الفلسطيني الى محافظة العاصمة وقابل القائمقام حسين كامل الارنؤوطي بك وقص عليه ما حدث فعهد الى الملازم الاول شفيق قرمان افندي ضابط المباحث في تحقيق الحادث . فلبس الضابط ملابس تاجر فلسطيني ونزل في احد الفنادق وطلب من المبلغ ان يستمر في اتصاله بالبائع ويعرض عليه بيع كمية من الادوية الى تاجر فلسطيني آخر — هو الفلسطيني الضابط — لاصدارها الى فلسطين رأسا وبهذه الطريقة وقع المحتال في الشرك وذهب الى الفندق يسأل عن التاجر الفلسطيني الجديد وقابله واتفق معه على تسليمه بضاعة في وقت ومكان معينين

معمل ادوية

وفي صباح اول امس قصد التاجر المحتال الى الفندق وطلب مبلغا من المال بصفة عربون قبل تسلم البضاعة فأفهمه الضابط (التاجر الفلسطيني) وذهب فاتصل من غرفته تلفونيا بالبوليس وطلب بعض رجاله وهاجم دار الرجل فعثر فيها على كمية كبيرة من الادوية المقلدة و (اتيكات) وظهر ان هذا المقلد يختص بتقليد ما غلا ثمنه كأدوية علاج هبوط القلب والذبحة الصدرية ، فاعتقل الرجل وارسل الى النيابة . ولا يزال التحقيق مستمراً .

اقتصد

في نفقات المنزل تسعد . . !

هذا مثل سائد وهو عين الحق والصواب . لذلك فمن الضروري التفكير بما يحفظ حوائج البيت بحالة جيدة اثناء الصيف

كالفينيتور

الثلاجة الاميركية الوحيدة التي تتسع لاغراض كثيرة مع انها اقل ثلاجة من حيث نفقات استهلاك الكهرباء

الوكلاء

امين اندراوس وميخائيل الياس

يافا شارع ساحة تلفون ١٣٨

« « بسترس تلفون ١٦٨٦

حيفا شارع جورج الخامس

القدس شارع مأمن الله تلفون ٢٩٧

صفوة مما يحمله بريد الشرق والغرب

أحدث الطرائف السياسية والاجتماعية

يستعدون للحرب ـ مدن للعجزة ـ الجاسوسية ـ اختراع يضيع
الجارتان اللاتينيتان ـ بيروت كقاعدة ـ تونس الغنية ـ طرابلس الفقيرة ـ ميثاق شرى

مما حمله الينا بريد الامس من المجلات الانكليزية ، وفي مقدمتها « نيوز ريفيو » تنقل الانباء السياسية والاجتماعية الطريفة التالية :

يستعدون للحرب

اعدت وزارة الداخلية البريطانية مشروعا لاخلاء لندن من النساء والاطفال جميعاً في الحرب المقبلة ، ولكن وراء هذا المشروع مشاريع اخرى سرية ، تقضي بنقل دوائر الحكومة الى مراكز بعيدة عن بعضها ، خارج العاصمة ، وفي انحاء مختلفة من الجزر البريطانية ، وبذلك تصبح طائرات العدو وليس امامها هدف واحد تهاجمه كما هي الحال الان

وقد اختيرت لهذه الدوائر الوزارية اماكن يسهل الوصول اليها ، من جميع الطرق ، وستتصل هذه الدوائر ببعضها بخطوط تلفونية وتلغرافية مضاعفة ثلاثة اضعاف ، حتى لا يعوق المخابرات شيء زمن الحرب

وقدم وزير الزراعة وليم موريس مشروعا جديداً ، بموجب قانون (الاحتياطي من السلع الضرورية) وهو قانون اجازة البرلمان في الاسبوع الماضي ، ويقضي هذا المشروع باحصاء عدد ما عند الاهالي من خيل ومن محاريث ، كما يقضي بتخزين كميات كبيرة من الاسمدة الكيماوية ، حتى اذا نشبت الحرب ، اضيفت الى المناطق الزراعية الحالية مناطق اخرى ، تحرث وتزرع في الحال ، على ان يكون رجال الفنون الحربية هم الذين يعينون هذه المناطق ...

مدن للعجزة

تحاول بريطانيا الان ان تحمل الدول على عقد (ميثاق عالمي) يقضي بحماية العجزة من المعنين والمرضى في زمن الحرب .

وقد اناطت الحكومة البريطانية بجمعية الصليب الاحمر الدولية ، بحث الشروط اللازمة لهذا الميثاق ، فتناقشت فيها في مؤتمرها الذي عقد في لندن منذ شهر ، وقدمت تقريراً ببحثها اقترحت فيه عقد اتفاقية دولية ، تقضي بتخصيص مدن معينة للعجزة في مناطق خاصة ، يعترف بها دولياً بانها مناطق محايدة ، ويحرم على الطائرات حاملات القنابل ان تهاجمها ، كما يحرم على الدول البحرية فرض الحصار عليها ، لمنع الاطعمة الضرورية عنها ، ويحتمل كل الاحتمال الوصول الى عقد هذا الميثاق .

خطر الجاسوسية

في لندن قصص كثيرة ، خارقة للعادة يقصها الناس على بعضهم عن انتشار الجاسوسية الدولية انتشاراً مريعاً في الجزر البريطانية . واروع هذه القصص قصة ذلك الطائر « الانكليزي » الذي سقطت به طائرته — وهي من حملة القنابل والطوربيد — فتهشمت ، ونقل الطائر جريحاً الى المستشفى ، فانتابته الحمى فصار يهذي ولكن .. باللغة الالمانية !

وادهش هذا الهذيان سلطات المستشفى فابلغت أمرها الى دائرة (اسكتلانديارد) فجاء رجالها واستمعوا الى الطائر الجريح « الانكليزي » وهو يهذي هذياناً المانياً فصيحا

ومات الطائر ، ودل التحقيق الذي قام به رجال التحري ، على ان الاوراق التي قدمها الى وزارة الطيران ، وبها اصبح طياراً انكليزيا ، كانت اوراقا مزيفة !

وهناك قصص اخرى كثيرة عن نشاط الجواسيس الالمانيين في البلاد الانكليزية ، هذا النشاط الذي حمل السلطات على تحذير جميع الضباط والجنود في القوات البريطانية المحاربة ، من التحدث مع الاجانب عن اعمالهم ، الا بمزيد الحذر والاحتراس

ولكن ربما كان بين هؤلاء الذين حذرتهم السلطات ، جواسيس لالمانيا ...

اختراع يضيع

هذه فضيحة كبرى افتضحتها وزارة الجو البريطانية ، وكان السبب فيها كثرة من فيها من الرؤساء الذين لا يعرف الواحد منه لنفسه اية مسئولية خاصة ، وتلخص هذه الفضيحة فيما يلي :

اخترع شاب بريطاني طائرة من طراز جديد ، منذ بضع سنين ، وذهب بهذا الاختراع الى وزارة الجو فدرسته .. وردته قائلة انه اختراع لا ينفع

وذهب الفتى المخترع باختراعه هذا الى الولايات المتحدة الاميركية ، فدرسته السلطات الجوية ، وقبلته ، وتألفت في الحال شركة افتتحت مصنعا كبيرا لصنع الطائرات ، طبقا لهذا الاختراع الضائع من بريطانيا

ومن أغرب الغرائب ان البعثة البريطانيـة التي سافرت الى الولايات المتحدة لمشترى الطائرات الاميركية ، لم يدهشها نوع من الطائرات ، الا هذا النوع الذي ولد في لنـدن ... ونشأ وترعرع في نيويورك

وقد وقعت فصول هذه الرواية ايام ان كان اللورد سوينتن وزيراً للجو ، والان وقد اصبح خبراء الجو مقتنعين بان هذا الاختراع الضائع ذو اهمية وطنية كبرى ، نراهم يصرون على السر كنجسلي وود وزير الطيران الجديد ، في التحقيق مع المسئولين عن هذا الضياع ...

الجارتان اللاتينيتان

تبذل الجهود من وراء ستار لحمل فرنسا على وصل ما انقطع من المفاوضات في سبيل عقد ميثاق صداقة مع جارتها اللاتينية ايطاليا ، كذلك الميثاق الذي عقد بين ايطاليا وبريطانيا ، بترتيب من موسوليني ونيفل تشامبرلن

ولكن هنالك اشاعات قوية تدور في باريس عن وجود انشقاق في الرأي بين الوزراء الفرنسيين ، كذلك الانشقاق الذي كان في الوزارة البريطانية ، وادى الى ذهاب انتوني ايدن ، وزير الخارجية السابق .

وفي اوائل الشهر الماضي كان جولس بلو ندل ، القائم باعمال السفارة الفرنسية في روما ، قد مهد السبيل لعودة المفاوضات من جديد ، ولكن زيارة « الفوهرر » روما ، وهي الزيارة التي كلفت ايطاليا زهاء ٤،٠٠٠،٠٠٠ من الجنيهات الانكليزية صدت هذا السبيل صداً محكما ، لم يستطع ازالته حتى اللورد بيرث سفير بريطانيا في روما

وقد ازداد توتر العلاقات بين هاتين الجارتين اللاتينيتين على اثر ما صرح به وزير المستعمرات الفرنسية من اعتزامه تجنيد ٦٠٠،٠٠٠ من زنوج المستعمرات ، وعلى اثر ما قام به وزير بحرية فرنسا من حشد ٧ نسافات و١٨ مدمرة في ميناء بيزرتا في تونس ، وهو اقوى قاعدة بحرية لفرنسا في البحر الابيض المتوسط

وجاء هذا الحشد بعد يوم واحد من تصريح كان المسيو دلادييه ، رئيس وزراء فرنسا ، قد أدلى به في البرلمان ، وقال فيه ان في استطاعة فرنسا وحدها ان تصد كل هجوم على حدودها ، وعلى حدود امبراطوريتها ، دون ما حاجة الى الاستعانة باية دولة اخرى من الدول المحالفة لها ، ولذلك اعتبر هذا الحشد تحديا من فرنسا لايطاليا ، رد عليه موسوليني بامتناعه عن العودة الى المفاوضات ، ويقول ان ايطاليا ليست في حاجة الى ميثاق جديد للصداقة ...

بيروت كقاعدة

تحت عنوان (قاعدة بحرية عظيمة جديدة) قالت « نيوز ريفيو » ما يلي :

ستصبح بيروت من اقوى القواعد البحرية الفرنسية عندما يتم توسيع مينائها وهو التوسيع الذي يجري العمل فيه الان ، وعندما يتم بناء « الحصون السرية » التي تشيد الان باسرع سرعة ممكنة . ولكنها ، وقد بدىء بالعمل فيها قبل سنتين ، لا ينتظر الفراغ منها قريباً ، لان خططاً جديدة سرية قد وضعت لهذه الحصون مؤخراً ، واجازتها الاميرالية الفرنسية

وليس لفرنسا الى الان ، غير قاعدة بحرية قوية واحدة في غربي البحر الابيض المتوسط ، ولكنها بعد ان تتم هذه القاعدة الجديدة القوية في بيروت في شرقي هذا البحر ، ستزداد قوتها البحرية فيه زيادة هائلة ، ويصبح في استطاعتها باسطولها الذي لها في بيروت ان تهدد ايطاليا في ليبيا وفي جزر الدوديكانيز ، وتقوي جيوشها في الصومال الفرنسي لمحاربة ايطاليا في ممتلكاتها في شرق افريقيا

وقد كان السوريون يعارضون في ترسيخ قدمي فرنسا على الساحل ، أما الان فانهم يحبذون ... لما تنفقه فرنسا على تحصين بيروت ، ويظنون ان هـذا التحصين يحميهم من ايطاليا الطامعة في بلدان شرقي البحر الابيض المتوسط ، كما يعينهم على صد تركيا الطامعة في كل ما كان ملكا للامبراطورية العثمانية من البلدان ...

تونس الغنية

لا يذكر معظم البريطانيين تونس الا في ايام عيد الميلاد ، عندما يرون صورها الملونة تلويناً بديعاً على علب البلح التونسي التي يشترونها في ايام الاعياد والمواسم

هذا مع ان الموقف في تونس ، فيه من الخطر مثلما في موقف تشيكوسلفاكيا بسبب الاقليات ايضاً

وتونس هي اعظم مورد للرجال للجيش الفرنسي ، وفيها اقلية ايطالية لها زعيم لا يقل ما يطالب به لها عما يطالب به كونارد هنلاين للاقليـة الالمانيـة في تشيكوسلوفاكيا .

ويبلغ عدد افراد الاقلية الايطالية في تونس ٩١،٤٢٧ مقابل ٩١،١٧٨ هو عدد افراد الاقلية الايطالية ، من مجموع السكان الذي لا يزيد عن ٢،٦٠٣،٣٨٥

وكانت تونس في غابر الازمنة هي ألد عدو لروما ، اما الان فانها « حبيبتها » لانها ما تزال غنية كل الغنى بما فيها من موارد الحديد الخام ، والزنك ، والماشية والفواكه ، ولانها تنتج ايضاً ثلث ما تنتجه الدنيا كلها من الفوسفات ...

طرابلس الفقيرة

اما طرابلس الغرب وهي جارتها على ساحل البحر الابيض المتوسط ، فانها افقر ما لايطاليا من المستعمرات الجديدة لانها صحراء جرداء ، تكلفت فيها ايطاليا الكثير من الاموال على تحصين المناطق الزراعية التي على السواحل ، وليس فيها بعد هذا التحصين الا النخيل ، واشجار الزيتون وكروم العنب

ويسهل على « الدوتشي » بلع تونس لضمها الى طرابلس الفقيرة ، اذ بينها تبعد تونس ٤٠٠ ميل عن فرنسا ، لا تبعد الا ١٠٠ ميل عن جزيرة صقلية .

ويدرك الفرنسيون ان ايطاليا تطمع كل الطمع فيها ، وتستعين على ذلك منذ زمن بتحريض اهاليها ، بواسطة الايطاليين المقيمين هناك ، على الحكم الفرنسي والان تطالب هذه الاقلية الايطالية الكبيرة باستقلالها في المناطق التي يكثر فيها عدد افرادها ، كما يطالب هنلاين في تشكوسلوفاكيا على حد سواء

«البقية على صفحة ٧ عمود ٤»

الصناعات الكيماوية الامبراطورية (للشرق) ليمتد

يافا — شارع اسلمه — تلفون ١٣٠١
ICI
حيفا — شارع الناصرة — تلفون ٤١٧

أفضل الاسمدة الكيماوية المضمونة
تجدونها لدى وكلائنا :

١ ـ شركة مقدادي المحدودة ـ يافا ـ شارع الملك جورج ـ تلفون ١٣١٣
٢ ـ حسن المقدادي طولكرم تلفون ٢٤ ـ ٣ ـ عبد المحسن التاجي ـ الرملة
٤ ـ الحاج حسن الحن تلفون ٦ ـ اللد ٥ ـ محمود الكردي ـ عكا
٦ ـ الحاج عز الدين ومحمد جميل كمال ـ نابلس تلفون ٣

(٣٧٧٤)

عفريت من الجن

«هو الذي خطف ابني وقتله» !

آلة جديدة اميركية ... لفرز الكذب عن الصدق

نشرت « الديلي ميل » تحت هذه العناوين نفسها ، رسالة مطولة لمراسلها الخاص في نيويورك ، نجمل اهم ما جاء فيها فيما يلي :

مقتنع بموت ولده

رأيت الليلة (ليلة ٦ الجاري) المستر جيمس كاش ، تاجر الزيت الغني في مدينة برنستن احدى مدن شبه جزيرة فلوريدا وهو الرجل الذي خطف منه ابنه جيمي الذي تسميه عائلته « سكيجي » فوجدت هذا الوالد مقتنعاً كل الاقتناع بان ولده قد مات .

عدد المتطوعين

ومنذ سرق جيمي من فوق سريره الذي كان نائما عليه ، قبل ثمانية ايام ، والمتطوعون من الاهالي ، ويقدر عددهم بنحو ٢،٠٠٠ متطوع ، يبحثون بلا انقطاع عن الولد او عن جثته في الاجام والادغال الموبوءة بالحشرات الفتاكة وبالبعوض في فلوريدا ، ولكن هـذا البحث لم يسفر قط عن شيء الى الان

مكافأة المخبر

وفي هذا المساء خرج المستر كاش من بيته ، بعد انقطاعه فيه عن الناس منذ خطف ابنه ، على امل تلقي رسالة من الخاطفين تنبئه بمكان ولده ، وقد صرح لي المستر كاش بانه سيرفع المكافأة المخصصة لمن ينبئه بنبأ عن ابنه ، سواء اكان هذا الابن حياً أم ميتاً ، من ٥٠٠ الى ٨٠٠ جنيه

عفريت من الجن

وكان مما قاله لي هذا الوالد المفجوع الحزين : ما يلي :

« انني واثق كل الوثوق الان من ان عفريتاً من الجن كان هو الذي خطف سكيجي وقتله في الساعة الاولى من خطفه ، ثم دفن جثته في مكان يصعب الاهتداء عليه ، ولا بد وان يكون ذلك العفريت قد رسم خطته وهو يعلم علم اليقين انني سأدفع الفدية التي تطلب مني ، وأي أب يا ترى لا يدفع .

أما العفريت فانه لم يكن في حاجة الى الابقاء على الطفل حياً لجمع مال الفدية ، اذ ان الاب يدفع وطفله المخطوف غائب »

وكان مما قاله هذا الوالد ايضاً ، أن في آجام فلوريدا الوفاً من الاماكن المهجورة ، لا بد وان يكون الطفل قد دفن أو اغرق في مكان منها ، ولو جرى البحث عن جثة الطفل في هذه الاماكن الكثيرة ، لاستغرق عدة سنين بلا جدوى

احدى الراحتين

اما عن زوجته ، فقال لي المستر كاش : « انها قد ارتضت الامر الواقع وايقنت من انها لن ترى (سكيجي) ابداً ، ولقد كان الشك يقتلها قتلا بطيئا ، اما الان وقد يئست من طفلها ، واليأس احدى الراحتين ، فانها بدأت تسترد قواها »

ويظن الوالد ان نبأ الولد لابد وان يتسرب في يوم من الايام ، لان برنستن مكان صغير ، ومتى فلت لسان الخاطفين بكلمة ، فمن المؤكد ان تعرف هذه الكلمة وتذاع

الساعاتي الوطني
ديكران
وكيل اشهر
فبارك الساعات
والاختصاصي
بصنع النظارات
[redacted]
م . الشرق

لفرز الكذب

وبالامس جيء باثني عشر من المتهمين المقبوض عليهم في هذه الجناية ، وعددهم ٣٠ متهما ، فعرضوا على آلة اخترعت حديثا لفرز الكذب عن الصدق من الافادات التي تعطى للمحققين من ضباط التحري ، وهي تفرز هذا الكذب بارتفاع ضغط الدم ارتفاعا فجائيا عند ما يكذب المتهم في قوله

ولم يفهم ضباط التحري شيئاً جديداً من هؤلاء الاثنى عشر بعد وضعهم تحت هذه الالة وهم يعيدون اقوالهم السابقة ، ولذلك اطلق سراحهم فوراً

العدول عن البحث

ويطلب من دائرة التحري ، عدول المتطوعون جميعاً عن البحث الذي لم يعد يرجى منه اي تقدم ، وقد استنجد رئيس هذه الدائرة المستر ادجار هوفر بوزارة البحرية في واشنطن ، فانجدته بسرب من الطائرات البحرية ، هي التي تتولى التفتيش الان عن الجثة في المستنقعات ...

سينما الشرق ـ القدس

ابتداء من يوم الجمعة في ١٧ حزيران وبقية الاسبوع
ثلاث حفلات يومياً — الساعة ٣ بعد الظهر والساعة ٦،٣٠ والساعة ٨،٣٠ مساء

الممثل الشهير — الكوكب الممثلة الرشيقة
ايدي كانتور — ايثيل مرمان
في الرواية الهزلية

« الخياط المتيم »

ضحك متواصل ... استعراض بديع ... اغاني ساحرة ... مناظر خلابة
حفلتان نهاريتان كل يوم احد الساعة ٢ والساعة ٤ بعد الظهر

اشتر اسهم شركة تلحمي اخوان للافلام والسينما المحدودة لتكون لك ثروة صغيرة جزيلة الربح مأمونة الفائدة

«المشروع الاخضر» واستبعاد بحثه في اجتماع رسمي يرأسه حاكم اللواء

عقد أمس اجتماع في مكتب حاكم اللواء حضره المستر كروصبي وقائمقام الرملة السيد بطرس ناصر والسيدان عبد القادر بيدس ومصطفى بيدس عضو لجنة تنظيم قرية الشيخ مونس، وحضره الحاج عبدالرحيم بيدس وسعيد بيدس وابراهيم ابو كحيل.

وتناول البحث في بدء الاجتماع مسألة المشروع الاخضر فطلب الحاكم استبعادها لانها ليست في جدول الابحاث

ثم بحث في مشروع الخط الكهربائي الذي يمر بأراضي القرية فقال اصحاب الاملاك ان هذا الخط على عمود واحد في جميع الاراضي الذي يمر منها ابتداء من جسر الجامم حتى اراضي قرية الشيخ مونس، وانهم يوافقون على ان يمر الخط على عمود واحد كما هي الحال في جميع المناطق واعترضوا على جعله على ثلاثة اعمدة لما يلحق باملاكهم من جراء ذلك

واحتج المجتمعون على الحكومة لشروعها في تخطيط الاراضي الزراعية وكان الاولى ان تنظم الاراضي التي تحيط بالقرية والمعدة للبناء.

ولما ذكر احد الحضور عما اذا كانت الشركة ام الحكومة ستعوضهم شيئاً من اثمان هذه الاراضي أم لا أجاب الحاكم بانه لم يبحث في هذه النقاط حتى الان.

ومن المنتظر ان يقاضي مالكو هذه الاراضي الحكومة اذا هي لم تعوضهم عن اراضيهم في حالة تنفيذ المشروع

* * *

تعيين «ريكز» في احدى المستعمرات

ذكرنا في عددامس ان المستر ريكز مساعد مدير المباحث الجنائية الذي غادر البلاد قبل بضعة اسابيع الى انكلترا — لن يعود. وذكرنا ان اجازته تلك كانت ستة اشهر. ونضيف اليوم بانه سيعين مفتشاً للبوليس في مستعمرة كبيرة...

الحفلة السنوية لمدارس يافا والرملة
الكؤوس المقدمة والوان الفرق المتبارية

تقام في الساعة الثالثة من بعد ظهر السبت (غداً) حفلة الالعاب الرياضية لمدارس منطقتي يافا والرملة على ملعب البوليس في الرملة

وستكون المباراة بين ثلاث فرق رياضية تمثل الاولى مدارس يافا، والثانية مدارس اللد والرملة، والثالثة مدارس قرى بيت دجن، سلمه، يازور، السافرية، صرفند، كفر عانة، العباسية، يبنا، ديران. وسيكون شعار الفرقة الاولى اللون الاحمر، والثانية الاخضر، والثالثة الاسود

ووجه قائمقام الرملة الدعوات لحضور هذه الحفلة على كبار الموظفين في الرملة ويافا وعلى وجهاء القرى لتناول طعام الغداء في منتزه الرملة البلدي وتوزع على أثرها الكؤوس الفضية التي قدمت احداها بلدية يافا للفرقة التي تنال اكثرية العلامات للاعبين الكبار، والكأس الثانية من بلدية الرملة للفرقة التي تنال اكثرية العلامات للمتوسطين، والثالثة من مجلس بلدية اللد للفرقة التي تحرز اكثرية العلامات للاعبين الصغار

وستوزع ايضاً على الفائزين من اللاعبين أوسمة ذهبية وفضية من المصوغات الوطنية

وسيوزع الجوائز على الفائزين حاكم اللواء الجنوبي بحضور مدير المعارف العام وستذاع نتيجة الالعاب بالراديو في مساء الليلة نفسها «ليلة السبت» وستصدح فرقة موسيقى دار الايتام الاسلامية التي ستحضر خصيصاً لهذه الغاية

درع التفوق في الرياضة

تذهب صباح اليوم الفرق الرياضية اليافية الى الرملة للقيام بالتمارين اللازمة أمام مراقب الرياضة البدنية في ادارة المعارف العامة المستر «اطلنسون» الذي سيحضر خصيصاً من القدس لانتخاب أنشط فرقة رياضية لتمثيل منطقتي يافا والرملة وتذهب الى القدس مع مثيلاتها من انحاء فلسطين للحصول على درع التفوق في الرياضة البدنية لعام ٩٣٨

معاملات البريد

جاءنا من مكتب البريد العام في القدس ما يلي: يعلن للعموم بان المعاملات التى يتداولها مكتب البريد مع الجمهور سينتقل الى عمارة مكتب البريد الجديدة في تمام الساعة الثانية من بعد ظهر يوم الجمعة الموافق في ١٧ حزيران ١٩٣٨

وسيستمر التداول بمعاملات صناديق البريد في المكان الحالي لغاية الساعة السابعة من صباح يوم ١٩ حزيران ١٩٣٨

حزب — «المملكة» !؟

ذكرت الصحف اليهودية ان حزب «المملكة» اليهودية قرر عدم الظهور أمام اللجنة الفنية لان صلاحياتها منحصرة في بحث تفصيلات مشروع التقسيم الذي يعارضه الحزب

وسيعقد حزب «المملكة».. اجتماعاً في تل ابيب لبحث الشؤون السياسية وموقف الحزب منها!

اضراب الطلبة اليهود...

اضرب امس طلبة الجامعة العبرية في القدس، وقد وقف عدد منهم على باب الجامعة في شكل حامية.. لمنع الطلاب غير المضربين من الدخول، واجتمعت ادارة المدرسة وقررت وقف التدريس الى اجل غير معين. وللمضربين طلبات منها تخفيض الاقساط التي تتقاضاها منهم في السنة مع اجراء تسهيلات في التقسيط...

الغرفة التجارية
الاجتماع بمدير الجمارك

سافر وفد الغرفة التجارية الوطنية في يافا الى حيفا للاجتماع بمدير الجمارك العام المستر (بلت) للبحث معه في عدة شؤون تجارية هامة.

وقد عقد الاجتماع في دائرة الجمرك في حيفا حوالي الساعة الحادية عشرة قبل الظهر وتكلم رئيس الغرفة عبد الرؤوف افندي البيطار عن القمح ورداءة المحصول في موسم هذا العام وذكر انه تحدث الى المستر ولش المستشار الاقتصادي للمندوب السامي عن ضرورة تخفيض الضريبة عن القمح الاجنبي او الغائها فاجاب مدير الجمارك بانه سيهتم بالامر

وانتقل البحث الى زيادة ضريبة السكر والاضرار التي لحقت بالجمهور بسببها. وشرح رئيس الغرفة المسألة وطلب ان تجد الحكومة حلاً لذلك فأجاب مدير الجمارك بان هذه المسألة الآن موضع اهتمام الدوائر المختصة، وستجد لها حلاً مرضياً. ودار البحث حول ألواح الخشب الطويلة التي تصنع منها صناديق البرتقال فطالب رئيس الغرفة بتخفيض الرسوم عليها ليتمكن التجار من استيراد كميات كبيرة منه، وليجد العمال متسعاً من العمل. وطلب مدير الجمارك تقديم تقرير بهذه الملاحظات وتفصيله بالارقام وانفض الاجتماع حوالي الساعة الثانية عشرة ظهراً

لجنة الاثمار

عقدت لجنة الاثمار الحمضية صباح امس جلسة في دائرة الزراعة بيافا حضرها المستر وليامز والسادة حميد بيدس وفرنسيس جلاد والشيخ عبد القادر ابو رباح لبحث قانون تعديل تفتيش الاثمار الحمضية وغير ذلك من الشؤون التي تتعلق بهذه التجارة

البقاء لله

نابلس في ١٦ حزيران — لمراسل الدفاع الخاص — فجع الاستاذ شريف افندي صبوح المفتش بدائرة المعارف في القدس بوفاة شقيقه المرحوم السيد رشيد صبوح امس في مستشفى القدس على اثر مرض عضال. وقد شيعت جنازته بعد ظهر اليوم باحتفال مهيب سار فيه وجهاء المدينة واعيانها وطلبة المدارس الى مقره الاخير، رحمه الله والهم آله الصبر والعزاء

تلفون وكالة الدفاع بالقدس

اعتباراً من الساعة السابعة والنصف من مساء ١٧ حزيران الجاري تكون المخابرة التلفونية مع وكالة «الدفاع» بالقدس بواسطة الرقم ٢٤٩٣ وذلك لمناسبة بدء المخابرة بالتلفون الاتوماتيكي

حركة الميناء

رست في ميناء الثغر امس الباخرة «ايلينكي» وافرغت من حمولتها ١٩٥ طن قمش، والمركب الشراعي «المعتصم بالله» وافرغ ١١٠ اطنان بضائع مختلفة و«سروت» وافرغ ١٥٠ طن قمش

وسافر المستر باكسنديل رئيس الميناء الى حيفا ليبحر منها اليوم الى انكلترا لقضاء اجازته السنوية فيها

رسالة الرملة التلفونية
مسلحون في العباسية واعتقال شخص

الرملة في ١٦ حزيران — لمراسل الدفاع الخاص — داهم مسلحون قرية العباسية ليلة أمس وطرقوا باب منزل حيث تقيم امرأة نشب بينها وبين زوجها خلاف منذ مدة وجيزة. ونقل المسلحون الزوجة من بيت اهلها الى بيت المختار ليجري الصلح بينها وبين زوجها. وغادر المسلحون القرية وفي الصباح أبلغ الحادث لبوليس اللد فذهبت قوة واعتقلت الزوج ولا يزال التحقيق مستمراً معه.

حادث قتل والعثور على الجثة

علم بوليس الرملة أن هناك قتيلة في دير أبان فذهبت قوة يرافقها طبيب الصحة فوجدت القتيلة في أحد الاودية معصبة وموثوقة اليدين. وفهم ان وفاتها تسببت عن اختناق ويوالي البوليس التحقيق.

عملية تشخيص امام ٣٠ قرويا

اعتقل قبل يومين ستة اشخاص من قرية «رنتيس» وذكرت لكم ذلك في حينه. وقد أجريت لهم عملية التشخيص أمام ٣٠ شخصا من قرى مختلفة. فلم يتعرف عليهم غير واحد من قرية دير طريف فأخرج شخصين منهم.

مداهمة اماكن ليلا واعتقال شخصين

اطلقت جماعة مسلحة بعد منتصف ليلة امس الاول العيارات النارية على سكنة الوهاب الواقعة على طريق يافا — القدس. وطرق افرادها بعض المنازل. وداهمت جماعة اخرى في ذات الليلة بيارتي ابي لبن والقمحاوي. وابلغ الحادثان للبوليس فذهبت قوة للتحقيق. وقد اعتقل اثنان اودعا السجن رهن التحقيق

— ذهبت بعد ظهر اليوم قوة الى قرية «بيراماعين» واعتقلت شخصاً مغربياً يشتغل في احدى البيارات الواقعة هناك

فرض اضافيين على القرى المجاورة للسكة

قررت السلطة اليوم فرض قوات من البوليس الاضافي على القرى الواقعة على خط السكة الحديدية والتي تبدأ من اللد حتى نهاية حدود قضاء الرملة. وسيدفع الاهالي رواتب هؤلاء الخفراء

— سافرت صباح أمس قوات البوليس الراكب في قضاء الرملة الى جهات متعددة للاشتراك في تعقيب الجماعات المسلحة.

رسالة عكا التلفونية
اطلاق سراح قضاة من المعتقل

عكا في ١٦ حزيران — لمراسل الدفاع الخاص — أفرجت السلطة أمس عن فضيلة الشيخ صبحي افندي خيزران قاضي حيفا الشرعي السابق فتوافد المهنئون الى بيته وأفرجت اليوم عن فضيلة الشيخ رامز افندي مسمار قاضي المحكمة الشرعية السابق في طولكرم وفضيلة الشيخ عبد الحميد افندي السائح قاضي نابلس الشرعي السابق عسى ان تفرج السلطة عن جميع اخواننا المعتقلين.

مائة وثلاثون جنيها غرامة على ٤ قرى

فرضت الحكومة غرامة مقدارها ٣٠ جنيها على قرى دير الاسد ونحف والبعنة كما فرضت على مجدل كروم غرامة ٤٠ جنيها

— حكم مساعد حاكم لواء الجليل اليوم على الاستاذ صادق افندي جراح باثبات وجوده في مركز بوليس عكا لمدة سنة

نظام منع التجول على قرية معليا

اصدر مساعد حاكم اللواء امراً يقضي بمنع التجول في قرية معليا بين الساعة السابعة مساء والرابعة صباحاً ومما يذكر ان مثل هذا الامر ما يزال معمولاً به على قرى اقرت، طربيخ، النبي روبين وصروح

تحليق طائرة والتحاق اخرى بها للشمال

حلقت في الساعة العاشرة صباحاً طائرة في سماء المدينة وبعد برهة وجيزة التحقت بها طائرة أخرى الى الشمال.

— بينما كان أحد رجال البوليس الاضافي يحشو بندقيته مساء امس انطلقت منها رصاصة طائشة. ولم يصب احد باذى!

رسالة نابلس التلفونية
تحصين أكمة تشرف على المدينة

نابلس في ١٦ حزيران — لمراسل الدفاع الخاص — وضعت السلطة العسكرية بنابلس قوة من الجند في رأس جبل عيبال المشرف على مدينة نابلس وزودت المكان بالمدافع الجبلية والرشاشة وحصنته بالاسلاك الشائكة والالغام واقامت حوله الاستحكامات ونصبت على المرتفع المشار اليه تلفوناً لاسلكياً احتياطاً للطوارىء

قيام شباب بحركة اصلاح مفيدة

يقوم بعض شباب نابلس العاملين بحركة اصلاح مفيدة في المدينة. وفقهم الله

رسالة طولكرم التلفونية
الرصاص على قوة في محطة قاقون

طولكرم في ١٦ حزيران — لمراسل الدفاع الخاص — اطلق مسلحون ليلة أمس الرصاص بكثرة على القوة المحافظة على محطة قاقون بين طولكرم والخضيرة. وشوهدت شارات الاستكشاف تطلق في الفضاء. ولم يعرف عن وقوع اصابات

تطويق قرية وتفتيشها واعتقال شخصين

طوق الجند يوم أمس قرية «كفر ثلث» واجرى تفتيشها. ولم يعثر على شيء. وقد اعتقل سلامة يوسف عبدالله ومحمد يوسف ابو خالد من القرية المذكورة

مرور طائرات الى جهة وصوت عيارات

في الساعة الثامنة والنصف من مساء ليلة أمس مرت بسماء المدينة ثلاث طائرات واتجهت الى الشمال. وكانت تسمع العيارات النارية من الجهة ذاتها في ذلك الوقت

٢٥ أمرا باثبات وجود مرتين يوميا

حكمت السلطة على ٢٥ شخصا من أهالي قريتي (عاره) و(عرعرة) باثبات وجودهم مرتين في اليوم بنقطة بوليس كركور التي تبعد عن القريتين سير ساعتين تقريبا وبذلك يقضي الواحد منهم ثماني ساعات في النهار في الذهاب والاياب مرتين.

رسالة المجدل التلفونية
قطع ٢٠ خطاً للتلفون وتأخر قطار

المجدل في ١٦ حزيران — لمراسل الدفاع الخاص — حوالي منتصف ليلة أمس قطع مجهولون عشرين خطاً من اسلاك البرق والتلفون شمالي محطة سدود وبالقرب من الكيلو متر ١٣٥ فتعطلت المخابرات التلفونية بين بلدان الشمال والجنوب

وفي الصباح ذهب عمال البريد والسكة الحديدية لاصلاح العطب. وخرجت قوة من البوليس وقصاص الاثر لمباشرة التحقيق. وتأخر قطار الصباح القادم من القنطرة في محطة المجدل زهاء ساعتين

وأقامت السلطة بالقرب من قرية «بربرة» الواقعة جنوب المجدل حاجزاً من الخشب على عرض الطريق ليسهل على البوليس تفتيش السيارات التي تمر على هذه الطريق من يافا وغزة وغيرهما.

ولا تزال قوة من البوليس ترابط بالقرب من هذا «الحاجز» منذ ثلاثة اسابيع وتقوم بتفتيش جميع السيارات تفتيشاً دقيقاً

رسالة الناصرة التلفونية
محادثة بأمور تتعلق بالامن العام

الناصرة في ١٦ حزيران — لمراسل الدفاع الخاص — دعا مساعد حاكم لواء الجليل لمقابلته اليوم في الناصرة الشيخ نمر العرسان والشيخ فضل العرسان من عرب الصقر وتحادث معهما بأمور تتعلق بالامن في المنطقة.

قطع اسلاك تلفونية بين ثلاث جهات

قطعت الاسلاك التلفونية في مساء هذه الليلة بين الناصرة ومستعمرة (نهلال) وبين الناصرة وحيفا وبين طبريا وحيفا.

الغاء احتفالات بمناسبة الحالة الحاضرة

احتفلت طائفة اللاتين بالناصرة بعيد «خميس الجسد»، واقيمت المراسم الدينية داخل الكنيسة فقط ولم تقم الاحتفالات التي جرت العادة اقامتها خارج الكنيسة وذلك بمناسبة الاحوال الحاضرة.

— حلقت في سماء المدينة في هذه الليلة طائرة حربية ونظن انها من الطائرات المخصصة لحراسة انابيب البترول.

رسالة عنبتا التلفونية
حركة تطويق تشمل ١٥ كيلومترا

عنبتا في ١٦ حزيران — لمراسل الدفاع الخاص — قام الجند بحركة تطويق بدأت في الساعة الخامسة من صباح اليوم وشملت جبال بلعا وقسم من جبال السيلة وامتدت الى مسافة ١٥ كيلو متراً تقريباً. واشتركت طائرتان في العملية وقد عادت القوات في الساعة الثالثة بعد الظهر. ولا تزال الدوريات في حركة مستمرة.

مرور قوات في ١١٠ سيارات

ومرت بالبلدة اليوم قوات كبيرة من الجند في ٨٠ سيارة تقريباً ورافقتها اربع سيارات ملأى بالحمير. ثم مرت حوالي ثلاثين سيارة اخرى.

ضابط عسكري يلقى سؤالين على مختار

وصل البلدة اليوم أحد الضباط العسكريين وقابل أحد مختاريها السيد ذيب محمد وتحدث اليه عن الحالة الزراعية وعن المدارس والماء. وسأله عن سلوك الجند مع القرويين وهل الاهالي في حاجة الى وضع قوة عسكرية في بلدهم، ثم اتجه الضابط الى الشرق.

تلفونات الدفاع وبرقياتها الخاصة

مكدونالد

«بقية المنشور على الصفحة الاولى»

يورد الدعابات ...

خمس ساعات ...

من ذلك قوله : ان كثيرين يقضون يوماً أو يومين في زيارة بلد فيؤلفون عنه مجلداً أو مجلدين! واستطيع التحدث أمامكم خمس ساعات — لكنني لن افعل فأثير تعبكم وأؤخركم (ضحك) . وفى ليلة سابقة تكلمت فى مجلس العموم ساعة وشغل كلامي ٥-٦ مستعمرات (ضحك)

ثم تكلم عن اللورد هارليك (أورمسبي غور) وأخذ «بطريه» ويطري... أعماله فى وزارة المستعمرات. ويعدد خدماته للامبراطورية .

وداعاً وشكراً !

واخيراً وقف اللورد هارليك فقال: انتهز هذه الفرصة فاقول : وداعاً وشكراً وداعاً ليس من وزارة المستعمرات فقط ولكن من كل ما يتعلق بالمستعمرات كلها .

واخذ يتكلم عن حياته في الوزارة كموظف وكوزير ، وكيف وقعت الاضطرابات فى فلسطين وعلى حدود الهند الشمالية خلال مدة حكمه .

وطفق يتحدث فى مسائل متعددة، وفي العمل مع مالكولم مكدونالد فى الوزارة المذكورة ، وفى موقف البرلمان من كل وزير وصبه المسؤوليات عليه

رسوم مناقصة

(بقية المنشور على الصفحة الاولى)

لتتعهد بانشاء السور وقدرت نفقاته بمئتي الف جنيه

وثيقة الصلة

لكن شركة «سوليل بونيت» تقدمت بعطاء لاقامة السور بمبلغ مئة وخمسين الف جنيه . وكانت الشركة الوحيدة التي تقدمت بمثل هذا العطاء .

والمعروف عن هذه الشركة انها وثيقة الصلة بالوكالة اليهودية . والوكالة تشغل بواسطة هذه الشركة العمال اليهود. ويمثل هذا التدبير تيسر الهجرة اليهودية .

سر العجز

ثم قالت المجلة : وفهم ان الوكالة اليهودية هي التي طلبت الى شركة «سوليل بونيت» ان تتقدم بعطاء المئة والخمسين الف جنيه وهي تتعهد بأن تغطي خسارة الشركة التي تترتب على ذلك مقابل تشغيل ١٥٠٠ عامل يهودي . »

صوت انفجار

سمع حوالي الساعة الثامنة والنصف من ليلة أمس صوت انفجار هائل قرب طريق يافا — تل ابيب على طريق القدس وقد ذهبت سيارة ملأى برجال البوليس الى مكان الحادث لكنها لم تعثر على شيء ولم تقبض على أحد

لمعتقل المزرعة

اعتقلت السلطة امس السيدين رشيد عواد واحمد عبد الرحيم من اهالي يافا وابعدتهما الى سجن المزرعة في عكا بمقتضى قانون الطوارىء

رسالة القدس التلفونية

احالة متهمين الى المحكمة العسكرية

القدس في ١٦ حزيران ـ لمراسل الدفاع الخاص ـ انهى البوليس تحقيقاته فى قضية جودت محمد ابراهيم من قرية صفا وسليم صالح ابو اسميه وشاكر ابراهيم من قرية دير ا زيم — رام الله ، المتهمين بجرم القتل واطلاق عيارات نارية .وقد احيلت قضيتهم الى المحكمة العسكرية للنظر فيها . وسيتولى الدفاع عنهما الاستاذ جورج صلاح .

— تنظر المحكمة العسكرية يوم الاثنين القادم في قضية عبد الله محمد سلامه من قرية «قلونيا» المتهم بحيازة ملح بارود

فرض غرامة ٣٦ جنيها على قرية

بالاضافة الى ما ذكرته لكم عن الاجراءات التي اتخذتها السلطة في قرية ابو فلاح على اثر اطلاق النار على نقطة بوليس «عيون الحراميه» ، فرضت السلطة على القرية غرامة مقدارها ٣٦ جنيهاً .

الافراج عن شيخ الجالية المغربية

افرجت السلطة عن الشيخ مهدي المغربي شيخ الجالية المغربية بالقدس بعد توقيفه مدة ثلاثة اشهر قضاها فى قشلاق البوليس وسجن القدس المركزي ومعتقل مزرعة عكا .

ارجاء النظر فى قضية متهمين الى الغد

استأنفت اليوم المحكمة العسكرية النظر في قضية محمود عبد الله عبد الحافظ ورضا محمد سعيد وعبد الحافظ عبد الله ومحمد سعيد عبد الله من قرية «كفر قاسم» المتهمين بحرق مطحنة والاعتداء على متفرجين .وبعد أن سمعت بعض اقوال شهود الدفاع قررت تأجيل القضية الى صباح الغد . وكان يقوم بالدفاع عن المتهمين الاستاذ جورج صلاح .

قضية طعن بانتخاب رئيس محلي يهودي

عينت محكمة العدل العليا يوم الاثنين القادم موعداً للنظر في قضية اليهوديين استفسكي ويروشلمي ضد رئيس مجلس محلي رامات غان ، اللذين يدعيان ان انتخابات المجلس المذكور كانت بصورة غير قانونية .

افتتاح دار سينما «ركس» الوطنية

احتفلت ادارة سينما «ركس» بافتتاح دارها الجديدة فى الساعة السابعة والدقيقة ٢٠ من مساء هذه الليلة وعرضت فلم «الجندي المحترف» الذي صادف اعجابا من المشاهدين الذين دعتهم ادارة السينما لحضور هذه الحفلة الافتتاحية ، وهم من كبار رجال القوم وكبار موظفي الحكومة وبعض رجال الجاليات الاجنبية

وفى الحقيقة ان قيام شركة سينما تالحمي بهذا المشروع يعد فتحا جديدا فى حياتنا الاقتصادية لانه لا توجد فى هذه المدينة دار للسينما تضاهي دور السينما الاجنبية الاخرى ، اما دار السينما هذه فقد كانت غاصة بالجماهير الذين سروا جميعهم بالعمارة وجمال تنسيقها لما شاهدوه فيها من ضروب فن التمثيل العالى وفن الموسيقى الراقية من شركة اوركسترا روسية .

وقد سمعنا الكثيرين يثنون على شركة تالحمي اخوان للافلام والسينما المحدودة اما فلم حفلات زواج جلالة الملك فاروق ، فقد كان واضحاً وقوبل من الجماهير في جميع مواقفه بالتصفيق والهتاف المتعالي لحياة مصر وجلالة مليكها

رسالة جنين التلفونية

تبادل العيارات النارية على طريق

جنين في ١٦ حزيران ـ لمراسل الدفاع الخاص — في منتصف ليلة امس اطلق مجهولون النار على سيارات الدورية في طريق جنين عرابة فأجاب الجند بالمثل .ولم يعلم عن وقوع اصابات

— دهست سيارة من سيارات الجيش بعد ظهر اليوم محمد عبد الله من قرية «كفر راعي» بينما كان يجتاز الطريق بالقرب من قرية (سيلة الظهر) فأصيب بعدة جراح ونقل الى المستشفى

حفلة الالعاب الرياضية لمدارس القضاء

أقيمت بعد ظهر اليوم حفلة الالعاب الرياضية لمدارس قضاء جنين ، وقد نصب سرادق كبير فى ملعب المدرسة وخصص مكان للسيدات وحضر الحفلة عدد كبير من وجهاء القرى كما حضرها أيضاً مساعد حاكم اللواء وقائد قوة الجيش في القضاء ورئيس البلدية والقائمقام ومساعد مدير البوليس وجميع الموظفين وعدد كبير من وجهاء المدينة وشبابها . واشترك فى الالعاب مدارس : جنين ، ام الفحم، يعبد، عرابة واليامون . وابتدأت الحفلة فى الساعة الثالثة بعد الظهر وانتهت فى الساعة السادسة والنصف . ونالت اعجاب الحاضرين وقام بتوزيع الجوائز على الفائزين قائمقام القضاء

رسالة حيفا التلفونية

اعتقال بدوي واتهامه فى حادث

حيفا فى ١٦ حزيران — لمراسل الدفاع الخاص — بينما كانت قوة من الجند والبوليس تقوم بتفتيش الجبال والاراضي المجاورة لقرية شفا عمرو، القت القبض على بدوي اسمه ساري المطلق ونقل الى سجن حيفا بتهمة اطلاق النار فى حادث وقع قبل شهر تقريباً في حيفا واجري تشخيصه صباح اليوم وتعرف عليه الشخص الذي وقع عليه الحادث .

تحليق ٤ طائرات وخروج قوات

فى الساعة التاسعة من ليلة أمس حلقت طائرة فوق معسكر بيت غاليم وتبادلت الاشارات مع الجند : ثم شوهدت طائرتان اخريان حلقتا فوق المعسكر .واستمرتا فى مناورات مدة ساعة. ثم خرجت قوات كبيرة من الجند واتجهت نحو الشرق وبعد ١٥ دقيقة عادت الطائرات والقوات واتجهت الى غربي المدينة

— خرجت صباح اليوم قوات كبيرة من الجند الى مستعمرة «يوكا» للتفتيش والتعقيب بعد حادث مصادرة الذخائر واطلاق العيارات بالقرب من هذه المستعمرة ليلة امس . ولم يعثر على شيء ولم يقبض على احد

اصطدام بين سيارتين احداهما للجند

فى الساعة السابعة من صباح اليوم بينما كانت سيارة شحن يهودية تنقل الفواكه فى طريقها الى تل ابيب اصطدمت في الطريق بالقرب من زمارين بسيارة صغيرة تابعة للجيش كانت فى طريقها الى حيفا وعليها بعض الجند فأصيبت سيارة الجند بعطب كبير . ولم يصب احد من ركاب السيارتين

تفتيش بيتين وايداع صاحبيهما السجن

في الساعة التاسعة والنصف من صباح اليوم داهمت قوة من البوليس بيتي السيدين مصطفى السوري وتوفيق ابو هواش الكائنين في وادي روشميا وفتشتهما تفتيشاً دقيقاً ولم تعثر فيهما على شيء واعتقلت القوة صاحبي البيتين واودعا السجن في حيفا

— تأخر قطار مصر عن موعد وصوله اليوم زهاء خمس ساعات .

مرابطة قوة وتفتيش سيارات وركابها

انتشرت دوريات البوليس صباح اليوم فى مداخل المدينة وشوارعها وأخذت فى تفتيش المارة والجالسين على المقاهي . ورابطت قوة على جسر شل الواقع على طريق حيفا — الناصرة وفتشت السيارات وركابها .

انتحار فتاة يهودية بمادة سامة

تجرعت فتاة يهودية تسكن في شارع هرتسل وتعمل فى صيدلية قرب سينما ارموز في صباح اليوم كمية كبيرة من مادة سامة أخذتها من احدى الصيدليات . قد توفيت بعد مدة من تناولها السم .

وصول مهاجرين وشحن املاح البحر الميت

وصل اليوم على ظهر عدة واخر ١٦٠ مهاجراً يهودياً وشحنت كميات كبيرة من أملاح بوتاس البحر الميت الى انكلترا واليابان .

الحكم بالاعدام فى محكمة الجنايات

عقدت محكمة الجنايات الكبرى اليوم جلستها الرابعة في حيفا برئاسة المستر كرين وعضوية المستر شرول وعزت بك نمر ونظرت في قضية محمود الصالح من الكفرين والمتهم بقتل رجا المحمود باطلاق عيارات نارية . وبعد سماع بينات النيابة وشهود الدفاع والنيابة ودفاع المحامي الاستاذ صلاح الدين العباسي ، أصدرت حكمها بالاكثرية اذ قرر الرئيس المستر كرين والمستر شرول ، تجريم المتهم بالقتل عمداً وقرر القاضى عزت بك نمر تجريمه بالقتل عن غير قصد ثم اصدرت المحكمة حكمها القاضي باعدام المتهم .

١٠ سنوات بالسجن في المحكمة العسكرية

نظرت المحكمة العسكرية اليوم في قضية السيد فارس نمر ديب الفعدان من قرية «جت» التابعة لطولكرم بتهمة حيازة ذخيرة . وبعد سماع شهود النيابة وبيناتها ودفاع المحامين الاستاذ فؤاد عطاالله والاستاذ حنا نقارة ، حكمت عليه بالسجن عشر سنوات

— وصل حيفا صباح اليوم بيك باشا قائد الجيش العربي

رسالة قلقيلية التلفونية

مسلحون يطوقون قرية حبله

قلقيلية في ١٦ حزيران — لمراسل الدفاع الخاص — طوقت جماعة مسلحة يبلغ عددها حوالي ٥٠ في صباح أمس الباكر قرية حبله التابعة لقلقيلية ، وقد منعت الاهالي الخروج من القرية ، وبقي هذا الحصار حتى حوالي الساعة الخامسة من مساء أمس . وفي صباح اليوم أخبر بوليس قلقيلية بالحادث فتولى التحقيق.

انباء خارجية

قذف القنابل على حدود الهند

سؤآلان وجواب رئيس الوزراء عليهما

لندن فى ١٦ حزيران — وجه المستر آرثر هندرسن (من العمال) سؤآلا الى رئيس الوزراء فى مجلس العموم حول القيام بتصريحات شبيهة بالتصريحات الاميركية فى جعل وسائل الحرب انسانية بقدر الامكان . ثم وجه سؤآلا آخر طلب فيه وقف قذف القنابل على حدود الهند الشمالية . وقد أجاب المستر تشمبرلن بأن بريطانيا مستعدة على الدوام للتعاون في سبيل جعل وسائل الحرب انسانية . أما قذف القنابل على حدود الهند الشمالية فأعمال بوليسية تسبقها الانذارات كافية مدة كل واحد منها ٢٤ ساعة. وهكذا يخرج المدنيون من قراهم الى ملاجىء أمينة.

وقال الرئيس ان هذه الاعمال لا توقع أي ضرر بغير المحاربين . وهو يعلم انها اتخذت حجة فى الغارات الجوية التي تشن على اسبانيا والصين . وهو يرغب جداً ترك تلك الذكريات بكل سرور ولكن بايجاد اتفاقية دولية تحرم تلك الغارات — روتر

المانيا وزوال «دولة» النمسا نهائيا

لندن فى ١٦ حزيران — صرح وزير الاقتصاد الالماني بأن المانيا لن تكون مسئولة عن الديون السياسية التي للدول على النمسا . وقال ان الشرائع الدولية لا تقر الدول على مطالبتها بتلك الديون ، وليس لهذه المطالبة سابقة . وضرب مثلا بموقف أميركا بعد الحرب الاهلية ، وبموقف فرنسا فى مدغشقر .

وقال ان دولة النمسا قد زالت من عالم الوجود وقد استعملت تلك الديون فى مقاومة ضم النمسا لالمانيا — روتر

كارثة الفيضان بعد كارثة الحرب

لندن فى ١٦ حزيران — رغم الجهود العظيمة التي يبذلها اليابانيون لايقاف فيضان النهر الاصفر فان غمر المياه لا يزال مستمراً تزيده الامطار الغزيرة شدة. وقد اقيمت حواجز عالية على طول سكة حديد لونغ هاي . ويدرس اليابانيون مشروعاً لاعانة السكان المنكوبين . وهم يتقدمون نحو هانكاو بسرعة عبر نهر اليانغتسي — روتر

الاعتداء على الفاشست الانكليز

لندن فى ١٦ حزيران — هاجم بعض المعارضين مساء امس اجتماعا عقده الفاشست الانكليز اذ رموا الخطيب وشخصا آخر بالحجارة حتى انهما بالكاد تمكنا من التخلص من المعتدين واعاد البوليس النظام الى نصابه واعتقل خمسة اشخاص — د . ن . ب

زحف الثوار على بلنسية نفسها

لندن فى ١٦ حزيران — ثبت ان الثوار الاسبان قد احتلوا مدينة كاستلون. وقد صرح الحكوميون بأن مقاومتهم فى المدينة قد انهارت يوم أمس . واصبح هدف الثوار الآن مدينة بلنسية نفسها ، فهم الآن على بعد ٣٥ ميلا منها . وسوف لا تقوم فى وجوههم من المصاعب سوى سلسلة من التلال الصغيرة لا اهمية لها .

(روتر)

— لندن فى ١٦ حزيران — أغارت طائرات الوطنيين بعد ظهر أمس على بلنسية فأصيبت باخرتان انكليزيتان باضرار ولم تقع خسائر فى الارواح — روتر

اعظم افلام الموسم

ميشيل ستروغوف

للممثل الذائع الصيت انطون والبروك اعظم نجوم السينما

تجري حوادثها في روسيا الجميلة ، معارك هائلة ، بطولة فذة، حب دامي، مخاطرات عنيفة ، مفاجئات مؤثرة ، البطولة الحقة بين رجال القوزاق الشجعان وجنود روسيا الابطال

تعرض على ستار

★(سينما الحمراء الوطنية)★

ابتداء من مساء يوم الاثنين في ٦ حزيران وبقية ايام الاسبوع

حفلتان كل مساء الساعة ٧،٣٠ و ٩،١٥

الحفلة النهارية الساعة ٣،٣٠

الفلم المصري انا طبعي كده! الفلم المرلي

عن صحفهم ...

ها رتس وتصريحات وزير المستعمرات

حظ التقسيم كحظ الانتداب فاشل ...

في مقالها الافتتاحي «مسألة فلسطين في مجلس العموم» استعرضت هآرتس تصريح وزير المستعمرات وأقوال النواب، فقالت: «قليلون جداً كان اولئك الذين شعروا بأسف لاحتلال جمايكا – بدل بلادنا! – (كذا) المكان الاول في بحث ميزانية وزارة المستعمرات في مجلس العموم البريطاني.

ومع هذا فقد سمعنا أقوالا هامة من اعضاء المجلس ومن الوزير الذي أدلى بتصريحات عن فلسطين في هذه المناسبة الاولى بعد انتقاله من وزارة الدومنيون الى وزارة المستعمرات

وعندما تكلم الوزير عن مسألة الامن العام كان أصرح في قوله، مما يدعونا الى الاقتناع أن الحكومة البريطانية ناعمة الضرورة التي تستوجب سحق الارهاب وإعادة النظام

انه اوضح في اقواله الوقف الحاضر في «جبهة الارهاب» واعلن ان الحكومة تفكر جديا في تعزيز القوى البريطانية في فلسطين بقوى أخرى لاجل اعادة النظام

وليس لدانا نتقدم برأي حول كون القوى الموجودة الان في البلاد هي كافية لمثل هذه الغاية ام لا ولكننا نذكر بهذه المناسبة انه في سنة ١٩٣٦ عندما جيء الى فلسطين بـ ٢٠ الف جندي، وكان لدى السلطات قوى كافية لاعادة النظام، كان المسؤولون في ذلك منهمكين في اللعبة السياسية التي نالت من هيبة الحكومة والهيبة العسكرية وشهد بذلك ضابط كبير في كتابه المعروف وفي سنة ١٩٣٧ خفضت القوات العسكرية قبل ان تؤدي واجبها الذي ارسلت الى فلسطين من أجله

واذا كانوا في لندن الان يدرسون مسألة زيادة القوى من جديد فأنه يؤسفنا ان يكون عدم الثبات والاستقرار حليف هذه المساعي. وليس مما يعزينا ان لا تفرض علينا الحكومة نفقات ارسال الجنود الى فلسطين، لان جميع سكانها ولا سيما اليهود ... دفعوا الثمن باهظا لسياسة التردد التي انتهجتها الحكومة في مسألة الامن العام!

ولقد كان الجمهور ينتظر من الوزير تصريحاً عن السياسة الكبرى، لكن لسانه لم يجر بكلمة جديدة في هذا الشأن لان لجنة التقسيم ما تزال تجد في أبحاثها. ثم جدد القول بأن الحكومة ترى التقسيم أفضل حل وقد كان هذا التصريح عادة عند الوزراء الانكليز كما كان سابقه وهو ان الانتداب هو اساس السياسة في فلسطين. لكن من يعلم، فلعل هذا التصريح يكون حظه كحظ سابقه!

١٧ الفاً!

استلفت بلدية ملبس من بنك باركلس فرع تل ابيب مبلغ ١٧ الف جنيه لانفاقها على الشوارع العامة وتشغيل العاطلين!

القنابل المسيلة!

وارسو في ١٦ حزيران — عقد المكتب اليهودي الفلسطيني اجتماعاً قرر فيه مطالبة الوكالة اليهودية بالقدس توزيع عدد كاف من شهادات الهجرة على يهود بولونيا

ثم قرر الالتماس من القائد العام في فلسطين ان يصدر عفواً عن محكومي روشبينا ..!

ودعا المكتب الصهيوني العام الى اجتماع حضره عدد كبير من اليهود المنتسبين الى جميع الاحزاب، وقد خطب فيه اسحق غرينبوم عن الحالة السياسية والاقتصادية في فلسطين. وفي اثناء الخطاب اقام الاصلاحيون ضجة في الاجتماع وقاطعوا الخطيب وقذفوا على المجتمعين قنابل مسيلة للدموع. وحضر البوليس واعتقل عددا منهم.

دورة جديدة في تاريخ التلفون في القدس

انجاز العمل في اكسشينج التلفون الاتوماتيكي

تغيير الارقام وملاحظات عن استعمال الالات

في الساعة السابعة من مساء اليوم تعطى اشارة خاصة يقف بعدها في الحال العمل على جميع خطوط التلفون المرتبطة باكسشينج القدس اليدوي الواقع في شارع القديس لويس وفي بضع دقائق سترتبط جميع تلك الخطوط الى الاكسشينج الاتوماتيكي في بناية دائرة البريد الجديدة وبذلك تبتديء دورة جديدة في تاريخ التلفون في القدس.

ومن المرجح انه لا توجد مدينة في العالم يستعمل فيها يومياً لغات متعددة كما هي الحالة في القدس فكثير من الطلبات تستعمل فيها لغة اجنبية بالنسبة الى المتكلم او الى عامل التلفون او لكليهما مما سبب سوء تفاهم او طلب ارقام مغلوطة في كثير من الحالات وطريقة التلفون الاتوماتيكي تتغلب على الصعوبات اللغوية في الطلبات المحلية ويعتبر ذلك نجاح كبير.

وعند المباشرة بالنظام الاتوماتيكي يستطيع المشتركون في القدس الحصول على طلباتهم المحلية بواسطة استعمال القرص المثبت على جهاز تلفوناتهم ويكون باستطاعتهم ايضاً التكلم مع ارقام التلفونات في بيت لحم بمجرد ادارة القرص واستعمال الاربعة ارقام المطلوبة وفي حالة الطلبات الخارجيه يجب استعمال الرقم ١٩ وللاستعلامات يجب ادارة (٠) الصفر والمعطل يجب ادارة رقم (١٦) وسيقفل اكسشينج بيت جالا على ان تلصق ارقام المشتركين باكسشينج بيت لحم

الجهاز الاوتوماتيكي

ولقد صنع الجهاز الاوتوماتيكي المركب في الطابق العلوي في بناية دائرة البريد العامة الجديدة في مصانع شركة الكهرباء العامة في مدينة كوفنتري بانكلترا حسب تصميمات دائرة البريد والتلغراف في فلسطين. وقد تم صنع هذا الجهاز سنة ١٩٣٦ وتأخر تركيبه لما بعد الانتهاء من البناية. وسيتسع الجهاز في بادي الامر لـ ٣٥٠٠ جهاز تليفون ويمكنه انجاز ٥٦٠٠٠ طلب كل يوم وبلغت تكاليفه ما يقرب من ٦٠،٠٠٠ جنيه

ويتكون الجهاز من صف بعد صف من المفاتيح الكهربائية الحساسة المثبتة على اطارات طويلة من الفولاذ في غرفة كبيرة جداً لا تفتح نوافذها ابداً ويدخل اليها هواء خاص نظيف ومجفف بواسطة مروحة للتهوية مثبتة الى آلة موضوعة في غرفة مجاورة

ويصعب في هذا المقال وصف كيفية عمل المفاتيح الاوتوماتيكية الان النظرية بسيطة جداً. تنقسم نمر المشتركين الى عدة اقسام كل قسم يحتوي على ماية نمرة وكل مئة نمرة مقسمة الى عشرة اقسام كل قسم منها يحتوي على عشر نمر ولكل نمرة جهاز دقيق وعندما يستعمل المشتركون الصحون المثبته على التلفونات يديروا بذلك المفاتيح الكهربائية التي تتسلق صفوف النمر التي يديرها الصحن

لغة رسمية جديدة

ومن الضروري ان يكون في وسع

الجهاز الاتوماتيكي اخبار المشتركين عن سير طلباتهم. ومع ان هذا الجهاز لا يتكلم اي من اللغات الرسمية الثلاث فاذ له لغة خاصة به. ومصطلحات هذا الجهاز ليست كثيرة فهي لا تتجاوز اربعة اشياء وهي عبارة عن اربعة اصوات متباينة. فالصوت الاول يشبه دوي حرف الراء دويا مستمراً فكأنه يقول للطالب بعد ان يرفع السماعة انا مستعد، ابدأ بادارة القرص المنمر

الصوت الثاني هو تكرار لفظة (بر) بتقطيع فأن التلفون يقول لك انني اقرع لك الجرس في النمرة المطلوبة. الصوت الرابع وهو كصفير القطار. وهذا الصوت يقول لك مع الاسف لا يوجد جواب او النمرة خربانه او الخط غير متصل.

وسيتعلم المشتركون بسرعة لغة التلفون الاتوماتيكي الجديدة. وفي حالة الشك يوجد على القرص الرقم (صفر) وادارة القرص على هذا الرقم وحده تعطيك المراقب ليساعدك

ان انتظام اجهزة التلفون وتأديتها عملها على الصورة المطلوبة يتوقف على الطريقة التي يستعمل بها المشتركون تلفوناتهم وهذا طبعاً يطابق بصورة خاصة على جهاز التلفون الاتوماتيكي. فاذا احسن المشتركون استعمال التلفون الاتوماتيكي فان ذلك يؤدي لهم خدمة ليس في وسع عاملة التلفون تأديتها فيما يتعلق بالسرعة والدقة، واذا اخطأوا في استعمال ذلك التلفون فان الجهاز لا يقدر على اصلاح اخطائهم لقد جرى اطلاع كل مشترك على كيفية استعمال التلفون الاتوماتيكي كما انه علق على اجهزتهم بطاقة تشمل بعض التعليمات. ويوجد على الصفحة الثالثة من دليل التلفون الجديد عشر نقاط من شأنها مساعدة المشتركين على طريقة استعمال التلفون الاتوماتيكي، ولا بأس من تضحية بضع دقائق في قراءة تلك النقاط فان قراءتها لا تضيع سدى.

تغيير أرقام التلفونات

ان ارقام التلفونات في الجهاز الاتوماتيكي يجب ان تكون مؤلفة من اربعة ارقام فوق العدد ٢٠٠٠ ويجب ربط المشتركين الذين لديهم اكثر من خط واحد الى قسم خاص من هذه الارقام. ولذلك وجب تغيير جميع ارقام التلفونات التي كانت دون العدد ٢٠٠٠ في الاكسشينج القديم وتغيير بعض الارقام التي هي فوق العدد ٢٠٠٠ ايضاً وقد تم الان طبع وتوزيع دليل تليفون جديد الى جميع المشتركين في فلسطين ويجب الرجوع اليه قبل طلب ايه نمرة في القدس وربما لاحظ بعض المشتركين انه استعملت طريقة خاصة في تغيير بعض الارقام القديمة. ولذلك يجب عدم الالتجاء الى طريقة التكهن لاكتشاف ارقام التلفونات اذ ان هنالك مئات من الشواذ في هذه الطريقة.

(البقية على الصفحة ٧ عمود ١)

التخصيص

في المناقصات العامة

لوحظ في المدة الاخيرة ان الحكومة ومختلف الدوائر التابعة لها تعمد الى طريقة عدم طرح تعهداتها الانشائية في مناقصات عامة يشترك فيها التجار والمقاولون والشركات على أنواعها بل إنها تلجأ الى التخصيص في اعطاء هذه التعهدات

وطريقة التخصيص هذه فوق أنها مجحفة بحقوق الكثيرين فأن لها مساوىء كثيرة ايضا منها ان التعهدات لا تكون كاملة ولا تتفق والشروط التي يجب توفرها حسب التصميمات التي توضع لمشروع من المشاريع. وقصر الاعمال على فئة خاصة أو شركة أو هيئة خاصتين يضعف من النشاط الاقتصادي والتنافس التجاري وزيادة على ذلك فأنه يجعل جماعات لا عمل لها وجماعات لا تجد متسعاً من الوقت لانجاز عملها

هنالك مشاريع انشائية كبيرة ارصدت لها نفقات طائلة كان يجب ان تساهم فيها اكثر من شركة واحدة ولكن اقتصر في منح عطاءاتها على فئة خاصة. بينما الواجب ان تطرح التعهدات في مناقصات لها شروطها وبعد ذلك فليتقدم لها من يريد ويؤخذ العطاء الذي يوافق الشروط والذي يمكن أن يتم العمل على وجه الاكمل. عسى أن تعود الحكومة والدوائر التابعة لها إلى اصلاح مافاتها طول المدة الماضية

ف ...

من ابناء السلامة

رزق الشيخ صبحي سليمان الموقت كاتب محكمة شرعية يافا مولوداً ذكراً اسماه محمد يوسف، جعله الله من أبناء السلامة.

تعيين
واعظ لمسجد اللد

اللد – لمراسل الدفاع الخاص – قرر تعيين فضيلة الاستاذ الشيخ احمد افندي الخطيب مدرساً للجامع الكبير في اللد من الاهالي بالارتياح. وقد تسلم عمله قبل ايام فنهنئه ونتمنى له النجاح.

اعلان

تقدمت لمحكمة يافا الشرعية مضبطة موقعة من مختار واختيارية محلة القلعة بيانا تتضمن انه منذ خمسة وثلاثين سنة تقريباً توفى مصطفى بن رضوان الفتح وانحصر ارثه الشرعي والنظامي في والدته آمنة بنت ابراهيم عبد الرحيم وفي اخوته احمد واسماعيل وشاكر وسليم وامين وحفيظة وفاطمة ونسيبه ثم توفى شاكر وانحصر ارثه في والدته آمنة المذكورة وزوجته زليخه وفي ولده منها محمود ثم توفيت آمنة المذكورة وانحصر ارثها في اولادها احمد واسماعيل وسليم وامين وحفيظه وفاطمه ونسيبه ثم توفي اسماعيل وانحصر ارثه في زوجته حسن بنت سعيد الباشا وفي اولاده منها كامل وآمنه ثم توفى سليم المذكور وانحصر ارثه في اشقائه احمد وامين وحفيظة وفاطمه ونسيبه لا غير فمن له اعتراض على مضمون هذه المضبطة فليراجع المحكمة المذكورة خلال اسبوع يمر من تاريخ النشر

قاضي يافا الشرعي

(٣٨٣٢)

رسالة أميركا

فلسطين في المهجر

مظاهرة عربية حول اجتماع يهودي

اقامة مهرجان كبير لمساعدة المنكوبين

«بقية المنشور على الصفحة الاولى»

ذلك من العبارات التي تظهر للامة الاميركية حقوق العرب وتفضح مدعيات الصهيونيين. وكان عدد اللوحات يزيد على العشرين يسير حاملوها ذهابا وايابا بكل نظام وهدوء أمام المكان الذي اجتمع فيه اعضاء جمعية الموالين لليهود ومن معهم من الصهيونيين الامر الذي لفت انظار الجماهير الكثيرة في الشارع. وبقينا على هذا المنوال من الساعة الثامنة مساء الى منتصف الليل.

هتاف المؤيدين

وقد شاهدت كثيرين من احرار الاميركيين ينظرون الى هذه اللوحات بالاعجاب والاحترام. وقد سمعت اكثر من واحد يهتف: ليحيى العرب، الى الامام يا عرب، انكم اصحاب حق. وغير ذلك من العبارات الدالة على نفور العالم من اعمال الصهيونية والصهيونيين

وبينما نحن في مسيرنا اذا برجل يهودي يقول: اذهبوا الى الصحراء، فلسطين لليهود» وكان هنالك بوليس المحافظة على النظام تقدم من اليهودي قائلا اسكت اذهب بطريقك ولا تقف دقيقة واحدة!

واما المجتمعون فكانوا ينظرون الينا بعين الغضب دون ان يجرؤ أحدهم على التفوه بكلمة وقد حضر كثيرون من مراسلي الصحف الاميركيــة واخذوا ينقلون العبارات المكتوبة على اللوحات لينشروها في صحفهم ولما شاهد المجتمعون هذا العمل اخذوا ينصرفون الواحد بعد الاخر واكثرهم ممن خدعتهم الصهيونية وقد فشل اجتماعهم رغم ما بذلوه من جهود في ابقائه الوقت المعين.

اشتراك الشباب

اما الشبان العرب الذين اشتركوا في هذه المظاهرة السلمية الافساد خطة المجتمعين فقد كانوا نعم المثل في تنظيمهم واخلاصهم حتى ان بعضهم تأثر لعدم وجود لوحات كافية لحملها. وقد اشترك اخواننا اللبنانيون ابناء قحطان بهذه المظاهرة ايضاً وبرهنوا عن اخلاصهم وتعلقهم بفلسطين حياهم الله

مهرجان حافل

تستعد الشبيبة العربية لاقامة مهرجان عربي بولاية نيوكلند وذلك في الرابع من تموز بمناسبة عيد الحرية في هذه البلاد، وسيكون المهرجان تحت رئاسة الوطني الاستاذ سليمان بدور صاحب «البيان». وقد ذهب الاستاذ بدور والسيد عيسى علي الى البلدان التي فيها جمعيات عربية وزاروا اعضاءها وهيئاتها وتكلما بهذا الخصوص وسيكون ريع هذا المهرجان لاخواننا منكوبين سوريا الجنوبية. وسيتكلم ابرز خطبائنا وشعرائنا، ولا شك ان النجاح سيكون حليف هذا المهرجان وسأخبركم بنتيجته انشاء الله

تنظيم العمل

كانت اعمال الجمعيات والافراد ان يتبرعوا بين كل آونة واخرى لمساعدة المنكوبين، أما الان فسيكون كل شيء منظما اذ سترسل الاعانات شهريا من الجمعيات والافراد وقد بدأ الاستاذ سليمان بدور والسيد عيسى علي والسيد عباس نصر الله بنشر هذه الفكرة بين المهاجرين فلاقت تأييداً عاما وقد بدأ بالعمل فرع سلطان باشا الاطرش وستحذو حذوه جمعية اللواء العربي الاميركي في بوسطن والجمعية العربية في سبرنكفيلد وبقية الجمعيات.

لصاحبه الحاج شريف النابلسي

اوتيل ماجستيك

في مقدمة الفنادق نظافة – راحة – وجمال منظر

مياه جارية — حمامات باردة وساخنة

دمشق شارع رامي

خدمة ممتازة — اسعار معتدلة

في شهر مايو

تحتاج الاشجار الى تنشيط حيويتها كي تساعد الثمرة على بلوغ حجمها وتعجل نضوجها. والغذاء الوحيد لتغذية اشجاركم هو

نترات الصودا الشيلي

يحتوي على ١٦ بالمئة من الازوت النتريكي، شهرته تدل على جودته ونتائجه الباهرة

اطلبوه من وكلائنا في جميع القرى

وفي يافا من وكيلنا — **خليل التلاوي** — شارع الدرهلي تلفون ١٦٤٠

مسابقة مبتكرة

وضعت احدى الجرائد الكبرى الاستفتاء الاتي بين قرائها وخصصت له جوائز ثمينة:

١ — ماهي احسن وامتن ماكنات الكتابة التي ترتاح اليها؟ ٢ — ماهو امتن واجمل وادق اقلام الحبر؟؟؟ فكانت الاجوبة مجمعة على

ماكنة رويال!!!
قلم حبر شيفرز!!!

وقلم حبر شيفرز الذي هو بحق من عجائب الدنيا في جمال شكله ودقة صنعه ليفخر بمركزه ومكانته لدى الجمهور. تذكر هذا الاسم جيداً «شيفرز» الحائز على جميع مزايا الاتقان والجودة والضمان

الوكلاء الوحيدون

مكتبة فلسطين العلمية

القدس — يافا — حيفا

شارع يافا — شارع بسترس — شارع خياط

مطبعة جريدة الدفاع - يافا

قرارات محاكم فلسطين العليا

متى يكون التعهد بالبيع بيعاً باتاً؟

« جمع وتصنيف المحامي كمال ابراهيم البديري »

فيما يلي تتمة القرار الذي نشر اوله في « الدفاع » بتاريخ ١٥ حزيران الجاري وهو في محكمة الاستئناف العليا بالقدس أمام القاضي كوبلند والقاضي مصطفى بك الخالدي في الاستئناف المتكون بين محمد سعيد القاسم ، محمود محمد بركات ، يوسف محمد بركات ، المستأنف ضد يونس دارد اليونس المستأنف عليه . استئناف حقوق رقم ١٥ — ٣٨ :

ان جواب المستأنفين كان في أن هنالك عدة احكام من محكمة الاستئناف والعدل العليا بعكس ذلك وان نظرية التغيير العيني غير معتبرة في فلسطين .

لقد بين اخي القاضي ماننغ في قضية الحاج حسن حماد ضد بطريرك اللاتين ، القانون الفلسطيني في موضوع انتقال الاراضي وذكر اهمية أثر المادة ٤٦ من دستور فلسطين ، وبحث بقضيتين من محاكم فلسطين نظر بهما مجلس الملك الخاص في قضية عبد الله بك شديد وآخرين ضد لمبوم وفي قضية الشيخ سليمان التاجي ضد ميشيل ايوب وآخرين ، وقد ذكر قضايا أخرى قررتها هذه المحكمة بحث في هذه النقاط المعروضة أمامنا .

اني لا أريد أن أنص جميع هذه الاسباب مرة ثانية لان ذلك لا فائدة منه ويعد تطفلا . ولكنني انص النتيجة التي وصل اليها بان حقوق العدل والانصاف على الارض موجودة في هذه البلاد بنفس الشروط والمبادىء كما هي في انكلترا ، وفي القضية رقم ٣٨ من الحكم المذكور يقول (وبالاختصار لقد كانت هنالك اتفاقية بيع ارض معتبرة من المستأنف عليه ، لقد دفع المستأنف عليه جميع بدل البيع وتصرف بها وحين العقد كان له خمس سنوات متصرفاً بها ولكن نظراً لاهمال وكيل المستأنف وجهله نصوصاً من القانون لم يسر عليها لو كان نتيجة ذلك ان المستأنف ما يزال المالك القانوني للارض ، فاذا اخرج المستأنف عليه ، لم يكن هنالك أي نكول من المستأنف عليه ولهذا فله حق انصافي على الارض يمكنه ان يطلب التغيير العيني ، وهذا الاخير لا يناقض أي شرط بالاتفاقية من الغرامة فعند أي ادعاء من قبل المستأنف لارض المستأنف له دفاع كاف وحيد بقواعد العدل والانصاف

في هذه القضية التي أمامنا الان جميع الحقائق مماثلة للقضية المذكورة وكان هنالك اتفاقية بالبيع وجميع بدل الشراء قد دفع من قبل المستأنف عليه ، المستأنفون سمحوا للمستأنف عليه بالدخول للارض والتصرف فيها مدة تزيد عن عشر سنوات تقريباً وفي مثل هذه الظروف واتباع حكم القاضي ماننغ في قضية حماد والذي اوافقه على جميع النتائج التي وصل اليها كان من الوجهة القانونية أو وجهة الحقائق وكما يظهر لي المستأنف عليهم لهم الحق القوي في الارض المتنازع عليها ضد المستأنفين

هنالك نقطة اخرى يجب علي ان ابحثها ، فمحكمة الاراضي قالت في حكمها المستأنف الان ما يلي : بالنسبة لهذه الحقائق وعلى ضوء هذه الظروف اذا عرض المدعي ثمن الشراء والعطل والضرر فيمكن ان يرجع عن بيع الارض ويأخذها) ولكن في الحقيقة كما وجدت محكمة الاراضي لم يقبل هنالك هذه الشروط ، ولهذا فاني اقرر انه ليس من رأيي أن ابدي أي شيء آخر بخصوص هذه النقطة

لهذه الاسباب وبالاضافة للاسباب التي ابدتها محكمة الاراضي فاني اعتقد بان هذا الاستئناف يجب ان يرد . طالما ان اخي القاضي مصطفى بك له رأي آخر فالمحكمة منقسمة مناصفة والنتيجة تكون ان الاستئناف يجب ان يرد مع المصاريف وخمسة جنيهات اتعاب محاماة

صدر في ٢٩ مارث سنة ١٩٣٨

امضاء القاضي المستر كوبلند

امضاء القاضي مصطفى بك الخالدي

ملاحظة : وقعت بعض اخطاء مطبعية في اول القرار المنشور يوم الاربعاء الماضي . والمنشور بقيته في عدد اليوم ومنها ما جاء في السطر الحادي عشر عن المستر ماننغ والصحيح المستر كوبلند ، وفي السطر الحادي والعشرين اضيفت « لا » بين كلمتي يطبق والعيني وثمة اخطاء اخرى لا تخفى على القراء الكرام

دورة جديدة في تاريخ التلفون

« بقية المنشور على الصفحة ٦ »

المطلبات الخارجية

ان استعمال التلفون الاتوماتيكي لا يسبب الاستغناء عن عمال التلفون المرة اذ يجب اللجوء اليهم في الطلبات الخارجية ومع ذلك ففي هذه الحالة بعد تأسيس لا يستعمل عمال التلفون الجملة المألوفة (انتهت الثلاث دقائق الاولى هل تود أن تستمر) وسيستعاض عنها بصوت اتوماتيكي يدوم ١٢ ثانية عما بعد انتهاء كل ثلاث دقائق ويكون صوته هكذا « بب ، بب ، بب ، بب »

وجهاز المكالمات الخارجية الجديد مركب في غرفة ملاصقة للاكسشينج الاتوماتيكي وكان للتأخير في انجاز عمارة دائرة البريد الجديدة نتيجة حسنة ساعدت على تركيب لوح المكالمات الخارجية على احدث الطرق المتبعة في انكلترا واستعمال احدث الالات الدقيقة والجهاز الحالي أحدث من مثله في عدة بلاد اوروبية وستستعمل ساعة كهربائية لضبط كل مكالمة خارجية تقام صورة اوماتيكية في اللحظة التي تعاد الساعة فيها الى مكانها ويمكن واسطة الجهاز الجديد التكلم مع الخارج عند الطلب وبدون حاجة الى الانتظار وذلك بعد بضعة اسابيع من ابتداء العمل وفي الساعة التي تقل فيها الطلبات الخارجية . وفي المستقبل سيكون بالامكان استعمال هذه الطريقة طيلة الوقت ومن المنتظر أن لا تسمح الظروف لمثل هذه التسهيلات في الوقت الحاضر .

بيانان

لتكذيب شائعة

جاءنا من الناصرة البيانان التاليان :

لما رأى دير اللاتين في الناصرة الضيق الواقع على أبناء طائفته من جراء وقوف دولاب الاعمال ، فكر في أن يجري بعض انشاءات جديدة في عمارته المعروفة بدير اللاتين غاية أن يشغل أولئك الذين هم بحاجة ماسة للعمل في هذه الايام العصيبة ومع أن هذه هي غايته الاساسية فهو مع ذلك حباً بالصالح العام وعدم حرمان أحد من ابناء الطوائف الاخرى من هذه المنفعة ، قد شغل من العمال المسلمين وحدهم نيفاً وأربعين عاملا ، وربما زيد هذا العدد أيضاً حين الاقتضاء .

وعلى اثر ذلك راجت اشاعة في الناصرة أن العمل في ورشة الدير تحتكره الطائفة اللاتينية وحدها دون سواها ، ولما كانت هذه الاشاعة ليس لها نصيب من الصحة فان الدير لم يعرها اهتماماً ، لكنه يعلن لمن أراد الوقوف على الحقيقة بنفسه عن عدد العمال الذين هم من غير أبناء طائفة اللاتين أن يحضر شخصياً الى الورشة فيتأكد بطلان هذه الاشاعة المختلقة . ومع أن هذه الورشة أقيمت أساساً لتشغيل أبناء الطائفة فانا مع ذلك لم نجد من اللائق ولا من المستحسن في هذه الايام التي تجتاحها ازمة خانقة ان نخص العمل بعمال اللاتين وحدهم دون سواهم ، وهكذا ادخلنا عدداً كبيراً من الطوائف الاخرى كما تقدم . فهل من العدل والانصاف والحالة هذه القول بان ورشة الدير محصورة فائدتها بعمال اللاتين دون سواهم ؟ ام هي الغايات والاغراض تدفع باصحابها الى التحامل والتضليل والعياذ بالله ؟

المدير المسؤول

الاب لودفيكو شيليانو

المهندس الفني المختص

ادوارد ده لور

— يشيع البعض من ذوي الغايات ان ورشة الدير في الناصرة المباشر بها في الوقت الحاضر محصورة اعمالها بعمال من طائفة اللاتين فقط ولما كانت هذه الاشاعة عارية عن الصحة ولا يقصد منها الا زرع بذور الشقاق والتفرقة ما بين ابناء البلد الواحد ومع ان بطلانها لم يعد خافياً على أحد لكن زيادة في اظهار بطلانها جئنا نحن عمال ورشة الدير من المسلمين نعلن للملأ أنه يوجد الان في ورشة الدير نيف واربعين عاملا مسلما . وقد يزاد هذا العدد في المستقبل تبعاً للاقتضاء ولما يتطلبه العمل من العمال

وغير خاف على ان لطائفة اللاتين في الناصرة عدداً من العمال لا يستخف به يمكنهم ان يقوموا باعمال الورشة منفردين ومع ذلك فان قسما عظيما من هؤلاء لم يتمكن من دخول الورشة والعمل بها لان الدير اراد ان يفسح مجالا للعمال من غير ابناء طائفة حباً بالانصاف وعدم التحيز لذلك جئنا ننشر كلمتنا هذه على صفحات جريدة « الدفاع » الغراء احقاقا للحق ودحضاً للاشاعات المختلقة وقطعا لالسن ذوي الافساد منوهين بالوقت نفسه بما يعاملنا به حضرة الوكيل المسؤول الاب لودفيكو شيليانو والمهندس الفني المختص المسيو ادوارد ده لور ورئيس العمال السيد نخائيل اوردلي من المعاملة الطيبة فانهم لا ألون جهداً بالمحافظة على كرامتنا وحسن رعايتنا والسلام على من اتبع الهدى

هذه صورة اسماء العمال الموقعين امضاءاتهم في المقال المرفق طيه

شافع القاعوم . مصطفى عبد الجابر سعيد الحواري . حسن عبد الحميد . فريز السيلاوي عبد الفتاح احمد . نايف السعيد هجرس الاحمد . حسين عبد الحميد قاسم الشيخ سليمان . توفيق سليم السعيد محمد علي الخليل . محمد حسين عبد القادر . علي احمد الحسين . ابراهيم يوسف العوض صالح السعيد . سعيد احمد العبد . احمد الخليل . حسن عبد الحميد . محمد حسن النمر . سليم محمد المصطفى . سليم عبد المعطي مصلح . يوسف محمد السعدي صبري مصطفى العالم صبري علي الدخان عمر موسى ابو عمر . علي السليم . احمد علي المصطفى . عبد القادر ابو عماره . علي الحسين . محمد الحسين . سعيد محمود الدخان ديب ابو عماره . صلاح المحمد . يوسف محسن . ادريس حاج برام . عبد اللطيف المحمد . عبد القادر جابر . أحمد اغريب

امام اللجنة

يقول مراسل هاآرتس في عمان انه بالرغم من الاحتجاجات التي ظهرت ضد مقدم اللجنة الفنية الى شرق الاردن ، فقد شهد أمامها كثيرون من الرجال الرسميين وغير الرسميين ، كما انها سمعت شهادات اعضاء المجلس التشريعي ورؤساء الدوائر وكبار الموظفين ، وسمعت ايضاً شهادات المعتمد البريطاني وبيك باشا وكبار الضباط الانكليز والمفهوم ان سمو الامير عرض آراءه في الحالة بتبسط

انتشار البطالة

قابل رئيس بلدية تل ابيب وفد يمثل اليهود السفارديم ، وطلب منه ان تساعد البلدية العمال العاطلين من ابناء هذه الطائفة بتشغيلهم او مدهم بالمعونة

احدث الطرائف

« بقية المنشور على الصفحة الثالثة »

ميثاق سري

تتواتر في برلين اشاعات قوية ، تقول وجود « ميثاق سري » عقد بين ايطاليا والمانيا ، ضد بريطانيا وفرنسا

وتقول هذه القصص ان الخطة التي رسمت للحرب تقضي باحتلال الجنود الالمانيين والايطاليين لاسبانيا ، واحتلال قسم من تشكوسلوفاكيا ، على ان يشتري الديكتاتوران كلا من بولونيا وهنغاريا ، باعان يدفعانها لهما من الارض التشكوسلوفاكية الممزقة

وعندئذ تصبح الدولتان الديكتاتوريتان في موقف يبيح لهما المطالبة برد المستعمرات الالمانية ، وارجاع تونس الى ايطاليا ، والالزاس واللورين الى المانيا ، وسافوي الى ايطاليا

وستقدم هذه المطالب بالطرق السلمية ، لكن الجيوش ستكون على قدم الاستعداد وستكون ايطاليا والمانيا في موقف يخول لهما سد الطريق على كل من يرغب في تعكير صفو هاتين الامتين

وليس من المعقول ان يتحقق شيء من هذا ... إلا في الحرب القادمة ...

برنامج

الاذاعة الفلسطينية

يوم الجمعة في ١٧ حزيران سنة ١٩٣٨

٥ر٣٠	اشارة الوقت والنشرات
٦ر١٥	الحاج رزق البقاوي وفرقة استوديو الاذاعة
٦ر٣٠	اغاني من الشيخ السيد الصفتي
٦ر٤٥	قرآن كريم
٧	حديث اخلاقي للاستاذ جمال العوري
٧ر١٥	ليلى حلمي وفرقة استوديو الاذاعة
٧ر٤٠	النشرتان الجوية والاخبارية
٧ر٤٥	اشارة الوقت
٩ر١٥	اشارة الوقت والنشرات
٩ر٣٠	اوركسترا مسجلة
١٠ر٣٠	ختام

الاذاعة المصرية

الاذاعة اللاسلكية للحكومة المصرية يوم الجمعة في ١٧ حزيران سنة ١٩٣٨

١٠ر٣٠	صباحاً اسطوانات
١٠ر٤٥	الاستاذ مصطفى فهمي -
١١ر١٥	ختام
١١ر٢٥	اذاعة القرآن الكريم واذان الظهر وخطبة الجمعة
١٢ر٣٠	ختام
١	اوركسترا الاذاعة اللاسلكية
١ر٢٥	اسطوانات
١ر٤٠	اوركسترا الاذاعة اللاسلكية حفلة موسيقية
٢	اسطوانات
٢ر١٥	اوركسترا الاذاعة اللاسلكية حفلة موسيقية
٢ر٤٠	النشرات الجوية والاخبارية والتجارية الاولى
٦ر٣٠	باباصادق - حديث الى الاطفال
٧ر٠٥	الاستاذ عثمان علي عثمان - وفرقته - غناء ريفي
٧ر٢٠	السيدة امينة السعيد - قصة
٧ر٤٥	السيدة فتحية احمد وفرقتها - حفلة غنائية
٨ر٠٠	النشرتان الثانيتان الاخبارية والتجارية
٨ر٤٠	اسطوانات
٨ر٥٠	الشيخ محمد رفعت - قرآن كريم
٩ر٤٥	الاستاذ عثمان علي عثمان - وفرقته - حفلة غنائية
١٠ر١٥	السيدة فتحية احمد وفرقتها - حفلة غنائية

اعلان

موضوع في المناقصة بطريقة الظرف المختوم تقديم عطاءات للاعمال التالية :

١ : تعبيد طريق جبل عيبال المارة بالقرب من دائرة الاشغال

٢ : تعبيد قسم من طريق رفيديا الفوقا

٣ : انشاء قسم من مجرى المحطة

تعطى المطالعات لمن يطلبها في قلم البلدية في اوقات العمل الرسمية اعتباراً من تاريخه على ان تملأ المطالعات وتسلم البلدية قبل الساعة الثانية عشرة من يوم الخميس الواقع في ٧ تموز سنة ١٩٣٨ وكل عطاء يصل بعد الوقت المعين لا يلتفت اليه والمجلس البلدي لا يتقيد باقل العطاءات قيمة ولنا الحق رفض او قبول اي عطاء بدون بيان الاسباب.

رئيس بلدية نابلس

(٣٨٢٩) سليمان عبد الرزاق طوقان

صناعة الوطن

تبني مجد الوطن

شركة

مصانع الكبريت الشرقية

(شركة عربية بمؤسسيها وعمالها)

برأسمال ١٥٫٠٠٠ جنيه

(مصنوعاتنا)
١ كبريت العلم العربي
٢ كبريت ٤ نجوم
٣ ماركة النعامة

المركز الرئيسي
نابلس

(مميزاتها)
١ مصنوعات عربية
٢ ارخص من الاجنبية
٣ عمالها عرب

يباع في جميع انحاء فلسطين

نفقات

فريجيدير

قليلة جداً

تحفظ البرودة اطول مدة
وتحتاج الى تيار كهربائي قليل

فريجيدير
FRIGIDAIRE

تباع لدى شركة الهندسة الفلسطينية ليمتد

القدس	يافا وتل ابيب	حيفا
شارع بن يهودا	شارع يافا	عمارة I.C.I.
عمارة ابو العافية		شارع الناصرة
تلفون ٨٨٨	تلفون ١٩٩١	تلفون ٤١٧

في سطور

اين اول قتيل

بينما كان البارون مكسمليان فون رومبرغ يطير على متن طائرته الخاصة من قلعة روزفلت الى مدينة ايتون في اميركا ، سقطت به طائرته ، وتحطمت ، وقتل البارون شر قتلة

وكانت زوجته قد حذرته من الطيران في ذلك اليوم ، لانها رأته قتيلا في سيارته (في المنام) فسخر منها ، وطار وتحقق الحلم

والبارون القتيل «مليونير» وكان أبوه هو أول ضابط الماني قتل في الحرب العظمى

الى القمر

كاد البروفسور روبرتس غودارت العالم الاميركي الشهير يفرغ من اختراع سهم ناري ، في داخله انسان ، تقذف به الطائرة فيصل الى القمر ، وفيه (باراشوت) يمكن لهذا الانسان ان ينزل به الى الارض عندما يريد . اذا لم تعجبه الحياة في القمر !

مؤتمر الاسبرانتو

« الاسبرانتو » لغة دولية اخترعتها « اليهودية العالمية » بواسطة علمائها في جنيف ، وهي تويد ان تجعلها لغة الدنيا كلها ، لكي يتفاهم بها البشر من جميع الاجناس ، وقد انعقد منذ ايام مؤتمر لهذه اللغة في لندن ، حضره ١٥٠ مندوباً لم يتكلموا في هذا المؤتمر إلا بها

وقد نشرت « الدايلي ميل » هذا النبأ ... ولكن باللغة الانكليزية

اعلان بيع

صادر من دائرة اجراء الرملة

سيباع بالمزاد العلني موتور كروسلي ١٠-١١ مع طلمبه ٤ أنش في بيارة المحكوم عليه الكائنة ضمن اراضي مدينة اللد

يوم السبت في ٢-٧-٣٨ الساعة ٢ بعد الظهر .

من مال المحكوم عليه : عبد الجواد احمد ابو حدة من اللد

لصالح شركة الهندسة الفلسطينية لقاء مبلغ ٤٥ جنيه و ٢٤٠ مل والرسوم والمصاريف ٣ جنيهات و ٥٠٠ مل

فعلى راغب الشراء الاشتراك بالمزايدة في القرية المذكورة اليوم المذكور والوقت المعين مصحوبا بالتأمينات القانونية والرسم والدلالة على المشتري اصولا

في ٨-٦-٣٨

مأمور اجراء الرملة

عبد الرؤوف الطاهر

(٣٨٢٠)

الحمة - الحمة

ابواب الحمة مفتوحة لزوارها لاخر شهر تموز

بتخفيض كبير بالاسعار . الطقس معتدل وجميل وموافق جدا للشفاء

تلفون القاهرة الاخير

شائعة تعديل فى الوزارة

الملك فاروق يستحم متنكراً ...

مباحثات متوالية

القاهرة فى ١٦ حزيران — لمراسل الدفاع الخاص — اكثرت الصحف فى الايام الاخيرة من القول عن احتمال اجراء تعديل فى الوزارة بمناسبة الاجتماعات والمباحثات المتوالية بين محمد محمود باشا والدكتور ماهر ورجال الحزب السعدي

قبل سفره

ولكنني علمت اليوم ان هذه المباحثات تتناول تنظيم طرح وبحث الميزانية على البرلمان حتى يتمكن رئيس الوزراء من السفر الى انكلترا فى الوقت المناسب .

الملك يتنكر

وصل جلالة الملك إلى القاهرة متخفياً في سيارة وقصد تواً الى نادي « هليوبوليس » للاستحمام وكان بمعية جلالته شابان انيقان . ولما دخلوا النادي قابلهم السكرتير وهو انكليزي فطلب الملك منه أن يأذن لهم بالاستحمام فعارض في بادىء الامر لانهم ليسوا اعضاء في النادي

مجاملة رياضية

ولكن الملك قال له : انهم قادمون من الاسكندرية وهم لا يطلبون سوى المجاملة الرياضية فأذن لهم السكرتير بالاستحمام فخلعوا ملابسهم ونزلوا الى الماء حيث بدأ الناس يتعرفون الى جلالته شيئاً فشيئاً حتى عرفه الجميع فحيوه بالهتاف العالي .

تحية واعتذار

وعند ذلك تجمع المستحمون حوله واخذوا يصفقون له فرد عليهم التحية . وجعل يوزع المال على خدم النادي وتقدم السكرتير من جلالته واعتذر عما بدر منه فطيب الملك خاطره

الصهيونية و « ابناؤها » من ممثلي السينما

(ادى كانتور) يستغل شهرته للدعاية المضللة

نقلت شركة الانباء اليهودية من نيويورك ان الممثل المعروف « إدي كانتور » قد صرح لمندوبي الصحف في هوليوود بانه سيسافر في ٦ تموز القادم الى لندن لقضاء اسبوعين ، وانه يرجو .. ان يتمكن خلال المدة التي سيمكثها هناك ان يجمع مبلغ ١٠٠ الف جنيه تنفق في مشروع هجرة الشبان اليهود من لدان أوروبا ولا سيما من النمسا والمانيا الى فلسطين !!

رسالة صفد التلفونية

فرض غرامة والشروع فى جمعها

صفد في ١٦ حزيران — لمراسل الدفاع الخاص — قدم المدينة أمس حاكم اللواء واجتمع بمدير البوليس ومساعده والقائمقام ثم فرض غرامة على اصحاب الحوانيت فى المركز التجاري قدرها ٤٠ جنيهاً وذلك عقب حادث اطلاق النار على أحد اليهود وفي صباح اليوم شرعت قوة مع جباة الأموال بجمع الغرامة وجاءت القوة الى احد الحوانيت وطلبت الى صاحبه دفع جنيه قيمة ما لحقه ، فدفع وعلم أهالي الحي بتحصيل الغرامة فأغلقوا محلاتهم . وذهب وفد من التجار والاهالي لمقابلة القائمقام وأبانوا له عدم مقدرتهم على الدفاع فى مثل هذه الازمة العصيبة

الحفلة الرياضية لمدارس القضاء الاميرية

الخليل في ١٦ حزيران — لمراسل الدفاع الخاص — اقيمت فى منتصف الساعة السادسة بعد ظهر اليوم الحفلة الرياضية للمدارس الاميرية في القضاء وحضر الحفلة عدد كبير من الموظفين وأولياء الطلبة وأجريت المباريات تحت اشراف المفتش العام للرياضة ومساعد مفتش المعارف والحكمين الذين ذكرت اسماؤهم في عدد سابق من « الدفاع » ثم وزعت الجوائز على الفائزين

الحكم على ٤٢ شخصا متهمين بالشجار

قدمت النيابة اليوم ٤٢ شخصاً من اهالى قرية « دير الدبان » لمحاكمتهم امام القائمقام بتهمة مشاجرة عامة ، فحكم عليهم بغرامات مالية تتراوح بين جنيه وثلاثة جنيهات .

مسلحون يوقفون السيارات

« تابع المنشور على الصفحة الاولى »

من اهلها القيام بعمل في خلال ثلاثة ايام

ثلاثة بيوت

وبعد منتصف ليلة أمس طوقت جماعة مسلحة ثلاثة بيوت تقع في غربي المدينة ، وبعد ان اخذوا مطلوبه ذهبوا الى جهة غير معروفة .

اتلاف جسر

وفي الساعة الثامنة من مساء هذه الليلة اتلف مجهولون جسر سكة الحديد الواقع بين نابلس وقرية « سبسطية » بالديناميت وهذا الجسر هو اكبر الجسور التي تقع بين نابلس وطول كرم

وعلى اثر ذلك خفت قوة الى مكان الحادث . ولم تعرف نتائج ابحاثها .

ايقاف سيارات

الخليل فى ١٦ حزيران — لمراسل الدفاع الخاص — رابط عند منتصف الساعة الثامنة من هذا المساء على طريق القدس - الخليل افراد جماعة مسلحة وأخذوا فى ايقاف السيارات القادمة من القدس واخذوا من سائق وركاب احدى السيارات بعض الاشياء

اسلاك وعيارات

قطعت الاسلاك التلفونية وأطلقت النار فى الساعة التاسعة من هذا المساء بالقرب من البصة على سيارة نقل قادمة من بئر السبع وذهبت قوة الي مكان الحادث للتعقيب والتحقيق

انقطاع مخابرات

وقطعت الاسلاك التلفونية ليلة امس الاول على مسافة كيلومترين بين الخليل والضاهرية وبقيت المخابرات التلفونية مقطوعة الي ما بعد ظهر اليوم

واهتمت السلطة بالحادث وذهبت قوة من البوليس ترافقها طائرة عسكرية الى مكان الحادث للبحث عن المسلحين وفتشت قوة اخرى بعض بيوت المدينة ولم تعثر على شيء

النار على مخيم

عكا فى ١٦ حزيران — لمراسل الدفاع الخاص — بينما كان ثلاثة من العمال يشتغلون فى مخيم للجند بالقرب من قرية « مجدل كروم » ، أطلقت عليهم جماعة مسلحة عدة عيارات نارية ، فاضطروا للفرار وتبادل الجند مع المسلحين العيارات مدة انسحب على اثرها المسلحون

فى صدره ويديه

وبينما كان محيو البك من قرية الشيخ داود يروي مزروعاته في قرية « ام الفرج » اطلق عليه مجهول النار فاصيب بجراح في صدره ويديه ونقل الى مستشفى الحكومة في حيفا .

وخفت قوة من البوليس الى مكان الحادث للتحقيق واقتفاء أثر الفاعل . ولم يقبض على احد

على مركز بوليس

واطلقت جماعة من المسلحين الرصاص على نقطة بوليس البصة رقم (٢) فأجاب البوليس بالمثل من مدافعه الرشاشة مدة من الزمن . ولم يعلم عن وقوع اصابات .

وقف قطار مصر

في ساعة مبكرة من صباح اليوم أتلف مجهولون خطوط التلفون التي تربط محطات السكة الحديدية بين غزة واسدود فلم تستطع هذه المحطات ان تتصل بالمحطة الرئيسية في اللد وأوقف القطار القادم من مصر .

وعلى اثر ذلك خرجت قوة لتفقد الخط وتقول الصحف اليهودية ان القوة وجدت براغي القضبان مفككة فى عدة مواضع كما عثر على لغم كبير موضوع تحت جسر يمر عليه الخط

وتأخر قطار مصر في غزة مدة ثلاث ساعات ولم يصل الى يافا الا بعد الساعة العاشرة من هذا الصباح

احراق مزروعات

اشعلت النار فى الساعة الحادية عشرة من مساء الليلة فى مزروعات يهودية تقع ضمن اراضي مستعمرة بنيامينا واستمرت النار مشتعلة زهاء ساعة وتمكن الخفراء وبعض اهالي المستعمرة من اخمادها بعد الساعة الثانية عشرة بقليل

نشرة البوليس

القدس في ١٦ حزيران - لمراسل الدفاع الخاص - في خلال الاربع والعشرين ساعة الماضية وقعت أربع حوادث اطلاق نار واحدة على جماعة من العمال اليهود عندما كانوا يحفرون ترآفي اراضي مستعمرة قرب حيفا وواحده على مستعمره المجدل بمنطقة حيفا وواحده على نقطة بوليس مجدل كروم وواحدة على البوليس عند ما كان يطفىء النيران التي اتلفت ٤٠ دونما من الحنطة قرب روشبينا ووقعت ثلاث حوادث سلب باكراه واحدة في ضواحي نابلس وواحده في قرية حبله وواحده في بيارات باراضي الرملة واتلف جسر سكة الحديد بين نابلس والمفولة بنتيجة انفجار واشعلت عصابة مسلحة النار في مطحنة قرب نابلس وقطعت اسلاك التلفون بين قريتين بمنطقة غزة

استمرار الاضراب

« بقية المنشور على الصفحة الاولى »

شوائع جديدة

وتدور على السنة الناس شوائع مفادها ان الحكومة الافرنسية ابلغت الحكومة السورية ان المعاهدة لن تصدق من قبل البرلمان فيما اذا لم تقبل بالامر الواقع فى اللواء .

التوسع الوزارى

وبينما تدور مثل هذه الشوائع تطلع بعض المصادر الرسمية باحاديث التوسع الوزاري وترى هذه المصادر ان التوسع واقع لامحالة بالنظر لخطورة الموقف وحاجة البلاد الى تحديد المسئوليات.

استقالة العميد

بات في حكم المقرر ان يغادر العميد السامي سوريا الى فرنسا في ٢٨ الحالي مباشرة لاستقالته وحتى هذه الاونة لم تعلم اسباب هذه الاستقالة . فمن قائل ان العميد طلب منذ أكثر من ثلاثة اشهر الاحالة على التقاعد فلم يجب الى طلبه في الماضي وأجيب الان . ومن قائل ان الحكومة التركية ضغطت على الحكومة الافرنسية وطلبت اليها إقالة العميد

حادث المفرقعة

اما حادث المفرقعة التي القيت على حيارة رئيس الوزارة فما برح موضع التحقيق المستمر ، والذي علمته ان رجال شعبة التحري انصرفوا كلهم لمعرفة الفاعلين فاستنطق عدد كبير من المشتبه بهم ، ومثل الحادث المرة الثانية فى البستان الذي وقع فيه .

وقد تلقى رئيس الوزاره برقية من رئيس الوزارة العراقية يعرب له فيها عن أسفه لوقوع الحادث وسروره لسلامته

استمرار الاضراب

اما الاضراب العام في الاسكندرونة فما برح مستمراً والمواصلات مقطوعة والسلطة تراقب الرسائل والصحف السورية

رئيس اللجنة

وقد قدم رئيس اللجنة الدولية الكولونيل شارل دي فاوفيل استقالته من مهمة مراقبة التسجيل والانتخابات في لواء الاسكندرونة ورفع الاستقالة بصورة رسمية الى سكرتيرية عصبة الامم

الدوائر الارمنية

بيروت في ١٦ حزيران — بحثت الدوائر الارمنية فى القدس وبيروت وحلب والقاهرة في الحالة التي تواجه الارمن في السنجق ومنطقة حلب والذين يبلغ عددهم مئة وعشرة آلاف .

مقاومة مسلحة

وكانت بعض هذه الدوائر تفكر في مقاومة مسلحة عند دخول الجنود الاتراك الى السنجق على مثال المقاومة التي قام بها الارمن في عام ١٩١٥ على جبل موسى فى السنجق . وكان يبلغ عددهم اذ ذاك بضعة آلاف . ودامت المقاومة الى ان وصلت المدارعات الفرنسية ونقلت الارمن الى بور سعيد ، غير أن الخوف فى هذه المرة قائم في وقوع الارمن بين نارين ، نار الاتراك من جهة ، ونار الافرنسيين من جهة اخرى .

— د.ن.ب

السور الشائك وقانون الطوارىء

الحدود من اليرموك الى رأس الناقورة

نشرت الجريدة الرسمية فى العدد الاخير التعديلات التي ادخلت على قانون الطوارىء والتي اقتضى ادخالها انشاء السور الشائك على الحدود الشمالية والشرقية لفلسطين

وجاء في هذه التعديلات ان كل شخص يتلف بدون سلطة مخولة او يحدث ضرراً بسور الاسلاك الشائكة المقام على الحدود الشمالية والشرقية لفلسطين او يعتدي على شيء من المواد والامتعة العائدة اليه ، يعتبر مرتكباً لجرم مخالف لانظمة قانون الطوارىء

من الابواب

واشير فى التعديلات ايضا الى انه لا يسمح لاى شخص باجتياز سور الحدود الا من الابواب المخصصة لهذه الغاية . والحوادث التي تقع تحت طائل قانون الطوارىء المعدل تجري المحاكمة فيها امام المحاكم العسكرية .

تحديد السور

ويفهم من تعريف (سور الحدود) الذي نصت عليه التعديلات المذكورة ان السور يبدأ عند نقطة على نهر اليرموك ثم الى بحيرة طبريا عند سمخ ومن بحيرة طبريا بجوار الطابغة متبعا طريق طبريا - روشبينا الى نقطة تلاصق معسكر قوة حدود شرق الاردن في روشبينا ومن نقطة عند مستنقعات الحولة الى النبي يوشع ومنها على طريق الحدود الشمالية الى ان يصل الى رأس الناقورة .

بشأن المعتقلين

وهناك تعديل آخر ادخل على قانون الطوارىء بشأن المعتقلين في المخيمات او في مكان آخر يعتبر معتقلا بوجبه بحاكم المعتقلون حسب نص القسم الاول من الجدول السادس لنظام السجون

الاحد ٢٠ ربيع الآخر سنة ١٣٥٧ و١٩ حزيران سنة ١٩٣٨

صاحب الامتياز : ابراهيم الشنطي
المدير المسئول : شوكت حماد

الاشتراكات
في فلسطين عن سنة ١٥٠
في البريد الداخلي « « ١٨٠
في سائر الاقطار الخارجية « « ٣٠٠

الدفاع

جريدة يومية سياسية مصورة

السنة الخامسة — العدد ١١٨٦ — ٥

دار الدفاع : ميدان الساعة — عمارة البلدية — يافا — فلسطين
العنوان التلغرافي : «الدفاع — يافا»
تلفون ١١٨٧ (أربعة خطوط) و١٠٧٥ (خطان) ص. ب. (٢٥٥)
الاعلانات يتفق عليها رأساً مع الادارة
أجرة العطر : ١٠٠ مل

التايمس وفلسطين

وزير المستعمرات والسور الشائك

لندن في ١٨ حزيران — نشرت جريدة «الصنداي تايمس» مقالا لمراسلها السياسي امتدح فيه المناقشة التي جرت في مجلس العموم يوم الثلاثاء وخطبة المستر مالكولم ماكدونالد فيما يتعلق بفلسطين والهند الغربية، وقال انه تناول هاتين المشكلتين ببراعة سياسية تنطوي على آمال كبيرة في مقدرته في المستقبل

قلة التفكير

وقال اننا نحتاج الى شخص يكون ذا عارضة قوية وتفكير متنور ليوجه خطتنا الاستعمارية الى المثل الاعلى . . . بعد أن تضررت من كثرة تقلب الادارة وقلة التفكير

من الخارج ...

وقال المراسل ان الاسلاك الشائكة التي تقام الآن على الحدود الشمالية لفلسطين هي اعتراف بالحقيقة الواقعة من ان الاضطرابات في فلسطين ليست دليلا على غضب العرب الفلسطينيين، بل انها نتيجة لاعمال من التحريك الخارجي .

اجتماع الوزارة التركية برئاسة أتاتورك

هل تنسحب تركيا من العصبة لمشكلة السنجق ...

انقرة في ١٨ حزيران — لا تزال المفاوضات بين الوفدين العسكريين الفرنسي والتركي تسير في جو ودي... وقد توصل الوفدان الى اتفاق بشأن المسائل الجوهرية المطروحة على بساط البحث وهما يعنيان الآن في تحديد الطرق العملية لتنفيذ ما تم عليه الاتفاق .. برئاسة أتاتورك . وستجتمع الوزارة التركية في الاسبوع القادم برئاسة أتاتورك للبحث في أهم المسائل الخاصة بلواء الاسكندرونة

وكتبت الصحف التركية فأبدت تشاؤمها من الحالة في الاسكندرونة، وقالت ان تصرف عصبة الامم هو الذي زاد في جرأة العناصر العربية على العناصر التركية .

مغادرة العصبة..

ثم تساءلت عما اذا كانت تركيا ترى أن انسحابها من عصبة الامم يكون اجدر بها في مثل هذا الظرف .

وحدات بريطانية للاسطول المصري

القاهرة في ١٨ حزيران — اتفقت الحكومة المصرية مع انكلترا على شراء بعض وحدات من الاسطول البريطاني تكون بمثابة نواة للاسطول المصري . وتتألف من مدمرتين وغواصتين لاقطتين للالغام وطرادين

٥ حوادث قتل وجرح شخص وانفجار قنابل

انفجار قنبلتين في الناصرة احداهما في مركز البوليس واتلاف نوافذ وتطويق مسلحين لقرية اللبن

اطلاق النار على عمال وتوقف العمل في طريق يعبد — طولكرم ونسف منزل في قرية الكابري وقطع الاسلاك

تدهور عربة الترولي العسكرية وتأخر قطار مصر

في مركز البوليس

الناصرة في ١٨ حزيران — لمراسل الدفاع الخاص — في تمام الساعة الثامنة والدقيقة ٥٥ من مساء الليلة انفجرت قنبلة في مركز بوليس الناصرة فأحدثت دويا مزعجا . ويقال انها اوقعت بعض التلف في نافذة من النوافذ .

اجراءات فورية

وفي الحال اخذت قوة من رجال البوليس في التجول في المدينة بسلاحهم وأجري تفتيش المقاهي والفنادق ودار السينما . ولا تزال القوة توالي البحث عن الفاعل دون العثور عليه .

القنبلة الثانية

وبعد انفجار هذه القنبلة توقف مرور الاهالي في شوارع المدينة، وهذه هي القنبلة الثانية التي تنفجر في هذا المساء

قتل شخص

طولكرم في ١٨ حزيران — لمراسل الدفاع الخاص — وجدت في صباح هذا اليوم جثة عبد الرحمن العبوشي من قرية عبوش بين قريتي (جت) و (باقة الغربية) . وفهم ان الموت ناشيء عن اصابة الجثة بعدة عيارات نارية في عدة مواضع فيها، كما ان اللسان كان مقطوعاً وقد نقل القتيل الى هنا، وبعد عملية التشريح سلمت الجثة للبلدية لدفنها .

بعيارين ناريين

وجد في صباح هذا اليوم مبارك ابن مبارك الدوس، من عرب السواركة النازلين بالقرب من (الفالق)، مقتولا بعيارين ناريين . وقد خرج طبيب الصحة الى مكان الحادث وبعد تشريح الجثة أمر بدفنها . والبوليس يحقق .

قتل امرأة

أطلق مسلحون النار ليلة امس النار على امرأة من خربة (قزازه) القريبة من قرية «عتيل» فقتلت . وبعد اجراء الكشف الطبي عليها جرى دفنها .

جماعة مسلحة

نابلس في ١٨ حزيران — لمراسل الدفاع الخاص — طوقت بعد منتصف ليلة امس جماعة مسلحة قرية اللبن من جميع اطرافها وتقدم فريق من المسلحين وطلبوا من مختار القرية ان يعلم اهلها بان يقدموا لهم بعض الاشياء في خلال ٥ ايام

حرق ممتلكات للحكومة

وأحاط المسلحون بعد ذلك بمركز بوليس اللبن وحطموا الابواب واشعلوا النار في جميع الامتعة التي كانت في المركز وفي مدحلة وكشك خشبي لدائرة الاشغال فأتت النيران على جميع هذه الاشياء . ثم اختفى المسلحون

تعقيب الاثار

وقد اخطر المسئولون بما حدث فخرجت قوة لتعقيب آثار الفاعلين ولم يعلم عن القبض على أحد .

النار على قروي

وبينما كان حامد عبد الفتاح من قرية «بيت ايبا» قادماً في صباح اليوم من قريته الى نابلس أطلقت عليه جماعة مسلحة النار ثم اخذت منه ما كان يحمله .

الرصاص على منزل

وفي الساعة الثانية من بعد منتصف ليلة امس اطلق مجهولون مسلحون النار على البيت الذي يقيم فيه اصحاب كسارة الحجارة في غربي المدينة . وبعد ان اخذوا بعض الاشياء انسحبوا متوارين في الظلام، والبوليس يحقق في الحادث

على بيت مختار

واطلق مجهولون النار مساء امس على بيت مختار قرية «بيتا» ولم يصب احد

٥٠٠ طلقة

اطلقت العيارات النارية بكثرة هائلة ليلة أمس على مستعمرة «ياجور» التابعة لحيفا . وقيل ان عدد العيارات التي اطلقت لا تقل عن خمسمئة عيار واجاب البوليس بالمثل . ولم يعرف عن وقوع اصابات .

النار على عمال

جنين في ١٨ حزيران — لمراسل الدفاع الخاص — في الساعة الثالثة بعد ظهر اليوم أطلق مجهولون النار بكثرة على العمال الذين يشتغلون في طريق يعبد — طولكرم من الجبال المتصلة بالاحراش فتوقف العمل . ثم انقطعت العيارات ولم يعرف عن وقوع اصابات .

النار على شخص

حيفا في ١٨ حزيران — لمراسل الدفاع الخاص — في حوالي الساعة الحادية عشرة من صباح اليوم بينما كان السيد فايز محمد خليل ابو المرداني من قرية (سمسم) جالساً في أحد الامكنة في حارة اليهود بالقرب من سوق الشوام، وعلى رأس شارع حمام الباشا، فاجأه مجهول باطلاق النار من مسدسه فأصابه في ذراعه وفخذه وساقه من الجهة اليسرى، وأغمي على امرأة كانت في المكان الذي يجلس فيه الجريح

عملية جراحية

ثم حضرت قوة من البوليس للتعقيب ونقلت قوة أخرى الجريح والمرأة الى مستشفى الحكومة في سيارة الاسعاف حيث أجريت للجريح عملية إخراج الرصاص

انتشار القوات

واخذت دوريات البوليس تنتشر في الشوارع لتفتيش المارة في الاسواق والجالسين على المقاهي . ورابطت قوة عند مداخل المدينة للتفتيش ايضاً ولم تعثر هذه القوات على شيء، ولم يقبض على أحد.

في قرية «الكابري»

ذهبت اليوم قوة من البوليس على رأسها مدير بوليس عكا وقائد الجيش فيها الى بيارة السيد علي احمد السنيتيه الكائنة في قرية الكابري قرب عكا وأمهلت السيد علي المذكور وقتا لاخراج امتعته من

« البقية على الصفحة ٦ عمود ٣ »

تلفون بغداد

اهتمام العراق البالغ بالاسكندرونة

فكرة الخط الحديدي بين حيفا وبغداد

لعقد اجتماع

بغداد في ١٨ حزيران — لمراسل الدفاع الخاص — وجه الاستاذ سعيد ثابت، باسم فريق من المشتغلين بالقضية العربية، رقاع الدعوة الى نخبة من رجالات العراق لعقد اجتماع خاص في نادي المثنى للمداولة فيما يمكن عمله لمساعدة لواء الاسكندرون وسيعقد الاجتماع المذكور اليوم مساء

قلق العراق

اخبرتكم في رسالتي التلفونية السابقة عن اهتمام بعض الشخصيات الكبيرة في العاصمة للمداولة في موقف العراقيين من الحوادث المقلقة التي تجري في الاسكندرونة، وقد علمت اليوم ان الكتلة اتفقت على تطيير برقية احتجاجية الى رئيس اللجنة الاممية في الاسكندرونة والعميد السامي في سوريا وارسال صور منها الى فخامة رئيس الجمهورية السورية السيد هاشم الاتاسي والى رئيس وزراء سوريا ورئيس المجلس النيابي السوري ورئيس الكتلة الوطنية وامين سر عصبة العمل القومي . وفيما يلي صورة هذه البرقية : «قضية الاسكندرونة تهم العرب عامة . العراق في قلق شديد . تؤيد سورية في مطاليبها الحقة »

بغداد — حيفا

بعثت فكرة مشروع مد خط حديدي بين حيفا وبغداد من جديد، وأخذ يدور على الالسن بأن شركة نفط العراق تفاوض الآن الحكومة حول مد هذا الخط .

* * *

القاء قنبلة

على دار رئاسة البوليس في يافا

سمع في الساعة الحادية عشرة والربع من ليلة أمس صوت انفجار هائل . وقد تبين ان مجهولا قذف قنبلة على عمارة الاستاذ الشيخ عبد القادر المظفر التي تشغلها رئاسة بوليس يافا . وصادف مرور سيارة اثناء الانفجار فنجت باعجوبة، وأسرع رجال البوليس الى المكان وجمعوا شظايا القنبلة، ولم يعتقل أحد .

وزير المستعمرات

اقواله في صحيفة يهودية ...

«معلومات» غريبة عن المشروع الفاشل !

عقدت جريدة «حدشوت» اليهودية مقالا افتتاحياً عن (التقسيم) لا ندري أهو ضرب من الخيال، أم هو هذيان . فقد أوردت فيه (معلومات) غريبة مستهجنة عن ذلك المشروع الفاشل فقالت :

لا تتغير ؟!

لاول مرة يدلي المستر مالكولم مكدونالد بتصريح عن سياسة فلسطين لا يختلف في روحه عن تصريحات أورمسبي غور . ولقد كان البعض يعتقد انه بتغير الوزراء تتغير سياسة الحكومة بالنسبة الى مشروع التقسيم، لكن عندما سمعنا مالكولم يكرر القول، وهو : ان التقسيم في رأي الحكومة هو أفضل حل لمسألة فلسطين » أدركنا أن الوزراء قد يذهبون ويستبدلون، لكن سياسة الحكومة الانكليزية فيما يتعلق فلسطين، ثابتة لا تتغير !

« البقية على صفحة ٦ عامود ١ »

مقتل عربيين

في الساعة الخامسة والنصف بعد ظهر اليوم بينما كان فتيان عربيان يقودان جملين بالقرب من مجيدل، وعندوصولهما الى ديران اطلقت عليهما العيارات النارية من بيارة يهودية فأصيبا بعدة عيارات وتوفيا في الحال

واحدهما صالح سليمان عويضه يبلغ عمره ١٨ سنة والثاني حسن ابراهيم ابو عويضة ويبلغ عمره ١٤ سنه وهما من عرب بئر السبع . وقد نقلا الى المستشفى في طولكرم .

وفهم ان المكان الذي اطلق منه الرصاص على العربيين يقع بالقرب من المكان الذي اطلقت عنده العيارات الناريه على اليهودي الذي قتل يوم الخميس الماضي

احصاء رسمي

عن سكان فلسطين

فيما يلي احصاء بعدد السكان في فلسطين : في نهاية كانون الاول ٩٣٣ بلغ عدد السكان في فلسطين ١،١٤٠،٩٤١
وفي نهاية عام ٩٣٤ بلغ ١،٢١٠،٥٥٤
وفي نهاية عام ٩٣٥ بلغ ١،٣٠٨،١١٢
وفي نهاية عام ٩٣٦ بلغ ١،٣٦٦،٦٩٢
وفي نهاية عام ٩٣٧ بلغ ١،٤٠١،٧٩٤
نسمة .

زعم صحيفة عن طلب لسماحة المفتى

لندن في ١٨ حزيران — كتبت جريدة « الديلي هيرالد » فقالت ان سماحة مفتي فلسطين ارسل كتابا الى جلالة الملك ابن السعود يطلب فيه من جلالته حمايته في الاراضي العربية اذا دعت الضرورة الى ذلك

الجيش العراقي والتبرع للمنكوبين

بغداد في ١٨ حزيران — لمراسل الدفاع الخاص — بلغت التبرعات التي جمعت باسم منكوبي فلسطين من الفرقة الاولى من الجيش العراقي ١٤٩ ديناراً . وقائد الفرقة الاولى هو امير اللواء أمين باشا العمري

في وزيرستان

مقتل ٤ جنود وجرح ٢٠

بومباي في ١٨ حزيران — بينما كانت مفرزة من الجيش في منطقة وزيرستان على حدود الهند الشمالية الغربية، تقوم باعمال عسكرية، اصطدمت بعصابة مسلحة يقدر عدد افرادها بثلثمائة . وقد أسفرت المصادمة عن قتل أربعة من الجنود الهنود واصابة ٢٠ غيرهم بجراح . ويعتقد أنه قد أنزل بالعصابة من الخسائر ما لا يقل عن العدد المذكور — رويتر

عشرة قتلى يهود منذ اول الشهر

أذاع راديو لندن في مساء أمس نبأ مقتل اليهوديين في يوم الجمعة الماضي، وقال ان عدد القتلى اليهود قد بلغ منذ اول الشهر الحالي حتى وقوع الحادث المذكور، عشرة أشخاص .

رسالة سوريا:

اجتماع خطير للجنة الدولية في السنجق

استئناف المحادثات العسكرية بين تركيا وفرنسا

دمشق في ١٨ حزيران — لمراسل الدفاع الخاص — عاد الى انطاكية سكرتير اللجنة الدولية وكان قد سافر الى جنيف منذ أيام على متن طائرة وفهم أنه يحمل تعليمات هامة

اجتماع اللجنة

وعقدت اللجنة الدولية امس اجتماعاً خطيراً افضى فيه سكرتيرها بالمعلومات التي زود بها في جنيف، ولم تدل اللجنة بأي تصريح بعد

قلق الافكار

على ان الافكار قلقة جداً إذ يخشى أن يكون في هذه التعليمات ما يحمل اللجنة على تحويل موقفها فتنزل على ارادة اللجنة الخاصية بقرارها الاخير الذي اقترحت فيه الاتفاق الفرنسي التركي

وفد السيدات

وقد قابل وفد من السيدات العربيات أعضاء اللجنة الدولية محتجات على اعمال العنف والضغط والشدة التي تقوم بها السلطات والاتراك معاً

الارسوزي ورفاقه

وطلبت اللجنة الدولية من السلطات الافراج عن الاستاذ الارسوزي وصحبه فأطلق سراحهم في الحال

الجو المكفهر

وقد فتحت المدينة بطلب من اللجنة الدولية ولكن قوات الجيش ما زالت تحتل انطاكية ومعسكرة في الشوارع والطرقات الرئيسية والمنافذ العامة، على انه لا يهم في المدينة ولا شراء والجو مكفهر وليس من المنتظر أن تمر الايام دون وقوع حوادث بسبب التحرش بين العناصر المختلفة

سير التسجيل

وجاء من انطاكية ما يلي: يجري التسجيل كالعادة ولم تستطيع القوة والضغط او الارهاق ان تحمل الا عربياً واحداً على تسجيل نفسه في القائمة التركية.

وبالرغم عن الضغط الشديد في السويدية لم يتسجل من العرب في القائمة التركية الا ١٥ شخصاً ارغموا بتأثير الاكراه والارهاب ومع ذلك فقد قصدوا اللجنة مرة ثانية واعلنوا استنكارهم لحملهم على تسجيل انفسهم اتراكاً فوعدت اللجنة بالنظر في امرهم واعادة تسجيلهم عرباً.

حركة الابعاد

وقد ابعد رئيس الحزب العربي السيد الياس هيمى الى ارسوز بينما كان ذاهباً الى السويدية. وأوقف بورغا كي بيلوني مع نعيم صائغ اذ اعترضهم بعض الاتراك والديك واقتادوهم الى السجن بحجة أن لديهما مسدساً واوقف أيضاً أدهم جمال ووهيب سركيس بينما كانا آتيين من من السويدية.

المحادثات العسكرية

وقد استؤنفت المحادثات العسكرية بين تركيا وفرنسا. واشيع ان الفريقين توصلا الى اتفاق على شروط، منها.

اولاً — استقلال لواء الاسكندرونة تحت اشراف عصبة الامم

ثانياً — يعين مجلس عصبة الامم مفوضاً سامياً فرنسياً للواء الاسكندرونة.

ثالثاً — تتولى الحكم في اللواء حكومة محلية تركية.

رابعاً — يشرف على الامن في اللواء قوات فرنسية وتركية متعادلة على ان يرأس هذه القوات المشتركة حاكم فرنسي ويكون اللواء تحت سلطته.

ويظهر ان الاتراك يرفضون هذا الشرط الاخير.

موقف سوريا

وادلى وزير الداخلية السورية الاستاذ سعد الله بك الجابري بحديث الصحفيين في حلب جاء فيه: ان الحكومة لم تسلم وليس في نيتها ان تسلم بنظام الاسكندرونة الذي قررته جمعية الامم. ان تلك الاتفاقات لم يكن للحكومة السورية اية صلة او معرفة بها. لذلك رفضت الحكومة السورية كما رفض المجلس النيابي ذلك الاتفاق وهما متمسكان بحقوق سوريا في اللواء تمسكاً كلياً ويعملان ما في وسعهما على تأمين هذه الحقوق.

ولا تزال المفاوضات مستمرة بين حكومتي دمشق وباريس للدفاع عن وجهة النظر السورية

برقية احتجاج

وارسلت عصبة العمل القومي في دمشق البرقية التالية الى عصبة الامم بالاحتجاج على حوادث اللواء وبقية مدنه، وقد ارسلت البرقية بواسطة المفوض الفرنسي في سوريا ولبنان: ناجمة لواء الاسكندرونة العربي أنست العالم مأساة الحبشة. العدوان على العرب تحت سمع وبصر اللجنة الدولية هزيمة جديدة لمبادىء جامعة الامم، توقيف الاستاذ الارسوزي وصحبه وقتل النساء وجرح الاطفال برصاص قوى الامن وترويع الشيوخ في بيوتهم والاعتداء على العرب المطالبين بحقهم المشروع وصمة عار ابدية في جبين الانسانية. عصبة العمل القومي تحتج على الظلم وتطلب الى جامعة الامم اثبات وجودها والمحافظة على كرامة عهودها ولو مرة واحدة في تاريخها.

الظريفة

مطعم، بار، طرب، واوتيل — يافا ساحة السرايا

نعلن للجمهور اننا اعددنا افتتاح محلنا حسب اشغالنا القديمة وصممنا على ان يكون جميع نزلائنا الكرام في غاية السرور والابتهاج لما ادخلناه من التحسينات العظيمة في الفرش والطعام النظيف وحسن معاملة الخدم (م. الشرق)

التقرير السنوي

المرفوع من بريطانيا الى عصبة الامم عن ادارة فلسطين وشرق الاردن لعام ١٩٣٧

«٧»

الهجرة في عام

في خلال عام ١٩٣٧ بلغ عدد المهاجرين الذين دخلوا فلسطين ١٢،٤٧٥ مهاجرا، مقابل ٣١،٩٧١ في عام ١٩٣٦ و٦٤،١٤٧ في عام ١٩٣٥

وبلغ عدد المهاجرين الرأسماليين الذين يمتلك الواحد منهم ١،٠٠٠ جنيه فما فوق ١،٢٧٥ مهاجرا في عام ١٩٣٧ مقابل ٦،٣٠٩ و٢،٩٧٠ في عامي ١٩٣٥ و١٩٣٦ على التوالي

الواردات والصادرات

زادت قيمة الواردات من ١٣،٩٠٠،٠٠٠ جنيه في عام ١٩٣٦، الى ١٥،٩٠٣،٠٠٠ جنيه في عام ١٩٣٧ ولكن هذه القيمة ظلت اقل من مستوى ١٩٣٥ عندما بلغت قيمة الواردات ١٧،٨٥٣،٠٠٠ جنيه

وارتفع سعر السلع المستوردة في عام ١٩٣٧ بمقدار ١٨ في المئة على وجه العموم عما كان عليه في عام ١٩٣٥

مجموع الصادرات

اما مجموع قيمة الصادرات التي هبط من نحو ٤،٢١٥،٠٠٠ جنيه في عام ١٩٣٥ الى ٣،٦٢٥،٠٠٠ في ١٩٣٦ فقد زاد الى ٥،٨٢٠،٠٠٠ في ١٩٣٧

ويرجع السبب في هذه الزيادة، مع ذلك، الى زيادة الصادرات من الاثمار الحمضية ومن منتوجات البحر الميت ومن الجلود وزيوت الطعام

الارض المسلوبة

بلغ عدد الدونمات التي تسجلت في عام ١٩٣٧ نحو ١٠٣،٠٠٠ دونم بلغت قيمتها ٤،٣٨٨،٥٥٦ جنيها، يقابل ذلك ما مقداره ٧٦،٠٠٠ دونم بيعت بمبلغ ٤،٩٢١،٠٠٠ جنيه في عام ١٩٣٦

أموال البناء

تقدر الاموال التي استثمرت في البناء في عام ١٩٣٧ بمبلغ ٣،٠٠٠،٠٠٠ من الجنيهات مقابل ٤،٠٠٠،٠٠٠ في ١٩٣٦ و ٧،٠٠٠،٠٠٠ في ١٩٣٥

اراضي البيارات

بلغت المساحات الجديدة التي زرعت بالاثمار الحمضية ١،٥٠٠ دونم في ١٩٣٧ مقابل ٢٠،٠٠٠ دونم في ١٩٣٦، و٢٨،٠٠٠ دونم في ١٩٣٥

الشركات الجديدة

في خلال ١٩٣٧ بلغ مجموع ما تسجل من الشركات المحلية الجديدة ٢٠٧ شركات برأس مال حقيقي مقداره ٩٦٩،٠٠٠ جنيه، يقابل ذلك ١٨٣ شركة برأس مال مقداره ١،٠٣٨،٠٠٠ جنيه في ١٩٣٦، وقد زادت ٤٤ شركة رؤوس أموالها من ٤،٣٣٨،٠٥٠ الى ٧،٢٠٠،٣٥٠ جنيه

النقد المتداول

في ٣١ كانون الاول ١٩٣٧ بلغ النقد المتداول ٤،٨٢٩،١٣٤ جنيهاً مقابل ٥،٧٤،١٣٤ جنيهاً في ٢١ كانون الاول ١٣٩٦

و بلغت الودائع المودعة في البنوك وفي الشركات التعاونية المحلية الكبرى في ٣١ كانون الاول ١٩٣٧ مبلغ ١٦،٠٠٠،٠٠٠ جنيه، مقابل ١٦،٦٠٠،٠٠٠ جنيه في ٣١ كانون الاول ٩٣٦

قلة الايرادات

بلغت الايرادات يقل حجمها منذ اواخر ١٩٣٥، كنتيجة للقلق الذي اوجده الموقف السياسي في اوروبا، واستمر حجمها يقل خلال ١٩٣٦ — ٣٧ كنتيجة للاضطرابات التي وقعت في ذلك العام، ومن المنتظر ان يتحسن حجم الايرادات تحسناً طفيفاً في عام ١٩٣٧ — ٣٨ المالي ولكن ذلك لا يمكن تفسيره بان فيه دلالة على الانتعاش الاقتصادي، ومن الصعب التنبوء بالوقت الذي فيه تزول التأثيرات التي احدثتها الاضطرابات والوقت السياسي في الحياة الاقتصادية للبلاد

ايرادات الجمارك

اما ايرادات الجمارك التي ظلت في الاثني عشر شهراً التي انتهت بتشرين الثاني ١٩٣٥ وهي بمعدل ٢٤٠،٠٠٠ جنيه كل شهر فقد هبطت الى ١٢٨،٠٠٠ جنيه في آب ١٩٣٦ ولكنها عادت فمالت الى التحسن في الربع الاخير من ١٩٣٦ اذ اصبحت بمعدل ٢٠٢،٠٠٠ جنيه شهريا ثم عادت الى الهبوط باستمرار في عام ١٩٣٧ حتى وصلت الى المستوى الادنى، مستوى ١٥٠،٠٠٠ جنيه شهريا

ومع ان هذه الايرادات تحسنت تحسناً ظاهراً في الاشهر الثلاثة الاخيرة من العام، الا انها لم معدلها خلال السنة ١٧٧،٠٠٠ جنيه شهريا

الايرادات الاخرى

أما الايرادات من غير الجمارك، فقد زادت من ٢،٦١٩،٠٠٠ جنيه في ١٩٣٦ الى نحو ٢،٨٧٣،٠٠٠ في ١٩٣٧ ولكنها استمرت تهبط عن المستوى الذي كانت فيه عام ١٩٣٥ عندما وقفت عند رقم ٣،٠٩٥،٠٠٠ جنيه

ذلك لان القلق والشك المسيطرين على فلسطين بسبب ما فيها من الحوادث كما اشير الى ذلك في تقرير ١٩٣٦، ما يزالان وهما لا يشجعان على احداث تطورات جديدة في التجارة والصناعة

اما تسهيلات الديون التي كانت قد قصت من اطرافها في عام ١٩٣٦، فانها ظلت مقيدة في عام ١٩٣٧.

الشركات المفلسة

وأما عدد الشركات التي انحلت من تلقاء نفسها في عام ١٩٣٧ فقد بلغ ٢٧ مقابل ١٧ شركة في عام ١٩٣٦

وصدرت الاوامر بتصفية ٥٧ شركة في ١٩٣٧ مقابل ست شركات كانت الاوامر قد صدرت بتصفيتها في ١٩٣٦ وقد بلغ عدد الافلاسات الحقيقة التي اعلنت في ١٩٣٧ مثل عدد الشركات اي ٥٧ افلاساً، مقابل ٣٣ افلاساً في ١٩٣٦

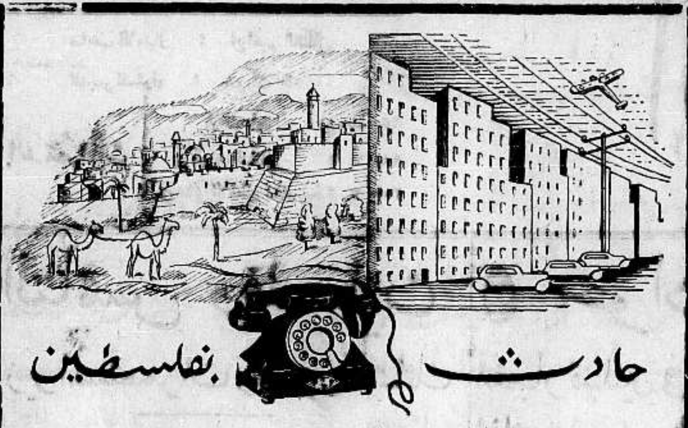

حادث بفلسطين

التلفون الاوتوماتيكي

يأتي الى القدس

ان الاكسشنج الجديد للتلفون الاوتوماتيكي توضع خصيصاً لدائرة البريد والتلغراف

بواسطة «شركة جنرال الكترك لميتد بانجلترا»

تلفون داخلي من ذات الطراز G.E.C.

G.E.C.

شريط للتلغراف		ثلاجات
موطورات		لامبات
تلفونات	علامة الضمان	راديات
قساطل	لجميع	دفايات
أجهزة	الادوات الكهربائية	مطابخ

الوكلاء: شركة الكونسولدات للشرق الادنى المحدودة

يافا: شارع سامه تلفون ١٩٠٤ — حيفا: شارع اللنبي تلفون ٢٢٩٩

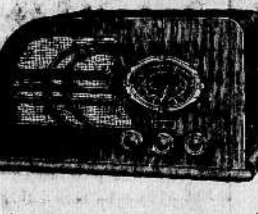

شركة راديوات ايرلاين الاميركية الشهيرة

تعلن الى الشعب الكريم

انها تقدم الامتياز الآتي:

١ — لكل من اشترى راديو في الماضي ماركة ايرلاين

٢ — ولكل من يشتري في المستقبل راديو ماركة ايرلاين

فالشركة

على استعداد تام للقيام بما يتطلبه من تصليحات فنية تامة. ويسر الشركة ان تعلن انها قد اعتمدت

في يافا

راديو كهرباء

راديو على البطارية

تشكيلات كبيرة

واردات حديثة

السادات خليل مازين — وبديع الموسى

وان لنا عظيم الشرف بدعوة الجمهور لزيارة معرضنا بشارع جمال باشا — بعمارة ظريفة

انباء الشرق العربي:

العضو البريطاني في لجنة السنجق

جنيف في ١٨ حزيران — تبين ان سبب استقالة العضو الانكليزي من لجنة الاسكندرونة الدولية يرجع الى عدم موافقته على القرارات الاخيرة التي اتخذت بشأن اللواء والتي يعدها العضو المستقيل مجحفة بحقوق العناصر غير التركية في اللواء. فقد تلقت جمعية الامم برقية منه بهذا المعنى وجاء اليوم من الاسكندرونة انه سافر منها عائداً مباشرة الى لندن وانه لن يمر على جنيف.

صحف فرنسا والمعاهدة السورية

باريس في ١٨ حزيران — عادت بعض الصحف الفرنسية التي عرفت بانتقاد المعاهدة السورية الفرنسية واستنكارها الى الكتابة عنها فاغتنمت فرصة تطور الحالة في لواء الاسكندرونة لاستئناف حملتها على المعاهدة وطالب عدم ابرامها.

وتقول هذه الصحف انه لو كانت فرنسا لم تفاوض سورية لعقد معاهدة تحالف وصداقة ولو ابقت الانتداب الى ما شاء الله على سورية ولبنان لما توترت العلاقات بين فرنسا وتركيا ولما قامت تركيا بالمطالبة بشيء في لواء الاسكندرونة. وتشير هذه الصحف وفي مقدمتها جريدة (لوجور) بالغاء المعاهدة السورية الفرنسية وعقد اتفاق مع تركيا. وقد كان لهذه الحالة اسوأ اثر في الاوساط السورية والاوساط الفرنسية التي ترغب في اقامة علاقات ثابتة متينة بين فرنسا وسورية ولبنان. ويبدو في هذه الاوساط رد فعل شديد.

مخيم الكشاف المسلم

جاءنا من القيادة العامة للكشاف المسلم في بيروت أنها عزمت على اقامة مخيم في رويسات صوفر يبدأ من يوم الاحد ١٠ تموز القادم. وتجري حفلة الافتتاح في الساعة الخامسة بعد الظهر. ومدة المخيم ستطول الى شهرين. ما المشتركون فمن الكشافين والطلبة والاحداث ويوجد فيه جميع ما تتطلبه من وسائل التسلية والراحة والمطالعة والسباحة.

اما رسم الاشتراك فكما يلي:

للكشافين والطلبة: ٨٠٠ قرش سوري الاشتراك الشهري، و٣٠ قرشاً الاشتراك اليومي.

للاحداث والاشبال: ٧٠٠ قرش الاشتراك الشهري و٢٥ قرشا الاشتراك اليومي.

اعلنوا في جريدة الدفاع

صفوة ما يحمله بريد الشرق والغرب

العالم اسبوعاً بعد اسبوع

مؤتمر الكفار - احتجاجات لا تنفع - اهداف النازية في الحبشة

بوارج أكبر - الهند والخمر - استراليا تستعد - وكندا تستعد - طيارات اللورد

عن آخر ما حمله الينا البريد من الصحف والمجلات الاوروبية والاميركية ، تنقل ما يلي من انباء العالم في اسبوع ، مما لم تنقله الينا البرقيات ، او اشارت اليه اشارات موجزة

« المحرر »

مؤتمر الكفار

تسلم وزير الداخلية البريطانية عريضة موقعاً عليها من اناس كثيرين ، بينهم ٧٠ عضواً من اعضاء مجلس العموم ، طلبوا فيها منع مؤتمر يريد ان يعقده في لندن (الاتحاد العالمي لاصحاب التفكير الحر) بحجة ان هؤلاء المفكرين الاحرار في تفكيرهم ليسوا الا كفار ملحدين ، لا يؤمنون بالله ولا باليوم الاخر

وقد رد السر صموئيل هور على هذه العريضة بكتاب وجهه الى عضو البرلمان الكابتن أ. م رامزي ، وهو من المحافظين ، وكان رئيساً للاجتماع الذي وقع المجتمعون فيه على هذه العريضة ، وقد جاء في هذا الكتاب ما يلي :

عزيزي رامزي في يوم ١١ ايار ، بعثتم الي بقرار اتخذتموه ومعكم اكثر من سبعين من النواب ، واشترك معكم فيه مندوبون عن جمعية (الدفاع المسيحي) بوجوب مطالبتي ، بصفتي وزير الداخلية ، بان احول دون عقد المؤتمر الذي يريد عقده في لندن في شهر ايلول القادم ، مندوبون عن (الاتحاد العالمي لاصحاب التفكير الحر) لان من رأيكم ان في هذا المؤتمر خطر على السلام

ولقد سبق لي في البرلمان ان قلت رداً على سؤال في هذا الموضوع ، انني أمقت المؤتمرات التي من هذا النوع ، واني أعطف كل العطف على من يحتجون على اعمال أصحاب التفكير الحر ، لان آراءهم تخالف آراء الاكثرية الساحقة من السكان المسيحيين ... ولكن ليس من صلاحيتي ، كوزير للداخلية ، أن أحول دون عقد المؤتمر الذي يريدون عقده ، لان القانون هنا لا ينص إلا على مراقبة الاجتماعات التي يخشى منها على الامن العام ، لا على منع عقدها ... ثم ان حرية الاجتماع من تقاليد هذه البلاد

وعليه فان مؤتمر الكفار ... سينعقد في لندن في موعده المضروب !

احتجاجات لا تنفع

من الواضح الآن تمام الوضوح ، ان جميع الاحتجاجات التي احتجتها الدول على قذف القنابل من الجو على السكان المدنيين في اسبانيا وفي الصين ، وقذفها على السفن البريطانية واغراق هذه السفن بمن فيها من البحارة البريطانيين — هذه الاحتجاجات كلها لم تجد نفعاً ، فالغارات الجوية قد زادت بدلا من ان تنقص . وهاهي اليابان تصرح علناً بلسان وكالاتها البرقية انها قد اعتزمت قذف القنابل على كانتون وعلى هانكو ، باكثر همة عن ذي قبل !

وقد دلت الخسائر الجوية الاخيرة على أن اليابان تعني ما تقول ، وانها لن تتراجع عما هي ماضية فيها امام الاحتجاجات .

أما في اسبانيا ، فان القائمة اليومية للمدن والقرى التي تنصب القنابل عليها ، تزداد فيها ارقام الضحايا باستمرار ، منذ احتجت بريطانيا على ذلك الى الآن .

والسبب في كون بريطانيا لا تحرك ساكناً ، هو ان السفن البريطانية التي اغرقتها طائرات الجنرال فرانكو كانت تحمل اسلحة وذخائر للحمر الدوليين في اسبانيا — رغم انف مقررات لجنة عدم التدخل — وهناك سبب آخر هو ان البريطانيين من بحارة هذه السفن ، لم يكونوا بريطانيين الا من « الدوليين » الحمر ، المتجنسين بالجنسية البريطانية .

اهداف النازية

« اراد القدر ان تكون مدينة (بروناو) الصغيرة مكان ميلادي ، وهي تقع على الحدود بين الدولتين الالمانيتين اللتين من واجبنا نحن الشباب ان نعيد الوحدة اليهما ، بكل الوسائل التي في استطاعتنا ، ولا بد من يوم تعود فيه النمسا الالمانية الى أمها المانيا العظمى »

هذا كلام قاله هتلر وهو سجين في قلعة لاندسبرغ عام ١٩٢٤ ، وقد حققه الآن ، فماذا تبقى أمام النازية من الاهداف ؟

يقول هتلر في كتابه (كفاحي) :

« لا يضمن البقاء للامة الا مكان فسيح على الارض ، وبهذه الطريقة نفسها تستطيع الامة الالمانية ان تدافع عن نفسها كدولة عظمى من دول الدنيا . والحصول على المستعمرات لا يحل هذه المعضلة وانما يحلها الحصول على اقاليم متاخمة تستطيع البلد الام ان تتمدد فيها »

وفي مكان آخر من هذا الكتاب ، قال هتلر « اننا اذا تحدثنا عن الاراضي في اوروبا ، فلا بد لنا من ان نتجه في تفكيرنا الى الشرق من هذه القارة . . . الى روسيا ، والى الدول المتاخمة لها » ...

وهنالك ثلاثة دروب موصلة من المانيا الى روسيا :

١) عن طريق بروسيا الشرقية الى لتوانيا ثم الى خليج فنلاندا

٢) من المانيا رأساً الى روسيا ، عن طريق بولونيا

٣) عن طريق وادي الدانوب ، وهذا الدرب يخترق هنغاريا ورومانيا

وهذا الدرب الاخير ، يوصل المانيا الى ما هي في حاجة اليه من المواد الخام ومن الاطعمة ، ويضمن لها القمح في هنغاريا ، والبترول وهو شرايين الحياة العصرية في رومانيا ، ثم يضمن لها منفذاً الى البحر الاسود يوصلها الى حقول القطن التي لتركيا

وارض المعاد في عرف هتلر ، هي اوكرانيا الواقعة فيما وراء رومانيا من الاقاليم الروسية ، والعقبة الكأداء في هذا الدرب هي تشيكوسلفاكيا ، وهذه لن تستسلم طوعاً لالمانيا ما دامت روسيا وفرنسا — وربما يوغسلافيا ايضاً — معها ، فهل لا بد من الحرب العامة ، لكي تنال فيها المانيا اهدافها الباقية ؟

ليست الحرب العامة لازاماً لتحقيق الاحلام النازية ... إذن ما على هتلر الا يقف على الحياد وروسيا تتسع في آسيا على حساب الهند والصين واليابان ، وبذلك تضمن له روسيا ما يريده من التوسع في اوروبا الشرقية ، وتنزل له طائعة مختارة على اوكرانيا ...!

استغلال الحبشة

تتنقل بين البحر الابيض المتوسط وبين البحر الاحمر ١٢ باخرة ايطالية ، ينزل من ركابها الرجال والنساء والاطفال الى الحبشة بمعدل ٥٫٠٠٠ في كل شهر ، للاشتغال في استغلال المرافق الطبيعية الغنية في هذه الامبراطورية الجديدة التي اصبحت الاريتريا قسماً منها

وينزل الركاب من هذه البواخر في موانيء مصوع ، وعصب ، وجيبوتي ، ولا يركب هذه البواخر من هذه المواني ، عائداً الى ايطاليا الا كل من لفحته الشمس الافريقية فاسودت بشرته ، ويقدر عدد هؤلاء العائدين بنحو ٣٠٠٠ في كل شهر ، ومن هذا يتضح ان الايطاليين البيض الذين يستطيبون المقام في الحبشة لاستغلال مرافقها يبلغون في العد ٢٫٠٠٠ شهريا ، ومن الآن اصبحت مدن افريقية كثيرة وفي مقدمتها اسمرة ، والاكثرية من سكانها اكثرية ايطالية بعد ان كان الاوروبيون فيها لا يعدون الا على اصابع اليدين ..

بوارج اكبر

منذ زمن طلبت حكومات بريطانيا وفرنسا ، والولايات المتحدة من الحكومة اليابانية ان تنفي او تثبت ما اشيع عنها من انها تبني بوارج جديدة حمولة الواحدة منها تزيد عن ٣٥٫٠٠٠ طن

ومضت الايام ، واليابان لا تنفي ولا تثبت ، مكتفية بقولها انها حرة في بحريتها تصنع بها ما تشاء

ويقال ان الاتفاق قد تم بين اميركا وبريطانيا على بناء بوارج حمولة الواحدة

« البقية على الصفحة ٧ عامود ١ »

طرائف شتى

مخترع «مجنون» - قرد على كلب

جهنم للنزهة - السمكة الفضية - مع الاحتراس

عن المجلات الانكليزية والاميركية التي تعنى بنقل الانباء الطريفة ، تنقل ما يلي :

مخترع «مجنون»

«القي القبض في نيويورك على رجل عمره ٤٦ سنة ، أعطى للبوليس اسم «يوشع كوبرسمث» وهو متهم بمحاولة ابتزاز الاموال من الناس (الجهلاء) بما ضللهم به من قوله انه اخترع اختراعا يمكن به نقل الصوت البشري الى اية مسافة ، على الاسلاك المعدنية ، وقد اسمى هذا (المخترع المجنون) اختراعه (التلفون) تقليداً منه لكلمة (التلغراف)

وقد حاز هذا (المجنون) ثقة (الجهلاء) الذين توهموا بعد نجاح التلغراف ، ان الصوت البشري كاشارات « مورس » يمكن نقله بواسطة الاسلاك

ونحن نهنيء السلطات على توفقها في العثور على هذا (المجرم) ونأمل منها ان توقع به عقوبة شديدة يكون فيها زاجر لغيره ممن يغررون بالبسطاء»

* * *

هذا كلام قالته احدى الصحف اليومية ، في مدينة بوسطن الاميركية ، قبل ٦١ عاما ، فمن الذي كان مجنونا اذ ذاك

أكان المخترع ... أم المندوب المحلي للجريدة ...!؟

قرد على كلب

ميدان السباق المسمى « آسكوت » في انكلترا هو الميدان الذي يؤمه ملوك الانكليز منذ اقدم الازمنة ، فقد حضرت حفلة افتتاحه لاول مرة الملكة آنا يوم ١١ آب عام ١٧١١ وقدمت فيه لصاحب الحصان الفائز جائزة كان مقدارها خمسين جنيهاً ، وكان صاحب هذا الحصان هو الدوق اوف سانت الباني ، وكان « الدكتور » هو اسم الحصان الرابح

وفي هذا الميدان كانت تجري مبارزة الديوك ، ومسابقات الحمير ، وغير ذلك من الانواع الرياضية ، وفي عام ١٧٤٢ ، شاهد النظارة في هذا الميدان سباقاً جرى بين رجل يركب حماراً ، وبين قرد يمتطي صهوة كلب ، فمن كان الرابح ؟

ربح هذا السباق ... القرد راكب الكلب ، لان الرجل دخل الى السباق وهو سكران « طينة » ..!

جهنم للنزهة

سارع الى قراءة هذا الخبر ، منقولا عن مجلة « آنسرز » الانكليزية ، قبل ان يأخذ منك العجب كل مأخذ :

هل هناك مكان حقيقي اسمه «جهنم» وأين يقع هذا المكان ، وهل هو يصلح للنزهة ، ولقضاء العطلة الصيفية؟

نعم فان جهنم هذه اسم لمدينة من مدن النروج ، واقعة في منطقة المحيط المتجمد الشمالي ، يقطنها على مدار السنة ١٤٤٦٥ من الاهالي ، وقد ادخلت الحكومة على تلك المدينة من الاصلاحات العمرانية ، ما جعلها الان منتجعاً للصحة يؤمها الناس للنزهة كلما خلوا من الاشغال

ويحب الزوار في هذه المدينة «اسمها» ويحبون ان يرسلوا منها الى اصدقائهم تذاكر بريد ، عليها مناظر طبيعية في منتهى الجمال .. لمدينة «جهنم»

— فاذهبوا الى ..

السمكة الفضية

تجرب المانيا الان قطاراً من قطارات السكك الحديدية من نوع جديد ، اطلقت على القطار منها اسم (السمكة الفضية الطائرة) وقد دلت التجارب الاولى على ان هذه « السمكة الفضية » تقطع في الساعة ١٢٠ ميلا ، والركاب منها لا يهتزون ولا يشعرون بشيء .

وطول القطار من هذا النوع ٢١٠ اقدام ، وهو مصنوع كله من الالومنيوم الخفيف ، وفي قاطرته آلتان قوة كل منهما ٦٠٠ حصان ، ويتسع كل قطار لنحو ١٠٠ من الركاب .

مع الاحتراس

القي القبض في لشبونة على ثلاثة اتهموا بالتزوير والنصب والاحتيال ، وحوكموا وحكم عليهم بالسجن مددا طويلة ، وكان ذلك قبل ايام ، فهل تدري اين هؤلاء الاشقياء الان

انهم ليسوا في السجن ، بل هم احرار يسرحون ويمرحون كما يشاءون ، اذ ان اصدقاءهم قد احتالوا فاخرجوهم من السجن في صناديق مقفلة ، مكتوب على كل منها (لعب زجاجية للاطفال . . . النقل يجب ان يكون مع مزيد الاحتراس والحذر من قلب اوضاع الصندوق ... لئلا تتحطم الالعاب) ...

فابريكة الاحجار للمطاحن العربية

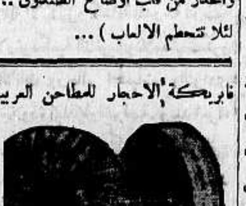

لصاحبها فوزي ابراهيم الحفني

يافا شارع يافا - تل ابيب

احسن واصلب احجار المطاحن المضمونة

تضاهي الاحجار الاجنبية

(م . الشرق)

ميناء جوي

أجاز « الكونغرس » في اميركا مشروعاً ببناء ميناء جديد لمدينة واشنطن ، ستبلغ تكاليفة بنائه ١٠٫٠٠٠٫٠٠٠ من الدولارات

في سطور

شكراً لكم

تلقى المستر نيفل تشامبرلن ، رئيس وزراء بريطانيا ، كتاباً من روما موقعاً عليه من ١٥٠ من البريطانيين المقيمين في البلاد الايطالية ، قالوا لهم فيه انهم شعروا بالفرق العظيم بين موقفهم في ايطاليا قبل عقد ميثاق الصداقة الجديد ، وموقفهم بعد عقده يوم يشكرونه على نجاحه في اعادة مياه الصداقة الانكلو - ايطالية ، الى مجاريها الاصلية ، التي كانت تجري فيها قبل حرب الحبشة

ورد الرئيس على من ارسلوا اليه هذا الكتاب ببرقية قال فيها « شكرا لكم ، بلغوا شكري هذا الجميع »

زوجة دبلوماسي

يقول مكاتب « الدبلي ميل » في واشنطن ، (ان الفرلو) - وهذه لفظة تساوي لفظة المسز الانكليزية - ادجار بروشنغ ، زوجة وزير النمسا المفوض السابق في العاصمة الاميركية قد اوجد لها ابناء جنسها اليهود عملا في احدى الشركات التي تتجر بملابس الاعراس ، وفي هذا العمل تأخذ معاشاً كمعاش زوجها عندما كان وزيرا

اما بقية الموظفين في تلك السفارة ، وكلهم من الالمانيين الاصليين (الاريين) فقد انضموا الى السفارة الآرين

مناورات ١٩٣٩

سيقوم الاسطول الاميركي بمناورات عامة في عام ١٩٣٩ ، في الاطلنطيك وفي مياه جزر الهند الغربية . ويقول الساسة الاميركيون ان هذه المناورات سيكون لها مغزاها البعيد ، لان الاطلنطيك لم يكن مسرحا للمناورات الا مرتين في عشر سنين ، الاولى في عام ١٩٣٠ ، والثانية في عام ١٩٣٤ ، ويذكر رجال البحرية الاميركية وجود سبب خاص لنقل المناورات من الباسفيك الى الاطلنطيك

وفي المناورات القادمة ستكون (غوانتانامو) في جزيرة كوبا هي القاعدة البحرية للاسطول الاميركي الذي سيجري هذه المناورات ، وهو مؤلف من ١٢٠ سفينة حربية ، يشترك بها في الالعاب الحرب ٨٠٫٠٠٠

ذو الرئة الحديدية

(فريد سوت) رجل اميركي ذهب الى مدينة بكين الصينية ، فأصيب وهو فيها بالفالج ، في عام ١٩٣٧ ، وهو منذ اصابته يعيش برئة من الحديد ، عملت في شكل كمامة ميكانيكية يضعها الرجل على وجهه فتبعث الهواء من منخريه الى رئتيه .

وقد عاد هذا الرجل الآن الى منزله في مدينة شيكاغو ، وتقول « الدبلي ميل » لمراسلها هناك ان صحته تحسنت قليلا ، فهو يستطيع الآن ان يرفع الكمامة الميكانيكية عن وجهه بضع دقائق كل يوم

والمستر (فريد سوت) هذا مليونير ، ابن مليونير ...

السمن الحديدي المكفول !!
السمن الثمري الفاخر !!
وافخر واجود اصناف زيت الزيتون واجود اصناف مال القبان والصابون النقي ماركة البقرة تجدونها في محل

امين كنج احمد

يافا : سوق الصلاحي
ص . ب ٢٨٨

(م . الشرق)

اعلان

صادر من محكمة يافا الشرعية

تقدمت لهذه المحكمة مضبطة موقعة من مختار واختيارية قرية الحرم تتضمن انه منذ سنتين تقريباً توفي جميل بن عبد الرؤوف عبد الفتاح القرم من القرية المذكورة وانحصر ارثه الشرعي والنظامي في اخيه الشقيق سليم بن عبد الرؤوف المذكور ولا غير فمن له اعتراض على مضمون هذه المضبطة فليراجع محكمة يافا الشرعية خلال عشرة ايام من تاريخ النشر

قاضي يافا الشرعي

(٣٨٣٦)

اعلان

صادر من المحكمة الشرعية لتسوية الاراضي بعكا

تقدم لدينا مضبطة موقعه من مختار محلتي المبلطه والمجادلة تتضمن بان محمد ابن محمد قنبز من عين الست توفي منذ سبع وعشرين سنه عن اولاده صالح ويعقوب وابراهيم ومصطفى وعبد الكريم وبكر ونصره وآمنه ثم منذ احدى وعشرين سنه توفي ابراهيم المذكور عن زوجته خزنه بنت عطيه الحاج صالح ابو عطيه وعن ابنه منها خليل ثم توفي مصطفى المذكور عن اخوانه الاشقاء صالح ويعقوب وعبد الكريم وبكر ونصره وآمنه وعن ابن شقيقه خليل بن ابراهيم ثم توفي خليل بن ابراهيم المذكور عن والدته خزنه وعن اعمامه اشقاء ابيه المذكورين وعن اخته لامه طقميه بنت صالح قنبز ثم توفيت نصره بنت محمد قنبز المذكورة عن زوجها عبد الرحمن عطيه الحاج صالح وعن بناتها منه أمينه ووديه وأنيسه وعن بنتها هند بنت محمد احمد مصري وعن اشقائها صالح ويعقوب وعبد الكريم وآمنه المذكورين ثم توفيت آمنه محمد قنبز عن زوجها محمد جبر النابلسي وعن اخوانها الاشقاء المذكورين ثم توفي عبد الرحمن عطيه المذكور عن زوجته يسره بنت الشيخ حاده الهندي وعن بناته منها ميسر وفاطمه وبريكه وعن بناته من زوجة متوفاة قبله أمينه ووديه وانيسه وعن شقيقاته فهده وخزنه وآمنه وحاجة لا غير فمن له اعتراض على هذه الوراثة فليراجع المحكمة المشار اليها خلال اسبوع من تاريخ النشر تحريراً

في ١٥-١-٣٨

القاضي الشرعي محمد البابيدي

(٣٨٣٧)

حفلة العاب المدارس الاميرية

المدارس الفائزة وتوزيع الجوائز والمداليات

اقيمت بعد ظهر أمس الحفلة الرياضية للمدارس الاميرية في قضائي يافا والرملة على ملعب بوليس الرملة. وقد اشترك فيها فرق مدارس يافا والرملة واللد وقرى قضاء الرملة المؤلفة من: بيت دجن، العباسية، يازور، سلمة، السافرية، كفر عانة، صرفند العمار، يبنا، دير ابان.

بعض الحاضرين

وحضر الحفلة جمهور كبير من السيدات والرجال من يافا والرملة واللد والقرى المجاورة نذكر منهم: مدير المعارف وحاكم اللواء الجنوبي وعقيلته والاستاذ احمد طوقان والاستاذ مصطفى الدباغ مفتش معارف اللواء الجنوبي وفضيلة قاضي الرملة والحاج عبد الرحيم افندي بيدس والشيخ شاكر ابو كشك وبطرس افندي ناصر قائمقام الرملة وعبد الرحمن بك التاجي وشكري بك التاجي والاستاذ عيسى العيسى وعلي افندي الدباغ رئيس جمعية الشبان المسلمين والشيخ عيسى افندي ابو الجبين بالنيابة عن سعادة رئيس بلدية يافا والشيخ مصطفى افندي الخيري رئيس بلدية الرملة واحمد افندي سيف الدين الحسيني رئيس بلدية اللد وعلي افندي الكرزون عضو البلدية وجودة افندي بيبي مدير البنك العربي بيافا والاستاذ الشيخ عبد الله القلقيلي والاستاذ طانيوس نصر صاحب الزميلة الاقدام الغراء والامير عز الدين الشهابي ومديرو مدارس يافا والرملة واللد واساتذتها وكثيرون غيرهم ممن لا تعيهم الذاكرة.

استعراض عام

وقد افتتحت الحفلة في الساعة الثالثة باستعراض عام قام به اللاعبون أمام الجمهور. ثم شرع بأجراء المباريات التي استمرت حتى الساعة الخامسة والنصف

وقد زين الملعب بالاعلام العربية بينما أخذت موسيقى دار الايتام الاسلامية تعزف من وقت لآخر

وفي نهاية الحفلة وزعت عقيلة حاكم اللواء الجوائز والمداليات على الفائزين وسننشر اسماءهم في عدد الغد لضيق المقام

فوز المدارس

وقد فازت مدرستا الرملة واللد بكأس بلدية يافا الرملة لاحرازها مجموع العلامات إذ بلغت ٤١ علامة، وكذلك نالت مجموع علامات المتوسطين البالغة ٣٦ علامة، أما فريق يافا فقد أحرز كأس بلدية اللد لنيله مجموع علامات الصغار البالغة ٩٦ علامة.

الفرقة الاولى

وقد جرى صباح امس استعراض الفرق الرياضية فنالت فرقة النزهة بيافا الدرجة الاولى وتلتها فرقة الرملة ففرقة المنشية بيافا ففرقة اللد. وعلى ذلك فقد تقرر ارسال فرقة النزهة الثانوية الى القدس في أواخر الشهر الحالي لتمثيل منطقتي يافا والرملة بين فرق فلسطين

ادارة المباراة

وقد تولى الاشراف على ادارة اللعب فريق من هواة الرياضة يشاركهم اساتذة المدارس، وفقاً للترتيب الآتي:

السيد جبرا غندور مديراً للعلب بالنيابة من قائمقام الرملة. والاستاذ عرفات الدويك مساعداً للمدير. والاستاذ عبد الحق عبد الشافي حكماً. والاساتذة: أمين عقل، عبد الرحمن الحباب، نظام الشرابي، فؤاد الكرزون، نصوح الشوا، شاكر ابو غزاله — قضاة

وقد علمنا ان المداليات التي وزعت على الفائزين هي من صنع محلات التاجر المعروف عبد الحميد افندي الاغناني، وقد شهد لها الجميع بدقة الصنع وجمال الفن..

جمعية البحارة التعاونية

وجه الاستاذ خليل بك جبري سكرتير جمعية رؤساء اصحاب المواعين التعاونية، دعوة الى اعضاء هذه الجمعية العاملين وهيئتها العامة لحضور اجتماع يعقد في مكتب الجمعية في صباح يوم الاثنين القادم «غداً» للحصول على موافقتهم بشأن اعادة تأليف هذه الجمعية وذلك بعد ان استقر رأي مسجل الشركات ورجال السلطة المسؤولين على اعادة تأليف هذه الجمعية التي قطعت شوطاً بعيداً في خدمة ميناء الثغر والمحافظة على سمعته

من بنات السلامة

انعم الله على الاستاذ شفيق افندي منصور بمولودة جعلها الله من بنات السلامة واقر بها عيون والديها.

بضائع مهربة

صادر بوليس الجرك امس كمية كبيرة من البضائع المهربة تقدر قيمتها بـ ٣٠٠ جنيه مرسلة لاحد التجار وتجري التحقيقات الان لمعرفة المرسل

حجز سيارة وادعاء سائق يهودي

ادعى احد سائقي سيارات التكسي اليهودية لمركز بوليس بيت دجن بان مجهولين اطلقوا عليه عياراً ناريا اثناء مروره بقرية يازور، فسارعت قوة الى القرية المذكورة وأخذت تجمع المارين والجالسين على المقاهي وتفتشهم ولما فحصت السيارة اتضح ان العيار الناري اطلق من داخلها واصاب زجاجها فحجزت السيارة للتحقيق ومعرفة حقيقة الادعاء

الاراضي الرملية في جنوب يافا

قدمت بلدية يافا الى لجنة التنظيم المركزية خارطة بالاراضي الرملية الواقعة في جنوب يافا وتبلغ مساحتها الفي دونم تقريباً، وذلك للحصول على موافقة هذه اللجنة بتقسيم هذه الاراضي وجعلها صالحة للبناء عليها.

ونذكر بهذه المناسبة ان الحكومة تحاول الاستيلاء على هذه الاراضي بحجة انها اراض موات وليست مسجلة على احد.

محاولة سلب في تل ابيب

بينما كان السيد عبد المجيد علي الرتيسي من «يبنا» سائراً أمس في أحد شوارع تل ابيب في طريقه لاحد المصارف لدفع سند عليه، قابله يهوديان أخذ احدهما يتحدث اليه وعلى مسافة قليلة عثر اليهودي على حافظة نقود ضخمة فالتقطها على مرأى السيد الرتيسي وأوهمه بانها «لقطة» واظهر ميله لمقاسمته ما فيها على أن لا يخبر احد بذلك.

وبعد برهة عاد اليهودي الذي كان يرافق الاول واخذ في الصياح ثم هجم على السيد عبد المجيد واراد تفتيشه وأمسك باليهودي صاحبه مدعياً ان الحافظة التي عثر عليها تحتوي على ٢٠٠ جنيه وانها له.

وفي هذه الاثناء تظاهر اليهودي الذي وجد الحافظة بالبساطة وأخذ يهدي من روعه وسمح له بتفتيش جيوبهما فقبل على ان يبدأ بتفتيش السيد الرتيسي فاخرج هذا حافظة نقوده وقال انه لا يحمل غيرها غير أن اليهودي ابى الا ان يأخذها منه ويفتش نقودها

عندها فهم السيد الرتيسي أن اليهوديين يريدان اخذ نقوده فأخذ يصيح فاجتمع عليه المارون، وفي هذه الاثناء تمكن اليهوديان من الفرار. والبوليس يحقق في الحادث.

جراح خطرة

اعتدى شخص من اهالي الرملة امس على يوسف فارس وضربه بقدوم فسبب له جراحاً خطرة في رأسه نقل على اثرها للمستشفى بحالة سيئة. وباشر البوليس التحقيق

البقاء لله

فجع آل هرمان اول امس بوفاة المرحوم السيد ميشيل هرمان مدير دائرة تسجيل الاراضي بيافا على اثر عملية جراحية أجريت له في بيروت فراح مبكياً على شبابه واخلاقه. وقد نقلت جثة الفقيد بعد ظهر أمس الى يافا واحتفل بتشييع جنازته احتفالا مهيباً سار فيه لفيف كبير من وجهاء المدينة وكبار الموظفين وقناصل الدول وزملاء الفقيد يتقدمهم رجال الاكليروس الارثوذكسي وحملة الاكاليل وكشافة المدرسة الوطنية الارثوذكسية الثانوية وتلامذتها الذكور والاناث ورجال الجمعيات والنوادي وجلاوذة البلدية والقواصة. وبعد اجراء المراسيم الدينية في كنيسة الخضر القى قدس الاب الخوري صليبا زيدان والسيد خليل عماري باسم نادي الشبيبة الارثوذكسية والسيد عبد السلام الداودي باسم زملائه الموظفين والسيد توفيق حلمي رئيس كتبة مكتب القائمقام كلمات مؤثرة اطروا فيها صفات الراحل ومزاياه واخلاصه في جميع المهام التي تولاها وفي المنصب الاخير الذي اشغله طيلة سنوات عديدة. ثم واصلت الجنازة سيرها على الترتيب الذي ذكرناه آنفاً الى المقبرة الارثوذكسية في الجبالية حيث ووري الفقيد التراب بين الدموع والزفرات.

نتقدم بالتعزية الى شقيقتيه الفاضلتين وانجالها وابناء عمه المحترمين وجميع افراد عائلات هرمان وصروف وجريديني على هذا المصاب العظيم سائلين للفقيد الرحمة ولحضراتهم الصبر والسلوان.

شهادة القائد العام امام اللجنة

القدس في ١٨ حزيران ـ استقبلت اللجنة الفنية اليوم الجنرال هاتنغ القائد العام للقوات البريطانية، واستمعت الى اقواله في جلسة سرية حول مسائل ضمن صلاحيتها.

وتعقد اللجنة المذكورة جلسة في يوم الاربعاء الواقع في ٢٢ حزيران في الساعة العاشرة صباحاً لاستقبال المستر جيمس أشتون وسماع آرائه عن المسائل الداخلية ضمن صلاحياتها.

بيان وتحذير من حزب الدفاع الوطني

تلقينا البيان التالي من الاستاذ مغنم مغنم سكرتير حزب الدفاع الوطني: نشرت جريدة «هاآرتس» العبرية اليومية الصادرة بتل ابيب بتاريخ ١٧ حزيران سنة ١٩٣٨ ان راغب بك النشاشيبي وبعض زملائه سيتقدمون أمام اللجنة الفنية لاعطاء شهادتهم في جلسة سرية قبل قيام اللجنة من فلسطين باسبوع او اسبوعين. ان هذا الخبر لا اساس له من الصحة بتاتاً وهو اختلاق دنيء محض تمجه النفوس الابية.

لقد سبق لحزب الدفاع الوطني برئيسه وجميع اعضائه ان قالوا كلمتهم التي لا رجوع فيها في هذا الصدد واعلنوا رفض التقسيم من اساسه رفضاً باتاً بالمذكرة التي قدمها الحزب للجنة الانتدابات الدائمة وجمعية الامم ثم ايدها بالكتاب الذي ارسله للجنة الفنية بتاريخ ٩ ايار سنة ١٩٣٨

لذلك فان هيئة الحزب تكرر تحذير جميع ابناء هذه الامة الكريمة من الوقوع في حبائل المفترين واختلاقات الجرائد العبرية والدساسين من اعداء البلاد الذين لا يفتأون يسعون لشق صفوف الامة.

شهادات ممثلي الوكالة اليهودية ...

هؤلاء الذين ينظرون للتقسيم كأنه «شيء»

نشر كاتب يهودي مقالا تحدث فيه عن سياسة وراء الستار التي سار عليها الدكتور وايزمن في مسألة التقسيم، ثم تكلم عن شهادات ممثلي الوكالة اليهودية أمام اللجنة الفنية، فقال: لقد كانت عناية ممثلي الوكالة في شهاداتهم أمام لجنة التقسيم موجهة الى الشئون العملية المتفرعة عن التقسيم، وعني الدكتور وايزمن بمسألة سيادة ... «الدولة» اليهودية واستقلالها (كذا) ومسألة الاحياء اليهودية في القدس.. ومستقبلها! وتناول كذلك في شهادته حالة ميناء تل ابيب وفترة الانتقال وما يترتب عليها ...!

مقتل خفير يهودي من مسدسه

حدث بعد ظهر اليوم ان خفيراً يهوديا كان ينظف مسدسه في مستعمرة نهلال بين الناصرة وحيفا فخرجت رصاصة عرضية من المسدس قتلت الخفير في الحال، واسمه مناحم جوزاري وعمره ٢٢ سنة

يهودي يقدم بيانات كاذبة

حضر الى مركز بوليس المنشية منذ عشرة ايام يهودي اسمه يشوعا شاؤول كوخاب من تركيا ويسكن في حي الكرتون، وادعى انه بينما كان سائراً في شارع المحطة وبالقرب من مقهى الانشراح طعنه مجهول بخنجر في ظهره وأنه لم يشعر بالطعنة الا بعد وصوله الى منزله

وقد جرى التحقيق في هذه القضية فظهر ان هذا اليهودي كاذب وانه اصيب على اثر مشاجرة بينه وبين اولاده وظهر انه دخل فلسطين بصورة غير مشروعة فاعتقله البوليس وأسند اليه التهمتين المذكورتين

وفي صباح امس احضره البوليس الى محكمة صلح يافا حيث استصدر امراً بتوقيفه عشرة ايام

حفلة اكليل

تجري حفلة اكليل الشاب السيد ابراهيم داود دلل على الآنسة المهذبة ماري باسيل دلل وذلك في يوم الاحد الواقع في ١٩ حزيران الجاري في الساعة الثامنة مساء بالنادي الرياضي اليوناني، في حي الملكان في يافا

حركة الواردات

رست في ميناء الثغر الباخرة (أسبيريا) وافرغ من حمولتها ٣٧ طن عفش والباخرة «تيساليا» وافرغت ٧٥ طن عفش والباخرة «سيسيليان برنس» وافرغت ٣٦ طن حديد وزيت. والمركب الشراعي «قاصد كريم» وافرغ ١٣٠ طن ارز و «حفظ الرحمن» وافرغ ١٢٧ طن اسمنت و «خيرة الله» وافرغ ٢٥٧ طن اسمنت، وبلغ مجموع ما افرغ امس ٥٠٠ طن بضائع مختلفة.

وتصل صباح اليوم الباخرة (سيبيريان برنس) وعليها ١٠٩ اطنان اسفلت

من البطراء

القدس في ١٨ حزيران — لمراسل الدفاع الخاص — عاد هذا المساء فريق جمعية الشبان المسيحية المؤلف من ١١ شخصاً، من رحلة موفقة قاموا بها خلال ستة ايام الى الشرق العربي بادارة سكرتير العضوية في الجمعية السيد خليل حداد. وقد زار اعضاء الرحلة الاماكن الاثرية في مدن جرش وعمان ومأدبا والكرك والبطراء الخالدة وقام بتفسير الاثار السيد صبري انطون.

وقد عاد الجميع وهم مسرورون جداً من الترتيبات ويثنون على الجمعية لقيامها بمثل هذه الرحلات العلمية المفيدة

رسالة حيفا التلفونية

حكم اعدام في المحكمة العسكرية

حيفا في ١٨ حزيران — لمراسل الدفاع الخاص — نظرت المحكمة العسكرية يوم امس في قضية خليل قاسم من قرية «جلقموس» والمتهم بحيازة مسدسين وكان البوليس قد قبض عليه في مقهى في جنين. وبعد سماع اقوال النيابة، ودفاع الاستاذ عفيف خوري المحامي قضت المحكمة عليه بالاعدام.

غريق يهودي بالقرب من شاطىء

شاهد احد المارين بالقرب من شاطىء عكا جثة طافية على وجه الماء ظهر فيما بعد انها جثة يهودي يعمل في حيفا. وقد نقل الغريق اليها.

قطع اسلاك واتلاف عدة أعمدة

قطعت الاسلاك واتلف عدد من الاعمدة ليلة امس بالقرب من مستعمرة الشومرية على طريق حيفا — الناصرة وفي الصباح خرجت قوة من الجند مع العمال لاصلاحها، وتولت قوة اخرى التعقيب مع كلاب الاثر.

اندلاع النار في محل بالسوق العام

شبت النار ليلة امس في محل السيد زكي حمزي من قرية «السيلة» والكائن في السوق العام على زاوية سوق الشوام وأتت على جميع محتويات المحل ولم تقدر الخسائر بعد.

وصول ثلاث عربات ترولي لاجراء اصلاحها

وصلت محطة سكة حديد حيفا اليوم ثلاث عربات «ترولي» من التي تقوم بكشف وحراسة الخط الحديدي والتي تدهورت في الحوادث الاخيرة لاصلاحها في عنابر السكة.

— ابلغت السلطة اليوم السيد سرور عبدالله سرور المعتقل في مخيم المزرعة في عكا أمر تمديد اعتقاله شهراً آخر بعد ان امضى شهرين هناك

الحفلة السنوية في مدرسة حمانا

تقيم مدرسة الفرندز (للبنين) في حمانا الحفلة السنوية للخطابة بمناسبة انتهاء السنة الدراسية. ويرأس الحفلة المستر أوليفر ويخطب فيها الامير رئيف اللمع

ارجاء النطق بقرار للمحكمة العسكرية

عقدت المحكمة العسكرية صباح اليوم جلسة للنظر في قضية محمد ملحس من قرية صيلة الحارثية والمتهم بحيازة ذخيرة، وبعد سماع بينات وكيل النيابة والشهود ودفاع المحامي الاستاذ فؤاد افندي عطاالله أجلت اعطاء القرار الى الغد.

تفتيش منازل في قرية دالية الكرمل

داهمت قوة من الجند في قرية «دالية الكرمل» في الليلة الماضية منزلي السيدين حسن حسون وعلي حسين الناطور وفتشتهما تفتيشاً دقيقاً ولم تعثر على شيء ممنوع ثم غادرتهما الى بيت مختار القرية السيد حسون اليوسف وفتشته ولم تعثر فيه على شيء. وفي الصباح ذهب الثلاثة المذكورون الى دائرة الحاكم وابلغوه الحادث.

— افرغ في حيفا اليوم ٣٠٠ طن من املاح بوتاس البحر الميت ووضعت داخل الاكشاك توطئة لشحنها الى الخارج.

رسالة البيرة التلفونية

اجراءات وتدابير على اثر حادث

البيرة في ١٨ حزيران — لمراسل الدفاع الخاص — قطع مجهولون في الساعة التاسعة من مساء أمس الاسلاك التلفونية على طريق القدس — نابلس عند الكيلو رقم ٢٢ بالقرب من قرية عين سينيا. وذهب العمال في الصباح لاصلاح التلف تحت الحراسة. وانتقلت قوة ترافقها كلاب الاثر للتحقيق. وقد القي القبض على عدة اشخاص من قرية عين سينيا. ودعا بوليس رام الله مخاتير قرى عين سينيا، جفنا، عين يبرود، دورا ويبرود فحضروا صباح اليوم وأنذرهم ضابط المركز باظهار الفاعلين خلال اسبوع والا فرضت الغرامات على قراهم.

حفلة سوق عكاظ في مدرسة الفرندز

أقامت مدرسة الفرندز للصبيان في رام الله في الساعة الثالثة والنصف بعد ظهر يوم الجمعة (أمس) «حفلة سوق عكاظ» وقد اشترك في الحفلة بعض طلاب المدرسة وحضرها جمع كبير من الادباء والموظفين والوجوه واولياء أمور الطلاب من القدس ورام الله.

رسالة الخليل التلفونية

اصابة كونستابل بريطاني بجراح

الخليل في ١٨ حزيران ـ لمراسل الدفاع الخاص ـ سقط امس احد افراد البوليس البريطاني من سيارة عسكرية كانت قادمة من القدس فأصيب بجراح خطرة نقل على اثرها الى المستشفى الانكليزي للمعالجة

— وصل امس عدد من عمال دائرة بريد القدس وقاموا باصلاح الاسلاك المقطوعة على الطريق.

تلفونات الدفاع وبرقياتها الخاصة

اعلان

صادر من المحكمة الشرعية لتسوية الاراضي بعكا

تقدم لدينا مضبطة موقعة من مختار محلة الرشادية بعكا تتضمن بان علي خضر الزفري من عين الست توفى منذ خمسين سنة عن بنته خضره وعن شقيقه محمد ثم توفيت خضره المذكوره منذ اربعين سنه عن زوجها محمود محمد الزفري وعن عمها شقيق والدها محمد خضر الزفري ثم توفى توفى محمد المذكور منذ اربعين سنة عن زوجته زينب بنت عبدالله وعن اولاده منها محمود واحمد وحسن وآمنه ثم توفيت زينب المذكورة عن اولادها المذكورين ثم توفى احمد المذكور منذ اربع وعشرين سنة عن بنته نايفة وعن اخوانه الاشقاء محمود وحسن وآمنه المذكورين ثم توفى حسن المذكور عن زوجته ضيفه بنت محمد عبد الصمد وعن اولاده منها ابراهيم وخضره ثم توفى محمود المذكور عن شقيقته آمنه المذكورة وعن بنت شقيقه نايفة وعن ولدي شقيقه ابراهيم وخضره المذكورين ثم توفى ابراهيم المذكور عن والدته ضيفه المذكورة وعن شقيقته خضره ثم توفيت خضرة عن والدتها ضيفة المذكورة ثم توفيت آمنه المذكوره عن زوجها مبدا احمد العثمان وعن بنتها منه خضره لا غير فمن له اعتراض على هذه الوراثة فليراجع المحكمة المشار اليها بعكا خلال اسبوع من تاريخ النشر

تحريراً في ١٦-٦-٣٨

القاضي الشرعي محمد الابابيدي

(٣٨٣٨)

اعلان

بيع ملك من دائرة اجراء القدس

نمرة القضية ٩٦١—٣٨

المقدار : كاملا

الجنس : ارض ميري وعليها دار مكونه من طابقين العلوي ثلاثة غرف مع ليوان ومنافع والسفلي ثلاثة غرف ومنافع وبستان من ثلاثة اطراف الدار ويوجد بالدار تدفئة ويوجد على السطح غرفة غسيل من طوب

الموقع : البقعة الفوقا

البلدة : القدس

المساحة حسب الخارطة: ٦٤٧ ذراع

القيمه المخمنه : خبير الاجراء ١٦٠٠ جنيه . خبير المحكوم له ١٥٠٠ جنيه . خبير المحكوم عليه ١٦٦٥ جنيه

الحدود : شرقاً الشيخ عبدالله وفا الدجاني : غرباً طريق بيت لحم : شمالا طريق : جنوباً عبدالله وفا الدجاني

ليكن معلوماً لدى العموم انه مطروح للبيع في المزاد العمومي الملك المبين مقداره وجنسه وموقعه بماليه العائد الى خواجه جورج زخرياً المرصص المديون الى خواجه بنايوت الدويري بمبلغ الف ومائتين جنيه والرسوم والفائدة

فمن يرغب شراء الملك المذكور عليه مراجعة دائرة اجراء القدس بظرف شهر واحد ويشترك بالمزايدة بعد دفع الديبوزيتو عشرة بالماية عن القيمة المخمنه المبينه اعلاه مع العلم بان اجرة الدلال وجميع رسوم الطابو والبلدية على المشتري ولاجله صار اعلان الكيفية

في ١٣-٦-٣٨

مأمور اجراء القدس

(٣٨٤٠)

رسالة القدس التلفونية

اعتقال قرويين وطلب اعفاء غرامة

القدس في ١٨ حزيران — لمراسل الدفاع الخاص — اعتقلت السلطة ثلاثة اشخاص من اهالي قرية الجورة واثنين من قرية عين كارم ووضعتهم في قشلاق البوليس وقد افرجت عن عدد من المعتقلين القرويين الذين اوقفوا في قشلاق البوليس من مدد مختلفة

وقابل وفد من مختاري ووجهاء قرية دير ياسين وكيل حاكم اللواء وطلب اليه اعفاء القرية من الغرامه التي فرضتها الحكومة عليها

الطلبة العرب واقبالهم على الفنون الجميله

اسس فريق من مختلف طلبة مدارس القدس الاهلية نادياً جديداً للموسيقى والتمثيل العربي واستأجروا داراً في محلة باب الساهرة لاحياء حفلات موسيقية وتمثيلية في هذا الفصل الصيفي، وانتخبوا من بينهم هيئة ادارية للاشراف على اعمال هذا النادي قوامها السادة :علي الحسيني سكرتيرا، وامين مجج اميناً للصندوق، وجورج سعيد نائباً للسكرتير ، وموسى يونس الحسيني مراقباً، وهشام النشاشيبي عضواً أول .

وترجو هذه الهيئة من مواطنيها الكرام تنشيطها ومساعدتها للنهوض في عملها هذا ويرحب النادي باي طالب يود الانضمام اليه ، وعلى من يرغب الالتحاق في عضويته ان يخابر سكرتير نادي احياء الموسيقى والفن التمثيلي بالقدس ص .ب. ٨٧٤

اعتقال اربعة اشخاص للتحقيق معهم

ذهبت قوة من البوليس مع كلاب الاثر الي قرية «القبو» التي داهمها بعض المسلحين وبعد معاينة المكان تتبعت الكلاب الاثر وفي قرية (وادي فوقين) اعتقلت القوة اربعة اشخاص ونقلتهم الي قشلاق البوليس للتحقيق

توزيع خفراء يهود على مستعمراتهم

عينت السلطة ثلاثة وعشرين بوليساً اضافياً يهودياً ووزعتهم على المستعمرات اليهودية التي حرق المجهولون مزروعاتها . وقد سلموا الاسلحة والالبسة

السماح لعقيلة الاستاذ الخالدي بمقابلته

سمح اليوم لعقيلة الاستاذ راسم الخالدي ولبعض اقربائه بزيارته في مستشفى الحكومة . وقد حضر هذه الزيارة أحد ضباط قسم المباحث الجنائية

محاكمة اشخاص أمام وكيل حاكم اللواء

نظر وكيل حاكم اللواء في قضية فهد محمد نوح ومحمود محمد سلامه وحسين وحسن بركات من قرية دير اجرير فقرر الحكم على كل واحد منهم بالاعتقال سنه في معتقل المزرعة ، وقد اودعوا اليوم السجن المركزي تمهيداً لارسالهم الى المعتقل

مقابلة رسمية بشأن ضريبة بلدية

يقابل الوفد المشترك من ممثلي لجنة اصحاب الاملاك والغرفة التجارية العربية في القدس حاكم اللواء يوم الاثنين الواقع في ٢٠ حزيران سنة ١٩٣٨ الساعة التاسعة صباحاً ليعرض عليه موضوع ضريبة البلدية المفروضة على الاملاك والابنية الحالية في منطقة القدس

النار على دورية على طريق الخليل

في منتصف الساعة العاشرة من الليلة الماضية أطلق مجهولون النار على دورية البوليس على طريق الخليل — القدس ، بالقرب من بيت لحم . وقد اجابت الدورية بالمثل ولم يعرف عن وقوع اصابات . والبوليس يحقق في الحادث

رصاصة طائشة تصيب بوليسا بجرح

بينما كان احد افراد البوليس العربي السيد محمد كنعان يلعب بمسدسه اذ برصاصة تخرج منه فأصابته في ساقه اليمنى. وقد نقل الى مستشفى الحكومة لمعالجته، وتولى البوليس التحقيق

متهم بقطع التلفون امام المحكمة العسكرية

تنظر المحكمة العسكرية يوم الثلاثاء القادم الواقع في ٢١ الجاري في قضية احمد حسن عوده من قرية بيت نقوبا والمتهم بقطع اسلاك التلفون . وهذه ثاني قضية من هذا النوع تعرض على المحكمة العسكرية

غرق يهودي في بركة السلطان

في الساعة السادسة من صباح هذا اليوم غرق يهودي في الثامنة عشرة من عمره في بركة السلطان قرب مستشفى الحيوانات على طريق المحطة . وقد نقل الى المستشفى ، واعلم مأمور الوفيات المشتبه بهاب الحادث

قطع الاسلاك التلفونية بين نابلس والقدس

قطع مجهولون اسلاك التلفون على طريق القدس — نابلس بالقرب من موقع عيون الحرامية . وفي صباح هذا اليوم ذهبت قوة من البوليس وعمال التلفون الى مكان الحادث وباشر البوليس بمعاينة المكان . وقام العمال بوصل الاسلاك المقطوعة ولم يعرف عن اعتقال احد

رسالة طولكرم التلفونية

مسلحان يطلقان الرصاص على يهودي

طولكرم في ١٨ حزيران — لمراسل الدفاع الخاص — في الساعة التاسعة من صباح أمس أطلق مسلحان النار على يعقوب شخار من تل ابيب أثناء عمله في جسر سكة الحديد عند الكيلو متر ٧٥ بالقرب من رأس عامر . وقد توفي متأثراً من جراحه بعد أن نقل الى تل ابيب . ويبلغ عمر القتيل ٣٠ سنة وهو رئيس عمال في دائرة السكة الحديد ، وكانت إصابته في بطنه. وانسحب المسلحان الى الجبال المجاورة

اطلاق الرصاص على دورية وتطويق وتفتيش

وأطلق مسلحون النار ليلة أمس على دورية بين عنبتا ورامين وأجابت الدورية بالمثل وتبودلت العيارات مدة . ولم يعرف عن وقوع اصابات . وفي الصباح ذهبت قوة للقيام بعمليتي التطويق والتفتيش .

وقطع مجهولون اسلاك التلفون بين قلقيلية ورأس العين . وفي الصباح ذهب العمال لاصلاحها

مقابلة وفد وتفتيش عدة بيوت

قابل في صباح هذا اليوم وفد من قرية « دير الغصون » القائمقام وتحدث اليه بشأن ما هو واقع في قريته .

— فتش ليلة أول امس بيت السيد قاسم العبد الخضر كما فتشت عدة بيوت اخرى ليلة امس في قرية دير الغصون .

رسالة الرملة التلفونية

مرابطة قوة على أثر مقتل يهودي

الرملة في ١٨ حزيران ـ لمراسل الدفاع الخاص — ذهبت قوات من الجند الى رأس العين عقب حادث اطلاق النار على اليهودي يعقوب شحار رئيس العمال في سكة الحديد . وقد وزعت هذه القوات على المحطة والخطوط المجاورة وحتى الان والجند يرابط في تلك الجهة .

وفهم أن إدارة السكة الحديدية عينت رئيسا للعمال في المنطقة المذكورة بدلا من الرئيس القتيل واسمه بلهس . وقد ذهب أحد المهندسين في السكة مع أحد معاونيه الى رأس العين وباشرا التحقيق مع عمال الدريسة لمعرفة كيفية وقوع الحادث . وفهم أيضاً أن العمال الذين كانوا يشتغلون في محل الحادث عند وقوعه ٥٠ عاملا قسموا الى قسمين

الغاء محطة نابلس وادارة السكة

اتصل بنا أن ادارة السكة الحديدية قد قررت الغاء محطة نابلس وذلك بسبب الحوادث الاخيرة

تفتيش السيارات عند نقطة بوليس

رابطت منذ امس «الجمعة» قوة من البوليس الحربي عند نقطة بوليس بيت دجن لتفتيش السيارات والباصات القادمة من جهة يافا . ويبدأ هذا التفتيش من بعد الساعة الثامنة مساء

— شوهدت قوة من البوليس مع عدد من مصفحات البوليس مرابطة عند مفرق الطريق الذي يؤدي الى مستعمرة «أغرو بنك »

استمرار التحقيق في حادث دير أبان

لا يزال مفتش الجرائم في قسم الرملة يوالي التحقيق في حادث وجود المرأة القتيلة بالقرب من دير أبان وقد مضى عليه ثلاثة ايام وهو يقوم بالتحقيق هناك

رسالة جنين التلفونية

قوة راكبة في جنين ونابلس

جنين في ١٨ حزيران — لمراسل الدفاع الخاص : وصلت بعد ظهر اليوم مفرزة من قوة حدود شرقي الاردن على خيولها وحلت في المدينة . وقد علمنا ان مثل هذه القوة قد ارسلت الى نابلس

اصابة الزيتون بامراض ورداءة الموسم

انقطع امل القرويين في موسم الزيت هذا العام اذ ظهر ان الثمر مصاب بعدة امراض سببت سقوطه واصبح القليل الباقي على الشجر لا يفيد ، الامر الذي افقد المزارعين آخر امل لهم في هذا الموسم .

— ارسلت الحكومة جباة الاموال الى القرى لتحصيل الضرائب وقد شرعوا في عملهم هذا في قرية « يعبد »

قوة تتسلق الجبال وعملية تفتيش

عنبتا في ١٨ حزيران — لمراسل الدفاع الخاص — وصلت أمس قوة كبيرة من الجند على اثر اطلاق العيارات النارية على دورية البوليس في الجهة الشرقية من البلدة . وتسلقت القوة الجبال المجاورة واجرت تفتيشاً دام ساعتين ونصف الساعة ولم تقبض على أحد ، ثم عادت الى الشرق .

انباء خارجية

حرب اسبانيا وقرار لمحكمة لندن

لندن في ١٨ حزيران — يلاقي الثوار الاسبان في زحفهم على بلنسية مقاومة شديدة . وقد انكروا أن الحكوميين استردوا مدينة تبعد ٦ أميال عن كاستيلون وعادت اليوم الفرقة الحكومية التي لجأت الى اراضي فرنسا وعددها يتراوح بين ٨—١٢ الفاً .

وقد نظرت محكمة لندن العليا قضية سفينة راسية في المياه الانكليزية ويدعي بها الثوار والحكوميون معاً . وقررت المحكمة في هذه القضية أن حكومة الجنرال فرانكو هي حكومة الامر الواقع في اسبانيا التي شملها حكم الجنرال . وأرسلت وزارة الخارجية مذكرة بهذا المعنى بناء على طلب المحكمة المذكورة — روتر

تصلب موقف المانيا تجاه تشكوسلوفاكيا

لندن في ١٨ حزيران — تستأنف المفاوضات بين السوديت الالمان والحكومة التشكوسلوفاكية في أوائل الاسبوع المقبل ولا يزال الموقف صعباً حتى الآن . وقد خطب الدكتور غوبلز فقال : بينما تريد المانيا السلم فأن صبرها لا يمكن ان يطول الى مالا نهاية . ولن تسكت عن استفزازها المستمر. وقد اهتاج الرأي العام الالماني للرواية القائلة بان طائرة تشكوسلوفاكية عبرت الحدود والتقطت صوراً لمواقع حربية — روتر

رئيس الجمهورية الفرنسية وحالة العالم

باريس في ١٨ حزيران — عرض المسيو لوبران، رئيس الجمهورية ، للموقف الاوروبي في خطاب القاه عن زيادة ساعات العمل واكثار الانتاج . فقدحث على ذلك مدافعة عن سلامة الوطن وسلامة « بيت كل فرنسي » وقال : ليس من فرنسي في البلاد لا يتحقق الآن خطورة الساعة — روتر

كارثة الفيضان في الصين وسير الحرب

لندن في ١٨ حزيران — من الصعب تقديم احصاءات عن هول كارثة الفيضان في الصين . لكن ألوفا من الناس غرقوا وألوف يموتون جوعا . وتوقفت الاعمال العسكرية في الشمال لكن اليابانيين استمروا في الزحف على هانكاو من الجنوب . ويقولون ان الفيضان عمل أضر بالصين نفسها وأهلك جزءاً كبيراً من السكان . وقد نشطت العصابات حول شنغهاي — روتر

— توشك المفاوضات بين القيادتين التركية والفرنسية حول الاسكندرونة ان تنتهي في الاسبوع القادم .

— صرح وزير الداخلية البريطانية بان انكلترا قد جزئت الى ١٠٠ مقاطعة تعطى لكل واحدة اشارة خطر الغارات الجوية في الحرب القادمة ، بواسطة التلفون

— غادر الاسطول الفرنسي بيروت بعد افتتاح مرفئها ، الى اليونان جزيرة كريت .

— فاز الفرسان الجزائريون — في معرض الخيل الدولي في لندن — بالعاب الفروسية المدهشة التي قاموا بها .

السكرتير العام يتفقد معابر الاردن

بيسان في ١٨ حزيران ـ لمراسل الدفاع الخاص ـ وصل المدينة اليوم السكرتير العام لحكومة فلسطين ومفتش البوليس العام ومدير دائرة الاشغال وبعد ان مكثوا قليلا في دائرة البوليس ذهبوا الى الحدود الاردنية لتفقد الاسلاك الشائكة على معابر نهر الاردن . ثم تفقدوا نقطة بوليس خنيزير ورافقهم قائد قوات البوليس عند الحدود ثم عادوا من حيث أتوا .

خروج قوة على اثر قطع اسلاك

قطع مجهولون ليلة أمس اسلاك التلفون بين بيسان ونقطة بوليس خنيزير . في الصباح ذهبت قوة للتحقيق واعتقلت ثلاثة اشخاص من قريتي فرونه والسامريه ثم اطلق سراحهم عصر اليوم . وخرجت جماعة من عمال البريد لاصلاح التالف

اضرام النار في مزروعات يهودية

حوالي الساعة التاسعة من مساء ليلة أمس احرق مجهولون كمية من غلات القش العائدة لمستعمرة « تل آمال » اليهودية القريبة من بيسان . ودامت النار مشتعلة زهاء ثلاث ساعات وبعد ان خف لهيب النار اطلق مجهولون عدة طلقات نارية. وفي الصباح ذهبت قوة الى مكان الحادث للتحقيق ولم تلق القبض على أحد .

— في الساعة التاسعة من مساء ليلة أمس حلقت طائرة فوق المدينة وكان ازيزها عاليا ثم اتجهت الى الشرق وبعد نصف ساعة تقريبا عادت الى الشمال .

مدير الزراعة العام يتفقد مزرعتي الحكومة

زار المدينة نهار أمس المستر دوء المدير العام لدائرة الزراعة . وتفقد مزرعتي الحكومة في بيسان وفرونه . وقد اثنى على حضرات مديري وموظفي المزرعتين لقيامهم بأعمالهم على الوجه المطلوب . وقد عاد الى القدس في ذات اليوم .

— حرق ، قضاء وقدراً ، بيدر حنطة لشخص من عرب الماخنة . ولم تقدر الخسائر بعد .

وزير المستعمرات

اقواله في صحيفة يهودية ...

« معلومات » غريبة عن المشروع الفاشل !

(بقية المنشور على الصفحة الاولى)

أوامر جديدة

وقد أسمعنا المستر مالكولم نغمة جديدة، ذلك ان اوامر صدرت الى لجنة التقسيم بوجوب الاسراع لانهاء أعمالها باسرع ما يمكن.

لا مماطلة ...!

وعلى ما يظهر لن تسير الحكومة البريطانية في هذه المرة على خطة المماطلة والتأجيل، بل انها راغبة في تقريب النهاية لانها سئمت من المطالب الكثيرة التى يرهقها بها العرب (كذا) واليهود، وعدد كبير من نواب البرلمان. وهي جادة فى نقل مشكلة فلسطين الى جو واضح صاف

مع ذلك !!

وتدرك الوزارة البريطانية المتاعب التي ينطوي عليها التقسيم وتعلم انه يغضب العرب وان ملوكهم يتوجهون الى ملك الانكليز، لكن مع هذا فان الوزارة ترى أن التقسيم هو أفضل حل

مصادر « موثوقة » ؟

ولقد علمنا من مصادر موثوقة أنه ليست حكومة لندن وحدها ترى انه لا يوجد حل افضل من التقسيم، بل يشارك في هذا الرأي المندوب السامي السر مكمايكل والقائد العام والسر تشارلس تيغارت

الوكالة واليهود ...

وهذا رأي اعضاء الوكالة اليهودية الذين شهدوا أمام اللجنة الفنية وعلى رأسهم الدكتور وايزمن، ولسنا نرتاب في انضمام اعضاء المجلس الملي الذين سيشهدون أمام اللجنة الى هذا الرأي، ولن تستمع اللجنة الى شهادات معارضي التقسيم، لان الادون اوسشكن قرر عدم الظهور أمامها. هذا من جهة ومن جهة أخرى ينتظر ان تلغى شهادات الاصلاحيين الذين ادلوا بها، لان أقوالهم خارجة عن نطاق صلاحيتها ...

وتعيين الموعد؟!

اننا نقرر ان التقسيم - ما لم يحدث شيء فوق العادة - هو حقيقة واقعة (كذا)، ولا ينتظر ان يتم في اكتوبر القادم بل انه سيكون ناجزاً في شهر ابريل ١٩٣٩ (كذا) وهو كما نرى وقت قصير جداً بالنسبة الى مشكلة يتعلق بها مستقبل البلاد وسكانها !!

في يناير

ونفهم من اقوال مكدونالد ان الحكومة عازمة على العمل حال استلامها تقرير لجنة التقسيم، لذلك ينتظر ان تعرض مسألة حل مشكلة فلسطين على مجلس العصبة في يناير ١٩٣٩

مع وايزمن

ومن المفهوم ان كل ما ستقترحه الحكومة الانكليزية سيكون قائما معمولا به مبدئياً حال موافقة مجلس العصبة على التقسيم ... اما مسألة اجتماع المؤتمر الصهيوني فهذه مظاهر رسمية فقط، لان المؤتمر وافق على التقسيم ولان الاكثرية تبعت وتتبع وايزمن وبن غوريون

مختار محلة النزهة

ارسل الينا السادة حسين شهاب الدين، الدكتور زهدي الدجاني، الدكتور ابراهيم حامي، محمد بشير الشرابي، حمزة ملص، شريف وعلى، جودت الهباب، مجدي ابو خضرة، حلمي المباشر، زكي خلف، اسعد وفا، حسين جبر، احمد البيطار الدكتور شبل طوباسي، شاهين الغلاييني محمود الدباغ، اسير دباس، سعيد وطاهر ابو لبن كتاباً ينفون فيه ما عزي الى السيد محمد رشيد بركات مختار محلة النزهة التى يسكنون فيها من امور يؤاخذ عليها اذا صحت ويشهدون له بحسن السيرة والاستقامة

حفلة مدرسية

جاءنا من السيد طه محمد محمود مختار قرية شقبه كلمة عن الحفلة التي اقيمت في مدرسة القرية الاميرية بتاريخ ١٦ الجاري بمناسبة ختم القرآن الكريم لـ١٧ طالباً. وجاء فى الكلمة ان الحفلة كانت موفقة وان الذين حضروها اعجبوا بالطلاب واثنوا على نشاط استاذ المدرسة الشيخ مصلح افندي يعقوب. وقبل انتهاء الحفلة اديرت المرطبات على المدعوين.

اعلان

بيع اموال غير منقولة

لدى دائرة اجراء يافا

بخصوص الاجراءات التنفيذية بالقضية ٧٣٩ — ٣٨

فيما بين :

محكوم له : شكري كركوتلي

محكوم عليه : روجينا ايدي

ليكن معلوما بانه اعطي الامر من رئيس الاجراء بيافا ببيع الاموال المنقولة بالمزاد العلني وهي :

١) طقم كنبيات محل بني
١) طاولتين
٣) خزانة ملابس
٤) تواليت
٥) بوفيه
٦) سجادتين
٧) خزانة حديد
٨) ثلاجة وستة كراسي
٩) ثريا كهرباء

ايفاء لتنفيذ الحكم الصادر من محكمة صلح يافا رقم ٧٩٩ — ٣٨ تاريخ ٦ — ٣ — ٣٨ لقاء مبلغ ٥٠ جنيه فلسطيني والرسوم

اذا لم يصدر امر بالتأجيل يجري البيع بمعرفة مأمور البيع يوم الاحد في ١٩ — ٦ — ٣٨ الساعة ٣ بعد الظهر طريق الجمرك تحريراً في ١٦ — ٦ — ٣٨

(٣٨٣٥) مأمور اجراء يافا

---

٥ حوادث قتل

«بقية المنشور على الصفحة الاولى»

بيته الذي يحتوي على ثلاث غرف.

ثم وضعت الديناميت في زوايا المنزل الاربعة ونسفته، وكان ذلك في الساعة التاسعة والدقيقة الخامسة من صباح اليوم

— غزة في ١٨ حزيران — لمراسل الدفاع الخاص — حوالي الساعة التاسعة والنصف من ليلة امس خرجت العربة الكاشفة تقل بعض الجنود من محطة غزة وبوصولها الى الكيلومتر ١٩٦ بين دير البلح وخانيونس انفجر تحتها لغم فخرجت العربة عن الخط.

وفى الحال احضرت قاطرة لجر « الترولي » واصيب الخط الحديدي باضرار قام العمال باصلاحها، وقد تأخر قطار مصر ساعة في محطة رفح.

وفي الساعة الرابعة والنصف تقريباً من مساء اليوم شوهدت عربة «الترولي» محملة على قاطرة احضرت خصيصاً من اللد لهذه الغاية والتحقيق جار

رواية مراسل

خانيونس في ١٨ حزيران — لمراسل الدفاع الخاص — في الساعة التاسعة والنصف من مساء الليلة الماضية انفجرت قنبلة وضعت تحت خط السكة الحديدي بالقرب من الكيلو متر رقم ١٩٦ وقد تدهورت عربة « الترولي » الكاشفة وخرجت عن الخط الحديدي

وابلغ الحادث الى الجهات المختصة لاتخاذ الاحتياطات اللازمة وذهبت قوة كبيرة مع قصاص الاثر الى مكان الحادث لاجراء التحقيق

وجاء في نشرة البوليس عن الحادث المذكور ما يلي : حاول مجهولون اتلاف خط سكة الحديد قرب خانيونس بواسطة المفرقعات. وقد خرجت عربة الترولي العسكرية عن الخط ولم يصب احد

نشرة البوليس (٢)

في خلال الاربع والعشرين ساعة الماضيه وقعت الحوادث التالية : وقعت ثلاث حوادث سلب باكراه وفي اثناء الليلة الماضية دخلت عصابة مسلحة بيت قروي في خربة قزازه بمنطقة طولكرم، عزة، وقتلت زوجته بالرصاص. وسلبت عصابة اخرى مبلغاً من الدراهم من قروي قرب الخليل بعد أن دخلت بيته بالقوة وفي صباح هذا اليوم الباكر وجدت جثة قروي من بصة الفالق بمنطقة نابلس مقتولا بالرصاص في ارضه

واطلقت النار على مستعمرتي رامات يوحانان وكفر عطا بمنطقة حيفا وعلى سيارة تاكسي خاصة عربي قرب بيت لحم ووقعت حادثة اتلاف ماكنة دائرة الاشغال العامة قرب خان اللبن.

واحرق كوخ يهودي بمنطقة عكا واشعلت النار في مزروعات مستعمرة روشبينا. وقطعت اسلاك التلفون على طريق شفا عمرو — حيفا وعلى طريق القدس - نابلس، قرب عيون الحراميه، وبين بيسان وخنيزير. وفي هذا الصباح اطلقت النار على عربي في حيفا وجرح

حملة مجلة يهودية على الموظفين

والسبب... معارضتهم لمشروع التقسيم الفاشل!

حملت « الجويش كرونكل » على الموظفين البريطانيين لا لشيء سوى انهم انتقدوا مشروع التقسيم الفاشل وقالوا بعدم صحته. وقد خرجت المجلة اليهودية في ختام مقالها بنتيجة اشد غرابة من السبب الذي لاجله انتقدت موقف الموظفين والى القراء ترجمة المقال :

لا نغالي إذا قلنا ان ٥٠ في المئة من الموظفين البريطانيين في فلسطين يقفون موقفاً عدائياً من المشروع الصهيوني ويتخذ ٢٠ بالمئة موقف عدم المبالاة بحيث لا يقيمون العراقيل في طريق «التقدم» اليهودي بصورة مباشرة و٢٠ بالمئة هم في موقف الحياد. وليس هناك من بين الموظفين البريطانيين الذين يحسبون بحق مؤيدين عاطفيين على المشروع الصهيوني غير ٥ في المئة !

وفي مثل هذا الحال كيف كان يرجى ان ينجح حكم الانتداب ما دام ٩٥ في المئة من الموكول اليهم تنفيذه يعارضون اسسه ويقاومونها ..! إن بحث هذا الامر لا يدخل في نطاق صلاحية اللجنة التي تعمل الآن في سماع الشهادات في جلسات سرية، لكن من واجب الحكومة البريطانية نفسها ان تكتشف سلوك الموظفين المدنيين ...!

— فهل رأى الانسان تطفلاً كهذا؟!

تلفون وكالة الدفاع
القدس ٢٤١٣

بعد مقتل الخباز اليهودي

قلقيلية في ١٨ حزيران - لمراسل الدفاع الخاص - خرجت صباح امس قوة من مركزي بوليس هرتسليا ورامات غان الى قرية كفر سابا فطوقتها من جميع جهاتها، ومنعت الاهالي مغادرة منازلهم، وصادرت بندقيتي صيد مرخص بهما. وكان لدى القوة قائمة ببعض الاسماء فاعتقلت خمسة اشخاص، ثم عادت فاعتقلت سبعة بينهم السيد جميل الولويل مختار القرية. وفي صباح اليوم عادت القوة للمرة الثالثة واعتقلت ٢٥ شخصاً، وعادت ايضاً للمرة الرابعة فأرجعت قسما من المعتقلين ولم يبق غير ١٣ شخصاً منهم. وقد قابل وفد من القرية مساعد حاكم اللواء الذي جاء ظهر اليوم للاتصال باهاليها. والتفاصيل بالبريد

العفو عن سوريين بمقتضى المعاهدة

دمشق في ١٨ حزيران — اعلنت دار المفوضية العليا الحكومة السورية ان وزارة الحربية الفرنسية قد اصدرت عفوا عاما عن ٣٢ من الذين حكم عليهم بالموت ابان الثورة السورية في عهد المغفور له الملك فيصل، وهم ممن حارب الجنود الفرنسية في سنتي ١٩٢٠ و١٩٢٢ عند دخولهم الى دمشق. وهؤلاء الذين صدر العفو عنهم قسم ممن حوكموا. والعفو صدر بموجب المعاهدة الفرنسية السورية — د ن.ب

تبادل العيارات بين مسلحين وخفراء

صفد في ١٨ حزيران — لمراسل الدفاع الخاص — هاجم مجهولون في الساعة العاشرة من ليلة امس مستعمرة روشبينا واطلقوا عليها العيارات النارية بكثرة واجاب الخفراء بالمثل ودام اطلاق النار نصف ساعة تقريباً ولم يعرف عن وقوع اصابات

وأصدر مساعد حاكم اللواء أمراً يقضي بمنع التجول في قريتي « كفربرعم » و « سعسع » ابتداء من الساعة السابعة مساء حتى الساعة الرابعة من صباح اليوم التالي

تفقد الاسلاك الشائكة على الحدود الشمالية

قدم المدينة اليوم السكرتير العام ومدير دائرة الاشغال العامة واجتمعا الى مدير البوليس ثم ذهبوا لتفقد الاسلاك الشائكة على الحدود الشمالية.

وعاد الاهالي لمزاولة اعمالهم كالمعتاد بعد المقابلة التي جرت بين رئيس البلدية وبعض وجهاء المدينة وبين مساعد حاكم اللواء. وقد دعا مساعد حاكم اللواء نهار أمس رئيس المجلس البلدي والاعضاء وبعض الوجوه والتجار وأبلغهم ان السلطة أمهلتهم الى يوم ٢٢ حزيران الجاري لدفع الغرامه التي فرضت وقدرها ٤٠ جنيها

— في الساعة الثامنة من مساء أمس أضرم مجهولون النار في مزروعات يهودية في مستعمرة روشبينا. وتبعد هذه المزروعات خمسمئة متر تقريباً عن مركز البوليس. وقد اخمدت النار بعد مده.

رسالة الناصرة التلفونية

انفجار قنبلة يحدث دويا هائلا

الناصرة في ١٨ حزيران - لمراسل الدفاع الخاص - في الساعة السابعة والدقيقة ٤٥ من مساء هذه الليلة انفجرت قنبلة في المدينة فأحدثت دوياً مزعجاً، ولم يعرف موضع انفجارها حتى الان أو أنها احدثت ضرراً.

— توجه امس الى قرية «صفورية» مساعد حاكم لواء الجليل ومعه عدة سيارات ملأى بالجند. وبعد أن تفقد فرقة الجيش الموجودة هناك أخذ يسأل بعض الاهالي اسئلة تتعلق بالحالة الحاضرة. ثم عاد الى الناصرة.

— حوكم صباح اليوم توفيق افندي الحلاق بموجب قانون منع الجرائم أمام مساعد حاكم اللواء وحكم عليه بتقديم كفالتي حسن سلوك لمدة ستة شهور كل منهما بمبلغ خمسين جنيهاً.

هزة ارضية خفيفة تدوم قليلا

شعر الاهالي في الناصرة وقرية « صفورية » حوالي الساعة السادسة من مساء أمس بهزة أرضية خفيفة لم تدم كثيراً، كما انها لم تحدث ضرراً.

شركة الصناعات الكيماوية الامبراطورية
للشرق ليمتد
الوكيل في اللد: الحاج حسين الحن. تلفونه رقم ٩

الاحتفال بافتتاح عمارة البريد الجديدة

عدد مشتركي التلفون سابقاً وفي هذا العام

القدس : احتفل قبل ظهر أول أمس بافتتاح عمارة البريد الجديدة في القدس تحت رعاية المندوب السامي

وفي الساعة الحادية عشرة صباحاً منعت حركة مرور السيارات من العمارة الروسية حتى بنك انجلو فلسطين واحتشد جمهور كبير من المشاهدين في الشوارع المحيطة بالعمارة ورابط امامها وفي الاماكن المجاورة لها فريق من رجال البوليس لمنع الازدحام والمحافظة على النظام. واخذ المدعوون يتوافدون الى قاعة كبيرة خصصت لهم وقد بلغ عددهم نحو الـ٣٠٠ بينهم بعض قناصل الدول وكبار الموظفين وفريق من اعيان وتجار المدينة وقضاة المحاكم واعضاء البلدية والرؤساء الروحيون وضباط الجيش والبوليس. وفي منتصف الساعة الثانية عشرة وصل المندوب السامي فاستقبله حاكم اللواء بالوكالة ومدير دائرة الاشغال ومدير البريد العام وسلمه الاخير مقصاً قطع به شريطاً ايذاناً بالافتتاح

وقدم اليه ايضاً السادة الذين كانت لهم علاقة بحركة البناء او الاشراف عليها وهم ثمانية من كبار موظفي دائرتي الاشغال والبريد ووكلاء متعهدي البناء والذين اشرفوا على تنظيم التلفون الاوتوماتيكي والشئون الكهربائية ثم دخل يصحبه مرافقه الخاص وجلس المندوب الى منضدة وضعت عليها آلة تلفون حمراء اللون تحمل الرقم ٣٣٧٧ ووقف المستر وبستر مدير البريد العام والقى خطابا اجاب عليه المندوب السامي وقد ترجم الخطابين الى العربية القائمقام السيد عطا الله منطورة وقام المندوب السامي بعد ذلك واشترى طابع بريد من الموظفة المتولية بيع الطوابع وعاد الى مقعده حيث ادار آلة التلفون الاوتوماتيكي لاول مرة وطلب الرقم ٣٦٨٢ وخاطب وكيل رئيس البلدية وبهذا انتهى الاحتفال فتفرق المدعوون واخذوا يتفقدون اقسام العمل في هذه العمارة الكبيرة

خطاب المندوب السامي

مدير البريد العام، سيداتي سادتي: أعد هذه المناسبة مدعاة للفخر العظيم ومجلبة لسروري الكبير اذ يسرت لي مجيء هنا اليوم لافتتح هذه البناية الفخمة ولقد لخص لكم مدير البريد العام تاريخ هذا المشروع بحيث لم يبق ما يدعوني الى اعادة القصة ولا يسعني الا أن اتمنى ان تكون لكل دائرة حكومية في القدس بناية تعادل هذه البناية في عظمتها، ولكن علينا ان ننتظر طويلا قبل تحقيق هذه الامنية وحسبنا الان أن دائرة واحدة على الاقل قد وجدت مكاناً مناسباً وهي الدائرة التى تخدم حاجات الجمهور بلا انقطاع.

وأود الان أن أشارك مدير البريد العام في الشكر الذي أسداه الى جميع الذين ساهموا في اتمام هذا المشروع وهم مدير دائرة الاشغال العامة وموظفو دائرته واخص بالذكر منهم المهندس المعماري المستر وتر ومتعهدو البناء والمقاولون وموظفو شركة الكهرباء العامة الذين قاموا بتركيب الاسلاك والمعدات، ولا اظنني في حاجة الى توجيه الشكر الى مدير البريد العام نفسه وجميع موظفي دائرته

من السهل ان نعلن افتتاح دائرة بريد واسهل منه ايضاً ان نعلن ان التلفون الاتوماتيكي قد اصبح جاهزاً للاستعمال وليس صعباً علي ان ابتاع اول طابع بريد وها انا على استعداد لان اقوم بهذا العمل. ولكن يا سادة ان استعمال القرص التليفوني لاول محادثة يختلف عن ذلك كل الاختلاف. واني اعترف لكم بانني كنت طيلة حياتي اتجنب جميع ما يدعوني الى استعمال هذا القرص، ولقد نجحت في اجتناب هذا الامر. ولا اراني موفقاً في استعمال حتى التليفون القديم بينما تسببت لي هذه الالات الحديثة المعقدة كثيراً من القلق والانزعاج. ولكن لا بد لي الان وقد وقعت في المأزق الحرج ان اصلح اموري للمستقبل اذا نجحت في تجربة اليوم.

وجدت ان عدد مشتركي التلفون في القدس كان في سنة ١٩٢٠ مئة وان عدد الرسائل التي مرت بدائرة بريد القدس لم يكن اكثر من مليونين ونصف المليون. اما الان فهنالك الفان وثلاثمائة وستة عشر مشتركا في التلفون واكثر من اثنتي عشرة مليون ونصف المليون رسالة مع ان عدد السكان تضاعف فقط، ولا شك في ان حاجات الجمهور ستزيد في المستقبل بهذه النسبة التي أعنيها لانها تدل دلالة صادقة على تقدم اقتصاديات البلاد ذلك التقدم الذي اصابه تأخير مؤسف في السنوات الاخيرة. ولا اراني اردد رغبات الحاضرين فقط بل رغبات جميع من في البلاد وخارجها اذا قلت انني اعتقد ان الانتعاش الذي اشرت اليه سيأتي سريعاً وانني على يقين بان مدير البريد العام وموظفي دائرته سيقابلون جميعا زيادة الطلبات على التسهيلات البريدية والتلفونية بنفس المقدرة واللطف اللذين عرفا عنهم حتى الان

ولم يبق علي الا ان اعلن افتتاح دائرة بريد القدس وان التلفون الاوتوماتيكي قد اصبح جاهزاً لاستعمال الجميع، وبعد ذلك انصرف بجميع ما في من مقدرة الى القسم الاخر الاكثر مشقة من واجبي

شكر مدارس

جاءنا من ادارة مدرسة التقدم الاسلامية السعودية في يافا كلمة تشكر فيها الاستاذ عارف افندي العارف قائمقام بئر السبع لاهدائه مكتبة المدرسة كتابه « عن تاريخ بئر السبع وقبائلها » وقد اهدى ايضاً كتابين لمدرستي الفتوح الخيرية والنجاح الاهلية في يافا.

الحشرات النمشية التي تصيب الحمضيات
أنواعها والطرق الحديثة في مكافحتها

الحشرات النمشية هي من أهم الحشرات المنتشرة في فلسطين وتنقسم الى قسمين ، هما :

١ — النمشة وتعرف عند العامة « بالتيفوس » كما انها تدعى الحشرات القشرية وهي على نوعيها السوداء والحمراء

٢ — النمشة القطنية وتعرف عند المصريين « بالبق الدقيقي » وهي على نوعيها المفرطح والمصري . تمتاز الاولى بأن قشرتها تتألف من المادة الشمعية المنفرزة من جوانب الحشرة مع جلدها المنسلخ بينما يتكون غطاء الثانية من خيوط شمعية دقيقة تفرز من الجلد على اشكال مختلفة شبيهة بشكل القطن

تاريخ حياتها

اولا — الحشرات النمشية : تضع اناثها البويضات على العائل داخل قشرتها الى ان تفقس الحوريات الصغيرة الحجم الصفراوية اللون التي تتكون أرجلها الصدرية من ثلاثة ازواج مع زوج من قرون الاحساس وخرطوم طويل ورفيع كالخيط . وحيث نجد هذه الحوريات المكان الملائم تتمركز فيه بان تغرس خرطومها وتمتص العصارة منه كي تغير جلدها للمرة الاولى وحينئذ تفرز من جوانبها مادة شمعية تؤلف مع الجلد المنسلخ القشرة . هذا ولدى انسلاخ الحورية تصبح عبارة عن كيس معلق بالنبات بواسطة اعضاء الفم فاقد الارجل وقرون الاحساس مما يساعدها على الثبات ثم تباشر في الاغتذاء كي تنسلخ ثانية حيث يضاف الجلد المنسلخ الى القشرة التي تزيد في حجمها حتى اذا كان الناتج ذكورا ترفع الحوريات خراطيمها عن الاغتذاء حوالي عشرة ايام تمثل فيها حالة العذراء حيث تخرج منها الذكور التي هي عبارة عن حراشف صغيرة طول الواحدة منها حوالي المليمترين ذات زوج واحد من الاجنحة وقرون احساس طويلة مكسو جسمها بطبقة شمعية رقيقة جدا . اما الحوريات التي تعطي اناثا فتستمر في التغذية كي يتكون بها البيض حيث يوضع لدى النضج في داخل القشرة .

النمشة القطنية

ثانيا — النمشة القطنية تضع اناثها البويضات داخل كيسها القطني المتصل بالجزء الخلفي من جسمها الى ان تفقس الحوريات الصغيرة الدموية اللون التي تباشر في الاستقرار في المكان الملائم لها وتمتص العصارة منه حتى تفرز المادة الشمعية الدقيقة من جلدها كي تغطي نفسها بها ثم تنسلخ مرتين محافظة على ارجلها وقرون احساسها مدى حياتها مما يساعدها على التنقل .

طرق المكافحة

وطرق المكافحة الحديثة . شتى اهمها استعمال احد زيوت الرش مع ثلاثة في الالف من سلفات النيكوتين .

استدراك : ان طول ذبابة البحر الابيض المتوسط هو حوالي ٧ مليمترات وليس ٣ سنتيمترات كما ذكر آنفا فاقتضى التذكير .

« ابو درويش »

رسالة المجدل

اعتقال قرويين

على اثر حادث قطع خطوط التلفون بين قريتي يبنا وسدود ، ذهبت قوة من البوليس الى قرية يبنا واعتقلت عبد المجيد يوسف ابو سالم ومصطفى الرنتيسي من سكان القرية بعد ان فتشت منزليهما ، وارسلتهما تحت الحراسة الى سجن غزة المركزي تمهيدا لابعادهما الى معتقل المزرعة بعكا

مشاجرة بين عائلتين

وقعت بعد منتصف ليلة امس مشاجرة في قرية البطاني بين عائلة النواجحة وعائلة اخرى ، سقط فيها عدة جرحى واشعر البوليس بالحادث فذهبت قوة الى القرية للتحقيق والقاء القبض على المتشاجرين

يسقط في بئر

بينما كان احد سكان قرية حتا يحاول رفع المياه من بئر صغيرة بالقرية سقط في البئر ، ولما علم البوليس بالحادث ذهب نفر منه وطبيب الصحة للتحقيق وفحص الجثة . ولا يزال الشخص مجهول الهوية

محاكمة اشخاص

قضت محكمة الصلح على محمد مصطفى ادويدار من مصر بالحبس اسبوعين لدخوله البلاد بدون جواز سفر واوصت بابعاده بعد انقضاء هذه المدة واعتقل البوليس شخصين آخرين من مصر بتهمة دخول

فوز طالب

الناصرة — فاز بالامتحان الذي جرى في الجامعة الاميركية في بيروت الطالب السيد بدر سعيد الفاهوم بتفوق وامتياز ونال درجة « بكالوريوس علوم » فنهنئه بهذا التفوق ونتمنى له النجاح

مشروع المياه في رام الله

رام الله : يتفاوض مجلس بلدية رام الله في هذه الايام مع شركة وطنية على وشك التأسيس لتحويل مياه عين فارا التي كانت تمد القدس في السابق الى رام الله وبقية القرى التي تمر بها الانابيب وهو مشروع حيوي لازم للمدينة . نأمل من المجلس البلدي سرعة انجازه للفائدة الكبرى المرجوة منه

البلاد بدون جواز سفر وسيقدمان للمحاكمة بموجب هذه التهمة . وفصلت المحكمة في عدة قضايا قدمها البوليس وحكمت على المتهمين بأحكام مختلفة .

قاضيان ومحام

زار المجدل فضيلة قاضي عمان الشيخ [illegible] افندي هاشم وفضيلة الشيخ علي افندي الداودي عضو محكمة الاستئناف في الشرق العربي ، والمحامي نظمي بك عبد الهادي وبعد ان تناولوا طعام الغداء على مائدة الضابط شفيق افندي عبد الهادي غادرونا الى غزه .

العالم اسبوعا بعد اسبوع

« بقية المنشور على الصفحة الثالثة »

٤٥،٠٠٠ طن ، وعيار المدفع من مدافعها ١٨ بوصة ، وهذا النوع من البوارج هو اضخم نوع تتحمله قناة بناما

ولان اجور الصناع في اميركا اعلى منها في بريطانيا ، ستتكلف حكومة الولايات المتحدة على صنع كل بارجة من هذا الطراز الجديد ١٨،٠٠٠،٠٠٠ جنيه ، اما بريطانيا فلن تكلفها البارجة اكثر من ٩،٠٠٠،٠٠٠ جنيه

وبطوربيد جوي واحد ، يستطاع اغراق اكبر بارجة . . كما يجزم بذلك الخبراء الجويون الان . . .

الهند والخمر

تحاول الحكومات التي يسيطر عليها رجال مؤتمر الامة في الهند ، ان يكون لها كلها برنامج واحد لتحريم الخمر ، ولكن الخلافات المحلية تقف عثرة في سبيل نجاح هذه المحاولات

وقد قدمت حكومة مدراس المثل لغيرها من الحكومات على هذا التحريم ، بتجربته اولا في لواء واحد ، هو لواء (سالم) ونجحت التجربة ، وفي هذا النجاح يقول قاضي قضاة هذا اللواء في تقرير له : ان تحريم الخمر افاد الطبقات الفقيرة فوائد جلى ، وحسن احوال المعيشة في الوف من الدور ، وسهل للناس الحصول على الوافر من الاطعمة ، وخفف وطأة المرابات ، وجعل القرى التي كانت في الماضي مشاغبة تكثر فيها المشاجرات ، قرى هادئة مطمئنة ، يسودها الهدوء . »

والتحريم المراد فرضه على الهند كلها يشمل الخمر كما يشمل العقاقير المخدرة بانواعها ، فاذا اتمت حكومة مدراس برنامجها وحذت حذوها الحكومات الهندية الاخرى ، فبشر الهند بعهد سعيد جديد

استراليا تستعد

تخاف استراليا ، كما تخاف اميركا ، من اليابان ، وهي لذلك تسرع في الاستعداد للدفاع عن نفسها اذا وقعت الواقعة ، وستنفق حكومتها على تقوية الجيش البري وحده ٤٠،٠٠٠،٠٠٠ من الجنيهات في الاعوام الثلاثة القادمة ، اما القوة الجوية فسيكون نصيبها ٨،٨٠٠،٠٠٠ جنيه ، واما الاسطول فستضاف اليه في هذه الاعوام الثلاثة نسافتان جديدتان ، وسيكون الجيش العامل ، احتياطي قوامه ٣٥،٠٠٠ جندي

ولكن هذا الاستعداد للحرب القادمة تعوقه (نهضة العمال) فهؤلاء — على القبض من عمل اليابان القائمين عا قسم لهم — يطالبون بان يكون اسبوع العمل ٣٠ ساعة ، كما يطالبون بزيادة الاجور ، ومن وراء هؤلاء العمال المهندسون في المصانع ، فانهم يتهددون بالاضراب اذا لم تجب الحكومة العمال الى مايطالبون به ، وقدروا لهذا الاضراب المنتظر ٢٥،٠٠٠ جنيه

وكندا تستعد

والان لابد من اضافة كندا الى قائمة البلدان الخائفة المرتعشة من الخطر الاصفر . فقد صرح وزير الدفاع الوطني الكندي المستر ايان ماكنزي ، بان كندا ستعتمد على نفسها اكثر فاكثر في الدفاع عن اقاليمها في اية حرب مستقبلة

وكانت الحكومة البريطانية قد أوصت مصنعا للسلاح في مدينة تورونتو الكندية بان يصنع لها ١٢،٠٠٠ مدفع رشاش ، فأبت الحكومة كندا تطلب منها ٧،٠٠٠ من هذه المدافع ، ولم تجد حكومة لندن مناصا في آخر الامر من ان تطلب من هذا المصنع ٥،٠٠٠ مدفع رشاش آخر ، اعطتها لكندا ، وانتهى الاشكال موقتا . . . لان كندا تعمل في نشاط على الخروج من نطاق الامبراطورية المرن ، لتستقل استقلالا تاما . . وتتحالف مع جارتها الولايات المتحدة

طائرات اللورد

وضع اللورد نفيلد (امير المحسنين الانكليز) مشروعا لقوة الجو الملكية بعدد لا يقل عن ٥،٠٠٠ طائرة من قاذفات القنابل والطوربيد ، كل عام

وهو يؤسس الان لهذه الغاية مصنعا على مساحة شاسعة من الارض انتزعت ملكيتها له بلدية برمنغهام

أما آلات هذه الطائرات الجديدة التي سيصنعها اللورد فستكون من طراز « رولز رويس »

واللورد لم يجمع ثروته الطائلة الا من صنع السيارات . . . اما بعد الان فستزداد هذه الثروة تضخما . . من صنع الطائرات

. . .

سينما الشرق — القدس

ابتداء من يوم الجمعة في ١٧ حزيران وبقية الاسبوع

ثلاث حفلات يوميا — الساعة ٣ بعد الظهر والساعة ٦ر٣٠ والساعة ٨ر٣٠ مساء

الممثل الشهير **ايدى كانتور** — الكوكب الممثلة الرشيقة **ايثيل مرمان**

في الرواية الهزلية

« الخياط المتيم »

ضحك متواصل . . . استعراض بديع . . . اغاني ساحرة . . . مناظر خلابة

حفلتان نهاريتان كل يوم احد الساعة ٢ والساعة ٤ بعد الظهر

اشتر اسهم شركة تلحمي اخوان للافلام والسينما المحدودة لتكون لك ثروة صغيرة جزيلة الربح مأمونة الفائدة

مطبعة جريدة الدفاع — يافا

برنامج

الاذاعة الفلسطينية

يوم الاحد في ١٩ حزيران سنة ١٩٣٨ ،

٥ر٣٠	اشارة الوقت والنشرات
٦ر١٥	عزف على البيانو والناي — علي الحسيني واسحاق يونس
٦ر٣٠	اغاني من اصفهان
٦ر٤٥	اغاني انتقادية — يوسف حسني وكورس استوديو الاذاعة
٧	حديث للاستاذ احمد قاسم
٧ر١٥	تيسير جابر وفرقة استوديو الاذاعة
٧ر٤٠	النشرتان الجوية والاخبارية
٧ر٤٥	اشارة الوقت
٩ر١٥	اشارة الوقت والنشرات
٩ر٣٠	حديث
٩ر٤٥	برنامج موسيقي
١٠ر٥	عزف على البيانو
١٠ر١٥	اسطوانات
١٠ر٣٠	ختام

الاذاعة المصرية

الاذاعة اللاسلكية للحكومة المصرية

يوم الاحد في ١٩ حزيران سنة ١٩٣٨

١٠	صباحا الشيخة منيرة عبده — قرآن كريم
١٠ر٥٥	اسطوانات
١١ر٢٥	ختام
٢ر١٠	مساء اسطوانات
٢ر٤٠	النشرات الجوية والاخبارية والتجارية الاولى
٢ر٥٠	ختام
٦ر١٥	اوركسترا الاذاعة اللاسلكية حفلة موسيقية
٦٣٥	اسطوانات
٦ر٥٠	اوركسترا الاذاعة اللاسلكية حفلة موسيقية
٧ر١٥	الاستاذ الشيخ علي حزين — قرآن كريم
٧ر٥٥	الدكتور محمد السيد عمر — حديث طبي
٨ر٠٠	اسطوانات
٨ر٢٠	النشرتان الثانيتان الاخبارية والتجارية
٨ر٤٥	الاستاذ محمد عبد الوهاب وفرقته — حفلة غنائية
٩ر١٠	اسطوانات
٩ر٤٠	الاستاذ موسى حامي — منولوجات فكاهية
١٠ر٠٥	اسطوانات
١٠ر٣٠	الاستاذ محمد نور الحبال وفرقته — حفلة غنائية
١١	سلام الملك ختام

اعلان

صادر من محكمة شرعية نابلس

تقدم للمحكمة الشرعية بنابلس مضبطة حصر ارث تتضمن أن مسعود ابن درويش ملحيس من نابلس توفي سنة ٩٣٦ ميلادية والمنحصر ارثه في زوجته بهية بنت رضوان البشتاوي وفي اولاده منها حفظي ورامز وعادل وعدله ومحفوظة وهيفاء ولا وارث له غيرهم . فكل من له اعتراض على مضمونها عليه ان يقدم اعتراضه بظرف اسبوع من تاريخ نشره

وكيل قاضي نابلس الشرعي

(٣٨٣١)

رحلة الى قبرص
للنزهة بهوائها ومناخها الصحي

لقد هيأنا جناحا خاصا للعائلات وحجزنا احسن الغرف بالباخرة لحضرات الزائرين الكرام وقد عملنا اسعارا مخفضة الذي لا يمكن لاية شركة بواخر ان تضاهيها « وهي جنيه ونصف فلسطيني للذهاب والاياب » السفر بباخرتنا التي تترك ميناء يافا وحيفا في ٢٧ — ٦ — ٣٨

لاجل الايضاحات راجعوا شركة البواخر العالمية . تلفون ٥٩٠ ص . ب ١١٦٥ شارع مأمن الله : القدس .

اعلان بيع اموال غير منقولة

لدى دائرة اجراء طبريا ، دوسيه اجراء : ١٩٩ — ٣٨

القيمة المخمنة : مائتين وخمسين جنيه فلسطيني

ما بين المرتهن : زكريا مصطفى المسلماني بواسطة وكلائه المحامين السادة شلومو ويوسف ملمان في طبريا

الراهنين : صبحي وقاسم ولدي محمود العيسى وامينه بنت قاسم العيسى من طبريا

ليكن معلوما بانه اعطي الامر من قبل رئيس محكمة مركزية نابلس بصفته رئيس الاجراء حسب المادة ١٤ من قانون انتقال الاراضي (الفصل ٨١ من مجموعة القوانين) ابيع جميع حقوق ومنفعة الراهنين المتعلقة في الملك المبين ادناه ايفاء للرهنية العائدة الى المرتهن المذكور المسجلة في دائرة طابو طبريا بموجب عقد رهن رقم ٢٠٨ — ٣٥ تاريخ ٢٥ — ٣ — ٣٥ ورقم ٣٤٦ — ٣٥ تاريخ ١٤ — ٦ — ٣٥ ورقم ١٦٣٧ — ٣٦ تاريخ ٢ — ١٢ — ٣٦ لقاء مبلغ مائة وستين جنيه فلسطيني مع ما يلحقها من الفوائد والرسوم البالغة ما انت حتى الدفع التام .

فعليه وتنفيذا للقرار المذكور مطروح للبيع بالمزاد العلني ملك الراهنين الواقع ضمن قصبة طبريا والمحدود سابقا شمالا طريق بحيرة طبريا ، جنوبا ورثة الحاج محمد الحاج ديب . شرقا اسماعيل الحاج احمد اسماعيل . غربا طريق . وحدوده الحالية هي : : شمالا طريق بحيرة طبريا ، جنوبا الماخام حاي وزان ، شرقا زكريا مصطفى المسلماني ، غربا طريق ومؤلف من مخزن واحد قسم على اثنين بواسطة قاطع من خشب ومطبخ وفسحة مسقوفة من توتيا ولها حائط من خشب من الجهة الغربية وان حالة العقار بمحل اجراء معاملة وضع اليد هي حسنة وقابلة للسكن

فعلى راغب الشراء مراجعة دائرة اجراء طبريا في كل يوم من ايام الاسبوع من الساعة ٨ر٣٠ الى الساعة ١٢ر٣٠ بعد الظهر خلال ثلاثين يوما من تاريخ نشر هذا الاعلان بالجرائد اما بنفسه او بواسطة وكيله المفوض مستصحبا التأمينات القانونية عشرة في المئة من القيمة المخمنة البالغة مائتين وخمسين جنيه اما نقدا أو كفالة بنك يقبل بها مأمور الاجراء وذلك حسب احكام المادة ١٠٥ من قانون الاجراء مع العلم بان رسم الدلالة واجرتها ورسم الفراغ في دائرة الطابو على المشتري وفي حالة دفع الراهنين قيمة الرهنية مع المصاريف او صدور امر من رئيس الاجراء بتأجيل البيع او قرار بالتوقيف من المحكمة لاي سبب قانوني تلغى المزاودة

في ١٥ — ٦ — ١٩٣٨

مأمور اجراء طبريا

مصطفى بدري

(٣٨٤١)

اعلان بيع اموال غير منقولة

لدى المحكمة المركزية بيافا ، بخصوص الاجراءات التنفيذية بالقضية رقم ٧٨٦ — ٣٨

المرتهن : نخله جريس حداد من يافا — الراهن : شعبان السويس من يبنا

ليكن معلوما بانه اعطي الامر من قبل رئيس هذه المحكمة حسب المادة ١٤ من قانون انتقال الاراضي (الفصل ٨١ من مجموعة القوانين لدريتون) ببيع جميع حقوق الراهن المتعلقة في الملك المدون حسب الجدول ايفاء لتنفيذ الرهنية العائدة الى المرتهن المذكور المسجلة بدائرة الطابو وبموجب عقد الرهن ٣٤٣٠ — ٣٥ البالغ ١٥٩ جنيه و ٦٠٠ مل مع ما يلحقه من الفوائد والرسوم البالغة ما بلغت من هذا التاريخ حتى الدفع التام

سيطرح الملك بالمزاد العلني وللمزاود الاطلاع على التفصيلات والشروط في الدائرة . يباع الملك ايفاء لصالح الدائن او الراهن كما هو موضح بالجدول المرفق بما يلحقه من المصاريف والقيود والشروط والمطلوبات المتعلقة بهذا الملك

اذا لم يصدر امر التأجيل يجري البيع بمعرفة مأمور الاجراء في يافا بدائرة الاجراء ابتداء من الساعة ٨ ونصف الى ١٢ ونصف ويستمر بظرف ثلاثين يوما من تاريخ النشر بحالة دفع الدين المبين تفاصيله اعلاه مع المصاريف او اذا عرض دفعها قبل ان يباع الملك فان المزاودة تلغى . حين البيع على راغبي المزاودة ان يزاودوا بانفسهم او بواسطة وكلاء مفوضون ولا تقبل المزاودة من قبل الدائن او المرتهن او بالنيابة عنه الا بامر خاص صريح من رئيس الاجراء او من يقوم مقامه وليعلم المزاودون انه يجب دفع عشرة بالماية حين المزاودة لصندوق الاجراء لقبول المزاودة منهم او ان يجلبوا كفالة بنك يرضى بها مأمور الاجراء وان اجرة الدلال ورسم التسجيل في الطابو على المشتري .

الجدول

بلوك ٣٨ ، قسيمه ١٠ ، رقم عقد الرهن : ٣٤٣٠ — ٣٥ ، الحصص : كاملا ، المكان : قرية يبنا ، نوع الملك : بيارة برتقال وتسقى بالاجار ، اسم المالك : شعبان السويس ، مساحة الارض : ٧ دونم و ٥٥٨ متر ، اوصاف الارض : ارض زراعية تربتها حمراء رملية ، اوصاف المزروعات وعدد الاشجار واعمارها : ست سنوات والدونم الواحد يحتوي على ٧٠ شجرة تقريبا ، القيمة المخمنة : خمن خبير الراهن الدونم الواحد يساوي مبلغ سبعين جنيه وخبير المرتهنة وخبير الاجراء خمنا الدونم الواحد بمبلغ خمسين جنيه

مأمور اجراء يافا

(٣٨٤٢)

ALDIFA - PALLSTINA - DAILY - PAPER

JUNB 19 1938 No. 1185

الدفاع

جريدة يومية سياسية مصورة

صاحب الامتياز : ابراهيم الشنطي

المدير المسئول : شوكت حماد

الاشتراكات: في فلسطين عن سنة ١٥٠ — في البريد الملكي « « ١٨٠ — في سائر الاقطار الخارجية « « ٣٠٠

دار الدفاع : ميدان الساعة ـ عمارة البلدية ـ يافا فلسطين

العنوان التلغرافي : (الدفاع ـ يافا)

التلفون ١١٨٧ (اربعة خطوط) و ١٠٧٥ (خطان) صندوق البريد ٢٥٥

الاعلانات يتفق عليها رأساً مع الادارة

اجرة السطر ١٠٠ مل

صور متنوعة على هامش الحوادث

افتتح مؤخراً في هامبورغ أول مدرسة عليا للطلاب والطالبات في الهواء الطلق، وقد روعي في بناية المدرسة الشروط الصحية، وتوفر جميع وسائل الراحة

الزعيم السلوفاكي ماتز الذي اتفق مع حزب السوديت ضد الحكومة التشكوسلوفاكية ولم يفز بغالبية كبيرة في الانتخابات التي جرت مؤخراً كما كان يتوقع الكثيرون

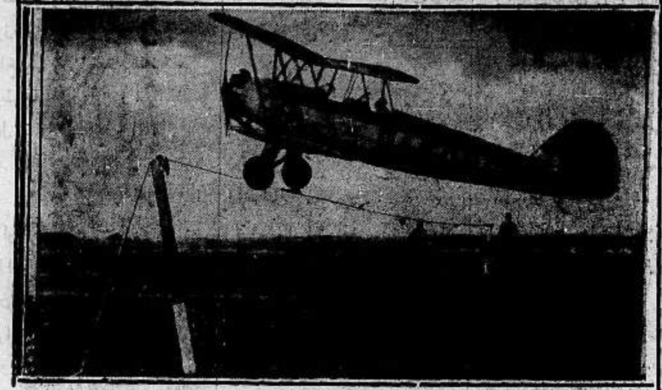

جرت في الاسبوع الماضي اولى المباريات الدولية للطيران الدولي. وقد اخذت هذه الصورة لاول طائرة تتخطى حاجزاً وضع امامها قبل ان تشرع في المباراة

أوصت الحكومة التركية مؤخراً معامل كروب في المانيا ببناء باخرة وقد تم اخيراً صنعها واخذت لها هذه الصورة وهي تمخر البحر لاول مرة

اخذت هذه الصورة لاحدى الطائرات البريطانية بمناسبة نقلها جنوداً لاول مرة من ادرهام الى « كاربكا » ويقول الخبراء الحربيون أن المواصلات الجوية ستكون عاملا رئيسياً في الحرب المقبلة

قررت حكومة النمسا بناء مساكن صحية للعمال والفلاحين في مدينة سلدورف، وقد قوبل هذا القرار بالارتياح التام من العمال ويرى في الصورة المدينة التي تقرر تنفيذ المشروع فيها

اودلف غوستاف الخامس ملك اسوج وقد احتفل مؤخراً ببلوغه ٨٠ عاماً

قام المسيو دلادييه رئيس الوزارة الفرنسية بجولة قرب الحدود الافرنسية — الاسبانية بعد ان اعتدت طائرات مجهولة على الاراضي الفرنسوية. وقد اخذت له هذه الصورة وهو يستعرض القوات التابعة للدفعية المقاومة للطيارات

احدث صورة اخذت للجنرال فرانكو، القائد العام للقوات الاسبانية، وهو يستعرض الاسطول الاسباني في ميناء فينا روس من فوق احدى البوارج الحربية التابعة للحكومة الوطنية، عقب احد الانتصارات الاخيرة

ابتدأت المباريات الدولية بكرة القدم في أوروبا. وقد اخذت هذه الصورة في المباراة الكبرى التي جرت بين المانيا وسويسرا وتغلبت فيها الاخيرة بأربع اصابات مقابل اثنتين

اعلنوا عن بضائعكم في جريدة الدفاع ففي ذلك رواج عظيم لها

الاثنين ٢١ ربيع الآخر سنة ١٣٥٧ و ٢٠ حزيران سنة ١٩٣٨

صاحب الامتياز : ابراهيم الشنطي
المدير المسئول : شوكت حماد

الاشتراكات
في فلسطين عن سنة ١٥٠
في البريد الداخلي « « ١٨٠
في سائر الاقطار الخارجية « « ٣٠٠

الدفاع

جريدة يومية سياسية مصورة

السنة الخامسة — العدد ١١٨٧ — ٥

دار الدفاع : ميدان الساعة — عمارة البلدية يافا فلسطين
العنوان التلغرافي : «الدفاع — يافا»
تلفون ١١٨٧ (أربعة خطوط) و ١٠٧٥ (خطان) ص. ب. (٢٥٥)
الاعلانات يتفق عليها رأساً مع الادارة
أجرة القطر : ١٠٠ مل

بداية النهاية

تعقيب على تصريح مالكولم مكدونالد

سياسة تقف الآن على مفترق الطرق ...

كل شيء يدل على أن المشكلة قد أصبحت في بداية النهاية ، كما يقولون وهذا القول ينطبق على الجانب البريطاني ، في الاقل . فأن مالكولم مكدونالد صرح أن اللجنة ... الفنية سوف لا تطيل الاقامة في فلسطين ، وأن الحكومة بعد إذ تتسلم تقرير هذه اللجنة ستمضي في سياسة صريحة ... خالية من المماطلة . وهكذا سوف تعود اللجنة الى بلادها في خلال أسابيع قليلة ، وفي مدة قصيرة تكون خلاصة تقريرها قد أذيعت .

إنها ساعة دقيقة في تاريخ السياسة البريطانية ، ليس لان المسئلة تنطوي على أمانة كبرى ، ولكن لانها تتناول ملايين من الناس ما زالوا حتى هذه الاونة الخطيرة وهم يعتقدون بعدول السياسة عنها خطتها ولو في اللحظة الاخيرة . ساعة دقيقة أمام السياسة التي أوجدت وطناً في وطن ، وشعباً في شعب ، ثم خرجت باستنتاج غريب عجيب وهو امكان اقامة «دولة» يهودية في بلد لا تمتلكه هذه السياسة ، ولا تملك شيئاً فيه ، وكل ما في الامر أن الصلة بينها وبينه مجرد انتداب لا غير ...

وحين جاءت اللجنة الفنية — أو لماذا لا ننعتها بنعتها الحقيقي ! — قال بعض الناس انها قدمت لتطوي مشروع التقسيم . وقال آخرون بل جاءت تنجزه . واختلاف القول هذا ليس سببه التفاوت في العقول والافهام ، ولكن ذلك الظلام البهيم الذي يحيط بالسياسة حتى ما يستطيع البصر الحديد نفاذاً الى شئ فيها ، لا بل الى أوضح ملامحها . ظلام دامس ، يحيرة الابصار وهي تحاول أن تستشف شيئاً من تضاعيف أمواجه المعتمة .

ولقد قيل أن ريح السياسة البريطانية اتجه عن العرب الى جانب الاتراك . وبدأ ذلك التحول منذ زيارة الملك السابق الذي تنازل عن عرشه ، لتركيا ، وانتهى بحادث الاسكندرونة . تلك السياسة حرة في أي السبل تسلك ، لكن وحدة الاوطان لا تخضع لنزوات هذا الاتجاه او ذاك ، ولا ينبغي . وكثير على الحكومة البريطانية أن تضغط على عرب فلسطين ، هؤلاء الذين ارتضوا بما فعلته معهم من جم أربعمائة

« البقية على الصفحة الرابعة »

مصادمات شديدة بين القوات والجماعات المسلحة

النار على باص يهودي واصابة سائقه وأحد الركاب واطلاق العيارات على سيارة يهودية أخرى

اشتباك بين الجند والمسلحين وحوادث على الحدود في الشمال واشعال النار مرات بأنابيب البترول

٧ حوادث قتل في خلال ٢٤ ساعة

على باص يهودي

طبريا في ١٩ حزيران — لمراسل الدفاع الخاص — بينما كان بعد ظهر اليوم أحد الباصات اليهودية في طريقه الى طبريا قادماً من حيفا و وصوله الى مكان بين « مسكنه » وقرية « لوبيه » أطلقت جماعة مسلحة النار عليه من مسافة قريبة فضاعف السائق السرعة فاطلقت جماعة مسلحة اخرى النار عليه من كمين آخر

اصابتان بليغتان

وهنا اصيب احد الركاب اليهود بجراح خطرة كما اصيب السائق المدعو ناتان اشكنازي بجراح خطرة ايضاً

رصاص بوليس

وصدف ان كان بين الركاب كونستابل فلسطيني فأخذ يطلق النار على الجماعة المسلحة من بندقيته والمعروف انه لم يصب أحداً .

خروج قوات

ولما وصل الخبر الى دائرتي بوليس طبريا والناصرة هرعت قوات كبيرة الى مكان الحادث وشرعت في تعقيب المسلحين ولم يعتقل احد .

نقل الجريحين

اما الجريحان فقد نقلا الى مستشفى هداسا في طبريا للمعالجة . ومما يذكر أن هذا الباص كان قد قذف قبل مدة بقنبلة في الناصرة ولكن احداً من ركابه لم يصب بأذى في الحادث المذكور

اضرام نار

جنين في ١٩ حزيران — لمراسل الدفاع الخاص — أشعل مجهولون حوالي منتصف ليلة امس النار في عمود على طريق جنين — العفولة عند الكيلو ١١٦ وفي ساعة مبكرة من صباح هذا اليوم مرت من هناك دورية من الجند تمكن افرادها من اطفاء النار المشتعلة بعد ان اصيب العامود بضرر كبير

اعتقال شخصين

وفي الساعة السابعة والنصف من صباح اليوم اعتقل محمد عبد محمود واحمد يوسف القاسم من قرية « الجلمة » وجيء بهما الى السجن وذهب مساعد مدير البوليس على رأس قوة الى مكان الحادث للتحقيق والبحث .

منع التجول

وأبلغ مساعد الحاكم مختار قرية (الجلمة) أمراً يقضي بمنع التجول فيها من الساعة السابعة مساء حتى الرابعة صباحاً .

وقف عمل

لم يعد العمال للعمل اليوم على طريق يعبد — طولكرم على أثر ما وقع عليها أمس وتوقف العمل تماماً حتى مساء هذا اليوم .

مقتل سائق

اطلق مجهولون في الساعة السابعة والدقيقة ٤٦ من مساء هذه الليلة النار على سيارة تاكسي على طريق نابلس — طولكرم بالقرب من قرية « زواتا » وكانت السيارات تنهال من الجبلين المتقابلين والمحاذيين للطريق العام فاصيب سائق السيارة واسمه احمد محمد السلية بعيار ناري في خاصرته فقتل على الفور ثم وقعت السيارة بركابها في حفرة على جانب الطريق .

نجاة الركاب

وبعد ذلك غادر الركاب السيارة واخذوا يعبرون تحت وابل الرصاص المنصب عليهم متوارين بين الصخور وتمكنوا من الوصول الى نابلس

وقوع اشتباكات

وعلى اثر ذلك خرجت قوات كبيرة من الجند مع المصفحات والمدافع الجبلية الى مكان الحادث واشتبكت مع المسلحين وبادلتهم اطلاق النار ولم تعرف النتيجة حتى هذه اللحظة (الساعة ١٠ والدقيقة ٣٥)

وخرجت قوة أخرى من الجند وأخذت تتجول في شوارع المدينة واطلقت الانوار الكشافة على الجبال والوديان . وحركة القوات الان غير عادية في المدينة

حالة المدينة

وعلمت انه طلب الى جميع افراد البوليس النظامي والاضافي عدم مغادرة مراكزهم استعداداً للطوارىء واقفلت الحوانيت والمقاهي في المدينة ويخيم السكون على جميع ارجائها

من ثلاث جهات

بيسان في ١٩ حزيران — لمراسل الدفاع الخاص — في الساعة الحادية عشرة من ليلة امس طوق مسلحون المدينة من

« البقية على صفحة ٨ عمود ٣ »

من لنـــدن

رسالة هامة من المكتب العربي

« التقسيم » وجهود العرب ومحاولات اليهود

وردت علينا الرسالة التالية من المكتب العربي في لندن بتوقيع الدكتور عزت طنوس ، ولاهميتها ننشرها كلها في عدد اليوم .

لندن في ١٤ — ٦ — ١٩٣٨ :

كان موضوع فلسطين مهملا من الجرائد اليومية في الاشهر الثلاثة الاخيرة . وكل ما ذكر كان من قبيل الاخبار عن الاضطرابات المحلية والتي كانت تلك الصحف تظهر عدم الاكتراث لها .

انشغال الاذهان

والسبب في ذلك هو انشغال الرأي العام البريطاني في حوادث اوروبا الوسطى وشبح الحرب الذي كان يهدد العالم من تطورات تلك الحوادث ، والحرب الصينية اليابانية ، والاهتمام العظيم بتسلح بريطانيا الجوي والذي نتج عنه استقالة وزير الطيران اللورد سوينتون ومساعده اللورد ونترتون صديق العرب .

حول مذكرتين

غير أن بعض الصحف اليومية ذكر عن المذكرة التي قدمها حزب الدفاع الوطني في فلسطين الى اللجنة الفنية ، وكان لهذه المذكرة وقع حسن ، كما ذكرت ايضاً تفصيلات اقتراح سمو الامير عبد الله لحل مشكلة فلسطين ، لكنها لم تعلق عليه .

والواقع ان دوائر لندن السياسية لا ترى فائدة من البحث في مشروع التقسيم او اي حل آخر قبل انتهاء اللجنة الفنية من المهمة التي انتدبت اليها .

الا اذا ...

وفي مقابلتي الطويلة مع السر كوزمو باركنسون ، نائب وزير المستعمرات ، ذكر لي ان الحكومة البريطانية لا تزال متبعة سياسة التقسيم الا اذا ظهر لها انه غير عادل ولا عملي . وبما ان هذا يتوقف على قرار اللجنة الفنية وابحاثها فليس من الممكن ان تقرر الحكومة سياستها النهائية قبل انتهاء اللجنة من اعمالها . والمنتظر ان يكون ذلك في آخر شهر تموز .

«البقية على الصفحة ٦ عامود ٣»

في حكم العدم

هكذا أصبح مشروع اللجنة الملكية

نشرت مجلة (كراون كولونست) في عددها الاخير مقالا تناولت فيه شؤون فلسطين وتحدثت عن الاضطرابات واستمرارها فيها وطالبت بقمعها . . . لسهولة ذلك القمع بعد اتفاق روما برلين ... ثم تكلمت عن اللجنة الفنية ومشروع التقسيم فقالت :

في حكم الميت

نستطيع القول بأن مشروع التقسيم على الشكل الذي وضعته لجنة بيل أصبح في حكم الميت ، لذلك فمن الواجب ان يصنع المسؤولون نقداً جديداً اذا كانوا لا يزالون راغبين في تنفيذ التقسيم

(البقية على الصفحة ٢ عمود ٥)

برقية نائب بريطاني الى هتلر

برلين في ١٩ حزيران — قام البوليس الالماني امس بحملات شديدة ضد اليهود فاقتحموا المتاجر والمحلات اليهودية وحملوا اصحابها على كتابة اسمائهم باحرف بيضاء غليظة ارتفاعها قدم ونصف قدم ووضعها على نوافذ المحلات لتكون هذه المحلات معروفة لدى الاريين لكي يتجنبوا المعاملة معها وبمناسبة اشتداد الحملات في المانيا ضد اليهود في الايام الاخيرة أرسل الكولونيل لوكر لامبسون عضو مجلس العموم البريطاني برقية الى الهر هتلر قال فيها : ان جريدتكم « برلينر تاجبلاط » اختصتني بحملة لم يتشرف بها غيري من اعضاء البرلمان الانكليزي ، واني أجد انفسي عذراً في مخاطبتكم شخصياً لاقول لكم ان كل بريطاني صادق الضمير ويرغب في سعادة المانيا قد اعتراه اليأس لما قرأ حملاتكم على الاقليات الضعيفة ..

ثم قال : انكم تنتسبون الى عنصر لا يفوقه عنصر آخر في الشجاعة فكيف اذن تضطهدون شعباً صغيراً . ان هذا خلق غير الماني ...

ثم قال : أرجوكم ان تقفوا هذه المجزرة واذا كان لابد لكم من الاستبداد بشخص ، فلماذا لا تختارون من هو اقوى منكم ..

تقرير لجنة الانتدابات عن فلسطين

جنيف في ١٩ حزيران — فهم من دوائر العصبة أن لجنة الانتدابات دائبة في تحرير تقريرها المتضمن ملاحظاتها على تقرير حكومة فلسطين ، لتقدمه الى مجلس العصبة

«شباب» ..!

نشرت هابوكر في ملحقها المسائي القصة التالية : في مساء السبت وقفت سيارة تاكسي أمام مقهى ريشوز في مستعمرة وادي حنين ، وكان فيه اربعة عرب بينهم موظفون في دائرة الجمرك وفتاتان يهوديتان من تل ابيب . وقد نزل أحد الركاب العرب ودخل المقهى مشهراً مسدساً من نوع براونغ محشواً بثماني رصاصات وأمر الموجودين في المقهى باللغة الانكليزية ان يخرجوا الى السيارة .

وعندما شاهد رئيس الخفراء مع اضافيين وثلاثتهم يهود ، قذف المسدس من يده وافلت ، فخف رفيقه ، وهو موظف حكومي ، لتناول المسدس ، لكن حال رواد المقهى والخفراء دونه ، وقد قبض على الثلاثة العرب مع الفتاتين اليهوديتين وسيقوا الى مركز بوليس عيون قاره وفي الصباح نقلوا الى مركز بوليس قطره .

واخذ البوليس يبحث عن العربي الفار وهو معروف لديه لانه كان قد قضى سنتين في السجن لحكم صدر عليه بتهمة الاتجار بالنساء . والمسدس الذي صودر غير مرخص ... !

— دبلين في ١٩ حزيران — فيما يلي آخر الانباء عن نتائج الانتخابات في ايرلندا : دي فاليرا ٥٨ ، كوسجريف ٣٢ ، العمال خمسة والمستقلون ستة — روتر

اسئلة عن فلسطين

في مجلس العموم البريطاني

موقف الحكومة من مشروع التقسيم ...

لندن في ١٩ حزيران — يثير عدد من اعضاء مجلس العموم في جلسة يوم الاربعاء القادم مسألة فلسطين . والمفهوم ان عدداً من النواب سيشترك في المناقشات

الموقف السياسي

وسيسأل النائب ماندر وزير المستعمرات عما اذا كان في امكانه الادلاء ببيان عن الموقف السياسي الحاضر في فلسطين وعن موقف الحكومة البريطانية من مشروع تقسيم فلسطين فيما يختص بالبيانات التي ادلى بها وكيل وزارة المستعمرات السر شاكبري امام لجنة الانتدابات الدائمة في جنيف

احسن حل

ويسأل النائب فلتشر الوزير عن موعد مناقشة مجلس العموم للبيانات التي ادلى بها السر شاكبرى أمام لجنة الانتدابات بخصوص فلسطين وما قاله بشأن مشروع التقسيم واعتباره أنه « احسن حل » لمشكلة فلسطين !

اجازات موظفين

ويسأل النائب مورغان عن كبار الموظفين البريطانيين الذين غادروا فلسطين الى انكلترا في اجازات سنوية تتراوح بين ثلاثة اشهر وسبعة

* * *

النقراشي باشا يتولى وزارة المالية

نائب رئيس الوزارة اثناء السفر لانكلترا

القاهرة في ١٩ حزيران — لمراسل الدفاع الخاص — عقدت الوزارة المصرية اليوم اجتماعاً بحثت فيه عدداً كبيراً من المسائل الهامة . وتناول البحث مسألة تعيين وزير جديد لوزارة المالية . ويقال ان المباحثات التي كانت دائرة في الايام الاخيرة بين محمد محمود باشا والدكتور احمد ماهر أسفرت عن ترشيح محمود فهمي النقراشي باشا لهذا المنصب . وأشيع اليوم أنه اصبح في حكم المقرر تعيين النقراشي باشا لوزارة المالية على أن يكون نائباً لرئيس الوزارة في اثناء سفر محمد محمود باشا الى انكلترا لمفاوضة الحكومة البريطانية بشأن تخفيض نفقات بناء الثكنات العسكرية .

فلسطين في الصحف الانكليزية

بعض المتاعب

التدابير في أوقات الطواريء

موظف قضى وقتاً طويلاً في بيسان

تصدر في مدينة مانشستر جريدة سياسية اسمها (مانشستر ايفننغ نيوز) جاءنا عدد منها وفيه مقال طويل، بقلم «بيتر ماكناب» ننقل منه ما يتسع له المجال اليوم، ومنه نفهم ان الكاتب كان من افراد البوليس البريطاني هنا، ومن حقه الان وقد خرج من هذا السلك، ان يتكلم

«المحرر»

واجب لا يشكر

قال «بيترماكناب»: هذه الانباء الدورية المقتضبة التي تجيئنا عن اغتيال رجال البوليس في فلسطين، تذكرنا بان ٨٠٠ بوليس بريطاني يخدمون هناك، وبان الواجب الذي يقع عليهم، هو واجب حفظ السلام في البلاد

وانني اقول بلا تحيز ولا مبالغة، ان عملهم المستمر هو مكافحة الارهاب، وليس هذا العمل بالواجب الذي يشكر عليه من يؤديه، وفيه اخطار لا يقدرها الناس هنا في هذا الوطن حق قدرها

بيسان القديمة

أما وقد استقلت أنا من هذه القوة فانني لم أعد ملزماً بالتكتم بعد الان، ولذلك ابدأ فأقول انني عسكرت اكثر من عام في بيسان في وادي الاردن، ويرجع تاريخ هذه المدينة الاثرية القديمة الى ما قبل ١٤٤٠٠ سنة قبل المسيح، وهي تقع على عمق ٥٠٠ قدم تحت سطح البحر وتحيط بها العشائر البدوية، والمستعمرات اليهودية التي قامت في سهل جزريل.

بعض المتاعب

أما الاضطرابات التي نواجهها في هذه الناحية فنها اطلاق النار على المستعمرات اليهودية من قبل العصابات العربية، ومنها تخريب خط انابيب بترول العراق، ومنها تهريب الاسلحة عبر نهر الاردن، ومنها دخول عصابات الارهابيين العرب الى فلسطين من شرق الاردن ومن سوريا، ومنها المعارك العشائرية، ومنها ما ينصب من الكمائن للهجوم علينا نحن انفسنا.

واجبي الاول

اما واجبي الاول فأنه كان في طبريا، وكنت اذ ذاك مازلت في مدرسة التعليم في القدس، فلما وقعت الاضطرابات في طبريا، وجرح فيها عدد عديد من البوليس، اسرع اثناعشر رجلا منا الى هناك ليلاً، كامداد لبوليس طبريا، وكنا مزودين بهراوات ثقيلة، وبدروع تصد عنا ما يلقيه الجمهور من الحجارة والطوب

اضطرابات بسيطة

ولم تكن تلك الاضطرابات بالاضطرابات الجدية الخطيرة، ولم يطلق فيها الرصاص الا عندما حاول الجمهور الهجوم على محطة البوليس، وقد جرى توزيعنا في المدينة لنمنع تصادم اليهود والعرب، ولنشرف على حركات الجماهير الغاضبة، وقد جرح الكثيرون من الناس بالحجارة، وبالسكاكين، وحطمت جميع نوافذ المخازن اليهودية

مع كلاب الاثر

وبعد بضعة ايام من وصولي الى بيسان قتلت عصابة من العرب ثلاثة يهود في هجوم جرى ليلا على مستعمرة يهودية وارسلت كلاب البوليس الى مكان الجرم فشمت رائحة المغيرين من آثار اقدامهم وتبعتهم نحو عشرة اميال في العراء

وفي مثل هذه الحالات التي تتبع فيها نحن الكلاب نخرج في قوة كبيرة، حتى اذا اسعدنا ... الحظ، والتقينا بالمسلحين، كنا اكثر منهم عدداً

الواجبات العادية

اما واجباتنا العادية في بيسان فكانت تقسم على دوريات يركب افرادها السيارات ودوريات يركب افرادها الخيل وهذه كنا نقوم بها عادة في النهار، فنزور القرى العربية كما نزور مضارب العربان لجمع ما يتيسر لنا جمعه من المعلومات ولمراقبة الذين هم تحت الرقابة. اما الدوريات الراكبة في السيارات فتعمل في الليل وتزور المستعمرات اليهودية العديدة المختلفة في تلك الانحاء

الدوريات الكامنة

وهناك أيضاً (دوريات كامنة) تعمل في الليل، اذ يكمن افرادها «سراً» في قمة ذات موقع حربي ثم تنتظر الساعات الطوال على أمل تصيد عصابة مسلحة مؤلفة من اولئك الذين يجتازون النهر بالاسلحة المهربة.

في وقت الطواريء

وهذه كلها واجبات بسيطة، ولكن هنالك دائماً دعوات تجيء في وقت الطواريء، فتكون على رأس عملنا اليومي العادي، وقد تأتي دعوة من مستعمرة يهودية تهاجمها عصابة، او تجيء نبأ قطار تطلق عليه النيران، وعندئذ يخرج كل من هو موجود حاضر للعمل من رجال البوليس في سيارات الدوريات مزودة بمدافع «لويس» الرشاشة.

خطر الكمائن

وفي هذه الحالات، يوجد دائما خطر الكمائن التي ينصبها رجال العصابات، الذين يعرفون ان البوليس سيأتي الى مكانهم رأساً، ولا يعرفون الدروب التي سيسلكها، وقد جرت العادة في مثل هذه الكمائن ان يضع المسلحون احجاراً كبيرة يسدون بها الدرب عند منعطف من المنعطفات، ثم يحصنون انفسهم وراء الصخور في انتظار البوليس

وبمجرد مشاهدة الحجارة، يقفز كل من في السيارة منبطحاً على الارض في احدى الحفر ما غدا رجال المدفع الرشاش وكل من يشاهده المسلحون هو وميض نيران البنادق، ومن الصعب عليهم أن يردوا على هذه النيران رداً مؤثراً وليس الخطر الاول الا في اللحظة التي يكون فيها رجال الدورية جالسين مع بعضهم في السيارة، قبل النزول منها، اذ انهم في تلك اللحظة يكونون هدفاً قلما يخطئه الرماة

«الدفاع»: الى هنا نقف بالقاريء من مقال هذا البوليس البريطاني السابق وفي غد سيقص علينا أمر انابيب البترول وما اجراه من التفتيش في القرى العربية الى غير ذلك من الاعمال البوليسية ...

رسالة بغداد الجوية

نصرة العراق لعرب لواء الاسكندرونه

سعي جديد لاحلال التفاهم بين سوريا وتركيا

بغداد في ١٨ حزيران - لمراسل الدفاع الخاص - بالبريد الجوي:

مجموع التبرعات

بلغ مجموع التبرعات التي جمعت بواسطة جمعية الدفاع عن فلسطين للمنكوبين وعائلاتهم ١٨٧٠ ديناراً. وقد جمعت هذه القيمة من المدن والهيئات المختلفة.

تهنئة ملكية

تبادل صاحبا الجلالة الملك غازي وامبراطور ايران برقيات التهاني بمناسبة خطبة صاحب السمو ولي عهد ايران وصاحبة السمو الملكي الاميرة فوزية

مسألة الاسكندرونة

وصلت اقتراحات عديدة من العالم الاسلامي والعربي الى الاستاذ الكبير الشيخ الزنجاني المعروف بسعيه لتوحيد كلمة الاسلام يطلب فيها اليه السعي لاحلال التفاهم بين تركيا وسوريا بشأن مشكلة لواء الاسكندرونه

نصرة عرب اللواء

ارسل المجتمعون أمس في نادي المثنى بن حارثة برقية احتجاج الى ممثلي فرنسا وتركيا وانكلترا يستنكرون فيها الاعتداء على حقوق العرب في الاسكندرونة ويؤيدون سوريا في دفاعها عن هذا القسم من الوطن العربي وتشكلت لجنة خاصة لتقوم بالواجب القومي لنصرة عرب اللواء

بعثة فنية

ستوفد الحكومة العراقية اثنين من مهندسيها الى لندن ليدرس أحدهما طرق الوقاية من أخطار الفيضانات. ويتصل الثاني بالمهندسين الاستشاريين المذاكرة معهم حول انشاء مشروع خزان الجبانية

الحدود السورية

بوشر في اقامة علامات الحدود بين سوريا والعراق بعد ان انتهت المفاوضات التي استمرت مدة بين المندوبين العراقيين والسوريين وتقوم لجنة خاصة بهذا العمل.

برقية شكر

كان فخامة جميل بك المدفعي رئيس الوزراء قد طير برقية الى الاستاذ جميل بك مردم رئيس الوزارة السورية هنأه فيها بنجاته من محاولة القاء القنبلة على سيارته واستنكر هذا الحادث. وقد رد رئيس الوزارة السورية ببرقية شكر رقيقة.

امير عربي

قدم العاصمة سمو الشيخ محمد الخليفة شقيق سمو أمير البحرين تصحبه حاشيته وبعد أن يقضي سموه مدة من الزمن يسافر الى خارج العراق عن طريق سوريا للاصطياف.

جريدة المستقبل

صدرت يوم أمس جريدة المستقبل وهي جريدة يومية سياسية عامة صاحبها المحامي السيد يونس السبعاوي. وجاء فيها انها ستصدر مدة واحدة في الاسبوع بصورة مؤقته. وستصدر في الوقت نفسه ملاحق مسائية تضمنها آخر انباء فلسطين وريعها يعود لمنفعة منكوبي فلسطين.

البعثات العلمية

بالنظر لقرب حلول موسم ايفاد البعثات العلمية العراقية الى الخارج ورغبة وزارة المعارف في الاطلاع على درجة افتقار مؤسسات الحكومة الى ذوي الاختصاص فقد علمنا ان وزارة المعارف كتبت الى كافة الوزارات العراقية ومؤسسات الدولة بضرورة اخبارها عما تحتاج اليه من الموظفين الاختصاصيين وتستطلع رأيها في ايفاد البعثات العلمية للسنة الجديدة والعدد الذي ترغب كل منها في ان توفده كما يكون في امكان وزارة المعارف تنظيم البعثة الجديدة على اساس حاجة الوزارات اليها.

الظريفة

مطعم، بار، طرب، واوتيل — يافا ساحة السراي

نعلن للجمهور اننا اعددنا افتتاح محلنا حسب اشغالنا القديمة وصممنا على ان يكون جميع زبائنا الكرام في غاية السرور والابتهاج لما ادخلناه من التحسينات العظيمة في الفرش والطعام النظيف وحسن معاملة الخدم (م. الشرق)

اخطار لتنفيذ حكم

صادر من دائرة اجراء حيفا

رقم الملف: ٢٧٥١ - ٣٨

الى شحان الفاعور، وفاعور الفاعور، وكامل حسين اليوسف المجهولين محل الاقامة

طبقاً للحكم الصادر ضدكم من محكمة صلح عكا لصالح باركلس بنك بتاريخ ٢٧ - ١ - ٣٨ نبلغكم بأن تدفعوا مبلغ ٣٣٠ مل و١١٤ جنيه فلسطيني بظرف شهر واحد من تاريخ نشر هذا الاعلان في الجريدة وبالعكس تجري بحقكم المعاملة القانونية.

مأمور اجراء حيفا

(٣٨٤٦)

في

حكم العدم

«بقية المنشور على الصفحة الاولى»

اثارة الشك

لكننا اذا أمعنا النظر في القضايا المعقدة التي تدرسها اللجنة الفنية الان، ثار في نفوسنا الشك في احتمال ابتكار مشروع ممكن التنفيذ ويمكن ان تعقد عليه آمال معقولة في انشاء «دولتين» عربية ويهودية تستطيعان تحمل اعباء الاستقلال، مع ضمانة سلامتها

دولتان مسيختان

اننا لم نجد محباً لمشروع التقسيم. وهذه المجلة اقل اعداء التقسيم كرهاً له ذلك لان خلق دولتين ممسوختين يترتب عليه نتائج غير مرضية، لانهما لا تعرفان الاستقرار. وستقوم فيهما ثورات تنتج عنها تدخل اجنبي يحتم تدخل الجنود البريطانية. وثمة التعهد بالتزامات ليس لها آخر، فحالة مثل ذلك أسوأ وأضر من الانتداب، وبقاؤه افضل منها بكثير

مشروع المقاطعات

ونحن ننتظر ثمرات ابحاث اللجنة الفنية، ولسنا نستبعد أن تنتج دراستها القضية على ضوء منطق الحوادث حلا قابلا للتطبيق!

وبعد ان ينشر تقرير اللجنة تستدعي الضرورة أن تمر المشكلة بعدة مراحل وأدوار ربما كان منها اللجوء الى مشروع المقاطعات «كانتونات» ولو الى وقت قصير.

مع شرق الاردن ...

ونحن ما نزال مصرين على عدم التنازل عن أملنا في ان يوجد في آخر الامر الحل الذي يجعل من فلسطين وشرق الاردن بلداً واحداً تحت حماية بريطانيا ويكون مشتملا على الوطن القومي اليهودي، ثم يكون مهيأ للحكم المستقل على غرار البلدان المجاورة.

اعلان

بيع اموال غير منقولة

لدى دائرة اجراء يافا

بخصوص الاجراءات التنفيذية بالقضية ١١٦٨—٣٨

محكوم له: احمد مصطفى الغرابلي وكيله المحامي سعيد افندي زين الدين — يافا

محكوم عليه: شركة صيد الاسماك الوطنية بيافا.

ليكن معلوماً بانه أعطى الأمر من رئيس الاجراء بيافا ببيع الاموال المنقولة بالمزاد العلني وهي:

١) لانش نمره ٢٠٣

٢) لانش نمره ٢٠٥

ايفاء لتنفيذ الحكم الصادر من محكمة صلح يافا رقم ١٠٥٨ — ٣٨ تاريخ ٢٧-٤-٣٨ لقاء مبلغ ٣٤ جنيه و٦٥٠ مل فلسطيني والرسوم

اذا لم يصدر امر بالتأجيل يجري البيع بمعرفة مأمور البيع يوم الخميس الموافق ٣٠-٦-٩٣٨ بجوار دائرة الميناء بيافا في ١٩-٦-٩٣٨

مأمور اجراء يافا

اعلان ثاني من محكمة حيفا المركزية

لبيع اموال غير منقولة بالقضية الاجرائية رقم ٦٣ — ٣٧ المتكونة فيما بين المرتهنين: كريبو سنكاكليا و كيلرمو فلدمان وكيلهما المحاميان الدكتور وايشال وحايم كلوفانسكي حيفا

الراهنة: السيدة فهيمة فخري بك ارملة المرحوم سعيد كامل باشا من عكا

حيث انه كان صدر امر بموجب المادة ١٤ من قانون انتقال الاراضي (الفصل ٨١) من قبل سعادة رئيس محكمة مركزية حيفا لبيع جميع حقوق ومصالح الراهنة في الملك المبين في الجدول المرفق وفاء للرهن الذي اجرته الراهنة المسجل لدى دائرة تسجيل اراضي عكا تحت عقد رقم ٤٠٠-٣٧ تاريخ ١٠—٨—٣٧ البالغ قدره مع الفائدة والمصاريف المتراكمة مبلغ ٩٠ مل و٦٥٢٨ جنيه فلسطيني وذلك لغاية تاريخه وجميع المصاريف والفائدة التي سوف تتراكم من تاريخه ولغاية الدفع التام. وقد جرى نشر اعلان البيع المذكور حسب الاصول في الجريدة الرسمية عدد ٧٧٤ تاريخ ١٤-٤-٣٨ صفحة ٤٠٩ و٤١٠ وجريدة الباليستين بوست رقم العدد ٣٦٢٢ تاريخ ١١-٤-٣٨ وجريدة داڤار رقم ٣٩١٥ تاريخ ٧-٤-٣٨ ورقم ٣٩١٨ تاريخ ١١—٤—٣٨ وجريدة الدفاع تاريخ ٨-٤-٣٨ و١٢-٤-٣٨

وحيث ان الملك المبين في الجدول المرفق جرى تخمينه لمقاصد هذه المعاملات الاجرائية بمبلغ ٢٠ جنيه لكل دونم وذلك من قبل المخمنين المعينين من طرف الراهنة ودائرة الاجراء وبمبلغ ٧ جنيهات لكل دونم من قبل المخمنين المعينين من طرف المرتهنين

وحيث ان المزاودة الاخيرة جرت من قبل السيد جيد وبنفيليولو وذلك بمبلغ ٣٠٠٠ جنيه فلسطيني وسعادة رئيس المحكمة المركزية اعطى بتاريخ ٨-٦-٩٣٨ أمراً بالاحالة الموقتة بحسب ما جاء باعلاه

لذلك نعلن للعموم بان مدة المزاودة على الملك المبين في الجدول المرفق وبيعه بالمزاد العلني لمدة خمسة عشر يوماً «اعتباراً» من تاريخ نشر هذا الاعلان وذلك بموجب المادة ١٠٦ من قانون الاجراء المؤرخ في ١٩ مايس سنة ١٩١٤

وسيجري البيع بالمزاد العلني وستعرض الاموال للبيع وفقاً للشروط الموجودة والتي يمكن الاطلاع عليها في دائرة اجراء مركزية حيفا ودائرة اجراء عكا. والاموال التي ستباع هي العقارات (والمنافع الخاصة بالعقارات) التي تخص الراهنة كما هي مبينة في الجدول المرفق ويكون البيع خاضعاً للحقوق والتقييدات والشروط والديون والادعاءات الكائنة على العقار المذكور وفي حالة عدم وجود أي أمر بتأجيل الاجراءات فان البيع سيجري من طرف مأمور اجراء مركزية حيفا ومأمور اجراء عكا اعتباراً من الساعة التاسعة صباحاً ولغاية الساعة ١٢ ونصف بعد ظهر كل يوم الاسبوع ويستمر لمدة خمسة عشر يوماً من تاريخ نشر هذا الاعلان

في حالة دفع قيمة الدين المذكور اعلاه مع الرسوم ومصاريف البيع قبل بيع الاموال فعندئذ يصير الغاء المزاد وفي اثناء البيع يطلب من الجمهور ان يزاودوا اما شخصياً او بواسطة وكيل مفوض حسب الاصول على ان تكون قيمة المزاودة على الاقل ثلاثة بالماية اكثر من المزاودة المذكورة آنفاً ولا تقبل اي مزاودة من الدائنين المرتهنين المذكورين اعلاه ولا يكون البيع صحيحاً الا اذا اقترن ذلك بموافقة صريحة من رئيس الاجراء او من يمثله

على المزاود ان يدفع عشرة بالماية من القيمة المخمنة حين المزاودة لصندوق الاجراء اما نقداً او كفالة بنك يرضى بها رئيس الاجراء او ممثله. ان أجرة الدلال ورسم التسجيل على المشتري

الجدول المشار اليه

١) الموقع: زعارير والخامش في قرية المزرعة التابعة عكا

٢) نوع الملك: ارض ميري

٣) اوصاف الملك: ان قسماً من هذه الارض قائم عليها نحو ١٥٠ شجرة زيتون بصورة متفرقة بين انحاء الارض ووجد ايضاً زرع قمح في نحو مساحة ٢٥٠ دونم تقريباً في عموم القطعة بتصرف اشخاص متعددة من قرية كويكات بطريق القسم يعطوها المزارعون المذكورون الى الراهنة سنويا وان باقي الارض هي بور وصالحة للزراعة من جميع انواعها وانها صالحة لزراعة كافة الاشجار من برتقال وخلافه

٤) اسم المالك المسجل على اسمه الملك: الست فهيمه فخري بك ارملة المرحوم سعيد كامل باشا — عكا

٥) تفاصيل اتصالها بالمالك: بالبيع والشراء

٦) تفاصيل اية حقوق اخرى على الملك: ان ١٦ حصة من ٢٤ حصة خاصة الراهنة في الملك المبين في هذا الجدول ومن ضمن هذه الحصص ايضاً ١٢ حصة من ٢٤ حصة المطروحة للبيع بموجب هذا الاعلان مرهونة رهنا «ثالثا» لصالح محمد عزيز ميقاتي لأمين دفع مبلغ ٢٠٥٠ جنيه فلسطيني

٧) الادعاءات المتقدمة بخصوص الملك: لا يوجد ادعاءات

٨) مساحة الارض: ٩٨٣ دونم و ٦٥١ متر

٩) تفاصيل الابنية والدار: لا يوجد

١٠) تفاصيل الزرع وعدد الاشجار وعمرها: يوجد ١٥٠ شجرة زيتون في القطعة عمومها وزرع قمح

١١) رقم كوشان الطابو وتاريخه: ٥٤٨ تاريخ ١٨-٧-٣٤

١٢) الحصص: ١٢ حصة من ٢٤ حصة في قطعة ارض الزعارير والخامش في المزرعة بعكا.

١٣) الحدود: قبله الطريق المؤدية الى العامود الفاصل بين القريتين ومن العامود الى ارض ابو سنان ومنها الى قمة حجر الوقف، غرباً صاحب ملك وحاكورة التداف وطريق، شمالا ارض حجر الوقف حسب عقد الرهن

١٤) القيمة المخمنة: تقدر سعر الدونم الواحد من طرف خبراء الراهنة وخبير الاجراء بمبلغ عشرين جنيه فلسطيني وتقدر سعر الدونم من طرف خبير المرتهنين بمبلغ سبعة جنيهات فلسطيني.

عن مسجل محكمة مركزية حيفا

مأمور اجراء حيفا: توفيق عبد الجواد

(٣٨٤٨)

صفوة ما يحمله بريد الشرق والغرب

طرائف شتى

اثمان باهظة ـ غرائب الضرائب

الهنود الحمر ـ شاب لص «جوي»

عن «الديلي ميل» ثم عن المجلات الانكليزية الفكاهية، ننقل ما يلي من الانباء الطريفة

لمشاهدة الملك

كادت الاستعدادات تتم في جميع العمارات القائمة على جوانب الطرق التي سيمر منها موكب ملك انكلترا وملكتها، لدى زيارتهما لباريس زيارة رسمية يوم ٢٨ حزيران الجاري. ومن هذه الاستعدادات ما تم بالفعل عند مدخل شارع فوش، حيث سيجري استقبال الحاشية الملكية، في المحطة الصغيرة التي تم تشييدها هناك

ويقول المسيو اندريه دي فوكير الزعيم الاجتماعي الفرنسي الشهير، أن على جميع النساء اللائي سيسمح لهن بمقابلة الملكين، ان يتعلمن من الان كيفية مقابلات الجنس اللطيف للملوك، فلهذه المقابلات طرق خاصة، مجهولة في فرنسا

ولقد ارتفع سعر النوافذ والشرفات في المنازل الواقعة في الطرق التي سيمر منها الموكب الملكي، فالنافذة الصغيرة التي يمكن منها مشاهدة الملك، قد بلغ سعرها الان ١،٥٠٠ جنيه لكل انسان يريد الوقوف فيها على قدميه

وتقول جريدة (لي جور ايكو دي باري) ان عمارة (شام أليسي) وحدها فيها ٢،٣٦٦ نافذة، وفيها شرفات (بلكونات) مساحتها ٣،٠٠٠ متر وقد أجرت كلها الان بالسعر المذكور

اما اصحاب المخازن الارضية، فقد انتهزوا هذه الفرصة، وخصصوا واجهات مخازنهم لكبار من لهم من العملاء... مجاناً

ومن الان الى يوم الموكب، ينتظر ان يزداد سعر النافذة زيادة فاحشة، كما جرى مثل ذلك في لندن، اثناء حفلة التتويج

ومن هذه الناحية، تعد هذه الزيارة الملكية مورداً لاصحاب الدور والمخازن في باريس

غرائب الضرائب

فرض الضرائب عمل جدي الان، ولكنه كان «مسخرة» في قديم الزمان، كما تقول لنا ذلك مجلة «تت بتس» الانكليزية، فيما يلي:

منذ ١٥٠ سنة، عندما خسرنا مستعمراتنا الاميركية، وعندما رفقنا الى عقد معاهدة صداقة مع فرنسا، اخترع المستر «بيط» ديكتاتور الخزينة انواعا مختلفة من الضرائب ليسد بها حاجة البلاد الى المال، وكان منه ان سن ضريبة على الخيل فأغاظ بعمله هذا رجلا فلاحاً اسمه (جوناتان ثاتشر) فركب بقرة وجاء بها الى السوق... احتجاجاً على الضريبة المفروضة على حصانه

وفرض هذا الديكتاتور الضرائب على الشبابيك ايضا، فكلما زاد عددها في منزل، دفع اصحابه ضرائب اكثر من غيرهم، ولعل هذا هو السبب في كثرة ما في منازل لندن من الشبابيك المسدودة بالحجر

وفرضت الضرائب ايضا في يوم من الايام على رخص الالعاب الرياضية، وعلى فرشايات الاسنان، وعلى ادوات الزينة، وعلى الشمع، فكان للخزينة نصيب معين من كل شيء يشتريه الناس، وكان ذلك في عام ١٧٨٤

وفي عام ١٧٩٧ فرضت ضريبة على ساعات الحيطان، ولكنها لم تعمر طويلا وكانت بمبلغ شلنين وستة بنسات في لندن، وبشلن واحد في الاقاليم

اما الضرائب في شكلها العصري، فلم يبدأ سنها الا بعد عام ١٨٠٣، وكانت ضريبة الدخل في الماضي شلنين عن كل جنيه وظلت كذلك الى عام ١٨١٥ ثم هبطت بالتدريج الى ان اصبحت بنسين اثنين في الايام الذهبية، ايام عام ١٨٧٥...

الهنود الحمر

يقولون في كندا ان جنس (الهنود الحمر) سكان اميركا الاصليين يتلاشى بالتدريج، وانه لن يلبث ان يزول عما قريب، ولكن الارقام الاخيرة تدل على هؤلاء الهنود الحمر في ازدياد مستمر، فبين عامي ١٩٠٧ و ١٩٢٤ هبط عددهم من ١١٠،٠٠٠ الى ١٠٤،٠٠٠ نسمة، ولكن الاحصاء الاخير عاد فعددهم باكثر من ١١٤،٠٠٠ نسمة

وما يزال الكثيرون من هؤلاء الهنود الحمر يعيشون كما كان يعيش اباؤهم الاقدمون على الصيد والقنص.. والسطو على ضياع الحكومة، وصيد الاسماك بغير ما حاجة الى رخص للصيد

«لص» جوي

تحت عنوان (ولد من قرصان الجو) قالت مجلة «تت بتس» ان المصغين الى الراديو في تشيكوسلفاكيا، ادهشهم صوت شاب يسألهم اين يجد مكتبة تبيع قصة (يسوع في مزود البقر) لان اهل منزله يريدون قراءة هذه القصة

واتضح بعد ذلك ان هذا اللص الجوي، ولد عمره ١٦ سنة، اخترع بنفسه لنفسه محطة للاذاعة اللاسلكية، يذيع منها ما يشاء من الانباء لاصدقائه في مواعيد متفق عليها فيما بينهم وبينه.

Brasso
لصقل المعادن

الوكلاء في فلسطين
القدس ص. ب ٤١٤

في سطور

اللصوص «القطط»

يطلق الانكليز على لصوص الليل اسم «اللصوص القطط» لانهم يتسللون الى الدور كما تتسلل القطط في جنح الليل البهيم، واهلها نائمون يغطون في النوم، أو غائبون

وآخر ما حرر في هذا الباب، وروته «الديلي ميل» هو أن «قطة» سطت عند الفجر على منزل الليدي فيليس آلن، الابنة الثانية للورد والكونتيسه لوفرليس بينما كانت هي تقضي عطلة آخر الاسبوع في ضاحية من ضواحي لندن، وخرجت هذه «القطة» من هذا السطو بمجوهرات... ثمنها ٢،٠٠٠ جنيه

والبحث جار طبعا...

المساجين السياسيون

يرفض ستالين، ديكتاتور روسيا الاحمر، الافضاء بسر عدد المساجين السياسيين، او عدد الذين اعدموا في عملية «التنظيف» الاخيرة

ولكن مكاتبي الصحف الاجنبية في موسكو، ممن يقرأون اسماء الضحايا في جريدة «باشفيك غازيت» الرسمية يقولون ان المساجين السياسيين وحدهم من رجال ونساء واطفال، لا يقل عددهم عن مليون، وقد القي القبض عليهم جميعاً في ظرف سنة واحدة

بين المانيا وروسيا

وافق هتلر على تجديد الميثاق التجاري المعقود بين المانيا وروسيا، وفي الخريف القادم ستسافر لجنة فنية صناعية لزيارة روسيا، وامضاء عقود جديدة مع رجال الصناعة والتجارة في المدن الروسية الكبرى.!

هذا في التجارة، اما في السياسة فيقول البعض ان المانيا تحالفت سراً مع روسيا الحمراء، عدوتها اللدود، ويقول البعض الاخر ان (ميثاق محاربة الشيوعية) ما يزال قائما بين برلين، وروما، وطوكيو

«لوريات» للحمر

قررت هيئة (اتحاد المهندسين) في لندن جمع مبلغ ٥٠،٠٠٠ جنيه من الاعضاء المنتسبين لهذا الاتحاد، وبهذا المبلغ يشترى اسطول من السيارات الكبيرة (اللوريات) يرسل الى الحمر في اسبانيا

المعلمون اليهود...

فتحت وزارة المعارف التركية باب المفاوضات في استخدام عدد من المعلمين اليهود، الذين كانوا يقومون بالتدريس في مدارس النمسا، قبل ان يضمها هتلر الى المانيا

مشترى كنيسة

بنت شركة من شركات مدينة ايستكوت في مقاطعة مدلسكس الانكليزية كنيسة فخمة، وباعتها البلدية باقساط «سهلة الدفع» تدفع في ظرف ٥٠ سنة

* * *

امرأة بلجيكية

تتهم بقتل رجل وعشر نساء

وبتزوير وصية لغني... وبسرقة أموال الضحايا

بعث المستر ب ج. اندروود، مكاتب «الديلي ميل» الخاص في بروكسل عاصمة البلجيك، برسالة طويلة، تجملها فيما يلي:

أين الشاهدة؟

هذه امرأة، عمرها ٥٩ سنة واسمها (ماريا الكسندرين بيكر) قد واجهت قضاتها هنا اليوم (٧ الجاري) متهمة بقتل رجل وعشر نساء بالسم، وتتوقف حياتها الان على امرأة تجيء الى المحكمة لتشهد في صالحها، ولكن هذه المرأة المطلوبة للشهادة، قد اختفت عن الانظار

في بضع سنين

ولقد اصغت المرأة المتهمة بيكر، دون ان تتحرك فيها شعرة واحدة، الى ورقة الاتهام التي استغرقت قراءتها ساعة ونصف الساعة، ووردت فيها اتهامات مريعة مفزعة، منها انها استخدمت السم المعروف باسم «ديجيتالين» للتخلص من ضحاياها القتلى، ومنها انها حاولت ان تقتل بهذا السم اربعة اشخاص آخرين في المدة الواقعة بين عامي ١٩٣٣ و ١٩٣٦

بمجرد التعارف

وفي المحاكمة، قال ممثل النيابة ان الاحد عشر شخصاً الذين قتلوا، اصيبوا جميعاً بعرض سوء الهضم بمجرد تعرفهم اليها، وان المرأة المتهمة كانت لا تنقطع عن دس السم اليهم وهم تحت المعالجة الى ان يفارقوا الحياة

ومعظم النساء اللائي وقعن بين مخالب هذه المرأة، كن ارامل كبيرات في العمر، ورثن عن ازواجهن ثروات لا بأس بها.

اموال تختفي

وجاء في ورقة الاتهام ايضا، ان المتهمة بيكر كانت تعشق في السر رجلا اسمه لامبرت باير، وما كان عشقها له الا بسبب غناه الواسع، اذ انها كانت في الوقت نفسه تعشق شابا اسمه هودي.. وقد مات باير المعشوق الغني بين ذراعيها، واختفت امواله كلها

التزوير والسرقة

وكما اختفت اموال باير، كذلك اختفت اموال من تقدمه ومن جاء بعده من النساء اللائي صاحبن هذه المرأة، ولم يبق من هذه الاموال شيء الان، لان المرأة بيكر انفقتها على نفسها وعلى الشاب هودي، الذي اشتهر بالاسراف منذ تعرف اليها، ومنذ ميتة باير بالسم في دارها

وجاء في ورقة الاتهام ايضاً انها زورت وصية للغني باير، وسرقت جميع ما كان مع ضحاياها من الاموال

عينان مفترستان

ولما جيء بهذه المرأة الى المحكمة، كانت ترتدي معطفاً من الفراء الثمين، فوق «فستان» في لون التفاح الاخضر، وظلت تعبث بانامله الطويلة في قفاز من القطن الابيض كان في يدها، ولما رأت صندوقاذا واجهة زجاجية، موضوعا وراء القضاة في المحكمة، وفيه زجاجات السم التي ضبطت في دارها، تطلعت اليها بعينين مفترستين، ولكن لم يبد عليها اي تأثر، كأنها قد تجردت من جميع العواطف البشرية

تدعي البراءة

ومنذ زج بهذه المرأة الى السجن في شهر تشرين الاول من عام ١٩٣٦، لم تتزحزح ولا مرة واحدة عن القول بانها واثقة من براءتها من جميع التهم المسندة اليها، ومنذ ايام قلائل صرحت للسجانات بانها مبتهجة كل الابتهاج لقرب المحاكمة

المخدوعون كثيرون

ومن الاسئلة الكثيرة التي القاها عليها رئيس المحكمة اليوم، اتضح انها كانت قد تزوجت من المسيو بيكر عام ١٩٠٦ وكان شابا غنيا، وكان ابوه اذ ذاك صاحب منشرة كبيرة للاخشاب، واتضح ايضا انها لم تخلص لهذا الزوج الغني، بل خانته وخدعت الكثيرين غيره من الشباب الذين تظاهرت هي لهم بالحب

بعد ثمانية ايام

وفي عام ١٩٣٥، بعد وفاة زوجها، وكان هو اذ ذاك صاحب تلك المنشرة، استولت المرأة على تركته، وبددتها، وباعت المنشرة ثم وقعت بعد ذلك تحت طائلة الديون

وبعد ان انتهى رئيس المحكمة من اسئلته، ومن تلقي الردود عليها، عاد الى الجريمة الاولى، وهي جريمة قتل امرأة ارملة، اسمها مدام كاستاردو، وكانت وفاتها بالسم في آذار ١٩٣٣ ... بعد ثمانية ايام من تعرف المتهمة بيكر اليها، وهي خارجة معها من احدى دور السينما

زوج القتيلة

لقد اخذت بيكر معها الى دارها، مدام كاستاردو هذه، وهناك شربت معها الشاي، فرضت الضيفة، وظلت مريضة طول الليل، وفي الصباح جاء الدكتور فقال انها تشكو من سوء الهضم، واعطاها بعض الادوية فانتعشت قليلا، ثم عادت فانتكست بعد أن شربت اقداحاً اخرى من الشاي.

وبعد ذلك بقليل شوهدت المتهمة بيكر وهي تحرق بعض اوراق في دارها وفي يوم ١٣ آب عام ١٩٣٣، كتبت هذه المرأة وصية، اوصت فيها بما تملك للمسيو كاستاردو، زوج المرأة التي ماتت بالسم على يديها، ولما سئلت في المحكمة عن السبب في ذلك قالت انها كانت قد اقترضت اموالا من صديقتها «المرحومة» مدام كاستاردو، فارادت ان تسدد هذا الدين للزوج.

والحقيقة التي اتضحت المحكمة هي ان المرأة بيكر، احبت زوج القتيلة، واوقعته في حبائلها، كما سبق لها ان اوقعت الكثيرين من امثاله.

الشاهدة المختفية

وبعد ان انكرت المتهمة انها كانت تؤم المقاهي والحانات المشهورة بسوء السمعة، سألها رئيس المحكمة عن علاقاتها مع الشاب (هودي) الذي يقل عمره عن عمرها ١٨ سنة فانكرت انها اعطته شيئاً من المال، وعندئذ ادهشها الرئيس بقوله لها: «انك اقترضت اموالا من امرأة اسمها (باونس) واخذها منك هودي، وهذه هي الشاهدة التي نريدها نحن الان، فلماذا لا تقولين لنا عن مكانها»؟

ورداً على ذلك قالت المتهمة ان مدام (باونس) تؤثر ان تظل مختفية عن الانظار... اكراما لخاطر ابنائها، ولان زوجها ذو مركز رفيع في العالم التجاري!

وعند هذه النقطة قالت المرأة انها تعبت جداً، فتأجلت المحاكمة الى اجل غير مسمى، وعادت بيكر الى السجن

لقد تخلصت من
الفتق
تماماً !!
التجربة مجاناً
الكتالوج تحت طلبك
في القدس
بوكالة بادير
بالصيدلية الانجليزية الاميركانية
شارع يافا تحت البوسطة
ومياً من الساعة ٩ الى ١٢ — ومن الساعة ٤ الى ٧
في يافا:
بصيدلية عيسى حلبي تحت بنك باركليز
يوم الثلاثاء في ٢١ حزيران سنة ٩٣٨

هذا ما يقوله كل من استعمل
الحزام الاصلي الصحيح
سيوبرنيو بادير من باريس
مميزاته...
بدون مخدة، بدون زمبلك. خفيف سهل الاستعمال، فلا مثيل له في الراحة. اذا كان الفتق يزداد حجماً كل يوم او ينزلق من تحت المخدة عندما تسعل او تعطس او تأتي باي مجهود آخر
فاعلم ان الحياة في خطر!
لان المخدة ستضغط على امعائك الخارجية وتعمل على اختناقها مما يؤدي الى حالات غاية في الخطورة لا تنتظر حتى يفوت الوقت بل اسرع واستعمل السيوبرنيوبادير (تجد المنفعة وراحة البال)

لا تخدش تصك وعاشر
العدوى
باستعمال منثولاتوم
MENTHOLATUM
REFUSE IMITATIONS

الساعاتي الوطني
ديكران
وكيل اشهر فبارك الساعات
والاختصاصي بصنع النظارات

م. الشرق

اخطار
لتنفيذ حكم

من دائرة اجراء حيفا ٢٧٥٢ — ٣٨

الى شبان الفاعوري فاعور الفاعور وكامل حسين اليوسف المجهولين محل الاقامة طبقاً للحكم الصادر ضدكم من محكمة صلح عكا لصالح باركلس بنك بتاريخ ٢٧ — ١ — ٣٨ نبلغكم بان تدفعوا مبلغ ٣٣٠ مل و ١١٤ جنيه فلسطيني بظرف شهر واحد من تاريخ نشر هذا الاعلان في الجريدة والا فسيجري بحقكم المعاملة القانونية

(٣٨٤٧) مأمور اجراء حيفا

اعلان بيع

صادر من دائرة اجراء الرملة

سيباع بالمزاد العلني موجودات دكان سعيد الحاج شعبان الطباع مال ناتوره المحجوزة في سوق الرملة العمومي يوم الاربعاء في ٢٩ـ٦ـ٣٨ الساعة ١٢ وقت الظهر

من مال المحكوم عليه الحاج شعبان الطباع من الرملة

لصالح دائرة البانق الزراعي والبانق العربي

لقاء مبلغ ٢٤٦ جنيه والرسوم والمصاريف والفائدة القانونية من تاريخ ١٤ـ١١ـ٣٧ و ١١ـ٨ـ٣٧ و ١٢ـ٨ـ٣٧ و ٩ـ٩ـ٣٧ واتعاب محاماة ٦ جنيه و ٥٠٠ مل. فعلى راغب الشراء الاشتراك بالمزايدة في السوق المذكور باليوم المذكور والوقت المعين مصحوبا بالتأمينات القانونية والرسم والدلالة على المشتري اصولا في ١٩ـ٦ـ٣٨

مأمور اجراء الرملة

(٣٨٤٩) عبد الرؤوف الطاهر

النظر في قضية على شركة مينائهم

قررت المحكمة المركزية بيافا ان تنظر في الدعوى التي اقامها المحامي اليهودي بالنيابة عن مساهمي شركة ميناء تل ابيب الاصلاحيين يوم الثلاثاء القادم . ورفض طلب محامي الشركة لنقل هذه الدعوى الى المحكمة المركزية في تل ابيب

عدد آلات التلفون في فلسطين

تلقينا من مكتب الاخبار: تعتبر اجهزة التلفون في فلسطين وليدة الايام التي عقبت الحرب العظمى ، ففي سنة ١٩٢١ كان عدد آلات التلفون في فلسطين ١٣٥٠ آلة وفي سنة ١٩٢٥ ، ٢٢٢٦ و ٢ وفي أواخر سنة ١٩٣٠ وصل هذا العدد الى ٤٣٣٦ر٤ وبلغ في ١٩٣٥، ٣٨١ر١٠ وفي سنة ١٩٣٦ بلغ ٤٨٠ر١٢ وفي سنة ١٩٣٧ بلغ ٨٤٨ر١٤ آلة . وقد زاد عدد آلات التلفون في الاثني عشر شهراً الاخيرة من ١٣٤٦١ الى ١٥٤٩٤ وذلك من نيسان ١٩٣٧ لغاية نيسان ١٩٣٨ وتبلغ الزيادة ٢٠٣٣ آلة أو ١٥ في المائة .

مذكرة عن المشروع الاخضر

وضع ملاكو اراضي قرية « الشيخ مونس » أمس مذكرة رفعها الى المندوب السامي ذكروا فيها الاضرار التي تلحق بهم من جراء تنفيذ « المشروع الاخضر » وطلبوا الاجتماع بالسكرتير العام لعرض شكواهم عليه

الى متى ... !

ذهبت يوم امس الاول « حامية » من العمال اليهود العاطلين الى بيارة في مستعمرة كفر سابا كان يشتغل فيها عدد من العمال العرب ، وقد اقنع افرادها العمال العرب بوجوب مغادرة العمل ، ففعلوا وقد ذهبوا الى بيارة ثانية يشتغل فيها بعض العمال العرب ، فارادوا منع العمال العرب من الشغل وقد حضر البوليس وفرق رجال الحامية .. !

وقف متهمين

وافق حاكم صلح المدينة على توقيف اسعد شحادة الترتير من اللد وزوجته المتهمين بحيازة مسدس ذي قيمة عسكرية لمدة اسبوع

وعلى توقيف محمد سالم مرسي من معان المتهم بجرم سرقة لمدة اسبوع

وعلى توقيف محمد حسين خليل زين الدين من مصر المتهم بضرب شخص آخر ودخول البلاد بدون تصريح قانوني لمدة ثلاثة ايام يقدم في خلالها للمحاكمة

وعلى توقيف احمد عبدالله عبدالكريم من قضاء نابلس والمتهم بالسطو على بيت السيد موسى جياب لمدة عشرة ايام

وعلى توقيف صابح محمد شنحات من مصر والمتهم بدخول البلاد بعد ان ابعد منها مرتين ، وقد دخلها للمرة الثالثة بدون تصريح ، لمدة عشرة ايام

وعلى توقيف شؤول كوخاب من تركيا والمتهم بدخول البلاد بعد ان ابعد منها ثلاث مرات لمدة عشرة ايام

نقطة بوليس

كانت ادارة بوليس اللواء قررت انشاء نقطة بوليس جديدة على شاطيء البحر في تل ابيب وقد استلم امس ستة انفار مع جاويش هذه النقطة

الرياح البحرية

كان امس اليوم الثالث الذي اشتدت فيه الرياح البحرية وقد سارت عمليات التفريغ في ميناء تل ابيب ببطء شديد

تعويضات منكوبي الاضطرابات

قدم امس سكان حي المنشية الفوقا عريضة الى المندوب السامي وحاكم اللواء الجنوبي طلبوا فيها صرف التعويضات التي لحقت بهم اثناء الاضطرابات في عام ١٩٣٦ وذكروا في العريضة أن السلطة وعدتهم جملة مرات كما اشاروا الى سوء الحالة الاقتصادية .

يموت فجأة

بينما كان عوض هديهد من سكان حي المنشية الفوقا جالساً عصر أمس على مقهى هناك مات فجأة بالسكتة القلبية . وقد نقل إلى المستشفى الحكومي في يافا لتشريح جثته (اليوم) والاذن بدفنها

عقد قران

جرى امس الاول عقد قران الاستاذ فخري النشاشيبي على كريمة المرحوم خليل الحاج درويش من الرملة ، فالرفاء والبنين

اعتقال محام

في الساعة الثانية بعد منتصف ليلة امس القي القبض على الاستاذ وليد صلاح المحامي في بيته في نابلس وأودع السجن ولم تعرف الاسباب

حادث قنبلة

استمر التحقيق في حادث القاء القنبلة ليلة أمس على دار رئاسة البوليس في يافا ، وسئل عدد من الاشخاص واعتقل اثنان من الحوارنة وبعد التحقيق معهما فهم أنهما سيبعدان عن فلسطين .

العجز الظاهر في واردات سكة الحديد

تدل احصاءات دائرة السكك الحديدية لشهر نيسان الماضي على هبوط ملحوظ في أعمالها وذلك اذا قورنت بالشهر ذاته من العام الماضي . وقد نقص الدخل العام من أجور الركاب والشحن من ٢٦٥ر٦٩ جنيهاً الى ٨٤٥ر٤١ جنيهاً وبلغت النفقات ٩٢٤ر٥١ جنيهاً يقابلها ٦٠٧٣٤ جنيهاً في نيسان من عام ١٩٣٧ ونقص عدد الركاب من ١٩٨٨٩٣ راكباً في نيسان سنة ١٩٣٧ الى ٣٤٣ر١٠٥ راكباً في نيسان الماضي بينما نقصت المسافة التي قطعتها قطارات الشحن من ٠٠٠ر٨٤٩ر١٠ كيلومتر الى ٠٠٠ر٢٤٨ر٦ كيلو متر .

حركة موانىء فلسطين خلال شهر

بلغ مجموع ما انزل من البضائع في موانيء فلسطين خلال شهر نيسان الماضي ٥٧،٧٨٤ طناً يقابلها ٦٤،٠٥٣ طناً في الشهر ذاته من سنة ١٩٣٧ ، وبلغ مجموع ما شحن من البضائع ٢٨،٨٩٧ طناً يقابلها ٣٢،٢٧٦ طناً في الشهر المقابل من العام الماضي .

ويبلغ مجموع الكميات التي انزلت خلال الاربعة الاشهر الاولى من هذه السنة ٢٤١،١٢٩ طناً يقابلها ٣٢٦،٥٠٧ اطنان في المدة ذاتها من العام الماضي ويبلغ النقص ٨٥،٣٧٨ طناً أو ٢٦ في المئة أما كمية البضائع المصدرة فقد بقيت على حالها تقريباً اذ بلغت ٢٩٠،٠٥٥ طناً في هذه المدة من هذا العام و ٢٩١،٦٨٣ طناً في المدة المقابلة من العام الماضي .

الرسوم على السكر

كانت الغرفة التجارية الوطنية في يافا قد ارسلت كتاباً الى السكرتير العام يتضمن احتجاج أصحاب معامل السكاكر والحلويات على زيادة الضريبة الجركية على السكر وطلبوا تخفيضها او الغاءها

وقد ورد امس رد السكرتيرية العامة وجاء فيه ان الحكومة جادة في درس الموضوع باهتمام وعناية

حركة الميناء

رست في ميناء الثغر أمس الباخرة « سيريان برنس » وافرغت من حمولتها ١٠٠ طن من البضائع المختلفة . والباخرة « آمال » وأفرغت ٦٠ طن عفش . والمركب الشراعي « صلاح الدين » وأفرغ ١٩٥ طن حنطة

انقاذ مشرف على الغرق

بينما كان السيد فلكس فرخ يستحم بعد ظهر أول امس (السبت) عند شاطيء عاصم بك في يافا حملته الامواج الى داخل البحر وأشرف على الغرق . وقد أنقذه السيد شارة قزعر وحمله الى الشاطيء وأجريت له الاسعافات اللازمة

رئيس بلدية المجدل

المجدل — أجيز رئيس بلدية المجدل السيد يوسف نجم مدة اسبوعين يقضيهما متنقلاً في مدن فلسطين لزيارة اصدقائه وترويحاً للنفس من عناء الاعمال . وقد عهد بوكالة رئاسة البلدية مدة تغيب الرئيس الى عضو البلدية السيد افندي ابو شرخ

مباراة في كرة القدم

جرت امس مباراة في كرة القدم بين فرقة شركة السكب الفلسطينية وفرقة الاتحاد اليافي على ملعب البصة فتغلبت الاولى على الثانية باصابتين ضد اصابة واحدة

الى رحمة الله

الناصرة — انتقلت الى رحمة الله تعالى في صباح اليوم السيدة حنة بولس زيتون ، وقد شيع جثمانها الى كنيسة البشارة للاتين باحتفال مهيب ثم وورايت التراب ، فللفقيدة الرحمة ولآلها الصبر

نشرة البوليس

في خلال الاربع والعشرين ساعة الماضية وقعت الحوادث التالية :

اطلقت النار على عربي بينما كان يسير بحيفا فجرح واصيبت امرأة عربية كانت بالقرب من الحادث بجراح مميتة.

ووقعت ست حوادث اطلاق نار الاول على مدينة طبريا جرح فيها عربي والثانية على مستعمرة شجره والثالثة على نقطة بوليس مستعمرة بيت هاعام والرابعة على بيت عربي بمنطقة نابلس والخامسة على دورية بوليس قرب قرية عربية بقضاء نابلس والسادسة على دورية عربية كانت على طريق نابلس — جنين

وفيما عدا الحادثة الاولى لم تقع اصابات واطلقت النار مرتين على انابيب شركة بترول العراق واشعلت النار في البترول في منطقتي حيفا والناصرة ، وقطعت خطوط التلفون على طريق حيفا — عكا .

ووقعت ثلاث حوادث حرق الاولى احرقت فيها مزروعات في مستعمرة روشبينا والثانيه احرق فيها كوخ يحتوي على حبوب في اراضي الشومريه بحيفا والثالثه احرق فيها اثاث منزلين يخصان عربيين في قريه في قضاء نابلس . واطلق الرصاص على حصان فمات . ووقعت ثلاث حوادث سلب بالاكراه من قبل جماعات مسلحة في منطقتي القدس والرملة .

المهاجرون من اصحاب الاموال

بلغ عدد المهاجرين من اصحاب رؤوس الاموال الذين دخلوا الى فلسطين خلال شهر آذار الماضي ٢٤ مهاجراً بينهم ٢٣ من اليهود وواحد فقط من غير اليهود وكان ترتيب البلاد الاوروبية التى هاجر منها المئتي مهاجر خلال شهر أذار الماضي كما لي : بولونيا ٢٦ ، المانيا ٢٥ ، انكلترا ٢٣ بينهم أربعة من اليهود ورومانيا أحد عشر مهاجراً

في اربع مدن

بلغ عدد المواليد في شهر شباط الماضي في القدس ٤٠٩ وفي تل ابيب ٣٦٩ وفي حيفا ٢٧٥ وفي يافا ٢٧٥ ايضاً

بقية المقال الافتتاحي

الف يهودي — كثير علينا ان نسألهم مزيداً فنا بالكأس من متسع لقطرة واحدة من الماء .

ومن حين الى آخر تدعي السياسة الحاضرة بأن العرب أمسكوا حتى الان عن تقديم حل جديد . كأن العرب جيل فضولي من البشر تستطيع يده أن تتنزل عن الحق ، ومع الحق الوطن ، ومع الوطن الكيان . أهكذا يطلب الى العرب ان يفعلوا ، وهكذا يقال عنهم حينئذ أنهم قدموا « حلا » معقولا ؟ إن كل عربي لأضيق صدراً من أن تضم جوانحه فكرة غير الفكرة الوطنية المعروفة . وان كل عربي لأعجز من أن تنحدر به قدماه الى نهاية السلم . ويا أسفاه ، فلقد اوشك أن يبلغ تلك النهاية ...

قريباً ستعود اللجنة ، كما أسلفنا . وقريباً ستصدر موجز تقريرها ، كما ذكرنا آنفا . انها ساعة تقف بالسياسة على مفترق الطرق . أما العرب فيعلمون جيداً كما علموا في السابق ، ان الحكم للحق في النهاية . وأنه لو كانت كل سياسة تستطيع تحقيق ما يختلج في صدرها لتبدلت صفحة الانسانية كلها . هنالك قوة أخرى أبعد اثراً في اتجاهات البشر ، وحقائق الوجود . هي قوة الحق الذي على سناه المتألق مشت شعوب كثيرة مثلنا في حقب عابسة من الايام ، ثم في النهاية سعدت بتحقيق الاماني وبلوغ الاهداف . وهل نحن إلا كتلك الشعوب ، وهل بلادنا إلا ككل وطن تنفس الصعداء بعد شدة وكرب ...

ابراهيم

رسالة قلقيلية التلفونية

تفاصيل حادث مقتل العربيين امس

قلقيلية في ١٩ حزيران — لمراسل الدفاع الخاص — أسرد فيما يلي تفاصيل حادث اطلاق الرصاص على البدويين صالح ابوعويضه وحسن ابراهيم ابوعويضه ومقتلهما:

نجاة رفيق للمغدورين بأعجوبة واصابة جمل

كان البدويان في طريقهما من كفر سابا العربية الى بيتيهما وبالقرب من بيارة عدس اطلقت عليهما حوالي ثمانية عيارات من بياره قريبة على طريق بيار عدس — كفر سابا . وكان مع البدويين رفيق ثالث لهما نجا باعجوبة . واصيب ايضاً أحد الجمال بعيار ناري وقع بسببه على الارض . وكان الى مسافة بعيدة عنهم أربعة من العمال العرب في طريقهم الى منازلهم ايضاً

العثور على أثار شخصين والاحتفاظ بها

ولما اخبر بوليس قلقيلية بالحادث خرج ضابط المركز على رأس قوة للتحقيق وعلمنا ان المكان الذي اطلقت منه النار قد عرف ووجدت فيه آثار شخصين وعدد من الطلقات الفارغة ، فاحتفظ البوليس بها .

افادة يرويها شاهد عيان عن الفاعلين

وشهد احد « البيارية » انه رأى يهوديين في ذات المكان يطلقان النار على البدو الثلاثه ووصف ملابسهما كما ذكر انهما اتجها بعد اطلاق النار الى مستعمرة كفر سابا اليهودية

خروج قوتين واتجاه الاثر الى مستعمرة

وفي صباح اليوم خرجت قوة من البوليس من طولكرم وقلقيلية للتحقيق وتعقيب الاثر . وذكر ان الاثر اتجه الى مستعمرة كفر سابا .

اطلاق سراح اشخاص من كفر سابا

افرج اليوم عن تسعة اشخاص من الذين اعتقلوا في قرية كفر سابا العرب بعد تطويق القرية وتفتيشها اول امس عرفنا من بينهم مختار القرية السيد جميل ولويل . وقد طلب اليه مدير بوليس رامات غان الرجوع صباح اليوم . ولا يزال في السجن حتى الان رهن التحقيق خمسة اشخاص هم السادة : محمد حمدان ولويل ، عبد الفتاح جبر ، محمد قرطومه ، محمد عمر عرباس وعبد اللطيف سماره .

وقد قابل وفد من وجوه قرية كفر سابا مساعد حاكم اللواء في طولكرم وشرحوا له حالة القرية والتفتيش والاعتقالات ، وطلبوا اجراء تحقيق .

رسالة حيفا التلفونية

حالة مصاب وخسائر حريق

حيفا في ١٩ حزيران — لمراسل الدفاع الخاص — ما تزال حالة الدكتور مجيد خوري على ما هي عليه من الخطورة . وقد حضر اطباء اخصائيون من بيروت للاشتراك في معالجته .

— قدرت خسائر الحريق الذي شب امس في مخزن السيدز كي حزه بار بمئة جنيه والمخزن غير مؤمن عليه .

— أصدر حاكم الصلح امراً بتوقيف ساري المطلق المتهم بمحاولة قتل حنا دكاوش .

رسالة عكا التلفونية

تفتيش مقهى واعتقال شخص

عكا في ١٩ حزيران — لمراسل الدفاع الخاص — في حوالي الساعة العاشرة من مساء امس طوق البوليس مقهى نزهة عكا في الجهة الغربية من المدينة واجري فيه تفتيشاً دقيقاً . ولم يعثر على شيء .

— اعتقل الساده محمد حابو صاحب المقهى الواقع في شارع صلاح الدين ومحمد ماميش وسعيد محي الدين رصو من صفد وبعد التحقيق اخلي سبيل الاولين وما يزال الثالث موقوفا

— حلقت طائرة حربية بعد ظهر اليوم في سماء المدينة ثم اتجهت للجنوب .

— تبارت اليوم فرقة الاتحاد العربي الثانية مع فرقة الاخاء المصري الاولى على ملعب المدرسة الثانوية في عكا فتغلبت الاولى باصابتين ضد اصابة واحدة ، وكان اللعب حماسياً

رسالة غزة التلفونية

زيارة المندوب السامي لمدينة غزه

غزة في ١٩ حزيران — لمراسل الدفاع الخاص — يصل المندوب السامي غداً الى المدينة فيجتمع بقسم من اعيانها ، وربما أمضى يومين للراحة .

استبدال الريال السعودي القديم

مكة المكرمة في ١٩ حزيران — أصدرت وزارة المالية في المملكة العربية السعودية بياناً تعلن فيه أنه اعتباراً من ٢٤ الجاري سيجري سحب الريال السعودي القديم المشابه للمجيدي التركي من اسواق المملكة . واشار البيان على الاشخاص الذين يملكون مثل هذه النقود أن يستبدلوا قيمتها ذهباً من وزارة المالية .

ويفيد نبأ آخر من مكة أن جلالة الملك ابن السعود قد منح الدار الحديثة في مكة المكرمة هبة سنوية مقدار مئة ريال .

لوريل و هاردي

اسطع نجوم السينما الهزليين واحبهم الى الجمهور

في اعظم افلامهما

مملكة الاطفال

فلم كوميدي مضحك ، نكات ظريفة ، مواقف مضحكة مفاجئات مسلية ، ضحك متواصل ...

تعرض على ستار

★(سينما الحمراء الوطنية)★

ابتداء من مساء يوم الاثنين في ٢٠ حزيران وبقية ايام الاسبوع

حفلتان كل مساء الساعة ٧٫٣٠ و ٩٫٣٠

حفلة نهارية الساعة ٣،٣٠ يعرض الفلم العظيم

ميشيل ستروغوف

تلفونات الدفاع وبرقياتها الخاصة

تلفون صفد

صفد في ١٩ حزيران — لمراسل الدفاع الخاص — خرجت بعد ظهر اليوم سيارتان عسكريتان من جبل كنعان الى القرى الشمالية وبالقرب من مكان عرب المعرض أطلق مجهولون العيارات النارية على السيارتين فاجاب الجند بالمثل

اسماء معتقلين

وشوهد ثلاثة اشخاص ينسحبون فتبعهم الجند واعتقلوهم ولما فتشوهم لم يكن معهم شيء ما. وقد نقلوا الى سجن روشبينا. اما اسماؤهم فهي رمضان حسن، قاسم محمد وعيسى محمد.

اشتعال النفط

في الساعة الثامنه والنصف من مساء الليلة اتلف مجهولون انابيب البترول مرتين بالقرب من قريه كوكب الهوى واشعلت النار في الزيت وكان يشاهد لهيبها من صفد. وقد ذهبت قوه للتحقيق وتعقيب الاثار

النار في نقطة

وفي الساعة الثانية والنصف من صباح اليوم شاهد بعض رجال البوليس في نقطة صلحا بالقرب من الحدود ان النار اشتعلت في جانب من نقطة البوليس فأسرع البوليس لاخمادها. وبعد ان اخمدت اعتقل مصري يعمل في نقطة البوليس وقد ارسل الى سجن صفد رهن التحقيق

عيارات نارية

في الساعة الرابعة والنصف بعد ظهر اليوم أطلقت العيارات النارية بكثرة على باص يهودي تابع لشركة ايجد كان في طريقه من تل ابيب الى حيفا بالقرب من الخضيرة. وقد أسرع السائق ولم يصب أحد من الركاب

اعتقال ١٤ شخصاً

وابلغ الحادث للبوليس فذهبت قوة للتحقيق. وقد اعتقل ١٤ شخصاً من كفر شركس. وفي الساعة الثامنة مساء اجريت عملية تشخيص المعتقلين امام بعض ركاب الباص فلم يتعرفوا على احد من المعتقلين

بعد حادث

وصلت كلاب البوليس التي جيء بها لتعقيب الاثر في مكان حادث مقتل البدويين بالقرب من بيار عدس أمس الى مستعمرة المجيدل.

الطاهر — يافا: سوق اسكندر عوض

الطاهر — يافا: سوق اسكندر عوض

رسالة القدس التلفونية

متهمون امام المحكمة العسكرية

القدس في ١٩ حزيران ـ لمراسل الدفاع الخاص — تنظر المحكمة العسكرية غداً في قضية عبد الله محمد سلامه، من أهالي قرية قالونيا والمتهم بحيازة كية من ملح البارود

وتنظر هذه المحكمة في آخر يوم من هذا الاسبوع في قضية سليم ابراهيم مسيس وداود ابراهيم ابو غزالة من الرملة وهما متهمان بحيازة بندقية وذخيرة. وسيتولى الدفاع عنهما المحامي الاستاذ هنري كتن

يهودي انكليزي امام اللجنة الجديدة

طلب الينا أن نشير الى ان اللجنة الفنية ستستمع الى آراء المستر جيمس اشتون في الساعة الحادية عشرة من صباح يوم الاربعاء الواقع في ٢٢ حزيران الجاري، لا في الساعة العاشرة كما ورد في بلاغ الحكومة. وستكون هذه الجلسة علنية يحق للصحفيين حضورها. والمستر اشتون من اليهود الانكليز ويرأس احدى الجمعيات اليهودية.

السكرتير العام يجاز ٣ شهور

بالاضافة الى ما ذكرته «الدفاع» في عدد سابق عن اجازة المستر بترشيل، السكرتير العام، علمت ان مدة اجازته هي ثلاثة اشهر تبتديء من أول شهر تموز القادم. وهذه اول إجازة يحصل عليها المستر بترشيل منذ قدومه الى فلسطين. وسينوب عنه في خلال مدة إجازته المستر مودي، وكيل السكرتير العام الذي عاد امس الاول من جنيف بعد أن مثل حكومة فلسطين في اجتماع لجنة الانتدابات

جرح يهودي في اصطدام سيارتين

اصطدمت سيارة لشركة البوتاس بسيارة لمصلحة البريد على طريق القدس — اريحا فسقط يهودي من السيارة الاولى يدعى حاييم جروسكا واصيب بجراح الغة.

ادعاء سائق يهودي والتحقيق فيه

أخبر سائق باص يهودي البوليس بانه شاهد عربيين مسلحين بين الكيلو ٦و٧ على طريق القدس — يافا وانهما حاولا اطلاق النار على السيارة غير انه اسرع بالسير ولم تصب السيارة، ويحقق البوليس بالحادث

الحفلة السنوية لمدارس القضاء الاميرية

تقام الحفلة السنوية الثانية الرياضية لتلامذة المدارس في قضاء القدس على ملعب الكلية العربية وذلك في يوم الخميس الموافق ٢٣ حزيران الجاري في الساعة الثالثة بعد الظهر. وقد خصص سرادق للسيدات المدامات ووزعت رقاع الدعوة باسم مفتش معارف قضاء القدس ولجنة الالعاب الرياضية المحلية.

الحالة الراهنة في المجلس البلدي

اتصلت بي المعلومات التالية عن مجلس بلدية القدس وفحواها ان نية الحكومة تتجه بعد توتر العلاقات بين الاعضاء العرب ونائب رئيس البلدية الى احد امرين اما تعيين عضوين جديدين واما حل المجلس. واشيع انه اذا رؤيت الحالة الثانية فان الحكومة ستعين مديراً للبلدية يدير اعمالها بالاشتراك مع رؤساء الدوائر. وهو أمر غريب لا نكاد نصدقه.

فوز الفرقة الداخلية في مدرسة المطران

جرت في مدرسة المطران المباراة النهائية للعبة «الكريكت» بين فرق المدرسة المختلفة وقد أسفرت النتيجة عن فوز الفرقة الداخلية وهي بقيادة السيد سليم قواس على فرقة النجمة التي هي بقيادة السيد عدنان المغيفي. وبهذا أحرزت الفرقة الداخلية بطولة المدرسة لهذه السنة بهذه اللعبة

رسالة طبريا التلفونية

حادث اطلاق النار على رئيس البلدية

طبريا في ١٩ حزيران ـ لمراسل الدفاع الخاص ـ حوالي الساعة الثامنة والنصف من مساء أمس بينما كان رئيس بلدية طبريا الادون زكي الحديف سائراً الى بيت أخيه مع زوجته وابنته ترافقهم فتاة اخرى في شارع الناصرة وبالقرب من محطة شركة «شل» تحت المصباح الكهربائي سمعوا صوت عيارات نارية، فاستلقوا جميعهم على الارض وزحفوا الى خندق قريب في جانب الشارع.

وفي تلك اللحظة صدف مرور أحد موظفي الجمرك من المكان فأصيب برصاصة في رجله ووقع على الارض، وكان يحمل مسدساً مرخصاً غير أنه لم يستعمله.

وعلى اثر صوت الرصاص تجمهر عدد كبير من السكان وعندها توقف اطلاق الرصاص وانسحب المجهولون. ثم عاد رئيس البلدية ومن معه الى منزله، وبعد نصف ساعة حضر البوليس للتحقيق.

وفي صباح اليوم ذهب المحققون الى مكان الحادث حيث عثروا على ١٥ عيارا من التي تستعمل في البنادق الانكليزية وعلى ٩ عيارات من النوع الالماني كما شوهدت آثار اربعة اشخاص متجهة الى جبل قريب من المكان.

رسالة الخليل التلفونية

المجيء بجثتي قتيلين وتشييعهما

الخليل في ١٩ حزيران — لمراسل الدفاع الخاص — جيء حوالي الساعة الواحدة بعد ظهر اليوم بجثتي السيدين اسحق محمد عيد واحمد بدران اللذين قتلا اثناء مرورهما بالسيارة بين طولكرم ونابلس. وبعد الاحتفال بتشييع الجنازتين ووريا التراب، رحمهما الله.

— افرج أمس عن السيد سليم الدويك بعد أن امضى بضعة أيام في السجن موقوفاً. ولم تعلم الاسباب.

— سمع السكان حوالي الساعة الحادية عشرة من ليلة أمس طلقات نارية كثيرة كانت تطلق على الناحية الغربية من ضواحي المدينة ولم يعرف مصدرها.

طائرة عسكرية وقوتان للشمال والجنوب

حلقت قبل ظهر اليوم في سماء المدينة طائرة عسكرية وبعد أن تجولت برهة يممت شطر الجنوب ومرت اليوم قوة عسكرية في عدة سيارات مسلحة ووجهتها بئر السبع وعادت قوة ثانية من تلك النواحي وجهتها القدس.

مشروع انشاء مصنع للفواكه المختلفة

بعث الاستاذ حسني افندي الحرباوي مدير البنك العربي في الخليل بكتب الى كل من الغرفة التجارية ودوائر الجمارك ووزارة التجارة المصرية يستفسر فيها عن اسعار البندورة المحفوظة التي تدخل للقطر المصري والرسوم الجمركية عليها وماذا كانت الحكومة المصرية تجري تسهيلات للصادرات الفلسطينية وأرسل الى المعامل الكيماوية في ايطاليا وفرنسا لتطلعه على احدث الطرق المستعملة في الوقت الحاضر في حفظ الفواكه، وذلك تمهيداً للشروع في انشاء مصنع للفواكه المختلفة التي تنتجها بساتين واراضي الخليل. ولاقت الفكرة ارتياحاً كبيراً لدى الاوساط التجارية هنا واستعد الكثيرون للمساهمة.

رسالة طولكرم التلفونية

انتشار قوات وتطويق اماكن

طولكرم في ١٩ حزيران — لمراسل الدفاع الخاص — خرجت قوات عسكرية في صباح اليوم الى الجبال الواقعة على طريق طولكرم — نابلس وانتشرت هذه القوات في الجبال وطوقت الاماكن المجاورة. وقد اجري تفتيش بعض المارة ايضاً.

فحص طلاب لدخول مدرسة الصنائع

جرى اليوم فحص الطلاب الذين يرغبون في الالتحاق بمدرسة الصنائع في حيفا. وقد تقدم عدد كبير من الطلاب لهذا الفحص. وتألفت اللجنة من الاستاذ احمد افندي خليفة والمستر ستيوارت.

رسالة عنبتا التلفونية

قائدان عسكريان ترافقهما قوة

عنبتا في ١٩ حزيران — لمراسل الدفاع الخاص — حضر إلى البلدة قائدان عسكريان ترافقهما سيارتان مملوءتان بالجند وقد تحدثا إلى الاهالي عن حالة البلد وعن الجند. ثم عادت القوة من حيث أتت

— بينما كانت بعض سيارات الجند مارة بالبلدة ومتجهة إلى الشرق أصيب قروي بمؤخرة بندقية في رأسه

— وصلت أمس قوة من الجند وتسلقت الجبال بين عنبتا ورامين وأجرت تفتيشاً ومناورات. ثم عادت من حيث أتت

رسالة خانيونس التلفونية

الحكم على شاب والتحقيق مع ثلاثة

خانيونس في ١٩ حزيران — لمراسل الدفاع الخاص — حكم على محمد مصطفى الفرا بالسجن سنة في اصلاحية الاحداث وذلك على أثر العثور على كية من «الكبسول» موضوعة على خط السكة الحديدية. والقي القبض على كل من السادة: دياب شاكر الفالوجي، مصطفى الأسطل، محمد ابراهيم اللحام وذلك بعد العثور على قنبلة على الخط الحديدي بالقرب من الكيلومتر ١٩٤ ونقلوا إلى سجن غزة للتحقيق.

تعقيب فاعلي حادث تدهور الترولي

حضرت صباح اليوم قوة يرافقها قصاص الاثر وذهبت لاجراء عملية التعقيب عند مكان حادث تدهور عربة «الترولي» أمس وحتى الان لم يعرف عن القاء القبض على أحد.

تلفون دمشق الاخير

الرأي العام في انتظار رد فرنسا

خطورة الحالة في لواء الاسكندرونة ...

دمشق في ١٩ حزيران — لمراسل الدفاع الخاص — ما برح الرأي العام السوري ينتظر بصبر فارغ رد الحكومة الافرنسية على مذكرة الحكومة السورية. ويخشى ان يكون هذا التأجيل من قبيل المماطلة والتسويف.

ويعتقد المطلعون على مجرى الامور ان مذكرة الحكومة السورية تتضمن نقطتين تتعلق الاولى منهما بلواء الاسكندرونة والثانية بالصلاحيات

رئيس الوزراء ومندوب العميد

والمفهوم ان رئيس الوزارة السورية اجتمع الى المندوب الكونت استروروغ قبل ذهاب الاخير الى بيروت. ولما عاد المندوب اجتمع الى الرئيس مرة اخرى

استمرار التحقيق في حادث القنبلة

ما يزال التحقيق مستمراً بحادث المفرقعة. وقد استجوب المحقق في هذا اليوم الطالبين تاج الدين الخياط وشمس الدين الاستانبولي اللذين سلما نفسيهما لدائرة الشرطة حينما علما بأنها تتحرى عنهما وقد اطلق سراحهما لعدم وجود ما يثبت عليهما التهمة. أما الطالبان خليل ظاظا وعبد الرحيم حمور، فقد نقلا الى قصر العدلية، والذي علمته ان الادلة توفرت ضدهما.

وفي الساعة الرابعة من هذا المساء قبض رجال الشرطة على الشاب نصوح القومي

تهنئة الملك ابن السعود لرئيس الوزارة

وما برحت البرقيات تنهال بصورة مستمرة على دولة رئيس الوزارة على اثر حادث المفرقعة. وقد تلقى برقية تهنئة في هذا اليوم من جلالة الملك ابن السعود.

العفو عن مجاهدين

تلقت الحكومة كتابا من المفوضية العليا بشأن المبعدين السياسيين الذين اصدرت وزارة الخارجيه الفرنسيه قراراً بالعفو عنهم. والذي علمته ان عرائض عديدة توقع لترفع الى وزارة الخارجية الافرنسية للمطالبة بالعفو عن بقية المبعدين الذين لم يشملهم هذا العفو

خطورة الحالة في لواء الاسكندرونة

تفيد الانباء الواردة من لواء الاسكندرونة ان السلطات هددت العرب والارمن بانها على استعداد لقمع كل حركة بالقوة. ولم يفرج عن الاستاذ الارسوزي لان السلطات رفضت طلب اللجنة الدولية. والاعتداءات متواصلة وخصوصاً في «الريحانية». وتفيد انباء السنجق ان الاتراك يقومون باعمال ارهابية وان الضغط على جانب عظيم من العنف، وقد اصبحت مئة عائلة بلا مأوى لان دورها قد احرقت

كارثة الصين قد تصبح اشد هولا

لندن في ١٩ حزيران — أصبح الامل معدوماً بصد فيضان النهر الاصفر لان كمية المياه الفائضة أعظم من ان ترد. ويشمل ذلك الفيضان مساحة ١٠ أميال في العرض. ويخشى ان يحدث هذا الفيضان شعبة تتصل بنهر اليانغتسي الذي لا تستطيع حواجزه احتمال الضغط، وعندئذ تكون الكارثة اعم — روتر

— ينتظر ان يفوز المستر دي فاليرا في الانتخابات

مطبعة «العرب»
القدس: الباب الجديد ـ تلفون ٣٩٤٤
اصحابها:
شكري قطينة، فرح الصائغ، رشاد ابو غربية
مجهزة بأحدث الآلات والاحرف العصرية، عربية وافرنجية
تعتمدها: اكثر المؤسسات والشركات والهيئات الوطنية ودوائر البلديات
شعارها:
الامانة والسرعة واتقان العمل والربح القليل
وهي: تمتاز بتصحيح ما تتولى طبعه بلغة عربية صحيحة
عاملوها!

التقرير السنوي

المرفوع من بريطانيا الى عصبة الامم

عن ادارة فلسطين وشرق الاردن لعام ١٩٣٧

«٨»

أما فيما يختص بالاتفاقية التجارية التي عقدت مع مصر، وأشير اليها في الفقرة ١١٠ من الفصل التمهيدي في تقرير ١٩٣٦، فان البعثة التجارية التي كان ينتظر وصولها من مصر، جاءت في شهر حزيران سنة ١٩٣٧، وبموجب هذه الاتفاقية ستعقد اجتماعات دورية بين مندوبي الحكومة المصرية ومندوبي حكومة فلسطين للنظر في تحسين العلاقات التجارية للصالح المشترك بين القطرين

وكنتيجة للاجتماعات التي عقدت بين المندوبين المصريين وبين اعضاء اللجنة التي الفتها حكومة فلسطين للتشاور معهم رفع الى هذه الحكومة تقرير فيه من النواحي ما هو الآن تحت النظر، ومن المأمول فيه ان يتم درس هذه النواحي عما قريب

الاتجار مع العراق

واما الاتفاقية التجارية التي عقدت مع العراق في كانون الاول عام ١٩٣٦، فلا تزال نافذة المفعول لتشجيع النقل على الطريق الصحراوي بين البلدين

وبما ان التسهيلات الجمركية كان لا بد منها طبقاً لنصوص هذه الاتفاقية فقد اتخذت هذه التسهيلات في اوائل عام ١٩٣٧ بتأسيس منطقة حرة في الميناء للبضائع العراقية

الاتجار مع سوريا

في عام ١٩٣٥، تعينت لجنة للبحث فيما اذا كانت الاتفاقية الجمركية المعقودة بين فلسطين وبين سوريا، في حاجة الى التعديل، واذا كان الامر كذلك فعلى اي شكل يكون هذا التعديل، وقد رفعت هذه اللجنة تقريرها الان الى الحكومة، التي تتخذ الاجراءات اللازمة للتفاوض في تعديل هذه الاتفاقية تعديلا يجعلها ملائمة لاحوال فلسطين ولمطالب التجارة والصناعة فيها

التالف من الاثمار

اشير في الفقرة الثالثة من الفصل التمهيدي لتقرير ١٩٣٦، الى المقترحات التي جاءت في تقرير الدكتور تومكنز، خاصة باجراء تحقيق في اسباب تلف الفواكه، وقد رسم برنامج عن السنة الاولى للتحقيق في تلف الاثمار الحمضية، وعملت الترتيبات اللازمة للقيام بهذا التحقيق، من قبل دائرة المباحث العلمية الصناعية في انكلترا، ومن قبل محطة المباحث الزراعية التابعة للوكالة اليهودية في رحبوت، في فلسطين

وقد وضع برنامج لهذه المباحث، والعمل فيه يتقدم تقدما مرضياً

نقل الاثمار

قدمت لجنة نقل الاثمار الحمضية وتصريفها في الاسواق، باجماع الاراء، مقترحات اشارت فيها الى سن تشريع يقصد به تحسين مستوى البواخر التي تنقل الاثمار الحمضية من فلسطين، ومن نصوص هذا القانون الرئيسية، نصوص تشير الى الحد الادنى لسرعة البواخر، والى طرق التهوية، والى منع صناديق الاثمار من البقاء في الموانئ، وبالنظر للموقف الدولي في عام ١٩٣٧، رؤي ارجاء سن هذا القانون للتشاور فيه مع شركات الملاحة، ويجري هذا التشاور الآن

تصريف الاثمار

اما التحقيقات التي قامت بها هذه اللجنة في تصريف الاثمار الحمضية في الاسواق، فانها لم تتم بعد، اذ قد الفتت الحكومة نظرها الى رغبتها في الاسراع في تنظيم الجمعيات التعاونية بين العرب المنتجين للاثمار الحمضية، لان هذا التنظيم ضروري، كخطوة اولى من خطى تنظيم التجارة على وجه العموم

حماية مصنوعاتهم

وفي خلال العام، سوعدت الصناعة المحلية مساعدة اخرى، بفرض تعريفات جمركية حامية على بعض المواد التي تنتج مثلها فلسطين، وباعفاء عدد من المواد الخام المستوردة، من الرسوم الجمركية، وبارجاع الرسوم الجمركية التي كانت قد جمعت على المواد الخام المستوردة قبل اعفائها من الرسوم، وقد استفادت الصناعات من مثل هذه المساعدات، بما في ذلك صناعة الاثمار الحمضية وصناعات تربية الدواجن، وصحن الارز والحبوب الاخرى، والحرير الصناعي وعلب الخضروات، وصناعات اخرى كثيرة مختلفة.

السكك الحديدية

وبسبب سوء الموقف المالي، لم يكن في حيز الاستطاعة ادخال تحسينات الى ميدان السكك الحديدية كما كان قد اشير الى ذلك في الفقرة ١١٣ من الفصل التمهيدي لتقرير ١٩٣٦، وليس في زيادة النقل بالسكك الحديدية ما يجعل ادخال هذه التحسينات من الامور الجوهرية المستعجلة

وقد تأخر ايضاً وضع التعرفة الجديدة للسكك الحديدية بسبب كساد التجارة، وقلة النقل في السكك الحديدية وافتتاح طريق حيفا — يافا، ولكن مسألة الرسوم الجديدة، ما تزال قيد البحث.

السمن الحلبي
الممتاز
والزيت الزيتوني
للمونة
تجدونه بمحل
نجيب القطان
يافا — سوق الدير

من لنـــدن

رسالة هامة من المكتب العربي

«التقسيم» وجهود العرب ومحاولات اليهود

«تابع المنشور على الصفحة الاولى»

سياسة التقسيم!

ولما تعلق الحكومة من أهمية كبرى على قرار اللجنة الفنية فقد اظهر لي (؟) نائب الوزير اسفه الشديد لمقاطعة العرب (كذا) للجنة، وزاد على ذلك بقوله ان الحكومة البريطانية ليست هي الهيئة الحاكمة في انكلترا بل هو مجلس العموم ولذا يتعذر على الحكومة، وهي المرتبطة بسياسة التقسيم امام البرلمان، أن تستعيض عنها باي مشروع آخر الا اذا ثبت لها ان مشروع التقسيم لا يمكن تطبيقه، والفصل في ذلك — في اعتقاده — يرجع الى اللجنة الفنية.

الثقة بالحق

وقد اكدت له ان العرب يرفضون كل تقسيم سواء اكان عادلا وعملياً أو غير ذلك، وان فصل الخطاب ليس في يد اللجنة الفنية بل في ثقة العرب بانتصار الحق على الباطل.

ومن المؤسف جداً ان اجد ان الحكومة ترى من واجبها ان تقضي على الاضطرابات في فلسطين لمجرد فكرة الاحتفاظ بهيبتها كدولة عظمى. وقد اجتهدت ان ازيل هذا الوهم المبني على الخيال والوشايات، مبيناً ان العرب في فلسطين لا يتحدون بريطانيا العظمى وهم ادرى الناس بقوتها وسلطانها ولكن الحالة القائمة في فلسطين نتيجة اليأس ولحفظ كيانهم وبلادهم والسر كوزمو باركنسون يؤمن بمشروع التقسيم كما ذكر لي، وكل ما اتمناه وارجوه ان يكون ايمانه هذا، بعد حديث ساعة وربع الساعة، قد تزعزع

اللجنة البرلمانية

ومن الامور التي يهتم بها المكتب العربي الان كل الاهتمام، الاتصال الدائم باللجنة البرلمانية من انصار العرب لتغيير عقيدتهم بمنافع مشروع التقسيم. وكانت هذه اللجنة حتى نشر قرار اللجنة الملكية تعمل بكل اخلاص لمصلحة العرب ولكن بعد نشر مشروع التقسيم وجدت اللجنة عن حسن نية، ان في مشروع التقسيم مع بعض التعديل حلا للمشكلة وفائدة للعرب. ولم يكن باستطاعة الوفد العربي الذي كان في لندن في الصيف الماضي، لقصر الوقت، اقناع الاعضاء بمضار التقسيم ولذلك بقي الاعضاء على هذا الاعتقاد.!

من المحافظين..

وفي ٣١—٥—٣٨ دعاني اعضاء اللجنة المذكورة لالقي كلمة في احدى قاعات مجلس العموم، وبعد خطاب نصف ساعة ومناقشة طويلة تقرر ترتيب اجتماع آخر لرسم السياسة الجديدة.

وليس للعرب غنى عن هذه الفئة من اعضاء البرلمان لكنها من المحافظين ومن انصار الحكومة الحاضرة وهم من نبلاء الانكليز كالسر ارنولد ولسون والكولونيل كلفتون بروان والسر ارنست بنت والمستر كروسلي وغيرهم.

انصار اليهود

اما الصهيونيون وانصارهم في انكلترا فيلتزمون السكون، وكلما ظهر في الافق اشارة يستدل منها ان مشروع التقسيم مهدد بالزوال، خفقت قلوبهم وصاحوا وولولوا وجعلوا كل انصارهم يصيحون أيضاً. لذلك عندما صرح السر جون شكبرا في لجنة الانتدابات الدائمة في الاسبوع الماضي ان مشروع التقسيم لا يمكن تقريره قبل ان تتأكد الحكومة من كونه عادلا وعملياً، عقدت في اليوم التالي جريدة التايمس، مقالا افتتاحياً انتقدت به الحكومة انتقاداً مراً لترددها في تنفيذ مشروع التقسيم واشارت الى ان هذا التردد هو السبب في دوام الاضطرابات في فلسطين

اختلاق الاسباب

وكلما ظهر فساد عامل من العوامل التي يقولون انها المسببة للاضطرابات في فلسطين اختلقت جريدة التايمس عاملا آخر، فبعد ان كان من العوامل «الدعاية الايطالية» ورفض الحكومة بالعرب والافندية واللجنة العليا، والحدود السورية الخ... أصبح اليوم العامل الوحيد هو تردد الحكومة في قرارها النهائي! وهي تعتقد ان في الساعة التي تعلن فيها الحكومة قرارها بانشاء (الدولة) اليهودية يسود السلام فلسطين الى الابد

وسيجتهد انصار الصهيونيين في مناقشة مجلس النواب في يوم الثلاثاء في ١٤ ـ ٦ ـ ٣٨ ان ينالوا من الحكومة تأكيدات بانشاء تلك الدولة، لكننا نرجح ان وزير المستعمرات سيعيد ما قاله نائبه في لجنة الانتدابات الدائمة، ولو بصورة ألطف.

ولا نرى من المصلحة أن نذكر اسماء بعض رجالات الانكليز الذين نحن على اتصال دائم بهم والذين يعملون بجد وبطرق فعالة لقضيتنا، غير اني أرى من بعضهم اهتماماً زائداً لم ألحظه في السنين الماضية، فلهم شكرنا الجزيل. وسأتكلم في جمعية الشرق الادنى والاوسط في ٢٣ منه في احدى قاعات مجلس النواب، عن مضار التقسيم كما ان المركز العربي في لندن سيعقد اجتماعاً كبيراً تحت رئاسة الكولونيل كلفتون براون في ٢٨ منه في كاكستون هول للغاية ذاتها.

الدكتور عزت طنوس

المكتب العربي

٧٢ شارع فكتوريا — لندن

الى قبرص

رام الله ـ سافر قائمقام رام الله متري افندي فراج تصحبه عائلته إلى قبرص لقضاء ١٥ يوماً من أجازته السنوية. ويتولى عمله الاستاذ نصوحي بك بيضون مساعد حاكم لواء القدس.

عن صحفهم...

تمنيات...؟!

نشرت مجلة (صوت اسرائيل) لسان حال اليهود المتدينين في فلسطين تفصيلات عن الشهادات التي أدلى بها ممثلو جمعية اغودات اسرائيل امام اللجنة الفنية، فقالت:

لقد اعرب الحاخام دوشنسكي عن غبناته... في نجاح اللجنة بمهمتها (التاريخية) الكبرى، وهي مساعدة اليهود في عودتهم الى بلاد اجدادهم (كذا) ليعيشوا فيها وفقاً لتعاليم التوراة وقدسية تلك البلاد...!

مضمون مذكرة...

ثم تكلم وفد الاغودات عن مضمون المذكرة الخطية التي رفعتها الجمعية الى اللجنة، وهي تتعلق بالمسائل العامة، والحدود والدفاع ودرجة الحكم الذاتي!!

ماذا...؟!

ثم انتقل الشهود الى الشئون الدينية في (الدولة) اليهودية المنتظرة، ودينها... الرسمي، وقانون السبت، وقانون الاحوال الشخصية والعائلية، وأوردوا مطالب اليهود المتدينين فيما يتعلق بالتعليم وشؤون الحاخامية

وقد دامت الجلسة التي استمعت اللجنة الفنية خلالها الى شهادة وفد الاغودات ساعتين ونصف الساعة

الفساد والالحاد

واوضحت مجلة صوت اسرائيل في مقال رئيسي موقف اليهود المتدينين، وهو يتلخص بمعارضة انشاء «دولة» يهودية يباح فيها الفساد والالحاد، لكن أمام ممكنات تنفيذ مشروع «الدوله» اليهودية وبالرغم من تلك المخاوف، فان واجب جمعية المتدينين ان تسعى بقدر امكانها لتخفيف الشر ووقف تيار الالحاد والفساد وان تسعى لجعل السيادة على «الدولة» اليهودية لتوراة اسرائيل!

غريق يهودي

بينا كان ابراهام ترلوبسكي يستحم في البحر على شاطئ تل ابيب جرفه التيار وقد انتشل ميتاً وهو من مهاجري بولونيا وعمره ٢٧ سنة

وقد اوشك يهوديان آخران ان يغرقا فانقذا من الموت، وعلى اثر حوادث الغرق هذه وبسبب هياج البحر منع المسؤولون الاستحمام.

«بلادي»

جاءتنا من الاديب السيد فوزي سماح من حيفا قصيدة من الشعر الوطني بعنوان «بلادي» تفيض شعور الشباب. وأشار في قصيدته إلى الحالة الحاضرة وواجب الشباب. لم نتمكن من نشرها لضيق المقام.

نقل معلم

طولكرم ـ قررت إدارة المعارف نقل الاستاذ محمد افندي بيدس من مدرسة طولكرم الاميرية إلى يافا. وعلمنا أن هذا النقل بصورة مؤقتة.

* * *

رسالة قلقيلية التلفونية

بعد حادث مقتل اليهودي الخباز

زادت المواد في عدد أمس فاضطررنا الى تأجيل هذه الرسالة وتلخيصها في بضعة سطور. وها نحن ننشرها في عدد اليوم:

قلقيلية — لمراسل الدفاع الخاص — أحضرت كلاب الاثر مع القصاص الى مكان حادث مقتل اليهودي الخباز في مستعمرة كفر سابا اليهودية للتعقيب. واتجهت الكلاب الى الشرق لمسافة بعيدة عن كفر سابا العربية. ثم اتجهت الى الجنوب الشرقي وانقطع الاثر بعد ذلك.

تطويق قرية كفر سابا وتفتيش منازلها

وخرجت قوة من مركزي بوليس هرتسليا ورامات غان الى قرية «كفر سابا» فطوقتها من جميع جهاتها. ومنع الاهالي من مغادرة منازلهم. ثم جمع الرجال خارج القرية بجوار ديوان عائلة الولويل وفتشت بيوت القرية تفتيشاً دقيقاً ولم يعثر على شيء ممنوع، على أن القوة صادرت بندقيتين مرخصتين للسيدين جميل مصطفى الولويل مختار القرية وعبد الحليم عبد الله النصر. ودامت عملية التفتيش من الصباح الى ما قبل الظهر بقليل.

قائمة باسماء واعتقال خمسة منهم

وكان لدى القوة قائمة ببعض الاسماء اعتقلت منهم خمسة واخذوا الى مستعمرة كفر سابا اليهودية.

عودة القوة الى القرية والقبض على سبعة

وعادت القوة مرة ثانية بعد ظهر ذلك اليوم نفسه واعتقلت سبعة اشخاص، بينهم مختار القرية الذي اعتقل اثناء عودته الى القرية، واخذوا الى مستعمرة كفر سابا

اعتقال ٢٥ في مرتين واستبقاء ١٣

وفي صباح اليوم الثاني عادت القوة مرة ثالثة وجمعت عدداً من الرجال. ثم اعتقلت ٢٥ شخصاً. وعادت القوة الى القرية للمرة الرابعة وأرجعت قسما كبيراً من المعتقلين ولم يبق غير ١٣ شخصاً عرفنا من بينهم: السادة جميل مصطفى الولويل — وقد افرج عنه يوم أمس — محمد الحمدان الخليل، العبد الحمدان، احمد ابو علي، احمد ابراهيم بياري السيد عبد الحليم عبد الله النصر، واحمد حمدان الخليل، يوسف العاجز ومحمد احمد سويلم وغيرهم ممن لم نتمكن من معرفة اسمائهم.

وفد من القرية يقابل مساعد حاكم اللواء

وقد ذهب وفد من القرية مؤلف من السادة الحاج حسين العلاق، الشيخ عبد الرحيم العابد، الشيخ عبد القادر الامام وعبد السلام العلي، الى طولكرم حيث قابلوا مساعد حاكم اللواء وبحثوا معه عن حالة القرية.

مساعد الحاكم يزور القرية لبحث الحالة

وخرج مساعد حاكم اللواء ظهر أمس الاول الى كفر سابا العربية، واتصل بعدد من الاهالي وبحث معهم حالة القرية. وعاد بعد ذلك الى طولكرم.

تفتيش بعض بيارات واعتقال شخص من احداها

وفتشت قوات البوليس بعض بيارات قلقيلية ولم يعثر فيها على شيء. والقي القبض على احمد الحامد البياري في بيارة ابناء المرحوم الحاج عبد الله عبد الحافظ.

ذهاب قوة الى كفر قاسم وعملية تفتيش

وذهبت أمس الاول قوة من الجند الى قرية كفر قاسم وبعد تطويقها من جميع جهاتها ومنع الناس الخروج والدخول أجرت تفتيش بيوت القرية ولم يعثر على شيء ولم يلق القبض على أحد.

٣ اشهر بالسجن في مخيم المزرعة بعكا

قضى مساعد حاكم اللواء في طولكرم على السيد علي صالح ادريس الشنطي بالسجن ثلاثة أشهر في مخيم المزرعة في عكا.

اعلان

لدى محكمة صلح يافا

دوسيه ٣٧٨٣ـ٣٧

مدعي: شركة الصناعات الكيماوية وكيلها العمومي امين افندي عقل

المدعى عليه: سليمان عبدالله رضوان من فجة

القرار

عملا بالمادتين ١٦٠٦ـ١٦٠٩ من المجلة اقرر الحكم بالزام المدعى عليه سليمان عبد الله رضوان لدفع المبلغ المدعى به وقدره خمسة جنيهات و ٦٥٠ ملا للمدعي شركة الصناعات الكيماوية الامبراطورية مع الرسوم والفائدة القانونية من الاستحقاق ٦ـ٨ـ٣٦ وربع جنيه اتعاب محاماة لوكيل المدعي قراراً غيابياً قابلا للاعتراض في ٢١ـ٣ـ٣٨

حاكم الصلح

انور نسيبه

(٣٨٥٣)

هنا السر في ان أسناني جميلة بيضاء

ما كلينز

معجون الاسنان المنظف

الثمن لكل انبوبة ٢٥ ملا و ٦٠ ملا

الانبوبة ذات الحجم الهائل ١٢٠ ملا

حفلة ألعاب المدارس الأميرية
اسماء الفائزين فى المباريات المختلفة

نشرنا امس الوصف التفصيلي لحفلة العاب المدارس الاميرية في قضائي يافا والرملة على ملعب بوليس الرملة . وفيما يلي ننشر اسماء الطلبة الذين فازوا في المباريات المختلفة :

الفائزون فى الركض

كان الفائزون في ركض الـ ٨٠٠ متر للكبار بالترتيب: الاول جميل قطامي من الرملة الثاني محمود أبوشاويش من الرملة، الثالث صباح نصري من يافا

الفائزون في ركض الـ ٤٠٠ متر للكبار : الاول صباح نصري من يافا ، الثاني صالح الشنطي من يافا ، الثالث سليمان الهنيدي من اللد

والفائزون في ركض الـ ١٠٠ متر للكبار: الاول صباح نصري من يافا، الثاني صالح الشنطي من يافا ، الثالث سليمان الهنيدي من اللد

والفائزون في ركض الـ ٤٠٠ متر للمتوسطين : الأول علي حسن يوسف من الرملة الثاني رضوان صقر من اللد الثالث محمود حسن ا و هضبه من ديراز

والفائزون في ركض الـ ١٠٠ متر للمتوسطين : الاول علي حسن يوسف من الرملة الثاني عبد الله صلاح الدين من الرملة الثالث حسن الطاهر من يافا

والفائزون في ركض الـ ٤٠٠ متر للصغار : الاول توفيق البيطار من يافا ، الثاني عثمان القميرجي من يافا ، الثالث احمد حمشي من صرفند العمار : القضاء

والفائزون في ركض الـ ١٠٠ متر للصغار : الاول عثمان قميرجي من يافا الثاني ابراهيم عبد الله جبرين من يازور (القضاء) الثالث عدنان سامي من يافا

والفائزون في ركض الـ ٢٠٠ متر للصغار : الاول : عثمان قميرجي من يافا ، الثاني ابراهيم عبد الله جبرين من يازور (القضاء) الثالث توفيق البيطار من يافا

والفائزون في ركض المواصلات للمتوسطين : الاول :علي حسن يوسف الثاني عمر حسن عثمان من السافرية (القضاء) الثالث خليل المغربي من يافا

والفائزون في سباق الصعوبات للمتوسطين : الاول علي حسن يوسف الثاني عبد الرؤوف الامبيشي من يافا ، الثالث رضوان صقر من اللد

والفائزون في ركض الصعوبات للصغار : الاول فوزي الابيض من يافا، الثاني خليل اللالا من اللد، الثالث الياس كركر من اللد

فى القفز العالى

وكان الفائزون في القفز العالي للكبار: الاول ابراهيم كمال من الرملة الثاني اسماعيل ابو عبده من يافا الثالث سليمان الهنيدي من اللد

والفائزون في القفز العالي للمتوسطين: الأول علي حسن يوسف من الرملة الثاني خليل المغربي من يافا الثالث موسى احمد امين من الرمله

والفائزون في القفز العالي للصغار: الاول موسى احمد امين من الرمله الثاني عدنان سامي من يافا الثالث عثمان قميرجي من يافا

فى القفز العريض

وكان الفائزون في القفز العريض للكبار: الاول سليمان الهنيدي من اللد الثاني ابراهيم غزاوي من يافا الثالث فايز الضعيفي من الرمله

والفائزون في القفز العريض للمتوسطين: الاول علي حسن يوسف من الرمله الثاني عبد الله ناصر من الرمله الثالث خليل المغربي من يافا

سباق الثلاثة الارجل

والفائزون في سباق الثلاثة الارجل للمتوسطين : الاولان علي حسن يوسف وعبدالله ناصر من الرملة ، الثانيان رضوان صقر وعيسى حنحن من اللد ، الثالثان احمد مصطفى عبده وحسن جابر تيان من بيت دجن (القضاء)

سباق الاكياس

والفائزون في سباق الاكياس للصغار الاول احمد حسن مروس من كفر عانة (القضاء) الثاني خالد حجازي من يافا الثالث رشدي محمد عبد الرحيم من كفر عانة (القضاء).

وجرى في خلال المسابقات تمارين رياضية من فرقة مدرسة يافا الثانوية وفرقة مدرسة المنشية بيافا وفرقة مدرسة الرملة وفرقة مدرسة اللد وقد انتخبت فرقة مدرسة يافا الثانوية لتمثل جميع المتبارين في العاب الرياضية العامه لمدارس فلسطين بالقدس للحصول على درع التفوق

حفلة الالعاب الرياضية لمدارس جنين
نتائج المباريات واسماء الطلبة الفائزين

جنين في ١٩ حزيران — لمراسل الدفاع الخاص — فيما يلي قائمة باسماء الطلبة الذين فازوا في المباريات التي جرت في السباق الاخير للحفلة الرياضية السنوية في مدارس جنين والقضاء :

سباق ١٠٠ متر للصغار : احمد حشاش جنين . محمد شما جنين . حسين حماده يعبد

سباق ٨٠٠ متر للكبار : سامي عبد الكريم جنين . حاتم برقادي جنين . فوآد مصطفى جنين

القفز العريض للكبار : ناجي سنجلاوي جنين . سميح سعود جنين . مصطفى ابراهيم جنين

القفز العريض للمتوسطين : محمد صلاح جنين . احمد يوسف مصطفى ام الفحم . رفيق اسعد عرابة

سباق ٤٠٠ متر للمتوسطين : عوض ابراهيم جنين . شعبان حمش جنين . عبد يوسف عبد عرابة

سباق ١٠٠ متر للكبار : ناجي سنجلاوي جنين وحيد يوسف جنين . مصطفى ابراهيم يعبد

القفز العالي للصغار : زكي محمود يامون . سهيل عبد الهادي جنين . سليم ذياب يعبد

سباق البطاط للصغار : محمود يوسف شما جنين . محمود جبر عرابة . سليم ذياب يعبد .

سباق ٤٠٠ متر للصغار : وحيد يوسف جنين . مصطفى ابراهيم جنين . جمال كامل جنين

قفز عالي للمتوسطين : علي ناجي جنين . طاهر عبدالله يعبد . محمد عبد الوهاب ام الفحم

سباق ٢٠٠ متر للصغار : احمد حشاش جنين . توفيق صادق عرابة . محمد سليم نصر اليامون

سباق ٣ أرجل للمتوسطين : محمد ياسين ومحمود صلاح جنين . محمد اسعد عبد الغني واحمد يوسف مصطفى ام الفحم فوزي صالح وابراهيم يونس اليامون

سباق الحواجز للكبار : محمد اسعد عبد الغني ام الفحم فوزي صالح اليامون . طاهر الحاج عبدالله يعبد

سباق الحواجز للصغار : محمد حسن زعدية ام الفحم . منذر ناهوم جنين . حسين حماده يعبد

سباق الحواجز للمتوسطين : محمود صلاح جنين . شعبان حمش جنين . محمد اسعد عبد الغني ام الفحم

سباق الأكياس للصغار : عبد الكريم صالح يامون . عبد اللطيف سعيد طاهر يعبد . محمد يوسف شما جنين .

سباق ٤٠٠ متر للصغار : محمد يوسف شما جنين . توفيق صادق عرابة وحسين حماده يعبد . كمال عبد اليونس يعبد

سباق ٨٠٠ متر للمتوسطين: عوض ابراهيم جنين . محمد ياسين جنين . خالد عمر عرابة

القفز العالي للكبار : زهير عفيف جنين . ناجي شريف جنين . جودت الناظر جنين

سباق التفاح للصغار : اسامة درهلي جنين . فوآد السمم جنين . سليم خير جنين

سباق ١٥٠٠ متر للكبار : سامي عبد الكريم جنين . وحيد يوسف جنين . فوآد مصطفى جنين .

المواصلات : محمود صلاح جنين محمد اسعد عبد الغني ام الفحم . ناهد نصر اليامون

رسالة غزة التلفونية

بناء مسجد على شاطئ البحر

غزة في ١٩ حزيران - لمراسل الدفاع الخاص - قام منذ مدة الحاج عبد الله ابو حصيره والسيد سليمان ابو حصيره بمشروع بناء مسجد على شاطئ البحر ، فجمعوا ٣٥ جنيهاً من البحارة و ٥٠ جنيهاً من دائرة الاوقاف ومن الاهالي و ٥٢ جنيهاً من غزه كما تبرع الريس محمد مصطفى قدادة بقطعة ارض يبنى عليها المسجد .

وقد اجتمع امس الاول اصحاب الفضيلة القاضي الشرعي والشيخ محي الدين الملاح والشيخ سعيد الشوا وغيرهم من العلماء وقاموا بتخطيط قطعة الارض المذكورة . وسيشرع في بناء المسجد غداً . فنحث المواطنين الكرام على التقدم بمساعدة هذا المشروع الجليل

— بدأ نادي غزة الرياضي عطلته الصيفية من ١٥ الجاري وقد افتتح مخيمه السنوي كالعادة .

اعلان بيع ملك

من دائرة اجراء القدس

عرة القضية ٣٩٧١ — ٣٦

المقدار كاملا الجنس دار مؤلفة من طابقين كل طابق مؤلف من خمسة غرف وكردور ومطبخين وبيت راحه وبئر ماء الموقع بقينوف البلدة القدس المساحه ٥٣٦ متر مربع القيمة المخمنة ٨٠٠ جنيه خبير الاجراء ٧٥٠ جنيه خبير المحكوم له ١٢٠٠ جنيه خبير المحكوم عليه الحدود شرقاً رقم ١٣ غرباً رقم ١٦ شمالا رقم ١٤ و١٧ جنوباً طريق

ليكن معلوماً لدى العموم انه كان طرح للبيع في المزاد العمومي الملك المبين مقداره وجنسه وموقعه بعاليه العائد الى رفقه نخمان المديونة الى اسحق يعقوب طوبيا بمبلغ مائتين وخمسون جنيه والرسوم والفائدة فعليه تقررت الاحالة الموقتة على المزاود الاخير المحكوم له بمبلغ ٦٠٠ جنيه

فمن يرغب شراء الملك المذكور يمكنه مراجعة دائرة اجراء القدس بظرف خمسة عشر يوم ويشترك بالمزايدة بعد دفع الديبوزيتو عشرة بالمائة عن القيمة المخمنة المبينة اعلاه مع العلم ان لا يقل الضم اقل من المائة خمسة مع العلم بان اجرة الدلال وجميع رسوم الطابو والبلدية على المشتري ولاجله صار اعلان الكيفية.

في ١٧ ـ ٦ ـ ٣٨

مأمور اجراء القدس

(٣٨٤٥)

اعلان بيع

من دائرة اجراء القدس

عرة القضية ٢٢٨٨ — ٣٧

المقدار كاملا الجنس دار مؤلفة من ثلاث طبقات الاول والثاني مؤلف كل واحد من ثلاثة غرف ومنافع والعلوي مؤلف من غرفة واحدة ومنافع البلدة القدس المساحة ٤٨٩ متر القيمة المخمنة ٢٨٠٠ جنيه القيمة المدفوعة ٢١٨٠ جنيه الحدود شرق رقم ٥ غرب رقم ٧ شمال طريق جنوب رقم ٤

ليكن معلوماً لدى العموم انه كان وضع للبيع في المزاد العمومي الملك المبيز مقداره وجنسه وموقعه بعاليه العائد الى موشه سيطوذور فقاله المديونين الى حبيب الياس سالم بمبلغ ١٧٠٠ جنيه والرسم فمن يرغب الشراء يمكنه مراجعة دائرة اجراء القدس بظرف شهر واحد اعتباراً من تاريخ نشر هذا الاعلان في الجرائد ويشترك بالمزايدة بعد دفع الديبوزيتو عشرة بالماية عن القيمة المخمنة مع العلم ان رسوم الطابو والدلالة واجرة الدلال على المشتري ولاجله صار اعلان الكيفية .

في ١٥ ـ ٦ ـ ٣٨

(٣٨٣٩) مأمور الاجراء بالقدس

تلفون وكالة الدفاع
القدس ٢٤١٣

اجتياز الشرق
بطريق الجو

شركة مصر للطيران تقدم خدمات ممتازة على خطوطها الجوية بين المراكز الرئيسية في الشرقين الادنى والاوسط وتوفر على المسافر ساعات واياما من عدم الراحة والتعب بالسفر براً .

المكتب الذي تسافر منه أو وكلاء الشركة يسرهم تقديم زيادة الايضاحات عن :

خطوط مصر الجوية

برنامج

الاذاعة الفلسطينية

يوم الاثنين في ٢٠ حزيران سنة ١٩٣٨

٥٫٣٠	اشارة الوقت والنشرات ثم طرائف للاحداث للاستاذ شفيق منصور
٦	اناشيد مدرسية
٦٫١٥	اغاني تركية عصرية
٦٫٤٠	زق منفرد
٧	اهانة التلميذ في المدرسة حديث تربيوي للاستاذ توفيق ابراهيم فرح
٧٫٢٥	يعلن في حينه
٧٫٤٠	النشرتان الجوية والاخبارية
٧٫٤٥	اشارة الوقت
٩٫١٥	اشارة الوقت والنشرات
٩٫٣٠	(الموسيقى الموسيقيون) حديث
٩٫٤٥	برنامج موسيقى مسجل
١٠٫٥	عزف على البيانو
١٠٫٣٠	ختام

الاذاعة المصرية

الاذاعة اللاسلكية للحكومة المصرية

يوم الاثنين في ٢٠ حزيران سنة ١٩٣٨

٦٫٣٠	صباحاً الاستاذ عبد المنعم مختار - تمرينات رياضية
٦٫٤٠	الشيخ امين شرف قرآن كريم
١٠	رباعي الاستاذ محمد عبد الكريم
١٠٫٣٠	اسطوانات
١١	هيام وفرقتها - حفلة غنائية
١١٫٣٠	ختام
٢٫١٠	مساء اسطوانات
٢٫٤٠	النشرات الجوية والاخبارية والتجارية الاولى
٢٫٥٠	ختام
٥	حفلة ترحيب بالوفد الايراني
٧٫٠٥	بابا صادق حديث الى الاطفال
٧٫٣٥	الشيخ محمد عكاشة قرآن كريم
٨٫١٥	الاستاذ محمد علي فهمي - فلوت منفرد
٨٫٣٠	النشرتان الثانيتان الاخبارية والتجارية
٨٫٤٠	الدكتور احمد العمري - حديث
٩	احسان عبده وفرقتها - حفلة غنائية
٩٫٤٠	الاستاذ فريد غصن - عود منفرد
١٠	البكباشي علي حلمي - حديث
١٠٫٢٠	احسان عبده وفرقتها - حفلة غنائية
١١	سلام الملك ختام

صناعة الوطن

تبنى مجد الوطن

شركة

مصانع الكبريت الشرقية

(شركة عربية بمؤسسيها وعمالها)

برأسمال ١٥٫٠٠٠ جنيه

المركز الرئيسي نابلس

(مصنوعاتنا)
كبريت العلم العربي
٢ كبريت ٤ نجوم
٣ ماركة النعامة

(مميزاتها)
١ مصنوعات عربية
٢ ارخص من الاجنبية
٣ عمالها عرب

يباع في جميع انحاء فلسطين

لصاحبه الحاج شريف النابلسي

اوتيل ماجستيك

في مقدمة الفنادق نظافة - راحة - وجمال منظر

مياه جارية حمامات باردة وساخنة

دمشق شارع رامي

خدمة ممتازة اسعار معتدلة

(م . الشرق)

اعلان

صادر من دائرة اجراء طبريا

اجراء : ٢٥٨ — ٣٧

المرتهن : شركة اونيون جنوا بواسطة وكيلها المحامي داود افندي ابو العافية .

الراهن : يوهانس البرخت من طبريا .

القيمة المخمنه : ثمانية آلاف جنيه فلسطيني .

تنفيذاً للقرار الصادر من سعادة رئيس محكمة مركزية نابلس بتاريخ ٣١ـ٥ـ٩٣٨ طبقاً للمادة ١٤ من قانون انتقال الاراضي الفصل (٨١) مطروح للبيع بالمزاد العلني ملك الراهن يوهانس البرخت وفاء لبدل قيمة الرهن البالغة اربعماية وثمانية وثمانين جنيه فلسطيني عدا الرسوم والمصاريف والفائدة القانونية واجرة المحاماة لصالح المرتهنة المذكورة الواقع على طريق حمامات طبريا والحدود قبلة مقبرة روم ارثوذكس . شرقاً بحيرة طبريا . غرباً طريق الحمام . شمالا صيون بهلول ويوسف كولد سفيك وهذه الحدود تشمل قطعة الارض التي مساحتها خمسة دونمات وقسم منها مشجر من ليمون وبرتقال وخلافه والقسم الاخر منشأ عليه البناء التالي : —

١) مخزن طوله ثلاثين متر وعرضه ثمانية عشر متر يستعمل فاربكة للحداده ومقسوم الى اربعة غرف واحدة تستعمل مكتب وثانية تستعمل محددة والثالثة تستعمل لادوات الصناعة ويوجد قاطع آخر لتصليح السيارات ودار واقعة من الجهة الشمالية الشرقية على شاطئ البحيرة مؤلفة من غرفتين ومطبخ ليوان وفراندا ومن اسفلها منشأ غرفتين

٢) براكة مساحتها سبعة وعشرين متر طول على خمسة امتار وربع عرض تستعمل مخزن وكراج للسيارات وغرفة مسكن للحارس وان العمار المذكور منشأ حديثاً .

فعلى راغب الشراء مراجعة دائرة اجراء طبريا اما شخصياً او بواسطة مفوض قانوني كل يوم من ايام الاسبوع خلال خمسة واربعين يوماً من تاريخ نشر هذا الاعلان بالجريدة مستصحباً لتأمينات القانونية عشرة في المائة من القيمة المخمنة مع العلم انه اذا دفع الراهن بدل قيمة الرهن تلغى المزاودة .

شروط البيع محفوظة لدى هذه الدائرة ويمكن الاطلاع عليها في كل وقت ضمن اوقات العمل عند الطلب وان رسوم الدلالة واجرتها ورسم الفراغ بدائرة الطابو عائدة على المشتري تحريراً .

مأمور اجراء طبريا

(٣٨٤٣)

في فرق المطافئ

اجاز البرلمان التركي قانوناً جديداً يصبح بموجبه جميع الاتراك من سن ١٧ الى سن ٥١ عرضة للتجنيد الاجباري للخدمة في فرق المطافئ

اعلان

انا محمد بن المرحوم الحاج عبدالله علي صالح من قرية سلمه اعلن للعموم ان ختم والدي قد فقد اثناء نقله الى المستشفى . ولما كان والدي لا يستعمل هذا الختم بل يوقع بامضائه فاني احذر العموم بان كل معاملة او سند تحمل هذا الختم تعتبر لاغية ولا يعمل بها .

محمد عبد الله علي صالح

(٣٨٥٠)

في حرارة الصيف العالية
يحتاج محرك سيارتك الى زيت قوي

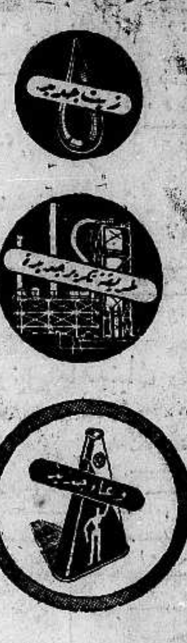

ان زيت شل الجديد للسيارات صنع بطريقة تكسبه قوة اضافية وخاصة تزييتية فائقة تجعله يكون غشاء زيتياً مستديماً غير قابل للتقطع حتى في الحرارة الشديدة . وانك لتصون نفسك بصيانة محرك سيارتك

استبدل زيت سيارتك في الحال
بزيت شل للسيارات الجديد

مصادمات بين القوات والمسلحين

« بقية المنشور على الصفحة الاولى »

ثلاث جهات واطلقوا عليها العيارات النارية بكثرة . ثم سمع بعد ذلك انفجار اربع قنابل كان لها دوي شديد : وقد اجاب البوليس باطلاق النار من المدافع الرشاشة ودام ذلك ما يقرب من نصف ساعة . ثم انسحب المسلحون . ولم يعلم من وقوع اصابات

تدفق النفط

اتلف مجهولون ليلة امس انابيب البترول بالقرب من قرية « كوكب الهوى » وتدفق الزيت ولم تشعل فيه النار . وفي الصباح خفت قوة الى مكان الحادث ولم يقبض على احد

اتلاف اسلاك

قطع مجهولون ليلة أمس خطوط التلفون بين بيسان ونقطة بوليس خنزير على مسافة عشرين عموداً وأخذوا الاسلاك معهم . وفي الصباح ذهب عمال البريد لاصلاح التلف تحت حراسة الجند .

دورية ومسلحون

عنبتا في ١٩ حزيران — لمراسل الدفاع الخاص — في الساعة السابعة من مساء ليلة أمس اطلقت النار على دورية مؤلفة من ثلاث سيارات كانت في طريقها الى جهة الشرق بالقرب من جسر دامين وأجاب الجند باطلاق النار من المدافع الرشاشة . وبعد مدة تبودلت فيها العيارات انسحب المسلحون .

تبادل العيارات

طولكرم في ١٩ حزيران — لمراسل الدفاع الخاص — هاجم مسلحون ليلة أمس مستعمرة « ها كوفتش » الواقعة بين قريتي الطيرة ومسكه وتبادلوا مع الخفراء العيارات النارية مدة من الوقت .

انفجار لغم

وفي اثناء تبادل العيارات النارية سمع انفجار لغم في خزان مياه المستعمرة فاصيب باضرار كبيرة وانسحب المسلحون دون وقوع اصابات .

زهاء ساعة

هاجم مسلحون مستعمرة وبيارة رايسكي القريبة من قرية مسكة واجاب الخفراء بالمثل ودام اطلاق النار زهاء ساعة وانسحب المسلحون بعد ذلك .

الحادث في صحيفة

وجاء في ملحق « دافار » المسائي عن هذا الحادث ان مجهولين نسفوا خزان المياه الكبير الذي تروي منه مزروعات مستعمرة « رامات ها كوفش » وانهم اقتلعوا اشجار ٦ دونمات بالقرب منها ، وقد سمع صوت ٣٠ عياراً نارياً عقب انفجار الديناميت ، وان الخزان قد تهدم وتدفقت مياهه دفعة واحدة فأتلفت عدداً كبيراً من اشجار الكرمة المحيطة بها وتقدر الخسائر بـ ٣٠٠ جنيه

مسلحون في قرية

الرملة في ١٩ حزيران — لمراسل الدفاع الخاص — طوقت جماعة مسلحة ليلة أول أمس قرية جراش في الجهة الجنوبية من الرملة . واستمر المسلحون في القرية اكثر من ساعتين وطلبوا الى جماعة من اهلها السير معهم الى الديوان وهناك اجروا تفتيشهم وانسحبوا . وابلغ الحادث للبوليس فذهبت قوة للتحقيق .

في ساعة متأخرة

داهم مسلحون قرية « بيت جال » في ساعة متأخرة من ليلة اول امس وطرقوا احد الامكنة . ولم تطلق عيارات نارية ما

حرق بيت

نابلس في ١٩ حزيران — لمراسل الدفاع الخاص — طوقت مساء امس جماعة مسلحة قرية « عزموط » وبعدان أخذ افرادها بعض الاشياء أطلقوا الرصاص على حصان لبوليس اضافي اثناء غيابه فقتلوه ، واشعلوا النيران في بيت له وكان فيه مبلغ ٤٠ جنيهاً فاتت النيران على جميع ما فيه . ثم اختفى المسلحون .

يوقعونه في بئر

فقد امس حسن عبد الحليم الشيخ محمد من اهالي قرية « عزموط » وبعد البحث وجد ان مجهولين قد اوقعوه في بئر غربي القرية المذكورة ، فمات على الاثر

اصابتان مميتتان

في الساعة الحادية عشرة من مساء امس بينما كان السائق احمد محمود من اهالي الخليل يقود سيارته على طريق طولكرم — نابلس أصيب مع مساعده بعدة عيارات نارية فتوفيا متأثرين من جراحهما .

نقل القتيلين

والمفهوم ان الحادث وقع اثناء اشتباك دورية من الجند مع مسلحين . وقد نقل القتيلان الى المستشفى في نابلس ثم ارسلت الجثتان الى الخليل لدفنهما

اسر مختار

هاجمت في صباح اليوم الباكر جماعة مسلحة قرية « عورتا » واقتادت مختار القرية معها الى جهة مجهولة

صوت رصاص

في الساعة السابعة من مساء هذه الليلة سمع صوت الرصاص من الجهتين الشرقية والغربية من المدينة فخرجت على اثر ذلك القوات العسكرية مع مدافعها الرشاشة وأخذت تتجول في الشوارع وما زال اطلاق العيارات النارية مستمراً حتى هذه الساعة التي اخاطبكم فيها (٨ والدقيقة ٣٠)

اتلاف اعمدة

عكا في ١٩ حزيران — لمراسل الدفاع الخاص — قطعت الاسلاك التلفونية بين قريتي ترشيحا والكابري وبين حيفا وعكا واتلفت اعمدة التلفون بين عكا وبيروت .

التحقيق جار

وقد ذهب عمال البريد تصحبهم قوة من الجند الى مكان الحادث لاصلاح التلف ، والتحقيقات جارية .

اتلاف انابيب

حيفا في ١٩ حزيران — لمراسل الدفاع الخاص — اتلف انابيب البترول في الساعة العاشرة من مساء ليلة أمس بين مستعمرتي الحارثية وكفار حاسيديم بالقرب من حيفا . وذهبت قوات للتحقيق وتعقيب الاثر .

بالقرب من مستعمرة

قطعت الاسلاك التلفونية بالقرب من مستعمرة قريات حاييم عند الكيلومتر ٧ — ٨ على طريق حيفا — عكا .

وفاة جريحة

توفيت في مستشفى حيفا صباح اليوم سعده التي اصيبت بجراح من عيار ناري في حادث اطلاق الرصاص على تاجر خليل ابو العودات في حارة اليهود امس .

حرق بيادر

أحرق مجهولون ليلة أمس بيادر اليهود في مستعمرة كفرتا قضاء حيفا وعندما خرج خفراء المستعمرة لاخماد النار اطلقت عليهم العيارات النارية . ولم يصب احد .

انفجار قنبلة

الناصرة في ١٩ حزيران — لمراسل الدفاع الخاص — انفجرت قنبلة صباح اليوم بالقرب من دار الحكومة كان دويها شديداً ولم يعرف من وقوع اضرار

عن صحفهم

ذكرت جريدة « دافار » ان مركز الجند في الشمال تلقى اخبارية عن وجود جماعة من المسلحين في قرية « جوردية » على الحدود الشمالية ، فذهبت قوة كبيرة الى القرية وطوقتها اثناء الليل ، وقد اطلقت النار على الجند فأجابوا بالمثل من المدافع الرشاشة . وتقول دافار انه قتل اثنان من المسلحين واصيب عدد آخر بجراح

عملية تعقيب

وعلى اثر هذا الحادث أخبر درك الحدود اللبناني في قرية علما ان خمسة مسلحين اجتازوا الحدود بالقرب من الخالصة فتعقبتهم قوة من الدرك ولكن لم يعثر على احد منهم

ضبط اسلحة

واجري بعد وقوع الحادث تفتيش في تلك الناحية فعثر في مغارة على ثلاث بنادق ومسدسين وكية من الرصاص.

خطأ مطبعي

وقع أمس خطأ مطبعي في وصف حفلة الالعاب الرياضية لمدارس الرملة واللد ويافا فذكر أن كأس العلامات مقدم من بلدية يافا والرملة والحقيقة انهما كأسان احدهما من يافا والاخر من فضيلة رئيس بلدية الرملة

سينما ركس

افتتحت سينما ركس ابتداءً يوم الخميس ١٦ حزيران سنة ١٩٣٨ بالبروغرام العظيم الاتي الذي سيستمر عرضه بقية الاسبوع
حفلتان مسائيتان — الاولى : الساعة ٧،٢٠ والثانية : الساعة ٩،٣٠ مساء
مناظر حفلات زفاف جلالة الملك فاروق المعظم الرواية الرائعة المدهشة

الجندي المحترف

من تمثيل : فكتور مكلاجان — فريدي بارثولوميو — جلوريا ستيوارت
والفرقة الموسيقية « الشهيرة » بلاليكا

الحفلات النهارية تبتدىء في الساعة ٣،١٠ بعد الظهر

« بمناظر حفلات زفاف جلالة الملك فاروق ورواية الجندي المحترف »

الاسبوع القادم : « يحيا الحب »
للاستاذ محمد عبد الوهاب

اذا حلقت بكريم بالموليف تجد
(١) ان كل سنتي يرغي بمعدل ثلاثمائة مرة
(٢) انه يطري شعر الذقن بلحظة
(٣) انه لا ينشف على الوجه بل يدوم عشر دقائق
(٤) انه يجعل شعر الذقن منتصباً فتمر عليه الموسى وتقطعه بسهولة
(٥) انه مركب من زيوت طيبة تدخل مسام جلد الوجه فتغذى الجلد وتجعلك تشعر بلذة بعد الحلاقة لم تعرفها من قبل

كريم بالموليف للحلاقة

مطبعة جريدة الدفاع - يافا

الثلاثاء ٢٢ ربيع الآخر سنة ١٣٥٧ و ٢١ حزيران سنة ١٩٣٨

الدفاع

جريدة يومية سياسية مصورة

صاحب الامتياز : ابراهيم الشنطي
المدير المسئول : شوكت حماد

الاشتراكات
في فلسطين عن سنة ١٥٠
في البريد الداخلي « « ١٨٠
في سائر الاقطار الخارجية « « ٣٠٠

السنة الخامسة — العدد ١١٨٨ — ٥

دار الدفاع : ميدان الساعة — عمارة البلدية يافا فلسطين
العنوان التلغرافي : «الدفاع — يافا»
تلفون ١١٨٧ (أربعة خطوط) و ١٠٧٥ (خطان) ص. ب. (٢٥٥)
الاعلانات يتفق عليها رأساً مع الادارة
أجرة العدد : ١٠٠ مل

وزير المستعمرات الجديد يقابل الدكتور طنوس

اجتماع يدوم ٣٥ دقيقة يتلوه موعد لاجتماع آخر يتم في وقت قريب

العمل لجعل الحكومات العربية الاسلامية تقدم احتجاجاً ذا نص واحد يكون له أثره الفعال

للمرة الاولى

لندن في ٢٠ حزيران — قال الدكتور عزت طنوس اليوم في الساعة الثانية عشرة والنصف، المستر مالكولم ماكدونالد وزير المستعمرات، وبحث معه مدة ٣٥ دقيقة. والمفهوم ان هذه هي المرة الاولى التي يقابل فيها وزير المستعمرات البريطانية الجديد مندوباً من العرب

اجتماع آخر

ودارت المباحثات بينهما في جو من الود وعلى شيء كبير من الصراحة. ويقال أن الدكتور طنوس شعر على أثر هذه المباحثات بشدة رغبة الوزير في حل مشكلة فلسطين حلا سلمياً. ثم ان المستر ماكدونالد أعرب عن رغبته في ان يجتمع اجتماعاً آخر بالدكتور طنوس يكون اطول من هذا الاجتماع، ولذلك حدد للاجتماع المقبل يوم ١٩ تموز القادم

تقديم مذكرة

وفي خلال هذه الفترة سيقدم الدكتور طنوس مذكرة الى وزير المستعمرات يضم فيها اهم النقط الرئيسية في وجهة نظر العرب فيما يتعلق بمشكلة البلاد.

ضعف التقسيم

وقد ادلى الدكتور طنوس بحديث لمكتب الاهرام قال فيه انه بدأ يشعر ان التأييد الذي كان يلاقيه مشروع التقسيم قد أخذ يضعف في الدوائر التي كانت تؤيده بشدة فيما مضى.

وان ذلك نشأ من مباحثاته مع اعضاء البرلمان البريطاني من حزب المحافظين ومن محاضراته التي القاها بين اعضاء الكتلة العربية من النواب الانكليز

سيطرة المحافظين

وقال ان حزب العمال وحزب الاحرار لا يزالان يؤيدان الصهيونية بشدة، غير أن رأي المحافظين هو المسيطر على الحالة في مجلس العموم الحالي.

وقال ان المركز العربي في لندن دائم الاتصال بالجمعية العربية في الولايات المتحدة التي نجحت الى حد ما في اعلان قضية العرب للرأي العام رغم معارضة الصهيونية في الولايات المتحدة وهي معارضة قوية

الدول العربية

ثم قال ان من بين المشروعات التي قام بها المركز العربي في لندن للدفاع عن قضية العرب في فلسطين اقتراحاً يرمي الى جعل جميع الدول العربية تقدم احتجاجات مشتركة او فردية الى الحكومة الانكليزية لتأييد نظرية العرب

نص الاحتجاج

وقال ان نص هذا الاحتجاج المقترح قد ارسل الى الحكومة المصرية للاطلاع عليه ومن ثم يرسل الى العراق والمملكة العربية السعودية واليمن لاخذ رأيها فيه قبل ارساله الى حكومة لندن.

ثم اعرب عن امله في ان يكون لهذا الاحتجاج الذي تقدمه أمم دول العرب الاسلامية في العالم أثره الكبير في لفت نظر الحكومة البريطانية لجعل أي حل لمشكلة فلسطين يتفق تماماً مع مطالب العرب ويكون مقبولا لدى الدول الاسلامية الاخرى.

فلسطين في «بريطانيا والشرق»

يطلبون القمر

حينما يقولون بأن التقسيم سينفذ

حملة شديدة على لجنة الانتدابات الدائمة

حمل الينا البريد الجوي أمس، آخر عدد من مجلة «بريطانيا العظمى والشرق» المعروفة، وهو بتاريخ ١٦ الجاري، وفيه تحت عنوان (وكالة الخرج والمؤونة لفلسطين) مقال افتتاحي ننقله بحذافيره فيما يلي :

الفحص السنوي..

هذا الفحص السنوي الذي لا بد للدولة المنتدبة على فلسطين، من ان تدخله في جنيف، كانت الغاية منه في الماضي ان ينير السبيل. وعندما كانت الامور تجري هينة لينة، لم تكن لجنة الانتدابات الدائمة في الغالب تقترح حتى جعلها تجري في نعومة اكثر.

الهيئة المختلطة

ومع ذلك، ففي هذا العام لم يحل لهذه (الهيئة المختلطة) ان تحكم عما يرد من الانباء البرقية، ولم تظهر شيئاً كثيراً من بعد النظر، ولم تسد نصحاً مساعداً في معضلة صعبة غاية الصعوبة.

«البقية على صفحة ٧ عمود ٤»

تلفون بغداد الاخير...

النار على الدكتور عزمي وزميله

طالب يطلق عيارين ثم ينتحر وضحيتي الحادث المؤسف وقيام الوزراء بزيارة المصابين

الوصي على عرش هنغاريا يهدي الامير فيصل ولي العهد عربة ملوكية مع جيادها المطهمة

وقوع الحادث

بغداد في ٢٠ حزيران — لمراسل الدفاع الخاص — بينما كان عميد كلية الحقوق الدكتور محمود عزمي والدكتور حسن سيف الاستاذ فيها خارجين من الكلية في صباح هذا اليوم فاجأهما الطالب داود بن مصطفى من الراسبين في الصف الاول في هذه السنة وأطلق من مسدس كان بيده عيارين اصاب الاول رأس الاستاذ سيف وأصاب الثاني كتف عميد الكلية الدكتور عزمي.

انتحار المعتدي

ثم أطلق الطالب رصاصة ثالثة صوبها من مسدسه الى رأسه فأودت بحياته في الحال.

اصابة خطرة

واصابة الدكتور العميد غير خطرة، على أنه من المؤسف أن يصاب الدكتور سيف في موضع يخشى منه على حياته وقد نقل الاستاذان الى المستشفى واهتم باسعافهما عدد كبير من الاطباء

استنكار الحادث

وقد زارهما في المستشفى اليوم فخامة وزير الخارجية واظهر عطف الحكومة العراقية عليهما واستنكارها للحادث واظهر الوزير أسفه ايضاً الى وزير مصر المفوض في بغداد.

« البقية على الصفحة ٧ عامود ٤ »

اتاتورك يجتمع بوزرائه

تأخر وصول القوات التركية ودخولها بلاد السنجق

الصحف تهدد بمغادرة تركيا عصبة الامم عند الضرورة

على طائرة

بيروت في ٢٠ حزيران — وصل القائد العام للجيوش الفرنسية في سوريا ولبنان على متن طائرة قادما من انطاكية — د. ن. ب —

تشدد فرنسا

انطاكية في ٢٠ حزيران — توقفت المباحثات بين تركيا وفرنسا فجأة، ولم يعرف بعد موعد استئنافها مرة اخرى، وقد استاءت الدوائر التركية لذلك وتنسب التوقف الى الموقف الشديد الذي وقفه الفرنسيون

وكان الاتراك ينتظرون نتائج ايجابية في هذا الاسبوع ولهذا السبب تأجل ايضاً وصول القوات الفرنسية والتركية الى الاسكندرونة — د. ن ب

محاولة مظاهرة

انطاكية في ٢٠ حزيران — حاول الفان من العلويين منذ صباح اليوم الدخول الى انطاكية والقيام بمظاهرة لكن اخلاء سبيل العلويين الذين اعتقلوا امس غير ان الجيش منعهم من ذلك وتمكن من ارجاعهم بدون وقوع حوادث ما. وانتهت المظاهرة في الساعة الخامسة بعد ظهر اليوم — د. ن. ب

تسجيل الاسماء

انطاكية في ٢٠ حزيران — استؤنف التسجيل في قوائم الانتخابات وامتنع

« البقية على صفحة ٧ عمود ٥ »

«أقوال» يهودي

امام اللجنة في جلسة علنية

هجرة ١١ مليون على ضفتي الاردن

افتتحت الجلسة العلنية الاولى للجنة البريطانية الجديدة في الساعة العاشرة قبل ظهر اليوم «الاثنين» في فندق الاوقاف. وحضر الجلسة عدد من الصحفيين اليهود ومندوبي شركات البرق وممثلي الصحف الاجنبية.

«البقية على الصفحة ٧ عامود ١»

توقيف سيارة وأخذ شخص

٥ حوادث قتل واشتباك بين الجند والمسلحين في منطقة صفد

مقتل خفير وأخذ بندقيته

قتل يهودي

الناصرة في ٢٠ حزيران — لمراسل الدفاع الخاص — بينما كان خفيران يهوديان من مستعمرة «كفار يحزقيل» يسيران في الساعة السابعة بالقرب من مستعمرة «شطاط» ووادي ابا اطلق عليهما مجهولون العيارات النارية بكثرة فأصيب أحد الخفيرين واسمه «هرتسل ألوني» برصاصة في رأسه فمات على الاثر

اخذ بندقيته

وقد اطلق الخفير الثاني عدة طلقات من بندقيته على الجماعة المسلحة فلم يصب أحداً بأذى. وتمكن المجهولون من الاستيلاء على بندقية الخفير القتيل وانسحبوا الى جهة مجهولة

وبعد ذلك ذهب الخفير الثاني الى البوليس واعلمه بالحادث فسارعت قوة الى مكان الحادث للبحث عن الفاعلين. ولم تعلم النتائج

اعمدة واسلاك

وقطع مجهولون الاسلاك التلفونية بين

« البقية على صفحة ٧ عمود ٦ »

بغداد - حيفا

عودة الى مشروع الخط الحديدي

أنباء شرق الاردن في صحيفة يهودية

نشرت «هآرتس» انباء لمراسلها في عمان قال فيها : فهم ان العمل في وضع خط انابيب البترول الجديد تحت سطح الارض من الموصل الى حيفا وطرابلس، سيشرع فيه تحت اشراف الجند البريطاني

« البقية على الصفحة ٧ عمود ٥ »

حول بيان للرأي العام

جاءنا من السادة : عبد الرحمن بك نافذ التاجي وشكري بك التاجي وابراهيم بك التاجي بيان حول ما نشر في اعداد الجامعة الاسلامية الغراء الاخيرة بشأن مشروع التقسيم وتحليل بعض الاقتراحات يقولون فيه انه لا صلة لهم بهذه الاراء والتحليلات لانهم متمسكون بما اجمعت عليه الامة من رفض مشروع التقسيم رفضاً باتاً وان الزميلة لا تعبر عن آرائهم ولا تنطق إلا بلسان حالها

٥ حوادث في يافا ليلة امس

اطلاق عيارات نارية على سيارات

— أطلق مجهولون في تمام الساعة الحادية عشرة والدقيقة ٤٥ من مساء حوالي ٤٠ عياراً نارياً على سيارة تاكسي يهودية كانت سائرة بالقرب من المنعطف المؤدي الى مستعمرة «اغروبنك» على طريق يافا — القدس. وذهبت على اثر ذلك قوة من البوليس الى مكان الحادث. ولم يقبض على احد.

على سيارة

— بينما كان بعض الجنود تقلهم سيارة

(البقية على الصفحة ٧ عمود ١)

دعوة فلسطين لحضور المؤتمر الوفدي

واشتراك الهند والبلاد الخاضعة لحكم اجنبي

يعقد الوفد المصري مؤتمراً وفدياً عاماً. وتحدد لعقد هذا الاجتماع اليوم الثاني من شهر تموز المقبل. وتشتغل سكرتارية الوفد المصري بهمة زائدة لانجاح هذا الاجتماع وفي كتاب خاص تلقيناه من القاهرة ان المؤتمر سيصبغ بطابع خاص جديد لم يعهد من قبل في الاجتماعات والمؤتمرات التي دعا لها الوفد المصري

«البقية على صفحة ٦ عمود ٦»

فلسطين في الصحف الانكليزية

بعض المتاعب

تدابير السلطات وقت الطوارىء (٢)

أنابيب البترول وتفتيش القرى (كعمل تأديبي)

وقفنا بالامس من مقال البوليس البريطاني (بيتر ما كناب) عند كلامه عن الكائن الذي يصيبها رجال العصابات للبوليس، وفيما يلي يتابع هذا الكاتب حديثه عن البترول وتفتيش القرى، وغير ذلك مما اختبره بنفسه من الاعمال البوليسية

« المحرر »

البترول والكلاب

يجري خط انابيب بترول العراق خلال الجبال على بعد صبعة اميال من المدينة (بيسان) وتثقب هذه الانابيب في اغلب الاحايين، بنيران البنادق، وتشتعل النار في الزيت، وهذا يحدث دائما بالليل، وبمجرد حدوثه يمكننا ان نرى اللهب مرتفعاً الى عنان الجو

وقد اعتاد البوليس ان يغادر المدينة في صباح اليوم التالي قبل ان ينجلي الظلام، وهناك يعمل رجاله كحرس للعمال الذين يتولون اطفاء النار، واصلاح الانابيب

وفي مثل هذه الحالات تستخدم كلاب البوليس دائما، ويؤدي بنا الاثر عادة الى ساعات طويلة

كعمل تأديبي

اما واجباتنا العادية فتشمل تفتيش القرى العربية، ومضارب البدو ايضاً، على أمل الوصول الى معلومات جديدة، وهناك طرق ماكرة... لاخفاء الاسلحة والذخائر، ولا بد لذلك من اجهاد النفس في البحث عنها

وهذا عمل تقوم به في داخل الدور المبنية بالاجر، وداخل الخيام، ويعتبر التفتيش غالباً كعمل تأديبي، لان القرية كلها او مضارب العرب كلها تصبح بعد التفتيش وهي مختلة النظام

ونحن نقوم بمثل هذه الغارات عادة عند الفجر

على الحدود

وكان من واجباتنا في وقت من الاوقات ان نحرس الطرق الموصلة الى الحدود باستمرار، لنحاول صد البعض من مغادرة البلاد، وكان معنى هذا العمل تفتيش ضفتي نهر الأردن زهاء ١٤ ساعة في طقس درجة الحرارة فيه ١٢٥ درجة في الظل

في وقت العشاء

اما اعظم الحوادث المهيجة، فهي بالطبع حوادث الهجمات التي تقع علينا نحن انفسنا. ففي احدى الليالي، بينما كنا نتناول العشاء والهدوء مخيم على المدينة، لاشى هذا الهدوء رصاص البنادق الذي اصابه نه رصاصتان البناء الذي كنا فيه بوصفنا رصاصات غيرهما تصطدم بسقف غرفتنا، وفي الحال اطفأنا الانوار وارتدينا بعض الملابس ونقلنا بنادقنا، وخرجنا الى الشارع

الهجمات المفاجئة

ومن العسير على المرء وقت وقوع الهجمات المفاجئة، أن يعرف الاتجاه الذي منه اطلق الرصاص، لا سيما اذا كان المهاجمون قد قسموا أنفسهم الى فريقين

وهناك صعوبة اخرى جرت اليوم، هي في ان الكثيرين من رجال العصابات صاروا يرتدون الالبسة البوليسية التي اخذوا بعضها من فوق اجسام من قتلوهم وبعضها الاخر من مخافر البوليس الخارجية

وفي هذه المرة اخرجنا المهاجمين من المدينة، اذ ولوا هاربين الى الجبال، دون ان تقع منا او منهم اصابات

كيف انقضى الليل؟

اصبحت هذه الهجمات على البوليس تتزايد، وقد نمي الينا في بعض الاوقات ان العصابات تنوي ان تهاجم المدينة هجوماً كبيراً، على مقياس واسع. ولكي نستعد لهذا الهجوم امضينا الليالي ليلة بعد ليلة على سقف المخفر ومعنا مدافع « لويس » الرشاشة، على قدم الاستعداد للعمل.

ولم يتحقق امر هذا الهجوم الا بعد بضعة اسابيع عندما حطم هدوء الليل ، ازيز الرصاص وصوت انفجار القنابل، وفي هذه الهجمة قتل واحد من البوليس كما قتل خمسة من الارهابيين

في يوم السفر

وفي اليوم الذي ابحرت فيه من فلسطين جرح بوليسان جروحاً خطرة في الاحياء العربية في حيفا، وفي الجهة الواقعة بين بيسان وجنين كانت تجري بين البوليس ومعهم ٢،٠٠٠ من الجنود وبين الارهابيين معركة حامية.

شظف العيش

وقد طرأت في العهد الاخير تغييرات على القوة، فسيارات الدوريات قد حولت الى سيارات مدرعة ذات اسقف واقية من الرصاص.

ويقف للحراسة حرس مسلح بالليل وبالنهار على كل محطة للبوليس، وعلى كل حي يقطنه البوليس

ومع ان التجارب قد علمت البوليس ان يتعود على شظف العيش، فان رجال البوليس ما يزالون في بعض الاحايين يتساءلون في دهشة: « على من الدور في المرة التالية »..؟

فابريكة الاحجار للمطاحن العربية

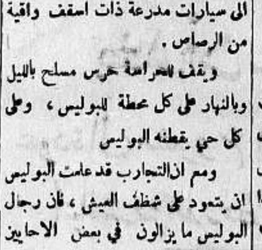

لصاحبها فوزي ابراهيم الحفني

يافا شارع يافا ـ تل ابيب

احسن واصلب احجار المطاحن المضمونة تضاهي الاحجار الاجنبية

(م. الشرق)

مزاعم ومطاليب

ودجوود لا يقول الحقيقة

خطابه العجيب في مجلس العموم ...!

نقلت شركة الانباء اليهودية نص الخطاب الغريب جداً الذي القاه ودجوود في مجلس العموم اثناء مناقشة شؤون فلسطين في جلسة الاسبوع الماضي، قال:

لا انوي ان اثير هنا الشكايات التي وردتني من فلسطين. واذا كان الفلسطينيون (كذا) يريدون معالجة شكاواهم فعليهم ان يتولوا ذلك بانفسهم لان معنى العقاب هو من الاهمية بحيث لا تضاهيه الشكايات والاسئلة والاجوبة في البرلمان.

مزاعم كاذبة

وعندما يروونلي ان بعض المهاجرين اليهود نقلو بالسلاسل (كذا) الى سجن عكا، اجيبهم بان هذه المسألة من شأن يهود فلسطين ان ينوءها وهي من واجبهم وليست من واجبي. وان هذه الامور يجب ان يتولى اصلاحها الشعب (كذا) في البلاد بمسعى اجماعي ضد عدم العدل، ثم توجيه نظر الحكومة المحلية اليه.

سلاح غاندي!

ومن دواعي حمل الموظفين البريطانيين على الاهتمام بهم واحترام شكاواهم أن يروهم مقتصدين في الشكوى مكثرين من العمل. وعليهم ان يقتدوا بغاندي ويتسلحوا بسلاحه، الذي يؤثر على الحكومة ويخضعها. وليس من فائدة في ارسال النداءات في طلب الحق والعدل من عالم بعد الحرب الذي لا يفهم غير القوة

ماذا يقول؟

واقد اصبت بما هو اشد من المهانة والاذلال من جراء اضطرابات فلسطين وهي ما تزال منذ سنتين مستمرة في منطقة الجليل التي لا تزيد مساحتها عن مساحة روتلاند، ومع هذا لم يسمح خلال هذه المدة لليهود بان يحركوا إصبعاً ومحظور عليهم ان يتسلحوا للدفاع عن النفس! وهو أمر لا يستطيع خيالي ان يتصور شيئاً احط منه واقل فائدة. وليس من دليل يشير الى قرب النهاية ووصول الغاية

واري ان في مقدورنا ان نحطم مثل هذه الحالة ونسحقها في بلاد اخرى، ففي قبرص وسيلان تمكنا في برهة اسبوعين من ان نقضي على كل شيء

ازداد الشك!

ومع تمادي دوام الحال على هذا الشكل اصبح اليهود وهم اذلاء مهانون، وازداد في قلوبهم الشك في ان كل عمل يقوم به موظف بريطاني هو تحيز وتأييد سري من جانب هؤلاء الموظفين لمدبري الاضطرابات!

تشوهون السمعة...

انكم بذلك توجدون المبغضين مع امكان اكتساب الاصدقاء. وزيادة على ذلك فانكم تشوهون سمعة بريطانيا العظمى وتحطون من قيمة خدمات وزارة المستعمرات

السياسة الحاضرة

انكم منهمكون في شؤون دولة هي بحجم القدر الصغير، تحت حكم شر وادهى من الحكم العثماني في زمانه. فالاضطرابات متواصلة وقد هيء لها ان تستمر وتتواصل في المستقبل، ذلك لان الحكومة قررت ان تواصل الحكم لتثبت استحالة مواصلة الحكم

كلام فارغ...

وانني اقول انه كلما أسرعنا في تسليح اليهود، واطلقناهم يعملون لانفسهم، أحسنا الى سمعة بريطانيا، واحسنا الى الانسانية وشرف العالم!

المشايع العقيم!

وقد قاطعه النائب الشيوعي غلاشر قائلا: هل هي اعمال اشقياء ضد الحكومة» فاستطرد ودجوود موجها كلامه الى غلاشر: هل حقا انك لا تعتقد بفعل القوة؟ لو كنت في فلسطين لرأيت ان الاجرام تأصل في جميع انحاء البلاد، وان اثمان الاراضي فيها مرتفعة جداً وفوق ما يتصور، ثم مع ذلك تجد انتشار البطالة واستحكام الضائقة الاقتصادية. وهناك مساحات شاسعة من الاراضي التي يمكن استغلالها وتعميرها لكن تلك الاراضي حجزها امكان خارج سوق البيع والشراء، هذا في حين ان اليهود يحتضرون جوعا في بولونيا والنمسا. ان تلك الاراضي تنتظرهم وتنتظر ان تتاح لهم الفرصة ليستعمروها!!

اعلان

صادر من محكمة الرملة الشرعية

تقدمت لنا مضبطة موقعة من مختار اللدو بعض اعيانها مؤرخة في ١٤ـ٦ـ٣٨ تتضمن ان رقية بنت عبد الله بن مصطفى الصوص من اللد توفيت منذ ثلاث سنوات تقريباً وانحصر ارثها في اولادها حسن وحسونة وحسين من زوجها عثمان حسن جابر المتوفي قبلها لا غير فمن له اي اعتراض على هذه الوراثة فليراجع محكمة الرملة الشرعية خلال اسبوع من تاريخ هذا الاعلان حرر في ٢٠ـ٦ـ٣٨

قاضي الرملة الشرعي

(٣٨٥٥)

اعلان مدعى عليه

من محكمة صلح تل ابيب

دوسيه ٤٦١٢ ــ ٣٨

الى رشيد محمد ابو سعده ومحمد ا و سعده المجهولين محل الاقامة. يقتضي حضوركما للمحكمة المذكورة كمدعى عليه يوم ٥ تموز ١٩٣٨ الساعة الثامنة والنصف صباحاً. المدعي وكالة ماكينات جليكان وشركاه يطالبكما بمبلغ خمسة وعشرين جنيهاً وثمانمئة وخمس وثمانون ملا « ٢٥ جنيهاً و٨٨٥ ملا » وان تخلفتما تنظر الدعوى بحقكما غيابياً ولا يقبل اعتراضكما الا اذا ثبت ان تخلفكما كان لعذر مقبول

محكمة صلح تل ابيب

(٣٨٦٠)

انباء تركيا

الملك كارول يزور أتاتورك

وصوله متنكرا والاهمية السياسية للزيارة

اسطنبول في ٢٠ حزيران ـــ وصل الملك كارول ملك رومانيا الى البوسفور من دون ان يتنبه اليه احد، على ظهر يخته الجديد الذي كان قد اقل الدوق أوف وندسور ايام كان الملك ادوارد في زيارته لاتاتورك في قصر دولمه بغجه وقد اشتراه الملك كارول في السنة الماضية.

وتبادل الملك كارول واتاتورك الزيارة بصفة خاصة فزار كل منهما الاخر في يخته الخاص الراسي في البوسفور. وتعلق الدوائر السياسية الاجنبية أهمية غير عادية على الاجتماع الذي تم بينهما على يخت أتاتورك والذي استغرق اكثر من ساعة. ومما يلاحظ ان تركيا ورومانيا عضوان في التحالف البلقاني مع اليونان ويوغوسلافيا.

حفر قناة تصل انقرة بالبحر الاسود

تعتزم الحكومة ربط العاصمة التركية (انقرة) بالبحر الاسود بواسطة قناة تساعد على الانتفاع بنهر سقاريا الذي تصب مياهه في البحر الاسود. وهكذا تصبح العاصمة ميناء بحرية. ويرحب الرأي العام بهذا المشروع الذي ليست تكاليفه كبيرة نسبيا.

وزير الخارجية يزور سوريا للتوقيع المعاهدة

يزور الدكتور رشدي أراس وزير الخارجية التركية في تشرين اول القادم سوريا رسميا لتبادل نسخ معاهدة الصداقة وحسن الجوار مع الحكومة السورية ورداً لزيارة السيد جميل مردم بك الى انقرة في الصيف الماضي. فاذا صح هذا النبأ فتكون هذه الزيارة قد جاءت عقب انتهاء المفاوضات الفرنسية التركية وعقب زيارة المسيو بونيه وزير الخارجية الفرنسية تركيا.

مقالة خطيرة عن السنجق في «جمهوريت»

نشرت جريدة « جمهوريت » مقالة عن مشكلة الاسكندرونة قالت فيها ان فرنسا يجب ان تعرف اكثر من غيرها انه ليس لنا أي غرض خاص في الاسكندرونة غير اقامة النظام الوطني الذي نص عليه بجلاء في الاتفاقات المبرمة مع فرنسا بشأن هذه المنطقة. ثم حملت الجريدة على المسيو جارو الحاكم الفرنسي الذي اقيل من السنجق واستطردت الى ان نتائج الانتخابات قائلة: مهما كانت لا يمكن اعتبارها سوى باطلة ومنافية للعدالة وان الاتراك في هذا اللواء يجب ان يكون لهم حق الاشراف القولي على غيرهم من العناصر. واستندت بأن اغلبية الخمسة او الستة العناصر غير التركية لا يمكن ان تقارن بأغلبية الاتراك وحدهم.

اعلان بيع اموال غير منقولة

بخصوص الاجراءات في القضية ١٥٩٣ــ٣٧

ما بين المرتهن: منشى عزوري باروخ من تل ابيب

الراهن: دياب عبد الفتاح حمدان من صرفند الخراب

ليكن معلوماً بانه اعطي الامر من قبل رئيس هذه المحكمة حسب المادة ١٤ من قانون انتقال الاراضي (الفصل ٨١ من مجموعة القوانين لدريتون) ببيع جميع حقوق ومنفعة الراهن المتعلقة في الملك المدون حسب الجدول ايفاء لتنفيذ الرهنية العائدة الى المرتهن المذكور المسجلة في دائرة الطابو في يافا بموجب كوشان الطابو بلوك ٩ قسيمة ٢٣ رقم العقد ١١٨٥١ــ٣٥ مع الفائدة والمصاريف لغاية هذا التاريخ لقاء مبلغ ٧٠٠ جنيه مع ما يلحقها من الفوائد والرسوم بالغة ما بلغت من هذا التاريخ حتى الدفع التام.

سيطرح الملك بالمزاد العلني وللمزاود الاطلاع على التفصيلات والشروط في الدائرة يباع الملك ايفاء لصالح الدائن او الراهن كما هو موضح في جدول المرفق بما يلحقه من المصاريف والقيود والشروط والمطلوبات المتعلقة بهذا الملك.

اذا لم يصدر أمر التأجيل يجري البيع بمعرفة مأمور الاجراء في دائرة الاجراء ابتداء من الساعة ٨،٣٠ صباحاً الى ١٢،٣٠ كل يوم بعد الظهر ويستمر بظرف ثلاثين يوماً من تاريخ النشر.

في حالة دفع الدين المبينة تفاصيله اعلاه مع المصاريف او اذا عرض دفعها قبل ان يباع الملك فان المزاودة تلغى. حين البيع على راغبي المزاودة ان يزاودوا بانفسهم او بواسطة وكلاء مفوضين ولا تقبل المزاودة من قبل الدائن او المرتهن او بالنيابة عنهم الا بامر خاص صريح من رئيس الاجراء أو من يقوم مقامه.

ليعلم المزاودون انه يجب دفع عشرة بالماية حين المزاودة لصندوق الاجراء لتقبل المزاودة منهم أو أن يجلبوا كفالة بنك يرضى بها مأمور الاجراء. ان اجرة الدلال ورسم التسجيل في الطابو على المشترى.

الجدول

بلوك ٩ قسيمة ٢٣. رقم العقد ١١٨٥١ــ٣٥. الحصص كاملا. المكان صرفند الخراب نوع الملك بيارة برتقال تسقى بالاجار. اسم المالك او المالكين: دياب عبد الفتاح حمدان من صرفند الخراب. مساحة الارض ١٠ دونمات و٥٩٥ متراً. اوصاف المزروعات وعدد الاشجار واعمارها: عشرة سنوات ويحتوي الدونم الواحد على ٦٠ شجرة. القيمة المخمنة: ثمن الدونم الواحد بمبلغ ١٦٠ جنيه. ملاحظات تقرر تمديد مدة المزاودة مدة شهر واحد ابتداء من تاريخ النشر وقد بلغ المزاد عليها ٦٠٠ جنيه عهدة الدائن

في ٢٠ــ٦ــ٩٣٨

(٣٨٥٤) مأمور اجراء يافا

السمن الحلبي الممتاز
والزيت الزيتون للمونة
تجدونه بمحل
نجيب القطان
يافا ــ سوق الدير

اعلان

صادر من المحكمة الشرعية لتسوية الاراضي بعكا

تقدم لدينا مضبطة موقعة من مختار محلتي المجادلة والمبلطة بعكا تتضمن بان الحاج خليل محمد خرتبو توفي منذ خمسين سنة عن زوجته خديجه بنت ابراهيم البشناق وعن بنته منها لبيبه وعن زوجته الثانية فاطمه المصرية وعن ولديه منها الحاج محمد والحاج احمد وعن ابنه ابراهيم من زوجة متوفاة قبله ثم توفي الحاج محمد خرتبو منذ اربع وثلاثين سنة عن زوجته حنيفه بنت محمود فناس وعن اولاده منها صالح ورشيد وخليل ورتيبه وعن ابنه البدوي من زوجة متوفاة قبله وعن والدته فاطمه المصرية وعن اولاد بنته نظيره المتوفاة قبله وهم العبد وفاطمه اولاد عبد الله صوان ثم منذ اربع وثلاثين سنة توفيت فاطمه المصرية المذكورة عن ولدها الحاج احمد المذكور ثم منذ ثلاث وثلاثين سنة توفي ابراهيم المذكور عن زوجته آمنة حسين خرتبو وعن ولديه منها محمد ونظله ثم منذ ثمان وعشرين سنة توفي الحاج احمد المذكور عن زوجتيه المازة بنت الحاج ابراهيم محمد الخليل وعن بناته فاطمه وامينه ولطيفة ويسره ونجية من زوجة متوفاة قبله وعن ولده توفيق ثم منذ خمس وعشرين سنة توفي صالح خرتبو المذكور عن والدته حنيفه فناس المذكورة وعن اخوانه رشيد وخليل ورتيبه ثم توفيت حنيفه المذكورة عن اولادها المذكورين ثم توفي رشيد المذكور عن شقيقيه رشيد ورتيبه ثم توفيت لبيبه المذكورة عن ولديها احمد وجميله ولدي حسين محمد الضابوس وعن ابن ابنها سعيد بن حسين الضابوس وعن اولاد بنتها نجية بنت حسين الضابوس وهم بدريه ورمزية وحليمه وامون وحنيفه اولاد الشيخ طه الطبري ثم توفي البدوي المذكور عن زوجته فاطمه بنت الحاج احمد خرتبو وعن اولاده منها علي وحسين واحمد وكاظم وخديجه ثم توفيت نظله المذكور عن زوجها عبد الكريم المصري وعن ابنه منها علي ثم توفيت فاطمه الحاج احمد المذكورة عن اولادها المذكورين ثم توفيت المازه بنت الحاج ابراهيم الخليل عن اخوانها لاب عبد الرزاق ومحمود فؤاد وعبد القادر وعن بنات اخيها الشقيق نايف المتوفي قبلها وهن مريم وفاطمه وصبرية لا غير فمن له اعتراض على هذه الوراثة فليراجع المحكمة المشار اليها خلال اسبوع من تاريخ النشر تحريراً في ١٨ ــ ٦ ــ ٣٨

القاضي الشرعي

محمد البابيدي

(٣٨٥٨)

صفوة ما يحمله بريد الشرق والغرب

طائر يودع ثم يختفي

أسرار غامضة تحار فيها عقول الخبراء في لندن

من حرق هندنبرغ، واين الطائرات الضائعة، وهي احدث المخترعات؟

« من الاسرار التي تنافس اسرار البحر في غرابتها، اسرار غامضة لاناس شقوا طريقهم الى الجو الازرق، ولم يرهم احد بعد ذلك ابداً »

بهذه الكلمات، مهدت مجلة « آنسرز » الانكليزية لمقال بقلم الكابتن ه. ك. بيارد اشهر طيار بريطاني نال جائزة شنيدر للطيران السريع، وفيما يلي نجمل هذا المقال:

ظلال حمراء

في سفر البشر الذي لا ينتهي، سفر مكافحته للتغلب على الجو، فصول معينة تتخللها ظلال حمراء تقع عليها، وهي ظلال السر الغامض، والاختفاء، والموت

ماردة جوية

ومنذ اشهر، خرجت طائرة من قاذفات القنابل التابعة لقوة الجو الملكية لتطوف طوافاً هادئاً حول بريطانيا، وفوق اسكتلاندا، فافترقت عن زميلاتها ثم اختفت في الهواء الى غير رجعة

وليس سهلاً علينا ان نفقد ماردة من مردة الجو كهذه الطائرة، ولا ندري الى اين صارت الى الان

احدث اختراع

لقد ارسلت قوة الجو الملكية اسرابا من طائراتها الى شمالي بريطانيا للبحث عن هذه الماردة المفقودة، وساعدتها السلطات بعثات من الجنود مشطوا الارض تمشيطاً، ولكن هذه الجهود كلها ذهبت سدى في النهاية

وفي عقول الكثيرين ممن قرأوا نبأ هذا الاختفاء، دارت اسئلة كثيرة، اهمها هذا السؤال:

— هل قدر لاخر واحدث اختراع جوي اخترعته بريطانيا ان يقع بين ايدي اعداء البلاد؟

نظرة بربع مليون

هناك اليوم دولتان او ثلاث تحب كل منها ان تنزل مسرورة مبتهجة عن ربع مليون من الجنيهات، لقاء نظرة واحدة تلقيها على هذا العمل البديع الذي عملته مصانع (ولسلي) وتعبت فيه السنين الطوال الى ان توصلت الى اختراعه

في قفزة واحدة

ويقال في دوائر قوة الجو الملكية ان قاذفة القنابل الضائعة هذه تحمل مدرعات خاصة من مدرعات « التانك » وفي استطاعتها ان تصل من انكلترا الى استراليا، في قفزة واحدة، ويحب كل مهندس اجنبي من مهندسي مصانع الطائرات ان يرى القاعدة التي بنيت عليها هذه الطائرة، فاين هي، وماذا جرى لها يا ترى؟

قصة روائية

ويستطيع المؤلف الروائي ان يبني على هذا السؤال قصة مدهشة، فيقول – مثلا – ان وكيلا من وكلاء الدول الاجنبية امكنه ان يجند نفسه في قوة الجو الملكية البريطانية، وانه صعد الى الطائرة الضائعة كساعد لقائدها، وفي الجو اطلق النار على هذا القائد فارداه قتيلا، ثم ادار الطائرة الى بلده هو، ليظفر منها بالثمن الضخم، فهل يمكن ان يكون قد حدث شيء من هذا؟

ومن الذي يستطيع ان يقول « كلا »؟

الرواية مؤكدة

وتستطيع دائرة الاستخبارات العسكرية ان تقص عليك من قصص الجاسوسية ما هو ادهش من قصة هذه الطائرة الضائعة، ولي انا صديق حميم اختفى في الجو اغرب اختفاء بعد أن ودعني، وعلمت بعد ذلك من مصدر من اعلى المصادر انه لاقى حتفه على ايدي الجواسيس

قصة طائر بارع

قبل الحرب العظمى، كان لدينا طائر بارع، لم يسبق لطائر قبله ان لعب مثل العابه في الجو، وكان اسمه « هاميل » وقد قام بمناورات جوية امام العائلة الملكية في قلعة وندسور، وابدى في هذه المناورات من الحيل ما جعل الكثيرين من الشبان يتحرقون حسداً له، ورغبة في تقليده، ولقد حاول اناس من زملائه ان يقلدوه فتوافقوا قبل ان ينجحوا في هذا التقليد

وقبيل حرب ١٩١٤، خرج «هاميل» بطائرة كبيرة ذات صباح الى فرنسا، ولم يره أحد من الانكليز بعد ذلك قط أبداً

انه ... كان المانياً، وكنا نحن نظنه انكليزيا ...

أثر للتضليل

ولقد تساءلنا اذ ذاك، الى أين ذهب «هاميل»؟

هل قدر له ان يسقط بطائرته الى البحر؟

لقد وجدنا أثرا يدل عليه في بحر المانش، ولكن ما من أحد منا آمن بان هذا الاثر هو أثر طائرة «هاميل» واغلب الظن انه هو الذي اسقط هذا الاثر الى البحر ... للتضليل

وبعد ذلك فهمنا انه طار الى المانيا، وتطوع في خدمة القوة الجوية الالمانية، وسلم الاسرار الجوية البريطانية الى الهر فوكر

اميليا ارهارت

وفيما يلي سر غامض آخر، من اسرار الاختفاء في طبقات الجو:

عندما اجتازت الطائرة اميليا إرهارت الاطلنطيك، كانت هي اول امرأة اجتازت هذا المحيط في الجو، وعلى أثر ذلك انتشرت صورها الفوتوغرافية، بوجهها الذي يشبه وجوه الاولاد، في كل مكان، فماذا جرى لها في آخر رحلة جوية قامت بها؟

ما من أحد يدري، اذ لم يعثر على اثر قط، لا لها ولا للطائرة التي كانت فيها. وكل ما قيل عنها هو انها اختفت بطائرتها على مقربة من استراليا، وهي تحاول ان تظفر لنفسها برقم قياسي آخر

اسرعوا، اسرعوا

لقد ملأت الطائرات البريطانية، والاسترالية، والاميركية، جميع الاجواء وهي تبحث عن إميليا، وصار الراديو يعلن للناس يوما بعد يوم ان لا جديد من الانباء عنها. ثم جاءت اشارة خافتة من راديو جديد وكانت هذه الاشارة منها، ومن الراديو الذي في طائرتها، ومنها قالت انها سليمة ولكنها نصف جائعة، وانهت اشارتها هذه بقولها « اسرعوا، اسرعوا » ...

وحلقت الطائرات كالنحل في الاجواء، متجهة الى الناحية التي جاءت منها هذه الاشارة، ووجد الطائرون ... « لاشيء » وخرس الراديو

المنطاد الجبار

ومن الالات الطائرة التي لم يتيسر لي انا ان اقود واحدة منها قط، المنطاد زبلين، وكان آخر وابدع وأقوى نوع منه هو المنطاد الجبار هندنبرغ، وتعد مأساته من اروع المآسي في الجو

كبنك انكلترا

لقد كان هندنبرغ يوصف بأنه مأمون كبنك انكلترا، وطالما سبح في اعالي الجو فعبر الاطلنطيك مراراً، ذهاباً واياباً، وطالما حلق في اجواء اميركا الجنوبية والثورات ناشبة فيها، فكان الثوار يعدون (إله الجو) لانه كان يحمل اليهم دائما ما يخصهم من الرسائل البريدية

الا هندنبرغ

وقام هندنبرغ برحلة من فرنكفورت الى بحيرة هرست في نيوجرسي في اميركا وكانت السفن الجوية اذ ذاك تتحطم كما تتحطم العصي أمام ريح الاطلنطيك العاتية، الا هندنبرغ، فانه لم يكترث لهذه الريح

من الحارق المجرم؟

ووصل هندنبرغ الى هرست في موعده المحدد تماماً، وكان قد شرع يستعد للنزول عندما فوجيء بانفجار مريع وقع فيه، واحاطه كله باللهيب الاحمر، ودمره كله في دقيقة او اثنتين امام جمع حاشد من النظارة، راعتهم هذه الكارثة التي لم تقع كارثة جوية افظع منها امام انظار الناس

والسؤال الان هو: كيف اشتعلت النار في هندنبرغ؟

يقال رداً على هذا السؤال ان النار صوبت عليه من الارض، اذ لم يكن مع الركاب كلهم عود واحد من الكبريت منذ بدء الرحلة، ولكن من هو المجرم الذي صوب النار من الارض على المنطاد، وما هي الطريقة التي اتبعها، وبواسطتها استطاع ايصال النار الى أعلى الجو؟

هذا سر آخر، يضاف الى غيره من الاسرار التي ستظل غامضة، الى ان تفضها الحرب القادمة ...

بلجيكا الثانية

بولونيا احيتها حرب وتميتها حرب

وهي لذلك حائرة ... بين المانيا وفرنسا

نشرت « الديلي تلغراف » مقالا طويلا بقلم ه. ب. ماثيوس، نقتطف منه ما يلي:

بلجيكا الثانية

تحتل بولونيا، من الناحية الجغرافية موقعاً يجعلها هي « بلجيكا الثانية »، والبولونيون لا يمكنهم ان ينسوا في سهولة ان المعارك التي دارت بين المانيا وبين روسيا في الحرب العظمى، لم يدر معظمها الا على الاراضي البولونية

في الحرب

وفي حرب تقع بين جارتيها العظيمتين لا يمكن لبولونيا إلا ان تخرج منها وهي الخاسرة، ومن اجل ذلك نرى ان سياستها تدور على محور واحد الان هو محور تحاشي خوض غمار هذه الحرب القادمة

الجبهات الموحدة

وبولونيا، كبريطانيا العظمى، تعارض في قيام جبهات موحدة من الدول العظمى لان الزعيمتين القويتين في هذه الجهات، ستكونان روسيا من جهة، والمانيا من جهة اخرى، وعندئذ تصبح بولونيا وهي ميدان القتال.

ويقف البولونيون الان من النزاع الالماني — التشيكوسلفاكي، موقف راغبين كل الرغبة في ان لا يجر هذا النزاع الى حرب تقع بين المانيا، وبين الاتحاد السوفياتي، وتكون فيها بولونيا مرغمة على منع جيوش كل من الفريقين عن اختراق حدودها.

روسيا مع حليفتها

وقد صرحت روسيا علناً بانها تعتزم الوقوف الى جانب تشيكوسلفاكيا، عملا بنصوص الاتفاق العسكري المعقود بينهما. وقال الرفيق لتفينوف انه لا بولونيا ولا رومانيا، تستطيعان صد روسيا عن المجيء لمساعدة التشيك، وهذه المساعدة غير مستطاعة الا بالاعتداء، إما على بولونيا، واما على رومانيا.

رد الدولتين

وقد جاء اجتماع هيئات اركان الحرب البولونية والرومانية في وارسو للتشاور في الامر معاً، رداً على هذا الكلام الذي قاله الرفيق لتفينوف. واذا كانت الانباء قد قالت بان هذه الهيئات لم تبحث الا في تأليف جبهة من الدول المحايدة، فان هذا البحث ليس من عمل هيئات اركان الحرب، وانما هو من عمل الساسة

الشك في الجارتين

وعلى على بولونيا سياستها الخارجية شكها في جارتيها العظيمتين، المانيا وروسيا، وهي حليفة لفرنسا، ولكنها ورومانيا معها حائرتان في الامر، لا تدريان، أتتجهان شطر المانيا، ام شطر فرنسا.

السمن الحديدي المكفول !!
السمن البقري الفاخر !!
وافخر واجود اصناف زيت الزيتون واجود اصناف مال القبان والصابون النقي ماركة البقرة تجدونها في محل
امين كنج احمد
يافا: سوق الصلاحي
ص. ب ٢٨٨
(م. الشرق)

في سطور

الطائرات المتمردات

تقول الصحف الانكليزية الكبرى، لمراسليها في باريس، ان المسيو دلادييه رئيس الوزراء قد أمر بتقوية وسائل الدفاع الجوي على حدود فرنسا من ناحية قطالونيا في اسبانيا، وارسل الى هناك عددا كبيرا من المدافع للمقاومة للطيارات، مع قوادها اوامر بمحاربة كل طائرة تجتاز الحدود الفرنسية من اسبانيا

وينكر الجنرال فرانكو، كما تنكر روما وبرلين، اجتياز الطائرات الاسبانية الوطنية، او الايطالية او الالمانية لهذه الحدود. ولكن هذه الحدود قد اجتازتها بالفعل طائرات من اسبانيا، واطلقت قنابلها على تربة الاراضي الفرنسية، فلمن تكون هذه الطائرات؟ انها – كما ثبت من التحقيقات – كانت للحمر، خلعوا عليها الوان طائرات فرانكو وموسوليني وهتلر، ليستفزوا بقنابلها غضب فرنسا ...

تجارة كندا

زادت تجارة كندا مع نيوزيلندا ٣٠٠ في المئة عن الاعوام الثمانية الاخيرة

ترجمات مفيدة

عن مختلف المجلات والصحف

مشتركو التلفون

يجلس في اليوم الواحد الى جانب آلات التلفون ٣٧،٠٩٨،٠٠٠ شخص في العالم. وقد قدمت هذا الاحصاء شركة التلفون والتلغراف الاميركي وهي التي تقول بأن عدد المشتركين بالتلفونات في مدينة نيويورك وحدها يفوق عدد المشتركين في روسيا والصين والهند، مجتمعات!

جنود اتاتورك

أصبح الاتراك من سن ١٧ – ٥٥ أهلا للخدمة العسكرية، يستدعيهم أتاتورك لحمل السلاح في أي وقت يشاء. وفي ساعة الخطر يحمل أولئك الذين تنطبق عليهم السن المذكورة أسلحتهم موزعين بين قوات الطيران والمدفعية والبحرية والجيش

ماسحو الاحذية ...

أمرت السلطات العسكرية في مدينة روما ماسحي الاحذية بترك هذه المهنة تركاً نهائياً. والسبب في ذلك هو ان المهنة لا تشرف أحداً، وموسوليني لا يريدها لاحد من شعبه ...

صيدليات الموت

اوجدت السلطات اليابانية « صيدليات » في مدينة بيكنغ في الصين لا تبيع غير الهيروين لافراد الشعب. ومتى شعر المريض باعراض الخطر زادته تلك الصيدليات سخاء وأمدته بكميات أكثر ليصبح بعد ايام وهو جثة. ويحارب اليابانيون هذه التهمة لكن مندوب الصين في جنيف عرض شريطاً سينمائياً مؤثراً عن تفصيلات ذلك!

أولاد بلدوين

يطلق على المستر ايدن وغيره من أعضاء الوزارة السابقة «اولاد بلدوين». فقد كان ايدن، وزير الخارجية السابق مقرباً جداً الى رئيس الوزارة السابق. ويريد المستر تشمبرلن الرئيس الحالي إن يتخلص من هؤلاء « الابناء ». وبالفعل تخلص من ايدن واللورد كرانبورن، ومن السر روبرت فانسيتارت الذي نقل الى منصب غير منصب سكرتير الخارجية. ويقال ان دور هور بليشا، وزير الحربية، قد جاء، لكن من يعلم!

في الادغال

تتزوج أول امرأة بيضاء

خلال احراش كثيفة ملأى بالحيات

عن صحف الاحد الانكليزية الاخيرة، تنقل القصة الطريفة التالية، وهي فيها تحت عنوان واحد هو (الحب حتى في الادغال):

الوظيفة لا تهم

المس ديري توماس فتاة حسناء. تبلغ من العمر ٢٦ سنة، وهي من اهالي ضاحية دلويتش، احدى ضواحي لندن الجنوبية – الشرقية، وقد استقالت هذه الفتاة مؤخراً من وظيفة ذات معاش حسن مضمون، وآثرت عليها وعلى المعيشة في لندن، معيشتها في ادغال افريقيا، فالوظيفة لا تهم اذا حان موعد الزواج

لا تعبأ بالاخطار

والمس توماس هي ابنة المدير العام لاحدى شركات السيارات الكبرى في لندن، وقد رآها الصحفيون وهي تصعد الى الباخرة (آبوسو) في ميناء لفربول فسألوها عن صحة ما سمعوه عنها من الاشاعات، فقالت لهم:

« انني لا اعبأ بالاخطار التي سأواجهها حتما »

الوطنيون خطر

ولما سألها هؤلاء الصحفيون عن هذه الاخطار التي تتحدث عنها، قالت لهم: « ان زوجي المستقبل هو المستر وليم موريل، وهو احد أهالي مدينة مانشستر، وهو يدير منجما للتنك في شمالي نيجيريا، لا يشتغل فيه إلا العمال الوطنيون السود وحدهم فقط » ...

تغير مذهبها

وكان مما قالته هذه الفتاة بعد ذلك ان خطيبها من الروم الكاثوليك وانني وانا الان بروتستانتية، سأغير مذهبي، واعتنق المذهب الكاثوليكي وسيعقد زواجنا على بعد ٦٠٠ ميل في داخلية هذه المستعمرة في ناحية اسمها (كادونا) واقعة وسط الادغال الافريقية، وسيتم عقد الزواج بعد بضع ساعات من وصولي »

أول بيضاء

واستطردت الفتاة قائلة: « اما بعد الزواج فاننا سنخترق درباً طوله ٢٠ ميلاً، خلال ادغال موبوءة بالحيات وفي نهاية هذا الدرب يقع المنجم الذي يديره زوجي، وسأكون انا أول امرأة بيضاء في تلك الانحاء ...

اعلنوا عن بضائعكم
في جريدة الدفاع
* * *

تفتيش (مجديل) والتحقيق مع خفرائها

اعتقال يهودي في حادث مقتل البدويين

قال مندوبنا الخاص: فتشت مستعمرة «مجديل» على اثر حادث مقتل البدويين بالقرب من كفر سابا. وكانت كلاب البوليس قد اقتادت المحققين الى المستعمرة المذكورة. واجري تفتيش ايضاً في مخزن الاسلحة المسلمة الى خفرائها كما حقق معهم في هذا الحادث ودونت اقوالهم

وقد امتنع العمال اليهود الذين يعملون في ضواحي هذه المستعمرة عن القيام باعمالهم في اليومين الاخيرين. وفي الساعة الثامنة والدقيقة ٣٠ من ليلة أمس قبض البوليس على يهودي اسمه يوليوس ماربوربورغ عند ما كان في سيارة في مستعمرة ملبس للتحقيق معه عن مكان وجوده اثناء حدوث هذه الجريمة. ثم أودعه مركز بوليس «رامات غان».

وما يزال التحقيق جاريا

* * *

المتطرفون والمعتدلون في الطامعين سواء

نشرت مجلة «بريطانيا العظمى والشرق» في عددها الاخير كتاباً من ادون من ادونات مدينة بوسطن الاميركية، لا حاجة لنا بنقله هنا، فكل ما جاء فيه معروف لنا، وهو ان اليهود المتدينين مخالفون الصهيونيين، وان المؤتمر الصهيوني الذي قرر مفاوضة الحكومة البريطانية على اساس التقسيم، لا يمثل غير الاعضاء الذين حضروه لان «اغودات اسرائيل» ومن ينتمون اليها قلبا ولهم كلمة واحدة: هي ان «الدولة» اليهودية ليست ضرورية ... وانما الضروري الجوهري هو اخذ فلسطين وشرق الاردن معاً، لجعلهما وطناً قومياً لليهود ... !!

يهود متمردون...

نظر القاضي البريطاني المستر رجبي أمس في قضية كل من: لومو حامي وحايم عزوسي وسلمون داود نهاري وابراهيم جرير ويوسف جرامي، من محلة الكرتون والمتهمين بالاعتداء على عمال تنظيفات بلدية يافا ومنعهم من القيام باعمالهم وبعد ان سمع شهادات عدد من الشهود ارجأ اتمام النظر فيها الى يوم الخميس الموافق ٣٠ الجاري

اعتقال شاب

اعتقلت السلطة في يافا امس السيد رسمي ابراهيم مصطفى من اهالي قرية لفتا، وذلك في الساعة الثانية بعد الظهر بناء على طلب من القدس، واسباب اعتقاله مجهولة. والمذكور لم يغادر عمله في معمل الكراسي الخيزران في شارع المحطة في يافا منذ ثمانية اشهر تقريباً، ويسكن يافا قبل ذلك بمدة طويلة

طالب عربي في راديو لندن

جاء في رسالة من لندن ان السيد عوني الداودي نجل الاستاذ عزيز بك الداودي القاضي في المحكمة المركزية بيافا سيلقي يوم ٢٩ الجاري محاضرة عربية تذاع باللاسلكية وموضوعها تاريخ جامعتي اوكسفورد وكيمبردج ونظامهما ووظائفهما. ومما يذكر ان السيد عوني قضى في جامعة كيمبردج ثلاث سنوات وانتقل الان الى جامعة اوكسفورد حيث يدرس الشريعة الاسلامية

حفلة خيرية كبرى

تقيم جمعية السيدات لمساعدة المرضى العرب في القدس حفلة خيرية كبرى على مسرح جمعية الشبان المسيحية يشترك فيها فنانو الاذاعة العربية في برنامج عربي متنوع كبير وذلك في الساعة الثامنة والدقيقة ٤٥ من مساء يوم السبت الواقع في ٢٥ الجاري

لفتح شارع

اجتمع امس السادة فضيلة الشيخ عيسى ابو الجبين وعبد الرؤوف افندي البيطار والاستاذ حسن الدجاني ومهندس البلدية الاستاذ صلاح باصحاب الاملاك المجاورة للبصة للبحث معهم بشأن المساحة التي ستقتطع من اراضيهم لفتح الطريق العمومية التي تصل المدينة بسكنة ابو كبير وقد ارجىء اتمام البحث لوقت آخر للتحقق عن المساحة المطلوبة بالضبط وعن التعويض المالي الذي سيدفع لاصحاب هذه الاراضي

لماذا هذا..؟

وصل امس على ظهر الباخرة «غاليليا» السيد حسن عليان وهو من قرية بيتونيا التابعة لقضاء رام الله ومن مهاجري فلسطين في الولايات المتحدة. وقد كان مقرراً نزوله في ميناء يافا الا انه أمر بالنزول في تل ابيب بالرغم عن احتجاجه واحتجاج بحارة الميناء الذين كانوا يعدون العدة لانزاله في الميناء العربي

نجاح طلبة

جاز امتحان دبلوم دار العلوم العليا في مصر من طلبة فلسطين السادة الاتية اسماؤهم: عبد اللطيف الصالح من عصيرة نابلس، محمد محمود نجم من صدود التابعة لغزة، وهيب رشيد البيطار من نابلس، يحيى احمد شاهين من خانيونس وجميل بدر الكالوني من القدس فلهم التهنئة.

طلب قوائم

طلب البوليس من مختاري المدينة تقديم قوائم باسماء الاشخاص الاغراب والمشبوهين الذين يقطنون في احيائهم

المجلس البلدي

يعقد المجلس البلدي صباح اليوم جلسة للنظر في بعض الامور التي تقع ضمن اختصاصه

الى رحمة الله

انتقل الى رحمة الله مدقق حسابات المالية خليل الصاري وقد نقل جثمانه الى بيروت حيث يدفن هناك. رحم الله الفقيد والهم آله وذويه الصبر والسلوان

قذف قنبلة

على بناء رئاسة بوليس اللواء

انفجارها واعتقال عشرة اشخاص للتحقيق معهم

حوالي الساعة العاشرة والدقيقة ١٥ من هذه الليلة انفجرت قنبلة من نوع خطر في عمارة المظفر التي تقع فيها مكاتب رئاسة بوليس اللواء من الجهة المقابلة لدائرة الصحة فأحدثت ثغرة في الشارع وأتلفت شظاياها زجاج نافذة غرفة كان جالساً فيها وقت الحادث جاويش بريطاني كما احدثت ثقوباً في بعض الابواب الحديدية.

وهرع رجال البوليس الى مكان الانفجار وأطلق أحدهم طلقة من بندقيته في الهواء بينما كان نفران من البوليس يركضان جهة سوق الخضار، وقبض على عشرة اشخاص وجدوا بالقرب من مكان الانفجار للتحقيق معهم.

* * *

حادث «شباب»

بدأ بنزهة ... وانتهى بتحقيق ...

روت هابوكر في ملحقها المسائي امس قصة فيها ان اربعة من العرب دخلوا الى مقهى في وادي حنين واشهر احدهم مسدسه وأمر من فيه بالخروج. لكنه عندما شاهد رئيس الخفراء ورفقاءه قذف بالمسدس، واراد الافلات .. الخ

وحقيقة الحادثة كما رواها لنا ثقة ان السيد كمال عزام الموظف في دائرة جمرك يافا كان جالساً ليلة أمس «السبت» في غرفته الكائنة بتل ابيب، فدخل عليه شاب اسمه فؤاد جبرائيل عازر ومعه فتاتان يهوديتان ... وجلسوا عنده. ثم طلبوا منه مرافقتهم في «نزهة» قريبة، وذكروا له ان هناك سيارة بانتظارهم وألحوا عليه حتى قبل. ورأوا في السيارة شاباً اسمه شفيق الحلبي فاستقلوا السيارة الى مستعمرة «بات يام» «بيت فيغان» سابقاً، ومكثوا فيها ساعات أظهر فيها السيد عزام حاجته الى العودة لانه موظف وعليه ان يذهب الى عمله مبكراً

وفي الحال عاد الجميع الا ان شفيق بدلا من ان يذهب بهم الى تل ابيب اتجه الى وادي حنين وهناك عند الكيلو ١٢ على طريق يافا — غزة نزل واشهر على من في السيارة مسدسه وأمرهم بالنزول الا فتاة فانصاع الجميع لامره. وبعد برهة عادوا واستقلوا السيارة ولدى وصولهم الى وادي حنين أظهر السيد كمال عزام حاجته الى بعض المشروبات فنزلوا في مقهى ريشون. وفي هذه اللحظة تقدم عزام من شفيق الحلبي وأمسك بالمسدس وأخذ يصيح. ولما شاهد شفيق الخفراء ترك المسدس وفر هارباً، وقد أخذ جميع ركاب السيارة الى مركز البوليس وحقق معهم ثم اخلي سراحهم دون قيد ولا شرط. ولا يزال البوليس جاداً في البحث عن شفيق الحلبي.

* * *

رخص أسلحة وخبر صحيفة يهودية ...

ذكرت هابوكر أن الكثيرين من أغنياء العرب (كذا) في اللواء الجنوبي طلبوا في الاسابيع الاخيرة من سلطات البوليس تصريحات بحمل السلاح ... وقد رخصت دائرة البوليس لـ ٣٠ منهم بحمل المسدسات، أما المقيمون في القرى فاجازت لهم حيازة بنادق صيد وقد استلم عدد من موظفي الحكومة رخصاً لحمل مسدسات

الطرق الساري عليها نظام منع التجول

جاءنا من مكتب الاخبار ما يلي: بالنظر للحوادث الاخيرة في لواء السامرة يلفت نظر الجمهور الى نظام منع التجول الذي لا يزال معمولا به من الساعة السابعة مساء الى الرابعة والنصف من صباح اليوم التالي على الطرق التالية: طريق قلقيلية — طولكرم — نابلس حتى حدود مدينة نابلس. وطريق دير شرف — جنين حتى اللجون. وطريق حيفا — العفولة حتى الحدود بين قضاء الناصرة وقضاء السامرة.

* * *

خفراء للشيخ مونس

ابلغ مساعد حاكم اللواء في الرملة امس وجوه قرية الشيخ مونس الامر بفرض ثلاثة خفراء يدفع رواتبهم اهالي القرية وذلك على اثر حوادث قطع اشجار في احدى بياراتها

حادث انتحار

اطلق خليل سليم القط من محلة كرم التوت امس النار على نفسه من مسدسه فمات في الحال واحيلت اوراقه امس الى قائمقام المدينة الاستاذ عزمي بك النشاشيبي بصفته قاضي الوفيات المشتبه بها فاصدر امره بتشريح الجثة ثم السماح بدفنها

وتعزى اسباب انتحاره الى اصابته بمرض منذ زمن طويل وضيق ذات يده

تجديد اثبات وجود

جددت السلطة مدة اثبات وجود السيدين محمد الخطيب واحمد يوسف عيوش من اهالي عين كارم ستة اشهر اخرى يذهبان كل يوم مرتين الى مركز البوليس. وكان قد حكم عليهما قبل الان باثبات الوجود لمدة ستة اشهر وانتهت يوم السبت الماضي.

مباراة رياضية

تبارت بعد ظهر امس فرقة قرية السافرية الثانية مع فرقة النادي الارثوذكسي في الرملة في كرة القدم فتغلبت الفرقة الاولى على الثانية باربع اصابات ضد لا شيء.

* * *

رسالة نابلس التلفونية

تحصيل ضرائب واعشار من قرية

نابلس في ٢٠ حزيران — لمراسل الدفاع الخاص — أبلغت الحكومة اهالي قرية «ميثلون» أمر اعتزامها على جمع الاعشار والضرائب المطلوبة من اهالي القرية، ويشكو الناس من جمع هذه العائدات بعد أن ظهرت رداءة الموسم الزراعي في هذا القضاء

اعتقال خمسة اشخاص في سيارة

قبض أمس على ثلاثة اشخاص كانوا يتجولون في سيارة غربي المدينة. واودعوا السجن رهن التحقيق

الافراج عن محام ونفي حدوث أسر

أفرج اليوم عن الاستاذ المحامي وليد صلاح بكفالة ١٠٠ جنيه

— لم يأسر المسلحون مختار قرية «عورتا» كما نشر منذ يومين

رسالة بيسان التلفونية

ذهاب قوة عقب أشعال البترول

بيسان في ٢٠ حزيران — لمراسل الدفاع الخاص — في الساعة السابعة والنصف من ليلة أمس اتلف مجهولون انابيب البترول في اربعة محلات في هذا القضاء واشعلوا النار في الزيت وشوهد الدخان الذي كان يتصاعد الى السماء من اماكن بعيدة وبقيت النار مشتعلة حتى الصباح. وفي هذا الصباح ذهبت قوة تصحبها كلاب الاثر الى هذه المحلات. ولم تعد القوة حتى الان

— قدم قبل ظهر اليوم مدير بوليس اللواء وتفقد البوليس وطرح عدة اسئلة على افراد القوة الراكبة. وكان يصحبه مساعد مدير بوليس طبريا. ثم قفلا عائدين الى مركزيهما.

— يأمل الاهلون بعد ان مضى على تطبيق نظام منع التجول على بيسان ما يقرب من شهرين أن يعمل المسئولون على الغائه

رسالة حيفا التلفونية

انتشار قوات وعمليات تفتيش وتعقيب

حيفا في ٢٠ حزيران — لمراسل الدفاع الخاص — انتشرت صباح اليوم دوريات البوليس في الشوارع وفتشت الاسواق والمقاهي والمارة تفتيشاً دقيقاً شمل القسم الاكبر من المدينة. وخرجت قوة من البوليس مع قصاص الاثر الى الجبال المجاورة للتفتيش وتعقيب الاثار

المحكمة العسكرية تؤجل نظر قضية

عقدت المحكمة العسكرية اليوم في حيفا لمتابعة النظر في قضية محمد ملحس من قرية السيلة والمتهم بحيازة ذخيرة وبعد ان سمعت بيانات وكيل النيابة ودفاع المحامي فؤاد أفندي عطا الله، أجلت اتمام النظر فيها الى صباح الغد

خروج قوات لجبال جنين ونابلس

خرجت صباح اليوم قوات كبيرة من البوليس والجيش بكامل معداتها ترافقها المصفحات وسيارات اللاسلكي وتحلق فوقها احدى الطائرات لتفتيش الجبال المجاورة لجنين ونابلس

— وصل اليوم على ظهر ثلاث بواخر ١٥٠ مهاجراً يهودياً! وأفرغت ٥٠٠ طن من البضائع المختلفة

الحكم على يهوديين بالسجن والابعاد

نظر القاضي البريطاني اليوم في قضية اليهودي لاسيال المتهم بدخول البلاد بدون جواز سفر فحكم عليه بالسجن شهراً مع التوصية بأبعاده. ونظر في قضية اليهودي هلر المتهم بذات التهمة فحكم عليه بالسجن أربعة أشهر مع التوصية بأبعاده ايضاً

— خرجت قوات من الجند الى طريق عكا — صفد وذهبت الى الجبال والاماكن المجاورة لمستعمرة كفرتا بعد اشعال النار في بيادرها امس ولكنها لم تعثر على شيء ولم تلق القبض على أحد

رسالة غزة التلفونية

وصول المندوب وبرنامج زيارته

اجتماعه بوجهاء وخطاب رئيس البلدية

غزة في ٢٠ حزيران — لمراسل الدفاع الخاص — حوالي الساعة الحادية عشرة والدقيقة ٤٠ من صباح اليوم قدم المندوب السامي الى غزة يرافقه ياوره الخاص. وذهب حال وصوله الى قاعة محكمة الصلح حيث كان بانتظاره بعض الوجهاء والمختارين. وبعد ان تعارف على المدعوين تكلم رئيس البلدية الاستاذ فهمي بك الحسيني وطلب عدة مطالب تتعلق بالحالة الاقتصادية. فوعد المندوب بدرسها.

ثم انتقل الى دار مساعد حاكم اللواء حيث اجتمع ببعض الوجهاء عرفنا منهم الاستاذ فهمي بك الحسيني. والاستاذ رشدي بك الشوا ويوسف افندي العلمي وطبيب الصحة ومأمور الاوقاف وغيرهم، وبعد ذلك زار السوق التجاري والجامع الكبير حيث كان بانتظاره هناك فضيلة القاضي الشرعي. ومأمور الاوقاف. ثم تفقد بعض شوارع المدينة، وكان يرافقه في جولته هذه مساعد حاكم اللواء المستر نيوتن ومرافقه الخاص ومدير البوليس، والقائمقام احسان افندي هاشم وبعض رجال البوليس.

وتناول طعام الغذاء في منزل الحكومة المعد لاقامته وغادرنا بعض الظهر الى المجدل وعاد في المساء وسيزور غداً بئر السبع وخانيونس.

رسالة الناصرة التلفونية

تبرئة ٣٠ عربيا في المحكمة المركزية

الناصرة في ٢٠ حزيران — لمراسل الدفاع الخاص — انعقدت المحكمة العسكرية اليوم برئاسة المستر كوري وعضوية القاضيين محمد بك البرادعي ورفيق بك ابو غزالة ونظرت في قضية اقامها البوليس على ٣٠ شخصاً من عرب الصبيح متهمين بالامتناع عن تنفيذ امر يتعلق بنزاع على اراضي بينهم وبين شركة الاستعمار اليهودية، فقضت المحكمة بتبرئتهم، وكان يدافع عنهم المحامي الاستاذ فؤاد افندي عطا الله.

ونظرت في قضية يوسف عمر كنعان وعبد الكريم عثمان رمضان المتهمين بتوليد الجنيه من آخر فأمرت بحبسهما لمدة سنة. وحكمت على يوسف عبد الرحمن عقله من صفد والمتهم بالاحتيال بالسجن لمدة ٦ اشهر. ونظرت في عدة قضايا اخرى

النار على مستعمرة وانفجار انابيب وطائرات

أطلق مسلحون العيارات النارية على مستعمرة «الشجرة» ولم يعلم عن وقوع اصابات. وانفجرت الانابيب في عدة مواضع في منطقتي بيسان والناصرة واشعلت النار في النفط. وفي صباح اليوم ذهب العمال والبوليس لاصلاح التلف والتحقيق في الحادث. وحلقت في سماء المدينة عدة طائرات على ارتفاع بسيط.

— فرضت الحكومة غرامة مقدارها خمسون جنيهاً على قرية ترعان على ان تجمع فوراً. واعتقل خمسة اشخاص من القرية المذكوره واودعوا سجن الناصره للتحقيق معهم في حادث قطع الاسلاك التلفونيه الذي حدث ليلة امس

تلفونات الدفاع وبرقياتها الخاصة

الطاهر
يافا : سوق
اسكندر عوض

الطاهر
يافا : سوق
اسكندر عوض

حركة الميناء

رست في ميناء الثغر امس الباخرة (ميارد) وافرغت من حمولتها ٢٢ طن عفش ، والباخرة (غاليليا) وافرغت ١٥ طن بضائع ، والباخرة (ميروي) وافرغت ١٣ طن عفش ، والباخرة (بروفندس) وانزلت ٣٩را كباوافرغت ٣٦ طن عفش ، والباخرة (شيلو) وافرغت بضع عشرة من الاطنان ، والمركب الشراعي (صلاح الدين) وافرغ ١٩٦ طن حبوب ، و (مراد) وافرغ ١٩٧ طن بضائع وحنطة ، وتصل الباخرة (اتيكي) ، وعليها عدد من الركاب .

اعلان

لدى المحكمة المركزية يافا

الهيئة : مسجل محكمة مركزية يافا

بتاريخ ١١-٦-٩٣٨ تقدم استدعاء من قبل ورثة محمد اسماعيل التلاوي يطلبون به رفع الحجز الموقع على املاك والدهم ومورثهم المتوفي محمد اسماعيل التلاوي المذكورو هو (٦٤ حصة من ٢٨٠ حصه بتاريخ ٢٤-١٢-٣٢٧ شرقي والمسجل في دائرة طابويافا تحت رقم ١٣٢ مايس ٣٢٠ دائمي .

فعليه انني ادعو جميع ذوي الشأن لتقديم اي اعتراض لهذه المحكمة اذا كان لهم اي اعتراض على رفع الحجز المذكور خلال شهر واحد من تاريخ نشر هذا الاعلان في الوقائع الرسمية مع بيان الاسباب ان وجدت التي تمنع من اعطاء قرار رفع الحجز . وفي حالة عدم وجود اي اعتراض سيجري تطبيق المادة ١١٨ من قانون الاجراء تحريراً

في ١٧-٦-٩٣٨

خليل شحاده
مسجل محكمة مركزية يافا

(٣٨٥٦)

اعلان

صادر من محكمة عكا الشرعية

تقدمت الينا مضبطة مؤرخة في ١٨-٦-١٩٣٨ ومختومة من هيئة اختيارية محلة الشيخ عبدالله بمدينة عكا تتضمن ان الشيخ ابراهيم افندي العكي توفى منذ شهر ونصف وانحصر ارثه باولاده احمد افندي ورقية ونفيسه وزينب لا غيرهم فمن له اعتراض على تسجيل هذه الوراثة كما ذكر اعلاه فليراجع هذه المحكمة خلال خمسة عشر يوماً اعتباراً من تاريخ النشر في الصحف العربية تحريراً في ٢٠ ربيع الثاني سنة ١٣٥٧ و ١٩-٦-١٩٣٨

قاضي عكا الشرعي

(٣٨٦١)

رسالة القدس التلفونية

قدوم اخصائيين لاصلاح اثار في المسجد

القدس في ٢٠ حزيران — لمراسل الدفاع الخاص — وصل القدس اليوم من مصر الاستاذان علي ابراهيم ويحيى مصطفى ابو العطا الموفدان من قبل مصلحة حفظ الآثار العربية بالقاهرة لفحص فسيفساء مسجد قبة الصخرة المشرفة بالقدس بناء على طلب المجلس الاسلامي الاعلى .

وقد قدما على احدى طائرات شركة مصر وهبطا في مطار اللد حيث كان في استقبالهما السادة : حسن عويضة عضو لجنة الاوقاف ، ومحمد رمضان مهندس المجلس الاسلامي الاعلى ، وحمدي النوباني من موظفي مصلحة الآثار القديمة ، وموظف آخر من موظفي المجلس الاسلامي . وقد ركبوا السيارات الى القدس حيث حلا في الفندق المصري . وسيمكثان هنا نحو شهرين لمعاينة الآثار التاريخية النفيسة ووضع تقرير عنها للقيام بتصليحها بصورة تحفظ لها رونقها وقيمتها الاثرية .

وقد علمنا انهما زارا اليوم المجلس الاسلامي الاعلى والحرم الشريف يرافقهما عدد من كبار موظفي المجلس .

السيدات يقدمن مذكرة الى القائد العام

ارسلت لجنة السيدات العربيات مذكرة الى القائد العام تطلب فيها العفو عن السيدة نجمه خليل اسماعيل التي قضت عليها المحكمة العسكرية مجحفاً بالسجن عشر سنوات لوجود مسدس في حيازتها . وقد ضمنت مذكرتها هذه وصفاً مفصلاً لحالة البلاد الحاضرة

الافراج عن معتقلين ووقف متهمين

افرجت السلطة عن الحاج احمد محمد فراج من قرية بيت حنينا بعد اعتقال استمر مدة طويله . وافرجت ايضاً عن الحاج صادق ابراهيم والحاج مكي الجزائري من شباب الجبالية المغربية بعد اعتقال استمر ثلاثة اشهر

— نظر وكيل حاكم اللواء المستر بدكوك ، في قضية الاشخاص الاربعة الذين اعتقلتهم السلطة من قرية وادي فرقين ، فقرر توقيفهم اسبوعين .

المجلس البلدي وابحاث لجانه

عقدت اليوم لجنة العطاءات للمجلس البلدي جلسة خاصة بحثت فيها مشروع انشاء مجار في محلة وادي المصلبة . وهذا المشروع يكلف البلدية مبلغاً يتراوح بين ٦٠٠٠ الى ٧٠٠٠ جنيه فلسطيني . وستكون هذه الجلسة الاخيرة لبحث هذا المشروع واعطاء القرار باحالته على المتعهدين الذين تقدموا للمناقصة عليه

وسيعقد المجلس البلدي غداً جلستين فوق العادة بعد ظهر الغد ، الاولى تعقدها لجنة تنظيم البلدية والاخرى يعقدها المجلس البلدي

قرارات تصدرها المحكمة العسكرية في قضيتين

نظرت المحكمة العسكرية في قضية الحاج خليل محمد ابو فولي من قرية بشيت والمتهم بحيازة مسدس غير قابل للاستعمال فحكمت عليه بالسجن سنة واحدة . وكان يدافع عنه الاستاذ عمر افندي الصالح

ونظرت في قضية عبد الله محمد سلامه من قرية قلونيا والمتهم بحيازة كمية من ملح البارود فحكمت عليه بالسجن شهراً واحداً وكان يدافع عنه الاستاذ حسن صدقي الدجاني

المحكمة العليا ترد قضية طعن بانتخاب

نظرت محكمة العدل العليا في قضية طعن قدمها احد اليهود في صحة انتخاب رئيس مجلس محلي رامات غان ، وقد حضر الجلسة رئيس المجلس ولجنة الانتخاب واعضاء المجلس . وبعد ان استمعت المحكمة الى ملاحظات وكيلي الطرفين ، قررت رد الدعوى

الرصاص على مستعمرة ووضع لغم

حوالي منتصف الليلة الماضية اطلق مجهولون النار على مستعمرة « موتزا » الواقعة على طريق القدس - يافا وأجاب الخفراء بالمثل ولم تقع اصابات . وفي هذا الصباح ذهبت قوة من البوليس الى مكان الحادث للتحقيق

ووضع مجهولون في الليلة الماضية لغماً تحت جسر على طريق القدس - رام الله وأشعلوا النار فيه فتضرر بعض الضرر

التجار اليهود وشدة الازمة الاقتصادية

قابل وفد من التجار اليهود اليوم وكيل الحاكم وبحثوا معه حالتهم الاقتصادية وطلبوا العمل على تخفيف الازمة الاقتصادية التي يجتازونها فوعدهم برفع ماعرضوه الى المراجع ذات الاختصاص . . !

المندوب السامي يسافر الى غزة

سافر اليوم الى غزة المندوب السامي ، ومن المنتظر ان يمكث مدة يومين فيها .

قطع اسلاك واتلاف اعمدة في اماكن

قطع مجهولون في الليلة الماضية اسلاك التلفون على طريق القدس — الخليل القرب من العروب الى « وادي البيار » على مسافة كيلو مترين تقريباً واتلفوا الاعمدة . وقطع آخرون الاسلاك على طريق القدس — يافا ، وقطعت الاسلاك على طريق القدس — رام الله . وفي جميع هذه المحلات ذهبت قوى البوليس الى امكنة هذه الحوادث كما ذهب العمال اليها لاصلاح التلف .

رسالة قلقيلية التلفونية

تفتيش قرية كفر سابا للمرة السادسة

قلقيلية في ٢٠ حزيران — لمراسل الدفاع الخاص — وصلت قوة من بوليس رامات غان وهرتسليا في صباح اليوم الباكر الى قرية كفر سابا وفتشت بيوت السادة : توفيق الحمدان الخليل ، شريف داود ، جميل عرباس ، سعيد حمدان ، علي ابو الاصلح ، فلم تعثر على شيء ممنوع . ثم طلبت هؤلاء الاشخاص فلم تجدهم . وقد عادت القوة الى مركزها بعد ان مكثت عملية التفتيش مدة . وهذه هي المرة السادسة التي تفتش فيها القوة قرية كفر سابا بقصد التحري عن اشخاص على أثر حادثة مقتل اليهودي الخباز

— اطلقت النار في الليلة الماضية على مستعمرة هاكوفيتش وبيارة ليهودي بالقرب من مسكة وبعد ان دام اطلاق النار مدة انسحب المسلحون الى جهة مجهولة ، ولم يعرف عن وقوع اصابات .

— القى بوليس رامات غان القبض على السيد عبد الحليم عبد الله النصر من كفر سابا بعد ظهر اليوم في يافا . وقد نقل السيد عبد الحليم الى مركز رامات غان للتحقيق . وفهم أنه قد اطلق سراحه .

— نقل بوليس رامات غان معتقلي كفر سابا العربية وعددهم خمسة الى سجن يافا المركزي موقوفين للتحقيق . وعلمنا انه افرج عن البياري السيد احمد الحامد من قلقيلية وقد اعتقل اثناء تفتيش البوليس لقرية كفر سابا

رسالة الخليل التلفونية

اتلاف اعمدة وقطع اسلاك

الخليل في ٢٠ حزيران — لمراسل الدفاع الخاص — قطع مجهولون حوالي الساعة التاسعة من ليلة أمس الاسلاك التلفونية والتلغرافيه بين القدس والخليل وأتلف عدداً من الاعمدة ، والقي بعضها في أمكنة مجهولة .

وفي صباح اليوم استحضرت كلاب الاثر الى مكان الحادث كما ذهبت اليه قوة من البوليس في عدة سيارات مسلحة وتبين ان مسافة التلف في الاعمده لا تقل عن كيلومترين وان تصليحها سوف لا يتم قبل مرور يومين .

التحقيق في حادث اطلاق عيارات نارية

سمع سكان القرى القريبة من طريق الخليل — بئر السبع أصوات عيارات نارية من المكان المعروف بوادي المغير وذلك حوالي منتصف ليلة امس وقد توجهت دورية من البوليس المسلح الى تلك النواحي ، ولم يعثر على احد

— تقرر الافراج عن عشرة اشخاص من الذين كانوا أبعدوا من القدس وحكموا باثبات وجودهم يومياً لدى بوليس الخليل في يوم ٢٦ الجاري .

رسالة [المجدل] التلفونية

المندوب السامي في المجدل وعسقلان

مطالب الاهلين تقدم في عريضتين

المجدل في ٢٠ حزيران — لمراسل الدفاع الخاص — وصل المجدل بعد ظهر اليوم المندوب السامي يرافقه سكرتيره الخاص ومساعد حاكم اللواء ومساعد مدير بوليس غزة والمرافق وكانت تتقدم سيارة المندوب سيارة عسكرية نصب عليها مدفع رشاش ، وانتشر البوليس في شوارع المدينة والشارع المؤدي الى قرية الجورة . ولدى وصوله قابله بالقرب من مدرسة الاناث القائمقام الاستاذ احسان هاشم ومفتش البوليس ومدير مدرسة الذكور وطبيب الصحة واعضاء البلدية وبعض مخاتير المدينة ، وبعد ان صافح مستقبليه أخذ يستطلع آراء المخاتير عن مزروعات هذا العام ، فأكدوا له رداءة الموسم . ثم قدمت له عريضتان الاولى من البلدية والثانية من هيئة المخاتير يطلبون فيها منح البلدية هيئة لتتمكن من انجاز مشاريعها كما طلبوا توسيع المدارس الاميرية واصلاح الطرق ومساعدة الفلاحين بمناسبة قحط المزروعات وارجاع المبعدين في صيفل وتسريح المعتقلين . وبعد أن زار الاماكن الاثرية في عسقلان استحم في البحر وتناول الشاي على الشاطيء ثم عاد الى غزة .

رسالة عنبتا التلفونية

عملية تفتيش عقب حادث امس

عنبتا في ٢٠ حزيران — لمراسل الدفاع الخاص — حضرت صباح اليوم قوة كبيرة من الجند ورابطت عند مكان اطلاق العيارات النارية ليلة أمس . وأجرت القوة تفتيش السيارات والمارة والجبال المجاورة . وامتد التفتيش على الطريق بين عنبتا ودير شرف

— وصلت عنبتا قوة من البوليس الاضافي التي تتجول في القرى وبقيت في البلدة زهاء ساعتين ثم اتجهت الى الشرق

انباء خارجية

لجنة محايدة لتحقيق الغارات الجوية

لندن في ٢٠ حزيران — أعلن المستر بطلر ، وكيل الخارجية ، في مجلس العموم أن لجنة محايدة ومؤلفة من ممثلي بريطانيا والسويد ونروج ستذهب الى فرنسا قريباً وتقيم في مدينة تولوز ، ثم تلبي طلبات كلا الفريقين المتحاربين في اسبانيا فيما يتعلق بالغارات الجوية وشمولها الاهداف العسكرية وغيرها

تقدم الثوار تجاه المنحية

وقد أغارت طائرات الثوار على مدينة برشلونة وقذفت أربعين قنبلة ولم تقع اصابات ويتقدم الثوار في اتجاه بلنسية لكنهم يلقون مقاومة شديدة من الحكوميين

وقد أعلن وكيل الخارجية البريطانية أن هناك ١٧٠ أسيراً يحملون الجنسية البريطانية ، عند الجنرال فرانكو وأن المفاوضات لاطلاق سراحهم تدور بنجاح — روتر

بعد اجتماع اتاتورك بملك رومانيا

استانبول في ٢٠ حزيران — فهم أن اجتماع الملك كارول ، ملك رومانيا ، بكمال أتاتورك ، كان لتشكيل كتلة بلقانيه تقاوم التوسع والاعتداء بعد حادث ضم النمسا والمفهوم أن العمل موجه ضد المانيا على الخصوص — روتر

جوهر لال نهرو في أوروبا

باريس في ٢٠ حزيران — وصل البانديت جوهر لال نهرو أحد رؤساء المؤتمر الهندي الوطني . وسيقضي ٣-٤ شهور في أوروبا يدرس خلالها مختلف المشاكل التي لها اتصال بالهند — روتر

اعدام ثلاثة وامرأة بتهمة التجسس

برلين في ٢٠ حزيران — نفذ حكم الاعدام اليوم في ٣ رجال وامرأة من المان الجنوب اتهموا بالخيانة العظمى وتسليم الشيوعيين الاجانب اسرار العسكرية الالمانية - روتر

رغبة بريطانيا وايطاليا بتنفيذ الاتفاق

روما في ٢٠ حزيران - زار السفير البريطاني ، الكونت شيانو واجتمع به نحو ساعة للمرة الثانية . وقد درسا مسئلة اسبانيا من جميع النواحي والرغبة في حلها لتنفيذ الاتفاق البريطاني الايطالي الذي تهتم الدولتان المذكورتان لوضعه موضع الاجراء - روتر

رسالة صفد التلفونية

تفتيش منازل في قريتين

صفد في ٢٠ حزيران - لمراسل الدفاع الخاص - في الساعة العاشرة من صباح أمس ذهبت قوة الى قرية ميرون يرافقها مساعد مدير البوليس وأجرت تفتيشاً دقيقاً في دار السيد نايف عبد الرحمن كموش ، ولم تعثر على شيء .

وذهبت قوة اخرى الى قرية القباعه وأجرت تفتيش بعض بيوت القرية ، ولم تعثر على شيء ايضا .

قوة في سيارات وتحليق طائرة

خرجت صباح اليوم عدة سيارات عسكرية مملوءة بالجند بكامل معداتهم الحربية ولم تعرف الجهة التي يقصدونها بالضبط . وحلقت في سماء المدينة طائرة حربية ثم اتجهت الى الشمال وشوهدت فوق الجبال المجاورة .

— مضى على نظام منع التجول في المدينة ٥٠ يوماً تقريبا وبالرغم من ان الاهالي راجعوا السلطات المسئولة عن الغاء هذا النظام لكنه لا يزال ساري المفعول .

النار في غرفتين في نقطة بوليس

شبت النار في غرفتين في نقطة بوليس « الخالصة » في الساعة الثالثة والنصف من صباح اليوم واعتقل عربي كان بالقرب من المكان المذكور للتحقيق معه في الحادث ثم أودع سجن صفد .

النار على معسكر والاجتماع بمخاتير

جنين في ٢٠ حزيران — لمراسل الدفاع الخاص — في منتصف الساعة الحادية عشرة من ليلة امس هاجمت الجماعات المسلحة مقر الجيش في مدرسة قرية يعبد واطلقت عليه النار من ثلاث جهات مختلفة ومن رؤوس الجبال القريبة من المدرسة فأجابها الجند باطلاق البنادق والمدافع الرشاشة ودام ذلك نحو ساعة . ثم انسحب المسلحون الى الجبال دون ان تقع اصابات . وفي الصباح ذهب الى هناك مساعد حاكم اللواء واجتمع بمخاتير ووجهاء القرية ثم عاد بعد الظهر الى مكتبه .

التقرير السنوي

المرفوع من بريطانيا الى عصبة الامم

عن ادارة فلسطين وشرق الاردن لعام ١٩٣٧

«٩»

القيود التجارية

اشير في الفقرة ١١٤ من الفصل التمهيدي لتقرير ١٩٣٦ ، ان للمدير العام لبورصة الأثمار الحمضية اليافية ، زار بلدانا اوروبية عديدة في عامي ١٩٣٥ و١٩٣٦ للعمل على وضع ترتيبات مخفضة أو مزيلة للقيود التجارية ، وقيود النقد التي تقف حجر عثرة في سبيل تجارة الأثمار الحمضية الفلسطينية، اما النتائج التي أمكن الوصول اليها من هذه الزيارات، فتتلخص فيما يلي :

(أ) رسوم الواردات في سويسرا وتشيكوسلفاكيا تؤخذ الان على اساس الوزن الصافي لا على مجموع الوزن كما كانت الحال

(ب) رسوم الواردات على الكريب فروت في البلدان التالية قد الغيت ، او عدلت تعديلا ملائما لأثمار فلسطين الحمضية :

السويد، البلجيك، هنغاريا، بولونيا سويسرا، فرنسا، النمسا وتشيكوسلفاكيا

(ج) منذ ١٩٣٣ وكندا تعامل البرتقال الوارد من فلسطين معاملة تتساوى مع المزات الامبراطورية، بطريقة عملية

(د) منحت امتيازات سخية لأثمار فلسطين الحمضية، من قبل تشيكوسلفاكيا، يوغسلافيا، الدنمارك ، هنغاريا ، المانيا ، وفرنسا ، اما قيود النقد فقد خففت الى اكثر ما كانت عليه من قبل المانيا وهنغاريا

المادة ١٨

اثناء البحث في تقرير ١٩٣٦، لاحظت لجنة الانتدابات الدائمة ، ان الدولة المنتدبة ـ برغم المادة ١٨ من مواد صك الانتداب، وهي المادة التي وضعت فلسطين في مركز غير ملائم لها من الناحية التجارية ـ قد نالت في بعض الحالات امتيازات لفلسطين ، واعربت اللجنة عن أملها في ان تتمكن الدولة المنتدبة من تحسين المركز غير الملائم الحالي فتحصل فلسطين على امتياز من عدد من الدول الاخرى

الاولى بالرعاية

وفي عام ١٩٣٧ صارت فلسطين تعامل باعتبارها من البلدان الاولى بالرعاية، طبقا للمعاهدتين التجاريتين اللتين عقدتا بين المملكة المتحدة (انكلترا) وبين تركيا والبرازيل

ولقد بحثت اللجنة الملكية في نصوص المادة ١٨ وقالت ان زمنها قد ولى ، واوصت بالدخول في مفاوضات في شأن تعديل هذه المادة تعديلا يجعل تجارة فلسطين على أسس أمتن، وهذه النواحي الان قيد النظر

معضلات زراعية

هنالك معضلات متصلة ببعضها هي معضلات ايجاد المياه ، وتخصيب تربة الارض ، وتحسين المراعي ، وهي كلها معضلات رئيسية تهم اقتصاديات فلسطين الزراعية، وما تزال هذه المعضلات موضع

الاهتمام المستمر

وفي عام ١٩٣٧ ضوعف مجموع الاحراج ، وخصصت مساحة ٤،٢٧١ دونما لاجراء التجارب في وقف الرمال المتحركة ، وجرى توزيع اشجار وبذور الغابات على الحكومة وعلى الزراع الخصوصيين

فوق المتوسط

كان عام ١٩٣٧ ملائما للزراعة ، فالمحصول الشتوي ، الا في بعض المناطق، كان محصولا بديعا على وجه العموم . ومحاصيل الحبوب والعلف والخضروات، كانت فوق المتوسط، وهطلت الامطار موزعة توزيعا حسنا في اواخر العام فأنتج هطولها تحسنا كبيرا في الزراعة في أشهر الشتاء

القروض الزراعية

تنفذ مشروع منح القروض للفلاحين في الجهات الجبلية ، كما اشير الى ذلك في الفقرة ١٢٠ من الفصل التمهيدي لتقرير العام الماضي ، وصودق على توزيع ٣١،٥٥١ جنيها على ١،١٢٥ طالبا خلال العام، وما تزال الحكومة ماضية في مساعدة الزراع بطرق عديدة ، منها اعطاء بذور البطاطا والحبوب والخضروات وقد وزعت خلايا النحل بشروط ملائمة سخية ، واعطي السكر بغير رسوم جمركية لمربي النحل ، كما اعطي البيض والدجاج من محطة تربية الدواجن الحكومية الى الزراع .

صادرات الاثمار

اما صادرات الاثمار الحمضية في موسم ١٩٣٦ـ٣٧ فكانت اكبر من الموسم السابق ، واما حملة الدعاية لموسم ١٩٣٦ـ٣٧ فجاءت بنتائج حسنة في المملكة المتحدة وفي الاقطار الاوروبية وفي الهند وسوريا وفلسطين

مصائد الاسماك

تألفت لجنة لمصائد الاسماك خلال السنة ، وتزيد دائرة المصائد اعمالها النشطة سواء بتنفيذ التشريع القائم ، أو باسداء النصح والمساعدة للصيادين

السياسة الزراعية

واما اهداف السياسة الزراعية التي تتبعها الحكومة باستمرار فهي العمل على زيادة كمية المحصولات ونوعها ، وزيادة المواشي والدواجن والتشجيع على الزراعة باختيار طرق الري الحسنة والطرق الفنية الاخرى .

حول شائعة

أشيع عني انني في المستشفى الانكليزي بالناصرة قيد المعالجة انني توفيت وكانت الاشاعة على اثر غيبوبة اعترتني ولكن بمهارة طبيب المستشفى المذكور شفيت بحمد الله وانني اتمتع بصحة جيدة ولا صحة لما اشيع من انني توفيت .

الناصرة — محمد محمود القران

احصاءات عن شئون البلاد

المواليد والوفيات وعدد سكان المدن

ننشر فيما يلي احصاءات هامة مختلفة وهي مترجمة عن النشرة الشهرية التي تصدرها دائرة الاحصاء التابعة لحكومة فلسطين . والنشرة المذكورة صادرة عن ايار وحزيران :

سكان المدن

تتناول هذه الاحصاءات عدد السكان وتوزيعهم في فلسطين مع بيان الديانات التي ينتسب اليها كل فريق وهي حتى نهاية ٣١ كانون الثاني عام ١٩٣٧

يبلغ عدد سكان يافا ٦٩،٤٠٠ نسمة بينهم من المسلمين ٤٢،٧٠٠ ومن المسيحيين ١٢،٥٠٠ ومن اليهود ١٤،٢٠٠

ويبلغ عدد سكان تل ابيب ١٤٠،٦٠٠ نسمة بينهم من المسلمين ١٠٠ ومن المسيحيين ٢٠٠ ومن اليهود ١٤٠،٠٠٠ ومن الجنسيات المختلفة ٣٠٠ نسمة

ويبلغ عدد سكان القدس ١٣٩،٥٠٠ نسمة بينهم من المسلمين ٢٦،٦٠٠ ومن المسيحيين ٢٣،٣٠٠ ومن اليهود ٧٦٥٠٠ و٩٠٠ من جنسيات مختلفة . ويبلغ عدد سكان حيفا ١٠٠ الف نسمة بينهم من المسلمين ٣٠٦٠٠ ومن المسيحيين ٢٠١٠٠ ومن اليهود ٤٩٠٠٠ و٣٠٠ من جنسيات مختلفة .

البلديات والبدو

ويبلغ عدد سكان البلديات الاخرى ١٨٣٢٠٠ بينهم من المسلمين ١٢٩٠٠ نسمة ومن المسيحيين ٢٩٩٠٠ ومن اليهود ٢٢٩٠٠ والف نسمة من جنسيات مختلفة

ويبلغ عدد سكان البدو وغيرهم ٧٨٢،٠٠ نسمة بينهم من المسلمين ٦٥٤،٠٠ ومن المسيحيين ٢٤٩٠٠ ومن اليهود ٩٣٢٠٠ ومن جنسيات مختلفة ٩٩٠٠ نسمة

مجموع السكان

ويبلغ مجموع سكان فلسطين حتى نهاية شهر كانون الاول من العام الماضي ١،٤٠١،٨٠٠ نسمة بينهم من المسلمين ٨٨٣،٥٠٠ نسمة ومن المسيحيين ١١٠،٩٠٠ ومن اليهود ٣٩٥،٨٠٠ ومن جنسيات مختلفة ١١،٦٠٠

المواليد في شهر

وبلغ عدد المواليد في شهر شباط من العام الماضي ٥،٢٣٥ مولوداً بينهم ٢،٦٨٨ من الذكور و٢،٥٤٧ من الاناث. وكان عدد المواليد في الشهر الذي قبله ٥،٧٣١ وفي شهر شباط عام ١٩٣٦ بلغ عدد المواليد ٤،٩٥٩ مولوداً . وبين مواليد شهر شباط من العام الماضي ٣٦٣١ مولوداً من المسلمين أو مايعادل ٦٩ في المئة ومن المسيحيين ٣٩٩ أو مايعادل سبعة في المئة ومن اليهود ١،١٦٨ أو مايعادل ٢٢ في المئة

الوفيات في شهر

وبلغ عدد الوفيات في شهر شباط الماضي ١٧٢٩ بينهم ٨١٤ من الذكور و٩١٥ من الاناث وفي الشهر الذي قبله بلغ عدد الوفيات ٢٤٤٦ . وكان عدد الوفيات بين المسلمين في شهر شباط الماضي ١٣٥٧ أو ما يعادل ٨٧ في المئة ومن اليهود ٢٤٥ أو ٤،٦ في المئة ومن المسيحيين ١١١ أو ما يعادل ٥،٤ في المئة وكانت وفيات القدس ١٣٢ ووفيات تل ابيب ٧٣ ووفيات حيفا ٦٥ ووفيات يافا ٦١ .

القادمون والمسافرون

وبلغ عدد الذين دخلوا فلسطين في خلال شهر آذار الماضي ٢٢،٢٢٣ وفي الشهر الذي قبله ١٨،٠٢٦ وفي ذات الشهر من العام الماضي ٢٢،٤٧٤ . وكان عدد الذين غادروا فلسطين في خلال شهر آذار الماضي ٢٢،٥٨٩ شخصاً . وبلغ عدد الذين سجلوا اسماءهم وأصبحوا من سكان فلسطين في خلال الشهر المذكور ٣٦٦ شخصاً بينهم من اليهود ١٤٥ ومن غير اليهود ٢٢١

وبلغ عدد الذين زاروا فلسطين او مروا بها مروراً خلال الشهر ذاته ١٣،٩١٨ شخصاً وبلغ عددهم في الشهر الذي قبله ٩،٠٣٧ شخصاً وبلغ عددهم في شهر آذار من العام الماضي ١٣،٨٧٢. وغادر فلسطين من هؤلاء الزوار والمارين خلال شهر آذار الماضي ١٢،٩٥٤ شخصاً .

المهاجرون في شهر

بلغ عدد الذين سجلوا كمهاجرين في شهر اذار الماضي ٢٠٠ مهاجر بينهم ١١١ من اليهود و ٨٩ من غير اليهود وبلغ عدد المهاجرين في الشهر الذي قبله ٢٨٦٦ مهاجراً بينهم ٢٧٥٠ من اليهود و ١١٦ من غير اليهود . وبلغ عدد الذين دخلوا الى فلسطين كزائرين وسمح لهم بالاقامة ٨٥ شخصاً .

احصاء رسمي

عن الكمبيالات غير المدفوعة

بلغ عدد الكمبيالات غير المدفوعة في تواريخ استحقاقها في المدن الاربع الكبيرة في فلسطين : القدس ، حيفا ، يافا وتل ابيب في خلال شهر ايار الماضي ٧٣٥ كمبيالة . وبلغت في الشهر ذاته من سنوات ١٩٣٧ و ١٩٣٦ و ١٩٣٥ كما يلي بالترتيب ٧٦٨ و١٠٢٢ و٤٩٥ كمبيالة

وقد لوحظت زيادة في عدد الكمبيالات غير المدفوعة في القدس وحيفا وكانت هذه النسبة قليلة نوعاً ما في يافا وتل ابيب.

في عام ١٩٣٥

كان عدد الكمبيالات غير المدفوعة في عام ١٩٣٥ في القدس ١١٢٧ وفي حيفا ١٧٨٨ وفي يافا ١٥٢٢ وفي تل ابيب ٢٨٢٧ كمبيالة . وبلغ المجموع ٧٢٦٤ كمبياله .

في عام ١٩٣٦

وبلغت في القدس في عام ١٩٣٦ ، ١١٨٨ كمبيالة وفي حيفا ٢٢٥٣ وفي يافا ١٧٧٠ وفي تل ابيب ٤٩٠٠ وبلغ المجموع ١٠،١١١ كمبيالة .

في عام ١٩٣٧

وبلغ عدد الكمبيالات غير المدفوعة في عام ١٩٣٧ في القدس ١١٠٦ وفي حيفا ١٧٢٤ وفي يافا ١٦٤٢ وفي تل ابيب ٣٥١٥ وبلغ المجموع ٧٩٨٧ .

في عام ١٩٣٨

وبلغ مجموع الكمبيالات غير المدفوعة في الخمسة الاشهر الاولى من عام ١٩٣٨: كانون الثاني ، شباط ، اذار ، نيسان وايار في القدس ٥٩٣ وفي حيفا ٨٤٦ وفي يافا ٧٦١ وفي تل ابيب ١٣٢٩ وبلغ المجموع ٣٥٢٩

* * *

عن صحفهم ...

صعقة الكهرباء

بينما كان العامل اليهودي رفائيل سيفال يشتغل في سينما « راما » في مستعمرة رامات غان لامس جسمه شريط كهربائي فصعقه التيار ونقل الى مستشفى هداسا بحالة خطرة وما لبث ان فارق الحياة ، وعمره ٣١ سنة وهو من مهاجري لاتفيا

العمل العبري

قابل امس وفد من العمال العاطلين رئيس بلدية تلبيس وطلبوا مساعدة البلدية ضد اصحاب البيارات اليهود الذين لا يحافظون على العمل العبري! وطلبوا ايضاً ان تسرع البلدية في الشروع بتنفيذ المشاريع العامة لتشغيل العمال العاطلين فوعدهم ان تبدأ البلدية باعمالها في اول شهر مايو المقبل !

ترجمة مقال

ترجمت جريدة ها آرتس قطعة من مقال « الدفاع » الافتتاحي امس ونشرتها في ملحقها المسائي تحت عنوان المقال نفسه وهو « بداية النهاية »

واقتطفت دافار قطعة كبيرة من المقال ونشرتها في ملحقها المسائي تحت نفس العنوان ، وعندما جاء ذكر اللجنة الفنية في المقال قالت دافار لماذا لا يدعونها باسمها الصحيح وهو لجنة التقسيم

بلدية تل ابيب

عقد مجلس بلدية تل ابيب امس جلسة بحث فيها مسئلة تسليح العمال اليهود الذين يشتغلون خارج المدن ، وجعل اكثرية عمال الحكومة من اليهود فتقرر مشاورة الوكالة في الامر واشراكها في السعي لدى الحكومة في طلب ذلك . وقد صرح روكاخ بشأن الافراج عن جماعة منتوجات الوطن القومي ، فقال انه قابل مساعد حاكم اللواء الجنوبي وتحدث اليه في ذلك وهو ينتظر الجواب

مبارات حدائق مدارس الحكومة

مدرسة قرية عيلوط تنال الكأس الفضية

ظهرت الان نتائج المباراة التي اقيمت بين حدائق مدارس الحكومة للحصول على كأس السر آرثر واكهوب

المدارس المشتركة

وقد بلغ عدد المدارس المشتركة في المباراة ٤٧ مدرسة ومع ان الموسم جاء متأخراً فقد كانت النتائج مرضية لدرجة أثارت اعجاب المحكمين الذين اثنوا على التحسينات الجمة التي أدخلت على معظم الحدائق

الجائزة الاولى

وقد فازت بالكأس مدرسة قرية عيلوط من اعمال الناصرة اذ اقامت على سفح تل عميق حديقة مدرجة جميلة وزعت فيها الكرمة وغيرها من الاشجار المثمرة والخضار، وفي قسم آخر من الحديقة انشأت المدرسة مكانا لتربية الدجاج والنحل

وقد أثنى المحكمون ثناء عاطراً على جهود مدرس القرية الزراعي الذي يعزى اليه نجاح الحديقة كما انهم أطروا القائمقام وديع افندي عيساوي للجهود التي بذلها في تشجيع زراعة الحدائق في المدارس الواقعة ضمن القضاء الذي يشرف عليه . وقد بدأ القرويون ينظرون باهتمام الى هذه التجارب الزراعية .

الجائزة الثانية

أما الجائزة الثانية فقد فازت بها مدرسة العباسية بالقرب من الرملة . وتبلغ مساحة حديقة هذه المدرسة القروية ٢٠ دونما تصل المياه الى قسم منها وقد نسقت تنسيقاً جميلا وزرعت بانواع متعددة من الخضار والحبوب الجيدة كما أنه خصص قسم منها لزراعة الزهور

الجائزة الثالثة

وفازت بالجائزة الثالثة مدرسة بلعا من اعمال طولكرم للفواكه والخضار الجيدة التي زرعتها وقد أثنى المحكمون على جهود المدارس التالية حسب ترتيبها: مدرسة ديرجرير ، رومانا ، بيت دجن، بيسان ، الخالصة ، بئر السبع ، الخليل ، المجدل ، الطيرة وزرنوقه.

نترات الصودا الشيلي

يعطى نتائج باهرة !!

الغذاء الوحيد لتغذية الاشجار

شهرته تدل على جودته

يحتوي على ١٦ بالمائة من الازوت النتريكي

اطلبوه

من مكتب الشركة الرئيسي

يافا — شارع يافا تل ابيب

ومن وكلائنا في الجهات الاتية :

يافا ـ السيد خليل التلاوي
طولكرم ـ السادة يوسف القبج وسمير الحاج ابراهيم
اللد ـ السادة ابراهيم نجم الدين وعبدالوهاب حمام
غزه ـ الساده شعيبر واولاده
المجدل ـ السيد محمد عبد الفتاح الحناوي
السافرية ـ السيد حسن حسين رجحا (مختار)
الخيرية ـ السيد احمد رشيد

دعوة فلسطين لحضور المؤتمر الوفدي

« بقية المنشور على الصفحة الاولى »

المندوبون الشرقيون

وعلم من المصادر المطلعة ان المؤتمر لن يكون مصريا فقط بل انه سيضم مندوبي الدول الشرقية الواقعة تحت الانتداب أو التي يسيطر الاستعمار عليها كفلسطين وسوريا ولبنان والهند والحبشة وسومطره وجاوه وغيرها

على ان بقية الدول الشرقية التي تتمتع باستقلالها كالعراق والحجاز واليمن وغيرها فلن تدعى إلى حضور هذا المؤتمر

لضمان الحقوق

وتتناول أبحاث المؤتمر في الدرجة الاولى الامور التي تهم الشرق والشرقيين ضد كل سيادة أجنبية. وستتخذ القرارات اللازمة للدفاع عن حقوق الشرق والشرقيين ، والتفكير في الوسائل الفعالة لضمان هذه الحقوق.

أعمال المؤتمر

والمفهوم حتى الان أن المواضيع التي ستبحث في هذا المؤتمر ستقسم الى قسمين: القسم الاول خاص بحالة مصر الداخلية وما تم في خلال السنوات الثلاث الماضية الواقعة بين عقد المؤتمر الماضي وهذا المؤتمر من قرارات اتخذها المؤتمرون حينذاك. ويختص القسم الثاني بالقضايا الشرقية وما يجب على مصر نحو كل منها وما يجب على كل منها نحو مصر من مساعدة وشد أزر.

الظريفة

مطعم ، بار ، طرب ، واوتيل — يافا ساحة السرايا

نعلن للجمهور اننا اعددنا افتتاح محلنا حسب اشغالنا القديمة وصممنا على ان يكون جميع زبائننا الكرام في غاية السرور والابتهاج لما ادخلناه من التحسينات العظيمة في الفرش والطعام النظيف وحسن معاملة الخدم (م . الشرق)

٥ حوادث في يافا ليلة امس

«تابع المنشور على الصفحة الاولى»

تاكسي يهودية في طريقهم من تل ابيب الى صرفند أطلق عليهم في منتصف ليلة أمس مسلحون مجهولون النار على طول الطريق من مكان انعطاف محلة ابي كبير الى مركز بوليس بيت دجن. وقد منع البوليس السير على هذه الطريق من منتصف الليل حتى الساعة الثانية من صباح اليوم.

على دراجة

—حوالي الساعة الثانية من صباح اليوم بينما كان احد افراد البوليس اليهودي يتجول على دراجة بالقرب من محلة منتفيوري القريبة من دار رئيس بلدية يافا اطلق عليه عيار ناري فادار الدراجة الى مصدر العيار ولكنه سقط على الارض وعندها اطلق عليه عيار ناري اخر وحضرت بعد ذلك قوة من البوليس واجرت تفتيشا في جوار المكان واعتقل عربي ثم اخلي سبيله. وعثر في صباح اليوم على عيارين في مكان قريب من مكان الحادث.

دورية البوليس

—في الساعة الثانية والدقيقة ١٥ اطلقت النار على سيارة الدورية بين مدرسة «نيتر» الزراعية والبيارات المجاورة لها فاصيب جناح السيارة باحدى الطلقات واجابت الدورية بالمثل

مركز هاتكفا

—اطلقت رصاصة على مركز وليس «هاتكفا» وذهب البوليس الى المكان الذي صدرت منه الرصاصة. ولم تعلم النتائج

تفتيش وتعقيب

وقام البوليس في منطقة يافا بعمليات تفتيش وتعقيب في ضواحي المدينة على اثر هذه الحوادث التي اتينا على ذكرها وقبض على عدد من الاشخاص للتحقيق معهم فيها. وما زال التحقيق مستمراً

«اقوال» يهودي
امام اللجنة في جلسة علنية

«بقية المنشور على الصفحة الاولى»

موفد من الخارج

وأدلى البروفسور اكسن بشهادته أمام اللجنة واستهلها بقوله انه موفد من خارج فلسطين عن الجمعية الصهيونية الجديدة «الحزب الاصلاحي»

كثافة السكان

ثم تكلم عن حالة اليهود في العالم وانتشار «اللاسامية» في انحاء مختلفة. واشار الى تكاثف السكان في المناطق اليهودية في فلسطين وقارن ذلك بتكاثف السكان في سويسرا

بمقياس الضرورة

وقال ان البحث في اي مشروع يتعلق (?) بفلسطين ومشروع التقسيم احدها يجب ان يقاس بمقياس «الضرورة» للهجرة اليهودية من البلاد التشريد. وتقدر هذه الضرورة بمئة وخمسين الف مهاجر في كل عام!! وباقل من هذا الرقم لا تخف وطأة الضائقة على اليهود...

على الضفتين..

ثم قال ان البلاد الوحيدة التي يمكن لليهود أن يهاجروا اليها هي فلسطين.. التي تستوعب مساحتها من ٦ الى ١١ مليونا من الانفس...!

بشروط اللجنة..

وتكلم بعد ذلك عن التقسيم فقال باستحالة قيام «الدولة» اليهودية على الشكل وبالشروط التي نص عليها تقرير اللجنة الملكية.

حل غير عملي

وقال انه يوافق وزير المستعمرات السابق «المستر اورمسبي غور» على رأيه القائل انه ليس في الامكان ارغام العرب على مغادرة المناطق التي يعيشون فيها مختارين. وكذلك لا يجوز نقل الاقلية اليهودية في المناطق العربية. وعلى هذا الاعتبار طلب من اللجنة ان تقرر ان مشروع التقسيم ليس حلا عملياً

معيشة العرب

وتكلم بعد ذلك عن ارتفاع مستوى المعيشة عند العرب. وقال انهم اعتادوا على هذه الحياة ولا يمكنهم ترك ما اعتادوا عليه... وميزانية «الدولة العربية» المقترحة لا تتحمل ما يتطلبه مستوى هذه المعيشة!

واستمر البروفسور اكسن في الادلاء بشهادته من الساعة العاشرة الى الساعة الواحدة بعد الظهر. ثم من الساعة الثانية والنصف الى الساعة الرابعة والنصف بعد الظهر. ووجهت اليه في جلسة بعد الظهر الاسئلة وهي عن مشروع التقسيم ومناطق بئر السبع ومنطقة النقب والهجرة اليهودية الى شرق الاردن!

عشرة ملايين

وسئل عن هجرة اليهود الى مدغشقر وكينيا فأجاب ان فلسطين هي البلاد الوحيدة (كذا) التي يمكن الهجرة اليها وانها تتسع لتسعة أو عشرة ملايين يهودي!!

وتكلم عن الاضطرابات في فلسطين فقال ان اهم سبب لها هي معاملة السلطة البريطانية للزعماء العرب.

الذهب من البحر

ولما سئل عن مياه بئر السبع وقيل له انها مياه مالحة أجاب ان الوسائل الفنية الحديثة يمكن ان تجعلها صالحة للشرب والري! فرد عليه احد الاعضاء بقوله ان ذلك معناه ان في الامكان ايجاد الذهب من ماء البحر.

(الدفاع): سننشر في عدد قادم تفصيل هذه الشهادة.

تعديل الوزارة واشتراط السعديين
الدكتور ماهر يشترط دخول ٥ من انصاره

القاهرة في ٢٠ حزيران — لمراسل الدفاع الخاص — علمت اليوم ان مشروع التعديل الجديد في الوزارة يتضمن تقليد الدكتور احمد ماهر وزارة المالية والنقراشي باشا وزارة المواصلات والدكتور حامد محمود وزارة الصحة ومحمود غالب باشا وزارة الحقانية. اما بخصوص الاشاعة التي أذيعت أمس حول الاقتراح الخاص باسناد منصب وزارة المالية ونيابة رئيس الوزارة للنقراشي باشا لم تؤيد. وقد قبل الدكتور ماهر مبدأ الاشتراك في الوزارة ولكن بشروط معينة اهمها اشتراك خمسة وزراء من حزبه في الوزارة الجديدة وليس اربعة لتحفظ النسبة بينهم وبين الاحزاب الاخرى في الوزارة. والشرط الثاني عدم اشتراك وزراء من المستقلين

واشيع ايضاً ان احمد لطفي السيد باشا وزير الداخلية سيقلد منصب مدير الجامعة المصرية ويعين لوزارة الداخلية غيره

يطلبون القمر

«بقية المنشور على الصفحة الاولى»

لماذا ولماذا!

ولقد سئل المتكلم باسم الحكومة البريطانية في الاسبوع الماضي، من ناحية واحدة: لماذا لم تخمد الدولة المنتدبة الاضطراب الناشئ من عنف العرب بطرق اسرع واشد تأثيراً ثم سئل من ناحية اخرى: لماذا لم يكن قمع الارهاب قاسياً؟

ومن الحسن ان يكون لاعضاء لجنة الانتدابات الدائمة العديدين المختلفين آراء فردية، ولكن التناقض في هذه الاراء يثبت — اذا احتاج الامر الى دليل — كيف يصعب على الدولة المنتدبة ان ترضي جميع النقادة

تكبيلها بالاصفاد

لا ولم تقنع لجنة الانتدابات هذه بالقيد العرفي التحكمي على الهجرة، وهو القيد الذي وضع منذ صدور تقرير اللجنة الملكية عن فلسطين. ومهما قيل في هذا الموضوع، فان المؤكد هو ان الحكومة لم تخالف صك الانتداب في تقييد الهجرة واذا كان حقاً ما جرى في الاعوام الماضية من اختيار مبدأ قوة الاستيعاب الاقتصادية لعدد المهاجرين فان الادارة يجب كما هو الواضح الجلي، ان يسمح بالمرونة في مثل هذه المسألة العويصة، اما تكبيل الادارة بالاصفاد في المعضلة التي تعد أس معضلات فلسطين، فمعناه في حقيقة الامر هو سلبها سلطتها لا سيما في زمن تحتاج هي فيه الى استرداد سلطتها التامة اعظم الاحتياج.

حقها وحدها

اما في موضوع السياسة المستقبلة، فان لجنة الانتدابات لم تستخرج شيئاً جديداً، اذ ان الحكومة البريطانية ما تزال واقفة الى جانب التقسيم، ولو انها ليست واثقة من اي شكل سيكون

ذلك لان المشروع الذي ستوصي به لجنة وودهد، وهي الآن تشتغل، لا بد من ان يفصل في امرين، هما ان التقسيم يجب ان يكون عمليا، وان يكون عادلا، ومثل هذا الامر العملي العادل، لن يكون الحكم فيه الا للدولة المنتدبة وحدها

يطلبون القمر

ان النقادة الذين يطلبون من الحكومة تصريحا غير معين بان التقسيم سينفذ حتما، فأنهم انما يطلبون القمر

تلفون بغداد الاخير

«تابع المنشور على الصفحة الاولى»

ولما علم فخامة جميل بك المدفعي رئيس الوزراء بالحادث ذهب لزيارتها في المستشفى كما زارها كبار رجال البلاط الملكي.

وقد تبين من نتيجة الفحص الطبي لجثة الطالب انه كان مصاباً بمرض سري كان له تأثيره الشديد على اعصابه.

اثر نفيس

اكتشفت مصلحة الآثار أثراً تاريخياً اسلامياً هو عبارة عن محراب حجري فريد في نقوشه. وقد اخرج هذا المحراب من بين انقاض جامع مندثر بالقرب من لدة سنجار

للاذاعة الواسعة

قررت الحكومة انشاء محطة للاذاعة اللاسلكية العالمية في بغداد وقد ارصدت المبالغ اللازمة لتنفيذ المشروع.

هدية ملوكية

أهدى الوصي على عرش المجر الاميرال هورثي عربة ركوب فاخرة مع جيادها لسمو الامير فيصل ولي عهد العراق

وثائق متبادلة

اذاعت وزارة الخارجية اليوم الوثائق المتبادلة بشأن ابرام المعاهدات التي عقدت بين ايران والعراق وهي معاهدة الحدود ومعاهدة حل الخلافات بالطرق السلمية ومعاهدة الصداقة.

اعلان

صادر من المحكمة الشرعية لتسوية الاراضي بمكا

تقدم لدينا مضبطة موقعة من مختاري محلة الرشاديه بعكا تتضمن بان آمنه الحمه الصيعيدية الشهيرة بذلك توفيت منذ خمسين سنه عن ابنها محي الدين الاشقر ثم توفي محيي الدين المذكور منذ سبع سنوات عن زوجته مريم بنت احمد سميه وعن ابنه منها محمد وعن اولاده من غيرها متوفاة قبله حسن ومحمود وصبح ونفيسه وآمنه ثم توفيت آمنة المذكورة عن زوجها عثمان داود العباسي وعن اولادها منه صالح وداود وصبحية وفاطمه لا غير فمن له اعتراض على هذه الوراثة فليراجع المحكمة المشار اليها خلال اسبوع من تاريخ النشر

تحريراً في ١٨-٦-٣٨

(٣٨٥٩)

القاضي الشرعي
محمد الهابيدي

بغداد — حيفا

(بقية المنشور على الصفحة الاولى)

وينتظر ان يعبد على طول خط الانابيب بين فلسطين والعراق طريق للسيارات يشق الصحراء خلال اراضي شرق الاردن ويجري اعمال التعبيد عمال من شرق الاردن، الى ان تصل الطريق الى الحدود العراقية في الرطبة، وهناك ينضم اليهم ما يعادل ثلث عددهم من العمال العراقيين

وعند الانتهاء من شق الطريق المذكورة وتعبيدها، يشرع في مد خط سكة حديد من حيفا الى بغداد ويشرف الاركولونل بك باشا قائد الجيش العربي على جميع الاستعدادات والترتيبات اللازمة لهذه المشاريع

وقد اصدرت شركة بترول العراق امراً بتعيين ٤٥٠٠ عامل من شرق الاردن لكن موسم الحصاد والاعمال الزراعية الاخرى في البلاد لا تسمح بتجنيد هذا العدد من العمال، لذلك ينتظر ان تستدعي الشركة عدداً كبيراً من العمال من فلسطين وسوريا.

وستقدم جمعية العمال التي تألفت في عمان الى شركة البترول مطالب تتعلق العمال منها ان يتقاضى العامل ٢٠٠ مل اجراً يومياً مع تحديد ساعات العمل وتعطيل يوم واحد في الاسبوع للراحة

وقد خرج يوم امس من عمان للعمل في المفرق ٢٠٠ سائق براتب ١٢ جنيها في الشهر و١٥٠ ميكانيكياً و٣٠٠ نجار و٣٠٠ من ارباب الحرف الاخرى و٦٠ عاملا عاديا وفي نهاية هذا الشهر سيعين عدد كبير من الخفراء يتسلمون الاسلحة ليقوموا بالحراسة في امكنة العمل!

اتاتورك

«بقية المنشور على الصفحة الاولى»

العلويون في القطر من أسمائهم ولكن الاتراك سجلوا اسماءهم — د ن ب

للجنرال التركي

انطاكيه في ٢٠ حزيران — أقام اليوم الوالي التركي الجديد في ... مأدبة للجنرال التركي الموجود في السنجق. وقد دعي لهذه المأدبة اشخاص ليس فقط من الاتراك بل من والارمن ايضاً — د ن ب

موقف الارمن

دمشق في ٢٠ حزيران — عقدت الاحزاب الارمنية من الطاشناق والهشناق ورام غفار اجتماعا في هذا المساء وقرروا تأليف جبهة متحدة لحماية املاك الارمن في السنجق واذا اقتضى الامر الدفاع عن حياتهم ايضاً. وبين القرارات التي اتخذت قرار مطالبة فرنسا بالوقوف موقف الشدة لمساعدة الارمن في السنجق ضد الاتراك — د.ن ب

ترك العصبة

استنبول في ٢٠ حزيران — يعقد مجلس الوزراء اليوم جلسة برئاسة اتاتورك للبحث في حالة السنجق. ويقال ان المباحثات بين اركان الحرب الفرنسية واركان الحرب التركية لم تتقدم. ويطالب الفرنسيون ببعض الامتيازات مقابلة ما يقدم للاتراك من السنجق ومن ذلك طلبهم السماح للطائرات الروسية بالمرور فوق المضايق اذا ارادت مساعدة فرنسا.

وتظهر الصحف عدم الرضى عن هذه الاشاعات. وقالت جريدة «كورديم» على تركيا ان تسأل نفسها هل يوجد ما يبرر بقاءها بعد في عصبة الامم

— د ن ب. —

توقيف سيارة

«تابع المنشور على الصفحة الاولى»

الناصرة وطبريا واقتلعوا بعض الاعمدة وكسروا قسما منها كما قطعت الاسلاك التلفونية بين طبريا وحيفا والتحقيقات جارية.

الرصاص على شخص

نابلس في ٢٠ حزيران — لمراسل الدفاع الخاص — في الساعة الرابعة والنصف من مساء هذه الليلة بينما كان محمد احمد شلح من اهالي قرية (عقربا) في سيارة متوجهاً الى طولكرم اوقفت جماعة مسلحة السيارة بالقرب من عنبتا وانزلته منها واخذته الى سفوح الجبال حيث اطلقت عليه بضعة عيارات نارية. ثم اختفى الفاعلون.

نقل الجريح

وعلى اثر ذلك نزل الركاب الاخرون الذين كانوا في السيارة ونقلوا الجريح اليها بحالة خطرة جداً والتحقيقات جارية.

مسلحون في قرية

داهمت جماعة مسلحة ليلة امس قرية (بودين) وطلبت من اهلها بعض الاشياء وانسحب المسلحون بعد ذلك ولم تقع اضرار.

تبادل النيران

اطلقت جماعة مسلحة النار مساء امس على مخيم الجند المرابط في قرية (ميثلون) وأجاب الجند باطلاق النار من مدافعه الرشاشة.

نسف خزان

نسفت مساء امس جماعة مسلحة خزان المياه الموجود في محطة سكة حديد (سبسطية) الواقعة بين نابلس وجنين فانفجر الخزان وتدفقت المياه منه الى الوديان.

قطع اشجار

قطع مجهولون مساء امس بيارة برتقال في غور الجفتلك يملكها أحد وجهاء نابلس والبوليس قائم بالتحقيق.

حرق بيدر

احرق مجهولون مساء امس بيدر قمح في قرية بيتا يخص داود اديب من القرية المذكورة.

اتلاف الانابيب

اتلفت انابيب البترول في حوالي الساعة الثانية عشرة والنصف من مساء الليلة في مكانين بالقرب من قرية كوكب الهوى وكان لذلك أثر انسياب شدة

من نشرة البوليس

في خلال الاربع والعشرين ساعة الماضية وقعت الحوادث التالية: بعد ظهر امس اشتبك الجند مع عصابة مسلحة في قرية حرفيش قرب صفد وقتل ثلاثة من افراد العصابة ولم يصب احد من الجند

وتتضمن حوادث التخريب اتلاف انابيب البترول في أربعة أماكن بمنطقة الناصرة وقطع خطوط التلفون قرب نهلال، شجرة، ز كرزن، ... وبين الكيلومتر ١٤-١٧ على طريق الخليل واتلفت مواسير المياه وكروم العنب بقضاء طولكرم واطلقت النار على الخفير ولم يصب واتلفت ادوات البناء عندما اطلقت النار على نقطة بوليس قرب صفد.

واطلق خفير يهودي النار على يهودي آخر كان يسرق اعراً من بيارة قرب الخضيرة فارداه قتيلا.

وسلب رجال مسلحون عدداً من الخراف من راع قرب الخليل ووجدت صباح اليوم المذكور جثة شخص مجهول الهوية في أحد شوارع يافا

برنامج

الاذاعة الفلسطينية

يوم الثلاثاء في ٢١ حزيران سنة ١٩٣٨

٥ر٣٠	اشارة الوقت والنشرات
٦ر١٥	يوسف الجريسة وفرقة استوديو الاذاعة
٦ر٣٠	اغاني فكاهية
٩ر٤٠	الياس عوض وفرقة استوديو الاذاعة
٧	حديث الى المزارعين
٧ر٢٠	محمد الجراح وفرقة استوديو الاذاعة
٧ر٤٠	النشرتان الجوية والاخبارية
٧ر٤٥	اشارة الوقت
٩ر١٥	اشارة الوقت والنشرات
٩ر٣٠	برنامج موسيقى مسجل

الاذاعة المصرية

الاذاعة اللاسلكية للحكومة المصرية

يوم الثلاثاء في ٢١ حزيران سنة ١٩٣٨

٦ر٣٠	صباحاً الاستاذ عبد المنعم مختار - تمرينات رياضية
٦ر٤٥	الشيخ منصور الشامي الدمنهوري قرآن كريم
٧ر٣٥	ختام
١٠	اسطوانات
١٠ر١٥	رجاء وفرقتها - حفلة غنائية
١٠ر٤٥	اسطوانات
١١	الاستاذ محمد البحر وفرقته - حفلة غنائية
٢ر١٠	مساء - اسطوانات
٢ر٤٠	النشرات الجوية والاخبارية والتجارية الاولى
٢ر٥٠	ختام
٦ر٣٠	الموسيقى الملكية حفلة موسيقية
٧ر١٥	اسطوانات
٧ر٣٠	الموسيقى الملكية حفلة موسيقية
٨ر١٥	الاستاذ محمود بدر الدين - حديث
٨ر٣٠	النشرتان الثانيتان الاخبارية والتجارية
٨ر٤٠	اسطوانات
٨ر٥٠	الشيخ محمد رفعت - قرآن كريم
٩ر٤٠	الاستاذ فريد الاطرش وفرقته
١٠ر١٠	الاستاذ سيد ابراهيم المحبوب - قصة
١٠ر٣٥	الاستاذ فريد الاطرش وفرقته حفلة غنائية
١١ر٥٠	سلام الملك ختام

مطبعة جريدة الدفاع — يافا

JUNE 21 1938 NO. 1188

صاحب الامتياز : ابراهيم الشنطي
المدير المسئول : شوكت حماد

الاشتراكات
في فلسطين عن سنة ١٥٠
في البريد الداخلي « « ١٨٠
في سائر الاقطار الخارجية « « ٣٠٠

الدفاع

جريدة يومية سياسية مصورة

ALDIFA · PALLSTINA · DAILY · PAPER

دار الدفاع : ميدان الساعة ـ عمارة البلدية بيافا ـ فلسطين
العنوان التلغرافي : (الدفاع ـ يافا)
تلفون ١١٨٧ (اربعة خطوط) و ١٠٧٥ (خطان) صندوق البريد (٢٥٥)
الاعلانات يتفق عليها رأساً مع الادارة
اجرة السطر : ١٠٠ مل

صور متنوعة على هامش الحوادث

المسيو هودزا رئيس الوزارة التشيكوسلوفاكية وهو يخطب في اجتماع سياسي كبير في براغ

طيارون من التابعين لقوة الطيران الحكومية في اسبانيا اثناء قيامهم بتجهيز طياراتهم بالقنابل قبيل غارة يشنوها على صفوف قوات الجنرال فرانكو

يمثل الرسم السير هوبرات ويلكنز احد رواد القطب مع زوجته امام الميكروفون والعلامة ويلكنز موجود الان في روسيا للمباحثة مع علمائها بشأن وضع برنامج لرحلة جديدة للقطب الشمالي

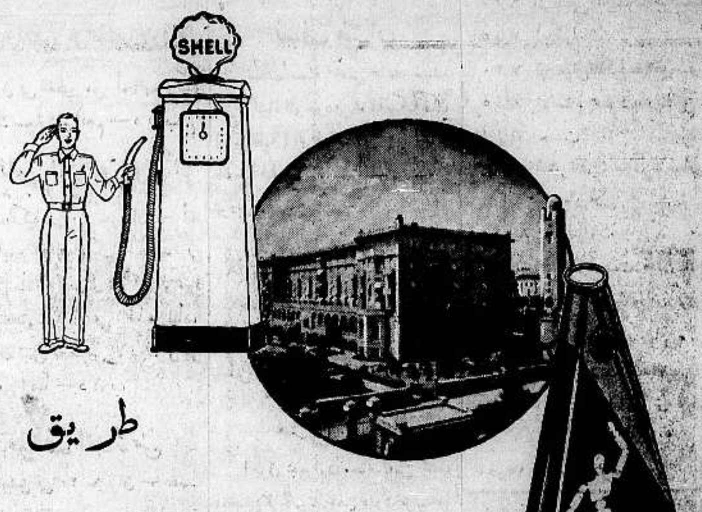

محطة جديدة
لشركة شل
طريق جوليان ـ بالقرب من فندق الملك داود في القدس .
يجرى فيها توزيع
زيت شل الجديد للسيارات
خدمة شل
بنزين شل ، زيت شل الجديد للسيارات
خدمة التشحيم التي تخصص فيها شل
SHELL Specialised LUBRICATION
شركة شل في فلسطين ليمتد
(تسجلت في انجلترا)

الاربعاء ٢٢ ربيع الآخر سنة ١٣٥٧ و ٢٣ حزيران سنة ١٩٣٨

صاحب الامتياز : ابراهيم الشنطي
المدير المسئول : شوكت حماد

الاشتراكات
في فلسطين عن سنة ١٥٠
في البريد الداخلي « « ١٨٠
في سائر الاقطار الخارجية « « ٣٠٠

الدفاع

جريدة يومية سياسية مصورة

السنة الخامسة — العدد ١١٨٩ — ٥

دار الدفاع : ميدان الساعة ـ عمارة البلدية ـ يافا ـ فلسطين
العنوان التلغرافي : « الدفاع — يافا »
تلفون ١١٨٧ (أربعة خطوط) و ١٠٧٥ (خطان) ص. ب. (٢٥٥)
الاعلانات يتفق عليها رأساً مع الادارة
أجرة العدد : ١٠٠ مل

« أسعد » الناس

شهادة يهودي اصلاحي أمام اللجنة

أولئك النشاوى برحيق فكرة خيالية ... !

سألت اللجنة الفنية ... البرفسور اكسن الاصلاحي عن معاملة الاقلية العربية في « الدولة » اليهودية فقال : انها ستكون حسنة جداً. ولو سئلت عمن سيكون أسعد الناس في العالم لقلت على الفور انه العربي الذي يقدر له أن يعيش في ظل « الدولة » اليهودية . . . !

والسؤال يفترض تحقيق ذلك الحلم الغرير. وهو افتراض، عقول العرب أضيق من أن تتسع له. وإنما المهم جواب ذلك الشاهد الاصلاحي الذي كانت آراؤه تثب قافزة إلى شواطىء فلسطين تارة، وبوادي شرق الاردن تارة أخرى وهي بهلوانية امتاز بها الاصلاحيون على بقية الاحزاب اليهودية التي تتكلف التعفف .. تكلفاً. إنما المهم جواب ذلك الشاهد، وعبارته عن « أسعد الناس ».

والتقسيم التعس لا ينتج غير مولود أتعس منه. واذا استطاعت تلك الطفلة الوهمية الغريرة : « الدولة » اليهودية، ان تسعد نفسها وتسعد هؤلاء النشاوى بفكرتها، فانها حينئذ تستطيع أن تسعد الغير، ذلك الغير الذي من حسن حظه أن لا يخلق اذا كان مقرراً له العيش في ظل « الدولة » الظليل !

دولة ! إنها اشارة الى أن اليهود يعيشون اليوم بعقلهم الباطن، كما يقول علماء النفس. ففي مستطاع هذا العقل أن يشيد القصور الذهبية، ويرسم الجنان النضرة، ويعبث بأكوام اللالىء — لكنه، مع ذلك، حلم، وصاحبه يعيش في حياة نصف حالمة. وهكذا امر « الدولة » اليهودية، إنتشى اليهود برحيقها ولكن في ... الخيال، فقط.

وتلك « السعادة » التي تحدث عنها الشاهد الاصلاحي شيء لا وجود له على

« البقية على الصفحة السابعة »

٢٠٠ مسلح يحدثون تخريبا بالسور الشائك على الحدود

انفجار لغم تحت سيارة عسكرية واصابة السائق بجراح خطرة وقطع ١٥٠٠ شجرة كريب فروت

اشعال النار بأنابيب البترول فى ٤ مواضع ووقوع مصادمة شديدة في الشمال والنار على سيارة بطريق اريحا

اتلاف بمحطة سبسطية وجرح خفيرين يهوديين

مهاجمة مخيم

صفد في ٢١ حزيران — لمراسل الدفاع الخاص — في الساعة العاشرة من مساء امس هاجم مسلحون مخيم العمال اليهود الذين يشتغلون في اقامة الاسلاك على الحدود الشمالية بالقرب من قرية سعسع.

تبادل النيران

وأطلق المسلحون العيارات النارية على المخيم من جميع جهاته. وقد اجاب حراس المخيم بالمثل ودام تبادل العيارات بين الفريقين مدة طويلة. ثم انسحب المسلحون.

تفقد الاسلاك

وبعد انسحاب الجماعة المسلحين خرجت دورية من المخيم في سيارة مصفحة للتفتيش على الاسلاك الشائكة

انهماك مجهولين

وعندما وصلت الدورية الى مكان بين قريتي كفر برعم وصلحا شاهد افرادها عدداً كبيراً من المسلحين منهمكين في اتلاف الاسلاك.

صدام شديد

ولما شاهد المسلحون السيارة اطلقوا عليها العيارات النارية من جهات مختلفة. وفي اثناء تبادل الرصاص بين الفريقين وصلت نجدة من مركز بوليس كفر برعم وقرية صلحا. كما وصل عدد من الخفراء اليهود من المخيم. ودار بين هذه القوات والمسلحين صدام شديد

٤ اصابات

وقد أصيب خفيران يهوديان بجراح، وقتل اثنان من الجماعة المسلحة. ونقلت جثتاهما في الصباح الى صفد لمعرفة هويتهما

١٥ كيلومتراً

وقد تمكن المجهولون من اصابة الاسلاك الشائكة بين قريتي المالكية وكفر برعم ببعض الاضرار في عدة مواقع على مسافة ١٥ كيلو متراً.

الحادث فى النشرة

وقد جاء في نشرة البوليس عن الحادث المذكور ما يلي : في اثناء الليلة الماضية حاول مجهولون تخريب الاسلاك الشائكة على الحدود الشمالية. وقد اصيبت الاسلاك ببعض الاضرار في بعض المواقع. وفي اثناء ذلك اشتبك البوليس العادي والبوليس الاضافي مع العصابة التي قتل اثنان من افرادها وعثر على جثتيهما. ويعتقد ان البوليس اوقع بعض الاصابات في رجال العصابة وفي اثناء اطلاق النار جرح بوليسان اضافيان بجراح خفيفة

قبل ايام

والمعروف ان مخيم عمال الاسلاك الشائكة الذي هوجم ليلة امس نقل قبل ايام من مكان بالقرب من قرية المالكية الى مكان قريب من قرية سعسع.

عدد المسلحين

وفهم أن عدد المسلحين يزيد على مئتين وان الاحياء العربية في صفد اغلقت عند ما جيء بجثتي المسلحين الذين قتلا.

اذاعة الراديو

ويقول راديو لندن ان عدد المسلحين كان نحو ٢٠٠ وانهم عادوا الى ما وراء الحدود السورية.

على نقطة بوليس

في الساعة العاشرة من ليلة امس هاجم مجهولون نقطة بوليس « سعسع » وامطروها وابلا من العيارات النارية، فاجاب البوليس بالمثل من مدافعه الرشاشة مدة نصف ساعة انسحب بعدها المسلحون متوارين في الظلام

(البقية على الصفحة ٧ عمود ٣)

الجيش التركى

السماح لوحداته باحتلال الاسكندرونة

استانبول في ٢١ حزيران — تم الاتفاق نهائياً بين فرنسا وتركيا فيما يتعلق بمشكلة الاسكندرونة. وقد وافقت فرنسا في هذا الاتفاق على اشراك الجيش التركي في احتلال السنجق. واتخذت هيئة اركان حرب الجيش الفرنسوي التدابير اللازمة لتنفيذ هذا الاتفاق وادخال وحدات الجيش التركي الى اللواء

وقد قطعت تركيا كل علاقة لها باللجنة الدولية التي تشرف على الانتخابات في الاسكندرونة. ووزع الكولونيل كوليه اليوم نشرات على الاهالي حذرهم فيها من القيام بالدعايات من اي نوع كانت واعطى اوامر للجيش بتفريق جميع الاجتماعات.

وجاء من انقرة ان جلال بايار رئيس الوزارة صرح بعد اجتماع الوزارة التركية امس ان مشكلة الاسكندرونة ستنجلي تماما في خلال عشرة ايام

وجاء في نبأ من بيروت أن الدوائر السورية علمت من مصادر وثيقة أن روسيا ارسلت مذكرة الى الحكومة التركية تعارض فيها احتلال الجيش التركي للواء الاسكندرونة

الساعة الاخيرة

مقتل يهودي وجرح بوليس

ثلاثة حوادث في روشبينا تقع في وقت واحد

مداهمة بوليس المركز وعمال

مجهول فى روشبينا

صفد في ٢١ حزيران — لمراسل الدفاع الخاص — في الساعة الثامنة والدقيقة ٢٠ من مساء الليلة وصل مجهول في لباس خاص الى محل يهودي في روشبينا اعد لبيع المأكولات وغيرها ويبعد مسافة ٢٠ متراً تقريباً عن نقطة البوليس. وطلب الى صاحب المحل ان يبيعه زجاجة من « الكازوز » فذهب صاحب المحل وجاء بالزجاجة.

جراح قاتلة

وعندما هم بتقديمها اطلق المجهول رصاصتين من مسدس كان معه فاصاب اليهودي في رأسه بجراح قاتلة. واسم القتيل آرين كانشتين. وانسحب المجهول دون التمكن من القاء القبض عليه

مجهول آخر

وفي ذات الوقت كان يجلس في الغرفة المجاورة لمحل اليهودي القتيل بوليسان بريطانيان وآخران يهوديان، وعربي يعمل في دائرة الجمرك يتناولون الطعام، فدخل عليهم مجهول آخر في ملابس افرنجية واطلق ما يقرب من عشرة عيارات نارية من مسدسه.

جرح بوليس

وقد القى أحد افراد البوليس المصباح الموجود في الغرفة على المجهول لكنه لم يصب بأذى. وقد أصيب أحد افراد البوليس من اليهود بعيار ناري في رجله ونقل الى مستشفى هداسا في صفد

حادث ثالث

وفي ذات الوقت أيضاً دخل ثالث الى نقطة بوليس روشبينا وهاجم « النوبتجي » الموجود في النقطة اذ ذاك واطلق عليه عيارين ناريين. لكن « النوبتجي » انبطح على الارض وأجاب باطلاق ستة عيارات نارية من مسدسه ولم يصب المجهول الذي انسحب بسرعة

وأثناء ذلك هاجمت جماعة مسلحة نقطة البوليس المذكورة باطلاق العيارات النارية عليها من جانبين

وفي الحوادث الثلاث الآنفة لم يتمكن أحد من القاء القبض على الفاعلين الذين انسحبوا بسرعة

بعد برهة قصيرة

وبعد برهة قصيرة جداً هوجم جماعة من العمال اليهود بينما كانوا يسيرون في مزارع يهودية قريبة من المستعمرة واطلقت عليهم عيارات نارية صادرة من جهات مختلفة

انفجار قنبلة ...

بالقرب من سينما ريمون بتل ابيب

اصابة شخص واجراءات البوليس على الحدود

في الساعة التاسعة والدقيقة ٤٠ من مساء الليلة القيت قنبلة عند شارع ها كرمل على زاوية شارع اكيفا وبالقرب من دار سينما ريمون وعلى مسافة ١٤ متراً تقريباً من شارع اللنبي في تل ابيب. وقد سمع لانفجارها دوي شديد.

ووصلت قوة من البوليس الى مكان الحادث وجمعت شظايا القنبلة واعتقل بعض المارة لاخذ افاداتهم. واصابت احدى الشظايا يهوديا اسمه يعقوب برتس بجراح.

وشهد بعض المارة بأن مجهولين كانا على « موتسيكل » ذي عربة جانبية،

« البقية على صفحة ٧ عمود ٦ »

٦ قنابل على الخط الحديدى

في الساعة الثانية عشرة والنصف ليلا قطع مجهولون الاسلاك التلفونية بين قلقيلية ورأس العين، وبعد برهة انفجرت ست قنابل على خط السكة الحديدي وقد خف البوليس للتحقيق.

وفهم ان اشتباكا وقع بين المسلحين والجند في منتصف الليلة قرب قلقيلية ولا يزال مستمراً

هاجم مجهولون في الساعة الثانية عشرة ليلا مستعمرة (رامات هاكوفتش) الواقعة بالقرب من مسكه وقد تبادلوا النار مع الخفراء.

المقترحات الاخيرة

تصريح لوزير المستعمرات حول فلسطين

هل اهتم له ...

لندن في ٢١ حزيران ـ سأل المستر ليكي في مجلس العموم وزير المستعمرات عما اذا كان قد علم بالاقتراح الجديد لحل مشكلة فلسطين الذي قدمته بعض الهيئات العربية ويتضمن انشاء دولة متحدة من فلسطين وشرق الاردن يكون فيها بعض مناطق مخصصة لليهود بشكل (ادارة مختارة) ويكون لهم ممثلون في المجلس التشريعي وفي الوزارة وان يعمل بهذا المشروع تحت اشراف الحكومة البريطانية قبل منح الاستقلال التام وعما اذا كان الوزير قد اهتم بهذا الاقتراح

لفت نظره

فأجاب المستر مكدونالد جواباً خطياً قال فيه انه قد لفت نظري نشر ملخص هذا الاقتراح في الصحف

اللجنة تبحث

أما بشأن الشطر الثاني من الاقتراح فانني أوجه نظر النائب الى التصريح الاخير الذي أدلى فيما يتعلق بسياسة انكلترا في فلسطين، وأود ان الفت نظر العضو الى ان اللجنة الفنية منهمكة في تحقيقاتها في فلسطين ضمن الصلاحيات المعطاة لها، والخاصة بمشروع التقسيم

قضية عرب فلسطين تدعو للتفاؤل

تصريح لرئيس الوزارة المصرية فى اجتماع

القاهرة في ٢١ حزيران — لمراسل الدفاع الخاص — استقبل رئيس الوزراء امس مندوبي الصحف المصرية والاجنبية وكان عددهم يربو على العشرين وقد اجاب على عدة اسئلة طرحت عليه ومن بين هذه الاسئلة سؤال يتعلق بفلسطين وعما اذا كانت الحكومة المصرية قد اتصلت بالحكومة البريطانية بشأن قضيتها فقال الرئيس:

ان الموقف يدعو الى التفاؤل وأرجو أن يوفقنا الله فيما نسعى اليه .

بعد حادث بغداد المؤسف

القاهرة في ٢١ حزيران — لمراسل الدفاع الخاص — جاء في نبأ من بغداد ان الدكتور حسن سيف الذي اصيب برصاص من طالب عراقي قد توفي اليوم في المستشفى. ونشرت احدى الصحف المصرية خبراً تلقته من مصادر موثوق بها ان الدكتور محمود عزمي تلقى منذ زمن خطابات من مجهولين يهددونه فيها بالقتل اذا لم تكن نتيجة الامتحان مائة في المائة

فلسطين في «بريطانيا والشرق»

معضلة سليمان

كما يصفها كاتب جريدة «التايمس»

يهود فلسطين يحبون «التقسيم» أما غيرهم ....!

تحت عناوين (التقسيم في فلسطين ـ واجب اللجنة الثانية ـ معضلة سليمان) نشرت جريدة «التايمس» المحافظة، رسالة مطولة لمكاتبها الخاص في القدس، نجملها فيما يلي:

في حالة مرتبكة

لجنة تقسيم فلسطين، التي وصلت منذ اسابيع لتدرس التفاصيل الفنية لما يسمى بالسياسة المقبولة من الحكومة، قد رأت هذه البلاد في حالة مرتبكة

هل زال الشك؟

أما اليهود، وهم مستعدون رسمياً على الاقل للتناقش في الاقتراح، والذين رأوا الاثر السيء للشك الذي يساور النفوس، فانهم قد رحبوا باللجنة، وعدوها علامة من علامات التقدم والنجاح المنتظرين، ولكن الشك ما يزال قائماً

الخامسة منذ ١٩٢١

واما العرب الذين رفضوا التقسيم وعدوه امراً غير عملي لا يمكن حتى التفكير فيه فانهم يظنون ان هذه اللجنة ـ وهي اللجنة الخامسة منذ عام ١٩٢١ ـ قد تصل في مباحثها الى ما هو في صالحهم، كما سبق للجان الاخرى ان وصلت الى ذلك، وعليه فانهم سينظرون تقريرها ليروا ما عسى ان يجيء فيه

وبغض النظر عن النداءات التي وجهت من اعضاء اللجنة العليا المنحلة، وهم الان في مصر وفي سوريا، ضد هذه هذه اللجنة فان العرب في فلسطين ينظرون اليها في برود، يدل عليه ان العرب المعتدلين قد رفضوا الظهور امامها

صلاحيات ضيقة

ولهذه اللجنة صلاحيات ضيقة، فليس من واجبها ان تسأل عما اذا كان التقسيم ينبغي أو لا ينبغي ان يكون، او ان تنظر في مقترحات أخرى غير التقسيم، وانما واجبها في بساطة هو ان تبحث في احسن ما يمكن لتنفيذ التقسيم، مع مراعاة الصعاب العنصرية والدينية، والاقتصادية، والعسكرية

ولا بد لهذه اللجنة من ان تسير فوق الارض التي سارت عليها اللجنة الملكية، وان تبحث في موضوع واحد هام: هو علاقة الدولة اليهودية باليهودية العالمية، وفي مقدار الارض التي (من العدل ...) أن تعطى لليهود، والتي من العدل ايضاً أن تعطى للدولة العربية

للعرب «النازحين»

والعامل الاساسي في أي قرار يصدر في مشروع التقسيم، هو عامل درس كيفية ري الاراضي في شرق الاردن، وفي وادي الاردن، وفيما حول بئر السبع من الاماكن التي ينزح اليها العرب من الدولة اليهودية، او التي يذهب اليها اليهود للاستعمار الزراعي

ويقول تقرير أخير ان الماء قد وجد على عمق ٢٠٠ قدم بالقرب من وادي عوجا في وادي الاردن؟ وان ثلاثة آبار على اعماق معقولة قد فتحت في قضاء بئر السبع.

ولكن الماء في جميع هذه الاماكن، على درجة عالية من الملوحة، ولذلك لم يتقرر بعد ماذا كان صالحاً للاستعمال أو غير صالح

يحبون التقسيم

أما الوكالة اليهودية فانها غير مستعدة للاعتراف بان الانتداب لم يعد صالحاً للتنفيذ، بل هي تقول ان تنفيذه ممكن اذا حاولت الحكومة ذلك في شرف ونزاهة ...

وتنكر هذه الوكالة ايضاً استحالة الوصول الى اتفاق مع العرب على أساس المساواة السياسية التامة !!

ولكن الوكالة بالرغم من ذلك مستعدة للتناقش في التقسيم على امل ضمان مشروع احسن من مشروع اللجنة الملكية

ضغط الحوادث

والذي نظنه هو ان هذه الوكالة ستقبل باي مشروع للتقسيم، اذا لم يجيء اسوأ من مشروع لجنة بيل، وتدل الدلائل كلها على ان اليهود في فلسطين سيعطون أصواتهم في صالح التقسيم من أي نوع يكون، لان التقسيم هو الوسيلة الوحيدة لضمان هجرة أكثر من الهجرة الحالية، ولترسيخ اقدامهم فيما ربحوه الى الان من فلسطين

ولكن ضغط حوادث الدنيا على اليهود والهجمات التي تتوالى على يهود رومانيا والنمسا، تزيد في مطالبة اليهود بملجأ أمين، اكثر اتساعاً من «الدولة» المقترحة

ضد التقسيم

ولا دهشة بعد ذلك في ان الكثيرين من يهود فلسطين نفسها، واكثر منهم من يهود البلدان التي ليست على اتصال يومي بتعاسة اليهود غير المرغوب فيهم في اوروبا يعملون ضد التقسيم، ولصالح مفاويم اخرى، منها المطالبة باستمرار الانتداب، ومنها جعل فلسطين مستعمرة للتاج. وبين اليهود قليلون هم المستعدون للقبول بدولة «ثنائية» يوافق فيها اليهود على البقاء وهم اقلية في العدد لمدة محدودة من الزمن، في انتظار مفاوضات اخرى تجري في المستقبل

نظام ولايات

وبين اليهود ايضاً من يدعون الى تقسيم فلسطين الى «كانتونات» وبينهم من يظن ان النظام القائم في الولايات المتحدة يمكن تطبيقه على «ولايات فلسطين» التي تعطي كل ولاية منها «شبه حكم ذاتي» على ان تكون حكومة هذا

شهادة غريبة أمام لجنة ... «التقسيم»

اسئلة تحرج ممثل الاصلاحيين

ويمكن استخراج الذهب من الماء بعد تقطيره بطريقة علمية

اراضي شرق الاردن لا تستطيع القيام بحاجات اهلها فكيف بغيرهم..؟!

نشرنا امس موجز شهادة البروفسور اكسن رئيس الحزب الاصلاحي في فلسطين، التي ادلى بها امس امام اللجنة الفنية. وفيما يلي بعض تفصيلات شهادته مع وقائع الجلسة ومناقشة أعضاء اللجنة للشاهد الذي قال بعد أن تكلم عن حالة اليهود في اوروبا وما قالته اللجنة الملكية، ولجنة الانتدابات: ان حاجة اليهود الى الهجرة والرحيل من مناطق الضغط لا يسدها الا ١٥٠ الف مهاجر في السنة (كذا) الى ان يصل حد الهجرة الادنى الى مليون ونصف، والحد الاقصى الى ٦٫٧٨٤٫٠٠٠ مهاجر!

كثافة السكان

ان المنطقة المعدة لانشاء «الدولة» اليهودية بمقتضى توامي لجنة بيل سيكون تكاثف السكان فيها ١٤٠ نفساً في الكيلو متر المربع، وهو ما يعادل تقريباً تكاثف السكان في المانيا. ومن الواضح ان هذه المنطقة وافرة السكان وليس من الممكن زيادة عدد سكان المدن بدون أن تعرض سلامة الحالة الاقتصادية واسباب الامن الداخلي الى الخطر.

«الدولة» الخرافية

ان «الدولة» اليهودية التي ستقوم على اساس التقسيم ستكون بلا مقومات لانعدام ممكنات استغلال رؤوس الاموال والايدي العاملة التي ستتدفق اليها، فليس في البلاد كنوز طبيعية وهو ما يحول دون تطور الصناعة وتقدمها، لذلك تعيش الدولة اليهودية إما بانتشار البطالة بصورة دائمة واما بعجز متزايد مع مرور الزمن

يضاف الى هذا انها ستقاسي كثيراً من المتاعب الناتجة عن كونها «دولة اجنبية» ولا ينتظر ان يتم تبادل البضائع بينها وبين الدولة العربية، حتى ان العلاقات التي تعد أقل توتراً بين سوريا ولبنان أنتجت حرباً جركية بين البلدين، فعلى هذا القياس أي موقف ينشأ بين قسمي فلسطين؟

والدفاع الذي تتولاه بريطانيا على الحدود بين الدولتين اللتين ستكونان في حالة توتر دائم سيكون بلاشك أصعب منه لو كانت فلسطين كاملة. ان دولة مثل هذه لا يمكن ان يقوم لها كيان

بعد هذا!

ثم سأله الاعضاء:

س ـ قلت ان احوال بعض البلدان كاليونان وسويسرا تشبه أحوال فلسطين وشرق الاردن فهل انت متأكد من انها متساوية

ج ـ قلت انها متشابهة

س ـ هل لاحظت كميات الامطار

ج ـ نعم

س ـ هل تعلم ان في منطقة بئر السبع ١٢ مليون دونم لا يوجد منها غير مليوني دونم تروى بالمطر بمقدار ستة انشات في السنة؟ وان في وادي الاردن لا تهطل الامطار مطلقا، وان المنطقة الصحراوية في شرق الاردن مساحتها ٧٢ الف كيلومتر من بين مجموع مساحة اراضي تلك البلاد التي لا تزيد عن ٩٠ الف كيلومتر، وان تلك البقاع لا تعرف المطر مطلقاً؟ فهل بعد هذا ما تزال متأكداً أن احوال هذه البلاد تشابه احوال البلاد التي ذكرتها؟

ج ـ قلت انها تشابها في احوال معينة والفرق هو أن هذه البلاد يمكن ان تعتمد على الري الاصطناعي بدل المطر الطبيعي

ما رأيك؟

س ـ اذا نظرنا الى فلسطين وشرق الاردن كل منهما على حدة فاننا نجد تكاثف السكان في الاولى بنسبة ٥٢ للكيلو المربع وفي الثانية ٣٫٣ واذا سرنا على القاعدة التي رسمتها على اساس تكاثف السكان في سويسرا نجد فلسطين لا تتسع زيادة على من فيها من السكان لا كثر من ٤٢٦ الف يهودي آخرين، وعلى اساس تكاثف السكان في اليونان لا تتسع شرق الاردن لاكثر من ٣٫٣٨٢٫٠٠٠ يهودي و٨٫٦٤٠٫٠٠٠ على اساس تكاثف السكان في سويسرا، فما رأيك في هذه الارقام؟

ج ـ أقول ان تفاحة كاملة خير من نصفي تفاحة، والمساحة الواسعة تؤدي الى توزيع السكان على اشكال كثيرة مختلفة. فلندن تضم ٧ ملايين من السكان، وقد بلغت هذا الرقم بالتدرج الطبيعي، اما فينا فقد قاست كثيراً لانها تضم مليونين من السكان على مساحة ضيقة، فهل انتم تريدون التفرق بين فلسطين وشرق الاردن؟

مصلحة السكان

فأجاب احد اعضاء اللجنة بقوله: اننا نفوض ذلك لمصلحة السكان.

واستطرد الشاهد فقال ان ممكنات (التقدم) الصناعي متوفرة في الجنوب «النقب» اكثر من الممكنات الاخرى، لذلك لست اهتم بوجود المياه في تلك المنطقة

«البقية على صفحة ٦ عمود ٣»

رحلة الى قبرص

للنزهة بهوائها ومناخها الصحي

لقد هيأنا جناحاً خاصاً للعائلات وحجزنا احسن الغرف بالباخرة لحضرات الزبائن الكرام وقد عملنا اسعاراً مخفضة الذي لا يمكن لاية شركة بواخر ان تضاهيها «وهي جنيه ونصف فلسطيني للذهاب والاياب» السفر بباخرتنا التي تترك ميناء يافا وحيفا في ٢٧ ـ ٦ ـ ٣٨

لاجل الايضاحات راجعوا شركة البواخر العالمية. تلفون ٥٩٠ ص. ب ١١٦٥ شارع مأمن الله: القدس.

الاتحاد تحت الاشراف البريطاني

مشاريع تتحطم

ولكن جميع هذه المشاريع تتحطم وتتناثر عن نقطة واحدة، هي صراخ اليهود في المطالبة بهجرة أكثر فأكثر على اساس قوة الاستيعاب الاقتصادية للبلاد حتى لا يبقى اليهود دائماً وهم اقلية.

وهذه هي النقطة التي يعارض فيها العرب عن حق، ويخافون منها، ولا امل على الاطلاق في وصولهم الى الاتفاق مع اليهود على اساسها ...

* * *

اعلان

صادر من المحكمة الشرعية لتسوية الاراضي

تقدم لدينا مضبطة موقعة من مختار قرية المنشية التابعة قضاء عكا تتضمن ان محمد حسن الياسين من اهالي القرية المذكورة توفى منذ خمس سنوات عن زوجته شيخه بنت علي دعبس وعن اولاده منها حسن والعبد واحمد وآمنه وخديجه لاغير فمن له اعتراض على هذه الوراثة فليراجع المحكمة المشار اليها خلال اسبوع من تاريخ النشر

في ١٨ ـ ٦ ـ ٣٨ القاضي الشرعي

(٣٨٥٧) محمد التابيدي

اعلان

تقدمت لهذه المحكمة مضبطة موقعة من مختار واعيان قرية اليهودية التابعة ليافا تشعر بوفاة المرحوم عبد الجواد خليل الصالح من اهالي القرية المذكورة وانحصار ارثه الشرعي والانتقالي في جده صالح حسن عبد الهادي الظاهر وفي والدته آمنة بنت الحاج رشيد احمد ابو لاوية وفي شقيقته ذيبه لا غير ثم توفى جده صالح المذكور وانحصر ارثه في زوجته حليمه بنت محمود بكر زيدان وفي اولاده منها وهم محمد واحمد وابراهيم ومريم وفي بنته من زوجته السابقة المتوفاة حال حياته وهي مدلله وفي بنتي ولده السعيد المتوفى قبله وهما خضره وفضه وفي أولاد ابنه مصلح ايضاً المتوفى قبله وهم مومى وظريفة وصفية وفي بنت ابنه خليل ايضاً المتوفى قبله وهي ذيبه المذكورة لاغير فمن له اعتراض على مضمون هذه المضبطة فليراجع محكمة يافا الشرعية خلال خمسة عشر يوماً من تاريخ النشر.

قاضي يافا الشرعي

(٣٨٦٢)

اعلان تمديد مزايدة

من محكمة صلح طولكرم قسم الاجراء رقم القضية ٥٨٩ ـ ٣٥

محكوم له: محمد نافع افندي عنبتاوي محكوم عليه: ورثة صالح صلاح الحدان

حيث كان صدر امر بطرح العقار المبين اوصافه في الجدول الآتي في المزايدة العلنية ونشر اعلان بذلك حسب الاصول

وبما انه قد انقضت مدة الثلاثين يوما على تاريخ نشر الاعلان المذكور قد بلغت اعلى مزايدة خمسماية جنيه فلسطيني لاستحقاق المحكوم عليه في كل من ارض الفتحة وارض الوسطى من حيث المجموع الف جنيه وقد احيلت موقتاً لاسم المزاود الاخير بهذا المبلغ وهو عفيف افندي الحاج ابراهيم ومحمد نافع افندي عنبتاوي لذلك سيطرح العقار المذكور لمدة خمسة عشر يوما اخرى بموجب المادة ١٠٦ من قانون الاجراء على ان لا تقل مزايدة باقل من خمسة بالماية عن بدل الاحالة الموقتة

سيجري البيع لجميع حقوق المحكوم عليه في العقار المذكور خاضعاً لجميع الالتزامات والقيود والشروط والديون والادعاءات المتعلقة بالعقار المذكور

البيع يجري مالم يصدر امر بتأجيله من قبل مأمور اجراء طولكرم وبدائرة الاجراء اعتباراً من تاريخ نشر هذا الاعلان في الوقائع الفلسطينية وجريدتي الدفاع وفلسطين ويعتبر المؤخر تاريخها يومياً بين الساعة ٩ صباحاً والساعة ١٢ الظهر ويستمر لمدة خمسة عشر يوما

يلغى البيع بالمزاد في حالة عرض دفع الدين ومصاريف البيع او دفعها قبل بيع العقار. يدعى الجمهور للمزايدة اما شخصياً او بواسطة وكيل مفوض قانوناً مع العلم ان على المزاود ان يدفع تأميناً لمزاودته عشرة بالماية من القيمة المخمنة كوديعة

الجدول المشار اليه سابقا

١ ـ الموقع: ارض الوسطى وارض الفتحه من اراضي قرية ام خالد قضاء طولكرم

٢ ـ نوع الملك: وقف خليل الرحمن

٣ ـ اوصاف الملك: ارض الوسطى فيها نحو ٤٥ دونما مشجرة برتقال والباقي مزروع فيه صيفي وشتوي وارض الفتحه معدة للفلاحة

٤ ـ اسم المالك المسجل: صالح صلاح الحمدان

٥ ـ تفاصيل اتصالها بالمالك: ارض الوسطى تبديل كوشان بعد الفراغ بموجب عقد ٧٥٥ ـ ٣٣ وارض الفتحة بالفراغ عن الغير.

٦ ـ تفاصيل القيود عن الملك: ارض الوسطى عليها عدة حجوز ويوجد امر من مساعد حاكم اللواء مؤرخ في ٢٥ شباط سنة ٣٥ ببقاء جاد ماخنس متصرفا بالارض ضمن السياج المقام عليها حتى يخرج حسب القانون. ارض الفتحه عليها عليها عدة حجوز

٧ ـ الادعاءات التي قدمت بخصوص الملك: لم تقدم ادعاءات بخصوص ارض الوسطى. اما بخصوص ارض الفتحه فان لعرب البلاونه حق استعمال الماء لهم ولحيواناتهم

٨ ـ مساحة الارض: ارض الوسطى ١٣٥٩ دونما. ارض الفتحه ١٧٧٣ دونما

٩ ـ تفاصيل الابنية: لا يوجد

١٠ ـ تفاصيل المزروعات وعدد الشجر وعمرها ـ ارض الوسطى فيها نحو ١٨٠٠ شجرة برتقال عمرها نحو عشرة سنوات. القسم الذي تحت يد ماخنس مزروع بيكا وشعير من قبله والباقي مزروع بطيخ من المالكين وقد زرع من ارض الفتحه نحو ٢٠٠ دونم بطيخ و٣٠٠ دونم حنطه وذلك من قبل اصحاب الاراضي

١١ ـ رقم سند الطابو وتاريخه ـ ارض الوسطى رقم ٦٩ بتاريخ آب سنة ٣٢٩ وارض الفتحة رقم ٧١ بنفس التاريخ.

١٢ ـ عدد الحصص ـ ارض الوسطى ثلاثة حصص من اربعة وعشرين حصة وارض الفتحة حصتين ونصف من اربعة وعشرين حصة

١٣ ـ الحدود الحالية ـ ارض الوسطى ـ شمالا طريق وارض الفتحة جنوبا طريق شرقا اراضي بيت ليد غربا طريق. حدود ارض الفتحة ـ شمالا وادي الحوارث جنوبا طريق وارض الوسطى شرقا وادي الحوارث غربا ارض هانوتيا والبرقاوي.

١٤ ـ القيمة المخمنة ـ تقدر الدونم المشجر برتقال في ارض الوسطى بخمسين جنيها والغير مشجر في كليهما بعشرة جنيهات

١٥ ـ الملك مؤجر: ارض الوسطى غير مؤجرة وفيها بيت شعر يسكنه محمد سليمان الجلاد في القسم الشمالي بدون اجرة. ارض الفتحه غير مؤجرة.

١٦ ـ ملاحظات ـ ارض الوسطى ـ ان القسم الكائن تحت يد جاد ماخنس والذي ضمن السياج نحو (٣٢٥) دونم. لا يوجد بئر في الارض لسقي المشجر برتقال (البيارة) بل تسقى من بيارة أخرى للشركاء.

ان جاد ماخنس هو شريك في الارض وان دار البرقاوي واضعي اليد من نحو اربعين سنة على نصف الارض الشمالي وهي مفرزة بصورة غير رسمية باعتبار ان لهم النصف في الارض

ارض الفتحه ـ في القسم الشمالي منها بيوت شعر لعرب البلاونه عبارة عن ثمانية وخمسون بيتا وسبق ان اقيمت دعوى ضد بعضهم بطلب نزع يده عن ستة دونمات من الارض وتقرر ردها. ان المزاد يجري على كل قطعة لحدتها. والمزايد غير مقيد بشراء القطعتين معا.

في ١٨ ـ ٦ ـ ١٩٣٨ حاكم صلح طولكرم

(٣٨٥٢) كمال اسماعيل

الظريفة

مطعم، بار، طرب، واوتيل ـ يافا ساحة السراي

نعلن للجمهور اننا اعددنا افتتاح محلنا حسب اشغالنا القديمة وصممنا على ان يكون جميع زبائننا الكرام في غاية السرور والابتهاج لما ادخلناه من التحسينات العظيمة في الفرش والطعام النظيف وحسن معاملة الخدم (م. الشرق)

صفوة ما يحمله بريد الشرق والغرب

المصابيح الكهربائية

مخترعها تصفعه الملكة على وجهه

فقد ظنته دجالا ، وهو يفتخر بهذه الصفعة

« لو ان بريطانيا اليوم بغير نور كهربائي ، ماذا كان يجري لها ؟

ومع ذلك فأن الرجل الذي ادخل هذا النور الكهربائي الى انكلترا ، عده الناس دجالا مشعوذاً ، وكذلك عدته الملكة فكتوريا ، وصفعته بيدها على وجهه »

بهذه المقدمة الوجيزة ، مهدت جريدة « البيبل » الانكليزية ، لمقال طويل نشرته في عددها الاخير ، ومنه نقتطف ما يلي :

ملك الكهرباء

يعرف الكولونيل ر. أ. كرومبتون باسم (اديسون بريطانيا) وهذا هو الرجل الذي ادخل الاضاءة بالنور الكهربائي الى هذه البلاد ، وهو مؤسس شركة الهندسة الكهربائية الشهيرة ، وقد احتفل منذ ايام بعيد ميلاده رقم ٩٣ ، وفي هذه الحفلة التي جرت في منزله في حي كنسنجتن في لندن ، القى ملك الكهرباء الضوء على سلكه في هذه الحياة

في حرب القرم

انه استمر يحدث الصحفيين الذين حضروا الحفلة ، زهاء نصف ساعة عن مسلكه ، فكان مما قاله انه ذهب فاشترك في حرب القرم عندما كان عمره ١١ سنة « ولكن والدي اقسم لي ان عمري كان اذ ذاك ١٢ سنة ، وكان اشترا كي فيها بانضمامي الى احدى سفن الاسطول البريطاني في جبل طارق كتلميذ بحري برتبة صف ضابط ، وما هي الا ايام بعد ذلك حتى اخذت مأذونية طويلة من قائد السفينة ، وانضممت الى اخي الذي كان يحارب في الفرقة الثانية والاربعين من فرق « الهايلاندرز »

ثم الى المدرسة

وقبل معركة سباستوبول كان هذا الولد الصغير يدخل الى المنطقة الواقعة بين الجيوش المتحاربة ، وهي المنطقة التي يطلق عليها اسم (ارض لا احد) ويجمعون منها الرصاصات الفارغة .

وبعد ان انهى خدمته في تلك الحرب عاد الى انكلترا وذهب الى مدرسة هارو ولما تخرج منها سافر الى الهند ، وهناك اجرى تجربته الاولى في نقل البضائع على الطرق

يضحكون عليه

وكان مما قاله الكولونيل وهو يقص ما جرى له في الهند ، قوله : « ولقد ظننت انني سأصبح خبيرا بالنقل على الطرقات ، ولكنني بعد ان رجعت الى انكلترا ، وجدت الناس يضحكون علي ، ويسخرون من فكرة نقل البضائع بغير السفن او قطارات السكك الحديدية ولذلك عولت على ان اسلك في الحياة مسلكا آخر ، واخترت ذلك الشيء الذي كان يسمى « الهندسة الكهربائية » اذ ذاك

المصنع الاول

وعندما افتتح الكولونيل كرومبتون مصنعه الاول ، لم يكن معه فيه غير ثلاثة موظفين ، يتولون هم الشحن والارسال ، اما هو فيتولى رسم المصابيح الكهربائية وصنعها ، وهو في ذلك يقول :

« عند ما بدأ مصنعي يعمل المعدات الكهربائية في عام ١٨٧٧ ، كان ذلك اول عهد للكهرباء في هذه البلاد ، وفيه ادخلنا النور الكهربائي الى اربعة منازل ، كان منها منزل المستر و . جلبرت »

اول محطة كهربائية

واكتشف كرومبتون فيما بعد سرداباً ارضيا موصلا الى ٤٠ دارا ، فمد فيه الاسلاك الى الدور وانارها بالكهرباء من اول محطة كهربائية شيدها في كوخ صغير

وهذه الاسلاك كانت هي النواة لشبكة هائلة من الاسلاك التي تنير البلاد الانكليزية في هذا العصر .

دجال مشعوذ

ولكن الناس في ذلك العصر الخالي كانوا يفرون من الشوارع اذا رأوا الكولونيل كرومبتون ماشياً فيها ... لان بعضهم كانوا يظنونه « عفريتاً من الجن » ولان الاخرين كانوا يعدونه دجالا مشعوذاً ... بلا ريب !

صفعة ملكية ..

وفي عام ١٨٨٠ زار الكولونيل قلعة وندسور ، وأجرى هناك أمام الملكة فكتوريا مناورات اظهر بها الوسائل التي تستعمل للاضاءة بالنور الكهربائي

ولم تحب الملكة هذا النور في مبدأ الامر ، وفي ذلك يقول الكولونيل :

« وطلبت الملكة مني ان ازيل الاسلاك والمصابيح الكهربائية من أمام عينيها ، فلما اقترحت عليها ان تنتظر لترى ما يكون من هذه الاضواء قامت وصفعتني على وجهي لانني عارضتها في مشيئتها ، وانا واثق الان من انني انا الرجل الوحيد الذي صفعته الملكة فكتوريا على وجهه وانا فخور جداً بهذه الصفعة ... لانها لم تكن الا صفعة لطيفة ، تشبه مداعبة الاطفال » ..

من عمل البلديات

وبعد أن اقام الكولونيل ٢،٠٠٠ مصباح كهربائي في دور المحاكم ، طلب من الحكومة ان تجيز قانوناً يخول له حفر الشوارع لوضع الاسلاك الكهربائية ، ولكن جوزيف تشامبرلن رد على هذا الطلب بقوله ان العمل الذي يريده هذا المهندس الكهربائي الشاب ، ليس الا من عمل البلديات .

وبعد مراجعات طويلة ، اجاز البرلمان قانوناً يخول للافراد ان ينالوا امتيازات بمد الكهرباء في المدن ، على ان لا تزيد مدة الامتياز الواحد عن ٢١ سنة

مسرح فينا

وفي ذلك الوقت احترق مسرح ملكي في فينا عاصمة الامبراطورية النمسوية ، ولما أعيد بناؤه ، نال كرومبتون الامتياز بمد الكهرباء اليه فذهب الى هناك ، وشيد محطة للكهرباء كانت هي اول محطة من نوعها في الدنيا ، اما المحطات التي شيدت بعد ذلك في انكلترا فليست الا صوراً منسوخة عنها

شيء مريع ...

ومنذ سنين ذهب الكولونيل كرومبتون الى مؤتمر نسائي فخطب فيه خطبة دعا فيها الى زيادة اجور النساء العاملات في المصانع ، وهو في ذلك يقول :

« وعند ذلك حدث لي شيء مريع اذ انهالت علي ٢٠٠ امرأة بالتقبيل » ..

الساعاتي الوطني

ديكران

وكيل اشهر فبارك الساعات والاختصاصي بصنع النظارات

م . الشرق

جيش من النساء

لمساعدة الجيش البريطاني في الحرب

للرجال خوض المعارك ... وللنساء بقية الاعمال

تجد السلطات البريطانية صعوبات كبرى ، تقوم في وجه تجنيد الشبان للجيش العامل في البر ، اما القوى الجوية والبحرية فأنها تجد كفايتها من المجندين

وآخر ما فكرت فيه هذه السلطات ، لتلافي هذا النقص في الجيش البري ، هو ما يقصه علينا مندوب « الديلي ميل » الحلي فيما يلي :

في هذا الاسبوع

ستلعب النساء دورا هاما جدا في اية حرب تقع في المستقبل ، وتخوض غمارها بريطانيا العظمى

اما الخطط النهائية التي رسمت لتنظيم النساء في جيش عظيم واحد يقف على قدم الاستعداد لاوقات الطوارىء ، فستعلنها الحكومة البريطانية عما قريب ، وربما اعلنتها في هذا الاسبوع

أربعة أقسام

ويقضي المشروع العام بتجنيد جيش اقليمي عرمرم من النساء ، مقسم الى أربعة أقسام :

١) أما القسم الاول فسيكون تحت إمرة وزارة الحربية ، وستتولى هذه الوزارة تدريب افراده من الاناث على الاعمال العسكرية ، وعلى فنون القتال ... كما هي الحال الان مع الجنود من الذكور ، ولكن هذا القسم سيظل قسما « غير محارب »

٢) واما القسم الثاني فسيكون تحت إمرة وزير الداخلية ، وسيكون هو المسئول الاول عن اعمال الوقاية من الغارات الجوية ، وسيكون التعاون بينه وبين القسم التابع لوزارة الحربية ، تعاوناً تاماً في كل شيء

٣) اما القسم الثالث فسيتألف من فرق النقل الميكانيكي النسائية ، وسيرتدي افراده الملابس الخاكية التي يرتدي مثلها الجنود الذكور

٤) وأما القسم الرابع فسيتألف من الكاتبات على الالات الكاتبة ، والممرضات ، وسائقات سيارات الاسعاف . وبافراد هذا القسم ستناط بقية أعمال الجيش ، وراء خطوط القتال

مؤتمر سري

أما القسمان الاولان فستعطى لافرادهما ملابس عسكرية ذات لون ازرق غامض ، ولكن الاتفاق على هذه النقطة لم يتم بعد

وهذه الخطط كلها لم توضع الا بعد مفاوضات طويلة جرت بين الحكومة ، وبين رئيسات المؤسسات النسوية العديدة في لندن

وقد ادت هذه المفاوضات الى عقد (مؤتمر سري) في وزارة الحربية ، ترأسها الميجور - جنرال السر جون براون ، نائب القائد العام للجيش الاقليمي الرجالي وحضره من النساء البارزات كل من الليدي لندندري مندوبة عن جمعية النقل الميكانيكي النسائي ، والليدي بيروط والنبيلة بيريل اوليفر ، والمس نيفل جيروس ، وكلهن ممثلات لجمعية النساء التابعة لمؤسسة الجنود القدماء

رئيسة يهودية !

اما القسم الثاني المسئول الاول عن الوقاية من الغارات الجوية ، فسيكون تحت رئاسة الليدي ريدنغ (زوجة اللورد ريدنغ اليهودي ، الذي كان نائباً الملك في الهند ، واحرقت جثته عملا بما جاء في وصيته) وستنال هذه الليدي ما تشاء من المساعدات من مؤسسات كثيرة منها مؤسسة المجلس الوطني للنساء ، ومنها جمعية الشابات المسيحيات

والهدف الذي سيرمي اليه هذا القسم ، هو تجنيد اكثر من يمكن تجنيدهن من النساء ، وتدريبهن على كل ما هو مطلوب منهن ان يعملنه في اوقات الطوارىء ...

حاكم في الهند

له من الرعايا ٤٠٠،٠٠٠ نسمة

ودخله السنوي اربعة ملايين ... من الجنيهات

هذه قصة تشبه القصص الواردة في كتاب (الف ليلة وليلة) تجري وقائعها في هذا العصر ، وبطلها حاكم هندي يزور لندن الان ، وعنه كتبت صحف الاحد الانكليزية الاخيرة ، ما نجمله لغرابته فيما يلي :

مدافع التحية

اذا كنت في « اومنيبوس » أو في عربة قطار من القطارات التي تجري تحت الارض في لندن ، ورأيت الى جانبك أو امامك رجلا يرتدي ملابس عادية رخيصة من النوع الذي يرتديه الرياضيون ، وكان هذا الرجل اسمر الوجه ، فانه قد يكون هو ذلك المهراجا الهندي الذي يبلغ دخله السنوي اربعة ملايين من الجنيهات

نعم ! ، قد يكون هو السر (راكاجتيت سنغ) مهراجا رابورتالا ، وهي امارة هندية لا يزيد عدد نفوسها عن ٤٠٠،٠٠٠ نسمة ، ومع ذلك فان الحاكم على هذا العدد الضئيل من الرعايا مستحق لخمسة عشر مدفعاً تطلق لتحيته ، اذا كان في زيارة رسمية

وهناك في الهند مهراجات تتراوح عدد مدافع التحية لكل واحد منهم ، بين ٧ وبين ٢٩ مدفعا

وهو في قصره

والمهراجا في عاصمة امارته قصر صنع من الرخام الازرق والابيض ، تكلف في تشييده أكثر من ٥٠٠،٠٠٠ جنيه وهو يعيش فيه عيشة الملوك العظام ، وبين يديه مئات من الخدم يصدع كل واحد منهم بما يؤمر به .

وهو في لندن

اما الان ، والمهراجا في لندن ، فانه قد خلع عنه اعباء الملك ... واعباء الفخفخة وهو يتمتع بالحياة كما يتمتع بها كل انسان عادي ، ويختلط كما يشاء بالاوباش والسفلة اذا حلا له الاختلاط بهم ، مع ان الواحد من هؤلاء اذا نال حلة واحدة من الحلل التي يرتديها المهراجا وهو في قصره ... لنال ثروة طائلة تغنيه وتغني ذريته من بعده !

ملك الياقوت

وهذا الرجل العادي وهو في لندن يملك في قصره مجموعات من اللآلىء ، زين بعضها الحلل التي يرتديها ، وبين هذه المجموعات مجموعة من الياقوت جعلت المهراجا ، يظفر بلقب « ملك الياقوت » اذ ليس بين المهراجات من يملك مثلها ، وهي تقدر باكثر من ٨٠٠،٠٠٠ جنيه ، وهو في لندن لا يتحلى باي شيء من هذه اليواقيت ، ولا بأي حجر كريم آخر

مطبخ في الهند

ويتناول هذا المهراجا الطعام في المطاعم العادية في لندن ، اما في قصره في الهند فانه يتناول طعامه - عندما يريد - من صحون من الذهب الخالص ، ويشرب من اقداح محلاة باللآلىء ، واحب انواع الطعام لديه هو الدجاج المسلوق والبيض المقلي بالسمن

اما ضيوفه في قصره ، فانه يقدم لهم اشهى أنواع الاطعمة الشرقية ، فاذا ارادوا غيرها ضمن لهم في الحال كل ارادوه ، ففي القصر مطبخ تكلف في بنائه فقط أكثر من ٥٠٠٠، جنيه ، وهو مزود بكل شيء تصنع منه الاطعمة الشرقية والغربية .

كهرون الرشيد

والمهراجا « السر » سنغ ، مولع بقراءة قصص الملوك الغابرين ، ويحلو له دائما ان يتشبه من هؤلاء الملوك بهرون الرشيد ، فهو ينزل في الليل متنكراً الى شوارع عاصمته ، ويزور القرى في بعض الليالي ... ليتفقد بنفسه احوال الرعية

والمهراجا عسكري محارب ، وهو من هذه الناحية يتشبه بنابليون

راقصة اسبانية

ولقد كان هذا المهراجا في زواجه ، من ابطال القصص الروائية ايضا ، فانه عند ما كان في باريس قبل الحرب العظمى ، قال للراقصة الاسبانية الشهيرة السنيوريتا (آنيتا دلقادو) فطبق معها قول الشاعر

نظرة فابتسامة فسلام
فكلام فموعد فلقاء

فلما طلب يدها ، وافقت على الزواج منه ، ولم تشترط لهذا القبول إلا شرطا واحد ، هو ان لا يعدها من نساء « الحرملك » حتى تتمتع بالحياة وهي سافرة كما تتمتع بها النساء في اوروبا

وكان للراقصة ما ارادت ، والزوجان يعيشان معا منذ ذلك التاريخ ...!

الحديقة المهملة ...!

يتكلم عنها وزير المستعمرات السابق

مقال استعماري يرد فيه ذكر فلسطين

تحت عنوان (امبراطوريتنا المستعمرة) عقدت « الصنداي اكسبرس » كبرى صحف اللورد بيفربروك الاسبوعية فصلا افتتاحياً نقتطف منه ما يلي :

فلسطين من الملحقات

لبريطانيا امبراطورية مستعمرة ، تزودها بكل ما تشاء

انها تمتد فوق مليون ونصف مليون من الاميال المربعة على وجه الكرة الارضية وتضم من السكان اكثر من خمسين مليوناً

وهذه الارقام لا تشمل الهند ، لانها من ملحقات الامبراطورية ، كما انها لا تشمل فلسطين وغيرها من الاقاليم المنتدب عليها ، لان هذه الاراضي ليست الا ودائع في ايدينا ، وليست جزءاً لا يتجزأ من الامبراطورية .

الغنى الوفير

وامبراطوريتنا المستعمرة غنية كل الغنى بما فيها من المواد الخام ، وهنالك أماكن مثل فيجي ، وملايا ، وجامايكا ، وسيراليون ، ونيجيريا ، وساحل الذهب ، فيها ما لا يعد ولا يحصى من المعادن ، ومن المواشي ، ومن الخضروات ، وغير ذلك من الثروات الطائلة !

انعدام المنافسات

وليس في مقدور أية مستعمرة من هذه المستعمرات ان تتنافس او تتدخل في صناعات بريطانيا ، اذ ليست فيها مصانع ولا مناجم غنية بالفحم ، ولا معدات فنية الصناعة يمكن تحويلها الى مصنوعات تصلح لمنافستنا في الاسواق

الحديقة المهملة

وليست هذه الامبراطورية المترامية الاطراف الا (حديقتنا المهملة) ، وهذا هو الوصف الذي اطلقه عليها اللورد هارليك وزير المستعمرات السابق في آخر تقرير كتبه عنها ...!

وهذا عمل صالح ، نضيفه الى اعمال هذا الرجل النبيل ... الذي تخلى بنفسه من منصبه في وزارة المستعمرات

وفي الحق ان لهذا الرجل خبرة لا تعدلها خبرة في موضوع المستعمرات ، اما كون الحكومة لا تعمل شيئاً في سبيل تحسين امبراطوريتنا المستعمرة ، فأمر ليس ادل عليه مما جاء في تقرير اللورد هارليك نفسه ، من قوله ان اثمان السلع في المستعمرات في هبوط مستمر ، وان ما تستورده هي من انكلترا يقل عاما عن عام ، وان ايراداتها تبعاً لذلك تسقط سنويا سقوطاً جوهرياً

لجنة التحسين

ويقول لنا هذا التقرير أيضاً ان لبريطانيا العظمى لجنة اسمها (لجنة تحسين احوال المستعمرات) ولكن هذه اللجنة لم تنفق الا ٧٥٠،٠٠٠ جنيه في عام واحد ، على تحسين امبراطوريتنا المستعمرة التي يقطنها خمسون مليونا من البشر

وهذا في الوقت الذي يتكلم لنا فيه هذا التقرير نفسه عما نستورده نحن من الكميات الهائلة من المطاط ، والنحاس ، والكاكاو ، والسكر ، والشاي من هذه ... الحديقة المهملة

ولقد رأينا نتيجة اهمالنا هذا ... في مستعمرة جامايكا ، حيث تسبب القانون الذي سن لتقييد زراعة قصب السكر ، في الاضراب ، وفي الفقر ، وفي الشقاء

وهذا موقف لا يحتمل في جزيرة فيها مثل هذه الثروة الطبيعية

« الدنام » بغير تعليق ...

المحكمة المركزية

تقرر سماع قضية على مينائهم ...
وترفض طلب محام يهودي بنقلها لتل ابيب

عقدت المحكمة المركزية في الساعة العاشرة من صباح أمس برئاسة المستر كراسل وعضوية الاستاذ سعيد بك طوقان للنظر في القضية التي رفعها أحد المحامين اليهود بالنيابة عن عدد من المساهمين في شركة ميناء تل ابيب لوقف الانتخابات .

لا أساس للطلب

وعندما بدأت المحكمة في نظر القضية طلب المحامي اليهودي دونكل بلوم الذي يمثل الشركة نقل القضية الى المحكمة المركزية في تل أبيب. وأيد هذا الطلب محامي المدعين وردت المحكمة هذا الطلب إذ لا يوجد في تل ابيب محكمة مركزية خاصة وأنه ليس في اللواء الجنوبي غير محكمة مركزية واحدة هي محكمة يافا . وليست محكمة مركزية تل ابيب غير قاعة من المحكمة المركزية في يافا ، وعلى ذلك فلا اساس لطلب نقل القضية من محكمة مركزية في يافا الى محكمة مركزية اخرى في تل ابيب

مسألة قضائية

واعترض المحامي دونكل بلوم بقوله انه يعلم أن محكمة مركزية تل ابيب قاعة للمحكمة المركزية في يافا لكن طرفي هذه القضية من اليهود وتشوبها مسائل حزبية ويرى لسهولة العمل إحالتها على تل ابيب .هنا رد رئيس المحكمة ان هذه المسألة قضائية وليست مسألة قوميات أو لغات، ثم قال: واذا كنتم ترغبون في الاحتكام امام القضاة الذين يجلسون في قاعة محكمة مركزية تل ابيب ففي مقدوركم ان تطالبوا بحضور هؤلاء لسماع القضية في يافا او تطلبون منا ان نسمعها في تل ابيب ومحكمة مركزية تل ابيب منهمكة في اعمالها وليس من العدل ان نزيد اعمالها في حين ان هذه القضية أقيمت في يافا

٤٠ شاهداً

ثم اختلت المحكمة للتشاور وفي الساعة الحادية عشرة قبل الظهر استأنفت الجلسة واصدرت قراراً بنظر هذه القضية أمام المحكمة المركزية في يافا . وادعى محامي الشركة بان هذه القضية لم تكن قانونية وعلى ذلك تقرر سماع ادعاءات هذا المحامي يوم ٦ تموز القادم وان تنظر القضية ذاتها يوم ١٤ تموز . وفهم ان عدد الشهود في هذه القضية يزيد على اربعين شاهداً .

* * *

احاطة رئاسة البوليس بالاسلاك الشائكة

على أثر حادثتي قذف القنبلتين على عمارة المظفر التي تشغلها مديرية بوليس اللواء الجنوبي اعتزمت السلطة احاطة هذه الدار بالاسلاك الشائكة من جميع جهاتها وتعزيز رجال الدوريات ليلا في الاماكن المجاورة . ولم يزل الاشخاص العشرة الذين قبض عليهم في حادث قنبلة أمس ، موقوفين . وفتش عدد من الفنادق لمعرفة نزلائها والجهات التي قدموا منها.

رحلة صحفية سينمائية

زارنا في ادارة هذه الجريدة السيد محمد سعيد زادة المصور الفوتوغرافي والسينمائي غرافي المعروف والحائز على دبلوم مدرسة الفنون بواشنطون ترافقه عقيلته وقد فهمنا انه يقوم برحلة صحفية سينمائية لمدينة كانتون في الصين عن طريق البر والطوكيو في اليابان بحراً . والمنتظر ان يكون في طوكيو ١٩٤٠ وقد تكرم حضرته بموافاة قراء هذه الجريدة بآرائه في طريقه من طرائف وصور فنتمنى له التوفيق

اخلاء سبيل

وافق قائمقام المدينة عزمي بك النشاشيبي على اطلاق سراح السيد علي سكجها الذي قبض عليه منذ مدة بالكفالة وقد اخلي سبيله امس

جناز التاسع

يحتفل في الساعة الثامنة من صباح اليوم (الاربعاء) في كنيسة الخضر الارثوذكسية باقامة قداس حبري وجناز التاسع عن نفس المرحومة ادما ارملة المرحوم يعقوب خياط . فنكرر تعزيتنا لنجليها الفاضلين ولاسرتها الكريمة على فقدها رحمها الله

المجلس البلدي

عقد المجلس البلدي امس جلسة نظر فيها مسألة اصلاح المجاري والاقنية في البلدة القديمة في اقرب وقت ممكن لتزايد التلف فيها . ونظر في المضبطة المقدمة اليه من الباعة المتجولين بشأن وقوفهم في أرض روك الواقعة بالقرب من زقاق البطمة ، فطلب المجلس الى اصحاب هذه المضبطة الحصول على موافقة دائرة الصحة للسماح لهم بذلك .

ونظر المجلس ايضاً في انشاء بعض الطرق في البقعة فاحال الطلب المقدم بهذا الموضوع من اصحاب الاملاك الى لجنة خاصة لدرس هذه المسألة ووضع تقرير عنها . ثم نظر في عدة مسائل ادارية اخرى فأقر بعضها واجل البعض الآخر الى جلسة قادمة

للاشراف

على اعمال الترميم في الاقصى

القدس: يصل غداً على إحدى طائرات شركة مصر الاستاذ محمود بك احمد مدير مصلحة دار الآثار العربية بالقاهرة للاشراف على اعمال الترميم في المسجد الاقصى، وسيصل في هذا الاسبوع بعض المهندسين الذين سيشتركون معه في مهمته هذه

جمعية
رؤساء البحارة

لبى دعوة جمعية رؤساء اصحاب المواعين التعاونية نحو مائتي عضو من اعضائها في ناديها . وبعد ان تلي عليهم برنامج الاجتماع أعلم الحضور بان مدة الجمعية أوشكت على الانتهاء . وبعد بحث طويل استقر رأي المجتمعين على تمديد الجمعية الى عشر سنوات أخرى تبتدىء في أول السنة القادمة

واتخذ قرار باجماع الاراء على تعديل بعض مواد قانون الجمعية مما يتعلق ببعض المصالح التي لها صلة بها

اجتماع
واتخاذ مقررات

عقد امس اجتماع في مكتب الحاكم حضره مساعد حاكم اللواء المستر نورمان وقائمقام المدينة عزمي بك النشاشيبي ومدير قسم صحة البلدية للبحث في محاولة سكان محله الكرتون منع عمال تنظيفات البلدية من القيام باعمالهم والاعتداء عليهم مرات متعددة . وقد اتخذ المجتمعون بعض المقررات لوقف هذه الاعمال .

انتحار يهودي

انتحر أمس يهودي في مستعمرة اغروبنك ، وقد نقل الى مستشفى هداسا في تل ابيب جثة هامدة ، ولم تعرف اسباب الانتحار

مناطق الصيد

وصل أمس الى يافا زورق الحكومة البخاري لدائرة مصائد الاسماك في حيفا لتعيين المناطق التي تكثر فيها الاسماك واطلاع الصيادين عليها

اطلاق سراح شاب

اطلقت السلطة امس سراح السيد رسمي ابراهيم مصطفى من اهالي قرية لفتا وكان قد اعتقل بناء على امر صادر من القدس الى بوليس يافا اول امس ولم تثبت ضده تهمة ما

نجاح
طالب عربي

تلقى السادة آل الضاهر من بيتين — قضاء رام الله — برقية من كمبردج تفيد ان ولدهم السيد شاهر ضاهر قد نال الشهادة في الحقوق بشرف من الجامعة المذكورة

افادة مراسل

استدعى البوليس صباح اليوم السيد جميل شلالي ، مراسل جريدة بيروتية ، وطلب اليه اعطاء افادته عن نبأ بان الاستاذ حسن صدقي الدجاني قدم مذكرة إلى اللجنة الفنية للأدلاء بشهادته امامها ، فأنكر السيد جميل علمه بهذا النبأ ، وانصرف

حركة البواخر

رست في ميناء الثغر امس الباخرة « زمالك » وافرغت من حمولتها ٣٠ طن بضائع متنوعة . والباخرة « شلزويك هولستاين » وافرغت عشرات الاطنان من البضائع المختلفة . وتصل في صباح اليوم عدة بواخر تحمل بضعة آلاف الاطنان من البضائع المختلفة .

٢٠٠ الف جنيه لبناء ثكنات

الغرفه التجاريه وبرقيتها للمندوب والقائد

القدس في ٢١ حزيران — لمراسل الدفاع الخاص — اعتزمت الحكومة بناء ثكنتين للجيش ، الاولى في صرفند والاخرى في عكا ، وتبلغ تكاليفهما نحو مئتي الف جنيه فلسطيني .

وقد علمنا أن المقاولين اليهود عقدوا فيما بينهم اجتماعات متوالية واتفقوا على خطة يسيرون عليها عند فتح باب المناقصة وهي ان يتقدم فريق منهم للمناقصة ويتوقف الاخرون ليؤخذ التعهد بسعر مناسب لهم ثم يوزع العمل عليهم ويشغلون العمال اليهود وهكذا . وقد وافقت هيئاتهم على هذا الاتفاق

اننا نلفت نظر مقاولينا الى هذا الامر ونرجو الحكومة احالة هذا المشروع على المقاولين الذين يقدمون اقل الاسعار مع احسن الشروط . ونأمل ان يأخذ العدل مجراه وان لا تكون للسياسة أثير في هذا المشروع .وقد ارسلت الغرفة التجارية العربية البرقية التالية الى المندوب السامي وقائد الجيش ووزارة المستعمرات :نحتج بشدة على اعطائكم مقاولة ثكنات صرفند وعكا الى جمعية عمال يهود المرتكزة على رؤوس اموال الجمعية الصهيونية وينتج عن هذا عدم تشغيل العمال العرب الامر الذي يضر باقتصادياتهم نرجو اعتبار اقتصاديات الطرفين عند اعطائهم المقاولة »

* * *

وفد الغرفة التجارية العربية

يقابل وكيل الحاكم بشأن عوائد البلدية

القدس في ٢١ حزيران - لمراسل الدفاع الخاص — قابل اليوم سعادة حاكم اللواء وفداً بالنيابة عن الغرفة التجارية العربية والملاكين مؤلفاً من السادة: مغنم مغنم، صبحي الدجاني، قسطندي سلامه الياس جلاد ، جورج شبر ، جورج اسعد خضر وبحثوا معه في الاعتراضات الموجهة للقرار المتخذ من بلدية القدس لفرض العوائد بمقدار ٨ في المئة على الاراضي الغير مشغولة في مدينة القدس وفي الاعتراضات الموجهة للقانون الذي يخول البلدية ذلك، وبعد المداولة وتبادل الاراء أكد سعادة الحاكم ان هذه العوائد مفروضة فقط على منطقة بلدية القدس وليس على منطقة تنظيم المدينة ، وأظهر استعداده لتأييد نظرية الوفد طلبهم تعديل قانون البلديات حتى تتمكن البلدية من فرض ضريبة اقل على الاراضي الخالية من الضريبة المفروضة على المباني المشغولة والغير المشغولة . ويأمل الوفد ان يصدر قانون في القريب العاجل لتعديل قانون البلديات لهذا الغرض طلب من سعادة حاكم اللواء . اما الضريبة التي فرضت على السنة الماضية فلم يتمكن الحاكم من موافقة الوفد على نظريته نظراً للضرورة القصوى للبلدية لجباية الاموال لرصد ميزانيتها .

* * *

تخفيض في اجور السكك الحديدية

بين المدن الرئيسية في مصر وفلسطين

بدىء تنفيذ المشروع الذي كان قد وضع لاجراء تخفيض محسوس في اجور في قطارات الدرجة الاولى والثانية بين المدن الرئيسية في مصر وفلسطين وتباع التذاكر في عموم محطات السكك الحديديه وفي مكاتب السياحة الرئيسية في كلا القطرين . ويصرح باستعمال هذه التذاكر لغاية ١٥ كانون الاول القادم اما قسائم الاياب فيصرح باستعمالها لمدة ثلاثين يوما فقط .

ويوجد قيد البحث مشروع آخر يرجى بواسطته ان تتمكن الفنادق المصرية المختلفة من منح اسعار مخفضة لحاملي هذه التذاكر

رسالة غزة التلفونيه

المندوب في بئر السبع وخانيونس

غزة في ٢١ حزيران — لمراسل الدفاع الخاص — سافر المندوب السامي في الساعة العاشرة من صباح اليوم يرافقه مساعد حاكم اللواء والاستاذ احسان هاشم الى بئر السبع وخانيونس . وقد عادوا بعد ظهر اليوم حيث ذهب الى المستشفى الانكليزي حيث تناول الشاي وكان في استقباله هناك رئيس المستشفى والدكتور دبتري . وسيغادرنا صباح غد (الاربعاء) عائداً الى القدس

وفي عودة المندوب من بئر السبع زار خانيونس واجتمع بوجهائها

المدرسة الصيفية

لجامعة بيروت الاميركية

تفتح جامعة بيروت الاميركية مدرستها الصيفية في قرية برمانا احدى قرى لبنان الجميلة في ٥ يوليو (تموز) وذلك تسهيلا للطلبة الذين يودون متابعة دروسهم اثناء العطلة الصيفية في جميع فروع الدائرتين الابتدائية والاستعدادية وصفي العلمي الاول والثاني مع التقوي باللغة الانكليزية بشكل خاص . وتعطى الايضاحات عن هذه المدرسة في دائرة التسجيل بالجامعة الاميركية

(٣٧٨٩)

رسالة عكا التلفونية

مذكرة للمندوب بشأن معتقلين

عكا في ٢١ حزيران - لمراسل الدفاع الخاص - قدم صاحبا السماحة الاستاذ الشيخ عبد الله افندي الجزار مفتي عكا والشيخ اسعد افندي الشقيري الى المندوب السامي مذكرة يطلبان فيها الافراج عن رجال الدين والعلماء والوعاظ والائمة المعتقلين في مخيم المزرعة . عسى ان يلاقي طلب صاحبي السماحة من الجهات المختصة ما يستحقه من تقدير وعناية .

— أحاطت قوة من الجند بقرية مجدل كروم بعد ظهر اليوم وأجرت تفتيشاً دقيقا في بيوتها . وقبض على السيد رشيد سليم العبد وعلى شخصين آخرين اقتادتهم القوة الى سجن عكا .

حالة القرى وتحصيل الضرائب منها

استطاع مختارو قرى القضاء جمع قسم من الضرائب المفروضة على قراهم ، وتصر الحكومة على تحصيل جميع الضرائب المطلوبة من القرى . عسى ان ينظر المسئولون الى حالة المزارعين الاقتصادية التي تفاقم سوءها بالنظر لرداءة الموسم الزراعي في هذا العام .

رسالة الناصرة التلفونية

مباراة خطابية لطلبة المدرسة الثانوية

الناصرة في ٢١ حزيران — لمراسل الدفاع الخاص — اقيمت بعد ظهر امس في قاعة مدرسة الحكومة هنا المباراة السنوية الاخيرة للخطابة للطلبة فتكلم فيها منهم السادة جميل خوري ، عبد الرحمن فاهوم ، لطف عيد ، سميح فرح ، خالد قسطندي خليفه ، خالد عبد المجيد الفاهوم .

وقد حضر هذه المباراة مفتش الصناعات والفنون والاستاذ احمد خليفة الذي تكلم عن التربية والفنون الجميلة وتلاه مدير المدرسة الاستاذ ابراهيم مطر فالقى كلمة جاء فيها على تاريخ هذه الحفلات الخطابية التي ما زالت تقوم بها المدرسة الثانوية بالناصرة منذ ثماني سنوات واثنى على جهود الاستاذ نعمة صباغ المدبر لهذه المباريات

وقد اختتم الحفلة الاستاذ نعمت صباغ بخطابة امتدح فيها المفتشين الذين شجعا بحضورهما واثنى على اجتهاد الطلاب ثم قدم الى السادة عبد الرحمن الفاهوم، خالد الشامي ويوسف الريشاني ثلاثة كتب قيمة تشجيعاً لهم .

رسالة قلقيلية التلفونية

اطلاق النار على مستعمرة وبيارات

قلقيلية في ٢١ حزيران — لمراسل الدفاع الخاص — أطلقت النار في الليلة الماضية على مستعمرة هاكوفيتش وبيارات اليهود المجاورة لها . ثم انسحب المجهولون بعد ان دام اطلاق النار مدة

— خرجت قوة يوم أول أمس من بوليس تل موند الى بعض بيارات قلقيلية على أثر حوادث اطلاق النار على المستعمرات اليهودية ونسف خزان الماء في مستعمرة هاكوفيتش وفتشت بيارة عبد اللطيف بك صلاح ثم اعتقلت السيدين صالح الصوص وأحمد الجابر . وفتشت أيضاً بيارة السيد أحمد الشنطي ، ولم يعثر على شيء

سير التحقيق في حادث مقتل البدويين

توصل البوليس في تحقيقاته في حادث مقتل العربيين بالقرب من بيار عدس أن أثر الشخصين اللذين اطلقا النار على العربيين كما ذكرنا في رسالة ماضية قد وصل الى مستعمرة مجديل اليهودية وقد ضاع الاثر بالقرب من مدرسة هذه المستعمرة

واجتمع مساعد مدير بوليس طولكرم ببعض اهل المستعمرة وطالب اظهار الفاعلين والا فان السلطة تفرض على المستعمرة غرامة ٥٠٠ جنيه وتنسف ثلاثة منازل فيها . والقي بوليس رامات غان القبض على ثلاثة اشخاص من يهود المستعمرة في هذا الحادث .

رئيس الاطباء

عاد من انكلترا المستر فرغسون رئيس الاطباء في يافا بعد ان قضى اجازته هناك .

شكر على تعزية

آل السالم وعائلة آل السالم وعائلة عليمي في الناصرة يشكرون من صميم فؤادهم كل من تلطف وعزاهم بفقيدهم المرحوم المحامي اديب السالم سواء كان بحضورهم الجنازة شخصياً او بارسال البرقيات ، وكتب التعزية ويرجون اعتبار هذا الكلمة بمثابة كتاب شكر خاص لكل فرد منهم ويسألون المولى ان لا يفجعهم بعزيز لديهم

عقب قذف القنبلة

اجرى البوليس حوالي الساعة التاسعة من مساء امس تفتيشاً عاما في شارع الدرهلي والشوارع المجاورة لدار رئاسة البوليس في يافا وذلك على اثر قذف القنبلة على هذه الدار ليلة امس . ولم يعثر على شيء ولم يعتقل احد

القاهرة في ٢١ حزيران — لمراسل الدفاع الخاص — لا تزال المباحثات دائرة ما بين الهيئة السعدية والوزاره بشأن الاعضاء الذين سيدخلون في الوزاره ويرجح ان يكون عددهم اربعة فقط هم النقراشي باشا والدكتور حامد محمود ومحمود غالب باشا وصابا حبشي بك على ان تكون لمحمد محمود باشا وزاره الداخلية

تلفونات الدفاع وبرقياتها الخاصة

الطاهر
يافا : سوق
اسكندر عوض

الطاهر
يافا : سوق
اسكندر عوض

لجنة التنظيم

تعقد لجنة التنظيم المحلية جلسة يوم الخميس (غداً) في دار المجلس البلدي للنظر في بعض المسائل المعروضة عليها

ومن المنتظر ان تعقد لجنة الابنية جلسة يوم السبت القادم للنظر في بعض الطلبات المقدمة اليها من اصحاب الاملاك

جمعية العامل

تعقد جمعية العامل العربي اجتماعاً عاماً في الساعة السابعة من مساء يوم الجمعة القادم الموافق ٢٤ الجاري. والجمعية تدعو جميع العمال لحضور هذا الاجتماع للنظر في بعض الشؤون التي تتعلق بهم .

قيمة تعويضات

بلغ مجموع ماصرف من التعويضات لمنكوبي اضطرابات سنة ٩٣٦ نحو ٤٠ الف جنيه ، وما تزال عملية الصرف مستمرة .

اعلان

بيع اموال غير منقولة
لدى دائرة اجراء يافا
بخصوص الاجراءات التنفيذية بالقضية ٢٨٣ـ٣٨ رمله

محكوم له : البنك الزراعي العربي بالرملة .

محكوم عليه: عبد القادر مجبور يافا

ليكن معلوم بانه اعطي الامر من رئيس الاجراء بيافا ببيع الاموال المنقولة بالمزاد العلني وهي :

١) تخت ابيض عدد ١١
٢) « جوزي عدد ١٦
٣) خزانة ذات دفتين
٤) « « «
٥) كرسي خيزران لون اصفر عدد ١٩
٦) كراسي مخمل احمر عدد ٥
٧) كنبيات مخمل احمر
٨) خزانة حديد
٩) تخت حديد لون جوزي عدد ٢٠
١٠) « « « ابيض « ٣
١١) كرسي مخمل عدد ٢
١٢) كنبه مخمل احمر عدد ١
١٣) كراسي خيزران عدد ٣٠
١٤) نصف طقم كنبات

ايفاء لتنفيذ الحكم الصادر لقاء مبلغ ١٥ جنيه فلسطيني والرسوم ٣ جنيهات و٥٥ ملا. اذا لم يصدر امر بالتأجيل يجري البيع بمعرفة مأمور البيع يوم الاثنين في ٢٧ـ٦ـ٩٣٨ بين الساعة الثانية والرابعة بعد الظهر بشارع جمال باشا

في ٢١ـ٦ـ١٩٣٨

مأمور اجراء يافا

(٣٨٦٨)

رسالة القدس التلفونية

المجلس البلدي في جلسة فوق العادة

القدس في ٢١ حزيران — لمراسل الدفاع الخاص — عقدت هيئة المجلس البلدي جلسة فوق العادة بعد ظهر هذا اليوم لم يحضرها سوى الاعضاء اليهود والسيد سعد الدين الخليلي

تدهور سيارة للبوليس واصابة اربعة

انقلبت سيارة للبوليس في صباح امس بالقرب من موتزا على طريق القدس ـ يافا وقد اصيب اربعة من ركابها بجراح ونقلوا على اثرها الى المستشفى في القدس وعرف ان جراح احدهم خطرة .

جلسة للجنتهم تستمر ساعات عديدة

عقدت اللجنة التنفيذية الصهيونية امس جلسة استمرت من الصباح حتى الساعة العاشرة مساء وكان يرأس الجلسة اوسشكن . وجرى البحث حول ظهور الاحزاب الصهيونية لاداء الشهادة أمام اللجنة الفنية . وحضر هذا الاجتماع واشترك في المناقشات بن غوريون وشرتوك وغيرهما .

طلب عمال لتعبيد طرق في الشمال

طلبت قيادة الجيش الى دائرة الاشغال العامة ان ترسل اليها عمالا لتعبيد بعض الطرق التي ستفتح امام الجيش في بعض القرى الواقعة في اللواء الشمالي

محاكمة اشخاص بموجب قانون الطواريء

نظر المستر بادكوك وكيل حاكم اللواء في قضية ستة اشخاص من قرى مخالفة اعتقلهم البوليس بموجب قانون الطواريء فحكم عليهم بأثبات وجودهم ثلاث مرات في اليوم لدى مراكز البوليس القريبة من قراهم

تعيين اضافيين لتعزيز قوة الحدود

عينت السلطة عدداً من البوليس الاضافي وخصصتهم لقوة الحدود في اريحا وقد فهم ان عدد افراد البوليس الذين سيلتحقون بهذه القوة سيكون ٤٠٠ نفر .

ضبط ٣ قنابل وكمية من الذخيرة

ذهبت اليوم قوة الى قرية « العيسوية » وفتشت بعض المنازل وقد عثر على ثلاث قنابل وكمية من الكبسول في حائط بعيد عن دور السكن ، فصودرت ولم تلق القبض على احد . وقد شرع البوليس في التحقيق

— على اثر وقوع حوادث في بتير كانت السلطة منذ شهر ارسلت اليها قوة من البوليس لاجل المحافظة على الامن وهذه القوة كانت احتلت دار السيد مصطفى حسن الموجود في السجن المركزي وقد اخلت هذه القوة امس الدار المذكورة

مناورات عسكرية تشترك فيها طائرات

قام الجند صباح هذا اليوم بمناورة واسعة بين الخليل وبيت لحم وفي جبال الدهيشه ووادي البيار، اشتركت فيها ثلاث طائرات واستمرت الى ما بعد الظهر

— أضرم مجهولون النار في مزروعات بقرية ابي ديس تخص احمد عبد الرحمن وقد ذهبت قوة من البوليس الى مكان الحادث وشرعت في التحقيق، لم يعتقل احد

المحكمة العسكرية تؤجل النظر في قضية

نظرت المحكمة العسكرية في قضية داود مفلح من قرية القسطل والمتهم بحيازة بندقية . وبعد أن استمعت لاقوال شهود النيابة قررت تأجيل القضية الى يوم الجمعة القادم الواقع في ٢٤ الجاري، وقد حضر معه المحامي الاستاذ حسن البديري

ابعاد موقوف الى معتقل المزرعه

كانت السلطة اعتقلت في السنة الماضية السيد مصطفى حسن من بتير وحكمت عليه بالاقامة الجبرية لمدة ستة اشهر في رام الله وبعد ان انهى مدته نقلته الى السجن المركزي حيث اقام فيه مدة طويلة وقد ابعدته اليوم الى معتقل المزرعة .

— عثر احد افراد البوليس على لفافة تحتوي على كمية من الذخيرة في شارع المحطة فنقلها الى مركز البوليس

— عقد اليوم اجتماع في مكتب السكرتير العام حضره رؤساء الدوائر البريطانيين واستمر مدة طويلة

اللجنه الجديدة في جلستها اليوم

تستقبل اللجنة الجديده غداً المستر جيمس أشتون لسماع آرائه في مسائل تتعلق ضمن صلاحيتها .

عودة شاب عربي من امريكا

وصل امس من البلاد الاميركية الاستاذ سامي نصر عائداً من جامعة سوكورو بعد ان انهى دراسته فيها ونال درجة بكالوريوس في علم طبقات الارض مع التخصص في علم هندسة البترول . وكان الاستاذ سامي يتولى رئاسة تحرير جريدة «الكولدن بان» الاميركية مدة سنتين، كان في خلالها لا يألو جهداً في خدمة القضية العربية . فنهنئه بسلامة الوصول ونرجو ان تستفيد البلاد من مواهبه وجهوده

رسالة حيفا التلفونية

اراضي طبعون ومشادة قبيل تسليمها

حيفا في ٢١ حزيران ـ لمراسل الدفاع الخاص — ذهب اليهود يوم أمس ومعهم بعض الخفراء الى تسلم قسم كبير من اراضي عرب طبعون واعترض العرب وحصلت مناوشة بين الفريقين استعملت فيها الاحجار وأخبر البوليس بالحادث فذهبت قوة من البوليس والجيش وسلمت الاراضي لليهود

تبرئة متهم من حيازة ذخيرة

تابعت المحكمة العسكرية في الساعة الثانية والنصف من بعد ظهر أمس النظر في قضية محمد ماحص من قرية السيله والمتهم بحيازة ذخيرة . وبعد أن سمعت بيانات وكيل النيابة ودفاع المحامي فؤاد افندي عطا الله ، قررت تبرئته

تفتيش السيارات القادمة من يافا

انتشرت صباح اليوم دوريات البوليس في شوارع المدينة ومداخلها وأخذت في تفتيش السيارات الاتية من يافا عن طريق البحر عند مفرق الطريق بالقرب من بيت غاليم في الجهة الغربية من المدينة ووقف بعض رجال البوليس عند جسر شل على طريق حيفا الناصرة وأجروا تفتيش السيارات وركابها وفتشت قوة أخرى السيارات والعربات ولم تعثر على شيء

النار على معسكر وعملية تعقيب

حوالي الساعة العاشرة من ليلة أمس أطلقت جماعة مسلحة النار بكثرة على مخيم الجيش في قرية شفا عمرو وأجاب الجند بالمثل من المدافع الجبلية الخفيفة والمدافع الرشاشة ، ودام اطلاق الرصاص مدة انسحب المسلحون على أثرها دون ان يعلم عن وقوع اصابات

وأطلقت حامية المركز الاشارات الحمراء فخرجت قوات كبيرة من الجند بكامل معداتها وذخائرها الحربية تصحبها سيارات اللاسلكي والمدافع الرشاشة والخيل وكلاب الاثر لاقتفاء الاثر في الجبال المجاورة ودام ذلك حتى الصباح وعادت القوات دون ان تعثر على شيء أو تقبض على أحد

— عقدت المحكمة العسكرية جلسة في الساعة العاشرة من صباح اليوم للنظر في قضية محمد سرحان ابو طريف من قرية برقة التابعة لعكا والمتهم باطلاق النار على شخص وقتله وبعد ان سمعت بيانات وكيل النيابة ودفاع المحامي الاستاذ حنا افندي عصفور قررت تبرئة المتهم

— ذهبت صباح اليوم قوات كبيرة من الجند بكامل معداتها الحربية الى الشمال على طريق عكا — صفد لتفتيش جبال قرية مجدل كروم . وذهبت قوة اخرى لحراسة مستعمرة « حانوتا » على الحدود الشمالية .

محكمة سرية في قضية اراضي وتأجيلها

نظر حاكم اللواء الشمالي اليوم في القضية التي أقامها اهالي خربة أم العلق القريبة من الخضيرة ضد اليهود عن اراضي الخربة وكانت المحاكمة سرية ولم يسمح لاحد بحضورها وبعد ان سمع عدداً من الشهود والبيانات قرر تأجيل القضية الى الغد

— عاد من انكلترا بعد قضاء اجازته القائمقام الاستاذ فريد السعد وقد تقرر نقله الى بئر السبع وسيتولى منصبه هناك يوم ٢ الشهر القادم كما وصل ايضاً عدد من المهاجرين اليهود .

— رفع الاستاذ المحامي محمد يحيى مذكرة الى القائد العام يطلب فيها تخفيض الحكم على السيدة نجمة خليل اسماعيل من طيرة حيفا والتي حكمت عليها المحكمة العسكرية في حيفا بالسجن عشر سنوات .

ـ شحن اليوم الى انكلترا على ظهر الباخرة اسبانيا ١٢٠٠ طن من املاح بوتاس البحر الميت . ورست في ميناء حيفا عدة بواخر وأفرغت بضائع مختلفة زنتها ٤٠٠٠ طن .

رسالة جنين التلفونية

تحصيل ضرائب متاخرة من قرى

جنين في ٢١ حزيران — لمراسل الدفاع الخاص — ارسلت السلطة جباة الاموال لقرى يعبد ، كفر راعي وميثلون لتحصيل الضرائب المتأخرة على الاهالي وهذه القرى الثلاث يقيم فيها الجند . ويشكو المكلفون من الضائقة الاقتصادية ورداءة الموسم الزراعي .

اجور عمال اشتغلوا في تعبيد طرق

ذهب اليوم قائمقام القضاء الى القرى التي عمل اهلوها في اصلاح الطرق وفرض أجوراً للعمال على الصورة التالية :

قرية «فحمة ١٦ جنيها» ، « عجة » ١٦ جنيها، « فندقومية ٣٤ جنيهات ونصف

— اضيفت قوات الى قوة الجند المرابطة في ترية يعبد بعد حادث اطلاق الرصاص هناك ، وقد وصلها اليوم عدد من السيارات الملاءى بالجند من جهات مختلفة

انباء خارجية

اسطول ايطالي يبحر الى مالطا

روما في ٢١ حزيران — أبحرت طرادات القتال الايطالية « كافور » و « يوليوس سيزار » مع اسطول من المدمرات الحديثة الى مالطا لزيارة رسمية ويقود الاسطول الاميرال « ريكاردي » وقد قامت المقامات الانكليزية المختصة في مالطا باستعدادات عظيمة لاستقبال الضيوف الايطاليين، وزينت المدينة بالرايات. وستقام مباريات في كرة القدم بين البحريين الانكليز والايطاليين — د ن ب.

موقف مصر وخطتها ازاء فلسطين

القاهرة في ٢١ حزيران — جاء من لندن ان الاستاذ احمد حسين رئيس جمعية مصر الفتاة سيخطب يوم ٢٦ الجاري في اجتماع للهيئات العربية في لندن ليشرح لهم خطة مصر نحو فلسطين

مناقشة حادة في مجلس العموم

لندن في ٢١ حزيران — ثارت مناقشه حادة في مجلس العموم حول الشؤون الخارجية . وقد تكلم المستر بيكر ، من حزب العمال ، فقال ان الاعتراف بالحبشة جريمة وخلو من الشرف . وانتقد اساليب الغارات الجوية في الصين واسبانيا ووصفها بالفظاعة وقال انه ما دامت بريطانيا لا تحاسب الجنرال فرانكو على الخسائر التي يلحقها بالسفن البريطانية فسيظل متشجعاً يعمل وقد رد المستر تشمبرلن مبرراً سياسته ومعترفاً بفظاعة الغارات وداعياً الى عدم المساس بالسكان المدنيين . وقال أن جعل العلاقات تسوء مع حكومة الثوار لا توقف الجنرال فرانكو عند حد . وان العامل الوحيد لوقف الفظائع الجوية هو انهاء الحرب ، وهو ما تعمل له الحكومه بعرض الوساطة — رويتر

ديفاليرا يحرز انتصاراً فائق النتيجة

دبلن في ٢١ حزيران — ظهرت النتائج النهائية للانتخابات وهي تنيل المستر ديفاليرا أغلبية ظاهرة ، فلقد احرز ٧٧ مقعداً في مجلس « الدايل » واحرز كوسجريف (المعارضة) ٤٥ والعمال ٩ والمستقلون ٧ وهكذا فأن للمستر ديفاليرا اكثرية ٦ صوتاً — رويتر

توسيع ميادين القتال في الصين

طوكيو في ٢١ حزيران — يقوم ٢٠٠ الف جندي صيني بمواجهة حامية شانسي اليابانية ، وهذه الكثرة في الجيوش جاءت بعد أن ترك الصينيون منطقة الفيضان . وقد اعلنت الحكومة اليابانية توسيع ميادين القتال الى حدود الهند الصينية الفرنسية وطلبت من الدول العمل لحماية رعاياها — رويتر

رسالة بيسان التلفونية

ضبط ذخيرة واعتقال ٣ اشخاص

بيسان في ٢١ حزيران — لمراسل الدفاع الخاص — فتش البوليس بعض البيوت في قرية « دنا » وعثر على ٣٥ خرطوشة بندقية في احداها . واعتقل حسن مصطفى شلبي مع شخصين آخرين واودعوا السجن رهن التحقيق

— أخذ مجهولون ليلة أمس الاول رأسين من الخيل من مستعمرة «زبتا» اليهودية في قضاء بيسان وقد ذهب يوم أمس البوليس مع قصاص الاثر الى هذه المستعمرة ولم يقبض على أحد

رسالة الرملة التلفونية

جماعتان مسلحتان في مكانين

الرملة في ٢١ حزيران ـ لمراسل الدفاع الخاص ـ هاجمت جماعة بعد منتصف ليلة امس بيت شعر يقع بين قريتي « الحديثة » و « بيت نبالا » وضربت صاحب بيت الشعر . ثم اطلقت العيارات النارية . وهاجمت جماعة مسلحة ليلة اول امس قرية « بيت عطاب » واجرت تفتيش بعض اهالي القرية. وابلغ الحادثين للبوليس فتولى التحقيق

— نقلت دائرة البوليس آلة اللاسلكي الموجودة بنقطة البوليس في الرملة الى صفد لاستعمالها هناك بالنسبة لتعدد الحوادث في تلك المنطقة .

القائد العام ترافقه قوة ومصفحات

مر بالمدينة قبل ظهر اليوم القائد العام للقوات البريطانية وكانت ترافقه قوة مع عدد من المصفحات.

— حلقت في الساعة السادسة من مساء اليوم عشر طائرات واتجهت الى الشمال وبعد ساعة عادت اربع طائرات منها

التقرير السنوي

المرفوع من بريطانيا الى عصبة الامم

عن ادارة فلسطين وشرق الاردن لعام ١٩٣٧

« ١٠ »

الاسقف السورى

استقال المنسنيور جبريل ، الاسقف السوري للارثوذكس فى شهر كانون الثاني ، وغادر فلسطين الى سوريا في شهر آذار ، وتعين المنسنيور يعقوب نائباً للبطريرك فى مكانه

مرفأ البترول

فى اوائل العام تم العمل في مرفأ البترول فى حيفا ، وسلم الى شركة بترول العراق .

اسقف بورتسماوث

فى يوم ٩ نيسان قام نيافة اللورد اسقف ورتسماوث بوضع الحجر الاساسي لمدرسة سانت لوك للذكور فى حيفا ، وهذه المدرسة وهي تحت اشراف الكنيسة الانجليكانية في فلسطين قد تم بناؤها فى وقت اتاح لها فتح صفوفها في دورة تشرين الاول

سمو الامير

غادر صاحب السمو الامير عبد الله مصحوبا برئيس وزرائه ، حيفا الى لندن لحضور حفلة التتويج يوم ٢٨ نيسان ١٩٣٧ ، وعاد سموه الى عمان يوم ١٢ حزيران

حفلات التتويج

اقيمت حفلات تكريمية بمناسبة تتويج صاحبي الجلالة الملك جورج السادس والملكة اليزابيث يوم ١٢ حزيران فى جميع انحاء فلسطين

اما في القدس حيث زينت العمارات والشوارع الرئيسية بزينات فخمة ، فقد ادى المندوب السامي التحية بحضور نحو ٥،٠٠٠ من النظارة في حفلة استعراض الجنود في ثكنات تالافيرا . وفي نهاية الاستعراض قدم فخامته الاوسمة والمداليات

وبعد ذلك في الصباح حضر المندوب السامي الصلاة التي اقيمت في كاندرائية سان جورج ، وبعد الظهر اقيمت وليمة للاطفال البريطانيين في نادي الالعاب الرياضية ، وفي المساء أقيمت حفلة راقصة في سراي الحكومة

اما في حيفا ويافا والمراكز الاخرى فقد جرت استعراضات عسكرية ، وفي كل منطقة ادارية اجرى الحكام حفلات استقبال رسمية ، وعزموا اعضاء الطوائف البريطانية

وفي شرف التتويج قامت فرقة الموسيقى التابعة للبوليس الفلسطيني ، برحلة طافت بها انحاء البلاد ، وعزفت في معظم المدن الكبرى

الخدمة الجوية

في ١١ آب دشنت الخدمة الجوية الفلسطينية فى حفلة جرت فى اللد بحضور حاكم اللواء الجنوبي

استبدال القائد

في آيلول خلف اللفتنانت جنرال السر جون ديل في منصبه كقائد عام للقوى البريطانية في فلسطين وشرقي الاردن ، الميجور جنرال ا . ب . وافيل

السفن الطائرة

في تشرين الاول بدأت شركة الطرق الجوية الامبراطورية تستفيد من التسهيلات التي زودتها بها الحكومة لانزال حمولات السفن الطائرة في بحيرة طبريا التي اتخذت كميناء في خط الخدمة المنظمة للسفر بين انكلترا والهند

استقالة المندوب

فى يوم ٤ تشرين الثاني اعلن في مجلس العموم ان استقالة السر آرثر واكهوب من منصب المندوب السامي لفلسطين وشرق الاردن قد قبلتها الحكومة البريطانية ، وفى ٤ كانون الاول اعلن نبأ تعيين خلفه السر هارولد مكمايكل الحاكم والقائد العام لاقليم تنجنيكا المنتدب عليه « التاج » : بعد ذلك نشر التقرير ملاحق كثيرة ، فيما ملخص من البلاغات الرسمية خلال العام ، وهي بلاغات نشرناها فلا حاجة لنا باعادة تعريبها ، اما بعد ذلك فقد انتقل التقرير الى باب (الوطن القومي اليهودي) ومن هذا الباب نأخذ ما يلي :

الشكوك القائمة

استمرت احوال الطائفة اليهودية خلال عام ١٩٣٧ وهي واقعة تحت تأثير حالة عدم الطمأنينة ، وتحت تأثير الشكوك القائمة فيما يختص بالمستقبل السياسي لفلسطين وهذه مسائل خصصنا لها بحثا في مكان آخر من هذا التقرير

الموقف الاقتصادى

كانت هنالك علامات في القسم الاول من العام ، تدل على تحسن طفيف في الموقف الاقتصادي ، ولكن هذا التحسن لم يدم طويلا ، وفى القسم الاخير من العام ظهر كساد عام في التجارة ، وفي الصناعة ، وفي اعمال البناء ، في طول البلاد وعرضها ، بينما زاد عدد العمال العاطلين من اليهود زيادة لا يستهان بها ، وفى آخر كانون الاول بلغ عدد هؤلاء العاطلين ٩،٤٠٠٠ عن فيهم من العمال الذين يشتغلون بعض الوقت

الوف المهاجرين

فى خلال عام ١٩٣٧ ، تسجل من اليهود الذين جاءوا مهاجرين الى البلاد ١٠،٥٣٦ مهاجرا ، كان بينهم ٦،٨٧٩ من العمال والعاملات (معهم ومعهن ممن هم عالة عليهم ١،٢٨٢ مهاجرا) وبين المهاجرين ايضا ٢،٤٣٩ من اصحاب رؤوس الاموال ، ويدخل فى هذا الرقم من يعيلهم هؤلاء الاغنياء الذين يملك الواحد منهم الف جنيه فافوق ، وبين المهاجرين ايضا ٣،٧٨٢ جلبوا عالة على المقيمين فى فلسطين

وقدر عدد اليهود فى آخر عام ١٩٣٧ نحو ٣٩٦،٠٠٠ ، اي بنسبة ٣٠ فى المئة من مجموع سكان فلسطين .

شهادة غريبة ...

أسئلة محرجة

استخراج الذهب من الماء ... !

(بقية المنشور على الصفحة الثانية)

س — انك توافق على ان تكاثف السكان سيختلف فى منطقة عن اخرى ومن العدل ان تقول انك توافق على ان تكاثف السكان سيكون فى فلسطين الغربية اكثر من غيرها ، فما رأيك فى النسبة التي ستكون بين تكاثف السكان فى فلسطين وشرق الاردن ؟

هل سمعت

ج — من الصعب معرفة ذلك ولا اود ان اتقيد بارقام معينة لكنني مع ذلك اقول ان تكاثف السكان سيكون فى فلسطين اكثر نظراً لوجود مراكز صناعية فيها

س — هل تفرق بين منطقة النقب وبقية مناطق فلسطين بعد ان قلت ان فلسطين ستكون صناعية اكثر منها زراعية . ونسألك ما هو تكاثف السكان في بئر السبع بالنسبة الى بقية مناطق فلسطين !

ج — سيكون بالتقدير تكاثف السكان في منطقة بئر السبع من ٣٠ الى ٣٥ في الكيلو المربع ؟

س — ان مساحة منطقة بئر السبع نصف مساحة فلسطين بالتقريب وبحسب رأيك سيكون التكاثف فيها ٣٠ — ٣٥ و ١٠١ — ١٤٠ في بقية المناطق ، وبالنسبة الى هذه الارقام كم تستوعب فلسطين الغربية .

ج — ما يقرب من مليونين !!

س — هل سمعت عن ذلك الينبوع المسمى وادي شيلا الذي يقطع اليه البدو في الجنوب مسافة عشرات الكيلومترات ولو كان فى الاستطاعة ايجاد المياه فى مواضع قريبة فهل كان اولئك البدو في حاجة الى هذا المسير !

من الممكن

ج — من الممكن حفر آبار في اعماق بعيدة .

س — ألم تسمع بانهم حفروا آباراً ووجدوا مياهها مالحة .

ج — من الممكن ان تقطر المياه

س — من الممكن كذلك استخراج الذهب من الماء بواسطة التقطير !

ج — !!

لقد كنا

س — هل كنت في شرق الاردن

ج — لا !

س — لقد كنا هناك وشاهدنا بقاعا مزروعة تتاخم بقاعاً جرداء ، ورأينا الفلاحين القادمين من بعد عشرات الاميال لاستغلال تلك الاراضي القاحلة بالرغم من انها لا تطعم الا مرة فى كل سبع سنوات . أفلا يدل هذا المشهد على وجود الحاجة في شرق الاردن الى الارض ؟ .

ج — نعم . لكنني الفت النظر الى انه من الجائز ان يكون فشل تلك الاراضي ناتج عن عدم العناية الزائدة التي تنتج جنيناً زائداً

وعندما شرح له السر رمل عضو اللجنة صعوبة اكتشاف الماء قال الشاهد ان اليهود يفضلون أن ينفقوا مليون جنيه على اكتشاف المياه على ان يرسلوا هذه الاموال الى فينا او برلين للتخفيف عن اليهود الى وقت قصير

س — لماذا لم يفتح اليهود حتى الان النقب ...

ج — لان المهاجر اليهودي يجيء الى فلسطين ومعه قليل من المال يضعه في قطعة يستغلها .

أماكن اخرى

س : لقد قلت فى الصباح انه لا يوجد مكان غير فلسطين يهاجر اليه اليهود . لكن سمعنا أن الجمعية الصهيونية فى اميركا اقترحت ترحيل عدد من اليهود الى اميركا وانكلترا وبلدان اخرى ، أليس هذا يدل على وجود اماكن اخرى لهجرة اليهود

ج : اقترحت ذلك الجمعيات الصهيونية في اميركا ولها موقف خاص ازاء مصائب اليهود ، اما نحن سكان اوروبا فتجاربنا اكثر

واجاب الشاهد على سؤال يتعلق بهجرة اليهود الى البلاد العربية (كذا) قائلا ان الحزب الاصلاحي يرفض بكل قوة احتشاد اليهود فى البلاد العربية على شكل اقلية ولا يرضى الا باحتشادهم فى فلسطين فقط !!

س ـ ماذا ترى فى اقتراح بولونيا حول اسكان اليهود فى مدغشقر

ج ـ ان هذا الاقتراح يسمح بتهجير ٢٠٠٠ عائلة في السنة شرط ان لا يقل رأسمال العائلة عن الف جنيه . وهذا يعني ان علينا ان نجمع مبالغ طائلة من المال لترحيل بضعة آلاف من العائلات

س ـ ما رأيك فى مسألة كينيا

ج ـ لقد تحدث موظف بريطاني كبير بأنه لا يسمح بالهجرة الى كينيا الا الى ٣ اطباء وعدد من المحامين فقط

س ـ اذا فرضنا ان « الدولة » اليهودية ستقوم ، فهل يكون مشترى الاراضي فى المستقبل موكولا للكيرن كايمت او يترك للاشخاص العاديين

ج ـ ارفض قيام « الدولة » المقترحة ، لذلك ليس لي ما اجيب به

س ـ اننا نريد ان تقال من نقاط الاحتكاك بين العرب واليهود ، ألست تعتقد ان هذه النقط ما تزال قائمة ، وأنها هي التي سببت الاضطرابات كما قالت اللجنة الملكية .

ج ـ ان اسباب الاضطرابات اظهرناها امام اللجنة الملكية وهي تنحصر في موقف السلطات من اولئك الذين يهمهم نشوب الاضطرابات .

كثرة العاطلين

س ـ هل تعلم انه يوجد الان ٥٠٠٠ عامل يهودي عاطلين عن العمل يضاف اليهم عدد كبير من انصاف العاطلين ، واذ هناك ٢٠ الف عامل عربي غادروا حيفا الى القرى ، فو الحالة هذه أين هي مقدرة البلاد على استيعاب مهاجرين جدد

ج ـ ان قوة الاستيعاب معناها ايجاد سياسة تساعد على تطورها وتقدمها

س ـ لماذا ذكرت فى المذكرة ان علاقات الدولتين ستكون عدائية

ج ـ انني اعتقد ان الدولة العربية مستقبلها ان تبتلع الدولة اليهودية واخشى ان تضطر حكومة جلالته ان تحشد قوى اكثر للتفريق بين الدولتين من القدس التي يحتاجها لاعادة النظام

ثم سئل الشاهد لماذا كل هذا التشاؤم الذي يبديه من احتمال قيام (الدولة) اليهودية فاجاب بان ما يشاهد من الخطر الذي يكتنف الدول الصغيرة يحمل على التشاؤم

س — ماذا سيكون موقف اليهود من الاقلية العربية فى « الدولة » اليهودية ؟!

ج — من احسن ما يكون ... !

س ـ انت تعتقد انه سكون هكذا

ج ـ لو سئلت من « أسعد » مخلوق فى العالم لقلت انه العربي الذي كتب له ان يعيش فى « الدولة » اليهودية

ـ فظاعة !!

كلمة شكر

يشكر شريف صبوح من صميم قلبه جميع الكرام الذين عطفوا وتلطفوا اثناء مرض شقيقه المرحوم محمد رشيد صبوح وبعد وفاته وعند تشييع جثمانه من القدس الى نابلس وفى نابلس حيث جادوا بشعورهم وباخلاصهم بالذات وبالبرقيات والهاتف شكر الله سعيهم وامد فى اعمارهم .

بالسكتة القلبية

غزة — توفى بعد منتصف ليلة امس الاول بالسكتة القلبية فضيلة الشيخ عبد افندي صباح المأذون الشرعي في قرية بربر وقد احتفل بتشييع الجنازة فله الرحمة ولذويه السلوى .

اعلان

صادر من المحكمة الشرعية بالقدس

تقدم لدينا مضبطة مختومة من مختار محلة باب حطة بالقدس ومؤرخة في ١٩ ـ ٦ ـ ٣٨ تتضمن ان الشيخ عبد الشهير بالعاجز بن عمر الخرمندة توفى منذ ٢٧ سنة وانحصر ارثه فى زوجته بكرية بنت حسين البدرية الشهير بالقالح وفى اولاده منها جودت وبدوي وفطومه ثم توفي بدوي المذكور منذ ٢٥ سنة وانحصر ارثه في امه واشقائه المذكورين ثم توفيت بكرية المذكورة منذ ٢٤ سنة وانحصر ارثها في ولديها المذكورين ثم توفي جودت المذكور منذ ٢٠ سنة وانحصر ارثه في شقيقته فطومه المذكورة فقط ولا عاصب له ثم توفيت فطومه المذكورة منذ عشر سنوات وانحصر ارثها في زوجها محمود بن درويش هاشم الشهير ببطرخه وفى ابنتها منه امونه ولا عاصب لها ثم توفي محمود المذكور منذ ثلاث سنوات وانحصر ارثه في ابنته امونه المذكورة وفي بنته الثانية لطيفة المولودة له من مطلقته امينة بنت محمد عصفور وفى اخته لابيه صديقة بنت درويش هاشم ثم توفيت صديقة المذكورة منذ سنتين وانحصر ارثها في اولادها عيسى ومؤمنة ومحبوبة المولودين لها من زوجها محمد بن يوسف صالح القباني المتوفي قبلها ولا وارث لكل من المتوفين غير من ذكر فمن له اعتراض على هذا الارث عليه ان يراجع هذه المحكمة خلال شهر من تاريخ النشر

(٣٨٦٦) قاضي القدس الشرعي

الحوادث التي وقعت فى فلسطين

في خلال الستة شهور الماضية

فيما يلي ترجمة قائمة بعدد الحوادث التى وقعت فى فلسطين فى خلال الستة الاشهر الماضية التي تبدأ من اول كانون الاول الماضي الى نهاية شهر ايار الماضي

من البريطانيين

بلغ عدد الذين قتلوا من البريطانيين العسكريين ثمانية وجرح ٢١ ، ومن البريطانيين في سلك البوليس ٣ قتلى و ٧ جرحى . وقد قتل بريطاني مدني وجرح آخر .

من العرب

قتل ١٩ شخصاً من افراد البوليس الاضافي والخفراء وجرح ٢٤ . وقتل ٧١ من الاهالي العرب وجرح ٩٥ شخصاً .

من اليهود

قتل تسعة من افراد البوليس الاضافى والبوليس اليهودي وجرح ١٧ وقتل من السكان اليهود ٢١ وجرح ٨٤

* * *

صناعة الوطن

تبنى مجد الوطن

شركة

مصانع الكبريت الشرقية

(شركة عربية بمؤسسيها وعمالها)

برأسمال ١٥،٠٠٠ جنيه

(مصنوعاتنا)
كبريت العلم العربي
٢ كبريت ٤ نجوم
٣ ماركة النعامة

المركز الرئيسي
نابلس

(مميزاتها)
١ مصنوعات عربية
٢ ارخص من الاجنبية
٣ عمالها عرب

يباع في جميع انحاء فلسطين

شركة جريشام للتامين

GRESHEM

ضد الحريق والحوادث « شركة مسجلة فى انكلترا »

الوكيل العام في فلسطين

ا . جاباتانوبولس

عمارة قواص شارع مأمن الله ـ القدس تلفون ٣١١١ صندوق البريد رقم ١١٧

وكالة يافا
شفيق خوري
ص ب ٥٠٥

وكالة حيفا
ز . عويس وا . كافينيا
ص . ب . ٧١٥

الحليب الوحيد الذي لا يتغير

ميزاته : النقاوة ، النكهة ، والغذاء

هذا هو حليب « كليم » المطحون — المأخوذ من أجود حليب البقر واستخرج ماؤه ولم يضف عليه شيء . حليب كليم محضر تحضيراً فنياً وبطريقة مسجلة تضمن بقاءه دائما بدون تبريد . كل علبة « كليم » اشتريت الان او مضى على شرائها سنة كاملة فهي تحوي نفس الغذاء والعناصر الصحية والنكهة الطبيعية مع جودة محتوياتها .

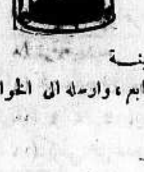

حليب كليم هو الحليب الممتاز الذي لا يجاريه في ميزاته اي صنف آخر

للحصول مجانا على عينة

اقطع هذا الكوبون ، وارفق به ١٠ ملات طوابع ، وارسله الى الخواجات دوج وسيمور ليمتد — ص ب . (١٠٠١) القدس

الاسم ....

العنوان ....

الموسيقار سليم ضومط

المتخصص فى تعليم الموسيقى من عزف على البيانو ، وسائر فروع علم التأليف الموسيقي

والحائز على الشهادة القانونية العالمية

التي تخول صاحبها تعليم العلوم الموسيقية على مختلف انواعها ، فى برلين وكل المانيا ، مستعد لتدريس النقر على البيانو على احدث اسلوب ، وتعليم الفن الموسيقي بجميع فروعه ، حسب الاصول المتبعة فى احدث المدارس الموسيقية الالمانية وذلك فى بيته — شارع صهيون بقرب المركز التجاري الجديد . (٣٨٦٧)

قرارات محاكم فلسطين العليا

الفائدة تحسب ولو لم تذكر بعقد الرهن

«جمع وتصنيف المحامي كمال ابراهيم البديري»

في المحكمة العليا كمحكمة استئناف

أمام: أصحاب الشرف القاضي كوبلند، والقاضي مصطفى بك الخالدي والقاضي ماجد بك عبد الهادي.

في الدعوى المتكونة بين:

سعيد الكرمي المستأنف

ضد

البرت فرعون المستأنف عليه

(استئناف حقوق نمرة ٧٥-٣٤)

ان حقائق هذا الاستئناف واردة في حكم المحكمة المحترمة.

وقد قررت محكمة الاستئناف العليا انه اذا لم يذكر في عقد الرهن شيء عن الفائدة أو أنه ذكر أن الفائدة لا تدفع، فهذا يعني شيئاً واحداً: وهو انه خلال سريان الرهن لا تحسب الفائدة وانما تحسب من حين الاستحقاق الى تاريخ الدفع. فالفائدة القانونية يجب ان تدفع.

الحكم صدر في ١١ أيار ١٩٣٧

الحكم

ان المحكمة لاحظت بعض اعلانات التبليغ المرسلة لورثة الشيخ سعيد الكرمي لم ترجع لغاية الآن. لقد قال المستأنف عليه انه لا يمكنه ان يبرز اعلام الوصاية وطلب ان تسير المحكمة بالقضية بالنسبة للمستأنفين الذين بلغوا.

وقد وافق عوني بك عبد الهادي الذي كان يمثل عبد الكريم ومحمود وحسن على السير بالقضية.

وحيث ان هذا الاستئناف كان مقدماً لمحكمة الاستئناف حوالي سنة ١٩٣٥، فنرى انه ليس من الضروري الموافقة على التأجيل ونقرر السير بالقضية ضد المستأنفين الذين بلغوا، وان تحذف اسماء المستأنفين الذين لم يبلغوا مع حقهم بتقديم القضية بدون دفع رسم خلال سنة، اذا رأوا أن من الفائدة ذلك.

ان هذه القضية تستند على عقد رهن بموجبه المستأنف عليهم أقرضوا المستأنف الف جنيه مصري، وهذا يساوي ١٠٢٥ جنيهاً وخمسمائة وواحد واربعين ملا. ان خانة الفائدة لم تترك دون تعبئة فقط ولكن وضع سطر في الخانة التي يجب ان توضع كمية الفائدة وهذا يظهر بصراحة ان الطرفين لم يرغبا في دفع فائدة.

وبما أن الدين لم يدفع في حينه، فقد بيع الملك المرهون، وقد احيلت احالة قطعية بمبلغ ٦٣٦ جنيهاً ومئتين وعشرة ملات، ولهذا قدم المستأنف عليه قضية في محكمة مركزية نابلس بمبلغ ٣٠٨ جنيهات و٩٨٣ ملا، وهي قيمة بقية الدين مع المصاريف والفائدة.

المحكمة المركزية أصدرت حكماً لصالح المستأنف عليه بالمبلغ المذكور.

النقطة الوحيدة أمامنا هي هل تحسب الفائدة، واذا كان ذلك، فمن أي تاريخ يجب حسابها.

ان من رأينا انه اذا لم يذكر في خانة الفائدة في عقد الرهن، فيعني ذلك انه يجب ان لا تدفع الفائدة خلال سريان عقد الرهن، ولكن يظهر صراحة ان الفائدة مستحقة من تاريخ تقديم استدعاء لدائرة الاجراء لتنفيذ العقد.

وطالما هذا هو التاريخ الذي اعتبر لتقدير الفائدة من قبل المحكمة المركزية فالاستئناف يجب أن يرد الا انه بخصوص المستأنفين الذين لم يحضروا. فالاستئناف يجب ان يحذف، مع المصاريف وسبعة جنيهات اتعاب محاماة.

صدر في ١١ أيار ١٩٣٨

وكيل قاضي القضاة كوبلند

اوافق عليه مصطفى الخالدي

اوافق عليه ماجد عبد الهادي

رسالة عبسان

مدرسة القرية

زار عبسان الاستاذ بشير افندي الريس مدير مدرسة غزة الثانوية وفتش مدرسة القرية، وقد أثنى على مدير المدرسة الاستاذ اسحق افندي الدامي ومن ثم غادرنا الى بني سهيلا ليفتش مدرستها.

المزروعات الصيفية

اصيبت مزروعات البطيخ الاصفر (الشمام) بالتلف مما يجعل الموسمين الزراعيين في هذا العام سيئين امل السلطة تنظر بعين العطف وتعمل على تخفيض الضرائب في هذا العام.

الافراج عن المعتقلين

يوقع الاهلون المضابط لتقديمها للمندوب السامي وحاكم اللواء الجنوبي يطلبون فيها الافراج عن المعتقلين السياسيين في مزرعة عكا، واعادة المنفيين في جزيرة سيشل، فنرجو أن ينظر الى مطالبهم بعين العناية

شكر على تعزية

لطفي ابو السعود واقاربه يشكرون جميع من واساهم في موت محمد عبد الرحمن (العسلية) ويسألون الله أن لا يريهم مكروهاً بعزيز

اعلان بيع

صادر من دائرة اجراء الرملة

دوسيه ١٦٩٠-٣٨

سيباع بالمزاد العلني موتور كروسلي قوة عشرة رؤوس وطلمبة ٤ أنش و ٢٠ متر مواسير ٣ انش، في قرية يبنا، يوم الاربعاء في ٦-٧-٣٨ الساعة ٢ بعد الظهر من مال المحكوم عليه حسين خليل عوض الله ورفقاه من قرية يبنا، لصالح شركة الهندسة الفلسطينية، لقاء مبلغ ١٢٥ج و٧٨٩ مل والرسوم والمصاريف ٧ جنيهات واجرة المحامي ٢ جنيه والفائدة القانونية من تاريخ ٣٠-٢-٣٧

فعلى راغب الشراء الاشتراك بالمزايدة في القرية المذكورة باليوم المذكور والوقت المعين مصحوبا بالتأمينات القانونية والرسم والدلالة على المشتري اصولا

في ٢٠-٦-٣٨

(٣٨٦٤) مأمور اجراء الرملة

٢٠٠ مسلح يحدثون تخريبا بالسور

«تابع المنشور على الصفحة الاولى»

في ٤ مواضع

قطع مجهولون الاسلاك التلفونية بين صفد و«فرادية» في اربعة مواضع وظلت المخابرات معطلة حتى الساعة التاسعة من صباح اليوم حين اتم العمال اصلاح التلف والتحقيق جار

على معسكرين

جنين في ٢١ حزيران — لمراسل الدفاع الخاص — في الساعة الحادية عشرة من ليلة أمس اطلق مجهولون النار على الدار التي يقيم فيها البوليس كما أطلقت النار في ذات الوقت من الجبال المجاورة على مقر الجيش نحو ١٥ دقيقة فأصيبت بعض البيوت المجاورة بالرصاص ثم انسحب المسلحون ولم تقع اصابات

تحليق طائرات

وفي الصباح الباكر حلقت الطائرات فوق الجبال وهبطت احداها واجتمع من فيها الى قائد الجند هنا

في «كفر راعي»

اطلق مجهولون ليلة أمس الرصاص على مقر الجيش في قرية «كفر راعي» فأجابهم الجند بالمثل. ولم يعرف عن وقوع اصابات

لغم واصابة

طولكرم في ٢١ حزيران - لمراسل الدفاع الخاص - في الساعة الواحدة بعد ظهر هذا اليوم بينما كانت قوة من الجند في طريقها الى قرية «قفين» وبالقرب من مكان على مسافة كيلو مترين منها، انفجر لغم تحت عجلات احدى السيارات العسكرية التي كانت تقل القوة فاصيبت السيارة في مقدمها بتلف كما اصيب سائقها بجراح خطرة

اعتقال اشخاص

وعلى اثر ذلك خرجت قوة مع سيارات الاسعاف من طولكرم الى مكان الحادث ونقل المصاب الى مقر الجند في طولكرم وقد اعتقل مصطفى محمد زيتون ومحمد صالح فايز من قرية «زيتا»، واحمد محمد من قرية «قفين» ومنيب الحاج سعيد من «عقربا» واحضروا جميعاً الى طولكرم. وقد عاينهم طبيب الصحة وقدمت لهم الاسعافات.

من مكتب الاخبار

وتلقينا من مكتب الاخبار عن هذا الحادث ما يلي: انفجر لغم تحت سيارة عسكرية بالقرب من دير الغصون قضاء طولكرم صباح هذا اليوم. وقد اصيب سائق السيارة بجراح خطرة وخف البوليس الى مكان الحادث واعتقل ثلاثة اشخاص

حرق محطة

نابلس في ٢١ حزيران — لمراسل الدفاع الخاص — في الساعة الثانية والنصف من صباح اليوم هاجم مسلحون محطة سكة حديد «المسعودية» الواقعة بين نابلس وطولكرم وبعد أن جمع المسلحون العمال في ناحية اشعلوا النار في جميع غرف المحطة بما فيها من الاثاث وامتعة وأتت عليها. وأخذ المسلحون جهازاً للتلفون معهم.

حرق دار

وأضرم المسلحون ليلة أمس النار في دار لموظف عربي في بيارة في اراضي الجفتلك.

تطويق قرية

هاجمت جماعة مسلحة مساء امس قرية (بيتا) وأحاط افرادها بالقرية ثم طلبوا من أهلها بعض الاشياء. وبعد ذلك غادر المسلحون القرية

اضرام نار

هاجم مسلحون ليلة امس قرية (بئر الحطب) وأضرموا النار في احدى بيوت أهل القرية المذكورة

وقطع مجهولون مساء امس أسلاك التلفون بين نابلس وغور الجفتلك

اشعال النفط

بيسان في ٢١ حزيران — لمراسل الدفاع الخاص — حوالي الساعة التاسعة من مساء ليلة أمس أطلق مجهولون النار على أنابيب البترول في اراضي قرية (كوكب الهوى) والمفهوم انهم احدثوا اربعة ثقوب فيها. وبعد أن تدفق الزيت أشعلوا النار فيه فنتج عن ذلك حريق هائل دام حتى الصباح. وذهبت قوة من البوليس الى موقع الحادث وظل الدخان يتصاعد حتى ظهر اليوم

١٥٠٠ شجرة

وقطع مجهولون ليلة امس حوالي ١٥٠٠ شجرة كريب فروت من مستعمرة «دير يوسف» في قضاء بيسان وقد خفت في الصباح قوة من البوليس للمستعمرة المذكورة للبحث والتحقيق. ولم يقبض على احد.

النار في النفط

اتلف مجهولون في الساعة التاسعة من هذا المساء انابيب البترول بالقرب من كوكب الهوا ثم اشعلوا النار في السائل وسارعت قوة الى مكان الحادث للبحث والتحقيق. ولم تعلم النتيجة حتى الان.

٣٠٠ طن

وصلت حيفا اليوم الشحنة الخامسة من الاسلاك الشائكة وزنتها ٣٠٠ طن على ظهر احدى البواخر وشرعت السيارات اليهودية في نقلها الى الحدود.

على طريق اريحا

القدس في ٢١ حزيران — لمراسل الدفاع الخاص — اطلق مسلحون في مساء اليوم النار على سيارة عربية على طريق القدس - اريحا فاصيب احدر كابها بجراح خفيفة ولما اخذ البوليس علماً بالحادث خفت قوة منه الى مكانه. ولم تعلم النتيجة حتى الان.

انفجار قنبلة

القى مجهول قنبلة في «سويقة علون» بالقرب من قشلاق البوليس فانفجرت وأحدثت دوياً هائلا ولم يصب أحد بأذى، وشرع البوليس في التحقيق.

ولي عهد ايران يزور مصر

القاهرة في ٢١ حزيران — لمراسل الدفاع الخاص — اصبح في حكم المقرر أن يصل الامير شاهبور ولي عهد ايران في شهر آب المقبل لزيارة القطر المصري زيارة رسمية مصحوبا بحاشية كبيرة وسينزل ضيفاً على جلالة الملك فاروق

وستسافر البعثة الايرانية غداً الى الاسكندرية لتبحر بعد الظهر عائدة الى ايران

العفو عن خصوم الحركة الكمالية

انقرة في ٢١ حزيران — ستصدر الحكومة التركية بمناسبة الذكرى الـ ١٥ لاعلان الجمهورية في ٢٩ تشرين الثاني عام ١٩٢٣ عفواً سياسياً عاماً. ويشمل هذا العفو ١٥٠ شخصاً من الذين غادروا تركيا الى الخارج وكانوا قد قاوموا الحركة الاستقلالية التي قام بها أتاتورك. واكثر هؤلاء من النواب السابقين ومن الشخصيات الاسلامية البارزة ورجالات الحكومة السابقة والضباط السابقين ممن كانوا يؤلفون حاشية السلطان. واكثر من نصف هؤلاء قد توفوا ولكن العفو يشمل ايضاً عائلاتهم ويشمل الاشخاص الذين حكمت عليهم المحاكم الاستقلالية ولجان الثورة — د. ن. ب

ابنة اتاتورك تضطر للنزول بطائرتها

بخارست في ٢١ حزيران — اضطرت الطيارة التركية صبيحة ابنة اتاتورك بالتبني الى النزول عند سفوح جبال الكرابات فأسرعت لنجدتها طائرات رومانية.

تمرد علويين في الجيش الفرنسي

حلب في ٢١ حزيران — اضرب المليشيا من العلويين في السنجق عن الطعام احتجاجاً على المعاملة السيئة التي يعامل بها العلويون في السنجق. وقد طلبوا من القائد ان لا يسوقهم ضد اخوانهم العلويين. ويبلغ عدد هؤلاء من ٥٠٠ الى ٦٠٠ متطوع وسيرسلون غداً الى لبنان ويحل محلهم الجنود من المتطوعين التراكميين — د ن ب

اقالة عضو من اعضاء الكتلة الوطنية

دمشق في ٢١ حزيران — أقيل حسن فؤاد ابراهيم باشا من عضوية الكتلة الوطنية وهو من الاعضاء عن حلب. ومن المنتظر ان يقدم غيره من الاعضاء استقالاتهم. وقد دعا مكتب الكتلة الوطنية الاعضاء لعقد جلسة لاتخاذ التدابير بخصوص بعض التغييرات في القانون الاساسي. وتزداد الصعوبات امام وزارة جميل مردم بك — د ن ب

بقية المقال الافتتاحي

الاطلاق. وكل الظن أنه سوف لا يكون لها وجود، لسبب واحد هو استحالة خلق الدولة ... التي يحلم بها اليهود الان. واذا استطاعت خزائن المال اليهودية توجيه سياسة من السياسات، والتأثير على حكومة من الحكومات، وشراء صحافة من «الصحافات»، فانها أعجز جداً من أن تخلق وطناً. ويظهر هذا العجز واضحاً جداً، كصفحة الشمس، حينما يكون لذلك الوطن أهل يعرفون كيف يصونونه وانه باستحالة وجود «دولة» يهودية. واستحالة تقسيم. واستحالة أي مشروع من هذا الطراز، لا يشعر عرب هذه البلاد أية نفحة زكية من نفحات السعادة ذلك لان العدد الكبير الذي دخل هذه البلاد بصورة غير حقة وغير مشروعة نقد عليها صفو العيش وألبسها رداء قاتما من السواد. ولا سعادة إلا حين يعيش فيه كسائر أقليات العالم لا سيادة سياسية له على الاطلاق هذه هي السعادة التي ينشدها العرب. وهي اقرب جداً للتحقيق من حلم يعبث كالريشة في مياه المحيط

واسعد الناس من عاش حراً طليقاً في وطنه. وهي سعادة ما ذاقها الشاهد اليهودي قط على ما يظهر، وإلا لما قلب الحقيقة الانسانية رأساً على عقب، تلك الحقيقة القائلة بان سؤدد المرء ومجده وعزته لا تكون إلا في حياة الحرية، لا تحت ظلال «دولة» نكرة مازالت صورة شوهاء تحت ريشة رسام يحلم وهي سوف لا تتعدى أن تكون صورة لا اثر لها على الارض ولكن على رقعة من قماش للرسم!

ابراهيم

من نشرة البوليس

تتضمن حوادث التخريب اتلاف عمودين من اعمدة التلفون على طريق عكا — صفد وعمود واحد قرب نابلس وانفجار أنابيب البترول قرب كوكب الهوا

وسلب المسلحون امتعة ودراهم عمال سكة الحديد في محطة المسعودية وحصل اتلاف في محطة سبسطية واقتلع عدد من الاشجار المثمرة خاصة اليهود في كفر يونا بمنطقة نابلس واقتلعت ايضاً اشجار مثمرة

ووجد عربي من العقبة مصاباً بجراح خطرة بمنطقة نابلس حيث اطلقت عليه عصابة النار قبل يومين وحالته خطرة.

وانفجرت قنبلة قرب مركز بوليس يافا وحطمت زجاج النوافذ ولم يصب أحد

انفجار قنبلة

«بقية المنشور على الصفحة الاولى»

جاءا من شارع اللنبي ودخلا الى شارع هاكرمل والقى الجالس في العربة محفظة صغيرة عند زاوية الشارع.

ذعر المارة

ولما رأى المارة الحقيبة الصغيرة ذعروا وبعد برهة قصيرة انفجرت القنبلة وقال بعض الشهود ايضاً ان المجهولين ذهبا من شارع نحلات بنيامين

اتخاذ تدابير

ويجري البوليس التحقيق الان مع المارة الذين اعتقلهم واتخذت التدابير لتفتيش السيارات والمارة والدراجات المارة على الحدود بين يافا وتل ابيب..

برنامج

الاذاعة الفلسطينية

يوم الاربعاء في ٢٢ حزيران سنة ١٩٣٨

٥٫٣٠ اشارة الوقت والنشرات

٦٫١٥ جليل الجيري وفرقة استوديو الاذاعة

٦٫٣٠ اغاني من ام كلثوم

٧ «المرأة المجنونة» و«والدة» قصتان قصيرتان للاستاذ راوز ابراهيم طه

٧٫١٥ بشارة جبران وفرقة استوديو الاذاعة

٧٫٤٠ النشرتان الجوية والاخبارية

٧٫٤٥ اشارة الوقت

٩٫١٥ اشارة الوقت والنشرات

٩٫٣٠ شؤون العالم - حديث بالانكليزية

٩٫٤٠ برنامج موسيقى

١٠٫١٥ «اذاعة البردج» (٤) حديث

الاذاعة المصرية

الاذاعة اللاسلكية للحكومة المصرية

يوم الاربعاء في ٢٢ حزيران سنة ١٩٣٨

٦٫٣٠ صباحاً الاستاذ عبد المنعم مختار - تمرينات رياضية

٦٫٤٥ الشيخ عبد العزيز الدريني - قرآن كريم

١٠ اسطوانات

١٠٫٣٠ الاستاذ حامد مرسي وعقيلة راتب - ديالوجات

١١ اسطوانات

٢٫١٠ مساء - اسطوانات

٢٫٤٠ النشرات الجوية والاخبارية والتجارية الاولى

٦٫٣٠ اوركسترا الاذاعة اللاسلكية حفلة موسيقية

٦٫٥٠ اسطوانات

٧٫١٥ الشيخ منصور الشامي الدمنهوري - قرآن كريم

٧٫٥٥ الاستاذ محمد سعيد - حديث

٨٫١٥ اسطوانات

٨٫٣٠ النشرتان الثانيتان الاخبارية والتجارية

٨٫٤٠ الاستاذ صالح عبد الحي وفرقته - حفلة غنائية

٩٫٤٠ الاستاذ مكري اباظة - حديث اجتماعيات

١٠٫٠٥ الاستاذ صالح عبد الحي - وفرقته حفلة غنائية

١١ سلام الملك ختام

اعلان بيع

صادر من دائرة اجراء الرملة

دوسيه ٦١٢-٣٧ اجراء تل ابيب

سيباع بالمزاد العلني موتور كروسلي قوة ١٦ حصان وطلمبة ٥ انش، في بيارة المحكوم عليه محمد داود سالم صقر في قرية سلمة، يوم الاثنين في ٤-٧-٣٨ الساعة ٢ بعد الظهر، من مال المحكوم عليه محمد داود سالم صقر، لصالح شركة الهندسة الفلسطينية المحدودة الضمان، لقاء مبلغ مائة وستة جنيهات و ٧٠٠ مل والرسوم والمصاريف ٧ ج و ٥٠٠ مل والفائدة القانونية من تاريخ ٢٨-١٢-٣٥

فعلى راغب الشراء الاشتراك بالمزايدة في القرية المذكورة باليوم المذكور والوقت المعين مصحوبا بالتأمينات القانونية والرسم والدلالة على المشتري اصولا

في ١٨-٦-٣٨

(٣٨٦٣) مأمور اجراء الرملة

JUNE 22 1938 No. 1189

صاحب الامتياز : ابراهيم الشنطي
المدير المسئول : شوكت حماد

الاشتراكات
في فلسطين عن سنة ١٥٠
في البريد الداخلي « « ١٨٠
في سائر الاقطار الخارجية « « ٣٠٠

الدفاع

جريدة يومية سياسية مصورة

ALDIFA - PALLSTINA - DAILY-PAPER

دار الدفاع : ميدان الساعة ـ عمارة البلدية ـ يافا ـ فلسطين
العنوان التلغرافي : (الدفاع ـ يافا)
التلفون ١١٨٧ (اربعة خطوط) و ١٠٧٥ (خطان) صندوق البريد (٢٥٥)
الاعلانات يتفق عليها رأساً مع الادارة
اجرة السطر ١٠٠ مل

صور متنوعة على هامش الحوادث

جرت في باريس مباراة دولية في كرة القدم بين المانيا وسويسرا وقد اخذت هذه الصورة للفرق السويسري ولساحة اللعب حيث اكتظ الالوف لمشاهدة المباراة

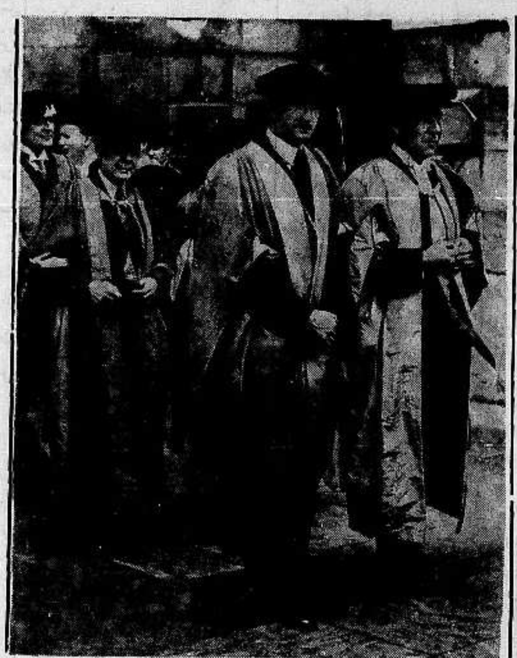

زار البرنس بول الوصي على عرش يوغوسلافيا يرافقه سفراء الدول والعظماء المعرض الدولي في بلغراد حيث تفرجوا على احدث ما توصل اليه العقل البشري في عالم الاختراعات

صورة المستر ايدن وزير الخارجية البريطانية السابق يسير والى جانبه حاكم البنغال السابق المستر جون أندرسون وهما في الزي العلمي وقد نقلت البرقيات الاخيرة ان جامعة كيمبردج منحت المستر ايدن درجة شرف علمية. والصورة تمثل المستر ايدن في الحفلة الجامعية التي اقيمت لهذه المناسبة

صورة اخرى اخذت في همبورغ حيث قام الاهلون بتظاهرات في احدى الشوارع وهم يرقصون ابتهاجاً بفوز مواطنيهم في تشكوسلوفاكيا

الجواد (بواروسال) الذي فاز بالجائزة الاولى في سباق دربي الايرلندي الاخير فأدهش بهذا الفوز جميع المتفرجين ويقود الجواد في الرسم المستر بيتر بيتي صاحبه وهو ابن امير البحر البريطاني بيتي.

قابل أخيراً ملك انجترا في قصر بوكنهام احد اشراف جزيرة سيلان بالبسته الوطنية. وقد اخذت له هذه الصورة على باب القصر

اصدرت الحكومة الافرنسية طوابع بريدية جديدة خصيصاً لتشجيع الالعاب الرياضية وفي مقدمتها لعبة كرة القدم كما يرى في الصورة

انتهت المباريات الدولية لكرة القدم بفوز ايطاليا وقد اخذت هذه الصورة في باريس لدى لقاء فرنسا وايطاليا اثناء المباراة وقد اسفرت عن تغلب ايطاليا بثلاث اصابات ضد اصابة واحدة

حاول ثلاثة من الالمان ضرب الرقم القياسي العالمي في الصعود الى طبقات الجو العليا وقد تمكنوا من الارتفاع الى علو ٩٣١٢ متراً وبذا ضربوا الرقم القياسي. وقد اخذت لهم هذه الصورة على اثر نزولهم من الطائرة

انظر الى ابتسامتها الجميلة - انها واثقة من رائحة فمها لأنها تستعمل يومياً معجون كولجيت للأسنان وتعرف ان السبب الأكبر لرائحة الفم الكريهة هو عدم نظافة الأسنان.
ان فضلات الطعام تتجمع بين ثنايا الأسنان وتتعفن وتفسد. والغسل بالماء والفرشاة لايكفي لأنه لايصل الى حيث تصل رغوة كولجيت المطهرة العجيبة التي تقتل جميع الميكروبات بثلاثين ثانية. لأن هذه الرغوة تدخل الى اعمق الفجوات الخفية بين الأسنان، وتنظفها وتطهرها وعند ذلك تزول الرائحة الكريهة من الفم.

اطبعوا مطبوعاتكم
في مطبعة الدفاع التجارية

مطبعة جريدة الدفاع - يافا

الخميس ٢٤ ربيع الآخر سنة ١٣٥٧ و ٢٣ حزيران سنة ١٩٣٨

صاحب الامتياز : ابراهيم الشنطي
المدير المسئول : شوكت حماد

الاشتراكات: في فلسطين عن سنة ١٥٠ — في البريد الداخلي « « ١٨٠ — في سائر الاقطار الخارجية « « ٣٠٠

الدفاع

جريدة يومية سياسية مصورة

السنة الخامسة — العدد ١١٩٠ — ٥

دار الدفاع : ميدان الساعة - عمارة البلدية - يافا - فلسطين
العنوان التلغرافي : «الدفاع — يافا»
تلفون ١١٨٧ (أربعة خطوط) و ١٠٧٥ (خطان) ص. ب. (٢٥٥)
الاعلانات : يتفق عليها رأساً مع الادارة
أجرة العطر : ١٠٠ مل

اصدقاء وايزمن ...

الذين يغضبون لمآسي الحبشة والصين واسبانيا الخيول «المطهمة» في ميدان السباق الكبير

يقيم وايزمن الآن بين أصدقائه ومعارفه ... من الساسة البريطانيين . فأذا ألقى خطاباً عن فلسطين في معرض لجمعية الكيرن كايمت اليهودية ، لماذا لا يتبعه سياسي كالمستر ايمري ، وزير المستعمرات الاسبق ، بخطاب آخر يرسله قصيدة شعرية مهداة للصهيونية ! واذا ألح وايزمن بوجوب تنفيذ التقسيم ، فلماذا لا يلح المستر ايمري أيضاً ويربح ابتسامة الزعيم الصهيوني واللقب الذي يمنحونه إياه: نصير الصهيونية ، ونصير المضطهدين ، ونصير العائدين الى ... وطنهم !

لقد حيرنا أمر هؤلاء الساسة . فبينما تنتفض وجوههم غضباً لمآسي الحبشة والصين واسبانيا ، يتناسون جانب الحق والوطنية والانسانية في مشكلة فلسطين ، ويصبحون وصدورهم لا تتسع لغير الميول الصهيونية في شكل يبعث على الخجل حقاً . وهم بينما يعترفون بأن هذه البلاد مجرد وديعة في عنق سياستهم ، يطلبون التصرف بها ما شاءت لهم الأهواء وتلك الميول . اذن فكذب ما يقال عن الغضبة للاحباش والاسبان والصينيين . وإذن فالمسئلة لا تتعدى المصالح ، وأما المبادىء فبضاعة غثة لا تفيد !

ويظهر هذا الامر جلياً عندما تعرض قضية فلسطين على مجلس العموم . هنالك ينقلب هؤلاء ... الانصار خيولاً مطهمة ، كل منها يود لو يربح السباق . انه أثر

« البقية على الصفحة الرابعة »

مواقع تخريب السور من الكيلو متر ٢٠٦ - ٢٢٥

نسف جسر جلجولية وتأخر قطار مصر ٥ ساعات وسماع اصوات الانفجار بصورة ذعر لها سكان ملبس

مصادمة تستمر ساعات وتشترك فيها بضع طائرات وقطع اسلاك وأسر خفير واحد اقربائه في طولكرم

اقفال طريق بين الكيلو ٢٢١ — ٢٢٢ وتخريب الاسفلت

١٩ كيلومتراً

صفد في ٢٢ حزيران — لمراسل الدفاع الخاص علمت انه بعد ان اجرى الكشف على الاسلاك الشائكة بعد ما وقع عليها واتلافها في عدة اماكن امس ، ان التلف امتد الى مسافة طويلة بين الكيلومتر ٢٠٦ والكيلومتر ٢٢٥ اي انه يكون قد تناول ١٩ كيلومتراً في عدة مواقع منها

حدوث صدام

طولكرم في ٢٢ حزيران — لمراسل الدفاع الخاص — في الساعة الرابعة تقريباً من بعد ظهر امس حدث صدام بين جماعة من المسلحين وقوة من الجند كانت في طريقها الى قرية عزون

النار على الجند

وعندما وصلت القوة الى مكان يعرف بالقرنين بين عزون ووادي قانا اطلق المسلحون العيارات النارية بكثرة على الجند الذين اجابوا بالمثل .

اشارات ونجدة

ولما اشتد اطلاق العيارات النارية بين الفريقين اطلق الجند شارات الاستنجاد فهرعت قوة من الجنود المرابطين في عزون ونابلس الى مكان الصدام . واشتركت اربع طائرات عسكرية مع القوات المذكورة . وقد سمع اطلاق العيارات والمدافع الرشاشة من المدينة

انسحاب المسلحين

واستمر الصدام الى ما بعد الساعة الثامنة مساء . ولما خيم الظلام انسحب المسلحون . ولم يعرف عن وقوع اصابات

البلاغ الرسمي

وقد جاء في البلاغ الرسمي عن الحادث المذكور ما يلي : هاجمت بعد ظهر امس قوة من الجند بمساعدة الطائرات عصابة مسلحة كانت تكمن في خندق على طريق نابلس — عزون وفرقتها . ويعتقد انها اوقعت بين افرادها بعض الاصابات ولم تقع اصابات في الجند .

اسر خفير وشخص

ودخل مسلحون ليلة امس الى مدينة طولكرم واسروا شخصين احدهما اسمه رضا الخندقجي وهو حارس في اصلاحية الاحداث والثاني اسمه يوسف محمود الاخرس . وفي صباح اليوم خرج رئيس القسم على رأس قوة لتعقيب آثار الاسيرين . وحتى الان لم يعرف شيء عنهما .

نسف جسر

نسف مجهولون ليلة أمس جسر السكة الحديدية الواقع بين قلقيلية ورأس العين بالقرب من الكيلو متر رقم ٨٦ وقد انفجر تحت هذا الجسر ثلاثة ألغام ألحقت به اضراراً كبيرة .

تأخر القطارات

ولم تتمكن القطارات من مواصلة

«البقية على الصفحة ٧ عامود ٣»

ايران وفلسطين

مقابلة رئيس الوفد السامي في القاهرة

الوعد باهتمام الحكومة بقضية العرب العادلة

مذكرة ضافية

القاهرة في ٢٢ حزيران — لمراسل الدفاع الخاص — قصد وفد من أعيان الجالية الفلسطينية في مصر في الساعة الثامنة من صباح اليوم الى قصر الزعفران حيث ينزل الوفد السامي الايراني وقدم الى دولة السيد محمود جم رئيس الوفد ورئيس الوزارة الايرانية مذكرة ضافية عن حالة فلسطين الحاضرة

شكر ايران

وشكر الوفد للدولة الايرانية الموقف الذي وقفه مندوبها في عصبة الامم في الدفاع عن قضية فلسطين

رجاء فلسطين

ورجا الوفد رئيس الوزارة الايرانية ان يرفع تحيات عرب فلسطين وشكرهم الى جلالة شاه ايران ورجاءهم في أن تتابع حكومة ايران مساعيها الموفقة لخدمة قضية عرب فلسطين .

جواب الرئيس

وقد أعرب دولة رئيس الوزراء عن شكره لعواطف الفلسطينيين ووعد برفع مذكرتهم الى جلالة الشاه . وأكد ان الحكومة الايرانية ستبذل أقصى جهودها لخدمة قضية فلسطين التي تهم الشرق والعالم الاسلامي بأسره .

عدة اسئلة عن فلسطين

كثرة اجازات الموظفين في هذه الظروف الشاقة

وزير المستعمرات لا يجيب على اسئلة عديدة حول مشروع التقسيم وغيره

رغم الطوارىء ...

لندن في ٢٢ حزيران — لفت النائب مورغان النظر في جلسة مجلس العموم اليوم الى تغيب عدد كبير من كبار الموظفين في حكومة فلسطين اجازات طويلة تتراوح بين أربعة أشهر وستة على الرغم من وجود حالة طوارىء سائدة في البلاد في حين أن القوات العسكرية كانت تمنح اجازات قصيرة المدى وفي حالات نادرة.

صلاحية المندوب

وقد أجاب المستر ماكولم ماكدونالد وزير المستعمرات بان هذا الامر يدخل ضمن صلاحية المندوب السامي وان الاجازات التي اعطيت مؤخراً لم تكن فيها تدابير استثنائية .

وقد ذكر وزير المستعمرات النائب مورغان بان موظفي الادارة في فلسطين عملوا باستمرار تحت ظروف على غاية من الصعوبة والقسوة ولهذا فان الموظفين الذين اعطوا هذه الاجازات قد استحقوها عن جدارة .

القوات العسكرية

ثم قال الوزير انه مقتنع تماماً بان التدابير التي اتخذت تكفل وجود ادارة مدنية كاملة في فلسطين . اما بالنسبة للقوات العسكرية فانه لم تتخذ هناك تدابير خاصة بشأن اجازاتهم وان مدة دورة الخدمة العسكرية في الوقت الحاضر محدودة بسنة واحدة .

وسأل المستر جيوفري ماندر عن رأي الوزير في التصريح الذي ادلى به وكيل وزارة المستعمرات امام لجنة الانتدابات فيما يتعلق بقضية فلسطين فاجاب بانه ليس لديه ما يضيفه على التصريح الذي ادلى به في اجتماع مجلس العموم السابق

ثم سأل المستر جوفري متى تنتهي اللجنة الفنية من عملها وماذا ستكون النتيجة فرفض أن يجيب على هذا السؤال وقال ان كل ما يعلمه هو ان اللجنة تعمل جهدها لانهاء عملها بسرعة .

وسأل عضو آخر عما اذا كانت اللجنة ستعدل مشروع بيل فرفض الوزير الاجابة على هذا السؤال وقال لا شيء جديد سوى أنه ينتظر نتائج تحقيقات اللجنة — روتر

سماحة المفتي

اذاعة لم تؤيد لشركة روتر

حول التجاء سماحته الى حدود سوريا

لندن في ٢٢ حزيران — في رسالة واردة من القدس ان سماحة المفتي غادر لبنان الى ملجأ على الحدود السورية . وقد جاء ذلك على اثر مفاوضات بين السلطات الفرنسية والملك ابن السعود والملك غازي ، لان بقاء سماحة المفتي في لبنان يعتبر شيئاً متعباً نظراً لتواصل أعماله — روتر

« الدفاع » : اتصلنا تلفونياً بمصادر عدة في بيروت ودمشق والقاهرة فلم تؤيد لنا رواية روتر ، وقالت انها سمعت بالشائعة من اذاعة لندن فقط .

مسئلة الخلافة في مجلس العموم

لندن في ٢٢ حزيران — سئل المستر تشمبرلن في مجلس العموم هل ستساعد الحكومة البريطانية على اعادة الخلافة ، فأجاب المستر بطلر وكيل الشؤون الخارجية : ان هذه مسئلة تخص المسلمين وحدهم ، والحكومة غير مستعدة للتدخل فيها — روتر

تطورات السنجق

تدابير استثنائية لرئيس وزارة تركيا

استنبول في ٢٢ حزيران — صرح جلال بايار رئيس الوزارة التركية في اجتماع حزب الشعب البرلماني انه سيطلب من البرلمان قبل بدء العطلة الصيفية سلطة اوسع تخوله حق اجراء التدابير اللازمة التي تقتضيها تطورات الحالة في الاسكندرونة . وستصل الدارعة التركية حميديه بعد بضعة ايام الى مياه بيروت

شائعة الاحتلال

بيروت في ٢٢ حزيران — لمراسل الدفاع الخاص — كذبت المراجع الرسمية الفرنسوية ما اشيع عن احتمال اشتراك الجيش التركي في احتلال الاسكندرونة.

١٢٠ معتقلاً

وتسعى الدوائر السورية لدى الكولونل كوليه للافراج عن العرب المعتقلين في اللواء وعددهم ١٢٠ وقد بدأت البعثة العسكرية في اللواء تزور مؤيدي تركيا من كبار الاهالي .

لندن في ٢٢ حزيران - أعلن المستر بطلر في جلسة مجلس العموم بعد ظهر اليوم أن اللورد وترتون والمستر بالاريت سفير بريطانيا لدى حكومة السويد في عام ١٩٣٥ سيمثلان الحكومة البريطانية في المؤتمر القادم الذي يعقد للبحث في مسألة اللاجئين — روتر

الساعة الأخيرة

اطلقت العيارات النارية في الساعة العاشرة من مساء هذه الليلة على مستعمرة روشبينا وكانت تصدر من جهات مختلفة وأجاب الخفراء بالمثل ولم تقع اصابات . واشعلت النار في منتصف الساعة الواحدة بعد منتصف الليل في مساحات واسعة من المزروعات اليهودية التي تبعد ٣٠٠ متر تقريباً عن مستعمرة مشمارهايردن وعند ما ذهب خفراء المستعمرة لاخماد النيران اطلقت عليهم العيارات فأجابوا بالمثل ولم تقع اصابات . وحتى الساعة الواحدة والنصف صباحاً والنار لا تزال مشتعلة .

تلفون دمشق

حل هيئتين عربيتين في الاسكندرونة

صدام يسفر عن ثلاثة جرحى

دمشق في ٢٢ حزيران - لمراسل الدفاع الخاص - أصدر الكولونل كوليه امراً بناء على قرار من المفوض الفرنسي جاء في المادة الاولى منه أن اللجنتين المعروفتين باسم عصبة العمل القومي والاتحاد الوطني في لواء الاسكندرونة تثيران المظاهرات التي من شأنها الاخلال بالامن العام . ونصت المادة الثانية على الغاء فروع العصبة وحزب الاتحاد اعتباراً من ٢١ حزيران الجاري

« البقية على الصفحة ٧ عمود ١ »

زيارة وزير خارجية فرنسا لتركيا

تبادل العلاقات الوديه ومشكله السنجق

باريس في ٢٢ حزيران — صرح المسيو بونيه وزير الخارجية الفرنسية عن عزمه على زيارة أنقرة في شهر ايلول المقبل وقال ان زيارته ستكون عاملاً قوياً في تبادل العلاقات الودية بين فرنسا وتركيا ، وانه ينتظر ان تعقد معاهدة صداقة بين تركيا وفرنسا فيما يتعلق بالاسكندرونة تعقبها معاهدة اخرى بين هيئتي اركان الحرب التركية والفرنسية .

الامر الملكي بتعديل الوزارة المصرية

القاهرة في ٢٢ حزيران - لمراسل الدفاع الخاص - سيصدر غداً الامر الملكي السامي بتعديل الوزارة المصرية واصبح في حكم المقرر ادخال خمسة اعضاء من الهيئة السعدية في الوزارة وهم الدكتور احمد ماهر لوزارة المالية والنقراشي باشا للداخلية ومحمود غالب باشا للمواصلات والدكتور حامد محمود للصحة والاستاذ سابا حبشي بك لوزارة الصناعة والتجارة.

إسكندرونة ...!

إسكندرونة ليس ينفع في العلى   قلب بشن ومدمع مسفوح

« للشاعر الاديب عبد المنعم الرفاعي »

ودع زمانك فالضمير جريح   والحق عند مقامه مذبوح
بنشا لمثا الشعر، كل جريحة   للشعاء رمز الحياة صحيح
بث النفوس على الدناءة فاستوى   في الحادثات مخادع ونصيح
ودع زمانك فالحياة ذليلة   وأخو الكرامة قد طواه ضريح ...
مثل الألى رفعوا العدالة في الورى   ألعدل ويحك في الشعوب قبيح
ما فاز إلا عاهل طاغ (جوم)   يسبي وينتهك الحمى ويبيح ...

. . . .

إسكندرونة انت لي مثل على   أن الضعيف على الهوان طريح
يا بنت سوريا وسر وجودها   قلب الامومة يشتكي وينوح
كيف للصبر وكيف جمعك في النوى   والخصم حرب والعدو شحيح
فطموك من ثدي رضعت لبانه   غصباً ، وأمك في العزاء تصيح
جمعوا العروبة فيك وهي أصيلة   والعلم والتاريخ فيك ضريح (١)
وكأنني منك أبية وكأنما   طلل الرشيد على ثراك يلوح
تلك القبائل من تنوخ وصحبها   كانت بأرضك تغتدي وتروح (٢)
واليوم أهلك من هناك تراجعوا   قسراً وفيهم عبرة ونزوح
وطن الكريم إذا أقيم أباحه   نفس الكريم فداؤه والروح

. . . .

إسكندرونة ليس ينفع في العلى   قلب بشن ومدمع مسفوح
طرا استقل فتلك تلك خرافة   أين القوى والجيش والتسليح
أنا لست ألمح فيه غير ثائر   فكأنه رمل ذراه الريح
خارت قواه فأن تكم صالحاً   بين الشعوب فصوته مبحوح
النور في وضاءة ملء فضائها   وعلى نواظره الرفاق مسوح !
أوحى المالك دولة مكسوفة   عصف القياد بأهلها والريح ... !؟

. . . .

يا صب عفوك تلك ثورة شاعر   إن كان جوماً فأنت صفوح
يا صب عفوك إنما أنا باكي   دامي العواطف جفنه مقروح
لو لم أكن براً بعهدك وافياً   ما هزني ألم ولا تبريح
ولكم سهرت الليل طوع خواطري   أخفي عواطفك في الحشا وأبيح
قلقاً تساورني الهموم فلا أرى   شيئاً يخفف حرقتي ويريح
ذو الحس يشقى في الحياة بحسه   وفؤاده صب القياد جروح

« عبد المنعم الرفاعي »

(١) تثبت الوثائق الرسمية والمعاهدات والتاريخ والجغرافيا وعلم طبقات الارض وعلم أصل البشر — ان جبال طوروس هي حدود سوريا الشمالية وان منطقة الاسكندرونة جزء لا يتجزأ من سوريا .
(٢) كانت قبائل تنوخ والبهرة وكلاب وبني سليم تقطن منطقة الاسكندرونة والعلويين .

العرب والسينما الناطقة

أرسل الينا السيد احمد رضا جمال من دمشق مقالاً يدعو فيه الكتاب الذين من الأقطار العربية الى التكاتف لاخراج افلام عربية ناطقة تستخرج حوادثها من بطون التاريخ العربي لعرضها على الجمهور لتقويم أخلاق الشباب لما في ذلك من خدمات وطنية واقتصادية . ويرجو أن تقوم بعض الشركات العربية بهذا العمل لسد هذا الذي يدعو اليه فيكون من وراء ذلك ربح مالي لها بالاضافة الى ما يمكن ان تثمر عنه هذه الحركة من أنعاش للروح العربية التي يجب تنميتها في نفوس النشء .

مصر وفلسطين

وافقت وزارة المواصلات على مذكرة لمصلحة البريد بانتداب أحد موظفي دائرة بريد فلسطين للعمل بمكتب بريد القنطرة ليتولى الاشراف على عملية تبادل الرسائل والطرود بين مصر وفلسطين .

السمن الحلبي
الممتاز
والزيت الزيتونه
للمونة
تجدونه بمحل
نجيب القطان
يافا — سوق الدير

اعلان

صادر من المحكمة الشرعية لتسوية الاراضي بعكا

تقدم لدينا مضبطة موقعة من مختار عرب السلامة تتضمن بان حسين علي التوبري من اهالي عين التت توفى منذ ثلاث سنوات عن زوجته بدرية بنت ابراهيم جبوره وعن بنته منها مريم وعن ابنه علي من زوجة متوفاة قبله لا غير فمن له اعتراض على هذه الوراثة فليراجع المحكمة المشار اليها بعكا خلال اسبوع من تاريخه ادناه تحريراً في ٢٠-٦-٣٨

(٣٨٧٠)   القاضي الشرعي
محمد البايدي

رسالة بيروت

شئون الاسكندرونة

انذار الصحف والموظفين

بيروت في ٢٢ حزيران — لمراسل الدفاع الخاص — ترى الدوائر السياسية ان عدم دخول الجنود التركية الى السنجق في يوم الاثنين الماضي كما كان متوقعاً على وجه عام سيخفف من التوتر الحالي في الموقف .

المحادثات الاخيرة

والمعتقد ان المحادثات الاخيرة بين القيادتين الفرنسية والتركية اظهرت تغيراً في الموقف الفرنسي . والظاهر ان الفرنسيين مترددون في اجابة المطالب التركية ، على ان المفهوم ان تغيير الموقف الفرنسي يعود قبل كل شيء الى اعتبارات تتعلق بمصالح فرنسا الخاصة

الأقلية الارمنية

وقد نجحت جهود الأرمن في سبيل الحصول على تمثيل مصالحهم السياسية تمثيلاً ثابتاً لان الاحزاب الثلاثة التي تمثل الاقلية الارمنية في سوريا قد توحدت وعينت مندوباً مشتركاً عنها لحماية مصالحهم.

انذار الصحف

وقد اذاعت المفوضية الفرنسية بياناً تقول فيه انه راجت اشاعات غريبة عن الاسكندرونة والمفاوضات الدائرة بشأنها لذلك فهي تحذر الصحف من نشر أخبار تقلق الرأي العام وتخلق المشاكل الدولية ثم ختمت البيان بعزمها على اصدار بلاغ رسمي عن كل خبر

في جبل موسى

وصل الى بيروت احد كبار المحامين في لواء الاسكندرون وصرح بان ثلاثة آلاف شاب من الأرمن والعرب اعتصموا بجبال موسى ويرفضون الرجوع الى قراهم ويعلنون استعدادهم للدفاع عن اللواء ، على ان المصادر الرسمية تنفي هذا النبأ .

عزل الموظفين

وفي نبأ من انطاكيه ان الحاكم اصدر قراراً بالغاء دار المساحة فيها وعزل الموظفين العرب . ثم عاد في اليوم التالي وانشأ هذه الدائرة من جديد وعين لها موظفين من الاتراك .

تبديل الاسماء

وقد بدأت لجنة خاصة الفت في انطاكية تبحث عن اسماء تركية لدور السينما والشوارع والقرى العربية

اعلان

صادر من المحكمة الشرعية لتسوية الاراضي بعكا

تقدم لدينا مضبطة موقعة من مختار قرية المنشية التابعة عكا تتضمن بان الحاج حسين احمد دعبس من اهالي القرية المذكورة توفى منذ ثلاث سنوات عن زوجته صفدة بنت محمد الحاج موسى وعن اولاده منها وهم فهد ونعيم واحمد وفهده لاغير فمن له اعتراض على هذه الوراثة فليراجع المحكمة المشار اليها خلال اسبوع من تاريخه ادناه.

في ٢٠—٦—٣٨

(٣٨٧١)   القاضي الشرعي
محمد البايدي

بغداد بالبريد الجوي :

الدكتور عزمي يروي تفاصيل الحادث

رواية الحادث كما وقع والقيام باجراء التحقيق

بغداد في ٢١ حزيران — لمراسل الدفاع الخاص — بالبريد الجوي — اخبرتكم تلفونياً بالحادث المؤسف الذي وقع للدكتور محمود عزمي وكيل عميد كلية الحقوق وزميله المرحوم الدكتور حسن سيف الاستاذ في الكلية. وفيما يلي أبعث اليكم بتفاصيل الحادث كما يصفه الدكتور محمود عزمي :

رواية الحادث

كنت في غرفتي في الكلية في صباح يوم الحادث وكان معي في الغرفة كل من الاساتذة الدكتور حسن سيف والاستاذ منير القاضي والاستاذ عبد العزيز محمد . وكنت أنا منهمكا بعملي الرسمي بينما كان الاساتذة الثلاثة يتحدثون مع بعضهم

يطلب الدخول

ودخل علي الفراش وأخبرني بأن الطالب «عبد الرسول» يطلب مقابلتي والاستفهام مني بشأن عدم نجاحه فقلت للفراش اخبره باعتذاري وقل له اذا كانت لديه بعض الاعتراضات فليتفضل ويخبر بها وزارة المعارف

يدخل دون استئذان

ومر نصف ساعة تقريبا واذا بنا نفاجأ بدخول الطالب عبد الرسول الى غرفتي من الباب الداخلي الموصل بين غرفتي وغرفة الاساتذة بعد ان فتح مزلاج الباب ، فاعترضت على الطالب وقلت له انه لا يجوز له ان يدخل دون ان اسمح له بالدخول ولكن الطالب اجاب بانه دخل ليسأل عن اسباب عدم نجاحه ثم جلس الى جانب الاستاذ منير القاضي ، فاعترضت عليه ثانية بانه لا يسمح له بالجلوس الى جانب الاستاذ دون الاذن له بذلك

اقنعه بذلك

فنهض الطالب من مكانه وبقي واقفا واخذ يكلم الاستاذ القاضي والاستاذ المومأ اليه يجيبه دون ان نتدخل نحن - اي انا والدكتور حسن سيف والاستاذ عبد العزيز محمد بالموضوع . وتمكن الاستاذ منير من اقناعه اخيراً بضرورة مراجعة وزارة المعارف

نتائج الامتحان

ويستمر الدكتور عزمي في حديثه فيقول: انه بعد ان انصرف الطالب قائما استدعيت سكرتير الكلية وبلغته بأن يعلق نتائج امتحان الصف الاول على لوحة الكلية فذهب السكرتير وصدع بالامر وبينما نحن جالسين اذحانت مني التفاتة فوجدت كلا من الطالبين عبد الرسول وصلاح الدين يتطلعان الينا من النافذة التي تشرف على الحديقة واظن انهما صعدا على كرسي او شيء من هذا النوع كي يكون من السهل عليهما رؤية ما في الغرفة فلم أعر ذلك اهتماما

تجمهر الطلبة

فنهضنا انا والدكتور سيف والاستاذ عبد العزيز محمد والاستاذ منير القاضي نريد الانصراف ومغادرة الكلية فخرجنا جميعاً واجتزنا باب الكلية الداخلي ووصلنا الى الحديقة . وقد شاهدنا في داخل الكلية وخارجها عدداً كبيراً من الطلبة متجمهرين يتحدثون فيما بينهم .

اطلاق الرصاص

وبينما نحن نسير وانا اتقدم أصحابي اذا بي اسمع من ورائي صوت طلق ناري اعقبه طلق آخر فالتفت الى ورائي وقد افزعتني الطلقات فوقعت عيناي على الدكتور سيف وهو ملقى على الارض وقد وضع يده على رأسه واذا بالطالب داود مصطفى البياتي قد اشهر بيده مسدساً

مقتل الطالب

أما أنا فقد سرت نحو الطالب محاولا القاء القبض عليه ولكن مسدس الطالب تغير اتجاهه عني وثارت منه طلقة فأصابت مقتلا من الطالب

اصابة الدكتور عزمي

وعندما شعرت بألم في كتفي الايمن مددت يدي نحو مصدر الالم فرأيت الدماء تسيل من كتفي وعلمت أني انا الآخر قد جرحت وان مسدس الطالب قد اصابني ايضاً

اجراء التحقيق

وحضر معاون مدير الشرطة السيد عبد المجيد مع عدد من المفوضين وافراد الشرطة الى محل الحادث وباشر بالتحقيقات الاولية

ثم استدعى معاون الشرطة المومأ اليه حضرة السيد خليل امين حاكم التحقيق ليتولى بدوره التحقيق وضبط الافادات »

الوثائق التاريخية لعهد الملك فيصل

هذه خطوة جديدة تخطوها وزارة المعارف برئاسة معالي وزيرها الشيخ محمد رضا الشبيبي في سبيل العناية بالوثائق التاريخية المهمة المتصلة بالنهضة العراقية وما في هذه الوثائق من الوقائع والحوادث التاريخية التي يجب احاطتها بالشيء الكثير من العناية والاهتمام اللازمين بغية المحافظة عليها وصيانتها من التلف والضياع

ذلك ان وزارة المعارف ابدت رغبتها الشديدة بجميع ما يتعلق بالعراق من الوثائق والمستندات فخابرت بهذا الشأن الديوان الملكي التي يعود تاريخها الى عهد المغفور له الملك فيصل وكل المستندات والوثائق الاخرى المتعلقة بنهضة العراق

الكشاف المسلم

جاء نبأ من دمشق أن مجموع التبرعات التي جمعها الكشاف المسلم في مدة ساعتين بلغ ١٠٥٩٦ قرشاً سورياً . وقد ارسلت الأموال الى رئيس لجنة الدفاع عن فلسطين .

وجع الظهر وأسبابه !

ان وجع الظهر وما يتبعه من الام المفاصل والروماتزم وضعف الاعصاب والم التصلب والتهاب المثانة والحصوة سببه الرئيسي هو ضعف الكلى وعدم قيام الكليتين بوظيفتهما التي هي تصفية السموم والحموضة من الدم . لان الاملاح والحوامض والسموم تتجمع في الكلى فاذا لم تصفها الكلى فانها تشمها وتسبب الآلام والاوجاع في الظهر والمفاصل وجميع اعضاء الجسم

فالمهم ان تشتغل الكلى وتصفي مايتجمع فيهما والدواء لذلك هي حبوب دونس الشهيرة التي تضمن شفاء الكلى وتجعلها ان تقوم بوظيفتها فتزول من الجسم جميع الام الروماتزم ووجع الظهر وعدم انتظام المثانة او التهابها

جرب حبوب
دونس
اليوم ... علبة واحدة تكفي لشفائك

الظريفة

مطعم ، بار ، طرب ، واوتيل — يافا ساحة السرايا

نعلن للجمهور اننا اعدنا افتتاح محلنا حسب اشغالنا القديمة وصممنا على ان يكون جميع زبائننا الكرام في غاية السرور والابتهاج لما ادخلناه من التحسينات المظيمة في الفرش والطعام النظف وحسن معاملة الخدم   (م . الشرق)

اعــــلان

بيع اموال غير منقولة لدى المحكمة المركزية بيافا بخصوص الاجراءات في القضية نومرو ٣٤٠٨ — ٣٧

المرتهن : الخواجه سليم بركات من يافا

الراهن : فاطمه احمد بكير من قرية عاقر .

ليكن معلوما بان اعطي الامر من قبل رئيس هذه المحكمة حسب المادة ١٤ من قانون انتقال الاراضي (الفصل ٨١ من مجموعة القوانين لدريتون) ببيع جميع حقوق ومنفعة الراهن المتعلقه في الملك المدون حسب الجدول وايفاء لتنفيذ الرهنية العائدة الى المرتهن المذكور المسجلة في دائرة طابو يافا بموجب سند الطابو ٥٩٩٩ — ٣٤ المؤرخ في ٢٩ ـ ٦ ـ ٣٤ مع الفائدة والمصاريف لغاية هذا التاريخ لقاء مبلغ ٥٣١ جنيهاً مع ما يلحقها من الفوائد والرسوم بالغة ما بلغت من هذا التاريخ حتى السداد التام .

سيطرح الملك بالمزاد العلني وللمزاود الاطلاع على التفصيلات والشروط في الدائرة . يباع الملك ايفاء لصالح الدائن او المرتهن كما هو موضح بالجدول المرفق بما يلحقه من المصاريف والقيود والشروط والمطلوبات المتعلقة بهذا الملك . اذا لم يصدر امر بالتأجيل يجري البيع بمعرفة مأمور الاجراء في يافا بدائرة الاجراء ابتداء من اليوم من الساعة ٨ ونصف قبل الظهر الى ١٢ ونصف بعد الظهر ويستمر بظرف خمسة عشر يوما من تاريخ النشر .

بحالة دفع الدين المبين تفاصيله اعلاه مع المصاريف او اذا عرض دفعه قبل ان يباع الملك فان المزاودة تلغى . حين البيع على راغبي المزاودة ان يزاودوا بانفسهم او بواسطة وكلاء مفوضين ولا تقبل المزاودة من قبل الدائن او المرتهن او بالنيابة عنه الا بامر خاص صريح من رئيس الاجراء أو من يقوم مقامه . وليعلم المزاودون انه يجب دفع عشرة بالماية حين المزاودة لصندوق الاجراء لتقبل المزاوده منهم او ان يجلبوا كفالة بنك يرضى بها مأمور الاجراء وان اجرة الدلال ورسم التسجيل في الطابو على المشتري .

الجدول

بلوك ٨ قسيمة ٥٦ رقم العقد ٥٩٩٩—٣٤

الحصص حصة واحدة من ٨ حصص. المكان قرية عاقر. نوع الملك بيارة مع دار مؤلفة من غرفتين باطون سقفها كراميد ولها برنده . اسم المالك او المالكين فاطمة احمد بكير من قرية عاقر . مساحة الارض ٩١ دونم و١٧٩ متر . اوصاف الارض والمزروعات وعدد الاشجار واعمارها: اثني عشر سنة والدونم الواحد يحتوي على ٦٤ شجرة تقريباً . القيمة المخمنة: خبير الاجراء والمرتهن قدرا الدونم الواحد بمبلغ ١٢٠ جنيه وخبير الراهنة قدر الدونم الواحد بمبلغ ١٥٠ جنيه مع المنافع . والدار .

ملاحظات : الراهنة لها حصة في البئر والبابور والطلمبه ٤ انش ويخصها حصه واحدة من ثمانية حصص. والمنافع موجودين في قسيمة موسى علي جبر . وان حصة الراهنة مع شركائها مفرزة عرفاً . وان الملك وضع بالمزاد العلني لمدة ثلاثين يوما وتقرر الاحالة الموقتة على اسم المشترى بمبلغ ٣٥٠ جنيه والآن موضوع بالمزاد العلني لمدة ١٥ يوما ابتداء من تاريخ النشر

(٣٨٦٩)   مأمور اجراء يافا

صفوة ما يحمله بريد الشرق والغرب

طرائف شتى

ملك السويد اللعيب ـ لماذا يصلون ... بغير تفكير ـ ٢٠٠ الف يهودي في فينا

عن مختلف المجلات الانكليزية والاميركية الاخيرة ، ننقل الطرائف التالية :

الملك اللعيب

بعد ان احتفل غوستاف الخامس ، ملك السويد ، بعيد ميلاده الثمانين ، استهل عاما آخر من اعوام لعبة التنس ، وصرح برغبته في ان يحضر جميع مواسم هذه اللعبة في نوادي الريفيرا في فرنسا.

ومنذ عشر سنين ، دهش الناس لهذا الملك وهو يلعب التنس في سن السبعين ، اذ كان المفروض في الريفيرا ، ان التنس لعبة لا يلعبها الا الشباب ، وانها لم تخلق الا لهم ، ومع ذلك فقد برهن الملك اللعيب لمن شاهدوه على انه مايزال في عنفوان الشباب

وفي الحق ان هذا الملك يمتاز عن اللاعبين باشياء كثيرة تمكن له من التغلب عليهم ، فهو اطول ملك في اوروبا ، اذ يبلغ طوله ستة اقدام وثلاث بوصات «انشات». وهو قوي الجسد ، عريض المنكبين ، يحمل تحت ابطه نصف «دوزينة» من مضارب التنس عندما يذهب الى الملعب

ولهذا الملك شفة عليا يغطيها شاربه الابيض فلا تظهر ضخامتها ، اما النظارة التي على عينيه فانها تظهره في مظهر اللاعب المحترف

وهو يشبه كثيراً الرئيس ودرو ولسن ، رئيس جمهورية الولايات المتحدة زمن الحرب ، ويشبه قليلا اللورد بلفور صاحب الوعد، ولكنه في ثقله يشبه غاندي، اذ ان وزنه لا يزن اكثر من ١٢٥ رطلا انكليزيا

وليس التنس وحده هو المسؤول عن سلامة جسد هذا الملك، فان غوستاف منذ نعومة اظفاره ، وهو معتدل كل الاعتدال ، في مأكله ومشربه ، وهو ماهر في الجولف مهارته في التنس وكثيراً ما يتناول طعام العشاء خارج القصر في المطاعم العامة التي يؤمها الناس على اختلاف مشاربهم ، واحسن ما في هذا الملك انه لا يشرب المسكرات

لماذا يصلون ؟

من عادة مجلس العموم البريطاني ان لا يفتتح اعماله في كل يوم ، الا بصلاة قصيرة ، لا يقوم بها الا الاعضاء وحدهم اذ ليس من المسموح للنظارة بان يحضروها.

وفي ذات يوم أخذ غلادستون معه حفيدته الصغيرة الى دار هذا المجلس ، فقالت البنت الصغيرة متسائلة في دهشة: « لماذا يا جدي يصلي هؤلاء النواب »؟

وقال غلادستون ، وكان في زمنه زعيم حزب الاحرار الذي أسسه هو : يصلون لان" رئيس المجلس (المتكلم) « ينظر » الى الاعضاء ، ويضرع الى الله ان يحفظ البلاد

والنكتة ظاهرة ... والمعنى هو الدعاء الى الله ان يحفظ انكلترا ... من النواب

بغير تفكير ...

دخل المسر هنري ارفنغ ذات يوم الى المحكمة ليؤدي شهادته في قضية سرقة باكراه ، ونظر محامي اللص الى هذا الممثل الشهير نظرة شذراء ثم سأله في أية ساعة وقعت السرقة ؟

وتسرع السرهنري في الرد على هذا السؤال يقول : « افتكر ... » وهنا قاطعه المحامي قائلا :

ـ ليس الذي تفتكر فيه هو الذي نريده منك

وهنا قال السر هنري :

ـ هذا حسن جداً ، والاحسن لي ان اغادر المحكمة في الحال ... لانني لا استطيع ان اقول شيئاً ... بغير تفكير ...

يهود فينا

ازالة الصبغة اليهودية عن فينا ليست بالعمل السهل (كما يقول الكاتب هوبت بورنيت في مجلة ستوري الانكليزية) فاليهود يقولون في احصاءاتهم الرسمية ان فينا فيها منهم ٢٠٠ر٠٠٠ نسمة من مجموع سكانها وهو ٢ر٠٠٠ر٠٠٠ من النمسويين النازيين

ويقول المارشال غيرنغ ان عدد هؤلاء اليهود في فينا هو ٣٥٠ر٠٠٠ نسمة ، وربما اكثر من ذلك ، بسبب الزواج المختلط ، وبسبب شدة رغبة الاريين في فينا في الماضي ، من الزواج باليهوديات

وبسبب هذه النزعة اليهودية المتغلبة على فينا ، لا ينتظر منها ان تحب الهرهتلر في سرعة ، واما خلع هذه النزعة عنها ، فعمل يحتاج الى زمن طويل تصبح بعده فينا « آرية للآريين » ... اذا نجحت عمليات التنظيف ...

السمن الحديدي المكفول !!
السمن البقري الفاخر !!
وافخر واجود اصناف زيت الزيتون واجود اصناف مال القبان والصابون النقي ماركة البقرة تجدونها في محل
امين كنج احمد
يافا: سوق الصلاحي
ص . ب ٢٨٨
(م . الشرق)

مؤسسة دولية

سيقوم المستر برنارد فلاود احد طلاب جامعة اكسفورد ، والمستر ن . كاوغمان احد طلاب جامعة كيمبردج بزيارة الصين « زيارة حبية » وهما منتدبان في هذه الزيارة عن مؤسسة دولية اسمها (مؤسسة طلاب الدنيا) ومركزها الرئيسي في باريس

اكتشاف الغدد

يعيد الشباب في ٢٤ ساعة

الذين يشكون من فقد الهمة ، وتهيج الاعصاب ، وضعف الجسد ، وعدم نقاء الدم ، وفقدان الذاكرة ، واولئك الكبار في السن الذين يشكون قبل اوانهم سيسرهم ان يعلموا باكتشاف جديد للغدد اكتشفه دكتور اميركي

هذا الاكتشاف الجديد يجعل في الامكان ، وفي سرعة وسهولة اعادة الهمة الى الغدد والى الجسد، فهو يبني دماً جديداً نقياً ويقوي عقلك ، وذاكرتك فتشعر كأنك رجل جديد في ٨ ايام فقط

وفي الحق ان هذا الاكتشاف الذي هو دواء منزلي ، لطيف سهل التناول في شكل حبة فيغني عن عمليات الغدد ، ويبدأ ببناء همة جديدة ونشاط في ٢٤ ساعة ، وهو في ذلك خال من الضرر ، في مفعوله

ونجاح هذا الاكتشاف الجديد المسمى (في ــ تابس) الدكتور نكسون كان نجاحاً عظيماً في اميركا الى الدرجة التي صار معها يوزع من جميع الصيدليات مع ضمان الحصول على الرضاء التام او تعاد النقود .

وبعبارة اخرى ان (في ــ تابس) الدكتور نكسون لا بد وان يجعلك تشعر بالهمة التامة والنشاط وبانك عدت اصغر مما كنت من ١٠ الى ٢٠ سنة ، او ما عليك الا ان تعيد العلبة الفارغة وتسترد نقودك .

العلبة المزدوجة ذات ٤٨ حبة من «في تابس» الدكتور نكسون تكلفك قليلا والضمانة تحميك واذا لم تستطع صيدليتك ان تزودك بها اكتب الى ص . ب ٣٠٦ القدس .

بين الهندوس

ليس النزاع الطائفي في الهند قاصراً على ما هو قائم بين المسلمين وبين الهندوس بسبب البقر الذي يقدسه البوذيون . فهناك نزاع مذهبي بين الهندوس وبين انفسهم . وتقول برقية نشرتها الصحف الانكليزية من مدينة الله اباد ان شجاراً عنيفاً نشب بين طائفتين من الهندوس في احدى القرى القريبة من مدينة بيروت تدين كل طائفة منها بمذهب خاص، وقد اسفر هذا الشجار عن قتل تسعة اشخاص من الفريقين

فرنسا في الجو

كذب المسيو (لودين اينا) احد وزراء الطيران السابقين في فرنسا، في مقالة نشرتها له جريدة الطان ، قال فيها ان فرنسا اليوم في منتهى الضعف فيما يختص بالدفاع الجوي ، فجميع طائراتها المحاربة ابطأ في طيرانها من قاذفات القنابل العصرية، المطلوب منها ان تحاربها وتصدها عن اهدافها قبل الوصول اليها ، ثم ان دائرة المدافع المقاومة للطائرات ليس لديها مدافع من عيار ٣٧ مليمتراً ، وهذا النوع هو الذي برهن في الحرب الاسبانية الاهلية، على انه أحسن الانواع لمقاومة الطائرات

ملك المهربين

عضو في دائرة الجاسوسية الفرنسية

شهود للقضية مطلوبون ... من الصين واليابان

جاء في صحف الاحد الانكليزية الاخيرة ، لمراسليها في باريس ما تجمله فيما يلي :

افيون « شرعي »

يعد المليونير الفرنسي، المسيو لويس ثيودور ليون (ملك القسم الاوروبي) من اقسام عصابة تهريب المخدرات الدولية، التي لم يكتشف مثلها من العصابات الخطيرة القوية من قبل

وقد جيء به امس امام قاضي التحقيق لاستنطاقه في مسألة ٦٠ طناً من الافيون « الشرعي » التي استوردته وزارة الزراعة الفرنسية ، وسرقت منه كميات هائلة من قبل اعضاء هذه العصابة

شحنات اخرى

ووزارة الزراعة هذه هي المسؤولة عن استيراد العقاقير كلها ، وعن توزيعها على المصانع ، وقد اتضح لهذه الوزارة الان ان كميات كبيرة من شحنات اخرى كانت قد استوردتها من الخارج ، سرقت من ميناء مرسيليا في الاشهر القلائل الاخيرة

يدعي البراءة

ولقد دخل المليونير المسيو ليون الى غرفة التحقيق ، في ملابس انيقة، صنعت له خصيصاً في انكلترا وكان اول ما قاله لقاضي التحقيق هو : « ليست ثمة ذرة واحدة من البينة ضدي ، وانا اتحدى البوليس ان يبرز كتابا واحداً كتبته انا بنفسي الى اي عضو من اعضاء هذه العصابة الدولية »

المليونير جاسوس

واستطرد المسيو ليون قائلا :

« انني ضحية للثلاثة الاشقاء (هيلوبولوس) الذين اختفوا فجأة من فرنسا، لان الشبهات حامت حول اشتراكهم مع عصابة المهربين الدولية في اعمالها النشطة ، وكنت أنا ، بصفتي ... عضواً من اعضاء دائرة الاستخبارات في باريس، السبب في ابلاغ امرهم الى السلطات ، وقد عرفوا ذلك ، وفروا قبل ان يلقى عليهم القبض »

فضيحة انكليزية

وبعد أن أجل قاضي التحقيق الجلسة اسبوعاً ، صرح المستر كالدي محامي المليونير المتهم بقوله ان في انكلترا الان فتاة اسمها المس فكتورين سالطي ، نفيت من فرنسا لانها اتهمت بالاشتراك مع هذه العصابة الدولية ، ومع انها بالرغم من زواجها من رجل فرنسي ، احتفظت برعويتها البريطانية ، فقد اكتفت السلطات الفرنسية بنفيها ، وانا واثق من براءة هذه المرأة ، كوثوقي من براءة موكلي المسيو ليون !

من اقصى الارض

وقال المستر كالدي بعد ذلك « اننا ، على ما يحتمل ، سنستدعي للشهادة في هذه القضية شهوداً كثيرين ، من اقصى الارض ، ولدينا من الشهود من هم الان في الصين ، وفي اليابان ، وسنستدعي المس سالطي ايضاً من لندن لتؤدي شهادتها هنا في باريس...

في سطور

منصب لشيانو

ينتظر وقوع تغييرات هامة في المناصب الكبرى في روما ، ويقال ان الكونت شيانو وزير الخارجية الايطالية ، سيعهد اليه في هذه التغييرات ، بمنصب السكرتير العام للحزب الفاشستي ، وهو منصب من اهم المناصب في ايطاليا

والغاية من اسناد هذا المنصب الى الكونت صهر «الدوتشي» هي تدريبه على ... أن يخلف صهره في رئاسة الحكومة الايطالية ، وفي زعامة الحزب

تبيض في معطفه

شعر المستر هنري اوستن بحرارة الجو ، وهو في حديقة منزله في قرية رومزي احدى قرى مقاطعة هاميشاير الانكليزية ، فخلع معطفه ، وعلقه على غصن شجرة ، ولما تذكره بعد بضعة ايام ، عاد اليه فلم يجد زوجا من الطير قد اتخذ من أحد جيوبه عشاً لهما فحسب ، بل وجد فيه الانثى راقدة على البيض أيضا

فابريكة الاحجار للمطاحن العربية

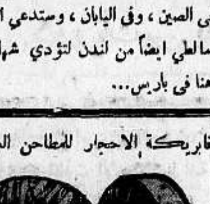

لصاحبها فوزي ابراهيم الحفني
يافا شارع يافا ـ تل ابيب
احسن واصلب احجار المطاحن المضمونة
تضاهي الاحجار الاجنبية
(م . الشرق)

المليونير المهرب

تقول « الديلي ميل » ان دائرة الامن العام في باريس ، القت القبض على المليونير الفرنسي الشهير لويس ليون ، واتضح لها من الوثائق التي صادرتها من قصره انه زعيم اعظم عصابة لتهريب المخدرات في الدنيا ، ولعصابته هذه فروع في الولايات المتحدة الاميركية ، وفي اقطار اوروبية كثيرة اخرى

يخطف ويقتل

ويشترك في البحث عن الخاطف القاتل !

الجماهير تريد المجرم ، لتذيقه الموت حرقا

بعث المستر ليوال شورت ، مكاتب « الديلي ميل » الخاص في نيويورك ، الى جريدته بآخر رسالة له على آخر طفل مخطوف في اميركا، وفيما يلي خلاصتها :

اكتشاف الجثة

اكتشف رجال التحري جثة الطفل « سكيجي كاش » ، وقبضوا على المتهم بخطفه وقتله ، وهو شاب عمره ٢١ سنة، واسمه (فرانكلين بيرس مك كال) ولكي يحولوا دون الجماهير الغاضبة ، ودون حرق المجرم وهو على قيد الحياة ، نقلوه بطائرة الى مدينة ميامي

في منتصف الليل

وكان عثور رجال التحري على جثة هذا الولد البالغ من عمره ست سنوات، بعد منتصف الليل في دغل من الادغال الواقعة على بعد ميل من المنزل الذي خطف منه الولد يوم ٢٨ ايار الماضي ، وكانت الجثة مهشمة تهشيما مريعاً، بحيث استعصى على رجال التحري ان يعرفوا هوية صاحبها الا من « البيجاما » البيضاء التي سرق من بيته وهو يلبسها .

رأي الاطباء

ويقول الاطباء انهم لا يستطيعون ان يصدروا قرارا نهائيا في كيفية القتل، لان الجمجمة سليمة ، وكل ما يمكن قوله هو ان الطفل قد مات جوعا ، او اختناقا

ابن قسيس

وبعد اكتشاف الجثة ، ثم بعد العثور على اموال الفدية وقدرها ٢٠٠٠ جنيه كلها اوراق بنكنوت يعرف البوليس ارقامها ، وقد وجدت في صندوقها الذي وضعها فيه المستر كاش ورماه من سيارته في المكان الذي عينه له الخاطفون ، عند ذلك فقط قال المستر ادجار هوفر رئيس دائرة التحري ، ان المجرم الذي وجدت الجثة على مقربة من منزله ، والذي وجد مال الفدية مدفونا في داخل بيته وهو فرانكلين مك كال ، موجود تحت الحجز منذ اول حزيران الجاري ، بسبب ما قام حوله من الشبهات التي تأيدت الان ، مع انه ابن قسيس

يريدون حرقه

والظاهر هو ان رجال التحري انتظروا حتى اكتشفوا الجثة ، وعثروا على المال ، ثم اباحوا لاهالي برنستن بسر وجود المجرم مقبوضا عليه في السجن

ولم يكد الاهالي يقفون على هذا السر ، حتى تجمهروا حول السجن ، وصاحوا مطالبين بتسليمهم المجرم الخاطف القاتل ، قائلين : « علينا به ، اننا نريد حرقه »

بعض الاعتراف

ويقول المستر هوفر في تقريره ان مك كال قد اعترف له كتابة بانه هو كاتب الرسائل الثلاث التي وصلت الى والد الطفل في طلب الفدية ، واعترف بانه هو الذي اخذ المال ... ولكنه ما يزال ينكر انه هو قاتل « سكيجي »

يدل على نفسه

والذي افهمه انا الان هو ان رجال التحري سيتركون القضية بين ايدي سلطات ولاية فلوريدا ، لان القتل والخطف من الجرائم المحلية ، وانهما وقعا ضمن ميلين اثنين من منزل المستر كاش ، و « كانون لندبرغ » يسري في فلوريدا ، والخطف بموجبه من الجنايات الكبرى المعاقب عليها بالاعدام

ويؤكد البوليس انه ما كان ليستطيع الاشتباه في مك كال، لولا انه دل على نفسه بنفسه ، بواسطة حركاته وسكناته ، وبواسطة عدم مقدرته على الابتعاد عن مكان الجرم

طلب الفدية

وكان خطف الطفل قد وقع في يوم سبت ، وفي يوم الاثنين التالي ليوم السبت هذا ، ذهب المجرم مك كال الى المستر ولسون كاش ، عم الطفل المخطوف وايقظه من نومه ، وطلب منه شيئاً من البترول فاخذ ما طلب . ثم سلم لهذا العم كتاباً مغلقاً ، قال انه وجده تحت عقب الباب ، وكان هذا الكتاب هو الطلب الثالث لاموال الفدية

يشترك في البحث

وسبق لهذا المجرم مك كال ، ان اشترك مع فريق من الفرقاء الذين كانوا يبحثون مع الخاطف القاتل ، واثناء هذا البحث الذي اشتركت فيه ايضاً زوجة عم الطفل المخطوف ، قالت هذه المرأة على مرأى ومسمع من مك كال انا مسرورة لان منزلها محروس حراسة قوية ، فرد عليها هذا المجرم بقوله : « وكيف يكون كذلك ، وانا استطيع ان اسطو عليه بعد تحطيم بابه في ثلاث دقائق »

والشاب المجرم هذا متزوج حديثاً ، وليست له اسبقيات ، وحاكم برنستن يشهد بانه ... شاب مستقيم ...

من عمال المناجم

فرضت نقابة عمال مناجم الفحم في ولاية ويلز الجنوبية في انكلترا ، ضريبة شلن واحد على كل عضو من اعضائها ، وبذلك سيتحقق لهذه النقابة جمع ٥٠،٠٠٠ جنيه تقدمها اعانة منها للحمر في اسبانيا ، وكذلك فعلت قبلها نقابة اتحاد المهندسين الانكليزية في لندن

اعلنوا
في جريدة الدفاع

فوق الامواج ...

مستشار البوليس ووضع تقريره

يتنقل باستمرار من باخرة الى اخرى ...!

نشرت الصحف اليهودية كتاباً من احد المسافرين اليهود على ظهر الباخرة « بولونيا » التي ابحرت من ميناء حيفا قبل عشرة ايام تقريباً وبين ركابها السر تشارلس تيجارت مستشار البوليس — ان اشاعة قوية تقول بأن السر تيغارت غير مزمع السفر إلى جهة معنية كما قيل عند سفره ولكنه يتنقل في البحر ليضع تقريره في جو هادئ عن الاجراءات التي يرى اتخاذها لقمع حوادث الاضطرابات في فلسطين .

ويقول مرسل الكتاب ان السر تيجارت اذا وصل الى « كونستانزا » قفل راجعا الى حيفا واذا وصل الى حيفا فلا ينزل بها ولكنه ينتقل الى باخرة أخرى تكون في طريقها الى ميناء بورسعيد وهو يسير على هذا المنوال منذ اليوم الذي أبحر فيه من حيفا .

لحراسة الخط بين قلقيلية وطولكرم ...

تقرر تعيين ٣٦ خفيرا يهوديا مسلحاً لحراسة الخط الحديدي بين محطتي قلقيلية وطولكرم ، وسيتناوبون هذه الحراسة ليلا نهاراً بدون انقطاع . والمفهوم ان عشرين خفيرا منهم سيقومون بهذه المهمة في اقرب وقت ...

رئيس جمعية العلماء في الجزائر

يستنكر مشروع التقسيم ويحتج للعصبة

ارسل سماحة العلامة الشيخ عبد الحميد بن باديس رئيس جمعية العلماء في الجزائر احتجاجاً الى وزارة الخارجية الفرنسية وعصبة الامم على مشروع تقسيم فلسطين .

وقد جاء في الاحتجاج : باسم الامة الاسلامية الجزائرية أرغب منكم في أن تبلغوا جمعية الامم احتجاجي على السياسة القائمة في فلسطين وعلى مشروع تقسيم البلاد . »

ثم قال : وبودي لو تنتهز فرنسا بصفتها « دولة اسلامية عظيمة » الفرصة السانحة لها بالتدخل لفائدة عرب فلسطين لتقوي نفوذها الادبي في العالمين الاسلامي والعربي المتعطشين للعدل والانصاف ، والذين يحسنان الاعتراف بالجميل .

جداول

بالعمال العاطلين

أرسلت دائرة قائمقام المدينة أمس كتباً الى مختاري المحال والحواري في المدينة تدعوهم فيها للحضور الى الدائرة المذكورة لتسليمهم جداول احصاء العمال العاطلين من مختلف المهن والحرف والصناعات مع ذكر المدة التي انقطعوا فيها عن العمل وذلك لارجاع هذه الجداول الى المراجع المختصة للاطلاع عليها كما هي العادة في كل ثلاثة اشهر

الدورة الجزائية

تبدأ الدورة الجزائية لمحكمة يافا المركزية في يوم الثلاثاء في ١٩ الشهر القادم وتنظر في خمس قضايا جنائية وتنظر الخميس الموافق ٢١ في خمس قضايا جنائية اخرى . وتنظر في يوم ٢٥ في عدة قضايا جزائية وفي خمس قضايا جنائية وفي ٢٦ في خمس قضايا جنائية .

وعين يوم ٢٨ للنظر في قضايا غزة .

على متمردين ...

أقام البوليس قضية ثلاثة على ثلاثة من اليهود اليمن الخمسة المتهمين بمحاولة منع عمال التنظيفات التابعين لبلدية يافا من العمل في حي الكرتون بالمنشية الفوقا

وقد عين يوم ٣٠ الجاري موعداً للنظر في هذه القضية امام القاضي البريطاني في يافا . وهو موعد النظر في القضيتين السابقتين .

* * *

تفتيش

والتحقيق مع نزلاء

قام البوليس ليلة امس تفتيش جميع الفنادق الواقعة في البلدة القديمة وفي محلتي ارشيد والمنشية وقبض على جميع النزلاء الاغراب الذين وصلوا الى المدينة امس وامس الاول واخذوا جميعهم الى المركز وحقق معهم عن الاسباب التي دعتهم للمجيء الى يافا والوقوف على اسماء قرائهم والجهات التي اتوا منها .

حركة الواردات

رست في ميناء الثغر امس الباخره « شلزويك هولشتاين » وافرغت من حمولتها ٢٣ طن بضائع مختلفة والمركب الشراعي « صيدون » وافرغ ٢٠ طن خفاف و « نورية » وافرغ ٣١ طن حبوب . وتصل الباخرة « ماروك » وعليها ٣٠ طن خفش ، و « كراجاتوس » وعليها كمية من البضائع المختلفة

الافراج

عن موقوفين

افرج البوليس امس عن صالح الصوص واحمد الجابر اللذين قبض عليهما في بيارة صلاح في قلقيلية منذ ايام

اعتقال شخص

جاء في ملحق دافار ان البوليس قبض على احمد عرباس من كفرسابا عند ما جاء الى كفار سابا اليهودية ليقبض اجرة عمله !

الستائر لونها واحد...

لجميع السيارات في فلسطين

سؤال في جريدة يهودية وقرار للسلطات

اللون الاحمر

نشرت « الپالستين پوست » في عددها الصادر أمس سؤالا عن لون الستائر التي تستعملها شركة الباصات الوطنية في باصاتها التي تسير على طريق القدس يافا فقالت ان السلطة قررت دهن جميع الباصات التي تسير على هذه الطريق بلون واحد هو الرمادي الغامق حتى لا تعرف هوية الباص ، فهل سمحت السلطة لشركة الباصات الوطنية باستعمال الستائر ذات اللون الاحمر في الباصات التابعة لها وهي التي تميزها عن الباصات اليهودية بصورة اكثر تأكيداً من اللون السابق التي كانت عليه تلك الباصات . »

تعميم القرار

وقد فهم ان السلطة قررت اليوم ان تكون جميع ستائر الباصات في جميع انحاء فلسطين من لون واحد . والمفهوم انها ستعمم هذا القرار على مراكز الشركات مع تعيين المدة التي يجب ان يتم فيها تنفيذ هذا القرار

الرمادي الغامق

وقد نشرت الجريدة الرسمية في ملحقها رقم ٢ للعدد ٧٩١ امرا من مفتش البوليس العام جاء فيه أنه بمقتضى السلطات المخولة له بموجب قانون الدفاع اعلن ضرورة دهن جميع باصات الركاب التي تسير على طرق فلسطين باللون الرمادي الغامق .

اطفاء انوار

وقد حدد آخر موعد لتنفيذ هذا الامر اول شهر آب القادم . وابتداء من التاريخ المذكور يجب على السائقين اطفاء انوار الباصات الداخلية اثناء سير الباصات وفي حالة وقوفها خارج مناطق البلديات .

افلاس شركة « عسيس » اليهودية

ركن من اركان الصناعة اليهودية يتهدم ...

بالرغم من المساعي التي بذلتها المؤسسات الصهيونية لتقوية شركة « عسيس » في رامات غان فان هذه الشركة قد أفلست نهائياً ، وتولى احد موظفي الحكومة الاشراف على تصفيتها وتعد هذه الشركة من اركان الصناعة اليهودية لانها تبتاع برارة الاثمار الحمضية وتستخرج منها عصيراً تصدره للخارج عدا ما يستهلكه اليهود في البلاد. وتقول دافار ان ٥٠ عائلة في رامات غان ستنضم عند تصفية شركة عسيس الى معسكر العاطلين الجياع ...

المراقبة على الحدود بعد حادث

دوريات بين يافا وتل ابيب ...

عززت امس دوريات البوليس على حدود يافا — تل ابيب على اثر حادث القنبلة ، وقد اتخذت الاجراءات لمراقبة الذين يوجدون في تلك النواحي في اوقات مختلفة .

وذكرت الملاحق اليهودية انه على اثر حادث القنبلة التي انفجرت بالقرب من سينما ريمون في تل ابيب اجتمع مفتش بوليس تل ابيب المستر هيكت مع الادون روكاخ رئيس بلديتها وابلغه ان البوليس اتخذ جميع الاجراءات للمحافظة على الامن لا سيما في حدود تل ابيب . وستجري مثل هذه المقابلات للتشاور في شؤون الامن العام في تل ابيب وضواحيها

توزيع بلاغات على القرى العربية ...

ذكرت دافار في ملحقها المسائي ان السلطات وزعت بلاغات على القرى العربية تحذر سكانها وتلقي عليهم مسئولية كل اعتداء يقع على الخفراء والدوريات ...!

خبير عسكري يكتب عن الاسلاك

ذكرت جريدة « هابوكر » في ملحقها المسائي ان خبيراً عسكرياً نشر مقالة في ثلاث جرائد في سوريا ولبنان تكلم فيها عن الاسلاك الشائكة وتكاليفها وان هذه التكاليف زادت كثيراً عما قدرته لها السلطات المختصة .

جناز التاسع

يحتفل في الساعة الثامنة والنصف من صباح غد (الجمعة) في كنيسه الخضر بقداس وجناز التاسع عن نفس المرحوم ميشيل عرمان فنكرر التعزية لاسرتـه الكريمة وللفقيد الرحمة

اقالة موظف

جاء في الوقائع الفلسطينية في عددها الصادر اليوم قرار المندوب السامي بفصل محمد افندي ابو زايد من موظفي دائرة الجمعيات التعاونية بموجب قانون الطواريء وذلك اعتباراً من ١٧ اذار الماضي

قنبلة

والتحقيق مع معتقلين

لا تزال التحقيقات جارية حول القاء القنبلة ليلة امس الاول على دار مديرية بوليس اللواء ، ولا يزال رجال البوليس يحققون مع الاشخاص الذين قبض عليهم على اثر الانفجار من اماكن مختلفة . وقام البوليس بتفتيش عدد من بيوتهم فلم يعثر على شيء فيها

تعيينات

في الجريدة الرسمية

نشر في العدد الاخير من الجريدة الرسمية أمر الموافقة على تعيين قنصل فرنسا في حيفا وقنصل فخري للنروج في تل ابيب وملحق قنصلي في القنصلية الالمانية في القدس ومندوب تجاري للقنصلية اليوغوسلافية في القدس

ونشرت أيضاً قرار المندوب السامي بتعيين المستر بيلي حاكماً للواء حيفا والسامرة .

« ارض الميعاد » !

من انباء نيويورك انه سيفتتح في اول شهر تموز القادم المؤتمر الدولي للافلام السينمائية ويستمر هذا المؤتمر الى ٣١ آب وسيعرض فيه ٢٤ شريطاً سينمائياً هاما واشتركت فيه ١٦ دولة . وقد اشترك اليهود في هذا المؤتمر وادخلوا فلسطين لاول مرة فيه وستعرض شركة الكيرن هايسود اليهودية شريطاً عن « ارض الميعاد » بتاريخ ١٤ آب القادم

وايزمن

والخطه (الانشائيه)

لندن في ٢٢ حزيران — خطب الدكتور وايزمن في حفلة افتتاح المعرض اليهودي في كوبن هول امس فاشار الى الفترة العصيبة التي تمر بفلسطين في الوقت الحاضر الذي تسود فيه الاضطرابات . ثم قال : إن اليهودية العالمية « تبني » الوطن القومي وارض اسرائيل ... في الوقت الذي يقوم فيه الاخرون بأعمال التخريب .. وبالرغم من كل هذا فأن الوطن القومي يسير في خطته « الانشائية » وتكلم بعد ذلك عن الهجرة اليهودية وعن المهاجرين اليهود من المانيا . وقبل ان يختتم كلامه أشار الى المساعدات التي تقدمها السلطة المنتدبة وامتدحها عليها ...

مصدرو الحمضيات

يعقد صباح اليوم اجتماع في الغرفة التجارية يحضره فريق كبير من تجار البرتقال للنظر في بعض الشئون التي تتعلق بتصدير الحمضيات ، وما الى ذلك من المسائل الاخرى

رهن التحقيق

وافق حاكم صلح المدينة امس على توقيف متري قسطه بوشه ونظله سعيد ابو قمحة من الشام لمدة اعشرة ايام

ووافق على توقيف اسماعيل عاشور من يافا والمتهم بارتكاب جرم اخلاقي لمدة اسبوعين .

وعلى توقيف عرب محمد المحسين من مصر المتهم بدخول البلاد بصورة غير مشروعة لمدة عشرة ايام

رسالة جنين التلفونية

وقف العمل في طريق قباطيه

جنين في ٢٢ حزيران — لمراسل الدفاع الخاص — في الساعة العاشرة من صباح هذا اليوم اطلقت النار على عمال الطرق الذين يشتغلون في طريق قباطية وتوقف العمل وعلى الاثر خرجت قوة من الجند وتسلقت الجبال التي اطلقت منها النار ولم يعثر على أحد . وقد عادت القوة بعد الظهر .

— ذهب مساء أمس مساعد حاكم اللواء الى قرية « نورس » وفرض على اهلها غرامة ٥٠ جنيهاً واعتقل عشرة اشخاص من القرية المذكورة للتحقيق معهم

رسالة غزة التلفونية

اطلاق سراح متهمين بحادث قتل

غزة في ٢٢ حزيران - لمراسل الدفاع الخاص — أصدر مدير بوليس غزة بناء على تعليمات دائرة المباحث الجنائية في القدس أمره بالافراج عن احمد ابي خالد وحسن أبي خالد من عرب المصدر القاطنين في وادي غزة ، بعد أن سجنا مدة تزيد على شهرين لاتهامهما بحادث قتل المرحوم جمال ساق الله الذي حدث منذ أربعة أشهر . وكان وكيلهم المحامي الاستاذ جمال ابراهيم البربري الذي أقنع المسئولين ببراءتهما دون تحقيق أو محاكمة . وسيفرج عنهما اليوم

رسالة قلقيلية التلفونية

مهاجمة مستعمرة واطلاق عيارات

قلقيلية في ٢٢ حزيران — لمراسل الدفاع الخاص — هاجم مجهولون في الليلة الماضية المستعمرات اليهودية وقد كانت العيارات النارية تطلق بكثرة على مستعمرة « ها كوفيتش »

— بينما كان عمال بيارة السيد حسن هلال من قلقيلية يقومون بعملهم صباح امس اطلقت عليهم النار من مكان قريب . وتجاور بيارة السيد حسن بيارة صاحبها يهودي . ولم تقع اصابات والبوليس يحقق في الحادث

بقية المقال الافتتاحي

من آثار الديمقراطية التي تخدع الشعوب الضعيفة بمسمياتها الكثيرة ذات الزخارف المتلألئة ولكن تلألؤ الزجاج حين يتخذ لنفسه مظهر الالماس . فوا أسفاً على الحقوق حينما يتحكم بها أصحاب الكراسي المزازة والمقاعد الوثيرة . ووا أسفاً على القضايا العادلة حينما يبت بشأنها رجال من هذا الطراز !

ما شاء فليقل المستر ايري وكل نصير للصهيونية . إنه لو كان الامر بيدهم اضاعت فلسطين في ايام قليلة . لكن الامر بيد هذا الشعب صاحب البلاد ومنذ زمن طويل قال العرب ان قضيتهم تحل في بلادهم وليس على أبواب وزارة المستعمرات ، ومجلس العموم ، ودور الصحافة ... الكبيرة

وسيجيء الزمن الذي يظهر للسياسة أن الذهب ليس كل شيء في هذا العصر . وان خزائن المال اليهودية ليست العامل الاول في تقرير الاتجاهات . وقد يكون هذا القول الان خيالا لا يؤمن به أولئك « المليون » ذوو الموازين الدقيقة . لكن كثيراً من الخيال صار وهو كبد الحقيقة . وهو خيال يفسره هذا الاعتصام النبيل بالصبر والثبات والنخوة ، اعتصام العرب بحقهم ، وتاريخهم وكيان وطنهم .

ابراهيم

لوريل و هاردي

اسطع نجوم السينما الهزليين واحبهم الى الجمهور

في اعظم افلامهما

مملكة الاطفـــال

فلم كوميدي مضحك ، نكات ظريفة ، مواقف مضحكة مفاجئات مسلية ، ضحك متواصل ...

إتعرض على ستار

★(سينما الحمـراء الوطنية)★

ابتداء من مساء يوم الاثنين في ٢٠ حزيران وبقية ايام الاسبوع

حفلتان كل مساء الساعة ٧٫٣٠ و ٩٫٣٠

حفلة نهارية الساعة ٣،٣٠ يعرض الفلم العظيم

ميشيل ستروغوف

تلفونات الدفاع وبرقياتها الخاصة

الطاهر
يافا : سوق
اسكندر عوض

الطاهر
يافا : سوق
اسكندر عوض

نشرة البوليس

في خلال الاربع والعشرين ساعة الماضية وقعت الحوادث التالية : هاجمت بعد ظهر امس قوة من الجند بمساعدة الطائرات عصابة مسلحة كانت تكمن في خندق على طريق نابلس - عزون وفرقتها ويعتقد انها اوقعت بين افرادها بعض الاصابات ، ولم تقع اصابات في الجند .

اطلق عربي مجهول النار مساء امس على يهودي في حانوت مستعمرة روشبينا فقتله وجرح ايضاً أحد افراد البوليس وفي نفس الوقت خطفت عصابة مسلحة خفيراً من اصلاحية طولكرم مع احد اقربائه وسلبت عصابة اخرى بندقية صيد من احد الخفراء قرب مستعمرة ماجدل.

اوقف عربي مسلح باصاً وسيارة شحن على طريق القدس اريحا بعد ظهر امس وسلب احد الركاب ولدى وصول دورية البوليس فر هارباً .

وقعت اربع حوادث اطلاق نار واحدة على سجن قرب عنبتا وواحدة على باص يهودي على طريق بيتها كيرم وواحدة على بوليس اضافي وواحدة على شخص كان سائراً بروشبينا .

وقد نجح البوليس في اطفاء النار التي اشعلت في مزروعات مستعمرة ماجدل واراضي اليهود قرب خربة بيت ليد . واتلفت كروم العنب في مستعمرة تل يوسف

وفي صباح امس انفجرت مفرقعة تحت سيارة الجند قرب دير الغصون فاصيب السائق بجراح خطره

واتلف مساء امس جسر سكة الحديد قرب رأس العين بنتيجة انفجار فتضرر الجسر باضرار بالغة .

وانفجرت مساء امس قنبلة داخل حقيبة وضعت في دكان عربي بالمدينة القديمة واصيب عربي بجراح خفيفة .

وقذف ثلاثة اشخاص كانوا يركبون دراجة نارية ويسيرون بتل ابيب حقيبة فانفجر ما بداخلها واصيب فتى يهودي بجراح خفيفة .

اعلان

صادر من المحكمة الشرعية في غزة

تقدمت الينا مضبطة موقعة من مختار واختيارية محلة التفاح بغزه تتضمن ان عز بنت الحاج حسين بن الحاج علي البهتيني من المحلة المذكوره توفيت منـذ خمسة وعشرين يوما وانحصر ارثها في اشقائها موسى ومبروكه وزلفى وفي اولاد شقيقها علي المتوفي قبلها وهم صابر وخميس فقط ولا وارث للمتوفيه المذكوره سوى من ذكر فمن له اعتراض على مضمون هـذه الوراثة فليراجع هـذه المحكمة بظرف عشرة ايام من تاريخ نشره

(٣٨٧٩) قاضي غزه الشرعي

رسالة القدس التلفونية

حادث القنبلة التي انفجرت في السويقة

القدس في ٢٢ حزيران - لمراسل الدفاع الخاص — بالاضافة الى ما ذكرته لكم في رسالة امس عن القنبلة التي انفجرت في سويقة علون فهمت اليوم بعض التفاصيل عن هذا الحادث وهي أن يهودياً يتحلم العربية وقف امام باب دكان الشيخ احمد كاش بائع المرطبات ورجا منه ان يحفظ له حقيبته أمام دكانه لمدة قصيرة ودخلها ثم غادر المكان ، وكانت الساعة اذ ذاك السادسة والدقيقة ٤٥ . وفي الساعة السابعة سمع دوي هائل امام باب الدكان فتحطمت أواني المرطبات والاقداح وغيرها وأصيب الشيخ احمد في ساقه الايمن ثم خفت قوة من البوليس الى مكان الحادث وعاينت المكان واقفلته ونقلت الجريح الى المستشفى

وقد فهم ان المصاب ادلى الى البوليس بأنه يستطيع معرفة اليهودي الذي وضع عنده الحقيبة ، ولا تزال التحقيقات جارية

متهم بحيازة مسدس في المحكمة العسكرية

تنظر المحكمة العسكرية غداً (الجمعة) في قضية حسن احمد عوده من قرية بيت نقوبا المتهم بحيازة مسدس ويتولى الدفاع عنه الاستاذ حسن البديري المحامي

وصول المهندس المصري لعمارة الاقصى

وصل ظهر هذا اليوم الى القدس المهندس المصري الكبير الاستاذ محمود بك للاشراف على عمارة المسجد الاقصى المبارك وقد استقبله امام فندق نامت فضيلة الشيخ يعقوب افندي البخاري والسادة يعقوب ابو الهدى مأمور الاوقاف ومحمد رمضان مهندس الاوقاف والاستاذ علي بك احد المهندسين المصريين والحاج محمود المصري معماري الحرم ورافقوا حضرته الى هوسبيس النمسا الذي تقرر ان يقيم فيه خلال المدة التي سيمكثها بفلسطين

عودة المندوب السامي من الجنوب

وصل قبل ظهر هذا اليوم الى القدس عائداً من غزة والمجدل المندوب السامي ومرافقه تتقدم سيارته سيارة فيها قوة من البوليس .

الحكم على عراقي بالسجن والابعاد

نظر اليوم القاضي البريطاني المستر ولدون في قضية السيد نجيب عبد الوهاب اسماعيل العراقي الجنسية والمتهم بدخوله البلاد بصورة غير مشروعة ، فقرر الحكم عليه بالسجن لمدة شهر واحد والتوصية بابعاده من فلسطين بعد تنفيذ مدة السجن

ونظر في قضية اليهودي فرانس فدوفسكي المتهم بالاعتداء على جندي بريطاني في احد المشارب فقرر ربطه بكفالة حسن سلوك بمبلغ عشرة جنيهات لمدة ثلاثة اشهر

القبض على مختار واخرين وايداعهم السجن

اعتقلت السلطة موسى عايده ، مختار حارة الفواغرة في بيت لحم، واخاه محمداً وشخصاً آخر يدعى سليم سابا ووضعتهم جميعهم في السجن وفي قشلاق البوليس ولم تعرف الاسباب .

— اجرت السلطة اليوم تفتيشاً في قريتي « العيزرية » و« ابي ديس » . ولم يعثر على شيء ممنوع ، ولم يعتقل احد .

رفع حجارة وضعت لعرقلة السير

وضع مجهولون الليلة الماضية حجارة عند الكيلو ١٣ على طريق القدس-الخليل لعرقلة حركة المرور . وقد صادف مرور سيارة تقل دورية البوليس فنزل افرادها ورفعوا الحجارة ولم يتعرض لهم احد ، ثم استأنفوا السير .

اللجنة الفنية ... في جلسة أمس!

اذاع مكتب الاخبار البلاغ الآتي : عقدت لجنة تقسيم فلسطين اليوم جلسة علنية سمعت خلالها آراء المستر جيمس أشتون في المسائل الداخلة ضمن صلاحيتها.

موعد تنفيذ حكم باعدام ثلاثة

ذكرت لكم في رسالة سابقة ان موعد حكم تنفيذ الاعدام في الاشخاص الثلاثة من عرب ابي كشك سيكون يوم الثلاثاء (٥) تموز القادم ، غير ان السلطة ابلغتهم اليوم ان الحكم سينفذ فيهم يوم الثلاثاء ٢٨ الجاري ، وقد بلغ القرار الى ذوي الشأن .

— حلقت في سماء المدينة هذه الليلة ثلاث طائرات وبعد ان حامت فوقها مدة قصيرة اتجهت نحو الشمال

المحكمة العسكرية تؤجل قضية امامها

نظرت المحكمة العسكرية اليوم في قضية عبد الرحمن العبد ومصطفى محمد من قرية « نطين » والمتهمين بحيازة بندقية وذخيرة ، واللذين تعدلت التهمة الى وضع بندقية وذخيرة في مكان آخر . وبعد ان سمعت المحكمة اقوال بعض الشهود اجلتها الى صباح الغد لاتمام النظر فيها

رسالة حيفا التلفونية

قوة من الجند الى جبال جنين

حيفا في ٢٢ حزيران - لمراسل الدفاع الخاص - توجهت قوات من الجند في نحو ستين سيارة تصحبها المصفحات وسيارات اللاسلكي وتحلق فوقها بعض الطائرات الى جبال جنين . ولم تعد هذه القوة حتى هذه الساعة الى معسكرها

— داهمت في الساعة الخامسة من صباح اليوم قوة من البوليس الانكليزي بيت السيد طارف المصري الواقع في شارع الناصرة وفتشته تفتيشاً دقيقاً ولم يعثر على شيء

— أضرم مجهولون ليلة أمس النار في بيادر في قرية صباوبن فالتهمت قسماً كبيراً من هذه البيادر . وخرجت قوة من البوليس الى القرية المذكورة للتحقيق واخذ قصاص الاثر مع قوة اخرى باقتفاء اثر الفاعلين وتعد الخسائر بمئات الجنيهات ولم يعتقل أحد

ذهاب قوات الى الحدود الشمالية

ذهبت في صباح اليوم قوات كبيرة من الجند الى الحدود الشمالية تحلق فوقها ثلاث طائرات وتصحبها سيارات اللاسلكي والسيارات المزودة بالمدافع للقيام بعملية اقتفاء المسلحين على الحدود . وفي قرية « صلحا » التابعة لصفد رابط قسم من هذه القوات وعاد القسم الاخر الى مقره

مناورة باشتراك الطائرات على جبل الكرمل

وقام الجند اليوم بمناورة عسكرية على جبل الكرمل وبالقرب من شاطيء الخياط واشتركت بعض الطائرات العسكرية في هذه المناورة التي انتهت في الساعة الثالثة بعد الظهر .

النظر في قضية اراضي مختلف عليها

نظر اليوم حاكم اللواء والنائب العام ورئيس المحكمة المركزية في قضية الارض المختلف عليها بين عرب الفقراء القاطنين في خربة ام العلق واليهودية . وقد تأجل النظر فيها الى الغد

اندلاع النار في سيارة للبوليس

بينما كانت سيارة دورية البوليس ظهر اليوم واقفة بالقرب من مركز بوليس حركة المرور هنا شبت النار فيها فجأة فأتت عليها . وقد تمكنت فرقة المطافيء من اخماد الحريق وحصره .

رسالة عكا التلفونية

عيارات نارية لم يعرف مصدرها

عكا في ٢٢ حزيران - لمراسل الدفاع الخاص - سمع في الساعة الثانية عشرة والنصف بعد منتصف ليلة أمس صوت اطلاق اربعة عيارات نارية ولم يعرف مصدرها

تطويق الجبال على طريق صفد

خرجت اليوم قوة من الجند وتبعتها قوة أخرى وطوقت الجبال والقرى الواقعة على طريق عكا — صفد . وكانت القوة مجهزة بالمدافع الجبلية والرشاشة ولم يعرف عن وقوع اشتباك بين الجند والجماعات المسلحة

تفتيش مقهى واعتقال ثلاثة اشخاص

أجرت قوة اليوم تفتيش مقهى السيد محمد شتات الواقع أمام دائرة البريد ولم تستثني أحداً من الجالسين وقد اعتقلت ثلاثة أشخاص ولم تعرف التهمة التي وجهت اليهم

اطلاق سراح معتقلين في المخيم

من المنتظر ان تطلق السلطة سراح بعض المعتقلين الذين انتهت مدة اعتقالهم وذلك في يوم الجمعة القادم او في اوائل الاسبوع .

— افرجت السلطة امس عن السيد احمد اسعد التيم مختار قرية الشيخ داود التابعة لقضاء عكا .

تبادل العيارات بين قوة وجماعة مسلحه

تبودلت العيارات النارية ليلة امس بين جماعة مسلحة والجند بالقرب من قرية « اقرت » ودام ذلك مدة انسحب بعدها المسلحون . ولم يعرف عن وقوع اصابات بين الفريقين .

— حلقت صباح اليوم طائرة عسكريه ثم اتجهت الى الشمال .

الامير عبد الله يهنيء عالما المانيا

عمان في ٢٢ حزيران — ارسـل سمو الامير عبد الله اليوم للعلامة الالماني الاستاذ ليوفاربينيوس برقية تهنئة بمناسبة عيد ميلاده الـ ٦٥ والذكرى الاربعين لتأسيس معهده المخصص لدراسة المدنيات . واعرب سموه عن رجائه بتقدم وازدهار هذا المعهد وكان الاستاذ فاربينيوس قد اقام قبل ثلاث سنوات عند رجوعه من سياحته الثانية عشرة والاخيرة في أفريقيا ، مدة في فلسطين وشرق الاردن ووجد بمساعدة الامير في جنوب شرقي شرق الاردن نقوشاً على الصخور تشابه النقوش التي اكتشفها في افريقيا . وقد علمنا ان قائد الجيش العربي بيك باشا قد ارسل ايضاً برقية تهنئة للاستاذ المذكور — د.ن.ب

انباء خارجية

وزير المستعمرات الاسبق والتقسيم..
دفاعه الغريب عن «الحاجة الشديدة»!

لندن في ٢٢ حزيران — افتتح المستر ايمري وزير المستعمرات الاسبق أمس معرض فلسطين في قاعة كوين في لندن — والمعرض المذكور هو لشركة الكيرين كايمت اليهودية — والقى خطاباً جاء فيه : انه ليس من مصلحة العرب (كذا) أو اليهود في شيء تأخير تقسيم فلسطين » وقال انه يأسف ... لان يضطر اخيراً الى قبول مشروع التقسيم واعتباره أفضل حل للمشكلة ..!

وقال المستر ايمري أنه يعرف جيداً أن العرب يكرهون حلول عنصر جديد بينهم وان هذا أمر طبيعي . وان هذا الشعور لا يتناسب والعذاب الذي يلاقيه مئات الالوف من اليهود في الخارج .

وقبل ان يختم خطابه قال : ان الحاجة شديدة ... الان للاسراع في انشاء وطن قومي لليهود في فلسطين ، كما ناشد اليهود ان يساعدوا اخوانهم في الدين !

الطائرات بين مصر وفلسطين وسوريا

بيروت في ٢٢ حزيران - لمراسل الدفاع الخاص - سيتم تدشين المطار المدني في بيروت في شهر تموز القادم فيصبح في الاستطاعة ذهاب الطائرات بين مصر وفلسطين وبيروت رأساً . وستتولى شركة مصر للطيران تسيير طياراتها على هذا الخـط .

الثوار يغرقون باخرتين انكليزيتين

لندن في ٢٢ حزيران — اغرقت طائرات الثوار باخرتين انكليزيتين خارج مرفأ برشلونة . فلقد قذفت الاولى بطوربيد مائي أغرقها في عشر دقائق ، والقت على الثانية قنابل . وتمكن البحارة من النجاة الا بحاراً صينياً .

واغارت الطائرات على مدن : برشلونة فأغرقت فيها زورقاً ، وأليكانتي-فقتلت ٨ اشخاص - وبلنسية — روتر

حملة شديدة على سياسة تشمبرلن

لندن في ٢٢ حزيران — هاجم كل من لويد جورج وارشيبالد سنكلر الوزارة ، في مجلس العموم ، اثناء مناقشة حادة حول سياستها فيما يتعلق بضرب السفن البريطانية في اسبانيا . ومما قاله المستر لويد جورج أن سمعة المستر تشمبرلن السياسية تتعرض للنقد حينما يتبع سياسة ضارة بمصالح البلاد . وقال سنكلر ان مصير تشمبرلن متوقف على تنفيذ اتفاق روما ولذا فقد وقف موقفاً غير محايد من حرب اسبانيا . وفي ختام المناقشة فازت الحكومة بـ٢٧٨ صوتاً ضد ١٤٨ - روتر

رغبة ايطاليا بتنفيذ اتفاق روما

لندن في ٢٢ حزيران — سئل المستر تشمبرلن اليوم هل عينت الحكومة الايطالية موعداً للعمل باتفاق روما . فاجاب بان ايطاليا ابدت رغبتها في تنفيذ الاتفاق باسرع وقت ممكن . وسئل هل باستطاعته ان يؤكد للمجلس بان ايطاليا سوف لا تفسد العلاقات بين فرنسا وبريطانيا ، فاجاب بانه لا يسعه أن يفترض ذلك بتاتاً — روتر

تركيا والسيادة السريعة على الاسكندرونة

جنيف في ٢٢ حزيران — بعثت الحكومة التركية بمذكرة الى عصبة الامم تطالب منها سحب اللجنة الدولية من الاسكندرونة وتدور الان في انطاكية مفاوضات بين السلطات العسكرية التركية والفرنسية ، كما تجري مباحثات في باريس . وتقول انباء انقرة ان الاتفاق النهائي يتوقع الوصول اليه في بضعة أيام وحينئذ تشترك الجيوش التركية بالمحافظة على الامن العام في السنجق — روتر

نشاط اليابانيين في جنوب الصين

لندن في ٢٢ حزيران - يدور الان قتال شديد في جنوب الصين . وقد اغارت الطائرات اليابانية على مدينة كانتون والقت آلاف النشرات في مدن أخرى قالت فيها ان السكان اذا قاوموا فان القوات البحرية والجوية تضاعف مجهوداتها . واعلنت وزارة الخارجية تكذيب ما قيل عن اعتزامها اعلان الحرب على الصين - روتر

لا يحق لليهود الاقامة في المانيا..

برلين في ٢٣ - خطب الدكتور غوبلز في مئة الف اثناء الاحتفال بعيد منتصف الصيف فحمل على اليهود وقال ان اجراءات شديدة ستتخذ قريباً لمنعهم من تعاطي الاعمال التجارية . وقال انه لا يحق لليهود الاقامة في المانيا ومجرد وجودهم يبعث على الحنق والغيظ . وان المانيا لا تهتم بما يقال عن معاملتها اليهود — روتر

التقرير السنوي

المرفوع من بريطانيا الى عصبة الامم

عن ادارة فلسطين وشرق الاردن لعام ١٩٣٧

«١١»

الارض المضاعة

خلال العام اشترى اليهود ٢٩،٤٦٧ دونماً من الاراضي من غير اليهود بتكاليف بلغ مجموعها ٣٩٢،٩١٦ جنيهاً مقابل ١٨،١٤٦ دونماً بتكاليف بلغت ١٥٨،٨٣٦ جنيهاً في عام ١٩٣٦ ومقابل ٧٢،٩٠٣ دونمات بتكاليف ١،٦٠٩،١٢١ جنيهاً في عام ١٩٣٥

ومن هذا المجموع اشترى صندوق رأس المال القومي اليهودي ١٣،٥٠٧ دونمات ، فبلغ مجموع ما يملكه من الارض ٣٨٥،٧٠٠ دونم ، او نحو ٣٠ في المئة من مجموع المساحة التي اصبحت في حوزة اليهود .

الاموال لليهود

منحت حكومة فلسطين الاعانات المالية التالية ، اشتراكا منها فيما تنفقه الطائفة اليهودية على مختلف الخدمات العامة ، اثناء العام المالي ١٩٣٧ — ٣٨

جهة الاعانة	المبلغ بالجنيه
مدارس المجلس الملي	٤٤،٧٤٧
المدارس الجديدة	٢٠،٠٢١
مدرسة المزراحي التجارية	٢،٠٠٠
مستشفى صفد	١،٧٠٠
مدرسة الطب	٢،٠٤١
مستوصفات الاطفال	١،٧٧١
مستشفى تل ابيب	٦،٨٤١
الجامعة العبرية	١٨٠
مستشفى الاعك	٥٥٠
المباحث الزراعية	٣،٠٠٠
لزراعة الاثمار	٣٠٠
للزراعة الواسعة	٣٠٠
لمباحث الوكالة	٢،٩٥٠
لمكافحة النيران	٢٠٠
للجامعة العبرية ايضاً	١٨٠

مجالسهم المحلية

تأسست مجالس محلية جديدة في مستعمرات بيت ويغان ، هرتسليا ، رعنانا ، كفارسابا ، وبني براق

اما بيتا تكفيا (ملبس) التي زادت في حجمها زيادة كبيرة في اعوام ١٩٣٦ ـ ٣٧ والتي بلغ عدد سكانها الان ١٨،٠٠٠ نسمة ، فقد انشيء فيها مجلس بلدي في آذار ١٩٣٧ ، وهكذا اصبحت وهي المدينة الثانية التي فيها بلدية كلها يهودية بحتة

حكام المستعمرات

تعين اربعة اضافيون من القائم مقاميز اليهود خلال عام ١٩٣٧ في اقضية حيفا والسامرية والجليل وعكا ، لخدمة حاجات المستعمرات اليهودية

ميناء تل ابيب

تقدم العمل تقدما كبيرا في تحصين رصيف ميناء تل ابيب الذي بدىء بالعمل فيه عام ١٩٣٦ باذن من الحكومة ، على اثر اغلاق ميناء يافا في الاضراب العربي وقد سمح بتفريغ جميع انواع البضائع في ميناء تل ابيب ، على مراحل خلال العام ، وفي نهاية العام تم الاتفاق على انزال الركاب وللمهاجرين فيه برضاء الحكومة على شرط اعداد الامكنة اللازمة لانزول ، وتنفيذ طلبات اخرى تختص بسلامة الركاب

وفي هذا الميناء الان ثلاثة عنابر للنقل « الترانسيت » وعنبر الصادر ، ومستودع كبير ، وحوض مساحته اربعة افدنة من سطح الماء يسع ٨٠ قاربا ورصيف طوله ٢٤٠ ياردة فيه خمسة ونشات صغيرة وونش كبير متحرك يستطيع رفع ١،٥٠٠ طن من الصادر والوارد يوميا

ويقدر عدد صناديق الفواكه الحمضية التي صدرت من تل ابيب بنحو مليون صندوق ، في موسم ١٩٣٧ ـ ٣٨

اما الشركة المسئولة عن هذا الميناء فانها زادت رأس مالها الى ٢٥٠،٠٠٠ جنيه دفع منه ١٧٥،٠٠٠ جنيه

مستعمراتهم الجديدة

أسست الوكالة اليهودية باموال صندوق رأس المال القومي اليهودي خلال عام ١٩٣٧ سبع عشرة مستعمرة زراعية جديدة في قضاء بيسان ، وفي وادي الاردن ، وفي السهل البحري

وتغطي هذه المستعمرات ما مساحته ٣٥،٠٠٠ دونم من الاراضي ، وضم منها ٢٠،٠٠٠ تحت الزراعة خلال العام

ومن المقدر لهذه المستعمرات ان تتسع لنحو ١،٢٠٠ عائلة ، وهي في الوقت الحاضر يقطنها ١،٣٤٠ شخصاً

نفقات الوكالة

وخلال العام من تشرين الاول ١٩٣٦ الى ايلول ١٩٣٧ ، انفقت الوكالة اليهودية على الاستعمار والمباحث الزراعية مبلغ ١٢٧،٠٠٠ جنيه ، منها ٢٣،٦٠٠ للمباحث الزراعية ، ومنها ٤،٠٠٠ جنيه لتجفيف مستنقعات الحولة ، ومنها ٩٩،٠٠٠ جنيه منها ١٨،٠٠٠ على المستعمرات الجديدة ، ومنها ٥٩،٠٠٠ الى اكمال المعدات في المستعمرات القديمة

مدرسة قرية كفر عانة

كلفت ادارة المعارف العامة منذ مدة اهالي قرية « كفر عانة » بجمع مبلغ ٩٠ جنيهاً ، لتوسيع المدرسة الاميرية في قريتهم ، وقد تم ما طلبته ادارة المعارف ووضع المبلغ في صندوق المالية في الرملة لهذه الغاية ، وحتى الان لم تقم دائرة المعارف بما يتوجب عليها في هذه القرية

التمسك بالفضيلة

جاءتنا كلمة من الاستاذ محمود ناجي ستر الله المدرس بمدرسة البصة الاميرية التابعة لقضاء عكا يدعو فيها الى التمسك بالفضيلة وتعاليم الدين الحنيف . واشار فيها الى الاخلاق الفاضلة لانها زينة الانسان وتناول عدة موضوعات اخرى

عن صحفهم ...

ما اكثر ما يطلبون ...

كمين مسلح يبادل البوليس اطلاق النار

يطلبون ويطلبون !

نشرت جريدة هابوكر كلمة على الصفحة الاولى تحت عنوان : اجراءات جديدة لقمع الارهاب السائد قالت فيها :

لقد غمرت البلاد من جديد اعمال القتل والتخريب ، وكأنما كان تفاقمها وانتشارها في الايام الاخيرة نتيجة لامر صادر . ولا تقف اعمال القتلة المخربين عند حد . فهم يوقفون السيارات عند منتصف الطرق في رائعة النهار بالقرب من القدس ، ويتسللون الى مستعمرة روشبينا ويذهبون الى نقطة البوليس فيطلقون النار من المسدسات على رجال البوليس وموظفي الحكومة ويجرحون فتى يهودياً ، ثم يتلفون الاسلاك الشائكة على مسافة عشرات الكيلومترات ويقذفون القنابل في تل ابيب والقدس . وفي نفس الوقت سمح لعرب صفد بان يحتفلوا بتشييع جنازة القتيلين اللذين سقطا في مصادمة بين المسلحين والجند .

ان الشعب ... اليهودي المعتدى عليه ، التواق الى السلام والنظام ، يطلب من السلطات اتخاذ اجراءات خاصة سريعة لقمع الارهاب واعادة الهدوء والامن ... !

حول شهادة !

عقدت جريدة هابوكر مقالا افتتاحيا علقت فيه على شهادة مندوب الاصلاحيين امام اللجنة الفنية فقالت : اول ما يظهر في صدد هذه الشهادة ان الاصلاحيين لهم علاقات حسنة بلندن ، بدليل انهم كانوا يعرفون مقدماً عند ما قدم البلاد البروفسور اكسن انه سيدلي امام لجنة التقسيم بشهادة ضد التقسيم

ثم حملت هابوكر على « دافار » لانها هزأت من تلك الشهادة واستخفت بالشاهد وسخرت منه

وقد انتقدت اسلوب عرض المسألة اليهودية الذي جرى عليه الزعماء الصهيونيون بما فيهم الدكتور وايزمن ، والزعيم الاصلاحي اكتسن ايضاً فقالت موجهة الكلام لهم :

انكم تصفون حالة اليهود في اوروبا كما هي من الضيق وتقولون من الضروري انقاذ هؤلاء ، فماذا يكون الجواب سوى أنه من المستحيل نقل مليوني يهودي الى فلسطين في برهة سنتين حتى ولو كان معها شرق الاردن ، وهذا صحيح !

ان الصهيونية لم تنشأ لانقاذ اليهود المشردين بل وجدت لاعادة اليهود الى بلادهم (كذا) ليصبحوا وهم في حالة لا يستطاع معها طردهم وتشريدهم .

على سيارة

ذكرت الاحق اليهودية أنه في حوالي منتصف ليلة امس بينما كان باص شركه هامكشير مارا بالقرب من جبل عين كارم في طريقه الى سكنة ابناء المهد في القدس اطلق عليه عدد من العيارات النارية اخترقت اثنتان منها جنب السيارة ومرت ثالثة بالقرب من وجه السائق صدوق اسحاقي فخدشت انفه وقد اطلق السائق النار من مسدسه واسرع في السير ولم يصب احد من ركاب الباص

آلام الجوع ...

تجمهر امس عدد كبير من العمال اليهود العاطلين امام مجلس مستعمرة بني براق وطلب وفد منهم ان يسرع المجلس في تنفيذ المشاريع العامة لتشغيل العاطلين الذين يقاسون آلام الجوع فوعدهم رئيس المجلس بانه سيقابل السلطات لاخذ موافقتها على بعض المشاريع للبدء فيها في الايام المقبلة وعلى ذلك انصرف العمال

حادث روشبينا

على اثر حادث روشبينا الذي الذي اتينا على تفاصيله امس احضرت في الصباح كلاب الاثر لكنها لم تستطع تمييز اثر الفاعلين ، وقد عثر على بعد عشرين متراً من دكان البقالة الذي اطلق فيه النار احد المسلحين على ثلاث خرطوشات

ودفنت بعد الظهر جثة القتيل اليهودي اريا كابنشتين

كمين مسلح

جاء في هابوكر ان جماعة من المسلحين كانت في الساعة ٣،٣٠ بعد ظهر أمس كامنة على طريق القدس — اريحا وقد اوقف افرادها باصاً عربياً ، واخذوا يفتشون ركابه ، وعندئذ وصلت سيارة تاكسي يهودية فأخذ المسلحون يطلقون عليها الرصاص وتمكن سائقها من ادارتها والعودة الى نقطة البوليس ثم وصلت سيارة مصفحة للبوليس واخذت تطلق النار على المسلحين الذين كانوا يجيبون بالمثل وهم منسحبون الى ان اختفوا ، وقد اصيب احد ركاب الباص العرب بجراح بسيطة ونقل الى مستشفى الحكومة بالقدس

حفلة تأبين ...

أقامت الوكالة اليهودية ليلة امس حفلة تأبين للدكتور ارلوزوروف وقد تكلم الدكتور بن غوريون ، وعزفت اناشيد الحزن وقد أذيعت الحفلة من محطة اذاعة القدس من الساعة ٨،١٠ الى الساعة ٩

رسالة المجدل

مشاجرة وطعن

بينما كان حسين جبرين من قرية بربرة قضاء المجدل يعمل في ارضه الواقعة في جنوب القرية ، حاول ابنه جبرين حسين جبرين اغتياله ، فجاء ابن عمه العبد عبد الرحمن عبد الحليم لانقاذه ، فطعنه جبرين المذكور بسكين اصابته في خاصرته اليمنى اصابة غير خطرة . وقد اشعر البوليس بالحادث ، فخرجت قوة من مركز البوليس الى المكان والقت القبض على المعتدي وصادرت مديته واودعته السجن رهن التحقيق . وارسل الجريح الى المستشفى البلدي بغزة للمعالجة

الى دائرة الصحة

أرسل مجلس محلي قرية الفالوجه كتابا الى مدير الصحة العام يطلب فيه انشاء عيادة لرعاية الطفل في القرية أسوة بباقي القرى والبلدان ليقوم بارشاد الامهات الى التعليم الصحي الحديث لوقاية الاطفال من الامراض . والمأمول ان تلبي دائرة الصحة العامة هذا الطلب حرصاً على أرواح الاطفال وحمايتهم من الامراض

رسالة الرملة

مركز البوليس

تقرر نقل مركز بوليس الرملة الى دار قسطندي زعرور الواقعة على شارع يافا — القدس ابتداء من اول تموز القادم

— اعتقل ثلاثة بتهمة حادث قتل امرأة ووجود جثتها في احد الاودية بالقرب من دير أبان ووالدها هو احد الثلاثة المتهمين.

اصابة خطرة

اختلف قرويان احدهما من دير طريف والاخر من قضاء نابلس على شراء ثور فتراشقا بالاحجار وأصيب أحدهما باصابة خطرة من حجر في رأسه ونقل الى المستشفى وتولى البوليس التحقيق

رسالة عبسان

غرفة تجارة

تألفت في عبسان وبني سهيلة وخزاعه وقرى هذه المنطقة غرفة للتجارة برياسة الشيخ محمد برهم أبو دراز لمصالح الاهلين واتخذ مقرها في عبسان . وفق الله القائمين بالعمل الى ما فيه الخير.

صحة معتقل

ساءت صحة الاستاذ الشيخ علي افندي شاهين المعتقل في عبسان لشدة المرض الذي ألم به منذ أيام قليلة ، وقد عانى الصعوبات لبعده من الاطباء وعدم السماح له بمغادرة القرية

تحصيل ضريبة

عنبتا : أبلغت السلطة اليوم مختار عنبتا بضرورة ابلاغ أصحاب الاغنام والجمال بالحضور الى طولكرم لدفع الرسوم

— دعا قائمقام طولكرم بعض الوجهاء للبحث معهم في مشروع المياه وذلك في يوم السبت القادم

— ذهب عدد من تلامذة الصف السابع في المدرسة الاميرية الى طولكرم لاداء فحص طلاب مدرسة الصنائع في حيفا

اعلان

اعلن لمن يهمهم الامر ان شركة « مديترانيان شيبينك اجانسي في بيري » MEDITERRANEAN SHIPPINGAGENCY OF PIREE عينها في فلسطين بموجب كتاب رسمي مسجل لدى السلطات اليونانية السيد السبيادلاسكاراذيس ومساعداه السادة هنري كاروفيتش وجان الخوري ولا يحق لغير السادة المذكورين المفاوضة باسم الشركة المذكورة .

(٣٨٧٧) يافا في ٢٢-٦-٩٣٨

فرقة (بساط الريح) الشرقية

ديفي دجاز

٢٦ راقصة ولاعباً وعازفاً من امهر الفنانين الشرقيين

من جزائر جاوا وبالي الهندية

في سينما الحمراء بيافا

ليلة واحدة فقط ـ الجمعة في ٢٤ الجاري

احجزوا تذاكركم

لمشاهدة مناظر خلابة وسماع موسيقى شرقية

اخلص من قرف البق بواسطة.

« فليت »

اعلان بيع اموال غير منقولة

بخصوص الاجراءات في القضية ١٦٩٤٣ـ٣٦

ما بين المرتهن : راحيل بنت اسرائيل زيلايط

والراهن : ورثة محمد محمود حبش من بيت دجن

ليكن معلوماً بانه اعطي الامر من قبل رئيس هذه المحكمة حسب المادة ١٤ من قانون انتقال الاراضي (الفصل ٨١ من مجموعة القوانين لدريتون) مع جميع حقوق ومنفعة الراهن المتعلقة في الملك المدون حسب الجدول او ايفاء لتنفيذ الرهنية العائدة الى المرتهن المذكور المسجلة في دائرة الطابو في يافا بموجب كوشان الطابو بلوك ٣١، و٣٢ قسيمة ١٩ و٢٢ رقم العقد ٢١٥٨ — ٣٢ مع القائدة والمصاريف لغاية هذا التاريخ لقاء مبلغ ٨٣٦ جنيه و٥٠٠ مل مع ما يلحقها من الفوائد والرسوم بالغة ما بلغت من هذا التاريخ حتى الدفع التام

سيطرح الملك بالمزاد العلني وللمزاود الاطلاع على التفصيلات والشروط في الدائرة . يباع الملك ايفاء لصالح الدائن او الراهن كما هو موضح في الجدول المرفق مما يلحقه من المصاريف والقيود والشروط والمطلوبات المتعلقة بهذا الملك .

اذا لم يصدر أمر بالتأجيل يجري البيع بمعرفة مأمور الاجراء في دائرة الاجراء ابتداء من ٨،٣٠ الى ١٢،٣٠ كل يوم قبل الظهر ويستمر بظرف ثلاثين يوماً من تاريخ النشر .

في حالة دفع الدين المبينة تفاصيله اعلاه مع المصاريف أو اذا عرض دفعها قبل ان يباع الملك فان المزاودة تلغى . حين البيع على راغبي المزاودة ان يزاودوا بانفسهم أو بواسطة وكلاء مفوضين ولا تقبل المزاودة من قبل الدائن او المرتهن او بالنيابة عنهم الا بامر خاص صريح من رئيس الاجراء أو من يقوم مقامه .

ليعلم المزاودون انه يجب دفع عشرة بالماية حين المزاودة لصندوق الاجراء لتقبل المزاودة منهم أو أن يجلبوا كفالة بنك يرضى بها مأمور الاجراء . اذا اجرة الدلال ورسم التسجيل في الطابو على المشتري

الجدول

بلوك ٣١ و٣٢ قسيمة ١٩ و٢٢ رقم العقد ٢١٥٨ـ٣٢

الحصص في القسيمة (١٩) حصه واحدة من اربعة حصص وفي القسيمة (٢٢) ٦ حصص من ٤٨ حصه. المكاذيت دجن نوع الملك بيارة وعلى القسيمة (٢٢) غرماء وغرفة مسقوفة بوطون بماموتور رأس ٨،٣٠ الى ١٠ رؤوس وطلمبة اربعة انش . وطريق تفصل القسيمة ١٩ عن القسيمة ٢٢

اسم المالك او المالكين : ورثة محمد محمود حبش من بيت دجن

مساحة الارض القسيمة ١٩ دونم ٢٢ و٩٧٤ متر مشجر شجر برتقال عمر الشجر تسعة سنوات يحتوي كل دونم تقريباً على ستون شجرة. القسيمة ٢٢ متر ٣١

القيمة المخمنة : ثمن الدونم الواحد مبلغ ١٥٠ جنيه بما فيه المنافع

ملاحظة : تقرر تمديد مدة المزاودة شهر واحد ابتداء من تاريخ النشر

(٣٨٧٥) مأمور اجراء يافا

شهادة أمام اللجنة الفنية ...

لماذا لا يهاجرون الى انكلترا !

بدأت جلسة اللجنة الفنية في الساعة العاشرة من صباح اليوم ، وأدلى المستر جيمس اشتون شهادته أمامها واستمرت الشهادة مدة ثم انهالت عليه الأسئلة من الرئيس والاعضاء . ونوجز فيما يلي الشهادة المذكورة مع عرض للاسئلة . وسنعود الى تفصيلها في عدد قادم .

حرية التنقل ...

عرض المستر أشتون لحرية الانسان وحريته في التنقل من بلد الى آخر شرط معرفته التكلم بلغة أهلها والولاء لحكومتها.

ثلاثة اخطاء

ثم قال انه يرى ان الصهيونية ارتكبت ثلاثة أخطاء : الاول انشاء المستعمرات في انحاء مختلفة في فلسطين فقد اصبح وجودها كأنه احتلال للاراضي التي تقام عليها

فكرة الدولة

والثاني ان اليهود جاهروا بطريقة نامية وغير مقبولة برغبتهم في الاستيلاء على فلسطين . والثالث رغبة اليهود في انشاء « دولة » يهودية لان عرب هذه البلاد يقفون في طريق انشاء دولة كهذه

منطقة دولية

ثم قال انه يرى ان انشاء وطن قومي في فلسطين معناه ايجاد اغلبية يهودية فيها وقال ان الاكثرية (كذا) اليهودية موجودة بين القدس وثانيا والجدل وحيفا ووادي العفولة . ويرى ايضاً بقاء القدس منطقة دولية ... وقال انه قدم مشروعاً وان الفريقين فقدوا فرصة ذهبية

تريد اغلبية

وقال ان اليهودية العالمية تريد اغلبية في فلسطين ويريد الحزب الاصلاحي فلسطين على ضفتي الاردن. واكد ضرورة حل المشكلة اليهودية في عصبة الامم فليس في امكان دولة واحدة حلها

الى انكلترا

وتكلم عن نفوذ اليهود فقال ان الحكومة البريطانية تقع تحت تأثير هم وانها تؤيدهم فاذا كان الامر كذلك فلماذا لاتسمح حكومة جلالته بهجرة اربعة ملايين يهودي لانكلترا

ضد التقسيم

وبعد ان شرح انه ضد مشروع التقسيم وأبان النقائص في المشروع قال اننا اذا أخذنا بما جاء في تقرير لجنة بيل فان تسعين الف عربي تقريبا يبقون في منطقة اعطاها المشروع لليهود .

العودة للشهادة

وتكلم عن الاقتراح الذي قدمه سمو الامير عبد الله لحل مشكلة فلسطين وامتدحه . ثم قال انه ليس من العدل ان يؤخذ شيء من العرب ويعطى لليهود . وانتقل بعد ذلك الى الكلام عن حالة البحر الابيض المتوسط والسلام العالمي وغير ذلك . وحدثت مناقشة بين الشاهد واعضاء اللجنة على صلاحية اللجنة .

وسنعود الى تفصيل شهادة المستر اشتون غدا .

تلفون دمشق

« تابع المنشور على الصفحة الاولى »

وقد علق القرار على جدران المدينة وأزلت السلطة لوحة جمعية الاتحاد الوطني واتخذت التدابير اللازمة لمنع اجتماع الحزب والعصبة .

استياء الاهلين

وقابل الاهالي هذا القرار بالقلق والاضطراب وخاصة لانهم يشهدون ان الهيئات التركية تقوم بالدعايات المشهورة وتعقد الاجتماعات المتوالية .

صدام وجرحى

بدأت عملية التسجيل في القصير وسجل الاهالي نفوسهم عرباً . وقد وقع اليوم صدام شديد بين الاهلي العرب والاتراك واسفر عن وقوع ثلاثة جرحى عن العرب

الوفد الايراني

دعي الوفد الايراني إلى مأدبة غداء يقيمها بلدية دمشق . ودعي الوفد أيضاً الى مأدبة غداء اخرى يقيمها نائب الاسكندرونة في البرلمان السوري .

عضو في الكتلة

نشرت الصحف السورية بياناً للدكتور فؤاد ابراهيم باشا أعلن فيه انسحابه من الكتلة الوطنية وعلقت الصحف على البيان بقولها ان السبب خلاف نشأ بين الدكتور ورجال المكتب . وقد طير الدكتور اليوم برقية جاء فيها : قرأت خبر انسحابي من الكتلة الوطنية لخلاف نشأ مع بعض أعضائها ، وبما أن انسحابي لم يكن لهذا السبب سيما وأعضاء الكتلة متفقون في الرأي معي ، وسيظهر ذلك من البيان الذي سأذيعه .

يعدهم بالجواب

هدد الجنود العلويون الذين اضربوا عن تناول الطعام امس بالانفصال عن الجيش . وقد رفعوا امرهم الى الكولونل كوليه وذكروا له انهم لايعودون الا بعد الافراج عن العرب المعتقلين في الحوادث الاخيرة في اللواء. ووعد الكولونل كوليه باعطاء الجواب .

تضامن العرب

دعا الكولونل كوليه ٣٠ وجيهاً من عرب لواء الاسكندرونة وطلب اليهم العمل على انهاء الاضراب لكنهم لم قبلوا وأعلنوا تضامنهم من اخوانهم وتأييدهم لهم في مطالبهم .

مواقع تخريب من الكيلومتر ٢٠٦ ـ ٢٢٥

« تابع المنشور على الصفحة الاولى »

سفرها في مواعيدها الاعتيادية وتأخر قطار مصر اكثر من خمس ساعات . واتخذت الاحتياطات لنقل ركاب القطارات بالسيارات .

لاصلاح التلف

ولا يزال عمال السكة الحديدية يقومون باصلاح التلف . وانتقل الى مكان الحادث حاكم نابلس ، لتغيب مساعد حاكم اللواء في طولكرم ، ترافقه قوة للتحقيق .

اسلاك التلفون

وقطع مجهولون اسلاك التلفون بين قلقيلية ورأس العين وتعطلت المخابرات بين المحطتين وفي الصباح ذهب عمال البريد لاصلاح التلف

اقتلاع اشجار

وداهم مجهولون ليلة أول أمس بعض البيارات اليهودية الواقعة بالقرب من مستعمرة كفر يونا واقتلعوا عدداً كبيراً من أشجارها . وفي الصباح ذهبت قوة للتحقيق

النار على مستعمرات

وهاجم مجهولون بعض المستعمرات اليهودية الواقعة في الجهة الغربية من الطيرة واطلقوا عليها العيارات النارية . أجاب الخفراء بالمثل ولم يعرف عن وقوع اصابات

النار على سيارة

وأطلقت عدة عيارات نارية ليلة أمس على سيارة بالجهة الشرقية من قرية عنبتا . ولم يعرف عن اصابة أحد.

رواية مراسل

قلقيلية في ٢٢ حزيران ـ لمراسل الدفاع الخاص ـ حوالي الساعة الثانية عشرة والنصف بعد منتصف الليلة الماضية سمع الاهلي دويا هائلا وقد ظهر في الصباح ان مجهولين نسفوا جسر سكة الحديد والمعروف بجسر جلجولية وهو اكبر جسر في تلك الناحية فأصيب بتلف كبير وقال ان عدد الالغام كان ستة

نقل البريد

وقد نقل البريد بواسطة السيارات من محطة طولكرم الى يافا ومن يافا الى طولكرم . ومرت هذه السيارات عن قلقيلية تحرسها قوة من الجند مزودة بالمدافع الرشاشة.

التحقيق والبحث

ولما علم بوليس قلقيلية بالحادث خفت قوة منه الى مكان الحادث للتحقيق ولتعقيب آثار الفاعلين ولحق بهذه القوة مساعد مدير بوليس طولكرم مع قوة أخرى وقصاص الاثر ولا تزال القوتان في موقع الحادث حتى هذه الساعة واتخذت في جلجولية بعض التدابير التي يتوصل بها في مثل هذه الحوادث لمعرفة الفاعلين

الحادث في « دافار »

وذكرت « دافار » في ملحقها المسائي عن هذا الحادث ان مجهولين نسفوا حوالي الساعة ١٢ من ليلة أمس جسر السكة الحديدية عند الكيلو ٨٩ وعلى بعد أربعة كيلومترات من رأس العين ويبلغ طول الجسر ٢٠ متراً . وتقول هذه الجريدة انه يظهر ان واضعي الديناميت في اقسام الجسر هم من الخبراء لانه تهدم بالمرة وتناثرت اجزاؤه ولم يبق غير الخطوط ويحتاج اصلاحه الى بضعة ايام

وقد خرج سكان مستعمرة « ملبس » والمستعمرات المجاورة من بيوتهم مذعورين من دوي صوت الانفجار وشعروا بأن سقوف منازلهم وجدرانها تهتز وقد قطعت اسلاك التلفون من الاحجار التي تطايرت من الجسر .

اقفال طريق

صفد في ٢٢ حزيران ـ لمراسل الدفاع الخاص ـ بينما كانت الدورية المنوط بها حراسة الطريق بين صفد وعكا سائرة على هذه الطريق ، وبوصولها الى مكان يقع بين الكيلو متر ٢٢١ و ٢٢٢ وجدت هناك حاجزا من الحجارة الضخمة.

مسافة كيلومتر

عندما نزل رجال الدورية من السيارات لتفقد الطريق فوجدوا ان مجهولين ، ظهر من اثارهم ان عددهم ٥٠ شخصاً ، قد تمكنوا من تخريب الطريق في عدة مواقع على مسافة كيلومتر ونزعوا الاسفلت والحجارة التي تحته ونثروها على الجانبين .

اقتلاع اعمدة

وفي ذات المكان وجدت الاسلاك التلفونية مقطعة كما وجدت بعض الاعمدة منتزعة من أمكنتها. والتحقيق جار لمعرفة الفاعلين

قروض النمسا ومحادثات عنها في لندن

لندن في ٢٢ حزيران — افتتحت المحادثات اليوم بين الوفد الاقتصادي الالماني والمندوبين البريطانيين في دار وزارة المالية حول قروض النمسا . والمفهوم ان الحكومة الالمانية على استعداد لدفع قيمة هذه القروض في حالة اعتراف بريطانيا بأن هذا الدفع غير اجباري — روتر

اللجنة الدولية وارهاق عرب السنجق

انطاكيه في ٢٢ حزيران — راجعت اللجنة الدولية في السنجق الكولونل كوليه وطلبت منه أن يستعمل نفوذه ضد الضغط الذي يقع على العنصر غير التركية وأخبرته بانها سوف تأمر بوقف التسجيل اذا لم يزل الضغط . وفي اثناء جلسة اللجنة التي عقدت بعد جولة تفتيشية في القري تقرر وقف التسجيل وتدور الاشاعات عن استعفاء اللجنة الدولية — د ن.ب

كتاب مفتوح الى

مدير جريدة هاآرتس

ورد في جريدتكم تاريخ ٢١ حزيران الجاري في باب الاخبار المحلية كلمة عن سينما « ركس » ذكرتم فيها ما يأتي :

اولا : ان العرب سيقبلون على السينما المذكورة لان الاعلانات واسم هذه السينما مكتوب بالعربية والانكليزية فقط

ثانيا : ان الادارة ترجمت فلم الافتتاح بالعربية مهملة اللغة العبرية بالمرة

ثالثاً : انها ستفتتح ابوابها ايام السبت

يتضح لكل ذي بصيرة بعد قراءة وصفكم هذا الموجز عن سينما ركس بانكم لم تقصدوا منه ان يطلع ابناء جلدتكم على اخباركم المحلية فقط بل اردتم ان تشيروا فيه أيضا الى ان سينما ركس واصحابها عرب . وانها ستعرض افلامها ايام السبت وانها لم تكتب الاعلانات الا بالعربية والانكليزية وانها لم تترجم روايات الافتتاح الا بالعربية أي ان هذه سينما عربية فيجب مقاطعتها مقاطعة تامة حتى تغير سلوكها

فحيال ما كتبتم لا يسعنا الا ان نخبركم بلطف وتؤدة وصراحة بان سينما ركس هي سينما عربية ، واصحابها وجميع المساهمين فيها عرب فابتعدوا عنها وقاطعوها ، ارجوها ففي ابناء العربية الخير والبركة ، والرزق على الله الكريم .

ميشال تلحمي

في ٢١-٦-٩٣٨

اجراء انتخابات

برلمانية في بريطانيا

لندن في ٢٢ حزيران — أشار وزير ... السر جون سيمون في اجتماع حزب الاحرار الى اجراء الانتخابات في المستقبل القريب وقال في خطابه يجب أن نعلم ان الانتخابات ستجري قبل اجتماع حزب الاحرار القادم — د.ن.ب.

مشكلة اسبانيا

لندن في ٢٢ حزيران ـ اقرت لجنة عدم التدخل المشروع البريطاني . وقد اظهرت الدول ارتياحها لذلك ويتوقف الآن نجاح المشروع على قبول الطرفين المتحاربين في اسبانيا له . اما في حالة رفضهما قرار اللجنة فأن العمل كله يصاب بشلل

قضايا مخالفات

نظر حاكم صلح المدينة أمس في ٣٠ قضية مخالفة لقانون تنظيم المدن فقضى بتغريم المخالفين من ٢٥٠ ملا الى جنيه واحد مع هدم الاماكن التي بنيت بدون رخصة وقد امهل اصحاب هذه الاماكن شهرين للحصول على رخصة من البلدية

* * *

لند و حلبي

يافا شارع الملك جورج

يدعو الجمهور لمعاينة احسن اصناف ثلاجات صنعت حتى اليوم واكثرها وفراً

كولدسبوت

حيفا

لند و حلبي

شارع الملوك

القدس

داود وجورج

خلف

شارع مأمن الله

برنامج

الاذاعة الفلسطينية

يوم الخميس في ٢٣ حزيران سنة ١٩٣٨

- ٥،٣٠ اشارة الوقت والنشرات ثم حديث الاطفال للانسه وديعة شطاره
- ٦،٠٠ انطون سابيلا وفرقة استوديو الاذاعة
- ٦،٢٥ عزف منفرد على البيانو
- ٦،٤٠ الانسة ماري عكاوي وفرقة استوديو الاذاعة
- ٧ حديث
- ٧،٢٥ مجموعة الاذاعة العربية
- ٧،٤٠ النشرتان الجوية والاخبارية
- ٧،٤٥ اشارة الوقت
- ٩،١٥ اشارة الوقت والنشرات
- ٩،٣٠ برنامج موسيقى
- ١٠،٣٠ ختام

الاذاعة المصرية

الاذاعة اللاسلكية للحكومة المصرية

يوم الخميس في ٢٣ حزيران سنة ١٩٣٨

- ٦،٣٠ صباحاً الاستاذ عبد المنعم مختار ـ تمرينات رياضية
- ٦،٤٥ الشيخ محمد احمد العمروسي قرآن كريم
- ٧،٣٥ ختام
- ١٠ سوسن وفرقتها ـ حفلة غنائية
- ١٠،٣٠ اسطوانات
- ١١ الاستاذ عزيز عثمان وفرقته ـ حفلة غنائية
- ١١،٣٠ ختام
- ٢،١٠ مساء اميرة جمال ـ منولوجات فكاهية سورية
- ٢،٤٠ النشرات الجوية والاخبارية والتجارية الاولى
- ٢،٥٠ ختام
- ٦،٤٥ اوركسترا الاذاعة اللاسلكية حفلة موسيقية
- ٧،٢٠ الشيخ عبد العظيم زاهر ـ قرآن كريم
- ٨،٠٠ اوركسترا الاذاعة اللاسلكية ـ حفلة موسيقية
- ٨،١٠ الدكتور عبد الوهاب عزام ـ حديث ـ ايران
- ٨،٣٠ النشرتان الثانيتان الاخبارية والتجارية
- ٨،٤٥ اسطوانات
- ٨،٥٠ الاستاذ يوسف وهبي وفرقته يقدمون رواية « عبادة تصف الليل »
- ١١،٣٠ تقريباً سلام الملك ختام

مختار عشيرة

النعيمات الترابين

جاءتنا كلمة حول انتخاب مختار لعشيرة النعيمات الترابين في قضاء بئر السبع أشار فيها كاتبها الى ان المرشحين ثلاثة هم السادة سليمان علي القاضي ، محمد شريقي سلطان وحسن سليمان القاضي . وذكر ان السيد سليمان علي القاضي نال اكثرية اصوات باضافة الاصوات التي تنازل عنها السيد محمد شريقي السلطان. وختم كلمته بطلب اعادة النظر في الانتخابات لان القانون لايبيح ضم اصوات الى اخرى

اعلان

صادر من المحكمة الشرعية لتسوية الاراضي بعكا

تقدم لدينا مضبطة موقعة من مختار محلة الشيخ عبدالله بعكا تتضمن بان علي الحاج بدر علي بدر من اهالي المحلة المذكورة توفي منذ احدى عشر سنة عن زوجته روحيه عمر شوقي وعن ولديه منها سليم وامين ثم توفيت روحية المذكورة عن ولديها المذكورين فمن له اعتراض على هذه الوراثة فليراجع المحكمة المشار اليها خلال اسبوع من تاريخه ادناه تحريراً في ٢١-٦-٣٨

القاضي الشرعي

محمد العابيدي

(٣٨٧٩)

ALDIFA - PALLSTINA - DAILY - PAPER

دار الدفاع : ميدان الساعة - عمارة البلدية - يافا فلسطين

العنوان التلغرافي : (الدفاع - يافا)

تلفون ١١٨٧ (اربعة خطوط) و ١٠٧٥ (خطان) صندوق البريد (٢٥٥)

الاعلانات يتفق عليها رأساً مع الادارة

اجرة السطر : ١٠٠ مل

الدفاع

جريدة يومية سياسية مصورة

JUNE 21 1938 No. 1180

صاحب الامتياز : ابراهيم الشنطي

المدير المسؤول : شوكت حماد

الاشتراكات

في فلسطين عن سنة ١٥٠

في البريد الداخلي « « ١٨٠

في سائر الاقطار الخارجية « « ٣٠٠

صور متنوعة على هامش الحوادث

أقيم في جزيرة ترمينال القريبة من مينالوس أنجلوس في اميركا السجن النموذجي وقد بلغت تكاليف بنائه ٩٠٠ر٣٨٠ر١ دولار ويرى الناظر الى الصورة الابراج الثلاثة التي شيدت في اعلى السجن ليتمكن واسطتها الحراس من مراقبة المسجونين والاشراف على حركاتهم

القس ايرفن موذ من شيكاغو وهو من رجال الدين والعلم ويستعمل اثناء العظات التي يلقيها بعض الوسائل الحديثة فيقف على اصابع رجليه على قطعة نحاسية اسطوانية الشكل ويوصل جسمه بتيار كهربائي قوته الف فولت ويثير بهذه الواسطة اطراف اصابع يديه كما تسطع الانوار من جهات اخرى في جسمه

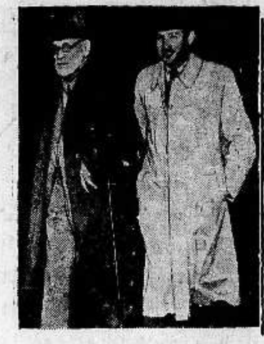

الدكتور سيمون فرويد العالم النمسوي وعمره ٨٢ سنة وقد اخذت له هذه الصورة عند وصوله الى محطة لندن قادماً من فينا بعد أن ضمت النمسا الى المانيا ، ويقيم الان في انكلترا

صورة اكبر فرن في العالم وبالتالي اكثرها انتاجاً للخبز . وقد روت البرقيات نبأ انفجار هذا الفرن ويظهر من الصورة انه كان مبنياً على أحدث طراز في احدى مدن روسيا

من ميزات الفارس التشيكوسلوفاكي والخصائص التي ينفرد بها العناية القصوى التي تبذل لتحسين حالته وتغذية جواده وترويضه . ولذلك يتمكن من القيام بالرحلات والالعاب كما يظهر في الصورة التي يراها الناظر فوق هذا الكلام

صورة فريق من الفقراء العمال المعوزين في ولاية كليفلاند في اميركا وهم ينتظرون ما توزعه عليهم النقابات من الاطعمة وأغلبها مؤلف من البطاطا ويضاف اليها بعض المحروقات لاستعمالها لطبخها

القبعة الجديدة التي فرض على التلامذة في انكلترا لبسها لاتقاء حرارة الشمس في الصيف اثناء تلقيهم الدروس في الخلاء ويرى الناظر الى الصورة مقدمة القبعة الطويلة التي يتمكن بواسطتها الطلبة من الكتابة والقراءة بدون الحاق اذى بعيونهم

فاز حزب السوديت الالماني في تشكوسلوفاكيا بأغلبية ساحقة وقد ابتهج لذلك الشباب الالماني فتجمهروا أمام مقر الحزب في احدى المدن التشكوسلوفاكية

شركة

الاعمال الزراعية العربية

المحدودة

تعلن استعدادها التام

لموسمي

الرش و السماد الكيماوي

و السماد الكيماوي	الرش
بأجود انواع الاسمدة للبرتقال في جميع اطوار نموه للشمر ، للزهر ، للنمو ، للون الفواكه التفاح ، الكمثرى ، اللوز الشمعي ، والموز الحبوب بجميع انواعها	باقوى وافضل الزيوت ضد الحشرات بانواعها حشرات البرتقال .... الحشرة الحمراء الحشرة السوداء .... الفيوماجين الحشرة الشمعية البيضاء ... باحدث الماكنات والآلات

تحت اشراف مهندسين زراعيين اختصاصيين

المكتب	شركة الاعمال الزراعية العربية	يافا
شارع ظريفة (خلف دار البريد)	تقدم دائماً لكم خدمة ممتازة تسهيلات في الدفع معاملة حسنة	ص . ب ٣٤٥ تلفون ١٠٦٨

الملك فيكتور عمانوئيل ملك ايطاليا اثناء قيامه بزيارة البيت الذي ولد فيه رئيس حكومته السنيور موسوليني وقد قام ايضا بزيارة ضريحي والدي الدوتشي . والصورة تمثل البيت المشار اليه .

المسيو جون بنيس شقيق المسيو ادوارد بنيس رئيس جمهورية تشيكوسلوفاكيا وقد اخذ له هذا الرسم في نيويورك قبيل مغادرته الولايات المتحدة الى بلاده لرؤية شقيقه الرئيس بعد ان انقضى عليه خمسون عاماً غائباً عنه .

النساء المكسيكيات قرينات الجنود الذين دعتهم الحكومة للخدمة في قمع الاضطرابات الاخيرة التي قامت في المكسيك وأشارت اليها البرقيات العالمية منذ مدة . وترى النسوة في الصورة وهن يودعن أزواجهن المسافرين الى مواقع الفتنة

اطبعوا مطبوعاتكم

في مطبعة الدفاع التجارية

مطبعة جريدة الدفاع - يافا

الجمعة ٢٥ ربيع الآخر سنة ١٣٥٧ و ٢٤ حزيران سنة ١٩٣٨

صاحب الامتياز : ابراهيم الشنطي
المدير المسئول : شوكت حماد

الاشتراكات
في فلسطين عن سنة ١٥٠
في البريد الداخلي « « ١٨٠
في سائر الاقطار الخارجية « « ٣٠٠

الدفاع

جريدة يومية سياسية مصورة

السنة الخامسة — العدد ١٢٩١ — ٥

دار الدفاع : ميدان الساعة – عمارة البلدية – يافا – فلسطين
العنوان التلغرافي : « الدفاع — يافا »
تلفون ١١٨٧ (أربعة خطوط) و ١٠٧٥ (خطان) ص. ب. (٢٥٥)
الاعلانات يتفق عليها رأساً مع الادارة
أجرة العدد : ١٠ مل

١٢ إصابة على حدود يافا - تل ابيب ووفاة ثلاثة

مفاجأة مقهى عربي باطلاق النار على الجالسين فيه والقبض على يهودي وتفتيش منازل يهودية

عدد المصابين واسماؤهم ونوع الاصابات واستمرار التحقيق حتى ساعة متأخرة بعد منتصف ليلة أمس

تفتيش بعض المارة واعتقال يهودي كان يحمل سكينا

وصف الموقع

يقع على حدود المنشية – تل ابيب مقهى للعرب يعرف « بقهوة الصيداوي » في ملتقى شارعين رئيسيين احدهما يصل يافا بتل ابيب ويعرف بشارع الكرمل ، والاخر يؤدي الى تل ابيب ويعرف شارع كايشر . وفي الشارع الاخير تقع عدة دور لليهود منها داران احداهما ملاصقة المقهى المذكور والاخرى مقابلة له

المفاجأة بالنار

وقد حدث ان بعض العرب كانوا جالسين في خارج المقهى يتحدثون ، نذكر منهم : حسن الخضري وولديه عيد ومصطفى ، ومحمود الشرقاوي وحوالي الساعة السابعة والنصف من مساء أمس فوجيء الجالسون باطلاق العيارات النارية بصورة متوالية وكان مصدرها شارع كايشر.

اصابة خمسة

ولما هدأت الحالة تبين ان خمسة من الذين كانوا في المقهى قد اصيبوا باصابات مختلفة احداها قاتلة .

تجمهر الناس

وانتشر الجند بسرعة وأخذ الناس يتجمهرون في الشوارع المؤدية الى المنشية مستفسرين عن الحادث ، بينما خفت قوة من البوليس الى المكان ورابطت على رأسي الشارع المؤدي الى المقهى .

الى المكان

وقد خف مندوبنا الى مكان الحادث لاستطلاع الخبر وتمكن من التحدث الى صاحب القهوة والى احد الذين اصيبوا في الحادث . وقبل ان نسرد ما قصه علينا المذكوران نورد فيما يلي أسماء الاشخاص الذين اصيبوا ونوع اصابة كل منهم :

المصابون والاصابات

١ — حسن الخضري عمره ٨٠ سنة قتل
٢ — رباح علي جروشة عمره ٢٨ سنة قتل

« البقية على الصفحة ٧ عامود ١ »

كارثة أليمة

٥ قتلى في تصادم سيارتين

عكا في ٢٣ حزيران – لمراسل الدفاع الخاص — اصطدمت حوالي الساعة الثالثة من بعد ظهر اليوم سيارة كبيرة للركاب كانت ذاهبة الى بيروت بسيارة شحن يهودية على طريق عكا – حيفا فأصيب خمسة اشخاص بينهم فتى عمره سبع سنوات باصابات قاتلة وجرح الباقون جراحاً خفيفة نقلوا جميعاً على أثرها الى المستشفى في حيفا وقد اعتقل السائق اليهودي رهن التحقيق ولم تعد سيارة الركاب تصلح للاستعمال

رواية مراسل

حيفا في ٢٣ حزيران – لمراسل الدفاع الخاص — في الساعة الثانية والنصف بعد ظهر اليوم غادر حيفا الباص رقم ٦١٣٢ التابع لشركة الكراج السوري في طريقه الى بيروت . وعند وصوله الى محلة السعادة بعد جسر شل بقليل صدمته سيارة شحن يهودية كانت آتية من قريات حاييم اليهودية على طريق عكا ، صدمة عنيفة

وقد توفي توما نجيل وابنه من حيفا وجورج بيروتي وأحد عمال الملاهي في حيفا ايضاً . واصيب كل من حبيب يوسف جوني وأحمد عبد الله بجراح بالغة ، كما أصيب ثلاثة آخرون بجراح طفيفة . ونقل المتوفون والجرحى الى المستشفى . وخرجت قوة الى مكان الحادث ، والقي القبض على السائق اليهودي يعقوب كلازر وأودع السجن ولم يلق القبض بعد على السائق العربي

فلسطين في « نيوز ريفيو »

« عذر » الثور

اللجنة الفنية ... رائدة تبحث

ادعاء ارسال سماحة المفتي الى مدغشقر !

حمل الينا بريد الامس العدد الاخير من مجلة « نيوز ريفيو » الانكليزية ، وفيه كلمتان عن فلسطين ، اولاهما تحت عنوان (المفتي الى مدغشقر) وثانيتهما تحت عنوان (عذر الثور الشائك) وفيما يلي خلاصتهما :

سماحة المفتي

مع ان سماحة مفتي القدس السابق منفي ، فأنه ما زال ذا صلة وثقى بالعناصر الغاضبة في فلسطين

انه يعيش في « الزاق » على مقربة من بيروت ، ويتصل بنظام مع الاصدقاء في الارض المقدسة ..

ويظن الان انه سيرحل الى مدغشقر ، وقد اخذ عدد من الاصدقاء العرب الاغنياء على انفسهم ان يخصصوا الاعانات (كذا) منظمة ... !! »

(البقية على الصفحة ٢ عمود ٥)

٣ يهود يأسرهم المسلحون في قضاء حيفا

قذف قنبلتين على مستعمرة بن شيمن واطلاق العيارات النارية على عمال ومستعمرات يهودية

حريق في بيادر مستعمرة وتبادل الرصاص مع المسلحين وقطع اسلاك التلفونات في اماكن متعددة

الرصاص على قطار سمخ وإصابة يهودي فيه

اسر ٣ يهود

حيفا في ٢٣ حزيران — لمراسل الدفاع الخاص — حوالي الساعة الرابعة بعد ظهر اليوم اختطف ثلاثة من اليهود بينما كانوا يعملون في تعبئة عربة على مسافة كيلو مترين تقريباً الى جنوبي مستعمرة « جبعات عارا » وذلك حينما احاطت بهم جماعة مسلحة وأخذتهم مع حصانين .

قوات البوليس

أما الثلاثة الذين خطفوا فهم : اسحق كروبك وعمره ١٧ سنة ودافيد ارابوخ وعمره ١٦ سنة ودافيد غرنك عمره ١٤ سنة وابلغ الحادث الى البوليس فذهبت قوة للتحقيق وتعقيب آثار الجماعة المسلحة التي اختطفتهم .

—قطعت الاسلاك التلفونية في ساعة متأخرة من مساء هذه الليلة في جهات متعددة في اللواء الشمالي . وقطعت الخطوط التلفونية بين حيفا وتل ابيب في جهات متعددة .

قطار الى سمخ

حيفا في ٢٣ حزيران — لمراسل الدفاع الخاص : غادر القطار رقم ٢٧ محطة سكة حديد حيفا في الساعة الرابعة والنصف بعد ظهر اليوم في طريقه الى سمخ

جرح يهودي

وعندما وقف القطار عند محطة مستعمرة « قريات حاروشيم » الواقعة بالقرب من وادي الملح لا زال بعض ركاب اليهود فاجأه المسلحون باطلاق العيارات النارية من الجبال المجاورة . فأصيب يهودي من الاكراد كان في القطار باصابة خطرة

وقد اجاب الخفراء على اطلاق النار بالمثل . وخرجت قوة الى مكان الحادث وتبادلت العيارات النارية مع الجماعة المسلحة ودام ذلك حتى الساعة الثامنة والنصف من مساء الليلة

حريق وعيارات

اضرم مجهولون النار ليلة امس في بيادر مستعمرة « كفرتا » وعندما خرج

« البقية على صفحة ٧ عمود ٣ »

في البرلمان

خطاب عن فلسطين أمام النواب

الدكتور طنوس يبسط حقيقة الموقف العربي

لندن في ٢٣ حزيران — عقدت جمعية الشرقين الادنى والاوسط اجتماعاً في احدى قاعات مجلس العموم برئاسة السر ارنست بنيت حضره ٦٠ عضواً من الجمعية وبعض النواب

وخطب الدكتور عزت طنوس بعد أن قدمه الرئيس بقوله انه المكافح في سبيل قضية فلسطين بجهوده في انكلترا

وتكلم الرئيس عن نشاط اليهود وقوتهم في البرلمان والصحافة وغيرها .

وقال ان الرأي العام البريطاني لا يعرف كثيراً عن الحقائق في فلسطين فاذا قررت انكلترا التقسيم فان العرب قد يبذلون جهدهم لاحباط هذا التقرير وايجاد حل افضل منه .

« البقية على الصفحة ٤ عامود ٣ »

قوات لتعزيز الحامية في فلسطين

لندن في ٢٣ حزيران — قالت جريدة « الايفننغ ستاندارد » أن معسكرات جديدة ستبنى في عكا لقوات جديدة بريطانية سترسل قريباً لتعزيز القوات الموجودة هناك . وقالت ان مدينة عكا تقع في منطقة جبلية (كذا) بحيث يصعب معها مطاردة الذين يخلون بالامن العام . وقالت الجريدة ان الحكومة قررت اضافة عدد كبير من الجنود البريطانيين الى الحامية الموجودة في شمال فلسطين . وان تكاليف المعسكر قد تبلغ ربع مليون جنيه

سماحة المفتي وراديو لندن

نفي ما اشيع يوم امس رسمياً

أذاع راديو لندن في مساء أمس ان سماحة المفتي استأجر مكاناً في احد مصايف جبل لبنان . وبذلك يبطل ما اذيع يوم أمس عن انتقال سماحته الى ما جاور الحدود السورية . وقد ذكرت شركة (د. ن ب) ان المقامات الرسمية في بيروت نفت خبر ذهاب سماحته الى سوريا كما اذاع ذلك خطأ راديو لندن في مساء امس الاول

الساعة الأخيرة

مهاجمة مستعمرة واصابة يهودي

في ساعة متأخرة من ليلة امس هاجم مسلحون مستعمرة « مشمار هايردن » واطلقوا النار عليها بكثرة . ودام تبادل العيارات النارية مدة طويلة وقد أصيب رئيس الخفراء في المستعمرة واسمه حاييم سيبوردي وعمره ٣٥ سنة تقريباً بعدة اصابات في مواضع مختلفة من جسمه ووصفت حالته بانها خطرة جداً . وقد نقل الى مستشفى طبريا

— اطلقت العيارات النارية في منتصف هذه الليلة على مستعمرة روشبينا . وقد هاجمها المسلحون بعدة من جهات مختلفة . ودام تبادل العيارات زهاء ساعة ثم انسحب المسلحون . ولم يعرف عن وقوع اصابات

انباء هامة على الصفحة السابعة

القبض على يهود

معهم مسدسان

في الساعة ١١ من مساء امس بينما كانت سيارة عربية رقم ٣٥١٢ في طريقها الى يافا قادمة من صرفند وبوصولها الى باب مدرسة نيتر الزراعية صرخ على سائقها مجهول يرتدي بنطلوناً قصيراً وقميصاً ابيض وفي يده مسدس وطلب منه الوقوف فأسرع السائق ، وعندها اطلق المجهول الرصاص على السيارة فلم يصبها كما اطلقت عليها العيارات النارية من اربعة مجهولين آخرين كانوا منتشرين على جانب الطريق الايسر .

واعلم السائق دورية البوليس بالحادث فخفت قوة الى المكان الذي اطلقت العيارات منه وهناك اوقفت سيارتان كان يسوقهما يهوديان وفي احدهما ثلاثة اشخاص من اليهود وفي الاخرى شخصان ولدى تفتيشهما ضبط من السائقين اليهوديين مسدسان فقبض عليهما وعلى الاشخاص الاخرين الذين كانوا في السيارتين . والمفهوم ان المسدسين مرخصان ...

مشكلة الاسكندرونة

مقتل دركيين وجرح ٣ بينهم سيدة

اللجنة الدولية تبرق الى جنيف محتجة

حل الاحزاب

انطاكية في ٢٣ حزيران — اصدر القومندان كوليه امراً بحل جميع الاحزاب السياسية في السنجق

استمرار الاضراب

ولا يزال القسم العربي من مدينة انطاكية مضرباً احتجاجاً على اعتقال الزعيم العربي المسلم السيد زكي الارسوزي وقد راجع رؤساء الاحزاب المسيحيون العرب القومندان كوليه وطلبوا منه اخلاء سبيل زميلهم فوعد بذلك بعد انهاء الاضراب بثلاثة ايام .

مصادمة دموية

ووقعت اليوم صباحاً مصادمة في السويدية بين الدرك وجماعة من العلويين فجرح رجلان وامرأة من الاخيرين ، وكان الاهلي قد حاولوا حماية شخص هارباً من الدرك واضطر الدرك لاستعمال السلاح فهاجمه الاهالي فقتل دركيان بالحجارة .

« البقية على صفحة ٥ عمود ١ »

اليهودي المعتقل في حادث يافا

علمنا في ساعة متأخرة انه قبض على يهودي في تل ابيب بصدد حادث يافا يدعى هرشل وهو من الاصلاحيين .

المملكة اليهودية

تضارب آراء الجمعيات اليهودية فيها

« بقلم الاستاذ عيسى السفري »

مقدمة

يخطيء من يقول ان جميع اليهود موافقون على انشاء (المملكة) اليهودية، او انهم موافقون على انشائها في فلسطين، وقد ظهر شيء من اختلاف الآراء في شهادة الادون (اكسين) ممثل اليهود الاصلاحيين امام لجنة تقسيم فلسطين

وهذا الاختلاف في الآراء لا يقتصر على جماعة الاصلاحيين، ولا على صهيونيي اميركا الذين يقترحون تحويل الهجرة اليهودية لغير فلسطين. بل يشمل جماعات اخرى يهودية نذكر آراءها فيما يلي:

اليهود الصهيونيون

كان الدكتور تيودور هرتسل صاحب فكرة انشاء «دولة» يهودية، وقد دعا الى انشائها في اي مكان ممكن بدون تخصيص. وظن في ذلك الحين فريق من اليهود اطلقوا على انفسهم (جماعة محبي صهيون) أيدوا دعوة هرتسل في مؤتمر عام عقد في مدينة بال بسويسرا سنة ١٨٩٧ تم فيه التوفيق بين الفكرتين:

١) فكرة انشاء مملكة يهودية

٢) فكرة انشائها في فلسطين

ولكن هرتسل نفسه كان يرى ان انشاء مملكة يهودية في فلسطين صعب التحقيق، رغم كونه عظيم الخطر. وارتيابه في مستقبل هذه المملكة نجده ظاهراً بكل جلاء في كتابه « الدولة اليهودية »

و١٥ ديسمبر سنة ١٩٠٤ اقترح المستر جوزيف تشمبرلن (والد رئيس الوزارة البريطانية الحالي) انشاء المملكة اليهودية في اقليم اوغندا. وحينما عرض هذا الاقتراح على المؤتمر الصهيوني الثالث وافق عليه بالاكثرية. ولكن الاقتراح اصطدم يومئذ بمعارضة السير هري جونستون حاكم اقليم اوغندا في ذلك الحين

اليهود العصريون

وهؤلاء جماعة اخرى ترى ان « اليهودية » مجرد رابطة دينية لا عنصرية، وهي لا تأتلف مع روح العصر، وتموقهم عن التكيف والاندماج بالشعوب الاخرى. ولذلك عمدوا الى كل عقيدة تتعلق بفلسطين، وقالوا ان قبلة اليهودي، وطنه الذي يعيش فيه!

اليهود المحافظون

واليهود المحافظون على دينهم لا تعنيهم السياسة، ولا يحاولون حل المشكلة اليهودية. ويعتقدون ان كل ما يجري هو من عمل الله، ولا يجوز التدخل فيه. ومتى حان الوقت، فان الله ينشيء لليهود مملكة من تلقاء نفسه، وينقذهم من الاضطهاد. ومن اشهر هؤلاء جماعة « اغودات اسرائيل »

اليهود المشككون

وقد ادرك بعض اليهود في فلسطين ان الصهيونية لا تتحقق، وعز عليهم ما تم من البناء اليهودي، فدعو الى انشاء دولة ثنائية من العرب واليهود. وقد عرفت هذه الفئة بجماعة « بريت شالوم »

وهناك حزب كبير لا يرضى بفلسطين ولا يزال يسعى لانشاء دولة يهودية في أي مكان آخر.

الخلاصة

يظهر مما تقدم، أن الجماعات اليهودية منقسمة على بعضها البعض في جهة انشاء المملكة اليهودية، ومكان انشائها وهذا الانقسام في الآراء بين الجماعات اليهودية، لو وجد له مثيل بين هيئاتنا الوطنية، لاتخذت بريطانيا العظمى منه سلاحاً قوياً ضد العرب، تقاوم به رغباتهم. ولكن السياسة كانت — بتمسكها بفكرة خلق المملكة اليهودية — اشد صهيونية من الصهيونيين انفسهم. بالرغم من انهم اقلية، وبالرغم من ان اكثرية اليهود منقسمة على بعضها البعض في كيفية خلق هذه المملكة.

وعندي، ان اليهود لو عدلوا من فكرة المملكة اليهودية فأن السياسة لا تعدل. او اذا طلبوا انشاءها في غير فلسطين (اقليم اوغندا مثلا) لبخلت عليهم بهذا الاقليم.

واذن، فلو لم تكن لبريطانيا العظمى مصلحة في تحقيق فكرة المملكة اليهودية، لوجدت الف باب وباب للتخلص منها. الا اذا اثبتت الايام لبريطانيا خطأها، وان قيام مملكة في فلسطين هو في غير مصلحتها!...

يافا: **عيسى السفري**

في صحف أميركا

الورقة الزرقاء

مشروع التقسيم جم الصعاب

أول الكلام حسن وآخره سقيم ...

نشرت جريدة « اميركان » التي تصدر في مدينة نيويورك، مقالا طويلا بقلم الدكتور سيروس آولر، احد اليهود الكارهين للتقسيم، نجمله فيما يلي:

الورقة الزرقاء

لا يحتاج المرء الا الى هضم المعنى الذي تضمنه تلك (الورقة الزرقاء) الضخمة التي اصدرتها لجنة التحقيق الملكية، ليدرك ان التقسيم سيؤثر في الحال تأثيراً سيئاً على المصالح، ويعوق في المستقبل تقدم العرب واليهود معاً.

مختلف النواحي

اضف الى ذلك انه يجرح العواطف الدينية الحساسة في المسيحية، وانا مقاوم التقسيم لاني اعده من الناحية الاجتماعية غير حكيم، ومن الناحية الاقتصادية غير صلب راسخ، ومن الناحية السياسية غير أمين، ثم انه يخالف روح ... تصريح بلفور!

الفشل مقدماً

اما من وجهة النظر الاقتصادية، او الحكومية فيما هو مقترح من اقامة دولة يهودية واخرى عربية، فالمشروع مقضي عليه بالفشل مقدما

كلام ...

في هذا المشروع يعرض على اليهود قسم ليس هو ساحل البحر الابيض المتوسط كله (كذا)، ومع ان هذه الارض بلا شك هي الاغنى، فانها لا ترضي عواطف اليهود ... فهذه كانت ارض الفلسطينيين بينها « ارض يهودا » ومنها القدس ستتحول الى العرب، او الى الحكومة البريطانية!

لا تصلح للدفاع

واما من وجهة النظر العسكرية، فأن هذه القطعة من الارض سيكون الدفاع عنها صعباً غاية الصعوبة، فهي على البحر الابيض المتوسط مفتوحة لجميع القوى العربية المشتركة مع بعضها للدولة العربية مع افتراض وصول المساعدات الى هذه الدولة من الدول العربية المحيطة بها

الالتزامات المالية

اما الالتزامات المالية التي ستكون على الدولة اليهودية المقترحة فستكون التزامات طائلة، فان ٢٥٠٫٠٠٠ من العرب يعيشون الآن في هذا الاقليم الصغير والمقترح هو مشترى ارضهم، حتى ينتقلوا الى المنطقة العربية، وبما ان اليهود الآن يدفعون القسم الاكبر من الضرائب، فسيكون عليهم ان يتعهدوا بدفع جزية سنوية الى الدولة العربية

من تل ابيب

ولكن اللجنة الملكية، غاب عن بالها ان القدس وحيفا وهما مورد الكثير الجم من الضرائب ستكونان ضمن منطقة الانتداب البريطاني، وان السكان الذين سيستطيعون دفع ما هو مطلوب من المال لمشترى ارض العرب في تلك التي تسمى « الدولة » اليهودية سيكونون هم دافعي الضرائب من اهالي تل ابيب

مشكوك فيه

وختم الكاتب المقال بقوله: ولا حاجة بنا بعد ذلك الى القول بان اللجنة الملكية ليس لها الحق في غضبها من الاميركيين اليهود، الذين يشكون في الاخلاص البريطاني ... فهؤلاء اليهود يعتقدون بان الانتداب يمكن تنفيذه .. اذا استخدمت حكومة صاحب الجلالة يدها الحديدية (كذا) الصارمة عند كل اضطراب آخر، وجعلت فلسطين أحسن ملجأ امين لاولئك الذين يقعون بسبب نظريتهم الجنسية تحت طائلة الاضطهاد والاستبداد في اوروبا ...

حادث بغداد المؤلم

من وزير معارف العراق

الى وزير معارف مصر ووكيلها

القاهرة في ٢٣ حزيران — لمراسل الدفاع الخاص — تلقى وزير المعارف الكتاب التالي من معالي وزير المعارف العراقية: اني لكم بمزيد الاسف الفقيد العزيز الاستاذ حسن ابو السعود سيف وارجو ان تتقبلوا تعزيتي لهذه الفاجعة والخسارة المؤلمة جداً للبلدين.

فرد عليه بالبرقية التالية: كان لنعي الفقيد الاستاذ حسن ابو السعود سيف وقع شديد في نفسي واني اقدم لسعادتكم جزيل الشكر على تعزيتكم وعلى العناية التي أدتها وزارة المعارف العراقية في هذا الحادث المؤلم.

وتلقى العشماوي بك وكيل وزارة المعارف المصرية برقية أخرى في هذا الشأن فأجاب عليها بما يلي: أشكر لمعاليكم جميل مشاركتكم في هذا المصاب الاليم الذي كان له أعمق الاثر في نفوس ابناء القطرين الشقيقين.

وارسل وزير المعارف الى الدكتور عزمي البرقية التالية: ابلغكم أسفي الشديد لحادث الاعتداء عليكم وعلى زميلكم والحزن العميق لوفاة الزميل واهنئكم بسلامتكم وأشكر لحكومة العراق عظيم عنايتها بهذا الحادث.

«عذر» السور

« بقية المنشور على الصفحة الاولى »

تقديم الحساب

هذا رجل محترم جداً، يخدم في سلك الخدمة المدنية زهاء ٤٠ سنة، وهو السرجون افيلين شكبري الذي يبلغ معاشه ٢٫٢٠٠ جنيه في العام في منصب الوكيل الدائم في وزارة المستعمرات، وهو في غنى عن الشهرة

ولقد دخل السرجون الى ميدان الشهرة ببضع لحظات في الاسبوع الماضي عندما قدم الى لجنة الانتدابات الدائمة في جنيف، حساباً عن امانة ... بريطانيا للارض المقدسة

اللجنة الكشافة

وما يزال التقسيم هو موضوع لجنة رائدة كشافة، ثم ان السرجون قد تحاشى الافصاح عن الشكل الذي سيكون عليه، ولكن اكد مرة اخرى ما تعتقده حكومته من جهة المبدأ — في ان التقسيم هو الحل الممكن لنهو التوتر القائم في فلسطين بين العرب واليهود

«عذر» السور

وبعد ان شرح السرجون اضطرار الادارة في فلسطين الى اعلان الحرب على الارهاب، والاخلال بالقانون، والتحريض قال ان مد السلك الشائك على الحدود مع استمرار الحراسة من الدوريات، سيكون له اثره البالغ في انقاص ... تهريب الاسلحة ...

الطاهر

محـــل

كل ما فيه جديد !!

للسيدات ★

ادوات تواليت كاملة، انواع حديثة شنط جلد وجونتيات آخر مودة بلوزات مطرزة ألوان جميلة وجذابة بكل، أكاليل، زراير الماز، قصب عريض، ترق، مشاط، فانلات، ملابس داخلية

الخ ... الخ ...

الطاهر

للرجـال ★

قمصان، كرافتات، كلسات، بجامات، روائح، فانلات تشكيلات واسعة اسعار متهاودة

صدر اليوم

كتاب

اول الشوط

للاستاذ

محمود سيف الدين الايراني

مجموعة رائعة من القصص الرفيع والبحوث الادبية القيمة

عدد النسخ محدود فبادر الى شراء نسختك من المكاتب او من المؤلف بمطبعة الفجر — يافا

الثمن ١٠٠ مل

تمتعوا بنزهات خلوية شائقة

بواسطة

جوديير تاير

If you went to be confident and carefree — ride on Goodyears!

في النزهات يجب ان يرافق المرء شعور الاطمئنان لذلك من الضروري أن تكون عجلات سيارتك مزودة بـ (جوديير) تاير الذي غدا نتيجة افعاله، الوحيد بين اصنافه المضمون من هذه الناحية

الوكلاء العموميون لفلسطين وشرق الاردن

لند وحلبي

المركز الرئيسي: يافا شارع الملك جورج تلفون ٤٤٨ فرع حيفا شارع الملوك ٤٧٠
في القدس جورج وداود خلف تلفون ١٠٠٦

سينما الشرق — القدس

ابتداء من يوم الجمعة الواقع في ٢٤ حزيران سنة ١٩٣٨ وبقية الاسبوع
ثلاث حفلات يومياً: الحفلة الاولى الساعة ٣ بعد الظهر
الثانية الساعة ٦٫٣٥ والثالثة الساعة ٨٫٣٥ مساء

الرواية العظيمة

اخر سلالة الموهيكان

— الهنود الحمر —

تمثيل

راندولف سكوت — بني بارنس — هنري ولكوكسن

(٣٨٨٠)

صفوة ما يحمله بريد الشرق والغرب

كبار الجواسيس في الحرب العظمى

ماذا عملوا في فلسطين وكيف تغلغلوا في مقر القيادة العليا

اعمال لورنس لا تعد شيئاً مذكوراً أمام ما عمله كبار الجواسيس الذين لعبوا أدواراً غاية في الخطورة

ظهر في لندن كتاب جديد، اسمه (قصة الخدمة السرية) بقلم جون مايلز، وقد قرظت المجلات الانكليزية هذا الكتاب، بما نقتطف بعضه هنا:

اعمال لورنس

هذه قائمة باسماء كبار الجواسيس «المحترفين» لم تتضمن اسم الكولونيل ت أ. «لورنس جزيرة العرب» هذا الشاب الانكليزي المعترف له بالنبوغ والعبقرية، والعالم العلامة الذي ادى خدمات جلى لدوائر الاستخبارات والجاسوسية البريطانية، قبل ان يصبح وهو اعظم جاسوس في التاريخ الحديث.

لقد كان لورنس جاسوساً، وصياداً للجواسيس في وقت معاً، وكان يعرف حركات القوى المعادية وسكناتها، ويبلغ أمرها الى قيادته، فتثق بها، وتعمل بموجبها، بما جعل الجنرال اللنبي يعترف بان لورنس هذا قد افاده فوائد لا تقدر في حملته الفلسطينية

ولكن اعمال لورنس هذه لم تكن شيئاً يذكر، أمام اعمال الجواسيس الالمان الذي عملوا في آسيا الصغرى، وفي الشرق الادنى، وكانت لهم مثل المواهب التي كانت للكولونيل لورنس

اخطر جاسوسين

وما كان ضباط دائرة استخبارات الجنرال اللنبي، تخاف الامن جاسوسين المانيين، كانا يتسميان باسمي «بروصر» و«فرانكس» وهذان اسمان وهميان للشخصين (أ) و(ب) اللذين لا يعرف أحد اسميهما الحقيقيين الى الان

بروصر «الزئبقي»

وكان اخطر هذين الاثنين هو «بروصر» الذي كان كالزئبق الرجراج وكان يعرف الشرق الادنى كمعرفة لورنس له، كما يحسن التنكر كما يحسنه لورنس

وكان هذا الجاسوس المريع أمام حلفائه من الاتراك «بدوياً» قحاً، يتكلم كما يتكلم البدو، ويأكل بما يأكلون ويلبس بما يلبسون، وكان يحسن النطق بجميع اللهجات البدوية، فاذا كنت من حرب فهو من حرب، واذا كنت من بني صخر فهو من بني صخر.

في القيادة العليا

وفي ثلاثة اوقات حرجة – على الاقل – زار «بروصر» الزئبقي هذا القطر المصري، ووصل الى القاهرة، وتغلغل في مقر القيادة العليا البريطانية هناك، ولم يكن امره يفتضح في كل مرة، الا بعد أن يكون هو قد فر من بين ايدي السلطات البريطانية، كما يفر الزئبق.

الخطر الثاني

أما الجاسوس الخطر الثاني، وكان يدعو نفسه «والفجانج فرانكس» فكان قد سبق له قبل الحرب أن امضى اعواماً طوالاً في مستعمرات الامبراطورية البريطانية، فكان في احداها من الزراع الذين لا يعنون إلا بتربية الاغنام، وكان في الثانية – كاستراليا مثلا من التجار.. وكان في مدينة الرجاء الصالح صحفيا.. ثم بوذيا راهبا متقشفا في بومباي في الهند

ثم الى فلسطين

وفي تلك المستعمرات، كان الرجل استعماريا... بريطانياً، ولكنه لم ينس في تلك السنين ان يعمل في الخفاء لالمانيا فلما جاءت الحرب استدعته دائرة الجاسوسية في برلين فعاد اليها، فعينته هذه الدائرة ضابطاً جاسوساً، واناطت به العمل في جبهة يافا – القدس

وكان وصول فرانكس الى فلسطين، في الوقت الذي كان الاتراك قد بدأوا فيه يشعرون بوطأة هجمات اللنبي

يفتش الفرق

وفرانكس لا يتقن اللغة الانكليزية اتقانا صحيحا تاما فحسب، ولكنه ايضا يتقن لهجاتها المتعددة كلها، ويتقن الفنون الحربية، وقد بدأ عمله في فلسطين وهو يطوف بأرجائها من ناحية الى اخرى، في زي ضابط بريطاني، برتبة كولونيل مرة، وفي زي موظف استعماري مدني مرة ثانية، ولكنه لم يظهر قط في شكل واحد مرتين

وفي يوم من الايام اراد فرانكس ان يعرف اسرار فرقة من فرق المدفعية، فذهب اليها في زي ضابط من ضباط هيئة اركان الحرب، وفتشها تفتيشا دقيقاً ثم ودعه الضباط كما استقبلوه بمزيد الحفاوة!

ويصدر الاوامر

وعتاز فرانكس على لورنس بمهارته في قطع اسلاك التلفون، وايصال آلته التلفونية الصغيرة بها، وبهذه الطريقة كان يستطيع الاصغاء الى المحادثات التلفونية الرسمية، ثم أدى به نبوغه في تقليد الاصوات الانكليزية الى اصدار أوامر مناقضة للاوامر التي اصدرتها القيادة العليا البريطانية، بنفس صوت القائد الذي أصدر هذه الاوامر

«واصموص» المريع

كانت دائرة الاستخبارات التابعة لوزارة الحربية في لندن، تصدر مرتين في كل شهر، خريطة توزعها على القواد وفيها مراكز قوى العدو في مسارح الحرب الشرقية، وهي مسارح تشمل من الاراضي مثل مساحة انكلترا وفرنسا معاً.

وكان الذي يسيطر على هذه كلها من كبار الجواسيس قنصل الماني معهم في احدى ولايات فارس الجنوبية، اسمه «واصموص» وكان شاباً في الثلاثين من عمره عندما نشبت الحرب، وكان اخطر جاسوس مريع تخافه دوائر الاستخبارات البريطانية

لورنس الالماني

وكان النقادة في الجانب البريطاني يطلقون على «واصموص» هذا لقب (لورنس الالماني) وكان الموقف في بلاد العجم في آب ١٩١٤ موقفاً مضطرباً، وكانت الحرب الاهلية المحلية هناك تجري على قدم وساق، وكان الالمان والبريطانيون يتنافسون معاً في الحصول على آبار البترول

وكان (واصموص) هو الناجح، فانه بعد ان وضع نظاماً محكماً للجاسوسية تزوج ابنة زعيم كبير من زعماء الفرس، بعد ان اعتنق ديانتها نفسها، ثم بعد ذلك تفاوض في عقد محالفة بين الجنسين العظيمين: الالماني والفارسي!

وانفق (واصموص) على حفلات هذا الزواج ١٤٠،٠٠٠ مارك، وقالت دائرة الاستخبارات البريطانية ان نصف من حضروا هذه الحفلات، كانوا من اعضاء دائرة الجاسوسية التي نظمها هذا القنصل، واناط بها العمل ما بين الهند .. وبين قناة السويس، وعلى ضفاف دجلة والفرات

واسعة جداً

ومن بومباي وغيرها من الموانيء الهندية، كانت تقوم سفن كثيرة «بريئة» في ظاهرها، فتتدفق باستمرار الى البحر الاحمر، ثم الى البحر الابيض، او الى الخليج الفارسي، وكانت هذه السفن كلها تحت إمرة «واصموص» فبحارتها جميعهم من رجال دائرة الجاسوسية التي نظمها!

وبدأت الحرب في العراق، وفي الدردنيل، وفي فلسطين، وفي شرق أفريقيا الالماني، بينما تحرك جيش روسي من ارمنيا تجاه ارضروم وطرابزون، وكان الجواسيس يعودون بما يجمعون من المعلومات القيمة الى «واصموص» في قلعته الحصينة في احد جبال بلاد العجم، فيأخذ منهم هذه المعلومات وهي تختص بحركات جيوش الحلفاء، وبطرق النقليات التي لها، وبالامدادات التي ترد اليها، وبخسائرها، وبما يرد اليها من المعدات العسكرية، ومن المؤن والذخائر، ثم يرسلها كلها فورا الى الكولونيل ليمان فون ساندرس القائد الالماني الاعلى في الشرق الادنى

جائزة لا ينالها احد

ويرجع الفضل الى «واصموص» في الهزائم التي منيت بها الجيوش البريطانية في العراق، وفيما تكبدته هذه الجيوش هناك من خسائر، وفي تأخيرها عن الوصول الى اهدافها تأخيرا طويلا

ولان بريطانيا لم تكن تحارب في ذلك الميدان الا طمعاً في الاستيلاء على آبار البترول الغنية، فأنها كرمت هذا القنصل الجاسوس الالماني «واصموص» بان وضعت جائزة قدرها ٣،٠٠٠ جنيه، لمن يأتيها به حيا أو ميتا!

ولم ينل احد هذه الجائزة، لان «واصموص» كان كعقاب الجو، عزيز المنال.

الى ١٤٠٠٠ جنيه

وفي عام ١٩١٧ كان خطر «واصموص» هذا قد تزايد جداً، وكانت دوائر الجاسوسية البريطانية قد تملكتها الدهشة مما يعمله هذا الجاسوس الجبار وهو بعيد عن الانظار، ولذلك رفعت القيادة العليا البريطانية في العراق مقدار الجائزة المعينة للمجيء به حياً او ميتاً من ٣٠٠٠ الى ١٤٠٠٠ جنيه

ولم ينل احد هذه الجائزة ايضاً...

ابرع من لورنس

ولم تتح المقادير للكولونيل «لورنس جزيرة العرب» وهو في اوج شهرته ان يربك العدو ويرعبه كما اربك «واصموص» بريطانيا وارعبها. وفي الحق ان النقادة النزيهين يقولون وهم يكتبون عن الحرب في الميادين الشرقية، ان «واصموص» في مقره النائي المعزول عن هذه الميادين وبقلة ما كان وراءه من التأييد، قد تفوق على هذا الشاب الانكليزي وبزه في البراعة، وفي الذكاء، وفي البطولة النادرة

ولو قدر لالمانيا ان تخرج من الحرب العظمى منتصرة، لشاهدنا الان تمثال «واصموص» في احسن ميدان في برلين...

* * *

المحافظة والتوفير في النفقات يتوفران باستعمال شامبيونز مع الاقتصاد في الوقود

الوكلاء والموزعون: فريمان وشركاه

القدس: شارع جوليان ص. ب. ٣٥

تلفون ٦١

اطلبه من كل مكان

وثائق سرية لمأساة ملكية

لن يطلع عليها أحد قبل عام ١٩٦٦ اذا وجدت

عادت جريدة (نيويورك تايمس) بمناسبة انضمام النمسا الى المانيا، وضياع العرش نهائياً من آل هابسبرغ فاستخرجت من بطون التاريخ الحديث، ما ننقل بعضه فيما يلي:

الضربة الاخيرة

عند ما وجد البرنس رودلف ولي عهد النمسا الاسبق ومعه صديقته البارونة فتسيرا، قتيلين رميا بالرصاص في كوخ من اكواخ الصيد، وكان ذلك قبل خمسين سنة، كان القدر قد كال الضربة الاولى لآل هابسبرغ، اما الضربة الاخيرة فقد أكيلت لهذه العائلة وهي اقدم عائلة مالكة في اوربا، عند ما ضم هتلر النمسا الى المانيا، وسد بعمله هذا الطريق الموصل الى رجوع ارشيدوقاتها الى عرشهم القديم في فينا، وفيما يلي بعض ما جاء في بطون التاريخ الحديث:

وقف القطار

حوالي الساعة التاسعة من صباح يوم ٣٠ كانون الثاني، عام ١٨٨٩، جاء رجل عظيم وهو يلهث من التعب الى ناظر محطة «بادن» وهي محطة تقع على بعد بضعة اميال من جنوب العاصمة النمساوية وقدم نفسه اليه باسم الكونت جوزيف هويوس وطلب وقف قطار فينا السريع وكان زمن مروره من تلك المحطة الساعة التاسعة والدقيقة ١٨، فرد الناظر على هذا الطلب بقوله انه يأسف ان يقول للكونت ان وقف القطارات ليس من الاعمال الداخلة ضمن صلاحيته، وعند ذلك عيل صبر الكونت فقال:

«لقد اصيب صاحب السمو ولي العهد في حادث من حوادث الصيد، ولا بد لي من ابلاغ الامر لحضرة صاحب الجلالة»

واوقف الناظر القطار

هل مات منتحراً؟

وسرعان ما انتشر نبأ الحادث في فينا وبدأت الاشاعات تتخذ شكل خرافات ثم ظهرت الحقائق شيئاً فشيئاً، وعرف الناس ان جثة ولي العهد وجدت في الصباح الباكر الى جانب جثة ماري فتسيرا وكانت جمجمة الوارث للعرش محطمة، وظهرت في مساء ذلك اليوم جريدة «وينر زيتونغ» – وهي شبه رسمية – وفيها ان مسدساً وجد على مقربة من اليد اليمنى لولي العهد فارغا مما كان فيه من الرصاص ووضعية هذا المسدس لا تترك شكاً في ان الارشيدوق هو الذي ازهق انفاسه وانفاس صديقته بيده»

الرقابة على الصحف

واخذت جثة رودلف الى فينا حيث شيعت الى مقرها الاخير في موكب رسمي، اما جثة ماري فقد سيرِّ بها تحت العواصف والامطار الى كنيسة قريبة من مكان الحادث، وهناك دفنت في ساحتها في سرعة، وبعد ذلك فرضت رقابة على الصحف، جعلت الاشاعات تتطاير مكبرة في فينا

النابغة الجذاب

والشخصية الكبرى في هذه المأساة الملكية، كانت هي شخصية ولي العهد رودلف فرنسيس تشارلس، جوزيف، ارشيدوق النمسا، البالغ من عمره ٣١ سنة، النابغة العبقري الجذاب، الوارث المنتظر لعرش يدين له بالولاء ٥٠،٠٠٠،٠٠٠ من الناس، وهو اقدم العروش على الاطلاق في اوروبا

ولم تكن ولاية العهد تصلح له، ولا هو يصلح لها، لانه كان ذا همة شماء، تبحث لنفسها عن منفذ وراء القصور

يتنبأ بالمصير

وقد وجدت هذه الهمة هذا المنفذ في المناقشات والمجادلات مع الاهالي، وفي تأليف الكتب، وفي كتابة المقالات للجرائد بغير توقيع، مخالفاً بذلك التقاليد كلها، وقاضياً على الخطط التي كانت ترسم للاحتفاظ له بتاج أبيه، وفي ذلك كان هو يقول ان عرش آل هابسبرغ ليس من المقدر له ان يدوم أبد الدهر

وقد انتقل هذا الارشيدوق من طريق التأليف والكتابة في الصحف من عالم القصور الى عالم الحياة الصاخبة، وفي هذه الحياة طالما غامر، وطالما شرب، لا بل وتناول العقاقير المخدرة ايضاً.

الصديقة الارمنية

أما رفيقته في الحياة، وفي الموت، وهي البارونة فتسيرا فكانت اجمل الجميلات في فينا وكان عمرها عندما ماتت ١٨ سنة وهي من اصل ارمني، أرادت امها البارونة هيلينا أن تعدها للزواج من زوج واسع الثراء، ولكن الدم الشرقي الذي كان يجري في عروق ماري دفع بها الى مغامرات جنونية، لم تستطع فراد آمنها

القيصر الاخير

أما الشخصية الثالثة من شخصيات هذه المأساة الملكية، فكان هو والد رودلف الامبراطور وكان النمسويون يطلقون عليه اسم (القيصر الأخير) لانه كان اوتوقراطياً بطبيعته، وملكاً دستورياً بسبب حاجته الى الدستور، وكان يربط نفسه بتقاليد القرون الوسطى التي كانت لآل هابسبرغ، ويقاوم الاصلاح ما استطاع سبيلا الى المقاومة

أما ابنه وولي عهده فانه كان يتحداه في التشبث بأذيال الماضي، وكان مما لا مفر منه ان تتصادم آراء الولد مع آراء الوالد.

في الاعوام الاولى

وهنا نتكلم عن شخصية ملكية أخرى هي شخصية الاميرة ستيفاني ولية العهد، وزوجة رودلف، وابنة ملكي البلجيك، وكانت فتاة حسناء، رائعة الجمال، تزوجت منه قبل ثماني سنين من وقوع المأساة، وقد ظهر لها مؤخراً كتاب من تأليفها قالت فيه عن زوجها انه كان قد احبها حباً شديداً في الاعوام الخمسة الاولى من الزواج، ثم شرع هذا الحب يتضاءل بالتدريج، حتى لم يكن قد بقي منه اثر عندما وقع الحادث

مكان الحادث

والمكان الذي وقعت فيه هذه المأساة يسمى «مايرلنغ» وهو يقع على بعد نحو عشرين ميلا الى الجنوب الغربي من العاصمة النمسوية عن طريق «بادن» وكان للارشيدوق في ذلك المكان كوخ يلجأ اليه اذا اتعبه الصيد، واذا كانت الحاشية الملكية قد قالت عن مقتل الارشيدوق والبارونة صديقته، انه كان انتحاراً، فان الدنيا كلها تقول بغير ما تقول به هذه الحاشية، لاسيما وقد عرف عن الارشيدوق انه كان يريد تطليق امرأته ستيفاني

اما فينا، فقد شاع فيها في مبدأ الامر، ان رئيس الحرس الامبراطوري وهو والد البارونة فتسيرا الارمنية الحسناء وجد ابنته مع ولي العهد في موقف مريب في ذلك مكوخ، فما كان منه الا ان قتل الارشيدوق، وحطم رأسه بكعب بندقيته، فلما رأت ماري حبيبها مضرجاً بدمه، جن جنونها فانتحرت

ومن الشائعات التي تداولها الناس في ذلك العصر، ان الامبراطور نفسه هو الذي اراد ان ينقذ عرش آبائه واجداده من السقوط... فازاح ولي العهد عن الطريق.

وثائق سرية

وفي وقت مأساة «مايرلنغ» كان الكونت ادوارد تافي هو رئيس وزراء النمسا، وكان موضع ثقة الامبراطور فرنسيس جوزيف الذي كان لا يأمن على اسراره احداً غيره، وقد سلم الامبراطور الى وزيره الاول جميع الوثائق المتضمنة للتفاصيل السرية التي لهذه المأساة واصدر اليه تعليمات تقضي بعدم اظهار احد على هذه الوثائق السرية الى بعد خمسين سنة من وفاة الامبراطور

وبعد ان استقال هذا الكونت، لجأ الى قصره في ناحية «اليشو» وهي الان من اعمال تشيكوسلفاكيا، واخذ معه الى هناك هذه الوثائق في صندوق محكم الغلق، ومات هذا الكونت عام ١٩٢٨ فاستولى على هذا الصندوق مع ما احتوى عليه من التركة، ابنه ووريثه الكونت هنري في المرشح الاول لرئاسة جمهورية ارلندا

بعد عام ١٩٦٦

وقد باع هذا الكونت معظم ما خلفه له أبوه، الا الصندوق المحتوي على الوثائق السرية، فانه عهد به الى الفاتيكان لحراسته، كما يشاع

وبما ان الامبراطور فرنسيس جوزيف مات عام ١٩١٦، فان هذه الوثائق، اذا وجدت في الفاتيكان، سيطلع عليها الناس، ولكن بعد عام ١٩٦٦، عملا بوصية الامبراطور الراحل، الذي كان كما وصفه الواصفون هو «القيصر الاخير»...

كلمة العدد

حول حكم بالاعدام على ثلاثة

كلمة امل الى المندوب السامي

تعين يوم ٢٨ الجاري موعداً لتنفيذ حكم الاعدام بمحمد سليمان العبيدوعبد الله اسعيد زيتون وزشيد العبودي ، من عرب أبي كشك . والمذكورون اداتتهم محكمة الجنايات بقتل عبد الله بن حمدان الشوبكي . وصدق المندوب السامي الحكم المستأنف ، وهو يقضي بالاعدام

أما القضاء فقد قال كلمته ، ولا كلام فيها . بقي جانب الرحمة في الموضوع ، وهو ما نلفت اليه نظر المندوب السامي . خصوصاً وأن أحد الثلاثة المذكورين قد توفيت والدته ساعة علمها بقرار الاعدام . وباب الرحمة واسع ، والمجال فيه رحيب

انه وقد اقترب الموعد الاسيف ، تتقدم المسر هارولد مكمايكل برجاء استبدال حكم الاعدام باي حكم شاء . لا سيما وقد اسقط اهل القتيل حقهم ، وقدموا عريضة بذلك للمراجع المختصة يسألون المسر مكمايكل عين ما نكتب الان فيه .

لعل المندوب السامي يعيد النظر في الحكم ولو في هذا الوقت الضيق ، وينقذ ثلاث عائلات من نكبة اليمة فادحة .

حظ ارض عربية من بلديتهم

طلب دفع حوالي الالفى جنيه ...!

تملك عائلة جربوع قطعة أرض على حدود تل ابيب وتدخل ضمن منطقة بلدية تل ابيب . وتبلغ مساحة هذه القطعة ١٧ دونماً تقريباً أو ما يعادل ٣٠٣٣٠ ذراعاً . وحدث أنه لم تسدد الرسوم على هذه الارض ابتداء من عام ١٩٣٠ حتى الان . فأرسلت بلدية تل ابيب الى السيدين سعد الدين ابراهيم رشيد اشكنتنا ومصطفى درويش القباني بصفتهما وكيلين عن عائلة جربوع كتاباً بتاريخ ١٩ حزيران الجاري تطلب فيه الرسوم المتأخرة على قطعة الارض المذكورة ابتداء من عام ١٩٣٠ الى نهاية عام ١٩٣٩ بالاضافه الى ثمن ... وضع مواسير للماء بحساب عشرين ملا عن كل ذراع او بلغ مجموع المطلوب ١٩٦٥ جنيهاً و٦٢٠ ملا تدفع للبلدية في تل ابيب على قطعة أرض لا يستغلها اصحابها ولا تدر عليهم شيئاً! وجاء في كتاب البلدية انها لا تستطيع تأخير هذا المبلغ اكثر من ذلك وانها ستلجأ الى اتخاذ الطرق القانونية لتحصيله ...!

بناء الثكنات العسكرية والعطاءات

جاءنا من مكتب الاخبار ما يأتي: نشر بعض الصحف صباح اليوم خبراً جاء فيه أن شركة « سوليل بونيه » قد منحت امتيازاً لبناء ثكنات جديدة للجنود البريطانيين الاضافيين القادمين الى فلسطين . ان هذا الخبر غير صحيح فان العطاءات التي قدمتها شركات عديدة للقيام بهذا العمل لا تزال قيد نظر السلطات المحلية والسلطات في انكلترا ولم يقبل أي عطاء حتى الان .

جلسة محكمة الاراضي في يافا

النزاع على اراضى قرية عربية

قال مندوبنا المحلي : عقدت محكمة الاراضي بيافا صباح امس الاول جلسة برئاسة القاضي المستر كراسل وعضوية الاستاذ سعيد بك طوقان . ونظرت في قضية أقامها عشرون شخصاً من اهالي قرية ادنبه الواقعة بجوار قرية قطره على جمعية الكيرن كايمت على قطعة ارض تبلغ مساحتها ٦٠٠ دونم . وانشأ اليهود على هذه الارض مستعمرة اطلقوا عليها اسم « كفار حاييم »

وتفصيل القضية ان صاحب هذه الارض باعها منذ سنتين الى شركة الكيرن كايمت دون ان يأخذ رأي جيرانه في ذلك .

وأقام الجيران قضية مطالبين بالارض ومدعين بحق الاولوية في شرائها . ودفعت الكيرن كايمت ثمن هذه الارض مبلغ (٥٠٠٠) جنيه . وفي الدعوى طلبت المحكمة من المدعين دفع مبلغ من المال يعادل المبلغ المذكور كتأمين ورسم دلالة لاثبات مقدرتهم على شراء الارض . وأجاب محاميهم الاستاذ فايز افندي الكنفاني بأن موكليه قدموا كفالة مالية على البنك العربي تضمن للشركة كل عطل وضرر ولذلك فلا ضرورة لدفع قيمة التأمين لكن المحكمة أمهلتهم شهراً واحداً ليتمكنوا في خلاله من دفع القيمة المطلوبة . فأجاب الاستاذ الكنفاني بأن هذه القضية تختلف عن بقية القضايا التي سبق للمحكمة ان فصلت فيها وطلب امهال موكليه ثلاثة اشهر ليتمكنوا في خلالها من مخابرة مدير البنك العام المبعد في سيشل ليوافق على صرف المبلغ المطلوب لكن المحكمة قررت امهال المدعين شهراً واحداً

ونظرت المحكمة بعد ذلك في قضية اقامها المحامي الاستاذ سليمان ابو غزالة على سكان حي المكابي المجاور لقرية سلمه ، ويطلب فيها شراء الارض المباعة لهم بصفته صاحب حق الاولوية .

فاصدرت المحكمة امرها بان يدفع المدعي مبلغ ٣٠٠ جنيه مقدما لاثبات مقدرته على شراء الارض المذكورة واجلت القضية الى اجل غير مسمى

* * *

صدام بين سيارتين

وقع في الساعة الواحدة بعد ظهر أمس صدام شديد بين سيارتي نقل عربية وأخرى يهودية بالقرب من مفترق الطرق بين عيون قاره ووادي حنين

وقد أصيب شخص يهودي اسمه فولمان بجراح خطرة وأصيب ثلاثة من اليهود وعربي بجراح بسيطة وأصيبت السيارتان بعطل كبير . واعتقل البوليس السائقين واودعهما السجن رهن التحقيق

خفراء في الشيخ مونس

ذهب امس الى قرية الشيخ مونس الخفراء الثلاثة الذين فرضوا على القرية المذكورة على اثر حوادث قطع الاشجار التي وقعت في احدى بياراتها . ولم تعلم مدة تعيينهم

نجاح طالب حقوق

اجتاز الاستاذ رشاد افندي مسوده أحد موظفي دائرة طابو يافا الامتحان النهائي للحقوق بتفوق ، فنهنئه ونتمنى له النجاح .

قران سعيد

القدس — يحتفل يوم الاحد القادم الواقع في ٢٦ حزيران الجاري بيافا بعقد قران الاديب السيد خليل الجاعوني على كريمة الوجيه الحاج عبد الرحيم افندي بيدس وذلك في الساعة الثالثة والنصف بعد الظهر . فبالرفاء والبنين

في الميناء

دعا مدير ميناء يافا عدداً كبيراً من رؤساء البحارة للاجتماع اليه في مكتبه في الساعة العاشرة من صباح يوم السبت « غداً » للبحث في مواضيع هامة تتعلق باعمال الميناء

حركة الميناء

رست في ميناء الثغر امس الباخرة « ماروك » وافرغت من حمولتها ٣٥ طن بضائع مختلفة والباخرة « تراجانوس » وافرغت ٥٥ طن خشب ، والمركب الشراعي « الطيف » وافرغ ١٢٩ طن بضائع مختلفة

في البرلمان

« بقية المنشور على الصفحة الاولى »

اما اذا قررت اللجنة ان التقسيم غير مستطاع فقد يفتح حينئذ الباب لحل افضل منه

وخطب الدكتور طنوس فوصف حالة فلسطين بقوله انها سائرة من سيء الى اسوأ . وقال انما يقع فيها يمثل رأي العرب وشعورهم حق التمثيل .

وقال : ان العرب ليسوا مضادين لليهود بل لمبدأ الصهيونية وان العرب منذ ١٣٠٠ سنة هم سكان البلاد الاصليين فلا يستطيع احد في العالم سلبهم هذا الحق بدون رضاهم .

وقال : ان جميع البلاد الاسلامية والعربية تؤيد العرب في موقفهم وقد اصبحت مسألة فلسطين ليست مشكلة محلية فقط بل مشكلة دولية عربية . ثم شرح الاسباب الاقتصادية والسياسية والجغرافية التي توجب على فلسطين ان تكون دولة متحدة غير مجزأة .

وقال : ان الواجب تأليف حكومة وطنية فيها تمنح الشعب حقوقاً متساوية بدون تمييز بين عنصر وعنصر ، على ان تضمن انكلترا حقوق الاقليات بمعاهدة مع الدولة الوطنية .

وقال في رده على بعض الاسئلة ان عرب فلسطين لا يعملون الا في بلادهم بينما اليهود يكافحون بدعايتهم في جنيف ولندن .

اتلاف الاقتصاديات

وقال إن اليهود اتلفوا اقتصاديات البلاد بالاكثار من زراعة البرتقال الذي ادى الى سقوط اسعاره في الخارج.

حول حادث للوجيه عبد الحميد شومان

كتاب باسم السكرتير العام للاستاذ ابكاريوس

القدس في ٢٣ حزيران — لمراسل الدفاع الخاص — تلقى الاستاذ المحامي ابكاريوس بك كتابا من السكرتير العام لحكومة فلسطين عن التحقيقات التي أجريت في حادث الاعتداء على الوجيه المعروف السيد عبد الحميد شومان مدير البنك العربي في مخيم المزرعة في عكا وفيما يلي نصه :

بالاشارة الى كتابكم المؤرخ في ٨ مايس امرت ان اخبركم ان مساعد النائب العام ذهب الى عكا واجرى تحقيقاً في ادعاءات المعاملة السيئة لموكلكم عبد الحميد افندي شومان وكنتيجة للتحقيقات ، ظن المندوب السامي لا يمكنه ان يقبل أن المستر ورزلي والمستر تيرنر تصرفا خلافاً لواجباتهم في تنفيذ الاوامر الصادرة اليهم من رؤسائهم على ان فخامته مقتنع كيفما كان الحال بانه في اثناء تنفيذ الامر بنقل اولئك الذين كانوا مشتركين في الاضراب وبينهم موكلكم ، من جهة في المعتقل الى جهة اخرى فيه ، استعملت قوة اكثر مما يبررها الحال تجاه موكلكم عبد الحميد افندي شومان من قبل بعض افراد البوليس الذين لم يمكن تحقيق شخصيتهم اثناء التحقيق .

وقد امرت ان ابلغ موكلكم أسف الحكومة على أي شيء كابده بنتيجة ذلك وأضيف الى ذلك بأن المفتش العام للبوليس يقوم الان بتحقيقات اخرى ، وسيتخذ عملا تأديبياً ضد اي موظف يمكن ان يثبت انه تجاوز حدود واجباته

لي الشرف يا سيدي أن اكون خادمكم المطيع .

شو

عن السكرتير العام

— ولله بعد هذا الاسف لوقوع الحادث المذكور ، وبعد القول بأن البوليس استعمل قوة اكثر مما يبررها الحال ، لا يتكرر شيء من ذلك الحادث المؤسف جداً ، والمؤثر .

رسالة قلقيلية التلفونية

التحقيق في حادث نسف جسر

قلقيلية في ٢٣ حزيران — لمراسل الدفاع الخاص — انقطع اثر المجهولين الذي نسفوا جسر جلجولية في مكان قريب من الجبال ولم تتمكن كلاب البوليس من اقتفائه بعد ذلك . واعتقل السيد اسماعيل الناطور من اهالي قلقيلية ، ويعمل حارسا في ارض مجاورة لجلجولية ، وأودع السجن رهن التحقيق كما حقق مع مختار القرية في هذا الحادث .

ووضع عمال الدريسة عدداً كبيراً من الفلنكات على جسر جلجولية فتمكنت القطارات منذ صباح اليوم من المرور عليه . ولا يزال العمال دائبين على اصلاح التلف الذي وقع على الجسر .

— قبض على محمد علي عبد الرازق علاتا ومحمد حسن جراد وهما من قرية كفر صابا اثناء وجودهما في مستعمرة كفر صابا ولم تعلم الاسباب .

— تم بناء غرفة من الاسمنت المسلح بالقرب من جسر الخط الحديدي القريب من رأس عامر لاقامة الخفراء المكلفين باعمال الحراسة.

— أفرج بعد ظهر اليوم عن السيدين سليمان مصطفى الحسن وبكر سليمان الشنطي من قلقيلية بعد أن قضيا شهراً في سجن طولكرم

رسالة القدس التلفونية

القائد العام امام اللجنة الجديدة

القدس في ٢٣ حزيران — لمراسل الدفاع الخاص — عقدت اللجنة الفنية جلسة خاصة بعد ظهر الامس استمعت فيها الى اقوال المستر كلارك المدير العام لبنك اركلس . وعقدت جلسة خاصة اخرى بعد ظهر اليوم استمعت فيها الى اقوال الجنرال هاتنغ القائد العام للقوات البريطانية في فلسطين وشرق الاردن

معرض الرسم والاشغال في كلية الروضة

تقيم لجنة الفنون الجميلة في كلية روضة المعارف معرضها السنوي للرسم والاشغال اليدوية يوم السبت في ٢٥ الجاري من الساعة الثالثة والنصف الى السادسة مساء

رد طلب شركه يهودية في محكمه العدل

طلبت شركة الرأسمال اليهودي « الكيرن كايمت » من محكمة العدل العليا ان تسمح لها برفع استئناف لمجلس الملك على حكم صدر لمصلحة السيد محمد ناصر وآخرين من قرية « ام خالد » والحكم المذكور يتعلق باراض في هذه القرية . وقد ردت المحكمة الطلب

رسالة طولكرم التلفونية

قوات كبيرة وعملية تطويق واسعة

طولكرم في ٢٣ حزيران — لمراسل الدفاع الخاص — مرت بالمدينة بعد منتصف ليلة امس قوات عسكرية كبيرة متجهة الى الشمال ثم تبعتها طائرة . وفهم أن هذه القوات بالاشتراك مع قوات أخرى قامت بتطويق القرى والجبال الممتدة بين السيلة والفندقومية وجبع ونصف جبيل وبيت امرين

النار على دوريه وعودة اسيرين

هاجم مسلحون ليلة امس الدورية بين طولكرم وقلقيلية واطلقوا عليها عدة عيارات نارية

— عاد الاسيران اللذان اخذهما المسلحون ليلة اول امس في مدينة طولكرم وبدأ البوليس صباح اليوم التحقيق معهما .

— اجتمع وفد من وجوه قرية قفين الى القائمقام واحتجوا لديه على حرق مزروعاتهم ، فوعدهم بتقدير الخسائر

تعيين اشخاص لتفتيش سيارات

طلبت السلطة من مخاتير القرى الواقعة على طريق الشعراوية تعيين شخصين من كل قرية للتفتيش في كل يوم على الطريق وذلك على اثر وضع الالغام في طرق السيارات .

— أفرجت السلطة عن عدد من الاشخاص الذين اعتقلوا اخيراً بينهم السيدين خضر الخلف من باقه الشرقية وحسن محمد الضعيف من عارة .

رسالة سمخ التلفونيه

حرق بيدر حنطة في قرية

سمخ في ٢٣ حزيران — لمراسل الدفاع الخاص — أحرق مجهولون ليلة أمس بيدر حنطة للسيد سهيل ايراني في قرية السمره التابعة لسمخ ، وتقدر الخسارة بمئة جنيه فلسطيني . وفي الصباح خرجت قوة من البوليس للتحقيق .

رسالة الناصرة التلفونية

قوة في قرية واجراء تفتيش فيها

الناصرة في ٢٣ حزيران — لمراسل الدفاع الخاص — ذهبت قوة من البوليس الى قرية « الناعورة » ، وأجرت فيها تفتيشاً دقيقاً وطلبت شخصين كانا غائبين عن القرية ، وما يزال البحث جارياً عنهما . واعتقلت السلطة صالح الطه من قرية « ترعان » وأودعته السجن للتحقيق معه .

— طوقت قوة جبل الاخي بحثاً عن الجماعات المسلحة . ولم يعتقل احد .

طائرة تسطع منها انوار حمراء

في الساعة الثامنة والدقيقة ٣٠ من هذا المساء حلقت في سماء المدينة طائرة من المكلفات بحراسة انابيب البترول وشوهدت الانوار الحمراء تسطع منها .

تأليف جمعية للعمال العرب في الناصرة

تشكلت في الناصرة جمعية باسم جمعية العمال العرب وطلب القائمون بها الترخيص اللازم .

وهي مؤلفة من السادة : محمود حافظ بشير امين السر ، امين جريس قبعين امين صندوق ، وعبد محمود بقله ، اغابيوس خوري ، سعود فارس عبود ، محمود ابو الحاج ، سليم الموعد ومحمد المصطفى اعضاء عاملين

وقد انتخبت الجمعية مستشاراً قضائياً لها الاستاذ عباس القاهوم . فنتمنى لها النجاح

لوريل و هاردي

اسطع نجوم السينما المزليين واحبهم الى الجمهور

في اعظم افلامهما

مملكة الاطفال

فلم كوميدي مضحك ، نكات ظريفة ، مواقف مضحكة مفاجئات مسلية ، ضحك متواصل ...

تعرض على ستار

★(سينما الحمراء الوطنية)★

ابتداء من مساء يوم الاثنين في ٢٠ حزيران وبقية ايام الاسبوع

حفلة واحدة مساء الساعة ٧٫٣٠

حفلة الساعه ٩٫٣٠ فرقة ديفي دحان الشرقية

حفلة نهارية الساعة ٣٫٣٠ يعرض الفلم العظيم

ميشيل ستروغوف

تلفونات الدفاع وبرقياتها الخاصة

مشكلة السنجق

«بقية المنشور على الصفحة الاولى»

احتجاج اللجنة

ارسلت اللجنة الدولية برقية الى عصبة الامم احتجت فيها على الحادثات العسكرية بين فرنسا وتركيا لانها منافية لروح الاتفاق

اسباب سياسية

ولم تنشر تقارير اللجنة الى هذا المساء بشأن وقف التسجيل ويظن ان عدم اذاعة المنشور ناشيء عن اسباب سياسية وانه بطلب القومندان كوليه.

وقف التسجيل

لم يجر اي تسجيل اليوم ايضاً ولا تزال لجنة الانتخابات تتذاكر والكل ينتظر نشر القرار بأقرب وقت.

فشل المباحثات

دامت المحادثات بين اركان الحرب الفرنسي والتركي الى المساء، ولم تعلم التفاصيل بعد ويسود الاعتقاد بانه لم يحصل اتفاق بخصوص دخول الجيش التركي الى اللواء.

وتقول بعض المصادر ان اللجنة ستكف عن اعمالها، وتترك السنجق.

— د. ن. ب —

الى رحمة الله

توفي ليلة امس في مستشفى القدس المركزي الشيخ عارف الحمدان من قرية «رمانة» وكان قد القي القبض عليه في حادث طمرة الاخير وقد شيعت جنازته في قريته بعد ظهر اليوم، رحمه الله

شكر طبيب

جاءتنا كلمة من السيد خميس العبسي يشكر فيها الدكتور فؤاد الشهابي بعد شفائه على يديه من مرض في عينيه عانى منه الالام الشديدة ولم يكن في استطاعته القيام بعمله مدة طويلة

تصحيح اعلان

جاء في الاعلان الصادر من دائرة اجراء الرملة والمنشور في العدد ١١٨٧ تاريخ ٢٠-٦-٣٨ ان المحكوم عليه سعيد الحاج شعبان الطباع والحقيقة ان اسمه الصحيح الحاج شعبان الطباع ولذلك اقتضى التنويه

اعلان

صادر من المحكمة الشرعية بالقدس

تقدمت الينا مضبطة من مختار واختارية بلدة البيرة تتضمن أن علي بن سعيد دخل الله من اهالي البيرة توفي منذ سنة ونصف تقريباً وانحصر ارثه في ابنه مرفق المولود له من زوجته صبحه بنت عوض الخيريه المتوفاة قبله ثم توفي مرفق المذكور منذ اربعة اشهر وانحصر ارثه في زوجته عزيزه بنت ياسين العابد وفي اولاده منها عبد العزيز وعبد الحميد وعبد المجيد فقط ولا وارث غيرهم فمن له اعتراض على هذا الارث ان يراجع هذه المحكمة خلال شهرين من تاريخ نشر هذا الاعلان

(٣٨٩٤) قاضي القدس الشرعي

رسالة القدس التلفونية

تفتيش وعدم العثور على شيء

القدس في ٢٣ حزيران — لمراسل الدفاع الخاص — تلقت السلطة أخباراً عن وجود اسلحة في منزل بقرية لفتا فذهبت قوة من البوليس الى القرية المذكورة وفتشت المنزل المزعوم ان فيه اسلحة فلم تجد شيئاً، وقد اعتقلت السيد احمد علي حمده من القرية المذكورة وشخصاً آخر من قرية دير ياسين الذي فتش منزله ووضعتهما في قشلاق البوليس

سماع شهادة في جلسة سرية

عقدت اللجنة الفنية جلسة سرية صباح هذا اليوم استمعت خلالها لاقوال المستر وبستر مدير البريد العام في مسائل داخلية ضمن صلاحيتها.

وقد زار اعضاء اللجنة دائرة البريد الجديدة وهناك استقبلهم مديرها

سيارات الجيش الى جهات الخليل

اتجهت قوة من الجند في ١٤ سيارة كبيرة الى الخليل وذلك ظهر هذا اليوم وشوهدت بعض السيارات وحاملات الرشاش والمدافع الخفيفة بين السيارات التي كانت تقل الجند

وصول جماعة من السياح الفرنسيين

وصل اليوم نحو ٢٥٠ سائحاً افرنسياً لزيارة الاماكن المقدسة والمحلات الاثرية، وسيمكثون هنا ثلاثة ايام ثم يسافرون الى لبنان وسوريا

— هاجم مسلحون في منتصف الليلة الماضية قرية بيت فجار واطلقوا عليها العيارات النارية ثم انسحبوا دون ان تقع اصابات.

اعتقال يهوديين اشتبه بهما في حادث

اعتقلت السلطة يهوديين اشتبه بان لهما علاقة بحادث قنبلة سويقة علون

وفود القرى ومسئلة جمع الضرائب

قابلت وفود عديدة من اهالي قرى قضاء القدس حاكم اللواء بالوكالة وشكت اليه رداءة الموسم الزراعي وطلبت منه ان يستعمل صلاحيته في عدم جمع الضرائب وقد وعدهم بالنظر في هذا الامر

حفلة الالعاب الرياضية السنوية

اقيمت بعد ظهر هذا اليوم حفلة الالعاب الرياضية السنوية لمدارس القدس الاميرية على ملعب الكلية العربية، وقد حضرها فريق كبير من اولياء الطلاب وموظفي الحكومة واعيان المدينة. وسأوافيكم بتفصيلات وافية عن هذه الحفلة ونتائجها.

— افرجت السلطة عن السادة سليم وعادل رباز وديب شحاده الذين اعتقلوه منذ اسبوع

بدء العطلة السنوية لمدرسة الحقوق

تبدأ عطلة مدرسة الحقوق السنوية يوم الخميس القادم الواقع في ٣٠ حزيران الجاري وتستمر لمدة اربعة اشهر.

مكتب المحاماة للاستاذ عجاج نويهض

افتتح المحامي الاستاذ عجاج نويهض مكتباً لاعماله في العمارة التي يشغل قسماً منها المحامي الاستاذ ابيكاريوس وفي نفس الجناح الموجودة فيه مكاتبه والاستاذ عجاج معروف لدى اخوته ومواطنيه الذين يقدرون نبوغه وألمعيته وسعة اطلاعه ومقدرته الزائدة باللغتين العربية والانكليزية. ولا شك بان الاستاذ عجاج سيلاقي نجاحاً باهراً في عمله كمحام فنهنئه ونتمنى له كل توفيق ونجاح

القائد العام وتصديق بعض القضايا

اصدر القائد العام القرارات التالية فيما يتعلق بالقضايا التي نظرتها المحاكم العسكرية مؤخراً:

صدق الحكم بالسجن لمدة عشر سنوات الذي صدر ضد فارس ابن نمر ديب من قرية جت بتهمة حمل ذخيرة.

وخفض الحكم الذي صدر ضد نجمه بنت خليل اسماعيل من حيفا من السجن عشر سنوات الى السجن لمدة سنتين وكانت المذكورة قد اتهمت بحمل مسدس.

وصادق القائد العام على ادانة عبد الله محمد علي من قلونيا وحسن سليم ابو عمر من عرب العنتاره والحاج خليل ابو فوده من اراضي المذر، غير أنه أمر باخلاء سبيلهم بكفالة شخصية وكفالة أخرى مقدارها عشرة جنيهات لكل واحد منهم.

١٩ الف جنيه لمستشفى الامراض السارية

علمنا أن دائرة الاشغال العامة عقدت مقاولة لبناء مستشفى الامراض السارية على طريق بيت لحم بالقرب من القدس. وتقدر النفقات بستة عشر الف جنيه فلسطيني تقريباً. غير اننا لم نتمكن من معرفة المقاول او المقاولين الذين احيل اليهم هذا التعهد.

رسالة حيفا التلفونية

تطويق «عبلين» وعملية تفتيش فيها

حيفا في ٢٣ حزيران — لمراسل الدفاع الخاص — خرجت يوم أول أمس قوة الى قرية عبلين وطوقتها من جميع الجهات. ودخل قسم منها الى القرية وطلب الى رجال القرية الوقوف في جانب والنساء في جانب آخر. وأجري تفتيش دقيق دام ثلاث ساعات ولم يعثر على شيء.

تفتيش محلة وضبط اسماء مارة

فتشت قوة من البوليس اليوم حي «هدار هاكرمل» ورابطت قوة عند مداخل المدينة لتفتيش المارة وتدوين اسماء بعضهم. وفتشت قوة أخرى السيارات عند جسر شل. ولم يعثر على شيء.

— طلب عدد من اهالي حيفا الى السلطات المختصة السماح لهم بحمل الاسلحة ووافقت الدوائر المذكورة على الطلبات المقدمة.

— أفرجت السلطة يوم أمس عن السيد حسن شبلاق من حيفا وقد كان في مستشفى معتقل المزرعة في عكا، وقضى في المعتقل ١٣ شهراً.

خروج قوة بعد قطع الاسلاك

خرجت صباح اليوم وليلة أمس قوات كبيرة ترافقها طائرة الى الشمال بعد حادث اتلاف الاسلاك الشائكة، والطريق بين عكا — صفد وفهم ان قسما من هذه القوة سيقيم في مستعمرة حانوتا.

قضية قتل امام المحكمة العسكرية

عقدت المحكمة العسكرية في صباح اليوم جلسة للنظر في قضية حسن الموسى، محمد ديب طه، يوسف نجيب فارس، محمد الاشقر، من قرية «عرابة» المتهمين بحمل ذخيرة وقتل عفيف محمود الاشقر وعبد الفتاح نايف العطاري. وسمعت المحكمة في جلسة الصباح التي انتهت في الساعة الواحدة بعد الظهر شهادات بعض شهود النيابة وأجلت الجلسة الى الساعة الثانية بعد الظهر وسمعت فيها عدداً آخر من شهود النيابة ثم قررت أجيلها الى الساعة العاشرة من صباح الغد. ويتولى الدفاع عن المتهمين الاستاذ المحامي فؤاد افندي عطاالله

البعثة الايرانية السامية في المرفأ

وصلت اليوم الباخرة ماركو بولو وعليها الوفد الايراني السامي في الطريق الى سوريا، وقد انزلت هذه الباخرة ٥٠ مهاجراً يهودياً وانزلت الباخرة «بروفيدانس» ٣٠ مهاجراً يهوديا ...

— تكدست البضائع في عنابر جمرك حيفا اذ افرغ في الميناء خلال هذا الاسبوع ١٨ الف طن من البضائع المختلفة

— تجري بعد ظهر الاحد (بعد غد) الموافق ٢٦ حزيران الجاري مباراة رياضية بكرة القدم بين فريق نادي السالزيان وفريق نادي اتحاد شباب العرب على ملعب الفريق الاول.

نجاح طلبه فلسطينيين في برمانا

كان يوم الثلاثاء الماضي موعد الاحتفال السنوي لمدرسة الفرندز للبنين في برمانا، وترأس الحفلة المستر اوليفر وخطب فيها الامير رئيف ابو اللمع وقد نجح من الطلاب الفلسطينيين فيها السادة علي الدجاني، جورج حوا بيبي، جبرا نويهض، شاره سروجي، طنوس تادرس.

— شحن الى انكلترا اليوم على ظهر الباخرة اتيكي ٣٠٠ طن من بوتاس البحر الميت كما شحنت كميات منه الى اليابان

— اعتقلت السلطة يوم أول أمس، السيد محمود خليل حمد من قرية عين كارم ويعمل في حيفا وأودع السجن ولم تعرف الاسباب.

رسالة جنين التلفونية

جداول باسماء القرويين عملا بتوصية

جنين في ٢٣ حزيران — لمراسل الدفاع الخاص — شغلت الدوائر الرسمية هنا منذ أكثر من اسبوعين بتحضير جداول باسماء اهالي القرى الذين تتراوح اعمارهم بين ١٦ و ٦٠ عاماً وبمعلومات تتعلق بكل شخص وقد عمل في هذه الجداول جميع كتاب الدوائر ونقلت محتوياتها الى اللغة الانكليزية.

والمفهوم أن هذا الاجراء اتخذ عملا بالتواصي التي قدمها مستشار البوليس

اعتقال ٣٤ شخصا في قرية جبع

ذهبت في صباح اليوم الى قرية جبع قوة من الجند في نحو ١٢٠ سيارة وبعد ان احاطت بالقرية من جميع جهاتها والجبال القريبة منها جمعت الرجال في ناحية والنساء في ناحية ثانية ثم أخذت في التحقق من هوية الاشخاص وكان رافق هذه القوة مساعد الحاكم وانتهت هذه العملية قرب الظهر

واعتقل في اثناء هذا الاجراء ٣٤ شخصاً منهم ٢٨ من اهالي القرية وستة اشخاص من قرى صير وصانور وميثلون وبلعا. وقد جيء بهم الى سجن جنين

وفهم أن القوات ضبطت بندقية وكمية من الرصاص في مكان يقع خارج بيوت القرية.

انباء خارجية

غرق سفينتين ومناقشات البرلمان

لندن في ٢٣ حزيران — اغرقت طائرات الثوار باخرتين انكليزيتين في هذا اليوم. وقد سأل المستر اتلي، زعيم المعارضة، الرئيس قائلا: أليست هذه الاعمال نتيجة لخطاب المستر تشمبرلن أمس. فأجاب الرئيس بأن الاعمال المذكورة لم تكن الاولى من نوعها. وسأل المستر لويد جورج: لماذا لا تحتج الوزارة على اصحاب الطائرات الالمان والايطاليين. وأجاب الرئيس أن هذه الطائرات كتلك الاسلحة الاخرى التي ترسلها الدول الاجنبية للفريقين المتحاربين وطلب ودجوود من الرئيس مقابلة قائدي السفينتين، فرضي المستر تشمبرلن بذلك واستقبلهما في غرفته الخاصة وسأل أحد المحافظين: هل تسمح الوزارة للبواخر الانكليزية بأن تحمل مدافع مقاومة للطائرات فأجاب تشمبرلن بأن هذا راجع لاصحاب تلك البواخر — روتر

خطورة الحالة في الاسكندرونة

باريس في ٢٣ حزيران — لا تزال الحالة في الاسكندرونة قلقة، وزاد في صعوبة الموقف عدم تعاون الحكومة التركية مع اللجنة الدولية. ومن الصعاب ايضاً تقرير نسبة الجيوش التركية التي ستدخل السنجق للمحافظة على النظام - روتر

اليابان والدعوة لتنفيذ التعبئة الوطنية

لندن في ٢٣ حزيران — فاض نهر اليانغتسي بعد النهر الاصفر. وقد الغى المارشال تشانك أمره بنقل الحكومة من هانكاو لتعذر وصول اليابانيين اليها بعد هذا الفيضان. وعقدت الوزارة اليابانية اجتماعاً قررت فيه ارسال قوات جديدة الى الصين وتنفيذ قانون التعبئة الوطنية — روتر

قانون تنظيم البطريركية الارثوذكسية

لندن في ٢٣ حزيران — أدلى وزير المستعمرات في مجلس العموم أمس ببيان أعرب فيه عن أمل الحكومة بان تتمكن في الشهر القادم من اعلان مشروع القانون الذي يتعلق بتنظيم البطريركية الارثوذكسية في القدس وادارتها

رسالة عكا التلفونية

فرار سجناء محكومين من المستشفى

اعادة احدهم بعد اصابته بجراح ثخينه

عكا في ٢٣ حزيران — لمراسل الدفاع الخاص — في حوالي الساعة الواحدة والنصف من بعد ظهر اليوم فر اربعة سجناء من مستشفى السجن في عكا، تتراوح الاحكام الصادرة عليهم بين ٢٥ و ٢٠ سنة. وقد قبض على احدهم عندما كان يحاول القفز من سطح احد المنازل فوقع على الارض واصيب بجراح بالغة ونقل الى المستشفى اما الثلاثة الاخرون فلم يعثر عليهم حتى الآن.

تفتيش قريتين واصابة شخص بجراح قاتله

خرجت قوة الى قرية «نحف» واجرت تفتيشاً دقيقاً فيها.

وفتشت قوة قرية «عبلين». وقد اصيب ديب سليم الهواري من القرية المذكورة باصابات قاتلة.

— طوق الجند اليوم قريتي مجدل كروم وترشيحا ولا يزال هذا التطويق ساريا حتى الان، والمفهوم انه عمل للبحث عن المسلحين.

فرصة ثمينة

لمدة ١٧ يوماً فقط

تنزيلات حقيقية لمناسبة فصل الصيف في مخزن

هندية

القدس - باب الخليل - شارع يافا

ابتداء من يوم الجمعة الموافق ٢٤ حزيران الى يوم الاحد الموافق ١٠ تموز سنة ١٩٣٨

أيها المواطن الكريم!

لا تضيع هذه الفرصة الثمينة واذهب لزيارة مخزن

هندية

حيث تجد افخر واجود الملبوسات الصيفية للسيدات والرجال والاولاد

التقرير السنوي
المرفوع من بريطانيا الى عصبة الامم
عن ادارة فلسطين وشرق الاردن لعام ١٩٣٧

«١٢»

ميزانية مجلسهم

صدرت ميزانية المجلس العام للطائفة اليهودية في فلسطين (الفاآدلومي) عن العام المنتهي بيوم ٣٠ ايلول ايلول ١٩٣٧ وفيها قدرت الايرادات بمبلغ ١٦٦،١٥٨ جنيهاً ، كما قدرت المصروفات بمبلغ ١٦٤،٥٢٩ جنيهاً ، وابواب الانفاق الرئيسية هي التعليم وقد خصص له ١٣١،٦١٢ جنيها ، والصحة ٨،٤٤٧ والخدمة الاجتماعية ١٥،٩٩٧ ، والادارة ٨،٤٧٢ من الجنيهات

ويطلب من هذا المجلس العام صادق المندوب السامي على انظمة وضعت بموجب المادة ١٢ من انظمة الطائفة اليهودية وهي تنص على ايقاع العقوبات على الجرائم التي تقع في انتخابات الهيئة العامة المنتخبة لهذا المجلس

تلاميذهم يزدادون

زاد عدد التلاميذ اليهود الذين يؤمون المدارس خلال العام المنتهي بيوم ٣٠ ايلول ١٩٣٧ من ٦١،١٧٣ الى ٦٨،١٨٢ تلميذا ، وقد دخل سبعون في المئة من التلاميذ اليهود مدارس (الفا آدلوي) اما الباقون فقد دخلوا مدارس عامة وخاصة خارجة عن نظام مدارس (الفا آدلوي)

وفيما يلي انواع المدارس وعدد التلاميذ في المؤسسات التعليمية التي لهذا المجلس اليهودي :

المدارس	عدد التلاميذ
رياض الاطفال	٧،٦٠٠
المدارس الابتدائية	٣٤،٤٧١
المدارس الثانوية	٤،٥٨٣
كليات الزراعة والصناعة	٤٩٧

ميزانية المعارف

اما مجموع ما خصص في ميزانية « الفآدو لوي » للمعارف فانه قد بلغ ٣٠٦ر٣٨٥ جنيهات استخرجت من الموارد التالية ، والارقام بالجنيه الفلسطيني :

من الطائفة	٣١٢ر٠٣٣
من الحكومة	٤٢ر٨٨٠
من الوكالة	٢٠ر٠٠٠
من البيكا	٤ر٤٧٥
من هيئات اخرى	٥ر٩٦٨
المجموع	٣٨٥ر٣٠٦

الجامعة العبرية

تقدم العمل تقدما آخر في الجامعة العبرية في القدس ، ويقدر المبلغ الذي انفق عليها خلال العام بنحو ٩٠٧ر٠٠٠ جنيه .

وفي نهاية العام الدراسي ١٩٣٦ـ٣٧ كانت هيئة الموظفين في الجامعة تتألف من ١١٢ عضواً منهم ٣٠ استاذا (بروفسور) و ٢٦ محاضراً

طلاب الجامعة

وبلغ عدد الطلاب الذين تسجلت اسماؤهم ٧٧٩ طالباً ، الثلث منهم من النساء في مقابل ٩٢٠ طالباً وطالبة في العام السابق .

مستشفى الجامعة

تقدم العمل تقدما مرضياً في انشاء عمارة مدرسة الطب ، ومستشفى الجامعة ومدرسة تدريب الممرضات على جبل سكوبس ، ومن هذه العمارة سيتألف المركز الطبي للجامعة ، ومن المأمول فيه ان يفتتح هذا المركز في شهر تشرين الاول عام ١٩٣٨

من جنوب افريقيا

ولقد تلقت هذه الجامعة تبرعات كبيرة من جنوب افريقيا لتأسيس متحف للآثار (الانتيكات) اليهودية

ضرائب البلديات

استمر جمع المستحق من الضرائب ، والمحافظة على نصوص قانون الخدمة العامة بنظام مضطرد خلال العام ، من قبل البلديات والمجالس المحلية ، وكانت نسبة هذه الضرائب حسنة بقدر ما تسمح بذلك الظروف الاقتصادية

بلدية خان يونس

في شهر كانون الاول ، عين المندوب السامي بموجب الصلاحيات المخولة له في المادة ٦١ من قانون البلديات ، لجنة لتحل محل مجلس بلدي خان يونس ، اثناء اضطرابات ١٩٣٦

المجالس الجديدة

تعين اعضاء ورؤساء خلال العام للمجالس البلدية الجديدة التي تأسست في سنة ١٩٣٦ في بيت فيغان ، وكفارسابا ، ورعنانا وهرتسليا

في هذا المساء

على مسرح سينما الحمراء بيافا

فرقة ديفي دجاز الشرقية

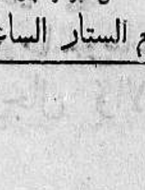

مشاهد حية
ألعاب فنية
رقص ايقاعي
غناء ساحر

تمثل بديع
موسيقى شرقية
٢٨ راقصة
وراقص ماهرين

هي الفرقة الوحيدة ذات الشهرة العالمية بهذا الفن
من جزائر جاوا وبالي الهندية

يرفع الستار الساعة ٨ و نصف

عن صحفهم ...

بعد الحوادث الكثيرة المتكررة
الصحف اليهودية تعود لنغمة الشكوى والطلب !

حملات ...

تناولت الصحف اليهودية في مقالاتها الرئيسية شؤون الامن العام واشتداد الحوادث في البلاد خلال الايام الاخيرة فقالت هابوكر :

لقد تكرر الهجوم على طول جبهة الارهاب مرة ثانية . ومن الحقائق المحزنة ان يوجد بعد اعمال عسكرية شديدة طيلة أشهر عديدة جماعات من الارهابيين المسلحين لا يعدون بالعشرات ، بل بالمئات .

ان المتأمل فيما يحدث في البلاد ـ ما خلا المدن ـ يتوصل الى نتيجة ان الحكومة حتى الآن لم تنجح في ايجاد الوسائل الملائمة لقمع الإرهاب ... !

ان السلطات العسكرية في اعمالها أشبه بطبيب يعالج مرضاً وينجح من حين الى حين في ازالة اعراضه ثم تعود تلك الاعراض الى الظهور فيتضح عندئذ ان المعالجين لم يتوصلوا الى تشخيص الداء

ورب سائل يقول ها هي الجنود تعمل ليل نهار ، والبوليس يقوم بأجراء الاعمال ، وقد استخدم الخبراء الفنيون ، فاذا تريدون بعد هذا كله ؟ هل عندكم من هم أشد خبرة ليتقدموا بنصائحهم المفيدة ؟ فالجواب على هذا السؤال هو ان الصحافة اليهودية ما توانت عن تقديم مشوراتها الفنية (كذا) الى قوى الامن ، كما فعلت ذلك هيئات خطيرة مثل اللجنة الملكية . »

وقالت ها آرتس : لقد اثار تأجج نيران الارهاب الجديد ، في اماكن مختلفة من البلاد ، في الذهن صوراً محزنة . ذلك ان التفاؤل الرسمي بتحسن الموقف ، كما صرح وزير المستعمرات ، لم يكن في نفسه غير مستند الى اساس فحسب بل انه كان سبباً في اضعاف تنبه السلطات بفلسطين . واذا لم يكن كذلك فكيف كانت تقع هذه الحوادث العجيبة ابتداء من اتلاف قسم كبير من الاسلاك الشائكة وانتهاء بالقنبلة التي قذفت في تل أبيب !

لا يمكن أن يصدق أن جماعة من العرب المسلحين تجرؤ على اقتحام مستعمرة روشبينا وتقتل يهودياً بالقرب من مركز البوليس ثم تهاجم رجال البوليس لولا انها تعرف مقدماً ان الطرق امامها مفتوحة وليس من خطر في أن تقابل بالسلاح . لم يكن مع رجال البوليس في تلك اللحظة سلاح لانهم كانوا خارج الوظيفة فهل جرت العادة أن يجرد الجند في الجبهة من السلاح ؟ وهل الحدود الشمالية غير جبهة حرب ؟

ولا نخجل ... من الاعتراف باننا نشعر بالفشل أمام تفصيلات حادث اتلاف الاسلاك الشائكة . فمن المسؤول يا ترى عن هذا الحادث ، وعن وقوعه على مرآى من رجال البوليس والخفراء المسلحين ؟

على ان هذا الحادث لا يزلزل اعتقادنا بفائدة هذا السياج في المستقبل لصد مساعدة الارهابيين من سوريا ، لكن الشرط الاساسي في ذلك ان تسهر عليه حراسة شديدة !!

تسليح العمال ... !

عقد مجلس الهستدروت في مستعمرة الخضيرة اجتماعاً قرر فيه مطالبة السلطات بتسليح العمال اليهود الذين يشتغلون خارج المستعمرة

مفاجأة شديدة

حوالي الساعة ١٢ من ليلة امس شاهد خفراء مستعمرة مشمار هياردن الواقعة شمال بحيرة الحولة جماعة من المسلحين يحاولون اشعال النار في مزروعات المستعمرة . ثم شاهدوا ألسنة اللهيب تتصاعد في احد الحقول على بعد ٣٠٠ متر من المستعمرة فهرعوا مع بعض سكان المستعمرة والخفراء الى مكان الحريق ، واخذوا يعملون في اطفائه وبينما هم منهمكون في الاطفاء انهال الرصاص على المستعمرة من جميع الجهات وعندئذ تحصن الخفراء واخذوا يجيبون على النار بالمثل ودام تبادل الرصاص ساعة كاملة ثم انسحب المسلحون ، وفي الصباح ذهب البوليس الى مكان الحادث فعثر على كمية من الخرطوش الفارغ .

خطف محفظة

عادت مساء أمس اليهودية ليئة اشكنازي من دكانها حاملة محافظة تقودها مبلغاً من النقود قبضته خلال النهار وبينما كانت على باب منزلها فاجأها شخص طويل القامة وخطف منها المحافظة وفر هاربا واعلمت البوليس بالحادث والتحقيق جار للبحث عن هذا الامر

مهاجمة مستعمرة

في الساعة ٧ر٣٠ من صباح اليوم هاجم مسلحون يبلغ عددهم عشرة ، العمال اليهود بالقرب من مستعمرة رامات يوحنان ، في منطقة حيفا واخذوا يطلقون عليهم النار ، واجاب الخفراء المرافقون للعمال بالمثل ثم انسحب المسلحون ، وقد حضرت قوة من بوليس حيفا ومعها طائرة اخذت تحلق في تلك النواحي بحثاً عن المسلحين

حرس الحدود ...

جاء في ملحق هآرتس ان السلطات تسعى في تجنيد ٤٠٠ شخص للانضمام الى حرس الحدود وسيكون مركز هؤلاء الـ ٤٠٠ في اريحا

زعم حادث

جاء في ملحق دافار أن أحد العمال اليهود كان في سقاية بيارة ابراهام دوريان في مستعمرة كفر سابا فسمع صوتاً صادراً من بين الاعشاب القريبة من السياج فاقترب نحو مصدر الصوت فشاهد عربياً مستلقياً على الارض ومصوبا بندقيته نحوه . ففر العامل فزعا ، ونبه العمال الاخرين فغادروا جميعهم البيارة ، وقد اخبر البوليس بالامر فحضرت قوة واخذت في البحث عن المسلح فلم تجده

جمعية البدو العربية

وجه الشيخ عبد الرزاق ابو ستة رئيس جمعية البدو العربية الدعوة الى عدد من كبار البدو لتأليف شركة لجمعية البدو العربية في بئر السبع ، وبعد البحث تقرر تأليف هذه الشركة . وبحث المجتمعون أيضاً في عدة مسائل أخرى لها علاقتها بشؤون الجمعية .

عقد قران

يحتفل بعقد قران الشاب الاديب السيد محمد وجيه ابو الهدى الفاروقي على الانسة كريمة خليل افندي ابو الهدى الفاروقي وذلك في الساعة الرابعة من ظهر يوم الجمعة الموافق ٣ جمادي الاولى سنة ١٣٥٧ وأول تموز القادم في منزل والد العروس الكائن قرب خزان مياه العجمي في يافا .

اطلاق عيارات

ترشيحا : في الساعة التاسعة من مساء ليلة أول أمس سمع اطلاق العيارات النارية بكثرة في الجهة الشمالية . وفهم أن صداما وقع بين الجند وجماعة مسلحة على طريق الحدود دام ساعتين . ولم يعرف عن وقوع اصابات

على الجهة الشرقية

وأطلق مجهولون العيارات النارية على الجهة الشرقية من البلدة ، ودام اطلاقها ساعة تقريباً . ولم يعرف المكان الذي أطلقت منه ، ولم يعرف عن وقوع اصابات

رسالة خانيونس

اصلاحات ومشاريع

خطب حضرة رئيس بلدية خانيونس عبد الرحمن افندي الفرا امام المندوب السامي عند زيارته الاخيرة لغزة وبئر السبع وغيرهما . فطلب اطلاق سراح المعتقلين والمبعدين ، وتكلم بعد ذلك عن حالة البلد وما تحتاجه من المشاريع العمرانية فاشار الى سوء الحالة الاقتصادية ومطراً على الموسم الزراعي وطالب رفع الضرائب المتأخرة دون استثناء شيء منها ، منح قروض كبيرة ولآجال طويلة ، فتح محكمة صلح ، تعيين طبيب دائم وفتح عيادة ، المساهمة مع البلدية في المشاريع الهامة ، ترقية حالة المدرسة وفتح قسم ثانوي وآخر صناعي للذكور واكمال القسم الابتدائي في مدرسة الاناث . وختمت الطلبات ضرورة تعبيد طريق غزة — خانيونس .

تصحيح اعلان

جاء في الاعلان المنشور في العدد ١١٨٩ تاريخ ٢٢ـ٦ـ٣٨ الصادر من دائرة اجراء يافا بالقضية رقم ٢٨٣ ـ٣٨ (بيع اموال غير منقولة) والحقيقة بيع اموال منقولة ولذلك اقتضى التنويه

شركة كهربائهم

وافقت شركة كهرباء روتنبرغ على تخفيض ١٥ في المئة من اثمان الكهرباء التي تستخدمها المستعمرات اليهودية في ري البيارات وذلك طيلة عام ١٩٣٨ ويبلغ مجموع ما يتوفر على ملبس والمستعمرات القريبة منها بسبب هذا التخفيض ٢٠ الف جنيه

باقساط صغيرة
على دفعات شهرية
مع ضمانة طويلة
تحصلون على احسن
الثلاجات العالمية

كالفينيتور

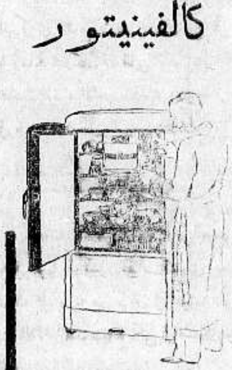

كالفينيتور
رحبة من الداخل مع الطراز معروفها
قليل . عاينوها
في محلات :
امين اندراوس وميخائيل الياس
يافا : شارع سلمه المفون ١٣٨
يافا : شارع بسترس : ١٦٨٦
حيفا : شارع الملك جورج الخامس
القدس بجروزالم اكسبرس
شارع مأمن الله
(٣٨٨٢)

مسابقة مبتكرة

وضعت احدى الجرائد الكبرى الاستفتاء الاتى بين قرائها وخصصت له جوائز ثمينة :
— ماهي احسن وامتن ماكنات الكتابة التي ترتاح اليها ؟ ؟ — ماهو امتن واجمل وادق اقلام الحبر ؟ ؟ ؟ فكانت الاجوبة مجمعة على

ماكنة رويال !!!
قلم حبر شيفرز !!!

وقلم حبر شيفرز الذي هو بحق من عجائب الدنيا في جمال شكله ودقة صنعه ليفخر بمركزه ومكانته لدى الجمهور . تذكر هذا الاسم جيداً «شيفرز» الحائز على جميع مزايا الاتقان والجودة والضمان

الوكلاء الوحيدون

مكتبة فلسطين العلمية

القدس	يافا	حيفا
شارع يافا	شارع بسترس	شارع خياط

١٢ اصابة على حدود يافا ـ تل أبيب

(بقية المنشور على الصفحة الاولى)

٣ — حسين مصطفى بودة عمره ٤٥ سنة اصيب بالحجارة في يده

٤ — عبد السلام فلاح عمره ٤٠ سنة ، اصابته رصاصة في كتفه ، مخطر

٥ — جميل محمد بنات عمره ٣٢ سنة ، اصابته رصاصة في رجله

٦ — صالح حاج سالم الجمل عمره ٣٠ سنة ، اصابته رصاصة في رأسه ، مخطر

٧ — محمود احمد فران عمره ١٨ سنة ، ضرب بالحجارة في وجهه .

المصابون اليهود

شالوم ابراهيم شرابي ضرب بالحجارة والسكاكين في ظهره وتوفي مؤخراً

ماليا روديكوفتسكي عمره ٢٤ سنة اصيب بسكين ، مخطر جداً

نوح فلاكشتاين عمره ٢٢ سنة ، اصيب في ظهره وكتفه ويده بخنجر

وشيمون شوكوفسكي ، واسحق كوهين

وقد نقل جميع المصابين الى المستشفى

عيارات اخرى

وفي الوقت الذي وقع فيه هذا الحادث اطلقت النار على مقهى آخر يعرف « بقهوة محمود هنطش » و تقع على حدود شارع الكرمل ايضاً فاصيب عربي ويهوديان .

شاهد عيان

ونعود الى ما سمعناه من أحد شهود الحادث وهو يعمل في المقهى المذكور : كان بعض الزبائن جلوساً على الرصيف خارج القهوة . وفجأة سمعنا صوت عيارات نارية فاسرعت الى الخارج فوقع عمري على الحاج حسن خضري فالقى على الارض وكان الرصاص يأتي من الجهة المجاورة .

ولم اكد أخطو قليلا حتى سمعت صراخاً ينبعث على قيد بضع خطوات ومصدره ابن الرجل القتيل واسمه عيد وقد قص هذا الحادث كما يلي :

هرب المعتدين

كنت جالساً مع والدي وشقيقي وبعض الأصدقاء على القهوة ، وفجأة اطلقت علينا النار فارتمى والدي على الارض ورأيت المعتدين يركضون صوب هذه الدار (وأشار اليها)

ولم يكد ينهي حديثه حتى سمعنا صوت ثلاثة عيارات نارية آتية من الجهة الجنوبية للقهوة ، وهنا أشار احد رجال البوليس الى احدى الدور حيث يعتقد ان النار قد أطلقت منها

ولما اتصل الخبر بمركز بوليس المنشية خفت قوة من رجاله بقيادة ضابط المركز للتحقيق فاجرت تفتيشاً في البيوت المجاورة وبدأت بالبيت رقم ٤ لصاحبه ابراهيم سيكال ففتشت الطابق الارضي بينما صعد قسم آخر الى الطابق العلوي .

آثار الرصاص

وبعد ذلك انتقل البوليس الى قهوة هنطش حيث شاهد آثار الدماء على الارض وآثار الرصاص على الجدران .

وقد عثر اثناء التجوال على ثلاث خرطوشات فارغة لمسدس من نوع برابيللو

يحمل سكيناً

وقد حدث ان يهودياً مر في تلك الاثناء فأوقفه أحد رجال البوليس ولما فتشه عثر معه على سكين فاعتقل رهن التحقيق .

وفي هذه الساعة حضر كل من مساعد مدير البوليس وبعض الضباط وباشروا التحقيق ، واستمر ذلك الى ساعة متأخرة من الليل .

مرور يهوديين

وبعد كتابة ما تقدم اتصلت بنا التفاصيل الآتية : قبل وقوع الحادث بقليل شوهد اثنان من اليهود وقف احدهما على باب العمارة المجاورة للقهوة والثاني على باب الدار المقابل لها وقد ارتاب لوقفتهما بعض الذين كانوا يجلسون في المقهى .

يهدد بمسدس

ولما وقع الحادث شوهد اربعة اشخاص من اليهود يمشون صوب القهوة يتقدمهم احدهم وقد امسك بيده مسدساً اخذ يطلق النار منه على الجالسين فاصاب الحاج حسن الخضري باصابة قاتلة بينما تقدم الثلاثة الاخرون الى جهة اخرى

أوصاف القاتل

وقد تمكن بعض الشهود من اعطاء اوصاف مطلق النار فهو أسمر اللون يلبس بنطلوناً وقميصاً ، حاسر الرأس .

وقد قبض على احد اليهود ويدعى الياهو مزراحي إذ تعرف عليه احد الشهود بانه الشخص الذي كان واقفاً أمام العمارة المجاورة للقهوة .

وبالاضافة الى الاشخاص الذين اصيبوا وذكرنا اسماءهم آنفاً فقد اصيب اشخاص آخرون باصابات بسيطة كانوا موجودين في شارع الكرمل وقت وقوع الحادث وهم : محمود احمد الفران ، ابراهيم محمد علي ابوشليح ، حسن الشيخ عوده الشملوطي ، خليل محمد الاصرة ، حسن خليل مسعود ، صدقي توفيق مكاوي .

نشرة البوليس

وفي الساعة الواحدة بعد منتصف الليل اتصلت بنا رئاسة بوليس اللواء الجنوبي وأبلغتنا النشرة الرسمية التالية عن الحادث : اطلقت العيارات النارية في هذا المساء في شارع هاكرمل الذي يقع على الحدود بين يافا وتل ابيب . ولا تزال الاسباب التي ادت الى وقوع هذا الحادث غامضة لم يكشف التحقيق عنها

اما الاصابات التي نتجت عن هذا الحادث فهي كما يلي : قتل عربي واذ وجرح خمسة من العرب بينهم اثنان جراحهما خطرة واثنان بجراح بالغة والخامس بجراح بسيطة . اما المصابون من اليهود فعددهم اربعة احدهم جراحه خطرة والثلاثة الباقون جراحهم بالغة .

انفجار قنبلة

في الساعة الحادية عشرة والنصف من مساء هذه الليلة انفجرت قنبلة في حي المنشية (يافا) سمع لها دوي هائل ولم يعرف مكان انفجارها تماما

٩ أبراج ...

بجوار السور الشائك لمراقبة الحدود

٩٠ ألف جنيه نفقات ... بنائها ؟

فهم ان السلطات قد أزمعت ... انشاء عدة محطات على طول الحدود الشمالية الى جانب سور تيجارت للاشراف منها على السور ومراقبة الحدود . وان بناء هذه المحطات سيشرع فيه في الايام القليلة القادمة ...

تسع محطات ..

ويبلغ عدد المحطات المذكورة تسع محطات ، ووقع الاختيار على أماكن بنائها في البصة ، بجدل الكروم فراديه ، بئر يوسف ، صعصع ، كفر برعم ، المالكيه وبنى يوشع .

وتتألف كل محطة من بناء كبير من ثلاثة طوابق ، كل طابق يحتوي على عشرين غرفة لاقامة القوات فيها . وسيكون في كل محطة برج يبلغ ارتفاعه ٢٥ متراً تقريباً للاشراف منه على الاسلاك وعلى الحدود . ويجهز كل برج كشاف كهربائي قوي .

نفقات البناء

وقد طرحت مناقصة انشاء هذه المحطات ورسا تعهدها على شركة مصرية انكليزية وتقدر النفقات اللازمة لبنائها بتسعين الف جنيه !!

٣ يهود يأسرهم مسلحون

« تابع المنشور على الصفحة الاولى »

الخفراء لاطفائها اطلقت عليهم العيارات النارية من الجبال

النار على عمال

في الساعة الثالثة بعد ظهر اليوم بينما كانت جماعة من التابعين لدائرة الاشغال العامة يعملون على الطرق بين المطله وروشبينا فاجأهم مسلحون باطلاق العيارات النارية عليهم بكثرة

انسحاب المسلحين

وأجاب الخفراء بالمثل . وتبودلت العيارات مدة . ثم انسحب المسلحون في طريق الحدود السورية .

إلقاء قنبلتين

الرملة في ٢٣ حزيران — لمراسل الدفاع الخاص — حوالي منتصف ليلة امس داهم مسلحون مستعمرة بن شيمن بالقرب من اللد . وبدأت المهاجمة بالقاء قنبلتين على مسافة ٤٠٠ متر تقريباً من الحدود الشمالية للمستعمرة

ثم اطلقت العيارات بعد ذلك واستمر اطلاقها زهاء ساعة . واجاب الخفراء بالمثل . ثم انسحب المسلحون . وفي الصباح ابلغ البوليس فذهبت قوة ترافقها كلاب الأثر للتحقيق وتعقيب الآثار

٧ مكامن

وظهر من التحقيقات الاولية ان المسلحين اعدوا سبعة مكامن كانوا يطلقون العيارات من ورائها كما وجدت ١٣٠ طلقة فارغة ولم يقبض على احد

في منزلين

الناصرة في ٢٣ حزيران — لمراسل الدفاع الخاص : هاجمت جماعة مسلحة في منتصف ليلة امس بيتي السيدين حسين ناصر العابد وحميد الحمد في الحارة الشرقية . ثم انسحب المسلحون على أثر صراخ الساكنين . والبوليس يحقق في الحادث .

تبادل العيارات

في الساعة العاشرة من صباح اليوم هاجمت جماعة مسلحة مستعمرة « رامات وهنان » على طريق حيفا واطلق افراد الجماعة النار عليها فأجابهم الخفراء بالمثل مدة تزيد على ساعة ونصف ثم اختفى المسلحون . ولم يعلم عن وقوع اصابات

ألف شجرة

جاء في ملحق هاآرتس ان مجهولين اقتلعوا ١٠٠٠ شجرة أثمار حمضية شتل في بيارة اليهودي بلانتيك ، في منطقة ملبس .

من نشرة البوليس

اطلقت عصابة مسلحة النار في صباح هذا اليوم الباكر على قروي من قرية بيت فوريك قرب نابلس عندما كان يعمل في حقل له فوقع قتيلا واطلقت النار على قرويين آخرين .

هاجمت عصابة مسلحة مساء امس قرية الخالصة بمنطقة صفد وسلبت احد القرويين ، والقي القبض على اثنين من افرادها وجد مع احدهما بندقية .

ووقعت حادثة قطع اسلاك التلفون قرب بيسان .

ووقعت حادثة حرق مزروعات اليهود في مستعمرة روشبينا .

وانفجرت قنبلة في طبريا ولم يصب أحد .

. . .

وفاة والدة الملكة اليزابث

لندن في ٢٣ حزيران — توفيت الكونتس ستراثمور والدة الملكة اليزابث عن ٧٥ عاماً وبعد مرض بضعة أسابيع ، وقد كان الملك والملكة عندها على فراش الموت . وأخرت الزيارة الملكية الى باريس حتى ١٩ يوليو . وسوف لا يعلن الحداد العام في البلاط ، بل يكون عائلياً فقط — روتر

برنامج

الاذاعة الفلسطينية

يوم الجمعة في ٢٤ حزيران سنة ١٩٣٨

٥ر٣٠	اشارة الوقت والنشرات
٦ر١٥	صناتور منفرد
٦ر٣٥	مارشات وأناشيد متنوعة ـ فرقة موسيقى الجيش العربي
٦ر٤٥	قرآن كريم
٧	حديث
٧ر١٥	ناصف العرموني ـ وفرقة استوديو الاذاعة
٧ر٤٠	النشرتان الجوية والاخبارية
٧ر٤٥	اشارة الوقت
٩ر١٥	اشارة الوقت والنشرات
٩ر٣٠	برنامج موسيقى
١٠ر٣٠	ختام

الاذاعة المصرية

الاذاعة اللاسلكية للحكومة المصرية

يوم الجمعة في ٢٤ حزيران سنة ١٩٣٨

١٠ر٣٠	صباحاً اسطوانات
١٠ر٤٥	الأستاذ عبد الحميد الحديدي ـ قصة
١١ر١٥	ختام
١١ر٢٥	اذاعة القرآن الكريم وأذان الظهر وخطبة الجمعة
١	اوركسترا الاذاعة اللاسلكية ـ حفلة موسيقية
١ر٢٠	اسطوانات
٢ر١٥	اوركسترا الاذاعة اللاسلكية ـ حفلة موسيقية
٢ر٤٠	النشرات الجوية والاخبارية والتجارية الاولى
٢ر٥٠	ختام
٦ر٣٠	الآنسة سنية محمد علي ـ الى الاطفال
٧ر٢٥	صاحب العزة علي الجارم بك ـ حديث
٧ر٤٥	الأستاذ ابراهيم عثمان وفرقته ـ حفلة غنائية
٨ر٣٠	النشرتان الثانيتان الاخبارية والتجارية
٨ر٤٠	اسطوانات
٨ر٥٠	الشيخ محمد رفعت ـ قرآن كريم
٩ر٤٥	الأستاذ سامي الشوا ـ كمان منفرد
١٠	الأستاذ محمد غانب ـ قراءة منتخبات من ازجاله
١٠ر٢٠	الأستاذ ابراهيم عثمان وفرقته ـ حفلة غنائية
١١	تقريباً سلام الملك ختام

اعلان

صادر من المحكمة الشرعية لتسوية الاراضي بعكا

تقدم لدينا مضبطة موقعة من مختار قرية المنشية التابعة لعكا تتضمن بان صالح علي خريبي من اهالي القرية المذكورة توفي منذ ثلاث سنوات عن زوجته حسناء علي الغزاوي وعن اولاده منها هاشم ونايف ومحمود ونايفة لا غير فمن له اعتراض على هذه الوراثة فليراجع المحكمة المشار اليها خلال اسبوع من تاريخ النشر تحريراً في ٢١-٦-٣٨

القاضي الشرعي

محمد الجابيدي

(٣٨٧٨)

الوزارة المصرية بعد تعديلها

اسماء الوزراء مع ذكر وزاراتهم

القاهرة في ٢٣ حزيران — لمراسل الدفاع الخاص — تتألف الوزارة المصرية بعد التعديل الذي ادخل عليها على الصورة التالية : محمد محمود باشا لرئاسة الوزارة . عبد الفتاح يحيى باشا لوزارة الخارجية . أحمد خشبه باشا لوزارة الحقانية . الدكتور احمد ماهر لوزارة المالية . محمود فهمي النقراشي للداخلية . حسن صبري باشا للحربية . حسين سري باشا للاشغال العمومية . الدكتور محمد حسين سري باشا للمعارف . رشوان محفوظ باشا للزراعة . الشيخ مصطفى عبد الرازق بك للاوقاف . الدكتور حامد محمود للصحة . محمود غالب باشا للمواصلات . صابا حبشي باشا للتجارة والصناعة . وسيقابل الوزراء جلالة الملك في صباح يوم السبت . أما محمد حلمي عيسى باشا واحمد كامل باشا فعرض عليهما ان يكونا وزيري دولة فلم يقبلا

خطبة خطيرة لرئيس الوزارة السورية

استقالة متصرف حوران بسبب الحالة

دمشق في ٢٣ حزيران — القى رئيس الوزارة في مأدبة خطاباً ذا مغزى عظيم قال فيه : ان رئيس الجمهورية قد كلفني بادارة شؤون الدولة . وطالما أجد نفسي بهذه الوظيفة فأني سأعمل ما يمكن عمله واذا رأيت ان الطرق التي اتبعتها الى الآن قد اخفقت فسألتجىء الى طرق أخرى . ومعلوم اننا برهنا في الماضي على قدرتنا بأن ندير شؤوننا بطرق أخرى

— أرسل متصرف لواء حوران كتاب استقالته الى وزير الداخلية والسبب يرجع الى عدم الاستقرار في جبل الدروز — د . ن . ب

بلد الشيخ

حيفا رفع اليوم اهالي قرية (بلد الشيخ) التابعة لحيفا عريضة الى قائمقام حيفا وأخرى الى مدير المعارف يطلبون فيهما زيادة عدد المعلمين في مدرسة القرية ويعلنون فيهما عن استعدادهم لتقديم عمارة اكبر من التي تشغلها المدرسة الآن وذلك لكثرة الطلاب الذين ليست لهم مقاعد فيها ، والذين لا يستطيع ذووهم إرسالهم الى المدارس الخارجية الأخرى .

الساعاتي الوطني

ديكران

وكيل اشهر فبارك الساعات والاختصاصي بصنع النظارات

م . الشرق

سينما « ركس » ـ القدس

ابتداء من يوم الجمعة الواقع في ٢٤ حزيران سنة ١٩٣٨ وبقية الاسبوع

ثلاث حفلات يومياً : الحفلة الأولى الساعة ٣ بعد الظهر

الثانية الساعة ٧ والثالثة الساعة ٩ر١٥ مساء

الرواية العربية الخلابة

يحيا الحب

تمثيل

الفنان العظيم والموسيقار النابغة الاستاذ

« محمد عبد الوهاب »

(٣٨٨١)

سينما النهضة ـ حيفا

تعرض ابتداء من مساء الجمعة ٢٤ الجاري الفلم المملوء بالمواطف الجياشة والغرام الجنوني ، وهذا الفلم العالمي الهائل :

الحب في الميدان

تمثيل جوان كراوفورد وكلارك كيبل مع فرنشوت طون وريجارد ارون

ومناظر فوكس موفيتون

قريباً الحل الاخير . في بلادنا المقدسة ، علم الشباب ، سوق الملاح

الظريفة

مطعم ، بار ، طرب ، واوتيل — يافا ساحة السراي

نعلن للجمهور اننا اعدنا افتتاح محلنا حسب اشغالنا القديمة وصممنا على ان يكون جميع زبائننا الكرام في غاية السرور والابتهاج لما ادخلناه من التحسينات العظيمة في الفرش والطعام النظيف وحسن معاملة الخدم (م . الشرق)

ALDIFA · PALESTINIAN · DAILY · PAPER
دار الدفاع : ميدان الساعة ـ عمارة البلدية ـ يافا فلسطين
العنوان التلغرافي : (الدفاع ـ يافا)
تلفون ١١٨٧ (اربعة خطوط) و ١٠٧٥ (خطان) صندوق البريد (٢٥٥)
الاعلانات يتفق عليها رأساً مع الادارة
اجرة السطر : ١٠٠ مل

الدفاع
جريدة يومية سياسية مصورة

JUNE 24 1938 NO. 1191
صاحب الامتياز : ابراهيم الشنطي
المدير المسئول : شوكت حماد
الاشتراكات
في فلسطين عن سنة ١٥٠
في البريد الداخلي « « ١٨٠
في سائر الاقطار الخارجية « « ٣٠٠

صور متنوعة على هامش الحوادث

تمكن اليابانيون من التقدم في الزحف الاخير الذي قاموا به في النهر الاصفر بواسطة ضباب اصطناعي كثيف حال دون ان يراهم الصينيون والصورة تمثل فريقا من الجنود اليابانيين وهم يقيمون جسر متحركاً على النهر المذكور

الملاكم الالماني ماكس شميلنج وقد تبارى أمس مع منافسه جولويس الملاكم الزنجي فتغلب الاخير عليه بضربة قاضية في الدورة الاولى

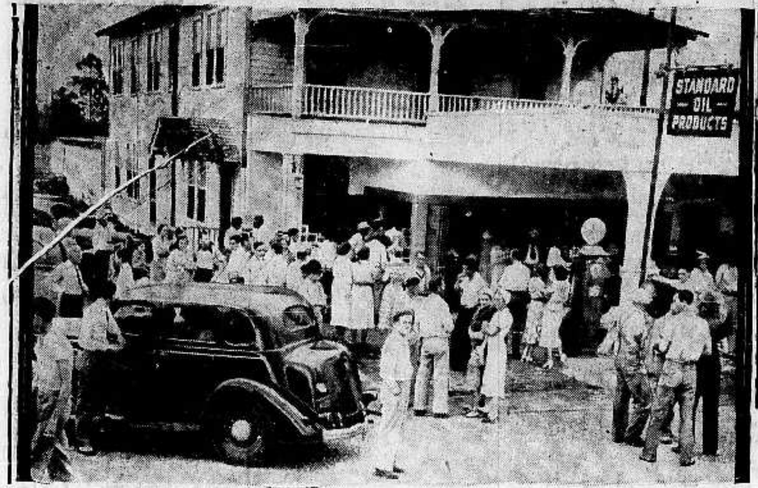

أثارت حادثة خطف الطفل الاميركي الاخيرة في برنستاون حفيظة الجمهور على مرتكبي هذه الجرائم التي يكثر حدوثها في اميركا ويرى الناظر الى الصورة التفاف فريق من هؤلاء الناقمين حول والدي الطفل المخطوف للتعبير عن عطفهم عليهما واستنكارهم لهذا العمل الوحشي

ثلاثة شيوخ من الجنود العجزة الذين يقيمون في ملجأ شلسي في لندن اثناء هتافهم لذكرى الملك شارلس الثاني في الاحتفال السنوي الذي اقيم لمناسبة تأسيس هذا الملجأ الذي انشأه الملك المذكور منذ عدة اجيال على اثر عودته من المنفى لاقامة الجنود الذين تقعدهم الشيخوخة عن الخدمة

دمر الجيش الصيني جميع الجسور الواقعة على نهر يانغتسي فأدى ذلك الى فيضان هائل غمرت بسببه الوف الكيلو مترات وقد نتج عن ذلك ان تأجل زحف اليابانيين على مدينة هنكاو . وترى في الخريطة المقاطعات الصينية التى احتلها اليابانيون وهي مخططة بخطوط متوازية

صورة الزهرة الهولاندية التي سميت بزهرة بياتريس تيمنا باسم الاميرة الطفلة التي وضعتها منذ ٦ اشهر ولية عهد هولاندا الاميرة جوليانا وقد وزعت هذه الزهرات على ركاب الباخرة الهولندية الجديدة التي سافرت الى نيويورك وتجمع اثمان هذه الزهرات من الركاب لاعانة الفقراء من البحارة الذين اقعدتهم السنوات عن القيام باعمالهم بسبب المرض او الشيخوخة

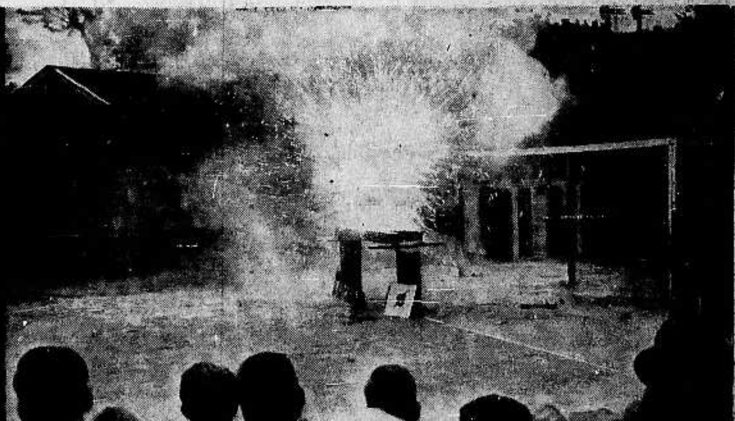

تمثل الصورة التجربة التي اجريت في لندن لتعليم الجمهور طريقة اتقاء الحرائق التى تنجم من القاء القنابل من الجو . وقد اخترع أحد الاخصائيين نوعاً من الورق غير قابل للاشتعال لتلبيس العمارات والابنية وبذلك لا تتمكن نيران القذائف من الاندلاع في هذه البنايات

الملاكم الزنجي جولويس الذي نازل ماكس شميلنج وتغلب عليه في الدورة الاولى

منظر يشاهده زوار سويسرا والذين يقيمون في قراها في صباح كل يوم عندما يأتي باعة الحليب حاملين حليبهم على عربة يجرها قروي ويساعدهم في الجر كلاب من النوع المختص بهذا العمل وتدفع العربات من الخلف بعض الحسان من بنات القرويين

مطبعة جريدة الدفاع — يافا

الاحد ٢٧ ربيع الآخر سنة ١٣٥٧ و ٢٦ حزيران سنة ١٩٣٨

صاحب الامتياز : ابراهيم الشنطى
المدير المسئول : شوكت حماد

الاشتراكات | في فلسطين مؤسنة ١٥٠ | في البريد الداخلي « « ١٨٠ | في سائر الاقطار الخارجية « « ٣٠٠

الدفاع

جريدة يومية سياسية مصورة

السنة الخامسة — العدد ١١٩٢

دار الدفاع : ميدان الساعة — عمارة البلدية يافا : فلسطين
العنوان التلغرافي : «الدفاع — يافا»
تلفون ١١٨٧ (أربعة خطوط) و ١٠٧٥ (خطان) ص. ب. (٢٠٠)
الاعلانات : يتفق عليها رأساً مع الادارة
أجرة العطر : ١٠٠ مل

اضطراب في طبريا وانفجار لغمين وخروج قاطرة

اصابة شخصين فى حيفا بجراح واطلاق النار على مقاهي فى نابلس ليلا وانفجار قنبلة ومقتل شخص

تدهور الترولي عند الكيلو ١٩٦ واصابه المحرك باضرار بالغه وتأخر قطارات ساعات عن مواعيدها

١٦ حادثة قتل وجرح وحرق محطة واسر شخصين

تأخر قطار

الرملة في ٢٥ حزيران — لمراسل الدفاع الخاص — تأخر قطار القدس — اللد عن موعد وصوله الاعتيادي في الساعة الحادية عشرة قبل الظهر تقريباً بسبب تخريب في الخط الحديدي بين خرطوف ودير الشيخ . وقد وصل القطار القادم من القدس الى محطة اللد متأخراً زهاء أربع ساعات .

قطار اضافى

وفي الساعة الثانية تقريباً اضطرت محطة اللد الى تسيير قطار اضافي للركاب الى حيفا و كان مؤلفاً من قاطرة وعربتين

خروج القطار

وعندما وصل القطار الاضافي الى مكان يقرب من الكيلومتر ٩٩ خرجت القاطرة والعربتان عن الخط الحديدي وشعر الركاب بهزة عنيفة جداً . ولم يتمكن القطار من متابعة السير .

ابلاغ الحادث

وأبلغ الحادث الى الجهات المسئولة فذهب عدد كبير من عمال السكة الحديدية يرافقهم بعض المهندسين . وجيء بالالة الرافعة انقل القاطرة والعربتين واستمر العمل هناك حتى المساء ولم يعد العمال بعد

توقف القطارات

وقد أوقفت القطارات القادمة من حيفا الى اللد كما أوقفت القطارات الذاهبة من اللد الى حيفا . ونقل ركاب القطار الاضافي بالسيارات الى رأس العين ومن هناك استقلوا قطاراً آخر الى حيفا

قوات وعمال

وانتقلت الى مكان الحادث قوات كبيرة للتحقيق وتعقيب الاثر وبقيت قوة طول اليوم ترافق العمال اثناء قيامهم بعملهم . وظهر من التحقيق الاولي ان سبب خروج القطار كان نتيجة إقامة عارضتين من العوارض الخشبية .

فى (كفر جنس)

وفي الساعة الثانية عشرة والدقيقة العاشرة من ليلة امس داهم افراد جماعة مسلحة محطة السكة الحديدية فى كفر جنس . وقد طرقوا باب غرفة ناظر المحطة ثم باب غرفة العمال الملاصقة لها والتي توجد بها آلة التلفون وتذاكر واوراق ومستندات المحطة وغيرها .

حرق غرفتين

وطلب المسلحون الى ناظر المحطه والموظفين والعمال الخروج من الغرفتين ثم اضرموا النار فيهما فأتت عليهما . واشتد لهيب النار فقطعت اسلاك التلفون المجاورة وامتدت النار الى جانب من المكان الذي يسكن فيه ناظر المحطه غير انها اخمدت . والمحطة المذكورة مؤلفة من غرفتين خشبيتين .

٣٠٠ فلنكة

وكان الى مسافة قريبة من المحطة كمية كبيرة من «الفلنكات» الخشبية يبلغ عددها ٣٠٠ قطعة فأضرم المسلحون فيها النار فأتت عليها بكاملها

عيارات نارية

وبعد أن تأكد المسلحون من أن النار قد أتت على المحطة و«الفلنكات» الخشبية أطلقوا عدداً كبيراً من العيارات النارية في الفضاء . وقد نقل العمال وناظر المحطة الى اللد

اعتقال ٥ اشخاص

وذهبت قوة الى مكان الحادث للتحقيق ترافقها كلاب الاثر . وقد اعتقل فى قرية العباسية خمسة اشخاص نقلوا الى سجن الرملة . ولا يزال التحقيق مستمراً

دهس عربي

طبريا في ٢٥ حزيران — لمراسل الدفاع الخاص — حوالي الساعة الثالثة بعد الظهر بينما كانت سيارة يهودية يسوقها دافيد شلوش قادمة من صمخ الى طبريا وبوصولها الى مكان قريب من مقبرة اليهود صدمت رجلا عربياً اسمه محمد السلماني ويلقب بالعسكري فأصيب بجراح نقل على اثرها الى مستشفى الناصرة حيث توفي واعيدت جثته الى طبريا

عيارات نارية

وحوالي الساعة الرابعة بعد الظهر شيعت جنازته باحتفال مهيب . وعند وصول الجنازة الحلة اليهودية المسماة «اخزوت كيبر» اطلقت فوق المشيعين عدة عيارات نارية فلم يصب احد .

جرح اضافى

والمفهوم ان احد الصبية رشق بوليساً اضافياً يهودياً بحجارة اثناء سير الجنازة فأصابه بجرح في رأسه وتبع هذا الحادث اطلاق العيارات .

اصابتان بليغتان

ورشق رجل وامرأة يهوديان

« البقية على صفحة ٧ عمود ٣ »

في «بريطانيا والشرق»

لا جديد ...

نواب تعاقبوا الخطابة ولكن ...

في آخر عدد من مجلة «بريطانيا العظمى والشرق» وبين المطالعات الرئيسية وردت كلمة بعنوان (الحكومة وفلسطين) نترجمها فيما يلي : تكلم المستر مالكولم ماكدونالد ، الذي تعقد عليه آمال كبيرة في حل مشكلة فلسطين ، أمام مجلس العموم في الاسبوع الماضي . فشرح الموقف الحاضر في فلسطين بدقة . وقال : ولو ان تدابير كثيرة قد اتخذت للقضاء على جماعات الارهاب الا انه ، وضعت تحت البحث الجدي مسألة الحاجة الى ارسال قوات عسكرية اخرى الى فلسطين لتصل الى الغاية المرجوة من إعادة النظام والقانون.

(البقية على الصفحة ٢ عمود ٥)

نجاح تركيا في عصبة الامم

ضربة قاضية على مبادىء العصبة ...

جنيف في ٢٥ حزيران — أحدث احتجاج تركيا لدى عصبة الامم على اعمال اللجنة الدولية تأثيره الذي تريده تركيا في اللجنة فقد اوقفت اللجنة اعمالها اليوم. وستغادر الاسكندرونة يوم الاثنين عائدة الى جنيف .

وقد تلقت عصبة الامم برقية من اللجنة قالت فيها انها قررت العودة الى جنيف وان هذا القرار نهائي الا اذا طلبت عصبة الامم منها البقاء .

وقد وزعت العصبة صورة عن هذه البرقية على اعضاء مجلس العصبة فلم يبتوا فيها.

ويعد عمل الاتراك في دوائر العصبة ضربة قاضية على المبادىء التي وضعتها العصبة وفوز جديد لسياسة العنف

انزال قوات فرنسية فى جزيرة صينية

باريس في ٢٥ حزيران — اعلنت الحكومة الفرنسية حكومة لندن على انها عازمة فى حالة احتلال اليابان لجزيرة «هونان» ان تنزل قوات فرنسية الى الجزيرة تعادل عدد القوات اليابانية التى ترسل الى هناك.

تلفون بغداد

مأدبتان للبعثة الايرانية السامية

بغداد في ٢٥ حزيران — لمراسل الدفاع الخاص — يصل الوفد الايراني السامي الى بغداد عائداً من مصر في يوم الثلاثاء القادم وقد دعي أعضاء الوفد الى تناول الشاي على المائدة الملكية . ويقيم فخامة جميل بك المدفعي مأدبة عشاء لتكريم الوفد ويحضرها كبار رجال الدولة العراقية

تبرعات دار المعلمين لاعانة المنكوبين

بلغت التبرعات التي جمعت من مدرسة دار المعلمين لاعانة منكوبي فلسطين ٣٦ ديناراً . ولا تزال حركة جمع التبرعات فى نشاطها السابق .

البواخر العراقيه تلقب باسماء خالدة

قررت الحكومة العراقية اطلاق اسماء أبطال الامة العربية الخالدين على البواخر العراقية وذلك تمجيداً لذكراهم .

« البقية على الصفحة الرابعة »

قنبلتان بيافا وجرح ٤ يهود

حجارة على باص واعتقال يهوديين واستمرار منع التجول

وفاة احد الجرحى من اليهود

استمرت دوريات البوليس والجند تتجول بعد الحوادث التى وقعت خلال اليومين الماضيين فى منطقة شارع الكرمل وما جاورها من المناطق التي وقعت فيها الاعتداءات .

كثرة الدوريات

وكانت هذه الدوريات بالاضافة الى الدوريات السيارة التي انتشرت هناك تحول دون اي تجمهر . وكانت تشدد المراقبة فى الجهات التي تتصل بالحدود

عند الحدود

ولا تزال قوة من افراد البوليس ترابط عند الحدود بين يافا وتل ابيب بالقرب من مقهى لورنس كما رابطت طيلة يوم امس قوة اخرى تبعد قليلاً عن محطة البنزين في شارع يافا تل ابيب

الاسلاك الشائكة

وقد وضعت الاسلاك الشائكة فى الشوارع الرئيسية والفرعية المتصلة بحي المنشية من جميع الجهات .

انفجار قنبلة

وحوالي الساعة السابعة صباحاً انفجرت قنبلة بالقرب من دار الخازندار على الحدود الفاصلة من جهة شارع الكرمل فأحدثت دوياً هائلاً لكنها لم تصب احداً بأذى وقتل كلب . وهرعت قوة كبيرة الى المكان ولكنها لم تتمكن من اعتقال الفاعل

حجارة على باص

وفي الساعة الحادية عشرة صباحاً بينما كان احد باصات المنشية يسير في شارع الكرتون بالمنشية القوقا تجمهر عليه عدد من الاولاد اليهود وقذفوه بالحجارة فذهب السائق الى مركز بوليس المنشية وابلغه الحادث ، وخرجت قوة للتحقيق

واعتقل البوليس يوم امس الاول شابين يهوديين كانا يحرضان في سوق الكرمل على مقاطعة باعة الخضار العرب ، وهما شلومو شكري رمضان وهارون تسفي دوف وقد اودعا السجن رهن التحقيق

وفى الساعة الثامنة من مساء أمس انفجرت قنبلة أمام منزل ليهودي في شارع نالوجنت المجاور لشارع زبوديخ في سوق اليهود في حي المنشيه ، وسمع لها دوي هائل جداً ، واصابت شظاياها أربعة من سكان المنزل بجراح نقلوا على اثرها الى المستشفى وعلى الاثر حضر الى المكان مفتش بوليس المنشية للتحقيق واستمع إلى اقوال سكان المنزل والمجاورين لهم

اما اسماء الجرحى فهي : شوشانه زرماني وطيره مزراحي ومريم كوهين ومريم كوهين . وقد نقلوا جميعاً الى مستشفى هداسا في تل ابيب

وقد رابطت عند مكان انفجار القنبلة قوه من رجال البوليس المحلي والبريطاني للمحافظة . ولم يعتقل أحد

وفاة جريح

توفى فى الساعة الثالثة بعد ظهر أمس (السبت) اليهودي آريه بروخفسكي وهو احد الجرحى اليهود الذين اصيبوا في حوادث يافا التى وقعت على الحدود بين يافا وتل ابيب في يوم الخميس الماضي

تلفون مصر الاخير

الوزراء الجدد فى حضرة الملك

الرئيس يؤكد للسفير البريطاني تنفيذ المعاهدة

القاهرة في ٢٥ حزيران — لمراسل الدفاع الخاص — اجتمع محمد محمود باشا في صباح اليوم بالسر مايلز لامبسون واكد له أن برنامج الوزارة الجديدة لا يختلف عن برنامج الوزارة الماضية من حيث الرغبة في تنفيذ المعاهدة المصرية — البريطانية .

وتوجه الوزراء الجدد الى قصر المنتزه عند الظهر وتشرفوا بمقابلة جلالة الملك . وبعد ان هنأوا جلالته أقسموا بين يديه اليمين القانونية .

عملية جراحية للدكتور محمود عزمى

أجريت اليوم عملية جراحية للدكتور محمود عزمي واستخرجت الرصاصة التى كانت مستقرة في عضلة كف اليد . وتبين أن الرصاصة من ماركة «براونينج» ذات الحجم الكبير

موعد تنفيذ حكم الاعدام بيهودي

فهم ان حكم الاعدام سينفذ يوم الاثنين او الثلاثاء ، في سجن عكاء باليهودي شلومو يعقوب يوسف ، من الجاعونة ، الذي حكمت عليه المحكمة العسكرية بهذا الحكم بتهمة القاء القبض عليه حينما كان يحمل مسدساً وذخيرة وخمس قنابل وقد صودق على هذا الحكم أمس الاول من قبل القائد العام .

اعتقال ٨ اصلاحيين فى تل ابيب

اعتقل بوليس تل ابيب عدداً من زعماء الاصلاحيين بلغ عددهم ثمانية بينهم الدكتور كوهين عضو بلدية تل ابيب والدكتور لوبتسكي وآريه بابتكوف وقد طلبت السلطة اليهم التوقيع على تعهد يعتبرون فيه مسئولين عن وقوع حوادث اعتداءات جديدة ، فامتنع هؤلاء عن التوقيع . وقد اطلق سراحهم فى الساعة الواحدة والنصف من صباح اليوم (الاحد) بعد ان التزم مساعد حاكم اللواء

هتلر يسافر الى فينا متنكراً

لندن في ٢٥ حزيران — نشرت جريدة «الايفننج ستاندارد» رسالة لمكاتبها في برلين اكد فيها ان الهر هتلر سافر متنكراً الى فينا فوصلها يوم السبت الماضي ومكث فيها حتى يوم الاربعاء حيث غادرها عائداً الى برختسغادن بالسيارة ويقال ان السبب في زيارته الى فينا هو الشكاوي التى تلقاها من النازي النمسوي عن سوء معاملة النازي الالماني لهم .

اعفاء اليهود الاجانب من التسجيل

برلين في ٢٥ حزيران — أبلغت الحكومة الالمانية حكومة الولايات المتحدة انها ستعفي ممتلكات اليهود الامريكيين من التسجيل الذي صدر الامر باجرائه لممتلكات اليهود في المانيا وأموالهم . وسيشمل هذا الاعفاء ممتلكات جميع اليهود الاجانب .

الاتراك والاسكندرونة

الحصول على موقع حربي ممتاز

في تصريح لضابط تركي متقاعد

وجه (المقطم) سؤالا الى أحد كبار الضباط الاتراك ممن لهم سابقة في سياسة أنقرة من تناقش فيه بينما تهتم الدنيا وتقعدها وتحدث مشكلات ومنازعات دولية تهم تحو أتراك الاسكندرونة تنفق الطرف على ملايين كثيرة من الاتراك المقيمين [illegible] لروسيا ولايران فانها لا تقول [illegible] منهم ولا تفكر في الدفاع عن حقوقهم مع أنهم ولا هيأة التي تحتوي منهم [illegible] حالة تدعو الى العناية والاهتمام [illegible] يسارف بكل قوتهم [illegible] والمسالح من حظيرة القومية التركية ولا يقل عدد [illegible]

قبل أعوام

فاجاب الاتراك الذين تريد أنقرة تحريرهم في السنجق فلا يزيدون على ٧٠ الف تركي عالي من الاحوال معظمهم من أصل عربي وقد منحتهم فرنسا فوق ما يطلبون ويشتهون، وقد مر عهد على مكان ذلك اللواء حرموا فيه من كل شيء اسمه تركي وحملوا السلاح لمحاربة الجند التركي وتولوا اخراجه من بلادهم في سنة ١٩١٨ ورفعوا الاعلام العربية

لا تغضب روسيا

فكان مما قاله الضابط الكبير ردا على ما وجه اليه ان ظروف تركيا الحاضرة لا تساعدها على اغضاب روسيا ومناوأتها فيما فيات ولو نكبت بها أنها لا ترى من المصلحة الاعتناء [illegible] خلافا مع ايران لاجل ملايين الترك الذين ينزلون في أذربيجان

مصلحة عسكرية

ثم قال: واما اهتمام تركيا بقضية أتراك الاسكندرونة فتقليص مصدره الرغبة في انصاف هذه الحفنة التركية الصغيرة النازلة هنالك وانما مصدره الرغبة في الحصول على موقع حربي ممتاز يريده رجال اركان الحرب في تركيا لان مصلحة الدفاع الوطني تقتضي ان يكون لهم

بين الشرق والغرب

ان مضيق بيلان وهو في لواء الاسكندرونة من المواقع العسكرية ذات الشأن الخطير ومن يقبض عليه يسيطر على طريق المواصلات الكبيرة بين الشرق والغرب ومنه مر الغزاة في غزواتهم وفيه دارت المعركة الكبرى بين جيش ابراهيم باشا حين زحفه على الاناضول في سنة ١٨٣٢، وبين القوات العثمانية بقيادة الصدر حسين باشا

فيلق واحد

وتعتقد هيئة اركان حرب الجيش التركي ان الفوز بهذا المضيق والاستيلاء عليه وتحصينه يسهل مهمة الدفاع من جنوب الاناضول ويوفر على تركيا قوات عسكرية تنتفع بها في مناطق عسكرية أخرى فبدلا من أن تحشد فيها خمسة فيالق اذا كان المضيق بيد دولة أخرى تكتفي بفيلق واحد للدفاع اذا كان المضيق بيدها »

موقع عسكري

هذا موجز ما قاله هذا الضابط الخبير وهو صريح في أن المسألة ليست مسألة تحرير « حفنة » صغيرة من الاتراك اضطهدوا أو عذبوا وانما هي مسألة انتزاع موقع عسكري خطير لتعزيز خط الدفاع التركي في جنوب الاناضول.

الحوادث الجارية في فلسطين

بعد تدابير احتلال ٢٥ قرية

لمراسل مجلة « بريطانيا والشرق » في القدس

كتب مراسل مجلة « بريطانيا العظمى والشرق » في القدس ما نوجزه فيما يلي: ان أعمال الارهاب لا تزال منتشرة في الاجزاء الوسطى والشمالية من فلسطين. وقال انها تركت نسبيا خلال الاسابيع القليلة الماضية في القدس والقسم الجنوبي.

بعد اجراءات...

ثم قال ان خطوة هامة في سبيل اعادة السكينة الى المناطق المضطربة قد اتخذتها السلطات العسكرية باحتلال ما يقرب من ٢٥ قرية في مواقع منيعة تشرف على مساحة كبيرة من الجزءين الشمالي والاوسط في فلسطين. ووصف بعد ذلك تأثير احتلال هذه القرى وما كان يجب أن يؤدي اليه ولكنه انتهى الى القول بان الحوادث لم يقل عددها بنسبة ملحوظة الا انها ليست كما كانت عليه في السابق...

طول السور

وانتقل المراسل بعد ذلك الى الكلام عن سور الاسلاك الشائكة على الحدود الشمالية لفلسطين فقال ان طول هذا السور يبلغ ٨٥ كيلو متراً، وان العمل سينتهي منه في منتصف فصل الصيف وان الف عامل من اليهود يقومون بالعمل هناك تحت حراسة عسكرية قوية.

بقية التواصي!

وأشار الى المحطات والابراج التي ستقام على طول السور في اماكن متباعدة وختم كلامه مذكرنا أ سفر السر تشارلس تيجارت الى انكلترا بعد ان قدم تقريره ووافقت عليه الحكومة البريطانية وادارة حكومة فلسطين وانتظار تنفيذ بقية التواصي التي اشتمل عليها تقرير السر تيجارت في خلال فصل الصيف

تنقلات اللجنة...

وختم رسالته بالكلام عن الجولات التي قامت بها اللجنة الفنية وزيارتها الشرق الاردن، وانتقل بعد ذلك الى الكلام عن افتتاح دار دائرة بريد القدس.

تصريحات تعزى الى مندوب سوريا

جريدة « اقشام » التركية والامير عادل

نشرت جريدة اقشام التركية ان الامير عادل ارسلان مندوب سوريا في انقرة افضى الى احد محرريها بالتصريحات التالية:

تجنب الاصطدام

ان قضية اللواء التي تشغل رأي الامتين السورية والتركية كان يجب ان تحل رأسا بين سوريا وتركيا، وفي ذلك واسطة لتجنب الاصطدام ولاعادة الخير على الطرفين. الا ان الفرنسيين قد ورطونا نحن السوريين بمشاكل نحن في غنى عن التخبط بامثالها.

سياستنا المقبلة

اننا نقدر موقع تركيا الهام في العالم وبالاخص في الشرق الادنى ومن اجل ذلك فان سياستنا المقبلة سوف لا تكون معاكسة للسياسة التركية. واضاف:

ان عرض المعاهدة الفرنسية ــ السورية على المجلس النيابي الفرنسي قد تأجل الى دورة تشرين القادمة، وسيسافر رئيس وزارة سوريا السيد جميل مردم في اواخر الصيف الى باريس، وسيعود من هذه الرحلة عن طريق انقره وبتلك المناسبة سيجتمع برجالاتها.

حادث المفرقعة

ولما سئل الامير عن حادث المفرقعة على سيارة رئيس الوزارة السورية اجاب بانه لم تصله تفاصيل الحادث بعد ولكنه لا يعتقد ان المعارضة هي التي عمدت الى ذلك العمل الذي لا يدل الا على جبن

تقرير مسهب

وقد اتصل بنا ان الامير عادل ارسلان مندوب سورية لدى حكومة انقرة، قد بعث الى الحكومة التركية بتقرير مسهب يتضمن الحالة الراهنة بتركيا فيما له صلة بالعلاقات المقبلة بين سورية وتركيا.

والمفهوم ان الامير عادلا يلقي في انقرة كل ترحاب وانه يلمس في الاوساط التركية اثر الرغبة الاكيدة في عقد معاهدة حسن الجوار مع سورية، وما يتبعها من اتفاقات عدلية وتجارية وغيرها

كما انه من المفهوم ان موقف الاتراك من مسألة اسكندرونة ما زال كما كان من قبل.

* * *

رسالة بغداد الجوية:

الاشتراك في مؤتمر الشباب العالمي

أسف وزير المعارف لحادث اطلاق الرصاص

مؤتمر الشباب

بغداد في ٢٤ حزيران ــ لمراسل الدفاع الخاص ــ بالبريد الجوي ــ يعقد مؤتمر الشباب العالمي اجتماعه هذا العام في نيويورك خلال المدة من ٨ آب المقبل الى ٢٥ منه وقد وجه المؤتمر الدعوة الى ممثلي شباب ٤٥ دولة من بينها العراق

ولا ندري ما هو القرار الذي سيتخذه العراق في هذا الشأن وهل سيلبي الدعوة ومن هم الذين سيمثلون شباب العراق في هذا المؤتمر العالمي العظيم

وبهذه المناسبة فلقد بلغنا ان الحكومة المصرية قد قررت ايفاد مندوبين عنها وسيسافرون (غداً) الى نيويورك وفوضتهم حكومتهم بتوجيه الدعوة الى المؤتمر في نهاية اجتماعه الى عقد المؤتمر المقبل في القاهرة.

بعد الحادثة

بعد أن وضعت الاكاليل على جثمان المرحوم الدكتور حسن سيف وشيعت الجنازة في العراق رسمياً تقدم معالي وزير المعارف الاستاذ محمد رضا الشبيبي والقى الكلمة التالية قبل ان ينقل الجثمان الى الطائرة التي اقلته الى مصر:

ايها الراحل الكريم

يا ابا السعود

انه لمن المؤلم جداً والله ان يكون ذهابك من هذه البلاد الى بلادك وانت ضحية من ضحايا الواجب.

والعراق الذي لم يسجل التاريخ لابنائه غير العرفان بالجميل يعز عليه ان تكون هذه نهايتك، وقد استنكر هذا الحادث الذي تذهب بسببه جثة هامدة الى بلادك وان اخواننا من المصريين يعرفون هذا كله ويعتقدون انها قضية شاذة لا يكون لها ادنى اثر على علاقاتنا الودية والاخوية الراهنة، فاذهب الى رحمة الله وعلى روحك الفاتحة.

مؤتمر الاجرام

علمنا ان المفوضية الايطالية في بغداد وجهت دعوة حكومتها الى الحكومة العراقية الى الاشتراك في مؤتمر دراسة الانسان ونفسية الاجرام الذي سينعقد في روما من ٣ الى ٨ تشرين الاول القادم ويتناول بحث نفسية المجرم والاجرام ووضع الاسس اللازمة لتنظيم الخطط الاجتماعية القويمة التي من شأنها ان تكافح الاجرام وتقوم اخلاق المجرمين في بلاد الدول التي ستشترك في المؤتمر.

هذا وقد احيل هذا الطلب على الدوائر المختصة في الحكومة لتدرس مقدار الفائدة التي يحصل عليها العراق من اشتراكه في هذا المؤتمر. ومن ثم يحال الامر الى مجلس الوزراء ليقرر الاشتراك او عدمه.

الخط الحديدي

بين تل كوجك والموصل

ينتظر اهالي الموصل بشوق زائد حلول اليوم الذي تنجز فيه اعمال مد السكة الحديدية الجارية الان بين تل كوجك ــ الموصل ــ بيجي وقد جاءت انباء الموصل بأن الاعمال قد قطعت شوطاً كبيراً ووصلت التسوية الترابية من بيجي الى الموقع المسمى « تل البك » مقابل ناحية الشرقاط.

وقد انجزت بعض الجسور لامكان مواصلة مد القضبان الحديدية عدا سبعة جسور ثلاثة منها متوسطة واربعة صغيرة ولا يزال العمل مستمراً فيها. وينتظر ان تتم اقامتها قريبا.

اما جسر الجرناف فقد شرع بحفر اسسه ومدت سكة حديدية صغيرة لنقل المواد الانشائية له.

أما الاعمال الجارية في طريق تل كوجك ــ الموصل فانها سائرة بتقدم مستمر وخاصة في اعمال التسوية الترابية الجارية من موضع محطة الكسك الى الموصل، لان التسوية الترابية بين تل كوجك والكسك قد انتهت تماما ومدت القضبان الحديدية في جزء كبير من الطريق.

« أما اعمال تشييد المحطات المقررة بين تل كوجك والموصل ودور العمال والمخازن فان الاستعدادات جارية على قدم وساق ويشتغل الموظفون المختصون بتحضير خرائطها استعداداً للمباشرة بالتشييد.

وبالنظر الى النشاط البادي في اعمال مد هذا الخط الحديدي وسعة هذه الاعمال فقد لوحظ ان عدد العمال الذين يشتغلون بهذا المشروع في مختلف نواحيه اخذ بالازدياد منذ مدة.

لا جديد...

« بقية المنشور على الصفحة الاولى »

اللجنة تبحث

واضاف الوزير الى قوله بان سياسة حكومة الانتداب ثابتة لم تتغير وان لجنة وودهد تبحث عن مشروع للتقسيم ولو انه ليس في استطاعتها ان تقدم تقريرها قبل مرور وقت

لا جديد

اما بعد ذلك فيقول الكاتب ان عدداً من اعضاء مجلس العموم تعاقبوا الخطابة ولكن أحداً منهم لم يأت بجديد والحقيقة الان انه، اذ استثنينا العمل على اعادة هيبة الحكومة، ليس في الامكان الاتيان بشيء قبل ان تنجز لجنة وودهد تقريرها. وان الصعاب والمتاعب في خلال هذه الفترة يمكن احتمالها اذا كانت النهاية ستأتي بحل عادل حقاً ويمكن تطبيقه عملياً. واما امكان ايجاد مثل هذا الحل فان الكلام السابق لاوانه ضئيل الفائدة

اعلان

صادر من المحكمة الشرعية لتسوية الاراضي بعكاء.

تقدم لدينا مضبطة موقعة من مختار محلة المبلطة تتضمن بان حسين فودي المنداوي من اهالي عين الست التابعة عكاء توفي منذ تسع عشرة سنة عن زوجته مرية بنت علي المصري وعن ولديه منها ديب رحمشه وعن اولاد ابنه عمر وجبر وفاطمه اولاد ابنه صالح ثم توفيت مريه المذكوره عن ولديها وعن اولاد ابنها المذكورين لا غير فمن له اعتراض على هذه الوراثة فليراجع المحكمة المشار اليها خلال خمسة عشر يوما من تاريخه ادناه تحريراً في ٢٢ ــ ٦ ــ ٣٨

القاضي الشرعي

محمد البابيدي

(٣٨٩٢)

انباء شرقية

ثائر يريد قلب حكومة الافغان

سملا في ٢٥ حزيران ــ يقال أن الرجل الغامض المعروف في وزيرستان بلقب « شامي بير » اسمه الحقيقي على ما يظن هو السيد محمد السعدي وقد جاء الهند من العراق في اوائل هذا العام ودخل وزيرستان بدعوة من زعمائها ويستدل من لقبه على انه يريد أن يعد من اولياء الله وهو يرفل بثوب زعفراني ويصطحب رجلا لخدمته لكن هذا الرجل مريب ويشتبه في ان يكون تركياً. والمفهوم أنه يعمل على حشد قوة من القبائل للزحف الى افغانستان لقلب السلالة المالكة

هدية الامام يحيى الى ملك البلجيك

بروكسل في ٢٥ حزيران ــ وصل امس الى هنا الحصان والفرس الاصيلان العربيان اللذان أهداهما إمام اليمن الى الملك ليوبولد الثالث ملك البلجيك

كميات النفط المستخرجة من العراق

بغداد في ٢٥ حزيران ــ في الاحصاءات الرسمية أن كميات النفط المستخرجة من العراق في الشهر الماضي هي كما يلي: محصولات شركة النفط العراقية ٨٦٢ر٣٥٠ طنا وشركة خانقين ٣٠٢ر١٠ طن وشركة استثمار النفط البريطانية ٧٥٢ر طناً.

٦ ملايين جنيه لتسلح تركيا من انكلترا

انقره في ٢٥ حزيران ــ جاء من لندن انه نشر مشروع القانون الخاص بالاعتمادات المطلوب فتحها في اسواق انكلترا لتسلح تركيا وهو يثبت الاتفاق الانكليزي التركي الذي بموجبه تتعهد الحكومة الانكليزية بان تعقد قرضاً بمبلغ لا يتجاوز ستة ملايين من الجنيهات لكي يتاح لتركيا أن تشتري من انكلترا المهمات الحربية اللازمة للدفاع الوطني

اعلان تمديد مزايدة

من محكمة صلح طولكرم رقم القضية ١٦٧ــ٣٧

المرتهن: عفيف افندي الحاج ابراهيم ــ طولكرم

الراهن: سعيد محمد الحاج حمد ــ مسكه

حيث كان صدر أمر بطرح العقار المبين اوصافه في الجدول الآتي في المزايدة العلنية ونشر اعلان بذلك حسب الاصول

وبما انه انقضت مدة الخمسة واربعين يوماً على تاريخ نشر الاعلان المذكور وبلغت أعلى مزايدة مايتين جنيه وقد احيلت موقتاً لاسم المزايد الاخير وهو المرتهن عفيف افندي المذكور لذلك سيطرح العقار المذكور لمدة خمسة عشر يوماً اخرى بموجب المادة ١٠٦ من قانون الاجراء على ان لا تقبل مزايدة باقل من ثلاث بالماية عن بدل الاحالة الموقتة.

سيجري البيع لجميع حقوق الراهن في العقار المذكور خاضعاً لجميع الالتزامات والقيود والشروط والديون والادعاءات المتعلقة بالعقار المذكور.

البيع يجري ما لم يصدر أمر بتأجيله من قبل مأمور اجراء طولكرم وبدائرة الاجراء اعتباراً من نشر هذا الاعلان في الوقائع الفلسطينية وجريدة الدفاع، ويعتبر المؤخر تاريخها، يومياً بين الساعة التاسعة صباحاً والساعة ١٢ ظهراً ويستمر لمدة خمسة عشر يوماً.

يلغى البيع بالمزاد في حالة عرض دفع الدين ومصاريف البيع او دفعها قبل بيع العقار. يدعى الجمهور للمزايدة اما شخصياً او بواسطة وكيل مفوض قانوناً مع العلم ان على المزاود أن يدفع تأميناً لمزاودته عشرة بالماية من القيمة المخمنة كوديعة

الجدول المشار اليه سابقا

١: الموقع: قرية جلجوليه من اعمال قضاء طولكرم

٢: نوع الملك: ارض صالحة للزراعة

٣: وصف الملك: زرع قسم منها خضار والباقي غير مزروع

٤: اسم المالك المسجل: سعيد محمد الحاج حمد

٥: تفاصيل انتقال الملك: بطريق التسجيل

٦: المساحة: القسيمه رقم ٧ تبلغ مساحتها ٢٨ دونماً و (٦٠٠) متر مربع والقسيمه رقم ١٢ تبلغ مساحتها ١٩ دونماً و ٣٢ متر مربع والقسيمه رقم ٨ تبلغ مساحتها ٢٦ دونماً و٧٤٧ متراً

٧: تفاصيل البناء: يوجد في القسيمه رقم ٧ بئر عمقه ٨٤ متر ومركب عليه موتور من النوع الالماني ومنشأ عليه بيت ويتصل بالموتور اربع انابيب يبلغ قطر كل منها ٤ انشات

٨: تفاصيل المزروعات: تزرع القسيمتان رقم ٧ ورقم ٨ خضار

٩: رقم القطعة والقسيمة: القطعة رقم ٧٥١٦ والقسيمه رقم ٧و٨و١٢

١٠: الحصص: حصتان من اربع حصص في كل من القسيمتين رقم ٧ ورقم ١٢ وحصتان من ٨ حصص في القسيمه رقم ٨

١١: القيمه المخمنه: ثلاثون جنيهاً لكل دونم من اجل دفع التأمين

١٢: تفاصيل الاجارة: ان الملك غير مؤجر لتاريخ الان

١٣: ملاحظات: ان محمد عبد مرعي يمتلك حق الاجارة في القسيمتين رقم ٧و٨ لانه استأجرهما من طاهر واحمد الاشقر بصفتهما مالكين وله حق في ربع القسيمتين. والقسيمه ١٢ في حيازة سعيد طاهر واحمد الاشقر بصفتهما مالكين

كمال اسماعيل ــ حاكم صلح طولكرم

في ١٨ــ٦ــ٣٨ (٣٨٩٥)

انتظروا قريبا معجزة الفن الحديث والسجاير الجديدة « فاروق »

العالم اسبوعا بعد اسبوع

دعاة الحرب - طائرات اميركا - الزيارة الملكية - ديون النمسا

في جزر الهند - ٨٠٠ هجمة جوية - النهر الاصفر - في مياه اسبانيا - الجوع في الحرب

عن آخر ما حمله الينا البريد من المجلات والصحف الانكليزية والاميركية الكبرى، ننقل ما يلي مما لم تأتنا به البرقيات من انباء العالم في اسبوع، ومن آراء الهيئات السياسية فيها، ونقدها وتحليلها. ونترك للقارىء ان يكون لنفسه الرأي الذي يراه.

« المحرر »

دعاة الحرب

بمجرد عودة البرلمان البريطاني الى الانعقاد يوم ١٤ الجاري، قام الاشتراكيون وانصارهم « المعروفون من اعضائه، يدعون الى الحرب، ويحاولون ان يدفعوا ببريطانيا العظمى اليها دفعاً، انتصاراً منهم لاخوانهم الحمر في اسبانيا

وفي هذه المرة ايضاً استطاع المستر تشامبرلين رئيس الوزراء ان يصدهم صداً عنيفاً عما يحاولونه، بحجة ان الاندفاع في مساعدة الحمر قد يؤدي الى انتشار الحرب الى ما وراء حدودها الحالية، اي الى وقوع الكارثة العظمى، التي لا بد وان تقضي، اذا وقعت، على المدنية الاوروبية

لقد اراد الاشتراكيون من بريطانيا ان تطلق سياسة عدم التدخل في الحرب الاهلية الاسبانية، وان تصدر المدافع المقاومة للطائرات الى الحمر الاسبانيين، وكانت حجة المستر آتلي زعيم المعارضة في ذلك، هي ان هذه المدافع لا تحمي السفن البريطانية فحسب، ولكنها تمكن لحكومة برشلونة الحمراء، من ان تصد عن نفسها الاعداء؟

وبريطانيا لا تريد ان تغمس يدها في هذه الحرب الاهلية، إكراما لخاطر الاشتراكيين، ولكنها تريد ان تبدأ بتوطيد صداقتها مع الجنرال فرانكو، ما دام السنيور موصوليني « صديقها الجديد » لا يحب ان يتخلى عن صداقته للديكتاتور الاسباني المنتظر، ومادامت السفن التي تتساقط عليها قنابل طيارات الوطنيين الاسبانيين ليست سفنا بريطانية الا « بالاسم »، أما بالفعل فانها سفن الحمر المتجنسين بالجنسية البريطانية، وهي تحمل السلاح مهربا الى حكومة برشلونة، ومن العار على بريطانيا ان تعجل بوقوع الحرب العظمى... اكراما لخاطر سفن المهربين...

طائرات اميركا

تتخذ الولايات المتحدة الآن اجراءات يراد بها وقف بيع الطائرات الحربية للبلدان التي تقذف الآن، أو ينتظر منها ان تقذف في المستقبل، بقنابل طائراتها على المدنيين من الاهالي، وبهذا صرح المستر كوردل هل وزير الخارجية الاميركية، وقال ان مصانع الطائرات قد احيطت علما بنية الحكومة، وهي نية لن تلبث ان يسن من أجلها قانون يجيزه الكونغرس

ومن الدول (المتهمة) ايطاليا، وهي منذ زمن طويل تشتري كميات هائلة من المعدات الحربية من الولايات المتحدة، ومنها اليابان، وهذه قد اشترت في شهر نيسان وحده من الطائرات الاميركية واجزائها ما قدر ثمنه بنحو ٢٦٠،٠٠٠ جنيه

ولكن الصين قد اشترت من اميركا اكثر جداً مما اشترته اليابان من المعدات الحربية من اميركا، فاذا اجاز الكونغرس قانون الحياد الذي اشار اليه المستر كوردل هل، فان تحريم تصدير المعدات الحربية الاميركية سيشمل الصين كما يشمل اليابان وهذا هو ما لا يريده الاشتراكيون وانصارهم « المعروفون » ونفوذهم على « الكونغرس » نفوذ كبير لا يقاوم، وكذلك قل عن نفوذ اصحاب مصانع الطائرات، ولذلك لا يحتمل ان يجيز الكونغرس هذا القانون

وفي اميركا ست جمعيات مسالمة، منها (المجلس الوطني لمنع الحرب) وقد طلبت هذه الجمعيات كلها من الحكومة البريطانية أن تمتنع عن بيع الطائرات لبريطانيا العظمى، ولكن بما أن الذين يسيطرون على الكونغرس، هم من طراز الذين يسيطرون على البرلمان البريطاني فقد وافقت الحكومة الاميركية على بيع بريطانيا ٤٠٠ طائرة حربية من آخر طراز لقذف القنابل والطوربيد، وبذلك صرح وزير الطيران البريطاني في مجلس العموم في اول الاسبوع المنصرم، وزاد على ذلك بقوله ان الحكومة البريطانية، قد تعاقدت ايضاً على مشترى ٢٠٠ طائرة اميركية اخرى، وهي الان تتفاوض في مشترى صفقات اخرى كبيرة، يزيد ثمنها عن سبعة ملايين من الجنيهات، ومن المنتظر بالطبع أن تنجح بريطانيا في عقد هذه الصفقات... رغم انف جميع الجمعيات...

الزيارة الملكية

تقول بعض الصحف الانكليزية انه من المنتظر ان يرتدي الملك جورج السادس الملابس الملكية في ايام زيارته الرسمية لفرنسا، مادام مضيفه، وهو رئيس الجمهورية الفرنسية، سيكون كذلك

وعندما يتعشى الملك في قصر الرئاسة مساء يوم ٢٨ الجاري، لا يحتمل ان يتكرر مثل ذلك « الفصل البارد » الذي جرى في آخر مرة تعشى فيها في ذلك القصر، احد افراد العائلة المالكة البريطانية، وهو الدوق اوف كونوت، اذ وجد هذا الدوق نفسه وهو على المائدة، انه يجلس تحت صورة (معركة فونتينوي) ... وهي آخر معركة انهزمت فيها بريطانيا العظمى انهزاما مريعاً، على يد فرنسا

هذا ما تقوله صحف اليسار الانكليزية، أما صحف اليمين فتقول ان الملك لا ينبغي له ان يقوم بهذه الزيارة الرسمية، بعد ان اصبح الموقف الاوروبي في هذا العام مماثلا تماما لموقفها في صيف عام ١٩١٤

وهذه الزيارة ستزيد هذا التماثل، لان الملك جورج الخامس قام في شهر نيسان ١٩١٤ بمثل هذه الزيارة لباريس، لتوطيد دعائم التحالف البريطاني — الفرنسي، وفي شهر حزيران الحالي ستكون زيارة الملك جورج السادس لباريس، لمثل تلك الغاية، أي لتوطيد دعائم الحلف العسكري الجديد بين بريطانيا وفرنسا، وهو الحلف الذي قسم اوروبا من جديد الى معسكرين متعادين.

وباريس كما قال كاتب فرنسي، ليست الآن عاصمة فرنسا، وانما هي عاصمة الاشرار السياسيين. ولذلك يخشى من وقوع حوادث خطيرة اثناء هذه الزيارة الملكية

ديون النمسا

يضغط المداينون الدوليون ضغطاً سياسياً شديداً على حكوماتهم ليحملوها على معاداة المانيا، بسبب امتناعها عن الاعتراف بالديون التي على الحكومة النمسوية السابقة، ويتلقى هؤلاء المداينون كل تأييد من صحف اليسار الانكليزية التي تشتاق الى الحصول على هراوة ثقيلة، مهما كانت رأسمالية.

ومن غير المعقول ان يقبل هتلر بمسؤولية هذه الديون، لانها عقدت عام ١٩٣١ عندما كانت النمسا على شفا جرف هار من الافلاس، وعندما قام ساستها يطالبون بالوحدة الجمركية مع المانيا لانها هي وحدها التي كانت تقيل النمسا من عثرتها الاقتصادية، فوقفت فرنسا في وجوههم قائلة ان هذه « الوحدة الجمركية » مخالفة لنصوص معاهدة فرساي القائلة بوجوب الاحتفاظ للنمسا باستقلالها التام وبذلك حالت دون تلك الوحدة في ذلك الوقت بواسطة تلك الديون التي دفع بنك انكلترا الجزء الاول منها، ثم اندمج هذا الجزء في (القروض الدولية) التي عقدت للنمسا في عام ١٩٣٣ و١٩٣٤، لمنعها من الانضمام الى المانيا، بأي شكل من الاشكال.

والآن وقد انضمت اليها كليا وجزئيا لا في « وحدة جمركية » فحسب، فكيف يعقل، كما تقول الصحف الالمانية، ان يتولى هتلر دفع هذه الديون التي لم تدفع الا... لتمكين بعض العناصر النمسوية من العمل ضده...

وفي التاريخ الحديث ان روسيا السوفياتية رفضت الاعتراف بديون روسيا القيصرية، وفيه ان بريطانيا نفسها رفضت الاعتراف بديون جنوب افريقيا بعد حرب البوير

في جزر الهند

جامايكا هي احدى جزر الهند الغربية الداخلة ضمن نطاق الامبراطورية الاستعمارية البريطانية، ويعرف القراء مما طالعوه في البرقيات، انباء ما جرى فيها من الاضطرابات، وفي يوم الثلاثاء من الاسبوع الماضي، وقف المستر مالكولم مكدونالد وزير المستعمرات خطيبا في مجلس العموم، فكان مما قاله عن هذه المستعمرة ان الحكومة عينت لها حاكما وقائدا عاما جديدا، كما عينت لها « لجنة ملكية » ستذهب اليها عما قريب للتحقيق في اسباب الاضطرابات، ثم اشار الى ان الحكومة قد شرعت سلفا في اتخاذ الاجراءات اللازمة لتحسين احوال العمال، من ناحية المنازل، ومن ناحية الاجور، ثم تكلم بعد ذلك عن « ارهابيين » ومحرضين يعملون في تلك الجزيرة، وما سمعته الدنيا عن فلسطين تسمع مثله الآن عن جامايكا

٨٠٠ هجمة جوية

منذ بدء الحرب في الصين، قبل احد عشر شهراً هجمت الطائرات اليابانية ٨٠٠ هجمة مريعة على مدينة كانتون وحدها، وفي الهجمات التي كيلت لها في شهر ايلول من العام الماضي، قتلت مئات من الاهالي وارغمت الالوف منهم على مغادرة المدينة وفي الاثني عشر يوما الاخيرة التي تلت اليوم الاول من الشهر الحالي، هوجمت كانتون عشر مرات، في عشرة ايام، ومن هذه الهجمات ما كان في الليل، ومنها ما كان في النهار، ويقدر الحد الادنى للخسائر في هذه الهجمات بنحو ٣٠٠٠ قتيل، و٥٠٠٠ جريح، فأين هجمات البيض على الحمر في اسبانيا، من هجمات الصفر على الصفر في الصين؟

هذا امر لا تعيره الدول الاوروبية العظمى آذانا صاغية في هذه الايام لانها تستعد لحرب افظع من هاتين الحربين، ولان لها في ميادين القتال الاسبانية والصينية، خبراء عسكريين، يطبقون نظريات الحرب الحديثة على ما يجري في تلك الميادين، فيلقون دروساً جديدة... قد تنفعهم في الغد القريب...

النهر الاصفر

اذا كان الصينيون قد فشلوا في مقاومة الخطط الحربية اليابانية في شمالي الصين، فقد جاء النهر الاصفر فقلب هذه الخطط رأساً على عقب، اذ انفجرت سدوده فطغت مياهه طغياناً هائلا، اوقع الخلل والارتباك في صفوف اليابانيين وارغمها على التقهقر، وهذا هو ما لم تكن القوى الصينية المحاربة تستطيعه

ويقول الصينيون ان سدود هذا النهر لم تنفجر الا بفعل قنابل المدافع اليابانية، اما اليابانيون فيقولون ان الصينيين هم الذين حطموا هذه السدود ليحولوا دون تقدم الجيوش اليابانية

وستقف هذه الجيوش ساكتة الى ان يبتلع البحر مياه الفيضان... ولكن الطائرات ستزداد نشاطاً عن ذي قبل

في مياه اسبانيا

اذا اخذنا باقوال المستر تشامبرلن وحدها، فان السفن التي رميت بالقنابل في الموانىء الاسبانية بلغ عددها اثنتين وعشرين سفينة منذ اواسط شهر نيسان الى اول الاسبوع الماضي، وقد زاد هذا الرقم خلال الاسبوع، وبهذه القنابل مات بحارة بريطانيون كثيرون، ودمرت ممتلكات بريطانية كثيرة، ولكن الحكومة البريطانية، لما سئلت عما تنوي ان تعمله ضد الجنرال فرانكو. ردت على هذا السؤال بما معناه انها لن تعمل أي شيء... لانها لم تستعد بعد لخوض غمار الحرب العظمى... ولان الطائرات التي قذفت السفن البريطانية - من ناحية جنسيتها فقط - قد تكون من طائرات الحكومة الاسبانية الحمراء التي تريد ان تزج بأوروبا الى حرب عامة... اعتقاداً منها بان هذه الحرب هي وحدها التي تنقذها من يد فرانكو...

الجوع في الحرب

في عام ١٩٢٠ كانت الحكومة البريطانية تدفع للزراعة في انكلترا، وولاية ويلز، قروضاً زراعية بشروط سهلة، وفوائد بسيطة، وبلغت القروض التي دفعت في ذلك العام ١،٥٠٠،٠٠٠ جنيه

ومنذ ذلك التاريخ والقروض الزراعية تقل عاما عن عام، الى ان وصلت في عام ١٩٣٥ الى ٦١١،٩٠٠ جنيه، وكانت النتيجة ان هجر الزراع ما مساحته ٩٠،٠٠٠ فدان انكليزي « اكر » بغير زرع، وان خسرت بريطانيا من الحاصلات الزراعية التي كانت ارضها تنتجها ما يقدر ثمنه بنحو ١٥،٠٠٠،٠٠٠ جنيه.

وبذلك اصبحت بريطانيا في طعامها عالة على ما تستورده منه من الخارج، فاذا وقعت الحرب، واستطاعت الدول المعادية ان تسد المنافذ البحرية الموصلة الى الجزر البريطانية فان الجوع لا مفر منه في هذه الحرب، والجوع الكافر لا يلائمه غير الاستسلام

اعلان

صادر من المحكمة الشرعية لتسوية الاراضي بعكا

تقدم لدينا مضبطة موقعة من مختار محلة الشيخ عبد الله تتضمن بان حسن خليل الصباغ من اهالي قرية حانوتة التابعة عكاء توفى منذ عشر سنوات عن زوجته آمنه احمد المصري وعن اولاده منها خليل ومحمد وخديجه وامينه وفاطمه وزهره ومريم لا غير فمن له اعتراض على هذه الوراثة فليراجع المحكمة المشار اليها خلال خمسة عشر يوماً من تاريخه ادناه تحريراً في ٢٢ - ٦ - ٣٨

(٣٨٩١) القاضي الشرعي

محمد اللبابيدي

شركة

الاعمال الزراعية العربية

المحدودة

تعلن استعدادها التام

لموسمي

الرش	و السماد الكيماوي
باقوى وافضل الزيوت ضد الحشرات بانواعها حشرات البرتقال .... الحشرة الحمراء الحشرة السوداء .... القيوماجين الحشرة الشمعية البيضاء.... باحدث الماكنات والآلات	بأجود انواع الاسمدة البرتقال في جميع اطوار نموه للثمر، الزهر، النمو، اللون الفواكه التفاح، الكثري، اللوز المشمش، واللوز الحبوب بجميع انواعها

تحت اشراف مهندسين زراعيين اختصاصيين

يافا	شركة الاعمال الزراعية العربية	المكتب
ص. ب ٣٤٥ تلفون ١٠٦٨	تقدم دائما لكم خدمة ممتازة تسهيلات في الدفع معاملة حسنة	شارع ظريفة (خلف دار البريد)

في سطور

في الزبالة

هذه قلادة من اللؤلؤ والمرجان، وجدها عامل عجوز في محرقة الزبالة في لندن، وظنها لا تساوي شيئا، لانها جاءت الى المحرقة التي يعمل فيها على فرز الزبالة عن بعضها في عربة من عربات جمع الزبالة من امام المنازل، ورأى هذا العجوز من باب الامانة ان يسلم هذه القلادة البوليس، فلما ذهب بها اليه اتضح انها هي القلادة التي ضاعت من الكونتيسة أوف مالستر في دار الاوبرا، وثمنها ٧٥٠ جنيها، وكانت الكونتيسة قد ابلغت البوليس عن ضياعها قبل يومين اثنين

والرجل الذي عثر على هذه القلادة اسمه جريفتز وعمره ٧٥ سنة، وهو في مسيس الحاجة الى الراحة، والكونتيسة واسعة الغنى، وتظن « الدلي ميل » فيها انها... ستتبرع لهذا العجوز بمبلغ لا بأس به

ميزانية كندا

يحتمل ان لا يقل العجز في ميزانية كندا هذا العام من مبلغ يتراوح بين ٢،٠٠٠،٠٠٠ و٢،٨٠٠،٠٠٠ جنيه،

وفي كندا هذه احزاب قوية ترى ان الموقف المالي في هذه المستعمرة البريطانية المستقلة « الدومنيون » لن يتحسن الا اذا خرجت كندا عن نطاق الامبراطورية وانضمت الى الولايات المتحدة...

ضحايا صاعقة

هذه صاعقة واحدة من صواعق الجو نزلت على قرية كلايد، احدى قرى تكساس في اميركا الجنوبية، فهدمت ٢٥ منزلا، وقتلت خمسة من الاهالي، وما يزال ١٥ من سكان هذه المنازل المهدمة تحت الانقاض

حركة التجنيد

لا تزال حركة التجنيد في انكلترا تسير في بطء شديد، فالجيش الاقليمي المخصص للدفاع عن الجزر البريطانية وحدها، لا عن الامبراطورية الواسعة، قوامه (طبقا لما هو مخصص له في الميزانية) ٢٠١،٧٠٧ من جميع الرتب، ولكن هذا القوام لم يصل الى الآن الا الى ١٨١،٣١٣ من جميع الرتب، ولعل هذا البطء في تجنيد الرجال، هو الذي حمل السلطات الانكليزية على الشروع... في تجنيد النساء!

الرئيس هوفر

اطلق اسم « الرئيس هوفر » وهو احد رؤساء جمهورية الولايات المتحدة السابقين، على باخرة ضخمة، تقادم عليها العهد الآن فباعتها الشركة التي تمتلكها لاحد اليابانيين في كوبا ليحطمها وينتفع بما فيها من الفولاذ اللازم لصنع معدات القتال

وهذه الباخرة حمولتها ٢١،٠٠٠ طن وقد اخذت الشركة عنها ثمنا ٣٢،٠٠٠ جنيه

بائعة الزهور

هذه فتاة عمرها ٢٢ سنة، واسمها المس تاتانيا كونوس، رآها البرنس غيدو كولونا الايطالي، وهي تبيع الزهور في دكان في الشارع الخامس من شوارع نيويورك فأحبها لاول نظرة، وخطبها لنفسه، وكان ذلك قبل عام

وفي يوم ٨ الجاري تم عقد زواج البرنس الايطالي على بائعة الزهور هذه في منزل المستر هنري فيرفيلد في نيويورك بعد ان نال العريس موافقة ملك ايطاليا على هذا الزواج والملك لم يوافق إلا لان المس تاتانيا هذه هي ابنة البرنسيسة ماري ليفين الروسية، وهي ككثيرها من البرنسيسات نكبها الشيوعيون فاصبح اسمها المس جريجوري ابوليسكي

يوقفونها مع انها سيارة «البريد» ولانها تحمل حرف «ل» يفتشونها..

بمناسبة حادث خروج القطار الذي وقع امس على طريق حيفا قرب الكيلو ٩٩ والمنشورة تفاصيله في غير هذا المكان، رأت دائرة البريد في حيفا ان ترسل البريد بواسطة سيارة خاصة الى يافا منعاً للتأخير.

وفي الساعة الخامسة من مساء امس غادرت السيارة رقم ٢٦٤٢ ل اللبنانية حيفا يسوقها انيس حيدة من اهالي بيروت قاصدة الى يافا وتحمل معها ثلاثة ركاب عرب بينهم احد موظفي دائرة الطا و في الناصرة السيد درويش مراد

وحوالي الساعة السادسة والنصف اقتربت السيارة من حدود يافا — تل ابيب على الطريق المؤدية الى المنشيه وذلك لان احد الركاب اراد النزول فيها دون ان يعلم بانه قد فرض منع التجول على قسم من الحي المذكور

ولما وصلت السيارة الى الحدود أوقفها البوليس المرابط هناك والمؤلف من البوليس اليهودي والخفراء الاضافيين وأرادوا تفتيشها فافهمهم احد الركاب أن السيارة تحمل رزماً لدائرة بريد يافا وليس فيها اي شيء ممنوع. لكن البوليس أصر على التفتيش وخصوصاً عندما رأى أن السيارة تحمل رقماً بجانبه حرف «ل» اشارة الى لبنان، وقال احدهم: يجب ان افتش فانا اشك في هذه السيارة لانها لبنانية».

وفي هذه الاثناء تجمع اليهود حول السيارة بكثرة واسرع مراسلو الصحف اليهودية والمصورون الى المكان .. لسببين ... اولهما ان السيارة لبنانية ... وثانياً ان ركابها من العرب الذين اجتازوا تل ابيب في مثل تلك الساعة.

وأخذوا يمطرون احد الركاب وابلا من الاسئلة باللغة العبرية. وعبثاً حاول الركاب اقناعهم بان السيارة تحمل «البوسطة» لدائرة البريد وانها لاتحمل شيئاً ممنوعاً.

وهكذا اجرى البوليس تفتيشاً دقيقاً في السيارة ولما لم يجد شيئاً طلب اليها العودة الى تل ابيب لان التجول عن طريق المنشية ممنوع في تلك الساعة ...

١٥٠ ألفا
«دوسيه» واحدة لكل شخص ...!

وزعت نقابة الطبقة المتوسطة في تل ابيب بياناً بعنوان «الصيحة الاخيرة» ناشدت فيه جمهور اليهود أن يساعد على المطالبة بالغاء القانون «العبري» الذي يقضي بسجن المدين ...

وجاء في ذلك البيان أن عدد دوسيهات الديون في دائرة اجراء تل ابيب بلغت ١٥٠ الفاً أي بمعدل دوسيه واحدة لكل واحد من سكان تل ابيب!

وجاء ايضاً ان هناك بضع عشرات الالوف من الاشخاص من سكان تل ابيب يطاردهم البوليس ليزج بهم في السجن مقابل ديون مطلوبة منهم ..!

* * *

قتل يهودي وجرح ثلاثة عرب وقنبلة
حوادث يافا في عطلة «الدفاع» الاسبوعية

قال مندوبنا المحلي: وقعت في حي المنشية القريب من يافا أمس الاول حوادث حالت عطلة الجريدة الاسبوعية دون نشرها، ونلخصها فيما يلي:

قتل يهودي

بينما كان يهوديان سائرين في شارع الكرمل وعند وصولهما الى مكان بالقرب من مقهى كنتوان فاجأهما مجهول وطعن أحدهما بخنجر في ظهره وولى هارباً. وعلى الاثر حضر رجال البوليس ونقلوا الجريح الى مستشفى هداسا وهناك فارق الحياة واسمه عزرا مناحم عتيدي.

القاء قنبلة

وحوالي الساعة العاشرة صباحاً قذفت قنبلة على جماعة من العرب كانوا بالقرب من مكان الحادث الاول. وقد أصيب ثلاثة اشخاص بجراح مختلفة وهم السادة حسين يوسف ابو جبو ومحمد علي دعسان وحسين كمكاني، وجميعهم بحالة حسنة الان.

قنبلة اخرى

وأطلقت بعد ذلك عدة عيارات نارية على الشوارع العربية لكنها لم تصب أحداً بأذى.

وبينما كانت الدوريات تتجول في مكان الحادث شاهدت قنبلة ملقاة على الارض فأطلق عليها احدهم رصاصة فانفجرت وأحدثت دوياً هائلا

اغلاق محلات

وعقب وقوع هذه الحوادث مباشرة اغلقت جميع المحال التي تقع في شارع الكرمل كما ان مساعد حاكم اللواء أصدر أمراً بمنع التجول ليلا في تلك الانحاء، وقد نشر نص هذا الامر في مكان آخر من هذا العدد

* * *

اجتماع في مكتب دائرة الميناء
ابحاث المجتمعين والاتفاق على اكثرها

عقد أمس اجتماع في مكتب الميناء حضره المستر بوب مدير الميناء وضابطها ابراهيم افندي حلبي ورئيس واعضاء الجمعية التعاونية للبحارة وعدد كبير من الرؤساء يصحبهم سكرتير الجمعية الاستاذ خليل بك جبري.

وقد بحث في طلب مديري غرفة وكلاء البواخر بضرورة تخفيض اجور «التجريم» من البواخر كما هو الحال مع البضائع التي تفرغ من المراكب الشراعية والاجرة التي يتقاضاها البحارة الان عن كل طن من البضائع والاخص على اكياس الارز والسكر وما الى ذلك تقرب من ٢٢٠ ملا، بينما تستوفى من المراكب الشراعية اجرة عليها تتراوح بين ٨٠ و ١٣٠ ملا، فتقرر أن يجتمع البحارة بوكلاء البواخر للتفاهم على هذه النقطة.

ثم بحث في ايجاد أغطية للمواعين ابان فصل الشتاء لوقاية صناديق البرتقال من مياه الامطار ووقاية البضائع الاخرى التي تتأثر من الماء او الشمس، فأجاب البحارة بان ايجاد هذه الاغطية في الموسم المقبل متعذر جداً لانها تكلف اثماناً لا يستطيعون دفعها الان، يضاف الى هذا عدم ضمان نجاح هذه العملية اذ ربما ترتب عليها عدم تمكن المواعين من الوقوف بجانب البواخر تماماً، فيتعذر التفريغ بسبب هذه الاغطية وفي النتيجة تقرر استحضار عدد منها للتجربة فاذا نجحت فان البحارة يعممونها في المواسم المقبلة بالتدريج.

وبعد هذا بحث في طلب البحارة من مدير الميناء بأن يتوسط لدى وكالات البواخر لتقوم بتحصيل رسوم شحن البرتقال من التجار كما تقوم بتحصيل رسوم البضائع المستوردة تسهيلا للحصول على هذه الرسوم في اقرب وقت ثم بحث بتمديد اجل الجمعية الى عشر سنوات فوعدهم مدير الميناء بالمساعدة في هذا الموضوع.

اما بخصوص تقسيط رخص للمواعين التي تستوفيها الحكومة دفعة واحدة فقد أخبرهم المستر بوب بان السكرتارية العامة لم توافق على هذا التقسيط وانفض الاجتماع.

* * *

الاثمار الحمضية المشحونة بالسكة الحديدية

جاءنا من مكتب الاخبار: بلغت كمية الاثمار الحمضية التي نقلت بواسطة سكك حديد فلسطين خلال الموسم الماضي ٥،٩٦٨،٠٠٠ صندوق، شحن منها عن طريق حيفا ٥،٨٠٥،٥٩٦ صندوقاً وقد قامت دائرة السكك الحديدية بعملها هذا دون أي تأخير، واكتسبت رضا جميع الشاحنين.

تنزيلات خاصة في أجور السفر

جاءنا من مكتب الاخبار: اعلنا يوم الثلاثاء الماضي عن التنزيلات الكبيرة التي ادخلت على تذاكر السفر في الدرجة الاولى والثانية في القطار بين فلسطين ومصر. وقد علمنا الآن انه وضعت تذاكر خاصة باسعار رخيصة لعموم المسافرين للمصريين الذين يعتزمون زيارة المصايف اللبنانية، وأن سكك حديد فلسطين قررت منح تنزيلات خاصة لفرق الكشافة والالعاب الرياضية وتلامذة المدارس وغيرهم بشرط ان لا يقل عدد افراد اية فرقة عن ثمانية اشخاص. وبوسع هذه الفرق ان تطلب هذه التنزيلات من المدير التجاري لسكك حديد فلسطين في حيفا

الى حضرات مساهمي
شركة تلحمي اخوان للافلام والسينما المحدودة

قرر مجلس ادارة الشركة في جلسة قانونية برئاسة أمين بك عبد الهادي وعضوية اسماعيل بك الحسيني وسليمان أفندي طنوس وميخيل افندي تلحمي وجاك أفندي اسطفان وابراهيم افندي تلحمي: ان تسلم الادارة لحضرات المساهمين الكرام، الذين سددوا بدل اشتراكاتهم كاملا، «سندات الاسهم» الرسمية وذلك اعتباراً من ٥ تموز سنة ١٩٣٨ في مكتبنا بسينما «ركس» الخاصة بشركتنا.

وبهذه المناسبة نلفت أنظار مواطنينا الكرام الذين لم يشتركوا للان باسهمنا الى الخير كل الخير في أن يقبلوا على تغطية بقية الاسهم لما في أعمال الشركة العمرانية المثمرة من الارباح الجزيلة والفوائد المضمونة.

«مجلس الادارة»

وقف يهودي في حادث يافا
القاضي يأمر بحجزه ١٠ ايام للتحقيق

ذكرنا في عددنا الاخير خبر القبض على يهودي يدعى الياهو مزراحي بتهمة اطلاق الرصاص من الدار الواقعة خلف مقهى الصيداوي.

وقد قدم البوليس هذا المتهم امس امام حاكم الصلح الاستاذ زكي افندي الداودي واسند اليه تهمة القتل عمداً، وذلك انه حوالي الساعة السابعة والنصف من مساء يوم الخميس الماضي وبالاشتراك مع آخرين اطلق النار فجرح وقتل حسن سليم الخضري من يافا كما جرح آخرين.

وافاد البوليس بأن المتهم كان يقف بجانب العمارة التي تقع خلف مقهى الصيداوي وهو المكان الذي اطلقت منه النار على جماعة من العرب من قبل اشخاص مجهولين، وقتل من جراء ذلك المرحوم حسن الخضري.

ولما كانت القضية مهمة وتحقيقات البوليس فيها لم تتم فقد طلب توقيفه ١٥ يوما لاكمال التحقيق فوافق القاضي على توقيفه مدة عشرة ايام

* * *

في تل ابيب!

حاول بعض الشبان اليهود اغلاق دور السينما والمقاهي في تل ابيب في مساء أمس لكن اصحابها امتنعوا عن تنفيذ ذلك. وجاء البوليس وفرق اولئك الشبان وفهم انه القى القبض على عدد منهم.

نشرات يهودية

وزعت في تل ابيب في مساء اليوم السبت نشرات بالاحتجاج على التصديق على حكم الاعدام باليهودي شلومو بن يوسف، وقد تجمهر عدد من اليهود ففرقهم البوليس وأعتقل احد الاصلاحيين

مظاهرة اصلاحيين ..

حيفا — سار ما يقرب من مئتين من الاصلاحيين اليهود في مظاهرة في حي الهدار هاكرمل وكانوا يهتفون هتافات عدائية. وذهبت قوة من البوليس وفرقت المظاهرة واعتقلت اثنين.

اجتماع تجاري

يعقد في صباح اليوم اجتماع في الغرفة التجارية يحضره عدد كبير من تجار البرتقال ورجال البحر للبحث بشؤون شحن البرتقال وتنظيمه في الموسم المقبل

الى عبسان

سمحت السلطة أول امس (الجمعة) للاستاذ الشيخ علي افندي شاهين بالمجيء الى يافا فوصل في الليل. وقد اعيد مرة أخرى الى عبسان في الساعة الثانية عشرة من ظهر أمس (السبت) بحراسة أحد افراد البوليس البريطاني الى قطرة حيث رافقه بوليس آخر الى مكان ابعاده

حريق في معمل يهودي

شبت في الساعة السابعة من مساء أمس النار في معمل يهودي للنجارة يقع في ارض ابي خضره خلف المكان على شارع يافا — تل ابيب. وقد سارعت فرقة مطافيء يافا الى مكان النار وتمكنت من اخمادها بسرعة

ومما يذكر ان هذه هي المرة الثالثة التي تندلع فيها النار في هذا المعمل خلال هذا الاسبوع، ويدعى صاحبه الادون ليبرمان. والتحقيق جار.

سجن وابعاد

نظر القاضي البريطاني المستر رجبي في قضية السيد محمد الشحات من مصر والمتهم بدخول فلسطين بعد ابعاده عدة مرات فقضى بسجنه عشرة اشهر وابعاده بعد انقضائها.

لجنة التنظيم

عقدت لجنة تنظيم مدينة يافا المؤلفة من المستر كاندل ونظمي بك عنبتاوي والسيد حنا صلاح مهندس البلدية جلسة بحثت فيها ادخال تعديل على قانون تنظيم المدينة.

محكمة الصلح

نظر حاكم صلح المدينة أمس في قضية احمد عبد الله عبد الكريم من ياصيد (نابلس) والمتهم بجرم سرقة فقضى بسجنه شهراً ونصف شهر مع اعادة المسروقات لاصحابها.

وقف اليهود المتهمين بالمقاطعة والتخويف

وافق حاكم الصلح على توقيف شلومو شكري دارن وهارون تسفي بن دوف تماري من تل ابيب والمتهمين بجرم تخويف الغير وعدم التعامل مع المحلات العربية سوق الكرمل، وتهديد كل من يحاول شراء بضائع من العرب ونظراً للظروف الحاضرة وممانعة البوليس في اخلاء سبيلهما وافق على توقيف كل واحد منهما اسبوعاً.

* * *

اجتماع المجلس الزراعي العام
ابحاث لجنتي الالبان وتفتيش الاثمار وغيرها

جاءنا من مكتب الاخبار: عقد المجلس الزراعي العام جلسته الرابعة والاربعين يوم الاثنين الماضي في دائرة الزراعة ومصائد الاسماك بالقدس. وبعد أن اخذ المجلس علماً بتقدم المفاوضات بين سوريا وفلسطين لتعديل الاتفاقية الجمركية بينهما طالب اعضاؤه سرعة البت في هذا الامر الجوهري الذي يتصل بصناعة البلاد وزراعتها.

لجنة الالبان

وطلب المجلس ايضاً ان تقوم لجنة الالبان بوضع تفصيلات عملية عن مشروع تشجيع شرب الحليب بين اولاد المدارس، واجراء اختبارات اضافية بشأن كمية الزبدة التي ينبغي وجودها في القشطة (الكريما) لتشجيع استهلاكها بين السكان.

التعليم الزراعي

ووافق المجلس الزراعي على تقرير لجنة التعليم الزراعي بشأن تصنيف المدارس الزراعية وختم شهاداتها بختم الحكومة

تفتيش الاثمار

ومن المواضيع التي بحث فيها هي مسألة مستوى تفتيش الاثمار الحمضية وعقد مؤتمر للبلاد التي تصدر هذه الاثمار واجراء تجربة في تصدير الخضروات

سكرتير المجلس

وعند انتهاء الاجتماع اعرب الاعضاء عن شكرهم المستر براون سكرتير المجلس الذي رقي الى منصب مساعد لمدير الخزينة وبعد ذلك حضروا مأدبة غداء اقامها المستر دو رئيس دائرة الزراعة ومصائد الاسماك في فندق الملك داود لتكريم المستر براون. وقد حضر المأدبة كل من المستر دو والمستر ماسون والمستر والش الخبير الاقتصادي والمستر سكوت مساعد السكرتير العام والمستر نيتون مسجل الجمعيات التعاونية والمستر كلارك والمستر واكنر وجميل افندي الشوا وعبد الرحيم افندي النابلسي والشيخ خليل العزم والسيد نقولا جلاد والمستر براون والسيد انيس صيدون مترجم المجلس»

رسالة الرملة التلفونية

تحطيم طائرة يقودها يهودي ثري

الرملة في ٢٥ حزيران — لمراسل الدفاع الخاص — بينما كان الادون كاتس يحلق بطيارته حوالي ظهر اليوم في مطار «كفر جنس» اذ سقطت بعد ارتفاعها قليلا. وقد تحطم جزء كبير منها ولم يصب راكبها وهذه الطيارة كان قد اشتراها صاحبها قبل مدة من بيك باشا، وهي التي تظهر في سماء يافا وتل ابيب ليلا في بعض الاحيان!

القاء القبض على سبعة اشخاص

القى البوليس القبض على سبعة اشخاص من اللد بموجب قانون الطوارىء. وقد اعتقلوا في سجن الرملة.

اخذ رسوم لبعض المعتقلين في المخيم

ذهب اول امس احد افراد البوليس من المختصين في التصوير الى مخيم المزرعة في عكا حيث اخذ عدة رسوم لبعض المعتقلين من قضاء الرملة، وقد عاد اليوم بعد انتهاء مهمته.

تلفون بغداد — بقية

عطف العراق على قضية عرب السنجق

يعقد نادي المثنى بن حارثه مساء غد اجتماعاً عاماً للبحث في قضية الاسكندرونة ويلقي احد اعضاء النادي خطبة عن القضية العربية ولواء الاسكندرونه.

طلاب عرب في معاهد العراق العلميه

وافق جلالة الملك على قبول الطلاب العرب للتحصيل في المعاهد العلميه العراقيه وستصل العراق البعثات من عدن وجاوه وحضرموت واليمن ومسقط في أول السنه الدراسية القادمة

تمثيل العراق في مؤتمر دولي

اشتركت الحكومه العراقية في مؤتمر الصليب الاحمر الدولي الثالث عشر المنعقد في لندن. ووافقت الحكومه ايضا على الاشتراك في معرض نيويورك العالمي.

الموافقه على تعيين مستشار للجيش

وافقت الحكومة العراقية على تعيين الجنرال واتر هاوس مفتشاً عاماً ومستشاراً للجيش العراقي.

تلفونات الدفاع وبرقياتها الخاصة

الطاهر
لوازم العرايس .
كل ما فيه جديد
للسيدات
وللرجال
الطاهر
سوق اسكندر عوض

ستة شهور اخرى

كانت السلطة قد اعتقلت السيد سامي الاصفر من حي المنشية بيافا وارحلته الى مخيم المزرعة لمدة ستة اشهر بموجب قانون الطوارىء .

وقد انتهت هـذه المدة فى يوم ٢٠ الجاري فجددتها السلطة الى ستة اشهر اخرى .

حركة الميناء

رست في ميناء الثغر امس الباخرة « بيلس » وافرغت من حمولتها ٢٥٠ طن فحم وخشب . والبـاخرة « تولا » وافرغت من حمولتها ١٢ طن بضائع مختلفة ، والباخرة « لفنت » وافرغت طن بضائع والمراكب الشراعي « حفظ الرحمن » وافرغ ١٦٥ طن اسمنت و « توفيق الله » وافرغ ١٩٥ طن اسمنت ايضاً ، و « توفيق الباري » وافرغ ٥٦ طن ارز وسكر ، و « عزيز » وافرغ ١٨ طن ذرة و « صابر » وافرغ ٨ أطنان ذرة وسلال

شكر على تعزية

اشكر من صميم فؤادي جميع الذين قاموا بتعزيتي بفقد كريمتي « سعاد » سواء اكانت تعزيتهم بالحضور شخصياً الى بيتنا ام كانت تلغرافياً ام تلفونياً ام تحريريا . وارجو الله ان لا يفجعهم بعزيز

منيب دجاني

اعلان

صادر من محكمة شرعية القدس

تقدمت لهذه المحكمة مضبطة موقعة من مختار محلة الواد تتضمن بان بدريه بنت مصطفى الخياط الداودي توفيت منذ اربع وثلاثين سنة وانحصر ارثها في بذاتها شهابيه وشفيقه وامينه المولودين لها من زوجها الشيخ حسن الشهابي المتوفي قبلها وفى بنتها صالحه المولودة لها من زوجها الاول أسعد ابو السعود الداودي المتوفي قبلها وفى ابن أخيها لابيها رشيد ابن الشيخ درويش بن مصطفى الداودي ثم توفيت صالحه منذ ست وعشرين سنه وانحصر ارثها في شقيقاتها المذكورات وفي ابن اخيها لابيها طاهر وشقيقته كريمان ولدي حسن اسعد ابو السعود الداودي ولا وارث للمتوفين غير من ذكر فمن له اعتراض على ذلك فليراجع هذه المحكمة خلال شهر عشي من تاريخ النشر

قاضى القدس الشرعي

(٣٩٠٠)

رسالة القدس التلفونية

الحكم على عربي بالاعدام عسكريا

القدس فى ٢٥ حزيران ـ لمراسل الدفاع الخاص — استأنفت المحكمة العسكرية امس النظر في قضية حسن احمد عودة من قرية بيت تقوبا المتهم بحيازة مسدس وبعد ان استمعت اقوال شهود النيابة والدفاع ومرافعة وكيلا النيابة والمتهم قررت الحكم عليه بالاعدام ، حكماً معلقاً على التصديق عليه من قبل القائد العام

الغرفة التجارية في جلسة انتخابية

في الساعة العاشرة من صباح هذا اليوم ،عقدت الغرفة التجارية العربية اجتماعا في عمارة شركة دار الصناعة العربية برئاسة فضيلة الشيخ عبد الباري افنـدي بركات حضرها وكيل حاكم اللواء واحد مساعديه الاستاذ عطا الله افندي منطورة وقبل البدء الاعمال القى الشيخ عبد الباري افندي بركات كلمة نوه فيها الى حضور وكيل الحاكم ومساعده الذين حضرا للمرة الاولى . ثم وقف سكرتير الغرفـة الاستاذ جورج خضر وتلا تقريراً عن اعمال الغرفة فى السنة الماضية وميزانيتها التي انتهت في ٣١ الشهر الماضى

ثم بوشر بانتخاب ستة اعضاء عن سنتى ٣٩ و ٤٠ ففاز السادة الاتية اسماؤهم : فضيلة الشيخ عبد الباري افندي بركات ، شبلي افندي الجمـل ، حسن افندي قليبو ، نايف افندي المهتدي ، أنطون افندي حلبي ، الياس افندي جلاد

وقبل انفضاض الجلسة القى المستر بادكوك كلمة بالانكليزية شكر فيها الغرفة العربية واعتذر عن عدم استطاعته التكلم باللغة العربية عن شؤون تجارية اقتصادية وكان يترجم أقواله الاستاذ عطا الله افندي منطوره ، وانفض الاجتماع

الافراج عن معتقل ووصوله الى القدس

افرجت السلطة عن الاستاذ رجحي مراد الذي اعتقل منذ ستة اشهر في معتقل المزرعة ، وقد وصل اليوم الى القدس ولازم فراشه وقد امضى الاستاذ رجحي اكثر مدة اعتقاله في مستشفى الحكومة فى حيفا .

جلسة سريه تعقدها اللجنة الفنية

تعقد اللجنة الفنية جلسة سرية يوم الاثنين القادم لسماع اقوال ممثلي المجلس الملي اليهودي .

تأجيل قضية متهمين بحمل اسلحة

نظرت المحكمة العسكرية اليوم في قضية عبد الرحيم حسن ورفيقه مصطفى من قرية نعلين المتهمين بحمل اسلحة فقررت تأجيل النظر فيها الى يوم الاثنين القادم الواقع في ٢٧ الجاري ، وقد حضر معهما المحامي الاستاذ جورج صلاح

المجلس الاسلامى فى مكتبه الجديد

اتخذ المجلس الاسلامي الاعلى عمارة حنضل لمكاتبه ، وهذه العمارة واقعة فى شارع مأمن الله وقد بوشر بنقل المكاتب والأثاث من العمارة السابقة الى هذه العمارة ، وخصص قسم من العمارة الى مكاتب مديرية الاوقاف العامة وقسم للمحاسبة . اما مكاتب مأمور الاوقاف فستظل حيث هي ، وسيخصص قسم فى عمارة المجلس السابقة الى المحكمة الشرعية

اعتقال معلم والافراج عن متهم

اعتقلت السلطة الاستاذ احمد العيساوي احد اساتذة المدرسة الابراهيمية الاهلية ووضعته فى قشلاق البوليس

وافرجت عن السيد جمعه عباس عاقر من قرية وادي فوقين، وهو أحد أربعة اشخاص اعتقلتهم السلطة فى الاسبوع الماضي على أثر دخول مسلحين الى قرية القو

رسالة عكا التلفونية

فرض نظام منع التجول على قرى

عكا في ٢٥ حزيران — لمراسل الدفاع الخاص — أصدر مساعد حاكم اللواء أمراً بمنع التجول من الساعة السابعة مساء الى الساعة الرابعة صباحاً على قرى مجدل كروم ، البعنة ، دير الاسد ونحف فى قضاء عكا . وقد طبق هـذا الامر منذ ليلة أمس .

تطويق قرية واصابة شخص بجراح قاتلة

وطوق الجند قرية « اقرط » واجروا تفتيشاً فى بيوتها . وقد أصيب فى اثناء ذلك رشيد حسن سنون من قرية كويكات بجراح مميتة بينما كان يخرج من القرية المذكورة وقد سلمت جثته لذويه بعد ان اجري عليها الكشف في مستشفى المدينة

الافراج عن معتقلين وحالة عائلتين

أفرج أمس عن ستة أشخاص من المعتقلين في مخيم المزرعة وهم من قرى قضاء طولكرم .

— اعتقلت السلطة منذ شهرين ونصف محمد واحمد علي الاحمد من عرب السواعد المخيمين قرب قرية الرامة واحرق لهما بيتان من الشعر فنلفت نظر المحامين العرب الى قضية هذين المعتقلين رحمة بعائلتيهما .

رسالة حيفا التلفونية

توزيع ١٥٠ جنيها على طلبة فقراء

حيفا فى ٢٥ حزيران ـ لمراسل الدفاع الخاص — كانت بلدية حيفا قد ألفت لجنة من فضيلة القاضي الشرعي السابق الشيخ صبحي افندي خيزران وعبد الرحمن افندي الحاج ونجيب افندي بليق لتقوم بتوزيع مبلغ ١٥٠ جنيهاً على أيتام وفقراء المدارس الاسلامية في حيفا فوزعت اللجنة ٧٥ جنيهاً على مدرسة التعليم والارشاد ومدرستي الذكور والاناث الاسلاميتين والمستوصف الاسلامي . وبعد ان اعتقل فضيلة القاضي السابق كلفت البلدية الشيخ محمد هاشم الخطيب باشكاتب المحكمة الشرعية ، بالقيام ، مع عضوي اللجنة ، بتوزيع المبلغ الباقي وقد اشترت اللجنة بالمبلغ المذكور ألبسة لثلاثمئة طالب وطالبة ووزعتها على الفقراء

متهمون بقتل فى المحكمة العسكرية

عقدت المحكمة العسكرية فى الساعة العاشرة من صباح اليوم جلسة فى حيفا لمتابعة النظر فى قضية حسن الموسى ، محمد دياب طه ، يوسف نجيب فارس ، احمد الاشقر من قرية عرابة والمتهمين بحمل ذخيرة وقتل عفيف محمود الاشقر وعبـد الفتاح نايف العطاري . وبعد سماع شهود النيابة ودفاع المحامين الاستاذ فؤاد عطا الله قررت براءة المتهم الرابع احمد الاشقر لعدم ثبوت التهمة ضده واجلت اتمام النظر فى قضية الباقين الى صباح يوم الاثنين

عملية تفتيش في قرية بلد الشيخ

فى الساعة الثالثة من صباح امس ذهبت قوة الى قرية « بلد الشيخ » وطوقتها من جميع جهاتها . وفى الساعة السادسة صباحاً دخل قسم من القوة الى القرية . وطلب الى الاهالي مغادرة القرية . ثم اجرت القوة تفتيش المنازل ودام ذلك حتى الساعة الثانية عشرة ظهراً ورابطت اثناء التفتيش قوة على الطريق العام لمنع السيارات الداخلة الى حيفا والخارجة منها . ولم يعثر على شيء وخرجت اليوم قوة اخرى الى الجبال المجاورة للقرية المذكورة

قطع اسلاك التلفون بين مستعمرتين

قطع مجهولون ليلة أمس اسلاك التلفون بين حيفا والناصرة بين حيفا والناصرة على مسافة اربعة أعمدة بين مستعمرة نهلال وجبل العبهرية وخرج العمال صباح اليوم ترافقهم قوة الى مكان الحادث لاصلاح التلف وتعقيب الاثر

اشتباك فى الجبال مع جماعة مسلحة

اشتبكت دورية البوليس والجند التي تقوم بالتفتيش فى الجبال القريبة من عسفيا مع جماعة مسلحة ليلة أمس في صدام دام ساعة تقريباً ، وخرجت قوة من الجند تحلق فوقها طائرة الى ذلك المكان ، وقبل وصول القوة انسحب المسلحون دون ان يعلم عن وقوع اصابات . وتقوم القوة بتعقيب الاثر .

— علمنا ان تنقلات واسعة ستجري بين بعض ضباط البوليس في اللواء الشمالي .

وصول عربتين كاشفتين اصيبتا بضرر

وصلت حيفا اليوم إحدى القاطرات تجر خلفها عربتي ترولي من التى اصيبت بعطب في الحوادث الاخيرة لاصلاحهما .

١٣٠ مهاجرا والبضائع المستوردة

وصلت اليوم الباخرة « برنسيس أولغا » وانزلت ٥٠ مهاجراً يهودياً والباخرة رومانيا وانزلت ٨٠ مهاجراً يهودياً ...

— بلغ مقدار ما أفرغته البواخر فى الميناء خلال هذا الاسبوع ٢٥ القنطار هذا عدا البضائع المقرر انزالها في ميناء حيفا والتى انزلت فى ميناء تل ابيب .

— خرجت صباح اليوم قوات كبيرة من الجند مع معداتها الحربية الى طريق عكا — صفد والى قرية مجدل كروم وذهبت قوات أخرى الى الجنوب .

انتشال جثة غريق وانقاذ ثلاثة

غرق يوم أمس على الشاطيء بين حيفا وعكا محمد علي الصفدي وقد نقلت جثته الى مستشفى الحكومة حيث اجري تشريحها . وقد أشرف على الغرق ايضاً ثلاثة اشخاص ، انتشلهم الشاب السيد ابراهيم الصادق .

فوز مدرسه قروية في مباراة

القدس — فاز طلاب مدرسة دير اجرير الاميرية بسباق الركض فى حفلة الالعاب الرياضية التي جرت فى الاسبوع الماضي . وقد سلمت ادارة المعارف كأساً فضية الى مدير المدرسة المذكورة وهو الكأس المخصص لهذا السباق

طائرتان المانيتان فى سماء تشيكوسلوفاكيا

براغ فى ٢٥ حزيران — أذاعت السلطات التشكوسلوفاكية ان طيارتين المانيتين اجتازتا حدود تشكوسلوفاكيا اليوم وتوغلتا نحو خمسة كيلومترات فى الاراضي التشكية على ارتفاع قليل

انباء خارجية

قرار خطير تتخذه الحكومة الاسبانية

لندن في ٢٥ حزيران — قررت الحكومة الاسبانية القيام بأعمال انتقام تشمل مدن الثوار وممتلكات الدول الاجنبية التى تساعدهم . وهـذه الاعمال تقع اذا استمر الثوار على غزو المدن الاسبانية المكشوفة . وقد بعثت حكومة بلنسية مذكرتين الى فرنسا وبريطانيا تعلنان هذا القرار . وحالا ردت الحكومة الفرنسية تنصحها بعدم القيام بأعمال انتقامية خوف أن يحدث ذلك ازمة دولية .

الجواب على ذلك يكون بالمدافع

ورد السنيور غايدا على تهديد الحكومة الاسبانية بتهديد مثله وهو أن المانيا وايطاليا لا تتقاعسان عن العمل ليس بالاحتجاجات ولكن بالمدافع ، فاذا اسيء الى بواخرهما كان الانتقام سريعاً دون أي تأخير .

وحتى هذه الساعة والحكومة البريطانية لم تقدم جوابها للحكومة البلنسية ـ روتر

انتقاد تشمبران لسياسته فى اسبانيا

لندن فى ٢٥ حزيران — صرح اللورد سسل بانه يرفض الرقاع التي ترد اليه من الحكومة طالبة منه مناصرتها . والسبب فى ذلك احتجاج اللورد على سياسة المستر تشمبرلن من ضرب البواخر الانكليزية فى مياه اسبانيا ، فان مثل ذلك العمل يعتبر اهانة لمقام بريطانيا . واللورد سسل هو رئيس اتحاد عصبة الامم.

ايطاليا تعترف بسبب اغراق البواخر

ونشرت صحيفة تريبونا الايطالية تعترف صراحة بأن الطائرات التي اغرقت السفن في مياه اسبانيا هي ايطالية ، قائلة بفخار ان ١٧ باخرة ذهبت الى قعر البحر للابد بين ٤ — ٢١ الشهر الحالي — روتر

رسالة طولكرم التلفونية

النار على معسكر فى دير الغصون

طولكرم في ٢٥ حزيران — لمراسل الدفاع الخاص — أطلقت العيارات النارية في ساعة متأخرة من ليلة أمس على معسكر الجند في قرية دير الغصون . وبعد ذلك انسحب المجهولون . ولم يعرف عن وقوع اصابات .

تسجيل ١٤٠٠ دونم على اسماء قرويين

أصبحت الاراضي التي كانت مدار نزاع طويل عليها بين فلاحي قرية « أم خالد » وشركة الكيرن كايمت اليهودية ملكا للقرويين بعـد صدور قرار محكمة الاستئناف العليا لصالحهم . وتبلغ مساحة هذه الاراضي ١٤٠٠ دونم . وينتظر أن يتم تسجيلها على أسماء الستة والخمسين شخصاً الذين حكم لهم بها في هذين اليومين

تفتيش منازل في قرية الطيبه

خرجت ليلة امس قوة الى قرية « الطيبة » وبعد تطويقها فتشت بيوت آل عبد الرازق وحسن افندي القاسم والشيخ حافظ المختار ويوسف افندي العارف وبعد انتهاء التفتيش اطلقت الانوار الكشافة

— صدمت سيارة عسكرية عربة القازوز فى طولكرم امام دار الحكومة فتحطمت العربة وهي تخص عبد الفتاح اسعد من طولكرم

فرصـــة ثمينـــة
لمدة ١٧ يوماً فقط
تنزيلات حقيقية لمناسبة فصل الصيف في مخزن
هنديـــة
القدس — باب الخليل — شارع يافا
ابتداء من يوم الجمعة ٢٤ حزيران الى
يوم الاحد الموافق ١٠ تموز ١٩٣٨
أيها المواطن الكريم!
لا تضيع هذه الفرصة الثمينة واذهب لزيارة مخزن :
هنديـــة
حيث تجد افخر واجود الملبوسات الصيفية
للسيدات والرجال والاولاد

التقرير السنوي
المرفوع من بريطانيا الى عصبة الامم
عن ادارة فلسطين وشرق الاردن لعام ١٩٣٧

«١٣»

مجالس محلية

تأسست مجالس محلية خلال العام في بني براق ، وقرية عقربة، ومنطقة طوباس في قضاء نابلس ، وعتد صلاحية هذا المجلس الاخير الى اراضي قرى طوباس وطمون ، وعقربة، وتياسير

بلدية حيفا

في خلال العام ، اتمت بلدية حيفا ودشنت مسلخاً جديداً ، ورصفت ايضاً طرقاً جديدة بالاسفلت واتمت بعض المجاري الجديدة

كهرباء بيسان

ادخلت الكهرباء الى بيسان ، وانشأ مجلس المقولة المحلي حديقة عامة ، ويجري العمل في تشييد مدرسة جديدة في تلك المدينة

تحت النظر

في نهاية العام ، كانت هناك بعض طلبات بتأسيس مجالس محلية، وقد وضعت الحكومة هذه الطلبات تحت النظر

مطافىء القدس

في منطقة بلدية القدس ، جرت انشاءات كبيرة للممرات الجانبية، وازراء الاشجار ، وتألفت فرقة مطافىء بلدية كانت الحاجة ماسة جداً اليها ، ونظمت وزودت بالمعدات اللازمة خلال العام

مسلخ الخليل

ما يزال العمل جاريا في انشاء مسلخ عصري على آخر طراز في الخليل

وفي رام الله شيدت مكاتب للبلدية، وكان سوق الخضرة يتم العمل فيه، ودخلت بلديات الخليل ، ورام الله ، وبيت لحم ، وبيت جالا ضمن مناطق تنظيم المدن ، ووضعت لها مشاريع للتنظيم سيعمل بها في المستقبل في هذه المدن ، وهي الان في دور التحضير

بعد نفي

في الفصل التمهيدي لهذا التقرير (وهو فصل السياسة) أشير الى نفي رئيس بلدية القدس العربي ، مع من نفوا من اعضاء اللجنة العربية العليا في اول تشرين الاول ، وكنتيجة لذلك تعيز النائب اليهودي للرئيس ، وهو الادون دانيال اوستر من قبل المندوب السامي ، ليؤدي الواجبات المخصصة للرئيس

لجنتان بلديتان

استمرت اللجنة البلدية التي عينت للخليل في اعمالها طيلة عام ١٩٣٧ ، وفي رام الله ، بالنظر لوفاة رئيس البلدية خلال العام ، وجد من الضروري تعيين لجنة لتقرير شئون البلدية ، وفي آخر العام كانت هذه اللجنة ماتزال مستمرة في عملها

اعمال البلديات

اظهرت البلديات على وجه العموم ، جدارة طيبة بتحمل المسئولة المالية ، وظهر تحسن كبير في اعمال البلديات ، منذ سن قانون المجالس البلدية في عام ١٩٣٤ ، وما يزال هذا التحسن مستمراً

وكالتهم والقوانين

استشيرت الوكالة اليهودية فيما سنته الحكومة من التشاريع الخاصة بقانون الهجرة (المعدل) لعام ١٩٣٧ ، وبقانون البنوك (المعدل) لعام ١٩٣٧ ، وبالتعديلات الاخرى التي ادخلت على قانون البنوك لعام ١٩٣٧ وبقانون تحديد الاجارات لعام ١٩٣٧ ، وبقانون حدود امتياز الحولة لعام ١٩٣٧ ، وبقانون الرسوم والضرائب (الملغاة) لعام ١٩٣٧

قانون الهجرة

أريد بقانون الهجرة (المعدل) لعام ١٩٣٧ ، تنفيذ الفقرة ٦ من البيان السياسي الصادر في تموز ١٩٣٧ من قبل صاحب الجلالة ، وهو البيان الذي استلزم ان يكون مجموع المهاجرين اليهود من جميع الانواع ، ٨٠٠٠ مهاجر في الاشهر الثمانية ، من آب ١٩٣٧ الى آذار ١٩٣٨ على شرط عدم تجاوز قوة الاستيعاب الاقتصادية التي للبلاد

ولهذه الغاية ، نص القانون على ان للمندوب السامي صلاحية وضع الحد الاعلى لعدد الاجانب الذين يسمح لهم بدخول فلسطين خلال مدة معينة ، وصلاحية تحديد عدد اليهود من هؤلاء الاجانب

«الدفاع» : وقد ردت الوكالة اليهودية على هذا القانون بمذكرة انتقدته فيها، واظهرت تمسكها بمبدأ قوة الاستيعاب

مجلسهم ومطالبه

راجع المجلس العام للطائفة اليهودية (الفاآدلومي) الحكومة طالباً أن تمنحه قرضاً ينفق منه على تشييد عمارات للمدارس ، ويسد منه الاقساط المستحقة عليه من المنحة المالية التي اعطيت له في الماضي لتشييد المدارس ، وكانت من اموال القرض ، وكانت هذه المطالب تحت النظر في نهاية العام

لحماية مصنوعاتهم

قدمت الوكالة اليهودية طلبات بإعفاء بعض المواد الخام المستوردة من الرسوم الجركية ، ووضع تعريفة جركية لحماية عدد من السلع التي تصنع في فلسطين ، وحولت مذكرة الوكالة اليهودية هذه الى لجنة فرعية عينتها الحكومة للنظر في ادخال تعديلات على الاتفاقية الجركية المعقودة بين سوريا وبين فلسطين

في الاشغال العامة

راجعت الوكالة اليهودية الحكومة ايضاً فيما يختص باستخدام اليهود في الاشغال العامة ، وفي خدمات السكك الحديدية والموانىء ، ونصيب العمال اليهود من الاشغال العامة ، بلغ خلال العام ٢٣ في المئة من مجموع الاجور التي تدفعها دائرة الاشغال العامة .

وبين الاشغال العامة الاخرى ، عهدت الحكومة الى العمال اليهود باعمام طريق حيفا — يافا ، والطريق الممتد من رعنانا الى مسكة في اللواء الجنوبي ، وبناء محطة للبوليس في تل ابيب ، وبناء احياء لرجال البوليس المتزوجين في تل ابيب وبناء مستشفى الحكومة في حيفا

في مجلة «بريطانيا والشرق»

أمل ضئيل
عبث استمرار الهجرة الى فلسطين
كثرة العمال العاطلين وبحث «المشكلة»

في العدد الاخير من مجلة «بريطانيا العظمى والشرق» وهو بتاريخ ٢٣ حزيران الجاري تناولت بين مقالاتها الاسبوعية مسألة اللاجئين اليهود بما نجمل ترجمته فيما يلي :

مشكلة عويصة

يعقد مؤتمر دولي في إفيان في اليوم السادس من شهر آب . وقد دعت حكومة الولايات المتحدة الى عقده لبحث مسألة اللاجئين . وينظر الى هذا المؤتمر بالامل اكثر مما ينظر اليه بالثقة . والقيود التي تزداد يوماً عن يوم بازاء اليهود في الدول الاوروبية المختلفة تضع أمام العالم مشكلة من الصعب جداً الوصول الى حلها .

عمل فضولي

وينتقل الكاتب بعد ذلك الى القول بان «اشارات» قد يحتمل أن تتقدم بها اكثر من دولة واحدة توصف باعتدالها ولكن مثل هذا العمل لا يمس من المسألة اكثر من اهدابها .

أمل ضئيل

ثم قال : ومما لامناص منه أن حديث الهجرة اليهودية اذا فتح فان صورة فلسطين تأتي على التو امام غايات المستعمرين الصهيونيين ليس فقط لليهود الذين اجبروا، اذا جاز لنا هذا القول، على مغادرة البلاد التي يقيمون فيها ، بل أيضاً لاولئك الذين يرغبون طوعاً مغادرة البلاد التي ولدوا فيها أو التي اختاروها لاقامتهم . ولكن الامل في الوقت الحاضر في فلسطين ضئيل جداً .

بعد البحث

ولقد تكلم المندوب الرسمي للحكومة البريطانية أخيراً أمام لجنة الانتدابات الدائمة في جنيف فقال انه سيعاد النظر في ميزان قدرة البلاد الاقتصادية على الاستيعاب عندما يرى أن الحدود لدولة (كذا) يهودية في فلسطين خططت بصورة عملية وعادلة .

كثرة العاطلين

وقبل أن يختم الكاتب كلامه قال : وفي ذات الوقت الذي نرى فيه استمرار القيود الصارمة على الهجرة اليهودية الى فلسطين نرى أيضاً كثرة العمال العاطلين بين اليهود .

حفلة
مدرسة بدرس

كتب الينا السيد احمد عبد الحميد من قرية بدرس وصفاً لحفلة المدرسة الاميرية في القرية المذكورة والتي اقيمت لمناسبة ختم القرآن الكريم ودعي اليها وجوه القرى المجاورة . ومما جاء في كتابه ان التلامذة تناوبوا القاء الخطب في شتى المواضيع التي تهم الفلاح فأجادوا ، وهو يشكر لمدير المدرسة السيد عبد الله يعقوب جهوده المتواصلة في سبيل رفع التعليم في المدرسة

فابريكة الاحجار للمطاحن العربية

لصاحبها فوزي ابراهيم الحفني
يافا شارع يافا ـ تل ابيب
احسن واصلب احجار المطاحن المضمونة
تضاهي الاحجار الاجنبية
(م . الشرق)

اعلان

صادر من دائرة اجراء غزة
في القضية رقم ١٤٨ — ٣٧

المحكوم له : اسماعيل الحاج علي الكردية من غزة .

المحكوم عليهم : عايشة بنت حسن نصر الله ومحمد بن الحاج سليم البرغوث من غزة وحسن بن الحاج سليم البرغوث من بئر السبع والحاج يونس برغوث بالاضافة لتركة مورثهم الحاج سليم البرغوث .

المبلغ المحكوم به : ثمانية جنيهات وخمساية وسبعون ملا عدا الرسوم والمصاريف

الملك المطروح للبيع : عرصة دار طولها متران وعرضها تسعة امتار ونصف وهذه العرصة كان قائما عليها دار وهدمت ادخل قسم منها بالشارع العمومي ، محدودة (شرقا) دار الزرقا ، (غربا) الشارع ، (شمالا) الشارع وقبلة دار ازرقا المقيدة باسم المورث الحاج سليم المذكور بالطابو وتحت رقم ١ بتاريخ مارت سنة ٣٠٨ دائمي محدودة دار الزرقا وكذا وطريق وكذا .

القيمة المخمنة : عشرون جنيه فلسطيني

مطروح للبيع بالمزاد العلني خلال ثلاثين يوما اعتبارا من تاريخ قائمة المزايدة التي ستعطى للدلال بعد نشر هذا الاعلان فعلى من له رغبة بالشراء عليه مراجعة هذه الدائرة او الدلال ويضع اسمه في ذيل هذه القائمة بالقيمة التي يرغبها على ان يدفع عشرة في المائة كتأمين او كفالة من احد البنوك مع العلم بان رسم الدلالة واجرة الدلال ورسم الفراغ عائدة على المشتري لذلك صار تحريره .

١٨ ـ ٦ ـ ١٣٨ مأمور اجراء غزة
(٣٨٩٧) رشيد مكي

اثناء العطلة الاسبوعية

تصديق حكم بالاعدام على يهودي

أذاع مكتب الاخبار أثناء عطلة (الدفاع) الاسبوعية ما يلي : صدق القائد العام على ادانة وحكم الاعدام الذي اصدرته محكمة حيفا العسكرية ضد شلومو يعقوب يوسف من الجاعونة وكان المذكور قد وجد مذنباً باطلاق النار على باص في الجاعونة يوم ٢١ نيسان سنة ١٩٣٨ وكان يحمل في التاريخ نفسه في الجاعونة مسدسين وذخيرة مسدس وخمس قنابل

اما (شين ابراهام) من الجاعونة الذي ادانته المحكمة العسكرية في حيفا لاطلاق النار على باص في الجاعونه يوم ٢١ نيسان سنة ١٩٣٨ ولحمله مسدسين وذخيرة وخمس قنابل في نفس التاريخ في الجاعونة فقد صدق القائد العام ادانته غير انه خفض الحكم بالاعدام الصادر ضده الى السجن المؤبد لصغر سنه

اقفال الحدود من الغروب حتى الفجر

أذيع البلاغ الرسمي التالي : رأت الحكومة من الضروري لاسباب تتعلق بالامن العام اقفال نقط الحدود التالية . رأس الناقوره ، المطلة ، جسر بنات يعقوب ، الجاعونه ، فبهذا لا يسمح للسيارات وغيرها بدخول فلسطين او الخروج منها من غروب الشمس حتى الفجر الى ان تتحسن الحالة وسينفذ هذا النظام اعتباراً من الساعة السابعة من مساء يوم السبت الواقع في ٢٥ حزيران الجاري

منع التجول بعد حوادث يافا

صدر بعد ظهر أول أمس (الجمعة) الامر التالي بمنع التجول في مناطق معينة في يافا وتل ابيب عقب الحوادث الاخيرة التي وقعت في الايام القليلة الماضية :

عملا بالسلطات المخولة لي بموجب المادة العاشرة من نظام الطوارىء لسنة ١٩٣٦ الصادر بموجب المرسوم الملكي للدفاع عن فلسطين لسنة ١٩٣٦ انا سي بي نورمن مساعد حاكم اللواء الجنوبي آمر ابتداء من اليوم لحين اشعار آخر بان يبقى كل شخص ضمن المناطق المذكورة ادناه داخل البيت ما بين الساعة السادسة مساء والساعة السادسة صباحا واعلن بان كل شخص وجد او بقي خارج البيت في المناطق المذكورة خلال هذه الساعات بدون اذن خطي مني او من اي شخص آخر مفوض مني حسب الاصول يعرض نفسه للمحاكمة باعتبار انه ارتكب جرما ينطبق على النظام الصادر بموجب الامر الملكي المذكور اعلاه

منطقة واقعة في بلديتي يافا وتل ابيب محاطة من الغرب بالبحر ومن الشمال بالطرف الغربي من شارع النبي — تل ابيب لغاية ساحة ماجس دافيد «الهلال الاحمر العبري» ومن الشرق بشارع نحلات بنيامين لغاية اتصاله بشارع رميم وثم غربا على طول شارع رميم حتى اتصاله بشارع حاتابور — وعلى طول شارع حاتابور لغاية اتصاله بشارع اسحاق الحاتان ، ومن الجنوب بخط يمتد غربا من شارع اسحاق الحاتان الى البحر ماراً بشمال جامع حسن بك .

ويستثنى من هذا الامر الطرق المحاطة في المنطقة الموصوفة اعلاه

يافا في ٢٤ حزيران سنة ١٩٣٨

سي . بي . نورمن
مساعد حاكم اللواء الجنوبي

رسالة المجدل

اطلاق سراح

افرجت السلطة امس عن السيد اسماعيل عبد الغفار الذي امضى نحو آمن خمسة شهور ونصف شهر في مخيم المزرعة بعكا .

بعد حادث

غادر المستشفى البلدي بغزة بعد ظهر اليوم الفتى عبد الهادي لبد الذي تسلق عمود الكهرباء منذ ايام واصيب بعدة حروق في جسده

رئيس الاطباء

زار المدينة رئيس اطباء الجنوب المستر فرغوسون في دورة تفتيشية ، وبعد ان تفقد شئون دائرة الصحة وعيادتي الاطفال والعيون ، ذهب الى قرى حمامه ، بمدود ، بيت دراس ياسور ، والسمية الكبيرة في ذات المهمة وفي المساء عاد الى يافا . وقد اوفدت دائرة الصحة احد موظفيها السيد احمد بسيسو الى قرية ياسور لمدة شهر ، للاشراف على سير العمل في الغرف الخمس «النموذجيه» التي قررت الحكومة بناءها في هذه القرية

مشاجرة

وقعت مشاجرة بين عدد من افراد عائلة خالد في قرية القسطينه لاسباب عائلية ، وقد القي القبض على عدة اشخاص من المتضاربين واودعوا السجن ، ثم افرج عنهم بكفالات مالية

اعلان

صادر من دائرة اجراء غزة
دوسيه ٦٢٧ — ٣٧

اسم المحكوم له : يعقوب سالم سيسالم من غزة

اسم المحكوم عليه : محمود واحمد ولدي عبد ربه عزيز من قرية سمسم .

بتاريخ ١٦ ايار سنة ١٩٣٨ اعلن بجريدة الدفاع الغراء بالعدد رقم ١١٥٦ — ٥ بيع سبعين حصة من اصل ثلاثماية حصة خاصة المحكوم عليهما ارثاً عن صاحب القيد مورثهما والدهما عبد ربه عزيز وذلك نصف ما يملكه المحكوم عليهما ارثاً في قطع الاراضي وهي عامود غزة ٥٠ وزيتنة رقم ٥١ ، أم كاوم قم ٥٢ وارض البلد رقم ٥٣ وارض الغزاوية رقم ٥٤ بوقلمه اراضي قرية سمسم بعاً وذلك لمدة شهر واحد وبعد مضي المدة المذكورة لم يوجد راغب سوى المحكوم له يعقوب سالم سيسالم بمبلغ ماية جنيه فلسطيني فقد تقرر احالتها عليه احالة موقتة لمدة خمسة عشر يوما فعلى من له رغبة بالشراء عليه مراجعة دائرة اجراء غزة او الدلال بظرف خمسة عشر يوما ليشترك بالمزاد على ان لا يقل الضم اقل عن خمسة في المائة ويدفع التأمينات القانونية ورسم الدلالة واجرة الدلال ورسم الفراغ عائدة على المشتري لذلك صار تحريره

في ٢٢ — ٦ — ٣٨

مأمور اجراء غزه
(٣٨٩٦)

السمن الحديدي المكفول !!
السمن البقري الفاخر !!
وافخر واجود اصناف زيت الزيتون واجود اصناف مال القبان والصابون النقي ماركة البقرة تجدونها في محل
امين كنج احمد
يافا: سوق الصلاحي
ص . ب ٢٨٨
(م . الشرق)

اعلان
بلدية حيفا

تطلب بلدية حيفا عطاءات لشراء الزبل من مسالخ البلدية واسطبلاتها في حيفا ويمكن الحصول على شروط التسليم والنقل من مكتب سكرتير البلدية في ساعات الدوام لقاء دفع مبلغ مائة مل

تقبل العطاءات لغاية الساعة الثانية عشرة من ظهر يوم الاثنين الواقع في ١١ تموز سنة ١٩٣٨

رئيس لجنة بلدية حيفا
(٣٩٠٧)

أعلان

بيع اموال منقوله
لدى دائرة اجراء حيفا
بخصوص الاجراءات التنفيذيـــة بالقضية رقم ٣٥٤٠ سنة ٣٨

فيما بين المحكوم له : الخواجه يوسف ديان موكل المحامي المستر ب ـ ماركولين

المحكوم عليهما : محمد نوري كحيل وحسين كحيل النجار في حيفا

ليكن معلوماً بانه أعطى الامر من حضرة رئيس الاجراء بحيفا ببيع الاموال المنقولة بالمزاد العلني وهي شوالين كبار مملوئين من البضاعة المتنوعة والمختلفة الجنس من جرسيات وجاكيتات وقماش وشلحات وطواقي ومشالح نسائيــة وفساتين وقمصان وشاكير وبرادي وغيره وبعض خردوات متنوعة وطرابيش ومحارم ايفاء لتنفيذ الحكم الصادر من محكمة صلح حيفا رقم ٣٦٨٠ سنة ٣٨ تاريخ ٣٠ ـ ٥ ـ ٣٨ لقاء مبلغ ٢٤ جنيه و ٣٠٠ مل بعافية الرسوم والمصاريف

اذا لم يصدر أمر بالتأجيل يجري البيع يوم الاربعاء الواقع في ٢٩ ـ ٦ ـ ٩٣٨ الساعة ٣ بعد الظهر بمعرفة مأمور البيع في المركز التجاري القديم بحيفا .

في ٢٣ ـ ٦ ـ ٩٣٨

مأمور اجراء محكمة صلح حيفا
(٣٨٩٨)

اعلان

صادر من المحكمة الشرعية بحيفا

تقدمت الينا مضبطة موقعة من مختار ام الشوف تتضمن أن مصطفى مسعود صباح توفى منذ سنة تقريباً عن زوجته مسعودة عبد الله الحمد وعن ولديه منها مسعود ومحمد سعيد ومن بنته وجيهة المتولدة له من زوجته آمنة الحسين ثم منذ شهر توفى محمد سعيد المذكور عن والدته وشقيقه واخته لابيه المذكورين لا غير فمن له اعتراض على تسجيل هذه المضبطة فليراجع المحكمة خلال اسبوعين من تاريخ النشر

وكيل قاضي حيفا الشرعي
محمد طارف هاشم
(٣٩٠١)

الحفلة السنوية لمدرسة الزراعة

اسماء الطلبة الفائزين فى المباريات

طولكرم ـ اقامت مدرسة خضوري الزراعية في طولكرم بعد ظهر امس حفلتها السنوية للالعاب الرياضية وكان يستقبل المدعوين الاستاذ اكرم الركابي ونائب المدير مع الاساتذة والطلاب . وفي الساعة الثانية تفقد الحضور بناء المدرسة ومكتبتها ومختبرها ومنتوجاتها وحقل المدرسة ومعمل الزبدة وغيرها ثم ابتدأت حفلة الالعاب بنشيد وطني . وكانت المباراة الاولى سباق المائة ياردة فنال الجائزة الاولى محمد يوسف الزعبي والثانية عادل كمال والثالثة يوسف الزعبي ثم مباراة القفز العالي ، فنال الجائزة الاولى صلاح الحاج مير والثانية عمر عبدو والثالثة عادل زواتي . ومباراة سباق الاكياس فنال الجائزة الاولى صليبا دماغ والثانية بطرس صائغ والثالثة مشيل فرح ومباراة ركض نصف الميل فنال الاولى صلاح الحاج مير والثانية هاشم راجحه والثالثة عادل زواتي . وسباق ٢٢٠ يارد فنال محمد يوسف الزعبي الجائزة الاولى وعادل كمال الثانية ومشيل فرح الثالثة . وقذف الكرة نال الجائزة الاولى محمود مراد والثانية هاشم حسيني والثالثة بطرس صائغ . وسباق البطاطا نال مشيل فرح الجائزة الاولى وجلال جابر الثانية وفهيم ... الثالثة . وهنا قدمت المرطبات والقهوة الى للمدعوين . وسباق الميل فاز بالجائزة الاولى جميل برزق والثانية بطرس صائغ والثالثة صلاح حاج مير وسباق الدراجات الجائزة الاولى احمد جابر والثانية بطرس صائغ والثالثة عبد العزيز بدر وسباق الثلاثة ارجل الجائزة الاولى كامل بيطار ويوسف صختيان والقفز العريض نال الجائزة الاولى محمد الزعبي وجميل برزق الثانية وعادل كمال الثالثة وسباق ربع الميل عبد الحميد يوسف الجائزة الاولى وكمال ياسين الثانية وعادل كمال الثالثة وجر الحبل فازت فيه فرقة كامل بيطار .

وعند انتهاء المباريات تكلم مدير المدرسة المستر هيل فشكر الحاضرين وتلاه اكرم بك الركابي بالقاء كلمة شكر فيها الذين ساعدوا على اقامة الحفلة والذين تبرعوا بتقديم الجوائز وكان يقدم الجوائز للفائزين الاشخاص الذين تبرعوا بتقديمها وهم هاشم افندي الجيوسي عضو البلدية وجميل أفندي سعود مدير البنك الزراعي ورشاد بك الشافعي مفتش الزراعة ومنير افندي صختيان صاحب الصيدلية الوطنية وفلاح أفندي حنون ونائب مدير الزراعة ومدير المدرسة واكرم بك والاستاذ خوام وكان يدير الالعاب الاساتذة محمد أفندي الدارف ومحمد افندي أسعد كحكمين ورشاد بك الشافعي ونديم أفندي البارودي كراصدين للوقت والمستر هيل وعبد الهادي الكرمي كمراقبين . وبعد أن تناول الحضور الشاي والحلويات خرجوا من المدرسة وهم معجبون بتقدم طلابها ونشاطهم مع الاساتذة . وقبل الانتهاء هتف الطلاب باستقلال البلاد وقد حضر الحفلة نائب مدير الزراعة بالقدس وحاكم المدينة والقائمقام ورئيس البلدية ، ووجوه القضاء وأولياء الطلبة من مختلف أنحاء البلاد .

من القاهرة

مشروع اصلاح الحرمين الشريفين

عرض تفاصيله على الملك ابن السعود

القاهرة في ٢٥ حزيران — لمراسل الدفاع الخاص — عندما مضت الحكومة المصرية فى طريق تنفيذ اصلاح الحرمين الشريفين وجهت الحكومة السعودية النظر الى انه يحسن ان يؤخذ رأيها في التفاصيل باعتبارها صاحبة البلاد التي سيجري فيها العمل ، وباعتبار مالها من حق الاشتراك المالي ، اذ قررت ان تعطي الضريبة المتحصلة من الطرق للحكومة المصرية . والمفهوم ان الحكومة المصرية قدرت هذه الملاحظات وارسلت اخيرا وزارة الخارجية تقرير وزير الاشغال ورئيس لجنة الحرمين الى الحكومة السعودية لعرضه على الملك عبد العزيز وهذا التقرير يتضمن ما اعتزمت الحكومة المصرية تنفيذه وما رأت اتخاذه من التدابير المؤدية الى هذا التنفيذ .

وزارة الحربية وتسرب اخبار الجيش

اصدرت وزارة الحربية تعليمات خاصة الى ضباط الوحدات جاء فيها انه نظرا للظروف الحاضرة التى يقوم فيها الجيش بتجديد تنظيمه وتسلحه ومايستدعي ذلك من شدة التكتم وعدم تسرب اخباره على أي وجه كان مما يستوجب مضاعفة العناية بكل دقة وقد لفتت الوزارة انظار الضباط الى قانون الجيش الذي يقضي بمعاقبة من يخالفون هذه التعليمات أشد العقاب .

تشييع جنازة المرحوم الدكتور سيف

أوفد الملك مندوبا لتشييع جنازة المرحوم الدكتور حسن ابو السعود سيف الاستاذ بكلية الحقوق فى بغداد وقد احتفل بتشييعها يوم اول امس باحتفال مهيب فى الاسكندرية ولف جثمان الفقيد بالعلمين العراقي والمصري .

الظريفــة

مطعم ، بار ، طرب ، واوتيل — يافا ساحة السرايا

نعلن للجمهور اننا اعدنا افتتاح محلنا حسب اشغالنا القديمة وصممنا على ان يكون جميع زبائننا الكرام فى غاية السرور والابتهاج لما ادخلناه من التحسينات العظيمة في الفرش والطعام النظيف وحسن معاملة الخدم (م . الشرق)

اضطراب فى طبريا وانفجار لغمين

« بقية المنشور على الصفحة الاولى »

بالحجارة فى الشارع عند عودة المشيعين من المقبرة فأصيب كلاهما بجراح بالغة وهما يعقوب مزراحي وبلخا ياوت والبوليس يحقق في هذه الحوادث ودورياته منتشرة فى جميع الشوارع والاحياء . وقبض على يهودي بتهمة اطلاق النار فوق المشيعين واودع السجن رهن التحقيق .

البلاغ الرسمي

وتلقينا من مكتب الاخبار عن هذا الحادث البيان التالي : أصيب شخص عربي أمس فى حادث سيارة تاكسي يهودية فى مدينة طبريا وقد جرت بعد ظهر اليوم جنازة الشخص المذكور . وبينما كان موكب الجنازة يجتاز حي اكفا رشق العرب الحي المذكور بالحجارة وقد اطلق اثنان من البوليس الاضافي اليهودي خمسة عيارات نارية غير أنه لم يصب أحد بأذى .

وقد حدثت ايضاً اضطرابات دامت اكثر من ساعة غير ان الحالة عادت طبيعية فى الساعة السادسة مساء . وقد اصيب شخص وامرأة يهوديان بجراح غير خطرة من جراء رشق الحجارة .

انفجار لغمين

القدس في ٢٥ حزيران — لمراسل الدفاع الخاص — وضع مجهولون لغمين تحت قضبان سكة الحديد على طريق القدس — اللد بالقرب من محطة عرطوف وعند مرور القطار عنهما انفجرا فاصيبت القضبان باضرار وانقلبت عربة ونتج عن ذلك تأخر وصول القطار عن ميعاده عدة ساعات .

ذهاب قوة

وقد خفت على الفور قوة من البوليس الى مكان الحادث وعاينت المكان وتتبعت الاثر ولم يعرف عن عثورها على أحد

آلة رافعة

وأرسلت مصلحة سكة الحديد العمال مع آلة رافعة لرفع العربة التي تدهورت واصلاح الخطوط . والى هذه الساعة المتأخرة لم تنته الاصلاحات في القضبان

تدهور « الترولي »

غزة فى ٢٥ حزيران — لمراسل الدفاع الخاص — في الساعة التاسعة والنصف من ليلة اول امس خرجت عربة الترولي من غزه الى رفح وعند الكيلو متر ١٩٦ بين دير البلح وخانيونس خرجت عن الخط الى مسافة بعيدة . وقد تعطلت آلاتها واصيبت بأضرار كبيرة . وفى الصباح استحضرت الآلة الرافعة حيث نقلت العربة الى محطة اللد لاصلاحها وذهبت قوة لاجراء الكشف والتحقيق .

حاجز على الخط

وبينما كانت عربة « الترولي » مساء امس فى طريقها الى رفح توقفت فجأة عند الكيلومتر ١٧٨ قرب موقع الطواحين لوجود حاجز على الخط الحديدي ورجعت حالا الى محطة غزه . وابلغ البوليس بوجود قنبلة على الخط الحديدي فخف رجال البوليس في الحال الى المكان المذكور فوجدوا ان احجار الكيلومترات موضوعة على الخط الحديدي فرفعوها وأخرت العربة عن الذهاب الى رفح مده ثلاث ساعات

تأخر قطار مصر

تأخر اليوم قطار الظهر المسافر الى مصر مدة ثلاث ساعات وعلمت ان ذلك بسبب خراب فى الخط في الشمال

جرح قرويين

حيفا فى ٢٥ حزيران — لمراسل الدفاع الخاص — حوالي الساعة الرابعة بعد ظهر اليوم بينما كان احمد العبد الله ومصطفى محمد ابو شحادة من قرية « بلد الشيخ » يتجولان بين اشجار الزيتون المزروعة بين بلد الشيخ ومستعمرة «الياجور» ، اطلق مجهولون عليهما ستة عيارات نارية فاصيب الاول بجراح في يده وجسمه واصيب الثاني فى وجهه بجراح خطرة :

العثور على عيارات

وبعد ذلك حضرت قوة من مركزي بوليس «الشومرية » و«الياجور» الى مكان الحادث وشرعت في التحقيق . وعثر البوليس اثناء التفتيش على خمسة عيارات نارية فارغة من نوع «البربيلو» ونقل الجريحان الى مستشفى الحكومة فى حيفا ، واجريت لهما الاسعافات اللازمة

خروج قوة

وخرجت قوة اخرى من الجند من حيفا لاقتفاء آثار الفاعلين بالقرب من مكان الحادث لكنها لم تعثر على شيء . ولم تلق القبض على أحد .

الجريح الاول

وقد كان المسلحون اسروا الجريح الاول ، احمد العبد الله ، قبل شهرين تقريبا ثم اطلقوا سراحه بعد اسر دام ٢٥ يوما .

قتل يهودي

بينما كانت جماعة من يهود مستعمرة «حانوتا » الجديدة القائمة على أرض البصة في شمال عكا ، تقوم بنقل الماء من نبع مجاور لها بحراسة الخفراء ، اطلقت جماعة مسلحة النار على افرادها بكثرة فاصيب الخفير اليهودي اليميلخ روزنك بجراح مميتة . وقد نقل القتيل الى مستشفى هداسا في حيفا حيث اجري تشريح جثته ، ولم تزل هناك .

الى مكان الحادث

ولما وصل النبأ خرجت قوة من البوليس والجند الى مكان الحادث واخذت تقوم بتعقيب آثار المسلحين . ولم يعلم من المثور على شيء حتى الآن .

تعقد اجتماع

نابلس في ٢٥ حزيران — لمراسل الدفاع الخاص — اضربت نابلس امس واليوم اضرابا عاماً شمل جميع المقاهي والمطاعم والسيارات : وقد توقفت المواصلات وانعزلت المدينة عن بقية البلدان وبعد ظهر اليوم دعا حاكم المدينة اعضاء المجلس البلدي والمخاتير وسألهم عن الاسباب الداعية الى استمرار الاضراب وطالب اليهم العمل على حله وحدد لهم مدة ثلاث ساعات ، وانذرهم فى حالة عدم حل الاضراب باتخاذ تدابير من شأنها ضمان الوصول الى هذه الغاية . فطلب المجتمعون إمهالهم حتى صباح الغد ليعقدوا فى هذه الليلة اجتماعاً عاماً للبحث فى هذا الامر .

فى المسجد

وبعد ذلك وجهت دعوة الى اجتماع عام يعقد بعد الغروب في الجامع الكبير وفي الوقت المعين غص الجامع بمئات المجتمعين ، وبعد الصلاة وقف فضيلة مفتي نابلس وابلغ المجتمعين انذار الحاكم وخرج المجتمعون بعد ذلك قبل معرفة القرار بسبب ما وقع فى الاجتماع

قنبلة وعيارات

في الساعة الثامنة والنصف من هذه الليلة انفجرت قنبلة بالقرب من دوائر الحاكم فاحدثت دوياً هائلا .

وفى هذه الساعة التى اخاطبكم فيها (الساعة ٩ والدقيقة ٣٠) سمعت اصوات العيارات النارية تطلق من الجبلين المتقابلين .

اعتقال ١٧ قرويا

وفى الساعة السابعة من صباح اليوم خرجت قوة كبيرة من الجند الى قرية « زواتا » وطوقت القرية ثم فتشت البيوت تفتيشاً دقيقاً والقت القبض على ١٧ شخصاً من اهالي القرية واخذتهم مخفورين الى سجن نابلس .

النار على مقاهي

بالاضافة الى ما ذكرته لكم في مخابرتي التلفونية قبل ساعة حدث بعد تفرق المجتمعين في المسجد ان فتحت المقاهي جميعها وبعد فتحها بقليل هاجم مسلحون ذكر ان عددهم ستة ، ثلاثة مقاهي تقع فى شارع الشويترة واطلقوا عليها عدداً من العيارات النارية .

خروج قوة

وعلى اثر ذلك خرجت قوة من البوليس الى مكان الحادث ترافقها قوة من الجند واخذت تتجول فى شوارع المدينة .

ذعر الاهلين

وقد استولى الخوف على الاهلين واقفلت جميع المقاهي وأخذ الناس يتراكضون الى بيوتهم .

مقتل قروي

طولكرم فى ٢٥ حزيران — لمراسل الدفاع الخاص — بينما كان جماعة من القرويين بعد ظهر اليوم فى طريقهم الى قراهم من طولكرم بعد حضورهم السوق الاسبوعي ، مرت قوة من الجند . وفي اثناء ذلك اطلقت عيارات نارية فاصيب حسن المطوة وعمره ٣٥ سنة وهو من قرية (دير الغصون) بجراح قاتلة رحمه الله .

واصيب حمدان عبد خليل من قرية علار وعمره ٦٠ سنه بجرح في قدمه كما اصيب حماره ايضاً .

وقبض الجند على أخ المتوفي حسين المطوه وعلى محمد حمدان الخليل ابن الجريح وسيقا الى سجن طولكرم دون معرفة اسباب القبض عليهما

ونقل المتوفي الى هنا وبعد تشريح جثته سلمت الى ذويها لدفنهـا ، ونقل الجريح الى مستشفى نابلس . وقد وقع الحادثان في شمال قرية شويكة على الطريق العام

ـ اسر المسلحون محمود العبد الحاج محمد وعمو محمد الجبشي من دير الغصون وهما اللذان انيط بهما تفقد حالة الطريق المجاوره لقريتهما ولم يعلم مقرهما حتى الآن

نشرة البوليس

في خلال الاربع والعشرين ساعة الماضيه وقعت الحوادث التالية :

اصيب صباح امس ثلاثة اشخاص من العرب بجراح خفيفه من شظايا قنبلة على حدود يافا — تل ابيب واطلقت النار على يهودي في ضواحي يافا اثناء النهار فجرح .

ووقعت ثلاثة حوادث تخريب اثناء الليل وهي قطع اسلاك التلفون بين الناصرة وطبريا واشعال النار في عمارة محطة كفر جنس قرب اللد ومحاولة اتلاف عربة شحن بواسطة المفرقعات على خط سكة الحديد قرب عرطوف ، على طريق القدس — يافا ووقعت خمس حوادث اطلاق نار واحدة على دورية البوليس قرب الحدود على طريق عكا — صفد وواحدة قرب صفد حيث هجم البوليس على عصابه مسلحه كانت كامنه لاهالي من اليهود ويعتقد انه قتل اثنان من افرادها وقد قتلت العصابة عاملا يهوديا وواحدة على مستعمرة جيشر قرب جسر المجامع وواحدة على مستعمرة يوحنان قرب حيفا ولم تقع اصابات .

ووقعت حادثه سلب باكراه من قرى قرب يافا .

سينما « ركس » ـ القدس

ابتداء من يوم الجمعة الواقع فى ٢٤ حزيران سنة ١٩٣٨ وبقية الاسبوع

ثلاث حفلات يومياً : الحفلة الاولى الساعه ٣ بعد الظهر

الثانية الساعة ٧ والثالثة الساعة ١٥ر٩ مساء

الرواية العربية الخلابة

يحيا الحب

تمثيل

الفنان العظيم والموسيقار النابغة الاستاذ

« محمد عبد الوهاب »

(٣٨٨١)

برنامج

الاذاعة الفلسطينية

يوم الاحد فى ٢٦ حزيران سنة ١٩٣٨

٣٠ر٥ اشارة الوقت والنشرات
١٥ر٦ عوض حسين عايش وفرقته
٣٠ر٦ اغاني من عبد الغني السيد
٤٥ر٦ فرقة استوديو الاذاعة برئاسة جميل عويس
٧ حديث
١٥ر٧ رجاء الفلسطينية وفرقة استوديو الاذاعة
٤٠ر٧ النشرتان الجوية والاخبارية
٤٥ر٧ اشارة الوقت
١٥ر٩ اشارة الوقت والنشرات
٣٠ر٩ احجية موسيقية
١٠ برنامج موسيقى مسجل
٣٠ر١٠ ختام

الاذاعة المصرية

الاذاعة اللاسلكية للحكومة المصرية

يوم الاحد في ٢٦ حزيران سنة ١٩٣٨

١٠ صباحاً الشيخ منصور الشامي الدمنهوري ـ قرآن كريم
٥٥ر١٠ اسطوانات
١٠ر٢ مساء * سطوانات
٤٠ر٢ النشرات الجوية والاخبارية والتجارية الاولى
٥٠ر٢ ختام
١٥ر٦ اوركسترا الاذاعة اللاسلكية ـ حفلة موسيقية
٦.٥٠ اسطوانات
١٠ر٧ وزارة الصحة العمومية ـ حديث طبي
٣٥ر٧ الاستاذ الشيخ علي حزين ـ قرآن كريم
١٥ر٨ اوركسترا الاذاعة اللاسلكية ـ حفلة موسيقية
٣٠ر٨ النشرتان الثانيتان الاخبارية والتجارية
٤٠ر٨ الاستاذ محمد سلامة وفرقته ـ حفلة غنائية
٢٥ر٩ اوركسترا الاذاعة اللاسلكية ـ حفلة موسيقية
٥٥ر٩ اسطوانات
١٥ر١٠ الاستاذ محمد سلامة وفرقته ـ حفلة غنائية
١١ تقريباً سلام الملك ختام

اعلان مدعى عليه

(دعوى حقوقيه)

نمرة القضية ١٨٠—٣٨

محكمة صلح الجبل الحقوقية

الى محمد عبد الرحمن الجشة من اهالي القدس المجهول الاقامة الآن

يقتضى حضورك المحكمة المذكورة كمدعى عليه يوم الخميس في ٢٨-٧-٣٨ الساعة ٨ صباحاً

المدعي : محمد عبد الغني العلمي من القدس وكيله المحامي رشدي افندي الشوا طالبك قسمة البيارة المشتركة بينكما الكائنة بقرية بربره قسمه ١ ايلول ١٣٠٩ البالغة مساحتها ٨١٩ متر و ١٩٢ دونم وان تخلفت تنظر دعواه بحقك غيابياً ولا يقبل اعتراضك الا اذا ثبت ان تخلفك كان لعذر معقول

التاريخ ٢٣—٦—٣٨

(٣٩٠٢) حاكم الصلح

ALDIFA · PALESTINIAN · DAILY · PAPER

دار الدفاع : ميدان الساعة ـ عمارة البلدية ـ يافا فلسطين

العنوان التلغرافي : (الدفاع ـ يافا)

تلفون ١١٨٧ (اربعة خطوط) و ١٠٧٥ (خطان) صندوق البريد (٧٥٥)

الاعلانات يتفق عليها رأساً مع الادارة

اجرة السطر : ١٠٠ مل

الدفاع

جريدة يومية سياسية مصورة

JUNE 26 1938 NO. 1192

صاحب الامتياز : ابراهيم الشنطي

المدير المسئول : شوكت حماد

الاشتراكات

في فلسطين عن سنة ١٥٠

في البريد الداخلي « « ١٨٠

في سائر الاقطار الخارجية « « ٣٠٠

صور متنوعة على هامش الحوادث

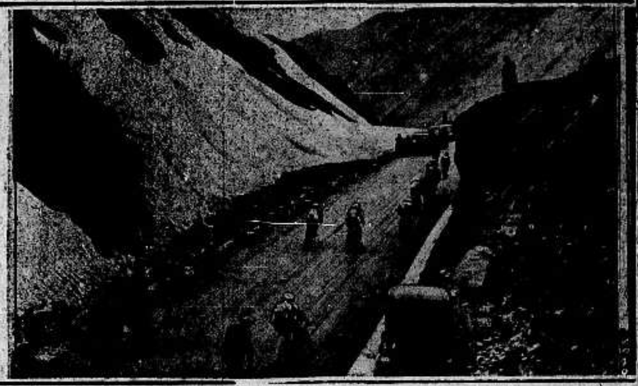

سباق الدراجات الدولي في سويسرا على ست مراحل ، وترى المتسابقين في المرحلة الاخيرة فوق جبال الالب الشاهقة

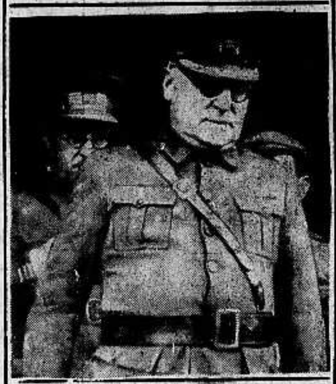

الجنرال مياجا الذي اشتهر بدفاعه الطويل عن مدينة مدريد عاصمة اسبانيا واستطاع الثبات طويلا حتى الان

الجنرال هياشي (اليسار) القائد العام للجيوش اليابانية في شمالي الصين يبتسم للجنرال هاتا (الى اليمين) بمناسبة الانتصارات الهائلة التي سبقت الفيضان

تمكنت احدى شركات السيارات الفرنسية من احداث سرير لنوم صاحب السيارة عندما يضطر للبقاء في الحقول والمزارع وذلك على ظهر السيارة نفسها ويمكن للراغب في النوم من الصعود اليها بسهولة كما يرى الناظر الى هذا الرسم

اصبحت الطرق المائية في المانيا عملا معروفاً عند الجميع وبخاصة بين الشبان الذين في مقدورهم الان ان يسيروا على الماء بواسطه الادوات المعدة لهذه الطريق وهذه الادوات مؤلفة من الخشب ومن معدن خفيف ومن السهل استعمالها بسرعة

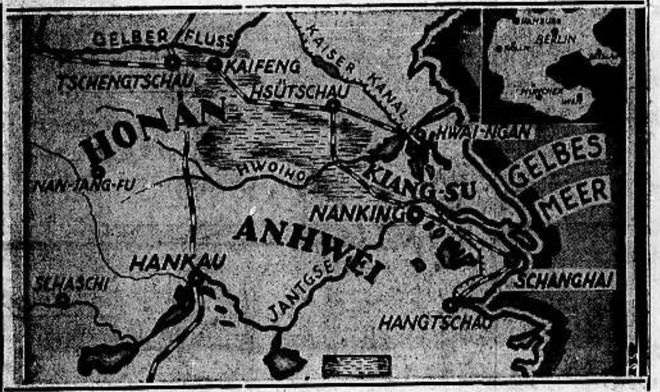

الخريطة الحربية للقيادة اليابانية بعد فتوحاتها الاخيرة وقد ظهرت مناطق الفيضان التي حولت الاراضي الى بحيرات واوجدت هدنة ارغامية بين المتحاربين وترى النقط التي تدل على مواضع الفيضان

في حديقة الحيوانات في لندن توجد بعض الخيول غير الاليفة التي استحضرت من بلاد المغول وقد وضعت ادارة الحديقة تحذيراً كتابياً للتنبيه على المصورين والمتفرجين من الاقتراب من هذه الحيوانات التي يؤلمها كثيراً رؤية الناس

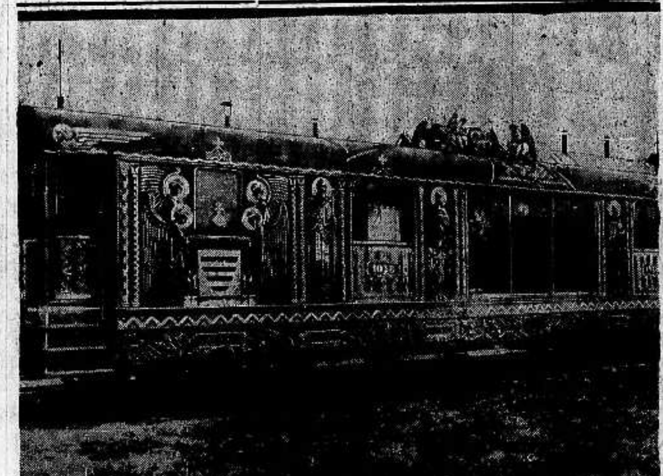

احتفلت المجر بنقل يد مار ستيفان المحنطة التي احتفظت فيها بودابست كأثر على اعظم جانب من التقديس ، من مكانها الى قرية ايسترجوم حيث ولد ونشأ . والعربة التي يراها الناظر الى الرسم هي التي بنيت خصيصاً لهذه الغاية

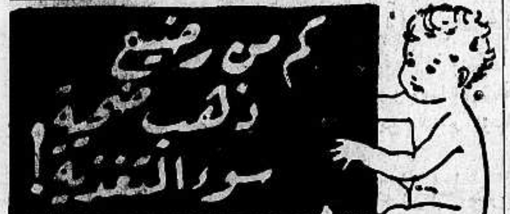

اثبتت الاحصاءات الطبية في انجلترا ان وفيات الاطفال تقع بنسبة ٢٥ في المئة في خلال السنة الاولى من ولادتهم وان ٦٠ في المئة من هذه الوفيات ترجع الى التغذية الغير الصحيحة . فاذا كانت هذه هي الحال في انجلترا ذات الجو البارد فماذا تكون بالحري في بلاد حارة كالقطر المصري !

وقد اجمع الاطباء على ان لبن الام السليمة هو افضل غذاء للرضيع . فاذا عجزت الام عن تغذية طفلها لضعف لبنها او قلته او لاي سبب اخر فيتحتم استبداله بطعام اخر يحوي العناصر الحيوية الموجودة في لبن الام بنسبها الصحيحة .

وحيث ان لبن الام تزداد فيه عناصر التغذية تدريجيا كلما نما الطفل وزادت قواه العضلية بالتالي حاجته الى غذاء اقوى فمن البديهي ان تغذية الطفل يجب ان تكون تدريجية تمشياً مع التغذية الطبيعية .

وهذا هو السر في ان اليبان « اللنبريس » تصنع على ثلاث درجات كل منها خاص بمرحلة معينة من حياة الطفل وكل منها محتو على المقادير الصحيحة لكافة العناصر الحيوية الموجودة في لبن الام في تلك المرحلة

اطلبوا من الوكلاء والشركة المصرية البريطانية التجارية شارع اللنبي بيروت كتاب التغذية الصحيحة للاطفال « طبعة ثانية » الذي يعلمكم كيف تداوون عن اطفالكم اخطار التغذية السيئة يرسل اليكم مجانا برجوع البريد

أطعمة « اللنبريس »
تماماً كلبن الام
طعام لكل مرحلة من حياة الرضيع

اعلنوا عن بضائعكم فى جريدة الدفاع

مطبعة جريدة الدفاع ـ يافا

الاثنين ٢٨ ربيع الآخر سنة ١٣٥٧ و ٢٧ حزيران سنة ١٩٣٨

صاحب الامتياز : ابراهيم الشنطي
المدير المسئول : شوكت حماد

الاشتراكات
في فلسطين عن سنة ١٥٠
في البريد الداخلي « « ١٨٠
في سائر الاقطار الخارجية « « ٣٠٠

الدفاع

جريدة يومية سياسية مصورة

السنة الخامسة — العدد ١١٩٣ — ٥

دار الدفاع : ميدان الساعة - عمارة البلدية - يافا ، فلسطين
العنوان التلغرافي : « الدفاع — يافا »
تلفون ١١٨٧ (أربعة خطوط) و ١٠٧٥ (خطان) ص. ب. (٢٥٥)
الاعلانات : يتفق عليها رأساً مع الادارة
أجرة العدد : ١٠٠ مل

رسوخ الحق

ماذا ربحت الصهيونية في عهدها الاخير

من وزير المستعمرات السابق يحذرهم من المستقبل

بينما تتزاحف الهموم من كل جانب منصبة على هذا البلاد ، يتراءى لنا أن موقف العرب فيه أقوى رسوخاً من جبل طارق . فقد يتكسر الموج تحت اقدام تلك الصخرة الخالدة ، وتفور من حولها التيارات ، لكن أين هذه وتلك من ذلك الرسوخ الطبيعي المكين . وكذا الحال في فلسطين ، فأن موقف العرب يبدو كأنه اثبت من كل ما يتماوج حوله ، وإن هي إلا تجارب ستنتهي على كل حال .

ومنذ اللحظة التي ركب وايزمن فيها البحر الى انكلترا ونحن نحس بأن مأموريته اقتضتها الظروف الدقيقة التي تحيط بالصهيونية الآن . وهي تماماً كذلك المظهر الذي بدا في الاسبوعين الاخيرين على أنصار الصهيونية في مجلس العموم حين حاولوا انتزاع تصريح مطمئن من وزير المستعمرات حول التقسيم ، ففشلوا .

وانه لمن السخرية أن يتمنى اليهود على الدهر هذا او ذاك من الاحلام واقامة « دولة » في هذه البلاد معناه وقف سير الزمن ، هذا الزمن الذي يقول بأن كل ما لليهود من « حقوق » في فلسطين لا تتجاوز حد آثار غطتها الاتربة وأصبحت علاقتها رأساً بالمتاحف والكتب القديمة وليس بنهضات الشعوب .

« البقية على الصفحة السابعة »

تبادل النار في طولكرم وحرق سيارة لدائرة الاشغال

٧ حوادث تخريب وقطع اسلاك واتلاف انابيب البترول قرب كوكب الهوى والنار على سجن نور شمس

جماعة من اليهود يجرحون عربياً خارج منطقة القدس وحوادث في منطقة نابلس والنار على مركز بوليس الخليل

خطف بوليس اضافي مأذون في قرية بقضاء نابلس

النار على القوات

طولكرم في ٢٦ حزيران — لمراسل الدفاع الخاص — في الساعة العاشرة من ليلة امس اطلق مجهولون مسلحون النار على مركز بوليس طولكرم وعلى مقر الجند في المدرسة الثانوية والمحطة في وقت واحد . وقد اجاب الجند والبوليس بالمثل مدة ساعة . وكانت اشارات الاستكشاف ترسل بكثرة لان اغلب الشوارع كانت مظلمة واتلفت من جراء ذلك المصابيح الكهربائية .

في ذات الوقت

وأطلق المسلحون في ذات الوقت النار على سجن نور شمس الواقع شرقي المدينة وتبادلوا مع قواته العيارات النارية ولم يعرف عن وقوع اصابات في جميع هذه الحوادث .

اجراءات وتدابير

وفي صباح اليوم وقفت قوات من البوليس في مداخل المدينة وفتشت الداخلين اليها كما استحضرت كلاب الاثر لاقتفاء المسلحين الذين اطلقوا النار من الجهة الشرقية . وفي جبل الحريقة القريب من قرية ذنابة فتش بيت عبد الله صواف وقبض على صاحبه . ولم يعثر على شيء ممنوع .

سيارة للحكومة

في الساعة السادسة والنصف من صباح هذا اليوم خرجت من المدينة سيارة كبيرة لدائرة الاشغال كان فيها مراقب العمل وبعض العمال في طريقهم الى قرية قفين لمباشرة اعمالهم في تعبيد الطريق بين هذه القرية وطولكرم .

اضرام النار

ولدى وصول السيارة الى مكان يقع بين باقة الغربية وباقة الشرقية داهم ركابها جماعة من المسلحين واستولوا على السيارة وساقها احدهم الى سفح الجبل وهناك اشعلت النار فيها وفي الادوات التي كانت تحملها فاتلفت جميعاً ثم منع المسلحون العمال من الذهاب الى مكان العمل فعاد المراقب مع العمال الى هنا والتحقيق جار .

اضراب المدينة

اصبحت المدينة اليوم مضربة اضراباً شمل جميع الحوانيت والسيارات وتعطلت الحركة وتجمهر الناس في الشوارع . وذهب

« البقية على الصفحة ٤ عامود ٦ »

٨ إصابات بجراح في يافا وقذف قنبلتين

توسيع منطقة منع التجول على الحدود بين يافا وتل ابيب ومطلب غريب لحي الكرتون اليهودي

اعتقال ٥٠ يهودياً خالفوا قانون منع التجول وتقديمهم للمحاكمة في هذا اليوم وطلب تعيين اضافيين

اللاجئون اليهود الى تل ابيب على اثر الحوادث

وقعت في صباح امس « الاحد » اربعة حوادث في حي المنشية ابتدأت في الساعة السادسة والنصف تقريباً ، أي بعد انتهاء نظام منع التجول بنصف ساعة . ومن هذه الحوادث الاربعة انفجار قنابل في مرتين وحادثة طعن وأخرى اعتداء

الحادثة الاولى

أما الحادثة الاولى فقد وقعت في نهاية شارع الكرمل عند التقائه بشارع العالم . ومكان الحادث لا يبعد كثيراً عن قهوة السيد يوسف الصيداوي التي وقع فيها اول حادث من حوادث يافا الاخيرة

اصابة اشخاص

وقد القيت القنبلة الاولى أمام دكانين خاليين في شارع العالم اصاحبهما سعيد العش فانفجرت واحدثت حفرة عميقة في الارض واصيب من جرائها ستة اشخاص بجراح بسيطة وهم السادة : هاشم الشنواني أصيب في رجله ، خليل الحلبي أصيب في رجله ، محمد حسين في صدره ورقبته ، عبد الكريم النابلسي ، احمد حسن الناقه ، عبد الخالق المدني ، سليم الصوي . وكذلك أصيب حصان للسيد خليل الحلبي .

اما مصدر القنبلة فالجهة المقابلة حيث توجد التخشيب اليهودية الواقعة في ساحة كبيرة . ومما يجدر ذكره ان بعض الذين اصيبوا كانوا يجلسون في قهوة العيوطي وهي تبعد بنحو ثلاثين متراً عن مكان انفجار القنبلة .

القنبلة الثانية

اما القنبلة الثانية فقد انفجرت في شارع حارة اليهود اذ قذفها مجهول من البنايات الواقعة في الحي اليهودي خلف الشارع المذكور لكنها ارتطمت بسقف أحد المخازن فانفجرت وسقطت حانة يهودية حيث انفجرت ولم يكن هناك احد ولو لم ترتطم بالسقف لوقعت في الشارع امام مقهى السيد زكي المطري حيث كان يجلس كثيرون من العرب نذكر منهم السادة : حكمت الشركس ، محمد الاحول والعبد القدسي .

طعن يهودي

وحدث عندما انفجرت القنبلة الاولى أن مر اليهودي دافيد سيكن من احد الازقة المتصلة بشارع الكرمل ، فواجهه مجهولون وطعنه أحدهم بخنجر في ظهره وفي جبينه فسقط على الارض ، وقد جاء بعض رجال البوليس فنقلوه الى المستشفى هداسا .

ضرب عربي

وفي الوقت الذي انفجرت فيه القنبلة الثانية في حارة اليهود وقع اعتداء على

« البقية على صفحة ٤ عمود ١ »

حادث عجيب

يطلق عليه النار في المستشفى

ثم يتوارى تحت جنح الظلام ...

حيفا في ٢٦ حزيران — لمراسل الدفاع الخاص — حوالي الساعة الحادية عشرة من ليلة امس دخل مجهولان مسلحان الى غرفة محمد احمد سليمان من نابلس والمريض في قسم الجراحة التابع للمستشفى الحكومي والكائن فوق دائرة الصحة على بعد مئة متر تقريباً وعمر المريض المذكور نحو ٤٠ سنة . وقد اطلق عليه أحد الشخصين المجهولين رصاصة مسدس اصابت منه مقتلا . ثم خرج المجهولان وتواروا في الظلام دون ان يشعر بهما احد . ولما دخل الموظف المكلف بمراقبة احوال المرضى في الليل وشاهد القتيل أعلم البوليس بالحادث فجاءت قوة الى المستشفى واخذت في التحقيق واقتفاء اثر الفاعل ، ولم يقبض على احد .

نقل الجثة

وأعلم ذوو القتيل بالحادث فحضروا في الصباح الى المستشفى واستلموا الجثة بعد أن اجري تشريحها ونقلوها الى نابلس لدفنها هناك

في الصحف اليهودية

وذكرت هابوكر في ملحقها المسائي أنه في الساعة ١١ من مساء أمس سمع في مستشفى الحكومة عيار ناري تبعه ضجة وصياح بين المرضى ، وعند ماخف

« البقية على الصفحة ٤ عامود ٦ »

وايزمن والوزير ...

لماذا اثارة كل هذه الضجة ؟

لندن في ٢٦ حزيران — قابل الدكتور وايزمن يوم امس وزير المستعمرات المستر مالكولم مكدونالد وحادثه بشأن العفو عن شلومو بن يوسف الذي صدق الجنرال هيننغ في القدس قرار الحكم عليه بالاعدام

وقد تلقت وزارة المستعمرات برقيات كثيرة بطلب العفو عن هذا المحكوم وهي من الحاخام هارتزوغ ورؤساء البلديات اليهودية في فلسطين وعدد من الزعماء اليهود في مختلف انحاء العالم ...

قرار فاصل بشأن « الدولة » الخيالية

وارسو في ٢٦ حزيران — ذكرت الصحف اليهودية ان المؤتمر الصهيوني القادم سينعقد في الربيع المقبل اما في شهرا كتوبر او نوفمبر . وقالت ان الجمعية الصهيونية تدرس بنوع خاص مسئلة انعقاد ذلك المؤتمر لانه من المؤكد (كذا) ان يعلن قريباً قرار فاصل بانشاء « دولة » يهودية بمقتضى مشروع التقسيم ..!

الاسرى الثلاثة

اخفاق البحث الطويل عنهم

جاء في الصحف اليهودية ان جميع التحريات التي قام بها الجند والبوليس والخفراء اليهود بمساعدة شبان مستعمرة ذكرى يعقوب ، في البحث عن اليهود الثلاثة الذين اسرهم المسلحون قبل يومين لم تصل الى نتيجة .

« وقد تخبطت كلاب الاثر التي رافقت حملة الباحثين عن المخطوفين قرية كفر قرع ولم تستطع موالاة السير لانطماس معالم الاثر بسبب مرور قطعان الاغنام والبقر في ذلك المكان

وفي عصاري يوم السبت خرجت من مستعمرة جبعات عاده قوة من الخفراء والبوليس والجند مع عدد من يهود المستعمرة وعدد هؤلاء ٣٠٠ شخص وساروا في اتجاه قرية عاره وفي هذه الطريق لم يجدوا اي اثر

وتقول هابوكر ان التحري عن المخطوفين اتجه امس الى الطرق الواقعة بين جبال نابلس وجنين ، ويساعد الباحثين بعض سكان مستعمرة ذكرى يعقوب

وقد زار الادون شرتوك صباح اليوم السكرتير العام في بيته بالقدس وتحدث اليه بشأن البحث عن المخطوفين الثلاثة .

وقدم تل ابيب وفد من مستعمرة جبعات عاده ، وزاروا المؤسسات الصهيونية وتباحثوا مع ممثليها حول الثلاثة المخطوفين من مستعمرتهم وكتبوا عريضة بهذا الخصوص قدموها للمندوب السامي

وجاء في ملحق دافار ان السلطات اعتقلت قبل الظهر راعيين عربيين بسبب حادث الاسر

مؤامرة

خطيرة في فرنسا

باريس في ٢٦ حزيران — قالت الصحف ان الماركيز دي ريفالسو أبلغ البوليس الفرنسوي اليوم ان مؤامرة تدبر في فرنسا بمناسبة زيارة ملك انكلترا وملكتها لباريس . وقد أدلى الماركيز الى المحققين بأسماء القائمين بهذه المؤامرة

سماحة المفتي وسؤال نائب ...

لندن في ٢٦ حزيران — في يوم الاربعاء القادم في ٢٩ الجاري يسأل النائب ماندر وزير المستعمرات في مجلس العموم عما اذا كان الوزير يعلم أن سماحة المفتي ما يزال في بيروت يعمل ويبث الدعاوة ... وما هي الاجراءات التي اتخذتها السلطات الفرنسية لوضع حد لهذه الاعمال وايجاد علاقات حسنة بين منطقتي الانتداب

مظاهرة يهودية ...

مناوشة بين البوليس والمتظاهرين

حيفا في ٢٦ حزيران - لمراسل الدفاع الخاص — حوالي الساعة الواحدة من بعد ظهر امس اجتمع عدد كبير من اليهود الاصلاحيين في حي هدار كرمل وساروا في مظاهرة دامت مدة طويلة الى أن فرقها البوليس . ثم عاد المتظاهرون بعد مدة قصيرة وأخذوا يهتفون ضد البوليس الى تفريقهم ووقعت مناوشة بين الفريقين أسفرت عن جرح بعض المتظاهرين واعتقال عدد كبير منهم أودعوا السجن ، ولا تزال دوريات البوليس منتشرة في الحي المذكور للمحافظة على النظام ومنع حدوث المظاهرات

* * *

بارمينيو !...

« بقلم الاستاذ عيسى السفرى »

في معركة نشبت بين الاسكندر الكبير ودارا ملك الفرس ، في المكان الذي يسمى اليوم باسم الاسكندر اي « الاسكندرية » انتصر الاسكندر وفر دارا الى الجبال .

وفي هذه المعركة غنم الاسكندر مخيم الملك دارا ، وكانت فيه امرأته . فارسل اليه دارا كتاباً يعرض عليه فيه ان يقاسمه ملكه .

فقال له صديقه بارمينيو : « لو كنت الاسكندر لقبلت !... »

فقال له الاسكندر : « وانا لو كنت بارمينيو لقبلت . ولكن الاسكندر لا يقبل بالنصف ، ولا يرضيه إلا الكل !... »

* * *

لا تخلو أمة من قصار النظر ، ضعفاء العقيدة ، امثال بارمينيو ، يرضون من الدنيا بالنصيب الاخس . ويوحون الى امتهم — من حيث تدري ولا تدري — بما يضعف نفوسها ، ويثبط عزائمها .

ويكثر عدد امثال بارمينيو في كل أمة مستعبدة ، تكافح في سبيل حريتها . فيكونون للغير دعاة قوة ، ولابناء قومهم دعاة يأس واستسلام ...

والمخلصون في كل أمـة ، العامرة قلوبهم بالايمان ، الطامحون الى المجد ، ينظرون الى من يحول بينهم وبين الحياة الحرة الكاملة ، كنظر الاسكندر الى بارمينيو ! نظرة الرجال لانصاف الرجال !...

من المؤسف حقاً ، ان يكون بين ظهرانينا أمثال بارمينيو ، يعظمون من شأن الطامع فيهم ، ويصغرون من شأن أمتهم !

يبشرون بالقسمة الضيزى ، ويدعون الى الرضى بنصف الرغيف !

يسودون صحيفة الاتقياء الشرفاء ، ليدخلوا اليأس على نفوس الامة !

يتظاهرون بالتأفف من وطأة الكفاح ، ليجعلوا الناس يقنعون من الحياة بالخبز وحده !

يطعنون في وطنية كل انسان ، الئلا ينفردوا وحدهم بضعف الوطنية !

يلقحون الافراد بمصل الخنوع والضعة ، ليهيئوا منهم أمة لا تصلح إلا للاستعباد ...

* * *

نعم ...

اذا كان فينا بارمينيو يقول ويفعل مثل ذلك ، فان فينا — والحمد لله — من يقول له بلسان الاسكندر :

« لو كنت بارمينيو لقبلت ، ولكن الاسكندر لا يقبل بالنصف ، ولا يرضيه الا الكل !... »

بمثل الاسكندر ، لا بمثل بارمينيو ، تبنى الامم وتعتز !

ومن له أذنان للسمع فليسمع !...

يافا : **عيسى السفرى**

قضية فلسطين

اللجنة البرلمانية تنفذ قراراتها

تذكير الانكليز بالعمل على تحقيق العدل

القاهرة في ٢٦ حزيران — لمراسل الدفاع الخاص — ارسلت اللجنة البرلمانية الخاصة بالدفاع عن عرب فلسطين عدة كتب ورسائل موقعة من رئيسها الاستاذ محمد علي علوبة باشا ومع كل كتاب صورة عن القرارات التي اتخذت في الاجتماع الذي عقد في داره يوم ٢٨ ايار الماضي . ومعلوم ان هذه القرارات موقع عليها من نحو ٢٠٠ شيخ ونائب .

وفيما يلي ما ارسل من هذه الكتب:

اولا — ارسل كتاب الى جهرة من حضرات رؤساء واعضاء المجالس النيابية في العراق وسورية ولبنان والحجاز وايران للعمل على عقد مؤتمر برلماني في موعد يتفق عليه وفي احد البلاد العربية

الملوك والامراء

ثانياً — ارسلت كتب الى حضرات اصحاب الجلالة ملوك مصر والعراق وايران والافغان والحجاز واليمن وحضرتي صاحبي الفخامة رئيس جمهورية سورية ورئيس جمهورية لبنان وحضرة صاحب السمو الامير عبد الله بن الحسين امير شرق الاردن وهذه صورة الكتاب الذي ارسل الى حضرة صاحب المعالي كبير الامناء لرفعه الى حضرة صاحب الجلالة الملك فاروق الاول .

« اتشرف بان اقدم لمعاليكم القرارات التي اتخذها حضرات الشيوخ والنواب المصريين في شأن اخوانهم عرب فلسطين . امام الحالة الحاضرة التي يعانونها راجياً التفضل برفع هذه القرارات التي تعبر عن رأى الامة المصرية الى الاعتاب الملكية مع عظيم الامل في ان تنال هذه القرارات عطف جلالة المليك المحبوب وتقديره السامي »

رئيس الوزراء

ثالثاً — ارسل كتاب الى صاحب المقام الرفيع رئيس الحكومة المصرية ليعمل على تحقيق امال حضرات موقعي هذه القرارات .

وزراء الخارجية

رابعاً — ارسلت كتب الى حضرات وزراء خارجية مصر والعراق وايران والافغان واليمن وسورية ولبنان والحجاز لتلقى هذه القرارات من حضراتهم ماهي جديرة به من عطف ورعاية

السفير والمندوب

خامساً — ارسل كتاب الى سكرتير عصبة الامم والسفير البريطاني بمصر والمندوب السامي البريطاني بفلسطين ومع كل كتاب صورة عن القرارات والتوقيعات مترجمة الى اللغة الفرنسية وفي هذه الكتب اشارة موجزة الى قضية فلسطين واظهار شعور المصريين وعطفهم على اخوانهم عرب فلسطين ومناشدة الانكليز ان يعملوا على تحقيق تلك المطالب العادلة ويكسبوا رضا العالم العربي والاسلامي

انباء القاهرة

المؤتمر الوفدى

القاهرة في ٢٦ حزيران — لمراسل الدفاع الخاص — انهالت الطلبات على تذاكر الاجتماع الوفدي الكبير الذي يعقد في سراي آل لطف الله في الجزيرة في أول شهر تموز القادم وقد نفذت ٢٠ ألف تذكرة وهي التي طبعت في بادىء الأمر . وازاء هذا الضغط الشديد رؤي أن يعاد طبع عدد آخر من هذه التذاكر وينتظر الفراغ من طبعها في هذين اليومين

الاميرة فوزية

من المنتظر أن ينتدب الاستاذ الدكتور عبد الوهاب عزام من اساتذة الجامعة المصرية لتعليم مبادىء اللغة الفارسية للاميرة فوزية إلى أن يقع الاختيار على معلم او معلمة من ابناء تلك اللغة لتأدية المهمة السامية

القاهرة ـ برلين

ستطير يوم الاثنين « غداً » طائرة الركاب الالمانية « فوك ولف » وهي من طراز كوندر المخصصة لقطع المسافات البعيدة من برلين الى القاهرة ثم تعود منها في يوم واحد . وهذه الرحلة هي بداية العمل في خط جديد لشركة لوفتهانزا الالمانية للرحلات المنظمة بين برلين والقاهرة لمسافة تزيد على ٦٢٠٠ كيلو متر وتحمل الطائرة المذكورة ٢٦ راكباً وتتم رحلتها في ٢٢ ساعة

مناظر سينمائية

تلقت السلطات المصرية ان طائرة من طائرات شركة مصر للطيران نقل بعض الفنيين من شركة مصر للتمثيل والسينما وصلت إلى طهران وقد عاونتهم الحكومة الايرانية على تسهيل مهمة تصوير مناظر سينمائية تمثل ايران الحديثة

لصاحبه الحاج شريف النابلسي

اوتيل ماجستيك

في مقدمة الفنادق نظافة ـ راحة ـ وجمال منظر

مياه جارية — حمامات باردة وساخنة

دمشق شارع رامي

خدمة ممتازة — اسعار معتدلة

(م . الشرق)

لقد تخلصت من

الفتـق

تماماً !!

هذا ما يقوله كل من استعمل الحزام الاصلي الصحيح

سيوبرنيو باريرمن باريس

التجربة مجاناً

الكتالوج تحت طلبك

فى القدس

بوكالة باريير الصيدلية الانجليزية الاميركانية

شارع يافا تحت البوسطه ويوميا من الساعة ٩ الى ١٢ — ومن الساعة ٤ الى ٧

مميزاتـه ...

بدون مخدة ، بدون زمبلك . خفيف سهل الاستعمال ، فلا مثيل له في الراحة . اذا كان الفتق يزداد حجماً كل يوم او ينزلق من تحت المخدة عندما تسعل او تعطس او تأتي باي مجهود آخر

فاعلم ان الحياة في خطر !

لان المخدة ستضغط على امعائك الخارجية وتعمل على اختناقها مما يؤدي الى حالات غاية في الخطورة لا تنتظر حتى يفوت الوقت بل اسرع واستعمل السيوبرنيو باريير (تجد المنعة وراحة البال)

فى يافا : بصيدلية عيسى حلبي تحت بنك باركليز يوم الثلاثاء في ٢٨ حزيران سنة ٩٣٨

فى حيفا : بصيدلية نصار ميدان الحرية يوم الاربعاء في ٢٩ حزيران

اعلان بيع اموال غير منقولة

لدى محكمة مركزية يافا بخصوص الاجراءات في القضية نومرو ٣٢٤٧ — ٣٧

المحكوم له : عاكفه رمضان ابو خضرة

المحكوم عليه : هنوم سليمان ابو خضره من يافا

ليكن معلوماً بانه اعطي الامر من قبل رئيس هذه الدائرة ببيع جميع حقوق ومنفعة المديون في الملك المدون حسب الجدول بخصوص تنفيذ حكم بالقضية ١٢٦ — ٣٧ محكمة مركزية يافا المسجلة في دائرة الطابو بيافا بموجب عقد الملك ٢٦٣٢ مع الفائدة والمصاريف لغاية هذا التاريخ لقاء مبلغ ٤٠٠ ج ف . مع ما يلحقها من الفوائد والرسوم بالغة ما بلغت من هذا التاريخ حتى الدفع التام

سيطرح الملك بالمزاد العلني وللمزاود الاطلاع على التفصيلات والشروط في الدائرة . يباع الملك ايفاء لصالح الدائن أو الراهن كما هو موضح في الجدول المرفق بما يلحقه من المصاريف والقيود والشروط والمعلومات المتعلقة بهذا الملك

اذا لم يصدر أمر بالتأجيل يجري البيع بمعرفة مأمور الاجراء في دائرة الاجراء ابتداء من الساعة ٨ ونصف الى الساعة ١٢ ونصف ويستمر بظرف خمسة عشر يوماً من تاريخ النشر

يحق له دفع الدين المبين تفاصيله اعلاه مع المصاريف او اذا عرض دفعها قبل ان يباع الملك فان المزاودة تلغى . حين البيع على راغبي المزاودة ان يزاودوا بانفسهم او بواسطة وكلاء مفوضون ولا تقبل المزاودة من قبل الدائن او المرتهن او بالنيابة عنهم الا بامر خاص صريح من رئيس الاجراء او من يقوم مقامه

وليعلم المزاودون انه يجب دفع عشرة بالماية حين المزاودة لصندوق الاجراء لتقبل المزاودة منهم او أن يجلبوا كفالة بنك يرضى بها مأمور الاجراء

ان اجرة الدلال ورسم التسجيل في الطابو على المشتري

الجدول

رقم عقد الملك ٢٦٣٢ تاريخ ١٧ ـ ٦ ـ ٢٦ الحصص ١٩٨ حصه من ٤٢٢٤

المكان : تل الريش يافا

نوع الملك : ارض ملساء الان وقديماً كانت بيارة برتقال وتحتوي على دارين (١) علوي وسفلي . العلوي يحتوي على اربعة غرف ومطبخ . والسفلي يحتوي على ٣ غرف وليوان وحوش ومعرش من زجاج مبنى على بيت البابور مسقوف كراميد وبيت للبابور وبئر ماء وطلمبة اربعة انش . الدار الثانية تحتوي على ثلاثة غرف وبئرين ماء احدهم فيه ماء والاخر مهجور وليوان مهدوم . وبركة ماء وبيت للبابور مسقوف كرميد وغرفتين وحوش . وهذه الارض مؤجرة الى عدة اشخاص وهم بدورهم يؤجروها الى اناس آخرين .

اسم المالك او المالكين : هنوم سليمان ابو خضره

مساحة الارض : دونم ٣٢ المسجلة بدائرة الطابو رقم ٢٦٣٢ نمرة (١) ودونم ٤٧ و ٨٠٠ متر في البيارة الثانية المسجلة في الطابو تحت عدد ٢٦٣٢ نمرة ٢

الحدود: (١) شمالا بيارة جبر واولاد الحكيم شرقاً البصة غرباً سكة حديد جنوباً كرم المالك (٢) شمالا زقاق غرباً بيارة سكجها شرقاً بيارة المالك جنوباً طريق

القيمة المخمنة : تخمن الدونم الواحد بما فيه المنافع والبناء بمبلغ مائة وخمسين جنيه

ملاحظات : وضع الملك بالمزاد العلني لمدة شهر واحد وتقرر الاحالة الموقتة لاسم المزاود الاخير بمبلغ ١٥٠ جنيهاً والان موضوع الملك بالمزاد لمدة ١٥ يوماً ابتداء من تاريخ النشر

في ٢٥ ـ ٦ ـ ٩٣٨

(٣٩٠٥) مأمور احراء يافا

الاذاعات اللاسلكية العربية فى المغرب

تونس في ٢٦ حزيران — جاء من الرباط أنه أدخلت تحسينات عديدة على الاذاعات اللاسلكية العربية في المغرب . وبعد ان كانت الاذاعة مقتصرة على محطة الرباط فقط فانها تذاع الان ايضاً من فاس والدار البيضاء ومراكش . وقد تعاقدت هذه المحطات مع لفيف من المغنين والمحاضرين والمقرئين للاشتراك في الاذاعة

لوكندة رام الله الكبرى

رام الله ـ تلفون ٣٢

واقعة في بقعة تشرف على ابدع المناظر واجملها . يشاهد الجالس في حديقتها الواسعة البحر والجبال والاشجار الكثيفة . احدث لوكندة من نوعها بل هي مصيف فلسطين الوحيد ، وتعتبر في الدرجة الاولى بين اللوكندات . نظافة وخدمة ممتازة وطعام لذيذ ، شرقي وغربي . طهاتها مشهود لهم بالبراعة .

حديقتها تحتوي على اجمل الزهور وابدعها وذات حرش واسع من اشجار الصنوبر . توجد فيها جميع لوازم التسلية وملعب للتنس وراديو وتلفون ، كما توجد اراجيح لتسلية الاطفال وموسيقى تعزف انغاماً شجية تخلب الالباب ، ومشروبات متنوعة . ويسر ادارة اللوكندة ان تعلن حضرات زبائنها بانها ستقيم حفلتها السنوية الراقصة في ٣ تموز وهذه الحفلة معروفة لدى رواد رام الله ولوكندتها الكبرى وتشنف الاذان خلالها اوركسترا من اهم الفرق الموسيقية

وبسبب الظروف الحاضرة تبدأ الحفلة من الساعة الخامسة وتنتهي في التاسعة مساء وفي كل يوم احد توجد باصات بانتظار الزبائن لنقلهم الى اماكنهم

زوروها !

(٣٩١٠)

جلالة ابن السعود ينتصر لعرب السنجق

برقيات الاحتجاج الى باريس وجنيف

الرياض في ٢٦ حزيران — اعرب جلالة الملك ابن السعود في حديث له مع بعض الشخصيات العربية عن اسفه لحوادث لواء الاسكندرونة ومحاولات الترك لوضع اللواء تحت نفوذهم المطلق

تضامن العرب

وقد طير فريق من السعوديين برقيات احتجاج الى باريس وجنيف يعلنون فيها تضامن العالم العربي مع سوريا واستعدادهم للدفاع عن كل جزء من أراضيها .

تسهيل التجارة بين مصر وفلسطين

السفارة البريطانية تطلب البت في مقترحات

القاهرة في ٢٦ حزيران ـ لمراسل الدفاع الخاص — أرسلت السفارة البريطانية الى الحكومة المصرية مذكرة بطلب البت في المقترحات الخاصة بتسهيل التبادل التجاري بين مصر وفلسطين ، تنفيذاً لما اسفرت عنه نتيجة المفاوضات التي تمت في العام الماضي بين مندوبي حكومتي مصر وفلسطين . وتقترح حكومة القدس تسهيلا لهذا التبادل تخفيض الرسوم الجمركية على كثير من الخضر مثل الفول والخرشوف والباذنجان والبطاطا والبندورة والفاصوليا والبلح بجميع انواعه . وقد اوضحت السفارة مقدار التخفيض الذي قررته حكومة فلسطين ، وينتظر ان تدعى لجنة التعريفة الجمركية للبت في هذا الموضوع تمهيدا لارسال الرد الى السفارة

العلاج الوحيد

للتخلص من الحروق والالتهاب الجلدي

(مانثولاتوم)

تأليف مجلس اقتصادي اعلى فى سوريا

دمشق في ٢٦ حزيران ـ لمراسل الدفاع الخاص — باشرت وزارة الاقتصاد الوطني الاستعداد لتنفيذ القانون الذي أبرمه المجلس النيابي في دورته الاخيرة وهو يقضي بتأليف مجلس اقتصادي أعلى وقد وجهت دعوات الى الغرف التجارية والزراعية والصناعية لاستطلاع رأي أفرادها كما أنه ينتظر استدعاء رؤساء الاعمال ورجال الاقتصاد للاستئناس بارائهم في هذا الموضوع ثم يؤخذ بعد ذلك في اجراء الانتخابات لتأليف المجلس المذكور

اعلان الاخصام

دعوى حقوقية

رقم الملف ١٨٢٣ — ٣٨

محكمة صلح حيفا قلم الاجراء

الى ايليا خليل الهيمان مجهول محل الاقامة

رقم الدعوى ١٨٢٣ — ٣٨

اسماء الاخصام فريد كساب حيفا

نبلغك ان الدعوى المبينة اعـلاه ستنظر في يوم الاثنين الواقع في ٢٥ — ٧ — ٣٨ الساعة ٨ صباحاً امام رئيس اجراء حيفا . ويقتضي حضورك في اليوم المذكور

في ٨ — ٦ — ٣٨

(٣٩٠٤) محكمة صلح حيفا

اعلان

صادر من محكمة شرعية طبريا

تقدم لهذه المحكمة مضبطة من مختار ووجوه عرب سارونه تابعة لطبريا تتضمن انه منذ سنة توفى فالح بن نهار الكنهوش وانحصر إرثه الشرعي والانتقالي في امه حمدة بنت احمد العبد الله وفي اخوته لابيه محمود ابراهيم وعلي واحمد ورحمه ونزهه وفاطمة وحمزة وصالحه لا غير . فمن كان له اعتراض على مضمون هذه المضبطة فليراجع هذه المحكمة بظرف عشرة ايام من تاريخه

قاضي طبريا الشرعي

(٣٩٠٣)

صفوة ما يحمله بريد الشرق والغرب

الحرب المتكافئة

الاراضي وعدد السكان والثروات

ما يمتلكه فرانكو وما يمتلكه الحكوميون

بلغت الحرب في اسبانيا مرحلة بعيدة المدى. ونرى من الفائدة أن نترجم المعلومات الرئيسية التالية المأخوذة عن مجلة نيوز ريفيو:

نفوذ الفريقين

تبلغ مساحة اسبانيا ١٩٥ الف كيلو متر مربع، يبسط الجنرال فرانكو سيادته على ١١٥ الف كيلو متر مربع منها. وتسيطر الحكومة على قطالونيا ومساحتها عشرة آلاف كيلو متر مربع كما لا تزال قابضة على ٧٠ الف كيلو متر مربع من وسط اسبانيا الجنوبي وعلى ذلك تكون النسبة بين الفريقين المتحاربين بمعدل ثلاثة اجزاء للقوات الوطنية وجزأين لقوات الحكومة.

عدد السكان

غادر مليونان من اللاجئين بلادهم قبل ان تصل قوات الجنرال فرانكو الى المواقع الامينة التي كانت في قبضة الحكومة. ورحيل مثل هذا العدد الكبير أثر أثيراً ملحوظاً على عدد السكان قبل الحرب الحاضرة. ويبلغ عدد السكان الذين يعيشون الآن في مناطق نفوذ الجنرال فرانكو ١٢ مليون نسمة ومثل هذا العدد يعيش في مناطق النفوذ التابعة للحكومة. ويعيش في قطالونيا أربعة ملايين، وينتشر حوالي بلنسية ومدريد ما يقرب من ثمانية ملايين نسمة.

الموارد الطبيعية

وضع الوطنيون ايديهم في خلال عام ١٩٣٦ — ١٩٣٧ على مناجم الحديد وكانوا قد وضعوها في مستهل النزاع على مناجم النحاس. ولا تزال الحكومة قابضة على مناجم الفحم في مناطق معينة كما لا تزال مطلقة التصرف بمنطقة الزئبق. وفي قطالونيا اكبر قوة كهربائية في اوروبا الغربية تتولد من تساقط المياه ولا تزال الحكومة هي القابضة على المساحات الواسعة جداً من الاراضي الخصبة. ولا يستثنى من ذلك غير مراعي الاندلس والوادي الضيق الممتد على الشاطىء الشمالي واكثر الاراضي التي استولى عليها الوطنيون جرداء قاحلة فوق انها جبلية.

صناعة الاسلحة

ويعنى الفريقان عناية كبيرة بصناعة المواد الحربية ومعامل السلاح والذخائر التابعة للقوات الوطنية تقع حول (سيفيل) وفي الجهات المرتفعة في بلباو. اما معامل الحكومة فأنها في برشلونه ويسير العمل فيها بنشاط زائد. ولقد شيدت اخرى في مدريد وبلنسية. وهناك معامل أخرى قائمة حول قرطاجنه.

ثروة الفريقين

ولقد حرصت الحكومة على الثروة في البلاد. ولقي الجنرال فرانكو في مستهل الحرب الصعاب الكبيرة لتموين قواته لكنه بعد الاستيلاء على عدد وافر من المناجم اصبح الآن في صحة. ويقدم الكثيرون من اصحاب الاملاك الواسعة اعانات للقوات الوطنية. وتصدر المعادن الخام الى المانيا وايطاليا وتعيض الجنرال فرانكو عنها بالاسلحة والذخائر وليس في استطاعة الحكومة ان تشتري كمية كبيرة من الاسلحة وهي اذا هيئت لها الظروف فان لديها من الذهب الاحتياطي الذي حافظت عليه ما يسد حاجتها. ويضاف الى مالية الحكومة الثروة التي أتيها من بيع محاصيل الاراضي الزراعية الواسعة التي تسيطر عليها

القوات الحربية

يزيد عدد الجنود عند الحكوميين على عددهم في معسكرات الوطنيين. وتبلغ قوات الحكومة ٧٠٠ الف جندي وبين هؤلاء ٢٠ الف جندي من الاجانب. وهم مدربون تدريباً عسكريا ممتازاً. ويبلغ عدد قوات الجنرال فرانكو ٣٠٠ الف جندي بينهم مئة الف من المتطوعين ومن هؤلاء ٨٠ الف جندي من ايطاليا وعشرة آلاف من المانيا وخمسة آلاف من المور. ولدى الجنرال فرانكو قواد ماهرون، وهو ممتاز في الجو لوفرة الطائرات التي لديه، وقوتها.

الى حضرات مساهمي

شركة تلحمي اخوان للافلام والسينما المحدودة

قرر مجلس ادارة الشركة في جلسة قانونية برئاسة أمين بك عبد الهادي وعضوية اسماعيل بك الحسيني وسليمان أفندي طنوس وميشيل افندي تلحمي وجاك أفندي اسطفان وابراهيم افندي تلحمي: ان تسلم الادارة لحضرات المساهمين الكرام، الذين سددوا بدل اشتراكاتهم كاملا، «سندات الاسهم» الرسمية وذلك اعتباراً من ٥ تموز سنة ١٩٣٨ في مكتبنا بسينما «ركس» الخاصة بشركتنا.

وبهذه المناسبة نلفت أنظار مواطنينا الكرام الذين لم يشتركوا للآن باسهمنا ان الخير كل الخير في أن يقبلوا على تغطية بقية الاسهم لما في أعمال الشركة العمرانية المثمرة من الارباح الجزيلة والفوائد المضمونة.

«مجلس الادارة»

طرائف شتى

الكلاب المسعدة ـ الحلقة المفقودة

ثمن طابع ـ ناطحات السحاب في البلجيك

من آخر ما صدر من المجلات الانكليزية، التي تعنى بالطرائف ننقل ما يلي:

الكلاب المسعدة

ذهب رجل من الخدم الى حديقة غرينفيد في مقاطعة بريكونشاير الانكليزية ومعه كلاب سيده ليدربها هناك على الصيد والقنص، ومن هذه الكلاب وقف واحد بعيداً من زملائه وجعل ينبح نباحاً طويلا، فلما استدعاه الخادم ليرجع، رفض الرجوع وظل في مكانه ينبح، فلما ذهب الخادم اليه وجده واقفاً الى جانب حفرة قديمة، تطلع الى داخلها فرأى ذهباً براقاً يأخذ بالابصار

واستخرج الخادم هذا الذهب فاذا به قلادة، عرف في الحال انها هي القلادة التي سرقت من غرفة نوم المسز فاركوهر قبل عام، وثمنها لا يقل عن ٨٠٠٠ جنيه

والسؤال الآن هو: من الذي يستحق الجائزة المعروضة لمن يعثر على هذه القلادة الذهبية المحلاة باللآلىء؟

الخادم، ام الكلب..؟

صياد الارانب

من الكلاب نوع تعود على نبش الارض، وطالما أغنى هذا النوع اصحابه واسعدهم، ومن ذلك ما يروى عن وليم سمارت، وهو استرالي مهنته صيد الارانب، كان يصطاد ذات يوم على مقربة من مدينة اسمها (نورغال) عندما ذهب كلبه ينبش الارض، واستخرج من الحفرة التي حفرها حقيبة صغيرة وجد الصياد فيها ٧٣ درهماً من تبر الذهب الخالص

ولا بد وان يكون زمن طويل قد مر على هذه الحقيبة وهي مدفونة في باطن الارض، لان اعمال الحفريات في مناجم الذهب في تلك الجهات، كانت قد انقطعت منذ عام ١٨٧٠، فاذا عثر عليه الآن كلب المستر سمارت صياد الارانب، يرجع تاريخ دفنه في الارض الى تلك الايام

ثروة كبرى

وهذا كلب يملكه فلاح من فلاحي قرية (بلاغاردين) في ارلندا، رأى وكرا حفرته الارانب لنفسها فوقف عنده لا يتحرك، الى ان أزال صاحبه التراب عن الوكر، فهربت منه الارانب، ووجد الفلاح فيه ثروة كبرى، تتألف من ٤،٠٠٠ جنيه اوراق بنكنوت، و٥٠ جنيها ذهبيا ووثائق هامة لا تقدر بثمن، والمظنون في هذه الثروة، هي انها محصول سرقة قديمة حدثت منذ اكثر من نصف قرن، وتدعي دولة ارلندا الحرة الآن بهذه الثروة، ولكنها بالطبع ستعطى للفلاح... أو للكلب، نسبة مئوية طيبة منها

كلب يجد منجما

والآن انتقل بنا بعيدا الى مستعمرة كولومبيا البريطانية، لنروي لك قصة كلب آخر هناك، ذهب مع صاحبه المسمى مك كلود الى الضواحي للصيد والقنص، فلما وصل الكلب الى ادغال كثيفة الاشجار وقف عندها... ورفض ان يتحرك

وخاف مك كلود ان يكون الكلب قد رأى افعوانا كبيرا بين الادغال، فاستعد ببندقيته، ودخل اليها فتبعه الكلب الى ان وصل الاثنان الى جمجمة انسان، حطمها الرصاص، والى جانبها عثر الرجل على خريطة رسمت فيها الطرق الموصلة الى منجم للذهب، وكان قريباً في طرف الادغال

وسار الرجل حتى وصل الى المنجم وتأكد من وجود الذهب بكثرة فيه، فأسرع في العودة الى اقرب مدينة ليسجل فيها ملكيته لهذا المنجم، ولكن السلطات قالت له ان هناك رائداً قبله اكتشف هذا المنجم وسجله على اسمه

وبعد التحقيق، اتضح ان هذا الرائد المكتشف الاول للمنجم، هو صاحب هذه الجمجمة المحطمة بالرصاص، ولما لم يكن له ورثة تنتقل اليهم ملكية هذا المنجم، فاز به المستر مك كلود

— والفضل للكلب...

ثمن طابع

منذ ٣٢ سنة اشترى رجل انكليزي طابع بريد ثمنه الاصلي عشرة شلنات، بخمسة عشر شلناً، لانه كان اذ ذاك من الطوابع النادرة

ومضت الايام، ونسي الرجل اين وضع الطابع، ومنذ ايام بينما كان ينظف احد الدواليب، عثر فيه على هذا الطابع المفقود فذهب به الى صالة لبيع الطوابع البريدية النادرة بالمزاد العلني، وهناك دفع له في هذا الطابع... مبلغ ٨٠٠ جنيه

ناطحات السحاب

لكي تتلافى البلجيك النقص في عدد الدور، شرعت تقلد اميركا في بناء الدور ناطحات السحاب بما فيها من الطوابق الكثيرة، ومن هذه الدور تبني البلجيك بمعدل ٣٠،٠٠٠ دار كل عام، بتكاليف لا تقل عن ١٠،٠٠٠،٠٠٠ من الجنيهات

ومن عام ١٩٠١ الى ١٩١٠ كانت الزيادة في عدد الدور بمعدل ٢٠،٠٠٠ دار سنويا، وفي آخر عام ١٩٣٧! بلغت ناطحات السحاب في البلجيك ١،٩٩٧،٠٠٠ دار

خبير بالزواج

يقضي شهر العسل في لندن

ويتحدث عن «رينو»... مدينة الطلاق السهل

وصل الشاب البالغ من عمره ٢٤ سنة المستر جورج ونجفيلد الى لندن ليقضي فيها شهر العسل، قادما من «رينو» مدينة «الطلاق السهل» في اميركا، حيث هو مراقب الحسابات لفندقين من اعظم فنادقها. وفيما يلي بعض ما تحدث به هذا الشاب الى مندوب «الصنداي اكسبرس»:

في ستة اسابيع

بدأ الشاب حديثه بالكلام عن زواجه هو، فقال انه ينبغي ان يكون زواجا ناجحا، لان المرء يتعلم الشيء الكثير عن الزواج، وعن الحياة الزوجية وهو في (رينو)

وفي (رينو) هذه تحكم المحكمة للزوجة بالطلاق من زوجها اذا اصرت على القول بأن زوجها لا يسمح لكلبها المدلل بأن ينام معه في غرفة نومه، اذ ان المحكمة تعد هذا الرفض من الزوج (عدم رفق بالحيوان) يستحق عليه طلاق المرأة منه... على شرط ان تكون هذه المرأة قد مكثت في (رينو) ستة اسابيع

مصائب قوم...

وتحكم محاكم رينو بالطلاق في اكثر من ٣٠،٠٠٠ قضية كل عام، وتستمع في القضايا الى الكثير مما يجري في الحياة الزوجية التي يشقى فيها الزوجان، ويكون سبب الشقاء احدهما، او كلاهما معا

وبما ان اصحاب هذه القضايا لا بد لهم من تمضية ستة اسابيع في رينو فان اهالي هذه المدينة يستفيدون جم الفوائد من مصائب الازواج والزوجات وكذلك تستفيد حكومتها، لان معظم ايراداتها السنوية تجيء من هذه المصائب

القلوب الكسيرة

وينزل المستر ونجفيلد في لندن، في فندق سافوي، وكان مما قاله في حديثه مع المندوب المحلي للجريدة وهو في هذا الفندق: «ان مديري الفنادق في رينو هم احسن مديري الفنادق في الدنيا كلها، واكثرهم مروءة، لان زبائننا كلهم من النساء والرجال "ذوي القلوب الكسيرة" التي حطمها شقاء الزوجية، والواجب الملقى على كواهل مديري فنادقنا هو ان يعملوا كل ما من شأنه جعل العملاء يشعرون بانهم قد وصلوا الى ملجأ أمين، او الى مصحة، لا الى فندق، فهم في هذا الملجأ او المصحة يعالجون ما بهم من آلام نفسية

أضف الى ذلك ان اسرار النساء والرجال في فنادقنا، تحاط دائماً بسياج كثيف من الكتمان

هرباً من الضرائب

وقال المستر ونجفيلد في نهاية حديثه: «ومع ذلك فاننا لا نحب ان تتكلم عن مدينتنا كأنها مدينة الطلاق السهل، بل نحن نتكلم عنها دائما وكأنها المدينة التي يهرب اليها من يريدون التخلص من دفع الضرائب، وليس في اميركا غيرها مدينة لم تفرض فيها ضريبة الدخل، الا «رينو»...

* * *

قف...!

خذ لبيتك هدية !!!

وخير ما يهدى في الصيف لعائلة هو ثلاجة من نوع

كالفينيتور

التي يمكن الحصول عليها باقساط شهرية صغيرة

الوكلاء لفلسطين

امين اندراوس ومخائيل الياس

بيافا	بالقدس
شارع سلمه	جاروزالم اكسبرس
تلفون ١٣٨	تلفون ٢٩٧
وايضاً	بحيفا
شارع بطرس	شارع الملك جورج الخامس
تلفون ١٦٨٦	

الظريفة

الطلب ٥ ملات — الطلب ٥ ملات

مطعم، بار، طرب، واوتيل — يافا ساحة الساعة

نعلن للجمهور اننا أعدنا افتتاح محلنا حسب اشغالنا القديمة وصممنا على ان يكون جميع زبائننا الكرام في غاية السرور والابتهاج لما ادخلناه من التحسينات العظيمة في الفرش والطعام النظيف وحسن معاملة الخدم (م. الفرق)

هنا السر في ان أسناني جميلة بيضاء

ما كلينز

معجون الاسنان المنظف

الثمن لكل انبوبة ٢٥ ملا و ٦٠ ملا

الانبوبة ذات الحجم الهائل ١٢٠ ملا

في سطور

امرأة مسترجلة

هذه امرأة نصابة محتالة، ظلت عشر سنوات وهي تنفرد بالروسيين وتخدعهم وهي في زي رجل... من كبار الموظفين في السلك السياسي الروسي، واخيرا افتضح امرها وحوكمت امام محكمة نوفوسيبيرسك، وحكم عليها بالسجن خمس سنين

واسم هذه المرأة المسترجلة «زوكا» كما تقول «الديلي ميل»...

المعالجة بالطعام

خصصت الحكومة الروسية مبلغ ٤،٠٠٠،٠٠٠ من الجنيهات لتحسين حالة معالجة المرضى، بما يقدم اليهم من اطعمة مخصوصة اوصى بها الاطباء، وجربوها فكانت نتيجة هذه التجربة، ان ٨٠ في المئة من المصابين بامراض الكبد، قد نالوا الشفاء التام، وهم في المستشفيات لا يتناولون غير هذه الاطعمة المخصوصة، الموصى بها من اكبر هيئة من هيئات علماء الطب الروسيين

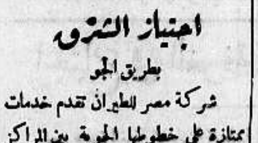

اجتياز الشرق

بطريق الجو

شركة مصر للطيران تقدم خدمات ممتازة على خطوطها الجوية بين المراكز الرئيسية في الشرقين الادنى والاوسط وتوفر على المسافر ساعات وايام من عدم الراحة والتعب بالسفر براً.

المكتب الذي تسافر منه أو وكلاء الشركة يسرهم تقديم زيادة الايضاحات عن:

خطوط مصر الجوية

...

٨ إصابات وقذف قنبلتين
توسيع منطقة منع التجول ومحاكمة ٥٠ يهوديا لمخالفتهم المنع
بقية المنشور عن حوادث يافا

السيد رشاد السوافيري في شارع زرح برنت المعروف بشارع الحمة والمتفرع عن شارع اليهود. وتفصيل الخبر ان رشاد المذكور كان يمر من ذلك الشارع فتجمهر عليه اليهود وأخذوا يضربونه على رأسه ضرباً شديداً فلاحظ ذلك السيد احمد ابو الزلف وكان واقفاً في رأس الشارع فأخذ يصفر وعندها هرع البوليس حيث كان يحقق في حادثة القنبلة الثانية وهي لا تبعد كثيراً عن شارع الحمة وانقذ رشاداً، وقد القي القبض على يهودي وجدت معه «مفرمة» وعليها آثار دم فضودرت.

رحيل يهود

وعلى أثر حوادث أمس غادر بعض السكان اليهود الذين يقطنون في دار السيد عيسى الطبلي وقبل أن يفعلوا ذلك اخذوا في تحطيم زجاج النوافذ وقد سمع الصوت البوليس فهرع الى المكان وقبض على ثلاثة من اليهود هم: يعقوب يحي، وابراهام شلومو وشلومو منصور وأودعوا السجن

عيارات وتفتيش

ولما وقع الحادث الاول (انفجار القنبلة) هرع رجال البوليس الى المكان واطلق بعضهم بضعة عيارات في الهواء ثم وصل بعد ذلك ضابط بوليس المنشية وبدأوا بتفتيش التخاشيب المجاورة وكذلك البراكات الواقعة في الجهة الشرقية بشارع الكرمل. ومن هناك ذهبوا الى شارع اليهود حيث أخذوا يحققون في حادثي انفجار القنبلة الثانية والاعتداء على العربي في سوق اليهود.

منع التجول

وفي ساعات بعد الظهر اصدر مساعد حاكم اللواء بلاغا رسمياً يعلن فيه توسيع منطقة منع التجول بين يافا وتل ابيب بحيث يشمل الشوارع الواقعة في الناحية الشرقية من سوق اليهود وهذا هو نص البلاغ:

حكومة فلسطين

امر بمنع التجول

«عملا بالسلطة المخولة لي بموجب المادة العاشرة من قانون الطوارىء لسنة ١٩٣٦ الصادر بموجب المرسوم الملكي للدفاع عن فلسطين لسنة ١٩٣٩ انا سي. بي نورمان مساعد حاكم اللواء الجنوبي آمر ابتداء من اليوم ولحين اي اشعار آخر بان يبقى كل شخص ضمن المنطقة المذكورة ادناه داخل البيت ما بين الساعه السادسة مساء والساعة السادسة صباحاً. واني اعلن بان كل شخص يوجد خارج البيت في المنطقة المذكورة ادناه خلال هذه الساعات وبدون اذن خطي مني او من اي شخص مفوض مني حسب الاصول يعرض نفسه للمحاكمة باعتباره انه ارتكب جرما ينطبق على النظام الصادر بموجب الامر الملكي المذكور اعلاه

المنطقة الواقعة في بلدتي يافا وتل ابيب والمبتدئة من ملتقى شارع هاطابور مع شارع اسحاق الحنان الى الجهة الجنوبية على طول شارع بنس الي ملتقى شارع شالوم شبازي ومن ثم الى الجهة الجنوبية الغربية على طول شارع شالوم شبازي الى ملتقى شارع زوره برنت ومن ثم في الاتجاه الشمالي الغربي الى ملتقى شارع زوره برنت بشارع المنشية ومن ثم في الاتجاه الشمالي على طول شارع المنشيه الى ملتقى الطرف الجنوبي من شارع ها كرمل ومن ثم في اتجاه شرقي الى ملتقى شارع هاطابور بشارع اسحاق الحنان.

ان الطرق المحيطة بالمنطقة المعينة اعلاه هي مشمولة في هذا الامر

يافا في ٢٦ حزيران سنة ١٩٣٨

الامضاء: سي. بي. نورمان
مساعد حاكم اللواء الجنوبي

اضافيون ...!

وقابل الادون روكاخ رئيس بلدية تل ابيب حاكم اللـواء الجنوبي المستر كروسبى وحادثه في شؤون الامن وطلب منه تعزيز الحراسة بين يافا وتل ابيب بتجنيد ٢٠٠ بوليس اضافي من اليهود (كذا) فدون المستر كروسبى الطلب المذكور دون ان يجيب عليه. وطلب روكاخ ايضاً ان تساعد السلطات البلدية في تخفيف وطأة البطالة المنتشرة بين عمال تل ابيب!

كثرة اللاجئين

وجاء في ملحق هاآرتس ان تل ابيب اصبحت في الايام الاخيرة وهي امام خطر اللاجئين الجدد الذين اخذوا في النزوح اليها من اماكن سكناهم في كرم اليمن وسوق اليهود وغيرها من الاحياء المتاخمة ليافا بسبب الحوادث الاخيرة

مخالفة التجول

وقبض البوليس على ٥٠ يهوديا في حي الكرتون وحي أباك لتجولهم خلافا لقانون منع التجول الذي اعلنته السلطات في تلك الاحياء وفي قسم المنشية، ثم اطلق سراحهم بكفالة شخصية انتظاراً ليوم المحاكمة الذي تقرر له اليوم.

وراء الاكمة

وقدم اليهود اليمن سكان حي الكرتون عريضة الى بلدية تل أبيب، ذكروا فيها الاعتداءات... التي وقعت عليهم وطلبوا ان يمنح بوليس تل ابيب صلاحية الوصول اليهم للدفاع عنهم (كذا) وقد احالت البلدية هذه العريضة الى السلطات المسئولة في اللواء الجنوبي

«مصدر» احتكاك

وقابل أمس وفد من اليهود اليمن سكان حارة الكرتون القريبة من شارع الكرمل الادون شوشاني عضو بلدية تل ابيب وطلب اليه الغاء السوق المختلط بين العرب واليهود في شارع الكرمل لانه مصدر احتكاك وحوادث شغب..!

طعن يهودي

وفي صباح أمس «الاحد» بينما كان اليهودي امين بخور ماراً في شارع برنت الذي يتفرع من سوق اليهود فاجأه مجهول وطعنه بسكين في ظهره فاصيب بجرح بسيط نقل على اثره الى مستشفى هداسا. وابلغ الحادث الى البوليس فتولى التحقيق، ولم يلق القبض على أحد.

* * *

اجتماع في الغرفة التجارية الوطنية

لبى دعوة الغرفة التجارية الوطنية للاجتماع الذي تقرر عقده امس في قاعة الغرفة التجارية عدد كبير من تجار البرتقال كما حضره رئيس وسكرتير واعضاء جمعية رؤساء اصحاب المواعين التعاونية. وافتتحت الجلسة بتلاوة العريضة المقدمة للغرفة من تجار ومزارعي الاثمار الحمضية وتكلم رئيس الغرفة السيد عبد الرؤوف البيطار عن الاسباب الداعية لعقد هذا الاجتماع وهي العمل والتضامن للوصول الى نتيجة تتعلق بتنظيم شحن الاثمار الحمضية من ميناء يافا في الموسم القادم بصورة تتفق ومصلحة البلاد.

وتداول الحضور البحث في هذا الموضوع وادلى الكثيرون بارائهم فيه ثم انتقلوا الى البحث في مسألة تخفيض التجريم في الموسم القادم.

وقد استغرق هذا البحث اكثر من ساعة، فطلب رئيس واعضاء الجمعية التعاونية لرؤساء اصحاب المواعين ان يمهلوهم بضعة ايام ليعقدوا اجتماعا خاصاً باعضاء جمعيتهم لبحثه بدقة ومن ثم ابلاغ قرارهم الى رئيس الغرفة التجارية ليبلغه بدوره الي التجار اصحاب هذا الاقتراح

* * *

شكوى من موظف

كلمة نوجهها الى المسئولين في دائرة حاكم اللواء بيافا آملين ان يكون لها نتيجتها. فقد حدث أن استفسر من موظف لانحب ذكر اسمه عن رخص منع التجول، فما كان منه إلا ان أجاب بانفعال عصبي ذاكراً انه لم يتناول طعاماً طول يومه ...!

انه عدا صفات الدماثة والرقة التي ينبغي أن يتحلى بها الموظفون عموما، يحسن بهم أن يؤدوا واجباً نحو الجمهور، وهذا الواجب يكون تقديم المساعدات ضمن القانون والقيام بفروض الوظيفة. وليس بكثير على الموظف المذكور ان يهدىء اعصابه ويجيب من يسأله بهدوء

في تل ابيب ...
خروج مظاهرتين من شارعين
اصابة كونستابل ويهوديين آخرين بجراح

في الساعة التاسعة والنصف من مساء الليلة اجتمع عدد من اليهود يتراوح عددهم بين مئة ومئة وخمسين شابا وساروا في مظاهرة بدأت من شارع اللنبي وسارت الى الميدان الذي تقع بالقرب منه دار سينما مغربي. وهناك قابلتهم قوة من البوليس وفرقتهم!

وقوع مناوشة

ثم بدأت مظاهرة ثانية في شارع بن يهودا وسارت في بعض شوارع تل أبيب. وقد قابلتهم قوة من البوليس وأرادت تفريقهم وامتنع المتظاهرون فوقعت بين الفريقين مناوشة

اصابة ثلاثة

وقد اصيب الكونستابل اليهودي ماروخ بوتمان بجراح في رأسه قيل انها بالغة، كما اصيب يهودي اسمه سويران عمره ٣٦ سنة في رأسه، ونقل الاثنان الى مستشفى هداسا. اما اليهودي ماير شوخار فقد اصيب بجراح بسيطة. والمصابان الثاني والثالث من المتظاهرين.

***

تبادل النار بين المجهولين والبوليس ليلا
اشعال النار في مزروعات ومهاجمة مستعمرة

في الساعة الثامنة والنصف من مساء الليلة الماضية اطلق مسلحون ما يقرب من ثلاثين عياراً نارياً على نقطة البوليس رقم ٨ الواقعة على الحدود الشمالية بالقرب من مستعمرة ياسود هامالا. وقد اجاب البوليس بالمثل من مدفع رشاش واشعل مجهولون النار في مزروعات يهودية تابعة للمستعمرة المذكورة لكنها اخمدت بعد اشعالها بقليل

مسلحون يهاجمون مستعمرة اثناء الليل

في الساعة العاشرة والربع من مساء الليلة الماضية هاجم أفراد جماعة مسلحة مستعمرة مشمار هايارذن وأطلقوا عليها عيارات نارية يتراوح عددها بين ٣٠ و٤٠ عيارا. وقد أجاب خفراء المستعمرة بالمثل. وبعد تبادل العيارات انسحب المسلحون ولم يعرف من وقوع اصابات بين الفريقين

مفتش البوليس العام وحوادث يافا
يزور الحدود للاشراف على التدابير المتخذة

فهم ان مفتش البوليس العام وصل أمس «الاحد» الى يافا واشرف بنفسه على الاحتياطات التي اتخذت على الحدود بين يافا وتل ابيب بمناسبة الحوادث الاخيرة وقد قام بجولة تفتيشية على الامكنة التي وقعت الحوادث عندها أو بالقرب منها.

اطلاق النار على سيارة يهودية

في الساعة الثامنة والنصف من مساء الليلة بينما كان احد السائقين اليهود عائداً بسيارته الصغيرة الى تل ابيب اطلقت عليه عدة عيارات نارية لكنه لم يصب. وابلغ الحادث للبوليس.

قطع الاسلاك التلفونية بين مدن

في الساعة الثامنة من مساء الليلة قطعت الخطوط التلفونية بين حيفا والرملة وبين حيفا ويافا. وقد اعتدي على اكثر الخطوط واصبح من العسير الاتصال تلفونياً بين البلاد الواقعة على هذين الخطين.

الرواية العظيمة

٢٤ فصلا — معارك الاسطول — ٢٤ فصلا

تمثيل البطلين السينمائيين!

ويزرس و ادريان موريس

فلم مملوء بالمخاطرات والمغامرات والبطولة ... اخذت مناظره في جزيرة الاجرام ... اهوال الغابات ... عجلات الموت ... الموت من السماء ... الكهرباء المدمرة، معارك دموية جوية وبحرية وبرية ...

تعرض على ستار

★(سينما الحمراء الوطنية)★

ابتداء من مساء يوم الاثنين في ٢٧-٦-٣٨ وبقية ايام الاسبوع

حفلة واحدة فقط كل مساء

حفلة نهارية الساعة ٣٫٣٠ تعرض فيها

مملكة الاطفال

للممثلين الهزليين لوريل وهاردي

يعتدون على دار السفارة في وارسو..

وارسو في ٢٦ حزيران — ألقيت اليوم الحجارة دار السفارة البريطانيه في وارسو فحطمت نوافذ غرفة الاستقبال. ويقال إن الذين ألقوا هذه الحجارة هم فريق من اليهود الذين قاموا بمظاهرات امام دار السفارة. وكان فريق من زعماء يهود بولندا قد قابل في صباح امس السفير البريطاني

تبادل النار في طول كرم

«تابع المنشور على الصفحة الاولى»

وفد من وجوه المدينة واجتمعوا بمساعد الحاكم والقائمقام محتجين على تتريك لواء الاسكندرونة وعلى أمور أخرى كما حضر وفد من قرية دير الغصون وقدم احتجاجاً للمسئولين

مسلحون في قرية

نابلس في ٢٦ حزيران — لمراسل الدفاع الخاص — طرقت مساء امس جماعة من المسلحين قرية «هودلا» وبعد أن اخذوا ما طلبوه من اهل القرية غادروها الى قرية «الساوية»

وبوليس

وفي هذه القرية طرقوا بيت بوليس اضافي كان مأذوناً فيها وبعد ان فتشوا بيته وأخذوا منه بعض الاشياء اقتادوا الاضافي معهم الى جهة غير معلومة. والتحقيقات جارية.

وفي صباح اليوم أخذت قوات الجند تفتش السيارات على طريق القدس وطول كرم وحيفا تفتيشاً دقيقاً. ولم يعتقل احد. ولم يعثر على شيء ممنوع.

-بيسان في ٢٦ حزيران - لمراسل الدفاع الخاص — اتلف مجهولون ليلة امس انابيب البترول بالقرب من كوكب الهوى. وقد اضرمت النار في الزيت المتدفق. وفي الصباح ذهبت قوة للتحقيق وتعقيب الاثر.

اطفئت الانوار الكهربائية ليلة أمس فجأة وكان ذلك حوالي الساعة التاسعة مساء واستمرت حتى الصباح. ولم يعرف السبب.

من نشرة البوليس

انفجرت قنبلة على حدود يافا واصيب من شظاياها امرأتان وطفل. وفي صباح هذا اليوم الباكر انفجرت قنبلة اخرى في منطقة عربية فاصيب من شظاياها سبع نساء، ثلاث منهن جراحهن خفيفة

واطلق عربيان مساء امس النار على عربي باراضي مستشفى الحكومة بحيفا فقتل. واطلقت صباح هذا اليوم الباكر النار على يهودي على حدود يافا – تل ابيب فاصيب بجراح بالغة

وهجمت جماعة من اليهود على شخص عربي خارج منطقة القدس وجرحته. ووقعت ثلاث حوادث سلب باكراه جميعها بمنطقة نابلس. وهددت عصابة مسلحة اهالي قرية السافرية وخطف بوليس اضافي كان قادما مأذوناً. ووقعت سبع حوادث تخريب وقطع اسلاك تلفونية اربع منها بين حيفا وطبريا وواحدة قرب مستعمرة روشبينا وواحدة اتلفت فيها انابيب البترول قرب كوكب الهواء وواحدة اتلف فيها خط سكة الحديد على طريق حيفا — اللد، ووقعت اربع حوادث اطلاق نار، واحدة على بوليس الخليل وواحدة على جماعة من العمال على طريق القدس — اللد واطلقت النار على شخصين من العرب في نابلس

* * *

حادث عجيب

(بقية المنشور على الصفحة الاولى)

الاطباء الى الرواق الذي صدر منه الصوت شاهدوا المريض محمد سليمان فاقد الروح ومصاباً برصاصة حطمت جمجمته، وهو من نابلس وعمره ٤٠ سنة وقد دخل المستشفى في ٢٣ – ٥ – ٣٨ اما المجهول الذي اطلق النار فقد اختفى

وروت «دافار» في ملحقها الخبر على الشكل التالي: في الساعة ١١ من مساء امس دخل المستشفى الحكومي بحيفا مسلحان، وعندما قابلهما احد التمرجية أشهرا في وجهه المسدسات ففر هارباً، وواصلا سيرهما الى نافذة احدى غرف المستشفى وأطلقوا منها عدداً من العيارات النارية فقتل احمد سليمان من نابلس، وكان هذا قد سقط على رجله حجر فكسر ساقها وقد اجريت له في المستشفى عملية بتر الساق، وعوفي مؤخراً وكان على وشك مغادرة المستشفى.

وزادت دافار انه قتل خطأ لان المسلحين كانا يقصدان شخصين في الغرفة المجاورة.

في الساعة العاشرة والنصف تقريباً من مساء الليلة بينما كان احد افراد البوليس في مركز المدينة ينظف مسدسه انطلقت منه رصاصة طائشة. ولم يصب احد

الدكتور
حمدي الغلاييني

أنهى الدكتور حمدي افندي شاكر الغلاييني دروسه الطبية في الجامعة الامريكية في بيروت وحصل على درجة بكالوريوس في الطب والجراحه بتفوق فنتمنى له مستقبلا سعيداً في حياته العملية

نجاح
شركة وطنية

عقد مجلس اداره السينما الفلسطينية المحدوده بيافا عده جلسات في هذين الاسبوعين درس فيها الميزانية من جميع نواحيها بعد ان دقق فاحصو الحسابات الساده سابا وشركاه جميع دفاتر وسجلات وحسابات الشركة تدقيقاً كافياً. وقد قرر المجلس ان يصرف للمساهمين ستة في المئة في اوائل شهر تشرين اول القادم. فنرجو لهذه الشركة النشيطة التقدم والنجاح وأمل دوام توسعها في مشاريعها المقبلة.

تفتيش بيتين

فتش امس بيت السيد مصطفى الشريف المغربي كما فتش بيت عمه السيد عبد الله المغربي ولم يعثر فيهما على شيء ولم يقبض على احد.

وكان بيت الاول قد فتش قبل هذه المره ولم يعثر فيه على شيء

تلفونات الدفاع وبرقياتها الخاصة

الطاهر
لوازم العرايس . كل ما فيه جديد للسيدات وللرجال
الطاهر
سوق اسكندر عوض

المجلس البلدى

يعقد المجلس البلدى في صباح يوم الثلاثاء «غداً» جلسة للنظر في عدة مسائل ادارية معروضة عليه

مشاجرة دامية

وقع شجار عنيف امس فى قرية «بشيت» بين عائلتي كلاب وهلال استعملت فيه السيوف والمدى والخناجر والهراوات الثقيلة. ونتج عن ذلك سقوط نحو ٤٠ جريحاً من العائلتين بينهم اثنان جراحهما خطرة فنقلا الى مستشفى الحكومة بيافا. وذهبت الى القرية المذكورة قوة من مركز بوليس قطرة وقبضت على عدد كبير من المتشاجرين ونقلت المصابين والجرحى الى عيادة احد الاطباء لاسعافهم. ويقال ان الاسباب الداعية لهذا الشجار حزازات قديمة بين العائلتين، لم تنفع فيها وساطات المصلحين الامر الذي يؤسف له كثيراً.

اقتراح طيب

تقدمت ادارة المدرسة الاميرية في طيريا بالاشتراك مع عدد من السادة رؤساء الدين الى البلدية باقتراح تخصيص اعانة للطلاب الفقراء في مدرستي الذكور والاناث اسوة ببقية البلديات والهيئات فنأمل ان توافق البلدية على هذا الاقتراح النافع.

الى دائرة المعارف

قاقيلية — لمراسل الدفاع الخاص — ابتدأت مدرستا قاقيلية للذكور والاناث بتسجيل اسماء التلامذة للسنة القادمة. وقد تقدم ما يزيد على مئتي طالب لمدرسة الذكور كما تقدم عدد كبير لمدرسة الاناث نلفت أنظار دائرة المعارف للعمل على توسيع المدرستين لسد حاجة الراغبين في العلم. ولم يزل في الوقت متسع لهذا العمل النافع.

اعلان

صادر من دائرة اجراء القدس
دوسيه ٨٩٥ سنة ٣٨

يوم الاثنين في ٢٧ ـ ٦ ـ ٣٨ الساعة ١ ونصف بعد الظهر سيباع بالمزاد العلني خزانة صويد. وماكنة كتابة المانية وطاوله. وخزانة. فمن اراد المشترى والاشتراك بالمزايدة العلنية فليراجع مأمور البيع باليوم والتاريخ والساعة المذكورين. في البقعة بمحل خواجه كويكوب بايرله وعليه صار اعلان الكيفية في ٢٣ ـ ٦ ـ ٣٨

عن مأمور اجراء القدس
كامل مراد

(٣٩٠٩)

رسالة القدس التلفونية

محاكمة عربى فى المحكمة العسكرية

القدس في ٢٦ حزيران ـ لمراسل الدفاع الخاص — تنظر المحكمة العسكرية غداً في قضية شخص عربى متهم بحيازة كمية من رصاص البنادق، وسيتولى الدفاع عنه المحامي الاستاذ جورج صلاح

قضيتا قتل امام محكمة الاستئناف

تنظر محكمة الاستئناف العليا غداً في قضية حسين حسن ابو شرار من قضاء المجليل المحكوم عليه بالسجن خمس عشرة سنه لارتكابه جرم قتل زوجته

وتنظر ايضاً فى قضية جريد ضيف الله صياح من عرب شرق الاردن المحكوم عليه بذات المدة لقتله ابراهيم حسن سلامه

عملية تفتيش وعدم العثور على ممنوع

ذهبت قوة كبيرة من البوليس الفلسطيني والبريطاني والاضافي الى قرية «بيت سوريك» وفتشت منازلها تفتيشاً دقيقاً فلم تعثر فيها على شيء ممنوع

حفلة خيرية لمساعدة المرضى الفقراء

اقيمت الليلة الماضية في جمعية الشبان المسيحية حفلة خيرية لمساعدة المرضى من فقراء العرب الذين يقطنون داخل المدينة القديمة، والقائمات بهذه الحفلة سيدات اجنبيات بالاشتراك مع جمعية السيدات العربيات وقد حضرها عدد كبير من اهالي المدينة وكبار الموظفين ورجال السلك السياسي وفى مقدمة هؤلاء سعادة قنصل ايران وعقيلته الفاضلة ومساعده واشتركت فيها الفرقة الموسيقية العربية التى تعمل في مصلحة الاذاعة، وقد بلغ ريع هذه الحفلة الخيرية نحو من خمسة واربعين جنيهاً من اثمان التذاكر وتبرعات المحسنين، وتكلم فى الحفلة الاستاذ حسن صدقي الدجاني

وقد طلب الينا ان نشكر باسم الداعيات الى الحفلة، والذين اقيمت لاجلهم، جميع الذين اشتركوا فيها وتبرعوا لها. وان نشكر ايضاً الفرقة الموسيقية التي ساهمت فيها.

حاكم صلح طولكرم يزور القدس

وصل القدس فضيلة الاستاذ الشيخ كمال افندي اسماعيل وحل ضيفاً على نجله الاستاذ محمد افندي كمال مراقب مكتب الاخبار. وقد زار فضيلته المجلس الاسلامي الاعلى واجتمع الى اعضائه كما اجتمع الى لجنة الاوقاف الثلاثية

— وافق المجلس الاسلامي الاعلى على اعادة السيد عبد الرزاق مدوخ الى وظيفته السابقة وهي مؤذن في الحرم الشريف، بعد ان فصلته من هذه الوظيفة

رئيس المباحث الجنائية يسافر بالاجازة

يغادر فلسطين بالاجازة لمدة اربعة اشهر يقضيها في بلاده المستر كنجزلي هيث مدير قسم المباحث الجنائية.

رسالة بيسان التلفونية

الانتصارات لعروبة الاسكندرونة

بيسان في ٢٦ حزيران — لمراسل الدفاع الخاص — ابرق عدد كبير من وجهاء بيسان الى الهيئات المختلفة في سوريا وفلسطين محتجين ومستنكرين حوادث سنجق الاسكندرونة، ومؤيدين عرب اللواء في نضالهم. وبين هذه البرقيات برقية من السادة: فؤاد ابو علي، عبد الرؤوف الناجي، صالح الزعبي، حبيب وهبي، ابراهيم سابا، احمد تهتموني، احمد بندقجي، احمد ابو علي ومحمد سعيد حلوني.

رسالة نابلس التلفونية

تشييع جنازة المرحوم جميل البيره

نابلس فى ٢٦ حزيران ـ لمراسل الدفاع الخاص ـ جيء بعد ظهر اليوم الى مدينة نابلس بجثمان المرحوم جميل البيره الذي توفي في حيفا وبعد الصلاة عليه في المسجد الكبير سارت الجنازة الى المقبرة حيث ووري التراب، رحمه الله.

رسالة رام الله التلفونية

حفلة توزيع الشهادات بمدرسة الفرندز

رام الله فى ٢٦ حزيران — لمراسل الدفاع الخاص — تحتفل مدرسة الفرندز برام الله في الساعة الرابعة والنصف من بعد ظهر يوم السبت القادم الواقع فى ٢ تموز بحفلتها السنوية لتوزيع الشهادات على تلامذتها الناجحين ويلقي نيافة المطران الانكليكاني خطاباً على المنتهين ويقدم الشهادات قنصل اميركا الجنرال فى فلسطين نرجو لهذا المعهد العلمي التقدم في تثقيف النشء.

رسالة حيفا التلفونية

عمليات تفتيش تشمل احياء ومساكن

حيفا في ٢٦ حزيران — لمراسل الدفاع الخاص — انتشرت صباح اليوم دوريات البوليس في المدينة واخذت في تفتيش المارة في الاسواق والجالسين في المقاهي والداخلين الى المدينة وبالقرب من جسر «الشل»، كما كانت تفتش السيارات الداخلة اليها عند مفترق الطرق بالقرب من «بيت غاليم». وشمل التفتيش بيوت بعض الاحياء فى المدينة ودام ذلك حتى بعد الظهر ولم يعثر على شيء.

سيدة في قرية بلد الشيخ

فى الساعة الثانية عشرة من ظهر يوم امس زارت المس نيوتن قرية بلد الشيخ التابعة لحيفا وذلك بعد اجراء التفتيش فيها يوم الجمعة. وزارت مدرسة النهضة العربية واخذت عدة رسوم شمسية.

على اثر حادث جرح شخصين

على اثر اطلاق النار بعد ظهر أمس على احمد العبد الله ومصطفى محمد ابو شحاده بين زيتون قرية بلد الشيخ ومستعمرة الياجور خرجت في صباح اليوم قوة اخرى من الجند وكلاب الاثر الى مكان الحادث واخذت في تعقيب آثار الفاعلين، ودام ذلك حتى الساعة الواحدة بعد الظهر ولم يعثر على شيء

اما حالة مصطفى ابو شحادة فلا تزال خطرة جداً وأما حالة الاول فعلى ما كانت عليه.

شحنة اخرى من الاسلاك الشائكة

وصلت حيفا صباح اليوم احدى البواخر الانكليزية تحمل شحنة من الاسلاك الشائكة وشرعت السيارات اليهودية بنقلها الى الحدود بحراسة الجنود

تفتيش قرية واقتفاء آثار مسلحين

ذهبت قوة من الجند الى مستعمرة حانوتا الجديدة القائمة على ارض البصة في شمالي عكا ترافقها مصفحتان والمدافع الرشاشة للقيام بأعمال التعقيب فى الجهات المجاورة بعد حادث اطلاق النار على الخفير اليهودي المليخ روزنيك. وقد استمرت عملية التفتيش مدة ولم يعثر على احد. واجرت هذه القوة تفتيشاً في قرية مجدل كروم.

نقل جريح بطعنة الى مستشفى الحكومة

جيء امس الى مستشفى الحكومة بأحد اهالي قرية بلد الشيخ وهو مصاب بطعنة. وفهم ان حالته اخذت في التحسن اليوم.

مصادرة بنادق مرخصة واعتقال اشخاص

صادر الجند امس في قرية بلد الشيخ بعد تفتيش بيوتها ثلاث بنادق مرخصة للصيد وقد اعتقل اصحابها كما اعتقل شخص رابع رهن التحقيق.

مباراة في كرة القدم بين ناديين

جرت بعد ظهر اليوم مباراة رياضية بكرة القدم بين فريق النادي الرياضي الساليسي وفريق نادي اتحاد شباب العرب على ملعب الفريق الاول الذي تغلب باصابتين ضد اصابة واحدة للفريق الثاني.

— تبلغ السيد رشيد حسان امراً بانتهاء اثبات وجوده لدى مركز بوليس حيفا بعد أن قضى زهاء سنة وهو يذهب الى المركز ثلاث مرات يومياً.

— وقع خطأ مطبعي فى انباء حيفا بخصوص المبلغ الذي وزعته اللجنة المؤلفة من فضيلة الشيخ صبحي افندي خيزران قاضي حيفا السابق وعبد الرحمن افندي الحاج والاستاذ نجيب بليق على فقراء حيفا فجاء انه ١٥٠ جنيهاً وحقيقة قيمته ١٧٥ جنيهاً، فاقتضى التنويه

تهديد بواخر ايطاليا والمانيا بالضرب

بورغوس فى ٢٦ حزيران — اذاع الوطنيون ان الحكوميين ينوون القاء القنابل على جميع البواخر الايطالية والالمانية الخارجة من الموانيء الوطنية. وقد زار سفير ايطاليا، المسيو بونيه وزير خارجية فرنسا وأطلعه على خطورة الروح العسكرية التي لدى الجمهوريين. وقد أجاب المسيو بونيه ان فرنسا وانكلترا مطمئنتان من ان ما تخشاه ايطاليا لن يقع.

تحسن صحة الدكتور محمود عزمي

القاهرة في ٢٦ حزيران — لمراسل الدفاع الخاص — تحسنت اليوم صحة الدكتور محمود عزمى على اثر اخراج الرصاصة من كتفه. ولا يزال يزوره عدد كبير من اصدقائه.

تحديد اقامة اليهود في هنغاريا

بودابست فى ٢٦ حزيران — نشرت اليوم مراسيم بقوانين تحدد اقامة اليهود فى هنغاريا ونسبتهم فى تولي الاعمال الاقتصادية والثقافية والعلمية فى البلاد.

انباء خارجية

صدى انذار الحكومة الاسبانية
الخوف من الحرب فى حالة تنفيذه

لندن في ٢٦ حزيران — لم تنفك الدوائر الرسمية الفرنسية والاسبانيه مشتغلة عن انذار حكومة بلنسية بضرب المدن الاجنبية التابعة لحكومات تساعد الجنرال فرانكو. وقد ثبت ان سلطات بلنسية أعلمت بريطانيا وفرنسا بعزمها على ضرب جنوى ونابولي وحتى روما، اذا استمرت غارات الثوار الجوية على المدن المكشوفة.

مسيو بلوم يعالج موضوع الانذار

وقد كتب مسيو بلوم، زعيم الاشتراكيين، مقالا فى صحيفة فرنسية اعرب فيه عن تقديره لاستياء حكومة اسبانيا من الغارات على المدن المكشوفة، إلا أنه وافق الحكومتين البريطانية والفرنسيه على تجنب حرب عامة. وقال ان الموقف الحالي يفرض واجبات على الحكومتين المذكورتين اللتين منعتا تصدير الاسلحة لحكومة بلنسيه. وطالب باتخاذ تدابير تضع حداً للغارات الجوية.

حملة الصحف الالمانية على الانذار

وأخبرت الحكومة الفرنسية سفير ايطاليا في باريس أن حكومته باستطاعتها وضع حد للحالة. وقد علقت صحف المانيا على انذار الحكومة الاسبانيه ووصفته بأنه (غضب جنوني) تستفز به اسبانيا كلا من المانيا وايطاليا — روتر

٦٠ قتيلا و ٢٥٠ جريحا

لندن في ٢٦ حزيران — قامت طائرات الثوار بغارة على مدينة أليكانتى قتل فيها ٦٠ شخصاً وجرح ٢٥٠ وقد القت الطائرات ٤٠ قنبلة ودمرت اكثر من ٢٠ بناية. وقامت اليوم بغارة ثانية لم تعرف نتائجها بعد — روتر

بين بريطانيا والمانيا فى البلقان

لندن فى ٢٦ حزيران — علقت الصحف الفرنسية على توجيه بريطانيا الاقتصادي المزعوم فى الجنوب الشرقي من اوروبا وشماله الممالك الواقعة هناك. وقالت ان بريطانيا اخذت تنافس المانيا فى البلقان وحوض الدانوب، وتتمشى على سياسة الحلف الفرنسي البريطاني. وان المفاوضات الجارية بين المستر تشمبرلن والمسيو تتارسكو، رئيس حكومة رومانيا السابق، تتناول مسألة استعمال آبار البترول الرومانية، بل واحتكاره، فاذا قدمت بريطانيا الاموال الكافية لانعاش رومانيا وضعت سداً فى طريق التوسع الالماني في البلقان — روتر

محاولة اليهود فى مؤتمر اللاجئين

باريس فى ٢٦ حزيران — قرر المؤتمر الصهيوني إرسال وفد يهودي للاشتراك في مؤتمر افيان، وسيقدم الوفد الى المؤتمر مذكرة يطالب فيها ببحث مسألة الهجرة اليهودية بجملتها والسعي لايجاد اماكن هجرة جديدة لليهود. وجاءت المذكرة على ذكر الوطن القومي اليهودي في فلسطين وأهميته بالنسبة لحل مشكلة الهجرة اليهودية.

عدد أفراد العصابات الصينية فى الشمال

طوكيو في ٢٦ حزيران — يقدر اليابانيون عدد أفراد العصابات الصينية التي تعمل ضدهم في شمال الصين فقط بثلاثمئة الف رجل

فرصة ثمينة
لمدة ١٧ يوماً فقط
تنزيلات حقيقية لمناسبة فصل الصيف في مخزن
هندية
القدس — باب الخليل — شارع يافا
ابتداء من يوم الجمعة ٢٤ حزيران الى يوم الأحد الموافق ١٠ تموز ١٩٣٨
أيها المواطن الكريم!
لا تضيع هذه الفرصة الثمينة واذهب لزيارة مخزن:
هندية
حيث تجد افخر واجود الملبوسات الصيفية
للسيدات والرجال والاولاد

التقرير السنوي

المرفوع من بريطانيا الى عصبة الامم

عن ادارة فلسطين وشرق الاردن لعام ١٩٣٧

«١٤»

العتالة اليهود

نجحت الترتيبات التي اعدتها الحكومة لاعطاء قسم من اعمال العتالة في ميناء حيفا الى الحمالين اليهود ، بنفس الاجور التي عينها المتعهدون ، وقد زاد العتالة اليهود وسائل النقل الميكانيكية ، وظهر تحسن بارز في قــوامم الجسدية والرجولية .

اما نسبة اعمال العتالة التى اعطيت لليهود فكانت الخمس ، واما عدد العتالة اليهود الذين اشتغلوا بالعتالة يومياً في الاشهر الستة المنتهية يــوم ٣٠ تشرين الثاني وكان ٧٧ عتالا

تجنيد اليهود

استمرت الوكالة اليهودية في تعاونها مع السلطات المختصة بجميع وسائل الدفاع وتأمين المستعمرات اليهودية ، وقد اذنت الحكومة بتأليف قوة كبيرة من البوليس الاضافي اليهودي ، ومن الكونستابلات الخصوصيين لحماية المستعمرات اليهودية ، وقد عاونت الوكالة اليهودية السلطات على تجنيد افراد هذه القوة

القادمون والنازحون

فيما يلي عدد الاشخاص الذين دخلوا فلسطين ، او غادروها خلال عام ١٩٣٧ مقسمين بنسبة الجنسية والوطنية كما اعلنوا هم عن ذلك

أ) المقيمون الراجعون بعد غياب زاد عن سنة مجموعهم ١،٨٥٥ منهم ٩٧٦ من اليهود و٧٠٧ من العرب و١٧٢ من اجناس اخرى

ب) المقيمون العائدون بعد غياب لم يزد عن سنة مجموعهم ١٠٣،٧٨٤ منهم ٣٠،١٧٧ من اليهود و٦٤،٧٤٠ من العرب و٨،٨٦٧ من اجناس اخرى

ج) المهاجرون القادمون ١٠،٨٣٢ منهم ٩،٨٥٥ من اليهود و٥٧٩ من العرب و٣٩٨ من الاجناس الاخرى

د) الاشخاص الذين اعفوا من شروط الهجرة مجموعهم ٥٣١ ليس بينهم احد من اليهود، وبينهم اثنان من العرب و٥٢٩ من الاجناس الاخرى

هـ) الزائرون الموقتون مجموعهم ٨٢،٦٥٣ منهم ١٣،٧٠٢ من اليهود ، و٤٢،٤٦٥ من العرب و٢٦،٤٨٦ من الاجناس الاخرى

و) المسافرون الذين اجتازوا فلسطين مجموعهم ١٦،٦١٥ منهم ١،٣٧٧ من اليهود و٣،٨٥ من العرب و١١،٧٢٠ من الاجناس الاخرى

وعليه فمجموع القادمين والنازحين هو ٢١٦،٢٧٠ منهم ٥٦،٠٨٧ من اليهود و١١٢،٠١١ من العرب و٤٨،١٧٢ من الاجناس الاخرى

النازحون وانواعهم

أ) المقيمون الذين نزحوا لمدة تزيد عن سنة ، مجموعهم ١،٥٢٨ ، منهم ٨٨٩ من اليهود ، و٣٤١ من العرب و ٢٩٨ من اجناس اخرى

ب) المقيمون الذين نزحوا لمدة لا تزيد عن سنة ، مجموعهم ١١٢،٣٣٢ منهم ٣٥،٨٢٧ من اليهود ، و٦٦،٧٣٧ من العرب ، و ٩،٧٦٨ من اجناس اخرى

ج) النازحون من الزوار الموقتين ٨٠،٩٥٨ منهم ١٣،٤٣٧ من اليهود ، و٤١،٥٣٩ من العرب و٢٥،٩٨٢ من اجناس اخرى .

د) النازحون من المسافرين الذين مروا بفلسطين ١٦،٢١٥ منهم ١،٤٧٠ من اليهود ، و٣،٢٥٢ من العرب ، و١١،٤٩٣ من اجناس اخرى

وعليه يكون مجموع النازحين ٢١١،٠٣٣ منهم ٥١،٦٢٣ من اليهود و١١١،٨٦٩ من العرب ، و٤٧،٥٤١ من الاجناس الاخرى

زيادة السكان

بلغت الزيادة الصافية في عدد السكان وهي الزيادة التي سببتها الهجرة ٥،٢٣٧ نسمة ، منها ٤،٤٦٤ من اليهود و١٤٢ من العرب ، و٦٣١ من الاجناس الاخرى

طرق الدخول

الاشخاص الذين تسجل دخولهم الى فلسطين خلال عام ١٩٣٧ ، بطرق النقل المتنوعة ، بلغ عددهم كما يلي :

الداخلون	بالبحر	بالبر	بالجو
مجموع الداخلين	٤٦،٩٦١	١٦٧،٣٩٧	١،٩١٢
زوار موقتون	١٤،٨٥٨	٦٦،٦٧٧	١،١١٨
المهاجرون	٩،٩٩٩	١،٣٨٨	٦
العائدون بعد عام	١،٣٠٧	٥٤٣	٥
العائدون قبل عام	١٧،٨٨٢	٨٥،٣٤١	٥٦١
المسافرون المارون	٢،٩٤٥	١٣،٤٤٨	٢٢٢

طرق الخروج

مجموع النازحين	٤١،٥٦٦	١٦٧،٢٣٨	٢،٢٢٩
زوار موقتون	١٣،٩٢٥	٦٥،٧٩٠	١،٢٤٣
نازحون لاكثر من عام	١،٣٧٦	١٤٥	٧
نازحون لاقل من عام	٢٣،١٦٦	٨٨،٤٠٤	٧٦٢
المسافرون المارون	٣،٠٩٩	١٢،٨٩٩	٢١٧

مسافرون يتحولون

ومن الاشخاص الذين دخلوا فلسطين خلال عام ١٩٣٧ بصفة مسافرين ، تسجل ١،١١٢ بصفة مهاجرين ، ومن هؤلاء الذين تحولوا من مسافرين الى مهاجرين ٦٨١ يهوديا ، و٤٣١ غير يهودي

واذا استثنينا الاشخاص الذين اعفوا فان عدد المهاجرين خلال العام كان ١٢،٤٧٥ منهم ١٠،٥٣٦ يهوديا و١،٩٣٩ غير يهودي

محاكمة قرويين

بيسان — لمراسلنا الخاص — حاكم مساعد حاكم اللواء حسين الخليل من قرية دنا وآخرين من القرية المذكورة بموجب قانون الطوارىء فحكم على كل واحد منهم بالسجن ستة اشهر في معتقل المزرعة في عكا .

عن صحفهم ...

بعد حكم الاعدام على يهودي ...

مقالات وطلبات ومظاهرات - وماذا ايضاً !!

مظاهرات «صاخبة» !

ذكرت هابوكر انه على اثر انتشار خبر تصديق حكم الاعدام على اليهودي الاصلاحي بن يوسف قام في الساعة السابعة من مساء امس نحو ٥٠ من الاصلاحيين بمظاهرة اخترقت شوارع الهدار هاكرمل بحيفا وكانوا ينشدون نشيد الهاتكفا ، ويحملون لوحات كتب عليها (اعطونا اصلاحا) ، (نهاية الارهاب العربي) و (نهاية ضبط النفس) !

دون القبض

وفى اثناء سيرهم من الكنيسة الى دار المكابي انضم اليهم بضع مئات من اليهود ، ثم اعترضت طريقهم قوة من البوليس مع مدفع رشاش وعدد من الضباط ، وقد قام البوليس بتفريقهم واعتقل سبعة منهم ولم يتمكن من مصادرة أية لوحة من اللوحات التى كانوا يحملونها ، كما لم يقبض على احد من حامليها

دور السينما

وحوالي الساعة ٧،٣٠ من مساء امس الاول ذهب جماعة من الاصلاحيين الى سينما مغربي فى تل ابيب وطلبوا من صاحبها الغاء الحفلة احتجاجاً على تصديق حكم الاعدام على الاصلاحي بن يوسف ، وقد رفض صاحب السينما تلبيتهم فدخلوا قاعة السينما وطلبوا من المتفرجين مغادرتها فلم يغادرها الا القليل ، وبــدأ احدهم يلقي خطاباً وعندها اطفئت الانوار وشرعت السينما في عرض الفلم . فقام الاصلاحيون بتحطيم الكراسي والالواح الزجاجية ثم غادروها الى دار سينما بجدلور وطلبوا من صاحبها الغاء الحفلة فرفض ومنعهم من دخول السينما . وقد قبض البوليس على اليهودي يوسف ليفين من ميليشيا يوسف ترمبلدور وكان يوزع مناشير بالقرب من سينما مغربي ، حول تصديق حكم الاعدام

وقد استدعى البوليس عدداً من زعماء الاصلاحيين في تل ابيب - على نحو ما ذكرنا امس - وانذرهم بتبعة كل ما يحدث من حوادث الاخلال بالامن التى يقوم بها الاصلاحيون .

وجرى بعد ظهر امس اجتماع كبير في الكنيسة في ملبس فخطب الحاخام براز عن تصديق حكم الاعدام قائلا : العرب يخطفون ابناءنا فى رائعة النهار بقسوة فهل بعد هذا يسوقون شبابنا الى العدم لنفاد صبرهم ؟

مقالات صحفهم ... !

وعقبت الصحف اليهودية فى مقالاتها الافتتاحية على تصديق حكم الاعدام فقالت هابوكر :

كان خبر تصديق حكم الاعدام اشبه بضربة أثارت شعوراً هائلا في نفوس يهود فلسطين . لقد استمر التقتيل في اليهود سنتين ونصف ولم تختف الاطارات السوداء من صفحات الجرائد العبرية حتى اليوم ، وأصبح القتلى اليهود في فلسطين يعدون بالمئات ، ومنذ يومين فقط قتل يهوديان فى قلب تل أبيب اليهودية ، ولم يعرف بعد نصيب الثلاثة فتيان اليهود الذين أسرهم المسلحون اوليس موت يهودي مضافاً الى هؤلاء يدك روح اليهود في أعماقها ...!

اننا نعرف انه يوجد قانون واحد لجميع سكان فلسطين لا يفرق بين المعتدي والمعتدى عليه ، لكن ما يفهمه العقل لا يدركه القلب (كذا) ، وهو ان يضاف الى مئات الضحايا ليهود الذين اسقطهم الارهاب العربي شاب يهودي بأيدي الجلاد في سجن عكا ...

وقالت دافار ان حوادث الهجوم على المستعمرات اليهودية والاعتداءات على عابري السبيل من اليهود ازدادت في الاونة الاخيرة نفاقاً وصفاقة ... ومع هذا لم نزل هذه الايام - ايام روشبينا وجبعات عادا ويافا وتل ابيب - اطاعة الشعب اليهودي لدعوة عدم الاخذ بالثأر والانتقام من الابرياء ، لذلك نرجو أن لا توجه هذه الصدمة الثقيلة الى يهود فلسطين ، ونرجو ان لا يصبحوا ضحايا القانون مثلما هم ضحايا الارهاب العربي ، فليكن من يحقن دم هذا الشاب المتعثر

وتكلمت هاآرتس بمثل ذلك وقالت ان باب الامل ما يزال مفتوحاً وان هناك مجالا لاعادة النظر كما حدث فى قضية احد سكان غزة عندما صدق الجنرال وافيل على الحكم بالاعدام عليه ثم اعاد النظر فيه وقرر تخفيفه ...

برقيات وطلبات

وارسو في ٢٦ حزيران — قابل وفد من اليهود الاصلاحيين القنصـــل الانكليزي وقدموا له مذكرة احتجوا فيها على تصديق حكم الاعدام على اليهود شلومو بن يوسف ، وقدم طلب عفو ليرفع الى الملك جورج ليستخدم حقه الملكي فى تنفيذه ...

وابرقت الجمعيات النسائية اليهودية الى الملكة اليصابات طالبات العفو عن المحكوم ، واقيمت صلوات كثيرة في الكنائس اليهودية فى بولونيا وتليت الادعية فى طلب العفو ايضاً ...

حبر ..

جاء في ملحق هاآرتس ان من

رسالة طبريا :

مداهمة مطحنة

هاجم مسلحون ليــلة أول أمس مطحنة صهيون بولول الواقعة على طريق صفد وأخذوا من حارس المطحنة كامل الصفوري بندقية صيد . ثم اطلقوا بعد انسحابهم عدة عيارات نارية .

أمر بابعاد

استدعى حاكم اللواء الشيخ نايف افندي الطبري وأبلغه بلزوم مغادرة لواء الجليل وترك له اختيار المنطقة التي يرغب الاقامة فيها لمدة شهر . وقد وقع اختياره على حيفا .

أحكام ادارية

كانت السلطة قد اعتقلت ٣٤ شخصاً على اثر مقتل الخفير اليهودي . وقد أخلي سبيل ٣١ شخصاً منهم بكفالة مالية على أن يثبتوا وجودهم ثلاث مرات في الاسبوع لمدة شهر . وحكم على السادة خضر ابو عباس ، حسن ابو عون ، محمد الصالح ومنصور الوهبي بالسجن لمدة شهر في مخيم المزرعة في عكا .

مدرسة البنين

يبذل مدير مدرسة البنين في طبريا الاستاذ سيف الدين افندي زيد الكيلاني واساتذتها جهوداً مشكورة في سبيل ترقية المدرسة ورفع مستواها . وقــد اقيمت في المدرسة حفلة رياضية كان لها اثرها الطيب .

السبعة الاصلاحيين الذين قبض عليهم بتهمة التظاهر صودر مع ثلاثة منهم بيض لصد وزجاجات حبر ، كانوا متسلحين بها لاستخدامها عند الضرورة ..!

«رواية» حادث

روت الصحف اليهودية حادث مقتل الخفير اليهودي بالقرب من مستعمرة حانوتا في الشمال على الشكل الاتي فقالت :

كان العمال اليهود ينقلون في يوم الجمعة المياه الى مخيم العمل في الاسلاك الشائكة بالقرب من قرية سمسم من عين تبعد كيلو متر عن قرية ميرون ، وكانوا يروحون ويجيئون تحت حراسة الخفراء .

وعند عودتهم في آخر « نقلة » عند الساعة الثالثة بعد الظهر هاجمهم مسلحون يبلغ عددهم ٣٠ — ٤٠ بالرصاص فقتل في الحال احد عمال الاسلاك الشائكة واسمه الياماخ رزنيق ، ودار تبــادل الرصاص بين الخفراء والعمال المسلحين ، مع رجال الجماعة المسلحة ، وفي اثنـــاء المصادمة خفت نجدة من البوليس ومن المخيم فى ثلاث مصفحات ، واخذت طلق النار على المسلحين ثم انسحب هؤلاء . وتقول دافار ان ثلاثة من المسلحين قتلوا وجرح آخرون ...

وقد اذاع راديو لندن الحادث فقال ان جماعة من السوريين هاجموا عمال الاسلاك الشائكة من اليهود فقتلوا أحدهم وقد قتل من السوريين اثنان ، وستغلق منذ الان الحدود اثناء الليل أمام كل حركة انتقال ! »

اعلنوا عن بضائعكم

في جريدة الدفاع

رسالة الخليل التلفونية

اطلاق الرصاص يسمع من جهتين

الخليل في ٢٦ حزيران - لمراسل الدفاع الخاص - اطلقت حوالي منتصف ليلة امس الاول عيارات نارية كثيرة في الناحية الجنوبية من المدينة ، واطلق ما يماثلها في ذات الوقت من الناحية الغربية ، وظل الناس الى الهزيع الاخير من الليل يستمعون لازيز الرصاص الذي لم يعرف مصدره ولم تعلم اسبابه .

العطلة الصيفية لمدارس القضاء الاميرية

تغلق المدارس الاميرية في قرى القضاء ابوابها بمناسبة العطلة الصيفية في اول شهر تموز القادم وتبدأ الامتحانات النهائية للمدارس الابتدائية والثانوية للبنين والبنات في المدينة في اواخر الشهر الجاري .

تجديد اوامر باثبات وجود ٣٠ شخصا

كان يوم أمس موعد الافراج عن ثلاثين شخصاً من الذين كانوا ابعدوا من القدس قبل ستة اشهر وحكم عليهم حينذاك بأثبات وجودهم لدى دائرة البوليس يومياً طيلة هذه المدة . وكنا قبل مدة قد نوهنا عن الاجراءات التى اتخذت معهم باعتقالهم من الساعة السادسة حتى العاشرة من مساء كل يوم

وذهب بعض عائلات هؤلاء المحكومين الى المدينة لمرافقة ذويهم غير أنهم فوجئوا بتجديد مدة حكمهم ستة أشهر اخرى .

انباء خارجية

مركز فرنسا وانكلترا فى البحر المتوسط

عصبة الامم خيال ضئيل للقوة العظيمة

لندن فى ٢٦ حزيران — خطب ليتفنوف في لينينغراد فتكلم عن العلاقات بين روسيا والمانيا وحمل على السياسة الالمانية حملة شديدة . وقد بحث في خطابه مواصلات البحر الابيض المتوسط فقال ان مركز فرنسا وانكلترا قد ضعف جداً بالنسبة الى ما كان قبل الحرب . وقال ان مركز المانيا قد تعزز وقوي . وحمل على العصبة فوصفها بانها خيال ضئيل للقوة العظيمة التي كان الناس يتصورونها

تأجيل الحكم فى قضية للنجاشي

لندن فى ٢٦ حزيران — قررت محكمة الاستئناف تأجيل الحكم في قضية النجاشي على شركة التلغرافات التي يطالبها بمبلغ عشرة آلاف جنيه و٦١٣ جنيهاً الى ان تبت الدوائر السياسية في مصير الحبشة

رئيس جمهورية ايرلندا يباشر اعماله

دبلين في ٢٦ حزيران — عين الدكتور هيد رئيس جمهورية ارلندا الحرة لمدة سبع سنوات بدون انتخاب . وقد تولى عمله باحتفال رسمي حضره دي فاليرا والوزراء واعضاء البرلمان .

قانون حياد أمريكا والميل الى الغائه

واشنطن فى ٢٦ حزيران — يسود الاعتقاد بالغاء قانون الحياد الامريكي في الدورة البرلمانية المقبلة . وتظهر الان موجة قوية لتحول الرأي العام الامريكي برمته إلى وجوب التعاون العام

شيوعيو فرنسا يعتدون على خصومهم

باريس في ٢٦ حزيران — بينما كان عشرون من اعضاء حزب الشعب الفرنسي في الهافر ينزل من احدى السيارات لحضور اجتماع احيطوا فجأة بما يقرب من ٥٠ شيوعياً انهالوا عليهم بالضرب بعصيهم فاصيب اثنان من الاولين بجراح خطرة وأحد المصابين المهندس مولان وهو أحد مشوهي الحرب العظمى .

في شهر مايو

تحتاج الاشجار الى تنشيط حيويتها كي تساعد الثمرة على بلوغ حجمها وتعجل نضوجها. والغذاء الوحيد لتغذية اشجاركم هو

نترات الصودا الشيلي

يحتوي على ١٦ بالمئة من الازوت النتريكي ، شهرته تدل على جودته ونتائجه الباهرة

اطلبوه من وكلائنا فى جميع القرى

وفي يافا من وكيلنا خليل التلاوى شارع الدرهلي تلفون ١٦٤٠

قرارات محاكم فلسطين العليا
جواز تعديل لائحة الدعوى وعدمه
« جمع وتصنيف المحامي كمال ابراهيم البديري »

في محكمة الاستئناف العليا
امام وكيل قاضي القضاة والقاضي فرنسيس خياط في القضية المكونة بين: جورج حنا عصفور المستأنف ضد المستأنف عليه اندريا الياس حنا القزاز
استئناف حقوق نمرو ٥٥-٣٥

ان حقائق الاستئناف واردة بصورة مختصرة في حكم المحكمة . وفي هذا القرار محكمة الاستئناف قررت بان الشريك يحق له أن يرفع القضية بصفته الشخصية للمطالبة بأي حق للشركة فيما اذا كان عقد الشركة يسمح بذلك .

وهذا المبدأ يوافق المبدأ الانكليزي الذي يعتمد عليه في تفسير قانون الشركات العادية لسنة ١٩٣٠

الحكم

المستأنف في هذه القضية رفع قضية في المحكمة المركزية بناء على كمبيالتين ، لقد قدمت القضية في الابتداء باسمه الشخصي ولكنه اثناء الجلسة باسم منصور حنا عصفور وشركاه ، اي اسم الشركة العادية . لقد سمعت المحكمة بينة عن صلاحية المدعي ولكنها لم تعط حكماً ابتدائياً بخصوص ذلك .

ولقد استمعت المحكمة القضية ، وعند ما اعطي الحكم اختلف القاضيان على جواز او عدم جواز تعديل لائحة الدعوى ولهذا فقد ردت المحكمة دعوى المدعي .

ان المحكمة اخطأت في النتيجة التي وصلت اليها ، اذ كان من واجبها ان تسأله عن رغبته في السير بالقضية بصفته الشخصية . يضاف الى ذلك إن المحكمة البدائية اخطأت ولم تنظر الى الحقائق الموجودة في عقد الشركة المبرز والذي بموجبه يحق لأي عضو أن يقدم قضية بصفته الشخصية بالنيابة عن الشركة ، وهذا ما يجعل الشيء المختلف عليه من قبل المحكمة البدائية غير جوهري لاساس الدعوى .

لهذه الاسباب فسخ حكم المحكمة المركزية ، وترجع القضية لتعطى حكماً جديداً على ضوء الحقائق . الحجز الاحتياطي الذي وجد قبل حكم المحكمة البدائية يبقى سارياً . والمصاريف بحكم بها حسب النتيجة .

صدر في ٢٧ يناير ١٩٣٧

امضاء: وكيل قاضي القضاة
امضاء: القاضي خياط

الموسيقار سليم ضومط

المتخصص في تعليم الموسيقى والعزف على البيانو
وسائر فروع علم التأليف الموسيقي

والحائز على الشهادة القانونية العالمية

التي تخول صاحبها تعليم العلوم الموسيقية على مختلف انواعها في برلين وكل المانيا ، مستعد لتعليم النقر على البيانو على أحدث اسلوب . وتعليم الفن الموسيقي بجميع فروعه حسب الاصول المتبعة في احدث المدارس الموسيقية الالمانية وذلك

في بيته في شارع صهيون
بالقرب من المركز التجاري الجديد

(٣٩١٢)

بقية المقال الافتتاحي

وتساءل عند هذا الحد : ترى ماذا ربحت الصهيونية في عهدها الاخير ؟أي ظفر ... قد أحرزته ؟ إن خير جواب على هذا السؤال وذلك يتولاه رجل عرف بعطفه على الصهيونية . نريد به وزير المستعمرات السابق الذي قال في العام الماضي وفي جنيف ، منذراً بما يأتي : اخشى على اليهود في العالم الاسلامي حين يتبدل موقف ذلك العالم تجاههم من جراء ما هو واقع في فلسطين . » واكثر من ذلك قال الوزير المذكور ايضاً : واذا بقي القمع وهو كل شيء في فلسطين دون ما توصل الى حكم ذاتي او تسوية على أساس الدمقراطية الحرة ، فعندئذ اخشى ان يحدث ذلك اثراً سيئاً في انكلترا نفسها ، ويكون في غير مصلحة اليهود . »

انه لو استشهدنا بأقوال عربي أو شرقي لحق لليهود أن لا يصدقوا ولا يعطونا آذانهم ، وأن يسيئوا الظن . لكنهم لا يكابرون وقائل تلك العبارات هو وزير المستعمرات السابق ومواقفه وميوله منهم معروفة . فمرة ثانية : ماذا ربحت الصهيونية في عهدها الاخير غير رد الفعل السيء الذي احدثته في اربعة أركان العالم العربي والعالم الاسلامي ايضاً ؟

على أن نهضة العرب ليست طفولة ترفل في رياض الامل الغافي وحده غير حذرة من المستقبل . فالمحاولات التي تقوم بها الصهيونية كثيرة ينبغي أن تبعث فينا اليقظة المستمرة . وليس ما هو جار في فلسطين من سياسات وتجارب بالشيء الهزل والعبث . لاجل هذا نرى مسحة الجد مرتسمة على جبين القضية العربية اكثر من ارتسام أية مسحة اخرى . إلا أن النهاية سوف لا تكون عرساً تقيم اليهودية العالمية من حوله ضاحك الزينات بل على العكس ، سوف لا يكون أي شيء في مصلحتها عندما تصل البلاد الى آخر أشواط السياسة وهذه التجربة الشاقة التي تلفحنا بالريح العابسة والعرق ينضح من اجسامنا ، لن تكون خالدة ابدية . فليفكر اليهود سلفاً في ذلك الانتهاء . فليفكروا ليروا أن اصرارهم على ما هو غير طبيعي وغير معقول ، حساب لا يربح صاحبه . واذا كان الزمن وحده هو الذي يؤيد هذا القول أو ينفيه فلننتظر المستقبل ، والمستقبل القريب .

والعرب لا يفهمون حرية بلادهم على أنها مائدة حافلة في متناول اليد ، بل يفهمونها على أنها تاج دون الوصول اليه مصاعب جمة تقتضي الثقة بالله ، والصبر الجميل .

ابراهيم

فليهاجر اليهود الى الحبشة
لهم فيها صلة تاريخية بعد طردهم من مصر ثم ان فلسطين ترفضهم بالمرة
الدور الذي لعبته السياسة في الحرب ينتهي بتحويل الدفة نحو ايثوبيا ففيها ربع مليون يهودي

تصدر في نيويورك مجلة اسمها « الكونت دايجست » جاءنا العدد الاخير منها وفيه تحت عنوان (حل للمعضلة اليهودية) مقال طويل ، بقلم (داغوبرت رونس) مهدت له المجلة بكلمة من عندها ، وفيما يلي خلاصة هذا المقال الطويل :

« المحرر »

وطن في الحبشة

في أوروبا اليوم خمسة ملايين من اليهود يواجهون النفي ، او انتزاع ما يتمتعون به من المنح الاقتصادية . فلماذا لايكون لهؤلاء « وطن قومي يهودي » في الحبشة !

ان التاريخ اليهودي متصل بتلك البلاد الحبشية ، منذ عهد الفراعنة ...

حلف مع اليهود

وينص الاتفاق البريطاني المعقود مع ايطاليا على وقف « البروباغندا » ضد البريطانيين بين العرب ، لان ايطاليا لم تعد لها فائدة من اسداء التأييد الاولي للقضية العربية ضد اليهود ، ولان من صالح الايطاليين ،وقد رسموا لانفسهم سياسة خارجية شرقية جديدة ، ان يعملوا على القضاء على « اللاسامية » التي انتشرت مؤخراً بين بعض الصحف الايطالية ...

واذا عقد حلف ثلاثي من بريطانيا وايطاليا وفرنسا ، فان هذا الحلف سيعين اليهود على تقليم اظافر « اللاسامية » - اي كراهية الناس لليهود - ويكون منه هو ان يتولى حل المعضلة اليهودية ، وان يوقف سريان «اللاسامية» من المانيا والنمسا وبولونيا ورومانيا الى الاقطار الاوروبية الاخرى ،ولو كره هتلر ذلك

في العام القادم

وكل انسان يعرف ما جرى اثناء الحرب العظمى من ان اشتياق اليهود الاثري القديم ، الى (وطن قومي) قد انتقل من عالم الخيالات الى عالم الحقائق . .

ولقد كان اليهود المتدينون في كل (غيتو) في بولونيا ، وغاليسيا ، وروسيا يحلمون في كل عيد من اعياد الفصح بالعودة الى صهيون . . ويقول كل واحد في آخر العيد الاخر : (الى الملتقى في القدس . في العام القادم ...)

واذ ذاك كان (الوطن القومي اليهودي) حلما من الاحلام البعيدة جداً ، بسبب الصعوبات القائمة في سبيل تحقيقه ولان اليهود لم يكونوا يؤمنون أن في الصهيونية حلا للمعضلة اليهودية

بريطانيا تعمل ..

ولكن عندما جاءت الحرب ، رأت « الدبلوماسية البريطانية » ان الصهيونية فكرة يمكن استغلالها لصالحها ، فعملت على اكتساب حاييم وايزمن الكيماوي الشهير الى صفها ، وحرضته على ان يترأس الحركة التي كان يترأسها قبله تيودور هرتسل عند ما اسسها في القرن التاسع عشر .

فلسطين الثمن

واحست بريطانيا بان اليهود اذا وعدوا بان تكون فلسطين لهم ، تحت الحماية البريطانية ، فان يهود الدنيا كلها ، لا في اميركا فحسب ، ولكن في بلاد العدو نفسها ، بن فيهم من اليهود المحاربين في الجيوش الالمانية والنمساوية ، يهرعون كلهم لتأييد قضية الحلفاء...

بعد الخيال

وظل الامر كذلك الى أن انتصرت بريطانيا ودخلت القدس ، وبعد ذلك جاء وعد بلفور وهو يعد اليهود بوطن قومي في فلسطين ، وعند ذلك فقط أصبحت الصهيونية (حقيقة سياسية) بعد أن كانت خيالا ...

اين الوعد القاطع ؟

وبعد الحرب ، عند ما شرع اليهود يهاجرون في الوف مؤلفة الى فلسطين ، ارتفعت مطالبة العرب بالاستقلال ، لان البريطانيين كانوا قد وعدوهم ايضاً وعداً قاطعاً بالاستقلال ، جاء في مراسلات مكماهون

واذا كان القليلون من العرب قد استفادوا (كذا) من الهجرة اليهودية فان الكثيرين منهم قد قاوموا هذا الغزو، وكانت النتيجة سلسلة من الاضطرابات لم تخمد منذ عشرين سنة الى الان

التقسيم ليس بحل

وازداد التوتر بدلا من أن يخمد على مر السنين ، ثم جاءت المحاولة البريطانية الاخيرة، وهي محاولة حل المعضلة بمشروع التقسيم الذي لم يرض احداً ، لا من اليهود ، ولا من العرب ، فهو بالاختصار تقسيم الاقليم الواقع الى الغرب من الاردن الى ثلاثة اقسام ، ينال اليهود منها قسما تقل مساحته عن ٥٠٠٠ ميل مربع من الارض ، وهي مساحة لا تفي بحاجات الاستعمار الزراعي ، وها نحن نرى اليوم ان الجماهير اليهودية الغفيرة تشعر بان البريطانيين والزعماء الصهيونيين قد خدعوها وغرروا بها ، وقضوا بهذه المشروع على آمال الملايين من اليهود الذين يعرفون أن التقسيم ليس بحل للمعضلة اليهودية ، في الوقت الذي يزداد فيه موقف اليهود تحرجاً في اوروبا !

الى الحبشة

وبهذه الاضطهادات الجديدة ، التي تقع على اليهود في المانيا ، وبولونيا ، والنمسا ، ورومانيا ، هناك الان او سيكون هناك عما قريب ، نحو خمسة ملايين من اليهود بلا مأوى ، والشقة الضيقة الواقعة بين الاردن وبين البحر الابيض المتوسط — وفيها الان نحو نصف مليون من اليهود ونحو مليون من العرب — لا يمكنها ان تتسع لليهود المهددين بالنفي في هذه الايام ، فالى اين يذهب هؤلاء ؟

اذا كان هنالك قطر يتصل تاريخه بتاريخ اليهود ، غير فلسطين ، فهذا القطر هو الحبشة التي يميل اليهود الى القبول بها ... بسبب ما لهم فيها من الحقوق التاريخية !

في وقت واحد

وتقول الاساطير ان اليهود عندما نزحوا من مصر ، انشق اناس منهم عن باقي الجماعة وتشردوا في البراري والقفار في أعالي النيل الى أن وصلوا الى السهول المرتفعة في الحبشة حيث استقروا ، وتوطنوا على الارض وصاروا يزرعونها

واطلق هؤلاء اليهود على تلك الارض كلمة (فلاشاس) ومعناها الغريب أو الشريد او المهاجر ، في لغة الغيز

اما هل وصل اولئك اليهود الى الحبشة عن طريق النيل ، او اجتازوا البحر الاحمر اليها من بلاد العرب ، فهذا هو الامر الذي لا يستطيعون ان يقولوا فيه الا ما يقوله تاريخهم من انهم وصلوا الى فلسطين والى الحبشة في وقت واحد ؟

اليهود الاحباش

وتبلغ ذرية اولئك اليهود في الحبشة الان ، زهاء ربع مليون نسمة ، وهم يعيشون في اعالي السهول ، بعيدين عن الساحل ، ولم يؤثر عليهم الغزو الاوروبي الا قليلا، واذا كانت جلودهم قد اصبحت سوداء ، فانهم لم يضيعوا جنسيتهم ولا ديانتهم أبدا

أبو السلام

وعندما ذهب (فرومنتيوس) ذلك المبشر [illegible] الى الحبشة في القرن الرابع و[illegible] الناس هنا يسمونه (أب السلام) استطاع هو ان يحول الكثيرين من اليهود الى الديانة المسيحية لان دعوته كانت تقوم على أساس ما هو وارد في كتاب العهد القديم ، ولانهم هم آمنوا بما جاء في هذه الدعوة عن عودة المسيح

وبعد ذلك جاء المسيحيون القطربون من مبشري مدينة الاسكندرية فأسسوا الكنيسة القبطية في الحبشة ، ولهذه الكنيسة سبتان لكل منهما حرمته هما السبت والاحد ولها ايضا جميع ما في كتاب العهد القديم من التعاليم والاعياد والمواسم

مملكة يهودية

وتقول التقاليد الحبشية ان قبيلة غديون العبرية حكمت ولاية (سيماي) في زمن من الازمنة ،وفي سنة ١٠٠٠ غلبت الملكة اليهودية (جوديت) على الولايات الحبشية كلها على وجه التقريب، واخضعتها لحكمها زهاء ٤٠ سنة

اما بعد موتها فقد ضاع هذا الملك، وهربت القبائل العبرية راجعة الى حصونها في الجبال الواقعة في الغرب ، ومن ذريات هذه القبائل تتألف اليوم الطائفة اليهودية الحبشية السوداء ، بعد ان اخرج منها بعض افراد انضموا الى الكنيسة القبطية .

بيت اسرائيل ...

والى القرن التاسع عشر ، لم يكن احد في اوروبا يعرف شيئاً او يسمع شيئاً عن اليهود المنقطعين في الحبشة ، والذين يطلقون على انفسهم اسم (بيت اسرائيل) ويعيشون في عزلة عن الطوائف اليهودية المتمدنة

ودعنا الان ننظر الى هؤلاء اليهود الافريقيين نجدهم يطلقون على كنيسهم اسم « مسجد » ونجد ان صلواتهم تقام طبقا للشريعة الموسوية ، كما تقيمها الان الطوائف اليهودية في الغرب

واليهود الافريقيون فلاحون ،ومنهم نجارون ، وبناءون ، وحدادون،وصناع يغزلون القطن وينسجونه ، ويصنعون السلال ، وكانوا لا يتكلمون اللغة العبرية لان توراتهم مكتوبة بلغة الغيز وظلت هذه حالهم الى ان اتصل بهم يهود الغرب

ولقد اسس هذا الاتصال لاول مرة رجل اسمه جوزيف هاليفي في عام ١٨٦٨ وفي عام ١٩٠٦ ذهب الى هناك الحاخام ملرغوليس من مدينة البندقية ، وألف لجنة لنشر الثقافة . اليهودية بين اليهود الاحباش ، وشيد لهم مدارس يهودية

اليها اذن...

وما دمنا قد وصلنا الى هذه الدرجة من البحث ، فلنقل ان الحبشة اذا فتحت ابوابها لليهود فان عواطفهم تدفعهم اليها دفعاً .

والحبشة بما فيها من الاراضي الخصبة والموارد الطبيعية العذراء التي تنتظر من يفض بكارتها ، تصرخ طالبة ان يقدم اليها المستعمرون من اليهود !

والطقس في الحبشة ، منه ما هو حار ، ومنه ما هو معتدل ، ولكن هذا الطقس يستطيع اليهود فيه ، على كل حال ، ان يؤسسوا لانفسهم وطناً قومياً يهودياً ، ويكون هو الوطن الذي لم يحلموا بمثله قط في الماضي

قلة السكان

وتبلغ الحبشة في مساحتها ٣٥٠،٠٠٠ ميل مربع ، أي كمساحة فرنسا واسبانيا معاً ، وليس فيها من السكان الا سبعة ملايين ونصف ، ويقول تقرير ايطالي اخير ، ان نصف هذه الاراضي صالح للزراعة ، وان المناخ في هذه الاراضي صحي على وجه العموم، وان تربة الارض الحبشية ، هي نعمة للزراع العصريين .

وختام القول

وما يعمله اليهود اليوم في فلسطين، يستطيعون ان يعملوه في الحبشه ، واذا كانت العاطفة هي التي تدفع بهم الى فلسطين ، فهذه العاطفة نفسها يجب ان تدفع بهم الى الحبشة التي لم تنقطع بها صلتهم التاريخية ، فهي موطن عشيرة تائهة ، وقد سبق المملكة اليهودية « جوديت » ان حكمتها ، وهناك ربع مليون من « بيت اسرائيل » الان يمارسون التقاليد العبرية

اضف الى ذلك موارد الحبشة الغنية ، فانها تغري اليهود العمليين في الخيالين بان يذهبوا الى هناك ليتولوا هم الادا[illegible] في هذه التجربة الجديدة التي تجربها ايطاليا في افريقيا ...

برنامج
الاذاعة الفلسطينية

يوم الاثنين في ٢٧ حزيران سنة ١٩٣٨

٥ر٣٠	اشارة الوقت والنشرات ثم طرائف الاحداث للاستاذ شفيق منصور
٦ر١٥	اغاني بلدية من محي الدين بعيون
٦ر٣٠	مجموعة الاذاعة العربية
٧	حديث
٧ر١٥	فايز عبد الرحمن وفرقة استوديو الاذاعة
٧ر٤٠	النشرتان الجوية والاخبارية
٧ر٤٥	اشارة الوقت
٩ر١٥	اشارة الوقت والنشرات
٩ر٣٠	« الموسيقى والموسيقيون » حديث
١٠ر١٠	برنامج موسيقى مسجل
١٠ر٣٠	ختام

الاذاعة المصرية

الاذاعة اللاسلكية للحكومة المصرية
يوم الاثنين في سنة ٢٧ حزيران ١٩٣٨

٦ر٣٠	صباحاً الاستاذ محمد شكري - تمرينات رياضية
٦ر٤٥	الشيخ امين شرف - قرآن كريم
٧ر٣٥	ختام
١٠	الاستاذ حليم الرومي وفرقته - حفلة غنائية
١١	رجاء وفرقتها - حفلة غنائية
١١ر٣٠	ختام
٢ر١٠	مساء « سطوانات
٢ر٤٠	النشرات الجوية والاخبارية والتجارية الاولى
٢ر٥٠	ختام
٦ر١٥	الشيخ منصور الشامي الدمنهوري - قرآن كريم
٦ر٥٥	اسطوانات
٧ر٠٥	الانسة سنية محمد علي - حديث الى الاطفال
٧ر٣٥	اسطوانات
٧ر٤٥	هيام وفرقتها - حفلة غنائية
٨ر٣٠	النشرتان الثانيتان الاخبارية والتجارية
٨ر٤٠	الاستاذ محمد سعيد لطفي - حديث
٩	اسطوانات
١٠ر١٥	هيام وفرقتها - حفلة غنائية
١١	تقريباً سلام الملك ختام

ALDIFA · PALESTINIAN · DAILY · PAPER

دار الدفاع : ميدان الساعة ـ عمارة البلدية ـ يافا فلسطين

العنوان التلغرافي : (الدفاع ـ يافا)

تلفون ١١٨٧ (اربعة خطوط) و١٠٧٥ (خطان) صندوق البريد (٢٥٥)

الاعلانات يتفق عليها رأساً مع الادارة

اجرة السطر ١٠٠ مل

الدفاع

جريدة يومية سياسية مصورة

JUNE 27 1938 NO. 1193

صاحب الامتياز : ابراهيم الشنطي

المدير المسؤول : شوكت حماد

الاشتراكات

في فلسطين	عن سنة ١٥٠
في البريد الداخلي	» » ١٨٠
في سائر الاقطار الخارجية	» » ٣٠٠

صور متنوعة على هامش الحوادث

الملك غوستاف ملك أسوج وولي عهده مع البرنسس مرغريت اثناء ذهابهم الى الاحتفال بمرور ٨٠ سنة على ولادة الملك ، وترام في العربة الملوكية

الملك بطرس الثاني الصغير ملك يوغوسلافيا يتفرج على انموذج الطائرة الالمانية المشهورة «ديسور» في معرض بلغراد الدولي ومعه بعض الوزراء

الاعلانات الكثيرة التي وزعتها الولايات المتحدة للدعاية لمناسبة المباراة الدولية بالملاكمة بين ماكس شميلنغ بطل العالم والملاكم الزنجي المشهور جولويس كما ترى في الصورة

احد الفرسان الجزائريين الذين اشتركوا في مهرجان أعمال الفروسية في لندن في الاسبوع الماضي . وقد دوت البرقيات الكثير عن ابداء هؤلاء الفرسان من ألعاب اعجب بها المتفرجون كثيراً ، مما اعاد الى الاذهان ذكرى الفرسان العرب في أيام مجدهم الخالد

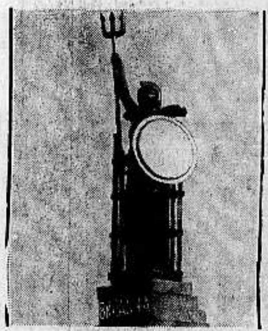

النصب التذكاري لبريطانيا الذي اقيم في مدخل غابة بولونيا في فرنسا تذكاراً لنزول القوات البريطانية الاولى فيها والاشتراك معها في الحرب العظمى وسيزاح الستار عن هذا النصب الكبير اثناء زيارة ملك انكلترا والملكة اليصابات المقبلة لفرنسا .

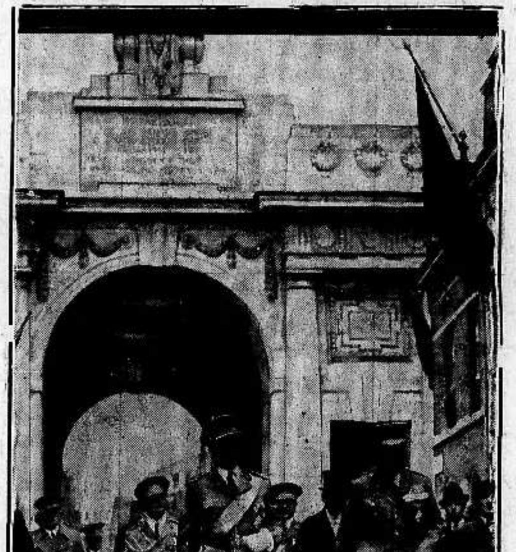

زار الملك ليوبولد ملك البلجيك مع والدته الملكة اليصابات مدينة ايرس التي اشتهرت في اثناء الحرب العظمى في دفاعها العجيب واستبسال سكانها . ويرى الملك في الصورة سائراً مع حاشيته من بوابة هذه المدينة الجبارة في طريقه الى الكنيسة

الاميرة كريمة امبراطور اليابان عند خروجها من الهيكل في طوكيو بعد ان ادت التحية لذكرى الذين سقطوا في الحرب الصينية اليابانية . وترى الاميرة يرافقها احد موظفي البلاط

الارملة البلجيكية السفاحة ماري بيكر اثناء محاكمتها في محكمة لياج لاعطائها السموم القتالة لخمسة عشر شخصاً فسببت موتهم جميعاً ويلقب مخبرو الصحف هذه السفاحة بزوجة لاندرو السفاح المشهور

صناعة الوطن

شركة

مصانع الكبريت الشرقية

(شركة عربية بمؤسسيها وعمالها)

رأسمال ١٥٫٠٠٠ جنيه

المركز الرئيسي
نابلس

(مصنوعاتنا)
كبريت العلم العربي
٢ كبريت ٤ نجوم
٣ ماركة النعامة

(مميزاتها)
١ مصنوعات عربية
٢ ارخص من الاجنبية
٣ عمالها عرب

نبني مجد الوطن

يباع في جميع انحاء فلسطين

منظر لاحد الابراج المرشدة لمتسلقي الجبال في سويسرا . ومثل هذه الابراج موجودة في شتى انحاء جبال تلك البلاد لارشاد المتجولين الى الطرق فيها خشية ان يضلوا الطريق وفي هذا كل الخطر على حياتهم

مطبعة جريدة الدفاع ـ يافا

الثلاثاء ٢٩ ربيع الآخر سنة ١٣٥٧ و ٢٨ حزيران سنة ١٩٣٨

صاحب الامتياز : ابراهيم الشنطي
المدير المسئول : شوكت حماد

الاشتراكات
في فلسطين عن سنة ١٥٠
في البريد الداخلي » » ١٨٠
في سائر الاقطار الخارجية » » ٣٠٠

الدفاع

جريدة يومية سياسية مصورة

السنة الخامسة — العدد ١١٩٤ — ٥

دار الدفاع : ميدان الساعة - عمارة البلدية - يافا - فلسطين
العنوان التلغرافي : «الدفاع — يافا»
تلفون ١١٨٧ (أربعة خطوط) و ١٠٧٥ (خطان) ص. ب. (٢٥٥)
الاعلانات : يتفق عليها رأساً مع الادارة
أجرة العطر : ١٠٠ مل

البوليس الأضافي

جديد في تحمل المسئولية

الفارق العظيم بينه وبين البوليس النظامي

لسنا نعلم بالتدقيق عدد أفراد البوليس الاضافي ، لكنه يتجاوز المئات الى بضعة ألوف ، على كل حال ومفهوم أن حالة الطوارىء هي التي أوجدت هذا النظام الذي لا هو بالجيش ولا هو بالبوليس بل يختلف عن الاثنين في المرتبة.

ونظام البوليس يقتضي ، مع القيام بشئون الوظيفة ، تحمل المسئولية ضمن حدود القانون . وعبارة «تحمل المسئولية» هذه والتعود عليها شيء صعب في ذاته يقتضي طول الخبرة والمران . فاليد التي تحمل السلاح ، تحمل معه مسئولية استعماله ضمن صلاحية ذلك وضمن ما يقول به القانون . ومن هنا كان الجمهور أشد اطمئناناً الى البوليس النظامي منه الى البوليس الاضافي ، لأن الاول مارس تحمل المسئولية وتعود عليها وهو لذلك يقدر المواقف الحرجة . أما الاضافي فأنه جديد في المهنة ، وجديد في تحمل المسئولية ، وجديد - تبعاً لذلك - في التعود عليها.

ومسئلة الاكثار من الجند والبوليس راجعة بالطبع إلى تقدير المختصين بالامن فسواء زادوا في ذلك أو اختصروا ، فأن هذا شأن يعنيهم . لكن الذي نسأله من ناحية البحث على الاقل : ألا يمكن ضمان تلك الزيادة دون اللجوء إلى الاكثار من البوليس الاضافي ؟ ثم ألا يمكن الاستغناء عن اكبر عدد من هذا

« البقية على الصفحة السابعة »

٢٢ ساعة منع التجول بطولكرم واحتلال القوات لها.

النار على بوليس فى اللد وجرحه والعثور على خفير خطفه المسلحون قتيلا بين طولكرم ونابلس

موت يهودي في طبريا وحرق مزروعات يهودية والنار على باص بالقرب من القدس وعلى البوليس بجوار الطابغه

أسر شخص واشتباك بين المسلحين والقوات في الخليل

فى طولكرم

نابلس فى ٢٧ حزيران — لمراسل الدفاع — مضى على طولكرم اليوم الثالث وهي مضربة اضرابا عاما . وفى الساعة التاسعة من صباح اليوم دعا مساعد الحاكم وجهاء المدينة لمقابلته وطلب منهم العودة الى اعمالهم وامهلهم ساعة لهذه العودة والا فان الحكومة ستتخذ التدابير التى تراها ضرورية.

٢٢ ساعة

ولما انقضت المدة المضروبة ولم يحل الاضراب خرجت قوات الجند من معسكراتها باسلحتها الكاملة واحتلت المدينة احتلالا عسكرياً ، واعلن نظام منع التجول لمدة ٢٢ ساعة ابتداء من الساعة التاسعة من صباح اليوم لغاية السابعة من صباح الغد.

قوات وطائرات

وانتشرت القوات فى شوارع المدينة وأخذت تتجول في الاحياء وهي شاكية السلاح كما اخذت السيارات المصفحة تجوب الشوارع بين آونة واخرى وحلقت في سماء طولكرم ثلاث طائرات على ارتفاع قليل.

حالته خطرة

وحدث فى هذه الاثناء أن كان عبد الرحيم عيود يحاول الخروج من بيته الى بيت مجاور فشاهده الجند ، واصيب بعيار ناري في صدره وحالته خطرة.

نقل الجريح

وبعد ذلك نقل المصاب الى المستشفى الوطني فى نابلس للمعالجة . وما يزال الاهلون في طولكرم في منازلهم والقوات تتجول فى الشوارع حتى هذه الساعة.

مقتل خفير

وجد صباح اليوم البوليس الاضافي محمود خضير الذي خطفه المسلحون ليلة امس كما ذكرت لكم ذلك فى رسالتي الماضية ، موثوق الرجلين واليدين بالقرب من جسر رامين بين نابلس وطولكرم ومذبوحاً من رقبته ، والتحقيق جار في الحادث.

النار على بوليس

الرملة في ٢٧ حزيران — لمراسل الدفاع الخاص - في الساعة ٧ من مساء ليلة امس بينما كان احد افراد البوليس فى مركز اللد بطريقه الى منزله ، أطلق عليه مجهول عياراً ناريا فاصيب بجرح في فكه

التحقيق فى الحادث

وقد نقل الجريح الى مستشفى الرملة حيث اجريت له الاسعافات الاولية.

« البقية على صفحة ٧ عمود ١ »

مصادمة عمال عرب ويهود على حدود يافا - تل ابيب

تفتيش عدد من المنازل والقبض على يهود بجوار المنشية الفوقا في حادث تجمع وتشتيت المتجمهرين

اصابة يهودي بجرح بليغ في رأسه اثناء تفريق مظاهرة واصابة عامل عربي ونقله الى المستشفى

ضبط مسدس مرخص والتحقيق مع حامله اليهودي

على الحدود

ما تزال التدابير والاحتياطات التي اتخذتها السلطة على الحدود بين يافا وتل ابيب منذ بدء الحوادث الاخيرة على ما هي عليه

انتشار قوات

وقد انتشرت قوات عسكرية كبيرة على هيئة حور على الحدود . ورابطت قوات من البوليس عند مداخل الشوارع والطرق التي تصل بين يافا وتل أبيب من جهة حي المنشية

مسدسان مرخصان

وحدث فى الساعة السابعة من مساء أمس أن مرت سيارة يهودية صغيرة على طريق يافا - القدس فأوقفتها دورية من البوليس وفتشت ركابها فعثر مع اثنين منهما على مسدسين مرخصين فأطلق سراحهما واتجهت السيارة الى تل أبيب

حرق دكان

واشعل مجهولون بعد منتصف ليلة امس النار في دكان يخص احد اليهود الواقع فى اول شارع المنشية بعد ان كسروا نافذتها من الجهة الجنوبية وصبوا البترول على الجهة الشرقية من بابها . وقد اسرع الجيران الى اطفاء النار قبل استفحالها والجدير بالذكر ان محاولات احراق هذه الدكان قد تكررت . وابلغ البوليس بالحادث فباشر التحقيق

حي (الكرتون)

وفي الساعة السابعة من صباح امس ذهب عمال التنظيفات التابعون للبلدية في يافا الى حي الكرتون لتنظيفه كالعادة تحت اشراف رئيسهم السيد محمد عبد الرحمن.

جراح بالغة

وفي اثناء قيامهم بعملهم تجمهر عليهم عدد كبير من اليهود اليمنيين واخذوا يرشقونهم بالحجارة فأصيب بعض العمال بجراح طفيفة واصيب رئيسهم محمد عبد الرحمن بجراح بالغة في جنبه الايمن والايسر ونقل الى مستشفى الحكومة في يافا.

يأبون التفرق

وقد اسرعت قوة من افراد البوليس المرابطين في تلك الجهة الى مكان الحادث وحاولوا تفريق اليهود فامتنعوا.

اصابة يهودى

وهنا بدأ البوليس في تفريقهم باكعاب البنادق ، فاصيب يهودي اسمه زخريا يوسف الكوش بجرح خطر في

« البقية على الصفحة ٤ عامود ٣ »

مظاهرات وخطب ...

تفريق المتجمهرين ووقوع اصابات

نقل الجرحى للمستشفى والقبض على الكثيرين

في الساعة الخامسة من مساء « الاثنين » اعلنت بلدية تل ابيب والحاخامون عن الاضراب فاغلقت المقاهي والمحلات التجارية وتوقفت الباصات والسيارات عن السير.

القاء خطب

واتجهت الجماهير اليهودية الى شارع الانبي ومن ثم الى الكنيس وهناك خطب الحاخامان أمئيل واوزئيل واستمرا في الكلام مدة طويلة ثم تبعهما عدد من الخطباء . وبعد ذلك اقيمت الصلوات وانتهى هذا الاجتماع في الساعة السابعة والنصف مساء تقريباً.

مظاهرة كبيرة

وعقب خروجهم من الكنيس ساروا

(البقية على الصفحة ٤ عمود ١)

تحت ضغط الوكالة اليهودية ...!

كان من المنتظر ان يتقدم الادون اوسشكن رئيس الكيرن كايمت والمعروف بمعارضته لمشروع التقسيم فى مؤتمر زوريخ — لاداء شهادة أمام اللجنة الفنية . ولكن قيل انه عدل عن ذلك تحت ضغط الوكالة اليهودية ...

أشد المخاوف

لورد ونترتون والمشكلة اليهودية

لندن فى ٢٧ حزيران — لاحظت الصحف من تعيين اللورد ونترتون رئيساً للوفد البريطاني الى مؤتمر افيان أن موقف الحكومة البريطانية من ذلك المؤتمر هو موقف مشبع بروح الاعتدال

على كره

وقد عقبت على ذلك التعيين بعض صحف الاقاليم وبينها جريدة «يوركشاير أوبزرفر» التي قالت ان الحكومة البريطانية قبلت دعوة الرئيس روزفلت «على مضض داخلي»

أشد المخاوف

وقالت مجلة الجويش كرونكل ان تعيين اللورد ونترتون يثير في النفوس اشد المخاوف نظراً لاقواله الصريحة في نصرة العرب ضد اليهود ، وان ذلك التعيين يبعث على الاعتقاد بان نتائج المؤتمر ستكون بعيدة كل البعد عن أن تكون في مصلحة اليهود على وجه العموم .. على اننا نأمل ان تهمل فلسطين — عن قصد — كوطن (كذا) مختار يمكن الاستفادة منه لاغراض المؤتمر !

قلق اليهود لتعيين «ونترتون»

ممثلا لبريطانيا فى مؤتمر اللاجئين وتعليق الصحف المناصرة لهم

استياء شديد

لندن فى ٢٧ حزيران - نشرت جريدة « المانشستر غارديان » رسالة قالت فيها ان تعيين اللورد ونترتون عضواً ثانياً فى اللجنة التي سترسلها بريطانيا للاشتراك فى المؤتمر الدولي للمهاجرة ، الذي يعقد فى مدينة « افيان » قد قوبل باستياء شديد في الدوائر اليهودية

أنشودة الاستيعاب

وكانت هذه الدوائر تعتقد ان هذا المؤتمر سيتيح لبريطانيا الفرصة في تأييد مشروع تهجيرة اكبر عدد من اليهود الى فلسطين مع الاحتفاظ بمبدأ قدرة البلاد الاقتصادية على الاستيعاب

خيبة أمل ...

وقد حبط امل اليهود في مساعدة بريطانيا لهم على اثر اذاعة نبأ تعيين اللورد ونترتون مندوباً عن انكلترا فى هذا المؤتمر لما هو معروف في الدوائر اليهودية عن تأييد اللورد ونترتون للعرب ومساعدته للكتلة العربية في مجلس العموم البريطاني خلال العامين الماضيين.

وقد حدث عندما اثيرت مسألة القرض الفلسطيني في مجلس العموم منذ بضع سنوات أن ادلى اللورد ونترتون بتصريح أثار دهشة كبرى اذ قال فيه ان كل اراضي تشكوسلوفاكيا هي ملك لليهود الذين امتلكوها من جراء التسليف عليها.

وقد أحدث هذا التصريح استياء كبيراً في الدوائر اليهودية في تشكوسلوفاكيا . ولكن اللورد ونترتون أصر على تصريحه ولم يسحبه.

الصدى البعيد

وتوازن القوى فى فلسطين

فشل الاستعمار اليهودى واخفاق التجربة ...

روما فى ٢٧ حزيران — عقدت المجلة السياسية « ريلاتسيوني انترنسيونالي » - وهي تعبر عادة عن رأي المقامات الرسمية في روما - فصلا رئيسياً علقت فيه على مذكرة الوكالة اليهودية التى قدمتها الى لجنة الانتدابات في جنيف ، فاعربت عن معارضتها الشديدة لقاعدة المقدرة على الاستيعاب التي طلبت الوكالة العودة اليها في تقرير الهجرة اليهودية الى فلسطين

«البقية على الصفحة ٢ عامود ٥ »

٤٠٠ جندي يصلون الى صفد

صفد في ٢٧ حزيران - لمراسل الدفاع الخاص - وصل المدينة اليوم ما يقرب من اربعمئة جندي وقد اقاموا في بعض الفنادق اليهودية.

فلسطين فى «المانشستر غارديان»

حيرة السياسة

بعد تصريح وزير المستعمرات

آراء وزارتي الهند والخارجية وغيرهما

« هذه هي (المانشستر غارديان) الجريدة المعروفة ... بعواقفها من اليهودية العالمية وهذا مقال رئيسي لها في عددها الاسبوعي الاخير لاعنوان له الا كلمة واحدة ... هي (فلسطين). وفيما يلي ننقل هذا المقال كله بحذافيره، ليفهم منه القراء وجهة نظر جماعة هربرت صموئيل... في معضلة فلسطين

« المحرر »

بيان الوزير

كان اول بيان سياسي القاه وزير المستعمرات الجديد عن فلسطين، بيانا يعد من الدرجة الاولى من البيانات السياسية.

انه قال عن الاشياء أنها هي بنفسها لم يتغير منها شيء، وليس يحق لانسان ان يتوقع ان يتغير منها شيء!

لا شيء

لا بل ولا يحق لانسان، كما يفهم من هذا البيان — ان يعرف ما هي سياسة الحكومة الان، ولا ما هي السياسة التي تعتزم الحكومة ان تتبعها بعد الان، لا بل وماذا ستعمل هذه الحكومة بعد ان تتلقى تقرير « اللجنة الفنية » لا بل وماذا أوعزت هذه الحكومة الى هذه اللجنة الفنية بان تقول في تقريرها مما يمكن تفسيره تفاسير شتى مختلفة!

مواقف قادمة

والحكومة الان متوترة الاعصاب جداً، بسبب ما تفكر فيه من مواقفها القادمة امام مجلس عصبة الامم، وامام لجنة الانتدابات الدائمة، وامام مجلس العموم، ثم امام اليهود، ثم امام العرب، ثم امام وزارة الخارجية، ثم امام وزارة الهند.

(«الدفاع» : ولكل من هاتين الوزارتين رأي في المعضلة الفلسطينية، يخالف رأي وزارة المستعمرات، لان وزارة الخارجية يهمها ان لا يتبرم العالم العربي، ولان وزارة الهند يهمها ان لا تغضب ثمانين مليونا من المسلمين الهنود.. اكراما لخاطر اليهودية العالمية، وهي اذا عدت بنفوسها لا تزيد عن الخمسة عشر مليونا من ....)

«الدولة» المستحيلة

ويلوح لنا ان الوزير في بيانه الاول هذا، قد اراد ان يشكك الناس في مشروع التقسيم، وأن يوحي للداعين الى انشاء « الدولة اليهودية » بما يفهمون منه ان انشاء هذه الدولة من المستحيلات وبذلك يخمد تحمسهم لهذه الدولة، ويقيم صعوبات اخرى امام تنفيذ ما جاء في تقرير لجنة بيل

تأكيد «جيد»!

وفي بيانه هذا، اعطى المستر مالكولم مكدونالد تأكيداً جيداً، او قل ضماناً جديداً، بان الاجراءات التي تتخذها الدولة المنتدبة ضد « الارهابيين » من العرب اجراءات صارمة جداً... هي السبب في قلة ما يقع الان من الحوادث المريعة في الانحاء الجنوبية من فلسطين، وفي الانحاء الشمالية التي يحرسها الان « سور تيغارت » الشهير، وهو السور الذي شيد من الاسلاك الشائكة المكهربة على الحدود ...!

وهذا كله شيء حسن جداً « مش بطال »... ولكن العرب لا يعتمدون في الهجمات التي يقومون بها الا على نظرية واحدة هي ان البريطانيين ما يزالون في حيرة من امر السياسة التي ستوضع لمستقبل الارض المقدسة.

ما دام ...

وما دام العرب متمسكين بوجهة النظر هذه، وما دامت البيانات السياسية التي يدلي بها وزراء المستعمرات على هذا الشكل الجديد، وما دامت الحكومة البريطانية — ويا للاسف! — تعترف بانها لم تضع قراراً نهائياً لحل المعضلة الفلسطينية، وما دام حل هذه المعضلة يتأخر من يوم الى يوم، ومن شهر الى شهر، فقل معنا (كذا) ان الاضطراب سيزداد، لان تأجيل الحل لا معنى له على الاطلاق الا ازدياد الاضطراب...!

ايها العربي الكريم

قضية فلسطين :

لن يتم الاستقلال السياسي إلا بعد ان يتم الاستقلال الاقتصادي. فمعمل حلويات وسكاكر وشوكلاته البظ اخوان الذي هو اكبر معامل الشرق يقدم احسن انواع الشوكلاته والسكاكر العربية المفتخرة.

شوكلاته بلوز، شوكلاته حليب، الواح كرمل زبده ملبس لوزه وكافة انواع الحلويات

تلفون ٩ نابلس

م. الشرق

جبهة العرب

أعز من جبهة الاسد

مشكلة فلسطين صنعت كثيرا في وحدة الشعور

ترجمت جريدة المصري مقالا عن مجلة (بريطانيا والشرق) بعنوان (الوحدة العربية وما الدافع اليها؟ جبهة العرب اعز من جبهة الاسد) جاء فيه :

مشكلة فلسطين

يسأل جميع الباحثين في شؤون الشرق الاوسط هل قدر للشعوب العربية ان تتحد في يوم من الايام؟ والمعروف ان مشكلة فلسطين صنعت لتوحيد العرب ما لم يصنعه حادث آخر في الماضي من مثل زيادة المواصلات عبر الصحاري وترقية وسائل التعليم والتهذيب.

الشعور الواحد

ومن خليج فارس الى البحر الاحمر، ومن حضرموت الى (الهلال الخصيب) لا يكاد يوجد عربي واحد لا يأسف للحالة في فلسطين وما صارت اليه. وربما كان هذا الاسف هو الشيء الوحيد الذي يجمع بين الافندي والفلاح والبدوي لاول مرة.

قضية العرب

وبعد ان نوهت المجلة بمبلغ اهتمام الشعوب العربية بقضية فلسطين قالت ان من يهمه امر العلاقات بين العرب وبريطانيا يرجو انهاء مشكلة فلسطين. ولقد وقعت هناك حوادث لا ينساها العربي بصورة سريعة وهو المعروف بشدة ذاكرته وطولها.

كرم الخلق

ثم قالت : وقد تكون القوة لازمة في الوقت الحاضر ولكن المطلع على تاريخ العرب يعرف كذلك ان كرم الخلق لازم اذا اريد تناسي الماضي.

قوة العرب

وقبل ان تختم المجلة مقالها قالت : لا شك في ان عقولا عربية كثيرة تحلم ليل نهار بزيادة قوة العرب وتوحيدهم بجميع الوسائل، فان كان العربي احيانا من اصحاب الاحلام فهو كذلك من اهل الفراسة الصادقة. وهو يعلم جيداً ان كل دولة عربية ضعيفة بمفردها بازاء الدول الحديثة.

ذكرى الماضي

وذكرت المجلة في النهاية ما يلي : ومن بين الدول العربية يجد العالم امامه جبهة أعز من جبهة الاسد. ويجد العرب شبابهم الماضي الذي تشهد به القرون الخالية أيام جلس العالم قويه وغنيه عند موضع اقدامهم. »

حديث عن الوحدة العربية

لعميد الجالية الايرانية في مصر

القاهرة في ٢٧ حزيران ـ (الشرق العربي) ـ أفضى صاحب العزة ميرزا مهدي رفيع مشكي بك عميد الجالية الايرانية في مصر الى الصحافي السوري المتجول الاستاذ محمد شاكر الخردجي برأيه في الوحدة العربية ـ قال :

غاية الجميع

ليست الوحدة العربية غاية كل عربي فقط بل أنها يجب ان تكون غاية كل شرقي مخلص غيور. فقد يجد الشرق في قيام الجبهة العربية حصناً يحميه وصدراً يفديه وامة متحدة قوية تزيد الرابطة الشرقية متانة وتكسبها حولا وقوة

العرب بعد الحرب

ولا أرى في الوحدة العربية رأي المتشائمين. فقد خرجت الامة العربية من الحرب العالمية نقية الاحساس صحيحة لا بالوقوية العزيمة وقد تحقق الاستقلال المنشود في نواحي متعددة من البلاد العربية وسيتحقق في الباقي منها انشاء الله في القريب العاجل

سبل التحقيق

ومن أحسن السبل الى تحقيق الوحدة العربية توحيد الثقافة وتسهيل الحواجز الجمركية والاستعاضة عن جوازات السفر بين القطر وشقيقه بتصريح بسيط حتى لا يجد العربي في انتقاله من بلد الى آخر انه ينتقل في غير وطنه او انه ينزح من بلده الى بلد غريب

وحدة الشعور

ويجب ان تملأ قلوب الجميع قبل كل شيء وحدة الشعور والاحساس فما دام الجميع افراد امة واحدة كان من الواجب ان يتملكهم احساس الامل او الالم مثلا كلما احست به ناحية من نواحي الجسم العربي العظيم، فاذا تألمت فلسطين واذا تعذبت فلسطين فأنه من الواجب ان نشعر جميعاً بهذا الالم

العناية بفلسطين

ومن الواجب ان لا نترك فلسطين وشأنها بل يجب علينا في كل ناحية من نواحي الامة العربية ان نوجه جهودنا اليها. وعلينا ان نستعين للوصول الى تحقيق سبل الوحدة العربية بمؤتمرات تنعقد كل سنة في بلد من امهات البلدان العربية لتدبير الامور وتقرير الشؤون وتقريب الصلات.

السمن الحديدي المكفول !!
السمن البقري الفاخر !!
وافخر واجود اصناف زيت الزيتون واجود اصناف مال القبان والصابون النقي ماركة البقرة تجدونها في محل

امين كنج احمد

يافا: سوق الصلاحي
ص. ب ٢٨٨

(م. الشرق)

فابريكة الاحجار للمطاحن العربية

لصاحبها فوزي ابراهيم الحفني
يافا شارع يافا ـ تل ابيب
احسن واصلب احجار المطاحن المضمونة تضاهي الاحجار الاجنبية
(م. الشرق)

الصدى البعيد

« تابع المنشور على الصفحة الاولى »

عوامل عادلة

وقالت: اننا لا نشك في ان العوامل التي حملت حكومة الانتداب على تخفيض الهجرة هي عادلة، ولو أن الهجرة اليهودية استمرت الى فلسطين في العهد الاخير لكان رد الفعل الذي ينتجه استمرارها اشد بكثير مما نشاهده الان

الصدى البعيد

ان كل تغيير في توازن القوى المتخاصمة في فلسطين في الوقت الحاضر يجد صداه السريع في سائر بلدان شرق البحر الابيض المتوسط.

في مكانين

ان العالم العربي يكافح الان في جبهتين: في سنجق الاسكندرونة مع الاتراك، وفي فلسطين مع اليهود. وفرنسا بجانب هؤلاء وانكلترا بجانب اولئك. وكلتاهما تسعى للخروج من مأزقي الخلاف كيف ما كان الحال، هذا مع استحالة وجود ممكنات تسوية ثابتة.

فشل التجربة

وفي نهاية المقال اعربت المجلة عن ارتيابها في احتمال نجاح الاستعمار الزراعي في فلسطين نظراً للعقبات والمصاعب التي اعترضت طريق تجربة اليهود بأن يكرسوا جهودهم للمشاريع الزراعية

اعلان

بيع اموال منقولة
لدى دائرة اجراء يافا
بخصوص الاجراءات التنفيذية بالقضية ٣٢٢٢ـ٣٧

فيما بين : محكوم له: واكنر اخوان
محكوم عليه : سلامه ابو لبدة من بينا

ليكن معلوما بانه اعطي الامر من رئيس الاجراء بيافا ببيع الاموال المنقولة بالمزاد العلني وهي :

موتور ماركة واكنر ديتس دزل رقم ٢٩٠٠٣٢

ايفاء لتنفيذ الحكم الصادر من محكمة صلح يافا بتاريخ ٢٥ـ٩ـ٣٧ لقاء مبلغ ٢٢ جنيه و ٧٠٠ مل والرسوم جنيهان و ٨٩٠ ملا والفائدة

اذا لم يصدر امر بالتأجيل يجري البيع بمعرفة مأمور البيع يوم الاربعاء في ٢٩ـ٦ـ٣٨ الساعة ٣ بعد الظهر في قرية بينا في بيارة المديون

في ٨ـ٦ـ٣٨

(٣٩٢٢) مأمور اجراء يافا

سينما « ركس » ـ القدس

ابتداء من يوم الجمعة الواقع في ٢٤ حزيران سنة ١٩٣٨ وبقية الاسبوع
ثلاث حفلات يوميا : الحفلة الاولى الساعة ٣ بعد الظهر
الثانية الساعة ٧ والثالثة الساعة ١٥ر٩ مساء

الرواية العربية الخلابة

يحيا الحب

تمثيل

الفنان العظيم والموسيقار النابغة الاستاذ

« محمد عبد الوهاب »

(٣٨٨١)

اعلان بشأن بيع اموال غير منقولة

من محكمة مركزية حيفا، بالقضية الاجرائية رقم (٣٢٤٧ـ٣٤)
المتكونة فيما بين المحكوم له : نديم افندى دلال المقيم بحيفا
ضد المحكوم عليه : حسن بن عمر الزايده من حيفا

ليكن معلوما بانه صدر امر بموجب المادة (١٤) من قانون انتقال الاراضي الفصل (٨١) من قبل سعادة رئيس محكمة مركزية حيفا ببيع جميع حقوق ومصالح المديون المحكوم عليه في الملك المبين في الجدول المرفق تنفيذاً للحكم الصادر في القضية الحقوقية رقم (١٠٨ـ٣٤) بتاريخ ١١ـ٩ـ٩٣٤) من محكمة مركزية حيفا البالغ قدره ٣٤٤٦ جنيه و ٦٤٠ مل فلسطيني بما فيه الرسوم والمصاريف والفائدة لغاية تاريخه ويضاف اليه الرسوم والمصاريف والفائدة التي ستتراكم فيما بعد من هذا التاريخ لحين الدفع التام

وسيجري البيع في المزاد العلني وستعرض الاموال للبيع وفقاً للشروط المرفقة مع اصل هذا الاعلان والتي يمكن مطالعتها في دائرة اجراء محكمة مركزية حيفا

والاموال التي ستباع هي العقارات او (المنافع الخاصة بالعقارات) التي تخص المحكوم عليه كما هو مبين في الجدول المرفق ويكون البيع خاضعاً للحقوق والتقيدات والشروط والديون والادعاءات الكائنة على المال المذكور.

وفي حالة عدم وجود اي امر بالتأجيل فان البيع سيجري من قبل مأمور اجراء مركزية حيفا في الساعة ٣٠ر٨ قبل الظهر الى الساعة ٣٠ر١٢ بعد الظهر ويستمر لمدة ثلاثين يوما من تاريخ النشر لهذا الاعلان وقد سلمت قائمة المزاد للدلال رشيد افندي الديك للمناداة

وفي حالة تقديم او دفع قيمة الدين المذكور اعلاه مع رسوم ومصاريف البيع والفائدة قبل بيع الاموال المذكورة فعندئذ يصير الغاء المزاد

وفي اثناء البيع يطلب من الجمهور ان يزاودوا اما شخصياً او بواسطة وكيل مفوض حسب الاصول ولا تقبل اية مزاودة من المحكوم له ولا يكون البيع صحيحا الا اذا اقترن ذلك بموافقة صريحة من رئيس الاجراء او من ممثله

على المزاود ان يدفع لصندوق اجراء مركزية حيفا أميناً قدره عشرة بالماية من القيمة المخمنة حين تقديم المزاودة نقــداً او يقدم كفالة يرضى بها رئيس الاجراء او ممثله

ان اجرة الدلال ورسم التسجيل عائدان على المشتري

الجدول الملحق المشار اليه في هذا الاعلان

الموقع الحواكير. الشارع هدار كارمل — حيفا. نوع الملك ارض ميري. الاوصاف ارض منشأ عليها ابنية حجرية وبراكات زينكو خشب. اسم المالك المسجل حسن بن عمر الزايدة من حيفا. كيفية اتصال الملك بالمالك المسجل بموجب قيد ضريبة الاملاك. تفاصيل اية حقوق اخرى على الملك لم يكن مسجل بالطابو. مساحة الارض: القطعة الاولى رقم الضريبة ٦٧ سبعماية متر مربع. القطعة الثانية رقم الضريبة ٦٤ ستة آلاف وسبعماية وسبعة واربعين متراً مربعاً. تفاصيل الابنية والحال بالقطعة الاولى رقم ٦٧ غرفة حجرية وبراكتين زينك خشب احدثت من المحكوم عليه. بالقطعة الثانية رقم ٦٤ غرفتين ومطبخين حجر انشئت من المحكوم عليه وسبعة وعشرين براكة خشب زينك وانشاءات من اشخاص بالاستيجار السنوي للارض من المحكوم عليه ينتهي ايجارهم بتاريخ ٢٥ـ٩ـ١٩٣٨. رقم القطعة الاولى ٦٧ والثانية ٦٤. رقم القسيمة للقطعة الاولى ٨٨ و٨٩ و٩٠. رقم القسيمة للقطعة الثانية ٣. الحصة : ثمانية وثلاثون حصه ونصف حصه من ستة وتسعين حصة القطعة الاولى المسجلة بالضريبة تحت رقم (٦٧). شمالا شارع هرتسل جنوباً ملك الخواجه يعقوب استندل شرقاً ملك يهودا ناحوم غرباً شارع زبلوف. والثانية المسجلة تحت رقم (٦٤) شمالا بلاك جنوباً شارع هرتسل شرقاً سليمان ليفي وشرنيلو غرباً شارع هاكيشون. القيمة المخمنة لحصة المحكوم عليه باعتبار ثمانية وثلاثون حصة ونصف من ستة وتسعين حصه ٨٤٢ جنيـه و١٧٨ للقطعة الاولى باعتبار سعر المتر المربع ثلاث جنيهات و٦٠٨٨ جنيه و١٢٠ ملا القطعة الثانية باعتبار سعر المتر المربع جنيهان وربع. الملك مؤجر لنهاية تاريخ ٢٥ـ٩ـ٩٣٨

التاريخ ٢٣ـ٦ـ١٩٣٨

عن مسجل محكمة مركزية حيفا
مأمور اجراء مركزية حيفا
عبد الجواد

(٣٩١٧)

معجزة يمكنك حلها فقط عند ماتدخن السجاير الفاخرة «فاروق» ستصدر قريبا

غرائب ما يجري في الكون

قردان موظفان ـ أكبر مدينة ـ اشد الاماكن حرارة

الطفل الحادى عشر ـ عمل للمتشردين ـ تماثيل لتلميذاته ـ محافظة عليهن

في المجلات الانكليزية الشهرية باب لطيف اسمه باب (هذه الدنيا الغريبة)، عنه ننقل للقراء الغرائب التالية:

قردان موظفان

سيصبح اثنان من القرود فى سلك «الموظفين المدنيين» في مستعمرات البواغيز البريطانية في الشرق الاقصى، وقد خصصت الحكومة في ميزانية هذا العام ١٤ جنيهاً لمشترى هذين القردين من جزيرة كيلانتان. كما خصصت المال اللازم لاعاشتهما طيلة العام

اما العمل الذي سيناط بهذين القردين الموظفين فهو مساعدة موظفي دائرة الزراعة على جمع الاثمار من الاشجار الباسقة العالية، ومن النخيل

والى الان كانت هذه الاثمار تجمع بواسطة عمال مستأجرين، بارعين في تسلق الاشجار العالية والنخيل، أو برمي الاشجار بالسهام حتى تسقط، اذا تعذر على هؤلاء العمال تسلق الشجر.

ومنذ عهد قريب زار موظف من كبار موظفي دائرة الزراعة جزيرة كيلانتان ورأى فيها قروداً علمها الاهالي كيف تتسلق اشجار جوز الهند، وتجمع كل ما فيها من الثمر، فلما عاد من هناك جاء معه بقرد واحد، جربه فى جمع البلح فنجحت التجربة، فاحتفظ به الموظف لنفسه، وقدم الى الحكومة تقريراً أوصى فيه بمشترى قردين لدائرته

والحكومة تريد من القردين ان يجمعا انواعاً معينة من الاثمار، وهي بعد ان تشتريهما ستعلمهما التقاط هذه الانواع على القردين، واعطائهما التعليمات اللازمة باللغة المالاي... وهما يفهمانها حق الفهم.

اكبر مدينة

(زامبوانغا) وهي مدينة صغيرة واقعة في الطرف الجنوبي الاقصى من ارخبيل جزر الفلبين، قد اصبحت الان اكبر مدينة في الدنيا كلها، بعد ان سن قانون نالت به من الاراضي المحيطة بها مساحة قدرها ١٠،٠٥٩ ميلا مربعا، تسجلت على اسمها

وكانت طوكيو عاصمة اليابان قبل ذلك، هي صاحبة الرقم القياسي الاول بين المدن الكبرى، اذ انها تقع على ما مساحته ٨٣٣ ميلا مربعا من الاراضي، وكانت تتلوها لندن ومساحة اراضيها ٦٩٩ ميلا مربعا، ثم لوس انجيلوس مدينة السينما الاميركية، ومساحتها ٤٤٢،٥ من الاميال المربعة، ثم برلين ومساحتها ٣٤٨ ميلا مربعاً، ثم نيويورك ومساحتها ٣١٠ اميال

اما فيما يختص بعدد السكان، فان (زامبوانغا) ليست اكبر المدن، حتى جزر الفلبين نفسها، اذ ان سكانها لا يزيدون عن ١٠١،٠٤٨ من النفوس... وهي تفخر بذلك

الاماكن الحارة

اذا جرى التنافس في الحصول على لقب (اشد الاماكن حرارة على وجه الارض) فان مدينة البصرة — كما يقول كاتب في مجلة «باريد» الانكليزية — هي التي تحرز قصب السبق في هذا المضمار.

ويقول هذا الكاتب:

تقع البصرة على رأس الخليج الفارسي. وقد وقعت وانا فيها في شهر آب، تحت درجة حرارة لم تقل ابداً عن ١٢٩ في الظل، وكان ذلك في عام ١٩٣٠

والحرارة التي يشعر بها الجسم البشري، والحرارة التي يسجلها الترمومتر شيئان مختلفان عن بعضهما كل الاختلاف. ففي بغداد — مثلا — يكون الحد الاعلى للحرارة في شهر آب هو ١٢٥ فاهرنهايت ولكن الهواء في بغداد جاف، والحرارة فيه لا تختلف عن بعضها سواء اكانت الدرجة المسجلة في الترمومتر هي ١١٥، او ١٢٥

اما الفرق الحقيقي، فيحس الناس به في الضباب. ففي شهر ايلول عندما تهب الرياح التي تنضج البلح من اطراف الخليج الفارسي، تصبح البصرة اسوأ مكان شديد الحرارة في العالم، مع ان درجة الحرارة فيها لا تكون قد زادت عن ١١٥ اذ ان الضباب يكون قد كون ٨٠ في المئة من هذه الحرارة.

وفي مسقط، على الطرف الجنوبي من الخليج الفارسي، تكون درجة الحرارة في شهر ايلول ٨٠ درجة، ولكن نسبة ما في الهواء من الضباب تكون ٩٥ في المئة.

واذا نام الانسان على السطح في الليالي التي تهب فيها الرياح التي تنضج البلح، يخترق الضباب الكلة الموضوعة على السرير، ويتساقط كالمطر على وجه النائم.

ومع ذلك فاني في شهري كانون الاول والثاني، وانا في البصرة رأيت درجة البرودة قد سقطت الى ما تحت الصفر في الليل، والمناخ في جميع المدن الواقعة على الخليج الفارسي، احسن جداً من مناخ مصر نفسها في فصل الشتاء

الطفل رقم ١١

رزق انطونيو من امرأته ماريا شيرتيسي ـ وهما من اهالي ناحية بيللا القريبة، من روما، بطفله الحادي عشر في الشهر الماضي

وفي الساعة التي ولد فيها هذا الطفل، ولدت ابنته الاولى واسمها (لينا) مولودا ذكراً، ولذلك جرى تعميد العم وابن اخته في كنيسة واحدة، وفي ساعة واحدة

عمل للمتشردين

اعجبت المجلات الانكليزية بما اعلنته وزارة الزراعة المصرية، من انها لكي تخفف عبء البطالة، وتحسن الزراعة في صحراء مصر الغربية... المنظور اليها بعين الطمع من (الدوتشي)، قد اختارت مناطق كبيرة من الاراضي المحيطة بالواحات، وشحنت اليها نحو ٥٠٠ من (المتشردين) الذين لا عمل لهم في القاهرة واعطت لكل متشرد مبلغاً من المال، وادوات زراعية، وعدداً من الدواب، واناطت بكل منهم ان يزرع ما اعطي له من الارض.. على ان تصبح ملكاله بعد بضع سنين، اذا استمر في زرعها ولم (يتشرد) مرة اخرى.

وعينت الحكومة على هذه المناطق خبيراً زراعياً، يعلم (المتشردين) الذين لم يكن لهم عمل غير النصب والتحايل، أو بيع اوراق (اليانصيب) من طرق الزراعة الحديثة ويقال الان ان هذا المشروع سينجح كل النجاح في الغايتين اللتين كانتا القصد من وضعه، وهما تخفيف البطالة، وتحسين الزراعة

وهناك غاية ثالثة وهي حمل العرب المنوسيين في ليبيا، على النزوح من براري طرابلس الغرب وقفارها الى هذه الاراضي التى تحسنت فيها الزراعة بفضل (التشردين)...

تماثيل لتلميذاته

«جون براونتغ» فنان اميركي، يسكن في قرية «بوترهل» من القرى القريبة من واشنطن، والرجل نابغة في نحت التماثيل من الرخام، اومن الحجارة العادية، وله تلميذات يذهبن اليه، ليتعلمن النحت على يديه، وقد وقعت لهذا الفنان مع تلميذاته مصادفات، صنع لها كلها في تماثيل بالحجم الطبيعي، اقامها الان على اطراف حديقة داره، فاشغل بها هذه الاطراف كلها.

محافظة عليهن

تألفت في نيويورك نقابة لنوادي الليل الخاصة بالفتيات الموظفات، اللاتي لا يقل معاش الفتاة منهن عن ثمانية جنيهات كل اسبوع

وتعمل هذه النقابة اليوم على جمع شمل الفتيات العاملات في الجوقات الموسيقية، وفي المطاعم، وفي النوادي النهارية، في هذه النوادي الليلية. وهي تطالب الحكومة من الان بان تسن قانونا تحرم فيه على مديري الحانات وصالات الغناء ان يرغموا الفتيات الموظفات عندهم... على الجلوس مع العملاء على موائد واحدة

اعلنوا
في جريدة الدفاع

دروس حربية

قتال اليوم «حفلة شاي» بالنسبة للمستقبل

فرق المشاة لازالت تعتبر «ملوك المعارك»

كلمة تمهيدية

«هذا نقادة حربي، هو المستر هـ. و. بالدوين، ينظر هنا في مقاله هذا الى الحروب المتقدة الان، من وجهتين من وجهات النظر، أولاهما وجهة الفنون الحربية، وثانيتهما وجهة الاسلحة التي تستخدم في هذه الايام» بهذه الكلمة مهدت مجلة «طوكس» — أي الاحاديث — التي تصدر في نيويورك، بمقال طويل نشرته في عددها الاخير، ومنه نقتبس ما يلي:

اما بعد الحرب

سبق للكاتبة الانكليزية النابغة «ربيكا وست» ان قالت ما يلي:

«قبل اية حرب تقع، يكون العلم الحربي علماً حقيقياً، كعلم الفلك مثلا، اما بعد ان تضع هذه الحرب اوزارها، فهذا العلم الحربي يصبح علماً غير حقيقي... كعلم التنجيم، وعلم «ندق ونشوف البخت»!»

الحرب ليست علماً

وحقيقة الامر هي ان الحرب ليست علماً من العلوم على الاطلاق، اي انها ليست علماً قائما بذاته كغيره من العلوم المعروفة، اذ هي تتألف من عدة علوم مختلفة:

١) علم دراسة النفس البشرية

٢) علم دراسة الالات والمعدات الحربية

٣) علم دراسة المؤن التي لا بد من تزويد الجنود بها

اما الحرب نفسها فليست بعلم ابداً، كما قلنا، وكما تثبت لنا ذلك هذه المآسي المريعة التي تقع الان في اسبانيا، وفي الصين، ومنها نستطيع ان نستخرج الدروس التى قد تفيدنا في مأساة المآسي كلها... في الحرب العظمى القادمة

مقارنات بسيطة

ولا يمكننا أبداً ان نقارن هذه الحرب التي تستعر نارها الان في اسبانيا في غرب اوروبا، وفي الصين في الشرق الاقصى من آسيا، بالحرب العالمية العظمى إذ ليست المعارك التى تقع في هاتين الحربين الا (كحفلة شاي) اذا هي قورنت بتلك المعارك التي وقعت في «باشندبل» ولعبت فيها المدفعية البريطانية أدواراً لم يسجل التاريخ بعد ادواراً مثلها، كما لعبت فيها المدفعية الالمانية ادواراً، كان مدفع (هويتسر) الجديد فيها، يصلي باريس نفسها بنيرانه الحامية وهو على مسافة تزيد عن ٧٥ ميلا منها

المبادىء تبقى

ونظرة واحدة الى فرانكو في اسبانيا والى تشيانغ كاي تشك في الصين ترينا أن المعارك التى يقومان بها لم تتغير عن تلك المعارك التى قام بها نابليون، وهانيبال. فالآلات والمعدات الحربية واحدة، والرجال هم نفس الرجال، ومسرح الحرب هو ذلك المسرح القديم، والقادة في العصر الحديث هم أنفسهم اولئك القادة الذين كانوا في العصور الخالية، فيما يختص بما لهم من المطامع والمطامح واذا كانت الالات والمعدات الحربية، والرجال والمسرح، والقواد اذا كان كل شيء من ذلك قد تغير، فالشيء الوحيد الذي لم يتغير هو المبادىء الحربية، او قل معنا (القواعد) الحربية

— انها باقية ابد الدهر، لا تتغير...

السلاح البحرى

ومن هذه الحرب الاهلية الناشبة فى اسبانيا، ومن تلك الحرب الصينية ـ اليابانية، تعلم النقادة العسكريون ان «السلاح البحري» ما تزال له تلك الاهمية التي كانت له منذ وجد، فان قوة اليابان الحربية فى مياه الشرق الاقصى، قد مكنت لها من ان تحاصر السواحل الصينية، وان تختار لنفسها بنفسها الوقت الذي تنزل فيه جنودها ومعداتها الحربية الى البر، فى اي مكان تريده

وتلعب هذه «القوة البحرية» نفس الدور فى اسبانيا، والسبب فى ذلك هو ان اسطول الجنرال فرانكو ـ وان كان لا يعد شيئاً مذكوراً امام اساطيل دول البحر الابيض المتوسط ـ أقوى كثيراً من البقية الباقية من الاسطول الاسباني فى ايدي الحكوميين الحمر «الدوليين»

ويضمن أسطول فرانكو لاسبانيا الوطنية كل ما تريده من الاطعمة ومن البترول الضروري لهذه الحرب، ومن المؤن والذخائر والمعدات الحربية التي توردها لهذا الجنرال ـ باستمرار ـ كل من المانيا وايطاليا

وهذا درس قيم، تعلم منه النقادة العسكريون، ان الاساطيل البحرية أعلى قيمة في الحرب القادمة، من الاساطيل الجوية.

ملوك المعارك

واذا كانت مدرعات (التانك) لم تستخدم في الحرب العظمى الماضية، الا فى أواخر المعارك، فانها في هاتين الحربين الحديثتين تستخدم منذ اللحظات الاولى وقد اوفدت الدول الى ميادين القتال في غرب اوروبا وفي الشرق الاقصى أحسن من لديها من النقادة العسكريين فتلقوا دروسا جديدة، خرجوا منها بنتيجة واحدة: هي ان فرق المشاة تعد في الحروب القادمة، كما كانت تعد فى الحرب الماضية (ملوك المعارك)

— والى الغد القريب...

في سطور

يرفضون التعويض

تقول «الدلي ميل» ان اليهود في مونيخ رفضوا مبلغ ٨٠،٠٠٠ جنيه، عرض عليهم تعويضا لهم عن كنيسهم الذى هدم ليقوم على انقاضه بناء لازم للحزب النازي

ويقول هؤلاء اليهود ان الحكومة عندما خمنت ثمن هذا الكنيس لتفرض عليه الضرائب بنسبة عنه، قدرت هذا الثمن بمبلغ ٥٦،٠٠٠ جنيه!

تاج امبراطور

في الصحف الانكليزية لمراسليها في نورفولك في ولاية فرجينيا الاميركية ان الباخرة الايطالية «نالكو» قد رست هناك، واخذت تشتري المعدات اللازمة لاستخراج الباخرة «ميريدا» التي غرقت على اثر اصطدامها بباخرة اخرى يوم ١١ ايار ١٩١١، لان في الباخرة الغريقة كنوزاً بينها جواهر التاج الذي كان في يوم من الايام تاج الامبراطور مكسمليان، امبراطور المكسيك

لاول مرة

تولى الرئيس موسكيكي رئاسة جمهورية بولونيا قبل ١٢ سنة، وهو لم يأخذ اجازة قط فى هذه السنين، اما فى هذه السنة فسينال اجازته لاول مرة منذ توليه الرئاسة، وسيذهب الى ناحية (آبازيو) في ايطاليا لتمضية هذه الأذونية، ومدتها ستة اسابيع

فرقة قسس

الف ٣٠ قسيساً فى حي ومبلدون، أحد احياء لندن، من انفسهم فرقة من فرق «الوقاية من الغارات الجوية» وسيشتغل افراد هذه الفرقة الدينية كسائقين لسيارات الاسعاف، وكممرضين في المستشفيات، وكرجال المطافىء

على ارواح الخيل

حضر جميع الجنود اليابانيين المعسكرين في هانجنشو، صلاة اقيمت صباح يوم الاحد من الاسبوع الماضي، وهي لم تقم الا الصلاة على ارواح الالوف المؤلفة من الخيل التى سقطت مضرجة بالدماء فى ميادين القتال

اعلان

تقدم الينا مضبطة من مختار محلة العجمي تتضمن ان الحاجة مدلله بنت محمد ابن علي بن علي ابو ديه توفيت منذ خمسة واربعين يوما وانحصر ارثها في زوجها ابراهيم بن محمد السمك وفي اولاد عمها حسن بن صالح بن علي ابو ديه وهم احمد ومحمد وفاطمة ومدلله ونفيسه وفي اولاد عمها الثاني محمد بن عبد الهادي بن على ابو ديه وهم عبد الهادي ومحمد وزينب وفي ابن عمها اسماعيل بن داود بن محمد عبد الهادي على ابو ديه ولا وارث سوى من ذكر فمن كان له اعتراض على هذا الحصر فليراجع هذه المحكمة خلال عشرين يوما من تاريخ النشر

(٣٩١٦) قاضي يافا الشرعي

اعلان

بيع اموال غير منقولة
صادر من دائرة اجراء بيسان
بخصوص الاجراءات التنفيذية في القضية ١٢٠ سنة ٩٣٧

المحكوم له: عزت ابراهيم الزعبي من بيسان

المحكوم عليه: نصر اللافي من عرب الطريسات

قطعة الارض المحجوزة: قطعة الارض المعروفة بالابراهيمية من اراضي الطريسات واقعة للجهة الغربية القبلية من جسر الشيخ حسين وكائنة على سفح التل المعروف بتل الحلة.

نوع الارض: ارض سقي تسقى من قناة ابو حاشية. ترابها اسود، ملساء

حدودها: شمالا: ارض الحاج سعيد الصاحب. جنوباً: ارض المحكوم عليه المعروفة بالصفراء وقناة ماء تفصل بين هذه القطعة والقطعة المحجوزة. شرقاً طريق. غرباً: قناة ماء دار حسن الشيخ احمد الزيناتي.

المساحة: مساحة هذه الارض بحسب قيد الطابو ٤٣ دونم و ٩٥٤ متراً

المتصرف الحالي بهذه الارض هو المحكوم عليه

القيمة المخمنة للدونم الواحد هي: مبلغ خمسة جنيهات فلسطيني عدا عن بدل المثل للحكومة

يعلن للعموم بان قطعة الارض المذكورة اعلاه تقرر بيعها لاستيفاء ما بذمة المحكوم عليه للمحكوم له مبلغاً وقدره ١٤ جنيها و ٩٤٠ ملا والرسوم والمصاريف لهذا اعلن بيعها بالمزاد العلني فمن له رغبة في الشراء عليه الحضور لهذه الدائرة في كل يوم من ايام الاسبوع من الساعة ٨ ونصف حتى الساعة ١٢ ونصف عدا عن يوم الاحد لمدة ثلاثين يوماً تبتدىء من بعد يومين من نشر هذا الاعلان في الجريدة.

ليعلم الذين يرغبون المزاودة ان عليهم دفع عشرة بالماية حين المزاودة لتقبل المزاودة منهم وبان اجرة الدلال ورسوم التسجيل في الطابو وبدل المثل للحكومة يعود على المشتري تحريراً في ٢٣ ـ ٦ ـ ٩٣٨

فريد الصخن
مأمور اجراء بيسان
(٣٩١٨)

اعلان

صادر من المحكمة الشرعية في بئر السبع

تقدم الينا مضبطة بختم وامضاء الشيخ فريح ابو مدين شيخ عشيرة الحناجره ووجوهها تتضمن وفاة محمد سلامه ابو مكتومه من العرب المذكورة منذ عشرين سنة وانحصار ارثه في زوجته جازيه بنت فرحان وولديها منه احمد وفريحه ثم وفاة جازيه المذكوره منذ ست عشرة سنة وانحصار ارثها في ولديها المذكورين فقط ولا وارث ولا مستحق لتركة المتوفين المذكورين سوى من ذكر فمن له اعتراض على هذه الوراثه فعليه ان يقدم اعتراضه للمحكمة الشرعية في بئر السبع بظرف خمسة عشر يوماً من تاريخ نشر هذا الاعلان.

(٣٩١٥) قاضي بئر السبع الشرعي

مقتل يهوديين في صدام بقطار
القذف بالسيارة المحطمة الى مكان بعيد

الرملة في ٢٧ حزيران — لمراسل الدفاع الخاص — في الساعة الثانية والربع من بعد ظهر اليوم صدم قطار الركاب رقم ١٤ الذي يصل من القدس الى اللد في الساعة الثانية والنصف من كل يوم سيارة نقل يهودية رقم ٩٥٧ فقتل فيها يهوديان. وتفصيل الحادث كما يلي:

مكان الحادث
وصل القطار عند الكيلو متر ٢٤ بالقرب من محطة الرملة والفاصلة بين خط السكة الحديدية والاسفلت، فشاهد السائق سيارة شحن آتية من جهة القدس بسرعة فطلب السائق الى معاونه أن يصفر لتحذير السيارة

حدوث خلل
ولم يكن بين القطار والسيارة غير خمسين متراً تقريباً. وحدث في اثناء مرور السيارة على الخط ان طرأ خلل على محركها فلم يتمكن سائق السيارة من اجتياز الخط الحديدي

صعوبة الوقوف
ولم يكن في مقدور سائق القطار الوقوف لانه كان قد وصل الى مكان قريب جداً من السيارة فصدمها بشدة. وقذفت السيارة الى مسافة بعيدة جداً وتحطمت بكاملها كما تحطم الخشب الذي كان فيها

عجز القاطرة
وقد اصيبت احدى عجلات القاطرة في مقدمتها بخلل فخرجت عن الخط وبقيت زهاء ساعتين توقفت خلالها حركة السكة. وقد جيء باحد الباصات ونقل الركاب الى اللد.

اسما القتيلين
وكان في السيارة اربعة من اليهود: السائق ومعاونه وقد اصيبا بأصابات قاتلة وأحدهما اسمه غرفان وعمره ٤٢ سنة تقريباً، والثاني اسمه غولفتين وعمره ٣٨ سنة. وتمكن الاخران من القاء نفسيهما من السيارة قبل ان يصدمها القطار. وقد احضرا الى مركز البوليس واخذت اقوالهما.

ذهاب قوة
وذهبت قوة من بوليس الرملة الى مكان الحادث لاجراء التحقيق. ونقل القتيلان الى مستشفى الرملة القديم وعثر في جيب احدهما على جواز سفر و٢٢ جنيهاً و٥٤٧ ملا وبعد اجراء الكشف عليهما نقلا الى تل ابيب.

* * *

عدم العثور على الاسرى اليهود الثلاثة

جاء في الصحف اليهودية ان البحث ما يزال مستمراً للعثور على الثلاثة اليهود الذين اسرهم المسلحون من مستعمرة جبعات عادة، وان الذين يشرفون على البحث هم عدد من كبار الضباط المدربين.

وان اخبارية وصلت المحققين تقول بان اليهود الثلاثة ما يزالون على قيد الحياة في احدى القرى العربية (كذا). وقد وصل حيفا صباح أمس الادون شرتوك بخصوص هذا الحادث.

حركة مطار اللد خلال اسبوع

بلغ عدد الطائرات التي هبطت في مطار اللد المدني خلال الاسبوع المنتهي في ٢٤ حزيران ٤٩ طائرة انزلت ٣٨ راكباً و٢٥٠ كيلوغراماً من البريد وحوالي ٨٠٠ كيلو غرام من البضائع واقلت ٤٩ راكباً و٣٨ كيلوغراماً من البريد وحوالي ٥ كيلوغرامات من البضائع. وتشمل هذه الاحصاءات الخدمة المنظمة لشركة المواصلات الجوية الامبراطورية وخط ك. ل. م. وشركة مصر للطيران وغيرها وبعض الطائرات الخاصة

* * *

مظاهرات وخطب

(تابع المنشور على الصفحة الاولى)

في مظاهرة كبيرة، وفي اثناء مرور المتظاهرين في شارع النبي جاءت قوات البوليس ففرقتهم.

جرحى ومعتقلون
ثم تجمعوا مرة ثانية وساروا في مظاهرة وصلت الى دار البلدية. حيث خطب عدد منهم وجاءت قوات البوليس لتفرقهم فاصيب اربعة بجراح مختلفة ونقلوا الى مستشفى هداسا. وقد اعتقل سبعة اشخاص. وسارت مظاهرة اخرى في شارع النبي وفرق البوليس جموعها.

في مستعمرة ملبس
وفي مستعمرة ملبس اغلقت المقاهي والمحلات التجارية وغيرها في الساعة الخامسة مساء. وسار اليهود في مظاهرة فرقها البوليس وأصيب بعض المتظاهرين بجراح مختلفة واعتقل اربعة اشخاص

واعتقل البوليس بعد ظهر امس في تل ابيب عدداً من اليهود الاصلاحيين قيل انهم بين ١٣ و١٦ شخصاً

طوباس — لمراسلنا — قدم طوباس يوم أمس الاول السيد يوسف عبد الله صالح نجل القسيس عبد الله بعد ان انهى دروسه في الجامعة الاميركية في بيروت وحاز درجة البكالوريا في العلوم التجارية فنرجو له التوفيق.

مصادمة عمال عرب ويهود

(تابع المنشور على الصفحة الاولى)

رأسه نقل بسببه الى مستشفى هداسا في تل ابيب.

اعتقال متظاهر
وألقى البوليس القبض على يهودي اثناء تجمهرهم واخذ الى مركز بوليس المنشية حيث اعتقل رهن التحقيق.

مقابلة القائمقام
والم بحادث عمال التنظيفات إلى مفتش صحة البلدية المستر سكوت فذهب الى حي الكرتون حيث علم بتفاصيل الحادث وعاد فاتصل بقائمقام المدينة الاستاذ عزمي النشاشيبي لاتخاذ التدابير اللازمة بشأن العمال.

يهودي ومسدس
وحوالي الساعة السادسة صباحاً كان ضابط مركز بوليس المنشية ماراً بسيارته من شارع الكرمل شاهد يهودياً مختبئاً وراء احدى البراكات الخشبية الواقعة هناك وبيده مسدس كبير فتظاهر الضابط بعدم رؤيته وتابع سيره الى ان وصل الى نقطة البوليس فصحب بعض أفرادها وداهم البراكات من الخلف

ضبط السلاح
ثم اجتاز الضابط الاسلاك حتى وصل الى اليهودي المذكور وقبض عليه وهو على حالته السابقة ممسكا بالمسدس ومصوبا اياه الى الطريق العام فصادر المسدس واخذه الى خارج التخاشيب وفتشه تفتيشاً دقيقاً

التحقيقات الاولية
واتضح من التحقيقات الاولية ان المسدس من نوع «اوتوماتيكي» كبير ويتسع لعدد كبير من الطلقات. وظهر أنه مرخص مع ٥٠ طلقة، ولوحظ ان تسع طلقات منها مفقودة

هوية المتهم
واشتبه في هذا اليهودي بانه قاذف قنبلة «الكرتون» التي قتلت كلباً وانه مطلق العيارات النارية التي تلتها. وكان قد قبض عليه واخلي سبيله واشتبه به ايضاً انه قاذف القنبلة على دكان سعيد المش وقد اصيب بسببها سبعة اشخاص بجراح مختلفة.

اوصاف فاعل
وذكر عنه ايضاً انه شوهد قبل قذف القنبلة وانفجارها في حي الكرتون يتجول في شوارع الحي وعندما خرج من آخر شارع سمع صوت انفجار القنبلة. وعلى ايضاً ان اوصافه تنطبق على أوصاف قاذف القنبلة التي القيت على دكان المش

لباس يومي
واتضح ايضاً أن اليهودي المذكور، واسمه الياش كوغمان، يسكن داراً بالقرب من نهر الموجا شمالي تل ابيب ولا يسكن في التخشيبة التي اعتقل فيها وانه يرتدي في كل يوم قميصاً مخالفاً أمس للاخر وبنطلوناً قصيراً وعمره ٢٥ سنة تقريباً. وسئل صاحب الغرفة التي وجد فيها الياش عنه فأنكر معرفته له.

منازل يهودية
وقام البوليس اليوم بتفتيش عدد كبير من المنازل اليهودية الواقعة على الحدود بين يافا وتل ابيب وفي سوق اليهود والمنشية، ولم يعتقل احد

ابلاغ شكوى
وراجع فريق من أهالي المنشية بلدية يافا بشأن معاملة البوليس الاضافي اليهودي فاقترحت على حاكم اللواء اقصاء البوليس الاضافي اليهودي من المنطقة المذكورة وأن يتولى البوليس النظامي فقط مهمة المحافظة على النظام فيها

ذهاب مسؤولين
وفي الساعة الرابعة والنصف بعد الظهر ذهب الى محلة الكرتون كل من القائمقام الاستاذ عزمي النشاشيبي ونظمي العنبتاوي ومساعد مدير البوليس في يافا للاشراف على الحالة هناك

الى تل ابيب
وفي الساعة الثامنة والربع مساء ذهبت قوات مسلحة وعدد كبير من رجال البوليس بخوذاتهم الفولاذية يرافقهم مدير البوليس في اللواء الجنوبي ومساعده وعدد من الضباط الى تل ابيب

اعتقال يهوديين
وقد القي القبض في مساء الليلة على يهوديين من الاصلاحيين واودعا سجن يافا رهن التحقيق

انفجار قنبلة
وانفجرت في الساعة التاسعة من مساء الليلة قنبلة بجوار مركز بوليس المنشية وسمع لها دوي كبير ولم تصب احداً باذى ولم تحدث ضرراً

النظامي بدل الاضافي
قابل أمس وفد مؤلف من وجهاء محلة المنشية يصاحبهم الشيخ عيسى افندي ابو الجبين، مساعد مدير بوليس اللواء وطلبوا منه تنحية رجال البوليس الاضافي اليهودي عن حدود المساكن العربية والاستعاضة عنهم بغيرهم من رجال البوليس النظامي، فوعد مساعد المدير برفع هذا الطلب الى الجهات المختصة لاخذ موافقتها. ويغادر فريق من السكان العرب محلة المنشية العليا الى محلات اخرى في المدينة.

شؤون التجارة
وجهت جمعية رؤساء اصحاب المواعين التعاونية دعوة امس الى عموم اعضائها لحضور الاجتماع الذي سيعقد بدارها في صباح يوم الخميس القادم للنظر في امور تتعلق بشحن البرتقال في الموسم المقبل والبت في مسألة تخفيض اجور التحميل من صناديق الحمضيات كما ذكرنا في عدد

اعتقال ثلاثة
بينما كانت سيارة عسكرية في طريقها قبل ظهر اليوم من طولكرم الى المضمية شاهد سائقها ثلاثة اشخاص واشتبه بهم وأوقف السيارة للقبض عليهم.

وعندما نزل حاول الاشخاص الثلاثة أخذ البندقية من السائق. وفي اثناء ذلك وصلت سيارة اخرى وساعد ركابها السائق في القاء القبض على الاشخاص الثلاثة واخذوا الى نقطة بوليس خربة بيت ليد للتحقيق معهم.

مفتشة الاحداث
غادرت المس مارجريت نكسون مفتشة الاحداث في فلسطين، القدس صباح اليوم الى انكلترا بالاجازة تمهيداً لاعتزالها الخدمة العامة في الحكومة. وقد كانت المس نكسون في فلسطين منذ انشاء الحكومة المدنية في البلاد

تفتيش محل
في الساعة الثانية عشرة من ظهر امس ذهبت قوة برئاسة جاويش بريطاني الى محل السيد مصطفى سعيد الكبالي صاحب «فرن» في حي النزهة واجرت تفتيشه. فعثر في جهات مختلفة من محله على ٤٧ طلقة نارية وثلاثة مسدسات و«١ شبرية» و«موسى كباس». وقد القي القبض على صاحب الفرن وعلى كل من رشيد الشمراوي وامين المغربي واحمد المدني الذين كانوا آنذاك في المحل واودعوا السجن رهن التحقيق

الفوز بشهادة الطب
نابلس — عاد الدكتور جودت افندي نقاحة الحسيني نجل فضيلة مفتي نابلس بعد ان اجتاز الفحص الطبي بتفوق في الجامعة الاميركية في بيروت، وسيعود الى الجامعة للعمل فيها كطبيب لمدة سنة فنهنئه.

احالة متهم للمحاكمة
نظر قاضي التحقيق أمس في قضية عبد اللطيف اسماعيل الملا من غزة المتهم بمحاولة ارتكاب سرقة وبعد أن سمع أقوال شهود النيابة والدفاع قرر احالته الى المحكمة المركزية مع ابقائه موقوفاً حتى يوم المحاكمة.

احكام صلحية
وافق الحاكم الصلح على توقيف مصطفى أحمد حلمي من طرابلس الشام والمتهم بالحصول على الاموال بواسطة الخداع، وكان مطلوباً للبوليس وقبض عليه مؤخراً، لمدة عشرة ايام.

وعلى توقيف صبري محمد نوري من تركيا ومحمد احمد محمود عبد حامد خير المتهمين بدخول فلسطين بدون جواز لمدة اسبوع.

ونظر في قضية صبري اسماعيل عبد وحسين محمد غبايين من يافا والمتهمين بالسرقة فحكم بسجن الاول شهراً وبرأ الثاني.

وحكم على محمد سالم موسى من معان المتهم بحيازة مسروقات فقضى بسجنه شهرين

مشكلة السنجق
اللجنة الدولية تبحر الى جنيف
اشهاد اعضائها على التصرفات في اللواء

برقية الكتلة
بيروت في ٢٧ حزيران — لمراسل الدفاع الخاص — أرسل مكتب الكتلة الوطنية برقية الى اللجنة الدولية في انطاكية قال فيها: ان الامة السورية تشكر للجنة الدولية جميل صنعها وتعترف لها بهذا الجميل ولا تنساه ابداً كما انها لا تنسى الموقف المشرف الذي وقفته اللجنة في نصرة الحق والعدل وانها تشهد اعضاء هذه اللجنة على التصرفات الظالمة التي تقع في اللواء

ابحار اللجنة
وقد غادرت اللجنة اليوم مدينة انطاكية الى بيروت حيث تبحر منها عائدة الى جنيف

اتفاق الدولتين
وجاء من انطاكية ان فرنسا وتركيا اتفقتا على تأليف لجنة جديدة للاشراف على الانتخابات المقبلة التي تجري قريباً في اللواء

* * *

الوزارة الجديدة تتقدم الى المجلس
سياسة الوزارة واقوال نواب المعارضة

القاهرة في ٢٧ حزيران — لمراسل الدفاع الخاص — عقد مجلس النواب الليلة جلسة خاصة لسماع البيان الوزاري، فألقى محمد محمود باشا بياناً عن وزارته الجديدة قال فيه أنها ستكون وزارة قومية تتضافر فيها الحكومة مع حزب الاغلبية البرلماني على العمل لصالح مصر ثم أشار الى برنامج الوزارة والاغراض الانتخابية التي ترمي اليها. ثم خطب كثيرون من النواب فتكلم محمد حلمي عيسى باشا بالنيابة عن حزب الاتحاد فقال انه سينضم الى المعارضة غير أن معارضته ستكون في حدود النزاهة. وتكلم بعض النواب من حزب الدكتور ماهر فقالوا انهم سيعارضون الوزارة ولكن في حدود القانون

استقبال الوفد الايراني في دمشق

دمشق في ٢٧ حزيران — استقبل الوفد السامي الايراني استقبالاً رسمياً عند عودته وأقامت الحكومة مأدبة لتكريم اعضائه — د. ن. ب

انتقال سليم علي سلام لرحمة الله

بيروت في ٢٧ حزيران — لمراسل الدفاع الخاص — انتقل سليم علي سلام الى رحمة الله تعالى في يوم أمس. وقد شيع جثمانه في المدينة. رحمه الله وألهم آل سلام الصبر والسلوان

رسالة جنين التلفونية
تفتيش ٣ قرى واعتقال ٢٨ شخصاً

جنين في ٢٧ حزيران — لمراسل الدفاع الخاص — في الساعة الرابعة من صباح اليوم طوقت قوة كبيرة من الجندرمة قرية «رمانة» وكان يرافقها مساعد حاكم اللواء. وبعد ان وضع الرجال والنساء في مكان منعزل أجري تفتيش دقيق في بيوت القرية. ولم يعثر على شيء ثم قبض على ١٦ شخصاً وأودعوا جميعاً السجن رهن التحقيق. وفي الساعة التاسعة من صباح اليوم فتشت قرية «ذوبة» وقبض على ١٢ شخصاً وفتشت ظهر اليوم قرية «الكفير» ووضعت فيها الاجهزة اللاسلكية، وقد دام التفتيش في هذه القرية اربع ساعات

تبادل النار بين مسلحين ودورية

في التاسعة من ليلة امس اطلق مجهولون النار على دورية البوليس قرب (وادي بلعمه) فأجاب افراد الدورية بالمثل من المدافع الرشاشة ولم يعرف عن وقوع اصابات

— داهم مجهولون قرية (الزبابدة) في الليلة الماضية وبعد أن اخذوا بعض الاشياء انسحبوا متوارين في الظلام

— في الساعة السابعة من مساء ليلة أمس رابطت قوة من الجند في الشارع العام واخذت في تفتيش السيارات تفتيشاً دقيقاً بينما عهد الى فريق من البوليس بتسجيل اسماء ركابها وارقامها. وضبط سيف في احدى السيارات فاعتقل سائقها محمد الصاحب ومعاونه عبد الله العلبي من بيسان وأودعا السجن.

— اطلقت السلطة سراح السيد عبد الغني سنان نهار امس بكفالة مالية بعد أن قضى ستة شهور في معتقل المزرعة

رسالة الخليل التلفونية
وقوع مشاجرة دامية في قرية

الخليل في ٢٧ حزيران — لمراسل الدفاع الخاص — وقعت مساء اليوم في قرية دوره الخليل مشاجرة دامية اطلقت فيها النار واستعملت فيها المدى والخناجر ولم تتصل بنا حتى الان تفاصيل هذه المشاجرة.

تلفونات الدفاع وبرقياتها الخاصة

محل
الطاهر
فيه لوازم العرايس ...
كل ما فيه جديد
للسيدات والرجال
محل
الطاهر
سوق اسكندر عوض

عقد قران

تجري حفلة عقد قران الشاب السيد ممتاز افندي الافرنجي على كريمة الوجيه احمد افندي خيال في يوم الجمعة في اول تموز القادم في الساعة الرابعة بعد الظهر في بيت والد العروس الكائن في بيارته قرب محطة غزه ، فنتمنى للعروسين حياة سعيدة

منتزه البصة

باشرت البلدية تعبيد رصيف المنتزه حول ملعب البصة من وراء بناية سينما الحمراء من الجهة الشرقية وقد تم حتى الان انشاء نحو نصف كيلو متر من هذا المنتزه

حركة الميناء

رست في ميناء الثغر أمس الباخرة (عتيد) وأفرغت من حمولتها ٤٥ طن بضائع مختلفة وأبحر على ظهرها ستة ركاب ، والباخرة (اكس كليبور) وأفرغت ٣٠ طن عفش ، وأنزلت ١٨ راكباً ، والباخرة (سيسليا) وأفرغت ٣٠ طن بضائع وأنزلت راكبين ، والباخرة (جروزاليم) وأفرغت كمية من البضائع المتنوعة وانزلت ١٤ راكباً ، والباخرة (تراكي) وافرغت ٢٠ طنا وأنزلت راكباً واحدا ، والمركب الشراعي (أنور) وافرغ من حمولته ٦٤ طن حبوب ، و (الامل بالله) وافرغ ١١٩ طن عفش ، و (أمين) وافرغ ٢٣٥ طن حبوب .

اعلان

يعلن للعموم ان المستدعي فائق سعيد دقاق من القدس قد قدم لهذه المحكمة استدعاء يطلب فيه فك الحجز الواقع بتاريخ ٢٩ حزيران سنة ١٣٢٥ هـ. على الملك الواقع في المدينة داخل السور المؤلف من مخزن المسجل لدى طابو القدس تحت رقم ٢٧٦ مارت سنة ١٣٢٥ والمحدود قبله الغرفة والمطبخ خاصة الحاج يوسف افندي الدقاق وشركاه مع الممر وعامه دار زايد بيد يوسف شالوم القدسي شرقا طريق عام وفيه باب الدار والمخزن وعامه دار وقف الشيخ عبد الغني الامام وشركاه شمالا القهوة لاصحاب سندوشر كام مع طريق عام غربا دار الدزدار والغرفة والمطبخ العائدة لصاحب السند فعلى كل من له اعتراض على هذا الطلب ان يقدمه الى هذه المحكمة مع الاسباب التي يستند اليها خلال شهر واحد من تاريخ نشر هذا الاعلان وبعكس ذلك تنظر المحكمة بالطلب المذكور .

تحريراً في ١٥ ـ ٦ ـ ١٩٣٨
مسجل محكمة مركزية القدس
(٣٩٢٥)

رسالة القدس التلفونية

مذكرة يقدمها اعضاء في المجلس البلدي

القدس في ٢٧ حزيران ـ لمراسل الدفاع الخاص ـ قابل اليوم الوجيه يعقوب افندي فراج ، نائب رئيس البلدية العربي ، حاكم اللواء بالوكالة وقدم له مذكرة موقعة منه ومن زميليه العضوين الاستاذين حسن صدقي بك الدجاني وانسطاس افندي حنانيا ، وهي المذكرة التي مضى على الاعضاء الثلاثة مدة طويلة لاعدادها تمهيداً لرفعها الى الحكومة مشفوعة بارقام وحقائق وتواريخ معينة أهمها النقاط التي تتصل بالمصالح العربية في المجلس البلدي والاسباب التي حملتهم على تقديمها للحكومة

وقد فهم ان هذه المذكرة لم يذكر فيها الاعضاء بأنهم استقالوا من المجلس

تصديق حكمين في محكمة الاستئناف

نظرت محكمة الاستئناف العليا المؤلفة من اصحاب السعادة المستر كوبلاند والمستر كرين والاستاذ فرنسيس بك خياط في قضية حسين حسن ابو شرار من الخليل المحكوم عليه بالسجن ١٥ سنة لقتله زوجته وجريد ضيف الله صياح من عرب شرق الاردن المحكوم بذات الحكم لقتله حسن ابراهيم سلامه ، فقررت تصديق الحكم عليهما .

وتنظر هذه المحكمة غداً في قضية محمد مصطفى صالح المحكوم عليه بالاعدام لارتكابه جرم القتل عمداً ، وتنظر ايضاً في قضية محمد الحاج مرتجى المحكوم عليه بالسجن ١٥ سنة بتهمة القتل

تأجيل قضية أسلحة للشهر القادم

كان اليوم موعد النظر في قضية سعيد صالح حامد من قبل المحكمة العسكرية والمذكور متهم بحيازة كمية من الرصاص ولعدم حضور الشاهد الرئيسي في هذه القضية قررت المحكمة تأجيلها الى يوم ٧ تموز القادم

النائب العام وقضية مهاجر يهودي

تنظر محكمة الاستئناف العليا في قضية النائب العام ضد اليهودي الكسندر هارون ريخ الذي قضت محكمة مركزية تل ابيب بعدم معارضة بقائه في فلسطين بعد المدة المسموح له البقاء فيها والمذكورة في جواز سفره

وتنظر ايضاً في قضية ابراهام مردخاي المحكوم عليه بالسجن سنة وأربعة اشهر ، ويوما واحد بتهمة محاوله قتل

وكيل مدير المباحث يباشر اعماله

باشر المستر جايلز وظيفة المستر كنجزلي هيث ، مدير المباحث الجنائية ، الذي غادر فلسطين اليوم بالطائرة الى لندن بالاجازة لمدة اربعة اشهر .

— افرجت السلطة عن الاستاذ احمد الميساوي الذي ذكرت لكم خبر اعتقاله أمس ، وهذه رابع مرة يعتقل فيها ويطلق سراحه .

الحفلة السنوية لمدرسة صور باهر

تقيم مدرسة صور باهر الاميرية حفلة ختم القرآن الكريم يوم الخميس القادم الواقع في ٣٠ حزيران الجاري في دار المدرسة لمناسبة انتهاء السنة الدراسية . وقد وزعت بطاقات الدعوة على اولياء التلامذة وغيرهم من وجهاء القرية والمدينة

تبرئة متهمين بحيازة ذخيرة وسلاح

كان البوليس قد قبض على عبد الرحيم العبد حسين ومصطفى حمران من قرية نعلين بتهمة حمل سلاح وذخيرة ، وقد جرت محاكمتهما أمام المحكمة العسكرية منذ ثلاثة ايام وكان اليوم موعداً لاعطاء القرار فبرأتهما المحكمة ، وكان يتولى الدفاع عنهما الاستاذ عبد الرحمن السكسك المحامي .

ممثلو المجلس الملي اليهودي امام اللجنه

عقدت اللجنة الفنية جلستين سريتين قبل ظهر اليوم وبعده ، استمعت في خلالهما لاقوال ممثلي المجلس الملي اليهودي ، وهم الادون بن تسفي والادون كنس نلسن والادون برلين والحاخام أوسترتسكي والادون ابراهام المالح والادون زولد ، في مسائل ضمن صلاحياتها

النظر في قضية متهم بحيازة ذخيرة

تنظر المحكمة العسكريه غداً في قضية عطية قدورة غنيم من « قوله » والمتهم بحيازة ٣٢ رصاصة

اقفال دور السينما والمحلات اليهوديه

أضربت دور السينما اليهودية عن العمل من الساعة التاسعة والنصف من هذه الليلة ، كما اقفل اليهود محالهم .

وقد احتاطت السلطة اليوم ووضعت قوات كثيرة في الاحياء اليهودية وحاول بعض اليهود القيام بمظاهرات في احيائهم فمنعوا من ذلك

رسالة حيفا التلفونية

الحكم على يهود واطلاق سراحهم

حيفا في ٢٧ حزيران — لمراسل الدفاع الخاص ـ اعتقل البوليس بعض اليهود الاصلاحيين على اثر القيام بمظاهرة يوم أول امس في حي هدار هكرمل وأودعهم السجن وقدم اليوم ستة اشخاص من هؤلاء امام القاضي البريطاني ، فحكم على يعقوب بن يوسف بغرامة ٢٥٠ ملا أو بالسجن يومين وعلى رودلف بن يعقوب مكبت بغرامة جنيهين أو بالسجن سبعة ايام وعلى عزرا اسحاق بطاط بغرامة ثلاثة جنيهات او بالسجن اسبوعين ، ومثل هذه الاحكام على الثلاثة الاخرين . وقد دفع الجميع القيمة التي حكم بها عليهم واطلق سراحهم .

اعدام أثنين وتبرئة ثالث عسكريا

عقدت المحكمة العسكرية في الساعة العاشرة من صباح اليوم جلسة لمتابعة النظر في قضية حسن الموسى ومحمد ديب طه ويوسف نجيب فارس ، من قرية عرابة ، والمتهمين بحمل ذخيرة وقتل عفيف محمود الاشقر وعبد الفتاح نايف المطاري . وبعد ان أتمت سماع شهود النيابة وبينات وكيلها وشهود الدفاع ودفاع المحامي فؤاد افندي عطا الله رفعت الجلسة الى بعد الظهر

وفي جلسة بعد الظهر برأت المحكمة يوسف نجيب فارس واصدرت حكمها القاضي باعدام حسن الموسى ومحمد ديب ، حكما معلقاً على تصديق القائد العام

اعتقال ستة اشخاص من كفر قرع

اعتقل في قريه « كفر قرع » ستة أشخاص من الرعاة وعدداً من التركمان النازلين في اراضي القرية المذكورة ، واودعوا السجن في حيفا رهن التحقيق .

تعيين قوة لحراسة مستشفى الحكومه

على اثر مقتل محمد أحمد سليمان ليلة امس في مستشفى الحكومة ، عينت السلطة بعض افراد البوليس لحراسة المستشفى ليلا نهارا

وصول مهاجرين وتصدير كمية املاح

وصل اليوم على ظهر الباخرة جروزاليم ٨٠ مهاجراً يهودياً وعلى ظهر الباخرة بولونيا ٥٠ مهاجراً ، وقد شحن على بعض البواخر كمية من املاح بوتاس البحر الميت الى انكلترا واليابان .

— قطعت اسلاك التلفون ليلة أمس بين حيفا ويافا والناصرة ونابلس وطبريا وقد خرج عمال البريد لاصلاحها في الصباح تحت الحراسة

— خرجت في صباح اليوم قوات كبيرة من الجند بكامل معداتها الحربية الى طريق عكا — صفد وأخذت في اقتفاء آثار فاعلي حادث اطلاق النار على دورية البوليس على الطريق المذكورة . ولم يعلم عن القبض على أحد

رسالة عكا التلفونية

تحليق طائرة لحراسة الاسلاك الشائكة

عكا في ٢٧ حزيران — لمراسل الدفاع الخاص — حلقت طائرة عسكرية فوق المدينة ثم اتجهت الى الشمال ، وفهم انها تقوم بحراسة الاسلاك الشائكة على الحدود الشمالية

تطويق الجبال على طريق صفد

خرجت قوة كبيرة من الجند تصحبها المدافع الجبلية والرشاشة وسارت على الطريق الى صفد وطوقت الجبال والقرى الواقعة على الطريق . وعادت دون العثور على شي أو القبض على أحد

— سمع حوالي الساعة العاشرة والنصف من ليلة اول أمس صوت عدة طلقات نارية ولم يعرف مصدرها

بعثرة أتربة للتأكد من سلامة طريق

في الساعة العاشرة والنصف من صباح أمس كان احد باصات الشركة الوطنيه في طريقه بين عكا وحيفا فأوقفته دورية عسكرية عند مفترق الطريق بين عكا وصفد وطلبت الى السيدات والموظفين النزول . وبقي في الباص سائقه وثمانية من الركاب ثم امر السائق بالسير على طريق صفد . وسارت الدورية خلف الباص الذي اجتاز الطريق في المقدمة . وكان كلما يصل الباص الى كومة من التراب يطلب الى الركاب بعثرتها للتأكد من عدم وجود شيء على الطريق ثم عاد الباص بعد ذلك .

رسالة الرملة التلفونية

معتقلون واطلاق سراح اشخاص

الرملة في ٢٧ حزيران ـ لمراسل الدفاع الخاص ـ ما يزال السادة علي شاهين ، صالح علمية ، صالح رباح الشله ، محمد اللولو ، درويش الحاج عايش ، الحاج سليمان الملك ، موسى الناجي الكيالي ، صقر يعقوب صقر في سجن الرملة ، وكانوا قد اعتقلوا منذ ثلاثة ايام بموجب قانون الطوارىء .

ـ أفرج عن خمسة اشخاص من قرية العباسية بينهم مخاتير القرية وكانوا قد اعتقلوا عقب حادث حرق محطة كفر جنس وخروج القطار عند الكيلو ٩٩ على طريق اللد — حيفا . وطلب اليهم رئيس قسم الرملة العودة الى مقابلته صباح غد

انباء خارجية

اغراق باخرتين بريطانيتين بقنابل الثوار

لندن في ٢٧ حزيران — هاجمت ست طائرات الثوار باخرة بريطانية في ميناء اليكانتي والقت عليها القنابل وتركتها وهي مشتعلة وعلى وشك الغرق . وهاجمت طائرات الثوار باخرة بريطانية ثانية في ميناء بلنسية وقذفتها بخمسين قنبلة ، وخلفتها وهي تغرق ايضاً وقد اسفرت الهجمتان عن غرق عدد من بحارة الباخرتين ربما كان أربعة .

العرض للحادث في مجلس العموم

وقد بحث هذا الموضوع في مجلس العموم فصرح رئيس الوزراء بأن صعوبات كثيرة تعترض تسلح البواخر البريطانية بالمدافع المقاومة للطائرات . على أنه وصف تلك الصعوبات أنه ليس من المستحيل التغلب عليها . وصرح وكيل وزارة الخارجية بقوله انه لا يعلم عن حادث طارت فيه طائرة ايطالية من منطقة ايطالية وهاجمت برشلونه — روتر

موقف الدول بعد الانذار الاسباني

لندن في ٢٧ حزيران — فهم ان الحكومتين البريطانية والفرنسية قد حذرتا الحكومة الاسبانية من اعتزامها الانتقام ولم يعرف حتى الان ماذا تعتزم الحكومة صنعه . وقد عالجت صحف المانيا وايطاليا موضوع الهجوم على ميورقة فانذرت الحكوميين بان هذه جزيرة بسطت ايطاليا سلطتها عليها . وقد ابلغت الحكومة البريطانية الطرفين المتحاربين مقتها للمذابح الجنونية المتسببة عن القاء القنابل على اهداف غير عسكرية — روتر

الفيضانات واشتداد المعارك الجوية

لندن في ٢٧ حزيران — انحصرت الاعمال الحربية في الصين بالغارات الجويه نظراً لشدة الفيضانات . ويقول اليابانيون انهم اسقطوا اليوم ٣٥ طائرة من ٥٠ ويقول الصينيون انهم اسقطوا ٥ طائرات ولم يذكروا خسائرهم — روتر

الشعائر الدينية والجنود الحكوميون

لندن في ٢٧ حزيران — أباحت الحكومة الاسبانية لجنودها مباشرة واجباتهم الدينية بمساعدة القسس وضمن حدود معينة . والسبب راجع الى انتقاد الحكوميين في اضطهاد الدين والحملة على الكنائس — روتر

لجنة خاصة لدراسة اوقاف الحرم

الرياض في ٢٧ حزيران — أصدرت الحكومة السعودية العربية مرسوما امرت به نائب امير المدينة بتشكيل لجنة خاصة لدرس اوقاف الحرم . وقد باشرت اللجنة أعمالها .

رسالة البيرة التلفونية

قطع الاسلاك التلفونية على طريق نابلس

البيرة في ٢٧ حزيران ـ لمراسل الدفاع الخاص ـ حوالي الساعة الثامنة والنصف من مساء أمس قطعت الخطوط التلفونية بين رام الله ـ نابلس بالقرب من الكيلومتر ٢٩ وفي الصباح ذهب عمال البريد الى المكان لاصلاح التلف ترافقهم قوة من البوليس للحراسة

جماعه مسلحه تطلق النار على دوريه

بينما كانت قوة من البوليس تتجول على طريق رام الله ـ نابلس فاجأتها جماعة من المسلحين باطلاق النار عند الكيلومتر ٢٨ بالقرب من نقطة بوليس عيون الحرامية ، فأجابت الدورية باطلاق النار من مدفع رشاش واستمر تبادل العيارات ساعة ونصف ثم انسحب المسلحون دون وقوع اصابات

مسلحون في قرية وذهاب قوة للتحقيق

وطوقت مساء امس جماعة من المسلحين يقدر عددهم بسبعين ، قرية جلجلية التابعة لقضاء رام الله ، وقد ذهب قسم منهم الى بيت مختار القرية السيد محمد عبد الغني وطلبوا اشياء أخذوها ثم غادروا القرية الى جهة غير معلومة

وفي الصباح اخبر مركز بوليس رام الله بالحادث فخفت قوة من البوليس على رأسها مساعد مفتش بوليس لواء القدس الى مكان الحادث للتفتيش والتحقيق ولم يقبض على احد

اصابة بليغة من تدهور سيارة

بينما كان السيد لطفي فريج عائداً بسيارته من رام الله الى القدس حوالي الساعة السابعة من مساء امس ، وعند وصوله الى جسر الملوفيه تدهورت السيارة واصيب بجراح بليغة في رأسه فنقل الى المستشفى الحكومي بالقدس

التقرير السنوي «١٥»

المرفوع من بريطانيا الى عصبة الامم

عن ادارة فلسطين وشرق الاردن لعام ١٩٣٧

القادمون والنازحون

فيما يلي عدد من تسجلوا من المهاجرين الذين قدموا الى فلسطين ، والذين نزحوا عنها خلال عام ١٩٣٧ وما سبقه من الاعوام

الاعوام	اليهود القادمون	اليهود النازحون
١٩٢٠—٢٤	٤٢ر٧٨٤	٥ر٤٧٦
١٩٢٥—٢٩	٥٧ر٠٢٢	١٨ر٥٠١
١٩٣٠—٣٤	٩١ر٢٥٨	١ر٣٤٥
١٩٣٥	٦١ر٨٥٤	٣٩٦
١٩٣٦	٢٩ر٧٢٧	٧٧٣
١٩٣٧	١٠ر٥٣٦	٨٨٩
المجموع	٢٩٣ر١٨١	٢٨ر٣٨٠

من أين جاءوا ؟

اما البلدان التي جاءوا منها الى فلسطين ، واستوطنوها ، فكما يلي ، وامام كل بلد منها عدد من جاءوا منها من اليهود وغير اليهود :

البلد	المجموع	يهود	عرب	آخرون
النمسا	٢٢٥	٢١٤	—	١١
البلجيك	٧٥	٧٥	—	—
بلغاريا	٤٠	٣٨	—	٢
تشيكوسلفاكيا	٢٣٤	٢٢٠	—	١٤
دانزيغ	٢٦	٢٦	—	—
الدنمارك	٥	٥	—	—
استونيا	١١	٩	—	٢
فنلاندا	١	١	—	٢
فرنسا	١٣١	٨٨	٢	٤١
المانيا	٣ر٦٦٤	٣ر٦١١	—	٥٣
بريطانيا	٦٤٨	٩٤	١	٥٥٣
اليونان	٨٧	٧١	—	١٦
هنغاريا	٥١	٤٤	—	٧
ارلندا	١٧	٧	—	١٠
ايطاليا	١٥٠	٤٣	—	١٠٧
لاتفيا	١١١	١١٠	—	١
لتوانيا	٢١٩	٢١٨	—	١
هولاندا	٦٧	٦٥	—	٢
النرويج	٧	٧	—	—

ومن آسيا أيضاً !

اما الذين جاءوا الى فلسطين من قارة آسيا ، فكما يلي :

البلد	المجموع	يهود	عرب	آخرون
من آسيا كلها	١ر٤٣٣	٨٤٨	٤٥٦	١٢٩
عدن	٦٣	٦٣	—	—
افغانستان	٨٦	٨٦	—	—
الصين	١١	١١	—	—
الهند	٢٢	٢١	—	١
العجم	٢٨	٢٧	—	١
العراق	١٦٢	١٤٨	٧	٧
سوريا ولبنان	٥٧٥	٩٩	٣٨٢	٦٤
شرق الاردن	٥	—	٥	—
تركيا	٤٧	٤٣	—	٤
اليمن	٣٣٦	٣٣٦	—	—
قبرص وغيرها	٣٠	٢٢	٥	٣

« الدفاع » وفي الغد ، يطلع القراء على عدد من جاءوا الى فلسطين من افريقيا ، وغيرها من بلدان العالم !!

الطالب ٥ ملات — الظريفة — الطلب ٥ ملات

مطعم ، بار ، طرب ، واوتيل — يافا ساحة السرايا

نعلن للجمهور اننا اعددنا افتتاح محلنا حسب اشغالنا القديمة وصممنا على ان يكون جميع زبائنا الكرام في غاية السرور والابتهاج لما ادخلناه من التحسينات العظيمة في الفرش والطعام النظيف وحسن معاملة الخدم (م ـ الشرق)

عن صحفهم ...

بلدية تل ابيب وحوادث الحدود ...

« تبعة » خطف الشبان اليهود الثلاثة !!

« مشكلة » الحدود

عقد مجلس بلدية تل ابيب جلسة دار البحث فيها حول الحوادث الاخيرة التي وقعت على حدود تل ابيب ، فخطب روكاخ رئيس البلدية قائلا ان تل ابيب كانت معروفة في العهد الاخير كأهدأ مكان في البلاد (كذا) وكان يؤمها ضباط الجيش والبوليس للراحة والاستجمام من عناء العمل في الاماكن المضطربة ، وهذا الذي أدى الى اهمال السلطات مسألة الامن فيها . لقد طلبنا تعزيز الحراسة بتجنيد المتطوعين (كذا) لكن طلبنا قوبل بالرفض ، وقيل لنا ان قوى البوليس كافية ، لكنكم اذا كنتم تنوون الحيلولة دون الاعمال الفردية مثل قذف قنبلة على حدود تل ابيب فان ذلك لا يكفيه ١٠٠٠ بوليس .!»

وقد تقرر في الجلسة التوجه الى المسؤولين في القدس لمخاطبتهم في مسألة الامن في تل ابيب وحدودها !

« تبعة » الخطف ...

نشرت الصحف اليهودية كتاباً مفتوحاً الى المندوب السامي من لجنة مستعمرة جبعات عادة ألقت فيه تبعة خطف الفتيان الثلاثة من تلك المستعمرة على عاتق القرى العربية المجاورة لها (كذا) وجاء في ذلك الكتاب

« ان الاثار دلت على ان الخاطفين كانوا حوالي العشرة ، ولا يجوز ان يفعل اولئك ما فعلوه بدون مشاورة رجال تلك الضاحية اومساعدتهم (كذا)

وكانت مغادرتهم المكان مع الشبان الثلاثة في الساعة ٤ر٣٠ بعد الظهر أي قبل هبوط الظلام بثلاث ساعات ، فلا يجوز أنهم في طريقهم لم يتقابلوا مع أحد من سكان تلك الناحية (كذا) ومع بعض الرعاة

« وقد تذرعنا بالصبر في انتظار مساعي البوليس لعلها تكلل بالنجاح . لكن مضت ايام ولم يعثر على المخطوفين لذلك لا يجوز أن لا يتحمل (كذا) سكان ضواحي المستعمرة مسؤولية اشتراكهم في الجريمة .»

محاكمة يهودي

قدم امس اليهودي الاصلاحي اسرائيل ليفين الذي قبض عليه في تل ابيب وهو يقوم بتوزيع نشرات حول تصديق حكم الاعدام على بن يوسف ، للمحاكمة أمام القاضي البريطاني في تل ابيب . وبعد سماع شهود النيابة واقوال المتهم الذي انكر التهمة الموجهة اليه قال القاضي ١٩ ارجأ القرار الى اول تموز القادم وسيبقى المتهم في السجن الى يوم المحاكمة .

بتهمة التظاهر

اجرى بوليس تل ابيب خلال ليلة امس تفتيشات في بيوت الاصلاحيين واعتقل عدداً منهم نقلوا الى سجن يافا ، وبلغ عدد المقبوض عليهم من الاصلاحيين المتهمين بالاشتراك في مظاهرة امس الاول

١٢ والبحث جار عن آخرين اختفوا من منازلهم

قرض آخر

فوض مجلس بلدية تل ابيب الادون روكاخ بمباحثة المسؤولين للحصول على قرض بمبلغ ١٠٠ جنيه تصرف على المشاريع العامة لتخفيف البطالة بين عمال تل ابيب !

بيان بلديتهم

وزعت بلدية تل ابيب في شوارعها بياناً مطبوعاً طلبت فيه من سكان تل ابيب التزام جانب الهدوء والسكينة في هذا الوقت العصيب الذي تجددت فيه حوادث الشغب على الحدود » وحذرتهم من ترويج الشائعات التي تؤدي الى اعمال الطيش والرعونة ...

مخازن

الى مينائهم ...

يوشك العمال الذين يقومون « بتفكيك » المخازن الحديدية التي اقامتها ادارة الجمارك منذ بضع سنوات على ارض البرية خلف عمارة الاسعاف ان ينتهوا من عملهم . وستنقل هذه المخازن الى ميناء تل ابيب لاقامتها هناك

السمن الحلبي الممتاز
والزيت الزيتون
للمونة
تجدونه بمحل
نجيب القطان
يافا — سوق الدير

مكتب للمحاماة

اجتاز الشاب الأستاذ جمال افندي حميد فحص الحقوق وقد افتتح له مكتباً في شارع الملوك بحيفا فنهنئه .

شبابنا

في ميدان العمل

القدس — وصل القدس الدكتور علي افندي عاقل احد شبابنا المثقفين ومن طلاب الصف الاخير في معهد الطب التابع للجامعة الاميركية ببيروت . وقد وافقت مصلحة الصحة العامة على ارساله الى يافا للتمرن في مستشفى الحكومة طيلة مدة عطلة الجامعة الصيفية مثلما وافقت على ارسال الدكتورين احمد افندي كمال وحسن افندي المغربي الاول الى مستشفى حيفا والثاني الى مستشفى القدس ، لذات الغاية .

النشرة التجارية

جاءنا ما يلي : يتأخر صدور عدد النشرة التجارية لاسباب قيامنا بدورة دراسية تجارية للشركات والمعامل وغيرها من المحلات التجارية المؤسسة في فلسطين وستصدر في ٢٥ـ٧ـ٣٨ بدلاً من ١ـ٧ـ٣٨

وتفضلوا بقبول احتراماتنا

رد على مقال

أرسل الينا السيد عمر حسن سمور من بيت جبرين كلمة يرد فيها على مانشرته احدى الصحف اليهودية بشأن مشروع التقسيم وقد جاء في هذه الكلمة ان العرب لا يقبلون بهذا المشروع مهما كانت الظروف

مشروع مياه قرية

اجتمع أمس قائمقام طول كرم ببعض وجوه قرية عنبتا وبحثوا معه في مشروع المياه . وظهر أن المشروع يحتاج الى ٤٠٠ جنيه اقترح القائمقام ان تدفع خلال خمس سنوات في كل سنة ٨٠ جنيهاً . وقد وافق الوجوه على ذلك .

الكشف على جسر

وصل امس الى عنبتا أحد المهندسين ترافقه سيارتان من سيارات الجيش واجرى الكشف على جسر عنبتا بعد ان تكرر وقوع الحوادث بالقرب منه .

تجد اشهر الروائح العطرية في

محلات اسعد بيافا

BOURJOIS
PARFUMEUR PARIS

الدعاء بعد صلاة الفجر ...

أذاع مجلس الحاخامين نداء في الصحف اليهودية طلب فيه الى المصلين في الكنائس ان يرفعوا ايديهم بالدعاء بعد صلاة الفجر طالبين الرحمة لليهودي المحكوم بالاعدام وللثلاثة المأسورين في مستعمرة جبعات عاده ...

تعزية العراق بفقد الدكتور سيف

القاهرة في ٢٧ حزيران — لمراسل الدفاع الخاص — ذهب امس الى دار الوزارة في بولكلي السيد عبد القادر الكيلاني القائم بأعمال المفوضية العراقية في مصر وقابل وزير الخارجية وابلغه تعزية الحكومة العراقية لمناسبة فقد المرحوم الدكتور حسن سيف في الحادث المعروف واسفها لاصابة الدكتور محمود عزمي متمنية له الشفاء .

اعلان

الشركة الزراعية العربية المساهمة المحدودة بنابلس تدعو مساهميها لحضور الاجتماع العمومي السنوي الذي سيعقد يوم الجمعة الموافق ١٥ تموز سنة ٩٣٨ في مكتب الشركة الساعة الرابعة زوالية بعد الظهر لأجل تلاوة التقرير السنوي وتصديق ميزانية فاحصي الحسابات لسنة ٩٣٧ وتجديد انتخاب فاحصي الحسابات لسنة ٩٣٨ وتجديد انتخاب هيئة الادارة

وجلسة ثانية لاجتماع عمومي فوق العادة سيعقد الساعة الخامسة زوالية بعد الظهر لاجل تعديل المادة ١٠ من قانون الشركة والبحث في تقسيم ارض الشركة وامر تسديد ديونها . فالرجاء من المساهمين الحضور في الوقت المعين

(٣٩٢٤) رئيس الشركة : حسن حماد

بيان مواعيد شركة الباصات الوطنية اعتباراً من ١ تموز سنة ١٩٣٨

على عموم خطوطها

القدس حيفا و بالعكس

يقوم الباص الاول من القدس الى حيفا والاول من حيفا للقدس في الساعة السادسة صباحاً من كل يوم

يقوم الباص الثاني من القدس الى حيفا والباص الثاني من حيفا للقدس في الساعة ٨ صباحاً

يقوم الباص الثالث من القدس الى حيفا والباص الثالث من حيفا للقدس في الساعة ١ بعد الظهر

ومن القدس للشام الساعة ٥ر٣٠ والساعة ٨ صباحاً من كل يوم

من يافا طول كرم جنين حيفا

يقوم الباص الاول من يافا الى حيفا بالساعة ٨ صباحاً

« « الثاني « « « « ١ بعد الظهر

من يافا الى الشام

الساعة ٨ صباحاً

عن طريق الناصرة

من حيفا جنين يافا

يقوم الباص الاول من حيفا الى يافا بالساعة ٨ صباحاً

« « الثاني « « « « « ١ر٣٠ بعد الظهر

من حيفا الى الشام

بالساعة ١٠ر٣٠ صباحا

يافا حيفا طريق البحر الجديدة و بالعكس من حيفا

يقوم الباص الاول من يافا الى حيفا رأساً بالساعة ٦ صباحا
« « الثاني « « « « « بالساعة ٧ر٣٠ ومنها للشام صباحاً
« « الثالث « « « « « بالساعة ١٠ر٣٠ صباحا
« « الرابع « « « « « بالساعة ١٢ ظهراً
« « الخامس « « « « « بالساعة ٣ بعد الظهر

يقوم الباص الاول من حيفا الى يافا رأساً بالساعة ٦ر٣٠ صباحاً
« « الثاني « « « « « ٨ صباحاً
« « الثالث « « « « « ١١ صباحاً
« « الرابع « « « « « ٢ بعد الظهر
« « الخامس « « « « « ٣ر٣٠ بعد الظهر

من يافا الى القدس و بالعكس كل نصف ساعة باص من الساعة ٥ر٣٠ صباحا لغاية الساعة ٦ر٣٠ مساء

٢٢ ساعة منع التجول بطولكرم

«بقية المنشور على الصفحة الاولى»

وحضر في صباح اليوم مساعد مدير البوليس في اللواء الجنوبي للاشراف على التحقيق . وقد نقل الجريح اليوم الى مستشفى الحكومة في يافا ، وحالته غير خطرة .

تحويل خطوط

قطعت الاسلاك التلفونية ليلة امس بين محلتي كفر جنس واللد . وقد ذهب العمال لاصلاحها في صباح اليوم . وقد أجري تحويل الخطوط التلفونية بين كفر جنس واللد وأصبحت المكالمات الان بين اللد ورأس العين مباشرة

على مصفحة

الخليل في ٢٧ حزيران — لمراسل الدفاع الخاص — في تمام الساعة العاشرة من مساء هذا اليوم اطلقت النار في شارع باب الزاوية على احدى مصفحات البوليس وهي في طريقها الى المركز واجاب من بداخلها على اطلاق النار بالمثل

ثم واصلت المصفحة سيرها حتى عين خير الدين حيث يقع مركز رئاسة القسم وهناك اعيد اطلاق النار عليها بكثرة

وفي ذات الوقت هاجم عدد كبير من المسلحين مركز رئاسة القسم واطلقوا عليه العيارات النارية من ثلاث جهات واجاب البوليس بالمثل

وقد هرعت مصفحات البوليس الى المكان واستمر تبادل اطلاق النار بين الفريقين زهاء ساعة . وحتى الساعة الحادية عشرة والدقيقة ١٥ والعيارات النارية تسمع من جوانب المدينة والجبال المحيطة بها

اسر شخص

وطرق مجهولون بعد عصر اليوم بيارة واقعة في وادي الصور ولما فتح لهم صاحبها ويدعى عبد العزيز ابراهيم الباب شدوا وثاقه واسروه واختفوا به بين الجبال . ولما اتصل الحادث بمركز بوليس بيت جبرين خفت قوة التعقيب .

موت جريح يهودي

طبريا في ٢٧ حزيران — لمراسل الدفاع الخاص — توفي اليوم اليهودي مقوب مزراحي ، وكان قد اصيب اول امس بعدة اصابات من رشق الحجارة اثناء حوادث اضطرابات طبريا الاخيرة

ـ ذكرت «دافار» في ملحقها المسائي ان مجهولين اتلفوا مزرعة بطيخ بالقرب من مستعمرة «جيمات عادة» مساحتها ٢٠ دونماً ، كما اقتلعوا اشجاراً حمضية في مساحة ٥ دونمات من احدى بيارات المستعمرة المذكورة.

نشرة البوليس

في خلال الاربع والعشرين ساعة الماضية وقعت الحوادث التالية :

اطلقت مساء امس النار على بوليس عربي في اللد فجرح . وسلبت عصابة مسلحة عشيرة من العرب قرب بئر السبع واخذت كمية من الدراهم

ووقعت ست حوادث تخريب وقطع سلاك تلفونية اثنتان قطع اسلاك التلفون في منطقتي نابلس وحيفا وواحدة اشعلت فيها النار في مخزن يهودي بيافا واثنتان احرقت فيها مزروعات اليهود قرب حيفا وواحدة اشعلت فيها النار في سيارة شحن خاصة الحكومة قرب طولكرم . ووقعت ثلاث حوادث اطلاق نار اثنتان على البوليس قرب الطابغه وعلى طريق القدس ـ نابلس وواحدة على باص عربي قرب القدس ولم يصب احد

* * *

بقية المقال الافتتاحي

البوليس مادام أنه جديد على تقدير المسئولية بالنسبة للبوليس النظامي ؟

وهناك فارق بين القسمين — الاضافي والنظامي — فالاول غير باق في الوظيفة والثاني يظل فيها . وهذا وحده يجعل لكل منهما نفسية خاصة ، واحوالا خاصة أيضاً — وندع جانباً بقية الميول والنوازع وللفارق المذكور أهميته في سيرة كل منهما، ومن هنا نشأت قلة الشكوى من النظامي، وقامت كثرة الشكوى من الاضافي

ولقد عرض مندوب الحكومة البريطانية لموضوع البوليس الاضافي في جنيف ، في العام السابق ، فقال ان عدد الاضافيين اليهود في بدء اضطرابات ١٩٣٦ كان ٥٦٠ ثم ارتفع الرقم الى ٣٠٠٠ ، وعلق المندوب على ذلك بقوله : وهذا العدد يساوي تقريباً عدد البوليس النظامي في السنة المذكورة . وكان مندوب الحكومة في موقف المدافع عن سياسة التقليل من الاضافيين اليهود أمام نقدات لجنة الانتدابات وطلبها المزيد منهم وقد استشهد المندوب حينئذ بما قالته لجنة شو عن ضرورة عدم تسلح اليهود في أوقات الاضطراب ، وأورد توصية اللجنة بذلك حرفياً .

ان الحالة لا تساعد في الاسهاب بهذا البحث ، غير أن خطورته تدعو الى ارسال كلمة فيه . ومعاودة النظر في سلك البوليس الاضافي شيء مفيد ونراه ضرورياً . وعند الجمهور ان يزاد في عدد القوات النظامية من أن يزاد في عدد الاضافيين ووضع الف جندي في مستعمرة ما خير من اعطاء مئة بندقية لمئة من أبناء تلك المستعمرة .

نقول هذا لان مجالس بعض المستعمرات اليهودية ومجلس بلدية تل ابيب تقدمت بطلبات للزيادة في عدد البوليس الاضافي. ويقع ذلك بينما رغبة العرب تشتد في الغاء هذا النظام بقسميه اليهودي وغير اليهودي . ونعتقد ان ذلك اقرب للحق ، واحفظ لمبادىء تقدير المسئولية ، وتحملها ، والتعود عليها — وهي المبادىء التي تنطبق على البوليس النظامي أضعاف انطباقها على جماعات الاضافيين .

ابراهيم

انباء شرقية

دخول الاتراك السنجق

اسطنبول في ١٧ حزيران — تقول الدوائر المطلعة ان الاتفاق تم بين تركيا وفرنسا على دخول الجنود التركية سنجق الاسكندرونة للمساعدة على حفظ النظام وقد لا تمضي ساعات قليلة حتى تدخل الجنود التركية السنجق .

وقد اعلنت الصحف خبر انتهاء المفاوضات ونجاحها وبقول ان الحكومتين الفرنسية والتركية وافقتا على الصيغة الجديدة فيما يتعلق بالانتخابات في السنجق وقد وجدت فرنسا من الصعب انجاز ضمانها وهو ان تنال الجالية التركية ٢٢ كرسيا من ٤١ كرسيا في المجلس التشريعي الجديد لان عدد الاتراك كان اقل مما كان ينتظر فأدى هذا الى ان يتهم السكان الاتراك في السنجق لجنة الانتخابات بالتحيز للاجناس الاخرى كما أدى الى سحب الاتراك معاونتهم للجنة التي ارسلتها عصبة الامم .

ابتهاج الاتراك بدخول قواتهم للسنجق

انطاكية في ٢٧ حزيران — سترفع الرايات الفرنسية والتركية على المباني العامة عند دخول الجنود الاتراك الى السنجق . وقد زين الاتراك بيوتهم لاستقبال الجنود ، وأقام السكان العرب في السنجق مظاهرة للجنة الدولية التي ستغادر قريباً ، وأطلق حتى الان سراح ١٢ موقوفاً من ٣٠٠ موقوف — د . ن . ب

العربية الفصحى في تدريس المواد

القاهرة في ١٧ حزيران ـ أذاعت وزارة المعارف على جميع المراقبين والمفتشين ونظار المدارس تدريس المواد في اللغة العربية الصحيحة سواء أكانت عملية او أدبية ووجوب القائها بلغة عربية سليمة والبعد عن استعمال العامية حتى تتمكن في نفوس التلاميذ ملكة اللغة الفصحى ويسهل عليهم الحديث والكتابة بها

غرس الاشجار في المناطق الصحراوية

القاهرة في ٢٧ حزيران ـ لمراسل الدفاع الخاص ـ اهتمت وزارة الزراعة في الايام الاخيرة بتحقيق رغبات السلطات العسكرية فأصدرت الاوامر الى رجالها للعمل بنشاط في غرس الاشجار في المناطق الصحراوية وبخاصة الخشبية منها .

انباء خارجية

جبهة سريون وموقف الوطنيين منها

سراقسطة في ٢٧ حزيران — صرح الجنرال فاريلا لمقر الجنود الوطنية العام ان الشيوعيين يحاولون دخول معركة حاسمة في جبهة سريون لمنع الجنود الوطنية من خرق الوطنيين جبهة الشيوعيين على طول طريق ساغونته وان الشيوعيين حشدوا هنالك في الايام الاخيرة ٥٥ الفاً بينهما فرقة فوضوية وفرقة بوليس كوحدات للهجوم الا ان جميع الجبال المكتنفة بلدة سريون في قبضة الوطنيين الذين لم يمكنوا الشيوعيين من التقدم شبراً واحداً في هجماتهم الاخيرة وقال ان الاستحكامات الشيوعية في جبهة ساريون هي اتم واحسن ما قام به الشيوعيون من التحصينات الا ان الوطنيين سيحتلونها في هجوم واحد مفاجيء عندما يصدر الجنرال فرانكو اوامره بالهجوم — د . ن . ب

البوارج اليابانية تقذف قنابلها

هانكاو في ٢٧ حزيران — تفيد الانباء الصينية أن سرباً من قاذفات القنابل الصينية في جبهة يانغتسى فاجأ ١٢ طائرة من قاذفات القنابل اليابانية بعد أن هبطت مطارها واتلفها جميعها كما ان ٣ طائرات حربية يابانية صمدت المدافعة عن قاذفات القنابل قد اسقطت ايضاً .

وتفيد انباء صينيه اخرى ان الكفاح بين الصينيين واليابانيين كان يوم الاحد لاول مره بين البوارج اليابانية واستحكامات سد نهر يانغ سه بالقرب من ماتانغ بدون اي تغيير في جبهة النهر المذكور — د . ن . ب

ثلاثة مطارات انكليزية في الشرق

لندن في ٢٧ حزيران — نزل سلطان عمان في ضيافة حاكم السند العام في كراتشي وذكرت جريدة «دلي هرالد» ان مفاوضات خطيرة جارية في كراتشي حول المدافعة عن الامبراطورية البريطانية وان وزارة الطيران تحتاج الى ثلاثة مراكز اخرى في الشرق الادنى للمدافعة عن مصالحها فيه وان مركزاً منها سينشأ في جوادار في خليج ايران — د . ن . ب

حل جمعيات الطلبة في النمسا

برلين في ٢٧ حزيران ـ استناداً على القانون الذي ينص باتخاذ التدابير لصيانة الدولة قرر رئيس البوليس الحر هملر الغاء جميع الجمعيات الكاثوليكية للطلبة والجامعات وكانت هذه الجمعيات قبل استلام حزب النازي الحكم في المانيا الركن الذي كانت السياسة الكاثوليكية في النمسا ترتكز عليه لا سيما نظام الدكتور دولفوس والدكتور شوشنيغ وقد رؤي ان لا حاجة بعد لهذه الجمعيات بعدان انضم اعضاؤها الى جمعيات الطلبة الملحقة بحزب النازي ـ د. ن. ب.

اعلان بشأن تمديد مزاودة

صادر من دائرة اجراء الناصرة بالقضية الاجرائية رقم ٢٢٤ـ٣٦

المحكوم لها : مريم بنت حمد ابو حمد، وعمر محمد ابو حمد من الناصرة

المحكوم عليهم : نايفه بنت حمد ابو حمد وابراهيم ويسرى اولاد فياض ابو رزق وثريا محمد الاحمد ويوسف وابراهيم ومحمد واسماء ويسرى وسوريا وفاطمة ونهيه اولاد نايف ابو حمد وعبد الرحمن ومحمد وسعيد ومنير اولاد صالح ابو زامل من الناصرة . ونايفه البسيوني من الناصره

بما ان رئيس هذه المحكمة كان اصدر امراً بموجب المادة ٩ من قانون تقسيم الاموال المشتركة الغير منقولة يقضي ببيع جميع ما للشركاء من حقوق ومصالح بكامل قطعة الارض المسجلة تحت رقم ٣٨ و ٣٩ تاريخ آب سنه ٣١٥ دائمي مؤشر عليها بالخريطة رقم١ وذلك لعدم قابليتها للقسمة بين الشركاء المبينة اسماؤهم اعلاه

وبما أن مدة المزاودة الاولى انتهت وتقررت الاحالة الموقتة لعهدة عرفان ابن عارف قعوار من الناصرة بمبلغ مائة واربعة وستون جنيه فلسطيني لهذا سيطرح الملك بالمزاد العلني ويجوز لاي فرد الاطلاع على تفصيلات المزاودة وشروط البيع المرفقة مع الاعلان الاصلي في دائرة الاجراء وسيباع مالك الشركاء وما لهم من حقوق فيه حسب اوصافه المدرجة في الذيل ادناه خاضعاً للالتزامات والقيود والشروط والادعاءات المتعلقة بالملك المذكور .

ويجري البيع ما لم يصدر امر بتأجيله بواسطة مأمور اجراء الناصرة بين الساعة ٨ والدقيقة ٣٠ والساعة ١٢ والدقيقة ٣٠ بعد الظهر في ايام الاسبوع خلال خمسة عشر يوماً ويلغى البيع بالمزاد العلني في حالة طلب المحكوم لهما الشركاء بالملك ويدعي الجمهور المزاودة لدى البيع بالمزاد العلني اما شخصياً او بواسطة وكيل مفوض حسب الاصول .

على المزاود ان يدفع لصندوق الاجراء تأميناً قدره عشرة بالمئة من الثمن المخمن حين تقديم المزاودة اما نقداً أو أن يقدم كفالة بنك يرضى بها مأمور الاجراء. ان مدة المزاودة بمقتضى هذا الاعلان خمسة عشر يوما تبتديء بعد مضي خمسة ايام من تاريخ نشر هذا الاعلان بالجريدة

تعود اجرة الدلال ورسوم التسجيل في دائرة تسجيل الاراضي على المشتري

الذيل

الموقع ام القصب ، مدينة الناصرة . صنف الملك ارض اميرية . نوع الملك ملساء مغروسة عشرون عرق زيتون حميري واربع شجرات تين . اسم المالكين المسجلين المحكوم لها والمحكوم عليهم الشركاء المبينة اسماؤهم اعلاه . مساحة الارض ٣ دونمات و٤٦ متراً . رقم القطعة والقسيمة قسيمة رقم (١) . رقم القيد بدائرة التسجيل ٣٨و٣٩ تاريخ اغستوس سنة ٣١٥ . الحصة كاملا . القيمة المخمنة ١٦٤ جنيه فلسطيني باعتبار ثمن الارض ١٤٠ جنيه وثمن الاشجار ٢٤ جنيه فلسطيني . الحدود الحالية شمالا طريق واولاد سليمان الاسعد شرقاً يوسف القبطي جنوباً قسيمة رقم ٢ للفرزة وصالح الخوري غرباً حوض يونس . ملاحظات ان جهاتها الاربعة مسيجة بصبر عدا حد صالح الخوري فهو سلسلة من حجر عائدة لملك صالح الخوري في ٢٣ـ٦ـ٩٣٨

مأمور اجراء الناصرة

صبري الكيلاني

(٣٩٢٣)

روسيا

ونفوذ المانيا

لندن في ٢٧ حزيران — جاء من موسكو ان قلقاً شديداً يسود المحافل السياسية فيها من زيادة التوغل الالماني في ايران. وتقول احدى الصحف أن المانيا تتوقع ان تستخدم ايران كمورد للمواد الاولية التي تصنع منها الذخائر الحربية، وتتخذ منها قاعدة لمهاجمة اتحاد السوفيات وان احدى الشركات الجوية الالمانيه تبني مطاراً في طهران وقد رخص لها باستخدام المطار الحربي في «مشيتا» القريبه من حدود روسيا. وتدعي هذه الجريدة ان الاتفاق تم على تبادل الطلبة وتشجيع نشر الكتب والمقالات المشايعة للفوهرر واعطاء المانيا ماتحتاج اليه من الاراضي لانشاء المطارات عليها .

وفد لطلب

انضمام السنجق

انطاكية في ٢٧ حزيران — حرر جدول باسماء ١٦٠ من الاعيان الذين سيسافرون الى انقره لطلب انضمام السنجق الى تركيا — د.ن.ب.

* * *

آخر حلقة

في يوم ٢ تموز القادم ، سيحتفل بافتتاح خط جديد للطائرات البحرية التابعة لشركة طرق الجو الامبراطورية ويمتد هذا الخط من سنغافوره الى استراليا وبافتتاحه تتم آخر حلقة في سلسلة المواصلات الامبراطورية الجوية

اخطار لتنفيذ حكم

من دائرة اجراء رام الله

الى غانم جريس غانم من قرية جفنا ومجهول الاقامة

طبقاً للحكم الصادر ضدك من محكمة صلح رام الله

لصالح عوده عوض الرفيدي من قرية جفنا

نبلغك بان تدفع مبلغ وقدره اربعة وعشرون جنيه فلسطيني وخمسمائة واربعون ملا والرسوم وقدرها تسعماية وعشرة ملات والفائدة من تاريخ اقامة الدعوى الواقع في ٤ـ٢ـ٣٨ وذلك ظرف شهرين من نشره في الجريدة وبعكسه تجرى بحقك المعاملة القانونية بدون انذارك الاخطار مرة اخرى

في ٢٥ـ٦ـ٣٨

مأمور اجراء رام الله

(٣٩١٤)

رسالة الاستاذين

جاءتنا نسخة من مؤلف وضعه فضيلة الاستاذ الشيخ عبد الله القيشاوي والقس الفريد نيلسن في غزه والقدس عن «افكار مؤمنين في حقائق الدين» والمؤلف هو الجزء الاول من السلسلة ويبحث في : لماذا اتبع ديني دون غيره ؟ . وتشمل هذه الرسالة على ٥٨ صفحة بحجم متوسط وطبعت على ورق صقيل في المطبعة الامريكية في بيروت . وتناول الاستاذ الكاتب جملة مسائل هامة تجلو اشياء كثيرة تعرض للانسان عندما يبحث في أمور دينه . والغاية من هذه السلسلة أن يعرف أهل كل ديانة حقيقة الديانة الاخرى غير مشوهة ولا مموهة ولا مغشاة بصدأ الخرافات

برنامج

الاذاعة الفلسطينية

يوم الثلاثاء في ٢٨ حزيران سنة ١٩٣٨

- ٥ر٣٠ اشارة الوقت والنشرات
- ٦ر١٥ ربابة منفردة
- ٦ر٣٠ عيسى السلافيتي
- ٧ حديث
- ٧ر٢٠ الانسة ماري عكاوي وفرقة استوديو الاذاعة
- ٧ر٤٠ النشرتان الجوية والاخبارية
- ٧ر٤٥ اشارة الوقت
- ٩ر١٥ اشارة الوقت والنشرات
- ٩ر٣٠ برنامج موسيقى
- ١٠ر٣٠ ختام

الاذاعة المصرية

الاذاعة اللاسلكية للحكومة المصرية

يوم الثلاثاء في سنة ٢٨ حزيران ١٩٣٨

- ٦ر٣٠ صباحاً الاستاذ محمد شكري ـ تمرينات رياضية
- ٦ر٤٥ الشيخ عبد العظيم زاهر ـ قرآن كريم
- ٧ر٣٥ ختام
- ١٠ اسطوانات
- ١٠ر٣٠ الاستاذ عبد اللطيف عمر وفرقته ـ حفلة غنائية
- ١١ اسطوانات
- ١١ر٣٠ ختام
- ٢ر١٠ مساء * سطوانات
- ٢ر٤٠ النشرات الجوية والاخبارية والتجارية الاولى
- ٢ر٥٠ ختام
- ٦ر٣٠ الموسيقى الملكية حفلة موسيقية
- ٧ر١٠ الاستاذ محمد الجندي ـ حديث
- ٧ر٣٠ الموسيقى الملكية حفلة موسيقية
- ٨ر١٥ الاستاذ محمود بدر الدين ـ حديث
- ٨ر٣٠ النشرتان الثانيتان الاخبارية والتجارية
- ٨ر٤٠ الاستاذ رياض السنباطي وفرقته ـ حفلة غنائية
- ٩ر٢٠ الشيخ محمد رفعت ـ قرآن كريم
- ١٠ر١٠ الاستاذ سامي الشوا ـ كمانة منفرد
- ١٠ر٢٠ الاستاذ رياض السنباطي وفرقته ـ حفلة غنائية
- ١١ تقريباً سلام الملك ختام

* * *

ALDIFA - PALESTINIAN - DAILY - PAPER

دار الدفاع: ميدان الساعة ـ عمارة البلدية ـ يافا فلسطين

العنوان التلغرافي: (الدفاع ـ يافا)

التلفون ١١٨٧ (اربعة خطوط) و ١٠٧٥ (خطان) صندوق البريد (٢٥٥)

الاعلانات يتفق عليها رأساً مع الادارة

اجرة السطر: ١٠٠ مل

الدفاع

جريدة يومية سياسية مصورة

JUNE 28 1938 No. 1194

صاحب الامتياز : ابراهيم الشنطي

المدير المسؤول : شوكت حماد

الاشتراكات	في فلسطين	عن سنة ١٥٠
	في البريد الداخلي	« « ١٨٠
	في سائر الاقطار الخارجية	« « ٣٠٠

وافتنا الانباء مؤخراً عن انتصار قوات الجنرال فرانكو واستيلائها على مدينة كستيلون الاسبانية التي تعد من اهم المراكز الحربية وقد اخذت لها هذه الصورة بعد احتلالها وترى بعض جثث القتلى ملقاة في الشوارع

يد الملاكم العالمي جولويس الزنجي الذي فاز على ماكس شميلنغ الالماني في الدورة الاولى في اميركا فربح ٦٤ الفاً من الجنيهات

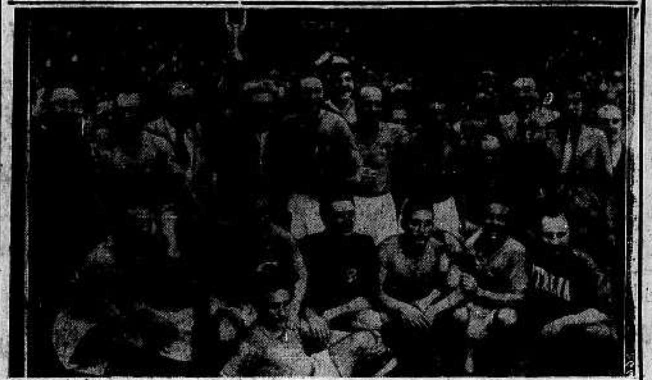

اخذت هذه الصورة باللاسلكي لفريق ايطاليا في كرة القدم الذي فاز على بطولة اوروبا بعد ان تغلب على فرق انكلترا وفرنسا وغيرها من الدول في باريس

احتفل الاميرال هورتي الوصي على عرش المجر بمناسبة بلوغه سن السبعين وهذه آخر صورة اخذت له

اطبعوا

مطبوعاتكم في

جريدة الدفاع

فرصة نادرة لمدة ١٥ يوما فقط

تنزيلات حقيقية من ١٥ الى ٣٠ بالماية

على جميع الملبوسات الداخلية والخارجية

في

مخزن الدجاني

القدس ـ شارع مأمن الله

اعتبارا من ٢٧ حزيران الى ١١ تموز سنة ١٩٣٨

افخر واحدث الازياء العصرية

قمصان، كلسات، ملبوسات داخلية للسيدات والرجال. طقومة حرير للاولاد

هلموا واغتنموا هذه الفرصة وزوروا:

مخزن دجاني (٣٩١٩)

شركة

الاعمال الزراعية العربية

المحدودة

تعلن استعدادها التام

لموسمي

الرش و السماد الكيماوي

الرش	السماد الكيماوي
باقوى وافضل الزيوت ضد الحشرات بانواعها	بأجود انواع الاسمدة
حشرات البرتقال . . .	للبرتقال في جميع اطوار نموه للشمر، للزهر، للنمو، للون
. . . الحشرة الحمراء	لانواكه
الحشرة السوداء . . .	التفاح، الكمثرى، اللوز
. . . الفيوماجين	المشمش، والموز
الحشرة الشمعية البيضاء	للحبوب
باحدث الماكنات والآلات	بجميع أنواعها

تحت اشراف مهندسين زراعيين اختصاصيين

المكتب	شركة الاعمال الزراعية العربية	يافا
شارع طريفة	تقدم دائما لكم	ص . ب ٣٤٥
(خلف دار البريد)	خدمة ممتازة	تلفون ١٠٦٨
	تسهيلات في الدفع	
	معاملة حسنة	

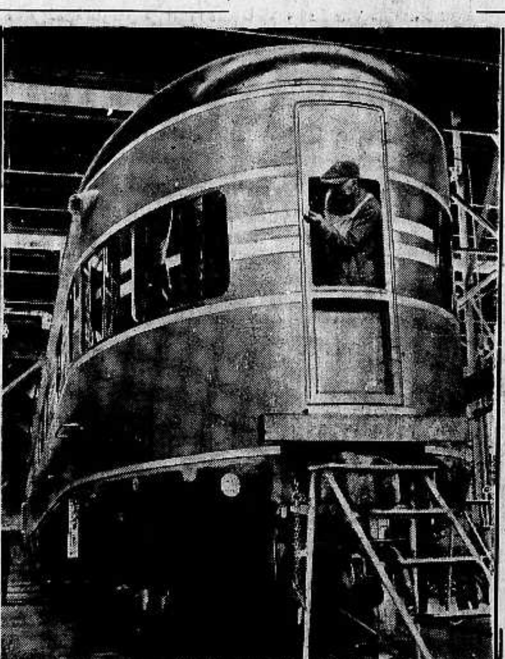

صورة لعربة النوم التي تلحق بالقطارات في اميركا وهذه العربة هي احدث ما اخرجته شركة بولمان وقد جرت على الخط الحديدي بين شيكاغو ونيويورك وهي مجهزة في داخلها بجميع وسائل التدفئة والتبريد والراحة وغير ذلك من المستحدثات العصرية لمنافع المسافرين

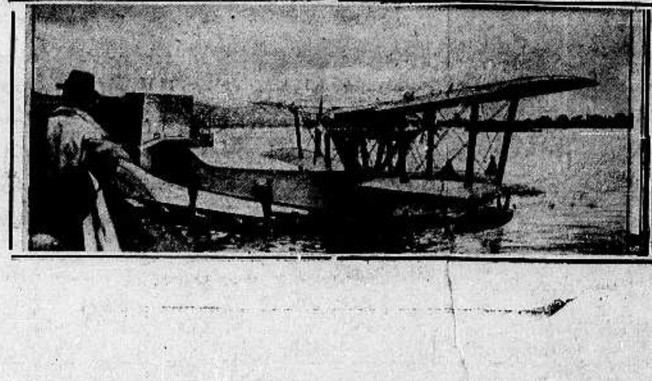

الى اسفل: الطائرة المائية المشهورة التي عليها قام المكتشف والعالم النروجي المشهور رولد امندصن الى القطب الشمالي لتخليص البعثة الروسية في مجاهل القطب الشمالي لكنه توفى هناك، واسم الطائرة «لاشام»

٣١ كيلو من الشحم زالت كلها عنها.
نزل وزنها باسبوع
من ١٠٥ كيلو الى ٧٥ كيلو

لكن انظر اليها الآن بعد ان استعملت نجاجة واحدة من املاح النس
نزل وزنها من ١٠٥ كيلو الى ٧٥ كيلو. فهي فرحة مسرورة تبتهج بالحياة وتلتذ بالنا
والمعاشرة. والناس يبتهجون بها ويحبونها. والمهم في املاح النس انها تذيب الش
وتنظم الدورة الدموية. وتنظم عمل الأعضاء الداخلية. وتمنع تجمع فضلات الطعا
الأمعاء. وتزيل الأملاح والأسيد يوريك من المفاصل. وتنظم عمل الكبد وا
وتشفي جميع اوجاع اللومباجو والروماتزم

املاح النس تحضير
معامل اللنبريس في لندن

Allen's SALTS

مطبعة جريدة الدفاع ـ يافا

issue #1995 missing

29.6.1938

الخميس ٢ جمادى الاولى سنة ١٣٥٧ و ٣٠ حزيران سنة ١٩٣٨

صاحب الامتياز : ابراهيم الشنطي

المدير المسؤول : شوكت حماد

الاشتراكات: في فلسطين عن سنة ١٥٠ — في البريد الداخلي « « ١٨٠ — في سائر الاقطار الخارجية « « ٣٠٠

الدفاع

جريدة يومية سياسية مصورة

السنة الخامسة — العدد ١١٩٦ — ٥

دار الدفاع : ميدان الساعة — عمارة البلدية — يافا — فلسطين

العنوان التلغرافي : « الدفاع — يافا »

تلفون ١١٨٧ (أربعة خطوط) و ١٠٧٥ (خطان) ص. ب. (٢٥٥)

الاعلانات : يتفق عليها رأساً مع الادارة

أجرة العدد : ١٠٠ مل

قطع اسلاك شائكة في أماكن على مسافة ٥ كيلو مترات

اقتلاع ٧٠٠ شجرة من بيارة يهوديه وفرض منع التجول على منطقة صفد كلها باستثناء مستعمرات

النار على دورية على طريق عكا ونقطة بوليس وتفجر الانابيب في منطقة حيفا والنار على معسكر للجند

٧ إصابات بطبريا بنتيجة انفجار قنبلة في فندق

السور الشائك

صفد في ٢٩ حزيران — لمراسل الدفاع الخاص — هاجم مجهولون ليلة اول امس الاسلاك الشائكة بين قريتي « قدس » و « المالكيه » واتلفوا هذه الاسلاك في مواقع على طول خمسة كيلومترات وخلعوا ١٥ عموداً ، وبعد ذلك تواروا في الجبال

البلاغ الرسمي

وجاء في البلاغ الرسمي عن هذا الحادث ما يلي : هاجمت عصابة مسلحة حاجز الاسلاك الشائكة قرب المالكية واتلفت بعضها .

على طريق عكا

في الساعة الخامسة والنصف من مساء امس كمنت جماعة مسلحة ، ذكر ان عدد افرادها مئة ، بالقرب من الكيلومتر ٢٤٧ على طريق صفد — عكا واثناء مرور الدورية في سياراتها المصفحة امطرها المسلحون وابلا من الرصاص ، فأجابتهم القوة بالمثل من المدافع الرشاشة

اصابة سيارة

وقد أصيبت احدى السيارات بعطل ودام اطلاق النار مدة ٤٥ دقيقة ثم انسحب المسلحون ، ولم يعرف عن وقوع اصابات

الرصاص على نقطة

وفي الساعة السابعة والنصف من ليلة امس هاجم المسلحون نقطة البوليس عند الكيلومتر ١٩٤ على طريق المطلة — طبريا واخذوا يطلقون عليها العيارات النارية واجاب البوليس بالمثل مدة نصف ساعة ثم توارى المجهولون في الظلام

٥ كيلو مترات

وقطعت الاسلاك التلفونية ليلة أمس بين مستعمرة روشبينا وطبريا في عدة مواضع على مسافة خمسة كيلو مترات وفي الصباح الباكر ذهب عمال البريد تحت الحراسة لاصلاح التلف .

٧٠٠ شجرة

وهاجم مجهولون ليلة امس بيارة تقع بجوار مستعمرة « كنوش » واقتلعوا نحو ٧٠٠ شجرة ، والتحقيقات جارية .

منع التجول

وقد اصدر مساعد حاكم اللواء امراً بمنع التجول ليلا في جميع مناطق صفد واستثنيت المستعمرات والاحياء اليهودية في المدينة من هذا الامر

النار على معسكر

جنين في ٢٩ حزيران — لمراسل الدفاع الخاص — في منتصف الساعة العاشرة من ليلة امس هاجمت جماعة مسلحة مقر الجند في قرية « ام الفحم » والمرابط في موقع اسكندر واطلقوا عليه النار بشدة من الجبال المجاورة فاجابهم الجند بالمثل من المدافع الرشاشة والجبلية التي كان يسمع ازيزها من هنا ودام ذلك حتى الساعة الثانية عشرة وقد ذهبت قوة من الجند اثناء الليل الى تلك القرية ثم انسحب المسلحون دون ان يعرف

« البقية على صفحة ٤ عمود ٤ »

وزير المستعمرات

يجيب مصريا كبيراً على كتاب

بشأن ايجاد حل عادل لقضية فلسطين

القاهرة في ٢٩ حزيران — لمراسل الدفاع الخاص — أدلى محمد الباسل الباشا بتصريح عن الحالة السياسية الحاضرة . ثم تكلم عن الوحدة العربية والوحدة الاسلامية . ثم تطرق منها الى الكلام عن مشكلة فلسطين فقال : ان الواجب على المصريين والشرقيين ان يؤيدوا قضية عرب فلسطين .

كتاب خاص

وقال : انه فضلا عن اشتراكه مع اخوانه في العواطف التي ابدوها نحو الفلسطينيين رأى ان يرسل خطاباً خاصاً الى وزير المستعمرات البريطانية وقال انه كتب اليه كأ ن لصديقه القديم المستر رامزي ماكدونالد

حل عادل

ولفت نظر وزير المستعمرات الى وجوب معالجة مسألة فلسطين بروح العدل والانصاف وايجاد حل يرضي العرب والمسلمين جميعاً اذ انهم ينتظرون من الوزير البريطاني الجديد حلا سريعاً وعادلا .

ارضاء العرب...

وقال محمد الباسل باشا انه تلقى رداً من وزير المستعمرات جاء فيه ان الوزير يرد على خطاب الباشا بصفة شخصية وانه سيعمل على معالجة المسألة بصورة يرجو معها ارضاء العرب واستقرار الحالة في فلسطين

في ١٢ ساعة

١ — نفذ حكم الاعدام صباح أمس باليهودي شلومو بن يوسف

٢ — قطعت الاسلاك الشائكة على الحدود الشمالية في اماكن طولها ٥ كيلو مترات

٣ — استمر اعلان نظام منع التجول في القدس واعلن في منطقة بلدية تل أبيب .

٤ — اعتدي على أنابيب البترول في عدة أماكن

٥ — قامت مظاهرات في تل أبيب فرقها البوليس ووقعت خلالها اصابات بجراح .

٦ — أصيب ٧ يهود بجراح في طبريا من جراء انفجار قنبلة

إعدام اليهودي شلومو بن يوسف أمس في عكا

تنفيذ الاعدام دون حضور احد الحاخامين وزيارة جماعات الاصلاحيين له في الساعات الاخيرة

وصف الحالة في حيفا والمستعمرات وتل ابيب وفرض منع التجول على الاخيرة واستمراره في منطقة القدس

٥٠ اصابة في تل ابيب بينها ٢٠ بالغة وجرح جندي

اعدام المحكوم

عكا في ٢٩ حزيران — لمراسل الدفاع الخاص — نفذ حكم الاعدام شنقاً في صباح هذا اليوم في سجن عكا المركزي باليهودي شلومو بن يوسف وانشد بالعبرية قبل تنفيذ الحكم النشيد اليهودي « هاتكفا »

قرب السجن

وقد اشترك الجنود مع قوات من البوليس في المحافظة على الامن اثناء تنفيذ الحكم ووقف عشرة من الفرسان في حالة استعداد قرب مدخل السجن ، ومنع المرور على جميع الطرق المؤدية الى السجن . ودامت هذه الاحتياطات زهاء ثلاث ساعات

في سيارة عسكرية

وبعد أن نفذ الحكم أخرجت الجثة في سيارة من سيارات الجيش ترافقها قوة عسكرية مع المدافع الرشاشة وسارت في الطريق الى روشبينا حيث سلمت الجثة الى ذويها

مرافقة طائرتين

وقد حلقت في سماء المدينة طائرتان عسكريتان ، وعندما أخرجت الجثة من السجن حلقت الطائرتان فوق القوة التي نقلتها :

يدخلون جماعات

وفيما يلي نروي ما ذكرته الصحف اليهودية عن تنفيذ الحكم وقبله : قالت (هابوكر) ان حوالي أربعين يهودياً زاروا في يوم امس الاول شلومو بن يوسف وكانوا يدخلون جماعات صغيرة وتمكث كل جماعة عشر دقائق .

عبارة من نشيد

وشاهد الذين زاروه على حائط غرفته عبارة مكتوبة بالفحم مأخوذة من نشيد جابوتنسكي وهي « الى الموت أو محتل الجبل » .

على الضفتين

وزاره أحد ضباط ف ق ترمبلدور فشجعه باسم المؤسسات الاصلاحية فرد شلومو بأن امنيته الوحيدة ان تقوم الدولة اليهودية على ضفتي الاردن « كذا » .

قائد فرقة

وطلب ملابس ترمبلدور ليرتديها عند ما يساق الى الموت . وزاره مندوب الترمبلدور وابلغه نبأ تعيينه قائداً شرفيا للفرقة في مستعمرة روشبينا ، وتلا عليه كتاب جابوتنسكي بذلك .

الساعة الثامنة

وفي الساعة الثامنة تماماً نفذ حكم الاعدام ، ولم يسمح لاحد من اليهود بالذهاب الى عكا . وضرب الجند نطاقاً حول السجن .

لم يحضر حاخام

ولم يحضر حاخام يهودي ساعة التنفيذ احتجاجاً على رفض السلطات تأجيل التنفيذ ولو يوماً واحداً .

الى روشبينا

وفي الساعة التاسعة والربع حمل ستة من اليهود الاصلاحيين الجثة ونقلت تحت الحراسة الى روشبينا ووضعت في نادي الاصلاحيين ثم نقلت بأمر السلطات الى الكنيس . وحلقت فوق روشبينا طائرتان في اكثر ساعات النهار .

المؤسسات والصحف

وقد رفعت مؤسسات الاصلاحيين الاعلام اليهودية منكسة . وصدرت ملاحق الصحف مجللة باطارات سوداء ونشر فيها حوادث الصباح الى الظهر ومقالات رثاء . واذاع حزب العمال بياناً بعدم الاشتراك في مظاهرات الاصلاحيين

في سجن عكا

واضرب المعتقلون اليهود في سجن عكا عن تناول الطعام لان السلطات لم تسمح لهم بتوديع المحكوم قبل ان ينفذ فيه حكم الاعدام

يهود صفد

صفد في ٢٩ حزيران — لمراسل الدفاع الخاص — ما ان علم اليهود بتنفيذ حكم الاعدام حتى اضربوا عن الاعمال وأغلقت المحلات والمقاهي وتجمهروا في الشوارع . وفي الساعة العاشرة تقريباً وصلت جثة المحكوم تحرسها قوة ترافقها المصفحات . وعند وصولها الى روشبينا تجمهر عدد كبير من اليهود .

وغادر صفد مساعد حاكم اللواء

« البقية على الصفحة ٨ عامود ١ »

بلاغ المفوض السامي وحدود فلسطين

بيروت في ٢٩ حزيران — لمراسل الدفاع الخاص — اصدر المفوض السامي بلاغاً قال فيه انه بسبب الانظمة الجديدة المتخذة في فلسطين ستتوقف مخافر الحدود في الناقورة والجاعونة عن قبول أية معاملة تجارية ابتداء من الساعة السابعة مساء حتى الفجر .

يعتدون على السفارة البريطانية في لتوانيا

تونا — (لتوانيا) في ٢٩ حزيران — تجمهر عدد كبير من اليهود في المدينة وساروا في مظاهرات اخترقت جميع الشوارع الرئيسية . ووصل المتظاهرون الى دار السفارة البريطانية واخذوا يهتفون بهتافات عدائية . ورشقت دار السفارة بالحجارة فتحطم زجاج بعض نوافذها . وقد اشتركت قوات البوليس في تفريق المتظاهرين

مظاهراتهم في بولونيا وجرحى كثيرون

وارسو في ٢٩ حزيران — اقيمت اليوم عدة مظاهرات في أكثر مدن بولونيا وسار المتظاهرون في الشوارع على اثر وصول نبأ اعدام شلومو بن يوسف . وقد تراشق المتظاهرون وقوات البوليس بالحجارة ويعتقد بوقوع عدد كبير من الجرحى .

تلفون بيروت الاخير

سوريا تنتظر

تصريحات مؤلمة عن الاسكندرونة

نفص بالمسجونين

بيروت في ٢٩ حزيران — لمراسل الدفاع الخاص — يسود اليأس جميع الدوائر السورية لمصير الاسكندرونة . وقد وصل اليوم الى بيروت السيد فؤاد مفرج مندوب سوريا في اللواء وقال ان سجون الاسكندرونة تغص بالعرب المسجونين .

كثرة النازحين

كما ان القرى المجاورة للحدود قد امتلأت بالعرب النازحين فراراً من الضغط والارهاب . وقد فر زعيم الارمن في جبل موسى ووصل الى بيروت بعد أن هدد بالقتل

واتلف الاتراك جميع منازل ومزروعات ومواشي العرب النازحين

الاتراك والعرب

وقال السيد مفرج أنه يعتقد ان تركيا لا بد من ان تفكر في ان مصالحتها تتوقف على مصادقة العرب

نتائج التسجيل

ثم قال ان اعمال التسجيل أسفرت عن زيادة اربعة آلاف في جانب العرب عن الاتراك

نائب انطاكية

ووصل السيد صادق معروف نائب انطاكية في البرلمان السوري الى دمشق فاراً من الاسكندرونة وقال انه لو تمت عملية التسجيل لاثبتت ان نسبة الاتراك لا تزيد عن ٣٠ في المئة من نسبة العرب

فلسطين في «الديلي ميل»

شعور المسلمين

يصفه اللورد روذرمير بصراحة

مقال في السياسة الخارجية وعن فلسطين

كانت البرقيات قد جاءتنا بعذرات من مقال خطير بقلم اللورد روذرمير أحد ملوك الصحافة البريطانية، وقد حل الينا بريد الامس العدد الذي فيه هذا المقال من «الديلي ميل» وهو بعنوان (ذيول أخرى) وفيه يشرح اللورد ما أختبره بنفسه في الشرق حول موقف العالم الاسلامي من فلسطين:

أي فرق!

أي فرق كنا نشاهد الان، لو ان المستر تشامبرلن كان في عام ١٩٣١ قد اصبح وهو رئيس الوزراء الاول للحكومة القومية

انني مقتنع بان بريطانيا كانت في هذه المدة قد تقدمت شوطاً بعيداً في طريق التسلح الكافي، وتحاشت الاستسلام للتالدي ... ولكانت مصر ما تزال الى اليوم تحت سيطرة الحكومة البريطانية، لا تهن الحرب على البضائع المستوردة من بريطانيا، ولما وقع ذلك الشجار مع ايطاليا

ازدياد الانصار

والان لم يمض على نيقل تشامبرلن وهو في منصب رئيس الوزراء الا سنة واحدة، نراه قد بنى لنفسه هيئة قوية من الانصار، من خارج حزبه، وايان ذهب الان لا يجد الا الاعجاب به، والا التقدير لسياسته

نيوزيلندا المهددة

والمستر تشامبرلن يزن حقائق ازماننا هذه باحسن ما يستطاع قوله من الكثيرين ممن تخدموه من الساسة الامبراطوريين

ويدهشني الان ما اطالعه من انباء نيوزيلندا القائلة بان تلك الجزيرة، وسكانها لا يزيدون عن ١٦٠٠ر٠٠٠ نسمة قد وضعت مشروعاً اجتماعياً جديداً سيكلفها نحو ١٠ر٠٠٠ر٠٠٠ من الجنيهات، ويجعل ميزانيتها تتجاوز ٤٠ر٠٠٠ر٠٠٠ جنيه

اما برنامجها الدفاعي فانه لا يكلفها الا اقل من مليون جنيه، مع انها اعظم جزيرة معرضة للخطر في الدنيا كلها وما على المرء الا ان يتطلع الى الخريطة ليرى موقعها من اليابان

انها بلاد مغرية، بما لها من الطقس البديع الملائم للهجرة اليابانية

في عشر سنين

وعندما تتم اليابان ضرب الصين ضربة تسقطها على ركبتيها، تصبح نيوزيلندا عاملة بجم الاخطار في ظرف عشر سنين.

ولي انا صديق يقول لي دائماً ان الديموقراطية البرلمانية لا يمكنها ان تسلح احداً، وهاهي نيوزيلندا تؤيد باعمالها حجة هذا الصديق، وكان يمكن اطلاق هذا القول نفسه على ديموقراطيتنا نحن قبل الان

المانيا في الجو

وهناك اناس يقولون بان المانيا لا تملك الا ٣٠٠٠٠ طائرة، والمانيا هذه تملك في شخص الفيلد مارشال غيرنغ رئيسها الجوي اعظم عقل لقوته التنفيذية الهائلة، واعظم ارادة في اية حكومة في الدنيا

والفيلد مارشال غيرنغ، وهو مؤيد بجميع قوى الدولة، قد كرس نفسه خمس سنوات لبناء ما يسميه هو «قوة المانيا الجوية التي لا تغلب»

واذا كانت المانيا اثناء مدة الحصار الذي فرض عليها في عامي ١٩١٧ — ١٨ قد استطاعت ان تبني بمعدل ٢٤٠٠٠ طائرة كل شهر والمواد الجوهرية لصنع الطائرات تنقصها، فاذا نقول عما يستطيع الفيلد مارشال غيرنغ ان يعمله وفي يديه السيطرة التامة على جميع الموارد الالمانية

السفن الحمراء

أما الموقف فيما يختص بالسفن البريطانية في الموانيء الاسبانية، فموقف لا بد له من شرح، ومن عمل حازم تعمله الحكومة، لان الرأي العام البريطاني يحق له بالطبع ان يتوقع من حكومته حماية للملاحة البريطانية (الاصلية الحقيقية) بجميع الوسائل الممكنة، ولكن هنالك عدد من تلك السفن التي تدعى (بريطانية) وقد القيت عليها القنابل في الموانيء الاسبانية، لم تتحول في الحقيقة الى سفن بريطانية الجنسية الا قبل زمن قصير، فمن هو الذي جعل هذه السفن بريطانية؟

هذا سؤال يتطلب الرد من لجنة التجارة، اذ أن كل سفينة على ما يظهر تستطيع بموجب الانظمة التي تسير عليها هذه اللجنة، ان تصبح بريطانية عندما تشاء.

بريطانيا في فلسطين

وسيصبح من الضروري للحكومة البريطانية، ان تصل سريعاً الى قرار جازم بات في سياستها في فلسطين.

ذلك لان ذلك البلد الشقي التعيس قد استخدم (كذا) كآلة خطرة من آلات «البروباغندا» في جميع انحاء الدنيا!!

في سنغافورة

ولقد قابلت في سنغافوره زعيماً من الزعماء المسلمين ذا مقام كبير في جزر الملايا وفي جزر الهند الشرقية الهولندية، ويعد اتباع هذا الزعيم بالكثير من الملايين، وله مكانته السامية في جميع الدوائر المحمدية في العالم الاسلامي كله

ولست استطيع هنا ان اصف ما كان في لهجته من المرارة وهو يتكلم عما نعمله نحن في الارض المقدسة

انه وانا اعلم انه صديق للبريطانيين قد قال لي انه هو وجميع المسلمين الذين لا يحصرهم عدد، قد وقفوا الان يفحصون هذه الصداقة ويكثرون من النقد الشديد

(اشراك) في الانتداب

اما موضوع اشراك دولة اخرى كايطاليا او كالسويد، مع الانتداب الفلسطيني فموضوع لم يدرس بعد درساً وليس ثمة الا شك قليل في ان كل عمل نعمله في فلسطين سينظر اليه بعين عدم الائتمان وبعين الاشتباه من قبل الدولتين اللتين تسعيان الان الى ان تكون لهما السيادة والتفوق في فلسطين ...!

* * *

ايران الجديدة

حديث لرئيس البعثة السامية

قبيل مغادرته مصر عائداً الى طهران

لندن في ٢٩ حزيران — نشرت جريدة «الديلي تلغراف» رسالة بعث بها اليها مراسلها في القاهرة ضمنها حديثاً جرى له مع السيد محمود جم بمناسبة انتهاء زيارة البعثة الايرانية السامية لمصر. قال المراسل:

الزواج الملكي

يتكلم رئيس الوزارة الايرانية بلغة فرنسية صحيحة، وقد اكد لي ان عقد الزواج الملكي سيتم في الربيع القادم، وسيأتي ولي العهد الى مصر لهذه الغاية، ثم قال انهم سعيدو الاغتباط بما لقيته البعثة من الارتياح في مصر وما يرجى من توثيق الروابط بين مصر وايران

خط حديدي

وقال رئيس الوزارة فيما يتعلق بالحالة العمرانية في ايران انهم قاموا في السنوات الخمس الماضية باعمال كثيرة غيرت حالة البلاد تغييراً تاما. وسيتم في خلال الاشهر الاربعة القادمة انشاء خط حديدي يخترق البلاد كلها، بلغت تكاليفه ٣٥ مليوناً من الجنيهات

طرق معبدة

وقد انشيء ما لا يقل عن ١١ الفاً و٥٠٠ ميل من الطرق الصالحة في داخلية البلاد، وشق نفق عظيم في جبل «كانديفا» وبذلك ضمنت البلاد طريقاً صالحاً للاستعمال طول السنة

الحالة الصحية

وتحسنت الحالة الصحية تحسناً كبيراً فردمت البرك والمستنقعات ولم تعد حمى الملاريا تفتك بالسكان. وبني عدد كبير من المستشفيات والمدارس.

روح القومية

ثم قال: ان اثر هذه السياسة ظهر في ارتفاع الروح المعنوية في الشعب الايراني، فقد استردت ايران شعورها بالحياة وانتشرت الروح القومية في الخارج ولم يكن لها وجود في الخمسة عشر عاماً الماضية.

فضل المرأة

وللنساء في ايران نصيب كبير في حركة التجدد هذه. وقد تحررت المرأة الايرانية الان تماماً. وهي تبدي نشاطاً عظيماً في التعاون على ترقية البلاد من الناحيتين الادبية والاجتماعية.

حرية الاديان

وقد وجدت حركة الاصلاح مساعدة كبيرة في ابعاد النفوذ الديني عن الاعمال الادارية، وتحترم ايران جميع الاراء الدينية، ولا يزال الاسلام دين الشعب ولكن كف جماعة (الملا) عن التدخل في سير اعمال الدولة او في الاعمال التشريعية.

* * *

اخبار شرقية

يهود نمسويون لتدريس الطب في تركيا

انقرة في ٢٩ حزيران — أذيع ان المفاوضات التي جرت في شأن الحاق اساتذة يهود من جامعة فينا بكلية الطب التي ستفتتح قريبا في انقرة وبجامعة استامبول، قد اسفرت عن النجاح وحيصل السيد عوني وكيل الوزارة الدائم لوزارة الصحة الذي يمثل جمعية الهلال الاحمر في مؤتمر الصليب الاحمر المنعقد الان في باريس عند عودته للمرة الاخيرة باساتذة من فينا من بينهم شخصيات معروفة.

الموافقة على تسوية الحدود الروسية

انقرة في ٢٩ حزيران — وافق البرلمان على مشروع القانون الخاص بالتصديق على الاتفاقية التركية السوفييتية بشأن وسائل تسوية مشاكل الحدود وعلى البروتوكول الخاص بتعديل الاتفاقية القنصلية التركية البولونية.

رئيس الوزراء السابق يتماثل للشفاء

استامبول في ٢٩ حزيران — علم ان السيد عصمت اينونو رئيس الوزارة السابق دخل في دور النقاهة وأنه سيتمكن من مبارحة داره بعد ايام.

دارعة بريطانية تزور افريقيا الايطالية

مصوع في ٢٩ حزيران — وصلت الدارعة «ايروله» البريطانية وستمكث عدة ايام وقد تبادل الزيارات الرسمية قائد المدرعة والاميرال قائد القوات البحرية الايطالية في افريقيا وقام كبار ضباط السفينة برحلة بالسيارة الى اسمرة لزيارة حاكم اريتريه، ثم يسافر القائد وفريق آخر من الضباط بالطائرة لزيارة اديس ابابا

تذاكر سفر مشتركه

بين فلسطين و مصر

القاهرة في ٢٩ حزيران — لمراسل الدفاع الخاص — وافق مجلس الوزراء على انشاء تذاكر سفر مشتركة باجور مخفضة بين مصر وفلسطين. وقد جاء في مذكرة وزارة المواصلات ما يأتي:

١) عمل تذاكر سكة حديد مشتركة بين مصر وفلسطين وبالعكس لركاب الدرجتين الاولى والثانية

٢) تصرف هذه التذاكر لمدة شهر، على ان تنتهي صلاحية تذاكر العودة في ميعاد لا يتجاوز اليوم العشرين من شهر كانون الاول

٣) قيمة التخفيض من ناحية السكة الحديدية المصرية ٢٥ في المئة من اجرة تذكرتين مفردتين ومن ناحية سكة حديد فلسطين ٣٣ وثلث في المئة على ان يضاف في الحالتين رسوم الكورنتينا

٤) تصرف التذاكر من مصر واسكندرية وبور سعيد والاسماعيلية والسويس الى محطات القدس — حيفا — يافا — تل ابيب

٥) تباع التذاكر في مكاتب شركات السياحة المعتمدة، نظير منحها عمولة مقدارها ٥ في المئة ولا يعطى كل من الطرفين المتفقين اية عمولة عن التذاكر المبيعة بمعرفتها

٦) اذا رغبت شركة عربات النوم او الفنادق الكبرى المختلفة في مصر في عرض اجور مخفضة يمكن النشر عنها مع هذه التذاكر ويكون استعمالها اختياريا

صور بلفور

تقول «الصنداي دسباتش» ان صوراً زيتية بديعة، من مخلفات اللورد ستانلي اوف آلدرلي، والايرل اوف انسكيب، والايرل اوف بلفور (المعروف للدنيا كلها بوعده المنحوس) ستعرض للبيع بالمزاد العلني، في قاعة «كرستي» في لندن، يوم ٨ تموز القادم .. اما صاحب البيع فلا يزال مجهولا...!

السمن الحديدي المكفول !!
السمن البقري الفاخر !!
وافخر واجود اصناف زيت الزيتون واجود اصناف مال القبان والصابون النقي ماركة البقرة تجدونها في محل
امين كنج احمد
يافا: سوق الصلاحي
ص. ب ٢٨٨
(م. الشرق)

اعلان

صادر من محكمة القدس الشرعية

تقدمت لدينا مضبطة موقعة من مختار واعضاء قرية المالحة تتضمن ان خليل ابن اسماعيل حسن من اهالي قرية المالحه توفى منذ اربعة أشهر وانحصر ارثه في زوجته صالحه بنت درويش جابر وفي ولده منها محمد وفي اولاد ابنته حلوه المولودة من زوجته صالحه المذكورة المتوفاة قبله وهم ذيبه وصالح اولاد سليمان محمود حسن ولا وارث لتركة المتوفي غير من ذكر فمن له اعتراض على هذه الورثة فليراجع هذه المحكمة خلال شهر يمضي من تاريخ النشر

(٣٩٣٨) قاضي القدس الشرعي

فقط عشرة ايام
ابتداء من ١ الى ١٠ تموز
سبينس
يخفض الاسعار على ملبوسات الاولاد زوروا قسم الاولاد
محلات سبينس
حيفا — القدس — يافا

معهد الثقافة الافرنسية

شارع مأمن الله (عمارة قواس)

رأت ادارة معهد الثقافة الافرنسية نظراً للرغبة التي ابداها الكثيرون وخاصة المأمورون والطلاب في القدس للتفرغ للغة الافرنسية في الصيف ان تبقى الدروس جارية (في الصيف). على ان هناك بعض التعديلات على برامج الدروس، فابتداء من اول تموز القادم بدلا من ثلاث مرات في الاسبوع ستكون الدروس مرتين (الاثنين والاربعاء) وتبدأ الدروس كالعادة في الساعة الرابعة الى الثامنة مساء وعلى هذا الاعتبار فقد خففت اجور الدروس فبدلا من خمسة عشر قرشاً ستكون عشرة قروش في الشهر ابتداء من اول تموز الى آخر ايلول وابتداء من اول تموز سينشيء المعهد صفاً جديداً، وسينشيء صفاً آخر مثله في الخامس عشر من الشهر نفسه.

(٣٩٣٧)

عند
شاكر النابلسي
شارع البطمة
يافا

للذوق	. . . . الجودة
. . . . للثمن . . .	. . . الرخص . . .
. . . . الجمال	المعاملة . . . .

ارقى واحدث نماذج الموبيليات
تنجيد متقن، احسن المفروشات واجملها واجودها

اعلان بيع اموال غير منقولة

لدى المحكمة المركزية بيافا، بخصوص الاجراءات في القضيه نومرو ١٦٣٨ــ٣٧

المرتهن: محمد راشد كنعان. وكيله المحامي محمد فائز افندي كنفاني بيافا

الراهن: محمد صالح بن حاج ياسين اصيلم من القدس

ليكن معلوما بان اعطي الامر من قبل رئيس هذه المحكمة حسب الماده ١٤ من قانون انتقال الاراضي (الفصل ٨١ من مجموعة القوانين لدريتون) ببيع جميع حقوق ومنفعة الراهن المتعلقة في الملك المدون حسب الجدول ايفاء لتنفيذ الرهنية لمائدة الى المرتهن المذكور المسجلة في دائرة الطابو في القدس بموجب عقد الرهن من دائرة الطابو نومرو ٢١١٧ــ٣٤ المؤرخ في ٢٦ — ٦ — ٣٤ مع الفائدة والمصاريف لغاية هذا التاريخ لقاء مبلغ ٤٠٠ جنيه مع ما يلحقها من الفوائد والرسوم بالغة ما بلغت من هذا التاريخ حتى السداد التام

سيطرح الملك بالمزاد العلني وللمزاود الاطلاع على التفصيلات والشروط في الدائرة. يباع الملك ايفاء لصالح المرتهن كما هو موضح بالجدول المرفق بما يلحقه من المصاريف والقيود والشروط والمعلومات المتعلقة بهذا الملك. اذا لم يصدر امر بالتأجيل يجري البيع بمعرفة مأمور الاجراء في يافا بدائرة الاجراء بيافا ابتداء من تاريخ نشر الاعلان من الساعة ٨ ونصف قبل الظهر الى ١٢ ونصف بعد الظهر كل يوم من ايام الاسبوع ويستمر بظرف ثلاثين يوما من تاريخ نشر الاعلان بحالة دفع الدين المبين تفاصيله اعلاه مع المصاريف او اذا عرض دفعه قبل ان يباع الملك فان المزاودة تلغى. حين البيع على راغبي المزاودة ان يزاودوا بانفسهم او بواسطة وكلاء مفوضين ولا تقبل المزاودة من قبل المرتهن او بالنيابة عنه الا بامر خاص صريح من رئيس الاجراء او من يقوم مقامه. ليعلم المزاودون انه يجب دفع عشرة بالمائه حين المزاودة لصندوق الاجراء لتقبل المزاودة منهم او ان يجلبوا كفالة بنك يرضى بها مأمور الاجراء وان اجرة الدلال ورسم التسجيل في الطابو على المشتري

الجدول

المكان: القدس باب العامود. رقم عقد الرهن: ٢١١٧ — ٣٤

الحصص: ٣٠٩٦ حصة من ٤٠٦٨ حصه

نوع الملك: دار ملك على ارض وقف الصخرة مؤلفة من غرفة علويه ود كان

اسم المالك: محمد صالح بن حاج ياسين اصيلم من القدس

الحدود: شمالا طريق عام، شرقا زقاق، قبلة القسمة للفرزة الاولى، غربا دار ابراهيم المنير

القيمة المخمنة: الحصص المرهونة قدرت بمبلغ ثلاثمائة وخمسة وسبعين جنيهاً

(٣٩٣٦) مأمور اجراء يافا

هالو ! هالو ! هل علمت، هل سمعت، بسجاير «فاروق» ستصدر قريبا

الهارب المخترع

يقدم مدفعا لمقاومة الطيارات

قنابله فيها غازات سامة ... لقتل الطيارين !

تحت عنواني (مخترع غير آري — فرنسا تجد مدفعاً كبيراً لوقف الغارات الجويـــة) نشرت جريدة « البيبل » الانكليزية على الصفحة الاولى ما ننقله — لغرابته فيما يلي :

قنابل هائلة

توشك فرنسا أن تشرع في انتاج نوع جديد من المدافع المقاومة للطيارات، يطلق المدفع منها قنابل هائلة في حجمها ويعتقد خبراء الجو في باريس الان ان في أستطاعة هذه القنابل وقف أية غارة جوية

اكبر الآمال

وليست هذه المدافع الجديدة، وقنابلها الا من اختراع يهودي هرب من المانيا، واجهد نفسه شهوراً طويلة وهو في فرنسا حتى أتقن هذا الاختراع اتقاناً اعجب به الخبراء الفرنسيون واصبحوا يعلقون عليه اكبر الآمال في الحرب القادمة .

حقيقة، لا اشاعة

وفرنسا، قبل ان تظفر بهذا الاختراع الجديد، كانت قد ذهبت الى مدى بعيد في تحسين انواع المدافع المقاومة للطيارات، ولقد كان قد اشيع مؤخراً عن الولايات المتحدة الاميركية انها اخترعت مدفعاً يطلق قنابل عيار الواحدة منها ست بوصات (انشات) الى ارتفاع فوق العادة، ولكن ما يقال الان عن فرنسا ليس باشاعة، وانما هو حقيقة مقررة واضحة

ملايين الجنيهات

ويمكننا نحن ان نقول عن يقين، بان هذا الاختراع الفرنسي الحقيقي، ستخصص الحكومة لصنع مدافعه وقنابلها ملايين عديدة من الجنيهات، من الاموال الطائلة التي اجاز البرلمان انفاقها على التسلح السريع

وستكون لدى فرنسا، في اقرب ما يمكن من الزمن، بطاريات من هذه المدافع الجديدة، كافية لسد الطرق التي توصل طيـــارات العدو الى الاراضي الفرنسية .

فوق الطائرات بميل

اما القنبلة من القنابل التي ستستعمل في هذه المدافع سيتراوح عيارها بين ست وبين سبع بوصات، اما مرماها فسيكون على اقل تقدير فوق طائرات العدو بمسافة ميل واحد، علاوة على الارتفاع العملي الذي تستطيع الطائرات المصرية من قاذفات القنابل ان تصل في ارتفاعها اليه .

المرور مستحيل

اما سرعة قذف هذه القنابل، من هذه البطاريات الكثيرة الكافية التي شرعت فرنسا في صنعها، فستؤلف في الجو نطاقا من النيران، يستحيل على الطائرات المرور منه، حتى ولو لم يصبها شيء ابداً من هذه القنابل، اصابات مباشرة

جو من الغازات

ذلك لان هذه القنابل، بمجرد انفجارها ستخلق جواً من الغازات السامة، يكفي لقتل الطائرين اذا هم اقتربوا منه الى مسافة عن ميل واحد من اية ناحية من نواحي المنطقة التي تنفجر فيها القنبلة

التجارب الاولى

ولقد اجريت تجارب كثيرة لهذا السلاح الجديد، استغرقت من الزمن اثني عشر شهراً، وفشلت كلها في مبدأ الامر، ولكن التجارب الاخيرة — بعد ان اتقن المخترع اختراعه — اقنعت رؤساء وزارة الجو الفرنسية بان جميع الغارات الجوية ستصبح في حكم المستحيل في الحرب القادمة ... بمجرد نصب البطاريات الكافية من هذه المدافع على طول الحدود

كان يفاوض المانيا

ونستطيع نحن الان ان نفضي لاول مرة بسر غريب، هو ان هذا المخترع اليهودي ارغم ارغاما على الفرار من المانيا، في الوقت الذي كانت تجري فيه بينه وبين السلطات النازية « مفاوضات سرية » كانت غايته هو منها الحصول على اعتراف من الحكومة، بحقوقه في هذا الاكتشاف، وما يترتب على الاعتراف له بهذه الحقوق من اموال طائلة فرت من بين يديه من المانيا، فضمنت فرنسا له مثلها من مخصصات التسلح السريع.

كيف استطاع الهرب

واستطاع هذا المخترع ان يأتي معه الى فرنسا بجميع رسوم اختراعه، ولكنه في هذه المجازفة عرض نفسه مراراً للاخطار

ذلك لانه بعد ان تلقى الامر بنفيه من البلاد الالمانية، ارسلت وزارة الجو النازية الى البوليس كتابا سريا، طلبت فيه منع هذا الرجل من السفر، بأي ثمن مهما عظم، حتى لا يقع سر اختراعه في يد فرنسا، وكان هذا السر مجهولا قبل الان عن السلطات الجوية الفرنسية، ولكنه — على ما يحتمل — ليس مجهولا الان من السلطات النازية التي سبق لها ان كانت في « مفاوضات سرية » مع هذا الهارب الذي استطاع ان يفر بطرق لا يهتدي الى مثلها إلا الشياطين ...

* * *

موظف في وزارة

يلاحقه رجال السينما لاخذ صورته

فهو متهم بأخذ الرشوة ... اكراماً للاجانب !

نشرت صحف الاحد الانكليزية الاخيرة كلها، لمندوبيها في المحاكم، القصة التالية من قصص الموظفين المرتشين :

ملاحقة ساعات

هذا موظف مـــدني في احدى الوزارات البريطـانية، يتقاضى معاشاً سنوياً قدره ٣٢٢ جنيهاً، جيء به بالامس تحت الحراسة الى محكمة شارع باول في لندن متهما برشوات اعترف منها برشوة واحـدة، قيمتها ١٠٠ جنيه، وكان اول ما قاله للمحكمة هو انه وهو حر طليق مربوط بالكفالة لاحقه رجال السينما وفي ايديهم الالات الفوتوغرافية ليأخذوا بها صوراً له، واستمرت هذه الملاحقة من مكان الى آخر اكثر من ثلاث ساعات ... ولم ينجح من هؤلاء المصورين إلا واحد، اخذ صورته وهو يدخل دائرة البوليس، ليأتي منها الى المحكمة، وكان نجاحه هذا بسبب حيلة جازت عليه

المتهم ووزارته

والمتهم اسمه فرانك ارنست شبارد وعمره ٤٧ سنة، وهو موظف في وزارة العمال، وقد نطق رئيس المحكمة السر رولاو جراهام كامبل بالحكم وهو يقضي بسجن المتهم ثلاثة اشهر!

من المتعهدين

اما التهم التي أسندت الى هـــذا الموظف الوزاري، فتلخص في انه في يوم ٨ تموز عام ١٩٣٦، كان وكيلا من وكلاء التاج، انيط به مشترى بعض الاشياء، فقدم له المتعهد المستر ارنست جيمس سيمونز رشوة قدرها ١٠٠ جنيه فقبلها حتى يتحيز له ضد غـــيره من المتعهدين في العطاءات المقدمة منهم الى الوزارة

تهمتان ... صغيرتان

واضيفت اثناء المحاكمة الى هــذه التهمة، تهمتان متشابهتان لها، اولاهما هي اخذه رشوة قدرها ٥٠ جنيها من المستر فايب برثولد ماير، وهو احـــد المتعهدين وكان سبب الرشوة هو السبب الوارد في التهمة الاولى

اما التهمة الثالثة فان الرشوة فيها لم تزد عن ثلاثة جنيهات، اخذها من متعهد ثالث اسمه ستراوس

اعتراف يكفي

وقال ممثل النيابة المستر ادوين كلايتون، وهو يشرح التهم المسندة الى الموظف :

« حسبنا انه اعترف بالتهمة الاولى، وهي تناوله رشوة المئة جنيه، ولذلك لا حاجة بنا الى حمله على الاعتراف بالتهمتين الباقيتين »

موظف قديم

وكان مما قاله المستر كلايتون ان المتهم شبارد التحق بسلك الموظفين المدنيين في الحكومة منذ عام ١٩١٠، وكان في مبدأ الامر كاتبا بسيطا في احدى دوائر وزارة العمال، ومن حزيران ١٩٣٤ الى كانون الثاني من العام الحالي، كان هو المدير لفرع الاجانب في وزارة العمال ... والمتعهدون الذين قدموا الرشوات لهذا المدير كانوا كلهم اجانب !

رئيس دائرة اخرى

أما بعد ذلك الشهر، فانه انتقل الى (دائرة الاحداث) احدى الدوائر الهامة في وزارة العمال، وتولى رئاستها، وكان في وقت انتقاله الى هذه الدائرة رجلا متزوجاً، له طفل صغير

واثناء المحاكمة قال مفتش البوليس المستر توماس لاندور أن شبارد لم ينقل من دائرة الاجانب الى دائرة الاحداث، الا لان الاجانب كانوا قد تصادقوا معه، وصاروا لا يفارقونه في جميع الاوقات التي لا يكون فيها في مكتبه .

تلفونات كثيرة

وكان مما قاله هذا الضابط، انه — عملا بما تلقاه من التعليمات من دائرة اسكتلاند يارد — راقب هذا الموظف المتهم مراقبة صارمة، تبين له اثناءها انه حتى وهو في مكتبه، يكثر من المحادثات التلفونية مع اناس كثيرين من الاجانب غير المرغوب فيهم في لندن :

« وقد احصينا عليـــه ٢١٣ مكالمة تلفونية مع اناس من هـــذا الشكل في بضعة اشهر، عندما كان هو رئيساً لدائرة الاجانب في الوزارة »

واثبت هذا الضابط على المتهم شبارد ان تلقى من الاجانب هدايا كثيرة، منها ساعات حائط ... ومنها ساعات ذهبية صغيرة .

يخسر مستقبله

وشبارد بعد هـــذا الحكم، يعد مطروداً من سلك الموظفين الحكوميين، أما لو كان قد بقي في منصبه لبلغ معاش التقاعد الذي يأخذه بعد تركه الخدمة ١٢٧ جنيهاً سنويا، ولبلغت المنحة المالية التي تعطى للموظف من درجة ٣٠٩ جنيهات، اذا بلغ من العمر الخامســة والستين وهو في الخدمة .

وقد اعترف شبارد في آخر المحاكمة بقوله : انني اقول علناً انني اخذت تلك الهدايا الصغيرة التي ذكرها مفتش البوليس، ولكنني كما ترون قد اخسر كل شيء اذا لم تستعمل المحكمة الرأفة معي ».

اجانب من باريس

وكان مما اثبته الاتهام على هـــذا الموظف، ولكنه هو لم يعترف بــه — انه وهو رئيس لدائرة الاجانب في وزارة العمال، قد اصدر شهادات لعدد كبير من العمال الاجانب، جاءوا الى انكلترا من باريس، بواسطة صاحب بنك فرنسي، صادقه شبارد، وصار يعينه على ادخال من يريد ادخالهم من الاجانب الى البلاد الانكليزية

ولهذه الاسباب كلها لم تجد المحكمة مجالا لاستعمال الرأفة ...

الغدد

تجعلك اصغر

وتجدد الهمة والنشاط بغير عملية

اذا شعرت بالشيخوخة، قبل أوانك او كنت تشكو من ضعف الاعصاب أو العقل او الضعف الجسدي فانك ستجد سعادة جديدة وصحة في اكتشاف طبي اميركي جديد يعيد همة الشباب والحيوية باسرع من عمليات الغدد

انه علاج منزلي بسيط في شكل حبوب اكتشفها دكتور اميركي، وهو خال من الضرر وسهل التعاطي ولكنه احدث ما وقف عليه العلم وهو يؤثر تأثيراً مباشراً على الغدد والاعصاب والاعضاء الحيوية ويبني دماً جديداً نقياً وهو يعمل بسرعة تجعلك تشعر بقوة جسدية جديدة في مدة تتراوح بين ٢٤ و ٤٨ ساعة بسبب تأثيره الطبيعي على الغدد والاعصاب وقوة المخ والذاكرة والبصر ويحسنها كلها في سرعة مدهشة

هذا هو معيد القوة الجديد، وهو يسمى (في تابس) الدكتور نكسون وهو مضمون جرب ونجحت تجربته في الوف من الاميركيين وهو موجود الان في جميع الصيدليات هنا

جربه وانظر الى التحسن الكبير في ٢٤ ساعة

تناول الزجاجة الكاملة التي تستمر ثمانية ايام تحت اقوى ضمانة — وهي اذا لم تملاك بالهمة الكاملة والنشاط والحيوية وتجعلك تشعر بانك اصغر من ١٠ الى ٢٠ سنة، ترد اليك نقودك عند ارجاع العلبة الفارغة

هناك زجاجات مزدوجة فيها ٤٨ من «في تابس» الدكتور نكسون وهي لا تكلف الا القليل والضمانة تحميك . اذا لم تجد صاحب صيدليتك فاكتب الى ص ب ٣٠٦ القدس

فابريكة الاحجار للمطاحن العربية

لصاحبها فوزي ابراهيم الحفني

يافا — شارع يافا — تل ابيب

احسن واصلب احجار المطاحن المضمونة

تضاهي الاحجار الاجنبية

(م . الشرق)

ملك الذهب

يصل الى كندا بستة شلنات

وهناك تصبح ثروته ٢٥،٠٠٠،٠٠٠ جنيه !

صبي لحام

عما قريب سيأتي لزيارة مقاطعة لنكولنشاير الانكليزية، رجل يعرف اهلها منذ كان يشتغل في احدى قراها صبياً لاحد اللحامين، وهو الان يشتاق كل الاشتياق الى مشاهدة كل قرية من قراها، والتعرف من جديد الى الاحياء الباقين من اهاليها .

ملك الذهب

لقد كان ذلك والرجل ولد لم يبلغ الحلم، اما الان فانه « ملك الذهب » الذي يطلق عليه الكنديون لقب « الرجل الغامض »

انه هو « بل رايت » وهو يكره ان يسمى بغير هذا الاسم، وان يناديه احد باسمه الحقيقي، وهو المستر وليم رايت اذ أن كلمة « بل » البسيطة احب الى نفسه من كلمة « المستر » حتى بعد أن اصبح الان ولديه ثروة تزيد عن ٢٥،٠٠٠،٠٠٠ من الجنيهات .

شيئان اثنان

ولهذا الرجل شيئان اثنان يحبهما ويؤثرهما على غيرهما في هذه الحياة : اولهما ان يبقى هو « سراً غامضاً » كما استطاع سبيلا الى احاطة نفسه بستار كثيف من الكتمان .

وأما الشيء الثاني فهو غرامه بالخيل ولانه نجح في ادراك غايته الاولى، اصبحت كندا كلها الان وهي لا تطلق عليه الا اسم « الرجل الغامض »!

الرجل الذي لم يقابله من الناس الا افراد قلائل، يعدون على اصابع اليدين.

حتى عمره

لا بل ان اهالي كندا، لم يحدث الا لعدد قليل جداً منهم ان يتحدثوا الى هذا الرجل احاديث حقيقية، وليس منهم من يعرف حتى عمره الحقيقي، وان كان البعض يتوهمون توهماً ان « بل » قد اشرف على السبعين اذا لم يكن قد تخطى هذا العمر ... ببضع سنين.

خيله اصدقاؤه

و « بل » لم يتزوج قط، ولا هو يريد الزواج الان، فهو يعيش اعزب في منزل بناه من الطوب بيده في ضاحية من ضواحي مدينة اونتاريو، وهو في هذا المنزل يمضي اوقاته كلها في العناية بالخيل الاصائل التي يربيها ويعمل على تحسين نسلها، لانها هي اصدقاؤه في هذه الحياة

اطوار غريبة

و « بل » لا يحب الزوار، لانه بعد ان يفرغ من العناية بالخيل في النهار، يأوي الى فراشه من الساعة التاسعة مساء كل ليلة، حتى يتسنى له ان ينهض من النوم في الصباح الباكر ... ليعلف الخيل، وليحميها وينظفها بنفسه.

وبالرغم من هذه الثروة الطائلة التي تزداد الان اسبوعا بعد اسبوع، لا ينام « بل » الا في قميص نوم من الطراز القديم ... بدلا من ارتدائه « بيجامة » حريرية ... تليق بامثاله من اصحاب الملايين

ومن اطوار « بل » الغريبة، انه لا يمتلك مكتبا يجلس عليه للكتابة، فاذا شاء ان يرد على شيء من الكتب التي ترد اليه، فانه لا يكتب الرد الا على مائدة اخنى عليها الدهر، موجودة في مطبخه الذي يطهي فيه هو طعامه بنفسه

محبته للخيل

ومحبة « بل » للخيل محبة قديمة متأصلة في اعماق قلبه، ولقد كانت هذه المحبة هي السبب في اصراره على ابيه وهو في احدى قرى لنكولنشاير في ان يرسله ليشتغل صبيا للحام ... اذ ان ذلك اللحام كان له حصانان، وكان « بل » لا يريد ان يشتغل عنده ليخدمه هو ... ولكن ليخدم الحصانين أولا، في كل صباح

بستة شلنات

وجاءت حرب البوير فارسلت الحكومة (بل) مع من ارسلتهم من الجنديين الجدد الى جنوب افريقيا، وهناك أبلى (بل) احسن البلاء في تلك الحرب، وحضر محاصرة الجيوش الافريقية لمدينة (ليديسميث) اذ كان هو في داخلها، وبعد تلك الحرب عاد حالا مع من عادوا الى انكلترا، وهنا في قريته قرر الشاب (بل) ان يغامر مغامرة اخرى، فسافر الى كندا، ولم يصل الى مدينة تورونتو إلا وفي جيبه ستة شلنات ... لا اكثر ولا أقل .

الى مناجم الذهب

وكان الناس في كندا يتحدثون اذ ذاك احاديث (خرافية) من وجود مناجم الذهب في نواحي اونتاريو، وبعد ان سمع (بل) هذه الاحاديث، اشترك مع شاب كندي في البحث عن هذه المناجم، فتوفق الاثنان في البحث، واصبحا — بالاختصار — وهما من أغنى الاغنياء ...

هدية لملك السويد

امتطى الملك غوستاف ملك السويد صهوة جواده منتصب القامة كاي ضابط من ضباطه الشبان في الحفلات التي أقيمت بمناسبة بلوغه سن الثمانين قبل ايام. وفي نهاية تلك الحفلات تقدم منه المسيو هانس رئيس وزرائه، وسلمه حوالة مالية (شيك) بمبلغ ٢١٥،٠٠٠ جنيه، قال انها هي الهدية التي جمعها الأهالي من بعضهم، ليقدموها « هدية عيد الميلاد » لمليكهم المحبوب

مسائل تتعلق بالامن

عقد اجتماع يوم امس فى مكتب مساعد حاكم اللواء الجنوبي وجرى البحث فيه حول الحالة فى تل ابيب ثم اجتمع مندوب الوكالة اليهودية المسئول عن تنظيم البوليس الاضافي بمساعد مدير البوليس وجرى البحث بينهما حول اقصاء البوليس الاضافي اليهودي عن المناطق العربية. وذهبت قوات عديدة بخوذها الفولاذية واسلحتها الكاملة امس الى تل ابيب للاشراف على حالة الامن ثم عادت في المساء

تعميم اعدام اليهودي

عمم نبأ تنفيذ حكم الاعدام باليهودي شلومو بن يوسف على جميع مراكز ودوائر البوليس في الساعة الثامنة من صباح يوم أمس.

ندب قاض للمحكمه المركزية

ورد في العدد الاخير من الوقائع الفلسطينية ان قاضي القضاة قد انتخب الاستاذ موسى افندي عرحاكم صلح نابلس لكي يباشر وظيفة عضو محكمة مركزية بنابلس اعتباراً من ٢٢—٣٠ حزيران.

اعتقال متظاهرين يهود

قبض البوليس أمس على أربعة من يهود محلة الكرتون بينهم شخص يدعى شالم البلدي بتهمة التظاهر والتحريض، وقد اودعوا جميعاً السجن رهن التحقيق

قطع اسلاك

قطع مجهولون ليلة امس الاسلاك التلفونية بين مستعمرة ولهما الالمانية وقلقيلية، وذهب عمال دائرة البريد في الصباح لاصلاح التلف

الى رحمة الله

فجعت خانيونس بوفاة الوجيه الحاج حمدان الاغا والد الاستاذ الشيخ سعيد الاغا، فكانت لوفاته رنة حزن واسى لما له رحمه الله، من فضل على البلدة وقد شيعت جنازته باحتفال كبير الى مقره الاخير وتوافد الاهلون والاصدقاء لتعزية انجاله، اسكنه الله فسيح جنانه والهم آله الصبر وجميل العزاء

مدرسة الشيخ مونس

تقيم مدرسة قرية الشيخ مونس الاميرية في الساعة الثالثة بعد ظهر اليوم حفلة ختم القرآن الكريم ويتناول المدعوون الغداء في بيت مدير المدرسة الاستاذ راشد الزعبي

تبرئة عربى عسكريا

نظرت المحكمة العسكرية المنعقدة في القدس امس الاربعاء فى قضية عطية قدورة من اهالي قرية (قوله) والمتهم بحيازة اسلحة فقررت تبرئته. وقد تولى الدفاع عنه المحامي الاستاذ عادل الموقع

من العراق — استيراد الماشية الرخيصة

اصدرت دائرة الزراعة تقريرا عن استيراد الماشية من العراق جاء فيه ان جميع هذه الماشية تستورد للذبح في فلسطين، وبما ان ثمنها رخيص وتكاليف نقلها الى فلسطين قليلة فينتظر ان يسبب ذلك تخفيض في اسعار اللحوم في المدن الكبيرة وتزداد هذه التجارة ازديادا سريعا اذ بلغ عدد الماشية المستوردة خلال شهر ايار ٩٩٤

الى السجن

احضر امس ثلاثة من الاصلاحيين الذين قبض عليهم اثناء المظاهرة، أمام المستر نورمان مساعد حاكم اللواء الجنوبي فحكم عليهم اداريا بالسجن ثلاثة اشهر فى سجن عكا

وقف متهمين

وافق حاكم الصلح على توقيف السيد مصطفى سعيد الكيالي من أهالي يافا والمتهم بحيازة اسلحة وذخيرة لمدة ١٥ يوما لاتمام التحقيق

ووافق ايضاً على توقيف حاييم سليمان عروسي وهو يهودي اتهم بالاعتداء على عمال تنظيفات بلدية يافا فى حى الكرتون لمدة اسبوع

مدير محطة الاذاعة

يغادر المستر فراي، مدير محطة الاذاعة الحالي، البلاد الى انكلترا. وقد جيء بالمستر فراي بالاعارة من محطة اذاعة لندن، ثم انتهت مدته في آخر هذا الشهر. ويتولى منصبه موقتاً المستر ماكنير وهو أيضاً قد جيء به بالاعارة من محطة لندن، ويحل محله في الاذاعة المستر بوسطن سكرتير المندوب السامي الخاص السابق. والى ان يختار للمحطة مدير جديد يشغل المستر بوسطن هذا المنصب، وهو الان موجود في لندن للتمرين في محطة دذاتری

مخالفات التنظيم

نظر حاكم الصلح يوم أمس فى نحو ٣٥ قضية مخالفة لقانون تنظيم المدن فقضى بتغريم المخالفين من ٢٥٠ الى ٥٠٠ مل مع قرار هدمها فى حالة عدم الحصول على رخص لابنيتهم فى خلال شهرين من تاريخ الحمكة

فى الليل

اطلقت العيارات النارية على جهات مختلفة من طبريا فى الساعة العاشرة والنصف من مساء الليلة. واجاب البوليس بالمثل واستمر تبادل النار حتى الساعة الحادية عشرة والنصف ولم تقع اصابات.

فرض غرامة على مستعمرة يهودية

ابلغت السلطات مجلس مستعمرة مجديال القريبة من ملبس أنها فرضت عليها غرامة ١٠٠ جنيه ورواتب خمسة خفراء لمدة ثلاثة اشهر وذلك لان كلاب الاثر التى استحضرت بعد مقتل العربيين بالقرب من بيار عدس قادت المحققين الى هذه المستعمرة

فرق البوليس الاضافى لحراسة الخط

قررت السلطات إسناد حراسة خطوط السكة الحديدية الى فرقتين من الخفراء، واحدة تتولى حراسة الخط من اللد الى القنطرة، وثانية تتولى الحراسة من اللد الى حيفا. وستكون الفرقة الاخيرة مؤلفة من ٢٥٠ خفيراً بقيادة ضابط بريطاني، ومركزها الرئيسي مستعمرة «ثانيا»

استمرار البحث عن اليهود المخطوفين
«هاآرتس» تقول انهم ما زالوا احياء

ذكرت هاآرتس ان اشاعات مختلفة انتشرت في مستعمرتي جبعات عادة وذكرى يعقوب حول الثلاثة المخطوفين. وتقول إحدى هذه الشائعات بان المخطوفين الثلاثة مايزالون على قيد الحياة يحافظ عليهم المجهولون ويقدمون لهم الطعام، غير ان صغيرهم يمتنع عن تناول الطعام، وهو دائم البكاء

وتقول هاآرتس ان قوة من البوليس قد خرجت فى صباح امس مع خفراء من مستعمرة ذكرى يعقوب للتحقيق فى حادث اتلاف الاشجار الحمضية والبطيخ بالقرب من مستعمرة جبعات عادة وكانت معها كلاب الاثر التى قادت القوة الى قرية كفر كنير ودخلت في ثلاثة بيوت ففتشت واعتقل اصحابها ونقلوا الى نقطة بوليس ذكرى يعقوب للتحقيق معهم

وخرجت قوة أخرى للبحث في تلك الضواحي ولم تتوصل الى اية نتيجة.

شركة الناصرة الوطنية للدخان توزع ارباحاً

جاءنا من مجلس ادارة شركة الناصرة الوطنية ما يلي: بما انه كان تقرر في الاجتماع العام المنعقد بتاريخ ١١—٣—٩٣٨ توزيع ارباح سنة ١٩٣٧ على المساهمين بمعدل ٢٥ في المئة من قيمة رأس المال المدفوع أي لكل جنيه فلسطيني واحد مائتان وخمسون ملا وذلك ابتداء من اول شهر حزيران سنة ٩٣٨، وبما انه يوجد بعض المساهمين الذين لم يقبضوا للان ارباحهم فالشركة ترجوهم الحضور الى مكتبها في الناصرة لقبض الارباح أو ان يرسل من لا يتمكن من الحضور وصلا ليصير تحويل ما يخصه بموجب شك على احد البنوك.

مجلس الادارة

* * *

قطع اسلاك شائكه فى اماكن

«تابع المنشور على الصفحة الاولى»

عن وقوع اصابات.

مسلحون فى قرية

البيرة فى ٢٩ حزيران — لمراسل الدفاع الخاص — حوالي الساعة العاشرة من مساء امس طوقت جماعة مسلحة، يقدر عدد افرادها بثمانين، قرية (عطارة) التابعة لقضاء رام الله ودخل قسم منهم الى داخل القرية وأخذوا بعض الاشياء من مختاري القرية وانسحبوا، وفى الصباح اعلم مركز بوليس رام الله بالحادث فخرجت قوة الى القرية المذكورة لاجراء التفتيش والتحقيق.

فى فندق

طبريا في ٢٩ حزيران ـ لمراسل الدفاع الخاص — فى الساعة الخامسة والنصف بعد ظهر اليوم أقيمت حفلة عرس فى احد الفنادق اليهودية عند بوابة الحمام حضرها جم من اليهود

٧ جرحى

وفى اثناء الحفلة قذف مجهول قنبلة على المحل وانفجرت على الشرفة فأصيب سبعة اشخاص بجراح مختلفة. ولم يعرف الفاعل.

مستعمرة «الشجرة»

الناصرة في ٢٩ حزيران — لمراسل الدفاع الخاص — هاجمت جماعة مسلحة مستعمرة (الشجرة) حوالي الساعة الثامنة من ليلة امس، واطلقت على بيوتها العيارات النارية بكثرة فأجاب الخفراء بالمثل. ولم يعلم عن وقوع اصابات

قنبلة فى بيت

وفي الساعة التاسعة والدقيقة ٤٠ من ليلة امس انفجرت قنبلة فى بيت غوري الغوري فأحدثت دويا هائلا، ولم تقع اضرار تذكر، وفي الصباح باشر البوليس التحقيق.

بندقية خفير

وفي منتصف ليلة امس هاجمت جماعة من المسلحين حرش الحكومة القريب من الناصرة وأخذت بندقية الخفير الذي كان غائباً وقتئذ، ثم انسحبت تحت جنح الظلام. وفى هذا الصباح ذهبت قوة الى مكان الحادث. ولم يعتقل أحد

اعمدة واسلاك

ووجدت صباح اليوم اسلاك التلفون مقطوعة بين الناصرة والعبهرية كما اتلفت بعض الاعمدة وانتزعت من امكنتها. وفي الصباح ذهب العمال لاصلاح التلف والتحقيق جار.

ظلام دامس

وفى الساعة السابعة من مساء هذه الليلة اطفئت الانوار فجأة فى المدينة وأمست فى ظلام دامس وقد دام انقطاع التيار الكهربائي مدة ساعة ولم تعرف الاسباب.

العثور على جثة

عكا في ٢٩ حزيران ـ لمراسل الدفاع الخاص — وجدت جثة رفيق ابوجيشه الذي فقد من قرية ترشيحا منذ شهرين قرب مزرعة تقع فى غربي القرية المذكورة

حرق مزروعات

صفد فى ٢٩ حزيران — لمراسل الدفاع الخاص — أضرمت النار فى الساعة التاسعة من لمساء أول امس فى مزروعات أراضي نجمة الصبح

رقم ٩ و ١٠

في الساعة الحادية عشرة من مساء ليلة أمس أطلقت النار على نقطتي البوليس رقم ٩ و ١٠ عند الحدود وأجاب البوليس بالمثل. وتبودلت العيارات مدة ساعة

حادث اطلاق نار

اطلقت العيارات في الساعة الخامسه من صباح امس على قاسم العبد من قرية فرعم ولم يصب بأذى واتهم المذكور الخفراء اليهود وبالتحقيق ذكروا أنه البادىء باطلاق النار، على انه نفى اطلاق النار منه

عمال طرق

كمن مجهولون فى الساعة الثالثة والنصف من مساء امس بجانب الطريق عند الكيلو ٢٠١ — ٢٠٢ واطلقوا العيارات النارية على العمال الذين يشتغلون في تعبيد الطرق. وغادر العمال العمل. وانسحب المسلحون.

جراح بسيطة

ذهبت قوة من الجندالي قرية المنطار وأجرت تفتيشها تفتيشاً دقيقا. وفى اثناء ذلك أصيب محمد كريم الكردي من اهالي القرية بعيار نادي نقل على أثره الى المستشفى في صفد وجراحه غير خطرة.

صفد-طبريا

قطعت الاسلاك التلفونية بين صفد وطبريا وبقيت معطلة طول ليلة امس. وفي الصباح اصلحت.

ساعة ونصف

فى الساعة الثامنة من مساء امس هاجم مجهولون مستعمرة «نجمة الصبح» واطلقوا عليها العيارات الناريه ودام ذلك ساعة ونصف تقريباً.

زيادة الخفراء

قابل وفد من اليهود مساعد حاكم اللواء فى روشبينا وطلبوا اليه زيادة عدد الخفراء.

نشرة البوليس

فى خلال الاربع والعشرين ساعة الماضية وقعت الحوادث التالية:

فرق البوليس مظاهرتين يهوديتين الاولى في القدس والثانية فى ملبس واعتقل ثلاثة من الذين ساروا فى المظاهرة الاولى وجرح بوليس بريطاني من رشق الحجارة.

ورشقت سيارتا شحن عربيتين وباص يهودي بالحجارة. والقي القبض على ثلاثة من المتظاهرين فى ملبس

خطفت عصابة مسلحة عربياً من قرية قلقيلية فى الليلة الماضية

اطلقت النار على دورية بوليس على طريق عكا — صفد وعلى طريق طبريا — روشبينا وعلى جماعة من العمال وعلى نقطة بوليس. واطلقت النار ايضاً مساء امس على مستعمرة مجدال وعلى باص يهودي قرب صرفند وجرح احد الركاب اليهود

ووقعت حادثتا سلب باكراه، واحدة سلبت فيها دراهم قبيلة عربية قرب غزة وفي الثانية دخلت عصابة مسلحة منزلا فى قرية بيت فوريك بمنطقة نابلس

وحاول مجهولون اشعال النار فى مخزن احد اليهود بطبريا

وقطعت اسلاك التلفون مساء امس قرب بيسان وبين رأس العين والرملة. واتلفت أنابيب بترول العراق قرب حيفا.

من دمشق

دمشق في ٢٩ حزيران — أقام الشباب الوطني مساء الليلة حفلة لتكريم الاستاذ جميل بك مردم رئيس الوزراء بمناسبة نجاته من حادث القنبلة وخطب رئيس الوزراء فأكد تمسك الحكومة بوجهة نظرها في قضية السنجق

رسالة طبريا التلفونية
وفاة محسن والاحتفال بتشييع جثمانه

طبريا فى ٢٩ حزيران ـ لمراسل الدفاع الخاص ـ توفي فى المدينة صباح هذا اليوم الخواجه فريتس غروسمن صاحب «لوكاندة طبريا»، اذ وجد متوفيا فى غرفة الحمام فى بيته. وقد فهم انه اطلق على نفسه الرصاص، وقد شيعت جنازته فى الساعة الثالثة بعد ظهر اليوم، وسار وراء النعش جم غفير من اهالي المدينة والبلدان المجاورة وقنصل المانيا، وحاكم لواء الجليل ومساعده وكبار الموظفين وافراد الجالية الالمانية وكانت تتقدم الموكب حملة عشرات الاكاليل

رساله الناصرة التلفونية
مرور سيارات ملائى بالجند

الناصرة في ٢٩ حزيران ـ لمراسل الدفاع الخاص ـ مر بالناصرة في الساعة الحادية عشرة من ليلة أمس ما يقرب من عشرين سيارة ملأى بالجند بسرعة ملحوظة وكانت السيارات قادمة من جهة طبريا ومتجهة نحو العفولة وجنين.

تحليق طائرة من حارسات البترول

في الساعة الثامنة من مساء هذه الليلة حلقت طائرة حربية في سماء المدينة، وهي من المناط بها حراسة انابيب البترول في منطقتي الناصرة وبيسان.

المصادقه على ميزانيات لعدة بلديات

صادقت الحكومة على الميزانيات التقريبية للبلديات في المدن التالية لعام ١٩٣٨—١٩٣٩ وهي:

المجدل: الواردات ٢٦٣٥ جنيها والمصروفات ٢٦٥٩ جنيها

غزه: الواردات ١٢٫٣٧٩ جنيها وخمسة ملات والمصروفات ١٢٫٣٧٩ جنيها وخمسة ملات

بئر السبع: الواردات ٣٢٧٦ جنيها و ٣٠٧ ملات والمصروفات ٣٢٧٦ جنيها و ٣٠٧ ملات.

مشاريع دائرة الاوقاف

يوالي الاستاذ الدكتور يوسف هيكل مأمور أوقاف يافا اعمال الاصلاح في اعيان الاوقاف الواقعة ضمن منطقته. وقد عكف منذ مدة على تفقد شؤون المساجد ومباني الاوقاف ودرس حالتها ونظم تقارير طلب فيها تنفيذ مشاريع كبيرة رؤي ان الحاجة ماسة اليها. وقد وصل وصل الى يافا قبل مدة الاستاذ عبدالله افندي مخلص مدير الاوقاف العام وبحث مع الدكتور هيكل في المشاريع التى تقدم بها الى الادارة العامة واخذ بوجهة النظر التي ابداها فى ان اصلاح اعيان الوقف يعود على الادارة بالفائدة فوق انه يحفظها. واول ما وجه اليه النظر اصلاح المساجد وانشاء منافع صحية جديدة لها. ووافق المجلس على البرنامج الاول لهذه المشاريع وهى تتلخص فيما يلي: انشاء منافع جديدة لجامع يافا الكبير والجامع حسن بك فى حي المنشية واتمام عمارة مسجد النزهة وتخصيص مبلغ ٦٥٠ جنيها لمدرسة حسن افندي عرفه.

فرصة نادرة
لمدة ١٥ يوماً فقط
اعتبارا من ٢٧ حزيران - ١١ تموز سنة ٣٨
على جميع الملبوسات الداخلية والخارجية
في مخزن الدجاني
القدس — شارع مأمن الله
تنزيلات حقيقية من ١٥ الى ٣٠ بالمائة
افخر واحدث الازياء العصرية
قمصان، كلسات، ملبوسات داخلية للسيدات
طقومة حرير للاولاد — هذه الفرصة الثمينة التي يجب ان تغتنموها بزيارتكم
مخزن دجاني
(٣٩٢٠)

تلفونات الدفاع وبرقياتها الخاصة

محل
الطاهر
فيه لوازم العرايس ...
كل ما فيه جديد
للسيدات والرجال
محل
الطاهر
سوق اسكندر عوض

حركة الميناء

رست في ميناء الثغر يوم أمس الباخرة « نوربرغ » لشحن كمية من الحديد القديم، والباخرة « زمالك » وأفرغت من حمولتها ٦٥٠ طن حبوب، والمركب الشراعي « غازى » وافرغ ٢٢١ طن حبوب ايضاً و « مسعودة » وافرغ ١١٧ طن عفش، و « حمامة الخضر » وافرغ ١٢٠ طناً من مختلف البضائع، و « سليمة » وافرغ ٥٥ طن عفش، و (روض الفرج) وافرغ ٢٠ طن أرز و (نور البحر) وافرغ ٥٤ طن أرزايضاً و (مرمي ابو العباس) وافرغ ١٢٠ طن قمح .

جريدة القبس الغراء

القدس — اصدرت السلطة امراً بمنع دخول « القبس » الغراء الى فلسطين لمدة ثلاثة اشهر ، لنشرها اشياء وجدتها السلطة تخل بالامن العام.

سبعة يهود

داهم البوليس مساء امس الاول منزلاً في كرم اليمن فوجد فيه سبعة أشخاص من اليهود وقد اجرى فيه تفتيشاً دقيقاً فلم يعثر على شيء ، وساق جميع من في المنزل الى مركز البوليس وحقق معهم عن سبب احتشادهم في المنزل، وفى الصباح قدموا امام مفتش البوليس بيافا، وحضر للدفاع عنهم المحامي اليهودي فيليب جوزيف، وقد اطلق سراحهم

قائمقام طبريا

يسافر قائمقام طبرياحنا افندي بولس غداً بالاجازة لمدة ثلاثة اشهرالى اوروبا، وسينوب عنه اثناء غيابه فؤاد افندي حداد .

اعلان

صادر من المحكمة الشرعية في يافا

تقدمت الينا مضبطة من مختار محلة القلعة تتضمن ان فاطمة بنت داود كروم قد توفيت منذ سبع سنوات وانحصر ارثها الشرعي والقانوني فى اولادها صبحي من حسن بك الترك وسعديه بنت محمود حجيزي ولا وارث لها سواهم فمن كان له اعتراض على هذا الحصر فليراجع محكمة شرعية يافا خلال عشرة ايام من تاريخ الاعلان .

قاضي يافا الشرعي

(٣٩٤٠)

رسالة القدس التلفونية

المحكمة العسكرية تنظر فى قضايا

القدس في ٢٩ حزيران – لمراسل الدفاع الخاص — تنظر المحكمة العسكرية يوم السبت الواقع في ٢ تموز القادم فى قضية عيسى محمد خلاوي من قرية « ادنا » المتهم بحيازة مسدس وذخيرة ، وصالح خليل الناطور من قرية (يتا) المتهم بوضع رصاص في احد المنازل ، وسيتولى الدفاع عن الاثنين المحامي الاستاذ مغنم مغنم

وتنظر غداً في قضية حسن ومحمود عرفات البشيتي المتهمين بحيازة مسدس .

يقذف سيارة بزجاجة فيصيب شخصا

بينما كانت احدى السيارات العربية قادمة من يافا بعد ظهر هذا اليوم ووصولها الى محلة محنة يهودا رشقها يهودي بزجاجة فتحطم زجاج السيارة وأصيب راكب يدعى محمد احمد سلامه من عرب شرق الاردن بجراح طفيفة في وجهه

نقل اثنى عشر معتقلا الى مخيم المزرعة

نقلت السلطة اليوم الى معتقل المزرعة اثني عشر قرويا من مختلف قرى القدس وتتراوح الاحكام التي صدرت ضدهم بين ٣ الى ٦ أشهر

مفتش البوليس عند القائد العام

قابل الجنرال هاننغ القائد العام الميجور ساندرس ، مفتش البوليس العام ، فى مكتبه ومكث عنده نحو ساعتين

سفر السكرتير العام الى انكلترا

يغادر المستر بترشيل ، السكرتير العام ، البلاد في يوم الاحد القادم بأجازة الى انكلترا .

افتتاح عيادة وأخذ شهادة الصيدلية

وصل القدس امس قادماً من بيروت الدكتور يعقوب سعيد ابو غرش ، بعد ان اتم علومه واجتاز فحص السنة الدراسية وأحرز درجة دكتوراه بالطب والجراحة ، وسيفتتح عيادة له فى بلدية القباب ، فنهنئه

اختيار عضو للمجلس الاسلامى الاعلى

تأكد أن الحكومة قد نقلت فضيلة الاستاذ الشيخ كمال افندي اسماعيل حاكم طولكرم ، لعضوية المجلس الاسلامي الاعلى

رسالة حيفا التلفونية

تأجيل قضية عربى يحاكم عسكريا

حيفا في ٢٩ حزيران — لمراسل الدفاع الخاص — عقدت المحكمة العسكرية صباح اليوم جلسة فى حيفا لمتابعة النظر في قضية أحمد جابر ، من قرية « قاقون » والمتهم بحيازة أسلحة واطلاق النار . وبعد أن سمعت أقوال شهود الدفاع أجلت تمام النظر فيها إلى الساعة الثانية والنصف من بعد ظهر يوم الجمعة فى اول تموز القادم

انفجار قنبلة يحدث صوتا هائلا

سمع فى الساعة التاسعة من ليلة أمس صوت انفجار هائل في جهات حى هدار كرمل فخفت دوريات البوليس الى الجهة التي صدر منها الصوت ولم يعثر على شيء ويقال ان الصوت قد نشأ عن انفجار قنبلة . ولم يحصل ضرر .

اصابة قروي برصاصة والتحقيق في الحادث

أصيب السيد أحمد ابو الزلف ، من دالية الكرمل ليلة أمس بعيار ناري في جسمه فنقل الى مستشفى الحكومة بحيفا حيث أجريت له عملية جراحية، وخرجت قوة الى القرية المذكورة للتحقيق . ولم يعتقل أحد

اطلاق سراح متظاهرين يهود بضمانات

أطلق البوليس اليوم سراح بعض اليهود الاصلاحيين الذين قاموا بمظاهرة يوم أول أمس احتجاجاً على تصديق حكم الاعدام على شلومو بن يوسف بعد ان قدموا كفالات مالية

قنصل فرنسا في حيفا يغادر منصبه

يغادر المدينة اليوم (الخميس) على ظهر الباخرة شمبليون قنصل فرنسا في حيفا لانتهاء مدة خدمته ، وقد أقيمت له حفلة وداع ليلة أمس

انتشار الدوريات وتفتيش المارين في الاسواق

انتشرت صباح اليوم دوريات البوليس والجند فى الشوارع ومداخل المدينة وأخذت فى تفتيش المارين تفتيشاً دام مدة طويلة ، عادت بعدها الدوريات الى مراكزها دون ان تعثر على شيء

كمية اخرى من الاسلاك الشائكة

وصلت حيفا اليوم شحنة من الاسلاك الشائكة على ظهر احدى البواخر وقد بقيت فى عنابر الجرك ولم تنقل لان السيارات اليهودية لم تعمل اليوم بمناسبة تنفيذ حكم الاعدام فى عكا.

رسالة الرملة التلفونيه

قطع اسلاك تلفونية واجراءات البوليس

الرملة في ٢٩ حزيران – لمراسل الدفاع الخاص – في الساعة الثالثة والدقيقة ٢٠ من صباح اليوم قطعت الاسلاك التلفونيه بين يافا وحيفا وبقيت متعطلة حتى الساعة السادسة صباحاً.

وفي الساعة الحادية عشرة من مساء امس قطعت الاسلاك التلفونية بين اللد وكفر جنس . وقد ذهب العمال في الصباح لاصلاحها كما ذهبت قوة من البوليس للتحقيق .

التحقيق فى حادث اطلاق نار

ذهبت ليلة امس قوة من البوليس الى قرية صرفند العمار بعد حادث اطلاق النار على الباص اليهودي التابع لشركة ايجد بين الرملة وصرفند . وأجرت تفتيش منزلي السيد عبد ابو خريبة الموجود في بيارته والسيد عبد الجليل الغول . ولم يعثر على شيء . واستدعى البوليس اليوم عدداً من اصحاب البيارات الواقعة على طريق القدس — يافا للتحقيق معهم .

القبض على خمسة أشخاص في حادث

اعتقلت السلطة يوم امس خمسة اشخاص من اللد عرفنا من بينهم السيد ناصر وحسن فراج ، وقد اوقفوا لمدة سبعة ايام رهن التحقيق فى حادث اطلاق النار على البوليس العربي منذ ثلاثة أيام في أحد شوارع اللد .

خفراء يوقفون سيارة ويلقون سؤالا

في الساعة الثامنة والنصف من مساء امس بينما كان أحد باصات شركة الرملة — اللد المحدودة عائداً من يافا والذي يسوقه السيد خضر فاجأه أربعة من خفراء المزرعة التابعة لمستعمرة بن شيمن والواقعة على طريق يافا — القدس وطلبوا اليه الوقوف بحجة أنه ركب في الباص شخص مجهول قالوا عنه انه اطلق عياراً نارياًعليهم . ولما أفهمهم السائق بان هذه التهمة مختلقة ضده ، تركوه

اصابة عاملين بجراح في حريق

اندلعت النار في صفيحتي بترول اثناء التعبئة في مخزن وكيل شركة شل وقد أصيب عيسى محمود الهيشه بجراح بالغة والياس الاوسطه بجراح بسيطه ونقل المصابان الى مستشفى الرملة حيث أجريت لهما الاسعافات الاولية ثم نقلا الى مستشفى يافا

جراح ثخينة من صدمة سيارة

بينما كانت سيارة شحن سائرة على طريق كفر جنس بالقرب من المحطة صدمت ابراهيم محمد ابو بكر من دانيال فأصيب بجراح في رأسه وكتفه الايمن ونقل الى المستشفى بحالة خطرة واعتقل السائق رهن التحقيق

ثلاثة أسراب تقوم بمناورات جوية

فى الساعة السابعة من مساء هذه الليلة حلقت ثلاثة اسراب من الطائرات وقامت باجراء المناورات

رسالة البيرة التلفونية

ولد عاق يقضي على والديه وأخيه

البيرة في ٢٩ حزيران — لمراسل الدفاع الخاص — بينما كانت والدة الجاني الأثيم الذي قتل والده في قرية جفنه منذ ايام ، واعلمتكم عن حادثته فى رسالة سابقة ، ذاهبة الى المقبرة مع ولدها الاخر واسمه خليل موسى وعمره ٢٤ سنة ، فاجأهما ولدها الجاني باطلاق الرصاص عليهما فاصيبت والدته واخيه بجراح مميتة ولما علم بوليس رام الله بالحادث خفت قوة منه الى القرية المذكورة لاجراء الكشف والتحقيق واعتقال الجاني الذي لم يعرف مقره حتى الآن . والمفهوم ان الاسباب ناشئة عن قضية أرض يريد الجانى اغتصابها من والده فلم يشأ هذا حرمان اولاده الاخرين من حقهم فيها فجن جنون الولد العاق وقتل والديه واخاه .

— عاد أمس من اجازته قائمقام القضاء الاستاذ متري فراج بعد ان قضى ١٥ يوماً مع أسرته الكريمة في جزيرة قبرص .وقد استلم في صباح اليوم مهام اعماله.

رسالة صفد التلفونيه

اتجاه قوة نحو الحدود الشمالية

صفد في ٢٩ حزيران – لمراسل الدفاع الخاص – وصلت قوة من الجند قادمة من حيفا وعكا بكامل معداتها الحربية واتجهت نحو طريق الحدود الشمالية .

عملية تفتيش تستمر طيلة النهار

حوالي الساعة التاسعة من صباح اليوم رابطت قوة من البوليس على مفترق الطرق عند الكيلو متر ٢٠٠ واخذت فى تفتيش السيارات القادمة من طبريا والحولة طيلة النهار .

انباء خارجية

دفع الاموال الطائلة لسحب المتطوعين

لندن في ٢٩ حزيران — وافقت لجنة عدم التدخل الفرعية على التدابير التي اتخذت لسد نفقات سحب المتطوعين من اسبانيا . والمبلغ المقدر لذلك مليونان ونصف المليون جنيه ، يخصص منه مليوناً ونصف لعملية السحب ، والمليون الاخر لنفقات الاعمال الادارية . وقد رضيت روسيا ان تحمل نصيبها من النفقات الاخيرة ورفضت المساهمة في اطعام المتطوعين . ووافقت الدول على التفاصيل كلها، ولم يبق سوى عرض المشروع على الطرفين المتحاربين لان موافقتهما شرط في تنفيذه — روتر

افشاء الاسرار فى مجلس العموم

لندن في ٢٩ حزيران — طلبت المحكمة العسكرية الى المستر سانديس عضو البرلمان المحافظ التقدم أمامها . والمستر سانديس كان قد سأل وزير الحربية وذكر في سؤاله معلومات سرية . وقد ذكر اليوم انه اذا تقدم أمام المحكمة المذكورة اضطر الى افشاء معلومات سرية تعد خرقاً لامتيازات النواب في البرلمان . وقد وافق رئيس مجلس العموم على ان العضو المذكور قد وضع أمام المجلس قضية أولية وقبل المستر تشمبرلن أن تحال كلها الى لجنة الامتيازات في المجلس ، ووعد بان يأمر بتأجيل تقديم العضو المذكور أمام المحكمة العسكرية — روتر

فرانكو وتجنب ضرب السفن البريطانيه

روما في ٢٩ حزيران — اجتمع السفير البريطاني بالكونت شيانو وزير الخارجية . وقد أشار الوزير الى الاجراءات التي اتخذها الجنرال فرانكو تجاه السفن البريطانية منها ١ – عدم مهاجمة هذه السفن وقت ابحارها ٢ – بذل الجهد على المرافىء حين الغارات للتمييز بين السفن البريطانية وغيرها ٣ – السماح للسفن جميعاً بدخول بعض موانيء الثوار، اذا كانت تحمل تجارة مشروعة. وقد كتب السنيور غايدا قائلا : يهم ايطاليا أن ينتصر الجنرال فرانكو الا انها تترك الخطط الحربية للقادة الاسبان — روتر

الحفاوة بالوفد السامى الايرانى فى بغداد

بغداد فى ٢٩ حزيران — وصل دولة محمود جم رئيس الوفد الايراني السامي وتناول الشاي عصر اليوم في القصر الملكي وحل ضيفاً على جلالة الملك غازي مؤاقام له دولة جميل المدفعي حفلة عشاء باهرة

انارة الحرم النبوي بالمدينه المنورة

القاهرة فى ٢٩ حزيران – لمراسل الدفاع الخاص — تفيد أنباء المملكة السعودية العربية ان الحكومة تتخذ الاجراءات لتحسين إنارة حرم المدينة المنورة وانه قد تم انشاء محطتي لاسلكي من درجة الموجة القصيرة فى الوجه ووهيبه ، وانه افتتح في جدة سوق جديدة للخضار

ابعاد معتقلين الى مزرعة عكا

بيت لحم في ٢٩ حزيران – لمراسل الدفاع الخاص – أبعدت السلطة صباح هذا اليوم الى مخيم المزرعة فى عكا لمدة سنة كلا من السيدين سليم ابراهيم طابا صاحب منتزه برك سليمان وموسى عيسى عابده مختار محلة الفواغره .

الرواية العظيمة

٢٤ فصلا — معارك الاسطول — ٢٤ فصلا

تمثيل البطلين السينمائيين

ويزرس و ادريان موريس

فلم مملوء بالمخاطرات والمغامرات والبطولة ... اخذت مناظره فى جزيرة الاجرام ... اهوال الغابات ... عجلات الموت ... الموت من السماء ... الكهرباء المدمرة ، معارك دموية جوية وبحرية وبرية ...

تعرض على ستار

(سينما الحمراء الوطنية)

ابتداء من مساء يوم الاثنين في ٢٧–٦–٣٨ وبقية ايام الاسبوع

حفلة واحدة فقط كل مساء

حفلة نهارية الساعة ٣٫٣٠ تعرض فيها

مملكة الاطفال

للمثلين الهزليين
لوريل وهاردي

انباء خارجية

تعيين الاموال لنقل جماعات المتطوعين

لندن في ٢٩ حزران — اقترحت روسيا على لجنة عدم التدخل ان تتحمل هي صد نفقات نقل المتطوعين من اسبانيا الى بلادهم . ويقال انها زادت على ذلك باقتراحها ان تتحمل اسبانيا الحمراء واسبانيا الوطنية نفقات اعاشة المتطوعين في معسكراتهم الى ان يتم نقلهم جيعاً كما انها اقترحت ان تقوم كل دولة على حدة بنفقات نقل رعاياها المتطوعين الى بلادهم — د ن.ب

التمهيد لسحب الاجانب من اسبانيا

لندن في ٢٩ حزيران ـ كانت نتيجة جلسة لجنة عدم التدخل الرئيسية ان اتفقت انكلترا وفرنسا والمانيا وايطاليا على مسألة نقل المتطوعين من اسبانيا في البر وفي البحر ، ويقال اقتراح روسيا فى تحمل سدس نفقات اعادة المتطوعين مبلغ مليوناً ونصف مليون من الجنيهات من مصاريف اعالة المتطوعين قبل ترحيلهم

ـ د ن ب ـ

مصر والعلاقات السياسية مع روسيا

القاهرة في ٢٩ حزيران — رد وزير الاعمال العمومية فى البرلمان على سؤال ان الحكومة تبحث أمر اعادة العلاقات السياسية مع روسيا من الوجهتين السياسية والتجارية — د.ن.ب

قوانين التشدد فى مراقبة الاجانب

باريس في ٢٩ حزيران — بحثت الصحافة في النظامات الجديدة التي تبلغ المائة عداً، وبينها نظام البوليس السري الفرنسي الجديد وينص خاصة على تهديد مراقبة الاجانب . وهناك قانون آخر ينص على زيادة مراكز توليد القوى المائية والكهربائية في فرنسا بما يقلل فى كميات الفحم المستورد . ونشر وزير المستعمرات المسيو منديل قانوناً لاستخراج الذهب فى المستعمرات والاستفادة من مناجمه هناك خاصة في مستعمرات غيانا وغينيا وغابون ومدغشقر وسيخصص مبلغ احتياطي من الذهب لتنفيذ هذا القانون — د . ن . ب

مسألة الاسكندرونة وسياسة الامر الواقع

برلين فى ٢٩ حزيران — بحثت جريدة المكاتبات السياسية فى أمر تطور مسألة السنجق وقالت ان الحقيقة التي لا مراء فيها هو أن فرنسا ستضطر الخضوع لمطالب تركيا ما دام انها لم ترض أن تعترف بالامر الواقع في السنجق كما انها رفضت مدة طويلة ان تبدل موقفها ، وبعد ان تفاوضت مدة طويلة وضعت هي نفسها فى دور المذنب وقد عرفت الآن ان تصلبها لم يكن ليقف فى سبيل تطور الحالة هناك وقد اضاعت بذلك فرصاً سياسية ثمينة ويجب الاعتراف بالسياسة المرنة التي تتبعها الآن هنالك .— د . ن . ب

بناء بوارج لمستعمرة بريطانية . . .

لندن فى ٢٩ حزيران — ذكرت « لندن غازيت » ان الملك اعرب عن رضاه عن مرسوم ملكي بخصوص مستعمرة نيجيريا ويمكن لهذه المستعمرة بموجب ذلك ان تبني لنفسها بوارج حربية الا ان ضباط وبحارة هذه البوارج يتبعون في نظامهم هيئة اركان حرب الاسطول البريطانى . . . — د . ن . ب

عودة فرقة حكومية من الحدود

سان جان ده لوس في ٢٩ حزيران — عادت الفرقة ٤٣ الشيوعية من فرنسا بعد ان فرت امام الجنود الوطنية الى الحدود الفرنسية وسمح لها بان تصطحب جميع معداتها الحربية الى اسبانيا الشيوعية ونقلت مدافعها خصيصاً لها فى السكك الحديدية — د ن ب

سير القتال فى ساحات اسبانيا

سلامنكا في ٢٩ حزيران — يقول بيان المقر الوطنى العام ان الجنود الوطنية وصلت الى مفصل المياه بين نهري فزارادا وريفس آلمنيس وانهم استولوا في مقاطعة ارطانا على استحكامات العدو الذي تكبد خسائر فادحة بينها ٩٠٠ أسير وقد صد هجوم شيوعي عنيف بالقرب من بيرالير واحترقت اربع سفن على أثر هجوم جوي على ميناء بلنسية كما ان الوطنيين قاموا بغارات جوية أخرى على مينائي غانديا وأليكانتي — د.ن ب

وباء الهواء الاصفر فى هونغ كونغ

لندن فى ٢٩ حزيران ـ تفيد انباء هونغ كونغ انها هددت مرة ثانية بوباء الهواء الاصفر وبلغ عدد الذين اصيبوا به خلال الاربع والعشرين ساعة الاخيرة ٧ عدا عن التسعة الذين مرضوا به خلال الاسبوع الماضي ويرد اللاجئون الى هونغ كونغ من سواتا وقد بلغ عدد ضحايا الوباء ٦٠٠ شخص فى اسبوع واحد — د.ن.ب

« البقية على الصفحة السابعة »

التقرير السنوي

المرفوع من بريطانيا الى عصبة الامم

عن ادارة فلسطين وشرق الاردن لعام ١٩٣٧

«١٧»

ضريبة الاعشار

كنتيجة للتواصي التي تقدمت الى الحكومة من قبل لجنة الاعشار الحمضية التي عينت فى شباط ١٩٣٦ ، جرى التنزيل في الضريبة الموضوعة على اراضي الاعشار الحمضية ، وهذا الاعتبار الذي منح للزراع قد انقص الضريبة على الاعشار من ٧٤،٦٠٠ الى ٤٣،٨٠٠ جنيه في عام ١٩٣٦ — ٣٧ وانقصها من ٩٠،٤٦٠ الى ٥٣،٥٥٠ جنيه في عام ١٩٣٧ ـ ٣٨

ممتلكات القرى

وفيما يلي بيان بقيمة ضريبة ممتلكات القرى ، التي استحق دفعها يوم اول نيسان ١٩٣٦، وجمعت اثناء ١٩٣٦ ـ ٣٧ وما تبقى بغير دفع الى يوم اول نيسان ١٩٣٧

الضريبة المخمنة بالجنيه	٣٠٢،٥٥٤
المستحق الدفع	١٦٤،٢٤٧
المدفوع	٦١،٧٩٨
الباقي	١٠٢،٤٤٩

« اثمان » الاراضي !

وقع هبوط آخر فى المستوى العالي الذي كان لقيمة الاراضي الزراعية كلها في عام ١٩٣٥ وتدل الاحوال فى عام ١٩٣٧ على ان هذا الهبوط سيستمر .

اما العمارات في المدن فان قيمتها لم تهبط الا قليلا ، ولكن الميل الى التوسع فى البناء لا يزداد الا في المراكز الكبرى المأهولة بالسكان .

هبوط الى النصف

اما هبوط اثمان الاراضي ، وهو الهبوط الذي اشير اليه فى تقرير ١٩٣٦ فانه يختلف اختلافاً كبيرا تبعا لبعد المستعمرات اليهودية عن الاراضي ، ففي الاراضي العربية البعيدة هبط الثمن الى نحو ٥٠ فى المئة عن مستواه التالي الذي كان عليه عام ١٩٣٥

فى جوار المستعمرات

يزداد ميل السكان اليهود الى الحصول على الاراضي الواقعة في جوار المستعمرات الموجودة .. لا الى الاراضي البعيدة عنها في المناطق البعيدة المهجورة ، ولهذا السبب ظل الفرق على ما هو عليه بين ثمن الارض الزراعية المجاورة للمستعمرات ، وبين الارض الموجودة فى الجهات الاخرى

ولم تستخدم الشركات اليهودية الزمن الذي مضى منذ نشر تقرير اللجنة الملكية الا فى الحصول على الارض في داخل الحدود التي اوصت اللجنة الملكية بان تكون هي حدود الدولة اليهودية

ومع ذلك فهناك عقود معينة ، عقدت قبل نشر التقرير ، وهي تشمل بعض المناطق في قضائي غزة وبئر السبع ، ولكن هذه العقود لم تنفذ بعد

أي الاثنين

اما فيما يختص بمشتري الارض من قبل اليهود من غير اليهود خلال عام ١٩٣٦ ، فقد سأل عضو من اعضاء لجنة الانتدابات الدائمة اثناء النظر في تقريري عامي ١٩٣٥ و ١٩٣٦ عما اذا كان باعة الاراضي ينتمون الى طبقة « الافندية » أو الى طبقة « الفلاحين » ... ومن المستحيل ان نحدد بالضبط درجة الباعة فنقول عنهم انهم « افندية » او « فلاحون » ولكن يمكن القول بان الباعة الذين يبيعون اقل من مئة دونم ينتمون الى طبقة الفلاحين اما الذين يبيعون اكثر من ١٠٠ دونم فانهم « افندية » ...

حالة ثانية

وعلى هذا الاساس يكون ٣٨٣ فلاحاً باعوا ٧،٥٣٦ دونما ويكون ٤٣ من الافندية قد باعوا ٢٩،٢٧٤ دونما . ويجب ان نذكر هنا ان البائع لا يسأل عما يمتلكه من الارض وقت البيع ، وهناك اناس كثيرون ممن يبيعون اقل من مئة دونم ، يكونون بعملهم هذا قد تصرفوا فقط فى قسم من اراضيهم ، ويمكن القول عن هؤلاء انهم من طبقة الافندية

ما بيع وما دفع

ولقد بيعت مناطق تبلغ في مساحتها ٢٩،٣٦٧ دونما من الارض ، اشتراها اليهود من غير اليهود خلال العام ... ودفعوا ثمنا لها ٣٩٢،٩١٦ جنيهاً، يقابل ذلك في عام ١٩٣٦ ما مساحته ١٨،٤١٦ من الدونمات، بيعت بمبلغ ١٥٨،٨٢٦ جنيها

اراضى الوقف

ولقد سأل عضو من اعضاء لجنة الانتدابات الدائمة، اثناء النظر فى تقريري ١٩٣٥ و ١٩٣٦ عن مواقع اراضى الوقف وليست لدينا معلومات صحيحة عن هذا الموضوع ، ودوائر الوقف تقتصر على اخذ جزء من دخل الارض الموقوفة وهي كثيرة في جميع انحاء البلاد ، وفي كثير من الحالات تكون ارض الوقف غير مسجلة ، وتكون مطالب الوقف فيها مطالب متنازعا فيها

مسألة السنجق

ابحار اعضاء اللجنة الدولية امس

تعيين أرمني حاكماً للاسكندرونة

بيروت فى ٢٩ حزيران — لمراسل الدفاع الخاص — ابحر اعضاء اللجنة الدولية الموكلة بمراقبة سير التسجيل في لواء الاسكندرونة فى الساعة الخامسة من بعد ظهر امس على الباخرة اكستوردا في طريقهم الى مرسيليا ثم جنيف

تصريح عضو

وصرح احد الاعضاء الى صحفي بيروتي بما يلي :

لقد انتدبنا لغاية معينة، هي مراقبة اعمال التسجيل وتأمينها بحرية تامة . ولما رأينا هذا العمل قد اخذ شكلا مخالفاً تمام المخالفة للغاية التي جئنا من اجلها اتفقنا على الاستقالة ورفعنا استقالتنا الى مجلس عصبة الامم ثم اوقفنا التسجيل ، وها نحن مسافرون الى بلادنا

استقلنا احتجاجاً

اما ما يذاع عن تحيزنا لابناء سوريا ومماشاتنا لهم فليس بصحيح ، وهو من الامور التي ستنجلي لكم حقيقتها عند ما نقدم تقريرنا الى مجلس العصبة . وكل ما نستطيع قوله الآن اننا استقلنا احتجاجاً على تدخل الاتراك وكانت استقالتنا قبل ان يقدم الترك مذكرتهم الاحتجاجية »

اكتساب الارمن

صدرت اوامر والي السنجق بتعيين السيد قره بيت احد مفوضي الشرطة السابقين حاكما للاسكندرونة وبتعيين بعض متنفذي الارمن فى مناصب هامة يقصد بها اكتساب عطف الارمن ولم شملهم مع العناصر التركية

شهادة الصيدلة

نال شهادة الصيدلة من الجامعة الاميركية ببيروت السيد حكمت نجل فضيلة قاضي الرملة الشرعي الشيخ محمود افندي الحوري فنهنئه .

حفلة مدرسة

اقامت مدرسة بيت حنون حفلة مدرسية بمناسبة ختم القرآن الكريم دعي اليها لفيف من وجوه القرية والقرى المجاورة وقد اظهر التلاميذ نشاطا محسوساً بما اتوه من الالعاب والخطب وبعد شرب القهوة العربية وتناول الحلويات انصرف الجميع وكلهم يلهج بالثناء على مدير المدرسة الاستاذ الشيخ ابراهيم افندي ثابت

فى عبسان

زار عبسان مساعد مدير بوليس غزه وبئر السبع العربي ، واجتمع الى مخاتير عبسان ومخاتير عبسان وفضيلة الاستاذ الشيخ علي افندي شاهين وقد بسط له الاستاذ مطالب الامة فوعدهم المساعد بابلاغ مطاليبهم للمراجع المسئولة

رسالة خانيونس

العثور على قنبلة

حوالي الساعة الثانية من صباح أمس الاول عثر عمال الدريسة بقرب الكيلومتر ٢٠٢ على قنبلة موضوعة على شريط الخط الحديدي وعندما اخبر مركز البوليس بالحادث خفت قوة ورفعت القنبلة

شخص مفقود

اعلن فى مراكز بوليس المدينة امس عن شخص مفقود اسمه محمود عبد القادر من قرية « بيت ايبا » وجاء فى اوصافه انه يرتدي ملابس افرنجية ، ومضى على فقده يومان ، وطلب الى افراد البوليس التحري عنه .

حادث غريب فى الاحتيال

يخدعهما ثم يسلبهما بعض المال ويهرب !

يشتغل في ميناء يافا عامل اسمه سعد علي من اهالي طرابلس ويسكن فى فلسطين منذ ١٤ سنة . وقد حدث فى أمس الاول انه بينما كان يسير فى شارع جمال باشا مع رفيق له يدعى بدر علي ، قابلهما احد معارفهما واسمه فرج وهو من طرابلس ايضاً ويرافقه رجل اجنبي

أربعة جنيهات

وقد تقدم فرج وأجرى التعارف بين رفيقيه والرجل الاجنبي وكان يعرف «بجورج اليوناني» وقد قدم نفسه للاثنين قائلا : انه موفد من شركة شل لانتقاء شخصين ليشتغلا خفراء فى سطح براتب أربعة جنيهات شهرياً ، فسر لذلك سعد وبدر ووافقا حالا

وصف الشخص

وطلب (جورج) ـ وليسمح لنا القارئ باعطاء اوصافه : قصير القامة ، أزرق العينين، مكشوف الرأس ، له سنان ذهبيتان ـ طلب جورج هذا الى الاثنين ان يحضرا شهادة حسن سلوك من المختار ففعلا وقدم اليه سعد التصريح المعطى له من دائرة الميناء

توقف وامتناع

وفى الساعة الثانية والنصف من بعد ظهر امس تقابل الجميع وطلب (جورج) الى سعد وعلي مرافقته الى تل ابيب لكي يترجما التصريح وكان مكتوباً باللغة الانكليزية . فقبلا ومشيا معه فى اتجاه طريق يافا ـ تل ابيب ولما وصلا قرب واكنر امتنع سعد وعلي من الاستمرار في السير فألح عليهما جورج وطمأنهما، لكنهما رفضا

الى اللد

وأخيراً اتفق الجميع على ان يسافروا توا الى حيفا فصح ... لكن جورج طلب اليهما أن يدفعا ١٤٠ قرشاً أجرة القطار ورسماً للفحص الطبي فترددا فى ذلك وقالا له : أليس من المستحسن أن تدفع منك الاجرة وتأخذها من راتبنا، فلم يقبل وأفهمهم أن الاصول المتبعة تقضي عليهما بدفع الاجرة كاملة على شرط أن يتولى هو شراء التذاكر ، وأخيراً لم يسعهما الا الاذعان . وقصد الجميع الى محطة يافا ثم الى اللد ليركبوا منها القطار الى حيفا

الهرب

ولما وصلوا محطة اللد جلس الجميع في انتظار القطار . وفي هذه الاثناء خطر لسعد ان يقوم ليشرب جرعة ماء فغاب بضع دقائق ولما عاد سأل رفيقه عن « جورج » فقال له انه ذهب وسيعود بعد قليل .

معرفة الحقيقة

وفطن سعد للامر وادرك ان المسألة لا تعدو الاحتيال فأخذ يبحث عن جورج في كل مكان لكن بدون جدوى، وأخيراً سافر القطار وبقيا فى المحطة يندبان حظهما . وقد مر بهما فى هذه الاثناء شخص فقصا عليه ما حدث لهما ثم طلبا اليه المساعدة لكي يعودا الى يافا حيث ابلغا مركز البوليس بالحادث .

حول خبر

فى أخبار يافا أمس أن دكاناً لاحد اليهود فى المنشية قد احترقت وقد جاءنا السيد اسكندر البيروتي بائع الجلود وقال أن الدكان المذكورة له ، فاقتضى التنويه

النساء تنظر الى

« اسبرو »

كمخلص لآلامهن

تواجه السيدة العصرية صعاب اكثر من سالفتها بسبب العادة الشهرية لانها اكثر منها واجبات فى هذه الايام وهذه الصعاب تقلقها وتسبب لها وجع الرأس او الارق او غير ذلك انما اسبرو متى اخذ حالا يزيل جميع هذه الاوجاع ويخفف الصعاب الجمة التي تواجهها سيدة اليوم لذلك ننصح لكن ان

جربوا جميعاً « اسبرو »

اسيادي

لقد استعمل اهل البيت عندنا حبوب اسبرو في حالة كانوا يشكون فيها صداعاً اليماً وقد كانت تلك الحبوب علاجاً ناجعاً ازال به البأس من الرأس وازال الله به الألم . ونحن نرسل اليكم بكتابنا هذا شاكرين لكم عملكم على نشر هذه الحبوب والتنبيه اليها . وانا ندع حرية اتخاذ كتابنا هذا كشهادة وتفضلوا الخ

يافا ١٢ ـ ٥ ـ ٣٧ عبد الله القلقيلي

الاسعار

علبة ٢ اقراص	ثمنها ٧ ملات
» ٥ »	» ١٥ ملا
» ١٠ »	» ٣٠ »
» ١٥ قرصاً	» ٧٠ »
» ٦٠ »	» ١٢٥ »

الوكلاء لفلسطين
مستودع الادوية الوطني الفلسطيني
يافا شارع بسترس

« اسبرو » يصنع في انجلترا

ASPRO « اسبرو » لا يضر القلب

بحث زراعي

نظام الري في زراعة الحمضيات

ملاحظات هامة عن مواعيد الري وطرقه

« للمهندس الزراعي الاستاذ صاحب التوقيع »

إن اسقاء البرتقال وغيره من الاشجار الحمضية من الاعمال الرئيسية التي تهم جميع أصحاب البيارات وهو أيضاً عمل دقيق لا يعرف خفاياه الا بعض الزراع المطلعين والمجربين. لذلك رأيت ان اكتب بعض الملاحظات في هذا الصدد آملا أن يساعد ذلك بعض اصحاب البيارات على تجنب الوقوع في أخطاء كثيرة قد ينتج عنها ضرر لاشجارهم

كمية المياه

ان الاشجار الحمضية في حاجة الى كمية وافرة من المياه العذبة خلال فصل الصيف وذلك لان اوراقها كثيرة ودائمة وتتبخر طوال السنة، ولانها في نمو مستمر الا مدة شهري البرد في الشتاء. على ان حاجة هذه الاشجار الى الري في أيام الصيف الجافة لا تعني انه يمكننا ان نسقيها فوق حاجتها وبلا قياس مستند على التجربة، ذلك لان كثرة المياه تضر مثل قلتها وتسبب أمراضاً للاشجار الحمضية خصوصاً لتلك الاشجار المطعمة على الليمون

ومن الصعب جداً تقدير كمية الماء اللازم لشجرة البرتقال ذلك لان تقدير هذه الكمية يتوقف على عوامل عديدة منها:

انواع التربة والطقس وتباعد الاشجار وعمرها وكمية الامطار وانحدار الارض ونوع الاصول (ليمون او خشخاش) وانواع الاسمدة المستعمله وبعد البيارة عن البحر او البحيرات والانهر وغير ذلك من العوامل الخارجة عن سلطتنا والتي تجعل لكل بيارة صفة خاصة لها حل خاص.

ففي المواقع التي تكثر فيها الارياح يجب ان تزيد نسبة الاسقاء والعكس بالعكس والبيارة المجاورة لمياه البحر وغيره تستهلك ماء اقل من بيارة بعيدة عن المياه.

ومع ذلك يمكننا ان نقدر بالتقريب ان كل دونم بيارة مثمرة ذات اشجار معتدلة في الحجم والثمر والتباعد ونوع التربة يحتاج الى ٤٠٠ — ٦٠٠ متر مكعب خلال فصل الصيف. لكن هذا التقدير تقريبي اذ انه يختلف حسب الامطار السنوية واحوال الطقس ونوع التربة وغير ذلك

وعلى كل حال يجب ان يذكر المزارع ان كثرة الري تسبب مرض الصمغ خصوصاً في الاشجار المطعمة على ليمون حلو والمزروعة في الاراضي الثقيلة أي الطينية

وكثرة الاسقاء تسبب أيضاً سقوط الاثمار في اوائل الصيف كما ان العطش ينتج نفس الضرر.

وليحذر المزارع اسقاء شجرة البرتقال بكثرة في أول موسم الاسقاء أو عندما تكون في حاجة كبيرة للماء (عطشانة) بل يجب الشروع بالاسقاء بالتدريج من حيث الكمية وهذه الطريقة تعرف عند المزارعين بالطفي، وهي طريقة مفيدة خصوصاً للشجر المثمر لحفظ اثماره من السقوط في اوائل الصيف

مواعيد الري

العادة المتبعة عند أكثر زراع الحمضيات هي ان يسقى الشجر عندما يتغير لونه أو تذبل اوراقه بسبب العطش وهذا عين الخطأ إذ يجب ان تسقى الشجرة قبل ان تتأثر بالعطش. وتعيين مواعيد الري لا يمكن الحكم فيه كقاعدة عمومية اذ ان ذلك يتوقف على ظروف كثيرة فلكل حالة خاصة قاعدة خاصة

زد على ذلك أن الطقس يتقلب في فصل الري من حيث الرطوبة والحرارة لذلك يجب على صاحب البيارة أن يلاحظ بنفسه حالة الاشجار من حيث الاسقاء وبعد التجربة يمكنه تعيين مواعيد الاسقاء في كل سنة حسب الطقس والامطار واذكر أن الشجر الذي يعطش كثيراً ربما تأثر بذلك طول حياته كما ان الشجر الذي يسقى باسراف قد يتضرر ضرراً فاحشاً.

طرق الري

ان أكثر المزارعين يتقنون توزيع مياه الري على اقسام البيارة ولكن مع هذا يمكننا ان نقدم الملاحظات الآتية:

١ — يجب عمل كمكمة الهواء حول الشجر المطعم على ليمون حلو. وكمكمة الهواء هذه هي حفرة صغيرة مستديرة حول الجذع لتبعد عنه مياه الري.

٢ — في البيارات القديمة يمكن جمع عدة أشجار في حوض واحد.

٣ — طريقة الحوض المستدير أو المربع هي طريقة حسنة.

٤ — أما طريقة الري بالاتلام فتستعمل عادة في أول موسم الري.

٥ — ان الاسقاء خلال شهر اذار هو عمل مفيد خصوصاً اذا كان موسم الامطار ضعيفا وهو يساعد على تخفيف أضرار الارياح الشرقية الجافة والحارة ويخفف من سقوط الاثمار الصغيرة (التنفيل).

حسني المقدادي

اعلان

صادر من المحكمة الشرعية بالقدس

تقدم لدي مضبطة مختومة من مختار واختيارية بيت لحم مؤرخة في ٢٧—٦—٣٨ تتضمن ان يعقوب بن سالم بن محمد شختور من بيت لحم توفي منذ ٢٩ سنة وانحصر ارثه في بنته صبحيه المولودة له من زوجته حلوه بنت محمد سلامه شختور المتوفاة قبله وفي ولديه اسحق ومريم المولودين له من زوجته خضرا بنت سالم عودة الله المتوفاة قبله ثم توفي اسحق بن يعقوب منذ سنتين وانحصر ارثه في اخته الشقيقة مريم المذكورة وفي اخته لابيه صبحيه المذكورة وفي عميه لابيه عبد المجيد وعيسى ولدى سالم شختور ولا وارث لهم غير من ذكر وعليه فمن له اعتراض على هذا الارث عليه ان يراجع هذه المحكمة خلال شهر من تاريخ النشر

(٣٩٤٢) قاضي القدس الشرعي

الحفلة السنوية لمدرسة ترسانطة بيافا

نتائج المباريات واسماء الطلبة الفائزين

أقيمت امس الحفلة الرياضية السنوية لمدرسة تراسانطة بيافا تحت رعاية حضرة الاب البرتو غوري، وحضرها جمهور كبير من الوجهاء والاساتذة وأقرباء التلامذة. وفي الساعة الرابعة والنصف افتتحت الحفلة باستعراض قام به التلامذة الذي بعده القى الميدان خطابي ترحيب باللغة العربية والفرنسية ثم ابتديء بالالعاب وفقاً للبرنامج المطبوع. وفي الساعة السادسة والنصف مساء انتهت الحفلة بعد توزيع الجوائز على الفائزين

ألعاب صعبة

وقد قام السيد بلادو رئيس كشافة الجمعية الانطونية ببعض العاب نالت اعجاب الحاضرين، فحمل ١١١ كيلو بيديه وزنه لا يتجاوز الخمسة والستين، وكذلك تمكن من ان يلوي ماسورة من الحديد بأسنانه. وقد قامت فرقة الجمعية الانطونية البيتلحمية للموسيقى بالعزف أثناء اللعب

القائمون بالاشراف

واشرف على المباراة السادة الآتية اسماؤهم:

الحكم السيد فؤاد عبود. القضاة: السادة ادمون روك، نقولا بيروني، سالفتورواسطفان، الدكتور كامل عيد، بنوا الونصو، الياس غندور، جميل عطا الله. المسجلان: السيدان انطوان بيروني جبرائيل مصري. منظم الاشارة السيد جورج سعد. الملقن الاستاذ فرح خضر

اسماء الفائزين

وفيما يلي اسماء الفائزين:

٢٠٠ متر للمتوسطين: جورج قبطي، فوزي عبود

القفز العالي: آبادير، توفيق بربارة

ملاكمة للصغار: أرتينيان، بطرس زكاك

العاب الاحداث: الياس نصار، طوني حلاق، طوني حلو

القفز العالي للمتوسطين: هنري منطورة، أمين رزق

القفز العريض للكبار: آبادير، يعقوب فحل

سباق الثلاثة الارجل: سالم نصار، الياس مدبك، كامل دوير، نايز غطاس

عدو ٤٠٠ متر: توفيق بربارة

سباق الاكياس للصغار: نايز غطاس، ابراهيم ساعادي

سباق الدراجات: مشيل ايوب، انطون ياسمينة

* * *

بقية الانباء الخارجية

الحرية لشعوب المستعمرات — أما فلسطين!

لندن في ٢٩ حزيران — القى وزير المستعمرات في اكسفورد أمس خطاباً قال فيه ان اولى غايات الامبراطورية البريطانية هي زيادة الحرية تدريجياً بين رعايا الملك جورج في جميع انحاء الامبراطورية. وتنتشر هذه الحرية بين البلاد البريطانية فيما وراء البحار بصورة تدريجية ثابتة ولكن بخطى تختلف باختلاف الامكنة وظروف كل واحدة منها. وقد أينع هذا التطور في بعض البلاد البريطانية فيما وراء البحار ولكن هدفنا الاول حتى بين امم افريقيا المتأخرة يجب ان يكون بذل الجهود لمساعدة هذه الشعوب في الوقوف على اقدامها باطمئنان، كما انه يجب نكون أن غايتنا القصوى مساعدة الطوائف المختلفة في المستعمرات لكي تتمكن من الاعتماد على نفسها كأعضاء في مجموعة الشعوب البريطانية.

— وفلسطين ؟!

اكتشاف مياه معدنية في تهامه

توفق أحد رعايا المملكة العربية السعودية، واسمه طالب وفا، الى العثور على خمسة ينابيع للمياه الحارة في مكان يدعى كيابة في مقاطعة تهامه وهي واقعة في السهول المحاذية لشاطيء البحر الاحمر، وقد ثبت ان المياه تحتوي على مواد معدنية صالحة للاستشفاء.

سفير الدولة السعودية في لندن

لندن في ٢٩ حزيران — من المنتظر ان يصل الى لندن في الحادي عشر من تموز على ظهر السفينة الملكة ماري سعادة الشيخ حافظ وهبه وزير المملكة العربية السعودية المفوض في انجلترا قادما من طوكيو عن طريق نيويورك. وكان سعادته قد حضر حفلة افتتاح أول مسجد في عاصمة اليابان

وزير الحربية المصرية ومدرسة المدفعية

القاهرة في ٢٩ حزيران — زار وزير الحربيه المصرية امس مدرسة المدفعية الجديدة في القاهرة وحضر حفلة اعلان اسماء الذين تخرجوا منها في هذا العام وقد بلغ عددهم اربعين شخصاً أتم قسم منهم دراسة الوسائل المتعلقة بمدفعية محاربة الطائرات. وهذه هي اول دفعة من متخرجي هذه المدرسة التي انشئت بناءاً على توصية البعثة العسكرية البريطانية.

برنامج

الاذاعة الفلسطينية

يوم الخميس في ٣٠ حزيران سنة ١٩٣٨

٣٠ر٥ اشارة الوقت والنشرات ثم حديث الاطفال — الانسة وديعة شطارة

٦ شارة مرقص وفرقة استوديو الاذاعة

١٥ر٦ اغاني من الانسة ام كلثوم

٣٥ر٦ تيسير جابر وفرقة استوديو الاذاعة

٧ حديث الدكتور يوسف هيكل

٢٠ر٧ فرسان الاذاعة الاربعة

٤٠ر٧ النشرتان الجوية والاخبارية

٤٥ر٧ اشارة الوقت

١٥ر٩ اشارة الوقت والنشرات

٣٠ر٩ اذاعة منقولة عن فندق الملك داود بالقدس

٤٥ر٩ اسطوانات

٥٥ر٩ برنامج موسيقى مسجل

٣٠ر١٠ ختام

الاذاعة المصرية

الاذاعة اللاسلكية للحكومة المصرية يوم الخميس في سنة ٣٠ حزيران ١٩٣٨

٣٠ر٦ صباحاً الاستاذ محمد شكري — تمرينات رياضية

٤٥ر٦ الشيخ محمد احمد العمروسي — قرآن كريم

٣٥ر٧ ختام

١٠ احسان عبده وفرقتها — حفلة غنائية

٣٠ر١٠ اسطوانات

٤٥ر١١ برنامج ضيوف الاذاعة

١٥ر١١ اسطوانات

٣٠ر١١ ختام

١٠ر٢ مساء اسطوانات

٤٠ر٢ النشرات الجوية والاخبارية والتجارية الاولى

٥٠ر٢ ختام

٤٥ر٦ اوركسترا الاذاعة اللاسلكية — حفلة موسيقية

١٥ر٧ الشيخ عبد العظيم زاهر — قرآن كريم

٥٥ر٧ أوركسترا الاذاعة اللاسلكية — حفلة موسيقية

٣٠ر٨ النشرتان الثانيتان الاخبارية والتجارية

٤٥ر٨ الشيخ احمد ادريس وفرقته — حفلة غنائية

٢٥ر٩ الاستاذ احمد زكي العدوى — حديث

٤٥ر٩ اوركسترا الاذاعة اللاسلكية — حفلة موسيقية

٢٠ر١٠ الشيخ احمد ادريس وفرقته — حفلة غنائية

١١ تقريباً سلام الملك ختام

بيان مواعيد شركة الباصات الوطنية اعتباراً من ١ تموز سنة ١٩٣٨

على عموم خطوطها

القدس حيفا وبالعكس

يقوم الباص الاول من القدس الى حيفا والاول من حيفا للقدس في الساعة السادسة صباحاً من كل يوم

يقوم الباص الثاني من القدس الى حيفا والباص الثاني من حيفا للقدس في الساعة ٨ صباحاً

يقوم الباص الثالث من القدس الى حيفا والباص الثالث من حيفا للقدس في الساعة ١ بعد الظهر

ومن القدس للشام الساعة ٣٠ر٥ والساعة ٨ صباحاً من كل يوم

من يافا طولكرم جنين حيفا

يقوم الباص الاول من يافا الى حيفا بالساعة ٨ صباحاً

« « الثاني « « « ١ بعد الظهر

من يافا الى الشام

الساعة ٣٠، ٧ صباحاً

عن طريق الناصرة

من حيفا جنين يافا

يقوم الباص الاول من حيفا الى يافا بالساعة ٣٠ر٨ صباحاً

« « الثاني « « « « ٣٠ر١ بعد الظهر

من حيفا الى الشام

بالساعة ٣٠ر١٠ صباحا

يافا حيفا طريق البحر الجديدة وبالعكس من حيفا

يقوم الباص الاول من يافا الى حيفا رأساً بالساعة ٦ صباحا

« « الثاني « « « « بالساعة ٣٠ر٧ ومنها للشام صباحاً

« « الثالث « « « « بالساعة ٣٠ر١٠ صباحا

« « الرابع « « « « بالساعة ١٢ ظهراً

« « الخامس « « « « بالساعة ٣ بعد الظهر

يقوم الباص الاول من حيفا الى يافا رأساً بالساعة ٣٠ر٦ صباحاً

« « الثاني « « « « « ٨ صباحاً

« « الثالث « « « « « ١١ صباحاً

« « الرابع « « « « « ٢ بعد الظهر

« « الخامس « « « « « ٣٠ر٣ بعد الظهر

من يافا الى القدس وبالعكس كل نصف ساعة باص من الساعة ٣٠ر٥ صباحا لغاية الساعة ٣٠ر٦ مساء

من بيروت

خبر ضبط الاسلحة

بيروت في ٢٩ حزيران — لمراسل الدفاع الخاص: أصدرت مديرية الامن العام في المفوضية العليا البلاغ الرسمي التالي: « نشر بعض الصحف خبراً غير صحيح عن ضبط أسلحة حربية في الباخرة ماريت باشا. ان مدير الامن العام يكذب كذيباً قاطعاً هذا الخبر الذي من شأنه اقلاق الراحة العامة. »

ضبط افيون

تمكن بعض المهربين من شحن ثلاثة صناديق من البضائع طيها مقدار وافر من الافيون الى مرسيليا. والطريقة التي ابتكرها المهربون هي أنهم جاءوا بصناديق خشبية دقيقة ووضعوا حولها مادة الافيون ثم البسوها طبقة ثانية من الخشب. وقد صادرت ادارة الجمارك في مرسيليا هذه المواد المخدرة فبلغ وزنها ٤٢ كيلو غراما وطيرت الخبر الى ادارة الامن العام في المفوضية العليا. وقد وفقت ادارة الامن لاعتقال مدبري هذه العملية امس وباشرت التحقيق معهم

اعلنوا

في جريدة الدفاع

* * *

اعلان

صادر من المحكمة الشرعية لتسوية الاراضي (يافا)

تقدم لدينا مضبطة موقعة من مختار قرية عاقر التابعة قضاء الرملة تتضمن بان حسن يوسف مطر الشهير ذالك من اهالي القرية المذكورة توفى منذ ثلاثة اشهر عن زوجته زينه بنت محمد مطر وعن اولاده منها احمد وفاطمة وعن اولاده من زوجة متوفاة قبله وهم ذيب وخلد وسعدى ومريم وحليمه لا غير فمن له اعتراض على هذه الوراثة فليراجع المحكمة الشرعية لتسوية الاراضي خلال اسبوع من تاريخ النشر تحريراً في ٢٩—٦—٣٨

القاضي الشرعي

(٣٩٤١) محمد اللبابيدي

اخطار

لتنفيذ حكم

من دائرة اجراء القدس

رقم ٢٦٢١—٣٨

الى الشيخ فهمي غريب من سكان القدس ومجهول محل الاقامة

طبقاً للحكم الصادر ضدك من محكمة صلح القدس

لصالح شركة البنك العربي

نلمك بان تدفع بظرف ٤٨ ساعة مبلغ ٢٤ جنيهاً والرسوم والمصاريف اللاحقة وبعكسه تجري بحقك المعاملة القانونية في ٢١—٦—١٩٣٨

(٣٩٤٣) مأمور اجراء القدس

ALDIFA - PALESTINIAN - DAILY - PAPER

دار الدفاع: ميدان الساعة ـ عمارة البلدية ـ يافا ـ فلسطين

العنوان التلغرافي: (الدفاع ـ يافا)

التلفون ١١٨٧ (اربعة خطوط) و ١٠٧٥ (خطان) صندوق البريد (٢٥٥)

الاعلانات يتفق عليها رأساً مع الادارة

اجرة السطر: ١٠٠ مل

الدفاع

جريدة يومية سياسية مصورة

JUNE 30 1938 NO. 1196

صاحب الامتياز : ابراهيم الشنطي

المدير المسؤول : شوكت حماد

الاشتراكات | في فلسطين عن سنة ١٥٠ | في البريد الداخلي « « ١٨٠ | في سائر الاقطار الخارجية « « ٣٠٠

تنفيذ حكم الاعدام

تابع المنشور على الصفحة الاولى حول اعدام شلومو بن يوسف

انباء المظاهرات وعدد المصابين

«بقية المنشور على الصفحة الاولى»

ومدير البوليس ومساعده الى روشبينا ومنع سير السيارات من الساعة التاسعة صباحاً حتى الساعة الرابعة مساء على طريق صفد ـ روشبينا ـ طبريا وتجمع عند الكيلو متر رقم ١٢٠٠ اكثر من ٥٠ سيارة

ساعة الدفن

واجل دفن شلومو بن يوسف الى الساعة الخامسة حتى يصل اليهود من المدن والمستعمرات للاشتراك في تشييعه وقد دفن حوالي الساعة الخامسة والقيت خطب كثيرة

الحالة في حيفا

حيفا في ٢٩ حزيران ـ لمراسل الدفاع الخاص ـ اتخذت احتياطات خاصة بمناسبة تنفيذ حكم الاعدام في حيفا والمستعمرات المجاورة لها. وتجمهر اليهود صباح اليوم في المركز التجاري القديم ففرقهم الجند دون تدخل البوليس النظامي. ولا تزال قوة من الجند مرابطة في الاحياء اليهودية في المدينة

مرابطة قوة

ورابطت قوة على مفرق الطرق بين حيفا وعكا والناصرة وأخذت في تفتيش السيارات المسافرة الى عكا وغيرها، ومنع مراسلو الصحف من الذهاب الى عكا

في القدس

القدس في ٢٩ حزيران ـ لمراسل الدفاع الخاص ـ دعت رئاسة الحاخامين ومجلس الحاخامين جميع اليهود في فلسطين الى الذهاب للمعابد لاجل الصلاة على روح اليهودي شلومو بن يوسف الذي نفذ فيه حكم الاعدام شنقاً صباح هذا اليوم في سجن عكا المركزي

توزيع نشرات

وقد وزعت اليوم نشرات كثيرة تدعو اليهود لاعلان الاضراب اعتباراً من الساعة الثانية عشرة الى الساعة الثانية حداداً على المذكور. وقد اضربت المحال اليهودية في الساعة المذكورة ورفعت الاعلام السوداء على المنازل والفنادق واكثر المحال اليهودية

وكانت السلطة قد اتخذت الاجراءات اللازمة للمحافظة على الامن فوزعت قوات البوليس في المحلات والاحياء اليهودية لمنع اليهود من التجمهر وفرقت بعض تجمهرات حاول فيها اليهود السير بمظاهرات.

سيارات البوليس

وكانت سيارات البوليس المصفحة ودوريات البوليس البريطاني تخترق الشوارع وتتجول فيها.

ضبط علم اسود

وقد شاهدت هذه القوات عدداً من اليهود يحملون اعلاماً سوداء ويسيرون في موكب فسعت الى تفريقهم وصادرت منهم علماً اسود

اما نظام منع التجول فلا يزال سارياً على منطقة تنظيم مدينة القدس ولم تصدر السلطة حتى هذه الساعة امراً بالغائه.

استمرار الاضراب

وقد فاتني ان اذكر لكم في رسالة امس عن اغلاق الملاهي والحانات ودور السينما اليهودية. وقد وزعت اليوم نشرات اخرى بالدعوة الى استمرار اغلاقها هذه الليلة ايضاً

منع التجول

واصدرت السلطة البلاغ الرسمي التالي: «يستمر العمل بنظام منع التجول ضمن منطقة تنظيم مدينة القدس من الساعة السابعة مساء لغاية الساعة السادسة من صباح الغد.

في مرج ابن عامر

الناصرة في ٢٩ حزيران ـ لمراسل الدفاع الخاص ـ رابطت منذ الساعة الخامسة صباحاً قوات كبيرة من رجال البوليس وعلى رأسها مساعد مدير بوليس الناصرة عند مفترق الطرق بين العفولة وحيفا والناصرة.

مهمة القوات

وكانت هذه القوات تمنع الجماعات اليهودية القادمة من القدس وتل ابيب وحيفا والمستعمرات الى روشبينا لحضور جنازة المحكوم عليه بالاعدام.

في تل ابيب

استعدت قوات البوليس منذ فجر امس للطوارئ وانتشر الافراد لابسين الخوذات الفولاذية على رؤوسهم ومسلحين بالمراوات الثقيلة. ثم وصلت مفرزة من قوات الجيش ووزع افرادها على المراكز واحتلت بعض القوات اسطحة المنازل المشرفة على الميادين والساحات العامة في تل ابيب.

بعد قليل

وبعد قليل بدأ السكان في الخروج من منازلهم لفتح محلاتهم ومتاجرهم. ثم شوهدت الجماهير متجمعة على أرصفة الشوارع ومحتشدة في الحدائق العامة وفي شارع النبي وبالقرب من مستشفى هداسا.

ينتحبون في الشوارع

وفي منتصف الساعة التاسعة صباحاً وصل تل ابيب نبأ تنفيذ حكم الاعدام في شلومو بن يوسف في السجن المركزي في عكا فازداد التوتر وأخذ البعض ينتحب في الشوارع

اغلاق المحلات

ولم تمض نصف ساعة حتى كانت معظم المحلات في شوارع المدينة واحيائها مغلقة تماماً خلا بعض البنوك ومحلات يشتغل بها عمال المستدروت. وامتلأت الشوارع الرئيسية بجماهير اليهود!

اضراب اجباري

وخرجت جماعات من الاصلاحيين الى المحلات والبنوك التي لم تغلق أبوابها فأجبرتها على الاضراب

وضع حواجز

وحاول الاصلاحيون ايضا تعطيل سير المواصلات فوضعوا الحواجز وقطع الزجاج في طريق سيارات شركة هامقشير. ورشق احد باصات هذه الشركة بالحجارة فتحطم زجاج نوافذه

مظاهرة واصابات

واجتمع عدد كبير بالقرب من ميدان الصليب الاحمر وساروا في مظاهرة اخترقت بعض الشوارع. وفي اثناء سير المتظاهرين شاهدوا احد باصات شركة هامقشير فرشقوه بالحجارة والزجاجات الفارغة فأصيب عدد من الركاب كما اصيب بعض افراد البوليس أصابات بسيطة.

اشهار مسدسات

ولما طلب البوليس الى المتظاهرين التفرق امتنعوا وبدأوا في الرشق بالحجارة وهنا اشهر البوليس المسدسات وهاجم المتظاهرين بالعصي فتفرقوا هاربين في الشوارع الفرعية.

اشتداد التوتر

وعند الظهر اشتدت الحالة توتراً واستمرت المظاهرات ولم يسمح المتظاهرون لاية سيارة بالمرور. ووقعت عدة مصادمات في شوارع مختلفة بين عمال المستدروت والاصلاحيين. واشترك البوليس في تفريق هذه المصادمات بالمراوات.

باص عربي

وفي الصباح بينما كان الباص رقم ١٧٥١ التابع لشركة الباصات الوطنية عائداً من حيفا في طريقه الى يافا وسائقه السيد محمد سليمي حاول بعض اليهود توقيفه عند مفترق الطرق بالقرب من مباني شركة روتنبرغ فاسرع السائق ولكنهم قذفوا امام الباص دراجة لعرقلة سيره فاجتازها فقذفوه بالحجارة، ولم يصب احد من الركاب. وابلغ السائق الحادث البوليس.

نشرات ونداءات

وكانت توزع النشرات وغيرها من النداءات من مختلف الهيئات اليهودية بين فترة واخرى وهي لا تخرج في معناها عن نعي اليهودي الذي نفذ حكم الاعدام فيه

اجتماعات وخطب

وعقد في الساعة الثانية عشرة ظهراً اجتماع في دار بلدية تل ابيب وتكلم الادون روكاخ رئيس البلدية عن المحكوم عليه. وعقد مجلس الحاخامين اجتماعا ايضاً خطب فيه عدد منهم

مجللة بالسواد

وقد رفعت الاعلام اليهودية على عدد كبير من الدور وحمل المتظاهرون عدداً منها وكانت جميعها مجللة بالسواد

السير في مظاهرات

اما الحالة في تل ابيب بعد الظهر فكانت اشد منها في الصباح. واستمرت الجماهير محتشدة في الشوارع وكلما اجتمع عدد كبير منهم ساروا في مظاهرة واخترقوا الشوارع. واكثر ما كان يجتمع اليهود عند نهاية شارع النبي وبالقرب من شارع اليركون

مظاهرة كبيرة

وفي الساعة الخامسة مساء بدأت مظاهرة كبيرة من شارع النبي وبالقرب من زاوية شارع الكرمل. واتجه المتظاهرون الى شاطئ البحر. وهنا التقوا بدورية كبيرة من البوليس فطلبت اليهم التفرق فامتنعوا واخذوا يرشقون الحجارة ففرق البوليس جموعهم باستعمال المراوات

٥٠ جريحاً

وفهم ان عدداً يتراوح بين اربعين وخمسين يهوديا أصيبوا بجراح مختلفة وبين هؤلاء ما يقرب من عشرين اصيبوا بجراح بالغة

جندي بريطاني

وقد اصيب احد الجنود واسمه كتشنر جوزيف اثناء تفريق احدى المظاهرات، ونقل الى المستشفى العسكري في صرفند. وكان يلبس ملابس عادية وصادف مروره اثناء المظاهرة

اصابة بوليس

وقد أصيب أحد افراد البوليس اليهودي بجراح بسيطة أثناء تفريق المظاهرات واسمه ناتان مندل كورن وقد نقل الى مستشفى هداسا لاسعافه

عيارات واعتقالات

وفي احدى المظاهرات بالقرب من اليركون القيت الحجارة من المتظاهرين على البوليس فاطلقت سبعة عيارات في الهواء ارهاباً، فتفرقوا. وقد اعتقل عشرة اشخاص.

منع التجول

وقد اعلن امر اداري بتوقيع حاكم اللواء الجنوبي بمنع التجول في منطقة بلدية تل ابيب، يبدأ من الساعة السابعة مساء وينتهي في الساعة الخامسة من صباح اليوم التالي.

تسعة مخالفين

واتخذت قوات البوليس الاحتياطات اللازمة لتنفيذ أمر المنع. وعند الساعة المحددة شوهدت السيارات تتجول في الشوارع. وقد اعتقل تسعة اشخاص لمخالفتهم النظام بوجودهم في الشوارع بعد الساعة مساء.

بيانات لهيئتين

وقد أذاع رئيس الحاخامين «القادلومي» ورئاسة عمال المستدروت بيانين الى اليهود طلبوا فيه التزام السكينة والمحافظة على الامن.

مجلسهم الملي

وعقد المجلس الملي اليهودي يوم أمس اجتماعاً حضره اعضاء الوكالة وممثلو الحاخامية والمجالس الملية والبلديات والمجالس المحلية. وبحث المجتمعون حالة الامن وأصدروا بياناً نشرته الصحف اليهودية وطلبوا فيه من الجماهير اليهودية التزام جانب الهدوء وعدم الالتجاء الى الاعمال التي من شأنها ان تزيد في حراجة الموقف وتجنب المظاهرات.

في يافا

لم تقع في يافا طول يوم أمس حوادث معينة بل كان الجمهور يترقب حوادث تل ابيب التي تواردت الاشاعات عنها بكثرة، على ان القوات التي رابطت خلال الايام القليلة الماضية على الحدود بين يافا وتل ابيب استمرت في اماكنها.

سيارات شركة

واتخذت الاحتياطات اللازمة للمحافظة على سيارات شركة هامقشير التي تصل الى يافا وكان يرافق كل باص أحد افراد البوليس بسلاحه في ذهابه وايابه.

اعتقال يهود

وفي الساعة العاشرة صباحاً اعتقل بوليس المنشية ثلاثة من زعماء اليهود في حي الكرتون وهم موسى ليفي عضو بلدية يافا وصاحب جريدة (هامزراحي) وبسيس جل وهو وكيل سوق الخضار في حي الكرمل، وابراهام ليفي رئيس السماسرة في المركز التجاري. وقد تقرر ابعادهم بموجب قانون الطوارئ، لمدة ثلاثة اشهر الى مستعمرة ديران

مدير البوليس

وشوهد في الساعة الحادية عشرة قبل الظهر مدير بوليس اللواء في سيارة مكشوفة مملوءة بأفراد البوليس وعلى رؤوسهم الخوذات في طريقهم الى تل ابيب.

تفريق مظاهرة

وفي الساعة السابعة تجمهر عدد كبير من اليهود في شارع فرعي لسوق اليهود فخرجت قوة من البوليس من مركز المنشية وفرقتهم. وقد اعتقل عدد من اليهود على الحدود لخرقهم نظام منع التجول

الى المزرعة

وقد صدر قرار بابعاد كل من ابريف مباراخ وابراهام سالمون وفكتور كبنس وقد قبض عليهم قبل أيام الى معتقل المزرعة في عكا لمدة ثلاثة أشهر بموجب قانون الطوارئ

وجع الظهر وأسبابه!

جربوا حبوب دونس

اليوم ... عملية واحدة تكفي لشفائك

قتل ٩ وجرح ٣٤ في غارة

برشلونة في ٢٩ حزيران ـ قتل ٩ اشخاص وجرح ٣٤ في غارة جوية على قطالونيا ـ روتر

بريطانيا والاعتراف بالحكومه الصينيه

لندن في ٢٩ حزيران ـ صرح سكرتير الوزاره المستر بطلر بان الحكومة البريطانية لا تعترف بالحكومة الصينية التي تقيمها اليابان ما دامت الحكومة الصينية الشرعية موجوده ـ د ن ب

نسبة الاتراك الى سكان السنجق

انطاكية في ٢٩ حزيران ـ عندما وقف التسجيل في قوائم الانتخابات كان للاتراك ٤٧ في المئة من مجموع المسجلين بينما كانت خمسة آلاف من الاقليات غير التركية غير مسجلة اسماءها ـ د ن ب

اعتمادات لتشغيل العاطلين في اميركا

نيويورك في ٢٩ حزيران ـ صرح الرئيس روزفلت اثناء مقابلته للصحافيين بان تنفيذ برنامج الاشغال العمومية يراد منه الانتعاش الاقتصادي، وسيصرف ثلاثة مليارات و ٧٥٠ مليون من الدولارات، وان الحكومة تريد حلا نهائياً للبطالة ـ د ن ب

مليار دولار لتعزيز البحريه الاميركيه

واشنطن في ٢٩ حزيران ـ وافقت الحكومة الامريكية على اعتماد مالي قدره مليار دولار في ميزانية البحرية لتعزيز قوات الاسطول الأمريكي ـ روتر

الجمعة ٢ جمادى الاولى سنة ١٣٥٧ و اول تموز سنة ١٩٣٨ — العدد ١١٩٧

FRIDAY 1-7-38 - VOL. V - NO 1197

الدفاع

جريدة يومية سياسية مصورة

(Al-Difa) Daily paper

صاحب الامتياز : ابراهيم الشنطي

المدير المسئول : شوكت حماد

الاشتراكات
في فلسطين عن سنة ١٥٠
في البريد الداخلي « « ١٨٠
في سائر الاقطار الخارجية « « ٣٠٠

دار الدفاع : ميدان الساعة — عمارة البلدية — يافا فلسطين

العنوان التلغرافي : « الدفاع — يافا »

تلفون ١١٨٧ (أربعة خطوط) و ١٠٧٥ (خطان) ص. ب. (٢٥٥)

الاعلانات يتفق عليها رأساً مع الادارة

أجرة العدد : ١٠٠ مل

اسئلة وردود

يضيع مجلس العموم أوقاته فيها

من المسائل العالمية الى شئون مجالس البلديات...

من بحث ضرب البواخر البريطانية في مياه اسبانيا انتقل مجلس العموم البريطاني الى بحث الجنازة التي أقيمت في صفد، وحكام الصلح العرب في القدس، وكتابة توصيات الحاكم باللغة العربية ! وذات مرة استمع اعضاء هذا المجلس الى سؤال سمج يتعلق بأعطاء أحد اليهود رخصة للمحاماة! ويفهم كل انسان أن يبحث مجلس العموم اسس القضية الفلسطينية، أما أن يعنى بالتفصيل الساذج من الحوادث والشئون فشيء يبعث في النفس أسفاً ورثاء.

وبين أسبوع وآخر، لا بل بين يوم وآخر، يعرض على المجلس سؤال تلو الآخر، وطال إرسال الاجوبة حوله، وليس له أدنى أهمية بالمرة. وهكذا يصبح المجلس البرلماني وهو مجلس بلدية من البلديات، لا مجلس دولة كل اهتمامه منصرف الى معالجة الشئون العالمية، والمسائل ذات الخطورة...

ولسنا نستطيع التفكير كيف يرضى أعضاء مجلس العموم لانفسهم بالانحصار في دائرة ضيقة جداً كالسؤال عن رخصة محاماة ليهودي، أو عن اجور عمال يهود، او عن لماذا عدد حكام الصلح العرب في القدس اكبر من عدد حكام الصلح اليهود كل هذه أمور محلية بسيطة من شأن السلطات في فلسطين، السلطات الفرعية وليست الرئيسية. وليتأمل أعضاء مجلس العموم كيف يكون شعور العرب وغير العرب حينما يتصدى مجاسهم لمعالجة الحرب في الصين أو الحرب في اسبانيا أو

« البقية على الصفحة السابعة »

إتلاف ١٠٠٠ متر تقريبا من الاسلاك الشائكة

اشتباك الجند والبوليس مع مسلحين قرب حيفا واتلاف انابيب البترول والنار على قطار سمخ — حيفا

تبادل النار في وادي الرمانه وعودة مخطوف واتلاف جسر على طريق عكا والاطلاق عيارات على خفراء سكة الحديد

٣ اصابات من قنبلة على طريق بيت لحم

اتلاف جسر

صفد في ٣٠ حزيران — لمراسل الدفاع الخاص — في الساعة العاشرة والنصف تقريباً من ليلة امس هاجم مجهولون الجسر الواقع قرب قرية (فرادية) بين الكيلو متر ٢٢٤ و ٢٢٥ والذي يبلغ طوله تسعة امتار وعرضه مترين ونصف وهو اكبر جسر على طريق صفد — عكا ونسفوه وقد سمع دوي هائل من المدينة عند نسفه.

منع السير

وفي الصباح منعت السلطة سير السيارات لتعذر المرور فذهبت من طريق طبريا — حيفا وذهب عمال دائرة الاشغال للعمل في اصلاح الجسر تحت حراسة سيارة مصفحة ملأى برجال البوليس. وعند الساعة الثالثة بعد الظهر تم اصلاح الجسر وصرح للسيارات بالذهاب والاياب عن طريق عكا — صفد

بين الرامة وصفد

وفي ليلة امس قطعت الاسلاك التلفونية بين الرامة وصفد، وظلت المخابرات معطلة طيلة ليلة أمس. وفي الصباح ذهب عمال البريد لاصلاح التالف تحت الحراسة.

ركام من الحجارة

وضع مجهولون ليلة أمس ركاماً من الحجارة على طول كيلو مترين بين قريتي كفر برعم وصمصم على طريق الحدود ووضعت حواجز اخرى بين « صلحا » و « كفر برعم » بين الكيلو متر ١٩ و ٢٣

الاسلاك الشائكة

وحوالي الساعة العاشرة والنصف أتلف مجهولون الاسلاك الشائكة بين قريتي « كفر برعم » و « صمصم » بين الكيلو ٢٨ و ٢٩ على مسافة ١٠٠٠ متر تقريباً

كمين واشتباك

وعند الساعة التاسعة والنصف كمنت جماعة مسلحة بين قريتي « كفر برعم » و « صمصم » عند مرور دوريات الجند والبوليس والخفراء ولدى وصولهم الى الكمين اطلقت عليهم العيارات النارية فاجابوا بالمثل من المدافع الرشاشة، ودام اطلاق النار بين الطرفين مدة ساعتين ثم انسحب المسلحون ولم يعرف عن وقوع اصابات.

تبادل عيارات

في الساعة الحادية عشرة والنصف هاجم مجهولون نقطة بوليس « جدال كروم » واطلقوا عليها العيارات النارية من الجهة الشمالية فاجاب البوليس المرابط هناك بالمثل. واستمر اطلاق النار نصف ساعة تقريباً ثم انسحب المجهولون دون ان تقع اصابات

وهاجم مجهولون ليلة امس مستعمرة مشمار هياردن واطلقوا عليها النار بكثرة واجاب الخفراء بالمثل ودام اطلاق النار

« البقية على صفحة ٧ عمود ١ »

النار على اثنين من البوليس البريطاني في يافا

اصابة احدهما برصاصة ونقله الى المستشفى ووقوع الحادث قرب دائرة البريد

اصابة يهودي بجراح بالغة في رأسه

في الساعة الثامنة والدقيقة العاشرة من مساء امس « الخميس » بينما كان كونستبلان من أفراد البوليس البريطاني يسيران في شارع جمال باشا في يافا، أطلق عليهما مجهول عدة عيارات نارية بالقرب من الشارع الفرعي الواقع بين دائرة البريد ومقهى ابي شاكوش

اصابة بوليس

وقد أصيب أحد البوليسين واسمه برتشارد بجرح في ساقه الايسر ونقل في بادىء الامر الى مركز رئاسة البوليس حيث أجريت له الاسعافات الاولية، ثم نقل الى مستشفى الحكومة في يافا أما زميله الثاني فلم يصب

عدد العيارات

وفهم ان عدد العيارات التي أطلقها المجهول سبعة، أطلق في أول الامر خمسة منها وبعد برهة قصيرة سمع اطلاق عيارين

مكان الحادث

والمكان الذي أطلق منه الرصاص مظلم جداً وتحجب أشجار الكينا القائمة هناك رؤية المار أو المختبىء في هذا الشارع

خروج قوات

وعلى أثر اطلاق الرصاص خرجت قوة كبيرة من مركز رئاسة البوليس التي لا تبعد اكثر من مئة وخمسين متراً عن مكان الحادث. وطوق افراد البوليس مكان الحادث والشوارع الفرعية والرئيسية المؤدية اليه

واتخذت احتياطات اخرى بمنع الجالسين على مقهى ابي شاكوش من ترك اماكنهم كما منع مرور السيارات مدة قصيرة لحفظ آثار الحادث

مباشرة التحقيق

ووصل الى المكان نائب مدير بوليس اللواء الجنوبي ومساعد المدير ومفتش بوليس مركز المدينة وباشروا باجراء التحقيق. وقد سمعت اقوال الكثيرين من الجالسين في المقهى

من شهود الحادث

وفهم من اقوال بعض الشهود انهم شاهدوا احد الاشخاص يركض عقب اطلاق النار مباشرة من جهة دائرة البريد وان مطلق النار متوسط القامة لا يضع شيئاً على رأسه وابيض الوجه وحليق اللحية والشاربين ويلبس بدلة فاتحة اللون

اعتقال شخص

وقد استمر التحقيق حتى ساعة متأخرة من الليل سمع في خلالها عدد كبير من الشهود واشتبه البوليس في احد الاشخاص من اهالي غزه ويسكن في يافا فاعتقله اثناء جلوسه في مقهى « الدلو » خلف السراي القديمة

عياران على يهوديين

وبينما كان يهوديان يركبان عربة نقل بالقرب من معمل « المير تو » الواقع على طريق القدس — يافا أطلق عليهما مجهول

(البقية على الصفحة ٧ عمود ٤)

جلال بايار

وقضية السنجق

استنبول في ٣٠ حزيران — خطب السيد جلال بايار رئيس الوزارة التركية في المجلس الوطني الكبير طالباً من المجلس تخويله سلطة واسعة لمعالجة تطورات الحالة في الاسكندرونه وتوجيه سياسة تركيا الخارجية طبقاً للعوامل المستقبلة.

وقد قال في خطابه ان الاسكندرونه تركية... بثقافتها وطبيعتها، فقد سبق ان اشتركت في الحرب معنا ولا يمكننا ان نتركها الان وشأنها لان هذا العمل لا يتفق مع قواعد الحرية والقومية.

ثم قال ان تركيا لا تطلب التوسع على حساب الغير فيجب على الغير ان يحترم حقوقنا... وقد قوبل خطابه بحماسة كبيرة ووافق المجلس على منحه السلطات الواسعة التي يطلبها

شكاوى عرب السنجق

بيروت في ٣٠ حزيران — لمراسل الدفاع الخاص — ما يزال العرب في الاسكندرونة يوالون الشكاوى من الاضطهادات الواقعة عليهم. وجاء من انطاكية ان قوة من الدرك التركي هاجمت عدة قرى عربية واعتقلت عدداً من سكانها العرب بعد ان نهبت منازلهم.

وقد اصدر الكولونل كوليه اليوم قرارا جديدا بتعطيل جريدة اللواء لمدة ١٥ يوما.

باريس في ٣٠ حزيران — يقوم الفرنسويون الان بتكملة بناء خط ماجينو الحربي في منطقة الالزاس المحاذية لمدينة بال الالمانية، وهم يبنون الحصون ويصنعون المدافع الضخمة التي يقال ان قنابلها معدة لاصابة الخطوط الالمانية فيما وراء مدينة بال في حالة قيام حرب جديدة

تقرير اللجنة...

احصاءات وارقام ويصدر بعد وقت...!

لندن في ٢٧ يونيو — بالبريد الجوي — لا يعرف بالتقدير اليوم الذي تغادر لجنة التقسيم فيه فلسطين عائدة الى انكلترا. لكن المفهوم ان ذلك يتراوح بين اربعة الى ستة اسابيع. اما موعد اذاعة تقرير اللجنة فبعيد كما يظهر لانه سيكون تقرير احصاءات وارقام وليس تقرير آراء وتحليلات كما كان تقرير لجنة بيل. ويكاد يصبح في حكم المؤكد ان شهر نوفمبر سيمضي وتقرير اللجنة غير مقدم. والبعض يحدد له ٤ — ٥ شهور، من عودة اللجنة وشروعها في وضعه.

فلسطين في «نيوز ريفيو»

من المآسي...

أن تقوم «دول» خلف الاسلاك

«نيغارات» في فلسطين وفوق الامواج!

تحت عنوان (عدو الارهابيين.) نشرت مجلة « نيوز رفيو » الانكليزية في عددها الاخير، في باب (فلسطين) ما ننقله فيما يلي :

يغادر فلسطين

هذا هو السر تشارلس اوغستوس تيجارت، ابن القسيس، وسيد المتنكرين في الماضي، عندما كان رئيساً لبوليس البنغال، كان يتسلل خفية دون ان يعلم بتسلله احد، الى اعظم الاجتماعات السرية التي تدبر فيها المؤامرات

وفي الاسبوع الماضي وهو غير متنكر، ولكنه غير مشاهد، امتطى القطار من محطة القدس المصرية وغادر فلسطين، لان الاشهر الستة التي تعينت لمهمته قد انتهت

« البقية على صفحة ٢ عمود ٥ »

الصهيونيون الثورويون... في هولندا

يقذفون القنصلية البريطانيه بحجر وعبارة...

امستردام في ٣٠ حزيران — القي في ساعة مبكرة من صباح اليوم حجر ملفوف بورقة الى داخل القنصلية البريطانية في هولندا وقد كتب على الورقة باللغتين الانكليزية والهولندية العبارة التالية : (نحن نحتج بشدة على قتل بن يوسف) وقد وقع عليها بالامضاء التالي : « الصهيونيون الثورويون ». وقد اتصلت القنصلية البريطانية بالسلطات الهولندية التي اعربت عن اسفها للقنصل على وقوع هذا الحادث. وقالت انها بدأت التحقيق فيه.

في البرلمان...

اسئلة عن الحالة في فلسطين

حتى الجنازة في صفد يسألون عنها!

لندن في ٣٠ حزيران — القى أمس عدد من النواب عدة اسئلة على وزير المستعمرات في اجتماع مجلس العموم فقد طلب النائب غراهام وايت الى الوزير الادلاء بمعلوماته عن هجوم الجماعات المسلحة على مدينة صفد وضواحيها، وعن سحب الجنود منها.

« البقية على الصفحة ٢ عامود ٣ »

نوري باشا يستقبل الامير زيد

بيروت في ٣٠ حزيران — لمراسل الدفاع الخاص — وصل فخامة نوري باشا السعيد الى حلب امس وذهب تواً الى محطة قطار الشرق السريع حيث كان في انتظار سمو الامير زيد بن الحسين. وعند وصول القطار تعانقا ثم انتهزا فرصة وقوف القطار فاجتمعا في صالون خاص واستمر الحديث بينهما الى موعد سير القطار

ثورة القبائل على حدود الافغان

١٠٠ قتيل من قبيلة في معارك

سملا في ٣٠ حزيران — وقعت معارك على الحدود بين الجنود الافغانية ورجال القبائل قتل فيها مئة شخص من قبيلة سليمان خان.

الوحدة العربية

عامل متمم للجامعة الاسلامية

مسألة فلسطين وأمنية المسلمين والعرب

القاهرة في ٣٠ حزيران — لمراسل الدفاع الخاص — انبأتكم أمس تلفونياً بموجز التصريح الذي أدلى به سعادة حمد الباسل وكتابه الى وزير المستعمرات، وفيما يلي أرسل لكم التصريح بكامله :

الموقف في مصر

بدأ حمد الباسل باشا الحديث عن الموقف السياسي الحاضر في مصر فقال : ليس عندي جديد أفضي به. وقد صرحت برأيي في جلسة مجلس النواب الماضية وهي الجلسة التي واجهت فيها هيئة الوزارة الجديدة المجلس ورحبت بها متمنياً لها التوفيق والاستقرار . ثم قال: واني لا اعتقد ان عدم الاستقرار الماضي جعل في نفس المجلس وفي نفس الامة اضطرابا وعدم استقرار ايضاً . فقد كان من نتائج ذلك تعطيل الاوامر والقوانين والمشروعات وسنقف من هيئة الوزارة موقف الناصح المرشد المخلص في نقده ونصحه ذاكرين في الوقت ذاته ان الوزارة الحاضرة مؤلفة من رجال ذوي ماض في الحركة الوطنية والمساهمة في الخدمة العامة.

الوحدتان العربية والاسلامية

الرأي عندي أنه اذا صح ان توجد وحدة اسلامية تنظم المسلمين في جميع انحاء العالم مشرقاً ومغرباً ويكون الغرض منها احياء الفضائل والاداب الاسلامية التي هي مثل عليا لخدمة الانسانية ونشر لواء المحبة والسلام بين امم العالم طراً بغير تعصب ممقوت وهو ما ينافي لجوهر الاسلام فان وجود وحدة عربية في الوقت ذاته لا يتنافى مطلقاً ووجود رابطة اسلامية على النحو المتقدم . ذلك ان الوحدة العربية تنتظم شعوباً واقواماً وان اختلفت عقائدهم الدينية فانهم يرجعون الى اصل واحد ويتكلمون بلغة واحدة ويتحلون بآداب مشتركة . فالوحدة العربية والحال كما ترى ستكون متممة للوحدة الاسلامية ومعيدة الى العربي ما كان له من مجد وسؤدد

قضية فلسطين تهم العرب والمسلمين

ثم تكلم سعادته عن الواجب على المصريين والشرقيين في تأييد قضية الفلسطينيين فقال انه فضلا عن اشتراكه مع اخوانه في المواقف التي ابدوها نحو الفلسطينيين رأى ان يرسل خطابا الى وزير المستعمرات البريطانية وهنا قال سعادته انه كتب اليه كابن اصديق الباشا المستر رمساي مكدونلد ووجه نظر وزير المستعمرات الى وجوب معالجة هذه المسألة بروح العدل والانصاف وايجاد حل يرضي العرب والمسلمين جميعاً اذ انهم ينتظرون من الوزير البريطاني الجديد حلا سريعاً وعادلا

وقد تلقى سعادة حمد الباسل باشا من وزير المستعمرات رداً على خطابه جاء فيه ان الوزير يرد على خطاب الباشا بصفة شخصية وانه سيعمل على علاج المسألة بما يرجى معه ارضاء العرب واستقرار الحال في فلسطين

الخطبة الملكية بين مصر وايران

ثم تكلم عن خطبة سمو الامير شاه بور محمد رضا ولي عهد ايران وسمو الاميرة فوزية فقال ان هذا الحادث السعيد سيكون عاملا كبيراً لزيادة مكانة مصر في الشرق واكبار الغربيين لها

أماكن للمحطات اللاسلكية

القاهرة في ٣٠ حزيران — لمراسل الدفاع الخاص — قررت وزارة المواصلات ايفاد طائفة من موظفي مصلحة الطيران المدني الى الدخيلة ومرسى مطروح والسلوم لتحديد الاماكن التي تقام فيها محطات اللاسلكي الخاصة لتحديد مواقع الطائرات في الجو وتبادل الرسائل اللاسلكية معها ومع المطارات والمحطات اللاسلكية الاخرى .

توحيد اشارات المرور

تلقت الحكومة المصرية صورة من المعاهدة الدولية لتوحيد اشارات المرور بالطرق ، على أن تدرسها وزارة المواصلات بالاشتراك مع وزارتي الداخلية والصحة توطئة لانضمام الحكومة المصرية الى هذه المعاهدة . وقد أبدت وزارة المواصلات موافقتها على الانضمام الى المعاهدة وبقي أن تبدي وزارتا الداخلية والصحة رأيهما .

الساعاتي الوطني

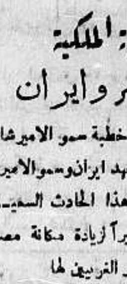

ديكران

وكيل اشهر فبارك الساعات والاختصاصي بصنع النظارات

م . الشرق

اعلان

تقدمت الينا مضبطة مختومة من مختار وبعض اعيان محلة القلعة تتضمن ان وسيلة بنت علي الحاج حسين جبر توفيت منذ ثلاث وعشرين سنة وانحصر ارثها الشرعي والنظامي في اولادها الحاج علي وقاسم ومنيرة اولاد احمد ابي الزلف ثم توفي الحاج علي المذكور عن ابنته احسان وعن زوجته امينه بنت سليمان ابي عوض وعن شقيقيه قاسم ومنيره ولا وارث سوى من ذكر فمن كان له اعتراض فليراجع هذه المحكمة خلال عشرة ايام تمضي من تاريخ النشر

قاضي يافا الشرعي

في البرلمان ...

اسئلة عن الحالة في فلسطين

متى الجنازة في صفد يسألون عنها !

«تابع المنشور على الصفحة الاولى»

ذكر حوادث

فأجاب وزير المستعمرات بانه في خلال الاربعة اشهر الاخيرة وقعت اربعة حوادث هجوم واطلاق النار على الحي اليهودي في صفد واصيب اثناء ذلك يهودي واحد بجراح خفيفة كما اطلقت النار اربع مرات على مخيم الجند المشرف على المدينة، واشعلت النار في آلة تعبيد الطرق التي تخص الحكومة بالقرب من صفد. وفي شهر مايو اطلقت النار من كمين على جماعة من العمال اليهود ولم تقع اصابات واطلقت النار مرة اخرى على جماعة من العمال اليهود فاصابت احدهم رصاصة قاتلة .

تخفيض القوات

وقد خفضت القوات العسكرية التي كانت مخيمة في صفد من شهر مارس الى ٢٠ مايو للحاجة اليها في الاعمال العسكرية في القرى العربية الواقعة في شمالي البلاد. ففي الفترة الواقعة بين ٢ مايو و ٢٠ منه الى ٤ حزيران عندما خفضت قوى الحدود كانت مفرزة مؤلفة من ١٥ جندياً تقوم باعمال المحافظة اثناء الليل في مدينة صفد والمندوب السامي يراقب بصورة دائمة تطور الحالة .

قاعدة الفرقة

وقد تقرر في الاونة الاخيرة تعيين اورطة من الجند للمحافظة والدفاع عن الحدود الشمالية، على ان تكون قاعدتها مدينة صفد

متى الجنازة !

وسأل النائب وليامس لماذا شيع العربيان اللذان قتلا على الحدود الشمالية في جنازة حافلة اشترك فيها جمهور كبير وسار فيها رئيس بلدية صفد والكشافة العرب وطلبة المدارس فكانت تلك الجنازة تمجيداً للارهاب وتعظيما للارهابيين ؟

فاجاب وزير المستعمرات بانه سيحقق في هذا الامر

سماحة المفتي

وسأل النائب ماكجوفرن عن تاريخ تعيين سماحة المفتي في وظيفته وعن تاريخ إقالته منها ، وفيما اذا كانت الحكومة صادرت اموال الصناديق العامة التي كانت تحت يده . واستفسر عن مفاوضة حكومة فرنسا بشأن دعاية سماحته ومساعيه .

فاجاب وزير المستعمرات قائلا :

جواب الوزير

لقد تعين سماحة الحاج امين افندي الحسيني في سنة ١٩٢١ ، وانتخب في سنة ١٩٢٢ رئيساً للمجلس الاسلامي الاعلى ، وفي اثناء اشتغاله في المنصب الثاني قام باعمال قضائية معينة مقابل تقاضيه راتباً من الاموال العامة قدره ٦٠٠ جنيه في السنة ، وكان تصريف اموال الاوقاف موكولا له بصفته رئيس لجنة الاوقاف

وقد نقلت مراقبة اموال الاوقاف بصورة موقتة الى لجنة عينها المندوب السامي

اما بخصوص الشق الثاني من السؤال فقد أجاب وزير المستعمرات قائلا :

تلقت معلومات !

اني اعلم ان سماحة المفتي هو الان تحت رقابة السلطات الفرنسية في لبنان ، وان الحكومة على اتصال دائم مع السلطات الفرنسية فيما يتعلق بالاعمال السياسية التي تنسب له

واجاب على سؤال النائب جوفر فيما اذ كانت السلطات الفرنسية واقفة على المساعي الارهابية ، قائلا انها تلقت معلومات بصدد ذلك

سوف يحقق

وسأل النائب وليامز ، لماذا لم يعين في القدس قضاة صلح يهود منذ سنة ١٩٢٠ مع ان عدد سكانها اليهود ازدادوا من ٢٨ الف نسمة الى ٧٠ الفاً وفي نفس الوقت تعين ارم قضاة صلح من العرب بينما لم يزد السكان العرب الا قليلا، فأجاب وزير المستعمرات بأنه سوف يحقق في هذا الامر .

باللغة العربية !

واجاب على سؤال آخر قائلا انه سوف يحق فيما اذا كانت ملفات القضايا تكتب باللغة العربية فقط ... !

في سينما النهضة - حيفا

سيعرض على الشاشة ابتداء من يوم الجمعة الواقع في ١ تموز سنة ١٩٣٨

المأساة المصرية الهائلة

☆ بنكنوت ☆

وضع المخرج القدير «الاستاذ احمد جلال» تمثيل «الكوكب السينمائي اللامع» آسيا داغر ، بالاشتراك :

مع ماري كويني اجمل وارشق ممثلات الشرق

مناظر خلابة ، مواقف مثيرة ، صراع بين العاطفة والعقل

حفلتان يومياً

هلموا لمشاهدة هذا الفيلم العظيم

من المآسي ...

«بقية المنشور على الصفحة الاولى»

كيف جاء

و « البول ووج » تيجارت وقد تعين مستشاراً فيما يختص باستئصال شأفة الارهابيين في شهر تشرين الاول الماضي، وصل الى فلسطين وهو مزهو بنفسه متبجح . امام رجال البوليس المضغوط عليهم ضغطاً قاسياً وكانوا يعرفون شهرته « كرهب للارهابيين » فأنهم اعتقدوا بان جرس الجنازة قد دق

وكيف ذهب

وفي الاسبوع الماضي ، بينما كان السر تشارلس في نزهة يستحم فيها بحرارة الشمس في البحر الابيض المتوسط ، كان العرب الارهابيون يظهر أنهم ما يزالون بعيدين كل البعد عن الاخماد

امام الوزير

والمستشار تيجارت لا لوم عليه باية طريقة من الطرق، فأمام مالكولم مكدونالد في وزارة المستعمرات مشاريعه التي لم يصادق عليها بعد ، ولم ينجز منها شيء بعد وهي تقضي بالتخلص من الارهاب الفلسطيني ، ومنها تجنيد وحدات راكبة، كاملة العدة ، واصلاح قوة التحري ، وتحسين الجانب الفني في عمل البوليس بين هذه الوحدات

سور تيجارت ...

ولقد تنفذ من مقترحات تيجارت مقترح واحد فقط ، هو اقامة سور من الاسلاك الشائكة على طول الحدود ، ويقول « الرأي المحلي » بانه ما من شك في ان هذا السور سيكون ذا فائدة في ارجاع القانون والنظام ..

وسيتكلف هذا السور ١٠٠٫٠٠٠ جنيه ، ويمتد الى ٢٥٠ ميلا على الحدود الشمالية والشرقية ، و «سور تيجارت» هذا مبني على ان الاضطراب الواقع في الاقليم البريطاني ترجع المسئولية فيه الى الاجانب ... فهناك من الاجانب عرب فلسطين ... عرب سوريا ، والغاية العملية من هذا السور هي :

أ) منع الاسلحة النارية غير المطلوبة من دخول فلسطين

٢) منع الارهابيين المطلوبين من دخول سوريا

ويستمر في اقامة هذا السور ليلا ونهاراً ١٫٠٠٠ يهودي تحت حماية مدرعات « التانك » والجنود، والسيارات المسلحة ، وطيارة ، وهم يأملون ان لا يجيء آخر تموز الا وقد وصلوا الاسوار الشمالية بالاسوار الشرقية وصدوا بذلك دخول المسلحين العرب

من المآسي

اما من الناحية السياسية ، فقد اكتشفت جريدة « التايمس » نقطة الضعف في سور تجارت عند ما قالت في الاسبوع الماضي « سيكون من المآسي في المستقبل ان لا تقوم دولة أو دول إلا خلف اسوار من الاسلاك الشائكة »

وقد وجد العرب نقطة ضعف بارزة فازالوا ١٥ ميلا من الاسلاك الشائكة ومن الاعمدة ...

سبينس	بسطيلم	اكثر من دراهمكم

فقط عشرة ايام

ابتداء من اول تموز لعشرة منه

سبنس تخفض الاسعار على ملبوسات الاولاد - زوروا قسم الاولاد

محلات سبينس حيفا - القدس - يافا

لصاحبه الحاج شريف النابلسي

اوتيل ماجستيك

في مقدمة الفنادق نظافة - راحة - وجمال منظر

مياه جارية حمامات باردة وساخنة

دمشق شارع رامي

خدمة ممتازة اسعار معتدلة

(م . الشرق)

صناعة الوطن

شركة

مصانع الكبريت الشرقية

(شركة عربية بمؤسسيها وعمالها)

برأسمال ١٥٫٠٠٠ جنيه

المركز الرئيسي نابلس

(مصنوعاتنا)
كبريت العلم العربي
٢ كبريت ٤ نجوم
٣ ماركة النعامة

(مميزاتها)
١ مصنوعات عربية
٢ ارخص من الاجنبية
٣ عمالها عرب

تبني مجد الوطن

يباع في جميع انحاء فلسطين

لوكندة رام الله الكبرى

رام الله - تلفون ٣٢

واقعة في بقعة تشرف على ابدع المناظر واجملها . يشاهد الجالس في حديقتها الواسعة البحر والجبال والاشجار الكثيفة . أحدث لوكندة من نوعها في هي مصيف فلسطين الوحيد ، وتعتبر في الدرجة الاولى بين اللوكندات نظافة وخدمة ممتازة وطعام لذيذ ، شرقي وغربي . طهاتها مشهود لهم بالبراعة .

حديقتها تحتوي على اجمل الزهور وابدعها وذات حرش واسع من اشجار الصنوبر . توجد فيها جميع لوازم التسلية وملعب للتنس وراديو وتلفون، كما توجد اراجيح لتسلية الاطفال وموسيقى تعزف انغاماً شجية تخلب الالباب، ومشروبات متنوعة. ويسر ادارة اللوكندة ان تعلن حضرات زبائنها بانها ستقيم حفلتها السنوية الراقصة في ٣ تموز وهذه الحفلة معروفة لدى رواد رام الله ولوكندتها الكبرى وتشنف الاذان خلالها اوركسترا من اهم الفرق للموسيقية

وبسبب الظروف الحاضرة تبدأ الحفلة من الساعة الخامسة وتنتهي في التاسعة مساء

وفي كل يوم احد توجد باصات بانتظار الزائرين لنقلهم الى اماكنهم

زوروها ! (٣٩٩٠)

حفلة واحدة في حيفا

فرقة « بساط الريح » الشرقيه

ديفي دجاه

على مسرح سينما عين دور - حيفا - مساء الجمعة في ١ تموز مع ٢٦ من المغنين والعازفين ، واللاعبين ، والراقصين ، من جزائر بالي وجاوه (الهند)

بالي وجاوه

الموسيقى والمناظر والرقص الشرقي الساحر

حفلة واحدة فقط الساعة ٩ مساء — التذاكر تباع في شباك السينما

(٣٩٥٠)

صفوة ما يحمله بريد الشرق والغرب

مشروع خطف

المحسن الكبير اللورد نيفيلد

كان مقدار الفدية مئة ألف جنيه ...

« انه ليس حاذقاً جداً ، بل هو سكير . وفي احدى المناسبات ، شرب حتى فقد وعيه ، وتلاشت قواه »

هذا هو الوصف الذي اطلقه المحامي المستر أ.ج. فلنت على موكله جون بروسن تورنتن الذي جيء به منذ بضعة ايام الى محكمة اكسفورد المركزية ، متهما بالتآمر على خطف اللورد نيفيلد «ملك المحسنين» واعتقاله الى ان يدفع فدية الخطف . وفيما يلي ماجاء في الصحف الانكليزية الاخيرة عن هذه القضية . واللورد نيفيلد محسن تبرع بالملايين من الجنيهات وهو صاحب مصانع سيارات كبيرة وطائرات :

الى المحكمة

في نهاية المحاكمة ، أحالت المحكمة تورنتن الى محكمة الجنايات في برمنغهام ، ليحاكم امامها في الدورة القادمة ، وامرت باطلاق سراحه ، كما طلب محاميه بكفالتين ، احداهما بمبلغ مئة جنيه من الكفيل الذي اسماه المحامي ، وثانيتهما بمبلغ ٢٠٠ جنيه من المتهم نفسه

مكبلا بالحديد

وتقدم الضابط القديم الميجور ا ج. رامسون ، فقال في شهادته انه ساعد البوليس ، وظل في الوقت نفسه موضع سر المتهم تورنتن الذي كان يضع مشروعاً خطيراً ، كان بمقتضاه يستنكر ، ويتظاهر بانه من رجال الصحافة ثم يذهب فيقابل اللورد نيفيلد في مصانعه ، وهناك يصوب عليه المسدس ويرغمه على الخروج معه الى سيارة تكون في الانتظار ، وفيها عصائب لربط عيني اللورد ، وفيها « كلبشات » حديدية يكبله بها ، ثم يسوق به الى اليخت المسمى « بيريت » والموجود في مياه « بنجيل » على ساحل سافولك .

فدية كبيرة

وهناك في ذلك اليخت ، كان اللورد سيظل سجيناً لمدة اسبوع ، يذهب فيه تورنتن الى القارة الاوروبية ، ويتفاوض من هناك في سبيل الحصول على كتاب يخول له ان يسحب من بنك اللورد نيفيلد ١٠٠،٠٠٠ جنيه

اما بعد ذلك فان اللورد يؤخذ وهو معصوب العينين بنقاب اسود مدهون بكامله لزج يلتصق بالوجه ، الى حقل بعيد عن الساحل ، يترك فيه ليحرر نفسه بنفسه ، بعد أن يكون تورنتن قد فاز بالفدية المالية الكبيرة .

ليلة في فندق

وزاد الميجور رامسدن على ما تقدم ، قوله انه ذهب فامضى ليلة في فندق مع المتهم اطلعه على ملابس التنكر ، واراه مسدسين اوتوماتيكيين ، أحدهما من النوع الكبير ، كما اراه « الكلبشات » التي اعدها لتكبيل يدي اللورد ، والنقاب اللزج الذي اعده لعصب عينيه ، وكمية كبيرة من الخرطوش ، منها ما هو للمسدس الكبير ، ومنها ما هو للصغير

مغامرة جنونية

وسأل المحامي المستر فلنت هذا الشاهد وهو يستنطقه

— الى الزمن الذي تقابلت فيه مع تورنتن في شهر نيسان الماضي ، هل قلت له شيئاً يفهم منه انك ستنضم اليه في هذه المغامرة الجنونية ؟

— كلا ، لم افه بكلمة واحدة يفهم منها تورنتن انني شريكه

— هل بحت لاحد غير البوليس بسر هذه المؤامرة ؟

— انني استشرت بعض الاصدقاء فيما يجوز لي ان اعمله امام هذا المشروع الذي رسمه تورنتن

— وهل لنا ان نعرف اسماء هؤلاء الاصدقاء الذين استشرتهم في الامر ؟

— نعم ، هما المستر والمسز بكتون وارلوا

مشروع خرافي

واستطرد المحامي يسأل الشاهد :

— هل حاولت ان تثني عزم تورنتن عما اعتزم القيام به ؟

— انني قلت له ان مشروعه خرافي خيالي ، بعيد التحقيق ، ولكنني لم اقل له : « لا تقدم على العمل » !

— هل قلت انك ستقوم بنصيب ما من هذا العمل ؟

— انني قلت للمتهم « ان مشروعك يهمني »

— هل تعرف الليدي آنسون التي يقطن على مقربة من جسر ايبوري ؟

— لا أعرفها ، ولم اسمع قط في حياتي بهذا الاسم

— هل قلت انت للورد نيفيلد ، وللكابتن آربوثنوت (مدير بوليس اكسفورد شاير) ان لدى تورنتن مسدسين اوتوماتيكيين ؟

— قلت لهما ان لديه أسلحة ، وانه اختار للعمل يوم الاثنين ، او يوم الثلاثاء وهما اليومان اللذان يكون اللورد فيهما في مصانعه

تبسم وابتهج

واشار المحامي المستر فلنت بعد ذلك الى كتاب مطبوع على الالة الكاتبة ، وسأل الشاهد الميجور رامسدن هل هو الذي طبعه فاعترف بذلك ، وقال ان الذي وضع مسودة هذا الكتاب هو تورنتن المتهم

« البقية على الصفحة ٥ عمود ١ »

في سطور

دكتورة مجرمة

ستخرج من سجنها في هذا الاسبوع الدكتورة لورا وينيفرد ، وكانت لها في الماضي عيادة خاصة في شارع هارلي في لندن ، ولكنها لانها أجرت عملية جراحية « غير شرعية » في احدى النساء ، حوكت وحكم عليها بالسجن ثلاثة اعوام ، وشطب اسمها من سجل الطبيبات ، وقد امضت في السجن عامين اثنين ، ولكنها ستخرج قبل تمضية العام الباقي ... لانها كانت حسنة السلوك ، واشتغلت ممرضة في مستشفى السجن طيلة العامين

وعمر هذه الدكتورة المجرمة الان ٤٤ سنة ، وهي ما تزال فتاة عذراء ، كان لها خطيب حضر المحاكمة ، ثم فسخ الخطوبة

التلفونات المزعجة

سيطلب النواب من مدير البريد العام في لندن ، ان يبذل جهده في جعل دقات جرس التلفون « دقات لطيفة » حتى لا ينزعج منها الاطفال ، أو المرضى الناقهون من امراضهم في منازلهم ، فاذا تعذر جعل هذه الدقات « لطيفة » فهناك طريقة اخرى استعملت في اميركا وهي ظهور نور أخضر في آلة التلفون ، بدلا من دق الجرس ، كلما طلب احد رقم هذا التلفون

يهودية تائهة

تقول (الدبلي ميل) أن في سجن (هولواي) في انكلترا اليوم فتاة خلقت معضلة للحكومتين البريطانية والفرنسية ، واسم هذه الفتاة هو ماريا شانك ، وعمرها ٢٤ سنة وهي من يهوديات النمسا ، صدر أمر من السلطات في ميناء بورتسماوث الانكليزي بنفيها الى فرنسا فسافرت في قارب بخاري الى ديب ، وهناك رفضت السلطات الفرنسية ان تسمح لها بالنزول الى ميناء (نيوهافن) الانكليزي ، ومن هناك اخذها احد افراد دائرة « اسكتلانديارد » الى السجن ، بامر من وزارة الداخلية

وماريا شانك هذه مات والدها قبل سنتين فغادرت النمسا الى مالطة ، وهناك تعينت معلمة للرقص ، ومن مالطة جاءت الى انكلترا قبل عام فسمحت لها وزارة الداخلية بالبقاء في البلاد الانكليزية عاما واحدا ، انتهى الان ، ولا بد من نفي هذه الفتاة الى اي مكان الا اذا تدخل في أمرها اعضاء مجلس العموم ...

سجن مفتوح

لفرنسا جزيرة صغيرة في مياه استراليا على مقربة من ساحل ولاية فكتوريا ، وقد شيدت السلطة هناك سجناً للمحكوم عليهم بالسجن المؤبد مع الاشغال الشاقة ، ولهذا السجن أبواب ولكن ليس عليها اقفال ، فهي مفتوحة بالليل وبالنهار ...

كارثة الفيضان

قد تعجل بنهو الحرب في الصين

ماذا يجري اذا استمر الفيضان شهراً ...

في ثلاث ولايات

تقول صحف الاحد الانكليزية الاخيرة ان الجيوش اليابانية التي تغزو الصين ، قد وقعت منذ ١٨ حزيران المنصرم ، تحت خطر الاكتساح من الفيضان الهائل الذي فاضه النهر الاصفر فتدفقت مياهه بلا رحمة على ثلاث ولايات من اكبر الولايات الصينية .

الف ميل مربع

ومنذ ذلك اليوم وفي ولاية هونان وحدها مساحة ١٠٠٠٠ ميل مربع ، كانت في الماضي من اخصب اراضي الصين فاصبحت الان غارقة كلها تحت الماء

وقد صدت المسالك في وجوه ١٠٠،٠٠٠ من الاهالي المدنيين ، وانقطع الامل في انقاذهم الان بعد ان حاصرهم الماء من جميع الجهات

بعد شهر

وهناك نصف مليون من الصينيين قد تسلقوا قمم الجبال ، وانقطعوا فيها عن المدن والقرى ، وسيصبح ٥٠،٠٠٠،٠٠٠ من الاهالي بلا مأوى اذا استمرت مياه الفيضان في تدفقها لمدة شهر واحد

ومن الان في هذه الولايات الثلاث ، الوف من الناس تقتلهم المجاعة

في ٢٤ ساعة

وقد صرحت السلطات العسكرية اليابانية يوم ١٨ الجاري ، بان منطقة الفيضانات في ولاية هونان وحدها قد زادت مساحتها ٤٠٠ ميل مربع عما كانت عليه قبل ٢٤ ساعة

القرى الهالكة

وهناك الان ٢٤،٠٠٠ قرية ، اهلكتها المياه اهلاكا تاما فلم تبق منها على شيء ، وهناك ايضا ١٤،٥٠٠ قرية دمرتها هذه المياه نصف تدمير ، وبذلك اصبح ٧٠٠،٠٠٠ نفس تحت خطر الموت جوعا او غرقا

اعظم الكوارث

وقد صرح صيني لمكاتب روتر في هانكو ، بان فيضان النهر الاصفر يحتمل ان يتحول الى كارثة تعد هي اعظم الكوارث التي وقعت في التاريخ الصيني ، اذ يخشى من هذا الفيضان منذ الان ، ان يدمر جميع الاراضي الشاسعة التي تتألف منها ولايات هونان الشمالية ، الشرقية ، وكيانجسو الشمالية ، وآنهوي الشمالية

النهر الرابع

والخوف شديد ايضاً من ان تطغى مياه نهر يانجستي الجبار ، وهو رابع نهر عظيم في الدنيا كلها ، فأن مياهه ترتفع الان شيئاً فشيئاً من جراء هطول الامطار الغزيرة ، وقد يتكرر فيه الفيضان الذي وقع عام ١٩٣١ و كان أفظع فيضان عرف منذ قرون

الحرب قد تقف

ومن المحتمل اذا استمرت مياه هذا النهر في ارتفاعها ، ان تلتقي بمياه النهر الاصفر على بعد ٩٣٠ ميلا من الجنوب الشرقي للسدود التي تحطمت في هذا النهر الاصفر ، واذا جرى ذلك فأن هذين النهرين - كما يقول الخبراء الحربيون في شنغهاي - ستتألف منهما احسن وسيلة من وسائل الدفاع عرفها التاريخ في الصين

عصابة دولية

لتهريب «اللاجئين» الى فرنسا وانكلترا

اعتقال اثنين لا يعرفان الانكليزية ... في انكلترا

نشرت « الدبلي ميل » لمكاتبها الخاص في ميناء (هوف) - احد الموانيء الانكليزية الصغيرة في مقاطعة ساسكس - رسالة مطولة ، نجملها فيما يلي :

مركزان للقيادة

لدى البوليس هنا من الاسباب ما تحمله على الاعتقاد بوجود « مؤسسة دولية » لتهريب « اللاجئين » لها فروع كثيرة منتشرة في جميع انحاء اوروبا ، ولها مركزان رئيسيان للقيادة العليا ، احدهما في هامبورغ ، والثاني في انفرس

وهذه العصابة هي التي تكمن وراء وصول رجلين من الاجانب وصولا فجائياً غامضاً الى انكلترا يوم ٢٢ حزيران والرجلان معتقلان هنا الان في دوائر البوليس

والرأي السائد بين سلطات البوليس هو ان هذه العصابة قد ساعدت بالفعل على تهريب مئات من المهربين اللاجئين من يهود المانيا والنمسا ، الى اقطار اخرى بينها بريطانيا العظمى

يجهلان الانكليزية

وقد استعان البوليس بالمترجمين ، وتذرع بالصبر وطول الاناة وهو يستنطق هذين الرجلين اللذين لا يعرفان حرفاً من اللغة الانكليزية ، وهما بيتر صيبنسكي ، وعمره ٤٢ سنة وهو بولوني الاصل ، وناتالكي بوفير ، وعمره ٤٦ سنة ، وهو نمسوي من فينا . ولكن البوليس ، لم يتمكن رغم ما بذله من الجهود ، من الحصول على ردود تكفيه لمعرفة تمكن هذين الاجنبيين من الوصول الى بريطانيا ، وليس مع اي واحد منهما جواز سفر .

في ملابس انيقة

أما العثور عليهما فكان من قبل رجل من افراد البوليس ، رآهما يتسكعان في الاحياء الشرقية من الميناء ، ولا يتكلمان الانكليزية فاشتبه بامرهما فاستاقهما الى الدائرة ، وكانا في ملابس انيقة غالية الثمن ، وكان بوفير يحمل في جيبه ٨٠ جنيهاً انكليزياً ، وكمية من الجوهرات ، أما صيبنسكي فلم يكن معه غير شلنين وستة بنسات .

ينزلان ليلا

ومن نظريات البوليس ان الرجلين جاءا من انفرس على ظهر سفينة اجنبية ارسلتهما ليلا في قارب الى ناحية شورها القريبة من الميناء ، فنزلا الى البر دون ان يلتفت اليهما احد ، لان الناحية التي نزلا فيها كانت خالية من المارة ، بعد منتصف الليل ، أو في ساعات الصباح الباكر .

مؤسسة صغيرة

واخذ رجال التحري الرجلين الاجنبيين وطافوا بهما على السفن الاجنبية في المرفأ ، فلم يتعرف عليهما أحد من ضباط هذه السفن ، ولا من بحارتها ، وهناك قال بوفير للبوليس ان له امرأة واولادا في فينا ، وان في المانيا « مؤسسة صغيرة » تساعد اليهود على الفرار ، ولكن هذه المؤسسة لا تملك اموالا وفيرة تعينها على تهريب اليهود جماعات كبيرة من المانيا والنمسا

رسوم التهريب

وكان مما قاله بوفير ايضاً ، عن طريق المترجمين ، ما يلي :

« لقد ارشدني ادلاء هذه « المؤسسة الصغيرة » في هامبورغ الى مقهى جلست فيه ، وهناك قابلني عضو من اعضاء هذه المؤسسة واعطاني تعليمات اسير بموجبها ، وفي ذلك المقهى قابلت صيبنسكي ، وبعد ذلك سافرنا معاً بالقطار من المانيا الى البلجيك دون ان يعترضنا احد ، وهناك اصعدونا الى باخرة في انفرس »

ومن كلام هذا الرجل النمسوي ، وكلام رفيقه البولوني ، فهم البوليس ان الرجلين حملا مصاريف السفر في جيبيهما ، ودفع كل منهما عشرة جنيهات انكليزية ... رسما للتهريب !...

في بلاد الدولار

الرئيس يمضي قانون «انفق واقرض»

مئات الملايين من الجنيهات لتفريج الكرب التجاري

ابرق مكاتبو الصحف الانكليزية الكبرى في نيويورك ، بما نجمله فيما يلي :

مئات الملايين

في يوم ٢٣ حزيران المنصرم ، امضى الرئيس روزفلت قانوناً اسمه (قانون انفق واقرض) وبموجبه ستنفق الولايات المتحدة ٨٠٠،٠٠٠،٠٠٠ من الجنيهات الانكليزية على محاربة الكرب التجاري ، الذي احاق بجميع المتاجر الاميركية

٢٩١ مشروعاً

والان وقد أمضى الرئيس هذا القانون ، شرع موظفو الادارة في دعوة المتعهدين لكي يتعاقدوا مع الحكومة على المشاريع التي سينفق عليها هذا المبلغ الضخم ، وكان اول عمل عمله في هذا السبيل المستر هوبكنز رئيس دائرة تحسين الاشغال العامة ، ان اعلن تخصيص مبلغ ١٨،٠٠٠،٠٠٠ من الجنيهات ، لتنفق على ٢٩١ مشروعا جديداً سيبدأ العمل فيها في الحال

٢٦،٠٠٠ مشروع

ومن المنتظر قبل نهاية هذا الاسبوع ان يتم وضع ٢٦،٠٠٠ مشروع جديد آخر ، يخصص لها مبلغ لا يقل عن ١٢،٠٠٠،٠٠٠ من الجنيهات

مال دائرة واحدة

والمستر هوبكنز بصفته رئيس دائرة تحسين الاشغال العامة قد تخصص له مبلغ ٣٠٠،٠٠٠،٠٠٠ جنيه ، ومن المنتظر ان ينفق هو هذه الملايين في الاشهر الثمانية القادمة ، وهو يصرح بانه سينفق من هذا المبلغ ٦٠،٠٠٠،٠٠٠ من الجنيهات على مشترى المواد اللازمة لمشاريعه ، كالاسمنت ، والحديد ، والفولاذ والخشب والمنسوجات

العمال اللازمون

وفي هذه المشاريع سيشتغل من العمال — ساعات العمل كلها كاملة — اكثر من ٢٥٠،٠٠٠ عامل ، غير العمال الذين يعملون في دائرته الان

اما الاجور فانها ستستنفذ اكثر من ٢٠٠،٠٠٠،٠٠٠ جنيه ، ويقول المستر هوبكنز ان ١٠٣،٠٠٠،٠٠٠ من هذا المبلغ ، سينفق على مشترى الطعام ، بينما ينفق منه على الاجارات ٤٤،٠٠٠،٠٠٠ جنيه ، وعلى السكن بالفنادق ٣٠،٠٠٠،٠٠٠ جنيه ، وعلى الاطباء واطباء الاسنان ١٠،٠٠٠،٠٠٠ جنيه

الرئيس اليهودي

اما المستر «الادون» ناثان ستراوس ، رئيس دائرة السكنى في الدور فقد تخصص له مبلغ ١٦٠،٠٠٠،٠٠٠ من الجنيهات ، ينفق معظمها على تدبير الدور الواقعة في الاحياء التي يقطنها الفقراء ، ويقول المستر ستراوس ، انه سيستطيع بعمله هذا ان يجد اعمالا لنحو ٥٠٠،٠٠٠ من عمال البناء في مدينة نيويورك نفسها

— وهكذا نجد اميركا تفكر في اصلاح احوال اهلها ، وهي تفكر في الوقت نفسه في الاستعداد للحرب القادمة !

* * *

١٤ خفيراً في اللد والعباسية

فرضت السلطة امس على مدينة اللد ثمانية خفراء على اثر حادث اطلاق الرصاص على احد افراد البوليس في احد شوارعها منذ ايام.

وفرضت على قرية «العباسية» ستة خفراء على أثر الحوادث التي وقعت على الخط الحديدي بالقرب من «كفرجنس» على ان يدفع الاهالي نفقة هؤلاء الخفراء

اجتماع جمعية البحارة

عقد اجتماع امس في مكتب جمعية رؤساء اصحاب المواعين التعاونية حضره عدد كبير من اعضائها بحث فيه مسألة تخفيض اجور التجريم في موسم البرتقال المقبل فقرر المجتمعون الاجتماع برئيس لجنة وكلاء شركات البواخر لبحث هذا الموضوع

رئيس كتاب المحكمة الشرعية العليا

قرر المجلس الاسلامي الاعلى ترقية فضيلة الاستاذ الشيخ مطيع افنـدي الحامي رئيساً للكتبة في محكمة الاستئناف الشرعية العليا في القدس وذلك ابتداء من اول تموز الجاري. وقد ابلغ فضيلته هذا القرار امس «الخميس»

جرحى الحوادث الاخيرة

ندب الشيخ عيسى افندي ابو الجبين أمس لزيارة الجرحى الذين اصيبوا في حوادث محلة الكرتون الاخيرة في المستشفى البلدي وبحث معهم بشأن الاعانة التي منحتها البلدية لهم لتسليمها لمن يرغبون من ذويهم

المتهمون بحادث نيتر...

اطلق البوليس يوم امس بالكفالة سراح الشباب اليهود الخمسة الذين اتهموا بالاعتداء على السيارة العربية بجوار نيتر على طريق القدس — يافا

اطلاق سراح

أفرجت السلطة أمس عن الشيخ محمد عبد ربه طافش من قرية يبنا بعد اعتقال دام عدة شهور

موظف بريطاني جديد...

وصل امس من افريقيا الغربية منقولا الى فلسطين المستر فيلبس واستلم زمام اعماله كمساعد حاكم لواء تحت التمرين. وقد استقبله في محطة يافا المستر نورمان مساعد حاكم اللواء الجنوبي والمفهوم ان المستر فيلبس سيمكث في يافا مدة ثم ينقل الى مدينة اخرى

سقوط طفل في بئر

سقط طفل عمره سبع سنوات اسمه يعقوب محمد صبري في بئر في قرية جزو التابعة لقضاء الرملة. وقد ابلغ الحادث للبوليس فذهب مفتش التحقيق في الرملة مع قوة واحضرت الجثة الى مستشفى الرملة وكشف عليها طبيب الصحة واخير قاضي الوفيات المشتبه بها بالحادث

الحكم على يهود

نظر حاكم الصلح في قضية نحميا بن دافيد كار من تل ابيب المتهم بمخالفته نظام منع التجول فقضى بسجنه يومين أو تغريمه ٢٥٠ ملا.

وحكم على داود بن مراد كوهين واسرائيل مناحم دركن، ويشوعاهرش كوفتش، وابراهام سليمان كسارة واليرت بن موسى واسرائيل يحزقيل كوهن وداود يوسف عمران وداود سليم صابري ويوسف سعيد حداد وسالم عزرا مزراحي من تل ابيب والمتهمين بمخالفة نظام منع التجول، فقضى بتغريم كل واحد منهم عشري مل.

الغاء نظام منع التجول في القدس

الغت السلطة اليوم نظام منع التجول الذي فرضته على منطقة تنظيم مدينة القدس منذ يومين

شهادة الطب

وصل حيفا بعد ان نال الشهادة الطبية من الجامعة الاميركية في بيروت الدكتور جبرا عودة عطا الله فنهنئه

اليهود الخمسة

كان امس موعد النظر في قضية اليهود اليمن الخمسة الذين اتهموا بالاعتداء على عمال التنظيفات في بلدية يافا في حي الكرتون بالمنشية ولكن تقرر تأجيلها الى اجل غير مسمى

الى لندن

يسافر صباح اليوم الى بيروت الاستاذ رشيد افندي الرياحي حيث يبحر منها الى لندن على ظهر الباخرة «الخديوي اسماعيل» وسيقضي الاستاذ رشيد في انكلترا بضعة اشهر

من الناصرة

شرع اهالي قرية «الجيدل» في قضاء الناصرة في انشاء مسجد في القرية وتبرع السيد عبد حوده من الناصرة بـ١٨ قنطاراً من الكلس

مضبطة محلة المنشية

قابل قائمقام المدينة امس الاستاذ عزمي بك النشاشيبي وفد قوامه العادة فضيلة الشيخ عيسى ابو الجبين والحاج عبد الله ابو حمام ومحمد حسين الناطور وحسن عبد الله زيدان والحاج محمد المصري، بالنيابة عن سكان محلة المنشية وقدموا اليه المضبطة التي نشرنا خلاصتها منذ يومين والتي يطلبون فيها إزالة التخاشيب الواقعة في شارع الكرمل من الجهة الشرقية وتعيين خفراء من سكان المحلة للمحافظة على الامن، فوعدهم بالنظر في هذا الامر ثم ذهب الوفد الى البلدية والى رئاسة بوليس اللواء لهذه الغاية

اللجنة الفنية تعقد جلسة سرية

جاءنا من مكتب الاخبار ما يلي: استقبلت لجنة تقسيم فلسطين البارحة في جلسة سرية المستر ج. واش المستشار الاقتصادي لحكومة فلسطين

يرثيه بالتلفون...

عند ما دفن شلومو بن يوسف منعت السلطات وفود الهيئات اليهودية من دخول مستعمرة روشبينا، وكان بين تلك الوفود البروفسور اكسن الزعيم الاصلاحي في فلسطين، وقد اتصل بحاكم اللواء الشمالي وبالسكرتيرية العامة في القدس للسماح له بالذهاب الى المستعمرة لكنه تلقى اجوبة سلبية، فارسل كلمة الحزب الاصلاحي في رثاء شلومو بالتلفون ورثاه كثيرون من الزعماء الصهيونيين.

وقد منعت السلطات الدخول الى المستعمرة والخروج منها، وقد وصل وفد من تل ابيب فحجز خارج المستعمرة وصدرت الصحف اليهودية اليوم وملؤ صفحاتها الخطب والاقوال التي تليت في الاجتماعات التي عقدتها مختلف المؤسسات الصهيونية لتأبين شلومو بن يوسف

لا تنس
المعرض الصيفي
في محلات اسعد
تجد كل ما تريد
بنصف الثمن

كاتب في المحكمة الشرعية

عين فضيلة الشيخ محمد افندي الشريف كاتباً في محكمة يافا الشرعية اعتباراً من أول الشهر الحالي. والاستاذ الشريف من خريجي كلية الوعظ والارشاد في الجامعة الازهرية

ترميم مسجد

يقوم متولي وقف الدباغ في هذه المدة باصلاح وترميم جامع الدباغ الواقع في البلدة القديمة بصورة تجعله صالحاً لاقامة الشعائر الدينية فيه

التبرع لمؤسسة وطنية

جاءنا من ادارة شركة دار الصناعة العربية المحدودة في القدس انه وصلها كتاب من السادة طنوس اخوان جاء فيه انه رغبة منهم في مساعدة شركة دار الصناعة العربية المحدودة بالنسبة لما اظهرته من ثبات واجتهاد نادرين بعد حادث حريق مصانعها مقدمة في ذلك مثلا اعلى للنضال الشريف للشركات الوطنية تقرر التنازل عن عشرين جنيهاً بدل ايجار مصنع وقتي للشركة في عمارة السادة اخوان طنوس في سوق الشماعة في القدس. وقد ارسلت ادارة الشركة كتاب شكر على هذه المساعدة

من تواصي خبير البوليس...
فرقة فرسان للقرى وفرقة لسكة الحديد

من بين التواصي التي اشتمل عليها تقرير السر تشارلس تيجارت الخبير بشؤون البوليس تأليف فرقة من الفرسان للقرى والمحافظة على الامن العام فيها. وقد فهم انه تقرر تأليف هذه الفرقة من ٨٠٠ من أفراد البوليس الراكب وسيعهد بهذه الفرقة للماجور هرنجتون الذي انتدب لمركز مدير بوليس بالنيابة ابتداء من ١٤ حزيران الماضي

وفهم ايضاً ان مساعد مدير البوليس المستر دنتون سيعهد اليه بادارة الفرقة التي ستنتظم للمحافظة على خطوط السكك الحديدية. والمستر دنتون هو الذي تولى قوات البوليس الاضافي اليهودي والكونستبلات الخصوصيين. وسيشغل وظيفته المستر سيافر أحد الضباط في رئاسة بوليس القدس

• • •

رسالة الرملة التلفونيه

قوات على طريق القدس — يافا

الرملة في ٣ حزيران — لمراسل الدفاع الخاص — انتشرت دوريات البوليس على طريق القدس — يافا ولوحظ أن المسافة بين كل دورية وأخرى لا تزيد على خمسين متراً.

تجفيف المستنقعات في وادي الصرار

انتهت اعمال تجفيف المستنقعات الواقعة في جهات وادي الصرار وما جاورها وقد اجيز الدكتور الياس سكرية الذي قام بهذه المهمة لمدة شهر وسيغادر المدينة في يوم السبت.

تحصيل الاموال الاميرية من قرى

يقوم جباة الاموال في قزازه وقرى وادي الصرار بتحصيل الاموال الاميرية من المزارعين ويجرون توقيع الحجز على محصولاتهم مع ان الموسم الزراعي كان خلال هذا العام كبير الخسائر.

أمر بتحصيل غرامة فرضت منذ مدة

الخليل في ٣٠ حزيران — لمراسل الدفاع الخاص — اصدر مساعد حاكم اللواء امراً الى جباة الاموال ومخاتير الحارات بضرورة تحصيل الغرامة التي فرضت قبل مدة على السكان.

وقد صدر الامر المذكور على اثر توالي حوادث اطلاق النار مؤخراً.

رسالة عكا التلفونية

تحليق طائرات اثناء عملية التفتيش

عكا في ٣٠ حزيران — لمراسل الدفاع الخاص — خرجت اليوم قوات كبيرة تصحبها المصفحات وسيارات الاسعاف الى جهات قرية مجدل كروم الواقعة على طريق عكا — صفد وأجرت تفتيشاً في الجبال المجاورة لها وكانت الطائرات تحلق فوق هذه الجبال اثناء التفتيش

مراجعة الجهات المختصة بشأن مسألة

راجع عدد من سكان قرى ... وعرابة الجهات المختصة بشأن مسألة العمل في انشاء الطرق بدون اجور وانهم أصبحوا بعيدين عن قراهم لاحضار طعامهم

الاثمار الحمضية المصدرة الى سيلان

جاءنا من مكتب الاخبار ما يلي: ليكن معلوما لدى مصدري الاثمار الحمضية ان مدير دائرة الزراعة ومصائد الاسماك قد تلقى من مدير دائرة الزراعة في جزيرة سيلان معلومات تفيد ان الحكومة هناك تدرس مشروع نظام لمنع دخول الاثمار الحمضية من البلدان الموجودة فيها ذبابة البحر الابيض المتوسط إلا اذا اقتنع مدير دائرة زراعة سيلان ان الحشرة قد ازيلت عن الفواكه

وقد أخبر مدير دائرة الزراعة ايضاً انه بالنظر لصعوبة اتلاف الادوار المختلفة لذبابة البحر الابيض المتوسط فليس من المحتمل ان تصدر حكومة سيلان رخصاً في هذا الشأن وان على المصدرين من فلسطين ان يستعدوا لقطع هذه التجارة مع سيلان في هذا النوع من الفواكه في اقرب وقت

الدكتور احمد كمال

جاز الفحص النهائي لنيل شهادة دكتور في الطب والجراحة من الجامعة الامريكية في بيروت الدكتور احمد افندي كمال اسماعيل وكانت درجاته ممتازة في جميع علومه، فنتمنى له التوفيق والنجاح

في حادث

القدس — علمنا ان السيد لطفي فريج الذي تدهورت به السيارة يوم الاحد الماضي في عطفة الملوفية على طريق رام الله — القدس، والذي ادخل المستشفى بسبب هذا الحادث، قد تحسنت صحته وسيغادر المستشفى في هذين اليومين

رسالة طولكرم التلفونية

تفتيش منازل في قرية دير الغصون

طولكرم في ٣٠ حزيران — لمراسل الدفاع الخاص — فتشت قوة من الجند ليلة أول امس بيوت السادة قاسم العبد الخضر واخيه الحاج فياض ومصطفى العبد الخضر وعبد الجبار العمر ومحمد الحاج الناصر في قرية «دير الغصون»، كما فتشت بيت مختار القرية وبعض بيوت أخرى

وفي اثناء عملية التفتيش التي جرت ليلا سمع صوت عيارات نارية. وظهر بعد ذلك ان نجيب العبد الجابر أصيب بعيار ناري بينما كان نائما على سطح بيته. وقد أسعفه طبيب الجند. وفي ليلة امس أجري تفتيش بيت قاسم العبد الخضر وهذه هي المرة الرابعة التي يفتش فيها بيته خلال اسبوعين

مرابطة قوة في مدرسة باقة الغربية

خرج يوم أمس مساعد حاكم اللواء في طولكرم مع قوة الى قرية باقة الغربية على أثر توقف العمال عن العمل في طريق طولكرم — يعبد. وفي صباح اليوم خرجت قوة عسكرية بكامل معداتها ورابطت في مدرسة القرية

تعيين ٣١ اضافيا لحراسة سكة الحديد

تم يوم امس تعيين ٣١ بوليسا اضافيا من اليهود لحراسة السكة الحديدية. وقد تسلم قسم منهم جسر السكة الحديدية بالقرب من الكيلومتر ٨٦ وقسم آخر تسلم الجسر القريب من الكيلومتر ٧٥ وتسلم قسم ثالث الجسر القريب من الكيلومتر ٦٢. وعهد الى عشرة أفراد بحراسة محطة قاقون

— بينما كان أحد باعة البترول يتجول في القرى المجاورة بطولكرم داهمه مجهولون واستولوا على البغل الذي يجر عربته

رسالة الناصرة التلفونية

حريق في بيادر وتقدير الخسارة

الناصرة في ٣٠ حزيران — لمراسل الدفاع الخاص — شبت النار في الساعة العاشرة من صباح اليوم في بيادر تخص احمد توفيق بك الفاهوم في قرية «اكسال» فسارع الاهلون لاخماد الحريق كما أن قوة من بوليس الناصرة خفت الى مكان الحادث للتحقيق، لكنها لم تهتد الى شيء، وتقدر الخسارة بـ ٣٠٠ جنيه

عيارات نارية ووضع اسلاك شائكة

سمع أهالي الناصرة في الساعة التاسعة من ليلة امس عدة عيارات نارية صادرة من جنوب المدينة الشرقي

— وضعت السلطة ليلة أمس الاسلاك الشائكة في شارع الناصرة — طبريا بالقرب من العين، ولم تعرف الاسباب.

رسالة صفد التلفونيه

تهمة محاولة اجتياز الحدود الشائكة

صفد في ٣٠ حزيران — لمراسل الدفاع الخاص — القى البوليس القبض على السيدة نعامة الظاهر من قرية صلحا لانها حاولت اجتياز الحدود من على الاسلاك الشائكة وستقدم للمحاكمة غداً أمام مساعد حاكم اللواء.

طائرتان وخروج قوة لتعقيب المسلحين

حلقت طائرتان فوق جبال اللاحة. وعلى الاثر ذهبت قوة من الجند واخذت في تعقيب الجماعات المسلحة. وعند الساعة الرابعة عادت القوة، ولم يلق القبض على احد.

— قدم المدينة اكثر من ٢٠٠ جندي واحتلوا فندقي هرتسليا وسنترال.

— وضعت السلطة المدافع الرشاشة على أعالي القلعة التي تقع في مكان متوسط من المدينة احتياطاً للطوارئ

اعظم تنزيلات عرفت حتى الان
في المحلين الالمانيين

هـ. ارندت
القدس — شارع مأمن الله

هـ. شميدت
يافا — شارع الملك جورج

تبتدئ في هذا اليوم ١ تموز
تشمل جميع انواع البضائع التي وردت حديثاً من اشهر المعامل الالمانية
من ١٠ الى ٢٠ في المئة
احسن فرصة للسيدة والرجل والطفل
للحصول على لوازمهم من اجود البضائع باسعار مناسبة
(٣٩٥٣)

تلفونات الدفاع وبرقياتها الخاصة

مشروع خطف

« تابع المنشور على الصفحة الثالثة »

نفسه ، وقرأ المحامي هذا الكتاب ، وهو معنون الى اللورد نيفيلد ، وقد سلمه اليه ثورنتن عند ما حاول خطفه ، وفي هذا الكتاب ما يلي :

« لا تحاول ان ترفع صوتك ، او تستدعي أحداً لانجادك ، بل تبسم ، وابتهج ، واظهر في مظهر المسرور ، حتى لا يشتبه احد في الامر اذا دخل الى هذه الغرفة اثناء هذه المحادثات »

كل شيء بالمسدس

واستطرد المحامي يسأل الشاهد :

— هل تعتقد بأن اللورد نيفيلد ، اذا كان هذا الكتاب قد سلم اليه وليس في الغرفة احد غيره ، كان يطيع ثورنتن ، ويخرج معه الى السيارة ، تاركا وراءه ذلك الشخص الذي كان معه ؟

— كان ثورنتن يعتقد أنه بالمسدس ، يستطيع ان يعمل كل شيء !

الشاهد فقير

ولما سأل المحامي فلنت الشاهد ان يقول للمحكمة شيئاً عن حالته المالية ، وهل هو كان حقيقة بائساً فقيرا معدما ، قبل ان يتصل بمدير البوليس ، قال الميجور رامسدن ، رداً على ذلك ، ما يلي :

— لقد كنت بائساً فقيراً ، ومازلت كذلك الى الان ، وانا منذ زمن طويل أقاسي شظف العيش ، لانى لم اجد عملا منذ اعتزالي خدمة الجيش الى الان

والمتهم غني

ولما قال مدير البوليس للمتهم ان المعلومات التي جمعها تثبت عليه انه رسم خطته لخطف اللورد نيفيلد ، وللاحتفاظ به اسيراً الى ان ينال منه مبلغاً ضخما من المال ، قال ثورنتن ، رداً على ذلك ، ما يلي :

« ان ملابس التنكر التي صادرها البوليس من منزلي ، كنت قد اعددتها لزيارة اقوم بها لفرنسا ، فلي هناك منزل تركته بعد ان طلقت زوجتي ، وكنت اريد الذهاب اليه متنكراً حتى لا يعرفني الجيران

اما ما قاله مدير البوليس من من انى اردت خطف اللورد نيفيلد طمعاً بالمال ، فليس فيه كلمة واحدة صحيحة ، اذ انني غني ، ومنزلي في فرنسا يساوي الان ٦٫٠٠٠ جنيه ، ولي غير هـذا المنزل املاك في كندا » ...

نصف مجنون

وجاء في شهادة المستر فوكس ، احد ضباط البوليس انه سأل ثورنتن هل كان يخاف من الميجور رامسدن ، او ان هذا هو الذي كان يخاف منه ، فكان رد المتهم على هذا السؤال ، هو :

« ان رامسدن لا يخاف من احد ، ولا من شيء ... لانه نصف مجنون » ...

وبعد ذلك قدم الكفالتين المطلوبتين وخرج حراً ينتظر محكمة الجنايات ...

اعلنوا عن بضائعكم
في جريدة الدفاع

رسالة القدس التلفونية

السادة المبعدون في جزيرة سيشل

القدس في ٣٠ حزيران — لمراسل الدفاع الخاص — تلقت عائلات اخواننا المبعدين في سيشل كتباً من ذويهم ، بواسطة دائرة المباحث الجنائية ، يذكرون فيها ان صحتهم جيدة الا انهم يشكون من بعض التدابير التي تتعلق بحرياتهم ، وعدم السماح لهم بمقابلة احد من اهالي الجزيرة الا بتصريح من حاكمها .

احالة متهمين بقتل للمحكمة العسكرية

اتم البوليس تحقيقاته في قضية سعيد عوده حمدان وعبد الجبار عمر وعبد الله حسين عبد الرسول من اهالي قرية دير اجرير المتهمين بقتل احمد الحاج محمود من القرية المذكورة وأحالها الى المحكمة العسكرية ليحاكموا أمامها .

الراهبة الجريح في حادث عين كارم

غادرت مستشفى الحكومة اليوم الراهبة برقوبا التي اصيبت بجراح في حادث اطلاق النار على احد باصات عين كارم منذ مدة ، كما يذكر القراء .

تفتيش منزلين في بيت لحم

فتشت قوة مساء امس داري السيدين ميخائيل وردي سكرتير مجلس بلدية بيت لحم السابق ويوسف ابو زعرور امين صندوق المجلس المذكور وصادرت منهما بعض اوراق . وترتبط اسباب هذا التفتيش بالاسباب التي ادت الى اعتقال الاستاذ عيسى البندك رئيس بلدية بيت لحم السابق . ولم يبت بعد في طلب اطلاق سراح الاستاذ البندك بالكفالة .

الحكم على يهود لمخالفتهم نظام التجول

اعتقل البوليس الليلة الماضية سبعة اشخاص من اليهود شوهدوا في الشوارع بعد المدة المفروضة لنظام منع التجول فاعتقلهم وقدمهم هذا اليوم للمحاكمة امام حاكم الصلح الاستاذ علي افندي يونس الحسيني فقرر تغريم كل واحد منهم نصف جنيه .

ذكرى انشاء الجمهورية التشيكوسلوفاكية

تحتفل القنصلية التشكوسلوفاكية بالقدس يوم الاحد الواقع في ٣ تموز القادم بعيد ذكرى انشاء الجمهورية التشكوسلوفاكية لمناسبة مرور عشرين عاماً على ذلك

الافراج عن يهود اعتقلوا في مظاهرة

افرجت السلطة اليوم عن اربعة عشر شاباً يهودياً من الذين اعتقلوا في مظاهرة وربطت كل واحد منهم بكفالة حسن سلوك بمبلغ اربعين جنيهاً . ولم يبق سوى يهودي واحد وهو الذي اصيب بجرح ووضع في مستشفى السجن ، ويدعى عزيز اندري .

حاخام يؤجل تأدية شهادة بسبب

كان اليوم موعد مقابلة رئيس الحاخامين هرتسوك للجنة الفنية لاعطاء آرائه في مسائل تتعلق ضمن صلاحياتها ، وقد اعتذر اليها عن عدم تمكنه من مقابلتها بسبب حداده على شلومو بن يوسف الذي اعدم امس في سجن عكا ، وعين موعداً يوم الخميس الواقع في ٧ تموز القادم .

العضو الرابع في المجلس الاسلامي الاعلى

وقع اليوم الامر بتعيين فضيلة الاستاذ الشيخ كمال افندي اسماعيل قاضي صلح طولكرم عضواً في المجلس الاسلامي الاعلى وسيتسلم مهام هذه العضوية في اليوم السابع من شهر تموز .

حيازة مسدس في المحكمة العسكرية

نظرت المحكمة العسكرية اليوم في قضية حسن ومحمود عرفات البشيتي المتهمين بحيازة مسدس . وقبل البدء بالمحاكمة اعترف احدهما محمود بأن المسدس يخصه ، فبرأت المحكمة حسن ، وحكمت على محمود بالسجن ثلاث سنوات . ولما كان المحكوم دون الخامسة عشرة من عمره أوصت المحكمة بأن يقضي المدة في اصلاحية الاحداث .

رسالة بئر السبع التلفونية

خفراء وغرامة عقب اخذ بندقيتين

بئر السبع في ٣٠ حزيران — لمراسل الدفاع الخاص — فرض مساعد حاكم اللواء الجنوبي غرامة ١٨ جنيهاً على عشيرة الجبارات حيث هوجم جباة الاموال في تلك المنطقة وأخذت بندقيتان وذخيرة . واستدعى قائمقام القضاء مشايخ القبيلة وابلغهم امر السلطة بتعيين ستة من الخفراء تبلغ رواتبهم ٦٠ جنيهاً تدفعها العشيرة وامهلوا اسبوعاً ، وقد قدم مشايخ القبيلة عريضة الى مساعد حاكم اللواء الجنوبي بهذا الخصوص .

رسالة حيفا التلفونية

قطع الاسلاك بين شفا عمرو وبيسان

حيفا في ٣٠ حزيران — لمراسل الدفاع الخاص — قطع مجهولون ليلة أمس الخطوط التلفونية بين شفا عمرو وبيسان وفي صباح اليوم ذهب العمال الى مكان الحادث واخذوا في اصلاح التلف . ولم يقبض على أحد

الدوريات في الشوارع والاحياء اليهودية

انتشرت اليوم دوريات البوليس والجند في الشوارع والاحياء اليهودية . ورابطت قوة عند مفترق الطرق بالقرب من بيت غاسم في الجهة الغربية من المدينة وعند جسر الشل في الجهة الشرقية منها واخذت في تفتيش السيارات الكبيرة والباصات وغيرها ولم يعثر على شيء وما تزال هذه التدابير جارية حتى الان

رداءة الموسم الزراعي وتقارير المخاتير

طلب الى مخاتير قرى الشمال التابعة لقضاء حيفا تقديم تقارير عن حالة المزروعات في هذا العام ففعلوا وجاء في هذه التقارير ان الموسم الزراعي كان سيئاً من جراء الدودة الحمراء التي انتشرت في المزروعات

انتحار يهودي باطلاق النار على رأسه

اطلق اليهودي جاك خياط الذي يعمل محصلا للضائع من دوائر الجمرك في حيفا عياراً نارياً على رأسه فمات على الاثر . ولم تعرف الاسباب

اطلاق سراح يهوديين متهمين بحادث

أطلقت السلطة اليوم سراح اليهوديين الوني وديشوني اللذين اتهما باطلاق النار من شهر تقريباً على أحد موظفي دائرة المساحة العرب قرب مستعمرة "ياجور" وقد خرج جريح هذا الحادث قبل مدة من المستشفى بعد ان شفي من الجراح التي أصيب بها في وجهه

عمال لاصلاح طريق بين قريتين

بلغ عدد العمال الذين يعملون الان في تصليح الطريق بين قريتي الدالية وعسفيا ٦٧٠ عاملا من الاولى و ٢٦٣ عاملا من الثانية . وتفرض السلطات ٣٠ عاملا على كل قرية لمدة عشرة ايام للعمل في تصليح هذه الطرق

— غادر مساعد مدير الجمرك المستر فلنسون البلاد الى انكلترا في اجازة ثلاثة أشهر

— وصل الى حيفا ٥٠٠ طن من املاح بوتاس البحر الميت لشحنها الى انكلترا قد أفرغت بعض البواخر في الميناء ٢٠٠ طن من البضائع المختلفة

رسالة جنين التلفونيه

اطلاق النار على معسكر (يعبد)

جنين في ٣٠ حزيران — لمراسل الدفاع الخاص — في الساعة العاشرة من ليلة امس أطلق مجهولون النار على مقر الجيش في قرية «يعبد» وأجاب الجند بالمدافع الرشاشة . ودام ذلك نحو ساعة ثم انسحب المسلحون ، ولم يعرف عن وقوع اصابات

وفي الصباح ذهبت قوة الى مكان الحادث فوجدت كمية من الرصاص الفارغ ثم وصلت القرية قوة كبيرة ومكثت هناك مدة ثم عادت الى مقرها

مرور ٤٠ يوما على حادث الكفير

بمناسبة مرور اربعين يوماً على وفاة المرحومين محمد واحمد رشيد أخذ وجوه البلاد يفدون الى قرية الكفير بلد آل رشيد مكررة تعازيها لفقد المرحومين وقد ضمت هذه الوفود نخبة من وجهاء البلاد والقرى المجاورة . وتلقت عائلة رشيد كتب وبرقيات التعزية وكذلك وصلت اليها كتب من المقيمين خارج فلسطين تعرب عن أسفها لوقوع الحادث رحم الله الفقيدين . وألهم آلهما الصبر والسلوان .

اعتقال شخص ونقله الى القدس

القت السلطة القبض على السيد سامي الحاج يوسف في الجاعونة على حدود سوريا اثناء عودته من دمشق والمفهوم أنه أرسل الى القدس فور اعتقاله . وكان السيد سامي قد ذهب الى سوريا قبل عشرة ايام . ولم يفهم سبب اعتقاله

الافراج عن معتقلين في مخيم عكا

أطلق سراح السادة عباس ومصطفى وأمين ابناء الحاج أسعد وعبد اللطيف يوسف من قرية عربونه ؛ وانيس محمود من دير أبي ضعيف بعد ان قضوا ستة أشهر في مخيم المزرعة في عكا

ابتداء العطلة الصيفية في مدارس القرى

اقفلت مدارس القرى الاميرية أبوابها لمناسبة العطلة الصيفية ، وقد احتفلت مدرسة قرية يعبد بختم قسم من طلابها للقرآن الكريم ، واقتصرت الحفلة على أولياء الطلبة وتلاوة القرآن الكريم

انباء خارجية

مناقشة حادة حول المعلومات السرية

لندن في ٣٠ حزيران — بحث مجلس العموم مرة ثانية قانون المعلومات السرية لمناسبة سؤال المستر ساندس المحافظ وايراده معلومات متعلقة بوزارة الحربية اعتبرتها الوزارة المذكورة سرية . وقد ذكر مستر هور بليشا وزير الحربية أن العضو المذكور ألم في كتابه بتفاصيل عن عدد المدافع المقاومة للطائرات وعن أماكنها وانه يسعى الان لمعرفة تسرب هذه المعلومات الى النائب المذكور . وقال انه لا يرجو أن يسحب العضو سؤاله ، لكن يريد استكشاف طريقة توصله الى ما أدلى به من ارقام واشترك في البحث رئيس الوزراء وزعيم المعارضة والمستر تشرتشل والسر ارشيبالد سنكلر وبما قاله زعيم المعارضة ان واجب وزارة الحربية أن تحجب اسرارها عن الجواسيس الاجانب ، أما هـذا المجلس فليس بمجلس جواسيس . وانتقد تشرتشل وزير الحربية ورئيس الوزارة . وذكر المستر تشمبرلن أن الحكومة لن تفضي شيء حتى تضع اللجنة البرلمانية المختصة تقريرها — روتر

٥٠ قتيلا و ٤٠ جريحا في غارة

لندن في ٣٠ حزيران — هاجمت ١٠ طائرات للثوار مدينة برشلونة والقت عليها ٣٠ قنبلة قتلت ٥٠ وجرحت ٤٠ وخربت بيوتاً كثيرة في الضواحي .

هل تهدأ ثورة الرأي العام

وترجو دوائر روما أن تهدأ ثورة الرأي العام البريطاني بعد تأكيدات الجنرال فرانكو تجنب ضرب البواخر البريطانية قدر الامكان — روتر

مجلس تركيا الوطني وتهديده فرنسا

انقرة في ٣٠ حزيران — خول المجلس الوطني الكبير الحكومة حق تمديد المعاهدة مع فرنسا مشترطاً ان تسوى مشكلة السنجق تسوية مرضية ، وفي حالة عدم ذلك نصح المجلس بالغاء المعاهدة واتخاذ تدابير دفاعية تستلزمها الحالة — روتر

تسليم المحرض السوري في وزيرستان

بومباي في ٣٠ حزيران — تفرقت القبائل التي تبعت المحرض السوري شامي بير الذي جاء وزيرستان لقلب حكومة الافغان وقد سلم المذكور نفسه للسلطات البريطانية فحملته طائرة من سملا الى دلهي ، ومن هناك يرحل الى سوريا — روتر

وصول الامير زيد الى بغداد

بغداد في ٣٠ حزيران — وصل الى هنا في صباح اليوم سمو الامير زيد عم جلالة الملك غازي في عودته من المانيا . وقد كان سموه منذ مدة وزير العراق المفوض في برلين

وفاة شقيقة سماحة المفتي

بيروت في ٣٠ حزيران — لمراسل الدفاع الخاص — انتقلت الى رحمته تعالى نهار الثلاثاء الماضي المغفور لها شقيقة سماحة الحاج امين افندي الحسيني مفتي فلسطين في بلدة الزوق ولم يشأ سماحته اجراء المراسم المعتادة فلم يذع نعيها . وقد صلي على جثمانها في مسجد البسطة في بيروت وبعد الصلاة نقلت الى مدفن الباشورة بحضور شقيقها واعضاء جمعية المقاصد الخيرية الاسلامية فقط . رحم الله الفقيدة وألهم سماحة شقيقها واسرتها الكريمة جميل الصبر والسلوان .

الرواية العظيمة
٢٤ فصلا — معارك الاسطول — ٢٤ فصلا
تمثيل البطلين السينمائيين
ويلرس و ادريان موريس
فلم مملوء بالمخاطرات والمغامرات والبطولة ... اخذت مناظره في جزيرة الاجرام ... اهوال الغابات ... عجلات الموت ... الموت من السماء ... الكهرباء المدمرة ، معارك دموية جوية وبحرية وبرية ...
تعرض على ستار
★(سينما الحمراء الوطنية)★
ابتداء من مساء يوم الاثنين في ٢٧-٦-٣٨ وبقية ايام الاسبوع حفلة واحدة فقط كل مساء
حفلة نهارية الساعة ٣٫٣٠ تعرض فيها
مملكة الاطفال
للمثلين الهزليين لوريل وهاردي

التقرير السنوي
المرفوع من بريطانيا الى عصبة الامم
عن ادارة فلسطين وشرق الاردن لعام ١٩٣٧

«١٨»

ازدياد الرهونات

هنالك ظاهرة هامة في السنة التي نتكلم عنها (سنة ١٩٣٧) وهذه الظاهرة تشاهد في ازدياد عدد الرهونات ، اذ سجل منها ١٠،٨٤٨ مقابل ٨،٩٨٠ هي الرهونات التي سجلت عام ١٩٣٦.

اما المبلغ الذي جاءت به هذه الرهونات فكان ٥،٩٧٧،٣٩١ جنيها مقابل ٥،٤٩٩،٤٠٨ جنيهات في العام السابق

ويرجع السبب في هذه الزيادة الى شركات تحسين الاراضي التي تتعاون في العمل مع بنوك الرهن

تسجيل الاراضي

في مسألة تسجيل الاراضي تمتاز فلسطين عن غيرها من البلدان بالكثرة الخارقة للعادة في عدد القطع الجديدة التي تسجل لنتيجة لمشاريع تقسيم الاراضي ففي سنوات ١٩٣٣ ، و١٩٣٤، و١٩٣٥ و١٩٣٦ قسمت ٣،٤٦٨ قطعه فأصبحت ٣٥،٣٨٨ قطعة ، وفي عام ١٩٣٧ خلقت ٦،٧٤٥ قطعة جديدة كنتيجة للتقسيم الفرعي الذي جرى لـ ٧٩٤ قطعة اصلية ، وكان لا بد في التصرف في امر هذا التقسيم من طرق حديدة بسبب كثرة التقسيم وبسبب السرعة فيه ، وهذان الامران هما السائدان في فلسطين

عدد المعاملات

بلغ مجموع عدد المعاملات التي تسجلت خلال العام ٤٢،٠٠٩ مقابل ٣٦،١٠١ في عام ١٩٣٦

وبلغت الرسوم التي جمعت من هذه المعاملات ٢٠٨،٣٢٣ جنيهاً ، مقابل ٢١٩،٦٨٧ جنيهاً في عام ١٩٣٦

عرب بغير ارض

كان هنالك ستة من العرب الذين لا ارض لهم ، تسجلوا ومنهم خمسة من عرب عشيرة ابي قنديل في اللواء الجنوبي وقد امكن اقرار هؤلاء العرب على الارض خلال العام ، ولم يتقدم عرب آخرون لتسجيل اسمائهم بين الذين أصبحوا بلا ارض .

وبين عرب ابي قنديل ١٣ عضواً من المسجلين في سجل العرب الذين بلا ارض ، استقروا على الارض في قضاء جنين .

واستقرت عشرون عائلة اخرى من هذه العشيرة في بيت قاض خلال العام ، مع ان افراد هذه العائلات لم يكونوا مسجلين بين الذين اصبحوا بغير ارض

الى غير الزراعة

اما العائلات العربية التي لم تكن لها ارض ، واستقرت في جهة مقيبلة ، فقد تركت كلها الا واحدة ، تلك الجهة ، واشتغلت معظمها في اعمال غير الزراعة وستة من العرب الذين استقروا في ارض تل الشوك في قضاء بيسان ، وهي ارض تروى بالماء قد برهنوا على انهم عاجزون عن زرع امثال هذه الارض فنقلوا الى جهة مقيبلة

واذا كانت حالة الزراع في تل الشوك قد تحسنت ، الا ان هذه الحالة لا يمكن ان تعد حالة مرضية ، ولكن حالة الزراع في بيت قاض تبشر بالنجاح

عرب وادي الحوارث

وتتحسن ايضا حالة عرب وادي الحوارث (في الشمال) أما عرب هذا الوادي في الجنوب فستمرون في زرع الاراضي المجاورة لمضاربهم في وادي القباني في قضاء طولكرم

جوازات السفر

بلغ عدد جوازات السفر التي منحت خلال عام ١٩٣٧ ، أكبر عدد منح منذ تأسيس دائرة الجوازات ، وهذا العدد هو ١٥،٢٦٧ جوازا ، ويرجع السبب في كثرة هذه الجوازات الى ما يلي :

١) عدد الاشخاص الذين طلبوا التجنس ، ونالوا شهادات بالجنسية الفلسطينية ، وكنتيجة لذلك طالبوا بجوازات السفر

٢) انتهاء مدة الجوازات التي كانت قد منحت قبل عشر سنين ، واصبح من غير الممكن تجديدها

٣) الرحلات التي قام بها من يحملون جوازات السفر الفلسطينية ، الى معرض باريس ، والى المؤتمر الصهيوني الذي عقد في زوريخ

٤) الرحلات التي قام بها الشباب الى اوروبا الشرقية ، ليتزوجوا هناك بنساء من الاجانب يمكنون لهن من تخطي انظمة الهجرة الفلسطينية

٥) ازدياد عدد العرب الذين سافروا الى الخارج لاعمال مالية تجارية ، او انتجاعا للصحة ، أو طلبا للسرور

منذ عام ١٩٢٦

ومنذ عام ١٩٢٦ ، وهو العام الذي طبعت فيه جوازات السفر الفلسطينية لاول مرة صدر نحو ٩٥،٠٠٠ جواز

اعلان

صادر من محكة حيفا الشرعية

تقدمت الينا مضبطة موقعة من مختار مدينة حيفا تتضمن ان الحاج ابراهيم اسعد الخطيب من اهالي حيفا توفي منذ سبعة عشر يوماً عن زوجة شقيقه بنت كايد الزنان وعن ولده صبري المتولد له من مطلقته مريم بنت احمد بدر وعن بنتيه رسميه وثريا المتولدتين له من زوجته عيشه بنت حسين غزال المتوفاة حال حياته لا غير فمن له اعتراض على تسجيل هذه المضبطة فليراجع هذه المحكمة خلال اسبوعين من تاريخ النشر

قاضي حيفا الشرعي

(٣٩٥٢)

عن صحفهم ...

بعد تنفيذ الحكم

ذكرت هابوكر أن منع التجول الذي أعلن امس في تل ابيب أخر توريد المواد الغذائية في السوق وحال دون توزيع الحليب على بعض البيوت ، وتأخرت من جرائه الصحف اليهودية عن الصدور الى ساعات الضحى

وفي الصباح لوحظ هدوء زائد عن المعتاد وكانت مسألة تنفيذ الاعدام في شلومو بن يوسف موضع احاديث جماهير تل ابيب ، وانقطع تنقل الدوريات المسلحة الا في اجزاء قليلة غير ان الخفراء اليهود الذين احضروا أمس من المستعمرات الى تل ابيب ما يزالون فيها

حديث ...

ذكرت الصحف اليهودية ان مساعد حاكم لواء الجليل استدعى في صفد ممثلي المستعمرات اليهودية في منطقة الجليل واخبرهم انه خلال هذا الأسبوع تصل الجليل مفارز عسكرية قوية وتعسكر في صفد وروشبينا والقرى العربية وقال انه يأمل ان تؤثر وجود هذه القوى في ازالة اعمال الارهاب... في هذه المنطقة ثم اعرب لهم عن أسفه ... لما تحملته المستعمرات اليهودية من ضحايا وخسائر.

انتحار يهودي

انتحر أمس اليهودي جاك خياط إذ اطلق على نفسه عياراً نارياً في بيته بهدار هاكرمل بحيفا ، وعمره ٣٥ سنة ، وزوجته واولاده يصطافون في لبنان .

ترجمة مقال

نشرت جريدة دافار في عددها الصباحي قطعة مقتطفة من مقال (الدفاع) الافتتاحي في عدد أمس الامس تحت عنوان (ارتياح الدفاع الموقف) وقالت انه كتب بروح متفائلة جداً .

اعضاء مجلس الشيوخ

أعدت مراقبة مجلس الشيوخ لائحة تتضمن تقسيم اعضاء المجلس الى الهيئات السياسية التي ينتمون اليها وهي تتلخص فيما يأتي :

عدد اعضاء المجلس كاملا : ١٤٧ شيخاً منهم ٦٨ وفديون ، ٢٥ مستقلون ، ١١ سعديون ، ١٠ دستوريون ، ٤ اتحاديون ، ٣ شعبيون ، حزب وطني واحد ، ٧ مقاعد خالية لخمسة اعضاء معينين واثنين منتخبين ، ٦ شيوخ اعضاء في الوزارة و ١٢ لم يفصحوا عن لونهم السياسي .

اعلان

ليكن معلوما لدى عموم التجار الذين يحضرون الى سوق الحيوانات في طولكرم ان السوق المذكور يبتدي من ايام الخميس والجمعة والسبت من كل اسبوع وانه محظور على العموم الحضور الى السوق المذكور قبل الايام المذكورة لان السوق يكون غير عامر ومغلق الابواب والملتزم غير موجود

ملتزم سوق الحيوانات في طولكرم

عبد الله المنصور (٣٩٤٩)

قرارات محاكم فلسطين العليا
تقديم الاستدعاءات للمحكمة العليا في الحال
« جمع وتصنيف المحامي كمال ابراهيم البديري »

في محكمة العدل العليا

امام صاحبي الشرف قاضي القضاة المستر ترستد والقاضي فرومكن

بين اسحق عمر حجازي المستدعي

ضد رئيس دائرة الاجراء بالقدس

حاييم شوجرمان المستدعى عليه

(عدل عليا نمرو ١ـ٣٨)

الطلب لمحكمة العدل العليا يجب ان يقدم حالا

قررت محكمة العدل العليا في هذا الحكم ان اي طلب يقدم لها يجب ان يقدم حالا ، واعتبرت ان مدة ستة اشهر مدة غير معقولة

ان هذا المبدأ يوافق عدة قرارات لمحكمة العدل العليا التي بينت فيها ان المدة التي يجب ان تقدم الطلبات لها في خلالها (أقرب وقت) وقرارات محكمة العدل العليا عديدة في هذا المبدأ

المستدعي عنه المحامي عدس

المستدعى عليه عنه المحامي كهاتي

الامر من دائرة الاجراء المراد فسخه في ١١ حزيران سنة ١٩٣٧ في الدوسيه الاجرائية بدائرة الاجراء بالقدس نمرو ٥٣٥١ـ٣٥

الاستدعاء لمحكمة العدل العليا قدم في ٩ كانون ثاني سنة ١٩٣٨

قرار محكمة العدل العليا صدر في ٩ شباط ١٩٣٨

الحكم

ان النقطة الوحيدة لهذا الطلب هي هل كان رئيس دائرة الاجراء محقاً في اصدار امره المؤرخ في ١١ حزيران سنة ١٩٣٧ اننا نعتقد بانه كان هنالك نزاع معتبر بخصوص ملكية العقار ، ومن رأينا ان رئيس دائرة الاجراء كان على حق باعطائه امره

أما بخصوص مسئلة اعطاء وقت للمستدعي حتى يتمكن في خلاله من تقديم ادعاءه لمحكمة الاراضي اننا نلاحظ ان امر رئيس الاجراء صدر في ١١ حزيران سنة ٣٧ وهذا الاستدعاء قدم لهذه المحكمة في ٩ كانون ثاني سنة ١٩٣٨ . نحن لا يمكننا ان نساعد طرفاً في قضية لهذه المحكمة جعل مدة ستة اشهر تمضي ولم يقدم استدعاءه . ان الاستدعاءات لمحكمة العدل العليا يجب ان تقدم بسرعة وحالا

ان الامر التمهيدي يلغى مع المصاريف وجنيهان اتعاب محاماة

صدر في ٩ شباط سنة ٣٨

امضاء ـ قاضي القضاة

القاضي فرومكن

قضايا التسوية في بيت لاهيا

يسافر فضيلة الاستاذ الشيخ محمد افندي البابيدي قاضي التسوية الى بيت لاهيا للنظر في القضايا الخاصة بتسوية أراضي القرية والقرى المجاورة . ويبدأ في نظر هذه القضايا في يوم السبت الواقع في ٢ تموز

كلمة شكر

جاءنا من ادارة مدرسة الهداية الاسلامية في يافا انها تشكر الدكتور محمد نجيب والسيدة عقيلته جميلة هانم لقبولها مهمة مدير ومديرة شرف لقسمي الذكور والاناث للمدرسة المذكورة والسيدة جميلة هانم خريجة الجامعة المصرية وحائزة على دبلوم في التربية والتدريس والاشغال اليدوية والتدبير المنزلي . والمنتظر ان يدخلا تحسينات كبيرة على المدرسة كما يوجهان عناية خاصة للطلاب والطالبات

اعلان

صادر من المحكمة الشرعية بعكا

تقدم لنا مضبطة مؤرخة في ١٥ ـ ٦ ـ ٣٨ موقعة بالخاتم الرسمي لمختار قرية يركا وبعض وجوهها تتضمن ان سلامي بن حسن سلامي شفا عمري من دروز يركا توفي منذ ثلاث سنوات تقريبا وانحصر ارثه بزوجته حلوة بنت اسعد عويضه واولادها منه سلمان وعفيفه وشهربان لا غير ولا يوجد للمتوفي المذكور وارث آخر سوى من ذكر فمن له اعتراض على ذلك فليراجع هذه المحكمة بمدة شهر واحد من تاريخ النشر .

قاضي عكا الشرعي

(٣٩٤٨)

حفلة مدرسة

تقيم مدرسة المسمية الكبيرة الاميرية حفلتها السنوية في يوم الخميس القادم الموافق ٧ تموز وذلك في الساعة الثالثة بعد الظهر . وقد وجهت الدعوة الى عدد كبير من الموظفين والاعيان

خادم يسرق

ذهب البرنس علي خان ، نجل اغا خان الى محكمة البوليس في شارع مار بورووفي لندن وحضر محاكمة خادمه (دوجلاس رويد) الذي اعترف امام المحكمة بانه سرق من البرنس ساعة ذهبية ، ودبوسين لرباط الرقبة ثمنهما ٥٠ جنيها

وقد حضر المحامي السر جوردج لويس عن البرنس علي خان ، وطلب اسقاط الدعوى ، ولكن حاكم الصلح رفض هذا الطلب ، واستمر في المحاكمة ... واصدر قراره باطلاق سراح الخادم بكفالة حسن السلوك . . .

اعلان

صادر من الشرعية بعكا

تقدم لهذه المحكمة مضبطة موقعة بالخاتم الرسمي لمختار قرية يركا ومن بعض وجوهها مؤرخة في ٢٢ ـ ٦ ـ ٣٨ تتضمن ان سلمان بن طريف بن سلمان طريف رافع من دروز يركا توفي سنة ١٩١٦ وانحصر ارثه بزوجته زهره بنت احمد اللالا من عصفيا وبنتيه منها جوهره وعفيفه وباشقائه حمزه وخزنه وعذاب لا غير ولا يوجد للمتوفي وارث آخر سوى من ذكر فمن له اعتراض على ذلك فليراجع هذا المحكمة بمدة شهر واحد من تاريخ نشر هذا الاعلان بالجريدة تحريراً

قاضي عكا الشرعي (٣٩٤٧)

شركة الناصرة الوطنية للدخان توزع ارباحاً

جاءنا من مجلس ادارة شركة الناصرة الوطنية ما يلي : بما انه كان تقرر في الاجتماع العام المنعقد بتاريخ ١١ـ٣ـ٩٣٨ توزيع ارباح سنة ١٩٣٧ على المساهمين بمعدل ٢٥ في المئة من قيمة رأس المال المدفوع أي لكل جنيه فلسطيني واحد مائتان وخمسون ملا وذلك ابتداء من اول شهر حزيران سنة ٩٣٨ ، وبما انه يوجد بعض المساهمين الذين لم يقبضوا للان ارباحهم فالشركة ترجوهم الحضور الى مكتبها في الناصرة لقبض الارباح أو ان يرسل من لا يتمكن من الحضور وصلا ليصير تحويل ما يخصه بموجب شك على احد البنوك .

مجلس الادارة

* * *

اقتصاد في الوقود واحتفاظ بالقوة

ما دمت تستعمل جهازاً جديداً من شامبيونز

الوكلاء والموزعون :

فريمان وشركاه

القدس

شارع جوليان ص.ب ٣٥ تلفون ٦

★ سينما « ركس » ★

الرواية العربية الغنائية الخلابة

(☆) يحيا الحب (☆)

تمثيل الفنان العظيم والموسيقى النابغة

محمد عبد الوهاب

نظراً للاقبال العظيم الذي لقيه هذا الفلم « العربي الغنائي الخلاب » عن جدارة واستحقاق ونزولا على طلب الجمهور الكريم والحاحه نعرض فلم

يحيا الحب

اسبوعاً آخر ابتداء من يوم الجمعة في ١ تموز سنة ١٩٣٨

ثلاث حفلات يوميا

الحفلة الاولى الساعة ٣ بعد الظهر والثانية الساعة السابعة مساء والثالثة الساعة ٩،١٥ مساء

(٣٩٥٤)

مطبعة جريدة الدفاع ـ يافا

... ١٠٠٠ متر تقريبا من الاسلاك

... المنشور على الصفحة الاولى)

... تقريباً ولم تقع اصابات

...ار على مركزين

...ليل في ٣٠ حزيران — لمراسل ...لخاص — اطلق مجهولون عند ... الساعة العاشرة من ليلة أمس ...نارية كثيرة كانت موجهة الى ...بوليس في داخل المدينة وظل ...النار متواصلا مدة تقرب من ...ساعة.

...في ذات الوقت اطلقت النار على ...ناصة القسم واجاب من بداخله

...شتباك مع دورية

...في منتصف الساعة الحادية عشرة ...سكان اصوات عيارات نارية ...تطلق في نواحي وادي ابو رمان ...الجبال المشرفة على المدينة ثم علمنا ...رية البوليس المسلح اشتبكت مع ...ين المسلحين وتبادلت واياهم اطلاق ...مدة طويلة لم يعلم فيها عن وقوع ...

تحليق طائرة

...في صباح اليوم الباكر حلقت في ...المدينة طائرة عسكرية كانت ...في الضواحي التي اطلقت منها ...عادت دون ان تعثر لهم على اثر.

عودة مخطوف

...صل الى قرية صوووريف عبد العزيز ...القـار وهو الذي ذكرنا خبر ...ه قبل يومين ثم باشر البوليس في ...التحقيق معه

...حون في « سجد »

...رملة في ٣٠ حزيران — لمراسل ...الخاص — داهم مساحون ليلة ...الاول قرية « سجد » ودخل قسم ...القرية في الساعة الواحدة بعـد ...ف الليل واجروا تفتيشاً في عدد ...من المنازل استمر ساعتين واخذوا ...الاشياء. وفي الصباح اخبر مركز ...ل قطره بالحادث فذهبت قوة للتحقيق

...عتقال ١٥ شخصاً

...وداهم مساحون قرية « جلية » وطلبوا ... من بعض اهالي القرية وطرقوا ابواب ...البيوت. وفي الصباح وصلت قوة ...ن البوليس للتحقيق واعتقلت ١٥ ...صا من قرية قزازه

قوات في طريق

...وذهبت قوات كبيرة من الجند المرابطة ...صرفند صباح اليوم وبعـد الظهر ...بت في الطريق الى الشمال

عيارات كثيرة

...طولكرم في ٣٠ حزيران — لمراسل ...فاع الخاص: سمع من المدينة صوت اطلاق ...وات نارية بكثرة. ثم فهم انها اطلقت ...حراس السكة الحديدية بالقرب من ...طتي قاقون وكركور. ولم يعرف عن ...وع اصابات.

على سيارات خفراء

بيسان في ٣٠ حزيران — لمراسل لدفاع الخاص — في الساعة الثالثة بعد ظهر اليوم بينما كانت ثلاث سيارات ملأى بالبوليس الاضافي تقوم بحراسة الحدود في الطريق من نقطة خنيزير الى بيسان وعلى مسافة كيلو مترين من الاخيرة اطلق عليها المسلحون العيارات النارية. وقد أجاب من في السيارة الاولى بالمثل. وفي رواية للحادث أن سائق السيارة أصيب بجرح بسيط في ساقه وان زجاج السيارة الخلفي تحطم

قوة وطائرة

وقد أسرعت السيارة الاولى الى بيسان وأعلمت الحادث فذهبت قوة في سيارتين وترافقها مصفحة. ثم شوهدت طائرة عسكرية تحلق فوق الجبال المجاورة، ولم تعد القوة حتى المساء. ولم يعرف عن وقوع اصابات.

أسر ثلاثة

داهمت جماعة مسلحة في يوم امس قرية وادي عاره وأسرت كلا من: مصطفى عبد الله، عبد الصفدي، محمد عبد حسن. وفي الصباح اعلم مركز بوليس كركور فخفت قوة الى القرية وأخذت في تعقيب الفاعلين، ولا يزال البحث جارياً حتى الآن

طريق مسدودة

بيت لحم في ٣٠ حزيران — لمراسل الدفاع الخاص — حوالي الساعة الرابعة من صباح اليوم بينما كانت احدى سيارات الشحن في طريقها الى القدس من بيت جالا، و وصولها الى الكيلو متر ٧ وجد سائقها الطريق مسدودة بالحجارة فنزل لرفعها.

وصول قرويين

وفي هذه الاثناء وصل الى المحل المذكور مصطفى محمد الحاج وعبد الحميد محمد تايه من قرية (بيت عطاب) ومعهما جلان وتعاون الثلاثة في رفع الحجارة

اصابات خطرة

وبينما كانوا يقومون بذلك انفجرت قنبلة، ذكر انها من نوع « ماز » كانت موضوعة تحت الركام فأصيب الاشخاص الثلاثة بجراح خطرة، على ان جراح السائق، ويدعى ابراهيم الياس الحذوة من بيت جالا، تعتبر بليغة جدا وقتل الجلان

نقل المصابين

وقد نقل المصابون الى المستشفى الفرنسوي في بيت لحم لاسعافهم واجريت للسائق عملية جراحية وحالته خطرة وخف الى مكان الحادث ضابط المركز وعدد من رجاله كما حضرت الى هناك قوة من القدس واستحضرت كلاب الاثر

قنبلة ثانية

وعثرت القوة اثناء رفع الحجارة من الطريق على قنبلة ثانية فضبطت، ثم شرعت القوة مع الكلاب في اقتفاء آثار الفاعلين

مصادرة قنبلة

وفي محلة الباطن في بيت لحم اجرت القوه تفتيشاً في منزل القطيمي وضبطت قنبلة. وقد اعتقل السيدان جميل ومخائيل القطيمي للتحقيق معهما. وما تزال ابحاث البوليس جارية في هذا الحادث

النار على قطار

جاء في ملحق « دافار » ان المسلحين هاجموا في الساعة السادسة والنصف من مساء امس ثلاث مستعمرات في منطقة حيفا وهي « حروشت » و « الراني » و « شمار هيمكيم » وقد اصاب الرصاص الاسلاك. كما اطلق المسلحون النار على القطار القادم الى مستعمرة « شمار همكيم » وقطعوا الاسلاك الموصلة الى مستعمرتي « يكبن عام » و « مشمار هاعيمك »

حادث على الخط

وجاء في ملحق دافار ان خفراء النقطة التي اقيمت عند الجسر القريب من الكيلو متر ٨٦ بعد حادث نسفه شعروا باقتراب مجهولين من المخفر ثم اطلق المجهولان النار على الخفراء فأجابوا بالمثل وانسحب المجهولان. وفي الصباح حضر ضابط بوليس قلقيلية وباشر التحقيق

من نشرة البوليس

في خلال الاربع والعشرين ساعة الماضية وقعت الحوادث التالية:

في مساء ٢٨-٢٩ الجاري حاولت عصابة مسلحة مهاجمة قرية واقعة شمالي نابلس فردت دون ان تحصل اصابات.

وفي مساء امس هاجم الجند والبوليس عصابة عندما كانت تطلق النار قرب حيفا وشتت افرادها ويعتقد انهم اوقعوا فيها بعض الاصابات، ولم يصب احد من الجند والبوليس. ووقعت اربع حوادث اتلاف ثلاثة منها قطع اسلاك تلفونية والرابعة اتلاف انابيب البترول قرب قرية كوكب الهواء واطلقت النار على قطار سمخ - حيفا وعلى مدينة طبريا وعلى مستعمرة بيت الفا. ووقعت حادثة سلب باكراه حيث دخلت عصابة قرية بئر زيت وسلبت دراهم وطعاماً من القرية.

مصادرة الاملاك

الخاصة بآل هابسبورغ

فيينا في ٣٠ حزيران — اعلن في النمسا ان جميع الاملاك الخاصة بآل هابسبورغ ستصادر

تعدد حوادث السرقات

و تعيين خفراء

الرمله — تعددت حوادث السرقات في المدينة وطلب التجار والاهالي الى البلدية زيادة عدد الخفراء ولكنهم رأوا تعيين عدد منهم على نفقتهم الخاصة.

النار

على اثنين من البوليس البريطاني

« بقية المنشور على الصفحة الاولى »

رصاصتين في الساعة التاسعة تقريباً من صباح يوم امس « الخميس »

جرح بليغ

وقد أصيب احدهما واسمه اسحق فردمان وعمره ٤٨ سنة بجرح بليغ في رأسه وحالته خطرة لاستقرار الرصاصة في داخل الرأس. وقذف رفيقه ش... شرمان وعمره ٣٠ سنة بنفسه على الارض فجرح في كتفه. وقد نقل الجريحان الى مستشفى هداسا في تل ابيب

وابلغ الحادث للبوليس فذهبت قوة من مركزي بوليس هاتكفا وابي كبير كما وصل ايضاً مساعد مدير البوليس في اللواء الجنوبي يرافقه قصاص الاثر. وبوشر التحقيق وتعقيب الاثر

انقطاع الاثر

وفهم من التحقيقات الاولية ان تعقيب الاثر دل على ان مطلق النار شخص واحد وانه ينتعل حذاء. ووصل الاثر الى داخل بيارة ثم انقطع عند قناة مياه في داخلها

اقوال مجاورين

واعد البوليس خارطة لمكان الحادث لتقدير بعد المسافة التي اطلقت منها النار. وقد سمعت اقوال عدد من الاشخاص المجاورين لمكان الحادث، ولم يعتقل احد.

اجراءات البوليس

وقـد عينت دورية من البوليس لحراسة المكان والمحافظة على الاثر الى أن حل كلاب البوليس في الصباح واصدرت مديرية بوليس اللواء امرا بتخصيص دورية من البوليس المشاة للمحافظة على الامن على طريق يافا — القدس.

سيارة عربية

في الساعة السابعة والنصف تقريباً من مساء الليلة ذهب عربي بسيارة شحن مملوءة بالبطيخ الى شارع ليفنسكي في تل أبيب لبيع محمول سيارته لاحد اليهود ووصلت السيارة الى أحد التجار اليهود في الشارع المذكور الذي يقع في الجهة الشرقية لشارع يافا تل أبيب وبدأ العربي في تفريغ البطيخ

وهنا تجمهر عليه عدد كبير من اليهود وحاولوا الاعتداء عليه، فنزل السائق من السيارة وأسرع الى ابلاغ البوليس

تفريق اليهود

وصادف مرور دورية من البوليس قرب ذلك المكان فبدأت في تفريق اليهود ثم وصلت قوة من مركز بوليس ابي كبير وبدأت في التحقيق ولم يقبض على أحد

رسالة صفد التلفونية

نظام منع التجول يسري عمله اليوم

صفد في ٣٠ حزيران - لمراسل الدفاع الخاص - يبدأ غداً « الجمعة » تطبيق نظام منع التجول على صفد وقضائها بما في ذلك المستعمرات اليهودية التي بنيت حديثاً واستثنيت من أمر منع متجول هذا الاحياء اليهودية في صفد.

ويفرض نظام منع التجول ايضاً ويعمل به من الغد على منطقة عكا التي تحد شمالا بالحدود بين فلسطين ولبنان ومن الشرق بمنطقة صفد ومن الغرب بالبحر ومن الجنوب بخط يبدأ من وادي القرن الى قرية الذيب « التي أخرجت من منطقة المنع » ثم الى قرية دير القاضي التي تدخل ضمن المنطقة المحظورة

محاكمة شوشنيغ لاصداره احكام اعدام

فينا في ٣٠ حزيران — اعلن ان المستشار شوشنيغ سيحاكم على اصداره حكم الاعدام في ثلاثة عشر عضوا من حزب النازي و٣٠ من الرجال الاخرين.

بقية المقال الافتتاحي

احتلال النمسا، ثم فجأة ينتقل البحث الى مصاريف المجاري في القدس، أو رواتب الخفراء في تل أبيب!

حقاً اننا نعجب كثيراً لهذا الذي يجري أحياناً كثيرة، في البرلمان ويبلغ من تفاهة الاسئلة أن يمتنع الوزير عن الاجابة حالا، واعـداً بالبحث وطلب المعلومات. لماذا؟ لان السؤال يدور حول موضوع محلي صرف لا تكاد السلطات الرئيسية في القدس تعرف عنه شيئاً. وهكذا يقحم بعض الاعضاء المشايعين للصهيونية أموراً تافهة ساذجة، لسنا ندري الى أي شيء يرمون بها، ونعجب جداً اذا كانوا يرجون شيئاً من وراء معالجتها.

لقد كان الجدير بمجلس العموم أن لا يضيع اوقاته بسوى المسائل الخطيرة ذات الاهمية والبلاغة. أما استمرار العرض لشئون لا تكاد تعني احداً، ولا يكاد ينتبه اليها احد، فشيء من عمل فروع الادارة البسيطة. وماهي قيمة رخصة المحاماة ليهودي حتى تعرض على برلمان امة وامبراطورية؟ لكن من الذين يسمع أولئك الاعضاء لا يقفون على شئون البلد الهامة، ولا يتصل بهم غير المراجع التي تحثهم على ارسال أسئلة كثير عليها اجرة تطييرها برقياً! ومن المؤسف اننا تعودنا ذلك ... نكاد نعنى بنشر تلك الاسئلة والردود عليها في شكل جذاب، ملفت للا... وقلما تثار مسائل هامة إلا في مناسبات، وحتى حينئذ يتبارى أنصار الصهيونية في إظهار ألوان الحماسة لها. وبين المهم والتافه من الشئون يصغي العرب لاقوال مجلس العموم ببرود، ثابتين على العهد بانقاذ هذا الوطن الكريم

ابراهيم

ايها المزارع العربي الكريم !!

احل المشكل

واستحضرت السموم الحقيقية لمكافحة برغوث ودود القنبوطة (الزهرة) .. فلا تتأخر ولا تتردد عن زراعتها اليوم، اليوم ... اسرع شراء البذور المكفولة من المخزن الزراعي الذي يقدم لك سموم مكافحة امراضها ويضمن لك نجاحها وغلتها

(لا تباع السموم الا مع البذور فقط)

المخزن الزراعي الوطني

ص.ب. ١٣٧ تلفون ١١٥٣

شارع الملك جورج

موقف باصات تل ابيب، يافا

الظريفـة

الطلب ٥ ملات — الطلب ٥ ملات

مطعم، بار، طرب، واوتيل — يافا ساعة السرايا

نعلن للجمهور اننا اعدنا افتتاح محلنا حسب اشغالنا القديمة وصممنا على ان يكون جميع زبائننا الكرام في غاية السرور والابتهاج لما ادخلناه من التحسينات العظيمة في الفرش والطعام النظيف وحسن معاملة الخدم (م الشرق)

برنامج

الاذاعة الفلسطينية

يوم الجمعة في ١ تموز سنة ١٩٣٨

- ٥٫٣٠ اشارة الوقت والنشرات
- ٦٫١٥ يوسف رضوان - وفرقة استوديو الاذاعة
- ٦٫٣٥ محاورات فكاهية
- ٦٫٤٥ قرآن كريم
- ٧ حديث
- ٧٫١٥ فاطمة الاسري وفرقة الاذاعة
- ٧٫٤٠ النشرتان الجوية والاخبارية
- ٧٫٤٥ اشارة الوقت
- ٩٫١٥ اشارة الوقت والنشرات
- ٩٫٣٠ برنامج موسيقى مسجل

الاذاعة المصرية

الاذاعة اللاسلكية للحكومة المصرية

يوم الجمعة في ١ تموز ١٩٣٨

- ١٠٫٣٠ صباحاً اسطوانات
- ١٠٫٤٥ الاستاذ محمد فتحي
- ١١٫١٥ ختام
- ١١٫٣٠ اذاعة القرآن الكريم وآذان الظهر وخطبة الجمعة
- ١٢٫٣٥ مساء ختام
- ١ اوركسترا الاذاعة اللاسلكية - حفلة موسيقية
- ١٫٢٥ اسطوانات
- ٢٫١٥ أوركسترا الاذاعة اللاسلكية - حفلة موسيقية
- ٢٫٤٠ النشرات الجوية والاخبارية والتجارية الاولى
- ٦٫٣٠ السيدة علية عبد الكريم - حديث الى الاطفال
- ٧ اسطوانات
- ٨٫٢٥ السيدة امينة السعيد - قصة
- ٧٫٤٥ السيدة فتحية احمد وفرقتها - حفلة غنائية
- ٨٫٣٠ النشرتان الثانيتان الاخبارية والتجارية
- ٨٫٤٠ الاستاذ سلامة موسى حديث
- ٩ الشيخ محمد رفعت قرآن كريم
- ٩٫٤٠ اسطوانات
- ١٠٫١٥ السيدة فتحية احمد وفرقتها - حفلة غنائية
- ١١ تقريباً سلام الملك ختام

حرمت وزارة النقل الانكليزية على السيارات الخصوصية الوقوف في ١٠٠ شارع من شوارع الطرف الغربي من لندن، اللهم الا لالتقاط الركاب، ويحتج تجار هذه الشوارع كلها على هذا التحريم، لانه يبعد عنهم عملاءهم الذين يجيئون الى مخازنهم في السيارات

الجرمولين

يشفي الجروح الوسخة

الجروح والدمامل خطرة ويجب معالجتها بالجرمولين بسرعة اذ انه يتوغل في الاماكن الموبوءة فيطهر الانسجة المصابة ويسير بها نحو الشفاء. الجرمولين مفيد جـداً للحروق والقروح وجميع امراض الجلد فاحتفظ به في المنزل دائماً اشتر اليوم صندوقا من

Germolene

ALDIFA - PALESTINIAN - DAILY - PAPER

دار الدفاع : ميدان الساعة - عمارة البلدية يافا فلسطين
العنوان التلغرافي : (الدفاع - يافا)
التلفون ١١٨٧ (اربعة خطوط) و١٠٧٥ (خطان) صندوق البريد (٢٥٥)
الاعلانات يتفق عليها رأساً مع الادارة
اجرة السطر ١٠٠ مل

الدفاع

جريدة يومية سياسية مصورة

JULY 1 1938 NO. 1197

صاحب الامتياز : ابراهيم الشنطي
المدير المسئول : شوكت حماد

الاشتراكات
في فلسطين عن سنة ١٥٠
في البريد الداخلي « « ١٨٠
في سائر الاقطار الخارجية « « ٣٠٠

صور متنوعة على هامش الحوادث

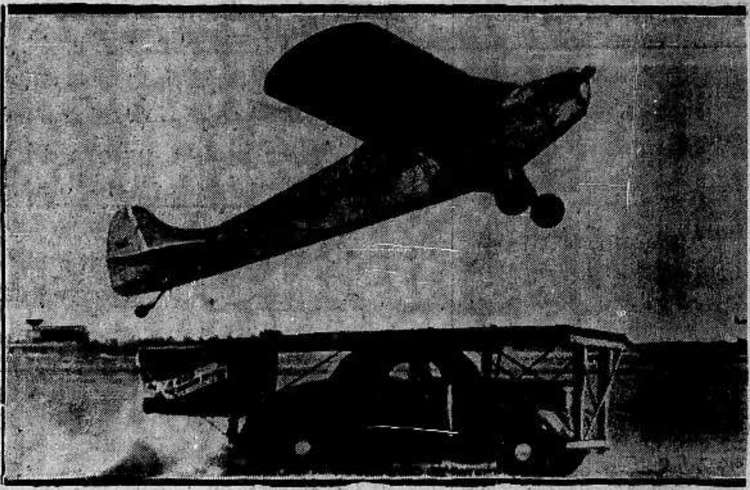

الى اليمين : أقيمت في ولاية كاليفورنيا الاميركية مباراة في الطيران وقد تسابق المتبارون من نسور الجو على الصعود الى الاشوط من على ظهر سيارة والنزول من الطائرة كما يرى الناظر الى الصورة .

الى اليسار : أصدرت السلطات المحتلة في المناطق الصينية التي يحتلها اليابانيون الاوامر بأن يقوم الفلاحون باعمال الحصاد تحت مراقبة الجنود وذلك خشية ان يترك الصينيون أعمالهم ويمتنعوا عن تقديم ما يحتاجه الجيش الياباني من المؤن .

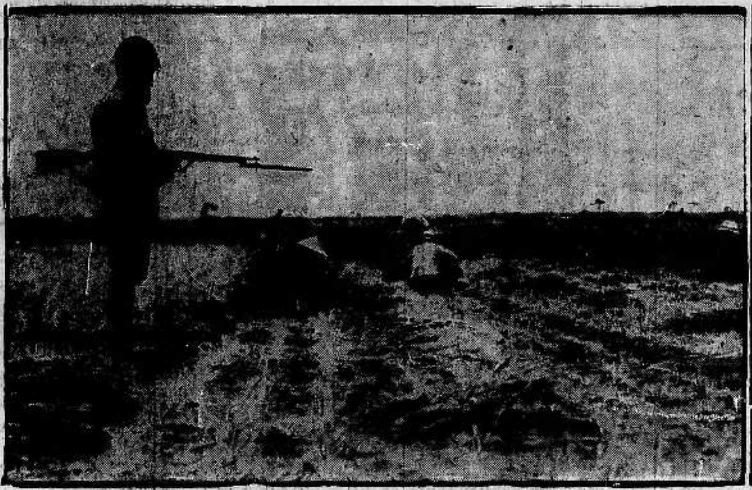

وصل الى ميناء هاليفاكس المركب « نيوفيلا » بعدان قام بجولة طويلة في البحار العالية والقريبة من القطب . والصورة تمثل المياه وهي تغمر المركب المذكور بينما كانت الثلوج تعرقل سيره وتغير اتجاهه

منظر يمثل لوحة من التي وضعتها الحكومة البريطانية على الشوارع لدعوة الشبان الى التطوع في صفوف الجيش وهذه الطريقة هي من الطرق التي تقوم بها الحكومة لاثارة الحماسة في نفوس شبانها لزيادة عدد المتطوعين .

"ADRIATICA„

SOCIETA ANNONIMA DI NAVIGAZIONE

اسرع الخطوط الى اوروبا واكثرها راحة

خط اوروبا — مصر السريع : الباخرة ماركوبولو تسافر من حيفا في ٧ تموز الى الاسكندرية وبرندزي والبندقية وتريستا .

الباخرة جليليا تسافر في ٦ تموز من حيفا الساعة ١٠ مساء رأساً الى لارنكا وبرندزي وتريستا .

خط اوروبا — مصر السريع : الباخرة اسبيريا تسافر من حيفا في ١٤ تموز الساعة ٧ الى الاسكندرية وسيراكوس ونابولي وجنوا

الخط السوري (ب) الباخرة بولسيته تسافر من يافا في ١ تموز الى بور سعيد والاسكندرية وكانديا وكالمنا وبرندزي وباري ومنها الى البندقية وتريستا .

الخط التيرني — الباخرة كالديا تسافر من يافا في ١٠ تموز الى حيفا وبيروت وطرابلس والاسكندرونة ومرسين وقبرص وردوس وبرياس ونابولي ومرسيليا ومنها الى جنوا .

راجعوا مكاتب الشركة في انحاء فلسطين

حيفا ص . ب ٤٦١ - تلفون ٧٤٠ - ٧٤١ القدس ص . ب ٥٨ تلفون ٣٥٩
تل ابيب تلفون ٤٤٢٩ — يافا ص ب ٥٩٢ تلفون ٦٠

يلزم المسافر ان يكون على ظهر الباخرة قبل سفرها بساعة واحدة

المستر ديفاليرا ، وقد فاز حزبه بالاكثرية البرلمانية في الانتخابات الايرلندية الاخيرة ، اثناء زيارته لسجن كيلمنهايم في دبلن حيث اعتقل على اثر الثورة التي تزعمها في سنة ١٩١٦ وقبض عليه يوم عيد الفصح من السنة المذكورة بعد أن اوقد جذوتها . وقد طلب المستر ديفاليرا اثناء زيارته هذه اعادته الى « الزنزانة » التي أسر فيها منذ حوالي ٢٢ سنة ليستمد من هذه الذكرى قوة معنوية له لمواصلة عمله الانشائي في عهد بلاده الحالي

للقصابين

البرد المتدفق

معناه

قلة النقص والانكماش
انخفاض درجة الحرارة
اشتياق اعظم
انخفاض تكاليف الحفظ والصيانة

فريجيدير

تباع في محلات

شركة الهندسية الفلسطينية ليمتد

القدس	يافا	حيفا
شارع بن يهودا	طريق يافا	عمارة ا . ك . ا
عمارة ا والعافية	تلفون ١٩٩١	C ، ا ، ا طريق الناصرة
تلفون ٣٨٨٨		تلفون ٤١٧

الاحد ٥ جمادى الاولى سنة ١٣٥٧ و ٣ تموز سنة ١٩٣٨ — العدد ١١٩٨

صاحب الامتياز : ابراهيم الشنطي

المدير المسئول : شوكت حماد

الاشتراكات
في فلسطين عن سنة ١٥٠
في البريد الداخلي « « ١٨٠
في سائر الاقطار الخارجية « « ٣٠٠

الدفاع

جريدة يومية سياسية مصورة

(Al-Difa) Daily paper

3-7-38 - VOL. V - NO 1198

دار الدفاع : ميدان الساعة – عمارة البلدية يافا فلسطين

العنوان التلغرافي : «الدفاع — يافا»

تلفون ١١٨٧ (أربعة خطوط) و ١٠٧٥ (خطان) ص. ب. (٢٥٥)

الاعلانات يتفق عليها رأساً مع الادارة

أجرة العدد ١٠٠ مل

تنافس كريم

شعوب العرب ونصرة فلسطين

أروع ما في هذه القضية تخطيها الحدود

أروع ما في هذه القضية أنها اجتازت حدود فلسطين وشملت بلدان الشرق العربي ، ومنها الى أبعد حدود دنيا الاسلام . وفي أنباء بغداد المنشورة في عدد اليوم ، أن هيئات العراق الشعبية قد تقدمت بمذكراتها الى دولة رئيس وزارة ايران ، طالبة أن تقوم الدولة الشرقية المسلمة بقسطها من نصرة فلسطين . ولقد كان لايران موقف النبل والشرف في اجتماع مجلس العصبة في السنة الماضية . وفي الاجتماع القادم الذي سيرأسه دولة محمود جم ، رئيس الوزارة الايرانية ، ينتظر أن تضاعف حكومة جلالة الشاه من جهودها في نصرة قضية العرب

وفي مصر ، القى رفعة النحاس باشا خطاباً في المؤتمر الوفدي عرض فيه لمشكلة فلسطين والجهود التي بذلتها الوزارة الوفدية للتوصل الى حل شريف عادل . وتهتم بقية الاحزاب المصرية بمشكلة فلسطين وتعمل لحلها ، وهي بذلك في تنافس شريف أساسه السبق في القيام بواجب قومي وانساني عظيم

وفي كل يوم بارقة على مدى سعة الاهتمام بهذه المشكلة ، حتى لقد أصبح اسم هذه البلاد وهو على شفتي كل عربي ومسلم مرة ومرات عديدة في اليوم الواحد . وذلك هو أروع مدى بلغته هذه القضية الشريفة . وعلى آلامها ومتاعبها يتجمع العالم العربي في وحدة شعور سيذكي اليوم الذي يشتملها اتحاد كبير يدمجها

« البقية على الصفحة السابعة »

أسر ٧ أشخاص وأخذهم الى مكان غير معروف

النار على باص يهودي وعلى سيارة وعلى شخصين قرب سارونا واشعال النار في املاك ومزروعات

عيارات على خفراء سكة الحديد بين طولكرم وقلقيليه وتخريب «موتور» وتبادل النار بين خفراء ومسلحين

خطف بوليس ومقتل شخص واقفال طريق القدس

انفجار قنبلة

الناصرة في ٢ تموز — لمراسل الدفاع الخاص — في حوالي الساعة الثامنة من مساء امس انفجرت قنبلة في الساحة القريبة من دار المطران فأحدثت دوياً هائلاً . ولم يقع ضرر

اتلاف اعمدة

وجدت في صباح اليوم الاسلاك التلفونية مقطوعة بين الناصرة بالقرب من المكان الذي يقال له « الخانوق » وبين طبريا . وقد اتلف نحو ١٥ عموداً وباشر العمال اصلاح التلف ويبحث البوليس عن الفاعلين

النار على مستعمرة

هاجمت جماعة مسلحة في حوالي الساعة التاسعة من ليلة امس مستعمرة « كفار خورش » القريبة من الناصرة واخذت تطلق عليها العيارات النارية بكثرة . وبعد مدة انسحب المسلحون الى جهة مجهولة ، ولم يعلم عن وقوع اصابات

لقضاء اجازة

جنين في ٢ تموز — لمراسل الدفاع الخاص — وصل بعد ظهر امس رجل البوليس عارف حماد العبد الى بيت عمه احمد الجابر في قرية (كفر راعي) لقضاء اجازة قصيرة بين اهله

خطف البوليس

وحوالي منتصف الليل وصل نحو ٢٠ مسلحاً الى بيت احمد المذكور فدخلوه واخذوا رجل البوليس الى جهة غير معلومة وفي الصباح ذهب رجال البوليس الى القرية المذكورة وعادوا دون العثور على المخطوف

مقتل شخص

وفي منتصف ليلة أمس بينما كان احمد شحادة من قرية (الفندقومية) جالساً مع اخيه في بيته أطلق مجهول رصاصة واحدة من خارج البيت اصابت احمد في رأسه ، فمات فوراً . وفي الصباح ذهب طبيب الصحة ترافقه قوة من البوليس الى القرية المذكورة وبعد الكشف على جثته سلمت لاهله لدفنها

قطع اسلاك

قطع مجهولون ليلة أمس الاسلاك التلفونية بالقرب من كراج (جبع) الى مسافة طويلة وقد ارسلت دائرة البريد عمالها لاصلاح تلك الخطوط تحت الحراسة

على سيارة للجند

وبينما كانت سيارة من سيارات الجند المرابط في قرية يعبد في طريقها لحراسة المدحلة التي تعمل في تلك الطريق أطلق مجهولون النار عليها من الجبال المجاورة فأجاب الجند بالمثل . ولم يعرف عن وقوع اصابات

اتلاف عمودين

اتلف مجهولون ليلة امس عمودين على طريق جنين — العفولة ، فاحترق احدهما

(البقية على الصفحة ٤ عمود ١)

تفوه بغداد الاخير...

مذكرات عن فلسطين لرئيس وزارة ايران

الوعد بالاهتمام البالغ خصوصاً وأن دولة محمود جم سيرأس اجتماع عصبة الامم

كتاب من الملك ابن السعود للملك غازي حول التدريب الجوي في الجيش السعودي العربي

عطف ايران

بغداد في ٢ تموز — لمراسل الدفاع الخاص — رأت الهيئات العراقية تضامناً مع الهيئات القومية في مصر ولبنان وسوريا اذ تقدم الى رئيس وزارة ايران المذكرات المتعلقة بقضية فلسطين اكتساباً لعطف الحكومة الايرانية خصوصاً وان فخامة رئيس وزارة ايران هو الذي سيرأس اجتماع مجلس عصبة الامم في الدورة القادمة .

اذا خالف

وبحسب قانون العصبة يستطيع الرئيس أن يخالف قرار التقسيم فيبطل أي قرار يتخذ فيه

عدد المذكرات

اما المذكرات فهي : ١ — مذكرة لجنة الدفاع عن فلسطين ٢ — نادي المثنى ٣ — جمعية الجوال العربي . ٤ — جمعية الهداية الاسلامية ٥ — علماء الجعفرية ببغداد ٦ — جمعية الشبان المسلمين ٧ — علماء الشيعة في الكاظمية ٨ — علماء الشيعة في النجف ٩ — الشيعة في كربلاء

وعد الرئيس

وقد استلم رئيس الوزارة الايرانية المذكرات ووعد الهيئات بالسعي للقيام بما يفرضه عليه الواجب .

برقية شكر

وقد سافر الوفد اليوم الى خانقين ومنها الى ايران .

وعلى الحدود بعث ببرقية يشكر فيها الحكومة ويرجو تبليغ شكره لجلالة الملك لما لاقاه في العراق من الحفاوة .

«البقية على الصفحة ٧ عامود ٣»

٢٥٠٠ جندي تركي للسنجق

فشل الديمقراطية وعصبة الامم في حادثة الاسكندرونة

فرنسا تستعيض عن الاتفاقات في البلقان واوروبا الوسطى بصداقة تركيا

فرنسا – تركيا

استامبول في ٢ تموز — وقع اليوم الاتفاق التركي الفرنسوي بشأن الاسكندرونة واهم ما جاء فيه نص يتعهد به الفريقان بمراعاة مصالحهما من الوجهة العملية وهي المصالح الخاصة بحوض البحر المتوسط الشرقي

تشاور الدولتين

وتقر الدولتان بالمحافظة على الحالة الراهنة في هذا الحوض وبالتشاور فيما بينهما في حالة حدوث حالة جديدة كما ينص على ان يكون لفرنسا وتركيا عدد متساو من الجنود في الاسكندرونة

قوة تركية

وقد احتشدت على الحدود التركية اليوم قوة مؤلفة من ٢٥٠٠ جندي منتظرة الامر بدخول اللواء . وينتظر صدور هذا الامر مساء اليوم

القبعة والطربوش

واقام انصار الاتراك في الاسكندرونة اقواس النصر والزينات ابتهاجاً بدخول تركيا اراضي اللواء كما نشطت الدعاية لاستبدال الطربوش بالقبعة

احتقار الديمقراطية

ونشرت جريدة « الديلي هرالد » رسالة قالت فيها ان عصبة الامم تطرح جانباً للمرة الثانية . كما أن الانظمة الديمقراطية تحتقر الى أجل غير مسمى

وان اهالي السنجق الذين حملت فرنسا على تحريرهم سترام الان يحكمون حكما

« البقية على صفحة ٧ عمود ٥ »

مصر وفلسطين

في خطاب رفعة النحاس باشا

الاتصال رسمياً برجال الحكومة البريطانية

القاهرة في ٢ تموز – لمراسل الدفاع الخاص — تهتم سائر الاحزاب بقضية فلسطين اهتماماً بالغاً . وفي الخطاب الذي ألقاه رفعة النحاس باشا في الاجتماع الوفدي الكبير ، تناول قضية فلسطين والمساعي التي بذلت لحلها على وجه يرضي العرب ، وفيما يلي أهم نقاطه

ويحسن بنا أن نعرض أيضاً للموقف من مسألة شقيقتنا فلسطين . فحالة هذا القطر الشقيق لا تزال تتقطع لها نياط القلوب وتمتلىء الانفس الكريمة عطفاً عليها ورغبة صادقة في العمل لها والدفاع عنها

ولقد قامت حكومة الوفد بنصيبها في هذا السبيل سواء بالاتصال رسميا بالحكومة الانجليزية بواسطة ممثليها في مصر ، أو بالتحدث مع وزير الخارجية البريطانية وزملائه اثناء توقيع المعاهدة

« البقية على صفحة ٧ عمود ٤ »

حوادث يافا

استمرار عضة العنف في البلاد

حمل الينا البريد الجوي في مساء الامس آخر عدد من مجلة « بريطانيا العظمى والشرق » وفيه بعض المطالعات الرئيسية لمجلة عنوانها (العنف في فلسطين) ننقلها حرفيا فيما يلي :

ليس لعضة العنف المحزن في فلسطين اي تأجيل ، ولا أي امهال . فبينما اللجنة وودهد تحقق فيما تحاوله من اكتشاف حل منصف عادل تستمر اعمال القتل وليس ثمة اي دليل على ان الشعور سيخف ويهدأ

لا بل ان عداء يافا — تل ابيب القديم قد تأججت نيرانه مرة اخرى . وها هو شبح الفوضى ، برغم الجهود المتعبة التي تبذلها السلطات ، يمتد ويتفرع الى الخارج ، سواء في الليل او في النهار

ويوجد في بريطانيا نقادة ينقصهم الصبر يؤكدون ان الموقف يمكن ان يتغير بواسطة «البروباغندا» الثابتة ، ولكن « البروباغندا » لا وجود لها في اتاع الاضطراب ، وانما الامر الذي يهم

« البقية على الصفحة ٧ عمود ٢ »

الساعة الاخيرة

اضواء كاشفة

القدس في ٢ تموز – لمراسل الدفاع الخاص — في الساعة التاسعة والنصف أطلقت العيارات النارية على دورية البوليس قرب عرطوف ، وكانت قد ذهبت الى هناك على اثر اطلاق النار على باص يهودي في هذه الليلة من قبل جماعة مسلحة .

ولما وصلت الدورية كان المسلحون لم يغادروا المكان بعد فتبادلوا مع الدورية اطلاق النار . وقد شوهد اطلاق الاضواء الكاشفة . وحتى الان « الساعة الواحدة صباحاً » لم نتمكن من معرفة ما اذا كانت وقعت اصابات بين الفريقين .

رأي العرب في « تقسيم » فلسطين

يشرحه الدكتور طنوس في اجتماع في لندن

جاء في العدد الاخير من (بريطانيا العظمى والشرق) تحت عنوان (تقسيم فلسطين – رأي عربي) ما نجمله فيما يلي

في اجتماع

اما معارضة العرب لمشروع تقسيم فلسطين ، فقد اعرب عنها الدكتور طنوس احد المتكلمين باسم العرب وهو الان في لندن ، وذلك في اجتماع عقدته جمعية الشرقين الادنى والاوسط يوم ٢٣ حزيران في غرفة من غرف اللجان في مجلس العموم

رأي نائب

واما المستر ارنست بنيت عضو البرلمان ، وهو الذي ترأس هذا الاجتماع فقال ان العرب ليسوا وحدهم بل ان معهم الكثيرين من الرجال البارزين أمثال الفيكونت صمويل والمستر نورمان بنتويتش ، هم الذين يقاومون مشروع تقسيم فلسطين.

وقام الدكتور طنوس فشرح قضية العرب في فلسطين من اولها ، وبعد ان

«البقية على صفحة ٧ عمود ٤»

وطن في وطن ...

وعد بلفور أعجوبة العصر

مشروع التقسيم لن يكون «حلا» بالمرة

تصدر في مدينة دبلن ، عاصمة حكومة ارلندا الحرة ، جريدة اسمها «ذي آيرش برس» جاءنا عدد منها ، وفيه تحت عنوان (قس ارلندي يحدثكم عن فلسطين) ما نجمله فيما يلي :

كنيسة القيامة

تحدث القس المحترم ايجين هود ، زعيم طائفة الفرنسيسكان في غيثبان مع مندوب عن جريدتنا فقال له انه جاء الى دبلن في زيارة قصيرة ، وبدأ يشير الى الخطر الذي يتهدد كنيسة القيامة في القدس بالانهيار ، والاب ايجين من اهالي مدينة هدفورد ، وهو يتولى منذ سنين درس المسألة الكاثوليكية ، ويطالب بحقوق الكاثوليك في الاماكن المقدسة

المفاوضات جارية

وكان مما قاله الاب ايجين ان الحكومة البريطانية ، بعد ان طالعت تقرير خبيرها المستر هارفي ، ايقنت من ان القسم الاكبر من كنيسة القيامة ، اصبح في خطر السقوط ، ولذلك قررت منع المصلين من دخولها وجاء قرارها هذا ضربة قاسية لجميع المسيحيين ، لا سيما بعد ان قال الخبراء الاخرون الذين عينتهم الطوائف المسيحية انهم لا يوافقون المستر هارفي على ما جاء في تقريره . ثم قال الاب ايجين بعد ذلك : ان المفاوضات تتقدم بيننا وبين الحكومة ، وانا آمل بمساعدة وزير المستعمرات الجديد المستر مالكولم مكدونالد في التغلب على الصعوبات القائمة في وجه مساعدة هذه الكنيسة في وقت قريب

البطريرك الارثوذكسي

وقال الاب ايجين ان من هذه الصعاب عدم اعتراف الحكومة البريطانية الى الوقت الحاضر ، بصحة انتخاب بطريرك الروم الارثوذكس ، وكنيسة هذه الطائفة لا تستطيع ان تدخل في مفاوضات مع الحكومة ، وهي ليس لها رئيس ، كما ان من هذه الصعاب ايضاً مسألة ايجاد الاموال اللازمة لاصلاح كنيسة القيامة ، وكنيسة المهد التي اصبحت مهددة بالانهيار ايضاً في بيت لحم

منذ ٦٠٠ سنة

واشار الاب بعد ذلك الى ان الحكومة البريطانية تتردد في دفع الاموال اللازمة للتعمير بسبب ما يحتمل من قيام المنازعات حول حقوق الطوائف في كنيستي القيامة والمهد . ثم قال ان الاباء الفرنسيسكان يتولون حماية الكنيسة الكاثوليكية منذ ٦٠٠ سنة ، وانهم هم حماة الاماكن المقدسة ، باسم العالم الكاثوليكي

مقاومة وعد بلفور

واستطرد الاب ايجين قائلا :

ارادت الحكومة البريطانية ان تربح التأييد لها في الحرب ضد الاتراك ، فوجدت نفسها مرغمة على ان تعد العرب واليهود وعوداً يصعب الوفاء بها ، لان وعد بلفور الذي منح اليهود وطنا قوميا والذي ادمج بعد ذلك في صك انتداب بريطانيا على فلسطين لم يوافق عليه العرب ، وهم ان يوافقوا عليه ابدا ، بل هم سيقاومونه دائماً

وطن في وطن !

ووعد بلفور هذا يناقض نفسه بنفسه لسبب واحد ، هو انه لا يجوز منح وطن قومي لاناس ، في وطن موجود قائم لاناس آخرين

وقال الاب ايجين بعد ذلك ان مشروع تقسيم فلسطين ليس بالحل الصحيح الذي يمكن به حل المعضلة

الفريق الثالث

اما لماذا لا يعد التقسيم حلا ، فعلى المرء ان يتذكر ان هنالك (فريقا ثالثا) يهمه أمر فلسطين ، وهذا الفريق هو العالم المسيحي الذي في يده الكلمة الاخيرة في اي قرار يصدر في المسألة الفلسطينية .

★ سينما «ركس» ★

الرواية العربية الغنائية الخلابة

(✡) يحيا الحب (✡)

تمثيل الفنان العظيم والموسيقى النابغة

محمد عبد الوهاب

نظراً للاقبال العظيم الذي لقيه هذا الفلم «العربي الغنائي الخلاب» عن جدارة واستحقاق ونزولا على طلب الجمهور الكريم والحاحه نعرض فلم

يحيا الحب

اسبوعاً آخر ابتداء من يوم الجمعة في ١ تموز سنة ١٩٣٨

ثلاث حفلات يوميا

الحفلة الاولى الساعة ٣ بعد الظهر والثانية الساعة السابعة مساء والثالثة الساعة ٩،١٥ مساء

(٣٩٥٤)

وكالة الشرق العربي

سوري في صفوف فرانكو

باريس في ٢ تموز — جاء في خبر من مدريد ان بين الجنود الذين قتلوا وهم يحاربون في صفوف الجيش الاسباني الموالي ، متطوعا سوريا يدعى الى سالم من حلب كان يتاجر بالاقمشة والخيوط الحريرية في اسبانيا

زيارة الوطن الاول

نيويورك في ٢ تموز — سافر فريق كبير من السوريين واللبنانيين في الولايات المتحدة الى لبنان في رحلة تستغرق نحو شهرين يزورون في خلالها لبنان وسوريا . ومعظم الذين يشتركون في هذه الرحلة من مواليد امريكا ولا يعرفون وطنهم الاول

في ديار الغربة

نيورك في ٢ تموز — أحيت جمعية الاخاء اللبناني في مدينة بروفيدنس مهرجانها السنوي في حديقة دو نز كروف بولاية نيوانكلند وحضر المهرجان جمهور غفير من اللبنانيين والسوريين والاميركيين وكان الاعجاب عظيما بالغناء العربي والالعاب الفروسية . وخيل الى الذين اشتركوا في هذا المهرجان ان قطعة من الشرق العربي قد انتقلت الى اميركا . واحتفلت ايضاً جمعية جبل لبنان امس بالذكرى الثامنة لتأسيسها وهي من ارقى الجمعيات العربية في المهجر

لبنان في راديو مصر

القاهرة في ٢ تموز — وافقت ادارة الاذاعة اللاسلكية المصرية على القاء محاضرتين عن لبنان لوصفه وتعريف مزايا مصايفه وذلك في يومي الاحد ١٠ و٢٤ يوليه القادم من الساعة ٧ والدقيقة ٣٠ ، وقد تتبع هاتين المحاضرتين محاضرات اخرى ايضاً

الاجتماع الوفدي الكبير

القاهرة في ٢ تموز — لمراسل الدفاع الخاص — عقد الوفد المصري بعد ظهر امس اجتماعه الكبير بكازينو آل لطف الله وقد كان الاقبال على حضور الاجتماع عظيماً جداً وقدم الى القاهرة وفود كثيرة من المديريات والمحافظات واتخذ المشرفون على الامن التدابير في منطقة الاحتفال للمحافظة على النظام . وقد القيت خطب كثيرة في مقدمتها الخطاب السياسي الذي القاه النحاس باشا واستغرقت تلاوته نحو ثلاث ساعات والخطاب الذي القاه مكرم عبيد باشا وانتهى الاجتماع في الساعة الحادية عشرة والنصف .

مطار بيروت المدني

بيروت في ٢ تموز — لمراسل الدفاع الخاص — اعلن بصورة رسمية ان حفلة الافتتاح المنوي اقامتها بمناسبة الانتهاء من العمل في المطار المدني سيحضرها كبار ضباط الطيران وممثلو الشركات الجوية من فرنسية وانكليزية وايطالية ومصرية .

الوحدة العربية ووسائل تحقيقها

انتخاب هيئة تمثل الاقطار تمثيلا صحيحا

القاهرة في ٢ تموز — (الشرق العربي) — أفضى الاستاذ عبد الله لمك ذكري اباظه عضو مجلس النواب المصري الى الصحافي السوري الاستاذ محمد شاكر الطرودجي رأيه في الوحدة العربية فقال :

الوحدة العربية — عنوان جميل — وحلم اجمل يتحدث به كل عربي . ويتمنى لو اغمض عينيه فوجد حلمه حقيقة ملموسة يراها حين يفتحهما ولكن أنى لنا تحقيق هذا الخيال بالكلام والدعوات الصالحات وما اكثرها في الشرق العربي بنوع خاص والواقع الذي لا شك فيه ان الوحدة العربية لا يمكن ان تتحقق على انقاض امم حقيقة منصرفة . ولا يمكن اجتماع هذه الامم المغلوبة على امرها اليوم . ولكن المخرج العملي الوحيد هو ان تناضل كل امة بقوة ومثابرة لتحقيق استقلالها الصحيح متعاونة بطبيعة الحال بجهود الامم العربية الشقيقة . ويوم تخلص كل امة من قيود الاستعمار الجاثم على صدرها تجتمع الشعوب العربية في هيئة مجلس شورى يمثلها تمثيلا صحيحاً فيضع برنامجاً عملياً يشمل كل نواحي الحياة في سبيل تحقيق الوحدة العربية المرجاة . ان الذي ينقصنا نحن الشرقيين جميعاً ان نقال من المجاملات الزائفة والملق القاتل وان نكون عمليين اقوياء صريحين لا نخشى في الحق لومة لائم ولا بطش معتد . ولا يغير الله ما بقوم حتى يغيروا ما بأنفسهم

ادارة اللواء بعد انسحاب الجيوش

انطاكية في ٢ تموز — يستعد الاتراك لاستقبال الجيوش التركية عند وصولها والمفهوم ان هذه الجيوش ستصل في اوائل الاسبوع القادم . وبعد وصولها سيحدد الموعد الذي يجري فيه تسجيل جديد لاسماء الناخبين وبعد انتهاء الانتخابات البرلمانية تغادر الجيوش التركية والفرنسية اراضي السنجق وتصبح ادارة البلاد بين ايدي الاتراك ولن يبقى في اللواء سوى مندوب فرنسي واحد بصفته ممثلا لعصبة الامم ومع ذلك لن يكون له أي نفوذ في الحكومة . وقد قبض على سكرتير حزب الوحدة العربية كما قبض على السيد زكي الارسوزي .

نتائج المفاوضات بين فرنسا وتركيا

احتلال اللواء وتعيين مسائل الحدود

باريس في ٢ تموز — اسفرت المفاوضات الدائرة بين فرنسا وتركيا عن النتائج التالية :

١ — انتهاء المباحثات الخاصة بعقد ميثاق صداقة بين الدولتين

٢ — عقد اتفاق عسكري يكفل ضمان فرنسا وتركيا المشترك لطمأنينة لواء الاسكندرونة وامنه الداخلي والخارجي

٣ — وضع بروتوكول لتنفيذ هذا الاتفاق يحدد عدد القوات الفرنسوية والتركية التي تحتل اللواء من الآن على قاعدة المساواة

٤ — اصدار تصريح خاص بالتعاون بين فرنسا وتركيا وسوريا وتعيين مسائل الحدود وحسن الجوار بين الجمهورية الكمالية والبلاد الواقعة تحت الانتداب الفرنسوي

وهذا التصريح يرمي الى ايجاد نظام يعمل به بين فرنسا وتركيا وسوريا ريثما تعقد معاهدة في هذا الشأن

ومدة العمل بهذا التصريح ستة اشهر ويمكن تجديدها ستة اشهر اخرى

اعلان بيع ملك

من دائرة اجراء القدس

نمرة القضية ١٢٩٦ـ٣٧

المقدار : ١٢٣٩٧ حصه من ٢٥٦٥٨ حصه

الجنس : ارض مفتلح تربتها رملية مشجرة

الموقع : اراضي زرنوقة

البلدة : تابعة للرملة

المساحة : ٢٥ دونم و٦٥٨ متر

القيمة المخمنة : ٢٠ جنيهاً لكل دونم باتفاق الخبراء

الحدود قطعه ٣٦٨١ قسيمه ٥١

ملاحظه : المبلغ المدفوع بالحصه المرهونة على الباقي بمبلغ سبعين جنيهاً

ليكن معلوما لدى العموم انه كان طرح للبيع في المزاد العمومي الملك المبين مقداره وجنسه وموقعه بعاليه العائد الى حسين عبد الوهاب ابو شاويش من زرنوقا المديون الى شركة البنك الزراعي العربي بمبلغ مائة جنيه والرسوم والفائدة ونظراً للنقصان تقرر تمديد المدة

فمن يرغب شراء الملك المذكور يمكنه مراجعة دائرة اجراء القدس بظرف شهر واحد ويشترك بالمزايدة بعد دفع الديبوزيتو عشرة بالماية من القيمة المخمنة المبينة اعلاه على ان لا يقل الضم اقل من المائة خمسة مع العلم بان اجرة الدلال وجميع رسوم الطابو والبلدية على المشتري ولاجله صار اعلان الكيفية . في ٢٥ـ٦ـ٣٨

مأمور اجراء القدس

اعلان

يعلن للعموم انه سيجري بيع الاموال المبينة ادناه بالمزاد العلني وذلك يوم الاربعاء الموافق في ٦ تموز سنة ٩٣٨ الساعة الرابعة بعد الظهر قرب مركز بوليس مياشوريم

١ ـ راديو ماركة فيليبس

٢ ـ ماكنة خياطة زنكر

كل من يرغب شراء ما ذكر اعلاه عليه ان يراجع مأمور البيع في الوقت والمحل المعينين

تحريراً في ٢ـ٧ـ٣٨

مأمور البيع

(٣٩٦٠)

عودة الثائر السوري [illegible] بلاده

بعد ماقاد القبائل الى حدود الافغان

كراتشي في ٢ تموز — سلم الشامي بير نفسه للسلطة الانكليزية في وزيرستان بعد ماقاد القبائل زاحفاً الى حدود افغانستان فنقل الى هنا على طائرة حربية ووضع في فندق . وقد وقف حول الفندق بضعة انفار بوليس بالثياب الاهلية للمحافظة . ومع ان التكتم شديد في شأن حركاته فيظن انه سيمكث في كراتشي الى اخر هذا الاسبوع ثم يبحر الى خليج ايران في طريقه الى سوريا

اعلان بيع اموال غير منقولة

لدى محكمة مركزية يافا بخصوص الاجراءات في القضية نومرو ١١٨١ ـ ٣٦

المرتهن : شكري جريس الحريش وكيله المحامي سعيد افندي زين الدين ـ يافا

الراهن : يعقوب ومحمد أولاد ابراهيم سعد الدين عقل الملقبين بالراهنين .

ليكن معلوماً بانه اعطي الامر من قبل رئيس هذه المحكمة حسب المادة ١٤ من قانون انتقال الاراضي (الفصل ٨١ من مجموعة القوانين لدريتون) ببيع جميع حقوق ومنفعة الراهن المتعلقة في الملك المدون ايفاء لتنفيذ الرهنية العائدة الى المرتهن المذكور المسجلة في دائرة الطابو بيافا بموجب عقد الرهن ١١٦٤٣ ـ ٣٤ لوك ١٠ قسيمة ٥٠ و ٥١ مع الفائدة والمصاريف لغاية هذا التاريخ لقاء مبلغ ٣٠٠ جنيه مع ما يلحقها من الفوائد والرسوم بالغة ما بلغت من هذا التاريخ حتى الدفع التام .

سيطرح الملك بالمزاد العلني وللمزاود الاطلاع على التفصيلات والشروط في الدائرة . يباع الملك ايفاء لصالح الدائن او الراهن كما هو موضح في الجدول المرفق بما يلحقه من المصاريف والقيود والشروط والمطلوبات المتعلقة بهذا الملك .

اذا لم يصدر أمر بالتأجيل يجري البيع بمعرفة دائرة الاجراء ابتداء من الساعة ٨ ونصف الى ١٢ ونصف ويستمر بظرف ثلاثين يوماً من تاريخ النشر .

بحالة دفع الدين المبين تفاصيله اعلاه مع المصاريف اواذا عرض دفعها قبل ان يباع الملك فان المزاودة تلغى . حين البيع على راغبي المزاودة أن يزاودوا بانفسهم أو بواسطة وكلاء مفوضين ولا تقبل المزاودة من قبل الدائن او المرتهن اوبالنيابة عنهم الا بامر خاص صريح من رئيس الاجراء أو من يقوم مقامه .

وليعلم المزاودون انه يجب دفع عشرة بالماية حين المزاودة لصندوق الاجراء لتقبل المزاودة منهم أو ان يجلبوا كفالة بنك يرضى بها مأمور الاجراء ان اجرة الدلال ورسم التسجيل في الطابو على المشتري .

الجدول

لوك ١٠ قسيمة ٥٠ و٥١ رقم العقد ١١٦٤٣ . حصص ١٤ من ٢٢ حصه . المكان يبنا . نوع الملك بيارة برتقال . تفصيلات : بيارة برتقال تربتها حمره ومفروس فيها شجر برتقال عمره ست سنوات (اول تبكير) ان هذه الارض يوجد فيها طريق خصوصية تفصل القسيمتين نمرة ٥٠ و٥١ وهي تشتمل على دار مؤلفة من اربعة غرف حجر مسقوفين بكرميد وبيت بابور مسقوف زينكو وفيها موتور قوة ٦ رؤوس مع طلمبة سانترافيش ٣ انش وبئر ماء وعشرين متر مواسير حديد للمياه موجودة في داخل الارض . اسم المالك او المالكين : يعقوب ومحمد اولاد ابراهيم سعد الدين عقل من يبنا . مساحة الارض ١٤ دونم و٧٠٥ امتار من اصل المساحة ٢٠ دونم و٤٣٨ متر . القيمة المخمنة : خمن الدونم الواحد مع ما اشتمل عليه بمبلغ ثمانين جنيهاً .

تقرر تمديد مدة المزاودة مدة ثلاثين يوماً حسب المادة ١٠٨ من قانون الاجراء

مأمور اجراء يافا

اعلان بيع ملك

من دائرة اجراء القدس

نمرة القضية ٥٢٨٨ — ٣٧

المقدار ٢٥٩٢٠ حصه من ٧٧٧٦٠ . الجنس ارض ملك وعليها دار مكونة من ثلاثة طوابق السفلي ثلاثة مخازن ومنافعها . الوسطى اربعة غرف كبار وليوان والعلوي كذا . ويوجد في اسفل الدار بئر . وبالارض بئر . الارض مشجرة . الموقع الطور . البلدة القدس . المساحة ٢٢ دونم و١٣٦ متر . القيمة المخمنة لجميع الدار ٩٤٨ جنيهاً باتفاق الخبراء الثلاثة تخمين الارض : كل دونم بـ ٢٠٠ جنيه خبير الاجراء و٢٠٠ جنيه خبير المحكوم له و٢٥٠ جنيه خبير عن المحكوم عليه . الحدود شرقاً طريق والجامعي غرباً صالح عمر هندية شمالا الجامعة العبرية جنوباً ورثة محي الدين الشهابي .

ليكن معلوماً لدى العموم انه كان طرح للبيع في المزاد العمومي الملك المبين مقداره وجنسه وموقعه بعاليه العائد الى فخري الشهابي وبكريه الشهابي المديونين الى محسنه عارف باشا الدجاني بمبلغ خمسماية جنيه والرسوم والفائدة وحيث تقررت الاحالة الموقتة بالملك المذكور . على المزاود الاخير موشه اسحاق كوهين بمبلغ الف وستون جنيه .

فمن يرغب شراء الملك المذكور يمكنه مراجعة دائرة اجراء القدس بظرف خمسة عشر يوماً ويشترك بالمزايدة بعد دفع الديبوزيتو عشرة بالماية عن القيمة المخمنة المبينة اعلاه على ان لا يقل القيمة أقل من خمسة في المائة مع العلم ان اجرة الدلال وجميع رسوم الطابو على المشترى ولاجله صار اعلان الكيفية في ٢٣ـ٦ـ٣٨

مأمور اجراء القدس

(٣٩٥٦)

بالفعل لا بالقول سجاير فاروق

العالم اسبوعا بعد اسبوع

بريطانيا تسلح تركيا - ايطاليا تسحب «المتطوعين» - أوروبا تجنح للسلم

كندا والخطر الاصفر - الجاسوسية الدولية - المستعمرات واللجان الملكية - «دومنيون» جديدة

عن آخر ما حمله الينا البريد من الصحف والمجلات الأوروبية والاميركية، نقتطف مايلي مما لم تأتنا به البرقيات من انباء العالم الهامة في الاسبوع

بريطانيا تسلح تركيا

نالت الحكومة التركية من بريطانيا العظمى قرضاً مالياً مقداره ١٦،٠٠٠،٠٠٠ من الجنيهات، ولكنها لن تأخذ هذا المبلغ نقداً وعداً، وانما ستأخذمنه مبلغ ٦،٠٠٠،٠٠٠ من الجنيهات مدافع ثقيلة، بعيدة المرمى، من احدث طراز عرف الى الان، لتسلح بها حصون الدردنيل التي بدأت بتشييدها منذ شهور، وجلبت لها مدافع اخرى من مصانع كروب الالمانية

أما بقية هذا القرض، فستأخذ به تركيا طائرات بريطانية، من احدث طراز من قاذفات القنابل والطوربيد، وهكذا تقضي الحاجة الى صداقة جديدة في البحر الابيض المتوسط، بان تسلح بريطانيا عدوتها القديمة، وصديقتها الجديدة تركيا، في الوقت الذي تشتري فيه بريطانيا هذه نفسها من اميركا طائرات حربية بمبلغ ٩،٢٢٨،٠٠٠ من الجنيهات

سحب المتطوعين

لا يدرك النقادة السياسيون الاجانب، كما لا يدرك الايطاليون - الا القليل منهم مغزى هذه الثورة الانقلابية التي تضمنها الدستور الايطالي الجديد، وهو دستور صدر به مرسوم ملكي في اواخر نيسان من هذا العام، ولكنه لم ينشر في الجريدة الرسمية الا في اواخر حزيران الماضي، وهو يحتوي على التغييرات التالية:

١) لم يعد الحزب الفاشستي مجرد آلة في يد الحكومة، اذ قد الغى هذا الدستور الادارة المزدوجة للحزب والحكومة، وجعل الادارتين واحدة

٢) لاول مرة في التاريخ اصبح موسوليني وهو لا يذكر في المراسيم الملكية «كرئيس للحكومة» بل يشار اليه باسم «دوتشي الفاشستية»

٣) كانت عائلة سافوي الملكية في ايطاليا «محايدة» فاصبحت بموجب هذا الدستور وهي كلها «فاشستية»

٤) للدوتشي أمن الامتيازات الدستورية مثل ما للملك على حد سواء

هذا هو نجاح «الدوتشي» في الداخل، أما نجاحه في سياسته الخارجية فقد توجته الاتفاقية الانكلو - ايطالية التي حمل الحمر كثيراً في بريطانيا وفي فرنسا على تأخير تنفيذها، على أمل القضاء عليها في النهاية بسبب موقف ايطاليا من اخوانهم الحمر في اسبانيا

أدرك «الدوتشي» كما ادرك تشامبرلن ذلك، فاتفق الفريقان على البدء بتنفيذ هذه الاتفاقية، حتى قبل ان تضع اوزارها هذه الحرب الاهلية الناشبة في اسبانيا. وتقول لنا «الدلي ميل» ان ايطاليا قد سحبت بالفعل ٨،٠٠٠ من «المتطوعين» الايطاليين في اسبانيا وان ٢،٠٠٠ آخرين منهم في طريقهم الان الى ايطاليا

وسيمضي (الدوتشي) في سحب بقية (المتطوعين) لان الجنرال فرانكو لم يعد في حاجة اليهم بالعدد العديد الذي جنده، ودربه على القتال من المغاربة العرب

اوروبا تجنح للسلم

ابتعد شبح الحرب قليلاً، بعد ان كان جاثماً فوق رأس اوروبا، ويرجع السبب في ذلك الى ان الدكتور ميلان هودزا رئيس وزراء تشيكوسلفاكيا، استمع لنصح بريطانيا وفرنسا اللتين لم تستعدا بعد الاستعداد الكافي لخوض غمار حرب عالمية، فدخل في مفاوضات مع كونارد هنلاين زعيم الالمان السوديت استغرقت لآخرمرة ثلاث ساعات متواليات، صرح بعدها هودزا بأنه مستعد لتعديل تركيب دولته، تعديلا ينال به السوديت «كيانهم الوطني» الخاص، وقال انه سيضع لهذا التعديل مشروعا يعرضه على البرلمان يوم ١٥ تموز الحالي

وهذا الكيان الوطني الذي سيعترف به للسوديت سيحقق آمالهم، فالجمهورية التشيكوسلفاكية تتألف من ٦،٤٠٠،٠٠٠ من التشيك، و٣،٥٠٠،٠٠٠ من السوديت الالمان، و٣،٥٠٠،٠٠٠ من السلاف، و٧٠٠،٠٠٠ من الجر، و٦٠٠،٠٠٠ من الروثنيان، و١٠٠،٠٠٠ من البولونيين، و٢٠٠،٠٠٠ من اليهود، وبالتعديل الجديد ستنال الاقلية الالمانية حرياتها الثقافية وتعطى للغة الالمانية أهمية كالتي للغة التشيك، وينال الالمانيون من مناصب الحكومة فيصبح لهم ٢٢ في المئة من مقاعد الحكومة المركزية، و٣٣ في المئة من مقاعد حكومات الاقاليم، على ان يستقلوا استقلالا ذاتيا في الاقاليم الالمانية فيكون جميع الموظفين في هذه الاقاليم من الالمانيين النازيين

وبعد تلك المفاوضات أصدرت الحكومة كما أصدر حزب السوديت في وقت واحد، بيانين متشابهين بما جرى، وجاء في البيان الحكومي ان الدكتور هودزا وافق مبدئياً على المطالب الواردة في مذكرة حزب السوديت

وبعد هذا النجاح الذي نالته الاقلية الالمانية، تريد الاقليات الاخرى - وقد ذكرناها اعلاه - ان يكون لها من الامتيازات في التعديل الجديد، مثلما للاقلية الالمانية، فاذا أجابت الحكومة التشيكوسلفاكية هذه الاقليات الى ماتريد، واستقلت كل منها في الاقاليم التي تؤلف فيها الاغلبية، فقد تمزقت أوصال هذه الجمهورية المسكينة بالطرق السلمية، لسبب واحد، هو ان بريطانيا وفرنسا لا تريدان الحرب الان!

الخطر الاصفر

تؤكد لنا «الدلي دسباتش» ان كندا قد تصبح عما قريب وهي «مستعمرة يابانية» بلا حرب ولا ضرب!

ذلك لان اليابان تتغلل في هذه المستعمرة البريطانية المستقلة «الدومنيون» تغلغلا اقتصاديا، جعل عشر مواردها الطبيعية في ايدي اليابانيين من الان، كما دل على ذلك تحقيق قامت به لجنة حكومية، نشرت الصحف تقريرها مؤخراً، فنبهت بعملها هذا تنبه الكنديين الى حقيقة هذا «الخطر الاصفر»

وفي ايدي اليابانيين الان جميع سواحل كندا، وعشرات من الاميال الممتدة الى الداخلية من السواحل، ولهم هناك برنامج للتغلغل، هو نفس ذلك البرنامج الذي وضعوه للصين، وكانت هذه الحرب القائمة هناك الان هي نتيجته

وفي ايدي اليابانيين من كندا جميع الغابات بما فيها من الاشجار الباسقة، فهم يملكونها، وهم يقطعون اخشابها، وهم الذين يرسلونها الى اليابان لتصنع منها المصنوعات التي تضارب بها المصنوعات الكندية والبريطانية في جميع الاسواق

وفي مستعمرة كولومبيا البريطانية، يملك اليابانيون جميع مناجم المعادن، وهم يستخرجون منها ما يرسلونه الان الى بلادهم فينتفعوا في صنع المواد الحربية اللازمة لها في هذه الايام في الصين، وفي الغد القريب... ربما في كندا

وللاهالي الكنديين شركات لصيد الاسماك ولتجفيفها، او تعبئتها في العلب، وتبلغ رؤوس اموال هذه الشركات ٣،٠٠٠،٠٠٠ من الجنيهات، ولكنها مهددة كلها الان بالافلاس، لان اليابان قد احتلت بما لها من اساطيل الصيد معظم الجهات البحرية التي كانت تعمل فيها

وكذلك قل عن تجارة كندا من الصادرات والواردات، فان البواخر اليابانية تنقل منها الان ٧٥ في المئة تاركة الباقي للسفن الاميركية والكندية والبريطانية وغيرها... مؤقتا!

الجاسوسية الدولية

كلما اقترب موعد «الكارثة العظمى» القادمة، زاد نشاط الجاسوسية الدولية. وآخر ما جرى في هذا الباب هو ان اميركا وهي تحقق الان في مسألة (عصابة دولية) خطرة للتجسس، قد اعتقلت المتهمين في الطابق رقم ٣٠ من احدى العمارات ناطحات السحاب، خوفاً من فرارهم، كما فر اثنان منهم من قبل.

وفي فرنسا القي القبض على رجل اسمه «اوتو وتزل» اتهم بالتجسس لالمانيا، وحوكم وحكم عليه ١٥ سنة... مع التوصية بابعاده بعد انقضاء هذه السنين.

وفي كندا اكتشفت السلطات أمر (عصابة دولية) ثانيه للجاسوسية وهي غير العصابة التي اكتشف أمرها في الولايات المتحدة الاميركيه. وتقول المجلات الانكليزيه نقلا عن الصحف الالمانية، ان هذه الجاسوسية الدولية ليست سوى تدابير انتقامية يقوم بها دوليون للدعاية. والله أعلم.

المستعمرات واللجان

يبحث المستر مالكولم مكدونالد وزير المستعمرات — كما تقول «يوركشاير بوست» عن رجال اكفاء مقتدرين «يتطوعون» الخدمة الامبراطورية، وتتألف منهم «اللجان الملكية» التي يريد ارسالها الى المستعمرات لتدرس متاعبها الاجتماعية والاقتصادية. وأول عمل استطاعه الوزير هو اختيار اعضاء اللجنة الملكية التي ستسافر مما قريب الى جزر الهند الغربية، وتغيب عن انكلترا زمناً طويلا، لان تحقيقاتها لن تقتصر على اسباب ثورة جامايكا الاخيرة، بل ستتعداها الى البحث في متاعب ترينداد، وباربادوس، وجزر ليوارد، وجزر وندوارد، ثم تذهب من هناك الى مستعمرتي هوندوراس وغيانا.

وسيكون من صلاحية هذه اللجنة وغيرها من اللجان الملكية ان تبحث «فقط» في المتاعب «الاجتماعية» و«الاقتصادية»

— أما المتاعب «الوطنية»..!

«دومنيون» جديدة

لبريطانيا الان خمس مستعمرات مستقلة «دومنيونات» يحتمل كل الاحتمال ان تنضم اليها «دومنيون» جديدة في افريقيا الوسطى، فقد تعينت (لجنة ملكية) لتحقق في اقتراح يقول بضم مستعمرات روديزيا الجنوبية، وروديسيا الشمالية، ونياسالاند في حكومة ذاتية واحدة، ويطلق على هذه «الدومنيون» الجديدة اسم روديزيا، وهي بعد هذه الوحدة، ستبلغ في حجمها مثل مساحة كل من انكلترا، وفرنسا، والمانيا، مجتمعة كلها الى بعضها!

اما السبب في هذا الاقتراح فيرجع الى رغبة المقترح في الحيلولة دون المانيا ودون التطلع الى مستعمراتها القديمة في افريقيا...

اعلنوا
في جريدة الدفاع

طرائف شتى

في زيارات الملوك - رجل الاسرار

الافق الضائع - ملك في الهند الصينية

عن المجلات الانكليزية التي تعنى بالطرائف، اكثر من عنايتها بالسياسات تنقل المعلومات الغريبة التالية:

في زيارات الملوك

كتب المستر نوزمان هوب، في مجلة «آنسرز» يقوله:

«ملك من ملوك انكلترا يسير راكباً في شوارع اصطفت على جوانبها جماهير غاصة حانقة، معادية له»؟

هذا امر لن يجري للملك عندما يذهب الى باريس (في اواخر الشهر الحالي بعد ان كان يوم ٢٨ الماضي قد حدد للبدء بهذه الزيارة) ولكن هذا الامر قد جرى من قبل للملك ادوارد السابع عندما زار باريس قبل ٣٥ سنة

ومع ذلك فقد كانت تلك الزيارة اهم واعظم زيارة ملكية ناجحة، لانها ادت الى وضع الحجر الاساسي للحالف الذي عقد بين حلفاء الحرب العظمى الماضية.

من اجل البوير

ومن قبل تلك الزيارة ببضع سنين، كانت انكلترا وفرنسا على شفا جرف هار من الاشتباك معاً في حرب طاحنة، اذ ان فرنسا كانت تعطف كل العطف على البوير، وتعد الافريقيين بما يريدون من المعدات الحربية اللازمة لمقاتلة انكلترا، ولما وصل الزعيم البويري (كروجر) الى فرنسا استقبل استقبال الابطال، مع انه لم يصل اليها الا شريداً طريداً من ميادين القتال، ولكن ذلك لم يمنع الملك ادوارد من الذهاب الى باريس، لانه كان يؤمن بان الصداقة الانكلو — فرنسية ممكنة برغم جميع المنازعات

رغم اوامر البوليس

وحارت السلطات الفرنسية في أمر تلك الزيارة، واصدر البوليس اوامر حرم فيها على الناس، اثناء زيارة الملك، ان يصيحوا في الشوارع قائلين: «لتسقط انكلترا... ليسقط الانكليز... الموت لادوارد السابع»!

ولكن روح العداء تغلبت على الجماهير، فلما سار الملك راكباً من المحطة تحايلت على اظهار شعورها بان صاح الصائحون: «فليحي البوير»... اما الهتاف للملك فلم يرتفع من اي انسان.

ولماذا يحبوننا...

وفي ذلك الوقت قال احد رجال الحاشية للملك: «ان الفرنسيين لا يحبوننا يامولاي» وكان رد اوارد السابع على هذا الكلام، هو:

— ولماذا ياترى يحبوننا؟

ولكن [illegible] ايام قلائل، ابتدأ هذا الملك يجتذب [illegible] افئدة الفرنسيين

القيصر الخائف

انه تظاهر بانه لا يشعر بعداوة الفرنسيين له، وكان اذا ظهر امام الجماهير، ظهر رابط الجأش، هادئاً لا يبالي بشيء. وهو في وسط مدينة تمقت الانكليز كل المقت، وهذا مظهر لم يظهر بمثله قيصر روسيا في زيارته لباريس، اذ كان في تلك الزيارة دائم الخوف من الاغتيال

تبدل الحال

وبعد ايام امضاها الملك في باريس هتف الناس قليلون لاول مرة بقولهم «فليحي الملك» وقبل مغادرة باريس كان هذا الهتاف يدوي في كل مكان، ومعه هتاف اخر، هو «فلتحي انكلترا»...

وكانت تلك الزيارة اولى الزيارات الملكية لباريس منذ عام ١٨٥٥، عندما صحب اوروارد امه الملكة فكتوريا في زيارتها لتلك العاصمة، وكان عمره اذ ذاك لا يزيد عن ١٣ سنة، ولم يكن هو ولياً للعهد بعد

رجل الاسرار

«الرجل الذي يملك مليوناً من الاسرار» هو اللقب الذي يطلق على السر موريس هانكي الذي سيعتزل الخدمة المدنية يوم ٣١ تموز الحالي ليصبح واحداً من مديري شركة قناة السويس والمنتظر منه ان لا يقع تحت اغراء من يلاحقونه من الان ليحملوه على كتابة مذكراته لانه كان هو الموظف الوحيد الذي حضر جلسات مجلس الوزراء، مع انه هو لم يكن وزيراً قط، في أي يوم من الايام، وانما كان السكرتير الدائم للوزارة، وسمح بحكم هذه المهنة جميع الاسرار الرسمية، ولكنه لم يكتب منها حرفاً على الورق، اذا انه لم يتجاسر على ذلك والجواسيس في كل مكان.

وقناة السويس الذي سيصبح رجل الاسرار احد مديريها فرغ من حفرها عام ١٨٦٩، وتكلف هذا الحفر ٢٠،٠٠٠،٠٠٠ من الجنيهات، وفي عام ١٨٧٥ اشترت الحكومة البريطانية نصف اسهمها من الخديوي، بأقل من عن قيمتها الحالية... والذي لعب دوراً في هذا الشراء هو اليهودي دزرائيلي الشهير!

الافق الضائع

«الافق الضائع» اسم لشريط سينمائي «فلم» تلخص روايته الخيالية في ان في وسط جبال حمالايا قرية اسمها (شانغري لا) تحيط بها مروج خضراء ويقطنها اناس سعداء، لا يعرفون معنى لبأساء الحياة ولا يفقهون شيئاً مما يجري في العالم الخارج عن العالم الذي يعيشون فيه.

والان، وقد تحققت هذه الرواية الخيالية، فقد اكتشف رائد بريطاني في جبال حمالايا نفسها قرية تشبه (شانغري لا) لا يمكن الوصول اليها الا من فوق جسر يوضع على الوادي السحيق الغور، الواقع بينها وبين السهل

وتقع هذه القرية على مسير ٣٦ ساعة من كلكتا، وتعيش فيها قبيلة اسمها (لبشاس) لها ثقافتها الخاصة، ولغتها وعوائدها وتقاليدها الخاصة، وهي لا تعرف معنى للنقود... ولا فرق فيها بين انسان وانسان اذ ليس فيها غني ولا فقير ولا سيد ولا مسود، ولا مستأجر ولا اجير

واسم هذا الرائد البريطاني المجود جون موريس، وقد الف عن هذه القرية كتابا قال فيه ان قبيلة (لبشاس) لم تعرف بعد اي شيء عن الحرب العظمى، وان افرادها يتمتعون بمثل السعادة الواردة في فلم «الافق الضائع»

في الهند الصينية

حتى الملوك لا بد لهم من مراعاة الاقتصاد في هذه الايام، وآخرها حررته مجلة (بير سونز) في هذا الباب هو ان الملك سيسوات مونيفونج ملك (كامبوديا) في الهند الصينية قد خفض عدد زوجاته... من ٢١٠ الى ١٠٠ زوجة

ويبلغ هذا الملك من العمر ٦٥ سنة الان ويتقاضى من الحكومة الفرنسية معاشا سنويا قدره عشرة ملايين من الفرنكات

وهكذا كل من هم تحت كنف الاستعمار من الملوك...!

في سطور

عدد هائل!

اتهمت النيابة العامة في باريس رجلين بالنصب والتحايل والتزوير، وبلغت عدد التهم المسندة الى هذين الرجلين ١٤،٧٤٨ تهمة، ينظر الان قاضي التحقيق فيها قبل احالة المتهمين الى المحكمة المركزية، والله يعلم كم عدد أعوام السجن التي ستحكم فيها هذه المحكمة على المجرمين

سرقة مدخنة طويلة

اعترف آرثر جوزيف امام احدى محاكم بدفورد في مقاطعة اسيكس الانكليزية بانه سرق مدخنة طولها ١٠٠ قدم، وباعها قطعاً بمبلغ ٣٠ جنيهاً؟

بطل الجنبري

«الجنبري» نوع من السمك، تزن الواحدة منه نصف وقية، وقد تبارى في اكل هذا النوع في مدينة (اتلانتك سيتي) الاميركية بعض الصيادين مع بعضهم ففاز ببطولة اكل الجنبري صياد اسمه تشارلس يونغ، اذ اكل ٢٢ سمكة في ساعتين

محاميهم القديم

يشغل الادون السر بويد مريمان (محامي اليهود القديم امام لجنة شو) منصب رئيس محكمة الطلاق في لندن، وقد فصل في الشهر الماضي في ٣٠٣ من قضايا الطلاق، منها ١٢٧ قضية «جنائية» - كما تقول «الدلي ميل» - وكان قراره فيها كلها بالطلاق

أسر ٧ اشخاص

خطف بوليس ومقتل شخص وحوادث اطلاق نار

« بقية المنشور على الصفحة الاولى »

واصيب الثاني باضرار وفي الصباح شرع العمال في عملية الاصلاح.

جماعة مسلحة

البيرة في ٢ تموز – لمراسل الدفاع الخاص – في تمام الساعة الثامنة والنصف من مساء يوم أمس طوقت جماعة مسلحة قرية (سنجل) على طريق القدس نابلس ودخل قسم من المسلحين الى القرية وطلبوا بعض الاشياء ثم انسحبوا الى جهة غير معروفة. وفي الصباح اعلم بوليس نقطة (عيون الحراميه) بالحادث ثم خرجت قوة من البوليس الى القرية لتعقيب المسلحين.

في (كفر مالك)

وفي تمام الساعة السادسة من مساء يوم امس طوقت جماعة مسلحة قرية « كفر مالك » التابعة لقضاء رام الله من جميع اطرافها ودخل قسم منهم الى القرية وجمعوا عدداً من الاهالي وطلبوا بعض الاشياء ثم انسحبوا الى جهة غير معروفة.

قوة وطائرتان

وفي الصباح خفت قوة من الجند المرابطة ترافقها قوة من البوليس مع كلاب الاثر الى مكان الحادث لاجراء التفتيش وتعقيب الاثر واشتركت طائرتان في اعمال الاستكشاف ولم يلق القبض على احد.

سد طريق

حوالي الساعة السابعة والنصف من مساء يوم أمس بينما كان السيد جمال هاشم عائداً من القدس الى رام الله في سيارته يرافقه السيد منير عرفات مأمور الزراعة برام الله، وجدوا الطريق مغلقة بالحجارة عند الكيلو متر رقم ٥ بالقرب من قرية (شعفاط).

٨ مسلحون

وهنا اوقف سيارته وهم بالنزول لازالة الحجارة من الطريق ففاجأهما ثمانية اشخاص من المسلحين كانوا وراء الجبل واخذوا منهما بعض الاشياء ثم تركوهما. وعند ما وصلا الى رام الله أبلغا البوليس بالحادث فذهبت قوة من البوليس مع كلاب الاثر الى مكان الحادث لاجراء التفتش والتعقيب.

تبادل العيارات

طولكرم في ٢ تموز – لمراسل الدفاع الخاص – هاجم مسلحون ليلة امس مقر الجند والبوليس في قريه باقه الغربيه واطلقوا عليهم العيارات الناريه. واجاب الجند بالمثل. ولم يعرف عن وقوع اصابات.

على خفراء السكة

دام مسلحون ليلة امس خفراء السكة الحديدية المرابطين عند الكيلو متر رقم ٧٥ بين طولكرم وقلقيلية وتبادلوا معهم العيارات النارية مدة، ولم تقع اصابات

النار على قوة

في الساعة التاسعة من مساء ليلة أمس بينما كانت قوة من البوليس الاضافي قادمة الى طولكرم فاجأتها جماعة من المسلحين باطلاق العيارات النارية وأجاب أفراد القوة بالمثل وأطلق حراس سجن نور شمس العيارات ايضا على المسلحين.

٨ أحصنة

وجمحت في أثناء ذلك ثمانية من الخيل ولم تعد حتى الآن وأصيب بعض أفراد البوليس بجراح بسيطة بسبب سقوطهم عن ظهور الخيل. وذهبت في صباح أمس قوة مع قصاص الاثر لتعقيب المسلحين والبحث عن الخيول.

في قرية فرعون

خرجت قوة من الجند والبوليس صباح اليوم الى (فرعون) وطلبت من وجوه القريه اعداد مكان مناسب لانشاء نقطة عسكريه في القريه.

تخريب « مونور »

صفد في ٢ تموز – لمراسل الدفاع الخاص – في الساعة الحادية عشرة من ليلة امس دخل افراد جماعة مسلحة داراً في مستعمرة (كموش) واتلفوا موتورا يجر الماء من الشريعة. وفي الصباح ذهبت قوة مع قصاص الاثر للتعقيب

مسلحون وخفراء

في الساعة الحادية عشرة والنصف من مساء ليلة امس هاجم مجهولون مستعمرة (الزيد) واطلقوا عليها العيارات النارية بشدة واجاب الخفراء بالمثل. ولم تقع اصابات بين الفريقين

انذار مختارين

دعا مساعد حاكم اللواء مخاتير قرى: الرأس الاحمر، قدس، صلحا، فاره، المالكية، وانذرهم بدفع الغرامة التي فرضت عليهم

مهاجمة مركز

في الساعة التاسعة من مساء امس هاجم مجهولون نقطة بوليس مجدل الكروم واطلقوا عليه العيارات النارية. واجاب البوليس بالمثل ولم يعرف عن وقوع اصابات

غرامة على سيدة

حكم على السيدة نعامه الضاهر بغرامة عشرة جنيهات لاجتيازها الحدود بالقرب من مكان محظور

وقوع اشتباكين

عكا في ٢ تموز – لمراسل الدفاع الخاص – وقع اشتباك ليلة امس واليوم على طريق عكا – صفد بين الجند والجماعات المسلحة استمر ساعة. واشتبكت قوة قرب قرية (مجدل كروم) مع جماعة مسلحة اخرى ثم انسحب المسلحون ولم يعلم عن وقوع اصابات.

قنبلة في طبريا

طبريا في ٢ تموز – لمراسل الدفاع الخاص – القيت قنبلة في الساعة الرابعة بعد ظهر امس على البلدة القديمة فسمع لها دوي هائل. ولم يصب احد. وخفت قوة الى مكان انفجارها واعتقلت شخصاً واحداً.

حريق في (زيتا)

في الساعه التاسعه والنصف من مساء الليلة اضرمت النار في مزارع عربيه وعدد من المنازل في قريه « زيتا » بقرب مستعمرة الخضيرة، وقد أخمدت قبل امتدادها. وابلغ البوليس فذهبت قوة للتحقيق والتعقيب.

اسر ٥ اشخاص

بين الساعة العاشره والحادية عشره من ليلة امس دخل افراد جماعة مسلحة الى عرب الفقراء وطلبوا بعض الاشياء وقبل ان يغادروا المكان اسروا خمسة اشخاص.

اسيران آخران

ثم ذهبوا الى قرية دميره وبعد ان طلبوا بعض الاشياء واخذوها اسروا اثنين من اهالي القرية. والقريتان المذكورتان تقعان بالقرب من الخضيرة

تعقيب الاثار

وابلغ الحادثان الى البوليس فذهبت قوات للتحقيق وتعقيب آثار الجماعة المسلحة وحتى الان لم يعد احد من الاسرى ولم يعثر على اثر للمسلحين

عيارات على باصات

القدس في ٢ تموز – لمراسل الدفاع الخاص – اطلقت النار في الساعة الثامنة من مساء الليلة على باص يهودي بالقرب من قرية عطروت عند الكيلو متر رقم ٦ وعلى مسافة قريبة من النبي يعقوب وقد أجاب الحراس بالمثل

على آخر

وفي الساعة التاسعة اطلقت النار على الباص اليهودي بالقرب من حي تل بيوت اليهودي. وقد اجاب السائق بالمثل من مسدس مرخص

على مستعمرة

وفي الساعة التاسعة والنصف من مساء الليلة أيضاً اطلق ما يقرب من ٣٠ عيارا ناريا على مستعمره موتزا. وقد اجاب البوليس بالمثل من المدافع الرشاشة ولم يعرف عن وقوع اصابات

وهاجم ملسحون مستعمرة (مشمار هايردن) وتمكنوا من اتلاف خزان المياه وتقدر الخسارة بنحو ٦٠٠ جنيه

نشرة البوليس

خلال الاربع والعشرين ساعة الماضية

توقيف بعد حادث

على اثر الحادث الذي وقع بجوار مقهى ابي شاكوش مساء يوم الخميس الماضي واصيب فيه احد افراد البوليس البريطاني ذهبت قوه الى بيت السيد خالد الزغموري واجرت فيه تفتيشاً دقيقاً لكنها لم تعثر على شيء وبعد ذلك القت القبض على السيد خالد وأوقفته رهن التحقيق لمدة ١٥ يوماً.

تفتيش واعتقالات

وقد اجري امس تفتيش اربعة بيوت في محلة تل الريش للسادة خطاب عمر سكجيها، سالم سليمان الفرعاوي، عليان محمد برنج، يوسف ابو الديوك ولم يعثر فيها على شيء. وقد اعتقل الساده المذكورون عقب حادث اطلاق النار على اليهوديين على طريق يافا – القدس. واجريت لهم عملية التشخيص

اعتقال بتهمة

وأعتقل امس عبد محمد خروب بتهمه قذف القنبلة على دار رئاسة البوليس في يافا قبل مدة. وقد أودع السجن رهن التحقيق.

وقف يهودي

واعتقل البوليس في حي المنشية ابراهام بوجير واودع السجن ولم تعرف التهمة التى اسندت اليه

استئناف القضايا

اصدر المجلس الاعلى للمحاكم في فلسطين تعليمات للمحامين والمتخاصمين من اصحاب القضايا الاستئنافية جاء فيها ان محاميي الطرفين المتخاصمين يحق لهما طلب تعيين تاريخ الاستئناف في الوقت الذي يقع اختيارهما عليه بشرط ان يكون ذلك خلال ثلاثة اسابيع من تاريخ تقديم الاستئناف واذا لم يقدم مثل هذا فان للمحكمة الحق في تعيين الوقت المناسب

وقعت الحوادث التالية:

بعد ظهر امس ف ق البوليس عصابة مسلحة قرب بيت جبرين ولم يصب احد من افراد البوليس.

في صباح هذا اليوم الباكر القي القبض على عربيين كانا هاجما وجرحا مسيحياً روسياً يدعى يعقوب بروفتش على شاطىء بحر يافا

وفي مساء ٣٠–١ حزيران الماضي اطلقت عصابة مسلحة النار على قروي في داره بقرية فندقوميه وقتلته.

وفي مساء امس وقعت ثلاث حوادث سلب باكراه على طريق القدس – رام الله حيث اوقفت سيارة تاكسي عربية وسلب ركابها وفي قرية شبريه ومن عربيين قرب طوباس وفي جميعها كانت المسلوبات دراهم.

ووقعت خمس حوادث اطلاق نار اثنتان على مستعمرتين يهوديتين قرب حيفا والناصرة وعلى باص يهودي قرب لوبيه وعلى عربيين قرب سارونا وعلى البوليس قرب طولكرم ولم يصب احد

واتلفت اسلاك التلفون قرب بيسان والناصرة وحيفا واشعلت النار في املاك اليهود في مستعمرة مشمار هاعيمك واحرقت مزروعات وحيوانات اليهود قرب هرتسليا وانفجرت قنبلة في طبريا ولم تحدث ضررا وانفجرت اخرى في الناصرة والقي القبض على شخص واحد.

يمنعونهم ...

ذهب يوم امس عدد من باعة الخضار العرب المتجولين الى اسوق الكرمل لبيع خضارهم هناك كالعادة وقد اشترى منهم بعض اليهود كميات قليلة، وفي اثناء ذلك حضر جماعة من اليهود المتدينين وطلبوا من المشترين رد الخضار الى اصحابها العرب فأطاع المشترون، ثم حضر احد افراد البوليس من اليهود وامر الباعة بالانصراف

القائمقام المالي

اجيز الاستاذ نظمي بك عنبتاوي قائمقام يافا المالي مدة ٤٠ يوما وسينوب عنه اثناء غيابه قائمقام غزة الاستاذ احسان هاشم الذي حضر امس من غزة لهذه الغاية

الى انكلترا

يبحر الى انكلترا عن طريق بيروت الشاب الاديب حلمي افندي حنون لقضاء شهر في انجاز اعمال ومخابرات تتعلق بموسم البرتقال في العام القادم وسيعرج في عودته من لندن على بعض البلدان الاوروبية لنفس الامر. وقد اتخذ السيد حلمي له مكتباً مستقلا لتعاطي شئون « القومسيونجية » يقع في اول شارع العجمي قرب مطبعة سليم. فنتمنى له توفيقاً في رحلته وعمله

تفتيش منازل

ذهبت قوة في صباح يوم أمس لاجراء التفتيش في منزل الحاج سعيد الخازندار الواقع على الحدود بجوار سوق الكرمل فلم تجد فيه شيئاً ثم انتقلت الى منزل السيد موسى رمضان بجوار المنزل الاول فلم تجد فيه شيئاً ثم ذهبت الى منزل السيد ابراهيم النجامي وفتشته تفتيشاً دقيقاً فلم تعثر فيه على شيء

على الحدود

ستخصص دورية من رجال البوليس للمحافظة على الامن في احياء المنشية القريبة من الحدود وفي سوق الكرمل وذلك على اثر الحوادث الاخيرة التى وقعت هناك.

جمعية البحارة

يعقد صباح اليوم اجتماع في دار جمعية البحارة لاعطاء القرار النهائي في مسألة تخفيض أجور (التجريم) بعد الوقوف على رأي رئيس وكلاء لجنة شركات البواخر.

رجال البوليس

الغي النظام الذي سنه مفتش البوليس العام السابق المستر سبايسر والذي كان يقضي بترقية رجال البوليس بحسب مقدرتهم وكفاءتهم العلمية واصبحت الترقية الان عائدة للاقدمية.

البقاء لله

طولكرم – توفي المرحوم يوسف داود القاسم صباح اليوم عن عمر يناهز الثمانين عاما قضاها في عمل الخير. وقد شيعت جنازته اليوم باحتفال مشى فيه عدد كبير من الاعيان والموظفين. رحم الله الفقيد والهم آله الصبر والعزاء

عالمان جليلان يشكران علوبة باشا

لموقفه من قضية فلسطين بمناسبة مراسلة

أرسل صاحبا السماحة الشيخ عبدالله افندي الجزار مفتي عكا والشيخ أسعد افندي الشقيري كتاباً الى سعادة محمد علي علوبة باشا نقيب المحامين في مصر يشكران سعادته على رده الذي أرسله الى يوسف أصلان قطاوي باشا بشأن يهود مصر. وفيما يلي نص كتاب الاستاذين العالمين: ان خير كتاب كتب ويكتب هو كتاب الحكمة والصراحة والحزم والاقدام الذي بعثت به الوزير قطاوي باشا. لقد رفعت به رؤوس المسلمين وشرحت صدورهم، رضي الله عنك وأرضاك وأيدك ونصرك على اعدائك. كتابك كتاب كريم أرضيت به الله ورسوله وسرت به على صراط مستقيم فنسأل الله عز وجل أن يرعاك وآلك وصحبك الكرام بعين عنايته ويؤيدك بروح القدس في جميع مساعيك الطيبة والسلام عليك ورحمة الله وبركاته في البدء والختام.

خادم العلم — أسعد الشقيري

مفتي عكا — عبد الله الجزار

اللوائح المقدمة لقلم المحكمة العليا

ملاحظة هامة للمحامين واصحاب القضايا

اصدر المجلس الاعلى للمحاكم بعض الملاحظات لحضرات المحامين والمتخاصمين بخصوص طلبات الاستئناف والاستدعاءات المقدمة لقلم المحكمة العليا وفيما يلي نشر هذه الملاحظات لاهميتها:

في اليوم الاول من شهر تموز سنة ١٩٣٨ أو بعده، سوف لا تقبل اللوائح الاستئنافية والاستدعاءات المتقدمة لقلم المحكمة العليا الا اذا كانت مستوفاة الشروط الاتية:

(١) اذا كانت مكتوبة على قطع كاملة من الورق الابيض المتين (لا تقبل الاوراق التى توجد العناوين على رؤوسها)

(٢) اذا كانت الوثيقة تحتوي على اكثر من صفحة واحدة يجب ربط الصفحات مع بعضها بمتانة وذلك بثقبها وربطها بشريط او بواسطة الشريط والشمع الاحمر او باستعمال رابطة الاوراق

(ج) التصاريح المشفوعة بالقسم والمرفقات الاخرى لوثيقة ما يجب ربطها مع تلك الوثيقة بصورة متينة بالشكل المذكور في الفقرة (ب) واذا كان التصريح المشفوع بالقسم يشير الى اي مستند فيجب ربط ذلك المستند به بالشكل المذكور في الفقرة (ب) ويجب تمييزه بوضوح كمرفق للتصريح المشفوع بالقسم ويجب تقديم شهادة بهذا المعنى موقعه من الشخص الذي اقسم أمامه على صحة التصريح المشفوع بالقسم.

(د) الوثائق المكتوبة خلافاً لانظمة اصول المحاكمات الحقوقية ١٩٣٨ أو لاي انظمة اخرى معمولا بها لا يمكن قبولها (لا يستحسن تقديم الاستدعاءات المكتوبة بشكل محاضر)

طعن روسي بسكين ونقله للمستشفى

حوالي الساعة السادسة من صباح أمس بينما كان الغلامان سعدو المبيض وحسن الغرابلي يستحمان في البحر بالقرب من مقهى حسن النجار والعبد سرحان الواقع امام المكان المعروف بالحراية، مر بهما شاب روسي في الثلاثين من عمره يحمل سلة فحسبا أن فيها شيئاً يريد القاءه فخرج احد الغلامين وسأله عما بسلته يحاول رؤية ما فيها فمنعه الروسي وأدى ذلك الى شجار بينهما خرج على أثرها الغلام الثاني سعدو المبيض وطعن الروسي بمدية في كتفه الايمن فسبب له جرحاً بسيطاً وأخبر مركز بوليس المنشية بالحادث فذهبت قوة الى المكان المذكور وقبضت على الغلامين وصاحبي المقهى، رهن التحقيق، ونقلت الروسي واسمه يعقوب بروفتش الى مستشفى الحكومة وقد اعترف الفتى سعدو المبيض، وأرشد البوليس الى المدية التي طعن بها الروسي. أما صاحبا المقهى فقد حقق معهما وأخلي سبيل أحدهما، حسني النجار، واعتقل العبد سرحان

التنفيذ العيني في قرار للمحكمة العليا

أصدرت محكمة الاستئناف العليا في القدس حكماً هاماً في تاريخ قضاء فلسطين وفي هذا الحكم اعتبرت ان التنفيذ العيني يعتبر مبدأ من قوانين فلسطين وقد كانت المحكمة مشكلة من وكيل قاضي القضاة المستر كوبلاند والمستر جرين والمستر فرومكن. ونظراً لاهمية هذا المبدأ في انتقال الاراضي في هذه البلاد سننشره في خلال الاسبوع الحالي مع تعليقات لمحررنا القضائي، نلفت نظر القراء الى ذلك.

* * *

ازالة التباس

القدس في ٢ تموز – لمراسل الدفاع الخاص – وقع التباس في الخبر الذي ارسلته لكم يوم الخميس الماضي ونشر في عدد امس من (الدفاع) وجاء فيه ان السلطة فتشت داري السيدين يوسف ابو زعرور وميخائيل ورده والحقيقة ان المنزلين اللذين فتشتهما السلطة هما غير هذين المنزلين ولا يزال السيد ميخائيل ورده سكرتيراً لمجلس بلدية بيت لحم. فأزالة للالتباس اقتضى التصحيح

عقد قران

جرى يوم امس عقد قران الشاب السيد احمد ابو شرخ على كريمة عبدالرحمن افندي الخطيب الانسة وجدان واقتصرت الحفلة على الاهل فبالرفاه والبنين.

تلفونات الدفاع وبرقياتها الخاصة

حركة الميناء

رست في ميناء الثغر امس الباخرة « بلستينا » وافرغت من حمولتها ٢٨٠ طن عفش وخشب ، والباخرة « كيكي » وافرغت ٣٢ طن خشب وعفش ، والمركب الشراعي « منصوره » وافرغ ١٥٦ طن بضائع مختلفة ، و « توكلت على الله » وافرغ ٨٩ طن عفش و ٦٨ طن حنطه و « ناجيا » وافرغ ٦٤ طن حبوب ، والمركب (القسم بالله) وافرغ ١٣١ طن حبوب . وتصل اليوم الباخره (آمال) وعليها ٦٦ طن بضائع مختلفة

فرض خفراء

فرضت السلطة امس اربعة من الخفراء على قرية (المزيرعة) التابعة لقضاء الرملة وستة خفراء على قرية (دير الهوى) ، وستة خفراء على قرية (دير ابان) وخفيراً على قرية (بيت نبالا) وقد كلف الاهلون بدفع رواتب هؤلاء الخفراء طيلة المدة التي تحددها الحكومة لقيامهم بالعمل في هذه القرى .

فحوص البوليس

يجري في اليوم الثامن عشر من الشهر القادم فحص الكفاءة لرجال البوليس الفلسطيني . وستوجه في هذا الفحص اسئلة عديدة عن سياسة بعض البلدان الشرقية والاوروبية

شكر على تعزية

آل حروسمان واقرباؤهم في طبريا يشكرون كل من واسوهم في وفاة عميدهم الغالي المرحوم فريتس جروسمان سواء بالحضور او بالمكاتبة ويرجون من الله ان لا يريهم مكروها بعزيز لديهم

* * *

محل

الطاهر

فيه لوازم العرايس ...

كل ما فيه جديد

للسيدات والرجال

محل

الطاهر

سوق اسكندر عوض

رسالة القدس التلفونية

قضيتا اسلحة امام المحكمة العسكرية

القدس في ٢ تموز — لمراسل الدفاع الخاص — نظرت المحكمة العسكرية في قضية صالح خليل الناطور فحكمت عليه بالسجن سنتين .

وتفصيل هذه القضية ان المذكور كان اخبر البوليس ان في دار من دور قريته ذخيرة فذهبت قوة من البوليس وصادرتها واعتقلت صاحب الدار واثبت التحقيق ان المخبر عنه بريء وان المخبر نفسه هو الذي وضع الرصاص في دار الآخر لحزازات بينهما فأحيل الى المحكمة العسكرية التي نظرت اليوم في قضيته وحكمت عليه

ونظرت في قضية عيسى عبد خلاوي من قرية « ادنا » والمتهم بحيازة مسدس وذخيرة وبعد ان استمعت الى اقوال بعض شهود النيابة قررت تأجيل القضية الى يوم الخميس الواقع في ٧ تموز الجاري . وقد حضر مع المتهمين الاستاذ مغنم مغنم

جماعة مسلحة واصابة شخص واخذ اشياء

دخلت جماعة مسلحة ، قيل ان عدد افرادها يزيد على المائة ، قرية (بيت حنينا) واخذت من الاهالي اشياء .

وقد ادخل اليوم مستشفى الحكومة عربي مصاب بعيار ناري في ساعده وافاد ان مجهولين اعترضوا طريقه قرب (بيت حنينا واخذوا منه ثلاثة جمال واشياء اخرى .

احالة متهم الى قاضي التحقيق

أحال مراقب السلوك الفتى العربي المتهم بقتل اسحاق يعقوبي على طريق عين كارم ، الى قاضي التحقيق .

حفلة فرقة جوالة فاروق الاول

تقيم فرقة جوالة « فاروق الاول » المصرية حفلة خاصة في الساعة الثامنة والنصف من مساء الغد « الاحد » الواقع في ٣ تموز الجاري ، وقد وزعت ادارة النادي المصري بطاقات الدعوة على كثيرين من أعضاء الجالية المصرية وبعض وجهاء المدينة والصحفيين العرب .

انتهاء خدمة رئيس المحكمة العسكرية

انتهت مدة خدمة رئيس المحكمة العسكرية بالقدس وعين رئيساً لها الميجور كاترل ، احد اعضاء المحكمة وأضيف اليها عضو جديد هو الكابتن غراهام اسكت

اعتقال قروي بتهمة حيازة ملح البارود

اعتقلت السلطة رزق محمد مصطفى من قرية قلندية بتهمة حيازة كمية من ملح البارود وباشرت التحقيق معه

— أفرجت السلطة عن السيد ابراهيم ابو غربية الذي اعتقل واوقف في قشلاق البوليس وسجن القدس ونقل مؤخراً الى سجن عكا وقد مضى على اعتقاله نحو شهرين

اللجنه الفنيه تعقد جلسه سريه

عقدت اللجنة الفنية في صباح هذا اليوم جلسة سرية استمعت في خلالها الى اقوال السكرتير العام المستر باترشل في بعض اشياء تتعلق ضمن صلاحيتها .

السكرتير العام يسافر بالاجازة الى لندن

يسافر غداً بالاجازة الى لندن السكرتير العام المستر باترشل لمدة اربعة اشهر

المندوب السامي يزور دائرة المعارف العامه

زار المندوب السامي اليوم دائرة المعارف العامة ومكث فيها مدة تعرف في خلالها على مفتشي الدائرة وموظفيها

رسالة حيفا التلفونية

مهاجمة مستعمرة وخروج قوة للتعقيب

حيفا في ٢ تموز — لمراسل الدفاع الخاص — حوالي الساعة التاسعة من ليلة أمس هاجمت جماعة مسلحة مستعمرة حانوتا الجديدة القائمة على ارض البصة بالقرب من الحدود واطلقت عليها العيارات النارية ، وأجاب خفراء المستعمرة بالمثل . ثم انسحب المسلحون دون ان يعلم عن وقوع اصابات . وفي صباح اليوم خرجت قوة ومعها كلاب الاثر للتعقيب لكنها لم تعثر لهم على أثر .

حرق مزروعات يهوديه في اراضي

اشعل مجهولون النار ليلة أمس بمزروعات يهودية في اراضي عرب طبعون ، وقد خف سكان المستعمرة والخفراء لاخمادها وخرجت قوة للتعقيب ولم تعثر على شيء

— قطعت الاسلاك التلفونية هذه الليلة بين عدة بلدان من اللواء الشمالي وقد خرج عمال البريد بحراسة الجند لاصلاحها .

انتشار دوريات والقيام بتحريات في المدينة

انتشرت دوريات البوليس صباح اليوم في الشوارع وبدأت تفتيشاً شمل عدة اماكن من المدينة والسيارات . ولم يعثر على شيء

احتجاج دالية الكرمل على تتريك السنجق

ارسل شباب قرية « دالية الكرمل » يوم أمس برقية الى الدوائر المختصة احتجاجاً على تتريك الاسكندرونة ونزع صبغة هذا القطر العربية .

— شبت النار ليلة أمس في بيادر السيد فرا مسعود الفرا من قرية دالية الكرمل . وقد خف سكان القرية لاخمادها قبل أن تمتد الى البيادر الاخرى . وتقدر الخسارة بعشرين جنيهاً .

رئيس المحكمة العسكرية يسافر الى بلاده

غادر رئيس المحكمة العسكرية في حيفا الميناء الى انكلترا لقضاء اجازته هناك وسيقوم بوظيفته أحد ضباط الجيش في المعسكر

تفتيش السيارات بين فلسطين وسوريا

وضعت السلطات الفرنسية عدة مراكز للبوليس على الطريق بين فلسطين وسوريا لتفتيش السيارات الداخلة والخارجه والسؤال عن جهة سفرها

قافلة من المهاجرين وتصدير املاح

وصل حيفا اليوم على ظهر عدة بواخر ١٣٠ مهاجراً وأفرغت عدة بواخر ٦٤٠ طناً من البضائع . وشحن اليوم ٣٠٠ طن من املاح بوتاس البحر الميت الى انكلترا

ادانه متهم والحكم عليه بالموت عسكريا

عقدت المحكمة العسكرية بعد ظهر أمس (الجمعة) جلسة في حيفا لمتابعة النظر في قضية محمد احمد جابر ، من قرية قاقون والمتهم بحيازة ذخيرة واطلاق النار وبعد ان سمعت بينات وكيل النيابة ودفاع المحامي الاستاذ فؤاد افندي عطا الله ، اصدرت حكمها القاضي باعدام المتهم

قرار المحكمه العسكريه بتبرئه عربى

عقدت المحكمة العسكرية جلسة في الساعة العاشرة من صباح اليوم للنظر في قضية محمود عثمان الكردي ، من قرية فرعم التابعة لصفد والمتهم بحيازة ذخيرة ضبطت في بيته وبعد أن سمعت شهود النيابة وبينات وكيلها ودفاع المحامي الاستاذ صلاح الدين العباسي برأت ساحة المتهم لعدم ثبوت التهمة ضده

رسالة غزة التلفونيه

استقالة نائب رئيس المجلس البلدي

غزة في ٢ تموز — لمراسل الدفاع الخاص — قدم اليوم الحاج عادل افندي الشوا كتابا الى مساعد حاكم اللواء يعلن فيه استقالته من نيابة رئاسة بلدية غزة وعضويتها .

الغاء تسيير قطار بين خانيونس وغزة

قررت ادارة السكة الحديدية الغاء سير القاطرة البخارية الخفيفة (الترزينة) بين غزة وخانيونس ابتداء من ٤ الجاري .

نقل رئيس كتبة المحكمة الشرعيه للخليل

نقل فضيلة الشيخ مصطفى افندي طهبوب رئيس كتبة المحكمة الشرعية في غزة الى مثل وظيفته في الخليل ، وخلفه في منصبه فضيلة الشيخ محمد افندي شعبان

عودة قائمقام المنطقه من اجازته

عاد اليوم من القدس قائمقام القضاء عبد الرزاق قليبو بعدان قضى فيها مدة اجازته السنوية واستلم مهام وظيفته كالمعتاد

رسالة الرملة التلفونيه

تعيين سائقين لقيادة العربات الكاشفة

الرملة في ٢ تموز — لمراسل الدفاع الخاص — استدعى مدير الحركة في محطة سكة حديد اللد عدداً من السائقين العرب واتفق مع سبعة منهم للعمل على عربات الترولي براتب يومي قدره ٤٠٠ مل . وقد تسلموا أعمالهم . وكانت هذه العربات يسوقها الجند في السابق .

تحصيل غرامة من مدينة اللد

ذهب ثلاثة من جباة الاموال الى اللد ترافقهم قوة من البوليس لتحصيل غرامة اللد وقدرها ١٢٠ جنيهاً ، منها ١١٠ جنيهات فرضت عقب حادث اطلاق النار على أحد أفراد البوليس بينما كان سائراً في أحد شوارع المدينة

— بينما كانت احدى الدوريات تمر في أحد شوارع اللد تراءى لافرادها أشباح مجهولين فأطلقوا العيارات النارية وفي النهاية ثبت لهم عدم وجود أحد .

التمرين على مقاومة الغازات السامة

أصدرت القيادة العليا للقوات البريطانية أمراً الى القوات المعسكرة في صرفند بضرورة التمرن على مقاومة الغازات السامة وأن يكون هذا التمرين في أول يوم من كل شهر لمدة ساعة ونصف تبدأ من الساعة العاشرة والنصف صباحاً حتى الساعة الثانية عشرة . وقد بدأت هذه التمارين اول أمس «الجمعة»

رسالة جنين التلفونيه

انتشار البوليس في شوارع المدينة

جنين في ٢ تموز — لمراسل الدفاع الخاص — انتشر في صباح اليوم عدد من رجال البوليس البريطاني في جميع شوارع المدينة واخذوا يراقبون المارة بدقة . وقد دام ذلك نحو ثلاث ساعات ولم تعرف الاسباب

وصول فرقة من قوة الحدود

وصلت قبل ظهر اليوم فرقة من قوات حدود شرق الاردن وعسكرت في مكان قريب من مقر الجند ووصل بعد الظهر عدد كبير من السيارات تحمل امتعة هذه الفرقة

وقف العمل على طريقين واستدعاء مختار

ما يزال العمل متوقفاً على طريق قباطية — يعبد والمفاوضة جارية لعودة العمال وتوقف العمل اليوم للمرة الرابعة في طريق يعبد — طولكرم واستدعى مساعد الحاكم مختار «يعبد» لاقناع العمال للعودة الى العمل .

— اطلق سراح السيد نجيب مصطفى الاحمد من قريه رمانة بعد أن قضى سبعة اشهر في سجن المزرعة .

فرض نظام منع التجول وانوار كهربائية

انقضت ثلاث ليالي على الجند وهم يطلقون الانوار الكهربائية من مقرهم على الجبال المجاورة .

ووزعت بعد ظهر اليوم نشرات وقعها حاكم اللواء يعلن فيها فرض نظام منع التجول على خارج حدود منطقة لتنظيم المدينة .

رساله الناصرة التلفونية

فرض غرامتين على قريتين

الناصره في ٢ تموز — لمراسل الدفاع الخاص — ابلغ مساعد حاكم اللواء اليوم السيدين عبد السلام عبد الله مختار قرية الناعوره ومحمد سعيد الحمد امره القاضي بفرض غرامة قدرها ٢٥ جنيها على القرية المذكورة على ان يجري تحصيلها في خلال اسبوع . وفرضت غرامة قدرها ٥٠ جنيهاً على قرية « معلول » على ان تجمع في خلال اربعة ايام

تفتيش منزلين بعد منتصف الليل

فتشت قوة من رجال البوليس في حوالي الساعة الواحدة من بعد منتصف ليلة امس بيتي السيدين محمد احمد صبري و كامل ابو حسن في الحارة الشرقية ولم يعثر على شيء ولم يعتقل احد

رسالة نابلس التلفونية

لجنة سيدات نابلس واعانة المنكوبين

نابلس في ٢ تموز — لمراسل الدفاع الخاص — اجتمعت لجنة سيدات نابلس لاسعاف الفقراء والمرضى وقامت بتوزيع الطحين والاموال على العائلات المستحقة وقد اخذت اللجنة على عاتقها القيام بهذا الواجب الانساني طيلة استمرار الحالة الاقتصادية العصيبة التي تمر على العائلات المنكوبة

تخفيض الاسعار

في محل خوري بالقدس

من

نهار الاثنين في ٤ تموز

لغاية

نهار السبت في ١٦ تموز

التقرير السنوي

المرفوع من بريطانيا الى عصبة الامم

عن ادارة فلسطين وشرق الاردن لعام ١٩٣٧

«٢٠»

شهادات الزور

انهم عدد من الاشخاص بتقديم بينات مزيفة فيما يختص بطلبات جوازات السفر وضمنت اداناتهم

الاسماء المغيرة

العدد التالي من الاسماء التي تغيرت، قد سجل في عام ١٩٣٧ ، مع مقارنة هذا العدد بمثله في السنين السابقة

السنة	عدد الاسماء
١٩٣٣	٢١١
١٩٣٤	٤١٢
١٩٣٥	٧٩٣
١٩٣٦	٦٨٢
١٩٣٧	١٫٤٢٧

واكثرية هذه الاسماء التي تغيرت، غيرها المهاجرون اليهود من اوروبا ؛ واستبدلوها باسماء عبرية لدى حصولهم على الجنسية الفلسطينية

الشركات المسجلة

خلال العام الذي نتكلم عنه، تسجلت ٢٢٢ شركة جديدة في فلسطين، وبذلك اصبح عدد الشركات المسجلة ١٫٥٦٣ منها ١٫٢٩٤ شركة فلسطينية، و٢٦٩ شركة أجنبية ، ومن الشركات الـ ٢٢٢ التي تسجلت خلال العام ٢٠٧ شركات فلسطينية ، و١٥ شركة اجنبية

«الدفاع»: ذكر التقرير اسماء الشركات التي تسجلت خلال عام ١٩٣٧ ، وليس بينها اسماء عربية الا شركة الاتحاد العربي للسجاير والدخان ورأس مالها ٤٠٫٠٠٠ جنيه ، وشركة تلحمي اخوان الافلام والسينما ولم يذكر التقرير رأس مالها

اموال الشركات..!

زاد عدد من الشركات رؤوس الاموال خلال العام ، فشركة الكهرباء الفلسطينية زادت رأس مالها من ٢٫٥٠٠٫٠٠٠ الى ٤٫٠٠٠٫٠٠٠ جنيه ! والشركة النقابية الفلسطينية من ٤٫٠٠٠ الى ٨٫٠٠٠ جنيه، والشركة البحرية من ١٠٫٠٠٠ الى ٢٥٫٠٠٠ جنيه ، وشركة كهرباء القدس من ٥٫٠٠٠ الى ٦٫٠٠٠ جنيه وشركة، جانب الخليج من ١٫٠٠٠ الى ١٠٫٠٠٠ جنيه

رسوم التسجيل

اما مجموع الايرادات التي جمعت من رسوم تسجيل الشركات فبلغ ٢٣٫١٥٤ جنيها مقابل ١١٫٧٩٠ جنيهاً في السنة السابقة .

الشركات المفلسة

خلال العام المذكور ، اشتد الضيق الاقتصادي في فلسطين ، وكان من نتيجة ذلك أفلاس عدد من الشركات، وانحلال عدد آخر منها أكثر من عدد الشركات التي افلست وانحلت في العام السابق ، اذ وقعت خلال العام الذي نتكلم عنه ٥٧ شركة تحت الافلاس ، وكان ما لديها من المال ٤٠٫٦٣٨ جنيها و ٦٤ ملا ، وما عليها من الديون ١٠٤٫٢٧٢ جنيها و ٨٣٨ ملا

وهناك سبع شركات بلغ مجموع ما لديها من المال ٩٣٫٥١٩ جنيها و ٦٠٥ ملات ، وما عليها من الديون ١٨٧٫٥٢٥ جنيها و ٥٣٠ ملا ، دخلت في دور التصفية الاجبارية خلال العام

الافلاسات السابقة

في عام ١٩٣٥ ، افلست ١٣ شركة، وصفيت شركة واحدة ، أما في عام ١٩٣٦ فافلست ٣١ شركة ، وصفيت ٧ شركات ، واما في عام ١٩٢٧ فدخلت ٣٧ شركة في دور التصفية الاختيارية، وليس لدينا معلومات على الموجود من رؤوس اموالها ، ولا عن ديونها

المحاكم الشرعية

فصلت المحاكم الشرعية الاسلامية في ١٧٫٩٣٠ قضية خلال العام ، منها ١٨٠ قضية استئنافية ، واصدر قضاة الشرع ٨٫١٨٧ وثيقة زواج و ١٫١٤٦ وثيقة طلاق ، وجمعت هذه المحاكم من الرسوم ٦٫٧٤٣ جنيها.

المحاكم الارثوذكسية

عقدت المحاكم الدينية التابعة لبطريركية الارثوذكسية في القدس جلساتها في القدس ، وايضا في عكا ، وحيفا ، ويافا ، والناصرة، وغزة ، وبلغت الرسوم التي جمعتها خلال العام ٢١٠ جنيهات ، وفصلت هذه المحاكم في ٥٣٨ قضية ، منها ١٢ قضية استئنافية ، ومنها ٣٨ قضية من قضايا تغيير الديانة

المحاكم الارمنية

نظرت محكمة البطريركية الارمنية في ١٩ قضية خلال العام ، وهي كلها من قضايا الطلاق والوصاية والميراث

المحاكم اللاتينية

نظرت المحاكم اللاتينية خلال العام في ١١١ قضية من قضايا الوصيات والميراث والزواج

بيان رسمي

جاءنا ما يلي من رئاسة الديوان الاميري في عمان : تصل الى الديوان العالي بين حين وآخر رسائل من غير توقيع صريح او بتوقيع مستعار معنونة الى الاعتاب السنيه ، وحيث ان الديوان هو الذي يطلع على الرسائل قبل عرضها لذلك فلا يرفع اي كتاب ليس فيه اسم صريح او أي كتاب من دون توقيع وبما ان اكثر هذه الكتب تبحث عن الامور الوطنيه فالديوان يعلن بان سموه العالي يقبل كل شخص وكل كتاب بتوقيع صريح في المسؤوليات الوطنية لان في هذه الصراحه دلالة قطعية على الروح الوطنية ولا خوف على من يناضل عن حق شخصي او حق عمومي لذلك فالديوان يعلن لهؤلاء الذين يرسلون كتبا على هذه الشاكلة بأن السياسة المتبعة في شرق الاردن فيما يتعلق بها هي ثابتة ومعلومة وان ما في البلاد من سلام ومن ترق تدريجي يدل دلالة واضحة على التعاون القلبي بين الشعب والحكومة واما فيما يتعلق بقضية فلسطين فقد صرح الرأي العالمي بما يقتضي عمله بالنسبة الى ما يراه سموه وانه اذا وجد اي حل آخر من أية هيئة سياسية عربيه قابل للتنفيذ فان يد سموه مع يد تلك الهيئه وما تراه .

واما الحالة الراهنة فهي شر من كل ما سواها وان مسؤولية البلاد تقع مسببها على عواتق الذين يسعون لاستبقائها

ثم انه من واجب الناس ان يتركوا ما لا يتناسب مع الخلق العربي والشجاعه الادبيه من اخفاء النفس في كتاب لا توقيع فيه محروم من الروية وحسن الخلق

عمان في ١ جمادى الاولى ١٣٥٧
الموافق ٢٩ حزيران ١٩٣٨

رئيس الديوان العالي

الجدول

على مستعمرة

اطلقت النار ليلة اول امس على مستعمرة «غان يبنا» الواقعة في اراضي سكرير ، وقد اجاب الخفراء على اطلاق النار بالمثل ، ولم يعلن عن وقوع اصابات

ولما علم البوليس بالحادث خرج ضابط المركز ومعه قوة الى المستعمرة المذكورة والتقت مع قوة أخرى من بوليس قطرة وقامت القوتان بالبحث والتحقيق ولم يلق القبض على احد .

محكمة الجنايات

حقق فضيلة حاكم الصلح في القضية التي قدمتها النيابة ضد محمد ابراهيم جبر من قرية بيت دراس الذي كان بتاريخ ١٢ حزيران الماضي خطف ولده الصغير البالغ من العمر سنة ونصف السنة ، على اثر خلاف بينه وبين زوجته وخرج به الى مسافة كيلو متر خارج القرية وجلس فوقه حتى خنقه وفارق الحياة . وقد تقرر احالته الى محكمة الجنايات الكبرى بتهمة القتل قصداً

قضايا أخرى

ووافق فضيلته على توقيف أحمد شحادة من قرية كوكبا الذي ضبط بحيازته ذخيرة في قرية عراق سويدان بينما كان يحاول دخول منزل في القرية ١٥ يوما ووافق على توقيف عبد المجيد شحادة لنفس المدة بتهمة حيازة مسدس

اعلان ـ سكك حديد فلسطين

تبديل في مواعيد القطارات ٤ تموز ١٩٣٨

يعلن للعموم أن لائحة مواعيد القطارات ستبدل ابتداء من ٤ تموز الجاري ومن يريد الحصول على تفاصيل اوفي يرجى منه الاطلاع على اللوائح الجديدة التي ستعرض في جميع المحطات .

وستلغى مواقف الركاب التالية : مدينة غزة ، قرية سدود ، قرية يبنا ، وبئر يعقوب

س . ر . ب المدير العام

جددوا صحتكم في لبنان

لزيارة المعلومات راجعوا وزارة الاقتصاد الوطني (شركة تنشيط السياحة والاصطياف - بيروت)

عن صحفهم ...

صحيفة يهودية واللورد ونترتون

تعليلها في تعيينه لمؤتمر اللاجئين ...!

عقدت جريدة حدشوت مقالا رئيسياً عقبت فيه على اختيار ونترتون عضواً في الوفد البريطاني في مؤتمر افيان فقالت:

ولا مرة!

لقد عرف اللورد ونترتون بدفاعه عن مصالح العرب في خطبه الكثيرة التي القاها في مجلس اللوردات ، ولم يعرف مرة بانه اظهر اقل اهتمام في المسألة اليهودية ولم نسمع منه اقل تصريح لفائدة اليهود. وكان اذا تطرق الى شئون فلسطين لا يضع امامه غير مصالح العرب

بلد الانتداب

وعلى ذلك لنا ان نتساءل ، هل الحكومة البريطانية على نية ان تظهر داخل هذا المؤتمر العالمي لغير مصلحة اليهود ولشرهم ، أم انها تريد ان تخفف من حماسة اولئك الذين سيطالبون بحشد اللاجئين اليهود في فلسطين . . . بلد الانتداب، بدل تشتيتهم في بلاد مختلفة !؟

رأى خاص

ولو كان الامر كذلك ، لكان في مقدورها ان توفد الى المؤتمر مندوباً غير معروف في السابق ليقوم بعرض رغبة حكومة بريطانيا على النغمة المرنة التي تحتمل التأويل بـ «لا» و «نعم»

وفضلا عن هذا ، فانه من المألوف في المؤتمرات الدولية ان تحتفظ الحكومة البريطانية بمظهر عدم التقيد ، وليس من تقاليدها في شيء أن يكون أول ما يشاهده اعضاء المؤتمر الذي انعقد للعمل على انقاذ اللاجئين اليهود ان ممثلها له رأي خاص في صداقة العرب .

مشروع التقسيم؟!

ولنا في تعليل ذلك رأي هو أن الحكومة البريطانية اختارت اللورد ونترتون لانه وقف موقف المتحمس لمشروع التقسيم اثناء مناقشة المشروع في مجلس اللوردات في العام الماضي وقد أغضب موقفه العرب في ذلك الحين

وهو بصفة كونه أحد اعضاء الوزارة علم من ممثل اليهودية الدكتور وايزمن انه عندما يتم التقسيم يتيسر في السنين الاولى المكان اللازم في البلاد لخمسين الف مهاجر في السنة ، غير ان ذلك يحتاج الى قرض دولي كبير لتسهيل معيشة هؤلاء المهاجرين في استثمار الاراضي ، فرقم ٥٠ الف مهاجر يدهش بلا شك اعضاء المؤتمر لانه لا ينتظر ان تسمح جميع الدول المشتركة فيه بهجرة مثل هذا العدد الى بلادها

كلام ...!

وفي نظرنا نحن الصهيونيين ان ٥٠ الف مهاجر هو عدد ضئيل !! لكن في مؤتمر افيان هو امنية مبتغاة . فمن هنا نرى أن الحكومة البريطانية لن تلقى ببصرها الى الارض حياء ، ذلك لانها من جهة أوفدت صديق العرب ، ومن جهة أخرى أوفدت نصير التقسيم كما وضعته لجنة بيل في شكله الذي يراه الدكتور وايزمن يتسع لهجرة ٥٠ الف يهودي في السنة

اعضاء اللجنة

هذا هو التعليل الذي يقبله العقل وهو ما يزيدنا علماً بان الحكومة البريطانية لا تزال تنظر الى التقسيم كمشروع بعيد عن منال الشبهات وتدعمه الحقائق !!

ويقال ان اعضاء لجنة التقسيم يرتابون في ممكنات استقلال «الدولة» اليهودية وسيادتها لقلة عدد سكانها ووفرة النفقات التي يتطلبها ايجاد قوة عسكرية لليهودية. غير ان اللجنة حتى الان هي مع التقسيم لكن بدون «دولة» يهودية ، فيسمح لليهود بالهجرة الى منطقة الدولة اليهودية التي تقرر اللجنة قيامها في المستقبل!

فابريكة الاحجار للمطاحن العربية

لصاحبها فوزي ابراهيم الحفني
يافا شارع يافا ـ تل ابيب
احسن واصلب احجار المطاحن المضمونة
تضاهي الاحجار الاجنبية
(م . الشرق)

اعلان الاخصام

دعوى حقوقية

رقم الملف ١٨٢٣ ـــ ٣٨

محكمة صلح حيفا قلم الاجراء

الى ايليا خليل السليمان مجهول محل الاقامة .

رقم الدعوى ١٨٢٣ـــ٣٨

اسماء الاخصام فريد كساب حيفا

نبلغك ان الدعوى المبينة اعلاه ستنظر في يوم الاثنين الواقع في ٢٥ـ٧ـ٣٨ الساعة ٨ صباحا امام رئيس اجراء حيفا ويقتضي حضورك في اليوم المذكور

في ٨ـ٦ـ٣٨

(٣٩٠٤) محكمة صلح حيفا

حفلة كبرى

في لوكندة رام الله الكبرى

يوم الاحد ٣ تموز «اليوم»

تشترك فيها فرقة موسيقى «الملك داود»

ان لوكاندة رام الله الكبرى واقعة في بقعة تشرف على أبدع المناظر وأجملها. يشاهد الجالس في حديقتها الواسعة البحر والجبال والاشجار الكثيفة . أحدث لوكندة من نوعها بل هي مصيف فلسطين الوحيد وتعتبر في الدرجة الاولى بين اللوكندات .

نظافة خدمة ممتازة طعام لذيذ شرقي وغربي طهاتها مشهود لهم بالبراعة . حديقتها تحتوي على أجمل الزهور وأبدعها ذات حرش واسع من اشجار الصنوبر

يوجد فيها جميع لوازم التسلية وملعب التنس وراديو وتلفون واراجيح لتسلية الأطفال وموسيقى تعزف انغاماً شجية تخلب الالباب ومشروبات متنوعة

ويسر ادارة اللوكاندة ان تعلن حضرات زبائنها بانها ستقيم حفلتها السنوية الراقصة كعادتها في كل سنة وذلك في ٣ تموز وهذه الحفلة معروفة لرواد رام الله ولوكندتها الكبرى وتشنف الاذان في خلالها اوركسترا من اهم الفرق الموسيقية

وبسبب الظروف الحاضرة تبدأ الحفلة من الساعة الخامسة وتنتهي في التاسعة مساء وفي كل يوم احد توجد باصات بانتظار الزبائن لنقلهم الى أماكنهم

المدرسة الصيفية

لجامعة بيروت الاميركية

تفتح جامعة بيروت الاميركية مدرستها الصيفية في قرية برمانا احدى قرى لبنان الجميلة في ٥ يوليو (تموز) وذلك تسهيلا للطلبة الذين يودون متابعة دروسهم اثناء العطلة الصيفية في جميع فروع الدائرتين الابتدائية والاستعدادية وصفي العالي الاول الثاني مع التقوي باللغة الانكليزية بشكل خاص وتعطى الايضاحات عن هذه المدرسة في دائرة التسجيل بالجامعة الاميركية

(٣٧٨٩)

الطلب ٥ ملات	## الظريفة	الطلب ٥ ملات

مطعم ، بار ، طرب ، واوتيل ـــ يافا ساحة السراي

نعلن للجمهور اننا اعدنا افتتاح محلنا حسب اشغالنا القديمة وصممنا على ان يكون جميع زبائنا الكرام في غاية السرور والابتهاج لما ادخلناه من التحسينات العظيمة في الفرش والطعام النظيف وحسن معاملة الخدم (م . الشرق)

اعلان بيع ملك من دائرة اجراء القدس

نمرة القضية ١٢٩٧ـــ٣٧

المقدار : ٧ حصص من ٨ حصص . الجنس : أرض ميري مشجرة تين وزيتون الموقع : قرية قرازه . البلدة : ابو الرمله المساحه : ٧ دونمات و ٩٢٩ متر : القيمة المخمنة: ١٤ جنيه لكل دونم الحدود: قطعه ٢ ، قسيمه ٨١ القيمة المدفوعة للحصه ٢٨ جنيه

المقدار : كاملا . الجنس : ارض ميري مشجره تين وزيتون . الموقع : قرية قرازه . البلدة : تابع الرمله المساحة ٥ دونمات و ٨٣٢ متر . القيمة المخمنة ١٤ جنيه لكل دونم . الحدود: قطعه عدد ٢ ، قسيمه ٧٠ ، القيمة المدفوعة ١٧ جنيه

ليكن معلوما لدى العموم انه كان طرح للبيع في المزاد العمومي الملك المبين مقداره وجنسه وموقعه بعاليه العائد الى جابر عثمان سلامة من قرية قرازة المديون الى شركة البنك الزراعي بمبلغ ٤٨ جنيه والرسوم والفائدة . وحيث تقرر الاحالة الموقته بالملك المذكور على البنك بمبلغ ٤٥ جنيه

فمن يرغب شراء الملك المذكور يمكنه مراجعة دائرة أجراء القدس بظرف خمسة عشرة يوماً من تاريخ النشر بعد دفع الديبوزيتو عشرة بالماية عن القيمة المخمنة المبينة اعلاه على ان لا يقل القدم اقل من المائة خمسة مع العلم بان اجرة الدلال وجميع رسوم الطابو والبلدية على المشتري ولاجله صار اعلان الكيفية

(٣٩٥٩) في ٢٥ـــ٦ـــ٣٨ مأمور اجراء القدس

في البرلمان

أسئلة اللوردات عن فلسطين

احراج الحكومة ووضعها في موقف دقيق

تثار مشكلة فلسطين في مجلس اللوردات في الايام القليلة القادمة وتطرح عدة اسئلة من اللوردات عن الحالة في فلسطين. وسيسأل اللورد لامنجتون في جلسة ٤ تموز الجاري عما اذا كانت الحكومة البريطانية قد وعدت الجمعية الصهيونية عن طريق رسمي او غير رسمي بانشاء مملكة يهودية في فلسطين. وهل اعطي هذا الوعد قبل تعيين اللجنة الملكية؟ قد أعطت وعداً للجنة التنفيذية الصهيونية الصهيونية أو أية جمعية يهودية أخرى بأنشاء دولة يهودية في فلسطين. وهل كان هذا الوعد قبل نشر تقرير اللجنة الملكية، وهل وعدت الحكومة بايجاد وضع جديد لليهود يختلف عن الوضع الذي جاء في وعد بلفور؟

وضع آخر

ثم يسأل اللورد جورج لويد بتاريخ ٦ تموز عما اذا كانت الحكومة البريطانية

مشاكل اليهود

ويسأل اسقف شيستر عن المشاكل الدولية التي لها صلة بمسألة اللاجئين اليهود بعد الحرب وعن نتائج مؤتمر افيان وموقف بريطانيا من مشكلة اللاجئين بصورة عامة.

رسالة خانيونس

حالة الامن

طلب مساعد حاكم اللواء في غزة السادة رئيس وأعضاء البلدية والمخاتير والحاج سليم الاغا وعثمان افندي البادلة لمقابلته في مكتب قائمقام غزه للبحث معهم في حالة الامن في منطقتهم.

تفتيش بيوت

فتشت قوة بيوت السادة محمد محمود كساب، راغب مصطفى شراب وعبد اللطيف وادي ولم تعثر على شيء. وألزم السيدان محمد كساب وراغب شراب باثبات وجودهما في مركز البوليس ثلاث مرات يومياً. لمدة ستة اشهر.

حيلة غريبة

عمد بعض المولعين بالتدخين ممن لا يريدن شراء السجاير الى طريقة مبتكرة للحصول على ما يريدون دون ان يدفعوا شيئاً، اذ يتقدم (الزبون) الى البائع طالباً (صندوق سجاير) فيناوله البائع مايريد وهنا يتظاهر الزبون بانه يحاول فتح (العلبة) وفي لحظة خاطفة يستبدل ما بيده بعلبة أخرى يكون قد أعدها في جيبه وعندما يفتحها أمام البائع يجدها ملأى بالكرتون بدلا من السجاير فيحنق لذلك (الزبون) ويولي ظهره بعد ان يكون قد غنم ما يريد!

يافا

...

برقية لرئيس الاطباء

بعث الينا السيد اسماعيل شاهين من الخليل بصورة عن البرقيـة التي طيرها لرئيس الاطباء في القدس يحتج فيها على التدابير الجديدة التي تسير عليها دائرة الصحة في الخليل ويذكر حادثا معيناوقع معه ويتعلق بمعالجة ولده المريض

حفلة مدرسية في بئر زيت

تقيم مدرستا بيرزيت العليان حفلتها السنويه لتوزيع الشهادات يوم الجمعه الواقع في ٨ تموز الجاري في الساعة الثانية والنصف بعد الظهر. وسيقام (بزار) لمساعدة المحتاجين من التلامذة

الشباب والحركة العربية

أرسل الينا السيد جميل خلف الطالب في جامعة بيروت الاميركية مقالا عن موقف الشباب العربي من الحركة العربية في مختلف انحاء الاقطار العربية والتي هي حركة بعث وانشاء وتحرير وما الحركات الوطنية في هذه الاقطار سوى اجزاء متممة لها. وقد جاء في هذا المقال ان الشباب العربي قائم الان ينشد مع اخوانه العرب تحقيق الفكرة الوطنية السامية وتأدية واجبه المقدس نحو امته وبلاده على الوجه الاكمل

اللغة العربية في مدرسة تراسانطة

رفع اختيار ادارة مدرسة تراسانطة في يافا على الاستاذ اديب افندي الخوري للفحص الشفهي في اللغة العربية. وقد اعجب الاستاذ اعجابا كبيراً لنجاح تلامذة المدرسة في اللغة العربية وعنايتهم بدراستها عناية تامة. وقد خرج شاكراً لادارة المدرسة واستاذ اللغة العربية فيها على جهودهما وحرصهما على تعليم الطلاب لغتهم العربية تعليما كاملا.

فقد حافظة نقود

فقد السيد احمد الهندي مساء امس الاول حافظة نقود تحتوي على مبالغ من المال وعدة مستندات وبعض الاوراق والوصولات الخصوصية اثناء تجواله في شارعي فيصل و «طريق سلمه» فالرجاء ممن وجدها ان يتكرم بارسالها اليه مباشرة وله مكافأة كبيرة او يرسلها بطريق البريد بدون ذكر اسمه بعنوان «ادارة جريدة الدفاع»

حوادث يافا

«بقية المنشور على الصفحة الاولى»

— كما تعرف السلطات حق المعرفة — هو السياسة

آخر العام

وعلينا، من اجل هذه السياسة الجديدة، ان ننتظر تقرير لجنة وودهد، وهذا التقرير قد لا يكون جاهزاً الا في اواخر هذا العام ...

تلفون بغداد الاخير

«تابع المنشور على الصفحة الاولى»

الطيران العربي

بعث جلالة الملك ابن السعودي الى الملك غازي بخطاب يطلب فيه ايفاد احد ضباط القوة الجوية العراقية لتدريب ضباط الجيش السعودي على الطيران والقيام بتأسيس مدرسة طيران هناك. وقد وقع الاختيار على المقدم موسى علي آمر معسكر القوة الجوية في العراق وخريج الدورة الاولى للطيران من لندن

لاجل فلسطين

وصل طائراً الى بغداد سعادة نبيه بك العظمة واخذ يتصل فور وصوله برجالات العراق للعمل على توحيد الجهود للدفاع عن فلسطين

سيارة ضائعة

بينما كانت احدى السيارات تقل حاكم الرمادي مع افراد اسرته اذا بها تضل وقد جرى البحث عنها

اعلان

بيع ملك من دائرة اجراء القدس

نمرة القضية ٤٤٨٧ — ٣٥

المقدار — ٨ حصص من ٤٨ حصة

الجنس — ارض ميري ملسا

الموقع — بيت حزقيل

البلدة — عين كارم

المساحة حسب الطابو — دونم عدد ٦ وبالوقت الحاضر دونم عدد ١١ ومتر مربع عدد ٥٣٦

القيمة المخمنة للدونم — ٢٣ جنيهاً باتفاق الخبراء

الحدود — دار ابو هدود والطريق وعثمان محمد ومحمد صالح

ليكن معلوما لدى العموم انه مطروح للبيع في المزاد العمومي الملك المبين مقداره وجنسه وموقعه بما يليه العائد الى يوحنا ابن احمد عوض من عين كارم المديون الى روف بنيامين بمبلغ ٢٣٠ جنيهاً والرسوم واجرة محاماة

فمن يرغب شراء الملك المذكور يمكنه مراجعة دائرة اجراء القدس ظرف شهر واحد ويشترك بالمزايدة بعد دفع الديبوزيتو عشرة بالماية عن القيمة المخمنة المبينة اعلاه مع الدلالة اجرة الدلال وجميع رسوم الطابو والبلدية على المشتري ولاجله صار اعلان الكيفية

في ١٥—٢—٣٨

مأمور اجراء القدس

(٣٩٥٨)

اعلان

تقدمت لمحكمة صفد الشرعية مضبطه من مختاري قرية صلحا التابعة صفد تتضمن ان العبد بن حسن بن محمود شرفه من اهالي القريه المذكورة قد توفي منذ شهرين وانحصر ارثه الشرعي والقانوني في زوجته نعيمه محمود الحاج موسى وفي اولاده منها وهم حسن وحسين وعليا وزينب لا غير فعليه كل من له اعتراض على ذلك ان يتقدم به للمحكمة خلال اسبوع اعتباراً من تاريخ النشر

في ٢٨—٤—٣٥٧ و ٢٨—٦—٩٣٨

قاضي صفد الشرعي

مصر وفلسطين

«بقية المنشور على الصفحة الاولى»

— فقد حدثتهم — باسم الحكومة المصرية في شأن القضية الفلسطينية، وبينت لهم أن مشروع التقسيم لا يمكن ان يكون حلا مرضياً لقضية فلسطين. واستمر الاتصال بيني وبين الحكومة الانكليزية بواسطة ممثليها في مصر الى أن جاء دور نظر الموضوع امام عصبة الامم

ولما حالت الظروف الداخلية في مصر دون حضور اجتماع العصبة بنفسي أنبت عني وزير الخارجية في القاء كلمة الحكومة المصرية دفاعاً عن جارتنا العزيزة، فكان للكلمة التي تلاها صدى طيب ووقع عظيم في جميع البلاد العربية، عبرت عنه رسائلهم وبرقياتهم ووفودهم الكريمة.

لقد سبق لنا أن ابدينا وجهة نظر الحكومة المصرية في هذا الموضوع، وأيدتنا فيها سائر البلاد العربية، وفي طليعتها فلسطين صاحبة الشأن.

الحل المقترح

انني أكرر أن كل حل للقضيـة الفلسطينية غير الحـل الذي اقترحته الحكومة المصرية في عهد وزارة الوفد لسان ممثليها في جنيف لا يمكن ان نرضى عنه أو ترضى عنه البلاد العربية او ترضى عنه فلسطين، ولا يجدي نفعاً في التخفيف عن ابناء الشعب الفلسطيني ويهتز لاجله العالم كله والعالم العربي على الخصوص

(هتافات: يحيا القطر الشقيق فلسطين)

رأي العرب

«بقية المنشور على الصفحة الاولى»

قال ان الحكومة البريطانية قد قبلت في النهاية بما كان يقوله العرب من ان الانتداب الفلسطيني لا يصلح للتنفيذ وقال ان لمقاومة العرب لمشروع التقسيم خمسة اسباب:

١) الناحيه الدينيه، فان فلسطين ارض مقدسه، فاذا قسمت لم تعد ارضا مقدسه، ومن اللازم ان تبقى ابدا الدهر وحدة يستمد منها اليهود والمسيحيون والمسلمون الانتعاش الروحي

٢) يقاوم العرب التقسيم سياسيا لان العرب لا يمكنهم ان ينزلوا عن قسم من الارض التي يعدونها ارضهم.

٣) الناحيه الاقتصاديه، فالدولة العربيه المقترحه ليس فيها حياة تمكن الساكنين فيها من العيش وبما ان العرب يعلمون ان الاستقلال الاقتصادي يسبق الاستقلال السياسي، فالعرب لا يقبلون بمثل هذه الدولة

٤) الحدود المقترحه تعد مهزلة من الناحيه الحربيه اذ انها لا تتألف من حدود طبيعيه بين الدولتين .. العربيه واليهوديه المقترحتين.

واخيراً...

وأخيراً فان التقسيم لا يفصل الشعب العربي عن الشعب اليهودي، وهو لذلك لا يضع حداً الاضطراب. لان الاف من العرب سيبقون في (الدولة) اليهودية

وبعد ذلك القيت اسئلة، لكن جمعية الشرقين الادنى والاوسط، لم تسمح في هذا الاجتماع الا ببسط وجهة النظر العربيه

برنامج

الاذاعة الفلسطينية

يوم الاحد في ٣ تموز سنة ١٩٣٨

٥٫٣٠	اشارة الوقت والنشرات
٦٫١٥	ثلاثي استوديو الاذاعة الجديد
٦٫٣٥	اغاني بلدية ـ احمد القفش
٦٫٤٥	يعقوب زيادة فرقة استوديو الاذاعة
٧	حديث
٧٫١٥	تيسير جابر وفرقة استوديو الاذاعة
٧٫٤٠	النشرتان الجوية والاخبارية
٧٫٤٥	اشارة الوقت
٩٫١٥	اشارة الوقت والنشرات
٩٫٣٠	برنامج موسيقى
١٠	حفلة غنائية مسجلة

الاذاعة المصرية

الاذاعة اللاسلكية للحكومة المصرية

يوم الاحد في ٣ تموز ١٩٣٨

١٠	صباحا الشيخة كريمة العدلية ـ قرآن كريم
١٠٫٥٥	اسطوانات
٢٫١٠	اسطوانات
٢٫٤٠	النشرات الجوية والاخبارية والتجارية الاولى
٦٫١٥	التخت الشرقي حفلة موسيقية
٦٫٥٠	اسطوانات
٧٫١٠	الدكتور ابراهيم ناجي ـ حديث طبي
٧٫٣٠	الاستاذ الشيخ علي حزين ـ قرآن كريم
٨٫١٠	الاستاذ محمود رمزي نظيم ـ قراءة منتخبات
٨٫٣٠	النشرتان الثانيتان الاخبارية والتجارية
٨٫٤٠	برنامج ضيوف الاذاعة اللاسلكية
٩٫١٠	اسطوانات
٩٫٣٥	الاستاذ محمد عبد الوهاب ـ حفلة غنائية
١٠٫٥	اسطوانات
١٠٫٢٠	الاستاذ طه الفشني ـ قصائد وتواشيح دينية
١١	تقريباً سلام الملك ـ ختام

٢٥٠٠ جندي

(بقية المنشور على الصفحة الاولى)

عرفياً بحراب الاتراك والفرنسويين.» ثم حذرت الجريدة العالم من عواقب هذا العمل.

الاستعاضة عن اتفاقات

ونشرت جريدة (ستار) رسالة قالت فيها ان فرنسا ارادت بهذا الاتفاق ان تستعيض عن معاهداتها مع يوغوسلافيا ورومانيا باتفاق عسكري مع تركيا لتعزيز سلطتها في الشرق الادنى

جبهة ثلاثية

كما ان انكلترا التي بدأت تسلح تركيا وتعقد لها القروض تتقرب الى هاتين الدولتين بحيث لا يستبعد أن تؤلف كتلة من انكلترا وفرنسا وتركيا تحمي الشرق الادنى من كل من تحدثه نفسه بالاعتداء عليه.

تلفون القاهرة الاخير

رئيس الوزراء والمباحثات في لندن

التماس منح رتب للوزراء الجدد

القاهرة في ٢ تموز — لمراسل الدفاع الخاص — التمس محمد محمود باشا اليوم من جلالة الملك بعض الرتب والالقاب للوزراء الجدد وينتظر أن يصدر مرسوم بذلك قريباً.

مباحثة بريطانيا

وسيبحر محمد محمود باشا بالباخرة محمد علي الكبير الى انكلترا يوم ١٤ تموز الحالي لاجراء المباحثات مع الحكومه البريطانيه بشأن تخفيض النفقات الخاصه بالثكنات العسكرية

في السلك السياسي

اذيع اليوم مرسوم ملكي باجراء بعض تعديلات في أرجال السلك السياسي ومنها تعيين سعادة عبد الرحمن عزام بك وزير مصر المفوض في ايران وزيراً من الدرجة الاولى في افغانستان.

صاحب «البلاغ»

صدر مرسوم ملكي مساء اليوم بتعيين عبد القادر باشا حمزه صاحب جريدة البلاغ عضوا في مجلس الشيوخ

اصابة بالغة من الهراوات الغليظه

بيت لحم في ٢ تموز — لمراسل الدفاع الخاص — بينما كان السيد جبرائيل البطارسة عائداً الى بيته الواقع في حي الموردة في الساعة التاسعة والنصف من مساء أمس هاجمه مجهولان عند وصوله الى منعطف الطريق المؤدية الى بيته وانهالا عليه ضرباً بالهراوات الغليظه ثم هربا. ونقل السيد جبرائيل الى البيت واستدعى الطبيب لاسعافه وحالته خطرة لاصابته بجراح بالغة في رأسه وصدغه.

حفلة خيريه لمساعدة فقراء بيت لحم

يقيم نخبة من اعضاء نادي الموسيقى والتمثيل العربي في القدس حفلة في الساعة الثالثة بعد ظهر اليوم (الاحد) على مسرح مقهى النزهة (نادي الشبيبة سابقا) وستمثل فيها رواية (الدفاع عن الشرف، أو الشرف المسلوب) تحت رعاية حضرة رئيس البلدية واعضائها. ويخصص ريع هذه الحفلة لمساعدة فقراء بيت لحم.

اشتباك مع مسلحين يستمر ساعة

الخليل في ٢ تموز — لمراسل الدفاع الخاص — وقعت مساء ليلة امس مصادمة بين الجند واحدى الجماعات المسلحة على طريق الخليل — القدس واستمرت ما يقرب من ساعة ولم يعلم عن وقوع اصابات. وبعد انتهاء المصادمة امتطى الحاج ديب الاغا مكاتب الصحف العربية سيارة خاصة وذهب للبحث عن ركاب الباصات الذين تخلفوا عن الحضور بسبب المصادمة وعاد بهم في سيارته الى المدينة، وفي صباح اليوم استدعته السلطة وأجرت معه تحقيقاً بسبب خروجه بالسيارة وبعد التحقيق معه أطلق سراحه

اجتماع لبحث حالة القضاء الزراعيه

قام الاستاذ جمال افندي حماد مفتش دائرة الزراعة بالتفتيش على مخازن بيطرة الخليل ثم اجتمع الى القائمقام لبحث حالة القضاء الزراعية وبعدها عاد للقدس

تفتيش المقاهي وعدم العثور على ممنوع

عكاء في ٢ تموز — لمراسل الدفاع الخاص — فتش البوليس جميع المقاهي التي كانت مفتوحة بعد الساعة الثانية عشرة من ليلة امس. ولم يعثر على شيء ممنوع ولم يلق القبض على أحد.

— طلب الى مستأجر خان شاه ورده الذي يقع وراء دائرة البريد اخلاءه تمهيداً لجعله اسطبلا للخيول التي لا يملكها الاهلون.

بقية المقال الافتتاحي

بعضها ببعض. فمن جهة تكون هذه البلاد قد شقت الطريق لقضيتها في بلدان الشرق العربي ودنيا الاسلام، ومن جهة ثانية تكون قد قربت بين تلك البلدان وجمعتها في حظيرة الاخاء والاندماج القومي وزحزحة الحدود الجغرافية وفض التجزئة السياسية. وهي بذلك تكون قد أدت أشرف الرسالات. والاتحاد الذي يقوم على الشعور بالالم، والشعور بالواجب، والشعور أداء حق المروءة — يكون قائما على أرسخ الاسس، وأمتن القواعد.

على ان هذا المدى الرائع لم يبلغ شأوه بعد. فأن الاهتمام بفلسطين يزداد يوماً فيوماً. وسوف يتجلى بصبغته الشعبية المدهشة حينما ينعقد ذلك المؤتمر البرلماني الذي سيمثل البلدان العربية المستقلة والسائرة في طريق الاستقلال. حينئذ يبلغ مرحلة بعيدة من مراحل التوفيق والفوز المبين. وطالع السعد يشير الى أن الحلف العربي غير بعيد البتة، وأن اكرم مافي أسباب وقوعه وتمامه هو تلك الالام التي تحس بها فلسطين، والتي ستكون «الطريق الممهدة» التي يركض عليها ذلك الحلف إلى أمجد أهدافه

ابراهيم

ALDIFA - PALESTINIAN - DAILY - PAPER

دار الدفاع: ميدان الساعة ـ عمارة البلدية ـ يافا فلسطين
العنوان التلغرافي: (الدفاع ـ يافا)
تلفون ١١٨٧ (اربعة خطوط) و١٠٧٥ (خطان) صندوق البريد (٢٥٥)
الاعلانات يتفق عليها رأساً مع الادارة
اجرة السطر ١٠٠ مل

الدفاع

جريدة يومية سياسية مصورة

JULY 3 1938 No. 1198

صاحب الامتياز : ابراهيم الشنطي
المدير المسئول : شوكة حماد

الاشتراكات
في فلسطين عن سنة ١٥٠
في البريد الداخلي « « ١٨٠
في سائر الاقطار الخارجية « « ٣٠٠

صور متنوعة على هامش الحوادث

النهر الاصفر وهو اعظم نهر في شمالي الصين وقد فاض أخيراً فاغرق مئات الالوف واضطر المتحاربان الى عقد هدنة . وترى في الصورة بعض الفلاحين يحاولون الهرب بقواربهم عبثاً لان الفيضان شمل ألوف الكيلو مترات

حضر الملك جورج السادس المناورات الحربية للاسطول البريطاني لاول مرة وقد اشترك ٨٠ قطعة من وحدات الاسطول وترى في المقدمة البارجة «رويال اوك» التي كانت هدفاً للغارات الحربية

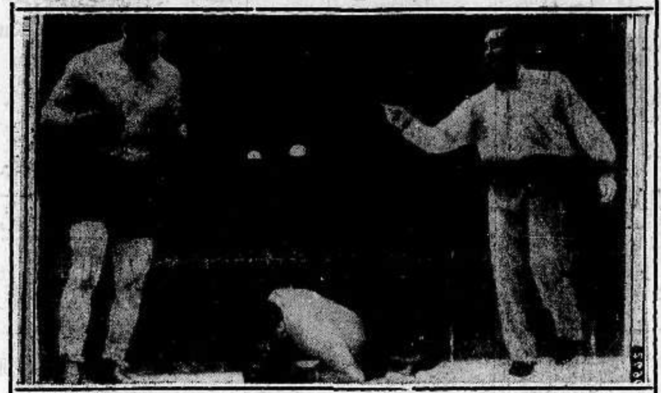

أخذت هذه الصورة باللاسلكي الحفلة التي اقيمت في نيويورك بين جولويس وماكس شميلنغ وانتهت بفوز الاول بعد دقيقتين واربع ثوان من بدء المباراة وترى ماكس شميلنغ ملقى على الارض من هول الضربة

في خلال لاسبوع الذي عينته المانيا لتدريب الاهلين على مقاومة الغارات الجوية جرت عدة غارات خيالية ويرى في الرسم الممرضات وهن يلبسن الاوعية الواقية ويضمدن جراح الذين اصيبوا من احدى هذه الغارات التي اقيمت خصيصاً لمعرفة درجة النجاح التي وصلن اليها

نشطت هيئات الشبان في اوروبا في هذه الايام الى الذهاب الى الغابات لاقامة المخيمات فيها لحلول فصل الصيف وفي هذه الاماكن الجبلية يمرحون في وسط الطبيعة بعيدين عن صخب المدن وضجيجها وبخاصة بعد سباحتهم في مياه البحيرة الباردة

احتل الوطنيون في اسبانيا حديقة «كستيلون» بعد معارك شديدة وقيل ان يغادرها الحكوميون دمروا أجمل بناياتها واهمها لاسيما مصنع توليد الكهرباء وقد اخذت هذه الصورة بعد احتلال المدينة

الى يمين الرسم صورة الاميرة هيلانة اليونانية وملكة رومانيا السابقة والى جانبها شقيقتها الاميرة ايرين وهما يتنزهان في لندن، ويذكر القراء أنه شاعت منذ مدة شوائع حول المساعي التي تبذل لاعادة الوئام بينها وبين الملك كارول قرينها وعزمه على السفر الى لندن لهذه الغاية التي يلح الى الوصول اليها البطريرك

الروماني ميرون كريستا الذي يشغل الآن منصب رئاسة الوزارة الرومانية

تستعد العاصمة الفرنسوية لاستقبال ملكي الانكليز ولهذه المناسبة يتمرن التلامذة الباريسيون على انشاد النشيد الوطني الانكليزي وقد وضع رسما الملكين أمامهم اثناء قيامهم بهذا التمرين

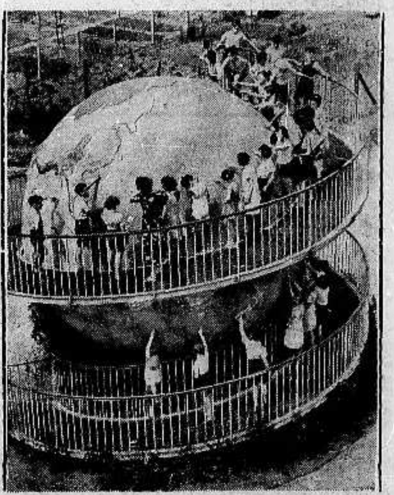

استحدث خبراء التربية والتعليم في فرنسا طريقة لتدريس صغار الطلبة العلوم الجغرافية بان اقاموا كرة ارضية في حديقة المدرسة يتجول التلامذة حولها بينما يشرح لهم الاستاذ المدرس . وقد نجحت هذه الطريقة نجاحاً باهراً

بمناسبة حلول فصل الصيف واشتداد الحر في اوروبا هرعت الجماهير الى المصايف وشواطىء البحار وقد اخذت هذه الصورة لشاطىء البحر في فرنسا ويعد من اجمل شواطىء العالم

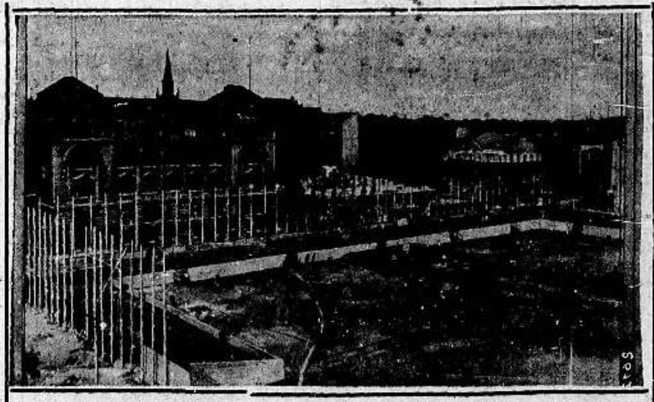

بالرغم من وجود لجنة عدم التدخل فيما يتعلق بالحرب الاسبانية ومحاولاتها سحب المتطوعين من تلك البلاد فلا تزال القوات تتوارد بكثرة اليها الى الفريقين المتحاربين. وقد أخذت هذه الصورة لفرقة متطوعة التحقت بجيوش الحكومة

عقد في البيت الابيض حيث يقيم الرئيس روزفلت قران اصغر أولاده جون روزفلت على الآنسة أنا لندسي كلارك . والرسم يمثل العريسين بعد انتهاء حفلة العقد الدينية التي أقيمت بعيدة عن مظاهر العظمة

مطبعة جريدة الدفاع — يافا

الاثنين ٦ جمادى الاولى سنة ١٣٥٧ و ٤ تموز سنة ١٩٣٨ — العدد ١١٩٨

4-7-38 - VOL: V - NO 1199

الدفاع

جريدة يومية سياسية مصورة

(Al-Difa) Daily paper

صاحب الامتياز : ابراهيم الشنطي
المدير المسئول : شوكت حماد

الاشتراكات
في فلسطين عن سنة ١٥٠
في البريد الداخلي « « ١٨٠
في سائر الاقطار الخارجية « « ٣٠٠

دار الدفاع : ميدان الساعة - عمارة البلدية - يافا - فلسطين
العنوان التلغرافي : «الدفاع — يافا»
تلفون ١١٨٧ (أربعة خطوط) و ١٠٧٥ (خطان) ص. ب. (٢٥٥)
الاعلانات يتفق عليها رأساً مع الادارة
أجرة العطر : ١٠٠٠ مل

الكأس الطافحة

على ذكر نبأ مصدره يهودي

هل يقترف مؤتمر «ايفيان» خطيئة جديدة

بعد قليل يجتمع ممثلو ثلاثين دولة للنظر في مشكلة اللاجئين اليهود . وتقول شركة الانباء اليهودية . . . ان عدد هؤلاء اللاجئين أربعمائة الف ، وان هناك توزيعاً تمهيدياً يكون نصيب فلسطين منه مئتا ألف مهاجر في اربع سنوات . . . ونصيب الولايات المتحدة ثلاثون الف مهاجر في كل عام من الاعوام الاربعة المذكورة ، وتوزع البقية على البلدان الاخرى

هذا نبأ لم يؤيد بعد . لكن اذا افترضت صحته فأن الدمقراطية الغربية التي بعثت بممثليها لحضور مؤتمر ايفيان ، تكون قد حشدت، في نفس الوقت ، أنانيتها، وحرصها ، وبخلها ، وجاءت بهذه الغرائز تحاول تخفيف الصداع الذي ألم برأس الصهيونية . لقد نسيت مساحات بلدانها الشاسعة وما لها من مستعمرات أوسع ، وجاءت تفكر بالقاء نصف العبء على الارض الضيقة الصغيرة التي طفح الكأس فيها وكادت تختنق .

وليس أبعث على الخجل من إظهار القوي سماحة الخلق والنخوة والاريحية ، على حساب الضعيف . فاذا كانت الدول الثلاثون قد تألمت ... لحال اليهود وهزها الكرم والشعور الانساني ، فلا ينبغي ان تتجهم بلداً صغيراً ضامراً ، بكيانه ومستقبله وكيان أهله ومستقبلهم . وحسب هذا البلد المغمور في الالام والشدائد ، حسبه أربعمائة الف حلتهم السياسة الحاضرة على كفها وفرضتهم فرضاً ، بعيشة قاهرة . وفلسطين ، بعد كل هذا ، لا تقارن بمساحة دولة واحدة من تلك الدول الثلاثين، لا بل ولا بمساحة شاطىء من شواطئها ، وقطر من اقطارها ، ومستعمرة من مستعمراتها . وهي ، في هذه الايام ، مدفونة بالمآسي كالغريق يعدها نعمة أن يتنشق نسمة طائرة من الهواء !

فلسطين ! هذا الاسم المرادف لكل ألم، وكل فجيعة ، تتقدم دمقراطية العصر محاولة سلبه آخر ما عنده من القوت الضروري ومؤونة الحياة . تحاول ان تفتح

« البقية على الصفحة الرابعة »

مقتل يهودي وجرح آخر وكونستابل بريطاني

محاولة نسف جسر بين نابلس وطولكرم واطلاق النار على سجن نور شمس وعلى سيارات يهودية

اتلاف ٣٤ عموداً للتلفون واغلاق طريق القدس - الخليل بالحجارة وقذف قنبلة على السراي في نابلس

اشتباك بين البوليس والمسلحين تشترك فيه طائرة

النار على مستعمرة

حيفا في ٣ تموز — لمراسل الدفاع الخاص — في الساعة العاشرة والنصف من ليلة امس أطلقت جماعة مسلحة النار على مستعمرة « كفرتا » القريبة من حيفا فأجاب الخفراء على اطلاق النار بالمثل مدة ساعة تقريباً ثم انسحب المسلحون دون وقوع اصابات .

خروج قوة

وعند ما وصل الخبر الى معسكر بيت غاليم خرجت قوة كبيرة منه الى مكان الحادث ومعها المصفحات والسيارات المزودة بالمدافع الرشاشة . واخذت في تعقيب اثر المسلحين لكنها عادت في الصباح دون ان تعثر على شيء .

قتل يهودى

بينما كان اليهودي ناعوم وايس فيش من زمارين ذاهباً في ساعة مبكرة من صباح اليوم الى قرية الفريدس التي تبعد عن المستعمرة مسافة ثلاثة كيلو مترات ، لاخذ الحليب الذي اعتاد شراءه منها لتصديره للقدس فاجأه مجهول بأطلاق النار عليه فقتله على الفور .

اقتفاء الاثر

ولما علم بوليس زمارين بالحادث خرجت قوة الى مكانه واخذت في اقتفاء اثر القاتل او القاتلين. ولم يعلم عن القبض على أحد .

نقل القتيل

القدس في ٣ تموز — لمراسل الدفاع الخاص — جيء اليوم بجثة يهودي فهم انه قتل بالقرب من مستعمرة زمارين التابعة لقضاء حيفا ، وعند وصولها وضعت في مستشفى هداسا، وقد احتفل اليهود بدفنها بعد ان صرحت لهم السلطة بهذا .

قتل حصان

وسبب نقلها الى القدس ان القتيل يسكن في هذه المدينة ويقال ان الذين قتلوه قتلوا حصاناً كان يركبه .

شبوب نار

حيفا في ٣ تموز — لمراسل الدفاع الخاص — شبت النار بعد منتصف هذه الليلة في دكان لعربي في شارع اللنبي وحضرت قوة من بوليس هدار كرمل وتعاونت مع فرقة المطافىء في اخماد النيران . ولم تعرف اسباب الحريق . والخسائر لم تقدر بعد.

مدة نصف ساعة

في الساعة الخامسة من بعد ظهر اليوم هاجمت جماعة مسلحة مستعمرة « رامات يوحنان » الواقعة على طريق عكا وامطرتها وابلا من العيارات النارية مدة نصف ساعة وأجاب الخفراء بالمثل ، ولم يعلم من وقوع اصابات

على باص يهودى

وحوالي الساعة الرابعة والدقيقة ٤٥ من هذا المساء بينما كانت سيارة يهودية في طريقها من تل أبيب الى حيفا، وبالقرب من « عتليت » اطلق عليها المسلحون الرصاص بكثرة .

اشتباك وطائرة

وحضرت قوات من البوليس والجند واشتبكت مع المسلحين في مصادمة اشتركت فيها احدى الطائرات . ولم تعرف حتى الان نتائج المصادمة

قنبلة على السراى

نابلس في ٣ تموز — لمراسل الدفاع الخاص — في الساعة الثامنة والنصف من مساء أمس قذف مجهول بقنبلة على سراي الحكومة فانفجرت وحطمت بعض النوافذ

عيارات نارية

وسمع بعد منتصف ليلة أمس صوت عيارات نارية صادرة من الجهة الغربية من المدينة

في « رفيديا »

وفي الساعة التاسعة والنصف من مساء أمس داهمت جماعة مسلحة قرية رفيديا الواقعة في غربي المدينة واخذ افرادها اشياء من سكانها وانسحبوا .

قرية «سباسطية»

وفي الوقت ذاته داهمت جماعة مسلحة أخرى قرية سباسطية واطلقت عليها العيارات النارية وقد أجيب على اطلاق النار بالمثل من البنادق المرخصة

حرق دكان

وأحرق مجهولون مساء أمس دكان

(البقية على الصفحة ٤ عمود ١)

محاولات عابثة ...

فلسطين في مؤتمر ايفيان ...

قرض دولى لحل «مشكلة» اللاجئين اليهود !

قرض دولى

ايفيان في ٣ تموز — علمت شركة الانباء اليهودية ... انه قدم الى مؤتمر اللاجئين الدولي اقتراح بمشروع لترحيل ٤٠٠ الف يهودي من الشبان ، من المانيا والنمسا واقطار اخرى خلال اربع سنوات . وتقدر نفقات ترحيلهم والاستهلاك الذي يعيشون عليه في البلدان التي سيهاجرون اليها بمبلغ ١٢٠ مليون دولار ويتم الحصول على هذا المبلغ الضخم بعقد قرض دولي

« البقية على صفحة ٨ عمود ٣ »

تلفون القاهرة الاخير

الفلسطينيون يشكرون النحاس باشا

ويرجون دوام عطف المصريين على القضية

القاهرة في ٣ تموز — لمراسل الدفاع الخاص — ارسلت الجالية الفلسطينية بمصر برقية الى رفعة النحاس باشا لمناسبة ما ورد في خطابه عن فلسطين جاء فيها ما يلي : فلسطين تشكر لرفعتكم العواطف الشريفة التي ابديتموها في الاجتماع الوفدي الكبير كما انها لا تنسى المساعي الجليلة التي بذلتها حكومتكم في سبيل انقاذها وهي ترجو دوام عنايتكم وعطف الامة المصرية على قضيتها الحقة .

العثور على الطيار المصري المفقود

قامت في صباح اليوم ستة أسراب من الطائرات كل واحد منها مؤلف من ٣ طائرات للبحث عن الطيار المصري عبد اللطيف افندي الذي فقد بينما كان في طريقه الى الاسكندرية

وقد عثرت الطائرات على طائرته في الساعة التاسعة والنصف صباحاً في صحراء الفيوم وكان الطيار قد ضل الطريق ونفذ منه الوقود فاضطر الى الهبوط ولم يصب الطيار والسيدة التي كانت معه بأذى

الجنود التركية

تجتاز الحدود

بيروت في ٣ تموز — لمراسل الدفاع الخاص — انتهت المفاوضات العسكرية بين فرنسا وتركيا

ووقع في انطاكية صباح اليوم الاتفاق الذي تم بين الفريقين .

أما التعاون العسكري بين فرنسا وتركيا فسينفذ على اثر توقيع المعاهدة بين فرنسا وتركيا في انقره .

وقد اقام الجنرال هوتزنجر حفلة استقبال في دار المفوضية الفرنسوية في الاسكندرونة للجنرال جون دوز رئيس البعثة التركية الذي غادرها بعد انتهاء هذه الحفلة عائداً الى تركيا . ولكنه ترك الكولونيل فوزي منجو لكي يقوم بتنفيذ الاتفاق من السلطة العسكرية الفرنسوية والسلطة التركية .

أخذ ذخيرة

من مركز بوليس طول كرم

تمكن مجهولون مسلحون في الساعة التاسعة من مساء أمس من الدخول خلسة الى مركز بوليس طول كرم والاستيلاء على بنادق وكمية من الرصاص ومصباح كهربائي يستعمل للاستكشاف وبعد ذلك انسحبوا متوارين في الظلام ومعهم الاشياء التي استولوا عليها .

التايمس والعودة الى خرافة «الرخاء»

كتاب مناصر لليهود يتحمس لمسئلة الهجرة!

لندن في ٣ تموز — نشرت جريدة التايمس كتاباً بتوقيع جيمس مكدونلد انتقد (كذا) فيه تخفيض الهجرة اليهودية الى فلسطين . واشار فيه الى الفرق بين فلسطين والبلدان الاخرى من وجهة تأثير الهجرة على انتشار البطالة ، وقال : لقد ولدت الظروف الحاضرة في بلدان العالم انتشار البطالة وأدت الى الازمة . أما في فلسطين فان نتائج زيادة الهجرة اليها تخلق الاعمال (كذا) وتوفرها للسنوات القادمة !! ولا سيما اذا وجدت في فلسطين سياسة مقررة ثابتة !!

امر ثلاثة يهود بملازمة منازلهم ليلا

حيفا في ٣ تموز — لمراسل الدفاع الخاص — قبض البوليس اليوم على الدكتور وانتروب رئيس الحزب الاصلاحي وبعد أن حقق معه امره بعدم الخروج من بيته من الساعة السادسة مساء حتى السادسة صباحاً ، والقي القبض ايضاً على عضوين بارزين من اليهود الاصلاحيين يدعى احدهما شمولردت والاخر يحزقيل طابشوك ، وأمرا بعدم الخروج من بيتهما من السادسة مساء الى السادسة صباحاً .

«النقب» الخالي من المياه

والاحلام ... بجعله مناطق صالحة للعمران!

نشرت صحيفة يهودية تصدر في سالونيك حديثاً أدلى به العالم ... الجيولوجي اليوناني تيودور تشيسو الذي قام بابحاث « كثيرة » في منطقة النقب في فلسطين ، فقال في ذلك الحديث : ان منطقة النقب قابلة للتهيئة الفنية بحيث يصبح في امكانها استيعاب مليوني مستعمر من يهود أوروبا ...!

ويمكن تشغيل ٣٠ الف عامل يهودي في تهيئة ١١ الف كيلو متر مربع من الاراضي الصحراوية في تلك المنطقة لجعلها مكاناً زاهراً صالحاً لانشاء المستعمرات والمدن ، لكن هذا المشروع يحتاج الى مبالغ طائلة اذا أريد اخراجه الى حيز العمل

— وناشرة الحديث صحيفة يهودية، وذلك بعد اليأس من وجود الماء !

* * *

الدكتور اراس

وبونسو يوقعان الاتفاق

استامبول في ٣ تموز — وقع الدكتور رشدي اراس وزير الخارجية والمسيو بونسو سفير فرنسا في تركيا مساء اليوم الاتفاق الذي تم بين البعثتين العسكريتين. وقد دخلت الجيوش التركية اليوم الى لواء الاسكندرونة

* * *

الحل ... بعد نشر تقرير اللجنة الفنية

لندن في ٣ تموز — نشرت مجلة « بريطانيا والشرق » مقالا قالت فيه ان تقرير اللجنة الفنية لن ينشر قبل نهاية السنة الحالية ، وتعتقد المجلة أن مشكلة فلسطين لن تحل قبل نشر التقرير المذكور ...!

بيان خطير يذيعه قائد روسي بطوكيو

طوكيو في ٣ تموز — أذيع بيان بتوقيع الجنرال الروسي ليشكوف الذي فر من روسيا الى اليابان بمناسبة اتهامه في مؤامرة اغتيال ستالين . وقد قال الجنرال في بيانه ان الرفيق ستالين يستعد لحرب ضد اليابان وانه يساعد الصين مساعدة فعالة لكي تستمر في حربها مع اليابان حتى تفت في عضدها . وعند ذلك تضرب روسيا اليابان الضربة القاضية الاخيرة في البر والجو

اجتماع الكونت شيانو بالسفير البريطاني

روما في ٣ تموز — اجتمع الكونت شيانو باللورد بيرث اجتماعا طويلا بحثا فيه تطورات الحالة الاسبانية على ضوء الامتيازات التي منحها الجنرال فرانكو للسفن البريطانية وذلك بمناسبة قرب اجتماع لجنة عدم التدخل

الوحدة العربية
والطرق المؤدية الى تحقيقها
« بقلم الاستاذ عيسى السفرى »

الوحدة العربية فكرة سامية جداً، وعلى العرب ان يشتغلوا لها في جميع اقطارهم. لقد كانت هذه الفكرة حلماً قبل عشرين سنة خلت، ولكنها اصبحت الان عقيدة راسخة، وهي سائرة في طريق التحقيق بالرغم مما يعترضها من العقبات السياسية والاجتماعية والاقتصادية.

ودليلنا على ذلك تضامن الاقطار العربية في الوقت الحاضر، وانتصارها بعضها لبعض لدى كل ملمة تنزل باي قطر منها.

وفي اعتقادي ان الرابطة القومية التي تربط بين الاقطار العربية، هي التي يصح ان تقوم عليها مساعينا في سبيل تطورنا المحتوم نحو الوحدة.

أما الطرق التي تؤدي الى تحقيق هذه الوحدة فهي:

(أ) توحيد الثقافة — بحيث تصبح انواع التفكير والحياة واساليب الحكم واحدة في كل قطر من الاقطار العربية. ولنا من لغتنا وحضارتنا وتاريخنا ما يساعدنا على ذلك.

(ب) التعاون الاقتصادي — بحيث يجري تبادل التجارة المحلية بين كل قطر وآخر، وتنشيطها بالاقبال على استهلاكها.

(ج) التعارف — وذلك يقوم على تزاور ابناء العروبة بعضهم بعضاً، فتتقوى روح الالفة والتعاون بينهم. اضف الى ذلك ما يمتاز به العصر الحاضر من سهولة الاتصال وسرعته، وهو — في الواقع — اكبر مساعد على تحقيق هذه الاهداف الثلاثة.

وبالنظر لوجود النفوذ الاجنبي المختلف في معظم الاقطار العربية، ولان هذا النفوذ يتعارض — في الوقت الحاضر — مع فكرة الوحدة العربية، فهذه الوحدة لا بد ان يسبقها اولا تحالف عربي بين الاقطار العربية المستقلة مثل العراق ومصر ونجد واليمن، يتبعها بعد ذلك سورية المجزأة، ثم سورية الموحدة (بلاد الشام ولبنان وشرق الاردن وفلسطين) ثم بلاد المغرب مثل تونس والجزائر ومراكش وطرابلس التي تناضل الان في سبيل حريتها واستقلالها.

ومما لا شك فيه انه بقدر نجاحنا في توحيد الثقافة العربية والتعاون الاقتصادي والتعارف (بالتزاور) بين الاقطار العربية المذكورة، بقدر ذلك يتضاءل النفوذ الاجنبي فيها، فيساعدها:

اولا — في الحصول على استقلالها

ثانياً — في تحالفها مع بعضها البعض

ثالثاً — وما أهون ما تنضوي — بعد ذلك — تحت لواء الوحدة العربية المنشودة

قد يقتضي لتحقيق فكرة الوحدة العربية زمن ليس باليسير، ولكن حياة الامم لا تقاس بالسنين.

يافا: عيسى السفرى

انشاء جمعية
اسلامية يابانية لمكافحة الشيوعية

بغداد في ٣ تموز — نشرت الصحف العراقية انباء الاستعدادات القائمة لانشاء جمعية اسلامية يابانية غايتها مكافحة الشيوعية على ان تعقد هذه الجمعية من طوكيو الى مكة المكرمة وأنه من المنتظر ان توجه الدعوة لعقد مؤتمر اسلامي تمثل فيه تركيا والاقطار العربية والهند والصين ومنغوليا واليابان وآسيا الوسطى.

في اسبانيا الوطنية

تألفت جمعية لتشجيع السياحة في البلاد الاسبانية الواقعة تحت حكم الجنرال فرانكو، وستقوم اول بعثة من بعثات السياح الانكليز الى تلك البلاد يوم أول تموز القادم، في رحلة تدوم تسعة ايام يدفع كل سائح فيها تسعة جنيهات

وفي المدة الواقعة بين أول تموز الى آخر أيلول، سيزور اسبانيا الوطنية ٣٫٠٠٠ من السياح الانكليز، بعثات تتألف كل بعثة من ٣٣ عضواً

بسبب كتاب

ألف الادون الانكليزي (بنيامين بينيت) كتاباً اسماه (الاغتيالات الشهيرة في افريقيا الجنوبية) وبعد صدور هذا الكتاب تلقى المؤلف كتب تهديد كثيرة.. ثم اطلق مجهول الرصاص عليه وهو في سيارته، ولكن هذا الرصاص أخطأ المرمى وما تزال نسخ هذا الكتاب معروضة اليوم.

لمعوا
بيوتكم
بواسطة
BRASSO
METAL POLISH
لصقل المعادن
الوكلاء في فلسطين
القدس ص. ب ٤١٤

أعلان

يعلن للعموم ان المستدعي محمد عبدالله شعبان قد قدم لهذه المحكمة استدعاء يطلب فيه فك الحجزين الواقعين بتاريخ ١٧ نيسان سنة ١٣٢٠ وفي ٢١ حزيران سنه ١٣٢٠ على الملك الواقع في قرية بيت نقوبا التابعه لقضاء القدس — المشتمل على قطعه ارض والمسجلة لدى دائرة طابو القدس تحت نمره ١٤٦ نيسان سنة ١٣١٨ دالمي والمحدودة قبله ارض عطوة شرقا الواد شمالا ارض محمد عبد الله غربا ارض يوسف حماد فعلى كل من له اعتراض على هذا الطلب ان يقدمه الى هذه المحكمه مع الاسباب التي يستند اليها خلال شهر واحد من تاريخ نشر هذا الاعلان وبعكس ذلك تنظر المحكمة بالطلب المذكور تحريراً في ١—٧—١٩٣٨

مسجل محكمة مركزية القدس

(٣٩٦٩)

رسالة بغداد الجوية

اطلاق اسماء عربية على البواخر
شراء صور تاريخية عربية للثقافة

بغداد في ٩ تموز — لمراسل الدفاع الخاص: تجري مخابرة بين وزارة المالية ووزارة المعارف للنظر في تغيير اسماء البواخر بناء على اقتراح مديرية الميناء والملاحة العامة وقد وقع الاختيار على الاسماء التالية:

العلاء بن الحضرمي، ابن بطوطة الادريسي، ابن جبير، ابو حفص، عمر بن عيسى الاندلسي البلوطي، عمر ابن الورطاط، سليمان بن معاذ الانطاكي غلام زرافة، اوليون الطرابلسي، ابو العباس، محمد بن الاغلب، خفاجة بن سنان، الفضل بن جعفر (ويمكن اختصار هذه الاسماء بما يلي: البلوطي، بصر الانطاكي، الطرابلسي، الاغلب، خفاجه، الفضل، العامرى، الحدباء الغري، واسط، حلمي، دجلة الفرات، الزاب، النهروان الخليج، شط العرب، الادريسي، يافوت، الغراف، الامير، ابو الخصيب، فيصل، الحريري، الموصل، بغداد، حلة، الزبد، بصرة. هذا مع الاحتفاظ باسم جلالة الملك غازي واسماء بعض العظماء لاطلاقها على بعض البواخر. ولا مانع هناك في هذا الاقتراح بتسمية جواني النفط باسماء مقترحة

عصبة الامم
تطلب طبيبا عراقيا

ترامى الينا ان الدوائر المختصة في عصبة الامم بجنيف كاتبت حكومة العراق لانتقاء طبيب عراقي جامع بين المقدرة العلمية والخبرة التامة في الشؤون الصحية والطبيه في البلاد لتعينه طبيباً استشارياً في المكتب الصحي الدولي التابع لعصبة الامم في جنيف ويدفع له راتب شهري قدره ستون ديناراً

اما استخدامه في هذا المنصب فسنة تجريبية واحدة وبعد نجاحه في التجربة يستخدم ست سنوات اخرى في هذه المهمة. وتدرس الان المراجع المختصة في الحكومة هذا الطلب وشروط انتقاء الطبيب المطلوب

كمية النفط
في خلال شهر

اعلمتنا وزارة الاقتصاد والمواصلات ان كمية النفط الخام التي استخرجتها شركة النفط العراقية المحدودة خلال شهر ايار ١٩٣٨ قد بلغت ٣٥٦٢١٠ اطنان والكمية المصدرة الى سوريا كانت ١٨٣٩٢٧ طناً والى شرق الاردن كانت ١٢٨٨٤٤ طناً.

المخيم الكشفي
في بلودان

تلقت وزارة المعارف العراقية من المكتب الكشافي السوري الدعوة لاشتراك كشافة وفتوة العراق في المخيم الكشفي الذي سيقام في « بلودان » في منتصف شهر تموز والذي ستشترك فيه كشافة لبنان وفلسطين ومصر وشرق الاردن. وقد اتصل بنا ان وزارة المعارف وافقت على تلبية الدعوة وذلك بايفاد فرقة من الكشافة واخرى من الفتوة الى سوريا للاشتراك في المخيم المذكور. وقد جاء من سوريا ان الجهات المختصة هناك بدأت بتنظيم هذا المخيم بموجب التصاميم التي وضعت له وسيكون من اعظم المخيمات التي اقيمت في البلاد العربية.

الصور التاريخية
والثقافة القومية

اشترت وزارة المعارف ١١٢ صورة كبيرة ملونة وهي لاثار عربية تاريخية شتى منها الاموية ومنها العباسية ومنها الاندلسية وقد ابتيعت من باريس لتعليقها في المكتبة العامة في بغداد ولافادة مطالعي التاريخ العربي الإسلامي وذلك بجعل صور هذه الاثار قريبة المشهد ينظرها المطالع بسهولة عند الحاجة وتعميمها على جميع المكتبات العامة والمدارس الرسمية والاهلية نظراً الى ما في ذلك من فوائد جمة في الثقافة القومية ومساعدة اذهان الطلاب على استيعاب المعلومات التاريخية وتنشيط عقلياتهم على حفظ الروعة التاريخية القومية التي لابد منها لشعب فتي ناهض يحتاج الى المدد الروحي من الماضي المجيد.

أطباء الجيش

تهتم وزارة الدفاع اهتماما جديا بترقية كفاية الاطباء الذين تستخدمهم في الجيش وتسعى لتحصل على اطباء ممتازين بمقدرتهم العلمية واختبارهم لهذا الغرض وفوق ذلك فهي مهتمة باعداد أطباء عسكريين لهذا تقوم بمراجعة السلطات المختصة لترشيح اثنى عشر طالباً يدخلون الكلية الطبية العراقية في بغداد في السنة الدراسية الجديدة يكونون بعد تخرجهم أطباء عسكريين في الجيش

مؤتمر
لمديري المدارس

اعتزمت وزارة المعارف عقد مؤتمر في اواخر العطلة المدرسية الحالية يجمع مديري المدارس المتوسطة والثانوية للمداولة والبحث في تقرير افضل السبل لرفع مستوى هذه المدارس والاهتمام بأمر تربية الطلاب تربية قومية متينة تتفق وما تتطلبه الاخلاق السامية التي تريد الامة ان لا يتحلى بها ابناؤها الناشئون

التلفون الاوتوماتيكي

اصبح مشروع التلفون الاوتوماتيكي في العاصمة في حكم النافذ فقد تقرر انشاؤه. وتوشك الحكومة ان تعلن المناقصة لاعان الادوات المقتضية للمشروع لدى معامل الامم المختلفة. وهذا المشروع سيحل الازمة التلفونية اذ قد تقرر ان يكون المركز ذا ٥٫٠٠٠ خط

نظام
التدريب العسكري

اجتمعت اللجنة الوزارية لوزارة المعارف والدفاع للنظر في نظام الفتوة وقد وضعت لائحة نظام جديد محكم تنظم بموجبه امور الفتوة والتدريب العسكري ووضع قواعد قوية قوية للضبط والربط

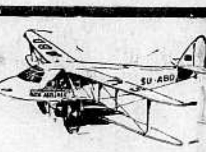

اجتياز الشرق
بطريق الجو

شركة مصر للطيران تقدم خدمات ممتازة على خطوطها الجوية بين المراكز الرئيسية في الشرقين الادنى والاوسط وتوفر على المسافر ساعات وايام من عدم الراحة والتعب بالسفر براً.

المكتب الذي تسافر منه أو وكلاء الشركة يسرهم تقديم زيادة الايضاحات عن:

خطوط مصر الجوية

اعلان

صادر من دائرة اجراء محكمة حيفا المركزية

كان بتاريخ ٢٨—٦—٩٣٨ وبالعدد (١١٩٤—٥) وبجريدة الدفاع نشر اعلان بيع اموال غير منقولة يتعلق بالمحكوم عليه حسن عمر الزايد من حيفا بالقضية الاجرائية رقم (٣٢٤٧—٩٣٤) لصالح المحكوم له نديم افندي دلال المقيم في حيفا. وذكر فيه ان الحصة المطروحة للبيع هي ثمانية وثلاثين حصه ونصف حصه من ستة وتسعين حصه — وقيمتها المخمنة بالقطعتين الاولى (٨٤٢) جنيها ومائة وسبعة وثمانين ملا والثانية ستة الاف وثمانية وثمانين جنيها ومائة وعشرين ملا خطأ فالحصه المطروحه للبيع بمقتضى الاعلان المشار اليه هي اربعة وعشرين حصه من ستة وتسعين حصة قيمتها المخمنة للقطعة الاولى خمسماية وخمسة وعشرين جنيها وللثانية ثلاثة آلاف وسبعماية وخمسة وتسعين جنيها ومائة وسبعة وثمانين ملا فلسطينية اقتضى التصحيح تحريرا

عن مسجل محكمة حيفا المركزية
مأمور الاجراء
توفيق عبد الجواد

توحيد
مناهج التعليم

تفكر حكومات الاقطار العربية في القيام بمشروع توحيد اسس الثقافة ومناهج التعليم في مدارسها وعلى هذا كتبت وزارة معارف مصر الى وزارة معارف العراق تسألها رأيها في الموضوع فأجابت هذه الوزارة على الاسئلة محبذة المشروع من حيث الاساس وأبدت وجهة نظرها واوضحت مشاكل التعليم في العراق والخطط الحالية التي تسير عليها وما تنوي عمله في المستقبل. والامل وطيد في نجاح فكرة انعقاد مؤتمر تربوي في القاهرة تشترك فيه وزارة المعارف العراقية لبحث هذه النواحي من التربية والتعليم

العلوم الشرقية

وافق مجلس الوزراء على منح معهد العلوم الشرقية مساعدة مالية اسوة ببعض الحكومات الشرقية المشتركة فيه لتنمية البحث العلمي وليكون لها يد في خدمة هذه المؤسسة التي تعمل لعلم

فلسطين في الصحف الانكليزية

شيخ عربي
يشرح قضية فلسطين في انكلترا
امام جمع حاشد من المحاربين القدماء

بعث الينا مراسل « الدفاع » الخاص في لندن، بعدد من جريدة « ايفننغ نيوز » اطلعنا فيه تحت عناوين (فلسطين: وجهة نظر العرب — شيخ يقول « نزاعنا مع اليهود ليس نزاعا عنصريا ») ما نجمله فيما يلي:

في جمع حاشد

الشيخ نجيب علم الدين مفتش المدارس في شرقي الاردن، ولكنه ملحق الان موقتاً بجامعة اكسيتر، وقد حضر اجتماعا عقدته جمعية (اخوة مابعد الحرب) في ميناء بورتسماوث، وحضره اكثر من ١٥٠ من المحاربين القدماء الذين خاضوا غمار الحرب العظمى، وفيه خطب الشيخ شارحاً وجهة نظر العرب في المسألة الفلسطينية.

اسألوا التاريخ

وكان اول ما استهل الشيخ به خطابه قوله ان العرب لايكرهون اليهود لانهم يهود، فان اليهود كانوا دائما بين العرب، ولم يسيء العرب اليهم قط، أما جميع الاضطهادات التي نزلت بهم فانما وقعت في اوروبا، وليس نزاعنا مع اليهود نزاعا عنصريا، وانما هو نزاع اقتصادي سياسي

من يرضى بذلك

ومضى الخطيب يقول ان تأسيس « دولة » يهودية في قلب جزيرة العرب امر خطر جداً على استقلال جميع العرب، فان هذا التأسيس يشبه تأسيس دولة ايطالية في ويلز، او في اسكتلاندا، فمن يرضى بذلك

بعد ٢٠ سنة

واستطرد الشيخ قائلا ان هذه « الدولة » اليهودية، اذا قامت، تدمر وحدة العرب في الشؤون الوطنية، وتدمر ما لهم من التقاليد والعادات، واذا اعطيت فلسطين لليهود تصبح الدول العربية الداخلية، ولامنفذ لها على البحر الابيض المتوسط.

وبما ان الحرب قد اصبحت حربا ميكانيكية يكون النصر فيها لمن رأس ماله أكبر من رأس مال الاخر، فان الدولة اليهودية التي تقوم في وسط الجزيرة العربية ومن ورائها رأس المال اليهودي تسيطر على جزيرة العرب كلها في اقل من عشرين سنة.

من مستحيل

ومصالح بريطانيا لا تتعارض مع مصالح العرب، ولكن المسألة اليهودية ستظل دائما وهي شوكة في جنب العلاقات البريطانية — العربية، والعرب لن يتخلوا عن فلسطين، ولا بد للحالة الراهنة من تبديل

اتركوا الخيالات

وقال الشيخ عن مشروع التقسيم انه مشروع غير منطقي، وانه هو لا يؤمن بامكان تنفيذه ثم قال ان احسن حل للمعضلة هو ان يتخلى اليهود الحالمون عن حلمهم بامكان تأسيس مملكة في فلسطين تكون يهودية كما ان انكلترا انكليزية، وان يوافقوا بدلا من ذلك على ان يعيشوا بسلام مع العرب، كاقلية من الاقليات.

وقد ترأس هذا الاجتماع المستر اريك وارد نائب رئيس (اخوة ما بعد الحرب) وارفض الاجتماع بعد قرار اتخذه المجتمعون شكر الشيخ علم الدين

لوكندة رام الله الكبرى
رام الله — تلفون ٣٢

واقعة في بقعة تشرف على ابدع المناظر واجلها. يشاهد الجالس في حديقتها الواسعة البحر والجبال والاشجار الكثيفة. أحدث لوكندة من نوعها بل هي مصيف فلسطين الوحيد، وتعتبر في الدرجة الاولى بين اللوكندات نظافة وخدمة ممتازة وطعام لذيذ، شرقي وغربي. طهاتها مشهود لهم بالبراعة.

حديقتها تحتوي على اجمل الزهور وابدعها وذات حرش واسع من اشجار الصنوبر. توجد فيها جميع لوازم التسلية وملعب للتنس وراديو وتلفون، كما توجد اراجيح لتسلية الاطفال وموسيقى تعزف انغاماً شجية تخلب الالباب، ومشروبات متنوعة وتشنف الاذان خلالها اوركسترا من اهم الفرق الموسيقية

وبسبب الظروف الحاضرة تبدأ الحفلة من الساعة الخامسة وتنتهي في التاسعة مساء

وفي كل يوم احد توجد باصات بانتظار الزائرين لنقلهم الى اماكنهم

زوروها!

(٣٩١٠)

الظريفـــة

الطلب ٥ ملات — الطلب ٥ ملات

مطعم، بار، طرب، واوتيل — يافا ساحة الساعة

نعلن للجمهور اننا أعدنا افتتاح محلنا حسب اشغالنا القديمة وصممنا على ان يكون جميع زبائننا الكرام في غاية السرور والابتهاج لما ادخلناه من التحسينات العظيمة في الفرش والطعام النظيف وحسن معاملة الخدم (م. الشرق)

صفوة ما يحمله بريد الشرق والغرب

طرائف سياسية واجتماعية

تهمة وردها ـ وفي لندن ـ بولونيا الحائرة

غيرة نسائية ـ الى طرابلس الغرب ـ مستعمرة مهددة ـ خسائر جمة

عن مجلة « نيوز ريفيو » الانكليزية، تنقل ما يلي من المعلومات الطريفة :

تهمة وردها

نمي الى نيفل تشامبرلن ان هنالك فريقاً معيناً من الساسة الفرنسيين يتآمرون على تحطيم الميثاق البريطاني — الايطالي الاخير، عن طريق اطالة امد الحرب في اسبانيا، فما كان منه الا ان اوعز الى السر اريك فيبس السفير البريطاني في باريس، بان يقول للحكومة الفرنسية بصريح العبارة ان الوزارة البريطانية مصممة كل التصميم على تنفيذ نصوص هذا الميثاق المتآمر عليه

وتقول المصادر الايطالية، ورئيس وزراء بريطانيا يصدقها، ان حامية ليبيا قد انقص عدد أفرادها انقاصاً كبيراً، وان « البروباغندا » الايطالية بين العرب (كذا) قد وقفت. ثم تقول الصحف الناطقة باسم الدوتشي : اننا قد عملنا كل ذلك حتى قبل البدء بتنفيذ نصوص الميثاق، ثم بدأنا نحل مسألة المتطوعين في اسبانيا، فماذا عملت بريطانيا في مقابل ماعملناه؟

والرد على ذلك هو ماعرف من ان السر اريك فيبس قد ابلغ رئيس وزراء فرنسا، ان الحكومة البريطانية ستمضي في تنفيذ نصوص الميثاق المعقود بين روما وبين لندن، مهما تكلفت في هذا السبيل وان هذه الحكومة تمقت كل المقت هذه المؤامرات التي يتآمرها بعض الساسة في فرنسا بقصد ارجاع المستر ايدن الى وزارة الخارجية البريطانية

وتتهم الدوائر السياسية العليا في لندن الحكومة الفرنسية بانها لولا ضعفها امام المتآمرين في باريس، لكانت المعاهدة الانكلو — ايطاليا قد تقدمت شوطاً بعيداً في طريق التنفيذ

وتضيف هذه الدوائر على تلك التهمة تهمة أخرى، هي ان الحكومة الفرنسية نفسها قد سمحت بتسرب كميات هائلة من الاسلحة الى الحمر في اسبانيا، عن ممرات البيرنيه.

وقد رد جورج بونيه وزير خارجية فرنسا على هاتين التهمتين بقوله للسر اريك فيبس ان البرلمان الفرنسي ستتأجل دورته عما قريب الى شهر تشرين الاول القادم، وعند ذلك يسهل صد الحمر في فرنسا عن مساعدة اخوانهم في اسبانيا. ثم قال ان الحكومة الفرنسية للتدليل على رغبتها في تقوية الميثاق الانكلو-ايطالي قد ارسلت مفارز جديدة من الجنود لحراسة ممرات البيرنية، وابلغت الحكومة الروسية انها ستعمل طبقاً لما تريده بريطانيا منها، ولو خرجت روسيا من لجنة عدم التدخل.

وفي لندن

وفي مقابل هذه المؤامرة التي تحاك في باريس، تحاك في لندن مؤامرة اخرى غايتها تحطيم الميثاق الاحمر المعقود بين فرنسا وبين روسيا. ومن الغريب ان الدعاة الايطاليين في لندن، يعملون على احباط هذه المؤامرة الانكليزية خوفاً من تضعضع الصداقة الايطالية الالمانية، بعد انفصال روسيا عن فرنسا!

ورداً على هذا العمل الذي يعمله الايطاليون في لندن، ارسل «الفوهرر» الى « الدوتشي » رسالة هدده فيها بانه سيعمل على تحطيم الميثاق الانكلو — ايطالي، بجعله المانيا تتدخل تدخلاً صريحاً مفتوحاً في الحرب الاسبانية، ما لم يبذل « الدوتشي » ماله من النفوذ والدالة على نيفل تشامبرلن في سبيل تحطيم الميثاق الفرنسي — الروسي الاحمر.

وبعد هذه الرسالة، رجع الدعاة الايطاليون في لندن عما كانوا يقولونه في الماضي، واستبدلوه بقولهم ان بولونيا أحسن حليفة لفرنسا من روسيا.

بولونيا الحائرة

ولدى بولونيا اسباب تدعوها الى الخوف من المانيا، ولكن ليس لديها اي سبب واحد يدعوها الى محبتها!

وفي وسط هذه الحيرة، عقدت ميثاقين، احدهما مع الريخ، وثانيهما مع فرنسا، وميثاق الصداقة القائم بين وارسو وبرلين ينتهي العمل به في عام ١٩٤٤، ويعتقد البولونيون بان الظروف لا بد وان تكون قد تغيرت تغيراً كلياً عندما يحين الزمن لتجديد هذا الميثاق

وفي المانيا اقلية بولونيـة قوامها ١٬٢٠٠٬٠٠٠ نسمة، وفي بولونيا في مقابل ذلك، اقلية المـانية قوامها ١٬٤٠٠٬٠٠٠ نسمة، وبسبب هاتين الاقليتين لا يمكن ان تتوطد الصداقة بين وارسو وبرلين على طول الخط.

اضف الى ذلك ان هنالك ممراً في بولونيا، اقتطع من جسم بروسيا الشرقية فهو يفصلها عن بقيـة اجزاء الريخ. وادولف هتلر لا يمكنه ان يترك ابناء امته منفصلين عن بعضهم بذلك الممر الواقع تحت حكم دولة اجنبية

ولهذه الأسباب كلها نرى بولونيا حائرة حيرة كبرى، لا يزيلها الا مايدعو اليه الكولونيل بيك وزير الخارجيـة البولونية من عقد ميثاق اوروبي يضم بريطانيا وفرنسا وايطاليـا والمانيا، وتشترك فيه بولونيا كفريق خامس

غيرة نسائية

يقول انصار « الادونة » الماركيزة ريدنغ ان الغيرة الشديدة استولت على نفوس النساء الشهيدات في لندن من اسناد الحكومة لهذه الماركيزة مهمة تنظيم النساء الانكليزيات في قوات « الدفاع الوطني » التي سيناط بها العمل في الحرب القادمة مع الجنود المحاربين

وقد اشتدت هذه الغيرة اشتداداً حاداً في الايام الاخيرة، مما دعا الماركيزة الى أن تكتب الى السر صموئيل هور وزير الداخلية، طالبة إعفاءها من المنصب الذي أسند اليها، لتسنده الحكومة الى من تشاء من النساء العظيمات اللائي يردن أن يكون لهن فخر هذا العمل

أما هي فستعدة للعمل في دائرة ... الوقاية من الغارات الجوية

الى طرابلس الغرب

اشتد الكرب الاقتصادي في بعض انحاء ايطاليا، بسبب الجفاف الذي تسبب في قلة محصولات هذا العام، ولذلك وضع وزير الدعاية « دينو آلفيري » مشروعاً لهجرة واسعة النطاق، يهاجرها الايطاليون الى انحاء الامبراطورية الايطالية

وسيبدأ بتنفيذ هذا المشروع في يوم ٢٨ تشرين الاول، وهو يوم زحف الفاشست الى روما، ونجاة الدوتشي من الخطر الذي كان منصباً عليه في ميلان

وفي هذا اليوم ستبحر السفن من جنوى الى ليبيا وعليها ٢٠٬٠٠٠ راكب من الرجال والنساء والاطفال، وسيكون عدد هذه السفن ٢٠ سفينة على الاقل، وستكون هنالك في طرابلس الغرب وفي بني غازي سيارات و « لوريات » لنقل هؤلاء القادمين الجدد، الى مواطنهم الجديدة

وسيتكرر هذا العمل سنوياً، الى ان يصبح في طرابلس الغرب من الايطاليين ٦٠٬٠٠٠ نسمة، وستعطى الافضلية في هذه الهجرة للعائلات الكبيرة في عدد أفرادها.

وبواسطة هذا المشروع ينفرج الكرب الاقتصادي ... ويتوطد مركز ايطاليا في طرابلس الغرب، أجد مستعمراتها قبل الحبشة!

مستعمرة مهددة

اما وقد توقف زحف اليابانيين على هانكو، بسبب كوارث الفيضان، فان هؤلاء الغزاة الفاتحين يستعدون الان لمغامرة جديدة تقول الانباء عنها ان «وزارة الجنرالات» في طوكيو سيأمرون الجيش بالزحف على الصين الجنوبية، على أمل قطع (خط الحياة) الذي يستمد منه الجنرال شيانغ كل ما يريده من الاسلحة والذخائر عن طريق هونغ - كونغ المستعمرة المملوكة لبريطانيا منذ نحو ١٠٠ عام، اثناء حرب الافيون في الصين

ولا تزيد مساحة هونغ كونغ هذه عن ٣٢ ميلا مربعا، ولكن السفن التي تفرغ فيها وتشحن منها البضائع يزيد عددها عن مليون سفينة كل عام، فهي اذن «العاصمة التجارية» للصين كلها

وفي هونغ - كونغ، يشغل منصب نائب رئيس الوزراء رجل صيني اسمه ت ف سونغ، وهو صهر الجنرال شيانغ، وتقول آخر انباء الشرق ان هذه المستعمرة مهددة، وان نائب الرئيس هذا يستعد لمقاومة اليابانيين

خسائر جمة

خسرت الشركات البريطانية في شنغهاي ملايين الجنيهات، وهناك ملايين أخرى مهددة بالضياع الان، لان حكومتي بكين ونانكنج — وهما تحت نفوذ اليابانيين — لم تبقيا غير القليل مما كان في ايدي هذه الشركات من الاعمال التجارية والمالية، طبقا للاوامر التي تصدر الى هاتين الحكومتين من طوكيو

وقبل شهر تموز ١٩٣٧ كان سكان شنغهاي ٣٬٠٠٠٬٠٠٠ نسمة، بينهم ٣٠٠٬٠٠٠ من العمال، اما الان فقد سافر ربع مليون من هؤلاء العمال الى الداخل، ليشتغلوا في دوائر الاشغال العامة التي لحكومتي بكين ونانكنج ... بدلا من الاشتغال مع الشركات البريطانية

الدوق وندسور

هدية العائلة وهدايا الاصدقاء له

يريد منح الدوقة لقب «صاحبة السمو الملكي»

عن آخر ما حمله الينا البريد من الصحف الانكليزية، تنقل ما يلي من انباء الملك ادوارد الثامن السابق :

هدية عائلية

هذه رزمة صغيرة، كتب عليها (الى العم دافيد، مع الحب الكثير) تلقاها وابتهج بها الدوق وندسور صباح الخميس (٢٣ الماضي) يوم عيد ميلاده الرابع والاربعين، فلما فضها وهو على مائدة الفطور في منزله الجديد على الريفيرا في فرنسا، وجد فيها هدية له من ابنتي اخيه، البرنسيسه اليزابيث، والبرنسيسة مرغريت

تاريخ لا ينسى

ولعيد ميلاد الدوق عند الاميرتين الصغيرتين، تاريخ بارز في رزنامتهما فهما لا تنسيانه، وقد احتوت الرزمة المرسلة منهما الى عمهما جواهر منتقاة بعناية تامة، من بين جواهر الحاشية الملكية

وفي هذا الوقت نفسه، تسلم الدوق جواهر اخرى كثيرة من اعضاء العائلة الملكية، اشتروها له من ثلاثة محلات في الطرف الغربي من لندن

ميلاد الدوقة

وكان الدوق نفسه قد اشترى وهو على الريفيرا، جواهر اخرى، قدمها هدية منه الى قرينته الدوقة، بمناسبة عيـد ميلادها الرابع والاربعين ايضاً، وقد احتفل به يوم الاحد ١٩ حزيران، قبل عيد الدوق ببضعة ايام، وقد امضى الدوق والدوقة ذلك النهـار في يخت اسمه « فركسوس » استعاره الدوق من احد الاصدقاء، وفي المساء ذهب الاثنان الى مونت كارلو، وحضرا هناك حفلة شائقة اقامها لهما الاصدقاء

ميلاد الدوق

وكان اليخت « فركسوس » تحت تصرف الدوق قبل ذلك ببضعة ايام، وفيه سافر هو مع الدوقة لاول مرة الى سان تروبيز في رحلة لم تتم بسبب رداءة الطقس

وفي مساء عيد ميلاد الدوق، أقام هو وليمة عشاء فاخرة في الدار الجديدة التي اشتراها، واطلق عليها هو (شاتيو دي لا كرو) وكان لم ينتقل اليها هو والدوقة الا قبل ذلك باسبوع واحد

حفلة في لندن

وفي مساء هذا اليوم نفسه، أقام ٢٠٠ من انصار الدوق حفلة عشاء ساهرة في فندق هولبورن في لندن، وهؤلاء الانصار هم اعضاء جمعية « اوكتافيان » التي تألفت في يوم زواج الدوق، في العام الماضي

خدماته لبريطانيا

اما الغاية التي تألفت من اجلها هذه الجمعية، فهي (ضمان الاعتراف للدوق بخدماته الجليلة الطويلة للشعوب البريطانية)

ولقد صرح المستر و. ج. هويش، سكرتير الشرف لهذه الجمعية، لمندوبي الصحف بقوله :

« اعضاء جمعية « اوكتافيان » الذين حضروا مأدبة العشاء، جاءوا اليها من جميع انحاء البلاد، وكان النخب الاول الذي شرب في صحة الملك والملكة طبعاً، اما النخب الثاني فشربناه في صحة صاحبي السمو الملكي الدوق والدوقة وندسور »

اهانة بالغة

وكان مما قاله هذا السكرتير أيضاً ان جمعيتهم تتألم دائما أشد الالم من « الاهانة البالغة » التي لحقت بالدوق والدوقة وندسور، من جراء رفض الحكومة رسمياً الاعتراف للدوقة بلقب « صاحبة السمو الملكي »

« والمعروف لدينا حق المعرفة، هو ان الدوق نفسه يصر على تسمية الدوقة باسم «صاحبة السمو الملكي» عندما يقدمها الى اصدقائه ليتعرفوا اليها »

الدوق او كتافيان

وفي اوائل شهر حزيران، بمناسبة انقضاء عام على زواج الدوق والدوقة وندسور، كان الدوق برايتن أوف اوكتافيان قد ارسل الى الدوق رسالة تهنئة، صادرة من صميم فؤاده، وفي أواخر هذا الشهر نفسه، بمناسبة عيدي ميلاد الدوق والدوقة، لم ينس الدوق اوكتافيان ان يرسل رسالتي تهنئة، في المناسبتين

الجنود القدماء

وفي يوم الخميس ٢٣ حزيران، تلقى الدوق رسالة تهنئة، من اعضاء جمعية الجنود القدماء، اعربوا فيها عن حبهم له، وشدة تعلقهم به، لانهم لا ينسون شدة اهتمامه بهم، عندما كان رئيس الشرف لجميع الجنود القدماء

رحلة الخريف

ولقد أمضى الدوق الايام العشرة السابقة ليوم عيد ميلاده، وهو يشرف بنفسه مع الدوقة على ترتيب ما اشتراه اخيراً من الاثاث للدار الجديدة «شاتيو دي لا كرو». والى هذه الدار نقلت التحف الثمينة التي كانت له في لندن، ومن المحتمل جـداً الاحتمال أن يمضي الدوق والدوقة فصل الخريف كله، في رحلة يقومان بها الى بلدان اوروبا الوسطى

وكان قد اشيع عن الدوق والدوقة انهما صمما على السفر الى الولايات المتحـدة، ولكن هذه الاشاعة قد كذبت رسمياً، ويقول المتصلون بالدوق أنه قد اعتزم أن يعيش مع الدوقة كفردين عاديين، فلا يحضران الحفلات الرسمية، او الحفلات العامة، الا فيما ندر

هل سمعت؟

رفعت مدام لويسي فرانكار، وهي مربية كلاب في مدينة الجزائر، الدعوى في باريس على قاض فرنسي من قضاة الجزائر، تطالبه فيها بمبلغ ١٨٠ جنيهاً، تعويضاً لها عن كلمات مهينة نطق بها في المحكمة ضد كلب عزيز عليها من الكلاب المدربة على الصيد

وفي محكمة باريس تبين للرئيس ان قاضي الجزائر اسقط مقام كلب مدام لويس، فحكم عليه بالتعويض المطلوب !!

جماعين لورد

في يوم ٥ تموز الجاري، يعرض في قاعة سوثبي للمزاد العلني في لندن ٦٠٠ جمران من الجماعين المصرية القديمة التابعة للورد كنسيجتن الراحل، و كان هذا اللورد قد اشتراها في حياته من بائع من باعة الآثار القديمة في الوجه القبلي في مصر، وتقول « الديلي ميل » ان هذه الجماعين كلها صحيحة « غير مزيفة » ولذلك ستباع بمبلغ ضخم من المال.

في شهر مايو

تحتاج الاشجار الى تنشيط حيويتها كي تساعد الثمرة على بلوغ حجمها وتعجل نضوجها. والغذاء الوحيد لتغذية أشجاركم هو

نترات الصودا الشيلي

يحتوي على ١٦ بالمئة من الازوت النتريكي، شهرته تدل على جودته ونتائجه الباهرة

اطلبوه من وكلائنا في جميع القرى

وفي يافا من وكيلنا خليل التلاوي شارع الدرهلي تلفون ١٦٤٠

صناعة الوطن

شركة
مصانع الكبريت الشرقية
(شركة عربية بمؤسسيها وعمالها)
برأسمال ١٥٬٠٠٠ جنيه
المركز الرئيسي
نابلس

(مصنوعاتنا)
١ كبريت العلم العربي
٢ كبريت ٤ نجوم
٣ ماركة النعامة

(مميزاتها)
١ مصنوعات عربية
٢ ارخص من الاجنبية
٣ عمالها عرب

تبني مجد الوطن

يباع في جميع انحاء فلسطين

الساعاتي الوطني
ديكران
وكيل اشهر فبارك الساعات
والإختصاصي بصنع النظارات

م. الشرق

مقتل يهودي وجرح كونستابل

اشتباك بين جماعة من المسلحين والبوليس تشترك فيه طائرة

بقية المنشور على الصفحة الاولى

السيد محمود العبد من قرية بيت ايبا فاتت النار على جميع محتوياتها

طريق طبريا

الناصرة في ٣ تموز — لمراسل الدفاع الخاص — بينما كانت سيارة شحن يهودية قبل ظهر اليوم قادمة من طبريا الى حيفا ، وبوصولها الى مكان بين قريتي « كفر كنا » و« ترعان » هاجمتها جماعة مسلحة باطلاق النار عليها .

جراح وقوة

وقد اصيب السائق اليهودي واسمه يهودا فرانكل بجراح في يديه ورجليه لكنه تمكن من متابعة السير الى الناصرة حيث اعلم البوليس بما حدث فخفت قوة كبيرة الى مكان اطلاق النار للبحث والتحقيق ولم يعثر على شيء كما أنه لم يلق القبض على أحد .

اصابة السيارة

وبعد أن اجريت للسائق الاسعافات الاولية واصل سفره الى حيفا واصيبت السيارة بعدة ثقوب وتحطم زجاجها .

قوة من الجند

تصل الناصرة في هذا الاسبوع قوة من الجند . وقد اعد لاقامتهم الدير النمسوي واماكن اخرى .

جماعة مسلحة

تصدت جماعة مسلحة حوالي الساعة الثالثة بعد ظهر اليوم ، بين مستعمرة « الشجرة » وقرية « لوبية » للسيارة التي تقل البريد بين طبريا وحيفا . ولم يصب احد .

جرح كونستابل

وفي حوالي الساعة الرابعة من مساء اليوم بينما كان أحد افراد البوليس البريطاني قادماً في سيارة خصوصية من طبريا الى الناصرة ، وبوصوله الى مكان بين قرية (لوبية) ومستعمرة (الشجرة) أطلقت عليه جماعة مسلحة الرصاص فاصيب بجراح في احدى يديه . وقد خفت الى مكان الحادث قوات كبيرة من الناصرة وطبريا لاقتفاء اثر الفاعلين . ولم يقبض على احد .

لحراسة مداحل

جنين في ٣ تموز — لمراسل الدفاع الخاص — في الساعة الثامنة والنصف من ليلة أمس خرجت قوة من الجنــد في السيارات المصفحة لتعزيز القوة المنوط بها حراسة مداحل دائرة الاشغال على مفترق طريق قباطية عند بئر جنزور

من سفوح الجبال

وفي الساعة التاسعة والنصف رابط عدد كبير من المسلحين في سفوح الجبال الممتدة من قرية برقين غربا حتى جبال وادي بلعا شرقا وتقع هذه الجبال على مسافة ٥٠٠ متر تقريباً من جنوب مقر الجند واخذ المسلحون يطلقون النار على الجند الذين اجابوا بالمثل من المدافــع الرشاشة ثم استعملت المدافع الجبلية

ارسال انوار

وفي الساعة الحادية عشرة توقف المسلحون عن اطلاق الرصاص فاخذت القوة ترسل الانوار على مواضع المسلحين واخذ الجند يسيرون خلفها . وفي هذه الاثناء كان يسمع صوت اطلاق الرصاص من قرية قباطية بجوار بئر جنزور وكان يعقبه صوت الرصاص من المدافع الرشاشة واستمر ذلك حتى الساعة الواحدة من بعد منتصف الليل

النار على العفولة

وبينما كانت هذه الحركات على اشدها أخذ المجهولون يطلقون الرصاص على مستعمرة العفولة واجابتهم القوات المرابطة هناك بالمثل من المدافع الرشاشة.

في الصباح الباكر

وفي الصباح الباكر تسلقت القوة الجبال التي كان المسلحون يطلقون الرصاص منها وفتشتها تفتيشاً دقيقاً فلم تعثر على أحد ، وذهبت قوة أخرى الى جهات بئر جنزور فوجدت الاسلاك التلفونية مقطوعة عند الكيلو متر ١٠٢ وتعطلت المخابرات التلفونية حتى ظهر اليوم حين تمكن العمال من اصلاحها

التحقيق مع مختارين

وفي الساعة السادسة من صبــاح اليوم لوحظ انقطاع النور عن المدينــة فذهبت قوة يرافقها مساعد مدير البوليس الى طريق العفولة واستدعي مختارا قريتي الجلمة ومقيبلة وحقق معهما

على سيارتين يهوديتين

وفي الساعة السابعة من صباح اليوم كانت سيارتا نقل يهوديتين في طريقهما الى القدس وبوصولها الى مكان قريب من قرية صيلة الظهر أطلق مجهولون عليهما النار فاسرع سائق السيارة الاولى بسيارته ، وتوقف الاخر عن السير واختبأ مــع معاونه في خنادق الطريق

الى مكان الحادث

وفي هذه البرهة مرت سيارة تاكسي فاركبت السائق اليهودي ومعاونه في السيارة وجاءت بهما الى جنين فأخذتهما قوة مع قصاص الاثر الى مكان الحادث للتحقيق

على عمال طريق

وفي منتصف الساعة الثالثة بعد ظهر اليوم اطلق مجهولون النار على العمال في طريق يعبد — طولكرم فتوقفوا عن العمل ثم ذهبت قوة من الجند المرابطة في قرية يعبد الى الطريق لكنها لم تعثر على أحد من المسلحين ولم يصب أحد من العمال باذى

في وادي البلاط

البيرة في ٣ تموز — لمراسل الدفاع الخاص — حوالي الساعة التاسعة من مساء يوم امس قطع مجهولون اربعة عشر خطاً من خطوط التلفون على طريق القدس — نابلس بين الكيلومتر ٣٤ و٣٥ في وادي البلاط . وفي صباح اليوم ذهب عمال المصلحة الى مكان الحادث لاصلاح التلف ترافقهم قوة ، ولم يلق القبض على احد .

مهاجمة نقطة

طولكرم في ٣ تموز — لمراسل الدفاع الخاص — هاجم مسلحون ليلة امس مستعمرة ونقطة « مارتس » القريبة من مستعمرة الخضيرة وامطروها وابلا من الرصاص وأجاب البوليس والخفراء بالمثل ودام تبادل النــار مدة . وسمع ازيز الرصاص من المدينة . ولم يعرف عن وقوع اصابات .

النار على دورية

بينما كانت احدى الدوريات العسكرية ليلة امس سائرة في الطريق بين عنبتا ورامين ، اطلق مسلحون النار عليها ، فاجاب الجند من المدافع الرشاشة

اتلاف ٣٤ عموداً

الخليل في ٣ تموز — لمراسل الدفاع الخاص — اتلف مجهولون في ساعة مبكرة من ليلة أمس اربعة وثلاثين عموداً من اعمدة التلفون من اسفل وادي البيار حتى الطريق المشرفة على برك سليمان ، على طريق القدس — الخليل ، ثم حطموا جميع الفناجين المعدة لربط الخطوط بعد ان انتزعوا اغلبها واخذوها معهم .

وفي صباح اليوم الباكر هرعت قوة الى مكان الحادث كما اوفدت دائرة بريد القدس عدداً كبيرا من عمالها لاصلاح التلف . اما المخابرات فلا تزال بين البلدين حتى هذه الساعة معطلة .

اغلاق طريق

اغلق افراد جماعة مسلحة ليلة امس الطريق العام بركام من الحجارة . وفي صباح اليوم توقف عدد كبير من السيارات الذاهبة الى القدس بالقرب من مكان الحادث خشية ان يكون بين الصخور بعض القنابل كالتي انفجرت قبل ايام على نفس الطريق

عيارات وقوة

أطلقت النار في ساعة متأخرة من ليلة أمس في نواح كثيرة من ضواحي الخليل وفي صباح اليوم الباكر سمع السكان أصوات عيارات نارية كانت تطلق بكثرة في الجهة الجنوبية من المدينة شاهدنا على أثرها ذهاب قوة من البوليس المسلح في مصفحتين وقد تسلق افرادها جبال (قب الجانب) و (وادي القاضي) للبحث عن مطلقي النار

طرق منازل

طرق مجهولون ليلة أمس ابواب دور كثيرة في وادي التفاح واخذوا من بعضها اشياء وانصرفوا . وعلم بوليس الخليل بالحادث .

النار على سيارات

اطلقت النار ليلة أمس على بعض السيارات التي تمر من قرية بيت فجار الى القدس ولم يصب من ركابها أحد بأذى

محاولة نسف

ذكرت هابوكر في ملحقها المسائي ان جماعة من المسلحين حاولوا نسف جسر بين نابلس وطولكرم فأطلقت قوة من الجند كانت كامنة تحت الجسر النار عليهم.

قتيل وذخيرة

وبعد تبادل الرصاص بين الفريقين انسحب المسلحون تاركين قتيلا عثر بحيازته على ٢٠٠ اصبع من الديناميت وذكرت ايضاً ان المسلحين اطلقوا النار ليلة أمس علي سجن نور شمس

نشرة البوليس

في خلال الاربع والعشرين ساعة الماضية وقعت الحوادث التالية :

في صباح هذا اليوم الباكر وجد يهودي مقتولا بالرصاص قرب مستعمرة زخرون يعقوب على طريق حيفا

ووقعت ثلاث حوادث هجوم من قبل العصابات المسلحة على ثلاث قرى ، اثنتان في قضائي عكا ونابلس والثالثة بين نابلس وجنين وقد سلبت العصابات بعض الاشياء

واطلقت عيارات نارية على البوليس قرب نابلس وبيت دجن على طريق يافا ، ومستعمرة موليدت — يافا ومستعمرة موتزا ، على طريق القدس يافا وعلى مدينة طبريا وعلى طريق القدس — رام الله وعلى مستعمرة تنوفا شمال القدس وفي جميعها لم يصب احد

وأصيب بجراح سائق سيارة شحن يهودية من عيارات نارية اطلقت عليــه قرب كفر كنا على طريق الناصرة ووقعت ثلاث حوادث اتلاف خطوط التلفون قرب مستعمرة بيت تامه ، على طريق الخليل وقرب نابلس وجنين.

مصدرو الأثمار

الحمضية والموسم المقبل

لم يتقدم حتى الآن احد من مصدري الأثمار الحمضية لتأليف هيئة لمفاوضة شركات البواخر بالرغم من ان الموسم بات على الابواب . وهذا التأخير يضر بمصلحة المصدرين ويجعلهم عرضة في المستقبل لتصلب شركات البواخر وارهاقها والوسيلة الوحيدة للحيلولة دون حدوث ما وقع من هذا القبيل في السنوات الماضية هو ان يؤلف المصدرون هيئة لمفاوضة الشركات منذ الآن وقبل ضياع الوقت وقبل ان تتمكن الشركات من استغلال الوقت الضيق وتفرض ارادتها على المصدرين بما لا يتفق ومصلحتهم .

عسى ان يقوم بعض كبار المصدرين الى ملافاة الاضرار قبل وقوعها

مكتب للمحاماة

افتتح الاستاذ المحامي عفيف افندي خوري مكتباً له في مدينة نابلس ، مقابل لوكاندة فلسطين فنرجو له التوفيق

نائب مدير المعارف

يصل غداً الى ميناء الثغر نائب مدير المعارف المستر هونكين قادما من لندن بعد ان امضى مدة اجازته السنوية هناك

عودة أسير

بعد ان اعتقل المسلحون شخصين من قرية مسكة ، رجع امس احدهما وبقي الثاني فلم يعد .

المجلس البلدي

يعقد المجلس البلدي صباح غد جلسة يبحث فيها عدة مواضيع منهــا مسئلة تفجير مياه احتياطية لخزان العجمي ، ومشروع احداث اقنية في شارع جمال باشا وغير ذلك من الشئون .

عطلة المدارس القرويه

عطلت المدارس القروية مدة شهرين ونصف شهر ابتداء من صباح امس وقد سلمها مديروها الى المختارين كالعــادة وسافروا مع المعلمين الى بلدانهم

الغاء منع التجول في مناطق

ألغت السلطة نظام منع التجول الذي كان مفروضاً على المنشية العليــا وحي الكرتون وعلى بعض المناطق الاخرى الواقعة على حدود تل ابيب على اثر الحوادث الاخيرة التي وقعت فيها .

* * *

بقية المقال الافتتاحي

ا وابه الصغيرة لموجة غامرة بعد ان عصفت به غاضبات الامواج . تحاول أن تضغط عليه لتظهر تلك الدمقراطية وهي واسعة صدر الكرم ، وصدر الخير ، وصــدر اغاثة ... "اللاجئين .

ان ما أوردته شركة الانباء اليهودية لا زال مفتقراً الى الاثبات . وما نحسب سياحة في الدنيا تدرج اسم فلسطين في قائمة تلك البلدان التي فتحت ذراعيهــا للمهاجرين اليهود . ونوشك أن نعتقد بأن الشركة اليهودية ارادت دس هــذا الخبر توطئة لمحاولة خاسرة تزيد بها مساوىء الحالة الراهنة زيادة ليس لها أي متسع . واذا كانت الدمقراطية تقصد وجه الانصاف في اجتماعها القريب فلتفكر بزحزحة الحمل عن فلسطين ، ونقل بعض اليهود الذين فيها الى مناطق اوسع رحاباً وأفقاً . فهذه الكأس التي تتطلع اليها قد امتلأت الى الحافة ، وما بها قدرة على استيعاب نقطة ماء واحدة .

ابراهيم

النار على سيارات يهودية

اصابة باص يهودي في احد جوانبه

حوالي الساعه الثامنة والدقيقة ٣٠ من مساء الليلة الماضية ، اطلق مجهولون الرصاص على احدباصات شركة « داروم يهودا » من بيارة يهودية تقع على حدود اراضي بيت دجن وتخص الادون ابراموفتش فلم يصب احد باذى واعلم البوليس بالحادث فباشر التحقيق

وحوالي الساعة العاشرة والدقيقة ١٥ من ليلة امس اطلق مجهولون الرصاص على احدباصات شركة « داروم يهودا » بين بيت دجن ومستعمرة عيون قارة فأصيب الباص ببعض العيارات في جوانبه ولم يصب احد من ركابه . واخطر البوليس بالحادث فخرج فريق من رجاله الى المكان المذكور ولكنهم لم يعثروا على احد

* * *

قتل ٣ أحصنة في بيارة يهودي

داهم مجهولون ليلة امس بيارة الادون موسى مثالون الواقعة في قرية « جليل » وقتلوا ثلاثة رؤوس من الخيل واطلقوا بضعة عيارات نارية على بيت البياري ثم انصرفوا . وقد ذهبت في الصباح قوة من البوليس الى قرية جليل وقبضت على كل من محمد الاقرط وولديه احمد ومحمود وعلى سالم الاقرط وصالح ابو دياب وعلى شخصين آخرين رهن التحقيق .

غريزة الالحاح

لم تتبدل في الصهيونية...

عند بدء الاحتلال وفي هذه الايام...

منذ فجر الاحتلال وغريزة الصهيونية في المطالبة والالحاح بكثرة التشدد — لم تتبدل . وقد ورد عن ذلك في تقرير اللجنة الملكية الفقرة التالية ، وذلك عندما كانت البلاد تدار من قبل أدارة عسكرية محضة ، أي قبل تأسيس الحكومة المدنية. وفيما يلي نص الفقرة :

ومما لا شك فيه ان التحمس للقضية الصهيونية أدى الى اهمال عواطف "الشعوب الاخرى في فلسطين في وقت كانت الحال فيه أحوج ما تكون الى اللباقة والتبصر. وما بذله الدكتور وايزمن من المساعي فيما بعد لازالة الشبهات لم يجد نفعا . وكثير من المطالب التي قدمها اليهود أثارت الضغائن اذ ألحوا بوجوب اشتراكهم في الادارة العسكرية في الحال وطلبوا تشكيل لجنة للاراضي تشتمل على خبراء تعينهم الجمعيه اليهودية « للتثبت من مرافق فلسطين الطبيعية » وادعى ان تصريح بلفور يخول يهوديا الحق في ان يقيموا لهم مستودعات خاصة لخزن البضائع ، وان بنك انكلو — فلسطين ، وهو شركة يهودية ، هو الذي يجب ان يتولى اقراض مزارعي العرب ما يحتاجون اليه من القروض ، وطلبوا ان يعهد اليهم باختيار رجال البوليس من اليهود وان يدفعوا لهم رواتب فوق ما يتقاضونه من الادارة وطالبوا ان تكون لهـــم قوة للدفاع ، وشرعوا في تدريب القوة ، وطالبوا بالاعتراف باللغة العبرية لغة رسمية . وقد حدث كل هذا في عهد الحكومة العسكرية التي مدد أجلها ، والتي كانت الغاية منها (ادارة دفة الامور) موقتا والمحافظة على (الحالة الراهنة)

تقرير اللجنة الملكية الصفحة ٢٠٦

. . .

٥٠ عياراً

على بوليس مستعمرة

حوالي الساعة الحادية عشرة من ليلة امس الاول اطلق مجهولون نحو ٥٠ عياراً ناريا على نقطة بوليس مستعمرة « موليدت » فاجاب الخفراء وافراد من مركز بوليس بيت دجن بالمثل . ولم يعلم عن وقوع اصابات

. . .

لانشاء صف خامس

تبرع السيد صبري احد سائقي سيارات شركة الشيخ مونس — الحرم بمبلغ خمسة جنيهات لانشاء صف خامس في مدرسة قرية الشيخ مونس وتبرع السيد عبد الرحيم المجدلاوي من اهالي القرية المذكورة بمثل هذا المبلغ . عسى ان يتقدم وجوه القرية لمد يد المساعدة لانشاء هذا الصف

اعلان

انتظروا ثمار النهضة العربية التي ستفاجئكم بتقديم أولى منتوجاتها « كبريت النهضة العربية » من صنع معمل الكبريت العربي بالناصرة . ارقبوه حــال نزوله للاسواق واطلبوه بالحاح . لا ترضوا عنه بديلا ، فهو منكم واليكم .

(٣٩٦٣)

تلفونات الدفاع وبرقياتها الخاصة

مؤتمر اسلامي في بغداد والقاهرة

بغداد في ٣ تموز – لمراسل الدفاع الخاص – تقول انباء كربلاء ان المساعي المبذولة من قبل بعض علماء النجف من جهة وكبار علماء مصر من جهة قد اسفرت عن الاتفاق على عقد مؤتمر اسلامي للنظر في شؤون المسلمين . وقد قدم كربلاء احد علماء النجف المشتغلين بهذا المشروع فسألناه عن موعد انعقاد هذا المؤتمر ومحل انعقاده فقال : لقد اتفق رأي العلماء على عقد المؤتمر الا ان موعد انعقاده لم يعين بعد وسيعقد لاول مرة في القاهرة وللمرة الثانية في العراق . وعند ما سألناه عن الغاية التي يتوخاها المؤتمر وهل هي كما نشرتها صحف الاقطار العربية قال : ان غاية المؤتمر ومراميه ابعد مما ذكرته هذه الصحف وعند حصول الاتفاق على تعيين موعد انعقاد المؤتمر سيذاع ذلك في القاهرة وبغداد

مدارس العراق وجامعات انكلترة

تلقت وزارة المعارف في بغداد مكاتبات من جامعات مانشستر وشفيلد وليدز وليفربول وايتن تفيد انها تقبل في سلك طلابها حملة الشهادة الثانوية الرسمية في العراق المرفقة بتوصية وزارة المعارف العراقية . كما ان جامعتي كيمبردج واكسفورد اعلمتا الوزارة بموافقتهما على الشهادة الثانوية الرسمية في العراق لدخولها اذا اشترطتا تأدية امتحان كفاءة باللغة الانكليزية فوق هذه الشهادة

وجامعات اسكوتلنده فهم منها ما يفيد عيلها الى الاخذ بما اخذت به هذه الجامعات الانكليزيه

اما جامعة لندن فوقفها ازاء مدارس الخارج معروف وشروط الدخول فيها تختلف عن اية جامعة اخرى

اعلان

صادر من المحكمة الشرعية لتسوية الاراضي — يافا

تقدم لدينا مضبطة موقعة من مختار قرية بيت نبالا التابعة لقضاء الرملة تتضمن بان احمد سليمان حسين التلي من اهالي القرية المذكورة توفي منذ عشر سنوات عن والده سليمان المذكور وعن والدته حليمة بنت حمد الله حسن زيد ثم توفي سليمان المذكور عن زوجته حليمة المذكورة وعن بناته منها وهن آمنه وفاطمة وتمام وعن شقيقه عبدالله ثم توفيت تمام المذكورة عن والدتها حليمة المذكورة وعن شقيقتيها المذكورتين وعن عمها عبدالله المذكور ثم توفي عبد الله المذكور عن ابن عمه العصبي مصطفى ديب التلي وعن بنتي شقيقه آمنة وفاطمة المذكورتين لا غير فمن له اعتراض على هذه الوراثة فليراجع المحكمة المشار اليها خلال أسبوع من تاريخ النشر تحريراً

في ١-٧-٣٨ القاضي الشرعي
(٣٩٥٥) محمد اللبابيدي

اعلنوا عن بضائعكم في جريدة الدفاع

رسالة القدس التلفونية

انتحار جندي بريطاني

القدس في ٣ تموز – لمراسل الدفاع الخاص — انتحر جندي بريطاني اسمه كاربت بأن القى بنفسه من على سطح عمارة كولونية الاميركان وهي عمارة واقعة في شارع الشيخ جراح . وقد نقل الى المستشفى ولم يلبث ان فارق الحياة . ولم تعرف الاسباب

التحقيق في حادث قتل يهودي

نظر الاستاذ انور نسيبه في قضية الفتى شاكر محمد جلال المتهم بقتل اليهودي اسحاقي يعقوب على طريق «عين كارم» . وبعد ان استمع الى اقوال بعض شهود النيابة أجل القضية الى يوم الخميس الواقع في ١٤ تموز الجاري . وقد حضر مع المتهم المحامي الاستاذ نجيب ابو الشعر

سكرتير القنصلية البولونية يعود من بلاده

وصل القدس عائداً من بولونيا الاستاذ مصطفى الكسندروفتش ، سكرتير القنصلية البولونية بالقدس ، بعد أن امضى مدة اجازته في وطنه وبين اهله والاستاذ الكسندروفتش يجيد العربية تكلماً وكتابة . وقد زاره أمس واليوم أصدقاؤه مهنئين بعودته . فنرحب به .

دوائر العدليه تعطل ٦ اسابيع

تبدأ العطلة الصيفية المحاكم ودوائر العدلية جميعها اعتباراً من اول شهر آب القادم ، ولا تنظر المحاكم في اثناء العطلة الا في القضايا الهامة والمستعجلة . وتستمر هذه العطلة ستة اسابيع .

جريح القنبلة يغادر مستشفى الحكومة

غادر مستشفى الحكومة الشيخ احمد بطان الذي اصيب بجراح من قنبلة داخل حقيبة وضعها مجهول امام مخزنه منذ اسبوعين ولم يعرف حتى الان واضع القنبلة

ابتداء الدورة الجديدة لمدرسة البوليس

ابتدأت امس الدورة الجديدة لمدرسة البوليس الفلسطيني فانتخب ١٤ طالباً منهم ١١ عربياً و ثلاثة من اليهود

وقد تخرج من الدورة الماضية ١٤ نفراً بينهم ثلاثة من العرب و ١١ يهودياً الحقت ادارة الامن العام ١٢ نفراً منهم الى قوة الحدود وارسلت الاثنين الآخرين الى رئاسة بوليس القدس .

الفحوص السنوية لاجتياز الدراسة الثانوية

تباشر غداً ادارة المعارف فحص الطلاب الذين سيتقدمون لامتحاني «المتريكوليشن» واجتياز الدراسة الثانوية ويبلغ عدد الطلاب المتقدمين لهذه الفحوص ٢١٢ طالباً منهم ٨٥ اختاروا تقديم الفحوص بالانكليزية ، و٤١ بالعربية و٨٦ بالعبرية ،

— يسافر الاستاذ شريف صبوح مفتش معارف اللواء ، غداً في جولة الى القرى لتفتيش مدارسها .

رسالة نابلس التلفونية

مدرسة النجاح في حفلتها السنوية

نابلس في ٣ تموز — لمراسل الدفاع الخاص — احتفلت مدرسة النجاح الوطنية بعد ظهر اليوم بختم القرآن الكريم وتوزيع الشهادات على الطلبة الفائزين وقد دعي الى هذه الحفلة فريق من وجهاء المدينة . وبعد ان تكامل عدد المدعوين افتتحت الحفلة بعشر من القرآن الكريم والقى نائب مدير المدرسة كلمة رحب فيها بالحضور ، وبعد اجراء مراسم الختم تكلم السيد قاسم عبد الهادي ، وأنشد التلامذة بعض القطع الوطنية . والقى بعد ذلك السيد عادل بشير خطبة وتبعه الاستاذ قدري طوقان بالقاء كلمة المدرسة على الخريجين .

وكان مقرراً أن يخطب الاستاذ احمد سامح الخالدي في هذه الحفلة لكن في الساعة الاخيرة وردت برقية تشعر بان اسباباً قاهرة قد منعته الحضور . ثم وزعت الشهادات والاوسمة على المستحقين من الطلبة تحت رعاية سعادة قنصل العراق سالم الالوسي الذي وزع بيده الشهادات والاوسمة .

وفي الختام هتف الطلاب بحياة جلالة ملك العراق وحيته الجماهير بالهتاف والتصفيق وفي الساعة الخامسة والنصف انتهت الحفلة .

تفتيش قرية طلوزة واعتقال اشخاص

في الساعة التاسعة من صباح أمس خرجت قوة من الجند ترافقها ثلاث طائرات الى قرية «طلوزة» وطوقتها ثم فتشت البيوت تفتيشاً دقيقاً وقد القي القبض على السيدين جمال محمد الفارس ومحمد حسن سعيد من أهالي القرية ، وعلى قروي آخر من «طمون» ، وأودعوا جميعهم السجن رهن التحقيق

رسالة حيفا التلفونية

محاكمة متهمين بقانون منع الجرائم

حيفا في ٣ تموز – لمراسل الدفاع الخاص — نظر حاكم اللواء يوم امس ، في قضية عدد من المتهمين بموجب قانون منع الجرائم ، من مختلف القرى فحكم عليهم أثبات الوجود ثلاث مرات يومياً لدى مراكز البوليس المختلفة ، لمدة ستة اشهر

تفتيش المارين والسيارات وتدوين اسماء

قام البوليس اليوم بتفتيش المارين في الاسواق والجالسين في المقاهي والسيارات على جسر شل ، مع تدوين بعض الاسماء وسؤال البعض عن هوياتهم

اطلاق سراح يهود لقاء ضمانات

اطلق البوليس اليوم سراح الموقوفين من اليهود الاصلاحيين الذين اعتقلهم على أثر المظاهرة التي أقيمت في حي «هدار هاكرمل» احتجاجاً على تنفيذ حكم الاعدام في شلومو بن يوسف وكان اطلاق سراحهم لقاء ضمانات مالية

اعتقال اربعة أشخاص للتحقيق معهم

اعتقلت السلطة السادة محي الدين الذباح ، صالح الذباح ، محمود الذباح ، حمد الذباح من دير الاسد للتحقيق معهم

— حكم يوم امس على ثلاثة عشر شخصاً من اليهود بغرامة جنيه ونصف أو بالسجن لمدة اسبوعين ، لعدم تجديد رخص الراديو ، فدفع البعض منهم الغرامة وسجن الاخرون

رسالة الخليل التلفونية

الافراج عن شخص بعد اعتقاله

الخليل في ٣ تموز — لمراسل الدفاع الخاص — على اثر التحريات التي قام بها البوليس عقب حادث المصادمة التي أتينا على ذكرها في رسالة سابقة ، اعتقل السيد عبد الخالق الصوص من قرية حلحول ولدى تقديمه الى حاكم صلح الخليل قرر الافراج عنه لعدم توفر الادلة ضده .

اجتماعان يحضرهما مساعد الحاكم ومختارون

اجتمع مساعد حاكم اللواء الى عدد كبير من مخاتير قرى القضاء وكان اجتماعه بمخاتير كل قرية على حدة . وعقد قبل ظهر اليوم في مكتب رئيس قسم بوليس الخليل اجتماع حضره مساعد الحاكم وبعض كبار الضباط ، ولم يعلم حتى الان ما دار فيه من ابحاث .

اعادة محكومين باثبات وجودهم الى القدس

سمحت السلطه الى خمسة عشر شخصاً من الذين كانوا أبعدوا من القدس للخليل وكلفوا باثبات وجودهم يومياً وكتب عن حالتهم البائسة اكثر من مرة — بالعودة الى القدس لمزاولة أعمالهم على أن يثبتوا وجودهم في أحد مراكز البوليس هناك .

— قرر المجلس الاسلامي الاعلى اضافة مبلغ ٢٠٠ جنيه على مخصصات تكية الخليل .

— فهم ان السلطة قررت اعفاء بعض قرى القضاء من ضريبة العشر هذا العام وذلك بسبب الاضرار الجسيمة التي لحقت بمزروعات هذه القرى .

ابتداء من مساء يوم الاثنين في ٤-٧-٣٨ وبقية ايام الاسبوع

يعرض في سينما الحمراء الوطنية بيافا

الفلم البوليسي الهائل الذي صادف اكبر نجاح

البوليس السري مستر موتو

باشتراك الممثل القدير بيترلور وفيرجينا فيلد

حفلتان كل مساء الساعة ٧٫٣٠ و الساعة ٩

حفلة نهارية يعرض فيها فلم (معارك الاسطول)

الاثنين ، والثلاثاء والاربعاء	النصف الاول من الفلم الساعة ٣٫٣٠
الخميس والسبت	النصف الثاني من الفلم الساعة ٣٫٣٠
الجمعة والاحد	يعرض الفلم بكامله الساعة ٣

الاسبوع القادم

يحيا الحب

للاستاذ محمد عبد الوهاب

انباء خارجية

توقيع اتفاق الاسكندرونة بين الدولتين

لندن في ٣ تموز — وقعت الاتفاقية العسكرية بين تركيا وفرنسا صباح هذا اليوم في مدينة انطاكيه ، وهي تقضي بادخال عدد متساو من الجند الى لواء الاسكندرونة ، وتقضي أيضاً ببحث كل نقطة خلاف تقع في اللواء بين الدولتين — روتر

مركز اليهود في تجارة النمسا

فينا في ٣ تموز — لم يصدر بعد أي قرار يتعلق بفصل اليهود من دور التجارة والصناعة ، وقد كان من المنتظر صدور القرار المذكور يوم أمس . والظاهر أنه ما زال قيد البحث لان كثيرين من اليهود قد تأجل فصلهم الى نحو شهر — روتر

نفقات الولايات المتحدة بالملايين

واشنطن في ٣ تموز — زادت نفقات الولايات المتحدة على وارداتها بمقدار ١٤٩٥ مليون دولار ، وعلى ضخامة هذا المبلغ فأنه أقل عجز وقع في خلال السنوات الثمانية الاخيرة . وسيكون العجز في العام القادم ٣ آلاف مليون دولار ، وذلك بسبب قانون الانعاش الذي يقضي بالانفاق والتسليف — روتر

مقتل طيارين بريطانيين في الحبانية

بغداد في ٣ تموز — لمراسل الدفاع الخاص – أذاعت جريدة «بغداد تايمس» الانكليزية خبر مقتل ضابط وطيار بريطانيين من السرب الثلاثين وذلك على أثر تحطم طيارتهما في الحبانية صباح امس اثناء قيامهما بتمرين جوي . والمفهوم أن طائرتهما مالت ودارت على نفسها بينما كانت على علو بضعة اقدام فقط واصطدمت بالارض صدمة عنيفة وشبت النيران فيها .

للترفيه عن حالة الفلاح العراقي

علمنا ان فخامة رئيس الوزراء قد أوعز الى وزارات المالية والاقتصاد والمواصلات والعدلية بوجوب وضع قانون جديد يعين طريقة توزيع المحصولات بين الفلاح والمالك على ان تراعى العادات المتبعة في المناطق الزراعية في العراق ، وأن تؤدي أحكام القانون الى الترفيه عن حالة الفلاح العراقي . وقد اهتمت الوزارات المذكورة بهذا الموضوع الحيوي وأخذت بدرس نواحيه واحضار مسودة اللائحة في يوم أقرب .

رسالة طولكرم التلفونية

غبطة بطريرك اللاتين يزور المدينة

طولكرم في ٣ تموز — لمراسل الدفاع الخاص — زار المدينة اليوم غبطة بطريرك اللاتين في فلسطين السيد لويس برلاسينا وبعد ان رأس الحفلة الدينية التي اقيمت لتثبيت الاطفال قصد الى منزل الاستاذ رفول خوام حيث كان في استقباله حضرة رئيس البلدية ومدير المدرسة الزراعية والاستاذ اكرم الركابي وعدد كبير من وجهاء المدينة من مختلف المذاهب والقى الاب الخوري لويس دبسي خطاباً وطنياً قوبل بالتصفيق وتكلم ايضاً الاستاذ رفول خوام والسيد بشاره مبارك مرحبين ثم وقف غبطته وشكر لمستقبليه حفاوتهم به وبعد ان ودع الجميع امتطى سيارته وقفل عائداً الى القدس .

قضية تردها محكمة الاستئناف العليا

ردت محكمة الاستئناف العليا بالقدس قضية الادون خانكين المقامة ضد آل سمارة ، وكانت محكمة الاراضي في طولكرم قد ردتها من قبل أيضاً .

قنصل العراق يتفقد مدرسة الزراعة

قدم اليوم الى طولكرم سعادة قنصل العراق في فلسطين . وقد رافقه السيد منير سختيان صاحب الصيدلية الوطنية الى المدرسة الزراعية حيث استقبله الاساتذة والطلاب وهتفوا لجلالة الملك غازي وحكومة العراق والعراقيين ولسعادته وبعد ان تفقد المدرسة غادرها مشيعاً بالاحترام .

وفاة فتاة من صدمة سيارة

صدمت سيارة كان يقودها خليل ابو شامه من الخليل بعد ظهر هذا اليوم في قرية «قاقون» فتاة فتوفيت في الحال والقي القبض على السائق رهن التحقيق .

شكاوى لاهالي دير الغصون تقدم لمسؤولين

حضر صباح هذا اليوم لطولكرم مساعد حاكم اللواء في حيفا ، وخرج مع مساعد حاكم اللواء هنا والقائمقام الى قرية «دير الغصون» وسمعوا بعض شكايات لاهالي القرية ثم ذهبوا الى باقة الغربية وتفقدوا الطرق المراد تعبيدها بين طولكرم ويعبد ، وبعد ان زاروا قرية قاقون عادوا الى طولكرم .

الحمة ترحب بالزوار في شهر تموز وقد خفضت الاسعار الى النصف
الطقس معتدل جدا ، ولياليها منعشة لذيذة وأمان واطمئنان

التقرير السنوي
المرفوع من بريطانيا الى عصبة الامم
عن ادارة فلسطين وشرق الاردن لعام ١٩٣٧

«٢١»

محاكم الجنايات

امكن تنظيم انعقاد محاكم الجنايات في أشهر آذار حزيران ، ايلول ، وكانون الاول .

محاكم البلديات

لا توجد هذه المحاكم الا في تل ابيب، غزة، وعكا وهي لا تنعقد الا بصفة محاكم جزائية . وقد طرحت على هذه المحاكم ٥،٤٣٦ قضيـة ، منها ٢٧ اختصت بها غزة ، وفصلت فيها في ٢٤ قضية ، وابقت القضايا الثلاث للفصل فيها فيما بعد

محاكم الصلح

طرحت على محاكم الصلح ٥١،٩٣٢ قضية فصلت في ٥١،٨٨٢ منها ، وكان الباقي بغير فصـل في نهاية العام هو ٤،٤٠٢ من هذه القضايا المدنية .

أما القضايا الجزائية التي طرحت على هذه المحاكم فكانت ٦٧،١٤٧ فصل في ٦٦،٥٠٠ منها وكان الباقي بغير فصل في نهاية العام ، هو ١،٢٤٥ قضية .

المحاكم المركزية

يدل عدد القضايا التي طرحت على المحاكم المركزية ، على وجود زيادة ٥٥٤ عن القضايا التي طرحت عليها في العام السابق .

ويرينا الجدول التالي عدد القضايا المدنية والجزائية التي طرحت على هذه المحاكم في السنوات الخمس الاخيرة :

السنة	القضايا المدنية	القضايا الجزائية
١٩٣٣	٢،١١٧	٢،٣٤١
١٩٣٤	٢،٤٠٣	٢،٣٣٨
١٩٣٥	٢،٣٠٠	١،٧٦٩
١٩٣٦	١،٥٨٦	١،٦٨٣
١٩٣٧	٢،١٤٠	١،٨٠٣

في تل ابيب

اعتباراً من اول نيسان ١٩٣٧ ، انفصل قسم من محكمة يافا المركزية وعقد جلساته في تل ابيب تحت هيئة منفصلة لها قضاتها المخصوصون ورئيسها الخاص ، وقد طرحت على هذه المحكمة ٥٩٥ قضية مدنية ، و١٢٣ قضية جزائية ، فصل من القضايا الاولى في ٥٠٩ ومن الثانية في ١٠٨ من القضايا

محاكم الاراضي

طرحت على هذه المحاكم خلال العام ٤٩٥ قضية ، وكان لديها بغير فصل من العام السابق ١،٠١٧ قضية ، فصلت من الجميع في ٩٨٤ قضية وكان الباقي في نهاية العام هو ٥٢٨ قضية

في المحكمة العليا

كان عدد قضايا الاستئناف الباقيـة بغير فصل في اول عام ٢٩٨ قضية أضيف اليها ٢٧٤ قضية خلال العام، وقد فصلت هذه المحكمة العليا خلال العام في ٥٢٥ قضية ، وكان الباقي بغير فصل عند نهاية العام ٤٧ قضية

وكان عدد القضايا الجزائية المستانفة في مستهل العام ٢٤ ، اضيف اليها ١٥٧ خلال العام ، فصل منها كلها في ١٧٠ وكان الباقي عنـد نهاية العام ١١ قضية مستأنفة .

محكمة الجنايات

كان الباقي بغير فصل من القضايا أمام هذه المحكمة في مستهل العام ٩ قضايا ، اضيف اليها ٤٢ قضية خلال العام ، فصل في ٤٠ منها كلها وتبقى ٨ قضايا بغير فصل عند نهاية العام، واستعيدت قضية واحدة، وردت قضيتان الى المحاكم المركزية

ايرادات المحاكم

بلغت ايرادات المحاكم في العام الذي نتكلم عنه ٩٦٥،٩٠٤ جنيهات ، مقابل ١٤٥٠،٠٧٥ جنيهاً في عام ١٩٣٦

المساواة الاقتصادية

تعنى الحكومة باستمرار برعايـة المصالح الاقتصادية للاهالي ، على النمط التالي :

أ) السكك الحديدية والبريد والتلغراف والتلفون والموانىء والطرق كلها ملك للجمهور ، وتدار من قبل دوائر حكومية

ب) انشيء مرفأ حيفا وحوض البترول من قبل دوائر حكومية

ج) جميع موارد المياه تدار من قبل البلديات او المجالس المحلية المختصة ، اما مشروع مد المياه الى القدس من رأس العين فقد اتمته دائرة حكومية في اوائل عام ١٩٣٦ ، وهو يدار الان من قبـل دائرة الاشغال العامة

د) الغي الاحتكار التركي للدخان

هـ) جميع الموارد المعدنية ملك الحكومة ، ويمكن استغلالها فقط بواسطة اشخاص خصوصيين طبقاً لنصوص قانون المعادن

و) من القوانين الفلسطينية ما يشرف على ما يلي :

١) مصائد الاسماك ، والاحراج ، والالعاب

٢) زراعة الدخان وصناعته ، وصناعة السوائل

٣) صناعة وبيع الملح والكبريت

٤) تصدير الفواكه

٥) الارض الموات

٦) الشركات

الثائر السوري

على حدود الهند الشمالية
يبلغ الخامسة والاربعين من عمره

القاهرة في ٣ تموز - لمراسل الدفاع الخاص — جاء من بومباي ان صحف الهند نشرت خبراً غريباً مؤداه انه ظهرت بين قبائل المحمود في وزيرستان على حدود الهند الغربية حركة خطيرة يقودها شيخ طريقة سوري من دمشق الشام يسمى السيد سعيد محمود سعيد الشامي، لاعلان الحرب والجهاد ... على حكومة الافغان واخراج العائلة الحاكمة منها وأن عشرات الالوف من رجال القبائل قد انضموا تحت لوائه وان الحركة الخطيرة التي ظهرت ضد ولاة الامور على حدود الهند أخيرا بقيادة فقيرايبي تعزى اليه

في ممر خيبر

وتقول هذه الصحف ان حكومة الهند قلقت لهذه الحركة وانها اتخذت احتياطات شديدة جداً في ممر خيبر وغيره من الطرق المؤدية الى حدود الهند والى داخلية بلاد الافغان لصد هجمات هذه القبائل ، وتعتقد حكومة الهند ان السيد سعيد الشامي هذا تركي الاصل ويتكلم عدة لغات منها لغة هذه القبائل ولهجتها وان سبب دخوله الى ارض وزيرستان كان بناء عن دعوة وجهت اليه من بعض مشايخ القبائل لفض نزاع قام بينها وبين قبيلة اخرى من بني مالك بسبب زواج ، ومن اجل هذا صرح له ولاة الامور بدخوله الى ارض وزيرستان

اعانة منكوبي الفيضان

وتقول صحف الهند ايضاً ان السيد سعيد هذا وفد على بومباي من العراق في اوائل السنة الحالية وكان يحمل جوازاً سورياً ذكر فيه انه من مواليد دمشق الشام وانه جاء ليجمع اعانة لمنكوبي سوريا الذين اصيبوا بالفيضان الاخير وهو يبلغ الخامسة والاربعين من عمره وطريقته قادرية وكان بصحبته ثلاثة من الافغانيين الذين قضوا زمناً معه في مصر ودمشق يتعلمون في معاهدها وانه لا يشك احد مطلقاً في انهم من السوريين أو المصريين أو الافغانيين اذا تكلموا لهجة هذه البلاد ، وعند وصولهم الى بومباي احتفى المسلمون بهم احتفاء كبيراً وكان هؤلاء الثلاثة يجلسون في خشوع وهيبة أمام شيخهم الشيخ سعيد هـذا ويطيعونه طاعة عمياء . ويقال انهم من اعوان الملك امان الله خان .

(الدفاع): نشرنا في عدد أمس ما وافتنا به البرقيات الواردة من سملا (الهند) والتي تفيد عن نبأ استسلام الشيخ سعيد الى سلطات الهند وان النية منصرفة الى اعادته الى بلاده عن طريق خليج ايران .

اخبار شرقية

الوزارة اللبنانية وابرام المعاهدة مع فرنسا

بيروت في ٣ تموز — لمراسل الدفاع الخاص — عقد مجلس الوزراء اجتماعا لوضع مذكرة ترسل الى رئيس الجمهورية اللبنانية الى باريس تكلفه فيها الحكومة بملاحظة ابرام المعاهدة اللبنانية لدى وزارة الخارجية الفرنسية .

امتعاض سوريا من فرض رسوم جمركية

وقررت الحكومة اللبنانية تنفيذ القرار القاضي بفرض رسوم على الدقيق والحنطة الواردة من سوريا . وجاء في انباء دمشق أن التجار السوريين استقبلوا هذا الخبر بكثير من الامتعاض وأن الحكومة السورية قد تلجأ الى الاحتجاج واتخاذ التدابير اللازمة لمقابلة حكومة لبنان بفرض رسوم على الصادرات اللبنانية

تقدير العراق لهبة سلطان البهرة

بغداد في ٣ تموز — قابل الرأي العام العراقي بكثير من الشكر الهبة المالية البالغة ٣٣ الف دينار التي عزم على ارسالها عظمة سلطان البهرة في الهند لبناء مأذنة مرقد الحسين في كربلاء وضريح علي بن ابي طالب رضي الله عنه

الانتهاء من بناء المحطة اللاسلكية

جدة في ٣ تموز — تم انشاء المحطة اللاسلكية الثانية في الحجاز على الموجة القصيرة ولا تزال الهمة مبذولة لانارة الحرم الشريف .

بعثة كلية الحقوق العراقية الى ايطاليا

بغداد في ٣ تموز — تغادر بغداد قريبا بعثة كلية الحقوق العراقية الى ايطاليا وهي مؤلفة من سبعة طلاب برئاسة استاذ القانون المدني السيد منير القاضي وذلك تلبية للدعوة التي وجهت من عميد كلية الحقوق في روما . اما اعضاء البعثة فهم محمد فخري الجميل وعباس حلمي الحلي وعبد الواحد الخضيري والانسة صبيحة الشيخ داود وحبيب الخطيب .

المحامون الجدد

سيوزع قاضي القضاة بتاريخ ٢٠ آب القادم رخصة المحاماه على واحد وثلاثين من المحامين الجدد، بينهم السادة الاساتذة: تحسين كمال توفيق يحيا ، جميل حبيب خوري ، اميل جورج ابو خليل ، جورج اميل بيروتي ، اما الباقون فمن المحامين اليهود

رواتب الخفراء

باشرت دائرة البلدية بتحصيل رواتب الخفراء الستة الموكول اليهم حراسة المدينة اثناء الليل . والمفهوم انه تقرر تمديد مدة تعيين هؤلاء الخفراء شهراً آخر

لم يخطفه المسلحون

كتب الينا السيد محمد العبد الحبش يقول ان لا صحة للخبر الذي اذيع عن خطفه من قبل مسلحين مع شخصين آخرين في وادي عاره ويطلب منا التنويه عن ذلك في الدفاع

مدرسة الشيخ مونس

اقامت مدرسة الشيخ مونس الاميرية حفلتها بمناسبة ختم القرآن الكريم بحضور جمهور كبير من يافا والرملة ونابلس والقرى المجاورة . وقد اظهر الطلاب براعة ومقدرة فائقين تدل على الجهود التي تبذلها الهيئة التدريسية فيها

تعطيل جريدة يهودية

عطلت الحكومة الجريدة اليهودية « سوفي » التي تصدر في تل ابيب مدة اسبوعين لنشرها مقالات من شأنها الاخلال بالامن العام

مطلوب موظف

محل تجاري بحاجة الى كاتب يشترط فيه ان يكون متقنا للغتين العربيـة والانكليزية اتقانا تاما وملما بشئون مسك الدفاتر والدوصيهات والضرب على الالة الكاتبة باللغتين العربية والانكليزية والمخابرة مع ص . ب ٧٩ يافا طالب وظيفه وكل طلب لا تتوفر فيه الشروط المذكورة لا يلتفت اليه ويهمل بالمرة

اعلان

من دائرة اجراء القدس

ليكن معلوما لدى العموم بانه سيصير بيع ثلاثة وثلاثين رأس غنم ، وذلك في يوم الجمعة الواقع في ٨—٧—٣٨ الساعة العاشرة صباحاً وذلك في سوق اريحا فعليه ومن له رغبة في الشراء عليه ان يراجع المأمور والدلال في اليوم والساعة المذكورة لذلك صار اعلان الكيفية

مأمور البيع
هاشم الدجاني

(٣٩٧٠)

تجد أشهر الروائح العطرية في
محلات اسعد بيافا

لقد تخلصت من
الفتـق
تماماً !!

هذا ما يقوله كل من استعمل
الحزام الاصلي الصحيح
سيوبرنيو باربر من باريس

التجربة مجاناً
الكتالوج تحت طلبك

في القدس
بوكالة باربر
بالصيدلية الانجليزية
الامريكانية
شارع يافا تحت البوسطة
ويومياً من الساعة ٩ الى ١٢ — ومن الساعة ٤ الى ٧

مميزاتـه ...

بدون مخدة ، بدون زمبلك . خفيف سهل الاستعمال ، فلا مثيل له في الراحة . اذا كان الفتق زداد حجماً كل يوم او ينزلق من تحت المخدة عندما تسعل او تعطس او تأتي باي مجهود آخر

فاعلم ان الحياة في خطر !

لان المخدة ستضغط على امعائك الخارجية وتعمل على اختناقها مما يؤدي الى حالات غاية في الخطورة لا تنتظر حتى يفوت الوقت بل اسرع واستعمل السيوبرنيوباربر (تجد المنفعة وراحة البال)

في يافا: بصيدلية عيسى حلبي تحت بنك باركليز يوم الثلاثاء في ٥ تموز سنة ٩٣٨

في حيفا: بصيدلية نصار ميدان الحرية يوم الاربعاء في ٦ تموز

★ سينما « ركس » ★

الرواية العربية الغنائية الخلابة

(☆) يحيا الحب (☆)

تمثيل الفنان العظيم والموسيقى النابغة

محمد عبد الوهاب

نظراً للاقبال العظيم الذي لقيه هذا الفلم « العربي الغنائي الخلاب » عن جدارة واستحقاق ونزولا على طلب الجمهور الكريم والحاحه نعرض فلم

يحيا الحب

اسبوعاً آخر ابتداء من يوم الجمعة في ١ تموز سنة ١٩٣٨

ثلاث حفلات يوميا

الحفلة الاولى الساعة ٣ بعد الظهر والثانية الساعة السابعة مساء والثالثة الساعة ٩،٥ مساء

(٣٩٥٤)

سجاير فاروق ملكة السجاير جنسا وسعرا

بحث زراعي :

البرسيم الحجازي من أهم نباتات المروج
تفصيلات عن زراعته ومكافحة حشراته

البرسيم الحجازي هو من اهم نباتات المروج الخضراء المعمرة التي تلزم على مدى الفصول السنوية في تغذية الحيوانات الزراعية .

اصل النبات التاريخي : يظن ان اصله من آسيا الصغرى وبلاد العجم وافغانستان وبلوشستان حيث ينمو نباتها البري .

معرفة النبات

الحبوب الحديثة صغيرة الحجم صفراء لامعة ميالة الى الحمرة مع الخضرة ، الثمار قرون حلزونية الشكل ، الازهار بنفسجية اللون عنقودية الشكل ، الاوراق مركبة من ثلاث وريقات قليلة الاسنان التي على حافاتها ، أما الوريقة العليا فهي محمولة على نصل قصير ، الجذور تتشعب قليلا وهي مستطيلة جداً تبلغ احيانا متراً ونصف الى مترين ، السوق مستقيمة متوسطة التشعب ، قوة الانبات ٩٠ في المئة ، نقاوة الحبوب ٩٦—٩٨ في المئة

تحضير التربة

ومن الضروري ان تكون الارض رملية طينية حاوية على كمية كافية من من الكلس على ان تحرث حراثة عميقة قبل البذر ثم تحرث الارض حراثة سطحية فيما اذا زرعت بالحبوب ثم تسلف مرة أو مرتين كي تبذر بذور البرسيم .

ميعاد البذار

وتبذر في اوائل الخريف حتى اوائل الربيع ان كانت بعلا وفي اواخر شباط ان كانت سقيا وطرق البذر على نوعين اما على خطوط او نثراً باليد .

معدل البذار : يبذر في الدونم من نصف الى اثنين الى ثلاثة كيلو جرامات حسب المناطق

التسميد والمحصول

١ — البعل ، ويوضع الى الدونم عشرين كيلو جراماً اميسيفوس (١) عند البذر ويدفن السماد مع البذار .

٢ — السقي ، ويوضع الى الدونم خمسة وعشرين كيلو جراماً اميسيفوس (١) عند البذر وخمسة عشر كيلو جراماً نتروجين بعد القطع الاول ثم ١٥ كيلو جراماً نتروجين بعد القطع الثالث

المحصول : يحش البرسيم اول مرة في نيسان عندما يكون معظم النبات في دور الازهار ثم يحصد بعدها مرة في كل ٣٥—٤٠ يوماً . والحش يكون في المساحات القليلة بالمنجل اما في الزراعة الواسعة بالحصد . يقدر المحصول حوالي ١٠٠٠ كيلو غرام في الدونم من البرسيم الجاف الذي يزيد حوالي ٦٠—٦٥ كيلو غراماً ان كان منفوشاً و ١٥—١٨٠ كيلو غراماً ان كان مكبوساً .

البرسيم الحجازي

والبرسيم الحجازي يعمر ما بين ٣ — ١٥ سنة حتى فيما اذا اريد ازالته يمكن حرث الارض حراثة عميقة في الخريف وبعد تحضيرها تزرع حبوبا الى مدة ثلاث سنوات دون تسميد الارض الا ان كمية حامض الفسفوريك والبوتاس قليلة وعلى ذلك يجب تسميد الارض بمقادير كافية منها قبل زرع الحبوب .

حشرات البرسيم

والحشرات التي تصيب البرسيم هي :
١) سوسة اوراق البرسيم الكبيرة والصغيرة ٢) دودة القطن ٣) الدودة الخضراء ٤) الدودة القارضة ٥) الحشرات الثاقبة الاوراق

طرق المكافحة

تقاوم الحشرات مقاومة ميكانيكية بان تعمل خنادق حول الاقسام المزروعة بالبراسيم وتملأ بالماء بعد مزجه بكمية قليلة من البترول ثم يحش وتضغط الارض في المساء حيث تظهر اليرقات التي تموت حالا عند ري الارض رياً غزيراً .

« ابو درويش »

اعلان بيع ملك

من دائرة اجراء القدس — نمرة القضية ٥٥٢٢ — ٣٧

المقدار كاملا الجنس ارض ملك وعليها دار عبارة عن اربعة طوابق الطابق الارضي عبارة عن قسمين كل قسم غرفتين ومنافع وبستان حوالي الدار . الطابق الاول : عبارة عن ثلاثة اقسام كل قسم ثلاثة غرف ومنافع . الطابق الثاني : عبارة عن ثلاثة اقسام ايضاً كل قسم ثلاثة غرف ومنافع . الطابق الثالث : عبارة عن غرفتين وليوان ويوجد تدفئة خصوصية لكل قسم ما عدا الطابق الارضي وغرفة غسيل . الموقع رحابيا البلدة القدس المساحة ٨٨٣ متر و ٦٣٠ سانتي القيمة المخمنة ٤٧٥٠ جنيه خبير الاجراء ٤٧٥٠ جنيه خبير المحكوم له ٥٥٠٠ جنيه خبير المحكوم عليه . الحدود شرقاً طريق غرباً نمرة ٦١ ونمرة ٦٢ شمالا قطعة نمرة ٦٠ جنوباً قطعة نمرة ٦٤ .

ليكن معلوماً لدى العموم انه معروض للبيع في المزاد العمومي الملك المبين مقداره وجنسه وموقعه بعاليه العائد الى موشه شبتاي ليوي المديون الى شلومو يتوفسكي بمبلغ الف وخمسماية جنيه والرسوم والفائدة . فمن يرغب شراء الملك المذكور يمكنه مراجعة دائرة اجراء القدس ظرف شهر واحد ويشترك بالمزايدة بعد دفع الديبوزيتو عشرة بالماية عن القيمة المخمنة المبينة اعلاه مع العلم بان اجرة الدلال وجميع رسوم الطابو والبلدية على المشتري ولاجله صار اعلان الكيفية . في ٢٧ — ٦ — ٣٨ مأمور اجراء القدس

قرارات محاكم فلسطين العليا
يحق لمأمور التسوية سماع البينة ضد تسجيل

« جمع وتصنيف المحامي كمال ابراهيم البوري »

في المحكمة العليا كمحكمة استئناف

امام — اصحاب الشرف وكيل قاضي القضاة ، مصطفى بك الخالدي ، والقاضي فرومكن .

بين :

عزة دروزة — بصفته المدير العام لدائرة الاوقاف . المستأنف

ضد

الشيخ مصطفى مكي البكرية — بصفته احد ورثة المرحوم والده محمد البكرية . المستأنف عليه

استئناف اراضي نمر ٢٨ — ١٩٣٦

كان مأمور التسوية لا يسمح بسماع بينة عن تصرف أي من الطرفين اذا وجد تسجيل ، الا في حالتين ، الاولى اذا كان التسجيل باسم كبير العائلة والاخير مسجلا بهذه الصفة اسما ، ولكن المالكين بالفعل هم افراد العائلة الذي هو كبيرها والحالة الثانية اذا كان التسجيل باسم كبير القرية ولكنه في الحقيقة غير متصرف بجميع الاملاك المسجلة باسمه لانه كبير القرية فالتسجيل يحل بهذه الصورة كعادة

خلاف هاتين الحالتين محكمة الاستئناف وكذلك محاكم التسوية كانت ترفض سماع بينة شفهية ضد التسجيل ولكن في هذا القرار محكمة الاستئناف العليا قررت أن مأمور التسوية له الحق سماع بينة ضد كوشان طابو خلاف هاتين الحالتين ، وهذه الصلاحية لمأمور التسوية وجدت في المادة (٥١) من قانون تسوية الاراضي لسنة ٢٧ — ٣٣

ففي هــذه القضية رفض مأمور التسوية سماع بينة ضد كوشان طابو ، ثم استأنف حكمه لمحكمة الاراضي فوافقت مأمور التسوية على حكمه ، ولكن محكمة الاستئناف فسخت حكمي محكمة الاراضي والتسوية وقررت أن مأمور التسوية له الحق بسماع بينة ضد كوشان طابو

الحكم

يظهر صراحة ان مأمور التسوية قد اخطأ عندما قرر عدم صلاحيته بسماع بينة شفهية عند وجود كوشان . ان صلاحيته هذه في الاراضي المتنازع عليها واضحة في نص المادة ٥١ من القانون . فعدم سماعه بينة الشهود . المستأنف يمكن ان يجحف في قضية المستأنف . ولهذا تقرر فسخ حكمه وحكم محكمة الاراضي ونرجع القضية لمأمور التسوية للمحاكمة مجدداً من قبل الاخير مع تعليمات بان يسمع أية بينة يمكن للمستأنف ان يقدمها واية بينة أخرى من المستأنف عليه جوابا على بينة المستأنف ، وبعدئذ يعطي حكمه على ضوء هذه البينة بحسب القانون

ان مصاريف هذا الاستئناف تقرر حسب الظروف

صدر في ٢١ نيسان سنة ١٩٣٧

(امضاء) وكيل قاضي القضاة

(اوافق) القاضي مصطفى الخالدي

(اوافق) القاضي فرومكن

* * *

رسالة البيرة :

الحفلة السنوية
لمدرستي الفرندز

في الساعة الرابعة والنصف من بعد ظهر أمس أقامت مدرستا الفرندز برام الله حفلتها السنوية لتوزيع الشهادات على المنتهين وقد حضرها نيافة المطران الانكليكاني وقنصل جنرال اميركا وقائمقام القضاء وبعض الموظفين من القدس ورام الله وعــدد من أولياء الطلبة ووجوه وأعيان رام والبيره والقرى المجاورة واختتمت الحفلة بالصلاة من فرقة المدرستين وتبعتها موسيقى من جوق مدرسة البنات ثم القى التلميذ بشاره الضاع خطابا باللغة العربية مودعاً المدرسة بالنيابة عن اخوانه المنتهين ثم القى نيافة المطران الانكليكاني كلمة الحفلة فقوبلت بالتصفيق ثم وزع جناب القنصل الشهادات على المنتهين من المدرستين وبعدها انشد بعض الطلاب والطالبات نشيداً بالعربية . أما الذين نالوا الشهادات فهم السادة : بشاره الضاع من الكرك شرقي الاردن . حمدي امام غزه . نديم سابا غزه . عيسى صلاح رام الله . حشمت او لبن من يافا . لمعت بسيسو غزه . مرغريت جبرائيل الخليل بادره خطيب غزه . علا ناشف

وقد انتهت الحفلة حوالي السادسة مساء فنهنئ الفائزين والفائزات ونتمنى لهم ولمن مستقبلا حسناً .

حفلة مدرسية

أقامت مــدرسة « دير غسانة » الاميرية حفلتها السنوية وقد حضرها جمهور كبير من وجهاء القرية والقرى المجاورة لها ثم وزعت بعض الجوائز على الطلبة الناجحين

عطلة المدارس

عطلت مدارس قرى القضاء اعتباراً من أول الشهر الجاري بمناسبة العطلة الصيفية

اعلان

صادر من المحكمة الشرعية بحيفا

تقدمت الينا مضبطة موقعة من مختار مدينة حيفا تتضمن ان احمد حسن دفناش توفي منذ احدى وعشرين سنة عن زوجته نفيسه السيد الخضري وعن اولاده منها وهم محمد زكي ومحمد عثمان وزهيه لا غير فمن له اعتراض على تسجيل هــذه المضبطة المراسيم المحكمة خلال اسبوعين من تاريخ النشر .

وكيل قاضي حيفا
محمد عارف هاشم

(٣٩٦٦)

في سطور

ضد الطائرات

تقول (الدلي اكسبرس) ان مهندسي الجيش البريطاني اخترعوا مدفعا بعيد المرمى ، تصل قنابله في الجو الى اعظم ارتفاع يمكن للطائرات الحربية المصرية ان تصل اليه

لدرس الطيران

وصلت الى نيويورك بعثة فرنسية يترأسها المستر ميشيل دتروبات الخبير الفني في وزارة الجو الفرنسية ، وكان وصول هذه البعثة على ظهر الباخرة نورماندي ، والغاية من رحلتها هذه هي درس طرق الطيران ، وزيارة جميع مصانع الطائرات في الولايات المتحدة ، على امل مشترى ما يلزم لفرنسا ، بنفس الشروط التي اشترت بها بريطانيا ، وما تزال تشتري ما يلزمها

ينزل بالمظلة

اشترك نجل السنيور نيغرين ، رئيس وزراء حكومة برشلونة الحمراء في معركة جوية على احدى طائرات الجنرال فرانكو فاما اصاب هو برشاشة هــذه الطائرة الوطنيــة سقطت على طائرته فحطمت جناحيها ، وفي الحال فتح هذا الطائر « الباراشوت » ونزل الى البر مصاباً بخدوش بسيطة .

ديون بريطانيا

تقول جريدة « فايننشيال نيوز » الانكليزية ان اقساط ديون الحرب المستحقة على بريطانيــا قد بلغت ٢١٦,٠٠٠,٠٠٠ جنيه ، يضاف اليها قسط جديد استحق دفعه يوم ١٢ حزيران الماضي ، ولم تدفعه الحكومة البريطانية لاميركا ايضاً . وهو يبلغ ٨٥,٦٧٠,٠٠٠ دولار اي ١٧,١٣٤,٠٠٠

وعليه فان هذا القسط بضمه الى بقية الاقساط المستحقة منذ ١٥ حزيران عام ١٩٣٣ يجعل اقساط ديون الحرب التي لم تدفعها بريطانيا ، مع فوائدها منذ ذلك التاريخ مبلغ ٢١٦,٠٣١,٣١٣ جنيها وبريطانيا مشغولة بالتسلح للحرب القادمة ... عن دفع اقساط ديون الحرب الماضية .

أقوى الناس

يقول الدكتور وليم هال هولندز وهو من اطباء نيويورك المشهورين ، بانه اكتشف جنساً من الهنود الحمر عرف باسم (دي ويس) يقطن في الانحاء الشمالية من البرازيل ، وافراد هذا الجنس هم أقوى الناس واصحهم في الدنيا كلها على الاطلاق ، ويعيش ابناء هذا الجنس على الفطرة

الراديو — تلفون

افتتح خط من خطوط « الراديو — تلفون » بين طوكيو وبين سانتياغو في جمهورية الشيلي ، والمسافة طولها ١١,٠٠٠ ميل ، واجرة المكالمة ستة جنيهات لكل ثلاث دقائق

شريط سينمائي

حظرت الحكومة الالمانية عرض « فلم » سينمائي فرنسي في جميع انحاء الريخ ، واسم هذا الفلم « شريبي » وفيه دور مجرم فر من مستعمرة غيانا الفرنسية بعد ان كان يقضي في السجن الحكم الصادر عليه بالاشغال الشاقة مدى الحياة

ديونه للحرب

وضعت لجنة الشؤون الخارجية في مجلس الشيوخ الاميركاني مشروع قانون به ترغم حكومة الولايات المتحدة كل امير كي تزيد ثروته على ١٠٠ جنيه على ان يقرضها شيئاً من المال ، في زمن الحرب

اسم لتشامبرلن

اصبح النقادة الفرنسيون الكارهون للسياسة الخارجية التي يسير عليها المستر نيفل تشامبرلن رئيس وزراء بريطانيا ، يطلقون في احاديثهم ، وفيما يكتبونه عنه في مجلاتهم السياسية اسم (جاي راين) !

الكتاب الاسود

اعظم كتاب كثر الاقبال عليه في براغ عاصمة تشيكوسلوفاكيا ، هو الكتاب الذي وضعه الخياطون هناك باسم (الكتاب الاسود) وطبعوا فيه اسماء العملاء الذين يماطلون في دفع اثمان ما يرتدونه من البدل

وللدلالة على رواج هذا الكتاب كما تقول « الدلي ميل » انه طبع ١١ طبعة في موسم واحد.

في بئر

الرملة : اختلفت جليلة بنت الحاج حسين من قرية ابي شوشه مع زوجها فما كان منها الان ذهبت الى بئر القرية والقت نفسها فيه فتوفيت على الاثر . وابلغ البوليس بالحادث فذهبت قوة يرافقها طبيب الصحة للكشف على الجثة ، كما اخبر قاضي الوفيات المختص بها

شكر على تعزية

آل زيد الكيلاني نابلس يتقدمون بالشكر الوافر لجميع من واساهم في مصابهم بفقيدهم المرحوم الشيخ علي افندي ابن الشيخ حسن افندي زيد الكيلاني سواء بحضور الجنازة أو التعزية تلغرافيا ويرجون الله ان لا يرى احد منهم مكروهاً .

(٣٩٦٧)

اعلان

صادر من دائرة اجراء القدس
بخصوص بيع سيارة استوديبيكر
٤٣٦٦ — ٣٠

ليكن معلوما للعموم انه بيوم ٥ — ٧ — ٣٨ الساعة الثالثة بعد الظهر سيباع بالمزاد العلني سيارة استوديبيكر بحالة جيدة وشغالة فكل من له رغبة لشراء السيارة فعليه الحضور بالوقت المعين في باب الخليل ولذا اقتضى اعلانه

(٣٩٦٨) مأمور البيع

برنامج

الاذاعة الفلسطينية

يوم الاثنين في ٤ تموز سنة ١٩٣٨

٥٫٣٠	اشارة الوقت والنشرات ثم حديث الاطفال بالعربية
٦	أناشيد عربية
٦٫١٥	سعيد عثمان — عزف منفرد على الربابة مع غناء
٦٫٢٥	اغاني من ماري الجميلة
٦٫٤٠	مجموعة الاذاعة العربية
٧	حديث
٧٫١٥	يحيى السعودي — وفرقــة استوديو الاذاعة
٧٫٤٠	النشرتان الجوية والاخبارية
٧٫٤٥	اشارة الوقت
٩٫١٥	اشارة الوقت والنشرات
١٠٫٣٠	ختام

الاذاعة المصرية

الاذاعة اللاسلكية للحكومة المصرية

يوم الاثنين في ٤ تموز ١٩٣٨

٦٫٣٠	صباحاً الاستاذ محمد شكري — تمرينات رياضية
٦٫٤٥	الشيخ محمد احمد العمروسي — قرآن كريم
٧٫٣٥	ختام
١٠	الاستاذ عبد اللطيف عمر — حفلة غنائية
١٠٫٣٠	اسطوانات
١١	سوسن وفرقتها — حفلة غنائية
١١٫٣٠	ختام
٢٫١٠	مساء « اسطوانات
٢٫٤٠	النشرات الجوية والاخبارية والتجارية الاولى
٢٫٥٠	ختام
٦٫١٥	التخت الشرقي — حفلة موسيقية
٧٫١٥	السيدة علية عبد الكريم — حديث الى الاطفال
٧٫٣٥	الشيخ محمد عكاشة — قرآن كريم
٨٫١٥	التخت الشرقي — حفلة موسيقية
٨٫٣٠	النشرتان الثانيتان الاخبارية والتجارية
٨٫٤٠	الاستاذ صالح عبد الحي وفرقته — حفلة غنائية
٩٫١٥	فرقة هواة التمثيل للاذاعة اللاسلكية تقدم رواية معاوية
١٠٫٣٠	الاستاذ صالح عبد الحي وفرقته — حفلة غنائية
١١	تقريباً — سلام الملك — ختام

محاولات عابثة ...

فلسطين في مؤتمر ايفيان ...

قرض دولي لحل «مشكلة» اللاجئين اليهود!

«بقية المنشور على الصفحة الاولى»

لماذا فلسطين!

ومن الـ ٤٠٠ الف يهودي الذين اقترح تهجيرهم في كل عام ٥٠ الفاً من المانيا والنمسا، وحصة فلسطين من هؤلاء المهاجرين ٥٠ الفاً في السنة، أي ٢٠٠ الف خلال اربع سنوات المشروع، وحصة الولايات المتحدة ٣٠ الف في السنة، والبقية توزع على الدول الاخرى.

«فائدة» القرض ...

وفي امكان ١٥٠ الفاً من الـ ٤٠٠ الف مهاجر أن يقوموا النفقات بأنفسهم أو بمساعدة اقربائهم، ويظل ٢٥٠ الفاً تتولى الاتفاق عليهم صندوق القرض الدولي الذي سيؤخذ بفائدة ٥ في المئة، ويسدد في خلال عشرين سنة

أمام مشكلة!

وقد ارفق مقدمو المشروع اقتراحهم كتاب اشاروا فيه الى الضائقة التي يعانيها اليهود في المانيا والنمسا وبولونيا ورومانيا وهنغاريا، والى ان اكثر من اربعة ملايين يهودي عائشون في اوروبا الشرقية في حالة خطر، فواجب المؤتمر ان يعنى بأمرهم. وذكر في الكتاب أنه سيأتي يوم ترى فيه الدول المشتركة في المؤتمر نفسها أمام مشكلة اللاجئين على صورة اشد مما هي الان

ثلاثون دولة!

وفهم بصورة رسمية من الوفد الاميركي الذي غادر باريس الى ايفيان للاشتراك في مؤتمر اللاجئين ان الوفود التي سينعقد منها المؤتمر تمثل ٣٠ دولة وستجيب الوفود بصورة سرية على سؤال من عدد المهاجرين الذين تتقبلهم كل دولة من الدول التي يمثلونها

خمسة بنود

وقد سلم الوفد الاميركي الى الوفود الاخرى البرنامج الذي سيسير عليه المؤتمر في جلساته، وهو يحتوي على خمسة بنود

١ - ينظر المؤتمر في وسائل تسهيل الاستيطان للمهاجرين السياسيين من المانيا والنمسا، بما فيهم المهاجرون الذين غادروا هذين البلدين والذين ينوون مغادرتهما

٢ - على المؤتمر تهيئة الترتيبات اللازمة لتقديم مساعدة سريعة ضمن حدود قوانين الهجرة في كل بلد، وكل حكومة تقدم اقتراحاً سرياً للمؤتمر عن سياسة الهجرة وعن عدد المهاجرين الذين تستطيع استيعابهم في بلادها

٣ - واجب المؤتمر ان يوافق على نظام مقرر لايجاد شهادات هوية للاجئين الذين ليس لديهم جوازات

٤ - يطلب من المؤتمر انشاء مكتب دولي في احدى عواصم اوروبا يقوم بمهمة تنفيذ مشروع معين في خلال سنوات عديدة لحل مشكلة اللاجئين، لا بالنسبة لحكومة الريخ الالماني فقط بل في مجال أوسع.

٥ - يطلب من المؤتمر أن يتخذ قرارات ترسل الى الدول المشتركة فيه لاقرارها والنظر في جميع المسائل التي تداولتها ابحاث المؤتمر!

شركة
الاعمال الزراعية العربية
المحدودة
تعلن استعدادها التام
لموسمي
الرش و السماد الكيماوي

الرش	السماد الكيماوي
باقوى وافضل الزيوت	بأجود انواع الاسمدة
ضد الحشرات بانواعها	للبرتقال في جميع اطوار نموه
حشرات البرتقال	للثمر، للزهر، للنمو، للون
.... الحشرة الحمراء	للفواكه
الحشرة السوداء	التفاح، الكثرى، اللوز
.... الفيوماجين	المشمش، والموز
الحشرة الشمعية البيضاء ...	للحبوب
باحدث الماكنات والآلات	بجميع انواعها

تحت اشراف مهندسين زراعيين اختصاصيين

يافا	شركة الاعمال الزراعية العربية	المكتب
ص. ب ٣٤٥	تقدم دائما لكم	شارع ظريفة
تلفون ١٠٦٨	خدمة ممتازة	(خلف دار البريد)
	تسهيلات في الدفع	
	معاملة حسنة	

مطبعة جريدة الدفاع - يافا

شركة شل لفلسطين المحدودة
تقدم
الى مزارعي الاثمار الحمضية
زيوت شل الشهيرة للرش
العلاج الوحيد لجميع حشرات البرتقال والتيفوس
يمكنكم الحصول على زيوت شل للرش من جميع
وكلائنا في فلسطين
(وكالة يافا وجميع قراها راجعوا
شركة الاعمال الزراعية العربية المحدودة)

اضمنوا نظافة أثماركم
باستعمال زيوت شل للرش

تقدم لكم الشركة

(١) الخبير الفني ليفحص لكم البيارة

(٢) زيوت شل الشهيرة للرش دائما محافظة على قوتها وفاعليتها

(٣) احدث المتورات والماكنات للرش

(٤) ارخص الاسعار مع تسهيلات في الدفع

احدث المتورات للرش تقدمها لكم شركة شل

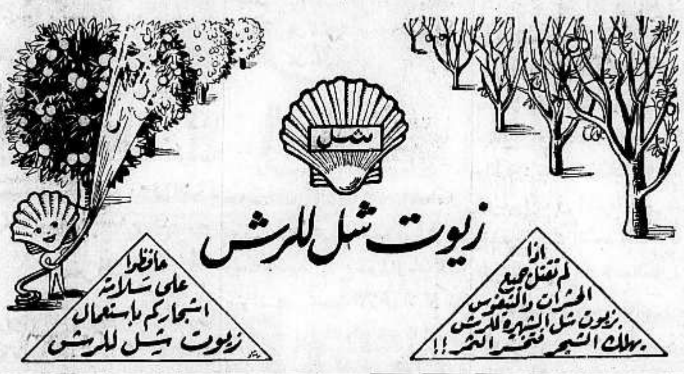

الكمامة الضائعة

ترك معلم من المعلمين التابعين لدائرة (الوقاية من الغارات الجوية) في لندن، كمامة في دار في حي وستمنستر، ليتدرب عليها ولدان صغيران هما نجلا صاحب تلك الدار، وبعد ايام عاد ليختبر الولدين فوجد الكمامة الواقية عن الغازات السامة ضائعة، وبعد التحقيق تبين ان احد الولدين استبدلها من ولد آخر في الحي نفسه.. بسمكتين صغيرتين!

سبب الطلاق

ظل رجل في شيكاغو يعلم امرأته لعبة «البردج» لمدة اسبوع، بلا فائدة وهذه الزوجة مطلقة الان، لان المحكمة وجدت في تقصيرها في تعلم هذه اللعبة التي يحبها زوجها سبباً للطلاق!

تذكرة بريد

تسلم جورج كلارك (من اهالي نيوجرسي - احدى ضواحي نيويورك وعمره الان ٣٦ سنة) تذكرة بريد عليها تاريخ يوم من ايام سنة ١٩١٧. وفيها تطلب منه البلدية ان يحضر الي مكتبها ليتسلم مدالية فاز هو بها لانه كان احسن ولد كشاف نجح في بيع سندات الحرية

وجورج هذا لم يكن الا ولداً، ولا كشافاً عندما تلقى تذكرة البريد هذه في الاسبوع الماضي

- لان نساء كندا المتزوجات قد اشتهر عنهن بانهن لا يرجعن الي دورهن من اعمالهن الا في ساعة متأخرة من الليل، طلب شاب من اهالي مدينة كلاغاري الكندية من الحكومة ان تسمح له باحضار عروس له ... من تشيكوسلفاكيا

عبد الودود رصاص
يعلن بأنه قد نقل محله من حارة النصارى
الى شارع يافا
مقابل محلات لويزيدس

استبدل
زيت سيارتك في الحال
بزيت
شل للسيارات
الجديد

اشتر الزيت الذي يضمن لمحرك
سيارتك عمراً طويلاً

توجد زيوت شل الجديدة على الدرجات الخمس الآتية
سنجل ٢٠ (S.A.E.) دوبل ٣٠ (S.A.E.)
دوبل اكسترا ٤٠ (S.A.E.)
تريبل ٥٠ (S.A.E.) جولدن ٦٠ (S.A.E.)

الثلاثاء ٧ جمادى الاولى سنة ١٣٥٧ و ٥ تموز سنة ١٩٣٨ — العدد ١٢٠٠

الدفاع

جريدة يومية سياسية مصورة

(Al-Difa) Daily paper

١٤ اصابة في القدس فى ٣ حوادث مفاجئة

عدد القتلى منهم ٤ والجرحى ١٠ واعتقال يهود للتحقيق معهم واجراء التشخيص

فرض منع التجول على منطقة تنظيم القدس من الساعة ٧ مساء حتى الساعة ٦ صباحا

قذف قنبلة على باص عربي وانقلابه وتفصيلات الحادث

اصابة باكرة

القدس فى ٤ تموز — لمراسل الدفاع الخاص — قبيل الساعة الخامسة من صباح هذا اليوم الباكر وبالقرب من مستشفى «ولخ» على طريق القدس - يافا أطلق يهودي مجهول النار على عربي من باعة الحليب يدعى عايش من قرية صوبا فأصابه بثلاث رصاصات واحدة فى رجله والثانية فى وركه والثالثة فى رجله الثانية، فوقع على الارض يتخبط بدمه. وقد ادعى بعض اليهود لبوليس محنة يهودا بان عربياً اطلق عليهم الرصاص

سماع شهادات

وقد كان عند وقوع الحادث مع العربي المصاب عربي اخر تمكن من النجاة وحينما رأى البوليس تقدم اليه وذهب معه الى النقطة وروى له الحادث. أما المصاب فقد نقل الى المستشفى وأخذ البوليس فى التحقيق مع العربي وبعض اليهود. ثم ذهب الى مستشفى الحكومة واخذ اقوال المصاب

حادث فظيع

وبينما كان الناس يتحدثون بهذا الحادث وساحة المستشفى ملأى بالجماهير للوقوف على التفاصيل والاطمئنان على صحة الجريح اذا بشائعات حول حادث فظيع ذهب ضحيته ثلاثة من العرب، غير الجرحى، وعددهم احد عشر شخصاً بعضهم جراحه خطرة. وذلك كان على اثر القاء قنبلة على باص عربي بالقرب من نقطة بوليس محنة يهودا. وقد استعلمنا من عدة مصادر رسميه فوقفنا على المعلومات التالية:

قذف القنبلة

بعد حادث اطلاق النار على الشاب العربي عايش بنحو نصف ساعة مر باص رقمة ٢٠٦٧ ويسوقه السائق عزة عبدالله ابو غوش، من شارع محنة يهودا، وبوصوله الى بقعة من الطريق واقعة تحت التصليح خفف من سرعته، واذا بيهودي يلقي عليه قنبلة انفجرت حال سقوطها بين الركاب. ولما اراد السائق ان ينحرف بالباص قليلا انقلب بركابه واحدث انفجار القنبلة دويا هائلا تبعه اصوات استغاثة فتراكض بعض العرب نحو الباص

وفاة ثلاثة

وكان ركاب الباص واحداً وعشرين من العمال من قرى عربية مختلفة، يأتون بهذا الباص فى كل يوم لمزاولة اعمالهم فى المدينة، فشاهد المتجمهرون الحالة المؤسفة.

وقد ظهر فى النتيجة ان ثلاثة من ركاب الباص هم: عبدالرحيم عبدالرحمن وراشد عبد الرحمن مصطفى، وعلي عيسى النوري، من قرية قطنه، قد توفوا من شظايا القنبلة.

جراح خطرة

وان سبعة غيرهم قد اصيبوا بجراح مختلفة بينهم اربعة جراحهم خطرة، وهم محمود يوسف ابو زايدة ومحمد عيسى خليل ومصطفى الخطيب ومحمود الحاج حسين وهم من قطنه ايضاً، ومحمود عبد الله من لفتا. وبعد ذلك الحادث بمدة وصلت قوة البوليس فنقلت القتلى والجرحى الى مستشفى الحكومة في باص من باصات عين كارم يسوقه طه محمود حنون من عين كارم حيث جرى الكشف الطبي عليهم واسعف الجرحى جميعهم بما فيهم السائق عزة الذي اصيب بجراح فى وجهه. أما الباص ولونه رمادي فقد اخترقت بعض نواحيه شظايا القنبلة وتحطم زجاجه ومقاعده وأصيب باضرار كبيرة

الى القرية

وبعد الكشف الطبي على القتلى وضعتهم السلطة فى سيارة شحن ارفقتها

« البقية على صفحة ٨ عمود ٥ »

قنابل ورصاص على حدود يافا — تل أبيب

سلسلة حوادث مباغتة تبدأ فى ساعة مبكرة من صباح أمس وفى عدة أماكن ووقت قصير

اعتقال يهود وفرض منع التجول على حى الكرتون مدة اثنتين وعشرين ساعة على اثر وقوع الحوادث

١٢ إصابة بينها ٣ حوادث قتل واخرى بليغة

حوادث مفاجئة

استيقظ الناس في يافا صباح أمس على شائعات مختلفة سببها وقوع حوادث مفاجئة على حدود يافا — تل ابيب من جهتي المنشية فى الحي المسمى بالكرتون، وبالقرب من لورنس على شارع يافا — تل ابيب، ايضاً

من القدس

وقد تناقلت الجماهير هذه الشائعات بسرعة واخذ كل يرويها كما ترامت اليه، وكان من نتائجها ان قلقت الافكار. وبلغت الحالة اقصاها عندما توارد انباء القدس عن وقوع حوادث قتل وجرح (وقد نشرنا تفاصيل ذلك فى غير هذا المكان)

اغلاق الاسواق

وكان من نتيجة تواتر هذه الانباء أن أغلقت المحلات فى يافا فى ساعة مبكرة وأخذ الناس يتجولون فى الشوارع فى حالة وجوم، بينما تجمهر قسم آخر قرب دائرة الصحة للوقوف على حقيقة الامر. وفى هذه الاثناء كانت الطلبات التلفونية تنهال على مستشفى الحكومة مستفسرة عن عدد المصابين واسمائهم.

انتشار القوات

واتخذت السلطة الاحتياطات، فحضرت قوة من الجند بخوذها الفولاذية ووقفت أمام دائرة البوليس فى شارع جمال باشا على استعداد، كما انتشرت قوات من البوليس على حدود يافا — تل ابيب من جهتي المنشية ولورنس. وذهب مساعد مدير البوليس وضابط بوليس المنشية الى حي الكرتون للمحافظة على الامن، ومنع خط الباص الذي يسير بين يافا وتل ابيب.

مدة قصيرة

وقد اتخذت جميع هذه الاجراءات. وتطورت الحالة بسرعة على اثر وقوع الحوادث التي توالت في فترات قصيرة فى جهات مختلفة وفي وقت واحد تقريباً

وقد القي القبض اثر وقوع الحوادث على ١٦ يهودياً بينهم يعقوب يحيى اذ تعرف عليه اثنان من اليهود في احدى الحوادث وقد اجري للباقين تشخيص، ولم يتعرف على احد.

سرد الحوادث

وبدأت الحوادث في الساعة السادسة والنصف صباحاً على وجه التقريب اذ انفجرت قنبلة في شارع الخازندار المتفرع عن شارع الكرمل، على سيارة عربية تلاها انفجار أربع قنابل في محلات اخرى، وحادثتا اطلاق رصاص احداهما في محلة الكرتون والاخرى قرب ماك الحناوي في شارع يافا — تل ابيب.

١٠ اصابات

وقد بلغ عدد الاصابات في هذه الحوادث ١٠ منها حادث قتل، والباقي إصابات بجراح بليغة وخطرة

شخص يركض

وقعت الحادثة الاولى في شارع الخازندار المتفرع عن شارع الكرمل في حي الكرتون وذلك في الساعة السادسة والنصف صباحاً. فقد وقفت سيارة عربية رقمها ٤٦٨١ محملة بطيخاً ويسوقها محمد حسن داود عمر لتفرغ محمولها بمعاونة السائق وثلاثة اشخاص اخرين فى الجهة القبلية من عمارة المطري. وفى هذه الاثناء شوهد شخص يهودي يأتي من جهة تل ابيب راكضاً فقابله شخص يهودي اخر

قذف قنبلة

وبعد ذلك بقليل انفجرت قنبلة قذفت على السيارة فأصيب ثلاثة اشخاص اثنان منهم باصابات خطرة وهم محمد حسن داوود (السائق)، عمره ٢٠ سنة، أصيب في يده وظهره وصدره — حالته خطرة عثمان علي آغا، عمره ٣٠ سنة، أصيب في بطنه ويده اليمنى. عبد الغني بركات اصابته بسيطة. وقد نقل الجريحان الاولان الى مستشفى يافا اما الثالث فقد سمح له بالعودة الى بيته بعد ان ضمدت جراحه

وأصيب اشخاص آخرون باصابات بسيطة، وأعيدوا الى بيوتهم بعد ان ضمدت جراحهم

اتهام غريب!

ووقع اثناء هذا الحادث أن كان احد العرب، واسمه حماد عبد المجيد حماد، في حي الكرتون فلما سمع انفجار القنبلة لجأ الى المنشيه على ظهر دراجة، لكن اليهود لحقوا به واخذوا يضربونه. وصادف أن مر فى هذه اللحظة بوليس انكليزي فاتقذه بعد ان اتهمه اليهود وشهد بعضهم بانه... هو الذي القى القنبلة على سيارة البطيخ، ولا يزال موقوفاً حتى الان!

الحادثة الثانية

وحوالي الساعة السادسة والدقيقة الاربعين وقعت الحادثة الثانية التي اصيب فيها شخص عربي بجراح خطرة وتفاصيلها كما يلي: كان محمد داود الغوطي يبتاع زبلا من ياخور لاحد اليهود في حي الكرتون، وكان يقف معه شخص آخر اسمه عبد الله حسن من قرية عجور

اصابة خطرة

وبعد أن اتم الرجلان شراء ما ارادا دفعا الثمن ولما لم يكن لديهما فكة (فراطة) ذهب الاخير يستبدل جنيها بقروش. وفى هذه الاثناء شاهد شخصاً يهودياً آتيا نحو محماء وبعد ذلك سمع صوت عيارات نارية، إذ اطلقت النار على محمد داود الغوطي من مسدس اوتوماتيكي فأصيب برصاصتين فى صدره وفخذه الايسر، ونقل الى المستشفى بحالة خطرة.

« البقية على الصفحة ٨ عمود ١ »

مصادمات في عدة أماكن

قذف ٣ قنابل واصابة ٣ يهود بجراح فى طبريا

انفجار لغم تحت سيارة عسكرية

من ٣ جهات

بيسان في ٤ تموز — لمراسل الدفاع الخاص — حوالي الساعة العاشرة من مساء ليلة أمس طوق مسلحون المدينة من ثلاث جهات وقذفوا ثلاث قنابل من الجهة الشرقية منها واطلقوا العيارات النارية فأجاب البوليس على ذلك من المدافع الرشاشة.

انسحاب المسلحين

ودام تبادل اطلاق النار بين المسلحين والقوات التي خرجت لتعقيبهم وبينهم وبين البوليس المرابط على الاسطحة مدة نصف ساعة انسحب على اثرها المسلحون ولم تقع اصابات

وبنتيجة اطلاق النار المتبادل بين الطرفين أصيبت بعض الاملاك بضرر

(البقية على الصفحة ٤ عمود ٣)

بقية أهم الانباء على الصفحة ٤

الساعة الأخيرة

وفاة اثنين من جرحى حوادث يافا

اتصلنا ليلا بأدارة المستشفى فعلمنا ان السيد محمد محمود الغوطي قد توفي في الساعة التاسعة والدقيقة ١٠ مساء.

وأن حالة عثمان علي أغا الذي اصيب في بطنه وصدره سيئة جداً لحصول التهاب معه.

واتصلنا مرة ثانية في ساعة متأخرة فعلمنا ان السيد عثمان علي أغا توفي على اثر الالتهاب المذكور.

— فى الساعه الحاديه عشرة من مساء هذه الليلة كان احد الباصات اليهودية ذاهباً من تل ابيب الى ملبس وعند وصوله قرب «بني براق» قذفه مجهولون بقنبلة فانفجرت بعد مروره بعشرة امتار واحدثت دوياً هائلا، وعلى الاثر خفت قوة بوليس رامات غان واجرت تفتيشاً فى مكان الحادث، ولم يقبض على احد

— تلقينا فى الساعة الثانية والنصف من صباح اليوم النبأ التالي: تلقت الجنود التركيه المرابطه على الحدود أمراً بدخول السنجق صباح اليوم واحتلال عدة قرى والاستمرار فى الزحف حتى قرية كريكيان. وفى اليوم الثاني تواصل زحفها حتى قرية انطوص.

مهاجمة «فرادية»

نسف بعض الابنية فيها

جماعة مسلحة تقوم بذلك و تنسف جسرين

صفد فى ٤ تموز - لمراسل الدفاع الخاص — هاجمت جماعة مسلحة يقدر عددها بـ ٧٠ شخصاً صباح اليوم محطات التجارب الزراعية فى فرادية، وبعد ان أخرجت الخفراء والعمال الذين يشتغلون فيها نسفت البيوت الموجودة بالديناميت وقطعت الاشجار

وقبل ذلك كانت قد نسفت ايضاً جسرين يقعان بين صفد وفراديه، وصفد - والرامة، كما أنهم أتلفوا الطريق وقطعوا الخطوط التلفونية

الوكالة اليهودية و«ممكنات» الاستيعاب!

لندن فى ٤ تموز — ارسلت الوكالة اليهودية في فلسطين مذكرة الى مؤتمر اللاجئين الدولي في إيفيان تناولت فيها مشكلة اللاجئين اليهود بصورة مفصلة، واشارت الى علاقتها مع ممكنات الاستيعاب فى فلسطين...!

تشاؤم الصهيونية...

من نتائج مؤتمر اللاجئين

عناوين مختلفة تذهب الى ذلك الاجتماع!

عدة وفود

ايفيان في ٤ تموز — وصلت اليوم وفود كثيرة تمثل مؤسسات يهودية مختلفة، وستقدم هذه الوفود مذكرات الى مؤتمر اللاجئين الدولي. وفهم ان المذكرة الرئيسية التي سترفعها مجموعة من الهيئات اليهودية الى المؤتمر اشتملت على مشروع هجرة اللاجئين اليهود الى بلدان مختلفة.

«البقية على صفحة ٢ عمود ٥»

مصادرة مسدس وذخيرة فى تل ابيب

عثر البوليس فى الساعة الثامنة من مساء امس على مسدس وذخيرة فى ساحة بشارع محلات بنيامين رقم ١٣١ وقد صادرها البوليس وفتش البيوت المجاورة فلم يعثر على شيء.

فلسطين في الصحف الانكليزية

كاتب منصف

يرد على مزاعم الصهيونيين الباطلة

حقهم في فلسطين كحق الطليان في بريطانيا...

وهذه صحيفة أخرى من صحف الاقاليم الانكليزية هي «هامبشاير أدفرتايزر» التي تصدر في مدينة سلوعبتون الانكليزية البحرية، بعث الينا مراسل «الدفاع» الخاص في لندن بعدد منها، طالعنا فيه تحت عنوان (معضلة فلسطين) ما سيراه القراء منقولا هنا، ويفهمون منه ان الصهيونيين لم يتركوا خطاب الاستاذ نجيب علم الدين (وقد نشرناه امس تحت عنوان شيخ عربي) عن دون ان يردوا عليه

ولم نطلع نحن على رد الصهيونيين وإنما ارسل الينا هذا العدد من (هامبشاير ادفرتايزر) وفيه كتاب منشور بقلم إنكليزي منصف اسمه ف. رشبروك، هو هذا الكتاب التالي وفيه الرد البليغ، على رد الصهيونيين على الاستاذ علم الدين. «المحرر»

يقلب الحقائق

الى محرر (هامبشاير ادفرتايزر) سيدي — حاضر المستر ونتروب امام جمعية (اخوتنا بعد الحرب) محاضرة كان موضوعها (فلسطين واليهود) وهي كما ظهرت في اعمدة جريدتكم، قلب لحقائق المعضلة الفلسطينية قلباً خطيراً محزناً. وعليه فانني اكون مسروراً لو تكرمتم بنشر ملاحظاتي على هذه المحاضرة:

ليس لهم حق

قال المستر ونتروب ان اليهود في فلسطين منذ ٣٥٠٠٠ سنة، ثم استخرج من قوله هذا ان لهم الحق لهذا السبب في تلك البلاد اليوم. وما بي انا من حاجة الى أن اشير الى ان اليهود بتركهم لفلسطين طوعاً لا كرهاً، لمدة ٢٠٠٠ قد خسروا كل حق لهم في ان يعودوا الى التجنس بالجنسية الفلسطينية

كحق موسوليني

واذا كان لليهود حق في الرجوع الى فلسطين، فانه يتشابه مع حق موسوليني اذا طالب بريطانيا مطالبة المالك لها: بحجة أن الرومان احتلوا هذه البلاد مئات عديدة من السنين

رخاء سينهار

اما ردي على ما قاله المستر ونتروب ان العرب قنعوا بفلسطين وهي صحراء رملية جرداء، ولم يجدوا انها تستحق ان ينفقوا عليها ٧٧،٠٠٠،٠٠٠ من الجنيهات فهو ان هذه الملايين جمعت من المؤسسات اليهودية في جميع انحاء العالم. واغراق فلسطين بهذا المال الوفير قد وضع البلاد على أسس مالية غير سليمة، بل على اسس متزعزعة قد تنهار في اية لحظة

كلام غير صادق

ومن الكلام الذي لا صدق فيه، بل من الغبن الفاحش، ما قاله المستر ونتروب من ان العرب ليسوا باصدقاء لبريطانيا، وان اليهود اشد صداقة لها من العرب، ولذلك فمن صالح بريطانيا ان تقيم دولة يهودية في الارض المقدسة!

هذا هو الهراء، فان معظم اليهود الذين تدفقوا الى فلسطين منذ الحرب، تدفقوا عليها من اوروبا الشرقية، وكلهم شيوعيون، معادون لبريطانيا معاداة صارمة صارخة.

أيهم السمعة

لا بل الامر على النقيض مما قاله ذلك المحاضر، فالعالمان العربي والاسلامي بينهما وبين بريطانيا العظمى روابط صداقة تقليدية، وفي الحق ان المحاولة الحمقاء، محاولة فرض «دولة يهودية» فرضاً على بلد عربي هو فلسطين، خلافاً للوعد الذي قطعته بريطانيا زمن الحرب للملك حسين، هذه المحاولة لا تضر بالسمعة البريطانية الان في بلاد العرب فحسب، ولكنها ظلم ويجب ان يزول. وما من شك بعد ذلك في ان صداقة العرب لبريطانيا سترجع الى ما كانت عليه مرة اخرى ...

من القاهرة

تبديل رئيس واعضاء البعثة العسكرية

والبواعث التي ادت لاجراء هذه الحركة

القاهرة في ٤ تموز — لمراسل الدفاع الخاص — علم ان الرأي استقر على تعيين رئيس البعثة العسكرية البريطانية بمصر في احد المناصب العسكرية في انكلترا بناء على اقتراح رئيس هيئة اركان حرب الجيش. وسيعين بعض اعضاء البعثة الحاليين في مناصب عسكرية اخرى في انكلترا وسيختارون من بين الذين اكتسبوا خبرة خاصة بنواحي الدفاع في مصر. ويظهر ان الحكومة البريطانية قد اعتزمت، بناء على مشورة العسكريين، احداث حركة تنقلات كل عام بين رجال البعثة العسكرية لتأليف عنصر ممتاز من الخبراء في شؤون الدفاع الخاصة بالشرق الادنى يعاون هيئة اركان الحرب معاونة نافعة عند الاقتضاء

اليمن السعيدة

معلومات عن سكانها وتجارتها

في بحث وضعته وزارة التجارة المصرية!

القاهرة في ٤ تموز — لمراسل الدفاع الخاص — وضعت ادارة المخابرات والاحصاء بوزارة التجارة بحثا عن الحالة الاقتصادية في اليمن، والعلاقات التجارية بينها وبين مصر

عدد السكان

وقد جاء فيه ان سكان اليمن يبلغون حوالى اربعة ملايين ونصف مليون نسمة يشتغل العدد الاكبر منهم في الزراعة وان اهم حاصلات هذه البلاد هي البن والحناء والقطن والشنفاص والليف والجلود والحبوب كالقمح والذرة والفول والعدس والناتج من هذه الحاصلات يزيد على حاجة الاهالي هناك وهم لذلك يصدرون ما زاد عن حاجتهم منها الى الخارج وخاصة الى بلاد العرب. اما الصناعة في اليمن فقليلة الاهمية وربما كانت صناعة المنسوجات القطنية والواطية الصنف اكثر الصناعات انتشاراً في اليمن

واردات اليمن

وتنحصر واردات اليمن في الارز والسكر والبخور والكيروزين والروائح العطرية. وهي تستورد الارز والعطور من الهند والكيروزين من مصر. والسكر من جاوه وتشيكوسلوفاكيا. والتمر من العراق. كما انها تستورد المنسوجات القطنية من الهند واليابان

من مصر

وتصدر مصر الى اليمن الكيروزين والحبوب المعطرة، والاسمنت وورق السجاير والكتب وادوات الكتابة وصاج الحديد والحلبة

وقد بلغت قيمة الكيروزين المصدر من مصر الى اليمن في سنة ١٩٣٦، ١٥١٤ جنيهاً بعد ان كانت ٧١٨ جنيهاً في سنة ١٩٣٥

واهم ما تستورده مصر من اليمن البن واللبان وانسجة لصناعة السلال والحصر وبلغت قيمة واردات مصر من اليمن ٢٢،٦٤٦ جنيهاً في سنة ١٩٣٧ مقابل ٢٥،٩٠٨ جنيهات في سنة ١٩٣٦

ويعزى النقص في قيمة ما تستورده مصر من اليمن الى النقص المستمر في كميات البن المستوردة

سياسة تركيا ازاء الدول الشرقية

جريدة «جمهوريت» تتكلم عن سوريا...

استامبول في ٤ تموز — تكلمت جريدة (جمهوريت) في مقالها الافتتاحي عن علاقات تركيا مع البلدان الشرقية فقالت: «ان تمديد أجل المعاهدة مع افغانستان قد أتاح لنا فرصة الاعراب عن عواطف الاخلاص التي نكنها لجيراننا الاسيويين. ان السلام العام لهو ضرورة تشعر بها كل أمة لكي يتسنى لها القيام بواجباتها نحو المدنية التي هي خير للانسانية جمعاء.

اثارة الاحقاد

ثم قالت: يجب على الدول الشرقية الفتية ان تبقى بعيدة عن الدعايات المضرة لان هنالك أناسا لا يتركون فرصة تمر من دون أن يبذلوا الجهود لاثارة الاحقاد وسوء التفاهم

حسن النية...

فقد أثيرت الدعايات لخلق سوء التفاهم بين تركيا وسوريا رغم حسن نيتنا تجاه سوريا وأن اعظم رد على هذه الدعايات السيئة هو التصريح الذي أدلى به الدكتور رشدي أراس اذ قال: نتمنى أن نرى سوريا في القريب العاجل تسترد استقلالها، وهي التي كانت تركيا تكن لها دائما شعورا طيبا وصداقة أخوية

صداقة واحترام

ان العلاقات التي تعنى تركيا الحديثة بالاحتفاظ بها مع مصر والعراق والحجاز واليمن تمير بأبلغ أسلوب عن الصداقة والاحترام الخالصين اللذين نحفظهما للعالم العربي.»

مناورات دنيئة...

واختتمت الجريدة التركية مقالها بقولها: لماذا كانت لا تزال ثمة بالرغم من ذلك دسائس ومناورات دنيئة فلا يسعنا الا أن نأسف عليها من صميم قلوبنا...!

اطلبوا

احسن الاسمدة الكيماوية في السوق

من

شركة مقدادي المحدودة

شارع الملك جورج. يافا. تلفون ١٣١٣

لدينا ايضاً جميع انواع بذور الخضار والزهور والحشائش. وادوات وآلات النحل. والمحاريث الالمانية والحصادات. والادوية الزراعية. وادوات وآلات الحدائق ومنافيخ وماكينات تغيير الكبريت. وماكينات للرش. وجميع لوازم المزارعين. زيوت للرش ومقاولات للتبخير

تشاؤم الصهيونية

«تابع المنشور على الصفحة الاولى»

طلبات الصهيونية

وتتلخص الطلبات التي وردت في تلك المذكرة:

١ — ان تستخدم الدول قوانينها لقبول اللاجئين الجدد

١ — ان تشترك الدول التي سيغادر اللاجئون بلادها، مثل المانيا، في تنظيم هجرتهم ومنحهم تصريحات بان يخرجوا اموالهم

٣ — أن تسعى دول اوروبا لدى البلدان التي سيؤمها اللاجئون لمنح الجدد القدماء منهم حق الاقامة الدائمة

عناوين مختلفة

وقد عقدت جريدة هاآرتس مقالا افتتاحياً بعنوان «جبهة يهودية ازاء مؤتمر ايفيان» تحدثت فيه عن ضياع مساعي المؤتمر الصهيوني لايجاد هيئة تمثيلية موحدة لمواجهة المؤتمر المذكور وقالت ان المؤتمر سيواجه هيئات صهيونية بعناوين مختلفة

ازدياد المخاوف

وتكلمت الجريدة في ذلك طويلا ثم قالت: ان مخاوفنا ازدادت عندما نعلم ان اللورد ونترتون لم يذهب الى مؤتمر ايفيان للدفاع عن حق الهجرة اليهودية الى فلسطين. وقد أوضحت مجلة «بريطانيا العظمى والشرق» وجهة نظر الحكومة البريطانية بقولها «ان قاعدة القدرة على الاستيعاب لن تعود الا مع الدولة اليهودية»

هيئات مختلفة

وتحدثت هابوكر في مقالها الرئيسي عن «ممكنات مؤتمر ايفيان» فقالت ان اليهودية لن تظهر موحدة أمام هذا المؤتمر، فقد قدمت له ٢٠ مذكرة من هيئات يهودية مختلفة، في حين ان انعقاده لا يستمر اكثر من يومين فقط

مظاهرة مقصودة

وأبدت الجريدة عدم ثقتها بنتائجه ثم قالت انه سيتناول في ابحاثه مسألتين: هجرة اللاجئين اليهود الى البلدان الاجنبية، وهجرتهم الى فلسطين» ثم عقبت على المسألة الثانية قائلة: لقد كان تعيين اللورد ونترتون على رأس الوفد البريطاني، في نظر العارفين، مظاهرة يراد بها لفت النظر الى أن الحكومة البريطانية لن تسمح لمؤتمر ايفيان بان يتطرق الى مسألة اقفال ابواب فلسطين في وجه الهجرة اليهودية

مالا يمكن انقاذه!

«ونشاهد الان وكالتنا وقسمها السياسي في انهماك عظيم بالنسبة للمؤتمر. وهناك اشاعة تقول بان الدكتور وايزمن سيسافر ليكون بجانب المؤتمر فيسعى الى انقاذ ما يمكن انقاذه ومع اغتباطنا بتحقيق هذه الشائعة الا اننا نسجل انهزام الوكالة في قسم كبير من المعركة وذلك بتعيين اللورد ونترتون الذي كان ضربة قاصمة موجهة للوكالة والصهيونية وليس اشد منها ضربة!

مؤتمر الرياض ومقرراته

مجلس اعلى للدولة وتنظيم الجيش فنيا

جدة في ٤ تموز — اذيعت القرارات التي اقرها مؤتمر الشيوخ الذي انعقد في الرياض برئاسة جلالة الملك عبد العزيز في منتصف شهر ايار الغابر وفيما يلي نص ما جاء من الرياض:

«عقد مؤتمر هذا العام في اواسط ربيع الاول حضره امراء العائلة المالكة والعلماء وكبار القادة واهل الرأي وقد ترأس المؤتمر صاحب الجلالة الملك فاستعرض امام الحاضرين الموقف الداخلي والموقف الخارجي. وابان للجميع وجوب الحذر واليقظة واتخاذ العدة التي امر بها القرآن. وابدى جلالته ضرورة النظر في امرين لحفظ كيان الدولة في الداخل والخارج. الاول: تأسيس مجلس اعلى للدولة يؤلف طبق نظام خاص ينظر في الامور العامة التي لها مساس بكيان المملكة وحفظها. والثاني النظر في التشكيلات العسكرية وجعلها في نظام جديد غير نظامها الحالي. بجعل الفائدة من القوات في نجد اعظم فعلا، واشد تأثيرا في الملمات وذلك لا يكون الا بتدريب الجنود تدريبا فنيا في ثكنات خاصة بهم بحيث يكون التدريب الدائم ضم عشرات من الالوف تتحرك بأمر قائدها الاعلى وتسندها باقي القوات الاحتياطية الاخرى المدخرة في البلاد. وقد ابدى جلالته انه يرى وجوب المبادرة الى هذا العمل وتقبل الجميع بيانات جلالته بكثير من الغبطة والسرور وايدوا اقتراحات جلالته ووافقوا عليها بالاجماع وقد صدر امر جلالته بعد هذا باعداد العدة اللازمة لتنفيذ الاقتراحين.»

الطلب ٥ ملات — الظريفة — الطلب ٥ ملات

مطعم، بار، طرب، واوتيل — يافا ساحة السرايا

نعلن للجمهور اننا اعدنا افتتاح محلنا حسب اشغالنا القديمة وصممنا على ان يكون جميع زبائننا الكرام في غاية السرور والابتهاج لما ادخلناه من التحسينات العظيمة في الفرش والطعام النظيف وحسن معاملة الخدم (م. الشرق)

اعلان بيع اموال غير منقولة

لدى محكمة مركزية يافا

بخصوص الاجراءات في القضية رقم ١٢٧٣—٣٨

المرتهن: فتحي سرافيم

الراهن: حضرة احمد الامير

ليكن معلوما بانه اعطي الامر من قبل رئيس هذه المحكمة حسب المادة ١٤ من قانون انتقال الاراضي (الفصل ٨١ من مجموعة القوانين لدريتون) ببيع جميع حقوق ومنفعة الراهن المتعلقة في الملك المدون حسب الجدول ايفاء لتنفيذ الرهنية العائدة الى المرتهن المذكور المسجلة في دائرة الطابو بموجب عقد الرهن ٢٨٢٥—٣٣ مع الفائدة والمصاريف لغاية هذا التاريخ لقاء مبلغ ٧٠٧ جنيهات مع ما استحقها من الفوائد والرسوم البالغة ما بلغت من هذا التاريخ حتى الدفع التام

سيطرح الملك بالمزاد العلني وللمزاود الاطلاع على التفصيلات والشروط في الدائرة. يباع الملك ايفاء لصالح الدائن او المرتهن كما هو موضح في الجدول المرفق بما يلحق ذلك من المصاريف والقيود والشروط والمطلوبات المتعلقة بهذا الملك

اذا لم يصدر امر التأجيل يجري البيع بمعرفة مأمور الاجراء في دائرة الاجراء ابتداء من الساعه ٨ ونصف الى ١٢ ونصف من ايام الاسبوع قبل الظهر ويستمر بظرف ثلاثين يوما من تاريخ النشر

بحالة دفع الدين المبين تفاصيله اعلاه مع المصاريف او اذا عرض دفعها قبل ان يباع الملك فان المزاودة تلغى. حين البيع على راغبي المزاودة ان يزاودوا بانفسهم او بواسطة وكلاء مفوضين ولا تقبل المزاودة من قبل الدائن او المرتهن او بالنيابة عنهم الا بامر صريح خاص من رئيس الاجراء او من يقوم مقامه

ليعلم المزاودون انه يجب دفع عشرة بالمائة حين المزاودة لصندوق الاجراء لتقبل المزاودة منهم او ان يجلبوا كفالة بنك يرضى بها مأمور الاجراء. ان اجرة الدلال ورسم التسجيل على المشتري.

الجدول

بلوك ١٨، قسيمه ٢١ رقم عقد الرهن ٢٨٢٥—٣٣

الحصص ٣٢٨٠٨ حصص من ١٦٤٧٣٦ حصه

المكان: بيت دجن يافا

نوع الملك: بيارة برتقال وكريب فروت. والتربة سمره ص وبها حوشين الاول يقع في شرقي البيارة وهو مؤلف من ساحة سماوية وغرفتين من بلوك وحجر السقف كراميد وبئر ماء وغرفة للبئر وبابور من جنس بنس قوة ٩ رأس وطلمبة اربعة انش قضبان فلتر. وبركة ماء

الثانيه حوش وبركة ماء وبايكة لها بابين طولها ٢٠ في ٦ وغرفتين سفليتين وغرفة للبابور وبئر ماء وغرفة علويه داخل غرفة اخرى ومطبخ وبيت خلاء وبابور من جنس انترنشنال قوة ١٣ رأس ونصف

اسم المالك: حضره احمد الامين

مساحة الارض ٧١ دونم و ٨٨٠ متر

القيمة المخمنة: ثمن الدونم الواحد مع البناء والمنافع بمبلغ ٤٥ جنيه

ملاحظات: عمر الشجر البرتقال اربعين سنة تقريباً والكريب فروت عمره اربعة سنوات. والدونم الواحد يحتوي على سبعين شجرة تقريباً

مأمور اجراء يافا

محمد علي النشاشيبي

(٣٩٧٢)

فاروق فاروق هي السجاير الوحيدة

«كونت» روسي

يعيد مجد القياصرة في حفلة

السم لم يقتل راسبوتين فليتكلم الرصاص!

نشرت صحف الاحد الانكليزية الاخيرة كلها، هذه القصة الرائعة من قصص الامراء الروسيين الذين ولوا فراراً من البلاشفة:

قبل ٢٤ سنة

قبل ٢٤ سنة، في بطرسبورغ، وبحضور القيصر نقولا الثاني عاهل روسيا، والامبراطورة ماري، والدوق الاعظم ديمتري باولوفتش وغيرهما من اعضاء العائلة القيصرية الامبراطورية، تزوجت البرنسيسة إرين الكسندروفنا (ابنة الدوق الكسندر ميخالوفتش والدوقة اكسيني شقيقة القيصر) من الشاب الكونت فيلكس سوماركون ألستون

وبعد ذلك الزواج منح القيصر العريس لقب البرنس يوسوبوف.

اما اليوم ...

اما اليوم فأن هذا البرنس وقرينته البرنسيسة، سيحاولان اعادة ما كان لقياصرة روسيا من مجد، عندما تتزوج ابنتهما التي اشتهرت بانها «اجمل فتاة في اوروبا» والبالغة من العمر ٢٣ سنة، من الشاب البالغ من عمره ٣٣ سنة، الكونت نقولا سكر ميتيف، وستجري حفلة هذا الزواج عما قريب في روما

ربح معركة

والكونت العريس هو حفيد ذلك البطل الروسي الذي ربح النصر في معركة بولطاوا الشهيرة، وأحرز بسبب بطولته لقب كونت من القيصر بطرس العظيم

وسيحضر حفلة الزواج كثيرون من اعضاء العائلات الارستقراطية الروسية وسيذهبون مع العريسين الى الكنيسة الارثوذكسية في روما، وستكون بين هؤلاء الاعضاء والدة العروس الدوقة اكسيني، التي تعيش الآن في وندسور... في منزل قدم هدية اليها من الملك جورج الخامس

الملابس القيصرية

وسيرتدي الضيوف في هذه الحفلة ملابسهم التي كانوا يرتدونها وهم من افراد الحاشية القيصرية، مع ان الوانها قد بهتت، ومع ان الزمن قد اكل عليها وشرب، وسينسى هؤلاء موقتاً شقاء المنفى، ويعودون بالذاكرة الى ما كان لهم من عز قديم.

سائق سيارة

وقد تقابل الخطيبان مع بعضهما لاول مرة في باريس، عندما كان الكونت الخطيب يشتغل فيها كسائق سيارة «تاكسي»!

اما الآن فهذا الكونت موظف في احدى شركات التأمين في روما

قاتل راسبوتين

اما اسم خطيبته فقد اشتهر، لان اباها هو الذي قتل ذلك الراهب المنحوس الشرير راسبوتين، الذي كان ذا نفوذ لايقاوم، حتى على القيصر نفسه، واشتهر هذا الاسم ايضاً لان امها رفعت دعوى على شركة مترو جولدوين الصينمائية الاميركية، وربحت منها ٢٥،٠٠٠ جنيه تعويضاً لها عن الاهانة التي لحقت بها من جراء ظهور شخصية تشبه شخصيتها في فلم راسبوتين.

قصة رائعة

ولابيها البرنس يوسف بوف، قصة تشبه القصص الخيالية الرائعة، ولكنها قصة حقيقية.

انه تلقى علومه في اكسفورد، واشتهر بين زملائه بالمغامرة، وبثروته الطائلة، وبسيارته الحمراء التي لم يكن لها مثيل في ضخامتها في لندن اذ ذاك.

وعندما نشبت الحرب، كان البرنس في لندن يقضي شهر العسل فسافر في الحال عائداً الى روسيا، والقي عليه القبض على الحدود الالمانية، ولما اطلق سراحه انضم الى فرقة قوقازية، واشترك في الحرب.

دعوة راسبوتين

وفي شهر كانون الاول عام ١٩١٧ وقع له اعظم ما وقع من الحوادث في حياته، فقد كان الراهب راسبوتين ذو اللحية السوداء الطويلة، والعينين البراقتين قد اصبح هو المسيطر على البلاط القيصري، والمتهم بخيانة مولاه ... ولو ان الناس لم يتجاسروا اذ ذاك على اسناد هذه التهمة اليه.

وفي ليلة ١٦ كانون الثاني، دعا البرنس فيلكس والد هذه العروس التي ستتزوج في روما، نفراً من اصدقائه، ودعا معهم راسبوتين الى حفلة ساهرة في قصره في بطرسبورغ.

وكان هو مع هؤلاء الاصدقاء قد اعدوا نبيذاً مسموماً، وكعكاً مسموماً للراهب المنحوس، فاذا جرى بعد هذه الدعوة؟

السم لاينفع

جرى ما يقصه علينا هذا البرنس نفسه، في كتابه الذي الفه عن راسبوتين: «اخذت الصحن الذي فيه الكعك المسموم وقدمته اليه، فلم يقبل تناول شيء منه في مبدأ الامر قائلا انه كعك حلو جداً فهو لا يشتهيه

وبعد ذلك برهة تناول الراهب كعكة واحدة فساغ مذاقها فاعاد الكرة وتناول الكثير مما كان في الصحن وأنا اراقبه باهتمام، وكان لا بد للسم من ان يحدث في الراهب تأثيراً مباشراً، ولكن المنحوس استمر يأكل، وهو يتحدث الينا أحاديث عادية، كأنه لم يتناول ذرة واحدة من السم

وجاء دور النبيذ المسموم ... فلم يؤثر عليه حتى هذا، وتبين لنا ان السم لا ينفع فيه ابداً

فلينفع الرصاص

ولذلك قررت ان اقتله فأطلقت عليه الرصاص فزأر زئير الوحوش الكاسرة وهو يسقط على الارض، ولكنه لم يمت بل ظل يحملق بعينيه في وجهي وهو يرغي ويزبد»

ويقول البرنس في كتابه هذا أيضاً ان الراهب وهو يحتضر هاجم وتعلق بساقيه فلم يستطع الافلات منه الا بعد أن عاجله برصاصات اخرى

بعد النفي

ثم جاءت الثورة، واستطاع البرنس يوسوبوف ان ينجو من الوقوع في ايدي البلاشفة، كما استطاع ان ينقذ معه الشيء الكثير من ثروته، وقد انفق معظمها فيما بعد على مئات المنفيين من الروسيين ...

في سطور

ضد الطائرات

اتم جيش الولايات المتحدة صنع مدفع من المدافع المقاومة للطائرات، ترتفع قنابله الى ثمانية اميال، وهي تنطلق بمعدل ٣٠ قنبلة في الدقيقة

اما المدفع البريطاني الذي من هذا النوع فلا ترتفع القنبلة من قنابله الى اكثر من خمسة أميال، بمعدل ١٢ قنبلة في الدقيقة

حظر على الكلاب

فرضت حكومة قطالونيا الاسبانية الحمراء، الحظر على الكلاب لمدة ثلاثة اشهر، فكل كلب يشاهد في الشوارع في هذه الاشهر، يقتل رمياً بالرصاص في الحال

الموت بالتلفزيون

سقطت امرأة من نافذة غرفتها في الطابق ٣٣ من طوابق ناطحات السحاب في نيويورك، واماتتها هذه السقطة بالطبع، وكان في ذلك الشارع اناس فنيون يلتقطون المناظر بالآلة الفوتوغرافية المخصصة لنقل الصور «بالتلفزيون» — أي بالطريقة التي يمكن بها ارسال الصور بالراديو، فادهشهم ان يروا في الأفلام التي صنعوها، صورة هذا الموت، من اللحظة التي سقطت فيها المرأة من النافذة، الى ان تهشمت على الارض

اجور العمال

زادت الاجور الاسبوعية لنحو ٢،٤٠٠،٠٠٠ من عمال بريطانيا بمقدار ٣٨٤،٠٠٠ جنيه، في الاشهر الخمسة الاولى من هذا العام

طرائف شتى

فقير لكنه شريف - النساء في الحرب

حديث عن الغارات - في البر و البحر والجو

عن المجلات الانكليزية التي تعنى بالطرائف المتنوعة اكثر من عنايتها بالسياسات، ننقل المعلومات الطريفة التالية:

فقير شريف

ما يزال الشرف هو احسن السياسات في الدنيا، واليك الدليل:

«جوزيف بوسكروبيك» شاب يشتغل سائق سيارة «تاكسي» في وارسو، عاصمة بولونيا، لا مطمح له في الحياة الا ان يكون هو صاحب السيارة التي يسوقها. ولكن السيارة تكلف مالاً، وجوزيف فقير، ولذلك كان يحتاج الى ان يقتصد في مصروفاته اعواماً طوالاً، حتى يوفر ما يشتري به السيارة التي يريدها

وجاء يوم، عثر فيه جوزيف على حافظة نقود، تركت سهواً في سيارته، فلما فتحها وجد فيها ما قيمته من النقد البولوني ٩٠٠ جنيه انكليزي

وكان هذا المال من المغريات، واشتد هذا الاغراء عند ما عجز جوزيف عن ان يجد الاجنبي صاحب الحافظة

واخيراً تغلب السائق على الطمع، واراد ان يظل شريفاً فذهب الى البوليس وسلم اليه الحافظة بما فيها من المال

وعثر البوليس على صاحب الحافظة وسلمه اياها، وكافأ هذا الاجنبي جوزيف، ولكن القصة لا تنتهي عند هذا الحد

ذلك لان الجائزة كانت تافهة جداً الى الدرجة التي جعلت الصحف البولونية تكتب المقالات الطوال استنكاراً لها، واظهاراً لغضبها من الغني صاحب الحافظة

وقرأ رئيس الجمهورية البولونية ما كتبته الصحف فاستدعى اليه جوزيف واعطاه مبلغاً من المال، يكفي لتربية ابنه

ونقلت الصحف الاميركية عن البولونية هذه القصة، فقرأها اعضاء شركة من شركات السيارات، في احدى الجلسات العامة التي تعقدها هذه الشركة، وفي هذه الجلسة قررت الشركة ارسال سيارة فخمة، هدية منها الى جوزيف

واليوم يقود جوزيف السيارة التي كان يطمع فيها، ومعه من المال ما يكفي لتربية ابنه ... لا بل ولمشترى سيارة اخرى، يستأجر لها سائقاً آخر

ومن هنا تفهم ان الشرف ما يزال احسن السياسات

النساء في الحرب

عادت امرأة انكليزية من اسبانيا الى لندن، فكتبت في مجلة «انسرز» مقالا طويلا، جاء فيه ما يلي:

المعيشة وسط الحرب، كالمعيشة في اي مكان آخر. فقاذفات القنابل تغدو وتروح، وما على الانسان الا ان يبحث لنفسه عن ملجأ يلتجيء تحته، فاذا مضت دقائق على ابتعاد الطائرة المعادية، عاد كل انسان يتساءل عن الكيفية التي يستطيع بها الحصول على ما يقيم به اوده من الطعام، وهذا هو الشغل الشاغل للمرأة ربة المنزل في الحرب

ولقد كنت في برشلونه، وقبلها كنت في مدريد في الشتاء، وفي هذه العاصمة كان يتعذر علينا ان نجد ما نصطلي به من الفحم ... الا اذا جاءت الطائرات قاذفات القنابل فدمرت بعض المنازل ... فأخذنا اخشابها للوقود!

ولا تباع الاطعمة الا بتذاكر من الحكومة، ولكن ما نفع هذه التذاكر والاطعمة لا وجود لها في الدكاكين ... الا فيما ندر

لقد حسدتني جارة لي ذات يوم، عند ما علمت انني اشتريت بيضة واحدة بشلن وثلاثة بنسات، ورطلا انكليزياً من اللحم المقدد باثني عشر شلنا، ورطلا من الارز بخمسة شلنات وستة بنسات، وعلبة سردين صغيرة ... بشلن صحيح! أما الشاي فانني لم اعثر على شيء منه، ولذلك عند ما عدت الى انكلترا صرت اشرب الشاي باستمرار في كل ساعة لشدة شوقي اليه ... اما الان فقد عدت كما كنت، لا أشربه الا ثلاث مرات في اليوم ...

سلق البيض

اذا كنت في باخرة تمخر عباب الباسفيك وطلبت بيضة مسلوقة لفطورك وقلت للخادم ان يغليها على النار ثلاث دقائق فانه يقول لك: «امرك ياسيدي» ولكنه يذهب فيغليها على النار اكثر من اربع دقائق، فاذا جاءك بها كنت مسروراً منه، ولو انه كان قد غلاها المدة التي قلت عنها لغضبت عليه

ذلك لانك لا تعرف ان درجة الحرارة في المحيطات تختلف عن درجة الحرارة في البر، اذ ان نقطة غليان الماء على سطح البحر تبلغ درجة ٢١٢ فهرنهايت فما بالك بهذه النقطة وأنت في سفينة طائرة على ارتفاع ٥،٠٠٠ قدم في الجو؟

والنتيجة بالاختصار هي ان البيضة التي تحتاج في سلقها الى ٣ دقائق وانت في البر، تحتاج الى ثلاث ونصف وانت على ارتفاع ٥،٠٠٠ قدم، ثم الى اربع دقائق، اذا كنت على ارتفاع ١٠،٠٠٠ قدم، فاترك الطاهي في الباخرة وفي الطائرة يعمل ما يشاء، ولا تمل عليه ارادتك... من فضلك!

اعانات الشتاء

تشبهاً بالمانيا، اصدرت وزارة العمال في لندن انظمة جديدة، تقضي بدفع اعانات للعمال العاطلين في الشتاء اكثر من الاعانات التي يأخذونها في الفصول الثلاثة الاخرى من العام

اخصائي في السطو

ينقذ انكليزية في مراكش

ويعمل الان في سلك الفرقة الاجنبية!

من آخر عدد من «الصنداي دسباتش» ننقل القصة الطريفة التالية:

فتاة شهيرة

رجال من جنود الفرقة الاجنبية الفرنسية المختلطة، بينهم «سارق سابق» من لصوص الليل في لندن، قد انقذوا امرأة انكليزية فتانة من منطقة موبوءة بالتيفوس على مقربة من صحارى مراكش واعانوها على العودة الى لندن.

وهذه المرأة هي المس ماري وت عضوة جمعية الفنون الامبراطورية البريطانية.

يموتون بالمئات

انها كانت في قرية حقيرة إسمها «ارفود» تقع على مقربة من الصحارى في جنوبي مراكش، وكانت على وشك العودة الى انكلترا عندما تفشى مرض التيفوس فقطعها وهي بعيدة عن وطنها بمسافة ١،٣٠٠ ميل

وفي تلك الانحاء كان الاهالي يموتون بالمئات، وكان لا بد لها هي من ان تجتاز جبال الاطلس مارة بدروب خطرة حتى تصل الى طنجة

مع شيخ محارب

وفي الطريق اضطرت المس وت للالتجاء الى قرية صغيرة، يحكمها قائد شيخ من زعماء البربر، كان الى ما قبل زمن قصير يشن الحروب على الفرنسيين. وقد حماها هذا الشيخ حتى سلمها الى فريق من جنود الجيش الاجنبي

اميال كثيرة

واخذها هؤلاء معهم في باص من باصات الوطنيين، قطع بهم ٥٠٠ ميل حتى اوصلهم الى طنجة. وفي ذلك تقول المس وت لمندوب «الصنداي دسباتش» ان اسوأ ما شاهدته من الطرق في حياتها، كان بين الرباط حيث مركز القيادة العليا للجيش الاجنبي، وبين كنتجاهير، احد المخافر الخارجية التي لهذا الجيش. وقد اقامت فيه هذه الفتانة شهرين في كوخ مبني من الطوب، وبين عشائر من البربر سبق لها ان قتلت الكثيرين من الاوروبيين في العام الماضي، ولكن رجال هذه العشائر لم يمسوها بسوء، لانها — كما قالت — كانت ترتدي البسة وطنية

لص اخصائي

أما الجندي الانكليزي الذي اشترك مع زملائه من رجال الجيش الاجنبي الفرنسي في انقاذها، فقد قالت عنه المس وت انه ابن عائلة غنية من عائلات لندن، ولكنه انصرف الى ارتكاب الجرائم، وقال لها هو بذاته انه «تخصص» في سرقات الليل، فكان يهاجم المنازل في لندن نفسها وفي المدن الاخرى، عندما يكون اصحابها في حفلات ساهرة.

وقد فاز هذا الرجل بغنيمة ضخمة في اخر سرقة ليلية قام بها في لندن، ثم فر تهريباً الى باريس، وهناك انفق هذه الغنيمة كلها، ثم انخرط في سلك الجيش المختلط الاجنبي ... واصبح جنديا ... تنشر انباءه حتى «الصنداي دسباتش»!

الانكليز والسمك

في خلال عام ١٩٣٧، استهلك الانكليز من سمك الرنجة المقدد، المدخن اكثر من ٣٠٠،٠٠٠،٠٠٠ سمكة

عمال فرنسا

بلغ عدد العمال العاطلين في فرنسا في الشهر الماضي ٣٦٥،٧١٩ عاملا، مقابل ٣٨٠،٣٥٥ في الشهر الذي قبله، ومقابل ٣٤٠،٠٦٢ في الشهر نفسه من العام الماضي.

الراديو في انكلترا

في آخر حزيران الماضي، كان عدد آلات الراديو المرخص بها في انكلترا ٨،٦٣١،١٥٠ آلة، مقابل ٨،٢٠٢،٤٠٦ آلات في حزيران من العام الماضي

اعلان

تقدمت الينا مضبطة موقعة من مختار محلة الشيخ ابراهيم بيافا تتضمن ان الشيخ صالح ابن اسماعيل العقاد من المحلة المذكوره توفي منذ خمسين سنة وانحصر ارثه الشرعي في اولاده محمد ومحمود وصفيه ورشيده وفاطمه وعيشة وجميله وتحفه وهندليه ثم توفي محمد المذكور عن اشقائه المذكورين ثم توفي محمود عن والده صالح وبنته مشرقة ثم توفيت صفيه عن زوجها اسماعيل العرايشي وولديها مصطفى واديب ثم توفي اديب بن اسماعيل العرايشي عن والده اسماعيل المذكور وزوجته خديجه بنت حسين كداره وابنته صفيه ثم توفي مصطفى بن اسماعيل المذكور عن والده اسماعيل وزوجته فاطمه بنت عمر بيبي وابنه درويش ثم توفي اسماعيل المذكور عن ولديه يوسف وجميل ثم توفيت رشيده بنت الشيخ صالح العقاد عن اولادها راغب وصبحية وربيحه اولاد محمد سليم البرادعي. ثم توفي راغب عن شقيقتيه صبحية وربيحة وعمه الحاج علي بن عبد الرزاق البرادعي ثم توفيت عيشه المذكورة عن والدها حسن بن الحاج محمد القناوي ولا يوجد للمتوفين المذكورين وارث سوى من ذكر فمن له اعتراض على مضمون هذه المضبطة فليراجع المحكمة الشرعية بيافا خلال عشرين يوما اعتباراً من نشر هذا الاعلان

القاضي الشرعي بيافا

(٣٩٧٩)

منع التجول

لمدة ٢٢ ساعة فى مدينة صفد

صفد فى ٤ تموز — لمراسل الدفاع الخاص — أغلقت المحلات العربية في صباح اليوم ابوابها واقفلت المقاهي وساد المدينة الهدوء وأضرب الاهلون عن اعمالهم. وقابل وفد من وجهاء المدينة مساعد حاكم اللواء فانذرهم بضرورة عودة الاهلين الى اعمالهم وامهلهم للساعة التاسعة لتنفيذ ما يريد.

وفي الساعة المعينة أعلن في المدينة نظام منع التجول لمدة ٢٢ ساعة ابتدأت من الساعة التاسعة صباحاً حتى الساعة السابعة من صباح الغد. وانتشرت دوريات البوليس والجند فى شوارع المدينة ورابطت قوات في مداخل الحارات ومنافذ الطرقات. واعتقل السيد احمد الروبي وأودع السجن، ولم تعرف الاسباب.

حوادث القدس

اعتقال يهود وفرض نقطتي بوليس

اصابة يهودى بجراح قرب موتزا

القدس فى ٤ تموز — لمراسل الدفاع الخاص — فهمت الان أن الشخص اليهودي الذي اعتقل بسبب حادث القاء القنبلة على الباص، والذي اخذ الى المستشفى لتشخيصه، وتعرف عليه اثنان من الجرحى العرب، يدعى «سيون مردخ»

اعتقال ٥ يهود

ولا يزال المذكور موقوفاً. وقد فهمت ان السلطة قد اعتقلت عدا هذين الاثنين خمسة آخرين من اليهود للتحقيق معهم بسبب حوادث الاعتداءات الاخرى

نقطتان تأديبيتان

وبسبب هذه الحوادث فرضت السلطة نقطتي بوليس تأديبيتين، الاولى على محلة التتك، والثانية على محلة بيت اسرائيل

نفقات البوليس

اما المحلة الاولى فهي التي وقعت بقربها حادثة الباص، والثانية هي التي أطلقت النار منها على العامل العربي بالقرب من بركة النقاع، على ان تحصل نفقات افراد بوليس النقطتين من اهالى المحلتين المذكورتين.

وقد بلغ عدد اليهود الذين اعتقلوا فى حوادث القدس ويافا ١٩ شخصاً منهم ١٢ في تل ابيب والباقي في حوادث القدس

النار على يهودى

أطلقت النار على يهودي اسمه ابراهام فينر ظهر هذا اليوم قرب مستعمرة (موتزا) فأصيب بجراح ونقل الى مستشفى هداسا حيث أجريت له عملية جراحية

السادة المعتقلون في جزيرة «سيشل»

القدس فى ٤ تموز — لمراسل الدفاع الخاص — تلقت عائلات اخواننا المعتقلين فى «سيشل» كتباً يطلبون فيها ارسال بعض القوانين الفلسطينية، والمفهوم أنهم سيطلبون من حاكم الجزيرة رفع المعاملة التي يعاملون بها، وسترسل اليهم هذه القوانين غداً. وقد وكلوا عنهم المستر بنسون احد المحامين

اعتقال ٢٠ عربيا بسبب حادث قتل...

على أثر مقتل اليهودي من ذكرى يعقوب يوم أمس الاول، قبضت السلطة على عشرين شخصاً من العرب فى محطة فرادي وأودعوا السجن رهن التحقيق

السفير البريطانى فى باريس وفلسطين!

باريس في ٤ تموز — قابل اليوم السفير البريطاني، المسيو بونيه وزير الخارجية الفرنسية ودامت المقابلة وقتاً طويلا.

وفهم ان الحديث دار فى المقابلة حول حالة الشرق الادنى بعد توقيع الاتفاق بين فرنسا وتركيا فيما يتعلق بمسألة الاسكندرونة

وتناول الحديث اضطرابات فلسطين، وقد صرح السفير البريطاني بصددها قائلا ان مسببات تلك الاضطرابات قائمة فى منطقة الانتداب الفرنسي...

تعطيل جريدة هنغارية لعرضها عرشا

بودابست فى ٤ تموز — عطلت الحكومة جريدة (بوليتيكا) لانها نشرت مقالا اقترحت فيه عرض عرش هنغاريا على الدوق اوف كنت شقيق ملك انكلترا

زواج شوشنغ من كونتيس

فينا في ٤ تموز — تأيد خبر زواج الدكتور شوشنيغ مستشار النمسا السابق من الكونتيس فيرا فوتجير.

وزير المستعمرات

تصريحه حول المقدسات الاسلامية

لندن فى ٤ تموز — أجاب المستر مالكولم مكدونالد وزير المستعمرات على سوآل المستر كيلنغ من المحافظين، بعد ظهر اليوم فى مجلس العموم قائلا: يسرني اغتنام هذه الفرصة لادحض الادعاء القائل بمحاولة اليهود الاستيلاء على المسجد الاقصى وغيره من المقدسات الاسلامية. وانه من الجلي ان اليهود لا نية لهم في شيء من هذا القبيل نحو المقدسات الاسلامية. وقال ان مصلحة البوليس والحكومة بمقتضى اي مشروع كان للتقسيم تحتفظان بتبعة المحافظة على الاماكن فى فلسطين وحمايتها وابقاء الحقوق التى لكل طائفة فى جميع انحاء فلسطين — روتر

مصادمات فى عدة اماكن

«بقية المنشور على الصفحة الاولى»

وانقطعت خمسة خطوط فى محلات مختلفة وفى الصباح أصلح التلف

مدة ساعتين

وفى حوالي الساعة الثالثة من مساء أمس هاجمت جماعة من المسلحين بعض عمال اليهود في مستعمرة «تل آمال» القريبة من بيسان وأصلوهم ناراً حامية فأجاب الخفراء بالمثل، وكان يسمع ازيز الرصاص من المدينة ودام تبادل الرصاص بين الفريقين مدة ساعتين

مسلحون وخفراء

أطلق مسلحون ليلة امس النار على مستعمرة جسر المجامع وتبادلوا مع الخفراء العيارات النارية مدة تقرب من ساعة وانسحبوا بعدها.

اشعال البترول

أتلف مجهولون ليلة أمس انابيب البترول في اراضي قرية طمرة واضرموا النار في السائل. وظل الدخان يتصاعد حتى صباح اليوم. وذهبت قوة الى مكان الحادث للتحقيق. ولم يعلم عن القبض على أحد

سيارة عسكرية

جنين في ٤ تموز — لمراسل الدفاع الخاص — بينما كانت السيارات العسكرية التي تنقل المؤن في طريقها الى قرية كفر راعي قبل ظهر اليوم انفجر لغم قوي تحت احداها فاصيبت باضرار بالغة. ولم تعرف تفاصيل الحادث حتى الساعة.

وقد ذهب مساعد حاكم اللواء ومساعد مدير البوليس وقوة من الجيش الى مكان الحادث للتحقيق والبحث وبقوا هناك مدة ثلاث ساعات.

معسكر أم الفحم

اطلق مجهولون في ليلة أمس الاول النار على مقر الجيش في قرية (ام الفحم) فاجابهم الجند بالمثل ولم يعرف عن وقوع اصابات.

الى سفوح جبال

البيرة فى ٤ تموز — لمراسل الدفاع الخاص — خرجت حوالي الساعة الثالثة من مساء امس قوة من الجند والبوليس في السيارات المصفحة والمزودة بالمدافع الرشاشة واجهزة اللاسلكي الى سفوح الجبال بين قريتي «بيت ريما» و «دير غسانه». وكانت تحلق فوقها طائرتان

اشتباك ساعات

ولما وصلت القوة الى مكان قريب من الجبال المذكورة اطلقت جماعة مسلحة النار عليها فاجابت القوة بالمثل من الرشاشات. واستمر تبادل النار بين الفريقين حتى الساعة الثامنة. والمفهوم انه لم يصب احد بأذى

التحقيق فى حادث

طوقت جماعة مسلحة في الساعة التاسعة من ليلة امس قرية «جفنا» واخذت بعض الاشياء من سكانها وانصرفت. وفي صباح اليوم ذهبت قوة الى القرية المذكورة للتحقيق وتعقيب الفاعلين ولم يعلم عن القبض على احد

طريق بيروت

عكا في ٤ تموز — لمراسل الدفاع الخاص — اطلقت جماعة مسلحة النار ليلة امس على معسكر الجند قرب قرية العميرية على طريق بيروت واجاب الجند بالمثل من المدافع الرشاشة. ولم يعرف عن حدوث اصابات.

اشتباك ٥ ساعات

وبينما كانت دورية من الجند تقوم بتفتيش الجبال الواقعة قرب قرية ترشيحا فى الساعة الثالثة والنصف من مساء امس اصطدمت بجماعة مسلحة ذكر ان افرادها كثيرون وأسرعت قوة من عكا الى مكان الاشتباك وتعاونت القوتان مع احدى الطائرات على تفريق المسلحين. وقد استمر الاشتباك بين الفريقين مدة خمس ساعات متوالية ولم تقع اصابات

طلعة «الليات»

ووقع اشتباك في الساعة الثامنة من مساء امس بين الجماعة المسلحة والجند المعسكر قرب قرية «مجدل كروم» في مكان يدعى بطلعة «الليات» على طريق عكا — صفد، وبعد ساعتين انسحب المسلحون ولم تقع اصابات

مسلحون وقوة

وفي حوالي الساعة الثالثة من بعد ظهر اليوم بينما كانت دورية من الجند سائرة على طريق عكا — صفد اطلقت جماعة مسلحة النار عليها. وقد خفت قوة من عكا مزودة بالاعتدة والمدافع الى مكان الحادث. ولم تعرف النتائج.

قذف قنبلة

طبريا في ٤ تموز — لمراسل الدفاع الخاص — فى الساعة الثانية والدقيقة ٣٠ من مساء امس القى مجهول قنبلة على منازل اليهود فانفجرت في فناء المنزل واحدثت دويا هائلا. ولم يصب احد

قنبلة وجرحى

وفى الساعة الثامنة من ذات المساء قذفت قنبلة اخرى على دار يهودية فى البلدة القديمة فانفجرت واصيب الياهو سنكري بجراح فى رجله واحدى عينيه كما اصيبت زوجته راحيل سنكري بجراح بسيطة وجرح ولدها دافيد ايضاً. ونقل المصابون الثلاثة الى المستشفى للمعالجه

قنبلة ثالثة

وفى صباح اليوم القى مجهول قنبلة على دكان يهودي ذكر انها من نوع «ملز» لكنها لم تنفجر. وفى جميع هذه الحوادث اخطر البوليس بها وقم وشرع فى البحث والتحقيق

نشرة البوليس

وقعت فى صباح هذا اليوم ثلاث حوادث فى القدس اذ حوالى الساعة الخامسة صباحاً اطلقت النار على عربي قرب مستشفى ولخ فجرح.

وبعد وقوع الحادث بنصف ساعة القيت قنبلة على باص عربي بمحلة محنة يهودا فقتل ثلاثة من ركابه وجرح سبعة

وفى الساعة السادسة صباحاً اطلقت النار على عربي آخر فى البخارية فاصيب بجراح خفيفه.

وبعد وقوع هذا الحادث بنصف ساعة اصيب عربى بعيار ناري قرب مدرسة تراسانطه وحالته خطرة.

ووقعت ثلاث حوادث بتل ابيب صباح هذا اليوم ايضاً:

حوالي الساعة السابعة صباحاً انفجرت قنبلتان فى شارع هاكرمل فاصيب عربى بجراح واطلقت النار على عربي آخر على حدود تل ابيب — يافا فجرح

وقبل الساعة السابعة وجد يهودي مصاباً بطعنه ومجروحاً بشارع هاكرمل

ووقعت ثلاث مصادمات مع العصابات المسلحة واحدة قرب دير الغصون حيث فرق الجند عصابة صغيرة وواحدة قرب عين حيرود وذلك على اثر اطلاق النار على باص يهودي حيث حضرت قوى الحكومة مع الطائرات والبوليس وقتلت اثنين من افراد العصابة وصادرت بندقيتين وذخيرة. والحادثة الثالثة قرب قرية بيت ريما على طريق القدس — السامرة حيث اصطدم الجند والبوليس بعصابة مسلحة ويعتقد انه اوقعت فى العصابة بعض الاصابات. ولم تقع اصابات بين قوى الحكومة في جميع هذه الحوادث.

والقيت بعد ظهر امس قنبلة على سطح بيت فى طبريا فجرح ثلاثة من اليهود جراح أحدهم خطرة

عاقبة السكر...

كان غالب محسن ومحمد المغربي يتجولان مساء امس فى محلة النزهة بحالة سكر شديد وحوالي الساعة الحاديه عشرة مساء طرقا باب بيت السيد ابراهيم الشمراوي وطلبا ماء فاجيبا الى طلبهما، لكنهما عادا مرة ثانيه بعد مدة قصيرة وطرقا الباب، فاخذت السيدات فى الصياح فجاء البوليس وقبض عليهما واودعهما السجن رهن التحقيق!

فى المجلس...

سوآل حول اقتراح الامير عبدالله

لندن في ٤ تموز — سجل بعض اعضاء مجلس العموم عدداً من الاسئلة تتعلق بشؤون فلسطين ستلقى على وزير المستعمرات فى اجتماع مجلس العموم يوم الاربعاء القادم ومن هذه سؤال يلقيه النائب كوكس على وزير المستعمرات مستفسراً عما اذا كانت الحكومة مهتمة كاللازم باقتراح الامير عبدالله الذي قدمه لحل مشكلة فلسطين بايجاد السلام... بين العرب واليهود، وهل تتفق مصالحها بوجود حكومة فلسطينية موحدة مع شرق الاردن، وفيما اذا كان في امكان وزير المستعمرات ان يدلي ببيان في المجلس حول هذه المسئلة...!

رسالة الرملة التلفونيه

خروج قوات كبيرة الى جهات

الرملة في ٤ تموز — لمراسل الدفاع الخاص — شوهدت في صباح اليوم الباكر قوات كبيرة تقلها سيارات عسكرية في طريقها الى جهات مختلفة. ولم يبق فى معسكر صرفند غير قوة قليلة وبعض الخفراء العرب. وقامت طيلة اليوم الطائرات الحربية بجولات طويلة ثم عادت الى حظائرها فى المساء. ولم تعلم الاسباب.

اطلاق نار على محطة اللد

اطلق مسلحون حوالي منتصف ليلة أمس النار على محطة اللد فاجابهم الخفراء بالمثل واستمر تبادل العيارات بين الفريقين زهاء ساعة ثم انسحب المسلحون. ولم يحدث ضرر.

اصابة يهودي أثناء رشق باص

رشق باص يهودي لمستعمرة بن شيمن القريبة من اللد بالحجارة اثناء مروره بالقرب من سكنه نانوس على طريق يافا فأصيب احد ركابه واسمه دافيد وردي، بجراح بليغة في عينه اليمنى. واخطر البوليس بما وقع واعتقل صبي للتحقيق معه.

رسالة بيسان التلفونية

غرق بوليس فى مياه الاردن

بيسان في ٤ تموز — لمراسل الدفاع الخاص — بينما كان البوليس الاضافي احمد ابراهيم يستحم أمس في نهر الاردن بالقرب من جسر المجامع سحبه التيار الى الداخل فغرق. ولم يمض على استخدام هذا البوليس سوى ثلاثة ايام، وهو من القوة المناط بها حراسة الحدود الشرقية.

— قطع مجهولون ليلة امس الاول اربعة اعمدة تلفون بين المحطة والمدينة.

اضرام النار في اسطبل نقطة بوليس

أضرم مجهولون النار ليلة امس فى اسطبل نقطة بوليس خنيزير فاتت على ابوابها الخشبية. ولم يكن فيها احد لان الحكومة ألغت هذه النقطة، ونقلت القوة التي كانت فيها الى جسر المجامع.

— أطلق مسلحون ليلة امس النار على مستعمرة الزراعة ولم تقع اصابات.

وفاة فتاة من رصاصة مسدس

غزة فى ٤ تموز — لمراسل الدفاع الخاص — بينما كان «هري وهل» وهو طفل فى السابعة من عمره واباه كونستابل بريطاني، يلعب صباح اليوم بمسدس والده انطلقت منه رصاصة أصابت ابنة صاحب المنزل الحاج عبد الله حلمي وعمرها ١٢ سنة تقريباً فقتلتها للحال. واودع الطفل القاتل فى مركز البوليس

رسالة طولكرم التلفونية

التحقيق فى حادث مركز بوليس المدينة

طولكرم في ٤ تموز — لمراسل الدفاع الخاص — استحضرت اليوم كلاب البوليس لاقتفاء اثار المجهولين الذين تمكنوا من الاستيلاء على بعض الاشياء من مركز المدينة. وقد جرى تفتيش دقيق في منزلي السيدين جميل الطه وعبدالرحيم الحاج ابراهيم فلم يعثر فيهما على شيء

وخرجت قوة الى قرية ذنابة وأجرت تفتيش عدة منازل فيها وهذه المنازل تخص السادة الشيخ امين الحاج محمد المعتقل فى المزرعة، مصطفى الحاج محمد، محمود قاسم الخالد البوليس في سجن نور شمس، حسن الدليح. ولم يزل البوليس جاداً فى تحقيق هذا الحادث.

تسجيل ارض للعرب بالاولوية

تم اليوم تسجيل ١٤١٥ دونماً من اراضي قرية ام خالد وهي التى حكمت بها محكمة الاستئناف في القدس لمصلحة ٥٦ شخصاً من اهالي القرية المذكورة. وكان شراء هذه الاراضي بالاولوية من شركة (الكارن كايمت) ومما يجدر ذكره أن قسما من هذه الاراضي اصبح مشجرا وسيصير تسليمه للمشترين العرب بعد وقت قريب. وقد كان للبنك الزراعي العربي شأن يذكر فى هذا الموضوع

مدرسة حسن عرفه

تم مدرسة السيد حسن عرفة الجديدة في حي العجمى على رابيةعالية تشرف على البحر ومساحتها نحو ستة دونمات . وقد بنيت المدرسة على أحدث طراز . وروعي فى بنائها الغرف الخاصة بالتدريس فجاءت واسعة وبشكل صحى وتسع الغرفة لاكثر من ٥٠ طالباً . ومجموع هذه الغرف سبع تضاف اليها قاعة للطعام رحبة الجوانب واخرى للمعلمين وثالثة للادارة ورابعة للمطالعة وقاعة كبرى للاجتماعات والحفلات وبنيت فوق غرف الاداره غرفة لتكون مختبراً للتجارب .

ويكاد العمل ان ينتهي فى هـــذه العماره ولم يبق الا عملية التبليط وانشاء السور الخارجي وفي النية انشاء حديقة على طراز حديث وملعب للطلاب . ومن المنتظر ان تكون المدرسة معده لقبول التلامذه فى اوائل السنة الدراسية القادمة

ويقدر ما اتفق على العماره ثلاثة آلاف جنيه وتحتاج الان الى نحو الف جنيه لاتمام النواقص وستقام فيها ساعة على برج عال ، وينشأ فيها ناد للشبان . وتوالي اللجنة التي الفت الاشراف على ادارة هذه المدرسة اجتماعاتها اسبوعياً لهذه الغاية . نرجو لهذا المعهد الوطني النجاح وندعو محبى الخير الى مؤازرة المشرفين عليه .

عودة الاسرى السبعة

كنا ذكرنا فى رسالة سابقة ان جماعة مسلحة اسرت سبعة اشخاص من قرية الفقراء ، وقد علمنا انهم عادوا اليوم

احكام صلحية

نظر حاكم صلح المدينـــة امس فى قضية علي سالم حسان حامد من عرب السنيمة والمتهم بالسرقة فقضى بسجنه اربعة اشهر .

وفي قضية طانيوس جاد الكريم من مصر والمتهم باعطاء بيانات كاذبة وبدخول فلسطين بدون جواز سفر فقضى بسجنه شهراً ونصف .

دورة لمعلمى الرياضة

ابلغت ادارة المعارف العامة مديري مدارس المدن والقرى اعتزامها اقامة دورة للالعاب الرياضية فى القدس فى منتصف الشهر الجاري للمعلمين الراغبين فى الرياضـــة ، والذين لم يسبق لهم ان التحقوا بهذه الدورات فى السنين الماضية . ومدة الدورة اسبوعان والنفقات تدفعها دائرة المعارف .

مسلخ شفاعمرو

جاءنا ما يلي : انتهى العمل في بناء مسلخ جديد في قرية شفاعمرو في قضاء حيفا وهو يبعد مسافة كيلو مترين غربي اماكن السكن ، وفيه مستودع للمياه كامل المعدات ويعد الاول من نوعه أنشيء حتى الان في قضائي حيفا وعكا ويرجع الفضل في بنائه الى رئيس بلدية شفاعمرو .

تلفونات الدفاع وبرقياتها الخاصة

رسالة القدس التلفونية

قضية ثلاثة امام المحكمة العسكريـة

القدس في ٤ تموز ـ لمراسل الدفاع الخاص ـ نظرت المحكمة العسكرية في قضية عبد الحافظ عبد الله عبد الحافظ واخوانه الثلاثة من قرية كفرقاسم المتهمين بحرق مطحنة وناطورها وزوجته في قرية مجدل الصادق . وبعد أن استمعت اقوال بعض الشهود قررت تأجيل القضية الى الساعة الثانية بعد الظهر . وفي جلسة بعد الظهر استمعت المحكمة لاقوال آخرين من الشهود وقد تأجلت الى الغد . وقد حضر مع المتهمين الاستاذ جورج صلاح .

قضية انتحال أمام المحكمة المركزية

نظرت المحكمة المركزية في قضية علي السيد حسن عبد القادر من بيت سوريك ومحمد رشيد يونس من بيت لقيا ، وحسين عبد الرحمن الشريف من دير الشيخ ، بتهمة ان الاثنين الاخيرين باطلاع الاول انتحلا صفة غيرهما في قضية صلح دم بين اهالي بيت لحم وبيت لقيا . وهذا الصلح جرى حسب طريقة العشائر بواسطة السيدين عبد الحميد ابو غوش وعيسى البندك والمتهم الاول السيد حسن عبد القادر وفى النتيجة قررت المحكمة براءة السيد حسن عبد القادر وحكمت على الاثنين الاخرين بالسجن سنتين لكل منهما . وكان يدافع عن السيد حسن الاستاذ شفيق عسل .

الغاء وظيفة محاسب الاوقاف

قرر المجلس الاسلامي الاعلى الغاء وظيفة محاسب الاوقاف العام التي كان يشغلها سابقاً الاستاذ فياض بك الخضرا والذي اعتقلته السلطة منــذ مدة ووضع في معتقل المزرعة

ابتداء العطلة الصيفية لكلية الروضة

ابتدأت العطلة الصيفية لكلية روضة المعارف الوطنية اعتباراً من هذا اليوم وقد غادر التلامذة الذين من خارج القدس المدرسة عائدين الى بلدانهم .

— افرجت السلطة عن السيد عبد الله ابراهيم من حلحول الذي اعتقل منذ ستة اشهر في المزرعة .

صلاة يوم الاستقلال في اميركا

أقيمت بعد ظهر اليوم في كنيسة سان جورج بالقدس صلاة يوم الاستقلال في اميركا وقد تلا قنصل اميركا العام المستر وادورت الصلاة وفى خلال ذلك نصب القسيس بروجان قسيساً للكنيسة في القدس .

رسالة جنين التلفونيه

٩٠ جنيها غرامة على اثر حادث

جنين في ٤ تموز — لمراسل الدفاع الخاص — فرضت الحكومة غرامة مقدارها ٤٠ جنيهاً على قرية برقين على اثر حادث اطلاق النار ليلة اول امس على مقر الجيش وفرضت غرامة ٥٠ جنيهاً على قرية كفر راعي على اثر الحادث المذكور ايضاً .

تطويق قريتين وتفتيشهما تفتيشا دقيقا

طوقت في صباح اليوم قوة كبيرة من الجند قريتي رمانة وسيلة الحـارثية وفتشتهما تفتيشاً دقيقاً فلم تعثر فيهما على شيء ممنوع .

— تعطلت المخابرات التلفونية صباح اليوم بسبب عطل طرأ على الخطوط وقد تم اصلاح العطل بعد الظهر .

اطلاق سراح موقوفين والقبض على شخص

اطلقت السلطة سراح سائق السيارة الذي اعتقل على اثر تفتيش سيارتـه والعثور على سيف فيها وأطلقت ايضاً سراح محمد داود من قرية سالم . واعتقلت مصطفى عبد الحليم من قرية برقين اثناء وجوده في قرية عرابة وأودع السجن .

رسالة عكا التلفونية

الافراج عن معتقلين من قضاء الخليل

عكا في ٤ تموز — لمراسل الدفاع الخاص — أفرجت السلطة بعد ظهر اليوم عن ستة اشخاص أمضوا مدتهم في معتقل المزرعة . وكلهم من قضاء الخليل . وأفرج عن مختار قرية دير الاسد السيد محي الدين الذباح وعن اخوته صالح ومحمود وحسن بعد أن أوقفوا يومين في دائرة بوليس عكا

وفاة صوري في مركبه الشراعى

توفى دوما عطية من مدينة صور بينما كان يشتغل فى مركبه الشراعي . وأعلم رفقاؤه البوليس فتولى التحقيق . ويقال بان وفاته ناشئة عن سكتة قلبية

— طلب مختارو القرى من الحكومة تعيين اخصائي لمعالجة الاوبئة التي تصاب الحيوانات بها . وهذه هي المرة الرابعة التي يقدم فيها مثل هذا الطلب .

رسالة حيفا التلفونية

النار على دورية بين مستعمرتين

حيفا فى ٤ تموز ـ لمراسل الدفاع الخاص ـ في حوالي الساعة السادسة من صباح اليوم أطلقت جماعة مسلحة النار على دورية بوليس بين مستعمرتي زمارين والخضيرة فأجاب البوليس بالمثل من مدفع رشاش . واستمر تبادل النار مدة ساعة ونصف تقريبا . ثم انسحب المسلحون .

منع السيارات على الطريق

وفى اثناء الاشتباك منعت السيارات من السير على الطريق المذكورة وخرجت قوة مع كلاب الاثر الى مكان الحادث وأخذت فى اعمال التعقيب بمساعدة احدى الطائرات . ولم يقبض على أحد .

اضرام النار في سيارة اجرة

أضرم مجهولون النار فى سيارة تاكسي عثر عليها بالقرب من جسر روشميا . ولم يعثر على سائقها جريس زهران ابو حنا . وكان قد غادر المطعم في منتصف الساعة العاشرة من ليلة أمس . والتحقيقات جارية .

قذف قنبلة واختفاء الفاعل

اعتقال بوليس يهودي اطلق عيارات

في الساعة السادسة والدقيقة ٣٠ من مساء أمس قذف مجهول ، ذكر انه كان راكباً في احد باصات (هدار ها كرمل) ، الحي العربي القريب من دائرة الصحة بقنبلة فانفجرت وأحدثت دوياً هائلا ، وفر الفاعل بعد ان كان قد غادر الباص ولم يصب أحد .

ثلاثة عيارات على القاذف

وصدف ان كان في الباص بوليس يهودي فلما شاهد ما وقع أطلق من مسدسه ثلاث رصاصات على الهارب فاخطأته

استبقاء بوليس يهودي للتحقيق

وقد قبض على البوليس اليهودي وعلى ركاب الباص وصودرت السيارة وبعد التحقيق معهم أخلي سبيل الجميع واستبقي البوليس فى السجن لاستكمال التحقيق معه فى تفاصيل الحادث

رواية صحيفة يهودية عن الحادث

وذكرت هابوكر عن الحادث ان مجهولا قذف فى الساعة ٦،٤٥ من مســاء أمس قنبلة على باص « هادارها كرمل » بالقرب من المستشفى الحكومي ، وكان الباص يقل عدداً من الركاب اليهود ، وقد انفجرت القنبلة على مسافة بعيدة من الباص ، ولم يصب أحد . وكان في سيارة خصوصية خلف الباص بوليس يهودي فأشهر مسدسه واطلق على قاذف القنبلة رصاصتين اخطأتا الهدف

متهمان امام المحكمة العسكرية اليوم

تنظر المحكمة العسكرية اليوم (الثلاثاء) في قضية محمد محمود الاحمر من (كفر مندا) المتهم بحيازة بندقية وذخيرة . وتنظر ايضاً في قضية مدحت حسين من قرية (عامرا) المتهم بحيازة ذخيرة وسيدافع عن المتهمين الاستاذ فؤاد عطاالله المحامي

قضية اراضى طبعون المختلف عليها

كانت لجنة حماية حقوق المزارعين نظرت في قضية اراضي عرب طبعون المختلف عليها بينهم وبين اليهود . وأجلت اتمام النظر في هذه القضية الى حين عودة مساعد حاكم اللواء من اجازته فى انكلترا

تصاب من عيار في قرية الريحانية

أصيبت زوجة السيد مسعود السعيد من قرية الريحانية بعيار ناري ونقلت الى مستشفى الحكومة في حيفا ، وقد أجري تفتيش في هذه القرية وتصر السلطة على ان تقدم القرية ٢٥ عاملا لتعبيد الطريق بين قرية قيره ومستعمرة جمارا .

— نقل السيد مفلح الاحمد مختار عرب طبعون المحكوم بالاقامة الجبرية فى قرية كفر لام لمدة سنة مع اثبات الوجود مرتين يومياً الى بلدة شفا عمرو لاتمام مدة الحكم .

الحكم على معتقلين بالسجن ٣ اشهر

القت السلطة في الاسبوع الماضي القبض على صلاح المنيتر ومرشد يوسف الراشد من شفا عمرو وقد قضت اليوم عليهما بالاعتقال ثلاثة اشهر في مخيم المزرعة بموجب قانون الطوارىء .

خروج قوة لاقتفاء اثر مسلحين

خرجت اليوم اربع سيارات ملأى بالجند من كلاب الاثر الى مستعمرة رامات يوحنان على اثر اطلاق النار عليها يوم امس ، لاقتفاء اثر الفاعلين . ولم يعتقل أحد .

انباء خارجية

لجنة عدم التدخل وحرب اسبانيا

لندن في ٤ تموز ـ لمراسل الدفاع الخاص — تعقد لجنة عدم التدخل اجتماعاً هاماً يوم غد يحضره مندوبو ٢٧ دولة . وسيعرض المشروع البريطاني لسحب المتطوعين من اسبانيا ، وابقاء الرقابة براً وبحراً عليها . ومتى وافقت الدول على هذا المشروع ، أرسلت تفاصيله الى حكومتي الثوار والجمهورية للنظر فيه

وقد قامت طائرات الثوار بغارات جوية على مدن الشاطىء فقتل وجرح كثيرون . وتقدمت جيوش الثوار مسافة ٨ أميال تجاه برشلونه ـ روتر

جيوش فرنسا تحتل جزيرة صينية

لندن في ٤ تموز — احتلت السلطات الفرنسية فى الشرق الاقصى جزيرة صغيرة ذات اهمية حربية ، واقعة بالقرب من الهند الصينية الفرنسية . وقد احتجت الحكومة اليابانية على ذلك لان الجزيرة ملك للصينيين وهي تنوي احتلالها . ولا يزال فيضان النهر الاصفر يعرقل الاعمال العسكرية ، وقد مات بسببه عدد كبير

روتر

بريطانيا وحل مشكلة الاقلية الالمانية

لندن فى ٤ تموز — أوعزت الحكومة البريطانية الى حكومة براغ بضرورة الاسراع في فض مشكلة الاقلية الالمانية . ويقول مراسل روتر ان اقتراح الحكومة التشكوسلوفاكية يكون جاهزاً في آخر هذا الاسبوع ـ روتر

الاسطول اليابانى يحسن حماية رعاياه

طوكيو فى ٤ تموز — صرح احد المتكلمين باسم الوزارة الخارجية بخصوص احتلال الجنود الفرنسيين جزيرة باراتلوس بان الاسطول الياباني يعرف كيف سيدافع عن اليابانيين القاطنين هناك . واذا اقتضى الامر فان اليابان ستنزع السلاح من الجنود التي انزلت فى الجزيرة . ان اليابان لا توافق على احتلال هذه الجزيرة من قبل دولة ثانية لانها من املاك الصين ولكن بما ان عدد الجند الذين انزلوا هناك ضئيل فلا ترى اليابان الحالة حرجة بعد — د. ن. ب.

عودة الثائر السوري فى الافغان

دمشق فى ٤ تموز ـ ينتظر وصول محمد سعيد الكيلاني يوم الاربعاء الى دمشق على طائرة قادما من كراتشي وهو الذي قاد الثورة على حدود الافغان لاحداث انقلاب يتناول العائلة المالكة ـ د ن ب

اشتداد الدعاية التركية فى سوريا

دمشق فى ٤ تموز ـ اشتدت فى هذه الايام الدعاية التركية فى المنطقة الشمالية حتى ايضاً في دمشق وفى الداخل والساحل . وقد اتخذت السلطات التدابير اللازمة لتوقيف هذه الدعاية ـ د.ن ب

٢٠٠ قتيل فى العيد الوطنى

نيويورك في ٤ تموز — وقعت ٢٠٠ اصابة وفاة اثناء الاحتفال بعيد استقلال اميركا ، فقد قتل ٢٠٠ شخص بالسيارات وغرق ٨٠ شخصاً وجرح كثيرون من المتفرجين على الالعاب النارية — د. ن. ب.

سوريا لا تعترف بسلخ الاسكندرونة

دمشق في ٤ تموز ـ عقد مجلس الوزراء اجتماعا فوق العادة برئاسة رئيس الجمهورية وبحضور نائب المندوب السامي الافرنسي ونظر في مسألة الاعتراف بسلخ السنجق . و تؤكد الدوائر السياسية بان الحكومة السورية سوف لا تعترف بسلخ السنجق عن سوريا ـ د ن ب .

رسالة المجدل التلفونيه

مسلحون يطوقون قرية ويدخلون بيتا

المجدل فى ٤ تموز ـ لمراسل الدفاع الخاص ـ حوالي منتصف الليلة الماضية طوقت جماعة مسلحة يقدر عدد افرادها بـ ١٥ مسلحاً قرية « الجسير » ودخل افرادها عدة منازل فى القرية واستولوا على اشياء بعد أن اطلقوا عيارات نارية ثم انسحبوا . وقد خرجت قوة من بوليس المجدل والفالوجة ولم يلق القبض على احد .

انباء خارجية

ارسال قوات فرنسية الى السنجق

بيروت في ٤ تموز — سافرت فرقة من الجنود السنغالية وعدة بطاريات افرنسية من التي تعمل في الشرق الى السنجق — د . ن . ب

سفر وزير الخارجية الفرنسوية الى انقرة

باريس في ٤ تموز — يغادر وزير الخارجية المسيو بونيه في ٢٢ ايلول الى انقره للتوقيع على الاتفاق الافرنسي التركي — د . ن . ب

زوجة لتفينوف تقتل بالرصاص

وارسو في ٤ تموز — تفيد اخبار الشركة التلغرافية « بات » البولونية بان زوجة لتفينوف قتلت رميا بالرصاص من مسدس ، وهي من اصل انكليزي . (د . ن . ب)

مساعي انكلترا وفرنسا في براغ

لندن في ٤ تموز — نشرت الجرائد الانكليزية خبراً لشركة روتر ولشركة تشابهها مفاده ان الحكومة الانكليزية والافرنسية قامتا بخطوات لدى رئيس الوزارة المسيو هودزا في براغ تحثانه على حل مسألة الاقليات بسرعة — د . ن . ب

الوباء الاصفر ينتشر بصورة مخيفة

بيكنغ في ٤ تموز — تفشى مرض الكوليرا بصورة مخيفة في تونغتشا تتنين ٢٥ كيلو متراً غربي « كايفانغ » في منطقة فيضان نهر الاصفر وقد بلغ عدد الاصابات ٥٠٠٠ وبلغ عدد الوفيات بنسبة واحد لكل عائلة .

ارتداد الحمر امام الثوار في كوبيا

بلباو في ٤ تموز — اعترف بلاغ الحكومة الاسبانية بأن الوطنيين تمكنوا بمساعدة عدد كبير من الطائرات والدبابات من التغلب على مراكز الحمر ويرتد الشيوعيون في جبهة « كوبيا » — د . ن . ب

رسالة العراق الجوية

الهيئات العراقية وقضية فلسطين

المذكرات المقدمة لرئيس الوفد الايراني السامي

بغداد في ٢ تموز - لمراسل الدفاع الخاص — أبعث اليكم بصور عن المذكرات التي قدمتها الهيئات العراقية المختلفة الى فخامة رئيس الوزارة الايرانية بمناسبة مروره من العراق على رأس الوفد الايراني السامي العائد من مصر . وهذه المذكرات تتعلق بقضية فلسطين والغرض من تقديمها الى فخامة الوزير اكتساب عطف الحكومة الايرانية الامبراطورية على هذه القضية، لا سيما ورئيس الوزارة المشار اليه هو الذي سيرأس مجلس عصبة الامم في جلساته المقبلة . وبحسب قانون العصبة يمكنه لوحده مخالفة قرار التقسيم واحباط اي قرار يضر بهذه القضية التي تهم العالمين الاسلامي والعربي وفيما يلي مذكرة جمعية الهداية الاسلامية :

حضرة صاحب الفخامة رئيس الوزارة الايرانية المحترم

بعد السلام عليكم ورحمة الله وبركاته : ان جمعية الهداية الاسلامية في بغداد وفروعها في انحاء العراق التي تعد دولتكم الامبراطورية العلية في طليعة الحكومات الاسلامية التي تغار على المسلمين تلفت انظار فخامتكم الى حالة فلسطين

وان الجمعية تتوقع من حكومتكم الموقرة وعلى رأسها فخامتكم بصفتها عضوا في مجلس عصبة الامم وقد ساهمت في الدفاع عن قضية فلسطين ان تتخذ موقفاً مناصراً لانقاذ هذا البلد واهله وفق الله حكومتكم لما فيه خير الاسلام والمسلمين

رئيس جمعية الهداية الاسلامية المركزية

ابراهيم الراوي

كتاب جمعية الدفاع عن فلسطين

« ان جمعية الدفاع عن فلسطين في بغداد التي تقدر أهمية موقف حكومة صاحب الجلالة الامبراطورية الشاهنشاهية من الاقطار الاسلامية والشرقية بصفتها من أهم واقوى حكومات الاسلام والشرق ، وتغتنم فرصة تشريف فخامتكم الى العراق في عودتكم من مصر لترجو تقديم اسمى عواطفها الممتازة الى حضرة صاحب الجلالة المعظم بمناسبة خطبة نجله الكريم حضرة صاحب السمو الامير ولي العهد وتلفت في الوقت نفسه انظار جلالته وانظار فخامتكم الى موقف فلسطين آملة ان تشتمل في كافة المناسبات بمؤازرة فخامتكم ومساعدتها خصوصا في مجلس عصبة الامم وفي المخابرات الدبلوماسية مع الحكومة الانكليزية

والجمعية مع تقديرها لمساعي حكومة الامبراطورية المشرفة نحو فلسطين ترجو أن تستمر هذه المساعي النبيلة انقاذاً لفلسطين من الصهيونية

وعلى امل أن ترى الجمعية مساعي فخامتكم مكللة بالنجاح قريبا ترجو ان تتفضلوا يا صاحب الفخامة بقبول اسمى الاحترام . المعتمد

وقدمت مثل هاتين المذكرتين الى فخامة الرئيس هيئة نادي المثنى وجمعية الجوال العربي كما قدم ايضاً فضيلة كبير علماء الشيعة في العاصمة العراقية الاستاذ العلامة خادم الشرع الشريف راضي آل ياسين مذكرة ضمنها عطفه النبيل على قضية فلسطين .

التقرير السنوي

المرفوع من بريطانيا الى عصبة الامم

عن ادارة فلسطين وشرق الاردن لعام ١٩٣٧

« ٢٢ »

سيطرتهم الاقتصادية

لم يكن من الضروري عمل أية ترتيبات مع الوكالة اليهودية في سبيل انشاء ، او اجراء اشغال عامة او خدمات او مصالح اخرى ، لأن الوكالة اليهودية نصيباً كبيراً في شركة كهرباء فلسطين ولأن شركة التعاون الاقتصادي النيويوركية ، ويديرها يهود غير صهيونيين ، تتعاون مع الوكالة اليهودية ، ولها مصالح لا يستهان بها في امتياز البحر الميت

وفي الملحق الثالث من هذا التقرير جدول بالامتيازات واسماء اصحابها كما ان قوائم حساباتهم مذكورة في الجدول الاول

« الدفاع » : سننقل هذين الجدولين عند ما نصل اليهما ، فهما في آخر التقرير

لضمان المساواة

وضعت نصوص لضمان المساواة الاقتصادية ، تحت رؤوس المواضيع التالية :

(أ) الامتيازات

١) لجميع الامتيازات التي تمنح من قبل الحكومة لاستغلال او تحسين موارد فلسطين الطبيعية ، او الخدمات العامة ، وفي هـذه النصوص مواد تحدد وقت الامتيازات ، اعتباراً من البدء بالاعمال الى وقت انتهاء الامتيازات

٢) حقوق الامتيازات لا يجوز الحصول عليها بغير موافقة الحكومة ، التي لها الحق ايضاً في ان تتولى العمل بهـذه الامتيازات في حالة الحرب ، أو غير ذلك من الطوارئ ،

٣) عند نهاية زمن الامتياز ، تعود اشغاله وموجودات رؤوس امواله وديونه الى الحكومة

٤) حسابات اصحاب الامتيازات مفتوحة ، عن حق ، لتفتش الحكومة عليها ، وللحكومة الحق ايضاً في ان تستثمر اموالها مع اموال الشركة صاحبة الامتياز

٥) جميع اجارات اراضي الدولة منصوص فيها على حق الحكومة في العودة الى تملك هذه الاراضي ، او جزء منها ، للمنافع العامة

٦) استخدام اصحاب الامتيازات للعمال المحليين ، مضمون ضماناً كافيا

(ب) حق

تملك الاراضي

ازالت حكومة فلسطين القانون العثماني الموضوع ضد تملك الاجانب للأرض ، وألغت الضريبة العثمانية التي كانت مفروضة على الاملاك غير المنقوله المملوكة للهيئات التعاونية

وجميع الهيئات الاجنبية ، سواء أكانت فردية أو تعاونية ، يحق لها الان ان تتملك الارض في فلسطين بنفس الشروط التي يتملك بها الغزو الفلسطيني ، او الهيئات التعاونيه ، هذه الارض

(ج) حقوق المعادن

المساواة الاقتصادية ضمنتها نصوص قانون المعادن لعام ١٩٣٥ التي تمنع اصحاب الامتيازات من القضاء على ما بين ايديهم من مناجم المعادن

مسألة المحاباة

ليست ثمة محاباة اقتصادية ، سواء في الضرائب ، أو في انظمة الجمرك في فلسطين ، ومن قبل الحرب كانت هنالك مؤسسات خيرية ، ودينية ، وتعليمية تتمتع طبقاً لنصوص القانون العثماني الصادر في سنة ١٢٨١ هجرية ، وطبقاً لفرمانات كثيرة مختلفة ، بامتيازات خاصة فيما يختص برسوم الواردات ، وضرائب الدوله والبلديات ، والاعشار ، ولقـد ظلت حكومة فلسطين وهي تراعي هـذه الامتيازات ، ولكنها لم تزد عليها

اما فيما عدا ذلك فان الاجانب خاضعون للضرائب الحكومية او البلدية كخضوع اهالي فلسطين لها ، الا في حالات طفيفة مستثناة ، وستلغى هـذه الحالات عند ما يحين وقت الغائها

ضريبة الاملاك

واما الضريبة على الاملاك غير المنقولة فمن نوعين اثنين الان :

١) ضريبة الاملاك في المدن ، وهي بمعدل القيمة السنوية الصافية في جميع المدن ، وتخمنها لجان تتمثل فيها الحكومة والاهالي تمثلا متساويا

٢) ضريبة الاملاك القروية ، وهي توضع على كل دونم من الاراضي من المناطق الريفية .

ضريبة التمتع

أما قانون ضريبة التمتع العثماني ، وكان يطبق على الرعايا العثمانيين وحدهم ، لا على الاجانب ، فان حكومة فلسطين لم تطبقه على أحد

المناطق الحرة

وافقت حكومة فلسطين على اجراء تسهيلات فيما يختص بشحن البضائع وتفريغها في مناطق حرة في ميناء حيفا ، وستكون هذه المناطق الحرة بالطبع تحت اشراف الحكومة ، وعرضه لالغائها أو لوضع قيود عليها ، فيما يختص بالوارد الى فلسطين ، كما تنص على ذلك الاتفاقيات الدولية ، او كلما دعت الى ذلك الاحتياجات المحلية

وسيسمح لموظفي الحكومات الاجنبية المختصة ، بان يتولوا هم بانفسهم جميع الاعمال ضمن المناطق الحرة ، وستمنح لهم امتيـازات معقولة ، فيما يختص بالضرائب المحلية .

وتهتم حكومة العراق بنوع خاص ، بما يجري في هذه المناطق

اتفاقية مع العراق

عقدت اتفاقية جمركية خاصة مع العراق ، واصبحت هذه الاتفاقيه معمولا بها اعتباراً من شهر شباط ١٩٣٧

بسبب الاضطرابات

وبسبب الاحوال القلقة ، غير المستقرة لم يتحسن العمل في المناجم المعدنية الا تحسناً طفيفاً ، خلال العام

موارد المياه

اما مد المياه الى القدس من رأس العين فقد تم مشروعه في عام ١٩٣٦ والعمل في هذا المشروع يجري في شكل يدعو الى الارتياح

ويجري العمل باستمرار الان في البحث عن موارد للمياه للمدن التالية من مدن فلسطين : يافا ، تل ابيب ، حيفا ، بيت لحم بيت جالا ، رام الله والبيرة

في المحاكم :

الوكالة القديمة تصبح لاغية بصدور قانون

والمستند اذا اعتبر عقداً فلا يقبل كبينة

محكمة صلح بيسان

رقم الدوسيه ١٦٦ — ٩٣٨ : حقوق

الهيئة - الياس افندي خوري - حاكم الصلح

المدعي - دائرة بلدية بيسان وكيلها العمومي المحامي موسى افندي حمران

المدعي عليه - محمد يوسف الحمدان - من الحميدية مقيم في بيسان

المدعي عليه - معروف المطلق - تاجر في بيسان

المدعى عليه - سليم يوسف الحمدان - تاجر في بيسان

القرار

ادعت دائرة بلدية بيسان بواسطة وكيلها العمومي على المدعى عليهما محمد اليوسف ومعروف المطلق بكفالة المدعى عليه الثالث سليم بانهم التزموا منها قلم سوق الاغنام في بيسان عن سنة ٩٣٧ بمبلغ ١٣٣ جنيهاً اوصلوا منها مبلغ ٦٨ جنيهاً وبقي بذمتهم المبلغ المدعى به ، قدره ٦٥ جنيهاً وبما انهم يحاولون بالدفع طلب جلبهم ومحاكمتهم والحكم بالزامهم المبالغ والرسوم والمصاريف والفائدة القانونية واجرة محاماة . مستنداً بذلك على قرارهم وعلى قائمة المزاودة المبرزة بين الاوراق .

وبالمحاكمة اثار المحامي حنا افندي عصفور وكيل المدعى عليهم في هذه القضية عدة نقاط ابتدائية ولو ان احداها أو البعض منها يقرر مصير القضية الا انني أوثر ان اتناولها بالبحث جميعها حتى لا اترك مجالا للاخذ والرد والتطويل فيما لو اختار احد الطرفين السير بالقضيه الى درجة أعلى .

اما النقطة الاولى التي اثارها وكيل المدعى عليهم هي ان الوكالة التي يحملها وكيل المدعي باطلة اذ يرجع تاريخها حسبما هو مذكور في ضبط الدعوى الى سنة ١٩٣٣ أي قبل صدور قانون البلديات الجديد سنة ١٩٣٤ وقبل انتخاب هيئة بلدية بيسان الجديدة . فاجاب وكيل البلدية على هذا الاعتراض الابتدائي ان الوكالة صحيحة وسرد اسباب ذلك ودونت في ضبط الدعوى . ولم يقدم وكيل البلدية صورة عن الوكالة لانها وكالة عمومية بل اكتفى بذكر تاريخها ولكن المحكمة استحضرت سجل كاتب عدل بيسان المسجلة به الوكالة المذكورة تحت رقم ٦٠ تاريخ ١٧-٧-٣٣ الى المحكمة ووجدت الوكالة المذكورة موقعة بامضاء محمد سعيد الحلبوني وكيل رئيس بلدية بيسان .

من المسلم به انه على اثر صدور قانون البلديات سنه ١٩٣٤ تبدلت هيئة بلدية بيسان بالانتخابات التي جرت وفقاً للقانون المذكور وتعين محمد سعيد الحلبوني الذي كان وكيلا للرئيس رئيساً اصلياً

ترى المحكمة والحالة هذه ان الوكالة القديمة اصبحت لاغية بصدور القانون الجديد وتبدل هيئة المجلس البلدي وصدور قرار جديد من الهيئة الجديدة باجازة تلك الوكالة لا يجدي نفعاً اذ الوكالة اصبحت في حكم العدم ولا يجوز احياؤها باجازة من هيئة مستقلة تشكلت بموجب قانون جديد ويمكن الاستئناس بهذا الصدد بقرار محكمة الاستئناف العليا الصادر في القضية الحقوقية رقم ١٣٩-٣٤ المنشور على الصفحة ٢٤٠ من المجلد الثاني من مقررات محاكم فلسطين. ولذلك ترى

« البقية على الصفحة ٧ عامود ٣ »

اليهود النمسويون

وتجنسهم بالجنسية المصرية

فهم أن كثيرين من اليهود النمسويين المقيمين في مصر قد بدأوا يقدمون طلبات للتجنس بالجنسية المصرية . وبين المتقدمين المسيو اوسكار ميتروس الذي كان قنصلا عاما للنمسا في الاسكندرية

فوز طالبين

فاتنا ان نذكر بين اسماء الطلبة الذين فازوا بشهادة مدرسة الفرندز في رام الله السيدين جورج طوطح (رام الله) وفؤاد ترزي (غزة) . نهنئ الجميع ونتمنى لهم النجاح في خدمة بلادهم .

نجاح طالبات

جرى في هذا الاسبوع الفحص الاخير لاحراز الشهادة في مدرسة طابيتا للبنات في الثغر وقد فازت بالشهادة بتفوق الطالبات الاوانس ابنتا عزيز عريضه ووجدان سعيد بيدس ومي عيسى سفري والين جورجي ، فنهنئهن

مطلوب موظف

محل تجاري بحاجة الى كاتب يشترط فيه ان يكون متقنا للغتين العربيـة والانكليزية اتقانا تاما وملما بشؤون مسك الدفاتر والدوسيهات والضرب على الالة الكاتبة باللغتين العربية والانكليزيـة والمخابرة مع ص ب ٧١ يافا طلب وظيفة وكل طلب لا تتوفر فيه الشروط المذكورة لا يلتفت اليه ويهمل بالمرة

فابريكة الاحجار للمطاحن العربية

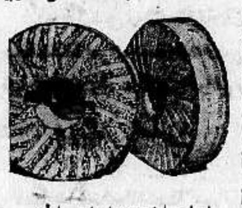

لصاحبها فوزي ابراهيم الحفني
يافا شارع يافا - تل ابيب
احسن واصلب احجار المطاحن المضمونة
تضاهي الاحجار الاجنبية
(م . الشرق)

السمن الحديدي المكفول !!
السمن البقري الفاخر !!
وافخر واجود اصناف زيت الزيتون واجود اصناف مال القبان والصابون النقي ماركة البقرة تجدونها في محل
امين كنج احمد
يافا: سوق الصلاحي
ص . ب ٢٨٨
(م . الشرق)

السمن الحلبي
الممتاز
والزيت الزيتونه
للمونة
تجدونه بمحل
نجيب القطان
يافا — سوق الدير

بحث زراعي :

امراض الحنطة

تجارب لانتقاء نوع مقاوم لمرض (الحمره)

« للمهندس الزراعي الاستاذ خليل القدادي »

لا نبالغ اذا قلنا أن الاضرار التي أصابت محصول الحنطة في هذا الموسم زادت عن ٨٠ في المئة في معظم الجهات الساحلية بالرغم من أن المزارعين انتظروا أن يكون الموسم جيداً جداً بالنظر لكثرة الامطار وتختلف الاراء في تحليل اسباب هذه الخسائر الكبيرة ونود بهذه المناسبة ان نذكر بصورة مختصرة شيئاً عن بعض الامراض التي تصيب الحنطة وهي مرض الصداء (أي الحمره) وهو المرض الذي فتك في الحنطة هذه السنة ومرض الطابون او الطوب وهذا ايضاً يسبب خسارات كبيرة سنويا في عدة اقضية في فلسطين.

مرض الصداء

ويعرفه عند المزارعين بمرض الحمره وهي عباره عن فطريات طفيلية تعيش على اوراق وسوق وسنابل الحنطه وظهور كل منه على المزروعات إلا ان اضرارها تقل وتكثر طبقاً لتقلبات الطقس وأحسن ما يناسب تكاثرها وشدة اصابتها للحنطه هي المواسم التي تكثر فيها الامطار ويكون جوها رطباً ويكثر فيها الضباب (الغطيطة)

ومرض الصداء الذي يصيب الحنطه على انواع منها الاسود والاصفر والاحمر واشدها خطراً في فلسطين هو النوع الاحمر ومن هنا نشأت التسميه بمرض الحمره

أول ما يصيب مرض الصداء أوراق الحنطه ثم الساق والسنابل ويظهر بشكل نقاط باشكال مختلفة متسلسلة أو متفرقة ولا يختلف مظهر الحنطه المصابه بالخارجي بشكل يستلفت النظر غير أنه اذا فحصت السنابل وجدت خالية من الحبوب أو تكاد تكون كذلك الا من بعض الحبوب الضعيفة .

ليست هذه أول سنة تصاب فيها الحنطه بهذا المرض ففي سنة ١٩٣٢ كانت الاصابة أشد من هذه السنة وقد تركت حقول كثيرة بدون حصاد حتى في المناطق الجبلية التي لم تصب في تلك السنة

ومن المؤسف حقاً أن علم الزراعة لم يتوصل للآن لايجاد علاج فعال لمقاومة هذا المرض الا بطريقة انتقاء وانتخاب أنواع الحنطة المقاومه له وعمل مثل هذا تقوم به عادة الحكومات ودوائر الزراعة في محطات التجارب ومتى توصلت الى النوع المطلوب تقوم بتوزيعه على المزارعين كما يحدث في كثير من البلدان.

ان مرض الحمره لا يحدث سنوياً في بلادنا غير أن سنه واحدة يصاب فيها محصول المزارع باجمعه لا بد وان تحمل المسؤولين على القيام بالتجارب لانتخاب الانواع المقاومة .

هذا وقد يهم القارىء ان يعلم ان هنالك انواعاً اخرى كثيرة من مرض الصداء تصيب عدة نباتات اخرى كالفول والنباتات القرينة وبعض اشجار الفاكهة والاشجار الحرجية.

مرض الطابون

او الطوب ويدعى في سوريا بمرض الراهوب وفي العراق مرض الجاب وهو ايضاً مرض فطري وهو ينمو مع حبة الحنطه من حين زرعها . اذ تكون بذيرات المرض ملتصقه بحبة القمح وتبقى نامية داخل ساق الحنطة الى ان تتكون السنبلة . والى هنا لا تظهر أية علامات فارقه على الحنطه المصابه ولكن بعد تكون السنابل وبعد أن تصل الى درجة النضوج يمكن تمييز المصابه منها .

فاذا كسرت الحبوب المصابه تجد داخلها غبارا اسود وهذا الغبار عبارة عن ملايين من جراثيم المرض التي تلتصق مرة اخرى بالحبوب السليمه اثناء الحصاد والدرس اذ تنفلق الحبوب وتخرج منها الجراثيم وتنتشر .

يندر ظهور هذا المرض في الساحل ولكنه يكثر في المناطق الجبلية كالقدس والبقاع في سوريا ومنطقة الموصل في العراق .

وقد تصل درجة الاصابة بهذا المرض ٧٠ في المئة وعلى هذا فهو شديد الخطورة الا ان سهولة ورخص معالجته تطمئن المزارعين كثيراً

واول ما يخطر على البال لمعالجة مرض الطابون هو قتل جراثيم المرض الملتصقة بالحبوب السليمة حتى اذا زرعت هذه الحبوب تكون نظيفه وهنالك عدة مواد تستعمل لذلك منها الجنزارة والفورمالين وكاربونات النحاس وهنالك مواد تجارية طيبة جداً كمادة الاكردزان التي تستعمل بنسبه ٢ في الالف (اثنين للالف) اي ان الكيلو الواحد من الحنطة يلزم لمعالجته غرامان من العلاج وذلك كما يلي : توضع الحنطة المراد معالجتها في برميل ويوضع معها العلاج الكافي بالنسبة المذكورة ثم يغلق البرميل ويحرك جيداً لمدة كافية لاجل خلط العلاج مع الحنطة ومجرد هذا الخلط يكفي لقتل الجراثيم

أما مرض الطابون يصيب أيضاً الذره البيضاء وهو منتشر في الجبل والسهل على السواء ويستعمل المزارعون في بلادنا لمعالجته الجنزاره بعد حلها في الماء وقد جرب الكبريت الناعم في معالجته بنسبة اربعة بالالف واعطى نتائج حسنة جداً

ونحن نغتنم هذه الفرصة لنذكر المزارعين عن استعدادنا للاجابة على أي سؤال يقدم الينا فيما يختص بالمواضيع الزراعية على صفحات هذه الجريدة تعميما للفائدة

خليل القدادي

مهندس زراعي

اعلان

لقد تقرر الحجر على الديب بن عثمان اقشير من يافا لتحقق سفهه ، تبذيره واسرافه ومنع من التصرفات القولية المتعلقة في امواله المنقولة والغير منقولة ونصب عليه عمر بن محمد البكري اقشير وصياً شرعياً اعتباراً من ٤-٧-٩٣٨ فكل تعاقد مع المحجور منذ التاريخ المذكور يكون غير معتبر .

قاضي يافا الشرعي

(٣٩٧٣)

في المحاكم :

الوكالة القديمة تصبح لاغية بصدور قانون

« تابع المنشور على الصفحة السادسة »

المحكمة ان اعتراض المدعي عليهم في محله وكاف لرد دعوى المدعي

النقطة الثانية التي اثارها وكيل المدعي عليهم هي وصف وكيل المدعي موكله في استدعاء الدعوى بكلمة (دائرة) البلدية بدون اشارة الى مجلس بيسان البلدي ولو ان المحامي وكيل المدعي كان يجب ان يكون اكثر دقة في استعمال التعابير والاسماء التي نص عليها القانون الا ان المحكمة ترى ان هذه المسئلة هي شكلية جداً ولا تعتبرها سبباً كافياً لرد الدعوى

أما الاعتراض الثالث فهو أن جلسة المجلس البلدي التي اتخذ بها قرار احالة الالتزام او ضمان الرسوم لم تكن قانونية لعدم حضور النصاب القانوني من الاعضاء اذ لم يحضرها الا ثلاثة اعضاء فقط ومن جملتهم الرئيس كما يستدل من القرار نفسه المقدم من قبل المدعي للمحكمه والذي يستند المدعي عليه في دعواه لم ينكر وكيل المدعي هذه الوقائع انما قال انه يجوز أن يكون باقي الاعضاء وافقوا على هذا القرار فيما بعد .

يتألف مجلس بلديه بيسان من ستة اعضاء كما جاء في الذيل الاول الملحق بقانون البلديات وقد نصت المادة ١٠ من الذيل التاسع الملحق بالقانون المذكور أن النصاب القانوني يتألف بزيادة عضو واحد على نصف عدد الاعضاء اي في حالة بيسان يتكون النصاب القانوني من اربعة اعضاء. فطالما انه ليس منكراً أن الجلسة التي اتخذ بها القرار المذكور تألفت من ثلاثة اعضاء فقط فكل قرار صدر في تلك الجلسة لا يكون قانونياً واجازة باقي الاعضاء فيما بعد اذا صح هذا الزعم لا يجعل صحيحاً ما كان باطلا في الاصل .

النقطة الرابعة هي ان المجلس البلدي لا يحق له بموجب قانون البلديات أن يضمن او (يلزم) بتحصيل رسوم يحق له تحصيلها من افراد الناس وهذه النقطة لم يجب عليها وكيل المدعي جواباً شافياً بل قال ان هذه العادة متبعة في جميع بلديات فلسطين .

ان قانون البلديات مأخوذ في الاصل من القانون الانكليزي ولذلك يجب الرجوع في تفسيره الى مبادىء القوانين الانكليزية . فاحد هذه المبادىء التي تتعلق بالمؤسسات العامة هو انه عند تشكيل هيئة عمومية بموجب قانون السلطات وصلاحيات تلك الهيئة تكون محدودة ومقيدة ضمن نطاق احكام ذلك القانون الذي انشئت بموجبه ولا تتعدى نصه الصريح ومما لا يخولها القانون فعله يجب ان يعتبر انه ممنوع . بحثت كثيراً في قانون البلديات لسنة ١٩٣٤ فلم اجد اساساً او مبرراً يخول البلدية ان تنيط امر تحصيل الرسوم المستحقة لها قانوناً لفرد عادي فلم اجده ، ووكيل المدعي لم يرمز الى اشارة واحدة من هذا القبيل ولذلك فاني اعتبر انه لا يجوز للمجلس البلدي ان يضمن او (يلزم) تحصيل هذه الرسوم وأي عقد عقده المجلس من هذا القبيل هو باطل قانوناً .

فالنقطة الخامسة والحالة هذه بخصوص موافقة حاكم اللواء لا ضرورة للنظر لما قررته بشأن النقطة الرابعة السابقة الذكر

الاعتراض السادس الذي ابداه وكيل المدعى عليهم هو ان المستند المقدم من المدعي الذي يزعم انه بمثابة عقد ليس مبهوراً بختم هيئة البلدية القانوني كما تتطلب المادة ٩٣ (٣) من قانون البلديات ولا يحمل الطوابع اللازمة وكان جواب وكيل المدعي على ذلك انه سوف يصحح خطأ عدم مهر المستند بسحبه من المحكمة ومهره واما بخصوص الطوابع فالبلديات مستثناة من الطوابع ولكن لسوء الحظ لم يدعم المحامي وكيل المدعي حجته الاخيرة بنص قانوني

فترى المحكمة ان المستند اذا اعتبر عقداً فلا يقبل كبينة لانه لا يحمل ختم البلدية كما تتطلب المادة ٩٣ (٣) والمادة ٩٥ (٢) من قانون البلديات وهنا اشير من قبيل الاستئناس الى قرار محكمة مركزية ابلس الاستئنافي (استئناف حقوق ٨ — ٣٧) الصادر في قضية مشابهة لهذه القضية من بعض الوجوه فصلت في محكمة صلح الناصرة بين صالح وحسن عطية وسعاد يازي

واذا فرض واعتبر المستند المذكور عقداً فيجب ان يحمل طابعاً ولا يقبل كبينة في القضية لخلوه من الطوابع!

بعد ان تأجلت الدعوى لاعطاء القرار وفي اثناء فترة التأجيل قدم وكيل المدعي جوابا كتابيا على اعتراضات وكيل المدعي عليهم بالاضافة لجوابه الشفوي في المحكمة . وترى المحكمة انه لم يرد في الجواب الكتابي المذكور ما يؤثر على نتيجة هذا القرار

فللاسباب المار ذكرها تقرر المحكمة رد دعوى المدعي والزام مجلس بيسان البلدي بالرسوم والمصاريف التي تكبدها المدعي عليهم مع جنيه واحد اجرة محاماة قراراً وجاهياً صدر وتفهم علناً في ٢٩-٦-٩٣٨

الامضاء : الياس خوري

حاكم الصلح

برنامج

الاذاعة الفلسطينية

يوم الثلاثاء في ٥ تموز سنة ٩٣٨

٥ر٣٠	اشارة الوقت والنشرات ثم حديث الاطفال بالانكليزية
٦ر١٥	اغاني منتخبة من فلم وداد
٦ر٤٠	معزوفات شرقية متنوعة
٧	حديث الى المزارعين
٧ر٢٠	عبد الرحمن الداودي وفرقة استوديو الاذاعة
٧ر٤٠	النشرتان الجوية والاخبارية
٩ر١٥	اشارة الوقت والنشرات
٩ر٣٠	حديث عن الموسيقى
٩ر٤٥	سوناتان بتهوفن على البيانو والكمان
١٠ر١٥	حفلة غنائية

الاذاعة المصرية

الاذاعة اللاسلكية للحكومة المصرية

يوم الثلاثاء في ٥ تموز ١٩٣٨

٦ر٣٠	صباحاً الاستاذ محمد شكري ـ تمرينات رياضية
٦ر٤٥	الشيخ منصور الشامي الدمنهوري ـ قرآن كريم
٧ر٣٥	ختام
١٠	اسطوانات متنوعات
١١ر٣٠	ختام
٢ر١٠	مساء * اسطوانات
٢ر٤٠	النشرات الجوية والاخبارية والتجارية الاولى
٢ر٥٠	ختام
٦ر٣٠	الموسيقى الملكية ـ حفلة موسيقية
٧ر١٥	اسطوانات
٧ر٣٠	الموسيقى الملكية حفلة موسيقية
٨ر١٠	أسطوانات
٨ر٣٠	النشرتان الثانيتان الاخبارية والتجارية
٨ر٤٠	اسطوانات
٨ر٥٠	الشيخ محمد رفعت ـ قرآن كريم
٩ر٥٠	الاستاذ صلاح الدين حمدي وفرقته ـ حفلة غنائية
١٠ر١٠	الاستاذ فؤاد صروف ـ
١٠ر٣٠	الاستاذ صلاح الدين حمدي وفرقته ـ حفلة غنائية
١١	تقريباً سلام الملك ـ ختام

منهاج الاذاعة

اللاسلكية في بغداد

موجة متوسطة ٣٩١ مترا او ٧٦٧ كيلوسايكل ـ على موجة قصيرة ٥ـ٤٨ متراً وتعيد المحطة الثالثة الكبرى في قصر الزهور الملكي على موجة قصيره ٤٢ متراً

« الثلاثاء في ٥ تموز »

٧ر٣٠	قرآن كريم ـ الحافظ مهدي
٨	حفلة موسيقية بيانو ـ يوسف شفو حلبو لوجين ليجو
٨ر٣٠	الاخبار الداخلية والخارجية
٨ر٥٠	حفلة غنائية ـ عبدالقادر مخلص
٩ر٢٠	السينما الناطقة ـ حديث الاستاذ حكمت عبد الحميد
٩ر٤٠	اغاني ريفية ـ ناصر الحكيم
٩ر٥٥	اسطوانات غربية
١٠ر٠٠	حفلة غنائية مقامات عراقية ـ السيد احمد الموصلي
١١	ختام

« الخميس في ٧ تموز »

٧ر٣٠	تلاوة القرآن الكريم ـ الحافظ الحاج محمود عبد الوهاب
٨	عود منفرد ـ السيد سليم داود
٨ر١٠	اسطوانات عربية
٨ر٣٠	نشرة الاخبار الداخلية والخارجية
٨ر٥٠	حفلة غنائية ـ السيد عبدالجبار حكمت وفرقة الاذاعة الخاصة
٩ر٢٠	الدل الحيواني وعلاقته بالانسان (حديث) للطبيب البيطري السيد يوسف ساره مطلون مدير الطب البيطري
٩ر٤٠	اسطوانات غربية
١٠	الهادي (رواية عربية تاريخية) تمثلها فرقة السيد يحيى فائق
١١	السلام الملكي ـ ختام

لحراسة البترول

يتحدثون في باريس عن قرب عقد ميثاق عسكري بين فرنسا وبين تركيا ، تستفيد منه تركيا في صد اطماع ايطاليا في الشرق الادنى ، وتستفيد منه فرنسا في اناطة حماية استقلال سوريا .. وحراسة خط انابيب البترول الممتد من الموصل الى لبنان ... بالجيش التركي

اعلان

صادر من محكمة الرملة الشرعيه

تقدمت لنا مضبطة موقعة من مخاتير الرملة مؤرخة في ٢٩ـ٦ـ٣٨ تتضمن ان ابراهيم بن خليل المشلح من اهالي الرملة توفي منذ عشر سنوات عن زوجته اسما بنت داود العولي وعن ولديه منها محمد واحمد لا غير فمن له اي اعتراض على هذه الوراثة فليراجع محكمة الرملة الشرعيه خلال الاسبوع من تاريخ هذا الاعلان

٣-٧-٣٨

(٣٩٧٤) قاضي الرملة الشرعي

اعلان

صادر من محكمة الرملة الشرعية

تقدمت لنا مضبطة مؤرخة في ٦ حزيران سنة ٣٨ تتضمن ان توفيق بك بن حسين بك الغصين من الرملة توفي منذ خمسين يوماً عن زوجته اسما بنت طالب افندي الخيري واولاده منها يعقوب بك وفوزي بك ومحمد ويسرى ومكرم والحاجة آمنة ومريم لا غير فمن له أي اعتراض على هذه الوراثة فليراجع محكمة الرملة الشرعية خلال خمسة عشر يوماً من تاريخ نشر هذا الاعلان حرر في ٢ـ٧ـ٩٣٨

قاضي الرملة الشرعي

(٣٩٧٥)

اعلان

في القضية الاجرائية رقم ٢٥٢٠ سنة ٣٧ المتكونة بين الخواجات اكسهورن وبين المحكوم عليه طه امين طه: سيباع في ساحة اللومان بعكا بالمزاد العلني نحو ثلاثة آلاف زجاجة بيضاء مكتوب عليها عبارة (عصير البرتقال) كبيرة وصغيرة الكبيرة تسع ٣ـ٤ اللتر والصغيرة تسع ٣ـ٨ اللتر. المزاودة ستجري في يوم الجمعة الواقع في ٨ـ٧ـ٣٨ من الساعة ٩ صباحاً حتى الساعة ٢ والدقيقة ٣٠ فمن له رغبة بالشراء عليه ان يحضر الى ساحة اللومان في الوقت المعين المذكور مستصحباً عشرة في المائة بالنسبة لقيمة المزاودة مع العلم ان اجرة ورسوم الدلالة عائدة على المشتري .

في ١ـ٧ـ٣٨

مأمور اجراء عكا

بيان مواعيد شركة الباصات الوطنية اعتباراً من ١ تموز سنة ١٩٣٨

على عموم خطوطها

القدس حيفا وبالعكس

يقوم الباص الاول من القدس الى حيفا والاول من حيفا للقدس في الساعة السادسة صباحاً من كل يوم

يقوم الباص الثاني من القدس الى حيفا والباص الثاني من حيفا للقدس في الساعة ٨ صباحاً

يقوم الباص الثالث من القدس الى حيفا والباص الثالث من حيفا للقدس في الساعة ١ بعد الظهر

ومن القدس للشام الساعة ٥ر٣٠ والساعة ٨ صباحاً من كل يوم

من يافا طولكرم جنين حيفا

يقوم الباص الاول من يافا الى حيفا بالساعة ٨ صباحاً

» » الثاني » » » » ١ بعد الظهر

من يافا الى الشام

الساعة ٧،٣٠ صباحاً

عن طريق الناصرة

من حيفا جنين يافا

يقوم الباص الاول من حيفا الى يافا بالساعة ٨،٣٠ صباحاً

» » الثاني » » » » ١ر٣٠ بعد الظهر

من حيفا الى الشام

بالساعة ١٠ر٣٠ صباحا

يافا حيفا طريق البحر الجديدة وبالعكس من حيفا

يقوم الباص	من يافا الى حيفا رأساً
الاول	بالساعة ٦ صباحا
الثاني	بالساعة ٧ر٣٠ ومنها للشام صباحاً
الثالث	بالساعة ١٠ر٣٠ صباحا
الرابع	بالساعة ١٢ ظهراً
الخامس	بالساعة ٣ بعد الظهر

يقوم الباص	من حيفا الى يافا رأساً
الاول	بالساعة ٦ر٣٠ صباحاً
الثاني	٨ صباحاً
الثالث	١١ صباحاً
الرابع	٢ بعد الظهر
الخامس	٣ر٣٠ بعد الظهر

من يافا الى القدس وبالعكس كل نصف ساعة باص من الساعة ٥ر٣٠ صباحا لغاية الساعة ٦ر٣٠ مساء

ALDIFA - PALESTINIAN - DAILY - PAPER

دار الدفاع : ميدان الساحة ـ عمارة البلدية ـ يافا فلسطين
العنوان التلغرافي : (الدفاع ـ يافا)
التلفون ١١٨٧ (اربعة خطوط) و ١٠٧٥ (خطان) صندوق البريد (٢٥٥)
الاعلانات يتفق عليها رأساً مع الادارة
اجرة السطر : ١٠٠ مل

الدفاع

جريدة يومية سياسية مصورة

JULY 5 1938 NO. 1200

صاحب الامتياز : ابراهيم الشنطي
المدير المسئول : عزت حماد

الاشتراكات	في فلسطين	عن سنة ١٥٠
	في البريد الداخلي	« « ١٨٠
	في سائر الاقطار الخارجية	« « ٣٠٠

قنابل ورصاص على حدود يافا ـ تل أبيب

سلسلة حوادث مباغتة تبدأ في ساعه مبكرة من صباح أمس وفى عدة اماكن

١٢ إصابة بينها ٣ حوادث قتل

(بقية المنشور على الصفحة الاولى)

وعمره خمسون سنة. وقداحضر اليهودي صاحب الباخور الذي وقع الحادث أمامه الى مركز بوليس المنشية للتحقيق معه

على مقهى

وبعد الحادث الثاني بوقت قصير القيت قنبلة على قهوة كتوان فى حي الكرتون فانفجرت واخترقت الكرميد وسقطت داخل المقهى لكنها لم تصب احداً . وكان فى ذلك الوقت يجلس فيها محمد البلبيسي وشقيقه علي ويوسف محمد الاشقر .

اصابة يهودى

وصادف أن مر في هذا الوقت احد اليهود فقذفوه بالحجارة والعصي فأصيب برضوض وجراح فى رأسه ونقل الى مستشفى هداسا بحالة خطرة

النار ارهابا

وعندئذ تجمهر عدد من اليهود على الحدود فطلب اليهم البوليس أن يتفرقوا فأطلق عيارين ناريين فى الفضاء ارهاباً.

قنبلة اخرى

وحوالي الساعة الثامنة والنصف صباحاً القيت قنبلة في آخر شارع العالم قرب دكان على شاهين من التخاشيب الكائنة في شرق شارع الكرمل ، وقد اصيب بسببها نايف محمد الاشقر من قرية عتيل وعمره ٢٢ سنة بجرح فى يده اليمنى وأنفه وذراعه ، ونقل الى المستشفى البلدي حيث قطع الاطباء يده ، وكان قد ذهب ليشتري بطيخاً من احدى الدكاكين فى تلك الناحية

تفتيش امكنة

وخفت على الاثر قوة من البوليس برئاسة مفتش وليس مركز المنشية وطوقت التخاشيب وفتشتها كما فتشت عشرين يهودياً كانوا بجوار المكان فلم تجد شيئاً .

الادلاء بشهادات

وقد أدلى بعض العرب ممن شهدوا الحادث باوصاف المعتدي وكان يلبس بنطلوناً قصيراً وقميصاً اسمر اللون .

ووجد البوليس في مكان الحادث نتفاً من لحم الجريح نايف الاشقر مبعثرة هنا وهناك .

منع التجول

وفي الساعة التاسعة والنصف اعلن نظام منع التجول ليلا نهاراً الى اجل غير مسمى في المناطق الاتية :

حكومة فلسطين

امر بمنع التجول

عملا بالسلطات المخولة لي بموجب المادة العاشرة من قانون الطوارىء لسنة ١٩٣٦ الصادر بموجب المرسوم الملكي للدفاع عن فلسطين لسنة ١٩٣١ انـا سي . بي . نورمان مساعد حاكم اللواء الجنوبي آمر ابتداء من تاريخ هذا اليوم ولحين اي اشعار آخر بان يبقى كل شخص ضمن المنطقة المذكورة ادنا0 داخل البيت منذ الساعة التاسعة واعلن بان كل شخص يبقى خارج البيت في المناطق المذكورة ادناه بدون اذن خطي مني أو من أي شخص آخر مفوض مني حسب الاصول يعرض نفسه المحاكمة باعتباره انه ارتكب جرماً يخالف الانظمة الموضوعة بموجب المرسوم الملكي المذكور اعلاه.

منطقة في بلدتي يافا وتل ابيب محدودة من الغرب بالبحر ومن الشمال بالطرف الغربي من شارع النبي لغاية ساحة خاتم سليمان الاحمر (مؤسسة الاسعاف الطبية اليهودية) ومن الشرق بشارع نحلات نيامين الى ملتقاه بشارع رامبام ومن ثم غربا على طول شارع رامبام الى ملتقاه بشارع هاطابور ومن ثم جنوبا على طول شارع هاطابور الى ملتقاه بشارع اسحاق الحنان امتدا على طول شارع بنس الى ملتقاه بشارع شالوم شبازي ومن ثم فى الاتجاه الجنوبي الغربي على طول شارع شالوم شبازي الى ملتقاه بشارع زورح برنت ومن ثم في الاتجاه الشمالي الغربي الى ملتقى شارع زورح رنت بشارع المنشية ومن ثم شمالا على طول شارع المنشية الى ملتقاه بالطرف الجنوبي من شارع هاكرمل ومن ثم غربا الى البحر الى شمال جامع حسن بك.

ان شارعي النبي ونحلال بنيامين ليسا مشمولان بهذا الامر .

يافا في ٤ تموز سنة ١٩٣٨

الامضاء — سي . بي. نورمان

مساعد حاكم اللواء الجنوبي بيافا

اصابة شخصين

وانفجرت قنبلة اخرى حوالى الساعة الحادية عشرة في شارع اليهود ، واصيب بسببها سليمان سالم ياسين بجراح خطرة في بطنه ويده اليمنى ، وقد نقل الى المستشفى حيث بترت يده ، كما انه اصيب ولد صغير اسمه عادل مصطفى القرنية بجراح بسيطة فى حادثة نايف الاشقر

وقد قبض على احد اليهود ويدعى يعقوب يحي اذ تعرف عليه بعض الشهود حيث امسكوه بمعاونة البوليس ، وقد اودع السجن .

وكذلك قبض على دافيد قدار اذ اشتبه ان له علاقة بحادث قهوة كتوان

على الحدود

وفي نفس الوقت الذي وقعت فيه الحادثة الاولى على حدود المنشية ، وقعت فاجعة مؤلمة على حدود تل ابيب بالقرب من مقهى لورنس . وتفصيل ذلك كما يلي :

ساعة مبكرة

جاء ثلاثة من القرويين فى ساعة مبكرة الى يافا ، وذهبوا الى كراج يهودي يقع خلف عمارة شوقي فى شارع يافا ـ تل ابيب ، لاصلاح آله استحضروها معهم .

اصابة قاتلة

وجلسوا بجوار جدار وبراكات من التنك بالقرب من منجرة لنفشتين ففاجأهم ثلاثة من اليهود واطلقوا عليهم الرصاص فاصيب الشيخ عاطف احمد قاسم ، وعمره ٤٠ سنة من قرية زيتا ، برصاصات فى رأسه وتوفي في الحال

اصابة خطرة

واصيب عطا حسين عيسى وعمره ٣٠ سنه برصاصة فى صدره ورقبته ونقل الى المستشفى بحالة خطرة

اصابة ثالثة

واصيب محمد عبد الرحمن الحيلة من قرية تل الصافي ، وعمر ٣٠٥ سنــة ، برصاص فى رجله وفخذه وبطنه ، وحالته خطرة .

اعتقال كثيرين

وخفت الى مكان الحادث قوة من رجال البوليس وسمعت اقوال بعض الشهود وقد روى احدهم الحادث وكان حاضراً فاشتبه باثنين من اليهود قبض البوليس عليهما وهما موسى شاروز وشموئيل اشروما نخوم ، كما انه قبض على كثيرين غيرهم .

وبعد كتابة ما تقدم نضيف المعلومات الاتية : اصيبت السيارة التي كانت محملة بطيخاً بتلف عظيم من جراء انفجار القنبلة ، فقد تمزقت عجلتاها الاماميتان ، وأتلف خزان البنزين وقسم من الموتور وانفجر خزان الماء

طلب حق

ويدعى اليهودي الذي اصيب بعد حادثة قهوة كتوان آريه يأغينوف وعمره ٤٠ سنة . وأصيب شخص يهودي آخر اسمه بنحاس مزراحي وعمره ٣٦ سنة

وطلب فريق كبير من الاهالي ازالة بيوت التخاشيب الواقعة شرقي شارع الكرمل نظراً لتكرر الحوادث فى تلك الناحية ، وهو طلب نرجو ان نلح ان ينال ما يستحقه من عناية

وعلى اثر وقوع الحوادث تفقد حاكم اللواء المستر كروسبي ومساعده والاستاذ عزمي بك النشاشيبي قائمقام المدينة وبعض ضباط الجيش ، الاماكن . والمفهوم ان البحث دار ، عدا حالة الامن ، حول التخاشيب المذكورة . وقد زار فضيلة الشيخ عيسى افندي ابو الجبين عضو البلدية ، المنطقة المذكورة مستطلعاً الحالة

البلاغ الرسمى

وقد اصدرت السلطات في القدس بلاغا رسمياً ننقل منه ما يختص بحوادث يافا بعد ان نقلنا منه في انباء القدس ما اختص بحوادثها . وفيما يلي ذلك :

فى صباح اليوم طعن يهودي في تل ابيب واصيب بجراح وبعد ذلك اطلقت النار على عربي فقتل وجرح عربيان بجراح خطرة فى شارع يافا — تل ابيب . وقد جرح عربيان آخران على اثر انفجار قنبلة فى حارة الكرتون فى يافا وجرح ثالث على اثر انفجار قنبلة اخرى فى الحي المجاور وقد حصلت بعض حوادث القاء الحجارة والشجار جرح خلالها ثلاثة من اليهود بجراح بسيطة

وقد فرض فى الحال نظام منع التجول على منطقة الحدود الواقعة بين يافا وتل ابيب

على باص

وفى الساعة السابعة من صباح امس كان احد باصات شركة سلمة ورقمه ٦١٦ يقوده السائق احمد الشيخ احمد ، قادماً الى يافا . وبالقرب من أول سكنة شابيرو اطلقت عليه العيارات النارية كثرة فاصيب مقدم الباص وبعض الواحه الزجاجية ولم يصب أحد من الركاب

مسدسات اوتوماتيكية

وقد قص احد الشهود من الذين كانوا يركبون الباص بان الذي اطلق النار ثلاثة من اليهود من مسدسات اوتوماتيكية .

وقد تابع الباص سيره الى يافا واعلم مركز بوليس ابو كبير بالامر . وفى رواية لاحد الركاب عن اوصاف أحد المعتدين بانه يلبس بنطلوناً ابيض .

وفى الساعة الثامنة والنصف اطلق الرصاص على باص شركة الهلال عند سفره من يافا الى طولكرم بالقرب من مستعمرة مارونا .

وبهذه المناسبة نذكر ان شركة الهلال كانت قد طلبت تخصيص بعض الانفار لحماية السيارات عند مرورها بتل ابيب والمستعمرات فلم تجب الى طلبها . وقد اضطرت الشركة الى نقل المسافرين عن طريق وادي سلمه ـ العباسية ـ اللد ـ طولكرم

على الحدود

وفي الساعة ٨،٤٥ اطلقت عيارات نارية على حدود يافا ـ تل ابيب فخفت قوة الى المكان واجرت تفتيشاً في منزلي السيدين علي القميرجي وهاشم عاشور فلم تجد فيهما شيئاً . وقد اعتقل البوليس السيدين روبين وفهمي عاشور وعمر الاول ١١ سنة والثاني ١٤ سنه وأخذوهما الى مركز بوليس تل ابيب حيث حقق معهما ثم افرج عن الاول واضطر الى المجيء الى يافا دون ان يرفق معه احد من رجال البوليس . وفي الساعة الواحدة بعد الظهر افرج عن الثاني

١٤ اصـــابة في القدس

« بقية المنشور على الصفحة الاولى »

سيارة تقل قوة من البوليس وتحمل مدفعاً رشاشاً ورافقتهما سيارة ثالثة تقل ركاباً من اهل القتلى الى قريتهم ليدفنوا فيها وشرع البوليس في التحقيق مع بقية الجرحى

اعتقال يهوديين

وعندما القى الجاني قنبلته القاتلة هرب فى عمارة قريبة من مكان الحادث فشاهده شخصان من عين كارم وهما اسماعيل شحاده وخليل اسماعيل شبيب، فتعقباه واعتقلاه وسلماه الى البوليس مع شخص آخر كان معه

وفاة جريح

وبعد الظهر بوقت قصير توفي احد الجرحى في المستشفى متأثراً من جراحه وهو محمود يوسف ابو زايدة فنقلت السلطة جثمانه الى قريته قطنه

وقد سيرت السلطة الدوريات والسيارات المصفحة في مختلف الشوارع اليهودية والمؤدية اليها كما أوقفت الدوريات في مفارق الطرق

اصابة عربي

ومع ان الحالة في المدينة كانت شاذة والدوريات تجوب الشوارع اذا بحادث ثالث من حوادث الاعتداء يقع في محلة البخارلية ولما يمض على الحادث الثاني نصف ساعة . وذلك ان عاملا عربياً كان ذاهباً الى عمله في محلة بالقرب من الشيخ جراح وطريقه تأتي عن محلة البخارلية ، وبينما كان بالقرب من مكان يعرف (بركة المقاع) اذا يهودي يبادره باطلاق النار عليه . وقد اصيب هـذا الشخص بجراح ونقل الى المستشفى ويدعى عطا خليل من قرية (ابوديس)

اصابة خطرة

وبينما كان جريح الحادث الثالث في طريقه الى المستشفى اذا بحادث آخر يقع في محلة يهودية اخرى بالقرب من مدرسة تراسانطة . وتفصيله أن عربياً من قضاء عكا يدعى نجيب علي الغضبان كان في طريقه الى عمله وبوصوله الى محل قريب من مدرسة تراسانطة اذا يهودي يبادره باطلاق النار فاصيب بجراح خطره . وعندما اخذ البوليس علماً بالحادث خف الى مكان وقوعه ونقل المصاب الى المستشفى

فى المستشفى

وقد علمنا ان احد اليهوديين اللذين اعتقلا على اثر حادث الباص يدعى يعقوب ابراهام وقد اخذهما البوليس الى المستشفى وعرضهما على الجرحى العرب فعرفه اثنان على أحد المعتقلين وهو الشخص الاخر غير يعقوب المذكور

خروج ثلاثة

وقد علمنا ايضاً ان ثلاثة من الجرحى العرب قد خرجوا من المستشفى بعد اسعافهم لان جراحهم ليست خطرة ، ولا يزال فيه ستة حالتهم خطرة

البلاغ الرسمى

وقد اصدرت السلطة بلاغاً آخر غير الذي اصدرته ادارة الامن العام وهذا نصه : فى صباح اليوم الباكر حصلت عدة حوادث من اعمال العنف في القدس ويافا وتل ابيب .

فقد القيت قنبلة على باص في القدس قتلت اربعة من العرب وجرحت ستة ، وجرح كذلك اربعة من العرب باطلاق النار عليهم وذلك ضمن احياء يهودية مختلفة فى المدينة وكانت جراح احدهم خطرة

وقد فرض نظام منع التجول على منطقة تنظيم المدينة ما بين الساعة السابعة مساء والسادسة من صباح اليوم التالي .

حالتهما خطرة

وقد علمت ان بين الجرحى الذين لا يزالون في المستشفى شخصان هما محمود امعيني ومحمود يوسف وكلاهما من قطنة وحالتهما خطرة .

«الدفاع» : بقية البلاغ الرسمي تتعلق بحوادث يافا ، ويراها القراء تابعة لسرد تلك الحوادث

عقد اجتماع

على ان الحوادث التي وقعت صباح هذا اليوم فى عدة محلات يهودية من المدينة عقد اجتماع حوالي ظهر هذا اليوم في مكتب حاكم اللواء حضره حاكم اللواء بالوكالة ومفتش البوليس العام والسكرتير العام بالوكالة المستر مودي ، وثلاثة من كبار ضباط الجيش . وقد تقرر فرض نظام منع التجول على منطقة تنظيم مدينة القدس واصدر مساعد حاكم اللواء البلاغ التالي : فرض اليوم نظام منع التجول على منطقة تنظيم مدينة القدس اعتباراً من الساعة السابعة مساء لغاية السادسة من صباح اليوم التالي .

اعلنوا

في جريدة الدفاع

املاح النس

تزيل السمنة والشحم من الجسم

كانت لاتستطيع الدخول في باب الاوتوموبيل لانها امرأة بدينة وسمينة فاشارت عليها احدى صديقاتها باستعمال املاح النس لمدة شهرين

وهاهي الآن انظر اليها وهي داخلة في الأوتوموبيل ونصف بابه مفتوح .

املاح النس مركبة من ست عناصر ضرورية للجسم فهي تذيب الشحم من الجسم وتجعل الانسان يشعر بلذة وراحة وخفة . وزيادة عن ذلك فهي تزيل اليوريك من المفاصل وتنشط الدورة الدموية وتحث الكبد على القيام بوظيفته ، ويكفي انها تحضير معامل اللنبريس الشهيرة في لندن .

ملعقة صغيرة كل صباح قبل الفطور في نصف كاس ماء

املاح النس

تحضير معامل اللنبريس في لندن

الاربعاء ٨ جمادى الاولى سنة ١٣٥٧ و ٦ تموز سنة ١٩٣٨ — العدد ١٢٠١

الدفاع

جريدة يومية سياسية مصورة

«AL-Difa» Daily Paper

٦ قتلى و ٤ جرحى من اليهود يوم امس

مهاجمة عمال يهود قرب مستعمرة «عين ورد» وقتل ٤ وجرح واحد ومقتل يهوديين في القدس

النار على ٣ يهود قرب روشبينا واصابتهم بجراح بليغة وانفجار لغم تحت الخط الحديدي وتأخر قطار

مسلحون يأخذون بندقيتين بعد مقتل اليهود الاربعة

مهاجمة مستعمرة

طولكرم في ٥ تموز — لمراسل الدفاع الخاص — في الساعة السابعة من صباح هذا اليوم، هاجم مجهولون مستعمرة (كخنسي) الواقعة بين مستعمرتي عين ورد وكاديء الواقعتين غربي اراضي قلنسوة

قتل ٣ يهود

ثم اطلق المسلحون العيارات النارية على بعض اليهود فأصيب بوليس اضافي بجراح خطرة وقتل خفير، واثنان من العمال اليهود.

أخذ بندقيتين

واستولى المسلحون على بندقيتي البوليس الاضافي والخفير وانسحبوا دون وقوع اصابات بينهم.

استحضار الكلاب

واهتم رجال البوليس بالحادث واستحضرت كلاب الاثر وخرجت قوة كبيرة من البوليس والجند لتطويق تلك الاماكن وحتى الان والبوليس يحقق في الحادث.

الحادث في صحفهم

وروت الصحف اليهودية الحادث بالصورة التالية: في الساعة السابعة من صباح اليوم خرج اربعة عمال يهود من مستعمرة عين ورد بالقرب من مستعمرة «تاتانيا» الى بيارة اليهودي «يكين» واثناء سيرهم في الطريق اطلقت عليهم جماعة مسلحة، يقدر عدد افرادها بستة، النار من مسافة ثلاثة امتار تقريباً فقتل العاملان مردخاي ليكت وآبا شريفر، في الحال. وأصيب أريا كوهين بجراح خطرة ولم يلبث حتى فارق الحياة بعد ساعة. واصيب الرابع واسمه شرغا افيريوخ بجراح خطرة ونقل الى المستشفى في ملبس وهو فاقد الوعي، وهناك اجريت له عملية جراحية وحالته خطرة جداً.

في ١٢ ساعة

١ — قتل أربعة يهود في مستعمرة عين ورد وجرح واحد واخذت بندقيتان

٢ — جرح ثلاثة من اليهود قرب روشبينا، في الشمال

٣ — قتل يهوديان في القدس

٤ — اضربت مدينتا بئر السبع وغزة

٥ — لا يزال منع التجول في القدس قائما وعلى حدود يافا

حادث موتزا

القدس في ٥ تموز — لمراسل الدفاع الخاص — ذكرت لكم في رسالة أمس من حادث اطلاق النار على اليهود بنماشي

«البقية على صفحة ٧ عمود ١»

تلفون بغداد الاخير...

صديق لورنس يتحدث لقراء «الدفاع»

رأي المستر «نيو كمب» في حل قضية فلسطين على أساس اقامة دولة عربية

لو كان لورنس حياً لعرف كيف يثبت تلك العهود التي لكم علينا نحن الانكليز

مرافق لورنس

بغداد في ٥ تموز — لمراسل الدفاع الخاص — وصل بغداد منذ اسبوع المستر نيو كب وهو احد الذين رافقوا لورنس في الحرب العظمى واشترك في كثير من اعماله التي قام بها في الجزيرة العربية

قضية فلسطين

وقد اتصل المستر نيو كب بكثيرين من المشتغلين بالقضية العربية في بغداد وتحادث معهم بشأن فلسطين والدور الدقيق الذي تجتازه قضيتها في الوقت الحاضر.

ميال للعرب

واتصلت به «اليوم» باسم «الدفاع» وطلبت اليه الادلاء بحديث ابعث به اليكم الان تلفونياً. ولقد وجدت المستر نيو كب ميالا الى العرب، يعطف على قضية فلسطين عطفاً شديداً.

يلوم حكومته

وأبدى في كثير من النقاط التي عرض الحديث بيننا اليها اللوم على حكومته. وشرح العهود التي قطعت للعرب والوعد بتنفيذها بعد الحرب. وقال ان أساس التحالف العربي كان على أساس الوفاء بالعهد. ثم قال: ولا نستطيع نسيان المساعدت التي قدمها العرب كحلفاء.

لو كان حياً..

وانتقل الحديث بعد ذلك الى الكلام عن لورنس فقال انه لو كان حياً لما اتسع المجال لما يجري الان، فقد كان أعرف الناس بالعهود التي قطعت.

«البقية على صفحة ٨ عمود ١»

دعايات اليهود ومحاولاتهم في مؤتمر (افيان)

توزيع نشرات ظالمة في عواصم اوروبا يطلبون فيها الهجرة... الى فلسطين

هل تبطل الدول حجة اليهود بفتح بلدانهم

جنيف في ٥ تموز — سيعقد غداً مؤتمر «ايفيان» لبحث حالة الهجرة اليهودية واخذ آراء الدول الممثلة في المؤتمر، وعددها ٣٢ دولة، في مسألة هجرة اليهود الى البلاد التي لا مانع في قبولهم

بحث المؤتمر

ولما كان معظم اليهود الذين يطلبون الهجرة هم يهود النمسا والمانيا وبولندا ورومانيا، فمن المرجح ان يكون بحث مؤتمر «ايفيان» وقراراته متصلة بقضية اليهود العالمية وبمصير آلاف منهم

مسألة فلسطين

ومن الطبيعي ان يتناول البحث في المؤتمر مسألة فلسطين وأن تثار مسألة هجرة اليهود اليها. وان تطلب بعض الدول الى المؤتمر ان يتخذ قرارات قد تكون في غير مصلحة عرب فلسطين

العدالة والحق

على أنه سيكون من الجور والبعد عن العدالة والحق اذا اتخذت قرارات في هذا المؤتمر لا يوافق عليها عرب فلسطين

قلق اليهود

وتراقب الدوائر اليهودية اعمال المؤتمر بقلق شديد خشية ان تفتح بعض جمهوريات امريكا الجنوبية ابوابها لهجرة اليهود فتضعف بذلك حجة الصهيونيين فيما يتعلق بهجرتهم الى فلسطين

توزيع نشرات

ولذلك فقد عمدت الجميات والهيئات الصهيونية الى توزيع نشرات على اليهود في مختلف عواصم اوروبا تطلب منهم ان يضعوا نصب عيونهم الوطن القومي اليهودي في فلسطين

وقد جاء في هذه النشرات ان اليهود

«البقية على صفحة ٨ عمود ٣»

رسالة لندن الجوية

مذكرة تقدمها الدول العربية

سفراء الحكومات العربية يوافقون على النص ويرسلونه لدولهم

أصدر المكتب العربي في لندن اذاعته الدورية. وقد جاء فيها انه متفائل من الاتجاه الجديد الذي بدأ يظهر أزاء مشروع التقسيم. فبعد ان كانت جميع الهيئات السياسية تتأكد من فوائده أصبح الكثير منها يشك في نجاح المشروع كوسيلة للسلام. وقد تلقينا من الاستاذ عزت طنوس الرسالة الهامة التالية:

تبدل الموقف

ذكرت في رسالتي السابقة أن أصدقاء العرب من اعضاء البرلمان كانوا يعتقدون ان في مشروع التقسيم حلا للمشكلة وفائدة للعرب، وكان هذا الاعتقاد موجباً للاسف الشديد. والان بعد جهود كبيرة تعدل الموقف. وفي ١٤ الشهر الحالي تسلمت رسالة من رئيس اللجنة البرلمانية الكولونيل كلفتون براون يشير فيها إلى هذا. وقد ارسلت هذه الرسالة لاهميتها الى الصحف العربية لنشرها بعد ان استأذنت من صاحبها.

رأي جماعة

وفي اجتماع جمعية الشرق الادنى والاوسط الذي عقد في مجلس النواب في ٢٣ منه والذي حضره جمع كبير من البريطانيين اظهر الحضور نفورهم من مشروع التقسيم وعدم رضاهم عنه. والكلمة الافتتاحية التي القاها الرئيس السر ارنست بنيت عضو مجلس العموم عبرت من شعور قسم كبير من البريطانيين الذين لا يقاومون مشروع التقسيم فقط بل انهم يستاؤون من السياسة المتبعة في فلسطين

(البقية على الصفحة ٦ عمود ٣)

بيان خطير

في مجلس اللوردات عن فلسطين

لندن في ٥ تموز — تطرح غداً «الاربعاء» في مجلس اللوردات اسئلة من فلسطين وسيتكلم هربرت صموئيل وجورج لويد ويدلي ببيان خطير عن الحالة.

ويدأ النائب جروفن في مجلس العموم اسئلته عن اليهود الثلاثة الذين اسروا ويسأل عما اذا كان الوزير يعرف اعمارهم

ثم يسأل عن تنفيذ حكم الاعدام في شلومو بن يوسف وهل تسببت العيارات النارية التي اطلقها هو اورفاقه في إصابة احد اوقتله. وكم كان عمره عندما قبض عليه

ويسأل عما اذا كانت حكومة فلسطين تفرق بين المهاجمين والذين يحافظون على ارواحهم. ولماذا رفضت تغيير حكم الاعدام ولم تؤجل تنفيذه ولو لاسبوع ريثما تصل ام شلومو لرؤيته قبل اعدامه

ثم يسأل عما اذا كان قد اعلم المجلس بالحوادث والمظاهرات التي وقعت في انحاء مختلفة من فلسطين عقب تنفيذ الحكم.

حالة جرحى حوادث يافا الاخيرة

اتصلنا في ساعة متأخرة من ليلة امس بمستشفى الحكومة في يافا مستفسرين عن حالة جرحى الحوادث الاخيرة فعلمنا انها حسنة والحمد لله، وانه ليس ثمة من خوف أو قلق، وينتظر شفاؤهم جميعاً

الجيش التركي يواصل زحفه

طلائعه تصل الى الاسكندرونة ويستقبله القائد الفرنسي

الاثر العميق الذي احدثه ذلك في سوريا وتوالي اجتماعات الوزراء

الوالي التركي

انطاكية في ٥ تموز — دعا الوالي التركي رؤساء الطوائف غير التركية وطلب منهم تزيين بيوتهم بالاعلام التركية والفرنسية بمناسبة دخول الجيوش التركية الى السنجق. أما الاتراك فقد زينوا بيوتهم بالاعلام التركية فقط. ولم يزين الاهالي العرب بيوتهم — د ن ب.

على الحدود

باريس في ٥ تموز — تفيد أنباء انطاكية ان الجنود الاتراك وصلوا اليوم صباحاً الى مدينة (حاجي لير) الواقعة على حدود السنجق، القرمان اولا. وتسير القوة التي كانت في طليعتها كوكبة من الفرسان في جهة قرقخان وانطاكية. وذهب قائد الفرقة التركية فوزي منجوق القائم على المصالح التركية لدى القيادة الفرنسية، بصحبة قنصل تركيا العام الى آق كتاه حيث استقبلهما الكولونل كوليه

«البقية على الصفحة ٨ عمود ٤»

الغاء الاحكام العرفية بعد الاحتلال

انطاكية في ٥ تموز — يشاع ان الاحكام العرفية ستلغى بعد وصول الجنود الاتراك الى المدينة — د.ن.ب.

تعديل مفاجيء بعضوية الوفد البريطاني

لندن في ٥ تموز — ادخل تعديل جديد في آخر لحظة على المندوبين الذين يمثلان الحكومة في مؤتمر ايفيان وقد اذيع بلاغ رسمي بهذا التعديل الذي يتضمن تعيين السر جون شا كبوري وكيل وزارة المستعمرات ليكون عضواً ثالثا في الوفد البريطاني. وسيسافر السر جون غدا طائرا الى ايفيان ليلحق بزميليه.

العالم في يوم

١ — في فلسطين: قتل ستة من اليهود وجرح اربعة، وقتل شخص في قرية، وهوجمت مستعمرة يهودية قرب طبريا واتلفت فيها اشجار مثمرة، وانفجرت قنبلة تحت الخط

٢ — في سوريا: دخلت الجيوش التركية الاسكندرونة. وتعقد الوزارة السورية اجتماعات متوالية. وكان لدخول الاتراك صدى بعيداً. ورفض عرب السنجق لبس القبعة.

٣ — في سويسرا: بدأ اليهود محاولاتهم في مؤتمر «افيان» وقد نشروا دعايات كثيرة لتوجيه الهجرة الى فلسطين، على انه يؤمل ان يكون موقفهم حرجاً في اللحظة الاخيرة

٤ — في فرنسا: وقعت معاهدة الصداقة في انقرة مع تركيا، واصبحت الدولتان في حلف كالحلف التركي البريطاني، وسيزور وزير خارجية فرنسا تركيا في شهر ايلول

الحكم على الدكتور شلفون بالسجن

بيروت في ٥ تموز — لمراسل الدفاع الخاص — حكمت المحكمة العسكرية المختلطة على الدكتور شلفون صاحب المؤامرة المعروفة بالسجن لمدة سنتين وغرامة ليرة ذهبية واحدة. وحكمت على معاونه السيد ذيب الزلم بالسجن لمدة سنتين ايضاً وعلى عشرين آخرين بمدد تتراوح بين عشرين يوماً وسنة.

في غير فلسطين ...

الهجرة المهربة

«مصانع» لتصدير جوازات السفر

يبحرون على قوارب الصيد الى السواحل ...!

هذه صورة رجل ، رجله في القارة الاوروبية ، ورجله الاخرى فوق انكلترا وهو يحمل حقيبتين كتب على احداها (انقرة - بلغراد فينا - براغ - برلين) وكتب على الثانية (روما - وارسو) وهذا مقال في مجلة «آنسرز» الانكليزية عنوانه (اطردوا هذا الشر الاجنبي) وهو بقلم «جيمس برتن» . وفيما يلي ننقل أهم ما جاء فيه ، لانه طويل استغرق من المجلة الانكليزية صفحة كاملة

« المحرر »

وبالجوازات المزيفة

اننا نطرد الاجانب من بريطانيا بمعدل يتراوح بين ١٠٠ و١٥٠ كل اسبوع . ومنذ سنة أو اكثر ودائرة (اسكتلانديارد) تشدد النكير على غير المرغوب فيهم من هؤلاء الاجانب الذين جاءوا الى هذه البلاد ، إما تهريباً في قوارب صغيرة ، في غيبة رجال خفر السواحل ، واما بجوازات سفر مزيفة ، وهم يظهرون من اسباب المجيء غير ما يبطنون .

بتسعة جوازات

ولقد القي القبض مؤخراً على رجل في جهة « فولكستون » على اثر نبأ جاء فيه من البوليس الفرنسي ، فوجد في حوزته ما لا يقل عن تسعة جوازات سفر ، كلها مزيف ، وكلها قد استعمل في عدة مناسبات مختلفة .

وفي اسكتلانديارد فرع خاص اسمه (فرع الاجانب) زيد عدد افراده مؤخراً . ومن المأمول فيه ان لا يستريح بال السلطات الا بعد ان تنظف هذه الارض التي هي ارضنا تنظيفاً تاماً من هؤلاء الاجانب ...

الخدم جواسيس

ولهذا التدفق الاجنبي على بريطانيا ناحية خطيرة هي ناحية خدم المنازل . فقد نال عدد من هؤلاء اعمالا لهم في الكثير من منازل كبار الضباط العسكريين والبحريين والجويين ، وقد ثبت ان الفتيات الخادمات لم يجئن للخدمة ، وانما جاءوا للتجسس . اذ ان دائرة البريد - بأمر من الحكومة - فتحت رسائلهن فوجدت فيها معلومات خطيرة اقنعت السلطات بوجود نظام خطر للتجسس في هذه البلاد

وتجيء الفتيات الجاسوسات الى هنا بجوازات سفر حقيقية ، ومعهن شهادات طيبة بحسن سلوكهن من جمعيات وهيئات اجنبية مختلفة ، ولكن امرهن لا يلبث ان ينكشف ، ولا بد الان من طرد جميع غير المرغوب فيهن منهن

٥٠٠٠ نصاب

وتقدر السلطات عدد من دخلوا الى هذه البلاد مؤخراً من النصابين والدجالين والمزيفين بما لا يقل عن ٥٠٠٠ شخص ، وهم هنا الان باسماء مزيفة ، يسرحون ويمرحون في طول البلاد وعرضها مع اصدقاء لهم كانوا في انكلترا من قبلهم . وينتحل الكثيرون من هؤلاء النصابين رجالا ونساء ، اسماء بريطانية ، وتحت هذه الاسماء يتحركون كما يشاءون

بطرق التهريب

ولقد وصل العدد الجمهم هؤلاء الى انكلترا بطرق التهريب في قوارب صغيرة ، انزلتهم على سواحل اسيكس ، ودورست ، ودفونشاير ، وويلز ، حيث توجد خلجان كثيرة لا يمكن لرجال خفر السواحل مراقبتها كلها .

طردهم لا يمكن

ومتى وطئت قدما الرجل من هؤلاء تربة الارض الانكليزية ، لا يمكن طرده منها ، وهذه هي الحقيقة المفزعة في حالات كثيرة ينكر فيها الرجل النصاب البلد الذي جاء منها ، ويسمي بدلا منها بلاداً أخرى ، ويعطينا معلومات مزيفة ، ونحن في هذه الحالات لا نقدر على عمل شيء

مثال واحد

ومنذ عهد غير بعيد ، جيء باحد هؤلاء الى قاضي الصلح في شارع مالبرن في لندن ، وكان رجلا اجنبياً من طراز غير المرغوب فيهم ، وكانت اسكتلانديارد تريد أن تنفيه ، ولكنها لا تستطيع نفيه ، فان الرجل انكر انتسابه الى قطر معروف ، واصر على القول بانه بولوني ، ولكنه لا يتذكر اسم مدينته البولونية . ولا المكان الذي ولد فيه . ولم تؤد التحقيقات التي اجريت في الخارج الى اي شيء ، ولم تقبل اية دولة بتسلمه منا ، ولذلك وجدنا انفسنا مرغمين على السماح له بالبقاء هنا ، اذ ليس أمامه اي مكان يذهب اليه واذ اننا لهذا السبب لا نستطيع التخلص منه .

وهناك من هذا الطراز الوف مؤلفة من الرجال والنساء نحب نحن ان ننفيهم وننفيهن ولكننا لا نستطيع لاننا نعجز عن اثبات جنسياتهم الاصلية

مصانع للجوازات

واذا قلنا ان نسبة من يطردون من الاجانب من هنا تتراوح بين ١٠٠ وبين ١٥٠ كل اسبوع ، فاننا نجزم بان هذه النسبة ضئيلة جداً ، ولا بد لها من زيادة . واذا كانت دائرة اسكتلانديارد لا تريد ان تكون قاسية كل القسوة مع هؤلاء الاجانب فالسبب في ذلك يرجع الى انها لا تريد أن تفسد تجارة البلاد ، ولكننا نقول لهذه الدائرة ان الاوان لم يعد ينفع امام هذا الخطر الذي يتزايد يوماً عن يوم ، وهو لا ينصب علينا إلا من الخارج .

(البقية على الصفحة ٧ عمود ٣)

فلسطين في الصحف الانكليزية

مجلة منصفة

وعالم منصف ينتقدان السياسة الحاضرة

بين ايدينا الان عددان من مجلة انكليزية تصدر في لندن باسم (ج . ك . ويكلي) وفي الاول منها مقال افتتاحي من قلم محرر المجلة وفي الثاني تعليق على هذا المقال بقلم المستر ا . ج . رتشموند العلامة البريطاني الذي كان فيما مضى مديرا لدائرة الاثار في فلسطين . وفيما يلي ننقل مقال المجلة وهو فيها تحت عنوان (الظلم في فلسطين) ثم نتبعه بتعليق العلامة الانكليزي :

« المحرر »

نلتزم جانب الصمت

قالت (ج . ك . ويكلي) : اننا نفخر ونباهي بانفسنا لحبنا للعدل ، ولان لنا صحافة حرة . ونحن نميز بين انفسنا في هذا الصدد وبين الامم الاخرى تمييزاً يثير الحسد والبغضاء ومع ذلك فاننا فيما يختص بتصرفاتنا مع فلسطين نلتزم جانب الصمت التام ، او الذي يكاد يكون تاما .

أين الانصاف ؟

والى جانب اسطر معدودة تختص بأنباء القتل وبأعمال الاخذ وما شابه ذلك من الانباء التي نجد لها امكنة في الزوايا المظلمة في صحفنا اليومية ، لا نجد ظلا لمناقشات منصفة ، لا تحيز فيها الى الموقف القائم في فلسطين ، وفيما هو حق وما هو باطل في قضيتها

والصداقة التاريخية ؟

ونحن مسرورون لاننا وقينا شر الهجمات التي كانت تنهال علينا من اللاسلكي الايطالي ، قبل عقد الاتفاقية الانكلو - ايطالية ، واذا كان ترحيبنا بهذه الوقاية مما يؤيدنا في موقفنا (البليد الذي فيه فقدنا الشعور) تجاه معضلة تهم مستقبلنا نفسه اهمية حيوية ، فلقد كان من الخير لنا لو ان تلك الهجمات كانت قد استمرت ، وناهيك بعد ذلك بحقوق (الصداقة التاريخية) التي بيننا وبين الشعوب العربية

يتدفقون باستمرار

ان الموقف موقف لا يطاق ولا يحتمل فيما يختص بالعرب في فلسطين . فبينما لم يتقرر شيء نهائي فيما سيكون عليه المستقبل ، كما هو الواضح من الصلاحيات الواسعة المعطاة للجنة التقسيم التي تعمل الان هناك ، نرى اليهود يتدفقون باستمرار الى البلاد ، ونرى اولئك الذين كانوا هناك من قبل هؤلاء المهاجرين الجدد ، يوطدون مراكزهم بلا مبالاة بالعدل ، وبالرغم المعارضة القوية التي يقوم بها الاهالي اصحاب الحق في البلاد

وقع المسئولية

ان البلاد كلها تصبح في سرعة وهي ميدان عسكري

ومع ذلك فقد سار العرب شوطاً بعيداً تجاه مقابلة مطالبنا ، فتقدموا بمقترحات انشائية ... (منها مقترح سمو الامير عبد الله) فكان الرد الوحيد على هذه المقترحات كلها هو انها خارجة عن نطاق صلاحيات لجنة التقسيم

ولكن المسئوليات لا تقع على هذه اللجنة ، وانما هي واقعة على حكومتنا

موقف اللوردات

وقال العلامة رتشموند في كتاب له نشرته هذه المجلة نفسها تحت عنوان (مناقضات) ما يلي :

سيدي - في مقال نشرتموه تحت عنوان (الظلم في فلسطين) قارنتم بين حبنا للعدل وبين حكمنا في فلسطين ، وبين ما ندعيه من ان لنا صحافة حرة ، وبين صمت هذه الصحافة عن سياستنا في تلك الارض العربية

ومما يستحق الذكر هنا ان (الانتداب) الذي اريد به بسط سيطرة المهاجرين المشكوك في ميولهم على الاهالي الوطنيين كان مجلس اللوردات قد رفضه باكثرية ٦٠ ضد ٢٦ صوتا ، وان الحكومة في مجلس العموم لم تتجاسر على طرح هذا الموضوع للتصويت كما كنت بان طرحت بدلا من ذلك ، موضوع الثقة بها هي بالذات .

في جنيف

ومن تلك الحنة ، دعينا من قبل حكومتنا الى تحمل عبء « انتداب جائر » صودق عليه ، لا من قبل الشعب الانكليزي لا بل ولا من قبل اولئك المفروض فيهم انهم يمثلونه ، ولكن فقط من قبل عصابة دولية في جنيف

الغرائز الطيبة

جرى كل هذا منذ سنين ، ولكن التناقض نفسه موجود ما يزال منذ ذلك الوقت ، بين الحكومة المؤيدة من قبل ما يسمى بالصحافة الحرة ، من جهة ، وبين الغرائز الطيبة وتقاليد الشعب الانكليزي العادل المنصف من جهة اخرى ، والذي أعنيه أنا من هذا الشعب هو الغريق الملم بحقائق الموضوع .

محاولات تفشل

اما المحاولات التي بذلتها الحكومة والصحافة لادراك غايتها من هذا الانتداب فقد فشلت كما نعرف نحن جميعاً ، ومنذ عام او اكثر والحكومة والصحافة ، كل بطريقته الخاصة ، تحاولان ما تحاوله الان الحالة الاجبارية . والنتائج الوحيدة التي نجمت عن هذه المحاولات الفاشلة ، لم تكن إلا الزيادة في اختلال النظام ، وإلا ترسيخ « صلابة العرب » في شبه الجزيرة العربية كلها .

والحق هو أن العرب شعب غريب ، فهو ما يزال يؤمن بالعدل ، وبالحرية ، وبالشرف ، وهذه حقيقة تجعل من المتعذر على « الديمقراطية التمدينية المتنورة » ان تقدر وجهة نظر العرب ، وان تدرك ان الارب حقيقة « قضية »

انباء شرقية

المتهمون بالمؤامرة الشلفونية

بيروت في ٥ تموز - لمراسل الدفاع الخاص - ما يزال المجلس العدلي المختلط واصل النظر في محاكمة المتهمين بالمؤامرة على النظام الحالي والملاحاة بمحاكم فرنسي ويفهم من سير المحاكمة ان ادلة الاتهام ثابتة . ولا ينتظر صدور الحكم قبل نهاية الاسبوع القادم

التجنيد في ايران

طهران في ٥ تموز - وافق البرلمان على قانون حربي جديد يقضي بان تنفذ الخدمة العسكرية باشد ما يمكن ، كما نص فيه على التدابير التي تتخذ في حالة التعبئة العامة .

الطيران المدني في تركيا

استنبول في ٥ تموز - ستبدأ مراكز الطيران في ١٥ تموز الحالي خدماتها كل يوم بين انقره وأزمير واستنبول وأضنه ، على ان خدماتها ستقتصر في الشهر الاول على نقل البريد ، ثم يبدأ نقل المسافرين في ١٥ آب القادم

الصحافة في تونس

تونس في ٥ تموز - وضعت حدود قاسية على حرية الصحافة والاجتماعات بموجب عدد من القرارات الصادرة ومما جاء في هذه القرارات توسيع حقوق السلطات في تعطيل الصحف

اذاعات يومية من بغداد

بغداد في ٥ تموز - قررت ادارة محطة الاذاعة اللاسلكية في بغداد الشروع في الاذاعة اليومية بدلا من اربع اذاعات في الاسبوع الواحد

المحادثات بين اسبانيا وتركيا

انقره في ٥ تموز - انتهت المحادثات بين حكومة الجمهورية الاسبانية وحكومة تركيا وسيوقع الاتفاق بين الحكومتين في الايام القليلة المقبلة

الثورة الكردية

اثينا في ٥ تموز - الشرق العربي - يستفاد من الاخبار الواردة من تركيا ان نطاق الثورة الكردية في منطقة درسيم قد اتسع كثيراً وان قوة كبيرة ارسلت الى تلك المنطقة لحصر الثوار في الجبال كما حدث في الثورة الاخيرة . وقد اعترف رئيس الوزارة التركية نفسه في خطابه في جلسة المجلس الوطني الختامية بان بعض الحوادث قد وقعت في درسيم ولكنه قال انها ليست ذات اهمية وتقول انباء خاصة ان الثوار قد تلقوا اسلحة من مصادر مجهولة ، وان بينهم بعض زعماء الاكراد الذين جاؤوا اخيراً من سوريا

انباء البلاد العربية

المؤتمر البرلماني العربي لنصرة فلسطين

المجلس السوري يوافق على الاشتراك فيه

دمشق في ٥ تموز - لمراسل الدفاع الخاص - أرسل الاستاذ فارس بك الخوري رئيس مجلس النواب في سوريا الى محمد علي علوبة باشا يعلمه بقبول البرلمان السوري الاشتراك في المؤتمر البرلماني العربي الذي سيعقد لبحث قضية فلسطين

كتابان لوزيري خارجية القطرين

الفاجعة لا تؤثر على المودة والاخاء

القاهرة في ٥ تموز - لمراسل الدفاع - أرسل معالي وزير خارجية العراق الكتاب التالي الى دولة وزير الخارجية المصرية بعد الحادث المؤسف الذي وقع في بغداد وراح ضحيته المرحوم الدكتور حسن سيف ، الاستاذ في كلية الحقوق العراقية ، وأصيب فيه الدكتور محمود عزمي عميد الكلية :

صاحب الدولة :

بمناسبة الحادث المؤلم الذي أودي بحياة المأسوف عليه الدكتور حسن سيف وجرح الدكتور محمود عزمي لا بد لي من ان اكتب لدولتكم معرباً عن أسفي وأسف الحكومة العراقية لما وقع وان أوضح بان الحادث ناتج عن تهيج عصبي لتلميذ ثبت بالفحص الطبي انه مريض في اعصابه . وان الرأي العام العراقي قد أجمع على استنكار الحادث واستفظاعه واني لارجو مطمئناً بان ما وقع سوف لا يؤثر مطلقاً على ما بين القطرين الاخوين من صلات المودة والاخوة فلا يقام اي وزن لما نشره بعض المغرضين من امور لا تنطبق على الواقع .

واني انتهز هذه الفرصة لاعرب لدولتكم عن فائق تقديري واحترامي

توفيق السويدي

وزير الخارجية

وقد رد وزير الخارجية المصرية بالكتاب التالي :

حضرة صاحب المعالي وزير خارجية المملكة العراقية :

تشرفت مع وافر الشكر بكتاب معاليكم الرقيق الذي تفضلتم فاعربتم فيه عن أسفكم وأسف الحكومة العراقية للحادث المؤلم الذي أودي بحياة المأسوف عليه الدكتور حسن سيف وجرح الدكتور عزمي وأوضحتم أن الحادث نتج عن تهيج عصبي لتلميذ ثبت بالفحص الطبي أنه مريض في اعصابه .

وان الحكومة الملكية مع تقديرها للرأي العام العراقي اجماعه على استنكار الحادث واستفظاعه لتشاطركم الرجاء ان لا يؤثر ما وقع فيما بين القطرين الشقيقين من صلاة مودة واخاء نرجو توثيقها دواماً .

وتفضلوا معاليكم بقبول فائق الاحترام

وزير الخارجية

عبد الفتاح يحيى

المؤتمرات الثقافية في العواصم العربية

القاهرة في ٥ تموز - لمراسل الدفاع الخاص - اجتمعت بوزارة المعارف مساء أمس اللجنة المؤلفة برئاسة محمد العشماوي بك وكيل الوزارة لبحث موضوع عقد مؤتمرات علمية وادبية وثقافية في مصر والاقطار الشرقية . وقررت قبول الفكرة والاتصال بالاقطار الشرقية لهذا الغرض ورأت تأليف لجنة فرعية تضع بحوثاً مفصلة عما تقترحه من المواضيع التي تعرض على هذه المؤتمرات في دورات انعقادها .

اللاجئون الفلسطينيون الى سوريا

حلب في ٥ تموز - لمراسل الدفاع الخاص - أوصلت مديرية الامن العام في بيروت مذكرة الى مديرية الامن العام في حلب تطالب اليها تطبيق التعليمات المتعلقة باقامة اللاجئين الفلسطينيين وأن يشعروا بوجودهم ثلاث مرات في الاسبوع لدى دائرة الامن العام ... وجاء من دمشق وغيرها من المدن السورية أنها تلقت أيضا مثل هذه التعليمات .

الدعايات المختلفة وموقف الحكومة السورية

اللاذقية في ٥ تموز - تقوم الحكومة السورية باجراء تحريات دقيقة لمعرفة الاشخاص الذين يقومون بدعوة ضد الحكم الوطني والالتحاق بلواء الاسكندرونة او بحكومة الجمهورية اللبنانية .

انتهاء العمل في خط حديدي في ايران

طهران في ٥ تموز - انتهى منذ بضعة ايام فرع الخط الحديدي الواقع بين كوم وسلطان اباد . وسيصل هذا الخط بين ميناء بندر شاه وبحر قزوين من جهة وبندر جابور على الخليج الفارسي من جهه اخرى

اعتماد للاغذية في التكية المصرية بمكة

القاهرة في ٥ تموز - لمراسل الدفاع الخاص - قرر مجلس الوزراء اعتماد المذكرة الخاصة بطلب ٢٤٢٦ جنيها و٣٢٧ مليما عن الاصناف الغذائية اللازمة للتكية المصرية في مكة المكرمة في سنة ١٩٣٨ المالية

صفوة ما يحمله بريد الشرق والغرب

طفل غالي الثمن

سيرث تسعة ملايين من الجنيهات
يعيش في قصر فخم كأعظم الملوك

هذا طفل صغير، خصصت له صحف الاحد الانكليزية الاخيرة كلها، صفحات كاملة، لانه كما تقول «حديث العالم كله اليوم». وفيما يلي نقتطف من هذه الصحف، ما يلي:

هل يخطف أبوه

في قفص كبير مذهب، وفي قصر فخم واقع في قلب لندن، كان ولد يبلغ من الثمن ... تسعة ملايين من الجنيهات يلعب فرحاً مرحاً، وهو الذي تحوم حوله «الدراما» الروائية التي يتحدث عنها العالم كله اليوم، وهي «دراما» امه الكونتيسة هوغويتز ريفنتلو وابيه الكونت

ومما يستطاع اذاعته اليوم من اسرار هذا الطفل، ان اجراءات صارمة لم يسبق لها مثيل في صرامتها، قد اتخذت للحيلولة دونه ودون الخطف، في الوقت الذي لا يوجد فيه هذا الخطف الا في مخيلة امه، خوفها عليه من ابيه

الام الممثلة

وهذه الكونتيسة الام، هي المس باربارا هوتن، الممثلة السابقة، اما الطفل فاسمه «لانس» وهو في امان من كل خطف. ويقال ان اباه وامه على استعداد اليوم للدخول معاً في مفاوضات، على رجاء حل ما بينهما من منازعات، ويقول نبأ من كوبنهاغن ان هنالك سبباً قويا يدعو الى الاعتقاد بان هذه المنازعات بين الكونتيسه والكونت، ستحل في الدنمارك، وان كان الكونت كورت هوغويتز وصهره المستر فرانكلن هوتن مايز الان في فندق رتز في باريس، ينتظران الى ان يصفو الموقف قليلا، ثم يذهبان الى لندن، ومنها يعودان الى كوبنهاغن ومعهما الكونتيسة والطفل لانس

افخم قصر

وللكونتيسة في لندن قصر اسمه «ونفيلد» وهو في اثاثه افخم قصور لندن كلها على الاطلاق، شيد على مرتفع من الارض يطل على كنيسة سانت دانستان، ويشغل من الارض ما مساحته افدنة كثيرة، منها اثنا عشر فداناً ونصف فدان هي ساحة الحدائق المحيطة به، والتابعة له

جناح الطفل

وللطفل لانس في هذا القصر جناح خاص، يتألف من ست غرف وحمامين ومطبخ خاص وله خدم من الرجال والنساء كما في القصص الخرافية، وله في جناحه بحيرة للاستحمام سبق لمن اعيتهم الحرب من الجنود ان تعلموا فيها التجذيف في القوارب

ويعنى المرضعات والخدم آناء الليل واطراف النهار، بهذا الطفل الذي سيصبح من اغنى الرجال في العالم

ثمن الاوقية

ولما ولد هذا الطفل في شهر آذار ١٩٣٦ كان لا يزن الا سبعة ارطال انكليزية ونصف. اي ان ثمن الاوقية الواحدة من جسمه كان اذ ذاك زهاء ١٠٠،٠٠٠ جنيه وكان له حتى في يوم مولده «حرس ملوكي» في فرقة تشبه فرق الحرس التي للملوك، وفي السنة الاولى من سني حياته كان له طبيبان وست ممرضات. ولقصر (ونفيلد) اسرار لا يعرفها الا المهندسون الذين اشرفوا على بنائه. فنوافذه كلها لا ينفذ منها الرصاص، وفيه قبو تحت الارض تحفظ فيه الجواهر والتحف الثمينة. وارض القصر تحت الحراسة القوية ليلا نهاراً، ومن المستحيل على شخص غير مسموح له بالدخول، ان يتسرب اليه دون ان تدق اجراس القصر كلها بمجرد ان يتخطى هذا الشخص عتبة الباب

بعد بوكنجهام

ويعد «ونفيلد» القصر التالي في لندن لقصر بوكنجهام ـ مقر الملك ـ ويبلغ عدد الموظفين من غير الخدم في «ونفيلد» ٢٨ موظفا وكذلك. قل عن عدد «الجنائنية» الذين يتولون الاشراف على الحدائق

الزوج رقم ١

وقبل زواج باربارا هوتن من الكونت هوغويتز ريفنتلو، كانت قد تزوجت من البرنس الكسيس مديفاني الذي قتل في حادث سيارة في شهر آب ١٩٣٥، وخلف ٦٠٠،٠٠٠ جنيه

وكانت حفلة الزواج من هذا البرنس في حزيران ١٩٣٣ من افخم حفلات الزواج التي اقيمت في الدنيا، وفيها لبست العروس تاجاً كانت قيمته ٥،٠٠٠ جنيه وفي تلك الحفلة بلغ ثمن المقعد الواحد من ٢٠ الى ٣٠ جنيها

تكاليف وليمة

وفي تشرين الثاني عام ١٩٣٤ بعد عودة الزوجين من (شهر العسل) الذي طافا فيه انحاء الدنيا، اقام البرنس وليمة في باريس، دعا اليها الضيوف فجاءوا بالجو على نفقته من لندن، وروما، والبندقية، والدنمارك، ومدريد، ودفع البرنس اجرة لهذه التنقليات اكثر من ٢٠٠٠ جنيه واستأجر للوليمة وللضيوف فندق (رتز) كله، وبلغت تكاليف هذه الوليمة وحدها أكثر من ١٠،٠٠٠ جنيه، وفيها لبست البرنسيسة جواهرها التى اشترتها من الجواهر التي كانت لنابليون، ودفعت ثمناً لها ٢٤٠،٠٠٠ جنيه، ولكنها لم تكن سعيدة في هذا المشترى لى لؤلؤة واحدة اشترتها بمبلغ ٨٠،٠٠٠ جنيه، ثم اتضح بعد ذلك انها لا تساوي اكثر من ٥٠٠ جنيه

الزوج رقم ٢

وقبل وفاة البرنس في حادث السيارة كان قد طلق باربارا في مدينة الطلاق الاميركية «رينو»، وفي اليوم التالي لوفاة البرنس مديفاني، تزوجت مطلقته هذه من الكونت هوغويتز ريفنتلو، والد الطفل لانس ... البالغ ثمنه اليوم ٩،٠٠٠،٠٠٠ جنيه

وفي يوم زواجه أعطى الكونت لاخيه الكونت هنريخ ضيعته المسماة «روزنباود» ونزل لزوجته الممثلة القديمة باربارا عن بقية ضياعه وهي التي اصبح ثمنها الان، هو ثمن هذا الطفل الوارث

اما الزوج رقم ٣، فلم يعرف بعد من سيكون ... !

استعجال الحروب ...

تهديد برشلونه لمدن ايطاليا
وقوع أعمال الانتقام يوسع دائرة القتال ...

كما تستشهد الصحف الانكليزية اليومية الكبرى، — وفي مقدمتها «الديلي ميل» — بما يقول المحرر الدبلوماسي لجريدة «الصنداي دسباتش» كذلك نفعل نحن، فننقل هنا ما كتبه في العدد الاخير من جريدته.

«المحرر»

تهديد بالقنابل

«سنرمي ايطاليا بالقنابل، إلا ...»

هذا هو العنوان الذي كتب تحته هذا المحرر الدبلوماسي، ما يلي:

بهذا يتهدد الحمر الاسبانيون، فقد علمت ان حكومة اسبانيا الجمهورية قد اعتزمت ان تشن غارات جوية على البلدان التي تزود الجنرال فرانكو بالطائرات وبالطيارين ... اللهم الا اذا امتنعت طائرات الوطنيين عن القاء قنابلها على المدن المفتوحه

نية غير مكتومة

ولقد قام السفيران الاسبانيان في لندن، وفي باريس، بابلاغ هذه النية الى الحكومتين البريطانية والفرنسية، ولكنهما في الوقت نفسه أكدا للحكومتين ان حكومة برشلونة ستمتنع القاء القنابل على المدن الاسبانية الواقعة تحت حكم الوطنيين

ايطاليا هي المقصودة

والذي فهمته انا من الدوائر الدبلوماسية العليا هنا، هو ان السفير الاسباني في لندن، قد افهم الحكومة البريطانية، بصريح العبارة، ان الغارات الجوية التي ستقوم بها طائرات حكومته متوجه الى ايطاليا، اذ انها هي أولى الدول التي تزود الجنرال فرانكو بكل ما يشاء

الى الحرب العظمى

ومن رأي الحكومتين البريطانية والفرنسية، ان هذه الخطوة اذا خطتها حكومة برشلونه سيكون من نتائجها ان تمد الدولة الموجهة ضدها الى الاخذ بالثأر، على مقياس واسع هائل جداً، ربما اشعل النار في مستودع البارود الاوروبي، وادى الى وقوع الحرب العظمى العامة.

حركة القانطين

ولقد راجعت كلتا بريطانيا وفرنسا حكومة برشلونه وشرحتا لها خطورة النتائج التي ترتب على عملها هذا الذي تتهدد بعمله ضد ايطاليا. ثم انفردت بريطانيا بعد ذلك بمراجعة روما، طالبة من السنيور موسوليني ان يبذل ماله من النفوذ على الجنرال فرانكو لحمله على الامتناع عن القاء قنابله على المدن المفتوحة وعلى البواخر الاجنبية

والذي اعتقده انا هو ان السنيور موسوليني قد خابر الجنرال فرانكو في هذا الموضوع، وان الحمر في برشلونه قانطون من النجاح، سواء امتنع الجنرال فرانكو عن القاء القنابل ام لم يمتنع. وكل ما تريده برشلونه بسبب هذا القنوط، هو ان تتعجل وقوع الكارثة العظمى لعلها تجد فيها مخرجا من المأزق الحرج الذي هي فيه الان

بريطانيا تعرف سلفاً

والمفهوم هنا في الدوائر الدبلوماسية، هو ان الحكومة البريطانية كانت تعرف نوايا حكومة برشلونه سلفاً، قبل اسبوع من اليوم الذي قابل فيه السفير الاسباني وزير الخارجية البريطانية اللورد هاليفاكس وابلغه رسمياً ما صح عليه عزم حكومته من القاء القنابل على المدن الايطالية

وبعد تلك المقابلة فقط، اتصل المستر نيفل تشامبرلن رئيس الوزراء بالسنيور موسوليني، وطلب اليه ان يوعز الى الجنرال فرانكو بالاعتدال في غاراته الجوية

لا ينفع

والسنيور موسوليني مصمم – كما يفهم ذلك المستر تشامبرلن – على ضمان النصر للجنرال فرانكو مهما تكلف في هذا السبيل. والظاهر هو ان الاعتدال مع الحمر لا ينفع، وقد جاء الدليل على ذلك في أنه بينما كانت هذه المحادثات الدبلوماسية تجري بين لندن وروما، قامت طائرات فرانكو بغارات على أليكانتي قتلت فيها ١٠٠، وجرحت ٢٤٥ ممن تقول عنهم برشلونة انهم من غير المحاربين

بأمر موسكو

وها هي جريدة «دبلوماتيك كوريسبوندانز» — اي المراسلات الدبلوماسية — المعروف عنها انها تنطق بلسان وزارة الخارجية الالمانية، تحذر لندن وباريس معاً من التفاؤل بما قالت لهما حكومه برشلونة مؤخراً من أنها ستمتنع مما تهددت به سابقاً من قذف القنابل على المدن الايطالية اذا امتنع الجنرال فرانكو عن القاء قنابله على المدن الاسبانية الحمراء، لان برشلونة – في رأي المانيا – لا تصدع الا بأمر موسكو في كل عمل تعمله، وما كان القاء القنابل من قبل الطائرات الحمراء، والمدافع الجبلية الحمراء على السفينتين الالمانيتين «دوتشلاند» و «ليبزغ» الا بايعاز من الحكومة الروسية

الهدف الرئيسي

اما الهدف الرئيسي الذي ترمي اليه روسيا، وتستخدم في الوصول اليه حكومة برشلونة، فهو تحويل الحرب في اسبانيا من حرب اهلية محلية، الى حرب عظمى، تبدأ بها الدول التي تستفزها حكومة برشلونة، بما تقذفه على مدنها، أو على بواخرها من قنابل الطائرات التي لها، وهي كلها تحت إمرة طيارين روسيين

واذا كانت موسكو هي المسئولة الاولى عن كل عمل تعمله برشلونة، فالى عاصمة الدولية الشيوعية هذه يجب ان تتجه جهود الساسة، وإلا وقعت الواقعة»

في سطور

لحراسة البترول

يتحدثون في باريس عن قرب عقد ميثاق عسكري بين فرنسا وبين تركيا، تستفيد منه تركيا، في صد اطماع ايطاليا في الشرق الادنى، وتستفيد منه فرنسا في اقامة حماية استقلال سوريا ... وحراسة خط انابيب البترول الممتد من الموصل الى لبنان ... بالجيش التركي

منجم ذهب

اغارت عصابة مسلحة بالمسدسات والخناجر على منزل المستر ف. ج. دنسفورد مدير احد مناجم الذهب في ناحية ترسانغ الصينية، وقتلته، وحطمت خزينته فلم تجد فيها من الذهب الا ما تبلغ قيمته ١،٢٠٠ جنيه

احجار من السماء

تقول برقية الصحف الانكليزية من بلغراد ان احجارا سقطت من السماء على الارض في ثلاث ولايات، فدمرت مزروعات القمح والاذرة، كما دمرت كروم العنب كلها، ويبلغ الحجر في حجمه حجم كف الانسان!

الخوف من الجو

في شهر ايلول القادم ستجري اليابان مناورات جوية تغطي ١٦ ولاية من ولاياتها بينها ولايتا طوكيو ويوكوهاما، والقصد من هذه المناورات هو تجربة وسائل الدفاع التي اعدتها اليابان ضد الغارات الجوية ... ومنها اطفاء الانوار في هذه الولايات كلها

الحليب الطازج ـ بل نزول جميع المتاعب!

للملاءمة .. للاطمئنان ... للنكهة الطبيعية وللتغذية — كليم هو ابدع حليب يمكنك ان تشربه.

انه ليس غير حليب نقي غني مسحوق اذ لم يستبعد منه إلا الماء الذي في ابدع حليب البقر ولم يضف اليه اي شيء. وكليم يبقى في اي طقس بغير تبدل صناعي وعليه فانك وعندك كمية من كليم جاهزة لن تتعب قط في الحصول على الحليب الطازج او في الاحتفاظ به لديك

الحليب الذي يبقى ويحتفظ بالنكهة الطبيعية

للحصول مجانا على عينة

اقطع هذا الكوبون، وارفق به ١٠ ملات طوابع، وارسله الى الخواجات دوج وسيمور ليمتد ـ ص. ب (١٠٠١) القدس

الاسم ....

العنوان ....

«توليد» الجنيه

جرى في لندن كما جرى في يافا

ضياع ٣٠،٠٠٠ جنيه ... في اثناء الولادة!

لم ينس القراء بعد قصص «توليد» الجنيه في يافا، وفي ضواحيها، فالعهد بها قريب، ومن «المولدين» من لم ا لاذق اعماق السجون

واليوم تطلع علينا جريدة «البيبل» الانكليزية، في عددها الاخير، تحت عنوان (اقدم حيلة من حيل توليد النقود — صندوق المعجزات يكلفه ٣٠،٠٠٠ جنيه) بمقال طريف ننقله فيما يلي، لنقارنه بما جرى في يافا:

مليونير فرنسي

بالامس دخل مليونير فرنسي الى دائرة البوليس في شارع «باول» في لندن وهو يحتدم غيظاً وحنقاً، ويقول في لغة انكليزية محطمة ما معناه: «ويل لهم... انهم سلبوا مني ٣٠،٠٠٠ جنيه!»

صندوق المعجزات

واستمعان مدير البوليس بمترجم حتى فهم ان لهذا المليونير قصة غريبة، تلخص في انه، وهو باريسي متعلم، واسع الثراء، مثقف، قد وقع ضحية لما يسمى «صندوق المعجزات»

من طرف اللسان

انه وهو في باريس، كان قد تعرف الى رجل من البرازيل، ذي لسان ذرب ومنطق بليغ، اعطاه من طرف لسانه حلاوة، حتى اصبح الاثنان من خيرة الاصدقاء.

وفي يوم من الايام اقنع هذا الرجل القادم من اميركا الجنوبية، صديقه المليونير الباريسي، بانه سيطلعه على سر اختراع هائل ... اختراع يجعله يصنع من الملايين ملايين مثلها!

تجربة ... ناجحة!

وتطلع المليونير الفرنسي الى صديقه الجديد في دهشة، فرآه يخرج من جيبه ورقة مالية من اوراق الخزينة الانكليزية ويضعها امام عينيه في صندوق صغير، في جانبه يد أدارها هذا البرازيلي فاخرجت من الصندوق بدل الورقة ... ورقتين

كيف انشقت؟

وشرع البرازيلي يشرح له ما في داخل الصندوق، فقال له ان فيه رغوة صابون، من خصائصها أن تكبر كثافة الورقة، وبهذه الطريقة يسهل جداً أن تمر هذه الورقة في آلة موجودة ايضاً داخل الصندوق فتشقها الى اثنين، لان في الآلة شفرة حادة دقيقة جداً لهذا العمل.

الى لندن

وجاء الاثنان الى لندن، وذهب المليونير الفرنسي فسحب من حسابه في البنك ٣٠،٠٠٠ جنيه كلها اوراق بنكنوت انكليزية.

وفي الفندق استعد الرجلان تمام الاستعداد .. لاستخراج ٦٠،٠٠٠ جنيه من الـ ٣٠،٠٠٠ جنيه

بعد ١٢ ساعة

وقال البرازيلي لصاحبه الباريسي وهو يحاوره:

«ان الامر يستغرق منا ١٢ ساعة، ثم يتم كل شيء بعد ذلك على غاية ما يرام»

واثناء تناول الطعام، استدعى الخدم البرازيلي الى التلفون ليكلمه واحداً يطلبه، فقام الى التلفون وهو بعيد عن غرفة المائدة ... ولم يرجع بعد ذلك قط أبداً

ولما اشتبه الباريسي في الامر، قام الى غرفته فوجد ان الـ ٣٠،٠٠٠ جنيه قد اختفت كما اختفى البرازيلي ... الصديق الحميم ... !

كلمة العدد

«تخاشيب» الحدود

لماذا لا تزول بعد تكرر المباغتات...

اذا احصينا الحوادث التي وقعت في المدة القريبة على حدود يافا — تل ابيب ، وجدنا اكثرها وأشدها خطراً انما وقع بالقرب من «التخاشيب» في حي الكرتون، وفي تلك القريبة من مقهى لورنس . وقد أزالت السلطات في سنة ١٩٣٦ اكثر « التخاشيب » العربية من عدة احياء ، وبقيت هذه التي لليهود يتكرر وقوع الحوادث بالقرب منها ، بين حين وآخر . فلماذا هي الاخرى لاتزول ما دام ذلك في مصلحة المراقبة ؟

لقد احتج سكان المنشية مراراً، ورفعوا العرائض الى مختلف السلطات المحلية. وفي الحوادث التي وقعت صباح الاثنين زار حاكم المدينة منطقة تلك التخاشيب في حي الكرتون ، ورأى الناس خارطة لتلك المنطقة فاعتقدوا أنه لا بد من ازالة التخاشيب . لكن شيئاً من ذلك لم يقع حتى الان . وفي هذا موضع الغرابة .

ان مجرد تكرر الحوادث في منطقة تقام عليها بيوت خشبية ، ضيقة المسالك يسهل الاختفاء والهروب فيها — ينبغي ان يبعث على سرعة القرار بازالة تلك « البيوت » كما ازيلت تخاشيب العرب في العام الاسبق . واننا نميل الى الاعتقاد بان هذا الامر هو الان موضع الدراسة ، ونود لو نعتقد بانه سيكون قريباً جداً، موضع التنفيذ .

صحيفة العمال تطلب «مضاعفة» الهجرة!

لندن في ١٥ تموز — عقدت جريدة (الديلي هرالد) مقالا رئيسياً عقبت فيه على مؤتمر اللاجئين الدولي فقالت : ان فلسطين هي النقطة الحيوية (كذا) والمفتاح الوحيد لحل المشاكل الحزينة التي تتطلب حلا سريعاً في هذا المؤتمر الدولي!

ثم طلبت الجريدة من الحكومة ان تلغي القيود التي وضعتها على الهجرة اليهودية الى فلسطين !

(الدفاع) : والديلي هيرالد تنطق بلسان العمال والاشتراكيين ، فلا غرابة بهذا الموقف الثقيل !

قضية تهريب اليهود

نظر القاضي البريطاني المستر رجبي يوم امس في قضية الريس محمد السريدي ورفقاه المتهمين بتهريب ستة من اليهود وامرأة من بورسعيد الى فلسطين بواسطة مركبه الشراعي وانزالهم عند شاطيء روبين ثم القاء القبض عليهم. وبعد ان سمع عدداً من الشهود أجل اعطاء القرار الى صباح اليوم

«تزويد» الوفد الاميركي باماني اليهود

باريس في ٥ تموز — قدم الدكتور ناحوم غولد مان مذكرة باسم المؤتمر الصهيوني الى رئيس الوفد الاميركي الذي سيشترك في مؤتمر افيان ، تناولت مسألة المهاجرين اليهود ، واشارت بنوع خاص الى الممكنات السياسية والمالية التي من شأنها ان تضاعف قوة الاستيعاب في فلسطين بقبول هجرة يهودية واسعة!

الحوادث الاخيرة في دوائر لندن!!

نشرت جريدة ها آرتس برقية لمراسلها الخاص في لندن قال فيها ان حوادث أمس اثارت شعور الحزن والاستياء في دوائر لندن ... !

اليهود المخطوفون بعد بحث ١٢ يوما...

ذكرت هابوكر ان البحث الذي دام ١٢ يوما للعثور على آثار اليهود الثلاثة المخطوفين لم يؤد الى نتيجة بعد ، وأن الاعتقاد قوي بأن المخطوفين ما يزالون على قيد الحياة...

* * *

بدون جواز

وافق حاكم الصلح على توقيف بركات جريس شنوده من مصر والمتهم بدخول البلاد بدون جواز سفر ، لمدة اسبوع .

وايزمن يحضر مؤتمراً بصورة رسمية ..

نيويورك في ٥ تموز — فهم ان الموافقة تمت على ان يحضر الدكتور وايزمن جلسات مؤتمر افيان بصورة رسمية ممثلا لسائر يهود العالم ...!

الفنار الجديد

توشك أن تنتهي الاعمال في الفنار الجديد الذي شيد الى جانب الفنار القديم لهداية السفن وسيعد للعمل في القريب العاجل بعد تركيب ادوات الانارة التي ستكون أضعاف الانارة في الفنار الاول

ترجمة مقال

ترجمت جريدة ها آرتس مقال « الدفاع » الافتتاحي الذي نشر قبل يومين وتناول بالتعليق مؤتمر ايفيان ، وقد نشرته في ملحقها المسائي اليوم تحت عنوان « الصحف العربية ومؤتمر افيان»

الحالة في يافا

دفن القتلى واجراءات الحكومة

نقل ٨٠ عائلة يهودية الى تل ابيب

عودة الحركة

عادت الحركة في يافا يوم امس بعد الحوادث المتكررة التي وقعت في صباح اول امس على الحدود من ناحيتي المنشية وشارع يافا تل ابيب .

تدابير البوليس

على ان الاحتياطات التي اتخذها البوليس يوم امس الاول استمرت ايضاً طول يوم امس ، فرابطت الدوريات على الحدود بين المنشية وتل ابيب وخاصة في محلتي الكرتون وسوق اليهود . ورابطت قوة عند مقهى لورنس ووقف عدد من افراد البوليس على طول شارع يافا — تل ابيب

منع التجول

وما يزال نظام منع التجول الذي فرض امس الاول معمولا به في جميع المناطق التي نص عليها ، وقد ادخل تعديل في اوقات منع التجول فبعد ان كان من الساعة التاسعة مساء الى الساعة الخامسة من صباح اليوم التالي اصبح من الساعة السابعة مساء الى الخامسة من صباح اليوم التالي

دفن قتيلين

وقد أجري في الساعة العاشرة صباحاً دفن جثتي المرحومين محمد محمود الفوطي وعثمان علي الاغا في مقبرة الجبالية بحضور الاستاذ عزمي بك النشاشيبي قائمقام المدينة ، بصفته قاضي الوفيات المشتبه بها .

القتيل الثالث

أما جثة القتيل الثالث المرحوم الشيخ عاطف أحمد قاسم فقد نقلت الى قرية رنتيا الواقعة في الجهة الشرقية من العباسية حيث اجري دفنها هناك ، رحمهم الله جميعاً .

في مكتب الحاكم

وقابل رئيس بلدية يافا حاكم اللواء الجنوبي في مكتبه وجرى البحث بينهما عن الحوادث الاخيرة . وقدم اليه كتاباً بطلب ازالة البيوت الخشبية اليهودية الواقعة في نهاية شارع كليشر وشارع مافيتس عند التقائهما بشارع الكرمل

نقل يهود

وقد تقرر نقل ثمانين عائلة يهودية من الساكنين في البراكات الموجودة على الحدود الى تل أبيب وفهم ايضاً انه انه تقرر ازالة قسم كبير من هذه البراكات .

ازالة البراكات

وقد وضعت قوة من البوليس العلامات على البراكات التي تقرر ازالتها وطلب من أصحابها ازالتها في مدة معينة وفي حالة تأخرهم انذروا بازالتها بالقوه

اطلاق سراح

اما التحقيق في حوادث امس الاول فما يزال مستمراً . وقد اطلق سراح السيد حماد عبد المجيد حماد الذي اتهمه بعض اليهود بانه قذف قنبلة في حي الكرمل لعدم ثبوت الادلة ضده

افادة جريح

وأطلق سراح اليهودي يعقوب يحيى الذي اتهم بقذف القنبلة في سوق اليهود وأصيب بسببها السيد سليمان سالم ياصين بجراح في يده

اقوال المصابين

وأجرى البوليس صباح أمس تحقيقا استيضاحياً مع المصابين وكيفية وقوع الحوادث وقيدت اقوالهم

رئيس الصحة

وزار المستشفى صباح امس مدير الصحة العام وتفقد حالة جرحى الحوادث

العائلات المنكوبة

وزار فضيلة الشيخ عيسى افندي ابو الجبين عائلات الجرحى والقتلى من حي المنشية . وقد رفع تقريراً الى دائرة البلدية بحالتهم واقترح مد يد المعونة اليهم

ونود لو تسخو البلدية في تقديم المساعدات فان هذه العائلات فقيرة جداً وفي حاجة الى الكثير من المعونة

وفي الساعة الواحدة بعد منتصف ليلة امس ذهبت قوة الى منزل اليهودي الياهو برودنسكي الواقع في شارع زيروبابيل في حي الكرتون واعتقلته

المجلس البلدي

عقد المجلس البلدي يوم امس جلسة بحث فيها عدة مسائل بينها تقرير مهندس البلدية الخاص بأفنية محلة النزهة ثم بحث تقرير مهندس القرض والاشغال التي تتصل به . وانتقل المجلس بعد ذلك الى بحث مسألة رسوم الشرفات الواقعة على الطرقات التي شملها التنظيم . ثم عرض كتاب فضيلة قاضي يافا الشرعي الخاص بتعويضات اصحاب الاملاك التي استولت عليها البلدية للمشاريع العامة وهي موقوفة وقفاً ذرياً . ثم بحث في عدة مسائل اخرى أقر بعضها وأجل البعض الاخر لجلسة اخرى .

اعتقال يهود

أجرى البوليس في تل ابيب خلال ليلة أمس تفتيشاً في بيوت الاصلاحيين فاعتقل ستة منهم ، بعد ان صادر اوراقاً ووثائق في مساكنهم وسيقدم هؤلاء المعتقلون المحاكمة امام حاكم اللواء الجنوبي وقد نقلوا جميعهم الى سجن يافا المركزي .

لقضاء اجازة

يسافر صباح اليوم الى اوروبا بالاجازة لمدة ٤٥ يوماً السيد قسطندي خوري كبير كتاب دائرة الميناء في يافا .

جمعية العامل العربي

جاءنا من هيئة جمعية العامل العربي في يافا انها انتقلت من مقرها في فندق الملك غازي الى مقرها الجديد في ساحة الشهداء فوق دكان الصيد بوسف صالحيه وتفتح الجمعية ابوابها يومياً من الساعة الثامنة صباحاً الى الساعة التاسعة مساء

قضايا المخالفات

نظر حاكم صلح المدينة يوم امس في ٢٥ قضية مخالفة لنظام السير على الطرق فقضى بتغريم المخالفين بمبالغ تتراوح بين مئة وخمسين ومئتي مل .

رسالة طبريا التلفونية

ضبط مسدس واعتقال سائق وركاب

طبريا في ٥ تموز - لمراسل الدفاع الخاص — انتشر افراد البوليس يوم أمس في الشوارع وأجروا تفتيش المارة . وكانت سيارة متجهة الى المجدل تقل اربعة ركاب بينهم ثلاثة من العرب ويهودي واحد ولدى تفتيشها عثر فيها على مسدس تحت كرسي السيارة الخلفي ، فاعتقل البوليس سائق السيارة ويدعى حسين القزق والركاب ثم أخلي سبيل الراكب اليهودي وآخر من العرب . واحتفظ بالباقين

وفد من اليهود يقابل القائمقام...

قابل يوم أمس وفد من اليهود قائمقام طبريا فؤاد افندي حداد ، واحتجوا على الحوادث الاخيرة في طبريا .

— عاد من اجازته طبيب الصحة الدكتور سابا افندي برنيخ .

وقف شبان على أثر جرح يهود

على اثر القاء القنبلة على الفندق اليهودي وجرح سبعة اشخاص من اليهود اعتقل البوليس شباب نادي النهضة العربي في طبريا وبعد التحقيق أخلي سبيلهم ماعدا السادة يونس محمد يونس وعبد الرحمن الكوى وخليل محمد سعدية وحسن مصطفى القاسم وسعيد النوتي ومحمد فضيل السلماني ومحمد الحطيني وقد أوقفوا اسبوعا رهن التحقيق

أعتقال شخص في حادث قنبلة

وعلى اثر انفجار القنبلة الثانية يوم أول أمس بالمحلة اليهودية اشتبه البوليس في مطلق عمر السحتوت لمروره ساعتئذ من محل الحادث واعتقل وتقرر توقيفه اسبوعا رهن التحقيق

— اعتقل البوليس اربعة اشخاص من اهالي قرية لوبية وقد اتهموا بالتحريض

«ضغط» وايزمن...

على مؤتمر «ايفيان» الدولي...!

نيويورك في ٥ تموز — عقدت الجمعية الصهيونية هنا اجتماعاً خطب فيه الدكتور ستيفن واقترح في ختام خطابه ان يرسل المجتمعون برقية الى الدكتور وايزمن يطالب فيها بان يضغط (كذا) على مؤتمر افيان باسم يهود اميركا ويهود البلدان الاخرى.. بالموافقة على طلب اليهود في فتح ابواب فلسطين أمام الهجرة اليهودية . وقد وافق المجتمعون على هذا الاقتراح .

وتقرر ايضاً توجيه نداء الى يهود اميركا لمضاعفة نشاطهم لمساعدة (كذا) فلسطين واقامة المشروع اليهودي فيها لتتسع لجميع اليهود المشردين في العالم !

«رغبات» روزفلت

يريد نتائج مؤتمر اللاجئين «حسنة»!

باريس في ٥ تموز - صرح اعضاء الوفد الاميركي لمندوب شركة الانباء اليهودية ان الرئيس روزفلت قرر ان يحصل من مؤتمر افيان على نتائج «حسنة» جداً ، وأنه يراقبه بكل اهتمام !

وقد زود الرئيس روزفلت الوفد الاميركي أوامر تقضي بأن تكون جلسات المؤتمر سرية ما عدا جلستي الافتتاح والختام . ويعتقد الوفد بأن المؤتمر سيستمر منعقداً بين ١٠ - ١٢ يوماً.

رسالة غزة التلفونيه

اضراب مدينة غزة ورفع مطالب

غزة في ٥ تموز — لمراسل الدفاع الخاص — اشرقت شمس هذا اليوم والمدينة مضربة وتجمع الناس في الشوارع يترقبون بفارغ الصبر وصول الصحف للاطلاع عليها .

وحوالي الساعة التاسعة صباحاً قابل وفد قوامه السادة رشدي الشوا . حسني خيال . موسى الصوراني . محمد ابو رمضان . يوسف العلمي . رجب ابو رمضان . محمد بسيسو . موسى الدورنو ، مساعد حاكم اللواء المستر نيوتن بحضور قائمقام القضاء عبد الرزاق افندي قليبو وقدموا له بعض المطالب فوعد مساعد الحاكم برفعها الى المراجع العليا .

رسالة القدس التلفونية

تفتيش منزلين وعدم العثور على ممنوع

فتشت السلطة اليوم دار السيد كامل الكالوتي في محلة وادي الجوز ودار العبد علي الكالوتي في محلة الشماعة - والسيدان المذكوران من تجار اللحوم - ولم تعثر فيهما على شيء ممنوع .

احتجاج يهودي على فرض قوة تأديبية

رفع اليهودي يوسف واينبرج مقدم محلة بيت اسرائيل كتاباً الى حاكم اللواء يحتج فيه على وضع نقطة بوليس تأديبية في محلتهم وهذه النقطة وضعتها السلطة بسبب اطلاق النار على عربي في صباح أمس ...

المباشرة عمله في المجلس الاسلامي!

يصل غداً الى القدس فضيلة الشيخ كمال افندي اسماعيل عضو المجلس الاسلامي الاعلى لمباشرة عمله بعد غد .

حكم ٥٠ شخصا لمخالفتهم نظام التجول

نظر القاضي البريطاني في قضية خمسين شخصاً من عرب ويهود متهمين بمخالفة نظام منع التجول فحكم عليهم بغرامات تتراوح بين المئة والـ ٢٥٠ ملا .

لم يبق الا ٥ أيام
وتنتهي
فرصة البيع العظيمة
بخصم من ٢٠ في المائة الى ٥٠ في المائة
والاسعار مخفضة في جميع الاقسام
أسعد — يافا

تلفونات الدفاع وبرقياتها الخاصة

قضية استئناف لشركة مينائهم ...

رفعت شركة ميناء تل ابيب استئنافا الى محكمة العدل العليا في القدس على القرار الذي اصدرته محكمة مركزية يافا برفض نقل القضية التي رفعها بعض المساهمين الى مركزية تل ابيب

وقد نظرت محكمة العدل في القدس هذه القضية امس فأصدرت قرارها باستدعاء مقيمي الدعوة ليظهروا الاسباب التي تمنعهم من نقلها الى تل ابيب ،وقررت انه لا موجب لمحكمة مركزية يافا في نظر هذه القضية قبل صدور القرار النهائي

حركة الميناء

رست فى ميناء الثغر يوم امس الباخرة (جليلي) وانزلت عدداً من الركاب ، وكية من العفش . والباخرة (هلدا) وافرغت ١١٠ اطنان من البضائع المختلفة . والباخرة (انيكي) وافرغت كية من البضائع والباخرة (إميتو) وانزلت عدداً من الركاب . والباخرة (زمالك) وافرغت ٨٠ طن عفش . والمركب الشراعي (فضل الرحمن) وافرغ ١٣٥ طن اسمنت والباخرة (سفنكس) وافرغت ٢٥ طن بضائع متنوعة

بالرفاه والبنين

القدس - يحتفل الوجيه السيد عارف فيضي العلمي بعقد قران نجله الاديب السيد فؤاد العلمي من موظفي الحكومة على الانسة كريمة الوجيه المرحوم فريد بك خورشيد فى منزل شقيقها محمد بك خورشيد في باب الساهرة فى القدس وذلك فى الساعة الرابعة بعد ظهر يوم الجمعة القادم الواقع في ٨ تموز الجاري ، فبالرفاه والبنين

هيئة بلدية القدس

اعلان عمومى

يطرح للمناقصة انشاء الطرق التالية :

(١) الطريق المؤدية من طلوزة الى شارع النبي صموئيل

(٢) الطريق المؤدية من مدخل روميما الى الساحة (النصب التذكاري)

(٣) الطريق رقم ٨٣،٦ (فى كولونية اليونان)

يمكن الحصول على المواصفات من دائرة مهندس المدينة لقاء دفع جنيه واحد عن كل مجموعة وينبغي أن تقدم المناقصات في الغلافات المخصوصة المرفقة مع المستندات الى لجنة العطاءات الفرعية على أن تصل الى اللجنة المذكورة ما بين الساعة (١١ — ١٢) من ظهر يوم الثلاثاء الواقع فى (١٢ تموز سنة ٩٣٨) وينبغي أن تدفع التأمينات المقررة لمدير مالية البلدية إما نقداً أو واسطة شيك مصدق قبل تقديم المناقصة .

ان هيئة بلدية القدس لا تتقيد بقبول أدنى مناقصة أو أية مناقصة أخرى

٥ تموز ١٩٣٨

د. أوستر
وكيل
رئيس بلدية القدس

رسالة القدس التلفونية

قضية المتهمين بحادث مجدل الصادق

القدس في ٥ تموز — لمراسل الدفاع الخاص — استأنفت المحكمة العسكرية قبل ظهر اليوم النظر في قضية عبد الحافظ عبد الله عبد الحافظ واخوانه الثلاثة من اهالي قرية كفر قاسم المتهمين بحرق مطحنة وناطورها وزوجته من قرية مجدل الصادق وبعد أن استمعت اقوال آخرين من الشهود أجلت القضية الى صباح الغد

ممثلو الجالية الالمانية امام اللجنة

عقدت لجنة التقسيم جلسة امس استقبلت فيها بالنيابة عن الجالية الالمانية في فلسطين كلا من الهر شلر والهر فورس والهر كوسالك واكنر والهر ماكس فرانك والهر بروس والهر نزموس .

اللجنة الفنية في جلسة بعد الظهر

في جلسة بعد الظهر استقبلت اللجنة كلا من المستر ليت رئيس دائرة الجمارك والافتننت جنرال هاننغ قائد القوات البريطانية العام في فلسطين وشرق الاردن

واستقبلت اللجنة صباح اليوم المستر ميركن بالنيابة عن جمعية الاستعمار اليهودية في فلسطين المعروفة باسم « بيكا » .

واستقبلت اللجنة بعد ظهر اليوم المستر كروسبي حاكم اللواء الجنوبي والماجور ساندروس مفتش البوليس العام والمستر (كاندول) مستشار حكومة فلسطين فى لجنة تنظيم المدن

القائد العام يصدق على ادانتين

صدق القائد العام على الادانة التي قضت بها المحكمة العسكرية فى القدس ضد محمود عرفات البشيتي من القدس البالغ من العمر ١٥ سنة لحمله مسدساً لكن اوصى ان يوضع فى الاصلاحية لمدة ثلاث سنوات كما قضت بذلك المحكمة . وقد صدق على الادانة والحكم الذي اصدرته المحكمة ضد صالح خليل الناطور من قرية بينا لحمله ذخيرة بندقية ولكنه أمر باطلاق سراحه بكفالة قيمتها ستون جنيهاً

رسالة جنين التلفونيه

انفجار لغم وتحصيل غرامه من قرية

انفجر لغم كان قد وضعه الجند فى قرية كفر راعي حول المعسكر من جهة الجبل وكان لانفجاره دوي هائل وفى الصباح وجد ان كلباً قتل بنتيجة هذا الانفجار .

وفى الصباح ذهب الى تلك القرية مساعد حاكم اللواء وقائد فرقة الجيش لتحصيل غرامة الـ ٥٠ جنيهاً التي فرضت يوم امس على القرية وعادا بعد الظهر

الحكم على ٦ اشخاص باثبات وجودهم

اصدر مساعد حاكم اللواء حكماً يقضي على ستة اشخاص من قرية رمانة باثبات وجودهم ثلاث مرات في الاسبوع وكانوا قد اعتقلوا اثناء تطوق القرية مع جماعة آخرين وقد قابل بعض وجوه القرية مساعد حاكم اللواء وسألوه عن ١٢ شخصاً من القرية مضى على اعتقالهم فى المزرعة ستة اشهر

رسالة المجدل التلفونيه

تفتيش السيارات على طريق غزة

المجدل فى ٥ تموز — لمراسل الدفاع الخاص — لا تزال قوة من بوليس المجدل ترابط يوميا بالقرب من الحاجز الخشبي الذي اقامته السلطة مؤخراً بين المجدل وقرية بربرة وتفتش جميع السيارات المسافرة من غزة الى باقي بلدان الجنوب . وتبدأ هذه القوة عملها من الصباح وتستمر الى ساعة متأخرة من الليل

رسالة طولكرم التلفونية

تطويق ذنابة والاجتماع بمساعد الحاكم

طولكرم في ٥ تموز — لمراسل الدفاع الخاص — فى صباح هذا اليوم الباكر طوق الجند والبوليس قرية ذنابة كما اشرنا الى ذلك امس ، لتحصيل الغرامة .ودام تطويق القرية مدة حضر اثناءها مساعد حاكم اللواء فى طولكرم ، وبعد الاجتماع بوجوه القرية انسحبت القوة ووعد مساعد الحاكم بالمساعدة

اضراب المدينة وتقديم عريضة للحكومة

بئر السبع فى ٥ تموز — لمراسل الدفاع الخاص — أضربت المدينة اليوم ونظم الاهلون عريضة احتجاج سترفع غداً الى الجهات المختصة . وقد غادر اليهود الذين يعملون فى حفر الآبار الارتوازية فى القضاء، عملهم . واحضروا الى بئر السبع ومنها وصلوا مخفورين الى تل ابيب .

رسالة حيفا التلفونية

حكمان بالموت فى المحكمة العسكرية

حيفا في ٥ تموز — لمراسل الدفاع الخاص — عقدت المحكمة العسكرية في الساعة العاشرة من صباح اليوم جلسة للنظر في قضيه محمد محمود الاحمد من قرية (كفرمندا) المتهم بحيازة بندقية وذخيرة . وبعد ان سمعت شهود النيابة وبينات وكيلها ودفاع المحاميين الاستاذين فؤآد عطا الله وحنا عصفور ، اصدرت حكمها القاضي باعدام المتهم

ونظرت المحكمة العسكرية فى الساعة الثانية بعد ظهر اليوم فى قضية مدحت حسين المصطفى من قرية طمره بتهمة حيازة ٩ طلقات وبعد ان سمعت شهود النيابة وبينات وكيلها ودفاع المحاميين فؤاد عطا الله وحنا عصفور أصدرت حكمها القاضي باعدام المتهم .

ونظرت ايضا فى قضية ابراهيم صالح البيزي من قرية سلواد والعامل بحيفا المتهم بحمل طلقة ناريه ، وبعد ان سمعت بينات النيابة ودفاع المحامي محمد افندي يحيى اكتفت بمدة توقيفه وهي ٤٣ يوما واطلقت سراحه

متهم بحيازة بندقية وكمية من الذخيرة

سيقدم السيد ابراهيم صالح جياسي الى المحكمه العسكريه بتهمة حيازة بندقية وكمية من الذخيرة فى خلال الاسبوع القادم

العثور على جثة جندي بريطانى غريق

وجدت صباح اليوم جثة جندي بريطاني على الشاطيء بين حيفا و عكا وقد علمنا من التحقيق ان هذا الجندي كان يسبح على شاطيء بيت غاليم فغرق و كان زملاؤه يبحثون عنه منذ يومين

تدابير السلطة على أثر حوادث

على اثر حوادث يافا والقدس الاخيرة سيرت السلطة الدوريات في الشوارع بكثرة ، كما منعت التجمهر واخذت تفتش السيارات الداخلة الى حيفا عند مفترق الطرق بالقرب من السعاده ، وعند محلة الحضر قرب بيت غاليم .

— فتشت اليوم قرية دالية الكرمل تفتشاً دقيقاً ولم يعثر فيها على شيء .

مصادرة سيارة والحكم على صاحبها بالسجن

نظرت المحكمة المركزية أمس في عكا قضية على موسى معلوي من زحلة والمتهم بتهريب ٢١ كيلو حشيش ، فحكمت عليه بالسجن سنتين ومصادرة سيارته .

حمى التيفوئيد ووفاة مريض بها

انتشرت حمى التيفوئيد واصيب منها عدد من سكان المدينة كما توفي فى الاسبوع الماضي احد الذين اصيبوا بهذا المرض نطالب من دائرة الصحة والدوائر المختصة العمل بنشاط لمقاومة هذا المرض الفتاك

٢٤ ساعة لجمع ٢٥٠ جنيها

ذهبت صباح اليوم قوة ومعها جباة اموال الحكومة الى قرية الفريديس ، لجمع مبلغ ٢٥٠ جنيهاً الباقين على سكان القرية من الغرامات التي فرضتها السلطة وامهلوا لجمع المبلغ مدة ٢٤ ساعة .

٨ اشخاص يودعون سجن حيفا

اودع سجن حيفا السادة : عبد ابو راضي ، يوسف كنعاني، محمد المصري، محمود المصري ، احمد المصري ، عبد المصري ، بشارة انطون ، انطون الياس ولم تعرف الاسباب .

رسالة قلقيلية التلفونية

عودة شخص كان أسره المسلحون

قلقيلية فى ٥ تموز — لمراسل الدفاع الخاص — عاد بعد ظهر هذا اليوم مصطفى محمود فرعان . وكان قد اسره المسلحون قبل تسعة ايام

وصول ضابط ترافقه سيارة مصفحة

وصل اليوم رئيس قسم بوليس طولكرم فى سيارة خاصة ترافقه سيارة مصفحة . وذهب على الفور الى مركز البوليس . ولم تعرف اسباب وصوله

رسالة عكا التلفونية

تجديد مدة ابعاد معتقلين في المخيم

عكا فى ٥ تموز - لمراسل الدفاع الخاص - جددت السلطة اليوم مدة اعتقال الدكتور مصطفى بك بشناق وعادل بك التميمي من نابلس

انباء خارجية

هتافات مجلس العموم لمصادقة تركيا

لندن في ٥ تموز — سمع مجلس العموم اليوم القراءة الثانية لمشروع المعاهدة بين بريطانيا وتركيا ، فوافق عليها بالاجماع . وأظهر السر جون سيمون ، وزير الخزينة ، سروره بالصداقة بين الدولتين على اسس سياسية وطيدة . وقد قوبل تصريحه هذا بالهتافات . وقال ان لبريطانيا وتركيا غرضاً سامياً هو تعزيز السلام في العالم وأن هذه الصداقة لم تقصد أن تكون ضد اية دولة اخرى والمعاهدة المذكورة تمكن تركيا من استلاف مبلغ ٦ ملايين جنيه تشتري بها منتوجات حربية من مصانع انكلترا — روتر

حلف قوي بين تركيا وفرنسا

انقرة فى ٥ تموز - وقع بالحروف الاولى يوم امس على معاهدة الصداقة بين فرنسا وتركيا . على ان تلك المعاهدة لن توضع موضع التنفيذ قبل شهر ايلول القادم اذ يسافر المسيو بونيه وزير خارجية فرنسا الى انقرة للتوقيع عليها ، ومدة المعاهدة عشر سنوات ، وهي تقضي بعدم الدخول فى اي اتفاق دولي يكون ضاراً باحدى الدولتين ، واذا هوجمت دولة منهما ، فعلى الدولة الثانية عدم مساعدة المعتدي . وتؤكد الدولتان ان المعاهدة تعزز السلام فى شرقي البحر المتوسط . واذا تعرضت احدى الدولتين لخطر ما تداولت حالا مع الدولة الثانية — روتر

اهتمام بريطانيا بانهاء الحرب الاسبانية

لندن فى ٥ تموز — ترأس اللورد هليفاكس ، وزير الخارجية ، اجتماع لجنة عدم التدخل ، اليوم فى الوزارة المذكورة . ويؤمل ان توافق الـ ٢٧ دولة على المشروع البريطاني القاضي بسحب المتطوعين من اسبانيا ، لتقديمه الى الفريقين المتحاربين هناك . على ان الشك يحوم حول موقف روسيا ، فاذا هي لم تقر المشروع لا يمنع ذلك من ارساله الى حكومتي الجنرال فرانكو وبرشلونة لاخذ موافقتهما — روتر

ونترتون يطير لحضور مؤتمر « افيان »

لندن في ٥ تموز — غادر اللورد ونترتون والسر تشارلس بارلت ، عضوا الوفد البريطاني فى مؤتمر افيان — مطار كرويدن اليوم . ويبحث المؤتمر في مسألة اللاجئين من المانيا والنمسا . وسينعقد غداً في مدينة افيان الواقعة على شاطيء بحيرة جنيف وستحضره وفود ٣٢ دولة — روتر

الملك غازي وبدلته الخاصة للطيران

بغداد فى ٥ تموز - لمراسل الدفاع الخاص - أوصى جلالة الملك غازي أحد مصانع الخياطة في لندن لصنع بدلة خاصة للطيران من القماش غير القابل للاحتراق

الشيخ حافظ وهبه يقابل روزفلت

واشنطن في ٥ تموز - قابل الشيخ حافظ وهبه مفوض الدولة السعودية فى لندن ، الرئيس روزفلت ، والمستر كوردل هل وزير الخارجية . وهو عائد الان الى مقر عمله فى لندن بعد زيارته الاخيرة للياباان — روتر

تقدم اليابانيين المستمر فى الصين

لندن في ٥ تموز — تتقدم الجيوش اليابانية فى طريق هانكاو عبر نهر اليانغتسي ، وقد احتلت مدينة تبعد ٤٥ ميلا عن مقر القيادة الصينية . وحطمت الطائرات اليابانية ٤٥ طائرة صينية في احدى الغارات .

وعقدت اتفاقية تجارية بين اليابان ومنشوكو وايطاليا ، واتفاقية صداقة بين الاخيرتين .

ومن ٤٠ جنرالا المانيا غادر هانكاو ٢٦ على رأسهم كبير القواد الالمان ، الى برلين بأمر من الهر هتلر — روتر

خطابان للمستر ايدن وسفير اميركا

لندن فى ٥ تموز — اقام سفير الولايات المتحدة حفلة لمناسبة ذكرى استقلال بلاده حضرها المستر مالكولم مكدونالد والمستر ايدن وقرينته . وخطب السفير عن علاقة الولايات المتحدة بالعالم ورغبتها فى السلام . ورد المستر ايدن بان بين بريطانيا والولايات المتحدة تقاليد ومثلا علياً يجب المحافظة عليها — روتر

القائد العام يزور معسكر الجند

نابلس فى ٥ تموز — لمراسل الدفاع الخاص — وصل صباح اليوم القائد العام للقوات البريطانية ترافقه قوة ، وبوصوله زار معسكر الجند وتفقد شئونه ، وبعد الظهر غادر نابلس الى جنين ومعه قوة كبيرة من الجند

التقرير السنوي
المرفوع من بريطانيا الى عصبة الامم
عن ادارة فلسطين وشرق الاردن لعام ١٩٣٧

«٢٣»

امتياز الحمة

زادت مدة امتياز الحمة الشهيرة بالمياه المعدنية من ٣١ الى ٤٥ سنة ، اعتباراً من ٢٠ كانون الاول عام ١٩٣٠ وقد زادت الشركة رأس مالها بمقدار ٣٠،٠٠٠ جنيه ، وادخلت تحسينات لا يستهان بها على مساكنها

حمامات طبريا

خلال العام ، عقدت اتفاقية مع متعهدي ينابيع طبريا الحارة ، وبمقتضى هذه الاتفاقية اجرت الينابيع لهم لمدة ٦٠ سنه

بحيرة الحولة

مسح حوض بحيرة الحولة مسحاً طوبوغرافياً وهدروغرافياً (مائياً) خلال العام ، وتقدم العمل تقدماً مرضياً في امتياز البحر الميت

فسفور فلسطين

استمرت شركة محاجر فسفور فلسطين المحدودة الضمان في اعمالها بغير انقطاع خلال العام ، واقامت آلة ميكانيكية للتجفيف في المنطقة المؤجرة لها جنوب غزة ، وبهذه الآن امكن تبويب المنتوجات الى اربع درجات

الكهرباء في فلسطين

تولت شركة كهرباء فلسطين ادارة المحطة الجديدة في خليج حيفا – عكا ، على مقربة من حيفا ، وهي المحطة التي تمت في عام ١٩٣٦ ، كما تولت ايضا ادارة محطة من طراز « ديزل » في تل ابيب ، وهنا بدأت تشييد محطة تجارية قوتها ٣٠،٠٠٠ من الكيلوات ، وينتظر الفراغ من هذه المحطة في عام ١٩٣٨

وتم انشاء خط مرتفع من المحطة الموجودة على الاردن ، الى تل ابيب ، وهذا الخط يستعمل الآن ، وفي خلال العام انشأت الشركة محطات فرعية صغيرة لمقابلة الطلبات المتزايدة

كهرباء القدس

أنشأت شركة الكهرباء والخدمات العامة في القدس مولدا جديدا للكهرباء ليتسنى لها مقابلة طلبات القوى الكهربائية ، وانشأت ايضا عددا من المحطات الفرعية

كنيسة المهد

تم تعمير سقف كنيسة المهد في بيت لحم من قبل الحكومة فاصبح واقيا من المطر ، ولقد طلبت الحكومة من الطوائف الارثوذكسية واللاتينية والارمنية ان تساهم بانصبة متساوية في تكاليف التعمير فدفعت الطائفتان اللاتينية والارمنية ما عليهما ، اما الطائفة الارثوذكسية فقد احتجت وادعت بحقها في دفع جميع التكاليف

هذا وما تزال الطائفتان اللاتينية والارثوذكسية تتنازعان على احق استعمال

قسم من كنيسة المهد

كنيسة القيامة

جرت حفلات عيد الفصح كالعادة في كنيسة القيامة في القدس دون ان يحدث ما يكدر . ومما يستحق الذكر ان الطوائف الثلاث الرئيسية قد اتفقت مع بعضها على استعمال النور الكهربائي لاول مرة اثناء حفلات عيد الفصح

الحرم الشريف

عمر المجلس الاسلامي الاعلى سقف قبة الصخرة ، وازال الاجزاء المنهارة من من الواجهة الغربية ، لاصلاحها

حائط المبكى

جرى تعاون اعظم بين المجلس المللي اليهودي وبين الحاخامية الكبرى واغودات اسرائيل خلال المدة المبحوث عنها في مسائل الاحتفاظ بالمصالح اليهودية في حائط المبكى وفي قبر راحيل

حرية المعتقدات

في فلسطين كلها من أولها الى آخرها حرية تامة للمعتقدات والطقوس الدينية وحكومة فلسطين ملزمة بتنفيذ نصوص المادة ٨٣ من المرسوم الفلسطيني الصادر في المجلس الخاص في عام ١٩٢٢ ، وهي تقول بما يلي :

« يتمتع جميع الاشخاص في فلسطين بالحرية التامة في معتقداتهم ، وبممارسة طقوس العبادة ، غير مقيدين الا بالمحافظة على النظام العام ، وعلى الاداب ، ولكل طائفة دينية معترف بها من قبل الحكومة ان تتمتع باستقلالها الذاتي في احوالها الداخلية ، غير مقيدة الا بالقانون ، او الامر الذي يصدره المندوب السامي »

اما تدخل الحكومة في مسائل تغيير الطائفة الدينية ، فقد نظمه قانون الطوائف الدينية

اعلان

بيع اموال غير منقولة لدى دائرة اجراء يافا

بخصوص الاجراءات التنفيذية بالقضية رقم ١٢٩١–٣٨

محكوم له : عبد الرحمن السكسك

محكوم عليه : علي احمد العمري

ليكن معلوم بأنه اعطي الامر من رئيس الاجراء بيافا ببيع الاموال المنقولة بالمزاد العلني وهي :

١) نثريات متنوعة

ايفاء لتنفيذ الحكم الصادر من محكمة صلح يافا لقاء مبلغ ٢٠ جنيه فلسطيني . والرسوم ٧١٠ مل اذا لم يصدر امر بالتأجيل يجري البيع بمعرفة مأمور البيع يوم السبت في ٩–٧–٩٣٨ بين الساعة ٢ و٤ بعد الظهر

في ٦–٧–١٩٣٨

مأمور اجراء يافا

(٣٩٧٦)

رسالة لندن الجوية

مذكرة تقدمها الدول العربية
سفراء الحكومات العربية يوافقون على النص ويرسلونه لدولهم
الاتجاه الجديد الذي بدأ يظهر تجاه مشروع التقسيم بعد جهود

(بقية المنشور على الصفحة الاولى)

تنفيذ المشروع

ولا شك ان الحكومة البريطانية نفسها لا تحبذ مشروع التقسيم ولا تلتجيء اليه إلا مضطرة لانها تعلم حق العلم ان تنفيذ المشروع يقتضي تبعات كثيرة . ومع انها تحبذ استرداد الامن في فلسطين بالقوة فانها ستتجنب استعمال الشدة لتنفيذ المشروع

مقابلة الوزير

وقد قابلت وزير المستعمرات في ٢٠ حزيران في وزارة المستعمرات وكانت المقابلة ودية وصريحة وكما يتحتم علي قوله الآن ان الوزير الجديد بكل معنى الكلمة ، حر الفكر ويحب التفاهم . وقد كان سلفه ، كما اظن ، يقفل بابه امام الجميع بعكس الوزير الحالي الذي يحب فهم القضية من جميع وجوهها بغية التوصل الى حل مرض . وفي طلبه لي مرة اخرى في ١٩ تموز الحالي دليل على ذلك

مذكرة مقتضبة

وقد ارسلت اليه مذكرة مقتضبة تتناول اسس القضية العربية الفلسطينية فاجاب عليها بانه سيدرس المذكرة وسيبحث معي في نقاطها في اجتماع ١٩ تموز

مذكرة مشتركة

ورأى المكتب العربي في لندن انه بمناسبة تعيين وزير المستعمرات الجديد اصبح من الضروري ارسال مذكرة مشتركة ان امكن من جميع الحكومات العربية الى الحكومة البريطانية لاعلان موقفها من مشروع التقسيم . وبعد استشارة سفراء الممالك العربية في لندن وضع نص المذكرة واحيل بواسطتهم الى حكوماتهم .

قرار مجتمعين

وفي الاجتماع الكبير الذي عقده المكتب العربي في كاكستون هول في ٢٨ حزيران برئاسة الكولونيل كاتتون برون أتخذ المجتمعون بالاجماع القرار الآتي :

« يقرر المجتمعون عدم رضاهم واحتجاجهم الشديد لمشروع التقسيم والالتجاء اليه كوسيلة عادلة لحل القضية الفلسطينية . وهم يعتقدون ان استمرار حكومة جلالته في سياستها الحاضرة في البلاد المقدسة تضر بمصالح وبسمعة بريطانيا العظمى ولا تتفق مع حقوق العرب الاساسية »

نص المذكرة

وقد استطعت ان أحصل على نص هذه المذكرة المشتركة المنوى تقديمها الى الحكومة البريطانية في اقرب وقت . وقد جاء في المذكرة المذكورة ما يلي :

« بمناسبة تعيين وزير جديد للمستعمرات ترى الحكومات العربية من المناسب ان تضع من جديد امام الحكومة البريطانية آراءها وملاحظاتها في القضية الفلسطينية

أضرار المشروع

اولا – تصرح الحكومات العربية انه بقطع النظر عن كون مشروع التقسيم عادلا وعمليا أولا فهي تعتبر أن انشاء اية دولة يهودية في اي قسم من فلسطين مضر بمصالح جميع البلاد العربية – الحربية والاقتصادية والسياسية – ولذلك فلا يمكنها الا أن تقاوم تأسيس هذه الدولة كما صرحت بذلك مراراً في مذكراتها المختلفة للحكومة البريطانية ولجمعية الامم

مركز روحي

ثانياً – ترى الحكومات العربية أن خير مخرج من المشكلة الحاضرة في فلسطين هو تفسير الوطن القومي اليهودي في فلسطين بأنه مركز ثقافي وروحي لا دولة يهودية – وتأسيس دولة فلسطينية تمثل سكان فلسطين الحاليين جميعاً وتعطيهم بلا تفريق بين الطوائف والاجناس حقوقاً سياسية ومدنية متساوية بالنسبة الى عددهم وترتبط مع بريطانيا بمعاهدة تحفظ فيها مصالح الدولة الحليفة المشروعة ويعطى لليهود استقلال في الشؤون الطائفية والثقافية ويتم بذلك تأسيس الوطن القومي اليهودي الذي جاء في تصريح بلفور

لتأمين السلام

ثالثاً – تشعر الحكومات العربية بان انجام السياسة البريطانية الى هذا الحل هو السبيل الوحيد لتأمين السلام في فلسطين والشرق الادنى كافة . وتزيد على ذلك بان استمرار سياسة الضغط المالية في فلسطين المخالف لابسط قواعد العدل يعتبره العالم العربي اجمع والعالم الاسلامي استهانة بمكانتهم وانكاراً لحقوقهم ، ويضع الحكومات العربية في مركز حرج بين الرأي العام العربي من ناحية وبين الدولة الحليفة من ناحية اخرى .

صعوبات جديدة

وتشير بشكل خاص الى أن مراجعات حكومة جلالته مع الحكومة الفرنسية بشأن سماحة مفتي القدس قد سببت صعوبات جديدة للحكومات العربية . وهي تكرر اعتقادها بان وضعها يصبح صعباً جداً ما لم تأخذ الحكومة البريطانية بعين الاعتبار النقاط السالفة الذكر . »

رئيس اللجنة

وقد ارسل الكولونيل كايفتون براون رئيس لجنة اصدقاء العرب في مجلس العموم كتاباً الى الدكتور عزت طنوس بتاريخ ١٦ حزيران الماضي اشار فيه الى مقابلة جماعة اصدقاء العرب في مجلس العموم لوزير المستعمرات بتاريخ ١٥ حزيران الماضي في مكتب وزارة المستعمرات حيث تداول الحديث للموقف الحاضر في فلسطين بصورة عامة .

موقف « التايمس » ...

ويقول الكولونيل براون في كتابه : ولقد طلبت الى « التايمس » ان تشير بين أعمدتها الى هذه المقابلة ولكنها ظهرت في اليوم التالي خالية من اشارة ما الى المقابلة .

بنشاط زائد

ثم قال : وها أنا أرسل اليك المعلومات التالية فقد تكون لك رغبة في ان تطلع عليها زملاءك في القدس والك أن تذكر لهم أن جماعتنا تعمل بنشاط زائد وتراقب الموقف في فلسطين مراقبة دقيقة .

انتظار التقرير

ثم قال : وأظنك تقدر حق التقدير اننا نسير الآن ببطء وليس في الامكان التقدم بمقترحات اخرى قبل ان تنتهي لجنة وودهيد من اعداد تقريرها ويصبح بين ايدينا

اجتماع خاص

وقبل ان يختم الكولونيل براون كتابه اشار الى المقابلة القادمة التي ستجري بين وزير المستعمرات وبين الدكتور طنوس . واقترح بعد انتهاء المقابلة المذكورة ان يعقد اجتماع خاص من الكولونيل نيوكمب والدكتور طنوس ويكونوهو ، اي الكولونيل براون ، ثالثهم ، ليتبادلوا الاراء فيما بينهم . ثم امتدح الكولونيل براون وزير المستعمرات

(الدفاع) : سننشر في عدد الغد بقية الرسالة

محل
الطاهر
فيه لوازم العرايس ...
كل ما فيه جديد
للسيدات والرجال
محل
الطاهر
سوق اسكندر عوض

الساعاتي الوطني
ديكران
وكيل اشهر فبارك الساعات
والاختصاصي بصنع النظارات
م . الشرق

اعلان بيع اموال غير منقولة

لدى محكمة مركزية نابلس

بخصوص الاجراءات في ملف القضية رقم ٣٠٤ — ٣٧

بين قاسم اغا النمر الاصيل عن نفسه والوصي على عدله بنت عزت آغا النمر وفريده بنت صادق آغا النمر ارملة عزت آغا النمر من نابلس المرتهن بصفتهم ورثة عزت المذكور ضد : راضي بن رشيد المصري نابلس الراهن

ليكن معلوماً ان امراً قد صدر من هذه المحكمة بموجب المادة ١٤ من قانون انتقال الاراضي الفصل ٨١ بيع جميع حقوق الراهن في الملك المبين اوصافه في الجدول المرفق تنفيذاً للقرار المعطى في قضية بيع المال المرهون رقم ٨ – ٩٣٧ من رئيس محكمة مركزية نابلس تنفيذاً للرهنية المنظمة من قبل الراهن المذكور اسمه اعلاه والمسجلة في دائرة تسجيل الاراضي بنابلس في ٨ – ٤ – ٩٣٦ تحت رقم ١١٤ البالغ قيمتها مع الفائدة والرسوم لغاية هذا التاريخ ثلاثماية وسبعة عشر جنيهاً و ٥٥٠ ملا مع الفائدة والرسوم الممكن حصولها من هذا التاريخ حتى الدفع التام

سيكون البيع بطريق المزاودة وسيطرح الملك بموجب الشروط المرفقة بالصورة الاصلية لهذا الاعلان والذي يمكن الاطلاع عليه بدائرة اجراء هذه المحكمة

والمباع سيكون اموال الراهن الغير منقولة كما هي مبينه بالجدول المرفق وستكون خاضعة لاعباء وتحديد وتقييد الشروط والديون والادعاءات المتعلقة بالملك المذكور

وبحالة عدم وجود اي امر بالتأجيل فسيكون بيعها من قبلي أنا مأمور اجراء محكمة مركزية نابلس احمد لبيب فخر الدين بدائرة اجراء المحكمة المذكورة اعلاه ابتداء من تاريخ النشر في كل يوم من ايام الاسبوع ما بين الساعة ٨ — ١ بعد الظهر ما عدا يوم الجمعة وسيستمر البيع لمدة ٤٥ يوماً ابتداء من تاريخ النشر

وبحالة تقديم او دفع الدين المبين اعلاه مع رسوم البيع قبل بيع الملك فستلغى المزايدة ، وباثناء البيع سيطلب من العموم تقديم عطاءاتهم اما شخصياً او بواسطة وكيل مفوض قانوناً .

الجدول المشار اليه بماليه

١ – الموقع (١) ارض الجورة الغربية بشارع الملك فيصل (٢) جنان النصارى (٣) قريون (٤) حبله (٥) عقبه (٦) عقبه قضاء نابلس

٢ – نوع الملك عقارات وبساتين

٣ – اوصاف الملك دارين وثلاث دكاكين وجنان

٤ – اسم المالك المسجل على اسمه الملك : راضي بن رشيد المصري نابلس

٥ – تفاصيل اتصالها للمالك : انصات اليه بالارث عن ابيه رشيد المصري

٦ – مساحة الملك :

(١) اربعة دونمات و٥٦٨ متر مربع (٢) ٧ دونمات و٩٢٠ متر مربع (٣) ٢٣ متر مربع (٤) ٢٢٦ متر مربع (٥) ٤١ متر مربع (٦) ٢١ متر مربع و٢٦ س

٧ – تفاصيل عن الابنية :

(١) الدار مع الارض الواقعة في شارع الملك فيصل عبارة عن طابقين .طابق سفلي عبارة عن ثلاث غرف وصالون ومنافع . الطابق العلوي عبارة عن دائرتين

أ — تحتوي على اربعة غرف وصالون بينهم ، وممر من جهة الغرب والشرق ولها درج من جهة الجنوب

ب — تحتوي على غرفتين ومساحة سماوية واقعة شمالي الطابق العلوي

ج — المذكورة محاطة بالدار من الشرق والجنوب والغرب

(٢) بستان النصارى لا يوجد فيه ابنية

(٣) دكان واقعة في خان التجار بنابلس مبنية من حجر عقد

(٤) دار واقعة في محلة الحبلة عبارة عن ثلاث غرف وهي طابق ثاني

(٥) دكان واقعة بمحلة العقبة مبنية من حجر وسقفها عقد

(٦) دكان واقعة بمحلة العقبة مبنية من حجر وسقفها عقد

٨ – ملك رقم ١ يوجد فيه ١٢٢ شجرة مشمش ولوز عمره ٣ سنوات ملك رقم ٢ يوجد فيه خمسة شجرات رمان و١٠ تين و٥ توت

٩ – رقم سند الطابو وتاريخه : رقم ١١٤ تاريخ ٨ – ٤ – ٣٦ سجل ١٦ صحيفة ٥٩ و١٢٥ و١٢٦ و١٢٧ و١٢٨ و١٢٩

١٠ – عدد الحصص :

١ — ٧ من ١٣٢ ، ٢ — ٤٦٢٥٧٠ من ١٣٥١٦٨٠٠ ، ٣ — ٣٤ من ٧٦٨٠ ٤ — ٣٤ من ٤٨٠ ، ٥ — ٣٤ من ٤٨٠ ، ٦ — ٣٤ من ٤٨٠

١١ — الحدود الحالية :

الملك رقم ١ شمالا طريق ، جنوبا طريق ، شرقا رشيد المصري ، غربا عزت المصري

« رقم ٢ « طريق « البقيع الغربي « طريق « ارض البغدادية

« رقم ٣ « طريق « ملك النزاوي « دكان كنعان « دكان محمود النابلسي

الملك رقم ٤ ، شمالا دار الحامي والساقيه ، جنوبا طريق ، شرقا دار محمد رغوت ، غربا ارض الساقيه ودكان دار عر

الملك رقم ٥ ، شمالا طريق ، جنوبا قرقش ، شرقا بسطامي ، غربا العمد

الملك رقم ٦ ، شمالا طريق ، جنوبا قرقش ، شرقا العبوه ، غربا دار قرقش

١٢ — القيمة المخمنة

ملك رقم (١) ٩٥ جنيه و ٧٥٠ مل رقم (٢) ٨ ج و(٣) ٩٦٤ مل و(٤) ٢٠ ج و (٥) ٤ جنيه و ٢٥٠ مل و (٦) ٢ جنيه و (٨٣٣ مل)

١٣ — الملك ان كان مؤجر :

رقم ١ مؤجر لدائرة المعارف لمدة ثلاث سنوات بمبلغ ٣٠٠ جنيه اعتباراً من تاريخ ١ محرم سنة ٣٥٧

رقم ٢ مؤجر الى احمد الحلو لمدة سنة بمبلغ ١٠ جنيه اعتبارا من أول محرم ١٣٥٧

رقم ٣ مؤجر الى عارف شاهين لمدة سنة بمبلغ ١٠ ج اعتباراً من أول محرم ١٣٥٧

رقم ٤ مؤجر الى شكري المصري لمدة سنة بمبلغ ١٠ ج اعتباراً من أول محرم ١٣٥٧

رقم ٥ مؤجر الى نظمي قاديلو لمدة سنة بمبلغ ٧ ج اعتباراً من أول محرم ١٥٣٧

رقم ٦ مؤجر الى خليل عباس لمدة سنة بمبلغ جنيهان و نصف اعتباراً من أول محرم ١٣٥٧

١٤ — ملاحظات : لا يوجد شيء خلاف ما ذكر (مأمور اجراء نابلس)

٦ قتلى و ٤ جرحى
من اليهود يوم أمس

« تابع المنشور على الصفحة الاولى »

قرب مستعمرة موتزا . وفي صباح اليوم ذهبت قوة كبيرة من البوليس الى مكان الحادث واخذت معها الكلاب وعاينت المكان ثم تتبعت الكلاب الاثر

اعتقال ٢٠ شخصاً

وفي قرية « قلونية » اعتقلت القوة ٢٠ شخصاً من اهالي القرية واحضرتهم الى ثكنة البوليس

فرض اضافيين

وبعد ذلك ذهب مساعد حاكم اللواء واعلم اهل القرية ان السلطة فرضت على قريتهم نقطة بوليس مؤلفة من عشرة اشخاص تدفع نفقاتهم من الاهالي كما فرضت نظام منع التجول من الساعة السادسة مساء الى الساعة السادسة صباحاً

مقتل يهوديين

وحوالي ظهر هذا اليوم اطلق مجهول النار على يهودي صراف بينما كان في حانوته داخل المدينة القديمة ويدعى موشه اليازار وعلى ولده حاييم فأوقعهما قتيلين . وعمر الاب ٤١ سنة والابن ٢١ سنة . واسرعت قوة من البوليس الى مكان الحادث . ولم يعتقل احد

نقل الجثتين

ثم اخذ البوليس يحقق مع الموجودين القريبين من المكان ، وفي النتيجة لم يعرف من هو الفاعل وقد نقلت جثتا القتيلين الى مستشفى الحكومة ثم الى مستشفى هداسا ، وبعد ذلك سلمت الجثتان الى اهلها .

غرامة مشتركة

وفرضت غرامة مشتركة على المجاورين لدكان القتيلين . وقد منعت السلطة دفن الجثتين قبل الساعة السابعة وفي الساعة السابعة والربع نقلت الجثتان الى مقبرة اليهود مع بعض اشخاص منهم مع بعض الضباط وافراد البوليس

بلاغ رسمي

وقد اصدرت السلطة بسبب حادثة موتزا وهذا الحادث البلاغ التالي : على أثر اطلاق النار ليلة امس على شخص يهودي بالقرب من مستعمرة موتزا واصابته بجراح بليغة تتبعت الكلاب الاثر في صباح اليوم من مكان الجريمة الى قرية قلونية حيث فرضت في الحال نقطة بوليس تأديبية على نفقة الاهالي وفرض نظام منع التجول من الساعة السادسة مساء الى الساعة السادسة صباحاً من اليوم التالي

وفي صباح اليوم قتل في شارع الملك داود في المدينة القديمة بالقدس (اليعازار) صاحب حانوت يهودي وولده من قبل معتدين مجهولين

وفي ليلة امس قتل في مستعمرة عين ورد التابعة لقضاء طولكرم ٤ أشخاص من اليهود كما اصيب يهودي آخر بجراح

منع التجول

أعلنت السلطة ان نظام منع التجول الذي فرض أمس على منطقة تنظيم مدينة القدس من الساعة السابعة مساء حتى السادسة صباحاً ، لا يزال سارياً .

نسف جسر

صفد في ٥ تموز — لمراسل الدفاع الخاص — حوالي الساعة العاشرة من ليلة امس نسف مجهولون الجسرين الواقعين بين صفد والرامة .

١٠٠ شجرة

قطع مجهولون حوالي مئة شجرة من كرم لاحد اليهود على طريق صفد — روشبينا عند الكيلومتر ٢٠١ وقطعت اسلاك التلفون بين روشبينا وطبريا ، وفي الصباح ذهب العمال لاصلاحها تحت الحراسة .

قرب المنطار

في الساعة السابعة والنصف من صباح اليوم كانت جماعة مسلحة عند الجهة الشرقية من الشارع القريب من المنطار

جرح ٣ يهود

ولما مر العمال اليهود يحرسهم الخفراء اطلقت عليهم النار بكثرة فاصيب ثلاثة من العمال باصابات مختلفة ونقلوا الى المستشفى بحالة خطرة .

رواية صحف

وذكرت الصحف اليهودية تفصيلات الحادث كما يلي : في صباح اليوم خرج جماعة من العمال اليهود اليهود للعمل في حقول مستعمرة روشبينا القريبة من قرية المنطار ، وعندما اقتربت السيارة الاولى التي تقل يوشام الوم وعمره ٣٧ سنة واليعازار كوزينر وعمره ٣٦ سنة ، أطلق عليها الرصاص بكثرة من الحرش القريب من الطرق ، فأصيب الاول بجراح خطيرة في كلتا رجليه قد تؤدي الى كسرهما ، واصيب الثاني بجراح خطرة

في ذات الوقت

وفي ذات الوقت امطرت السيارة الثانية بالرصاص فأصيب العامل ناتان دين بجراح خطرة في عدة مواضع من جسمه .

انسحاب المسلحين

وكان في العربة الثالثة بعض الخفراء الذين أخذوا يجيبون على اطلاق الرصاص بالمثل ثم انسحب المسلحون .

اعتقال شخص

صفد في ٥ تموز — لمراسل الدفاع الخاص — القي القبض على السيد محمد المرعي من فرعم واودع السجن ولم تعرف الاسباب .

منع التجول

ما يزال امر منع التجول ساري المفعول على المدينة ويبدأ المنع من الساعة السابعة مساء حتى السادسة من صباح اليوم الثاني .

اربع انفجارات

ذكرت (دافار) في ملحقها المسائي ان جماعة من المسلحين قاموا أمس بتدبير ضد سكان مستعمرة مجدال في الشمال واتلافها ، فقد سمع ليلة امس صوت اربعة انفجارات ، وتبين بعدها ان المسلحين حاولوا نسف الجسر الذي يصل المستعمرة بالطريق الشمالي

١٠ حواجز

وقطعوا خطوط التلفون بين المستعمرة وروشبينا ووضعوا ١٠ حواجز في طريق المستعمرة من الجنوب

تطويق المستعمرة

وكان عدد المسلحين يقرب من ٥٠ شخصاً طوقوا المستعمرة من جميع الجهات ، يضاف الى هؤلاء عدد آخر من المسلحين الذين قاموا بأتلاف البيارات

اتلاف اشجار

وقد أخذ الخفراء يطلقون النار على المهاجمين الذين انسحبوا بعد أن اتلفوا على المستعمرة نحو ٣٠٠ عيار ناري ، واتلفوا اشجاراً كثيرة . وزادت (دافار) على هذا بقولها ان سكان المستعمرة كانوا يسمعون صوت الاوامر التي كانت تصدر للمسلحين ...

اتلاف اشياء

البيرة في ٥ تموز — لمراسل الدفاع الخاص — حوالي منتصف ليلة أمس طوقت جماعة مسلحة للمرة الثانية قرية (ترمسعيا) التابعة لقضاء رام الله من جميع اطرافها ودخل قسم من المسلحين القرية وطوقوا باب بيت أحد مختاريها ولما فتح لهم أحرقوا الاثاث وآلة راديو واستولوا ايضاً على اشياء طلبوها من بعض الوجوه ثم انسحبوا الى جهة غير معلومة . وفي صباح اليوم خرجت قوة من بوليس نقطة عيون الحرامية وبوليس رام الله الى القرية المذكورة للتفتيش عن المسلحين وتعقيبهم ولم يلق القبض على احد

النار على دورية

جنين في ٥ تموز لمراسل الدفاع الخاص — في منتصف الساعة العاشرة من ليلة امس بينما كانت دورية من الجند على الطريق المؤدية الى سيلة الظهر اطلقت عليها النار من الجبال فاجابت بالمثل ثم تابعت سيرها . ولما وصلت الى (وادي دعوق) اطلقت عليها النار للمرة الثانية فاجابت بالمثل ايضا . وعند وصولها الى وادي بلعما اطلقت عليها النار للمرة الثالثة فاجابت بالمثل ثم ذهبت قوات وتبادلت النار مع المسلحين الذين انسحبوا دون ان يعلم عن وقوع اصابات

٢٣ عموداً

عنبتا في ٥ تموز — لمراسل الدفاع الخاص — أتلف مجهولون ليلة أمس ٢٣ عموداً من أعمدة التلفون وقطعت الاسلاك التلفونية ايضاً بين قريتي عنبتا ورامين . وتعطلت المخابرات بين طولكرم ونابلس عن هذه الطريق . وفي صباح هذا اليوم خرج العمال لاصلاح التلف

انفجار قنبلة

غزة في ٥ تموز — لمراسل الدفاع الخاص — حوالي الساعة الخامسة من بعد ظهر اليوم انفجرت قنبلة تحت قضبان الخط الحديدي بالقرب من الكيلومتر ١٧٩

تأخر قطار

وقد تأخر بسبب بذلك قطار البضائع في محطة غزة مدة ساعة ، حتى اتم العمال اصلاح الخط .

قنبلة ثانية

وفي الساعة الثامنة من مساء هذه الليلة انفجرت قنبلة اخرى في الجهة الشمالية من المدينة وسمع لها دوي هائل ولم يعلم عن القاء القبض على احد او عن وقوع اصابات

في مستعمرة المجدل

طبريا في ٥ تموز — لمراسل الدفاع الخاص — في الليلة الماضية هاجم مسلحون مستعمرة المجدل واطلقوا عليها العيارات النارية بكثرة ولمدة طويلة . وفي الصباح وجد ان ثلاث بيارات من البرتقال قد اقتلع شجرها ، وكانت الطريق التي تؤدي الى طبريا — مقفلة بالحجارة ، والاسلاك التلفونية مقطوعة .

وجاء في البلاغ الرسمي عن هذا الحادث ما يلي : (أطلقت النار على مستعمرة مجدل قرب طبريا واتلفت اشجار مثمرة)

النار على معسكر

نابلس في ٥ تموز — لمراسل الدفاع الخاص — اطلقت النار على معسكر الجند في قرية كفر قدوم واجاب الجند بالمثل .

وفاة عربي

وفي خلال ذلك اصيب السيد محمد عبد الله السلمان بعيار ناري وتوفي على الاثر . ثم انسحب المسلحون

الحادث في النشرة

اطلقت النار على الجند في منطقة السامرة ولم تقع اصابات في الجند وقتل عربي في منطقة كفر قدوم نتيجة اطلاق النار من قبل الجند على الجماعات المسلحة

مسلحون في قرية

هاجم مسلحون مساء امس قرية « تل » واخذوا منها ما طلبوه وانصرفوا متوارين في الظلام

صحة وراحة في صيف ...
لبنان
(زيارة المعلومات راجعوا وزارة الاقتصاد الوطني أو شركة تنشيط السياحة والاصطياف بيروت)

شهادة الروضة

البيرة — لمراسلنا — نال الطالبان عبد الرءوف اسماعيل وعبد الرحيم موسى شهادة كلية روضة المعارف في هذا العام نتمنى لهما النجاح والمستقبل السعيد

حول خبر

القدس في ٤ تموز — لمراسل الدفاع الخاص — ذكرت « الدفاع » في عدد يوم الاحد الواقع في ٢٦ حزيران الماضي ان شاباً غريباً يدعى محمد علي الصفدي قد غرق بين حيفا وعكا وان جثته انتشلت ونقلت الى مستشفى الحكومة

وقدم اليوم الى هذه الوكالة السيد محمد علي الصفدي من اهالي صفد ، ويشتغل في معمل الاسكيمو الوطني بيافا ، وطلب الينا ان نصحح هذا الخبر الذي سبب ارتباكاً لدى عائلته اذ أرقت الى الكثيرين تستفسر منهم عن صحة ما ذكره مراسل حيفا عن غرق المذكور . ويقول انه لا يعرف شخصاً آخر يسمى باسمه ، ولازالة الشك طلب تصحيح الخبر على هذه الصورة .

فرض خفراء

فرضت السلطة ٨ خفراء لحراسة الخط الحديدي بين الخضيرة وعتليت .

الدفاع في لبنان

تطلب جريدة الدفاع يومياً من عموم جهات الاصطياف في جبل لبنان . نلفت انظار القراء الى ذلك

متعهد خضر النحاس

أعلان

مدعى عليه
(دعوى حقوقية)
دوسيه رقم ٤٣٨١ — ٣٨
محكمة صلح القدس الى محمد القرهجولي من اهالي القدس ومجهول الاقامة الان .

يقتضي حضورك المحكمة المذكورة كمدعى عليه يوم ٢ — ٨ — ٣٨ الساعة ٨ والدقيقة ٣٠ صباحاً

المدعي الشيخ توفيق كمال يطالبك بمبلغ ستة عشر جنيهاً و ٥٠٠ مل والرسوم وان تخلفت تنظر دعواه بحقك غيابياً ولا يقبل اعتراضك الا اذا ثبت ان تخلفك كان لعذر معقول

التاريخ ٢ — ٧ — ٣٨
رئيس قلم محكمة صلح القدس
(٣٩٧٧)

اعلنوا
في جريدة الدفاع

برنامج

الاذاعة الفلسطينية

يوم الاربعاء في ٦ تموز سنة ١٩٣٨

٥٫٣٠	اشارة الوقت والنشرات
٦٫١٥	فرقة استوديو الاذاعة
٦٫٣٠	حديث للاستاذ سعيد الناشف
٦٫٤٠	فريد الاطرش وفرقة استوديو الاذاعة
٧	حديث
٧٫١٥	الآنسة ماري عكاوي وفرقة استوديو الاذاعة
٧٫٤٠	النشرتان الجوية والاخبارية
٧٫٤٥	اشارة الوقت
٩٫١٥	اشارة الوقت والنشرات
٩٫٣٠	حديث
٩٫٤٥	اغاني
١٠٫٣٠	ختام

الاذاعة المصرية

الاذاعة اللاسلكية للحكومة المصرية

يوم الاربعاء في ٦ تموز ١٩٣٨

٦٫٣٠	صباحاً الاستاذ محمد شكري — تمرينات رياضية
٦٫٤٥	الشيخ امير شرف — قرآن كريم
٧٫٣٥	ختام
١٠	رباعي الاستاذ محمد عبد الكريم — حفلة موسيقية
١٠٫٣٠	اسطوانات
١٠٫٤٥	الاستاذ عبده السروجي وفرقته — حفلة غنائية
١٠٫١٥	اسطوانات
١١٫٣٠	ختام
٢٫١٠	مساء * اسطوانات
٢٫٤٠	النشرات الجوية والاخبارية والتجارية الاولى
٢٫٥٠	ختام
٦٫٣٠	اسطوانات
٦٫٥٠	الدكتور احمد فاضل الخشر — حديث
٧٫١٣	الشيخ منصور الشامي الدمنهوري — قرآن كريم
٧٫٥٠	الاستاذ محمود ابو الوفا —
٨٫١٠	الاستاذ كامل ابراهيم — قانون منفرد
٨٫٣٠	النشرتان الثانيتان الاخبارية والتجارية
٨٫٤٠	رئيسة عفيف وفرقتها — حفلة غنائية
٩٫١٥	اسطوانات
٩٫٤٠	الاستاذ محمد كامل — منولوجات فكاهية
١٠	اسطوانات
١٠٫٢٥	رئيسة عفيفي وفرقتها — حفلة غنائية
١١	تقريباً سلام الملك — ختام

الهجرة المهربة

« بقية المنشور على الصفحة الثانية »

والبوليس لا يستفيد شيئاً كثيراً من جوازات السفر ، فقد ثبت ان في القارة الاوروبية « مصانع لتزييف جوازات السفر » فهي تعطي من تشاء جوازاً مزيفاً طبق الجواز الحقيقي في كل شيء ، لقاء مبلغ يتراوح بين خمسة وبين ثمانين جنيهاً بنسبة ثروة طالب الجواز

وشهادات مزيفة

وتنتج هذه المصانع ايضاً شهادات مزيفة بحسن السلوك ، تعطيها لمن يطلبها من النساء والرجال لتنفعهم وتنفعهن أمام الانكليز الذين يرغبون في استخدامهم واستخدامهن في اعمالهم التجارية او في المنازل

وقد انتقلت هذه العدوى الى لندن ، ففيها الان اماكن كثيرة يعرفها البوليس ويراقبها ، ويظن انها تصدر الشهادات المزيفة ، واوراق الهوية المزيفة ، وبها يستطيع النصابون ان يخدعوا البوليس .. والمحاكم ايضاً

شيء مدهش

ولقد تحدثت الى رجل من كبار رجال اسكتلاند يارد ، فكان مما قاله لي : « ان لندن تغص الان بامثال هؤلاء الاجانب غير المرغوب فيهم ولكننا لا نستطيع ان نصرح للجمهور بكل ما نعلمه من الحقائق لان عملنا يتوقف على الصمت في نجاحه ، ولكننا نعمل على التخلص من هؤلاء باسرع ما يستطاع في هذه الايام . واذا عرفت العدد الحقيقي للاجانب الذين نلاحقهم كل يوم ملاحقة ظلالهم لهم ، لادهشك هذا العدد »

بجواز اميركي

ومن الاماكن التي يأوي اليها النصابون الدجالون بمجرد وصولهم الى هذه البلاد ، أماكن في حي « سوهو » في الطرف الشرقي من لندن ، يعرفها البوليس حق المعرفة ، ويرى فيها وجوهاً جديدة كل يوم !

ومن اصحاب هذه الوجوه الجديدة ، حققت دائرة اسكتلاند يارد مع رجل ، ابرز جواز سفر صدر اليه من اميركا ، وكان جوازاً مزيفاً بالطبع فقد ثبت من الرسائل التي ضبطت مع الرجل انه لم يذهب الى اميركا ، وانه — ولو لم تعرف جنسيته بعد — متصل اتم الاتصال باحدى الدول الاوروبية المعروفة

ولقد قال لي رجل التحري وهو يتكلم عن هذا الرجل : « انك لن تعرف اسمه ، ولن تراه ، اذ انه سيختفي من هنا عما قريب ، لاننا عرفنا البلد الذي طرد منه ، وعرفنا اسمه الحقيقي » !

مطلوب موظف

محل تجاري بحاجة الى كاتب يشترط فيه ان يكون متقناً للغتين العربية والانكليزية اتقاناً تاماً وملماً بشؤون مسك الدفاتر والدوسيهات والضرب على آلة الكتابة باللغتين العربية والانكليزية والمخابرة مع ص ب ٧١ يافا طالباً وظيفة وكل طلب لا تتوفر فيه الشروط المذكورة لا يلتفت اليه ويهمل بالمرة

ALDIFA - PALESTINIAN - DAILY - PAPER

دار الدفاع : ميدان الساعة - عمارة البلدية يافا فلسطين

العنوان التلغرافي : (الدفاع - يافا)

تلفون ۱۱۸۷ (اربعة خطوط) و ۱۰۷٥ (خطان) صندوق البريد (۲٥٥)

الاعلانات يتفق عليها رأساً مع الادارة

اجرة السطر ۱۰۰ مل

الدفاع

جريدة يومية سياسية مصورة

JULY 6 1938 No. 1101

صاحب الامتياز : ابراهيم الشنطي

المدير المسئول : عزت حماد

الاشتراكات

في فلسطين عن سنة ۱٥۰

في البريد الداخلي « « ۱۸۰

في سائر الاقطار الخارجية « « ۳۰۰

صور متنوعة على هامش الحوادث

جنود يقذفون سيارة اشترك في المباريات الدولية في طريق صعب رملية وعرة وبالرغم من جميع المحاولات التي بذلت وقف محرك السيارة

أفاضت الصحف الواردة مؤخراً من الولايات المتحدة عن فاجعة خطف الطفل الصغير وقتله لا لذنب سوى أنه ابن احد كبار الاغنياء في تلك البلاد وعلى اثرها راجت الشائعات عن اعتزام اللصوص خطف شقيقة الطفل المقتول والوريثة الجديدة وقد اضطر الوالد الى اخذ ابنته الى انكلترا

قامت في الاسبوع الماضي الطائرة الجبارة « غوندور » ذات المحركات الاربع بمحاولة جريئة لقطع المسافة في أقصر مدة بين برلين والقاهرة ذهاباً واياباً وقد قطعت المسافة بينهما في ۲٤ ساعة فاجتازت ٦۲۰۰ كيلو متر أي بمعدل ۳۹۰ كيلو متراً في الساعة

صديق لورنس يتحدث لقراء (الدفاع)

« بقية المنشور على الصفحة الاولى »

ارضاء العرب

ثم قال انه مقتنع بأن عقدة فلسطين سوف تحل بشكل يرضي العرب وليس على أساس التقسيم

دولة عربية

ولما سألته عن الشكل الذي يراه ملائماً، أجاب : انني أرى انشاء دولة عربية وأن يكون طراز الحكم فيها ملكياً دستورياً وان يصون الدستور حقوق الاقليات كما هو الحال في العراق ومصر وغيرهما من الممالك

يهود لندن

ثم قال باستحالة التفاهم مع يهود فلسطين في هذا الشأن . ويكفي لتحقيق هذا الغرض الاتفاق مع اليهود في لندن اولئك الذين لهم نفوذ . وقال انه سيسعى في لندن الوصول الى التفاهم مع هؤلاء.

مصلحة بريطانيا

وقال ان من مصلحة بريطانيا أن تصافي العرب وتصادقهم وخاصة في الوقت الحاضر الذي ينذر فيه جو العالم بقرب ساعة الخطر وعند ذلك يكون ربح بريطانيا وخسرانها بنسبة هذه الصداقة

يطير الى بلاده

وختم حديثه بقوله : أظن انه لا يفيد بريطانيا الان أي شيء بقدر ما تفيدها صداقة العرب. وأكد انه سيسعى في لندن لافهام الشعب البريطاني وحكومة بريطانيا كل هذا وغادر المستر نيوكب بغداد اليوم طائراً الى لندن ، وشكرته على حديثه .

* * *

دعايات اليهود

« بقية المنشور على الصفحة الاولى »

في كل بلد ينزحون اليها غير فلسطين سيكونون فيها غرباء ودخلاء . اما فلسطين فهي معتبرة كوطنهم (كذا) لان الاتفاقات الدولية جعلت لهم فيها وطناً قومياً .

نشرة وكالتهم

ووزعت الوكالة اليهودية اليوم نشرة خاصة في جنيف تتضمن الاضطهادات التي يلقاها اليهود وما قد يلقونه من اضطهادات اخرى اذا هاجروا الى دولة أجنبية غير فلسطين ! وخرجت من ذلك الى ان فلسطين هي الملجأ « الوحيد » لليهود من الوجهتين الطبيعية والقانونية

۹ في المئة

وجاء في هذه النشرة ان فلسطين قابلة للاستيعاب ومن الممكن ان تستوعب في عام ۱۹۳۸ عدداً لا يقل على ۳۸ الف مهاجر اي تسعة في المئة من عدد اليهود الموجودين فيها الان ، على ان تزيد هذه النسبة سنة بعد اخرى فيهاجر في العام المقبل ٤۲ الفاً والعام الذي يليه ٤٦ الفاً وهلم جرا !

تثير ارتباكات

وقالت النشرة ان هجرة اليهود الى بلد غير فلسطين قد تثير فيها ارتباكات اقتصادية وتنتشر فيها البطالة ، اما فلسطين فمجال العمل فيها متسع لمشروعات عمرانية كثيرة

ومن المرجح اذا ما اقترحت البرازيل أو الارجنتين فتح ابوابها لليهود ان تتبدل مشكلة فلسطين وتصبح حجة اليهود الاساسية في المطالبة بالهجرة الى فلسطين حجة باطلة واهية .

الجيش التركي

« بقية المنشور على الصفحة الاولى »

الى انطاكية

واستقبل الاهالي الاتراك الجنود بحماسة زائدة . أما الاهالي غير الاتراك فالتزموا الهدوء . وينتظر وصول الجنود الاتراك الى انطاكية يوم الخميس .

السفر للاستقبال

وقد سافر كثيرون على سيارات النقل الى الشمال لاستقبال الجنود .

دخول الاسكندرونة

الاسكندرونة في ٥ تموز - وصل الجيش التركي الساعه الواحدة بعد الظهر الى مدينة الاسكندرونة واستقبل المسيو كوليه القوات بحضور عدد كبير من الاهالي الاتراك ودخل الاتراك عندما كانت الموسيقى تعزف نشيد المارسيليز والنشيد التركي الوطني — د . ن . ب

في دمشق

دمشق في ٥ تموز - ينتظر احداث تغيير كبير في الوزارة السورية بعد الاتفاق بين فرنسا وتركيا حول مسألة السنجق ووصول الجنود الاتراك الى اللواء - د . ن . ب . -

اجتماعات الوزراء

دمشق في ٥ تموز - لمراسل الدفاع الخاص - احدثت انباء الاتفاق الفرنسي التركي تأثيراً سيئاً في الدوائر السورية . وقد دعت الكتلة الوطنية الى اجتماع يعقد لتقرير الخطة التي تسير عليها سوريا في المستقبل ولا يزال الوزراء يوالون عقد الاجتماعات برئاسة رئيس الجمهورية

في ساعة متأخرة

في الساعة الثانية عشرة من مساء الليلة أطلقت العيارات النارية على مستعمرة بيت الفا الواقعة في مرج ابن عامر ودام اطلاق النار مدة واجاب الخفراء بالمثل ولم يعرف عن وقوع اصابات

عدة حوادث

حيفا في ٥ تموز - لمراسل الدفاع الخاص - فيما يلي طائفة من الانباء

— أحضر اليوم امام مساعد حاكم اللواء في حيفا خمسة من اليهود الاصلاحيين وقد انذرهم مساعد الحاكم باعتقالهم ومحاكمتهم فيما اذا حاولوا اثارة المظاهرات .

— القيت الحجارة على يهودي اسمه مابر كوهين وعمره ۱٤ سنة فاصيب باصابات بسيطة .

— صدمت سيارة عسكرية في الساعة التاسعة من مساء الليلة طفلا عربياً فأصيب بجراح خطرة ونقل الى المستشفى

على سيارات

اطلقت سبعة عيارات نارية على ثلاث سيارات خاصة عندما كانت مارة في الساعه التاسعه من مساء الليلة بالقرب من جسر المصرارة بالقرب من ساورونا . ولم يعرف عن اصابه احد من ركابها

ويسود الجانبين التكتم الشديد ولا يعرف، حتى الان الموقف الذي تقفه الحكومة ، غير ان مردم بك صرح بان الحكومة لن تعترف بالاتفاق

يرفضون القبعات

وجاء من انطاكية ان الدعاية للملابس الافرنجية والقبعات قد انتشرت ووقع اعتداء على بعض العرب الذين رفضوا ارتداء هذه الملابس

جاءت الانباء ان الكاتب الارلندي المشهور (برنارد شو) طريح الفراش وتقول البرقيات الواردة اخيراً ان المرض قد اشتد عليه واصبحت حالته خطرة ويبلغ عمره ۸۲ سنه

سفير روسيا في باريس وقد استدعته حكومته الى موسكو فرفض الذهاب بادىء الامر، غير انه اطاع الاوامر مؤخراً ولم يكد يصل موسكو حتى القي القبض عليه واودع السجن

انظر الى ابتسامتها الجميلة - انها واثقة من رائحة فمها لأنها تستعمل يومياً معجون كولجيت للأسنان وتعرف ان السبب الأكبر لرائحة الفم الكريهة هو عدم نظافة الأسنان .

ان فضلات الطعام تتجمع بين ثنايا الأسنان وتتعفن وتفسد . والغسل بالماء والفرشاة لا يكفي لأنه لا يصل الى حيث تصل رغوة كولجيت المطهرة العجيبة التي تقتل جميع الميكروبات بثلاثين ثانية . لأن هذه الرغوة تدخل الى اعمق الفجوات الخفية بين الأسنان ، وتنظفها وتطهرها وعند ذلك تزول الرائحة الكريهة من الفم .

صناعة الوطن

شركة

مصانع الكبريت الشرقية

(شركة عربية بمؤسسيها وعمالها)

برأسمال ۱٥,۰۰۰ جنيه

(مصنوعاتنا)

۱ كبريت العلم العربي

۲ كبريت ٤ نجوم

۳ ماركة النعامة

المركز الرئيسي

نابلس

(مميزاتها)

۱ مصنوعات عربية

۲ ارخص من الاجنبية

۳ عمالها عرب

تبني مجد الوطن

يباع في جميع انحاء فلسطين

الخميس في ٩ جمادى الاولى سنة ١٣٥٧ و ٧ تموز سنة ١٩٣٨ — العدد ١٢٠٢

7-7-38 - VOL: V - NO 1102

الدفاع

جريدة يومية سياسية مصورة

«AL-Difa» Daily Paper

دار الدفاع : ميدان الساعة ـ عمارة البلدية يافا فلسطين

العنوان التلغرافي : «الدفاع — يافا»

تلفون ١١٨٧ (أربعة خطوط) و ١٠٧٥ (خطان) ص. ب. (٢٥٥)

الاعلانات يتفق عليها رأساً مع الادارة

أجرة القطر : ١٠٠ مل

صاحب الامتياز : ابراهيم الشنطي

المدير المسئول : شوكت حماد

الاشتراكات

في فلسطين ـ عن سنة ١٥٠

في البريد الداخلي « « ١٨٠

في سائر الاقطار الخارجية « « ٣٠٠

١١٠ إصابات في حيفا بينها ٢٥ قتيلا عربيا و ٣ يهود و ٣٨ جريحا في حالة خطرة

قذف قنبلة واطلاق عيارات نارية في مكان مأهول بمدينة حيفا يسفر عن فاجعة بين قتلى وجرحى من العرب ورشق سيارات يهودية بعد ذلك

مقتل صهر وايز من على أثر الحادث في المكان أثناء قدومه في سيارته من عكا واعلان منع التجول ليلا واحتلال الجند والبوليس للشوارع الرئيسية وكثرة الدوريات

مأساة مفجعة تذهب بعشرات الابرياء بصورة مفاجئة تكثر فيها الضحايا البريئة

يوم أمس

وقع في يوم أمس فاجعة أليمة، بل مأساة رهيبة، بهتت لها مدينة حيفا، وعزفيها الدزاء. فقد انفجرت قنبلة وأطلقت عيارات راح ضحيتها عدد يرى القراء تفاصيل فجيعتهم، بل فجيعة البلاد فيهم. ومن سرد الانباء، وسياق الاخبار، يرى القراء هول تلك المأساة. ولم يكد يمضي على وقوع الحادثه غير وقت قصير حتى انتشر النبأ المحزن في انحاء مختلفة من البلاد. وقد اتصل، في مساء أمس، كثيرون بنا كانوا يستفهمون تلفونيا ليتلقوا حقيقة الخبر، وما ذاع عنه. والى القراء أنباء مراسلنا في حيفا :

منطقة عربية

حيفا في ٦ تموز — لمراسل الدفاع الخاص — هناك قطعة من ارض (العلم) واقعة على شارع الملوك لا تبعد عن مركز البوليس أكثر من خمسين متراً تقريباً. وفي هذا المكان تباع الخضروات بالجملة تمهيداً لبيعها في الصباح لصغار التجار والباعة المتجولين. وهذا المكان في منطقة عربية بحتة.

القاء قنبلة

وبينما كان تجار الخضار والمشترون منهمكين في اعمالهم، وحوالي الساعة السادسة بعد ظهر هذا اليوم، القيت قنبلة على جمهور المزارعين والمشترين الواقفين في ذلك المكان، ويقدر عددهم بالمئات.

اهتزاز الابنية

والقنبلة التي القيت صم لانفجارها دوي شديد جداً لم يعهد من قبل ووصفت أنها من النوع الخطر وقد اهتزت بسبب انفجارها الابنية المجاورة والبعيدة عن مكان الحادث

القبض على يهودي

وعلى اثر الانفجار وصلت قوة من البوليس وقبضت فور وصولها على يهودي كان في مكان الحادث آنذاك. واودع السجن رهن التحقيق

رشق بالحجارة

وفي هذه الاثناء مرت بمكان الحادث سيارة صغيرة تقل اربعة من اليهود. وكان الجمهور في حالة غير طبيعية وفي قلق شديد، فقذفت السيارة بالحجارة

قتل ٣ يهود

وقد اصيب من رشق الحجارة المهندس اليهودي طوبيادنيا وشخص آخر اسمه اسحق هتزدروني وثالث اسمه كوهين بجراح مميتة

٧ جرحى

واصيب ثلاثة من اليهود ايضاً بجراح بليغة عرفنا منهم تويسر وصفروني وشخص آخر لم نتمكن من معرفة اسمه، كما اصيب اربعة آخرون بجراح مختلفة

من مسدسات

وبعد برهة قصيرة مرت باصات بيت غاليم ونبي شعنان بمكان الحادث وعند مرورها سمع صوت عيارات نارية من مسدسات صوبت على المتجمهرين.

اعتقال ٤ يهود

وعلى الأثر اعتقل البوليس سائقي هذه الباصات وصادر مسدسات مرخصة كانت بحيازتهم. والقي القبض حتى الآن على اربعة من اليهود.

وفاة ١٧ عربيا

وأصيب بسبب انفجار القنبلة وتوفي على الفور ١٧ شخصاً من العرب بينهم امرأة.

٢٥ جريحاً

واصيب ايضاً بجراح خطرة حوالي ٢٥ شخصاً عرفنا من بينهم السادة نافع الحاج عبد الخالق من قرية قباطية، عبد الشامي من حيفا، محمد سعيد عباس من الطيرة، محمد سعيد الخضر من قرية كفر راعي، وغيرهم لم تتصل بنا اسماؤهم بعد

٤٠ مصاباً

واصيب ايضاً حوالي ٤٠ شخصاً بجراح بسيطة عرفنا منهم السادة: محمود احمد ابو الشنبور من قرية الطيرة، احمد موسى عبد الكيال من عكا وعمره عشر سنوات في وجهه ورأسه، يوسف الاسعد من قرية كفر راعي، عبد الرحيم خالد من درعا، عبد الرحمن خليل من الطيره عبد الرحمن محمود من شويكه، مصطفى عبد اللطيف من زعترة، سالم الجرم من الناصرة. علي الحاج حسين غزال من حيفا، يونس علي اليونس من حيفا، العبد الاطرش من شويكه، نعيم ايوب امين من الطيرة، مصطفى ابو جاموس من الطيرة، واصف شموط من نابلس اصيب بكتفه من رصاصة مسدس، عوض صالح ابو جاموس من الطيره، احمد عوض عصفور من حيفا، سعيد الخضر من كفر راعي وآخر يدعى راتب من غزه، وعبد الله محمد سريسه مجهول الهوية، سليم كامل الحوري من قرية ابي سنانه، خليل يحيى من صمصم محمد غار من حيفا، احمد عصفور مجهول الهوية، راجي سلامه الخليل مجهول الهوية، محمد صالح من شويكة وغيرهم ممن لم تتصل بنا اسماؤهم. وقد أسعف عدد كبير وذهبوا الى بيوتهم

منع التجول

وعلى اثر هذه الحوادث التي مرت

« البقية على الصفحة ٤ عمود ٦ »

انفجار قنبلة اثناء اجتياز القطار تل ابيب

شظايا القنبلة تخترق جوانب العربة واجراء تفتيش بين ركاب قطار اللد

٥ اصابات بين قتل وجرح وتفصيلات الحادث

قطار رقم ١٨

غادر القطار رقم ١٨ محطة اللد في الساعة الثانية والدقيقة ٤٢ في طريقه الى يافا، وهو مؤلف من القاطرة وثلاث عربات للركاب وسبع عربات للبضائع. والمعروف ان هذا القطار يصل عادة الى يافا في الساعة الثالثة والدقيقة ١٥

الى يافا

وتابع القطار سيره الى ان وصل الى محطة تل ابيب في الساعة الثالثة تقريباً حيث نزل الركاب اليهود ووقف القطار خمس دقائق تابع بعدها السفر الى يافا

صوت داو

وعند وصول القطار الى مزلقان السكة الحديدية الواقع في شارع هرتسل سمع دوي قنبلة شديدة تطايرت شظاياها فاصابت بعض اليهود الذين حال مرور القطار دون متابعة سيرهم في الشارع المذكور

قتيلة وجرحى

وقد أصيبت ساره كوبلنز وعمرها ٢٦ سنة بجراح قاتلة وتوفيت على الاثر، واسحق هوروفتز وعمره ٥٩ سنة بجراح خطرة، وشوشانة بخبوت وعمرها ٢٢ سنة بجراح خطرة، ورفكا تشرميك وعمرها ٢٢ سنة بجراح خطرة ايضاً كما أصيب ناتان اوفاديا وعمره عشر سنوات بجراح بسيطة. وقد نقلت القتيلة والجرحى

« البقية على صفحة ٤ عمود ١ »

في ١٢ ساعة

١ — في حيفا : انفجرت قنبلة وأطلقت عيارات وقد بلغ عدد القتلى العرب ٢٥ وعدد القتلى اليهود ٣، وعدد الاصابات كلها ١١٠

٢ — في تل ابيب : انفجرت قنبلة اثناء مرور القطار فقتلت يهودية وجرح ٤

٣ — في الناصرة : قذفت قنبلة على سيارة يهودية فأصيب السائق وآخر بجراح

٤ — في ملبس : مات الخفير اليهودي الذي جرح في حادث (عين ورد) امس

٥ — في بيسان : جرح جندي بريطاني وبوليس يهودي في اشتباك مع مسلحين بالقرب من المدينة. ودفن عربي مجهول الهوية.

صهيونيو أميركا...

«يثقون» بوايزمن ويرضون بالتقسيم!

نيويورك في ٦ تموز — اتخذ مؤتمر الصهيونيين في اميركا قراراً جاء فيه انه يشعر بالمسؤولية أزاء الحالة الحاضرة، ولذلك فان الجمعية الصهيونية مستعدة لدراسة اقتراح الحكومة البريطانية المتضمن انشاء « دولة » يهودية في فلسطين، وتؤيد في نفس الوقت موقف المؤتمر الصهيوني من مشروع التقسيم الذي وضعته لجنة بيل.

واختتم القرار باعلان التأييد الكلي للدكتور وايزمن والجمعية الصهيونية العالمية.. !

مؤتمر « ايفيان »

ابحاث المندوبين في الجلسة الاولى

مندوب اميركا

ايفيان (سويسرا) في ٦ تموز — اظهرت الحكومتان البريطانية والاميركية ميولا عملية لحل مشكلة اللاجئين من المانيا والنمسا في الاجتماع الذي عقد هذا اليوم في ايفيان. وقد تكلم المستر تيلر ممثل الولايات المتحدة فقال ان نطاق المشكلة من السعة بحيث لا يستطيع المؤتمر الحالي غير ايجاد الاداة فقط، وغير معالجة ما هو ادعى الامور الى السرعة والاهمية وهي مشكلة اللاجئين الالمان والنمسويين

كل عام

وستبذل الولايات المتحدة أقصى جهدها لزيادة النسبة الحالية الى ٢٧ الف لاجيء في العام الواحد. واقترح تأسيس هيئة دائمة تجتمع في باريس للبحث في الشؤون الرئيسية

الى المستعمرات

وقال اللورد ونترتون، رئيس الوفد البريطاني، أن حكومته كانت تعمل دائما ضمن وسائلها المحدودة مع الحكومات الاخرى لارسال لاجئين الى المستعمرات. وكانت دائما تبحث عدد العائلات التي يمكن للمستعمرات استيعابه

ألفان فقط ..

وقال المسيو بيرانجيه، رئيس الوفد الفرنسي : انه لامر جوهري اتخاذ تدابير فعالة لتسهيل هجرة اللاجئين اليهود. ثم أظهر أن فرنسا قد أدخلت الى بلادها من قبل ٢٠٠٠ لاجيء بين سكانها الـ ٤٠ مليونا. وانها انفقت ملايين الفرنكات

(البقية على الصفحة ٨ عمود ٢)

موت خفير

اصيب في حادث

توفى في الساعة السادسة من صباح أمس الخفير اليهودي شرغا أفيريوخ في مستشفى ملبس. وكان قد أصيب أول امس مع الثلاثة اليهود الذين قتلوا قرب مستعمرة ناثانيا. وظهر من التشريح انه مصاب باكثر من عشر رصاصات.

حرق حرش

اشعلت النار في الساعة الحادية عشرة من مساء الليلة في حرش الحكومة الواقع بالقرب من الناصرة. وقد تضرر عدد من الاشجار.

لغم ...

عثر على لغم لم ينفجر على طريق القدس ـ اريحا وقد اكتشف قبل مرور سيارات شركة البوتاس بمدة قصيرة

— اطلقت عشرة عيارات ناريه في الساعة الواحدة من صباح اليوم بالقرب من جسر المصراره بالقرب من سارونا.

الساعة الأخيرة

آخر احصاء عن فاجعة حيفا

١ — في مستشفى الحكومة : ٣٣ مصاباً بينهم ٧ في حالة خطرة

٢ — في المستشفى الالماني : ٨ بينهم طفل حالة خطرة

٣ — في المستشفى الايطالي : ٨ بينهم ٤ في حالة خطرة

٤ — في البيوت : سمح لـ ٣٣ بمغادرة المستشفيات الى بيوتهم

حوادث البلاد على صفحة ٨

التايمس وزميلتها...

مزاعم عن الحالة في فلسطين

الجالية الالمانية

لندن في ٦ تموز — نشرت جريدة (الدلي هرالد) رسالة قالت فيها ان افراد الجالية الالمانية في فلسطين مسرورون من اشتداد حركة الارهاب في البلاد لثقتهم بأن نشاط الارهاب يعجل .. في تقسيم فلسطين !

« اماني » النازي

وقالت الجريدة ان التقسيم هو من أماني النازي المرضية الاول لانه يهيء

«البقية على صفحة ٨ عمود ٤»

رسالة لندن الجوية

المذكرة المرفوعة الى وزير المستعمرات

المحادثة القادمة بين الوزير والدكتور طنوس ستكون على اساس الصراحة

العرب ليسوا فى حاجة الى من يعدهم ببلادهم التى هى وطن لسكانها فقط

أثبتنا فى «الدفاع» امس على جانب من رسالة لندن الجوية التى اصدرها المكتب العربي في لندن وبعث الينا الاستاذ الدكتور عزت طنوس بنسخة عنها. وقد اثبتنا الاذاعة الدورية التي اصدرها المكتب والمذكرة التي ستقدمها الدول العربية الى وزير المستعمرات بمناسبة توليه منصبه الجديد. واثبتنا ايضاً كتاب الكولونيل كليفتون براون رئيس جماعة أصدقاء العرب في مجلس العموم إلى الدكتور عزت طنوس يؤكد فيه تأييد الجماعة لعرب فلسطين. ونعود اليوم الى اثبات ترجمة موجزة للمذكرة التي بعث بها الدكتور طنوس الى وزير المستعمرات بعد المقابلة التى جرت بينهما وبحثت فيها شؤون فلسطين. وقد كانت هذه المقابلة بتاريخ ٢٠ حزيران الماضي

وعد الوزير

رد وزير المستعمرات على كتاب الدكتور طنوس الذي أرفق به المذكرة رداً قال فيه إنه يسره أن تكون المحادثة بينهما على أساس الصراحة. ووعد بدراسة النقاط التي احتوتها المذكرة ليجري البحث فيها بينهما في مقابلتهما القادمة التى حدد لها تاريخ ١٩ تموز الجاري

الحقوق الطبيعية أولا

وجاء في المذكرة أن عرب فلسطين يستندون في مطالبهم الى عدة أسس أولها حقوقهم الطبيعية، فالعرب فى فلسطين يعتقدون انهم سكان هذه البلاد، امتلكوها وعاشوا عليها قبل ١٣٠٠ عام. ويرون أنه لا توجد قوة ما تملك حق اعطاء اي جزء من أراضيهم أو منح أي امتيازات سياسية خاصة فيها لشعب آخر من الشعوب. وقد أيد عرب فلسطين في ذلك العالم العربي بجميع أقطاره. وكان هذا التأييد من جانب الحكومات والشعوب

التخلص من الوعد

واثبتت المذكرة ايضاً ان عرب فلسطين يعتقدون ان بريطانيا كاحد اعضاء عصبة الامم، فشلت في تطبيق نص المادة ٢٢ من عهد العصبة في مهمة انتدابها على فلسطين. وان وعد بلفور الذي اعطي لليهود يخالف نص المادة المذكورة وامام ذلك فاذ واجب بريطانيا التخلص من الوعد الذي قطعته على نفسها كما جاء ذلك فى نص المادة ٢٠ من عهد العصبة.

ويعتقد العرب انهم ليسوا فى حاجة الى ان تمدهم قوة ما ببلاد هم أصحابها. ويعتقدون أيضاً أن فلسطين هي ضمن حدود المملكة العربية التي وعدت بريطانيا عنحها الاستقلال عقب انتهاء الحرب العامة والتي جرت المخابرة بشأنها بين الشريف حسين والسر هنري مكماهون

الكتاب المرفوض

واشارت المذكرة الى الكتاب الابيض الذي اصدره المستر ونستون تشرتشل في عام ١٩٢٢ والذي لم يقبل به احد من العرب. ومن المؤسف ان تشير اللجنة الملكية في بعض ابحاثها الى هذا الكتاب ثم جاءت المذكرة على التصريح المشترك الذي اصدرته بريطانيا وفرنسا فى شهر تشرين الثاني عام ١٩١٨ في القدس والذي ايدا به التعهد باستقلال العرب.

وطن لسكانها فقط

وعرضت المذكرة بعد ذلك للحجج التي يستند اليهود عليها فذكرت ان اولها التوراة. وبعد بحث هذه النقطة استنتج منها ان فلسطين بلاد مقدسة عند الاديان الثلاثة وهي وطن للاسلام والمسيحية واليهودية ولكنها وطن سياسي لسكانها فقط

مراعاة الاقلية

وبحثت المذكرة مهمة الانتداب وما تنص عليه المادة ٢٢ من توفير الرفاهية لجميع السكان، وكيف ان السلطة المنتدبة في فلسطين لم تراع هذه المادة، بل راعت رفاهية قسم خاص من السكان لا تزيد نسبة عددهم على سبعة فى المئة وهؤلاء هم الصهيونيون، في الوقت الذي تركت فيه الاغلبية الساحقة (٩٣ في المئة) مهملة تحتل مكانة ثانوية. ولم يكن ذلك موقع الدهشة عند العرب، ذلك لانهم يعلمون ان الانتداب على فلسطين صيغ في لندن بالتعاون مع اللجنة الصهيونية فى الوقت الذي صيغ فيه كل انتداب آخر فى جنيف

الانتداب المتناقض

ولقد جاء هذا الانتداب وهو يغري الصهيونيين بان يبذلوا قصارى جهودهم في اخذ ما يستطيعون اخذه قبل ان تتقوى الوطنية العربية قوة تكفي لصد عن الوطن القومي

وجاء فى الانتداب ايضاً ما يغري العرب بان يبذلوا اقصارى جهودهم فى الاحتفاظ بكل ما يستطيعون الاحتفاظ به، وجاءت الدولة المنتدبة وهي تحاول التوفيق باقل ما يمكن من الفوضى وكانت النتيجة كفاحاً مستمراً كافحه

« البقية على صفحة ٧ عمود ٤ »

وكالة الشرق العربي

سيف الاسلام يعود الى لندن

لندن في ٦ تموز — تقول الدوائر المطلعة فى لندن انه اصبح في حكم المقرر أن يعود سمو الامير سيف الاسلام الحسين نجل جلالة الامام يحيى ملك اليمن الى لندن فى مهمة رسمية بعد انتهاء رحلته الحاضرة في الشرق. وان مهمة الامير ستكون القيام بمفاوضات شاملة مع الحكومة الانكليزية لحل جميع المسائل المعلقة بين انكلترا واليمن وعلى الخصوص ما يتعلق منها بعدن والنواحي المحمية وتعتقد الدوائر المشار اليها ان الامير سيف الاسلام الحسين سيعين لهذا الغرض وزيراً مفوضاً لليمن فى لندن.

امارة نظام حيدر اباد

القاهرة في ٦ تموز — جاء من مراسل الشرق العربي في بمباي ان الشعب فى امارة حيدر اباد قابل بمظاهرات الفرح القرار الذي اذاعه سمو النظام برغبته فى اشتراك شعبه فى ادارة شؤون البلاد واعمال الحكومة اشراكا واسعاً. وقد عينت لجنة لهذا الغرض وبدأت اعمالها لوضع تقرير عن كيفية تطبيق ذلك القرار وعن الاساليب الادارية التي يمكن واسطتها من الان فصاعداً ابلاغ اولياء الامر رغبات جميع طبقات الشعب فى حيدر اباد للعمل على تحقيقها. واصدر سمو نظام حيدر اباد امره بان تسرع اللجنة فى عملها لكي يوضع التقرير فى موضع التنفيذ فى الشتاء القادم. وقد علقت الصحف الهندية على هذا القرار بالثناء

القائد العام لجيش الشرق

باريس في ٦ تموز — سافر الجنرال كايو القائد العام الجديد للجيش الفرنسي في الشرق الى بيروت حيث يحل محل الجنرال هونتزنجر الذي عين عضواً في مجلس الحرب الاعلى في باريس

اعلان

بيع اموال غير منقولة
لدى دائرة اجراء يافا

بخصوص الاجراءات التنفيذية بالقضية رقم ١١٤٤ — ٣٨

محكوم له: عبد الرحمن ابو الهدى

محكوم عليه: حموده الكاشف من يافا

ليكن معلوماً بانه اعطي الامر من رئيس الاجراء بيافا ببيع الاموال المنقولة بالمزاد العلني وهي:

١) طقم كنبات تخل احمر مؤلف من عشرة قطع

٢) بوفي خشب جوز طبق بلور وخشب

٣) خزانة خشب جوز لها ثلاثة مرايا

٤) برشبو خشب جوز مع مرايا

٥) طاولة سفرة خشب جوز كبيره

٦) سجادتين كبيرتين للصالون

ايفاء لتنفيذ الحكم الصادر من محكمة صلح يافا رقم ٧٩٦ تاريخ ٧-٣-٣٨ لقاء مبلغ ١٠٠ جنيه فلسطيني والرسوم

اذا لم يصدر امر بالتأجيل يجري البيع بمعرفة مأمور البيع يوم السبت ١٦-٧-٣٨

في ٤-٧-١٩٣٨

مأمور اجراء يافا

رسالة بغداد الجوية

الحدود بين سوريا والعراق

دعوة لحضور مؤتمر نادى القلم في نيويورك

بغداد فى ٥ تموز — لمراسل الدفاع الخاص — بالبريد الجوي:

لجنة لاصلاح المعارف

تكاثرت الدعوات الى اصلاح وزارة المعارف وتنظيم شؤونها وسيرها ورفع مستوى الثقافة العامة. وقد تعددت دواعي الاصلاح، فرأت الوزارة الحاضرة أن من واجبها الاساسي تحقيق ذلك لضمان سير النهضة العلمية ولهذا تألفت لجنة وزارية من فخامة السيد توفيق السويدي وزير الخارجية ومعالي الاستاذ السيد ابراهيم كمال وزير المالية ووكيل وزير الاقتصاد والمواصلات ومعالي الشيخ رضا الشبيبي وزير المعارف للنظر فى وجوه الاصلاح والقيام بما تتطلبه هذه الوزارة من الخطط والقواعد

لوائح قوانين جديدة

تعمل وزارة العدلية بكل نشاط لوضع لوائح قوانين جديدة واكمال لوائح القوانين التي كان قد شرع بوضعها قبلا لتكون جاهزة في شهر ايلول واعدادها للتصديق من مجلس الامة في اجتماعه القادم.

ودائرة التدوين القانوني فى وزارة العدلية منهمكة في صياغة مواد هذه القوانين التي تشتمل على: قانون التجارة وقانون تشكيل المحاكم وقانون الخدمة القضائية وقانون اصول المحاكمات الحقوقية ونظام معاملات الطابو.

البريد بين العراق وايران

رأت مديرية البرق والبريد العامة أن تقوم بانشاء بريد اضافي بين العراق وايران علاوة على البريد المتبادل بينهما الان، على أن يكون هذا البريد بين شمالي العراق وشمالي ايران لتسريع الاتصال البريدي بينهما ولهذا فاتحت مديرية البرق والبريد في ايران فى هذا الموضوع واتفقتا على فتح دائرتين لهذا الغرض وقررت مديرية البرق والبريد العراقية ان تفتح دائرة للعراق فى رايات وان يكون مركز التبادل في موقع الحاج عمران في الحدود بين الدولتين.

الاشتراك في مؤتمر دولي

وافق مجلس الوزراء على ان يشترك العراق في المؤتمر الدولي الرابع عشر للوثائق الدولية الذي سيعقد في مدينة لندن من ٢١ الى ٢٦ ايلول القادم. وسيمثل العراق في هذا المؤتمر وزير العراق المفوض في لندن.

الفريق عبد اللطيف نوري

علمنا ان مجلس الوزراء قد وافق على بقاء الفريق المتقاعد عبد اللطيف نوري سنة اخرى في سوريا وسيتقاضى راتب تقاعده وهو هناك

الحدود بين العراق وسوريا

تقرر ايفاد السيد احمد فليح الملاحظ الفني في مديرية الاشغال العامة الى سوريا ليشترك في وضع علامات الحدود بين البلادين.

مؤتمر نادي القلم

تلقى نادي القلم العراقي دعوة من نيويورك لحضور مؤتمر نادي القلم الذي سيعقد فى تلك المدينة في صيف سنة ١٩٣٩ لمناسبة اقامة معرض نيويورك وسيجتمع النادي في الاسبوع القادم في دار رئيسه معالي الشيخ رضا الشبيبي وزير المعارف

المصرف الزراعي ومشروع الري

لاحظ المدير العام للمصرف الزراعي الصناعي بان الفلاح العراقي يتكبد نفقات كثيرة في سبيل ارواء مزارعه واراضيه وانه يصرف ما يزيد عن الـ ٢٥ بالمئة من منتوجه فى سبيل تشغيل مكائن وشرائها وشراء ما يلزمها من زيوت ووقود ولذلك اخذ هذا المصرف يدرس ما اذا كان فى الامكان تخفيف وطأة هذه النفقات عن كاهل الفلاح العراقي ومد يد المساعدة اليه فيما يختص بارواء مزارعه بقيام البنك بمشاريع ري فى مختلف المناطق الزراعية. وعلى هذا الاساس طلب بعض نظم وتعليمات الري فى البلدان الزراعية لدرسها واستخلاص ما ينفع الزراعة العراقية منها. وقد كانت نتيجة هذه الدراسة ان عزم المصرف على ايجاد مشاريع الري الكهربائي في مختلف مناطق العراق واستخدام الكهرباء لسحب المياه من الانهر الى المزارع لقاء اجور بسيطة تستوفى من ارباب المزارع بدلا من قيام كل فرد منهم باستخدام المكائن في ري اراضيه. وقدتم عرض المشروع المذكور على مجلس ادارة البنك فوافق عليه وتقرر الشروع بجلب ما يلزم المشروع من المكائن بعد ان ارصدت له المبالغ اللازمة من حساب البنك

وكيل عميد كلية الحقوق

اسندت وكالة عمدة كلية الحقوق الى فخامة الاستاذ توفيق السويدي أحد الاساتذة في الكلية

اعلنوا عن بضائعكم في جريدة الدفاع

نبذ الانتداب ...

وانهاء التسويف فى حل المشكلة

صحيفة انكليزية والحالة القائمة فى فلسطين

لندن في ٦ تموز — انتقدت «الدايلي ميل» في مقال رئيسي ما ترى من التسويف والتأجيل في حل مسألة فلسطين. وقالت ان الجمهور البريطاني يسود انباء هذا الاسراف في المال والرجال، وهذا التأجيل الذي لا آخر له.

النفقات الباهظة

ثم تكلمت الجريدة عن نفقات الامداد التي ترسل الى فلسطين آناً بعد آخر وإقامة ثكنات للجنود وغير ذلك. ثم قالت: ان هذه النفقات شديدة الوطأة على دافعي الضرائب.

نبذ الانتداب

وختمت الدايلي ميل مقالها قولها: ومادمنا في فلسطين وجب علينا أن نقوم بالتبعات الملقاة علينا. ولكن كلما أسرعنا في نبذ هذا الانتداب الذي كان يجب علينا أن لا نقبله، كان ذلك خيراً لنا وأبقى، فقد استهدفنا به لنفور الدول منا. والبلاد تنتظر من اللجنة الموجودة هناك الان ان تتم مهمتها باسرع ما يمكن

* * *

القوات التركية المقررة للسنجق

في بيان تذيعه المفوضية الفرنسية في بيروت

بيروت فى ٦ تموز — لمراسل الدفاع الخاص — أذاعت المفوضية الفرنسية البلاغ الرسمي التالي عن القوات التركية التي تقرر ادخالها الى سنجق الاسكندرونة: ان الجيوش التركية الاتية لشغل المراكز المعينة لها فى السنجق وفقا الاتفاقات أركان الحرب المعقودة بانطاكية اجتازت الحدود من مخفر حاجي لر وسيتوجه الالاي التركي تتقدمه كتيبة من الخيالة على ضفافه قره صو الى قرق خان وانطاكية وقد أم الكولونل التركي فوزي منجريج المكاف القيادة التركية والكولونل كوليه مندوب المفوض السامي وقنصل تركيا بانطاكيه الى أق تبه لاستقبال الجيوش التركية عند وصولها. ويخيم الالاي اليوم فى أق تبه ويتابع الزحف سيره الى قرق خان ثم الى انطاكية. اما الجيوش التي ستقيم بالاسكندرونة فستنظر قدومها بقطار الاكسبرس السريع فى صباح الغد.

من القاهرة

الثقافة الدينية بين مصر وايران

القاهرة في ٦ تموز — لمراسل الدفاع الخاص — يتجه الرأي بين السلطات المصرية والايرانية الى ايجاد صلة روحية بين الثقافة الدينية فى مصر وفي ايران. وقد كتبت وزارة المعارف الى حكومة ايران تطلب اليها موافاتها بالبيانات والمعلومات المتصلة بهذا الموضوع توطئة لدرسها وبحثها في مصر، قبل وضع الخطة النهائية.

اجتماع وفدي كبير في الاسكندرية

فهم ان الوفد المصري اعتزم عقد اجتماع سياسي كبير في الاسكندرية كالاجتماع الكبير الذي عقد في القاهرة يوم الجمعة الماضي وسيلقي فيه مصطفى النحاس باشا خطابا سياسيا. ولم يحدد بعد موعد عقد هذا الاجتماع وان كان المفهوم ان موعد عقده قريب.

المتعلمون المتعطلون واجتماع لبحث حالتهم

اجتمع في مكتب وزير المعارف احمد لطفي السيد باشا ومدير الجامعة المصرية بالنيابة وهنري نوس بك مدير شركة السكر لبحث أزمة المتعلمين المتعطلين ووسائل تفريجها. واقترح هيكل باشا الاتصال برجال الاعمال المهتمين بهذه المسائل للاستئناس بارائهم والوقوف على اتجاههم فى هذا الصدد قبل تحديد خطة وزارته لعلاج هذه الازمة المستعصية.

عقيلة السفير تدرس اللغة العربية

أبدت عقيلة السفير البريطانى رغبتها فى تعلم اللغة العربية قراءة وكتابة. وقد وكل الى مكتب تفتيش اللغة العربية في وزارة المعارف اقتراح الخطة التي تتمكن بها من الوصول الى رغبتها بأيسر طريقة.

اضراب عمال شركة قناة السويس

تعطلت الاعمال أمس فى ورشة قناة السويس، وفى بواخرها التي تعمل بميناء السويس وذلك لان العمال ذهبوا منذ الصباح الباكر الى اماكن العمل واعلنوا الاضراب فوقف دولاب الاعمال فى البر والبحر. وقد شمل الاضراب جميع عمال الشركة في الاسماعيلية وبورسعيد. ولم تنجح المساعي التي بذلتها السلطات لاعادة العمال الى اعمالهم واشترطوا لذلك اجابتهم على المطالب التي قدموها وتبلغ هذه المطالب ثمانية واهمها منحهم بدل اغتراب واجازة سنوية لمساواتهم بالاجانب من زملائهم واعطاء اعانة لمن له اولاد وزوجات منهم.

صفوة ما يحمله بريد الشرق والغرب

«ماركيز» في فرنسا

متهم بالتجسس لحكومة الجنرال فرانكو

اسرار تسرق من وزارة الخارجية في لندن

نشرت جريدة «البيبل» الانكليزية، رسالة مطولة لمراسلها الخاص في مدينة باريز الفرنسية نجملها فيما يلي:

لحساب فرانكو

اكتشف البوليس الفرنسي هنا ءأمر عصابة دولية خطيرة، تتجسس لحساب الجنرال فرانكو، وتعمل بالتعاون مع عصابات دولية اخرى من نوعها.

محادثات هاليفاكس

وبين الوثائق التي عثر عليها البوليس في وكر هذه العصابة الدولية – الفرنسية وثائق تتضمن مذكرات وضعت عن المحادثات التي جرت بين اللورد هاليفاكس وزير الخارجية البريطانية، وبين السفير الفرنسي في لندن، وكان العثور على هذه الوثائق في منزل «ماركيز» فرنسي شهير

اروع جاسوسية

وقد القى البوليس القبض على ثلاثة من المتهمين. وهو يعتقد بأن هذا النوع الجديد الذي اكتشفه من انواع الجاسوسية، يعد اروع نوع في الجاسوسية العصرية – الدولية. أما المتهمون الرئيسيون فهم: الماركيز دي ريفال، وسكرتيره اوجنيوباري، ورجل فرنسي آخر اسمه جان فكتور روتير.

مراقبة طويلة

وكان البوليس قد وضع هؤلاء الثلاثة تحت المراقبة الدقيقة منذ زمن طويل، بسبب كثرة الاشخاص المشبوهين الذين يزورونهم.

حامل الرسائل

والمتهم جان كان يشتغل بصفة «حامل رسائل» وكثيراً ما زار لندن طائراً، ولزياراته هذه مغزى بعيد، بسبب ما اكتشف من الوثائق التي سرقت من لندن بلا ريب، وفيها ملاحظات عن كل ما دار من الاحاديث بين السفير الفرنسي وبين اللورد هاليفاكس حول سياسة الدولتين تجاه اسبانيا

سفن المهربات

ووجدت في حوزة الماركيز ايضاً وثائق اخرى، تدل على ان المؤسسات التي نظمها هو كانت تجمع المعلومات اللازمة للجنرال فرانكو عن حركات السفن البريطانية التي تحمل المهربات الى حكومة اسبانيا الحمراء

ولقد استخدم الوطنيون الاسبانيون هذه المعلومات، فأعانتهم على اغراق ما اغرقوه من السفن التي كانت تنقل الاسلحة والذخائر المهربة، رغم انف لجنة عدم التدخل الدولية

جاسوسية واسعة

وليس أدل على اتساع نطاق هذه الجاسوسية من ان البوليس قد عثر بين ما عثر عليه في بيت الماركيز على ٥٠٠ غلاف ليس على الغلاف منها الا رقمه، واجرته مدفوعة، وهو من الغلافات التي ترسل فيها الرسائل المسجلة، وكان في النية ارسال هذه الغلافات الى وكلاء الماركيز في مختلف الجهات

القلاع والحصون

ومن بين الوثائق التي ضبطت مع الماركيز، وثائق فيها بيانات مفصلة عن وسائل الدفاع الفرنسي على الحدود الفرنسية – الاسبانية، وليس هذا هو كل ما في الامر، بل ان من هذه الوثائق ايضاً ما يتضمن اسرار القلاع والحصون والوسائل الدفاعية الاخرى التي اقامتها فرنسا على حدودها من ناحية ايطاليا

وتعرف ايطاليا اليوم مما تسرب اليها من المعلومات التي تضمنتها هذه الوثائق، عدد الجنود الفرنسيين الذين يرابطون على الحدود، وتعرف ما لديهم من معدات القتال، كما تعرف التفاصيل الوافية عن طرق المواصلات التي بين هؤلاء الجنود وبين قواعدهم الحربية الاصلية

التجسس الجوي

وتتعب السلطات الفرنسية نفسها الان في البحث عن مركز طائرة او طائرات، ثبت انها حملت الماركيز، كما حملت المتهم الثالث جان روتير، مراراً وتكراراً من انكلترا واليها، دون ان تنزل في اي مطار من المطارات المعروفة

والثابت ايضاً هو ذهاب هذه الطائرة او الطائرات من فرنسا الى اسبانيا، ومن انكلترا رأساً الى اسبانيا ايضاً حيث كان الجواسيس يسلمون هناك ما لديهم من الاسرار، الى مقر القيادة العليا للجنرال فرانكو.

تحقيق سري

ويظن البوليس الفرنسي ان لايطاليا ضلعاً كبيراً في هذه العصابة الدولية الخطيرة، ولكن ليس ثمة ما يثبت هذا الظن غير الوثائق التي احتوت على اسرار وسائل الدفاع التي اتخذتها فرنسا ضد ايطاليا. ويجري التحقيق الان مع هؤلاء المتهمين الثلاثة في تكتم شديد، ويعتقد البوليس انه ... سيتوصل الى شيء جديد

الطيور والقطط ...

تؤكد «الصنداي دسباتش» ان عدد الطيور في لندن قد ازداد زيادة عظيمة بعد ذلك الامر الذي اصدرته البلدية، ومنعت فيه تعليق اجراس رنانة على اعناق القطط المنزلية...!

في سطور

اشكرك كثيراً!

رأى الولد كينيث ايفانز البالغ من العمر ١٢ سنة، حقيبة يد تسقط على الارض من امرأة في احد شوارع مدينة هدرسفيلد الانكليزية، وكانت المرأة تحمل طروداً كثيرة صغيرة فلم تلتفت الى حقيبة يدها عندما سقطت، بل تركتها وسارت في حال سبيلها

وجرى الولد وراءها، واعاد اليها الحقيبة فوضعت ما تحمله على الارض وفتحت الحقيبة المادة وعدت ٥٢ ورقة من فئة الجنيه، و ١١ ورقة بنكنوت اخرى من فئة ١٠ شلنات، ثم قالت للولد:

— جميع النقود هنا، لم ينقص منها شيء أبداً ... فاشكرك كثيراً جداً ...!

غزو مدهش

سيغزو انكلترا في هذا الصيف عدد كبير من السياح الاجانب، ومن المقيمين من الانكليز في المستعمرات، وفي الاقطار الاجنبية، ممن يحبون ان يمضوا عطلة الصيف في الجزر البريطانية

وتقدر لجنة التجارة في لندن مقدار ما سينفقه هؤلاء (الغزاة المحبوبون) بما لا يقل عن ٣٠٫٠٠٠٫٠٠٠ جنيه، يدفع نحو ٣٠ في المئة منها الانكليز المأذونون من الخارج ...

أمام تمثال ...

ذهب ايطالي اسمه ابفاتي داتي الى معرض للتماثيل المصنوعة من الشمع في باريس، فوقف برهة امام تمثال للسنيور موسوليني، ثم أخرج مسدسه واطلق النار منه على نفسه فخر صريعاً، ومات في المستشفى في مساء اليوم نفسه، وهو يوم الاحد من الاسبوع الماضي

والرجل منفي من ايطاليا بأمر صاحب هذا التمثال، منذ ايلول ١٩٣٧

الى منتصف الطريق

اكتشف مكاتب «الديلي ميل» في نيويورك، ان الولايات المتحدة تبني سفناً طائرة، يتكلف صنع السفينة الواحدة منها ٦٠٠٫٠٠٠ جنيه، وفي مقدورها ان تحمل عدداً من الطائرات قاذفات القنابل فتقطع بها الى منتصف الطريق بينها وبين الاهداف التي تريد القاء القنابل عليها، من سفن العدو، ثم تعود الى ظهر السفينة الطائرة، فتعيدها الى قاعدتها الجوية

ويبلغ طول السفينة من هذه السفن الطائرة ٦٥٠ قدماً، ومحورها ١٠٠ قدم، وهي تحمل غير الطائرات عدداً كبيراً من القنابل اللازمة لها

منطاد ولد

صنع ولد من ربة من قرى قولاية مونتريال في كندا منطاداً صغيراً، اطلقه في الجو فوصل سالماً الى سنغافورة، على بعد ١٣٫٠٠٠ ميل، وكان الموحي بصنع هذا المنطاد هو المستر ل. ب. بنيت، أحد اساتذة العلوم في المدرسة التي فيها هذا الولد الصانع

عصابة دولية ...

لتهريب المخدرات من فلسطين الى مصر

اعتقال رئيس العصابة مع بعض زملائه

القاهرة في ٦ تموز — لمراسل الدفاع الخاص — اعتقل البوليس منذ مدة قريبة عصابة دولية خطيرة كانت تقوم بتهريب المخدرات من سوريا وفلسطين وترويجها في بلاد المملكة المصرية

وقد تمكنت من الحصول على معلومات جديدة عن هذه العصابة ارسلها لكم فيما يلي:

انكليزي وفرنسي

ظهر ان انكليزياً برتبة ميجور وشاباً مستخدماً بدار المندوب السامي الفرنسوي في بيروت ينتميان الى العصابة.

رئيس العصابة

وظهر ان هاغوب دابغيان رئيس العصابة كان يشتغل في بادىء حياته تاجراً للراديو في بيروت ثم ساءت حالته فأصبح يرأس عصابة مخدرات خطيرة تعمل بين بيروت والقاهرة.

وبلغ عدد افراد العصابة الذين اعتقلهم البوليس ٧ اشخاص هم:

جوزيف الشهير بيبيو وصموئيل ليفي وهما يونانيان وارانسو باتيني وهو ايطالي وهاجوب اجيان وخورين باسوريان وكاورك باليان وهم ارمن ومار كوباندلي وكانوا جميعاً موضوعين في القائمة السوداء عند رجال مكتب المخدرات في مصر والاسكندرية

مهرة اذكياء

وقد ظل رجال مكتب المخدرات يراقبون هؤلاء الاشخاص مراقبة دقيقة زهاء الستة اشهر دون جدوى، فقد كان المهربون مهرة اذكياء. واخيراً علم البوليس ان رئيس العصابة حضر الى القاهرة خفية واتصل باعوانه، وشوهد معه شخص رجحوا انه انكليزي لم يره البوليس من قبل واخيراً تمكن من اعتقالهم.

وقد انكر رئيس العصابة بادىء الامر علاقته بالمعتقلين ولكن البوليس واجهه بادلة مادية تثبت اشتراكه، وهي رسائل كان قد ارسلها الى افراد العصابة فعدل عن انكاره واعترف صراحة. وفيما يلي اهم ما جاء في اعترافه فقد قال:

رخيص في فلسطين

ان الحشيش رخيص في فلسطين اذ يبلغ ثمن الاقة من الحشيش ليرة في حين انها تباع في مصر بمائة جنيه. وقد اغراه الربح الوفير على الحضور الى مصر حين قابل «اجيان» الذي قال له «مش تورد لنا حشيش. احنا عندنا هنا ناس يوزعوا كويس» فوافق وتم الاتفاق على العمل. وعرفه اجيان باراتسو على ان يورد لهم «دابغيان» الحشيش والافيون على ان

«البقية على الصفحة ٧ عمود ٣»

تفقد الشم والذوق:

فتنال تعويضاً قدره ١٣٠٠ جنيه

ما نفع الطعام والحدائق بغير هاتين الحاستين؟

جاء في الصحف الانكليزية الاخيرة لمراسليها في ميناء لفربول، ما نجمله فيما يلي:

اشياء بلا معنى

الطعام الشهي اللذيذ، والفواكه، والزهور والرياحين، هذه كلها اشياء لا معنى لها الان عند المس مارغريت كاردوس، احدى فتيات لفربول الحسان.

١٣٠٠ جنيه

انها فقدت حاستي الشم والذوق، ويقول لها الاخصائيون من الاطباء ان هاتين الحاستين لن تعودا اليها ابد الدهر

واليوم حكمت لها محكمة الجنايات في لفربول بتعويض قدره ١٫٣٠٠ جنيه وبتكاليف علاجها، في قضية اقيمت على المستر ادوارد تشارلس الذي كان صدمها بسيارته في شهر ايار من العام الماضي

اعصابها انهدمت

وقد صرحت المس كاردوس — وعمرها ٣٤ سنة — لمندوبي الصحف بقولها «لقد تهدمت اعصابي، والروائح العطرية التي تنبعث من زهور الحدائق اصبحت ولا معنى لها عندي. وفي وقت الطعام اجلس مع الاخرين ولكنني لا استطيع ان افرق ما بين انواع الطعام، وما اتناول طعامي الا لاملاء فراغ المعدة، وهكذا سأمضي حياتي كلها، فهل ثمة اية فتاة تلومني اذا انا صممت على المطالبة بتعويض اكثر مما حكمت لي به هذه المحكمة»؟

كانت سكرتيرة

وقبل حادث السيارة هذا، كانت المس كاردوس سكرتيرة لمدير احدى الشركات الكبرى، وهي تحسن الاختزال والكتابة على الالة الكاتبة، ومسك الدفاتر، وتقول:

«انني قد اجد عملاً مثل عملي الاول، ولكن شفائي هو المستحيل»

الميت – الحي:

جارته تستخرج شهادة الوفاة وتستعد

وتأتي معها بمتعهد الجنازة فيجده حياً يقرأ ...!

كتب المستر ك. ف. ولسون احد المندوبين المحليين لجريدة «الديلي ميل»، يقص على القراء القصة البديعة التالية:

أحسن نكتة

«وعليه فأنني ميت من الوجهة الرسمية... ها، ها، ها، انها لأحسن نكتة ظريفة سمعتها في حياتي»

هذا هو ما قاله لي الرجل العجوز البالغ من العمر ٧٠ سنة، جيمس ألفرد دوثيت، وهو في مسكنه في شارع هاملتون في الشمال الغربي من لندن

شيء مضحك

لقد جلس في سريره، وأشعل سيجارة، ثم انفجر يقهقه قهقهة ذات رنين لطيف، قبل ان يخبرني كيف ان متعهد الجنازات جاء اليه قبل يوم، ليحمله الى القبر، فوجده جالساً يقرأ انباء المباريات في كرة القدم

جارته تتولى الشرح

وقال المستر دوثيت: «دع صاحبة المنزل، المسز مارثا براين تقص عليك، انت ايها الصحفي، كيف وقعت هي في الخطأ الذي اضحك منه الى الان، وسأضحك منه طويلاً جداً

وشرحت المسز مارثا تقول:

«لقد كان المستر دوثيت منحرف المزاج نوعاً ما، لمدة يوم أو يومين، وكان قد رأى طبيبه يوم الجمعة وجاء معه الى المنزل بزجاجة دواء، لمرض الصدر، وفي المساء لاح لي ان صحته ساءت جداً، ولذلك قلت له ان لا يطفىء النور ابداً طيلة الليل، خوفاً من ان يعرض مرضاً مفاجئاً خطيراً

لقد مات ...

وتسللت الى غرفته في الساعة الخامسة من الصباح فاطفأت الضوء ولكنني قبل ان اطفئه تطلعت اليه خلسة فوجدته ساكناً لا حراك فيه ولم استطع ان اتبين ما اذا كان يتنفس او لا يتنفس، اذ كانت يده فوق رأسه، ولكنني عندما تطلعت الى عينيه وكانتا تحت يده رأيتهما مفتحتين، جامدتين كالزجاج

وتسللت الى الغرفة مرة اخرى عند الساعة السادسة، ثم مرة ثالثة عند الساعة الثامنة، وفي كلتا المرتين كان المستر دوثيت ساكناً لا يتحرك وكانت يده فوق رأسه كما في المرة الاولى .. وعندئذ تأكدت تماماً من انه قد مات رحمة الله عليه.

الى مسجل الوفاة

وبعد ذلك ركضت الى طبيب الصحة وقصصت عليه قصة الميت، وخرجت من عنده ومعي شهادة وفاة المستر دوثيت التي اخذتها الى المسجل في ناحية بانكراس.

ثم الى متعهد الدفن

واستطردت هذه المرأة وهي عجوز ايضاً فقالت:

ومن مكتب المسجل ذهبت ثم ارشدني الى متعهد من متعهدي الجنازات، فصحبته معي وعدنا الى المنزل، وكان ذلك في نحو الساعة الثالثة بعد الظهر

وذهبت انا اولاً الى غرفة المستر دوثيت فوجدته جالساً في سريره يقرأ في احدى الصحف.

وقبل ان اصحو من دهشتي ناداني المتعهد قائلاً ... انه قد اعد جميع معدات الدفن.

وخرجت فقلت لهذا المتعهد ان المستر دوثيت حي لم يمت فلم يصدقني إلا بعد ان دخل معي الى الغرفة وشاهد «الميت» حياً يرزق ... ويضحك ملء شدقيه ...!

اقتل الذباب القذر
بواسطة
«فليت»

حادث سلمة

قنبلة وعيارات في مساكن عرب

العثور على قنبلة ثانية واستمرار التحقيق

يسكن في أراضي قرية سلمة من الجهة الشمالية عدد كبير من عرب الجنوب يفدون على المدينة بعد انتهاء موسم الحصاد للعمل. ويقيمون في براكات يبلغ عددها ٧٠، وعددهم يبلغ ٣٠٠ نسمة. وتقع الى الجهة الغربية من هذه البراكات مستعمرة تل حاييم اليهودية والمسافة بينهما غير بعيدة

قنبلة وعيارات

وفي الساعة الحادية عشرة بينما كان هؤلاء الرجال نياماً أفاقوا على صوت عيارات نارية تطلق بكثرة وعقبها انفجار قنبلة كان لها دوي هائل واتلفت قسماً كبيراً من البراكات. وقد لجأ اكثرهم الى بيارة السيد اسكندر البيروتي القريبة من براكاتهم.

قنبلة وطلقات

وفي الصباح أعلم مركز بوليس هاتكفا بالحادث فذهب مفتش المركز ثم تبعه مساعدا مدير بوليس اللواء على رأس قوة يرافقها قصاص الاثر للتحقيق وعثر رجال البوليس على ٤٠ طلقة فارغة تبين انها لمسدسات كبيرة الحجم، كما عثر على قنبلة لم تنفجر بجوار براكة حوده الحاج اسماعيل كما جمعت شظايا القنبلة التي انفجرت.

على ١٠ امتار

وفهم من التحقيقات الاولية ان مطلقي الرصاص اربعة وانهم كانوا على مسافة قريبة لا تتجاوز عشرة امتار من البراكات. وتبين ايضاً ان خمس رصاصات اصابة براكة نادي محمود ابو شنب واخترقتها وان اربع رصاصات اصابة براكة سليمان سلمان ابو معير، وان رصاصتين اصابتا براكة حمد النجار: وأصيبت براكة حسنى حمد النجار برصاصة وبراكة ابراهيم محمد بخمس رصاصات وبراكة كامل محمد النجار بسبع رصاصات

اقتفاء الاثار

ووصل قصاص الاثر الى بيارة كانك المجاورة لمفتاح السكة الحديدية في تل ابيب والواقعة بالقرب من مستعمرة منتفيوري وهناك انقطع الاثر وستستحضر كلاب البوليس لمتابعة تعقيب الاثر واخذت مواقع الاقدام

خيال صحيفة يهودية في انكلترا ...!

نشرت مجلة «فلسطين والشرق الاوسط» اليهودية التي تصدر باللغة الانكليزية مقالاً قدرت فيه عدد السكان الذين يمكن ان تستوعبهم منطقة الجليل بـ ٣٠٠ الف عدا ١٠٠ الف يعملون فيه الان!

انفجار قنبلة

جاء في ملحق «دافار» المسائي ان قنبلة انفجرت صباح اليوم بالقرب من كنيس الحاخام مسعود في البلدة القديمة في طبريا، ولم تحدث ضرراً.

أنفجار قنبلة

«بقية المنشور على الصفحة الاولى»

الى مستشفى هداسا في تل ابيب

شظايا القنبلة

وقد شوهدت اثار شظايا القنبلة في عربة القطار من الجهة اليمنى. وتابع القطار سيره الى محطة يافا حيث وصلها في الساعة الثالثة والدقيقة العاشرة تقريباً.

في محطة يافا

وعند ماوصل القطار محطة يافا حضر احد الضباط البريطانيين يرافقه كونستابل بريطاني ايضاً وعاينا العربة التي اصيبت بشظايا القنبلة. ثم حضر مساعد مدير البوليس ترافقه قوة للتحقيق ثم اخرجت شظايا القنبلة التي استقرت بين اخشاب العربة

تفتيش عمال

وفي الساعة الرابعة والدقيقة ١٥ خرج من محطة يافا القطار الذي ينقل عمال السكة الحديدية في طريقه الى محطة اللد. وعند وصوله محطة تل ابيب قامت قوة من البوليس بتفتيش ركابه ولم يعثر مع احدهم على شيء

في مقهى ..

داهمت قوة من رجال البوليس صباح امس مقهى يهودي في شارع يافا تل ابيب يقع أمام مقهى لورنس، واجرت تفتيش الجالسين فيه وهم من اليهود وعثرت مع احدهم على موس «كباس» فاعتقل رهن التحقيق.

طائرتان ..

حلقت في سماء المدينة حوالي الساعة التاسعة والدقيقة ١٥ من مساء الليلة طائرتان عسكريتان كانت على ارتفاع كبير. وقد اتجها الى الشمال.

ثم اجري تفتيش القطار رقم ٢٢ القادم من القدس في محطة تل ابيب ايضاً ولم يعثر مع احد من الركاب على شيء.

من مكتب الاخبار

وقد تلقينا من مكتب الاخبار عن الحادث المذكور ما يلي: القيت قنبلة ظهر اليوم من نافذة القطار بينما كان يجتاز مزلقان سكة الحديد في شارع هرتسل — تل ابيب فقتلت امرأة يهودية وجرح اربعة من اليهود جراح اثنين منهم خطرة

وروى راديو لندن الحادث كما ورد في البلاغ تقريباً

وقف اليهودي المتهم بقذف قنبلة

قدم البوليس أمس أمام حاكم صلح المدينة داود سالم سليمان مدار اليهودي، بتهمة القاء قنبلة على جماعة من العرب. والتهمة المسندة اليه هو انه في يوم ٤ الشهر الحالي قذف من يده قنبلة على مقهى الساعاتية المعروف بمقهى كتوان شارع الكرمل على حدود يافا - تل أبيب، وكان في المقهى عندئذ ثلاثة اشخاص، قاصداً بذلك قتلهم لولا انهم سارعوا بالهرب من المقهى لدى رؤيته، وانفجرت القنبلة في المكان الذي كانوا جالسين فيه واحدثت اضراراً جسيمة في (وجاق) المقهى، وأتلفت الطاولات والكراسي. ولما كان لدى البوليس ثلاثة شهود عيان وافق الحاكم على توقيفه مدة اسبوعين لاستكمال التحقيق

المطران الانكليزي امام اللجنة الفنية

استقبلت لجنة تقسيم فلسطين في جلسة سرية صباح اليوم المطران الانكليكاني في القدس والارشيدياكون ستيوازت

فلسطين وميزانية وزارة المستعمرات

لندن في ٦ تموز — جاء في التقرير الذي نشرته وزارة المستعمرات عن اعمالها أن ميزانية الوزارة المذكورة زيدت في هذه السنة ٩٤٧،٠٧٨ جنيهاً استرلينياً.

ومن اسباب هذه الزيادة أنها لن تطالب حكومة فلسطين بدفع اي مبلغ من نفقات الجيش في سنة ٣٨ — ٣٩ بسبب حالة البلاد المالية ...

تعيين دوريات لحراسة مراكز البوليس

صدرت أوامر لجميع مراكز البوليس بوجوب تعيين دورية مسلحة لحراستها اثناء الليل. وابتداء من مساء أمس وقف حرس مسلح بجانب جميع مراكز البوليس في تل ابيب.

لجنة الابنية

تعقد صباح اليوم لجنة الابنية في دار المجلس البلدي للنظر في بعض طلبات البناء المقدمة لها لابداء الرأي فيها.

النقد المتداول في خلال شهر

بلغ النقد المتداول في فلسطين خلال شهر حزيران الماضي ٤،٨٣٩،١٣٤ بينها ٤٠٦،٥٠٠ جنيه من العملة الفضية و ٧٦،٨٠٠ جنيه من النيكل و ٨،٥٠٠ جنيه من البرونز و ٤،٣٤٧،٣٣٤ جنيهاً من الورق

امام المركزية

تعلن اليوم قرارات المحكمة المركزية في القضايا الجزائية المستأنفة لها وهي:

١ - قضية سليمان بن الحاج عبد المغربي ورفيقيه المتهمين بجرم ضرب الغير، وقد ردت التهمة عنهما من قبل محكمة صلح يافا

٢ - قضية درويش حسن ياسين ورفقائه من اهالي قرية بيت فجار والمتهمين بالتجاوز على اراضي الغير، وقد ردت التهمة عنهم من قبل محكمة صلح الرملة.

٣ - قضية فارس فرج القبطي من يافا والمتهم بجرم الاحتيال والذي تقرر حبسه مدة اربعة شهور من قبل محكمة صلح الرملة.

٤ - قضية صفية محمد سعيد المتهمة بمخالفة شروط الرخصة المعطاة لها بموجب قانون الحرف والصناعات، والتي كان قد حكم عليها بغرامة من قبل محكمة صلح يافا.

٥ - قضية سليمان حسين سالم المتهم ببيع تبغ مهرب بدون رخصة والمحكوم عليه بغرامة من قبل محكمة صلح الرملة.

٦ - قضية عبد الله موسى حمدان المتهم بجرم القذف والمحكوم علية من قبل حاكم صلح الرملة بغرامة سبعة جنيهات ونصف.

٧ — امين محمد وفا من يافا والمتهم بجرم التشاجر والمحكوم عليه من قبل محكمة القاضي البريطاني بالسجن في اصلاحية الاحداث لمدة سنتين

مطالب القرية العربية

طلب سكان القرية العربية امس في مضبطة قدموها الى قائمقام المدينة تعيين نقطة بوليس هناك وانشاء تلفون عمومي او تسيير دوريات في تلك النواحي للمحافظة على الامن فوعدهم برفع مطاليبهم هذه الى المراجع المختصة والعمل على اجابتها في اقرب وقت

لازالة التخاشيب

ذهب صباح امس قائمقام المدينة الاستاذ عزمي بك النشاشيبي الى حدود شارع الكرمل ومحلة الكرتون حيث تقرر ازالة حواجز البراكات اليهودية بعد انقضاء المدة التي انذر اليهود فيها باخلائها

توقيف اشخاص

وافق حاكم صلح المدينة امس على توقيف محمد فارس المغربي من تونس وغالب محسن محمد من يافا المتهمين بالسكر والعربدة واقلاق الراحة في محلة النزهة، لمدة اسبوع ووافق على توقيف مصطفى احمد حلمي من طرابلس الشام والمتهم بالحصول على اموالة بطريق الاحتيال، لمدة عشرة ايام

ترجمة حديث

ترجمت جريدة ها آرتس حديث المستر نيوكمب مع مراسل «الدفاع» في بغداد ونشرته في ملحقها المسائي بعنوان «صديق العرب يشجع اصدقاءه»

وترجمت دافار كلمة العدد التي نشرت في «الدفاع» أمس حول «تخاشيب الحدود» ونشرتها في ملحقها المسائي، وسردت الاخبار التي تضمنت المساعي المبذولة لدى السلطات لازالة تلك التخاشيب

يهودي ضال ...

ضل يهودي من سكان تل أبيب طريقه أمس الى مستعمرة (بات يام) ووجد انه في «القرية العربية» وقد استولى عليه الخوف وأخذ بالبكاء فسلمه السكان الى مختار المحلة السيد احمد الجمل الذي رافقه الى مركز بوليس العجمي، فأركبه البوليس في أحد الباصات الى مستعمرة (بات يام)

اعانة المنكوبين

ذهب فضيلة الشيخ عيسى افندي ابو الجبين صباح امس الى المنشية الفوقا واجتمع بذوي القتلى والجرحى وطلب اليهم الحضور الى دار المجلس البلدي لاخذ الاعانات الوجيزة التي قرر المجلس صرفها لهم.

تجديد اعتقال

جددت السلطة مدة اعتقال السيد نمر حامد المعتقل في المزرعة لثلاثة أشهر أخرى. وكان من المنتظر الافراج عنه مع بقية معتقلي القضاء الذين جددت مدة اعتقالهم مرة ومرتين

الوقائع الفلسطينية

صدر امس الملحق الزراعي رقم ٣٠ للعدد ٧٩٠ من الوقائع الفلسطينية ويشتمل على بحوث زراعيــة ذات فائدة كبيرة للزراع وغيرهم. ويشتمل ايضاً على موجز لما تقوم به دائرة الزراعة ومصائد الاسماك من الاعمال في مختلف الاقسام التابعة لها وصدرت ايضاً عن الدائرة المذكورة الاحاديث الزراعية المذاعة على المزارعين خلال شهر شباط عام ١٩٣٨

بائع خردوات

بينما كان احد الفتيان العرب من باعة الخردوات يتجول امس في تل أبيب ويحمل حقيبة البضائع بيده ظنها بعض اليهود طرداً يريد ارساله لاحد اليهود فاخذ يهودي يصيح واجتمع جمهور كبير على الفتى العربي ثم حضر كونستابل بريطاني وفتح الحقيبة ولما لم يكن فيها سوى السلع التي يبيعها اقتاده الى حدود المنشية وانصرف

ملاحقة مريبين

شوهد صباح امس يهوديان يتجولان على حدود محلة الكرتون بصورة مريبة، وأخطر ضابط مركز بوليس المنشية الذي كان يتجول وقتئذ في شارع الكرمل بامرهما، فارسل بعض رجال البوليس البريطاني للقبض عليهما فلما شاهدهم اليهوديان اختفيا في بعض الازقة

الباعة المتجولون

عبدت الاراضي المقابلة لسوق الخضرة من الجهة الجنوبية، وهي الاراضي التي استأجرتها البلدية من اصحابها لتجعل منها اماكن لوقوف عربات الباعة المتجولين والمفهوم ان هؤلاء الباعة قد احتجوا لدى المجلس البلدي على اجبارهم على الوقوف في هذه الاماكن لانها تبعدهم عن الطريق العام والمركز التجاري حيث تكثر حركة البيع والشراء

١١٠ اصابات

في حادث انفجار قنبلة بحيفا

«بقية المنشور على الصفحة الاولى»

سراعا اعلن حاكم لواء حيفا والسامرة المستر بيلي نظام منع التجول في منطقة لمدية حيفا ابتداء من الساعة السابعة مساء حتى الساعة السادسة من صباح اليوم التالي

احتلال الشوارع

وقد احتل الجند معظم شوارع المدينة ورابطت قوات عند مفارق الطرق وعند الاماكن المؤدية الى الاحياء اليهودية وسارت الدوريات ترافقها المصفحات في اكثر الشوارع. كما رابطت قوات اخرى عند مداخل المدينة.

شارات اللاسلكي

وحلقت طائرة عسكرية في سماء المدينة وارسلت شارات اللاسلكي الى معسكرات الجند القريبة من المدينة لاتخاذ الاحتياطات اللازمة.

نقل الجرحى

ونقل الى المستشفى الايطالي من جرحى هذه الحوادث ستة اشخاص بحالة خطره وستة اخرون بجراح مختلفة. ونقل الى المستشفى الالماني ثمانية اشخاص بحالة متوسطة. اما الباقون فنقلوا الى مستشفى الحكومة

اعتقال بوليس يهودي

والقى البوليس القبض على أحد أفراد البوليس الاضافي اليهودي واسمه نفشي. وقد اودع السجن رهن التحقيق. وذكر ان التهمة التي وجهت اليه تتصل بتفريق الجمهور

عائلات المصابين

وهرع الى مستشفى الحكومة عدد كبير من أمهات وزوجات واقرباء بعض المصابين للاستفسار عنهم.

الاطباء العرب

وجاء الى المستشفى عدد من الاطباء العرب، وبقوا فيه حتى الساعة الحادية عشرة مساء وهم يقومون باسعاف الجرحى واجراء العمليات للمحتاجين منهم اليها. ومن المنتظر ان يقضوا هذه الليلة في المستشفى.

وفاة ٣ جرحى

وفي الساعة الحادية عشرة والدقيقة ١٥ اتصلنا بادارة المستشفى فعلمنا انه توفي ثلاثة من الجرحى الذين اصيبوا باصابات خطرة

صور شمسية

ولم يتمكن البوليس من معرفة هوية القتلى. وقد علمنا انه سيجري احذ صورهم الشمسية لعرضها لمعرفة اصحابها وتسليم جثثهم الى ذويهم

صهر وايزمن

وقد تبين ان المهندس اليهودي طوبيا دنيا الذي قتل اثناء وجوده في السيارة الصغيرة هو زوج أخت الدكتور حاييم وايزمن، وقد كان عائداً من عكا حيث يتولى اعمال مقاولات الابنية ويبلغ عمره ٥٥ سنة.

جرحى اليهود

ومن بين المصابين اليهود بجراح خطرة كارول كلازيجز وعمره ٢٠ سنة ومتسليئع فيتوني وعمره ٢٩ سنة ومردخاي جورفي وعمره ٣٢ سنة وحاييم هزرون وعمره ٢٤ سنة واليعازر برنبرغ وعمره ٥٦ سنة وموسى اوفيك وعمره ٣٨ سنة، كما اصيب عدد آخر منهم بجراح مختلفة

البلاغ الرسمي

وقد جاءنا من مكتب الاخبار في ساعة متأخرة من الليل البلاغ الآتي:

في الساعة السادسة من مساء اليوم انفجرت قنبلة في سوق الخضار (الحسبة) التابعة لبلدية حيفا ونتج عن ذلك بعض الاصابات. وبعد ذلك حصل اطلاق نار بشارع الملوك نفسه عندما حدثت وقوعات اخرى. ومجموع الاصابات كما وردت حتى الان هي: ٢٠ قتيلا منهم ١٨ عربياً و ٣٨ جريحاً إصاباتهم خطرة و ١٨ جريحاً اصاباتهم طفيفة. وقد عولج اربعة اشخاص بالمستشفى، وخرجوا بعد ذلك. وقد اعلن نظام منع التجول بحيفا، والبوليس والجند يحرسون المدينة

السائق المفقود

حيفا في ٦ تموز - لمراسل الدفاع الخاص - عثر البوليس اليوم بجوار مستعمرة اخوذا القريبة من الطيرة على السائق جريس ابي زهران الذي وجدت سيارته محروقة في مكان قريب من هدار هاكرمل. وقد استمر البحث عنه خلال الايام القليلة الماضية.

وجود الجثة

وقد وجد معلقاً من عنقه في شجرة وأطلقت عليه العيارات النارية ونقل الى المستشفى في حيفا.

في الساعة الثانية

وفيما يلي نروي آخر احصاء تمكنا عن الوصول اليه حتى الساعة الثانية صباحاً:

١٠٤ اصابات

بلغ عدد المصابين في حوادث حيفا ١٠٤ اشخاص من العرب واليهود.

قتلى العرب وجرحاهم

وبلغ عدد القتلى من العرب ٢٢ شخصاً وعدد الجرحى من العرب ٤٠ بينهم ستة بجراح خطرة

قتلى اليهود

وبلغ عدد القتلى من اليهود ٥ اشخاص والجرحى من اليهود ١٥ بينهم اثنان بجراح خطرة

واصيب الاخرون من الفريقين بجراح طفيفة

وسيشيع القتلى العرب في الساعة الرابعة من صباح اليوم. ويشيع القتلى اليهود في الساعة الخامسة صباحاً

تلفونات الدفاع وبرقياتها الخاصة

حركة الميناء

رست في ميناء الثغر امس الباخرة « موريا » وافرغت من حمولتها ١٤٧ طن بضائع مختلفة ، والباخرة « مارس » وافرغت ٢٠ طن عفش ، والمراكب الشراعي « توفيق الباري » وافرغ ٤٨ طن بضائع متنوعة ، و « لطيف » وافرغ ١٣٠ طن عفش ، و (فايزة) وأفرغ ٢٠ طن شعير ، وقد بلغ مجموع ما افرغ امس في ميناء الثغر من البضائع المختلفة ٢٣٠ طن عفش .

اخلاء سبيل

قرر حاكم الصلح اخلاء سبيل عواد احمد من الحجاز وولده اسعد المتهمين بالسرقة لعدم توفر الادلة ضدهما

قضايا المخالفات

نظر حاكم صلح المدينة امس في ٣٥ قضية مخالفة لقانون تنظيم المدن ، فقضى بتغريم المخالفين من ٢٠٠ الى ٥٠٠ مل وامهلهم شهرين للحصول على الاذونات المطلوبة .

اعلان

بيع ملك من دائرة اجراء القدس

نمرة القضية : ٣٥٢ــ٣٧

المقدار : ٢٠٨٧٠ حصة من ١٠٦٤٩٦ حصة

الجنس: أرض ميري ملساء معدة للبناء

الموقع : كرم اصبيح طريق بيت لحم قرب معمل الثلج

البلدة : بيت صفافا

المساحة: حسب الخارطة ٢٢٤٩٠ متر

القيمة المخمنة : كل متر مائتين مل باتفاق الخبراء الثلاثة

الحدود : شرقاً المواحلة ، غرباً اميل ورنسو ، شمالا اليهود ، جنوباً ورثة محمد درويش

المقدار : ٥ حصص من ٨٠ حصة

الجنس: ارض ميري ملساء معدة للبناء

الموقع : مارس العطل في قرمبانية ميكور حاييم

البلدة : بيت صفافا

المساحة : حسب الخارطة ١٠٥١٢ ذراع و٧٥ ساتي

القيمة المخمنة: كل متر مائة مل باتفاق الخبراء

الحدود : شمال كيرن كايمت ، قبله كيرن كايمت ورشيد برهوم ، شرق كيرن كايمت والصفافي ، غرب طريق

ليكن معلوماً لدى العموم انه مطروح للبيع في المزاد العمومي الملك المميز مقداره وجنسه وموقعه بعاليه العائد الى محمد حسين جاد الله وعيسى حسين جاد الله من قرية بيت صفافا المديونين الى عبد الكريم حسين الحاج من لفتا بمبلغ ٢١٠ جنيهات والرسوم والفائدة واجرة المحاماة فمن يرغب شراء الملك المذكور يمكنه مراجعة دائرة اجراء القدس ظرف شهر واحد ويشترك بالمزايدة بعد دفع الديبوزيتو عشرة بالماية عن القيمة المخمنة المبينة اعلاه مع العلم بان اجرة الدلال وجميع رسوم الطابو والبلدية على المشتري ولاجله صار اعلان الكيفية في ٤ ـ ٧ ـ ٣٧

مأمور اجراء القدس

(٣٩٨٠)

رسالة القدس التلفونية

الحكم باعدام ٤ متهمين عسكريا

القدس في ٦ تموز ـ لمراسل الدفاع الخاص — استأنفت المحكمة العسكرية اليوم النظر في قضية عبد الحافظ عبد الله عبد الحافظ ومحمود عبد الله عبد الحافظ ، ورضا محمد سعيد عبد الحافظ ، ومحمد سعيد عبد الله عبد الحافظ من قرية كفر قاسم المتهمين بحرق مطحنة في قرية مجدل الصادق . وبعد ان استمعت لاقوال بقية الشهود ومرافعة وكيل النيابة ودفاع وكيل المتهمين الاستاذ جورج صلاح أجلت النطق بالقرار الى جلسة تعقد في الساعة الثانية والنصف بعد الظهر

وفي هذه الجلسة قررت الحكم على الاربعة بالاعدام حكماً معلقاً على التصديق عليه من القائد العام

سريان نظام منع التجول في المدينة

سيبقى نظام منع التجول معمولا به ضمن منطقة تنظيم مدينة القدس ما بين الساعة التاسعة من مساء اليوم والساعة الخامسة من صباح الغد .

المندوب السامي في المحكمة العسكرية

زار المندوب السامي صباح اليوم قاعة المحكمة العسكرية ، في شارع جوليان وكان معه مرافقه الخاص . فاستقبله رئيس واعضاء الهيئة وبعد أن مكث فيها نحو خمس عشرة دقيقة غادرها مع مرافقه والمفهوم أن هذه الزيارة هي للتعرف فقط كبقية زياراته للدوائر .

قنصل فرنسا يزور المحكمة الشرعية

زار سعادة قنصل فرنسا العام اليوم المحكمة الشرعية وكان يرافقه سكرتير القنصلية فاستقبلهما فيها فضيلة الاستاذ الشيخ حليم افندى الدجاني ، القاضي الشرعي وبعد ان مكثا مدة قصيرة زارا الزاوية النقشبندية حيث استقبلهما رئيسها فضيلة الشيخ يعقوب افندي البخاري الذي اطلعهما على مجموعة الصيني والادوات الاثرية الاخرى النفيسة المحفوظة عنده . وبعد ان شرب جميعهم الشاي ودع القنصل وسكرتيره بالحفاوة والاكرام

اضافيون للمحافظة على الامن في مستعمراتهم

ادخلت السلطة عدداً كبيراً من اليهود في سلك البوليس الاضافي للمحافظة على المستعمرات بدون ان تخصص لهم رواتب من الحكومة ، وشرع اليوم في تمرينهم على الاعمال البوليسية تمهيداً لارسالهم الى المستعمرات .

جريح في حادث يتماثل للشفاء

غادر مستشفى الحكومة اليوم عايش عليان من صوبا ، وهو الذي اطلق عليه النار بالقرب من مستشفى « ولخ » في حادث الاعتداء الاول من الاعتداءات التي وقعت على العرب امس الاول .

عودة الزميلة اللواء الغراء الى الصدور

صدرت اليوم الزميلة «اللواء» الغراء بعد ان احتجبت عن الصدور مدة ثلاثة شهور عطلتها السلطة كل تلك المدة نهنيء الزميلة في استئناف صدورها وعملها

الجريح اليهودي وعملية تشخيص متهمين

اخذ البوليس اليوم الاشخاص الذين اعتقلوا من قرية قلونيا بسبب حادث اطلاق النار على اليهودي ابراهام نيماشي ليلة امس الى مستشفى هداسا حيث جرى تشخيصهم أمامه فلم يتعرف على واحد منهم فاعادهم البوليس الى القشلاق . ولا يزالون موقوفين.

تصديق حكم الاعدام على ثلاثة

جاءنا من مكتب الاخبار ما يلي : صدق القائد العام حكم الاعدام الذي اصدرته محكمة حيفا العسكرية ضد حسن موسى ابو جلبوح ومحمد ديب طه كلاهما من قرية « برقة » قضاء جنين وكانت المحكمة ادانتهما بحمل البنادق واطلاق النار على عفيف محمود أسعد من عرابة في ١٩ آذار سنة ١٩٣٨

وصدق حكم الاعدام الذي اصدرته محكمة القدس العسكرية ضد احمد عوده من حي السعدية بالقدس ، وكان قد وجدته محكمة القدس العسكرية مذنباً بحمل سلاح وذخيرة .

اما في قضية خليل القاسم الذي وجدته محكمة حيفا العسكرية في ١٥ حزيران مذنباً بحمل مسدسين وذخيرة مسدسات ، فقد صدق القائد العام على ادانته الا انه خفض الحكم الى السجن المؤبد بدلا من الاعدام

* * *

ممثلو المتدينين في مؤتمر «أفيان» ...!

لندن في ٦ تموز — سافر الى افيان ممثلو جمعية اليهود المتدينين « اغودات اسرائيل » وقبل سفرهم تحدثوا مع موظفي الخارجية البريطانية ومع المستر ملكولم مكدونالد حول طلب جمعيتهم الخاص بايجاد ملجأ لـ ٢٦٠٠ من اليهود المتدينين المقيمين الآن في النمسا !

رسالة حيفا التلفونية

المحكمة العسكرية في جلساتها القادمة

حيفا في ٦ تموز — لمراسل الدفاع الخاص : تعقد المحكمة العسكرية في خلال هذا الاسبوع بعض جلساتها في حيفا ، للنظر في عدة قضايا حمل اسلحة وذخائر يترافع فيها اعضاء لجنة المحامين وهم الاساتذة : فؤاد عطا الله ، حنا عصفور ، انس الخمره ، محمد يحيى ، صلاح الدين العباسي .

البوليس يفرق متجمهرين من اليهود

حاول بعض اليهود الاصلاحيين بعد ظهر امس القيام بمظاهرة في هدار هاكرمل واتخذ البوليس الاحتياطات لتفريقهم

وصول مهاجرين يهود وتصدير املاح

وصلت حيفا اليوم قافلة من المهاجرين اليهود عددها ١٦٠ على عدة بواخر ، كما وصلت عليها ايضاً كميات من البضائع المختلفة يقرب وزنها من ٦٤٠ طناً

رسالة جنين التلفونيه

وفد قرية برقين يقابل مساعد الحاكم

جنين في ٦ تموز — لمراسل الدفاع الخاص — قابل وفد من اهالي قرية برقين مساعد حاكم اللواء وتحدثوا اليه عن الحالة القائمة في قريتهم وان سكانها لم يتموا أعمالهم الزراعية بعد وعن غير ذلك من الشؤون المتصلة باستقرار اهل القرية وعودة النازحين منها .

— اعتقلت السلطة اليوم لطفي محمد عبد الله من قرية (سيلة الحارثية) واودعته السجن والاسباب مجهولة

— اطلقت السلطة اليوم سراح مصطفى عبد الحميد من قرية برقين وكان قد قبض عليه اثناء وجوده في قرية عرابة

رسالة قلقيلية التلفونية

تطويق قرية وعملية تفتيش فيها

قلقيلية في ٦ تموز — لمراسل الدفاع الخاص : حوالي ظهر امس طوقت قوة كبيرة من الجند والبوليس البريطاني والفلسطيني قرية كفر جمال . وقد قامت هذه القوة بتفتيش دقيق في بيوت القرية وآبارها وبيادرها والجبال المجاورة

وبعد ان دامت عملية التفتيش مدة انسحبت القوة الى مراكزها . وعلمنا ان التطويق كان على مسافات واسعة من القرية

مداهمة كفر سابا واسر شخص منها

طوقت جماعة مسلحة في الليلة الماضية قرية كفرسابا العربية وقد دخل بعض المسلحين بيت محمود يوسف اسويلم المعروف بابي الست ومن اهالي القرية واخذوه معهم اسيراً الى جهة مجهولة ، ولم يعد حتى الان

رسالة بيسان التلفونية

عيارات نارية لم يعرف مصدرها

بيسان في ٦ تموز ـ لمراسل الدفاع الخاص ـ اطلقت في المدينة ليلة امس عدة عيارات نارية ولم يعرف مصدرها .

قطع اسلاك التلفون في اماكن

قطع مجهولون ليلة أمس الاول خطوط التلفون بين بيسان ونقطة بوليس جسر الشيخ حسين على مسافة ٣٠ عموداً وقطعوا ليلة أمس خطوط التلفون على مسافة ٨ اعمدة بين محطتي بيسان وجسر المجامع ، وفي الصباح ذهب العمال لاصلاحها .

رسالة طولكرم التلفونية

تبادل العيارات النارية مدة

طول كرم في ٦ تموز — لمراسل الدفاع الخاص — هاجم مسلحون ليلة أمس مقر الجند في قرية باقة الغربية واطلقوا العيارات النارية وأجاب الجند بالمثل . ودام تبادل الرصاص مدة . ثم انسحب المسلحون دون وقوع اصابات .

واطلق مجهولون ليلة أمس العيارات النارية على سجن نور شمس القريب من المدينة وأجاب الحراس بالمثل . ولم تقع اصابات

انباء خارجية

الكلمة الان للمتحاربين في اسبانيا

لندن في ٦ تموز — ارسل المشروع البريطاني الذي وافقت عليه لجنة عدم التدخل بالاجماع الى قيادتي الثوار وحكومة برشلونه . وقد اشتركت حكومات بريطانيا وفرنسا والمانيا وايطاليا بدفع ٥٠ الف جنيه وضعتها تحت تصرف اللجنة . وصرح رئيس الوزراء بانه ينتظر وصول المشروع الى اسبانيا يوم الجمعة وينتظر نشر نصه يوم الاثنين ، وزاد المستر تشمبرلن بان الحكومة البريطانية لم تضغط على فرنسا لاغلاق حدودها الاسبانية . وكل ما اوحت به تجنب كل عمل ضد المشروع المذكور واعمال لجنة التدخل — روتر

فشل استيلاء برشلونة على ملايين

باريس في ٦ تموز — ردت محكمة الاستئناف القضية التي رفعتها حكومة برشلونه مطالبة بسبعة ملايين و ٥٠٠ الف جنيه . وقالت المحكمة في ردها ان القضية خارج صلاحيتها ويجب ان تحال الى محكمة مدنية ، وهذا يستغرق تأجيلها سنة . والمال المذكور مودع في بنك فرنسا باسم بنك اسبانيا . وقد اعترض الثوار عليه بانه يخص الشعب الاسباني وليس حكومة برشلونه ، فلا يحق لها ان تتصرف فيه — روتر

تشاؤم دول من المشروع البريطاني

لندن في ٦ تموز — تعتقد الدوائر الرسمية في باريس أن موافقة لجنة عدم التدخل على المشروع البريطاني ، انتصار لبريطانيا ، أما الصحف فقابلت المشروع ببرود . وقالت الاوفر : لا يمكن أن يكون لهذا المشروع نتيجة قبل عيد الميلاد . فالاتفاق بين بريطانيا وايطاليا يتأجل تنفيذه الى ذلك الحين . وقالت (لي بوك) ان اسبانيا لن تخلو من المفاجآت ، وأن المتطوعين لن يغادروها جميعاً وفي خلال ذلك لا ينقطع توريد الاسلحة الى الفريقين .

صحف ايطاليا والمانيا ودوائرهما الرسمية

وأثنت الصحف الايطالية على المشروع . أما موقف الدوائر الرسمية من بريطانيا وفرنسا خلال اليومين الماضيين فلم يكن ودياً . أما في المانيا فالنظر الى المشروع مريب . وصرح أحد المسئولين بان التجارب علمت الشعب الالماني أن احسن المشاريع قد ينسف في ٢٤ ساعة وتقول الصحف والجهات الرسمية أن المشروع لا ينفذ قبل الخريف .

كيف تنظر بريطانيا الى ذلك

وعند الحكومة البريطانية ان سحب عدد جوهري من المتطوعين يعتبر تسوية المشكلة الاسبانية ويساعد على تنفيذ الاتفاق البريطاني الايطالي خصوصاً وان الجنرال فرانكو احتل بقعة ساحلية غير صغيرة واستولى على اهم مرافيء تصدير الحمضيات ـ روتر

اليابان لا توقف القتال بسوى النصر

طوكيو في ٦ تموز — تحتفل اليابان غداً بذكرى بداءة الحرب الصينية . وقد صرح البرنس كونوي رئيس الوزراء للصحفيين الاجانب بأن هذه الحرب لن تقف حتى تتحقق اهداف اليابان . وكذب كل ما قيل عن وساطة الدول الاجنبية . واتهم المارشال تشان كاي تشك أنه يتلقى مساعدات من السوفيات . وأحصى عدد قتلى اليابانيين منذ بدء الحرب بـ ٢٦ الفاً أما قتلى الصينيين فأضعاف اضعاف ذلك — روتر

الوفد الفرنسي في مؤتمر اللاجئين

باريس في ٦ تموز — عينت الحكومة الفرنسية المسيو هنري بيرانجيه رئيساً للوفد الفرنسي الذي يشترك الان في مؤتمر ايفيان ، كما عينت المسيو جون بونكور نجل بول بونكور سكرتيراً له .

وقد قابل رئيس الوفد قبل سفره وزير الخارجية الفرنسية المسيو بونيه وتلقى منه التعليمات اللازمة

الامير محمد علي مع ملكي بريطانيا

لندن في ٦ تموز — تناول الامير محمد علي البارحة الشاي مع الملك جورج والملكة اليصابات في قصر بيكنجهام ، وقد كان الامير محمد علي رئيس مجلس الوصاية في مصر قبل ان يبلغ جلالة الملك فاروق سن الرشد

الملكة نازلي وكريماتها يسافرن لاوربا

الاسكندرية في ٦ تموز — من المحتمل ان تغادر جلالة الملكة نازلي وصاحبات السمو الملكي الاميرات كريماتها ، الاسكندرية يوم ١٤ الجاري الى اوروبا لقضاء شهرين في مصحات اوروبا الوسطى

التقرير السنوي
المرفوع من بريطانيا الى عصبة الأمم
عن ادارة فلسطين وشرق الاردن لعام ١٩٣٧

«٢٤»

تكاليف البوليس

تبلغ التكاليف المقدرة لقوة البوليس والسجون الفلسطينية في عام ١٩٣٧ مبلغ ٨٦٧ر٢٩٥ جنيهاً

قوة البوليس

في ٣١ كانون الاول عام ١٩٣٧ كانت هذه القوة قد بلغت في عددها ما يلي :

في قوة البوليس من الضباط المسيحيين ٤٣ ضابطاً بريطانيا و ٧ ضباط فلسطينيين ومن المسلمين ٤ ضباط ، ومن اليهود خمسة فالمجموع ٥٩ ضابطاً

اما المفتشون في هذه القوة فبلغ عددهم من المسيحيين ٢٤ بريطانيا و ١٨ فلسطينياً ومن المسلمين ٤٣ ومن اليهود ٢٩ ومن الاديان الاخرى اثنان فالمجموع ١١٦ مفتشاً .

واما الافراد ذوي الرتب الاخرى فبلغ عددهم من المسيحيين ١٠٤ر١ بريطانيين و ٣١٢ فلسطينياً ، ومن المسلمين ٢٥٤ر١ ، ومن اليهود ٧٢٤ ومن الاديان الاخرى ٩ فيكون مجموع هؤلاء الافراد ٤٠٣ر٣ ، ويكون مجموع قوة البوليس كلها ٥٧٨ر٣

قوة السجون

بلغت قوة السجون من المسيحيين ٤ ضباط بريطانيين ومن المفتشين من المسيحيين ٥ مفتشين بريطانيين ايضا ، ومن المسلمين ٤ ومن اليهود ٤ فالمجموع ١٣ مفتشاً

واما الافراد ذوي الرتب الاخرى فبلغ عددهم من المسيحيين ١٢ بريطانيين و ٢٦ فلسطينيين ، ومن المسلمين ٢٤٨ ، ومن اليهود ٥ ، وواحد من دين آخر فيكون مجموع هؤلاء الافراد ٢٩٢ ويكون مجموع قوة السجون كلها ٣٠٩

الزيادة في عام

وبمقارنة قوة هذا العام المبحوث بقوة العام السابق ، تكون قوة البوليس قد زادت بالمقدار التالي من الضباط واصحاب الرتب الاخرى

مدير بوليس	١
نائب مدير	٢
مساعد مدير	١
مفتشين بريطانيين	٣
مفتشين فلسطينيين	٣
جاويشين بريطانيين اوائل	٤٢
» » ثوان	١٣
» فلسطينيين	٥
اومباشية »	١١
كونستابلات بريطانيين	٢٥٠
» فلسطينيين	٢٨٨

بسبب الحدود

وترجع هذه الزيادة في الاساس الى تأليف فرقة بوليسية خاصة لحراسة حدود فلسطين — سوريا من رأس الناقورة في الغرب الى صمخ في الشرق ، والى تأليف قوة بوليسية بريطانية احتياطية في مدن القدس ، ويافا ، وحيفا

صحة حسنة

ومع استثناء بضع حالات وقعت فيها امراض التيفوئيد بين القوة البريطانية ظلت صحة القوة حسنة على وجه العموم طيلة العام .

بوليس الحدود

تأسس مركز جديد للبوليس واصبحت قيادته العليا في صفد ، واطلق عليه اسم (مركز بوليس الحدود)

وتألفت نقطتان جديدتان للبوليس و ١٢ مخفراً بوليسياً جديداً خلال العام

امتحان الكفاءة

اجتاز ٢١٢ بريطانيا و ١٣٩ فلسطينياً من صف الضباط امتحان معاش الكفاءة، ومنح لخمسة بريطانيين وسبعة فلسطينيين معاش الكفاءة بصفة خاصة ، اعترافاً بخدماتهم البارزة .

في مدرسة التعليم

كان في مدرسة تعليم البوليس في مستهل العام ٧٢ من المجندين البريطانيين والفلسطينيين ، وقبل ٧٩٠ من المجندين البريطانيين والفلسطينيين خلال العام ، وارسل منهم ٦٢٥ الى المراكز

دورة الترفيع

التأمت دورة الترفيع من الرتب الى أعلى منها في كانون الاول ١٩٣٦ وتمت هذه الدورة في عام ١٩٣٧ ، وعقدت دورة أخرى خلال العام ، وترفع لها ٧ من البريطانيين و ١٢ من الفلسطينيين من ذوي الرتب الاخرى الى رتب مفتشين

في امتحان اللغة

وفي امتحان اللغة الاعلى نجح ٨١ بريطانياً في اللغة العربية و ١٩ في اللغة العبرية ، وفي الامتحان الادنى نجح ٢٤٣ في اللغة العربية ، و ٨٧ في اللغة العبرية ، واجتاز بوليس بريطاني واحد امتحان الحكومة الابتدائي في اللغة العربية

الدفاع في لبنان

تطلب جريدة الدفاع يومياً من عموم جهات الاصطياف في جبل لبنان فنلفت انظار القراء الى ذلك

المتعهد خضر النحاس

مطلوب موظف

محل تجاري بحاجة الى كاتب يشترط فيه ان يكون متقنا للغتين العربية والانكليزية اتقانا تاما وملما بشؤون مسك الدفاتر والدوسيهات والضرب على الالة الكاتبة باللغتين العربية والانكليزية والمخابرة مع ص. ب ٧٦ يافا طالب وظيفة وكل طلب لا تتوفر فيه الشروط المذكورة لا يلتفت اليه ويهمل بالمرة

الهمة تعود
والغدد تصير أصغر
في ٢٤ ساعة

ليس من الضروري بعد الآن ان تشكو من فقدان الهمة والرجولية ، وضعف الذاكرة والجسد والاعصاب والدم المتعكر والجلد المريض والنوم المتقطع الفقير ، وذلك لان طبيباً اميركياً قد اكتشف طريقة سريعة سهلة لنهو اضطراباتك

والاكتشاف في شكل حبة مبهجة سهلة التناول خالية تماماً من الضرر وهي تغني عن عملية الغدد وتجلب شباباً جديداً وهمة للالوف .

انها تعمل عملها مباشرة على الغدد والاعصاب وتضم دماً جديداً وهمة جديدة في عروقك ، وفي ٢٥ ساعة تستطيع بان ترى وتحس بانك حي تمتلئ بهمة الشباب وقوته .

وهذا المصل المدهش الجديد للغدد وللهمة يسمى (في — تابس) VI-TABS الدكتور نكسون وهو مضمون لانه صح مع الالوف في اميركا وهو يوزع الان من قبل الصيدليات هنا تحت ضمانة نوال رضاك او عودة النقود اليك

و«في-تابس» الدكتور نكسون لابد وان يعطيك الهمة والنشاط ويجعلك اصغر من ١٠ الى ٢٠ سنة ، او ما عليك الا ان تعيد العلبة الفارغة وتسترد نقودك . هناك زجاجة مزدوجة فيها ٤٨ من حبوب «في - تابس» الدكتور نكسون وهي لا تكلفك إلا القليل ، فاذا لم تجد صاحب صيدليتك ، فاكتب الي

ص . ب ٣٠٦ بالقدس

مولود سعيد

نابلس — رزق صديقنا السيد ابراهيم اسعد ابو دان من شباب الجدل والموظف في ادارة بريدنا بلس غلاما اسماه حاتم جعله الله من ابناء السلامة واقر به عيون والديه .

اخطار
لتنفيذ حكم

صادر من دائرة اجراء القدس

الى الراهب سر ايون دمتري من القدس ومجهول محل الاقامة

طبقاً للحكم الصادر ضدك من حضرة صاحب الشرف رئيس اجراء محكمة مركزية القدس لصالح المرتهنين سليم وحبيب ولدي يوسف سليم السكا في بيت لحم بموجب عقد الرهن رقم ٩٩٥ تاريخ تشرين ثاني سنة ٩٢١

نبلغك بان رئيس اجراء محكمة مركزية القدس قرر بيع الملك المرهون لقاء المبالغ المطلوب منك في سند الرهن وقدره خمسة الاف وثمانماية وعشرون جنيه او ما يعادلها بالنقد الفلسطيني وقدره خمسة الاف وتسعماية وخمسة وستين جنيه وخمسماية مل فلسطيني والفائدة ٦ بالمئة من تاريخ ١٠ — ١١ — ٢٣ والرسوم والمحاماة ٢٥ جنيه فاذا لم تدفع هذه المبالغ بظرف شهر واحد من تاريخ نشر هذا القرار في الجريدة سيباع الملك المرهون بالطرق القانونية . وعليه صار تبليغك حسب الاصول

في ٤—٧—٣٨

(٣٩٨١) مأمور اجراء القدس

انباء خارجية

اليابان وارجاع السلام الى الشرق

طوكيو في ٦ تموز — احتفل اليوم بالذكرى الاولى للنزاع الياباني الصيني بحضور جميع اعضاء الوزارة وقال البرنس « كونويا » في خطابه : يجب على البلاد ان تعمل كل ما في وسعها لارجاع السلام الى الشرق الاقصى — د . ن . ب

الغاء الاحكام العرفية في السنجق

باريس في ٦ تموز — تقول المصادر الافرنسية بان مندوب المفوض السامي في السنجق الكولونيل كوليه قد الغى الاحكام العرفيه بعد دخول الجنود التركية الى السنجق . وتتألف الجنود الافرنسية التي دخلت السنجق من اورطتين مراكشيتين وبلوكين من الفرسان واورطتين من الرماة التونسيين والسنغاليين ومن بطارية مدافع الميدان — د . ن . ب

حكومة الصين واعفاء الخبراء الالمان

هانكاو في ٦ تموز — غادر الخبراء العسكريون الالمان امس هانكاو وقال احد المتكلمين باسم الحكومة الصينية بانهم عملوا في الصين اكثر من خمس سنين وكانوا قد وظفوا بموجب عقود شخصية وأن الحكومة الصينية قد اعفتهم من واجباتهم بمحض ارادتها . وختم تصريحه بأن الخبراء الالمان قد أدوا خدماتهم على احسن صورة يشكرون عليها — د . ن . ب

تهجير اليهود الى المستعمرات البريطانية

واشنطون في ٦ تموز — يقال ان الحكومة الاميركية ستوصي بمناسبة انعقاد مؤتمر ايفيان مهاجرة اليهود من النمسا والمانيا الى اميركا الجنوبية وللمستعمرات البريطانية . ولم تصرح الدوائر الرسمية شيئاً بهذا الخصوص بعد ، ولكن يقال بأن القوانين الاميركية الحالية لا تمكن الدخول الى الولايات المتحدة الا لعدد قليل من اللاجئين — د . ن . ب

بيان لجنة عدم التدخل بعد اجتماعها

لندن في ٦ تموز — عقدت لجنة عدم التدخل جلسة حضرها جميع الاعضاء واصدرت عند انتهاء اجتماعها البيان التالي: تذاكرت لجنة عدم التدخل بكاملها برياسة اللورد هاليفاكس في سحب المتطوعين من اسبانيا وفي الاعتراف للفريقين بصفة المحارب وبالمراقبة البرية والبحرية . فوافقت اللجنة على قرار يخول الحكومة البريطانية ابلاغ ذلك للفريقين المتحاربين في اسبانيا . وقد طلبت لجنة عدم التدخل من انكلترا ان تنشر القرار فوراً بعد ابلاغه لحكومتي بورغوس ومدريد

المندوب السوفيتي يعرقل ابحاث الاجتماع

ووافق مندوبو ايطاليا والمانيا وفرنسا والبرتغال وبلغاريا ويوغوسلافيا والمجر واسوج وتركيا على البرنامج . وطلب مندوب روسيا نصاً جديداً للمادة المختصة بالمراقبة ينص على البدء بالمراقبة في وقت واحد براً وبحراً . وبعد مذاكرة ساعة قدم نص بهذا المعنى فقال مندوب روسيا انه يجعل موافقته على النص الجديد معلقاً على موافقة حكومته . عند ذلك صرح اللورد هاليفاكس ان الاتفاق على القرار صار بالاجماع . ومن المنتظر أن ينشر النص يوم الخميس بصورة كتاب ابيض . أما المراقبة البحرية فستفرض في عدة مراحل لعدم وجود المال الكافي بينما المراقبة البرية ستفرض فوراً بعد وضع القرار موضع التنفيذ — د.ن.ب

التايمس واسكان اليهود في المستعمرات

لندن في ٦ تموز — قالت التايمس في مقال لها حول مؤتمر ايفيان انه لا يمكن اسكان اللاجئين الا فيما وراء البحار ومن الواجب ان يفكر المؤتمرون بالتغلب على الصعوبات لاجل نقل واسكان الاشخاص الذين لم يجدوا بلاداً يمكنهم السكنى فيها — د . ن . ب.

الضرائب في مجلس الشيوخ المصري

القاهرة في ٦ تموز — طالب حزب المعارضة في مجلس الشيوخ من وزير المالية الدكتور احمد ماهر ان يعد المجلس بأن لا يفرض الضرائب الجديدة البالغة مليوناً من الجنيهات دون موافقة البرلمان فوعد وزير المالية باحترام الدستور غير ان المعارضة لم تقتنع بهذا التصريح وطلبت الغاء هذه الضرائب ، وبما أن عدداً قليلا فقط من الشيوخ كان حاضرا الجلسة فلم يجر أي اقتراع وتأجلت الجلسة دون اتخاذ اي قرار — د.ن.ب.

مسألة التجنيد الاجباري في مصر

القاهرة في ٦ تموز — ورد في تقرير اللجنة المالية البرلمانية بان قوة الجيش زادت من ١١٧٦٤ في سنة ١٩٣٦ الى ١٦٣١٩ في سنة ١٩٣٧ وستبلغ في السنة المالية الجديدة ٣٠٢٢٣ رجل . وزاد عدد الطلبة في المدرسة الحربية بـ ٦٠٠ تلميذ وأدخل ٦٤ مهندس في مدرسة الهندسة الحربية . وبما أن قانون التجنيد الاجباري لم يقدم بعد فان كثيرين يحاولون التملص من الخدمة أو دفع البدل . وقد دعي في السنة الماضية ١٣٦٢٣٣ فلم يلبي الدعوة غير ٥٣٠٥٤ شخصاً — د.ن ب

سوريا ترفض ...
التوقيع على اتفاقية الاسكندرونة
اجتماع الوزارة واحتمال تقديم استقالتها

بيان رسمي

دمشق في ٦ تموز — اصدر وزير الداخلية بياناً رسمياً هذا نصه : دعي مندوب سوريا في أنقره (الامير عادل ارسلان) من قبل وزير خارجية تركيا الى الوزارة الخارجية واستقبله فيها وزير الخارجية وسفير فرنسا المسيو بونسو وطلب منه أن يمضي الاتفاق الافرنسي التركي بخصوص السنجق عن سوريا . وبدون ان يلبي طلب وزير خارجية تركيا بالجلوس رفض الامير عادل ارسلان امضاء الاتفاق واصر على حقوق سوريا المشروعة في السنجق .

مغادرة الزعماء

واخبر الزعماء العرب الذين وصلوا من السنجق الى هنا بان جميع الزعماء العرب غير المقبوض عليهم قد غادروا السنجق قبل وصول الجنود التركية اليه

اجتماع الوزارة

واجتمعت الوزارة السورية مرة اخرى ولا يزال الاجتماع منعقداً . وربما استقالت الوزارة اليوم وستتألف وزارة جديدة وطنية ويقال ان جميل مردم بك سيكلف بتأليفها — د.ن ب

قيام الزينات

وجاء من الاسكندرونة ان الزينات قائمة فيها وفي قرق خان منذ وصول الجيش التركي . وتطلب الجندرمة التركية من سكان القرى الواقعة على الطريق الى انطاكية والتي يبلغ طولها ١٠٠ كيلو متر ان يزينوا بيوتهم ويرفعوا الاعلام

الاحكام العرفية

وقد الغيت الاحكام العرفية في السنجق كله واخلي سبيل السيد الارسوزي بعد أن وعد رؤساء الطائفة الارثوذكسية الذين تدخلوا في الامر باقامة الزينات — د.ن.ب

الرصاص على حدود فرنسا - ايطاليا

باريس في ٦ تموز — رغماً عن التكذيب الايطالي تقول جميع جرائد الصباح بصدد الحادث على الحدود الفرنسية الايطالية ان الايطاليين اطلقوا النار داخل الحدود الفرنسية — د ن.ب.

فشل سياسي يؤدي الى الاعتقال

وارصو في ٦ تموز — تدور الاشاعات في موسكو بأن القبض قد القي على رئيس الكومينتيرن ديميتروف . ولم يستطع التثبت من صحة هذه الاشاعة . والسبب في ذلك الخفاق المذكور في المسألة الاسبانية وفي اثارة الجبهة الشعبية في فرنسا — د.ن ب.

الراحه في ايام الحر الشديد
يمنحها "اسبرو"

عندما يثير الحر اعصابك جرب اسبرو تر ان الهياج قد زال وحل مكانه هدوء لطيف منعش واسبرو ايضا يزيل آلامك ويجلب لك النوم الهني ويزيل وجع الرأس حالا وكذلك الروماتزم فجميع هذه الاشياء مع تهيج الاعصاب تخضع لاسبرو نحن على ثقة بأن اسبرو سوف يرضيك

جميع البيوت
يجب ان تحتفظ بدواء الطوارئ الوحيد
"اسبرو"

اسيادي الاعزاء

بعد ان قرأت اعلاناتكم عن اسبرو في الصحف المحلية احببت ان اجربه ويسرني ان اعلمكم بكل ارتياح ان مفعوله فاق كافة الادوية الاخرى الكثيره التي جربتها سابقاً في حياتي ، وبعد تجربتي هذه اعترف علناً بأن الاسبرو خير علاج لوجع الاسنان ووجع الرأس ممرضة قانونية

غزة في ٦ ايار ١٩٣٧
حضرة ... ميرون
شكراً لك على حبات الاسبرو فقد جربتها والذي وكانت خير دواء للصداع المتواصل الذي كان ينتابها بين الحين والآخر . شكراً لك .
المخلص حلمي ابو شعبان

باكيت	قرص	٢	مع ٧ ملات
علبة	»	٥	» ١٥ ملا
»	»	١٠	» ٣٠ ملا
»	»	٢٧	» ٧٠ ملا

ASPRO
الوكلاء العموميون مستودع الادوية الوطني الفلسطيني

فلسطين في الصحف الانكليزية

الكره للتقسيم

تجده في صدر كل عربي

تحليل عادل يختم بطلب غير عادل !

عقدت مجلة « مترداي ريفيو » الانكليزية الاستعمارية فصلا طويلا عن (معضلة فلسطين) ننقله فيما يلي :

صلاحيات صعبة

اذا حكمنا بما قاله مكاتب (التايمس) في القدس في مقال له، فان اللجنة الفلسطينية لا تجد ، بأي حال من الاحوال ، زمنا سارا خلوا من الاضطراب

لقد رأى اعضاؤها البلاد في حالة نكدة مضطربة ، ولاحت امامهم الفرص ايضاً لانعام النظر فيما في الصلاحيات المعطاة لهم من الصعاب

كلهم جميعاً

اما العرب على وجه العموم فانهم ينظرون الى هذه اللجنة نظرات باردة ، وأما العرب المعتدلون (كذا) فأنهم قد رفضوا الظهور أمامها،وما ذلك الا لان التقسيم هو اللعنة في عرف كل عربي !

ما يريده العرب

والعرب يطالبون في إلحاح واصرار بان تكون لهم « دولة عربيـــة » تتوطد علاقاتها مع بريطانيا العظمى بموجب معاهدة ، على ان يكون لليهود الموجودين الان في فلسطين،لا اكثر منهم ،حقوق متساوية كحقوق المواطنين الاخرين ، على شرط ان يقلعوا عن الاهداف السياسية التي « للوطن القومي »

ما يريده اليهود

اما اليهود من الناحية الرسمية ،فانهم قد يحبذون التقسيم ، ولكن هنالك على ما يظهر كثيرين من يهود فلسطين يعملون ضد التقسيم ، ويؤثرون عليه مشاريع اخرى ، كمشروع جعل فلسطين « مستعمرة للتـــاج » او جعلها « دولة ثنائية » يوافق اليهود على ان يكونوا فيها لمدة محدودة من الزمن اقلية عددية على امل القيام بمفاوضات اخرى في المستقبل، او على امل جعل فلسطين ولايات متحدة تكون فيها دولتان عربية ويهودية مستقلتان شبه استقلال ذاتي ، على ان تكون السيطرة للبريطانيين في الحكومة المركزية

ويجب ان يتضح من هذا الذي يقوله اليهود ان التحقيقات التي امرت باجرائها لجنة التقسيم لن يكون فيها — على الاقل — ما يمهد السبيل لحالة مستقرة

تحت التاج

وهناك كما قلنا مرارا أو تكرارا طريقة واحدة امينة لضمان السلام ، هي نبذ التقسيم ، ونبذ انتداب جنيف ، ثم :

— ثم وضع فلسطين مباشرة تحت درع التاج البريطاني ...

«الدفاع» : وهكذا يتكلم الاستعمار ، في كل مكان وزمان . . ينصف احيانا ثم لا يقول الانصاف !

* * *

الالم السياسي في الشرق العربي

تبرعات المهجر لمنكوبي لواء الاسكندرونه

جاءتنا هذه الرسالة من الجامعة العربية في نيويورك وهي بتاريخ ١٧ حزيران الماضي وتشير الى تبرع الاخوان في المهجر لمنكوبي سنجق الاسكندرونة. وفيما يلي ننشر نص هذه الرسالة :

الالم السياسي

انتقل الالم السياسي في الشرق العربي وقتياً من فلسطين الى سنجق الاسكندرونة وانتقل معه عطف الوطنيين العرب في جميع جهات العالم . فالانباء الاخيرة تفيد ان هناك مؤامرة جديدة يبيتها الاستعمار الاوروبي للعرب وان العسكريين يفكرون بالاغضاء الى نقل سنجق الاسكندرونة من حاكمية العرب الى حاكمية الترك

العرب كرجل واحد

فلا غرو اذهب العرب كرجل واحد يذودون عن قطعة هي فلذة من كبدهم وقد اهتم المكتب العربي القومي في دمشق بتنظيم حركات الاكتتاب في السنجق المذكور تمهيداً للاستفتاء ومنذ اسبوع ارق لنا مدير المكتب السيد فؤاد مفرج بطلب اعانة مالية مستعجلة واذ لم تتمكن الجامعة العربية من ارسال المال في الحال وكانت قد اتفقت مع ممثلي الحزب الديمقراطي الارمني الحر على التعاون في هذه القضية طلبت اليوم التبرع بما يمكنهم فلبى الاخوان الارمن النداء وتبرعوا بـ ٣٠٠ دولار ارسلت بالبرق الى دمشق وفي اجتماع الجامعة الاخير مساء الاربعاء الفائت قرر باجماع الاصوات ارسال ٢٠٠ دولار اخرى من صندوق الجامعة لتصرف في قضية الاسكندرونة فيكون مجموع ما ارسلته الجامعة عنها وعن الاخوان الارمن ٥٠٠ دولار .

السمن الحلبي
الممتاز
والزيت الزيتونه
للمونة
تجدونه بمحل
نجيب القطان
يافا — سوق الدير

رسالة الجدل

وقوع مشاجرة

وقعت مشاجرة دامية بين عدة شخاص من اهالي الجدل ، استعملت فيها الهراوات الغليظة والمدى واصيب كثيرون بجراح مختلفة . وقد قبض على المتشاجرين للتحقيق معهم ، ثم افرج عنهم بكفالات مالية

عطلة المدارس

اقفلت مدارس القرى الاميرية ابوابها بمناسبة عطلة الصيف لمدة شهر ونصف شهر . وقد اقامت مدرسة بيت دراس بهذه المناسبة حفلة دعت اليها عدداً كبيراً من الوجهاء والشباب والقى التلاميذ امام المدعوين الاناشيد والخطب ثم القى مدير المدرسة خطابا حث فيه الحاضرين على تشجيع التعليم ، وبعد ثذ انصرف المدعوون بعد ان ادبرت عليهم المرطبات .

عصابة دولية ...

« بقية المنشور على الصفحة الثالثة »

يقسم الربح بينهما فيأخذ الرئيس النصف. ويأخذ باقي العصابة النصف الاخر

اما « آجيان » فيأخذ سمسرة من كل اقة تباع . وقد سافر رئيس العصابة الى بيروت . وهناك اتفق مع اربعة من كبار تجار المخدرات على توريد المخدرات لبلاد المملكة المصرية

الميجر جوني

وقد بقيت مشكلة هامة وهي نقل المخدرات من الشام الى مصر ، ولكن الرئيس تعرف بشخص يدعى « مصطفى قليلات » استطاع ان يذلل له هذه العقبة بان عرفه بشخص يقال انه انجليزي يدعى (الميجر جوني) وآخر مستخدم بدار المندوب السامي ببيروت لم يشأ ان يذكر اسمه .

وتم الاتفاق على ان يقوم الانجليزي بنقل المخدرات الى مصر مقابل خمسة عشر جنيهات اجرة النقل ، وعشرة جنيهات عن كل اقة تباع .

يبرز قنبلة ...

وقال الرئيس ان الانجليزي اكد له انه يستطيع نقل المخدرات وانه لاتوجد على الارض قوة تستطيع عرقلة عمله، وانه قادر على مقاومة قوات البوليس حتى بالقنابل ، وابرز له قنبلة .

فضح العصابة

وحدث بعد ذلك ان شجر خلاف بين هذا الانكليزي ورئيس العصابة وبعض اعضائها لانهم ابوا ان يعطوه استحقاقه عن عشر اقات كانت قد وزعت وقيمتها مائة جنيه ولم يأخذ الا ١٥ جنيهاً اجرة النقل ، فاحتفظ بكمية من المخدرات كان قد نقلها اخيرا ولم يشأ ان يسلمها حتى يأخذ اجرته فاتصل رئيس العصابة بشخص يدعى كاورك باليان وتمكن بواسطته من قناع الانكليزي والتفاهم معه على ان يقوم معه ببيع هذه الكمية بعيدا عن افراد العصابة ثم يعطيه اجرته

وقد تمكن البوليس من اعتقالهم في اثناء محاولتهم بيع الكمية اما الانجليزي فقد هرب واختفى

جددوا صحتكم في
لبنان
الزيادة المعلومات اجبطوا وزارة الاقتصاد الوطني مركز تخطيط السياحة والاصطياف - بيروت

رسالة لندن الجوية

المذكرة المرفوعة الى وزير المستعمرات

« بقية المنشور على الصفحة الثانية »

الجانبان ، وما يزال هذا الكفاح قائماً تجاه السياسة الحالية

التقسيم يزيد النزاع

وتكلمت المذكرة عن مشروع التقسيم فقالت انـــه لم يضع حداً للقوميتين المتنازعتين اللتين تقومان جنب الى جنب في فلسطين بل جاء بعكس ما قصد به ،فانه زادهما نزاعا فالصهيونيون في الدولة اليهودية لا يكتفون بما اقترح اعطاؤهم بل انهم سيحاولون التوسع على حساب العرب . ولقد صرحوا بذلك في مؤتمر زوريخ الذي عقد في الصيف الماضي ، فقال الدكتور وايزمن ان الصهيونيين يوافقون على مشروع التقسيم وينتظرون تحقيق الامال بكاملها على مر الزمن

نمو القومية العربية

ومن ناحية اخرى نرى القوميـــة العربية تأخذ في النمو، ويواصل العرب جهودهم لاستعادة ما فقدوه في السابق وهذا الـكفاح بين القوميتين يلقي تبعات ومسئوليات على عاتق بريطانيا

أمل بعيد

ولا يمكن القول بأن عربياً واحداً مسئولا ، أو مجموعة من العرب ، يقبل مطلقا بالتوقيع على أي مشروع للتقسيم من أي نوع ،أو على أي مشروع آخر لا يتفق والمادة ٢٢ من ميثاق العصبة . واذا كانت الحكومة البريطانية تنتظر من بعض المسئولين العرب تأييد مشروع مناسب للتقسيم فأننا نؤكد أن مثل هذا الامل بعيد

وجهة النظر العربية

وختمت المذكرة بأن وجهة النظر العربية ترى ان وعد بلفور بأنشاء الوطن القومي اليهودي قد تحقق . وليس في تصريح بلفور أو في غيره من الكتب الرسمية للحكومة البريطانية ما يتفق وما جاء في تقرير اللجنة الملكية من انشاء « دولة » يهودية .

الحل الوحيد

والحل الوحيد الذي يقبل به العرب هو ان يكون الاهالي الموجودون بالفعل في فلسطين هم الامناء على الارض المقدسة والمكلفون وحدهم بجعلها تعيش عيشة تليق باسمها ، فينال الفلسطينيون جميعاً بغير مراعاة للعنصر والدين حقوقاً سياسية ومدنية متساوية ، وتتألف حكومة وطنية تتمثل فيها جميع عناصر السكان بنسبتها العددية مع ضمان حقوق الاقليات ضماناً تاماً

وفي الوقت نفسه تضمن المصالح المشروعة لبريطانيا العظمى وتعقد بينها وبين فلسطين معاهدة كالمعاهدة القائمة بين بريطانيا العظمى وبين العراق

الوزارة السورية تضع كتاب الاستقالة

هل يؤلف الاستاذ الحفار الوزارة الجديدة

دمشق في ٦ تموز — لمراسل الدفاع الخـــاص — فهم أن استقالة الوزارة المردمية التي وضعت اثر جلسة طويلة عقدتها في القصر الجمهوري ، والتي لم تقدم حتى الان ، لم تأت احتجاجاً على الاتفاقات الاخيرة المتعلقة بالسنجق ، ولكن القصد منها اجراء تعديلات في السياسة والاشخاص أي ان الوزارة المؤلفة من رجال الكتلة تستقيل لتؤلف من رجال الكتلة انفسهم .

من الذي يتقدم لتأليف الوزارة

ويقال ان السبب في تأخير رفع الاستقالة الى رئيس الجمهورية هو الخلاف الناشب حول اختيار الاشخاص ، فهناك رأيان أحدهما يقول أن يؤلف الاستاذ جميل مردم بك الوزارة من جديد بمعاونة السادة لطفي الحفار وفايز الخوري ومظهر رسلان والدكتور عبدالرحمن الكيالي والرأي الثاني،وهو الارجح وقوعه، أن يؤلف السيد لطفي الحفار الوزارة الجديدة يعاونه السادة جميل مردم وفايز الخوري والدكتور الكيالي ومظهر رسلان ونعيم الانطاكي على أن تسند وزارة الداخلية الى السيد جميل ووزارة الخارجية الى السيد الانطاكي .

الاتفاق التجاري بين سوريا وفلسطين

بيروت في ٦ تموز — لمراسل الدفاع الخاص — عقد اجتماع برئاسة مستشار الشؤون الاقتصادية في المفوضية العليا درست فيه مذكرة جديـــدة واردة من حكومة فلسطين عن وجهة نظرها في استئناف العلاقات التجارية بين البلدين

والمفهوم ان الاتفاق المعقود بين المفوضية وفلسطين ينتهي بعد ستة اشهر من اظهار احد الفريقين رغبته في الغائه ولما كانت هذه المدة تنتهي في تشرين الثاني القادم فينتظر ان يصل الى تسويته قبل انتهاء هذه المدة والاندية التجارية والصناعية في لبنان وسوريا تريد ان تتم هذه التسوية في وقت قريب

معرض الصناعات في لندن

جاءنا ما يأتي : يفتتح معرض الصناعات البريطانية في لندن وبرمنجهام في يوم الاثنين الواقع في ٢٠ شباط من العام القادم ويستمر حتى يوم الجمعة الواقع في ٣ آذار . وستعرض فيه كافة البضائع الخفيفة التي تدخل ضمنها المنسوجات وأثاث البيوت وغيرها من الصناعات التي ترسل من انحاء الامبراطورية المختلفة . وهذه المعروضات ستعرض في لندن

اما المعروضات الاخرى كالاشغال الهندسية وغيرها فستعرض في برمنجهام وتقوم على تنظيمها الغرفة التجارية في برمنجهام بالاشتراك مع مصلحة التجارة فيما وراء البحار . وقد اختيرت قلعة بورموتش ليقام عليها المعرض في برمنجهام.

وبلغ عدد العارضين في المعرض الماضي الذي اقيم في عام ١٩٣٨ ، ٢٤٣٢ شخصاً وشغلت المعروضات مساحة ٨٥٦ر٣٩٦ قدما مربعاً . وبلغ عدد الزائرين ٣٧٩ الف شخص بينهم ٢٠ الف جاءوا من وراء البحار .

ولزيادة المعلومات حول هذا المعرض يمكن الاتصال بمكتب المعتمد التجاري البريطاني ، طريق القطمون ، المستعمرة اليونانية ص. ب ١١٧٣ ـ القدس

الحكم على متهم

حيفا ـ حكم اليوم على عبد الفتاح السعدي من قرية الطيرة ، بالسجن سنتين بتهمة ارتكاب خمس سرقات في احياء مختلفة من المدينة .

اعلان

بيع اموال منقولة
صادر من دائرة اجراء حيفا
بخصوص الاجراءات التنفيذية القضية رقم ٢٠٦٣ سنة ٣٨

المحكوم له : السيدة كليمانس منصور ارملة المرحوم اسعد ماسي في حيفا موكلة المحامي الخواجه يوسف برنلوم

المحكوم عليه: بشاره بندرواوديني حلاسو بحيفا

ليكن معلوما بانه اعطي الامر من حضرة رئيس الاجراء بحيفا ببيع الاموال المنقوله بالمزاد العلني . وهي :

طاقم فوتيه عدد ١ مؤلف من كنبايتين واربعة كراسي

طاولة خشب مع ثلاثة اسكملات للسجاير

راديو فيلبس مع غرامافون مويلد

ايفاء لتنفيذ الحكم الصادر من محكمة صلح حيفا رقم ١٠٩٦ سنة ٣٨ تاريخ ٢٨ـ٢ـ٣٨ لقاء مبلغ ١٨ ج و٨٥٠ مل فلسطيني بما فيه الرسوم والمصاريف

اذا لم يصدر امر بالتأجيل يجري البيع بمعرفة مأمور البيع بيوم الثلاثاء الواقع في ١٢ـ٧ـ٣٨ الساعة ٣ بعد الظهر في المركز التجاري الجديد بحيفا

مأمور اجراء محكمة صلح حيفا
(٣٩٨٢) عبد الرحيم حلمي

برنامج

الاذاعة الفلسطينية

يوم الخميس في ٧ تموز سنة ١٩٣٨

٥ر٣٠	اشارة الوقت والنشرات ثم حديث الاطفال بالعربية للانسة وديعة شطارة
٦	برنامج المتنوعات الشهرية
٦ر٤٠	منتخبات من الاغاني
٧	قصة
٧ر١٥	موسيقى عربية راقصة
٧ر٤٠	النشرتان الجوية والاخبارية
٧ر٤٥	اشارة الوقت
٩ر١٥	اشارة الوقت والنشرات
١٠ر٣٠	ختام

الاذاعة المصرية

الاذاعة اللاسلكية للحكومة المصرية

يوم الخميس في ٧ تموز ١٩٣٨

٦ر٣٠	صباحاً الاستاذ محمد شكري ـ تمرينات رياضية
٦ر٤٥	الشيخ محمد عكاشة ـ قرآن كريم
٧ر٣٥	ختام
١٠	الاستاذ فريد غصن ـ كمان منفرد
١٠ر١٥	اسطوانات
١٠ر٣٠	الاستاذ حسين المليجي وزميلات المليجي ـ منولوجات فكاهية
١٠ر٤٥	اسطوانات
١١	هيام وفرقتها ـ حفلة غنائية
١١ر٣٠	ختام
٢ر١٠	مساء « اسطوانات
٢ر٤٠	النشرات الجوية والاخبارية والتجارية الاولى
٢ر٥٠	ختام
٦ر٤٥	التخت الشرقي ـ حفلة موسيقية
٧ر١٠	الشيخ عبد العزيز الدرني ـ قرآن كريم
٧ر٥٠	التخت الشرقي حفلة موسيقية
٨ر١٥	اسطوانات
٨ر٣٠	النشرتان الثانيتان الاخبارية والتجارية
٨ر٤٠	الاستاذ محمد فتحي ـ حديث
٩	حفلة تأبين الاستاذ ...
١١ر٤٥	تقريباً سلام الملك ـ ختام

ALDIFA - PALESTINIAN - DAILY - PAPER

دار الدفاع: ميدان الساعة ـ عمارة البلدية ـ يافا ـ فلسطين
العنوان التلغرافي: (الدفاع ـ يافا)
تلفون ١١٨٧ (اربعة خطوط) و١٠٧٥ (خطان) صندوق البريد (٢٥٥)
الاعلانات يتفق عليها رأساً مع الادارة
اجرة السطر: ١٠٠ مل

الدفاع

جريدة يومية سياسية مصورة

JULY 7 1938 NO. 1202

صاحب الامتياز : ابراهيم الشنطي
المدير المسئول : شوكت حماد

الاشتراكات
في فلسطين عن سنة ١٥٠
في البريد الداخلي « « ١٨٠
في سائر الاقطار الخارجية « « ٣٠٠

مصادمة بجوار انابيب البترول

قذف قنبلة على سيارة يهودية واصابة سائقها وصاحبها بجراح

إصابة جندي بريطاني واضافي

مسلحون في بيتين

البيرة في ٦ تموز — لمراسل الدفاع الخاص — في الساعة ٧ والدقيقة ٣٠ من ليلة أمس طرق مجهولون مسلحون بيتي الدكتور جليل بدران والسيد فريد العجلوني في رام الله وبعد أن اخذوا منهما ما طلبوه انسحبوا متوارين في الظلام. وقد أخبر البوليس بالحادثين فباشر التحقيق. ولم يعتقل احد.

في «الطيبة»

ودخل مسلحون الى بيوت مختاري قرية الطيبة التابعة لرام الله واخذوا منها اشياء وانسحبوا الى جهة غير معروفة والتحقيقات جارية

وحلقت طائرة عسكرية صباح اليوم في سماء رام الله والبيرة وتبادلت الاشارات مع مركز البوليس.

مستعمرة الزراعة

بيسان في ٦ تموز ـ لمراسل الدفاع الخاص ـ هاجم مسلحون ليلة أمس مستعمرة الزراعة التابعة لقضاء بيسان واطلقوا عليها العيارات النارية وأجاب الخفراء بالمثل وتبودل اطلاق العيارات مدة.

جرح يهودي

وقد أصيب أحد اليهود من سكان المستعمرة بجراح في ساقه

جثة شخص

وفي الصباح وجدت جثة عربي على طريق المستعمرة مصاب بعدة عيارات نارية

تسليم الجثمان

وذهبت قوة من البوليس في عدة سيارات الى المستعمرة. وعند الظهر عادت القوة ومعها جثة القتيل. وقد سلمت الى الاهالي.

مجهول الهوية

وفي عصاري اليوم دفن الجثمان. ولم يعثر مع القتيل على اي نوع من الاسلحة ولم يعرف اسم الرجل وهويته ويبلغ من العمر ٣٠ سنة ويلبس ألبسة بدوية

مع حراس البترول

وهاجم ليلة أمس جماعة من المسلحين قوة الجند التي تتولى حراسة انابيب البترول في اراضي كوكب الهواء وتبودلت بين الفريقين العيارات النارية ودامت ما يقرب من ساعتين. ولم يعلم عن وقوع اصابات.

رواية يهودية

وذكرت (هابوكر) في ملحقها المسائي ان جماعة من المسلحين حاولت في الساعة الواحدة بعد منتصف ليلة أمس اتلاف انابيب البترول قرب كوكب الهوى، فاصطدمت مع دورية من الجند، ثم حضرت قوة من الخفراء اليهود، ودار تبادل الرصاص بين الفريقين فترة طويلة

اصابات مختلفة

وتقول هابوكر ... انه يعتقد أن ٩ من المسلحين قد قتلوا وجرح آخرون. وقد أصيب جندي بريطاني وخفير يهودي بجراح خفيفة، فادخلوا الى المستشفى الحكومي بحيفا

وفيما يلي البيان الذي اصدرته الحكومة عن هذا الحادث: اشتبكت ليلة امس قوة من فرقة المشاة السادسة عشرة مع عصابة بالقرب من بيسان، وقد هوجمت العصابة وشتتت بعد ان وقع بين افرادها اصابات وقد اصيب الجندي كامبل من فرقة رويال أستر رايفلز الثانية وليس اذنه في اصابات بسيطة.

على سيارة يهودية

الناصرة في ٦ تموز ـ لمراسل الدفاع الخاص — في الساعة الثالثة والدقيقة ٢٠ بعد ظهر اليوم بينما كانت سيارة شحن يهودية قادمة من طبريا الى حيفا وبوصولها بالقرب من الرينة القى عليها مجهول قنبلة

جرح يهوديين

وقد اصيب السائق هارون بجراح في يده اليمنى وصاحب السيارة حاييم اوم بجراح خطرة في رأسه، وضاعف السائق السرعة وذهب الى العفولة حيث أدخل الجريحان مستشفى هداسا

٥٠ مسلحاً

وهاجمت جماعة من المسلحين يقدر عدد افرادها بـ ٥٠ مسلحاً في الساعة الثالثة بعد ظهر أمس مستعمرة «شجرة» في الشمال واطلقت النار على جماعة من العمال اليهود الذين كانوا يشتغلون تحت حراسة الخفراء، وكان المسلحون يطلقون النار عن بعد ١٥٠ متراً وقد اطلقوا نحو ٥٠٠ عيار ناري واجاب الخفراء بـ ٢٥٠ عياراً ثم جاءت نجدة، وانسحب المسلحون.

مرة ثانية

وفي الساعة التاسعة مساء هاجم المسلحون المستعمرة المذكورة مرة ثانية واخذوا يطلقون عليها الرصاص من جهة الجنوب، وكان الخفراء يجيبون بالمثل ثم انسحب المسلحون، ولم تقع اصابات في الحادثتين

مؤتمر «ايفيان»

«تابع المنشور على الصفحة الاولى»

على المشكلة نفسها — روتر

هربرت صموئيل

ايفيان في ٦ تموز — قدم اللورد هربرت صموئيل الى مؤتمر اللاجئين الدولي مذكرة تحمل توقيعه وتواقيع آخرين من زعماء اليهود في انكلترا

عند الجدول

وقد طلب في المذكرة تجديد قاعدة المقدرة على الاستيعاب الاقتصادي عند تعيين جدول الهجرة اليهودية الى فلسطين

زعم اللورد

وزاد في مذكرته قائلا ان العودة الى قاعدة الاستيعاب تجعل فلسطين قادرة (كذا) على القيام بما اعدت له، وعلى تحمل قسم كبير من حل مشكلة اللاجئين اليهود ...

الوفد البريطاني

وفهم من مصادر موثوقة ان الوفد البريطاني سيحول دون اثارة اية مناقشة حول احتمالات الهجرة الى فلسطين، وسيسعى الى اناطة هذه المسألة بلجنة خاصة لدرسها ودرس امكان مطالبة حكومة المانيا بالسماح بنقل الاموال اليهودية من بلادها

مئة شخص

وقد وصل افيان ١٠٠ شخص تتألف منهم الوفود التي تمثل ٣٢ دولة المشتركات في المؤتمر

تسمية مستعمرات

ايفيان في ٦ تموز — تكلم اللورد ونترتون عن امكان الهجرة اليهودية الى اوغندا وكينيا وتانجنيقا، ولم يشر الى فلسطين بأية كلمة. وكانت الجلسة برئاسة المسيو بيرانجيه، وافتتحت في الساعة الرابعة بعد الظهر. وستستأنف في الساعة الثامنة من صباح الغد

ورد في نشرة الامن العام: عاد الى منازلهم السبعة العرب الذين اختطفهم المسلحون من قرية في قضاء حيفا

وأطلق خفير عربي النار على خمسة من العرب قرب الخضيرة فجرح أحدهم والقي القبض عليه

اسئلة في مجلس العموم

حول المخطوفين الثلاثة وحكم الاعدام

لندن في ٦ تموز — اجاب وزير المستعمرات في جلسة مجلس العموم على سؤال النائب جروفن عن اليهود الثلاثة الذين اسروا ولم يرجعوا حتى الان فقال انه ليس لديه معلومات عنهم، وعندما تصله معلومات بشأنهم من فلسطين يدلي بها أمام المجلس.

ثم أجاب على سؤال النائب نفسه بشأن تنفيذ الحكم في شلومو بن يوسف وما وقع بعد تنفيذ الحكم بالاعدام، فقال انه يعلم عن وقوع حوادث عقبت التنفيذ ولكن الاغلبية من اليهود بذلت جهدها في ايقاف هذه الحركات. ثم قال ان التدابير اتخذت للقبض على ناصية الحالة

المدن التي يذهب اليها المتطوعون

لندن في ٦ تموز — تقرر تعيين مدن المتطوعين حين سحبهم، وهي: هامبورغ، مرسيليا، جنوى، لندن ويرسل الاخيرة المتطوعون من شمال اوروبا. والى مرسيليا اولئك الذين من بلدان جنوب أوروبا. اما المتطوعون في صفوف الثوار فيرسلون بالتساوي الى هامبورغ وجنوى — روتر

الناعس وزميلتها

(بقية المنشور على الصحفة الاولى)

الفرص لايجاد تحالف بين الالمان والدولة العربية الجديدة في فلسطين، والثاني لانه يحمل المانيا على دعوة (الدولة) اليهودية الى ايواء جميع اليهود الباقين في المانيا والنمسا ...!

اليهود العاديون

أما شعور اليهود العاديين في فلسطين فهو شعور ممزوج باليأس لانه قد مضى على الارهاب ٢٧ شهراً وهم لا يرون له نهاية.

الحوادث الانتقامية

وقالت الجريدة ان اليهود عامة يستنكرون الحوادث الانتقامية التي يرتكبها اليهود ضد العرب الابرياء ويرون انه لا فائدة منها، لكنهم لا يستطيعون ان ينصحوا الشباب اليهودي بضبط النفس الا اذا استردت الحكومة ثقة الشعب بعمل حازم تقوم به.

للدفاع عن النفس

ثم ذكرت الجريدة ان اليهود يطالبون بحمل الاسلحة للدفاع عن النفس بينما يعمل الارهابيون على استمالة اخوانهم العرب للاشتراك معهم في الارهاب وهو يرون ان النصر سيكون حليفهم ما دامت الحكومة تكافحهم متخاذمين ولم تقو عليهم حتى الان

من وراء الحدود

ثم ان نشاط سماحة المفتي من وراء حدود سوريا عزز اعتقاد الناس بقوته وبشدة حركة الارهاب

خيبت الآمال..

ونشرت جريدة الناعس رسالة قالت فيها ان اعمال الارهاب التي وقعت اخيراً خيبت آمال الذين كانوا يعتقدون قرب انتهائها ..

زيادة حوادث

وقالت ان عصابات العرب ضاعفت نشاطها اخيراً وزادت في حوادث الخطف وقتل اليهود.

في لبنان

ثم انه ما دام سماحة المفتي يواصل نشاطه في لبنان فأن اجراءات المندوب السامي الفرنسي التي اتخذها اخيرا لا تجدي في مقاومة تسرب العرب.

لواء جديد

وقالت ان لواء جديداً من المشاة سيصل الى فلسطين في الخريف القادم ومتى وصل اليها فان الحالة قد تتحسن كثيراً.

ينفذ صبرهم..

ولكن يحتمل قبل ذلك ان ينفذ صبر اليهود فيصطدمون باعدائهم العرب فتضيع أرواح كثيرة قبل ان تستعيد البلاد هدوءها وسكينتها.

في حادث

ذكرت (هابوكر) في ملحقها المسائي ان خفير المذبح في مستعمرة ديران شعر بعد منتصف ليلة امس بحركة ثم قذفت احجار على الكلاب المرافقة له، فلمح اربعة اشباح مسلحين فاطلق ... عليهم النار من بندقية صيد، فابتعدوا. وفي الصباح حضر بوليس رحبوت وشرع في التحقيق

تصحيح

في نشرة البوليس

جاء في نشرة البوليس التي صدرت ظهر أمس ما يأتي: بالاشارة الى ما ذكر عن اطلاق النار على عين ورد مساء ٤ ـ ٥ الجاري حيث ذكر ان اربعة يهود قتلوا والحقيقة ان ثلاثة قتلوا وجرح بوليس اضافي.

الدفاع — بعد صدور هذا التصحيح مات الشخص الرابع كما يرى القراء.

وزيرة اميركية تزور لندن للدرس

لندن في ٥ تموز — تقوم وزيرة العمل في الولايات المتحدة بزيارة لندن للاجتماع بزعماء العمال ووزير العمل وغيرهم لدرس الطرق الانكليزية في فض المنازعات الصناعية والمشاكل الاجتماعية.

وستزور غداً المنازل في حي لندن للاطلاع على المشاريع التي نجحت في معالجة مشكلة الاماكن المكتظة بالسكان حيث يعيش الفقراء

وجع الظهر واسبابه!

ان وجع الظهر وما يتبعه من الام المفاصل والرومتزم وضعف الاعصاب والم التصلب والتهاب المثانة والحصوة سببه الرئيسي هو ضعف الكلى وعدم قيام الكليتين بوظيفتهما التي هي تصفية السموم والحموضة من الدم. لان الاملاح والحوامض والسموم تتجمع في الكلى فاذا لم تصفيها الكلى فانها تتعبها وتسبب الالام والاوجاع في الظهر والمفاصل وجميع اعضاء الجسم

فالمهم ان تشتغل الكلى وتصفي ماينجمع فيها والدواء لذلك هي حبوب دونس الشهيرة التي تضمن شفاء الكلى وتجعلها ان تقوم بوظيفتها فتزول من الجسم جميع الام الرومتزم ووجع الظهر وعدم انتظام المثانة او التهابها

جرب حبوب دونس
اليوم ... علبة واحدة تكفي لشفائك

الكسور والجروح والرضوض
تشفى سريعاً باستعمالكم
منثولاتوم

MENTHOLATUM
REFUSE IMITATIONS

شركة
الاعمال الزراعية العربية
المحدودة
تعلن استعدادها التام
لموسمي
الرش و السماد الكيماوي

باقوى وافضل الزيوت
ضد الحشرات بانواعها
حشرات البرتقال ....
.... الحشرة الحمراء
الحشرة السوداء ....
.... الفيوماجين
الحشرة الشمعية البيضاء ....
باحدث الماكنات والآلات

بأجود انواع الاسمدة
للبرتقال في جميع اطوار نموه
للشمر، للزهر، للنمو، للون
للفواكه
التفاح، الكثرى، اللوز
المشمش، والموز
للحبوب
بجميع انواعها

تحت اشراف مهندسين زراعيين اختصاصيين

يافا
ص. ب ٣٤٥
تلفون ١٠٦٨

شركة الاعمال الزراعية العربية
تقدم دائما لكم
خدمة ممتازة
تسهيلات في الدفع
معاملة حسنة

المكتب
شارع ظريفة
(خلف دار البريد)

الجمعة في ١٠ جمادى الاولى سنة ١٣٥٧ و ٨ تموز سنة ١٩٣٨ — العدد ١٢٠٣

صاحب الامتياز : ابراهيم الشنطي
المدير المسئول : شوكت حماد

الاشتراكات
في فلسطين عن سنة ١٥٠
في البريد الداخلي » » ١٨٠
في سائر الاقطار الخارجية » » ٣٠٠

الدفاع

جريدة يومية سياسية مصورة
«AL-Difa» Daily Paper

8-7-38 - VOL: V - NO 1203

دار الدفاع : ميدان الساعة ـ عمارة البلدية يافا ، فلسطين
العنوان التلغرافي : «الدفاع — يافا»
تلفون ١١٨٧ (أربعة خطوط) و ١٠٧٥ (خطان) ص. ب. (٢٥٥)
الاعلانات يتفق عليها رأساً مع الادارة
أجرة السطر : ١٠٠ مل

الحالة في حيفا بعد حوادث أمس الاليمة

دفن جثث القتلى في الصباح ومواساة المصابين واستمرار تنقل الدوريات العسكرية في المدينة

حرق مصنع يهودي وتحطيم زجاج سيارة يقودها يهودي واطلاق النار على عمال من العرب لتفرقتهم

جرح ٨ يهود واعتقال ٧٠ اصلاحيا واضراب المدينة

حيفا في ٧ تموز — لمراسل الدفاع الخاص — أصبحت المدينة وحالتها ما تزال غير عادية بسبب الحوادث الاليمة التي وقعت أمس

فترة الحوادث

وتقول البوست أن الحوادث التي كثر عدد قتلاها وجرحاها يوم امس لم تستغرق اكثر من ١٥ دقيقة عقب القاء القنبلة وانفجارها. وقد سمع إطلاق عيارات نارية من على أسطحة بعض الاماكن المجاورة كما كانت العيارات تطلق من الجماهير المحتشدة وعليها ومن الباصات المارة في الطريق آنذاك

اشتراك قوات

وقد تدخلت في تلك الحوادث قوات من البوليس النظامي والبوليس الاضافي . ثم وصلت فرقة من جنود (وست كنت) ووصلت عدة سيارات من نوع اللوري مجهزة بالمدافع الرشاشة. وشوهد صباح اليوم مكان انفجار القنبلة فظهر انها احدثت حفرة عميقة في الارض وان شظاياها تطايرت الى اماكن بعيدة . وقد عثر على بعض هذه الشظايا فحفظت للتحقيق

دفن القتلى

وفي الساعة الرابعة والدقيقة ٣٠ من صباح اليوم تولت السلطة دفن جثث القتلى وعددها ٢٣ فنقلت في سيارات خاصة الى مقبرة بلد الشيخ حيث ووريت التراب دون ان يتعرف عليها احد . وسمح لبعض الاهالي بالحضور ساعة الدفن رحمهم الله رحمة واسعة والهم ذويهم الصبر

القتلى اليهود

اما جثث القتلى من اليهود ويبلغ عددهم سته فسلمت الى الجمعية اليهودية لتقوم بدفنها او تسلم الى ذويها

اضراب المدينة

وعقب انتهاء مدة نظام منع التجول خرج الاهالي الى الشوارع وبدأ بعض التجار في فتح محلاتهم ولكن لم تلبث الحالة ان تغيرت واضربت المدينة اضراباً شاملا . وكانت الشوارع خالية الا من الجند ودوريات البوليس تتجول للمحافظة على الامن العام .

وضع رشاشات

واحتل الجند عدة شوارع ووضع متراليوزان على سطح عمارة دير الكرمل وآخر على سطح دائرة البوليس ورابع

« البقية على صفحة ٤ عمود ٣ »

فى البرلمان

حول اعدام شلومو بن يوسف

لندن في ٧ تموز — اثيرت في مجلس العموم في جلسته بعد ظهر اليوم عدة اسئلة حول اعدام اليهودي شلومو بن جوزيف . وأول سؤال وجه من النائب آدامز عما اذا كان وزير المستعمرات قد تلقى عرائض واسترحامات طلب فيها ابدال حكم الاعدام عن شلومو وتخفيضه بعقوبة اخرى

وسأل النائب آدامس ايضاً لماذا لم توافق الحكومة على اعادة النظر في قضية شلومو بعد أن تقدم محاميه بأحد الشهود الذي كانت شهادته فيما لو سمعت قد تؤدي الى تغيير الحكم.

وقد أجاب وزير المستعمرات بأن عدداً كبيراً من العرائض والاسترحامات وصلته من انحاء مختلفة من العالم وكلها يشير الى طلب تخفيف الحكم عن شلومو، لكنه ليس هو الشخص المعني بالنظر في مثل هذه العرائض والاسترحامات.

وهذا الامر يعني فقط قائد القوات البريطانية في فلسطين وشرق الاردن وهو الذي في يده كل السلطة ، ثم قال انه لا يستطيع التدخل في عمل القائد العام ولا الواجبات المترتبة على هذا العمل

وأجاب الوزير على السؤال الخاص بطلب اعادة النظر في القضية بقوله انه يعتقد ان المحكمة العسكرية التي نظرت في القضية قد بحثتها من كافة وجوهها وانها اصدرت حكمها بصورة عادلة تنطبق على القانون.

الموقف الحاضر ...

رواية روتر عن ارسال قوات

لندن في ٧ تموز — علم مراسل روتر أنه بينما ينظر بقلق الى آخر انباء الاعمال الارهابية في فلسطين ، فليس هناك أي ميل للاعتقاد بأن الموقف قد خرج من « قبضة اليد » نظراً لطبيعة البلاد ونوع الاضطرابات . أما أمر المحافظة على الامن العام فمسألة تتعلق بالبوليس وليس بالجيش . والاستعداد قائم الان لاعداد أماكن إضافية لاقامة لواء من الجند يرسل الى فلسطين في الخريف القادم ، كما سبق أن صرح بذلك في شهر مايو . وباللواء المذكور يكون عدد الالوية في فلسطين ثلاثة .

واذا تحرج الموقف في أي وقت كان اكثر من اللازم، فباستطاعة المندوب السامي تخويل القائد العام صلاحية معالجة الموقف بوضع السلطات العسكرية تحت امرته — روتر

ارسال فرقتين من مصر لفلسطين

لندن في ٧ تموز — تقرر ارسال فرقتين من القوات البريطانية الموجوده في مصر الى فلسطين على أن تصلا الى فلسطين في أقرب فرصة ممكنة لتعزيز القوات الموجوده هناك — روتر

القاء قنبلة فى القدس على جماعة من العرب

مفاجأة مؤلمة في سوق البزار يذهب ضحيتها اثنان من العرب ويصاب بها ٦ بجراح مختلفة

انتشار الدوريات وتفتيش أماكن يهودية في شارعي بن يهودا والملك جورج واحتلال الجند المدينة القديمة

٨ اصابات بين قتلى وجرحى واغلاق اسواق

مفاجأة الحادث

القدس في ٧ تموز — لمراسل الدفاع الخاص — بينما كان الوجوم يسود الاوساط العربية بسبب الحوادث الدامية التي وقعت في حيفا مساء امس ، والتي ذهبت ضحيتها نفوس بريئة من العرب. وبينما كان الناس ينتظرون وصول الصحف العربية للاطلاع على تفاصيل هذه المأساة اذا بحادث فظيع يقع في حي عربي داخل المدينة القديمة فيذهب ضحيته عدد من الابرياء ، وهذه تفاصيل الحادث

القاء القنبلة

في الطريق المؤدية الى سوق «البزار» يجتمع عادة عدد كبير من القرويين العرب والباعة المتجولين لبيع ما يحملونه من الخضار من قراهم . وهذا الطريق لا يزيد عرضه على الاربعة امتار . ففي الساعة الثامنة والنصف تماما من صباح هذا اليوم القى يهودي ، من فوق سطح من اسطحة الدكاكين الواقعة على جانب هذا الطريق قنبلة انفجرت واحدثت دويا هائلا .

وصف الاصابات

وكان وقوعها بين جماعة من العرب نساء ورجال اصابت منهم سبعة اشخاص بعضهم بأصابات قاتلة ، والبعض بأصابات خطرة ، والبعض الاخر بأصابات طفيفة وفور انفجار القنبلة أخذ اصحاب الدكاكين يغلقون محلاتهم وأخذ السائرون في تلك الطرق يفلتون

سيارات الاسعاف

وقد وصل على صدى القنبلة بعض افراد البوليس الفلسطيني والبريطاني واخذوا يفرقون الجماهير خوفاً من تكرر المأساة. ومن مكان قريب تكلم احد افراد البوليس مع المركز ودائرة الصحة طالباً ارسال رجال وسيارات الاسعاف لنقل الجرحى والمصابين . وقد صادف وجودي بالقرب

«البقية على صفحة ٨ عمود ٢»

قتل هنديين في سيارة عربية قرب مستعمرة

اصابة عربي بجراح مميتة قرب مستعمرة يهودية والنار على رفيقيه ليلا ونجاتهما

تفتيش القطارات واجراءات البوليس على الخط الحديدي بين يافا وتل ابيب واصابة جاويش

اضراب يافا واحتياطات على الحدود

اضراب المدينة

ما كاد الناس يطالعون في الصحف الحوادث الاليمة التي وقعت في حيفا أمس الاول حتى عراهم الاستياء واغلقوا متاجرهم على الفور . ولم تنقض مدة وجيزة حتى تعطلت الاعمال في يافا واصبح الاضراب عاماً شاملا .

دوريات الجند

وانتشرت دوريات البوليس في جميع الشوارع الواقعة على الحدود بين يافا وتل ابيب من كافة الجهات وحضرت أربع سيارات ملأى بالجنود من معسكر صرفند وكان تجوالها في حي المنشية

الى شارع

وذهب الاستاذ عزمي بك النشاشيبي قائمقام المدينة في الصباح الى شارع الكرمل

ووضعت قوة كبيرة من رجال البوليس المحافظة على طريق يافا — سلمه القديمة وهي طريق رملية تسير عليها السيارات بصعوبة ، وكانت السيارات المسافرة الى الشمال تمر بها في طريقها الى طولكرم لاجتناب المرور بالمستعمرات اليهودية

اجتماع مسئولين

وحوالي الساعة العاشرة صباحاً اجتمع حاكم اللواء الجنوبي بمدير بوليس اللواء في مكتبه ودام الاجتماع مدة جرى فيه البحث حول الحالة

غياب موظفين

ولم يحضر الموظفون اليهود الى مكاتبهم في جميع الدوائر ، غير ان موظفي البريد والتلفون حضروا بالسيارات تحت حراسة قوة من البوليس. وعادوا في المساء تحت

(البقية على الصفحة ٨ عمود ٥)

داعية يهودي

وفتح الابواب الهجره !

لندن في ٧ تموز — أرسل النائب ويليام أدامس مقالا الى (الجويش كرنيكل) تكلم فيه عن مؤتمر اللاجئين اليهود الذي يعقد الان في ايفيان وبعد أن أشار الى الاعمال التي ينتظر أن يؤديها المؤتمر والمسائل الخطيره التي ينظر فيها ختم مقاله ضرورة تقرير فتح أبواب فلسطين للهجره اليهودية ...!

الصفحة ٦

١ — مؤتمر ايفيان
٢ — المانشستر والحالة الحاضرة

طراد حربي في حيفا

لندن في ٧ تموز — وصل الطراد « إمرالد » الى مياه حيفا ظهر أمس قادم من مالطه وسيبحر الى انكلترا بمجرد وصول الطراد «ريبالس» اليوم أو غداً

في ١٢ ساعة

يوم الخميس ٧ تموز سنه ١٩٣٨

١ — في القدس : القيت قنبلة على مكان عربي فقتلت ٢ واصابت ٦ بجراح مختلفة
٢ — في حيفا : اصيب ٨ من اليهود بجراح واعتقل ٧٠ اصلاحيا واضربت المدينة
٣ — في يافا : قتل هنديان سائحان قرب مستعمره يهوديه واصيب عربي بجراح مميته قرب مستعمره أخرى
٤ — في نابلس : وقعت مصادمه في وادي الاردن بين جماعه مسلحه كبيرة وقوة الحدود تعاونها ٤ طائرات واسفرت النتيجه عن قتل شخص
٥ — الناصره : هوجمت المدينه ليله امس ، واحرق فيها مخيم ، وقتل شخص في قريه ، وأسر شخصان .

اضراب سوريا

بيروت في ٧ تموز ـ لمراسل الدفاع الخاص — أذاعت لجنة الدفاع عن الاسكندرونة نداء الى الشعب السوري دعته فيه الى الاضراب العام احتجاجاً على دخول الجيش التركي الى اللواء فأضربت اليوم دمشق وحلب وحماه وصيدا . واجتمع الاهلون في المساجد وألقوا خطباً حماسية وقاموا بمظاهرات كبيره

وجاء من الاسكندرونة انه افرج عن السيد زكي الارسوزي وصحبه الذين

« البقية على صفحة ٦ عمود ٥ »

في «نيوز ريفيو»

في مناسبة ...

تبدل محسوس في جو لندن

«السامية» تشعر بسريانه حركة غير عادية ...

استبدلت مجلة (نيوز ريفيو) الانكليزية باب (فلسطين) المعتاد بباب (اليهود) في عددها الاخير، كلمة ننقلها فيما يلي :

الساميون يتضرعون

اصبحت لليهود انباء في الاسبوع الماضي، في بلدان غير المانيا، يتزايد فيها التحرش باليهود

ولقد كان في اعدام الشاب اليهودي الذي اطلق النار على باص عربي في فلسطين ما دعا الساميين الى ان يتضرعوا الى الملك جورج السادس والى الملكة اليزابيث في طلب العفو عنه

الحملة على اليهود

وكان وزراء جلالته في الوقت نفسه قد اشتد قلقهم اشتدادا محزناً من الحال (العفنة) التي اصبحت عليها معضلة لندن المنصرية نفسها. ففيها قامت حملة حاقدة سامة على اليهود، يعزى الى الفاشست انهم هم الذين نسجوا حبالها في الطرف الشرقي. وقد تجمعت الادلة على هذه الحملة امام وزير الداخلية السر صموئيل هور، وكان الذين جمعوها هم جماعة من النواب الذين يمثلون دوائر الطرف الشرقي الانتخابية

زعماؤهم يتكلمون

وفي اجتماعات خاصة، تلقى هذا الوزير تفصيلات هامة عن نمو الاعمال التي تعمل ضد اليهود، وكان من تقدموا اليه بهذه التفصيلات هم زعيم المعارضة الاشتراكية كليمنت رتشارد آتلي، والزعيم الاشتراكي هربرت موريسن، وعضو البرلمان السر برمي هاريس، احد زعماء الطائفة اليهودية. وقد اتضح من هذه التفصيلات ان الهياج «اللاسامي» يتزايد في المناطق التي يمثلها هؤلاء النواب تزايداً مريعاً كل ليلة بما يلقى من الخطاب في زوايا الشوارع من قبل شباب «متعجرفين!» متكبرين، يتهددون اصحاب المخازن اليهودية باعمال العنف وليس من الضروري أن نقول عن هؤلاء الشباب ينتمون الى جمعيات خاصة، وانما قصارى القول هو ان هذه الاجتماعات لا ينتهي معظمها الا بمشاجرات

عصابة للتهريب

ومن الاعمال التي يعملها اليهود، وتعمل ضد اليهود، ما يلي :

اتضح من اسئلة القاها البوليس على يهودي هارب من النمسا في ميناء هوف الانكليزي، ان هنالك «مؤسسة سرية» لتهريب اللاجئين من المانيا الى انكلترا

ويقول يهودي من فينا اسمه ناثاني دوفلر ان اللاجئين يجري تهريبهم على ظهور بواخر تجارية صغيرة تجيء الى الموانيء الانكليزية الصغرى

داعيتهم لوكر لامبسون

والى هتلر ارسل عضو البرلمان القومندان اوليفر لوكر لامبسون برقية عن رفض السفير الالماني مقابلة (وفد احتجاج) قال فيها :

«ارجوكم ان تنبذوا فكرة المستعمرات ما دمتم تهاجمون اقليتكم نفسها، وارجوكم ان تسموني شيوعياً ككل انسان يقاوم حككم المقدس ... ان المال الالماني نفسه هو الذي يدفع عنا «البروباغندا» السامة في فلسطين والفوضى في جامايكا ... وجريمتكم العظيمة هي في انكم سرقتم حرية ارضكم، ولكن الحرية اقوى من القوة واقوى من الخوف) ...

فوق الجبل

أمابوليوس ستريخر، الداعية الالماني الاكبر الى التحرش باليهود، فأنه يبحث في أمر زيارة يقوم بها في هذا الصيف لمقابلة الالمانيين المقيمين في بريطانيا (والعاطفين على قضيته) ولكن هذا المحرض لم ينل الى الان (الفيزا) اللازمة على جواز سفره لهذه الزيارة

وفي جمع مؤلف من ٢٠٠٠٠ من النازيين خطب ستريخر من فوق «الجبل النازي المقدس» في نورمبرغ قائلا في آخر الاسبوع الماضي : «انني لا اتدخل في الاحوال الداخلية للبلدان الاخرى التي تسمي نفسها بلدانا ديموقراطية، واذا لم يدرك اهالي هذه البلدان الخطر اليهودي فان غباوتهم نفسها ستمزقهم شذر مذر»

«الدفاع» : وفي نهاية هذا المقال، نقلت المجلة الانكليزية من خطاب ستريخر مالا يصح لنا نحن نقله هنا

مصايف تشيكوسلوفاكيا وغاباتها وجبالها

تدعوكم لتقضون فيها فصل الحر الشديد وتستردون صحتكم في مصحاتها المعروفة بالينابيع المعدنية التشكوسلوفاكية العديدة قد نالت شهرة عالمية واسعة في معالجة وشفاء الامراض المختلفة من عسر الهضم والامراض النسائية والروماتيزم وغيرها من الامراض الخطيرة .

وهنالك غابات الصنوبر الكثيفة داخلها قصور تاريخية اثرية منذ القرون الوسطى تدهش الزائر . أبدع واجمل المناظر الجبلية. هواء نقي ناشف يشفي العليل. تقدم للزائرين راحة وتسلية منقطعة النظير . احدث اللوكندات من الدرجة الاولى .

فهلموا لزيارة هذه البلاد الجميلة الناهضة

تطلب كافة المعلومات من المكتب التشكوسلوفاكي للسياحة

CZECHOSLOVAKIA TOURIST INFORMATION BUREAU

في حيفا، شارع الملوك نمرة ٦٣، تلفون ٤٧١، ص. ب. ١٥٠١

من القاهرة

بين عاصمتين في الجو

القاهرة في ٧ تموز — لمراسل الدفاع الخاص — وصلت الى القاهرة مساء أمس الطائرة المصرية (طيبة) عائدة من طهران بعد ان قضت فيها حوالي اسبوع وهي الطائرة التي غادرت مصر الى ايران تحمل مدير ستوديو مصر وبعض معاونيه لعرض بعض المناظر المصرية وفيلم الزفاف الملكي السعيد بايران. وقد غادرت الطائرة مدينة طهران في الساعة السابعة والنصف من صباح أمس فبلغت كرمنشاه بعد ساعتين ونصف ساعة ثم استأنفت الطيران الى بغداد فبلغتها بعد ساعة و١٥ دقيقة

وانطلقت الطائرة من بغداد الى الرطبة فوصلتها في ساعتين ومنها استأنفت الطيران الى اللد فبلغتها بعد ساعتين و ٤٥ دقيقة

وقطعت الطائرة المسافة الباقية بين اللد والقاهرة في ساعتين وبذا تكون قد قطعت المسافة كلها بين طهران والقاهرة في حوالي ١١ ساعة ويبلغ طول هذه المسافة حوالي الفين من الكيلومترات

التعليم الالزامي

أخذ مكتب التعليم الالزامي في منطقة محافظة الاسكندرية في احصاء الاولاد الذين هم في سن التعليم الاولي، لادخالهم في حظيرة التعليم الالزامي وفقا للقانون ابتداء من شهر ايلول القادم . والطريقة التي اتبعتها اللجنة في الاحصاء هي أنها عمدت الى استخراج اسماء الاحداث من سجل المواليد البلدي من سنة ١٩٢٧ الى الان .

في الوفد المصري

ارسل عبد السلام فهمي جمعة باشا وزير التجارة والصناعة والمعارف سابقا وعضو الوفد المصري كتابا رقيقا الى النحاس باشا يبلغه فيه نبأ استقالته من عضوية الوفد واعتزامه الاستمرار في خدمة وطنه مستقلا .

لمقاومة الصهيونية

لمناسبة الكتاب الذي ارسله المحامي زكي العريبي اليهودي الى علوبة باشا منذ يومين بشأن الصهيونية في فلسطين وانضمامه مع كثيرين من يهود الاسكندرية الى العاطفين على قضية فلسطين العربية، فهم الان انه عزم على تأليف لجنة يهودية مصرية لابراز هذه الخطة قريباً وقد انضم اليه بعض اليهود الايطاليين، ولكن الفريق الصهيوني يقاوم هذه الحركة .

اعلان

تلفت انظار الجمهور الى الاعلان المنشور في الملحق (٢) للعدد ٧٩٢ من الوقائع الفلسطينية المؤرخ في ٣٠—٦—٣٨ بخصوص مشروع خطة التنظيم (د) الذي يشمل الاراضي الواقعة بين طريق سلمه والقدس وبين طريق عاصم بك وطريق المسلخ ويجوز لجميع ذوي الحقوق في الاراضي والاملاك الاخرى المشمولة بهذا المشروع ان يقدموا اعتراضاتهم عليه للجنة الابنية وتنظيم المدن المحلية في دائرة بلدية يافا خلال شهرين من تاريخ ٣٠-٦-٣٨

عاصم السعيد
رئيس لجنة الابنية والتنظيم
المحلية بيافا

(٣٩٩٠)

مشكلة خطيرة...

جاوزت حدود فلسطين الضيقة

تعليق على ما اقترحته صحيفة «دبلي ميل»

كتبت جريدة «الدبلي ميل» مقالا رئيسياً عن مشكلة فلسطين ألحت فيه على الحكومة البريطانية بوجوب التخلي عن مهمة الانتداب في فلسطين . وقد نشرنا في «الدفاع» أمس ما تناولته البرقيات من مقال «الدبلي ميل» . وقد علقت جريدة «المقطم» على المقال المذكور فتناولته في مقال افتتاحي جاء فيه :

اصدق نصيحة

أنشأت «الدبلي ميل» مقالا افتتاحياً ألحت فيه في وجوب حل العقدة الفلسطينية وأشارت على حكومتها بالتعجيل باراحة نفسها من هذا الانتداب وقالت في وصفه : انه يكلفنا ارواحاً وأموالا لا نهاية لها، وفي الوقت عينه عرضنا لكراهية الامم لنا»

وهذه اصدق نصيحة اسديت الى بريطانيا في أمر انتدابها لفلسطين وقد صدرت من جريدة انكليزية معروفة بشدة تمسكها بمبدأ الامبراطورية ونظامها وتماسك اجزائها وعدم التخلي عن جزء ولو صغير من اجزائها .

علة الاخفاق

وكنا نود من الدبلي ميل وزميلاتها الانكليزيات ان تبحث عن علة اخفاق الانتداب في فلسطين حتى يعرف الناس في الشرق سبب دعوتها الى التخلي عن هذا الانتداب

مشكلة خطيرة

ولا نعتقد بان الدولة البريطانية متصدعة بما تقوله جريدة (الدبلي ميل) ولكننا نعتقد بان اقطاب تلك الدولة مدركون لما في قول (الدبلي ميل) من صحة، فقد خلقت لهم فلسطين، أو سياستهم فيها، مشكلة خطيرة جاوزت حدود تلك البلاد الصغيرة وولدت في نفوس شعوب الشرق شعوراً ليس من مصلحة دولة كبيرة وامبراطورية عظيمة أن يولد لها لما من المصالح المادية والادبية في جميع بقاع الارض لكثرة الذين ينافسونها و زاحمونها ويعرفون كيف يتوصلون بهذا الشعور وسواه لبلوغ مايتمنون على حسابها

اخبار شرقية

دعوة سوريا ولبنان لمعرض باري

دمشق في ٧ تموز — تلقت الحكومة السورية مذكرة من القنصلية الايطالية العامة في بيروت تدعوها فيها للاشتراك في معرض باري السنوي الذي اعتادت الحكومة الايطالية ان تقيمه في كل عام . وتلقت الحكومة اللبنانية مثل هذه الدعوة

الحواجز الجمركية بين الهند والعراق

بغداد في ٧ تموز — يستفاد من الاحصاءات التجارية ان الهند تعد في الدرجة الثالثة بين البلدان التي تتاجر معها العراق بعد انكلترا واليابان وعلمنا ان هنالك مخابرات جارية بين حكومة العراق وحكومة الهند بشأن الحواجز الجمركية تسهيلا لتبادل المنتوجات الوطنية وقد أيدت غرف التجارة مبدأ التعاون والتبادل بين الهند والعراق

مصفاة للبترول على الحدود السورية

طرابلس في ٧ تموز — باشرت شركة البترول العراقية اتخاذ التدابير اللازمة لانشاء مصفاة للبترول في الاراضي الواقعة على الحدود السورية اللبنانية لتصفية البترول وتكريره وستكتفي بتصفية كميات محدودة على ان تواصل ارسال الكميات الاخرى الى معامل اوروبا وتتساءل بعض الاوساط هنا فيما اذا كانت الحكومة المحلية تفكر في استيفاء رسوم على الكميات المكررة ام انها تطالب بحصة نسبية معينة من مشروع عظيم كهذا تقوم به الشركة المذكورة في الاراضي اللبنانية.

التليفون بين تركيا وفلسطين ومصر

بيروت في ٧ تموز - لمراسل الدفاع الخاص — انتهى العمل في ربط خطوط التليفون بين تركيا والبلدان المشمولة بالانتداب الفرنسوي والعراق وفلسطين ومصر عن طريق الاسكندرونة . ونجحت التجارب التي اجريت نجاحا باهرا . وتجري الان مفاوضات بين حكومة انقرة والمفوضية العليا لجعل مدينة بيروت مركزاً رئيسياً للمخابرات والمفهوم ان هذه المحادثات تتم قبل آخر الشهر الحالي

معاهدة الجوار بين تركيا وسوريا

سافر المسيو دفيد مندوب المفوض السامي في حلب والقومندان بوني رئيس المصالح المشتركة الى أنقرة للتوقيع على اتفاق الحدود وحسن الجوار بين تركيا وسوريا .

الدكتور اراس والاتفاقات المعقودة مع فرنسا

انقرة في ٧ تموز — افضى الدكتور اراس لمراسل الوكالة الاقتصادية والمالية بتصريح جاء فيه : ان مجمل الاتفاقات التي ابرمت تجعلنا نتفاءل خيراً ببدء عهد جديد من الصداقة الشريفة بين فرنسا وتركيا

وصرح سفير فرنسا في انقرة لجريدة اولوس قائلا ان الاتفاقات الفرنسوية التركية الاخيرة يمكن عدها تتويجا للجهد الذي بذل لاقامة نظام دائم في الشرق القريب . فنحن، مع ذلك، لم نتم مهمتنا . وسوريا الصديقة ولبنان سينضمان في الوقت المناسب الى هذه السياسة الصريحة والشريفة

اعلان بيع اموال غير منقولة

لدى محكمة مركزية يافا بخصوص الاجراءات في القضية رقم ٩٢٣-٣٨ ما بين المحكوم له : وجيهة سمان . والمحكوم عليه : علي صالح الزيات

ليكن معلوما بانه اعطي الامر من قبل رئيس هذه الدائرة ببيع جميع حقوق ومنفعة المديون المتعلقة في الملك المدون حسب الجدول بخصوص تنفيذ حكم بالقضية ١٠٠-٣٧ محكمة المركزية بيافا المسجل في دائرة الطابو بيافا بموجب كوشان الطابو بلوك ٦٦٥٠ و٦٦٢٥ و ٦٦٢٧ و٦٦٢٩ قسيمة ١٩ و ٢٢ و ١٦ و ١٧ و ٧ و٢٤ و ١٧ و ٢٣ مع الفائدة والمصاريف لغاية هذا التاريخ . لقاء ٤٧٢ جنيه مع ما يلحقها من الفوائد والرسوم بالغة ما بلغت من هذا التاريخ حتى الدفع التام

سيطرح الملك بالمزاد العلني وللمزاود الاطلاع على التفصيلات والشروط في الدائرة . يباع الملك ايفاء لصالح الدائن او الراهن كما هو موضح في الجدول المرفق بما يلحقه من المصاريف والقيود والشروط والمطلوبات المتعلقة بهذا الملك

اذا لم يصدر أمر بالتأجيل يجري البيع بمعرفة مأمور الاجراء في دائرة الاجراء ابتداء من الساعة ٨ والدقيقة ٣٠ الى الساعة ١٢ والدقيقة ٣٠ كل يوم من ايام الاسبوع . قبل الظهر ويستمر بظرف ثلاثين يوماً من تاريخ النشر

في حالة دفع الدين المبينة تفاصيله اعلاه مع المصاريف او اذا عرض دفعها قبل ان يباع الملك فأن المزاودة تلغى . حين البيع على راغبي المزاودة ان يزاودوا أنفسهم أو بواسطة وكلاء مفوضين ولا تقبل المزاودة من قبل الدائن او المرتهن او بالنيابة عنهم الا بأمر خاص صريح من رئيس الاجراء أو من يقوم مقامه

ليعلم المزاودون انه يجب دفع عشرة بالماية حين المزاودة لصندوق الاجراء لتقبل المزاودة منهم او أن يجلبوا كفالة بنك يرضى بها مأمور الاجراء الى اجرة الدلال ورسم التسجيل في الطابو على المشتري

الجدول

بلوك ٦٦٥٠،٦٦٢٥،٦٦٢٧،٦٦٢٩ قسيمة ١٩،٢٢،٧،٢٤،١٧،٢٣،١٦،١٧ رقم الكوشان ١٦٥٠ و٢١٥٧ و٤٠٥٥ و١١٠١٩ و٩٨٣٣ و٨٠١٢ . الحصص: القسيمة ١٧ . حصة ١٨ من ١٧٨ حصه. القسيمة ١٦ حصه ٧٧٤ من ٦٦٤٦ حصة. القسيمة ١٩ حصه ١٥٦ من ٦٤٠ حصة . القسيمة ٢٢ حصه ١٧٠ من ١٤٠٠ حصه . القسيمة ٢٣ حصة ١٥٦ من ٦٤٠ حصه . القسيمة ٧ حصه ٥٨ من ١٠٠٠ حصة القسيمه ١٧ حصه ٣٨٧٠ من ٤٥١٦٧ حصة القسيمة ٢٤ حصه ٧٧٤ من ١٣٢٩٢ حصة المكان شيخ ونس . نوع الملك اراضي زراعية وملك . اسم المالك علي صالح الزيات . مساحة الارض القسيمة ١٧ دونم ١٧ و٥٠٨ متر . القسيمة ١٦ دونم ٧٧ و٤٩٢ متر . القسيمة ١٩ دونم واحد و٤٧٢ متر. القسيمة ٢٢ متر ٨١٢. القسيمة ٢٣ متر ٧٥٤ القسيمة ٧ دونم ٢٠ و١١٤ متر القسيمة ١٧ دونم واحد و٨ ٥ متر القسيمة ٢٤ متر ٥٠. اوصاف المزروعات وعدد الاشجار واعمارها في القسيمة ١٦ الدونم الواحد يحتوي على ٦٠ شجرة تقريباً وعمره ثمانية سنوات . القسيمة ١٧ رقعة صنتين ويحتوي ايضاً على ٦٠ شجرة لكل دونم

ملاحظات : —

١) قسيمة ٧ أرض شعف تربتها حمره تعرف بالحاوثية تخمن الدونم الواحد فيها بمعرفة خبير الاجراء بثلاثين جنيه وتقدر بمعرفة خبير المحكوم لها بعشرين جنيه

٢) قسيمة ٢٤ ارض حمره مستعملة طريق خصوصي

٣) قسيمة ١٧ ارض ملساء تربتها حمره مزروعة بامية من قبل المديون تقدر الدونم الواحد فيها بمعرفة خبير الاجراء بماية جنيه وبمعرفة خبير المحكوم لها بثلاثين جنيه

٤) قسيمة ٢٣ قطعة ارض مبنى على قسم منها دار مؤلفة من طابقين سفلي اربعة غرف وليوان مسقوف وساحة سماوية مسكونة من كل المديون وعلوي مؤلف من اربعة غرف وليوان وممر ومطبخ وحمام وبيت خلاء. ثلاثة غرف منها مسقوفة باطون والباقي بغير سقف ومنافعها مسقوفة ايضاً. جميع هذه الدار مبنية بحجر لوك ولها سور من الخارج تقدرت جميع الارض والعمارة بمبلغ ٦٣٥ جنيه باتفاق الخبراء

٥) قسيمة ١٩ قطعة ارض صالحة للبناء وتقدر الدونم الواحد فيها بماية وخمسين جنيهاً باتفاق الخبراء

٦) قسيمة ٢٢ أرض مبني على قسم منها دار مؤلفة من غرفتين ومطبخ وساحة سماوية الدار مسقوفة باطون ومبنية بحجر البلوك تقدرت هذه الارض والدار المبنية عليها بمبلغ ٣٦٠ جنيه باتفاق الخبراء وفهم انه صار قسمة القسمتين ٢٣ و٢٢ بين الشركاء عرفاً خارج دائرة الطابو فتخصص المحكوم عليه بالقسيمة ٢٣ وتخصص باقي الشركاء وهم محمود ودياب الزيات وآخرين بالقسيمة ٢٢، وهذا بموجب اتفاق خصوصي بينهم

٧) القسيمة ١٨ قسم منها مشجر برتقال والقسم الآخر غير مغروس وهذه الارض مفرزة بين الشركاء عرفاً . تقدر الدونم الواحد فيها بمعرفة خبير الاجراء بمبلغ ٧٥ جنيه للمشجر و٣٥ للبور وتقدر بمعرفة خبير المحكوم لها بمبلغ ٤٠ جنيه للمشجر و١٠ جنيهات للبور.

٨) قسيمة ١٧ قسم منها مشجرة برتقال رقعة صنتين والباقي بور وتقدر المغروس بعشرة دونمات تقريباً تقدر عنها بمبلغ ٦٠ جنيه للمشجر و٣٥ جنيه للبور بمعرفة خبير الاجراء وتقدر بمبلغ ٢٥ جنيه للمشجر و٢٠ جنيه للبور بمعرفة المحكوم لها

(٣٩٨٩) مأمور اجراء يافا

جريدة الايام والاحتجاج على تعطيلها

جاءنا من دمشق نص عريضة التجار في دمشق المرفوعة الى فخامة رئيس الجمهورية السورية احتجاجاً على تعطيل جريدة (الايام) الغراء، كما جاءنا أيضا نص الاحتجاج الذي رفعه زعماء الاحياء وفريق كبير من المجاهدين السوريين

صفوة ما يحمله بريد الشرق والغرب

طرائف شتى

برنارد شو والراحة العقلية

برنارد شو

جورج برنارد شو هو «أمير شعراء» الشعوب التي تتكلم الانكليزية في هذا العصر، وان كان رديارد كبلنغ قد سمي في حياته «شاعر الامبراطورية» فان برنارد شو — على النقيض منه — هو الشاعر المكافح ضد الامبراطورية، وضد الاستعمار الاوروبي كله

واليوم تقول لنا الصحف الانكليزية ان الاطباء قد قرروا لبرنارد شو ان يستريح شهراً كاملاً، يبتعد فيه عن «الحياة الجدلية» واصدر للمسز شو قرينة الشاعر الكبير، تعليمات صارمة تتبعها معه، ومنها ما يلي:

١) منعه من قراءة ما في الجرائد من المناقشات الجدلية

٢) منعه عن الرد على المكالمات التلفونية

٣) منعه عن كتابة المقالات، وعن نظم الاشعار

ومن هذه التعليمات يتضح ان الراحة (العقلية) لا (الجسدية) هي التي يحتاج أمير أمير الشعراء

المليونير الطيار

المستر هوارد هيوز مليونير اميركي، طيار، رياضي، منتج للافلام السينمائية. وآخر ما كتبته عنه الصحف الانكليزية هو انه قد اعتزم ان يقوم في نهاية هذا الاسبوع برحلة جوية يقطع فيها المسافة من نيويورك الى باريس عبر الاطلانطيك في قفزة واحدة، بلا وقوف في الطريق، وبعد ذلك يقوم برحلة حول العالم يضرب فيها الرقم القياسي الذي احرزه الطيار (ويلي بوست) وهي ٧ ايام و ١٨ ساعة و ٤٩ دقيقة

العمل بالمناوبة

نشرت الجريدة الرسمية في باريس مرسوماً من وزير العمال يقضي بالسماح لاصحاب الدكاكين بان يكون العمل في دكاكينهم بالمناوبة بين العمال والموظفين، ولا يسري هذا المرسوم الا على كل مدينة يزيد عدد سكانها عن ١٠٫٠٠٠ نسمة

والسبب في هذا المرسوم هو ان قانون جعل ساعات العمل ٤٠ ساعة في الاسبوع قد اصبح يرغم اصحاب الدكاكين الكبيرة على اغلاق دكاكينهم في ايام الاثنين ايضاً، فوق اغلاقها في ايام الاحد، مما يؤثر تأثيراً سيئاً على ايراداتهم الاسبوعية

أحر أيام السنة

كان يوم ٢٥ الماضي أشد ايام السنة حرارة في باريس، اذ بلغت درجة الحرارة ٩١ فهرنهايت، ومن الغريب ان هذه الحرارة ارتفعت من ذلك في مدينة رويان الواقعة على ساحل الاطلنطيك، اذ بلغت درجتها ٩٥ فهرنهايت، وبينما ظل الطقس بارداً سيئاً على السواحل الفرنسية المقابلة للسواحل الانكليزية على بحر المانش

صور فنية

تم بيع الصور الفنية التي كان يملكها مورتيمر شيف احد اغنياء نيويورك، في قاعة المزاد العلني المسماة «كرستي» في لندن، ودفع المزايدون في آخر صورة ٢٠٠٠ جنيه، وبذلك بلغ مجموع اثمان هذه الصور الفنية ١٠٢٠٠٠ جنيه

الجنسية البريطانية

في الاسبوع الماضي، قد اجاز البرلمان البريطاني قانوناً ينص على ان المرأة الانكليزية التي تفقدت جنسيتها بسبب زواجها من اجنبي، يحق لها ان تسترد جنسيتها البريطانية في اي وقت تشاء، ويسري هذا النص في المستقبل على كل امرأة انكليزية

اما النساء الاجنبيات اللائي يتزوجن بعد صدور هذا القانون، من رجال انكليز، فلن يكون لهن حق التجنس بالجنسية البريطانية

جيش ... للسلام

اقترح المهاتما غاندي على الحكومات الهندية تأليف جيش من الرجال والنساء، يطلق عليه اسم (جيش السلام) ويناط به فض المنازعات الطائفية، على ان يكون افراد هذا الجيش ممن يحترمون ديانات الارض كلها، وتكون لهم ازياء خاصة يتميزون بها عن رجال الجيش والبوليس

الهليوم من الهواء

غاز الهليوم (وهو الغاز الذي لا يلتهب واللازم كل اللزوم للمناطيد) قد اصبح من الممكن استخراجه من الهواء، وبذلك صرح الدكتور سيدلر احد اساتذة جامعة فرانكفورت في خطاب له القاه في اجتماع عقده العلماء الكيماويون في بيرون.

وعليه فان المانيا ليست الان في حاجة الى اميركا التي كانت هي الدولة الوحيدة المحتكرة لهذا الغاز، والتي لم توافق على بيع شيء منه خوف استعماله لاغراض حربية.

يهزأ بالرقم ١٣

تحت عنوان (لا يخاف من ١٣) نشرت «الدلي ميل» لمراسلها الخاص في نيويورك ما يلي:

يهزأ المستر جون روزفلت، وكان آخر نجل اعزب لرئيس الجمهورية، بالرقم ١٣، ويقول انه لا يخافه في زواجه بالفتاة الحسناء المس آنا كلارك، وهو في ذلك يقول:

«لقد ولدت يوم ١٣ آذار ١٩١٦ وولدت آنا يوم ١٣ تموز ١٩١٦ واصبحنا خطيبين اعتباراً من يوم ١٣ ايلول ١٩٣٧ فماذا أخاف..؟»

ولد يفي بالوعد:

ولد

يفي لابيه

هذه قرية صغيرة اسمها «الفورد» من قرى مقاطعة اسيكس الانكليزية نشرت صحف لندن لمراسليها فيها ما نجمله فيما يلي

«لا تهتم يا ابي، فانني عندما أصير رجلاً سأجلب اليك من المال ما يجعلك لا تسأل عن الشغل ابداً»

هذا هو ما اعتاد الصغير «تيدي كلبورن» ان يقوله لابيه — وهو سائق باص — كل يوم... عندما يراه وقد اتعبه العمل في هذه المهنة

واليوم، مع ان تيدي لم يتجاوز الحادية عشرة من عمره بعد، نراه قد بر بوعده الصبياني ولكن بطريقة مدهشة كل الدهشة..

انه الان في هوليوود مدينة السينما، يربح ٢٠ جنيهاً كل اسبوع، وهو على عتبة عمل سينال منه ٥٫٠٠٠ جنيه كل عام، يعطيها لابيه الذي يعيش معه الان في تلك المدينة، وامه التي تحبها الى درجة العبادة.

وتيدي اليوم ذو مستقبل باهر في عالم السينما، ومن المنتظر منه ان يصبح كوكباً عالمياً يكسف بنوره من تقدموه من الكواكب الاولاد

واظهر تيدي الان نبوغه في تمثيل دور البطل في رواية (الولد الذي من بارناردو) وز بتمثيله بطل هذا الدور السابق وهو (فريدي بارثولومو) ولو انه سرق منه لهجته، وحركاته وسكناته

ولاحت الفرصة الاولى امام تيدي عندما كان ابوه مأذوناً، وعندما ذهب الولد فاشترك مع فرقة مسرحية في تمثيل احدى الروايات

وتصادف اذ ذاك وجود محام من لوس انجليس في زيارة لانكلترا، وتصادف انه دخل في تلك الليلة الى ذلك المسرح وشاهد الدور الذي مثله تيدي فسأل عن ابيه، فلما رآه قال له:

«اذا استطعت في اي يوم من الايام ان ترسل ابنك هذا الى هوليوود، فانني سأتولى بنفسي تقديمه الى عظماء عالم السينما»

ورد المستر كلبورن والد تيدي على هذا المحامي بقوله:

«انها لفرصة ثمينة، فياليتني استطيع انتهازها»

وعلى هذا الشكل انتهى الحديث، وعاد الوالد الى داره مهموماً حزيناً مع ولده بعد انتهاء التمثيل

واذا اردت ان تعرف ان المقادير قد اشتغلت بنفسها لصالح الولد. فاعلم اذن ان اباه المستر كلبورن سائق الباص الفقير قد ربح جائزة كبيرة في منافسة صحفية فقرر ان يشد الرحال هو وامرأته وابنه الى اميركا، لتجربة البخت، وليرى ماذا اعدت المقادير له ولابنه ولامرأته في مستودعها.

والان نسمع عن تيدي بصفة تشبه تلك القصص الواردة في كتاب «الليالي العربية — الف ليلة وليلة — وقد انتشرت هذه القصة في الخافقين منذ النجاح الذي ظفر به تيدي في اول دور قام بتمثيله»

وتتلخص هذه القصة في ان هذا المحامي الاميركي اخذ الولد ومهد له فرصة الاشتراك مع (ايدي كانتور) في برنامج من برامج الاذاعات اللاسلكية، في دور محاورة غنائية تمثيلية، ولم يكد (سام وود) المخرج السينمائي يتعرف الى تيدي في محطة الاذاعة حتى اخرجه منها، واناط به تمثيل دور «ولد لانكشاير» في رواية «اللورد جيف» فنجح الولد كل النجاح في تمثيله

وقبل هذا الفلم كان الولد قد اشترك على المسرح في دور البطل في رواية (الولد الذي من بارناردو) وقد أخرج (سام وود) هذه الرواية الان في «فلم» ناجح، يدر على دور السينما الوفاً مؤلفة من الجنيهات

ويقول اساطين الافلام السينمائية في هوليوود ان لتيدي ابتسامة جذابة لم يسبق لاي طفل ان تمتع بمثلها، فانه اذا تبسم تألق وجهه كله بالنور، حتى كأن في ابتسامته اشعة خاصة

وللولد ايضاً شخصية قوية، كما يؤكدون. ويقول احد النقادة الفنيين في الصحف الاميركية ان نجاح تيدي لن يصده صاد الى ان يبلغ الولد أوج الشهرة العالمية، وقمة المجد في عالم السينما

«راجا» هندي

يموت في لندن بذات الرئة

قبل ان يترفع الى رتبة «مهراجا»

تحت عنوان (حاكم ٣٥٠٫٠٠٠ نسمة يموت وعمره ١٨ سنة) نشرت «الديلي ميل» لمندوبها المحلي، ما يلي:

امير امارتين

في مخدعه الفخم، في بالسيون «كوين آنا» في حي وستمنستر في لندن، مات أمس على حين غرة أصغر «راجا» هندي عن ١٨ سنة من العمر، وهو الراجا (بير مترا بارتاب سيخار ديو) امير امارتي جاجبور واوريسا

اطباؤه يعرفون

ولقد كان وصوله الى لندن مع أمه «راني» وهي الوصية على عرشه، في يوم اول حزيران، وكانت هذه هي زيارته الثانية لانكلترا

ومنذ اربعة ايام اصيب ببرد شديد لم يلبث ان انقلب الى مرض ذات الرئة، ولم يكد ينتصف نهار ٢٩ حزيران حتى لاح لاطبائه ان موته لم يعد منه مفر

يستدعي عائلته

وظل الراجا على اتم ما يكون من الوعي، وادرك اقتراب النهاية فاستدعى أمه واصدقاءه وافراد عائلته الى جانب سرير مرضه فجاءوا ولازموه حتى فاضت روحه

الرماد الى الهند

وسيؤخذ جثمان الراجا الى محرقة «غولدرز غرين» وفيها سيحرق بعد الظهر، وبعد ذلك سيرسل رماد هذا الجثمان الى الهند.

من هو الحاكم

وبما ان الراجا كان ما يزال قاصراً لم يبلغ سن الرشد القيامي بعد فان الحكومة الهندية كانت هي التي تتولى الحكم في امارتيه بمعاونة مجلس وصاية كانت ام الراجا هي رئيسته

ايراده السنوي

وكان من المقدر لهذا الراجا لو عاش ان يحكم هو على هاتين الامارتين، وهم يبلغون عدداً زهاء ٣٥٠٫٠٠٠ نسمة، وكان دخل الراجا من امارتيه يقدر بنحو ١٠٠٫٠٠٠ جنيه سنويا

وفي ليلة الوفاة اجتمع في غرفة الراجا عدد من الهنود المقيمين في لندن ولما مات جاء كاهن هندي في ملابسه البيضاء فلازم الجثمان وسيظل معه حتى يحرق.

وسيحضر الجنازة ايضاً مدير بوليس، كان موظفاً في السابق في عاصمة هذا الراجا، وسيتولى هو اعداد معدات الجنازة وارسال الرماد الى الهند

بلاغ رسمي

وقد اصدرت وزارة الهند ليلة امس، بلاغاً رسمياً، جاء فيه ما يلي:

خلف الراجا الشاب اباه المهراجا بالهواني شانكار سيهار ديو بوبر وفاته في عام ١٩٣٠، والراجا الميت لم يكن قد ترفع بعد الى رتبة مهراجا، لان اباه لم يكن الا «مهراجا شرف» لا مهراجا اصيل.

امارتان غنيتان

والامارتان اللتان كان الراجا الراحل سيتولى حكمهما اذا عاش، امارتان غنيتان بالمعادن وبالاحراج، وفيهما فروع لشركات كبرى من شركات ملكتا الانكليزية

تنافس السيارات

في عام ١٩٣٧، استوردت نيوزيلندا من أمها بريطانيا ١٫٦٢٦ ومن المانيا ٧٫٥٤٥ كما استوردت النرويج ١٫١٣٥ من بريطانيا، و ٢٫٨٧٢ من المانيا، واستوردت البلجيك ٧٩٤ من بريطانيا و ٧٫٣٨٧ من المانيا ... وقد تألفت في لندن الان لجنة، انيط بها البحث عن سبب تفوق المانيا على بريطانيا في صناعة السيارات!

في اربع دقائق

يحكم على الخاطف بالموت على الكرسي

اسرع جرم يكتشف ويفصل فيه في العالم

من الصحف الانكليزية الكبرى لمراسليها في نيويورك، نأخذ هذا الفصل الاخير من فصول مآسي الخطف في الولايات المتحدة:

الكرسي أحسن

كانت مدة اربع دقائق مدة كافية جداً، لمحكمة ميامي في ولاية فلوريدا احدى الولايات المتحدة، لان تحكم على فرانكلن مك كال، البالغ من العمر ٤١ سنة، والمعترف بانه هو خاطف جيمس كاش الصغير — بالجلوس على الكرسي الكهربائي ليموت فوقه، في خلال اسبوع واحد من صدور الحكم

وتلقى المجرم فرانكلن — وهو ابن واعظ ديني — هذا الحكم دون ان تتحرك عواطفه المتحجرة، وكان كل ما قاله هو: «الكرسي الكهربائي احسن لي من مواجهة السجن مدى الحياة»

صمت مطلق

ووصف القاضي اتكنسون هذا الجرم بانه «اعظم جرم دموي بارد، خبرته في حياتي القضائية، او سمعت عنه قط. ثم قال لمن كانوا في قاعة الجلسة وعددهم ١٥٠ شخصاً ان قانون فلوريدا ينص على ان حكم الاعدام هو الحكم الذي لا بد منه اجبارياً في هذا الجرم، ثم حذرهم من التظاهر

ولذلك ساد الصمت المطلق

اسرع جرم

والولد جيمس كاش، وكان اهله يطلقون عليه لقب «سكيجي» لم يكن قط تجاوز الخامسة من عمره عندما خطف، وقتل، ومزق جسده، وكان خطفه قبل ١٩ يوماً فقط من صدور هذا الحكم على الخاطف القاتل بعد التحقيق معه وثبوت ادانته، ولذلك تعد هذه القضية اسرع قضية جنائية، اهتدى البوليس الى مقترفها، وفصل فيها القضاء، وهذه مفخرة من مفاخر دائرة التحري في الولايات المتحدة

يفتش ويبحث عنه

وكان القاء القبض على المجرم الاثيم مك كال، على اثر عودته من البحث عن الطفل «سيكيجي» الذي كان هو قاتله اذ انه عندما رأى الناس يتطوعون للبحث عنه، ذهب مع فريق منهم، وبمجرد عودته قيد الى السجن، لان رجال التحري كانوا قد جمعوا من الادلة ضده ما يكفي لادانته، حتى ولو لم يعترف

وفي الدقائق الاربع التي استغرقتها المحاكمة وصف المجرم القضاة كيفية خطفه للطفل، وكيف انه وضع كمامة على فمه واثقة عندما سرقه من سرير نومه، فلما اخذه الى بيته قتله، ثم اخذ مال الفدية وكان ٢٫٠٠٠ جنيه، وكان هذا المال هو السبب في اهتداء رجال التحري اليه

بعد ان ابتعد الكابتن ت. ه. ودجين، ربان السفينة (بورت وارون) من ميناء ملبورن الاسترالي بمسيرة عشرة ايام، ابتلع جيم اضراسه المزيفة الذهبية، ولم يستطع بعد ذلك ان يعيش الا على السوائل، الى ان عاد الى ملبورن وركب له طبيب الاسنان اضراساً اخرى!

المحافظة والتوفير في النفقات يتوفران باستعمال شامبيونز مع الاقتصاد في الوقود

الوكلاء والموزعون: فريتاك وشركاه

القدس: شارع جوليان ص. ب. ٣٥

تلفون ٦١

اطلبه من كل مكان

سينما الشرق — القدس

ابتداء من يوم الجمعة ٨ تموز سنة ١٩٣٨ وبقية الاسبوع

ثلاث حفلات يوميا

الحفلة الاولى الساعة ٣ بعد الظهر الثانية ٦٫٣٠ والثالثة ٨٫٣٠ مساء

الرواية العظيمة

المتمرد

تمثيل

جاري كوبر و جين ارثر

مواقف مؤثرة — مفاجآت هائلة — حب — بسالة — تضحية

بين القرية العربية ومستعمرة (بات يام)

حضور قوة على اثر اطلاق ٧ عيارات

شاهد بعض سكان القرية العربية القريبة من سكنة درويش ظهر أمس عدداً من شباب مستعمرة (بات يام) يتجول في اطراف القرية، فأخطروا البوليس بذلك وارسلت دائرة البوليس احد افرادها للمحافظة على الامن هناك. وفي الساعة التاسعة والنصف من مساء أمس بينما كان شباب القرية جالسين على الرمال القريبة من مساكنهم شاهدوا يهوديا يسير وراء كثبان الرمال فطاردوه بالعصي عن بعد فهرب نحو المستعمرة حيث ركب سيارة كانت بانتظاره.

وفي هذه الاثناء اطلقت على القرية ٧ عيارات نارية فلم يصب احد، وعندها غادر سكان القرية بيوتهم الى سكنة درويش، ثم حضر ضابط العجمي مع عدد من رجاله الى مكان الحادث للتحقيق وذهبوا مع مختار القرية الى المستعمرة. وشوهد بعد ذلك عشرة اشخاص من اليهود في الجهة الجنوبية من القرية ولم يلبثوا ان تواروا عن الانظار. ولم تقع اصابات في هذه الحوادث. عسى ان يهتم المسؤولون في وضع نقطة وليس هناك كما يطلب سكان القرية

بيان من القنصلية العراقية في القدس

دعوة مواليد ١٩١٣ للخدمة في الجيش

جاءنا من سعادة نائب القنصل العراقي في القدس البيان الآتي: استناداً الى المادة السادسة والثلاثين من قانون الدفاع الوطني العراقي رقم ٤٠ لسنة ١٩٣٨ قررت وزارة الدفاع الحاق جميع المكلفين من مواليد سنة ١٩١٣ – عدا اهالي منطقتي البصرة وأربيل – بخدمة العلم لتدريبهم مدة ثلاثة اشهر وتسريحهم بعد ذلك واضافتهم على قوة الاحتياط على ان يجري الحاق هؤلاء المكلفين بالمستودعات في اول شهر آب سنة ١٩٣٨ فعلى كافة المكلفين المذكورين الموجودين في فلسطين أن يحضروا امام لجان تجنيدهم قبل موعد الالتحاق بمدة مناسبة لاجراء الفحصين الابتدائي والنهائي بحقهم، ومن كان قد اعفي من الخدمة او أجل فعليه ارسال الوثيقة او الشهادة التي تثبت اعفاءه او تأجيله الى لجنة تجنيده لتتمكن من تثبيت ذلك في سجلاتها.

نائب القنصل

رسالة حيفا التلفونية

الحكم على عربي بالسجن سنة عسكريا

حيفا في ٧ تموز — لمراسل الدفاع الخاص — عقدت المحكمة العسكرية اليوم جلسة للنظر في قضية سليم صالح من عرب اشكارات والمتهم بحيازة خمس طلقات وبعد سماع بينات النيابة ودفاع المحامي الاستاذ محمد اليحي حكمت عليه بالسجن سنة. وطلب المحامي ان يقضي المحكوم عليه هذه المدة في الاصلاحية لصغر سنة

وصول مفرزة من الجند على بارجة

وصلت اليوم على ظهر احدى البوارج الحربية البريطانية مفرزة من الجند يقدر عدد افرادها بـ ٨٥٠ جنديا.

رسالة المجدل التلفونيه

احضار جثة المرحوم الفالوجي ودفنها

المجدل في ٧ تموز – لمراسل الدفاع الخاص — احضرت بعد ظهر اليوم جثة المرحوم حسن محمد جودة من قرية الفالوجة الذي اطلق عليه الرصاص حوالي الساعة الثانية عشرة من ليلة أمس في اراضي مستعمرة ملبس. والمذكور يعمل في بيارة السيد توفيق غرغور. وقد سلمت الجثة الى ذويها حيث دفن اليوم في مقبرة القرية.

رسالة طولكرم التلفونية

اضرام النار في سيارة للحكومة

طولكرم في ٧ تموز – لمراسل الدفاع الخاص – خرجت في صباح اليوم احدى السيارات التابعة لدائرة الاشغال العامة تقل عدداً من العمال ولدى وصولها الى محجر الجبيلات اطلق عليها مسلحون العيارات النارية فأوقف السائق السيارة. ثم تقدم أحد المسلحين وأشعل النار في السيارة فأتت على جانب كبير منها.

العيارات النارية عند الكيلو ٦٢

أطلق مسلحون العيارات النارية على حراس السكة الحديدية بالقرب من الكيلو متر ٦٢ بين طولكرم وقاقون وأجاب الحراس بالمثل. ودام تبادل العيارات مدة ثم انسحب المسلحون دون وقوع اصابات.

الغاء حفلة بمناسبة الاحوال الحاضرة

الغيت حفلة الالعاب الرياضية السنوية التي كان موعد اقامتها اليوم في إصلاحية الأحداث وذلك بمناسبة الاحوال الحاضرة.

الحالة في حيفا بعد حوادث امس

دفن جثث القتلى في الصباح الباكر ومواساة المصابين

«بقية المنشور على الصفحة الاولى»

على المحطة القديمة وخامس على ساحة البرج.

مرابطة قوات

ورابطت قوات من الجند في جانب من عمارة دير الكرمل واخرى في احدى المدارس اليهودية في حي هدار هاكرمل. وكان افراد البوليس يشرفون على الحالة في دوريات سيارة وعلى رؤوسهم الخوذات الفولاذية ويحملون كامل سلاحهم.

اثناء الدفن

وحلقت في الصباح احدى الطائرات العسكرية وأخذت تجوب اطراف المدينة وكانت قد حلقت في ساعة مبكرة من الصباح عند الدفن في مقبرة بلد الشيخ. واستمرت تحليقها زهاء ساعتين.

ضابط جريح

اما الضابط صموئيل خميس فقد اصيب بجراح بسيطة من شظايا قنبلة امس، واجريت له اليوم عملية جراحية في المستشفى الايطالي

للمحافظة على الامن

وقد عقد اجتماع من حاكم لواء حيفا والسامرة ومدير البوليس وبعض كبار الموظفين لبحث حالة المدينة بعد حوادثها الاخيرة والاحتياطات التي تتخذ للمحافظة على الامن العام

وفهم ان الرأي استقر بعد هذا الاجتماع على وضع قوات كبيرة من الجند والبوليس في مختلف جهات المدينة وان يستمر سير الدوريات

اقرباء المصابين

وهرع عدد كبير من اقرباء الجرحى والمصابين والقتلى الى المستشفيات: الحكومي والالماني والايطالي، للاستفسار عن حالة ذويهم، كما انتظر بعضهم تشييع القتلى لظنهم انهم ما يزالون في مستشفى الحكومة

يزورون الجرحى

واجتمع صباح اليوم فريق من رجال الطوائف المسيحية المختلفة والاباء اليسوعيين وذهبوا الى المستشفيات الثلاثة لزيارة الجرحى ومؤاساتهم

لجنة البلدية

وعقدت لجنة بلدية حيفا صباح اليوم اجتماعاً وأصدرت البيان التالي: في الساعة العاشرة من صباح يوم الخميس الواقع في ٧ تموز سنة ١٩٣٨ اجتمعت لجنة البلدية لعقد جلسة اعتيادية ولكن بالنظر للحزن الشديد الذي عم المدينة من جراء حادث القاء القنبلة في حسبة الخضار مساء يوم الاربعاء الواقع في ٦ تموز سنة ١٩٣٨ وما تبع ذلك من إطلاق الرصاص مما سبب قتل وجرح عدد كبير من الاهالي قررت البلدية تأجيل البحث في مواضيع الجلسة والاكتفاء باظهار شدة انفعالها وشعورها مع أهالي المدينة في المصاب العميم الاليم.

وبهذه المناسبة تقدم التعازي لجميع العائلات التي أصيبت بفقد عزيز لديها، كما أنها تؤاسي الجرحى وتتمنى لهم شفاء عاجلا

منع التجول

وعلقت صباح اليوم نشرات من حاكم اللواء جاء فيها أن نظام منع التجول ما يزال ساري المفعول مع اضافة تعديل عليه فيبدأ منع التجول من الساعة السابعة مساء حتى الساعة الخامسة من صباح اليوم التالي

صوت رصاص

وفي الساعة العاشرة من صباح اليوم سمع اطلاق عدد من العيارات النارية كانت صادرة من جهة مجهولة في حي هدار هاكرمل ولم يعرف عن وقوع اصابات.

النار على عمال

وقد طلب ناظران يهوديان الى بعض العمال العرب اصلاح بعض الشوارع الواقعة بالقرب من ساحة البرج ولما وصلوا الى المكان المذكور اطلقت عليهم بعض العيارات النارية ارهاباً فعادوا ادراجهم. ولم يصب احد باذى.

مهاجمة سيارة

وبينما كانت احدى السيارات التابعة لشركة شل تسير بجانب قرية الفريديس ويسوقها يهودي هاجمها مجهولون وحطموا زجاج نوافذها.

حرق معمل

واشعل مجهولون في الساعات الاولى من صباح اليوم النار في معمل قمصان يهودي يقع في شارع الناصرة. وقد اسرعت فرقة المطافيء لاخمادها. ولم تقدر الخسائر بعد

تشييع جثمان

وقد شيعت صباح اليوم جنازة السائق جريس زهران ابو حنا الذي وجد معلقاً في حبل واطلقت عليه العيارات النارية بالقرب من مستعمرة اخوذا

جرح ٨ يهود

وتجول اليوم بعض اليهود في أحد الاحياء العربية في المدينة فتجمهر عليهم فريق من العرب والقوا عليهم الحجارة فاصيب ثمانية اشخاص هم: فرجون رحماني، فيل نيبي، عزرائيل ليفي مردخ، قرينا كوهين، فريدمن بجراح مختلفة. وقد نقلوا على الاثر الى مستشفى هداسا.

حادث في حي

وفي الساعة الواحدة والدقيقة ٤٥ من بعد ظهر اليوم بينما كان السيد حنا يوسف صلاح عائداً الى بيته من دائرة الجمرك وما أن وصل الى شارع حي الكنائس وبالقرب من محل سيد المغربي النجار، اشتبه به صاحب المحل وظنه يهودياً يريد به سوءاً فهجم عليه وأمسك السيد حنا المذكور بمؤخرة المسدس وأطلق منه عيارين نارين لم يصب بسببهما أحد.

ضبط المسدس

وقد اخذ الاهالي يضجون. ثم سمع بعد ذلك اطلاق ثلاثة عيارات من المسدس ذاته. ووصل احد افراد البوليس وصادر المسدس.

يصاب بجرحين

وقد اصيب السيد حنا صلاح بجرحين احدهما في رأسه والآخر في صدره بطعنة سكين ونقل الى مستشفى الحكومة. وباشر البوليس في التحقيق.

اضراب قرى

وجاء اليوم ان بعض القرى التابعة لقضاء حيفا اضربت بسبب حوادث حيفا أمس، على انه لم يعرف عن وقوع حوادث فيها.

اسماء جرحى

وفيما يلي أذكر لكم اسماء الباقين من الجرحى الذين لم اتمكن من سرد اسمائهم أمس. أصيب بجراح خطرة السادة: حسن محمود ابو حجازي، مصطفى حافظ من بلد الشيخ، جاسر عمر بن مجهول الهوية، احمد حنيطي من قرية قباطية وعلي حسين عزام من الجش وغيرهم

جراح بسيطة

واصيب بجراح بسيطة غير من ذكروا امس السادة: عثمان عبد الله عثمان من قرية الطيرة، محمد عبد الله عثمان من الطيرة ايضا، علي حسين غزالة من حيفا، مصطفى عبد اللطيف زعفر من حيفا، محمد أحمد الحاج من حيفا، ديب عثمان جيباوي من القدس محمد جميل طرابلسي من حيفا، محمد عبد الله السعدي من الطيرة، محمد شحادة العلي من حيفا، محمود زعزع من حيفا احمد عبد القادر من عرابة، احمد موسى الناقوري من شويكه، علي حسين عرابة من حيفا، شفيق ملحس من حيفا، رأفت احمد المعمر من حيفا، جريس بشت من حيفا، احمد عبد الله الحسن من المجيدل نقولا الياس روحي، احمد ابراهيم من حيفا.

جرحى آخرون

ومن الذين اصيبوا بجراح بسيطة ونقلوا الى المستشفى الالماني والطلياني: عمر محمد عمر من مارون. حسين علي ابو شام من الطيره. علي محمد شحاده من صور. الحاج مصطفى عبد المجيد من سلواد. احمد الحاج موسى من حيفا. علي حسن كمين من حيفا. سماده محمد حامدين من الرينة. حمزه غزال من حيفا. حبيب حنا صدقي من حيفا، علي اسماعيل من حيفا، دياب العابد من صفوريه، عطا عيسى ابو حمام من حيفا. زيد سليم ياسين من اربد. عزت عارف من الطيره ونقل بحالة خطرة الى المستشفى الالماني. علي حسين عزام من الجش. احمد عبد القادر الاحمد من عرابة. عبد الحاج مصطفى من سلواد. عمر قدور من صمخ. ابراهيم محمد شوشاري من المجيدل

بعض القتلى

وعرفنا من القتلى: رؤوف صادق صلاح وولديه ابراهيم وعمره ١٦ سنة، ومحمد وعمره عشر سنوات من حيفا، واحمد قزمور من حيفا، احمد خالد الحسن من الجش ويعمل في حيفا، عبد الرزاق حلو من الطيرة. وآخر من عائلة سمير من الطيرة ايضاً. وقد توفي في منتصف الساعه الواحدة بعد ظهر اليوم محمد يحيى النجار وهو من أهالي عكا ويعمل في حيفا وقد تولت السلطة دفنه في مقبرة بلدة الشيخ.

اسعاف المصابين

وقد استمر أطباء المستشفى الحكومي وعلى رأسهم الدكتور نايف بك حمزه والدكتور جبرا عطا الله طول ليلة امس واليوم يعاونهما بقية الاطباء والموظفين في الاشراف على حالة الجرحى

ماساة حيفا

القتلى والجرحى في البلاغ الرسمي

انفجار القنبلتين على مسافة قريبة جداً

جاءنا من مكتب الاخبار البلاغ التالي في الساعة السادسة من مساء أمس القيت قنبلة من سيارة مارة من طريق الملوك في حيفا على سوق البطيخ العربي الواقع بالقرب من مركز البوليس الرئيسي وقد أدى انفجار القنبلة الى وقوع اصابات بين الواقفين بينهم مفتش بوليس عربي كان واقفاً على بعد مائة ياردة من مكان الحادث.

وفي الوقت ذاته تقريباً انفجرت قنبلة اخرى على بعد عدة ياردات من مكان انفجار الاولى وسببت اصابات اكثر من التي سبقتها. وعلى اثر ذلك نتجت حالة من الذعر ووقعت اعتداءات على السيارات والباصات المارة بالحجارة كما أنه اطلقت بعض العيارات النارية. وفي الحال وصلت قوة من البوليس من المركز العام واطلقت النار بتحفظ. ولدى الساعة السادسة والنصف اعيد النظام الى نصابه وفرض على المدينة في الحال نظام منع التجول وقام الجند والبوليس بتنفيذه. وقد وقعت الاصابات التالية:

قتلى: ١٢ عربياً من جراح القنبلة
عربيان من جراح الرصاص
عربيان من جراح الرصاص والقنبلة
يهوديان من جراح الرصاص
٤ يهود من اصابات اخرى
جرحى: ٦١ عربياً اخرج منهم ١٨ من المستشفى بعد المعالجة
جرحى عشرة يهود

جمعية مصدري الاثمار الحمضية بيافا

تألفت في يافا جمعية لتصدير الاثمار الحمضية سميت باسم (جمعية مصدري الاثمار الحمضية العربية التعاونية بيافا) وقد تسجلت الجمعية رسمياً ورخص لها بالعمل وقد عقد اعضاؤها اجتماعاً في الساعة الخامسة من بعد ظهر أمس في الاجنصية العربية، حضره جم غفير من التجار وبحثوا في أمر شحن الاثمار في الموسم المقبل فسجل كل شخص الكمية التي يريد تصديرها، وبلغت النتيجة مليوني صندوق

★ سينما ركس ★
ابتداء من يوم الجمعة ٨ تموز سنة ١٩٣٨ وبقية أيام الاسبوع
في يوم الجمعة ٨ تموز حفلتان مسائيتان:
الاولى في الساعة السابعة مساء، والثانية في الساعة التاسعة والدقيقة ١٥ مساء
الرواية العظيمة
« المتمرد »
تمثيل: بيلالو جوزى وماريا ألبا
حوادث خارقة للعادة، مغامرات يشيب من هولها الولدان
حفلة الجمعة ٨ تموز النهارية: الساعة الثالثة بعد الظهر
رواية « يحيا الحب »

سفينتان حربيتان

وجاءنا من مكتب الاخبار ما يأتي: وصلت بعد ظهر اليوم ميناء حيفا البارجة البريطانية « اميرالد » وينتظر ان تصل الى حيفا النسافة البريطانية « ربالس » وهذه النسافة كانت اقلت الملك السابق ادوارد الثامن الى اميركا الجنوبية»

– قد اعتقل منذ صباح اليوم عدد كبير من اليهود. وفي المساء علمنا أن عدد المعتقلين قد بلغ ٧٠ يهودياً بينهم عدد كثير من الاصلاحيين ومن السائقين الذين يحملون مسدسات مرخصة. ويجري التحقيق معهم الآن في الحوادث التي وقعت امس في حيفا.

وأصدرت السلطة اوامر بمنع سفر السيارات بين حيفا وتل ابيب على الطريق الجديدة بعد الساعة السادسة مساء.

وفي الساعة الخامسة من مساء اليوم بينما كان احد باصات شركة ايجد في طريقه من حيفا الى تل ابيب وعندما وصل الى وادي الحوارث رشق بالحجارة فاصيب يهوديان بجراح. وقد اعتقل البوليس أربعة اشخاص.

تلفونات الدفاع وبرقياتها الخاصة

برقية من بئر السبع

جاءنا برقية من السادة : حسن ابو جابر ، نواف ابو العروس ، سليمان بن رفيم ، حسين الدقس ، حسين ابوشيدي خليل المشارفة ، سليمان عجلان ، سليمان الزاملي ، سليمان ابو سلوه ، حماد ابو ربواع ، محمد بن صباح ، سليمان النوايري وحمد ابو اجريبان من بئر السبع اشاروا فيها الى ان السلطة فرضت على المدينة دفع ١١٢ جنيها نفقات افراد البوليس الاضافي و ١٦ جنيها ثمن بندقيتين اخذها المجهولون وطلبوا الغاء هذه الغرامة

على حدود يافا — تل ابيب

زار مدير بوليس اللواء الجنوبي في صباح امس المنشية المذكورة وكان برفقته قائد حامية يافا ، وشاهدا هناك مواضع البراكات اليهودية التي طلب السكان ازالتها .

وقد تقدم الى مدير البوليس بعض السكان وطلبوا ازالة هذه البراكات ، فأجابهم بانه قد تقرر ذلك وسينفذ ذلك قريباً .

سجن يهود

اصدر حاكم اللواء الجنوبي حكمه على أربعة من اليهود الاصلاحيين المعتقلين في سجن يافا بموجب قانون الطواريء ، وهو يقضي بسجنهم ثلاثة اشهر في سجن عكا يبقائه تحت رقابة البوليس وعلى آخر مدة ثلاثة اشهر .

قالت صحيفة ... !

ذكرت هابوكر ان عربياً اسمه خليل عبدالله يعمل في مقهى (اوروبا) اليهودي بالقدس ويعرف العبرية والالمانية وله غرفة خاصة في الطابق الاول من عمارة المقهى وفي الساعة ١٢ من ظهر أمس الاول ذهب ضابط وشاويش يهوديان الى غرفته وكان نائماً فيها واجريا تفتيشها بعد ان ايقظاه فعثرا ... تحت فراشه على مسدس اوتوماتيكي محشو بخمس رصاصات وفي حالة ... جيدة . وذكرت الجريدة ان البوليس كان قبض على أبيه ... بعد حادثة مقتل الصراف اليهودي وابنه في البلد القديمة بالقدس !

تأجيل عرض فلم

كانت سينما ركس اعلنت عن عزمها على عرض فلم «جاري كوبر في نيويورك» وبسبب الظروف الحاضرة قررت ارجاء عرض هذا الفلم المدهش الى وقت آخر تعينه فيما بعد . وستعرض فى هذا الاسبوع فلما آخر يراه القراء في مكان آخر من هذه الجريدة

رفع لغم ...

جاء في جريدة (هابوكر) ان قافلة سيارات البوتاس كانت سائرة في الصباح من القدس الى البحر الميت وعندما وصلت الى قرية (العيزرية) حذر السائقون من متابعة السير لوجود لغم في الطريق ، فعادت القافلة . واخبر البوليس بالحادث وجاءت قوة ورفعت اللغم وشرعت في التحقيق .

رسالة القدس التلفونية

الحكم على متهم بالسجن عسكريا

القدس في ٧ تموز ـ لمراسل الدفاع الخاص — نظرت المحكمة العسكرية في قضية عيسى عبد خلاوي من قرية (دنا) والمتهم بحيازة مسدس وبعد استماع الشهود ومرافعة وكيل النيابة ووكيل المتهم الاستاذ مغنم مغنم ، حكمت عليه المحكمة بالسجن خمس سنوات .

ونظرت فى قضية محمد سعيد اليمنى من قرية الصافرية والمتهم بحيازة ٤٧ رصاصة ولعدم حضور الشاهد الرئيسي في هذه القضية ، وهو أحد أفراد البوليس ، قررت تأجيلها الى وقت آخر . وقد حضر مع المتهم المحامي الاستاذ جورج صلاح

التحقيق في حادث ضرب «الباص»

لا يزال البوليس يوالي التحقيق في حادث القاء القنبلة على الباص ، يوم الاثنين الماضي ، ذلك الحادث الذي ذهب ضحيته أربعة من العرب وعدد من الجرحى الذين لا يزالون في مستشفى الحكومة

وفي صباح هذا اليوم أحضر البوليس اليهودي سيون مردخ ، الذي القي القبض عليه عقب وقوع الحادث مباشرة ، الى مستشفى الحكومة لتشخيصه وعرضه على الجرحى . وقد فهم ان البوليس يكاد ينتهي من تحقيقاته وأنه سيرفع القضية للدوائر المختصة

مرابطة قوة وتفتيش القادمين والذاهبين

رابطت صباح هذا اليوم الباكر قوة من البوليس المسلح على طريق القدس ـ بيت لحم ـ الخليل واخذت في تفتيش الداخلين الى المدينة والخارجين منها ولم تعثر مع أحد على شيء ممنوع

تعديل في نظام منع التجول فى القدس

يستمر العمل بنظام منع التجول ضمن منطقة تنظيم مدينة القدس من الساعة السابعة مساء لغاية الساعة الخامسة والنصف من صباح اليوم التالي بدلا من الساعة التاسعة مساء لغاية الخامسة صباحا .

احالة متهمين الى المحكمة العسكرية

احيلت قضية محمد شاكر من قرية « ابو فلاح » المتهم بحيازة ١٤ رصاصة وقضية رزق محمد مصطفى من قرية قلنديه المتهم بحيازة كمية من ملح البارود الى المحكمة العسكرية وسيتولى الدفاع عن المتهمين المحامي الاستاذ جورج صلاح

العرب يقررون عدم فتح الراديو

بسبب المآسي التي وقعت هذين اليومين في حيفا والقدس قرر العرب عدم فتح اجهزة الراديو إلا عند اذاعة الاخبار المحلية

محاكمة المخالفين لنظام منع التجول

نظر قاضي الصلح في قضية اثنا عشر شخصاً من العرب واليهود بتهمة مخالفة نظام منع التجول فحكم عليهم بغرامات مختلفة تتراوح بين الخمسماية مل والمائتين والخمسين ملا .

اللجنة الفنية تعقد جلسة سرية

جاءنا من مكتب الاخبار ما يأتي : عقدت لجنة تقسيم فلسطين في صباح اليوم جلسة سرية استقبلت خلالها الحاخام الاكبر الدكتور اسحق هرتزوك والحاخام الاكبر يعقوب ماير والحاخامين يوسف ليفي وفرنك

وفد عربى لمقابلة المندوب السامى

قابل في الساعة الخامسة والنصف من هذا المساء راغب بك النشاشيبي رئيس حزب الدفاع الوطني ويعقوب افندي فراج نائب الرئيس والاستاذ مغنم مغنم سكرتير الحزب فخامة المندوب السامى . ودامت المقابلة نحو الساعة احتج فيها الحزب على الاعتداءات المتكررة التي قام بها اليهود في حيفا والقدس ويافا وطلبوا اتخاذ الاجراءات السريعة ضد المسؤلين عن هذه الاعتداءات . واغتنم رجال الحزب الفرصة لتأييد مطاليب الامة التي قدمت بواسطة هيئاتها العربية المختلفة

رسالة الناصرة التلفونية

اضراب المدينة وتحليق طائرات

الناصرة في ٧ تموز ـ لمراسل الدفاع الخاص ـ استيقظ الاهالي صباح اليوم واجمين لما بلغهم عن حوادث حيفا المؤلمة وكان الناس يرقبون وصول الصحف ولما وصلت تخاطفتها الايدي . واضربت المدينة اضراباً عاماً وأخذ الناس يتجولون في الشوارع كما اخذت الدوريات في طوافها وحلقت طائرات في سماء المدينة . وقد منع البوليس السيارات من السفر الى حيفا حتى الظهر . وعند الظهر اقيمت في الجامع صلاة الغائب ، كما ان اجراس الكنائس لمختلف الطوائف كانت تدق دقات الحزن . واقيمت بعد ظهر اليوم في كنيسة الروم الارثوذكس الصلاة عن ارواح الضحايا ايضاً .

رسالة جنين التلفونيه

اشتباك دورية عسكرية مع مسلحين

جنين فى ٧ تموز ـ لمراسل الدفاع الخاص . حوالي منتصف ليلة امس أطلقت جماعة مسلحة النار على دورية عسكرية بينما كانت تمر بالقرب من قرية جبع فأجابت الدورية على النار بالمثل من المدافع الرشاشة ودام تبادل النار ساعة ثم انسحب المسلحون دون وقوع إصابات

قطع اسلاك التلفون في عدة أماكن

قطع مجهولون ليلة أمس خطوط التلفون بين نابلس وجنين فى عدة أماكن ، وعلى طول خمسة كيلومترات فتعطلت المخابرات مع نابلس . وفي الصباح ذهب عمال دائرة البريد وأصلحوا الخطوط تحت حراسة البوليس

حوادث حيفا المؤلمة واعادة مسافرين

على اثر سماع حوادث حيفا المؤلمة اجتمعت الجماهير في الطريق العام للاستفسار وتخاطفوا الصحف ليعرفوا عدد القتلى والجرحى من اقربائهم وذهب كثيرون الى حيفا لمشاهدة اقاربهم من المصابين ولكنهم اعيدوا لان السلطة منعت الدخول اليها

— اطلقت السلطة صباح هذا اليوم سراح ذيب نهار من المزار ، وفارس محمد من دير ابو ضعيف بعد ان قضيا مدة ستة اشهر فى معتقل المزرعة في عكا .

امر اهالى قرى بالتزام بيوتهم ليلا

أصدر مساعد حاكم اللواء امراً يقضي على اهالي قرى سيلة الحارثية ، رمانة اليامون ، بعدم مغادرة بيوتهم من الساعة الثامنة مساء حتى السادسة صباحا وعدم اضاءة البيوت بالانوار أثناء الليل .

طلب اضافيين من قرية برقين

اجتمع وفد من اهالي برقين بمساعد الحاكم وطلبوا منه الغاء الغرامات المتراكمة على القرية فاجابهم بان الغرامات ستجمد الا اذا انخرط عشرون شخصاً من اهالي القرية فى البوليس الاضافي

رسالة نابلس التلفونية

اشتباكات في ثلاثة مواقع

نابلس فى ٧ تموز — لمراسل الدفاع الخاص — في الساعة السادسة من مساء أمس خرجت دورية من الجند فى طريقها الى دير شرف وبوصولها الى مكان قريب اطلق عليها مسلحون النار من سفوح الجبال المجاورة ، فأجاب الجند من المدافع الرشاشة ثم شوهدت شارات الاستنجاد وبعد قليل خرجت قوة من الجند من جنين وأخرى من نابلس . وما وصلت القوة التي خرجت من جنين الى قرية السيلة حتى أطلقت عليها العيارات النارية من فرق من المسلحين كان يرابط هناك وأجاب الجنود بالمثل . أما القوة التي خرجت من نابلس فما كادت تصل الى زواتا حتى اطلقت عليها جماعة مسلحة النار وأجاب افرادها بالمثل ، واستمر اطلاق الرصاص في المناطق الثلاث مدة ثلاث ساعات كانت تسمع خلالها المدافع الرشاشة والجبلية من مسافات بعيدة . ولم يعلم عن وقوع اصابات

انفجار قنبلتين فى المدينة وخروج قوة

في الساعة الثامنة والنصف من مساء أمس القى مجهول قنبلة على مركز بوليس المدينة فانفجرت واحدثت دوياً عظيما .

وفي الساعة التاسعة مساء انفجرت قنبلة اخرى في الجهة الشرقية من المدينة كان صوتها مزعجاً . وقد خرجت قوة من البوليس واخذت تتجول في شوارع المدينة .

— اطلقت السلطة سراح السيدين فهمي اغا النمر وصبح العقاد ، بعد أن اعتقلتهما مدة يومين .

رسالة عكا التلفونية

اضراب المدينة وتعطيل الاعمال فيها

عكا في ٧ تموز — لمراسل الدفاع الخاص — على اثر الحوادث المؤلمة التي وقعت امس فى حيفا اضربت مدينة عكا اضرابا عاما وتعطلت جميع الاعمال فى البر والبحر

الافراج عن معتقلين وتجديد مدتين

افرجت السلطة اليوم عن السادة محمد علي الاحمد مختار عرب السواعيد ، وزكي الشماس من البصة . وحامد العرموش من عرب العرامشة بعد ان امضى شهراً في المعتقل . وقد جددت اعتقال رشيد الجمل ومحمد الجمل مدة ستة اشهر اخرى

مهاجمة مستعمرة واتلاف الف شجرة

هوجمت حوالي الساعة العاشرة والنصف من ليلة امس مستعمرة « نهاريا » واتلف منها ما يزيد على الالف شجرة تفاح

— انقطعت فى صباح هذا اليوم الخطوط التلفونية فى جهات وتعطلت المخابرات مدة من الزمن ، ثم اعيد تصليحها من قبل موظفي دائرة البريد

انباء خارجية

سوريا تضرب بأسرها حزنا

دخول ٧٠٠ جندي تركي الى انطاكية

دمشق في ٧ تموز — أضربت سوريا باسرها حزناً على دخول الجيش التركي الى انطاكية — د.ن ب

الطوائف غير التركية تستقبل جيش الغزاة

انطاكية فى ٧ تموز — دخلت اليوم صباحاً قوة تركية مؤلفة من ٧٠٠ جندي الى انطاكية واستقبلها الوف من الاهالي بالهتافات. واشترك فى الاستقبال القسم الغير التركي من الاهالي ايضاً .

القومندان كوليه يكلف باجراء الانتخابات

دعا الوالي التركي الزعيم العربي زكي بك الارسوزي الذي اطلق سراحه اليه وطلب منه بحضور الكولونيل كوليه ان يتعاون معه اثناء الانتخابات المقبلة .

وصرح الكولونيل كوليه بهذه المناسبة ان لجنة السنجق الدولية قد كلفته باجراء الانتخابات المقبلة ـ د ن ب

الرغبة فى تنفيذ اتفاق روما

لندن في ٧ تموز — تعنى الدوائر الرسمية ودوائر مجلس العموم برغبة ايطاليا في تنفيذ اتفاق روما دون تأخير . وقد صرح المستر تشمبرلن برغبة الحكومة البريطانية في الاسراع بذلك شرط انهاء المشكلة الاسبانية على نحو ما ورد في الاتفاق المذكور .

حوادث ارهاب فى مدينة شنغهاي

لندن في ٧ تموز ـ وقعت حوادث ارهاب كثيرة فى شنغهاي لمناسبة عيد ذكرى الحرب الصينية . ففي ساعة مبكرة من صباح اليوم القيت قنابل قتل فيها بعض اليابانيين والصينيين وجرح البعض الاخر . وقد فتش بوليس المنطقة الدولية الاهالي فى الشوارع .

— احتجت حكومة باريس الى الحكومة الايطالية على حادث ضرب الفرنسي في الحدود

الزعيم نهرو يطالب باستقلال الهند

لندن فى ٧ تموز — طالب رئيس المؤتمر الهندي السابق جوهر لال نهرو فى خطاب القاه فى (كوينسعول) فى لندن — الاستقلال التام للهند وليست صفة الدومينيون فقط . وقال ان الهند تحتاج الى الاستقلال التام وانه يجب ان تحرر الهند نفسها من النفوذ المالي الذي للسبتي او لغيرها عليها — د.ن.ب

زعيم فرنسا الوطنية يزور اسبانيا

سان سباستيان في ٧ تموز — وصل زعيم حزب الشعب الافرنسي المسيو «دوريو» فى زيارة الى اسبانيا الوطنية وعند الاستقبال الذي اقيم له واشترك فيه مندوبون عن الحكومة ومندوبون عن الشباب والصحافة ، حيته اسبانيا الوطنية كمندوب عن فرنسا الغير شيوعية — د ن ب

المفوض الفرنسي يزور الاسكندرونة

بيروت فى ٧ تموز — يزور المفوض السامي الكونت دي مارتل لواء الاسكندرونة قبل سفره الى باريس

وتفيد انباء الدوائر العليمة أن هيئة عسكرية تركية مؤلفة من بعض الضباط ستصل فى الاسبوع القادم الى سنجق الاسكندرونة لتفقد حالة الجيش التركي هناك — د ن.ب.

ابتداء من مساء يوم الاثنين في ٤ ـ ٧ ـ ٣٨ وبقية ايام الاسبوع

يعرض في سينما الحمراء الوطنية بيافا

الفلم البوليسي الهائل الذي صادف اكبر نجاح

البوليس السري مستر مونو

باشتراك الممثل القدير بيترلور وفيرجينا فيلد

حفلتان كل مساء الساعة ٧٫٣٠ و الساعة ٩

حفلة نهارية يعرض فيها فلم (معارك الاسطول)

الاثنين ، والثلاثاء والاربعاء — النصف الاول من الفلم الساعة ٣٫٣٠

الخميس والسبت — النصف الثاني من الفلم الساعة ٣٫٣٠

الجمعة والاحد — يعرض الفلم بكامله الساعة ٣

الاسبوع القادم

يحيا الحب

للاستاذ محمد عبدالوهاب

التقرير السنوي

المرفوع من بريطانيا الى عصبة الامم

عن ادارة فلسطين وشرق الاردن لعام ١٩٣٧

«٢٥» محطات اللاسلكي

هناك الان ٣٦ محطة من محطات التلغراف اللاسلكي ، تدار في جميع انحاء البلاد ، منها ١١ محطة فتحت للخدمة خلال العام .

اضف الى ذلك ان ٨ عربات لقوة البوليس زودت بآلات لتلقي التلفونات اللاسلكية

٣ ملايين كلمة

ولقد كان توسع المواصلات التلغرافية اللاسلكية ذا قيمة عظيمة ، فالرسائل التي تبودلت زادت كلماتها عن ثلاثة ملايين كلمة خلال العام ، ولم تتضح بعد فائدة الالات اللاسلكية الموجودة مع الوحدات البوليسية السيارة اذ انها لم تنصب في سياراتها الا منذ عهد قريب ، ومع ذلك فقد برهنت هذه الالات على انها ذات نفع كبير في المدن ، سواء في اعمال الحركة ، او في اغراض الامن العام وتنصب الان آلات لارسال الرسائل ولتلقيها في ١٨ سيارة اخرى من سيارات قوة البوليس

حركة الطرق وحوادثها

ازداد عدد السيارات التي تشتغل بالنقل على الطرق ، خلال العام . وفيما يلي حوادث الطرق في اربعة اعوام :

الحوادث	حوادث مميتة	حوادث عامة
١٩٣٧	٥٠	[illegible]
[illegible]	[illegible]	[illegible]
١٩٣٥	١٥٢	١٥٢٧
[illegible]	١٥٤	٢٠٢٠

المساجين الهاربون

هرب ٥٤ سجيناً من السجون المركزية ومن معسكرات الاعتقالات ومن هؤلاء هرب ٧ من داخل السجن و٧ من المعتقلات و ٣٠ اثناء الاشتغال في الخارج وواحد من مستشفى الحكومة و ٣ عندما كانوا تحت الحراسة في الطريق و٧ من المساجين المسموح لهم بالشغل خارج السجون وحدهم

واعيد اعتقال ٢٩ من هؤلاء الهاربين وهرب ٨٢ من صلاحيات الاحداث في طولكرم ، وفي عكا اعيد اعتقال ٦٦ منهم وبين هؤلاء من رجعوا تطوعا منهم

المساجين العمال

وبموجب قانون العمل الجزائي اطلق سراح ٥٤٧٥ من المساجين واستخدموا في خدمات عامة ، ولم تدفع لهم اجور ، ويرينا هذا الرقم زيادة قدرها ١٢٤٦ عن العام السابق

في رصف الطرق

يشتغل يوميا في رصف الطرق من المساجين ٧٩٨ ممن هم في معسكرات العمال ومن هؤلاء من يشتغلون ايضا في المحاجر وفي الاعمال الزراعية .

اما المساجين في السجون المركزية فانهم يشتغلون في التجارة ، والنسيج وصنع السلال ، والخياطة ، والحدادة ، والدهان ، وصنع الاحذية ، وتصليح حقائب البريد ، ولا يتلقى المساجين اجرا على هذه الاعمال

المدانون والمنتظرون

اما عدد المساجين الباقين في السجون لغاية ٣١ كانون الاول ، سواء من المدانين او من المنتظرين المحاكمة ، فكان كما يلي :

السجون	المدانون	المنتظرون
سجن القدس المركزي	٣٣٣	١٣٩
: عكا	٤٦٥	٢٣٤
: العمال رقم ١	٣٦٤	
: : ٢	٣٧٢	
: المزرعة بعكا	١١٩	٣٣٨
: النساء في بيت لحم	٥٣	٢١
معتقل القدس	٢٦	١١٠
: الجنوب	٤٦	٧٨
: غزه	١٥	٢٥
: الشمال	١٠	٦٦
: الناصرة	١٦	٥٢
: نابلس	٤٦	٨٥
المجموع	١٫٨٦٥	١٫١٥٧

صحة المساجين

كانت صحة المساجين جيدة مرضية . وفي آخر العام كان ٢٧ سجيناً تحت العلاج في قسم المجاذيب ، و١٧ تحت العلاج من مرض التدرن الرئوي من العنبر الخاص بذلك في سجن عكا المركزي

البحث النظري ...

لحل عملي لمشكلة فلسطين

جريدة انكليزية تطلب وضع حد للاضطراب

لندن في ٧ تموز — كتبت جريدة (المانشستر غارديان) اليوم في مقال رئيسي عن الحالة الحاضرة في فلسطين فقالت ان حوادث الاضطرابات قد تجددت وانها ازدادت شدة في الايام الاخيرة . ثم طلبت الجريدة الى الحكومة ان تضع حداً لذلك وان تعمل جهدها لقبض على ناصيه الحال وان تعيد النظام والامن .

ثم انتقلت الى الكلام عن اللجنة البريطانية في فلسطين واشارت الى مهمتها فقالت ان عملها لا يتعدى البحث النظري في امكان ايجاد حل عملي لمشكلة فلسطين

ابحاث في مؤتمر ايفيان

احتمالات الهجرة الى المستعمرات فقط

ايفيان في ٧ تموز - تكلم ممثل استراليا في مؤتمر اللاجئين فأظهر كيف ان بلاده استوعبت نسبة معينة من المهاجرين ، وانها تفتح ابوابها للرعايا البريطانيين ضمن شروط معينة . وقد أسف لحالة اللاجئين من المانيا والنمسا . وتقدمت الحكومتان البريطانية والاميركية أمس بمقترحات في الموضوع . وطلب المستر تيلر ، ممثل الولايات المتحدة ، تشكيل لجنة دائمية للتعاون مع المؤسسات الدولية التي تعنى بشؤون اللاجئين . ثم تكلم اللورد وينترتون عن احتمالات الهجرة للمستعمرات وضرورة مساهمة المانيا في اعمال اللاجئين ، وقال ان بريطانيا تعمل بما في وسعها لحل هذه المشكلة — روتر

ايفيان في ٧ تموز — وصل اليوم الى ايفيان البروفسور فيمان والدكتور ليفهارت . وهما مندوبا اليهود النمسويين في المؤتمر .

انباء مترجمة

في عدة صحف انكليزية

تعليقها على الحوادث في فلسطين

نشرت « الدايلي ميل » على صفحتها الاولى بتاريخ ٣٠ الماضي ، برقية لمراسلها الخاص في حيفا ، ننقل منها ما نستطيع :

في تل ابيب

جرح اناس كثيرون في مظاهرات جرت اليوم في « المدينة اليهودية كلها » تل ابيب ، وذلك على اثر تنفيذ حكم الاعدام في سجن عكا هذا الصباح في شاب يهودي عمره ١٨ سنة ، واسمه شلومو بن يوسف

واطلق البوليس طلقات نارية كثيرة في الفضاء عندما رفض اليهود ان يتفرقوا ، ولقد ادخل الى المستشفى ١٧ جريحا ، والموقف لم يهدأ بعد ، والبوليس والجنود ما يزالون بالمرصاد .

وقذف اليهود بوليسين بريطانيين بالحجارة في حيفا ، والقى القبض على ستة من المتظاهرين

منذ ١٨ قرناً !

وبن يوسف هو اول يهودي يعدم في فلسطين منذ اكثر من ١٨ قرناً ، وهو قد حكم عليه بالاعدام من قبل المحكمة العسكرية في حيفا لاطلاقه النار على « اومنيبوس » عربي في روشبينا (الجاعونة) في لواء الجليل ، ولوجود اسلحة نارية وقنابل في حوزته

من انحاء الدنيا ...

ومنذ ايام كثيرة والاحتجاجات على الاعدام تتوارد على السلطات الفلسطينية من المؤسسات اليهودية في مختلف انحاء الدنيا

وبن يوسف ينتمي الى حركة (بيتاس) وهي تضم جماعة من العمال الاصلاحيين

ماذا قال لامه ؟

وقبل اعدامه بساعة واحدة كتب بن يوسف الى أمه طلب منها أن تصبر وأن تجد لها عزاء في موته

مصدر « عربي » ؟

نقلت مجلة (نيوز دايجست) في عددها الاخير عن مجلة تصدر في لندن باسم (أ. ب. أ) خبرين قالت في اولهما ان الاشاعات ... تتوارد على مصر من مصدر عربي (كذا) وهي تقول بان لجنة التقسيم ستزيد اراضي ... (الدولة) اليهودية !!

الهجرة المهربة

أما الخبر الثاني فيقول بان الحكومة الفلسطينية نعي اليها ان الهجرة اليهودية المهربة الى فلسطين ، ما تزال في ازدياد مستمر ... !

لرفض العفو

وأما الجويش كرونكل - لسان حال اليهودية في لندن - فقد انتقدت ... حكومة فلسطين بشدة ، وابتت رسالة لمراسلها المقدسي في تفجع ... لرفض العفو عن يوسف بن شلومو ... !

اللغة التركية تغمر الاسكندرونة

دمشق في ٧ تموز - لمراسل الدفاع الخاص — كانت الحكومة السورية ترسل مذكراتها العدلية الى محاكم لواء الاسكندرونة كالعادة . وقد أرسلت منذ مدة بعضا منها فأعيدت بشروحات تقول إن اللواء قد احتله الاتراك . وكانت المخابرات التي تتعلق بالاحوال الشخصية وبالسجل تصل الى سوريا مكتوبة باللغة العربية ، أما الان فقد أصبحت تصل باللغة التركية مكتوبة بأحرف لاتينية

اضراب سوريا

« بقية المنشور على الصفحة الاولى »

كانوا مسجونين وذلك على اثر الغاء الاحكام العرفية في اللواء .

اغلاق مساجد

ويقال ان مدير منطقة الريحانية في اللواء وهو تركي اغلق جميع المساجد وطرد منها المؤذنين وصادر الاموال الخاصة بالاوقاف .!

التركية وحدها

واصدرت دائرة المالية في اللواء قرارها بجعل اللغة التركية هي الرسمية وفصلت جميع الموظفين العرب الذين يجهلونها . ودخلت انطاكية اليوم قوة من الجيش التركي مؤلفة من ٥٠٠ جندي من المشاة و ٥٠٠ من الفرسان ومزودة بالمعدات الحربية .

الى اتاتورك

وارسلت العناصر التركية برقية الى أتاتورك رئيس الجمهورية تهنئه فيها بدخول الجيش الى اللواء فرد عليها ببرقية جاء فيها : تتمنى لكم جميعاً سعادة ورفاهية تامه .

اذاعة بلاغ

واذاعت الحكومه السوريه بلاغا رسمياً قالت فيه ان الامير عادل ارسلان دعي الى وزارة الخارجيه التركية وللذهاب اليها وجد وزير الخارجيه مجتمعاً بوزير فرنسا المفوض لتوقيع المعاهدة الاخيرة فطلب اليه توقيعها ، لكنه امتنع وقال انه يحتفظ بحق سوريا

اعلان

بيع مواد مهملة

دائرة البريد والتلغراف

يطرح في المناقصة شراء مواد مهملة يمكن الحصول على تفاصيلها لدى الطالب من مدير البريد العام بالقدس أو من أي مكتب بريد .

ينبغي ان توضع المناقصات داخل ظروف مقفولة محرراً عليها عبارة «مناقصة لشراء المواد المهملة»

وان تصل مدير البريد العام بالقدس غير متأخرة عن الساعة العاشرة من صباح يوم ٨ آب ١٩٣٨

مكتب البريد العام

القدس

في ٩ تموز ١٩٣٨

(٣٩٩٨)

اعلان

مطروح في ميدان المزاودة العلنية منقولات مطعم الشرق الممتاز الكائن قرب محطة يافا فعلى من له رغبة في شراء الادوات عليه مراجعتي نهار السبت الواقع في ٩-٧-٩٣٨ الساعة ٣ بعد الظهر ومراجعة دلال المحكمة ولذلك اقتضى اعلان الكيفية .

مصفي شراكة الشوا والزين

مصطفى الدباغ

(٣٩٩٦)

صناعة الوطن

شركة

مصانع الكبريت الشرقية

(شركة عربية بمؤسسيها وعمالها)

برأسمال ١٥٫٠٠٠ جنيه

(مصنوعاتنا)
١ كبريت العلم العربي
٢ كبريت ٤ نجوم
٣ ماركة النعامة

المركز الرئيسي
نابلس

(مميزاتها)
١ مصنوعات عربية
٢ ارخص من الاجنبية
٣ عمالها عرب

تبني مجد الوطن

يباع في جميع انحاء فلسطين

في شهر مايو

تحتاج الاشجار الى تنشيط حيويتها كي تساعد الثمرة على بلوغ حجمها وتعجل نضوجها . والغذاء الوحيد لتغذية اشجاركم هو

نترات الصودا الشيلي

يحتوي على ١٦ بالمئة من الازوت النتريكي ، شهرته تدل على جودته ونتائجه الباهرة

اطلبوه من وكلائنا في جميع القرى

وفي يافا من وكيلنا خليل التلاوي شارع الدرهلي تلفون ١٦٤٠

اعلان

من مجلس الفالوجة المحلي

مطروح للمناقصة انشاء مسلخ لمجلس الفالوجة المحلي ويمكن الاطلاع على الخارطة والتفاصيل في مكتب المجلس يومياً ماعدا ايام الجمعة . وينبغي ان تقدم المناقصات في ظروف مختومة مكتوب عليها (مناقصة انشاء المسلخ) وان توضع في الصندوق غير متأخرة عن اليوم الحادي والثلاثين من شهر تموز سنة ١٩٣٨

ان المجلس غير مقيد بقبول ادنى مناقصة أو أي مناقصة اخرى

رئيس مجلس الفالوجة المحلي

محمد عواد الفالوجي

(٣٩٩٤)

من سوريا

اللاجئون الفلسطينيون في سوريا ولبنان
قرار مدير الامن العام بشأن اثبات وجودهم

دمشق في ٧ تموز — لمراسل الدفاع الخاص — اصدر المسيو كولومبياني مدير الامن العام في المفوضية الفرنسية القرار التالي بخصوص اللاجئين الفلسطينيين في سوريا ولبنان . وقد عمم هذا القرار على جميع دوائر الشرطة في سوريا ولبنان وهذا نصه:

اتشرف باعلامكم ان التعليمات التالية اتخذت فيما يتعلق باللاجئين الفلسطينيين السياسيين الى سوريا ولبنان ان هذه التعليمات قد اقترنت بموافقة المفوض السامي .

رخصة شخصية

على كل لاجيء سياسي فلسطيني ان يكون مستحصلا على رخصة شخصية اقامة معطاة له من قبل الامن العام حد موافقة الشعبة السياسية التي تعلم من كل شعبة من قبلي

ثلاث مرات

يدون في الرخصة المذكورة المكان الذي يجب ان يقيم فيه حاملها والذي يكون بصورة اجبارية بعيداً عن منطقة حدود سوريا ولبنان وفلسطين

ومن جهة اخرى يجب على حامل الاجاز ان يثبت وجوده ثلاث مرات في الاسبوع في مكتب الامن العام التابع المنطقة التي يقيم فيها ويؤشر رئيس المكتب ويؤشر في كل مرة على الرخصة التي يحملها اللاجيء

تعليمات بالهاتف

اذا لم يحضر اللاجيء في الوقت المعين يعلم حالا عنه ادارتي وهذه تعلم الشرطة والدرك المختصين لاجل البحث واذا وجب تطلب من مديرية الامن العام تعليمات بالهاتف لكل قضية .

مخافر الشرطة

من جهة اخرى الرجاء من مخافر الشرطة والدرك ان تحضر لرئاسة الامن العام في دمشق ولدائرتي في لبنان او لشعبة الامن العام في الناقورة ، كل لاجيء جديد شوهد في مناطقهم أو اخلي بعد حكمه لمخالفته القرار رقم ٤٠

أما القرار رقم ٤٠ الذي جاء في تعميم مدير الامن العام في المفوضية فهو يختص بالذين دخلوا الحدود السورية أو اللبنانية بدون جواز سفر وهو ينص على احالتهم الى المحاكم .

رسالة الناصرة

الدكتور
جبران عطا الله

نال شهادة الطب من الجامعة الاميركية في بيروت الدكتور جبران عطا الله احد شباب الناصرة ، وسيفتتح عيادة طبية له في حيفا فنتمنى له النجاح والتوفيق

مدرسة راهبات
مار يوسف

انهت طالبات راهبات مدرسة مار يوسف في الناصرة الامتحان السنوي ... فيه مثل الاجتهاد . وستقفل المدرسة الداخلية ابوابها في ٧ الجاري والخارجية في ٩ منه على ان تفتح ابوابها

رسالة عكا

سينما صلاح الدين

تقوم ادارة سينما صلاح الدين التابعة لشركة السينما الوطنية في عكا بعرض أحسن الافلام العربية والافرنجية ويكثر الاقبال عليها لحسن معاملة موظفيها ونظام إدارتها

قائمقام عكا

سافر قائمقام عكا لقضاء إجازته السنوية في لبنان . وقد انتدب للعمل مدة غيابه رئيس الكتبة السيد جريس قربوات

في ٣ تشرين الاول سنة ٩٣٨ ولا يسعنا الا التنويه بالخدمات الجليلة التي يقوم بها هذا المعهد نحو الطالبات وخاصة في تعليمهن اللغة العربية

يوم اسود في المنطقة الدولية

شنغهاي في ٧ تموز — كان يوم الذكرى الاولى للنزاع الياباني الصيني يوما اسود في المنطقة الدولية في « شانغهاي » فقد قام الصينيون الوطنيون قبل الظهر بخمس عشرة محاولة قتل ضد الصينيين الموالين لليابانيين وضد يابانيين ملكيين . ففي الصباح الباكر القيت القنابل على (الاتحاد) فحالا دخلت الجنود اليابانية الى المنطقة الدولية واحتلت المنطقة . وقد قتل يابانيان ملكيان وقتل حارس ياباني والقيت القنابل على بنك يوكوهاما وبنك تايوان وبعض المحلات التجارية في حي المصارف وعلى ...

ر — د ن ب.

اعلان

يطرح المجلس الشرعي الاسلامي الاعلى في المناقصة العامة توريد القواعد والابدان والتيجان للاعمدة من حجر مزي يهودي للمسجد الاقصى على مقتضى الشروط والمواصفات الموضوعة لها والتي يمكن الحصول عليها من مقر المجلس الاسلامي الاعلى بالقدس وتقدم العطاءات باسم المجلس الاسلامي لغاية تاريخ ... - ٧ - ٩٣٨ الساعة التاسعة صباحاً مصحوباً بتأمين قدره ٢ في المئة من قيمة العطاء ، ومن يرسو عليه العطاء يكون ملزماً بتكميل التأمين الى ١٥ في المئة وللمجلس الحق في قبول او رفض أي عطاء بدون ابداء الاسباب .

(٣٩٩٩) مدير الاوقاف العام

اعلان

بيع اموال غير منقولة

صادر من دائرة اجراء عكا

نمرة القضية ١٧٠ - ٩٣٧

القيمة المخمنه للحصه المطروحه للبيع ٧٥٠ مل و١٣٣ جنيه

مطروح للبيع بالمزاد العلني المرة الثانية حصة المحكوم عليها السيده فريده ارملة جبران العيسى من اهالي عكا في الملك المبين اوصافه ادناه وذلك استيفاء للدين المطلوب منها الى المحكوم له شكر الله افندي سعد من اهالي عكا وقدره ٨٥ مل و٢٩ جنيه عدا عن الرسوم والمصاريف

سهام المحكوم عليها مسجل في طابو عكا مجلد (١) صحيفه ٢٢٣ و ٢٢٥ و ٢٣١ تاريخ ١٣ - ٧ - ٢٣ وهو عبارة عن دار علويه كائنه بحارة الشيخ عبد الله ضمن قصبة عكا مؤلفة من سبعة غرف ومنافع وفسحه مسقوفه وفسحة سماوية حدودها الحضرة شمالا طريق غير نافذ شرقا طريق غربا ورثة حسن عايدي جنوبا صاحب ملك . ان حصة المحكوم عليها بالدار المذكورة هي ٥١٦٢ من ٢١٨٨٨

القيمة المخمنه لسهام المحكوم عليها المطروحه للبيع (٩٤) جنيه باعتبار ان ثمن كامل الدار اربعماية جنيه .

سبعة مخازن منهم ثلاث مخازن واقعين تحت الدار المذكورة واربعة مخازن تحت الدار الثانية الواقعة جنوبي الدار المذكورة .

ان القيمة المخمنة للسبعة مخازن هي مبلغ (٣٥٠) جنيه باعتبار ان ثمن كل مخزن ٥٠ جنيه .

ان حصة المحكوم عليها بكل مخزن من من الاول والثاني هي ١٥٣٣ من ١٣٨٢٤ وبالمخزن الثالث والرابع ٢٩٨٢ من ٢٧٦٤٨ اي بكل مخزن . وفي المخزن الخامس ٢٤٢٧ من ٢٠٧٣٦ وبكل مخزن من السادس والسابع ٩٤٥٦ من ٨٢٩٤٤

ان الحصص المذكورة كانت طرحت للبيع بالمزاد العلني لمدة شهر واحد ورسى مزادها الاخير على شكر الله افندي سعد بمبلغ ثلاثين جنيه وتقرر منطوف سعادة مسجل المحكمة المركزية الاحالة الموقتة .

فعليه ومن له رغبة بالشراء عليه ان يراجع دائرة اجراء عكا او دلالها خلال خمسة عشر يوما اعتباراً من تاريخ نشر هذا الاعلان بالجرائد مستصحبا عشرة بالمئة تأمينات قانونية بنسبة القيمة المخمنة ولا يقبل الضم اقل من خمسة بالمئة بنسبة بدل المزاودة مع العلم بان رسوم التسجيل في الطابو واجرة الدلال عائدة على المشتري تحريراً .

في ٢ - ٧ - ٩٣٨

مأمور اجراء عكا
عبد الرحمن جراح

(٣٩٩٨)

اعلان

بيع اموال غير منقولة
لدى محكمة مركزية يافا
بخصوص الاجراءات في القضية رقم ٢٧٤ - ٣٨

المرتهن : سليم حنا اسطفان

الراهن : ابراهيم حماد وعبد القادر اولاد حسن سيد احمد حماد وسعيد وفاطمه أولاد حسين سيد احمد وعبد الرحيم ابراهيم حسن سيد احمد ومريم علي حماد من اسلمه .

ليكن معلوما بانه اعطي الامر من قبل رئيس هذه المحكمة حسب المادة ١٤ من قانون انتقال الاراضي (الفصل ٨١ من مجموعة القوانين لدرايتون) ببيع جميع حقوق ومنفعة الراهن المتعلقة في الملك المدون حسب الجدول ايفاء لتنفيذ الرهنية العائدة الى المرتهن المذكور المسجلة في دائرة الطابو بموجب عقد الرهن ١٢١١٤ - ٣٥ مع الفائدة والمصاريف لغاية هذا التاريخ لقاء مبلغ ١٥٠٠ جنيه مع ما يلحقها من الفوائد والرسوم بالغة ما بلغت من هذا التاريخ حتى الدفع التام

سيطرح الملك بالمزاد العلني وللمزاود الاطلاع على التفصيلات والشروط في الدائرة . يباع الملك ايفاء لصالح الدائن او المرتهن كما هو موضح في الجدول المرفق بما يلحق ذلك من المصاريف والقيود والشروط والمعلومات المتعلقة بهذا الملك

اذا لم يصدر أمر التأجيل يجري البيع بمعرفة مأمور الاجراء في يافا دائرة الاجراء من الساعة ٨ ونصف الى ١٢ ونصف من ايام الاسبوع قبل الظهر ويستمر بظرف خمسة عشر يوما من تاريخ النشر

محل دفع الثمن المبين تفاصيله اعلاه مع المصاريف أو اذا عرض دفعها قبل ان يباع الملك فان المزاودة تلغى حين البيع على راغبي المزاودة ان يزاودوا بانفسهم او بواسطة وكلاء مفوضين ولا تقبل المزاودة من قبل الدائن او المرتهن او بالنيابة عنهم الا بامر صريح خاص من رئيس الاجراء أو من يقوم مقامه

ليعلم المزاودون انه يجب دفع عشرة بالمائة حين المزاودة لصندوق الاجراء لتقبل المزاودة منهم أو ان يجلبوا كفالة بنك يرضى بها مأمور الاجراء . ان اجرة الدلال ورسم التسجيل في الطابو على المشتري

الجدول

بلوك ٦١٣٨ قسيمة ٤٢

رقم العقد ١٢١١٤ — ٣٥

المكان قرية سلمه

نوع الملك - بيارة برتقال عمر الشجر ١٢ سنة وفيها اثنى عشر شجرة منداينا وكريب فروت والتربة سمراء وفيها بابور قوة راس ١٠ وطلمبه ٤ انش قضبان وبيت للبابور من حجر البلوك ، و ١٢ شجرة تفاح وشجرتين توت وبيت للبياري

اسم المالك او المالكين - ابراهيم حماد ورفقاه

مساحة الارض ٢٥٧ دونم و٤٥ متر

القيمة المخمنة - ثمن الدونم الواحد بما فيه المنافع من قبل خبير الراهن بمبلغ ٣٠ جنية وخبير الاجراء والمرتهن بمبلغ ٦٥ جنيه

ملاحظات - وضع الملك بالمزاد العلني لمدة ثلاثين يوما والآن موضوع لمدة ١٥ يوماً من تاريخ النشر وذلك بعد الاحالة الموقتة

الحصص - ابراهيم حسن سيد احمد حماد ٣٤٥١٤ حصة من ٤٥٢٥٧ حصه عبد القادر حسن بن احمد حماد ٩٠٥٢ حصة من ٤٥٢٥٧ حصه عبد الرحيم ابراهيم ٢٦٤٠ حصه من ٤٥٢٥٧ حصه فاطمة حسين حسن حصه ٣٣٩٤ من حصة ٤٥٢٥٧ حصة مريم علي حماد حصة ٢٢٦٣ من حصة ٤٥٢٥٧ سعيد حسين حسن حصة ٣٩٤٠ من حصة ٤٥٢٥٧

(٣٩٩٥)

تطلع الى
عند ما تشتري
برادة لتبريد الهواء
واستفد من ضمانة السنوات الخمس المعطاة من شركة جنرال موتورز من قبل شركة الهندسة الفلسطين ليمتد

مميزات هذه البرادة
تدور مباشرة بوحدة كهربائية ٢٢٠ فولت . سهولة مزدوجة ، وطابق للزهرة سريع . مسجلات الحرارة مقفولة كلها بالصلب ترموسترات للرطوبة مقفولة . طاولات لتخزين البرودة على طريقة دفروستر اوتوماتيكي

برادة فريجيدير

فقط فيها هذه المميزات وتباع لدى شركة الهندسة لفلسطين ليمتد
القدس : شارع بن يهودا بناية ابو العافية
يافا : تل ابيب طريق يافا
حيفا : عمارة I.C.I طريق الناصرة

MODERN AD.

اطلاق سراح معتقلين

عكا - أطلقت السلطة اليوم سراح أربعة من معتقلي مخيم المزرعة في عكا وجميعهم من قرى قضاء طولكرم

حفلة قران

يحتفل في الساعة الثانية بعد ظهر الغد بعقد قران الاديب السيد محمود المغربي الحسيني على كريمة المرحوم السيد امين حافظ الدجاني في منزل والد العروس بمحلة الطوري في الرفاء والبنين .

برنامج

الاذاعة الفلسطينية

يوم الجمعة في ٨ تموز سنة ١٩٣٨

٥٫٣٠	اشارة الوقت والنشرات
٦٫١٥	جميل قسطه وفرقة استوديو الاذاعة
٦٫٣٠	كمان منفرد
٦٫٤٥	قرآن كريم
٧	حديث
٧٫١٥	يحيى السعودي وفرقة استوديو الاذاعة
٧٫٤٠	النشرتان الجوية والاخبارية
٧٫٤٥	اشارة الوقت
٩٫١٥	اشارة الوقت والنشرات
٩٫٣٠	برنامج موسيقى غنائي
١٠٫٣٠	ختام

الاذاعة المصرية

الاذاعة اللاسلكية للحكومة المصرية

يوم الجمعة في ٨ تموز سنة ١٩٣٨

١٠٫٣٠	صباحا اسطوانات
١٠٫٥٥	الاستاذ علي احمد شكري - قصة
١١٫١٥	ختام
١١٫٢٥	اذاعة القرآن الكريم واذان الظهر وخطبة الجمعة
١٢٫٣٠	ختام
١	التخت الشرقي - حفلة موسيقية
١٫٣٠	اسطوانات
٢٫٢٠	التخت الشرقي - حفلة موسيقية
٢٫٤٠	النشرات الجوية والاخبارية والتجارية الاولى
٢٫٥٠	ختام
٦٫٣٠	باباصادق - حديث الى الاطفال
٧٫١٠	الاستاذ عبد الحميد توفيق زكي - بيانو منفرد
٧٫٢٥	اسطوانات
٧٫٤٥	الاستاذ عبد اللطيف عمر وفرقته - حفلة غنائية
٨٫٤٠	النشرتان الثانيتان الاخبارية والتجارية
٨٫٤٠	صاحب العزة علي الجارم بك - حديث
٩	الشيخ محمد رفعت قرآن كريم
٩٫٥٥	الاستاذ رمضان صالح - منولوجات فكاهية
١٠٫١٥	الاستاذ عبد اللطيف عمر وفرقته - حفلة غنائية
١١٫٤٥	تقريباً سلام الملك - ختام

اعلان

صادر من دائرة اجراء عكا
قضية اجرائية رقم ٢٠٦ سنة ٩٣٧

المرتهن : الياس ابراهيم عزام من عكا

الراهن : اسماعيل داوود وهيب من عكا

بدل الرهن : ١٥٠ جنيه ف . عدا الرسوم والمصاريف

القيمة المخمنة : ٢٥٠ جنيه ف.

ان الدار المرهونة الكائنة في محلة الجادلة في عكا ملك الراهن اسماعيل وهيب المطروحة للبيع بالمزاد العلني والتي كان اعلن اوصافها وحدودها في جريدة فلسطين عدد ٢٨٩ - ٣٧٥٥ تاريخ ١٨ شباط سنة ٣٨ وفي الجريدة الرسمية عدد ٧٧٠ تاريخ ٢٤ - ٣ - ٣٨ تقرر احالتها على المرتهن بمبلغ مائة وخمسة وعشرين جنيه فلسطيني إحالة وقتية.

فمن له رغبة بالشراء عليه ان يراجع دائرة اجراء عكا او دلالها خلال خمسة عشر يوماً من تاريخ نشر هذا الاعلان بجريدتي فلسطين والدفاع مستصحباً عشرة في المائة والتأمينات القانونية بالنسبة للقيمة المخمنة مع العلم بأن جميع رسوم واجرة الدلال ورسوم ومصاريف التسجيل في الطابو عائدة على المشتري في ٦ - ٧ - ٩٣٨

مأمور اجراء عكا

(٣٩٩٧)

اعلنوا
في جريدة الدفاع

WRIGHT'S
Coal Tar Soap

الاغتسال الدائم بصابون رايت، بجانب جمالك تشعر بالرطوبة والانتعاش في الجو الحار ، هو ضمان وتر ضد العدوى من الذباب لان ما فيه من رائحة قطران الفحم الجديد لا يشجع الذباب والحشرات الاخرى حاملة المرض ، وليس للجراثيم حيلة امام حماية رايت فالخواص التي فيه تتغلغل في مسام الجلد وتزيل الوسخ وتبعد الخطر . رايت يجمل جلدك تاماً منتشراً عطراً رطوبة لطيفة بعيد عن تسرب العدوى الى الجلد.

الجرمولين

يشفي القروح

الجرمولين يشفي اعظم قرحة ، ولمدة فهو يسحب الالتهاب وينقي المسام ويوقف الحك فيشفي القرح وينمو الجلد الصحي في سرعة والجرمولين مفيد جداً في معالجة الدمامل والحروق والقراع ، والاكزيما وجميع امراض الجلد . احتفظ بالجرمولين في المنزل دائما واشتر منه صندوقاً اليوم .

Germolene

اشتباك في وادي الاردن

جماعة مسلحة تصطدم مع قوات الحدود وتعاونها طائرات

٦ اصابات مميتة وأسر شخصين من قرية كفر كنا وسد طريقين بالحجارة

٢٠٠٠ طلقة في الناصرة ليلا

مهاجمة المدينة

الناصرة في ٧ تموز — لمراسل الدفاع الخاص — في منتصف الساعة ١٢ من ليلة امس هاجم عدد كبير من المسلحين مدينة الناصرة من جميع جهاتها واخذوا يطلقون عليها العيارات النارية بكثرة . واستيقظ الاهالي على أزيز الرصاص . وبعد مدة اجابهم الجند على النار بالمثل وكانت شارات الاستكشاف ترسل بين الاونة والاخرى .

احراق مخيم

وفي هذه الاثناء توجه فريق من المسلحين الى مخيم المساحة الموجود خلف الكنيسة الارثوذكسية وبعد ان جمعت الخيام الست المؤلف منها المخيم مع كافة الادوات الموجودة هناك احرقها المسلحون .

انسحاب المسلحين

وفي الساعة الثانية عشرة عند منتصف الليل ازداد اطلاق النار ، ثم انسحب المسلحون متوارين في الظلام .

رصاص وقنبلتان

وفي الصباح وجدت كمية كبيرة من العيارات النارية الفارغة والمحشوة أمام دائرة البوليس ووجدت ايضاً قنبلتان غير منفجرتين كما وجد عدد كبير من الرصاص في اسواق المدينة .

٢٠٠٠ عيار

وتقدر عدد الطلقات التي اطلقت بما يزيد على ٢٠٠٠ عيار ووجد ايضاً قسم كبير من المصابيح محطماً

وصول الكلاب

ومنع رجال البوليس الاهالي من المرور أمام دائرة البوليس لحفظ الاثر وعند الظهر وصلت الكلاب من القدس لاقتفاء اثار المسلحين وتتبعتها الى ضواحي المدينة دون أن تعثر على أحد .

رهن التحقيق

ثم تابعت القوة سيرها الى قرية عين ماهر وهناك اعتقلت شخصين من اهاليها وأودعتهما سجن الناصرة رهن التحقيق .

سد طريقين

ووجد في صباح اليوم سد من الاحجار على الشارع العام بين الناصرة وصفوريا بالقرب من مكان يقال له « الخانوق » وسد آخر في المكان المعروف بـ « طلعة بئر الامير » وقد ازال البوليس الحجارة من المكانين

قطع الاسلاك

ووجدت الاسلاك التلفونية صباح اليوم مقطوعة بين الناصرة وحيفا والناصرة وطبريا والناصرة وصفورية وبين دار الحكومة ودائرة البوليس في الناصرة وبين العفولة ونابلس وقد باشر العمال اصلاح التالف

قتل شخص

وفي حوالي منتصف ليلة امس هاجمت جماعة مسلحة قرية « عيروط » وطرقت بيت محمود ابراهيم ابو خيال واخذه المسلحون معهم الى خارج القرية وهناك اطلقوا عليه العيارات النارية بين الزيتون فمات لفوره

اسر شخصين

وهاجمت ليلة أمس جماعة مسلحة قرية « كفر كنا » وبعد ان اطلقت عدة عيارات نارية ذهب المسلحون الى بيتي عكيف زكريا وداود اسعد زكريا ، وهما من الشركس ، واخذوهما معهم . وقد استولوا ايضاً على حصانين وتواروا عن الانظار .

في غور الجفتلك

نابلس في ٧ تموز — لمراسل الدفاع الخاص — في الساعه الثانيه بعد ظهر اليوم حلقت في سماء نابلس طائرة عسكريه تبادلت الاشارات مع الجند وبعد قليل خرجت جميع القوات المرابطة في نابلس كامل معداتها في طريقها الى غور الجفتلك وبعد قليل لحقت بها ثلاث طائرات حربية

اشتباك ساعات

وفهم ان هذه القوات نزلت وتوجهت لنجدة قوات الحدود التي اصطدمت مع جماعات مسلحة حاولت اجتياز الحدود من طريق نهر الاردن وبوصول قوات الجند الى مكان الحادث اشتبكت القوات مع المسلحين في مصادمة اشتركت فيها الطائرات ودامت خمس ساعات ونصف

نتائج الاصطدام

ولم تعلن النتائج الحقيقية لهذه المصادمة ، والمعقول ان الطائرات أصابت بضعة اشخاص من المسلحين باصابات متنوعة واسر الجند شخصاً وعثروا على جثة اخر

الحادث في البلاغ

وقد تلقينا من مكتب الاخبار عن هذا الحادث ما يلي : حصل اشتباك بعد ظهر اليوم بين قوة حدود شرق الاردن تعاونها الطائرات مع عصابة مسلحة بالقرب من اراضي الجفتلك في وادي الاردن وقد فرقت القوة المذكورة العصابة وقتلت أحد افرادها وأسرت اخر . ويعتقد أن الطائرات اوقعت اربع اصابات أخرى في افراد العصابة.

رواية شركة

القدس في ٧ تموز — اشيع ان جماعة مسلحين يبلغ عددهم ٢٠٠ شخص تقريباً حاولوا عبور نهر الاردن من شرق الاردن الى فلسطين ولكن قوات الحدود تمكنت بمساعدة الطائرات البريطانية من منعهم من الدخول والحقت بهم خسائر — د ن ب

القاء قنبلة في القدس

مفاجأة مؤلمة في سوق البزار

(بقية المنشور على الصفحة الاولى)

من مكان الحادث فأسرعت الى حيث القيت القنبلة فشاهدت منظراً كئيباً وكان البوليس يعمل على ابعاد الجماهير عن مكان الحادث

الى المستشفى

وعقب وقوع الحادث بنحو عشرين دقيقة وصلت قوة اخرى من البوليس والضباط الى مكان الحادث ونقلت المصابين الى أول شارع (سويقة علون) حيث وضعتهم في دكان بانتظار سيارات الاسعاف التي وصلت في الساعة التاسعة ونقلت المصابين الى مستشفى الحكومة

اسماء المصابين

وفي المستشفى ادخلوا جميعهم الى غرفة العمليات وتولى الاطباء اسعافهم . وفي منتصف الساعة الحادية عشرة توفي احدهم، واجريت بعض العمليات للاخرين اما المصابون فهم : ١ — الحاج محمود الشاويش وتراوح عمره بين الخامسة والستين والسبعين سنة وهو تاجر خضار وأعار. شاهدناه مصاباً بأصابات لينة في رجليه ومواضيع أخرى من جسمه وجبهته وجنبه ، واحدى رجليه مكسور عظمها. وقد توفي فور وصوله الى المستشفى .

٢ — فرح مسيح من اهالي الرملة وعمره نحو ستين سنة مصاب في رأسه وحالته خطرة جداً .

٣ — فاطمة ابراهيم ، من قرية (ابو ديس) مصابة في رجليها الاثنتين وحالتها خطرة . وعمرها ٣٠ سنة .

٤ — عبد الغني ابو عيد النتشه ، من الخليل ، مصاب في ظهره وحالته غير واضحه تماماً وعمره ١٢ سنة

٥ — سليم عبد المنعم الجعبري ، من الخليل ، عامل ، وعمره ٣٠ سنة مصاب في رجله اليسرى وحالته ليست خطرة .

٦ — حليمه الحاج من بيت صفافا عمرها ٣٠ سنة مصابة في رجلها اليسرى وحالتها غير خطرة .

٧ — تركية خضر الوزى ، من القدس ، عمرها ٢٠ سنة اسعفت وغادرت المستشفى

٨ — مريم عبد الله ، من الولجه ، اسعفت وخرجت من المستشفى .

وعلى اثر هذه الفاجعة اغلق اصحاب الدكاكين دكاكينهم وتعقب البوليس المجرم الى السطح الذي القى من فوقه القنبلة ، ولكنه لم يعثر له على اثر .

وفي الحال انتشرت دوريات البوليس المسلح في الجهة التي وقع فيها الحادث ورابطت قوة اخرى أمام مدخل حارة اليهود ، وقوة ثالثة في اول طريق « سويقة علون » ورابعة في باب الخليل

وبعد ذلك بنحو ساعة شوهدت سيارات الجيش تخترق شوارع المدينة ودوريات البوليس ترابط في المحلات اليهودية وشوارعها .

وقد أسرعت قوة من البوليس الى شارعي بن يهودا والملك جورج واخذت في تفتيش دار جمية العمال المستدروت والمحلات الاخرى في ذينك الشارعين .

ووقفت قوات البوليس في الشوارع تفتش المارة من اليهود .

وقد امتنع اليهود عن المرور في المحلات العربية عدا البعثات التي أرفق كل واحد منها ببعض افراد البوليس المسلح ، كما ارفقت البعثات العربية التي يتحتم عليها السير في شوارع يهودية بافراد من البوليس للمحافظة عليها.

وقد شوهدت قوى البوليس بكثرة تجوب الشوارع الرئيسية العربية منها واليهودية بكثرة لم يسبق لها مثيل ، كما شوهدت سيارات الجند تسير في الشوارع مستعدة للطوارىء وعلى رأسها بعض الضباط بسياراتهم الصغيرة

وفي الساعة السادسة والنصف سمحت السلطة لعائلة المرحوم فرح عبد المسيح أحد ضحايا القنبلة باستلام جثته من المستشفى ولم يسمح لغير عدد معلوم من السير في جنازته ، رحمه الله

أما المرحوم الحاج محمد الشاويش فقد اخرج جثمانه من المستشفى الى بيته ، وأعطيت وثائق لثلاثين شخصاً لمرافقته وقد صلى على جثمانه في داره ، رحمه الله

وقد احتل الجيش المدينة القديمة حيث وقع الحادث الفظيع

واضربت المدينة القديمة اضراباً تاماً وانتشر البوليس والجند داخلها للمحافظة على الامن

وقد عقد اجتماع من حاكم اللواء ومفتش البوليس العام وبعض كبار قواد الجيش وبحثوا في تنظيم العمل للمحافظة على الامن وتوزيع القوات في مختلف انحاء المدينة .

وفهمت مؤخراً ان الشخص الذي القى القنبلة شوهد وهو يركض في اتجاه حارة دير الارمن الى (سوق الحصر) وان كلباً كان معه لم يستطع السير من صوت القنبلة وقد ضبط البوليس هذا الكلب ، ومن المنتظر ان يتعرف البوليس على صاحبه بواسطته

ومكان الحادث هو ذات المكان الذي قتل فيه امس الاول الصيرفي موشه اليعازر وولده حاييم . ولا يبعد المكان الذي انفجرت فيه القنبلة عن دكان الصيرفي اكثر من خمسة امتار .

وقبضت السلطة على ١٦ شخصاً من اليهود الاصلاحيين بينهم خمسة يسكنون في المدينة القديمة ، والاخرون يسكنون في خارجها . وقد عرفنا من بين المقبوض عليهم المحامي وايست ، استاومسكي ، قردفتر ، زرحي ، آرنوفتش ، دافيد اورن ، اريانوكس واسحق شمويل . وأودع الجميع قشلاق البوليس .

— دعا السكرتير العام الوكالة هيئة المجلس الملي اليهودي لمقابلته فقابله الادون بن تسفي رئيس المجلس . وقابل حاكم اللواء وفداً يمثل يهود القدس وتحدث كل منهما مع ممثلي اليهود عن حوادث الاعتداءات الاخيرة .

قتل هنديين قرب مستعمرة يهوديه

اصابة عربي بجراح مميته ونجاة رفيقيه

« تابع المنشور على الصفحة الاولى »

الحراسة ايضاً .

كانت قوة من رجال البوليس في محطة تل ابيب وتفتش القطارات القادمة وركابها ، ولم يعثر على شيء .

وقد فتش البوليس للمرة الثانية ، في شارع يافا — تل ابيب ، المقهى اليهودي الواقع في عمارة ابو خضره قرب مقهى لورنس ثم امر باغلاقه ، وكذلك امر باغلاق مقهى يهودي آخر يقع في ذات المنطقة .

وفي الساعة الخامسة والنصف من صباح امس اعلنت حالة الطوارىء في يافا وتل ابيب . فقد عززت الحراسة على تلك الحدود ووقفت دورية خاصة امام مزلقانات السكة الحديد في شارع هارتسل واللنبي ، وعند مرور القطار اوقفت الدورية السيارات والجماهير على بعد ٥٠ متراً من الخط .

وقد اجرى البوليس تفتيشاً في بعض البيوت اليهودية القريبة من الخط الحديدي ، وعينت دورية على اسطحة المنازل ، واخرى متنقلة على طول الخط من محطة ابيب الى محطة يافا

وفي الساعة العاشرة قبل ظهر أمس عندما مر قطار اللد من تل ابيب الى يافا ، اسرع عدد من الكونستبلات الانكليز راكبي الدراجات النارية شاهري مسدساتهم الى جسر شلوش ومكثوا بجوار الجسر على هذه الحالة الى ان مر القطار ثم غادروا المكان

وقد تولى عدد من البوليس البريطاني حراسة الخط الحديدي من محطة تل ابيب الى يافا وكانوا يتنقلون طيلة يوم أمس ذهاباً واياباً وقام البوليس أمس بعد حادث القنبلة بتفتيش السيارات اليهودية الذاهبة الى ملبس والقادمة منها كما فتش الحي اليهودي القريب من محطة تل ابيب

وعقد المجلس البلدي في يافا صباح امس جلسة فوق العادة وقرر فيها ارسال برقية الى رئيس بلدية حيفا هذا نصها : « مجلس بلدية يافا يستنكر هذه الاعتداءات الدنيئة ويشاطر حيفا أحزانها ويرجو للشهداء الرحمة ولمن جرح الشفاء العاجل »

وأرسل المجلس أيضاً الى الحكومة كتاباً يستنكر فيه الاعتداءات التي وقعت في حيفا وطلب اتخاذ الاحتياطات اللازمة لمنع تكرر مثل هذه الحوادث

وبحث المجلس في الطلبات التي قدمها سكان حي المنشية بشأن البراكات اليهودية المجاورة للمحال العربية وضرورة ازالتها وزيادة الدوريات في المناطق القريبة من الحدود .

— يعمل السيد محمود ابو شميس في بيارة السيد توفيق فرعون الواقعة بالقرب من مستعمرة « كفار آزار » والبعيدة من قرية الخيرية بمسافة ثلاثة كيلومترات تقريبا . ولا بد للذاهب من البيارة الى القرية من المرور في هذه المستعمرة

وفي حوالي الساعة الثامنة من ليلة امس الاول استيقظ البياري المذكور وشكا الما في جسمه سببه لدغة شديدة من حشرة سامة فايقظ احد عمال البيارة واسمه حسن الفالوجه وطلب اليه الذهاب الى شخص يدعى ابو عبده المصري في قرية الخيرية للمعالجة والرجل خبير في الطب العربي فاسرع العامل الى القرية وأيقظ الرجل واخبره بالامر فسارع هذا السير ممتطيا حماراً ومستصحبا معه ولده الصغير البالغ عمره ١٢ عاما

وعند وصول الثلاثة حدود المستعمرة اليهودية قابلهم ثلاثة من اليهود واطلقوا عليه النار فاصيب حسن بجراح مميتة وفر الولد الى الجهة التي قدم منها . وسقط ابو عبده ، وهو رجل مسن ، عن حماره على الارض فحسبه مطلقو الرصاص ميتاً ، وتركوه .

وفي الصباح حضرت قوة من مركز بوليس « رامات غان » وباشرت التحقيق .

وجاء في الملاحق اليهودية عن هذا الحادث ان خفراء مستعمرة (كفار آزار) القريبة من ملبس شعروا عند منتصف ليلة أمس بجماعة من المسلحين (كذ) تقترب منهم فلما صاحوا من هناك أجيبوا بالرصاص ... وبعد تبادل النار انسحب المسلحون وتركوا احدهم قتيلا وعمره ٢٢ سنة واسمه حسن الفالوجي !! وقد حضر البوليس وأخذ يحقق في الحادث وعثر على عدد كبير من الخرطوشات الفارغة ، وقد نقل القتيل الى قريته (الفالوجة) في قضاء المجدل

— في ساعة مبكرة من صباح اليوم ذهب الى مركز بوليس العجمي شخص يدعى العبد رانس واخذ في الصياح فطلب اليه جاويش المركز الكف عن ذلك فلم يفعل

عندها تقدم اليه الجاويش للقبض عليه فاستل برانس مدية مثلثة الشكل وذات اطراف حادة وطعن الجاويش ٣ طعنات في كتفه ويده ، وكانت الطعنة التي في كتفه بليغه

ولما اراد الجاويش تخليص المدية استل مدية أخرى وحاول طعنه في بطنه فهاجمه رجال المركز وقبضوا عليه وانتزعوا منه المديتين.

ونقل الجاويش الجريح الى المستشفى لاسعافه ولم يزل فيه . والمفهوم ان المعتدي مصاب بخبل في عقله . وقد أودع السجن رهن التحقيق

— خرجت من يافا في الساعة السادسة والنصف من صباح امس سيارة عربية صغيرة يقودها السائق السيد شحاده نقولا وعمره ٢٧ سنة وهو من أهالي القدس ويسكن في حيفا ورقم السيارة (٢٠٨) .

وكان في السيارة اثنان من الهنود قدما البلاد للسياحة

وعند وصول السيارة مفرق الطريق بين مستعمرتي كفر سابا ورعنانا أطلق عليها عيار ناري فأصاب الدولاب الايمن وخرقه ، عندها أوقف السائق سيارته على بعد عشرين متراً ونزل لاصلاح الدولاب ونزل الركاب لمساعدته ايضاً .

النار على السيارة

وقد تمكن السائق من اصلاح الدولاب في مدة دقائق، وبينما كان متأهباً لركوب السيارة شاهد شخصاً يهودياً يخرج من خلف سياج بيارة مجاورة وكان يضع يديه خلف ظهره فركب السائق السيارة وادار محركها وفي هذه الاثناء انهال الرصاص على السيارة بكثرة

يهودي آخر

وتمكن السائق من مشاهدة شخص يهودي آخر يقف بالجهة الثانية وبيده مسدس وهو يطلق النار

يلحق بالجاني

وقد اصيب السائق برصاصة في رجله اليمنى لم يشعر بها وتناول حجراً عن الارض وقذف به اليهودي وفر الى جهة البيارات وهو يركض ، وقطع على هذا النحو كيلو مترين تقريباً وهناك انهكه التعب فجلس تحت شجرة بداخل البيارة وكان السائق يسمع صوت الرصاص فتابع السير زحفاً مسافة كيلو متر تقريبا الى ان وصل الطريق العام .

جراح مميتة

وصادف مرور قوة كبيرة من رجال الجيش فأشار اليها بالوقوف وركب معها واخبرها بالحادث فذهبت الى المكان فوجدت ان احد الراكبين قد اصيب بعدد من الطلقات النارية وكان قد فارق الحياة واصيب الثاني بجراح بالغة فنقلت الثلاثة الجرحى الى المستشفى البلدي في يافا

اسم القتيل

وهناك اجريت للجريحين الاسعافات اللازمة وتبين ان اسم المتوفي باكاوغلي خانجي وعمره ٤٥ سنه وهو من تانجنيقا في جنوب افريقيا، وقد اصيب برصاصة في بطنه واخرى في يده اليمنى

حالة جريح

واصيب رفيقه جعفر محمد شيفاني وعمره ٣٨ سنه وهو من تانجنيقا ايضاً، برصاصة في رأسه ويده اليمنى وحالته خطرة

دفن الجثة

وقد حضر الى المستشفى الاستاذ احسان هاشم قائمقام يافا بصفته قاضي الوفيات واصدر امراً بدفن جثة القتيل وفي الساعة الرابعة بعد الظهر تمت عملية الدفن بحضور القائمقام وموظفي البلدية في مقبرة الجبالية رحمه الله

وقد احضرت السيارة الى يافا من مركز بوليس ملبس فتجمهر عليها الناس قرب ميدان الساعة وكانت الثقوب التي احدثها الرصاص ظاهرة بكثرة

وفاة الاخر

وحوالي الساعة العاشرة ليلا اتصلنا بإدارة المستشفى البلدي فعلمنا ان المصاب الثاني قد توفي متأثراً من جراحه ، رحمه الله ورحم رفيقه.

الاحد في ١٢ جادى الاولى سنة ١٣٥٧ و ١٠ تموز سنة ١٩٣٨ — العدد ١٢٠٤

10-7-38 - VOL: V - No 1204

الدفاع

جريدة يومية سياسية مصورة

«AL-Difa» Daily Paper

صاحب الامتياز : ابراهيم الشنطي

المدير المسئول : شوكت حماد

الاشتراكات — في فلسطين عن سنة ١٥٠ — في البريد الداخلي « « ١٨٠ — في سائر الاقطار الخارجية « « ٣٠٠

دار الدفاع : ميدان الساعة — عمارة البلدية — يافا : فلسطين

العنوان التلغرافي : «الدفاع — يافا»

تلفون ١١٨٧ (أربعة خطوط) و ١٠٧٥ (خطان) ص. ب. (٢٥٥)

الاعلانات يتفق عليها رأساً مع الادارة

أجرة العدد : ١٠٠ مل

سلسلة اعتداءات

أثرها البليغ في البلاد وخارجها

سلسلة من الاعتداءات المفاجئة المسلحة ، انقضت على أبرياء كل البراءة ، في يافا أولا ثم حيفا ، وأخيراً في القدس . ولقد استعمل في تلك الحوادث الاجرامية قنابل فتاكة ، ومسدسات من نوع خطير . وفي بضعة أيام ودعت البلاد ضحايا تلك الموجة الطائشة الرعناء . وكانت فاجعة حيفا أظلم ما عرف في السنوات الاخيرة ، تناقلتها أسلاك البرق وهي مثقلة بفظاعتها

ان أول ما يستنتج من ذلك الفوران الجنوني هو تنظيمه على شكل واسع تناول اكبر المدن في البلاد . فثمة هيئة أشرفت على تدبير تلك الجرائم وعلى تنفيذها ومن سياق الاعتداء نفسه ، يفهم ، حتى الفاحصون البسطاء ، أن لتلك الهيئة فروعاً أو وسائل تتعدى مكاناً واحداً أو مدينة واحدة أو مستعمرة واحدة . فحالما تم وضع الفكرة الفظيعة ، نفذت في أمكنة معينة وفي أوقات معينة أيضاً .

فهل تظل تلك الهيئة بعيدة عن يد التحقيق ،

وهل لا يمكن رفع القناع الاسود عن وجهها ،

وهل لا يمكن القاء القبض على رأسها المدبرة ؟

بعد ذلك يأتي دور الصحف اليهودية . ان هذه تقيم البلاد وتقعدها عندما يقع حادث اعتداء على يهودي أو جماعة من اليهود . وكثيراً ما نشرت صور القتلى ضمن إطارات الحداد وهي تصبغ لهم الرثاء من مادة السخط والتحامل والشتيمة . ويحظر علينا نقل اكثر تلك المادة . ويحظر علينا الرد على الافتراء . ويحظر علينا الاجابة على التهمة الضالة . من ذلك مثلا ما كتبته (البالستين بوست) حول فاجعة حيفا ، فقد صاغت سرد الانباء في أسلوب لا يلقي أية تبعة على اليهود ،

« البقية على الصفحة السابعة »

اصابة ٣ يهود بجراح خطرة في طبريا وتدهور قطار

النار على مستعمرات وعلى سيارات يهودية واغلاق طريق في ١٠ اماكن وطعن يهودي في حيفا

تخريب ممتلكات يهوديه وقطع أشجار واشتباك بين مسلحين ونقطه بوليس طوباس وحوادث اخرى

اضراب حيفا وعكا ونابلس وطولكرم وعمان والناصرة

جرح ٣ يهود

طبريا في ٩ تموز — لمراسل الدفاع الخاص — في الساعة الثالثة والدقيقة ٤٠ بعد ظهر اليوم اطلق مجهولون عدة عيارات نارية على مقهى ليهودي اسمه موسى عبادي بشارع البحر وقد أصيب ثلاثة من اليهود أحدهم صاحب المقهى ، والثاني اسمه وايزمن بجراح بالغة ، والثالث واسمه بنحاس دولك بجراح خطرة

حضور قوة

وعلى أثر ذلك حضرت قوة على رأسها مساعد مدير البوليس وضابط بريطاني وأجرت تفتيشاً دقيقاً في جميع المحلات المجاورة للمقهى ولم يعثر على شيء .

اقفال محلات

وأقفلت جميع المحلات والمقاهي المجاورة بامر من مساعد مدير البوليس ثم حضرت قوة من الجند اشتركت في المحافظة على الامن مع قوة البوليس . وفهم ان عدد العيارات التى اطلقت في الحادث المذكور تراوح بين ١٢ و ١٤ عياراً .

قطار رقم ٧٧

طولكرم في ٩ تموز — لمراسل الدفاع الخاص — خرج في صباح هذا اليوم قطار البضائع القادم من حيفا رقم ٧٧ من محطة طولكرم الى اللد .

ولدى وصوله الى الكيلو متر ٨٤ تدهورت القاطرة مع العربات عن الخط بسبب توسيع مسافة القضبان .

عمال وآلة

وقد تعطل سير القطارات بسبب هذا الحادث حتى الساعة الواحدة بعد ظهر هذا اليوم وذهب العمال لاصلاح التالف ورفع القاطرة مع العربات واستحضرت آلة رافعة لهذه الغاية .

أسر خفير

ولم يعثر في مكان الحادث على خفير يدعى محمود العنبتاوي والمعتقد ان المجهولين الذين داهموا الخط قد اسروه

«البقية على الصفحة ٧ عمود ٥ »

الصحف البريطانية وحوادث فلسطين

ثمن العهود المستحيلة التى قدمت للفريقين...

عاقبة اطالة زمن الشك وعدم الاستقرار

لندن في ٩ تموز — علقت الصحف البريطانية على تفاقم الحالة في فلسطين وقالت ان حوادث الاضطرابات قد عادت الى شدتها وأن الحكومة البريطانية اضطرت بعد أن رأت تفاقم الحالة الى تعزيز القوات العسكرية في فلسطين فأرسلت بوارج حربية الى ميناء حيفا

(البقية على الصفحة ٢ عمود ٣)

قوات عسكرية جديدة الى فلسطين

لندن في ٩ تموز — أمرت وزارة المستعمرات الفرقة ٨١ من الهوزارس بمغادرة مصر الى فلسطين باسرع ما يمكن من الوقت ويكون هذا بالاضافة الى أورطتين من المشاة . وستأتي الفرقة المذكورة ومعها سياراتها المصفحة . وبها يصبح عدد الالوية ثلاثة — روتر

تحت الضغط ...

الرئيس روزفلت ومؤتمر «ايفيان» !

روما في ٩ تموز — قالت جريدة « لا تريبونا » ان روزفلت اشار بعقد مؤتمر ايفيان تحت ضغط الهيئات اليهودية ، لكن الولايات المتحدة لا تميل الى تعديل قوانينها الخاصة بالهجرة

برقية رجال الدين الى المندوب السامي

طير اليوم رجال الدين والاكليروس في حيفا برقية الى المندوب السامي بواسطة حاكم اللواء الشمالي فيما يلي نصها :

حالة البلاد ، وخصوصاً حوادث حيفا الاخيرة ، ادمت القلوب وولدت اليأس في النفوس . لم يبق أمن على الارواح لا في الشوارع ولا في البيوت . نلتمس منكم باسم الرحمة والانسانية ان تنصفوا فلسطين وسكانها العرب بوضع حد لهذه الويلات والمآسي ، وان ترفعوا التماسنا هذا الى المراجع العليا لتعيد الامن والسلام الى ارض السلام .

التواقيع : الارشمندريت بسيليوس قسيس رئيس طائفة الروم الكاثوليك ، كاهن طائفة الروم الارثوذكس ، الخوري ميخائيل عويس ، رئيس طائفة اللاتين الخوري ميشيل ، رئيس الطائفة المارونية الخوري انطون خريش ، رئيس طائفة البروتستانت القس يوسف سليمان ، رئيس طائفة الارمن هوسيك ، رئيس طائفة الاقباط الارثوذكس القمص تادياس الانطوني .

مساعي التوفيق بين زعماء الوفد

القاهرة في ٩ تموز — لمراسل الدفاع الخاص — على أثر المساعي التى بذلها جمهور كبير من أقطاب الوفديين لاعادة المياه الى مجاريها بين رفعة النحاس باشا وعبد السلام فهمي باشا فقد اصبح من المحتمل ان يسترد جمعة باشا استقالته من الوفد المصري غداً .

استدعاء الامير عادل من تركيا

دمشق في ٩ تموز — فهم من الدوائر السياسية المطلعة ان الحكومة السورية أرسلت الى الامير عادل ارسلان الموجود الان في انقره بالحضور وعدم الاشتراك في المفاوضات التي تجرى بين تركيا وفرنسا

ومن المنتظر ان يغادر الكونت دي مارتيل سوريا الى باريس في ٢٣ تموز الحالي

يافا في يوم أمس :

طعن يهوديين وانفجار قنبلة

اصابة عربي على الحدود بشظية واستمرار منع التجول

قرب مكان حادث

شاهد بعض اهالي قرية سلمه حوالي الساعة العاشرة من صباح أمس يهوديين يسيران في جهة القرية الشمالية بالقرب من مساكن العرب الرحل الذين أطلقت عليهم النار منذ بضعة ايام كما يذكر القراء ، وكان اليهوديان يحملان فوق ظهريهما حقيبتين من نوع الحقائب التى يستعملها الكشافة في الرحلات .

الى «هاتكفا»

وكان وجودهما في ذلك المكان داعياً للريبة فتقدم بعض السكان وسألوا اليهوديين عن هويتهما فادعيا بانهما اتيان حضرا من ساروناً وانهما ضلا الطريق ، فسار احد الاشخاص معهما الى ان اوصلهما حدود مستعمرة (هاتكفا) المجاورة لسلمة من الجهة الغربية .

طعنهما بالخناجر

وبالقرب من المستعمرة بمسافة لا تقل عن خمسين متراً هاجمهما مجهولان وطعناهما بالخناجر واختفيا

اتجاه اليهوديين

وفر أحد اليهوديين الى جهة المستعمرة

(البقية على الصفحة ٧ عمود ٣)

ترديد المستحيل ...

فتح ابواب فلسطين لهجرة اليهود

شهادة يهودى امام لجنة مؤتمر ايفيان

ايفيان في ٩ تموز — أدلى الدكتور روبين وهو من أعضاء الوكالة اليهودية ومن المختصين بشؤون الهجرة بشهادة اليوم أمام اللجنة المختلطة التابعة للمؤتمر . وكانت شهادته عن الهجرة اليهودية في العالم وذكر أن المجال الوحيد لحل مشكلة اللاجئين هو فتح أبواب فلسطين

نواب انكليز من مشايعي اليهود للمؤتمر

ايفيان في ٩ تموز — وصل عدد من النواب البريطانيين الذين يؤيدون الصهيونيه وبين هؤلاء النائب كازاليت . وفهم ان الغاية من مجيئهم التأثير على الوفد البريطاني والمندوبين الاخرين بان الحل الوحيد لمشكلة اللاجئين اليهود هو في فتح ابواب فلسطين للهجرة اليهودية !

على صفحة ٧

انباء هامة

وايزمن ...

وموجة الاعتداءات الاخيرة ...

لندن في ٩ تموز — أدلى الدكتور وايزمن بتصريح اليوم في لندن باسمه وباسم الوكالة اليهودية جاء فيه انه لا يؤيد موجة الاعتداءات الاخيرة التي وقعت في فلسطين وانه ضد هذه الحوادث التي تثير الاضطرابات وتزيدها شدة و ناشد وايزمن اليهود في فلسطين بان يخلدوا الى السكينة . وقبل ان يختم تصريحه قال انه يعتقد ان يهود فلسطين سيوافقونه كل الموافقة على وجهة نظره ...!

الصحافة العربية

وموقفها من الحالة الحاضرة

حقيقة هذا الموقف في كلمة صريحة

نسمع كثيراً من النقد لمسالك الصحف العربية في الحوادث الجارية في البلاد . فهي في زعم المنتقدين ، تنشر أخبار الحوادث في اقتضاب متعمد ، وتغفل كثيراً مما يقع في البلاد ، وتتحاشى التعليق عليه

ويزيد في مرارة الشعور أن كثيراً من المنتقدين يقرأون في الصحف اليهودية ما تتحاشى الصحف العربية ذكره . ويطلعون على تعليقات ومقالات رئيسية لا تجرؤ الصحف العربية على الخوض فيها . وهذا ما يجعلهم يبالغون في سخطهم ، لانهم يعلمون أن القانون في البلاد واحد . وأنه يسري على الصحف العربية سريانه على الصحف اليهودية . وما دام أن الصحف اليهودية تجد في هذا القانون الواحد سعة لكلامها وتعليقاتها ، فلا مناص من اتهام الصحف العربية حين تتجنب مالا تتجنبه الصحف اليهودية وما تبيح لنفسها التعليق عليه وكتابة مقالات رئيسية فيه .

ومن ذا الذي يقرأ في الصحف اليهودية ما تكتبه عن الذي يعدم من اليهود بموجب قوانين الطوارىء وما يتظاهر به اليهود في المدن والمستعمرات بسبب ذلك ، وكيف تجتمع المجالس البلدية اليهودية ليلة الاعدام وتقرر اطلاق اسم المحكوم عليه على أهم شوارع مدنهم ، ثم يقارن هذه المظاهرات العلنية في الصحف وفي المدن

« البقية على الصفحة السابعة »

مقتل خفيرين واخذ بنادق من مركزين

جاء في ملحق جريدة (هاومير) اليهودية ان جماعة من المسلحين هاجمت مساء امس ، مركز بوليس شفا عمرو ، وكان في المركز خفيران عربيان وبعد تبادل الرصاص مع المسلحين قتل الخفيران ، واخذ المسلحون اربع بنادق . وقد حضرت قوة من الجند وطوقت القرية وأخذت تفتش البيوت مع البوليس .

وهاجم مسلحون مساء أمس معسكر الجند في صيلة الظهر واستولوا على بندقية ومدفع رشاش .

جثة يهودي يرتدي الكوفية والعقال

حيفا — عثر البوليس في يوم دفن الضحايا العرب من حادث القنبلة على جثة يهودي يلبس الكوفية والعقال وقد سلمت الى الجمعية اليهودية لدفنها

صحيفة انكليزية

تنتقد موقف العمال من فلسطين

قائمة باسماء الكتاب المشايعين لليهودية العالمية!

نشرت احدى الصحف الانكليزية الفاشستية النزعة، مقالا طويلا بقلم «جوزيف بانستر» نقتطف منه ما يلي:

لا وطني ولا قومي

حزب العمال البريطاني حزب لا هو قومي، ولا وطني، ولا انكليزي، وانما محب للاجانب، عاجز عن أن يضم الى صفوفه طبقة العمال الانكليزية، الموالية لوطنها، وعاجز عن ان يظفر بمقاعد البرلمان الا لمن يرشحهم من اعضائه في الدوائر التي تكثر فيها اصوات اليهود، واصوات الارلنديين الكاثوليك

ضد عرب فلسطين

ومما له مغزاه البعيد ان الاعضاء الاسكتلنديين في هذا الحزب، اسكتلنديون بمعنى الكلمة قبل كل شيء، والاعضاء الارلنديون أولا، اما الاعضاء اليهود فانهم مع غيرهم من ابناء جنسهم في الاحزاب الاخرى، يصرون على التضحية في سبيل ارغام العرب الفلسطينيين على القبول بما لا يريدون

وفيما يلي قائمة باسماء الكتاب والسياسيين الذين يعتمد حزب العمال عليهم:

قائمة الاسماء

١) فردريك وارتبورغ، وهو ناشر يهودي، طبع كتبا شيوعية، الفها كتاب حزب العمال الدولي، والروسيون الشيوعيون، والتروتسكيون، والثوار من الزنوج

ويزعم هذا الطابع الناشر انه مستقل عن جميع الاحزاب السياسية

٢) فكتور غولانكز، وهو طابع ناشر يهودي من الطراز نفسه ومؤسس نادي «الكتاب الاحمر»!

٣) اسرائيل موزس سيف، وهو رئيس مؤسسة يهودية لها نفوذ عظيم على الساحة الذين يتظاهرون انهم من المحافظين.

٤) هارولد لاسكي، وهو يهودي اشتراكي، محرر يكتب مقالات يومية في جريدة «الدبلي هرالد»

٥) ا. ايسترمان، وهو يهودي اشتراكي، عضو في هيئة تحرير «الدبلي هرالد»

٦) ايفور مونتاغو، يهودي اشتراكي كان اسمه فيما مضى صموئيل

٧) اعناويل شنويل، زعيم يهودي من زعماء حزب العمال في مجلس العموم

٨) هاري داي، يهودي اشتراكي وعضو في البرلمان

٩) ج. و. ستراوس، غني يهودي من اغنى اغنياء اعضاء حزب العمال، وهو عضو ايضاً في مجلس العموم

١٠) ل. سلكين، يهودي عضو في البرلمان.

١١) د. فرانكل، يمثل يهود الطرف الشرقي من لندن في مجلس العموم

١٢) س. سافرمان، يهودي اشتراكي، عضو في البرلمان

١٣) ه. ل. ناثان، يهودي يعمل مع اليهود الذين يسنون القوانين

١٤) سيغفريد ساسون، شاعر يهودي اشتراكي

ويسيطر هؤلاء وامثالهم بما لهم من النفوذ على امثال لانسبوري، وودجوود وموريسون، وآتلي، وسنل، وماندر، وسترابولجي وغيرهم من الزعماء البارزين في حزب العمال ...!

آثار نفيسة للعهد الاسلامي في السند

لوحات قيمة تميط اللثام عن تاريخ زاهر

القاهرة في ٩ تموز — الشرق العربي — جاء من مراسل الشرق العربي في بمباي ان اعمال الحفر والتنقيب التي قامت بها الاقسام المختصة في الهند قد اسفرت عن العثور على آثار قيمة منها ١٥٦ لوحة كتابية تحوي تاريخ الاسر الاسلامية المالكة في السند من الجيل الرابع عشر الى الجيل السادس عشر للميلاد. وستدرس تلك اللوحات وتنسق وتنشر محتوياتها بعد فك رموزها في كتاب من الحكم الاسلامي في السند.

لوحات تاريخية

وعثر المنقبون ايضاً على خمسين لوحة اخرى في حيدراباد وضواحيها. وهم يأملون ان يجدوا في هذه المنطقة لا اقل من من اربعمائة لوحة كتابية عن تاريخ الفتح الاسلامي وملوك المسلمين في السند

تاريخ السند

ويقسم تاريخ السند الى ثلاثة عهود: الاول العهد القديم وقد بلغت البلاد فيه شأواً كبيراً وبقيت آثار عظيمة الشأن

والثاني: العهد البوذي وهو الذي استعادت فيه بلاد السند بعض أعظمتها البائدة بعد ان استولى عليها الخمول مدة من الزمن.

والثالث: العهد الاسلامي، وقد بدأ مع الفتح الاسلامي للسند في الجيل الثامن للميلاد وهو عهد عظيم ايضاً بما حدث فيه من اعمال جليلة وبدخول الثقافة الاسلامية والدين الاسلامي الى الهند

وقد عثر المنقبون منذ سنة ١٨٧٩ على بعض آثار ذلك العهد ونشرت تلك الآثار في كتاب عن السند. ثم استؤنفت اعمال الحفر والتنقيب اخيراً فاسفرت عن العثور على اللوحات المشار اليها والتي سيكون لها شأن عظيم من الناحيتين التاريخية والعلمية.

ويأمل المشرفون على اعمال الحفر والتنقيب ان يعثروا ايضاً على لوحات وآثار اخرى خصوصاً في الاماكن التي تقوم فيها اضرحة الملوك والامراء المسلمين في السند.

الصحف البريطانية وحوادث فلسطين

ثمن العهود المستحيلة التي قدمت للفريقين...

عاقبة اطالة زمن الشك وعدم الاستقرار

« بقية المنشور على الصفحة الاولى »

تبذل جهدها

وتكلمت جريدة «الدبلي ميل» عن الحالة فطلبت من الحكومة ان تبذل جهدها ... للقضاء على الاضطرابات. ثم قالت انه ضحي بارواح بعض الجنود البريطانيين والاموال في سبيل المحافظة على الامن واعادة السكينة بين العرب واليهود في فلسطين.

العهود المستحيلة

واستمرت الجريدة فقالت ان هذا الثمن الذي تدفعه الحكومة البريطانية ليس هو الا ثمن العهود المستحيلة التي قدمها بعض الرجال السياسيين في عامي ١٩١٥ و ١٩١٧ للعنصرين المتنازعين العربي واليهودي وختمت مقالها بقولها ان هذا هو النجاح الذي منيت به مهمة الانتداب على فلسطين. هذه المهمة التي كان يجب ان لا تقبلها.

المشروع الوحيد

أما «الدبلي تلغراف» فانها وصفت الحالة الحاضرة في فلسطين فقالت انها غير مشجعة وان مشروع التقسيم الذي اقترحته لجنة بيل هو المشروع «الوحيد».. الذي يمكن الخروج به من الحالة التي لا تطاق في الاراضي المقدسة!

موجبة لليأس

ثم قالت: انه يستحيل على المرء ان يزعم على ان الحالة هناك غير موجبة لليأس، فان الارهاب سائد في البلاد رغم كل ما تبذله السلطة البريطانية من الجهود.

مكروه من الجانبين

اما بعد ذلك فتقول «الدبلي تلغراف» ان الفظائع مدبرة على ايدي الذين يهمهم اثارة القلاقل. وتنذر بنشر الاحكام العرفية قريبا. ثم قالت: ان التقسيم مكروه في اعين العرب واليهود معاً.

زمن الشك

وقبل ان تختم الجريدة مقالها قالت: وهناك شيء واحد يجب على الحكومة اجتنابه وهو اطالة زمن الشك وعدم الاستقرار. ثم قالت: ان الاستهانة بالقانون تدعو الى كارثة محققة.

الصحف الالمانية

وعلقت الصحف الالمانية على حوادث فلسطين وقارنتها بالحوادث التي تجري في النمسا في الوقت الحاضر أو الحوادث التي وقعت بعد حادث ضمها الى المانيا. وقد قالت جريدة «برلينر تاجبلاط»: بينما نرى الحوادث تتجدد في فلسطين فان الصحف البريطانية لا ترى أمامها ما تعلق عليه غير الحوادث التي تقع في النمسا.

يفيض بالرحمة

ثم حملت الجريدة على المستر ونستون تشرتشل فقالت انه يتمشى على ذات الخطة التي يمشي عليها الاساقفة الانكليز فيفيض قلبه بالرحمة على حوادث النمسا ولكنه لا يبالي بما يجري في فلسطين.

مهمة شاقة

أما جريدة «برلينر لوكال انزيجر» فتقول ان عرب فلسطين لاحظوا في عدة مواقف انهم يرون أن اعمال الارهاب كفيلة بمنع الهجرة اليهودية التي طال أمدها. ثم قالت: ان مهمة المحافظة على النظام والهدوء في فلسطين صعبة جداً وشاقة من الناحية الفنية والحربية.

فلسطين والهجرة

البحث عن أرض غير ماهولة

ليقوم اليهود بحركة نهوض مستقلة منشئة فيها

برلين في ٩ تموز — تحت عنوان «اليهود وأين يرحلون» كتبت جريدة «فولكيس بيوبختر» بتوقيع الهر الفريد روزنبرغ معلقاً على أعمال مؤتمر اللاجئين اليهود في إفيان بقوله إن المركز التاريخي كان خطيرا وليس في الامكان تسويته إلا بقرار كامل يتخذه هؤلاء الذين يملكون بلاداً شاسعة

ثم تكلم عن احتمالات الهجرة اليهودية فأبدى الملاحظات التالية:

١ — ان فلسطين لا يمكن ان تعد مركزاً كبيراً للهجرة وان عدد اليهود الموجودين فيها الآن يعتبرون عنصراً للهياج والاضطراب الدائم وان زيادة الهجرة بالقوة يمكن ان يكون لها نتائج سيئة جداً

٢ — ان دول العالم لا تستطيع ان تقبل لديها يهود اوروبا

٣ — انه يجب في هذه الحالة البحث عن ارض واحدة لا يسكنها اوروبيون.

ثم قال ان مسألة اوغندا بحثت بحثاً طويلاً يوم لم يكن في فلسطين أي أمل فلماذا لا يعاد النظر في اختيار بلاد افريقية واسعة لتكون مجالا يستطيع فيه اليهود ان يقوموا بحركة نهوض مستقلة منشئة

«هاتاي» بدلا من الاسكندرونة

أصدرت دائرة المالية في لواء الاسكندرونة قراراً باعتبار اللغة التركية اللغة الرسمية في جميع المعاملات. وأخذت دوائر العدلية في اللواء تعيد كل الاوراق التي ترسل من دمشق وضواحيها اذا لم تكن مكتوبة بالتركية والحروف اللاتينية مع الاشارة باستعمال اسم «هاتاي» بدلا من الاسكندرونة.

انباء الشرق العربي

حالة السنجق

دمشق في ٩ تموز — جاء من الاسكندرونة انه وقعت فيها حوادث جديدة بسبب قيام الترك بدعاية واسعة للبس القبعة بدل الطربوش. وقد لبس معظمهم القبعة فعلا. واعتدى بعضهم على العرب في الاسكندرونة وانطاكية لانهم رفضوا خلع الطربوش واستبداله بالقبعة

تزعزع

الثقة بالعصبة

بيروت في ٩ تموز — علم مراسل الشرق العربي ان التقرير الذي وضعه اعضاء اللجنة الدولية عن الاسكندرونة يشجب الاساليب التي اتبعها الفرنسيون والترك لحل مسألة اللواء بالاتفاق المباشر فيما بينهم على حساب سوريا والعناصر غير التركية. ويقول التقرير ان ذلك الاتفاق يسدد ضربة لجمعية الامم التي لم يحترم قرارها. اما اعضاء اللجنة فانهم لا يزالون مقيمين في مصيف ضهور الشوير بلبنان حيث يلاقون كل حفاوة واكرام وسيغادرون لبنان على الارجح يوم الجمعة القادم

العرب في اميركا

نيويورك في ٩ تموز — اقامت جمعية الشبيبة العربية في اوكلند مهرجانا كبيراً نال نجاحا عظيماً وخصص ريعه لاعانة منكوبي العرب في فلسطين. وستقام مهرجانات اخرى من هذا النوع في بحر الشهر الجاري والشهر القادم.

حملة مغرضة

القاهرة في ٩ تموز — حملت جريدة جورنال ديجيبت حملة شديدة على الكاتب الفرنسي المسيو كاردفاريير بمناسبة ما كتبه عن لواء الاسكندرونة طاعناً في السوريين ووطنيتهم وكفاءتهم. ووجه مدير الجورنال ديجيبت الاستاذ ادجار جلاد خطاباً مفتوحاً الى كاردفاريير عرض فيه مؤلفات الكاتب الفرنسي السابقة ثم تناول مقاله عن الاسكندرونة وقال: (كلا يا مسيو كاردفاريير ليس الشعب السوري شعب قتلة وسفاكين كما تدعي، بل هو شعب ذو تاريخ مجيد قاوم جميع الفتوحات وحافظ على قواعد الشرف، وسط الانحطاط الخلقي في هذا العصر) وقد كان لحملة الجورنال ديجيبت على المسيو كاردفاريير وقع حسن في الاوساط السورية والعربية والفرنسية في مصر

اعلان

صادر من محكمة شرعية القدس

تقدمت لدينا مضبطة موقعة من مختار محلة النبي داود عليه السلام تتضمن ان السيدة رئيسة بنت عبد المعطي بن خليل الدجاني من القدس. توفيت منذ سنة تقريباً، وانحصر ارثها الشرعي في زوجها محمد كمال الدين خليل الدجاني، وفي اولاده منها وهم: جلال ويحيى وعبد الغني واسامة وليلى وسعاد وعن والدتها زكية بنت عبد الغني التاجي ولا وارث لها سوى من ذكر. فمن له اعتراض على ذلك فليتقدم الى هذه المحكمة خلال اسبوع يمضي من تاريخ النشر

قاضي القدس الشرعي
سليم الفصين

(٤٠٠٠)

مؤتمر إيفيان

يخيب آمال اللاجئين اليهود...

تشاؤمهم من نجاح لجنة الحكومات الخاصة

ايفيان في ٩ تموز — خاب الامل في دوائر مؤتمر اللاجئين اليهود بسبب اعمال اللجنة الحكومية المختلطة وبما اتخذته من قرارات بشأن اليهود اللاجئين في الاجتماع الاخير الذي عقدته.

آراء اليهود

وستمنح اللجنة الفرعية الخاصة بالمسائل الفنية كبار مندوبي المهاجرين الاوروبيين فرصة لبسط آرائهم. ومن الممالك الممثلة في اللجنة الفرعية البرازيل وشيلي وانكلترا والولايات المتحدة وفرنسا وهولندا.

يبدي اسفه..

وقد تكلم مندوب استراليا عن الصعاب التي تعترض طريق الهجرة الى استراليا وبالرغم من ذلك فانه ابدى اسفه لما يلاقيه يهود المانيا والنمسا..

كندا لا تقبلهم

وتكلم مندوب كندا عن الصعاب التي قد تنشأ عن قبول عدد كبير من المهاجرين في كندا. وبعد أن ألح على ضرورة مساهمة الدول في تكاليف انتقال المهاجرين اليهود تحدث عن ضرورة التعاون مع هيئة عصبة الامم، على أن الدوائر اليهودية دهشت .. للتصريح الذي أدلى به مندوب كندا والذي قال فيه ان حكومته لا تقبل مهاجرة اليهود الى بلادها.

شرط البرازيل

وقال مندوب البرازيل: ان ابواب بلاده مفتوحة على مصراعيها للمهاجرين اليهود الزراع بشرط ان لا يغادروا أعمالهم خلال اربع سنوات.

عملت وسعها

وقال مندوب هولندا ان بلاده صرحت بدخول ٢٤ الف لاجئ يهودي من المانيا.

اما مندوب البلجيك فقال ان حكومته خدمت اليهود المهاجرين بما فيه الكفاية وليس في استطاعتها ان تفعل اكثر مما فعلت.

على قدم المساواة

وقال مندوب الارجنتين ان بلاده تضم اكبر عدد من السكان المهاجرين وان الحكومة تمتنع عن قبول المهاجرين الذين يعارضون في ان يكونوا على قدم المساواة مع اهالي البلاد.

لجنتان فرعيتان

وقد اصدرت لجنة الحكومات المختلطة لجنتين فرعيتين للبحث في المسائل الخاصة بالمهاجرين. وستبحث احدى اللجنتين في المسائل الفنية الناتجة عن مشكلة المهاجرين. وتبحث اللجنة الاخرى عدد المهاجرين الذين تقبل الحكومات وجودهم في بلادها.

استراليا ترفض

وقد فوجيء أعضاء الوفد اليهودي بتصريح وزير الزراعة في استراليا الذي قال ان استراليا لا تقبل مهاجرة اليهود اليها بكثرة لان الخلاف على الجنسيات لا أثر له الان في استراليا ومهاجرة اليهود على نطاق واسع اليها قد يثير خلافاً كهذا في تلك البلاد.

يسخر منهم...

وكذلك أحدث موقف مندوب وزارة الخارجية الهولندية في المؤتمر استياء شديداً بين اليهود لانهم اعتبروا التصريحات التي ادلى بها سخرية منهم.

جو من التشاؤم

واهتمت الدوائر اليهودية بوجه خاص لتصريح جميع مندوبي الحكومات الذين تكلموا بأن الازمة الاقتصادية والعطل عن العمل يجعلان من الصعب جداً التحدث في المهاجرة الفعلية لليهود، بل يجعلان من المتعذر البحث فيها.

والجو العام في المؤتمر يدل على التشاؤم حيث ساد الاعتقاد بأن لجنة الحكومات لن تنجح في عملها.

نواب لبنان يطلبون عقد المجلس

بيروت في ٩ تموز — لمراسل الدفاع الخاص — وضع بعض النواب مذكرة طلب عقد دورة استثنائية لمناقشة الوزارة في بعض المصروفات. وقد صرح بعض النواب من انصار الوزارة الحاضرة بانهم يوافقون على نزع الثقة منها اذا كان هناك ما يوجب سقوطها

★ سينما ركس ★

ابتداء من يوم الجمعة ٨ تموز سنة ١٩٣٨ وبقية أيام الاسبوع
في يوم الجمعة ٨ تموز حفلتان مسائيتان:
الاولى في الساعة السابعة مساء، والثانية في الساعة التاسعة والدقيقة ١٥ مساء

الرواية العظيمة

«المتمرد»

تمثيل: بيلالو جوزي وماريا ألبا

حوادث خارقة للعادة، مغامرات يشيب من هولها الولدان

صفوة ما يحمله بريد الشرق والغرب

العالم اسبوعا بعد اسبوع

خليفة تشامبرلن - ولايات متحدة اوروبية - الهجرة الى المستعمرات المستقلة

حماية المستعمرات الغنية - الخطر الاصفر المرعب - حيرة الاحلاف - بترول المكسيك - ديون الحرب

من آخر ما حمله الينا البريد من الصحف والمجلات الانكليزية والاميركية، ننقل ما يأتي مما لم تأتنا به البرقيات من أهم انباء العالم في اسبوع :

خليفة تشامبرلن

حاول حزب العمال الدولي في لندن ان يصل مع حزب العمال الاشتراكي الرسمي الذي يتولى زعامة المعارضة في البرلمان، الى اتفاق يضمن به امتناع الحزبين عن شن الحرب على بعضهما اثناء الانتخابات العامة القادمة، ولكن هذه المحاولات كلها باءت بالفشل، وان كان الحزب الاول لم يقطع الامل بعد في نجاحها

وقد تجري الانتخابات العامة في ظرف سنة واحدة من تاريخ اليوم - كما تنبأ بذلك السر جون سيمون - ولكنها اذا لم تجر في ظرف هذه السنة، فأنها ستجري حتما في خريف عام ١٩٣٩ عند انتهاء السنة الرابعة من حكم الحكومة القومية الحالية، اللهم الا اذا وجدت حكومة تشامبرلن انها ادركت فوزاً جديداً في السياسة الخارجية، تستطيع به ان تتقدم الى الناخبين فتظفر منهم بالاغلبية المطلقة، قبل عرض الميزانية الجديدة على البرلمان

وسواء جرت هذه الانتخابات العامة في العام الحالي، او في العام الذي يليه، فالسؤال الآن هو من يخلف المستر نيفل تشامبرلن في رئاسة الحكومة القادمة ؟

ورداً على هذا السؤال تقول صحف العمال والاحرار كلها، ومعها بعض صحف المحافظين ان المرشح الوحيد لهذه الرئاسة هو... المستر ايدن وزير الخارجية السابق! ذلك لان انصاره في حزب المحافظين يتزايد عددهم يوما عن يوم، ولان للرجل انصارا كثيرين ايضاً حتى بين اعضاء حزب العمال الدولي، وهو شيوعي في نزعته، وبين اعضاء حزب العمال الاشتراكي الرسمي، الكارهين لايطاليا وللمانيا، كاخوانهم الدوليين...

وهنالك رأي يقول بان خليفة تشامبرلن سيكون أولاً، اما السر توماس انسكيب وزير تنسيقات الدفاع، واما السر صموئيل هور وزير الداخلية، ولكن لبضعة أشهر فقط ثم يكون الرئيس، حتى في حالة نجاح الحكومة القومية في الانتخابات، هو المستر ايدن... بكل تأكيد

اما المستر تشامبرلن فانه سيذهب الى مجلس اللوردات، كما فعل زميل له من قبل، هو الآن الفيكونت بلدوين

ولايات متحدة

جاء نجاح التدخل البريطاني في النزاع الالماني — التشيكوسلوفاكي، وفيه ما يثبت ان بريطانيا العظمى تستطيع أن تتولى زعامة اوروبا

واوروبا في حاجة ماسة الى هذه الزعامة التي تستطيع بالتدخل - لا بعدم التدخل - أن توطد السلام الاوروبي، اذا قدر لعصبة الامم الامم المحتضرة ان تلفظ نفسها الاخير، واذا لم ترد أوروبا ان تدخل في عهد جديد من عهود الفوضى الدولية تخرج منه الى حرب تستعد لها منذ سنين ٢٦ دولية، استعداداً سيكمل... تدمير اسس المدنية الاوروبية بمجرد نشوب الحرب العامة

والزعامة الموحدة لا يمكن ان تقوم لها قائمة الا بعد قيام ولايات متحدة اوروبية، كالولايات المتحدة الاميركية فيما يختص بتمتع كل ولاية - او كل دولة - باستقلالها الذاتي، اما فيما يختص باللون السياسي فهناك ثلاثة احتمالات، شرحها الكونت كاوندنهوف كاليرجي في مقال له نشرته « نيوز كرونكل »

١) ازدياد الشقاء بين الطبقات الفقيرة، قد يؤدي الى ثورة اجتماعية. والى ولايات متحدة اوروبية سوفياتية حمراء، تكون الزعامة فيها لروسيا

٢) التهديد بحرب اخرى قد يؤدي الى بسط نفوذ المانيا على اوروبا الوسطى اولا، ثم الى ولايات متحدة اوربية، تكون الزعامة فيها لالمانيا النازية

٣) قد تنجح بريطانيا العظمى في جعل اوروبا كلها « امبراطورية » — كومنولث — لها، مؤلفة من دول حرة مستقلة، تزيد عن الممتلكات المستقلة « الدومنيونات » في ان تكون على قدم المساواة مع الامم الزعيمة في كل شيء.

وفي اوروبا — كما يقول الكونت — ٢٠ دولة تحب من بريطانيا ان تتولى هي هذه الزعامة، وفرنسا مؤيدة لهذا المشروع ولهذه الولايات المتحدة الاوروبية المنتظرة نواة يمكن تأليفها منها، وهذه النواة موجودة في حلف البلطيك المؤلف من استونيا، ولاتفيا، ولتوانيا، او في الحلف البلقاني المؤلف من تركيا، واليونان ويوغوسلافيا، ورومانيا، ويمكن ضم بولونيا الى الحلف البلطيكي، وضم هذا الى الحلف البلقاني، وضم الحلفين معاً الى الحلف الصغير... ثم تأليف الولايات المتحدة الاوروبية

هذه هي الاوهام... اما الحقائق فتسأل عنها المصانع التي لا تفتر لحظة واحدة عن صنع المعدات اللازمة... لتدمير المدنية الاوروبية.

الى المستعمرات المستقلة

بسبب اشتداد الضيق الاقتصادي في المستعمرات، وفي « الدومنيونات » - المستعمرات المستقلة - سكت النواب دهراً لا يتكلمون عن الهجرة اليها، أما الآن وقد تزايد عدد « اللاجئين » بالطرق المشروعة، وبطرق التهريب، الى انكلترا فقد بدأ هؤلاء النواب يتحدثون عن الهجرة الى الممتلكات المستقلة، لعلهم اذا نجحوا يفسحون مجالا في الجزر البريطانية لمن يطردون من اوروبا الوسطى، واوروبا الشرقية.

وفي الاسبوع الماضي تقدم ٢٨٣ من هؤلاء النواب الى الحكومة باستدعاء يطلبون فيه منها ان تدعو ممثلين لحكومات « الدومنيون » الى لندن، للتشاور فيما تستطيع بلدانهم ان تعمله في سبيل استيعاب اكبر عدد ممكن من المهاجرين، ويطلبون فيه منها ايضاً ان تعد بيذل التسهيلات اللازمة للهجرة الى هذه المستعمرات المستقلة.

ورداً على هؤلاء النواب قال وزير « الدومنيونات » انه الف لجنة اسمها (لجنة اسكان المهاجرين فيما وراء البحار) وان هذه اللجنة ستشير على الحكومة بما يمكن عمله لتسهيل الهجرة الى المستعمرات المستقلة، وفي مقدمتها استراليا

وقد جاء في جريدة « برمنغهام بوست » وهي تتكلم في هذا الموضوع ان « الدومنيونات » تريد المهاجرين حقيقة، وتحتاج اليوم، ولكنها تريدهم ان يكونوا بريطانيين ... لا اجانب

المستعمرات الغنية

هنالك خطط لا يعرفها الا القليلون رسمتها فرنسا لبناء قواعد بحرية في موانيء بعيدة، تستطيع وهي فيها ان تحمي مستعمراتها الغنية كل الغنى بما فيها من المرافق الطبيعية، وان كان اهلها يقاسون شدائد الفقر

ومن هذه القواعد البحرية الجديدة التي يجري العمل فيها منذ شهور قاعدتا سان لويس، وداكار في غرب افريقيا تحت جزر الكناري، وتحت جزيرة ربودل أورو

وفي هذا الوقت نفسه تزيد بريطانيا العظمى في تحصين قاعدتها البحرية في ميناء « فريتاون » أحد موانيء مستعمرة سيراليون في غرب افريقيا ايضا، وقد انشأت هناك حوضاً لتصليح السفن، فقد تحتاج هي وفرنسا الى تلك الانحاء من افريقيا الغربية اذا أوصد باب البحر الابيض المتوسط في وجوه سفنهما في الحرب القادمة، وتعذر عليهما حماية مستعمراتهما الغنية الا من تلك الانحاء...

الخطر المرعب

يعزى الى الفليد مارشال اللورد روبرتس أنه قال عن الخطر الاصفر « ان تاريخ العالم سيجيء عليه يوم يتقرر فيه في سنغافورة. »

وبريطانيا تستعد لهذا اليوم منذ زمن طويل. ومن اجله انشأت قاعدة سنغافورة البحرية الجوية الجديدة، وهي اقوى، واكبر، واحسن من قاعدة جبل طارق في الغرب

وتمتاز سنغافورة عن غيرها من القواعد البحرية والجوية، بالامور الثلاثة الآتية :

١) انها - على النقيض - من مالطة - تتمتع بموقع جغرافي لا يجعلها عرضة للهجوم من جارة قريبة ... كايطاليا

٢) داخلية سنغافورة تتمتع بالهدوء والسكينة، اذ ان السياسة لا يكاد يكون لها وجود في جزر الملايا كلها

٣) تصلح ارضها لنزول الطائرات، اكثر مما تصلح اراضي مالطة وجبل طارق

وفي سنغافورة مستودعات للبترول اللازم للاسطول البريطاني. وفيها حوض لتصليح السفن، ومنها يمكن الدفاع عن مستعمرة هونغ - كونغ البريطانية في الصين، ويستطاع حماية استراليا، وكولومبو، ... وكلكتا مفتاح الهند

والخطر الاصفر منصب على هذه المستعمرات كلها، وما شيدت قاعدة سنغافورة الا لتكون « انذاراً » موجهاً لليابان، بان بريطانيا قد اعتزمت ان توطد مركز استعمارها في ذلك الجزء من العالم

وفي حفلات افتتاح قاعدة سنغافورة اشتركت ثلاث سفن حربية اميركية، وكان لهذا الاشتراك مغزاه البعيد، المغزى الذي فهمت منه طوكيو ان بريطانيا متؤلب عليها اميركا معها بمجرد ان يتعريح بالها من مشاكل اوروبا

حيرة الاحلاف

تعترف الدوائر الرسمية في لندن بان زيارة المسيو تاتارسكو رئيس وزراء رومانيا السابق، والسر رجنالد هور، السفير البريطاني في بخارست، للندن، ذات علاقة بتطور الحوادث في اوروبا الوسطى، ويفسر الساسة هذه الزيارة ان القصد منها هو طلب مساعدة الحكومة البريطانية لدول الحلف الصغير، وهي تشيكوسلوفاكيا، ويوغوسلافيا، ورومانيا في حمل هنغاريا على الانضمام الى هذا الحلف ضد التوسع الالماني المنتظر

ولقد سئل الساسة الهنغاريون في هذا الامر فكان ردهم ان الحلف الصغير قد افلس، وانه لا يقوى على صد التوسع النازي في هنغاريا ... الا اذا انضمت اليه بولونيا

وبولونيا حائرة مترددة، ويوغوسلافيا وهي احدى دول هذا الحلف، قد آثرت محور روما - برلين، على محور لندن - باريس، ومن هنا فقط يمكن الجزم بافلاس الحلف الصغير

بترول المكسيك

ترفض حكومة المكسيك ان تبوح بشيء من سر اتفاقية البترول التي عقدتها، أو توشك ان تعقدها مع الحكومة الالمانية، ولكن الامر الذي لا شك فيه هو ان المفاوضات التي دارت بين الحكومتين في هذا الصدد قد انتهت، وتكللت بالنجاح، وليس ادل على ذلك مما بدر من جريدة « نيو زورخر زيتونغ » الالمانية من قولها ان المانيا ستدفع في ستين في المئة من الزيت الذي تأخذه من المكسيك، معدات حربية، وماكنات لتكرير البترول، يشرف عليها رجال فنيون المانيون تعينهم حكومة المكسيك

اما بقية الثمن، فان المانيا ستدفعها نقداً.

واما الثورة التي مولتها شركات البترول الكبيرة التي نزعت المكسيك ملكيتها لابار البترول، فان قائدها الجنرال ماتورنينو سيدللا، قد ولى هاربا الى الولايات المتحدة

واما الثورات الاخرى التي تختمر في البلاد المكسكية، باموال هذه الشركات فتقول جريدة « لا برنسا البرازيلية »، ان حكومة المكسيك ينتظر منها ان تقضي عليها، قبل ان تولد...

ديون الحرب

ترغب بريطانيا رغبة صادقة في تأليف حلف انكلو — اميركي، ولكن ديون الحرب تحول دون تحقيق هذه الرغبة، بالرغم من ان الرأي العام الاميركي يحبذ عقد هذا الحلف

وتبذل بريطانيا اليوم قصارى جهدها في حل معضلة هذه الديون حلا ودياً، فهل تدري ما هو الحل المقترح في هذه الايام ؟

تبلغ الديون التي على بريطانيا لاميركا (مع فوائدها) ٢٫٢٢٩٫١٩٣٫٠٠٠ جنيه وكانت هذه الديون في مبدأ الامر (قبل ان تتراكم الفوائد) ٨٠٠٫٠٠٠٫٠٠٠ جنيه دفعت بريطانيا منها — من اموال التعويضات التي اخذتها من المانيا لا من جيبها الخاص — ٣٢٦٫٠٠٠٫٠٠٠ جنيه

والحل الذي تقترحه بريطانيا هو ان تدفع الباقي من الدين الاصلي ... بغض النظر عن الفوائد المتراكمة... واميركا لا يعجبها الحل ...

دية شاب واحد

دفعت الحكومة الفرنسية ٤٠٫٠٠٠ فرنك، دية شاب كان عمره (١٥ سنة) جرح جرحا خطرا في الاضطرابات التي وقعت في باريس يوم ٦ شباط عام ١٩٣٤ ومات بعد ذلك بتسعة اشهر

وهذا الولد اسمه لوسيان غاريل، واهله يطالبون بدية اكثر من الدية التي أخذوها

القمة المستعصية

في الصحف الانكليزية لمراسليها في كلكتا ان البعثة البريطانية التي تحاول من جديد ان تتسلق جبال هملايا حتى تصل الى قمتها المستعصية الآن على كل انسان، وقد عاد افرادها المستر ب. يورد الى ناحية دار جيلنك وصرح بانهم لم يقطعوا الامل في الوصول الى القمة وانهم سيحاولون التسلق مرة اخرى في الخريف لعل الظروف الجوية تصبح ظروفا ملائمة.

طرائف شتى

عن المجلات الانكليزية التي تعني بغرائب الامور، اكثر من عنايتها بالسياسات، ننقل المعلومات الطريفة التالية :

الوطنية في اليابان

من القرى والمدن اليابانية المسالمة، تضاف الى قوائم الموتى في ميادين الحرب الصينية — اليابانية، مئات من الناس الذين ينتحرون « عطفاً » على الذين تميتهم معدات القتال !

ذلك لان الياباني يؤمن بالحياة بعد الموت، وفي كل يوم تنتحر زوجات وخطيبات كثيرات ذلك الانتحار المسمى « انتحار الشرف » — او « الهارا كيري » — حتى يلتحقن بمن مات لهن من الازواج والخاطبين في وسط المعارك

لا بل ان الرجال الذين رفض الجيش قبولهم للخدمة، لانهم لا يصلحون لها من الوجهة الطبية يأخذون هم ايضاً ارواحهم بايديهم، حتى يذهبوا او هم « غير منظورين » ليشتركوا مع الجنود في جبهات القتال، او ليشجعوا أصحابهم المحاربين على ان يقتدوا بهم، ويستهينوا الموت في سبيل الوطن، فيحاربوا حتى النفس الاخير وهم غير عابئين بالموت

وفي العهد الاخير، وجدت جثة الفتاة توميكو توميناما البالغة من العمر ٢٢ سنة في غدير وراء مطحنة على مقربة من دارها، وكان سبب انتحارها هو ان الولد ابن الفلاح الذي كان قد خطبها لنفسه، وكانت هي قد وعدته بان تلحق به اذا مات، كان قد انخرط في سلك الجيش، وحارب في الميدان فقتل، وجاءها نبأ مصرعه فبرت بوعدها له.

وهذا قروي من قرية اخرى، اسمه هيراغارو كوندو، دعي الى التحقيق فلما فحصه الاطباء وجدوه غير صالح للخدمة بسبب قصر نظره، فما كان منه في مساء ذلك اليوم نفسه، الا أن لجأ الى « الهارا كيري » بعد أن كتب ورقة قال فيها :

« ... وعليه فقد قررت ان اموت انتحاراً، حتى يتسنى لي الالتحاق بفرقتي، وفيها اخدم وطني »

وهنالك شبان كثيرون متزوجون، يطلقون نساءهم قبل السفر الى ميادين القتال، ليقطعوا صلاتهم ببيوتهم، وليعيشوا ويموتوا في سبيل وطنهم وحده

وهنالك زوجات كثيرات تقول الزوجة منهن لزوجها وهو ذاهب الى الميدان، ان اول دليل يقدمه على ولائه هو ان يضحي بنفسه في سبيل الوطن وهنالك للوطنية اليابانية آيات بينات كثيرة اخرى لا يتسع لذكرها هذا المجال.

نوح باني روما

هذا هو العلامة الالماني البروفسور لويجي هوبتر، اعلم علماء الارض في الآثار القديمة، يدهش الدنيا الآن بقوله في صيغة التأكيد ان باني مدينة روما الاول، هو سيدنا نوح عليه السلام ! اما ما قيل من ان رومولوس هو باني روما، فيعده هذا العلامة خرافة، لا يقوم عليها اي دليل من الآثار القديمة، بل ان هذه الآثار تدل دلالة قاطعة على ان نوح هو الذي بعد ان بنى برج بابل، ركب هو واولاده في سفينة نزلت بهم في البلاد الايطالية القديمة، وفيها بنى مدينة اعطاها اسمه فوق جبل بلاتين، ولم يلبث بعد ان بناها، ان قبضه الله اليه

وبعد ذلك جاء حام وابن من ابناء يافث وشخص ثالث معهما اسمه كاميس فبنوا مدينة ثانية اسموها (جانيكولوم) على جبل بلاتين هذا نفسه، وفي ذلك العصر جاء عرون الى ايطاليا وبنى مدينة فوق جبل الكابيتول، ثم جاء هرقل وطمبريس وايفاندر وغيرهم فبنوا مدناً اخرى في الاقليم الروماني على الجبال السبعة الشهيرة

ولكن اهل هذه المدن كانت هي التي شيدها نوح فوق البلاتين، الجبل الذي رسا عليه الفلك، في الرحلة الثانية التي قام بها نوح واولاده من بابل، وعلى أنقاض هذه المدينة القديمة تقوم روما الحديثة

نحل كندا

استوردت كندا من الولايات المتحدة الاميركية ستة ملايين نحلة، لتزيد بذلك ما تنتجه من الشهد

وكانت كندا قبل ذلك تستورد النحل اللازم لخلاياها من بريطانيا ومن استراليا، ولكن الخبراء أثبتوا لها أن نحل اميركا، ينتج احسن انواع الشهد في الدنيا ولذلك اشترت هذه الملايين الستة من ولايات كاليفورنيا، وفلوريدا، وواشنطن وجاءت بها الى بلادها في ست سفن صنعت خصيصاً لنقل النحل مع ما يلزمه من الغذاء الطيب من الزهور، وتتسع كل سفينة من هذه السفن لمليون نحلة

النهر الحلو

اذا كان الماء عذباً في انهار الدنيا كلها، لا يختلف في نهر عما هو عليه في نهر آخر الا من جهة اللون، فان ماء نهر « ساقا » في يوغسلافيا ماء « حلو » حلاوة حقيقية، واليك السبب، الذي يجعل الناس في العاصمة بلغراد لا يحلون الشاي، والقهوة والليمونادة الا من ماء هذا النهر، دون ان يضيفوا اليه شيئاً من السكر

السبب هو ان السكر من اهل السلع التي تفرض عليها الحكومة ضريبة باهظة ولذلك عمد المهربون الى تهريب كميات هائلة من مادة (السكرين) وهي الحبوب التي عرفتها بريطانيا، وتذوقت حلاوتها ايام الحرب العظمى

ولما تنبه رجال الجمارك الى هذا التهريب، واشتدت يقظتهم في الايام الاخيرة، القى المهربون كميات كبيرة جداً من (السكرين) المهرب الى النهر ليتحاشوا بذلك دفع الغرامات الباهظة، وليتحاشوا السجن ايضاً

وذابت هذه الكميات بالتدريج وهي في صناديقها في قاع النهر الذي اصبح ماؤه ... احلى من السكر ...!

مؤتمر إيفيان ...

عدم استعداد الدول لقبول اللاجئين

لندن في ٩ تموز — قالت الصحف صباح اليوم ان مؤتمر ايفيان سيكون في المستقبل عبارة عن لجان دائمة في لندن وباريس للبحث في مشاكل الهجرة، وتؤلف هذه اللجان من مندوبي انكلترا وفرنسا وأميركا والارجنتين والبرازيل وتكون مهمتها بحث الطرق الجديدة التي تجعل الهجرة أوسع نطاقا

تعليق التايمس

وقالت التايمس ان المؤتمر لن يؤدي الى نجاح لان جميع الدول مستعدة لتبادل المعلومات ولكنها ليست مستعدة للتعاون في سبيل التنفيذ

هيئات دينية ...

ايفيان في ٩ تموز - كانت اللجنة الدولية لبحث هجرة اليهود قد الفت لجنة فرعية لمقابلة الهيئات المهتمة بمساعدة اللاجئين السياسيين. وقد سمعت هذه اللجنة بعد ظهر امس اقوال ٢٢ مندوباً يمثلون ٣٣ جمعية دينية وسياسية تقدموا بمذكرات وخصوصا الى اعضاء اللجنة الفرعية، كما بسطوا ما لديهم من المعلومات عن الحالة في المانيا والنمسا.

اطالة المؤتمر

ايفيان في ٩ تموز — يظهر أن مسائل بحث اللاجئين ستستمر الى اكثر أيام الاسبوع القادم وستألف لجنة عامة في لندن وليس في باريس كما قيل سابقاً وستطلب الى المانيا إعطاء اليهود اللاجئين اكثر رؤوس اموالهم. وقد تكلم ممثل نيوزيلنده فقال ان بلاده استوعبت عدداً كبيراً من اللاجئين، وأنها مع ذلك مستعدة لاعادة النظر في الامر. وقال ممثل استراليا ان بلاده ستنظر في طلبات ٣٠ ألفاً — رويتر

تعديل ساعات منع التجول في القدس

تلقينا من مكتب الاخبار البلاغ التالي: ستكون ساعات منع التجول المفروضة على منطقة تنظيم مدينة القدس من الساعة السابعة مساء الى الخامسة والنصف من صباح اليوم التالي. وقد كانت قبلا من الساعة السادسة مساء الى الخامسة والنصف صباحاً.

* * *

موت يهودي اصيب بطعنات في ظهره

مات اليهودي آريا بنيامينوف الذي اصيب بطعنات في ظهره ورأسه صباح يوم الخميس الماضي على الحدود بين المنشية وتل ابيب، في الساعة الرابعة والنصف بعد ظهر يوم امس في مستشفى هداسا. ويبلغ عمره ٣٨ سنة وهو من مهاجري بخارى.

اعتقال اصلاحيين

اعتقل امس في حيفا الدكتور واندروب رئيس الحزب الاصلاحي في حيفا كما اعتقل دافيد اكفيا وهو من الاصلاحيين أيضاً.

غرامة ٦٠ جنيها على قريه

الناصرة — تصل أنابيب المياه الى مستعمرة شجرة اليهودية من قرية شجرة العربية. وقد أتلفت هذه الانابيب في يوم الجمعة ولم تصل المياه الى المستعمرة. وقد ذهب أمس مساعد حاكم اللواء الى قرية شجرة ووضع على سكان القرية غرامة قدرها ٦٠ جنيهاً

القرية العربية

زار «القرية العربية» امس مساعد مدير مركز بوليس اللواء يصحبه مفتش مركز العجمي وبعض رجال البوليس، وتفقد حالة الامن فيها. وفهم انه تعينت لهذه الجهة دورية من رجال البوليس للمحافظة على الامن ليلا ونهارا

تفتيش منازل لليهود

فتشت قوة من افراد البوليس يوم امس في تل ابيب عدة منازل لليهود الاصلاحيين بينها منزل مناحم آريه زعيم الاصلاحيين في فلسطين ولم يعثر على شيء ولم يعتقل احد

اضراب القصابين

عزم القصابون في المدينة على الاضراب صباح اليوم احتجاجاً على محاولة زيادة الضريبة البلدية على الذبحيات بمعدل ٩ ملات على كل رأس. وسيرفعون عريضة الى هيئة المجلس البلدي يطلبون فيها تخفيض هذه الضرائب التي ترهق كاهلهم وبخاصة في مثل هذه الازمة الحاضرة

النار على بيارة يهوديه

اطلقت العيارات النارية ليلة أمس على بيارة يهودية بالقرب من مستعمرة الخضيرة واشعلت النار في مكان لتعبئة الاثمار الحمضية. وتقدر الخسائر بالف وخمسمائة جنيه. وقطعت في المكان ذاته ٢٦٠ شجرة برتقال عمر الشجرة الواحدة خمس سنوات

نصح عمال

تجول أمس فضيلة الشيخ عيسى افندي ابو الجبين على حدود المنشية القرقا وبعد ان استمع الى شكاوى بعض السكان بسبب تعطلهم عن الاعمال واقفال موارد رزقهم ذهب الى سوق الخضار، وحذر العمال من عدم الانتباه في الاجتماعات الكبيرة وطلب منهم أخذ الحيطة، والحذر

* * *

برقيتان من القاهرة

جاءتنا صورة من البرقية التي أرسلها الاستاذ أسعد داغر السكرتير العام للجنة التنفيذية للمؤتمر السوري الفلسطيني الى المندوب السامي في القدس والمراجع الرسمية الاخرى الاحتجاج على حوادث الاعتداءات الاخيرة التي وقعت في فلسطين. وجاءتنا صورة برقية اخرى في الموضوع نفسه مرسلة من الجالية الفلسطينية في مصر

الخسائر ثلثمائه جنيه

جاء مجهولون الى بيارة يهودية تقع بين قيسارية والخضيرة وحذر البياري بترك عمله في البيارة اليهودية وقد اتلفا موتور البيارة واشعلا النار في بيت للتعبئة. وتقدر الخسائر بثلاثمئة جنيه تقريبا. وأبلغ البوليس بالحادث. ولم يعتقل أحد.

مؤاساة الجرحى في مستشفى الحكومه

زار صباح هذا اليوم سعادة راغب بك النشاشيبي، رئيس حزب الدفاع الوطني، الجرحى العرب في مستشفى الحكومة بالقدس ومكث عندهم يواسيهم نحو ساعتين

العطف على منكوبين

وقع سكان محلة المنشية القرقا في حالة بؤس شديدة بسبب وقف حركة الاعمال وتعطيل البيع والشراء فيها على أثر الحوادث الاخيرة. وهناك بعض العائلات لا تحصل على كفافها اليومي الا بمنتهى الصعوبة. نرجو ان يوجه المجلس البلدي عنايته نحو هذه المحلة كما نحث محبي الخير على مد يد المعونة لعائلات المنكوبين الذين اصيبوا في هذه الحوادث

براميل حليب

بينما كان السيد توفيق الخازندار ماراً بعربة ملاى ببراميل الحليب بالقرب من معمل واكنر على طريق يافا — تل ابيب اوقفه احد رجال البوليس اليهود وفتح جميع البراميل وفحصها فلما لم يعثر فيها شيء ترك السيد توفيق

على سيارة

في الساعة العاشرة والنصف من مساء الليلة الماضية أطلقت النار بالقرب من تل موند على سيارة أجرة تقل ركابا من اليهود قادمة من حيفا الى تل ابيب فاخترقت رصاصتان نافذتين، الاولى من جانب السيارة والاخرى من الخلف ولم يصب احد من الركاب.

حفلة خيرية في بيت لحم

يقوم نخبة من شبان الجمعية الانطونية بتمثيل رواية «الاسيران» وذلك في الساعة الثالثة والنصف بعد ظهر اليوم «الاحد» على مسرح الجمعية الانطونية في بيت لحم ويتخلل الحفلة قطع موسيقية من اوركسترا مدرسة تراسنطا ويرصد ريعها لميتم (راهبات الوردية الوطنيات) في بيت لحم

رسالة نابلس التلفونية

الاجتماع بمساعد الحاكم اثناء الاضراب

نابلس في ٩ تموز — لمراسل الدفاع الخاص — أضربت مدينة نابلس امس واليوم اضرابا عاماً شاملا احتجاجاً على الاعتداءات المتكررة التي وقعت على العرب في يافا وحيفا والقدس وهرعت الجموع الغفيرة امس الى المساجد للاشتراك في صلاة الغائب على ارواح ضحايا هذه الاعتداءات.

وقابل اليوم وفد مؤلف من السادة فضيلة الشيخ رشيد افندي هاشم والحاج نمر أفندي النابلسي والحاج عبد الفتاح افندي طوقان ونائب رئيس البلدية الحاج عبد الرحيم افندي النابلسي والحاج طاهر افندي المصري والحاج سعيد افندي كمال وعبد الرحيم افندي التميمي مساعد حاكم اللواء الشمالي المستر بولاك وطلبوا منه الغاء اللجان والهيئات اليهودية. واتخاذ التدابير الشديدة ضد المحرضين منهم وتجريد اليهود من السلاح المرخص واعتقال المسؤولين عن هذه الاعتداءات وحل جميع التشيكلات اليهودية.

فوعد مساعد الحاكم برفع هذه المطالب الى الجهات المختصة.

اشتباك دورية من الجند مع مسلحين

اشتبكت دورية من الجند مع المسلحين مساء امس في غربي المدينة بالقرب من قرية (زواتا) وكانت اصوات المدافع الجبلية تسمع من مسافات بعيدة.

وصول قوة وتحصين مواقع معسكراتها

وصل بعد ظهر اليوم قوة من الجند ذكر ان عدد أفرادها ٥٠٠ الى نابلس بأسلحتهم وأعتدتهم الحربية وعسكروا في ساحة قشلاق الجند وفي اراضي قريتي (عسكر) و(بلاطة) واخذوا يحصنون مواقعهم بوضع الاسلاك الشائكة وحفر الاستحكامات حولها استعداداً للطوارئ

—قطع مجهولون امس أسلاك التلفون في غور الباذان

رسالة الخليل التلفونيه

تشييع جثث ضحايا قنبلة القدس

بينما السكان لا حديث لهم الا الحوادث الاخيرة المؤلمة في حيفا ويافا والقدس واستنكار هذه الاعتداءات المتوالية، اذا بهم أمام حادث القنبلة الاليم الذي وقع قبل ظهر أول أمس وذهبت فيه ثلاث ضحايا من سكان الخليل وأسلم الرابع الروح أمس. وفي المساء استقبل السكان جثث الضحايا الذين ووروا التراب في ذات اليوم وفي عصر اليوم استقبل جثمان الرابع حيث شيع الى مقره الاخير في حفل بالغ. رحمهم الله رحمة واسعة واسكنهم فسيح جنانه

تبادل العيارات النارية مع المسلحين

أطلق مجهولون في ساعة مبكرة من ليلة امس النار في الجهة الشمالية من المدينة واجاب البوليس عليها من المدافع الرشاشة، ثم اعيد اطلاق النار بكثرة في الجهة الجنوبية. وعلى الاثر خفت قوة من البوليس في مصفحة مسلحة وتبادل افرادها النار، ولم يعلم عن وقوع اصابات. وبعد برهة من هذا الحادث سمع السكان صوت انفجار هائل على طريق قرية «يطا»

اضراب المدينة واستنكار الاعتداءات

اضربت المدينة اليوم اضرابا عاما شاملا وتوقفت الحركة التجارية وطيرت الى الجهات المختصة عدة برقيات احتجاج واستنكار لما يقع في نواحي البلاد المختلفة

وصول قوة بسبب الحالة الحاضرة

ووصلت الى الخليل قوة من الجند استدعتها الجهات المختصة للمحافظة على الامن. والمفهوم ان قوة كبيرة تقرر أن ترابط في المدينة بسبب الحالة الحاضرة

— قبض البوليس أمس على ناطور المتجر الذي حرق في قرية دورة وبلغت الخسائر فيه ما يقرب من خمسمائة جنيه، وبوشر في التحقيق معه

اضرام النار في اشجار لليهود

احرق مجهولون مساء امس عدداً من اشجار الزيتون التي تخص اليهود وظلت النار مشتعلة الى ان ذهبت قوة من البوليس واطفأتها.

— سافر قائمقام المدينة امس للتحقيق في مسألة النقود التي جمعها مخاتير قرية دورة لاتمام مدرسة اناث دورة الاميرية، ولم يدفعوها للان

— باشرت جمعيات القرى التعاونية دفع القروض الزراعية التي استلفتها من فرع بنك باركليس في الخليل

رسالة عمان التلفونية

اضراب العاصمة ودعوة الامير

عمان في ٩ تموز - لمراسل الدفاع الخاص — اصبحت المدينة اليوم مضربة اضرابا عاماً كأضرابها في يوم امس وانقطعت المواصلات مع جميع الجهات لاشتراك السيارات في الاضراب وسارت في الشوارع مظاهرة هتف فيها بحياة فلسطين العربية وحريتها. ودعا الامير عبد الله وجهاء العاصمة وكبار تجارها وطلب اليهم انهاء الاضراب مؤكداً وعده بالتدخل لوضع حد للمآسي التي تقع في فلسطين

رسالة حيفا التلفونية

ضبط قنبلة ومسدس من يهودية

حيفا في ٩ تموز — لمراسل الدفاع الخاص — عثر مع امرأة يهودية كانت تحمل حقيبة ملابس صغيرة في باص محطة الكرمل رقم (٥) على مسدس اوتوماتيكي غير مرخص وقنبلة عندما نزلت عند الموقف القريب من المركز التجاري القديم بعد أن اشتبه بامرها بعض رجال الدورية فأمروها بالوقوف، فألقي القبض عليها وأودعت السجن رهن التحقيق

مصادرة مسدس من راكب يهودي

عثر البوليس بعد ظهر يوم امس مع احد ركاب باصات شركة «ابجد»، واسمه كندل، على مسدس غير مرخص وذلك عند مركز البوليس الغربي الواقع على طريق حيفا — يافا. وكان الباص قادما من تل ابيب الى حيفا

الاشتباه بيهود والعثور على مسدس مرخص

شاهد البوليس العربي بعد ظهر اليوم سيارة يهودية خصوصية تروح وتجيء بالقرب من ساحة الخمرة، فاشتبه بامرها واستاقها الى المركز وكان فيها أربعة من اليهود بينهم فتاة. وبعد التحقيق في الحادث في مركز البوليس عثر معهم على مسدس مرخص فقط.

اجتماع المحامين العرب وتقديمهم مذكرة

في صباح اليوم عقد الاساتذة المحامون سعيد كساب، صلاح الدين العباسي، نجيب الحكيم، الياس كوسا، يوسف صهيون، امين جرجوره، حنا نقارة، محمد اليحيى اجتماعاً في مكتب المحامي الاستاذ سعيد كساب وبحثوا فيه حوادث الاعتداء الاخيرة وقرروا تقديم مذكرة لحاكم اللواء ثم الى المراجع العليا

— اطلق مجهولون النار على مستعمرة حانوتا وخرجت قوة لتعقيب الاثر ولم تعثر على أحد.

المدينه مضربه في يومها الرابع

ما تزال المدينة في اضرابها وقد مضى عليها اربعة ايام والمتاجر مغلقة والحركة بوجه عام راكدة.

البوليس العربى الجريح وقطع يده اليمنى

اجريت اليوم عملية جراحية للبوليس يوسف عجيني الذي القيت مساء أمس قنبلة على منزله، وقد قطعت يده اليمنى وبعض اصابع اليد الاخرى. ولا تزال حالته الصحية خطرة.

تبرئة متهم بارسال كتب تهديد

نظرت المحكمة المركزية، في قضية احمد عبد المجيد من قرية قنير والمتهم بارسال كتب تهديد الى عدد من وجهاء قرية جسر الزرقاء. وبعد سماع شهود النيابة وافادة المتهم ودفاع المحامي الاستاذ صلاح الدين العباسي، حكم ببراءته.

رسالة طولكرم التلفونية

اضراب المدينة وتقديم مطالب

طولكرم في ٩ تموز - لمراسل الدفاع الخاص - هذا هو اليوم الثاني والمدينة مضربة اضراباً عاماً شاملا وقد اجتمع اليوم المجلس البلدي ورفع احتجاجاً على الحالة الحاضرة. واجتمع تجار ووجوه المدينة، وقدموا احتجاجاً آخر للقائمقام ومساعد الحاكم ومن بين طلباتهم اجراء تفتيش دقيق في المستعمرات والمحلات اليهودية، ومصادرة الاسلحة عند اليهود واسترداد المرخصة منها لانهم يسيؤون استعمالها واقالة البوليس الاضافي اليهودي لانه غير نظامي ولا يقدر تحمل المسئولية وحل الجمعيات اليهودية.

حرق براكات يهودية والنار على مستعمرة

أطلقت العيارات النارية ليلة أمس على المستعمرات اليهودية بالقرب من الخضيرة وما جاورها واشعل المسلحون النار في بعض البراكات اليهودية، ولم يعرف عن وقوع اصابات.

رسالة المجدل التلفونيه

قطع اسلاك تلفونية وذهاب قوة

المجدل في ٩ تموز — لمراسل الدفاع الخاص — قطع مجهولون ليلة امس خمسة اسلاك من خطوط التلفون بالقرب من الكيلومتر ١٥٤. وفي الصباح ذهبت قوة من البوليس يصحبها قصاص الاثر الى مكان قطع الاسلاك للكشف وتعقيب الاثر. وقد اصلح عمال البريد التلف.

— افرجت السلطة عن السيد خالد كساب من قرية سدود، والذي قضى نحو خمسة شهور في مخيم المزرعة بعكا

— تجري يوم الاثنين غداً، محاكمة محمود محمد ابو زايده، بتهمة الاعتداء على دار رئيس البلدية

تلفونات الدفاع وبرقياتها الخاصة

محل
الطاهر
فيه لوازم العرايس ...
كل ما فيه جديد
للسيدات والرجال
محل
الطاهر
سوق اسكندر عوض

لمساعدة مستحقين

تشكلت امس لجنة من وجوه واعيان محلة المنشية العليا وباشرت أحصاء عدد العمال العاطلين بسبب الحوادث الاخيرة. وذلك لتقديم هذه القائمة لبعض الهيئات قصد المساعدة الممكنة . وستنظم قائمة خصوصية بأسماء ذوي الجرحى والقتلى الذين اصيبوا فى الحوادث الاخيرة

تفتيش بيت

احاطت قوة امس دار السيد احمد سمسم الواقعة فى زقاق دولة من جميع اطرافها ، وبعد ذلك فتشتها تفتيشاً دقيقاً فلم تعثر على شيء ، ولم يلق القبض على احد

الحكم على يهود

نظر حاكم صلح المدينة امس في قضية سيون يهودا مراك وزكريا سالم معوض وفكتور ليودز وميخائيل يشوعا اثير واسحق بن تسفي ويوسف ابراهام ليفي ، المتهمين بمخالفة نظام منع التجول فقضى بتغريم كل واحد منهم ٥٠٠ مل أو بسجنه خمسة أيام

ووافق على توقيف اليهودي زكريا عزرا ساعات من مصر والمتهم بدخول البلاد بدون تصريح ، لمدة اسبوع

وقف متهمين

وافق حاكم الصلح على توقيف جميل محمود المكاوك المتهم باعطاء بيانات كاذبة لمدة اسبوع . وعلى توقيف العبد حسين الحن الملقب (بيرانس) والمتهم بجرم محاولة قتل ، لطعنه جاويش مركز بوليس العجمي ثلاث طعنات فى كتفه وذراعه بمدية ذات ثلاث شفرات حادة ، لمدة ١٥ يوما.

احكام صلحية

نظر حاكم الصلح أمس في قضيـة الحاج ابراهيم الكمكاني ومسعود عبد بلدول من مصر المتهمين بالاعتداء على شخص آخر بالضرب والحاق الاذى ، فقضى بسجن الثاني شهراً او بتغريمه خمسة جنيهات وبتغريم الاول جنيهاً او بسجنه اسبوعاً . وحكم على حسن سالم النحلة المتهم بسرقة ملابس ونقود بالسجن اسبوعين ، وتسليم الاشياء المسروقة الى صاحبها .

اجتماع للبوليس

عقد اجتماع امس في مكتب مساعد مدير بوليس اللواء حضره مساعد كم اللواء الجنوبي وبعض الضباط لبحث حالة الامن فى المدينة

رسالة القدس التلفونية

الغام تحت الخط واجراءات البوليس

القدس فى ٩ تموز - لمراسل الدفاع الخاص — وضع مجهولون ليلة امس عدداً من الالغام ، عددها ستة ، تحت قضبان سكة الحديد بالقرب من عرطوف فانفجرت جميعها وأصيب نحو ٣٥٠ متراً من القضبان بتلف ، وقطعت اسلاك التلفون وتحطم نحو ١٢ عموداً من الاعمدة . وقد وقع اصطدام بين الخفراء ومسلحين بين محطتي دير الشيخ وبتير ولم تعرف النتيجة . وارسلت مصلحة سكة الحديد عمالها حيث قاموا بأجراء التصليحات اللازمة ، ولا يزال البوليس يحقق في الحادثتين

وفتشت قوة داري حسين احمد خليل ومحمد احمد خليل من قرية القبو واعتقلت الاخير ووضعتهم في قشلاق البوليس

مصادرة قنبله من نوع خطر

توجد قطعة من الارض يقوم باصلاحها عدد من العمال العرب وتؤدي الى جبل النبي داود ، وبينما كان العمال قائمين بعملهم شاهد أحدهم قنبلة من نوع خطر فأنذر رفاقه فتفرقوا عنها الى مسافة بعيدة . واعلم البوليس بالحادث وقد جاءت قوة على رأسها احد الضباط واحضر القنبلة الى نقطة بوليس باب الخليل

حادث اطلاق نار على سيارة بوليس

وقع مساء امس حادث اطلاق نار على سيارة بوليس عند الكيلو ٣٤ على طريق القدس — نابلس فاجاب البوليس بالمثل واصيب شاب عربي يدعى رضوان عمر من قرية « ترمسعيا » في السابعة عشرة من عمره بعدة اصابات خطرة وقد اعتقله البوليس وصادر منه بندقية صيد واحضره الى مستشفى الحكومة وقد اخذ البوليس يحقق معه في الحادث اما السيارة التي اطلقت عليها النار فكانت تقل كلاب البوليس وبعض الافراد

احضار الاسيرين في اشتباك الجفتلك

جيء بالاسيرين العربيين اللذين جرحا بحادث اشتباك المسلحين مع قوة حدود شرق الاردن بالقرب من اراضي الجفتلك وحالتهما خطرة ويبلغ عمر احدهم ٢٦ سنة والاخر نحو ٣٠ سنة

النظر فى قضية متهمين عسكريا

تنظر المحكمة العسكرية يوم الاثنين القادم الواقع في ١١ الجاري ، في قضية محمود محمد ابو زيادة من المجدل والمتهم بحيازة مسدس وذخيرة

وتنظر في اليوم نفسه فى قضية خليل عيسى شحاده من قرية بير زيت المتهم بحيازة كمية من ملح البارود .

اللجنة تطلب خارطة موضحة للمدينة

طلب المستر لو ، احد مساعدي السكرتير العام وسكرتير اللجنة الفنية ، من مدير دائرة الاثار القديمة بالنيابة ، خارطة لمدينة القدس القديمة توضح فيها أملاك المسلمين والمسيحيين واليهود وذلك بطلب من اللجنة المذكورة . وقد اخذت دائرة الاثار بتحضير هذه الخارطة لارسالها الى اللجنة .

قرار بعدم تسليم مطلوب الى لبنان

نظر القاضي البريطاني المستر ولدون في قضية محمد الابرص من سوريا والمطلوب من حكومة لبنان بموجب معاهدة تبادل المجرمين . وبعد أن نظر اوراق الطلب قرر عدم تسليمه واطلاق سراحه .

احتفال قنصلية فرنسا بعيد الجمهورية

تحتفل القنصلية الفرنسية العامة بالقدس يوم الخميس القادم الواقع في ١٤ تموز الجاري من الساعة ١١ الى ١٢،٣٠ فى دار القنصلية بعيد الجمهورية الفرنسية. ولهذه المناسبة دعا سعادة قنصل فرنسا العام وعقيلته اعضاء الجالية الفرنسية وآخرين لحضور الحفلة .

حفلة توزيع الشهادات بمدرسة صهيون

تحتفل مدرسة صهيون فى يوم الثلاثاء القادم الواقع في ١٢ تموز الجاري ، الساعة الرابعة بعد الظهر ، بتوزيع الشهادات والجوائز على المتخرجين والناجحين وستقدم ادارة المدرسة الشاي للمدعوين في الساعة الثالثة والنصف ، قبل الحفلة .

نقل جريح الى مستشفى السجن

تحسنت صحة الجريح رضوان الذي اعتقل امس فى حادث اطلاق النار على البوليس بالقرب من سنجل ونقل من مستشفى الحكومة الى مستشفى السجن

تفتيش جمعيه يهوديه واعتقال اصلاحيين

قام البوليس اليوم بتفتيش واسع النطاق في الشوارع اليهودية كما ذهبت قوة من البوليس الى جمعية المستدروت وفتشتها ، ولم يعلم عن عثورها على شيء .

وبنتيجة الحوادث التي وقعت مؤخراً وبالاضافة الى الاشخاص الذين اعتقلوا امس من اليهود الاصلاحيين اعتقلت السلطة اليوم المحامي ارنست ديفس وناحوم ستيم اسكي من الاعضاء الاصلاحيين البارزين

رسالة جنين التلفونيه

استياء القضاء من حوادث الاعتداءات

جنين في ٩ تموز — لمراسل الدفاع الخاص — كان لحوادث الاعتداء على العرب الابرياء في يافا وحيفا والقدس اثر سيء في نفوس الاهلين هنا وفي كافة قرى القضاء وقد اضربت اليوم القرى العربية جميعها . وجاءتنا كتب من قرى يعبد ، عرابة ، كفر راعي ، قباطية ، رمانة ، السيلة، اليامون يعلن الاهلون فيها استياءهم من وقوع هذه الاعتداءات .

اطلاق النار على دورية عسكرية

اطلقت النار فى الساعة الحادية عشرة من ليلة امس على دورية عسكرية بينما كانت مارة من جهة قرية « قباطية » فأجابت الدورية بالمثل من المدافع الرشاشة ثم توارى المسلحون فى الظلام ولم تقع اصابات . وفى الصباح استحضرت كلاب الاثر من القدس لتعقيب آثار المسلحين .

قطع اسلاك التلفون وانفجار لغم

قطعت خطوط التلفون ليلة امس بين جنين ونابلس بالقرب من قرية جبع وفي الصباح اصلحت هذه الخطوط تحت حراسة الجند.

— اكتشف الجند المرابط فى معسكر قرية « يعبد » لغماً قبل انفجاره على الطريق بين قريتي يعبد ، وعرابة ، وأطلقوا عليه النار فانفجر دون ان يحدث ضرراً

العثور على جثة قتيل ونقله لنابلس

وجد البوليس صباح هذا اليوم جثة السيد عارف المصري من أهالي نابلس على الطريق العام بجوار قرية « الفندقومية » وبعد اجراء الكشف نقلها البوليس الى نابلس والتحقيق جار .

مسلحون يطلقون النار على معسكر

أطلق المسلحون ليلة امس النار على مقر الجند في قرية يعبد فاجيبوا بالمثل من المدافع الرشاشة . ولم تقع اصابات

عمال الطرق يضربون عن اعمالهم

أضرب اليوم جميع العمال الذين يعملون في مختلف الطرق عن متابعة اعمالهم احتجاجاً على الاعتداءات التي وقعت في القدس ويافا وحيفا

برقية قرية برقين الى المندوب السامى

مضى اليوم الخامس على جلاء اهالي قرية برقين عنها وأبرق اهالي القرية الى المندوب السامي يشكون اليه وضع غرامة المرة الرابعة على قريتهم ويطلبون رفع هذه الغرامات عنهم . وقد ذكروا أن اكثر أهل القرية غادروها.

رسالة عكا التلفونية

الحداد على ضحايا الحوادث المفجعة

عكا في ٩ تموز — لمراسل الدفاع الخاص — مضى اليوم الثالث على المدينة وهي مضربة اضرابا تاما حداداً على ضحايا الحوادث المفجعة وازدادت الام الناس عند قراءتهم خبر ضحايا حادثة قنبلة القدس

تقسيط غرامة على عدة شهور

استدعت الحكومة عدداً كبيراً من وجهاء قرية البصة اليوم وقد أخبرهم وكيل القائمقام بان الحكومة عازمة على جمع الغرامة السابقة المتأخرة على قريتهم وقدرها ٢٦٠ جنيهاً وقد تكلم الوجهاء كثيراً عن عدم تمكين أهل القرية من الدفع بسبب سوء الموسم والحالة الاقتصادية ، وفهم أن السلطة وافقت على تقسيط قيمة الغرامة على أن تدفع في كل شهر ٢٠ جنيهاً

— وجد فياض الحسين جثة هامدة . وقد جيء بالجثة الى قرية البصة حيث دفن فيها

رسالة طبريا التلفونية

تبرئة متهمين وحكم آخرين

طبريا في ٩ تموز — لمراسل الدفاع الخاص — جرت اليوم محاكمة السادة : عبد الرحمن عمرو ، يونس محمد يونس ، خليل محمد سعدية ، نايف حسن حطينو عبد النوبى وحسن مصطفى القاسم ، وقد كانوا موقوفين في سجن طبريا منذ عشرة أيام بتهمة قذف قنابل ، فتقررت لعدم توفر الأدلة . وحكم على رشيد شعفوط بالابعاد الى قرية الفاوجة لمدة ستة اشهر وعلى حسن نصار باثبات وجوده لمـدة ثلاثة اشهر لدى مركز بوليس طبريا ومطاق سحتوت لمدة شهر واحـد وجبرا سليمان لمدة ثلاثة اشهر وأجل النظر في قضايا محمد سعيد منصور، ومحمد فضيل المسلماني وآخرين من قرية لوبية الى يوم الاثنين القادم .

انباء خارجية

موسوليني يمجد الفاشستية فى الحرب

روما في ٩ تموز — نشر السنيور موسوليني مقالا يمجد فيه أعمال الجنود الايطاليين فى اسبانيا . وقال ان أحداً من الناس لا يعلم هل تتحول تلك الحرب الي حرب أوروبية تضطرم في العالم ، أم لا . لكن الفاشستية لا تخشى أي حرب على الاطلاق قد تقرر مصير أوروبا — روتر

الثوار يتقدمون بسرعة نحو بلنسية

لندن في ٩ تموز— وصل نص المشروع البريطانى لسحب المتطوعين الى الثوار وحكومة بلنسية . وينتظر نشره هنا يوم الاثنين في كتاب ابيض وقد استمرت غارات طائرات الثوار على السواحل . واغير مرتين على برشلونة التي أصبح عدد سكانها مليونين بسبب كثرة اللاجئين . واستولى الثوار على سوقع حربي هو آخر فاصل بينهم وبين بلنسية — روتر

اغا خان يتكلم عن السلم واتحاد اوروبا

لندن في ٩ تموز — القى اغا خان خطاباً عن السلم ومثل عصبة الامم العليا ، وان العصبة خير أداة لحفظ السلام في العالم كافة ثم بشر باتحاد اوروبي على أساس الاقتصاديات ، وأنه اذا تم هذا الاتحاد زالت الاخطار الكثيرة التي تتهدد المدنية.
(روتر)

المانيا وقانون الزواج وتقييد اليهود

برلين فى ٩ تموز -صدر قانون زواج معدل فى المانيا يعمم عقود الزواج فى المانيا والنمسا على أساس كاثوليكي ، ولا يعترف بغير العقود المدنية .

وصدر قانون يحرم على اليهود تعاطي السمسرة والصيرفة وبيع الاملاك غير المنقولة — روتر

ادانة شخص فى بغداد بالاعدام

بغداد فى ٩ تموز — صدقت محكمة الاستئناف الحكم بالاعدام على احد المتهمين الثلاثة في مقتل جندي بريطاني من فرقة الطيران الملكية ، وبرأ ساحـة المتهمين الاخيرين لعدم ثبوت الادلة ضدهما -روتر

— انتهى نزاع ٣٠ سنة بين بوليفيا وبراغواي على اقليم (شاكو) باتفاق الدولتين

رساله الناصرة التلفونية

مدينة الناصرة فى اضراب عام

الناصرة في ٩ تموز - لمراسل الدفاع الخاص - اضربت المدينة اليوم اضراباً عاما واشترك فيه جميع العمال الذين يشتغلون فى عمارة دير اللاتين ويربو عددهم على الـ ٤٠٠ كما اشترك فيه عمال شركة الدخان وكانت قوات البوليس ترابط بالقرب من دائرة البريد لمنع تجمهر الناس ، وكثرت جولات سيارات الجند .

— قررت ادارة سينما « امير » الغاء حفلات هـذا الاسبوع بمناسبة الاحوال الحاضرة .

اضراب القرى على اثر حوادث حيفا

اضربت امس قرية « صفورية » وهي اكبر قرى الناصرة على اثر حوادث حيفا . وأقيمت صلاة الغائب عن ارواح الضحايا في الجامع ، وجرى مثل هذا في غيرها من القرى الاخرى .

رسالة عنبتا التلفونيه

تدهور سيارة واصابة جنود بجراح

عنبتا في ٩ تموز - لمراسل الدفاع الخاص - تدهورت صباح اليوم فى عنبتا سيارة عسكرية فاصيب جندي بجراح خطرة واصيب آخر بجراح بالغة ، واصيب غيرهما من الجنود بجراح بسيطة وبعد ذلك حضرت سيارة الاسعاف ونقلتهم جميعاً ثم اخذت السيارة من مكان تدهورها .

اعتقال شخص عقب عودته من الاسر

أسر المسلحون اول امس احمد ابو عسل من أهالي عنبتا ، ويعمل فى السكة الحديدية ، ولما عاد اليوم اعتقله البوليس رهن التحقيق

اضراب المدينة على اثر الحوادث

خانيونس فى ٩ تموز - لمراسل الدفاع الخاص — مضى اليوم الثاني والمدينة مضربة اضراباً شاملا. وذلك على اثر الحوادث الاخيرة التي وقعت فى حيفا والقدس

التقرير السنوي

المرفوع من بريطانيا الى عصبة الامم

عن ادارة فلسطين وشرق الاردن لعام ١٩٣٧

«٢٦»

توزيع الاحكام

توزعت الاحكام الصادرة من المحاكم على الوجه التالي :

حكم بالسجن على ٣٣٩ من المدنيين، لمدد مختلفة نهايتها القصوى ٣ أشهر، وعلى ٤٦٤ من غيرهم من ٣ أشهر الى ١٢ شهراً، وعلى ٥٠٠ من سنة الى خمس سنين، وعلى ٤٣٧ من خمس الى خمس عشرة سنة وعلى ٢٤ من ١٥ سنة فا فوق وعلى ٤٦ بالسجن مدى الحياة وبالعقوبة القصوى (الاعدام) على تسعة اشخاص

في مدارس الاصلاح

وفي نهاية العام كان هنالك ٢٢٥ مجرما حدثا في مدارس اصلاح الاولاد، وكان متوسط العمر عند دخولهم الى هذه المدارس ثلاث عشرة سنة واحد عشر شهرا

في المعتقلات

وبالاضافة الى ٥٢٦ سجينا كانوا ينتظرون المحاكمة في نهاية العام، كان هناك ٦٣١ معتقلا، بموجب الانظمة المتفرعة عن قانون الدفاع عن فلسطين لعام ١٩٣١

المباحث الجنائية

تدار دائرة المباحث الجنائية من قبل نائب للمفتش العام، ويتألف موظفوها من مدير بوليس، ونائب مدير، واربعة مساعدين، وخمسة مفتشين وخمسة جاويشية واربعة أومباشية، و٢٣ مخبرا سريا و٢١ كاتبا

مراقبة من يتقدمون بطلب التجنس، وعمل ترتيبات النفي، والاتصال مع الدوائر التي من مثلها، ومع السلطات في مصر، وسوريا وشرقي الاردن، والهند والعراق وقبرص واوروبا

اضف الى ما تقدم من الواجبات واجب مراقبة حالة الامن العام، من وجهتي النظر السياسية والجنائية

كلاب للبوليس

ما تزال كلاب البوليس تسدي خدمات ... قيمة في تعقيب الجرائم، وقد ازداد الطلب على كلاب البوليس ازدياداً عظيما ادى الى مشترى مفرزتين من الكلاب المدربة خلال العام، وفي الطريق الى فلسطين مفرزتان ثانيتان، ومن ٢٢١ جريمة اشتركت الكلاب في البحث عن مقترفيها، نجحت هذه الكلاب في ٨٠ جناية .

الى المنفى ومنه

نفي ١١ شخصاً من فلسطين الى سوريا، و ٢٠ الى شرقي الاردن، وجلب من المجرمين المطلوبين ١٢ من سوريا، و ٢٠ من شرقي الاردن

سجلات الجرائم

في مكتب سجلات الجرائم واخذ بصمات الاصابع الان ٤٧،٧٣٤ (دوسيه) للمجرمين المدانين، وقد فتح في عام ١٩٣٧ من هذه الدوسيهات ٧،٦٤٤ (دوسيه) جديدة

وبلغ عدد بصمات الاصابع المأخوذة ١٤،٢٠٩ وهي من بصمات المجرمين الذين

انواع الجرائم

فيما يلي ارقام مأخوذة من جداول الجرائم في السنين من ١٩٣٣ الى ١٩٣٧ :

نوع الجرم	١٩٣٣	١٩٣٤	١٩٣٥	١٩٣٦	١٩٣٧
جرائم قابلة للطعن	٢،٨٨١	٢،١٧٢	١،٧٥٣	٣،٩٧١	٢،٦٥٣
« غير قابلة للطعن	٩،٧٣١	٨،٤٥٤	١٠،٥٢٥	١١،٥٠٢	١٤،٣٩٩
« القتل	١٠٨	١٠٩	١١٥	٢٥٤	١٩٢
« محاولة القتل	٩٧	١٢٢	١١٥	٥٠٨	٢٥٠
« التشليح	٣٤	٣٢	٣٢	١٢٢	٢٢١
« السطو على المحلات	٤٩٣	٣٣٧	٨٥٨	١،١٩٤	٩٣٥
« سرقة الحيوانات	٣١٢	٤٩٩	٣٩٣	٤٦٣	٥٤٣
« الاراضي	٨٢٩	٤٢٥	٤٤٣	٦٨٨	٤٣٩

وظائف الدائرة

ومن واجبات دائرة المباحث الجنائية منع الجرم قبل وقوعه، والتحري عنه بما تجمعه من المعلومات والبينات، وباجراء التحقيقات بالتعاون مع دوائر البوليس المركزية، ومراقبة الحركات السياسية وابلاغ امرها، واخماد الاعمال التحريضية ومراقبة الصحافة، والنشرات الدورية لاجراء ما يلزم تجاه ما يظهر فيها من المقالات النارية، ومنع ما يهرب من الاسلحة والمواد المخدرة ودخول المهاجرين غير الشرعيين ولهذه الغاية انيط برجال من دائرة المباحث الجنائية مراقبة الموانيء ومن واجبات هذه الدائرة ايضاً

يجري البحث عنهم، وقد وجد منهم في السابق ٣،٧٩١، وادينوا من قبل المحاكم وفي ثلاث قضايا، امكن العثور على المجرمين مباشرة عن طريق ما تركوه من بصمات اصابعهم في امكنة الجرائم أثناء اقترافها

بموجب قانون الطوارىء

اعتقل ٨١٦ من العرب، و٨٧ من اليهود بموجب انظمة الطوارىء او قانون منع الجرائم، وكان اعتقالهم لمدد مختلفة

خطر الشيوعية

ما تزال الشيوعية نشطة نشاطا يتطلب مراقبة البوليس، ومن خمسة وعشرين شيوعيا اتهموا تبرأ اثناء عشر شيوعيا، وادين ثلاثة عشر

وربط ٩٤ شيوعيا بالكفالات، بموجب قانون منع الجرائم وانظمة الدفاع ونفي من البلاد ستة واربعون شيوعيا، وغادرها من تلقاء انفسهم خمسة وخمسون، وهؤلاء قد منعوا من الرجوع، وصدر خلال العام أمر بنفي ثلاثة واربعين من غير المرغوب فيهم

حفلة مدرسة

بئر زيت العليا

البيرة في ٩ تموز – لمراسل الدفاع الخاص في الساعة الثالثة بعد ظهر امس أقامت مدرسة بئر زيت العليا حفلتها السنوية لتوزيع الشهادات على المتخرجين وقد حضرها جم كثير من اولياء الطلبة والموظفين من القدس ورام الله والقرى المجاورة. وبدئت الحفلة بانشودة وطنية من بعض الطالبات والطلاب .

ثم القى الاستاذ وديع افندي ترزي مدير المدرسة كلمة ترحيب بالحضور ثم القت الطالبة نجله فريح خطابا بالانكليزية ودعت به المدرسة . والقى الطالب المنتهي عمر عوض كلمة بالعربية بالنيابة عن اخوانه المتخرجين مودعا المدرسة . ثم وزع الشهادات سيادة القسيس اسعد منصور .

وفيما يلي اسماء المتخرجين والمتخرجات سلوى ناصر بئر زيت، مرتا فريح عمان، نجله فريح عمان، روز خوري القدس، اجيه دحدح الرمله، فريده صالح عابود، غرغور عوض جفنا، ثروت ترزي غزه .

وقد انتهت الحفلة في الساعة الرابعه والنصف وخرج الحضور وهم يثنون على جهود القائمين على ادارة المدرسة

رسالة اسدود

الموسم الزراعى

كان من نتيجة الآفة التي اصيبت بها المزروعات الشتوية ازمني المزارع بخسائر فادحه . نطلب من الحكومة العناية بالفلاح والمسارعة لاقراضه القروض الزراعية لمدد طويلة بلا فائدة وصرف تعويضات للمزارعين بدل البذار الذي لم يعوضه المزارع .

البريد السيار

رفع مختارو قرية اسدود بالنيابة عن اهالي القرية عريضة لقائمقام غزه يرجون فيها ان يسعى لدى السلطات المختصة لاعادة البريد السيار للقرية كما كان عليه قبل شهر تموز الحالي اذ ان مراسلاتهم بواسطة بريد المجدل تؤخر مصالحهم وكثيراً ما أخرت مخابراتهم الرسمية، فنضم صوتنا الى صوت رافعي العريضة ونرجو تحقيق مطالبهم العادل

المدرسة الاميرية

ضاقت مدرسة القرية ذرعا بطلابها الكثيرين، وان حشر التلاميذ في الثلاث غرف الحالية مناف للقواعد الصحيـــة ويقلل من الفائدة المتوخاة فهل يعمل حضرة مفتش معارف اللواء على اضافة غرفة او غرفتين للمدرسة تفي بحاجة الطلاب مع تعيين معلمين بنسبة عدد صفوف المدرسة وطلابها

رسالة البيرة

النار على سيارة

واصابة مجهول

حوالي الساعة الواحدة بعد ظهر أمس بينما كانت سيارة كلاب البوليس آتية من الشمال ووصولها الى الكيلو متر ٣٨ على طريق نابلس – القدس بجوار قرية (ترمسعيا) اطلق اربعة من المسلحين الرصاص على السيارة واجاب البوليس بالمثل فاصيب احد المسلحين برصاصتين احداهما بكتفه والاخرى برجله ثم نقل الى مستشفى الحكومة بالقدس حيث توفى، واخبر مركز بوليس عيون الحرامية بالحادث فخرجت قوة لاجراء الكشف وتعقيب الاثر .

هيئة البلدية

والحوادث الاخيرة

في الساعة العاشرة من صباح امس اجتمعت هيئة قومسيون بلدية رام الله وقررت في جلسة فوق العادة ارسال احتجاج الى المندوب السامي بشأن الحوادث التي وقعت مؤخراً. وفيما يلي نص الاحتجاج الذي ارسل بواسطة قائمقام رام الله : هيئة قومسيون بلدية رام الله تقدم احتجاجها على حوادث الاغتيالات التي جرت مؤخراً في فلسطين عموماً وفي حيفا خصوصاً وتلفت نظر فخامتكم لمطاليب العرب الحقة والعمل على تحقيقها .

اطلاق الرصاص

على مستعمرة

في الساعة التاسعة والنصف من مساء ليلة أمس اطلق اشخاص مجهولون النار بكثرة على مستعمرة (عطاروت) اليهودية الواقعة على طريق القدس رام الله واجاب الخفراء بالمثل ودام اطلاق الرصاص زهاء ساعتين ثم انسحب المسلحون الى جهة غير معروفة . ويعتقد انه لم يصب احد بأذى وفي الصباح ذهبت قوة من البوليس الى المستعمرة لتعقيب الاثر .

نجاح طالب

وصل الاستاذ محمد افندي محمود نجم خريج دار العلوم العليا بمصر بعد ان اتم دراسته فيها فنتمنى له التوفيق في حياته العملية

ري البيارات

وافقت شركة كهرباء روتنبرغ على تخفيض ١٥ في المئة من اثمان الكهرباء التي تستخدم في ري البيارات بدون استثناء خلال السنة الحالية للذين سددوا حساباتهم . وقد اتخذ مثل هذا الاجراء في العام الماضي .

* * *

جددوا صيفكم في

لبنان

لزيارة المعلومات راجعوا وزارة الاقتصاد الوطني او مركز تنشيط السياحة والاصطياف - بيروت

من دمشق

اجتماع الكتلة الوطنية في بلودان

لدرس الحالة بعد ضياع الاسكندرونة

دمشق في ٩ تموز — لمراسل الدفاع الخاص — يعقد مجلس الكتلة الوطنية الاعلى في بلودان في ١٤ تموز الجاري لدرس الحالة الحاضرة في سوريا بعد نكبة الاسكندرونة وضياع سلطة الحكومة الوطنية في الجزيرة وفرض لبنان الرسوم الجركية على حاصلات سوريا الداخلة اليه . وسيرأس اجتماع المجلس الاعلى سعدالله بك الجابري وزير الداخلية والخارجية

قرارات حاسمة في اتجاه السياسة السورية

وينتظر ان يكون لهذا الاجتماع قرارات حاسمة في اتجاه السياسة السورية والكتلة الوطنية بعد حالة الاسكندرونة والجزيرة وموقف لبنان من سوريا . ولن يدوم اجتماع المجلس الأعلى الى اكثر من نهار السبت القادم والفرنسيون ينتظرون مقرراته باهتمام وسيحضره رياض بك الصلح الذي يقال انه يحمل معلومات وآراء جديدة من باريس تلقي نوراً على التحولات السياسية التي تحولتها السياسة الفرنسوية في سوريا بعد عقد معاهدتها معها في سبتمبر سنة ١٩٣٦

نكبة قرى سوريا من السيول

جاء من حلب انه هطلت ليلة أمس أمطار غزيرة لم يشهد مثلهـا في فصل الامطار . وقد سببت هذه الامطار سيولا خرجت ما يقرب من ثمانين كيلومتراً من منطقة مسكنة حلب، كما جرفت المحاصيل في منطقة قرى أم عدله، لالا، المهدوم والعاقور ولم تحدث أضراراً بالانفس لان سكان هذه القرى لما شعروا بان المياه كادت تطغى عليهم هجروا منازلهم واعتصموا بالتلال . وتقدر الخسائر بعشرات آلاف الليرات السورية .

مطالبة مؤتمر اللاجئين بهجرة واسعة

والسماح لـ ٣٠٠ الف بدخول فلسطين !

ايفيان في ٩ تموز — طلب الدكتور روبين عضو الوكالة اليهودية في فلسطين من اللجنة الفرعية لمؤتمر المهاجرين السماح لـ ٣٠٠ الف يهودي بدخول فلسطين . وهم الذين سيطردون من المانيا والنمسا . وطلب السماح لهم باخذ اموالهم من المانيا واقترح ان يجري تحويل هذه الاموال الى هناك بواسطة اللجنة الفرعية المنتمية الى الحكومة البريطانية ويرأسها الكولونيل هوايت الاوسترالي !

تخفيض اسعار السفر بحراً

بين بيروت وفلسطين

جاءنا من جمعية تنشيط السياحة ما يلي : ترجو جمعية تنشيط السياحة والاصطياف بان تحيط الجمهور علما، أنه قد ورد عليها كتاب من شركة « ادرياتيكا » الايطالية الملاحة تعلن فيه الشركة المذكورة ان ادارتها العامة قد وضعت اسعاراً خصوصية للسفر على بواخرها بين موانيء فلسطين وميناء بيروت مدة الصيف، وذلك تسهيلا لكرام المصطافين الفلسطينيين الراغبين في الاصطياف في لبنان .

وهذا بيان اسعار الصيف المخفضة ذهابا وايابا معاً :

يافا — بيروت — يافا		غرش فلسطيني
درجة اولى	(يشمل مصاريف النوم والطعام)	١٧٥
درجة السياح	(« « « «)	١٢٥
على ظهر الباخرة	(دون النوم والطعام)	٧٥
حيفا — بيروت — حيفا		
درجة اولى	(يشمل مصاريف النوم والطعام)	١٢٥
درجة السياح	(« « « «)	٩٠
على ظهر الباخرة	(دون النوم والطعام)	٥٠

تطبق هـذه الاسعار في اول تموز (يوليو) حتى آخر تشرين الاول (اكتوبر) ١٩٣٨ ويمكن استعمال التذاكر لمدة ثلاثة اشهر ابتداء من تاريخ شرائها . بيروت في ٩ تموز ١٩٣٨

جمعية تنشيط السياحة والاصطياف

تقرير شهري

عن مختلف القضايا

وصلنا التقرير الشهري عن القضايا التي تفصل فيها المحكمة العليا في فلسطين ومحكمة الاستئناف واللجان القضائية لمجلس الملك الخاص

وهذا التقرير صادر عن شهر كانون الثاني سنة ١٩٣٨ وهو اول تقرير من نوعه وسيصدر في كل شهر باشراف المستر بيكر عضو المحكمة العليا وقد طبع بمطبعة الحكومة ويباع بمبلغ ٢٥٠ ملا وهو موضوع باللغة الانكليزية

حريق واحد

تدمرت أربعة منازل، وتضررت تسعة منازل اخرى من جراء حريق شب في قرية ماكوبلار احدى القرى الفرنسية الصغيرة في وادي الرين، وقدرت خسارة هذا الحريق باكثر من ١،٥٠٠،٠٠٠ فرنك

اعلان شرعي

تقدم لدينا مضبطة من مختار ام اقبي التابعة الناصرة بان احمد بن عمران الحرجي من ام اقبي توفي منذ ثمان وثلاثين سنة وانحصر ارثه في زوجته نصره بنت حسين الحمدان وفي اولاده منها ابراهيم وامين ويوسف وعمران وعلي ومحمود وامينه وتلجه وزينب ومريم وآمنه وانه توفى امين المذكور منذ خمس وثلاثين سنة وانحصر ارثه في امه نصره وفي اشقائه المذكورين وانه توفي يوسف المذكور منذ خمس وعشرين سنة وانحصر ارثه في امه نصره المذكورة وفي زوجته امينه بنت حسين علي الزعبي وفي اولاده منهـا وهم احمد ومحمد وصلاح وانيس وانيسه وانه توفيت امينه المذكورة منذ اربع وعشرين سنه وانحصر ارثها في امها نصره المذكوره وفي زوجها احمد بن ابراهيم العوده وفي اولادها منه قاسم وصفية وراضية وانه توفي انيس اليوسف منذ ثلاث وعشرين سنة وانحصر ارثه في امه امينه بنت حسين المذكوره وفي اشقائه المذكورين وانـه توفي صلاح المذكور منذ اثنتين وعشرين سنه وانحصر ارثه في امه امينه المذكورة وفي شقيقيه احمد وانيسه المذكورين وانه توفي محمود ابن احمد عمران منذ عشرين سنه وانحصر ارثه في امه نصرة وفي اشقائه ابراهيم وعلي عمران وتلجه وزينب ومريم وامينه المذكورين وفي قاسم وصفيه وراضيه المتولدين من شقيقته امينه المتوفاة بحياته وفي احمد وانيسة المذكورين المتولدين من شقيقه يوسف المتوفى بحياتـه لا غير فمن له اعتراض ان يراجع هذه المحكمة خلال اسبوعين من تاريخه في ٢٩ ربيع الثاني سنة ٣٥٧ و ٢٨ حزيران سنة ٣٨

قاضي الناصرة الشرعي

(٣٩٧٣)

تلفون دمشق الاخير

مؤتمر اللاجئين

موقف العرب من الهجرة اليهودية

دمشق في ٩ تموز — لمراسل الدفاع الخاص — ارسلت لجنة الدفاع عن فلسطين ولجنة السيدات العربيات في دمشق برقية الى مؤتمر ايفيان جاء فيها ان العرب في كافة الاقطار ينتظرون من المؤتمرين في ايفيان انلا تؤثر عليهم الدعايات اليهودية التي لا تستند الى اسس صحيحة

تأييد فلسطين

وجاء في البرقية أن العالم العربي يؤيد عرب فلسطين في رفض الهجرة اليهودية وعدم السماح بزيادة الهجرة الى فلسطين. واشير فيها الى حوادث الاضطرابات واستمرارها طول هذه المدة والاسباب التي دفعت اليها.

ثم أكدت البرقية أنه ليس من العدل أن يدفع العرب في فلسطين عن الاخطاء التي ترتكبها الدول الاوروبية. واذا كان المؤتمرون في ايفيان يعطفون على اليهود وينوون مساعدتهم وحمايتهم من الاضطهادات التي تقع عليهم الآن والتي قد تقع عليهم في المستقبل فان الاجدر بهم أن يدعوا دولهم الى فتح ابواب بلادهم للهجرة اليهودية وانهاء مشكلة اللاجئين التي اجتمعوا من اجلها.

* * *

السيدات العربيات

يقدمن مطالب للمندوب السامي

واحتجاجهن الشديد على الاعتداءات الاخيرة

القدس في ٩ تموز — لمراسل الدفاع الخاص — ارسلت السيدات العربيات بالقدس اليوم الى المندوب السامي الكتاب التالي :

فخامة المندوب السامي

ان سيدات القدس العربيات يرفعن الى فخامتكم احتجاجهن الشديد على اعتداءات اليهود الدامية التي قاموا بها في اليومين الاخيرين في القدس ويافا وحيفا والتي ادت الى ازهاق ارواح الكثيرين من العرب الابرياء

ان هذه الاعتداءات وكيفية ايقاعها يحتم علينا الطلب من فخامتكم بان تتخذوا الاجراءات الصارمة لمنع تكرارها

ولاجل الحصول على هذه الغاية تطلب السيدات تجريد اليهود من اسلحتهم ويلتمسن من فخامتكم اعطاء الاوامر اللازمة لالقاء القبض على جميع رؤساء واعضاء الجمعيات اليهودية التي ترمي الى اجلاء العرب عن بلادهم ، واعطاء الاوامر بحل جميع هذه الجمعيات وابعاد رؤسائها وتسريح البوليس اليهودي الاضافي ويأملن بان فخامتكم ستوصون وزارة المستعمرات بتأييد مطالب العرب التي تقدمت ولا تزال تتقدم اليكم ، وان ترفعوا هذا الاحتجاج الى وزير المستعمرات ، وتفضلوا ... الخ

* * *

٤ فرق اضافية الى فلسطين

لندن في ٩ تموز — اعلنت وزارة الحربية البريطانية في بلاغ رسمي ان الفرقة الحادية عشرة التي ترابط الآن في القاهرة ستغادرها الى فلسطين في شهر آب القادم، وأن ثلاث فرق من التي ترابط الآن ألدرشوت، ستغادر معسكراتها في طريقها الى فلسطين في شهر ايلول المقبل

بقية المقال الافتتاحي

وحشرت في سياق ذلك نبأ اعتقال عشرة من الخفراء العرب حشراً كذبته فيما بعد

وقد كان موقف تلك الصحف اليهودية من اعدام يوسف بن شلومو موقف الغرابة حقاً . أي تمجيد أحاطته بذلك الشخص ! أما الصحافة العربية فحظر عليها ارسال الوصف الذي تشتم منه رائحة الحنان على الاقل ، حينما يقتل عربي

اعتداءات مفاجئة ، مسلحة ، فظيعة ، تمت على شكل محير . فأية اجراءات اتخذت أو ستتخذ مع المعتدين اليهود ؟ وهل يطول الوقت بالعرب ليروا أثر تلك الاجراءات ؟ لقد هزت تلك الحوادث الدامية البلاد من أقصاها لاقصاها ، فأضربت المدن ومنها ما لا تزال حتى الآن مضربة. وطالبت تلك المدن بحل الجمعيات اليهودية ، والغاء رخص الاسلحة ، وانزال اشد العقوبات بالمعتدين وهي مطالب حقة كل الحق ، لعل السلطات تلبيها .

وحدث ما يغري بالاسف والسخرية معاً . فان النائب أدامس وقف يسأل وزير المستعمرات في مجلس العموم حول اعدام شلومو بن يوسف و كانت أسئلته بارده ثقيلة ، وقمت حينما كان صدر حيفا يعلو و يهبط من فرط فداحة الجرم الذي ارتكب فيها فالى متى يظل أولئك النواب في مواقفهم الشاذة تلك ؟ والى متى نظل نقرأ من أخبارهم ما يثير في النفس أعمق مشاعر الحزن والاسف ، في وقت واحد؟

رحم الله الضحايا الابرياء ، وعوض الوطن خيراً جزيلا بفقدهم ، ولذويهم الصبر الجميل ، وحسن العزاء .

ابراهيم

طعن يهوديين وانفجار قنبلة

(بقية المنشور على الصفحة الاولى)

حيث أعلم سكانها بالحادث واتجه رفيقه الى جهة قرية سلمه ولم ابث حتى وقع على بعد ١٠٠ متر تقريباً منها

نقل الجريحين

وعلى الاثر حضرت قوة كبيرة من رجال البوليس وتولت نقل الجريحين الى المستشفى في تل أبيب وحضر بعد ذلك مساعدا مدير بوليس اللواء وباشر بالتحقيق .

منع السيارات

وقد اتخذت الاحتياطات لمنع مرور السيارات من القرية محافظة على الآثار، واغلقت المتاجر والحوانيت ولزم الناس منازلهم .

هوية المصابين

وقد تبين ان هذين اليهودين قدما من مستعمرة «منتفيوري» القريبة من الجهة الشمالية الغربية من سلمه ويدعى احدهما اسحق تسفي وهو من تل ابيب، ويدعى الآخر تسفي بن هرون وهو من مستعمرة منتفيوري .

اعتقال ١٨ شخصاً

ودام التحقيق حتى الساعة السادسة والنصف مساء واعتقل ١٨ شخصاً من اهالي سلمه .

على الحدود

وبينما كان رفعت شريف الترك البالغ من العمر ١٧ عاما ويشتغل خياطاً في يافا يسير حوالي الساعة السابعة من ليلة أمس في نهاية شارع الحداد المتفرع عند الحدود الفاصلة بين حي المنشية وتل ابيب من الجهة الشرقية المجاورة لشارع السالم

اصابة عربي

وبوصوله الى هناك انفجرت قنبلة كان لها دوي هائل جداً . وقد أصابته شظية منها في يده اليمنى فقطعتها الى الرسغ وأصيب بجراح أخرى بسيطة في انحاء جسمه

مباشرة التحقيق

وسمع بعض المجاورين انفجار القنبلة فهرعوا الى مكانها وشاهدوا شريفاً في حالة اغماء شديد فنقلوه الى منزل مجاور لاسعافه واعلم البوليس بالحادث . فحضرت قوة كبيرة نقلت الجريح الى المستشفى البلدي في يافا وباشرت التحقيق .

ثم حضر مساعد مدير بوليس اللواء وبعض الضباط

تفرق المتجمهرين

وتجمهر السكان على اثر سماع صوت القنبلة في الطرقات للاستفسار عن الحادث فطلب اليهم رجال البوليس ان يتفرقوا ففعلوا .

منع التجول

ما يزال قانون منع التجول سارياً على المناطق التي وقعت فيها الحوادث في يافا ويبدأ من الساعة السابعة مساء حتى الساعة الخامسة من صباح اليوم التالي .

مرابطة القوات

وما تزال قوات البوليس مرابطة في اماكنها على الحدود الفاصلة بين يافا وتل ابيب من جميع الجهات

تفتيش المارة

وأجرت قوة كبيرة من رجال البوليس أمس تفتيش الداخلين الى تل ابيب من جهة يافا والداخلين الى يافا من جهة تل ابيب

المسافرون في القطار

وجرى ايضاً تفتيش المسافرين في قطارات السكة الحديدية في محطة تل ا...

الصحافة العربيـــة

والمستعمرات وفي المجالس البلدية بما تتحاشى الصحف العربية حتى الاشارة اليه حين يحكم منا من يحكم ويعدم من يعدم — ثم لا يتهم الصحف العربية بشتى التهم ؟

بل اي قارىء يطلع على النزر اليسير مما تنشره الصحف العربية على حوادث الاعتداءات الاخيرة ضد العرب ويلاحظ عدم التعليق عليها ، ثم يقرأ المقالات التحريضية الرئيسية في الصحف اليهودية على تلك الحوادث نفسها ، ثم يجيز لنفسه حسن الظن بالصحف العربية ؟

والذي نحب ان نصارح به جمهرة القراء في عبارة صريحة هو ان الصحف العربية يكاد يصلها كل يوم وآخر امر جديد بالتشديد عليها ومراقبة ما تكتب ومنعها منعاً باتاً من التعليق على أي حادث مما يجري الآن في البلاد

ونحن نرجو ان يجد القراء في هذا البيان ما يخفف من ثورة شعورهم وما يجعلهم يقدرون حقيقة موقف الصحف العربية في هذه الظروف القاسية .

يافا في ١٠ — ٧ - ٩٣٨

صاحب فلسطين	صاحب «الدفاع»
عيسى العيسى	ابراهيم الشنطي

مصاهرة ملكية بين مصر والبانيا

لندن في ٩ تموز - نشرت الصحف الانكليزية أن الامير محمد عبد المنعم طلب الاذن من جلالة الملك فاروق أن يتزوج كبرى شقيقات الملك احمد زوغو.

اورطتان تغادران القاهرة لفلسطين

القاهرة في ٩ تموز - لمراسل الدفاع الخاص - تغادر اورطتان من فرقتي اسكس والحرس الارلندي القاهرة اليوم وغداً ووجهتهما فلسطين بناء على الاوامر التي تلقتها من وزارة الحربية، وستقصد أورطة الحرس الارلندي الى نابلس،

اصابة ٣ يهود

«تابع المنشور على الصفحة الاولى»

والتحقيق جار لمعرفة مصيره . كما تجري التحقيقات في هذا الحادث

اشتباك وجراح

نابلس في ٩ تموز — لمراسل الدفاع الخاص — هاجمت مساء امس جماعة مسلحة نقطة بوليس طوباس واخذت تطلق النار عليها بكثرة فاجاب البوليس بالمثل . وفي خلال ذلك اصيب شقيق ضابط بوليس النقطة بجراح بسيطة . وفي الصباح توارى المسلحون .

النار على يهود

صفد في ٩ تموز — لمراسل الدفاع الخاص — في الساعة الثامنة من صباح امس (الجمعة) أطلق مسلحون العيارات النارية على يهود، كانوا في سيارة، من الجهة الواقعة جنوبي قرية البعنة ثم انسحب المسلحون دون وقوع اصابات

على مستعمرة

وفي الساعة السابعة من مساء امس هاجمت جماعة مسلحة مستعمرة مجدل من الجهة الشمالية. وقيل ان عدد المسلحين عشرة وجهوا رصاص بنادقهم ناحية اليهود الذين كانوا يسيرون في أحد شوارع المستعمرة . وبلغ عدد العيارات التي اطلقت ٨٠ عياراً تقريباً ثم انسحب المسلحون .

على سيارة يهودية

وفي الساعة العاشرة والنصف من صباح أمس اطلقت العيارات على سيارة نقل يهودية كانت مسافرة على الطريق بين طبريا وروشبينا . وقد أسرع السائق في السير . ولم يصب أحد .

اتلاف اعمدة

قطعت الاسلاك التلفونية على مسافة ... قدرت بتسعة كيلو مترات على طريق بين الرامة وصفد واتلف عدد كبير من الاعمدة .

اغلاق طريق

وأغلق مجهولون الطريق المذكورة بالحجارة في عشرة مواضع بين الكيلو متر ٢١٩ والكيلو متر ٢٢٨

طعن يهودي

حيفا في ٩ تموز - لمراسل الدفاع الخاص - بينما كان اليهودي يوناكيم واقفاً سائراً في الشارع العام وبالقرب من المسجد الصغير في الحارة الشرقية ، هاجمه مجهولون وطعنوه عدة طعنات ورجموه بالحجارة فاصيب بجراح خطرة ونقل الى المستشفى هداسا ، ولم يلق القبض على احد .

معارضو سوريا

وحملتهم على الحكومة الحاضرة

دمشق في ٩ تموز — عقدت المعارضة جلسة برياسة زكي بك الخطيب في منزله مساء أمس وانتقد الخطباء الوزارة الحاضرة وقد حاصر البوليس البيت وفتشه غير انه لم يعتقل أحداً

مصايف تشيكوسلوفاكيا وغاباتها وجبالها

تدعوكم لتقضون فيها فصل الحر الشديد وتستردون صحتكم في مصحاتها المعروفة بالينابيع المعدنية التشكوسلوفاكية المديدة والتي نالت شهرة عالمية واسعة في معالجة وشفاء الامراض المختلفة من عسر الهضم والامراض النسائية والروماتيزم وغيرها من الامراض الخطيرة .

وهناك غابات الصنوبر الكثيفة داخلها قصور تاريخية اثرية منذ القرون الوسطى تدهش الزائر . ابدع واجمل المناظر الجبلية. هواء نقي ناشف يشفي العليل. تقدم للزائرين راحة وتسلية منقطعتا النظير . احدث اللوكندات من الدرجة الاولى .

فهلموا لزيارة هذه البلاد الجميلة الناهضة

تطلب كافة المعلومات من المكتب التشكوسلوفاكي للسياحة

CZECHOSLOVAKIA TOURIST INFORMATION BUREAU

في حيفا ، شارع الملوك نمرة ٦٣ ، تلفون ٤٧١ ، ص ب. ١٥٠١

حفلة تنويم امام رئيس الوزارة

بغداد في ٤ حزيران — وجه فخامة جميل بك المدفعي رقاع دعوة خاصة لزملائه الوزراء ، وكبار موظفي الحكومة العراقية لحضور حفلة خصوصية في علم التنويم المغناطيسي يقيمها لهم الدكتور داهش بمناسبة وجوده في بغداد

وفي الساعة المعينة حضر الدكتور الى نادي السعدون، مكان الاجتماع، وقام أمام فخامة المدفعي، رئيس الوزراء، وتوفيق ناجي السويدي وزير الخارجية ، ومصطفى بك العمري وزير الداخلية ، وبقية زملائهم من الوزراء ، وامام مدير الامن العام عبد الحميد باشا الشالجي ، وأمين العاصمة أرشد بك العمري ، ونومي بك رزوق مدير الاقامة والسفر ، وغيرهم من كبار الموظفين بعدة تجارب اعجب لها الجميع ، وفي ختام الحفلة هنأه رئيس الوزراء وزملاؤه

(٣٩٨٦)

برنامج

الاذاعة الفلسطينية

يوم الاحد في ١٠ تموز سنة ١٩٣٨

٥ر٣٠	اشارة الوقت والنشرات ثم حديث الاطفال بالعربية
٦ر١٥	رجاء الفلسطينية - وفرقة استوديو الاذاعة
٦ر٣٠	منولوجات فكاهية
٦ر٤٥	قانون منفرد
٧	قصة
٧ر١٥	تيسير جابر وفرقة استوديو الاذاعة
٧ر٤٠	النشرتان الجوية والاخبارية
٧ر٤٥	اشارة الوقت
٩ر١٥	اشارة الوقت والنشرات
٩ر٣٠	موسيقى راقصة
١٠	حفلة غنائية
١٠ر٣٠	ختام

الاذاعة المصرية

الاذاعة اللاسلكية للحكومة المصرية

يوم الاحد في ١٠ تموز سنة ١٩٣٨

١٠	صباحاً الشيخ منصور الشامي الدمنهوري - قرآن كريم
١٠ر٥٥	الاستاذ ابراهيم عثمان وفرقته - حفلة غنائية
١١ر٢٥	ختام
٢ر١٠	مساء اسطوانات
٢ر٤٠	النشرات الجوية والاخبارية والتجارية الاولى
٢ر٥٠	ختام
٦ر١٥	التخت الشرقي - حفلة موسيقية
٦ر٥٠	اسطوانات
٧ر١٠	الاستاذ حبيب جاماتي - حديث
٧ر٢٥	الاستاذ الشيخ علي حزين - قرآن كريم
٨ر٠٥	وزارة الصحة العمومية - حديث طبي
٨ر٤٠	النشرتان الثانيتان الاخبارية والتجارية
٨ر٤٠	التخت الشرقي - حفلة موسيقية
٩ر١٠	الاستاذ رياض السنباطي وفرقته - حفلة غنائية
٩ر٤٠	اسطوانات
١٠ر٣٠	برنامج صنوف الاذاعة اللاسلكية
١١	تقريباً سلام الملك - ختام

* * *

الاذاعة اللاسلكية للحكومة العراقية

تبث على موجة متوسطة طولها (٣٩١) متراً أو (٧٦٧) كيلو سايكل وعلى موجة قصيرة طولها (٥ـ٤٨) متراً

وتعيد البث محطة الاذاعة الخاصة في قصر الزهور الملكي العامر على موجة قصيرة طولها (٤٢) متراً

مساء الاحد في ١٢ جمادي الاولى

٧ر٣٠	تلاوة القرآن الكريم - الحافظ السيد عبد الامير الحيدري
٨	موسيقى عربية خالدة (كلاسيك)
٨ر١٥	حديث زراعي - للاستاذ السيد ممتاز عارف
٨ر٣٠	نشرة الاخبار الداخلية والخارجية
٨ر٥٠	حفلة غنائية - المطربة صديقة نعامة وفرقة الاذاعة الخاصة
٩ر٢٠	ايها التلميذ (قصيدة) - للاستاذ الملا عبود الكرخي
٩ر٤٠	اغاني ريفية - السيد عبد الامير الطويرجاوي
١٠	تقاسيم سيكاه وحجاز (اسطوانة) للسيد أمين بوزري مارش على البيانو للسيد درويش
١٠ر١٥	حفلة غنائية - مقامات - الاستاذ محمد القبانجي وفرقة الاذاعة الخاصة
١١	السلام الملكي - ختام

ALDIFA - PALESTINIAN - DAILY - PAPER

دار الدفاع: ميدان الساعة - عمارة البلدية يافا - فلسطين
العنوان التلغرافي: (الدفاع - يافا)
تلفون ١١٨٧ (اربعة خطوط) و ١٠٧٥ (خطان) صندوق البريد ٢٥٥.
الاعلانات يتفق عليها رأساً مع الادارة
اجرة السطر: ١٠٠ مل

الدفاع

جريدة يومية سياسية مصورة

JULY 10 1938 No. 120•

صاحب الامتياز : ابراهيم الشنطي
المدير المسئول : شوكت حماد

الاشتراكات
في فلسطين عن سنة ١٥٠
في البريد الداخلي " " ١٨٠
في سائر الاقطار الخارجية " " ٣٠٠

صور متنوعة على هامش الحوادث

الى اليمين: من الطرائف التى حصلت فى الحرب الصينية - اليابانية ان الجنود اليابانيين قد توقفوا عن الزحف فى احدى الجهات خوفاً من قنابل المدافع الصينية التى كانوا يرونها على احد المرتفعات ولكنهم عندما احتلوا هذا المرتفع تبين لهم أن الصينيين كانوا واضعين بعض جذوع الاشجار شكل المدافع لاخافة خصومهم.

الى اليسار: منظر فى ميدان مازاريك فى براغ اثناء الاحتفالات العظيمة التي اقيمت فيها وقد اشترك الاف التلامذة من جميع انحاء تشيكوسلوفاكيا فى هذه الاحتفالات التي حازت أعجاب المتفرجين

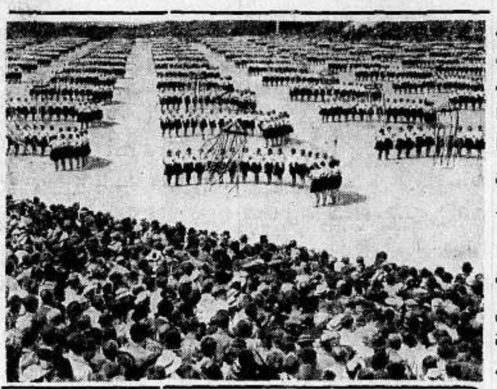

لا تنسوا التنزيلات
في المحلين الالمانيين
ن. ارندت
القدس - شارع مأمن الله
ن. شميت
يافا - شارع الملك جورج
فاستفيدوا منها قبل فوات الوقت

اثبتت الاحصاءات الطبية فى انجلترا ان وفيات الاطفال تقع بنسبة ٢٥ فى المئة فى خلال السنة الاولى من ولادتهم وان ٦٠ فى المئة من هذه الوفيات ترجع الى التغذية الغير الصحيحة • فاذا كانت هذه هى الحال فى انجلترا ذات الجو البارد فماذا تكون بالحرى فى بلاد حارة كالقطر المصرى !

وقد اجمع الاطباء على ان لبن الام السليمة هو افضل غذاء للرضيع • فاذا عجزت الام عن تغذية طفلها لضعف لبنها او قلته او لاى سبب اخر فيتحتم استبداله بطعام اخر يحوى العناصر الحيوية الموجودة فى لبن الام بنسبها الصحيحة •

وحيث ان لبن الام تزداد فيه عناصر التغذية تدريجيا كلما نما الطفل وزادت قواه الهاضمة وبالتالى حاجته الى غذاء اقوى فمن البديهى ان تغذية الطفل يجب ان تكون تدريجية تمشياً مع التغذية الطبيعية •

وهذا هو السر فى ان البان «اللنبريس» تصنع على ثلاث درجات كل منها خاص بمرحلة معينة من حياة الطفل وكل منها محتو على المقادير الصحيحة لكافة العناصر الحيوية الموجودة فى لبن الام فى تلك المرحلة

اطلبوا من الوكلاء والشركة المصرية البريطانية التجارية شارع الفنبي بيروت كتاب التغذية الصحيحة للاطفال « طبعة ثانية » الذى يعلمكم كيف تدراون عن اطفالكم اخطار التغذية السيئة يرسل اليكم مجاناً برجوع البريد

أطعمة «اللنبريس»
تماماً كلبن الام
طعام لكل مرحلة من حياة الرضيع

رسم المستر هوربليشا وزير الحربية البريطانية الذي اصبح كثير الاهتمام بمسألة افشاء الاسرار الجوية من قبل العضو في البرلمان المستر سانـدي

منظر يمثل الجيش الشيوعي اثناء قيامه بالمناورات العسكرية فى جوار لينينغراد ويرى افراد الجيش وعلى رؤوسهم أجهزة الوقاية من الغازات السامة يقومون بحملة هجومية على خصومهم

الاميرال هورثي الوصي على العرش المجاري وقد احتفل فى الايام الاخيرة ببلوغه سن السبعين فى قصره فى كنديرس والرسم يمثله مع افراد عائلته اثناء قيامه برد تحية الجماهير التي هرعت الى خارج القصر للهتاف له

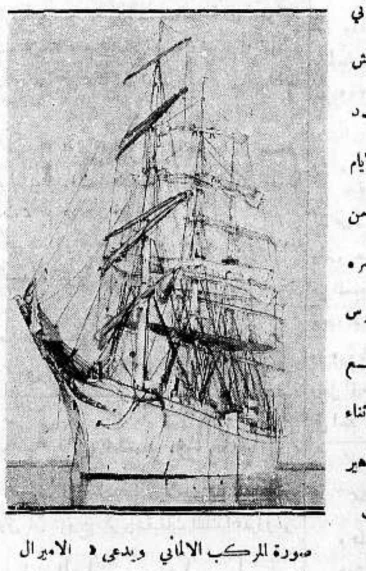

صورة المركب الالماني ويدعى « الاميرال كارفنجر » الذي يستعمل الان لتمرين الطلبة البحريين وقد جاء في الاخبار الاخيرة نبأ انقطاع اخباره فى المياه الشمالية وتبدي الدوائر الالمانية قلقاً على مصير الخمسين طالباً مع معلميهم الذين يقلهم المركب المذكور

منظر الكاتدرائية ريمس بعد أن تم اصلاحها من القنابل التي هدمتها فى اثناء الحرب العامة وستقام حفلة كبرى لهذه المناسبة يشترك فيها مندوبون عن جميع الدول التي اشتركت فى هذه الحرب . والصورة تمثل بعض الرهبان وهم واقفون فى خارج الكاتدرائية

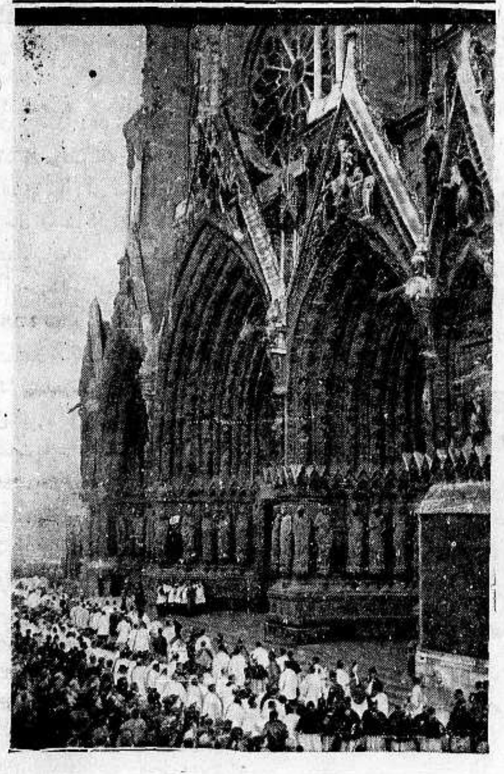

الاثنين في ١٣ جمادى الاولى سنة ١٣٥٧ و١١ تموز سنة ١٩٣٨ — العدد ١٢٠٥

11-7-38 - VOL: V - No 1205

صاحب الامتياز : ابراهيم الشنطي

المدير المسئول : شوكت حماد

الاشتراكات: في فلسطين عن سنة ١٥٠ — في البريد الداخلي « « ١٨٠ — في سائر الاقطار الخارجية « « ٣٠٠

الدفاع

جريدة يومية سياسية مصورة

«AL-Difa» Daily Paper

دار الدفاع : ميدان الساعة ـ عمارة البلدية ـ يافا ـ فلسطين

العنوان التلغرافي : « الدفاع — يافا »

تلفون ١١٨٧ (أربعة خطوط) و١٠٧٥ (خطان) ص. ب. (٢٥٥)

الاعلانات يتفق عليها رأساً مع الادارة

أجرة السطر : ١٠٠ مل

مؤتمر اللاجئين

فشله حجة في جانب العرب

أين تلك الدموع وأين تلك العواطف ...

لم يتقدم مؤتمر اللاجئين اليهود خطوة ولم يتأخر. وكسائر المؤتمرات الدولية، راجت فيه بضاعة الكلام وعرض العواطف والمشاعر دون تحمل تضحية ولو يسيرة. وأغلقت الدمقراطيات ابوابها دون هؤلاء اللاجئين، منتحلة المعاذير الكثيرة. فبعد هذا ألا تزال هناك قطرة من الحياء في وجوه تلك الدول، كلها أو بعضها، حين تذكر فلسطين، وحين تعتبرها مكاناً « صالحاً » لأية هجرة؟ أليس من العار أن ترفض قارة مثل استراليا استيعاب عدد كبير أو حتى متوسط من المهاجرين، ثم يقال هنالك بلد اسمه فلسطين وهو يحل جانباً من المشكلة؟ وفلسطين هذه إذا قورنت ببلدان تلك الدول الدمقراطية، او بمستعمرة واحدة من مستعمراتها، ظهرت طفلة تقف ازاء مارد. وهي اذا قورنت بأي ا د من تلك البلدان ظهرت موجة ضئيلة نحيلة في بحر غامر من المياه.

لقد جاء مؤتمر اللاجئين كامتحان للدمقراطية الغربية. وكانتصار مؤثل رائع لقضية عرب فلسطين. فأن تلك الدول الدمقراطية طالما أرسلت دموعها سخية وهي تتحدث في انفعال ... عن المشكلة اليهودية واضعة فلسطين — فلسطين الضيقة، الصغيرة، الضئيلة — في رأس القائمة بين بلدان العالم التي « يجب » أن تموج بالمهاجرين وأن تختنق بكثرتهم. وبقيت كذلك الى أن جلست تجاه بعضها البعض في مؤتمر « افيان »، فأذا كل واحدة تتردد، واذا كل واحدة تتعلل، واذا كل واحدة تعتذر. فأين تلك الدموع وأين تلك العواطف؟ أم الخلق الغربي الحديث يقضي بأن يكون الانسان كريماً على حساب غيره؟ أم هي الطبيعة الغربية الجديدة تغترف من مال الفقراء لتبذر وتعبث وهي المنتفخة غنى وثراء وتكديساً للذهب!

« البقية على الصفحة الرابعة »

٣٦ اصابة قتل وجرح في حيفا وطبريا والقدس

القاء قنابل واطلاق رصاص على سيارات يهودية واصابة بعض الركاب اليهود بجراح في عدة اماكن

قتل يهودي في شارع في طبريا باطلاق الرصاص عليه وقذف سيارة لفتا بقنبلة انفجرت بعيداً عنها

انفجار ٨ قنابل ورصاص ومقتل ٤ يهود واصابات بليغة

على باص يهودي

حيفا في ١٠ تموز — لمراسل الدفاع الخاص — في الساعة السادسة والدقيقة ٣٠، من صباح اليوم، أطلق مجهولون النار بالقرب من جبل المبهرية على الباص اليهودي الذي يسير بين حيفا ومستعمرة نهلال ودام اطلاق النار مدة جاءت جاءت بعدها قوة من الجند الى مكان الحادث واخذت تتبادل النار مع المسلحين الذين انسحبوا بعد وصولها.

اصابة يهوديين

وبنتيجة اطلاق النار اصيب راكبان يهوديان بجراح خطرة ونقلا الى مستشفى هداسا ولم يعلم عن وقوع اصابات اخرى

آثار المسلحين

ثم أخذت القوة في تعقب آثار المسلحين بين اشجار الجبل الكثيفة ولم يعلم عن القبض على أحد أو العثور على شيء

قنبلة على باص

وفي حوالي الساعة السابعة من صباح اليوم قذف الباص رقم ١٤ الذي يسير بين قريات حاييم وهدار هاكرمل بقنبلة في منعطف الطريق بين جسر شل وشركة الكهرباء

اصابتان و٦ اصابات

وقد أصيب من شظاياها يهوديان بجراح خطرة جداً كما أصيب ستة أشخاص آخرين بجراح مختلفة ونقلوا جميعهم الى مستشفى هداسا حيث أجريت لهم الاسعافات.

حضور قوة

وسارعت قوة الى مكان الحادث وأخذت في تفتيش سكان الحي الذي وقع فيه الحادث كما اخذت في تفتيش المارين في الشارع تفتيشاً دقيقاً دام مدة طويلة. ولم يعثر على شيء ولم يلق القبض على أحد

اطلاق عيارات

وبعد انفجار القنبلة نزل الركاب من الباص واشهروا مسدساتهم وأطلقوا حوالي خمسين عياراً فلم يصب احد.

الجرحى اليهود

وفيما يلي اسماء الجرحى اليهود الذين اصيبوا بنتيجة انفجار القنبلة: بني اسرائيل، شوآبي، كرول، شرختل، شونتا كوفسكي، كولدزمان، افيز، ميروفتك.

وحوالي الساعة العاشرة من صباح اليوم القيت قنبلة من نوع ماز على باص محطة الكرمل العربي رقم ٥ عند زاوية شارعي الملوك والمرفأ مقابل قهوة الزجاج الواقعة على الجهة المقابلة من الشارع المذكور فانفجرت قبل ان تصل الى الباص

اعتقال يهودي

وفي الحال شاهد البوليس يهوديا اسمه جات دينار فقبض عليه ثم وصلت قوة من جنود النسافة « رياليس » الى المكان واخذت المتهم الى مركز البوليس حيث اخذ في التحقيق معه. ولم تحدث اصابات او اضرار من انفجار هذه القنبلة

على طريق الناصرة

أطلقت النار صباح اليوم على باص يهودي على طريق الناصرة بينما كان داخلا الى حيفا وقد أسرع السائق بالسير ولم تقع اصابات.

نجيء في صباح اليوم الى مستشفى هداسا يهوديين من مستعمرة « قريات حاييم » أحدهما مطعون بمدية عدة طعنات في جسمه والآخر مصاب برأسه من رشق الحجارة وحالة الجريحين خطرة

جرح يهودية

وبينما كانت امرأة يهودية سائرة في شارع الملوك رشقها مجهولون بالحجارة فأصيبت برأسها بعدة جراح بالغة نقلت على اثرها الى مستشفى هداسا بحالة خطرة.

باص رقم ٦

حوالي الساعة الخامسة والدقيقة ٤٠ من مساء اليوم القى مجهول قنبلة على باص « هدار هاكرمل رقم ٦ عند مفترق الطرق المؤدية الى مستشفى الحكومة

(البقية على الصفحة ٧ عمود ١)

في المجلس ...

سؤال عن الحالة الحاضرة

وآخر عن حادثة مركز بوليس طولكرم

لندن في ١٠ تموز — في جلسة مجلس العموم غداً « الاثنين » يسأل النائب دونير من حزب المحافظين وزير المستعمرات عما اذا كانت اتخذت اجراءات خاصة، أو في النية اتخاذها، لحماية ارواح السكان، وإعادة النظام والهدوء في فلسطين حيال تجدد عاصفة القتل واعمال الارهاب في ارجاء البلاد

وفي جلسة يوم الاربعاء القادم في ١٣ تموز الجاري يسأل ودجوود وزير المستعمرات عما اذا كان في امكانه الادلاء ببيان حول حادثة طولكرم التي هاجمت فيها جماعة مسلحة نقطة البوليس وأخذت منها أسلحة من أنواع مختلفة.

«الابزرفر» والاعتداءات الاخيرة

كلمة عربي في حل المشكلة وتعليق الجريدة

تأجيل التسوية ...

لندن في ١٠ تموز — نشرت جريدة « الابزرفر » مقالة طويلة عن حوادث الاضطرابات في فلسطين فقالت ان تجدد اعمال الارهاب بين العرب واليهود زاد الموقف خطورة من وجهة النظر البريطانية لان هذه الحالة ستؤدي الى تأجيل التسوية للمشكلة السياسية مهما يكن نوع هذه التسوية.

من المستحيل ...

ثم قالت والواقع انه من المستحيل فرض اية تسوية قبل ان تتوفر الادلة على ان الفريقين يميلان الى تنفيذ هذه التسوية

اتخاذ تدابير ...

وترى الدوائر في لندن ان الاشاعات التي اذيعت في فلسطين عن عدم وجود خطة سياسية صريحة لبريطانيا تعد في حد ذاتها من الاسباب التي حملت على اضطراب الحالة. ولكن الحكومة البريطانية مصممة على اتخاذ كل التدابير حتى اعلان الاحكام العرفية اذا دعت الضرورة لوقف حالة الاضطرابات.

معرفة الخطط

وتعتقد المقامات الانكليزية ان الدوائر العربية واليهودية ذاتها لا بد ان تكون في موقف يساعدها على كبح جماح الاحقاد العنصرية قبل ان يكون يكون في الامكان حل المشكلة وعلى ذلك فالمسألة العملية التي تشغل البال الان هي معرفة الخطط الممكنة التي يمكن اتباعها للوصول الى « التوفيق » بين وجهتي النظر المختلفة

« البقية على صفحة ٤ عمود ١ »

٣٠٠ مسلح

يدخلون مستعمرة قرب زمارين

في الساعة الثامنة والنصف من مساء الليلة هاجمت جماعة مسلحة مستعمرة « جبعات عادا » الواقعة بالقرب من مستعمرة زمارين. ودخل أفرادها الذين يقدر عددهم بـ ٣٠٠ مسلح الى المستعمرة واطلقوا العيارات النارية بكثرة. وأجاب الخفراء بالمثل. ودام تبادل العيارات زهاء ساعة. وقد أصيب خمسة من اليهود بينهم ٣ جراحهم خطرة وقتل اثنان.

في ١٢ ساعة

١ — في حيفا : أصيب ٢٨ من اليهود بجراح مختلفة ومات احدهم واعتقل يهودي

٢ — في طبريا: اطلقت النار على يهودي فقتل وعثر على قنبلتين لم تنفجرا

٣ — في القدس : القيت قنبلة على باص لفتا وجرح يهودي من شظاياها

٤ — في مستعمره : دخل ٣٠٠ مسلح الى مستعمره قريبة من زمارين وقتل اثنان واصيب ثلاثة بجراح خطرة

مؤتمر «ايفيان» بدأ في جو سيء

منذ وقت طويل سئمت الدول مسئلة اللاجئين

لندن في ١٠ تموز — ترى جريدة « التايمس » ان مؤتمر اللاجئين اليهود قد بدأ في جو سيء وسيكون مثلا جديداً للنجاح السيء الذي ينتهي الى مفاوضات لم تمهد اليها السبيل تمهيداً حسناً والحكومات ليست على استعداد للتعاون في سياسة انشائية. والذي يقال في صراحة ان الدول سئمت المهاجرين منذ وقت طويل.

«البقية على الصفحة ٦ عمود ٤ »

تلفون دمشق

مرض مندوب سوريا في انقره

اجتماع الوزارة وتقرير القيام بجولات

دمشق في ١٠ تموز — لمراسل الدفاع الخاص — تلقى جميل بك مردم برقية من المسيو بونسو سفير فرنسا في انقره جاء فيها ان الامير عادل ارسلان مندوب سوريا في انقره أصيب بمرض ألزمه الفراش ثم نقل الى المستشفى حيث زاره الدكتور رشدي آراس وزير الخارجية التركية وسفراء الدول الاجنبية وأن صحته الان آخذة في التحسن.

وعقدت الوزارة السورية اجتماعا حضره رئيس مجلس النواب ودرست فيه التقارير التي اوصلها الامير عادل ارسلان من انقره. وقرر جميل بك مردم القيام في آخر هذا الشهر بزيارة جميع المدن السورية والقاء خطب فيها حول السياسة الحاضرة

وصول جنود

وصل اليوم الى حيفا فرق من الجنود البريطانيين التابعين لفرقة (اسكس) وسيصل القسم الباقي من الفرقة غداً.

وهذه هي احدى الفرقتين اللتين تقرر استدعاؤها من مصر. أما الفرقة الايرلندية الثانية فينتظر وصولها من مصر في يوم الثلاثاء

القاء قنبلة

القيت مساء امس قنبلة على مقهى عربي بالقرب من لفتا فانفجرت واصيب بسببها أحد الجالسين العرب.

اللعب بالورق

نيويورك في ١٠ تموز — نشرت جريدة النيويورك تايمس برقية لمكاتبها في مؤتمر ايفيان وصف فيها المناقشات التي دارت في مؤتمر اللاجئين الدولي بأنها لا تنطوي على وعد مطلقاً، والاعتقاد السائد الان هو أن الدول الدمقراطية تلعب امام العالم بالورق، وحكومة اميركا هي المحرك الوحيد، أما بريطانيا وفرنسا فانهما تقومان بمهمة الكبح والمنع

اصابة يهودي بجراح خطرة في حادث

اطلقت العيارات النارية بعد ظهر اليوم على سيارة يهودية صغيرة تابعة لشركة هماهير بالقرب من الرملة بينما كانت في طريقها من تل ابيب الى القدس. وقد اصيب احد ركابها اليهود بجراح خطرة نقل على أثرها الى مستشفى هداسا في القدس.

مؤتمر ايفيان واللاجئون اليهود ...

ايفيان في ١٠ تموز — اجتمعت امس اللجنة الفرعية المؤلفة لاستقبال الجمعيات التي تعنى بمساعدة اللاجئين. وفي اثناء هذا الاجتماع اعلنت بلسان رئيسها عن شدة تأثرها من الروايات التي سمعتها لدلالتها على وجود مأساة بشرية عظيمة، اذ يؤخذ من بعض البيانات التي سمعتها اللجنة من ممثلي المؤتمر اليهودي العالمي ان اليهود المعتقلين في معسكرات الاعتقال في المانيا والنمسا محرومون من كل علاقة بالخارج ومستهدفون لعقوبة الجلد لاقل سبب، كما ان عائلاتهم تعاني الالام ...

فلسطين في الصحف الانكليزية

حرة تتكلم...

أبناء المدنية الزاهرة لا يوصفون بالتشرد

حمل الينا البريد عدداً من جريدة « مفنوكس كرونكل » التي تصدر في مفنوكس الانكليزية وفيه مقال نجمله فيما يلي :

بعد رحلة طويلة

ألقى الملام على بريطانيا العظمى في التوتر الحالي القائم في فلسطين بين العرب وبين الطائفة اليهودية التي تزعم ان فلسطين — وهي وطن العرب — وطن قومي لها. وكانت التي القت هذا الملام هي الدكتورة مود رويدن بعد عودتها الى بيتها في مفنوكس من رحلة طويلة قامت بها الى الارض المقدسة ، فلما عادت خطبت في حفلة عشاء اقامتها السيدات التابعات لنادي الروتاري ، لها في فندق « بلاي » مساء الجمعة

بريطانيا هي المسئولة

ونسبت الدكتورة مود رويدن ما هو واقع الى بريطانيا العظمى ، بصفتها الدولة المنتدبة التي وعدت اليهود في تصريح بلفور بان تكون فلسطين لهم « وطناً » قومياً ، بينما لم يكن ثمة مبرر لهذا الوعد بشيء لم يكن ملكها ، ولا هو ملكها الان

واشارت الدكتورة بعد هذا الى ان ذلك التصريح ، عندما صدر ، كان اليهود في فلسطين لا يؤلفون الا ١٠ في المئة من مجموع السكان ، ولم تكن ثمة علامة على وقوع ما يقع في الظروف الحالية

ما لا يستطاع

وشرحت الدكتورة الصعاب القائمة في وجه الوصول الى اتفاق بين الفريقين ، بقولها ان اليهود مصرون على ان تكون لهم الاكثرية في فلسطين ، وهم يرفضون حتى التفاوض مع العرب الا على هذا الاساس ... وهذا هو ما لا يستطيعه العرب ، اذ انهم لا يمكنهم الا السماح لليهود بالبقاء في بلادهم كاقلية دائمية

ومن واجب بريطانيا ، ان تمسك مساعدتها عن فريق ، تبعاً لما تمليه العدالة والحق ، وهما في جانب العرب بلا ريب

اتركوا العناد

وان من واجب اليهود ان يرضوا بالبقاء كاقلية في فلسطين ، يعيشون فيها كما يعيش المواطنون العاديون ، ويتمتعون بمثل حقوقهم ، وعلى بريطانيا ان تضمن ذلك ، وتضمن ان لا ينفى أحد من اليهود من الارض المقدسة ، على أن لا تزيد عددهم فيها قط عن ثلث السكان ..

وتعتقد الدكتورة أن اليهود اذا تركوا العناد جانباً ، وقبلوا بالبقاء كاقلية ، فان العرب قد يوافقون على قبول مهاجريهم في بلدان اخرى عربية لا يكونون فيها في مثل هذا العدد الضخم الذي هم فيه الان في فلسطين ..

يوم قريب

واستطردت الدكتورة بعد ذلك في خطبتها قائلة :

« انني اتساءل في دهشة : هل من الحكمة ان تتولى اية امة حكم اية امة اخرى » ثم قالت انها طرحت هذا السؤال نفسه على عدد من العرب فأعربوا لها كلهم عن رأيهم القائل بانه اذا لم يكن مناص من الحكم الاجنبي لمدة من الزمن محدودة ، فانهم يرون يوم الاستقلال قريباً.

يجب انصاف العرب

وقالت الدكتورة انها سألت عربياً عن رأيه فيما كانت تذيعه محطة باري ضد بريطانيا من الاذاعات ، فكان رده عليها : ان الكلمات الرقيقة من باري لا يمكنها ان تمحو الاثر السيء الذي خلقته اعمال ايطاليا في الحبشة »

وفي شرح طويل للمعضلة الفلسطينية قالت الدكتورة انها تعطف على اليهود المضطهدين في اوروبا ، ولكنها تقول بان العرب يجب ان ينصفوا

ابناء المدنية

وقالت الدكتورة ان العرب ابناء مدنية زاهرة ، ومجد تليد ورثوه عن آبائهم منذ قرون ، وهؤلاء هم الآباء الذين ساهموا في وضع أسس العلوم العصرية ، وللعرب الحق في ان يتمسكوا بارضهم في فلسطين ، وفي ان يمقتوا كل المقت ما يوصفون به جميعاً من انهم ليسوا الا شراذم من البدو الرحل !

ما لنا وللاضطهادات ؟

واشارت الدكتورة بعد ذلك الى ان العرب ليس مما يرغبون فيه ان ينكروا على اليهود حق محبتهم فلسطين ، لان الجنسين ساميان ... اما ما لا يرغب فيه العرب ويقاومونه كل المقاومة فهو ان يجيء اليهود الى بلادهم وهم يدينون بالمبدأ الصهيوني ، ويريدون ان يصبحوا وهم الاكثرية في البلاد ، بحجة ما يقع عليهم من الاضطهادات في اوروبا ، وهي اضطهادات لا شأن للعرب فيها على الاطلاق

اضف الى ذلك ان فلسطين لا تتسع لعشر معشار اليهود المضطهدين

رأي زائر اميركي

وبعد ان شرحت الدكتورة فائدة استقرار السلم في فلسطين للامبراطورية البريطانية وللعالم اجمع ، انهت خطابها باقتراح رئيس الاجتماع شكرها ، وثنى على هذا الاقتراح القاضي « بريتل سكوت »

وفي النهاية قام زائر اميركي حضر هذا الاجتماع فقال ان ما يزعمه اليهود من ان فلسطين هي وطنهم القومي ، يتناقض تماماً مع النبوءات الواردة في التوراة

البريد

بين العراق وايران

طهران في ١٠ تموز — تم الاتفاق بين الحكومتين الايرانية والعراقية على انشاء خط بريدي اضافي بين البلادين علاوة على الخط المتبادل بين شمالي العراق وشمالي ايران .

من القاهرة

مصر الفتاة

والسياسة في فلسطين

القاهرة في ١٠ تموز — لمراسل الدفاع الخاص — ارسل حزب مصر الفتاة برقية الى المندوب السامي البريطاني في القدس ضمنها الاحتجاج على السياسة القائمة الان في فلسطين والتي ترمي الى تجزئتها

مدرسة للطيران

انشأ فريق من رجال طنطا المثقفين ناديا للطيران تكون مهمته نشر الدعاية لهذا الفن وتشجيع الشباب على ان يتقنوه ويتعلموا صناعة نماذج الطائرات كما يعمل النادي على انشاء مطار ومدرسة للطيران في المدينة ويقدم المساعدة الى من يرغب تعلم الطيران الالي

الملك فاروق

جاء من بيروت ان شركة الانباء الايطالية البرقية ذكرت ان الصحف اللبنانية نشرت خبراً ما له ان الملك فاروق اعتزم تمضية فصل الصيف في لبنان لان الظروف الحاضرة لا تسمح له بالابتعاد عن مملكته وأكدت احدى هذه الصحف ان احد كبار رجال الحاشية الملكية وصل الى لبنان ليدرس بعض المناطق ويختار منها المكان الموافق لاصطياف جلالة الملك والملكة

احتراق مفوضية

شبت النار عند ظهر امس في دار المفوضية المصرية في روما وهي من اجمل القصور فيها ومن حسن الحظ أن رجال المطافيء تداركوها واخمدوها سريعاً بعد أن اندلعت السنتها على السطوح ثم امتدت الى السقف وكادت تنذر بالامتداد الى المنازل المجاورة والمفهوم أن سبب الحريق ناشيء عن احتكاك الاسلاك الكهربائية.

اجتياز الشرق

بطريق الجو

شركة مصر للطيران تقدم خدمات ممتازة على خطوطها الجوية بين المراكز الرئيسية في الشرقين الادنى والاوسط وتوفر على المسافر ساعات وايام من عدم الراحة والتعب بالسفر براً .

المكتب الذي تسافر منه أو وكلاء الشركة يسرهم تقديم زيادة الايضاحات عن :

خطوط مصر الجوية

السمن الحلبي

الممتاز

والزيت الزوبه

للمونة

تجدونه بمحل

نجيب القطان

يافا — سوق الدير

مؤتمر اللاجئين

وازدياد التشاؤم من نتائج اعماله

هل الممتلكات البريطانية ترفض هجرتهم اليها

ايفيان في ١٠ تموز — ان روح التشاؤم التي امتازت بها اجراءات مؤتمر لجنة المهاجرين في اليومين الاولين من انعقاده قد ازدادت بدلا من ان تنقص عندما عقدت اللجنة الفرعية جلسة سرية لتقرير نوع قيود الهجرة

قيود الهجرة

ولم يبد المندوبون أدنى تردد في الاعراب عن وجهات نظرهم في المسألة كلها وفي نقد الاساليب التي اتبعتها اللجنة في اجراءاتها وهي بحث قيود الهجرة في مختلف البلدان مع أن هذه مقررة بمقتضى قوانين لا يمكن تبديلها بدون اجراءات تشريعية

وثائق واحصاءات

وقال أحد المندوبين علانية أنه لم ير قط من قبل مؤتمراً اجتمعت لديه مثل هذه الكمية غير العادية من الوثائق المطبوعة والاحصاءات الرسمية ، ولا أقل منه أملا بالنجاح

رسالتان يهوديتان

وقد قدمت الى المندوبين رسالتان من هيئات يهودية الواحدة من الوكالة اليهودية في فلسطين والثانية من المؤتمر اليهودي العالمي تصف كل منهما حالة اليهود في بعض بلدان اوروبا في صورة ليس فيها كثير من الاطراء لعصبة الامم.

موقف نروج

ولا تزال « نروج » تصر على أن عصبة الامم هي الهيئة المختصة لمعالجة هذه الشؤون وترفض دول أخرى المعاونة في لجنة باريس المقترحة

الرجوع لالمانيا

وقد تكلم رئيس اللجنة مطولا عن المذكرة التي ستوضع لتقدم الى الحكومة الالمانية لتقرير ما اذا كانت الصعوبات الموضوعة في طريق هجرة اليهود يستطاع انقاصها .

وبالرغم من ان المندوبين يحافظون على الصمت التام فيما يختص بنوع المذكرة فان الذي يقال ان اللجنة لا تنوي ان تجعلها في صيغة احتجاج الى برلين بالرغم من تشديد المندوبين اليهود في طلب ذلك .

الجمهوريات اللاتينية

وقد تكلم مندوبو كولومبيا وشيلي واكوادور والمكسيك وفنزويلا وبيرو وأظهروا جميعهم أن بلادهم في حاجة قبل كل شيء الى عمال الاراضي ومزارعين. وزاد مندوب كولومبيا بقوله ان بلاده ليس فيها متسع للمثقفين . وقال مندوب شيلي إنه لا يستطيع التقيد بالتزامات ما. وقال مندوب زيلندا الجديدة ان حالة بلاده الاقتصادية لا تحتمل ايواء عدد كبير من المهاجرين .

تؤدي للعداء

أما مندوب الدانمرك فقال ان بلاده ليست في حاجة الى المهاجرين ويمكن ان تقبل بعضهم . وصرح مندوب المهاجرين من المانيا فقال انه اتصل بمندوبي الممتلكات البريطانية المستقلة فقالوا له ان الهجرة بكثرة تؤدي الى زيادة شعور العداء نحو اليهود . وأشار بتحديد الهجرة بحالات خاصة .

اللاجئون السياسيون

أما مطالب الهيئات اليهودية فتكاد تتفق على دعوة اللجنة الدولية في ايفيان الى بحث مشكلة اللاجئين السياسيين ليس في المانيا والنمسا فقط بل في جميع البلاد التي وقعت فيها حوادث أدت الى الهجرة الاضطرارية .

الهجرة لفلسطين

وتطلب هذه الهيئات ايضاً وضع نظام دقيق للهجرة وتحديد الصعوبات الناشئة عن تحويل الهجرة . كما تطلب اجراء مفاوضات مع المانيا للسماح باخراج قسم من أموال اليهود المهاجرين . كما تلفت النظر الى مشكلة الهجرة اليهودية الى فلسطين ...!

مذكرة الامير عبد الله للمندوب

الاحتجاج على التصرفات العدوانية من اليهود

عمان في ١٠ تموز – لمراسل الدفاع الخاص – فيما يلي نص برقية الاحتجاج التي ارسلها سمو الامير عبد الله الى المندوب السامي على اثر الحوادث الفظيعة التي وقعت مؤخراً في حيفا والقدس : « لقد كان لحادث حيفا الفاجع في الافكار العمومية بشرق الاردن التأثير العميق من الحزن والغضب ولحادث القدس الشريف مثله . واني لحزين ايضا . انه مع علمي ان فخامتكم والحكومة بفلسطين قائمة بمسؤولياتها ازاء السلام بكل ما ارتئيت من وسيلة وحكمة . غير انه من واجبي لفت أنظار فخامتكم الى ان هذه الاعتداءات الفظيعة من جانب اليهود قضت على كل امل مما تسعى اليه الحكومة من ايجاد الجو الصالح لحل القضية الفلسطينية . واني ارجو ان يعلم الذين يديرون دفة السياسة الصهيونية من رجال اليهود انهم انما يصلون بعملهم هذا الى نتيجة واحدة وهي العقم الحقيقي فيما ينشدون من حياة سكينة وسلام مع العرب

« واني بالنسبة الى ما هو واقع على ابناء قومي العرب وفي اقدس نقطة من بلاد عزيزة علي وعلى امتي اوجه اشد الاحتجاج على هذه التصرفات العدوانية من جانبهم وانتظر بسرعة ما سترتب من عقاب صارم على المتجاسرين على هذه الفظاعة »

عبد الله

هذا ما يقوله كل من استعمل

الحزام الاصلي الصحيح

سيو برنيو باربر من باريس

مميزاته ...

بدون مخدة ، بدون زمبلك ، خفيف سهل الاستعمال ، فلا مثيل له في الراحة . اذا كان الفتق يزداد حجماً كل يوم او ينزلق من تحت المخدة عندما تسعل او تعطس او تأتي باي مجهود آخر

فاعلم ان الحياة في خطر !

لان المخدة ستضغط على امعائك الخارجية وتعمل على اختناقها مما يؤدي الى حالات غاية في الخطورة لا تنتظر حتى يفوت الوقت بل اسرع واستعمل لسيو برنيو باربر (تجد المنفعة وراحة البال)

لقد تخلصت من

الفتق

تماماً !!

التجربة مجاناً

الكتالوج تحت طلبك

في القدس

بوكالة باربر

الصيدلية الانجليزية

الامريكانية

شارع يافا تحت البوسطة

يومياً من الساعة ٩ الى ١٢ — ومن الساعة ٤ الى ٧

في يافا :

بصيدلية عيسى حلبي تحت بنك باركليز

يوم الثلاثاء في ١٢ تموز سنة ٩٣٨

عند

شاكر النابلسي

شارع البطمه

يافا

الذوق . . . .

. . . الفن . . .

. . . . الجمال

. . . . . الجودة

. . . الرخص . . .

المعاملة . . . .

ارقى واحدث نماذج الموبيليات

تنجيد متقن ، احسن المفروشات واجملها واجودها

اعلان

من محكمة صلح حيفا

دائرة الاجراء

اعلان مخصوص ببيع أموال غير منقولة وفقاً لقانون تقسيم الاموال غير المنقولة

دوسيه رقم ١٧٨٠ـ٣٨

فيما بين : المدعي : عمر عبد الرحيم محمديه من حيفا وكيله المحامي الياس افندي كوسا وبين : المدعى عليهم : ١) سعيد عبد الرحيم قاسم محمديه . ٢) توفيق عبد الرحيم قاسم محمديه . ٣) فهد قاسم الحاج عبد الرحيم محمديه . ٤) سعد بن قاسم الحاج عبد الرحيم محمديه ٥) فضل بن قاسم الحاج عبد الرحيم محمديه . ٦) عبد الرحيم بن قاسم الحاج عبد الرحيم محمديه .

القيمة المخمنة : ثلاثة آلاف جنيه فلسطيني .

بموجب قرار محكمة صلح حيفا بالقضية الحقوقية رقم ٦١٣٣ ـ ٣٧ المؤرخ في ١٩ ـ ١٠ ـ ٣٧ اعلن بذلك انه مطروح بالمزاد العلني انه مطروح بالمزاد العلني للبيع ـ جميع العقارات مع الارض الاميرية الواقعة في حيفا شارع ستانتون المسجلة في الطابو بموجب كوشان رقم ١١٥٠ المؤرخ في ١٥ كانون اول سنة ٩٢٢ المحدودة شمالا صاحب ملك والحاج احمد يامين . شرقاً محمد تيسير ومحمد الزين جنوباً طريق وغرباً امين محمديه .

فمن له رغبة بالشراء عليه مراجعة دائرة اجراء حيفا ظرف خمسة واربعين يوم اعتباراً من تاريخ نشر هذا الاعلان لدفع التأمين القانوني عشرة بالماية من القيمة المخمنة ومن ثم مشاهدة الملك المذكور ومراجعة الدلال الرسمي العام السيد رشيد الذيك لبيان مزاده على وصلاية المزاودة .

رسوم التسجيل واجرة الدلال عائدة على المشتري .

(٤٠٠٢) مأمور اجراء حيفا

اعلان

صادر من محكمة يافا الشرعية

تقدمت الينا مضبطة موقعة من مختار قرية اليهودية التابعة ليافا تتضمن ان شفيقة بنت محمود محمد ابي سنحي توفيت منذ شهرين وانحصر ارثها الشرعي في زوجها انيس سعيد الطريفي واولادها منه محمد وعيسى واحمد وغزاله ومريم فقط ثم توفي احمد عن والده انيس سعيد المذكور وعن اشقائه محمد وعيسى وغزاله ومريم فقط فمن له اعتراض على مضمون هذه المضبطة فليراجع المحكمة الشرعية بيافا خلال عشرين يوماً من تاريخ النشر

قاضي يافا الشرعي

(٤٠٠٧)

صفوة ما يحمله بريد الشرق والغرب

طرائف شتى

أشباه الناس - بريد الامس واليوم

ياقوتة «سحرية» اذا ضاعت ... تموت صاحبتها

من المجلات الانكليزية الفكاهية، وعن « الدلي ميل » كبرى صحف اللورد روذرمير ممها، تنقل المعلومات الطريفة التالية :

اشباه الناس

يقولون في الامثال العربية : يخلق من الشبه اربعين) ويقولون في الامثال الانكليزية : (لكل انسان نسخة طبق الاصل منه ، في ناحية من نواحي الدنيا)، والايام تحقق هذا الذي يقال ، فالمستر انتوني ايدن - مثلا - له شبيه اقام الناس واقعدهم في امستردام ، وهم يتبعون حركاته وسكناته هناك ، بينما كان المستر ايدن الحقيقي في ذلك الوقت نفسه ، يعيش هادئا ناعما في يوركشاير !

ومنذ ايام قلائل جاء نبأ من مونتريال في كندا ، يقول بان الدوق اوف كنت يقوم بزيارة سرية لتلك المستعمرة من مستعمرات التاج المستقلة، والدوق لم يكن قط قد غادر لندن ، وانما رأى الناس شبيها له تام الشبه ينزل من احدى البواخر الى البر في مونتريال !

وشوهد الهر هتلر في مدينة نيس ، يرتدي معطفا أشهب اللون ، وبنطلونا قصيراً ، ويشترك هناك في الالعاب الرياضية ، وكان هتلر الحقيقي اذ ذاك في برلين لم يغادرها !

اما المستر جورج برنارد شو الشاعر المعروف، فله في البلاد الانكليزية وحدها اشباه كثيرة طالما لاحقهم الصحفيون والمصورون ليحظوا من الشاعر بحديث أو بصورة فوتوغرافية ، أو بامضائه على ورقة ... والشاعر الحقيقي معتكف في بيته طلبا للراحة

وفي ناحية وندسور امرأة اسمها المسز هيلين ليكس ، تشبه الملكة ماري كل الشبه ، وفي أحد الايام ، بينما كانت هذه المرأة تمشي على مقربة من حدائق قلعة وندسور ، أسرع ضابط الحرس فنادى الجنود فخرجوا بأسلحتهم . . . وأدوا لجلالتها التحية العسكرية

وكثيراً ما يستفيد الرجال من اشباههم فيسمحون لهم بأن ينوبوا عنهم في الظروف، التي يكون الخطر فيها قاب قوسين او أدنى منهم ، ومن هؤلاء الاشباه يستفيد الديكتاتورون اكثر مما يستفيد العظماء الاخرون

بريد الامس واليوم

من ١٢ ميلا الى ٢٠٠ ميل في الساعة، ومن عربة البريد القديمة، الى طائرة البريد العصرية !

هذه هي اعظم قصة من قصص التطور في وسائل نقل البريد ، من اليوم الذي أمر فيه الملك تشارلس الاول باعفاء جميع الرسائل المرسلة الى انحاء الامبراطورية ، ومنها الى انكلترا من الرسوم الاضافية ، الى يومنا هذا

والان تنظر الى اول بريد جوي ارسل من انكلترا الى الهند ، وكان ذلك في عام ١٩١٩ ، نجد انه وصل الى هناك بعد شهر من قيامه من البلاد الانكليزية ثم قصر هذا الزمن في ١٩٢٩ حتى اصبح سبعة ايام ... ثم قصر في هذه الايام الاخيرة حتى صار يومين وبعض يوم

اما بعد ذلك فعد بنا الى ايام السفن الشراعية ، لتجد ان البريد القائم من انكلترا كان يصل الى استراليا في ١٠٠ يوم ، أو ٨٠ على أقل تقدير ، اذا جرت الرياح بما تشتهي السفن

وفي ايام الطيران الاولى قطع روس سميث ، وكيث سميث ما بين انكلترا واستراليا بطائرتهما ، في ٢٨ يوما ، ثم قصرت هذه المدة عندما افتتح اول خط للبريد الجوي بين انكلترا واستراليا في عام ١٩٣٤ ، الى ١٢ يوما ، ثم قصرت مرة اخرى في ايامنا هذه حتى صارت ٨ ايام و ٢٣ ساعة

وفي تلك الايام الاولى للطيران قامت طائرة البريد الاولى من انكلترا في شهر شباط ١٩٢٠ وهي تقصد مدينة الكاب في جنوب افريقيا فلم تصل اليها الا في آخر آذار ، لا بل ولم تصل هي بالذات، اذ انها استبدلت نفسها بطائرتين في الطريق وفي عام ١٩٣١ قصرت هذه المدة حتى صارت ١٢ يوما ... ثم قصرتها شركة الطرق الجوية الامبراطورية في هذه الايام الى اربعة ايام

ياقوتة «سحرية»

نظرت محاكم باريس منذ ايام في قضية ياقوتة « سحرية » اختفت من صاحبتها الكونتيسة دي ميرسكوف قبل وفاتها بساعات معدودة

وكانت هذه الياقوتة وسط عقد ، تخفيه الكونتيسة في غرفة نومها ، وتحافظ عليه كل المحافظة ، وتقول لاصدقائها ان فيه « ياقوته سحرية » ذات صفات لا توجد في اية ياقوتة اخرى في الدنيا ، وكانت تؤكد لهم ان هذه الياقوتة اذا ضاعت، فانها ستموت بعد ضياعها فوراً.

وضاعت الياقوتة ، والعقد كله ، في يوم من ايام شباط الماضي، وبعد ضياعها ببضع ساعات، ماتت الكونتيسة عن عمر يناهز ٩٨ سنة .

واتهمت مدام فلورين فرانكان — وهي ابنة الكونتيسة بالتبني — بسرقة العقد وياقوتته السحرية ، وثبتت التهمة عليها فادانتها المحكمة وحكمت عليها بالسجن ١٨ شهراً .

وبما ان هذه المذنبة مريضة ، فانها ستقضي تلك المدة في المستشفيات .

أما المسيو لامالكير ، وهو الشاب الدهان الذي ثبت عليه انه اخذ العقد وباعه في لندن بمبلغ ١١٥ جنيها فقد برأته المحكمة بعد ان اقتنعت بانه كان يعتقد بان الكونتيسة اعطت العقد برضاها لمدام فلورين فرانكان التي كانت تعد ابنتها بالتبني .

سفير اميركي

يفر من غريمه في نيويورك

دبلوماسي مليونير تتهمه مجلة ... فيرد عليها !

تحت عنوان (سفير الولايات المتحدة الى بريطانيا يسابق رجلا اراد ان يقدم اليه اعلاناً قضائياً) نشرت « الدلي ميل » لمراسلها الخاص في نيويورك ، رسالة مطولة نقتطف منها ما يلي :

قبيل السفر

ابحر المستر جوزيف كنيدي ، سفير الولايات المتحدة الى بريطانيا ، صباح يوم ٣٠ حزيران الماضي الى انكلترا ، ولكن بعد ان مثل دور البطل في رواية مضحكة من النوع « الكوميدي » تتلخص وقائعها فيما :

١) انه وهو في فندق هنا لعب لعبة « الاستغماية » مع تاجر من تجار البترول كان يريد ان يقدم اليه اعلاماً قضائياً

٢) دخل السفير مع التاجر في سباق فاز فيه الاول ، الى الباخرة نورماندي

٣) صرح السفير وهو في الباخرة بان له محامين في نيويورك، ويمكن للتاجر ان يتقدم اليهم بالاعلام القضائي

تعويض ضخم

اما هذا الاعلام القضائي فانه خاص بمبلغ ٢٠٠،٠٠٠ جنيه (مليون دولار) يطالبه به المستر ادوارد جونس مدير شركة البترول المعروفة باسمه ، ويقول ان هذا المبلغ المطلوب هو تعويض له عن الخسائر التي انزلها به السفير الاميركي عندما كان عضواً من اعضاء لجنة الضمانات احدى لجان البورصة التجارية هنا ، وهذه اللجنة هي التي خربت الاعمال المالية والتجارية التي كان يقوم بها المستر ادوارد جونس

اختفاء السفير

وكان المستر جونس هذا قد ذهب الى فندق والدورف الذي ينزل فيه السفير، ليقدم له الاعلام القضائي ، ولكن المستر جوزيف كنيدي لم يرد ان يواجهه، فنزل على مصعد « اصنصور » من المصاعد الخاصة بنقل البضائع نزولا وطلوعا ، ثم خرج من احد ابواب الفندق الخلفية

وبعد ذلك بساعات عاد تاجر البترول ليرى السفير في الغرفة التي ينزل فيها ، ولكن المستر جوزيف كان قد انتقل منها الى غرفة اخرى في هذا الفندق، لا يهتدي احد اليها بين الغرف التي تعد بالمئات.

السكرتير يضلل

وركض المستر جونس الى غرفة سكرتير السفير ، ولكن هذا ضلله بان قال له ان المستر جوزيف سافر الى بوسطن ، ومنها سيسافر الى واشنطن

وعلى أثر تلقي هذا النبأ ، ارسل تاجر البترول برقيتين مطولتين الى وكلائه في المدينتين ، طلب اليهم فيهما ان يلاحقوا السفير ... الذي كان في غرفته في الفندق ما يزال !

متى وأين ؟

وبعد ذلك كتب المستر جونس ورقة الى السفير ، ابقاها مع سكرتيره ، وفيها قال ما يلي :

« أمام الصعوبات التي اجدها في مقابلتك لاقدم لك اعلاماً قضائياً ، وبالنظر الى جهلي بالاماكن التي تتردد عليها ، ارجوك ان تخبرني متى ستكون في نيويورك ، واين استطيع ان اقابلك فيها ، ومتى تكون انت مستعداً لقبول هذا الاعلام القضائي » ؟

وفي تلك اللحظة التي كتب فيها هذا التاجر ورقته ، كان المستر جوزيف كنيدي قد وصل الى الباخرة نورماندي مع ولديه جوزيف وجاك ، وبهما يلتئم شمل عائلة السفير في لندن ، وهي مؤلفة منه ومن زوجته ، ومن تسعة اطفال ، منهم هذان الولدان

اتهامات في مجلة

وكان مما استرعى التفات السفير ، اثناء وجوده هنا ، مقالة خطيرة ظهرت في احدى المجلات الاميركية ، وفيها اتهام للمستر جيمس روزفلت ، سكرتير ابيه الرئيس روزفلت رئيس جمهورية الولايات المتحدة ، بانه هو الذي حمل والده على تعيين المستر جوزيف كنيدي في منصبه الحالي ، وذلك بسبب ما بين الابن والسفير من صداقة توطدت منذ كان السفير من اكبر السماسرة المضاربين في البورصة التجارية

وفي هذا المقال غير هذه التهمة، تهمة اخرى تقول بان المستر كنيدي السفير ، كان « رئيس وزراء » الشركات التي تتجر بالوسكي الاسكتلندي في الولايات المتحدة كلها !

رد السفير

وهذا السفير الدبلوماسي البارع ، مليونير كبير ، وقد صرح وهو على ظهر الباخرة بانه كان قادراً تمام المقدرة على ان يجد منصب السفارة لنفسه ، بغير ما حاجة الى مساعدة سكرتير الرئيس وابنه

اما مسألة الوسكي ، فقد انكرها السفير ، ولو انه اعترف بانه كان شريكا لبعض الذين كانوا يستوردون الوسكي الاسكتلندي ... أيام ان كان هذا الوسكي مسموحاً باستيراده ... لاغراض طبية ... لا في ايام (الجناية) التي كان الخمر فيها محرماً في اميركا كما قالت المجلة

وانتهى المستر جوزيف كنيدي حديثه هذا بقوله، وهو يبتسم: انه تضرر ولم يستفد من تعرفه الى المستر جيمس روزفلت نجل الرئيس

أما سبب هذا التضرر ، فانه لم يقل عنه شيئاً !

الرقيق الابيض...

وغارات دائرة «اسكتلنديارد»

٦٠ ألف جنيه مقدار الغرامات في سنة

تحت عنوان (اسكتلانديارد تشن غارة جديدة على اوكار تجارة الرقيق الابيض في لندن) خصصت مجلة « تت بتس » الانكليزية صفحة كاملة من صفحاتها لمقال نجمله فيما يلي :

مركز في لندن

طالما سمعنا بان اميركا الجنوبية ، وافريقيا الشمالية ، تروج فيهما تجارة الرقيق الابيض المرذولة المفزعة ، ولكن ها هي هذه التجارة قد انتقلت حتى صارت بيننا ، وعلى مرأى ومسمع منا ، ولها مركز كبير في قلب لندن نفسها ، تتزايد فيه هذه الاعمال النشطة الشريرة يوما عن يوم

غرامات لا تردع

وفي محكمة واحدة من محاكم لندن، حكم بغرامات بلغ مقدارها ٦٠،٠٠٠ جنيه في سنة واحدة ، على مجرمين ادينوا بهذه التجارة النجسة ، ولكن المجرمين لا تردعهم حتى هذه الغرامات الباهظة

«زعيم» واحد ...

وفي دائرة اسكتلانديارد فرقة خاصة ، اسمها فرقة « محاربة الرذيلة » انيط بها الان ان تبذل قصارى ما في وسعها لتنظيف حي « سوهو » المظنون فيه انه هو المركز الرئيسي للرذائل في لندن

وفي العهد الاخير ، بعد ان انيط برجلين من رجال التحري ، في ملابس أنيقة مدنية، ان يراقبا هذا الحي لمدة ١٣ ساعة كل يوم لمدة خمسة ايام ، امكن الاهتداء الى زعيم واحد من زعماء العصابات الدولية التي تتجر بالرقيق الابيض

من ألعن طراز

وفي أحايين كثيرة لا يسهل على البوليس تقديم البينات اللازمة لادانة تجار الرقيق . وكمثال واحد على ذلك تقول ان اجنبياً أصله من ايطاليا ، وعمره ٤٢ سنة ، وقد وصفه البوليس امام المحكمة بانه «من ألعن طراز» من الاجانب غير المرغوب فيهم ، لم تستطع المحكمة ادانته لنقص البينات ، ولا تستطيع السلطات نفيه لانه متزوج من أمرأة بريطانية ، وله منها أولاد، وقد أثرى هذا الاجنبي في زمن وجيز ، فهل تدري من أين جمع ثروته الطائلة ؟

غرف للايجار

انه يدير مطعما ومقهى ، ومنهما لا يعود عليه شيء كثير من الربح ، ولكن هذه الاموال الطائلة التي يكدسها فوق بعضها ، والتي تعينه على التنزه في اوروبا والنزول هناك - ولاسيما في وطنه الاصلي ايطاليا في افخم الفنادق - هذه الاموال يجنيها من غرف يؤجرها للنوادي الليلية ومن غرف يؤجرها للفتيات الانكليزيات بمعدل جنيهين للغرفة الواحدة في كل اسبوع . وقد راقب رجال فرقة «محاربة الرذيلة» من يستأجرن هذه الغرف ، فاذا بهن كلهن دون الثانية والعشرين من العمر وتدفع كل فتاة اجار غرفتها بنظام كل يوم جمعه

الف جنيه سنوياً

ولهذا الاجنبي الموصوف بانه «من ألعن طراز » غرف يؤجرها للشباب الفاسدين والشابات الفاسدات، ليشربوا وليشربن فيها على انفراد ، واجار الغرفة الواحدة من هذه الغرف سبعة جنيهات كل اسبوع ، ومن هذه الغرف وغرف النوادي الليلية وغيرها ، يربح هذا الاجنبي مالا يقل عن ٢،٠٠٠ جنيه في العام ، فماذا يضيره لو دفع منها كما دفع في العام الماضي ٤٠٠ جنيه غرامات ؟

رعايا بريطانيون

والكثيرون من تجار الرقيق الابيض رعايا بريطانيون لا يمكن نفيهم من بريطانيا، فهم في الاصل من مالطه ، او من قبرص، أو من غيرها من مستعمرات التاج ، وهم يعملون على ايقاع الفتيات في حبائلهم بالاعلان في الصحف عن حاجتهم الى « جرسونات » أو خادمات للمنازل ، ومتى تم لهم ايقاع عدد من الفتيات في الشراك ، فان هذه الفتيات انفسهن هن اللائي يجندن لهم ما يريدون من الفتيات الاخريات ، اذ يقمن بزيارة المطاعم والمقاهي ، ويغرين من فيها من الفتيات بترك الخدمة والانضمام اليهن في «اعمالهن الرابحة » ...!

المحامون موجودون

ومنذ ايام حكم على شاب قبرصي بالحبس البسيط شهرين لفتحه مقهى في الطرف الغربي من لندن ، اعده لارتكاب الرذائل ، وجند فيه فتيات كثيرات من بنات الارياف، وقد قال حاكم الصلح وهو ينطق بقراره انه لا يشك في ان المتهم تاجر كبير من تجار الرقيق الابيض ، مع ان التهمة التي وجهت اليه وحوكم عليها لم تكن من هذا النوع ، لان البوليس عجز عن الحصول على بينات تثبت عليه جرم الاتجار بالرقيق الابيض، فقدمه للمحاكمة بتهمة مخالفته للاوامر البوليسية

وقد رافع عن هذا الشاب القبرصي محام انكليزي معروف ، اخذ ٧٥ جنيهاً اتعابا لمرافعته ، والمحامون الذين من هذا الطراز موجودون دائما في لندن ، ومستعدون لبذل اقصى جهودهم في تبرئة الموكلين

الفرائس السهلة

ويجد الاجانب تجار الرقيق الابيض في الفتيات القرويات اللائي يجئن الى لندن بحثاً عن العمل « فرائس سهلة » لا يصعب عليهم اقتناصها ، ومتى وقعت الفتاة في الفخ، صدها الخجل عن ابلاغ امر التاجر الى البوليس .

السجاير المخدرة

ويستخدم تجار الرقيق في اوكارهم سجاير مخدرة يقدمونها للفتيات المجهولات ، فيتوارى الخجل ، وتقع الفتاة وهي لا تدري . ولتجار الرقيق في لندن شركاء في القارة الاوروبية ، يزودونهم بما يشاءون من « البضائع » بالطرق المشروعة ان امكن ... والا فبطرق التهريب ...

في سطور

متناقضان

يقول المستر نيوجنت أحد أهالي ولاية نيويورك انه لم يصل الى عمر ١٠١ الا لانه لم يمس الخمر ولا الدخان في حياته

ولكن المسز بيللا آرنجتون من اهالي مدينة اوكلاهوما الاميركية تقول انها لم تصل الى سن ١٠٨ إلا لكونها لم تترك تدخين الغليون يوما واحدا منذ كان عمرها ١٦ سنة

فمن الاصدق ..!؟

الى الخلف

راهن طالبان من طلاب جامعة كيمبردج على ان يقطعا المسافة من كيمبردج الى نيوماركت - وهي ١٣ ميلا - مشيا الى الخلف في اقل من ١٢ ساعة

وفاز الطالبان بالرهان ، فقد قطعا هذه المسافة وهما يركضان نكوصا على الاعقاب في خمس ساعات وثلاثين دقيقة

في جهنم

سبق لنا ان نقلنا شيئاً عن جهنم « احدى مدن النرويج » واليوم تقول لنا مجلة « تت بتس » الانكليزية ان درجة الحرارة هناك لا ترتفع ابداً عن ٨٦ فاهرنهايت، وان الصقيع فيها يستمر كل شتاء

اصحاب الملايين

يتزايد عدد اصحاب الملايين في انكلترا عاما عن عام ، وآخر ما حرروه ان هؤلاء السعداء الذين يزيد ايراد كل «مليون» منهم عن ٣٠،٠٠٠ جنيه كل عام، قد بلغ عددهم ٨٦٠ في العام الماضي

واذا سألت كيف ازداد عددهم ، ومن اين جاء الاغنياء الجدد بملايينهم ، فاعلم ان (سباق الكلاب ...) في مقدمة الاعمال المالية التي تدر على عارفيها المال الوفير ...

اضراب يــــافا

اسلاك شائكة على حدود تل ابيب

تفتيش المسافرين وحراسة السيارات اليهودية

اضربت المدينة في يوم امس اضراباً عاماً شاملا جميع المرافق، فتعطلت الاعمال واغلقت الحوانيت والمتاجر

حدود تل ابيب

واتخذ البوليس الاحتياطات اللازمة للمحافظة على الامن وخاصة على الحدود الفاصلة بين يافا وتل ابيب من جميع الجهات ونصبت الاسلاك الشائكة في جميع الشوارع اليهودية المجاورة للاحياء العربية في حي المنشية من جهة شوارع الكرمل والكرتون والعالم وسوق اليهود. ووضعت قوة كبيرة على الحدود من جهة شارع يافا — تل ابيب

الاشراف على الحالة

وتجول في مختلف انحاء المدينة في الصباح الاستاذ احسان هاشم قائمقام يافا المالي المنتدب، وتجول بعد الظهر الاستاذ عزمي بك النشاشيبي قائمقام المدينة.

سيارات مسلحة

وكانت سيارات البوليس المسلحة تتجول في جميع الانحاء. ووضعت قوات كبيرة من رجال البوليس في جميع المراكز استعداداً للطوارئ.

تفتيش القطارات

وفي محطة السكة الحديدية في تل ابيب قام البوليس بتفتيش الركاب في جميع القطارات القادمة والذاهبة طيلة النهار، ولم يعثر مع احد على شيء.

في محطة يافا

ورابطت قوة أخرى في محطة سكة حديد يافا وفتشت الركاب المسافرين قبل دخولهم الى صالون المحطة، والركاب القادمين قبل خروجهم منها. وقامت إحدى السجانات بتفتيش السيدات.

حراسة سيارات

اما الباصات اليهودية التي تسير بين تل ابيب ومستعمرة «بات يام» فكانت تمر بيافا تحت حراسة سيارات البوليس المسلحة. وكان يرافق الباصات رقم ٣ بين يافا وتل ابيب احد الجنود المسلحين

لا حوادث تذكر

وانقضى النهار ولم تقع فيه حوادث تذكر. ومايزال نظام منع التجول المفروض على بعض المناطق في حي المنشية ساري المفعول

راديو لندن

قبل الاسبوعين الاخيرين كانت انباء فلسطين ترد في آخر قائمة الاخبار التي تذيعها دافنتري في كل مساء. لكن في الايام الاخيرة تقدمت تلك الاخبار على غيرها حتى على اخبار الحرب الاسبانية وحرب الصين وحوادث بلدان الامبراطورية.

* * *

تعطيل جريدة «هابوكر» اسبوعا

اصدرت السلطة امراً بتعطيل جريدة هابوكر المتطرفة لمدة سبعة ايام ابتداء من اليوم، لنشرها ما اعتبرته السلطة مخلا بالامن العام

الابزرفر والاعتداءات

(بقية المنشور على الصحفة الاولى)

تصريح عربي

وقالت الجريدة: إنها دعت بعض الرجال المسئولين الى بسط آرائهم في قضية فلسطين ومن بين الذين بسطوا آراءهم أحد الرجال العرب فقال في تصريحه ان الحل الوحيد الذي يقبله العرب هو أن يكون الشعب الموجود الان في فلسطين سواء من عرب أو يهود أميناً على الاراضي المقدسة، وان يجعل تلك البلاد تعيش لاجلها

استقلال ومساواة

ويجب ان يكون جميع الفلسطينيين مستقلين جنسا ودينا وان يكونوا متساوين في الحقوق المدنية والسياسية وان تكون الحكومة الوطنية التي تنشأ ممثلة لجميع طوائف السكان وفقاً لنسبتهم مع ضمان حقوق الاقلية ضماناً تاماً فيما يتعلق باليهود.

حريق في مخزن ووجود قنبلة

جاء من الملاحق اليهودية انه في الساعة الثانية عشرة والنصف من ليلة امس شبت النار في مستودع الاخشاب (حيرام) الواقع شرق مدينة حيفا بالقرب من المطاحن الكبرى، وصاحبه برمن وحضرت الاطفائية واخذ رجال الطافىء يزيلون الاخشاب، وفي اثناء ذلك عثروا على فتيل قنبلة كانت مخبئة تحت الاخشاب فنقلت، وتبين انها من نوع خطر جداً.

قرب سينما

على أثر انتهاء حفلة سينما ركس أمس في القدس وعند خروج الجمهور، وجدت قنبلة موضوعة على الباب الخارجي للسينما وقد أبلغ الحادث للبوليس فحضرت قوة للتحقيق والتقطت القنبلة قبل أن تنفجر.

* * *

اطلاق الرصاص في الجماسين

العثور على قنبلة وانفجار اخرى واجراءات

عيارات نارية

حوالي الساعة الحادية عشرة من ليلة أمس استيقظ عرب الجماسين الغربية على صوت أزيز الرصاص المصوب الى بيوتهم الواقعة بجوار البيارات اليهودية من مكان تحجب الواقف عنده اشجار الكينا الباسقة

ذعر السكان

وذعر السكان لكثرة ما اطلق من الرصاص على منازلهم فأسرعوا تحت جنح الظلام الى الاختباء في البيارات البعيدة

انفجار قنبلة

وفي تلك الاثناء انفجرت قنبلة بجانب بيت حسن ابو سريس وفي مكان لا يبعد عن البيت اكثر من مترين. ولم يكن في المنزل أحد اذ ذاك.

اخطار البوليس

وبعد ان انقطع الرصاص اسرع احد السكان الى قرية الشيخ مونس وأخبر مركز بوليس رامات غان بالحادث تلفونياً وطلب منه ارسال قوة من البوليس لحماية المنازل والسكان والقيام بالتحقيق. وانتظر عرب الجماسين وصول هذه القوة حتى مطلع النهار

اصابة منازل

وفي الصباح جاءت قوة الى المكان وأخذت في التحقيق، وعاينت البيوت التي اطلق عليها الرصاص فوجدت أن اربع شظايا من القنبلة تطايرت الى بيت محمود محمد العدوي وأضرت ببعض أثاثه. كما أصيب بيت حسن ابو سريس بعشر رصاصات، وبيت عبد الله ابي داود بثماني رصاصات، وبيت حسن محمد ابو الريش أربع رصاصات، وأصابت رصاصة أحد المنازل البعيدة في القرية

طلقات فارغة

وعثر البوليس على كمية من الطلقات الفارغة تقدر بخمسين طلقة لمسدسات أوتوماتيكية

٧ اشخاص

وقال احد الشهود انه شاهد سبعة اشخاص يطلقون الرصاص على المنازل من مسافة قريبة جداً.

وجيء بقصاص الاثر فظهر آثار اقدام ثلاثة اشخاص في مكان بداخل بيارة ابراهيم ابي سويس على مسافة عشرة أمتار فقط من منازل العرب

انقطاع الاثر

ومن هنا اتجهت الاثار الى جهة نهر الصرارة الذي يبعد ٢٠٠ متر تقريباً عن المكان. وانقطع الاثر عند طريق نهر جريشه (العوجا) وسمع البوليس اقوال فرق من السكان.

العثور على قنبلة

وقد عثر بجوار بيت حسن مصطفى ابي سريس على قنبلة لم تنفجر فاستدعي احد المهندسين العسكريين فالتقطها وقذف بها على بعد مئة متر من المنازل فانفجرت وطلب البوليس كلاب الاثر لاتمام التحقيق ولم يعتقل أحد

قوة او سلاح

وعلمنا ان عرب الجماسين سيؤلفون وفداً لمقابلة قائمقام الرملة والمطالبة بتعيين قوة للمحافظة، او الترخيص لهم بحمل السلاح

بين مستعمرة ملبس ورأس العين

العثور على قنبلة في منتصف الطريق

اتخذت السيارات العربية التي تسافر الى الشمال طريقاً جديدة غير التي اعتادت السير فيها عن طريق المستعمرات اليهودية واصبحت تمر عن طريق يافا — سلمه — الخيرية — رأس العين فطولكرم وحدث أن سائق أحد باصات شركة الهلال التعاونية رقم ٣٧٩٦ واسمه السيد عبد السلام محمود الطاهر شاهد قنبلة ملقاة في منتصف الطريق العام بين رأس العين ومستعمرة ملبس فأوقف الباص وذهب الى مركز بوليس ملبس وأبلغه الحادث فذهبت قوة والتقطت القنبلة وسجلت أقوال السائق.

* * *

بقية المقال الافتتاحي

هذا ما كان من مؤتمر اللاجئين حتى اليوم، وسوف لا يكون أكثر منه. سوف لا تنفتح الابواب، وتسخو الجيوب، وترحب النفوس. سوف لا تتسع سهول الولايات المتحدة، وسواحل كندا، ومروج الارجنتين، وهضاب استراليا — لعدد كبير أو متوسط من اللاجئين. إذن كيف تجدون في أنفسكم الشجاعة والحياء والمروءة حين تذكرون اسم فلسطين وتقرنونه بمئات الالوف من الذين تقترحون هجرتهم اليها؟ أهذه أخلاق في الاخلاق، وهل هذه رجولة في الرجولة، وهل هذا كرم في الكرم، وهل هذا منطق في المنطق؟

لقد جاء فشل مؤتمر «إفيان» حجة قوية هائلة في جانب عرب فلسطين. فأذا كان الاقوياء يرفضون المهاجرين، واذا كان الاغنياء يرفضون المهاجرين، واذا كان الكبار الضخام يرفضون المهاجرين — فكيف يطلب الى هذه الزاوية الضيقة المنكمشة أن تستوعب ولو مهاجراً واحداً! ها هي نصف أوروبا واكثر أميركا لا تقبل باستيعاب مئتي الف مهاجر، أليس من ضعف الوجدان، وجمود الحس، وهزال المنطق أن يقال هناك بلد اسمه فلسطين وهو وحده يستطيع استيعاب عشرة آلاف مهاجر!

ابراهيم

اعتقال اصلاحيين ...

جاء في ملحق هابوكر ان اعتقال الاصلاحيين في القدس يجرى بصورة سرية، وان هناك قائمة تشتمل على ٢٥—٢٧ اسما، وانه لم يقدم احد من المعتقلين بعد للمحاكمة.

وقد ذهبت امس فرقة من البوليس البريطاني الى مستعمره كفرسابا، واجرت تفتيشاً في بيت مردخاي ستير امين سكرتير مجلس محلي المستعمرة وفي بيت الخفير روبين كارمر واستمر التفتيش مدة ساعتين ثم اعتقل المذكوران وهما من الحزب الاصلاحي

محلات اسعد

اعلنت محلات صديق اسعد بيافا منذ مدة عن تنزيل هائل شمل جميع البضائع على اختلاف انواعها وقد تحقق كل من زار هذه المحلات بان التنزيل حقيقي وانها فرصة يجب على كل مشتر انتهازها وبهذه المناسبة نذكر ان التنزيل سيستمر اسبوعا آخر

استنكار الاعتداءات الاخيرة

جاءتنا صورة عن البرقية التي ارسلها الدكتور عبد الحميد بك سعيد الرئيس العام لجمعيات الشبان المسلمين ورئيس اللجنة العليا للدفاع عن فلسطين في مصر الى المندوب السامي وقد استنكر فيها حوادث الاعتداءات الاخيرة التي وقعت في حيفا وغيرها وراح ضحيتها عدد كبير من الابرياء.

وجاءتنا ايضاً صورة عن البرقيـة المرسلة الى المندوب السامي من جمعية الاخوان المسلمين وفروعها في مصر وقد وقعها المرشد العام الاستاذ حسن البنا واستنكر فيها فظاعة الحوادث الاخيرة

على سيارة جنود

جاء في ملحق «هابوكر» ان بضعة عيارات نارية اطلقت عند منتصف ليلة امس على سيارة كانت تقل عدداً من الجند من تل أبيب الى معسكر الجيش في صرفند، ولم تحدث اصابات

تفتيش منازل يهودية

اجري امس تفتيش عدد كبير من المنازل في تل ابيب. وبلغ عدد بيوت اليهود الاصلاحيين التي فتشت ٢٥ بيتاً، كما فتشت بعض المقاهي. ولم يعرف عن العثور على شيء

الى رحمة الله

انتقل الى رحمة الله تعالى المرحوم السيد محمود افندي الخالدي وقد شيعت جنازته امس في القدس باحتفال مهيب سار فيه عدد كبير من الوجوه والاعيان والموظفين. وقد عرف الفقيد في العهد التركي بتقلده مناصب رفيعه، وهو والد السيد ممدوح الخالدي وصهر فضيلة الاستاذ الحاج راغب افندي الخالدي

رحم الله الفقيد وألهم آله الصبر والعزاء.

* * *

رسالة حيفا التلفونية

اليوم الرابع على اضراب المدينة

حيفا في ١٠ تموز — لمراسل الدفاع الخاص — أصبحت المدينة اليوم وهي مضربة اضراباً عاماً شمل المقاهي والمتاجر ومحلات الخضار وغيرها، كما ان العمال انقطعوا عن العمل وهذا اليوم هو الرابع لاضرابها.

ولا تزال السلطات متخذة الاحتياطات للمحافظة على الامن والدوريات منتشرة في جميع انحاء المدينة.

تفتيش قرية وخروج قوة لتعقيب فاعلين

خرجت اليوم قوة مع كلاب الاثر الى قرية شفا عمرو لتعقيب اثر المسلحين الذين اخذوا من مركز البوليس فيها اربع بنادق ومسدساً وبعد القيام بعملية تعقيب الاثر فتشت القرية ثم عادت القوة الى مراكزها ولم يلق القبض على احد.

تعديل ساعات منع التجول ومحاكمة مخالفين

ما زال نظام منع التجول ساريا على المدينة، الا أنه تعدل فاصبح من الساعة التاسعة مساء حتى الساعة الرابعة من صباح اليوم التالي. وقبض في هذين اليومين على حوالى ثلاثين شخصا من العرب بتهمة مخالفة النظام فحكم عليهم بغرامات تتراوح بين ٥٠ الى ٢٠٠ مل.

قاضي مكة المكرمة يبرق للمندوب

طير اليوم فضيلة قاضي مكة المكرمة سابقا الشيخ يونس افندي الخطيب برقية الى المندوب السامي هذا نصها: الحالة سيئة. الحوادث الاخيرة قطعت القلوب. الامن على الارواح مفقود. باسم العدل الانساني نطلب انصاف سكان فلسطين العرب مع وضع حد للتحديات وان ترفعوا هذا الى المراجع العليا لاعادة السلام الى الاراضي المقدسة.)

مقابلة وفد لمساعد حاكم اللواء

قابل اليوم وفد مؤلف من السادة: عبد الرحمن الحاج، الشيخ يونس الخطيب محمد شريف المنصور، احمد مراد، حسن كنفاني مساعد حاكم اللواء وطلبوا نزع السلاح من اليهود والترخيص بتأليف لجنة لجمع التبرعات لمكوبي حيفا فوعد بعرض ما طلبوه على المراجع المختصة.

رسالة طبريا التلفونية

انفجار قنبلة والقاء اخريين في البحيرة

طبريا في ١٠ تموز — لمراسل الدفاع الخاص — في الساعة العاشرة من مساء امس قذف مجهول قنبلة في محلة ميقوميا فانفجرت دون ان يحدث من انفجارها ضرر. وفي الساعة الثامنة من صباح اليوم وجدت قنبلة ملقاة في شارع السلام فالتقطها مساعد مدير البوليس والقاها في البحيرة

وفي منتصف الحادية عشرة من صباح اليوم شعر اليهودي اسحق كوهين وهو بائع خضار بقنبلة تتدحرج بين رجليه. ثم حضر البوليس واوقف الحركة في الشارع انتظاراً لانفجار القنبلة، ولما لم تنفجر وضعها البوليس في صفيحة والقى بها في البحيرة

تأخر قطار فلسطين القادم للقنطرة

القاهرة في ١٠ تموز — لمراسل الدفاع الخاص — كان المنتظر ان يصل قطار فلسطين في موعده مساء امس ولكن عندما وصل قطار بور سعيد الذي يصل الى محطة القاهرة في الساعة العاشرة والربع الى القنطرة ليحمل منها الركاب القادمين من فلسطين تبين ان القطار تعطل فاضطرت مصلحة السكة الحديدية ان تسير قطار بور سعيد الى القاهرة بدون ان ينتظر قطار فلسطين. وقد وصل قطار فلسطين في الساعة الثانية صباحاً وارسل قطار خاص الى القنطرة ليعود بالركاب منها

مطرب الملوك والامراء — الاستاذ — الموسيقار المحبوب

محمد عبد الوهاب

في احدث افلامه

يحيا الحب

في احدث افلامه

الفلم الذي ذاع صيته وحاز الاعجاب التام، ينتظره الجمهور بفارغ الصبر. كفاه إعجازاً انه من تأليف شاعر الشباب احمد رامي وتلحين نابغة الموسيقى

محمد عبد الوهاب

٣ حفلات — ثلاث حفلات يوميا — ٣ حفلات

الساعة ٣،٣٠ و٧،٣٠ و٩،٣٠

يومي الجمعة والاحد اربعة حفلات: ١٠،٣٠ و٣،٣٠ و٧،٣٠ و٩،٣٠

تعرض ابتداء من مساء الاثنين في ١١ - ٧ - ٣٨

على مسارح سينما الحمراء بيافا

المنكوبون والمجلس البلدي

يعقد المجلس البلدي صباح يوم الثلاثاء القادم « غداً » جلسة للنظر في بعض الشئون التي تتعلق باعمال التنظيم وبهذه المناسبة نلفت نظر المجلس الى العائلات التي نكبت بفقد ذويها في الحوادث الاخيرة. وأمل ان يعني بأمرها ويعمل على مساعدتها في محنتها الشديدة.

تفتيش منزل يهودي

داهمت قوة أمس بيت اليهودي مناحيم أر براحد زعماء الحزب الاصلاحي وأجرت فيه تفتيشاً دقيقاً استمر اكثر من ساعة ولم يكن صاحب البيت موجوداً فيه اذ ذاك فسأل البوليس عائلته عن مكان وجوده

تبرع سيدة لمسجد النزهة

تبرعت السيدة والدة الحاج محمد افندي دولة التاجر فى يافا بمبلغ عشرة جنيهات عن مئة متر من البلاط لمسجد النزهة. وهذه هي المرة الخامسة التي تمد فيها السيدة المذكورة يدها الى مسجد النزهة. احسن الله اليها الجزاء

محاضرة في راديو القدس

يذيع الاستاذ محمد برزق فى الساعة السابعة من مساء الغد (الاثنين) من محطة الاذاعة اللاسلكية بالقدس حديثاً عن حياة الامام الشيخ محمد عبده لمناسبة مرور ٣٣ سنة على وفاته

حركة القطارات

اصلح الخلل الذي طرأ امس على الخطوط الحديدية بسبب تدهور القطار وقد استأنفت القطارات سيرها في الساعة الخامسة من صباح امس

قلم الهندسة البلدية

اتم قلم الهندسة فى البلدية امس التقرير السنوي لسنة ٩٣٧ — ٩٣٨، وهو يحتوي على ما قام به هذا القسم من اعمال التنظيم واصلاح الاقنية وتعميم المياه واعمال الترميم والاصلاحات الاخرى التي تقع ضمن اختصاصه. وسيطرح التقرير المذكور امام المجلس البلدي لابداء الرأي فيه

حركة الميناء

رست في ميناء الثغر امس الباخرة (كالديا) وافرغت من حمولتها ٣٠ طن بضائع متنوعة. والباخرة (عتيد) وافرغت ١٥ طن عفش. والباخرة (اسيرين) وافرغت ٥٠ طن من شتى البضائع. والباخرة (زمالك) وافرغت ٨٠ طن عفش. والباخرة (اكزيتر) وافرغت من مشحونها ٥٠ طناً بضائع مختلفة. والمركب الشراعي (رضا) وافرغ ١٧٠ طناً من الاسمنت

* * *

تلفونات الدفاع وبرقياتها الخاصة

رسالة القدس التلفونية

٣ قضايا امام المحكمة العسكرية

القدس في ١٠ تموز — لمراسل الدفاع الخاص — تنظر المحكمة العسكرية يوم الثلاثاء القادم الواقع في ١٢ تموز الجاري في قضية سلمان احمد الجركس من سكان غزة والمتهم بحيازة مسدس وذخيرة بالاشتراك مع عبد مصطفى سعد قبل وقوع الجرم.

وتنظر يوم الاربعاء في قضية خليل محمد عوينه وعبد الفتاح عليان وابراهيم عليان من قرية بتير والمتهمين بحيازة ذخيرة عثر عليها في دورهم عندما كانوا يحصدون مزروعاتهم.

وتنظر يوم الخميس في قضية عبد الله جبران بخيت وشاكر عبد ترحان من صرفند والمتهمين بحيازة مسدس

جمع رواتب نقطة بوليس تأديبية

يذكر القراء حادث الاعتداء الفظيع الذي أوقعه بعض اليهود على أحد الباصات العربية بالقرب من نقطة بوليس محنة يهودا والذي ذهب ضحيته عدد من الابرياء العرب، والحادث الاخر الذي وقع على العرب في محلة بيت اسرائيل

وقد كانت السلطة على أثر ذلك قد فرضت نقطة بوليس اضافي في محلة التنك حيث وقع الحادث الاول، مؤلفة من ثلاثة انفار، وفرضت على محلة بيت اسرائيل نقطة تأديبية مؤلفة من ستة انفار. وقد باشرت السلطة اليوم جمع الغرامة من اهالي هاتين المحلتين لدفع رواتب البوليس لمدة ثلاثة اشهر، وهي المدة التي قررتها السلطة في المحلتين المذكورتين

استمرار العمل بنظام منع التجول

اعلنت السلطة ان نظام منع التجول لا يزال سارياً في مدينة القدس من الساعة السابعة مساء حتى الخامسة والنصف صباحاً، الى حين اشعار آخر

اجتماع في ادارة الامن العام

اجتمع اليوم المستر بادكوك وكيل حاكم اللواء بوكيل مدير المباحث الجنائية في ادارة الامن العام، نحو ساعتين

اليهود الذين اعتقلوا بسبب الحوادث

أرفق شاويش بريطاني وكونستابل فلسطيني بالمحامي اليهودي الاصلاحي واستش الذي اعتقل بسبب الحوادث الاخيرة، لقضاء بعض مصالحه. وبعد أن قضاها أعيد الى السجن. وفهم ان تدابير ستتخذ ضد الاصلاحيين الذين اعتقلوا بسبب الحوادث الاخيرة

جريح عربي يغادر المستشفى الفرنسي

غادر المستشفى الفرنسي اليوم السيد عبد الحميد عابدين احد جرحى القنبلة فى حادث يوم الجمعة الماضي

اعتقال عشرة من اليهود الاصلاحيين

اعتقلت السلطة اليوم عشرة اشخاص من اليهود الاصلاحيين وأودعتهم السجن، وقد بلغ عدد اليهود المعتقلين بسبب الحوادث الاخيرة ٣٠ اصلاحياً

بلدية يافا في محكمة الاستئناف العليا

تنظر محكمة الاستئناف العليا يوم الخميس القادم فى قضية رفعها يهودي يدعى شلومو سيون من سكان يافا في قضية تقف فيها بلدية يافا كمستأنف، وذلك لامتناع المذكور عن دفع ضريبة البلدية الى بلدية يافا، باعتباره يهودياً يرتبط ببلدية « تل ابيب ».

محاكمة يهودي بتهمة الاعتداء على البوليس

شوهد في منتصف الساعة التاسعة من صباح هذا اليوم يهودي يحدق في مخازن عربيه فى شارع باب الخليل فاشتبه به بعض اصحاب هذه المخازن وصادف مرور احد افراد البوليس المحلي بالقرب من المكان الذي كان يقف فيه اليهودي فأبدى اصحاب المخازن ريبتهم لرجل البوليس الذي تقدم لتفتيشه، وماكاد البوليس يباشر عمله حتى كال له اليهودي لكمة ألحقها بأخرى محاولا منع البوليس من القيام بوظيفته وفى هذه الاثناء مر احد افراد البوليس بالقرب من مكان الحادث، ثم قبض على اليهودي وسيق الى نقطة بوليس باب الخليل وقدم بحقه تقرير وسيقدم للمحاكمة بتهمة التعرض للبوليس اثناء الوظيفة والاعتداء عليه.

وقف اعمال الحفريات في بئر السبع

بئر السبع في ١٠ تموز — لمراسل الدفاع الخاص — اوقفت اعمال الحفريات التي يشتغل فيها العمال اليهود في المنطقة الجنوبية وعاد هؤلاء الى مستعمراتهم. والمفهوم ان ذلك كان بناء على طلب السلطات هنا، وقد اوصت بوقف هذه الاعمال موقتاً

رسالة الرملة التلفونيه

ضبط بندقية ومسدس وذخيرة

الرملة في ١٠ تموز — لمراسل الدفاع الخاص — اجرت قوة من بوليس اللد تفتيش منزل علي ابو دقة فعثرت على بندقية ومسدس وكمية من الذخيرة. ولم يكن في المنزل آنذاك غير ولده خميس وامه، فاعتقلا رهن التحقيق. ثم اطلق سراح الزوجة بعد ذلك.

انفجار قنبلة واطلاق عيارات نارية

حوالي الساعة الواحدة بعد منتصف ليلة أمس أطلقت العيارات النارية وانفجرت قنبلة عند الجهة الغربية وكان لها دوي عظيم. وباشر البوليس التحقيق

تطويق قرية المزيرعة وطرق ٤ منازل

داهمت جماعة مسلحة ليلة أمس الاول قرية المزيرعة التابعة لقضاء الرملة واطلقت عليها العيارات النارية. ثم طوقت القرية واستمر ذلك زهاء ثلاث ساعات. وقد اعتدي على احد الخفراء بالضرب. وطرق المسلحون اربعة منازل أصحابها من خفراء السكة الحديدية.

الحكم على مختارين بتهمة قطع اسلاك

استدعى مساعد حاكم اللواء مخاتير الرملة وعرب السوطرية النازلين في اراضي سيدنا أبي الفضل لمحاكمتهم بتهمة قطع الاسلاك التلفونية في منطقتهم. وقد حكم على مخاتير عرب السوطرية بغرامة قدرها عشرة جنيهات وأجلت محاكمة مخاتير الرملة الى وقت غير معلوم.

اصطدام سيارتين للحكومة واصابة بوليس

اصطدمت سيارة بوليس ديران وسائقها يهودي بعد ظهر هذا اليوم بسيارة المرور عند مفترق طريق محطة اللد. وقد اصيب بوليس حركة المرور بجراح فى رأسه وجسمه. ونقل الى مستشفى الرملة في حالة اغماء

تحصيل الغرامة المفروضة على اللد

مضى زهاء اسبوع على جباة الاموال وهم يقومون بتحصيل الغرامة التي فرضت على اللد. ولم يتمكنوا حتى الان من جمع اكثر من ثلاثين جنيهاً

— غادرت اكثر من سبعين سيارة كبيرة من سيارات الجند معسكر صرفند بعد ظهر اليوم فى طريقها الى القدس

— صدرت أوامر جديدة الى قوة البوليس الراكب التابعة لقسم الرملة بعدم مغادرة القسم. وكانت هذه القوة تقوم بعمل دوريات فى القرى.

بلاغ سائق يهودي عن رشق سيارته

أبلغ سائق باص شركة ايجد اليهودية نقطة البوليس في الرملة بان جماعة من الصبية رشقوا الباص بالحجارة عند الشارع المؤدي الى كمب الطيران

تعديل في مواعيد سفر باصات الرمله

أجرت شركة باصات الرملة — اللد المحدودة تعديلا في مواعيد سفر الباصات بمناسبة الحالة الحاضرة. ويغادر آخر باص اللد فى الساعه السابعة مساء ومن الرملة فى الساعة السابعة والربع ويغادر آخر باص يافا الى اللد والرملة فى الساعة الثامنة مساء

رسالة جنين التلفونيه

تبادل الطلقات نحو ٢٠ دقيقة

جنين في ١٠ تموز — لمراسل الدفاع الخاص — فى الساعة التاسعة من ليلة أمس هاجمت الجماعات المسلحة الدار التي يقيم فيها البوليس البريطانى واطلقت عليها النار من عدة جهات فأجاب البوليس بالمثل من مدفع رشاش ودام تبادل النار نحو ٢٠ دقيقه، ولم يعرف عن وقوع اصابات.

اقتلاع ٣٢ عمودا للتلفون وقطع خطوط

قطعت خطوط التلفون ليلة أمس بين قريتي جبع وسيلة الظهر، واقتلع المجهولون ٣٢ عموداً من أعمدتها وفى الصباح باشر عمال دائرة البريد اصلاح التلف

— نشرنا أمس خبراً عن مقتل شخص قرب قرية الفندقومية يدعى عارف المصري من نابلس، والحقيقة انه يدعى رجا المصري من القطر المصري، فاقتضى التنويه.

اضراب المدينة احتجاجا على حوادث

عكا في ١٠ تموز — لمراسل الدفاع الخاص — لا تزال المدينة مضربة اضراباً عاماً احتجاجاً على الحوادث الاخيرة التي وقعت في يافا وحيفا والقدس.

قطع أسلاك تلفونيه فى اماكن

قطعت ليلة امس اسلاك التلفون بين عكا والناقورة وبين نهاريا والبصة وبين عكا والمزرعة، وقد ذهب عمال دائرة البريد في الصباح الى الاماكن المذكورة وقاموا باصلاح التلف.

رسالة طولكرم التلفونية

اضراب طولكرم ساعات وعودة الحركه

طولكرم في ١٠ تموز — لمراسل الدفاع الخاص — اصبحت المدينة اليوم وهي مضربة اضراباً عاماً شاملا وهذا هو اليوم الثالث على اضرابها. وفى الساعة العاشرة صباحاً قرر التجار والاهالي إعادة فتح المدينة فعادت الحركة اليها

اطلاق النار على قوة من الجند

خرجت بعد ظهر امس قوة من الجند المرابط فى قرية دير الغصون وفي اثناء الطريق وبالقرب من القرية المذكورة أطلق مسلحون العيارات النارية على الجند. ودام تبادل العيارات مدة غير قصيرة. ثم انسحب المسلحون دون وقوع اصابات.

اصابة طفل بعيار ناري واسعافه

اصيب الطفل محمد اليحيى وعمره أربع سنوات بعيار ناري فى أعلى صدره وقد احضر الطفل المصاب صباح اليوم الى طولكرم حيث أجرى له طبيب الصحة الاسعافات الاولية.

العيارات النارية بين المسلحين والقوة

تبودلت العيارات النارية ليلة أمس بين جماعة مسلحة والجند المرابط فى وادي معين بين دير الغصون وعلار وبلعا وعتيل. واستمر تبادل العيارات مدة شوهدت اثناءها شارات الاستنجاد يطلقها الجند. ثم انسحب المسلحون والجند من المكان المذكور. ولم يعرف عن وقوع اصابات بين الفريقين

مهاجمة مستعمرة في وادي الحوارث

هاجم مسلحون ليلة امس مستعمرة وادي الحوارث واطلقوا عليها العيارات النارية بشدة، ثم انسحبوا ولم تقع اصابات

لجنة السيدات تبرق للمندوب السامي

أرسلت لجنة السيدات العربيات فى طولكرم برقية الى المندوب السامي واخرى الى اللجنة البريطانية فى القدس أشارت فيهما الى الحالة الحاضرة واستنكرت حوادث الاعتداءات الاخيرة

رسالة عنبتا التلفونيه

تدهور سيارة واصابة ضابط وجندي

عنبتا في ١٠ تموز — لمراسل الدفاع الخاص — تدهورت سيارة عسكرية اليوم اثناء مرورها على جسر عنبتا، وكانت السيارة ملأى بالجند وقد اصيب ضابط بريطاني بجراح بليغة وأصيب جندي آخر بجراح في رأسه ورجليه، وتحطمت السيارة.

وقد حضرت على الاثر سيارة الاسعاف الى المكان المذكور ونقلت الجريحين الى المستشفى ثم أحضرت آلة رافعة لنقل السيارة

جماعة مسلحة تطلق النار على معسكر

هاجمت جماعة من المسلحين ليلة امس مقر الجند المرابط فى جبال (بلعا) وأصلته وابلا من العيارات النارية فأجاب الجند بالمثل من المدافع الجبلية والرشاشة. ثم انسحب المسلحون، ولم يعلم عن وقوع اصابات

أطلاق النار على دورية عسكريه

بينما كانت احدى الدوريات العسكرية متجهة نحو الشرق من عنبتا ليلة امس هاجمتها جماعة مسلحة، وأطلقت عليها النار من الجبال المجاورة مدة ولم تعرف النتائج

رسالة بيسان التلفونية

اطلاق النار على سيارة عسكرية

بيسان في ١٠ تموز — لمراسل الدفاع الخاص — حوالي الساعة الثامنة من ليلة امس اطلق مسلحون النار على سيارة عسكرية صغيرة كانت قادمة من جسر الشيخ حسين الى بيسان، فاسرع السائق في السير. ولم يصب احد من الركاب باذى

انطفاء الانوار وحضور عمال لاصلاح التلف

قطع مجهولون ليلة امس حوالي ١٥ عموداً بالقرب من المدينة وقد باتت هذه فى ظلام دامس. وفي الصباح شرع فريق من العمال تحت حراسة البوليس في اصلاح التلف.

تدهور سيارة واصابة كونستابلين بريطانيين

حوالي الساعة الرابعة من مساء امس بينما كانت سيارة بوليس آتية من الناصرة الى بيسان وبوصولها الى المنعطف بين المحطة والمدينة تدهورت فأصيب كونستابلان بريطانيان من ركابها بجراح وتضررت السيارة فحضر البوليس ونقلها على سيارة كبيرة الى بيسان لاصلاحها. ونقل الجريحين الى المستشفى في طبريا

التقرير السنوي

المرفوع من بريطانيا الى عصبة الامم

عن ادارة فلسطين وشرق الاردن لعام ١٩٣٧

«٢٧»

قوة الحدود

بلغ عدد افراد قوة حدود شرق الاردن في ٣١ كانون الاول ١٩٣٧ - والاحتياطي في هذا العام — ١٠٥٦ر١ شخصاً، يتألفون كما يلي :

الرتبة	ضباط	صف ضباط	رتب اخرى	المجموع	الاحتياطي	المجموع الكلي
بريطانيون	٢٤	٩	—	٣٣	—	٣٣
مسلمون	٩	—	٣٩٧	٤٠٦	١١٣	٥١٩
مسيحيون	٩	—	٢١٤	٢٢٣	٢٣	٢٤٦
شراكسة	٧	—	١٢٥	١٣٢	٢٨	١٦٠
يهود	٣	—	٢٤	٢٧	—	٢٧
مصريون	—	—	٤٣	٤٣	—	٤٣
دروز	١	—	٢١	٢٢	٦	٢٨
المجموع	٥٣	٩	٨٢٤	٨٨٦	١٧٠	١٠٥٦

المجندون الجدد

بلغ عدد المجندين خلال العام ٧٠ شخصاً منهم ١٩ من العرب المسلمين و٢٣ من العرب المسيحيين و ١١ من الشراكسة ودرزي واحد و ٤ من المصريين والسودانيين و ١٢ من اليهود

الاخراج والتجديد

اخرج ٩٦ جنديا بسبب انتهاء مدد خدماتهم، أو لاسباب اخرى، وقيد ١٦ من هؤلاء في صفوف الاحتياطي، وانتهت مدة ١٩٢ من الجنود واصحاب الرتب الاخرى خلال العام فاعيد تجديد عقودهم.

نظام حسن ...

ظل نظام القوة نظاما حسناً، فلم يهرب من افرادها احد. ولم يحاكم منهم احد امام محكمة عسكرية

الصحة جيدة ...

أما الصحة العامة للقوة فكانت جيدة جداً، وعولج من افرادها ٤٨٨ رجلا في مستشفيات القوة نفسها، و ١١ رجلا في مستشفيات الحكومة وغيرهـا من المستشفيات.

ووقعت ١٣٢ اصابة بالملاريا، بنقص ١٥٧ اصابة عما وقع من الاصابات بهذا المرض في عام ١٩٣٦، وكانت من هذه الاصابات (في عام ١٩٣٧) ٢٩ اصابة بسيطة.

لا عمل للقوة

لم تشترك القوة اي اشتراك فعلي لا في فلسطين، ولا في شرق الاردن، وانما طلب منها فقط ان تعين السلطة المدنية فاستمرت تعاونها خلال العام

مع القوة الجوية

استمر التدريب الفردي والاجمالي خلال العام كما استمر التعاون مع القوة الجوية الملكية، طبقاً للبرنامج الموضوع لذلك، ولم يتأخر السير على هذا البرنامج الا في مناسبتين استدعيت فيهما القوة لمعاونة السلطة المدنية

دورة ضرب النار

كانت الدورة السنوية للتمرن على ضرب النار من البنادق والمدافع الرشاشة والمسدسات الاوتوماتيكية الخفيفة، دورة مرضية، دلت على ارتفاع مستوى التدرب على الاسلحة النارية

تعليم الجنود

كان التقدم في فصول تعليم الجنود تقدما حسنا خلال العام، وقد نجح صبعة واربعون طالبا في الامتحانات التي جرت للصفوف الاولى والثانية والثالثة

وقد بدء بصف لتعليم اللغـة الانكليزية لاصحاب الرتب الاخرى من افراد القوة في معان

وبلغت النفقات المصادق عليها للقوة عن العـام المالي ١٩٣٧ـ ٣٨ مبلغ ٢٠٠٬٠٩٤ جنيها، بما في ذلك مبلـغ ١٣٬٠٣٣ جنيها خصص لاشغال فوق العادة، وبلغت المنحة المالية المعطاة مساعدة للقوة من الحكومة الامبراطوريـة ١٤٧٬٠٣٥ جنيها

وللقوة مشاريع لتربية الخيل تنفذها، ومن أجلها اشترت ١٧ من الخيل والفرسان الاصائل، من شرقي الاردن

وتتكاثر طلبات مختاري القرى على ما تربيه القوة في مزارعها من الخيل

اعلان

صادر من محكمة يافا الشرعية

تقدمت الينا مضبطة موقعة من مختار محلتي ابي كبير والسبيل بيافا تتضمن ان امينة بنت مصطفى أصكجيا توفيت منذ أربع وعشرين سنة وانحصر ارثها الشرعي في زوجها مصطفى القطان واولادها درويش وشمس الفلك وكمال ونجيب اولاد مصطفى المذكور وبنتها رؤوفة بنت عبد المجيد ملاخة ثم توفي الحاج مصطفى المذكور عن اولاده درويش وشمس الفلك وكمال ونجيب وجودت ثم توفي كمال عن زوجته كوكب بنت الحاج بدر المكاوي واولاده منها زلفى ونشروان ومحمود فقط فمن له اعتراض على مضمون هذه المضبطة فليراجع المحكمة الشرعية في يافا خلال عشرين يوماً من تاريخ النشر.

قاضي يافا الشرعي

(٤٠٠٦)

عن صحفهم ...

طعنهم للاصلاحيين

اذاع حزب العمال اليهود بيانا دعا فيه الى الهدوء ... والابتعاد عن اعمال الانتقام، وحمل على الاصلاحيين فقال فيهم : انهم حفنة من الفجرة المقصرين في ساحة العمل المنتج والدفاع، عجزوا عن ارتكاب مكيدتهم في الجبهة الصهيونية الداخلية فأخذوا يجربون قواهم في الجبهة الخارجية متشبهين بأعمال المسلحين العرب، مستعينين بالذين عيل صبرهم من ابناء الشعب ... اليهودي فزاغت عقولهم حتى اصبحوا يتمزون بأعمال الانتقام السافلة التي لا تنال من الارهابيين ... العرب، بل تعود على «الشعب» اليهودي بالخزي والعار. وطلب البيان من العمال ان يقوموا حاجزاً امام هؤلاء المخربين .. !

خوارج معسكرهم

عقدت جريدة هاآرتس مقالا افتتاحيا تحدثت فيه عن «العاصفة الجديدة» واشارت الى قلق حكومة لندن واهتمامها بأمر اعادة النظام، ثم قالت : لقد ارادت القوى التي تدير اعمال الارهاب ان تؤثر على لجنة التقسيم .. واستنتاجاتها. ومن يدري اذا كان هذا القصد السياسي نفسه، أي الرغبة في الحيلولة دون وصول لجنة التقسيم الى نتائج ايجابية، هو الذي حرك الخوارج في المعسكر اليهودي !

صوت انفجار

حوالي الساعة ١١ من مساء أمس سمع في مستعمرة رامات غان عيارات نارية وصوت انفجارين، وقد ذهبت قوة من مركز بوليس المستعمرة لاجراء التحقيق.

ترجمة مقال

ترجمت الصحف اليهودية مقتطفات من مقال «الدفاع» الافتتاحي. فنشرت هاآرتس قطعة منه في ملحقها المسائي بعنوان (الدفاع والاضطرابات الاخيرة) قالت فيها : (نشرت الدفاع مقالا رئيسيا ذكرت فيه ان الحوادث الاخيرة كانت مدبرة ومنظمة، واوردت عدة براهين في تأييد وجهتها)

ونشرت دافار في ملحقها أيضاً قطعة قالت فيها : (تكلمت الدفاع اليوم في مقالها الرئيسي عن الحوادث الكثيرة التي وقعت مؤخراً وتساءلت لماذا لم تعتقل الهيئة اليهودية التي قامت بهذه الاعتداءات) ثم قالت : (ولقد هاجم محرر الدفاع الصحف اليهودية التي تكثر — في رأيه — من البكاء على الضحايا اليهود بينما يحظر على الصحف العربية حتى ترجمة تلك الاقوال للرد عليها)

وأشارت الملاحق الى بيان (الصحافة العربية وموقفها من الحالة الحاضرة) وترجمت جزءاً منه

اعلان

ان كنت في المطالعة راغب تجد طلبك عند الراهب وكيل الدفاع والمتعهد الوحيد لجميع الجرائد والمجلات والروايات المصرية اللبنانية والسورية المكتبة الوطنية لصاحبها بشاره متري الراهب

بيت لحم قرب دائرة البريد

صحة وراحة في صيف ...

لبنان

لزيارة المعلومات راجعوا وزارة الاقتصاد الوطني أو شركة تنشيط السياحة والاصطياف بيروت

مؤتمر «ايفيان» بدأ في جو سيء

منذ وقت طويل تحمث الدول مسئلة اللاجئين

« بقية المنشور على الصفحة الاولى »

انضمام آخرين

ايفيان في ١٠ تموز — انضم الى الوفد البريطاني في مؤتمر اللاجئين ممثل عن وزارة الخارجية البريطانية هو المستر ماركينس، وممثل عن وزارة الداخلية هو المستر فامنسون.

محادثة وزراء

وقبل مغادرة اللورد ونترتون لندن الى افيان قابل وزير الخارجية ووزير الداخلية ووزير المستعمرات وتحدث معهم طويلا، وقابل كذلك بعض ممثلي الجمعيات والهيئات المختلفة.

لا التزام

وفهم انه تقرر في لندن ان يترك اللورد ونترتون مقاليد الامور الى الوفد الاميركي في افيان، لذلك صرح في خطاب الافتتاح بأن حكومته لا تأخذ على نفسها أي التزام يتعلق باقتراح تشكيل هيئة دولية تتولى تنفيذ مقررات المؤتمر

الى المستعمرات

لندن في ١٠ تموز ـ ذكر مكاتب التيمس السياسي ان السر جون شكبوري، ممثل وزارة المستعمرات في الوفد البريطاني الى افيان، حمل معه الى المؤتمر مشروعاً يرمي الى نقل ٥٠٠ عائلة من اللاجئين الى احدى المستعمرات البريطانية

موعد الانفضاض

ايفيان في ١٠ تموز ـ ينفض مؤتمر اللاجئين الدولي المنعقد هنا يوم ١٧ تموز الجاري.

رحلة طلبة الجامعة المصرية الى سوريا

بيروت في ١٠ تموز ـ الشرق العربي ـ يصل الى حلب يوم الثلاثاء الطلبة المصريون الذين يقومون الان برحلة تحت اشراف وزارة المعارف المصرية وهم قادمون من تركيا وسيقيمون يومين في حلب ويصلون الى بيروت في ١٤ الجاري ويبلغ عددهم نحو اربعين طالباً معظمهم من طلبة الجامعة المصرية وقد انقسموا الى قسمين قسم ذهب الى اوربا وقسم آخر يحضر مباشرة من مصر الى بيروت حيث يلتقي بالفريق الاول القادم من اوروبا بطريق تركيا ويرأس هذه الرحلة الاستاذ محمد ثابت الرحالة المعروف والاستاذ في معهد التربية بالقاهرة.

الشورى في امارة عربية

الكويت في ١٠ تموز — قابل الرأي العام الكويتي تأليف المجلس التشريعي بكثير من الارتياح وهو أول مجلس من نوعه تألف في الكويت. أما تشكيله فقد تم بانتخاب ١٤٠ شخصاً كمندوبين ثانويين على ان ينتخب منهم ١٤ عضواً للمجلس المذكور. وانتخب الشيخ سليم الصباح رئيساً له.

اعلان

في محكمة صلح حيفا

دائرة الاجراء

اعلان بخصوص بيع اموال غير منقولة وفقاً لقانون تقسيم الاموال المشتركة الغير منقولة

فيما بين : المدعي ـ فؤاد بن ابراهيم لزين من حيفا وكيله المحامي محمود افندي ماضي.

وبين : المدعى عليهما : نعيم ونعمت اولاد المرحوم رضا نور الله من حيفا

دوسيه رقم : ٣٢٧٢ — ٣٨

القيمة المخمنة : ١٥٠٠ جنيه فلسطيني

بموجب قرار محكمة صلح حيفا بالقضية الحقوقية رقم ٨٢١٠ـ٣٧ المؤرخ في ١٦ـ٤ـ٩٣٨ اعلن بذلك انه مطروح للبيع بالمزاد العلني لمدة خمسة واربعين يوماً اعتباراً من تاريخ نشر هـذا الاعلان جميع الارض والانشاءات القائمة عليها والمؤلفة من ثلاث دور الاولى تحتوي على غرفة وفسحة ودكان سفلي وثلاثة غرف طابق اول. والدار الثانية تحتوية على اربعة غرف وفسحتين سفلي والثالثة تحتوي على غرفة واحدة والمحدودة هذه الارض شمالا الحاج خليل طه واليوم الحاج عمر النابلسي جنوباً الحاج حسين ياسين واليوم الحاج عمر النابلسي شرقاً وغرباً طريق والبالغ مساحتها ثلاثماية واثنين وعشرين متر وثمانماية سنتيمتر والكائنة في وادي رشميا في حيفا.

فمن له رغبة بالشراء عليه مراجعة دائرة اجراء حيفا لدفع التأمين القانوني عشرة بالماية من القيمة المخمنة ومن ثم مشاهدة الملك المذكور ومراجعة الدلال الرسمي العام السيد رشيد الديك لبيان مزاده على بوصلاية المزاودة.

رسوم التسجيل واجرة الدلال عائدة على المشتري.

مأمور اجراء حيفا

(٤٠٠٣)

صناعة الوطن

شركة

مصانع الكبريت الشرقية

(شركة عربية مؤسسيها وعمالها)

برأسمال ١٥٬٠٠٠ جنيه

المركز الرئيسي

نابلس

(مصنوعاتنا)

١ كبريت العلم العربي
٢ كبريت ٤ نجوم
٣ ماركة النعامـة

(مميزاتها)

١ مصنوعات عربية
٢ ارخص من الاجنبية
٣ عمالها عرب

نبني مجد الوطن

يباع في جميع انحاء فلسطين

سـيارة للبيع

مطلوب تقديم عطاءات لشراء سيارة قوة ١٥٫٩ حصان ٦ سلندرات ماركة موريس (صالون) موديل سنة ١٩٣٤ سارت ٩٢٬٠٠٠ كيلو متر وصلحت بعد سير ٧٠٬٠٠٠ كيلو متر.

ان السيارة موجودة للمعاينة في ساحة ورشة دائرة الاشغال العمومية في القدس الشريف يوميا ماعدا يوم الاحد ما بين الساعة الثامنة صباحاً والساعة الرابعة زواليه عند الطلب من المهندس الميكانيكي الموجود بالورشه.

يجب ان ترسل العطاءات الى مدير دائرة الاشغال العمومية بالقدس صندوق البريد رقم ٥٨٥، داخل ظرف مختوم ومرقوم (عطاء لسيارة موريس) قبل الساعة العاشرة صباحاً من يوم الاثنين الواقع في ٢٥ يوليو سنة ١٩٣٨

(٤٠٠٨)

اعلان

محكمة صلح نابلس

قضية حقوقية رقم ٦١٠ـ٣٨

مدعي : نعيم افندي عبد الهادي والسيدة بدريه عبد الهادي من نابلس

مدعى عليه : تركة يوسف افندي عبد الكريم عبد الهادي من نابلس

« قرار »

استناداً للمواد ١٨١٨ و ١٦٠٦ و١٦٠٩ من المجلة احكم بالزام المدعى عليها السيدة لائقة البشناق بالاضافة لتركة مورثها زوجها يوسف افندي عبد الكريم عبد الهادي لدفع المبلغ المدعى به وقدره مائة واثنين وعشرون جنيـه واربعماية واحدى وعشرين مل فلسطيني المدعيان من ذلك المبلغ واحد وثمانون جنيـه وستماية واربعة عشر ملا المدعي نعيم افندي واربعون جنيه وثمانماية وسبعة ملات المدعية السيده بدريه مع الرسوم والفائدة القانونية من تاريخ الادعاء في ٢٣ـ٤ـ٣٨ حتى الدفع حكماً غيابياً ساريا بحق عموم الورثة قابلا للاعتراض أعطي وتفهم علنا في ٢٢ـ٥ـ٣٨

حاكم الصلح الاول بنابلس

رفيق

صورة طبق الاصل في ٦ـ٧ـ٣٨

الى عزت افندي بن عبد الكريم افندي اليوسف من نابلس الموجود في استنبول المجهول محل إقامته بها وذلك بصفته احد ورثة أخيه يوسف افندي

نبلغك صورة عن هذا القرار المحرر اعلاه وذلك بواسطة اعلانك بجريدة الدفاع وقد تقرر اعطائك مدة شهر من تاريخ النشر للاعتراض عليـه حسب الاصول في ٦ـ٧ـ٣٨

رئيس قلم محكمة صلح نابلس

(٤٠٠١)

اعلان مدعى عليه

دعوى حقوقية

دوسيه ٢٠٤٨ — ٣٨

محكمة صلح يافا

الى الخواجه الياس منه من يافا ومجهول محل الاقامة

يقتضي حضورك للمحكمة المذكورة كمدعى عليه يوم الخميس الموافق في ٤ـ٨ـ٩٣٨ الساعة ٩ صباحاً

المدعي : شركة اسحق وموسى اشوشه

تطالبك بمبلغ ٢٤ جنيه فلسطيني و ٦٥٠ مل

وان تخلفت تنظر دعواها بحقك غيابياً ولا يقبل اعتراضك الا اذا ثبت ان تخلفك كان لعذر معقول في ٩ـ٧ـ٣٨

حاكم صلح يافا

٣٦ اصابة قتل وجرح

«بقية المنشور على الصفحة الاولى»

ودائرة الجمارك وهرسليا

جرح ١٦ يهودياً

واحدث انفجارها دويا هائلا واصابت شظاياها ستة عشر يهوديا من الركاب بجراح مختلفة

نقل المصابين

وعندها أوقف السائق الباص ، ونقل المصابون الى مستشفى الحكومة حيث اجريت لهم الاسعافات الاولية . ثم حضرت سيارات مستشفى هداسا ونقلتهم وهناك ضمدت جراح اربعة منهم وسمح لهم بالذهاب الى بيوتهم ، وظل في المستشفى ١٣ جريحاً .

قاذف القنبلة

ثم اخذت دوريات البوليس البريطاني المرابطة في الحي المذكور تجد وراء قاذف القنبلة لكنها لم تعثر له على أثر ، والتحقيق جار .

موت يهودي

وفي الساعة العاشرة والدقيقه ٣٠ من هذا المساء مات في مستشفى هداسا احد المصابين في الحادث متأثراً من جراحه ويدعى كرامل غورنم وعمره ٤٩ سنة .

قنبلة لم تنفجر

وقبيل وقوع الحادث الاخير بدقائق قليلة القيت قنبلة على معمل موبيليا ليهودي في شارع ستانتون وهرب صاحب المعمل ورابطت قوة في مكان الحادث وحتى هذه الساعة (العاشرة) لم تنفجر القنبلة ولم يلق القبض على احد .

ادعاء موقوف

على اثر القاء القنبلة على باص محطة الكرمل العربي رقم ٥ بالقرب من عمارة وكالة الشرق الادنى وعلى زاوية شارعي الملوك والمرفأ في الساعة العاشرة من صباح هذا اليوم ، ادعى اليهودي الذي قبض عليه بان القنبلة القيت من سيارة خصوصية رقمها ٢٤٧ ، تخص عطوفة احمد حلمي باشا ، كانت واقفة تحت عمارة شركة الترانسيت .

التحقيق في الادعاء

وعندها استدعى البوليس وكيل مدير البنك العربي السيد عبد الرحمن الحاج ابراهيم وسائق السيارة واخذ في التحقيق معهما ثم اطلق سراحهما بدون قيد

انفجار قنبلة

وفي الساعة السادسة تماماً القى مجهول قنبلة على الباص اليهودي رقم ١٤ في طريق هدار هاكرمل فانفجرت لكنها لم تصب احداً بأذى

قتل يهودي

طبريا في ١٠ تموز — لمراسل الدفاع الخاص — في الساعة السادسة والدقيقة ٤٠ من هذا المساء اطلقت عيارات نارية في شارع السلام اصابت احدها اليهودي مردخاي مزراحي في ظهره اصابة قاتلة

تفتيش المكان

وعلى اثر ذلك حضرت قوة من رجال البوليس برئاسة مساعد المدير والضابط البريطاني واجرت تفتيشاً دقيقاً في مكان الحادث . ولم يقبض على احد

قوة من الجند

وبعد ساعة حضرت قوة من الجند ورابطت في الشوارع للمحافظة على الامن والنظام .

تبادل عيارات

جنين في ١٠ تموز — لمراسل الدفاع الخاص — في الساعة العاشرة من ليلة امس اصطدمت احدى دوريات الجند بستة اشخاص مسلحين يمتطون خيولا قرب قرية (الجلمة) وبعد تبادل العيارات النارية مدة بين الفريقين انسحب المسلحون

جرح قروية

وهناك انطلقت رصاصة من مسدس كان مع احدهم فاصيبت احدى القرويات بجراح خطرة . ويحقق البوليس في الحادث

باص لفتا

القدس في ١٠ تموز — لمراسل الدفاع الخاص — حوالي الساعة السادسة والنصف من مساء هذا اليوم بينما كان احد باصات لفتا يسوقه السيد ايوب يوسف في طريقه الى القرية المذكورة

قذف قنبلة

ولدى وصول الباص الى مكان قريب من نقطة بوليس محنة يهودا القى مجهول عليه قنبلة فأصابت حافة نافذته وانفجرت على ارض الشارع

اللحاق بالسيارة

ولما شاهد السائق ماحدث اسرع في السير وتبعته سيارة من سيارات شركة همكشير اليهودية اربعة يحملون المسدسات وسيارة تقل عدداً من الضباط ورجال البوليس الى قرب القرية.

اعتقال السائق

وفي مقهى لفتا وقفت جماهير كثيرة للوقوف على الحادث وبعد أن نزل الركاب من الباص اعتقل البوليس السائق والمفهوم انه كان فيه أحد افراد البوليس لاجل المحافظة عليه حسب الترتيبات الاخيرة . ولما وقف البوليس على حقيقة الحادث اطلق سراح السائق

اصابتان بجراح

وقد فهم ان احد اليهود أصيب بجراح من شظايا القنبلة وصادف حين انفجارها مرور عربي اسمه عيد رافع السلاعه فاعتدى اليهود عليه بالضرب وانقذه البوليس من بين ايديهم .

نقل الجريحين

وقد نقل السيد عيد واليهودي الجريح الى المستشفى لاسعافهما وتبين للبوليس ان القنبلة القيت على الباص ولم تلق منه كما ادعى اليهود ، وشوهد مكان قذف القنبلة على حافة الباص .

انباء خارجية

موسوليني يتكلم عن الحرب القادمة

اعمال الفاشست في السنوات الخمس الماضية

روما في ١٠ تموز — صدر كتاب عن اعمال الفاشست في السنوات الخمس الماضية وكتب مقدمته السنيور موسوليني فأشار الى انتصار القوات الايطالية في الحبشة وقال : وبعد هذا النصر أجبنا النداء الذي جاءنا من عبر البحر المتوسط في اسبانيا ، فالقوى العائدة من فتح الامبراطورية الايطالية الافريقية اخذت تقوم بأعمال مجيدة في اسبانيا . وتكلم عن اصحاب القمصان السود فقال انهم يلتقون لاول مرة مع القوات الشيوعية في ارض اجنبية . وليس يعرف بعد هل يتحول هذا النزال الى حرب واسعة تشمل العالم بأسره ، على ان الفاشستية لا تخاف الحرب التي يجب ان تقرر مستقبل القارة الاوروبية .

الشعب الايطالي والطابع العسكري

وامتدح السنيور موسوليني في نهاية المقدمة قوة ايطاليا العسكرية فقال : ان الجو التي تسير فيه حياة الشعب الايطالي مطبوع بالطابع العسكري فيجب ان يظل له هذا الطابع وسيبقى اكثر مما كان عسكريا قوياً .

قاعدة جوية للاسطول البريطاني في كندا

نيويورك في ١٠ تموز — كتبت جريدة « نيويورك هيرالد تريبون » عن احتمال انشاء قاعدة جوية هائلة للاسطول البريطاني في كندا . وان اللجنة البريطانية التي زارت الولايات المتحدة أخيراً طلبت الى بعض اصحاب المصانع الاميركية انشاء مصنع للطيارات في كندا وضمنت انكلترا شراء الف طائرة . ويجري البحث في هذا المشروع في الدوائر الحربية والسياسية . وقيل ان الحكومة البريطانية قبلت الاشتراك بمليار دولار في هذا المشروع . والمفهوم ان هذه القاعدة ستقام عليها مدرسة للطيارين وميادين للتمرين وحظائر تتسع لخمسة آلاف طائرة .

عقوبة السجن لمخالفة حماية العنصر

همبورغ في ١٠ تموز — قضت محكمة همبورغ على اليهودي والتر وزنشتاين الذي يبلغ الحادية والاربعين من العمر بالسجن مع الشغل ست سنين ونصف وحرمانه من الحقوق المدنية مدة ست سنوات وذلك لاخلاله المستمر بقانون حماية العنصر .

مقاومة نزوح القرويين الى المدن

برلين في ١٠ تموز — اصدر المارشال غورنغ مرسوما يدعو فيه الناس الى مقاومة نزوح القرويين الى المدن . وقال ان بقاءهم في القرى ضروري لتقديم الغذاء الكافي لالمانيا

صديق اتاتورك والاتفاق مع بريطانيا

لندن في ١٠ تموز — أرسل مكاتب جريدة الصنداي تايمس في انقرة رسالة الى جريدته يشير فيها الى وصول السر برسي لورين سفير انكلترا في تركيا فقال ان القرض الكبير الذي عقدته بريطانيا لتركيا كان الوسيط فيه السر برسي لورين الذي مثل دوراً هاما في التفاهم الودي السياسي بين البلادين لشدة صداقته مع اتاتورك

حملة صحيفة ايطالية على ايدن

ميلانو في ١٠ تموز — نشرت جريدة غازيتا دلبوبولو مقالا عن الجهود التي تبذل لحل مسألة عدم التدخل في اسبانيا فقالت ان الدول العاملة على اثارة الاضطرابات والثورة والفوضى أسرعت بالنهوض لمنع تنفيذ المشروع البريطاني وعرقلة نهوض اوروبا . وحملت الجريدة على المستر ايدن ووصفته بانه يضيع العاب المستر تشمبرلن ويثير ايطاليا باهانات متوالية . ثم حملت على المسيو ليون بلوم فقالت ان الشيوعيين ينظمون دعايات جديدة تصدر دائما من موسكو التى تريد خلق نزاع اوروبي من مسألة اسبانيا

صدت طرق القدس — الخليل في عدة مواضع بالحجارة وقطعت الاسلاك التلفونية فيها ومنع المجهولون السيارات التي تقل الركاب من السير واطلقوا النار على احداها واتلفوا محركها . وذهبت قوة من البوليس الى المكان المذكور ، ولكنها لم تعثر على احد .

من نشرة البوليس

وقعت ست حوادث اطلاق نار الاولى على جماعة من البوليس الاضافي اليهودي عندما كانوا مسافرين على طريق حيفا فجرح اثنان جراح احدهما خطرة والثانية على قرية عربية قرب نابلس فاصيب طفل عربي بجراح بالغة والثالثة على مستعمرة شجرة والرابعة والخامسة على مستعمرة يهودية وعلى دورية عسكرية على طريق نابلس — جنين . وقد فرق الجند افراد العصابة دون ان تقع اصابات بين الجند واتلفت املاك اليهود بالقرب من مستعمرة يهودية قرب حيفا .

وفي ساعة مبكرة من صباح هذا اليوم القيت قنبلة داخل باص يهودي في حيفا فجرح ستة من اليهود والقي القبض على ستة اشخاص اشتبه بهم .

وانفجرت قنبلة اخرى في شارع الملوك بحيفا دون ان تحدث ضرراً وقد ورد ان الهدف يسود المدينة .

المحلي

قنصل ايران

زار سعادة قنصل ايران العام في القدس ، الأثرية ماضياء الدين الطباطبائي مدينة عسقلان التاريخية ، وشاهد الآثار القديمة الموجودة فيها . ثم تناولا طعام الغداء على مائدة مدير المختبر الزراعي طاهر افندي القبج ، وفي المساء عاد الى بيت حنون ومنها الى القدس

الغاء نقطة بوليس

فهم ان الحكومة قررت الغاء نقطة بوليس البطاني نهائيا تمهيداً لتعزيز قوة نقطة بوليس الفالوجة وزيادة عدد افرادها . وقد استحضرت الادوات والاثاث الموجود في النقطة الاولى وسلمت لمركز البوليس

برنامج

الاذاعة الفلسطينية

يوم الاثنين في ١١ تموز سنة ١٩٣٨

- ٥٫٣٠ اشارة الوقت والنشرات ثم حديث الاطفال بالعربية للعم شفيق منصور
- ٦٫١٥ اغاني بلدية من ايليا بيضا
- ٦٫٣٥ مجموعة الاذاعة العربية
- ٧ الذكرى الثالثة والثلاثون لوفاة الشيخ الامام محمد عبده
- ٧٫١٥ كاظم السباعي وفرقة استوديو الاذاعة
- ٧٫٤٠ النشرتان الجوية والاخبارية
- ٧٫٤٥ اشارة الوقت
- ٩٫١٥ اشارة الوقت والنشرات
- ٩٫٣٠ (الموسيقى والموسيقيون) حديث
- ٩٫٤٥ كمان – بيانو
- ١٠٫١٥ حفلة غنائية

الاذاعة المصرية

الاذاعة اللاسلكية للحكومة المصرية

يوم الاثنين في ١١ تموز سنة ١٩٣٨

- ٦ ٣ صباحا الاستاذ محمد شكري – تمرينات رياضية
- ٥٫٤٥ الشيخ منصور الشامي الدمنهوري – قرآن كريم
- ١ اوركسترا الاذاعة اللاسلكية – حفلة موسيقية
- ١٠٫١٠ اسطوانات
- ١٠٫٤٥ هيام وفرقتها – حفلة غنائية
- ١١٫١٥ اسطوانات
- ٢٫١٠ مساء اسطوانات
- ٢٫٤٠ النشرات الجوية والاخبارية والتجارية الاولى
- ٦٫١٥ التخت الشرقي حفلة موسيقية
- ٧٫٠٥ بابا صادق – حديث الاطفال
- ٧٫٢٥ الشيخ محمد احمد العروسي – قرآن كريم
- ٨٫١٥ التخت الشرقي حفلة موسيقية
- ٨٫٤٠ النشرتان الثانيتان الاخبارية والتجارية
- ٨٫٤٠ الاستاذ محمود صبح وفرقته – حفلة غنائية
- ٩٫١٠ الاستاذ حسن الحطيم – حديث
- ٩٫٤٠ الاستاذ محمد عبد الكريم – بزق منفرد
- ٩٫٥٥ اسطوانات
- ١٠٫٣٠ الاستاذ محمود صبح وفرقته – حفلة غنائية
- ١١ تقريباً سلام الملك – ختام

اعلان بيع اموال غير منقولة

لدى المحكمة الصلحية في حيفا قسم الاجراء

فيما يتعلق بالمعاملات الاجرائية الجارية في القضية رقم ٦٥٢٤ لسنة ٣٧ المكونة ما بين المحكوم له : السيد رفعت عابدي من حيفا

ضد المحكوم عليه : يوسف شعبان العقر من حيفا

ليكن معلوما بانه قد صدر أمر بموجب المادة ١٤ من قانون انتقال الاراضي (الفصل الحادي والعاشر) من قبل رئيس اجراء حيفا في هذه المحكمة لبيع جميع حقوق ومصالح المديون في الملك المبين في الجدول المرفق تنفيذاً للحكم الصادر في القضية الحقوقيه رقم ٦٥٢٤ سنة ٣٧ من محكمة صلح حيفا او وفاء للدين الذي استدانه المدين البالغ قدره ١٧٥ جنيه و ٩٣٠ مل بما في ذلك الفائدة والرسوم والمصاريف لغاية تاريخه يضاف اليه الفائدة والمصاريف التي يمكن ان تتراكم من هذا التاريخ لحين الدفع التام وسيجري البيع بالمزاد العلني وستعرض الاموال للبيع وفقاً للشروط المرفقة مع اصل هذا الاعلان والتي يمكن مطالعتها في دائرة الاجراء التابعة لهذه المحكمة

والاموال التي ستباع هي العقارات (او المنافع الخاصة بالعقارات) التي تخص المديون كما هو مبين في الجدول المرفق ويكون البيع خاضعاً للحقوق والتغييرات والشروط والديون والادعاءات الكائنة على المال المذكور وفي حالة عدم وجود أي امر بتأجيل الاجراءات فان البيع سيجري من طرف مأمور الاجراء التابع لدائرة الاجراء في المحكمة المذكورة اعتباراً من تاريخ نشر هذا الاعلان في كل يوم من ايام الاسبوع لغاية الساعة ١٢ قبل الظهر ويستمر لمدة ثلاثين يوما من تاريخ نشر هذا الاعلان .

وفي حالة دفع قيمة الدين المذكور اعلاه مع رسوم ومصاريف البيع قبل بيع الاموال فعندئذ يصير الغاء المزاد .

وفي اثناء البيع يطلب من الجمهور ان يزاودوا اما شخصيا او بواسطة وكيل مفوض حسب الاصول ولا تقبل اية مزاودة من الدائن المذكور اعلاه ولا يكون البيع له صحيحاً الا اذا اقترن ذلك بموافقة صريحة من رئيس الاجراء أو من يمثله وليكن معلوماً أيضاً بان قائمة المزاودة تسلمت للدلال العام السيد رشيد ديك للمزاودة عليها حسب الاصول تحريراً .

الجدول الملحق المشار اليه اعلاه

الموقع لحف جبل الحليصه نوع الملك ميري

الاوصاف ارض صخرية صالحة للبناء فقط . اسم المالك المسجل يوسف محمد العقر مساحة الارض ٦ دونم و ٨٧٢ متر تفاصيل الابنية والعمار لا يوجد على نفس القسم المباع عمار انما على بعض الاقسام الاخرى يوجد بيوت لاشخاص مختلفين . رقم كوشان الطابو وتاريخه ١٥٥٨ تاريخ ٢٧–٣–٣٥ . الحصص ٩١٥٥ من ٤٧٨٤٤ . الحدود شمالا احمد العقر وداود ابو هواش وفاطمه البيروتيه جنوبا احمد عقر وموسى العبوني شرقاً طريق حتى يصل قطعة ارض احمد العقر غرباً صالح قاسم ابو هواش وداود ابو هواش . القيمة المخمنة ٢٤٠٥ جنيهات و ٣٠٠ مل لاجل دفع الديبوزيتو .

(٤٠٠٩) المسجل — بأمر حاكم الصلح

اعلان

صادر من دائرة اجراء الرملة

بالقضية رقم ٩٠ — ٣٨

المحكوم له – الشريك الخواجه نيقولا سليم كزكو من الرملة

المحكوم عليهم – الشركاء الخواجات داود وعطا وروبيل اولاد سليم كزكو وروحا و شارة ومحفوظ والمانة اولاد جبران اشبيطة وجبران وفائق واليس وهدى وفوتين اولاد ابراهيم اشبيطة وناظر بالاصالة عن نفسها وبالوصاية على اولادها القاصرين ايليا ونداوعله اولاد ابراهيم اشبيطة وبالاضافة للتركة جميعهم من الرملة .

مصدر الحكم – محكمة صلح الرملة بالقضية ٢١٩ – ٣٧ بتاريخ ٢٩–٧–٣٧

القيمة المخمنة – ٤ ذون جنيها

موقع الارض واوصافها – دار واقعة في الرملة بمحلة النصارى المحدودة جنوبا غربا دار وقف الارمن وشمالا طريق وشرقا ورثة بشارة الخوري وشركاه لعدم قابليتها للقسمة

المقدار – كاملا

ليكن معلوما لدى العموم بان الاملاك المبين تفصيلاتها اعلاه والمنشور عنها بجريدة الدفاع المحلية بتاريخ ١٦ مايس سنة ٣٨ رقم ١١٥٦ قد صار احالتها مرة العودة الشريك الخواجه نيقولا سليم كزكو بمبلغ اربعين جنيها

لذلك اعلن للعموم بان الاملاك المذكوره مطروحة الان للمزاد العلني لمده خمسة عشر يوما من تاريخ توديع الوصلاية لبلدية الرملة

فعلى راغب الاشتراك بالمزايدة ان يدفع التأمينات القانونية وقدرها عشرة بالمئة او كفالة من احد البنوك وضم اسمه ومقدار المبلغ الذي يريد دفعه بجانب اسمه في ذيل الوصلايه الموجودة مع دلال بلدية الرملة موسى عنبه او ان يراجع هذه الدائرة . هذا مع العلم أنه لا يقبل الضم باقل من خمسة في المائة ، وانه اذا تقدم واحد من الشركاء لشراء حصة المدعى نيقولا المذكور بمبلغ ثمانية عشر جنيها حسب تخمينه تحال على اسمه وتسجل عليه بمجرد موافقة المدعى على ذلك ، وان اجرة الدلال ورسم الدلالة ومصاريف التسجيل عائدة على المشتري .

تحريراً في ١٠ – ٧ – ٣٨

(٤٠١٠) مأمور اجراء الرملة

لا تنسوا التنزيلات

في المحلين الالمانيين

ن٠ ارندت — ن٠ شميت

القدس ـ شارع مأمن الله — يافا ـ شارع الملك جورج

فاستفيدوا منها قبل فوات الوقت

كورديليا الطائرة

بنت شركة طرق الجو الامبراطورية البريطانية سفينة طائرة اسمتها كورديليا ؛ وقد طارت هذه السفينة من انكلترا في طريقها الى استراليا يوم الاحد من الاسبوع الماضي فوصلت الى كلكتا في الهند قبل الوقت المحدد لوصولها بساعة كاملة ، فقطعت ٦٫١٧٧ ميلا في ٣٩ ساعة ، و٢٣ دقيقة

ومن كلكتا سافرت الى سنغافورة ومن هناك الى استراليا ، وهي تحمل اطنانا كثيرة من طرود البريد ، وعدداً من الركاب ، فرق بحارتها وعددهم ١٢ بحاراً

فرقة كلاب

اعلن في باريس ان الجنرال موردخاي الذي كان مسؤولا عن تأليف فرقة كلاب في عام ١٩١٦ ، قد انيط به تأليف فرقة كلاب جديدة يتدرب اعضاؤها على العمل في ميادين القتال وعندما تنشب الحرب تكون هذه الفرقة ورئيسها الجنرال مردخاي تحت تصرف هيئة اركان الحرب الفرنسية

الامير غوستاف اودولف ولي عهد المملكة السويديه وقد نقلت البرقيات الاخيرة خبر اصابته بمرض عضال مع قرينته الاميرة لويزة عند وصولهما الى الولايات المتحدة وكانا قد الجرا اليها لحضور الحفلة التي قام هناك بمناسبة مرور ٣٠٠ سنة على هجرة أول سويدي الى اميركا

أحدثت في عدة مقابر في برلين أجهزة اتوماتيكية لاستخدام الالات المخصصة لري الحدائق المحيطة بالقبور لقاء مبلغ ضئيل يتراوح بين ٥ الى ١٠ فرنكات . وهذه المبالغ تدفع على اثر الانتهاء من عملية الري خوفاً من ان ينسى الزائرون اعادة الالات الى امكنتها

الملك جورج السادس ملك انكلترا على ظهر المدرعة البريطانية « اورورا » اثناء قيام الاسطول البريطاني في مناوراته البحرية الاخيرة. وهذه هي المرة الاولى التي يشترك فيها الملك بهذه المناورات منذ اعتلائه العرش

ما تزال المرأة الصينية تساعد الرجل على رد عاديات الغزاة عن الصين والصورة تمثل فرقة من المتطوعات ومن سائرات الى الجبهة للاشتراك مع الجند في محاربة اليابانيين

جرى يوم الاحد الماضي مباريات دولية الشراعية وقد وقد اخذت هذه الصورة للطائرة الفائزة وهي تحلق فوق جبل شاهق مخطار

الى اليسار : سينقل عما قريب نصب (النصر) من مكانه الحالي في برلين الى المكان الذي اعد له في عملية تنظيم برلين الجديدة وهو المشروع الذي ينفذ الان . وهذا النصب اقيم في سنة ١٨٧١ عقب انتصار المانيا على فرنسا في الحرب المعروفة بحرب السبعين

الطفل الوارث لملايين الجنيهات ويدعى لانس هوكفتز رانتلو وعمره سنتان وقد لفت انظار العالم اليه على اثر قضية الطلاق التي اقامها والده على والدته

في حرارة الصيف العالية

يحتاج محرك سيارتك الى زيت قوي

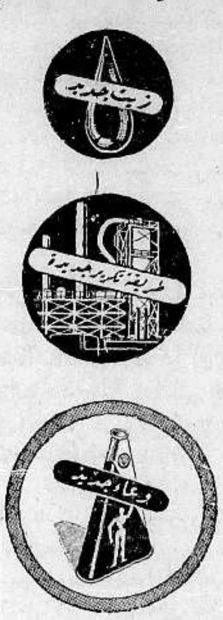

ان زيت شل الجديد للسيارات صنع بطريقة تكسبه قوة اضافية وخاصة تزييتية فائقة تجعله يكون غشاء زيتياً مستديماً غير قابل للتقطع حتى في الحرارة الشديدة . وانك لتصون نفسك بصيانة محرك سيارتك

استبدل زيت سيارتك في الحال

بزيت شل للسيارات الجديد

الثلاثاء في ١٤ جمادى الاولى سنة ١٣٥٧ و ١٢ تموز سنة ١٩٣٨ — العدد ١٢٠٦

14-7-38 - VOL: V - No 1206

الدفاع

جريدة يومية سياسية مصورة

«AL-Difa» Daily Paper

صاحب الامتياز : ابراهيم الشنطي

المدير المسؤول : شوكت حماد

الاشتراكات: في فلسطين عن سنة ١٥٠ — في البريد الداخلي « « ١٨٠ — في سائر الاقطار الخارجية « « ٣٠٠

دار الدفاع : ميدان الساعة — عمارة البلدية — يافا ، فلسطين

العنوان التلغرافي : «الدفاع — يافا»

تلفون ١١٨٧ (أربعة خطوط) و ١٠٧٥ (خطان) ص. ب. (٢٥٥)

الاعلانات يتفق عليها رأساً مع الادارة

أجرة العطر : ١٠٠ مل

حينما يكتبون

دمع زائف وتمثيل مسرحي

الدفاع عن الحق أشرف من البكاء له

رق ... قلب الصحافة الانكليزية ، فأخذت ترسل الاسف وعبارات الرثاء لما يحدث في البلاد ! وهي في كتابتها عن فلسطين شر من عدم كتابتها . فما نعثر على غير الدمع الزائف يرسل في برود وجمود . كأننا في حاجة الى عبارات التأسي الفارغة ، وكأننا نرتاح للبكاء المصطنع على ما وصلت اليه هذه البلاد من شقاء مرير.

وللصحافة الانكليزية عرش رفيع في بلادها ومكانة تشبه مكانة الوزارة اذا لم تزد عليها . فهي لو ارادت حقاً انصاف هذا الوطن ، لجردت أقلامها في أشرف ما يعتز به الانسان . نريد بذلك نصرة الحق ، والذياد عن ساحته. أما عبارات الرثاء فلا تكون من سوى الضعاف الذين لا يستطيعون شيئاً وليس من الاقوياء الذين اذا شاؤا استطاعوا .

ومن مجلة « بريطانيا والشرق » الى التايمس والديلي تلغراف وغيرها ، لا نسمع غير رجيع الحزن وخفق الفؤاد . لكن هذا زائف كما ذكرنا ، وأشرف للصحافة الحرة أن تملأ صفحاتها في الدفاع عن ذوي الحقوق من أن تتأوه تأوهاً تمثيلياً كأنها على خشبة مسرح ، ثم اذا هي عرضت الموضوع نفسه لم تصل الى الصميم، بل اندفعت في الطريق الخاطئة اندفاع السياسة نفسها ، كأنهما في هذا الطريق فرسا رهان يتسابقان .

« البقية على الصفحة الرابعة »

مقتل ٧ يهود وجرح ١٤ واغتيال ضابط في طولكرم

انفجار لغم تحت سيارة عسكرية واصابة ضابط هو ابن الجنرال وافيل وجندي بريطاني آخر

قذف قنابل في حيفا والناصرة واطلاق عيارات ومقتل خفير يهودي قرب مستعمرة وجرح تلامذة في الناصرة

مصادمة شديدة يقتل فيها اضافي ويجرح ٣ جنود

في دكان

طولكرم في ١١ تموز — لمراسل الدفاع الخاص — في الساعة السابعة من صباح اليوم بينما كان مفتش بوليس مركز المدينة سليم افندي البيطار جالساً في دكان الحلاق السيد عبد الغني الخريش الواقعة في ساحة الشهداء دخل مجهول الى الدكان

قتل ضابط

وبعد دقائق قليلة اطلق المجهول الرصاص من مسدس اوتوماتيكي على الضابط المذكور فأصيب بجراح مميتة وتوفي على الفور .

عيارات للارهاب

وكان يرافق الفاعل المجهول اربعة اشخاص فأخذوا بعد وقوع الحادث يطلقون العيارات النارية من مسدسات كانت معهم في خارج الدكان ارهابا . ثم اتجه المجهولون نحو الشارع الجديد وهناك اختفوا عن الانظار

البحث والتحقيق

وقد خفت قوة من البوليس الى مكان الحادث وأخذت في البحث والتحقيق لمعرفة المجهولين كما حضر الى هناك طبيب الصحة لاجراء الكشف ومعاينة الضابط القتيل

٢٢ ساعة

وبعد برهة وجيزة خرجت قوة من الجند الى الشارع للمحافظة على النظام وفرض نظام منع التجول على منطقة تنظيم المدينة لمدة ٢٢ ساعة يومياً الى أجل لم يعين بعد.

اقفال المتاجر

واقفلت المتاجر والامكنة العامة والمقاهي وتوقفت السيارات عن الحركة واضطر المسافرون الى اللجوء للفنادق وقبع الاهلون في بيوتهم

من عدة نواح

وقد سمع الاهلون اصوات عيارات نارية من عدة نواح في المدينة، ولم تعرف مصادر هذه العيارات بالضبط كما لم تعرف الاسباب التي دعت الى اطلاقها ولا نتائجها . والحالة في المدينة هي كما وصفتها لكم آنفاً

على مستعمرات

اطلق مسلحون النار ليلة امس على عدة مستعمرات يهودية في وادي الحوارث كما اطلقت النار على مستعمرة كفاريونا التي تقع غربي اراضي قلنسوة ولم تعرف النتائج

سيارة عسكرية

نابلس في ١١ تموز — لمراسل الدفاع الخاص — في الساعة الثانية عشرة والنصف من ليلة أمس، بينما كانت سيارة عسكرية آتية من طولكرم الى نابلس وبوصولها الى مكان قريب من وادي التفاح انفجر تحتها لغم فأحدث دويا هائلا .

جرح بريطانيين

وحدث من جراء انفجاره قذف

« البقية على صفحة ٨ عمود ١ »

في ١٢ ساعة

١ — في طول كرم : اطلق مجهول النار على الضابط سليم البيطار فقتله ، واختفى المجهول وأربعة كانوا معه ، وأعلن منع التجول مدة ٢٢ ساعة

٢ — في الناصرة : نشبت مصادمة بين المسلحين والجند والبوليس قرب قرية دبورية قتل فيها بوليس يهودي اضافي واصيب آخران وجنديان بريطانيان وأربعة اشخاص

٣ — في حيفا : مات ٣ يهود من جرحى حوادث أمس الاول ، وقتل خفير يهودي قرب مستعمرة ، وقتل يهوديان امس وجرح ١٣

٤ — في عكا : فرض منع التجول مدة ٢٢ ساعة على أثر رفض الاهلين فتح متاجرهم وانهاء الاضراب

٥ — في نابلس : انفجر لغم تحت سيارة عسكرية في طريق طول كرم فجرح ضابط وجندي .

على سيارة

في الساعة السابعة والنصف من مساء الليلة الماضية اطلقت النار على سيارة عسكرية تقل ضابطين من اليهود قرب تل سوف (بيسان) فأجاب الجند بالمثل ولم تقع اصابات

منع التجول

١ — في عكا : ٢٢ ساعة

٢ — في طولكرم : ٢٢ ساعة

٣ — في الناصرة : ٢٠ ساعة

تلفون بغداد الاخير

اتفاق الحكومات العربية بشأن قضية فلسطين

حديث لمراسل « الدفاع » مع أحد كبار المسؤولين في بغداد حول مذكرة

موعد سفر وزير خارجية العراق الى جنيف ولندن والجهود التي سيبذلها هناك

مذكرة جديدة

بغداد في ١١ تموز — لمراسل الدفاع الخاص — قابلت اليوم أحد كبار المسؤولين في بغداد وسألته عن صحة ما شاع أخيراً بشأن مذكرة جديدة رفعت الى الحكومة البريطانية حول قضية فلسطين

اتفاق الحكومات

فأجابني بأنه تقدمت مذكرة الى الحكومة البريطانية بالاتفاق مع حكومتي اليمن والمملكة السعودية

سياسة معينة

والحكومات الثلاث العربية متفقة على سياسة معينة تجاه فلسطين وهي ترمي الى ايقاف الهجرة والعدول عن التقسيم وانشاء حكومة عربية ذات سيادة، بمعاهدة تعقد بين الانكليز وعرب فلسطين على غرار معاهدة العراق، وان حكومة العراق تبذل مساعيها في الشؤون القومية الكبرى .

الى جنيف

وسيسافر وزير الخارجية العراقية في اول شهر آب الى جنيف لمعالجة هذه الشؤون ولحضور اجتماع العصبة وحضور اجتماع ممثلي دول ميثاق سعد آباد (العراق وتركيا وايران والافغان) في جنيف بعد ان صرف النظر عن عقده في كابول .

في لندن

ثم يعرج فخامة وزير الخارجية على لندن للاتصال بالمراجع العليا هناك للبحث في بعض المهام التي تعد من اسس خطط العراق القومية

وستظهر نتائج هذه الجهود بعد مدة لعلها تكون غير بعيدة . والمعتقد هنا ان قضية فلسطين ستحل مهما طال عليها الزمن بشكل يرضي العرب

* * *

في مجلة (بريطانيا والشرق)

اضطرابات مزمنة

ومعضلة يتسع مداها فيشمل العالمين

مؤتمر يحضره ممثلو العالمين العربي والاسلامي

جاء العدد الاخير من مجلة (بريطانيا العظمى والشرق المعروفة ، وفيه كلمتان رئيسيتان تحت عنواني (القلق المستمر في فلسطين — مؤتمر من أجل فلسطين) ننقلهما بحذافيرهما ، فيما يلي :

اعظم حيرة

هذا الاضطراب المتزايد في فلسطين، وهو اضطراب لا بد من ان يعد اضطرابا مزمنا ، يتغير بطريقة تحير العقول اعظم حيرة ، اذ لا يكاد الشمال يصبح مسرحا للقتل واعمال الشقاوة حتى يقال لنا بالتأكيد ان المنطقة الجنوبية قد نظفت تنظيفاً ، ولكننا لا نلبث بعد ذلك ان نسمع عن فلسطين الجنوبية انها هي مسرح الدماء المراقة ، واعمال التخريب

«البقية على الصفحة ٢ عمود ٦ »

مذكرة لجان الدفاع عن فلسطين

الى مؤتمر « ايفيان » حول رفض الهجرة

بيروت في ١١ تموز — لمراسل الدفاع الخاص — ارسلت لجان الدفاع عن فلسطين برقية الى مؤتمر « ايفيان » هذا نصها : ان العرب في سوريا ينتظرون ان لا يتأثر مؤتمركم بالدعاية والدسائس اليهودية وأن لا يقرر هجرة فريق من اليهود الى فلسطين العربية التي تسبح في بحار الهجرة اليهودية والوطن القومي اليهودي منذ عامين ونصف ، وهي لن ترضى بعد اليوم بهجرة يهودي واحد. وان العرب في سوريا وغيرها من العالم العربي يؤيدون عرب فلسطين في موقفهم برفض الهجرة اليهودية ، وأن كل اتجاه في مؤتمركم لتأييد السياسة الصهيونية لن يكون له من نتيجة الا استمرار الاضطراب والقلق .

وان العرب لم يعتدوا على احد ولم يضطهدوا اليهود وانه من الظلم ان يتحملوا جريرة ذنوب اوروبا في اضطهاد اليهود، ويطلب منهم ان يتخلوا عن بلادهم وكيانهم

رواية صحيفة يهودية عن خفراء

ذكرت دافار أن مسلحين هاجموا مفتش الزراعة والاحراش في منطقة طولكرم وكان معه ستة خفراء ، فجردوهم جميعاً من السلاح وساقوهم الى مكان مجهول ...

الملك فاروق

لا يزور لبنان

القاهرة في ١١ تموز — لمراسل الدفاع الخاص — نفت دوائر البلاط الاشاعات التي اذيعت عن عزم الملك على زيارة لبنان في هذا الصيف .

صحف باريس

تنشر وثيقة سرية

باريس في ١١ تموز — نشرت الصحف وثيقة المانية سرية قيل انها قرئت على زعماء النازي وهي خاصة بحرب اسبانيا وجاء فيها ان فرنسا وانكلترا خسرتا البحر المتوسط، وان المانيا يمكنها ان تثق بالجنرال فرانكو ، وانها بامتحان معداتها الحربية في اسبانيا رأت أنها تسبق الدول بمرحلة كبيرة وانها باتفاقها مع الجنرال فرانكو اصبحت تسيطر على الخطوط الحيوية التي لفرنسا، واذا ايطاليا برهنت في ميدان السياسة على ان الشجاعة أفضل الخطط ، وأنه من السهل تخويف فرنسا وانكلترا

استحالة ما تريده اليهودية العالمية

تعليق صحيفة ايطالية على مؤتمر « افيان »

روما في ١١ تموز — نشرت جريدة (ستامبا) مقالا حملت فيه على مؤتمر (افيان) ووصفته بانه مناورة سياسية دولية موجهة ضد الحكم الهتلري في المانيا. ثم انتقدت الضغط الموجه في مؤتمر (افيان) الى الدولة البريطانية لحملها على فتح ابواب فلسطين لهجرة جماهير اليهود ، وقالت ان التوتر الدائم في فلسطين اثبت استحالة الممكنات العملية لما يريدون .

يرفضون هجرتهم ...

ارسال اليهود الى ماوراء البحار

ايفيان في ١١ تموز — صرح مندوب أسوج في مؤتمر اللاجئين اليهود بان بلاده لا تستطيع أن تقبل مهاجرين الا بعض الاشخاص الذين يريدون أن يعيشوا طبقاً لقوانين البلاد . ولا يمكن الوصول إلى حل نهائي الا بارسال المهاجرين الى ماوراء البحار . ثم قال ان مسألة هجرة اليهود من اوروبا ستصبح في المستقبل القريب مسألة حادة.

وصرح مندوب نيكاراغوا باسم دول اميركا الوسطى، بانها ليست بحاجة الى مهاجرين من الطبقة المتعلمة أو من طبقة التجار ، ولكنها تستطيع أن تقبل بعض العائلات من المزارعين

وصرح مندوب ايرلندا بأن بلاده ليس في امكانها عمل شيء ما لحل هذه المشكلة

وقال مندوب سويسرا ان بلاده تهتم بأمر السياحة ولذلك فهي مستعدة لقبول اللاجئين فيها الى أن يجدوا مكاناً يلجأون اليه — د ن ب

من القاهرة

المؤتمر البرلماني العربي ونجاح الفكرة

زعماء الاقطار يلبون الدعوة ويؤيدونها

القاهرة في ١١ تموز ـ لمراسل الدفاع الخاص ـ تلقى الاستاذ محمد علي علوبة باشا رسائل من زعماء الاقطار العربية والاسلامية وقادتها وممثليها يؤيدون فكرة عقد مؤتمر برلماني يمثل هذه الاقطار لبحث قضية فلسطين العربية.

ومن اصحاب هذه الرسائل حضرات الاتية اسماؤهم: الامير عبد الله، هاشم بك الاتاسي، مولود باشا مخلص رئيس مجلس النواب العراقي، الاستاذ فارس بك الخوري رئيس مجلس النواب السوري، رئيس مجلس شورى مكة المكرمة، لطفي بك الحفار، سعيد ثابت بك رئيس لجنة الدفاع عن فلسطين في العراق ورئيس لجنة الدفاع عن فلسطين سوريا.

اقبال عظيم

وقد ابدى اصحاب هذه الرسائل استحسانا وارتياحا الى الفكرة وينتظرون ان يكون الاقبال على حضور هذا المؤتمر عظيما كما يظهر من روح المكاتبات المتبادلة بين اهل الرأي من ممثلي الهيئات النيابية في تلك الاقطار. والمفهوم ان الدعوة متوجهة الى فريق من الزعماء والمفكرين في البلاد التي لا توجد فيها برلمانات حتى يكون المؤتمر ممثلا لجميع الاقطار العربية.

الهند المسلمة

وجاء من بومباي ان محرر الشؤون العربية في جريدة « بومباي كرونيكل » نشر نص الكتاب الذي ارسله علوبة باشا الى زعيم المسلمين في الهند وكبيرهم محمد علي جناح رئيس حزب « مسلم ليج » الذي يمثل ٨٠ مليونا من المسلمين في الهند ويدعوه فيه الى الاشتراك في المؤتمر المنوي عقده. والمفهوم ان الزعيم الكبير قد اهتم بشأن هذا الكتاب وسيبعث الرد مفصلا في اقرب وقت الى سعادة علوبة باشا

مؤتمر الطلبة

وعزم طلبة الحقوق في الجامعة المصرية على دعوة طلبة الجامعتين المصرية والازهرية لعقد مؤتمر يبحث في مسألة فلسطين لمناسبة تفاقم الحوادث فيها والمطالبة بوضع حد لتلك الشدائد التي حلت بابناء فلسطين. وقد انتدبت لجنة خاصة لاعداد ما يلزم لعقد المؤتمر وتحديد موعده

من بغداد

اشتراك كشافة العراق بمخيم بلودان

وصول الثائر السوري على حدود الهند...

ثائر الحدود

بغداد في ١٠ تموز — لمراسل الدفاع الخاص — وصل بغداد سعيد الجيلاني الشامي قادما من الهند على طيارة انكليزية وهو الذي قاد الثورة على حدود الافغان. وقد واصل سفره الى الشام، ويقال انه ينتمي الى الملكة ثريا ملكة الافغان السابقة بصلة القرابة

الى سوريا

اعدت الوزارة فصيلا من الكشافة للسفر الى دمشق للاشتراك في مخيم بلودان الكشفي

وفاة عالم

توفي في الموصل الحاج محمد الرضواني الزعيم الديني الشهير، وقد اوقفت جميع الاعمال في الموصل يوما كاملا حداداً على الفقيد

المستر ركيت

وصل امس المستر ريكيت صاحب امتياز النفط في الحبشة والمثري العالمي المشهور، وقد زار بعض الجهات الرسمية ويقال ان لمجيئه علاقة بالنفط في جنوب العراق

* * *

اعلان

صادر من المحكمة الشرعية لتسوية الاراضي

تقدم لدينا مضبطة موقعة من مختار قرية بيت لاهيا التابعة لقضاء غزة تتضمن بان صفية بنت سليم علي ابو شماخ توفيت منذ ست وعشرين سنة عن اولادها محمود وابراهيم اولاد عثمان الشافعي وعن والدتها خديجة بنت سليم ورش اغا ثم توفيت خديجة المذكورة عن ولدها محمد علي ابو شماخ وعن اولاد ابنها علي محمد ابو شماخ وهم ديب ويوسف وفاطمة وديبة وعلي ومثقال وعن ابن ابنها خليل عثمان الشافعي وعن بنت بنتها سريه وهي حليمة محمد سالم ورش اغا وعن بنت بنتها آمنة وهي شيخة بنت خليل الحلاق ثم توفي علي بن علي محمد ابو شماخ عن والدته فاطمة حسن الرحل وعن شقيقه مثقال وعن أخويه لامه نفيسة رحمن ولدي محمد مرار سعد وعن اخوانه لابيه ديب ويوسف وذيبه وفاطمة أولاد علي البراوي وعن ابن ابن اخيه خليل شعبان ابو شماخ ثم توفيت نفيسة عن زوجها علي ابراهيم سعد وعن والدتها فاطمة حسن الرحل وعن شقيقها حسن وعن اخيها لام مثقال ثم توفى مثقال عن والدته فاطمة وعن اخيه لام حسن محمد مرار سعد وعن اخوانه لاب ديبة ويوسف وفاطمه وعن ابن ابن اخيه لاب خليل شعبان البراوي ثم توفيت ديبه علي محمد ابو شماخ عن زوجها جمعة ابراهيم ابو شماخ وعن اولادها منه ابراهيم والعبد ومريم لا غير فمن له اعتراض على هذه الوراثة فليراجع المحكمة المشار اليها خلال ثلاثين يوماً من تاريخ النشر تحريراً في ٩-٧-٣٨

القاضي
محمد اللبابيدي
(٤٠١٥)

اخبار عربية

مظاهرة عربية

اصابة متظاهرين برصاص الاتراك

دمشق في ١١ تموز ـ لمراسل الدفاع الخاص ـ جاء من انطاكية ان عرب المدينة نظموا مظاهرة كبيرة سارت في مختلف شوارع المدينة. واطلق فريق من الاتراك الرصاص على المتظاهرين. ولم يجب العرب على اطلاق الرصاص بالمثل. ويعتقد بوقوع عدد من الاصابات.

وقد استولى الجنود الاتراك اليوم على مضيق بيلان وهو من المواقع الحربية الهامة.

الحكومة السعودية والبعثات الطبية

القاهرة في ١١ تموز ـ لمراسل الدفاع الخاص ـ أبلغ القائم بأعمال المفوضية المصرية في جده وزارة الخارجية احتجاج الحكومة السعودية على نزول البعثات الطبية الاجنبية في الاراضي المقدسة وما في هذا من إهانة للكرامة تأباه حكومة المملكة العربية السعودية. وقد طلب من الحكومة المصرية ان تختار هذه البعثات من الاطباء المصريين الذين يدينون بالدين الاسلامي حتى لا تجرح الشعور الاسلامي العام.

قناة السويس وركاب قطارات فلسطين

القاهرة في ١١ تموز ـ لمراسل الدفاع الخاص ـ تملك شركة قناة السويس عدة مراكب لتعدية اهالي القنطرة وركاب قطارات فلسطين من الضفة الشرقية للقنال الى الضفة الغربية. وقد شكا الاهالي من عزم الشركة على فرض ضريبة لنقلهم على هذه المراكب فاتصلت وزارة المالية بالشركة بشأن هذه الشكوى فعلمت منها ان الضريبة المقدمة لا تتناول الاهالي بل تتناول ركاب قطارات فلسطين وحدهم.

حالة الحج في العام الهجري الماضي

القاهرة في ١١ تموز — لمراسل الدفاع الخاص — تلقت لجنة اصلاح الحرمين الشريفين بوزارة الاشغال بناء على توصيتها من القائم باعمال المفوضية المصرية في جدة تقريراً عن حالة الحج في موسم عام ١٣٥٦ هجرية. وقد ورد في التقرير ان عدد الحجاج بلغ في هذه السنة ٦٦،٤٤٤ حاجاً وكان في السنة الماضية ٥١،٣٤١ حاجاً. وقد لقي الحجاج المعاونة المشتركة من الحكومتين المصرية والسعودية وترجع عوامل الزيادة في عدد الحجاج الى سهولة المواصلات ومجهود بنك مصر في هذا الشأن.

موسم الحج الماضي في تقرير رسمي

القاهرة في ١١ تموز — لمراسل الدفاع الخاص — يؤخذ من تقرير بعث به القائم باعمال المفوضية المصرية في المملكة العربية السعودية عن موسم الحج الماضي ان عدد الحجاج قد زاد في ذلك الموسم زيادة كبيرة وان الفضل في هذه الزيادة راجع، من جهة، الى استتباب الامن في الاقطار الحجازية وسهولة المواصلات الى الاراضي المقدسة، ومن جهة أخرى الى الجهود التي بذلها بنك مصر لراحة الحجاج المصريين.

قتل ٢٩ تركيا وجرح كثيرين في فيضان

اسطنبول في ١١ تموز — قتل ٢٩ شخصاً وجرح كثيرون من اهالي قريتي كيلريش وداشكولالار بالقرب من ارذينجان في الجبهة الشرقية من الاناضول بسبب الفيضانات الشديدة التي احدثت اضراراً كبيرة في الاموال والانفس

اللغة العربية في تشكوسلوفاكيا

مبلغ الاهتمام بها ووضع قاموس عربي

القاهرة في ١١ تموز — لمراسل الدفاع الخاص — تهتم حكومة تشكوسلوفاكيا بادخال اللغة العربية في بلادها. وقد أوفدت أخيراً الاستاذ ناكلاف زيلنكا الاستاذ بكلية التجارة في براغ الى مصر للاتصال بالسلطات المصرية وطلب المساعدة في تصحيح قاموس تشكوسلوفاكي — عربي اشتغل هو في وضعه اكثر من سنة، وطارتته في عمله هذا قرينته. وقد وصلت معه وهي تعمل كسكرتيرة له. وينوي الاستاذ ناكلاف أن يمضي في مصر ستة أشهر يتصل في خلالها برجال التعليم وغيرهم ليتمكن من اللغة العربية

الطلب ٥ ملات | **الظريفية** | الطلب ٥ ملات

مطعم، بار، طرب، واوتيل — يافا ساحة السرايا

نعلن للجمهور اننا اعدنا افتتاح محلنا حسب اشغالنا القديمة وصممنا على ان يكون جميع زبائننا الكرام في غاية السرور والابتهاج لما ادخلناه من التحسينات العظيمة في الفرش والطعام النظيف وحسن معاملة الخدم (م الشرق)

اعلان

صادر من المحكمة الشرعية لتسوية الاراضي

تقدم لدينا مضبطة موقعة من مختار قرية بيت لاهيا التابعة قضاء غزه تتضمن بان علي سالم توفي منذ خمسين سنة عن زوجته حليمة ابراهيم يونس وعن اولاده منها خالد ونصره وزهره وام السعد ثم منذ اربعين سنه توفي خالد عن زوجته سرية احمد الشيخ سالم وعن اولاده منها محمد وعيشه وعن والدته حليمه ثم منذ ثمان وثلاثين سنة توفي محمد عن والدته سرية وعن شقيقته عيشه ثم منذ سبع وثلاثين سنة توفيت عيشه عن والدتها سريه ثم منذ ست وثلاثين سنة توفيت ام السعد عن والدتها حليمه وعن زوجها موسى احمد سالم وعن شقيقتيها نصره وزهره ثم منذ خمس وثلاثين سنه توفيت حليمه عن بنتيها نصره وزهره وعن اخيها لام صالح مصطفى ابو حالوب ثم توفيت زهره منذ ثلاث عشرة سنة عن شقيقتها نصرة وعن ابن عم ابيها احمد موسى سالم لا غير فمن له اعتراض على هذه الوراثة فليراجع المحكمة المشار اليها خلال ثلاثين يوما من تاريخ النشر تحريراً في ٩-٧-٣٨

(٤٠١٢) القاضي: محمد اللبابيدي

اعلان

صادر من المحكمة الشرعية لتسوية الاراضي

تقدم لدينا مضبطة موقعة من مختار قرية بيت لاهيا التابعة قضاء غزة تتضمن بان علي مصطفى العطار توفي منذ ثمانية وعشرين سنة عن زوجته شيخه ايوب حسين الرحل وعن اولاده منها يوسف وفاطمة ومحمود لا غير فمن له اعتراض على هذه الوراثة فليراجع المحكمة المشار اليها خلال ثلاثين يوما من تاريخ النشر تحريراً في ٩ ـ ٧ ـ ٩٣٨

(٤٠١٩) القاضي: محمد اللبابيدي

اعلان

صادر من المحكمة الشرعية لتسوية الاراضي

تقدم لدينا مضبطة موقعة من مختار قرية بيت لاهيا التابعة قضاء غزة انه توفيت سريه بنت سلامه هلال منذ خمس واربعين سنة عن بناتها امونه وصفيه وحليمة ومريم وراخصة بنات موسى الحجاب ثم منذ عشرين سنه توفيت صفيه عن زوجها خليل الحبل وعن بنتها منه زينه وعن اخواتها امونه وحليمه ومريم وراخصة ثم توفي خليل الحبل عن زوجته خضره بنت سالم موسى المصري وعن اولاده منها خميس ويوسف وزينب ومليحه وعزيزه وساره وعن بنته زينه من زوجة متوفاة قبله ثم توفيت حليمه عن اولاد ابنها حسن وآمنه وولدي خضر حسن آغا ثم توفيت مريم المذكورة عن اولادها موسى وجمعه اولاد ابراهيم ابو شملخ ثم توفيت امونه عن ابنها عثمان آغا لا غير فمن له اعتراض على هذه الوراثة فليراجع المحكمة المشار اليها خلال ثلاثين يوماً من تاريخ النشر تحريراً في ٩ ـ ٧ ـ ٣٨

القاضي الشرعي
(٤٠١٨) محمد اللبابيدي

في مجلة (بريطانيا والشرق)

اضطرابات مزمنة

ومعضلة يتسع مداها فيشمل العالمين

مؤتمر يحضره ممثلو العالميه العربي والاسلامي

« بقية المنشور على الصفحة الاولى »

تجاه الجميع

وبينما نكتب هذه الكلمة، تشتغل العصابات المسلحة في هذه المنطقة، ولها نوايا لا رأفة فيها ولا رحمة، تجاه أي انسان من البريطانيين، أو اليهود، أو العرب، يبدو عليه انه يقف في طريقها

أين الطريق

ولوقف هذا الشر الذي يرثى له، ليس ثمة طريق ممهد معد. ومما لا مفر منه ان يستمر هذا العمل طويلا، ولكن الطريق على كل حال سيكون أوضح عندما تقدم اللجنة وود هد تقريرها، وحاجات هذا التقرير حاجات متعبة مستعصية، وهي لهذا لا بد لها من زمن آخر، وفي هذا الزمن لا بد للجرم الذي لا يأتي بخير لاي انسان، من ان يستمر كما نتوقع استمراره وقد يحتاج استئصال شأفة الاخلال بالقانون الى شهور

لا شك في ذلك

وفيما يلي القطعة الثانية: قد تكون الاقسام المختلفة العديدة التي يتألف منها العالم الذي يتكلم العربية متحمسا أو غير متحمس لفكرة الوحدة العربية، ولكن ليس ثمة شك على الاطلاق في ان هذه الاقسام متهيجة، قلقة، مضطربة من معضلة فلسطين

المؤتمر البرلماني

وكمثال على ذلك تألفت مؤخراً لجنة مصرية من الشيوخ والنواب الذين لا غاية لهم الا الانتصار مرة اخرى لقضية العرب في فلسطين

ولادراك هذه الغاية اقترحوا عقد مؤتمر برلماني في أرض من اراضي العرب، ويقال أنهم دعوا الى ذلك ممثلين من العراق، وسوريا، ولبنان، والمملكة العربية السعودية، لا بل وذهبوا الى أبعد من الاراضي العربية فدعوا مندوبين عن ايران وعن أفغانستان القطرين اللذين يعطف اهلوها عطفا طبيعيا على الشعوب الاسلامية الاخرى

جميع الشخصيات

اضف الى ذلك ان جميع الشخصيات الكبيرة في الاراضي العربية قد احيطت علما بنيات هذه اللجنة، ومن هذه الشخصيات الملوك، ورؤساء الجمهوريات، والوزراء، وغير الوزراء

اتساع المعضلة

واذا تحقق هذا الامر، فسيكون من أثره اتساع فكرة مؤتمر بلودان، وسيكون منه دليل جديد على ان المعضلة الفلسطينية قد اتسع مداها الى ابعد جداً من فلسطين

اعلان

صادر من المحكمة الشرعية لتسوية الاراضي

تقدم لدينا مضبطة من مختار قرية بيت لاهيا التابعة قضاء غزه تتضمن بان احمد مصطفى اشتيوي منذ ثلاثين سنة عن زوجته كاملة ابراهيم سلمان وعن اولاده منها احمد ومحمد وآمنه وعن زوجته الثانية عائشة محمد حسين طه ثم توفي منذ تسع وعشرين سنة احمد عن والدته كامله وعن شقيقيه محمد وآمنه ثم توفي منذ ثمان وعشرين سنه محمد عن والدته كامله وعن شقيقته آمنه وعن اعمامه حسن وعبد اولاد مصطفى اشتيوي ثم توفيت عائشة عن شقيقتها خديجه وعن ابن اخيها محمد ثم توفيت خديجه عن بنتها جازيه عبد القادر ابو سيدو وعن ابن اخيها محمد حسن طه المذكور ثم توفي حسن مصطفى اشتيوي عن زوجته فاطمة بنت ابراهيم سعد وعن اولاده منها محمد واحمد وامونه ونصره وخديجه ثم توفي عبد ربه عن اولاده ديب وفاطمة ثم توفي محمد حسين طه المذكور عن اولاده احمد ونفيسه وآمنه ومريم وعن بنته صابرة لا غير فمن له اعتراض على هذه الوراثة فليراجع المحكمة المشار اليها خلال ثلاثين يوما من تاريخ النشر تحريراً في ٩-٧-٣٨

القاضي
(٤٠١٧) محمد اللبابيدي

السمن الحلبي
الممتاز
وزيت الزيتون
للمونة
تجدونه بمحل
نجيب القطان
يافا — سوق الدير

اعلان

صادر من المحكمة الشرعية لتسوية الاراضي

تقدم لدينا مضبطة موقعة من مختار قرية بيت لاهيا التابعة قضاء غزة تتضمن بان الشيخ محمد حسن عبد الدائم توفي منذ ثماني سنوات عن زوجته فاطمه بنت عبد الرحمن عبد الدائم وعن اولاده منها حسن وعبد الله وعن زوجته الثانية مدللة بنت سليمان محمد ابو عمر وعن اولاده منها سعيد ومحمد وعرفات وجميل ومريم لا غير فمن له اعتراض على هذه الوراثة فليراجع المحكمة المشار اليها خلال ثلاثين يوماً من تاريخ النشر في ٩-٧-٣٨

القاضي: محمد اللبابيدي
(٤٠١٦)

صفوة ما يحمله بريد الشرق والغرب

طرائف شتى

هندي احمر – الحيوانات «الكواكب»
الكلاب «الكوكب آستا» – زميله «جيم»

عن «الديلي ميل» كبرى صحف اللورد روذرمير، وعن مجلة «نيوزريفيو» كبرى المجلات «السياسية» الانكليزية، ننقل المعلومات الطريفة التالية:

هندي أحمر

«غراي آول» عالم طبيعي، الف من الكتب، والقى من المحاضرات في الجامعات، واذاع من الاذاعات اللاسلكية في محطات الراديو، ما درعليه من المال ما يقدر باكثر من ٢٠،٠٠٠ جنيه وان كانت القيمة الحقيقية لهذه التركة التي خلفها أن تعرف الا بعد اسابيع، عند ما تفتح وصيته في كندا

وهذا العالم العلامة هندي احمر، مختلف على اصله في هذه الايام، فاصدقاؤه يؤكدون انهم علموا منه بأن اباه اسكتلندي، وان امه هندية حمراء، ولكن الصحف الانكليزية تزعم في بيان نشرته لاحدى بنات العائلة، ان الرجل انكليزي قح، ابوه انكليزي، وامه انكليزية وانه لم يرتفع الى اوج الشهرة الا اثناء الرحلة التي قام بها الى انكلترا، والقى فيها من المحاضرات في الجامعات الانكليزية، ما اكسبه ١٠،٠٠٠ جنيه، اي نصف ثروته المقدرة

والمعروف عن «غراي آول» أنه كرس حياته كلها، ومعظم امواله، لخدمة الهنود الحمر في اميركا الشمالية كلها، لا في كندا وحدها، وان العلوم الطبيعية التي نبغ فيها، لم يتقنها الا اثناء مراقبته للحياة الفطرية التي يحياها الهنود الحمر في البراري والقفار

وليس ثمة حل لهذا النزاع على اصل هذا العالم الطبيعي، الا في وصيته، وهو عند ما اودعها في مكتب من مكاتب كتاب العدل في كندا، اوصى بان لا تفتح الا بعد مرور نصف عام على وفاته، والرجل مات في شهر نيسان من هذا العام

الحيوانات الكواكب

تتمتع الكلاب بالنصيب الاوفر من الظهور «ككواكب» على الشاشة البيضاء، ولكن الاعمال المسرحية التي تحضرها الجماهير الغفيرة من النظارة، سواء في المسارح او في الحدائق العامة، تشترك فيها الفيلة اكثر مما تشترك الكلاب في هوليوود نفسها، وبعد الفيلة تأتي الجرذان، ثم النمورة ثم الحمير الوحشية، ثم القطط

ولقد اشترى «استديو» واحد من هذه الحيوانات المدربة على الاعمال المسرحية والسينمائية، والمرشحة لان تكون «كواكب» في المستقبل القريب بمبلغ ٨٠٠٠ جنيه، واخرج هذا «الاستديو» رواية اسمها «العدو المحبوب» خصصها للعرض في دور السينما في دبلن (عاصمة ارلندا) واستأجر من اجل الاشتراك في تمثيلها ٢٠٠ طير من الاوز، والدجاج، وعدداً من الخنازير والحمير

ويدفع اصحاب «الاستديوات» للفأر المدرب اجرة يومية قدرها جنيهان وفيما يلي الاجور اليومية لبعض الحيوانات «الكواكب»:

للتمساح ٢٠ جنيها

للشمبانزي من ٥ الى ٢٠ جنيها، اذا كان من القرردة المدربة

للغزال ٦ جنيهات

اما الكلاب والقطط المدربة على الاعمال السينمائية، فتأخذ اجوراً أعلى من هذه الاجور

الكوكب «آستا»

كان بين ركاب الدرجة الاولى في الباخرة «الملكة ماري» من نيويورك الى ميناء ساوثمبتن الانكليزي كوكب سينمائي، كان له مخدع خاص في الباخرة، مفروش بافخم الرياش، وكانت الاجرة التي دفعها هذا الكوكب للسفر ٢٠٠ جنيه

اما اسمه فهو «آستا» وله اسمان اخران مستعاران: هما «سكيبي»، والمستر صميث.

وهذا الكوكب عمره ست سنوات ومعاشه ٩٠٠ جنيه كل اسبوع في الايام التي يشتغل فيها، ومعدل ايراده السنوي ١٥،٠٠٠ جنيه

وهو متزوج ... وله ستة اطفال، ومن الصفات التي تميزه عن غيره ان له شعراً «سلكياً» ... وهو من كلاب الصيد «الاصيلة»

وسيكون هذا الكلب «كوكباً» سينمائياً يظهر في «فلم» واحد مع جراسي فيلدس ويشترك معها في احد ادوار رواية (ذئاب القرن العشرين)

وصاحب هذا الكلب الكوكب هو المستر هنري ايست، احد كبار هواة الكلاب في الولايات المتحدة، وقد رفض في اباء وشمم ... ان يبيع كلبه العزيز بمبلغ ٥،٠٠٠ جنيه، عرض عليه في لندن

وللكلب «آستا» مميزات خاصة، ميزته عن الكلاب التي من نوعه منذ كان عمره اسبوعين، ولذلك بذل صاحبه في تربيته منتهى العناية حتى جعله يظهر على الشاشة البيضاء وعمره سنتان في دور ثانوي، اما دور الكوكب فقد ظفر به هذا الكلب بعد ذلك في رواية «الرجل النحيف»

وفي هوليوود تزوج «آستا» من كلبة من فصيلته، ذات شعر «سلكي» مثل شعره، ولكن المعضلة التي لم يهتد الى حلها أحد بعد، هي كيف جاء كل جرو ولدته هذه الكلبة، وهو أسود، او أسود ابيض معاً، من نوع آخر غير نوع الزوج «آستا» ..؟

في سطور

شيرلي تمبل

قامت شيرلي تمبل النجمة السينمائية الصغيرة الشهيرة، مصحوبة بوالدها ووالدتها المسز والمستر جورج. ف. تمبل من هوليوود في رحلة يطوفون فيها انحاء اميركا كلها في السيارة. وستكون مدينة «صولت ليك» اولى المدن التي ينزلون فيها، فاذا استقبلوا فيها استقبالا حافلا جداً الى الدرجة التي لا تطاق.. عادوا ادراجهم الى هوليوود.

السبانخ والكشافة

في اميركا فرق للكشافة يطلق عليها اسم (فرق نيويورك العظمى) ستقيم بها معسكراً تعسكر فيه في هذا الصيف وعملا باوامر الأطباء سيستهلك الاعضاء اربعة اطنان ونصف طن من السبانخ. كل اسبوع

التسليح البحري

بدأت الولايات المتحدة بتنفيذ برنامجها الذي اسمته برنامج «التوسع البحري» وهو سيكلفها زهاء ...ر...ر٢ من الجنيهات، لا من الدولارات. وقد اوصت المصانع البحرية بصنع ١٠ من سفن القتال «المساعدة» وهي سفن صغيرة، ولكن هذه العشرة ستكلفها ٤،٠٠٠،٠٠٠ جنيه. اما اكبر عدد من السفن التي يقضي هذا البرنامج بصنعها فسيكون من نوع الغواصات التي تبلغ حمولة الغواصة الواحدة منها ٩،٠٠٠ طن

في بضع ثوان

في وضح النهار، وفي شارع تشارلس اكبر شوارع حي مايفير في قلب لندن سطا (مجهول) على سيارة الليدي سمايلي وسرق منها حقيبة فيها جواهر ثمنها ١،٥٠٠ جنيه، وفيها ملابس ثمينة كانت قد اخذتها الليدي من الخياطة ولم تتمتع بلبسها بعد

وتفصيل الحادث هو ان الليدي بعد زيارة الخياطة في ذلك الشارع استعدت لمغادرة بيتها، ونادت على سائقها الخاص بأخذ الحقيبة التي فيها الجواهر والملابس وخطا الى السيارة فوضعها فيها وعاد ليأخذ حقائب اخرى، فلما رجع الى سيارته بعد بضع ثوان لم يجد أثراً لحقيبة الملابس والجواهر. فألى أين طارت؟ هذا هو السؤال ...؟

* * *

زميله «جيم»

وجاء مع (آستا) الى لندن زميل له اسمه (جيم) وهو صديقه ومن فصيلته، ولكنه لا يربح في الايام التي يشتغل فيها الا ... خمسين جنيها كل اسبوع

وفي هوليوود يعيش (آستا) و(جيم) في قبو خاص فخم، مزود بالحمامات الساخنة والباردة، وبصحاف خاصة للعظام ... وبقطط ميكانيكية يتدربان على ملاحقتها كلما ارادا اللعب ...

أول غارة جوية

تشن على لندن في هذه الايام

لتمرين السكان على الوقاية من الاخطار الكثيرة

«اذا جاءت الطائرات حاملات القنابل والطوربيد، فاننا جميعاً سنقع تحت اخطارها. ويشتغل البعض منا منذ الان في التمرن على وقاية منازلنا من الغارات الجوية. وفيما يلي يصف لنا هذا التمرين (زعيم قسم) من الزعماء المعينين من قبل دائرة الوقاية»

بهذا الكلام استهلت مجلة «بيرسونز» الانكليزية، مقالا طويلا شغل صفحة كاملة من صفحاتها، نجمله فيما يلي:

كامتحانات المدارس

لقد شنت علينا «الغارة الجوية الاولى» وكانت غارة (هزلية) تشبه ما كنا ندخله من الامتحانات ايام المدارس فيها اساتذة محكمون غرباء عنا، يلقون الاسئلة على رجال الوقاية عن اشياء يتخيلون وقوعها في زمن الحرب، ويعطون الدرجات على ما يتلقونه من الأجوبة

في مدينة صغيرة

وكنت اثناء هذه الغارة اشغل منصب (زعيم قسم) من اقسام مدينة صغيرة، لا يزيد عدد سكانها عن ١٠،٠٠٠ نسمة، وقد قسمتها دائرة الوقاية من الغارات الجوية، الى ستة اقسام يرأس كل منها زعيم، ولكل زعيم ستة مخافر في كل مخفر منها رئيس للحراس له مساعدان.

التمرين الاول

وكان هذا هو التمرين الاول الذي قمنا به، ولم تطفئ المدينة انوارها اثناءه وانما جاءنا موظف من موظفي وزارة الداخلية، ليرى كيف سنمضي في العمل ويكتب تقريراً بما يشاهده

وقد اشتركت في هذا التمرين فرق المطافئ، والممرضات، ورجال الاسعاف بسياراتهم، وفرق من البوليس الخاص المعين من قبل دائرة الوقاية، وحراس المخافر

محكم لكل قسم

وانا بصفتي زعيما لقسم، تلقيت تعليمات بأن اذهب الى صالة البلدية، لاقابل هناك الفاحص المحكم، اذ لكل قسم محكم خاص، وقد امرني محكم قسمي بان اجمع اربعة من الاولاد الكشافة ليكونوا هم «ضحايا» الغارة الجوية، يصاب كل منهم باصابة يكتب نوعها على ورقة تعلق على صدره

ولاحظت ان سيارة المحكم قد غطيت مصابيحها الامامية والخلفية باقمشة سوداء تمنع اشعة الضوء من التسرب الى الخارج خوفا من ان تراها الطائرات المغيرة

وركبت انا ومحكمنا والاولاد الاربعة في هذه السيارة، وسقنا الى ان وصلنا الى المخفر الاول ... وكان فندقاً كبيراً، صاحبه ومديره هو رئيس حراس القسم

يختنق الدخان

وهناك أرسلنا ولدا من الاولاد الاربعة الى غرفة في الطابق الاعلى من الفندق، وكانت الورقة المعلقة على صدره قد كتب فيها أنه (يختنق من الدخان)!

واخرج المحكم ساعته وقال (الساعة الان ٢٢) وهي كما يذكر الجنود الساعة العاشرة من المساء، على الطريقة العسكرية، ثم قال ها نحن نرى قنبلة محرقة سقطت على الغرفة العليا التي فيها الولد، وقد يكون فيها غيره، وها هي النار تشتعل فيها، فسارعوا الى العمل!

في بضع دقائق

وفي الحال ذهب احد مساعدي الحارس الى التلفون، وتكلم في خط خاص (ممنوح لدائرة الوقاية من الغارات الجوية من قبل دائرة التلفونات) فطلب فرق المطافئ فوصلت في اربع دقائق ونصف دقيقة، واستعدت لاطفاء الحريق «الوهمي»

في دقيقتين

وفي دقيقتين اثنتين انطفأت النار... ونزل احد رجال المطافئ وهو يحمل جسم ولد صغير كشاف أجري له التنفس الصناعي ... فردت اليه الحياة، وانتعش في الحال

وكان رجل المطافئ هذا قد اصيب بجرح «وهمي» في احد أطراف جسمه فغادر المكان

ولم يحدث ضرر

بعد ذلك ركبنا سيارتنا الى ان وصلنا الى القسم الثاني، وهو منزل ... أصيب بقنبلتين من القنابل المحرقة، وشبت النار فيه شبوبا هائلا يتعذر اطفاؤه. وهناك قال لنا المحكم «لم يحدث ضرر... ولكن عليكم فقط ان تخمدوا النار»

واسرع الحارس الى الداخل، وتكلم بالتلفون مع دائرة الوقاية من الغارات الجوية، وفي خمس دقائق وصلت الينا سيارات المطافئ، ومعها المعدات الكيماوية للاطفاء، ومعها الخراطيم اللازمة للماء، فأوصلها الرجال الى اقرب حنفية... وامكن التغلب على النار واخمادها ... في الحال

ما حال التلفون

والتفت المحكم الى الحارس الاكبر وسأله: «أواثق انت من ان التلفون لم يكن مصاباً باي عطب»؟

وتردد كبير الحراس قليلا ثم قال: «نعم واثق من ذلك تماما، لان النيران كانت في الطابق العلوي ... اما لو كان التلفون قد حرق فانني كنت اجري بلا شك الى الدار المواجهة لنا، واتكلم منها بالتلفون الذي فيها»

وهذا سؤال معقول، بناه المحكم على حقائق لا بد من وقوعها في زمن الحرب، وللمحكين أسئلة اخرى كثيرة من هذا النوع، يفهمون من الاجابة عليها كيف استعد رجال دائرة الوقاية من الغارات الجوية، للعمل في وقت الطوارئ

وفي الاقسام الاخرى التي زرناها رأينا كيفية الاستعداد للوقاية من الغازات السامة ... ورأينا كيف تعنى دائرتنا بهذه الناحية اكثر من عنايتها بغيرها من نواحي الاستعداد لوقاية انفسنا ومنازلنا من الاخطار الجوية المقبلة

اسبانيا الثانية

اصابع شركات البترول تضرم النار

«الثور النطاح» يقف لخصمه في سلسلة معارك

بعد ان ذكرت مجلة «نيوز ريفيو» في قطعها الرئيسية ان حكومة المكسيك عقدت مع الحكومة الالمانية اتفاقية تختص بآبار البترول المنزوعة ملكيتها من الشركات الاميركية والبريطانية، عادت فخصصت فصلا طويلا تحت عنوان (المكسيك تقرب ان تكون اسبانيا ثانية) نجمله فيما يلي:

١٠٠ راقصة

تحرج موقف البوليس المكسيكي في الاسبوع الماضي، على اثر طرد نحو ١٠٠ راقصة من مسرح من مسارح مدينة المكسيك، انتزعت ملكيته نقابة للممثلين المكسيكيين، من يد الشركة الاجنبية التي كانت صاحبته ومديرته

وذلك لان لهذه الفتيات الراقصات انصارا كثيرين، يشددون النكير منذ ذلك التاريخ الى الان على رجال البوليس

اصابع الثورة

ولا يقل موقف الجيش في تحرجه من موقف البوليس، فقد اشعلت اصابع شركات البترول نيران الثورة منذ اربعة عشر يوما في سبع ولايات من الولايات المكسيكية، ومجموعها ٣١ ولاية، وبهذه الثورات اصبحت المكسيك تقترب يوما عن يوم من أمها اسبانيا، وتوشك ان تشبهها كل الشبه في ثورتها الاهلية

الزعيمان المتبارزان

وفي المكسيك مبارزة تجري منذ اشهر بين رئيس الجمهورية الشيوعي الاحمر (لازارو كاردیناس) وبين خصمه العنيد الجنرال (ساتورنينو سيدللو) الملقب بلقب (الثور النطاح) والذي كان فيما مضى حاكما على ولاية (سان لويس بوتوسي) ولكنه الان مختف عن الانظار، إما في الولايات المتحدة الاميركية، واما في جبال سان لويس التي ولد ونشأ وترعرع فيها

الولاية الاولى

أما اولى الولايات التي نشبت فيها نيران الثورات، فهي (شيباس) وهي تقع على ساحل الباسفيك، ومعظم سكانها من الهنود الحمر، ومن اغرب الغرائب ان البوليس في عاصمة هذه الولاية كان هو الذي بدأ بالثورة، مما دعا جيش الحكومة المركزية الى ان يسرع الى احتلال المدينة والى نزع السلاح من ايدي رجال البوليس الثائرين. واذا كان هؤلاء البوليس قد زج بهم كلهم الان الى اعماق السجون، فان الثورة في هذه الولاية ما ما تزال ناشبة.

ولاية الفضة

اسمها (غوانا جوتا) وهي اغنى الولايات المكسيكية على الاطلاق بما فيها من مناجم الفضة التي توصف بانها (اغنى مناجم الدنيا، وهناك قتل سبعة من الثوار، واثنان من الجنود، وجرح عدد كبير لم يقدر بعد قبل ان يعود النظام فيستقر

انفجارات سياسية

هذه هي ولاية المكسيك الوسطى وهي تقوم على سهل منبسط من الارض وفي كل ناحية من نواحيها تقع (انفجارات سياسية) ضد الرئيس كاردیناس، وتقع اضطرابات دموية تشغل جنود الجيش اياماً قبل ان تهدأ، وهي لا تهدأ الا لتعود اشد مما كانت عليه.

«البقية على صفحة ٧ عمود ٤»

السمن الحديدي المكفول !!
السمن البقري الفاخر !!
وافخر واجود اصناف زيت الزيتون واجود اصناف مال القبان والصابون النقي ماركة البقرة تجدونها في محل
امين كنج احمد
يافا: سوق الصلاحي
ص. ب ٢٨٨
(م. الشرق)

فابريكة الاحجار للطاحن العربية

اصاحبها فوزي ابراهيم الحفني
يافا شارع يافا – تل ابيب
احسن واصلب احجار المطاحن المضمونة تضاهي الاحجار الاجنبية
(م. الشرق)

اين الانصاف ...

مساحة فلسطين اذا قورنت بغيرها !

أغلقت دول «ؤتمر «ايفيان» ابوابها دون اللاجئين اليهود. وبعض هذه الدول أراد بكل فظاظة وبدون ادنى حياء ولا مذماق، اعتبار فلسطين المكان الوحيد «الصالح» للهجرة. واذا اطلع الانسان على مساحات بلدان تلك الدول أو بعضها ثم قارنها بفلسطين، ثارت فى نفسه عوامل الاحتقار لتلك الاطماع المخيفة. وللقراء مساحات بعض تلك الدول، ومساحة فلسطين، بالكيلومترات:

كندا	٩٫٥٤٢٫٠٠٠
استراليا	٣٫٧٠٤٫٠٠٠
الارجنتين	٢٫٧٩٣٫٠٠٠
المكسيك	١٫٩٦٩٫٠٠٠

اما مساحة فلسطين فهي:

٢٦٫١٥٨ فقط ؟

وأما الولايات المتحدة فمساحتها اكبر من مساحة اوروبا كلها باستثناء روسيا !

وبعد هذا يقولون: فلسطين !

* * *

لجنة «التقسيم»

الآمال والمخاوف التي تحف بها

أطماع اليهود تذهب الى حد الخرافات ...!

تحت عنواني (آمال ومخاوف تقسيم فلسطين — لجنة وودهد في عملها) عقدت مجلة «بريطانيا العظمى والشرق» فصلا طويلا استغرق صفحة كاملة من صفحاتها، نجمله فيما يلي:

وقد لا يكون

بالرغم من شدة الاهتمام بما قد يجيء به تقرير لجنة التقسيم، وما يجول في خواطر السر جون وودهد وزملائه الذين في ايديهم مستقبل الارض المقدسة، فاننا لا ندري هل سيكون التقسيم او لا يكون، انما كل ما ندريه هو ان اي مشروع آخر يعتبر خارجاً عن اختصاص اللجنة

(البقية على الصفحة ٦ عمود ١)

اطلاق الرصاص

على مستعمرات وسيارات

هاجم مسلحون في الساعة الثامنة والنصف مساء أمس مستعمرة نفي يعقوب في الجنوب وتبادلوا الرصاص مع الخفراء وفي الساعة التاسعة والدقيقه العاشرة حضرت قوة من البوليس.

وفي ذات الوقت هاجم المسلحون مستعمرة تل لتفنسكي وشكلوا نصف دائرة وأخذوا يطلقون النار على شوارع المستعمرة. وأجاب الخفراء بالمثل ثم انسحب المسلحون

وأطلق مسلحون في صباح يوم أمس النار على العمال اليهود الذين كانوا يشتغلون في حقول مستعمرة مشما هياردن في الشمال.

واطلقت النار على سيارة يهودية بالقرب من مستعمرة (غان شلومو)

واطلقت النار في الساعة الثانية والنصف بعد ظهر أمس الاول على قافلة من سيارات الحولة. وقد استلقى الركاب على ارض السيارات. ولم تحدث اصابات

٣٠٠٠ شجرة

مسلحون يقطعون اشجار بيارة يهودية

جاء في الصحف اليهودية ان جماعة من المسلحين يبلغ عددهم من ٦٠ الى ٧٠ اقتحموا امس بيارة في مستعمرة كفار يونا في شمال سهل شارون، وبعد ان اوثقوا الحارس اتلفوا اشجاراً حمضية في مساحة ٦٠ دونماً. ويقدر عدد الاشجار التي اقتلعوها بـ ٣٠٠٠ شجرة شتل عمرها اربع سنوات

يحتلون بلدية مستعمرة ملبس

ذكرت ها آرتس في ملحقها ان نحو ٢٠٠ من العمال العاطلين تجمهروا فى منتصف الساعة العاشرة من صباح اليوم وزحفوا الى دار بلدية ملبس واحتلوا غرفها، وطلبوا من رئيسها ان تقوم البلدية بالمشاريع العامة لتشغيلهم، وقد اصروا على عدم مغادرتهم مكاتب البلدية ما لم تقرر البلدية ذلك ...!

بعد الاعتداءات والحوادث الاخيرة

مذكرة لسماحة الاستاذين الجزار و الشقيري

ارسل صاحبا السماحة الاستاذ الشيخ عبد الله افندي الجزار مفتي عكا والاستاذ الشيخ اسعد افندي الشقيري مذكرة الى المندوب السامي في القدس عرضا فيها الى الحالة الحاضرة وحوادث الاعتداءات الفظيعة التي وقعت مؤخراً. وقد جاءتنا صورة عن المذكرة نثبت اهم ما ورد فيها:

مساواة الجميع

استهلت المذكرة بأن رجال الدين في عكا لم يتيسر لهم مقابلة المندوب وعرض ما هم عليه فاكتفوا بهذه المذكرة التي جاء فيها: ان الكوارث والحوادث الاخيرة التي وقعت في القدس ويافا وحيفا وغيرها سلبت الامن والطمأنينة من نفوس اهل البلاد ولذلك قررنا ان نتقدم الى حكومة فلسطين ببيان آرائنا في هذه الظروف لعل في هذه التذكرة ما يحمل الحكومة على وضع اساس يأمن به الناس على ارواحهم ومصالحهم

واشير في المذكرة الى ملاحظات أولها وجوب المساواة بين العرب واليهود وطلب نزع السلاح من المعتدين.

ثم وصفت المذكرة نوع القنابل الخطرة التي القيت في الحوادث، هذه القنابل التي لا يعرفها العرب ولا تصنع في فلسطين.

حالة المعتقلين

واشير في الفقرة الثالثة الى المعتقلين وحالتهم وجاء فيها: الذي يظهر ان المعتقلين الذين امتلأت السجون بهم ابرياء من التهم الموجهة اليهم لانه لو كان لهم

«البقية على الصفحه ٧ عامود ٣»

٢٢ ساعة

فرض منع التجول في عكا

عكا في ١١ تموز — لمراسل الدفاع الخاص — استدعي صباح اليوم لفيف من وجهاء المدينة وتجارها الى دار الحكومة وهناك انذرهم المسئولون فيما اذا استمرت المدينة على اضرابها فأن الحكومة تفرض عليها نظام منع التجول ابتداء من الساعة الثانية عشرة من ظهر اليوم حتى الساعة العاشرة من صباح الغد وأبلغ الاهالي الذين كانوا مجتمعين في جامع الجزار مآل الانذار. ولما رفضوا انهاء الاضراب، اخذوا في الذهاب الى بيوتهم ونفذ منع التجول في المدينة ابتداء من ظهر اليوم حتى الساعة العاشرة من صباح الغد.

معركة الاسكندرونة

موقف الاتراك من البلدان العربية

مقال بقلم رئيس تحرير «بريطانيا والشرق»

عقد المستر «كنيث وليامز» محرر مجلة «بريطانيا العظمى والشرق» فصلا طويلا، في العدد الصادر من مجلته بتاريخ ٧ الجاري، نقتطف منه ما يلي:

قبل السنجق

قبل ان يصبح موضوع سنجق الاسكندرونة معضلة دولية قام النقادة الملمون بالتاريخين التركي والعربي يؤكدون ان الترك ينتظرون الوقت الملائم للعودة الى اخذ جميع ما في شبه جزيرة العرب من الاراضي التي تهمهم من الناحيتين الحربية والمادية. وقد تزايد عدد اصحاب هذا الرأي بعد ما عملته سلطات انقرة في مسألة السنجق

«البقية على صفحة ٧ عمود ١»

يتشاجرون على العمل ...

ذكرنا في عدد سابق ان بلدية تل ابيب عهدت بالعمل في «المزبلة» العمومية الواقعة قرب مدرسة نيتر الزراعية على طريق يافا — القدس الى عدد من العمال اليهود الاصلاحيين، ولكن عمال الهستدروت وجدوا ان هذا العمل من حقهم لان عمالهم العاطلين اكثر من عمال الاصلاحيين. فذهبت حامية كبيرة منهم في صباح أمس الى مكان العمل واحتلته قبل مجيء العمال الاصلاحيين. ولما جاء الاخيرون وقع اشتباك بين الفريقين أسفر عن وقف العمل ومراجعة البلدية لفصل في الامر.

مدرسة الرابطة الاسلامية

كانت مدرسة الرابطة الاسلامية بيافا قد اعتزمت اقامة حفلتها السنوية لاولياء امور تلاميذها ولانصار المدرسة في بحر هذا الاسبوع. الا انه نظراً للحالة الحاضرة رأت العدول عن اقامتها حزنا على الضحايا العرب، والاكتفاء بحفلة بسيطة توزع فيها الشهادات على التلاميذ.

حي الكرتون ...

لم يذهب عمال التنظيفات التابعون لبلدية يافا الى حي الكرتون لتنظيفه كالمعتاد منذ يومين.

دعوة وجهاء

دعا قائمقام الناصرة بعض وجهاء المدينة الى مقابلة مساعد حاكم اللواء في الساعة الثامنة من صباح الغد

من مكتب الاخبار

تلقينا من مكتب الاخبار ما يلي:

وصلت صباح اليوم من مصر اورطة الحرس الارلاندي

— اعتقل اربعة اشخاص فيما يتعلق بحادث مستعمرة جيمات عاده واعتقل عدة اشخاص فيما يتعلق بحادث قتل ضابط البوليس سليم البيطار في طولكرم كما فرض هنالك نظام منع التجول لمدة ٢٢ ساعة

اعتقال ٤ موظفين في بنك يهودي

محاكمة اصلاحيين بقانون منع الجرائم

نشر نافي غير هذا المكان عن اعتقال عدد من اليهود بعد تفتيش بيوتهم ونزيد على ان البوليس اجرى في الليلة الماضية تفتيش عدة بيوت اخرى في تل ابيب واعتقل خمسة من الاصلاحيين سيقدمون غداً للمحاكمة بموجب قانون منع الجرائم كما اعتقل اربعة من موظفي بنك الانجلو فلسطين اليهودي، فرع تل ابيب وهم كانس، بلمان، اشتين والبن بوغن. واعتقل الادون ديكوفسكي من مديري شركة الكهرباء والدكتور الياهو نائب رئيس مجلس محلي رامات غان وبنيامين سلوغم احد رؤساء العمال في ميناء تل ابيب

ابن الجنرال وافيل القائد السابق

انفجر لغم تحت سيارة عسكرية بين نابلس وطولكرم فأصيب الضابط ابن الجنرال وافيل بجراح كما اصيب جندي.

من نشرة البوليس

وقعت خمس حوادث القاء قنابل واحدة على باص يهودي في جبل الكرمل فجرحت ستة عشر شخصاً يهودياً واحداً منهم اصيب بجراح مميتة وثلاثة بجراح خطرة. والقيت قنبلة في محلة محنة يهودا بالقدس فجرحت عربياً ويهودياً وانفجرت ثلاث قنابل في محلة المنتفيوري القديمة بالقدس ولم تحدث ضرراً والقي القبض على ثلاثة من العرب. وانفجرت قنبلة بشارع الملوك بحيفا والقي القبض على شخص اشتبه به وانفجرت قنبلة في قرية جماسين قرب يافا.

اما القنبلة التي انفجرت صباح امس داخل باص يهودي فقد جرح منها ثمانية من اليهود، لا ستة كما ورد في بلاغ امس.

ووقعت اربع حوادث اطلاق نار واحدة على بوليس جنين واثنتان على مستعمرتي (لتفنسكي) و(عين هي فراتس) قرب حيفا وبالقرب من مستعمرة (نيفي يعقوب). ورشق العرب حجارة على يهودي بحيفا فاصيب بجراح طفيفة.

ووقعت حوادث لاف مساء امس، حيث قطعت اسلاك التلفون قرب (عيون الحرامية) على طريق القدس — نابلس واتلفت اشجار البرتقال خاصة اليهودي في بيت ليد واشعلت النار في مخزن يهودية بحيفا وعدا حادثتان لم تحصل اضرار اخرى جسيمة.

وهوجمت مساء امس مستعمرة «جيمات عاده» فرد المهاجمون من قبل البوليس الاضافي اليهودي واهالي المستعمرة وفي خلال ذلك قتل بوليسان يهوديان من البوليس الاضافي وجرح بوليس آخر

قنبلة في فندق الملك داود

القدس في ١١ تموز — لمراسل الدفاع الخاص — عثر في ليلة أمس على قنبلة وضعت في داخل فندق الملك داود في مكان يؤدي الى مقصف اعتاد بعض العرب التردد عليه وقد اخذ البوليس القنبلة

بعد حادث

بيسان في ١١ تموز — لمراسل الدفاع الخاص — في صباح اليوم احضرت قوة من الجيش المناط بها أمر المحافظة على انابيب البترول جثة شخصين من العرب الى نقطة بوليس (شطا) بعد حادث دودية.

من جدة

جدة في ١١ تموز — أغادر السفير البريطاني المدينة مبحراً الى انكلترا حيث يمضي اجازته

وصول قوات

لندن في ١١ تموز — وصلت يوم امس طلائع الحرس الايرلاندي الى فلسطين قادمة من مصر ووصلت الفرقة بكاملها في هذا اليوم، كما اخذت فرقة اخرى في السفر الى فلسطين — روتر

راديو لندن

أذاع راديو لندن ليلة أمس انباء الحوادث في فلسطين فاستغرق في سردها وقتاً، ثم ذكر ان وزير المستعمرات متصل بالمندوب السامي في تتبع مجرى الحوادث وابداء المشورات

مذكرة عرب الجماسين بعد حادث الاعتداء

قدم السادة عبد القادر احمد مختار عرب الجماسين الغربية وعلي اسماعيل ابو الليل واحمد مصطفى حمدان من الوجهاء مذكرة مسهبة الى حاكم اللواء الجنوبي ومفتش البوليس العام استعرضوا فيها حادث اطلاق الرصاص على بيوتهم ليلة امس الاول، وهو الحادث الذي نشرنا تفصيلاته في عدد «الدفاع» امس، وذكروا الاجراءات التي اتخذها المسئولون عن المحافظة على الامن في منطقتهم والتي لم تسفر عن القبض على احد من المعتدين حتى الان. ولما كانت بيوتهم واراضيهم محاطة بالمستعمرات اليهودية فقد طلب الموقعون على المذكرة التي نحن في صددها تعيين عدد من الخفراء وتزويدهم بالاسلحة اللازمة لدفع عاديات المعتدين في مثل هذه الظروف حفظاً لارواح عربهم وضماناً لسلامة ممتلكاتهم

رشق سيارة يهودية وكسر زجاجها

الرملة في ١١ تموز — لمراسل الدفاع الخاص — بينما كانت احدى السيارات الصغيرة التابعة لشركة اجد اليهودية في طريقها ظهر اليوم من القدس الى تل ابيب رشقت بالحجارة بالقرب من سكنة العزونة. وقد اسرع السائق في السير، ولم يصب احد من الركاب وكسر عدد من الواح الزجاج. وابلغ الحادث للبوليس فباشر التحقيق، ولم يقبض على أحد

فرض رواتب ٥ خفراء على قرى

فرضت السلطة رواتب خمسة خفراء من الاضافيين على قرى دير أبان وبيت عطاب ودير الهوى والمنلى وذلك بسبب حوادث تخريب السكة وقطع الاسلاك التلفونية.

— جددت السلطة أمر اثبات وجود السيدين عبد الفتاح عبد ربه وسعادات فايفل من أهالي الرملة لمدة ثلاثة اشهر أخرى. ويقضي هذا الامر باثبات وجودهما ثلاث مرات يومياً لدى مركز البوليس

— أطلق أمس الاول سراح ستة أشخاص من اهالي اللد وبقي اثنان لم يطلق سراحهما. وكان السادة المذكورون قد اعتقلوا قبل مدة بموجب قانون الطوارىء

— عاد القائمقام موسى افندي ناصر الى عمله منذ اليوم بعد قضاء اجازته السنوية. وتسلم فضيلة الشيخ سعيد افندي العلمي رئيس كتبة المحكمة الشرعية اعماله اليوم وقد نقل من المحكمة الشرعية في طبريا

بقية المقال الافتتاحي

ولا يستطيع منصف أن يقول بأن الصحافة قد سخرت السياسة لهذا الهدف، كما لا يستطيع أن يعكس الآية، لكن هذه وتلك اتفقتا على ما نقاسي شروره في هذه الايام، كما قاسينا في الاعوام الطويلة المنصرمة. وتلك الصحف التي تضطرم مقالاتها اضطراماً كأنها تقدح شرراً، حينما تكتب عن نكبة الصين أو كارثة اسبانيا — تصبح وكأن كلامها قطعة ثلج حينما تتصدى للكتابة عن فلسطين! أهناك حق وهنا باطل؟ أهناك شقاء وهنا سعادة؟ أهناك مأتم وهنا عرس؟ لا، وانما وراء ذلك الاضطرام ووراء هذا البرود مصلحة هي التي تملي على الاقلام ما تملي. فلا حق ولا غيره. ولا شفقة ولا قسوة. ولا رفق ولا تجرد من الرفق. ولكن مصلحة — وهذا يكفي!

وخير لو أننا ما نقرأ شيئاً بالمرة من هذا الذي تكتبه الصحافة الانكليزية. فليس فيه ما يفيد، ولا ما يغم، ولا ما يسر. وإن هي إلا مقالات اذا فرغت من تلاوتها ثم أردت اعادة ما قرأت، لا تستطيع، كأنك لم تقرأ شيئاً بالمرة! وهذه مجلة «بريطانيا والشرق» أقرب تلك الصحف والمجلات الى الحقيقة، نادراً ما تعثر فيها على سلسلة مقالات ذات نسق واحد وفكرة واحدة، بل ما تراه في هذا الاسبوع قد ترى عكسه في الاسبوع القادم، وهكذا. على أن الغريب حقاً هو اختتام اكثر مقالات هذه المجلة وغيرها من الصحف الانكليزية بعبارات ... الاسى والوجيعة، وهو ما نعجب له.

وان هذا العصر الذي سخرت المصلحة فيه كل شيء لحسابها، ليس غريباً أن تسخر فيه الاقلام ايضاً، رغم ما تدعيه هذه من استقلال في الفكر وحرية في المذهب!

ابراهيم

تلفونات الدفاع وبرقياتها الخاصة

تنفيذ مشروع

اجازت لجنة الابنية وتنظيم المدن في اللواء الجنوبي المشروع المعروف بمشروع تقسيم ارض عزرا لاوي في قرية الشيخ مونس . ولما لم يعترض عليه احد فقد أقرت اللجنة المشروع والخرائط الملحقة به وحددت موعداً لتنفيذه انقضاء ١٥ يوما على نشره في الوقائع الفلسطينية

مؤاساة الجرحى

ذهب امس فضيلة الشيخ عيسى افندي ابو الجبين والاستاذ محمود نديم الافغاني الى المستشفى البلدي لمؤاساة جرحى الحوادث الاخيرة بالنيابة عن سكان محلة المنشية العليا ، وبثني الزائران على عناية المستشفى وممرضاته بالجرحى والمصابين .

موقوفو سلمه

كان البوليس قد اعتقل ١٨ شخصاً من اهالي قرية سلمة على أثر حادث طمن اليهوديين بجوار مستعمرتها تكفا القريبة من القرية وقد أطلق أمس سراحهم بالكفالة ريثما ينتهي من التحقيق

عودة طبيب

الرملة — لمراسلنا الخاص — عاد اليوم الدكتور مصطفى بك خلوصي بعد غياب ثمانية شهور زار فيها اكثر العواصم الاوروبية واطلع على مستحدثات الطب في المستشفيات والجامعات المختلفة

قضية ميناء شم

تنظر المحكمة المركزية في صباح اليوم في القضية التي اقامها بعض مساهمي شركة ميناء تل ابيب للاعتراض على بعض اعمالها وستقرر المحكمة في جلسة اليوم تعيين القضاة الذين سينظرون هذه القضية في محكمة مركزية تل ابيب كما جاء في قرار محكمة العدل العليا

اعتقال يهود...

فتش البوليس البريطاني عدداً كبيراً من بيوت الاصلاحيين في تل ابيب صباح امس واعتقل خمسة اشخاص من اعضاء هذا الحزب وهم: بن زيون ديكوفسكي بن سيون شوشاني ، نفتالي هرز ، يهودا محتاني ، ليبا ليفتان

الحجاج في عامين

لم عدد الحجاج الذين أدوا فريضة الحج في هذا العام بحسب الاحصاء الاخير ٦٦٫٤٢٤ يقابل ذلك ٥١٫٣٤١ في العام الماضي

وقف متهمين

وافق حاكم الصلح على توقيف عبده السيد ابو غربيه من مصر والمتهم بحيازة مخدرات لمدة اسبوع وذلك انه بتاريخ ٢٣ ايار الماضي ضبطت معه كمية من المخدرات وقبض عليه ثم اخلي سبيله لقاء كفالة ٥٠ جنيها . وطلب الكفيل امس سحب كفالته .

ووافق على تجديد حبس توفيق حسن عبد القادر ابو علي من قرية العباسي والمتهم بمحاولة سرقة مطحنة في سلمه لمدة خمسة ايام

رسالة القدس التلفونية

تنفيذ حكم الاعدام بعربي في السجن

القدس في ١١ تموز — لمراسل الدفاع الخاص — نفذ حكم الاعدام شنقاً في سجن القدس المركزي ، بالمرحوم حسن احمد عوده وعمره ٢٥ سنة وهو من سكان محلة السعدية بالقدس . وهذا الحكم قضت به المحكمة العسكرية بالقدس وصودق من القائد العام بتهمة حمله مسدساً وذخيره

وقد نقل جثمانه من سجن القدس الى قريته « بيت تقوبا » ليدفن فيها

وفاة جريح عربي رابع

توفي في المستشفى الالماني في الليلة الماضية المرحوم السيد عبد الحليم المصري السعد ، من اهالي الخليل ، وأحد الذين اصيبوا بحادث القنبلة التي القيت صباح يوم الجمعة الماضي الواقع في ٨ الجاري على موقف الباصات والسيارات بالقرب من باب الخليل . وبعد ان جرى الكشف على الجثة سلمت لذويها لدفنها . رحمه الله رحمة واسعة والهم آله جميل الصبر والعزاء . والمتوفي هو الضحية الرابعة من العرب الذين اصيبوا بسبب هذا الحادث

النار على محطة الاذاعة اللاسلكية

حوالي منتصف الليلة الماضية اطلق مجهولون الرصاص على محطة الاذاعة اللاسلكية برام الله فأجابهم الحرس بالمثل واستمر تبادل النار نحو ثلاثة ارباع الساعة . ثم وصلت نجدة من البوليس الى مكان الحادث واشتركت في اطلاق النار على المسلحين الذين انسحبوا ولم يعرف عن وقوع اصابات . وفي صباح هذا اليوم ذهبت قوة من البوليس الى مكان الحادث وعاينت المكان وتتبعت آثار المجهولين . ولم تعرف النتائج .

محاولة نسف جسر واقفال طريق

حاول مجهولون في الليلة الماضية نسف اول جسر على طريق القدس — رام الله والواقع بالقرب من مستعمرة (نيفي يعقوب) بوضعهم لغما تحت اركانه . واصيب الجسر بتصدع بسيط ووضع المجهولون على طريق القدس — رام الله الحجارة لاقفالها واطلقوا النار على مستعمرة نيفي يعقوب ولم تقع اصابات . وقد كشفت قوة على الجسر .

الحكم على متهمين بالسجن عسكريا

نظرت المحكمة العسكرية في قضية محمود محمد الاستاذ من المجدل والمتهم بحيازة مسدس وذخيرة وبعد ان استمعت اقوال الشهود ومرافعة النيابة ودفاع وكيله الاستاذ جورج صلاح ، حكمت عليه بالسجن خمس سنوات

وحكمت على خليل عيسى شحادة من بئر زيت والمتهم بحيازة خمسة عشر كيلو من ملح البارود بالسجن تسعة اشهر وكان يدافع عنه المحامي الاستاذ جورج صلاح

اضراب باصات لفتا وتقديم طلب للحكومة

ذكرت لكم في رسالة امس حادث القاء القنبلة على احد باصات لفتا ومطاردة الباص ، الذي اسرع بالسير خشية تكرر الاعتداء عليه ، وكيفية انتهاء هذا الحادث بتدخل البوليس البريطاني وبعض الضباط الذين وقفوا على كيفية وقوعه وقد كان لحادث مطاردة السائقين اليهود تأثيراً كبيراً لدى شركتي باصات عين كارم ولفتا التي تخترق باصاتها الشوارع اليهودية فأعلنوا اليوم الاضراب عن العمل وطالبوا الحكومة بالترخيص لهم بحمل السلاح كالسائقين اليهود للدفاع عن انفسهم عند الطوارئ .

— افرجت السلطة عن السيد علي محمد اسماعيل ، من قريه ارطاس ، بعد ان امضى في معتقل المزرعة ستة اشهر وخمسة عشر يوماً . وكان قد حكم عليه بالاعتقال لمدة سنة واحدة .

بن زفي يقابل المندوب السامي

قابل صباح اليوم الادون بن زفي المندوب السامي وتحدث اليه في الحالة الحاضرة

وفد السيدات العربيات يؤاسي المصابين

زار وفد من لجنة السيدات العربيات جرحى الاعتداءات الاخيرة في المستشفيات وقدم اليهم باقات الزهور والفواكه وواساهم وتمنى لهم الشفاء والصحة

القاء قنبله على حانوت والتقاطها

القيت قنبلة على حانوت يهودي للموبيليا في محلة الشماعة ولم تنفجر . وقد جاء بعض افراد البوليس والتقطوها ، والتحقيقات جارية

رسالة المجدل التلفونية

قطع اسلاك تلفونية وخروج قوة

المجدل في ١١ تموز — لمراسل الدفاع الخاص — حوالي منتصف الساعة العاشرة من ليلة أمس قطعت اسلاك التلفون على مسافة ثلاثة امتار بالقرب من الكيلو متر ١٥٣ وهو الموقع الذي قطعت فيه الاسلاك منذ يومين . وفي صباح اليوم أصلح عمال البريد التلف ، وخرجت قوة من البوليس ومعها قصاص الاثر الى المكان . ولم يلق القبض على أحد .

رساله عمان التلفونية

شيوخ القبائل يحتجون على الاعتداءات

عمان في ١١ تموز — لمراسل الدفاع الخاص — قرر الشيخ حديثه الخريشه وقبيلته والشيخ شاهر بن حديد وقبيلته والشيخ فلاح الشهوان وقبيلته الذهاب اليوم الى عمان للاحتجاج لدى سمو الامير عبد الله والسلطات على حالة فلسطين والحوادث الاخيرة التي وقعت في عدد من مدنها . وقبل وصولهم الى العاصمة أرسل لهم سموه رسولا وطلب اليهم العدول عن المجيء ووعدهم بأنه سيبذل جهده لما فيه خير فلسطين وسيبلغ احتجاجهم الى المعتمد البريطاني في عمان

اجتماع في أم العمد انتصارا لفلسطين

قرر رؤساء عشائر شرقي الاردن عقد اجتماع في قرية أم العمد برئاسة شيخ مشايخ بني صخر الشيخ مثقال باشا الفايز لبحث الحالة القائمة في فلسطين وما يجب عليهم لمناصرة اخوانهم

تأليف لجنة لجمع الاعانات للمنكوبين

وتألفت لجنة لجمع الاعانات لمنكوبي فلسطين من السادة : عبد الحميد افندي دياب ، صبري بك الطباع ، حسن افندي الشربجي ، محمد بك شريم ، محمد علي العابدين ، راشد افندي دروزه ، وامين بك قعوار

رسالة حيفا التلفونية

اضراب حيفا في يومه الخامس

حيفا في ١١ تموز — لمراسل الدفاع الخاص — أصبحت المدينة اليوم وهي مضربة اضراباً عاماً شاملا جميع المقاهي والمحلات التجارية . وهذا هو اليوم الخامس يمر على المدينة والحركة فيها معطلة تماماً . وقد قررت ادارة شركة السينما العربية مشاركة الاهالي فأوقفت عرض الروايات في دار السينما التابعة لها . واخذ اصحاب المحلات اليهودية الواقعة ضمن الاحياء العربية في نقل بضائعهم منها .

مسدس اوتوماتيكي مرخص في حقيبة

اشتبه صباح اليوم أحد رجال الدورية العرب أحد اليهود بينما كان يحمل حقيبة صغيرة وأمره بالوقوف وفتش الحقيبة فاذا فيها مسدس اوتوماتيكي مرخص .

تعزية حيفا في برقية من سيشل

وردت برقية الى الجمعية الاسلامية المسيحية ، من الاستاذ رشيد افندي الحاج ابراهيم أحد السادة المبعدين من سيشل هذا نصها : أعزي حيفا وأهاليها بهذا المصاب الاليم باسم الجمعية الاسلامية المسيحية .

انتشار الدوريات البحرية وتفتيش اليهود

ما تزال الدوريات المؤلفة من بحارة النسافة (رامليس) منتشرة في المدينة تقوم بتفتيش اليهود من رجال ونساء .

عمليات تفتيش في بعض الاحياء

يقوم البوليس البريطاني صباح كل يوم بالتفتيش على جسر الشل وتستمر العملية حتى الساعة الواحدة بعد الظهر كما تفتش السيارات الداخلة الى حيفا والخارجة منها . وفتشت بعض احياء المدينة اليوم ولم يعثر على شيء .

اندلاع النار في محلين ليهوديين

شبت النار صباح اليوم في محل خردوات اصاحبه عبد بغدادي اليهودي والذي يقع في سوق الشوام وشبت في محل أروسمن شموئيل في شارع الخامير، ولم تقدر الخسائر .

القبض على يهودي بتهمة اضرام نار

القى البوليس القبض يوم أمس على موظف في مخزن يهودي في سوق الابيض بينما كان يحاول اضرام النار فيه ، والمحل المذكور مؤمن عليه .

المتهمون بحادث في المحكمة العسكرية

عقدت المحكمة العسكرية في الساعة العاشرة من صباح اليوم جلسة ونظرت في قضية السادة كايد احمد حسين من حيفا ومحمد كمال الزناتي من الطيرة وعلي شحاده العلي من بلد الشيخ وعبد حسن عباس من حيفا الذين القى البوليس الاضافي اليهودي القبض عليهم على طريق جنين بتاريخ ١٥ حزيران الماضي وكان يدافع عن المتهمين الثلاثة الاولين الاساتذة انس الخمرة وحنا عصفور وحنا نقارة اما المتهم الرابع فلم يدافع عنه احد لانه وكل المحامي اينكاريوس بك ، ولم يحضر الجلسة وبعد سماع اقوال سبعة شهود للنيابة اجلت المحكمة أمام النظر فيها الى الساعة التاسعة من صباح الغد .

انباء خارجية

مؤتمر ايفيان يؤجل جلساته أياما

جنيف في ١١ تموز — أرجأ مؤتمر (ايفيان) جلساته الى بعد ظهر يوم الجمعة المقبل . وفي خلال ذلك تتصل الوفود بعضها ببعض في محادثات تدور حول أهم نقطة وهي تأسيس هيئة دائمية دولية لمعالجة شؤون اللاجئين ، وبذل الجهود مع المانيا فتسمح للذين يغادرونها بحمل بعض أموالهم — روتر

المجادلات بين صحافتي ايطاليا وفرنسا

باريس في ١١ تموز — عادت الصحف الايطالية الى حملتها على فرنسا متهمة اياها بأنها السبب في تأخر تنفيذ الاتفاق البريطاني الايطالي بضغطها على حكومة لندن . وقد ردت الصحف الفرنسية على هذه التهمة قائلة ان ايطاليا تريد فصل بريطانيا عن فرنسا ، وعلقت بشدة على آخر مقال نشره السنيور موسوليني حول اسبانيا ذاكراً امجاد الجيوش الايطالية هناك وقائلا : اننا لا نعلم هل تتسع حرب اسبانيا فتصبح عالمية ، لكنها متى صارت كذلك عرفت الفاشستية كيف لا تخاف الكفاح الذي سيقرر مستقبل أوروبا » وهذه المقالة كانت مقدمة لكتاب عن الفاشستية في خمس سنوات — روتر

مجلس العموم وشئون الحرب الاسبانية

لندن في ١١ تموز — عاد بعض النواب في مجلس العموم وسألوا المستر تشمبرلن عن ضرورة عرض الاتفاق البريطاني الايطالي على المجلس قبل تنفيذه ، ثم عن تعليق تنفيذ الاتفاق المذكور الا اذا سويت المسألة الاسبانية تسوية حقيقية وقد وعد المستر تشمبرلن بذلك ، وبعرض الاتفاق على البرلمان حالما يعين موعد تنفيذه . عندئذ سأل النائب فلتشر : الكن السنيور موسوليني يعلق تسوية المشكلة الاسبانية بانتصار فرانكو ، فرد الرئيس بأن هذه العبارة خاطئة

— قد أغارت طائرات الثوار على مدن الساحل ، لكن تقدمهم وقف المقاومة الفنية التي تبديها جيوش الجنرال مياخا — روتر

اليابان تزيد في الغارات الجوية

لندن في ١١ تموز — طلبت السلطات اليابانية في الصين الى قناصل الدول اخراج رعاياها من عدة مدن بينها هانكاو مقر القيادة الصينية . وذكرت في الطلب أن سببه ازماعها زيادة الغارات الجوية في الايام القادمة

رسالة جنين التلفونيه

احتجاج جنين على الاعتداءات

جنين في ١١ تموز — لمراسل الدفاع الخاص — قابل السادة : فهمي العبوشي رئيس البلدية وعارف عبد الرحمن وسامي الحاج يوسف ومحمد اليوسف جرار وتوفيق المحمود وأمين السعدو يوسف المحمود قائمقام جنين وقدموا اليه الاحتجاج التالي بالنيابة عن اهالي المدينة والقضاء :

ان الحوادث الاخيرة التي قام بها اليهود بالاعتداء على العرب وبالقاء القنابل واطلاق الرصاص في مدينة القدس ويافا وحيفا وغيرها وسببت قتل وجرح عدد كبير من العرب ، قد ترك في جميع البلاد اثراً سيئاً ولذلك اضربت مدن فلسطين ومنها جنين نقدم هذا الاحتجاج بالنيابة عن جميع اهالي جنين وقضائها طالبين مراجعة المراجع العليا لتنفيذ الطلبات التالية :

١) ـ حل جميع الهيئات اليهودية وتطبيق المسؤولية على رؤساء هذه الهيئات

٢) ـ سحب رخص الاسلحة النارية من اليهود

٣) ـ اقالة جميع الخفراء اليهود

رسالة بيسان التلفونية

اضراب المدينة استنكاراً للاعتداءات

بيسان في ١١ تموز — لمراسل الدفاع الخاص — اضربت المدينة بعد ظهر اليوم اضراباً عاماً شمل المقاهي والسيارات استنكاراً لحوادث الاعتداءات التي وقعت على العرب في بعض المدن .

اعتداء يهود على عربي في مستعمرة

أبلغ صباح اليوم شخص من عرب البشاتوة دائرة البوليس هنا ، انه بينما كان آتيا الى بيسان مع آخرين تعرض لهم بعض اليهود في الطريق بالقرب من مستعمر «زبمة» واعتدوا عليه وعلى رفقائه بالضرب فاصيب برضوض بذراعه . ويحقق البوليس في هذا البلاغ .

لجنة «التقسيم»
الآمال والمخاوف التي تحف بها
أطماع اليهود تذهب الى حد الخرافات ...!

(بقية المنشور على الصفحة الرابعة)

الجلسات المغضبة

لا بل وليس ثمة اي بصيص من النور فيما قيل في الجلسات العلنية التي عقدتها اللجنة ، اما الوكالة اليهودية فانها ادلت ببيناتها في جلسة سرية ، وبذلك اغضبت الكثيرين من اليهود في فلسطين ، وفي كل مكان آخر.

واما العرب فقد صرحوا بعزمهم على ان لايدلوا ببينات على الاطلاق ، وبذلك أغضبوا انصارهم ... في خارج فلسطين

اشياء محتملة

والى الآن تقدم الصهيونيون الاصلاحيون ، وغيرهم ممن ليسوا أنصاراً للعرب ولا لليهود ببيناتهم في جلسات علنية . ويحتمل ان يدلي بعض الصهيونيين بافاداتهم علناً ، اذا سمح لهم زعماؤهم بذلك

وهذه الملاحظة نفسها ، يصح ان تقال ... عن بعض العرب

وفي هذا الوقت نفسه تستمع اللجنة في صبر — أوه نعم في صبر (كذا) — الى كل ما يقال ، وتحفظه ، وتعيه ، وتتغلغل في تفهم معانيه

وما قيل امام اللجنة في السر ، لا يجوز الكتابة عنه هنا ، ولكنه قد يكون ذا قيمة كبرى لصدوره عن اناس يعرفون فلسطين أحسن معرفة.

آراء خرافية

ولكن الرأي العام قد اغضبه ما اتضح امام اللجنة من الاراء الخرافية ، فهذا هو الادون آشتون ـ مثلا ـ قد طالب في شدة «بدولة عالمية» وهذا طلب غريب ، يزيد في غرابته انه قدم الى لجنة غير منوط بها الا ان ترسم ـ اذا امكنها ان ترسم ـ مشروعاً للتقسيم يكون عمليا ومنصفا

مخرف آخر

وهذا هو الادون آكزين ، تكلم عن الصهيونيين الاصلاحيين فقال انه يريد عددا يتراوح بين ٤،٠٠٠،٠٠٠ وبين ٦،٨٠٠،٠٠٠ من اليهود في فلسطين وشرقي الاردن . وقال ذلك كما لاحظت اللجنة ، دون ان يرى حتى ارض النقب ، وحتى ما وراء الاردن

ونحن نهنيء اللجنة على ادبها وهي تصغي الى ما يوجه اليها من الانتقادات القائلة انها بطيئة في اعمالها

«الدفاع» : وبعد ان تكلمت المجلة طويلا عن الاصلاحيين قائلة عنهم انهم لا في العير ولا في النفير ، وان مستقبل الصهيونية نفسها في فلسطين ليس رهناً بمشيئتهم ، انتقلت الى ما لي :

شعارهم ضد التقسيم

ولكن الكارهين للتقسيم من الصهيونيين مهما كان عددهم في الغرب ، وفي اميركا ، يملكون «احسن العقول» في الحركة الصهيونية ، ولهم شعار واحد : هو «فلسطين غير المقسمة» !! ولقد نشرت اللجنة الصهيونية لفلسطين غير المقسمة كراسة في هذا الموضوع في مدينة نيويورك ، وكان عنوان هذه الكراسة عنواناً له مغزاه البعيد ، وهو (التقسيم أو الصهيونية)

اسباب الكراهية

ويبني اصحاب هذه الكراسة كراهيتهم للتقسيم ، على الاسباب التالية:

١) التقسيم ليس مشروعاً عملياً ، اذان «الدولة» اليهودية المقترحة لا تتسع لاكثر من ٨٠٠،٠٠٠ مهاجر جديد

٢) التقسيم لا بد من فرضه فرضاً على العرب بالقوة الجبرية ، وبذلك تتسع هوة النزاع

٣) كل مشروع آخر غير التقسيم لا يجوز ان يبنى على أساس بقاء اليهود اقلية في فلسطين

٤) ليس الهدف الاصلي للصهيونية هو خلق «دولة» يهودية في فلسطين ، وانما هو تحرير اكبر عدد ممكن من اليهود ، وبهم يمكن خلق اكثرية يهودية في فلسطين !

٥) السبيل الموصل الى صهيون موجود في نزع «الفكرة المضللة» فكرة تقسيم فلسطين ، وفي العمل هناك على ايجاد حالات اقتصادية تستدعي المطالبة بالاكثار من الهجرة اليهودية

مشروع لا ينفع

ومن رأينا نحن (رأي بريطانيا العظمى والشرق) ان التقسيم اذا لم يكن مشروعاً عمليا كما يقول هؤلاء الصهيونيون ، فان مشروع ايجاد اكثرية يهودية في فلسطين كلها ، مشروع غير عملي مثله ايضا ، ولو ترك الخيار للعرب لما اختاروا لا هذا المشروع ولا ذاك

ومع ذلك كله فأن «الشعب» اليهودي لم يطلب منه بعد أن يقول كلمته النهائية في الموضوع ، ولا بد من الصبر الى ان يظهر تقرير لجنة وودهد ...

اعلان

تعلن لجنة المناقصات في بلدية يافا عن تقديم وتسليم ٢٠٠ قنطار من الشعير و ٢٠٠ قنطار من تبن القمح لحيوانات البلدية فمن شاء فليقدم طلبه بظرف مختوم معنون باسم رئيس البلدية ولجنة المناقصات بعد ان يطلع على الشروط المحفوظة في مكاتب البلدية .

على الطالب ان يشرح في طلبه بانه اطلع على شروط التعهد وعليه ان يقدم مسطرة من العليق لمعاينتها وحفظها للاستلام بموجبها .

تقبل الطلبات حتى الساعة الحادية عشرة قبل ظهر يوم الاثنين الواقع في ٢٥-٧-٣٨ ولا تتقيد لجنة المناقصات بقبول ادنى او اي عطاء كان

عاصم السعيد

رئيس لجنة المناقصات ورئيس بلدية يافا

يافا في ١١-٧-٣٨ (٤٠٢٢)

النص الكامل للاتفاق الفرنسي التركي
الحالة الراهنة في شرق البحر الابيض المتوسط

دمشق في ١١ تموز — لمراسل الدفاع الخاص — ارسل لكم فيما يلي النص الكامل للاتفاق التركي الفرنسي الذي عقد في انقره بشأن لواء الاسكندرونة :

المادة الاولى — يتعهد الفريقان الساميان ان لا يقدم احدهما على الدخول في اي اتفاق سياسي او اقتصادي او اية زمرة ترمي الى الاخلال بمصالح الفريق الاخر

المادة الثانية — يتعهد الفريقان الساميان بالرغم عن رغبتها السامية في السلام الدائم انه في حال اقدام احدى الدول او عدة دول على الاعتداء على الفريق الاخر لا يقدم الفريق الثاني ، مهما كانت وضعية المعتدي او المعتدين ، على مساعدة المعتدي او المعتدين او التواطؤ معه

المادة الثالثة — ان المتعاقدين الساميين المرتبطين برابطة واحدة في المحافظة على السلام العام والنظام القائم في شرقي البحر الابيض ، يتعهدان بالمحافظة على الاتفاق المنعقد في ٢٩ ايار سنة ١٩٣٧ والمتعلق باستقلال سنجق الاسكندرونة ويتعهدان ايضاً بتبادل الرأي والمحافظة التامة على هذا النظام

المادة الرابعة — ان سند التحكيم ظل مرعي الاجراء بين الفريقين المتعاقدين لحل كل الاختلافات وسوء التفاهم الممكن وقوعه بينهما ما دام الاتفاق مرعي الاجراء

المادة الخامسة — لا يتعارض هذا الاتفاق مع بعض الاختلافات الفرعية الواقعة بين الفريقين المتعاقدين

المادة السادسة — لا يجوز تفسير هذا الاتفاق بانه يوجب تهديد بعض الواجبات المترتبة تجاه عصبة الامم او تجاه ميثاقها

المادة السابعة — ان هذا الاتفاق سيصدق وسيجري تبادل النسخ المصدقة عنه في اقرب وقت . ويعتبر مرعي الاجراء من تاريخ تصديقه وستكون مدته عشرة سنوات . وفي حال عدم تقدم احد من الفريقين المتعاقدين بطلب فسخ هذا الاتفاق قبل انتهاء مدته بستة اشهر يعتبر مجدداً من تلقاء نفسه خمس سنوات اخرى

وقد الحقت هذه الاتفاقية برسالة ذات نص واحد تبودلت بين الفريقين وفيما يلي نصها :

اولا — الاعتراف بالاتفاق الذي عقدته عصبة الامم بتاريخ ٢٩ ايار سنة ١٩٣٧ بشأن لواء الاسكندرونة .

ثانياً — المحافظة على احكام الاتفاق المنعقد في انقره بتاريخ ٣٠ ايار سنة ١٩٣٦ والمتعلق بمعاهدة الصداقة والولاء بين سوريا ولبنان وتركيا وقبول جميع الطلبات والتعهدات الواردة فيها

ثالثاً — ان معاهدة الصداقة والولاء المنعقدة في ٣ شباط سنة ١٩٣٠ بين فرنسا وتركيا وكل ملاحقها تعتبر مرعية الاجراء لنفس هذه المدة مع البلاد المشمولة بالحماية الفرنسية

رابعاً — ان رعايا تركيا في سوريا ولبنان ورعايا سوريا ولبنان في تركيا ، يعاملون من جهة الاقامة والشؤون العدلية معاملة الدول الاكثر رعاية

مؤتمر دولي لحل المشكلة اليهودية
يقحمون فيه اسم فلسطين ظلما وعدوانا

باريس في ١١ تموز — اتخذ الاتحاد الدولي لجمعيات عصبة الامم قرارا في اثناء المؤتمر الذي عقده في كوبنهاغن يطلب فيه الى عصبة الامم ان تعقد مؤتمرا دوليا للنظر في حل المسألة اليهودية في اوروبا .

والغاية من هذا المؤتمر تقديم مساعدة مالية لاعداد الاراضي التي تخصص للهجرة بشكل تستطيع معه ان تستوعب عدداً من الاهالي أكثر وأوفر من عددهم الحالي ، ولمساعدة اليهود على انشاء «وطن قومي» في فلسطين والتوسع فيه ! وستسهل مهاجرة قسم منهم الى البلدان التي تستطيع ان تتحمل زيادة في السكان او لتسهيل اقامتهم في اراض قليلة السكان يستطيعون ان يستعمروها ويشغلوها .

اخواننا في المهجر يحتجون لروزفلت
لتدخل الغرباء في مسألة فلسطين العربية

نيويورك في ١١ تموز — ارسل الدكتور فؤاد شطارة رئيس الجامعة العربية كتابا الى الرئيس روزفلت يحتج فيه على تدخل «الجمعية الموالية لفلسطين» لطلبها موافقة الحكومة الاميركية على فتح ابواب فلسطين على مصاريعها للهجرة اليهودية . وقد جاء في كتاب الاحتجاج ان هذا التدخل لا مبرر له من قوم لا ناقة لهم في فلسطين ولا جمل . ثم بسطت حالة فلسطين الاقتصادية السيئة التي وصلت اليها من جراء اشتداد الهجرة اليهودية .

جددوا صحتكم في لبنان

لزيادة المعلومات راجعوا دائرة الاصطياف الوطني للسياحة والاصطياف - بيروت

تجد اشهر الروائح العطرية في

محلات اسعد بيافا

BOURJOIS
PARFUMEUR PARIS

اعلان

صادر من المحكمة الشرعية لتسوية الاراضي

تقدم لدينا مضبطة موقعة من مختار قرية بيت لاهيا التابعة لقضاء غزة تتضمن ان محمد شحاده نايفة توفي منذ نحو ثلاثين سنة عن زوجته آمنه بنت الحاج احمد حموده وعن اولاده منها رمضان وحليمة ثم منذ ثلاثين سنة توفيت آمنه عن اولادها المذكورين ثم منذ نحو عشرين سنه توفي رمضان عن زوجته عايشة بنت رجب عبد الدبابا وعن ولديه منها عبد الكريم وآمنة ثم توفيت آمنة عن والدتها عايشة وعن شقيقها عبد الدائم لا غير فمن له اعتراض على هذه الوراثة فليراجع المحكمة المشار اليها خلال ثلاثين يوماً من تاريخ النشر

في ٩-٧-٣٨

القاضي

(٤٠١٤) محمد اللبابيدى

اعلان

صادر من محكمة شرعية طبريا

تقدم لنا مضبطة من مختار واعيان قرية سمخ التابعة لطبريا تتضمن انه منذ اربع سنوات تقريباً توفي سليمان بن عبدالله بن عامر الحامي من اهالي وسكان سمخ وانحصر ارثه الشرعي والقانوني زوجته صبحة بنت محمد بن موسى الشرقي وباولاده منها محمود ومحمد وفاطمة وبولده صالح من زوجته أمينه حامد المتوفاة قبله لا غير . فمن كان له اعتراض على مضمون هذه المضبطة فليراجع هذه المحكمة ظرف خمسة عشر يوماً من تاريخ نشره .

قاضي طبريا الشرعي

(٤٠٢٤)

اعلان

صادر من دائرة اجراء الرملة بالقضية رقم ٢٠٧-٣٨ اجراء الخليل

المحكوم له : الحاج رشيد عوض حشيمه من الخليل

المحكوم عليه : عيسى خالد ابراهيم ابو بكير من مغلس

مصدر الحكم : عقد رهن

المبلغ المحكوم به ٤٧ جنيها

الاملاك ومقدارها واوصافها : ارض واقعة في قرية مغلس مسجلة في الطابو تحت بلوك ٤٢٧٩ قسيمه ٣٠ بمساحة ٤١ دونما و ٩ امتار بمقدار حصتين من اربعة

القيمة المخمنة ـ ٦١ جنيها و٥١٣ ملا حسب تقدير خبير المحكمة والمرتهن و ٢٠٠ جنيه و ٥١٤ ملا حسب تقدير خبير الراهن .

مطروح بميدان المزايدة العلنية الاملاك المبين تفصيلاتها اعلاه خاصة المحكوم عليه عيسى خالد ابراهيم ابو بكر من مغلس لقاء الذمة المطلوبة منه البالغة ٤٧ جنيها غير الرسوم والمصاريف والفائدة القانونية

فعلى راغب الشراء معاينة الاملاك المذكورة ومراجعة دائرة اجراء الرملة والدلال موسى عنيه لدى البلدية في رملة للاشتراك بالمزايدة وضم اسمه ومقدار المبلغ الذي يريد دفعه بذيلها مستصحباً بالتأمينات القانونية وقدرها عشرة بالمئة بنسبة القيمة المخمنة أو بكفالة من احد البنوك وذلك خلال ثلاثين يوماً من تاريخ النشر وبعد مضي المدة المذكورة تجري الاحالة الوقتة وبعد النشر ثانية لمدة خمسة عشر يوماً وبعد هذه المدة تجري الاحالة القطعية لمهدة المزاود الاخير . هذا مع العلم بأن رسم الدلالة والتسجيل عائدة على المشتري تحريراً

في ١١-٧-٣٨

(٤٠٢٧) مأمور اجراء الرملة

اعلان بيع

صادر من دائرة اجراء المجدل بالقضية الاجرائية رقم ٤٥٤٠-٣٨ اجراء تل ابيب

سيباع المزاد العلني موتور موجود في بيارة المحكوم عليه جنس كروسلي روترز نمرة ١١٩٠٥٠—٣٤٠ قوة ٢٦—٢٨ رأس

في قرية المسميه الكبيرة ـ التابعة للمجدل

يوم الاثنين في ٢٥—٧—٩٣٨ الساعة ٢ بعد الظهر

من مال المحكوم عليه ابراهيم حرب مهنا من المسميه الكبيرة

لصالح شركة الهندسة الفلسطينية المحدودة الضمان

لقاء مبلغ ٦٦ جنيها و ٣٣٠ ملا والرسوم والمصاريف ٧ جنيهات و ٥٠٠ مل والفائدة القانونية من تاريخ ١٣-٣-٩٣٧

فعلى راغب الشراء الاشتراك في المزايدة في القرية المذكورة باليوم المذكور والوقت المعين مصحوبا بالتأمينات القانونية والرسم والدلالة على المشتري اصولا

في ٢٢—٦—٩٣٨

(٣٨٩٠) مأمور اجراء المجدل

اخطار

صادر من دائرة اجراء يافا

دوسيه ١٣٤٥ ـ ٣٨

الى : الياس منه التاجر من يافا والان مجهول الاقامة

يقتضي حضورك لدائرة اجراء يافا خلال عشرة ايام من تاريخ نشر هذا الاعلان ما بين الساعة ٨،٣٠ صباحاً الى الساعة ٢ بعد الظهر لكي يصير فتح مخزنك الكائن بسوق مرسق بيافا وحصر موجوداته المحجوزة تمهيداً لبيعها واذا تخلفت عن الحضور يصير فتحه بالصورة القانونية بمعرفة هذه الدائرة حال غيابك .

في ١١-٧-٩٣٨

مأمور اجراء يافا

(٤٠٢٦)

اعلان

صادر من محكمة صفد الشرعية

تقدمت لمحكمة صفد الشرعية مضبطة من مختار محلة الوطاه بصفد تتضمن ان الحاج احمد بن محمد بن عطايا السعدي من المحلة المذكورة قد توفى منذ عشر سنوات وانحصر ارثه الشرعي والقانوني في زوجته صفية بنت عطوة عطايا السعدي وفي اولاده منها محمد وزكريا واموني وصبحية وفطوم وعربية وزهرة وخديجة وفي بنته نظيرة من زوجة ثانية متوفاة قبله لا غير ثم منذ ثلاث سنوات توفي محمد المذكور عن زوجته هدى مصطفى عطايا وعن بنتيه منها صفية وصبرية وعن والدته واخوانه المذكورين فعلى كل من له اعتراض على ذلك ان يقدمه لهذه المحكمة خلال اسبوع واحد اعتباراً من تاريخ النشر تحريراً

في ٤-٥-١٣٥٧ و ٢-٧-٩٣٨

قاضي صفد الشرعي

(٤٠٢٣)

معركة الاسكندرونة

موقف الاتراك من البلدان العربية

مقال بقلم رئيس تحرير «بريطانيا والشرق»

« بقية المنشور على الصفحة الرابعة »

مطامع الترك

وكان العرب ، لا سيما في سوريا وفي العراق ، يثقون من قبل بضع سنين بان الاراضي العربية ستتدرج في مدارج التقدم بغير ضغط أجنبي ، أما اليوم فانهم يعربون صراحة عن مخاوفهم من أن يدير الترك انظارهم مرة اخرى الى الجنوب ، والجنوب – الشرقي حيث الحبوب ، وحيث الزيت ، وحيث الموارد الطبيعية في الاراضي العربية

والعرب غاضبون كل الغضب ، ولكنهم عاجزون عن ان يبدلوا الموقف ، وعن أن يصدوا الترك عما يتخوفون همنه ، ولكن أي اساس هناك لهذه المخاوف العربية ؟

لا أساس ...

ومن رأيي أن هذه المخاوف مبتسرة (سابقة لاوانها) أو ان فيها الكثير من المبالغات . فمعضلة الاسكندرونة معضلة قائمة بذاتها ، اكد فيها الترك مراراً وتكراراً ان لهم في السنجق اكثرية تركية ، وامتنعوا عن قبول البينات التي قد تثبت عكس ما يؤكدونه

والمسألة هنا مسألة مقام وهيبة ، وما كان الترك يستطيعون ان يتراجعوا بغير « سواد الوجه »

الوقت الحاضر ...

وعليه فماذا تقرن رغبة الترك في ضم الاسكندرونة ، برغبتهم في ضم جزيرة العرب ؟

من الصحيح ان هنالك اقليات تتكلم التركية في الاقطار العربية المستقلة ، فاذا استولت على انقرة فكرة الالمانيين فيما يختص بالاقليات الالمانية الموجودة في خارج الريخ ، فقد يقال في هذه الحال ان الترك يطمعون في العراق ، لا سيما في الانحاء الشمالية التي تعيد الى ذاكرتنا لان نزاع الموصل ، وما كان الترك يقولون فيه من ان لهم هناك اكثرية تركية هذه هي النظرية ، ولكن ليس ثمة اي دليل على صحتها في الوقت الحاضر

غير طامعة ..

وكل ما يمكن قوله الان ، هو أن الترك سيقنعون بتوطيد سلطانهم في سنجق الاسكندرونة ، وانهم لن يلتفتوا الى جزيرة العرب اكثر من التفاتهم اليها منذ عام ١٩٢٦ الى الان

ثم ان هناك معاهدة بين انقرة وبين العراق ، حلت بها معضلة الموصل المعضلة التي كانت في منتهى الدقة الى حين عقد تلك المعاهدة .

ويدرك الترك ان كثرة الاقاليم اسوأ لهم من قلتها ، اذ انهم كلما ضموا اليهم اناساً من غير الترك لحكمهم ، ضعفوا في مراكزهم التي يعملون الان على توطيد اقدامهم فيها .

« الدفاع » : وبعد كلام طويل عن « فائدة » الاتفاقية الفرنسية – التركية الاخيرة لسلام شرقي البحر الابيض المتوسط ، قال الكاتب الانكليزي :

العرب وشأنهم

وعليه فان تركيا ، وهي أقوى دولة اسلامية في العالم قد ربحت معركة الاسكندرونة ، وهي بعد هذه المعركة الظافرة لن تتطلع ، لا الى جبال سوريا ولا الى سهول العراق .

وعليه فان الاراضي العربية ستترك وشأنها ، لتحل معضلاتها بنفسها .

الطائرة الفريدة

طارت المس ماري بارسونز من مطار كرويدن في لندن في طائرة وحدها ، دون ان تصطحب معها احد المساعدين ، قاصدة الى مدينة الرجاء الصالح في اقصى الجنوب في افريقيا . وتقول الصحف الانكليزية لمراسليها هناك انها اعتمدت الرجوع وحيدة فريدة ايضاً ، وانها تتوقع ان لا تستغرق رحلتها الى لندن اكثر من ثمانية أيام

اشهر بوليس سري

كان (ليون تورو) هو اشهر ضابط من ضباط دائرة التحري في نيويورك ، الى يوم ٢ الجاري ، وهو اليوم الذي طرد فيه من هذا السلك بعد ان ثبت عليه ان المعلومات التي قدمها الى رؤسائه عن وجود ضلع لزعماء النازي في برلين في عصابة الجواسيس الدولية ، لم تكن معلومات صحيحة ، وانما املاها عليه حقد ابناء جنسه على النازيين

وتقول « الدايلي ميل » التي ننقل عنها هذا الخبر ان ليون سيتفرغ بعد الان لكتابة مقالات في الصحف يضمنها ما لديه من الاسرار ...

في ٢٤ اسبوعا

في الاسابيع الاربعة والعشرين الاولى من العام الحالي ، بلغت ايرادات السكك الحديدية الفرنسية الوطنية ٢٩٤،٣٦٠،٠٠٠ فرنك ، بزيادة ٧٦،٨٥٩،٠٠٠ فرنك عن المدة نفسها من العام الماضي

وفي المدة من اول كانون الثاني الى ١٧ حزيران الماضي كانت زيادة العام الحالي عن العام الماضي ١،٤٥٤،٣٢٧ فرنكا ، هذا لان اجور السفر زادت ، لا لان الركاب انفسهم كانوا هم الذين زادوا

البترول البريطاني

تعد بريطانيا ايأس الدول فيما تنتجه بلادها نفسها من البترول وفي العهد الاخير استطاعت شركة انكلو – اميركية ان تعثر على بئر للبترول على مقربة من مدينة ادنبرغ ، ولكنها باحدث ما جاءت به من معدات استخراج البترول لم تستطع ان تنتج غير ثلاثة براميل ونصف في اليوم ، بينما البئر في المكسيك تنتج يومياً مئات البراميل .

هذا مع العلم بان العراق أغنى من المكسيك ، بل ومن كل بلد آخر في الدنيا بما لديه من آبار البترول

بعد الاعتداءات

« تابع المنشور على الصفحة الرابعة »

تأثير في الاضطراب لانقطعت الحركات وانتشر الامن ولكن الامر بالعكس فقد زاد الاضطراب بعد سجنهم واضحت عائلاتهم واقرباؤهم قاطين باليأس من عدالة الحكومة نافرين من سياستها ولو تفاضت الحكومة بتعيين هيئة موثوق بها لاعادة النظر في احوالهم وسوابقهم ومما لديهم لظهر جلياً ان التهم الموجهة اليهم إما أن تكون مصطنعة من خصوم وأعداء او بنيت على ظن لا اساس له .

البوليس الاضافي

وتناولت المذكرة طرق المواصلات بين البلدان واحاطتها من اليمين والشمال بمساكن اليهود في المستعمرات ووصول الحالة الى عدم الاطمئنان أثناء السفر . واشارت الى البوليس اليهودي الاضافي وعدم معرفته تقدير المسئولية والواجب الذي يتحتم على البوليس النظامي

اعمال التفتيش

وفي الفقرة الخامسة أشير الى اعمال التفتيش في القرى وسائر المحلات وطالب لاسباب ذكرت ان يكون اثناء القيام بعملية التفتيش من يمثل الحكومة

منع التجول

وانتقلت الى بحث نظام منع التجول الذي يفرض في المدن المختلفة فلم تتعرض له في حالتي تحديده ببضع ساعات أو في ايام متعددة ، بل طلبت الى الحكومة أن تشير على الحكام الذين يصدرون اوامر منع التجول بمراعاة اوقات الصلاة فيسمحون بالتجول عند حلول اوقاتها

الفترة الماضية

وفي آخر فقرة اشير الى الحالة قبل الحوادث الاخيرة اذ كان الاهالي يطلبون الى الحكومة اجابتهم الى حقوقهم ومنحهم المطاليب التي قدموها للحكومة مراراً وتكراراً . ثم جاء حرفياً : ولكن اللجنة الملكية اندفعت الى بحث تقسيم البلاد وانشاء دولة يهودية ففاجأت الحكومة ونشرت تقرير اللجنة مترجماً باللغة العربية ووزعته على أهل المدن والقرى من متعلمين واميين بصورة تهيجت بها اعصاب الجميع بدون استثناء وما كان اغنى الحكومة عن هذا الاعلان قبل التبصر في عواقبه

« الدولة » اليهودية !

ثم استطردت المذكرة في الكلام عن فكرة انشاء (الدولة) اليهودية في بلاد عربية والاعلان بين آن وآخر عن مشروع التقسيم وقيام بعض أعضاء البرلمان وتنديدهم بالعرب ، الذين اخلصوا صدق واخلاص لبريطانيا اثناء الحرب العالمية وكانوا حلفاء أمينين .

سوء الحالة

وانتهت المذكرة بما يلي : هذا ما نعتقده بيناه للحكومة عسى ان تتبصر وتعد الوسائل لعدم حصول المجاعة في البلاد لان الزراعة تعطلت بسبب هذه الحوادث المؤلمة ونسأل الله من فضله ان يعيد الامن والسلام في جميع البلاد .

اسبانيا الثانية

« بقية المنشور على الصفحة الثالثة »

ملتقى الخطوط

هذه هي ولاية « فارا كروز » وهي على ساحل الاطلانطيك ، وعاصمتها ملتقى اربعة خطوط هامة من خطوط السكك الحديدية ، وما تزال الثورة ناشبة فيها الى الان

اشتهرت بالمذابح

اسمها « بويبلا » وقد اشتهرت بالمذابح التي سبق ان وقعت فيها في عام ١٩١١ بين جنود الحكومة المركزية ، وبين الاهلين وجنود الولاية انفسهم ، وفي هذه الايام تتكرر امثال هذه المآسي

ولاية بطل

اسمها موريلوس » وهي اشهر ولاية في التاريخ المكسيكي ، نشأ فيه البطل الوطني الشجاع (جوس ماريا) من حروب على القرات الملكية من شباط الى ايار عام ١٨١٥ ، وهي لم تعدم مثل هذا البطل في ثورتها الحالية

المركز الثوري

اسمها « غويرو » وهي على الساحل الباسفيكي ، وكانت في عام ١٨١٢ مركزاً للمؤتمر الثوري ، ويظن ان الفكر المدبر للثورات موجود في هذه الولاية ، وان صاحب هذا العقل الجبار يرسم الخطط لثورة مكسيكية تعم البلاد كلها ، ويتخلص منها الرئيس الاحمر كارديناس . لصالح الرأسماليين من اصحاب الشركات الكبرى التي كانت تسيطر على المرافق الطبيعية المكسيكية ، وفي مقدمتها شركات البترول .

الثور النطاح

ويظن في أن صاحب هذا العقل الجبار هو نفسه الجنرال ساتورنينو سيدللو ، واذا كان البوليس يعده متشرداً ، فانه لا يبعد أن يكون مختفياً في ناحية من نواحي هذه الولاية الاخيرة ، بدليل أن الرئيس كاردیناس قد ارسل الى هناك صديقاً للطرفين هو السيناتور (عضو الشيوخ) نوربيارتس واناط به البحث عن سيدللو واقناعه بالاستسلام ، على ان تعود المياه ، مياه الصداقة ، الى مجاريها القديمة بين الرئيس الاحمر .. وبين الثور النطاح » ...

اعلان

صادر من المحكمة الشرعية لتسوية الاراضي

تقدم لدينا مضبطة موقعة من مختار قرية بيت لاهيا التابعة قضاء غزة بأن حسن صالح البحري توفي منذ تسع عشرة سنة عن اولاده علي ومصطفى ومحمد وعن بنت بنته فاطمة بنت خليل البحري لا غير فمن له اعتراض على هذه الوراثة فليراجع المحكمة المشار اليها خلال ثلاثين يوماً تحريراً في ٩ – ٧ – ٣٨

القاضي

محمد الباييدي

(٤٠١٣)

برنامج

الاذاعة الفلسطينية

يوم الثلاثاء في ١٢ تموز سنة ١٩٣٨

- ٥ر٣٠ اشارة الوقت والنشرات
- ٦ر١٥ منولوجات فكاهية
- ٦ر٣٠ اغاني من محمد صادق
- ٦ر٤٥ منيرة ومنير وثلاثي استودو الاذاعة
- ٧ حديث الى المزارعين
- ٧ر٣٠ فاطمه الاسرى وفرقة استوديو الاذاعة
- ٧ر٤٠ النشرتان الجوية والاخبارية
- ٧ر٤٥ اشارة الوقت
- ٩ر١٥ اشارة الوقت والنشرات
- ٩ر٣٠ اوركسترا الاذاعة
- ١٠ر٣٠ ختام

الاذاعة المصرية

الاذاعة اللاسلكية للحكومة المصرية

يوم الثلاثاء في ١٢ تموز سنة ١٩٣٨

- ٦ر٣٠ صباحا الاستاذ محمد شكري – تمرينات رياضية
- ٦ر٤٥ الشيخ أمين شرف – قرآن كريم
- ٧ر٣٥ ختام
- ١٠ اسطوانات
- ١٠ر١٥ احسان عبده وفرقتها – حفلة غنائية
- ١٠ر٤٥ اسطوانات
- ١١ر٣٠ الشيخ احمد ادريس وفرقته – حفلة غنائية
- ١١ر٣٠ ختام
- ٢ر١٠ مساء اسطوانات
- ٢ر٤٠ النشرات الجوية والاخبارية والتجارية الاولى
- ٢ر٥٠ ختام
- ٦ر٣٠ الموسيقى الملكية حفلة موسيقية
- ٧ر١٠ الاستاذ محمد عاطف البرقوقي – حديث
- ٧ر٣٠ الموسيقى الملكية حفلة موسيقية
- ٨ الاستاذ ابراهيم عثمان وفرقته – حفلة غنائية
- ٨ر٣٠ النشرتان الثانيتان الاخبارية والتجارية
- ٨ر٤٠ الاستاذ امين الخولي – حديث
- ٩ الشيخ محمد رفعت – قرآن كريم
- ٩ر٥٠ اسطوانات
- ١٠ر١٥ الاستاذ ابراهيم عثمان وفرقته – حفلة غنائية
- ١١ تقريباً سلام الملك – ختام

الاذاعة اللاسلكية للحكومة العراقية

مساء الثلاثاء في ١٤ جمادي الاولى

- ٧ر٣٠ قرآن كريم
- ٨ حفلة موسيقية
- ٨ر٣٠ نشرة الاخبار الداخلية والخارجية
- ٨ر٥٠ حديث صناعي
- ٩ر١٠ حفلة غنائية
- ٩ر٥٠ الهندسة الصحية واثرها في الصحة العامة – حديث
- ١٠ر٥ اغاني ريفية
- ١٠ر٢٠ حفلة غنائية
- ١١ السلام الملكي – ختام

* * *

اعلان

صادر من محكمة شرعية طولكرم

تقدمت الينا مضبطة موقعة من مختار وهيئة اختيارية قصبة طولكرم تتضمن ان عيسى بن ناصر بن عيسى عطا من اهالي قصبة طولكرم توفي منذ ٤٩ سنة تقريباً وانحصر ارثه في اشقائه احمد وسعاد وآمنة وصفيه ثم منذ ٤٨ سنة ونصف تقريباً توفي احمد المذكور وانحصر ارثه في زوجته عائشة بنت خضر بن عيسى عطا وفي بنته منها حليمة وفي شقيقاته صفيه وسعاد وآمنة المذكورات ثم توفيت آمنة المذكورة منذ ٢٣ سنة وانحصر ارثها في زوجها خضر بن يوسف بن بن خضر بن عيسى عطا وفي ولديها منه نايف وريا ثم توفي نايف المذكور منذ ٢٢ سنة وانحصر ارثه في والده خضر المذكور وفي شقيقته ريا المذكورة ثم منذ ١٢ سنة توفيت صفيه المذكورة وانحصر ارثها في اولادها محمد وعبد الغني وفاطمه ولطيفه المتولدين لها من زوجها مطلقها احمد بن حسن الحارون المتوفي قبلها ثم توفيت عائشة بنت خضر بن عيسى عطا المذكورة منذ ٧ سنوات وانحصر ارثها في بنتها حليمة المذكورة وفي ابناء اشقائها المتوفين قبلها وهم خضر بن يوسف المذكور وخليل بن محمد بن خضر بن عيسى عطا ورشيد بن محمود بن خضر بن عيسى عطا لان عائشة المتوفاة ويوسف ومحمد ومحمود اشقاء اولاد خضر بن عيسى عطا ثم منذ ٦ سنوات توفيت سعاد المذكورة وانحصر ارثها في بنتها عيشة المتولدة لها من زوجها المتوفي قبلها محمود بن خضر بن عيسى عطا وفي اولاد اولاد أعمامها العصبية وهم خضر وخليل ورشيد المذكورين لان كلا من ناصر والد سعاد وخضر جد كلا من خضر بن يوسف بن عيسى عطا ورشيد وخليل المذكورين أخ للاخر حيث انهما ولدا عيسى عطا فالجد الاعلى للمتوفاة سعاد وخضر ورشيد وخليل المذكورين هو عيسى عطا ثم توفي خضر بن يوسف بن خضر بن عيسى عطا المذكور منذ ٣ سنوات تقريباً وانحصر ارثه في زوجته عريفة بنت العبد الدويري من قرية شويكه وفي اولاده منها شريف ويوسف وشريفة وخيرية وفي اولاده راجح وزكية وامينة من زوجته عائشه بنت محمود بن قاسم الفارس المتوفاة قبله وفي بنته ريا من زوجته آمنة بنت ناصر عيسى عطا المتوفاة قبله ايضاً ثم توفي محمد بن احمد بن حسن الحارون منذ سنتين ونصف تقريباً وانحصر ارثه في زوجته مسعوده بنت مصطفى الحارون وفي بناته منها وهن آمنه وامينة وجميلة وصفية ونعام وختام وفي اشقائه عبد الغني وفاطمه ولطيفة ولا وارث للمتوفين المذكورين غير من ذكر فمن له اعتراض على مضمون هذه المضبطة فليراجع هذه المحكمة خلال اربعين يوماً اعتباراً من تاريخ النشر .

وكيل قاضي طولكرم الشرعي

(٤٠٢١)

اعـــلان

صادر من محكمة شرعية طولكرم

تقدمت الينا مضبطة موقعة من مختار وهيئة اختيارية قصبة طولكرم تتضمن ان احمد بن ناصر بن عيسى عطا من اهالي قصبة طولكرم توفي منذ ٤٨ سنه تقريباً وانحصر ارثه في زوجته عائشة بنت خضر بن عيسى عطا وفي بنته منها حليمة وفي شقيقاته صفيه وسعاد وآمنه ثم توفيت آمنه المذكورة منذ ٢٣ سنه وانحصر ارثها في زوجها خضر بن يوسف بن خضر بن عيسى عطا وبولديها منه نايف وريا ثم توفي نايف المذكور منذ ٢٢ سنة وانحصر ارثه في والده خضر المذكور وفي شقيقته ريا المذكوره ثم منذ ١٢ سنه توفيت صفيه المذكوره وانحصر ارثها في اولادها محمد وعبد الغني وفاطمه ولطيفه المتولدين لها من زوجها مطلقها المتوفي قبلها احمد بن حسن الحارون ثم توفيت عائشة بنت خضر بن عيسى عطا المذكوره منذ ٧ سنوات وانحصر ارثها في بنتها حليمه المذكوره وفي ابناء اشقائها المتوفين قبلها وهم خضر ابن يوسف المذكور وخليل بن محمد بن خضر بن عيسى عطا ورشيد بن محمود بن خضر بن عيسى عطا لان عائشه المتوفاه ويوسف ومحمد ومحمود اشقاءهم اولاد خضر بن عيسى عطا ثم منذ ٦ سنوات توفيت سعاد المذكوره وانحصر ارثها في بنتها عيشه المتولدة لها من زوجها المتوفى قبلها محمود بن خضر بن عيسى عطا وفي اولاد اولاد اعمامها العصبية وهم خضر وخليل ورشيد المذكورين لان كلا من ناصر والد سعاد وخضر جد كلا من خضر بن يوسف بن خضر بن عيسى عطا ورشيد وخليل المذكورين اخ الآخر حيث انهما ولدا عيسى عطا فالجد الاعلى للمتوفاه سعاد وخضر ورشيد وخليل المذكورين هو عيسى عطا ثم توفي خضر بن يوسف المذكور منذ ٣ سنوات تقريباً وانحصر ارثه في زوجته عريفه بنت العبد الدويري من قرية شويكه وفي اولاده منها شريف ويوسف وشريفه وخيريه وفي ولديه راجح وزكيه وامينه من زوجته عائشه بنت محمود قاسم الفارس المتوفاه قبله وفي بنته ريا المتولدة له من زوجته آمنه بنت ناصر بن عيسى عطا المتوفاة قبله ايضاً ثم توفي محمد بن احمد بن حسن الحارون منذ سنتين ونصف وانحصر ارثه في زوجته مسعوده بنت مصطفى الحارون وفي بناته منها آمنه وامينه وجميلة وصفيه ونعام وختام وفي اشقائه عبد الغني وفاطمه ولطيفه ولا وارث للمتوفين المذكورين غير من ذكر فمن له اعتراض على مضمون هذه المضبطة فليراجع هذه المحكمة خلال اربعين يوما اعتباراً من تاريخ النشر

وكيل قاضي طولكرم الشرعي

(٤٠٢١)

مطبعة جريدة الدفاع – يافا

مقتل ٧ يهود وجرح ١٤ واغتيال ضابط

«بقية المنشور على الصفحة الاولى»

السيارة الى مسافة بعيدة وتحطيمها وقد أصيب ضابط بريطاني وجنديان بجراح مختلفة .

نقل الجرحى

وعلى أثر ذلك اخذ الجند يرسلون شارات الاستنجاد فهرعت قوة من الجند ومعها سيارات الاسعاف لنقل الجرحى.

تبادل النار

وفي خلال ذلك اطلق المسلحون عليها النار من سفوح الجبال فأجاب الجند بالمثل من المدافع الرشاشة . وبعد قليل توارى المسلحون عن الانظار

٨ كيلومترات

أتلف مجهولون مساء امس عامود التلفون بين نابلس والباذان ، وخربت مسافة ٨ كيلومترات على الطريق العام بينهما فتعطلت المخابرات وتوقف السير على هذه الطرق

القدس – نابلس

قطع مجهولون اسلاك التلفون بين نابلس والقدس وتعطلت المخابرات بين المدينتين .

عيارات وقنابل

سمعت ليلة امس اصوات عيارات نارية صادرة من سفوح الجبلين المتقابلين في نابلس ، كما سمع دوي قنابل المدافع الجبلية من الجهة الشرقية ، من مسافات بعيدة .

استحكامات والغام

وضعت السلطة على رأس جبل عيبال المشرف على مدينة نابلس قوة من الجند مزودة بالمدافع الرشاشة والجبلية وأقيمت هناك استحكامات محاطة بالاسلاك الشائكة والالغام .

الحادث في البلاغ

جاءنا من مكتب الاخبار عن هذا الحادث البلاغ التالي : حوالي منتصف ليلة امس انفجر لغم ارضي تحت سيارة عسكرية كبيرة تابعة لفرقة بلاك ووتش وذلك على طريق نابلس طولكرم ، وقد أصيب اللفتننت أ ج وافيل ، وهو نجل الجنرال وافيل بصدمة ورضوض، وأصيب الامباشي دانت بجراح طفيفة وكلاهما من فرقة (بلاك ووتش)

جراح بالغة

حيفا في ١١ تموز – لمراسل الدفاع الخاص : حوالي الساعة السادسة والدقيقه ٥٠ من صباح اليوم بينما كان احد اليهود سائراً في شارع الناصرة وعلى بعد ١٥ متراً تقريباً من مقهى الراديو الذي يقع عند اول شارع وادي الصليب ونهاية شارع عمر بن الخطاب فاجأه مجهول ضربة عصا على رأسه فأصيب بجراح بالغة نقل على اثرها الى مستشفى الحكومة وابلغ الحادث البوليس ولم يقبض على احد

يرشق بالحجارة

وبينما كان أحد اليهود يسوق سيارة من سيارات الكاز في وادي النسناس رشقه مجهولون بالحجارة فاصيب بجرح في رأسه وهرب ، وقد افرغ الكاز في الشارع .

موت ٣ يهود

مات صباح اليوم في مستشفى هداسا ثلاثة من اليهود الذين اصيبوا بحادث القاء القنبلة بعد ظهر أمس على باص هدار هاكرمل رقم ٦ بالقرب من مستشفى الحكومة .

وقد سلمت جثثهم الى اللجنة اليهودية وسمح بدفنها .

قنبلة من باص

حوالي الساعة الخامسة من مساء هذا اليوم القى يهودي كان يركب الباص رقم ٧ الذاهب الى « هدار هاكرمل » بطريق جسر روشميا ، قنبلة على جماعة من العرب بالقرب من مركز البوليس الشرقي أمام شركة الصناعة الامبراطورية الكيماوية فانفجرت .

اصابة عربي

وقد اصيب من شظايا القنبلة السيد حسن حامد من قرية شويكة بجراح بسيطة في يده اليسرى وقد شاهد العرب الجاني الذي كان يضع على انفه نظارتين

قتل يهوديين

وفي الاثناء مرت في مكان الحادث سيارة تاكسي يهودية فرشقت بالحجارة وهوجم ركابها بالاخشاب . وقد اصيب احد ركابها الاربعة اليهودي شوشاني العامل بمعمل (شمن) بجراح مميتة كما اصيب شموئيل كله بجراح خطرة في رأسه وابراهام شوشمن بجراح خطرة ايضاً في انحاء جسمه واصيب ٩ من اليهود المارين بالطريق بجراح مختلفة .
واصيب اليهودي كوبياس بجراح مميتة

اعتقال الجاني

وفي ذات الوقت تمكن البوليس من توقيف الباص عند زاوية الشارع الذي يؤدي الى الناصرة وهدارها كرمل وحيفا مشاهد العرب فيه ملقي القنبلة وتعرفوا عليه في الحال فاعتقله البوليس واودعه سجن المركز الشرقي

القتيل والجرحى

ثم نقل الجرحى والقتيل الى مستشفى هداسا ومستشفى الحكومة حيث اجريت لهم الاسعافات اللازمة، وما يزال البوليس يحقق مع الشهود واليهودي في هذا الحادث

منع التجول

وعلى اثر وقوع الحادثين عدلت ساعات منع التجول من الساعة السابعة مساء حتى الساعة الخامسة من صباح الغد

قنبلة في مطحنة

وفي الساعة الخامسة والدقيقة ٢٠ القيت قنبلة من جانب عمارة مطحنة فلسطين الكبرى الواقعة على شارع الناصرة بالقرب من المحطة على جماعة من العمال العرب كانوا يسيرون في الشارع المذكور ، فانفجرت هذه في داخل حائط المطحنة لكنها لم تحدث ضرراً ، ولم يعتقل احد

صوتان داويان

وسمع في ذات الساعة صوتان دويان ناتجان من انفجار قنبلتين في جهة معمل (شمن) الواقع على الشاطىء بين حيفا وعكا وقد خرجت قوة في خمس سيارات الى المكان المذكور. ولم تعلم النتيجة حتى الان

قتل يهودي

خرج اليهودي الكسندر زيد في الساعة التاسعة من مساء امس من بيته في مستعمرة النبي بريك وسار في حرش الكيرن كايمت في طريقه الى مزرعة « الونيم » التي تبعد كيلومترين عن مستعمرة النبي بريك وفي اثناء سيره اطلقت عليه العيارات النارية من بندقيتين احداهما بندقية صيد فأصيب برصاصة من الثانية وقتل في الحال

ملقاة في الحرش

وقد خرج ابنه مع بعض سكان المستعمرة للبحث عنه فعثروا على جثته بعد ثلاث ساعات ملقاة في الحرش وعمره ٥٢ سنة وهو من يهود روسيا

اضراب المدينة

الناصرة في ١١ تموز – لمراسل الدفاع الخاص – أضربت المدينة اليوم اضراباً تاماً واحتشد الناس في ساحة الكراجات وبالقرب من دائرة البريد وأخذت دوريات البوليس تتجول في الشوارع للمحافظة على الامن

القاء قنبلتين

وفي حوالي الساعه الثامنة والدقيقة ٥٥ من صباح اليوم مر بالمدينة احد باصات شركة هدسافوز اليهودية قادما من طبريا في طريقه الى حيفا ، وهذا الباص معد لنقل البريد بين طبريا والناصرة وحيفا ، وعند وصوله الى خلف المدرسة الثانوية القريبة من دائرة البريد القى يهودي كان فيه قنبلتين انفجرت احداهما بالقرب من سور المدرسة

جرح ٣ طلاب

وقد اصيب من شظاياها ثلاثة من طلاب الصف الخامس الابتدائي بجراح بسيطة في وجوههم وايديهم، وهم السادة اميل نصر وصبحي صباريني ورافع الحاج وسقطت القنبلة الاخرى على أرض الشارع العام ولم تنفجر

رصاص البوليس

وفي الحال اخذ البوليس في اطلاق الرصاص على الباص فتحطم قسم من زجاجه ، وكان اليهودي في هذه الاثناء طلق العيارات النارية من داخل الباص غير انه لم يصب احداً ، وضاعف السواق سرعة السير .

سيارة عسكرية

وبعد ذلك لحقت بالسيارة اليهودية قوة من البوليس في سيارة صغيرة وتابعوا اطلاق النار عليها ، وبالقرب من قرية المجيدل مرت سيارة عسكرية قادمة من حيفا ولما رأت اطلاق الرصاص وقفت في وسط الطريق فاضطر السائق اليهودي الى الوقوف .

انتشار الخبر

وسيق الباص ، والركاب اليهود الى مستعمرة نهلال وشرع في التحقيق معهم. ولما ذاع خبر الحادث في المدينة أخذ الاهلي يسرعون الى منازلهم وضوعفت الدوريات في الشوارع .

٢٠ ساعة

وأصدر مساعد حاكم اللواء امراً يقضي بمنع التجول في منطقة تنظيم الناصرة لمدة ٢٠ ساعة ابتداء من الساعة العاشرة صباحاً حتى السادسة من صباح الغد بموجب قانون الطوارىء.

وبعد برهة وجيزة أقفرت الشوارع من المارين فيها وشرعت دوريات البوليس والجند تتجول في الشوارع والازقة للاشراف على الحالة كما اخذ في تفتيش السيارات التي تمر من الناصرة ، والقي القبض على عدة اشخاص لمخالفتهم نظام منع التجول ثم اخلي سبيلهم .

وقد احتل الجند مدرسة الحكومة الثانوية ورابط فريق منهم في بعض ابنيه (الكازانوفا) وفي فندق رويال . وفي تمام الساعة الرابعة بعد ظهر اليوم انفجرت القنبلة الثانية التي القيت على الشارع العام واسطة البوليس واحدثت انفجارها دوياً هائلا .

اشتباك واصابات

اشتبك ليلة امس عدد من المسلحين مع قوة بينها عدد من افراد البوليس الاضافي اليهودي القرب قرية «دبورية» وتبادل الفريقان العيارات النارية مدة وفي هذه الاثناء اصيب محمد المشهداوي وعمره ٩٥ سنة بجراح مميتة وأصيبت السيدة عديسة بكسر في يدها ، وحالتها خطرة واصيب عيسى حمام وعمره ٩٠ سنة بجراح بليغة ، وأصيب طفلان بجراح بسيطة

وفي خلال الاصطدام قتل بوليس اضافي يهودي اسمه يوسف بن موسى ونقلت جثته الى مستعمرة محنة اسرائيل . واصيب ضابط بريطاني وجنديان باصابات بالغة كما جرح بوليسان اضافيان يهوديان وقتل ثلاثة من المسلحين

وفي صباح اليوم ذهب قائمقام الناصرة ومفتش البوليس وطبيب الصحة ومساعده لاجراء الكشف واسعاف المصابين

ووجدت قنبلة بالقرب من مكان الحادث دون ان تنفجر

وفي الساعة العاشرة والنصف من صباح اليوم ذهبت قوة كبيرة من الجند الى (دبورية) وبعد ان طوقت القرية أخرجت النساء والرجال في الخارج ثم فتشت المنازل بدقة ولم يعلم عن عثوره على شيء

وجاء في البلاغ الرسمي الذي صدر عن هذا الحادث ما يلي حصل في الليلة الماضية اشتباك بالقرب من قرية دبورية بين دورية من الجند والبوليس وعصابة مسلحة ، فقتل ثلاثة اشخاص على الاقل من افراد العصابة والمعتقد انه اوقع بهم عدة اصابات اخرى ، وقد قتل اثناء الاشتباك بوليس اضافي يهودي، واصيب ضابط بريطاني يدعى الكابتن « وجنت » بجراح طفيفة، وأصيب الجندي البريطاني « شابان » بجراح بالغة ، وأصيب جندي بريطاني آخر بجراح بالغة، وجرح ايضاً بوليسان اضافيان يهوديان .

* * *

شركة شل لفلسطين المحدودة
تقدم
الى مزارعي الاثمار الحمضية
زيوت شل الشهيرة للرش
العلاج الوحيد لجميع حشرات البرتقال والتيفوس
بمكنكم الحصول على زيوت شل للرش من جميع
وكلائنا في فلسطين
(وكالة يافا وجيم قراها راجعوا
شركة الاعمال الزراعية العربية المحدودة

اضمنوا نظافة أثماركم
باستعمال زيوت شل للرش

احدث المتورات للرش تقدمها لكم شركة شل

تقدم لكم الشركة
(١) الخبير الفني ليفحص لكم البيارة
(٢) زيوت شل الشهيرة للرش دائما محافظة على قوتها وفاعليتها
(٣) احدث الموتورات والماكينات للرش
(٤) ارخص الاسعار مع تسهيلات في الدفع

شركة
الاعمال الزراعية العربية
المحدودة
تعلن استعدادها التام
لموسمي
الرش و السماد الكيماوي

الرش	السماد الكيماوي
بأقوى وافضل الزيوت ضد الحشرات بانواعها حشرات البرتقال .... الحشرة الحمراء الحشرة السوداء .... الفيوماجين الحشرة الشمعية البيضاء .... باحدث الماكنات والآلات	بأجود انواع الاسمدة للبرتقال في جميع اطوار نموه للشمر ، للزهر ، للنمو ، للون للفواكه التفاح ، الكثرى ، اللوز المشمش ، والموز للحبوب بجميع انواعها

تحت اشراف مهندسين زراعيين اختصاصيين

يافا	شركة الاعمال الزراعية العربية	المكتب
ص . ب ٣٤٥ تلفون ١٠٦٨	تقدم دائما لكم خدمة ممتازة تسهيلات في الدفع معاملة حسنة	شارع ظريفة (خلف دار البريد)

انظر الى ابتسامتها الجميلة - انها واثقة من رائحة فمها لأنها تستعمل يوميا معجون كولجيت للأسنان وتعرف ان السبب الأكبر لرائحة الفم الكريهة هو عدم نظافة الأسنان .
ان فضلات الطعام تتجمع بين ثنايا الأسنان وتتعفن وتفسد . والغسل بالماء والفرشاة لايكفي لأنه لايصل الى حيث تصل رغوة كولجيت المطهرة العجيبة التي تقتل جميع الميكروبات بثلاثين ثانية . لأن هذه الرغوة تدخل الى اعمق الفجوات الخفية بين الأسنان ، وتنظفها وتطهرها وعند ذلك تزول الرائحة الكريهة من الفم .

13-7-38 - VOL: V - No 1207

الاربعاء في ١٥ جمادى الاولى سنة ١٣٥٧ و١٣ تموز سنة ١٩٣٨ — العدد ١٢٠٧

الدفاع

جريدة يومية سياسية مصورة

«AL-Difa» Daily Paper

صاحب الامتياز : ابراهيم الشنطي

المدير المسئول : شوكت حماد

الاشتراكات: في فلسطين عن سنة ١٥٠ — في البريد الداخلي « « ١٨٠ — في سائر الاقطار الخارجية « « ٣٠٠

دار الدفاع : ميدان الساعة ـ عمارة البلدية ـ يافا ـ فلسطين

العنوان التلغرافي : «الدفاع — يافا»

تلفون ١١٨٧ (أربعة خطوط) و١٠٧٥ (خطان) ص. ب. (٢٥٥)

الاعلانات يتفق عليها رأساً مع الادارة

أجرة العطر : ١٠٠ مل

قنابل في حيفا والقدس و ١٤ حادثة قتل وجرح

حادثة اغتيال فى القدس والنار على سيارات يهودية

حرق ٣ بيوت يهودية وفرض منع التجول ٢٢ ساعة فى بلد الشيخ واحراق سيارة يهودية وفرار سائقها

اتلاف ممتلكات الحكومة فى محطة سكة المسعودية

فى سوق الدباغة

القدس فى ١٢ تموز ـ لمراسل الدفاع الخاص — بينما كان الشيخ علي نور الخطيب سائراً فى سوق الدباغة فى المدينة القديمة في صباح اليوم فاجأه مجهول باطلاق الرصاص عليه من مسدس وفر الفاعل .

يفارق الحياة

وقد أصيب الشيخ بثلاث رصاصات فى انحاء جسمه ولم يلبث أن فارق الحياة فى الحال .

نقل القتيل

وأسرعت قوة من البوليس الى مكان الحادث ونقلت القتيل الى مستشفى الحكومة وشرعت فى التحقيق والبحث. وبعد أجراء الكشف على الجثة سلمت الى ذويها لدفنها ، وشرع فى التحقيق للقبض على الفاعل ، ولم يعتقل احد حتى الآن .

فى البلاغ

وجاء فى البلاغ الرسمي عن هذا الحادث ما يلي : فى هذا الصباح أطلق عربي النار على الشيخ علي نور الخطيب إمام الصخرة وقتله فى المدينة القديمة

القاء قنبلة

وفى حوالي الساعة الثالثة بعد ظهر هذا اليوم القى مجهول قنبلة على مخزن اليهودي زلبرشتاين القريب من دائرة البريد الجديدة فانفجرت

اصابة يهوديين

وقد أصيب من شظاياها شخصان يهوديان يدعى أحدهما ماير زلبرشتاين بجراح خطرة ، وأصيب الثاني ويدعى كابيا فريدمن ، بجراح بالغة

البحث والتحقيق

وسارعت الى مكان الحادث قوة من البوليس للبحث والتحقيق ونقلت الجريحين الى مستشفى هداسا لاسعافهما ولم يقبض على أحد .

على محلة يهودية

اطلق مجهولون النار ليلة امس على محلة البخارلية وذهبت قوة من البوليس الى مكان الحادث ولم يعثر على احد ولم يعرف عن وقوع اصابات

اتلاف اعمدة

وقطع مجهولون مساء امس اسلاك التلفون على طريق القدس — نابلس واتلفوا بعض الاعمدة . وذهب اليوم عدد من رجال البوليس الى امكنة التلف كما ارسلت مصلحة البريد عدداً من عمالها لوصل الاسلاك ونصب الاعمدة ، ولم يعرف الفاعلون

منع التجول

وعلى اثر حادث القاء القنبلة الذى وقع بعد ظهر هذا اليوم على مخزن اليهودي زلبرشتاين عادت السلطة وعدلت نظام منع التجول الذي فرضته على المدينة من الساعة التاسعة مساء الى الساعة الخامسة صباحاً فجعلته من الساعة السابعة مساء الى الخامسة صباحاً

قنبلة من باص

حيفا فى ١٢ تموز — لمراسل الدفاع الخاص — حوالي الساعة الرابعة بعد ظهر اليوم مر بقرية بلد الشيخ احد باصات اليهود التي تسير بين حيفا ومستعمرة الياجور المجاورة للقرية وعندما وصل امام المقهى الذي يقع على الشارع العام في القرية المذكورة القيت قنبلة من الباص على الصبية الواقفين على جانب الشارع، وتابع السائق سيره الى حيفا

جرح ٤ عرب

وقد اصيب ثلاثة صبيان احدهم يدعى محمد عوض والاخران ولدا محمد الزناتي من الطيره ويسكنون في حيفا ، ورجل آخر بجراح بسيطة

الى المستشفى

وقد نقل الجرحى الى مستشفى الحكومة حيث اجريت لهم الاسعافات اللازمة ، وغادر الرجل المستشفى الى القرية بعد ان ضمدت جراحه وبقي فيه الجرحى الثلاثة الآخرون

« البقية على صفحة ٧ عمود ١ »

كل البيوت ...؟

أية خدمة يؤديها ذلك النائب

فليبحثوا عن الشيء الصميمي توصلا للحقيقة

أية خدمة أداها النائب « دونر » حين طلب من وزير المستعمرات اجراء تفتيش في كل بيت في فلسطين ، بحثاً عن الاسلحة ؟ هل أراد القول أن فى كل بيت سلاحاً ، أم أن كل بيت ساخط على السياسة القائمة في البلاد ؟

والمستر « دونر » لا يعني بطلبه البيوت اليهودية ، وانما أراد بيوت العرب، طبعاً . فهذه حوادث حيفا ويافا والقدس الاخيرة، تلك المآسي والاعتداءات ،هل سمع أن العرب استعملوا فيها مسدسات حديثة وقنابل فتاكة أم انه قرأ وسمع بأن تلك المسدسات وتلك القنابل أصابت العرب انفسهم ؟ هل سمع بان البوليس ألقى القبض على كثيرين من الشبان العرب فوجد معهم مسدسات مرخصة ، أم سمع بهذا عن الشبان اليهود ؟ ثم من الذي استعمل الحجارة للرشق ، والعصي للضرب ، ألعرب أم غيرهم ؟

على أن ثمة سؤالا آخر لا يستطيع الوزير أن يحجم عن الرد عليه . وهذا هو الذي نود لو ألقاه النائب المذكور . فليسأل الوزير عن عدد البنادق وعدد المسدسات المرخصة التي لدى العرب والتي لدى اليهود. عندئذ يرى الجواب ومنه يخرج بحساب تقريبي ربما أدهشه .

من الفضول أن نذكر للنواب واجباتهم تجاه سياسة حكومتهم ، فانهم بطبيعة مراكزهم أدرى منا بها . ولكن ، مرة أخرى، أية خدمة يؤديها مثل تلك الاسئلة لسياسة حكومتهم في فلسطين ؟ أليس ثمة مجال أوسع واكرم لالقاء الاسئلة ؟ ألا يستطيع النائب أن يقول : ان مجرد استمرار الشقاء فى فلسطين ثلاث سنوات بما فيهن من اعباء ثقيلة ، وآلام جارحة ، ومآسي مريرة — مجرد هذا دليل على أن هناك شيئاً اساسياً صميمياً غير وجود سلاح في البيوت وفي غير البيوت ؟ ألا يستطيع أن يقول بأن استمرار تحمل العرب للخسائر الكبيرة في كل شيء دليل على أن هناك شيئاً اسمه الحق هو الذي يجعل اولئك العرب يصبرون ، ويصبرون،

« البقية على الصفحة الرابعة »

نداء اليائسين

حملة اليهود على لورد ونترتون

يطلبون ... جعل فلسطين « ملجأ » !

ايفيان فى ١٢ تموز — اقام مندوبو الوكالة اليهودية فى مؤتمر اللاجئين الدولي مأدبة صحفية ألقوا فيها خطباً حملوا على اللورد ونترتون لانه لم يأت على ذكر فلسطين فى خطابه الذي القاه باسم الحكومة البريطانية عن ممكنات بعض المستعمرات البريطانية لاستيعاب عدد من اللاجئين اليهود .

«البقية على صفحة ٥ عمود ١»

لا حل للمشكلة اليهودية

نتائج ضئيلة ينتهي اليها مؤتمر اللاجئين

برلين فى ١٢ تموز — اجمعت الصحف الالمانية فى تعليقها على الاخبار الواردة اليها من مكاتبيها أو مندوبيها في مؤتمر ايفيان على ان النتائج التي ستؤدي اليها ذلك المؤتمر ستكون ضئيلة جداً ، وان يستطيع مندوبو الدول التي اشتركت فيه تقديم أية مساعدة فعلية لحل المشكلة اليهودية وتأمين أماكن جديدة لهجرة اليهود من أوروبا.

جوهر لال نهرو وقضية فلسطين

اجتماعه بالدكتور طنوس لبحث الحالة

لندن في ١٢ تموز — قابل الدكتور عزت طنوس الزعيم الهندي جوهر لال نهرو ودامت مقابلتهما ساعة ونصف الساعة تقريباً تحدثا فيها عن شؤون فلسطين وموقف الهند منها . وقد وعد الزعيم الهندي بان يقدم كل مساعدة ممكنة وأن يثير المسألة العربية الفلسطينية في جميع الخطب التي سيلقيها اثناء وجوده فى لندن . كما سيعرض لها في جميع احاديثه مع الرجال الرسميين وغير الرسميين من الذين سيقابلهم ويرى فى ان التحدث اليهم فى مشكلة فلسطين يعود بالخير عليها

أهذه آراء ...

يسمون القضية « مجرد خلاف » فقط

لندن في ١٢ تموز — عقدت جريدة الديلي هرالد مقالا رئيسياً تناولت فيه تفاقم الاضطرابات فى فلسطين فقالت: ما داموا يرجئون ويترددون فى تقرير حل عادل للخلاف ... القائم (كذا) بين العرب واليهود ، فان ذلك الخلاف سيظل موضع استغلال من جانب بعض الجهات الاجنبية (كذا) لفائدة مصالحها ...!

ومن الحقائق المقررة ان حكماً يقوم بمساعدة المدافع الرشاشة خير من لا حكم أو نظام ... لكن من الضروري ومن الواجب الوصول باقرب ما يمكن الى حكم ونظام يقومان على أساس الاتفاق والسلام

هل تعود الكتلة الى السياسة السلبية

وهل يدعى البرلمان السوري لاجتماع مستعجل

دمشق في ١٢ تموز — صرح احد اعضاء الكتلة الوطنية البارزين عن المؤتمر المنوي عقده في بلودان بقوله انه اذا قررت الكتلة الوطنية الرجوع الى السياسة السلبية فسيدعى البرلمان الى اجتماع فوق العادة للبحث في هذه القضية . وتقول الدوائر العليمة ان المؤتمر سيقرر تأييد سياسة مردم بك ولكن ببعض الشروط . وعلى كل ينتظر حدوث بعض التغييرات فى السياسة السورية ـ د . ن . ب

استمرار المزاعم فى البرلمان ...!

لندن في ١٢ تموز ـ أجاب وزير المستعمرات في مساء اليوم على سؤال القاه احد اعضاء مجلس العموم قال فيه هل صحيح ان النشاط الذي أبداه الارهابيون فى فلسطين فى المدة الاخيرة مستمد من المساعدات ... التي يقدمها موسوليني او هتلر الى عرب فلسطين المتمردين على النظام والانتداب البريطاني . فأجاب وزير المستعمرات قائلا : ليس لدي من البينات ما يؤيد هذه المزاعم .

قريبا

تصدر جريدة مسائية

«ادارة الدفاع»

حكومة المكسيك

ترفض اللاجئين اليهود

المكسيك في ١٢ تموز ـ علقت الصحف المكسيكية على اعمال مؤتمر اللاجئين اليهود في ايفيان فعارضت معارضة شديدة فى مسألة قبول المهاجرين اليهود وذكرت أن حكومة المكسيك سمحت قبل سنوات بقبول عدد من المهاجرين اليهود بصفتهم مزارعين ولكنهم لم يشتغلوا بالزراعة بل اتخذوا التجارة مهنة لهم، واستولوا على اقتصاديات البلاد وأثروا عليها تأثيرا سيئاً . وعلى ذلك فان حكومة المكسيك تخشى السماح بالهجرة اليهودية ولو مقيدة لئلا تقع في الخطأ الذي وقعت فيه قبلا .

مراسلون أجانب

وصل الى القدس مراسل جريدة « الديلي تلغراف والمورننغ بوست » الموافاة جريدتيه بحوادث فلسطين الاخيرة كما وصل من القاهرة امس قادما من روما مراسل جريدة (شيكاغو دايلي نيوز) لذات الغاية .

سماحة المفتي فى البرلمان البريطاني

لندن في ١٢ تموز — سأل المستر فلتشر في مجلس العموم قائلا هل ينوي رئيس الوزراء ان يباشر المباحثات الضرورية مع الحكومة الفرنسية حول استمرار اقامة سماحة مفتي فلسطين في لبنان . فأجاب المستر بطلر قائلا : لقد سبق لي فى ٢٩ حزيران الماضي ان صرحت بان الاتصال المباشر بين انكلترا وفرنسا فى هذا الشأن قائم ولم يزل مستمراً

أسف الوزير ...

القوات الاضافية لاعادة السلام فى البلاد

لندن فى ١٢ تموز — قال المستر ماكدونالد فى مجلس العموم بعد ظهر اليوم أنه يأسف لوقوع سلسلة من المآسي العنيفة فى عدة أماكن فى فلسطين. وقال ان الدارعة «ربالس» ستبقى فى حيفا وأنها أنزلت اليوم ٢٠ ضابطا و٢٥٤ بحاراً لمعاونة السلطة فى تقرير الامن

وقال : إنه وصلت أمس جنود الى فلسطين من مصر وينتظر وصول غيرهم قريبا

المؤتمر البرلماني العربي العام

انتظار وصول مولود مخلص الى دمشق

دمشق في ١٢ تموز — ينتظر وصول رئيس البرلمان العراقي مولود مخلص باشا بعد بضعة أيام ، ولمجيئه علاقة بالمؤتمر البرلماني العربي العام — د ن.ب.

شخصيات عراقية

وقد وصلت الى دمشق بعض الشخصيات العراقية للقيام بالتحضيرات اللازمة للمؤتمر البرلماني العربي العام الذي كان من المنتظر عقده فى بلودان

خارج سوريا

ولكن الدوائر الشبيهة بالرسمية في دمشق تقول بأن الحكومة السورية سوف لا تسمح بعقد المؤتمر في الاراضي السورية لان البحث سوف لا يتناول غير المسألة الفلسطينية — د ن ب

* * *

فلسطين في الصحف الانكليزية

معرض «بروباغندا»

يسمونه «معرض فلسطين» في لندن!

رأى جريدة محافظة في المعرض وما فيه ...

حمل الينا البريد عدداً من جريدة «الديلي اكسبرس» احدى صحف المحافظين الكبرى ـ وفيه تحت عنوان (نصف القصة فقط) ما نجمله فيما يلي :

معرض «بروباغندا»

تحت شمس ذكرتني حرارتها باسابيع قضيتها في فلسطين وشرقي الاردن قبل شباط الماضي ، حضرت يوم ٢٩ حزيران الماضي حفلة افتتاح « معرض فلسطين » في صالة (كوينزهول) في لندن

انه لم يكن معرضاً ، وانما كان منظراً من مناظر « البروباغندا » الصهيونية

ماذا فيه ؟

وليس في « معرض البروباغندا » هذا الا اشارة خاطفة الى العرب الذين هم اكثرية سكان فلسطين وليست فيه اية اشارة على الاطلاق ، الى الطوائف المسيحية ، اوالى الاماكن المقدسة التاريخية

ولم أر في هذا المعرض اية اشارة ايضاً الى ادارة الدولة البريطانية المنتدبة ، وهذه ظاهرة لها مغزاها البعيد ، ومغزاها الذي يدل على تشنج اعصاب اليهود من هذه الدولة ، وعلى عدم اكتراثهم بما لها من المقام والسمعة .

ولو ان في هذا المعرض صورة لاحد رجال دائرة المباحث الجنائية وهو يراقب ارهابيا مشتبها فيه ، أو صورة جنود يغيرون على قرية صالحة ، صاخبة ، لرأينا شيئاً من الصور التشخيصية الصحيحة

صور للاستعمار

ومن يزر هذا المعرض يخرج منه وفي مخيلته صورة لعمل (بديع) يعمله اليهود وهم يستعمرون تلك الارض (الموعود بها) مرتين ...!

والناس الذين لا يعرفون اليهود الا وهم في المدن الغربية ، تدهشهم ، بلا شك هذه الصور الفوتوغرافية التي يرونها في هذا المعرض لشباب اليهود (الزارعين)!!

كيف قام المعرض

نعود الى كيفية قيام هذا المعرض فنقول ان الذي رسمه هو المهندس المعماري الماشالوم غيرينشبون ، ولكي يضمن نجاحه اشرك هذا المهندس معه في تنسيق المعرض ١٠،٣٠٠ امرأة يهودية ، أشتغلن فيه زهاء خمسة أشهر

الكتب والكعك

اما اللورد روتشلد فانه في هذا المعرض هو الرئيس (لكشك) من اكشاك بيع الكتب الخطية التي وقع عليها مؤلفوها ، ومن ما هو معروض في هذا الكشك كتب امضاها بخط يده الكاتب الشهير هـ. ج. ويلز

اما الكشك المعد لبيع الكعك ، فتشرف عليه الادونة شوجرمان ...

الوزير الاسبق

وكان لا بد من (مكروفونات) لتكبير الصوت في حفلة افتتاح هذا المعرض ، لكن شيئاً من ذلك لم يكن ، وكان صوت الزعيم الصهيوني وايزمن غير مسموع في مبدأ الامر في وضوح ، ثم تلاشى هذا الصوت كله والقادمون الجدد يدخلون وهم يتحاورون ويتجادلون في اصوات مرتفعة ...!

ووايزمن لا بد له من ان يوجز في خطابه في مثل هذا النهار القائظ والناس وقوف . اما الرئيس الذي افتتح المعرض فكان .. وزير المستعمرات الاسبق امري ، وهذا الاخر لم يوجز في خطابه ، ولم استرح انا شخصيا مما قاله ، وفي النهاية وجد هذا الوزير السابق من يذكره بانه .. نسي ان يعلن افتتاح المعرض

اليهود المسلحون ...

وكان وايزمن في خطابه سياسياً ، وفي منظر ممشا بهاما الشبه لزعيم الشيوعية الاول لينين ، وكان مما قاله وايزمن:

« ان الاخرين (كذا) يحاولون التدمير ... اما اليهود فانهم يمضون في البناء ، وانهم في الاعوام الحرجة الاخيرة قد بنوا ميناء تل ابيب ، وافتتحوا الكثير من المستعمرات الجديدة .. وخلقوا « قوة دفاع » يهودية مسلحة قوامها ٨،٠٠٠ رجل ...!!

رأيه في اللجنة

اما عن اللجنة الموجودة في فلسطين الان فقد قال وايزمن ان رجالها « منصفون » وانه هو يظن انهم سيعملون على ما هو عادل منصف

وسننتظر نحن انرى

« الدفاع »: غير تعليق !.

اعلان

صادر من المحكمة الشرعية لتسوية الاراضي

تقدم لدينا مضبطة موقعة من مختار قرية بيت لاهيا التابعة قضاء غزة تتضمن أن عيسى مصطفى ابو حالوب من اهالي القرية المذكوره توفي منذ عشرين سنة عن زوجته حليمه بنت حسن طنطيش وعن اولاده محمد علي وكامله وموسى ثم توفيت كامله المذكوره عن زوجها مسلم حسن مسلم وعن اولاده منها حسن وفاطمه ولطيفه ثم توفي مسلم المذكور عن اولاده حسن وفاطمه ولطيفه لاغير فمن له اعتراض على هذه الوراثه فليراجع المحكمة المشار اليها خلال ثلاثين يوماً من تاريخ النشر تحريراً

في ٩-٧-٣٨

القاضي الشرعي

محمد البابيدي

(٤٠٣١)

التقرير السنوي

المرفوع من بريطانيا الى عصبة الامم

عن ادارة فلسطين وشرق الاردن لعام ١٩٣٧

«٢٨»

حالة العمال

تطبق الاتفاقيات الدولية الخاصة بالعمال على فلسطين ، وتضم دوائر الاحصاء فيها نظاماً لجمع احصاء العمال الذين يشتغلون في الدوائر الحكومية الرئيسية ، والبلديات ، والمجالس المحلية ، ومؤسسات العمال الكبرى ، وتقدم دوائر الحكومة والبلديات الان بيانات شهرية الى دائرة الاحصاء ، واعتباراً من أول سنة ١٩٣٨ ، سيطلب من الافراد الذين يستخدمون العمال ان يقدموا لهذه الدائرة بيانات شهرية بعدد من يستخدمونهم من العمال ، وبقيم ما يأخذونه من الاجور .

وبدرس هذه الاحصاءات يمكن فهم الموقف التجاري والصناعي في الالوية ، وفي المدن الكبرى ، ويتمكن رئيس دائرة الاحصاء من وضع قائمة شهرية بعدد العمال المشتغلين

ميزانية العائلة

ويجري تحقيق في موضوع (ميزانية العائلة) ومتى تم هذا التحقيق ، امكن معرفة تكاليف المعيشة ، وتقدير الاجور الحقيقية التي يحتاج اليها العمال في البلاد

العمال العاطلون

للاسباب الواردة في تقرير عام ١٩٣٦ ، لم يتقدم العمل في وضع احصاء لعدد العمال العاطلين ، وانما يتبع النظام التالي في تقدير هذا العدد :

١) كما في الاعوام السابقة ، يقدم حكام الاقضية تقارير في آخر كل ربع سنة يقدرون فيها عدد العمال العاطلين في سبع مدن ، وعدد القرويين الذين يجيئون الى هذه المدن للبحث عن اعمال فيها

٢) تقدم خمس مؤسسات يهودية للعمال تقارير شهرية بعدد العمال العاطلين المسجلين في مكاتبها

رأى الحكام والمخاتير

ارقام العمال العاطلين المقدمة من قبل حكام الاقضية ، تجيء اما طبقاً لتقديرهم الخاص ، واما طبقاً لتقرير المخاتير ، والسلطات البلدية ، وجمعيات العمال ، واما طبقاً لتقدير هيئتين او اكثر من هذه الهيئات ، وقد ثبت ان هذه الارقام تجيء ناقصة ، لا يركن اليها

ومن المأمول فيه بالتعاون مع ادارات الالوية ، أن تجيء ارقام ١٩٣٨ وهي مضبوطة اكثر من أرقام الاعوام السابقة

عمال العرب

ويعود السبب في ازدياد عدد العمال العاطلين من العرب الى كساد الاعمال في ميناء يافا اولاً ، وثانياً الى نقص اعمال البناء بين العرب في حيفا

ولقد انتشرت البطالة بين اليهود كما كانت منتشرة بين العرب طيلة العام ، الا في اوائل الربيع عند ما اشتغل عدد كبير من العمال في قطف وتعبئة ونقل الاثمار الحمضية ، وفي بعض اعمال اخرى موسمية في البيارات .

اليهود العاطلون

وفي اواخر العام ، قبل ان يكثر العمل في قطف الاثمار ، قدر عدد العمال العاطلين من اليهود الذين لا يشتغلون الا اشغالاً عرضية في بعض الفرص بما يتراوح بين ٨،٠٠٠ و ٩،٠٠٠ عامل

اضف الى ذلك عدداً من العمال الذين لا يشتغلون الا بعض الوقت ، وقد تراوح هذا العدد بين ٥،٠٠٠ و ٦،٠٠٠ عامل وبذلك اصبح عدد العمال اليهود العاطلين يؤلف ١٣ في المئة من مجموع العمال اليهود ، بينما لم تكن هذه النسبة في اواخر عام ١٩٣٦ ، الا ٨ في المئة

البطالة في المدن

في الربع الاخير من عام ١٩٣٧ ، ازدادت البطالة في المدن ، وتحرج الموقف بسبب كون العمال كان قد مضى عليهم زمن طويل بلا عمل ، وبسبب ذلك ضعفت قوة الشراء بين الطبقة العاملة

اموال العاطلين

بلغ مدخول صندوق اعانة العمال اليهود العاطلين ، وهو الصندوق التابع لنقابة العمال اليهودية (الهستدروت) والذي تجمع امواله من تبرعات اعضاء هذه المؤسسة مبلغ ١٠٤،٨٢٢ جنيهاً في نهاية ١٩٣٦ وبلغ ١٣٧،٦٤٠ جنيها في آخر تشرين الثاني ١٩٣٧ ، ولا يصرف من هذا المبلغ الا القليل على العمال العاطلين ، اما معظمه فينفق على ايجاد موارد جديدة للعمل ، ويقدر المبلغ الذي انفق في هذا السبيل منذ كانون الثاني ١٩٣٣ بنحو ٥٦،٧٠٠ جنيها

وهناك مؤسسات يهودية تتعاون في الاعمال التي يقوم بها هذا الصندوق ، ويقدر المبلغ الذي وضعته لاستثماره فيما يقوم به من الاعمال الانشائية بنحو ٢٣٢،١٠٠ جنيه

اعمال البناء

يقع نقص في اعمال البناء منذ عام ١٩٣٥ ، كما يستدل على ذلك من الجدول التالي بعد الامتار المربعة التي حرصت بلديات القدس ، وتل ابيب ، ويافا ، وحيفا بالبناء فوقها

السنة	الامتار المربعة
١٩٣٣	٦٥،٢٢٢
١٩٣٤	٨٨،٦٧٢
١٩٣٥	١٠١،١٩٢
١٩٣٦	٦١،٥٠٧
١٩٣٧	٤٨،١١٥

اما عدد العمال اليهود الذين استخدموا في البناء عام ١٩٣٧ فلم يكن اكثر من ثلثي عدد عمال البناء اليهود في عام ١٩٣٥

* * *

أعقد مشكلة

الاسكندرونة والعرب والاتراك

استنبول في ١٢ تموز — كتبت جريدة جمهوريت عن مسألة الاسكندرونة فقالت انها كانت أعقد مسألة منذ عامين في الشرق الادنى وقد انتهت بطريقة تطابق رغبات اتراك هذه البلاد ورغبات تركيا الجديدة .

العالم العربي وراء سوريا

وكان تعقد هذه المسألة مما يشغل البال ليس فقط في الشرق الادنى بل في كل البلاد الاوربية نظراً لاهميتها الاقتصادية وقد كانت تركيا في حالة خلاف مع فرنسا التي تعد من أكبر الدول الحربية في أوروبا . وكما ان وراء سوريا العالم العربي باجمعه فان وراء فرنسا حلفاء في اوروبا.

سلام فرنسا مسألة اساسية

وسلام فرنسا يعتبر مسألة اساسية في انكلترا فمنذ اصبح تقدم الطيران سبباً في عدم مناعة الجزر البريطانية فان انكلترا لا يسعها ترك فرنسا منفردة في أوروبا والشرق الادنى حتى ولا في الشرق الاقصى ، والدليل على ذلك الاهتمام الذي ابدته انكلترا حول احتلال اليابان لجزيرة هينان ، فقد صرحت انكلترا لليابان ان احتلال هذه الجزيرة قد يؤدي الى مشاكل غير مرغوب فيها .

طريقة حل ترضى الجميع

ومن المعلوم ان انكلترا فيما عدا بعض الاحوال كانت دائما صديقة لتركيا وهذا ما جعلها تتألم للخلاف الذي وقع بين فرنسا وتركيا وكان لا بد من حل هذه المسألة بطريقة ترضي فرنسا وتركيا وسوريا .

السياسة الفرنسية

ومن المؤكد ان الاتراك والعرب ليسوا مسئولين عن المشاكل التي وجدت حول هذه المسألة بل هي السياسة الفرنسوية التي حاولت ان تتملص من التعهدات المكتوبة . ولو أن فرنسا قامت بما تعهدت به لتركيا في ٢٠ ايلول سنة ١٩٢١ لما وجدت كل هذه المتاعب وكانت مسألة السنجق قد حلت منذ زمن بعيد .

اعلان

صادر من المحكمة الشرعية لتسوية الاراضي

تقدم لدينا مضبطة موقعة من مختار قرية بيت لاهيا التابعة قضاء غزة تتضمن أن الحاج مصطفى غانم توفي منذ ثلاثين سنة عن اولاده محمد الانه وعبدالله وعائشه ثم منذ ست عشر سنة توفى محمد الانه المذكور عن زوجته صبحه بنت محمد غانم وعن ولده عوض لاغير فمن له اعتراض على هذه الوراثة فليراجع المحكمة المشار اليها خلال ثلاثين يوماً من تاريخ النشر تحريراً

القاضي الشرعي

محمد البابيدي

(٤٠٢٩)

من بيروت

وصول بعثة الطلبة المصريين من القاهرة

بيروت في ١٢ تموز — لمراسل الدفاع الخاص — وصل الى هنا القسم الاول من بعثة الطلبة المصريين في معهد التربية في القاهرة ، فأستقبلهم وفد من وزارة التربية الوطنية في لبنان ووفود المعاهد اللبنانية الاخرى

وقد نزل افراد البعثه ضيوفاً على الحكومة في مدرسة الفنون والصنائع ، وسيمكثون ثلاثة ايام في بيروت في انتظار القسم الثاني من البعثة العائد من اليونان ثم ينتقلون جميعاً الى مخيم الكشافة اللبنانية في رويسات صوفر ومنه الى مخيم الكشافة السورية في بلودان

القائد العام الجديد يصل من بيروت

وصل الى بيروت بعد ظهر أمس الجنرال كايو القائد الاعلى الجديد للجيش الفرنسي في لبنان وسوريا ، فاستقبلته فرقة من المشاة والفرسان والضباط وأركان المفوضية العليا الفرنسوية والحكومة اللبنانية وممثلو الجيش . وكان سرب من الطائرات يحلق في الجو اثناء الاستقبال واطلقت المدافع في خلال الحفلة

أستعمال اللغة التركية في السنجق

باشرت السلطة المحلية في انطاكية اصدار الاوامر بوجوب استعمال اللغة التركية في معظم المعاملات كما ان اكثر المحلات التجارية والمؤسسات استبدلت الاسماء العربية باسماء تركية . وتقول المصادر المطلعة أن الاوساط التركية تبذل المساعي لتأسيس فروع لبنك (ايش بنك سي) في مدن اللواء .

ابتداء المباحثات بين تركيا وفرنسا

جاء من انقره نبأ بدء المباحثات بين فرنسا بالوكالة عن الجمهورية السورية وبين تركيا وانه قد تقرر في جلسة أمس تأليف اللجان التالية :

اولا — اللجنة العامة مؤلفة من السادة هنري بونسو سفير فرنسا ونبيل باتي معاون السكرتير العام لوزارة الخارجية وجواد آشيق آلين ومن يختارونه من المستشارين

ثانياً — لجنة فرعية لبحث الشؤون الادارية المتعلقة بالحدود السورية — التركية وما يتفرع عنها من التدابير الصحية الواجب اتخاذها على الحدود والمراقبة البيطرية

ثالثاً — لجنة للنظر في الشؤون الاقتصادية والتجارية بين سوريا ولبنان وتركيا ولتنظيم المعاهدة التجارية والاتفاق الجمركي المقرر عقده بين هذه البلاد

رابعاً — لجنة الخطوط الحديدية وتدرس قضية النقل بالسكك الحديدية وطرق المواصلات البرية والبحرية بين سوريا وتركيا

موعد افتتاح المطار المدني في بيروت

بات من المرجح أن يفتتح المطار المدني في بيروت في اواسط شهر آب القادم وهو من أهم المطارات في الشرق سواء من جهة اتساعه أم من حيث الانشاءات الحديثة ومنذ أيام والطيارات تجرب الطيران منه والنزول فيه بنجاح وقد علمت بصورة خاصة أن الحكومة اللبنانية تدرس مسألة شراء طيارات تسافر بين العراق وبيروت وبين مصر وبيروت أيضاً وسيسهل كثيراً هذا المطار تبادل الرسائل ونقل الركاب بين بلدان الشرق الادنى .

من دمشق

ارجاء دعوة مجلس الكتلة الى الانعقاد

دمشق في ١٢ تموز ـ لمراسل الدفاع الخاص — كان من المقرر ان ينعقد مجلس الكتلة الوطنية بين ١٢ و١٥ تموز الحالي ، غير ان الاعضاء لم يتلقوا الدعوة حتى الان . وقد أشيع في بعض الاوساط بأن المجلس قد لا يدعى كما أشيع أنه لن يدعى الا متى تم الاتفاق بين جميع الاعضاء . ويقول مصدر مطلع ان المجلس سيدعى حتما وأنه سيقرر ما اذا كانت هناك ضرورة لدعوة المجلس النيابي الى دورة استثنائية ام لا

رئيس الوزراء يسافر الى باريس

أصبح من المقرر أن يسافر رئيس الوزراء الى باريس في الاسبوع الاخير من هذا الشهر ، وسيعرج في طريقه على أنقرة وقد يوقع المعاهدة الثلاثية التي تجري بشأنها المفاوضة الان

الرسائل بين علوبة باشا والاستاذ الخوري

نشرت الصحف السورية اليوم الرسائل المتبادلة بين محمد علي علوبة باشا والاستاذ فارس بك الخوري رئيس مجلس النواب السوري . وقد ذكر علوبة باشا في رسالته الاولى انه تألفت لجنة برلمانية كبرى في مصر للاتصال بالهيئات البرلمانية في الاقطار العربية لعقد مؤتمر عام لبحث قضية فلسطين ، على ان يكون عقد هذا المؤتمر في شهر ايلول القادم في بلدة بلودان

وقال الاستاذ الخوري أنه يقدر هذا العمل الجليل ويعلن استعداد البرلمان السوري للمساهمة في هذا العمل ، وقال انه ألف لجنة برلمانية برياسة الاستاذ الحفار نائب رئيس المجلس . وتؤيد اللجان التي تألفت في البلدان العربية عقد المؤتمر في القاهرة أو بغداد

صفوة ما يحمله بريد الشرق والغرب

طرائف شتى

هدية غامضة ـ النسيان اولى للمرأة

اصغر الكواكب ـ التوائم والحياة المنزلية

عن صحف الاحد الانكليزية ومن «الديلي ميل» معها، ننقل المعلومات الطريفة التالية :

هدية غامضة

ارسلت الملكة ماري تحفتين ثمينتين من تحف قصرها، الى غرفة من غرف البيع بالمزاد العلني في لندن ، ليبيعها، والتبرع بثمنها مساعدة لكنيسة سانت ستيفن احدى كنائس مدينة كولد نورثن في مقاطعة اسيكس الانكليزية

وفي هذا الوقت نفسه أرسلت الملكة (صندوقا غامضا) كتب عليه :

«هذا الصندوق لا يفتح الا يوم ١٦ تموز عندما تفتتح الليدي رايليغ مأدبة الغداء التي ستقام في حديقة كنيسة سانت ستيفن»

ويقول الاب جون سمث ، راعي هذه الكنيسة التي مضت على بنائها ٧٠٠ سنة عن هذا الصندوق الغامض: «ان سره مصون ، وسنكون ممتنين للملكة ماري، ونأمل في ان نقفل باب التبرعات للكنيسة، كنتيجة لرقتها ولطفها»

وتقول «الصنداي دسباتش» انها تعرف ماذا في هذا (الصندوق الغامض) ولكنها لن تبوح بالسر كله... في وقت واحد

النسيان والمرأة

ذهبت امرأة الى محكمة اميركية للطلاق واخذت معها من البينات التي تدعم بها ما لديها من الحجج ضد زوجها الذي تريد هي الطلاق منه ، قائمة تظهر اخطاء هذا الزوج ، وفي هذه القائمة ما يلي :

صفعها على وجهها ٣٠ مرة

رفسها برجله ١٢ مرة

خنقها ٢٥ مرة

ورداً على هذه القائمة ، قالت المحكمة لهذه الزوجة انها لا تنفع ان تكون محاسبة تمسك الدفاتر لان المكاسب والخسائر تقع للمرء كل يوم ، وكتابة صفحة واحدة من صفحات سجل الحساب ، وهي صفحة الخاسر ، مع ترك الصفحة الثانية «على بياض» عمل ليس فيه ما يدل على رجحان العقل ... ما دام هذا العقل لا يحصي الا السيئات ! وبناء عليه ... قررت المحكمة ان توصي المرأة بنسيان ما مضى والعودة الى زوجها ... وفتح دفتر جديد للحساب !

اصغر الكواكب

اصغر الكواكب السينمائية في هوليوود هي شيرلي تمبل ، وهي تربح ١٠٠،٠٠٠ جنيه كل عام ، ولكنها لا تعطى من «مال الجيب» غير جنيهين اثنين في كل شهر ، وهي توفر هذين الجنيهين في صندوق اعدته للتوفير ، ولا تخرج منه شيئاً الا اذا أرادت ان تشتري هدية صغيرة لاحدى صاحباتها من البنات الصغار

وشيرلي تزور نيويورك في هذه الايام لاول مرة في حياتها ، وهي الان في رحلة تطوف فيها انحاء الولايات المتحدة الاميركية في سيارة ، وفي هذه الرحلة رأت أشياء كثيرة لاول مرة في الحياة ، فماذا رأت ؟

رأت رئيساً للجمهورية الولايات المتحدة ... ورأت حقلا للقمح ، ورأت الثلوج تتساقط على الارض ، وهي تحفظ في جيبها مذكرة تسجل فيها مشاهداتها ، ولكنها لا تسمح قط للصحفيين بان يأخذوا منها اي حديث ... ولا كلمة واحدة !

وشيرلي لن تنسى ابداً انها قبل ان تقابل الرئيس روزفلت ، سقط من اسنانها سن وهي تقضم قطعة من الساندوتش ، وقد وضعت هي هذا الضرس الساقط تحت مخدتها ، وهي ما تزال الى اليوم تحتفظ به تحت هذه المخدة التي تنام عليها ... على امل في ان تجيء عفريتة من الجن فتعيده الى مكانه من فمها كما تنص على ذلك الاساطير الخرافية الاميركية !

حياة التوائم

يجري العلماء في اميركا تجاربهم في ولدين توأمين ، أحدهما اسمه جوني وهو يربى تربية «سيكولوجية» — أي مختصة بعلم النفس — وثانيهما واسمه جيمس تركه العلماء يعيش عيشة عادية

ولما بلغا من العمر ١٨ شهراً ، اصبح جوني «طفلا مدهشاً» له عقل كعقل الولد ابن اربع سنين ، ولما بلغ الاثنان السنة السادسة ، تفوق جيمس تفوقاً هائلا مدهشاً على اخيه جوني الذي كان هو وحده «الطفل المدهش» ثم صار وهو الغبي ، الكسول !

وتهنئ «الصنداي دسباتش» علماء اميركا ، وتتمنى لهم النجاح في تربية توأمين غير هذين ، ثم تذكرهم بالمثل المأثور القائل : «ايست ، وست ، هوم از بست» اي اذهب شرقاً أو غرباً تجد الحياة المنزلية «العادية» هي الاحسن..

في اديس ابابا

ليس بين الرعايا الايطاليين المقيمين الان في اديس ابابا — وعددهم ٢٥،٠٠٠ نسمة ، الا ٥،٠٠٠ امرأة فقط

لمدة ٢١ ساعة

يقول «روتر» في برقية له من برلين، ان طائرة المانية من طراز «كرانيش» ضربت الرقم القياسي العالمي للبقاء في الجو اذ ظلت طائرة في اجواء العاصمة الالمانية ٢١ ساعة ودقيقتين

الجاسوسية الدولية

مقرها في لندن لا في اميركا

للشركات خرافات تقرأ عنها في هذا المقال

في مكانين مختلفين من عددها الاخير — على الصفحتين الاولى والتاسعة — نشرت جريدة «الصنداي دسباتش» معلومات خطيرة ، نجملها فيما يلي :

صياد الجواسيس

اشتهر النائب العام لولاية نيويورك المستر لامار هاردي بانه «صياد الجواسيس الاكبر» ، وقد تحدث امس الى «الصنداي دسباتش» بتلفون المحيط ، قائلا انه قادم الى لندن ، ليتعقب فيها آثار عصابة يعتقد بانها اعظم عصابة للجاسوسية الدولية في الدنيا كلها

ليس من السياسة

وكان حديث المستر هاردي اليناً من الباخرة الجبارة (نورماندي) التي ستقله به غداً صباحاً الى ميناء ساوثمبتن الانكليزي .

ومنذ عهد غير بعيد ، خرج النائب هاردي منتصراً من معركة تعقب فيها الجواسيس وكلاء الدول الاجنبية في الولايات المتحدة ، وفي حديثه معنا قال :

«ليس من السياسة في شيء ان ادلي اليكم في هذه اللحظة بشيء من المعلومات عن هذا الموضوع الخطير، غير انني اقول لكم مع ذلك ، ان اهتمامي موجه الى ما اعتقده واجزم به ، من وجود اعظم مؤسسة للجاسوسية العالمية في قلب لندن، وعندي من الادلة القوية ما يدل على انني سأنجح في مهمتي التي استدعيت لادائها ، وقد يحتاج الامر الى ان اقوم بزيارة عدة اقطار اوروبية ، ولكن مقامي في اوروبا لن يطول اكثر من اربعة اسابيع»

الدول القلقة

ومع المستر هاردي ستجيء ابنته البالغة من عمرها ٢٣ سنة ، واسمها «كلير» وهي ستقيم في باريس ، وتترك اباها وحده يؤدي واجبه الذي انيط به، وهو تحطيم العصابة الدولية التي تسبب مزيد القلق بتجسسها لكل من الحكومات الاميركية والبريطانية والفرنسية

ولقد ادى البحث الذي قام به النائب هاردي في نيويورك ، الى اقتناص ١٨ جاسوسا ، ولكن هؤلاء لا يذكرون امام من يتوقع المستر هاردي العثور عليهم واقتناصهم في بريطانيا ، وفي القارة الاوروبية

منذ سنين

والمفهوم مما حصل عليه المستر هاردي من المعلومات ، ان في اوروبا شبكة محكمة للجاسوسية الدولية ، يشتغل اصحابها منذ سنين عديدة ، لحساب الدول كلها ، وان كانت التهمة التي اسندت الى الجواسيس الذين اكتشف امرهم في الولايات المتحدة، قد اقتصرت على اتهامهم بالتجسس

لا يكل ولا يمل

والنائب العام المستر هاردي رجل جبار ، يبلغ من العمر الان ٥٩ سنة ، ولكنه اشتهر بكونه «الرجل الذي لا يستريح ابدا» وهو لن يكل ولن يمل حتى يفرغ من هذه القضية الخطيرة ، التي انيط به حلها ، والوقوف على بواطنها

«الدفاع» : هذا هو ما نشرته «الصنداي دسباتش» على صفحتها الاولى . وفيما يلي ما نشرته على الصفحة التاسعة تحت عنوان (الخوف من الجاسوسية على بئر من آبار البترول البريطانية !) :

لا تتكلموا ...

عثرت شركة الزيت الانكلو — اميركية على بئر للبترول في ناحية «واركي» القريبة من مدينة ادنبرغ ، وقد استطاعت هذه الشركة ان تستخرج من هذا البئر ١٥٠ غالونا من البترول الخام في يوم واحد من ايام الاسبوع الماضي .

ولقد اتخذت الشركة احتياطات شديدة ضد الجواسيس الاجانب ، وحذرت عمالها من التكلم مع اي غريب من الغرباء ، ونصبت اسلاكا شائكة حول البئر وما عليه من الالات الخاصة باستخراج الزيت ، ولكن خوف الشركة ما يزال شديداً من «المغيرين» الذين قد يغيرون على هذا «الاكتشاف» الذي سيكون ذا اهمية حربية كبرى

تفاؤل عظيم

ولقد تحدث المستر ك. ت. بيري ، ممثل الشركة الانكلو — اميركية في تلك الناحية ، الى مندوب «الصنداي دسباتش» فكان مما قاله له ، ما يلي :

«كانت اولى التجارب التي قمنا بها في هذه الناحية ، لا تبشر بخير كثير ، ولكننا بعد ان وصلنا في حفرياتنا الى عمق ١،٧٥٠ قدما ، استطعنا ان نستخرج ثلاثة براميل ونصف برميل في يوم واحد، ومن هنا نشأ تفاؤلنا العظيم ، لاننا نعرف ان الشركات الاميركية التي اغنتها آبار البترول ، لم تكن الشركة منها قد استخرجت من بئر واحد من آبارها لاول مرة، الا برميلا واحداً، او برميلين

«حجاب» النجاح ...

وللشركات التي تعمل في آبار البترول الفارسية تميمة خاصة «حجاب» تعلق على المكان الذي يظن في وجود بئر الزيت فيه ، قبل ان يبدأ العمل بالحفر ، وقد علق عمال الشركة الانكلو ـ اميركية مثل هذا الحجاب على المكان الذي حفروا فيه في ناحية «داركي» فنجح الحجاب.. وعثر العمال على البترول

في سطور

في هوليوود

اذا كان اقطاب الافلام السينمائية قد مثلوا كثيرا من ((المآسي)) الروائية الخيالية ، فلديهم الان (مأساة حقيقية) وقعت حوادثها في مدينتهم نفسها ، في هوليوود ، وعليهم ان يمثلوها بعد ان يجدوا (بطلة المأساة) وهي لمرأة يعتقد البوليس انها هي التي قتلت المخرج السينمائي الشهير المستر كينج غراي ، البالغ من العمر ٤٢ سنة ، بان ركبت معه في سيارة كان هو يسوقها فأفرغت في رأسه من الخلف خمس رصاصات ، ثم نزلت من السيارة وسارت في حال سبيلها كانها لم ترتكب جرما

وتنكر امرأة هذا المصور انه يعرف امرأة في الدنيا غيرها ... ويصر البوليس على رأيه ، ويؤكد انه عما قريب سيعثر على المرأة المجرمة

راديو السيارات

مع ان عدد السيارات التي تحمل فيها آلات الراديو يتزايد يوماً عن يوم في القارة الاوروبية ، وفيما تتجه المصانع الانكليزية نفسها من السيارات، فان السير فيليب جيم مدير بوليس لندن لا يريد ان يسمح لسيارات (التاكسي) بان تكون لها آلات راديو ... اشفاقا على سكان العاصمة من الضوضاء، وهم لا ينقصهم منها شيء كثير الان

اموال العمال

تدفع الحكومة الانكليزية واصحاب الاعمال في انكلترا من التعويضات للعمال الذين يصابون باضرار اثناء العمل نحو ١٢،٥٠٠،٠٠٠ جنيه سنويا، بينما ما يأخذه العمال لانفسهم لا يزيد عن ٨،٠٠٠،٠٠٠ جنيه. اما بقية اموال العمال فتذهب الى جيوب المحامين وشركات التأمين والاطباء

تحويل المسافات

حولت بريطانيا سبعاً من نماذاتها الى سفن حمالات للطائرات، مزودة بمدافع بعيدة المرمى ، تستطيع بقنابلها صد طائرات العدو عن الاقتراب من سفن الاسطول البريطاني اثناء المعارك البحرية، وعن السفن التجارية التي تسير في حراستها هذه الحمالات للطائرات

وهناك في ناحية (كوملاند) القريبة من (داركي) ابتدأت شركة انكلو ـ فارسية تحفر الارض على بعد ميلين اثنين من البئر الذي اكتشف في (داركي) ولكنها لم تعثر على شيء ... ويقول عمال الشركة الانكلو ـ اميركية ان السبب في هذا (الفشل الذريع) يرجع الى ان عمال الشركة الانكلو ـ فارسية ، لم يعلقوا الحجاب ... على المكان الذي حفروا فيه .

— وهكذا نسمع بالخرافات ... حتى في اعمال الشركات ...!

• • •

تلميذان يدخنان :

فيحكم عليهما باختيار احد أمرين

اما الضرب واما الطرد فأيهما يختاران...؟

نشرت صحف الاحد الانكليزية الاخيرة ، هذه القصة الطريفة التالية :

يختاران الطرد

طلب المستر أ. و. غرينفيلد ، مدير مدرسة الاجرومية في حي بول من احياء لندن ، من تلميذين من تلاميذ مدرسته ان يختارا بين احد أمرين ، لا ثالث لهما ، إما ضربهما بالمسطرة على كفيهما ، واما طردهما من المدرسة .

وفي غير تردد اختار التلميذان الامر الثاني ، وطردا فعلا من المدرسة .

التدخين علناً

والولدان هما (روي لويد) البالغ من العمر ١٦ سنة ، و«رونالد ريكار» وعمره ١٧ سنة ، وهما يؤكدان ان هذه العقوبة لم تحل بهما ، الا لانهما شوهدا وهما يدخنان علناً خارج المدرسة ، وفي زي غير الازياء الخاصة بتلاميذ هذه المدرسة .

على بعد ميلين

وصرح الولد روي لويد لمندوبي الصحف بقوله : «في يوم الاحد ، شوهدت وانا ادخن في الشارع على مقربة من داري التي تبعد اكثر من ميلين عن المدرسة ، وفي صباح يوم الثلاثاء قال المستر غرينفيلد للتلاميذ وهو يعظهم اثناء الصلاة ان التدخين محرم تحريماً قطعياً على التلاميذ ، وفي يوم الاربعاء جاء الى الصف الذي انا فيه ، وقال ان الولد ريكار شوهد في الليلة الماضية وهو يدخن وبعد ذلك استدعاني انا الى مكتبه وخيرني بين الضرب وبين الطرد من المدرسة

ولما فكرت في الامر لم اجد انني عملت شيئاً استحق عليه الضرب ، وقد سبق للاولاد الذين شوهدوا وكل منهم في يده سيجار طويل يدخنه ، ان تخلصوا من مثل هذه العقوبة واكتفى مدير المدرسة بتوبيخهم ، واخيراً لما لم أجد مناصاً من الاختيار بين الضرب وبين الطرد ، اخترت الامر الثاني ، لانني ذاهب الى اكسفورد»

الام غاضبة

والتلميذ روي لويد يتيم ، قالت امه الارملة لمندوبي الصحف ان ما نزل بابنها من العقوبة تعده هي ظلماً صارخاً لان ابني روي ولد طيب ، مشهود له من الجميع بحسن السلوك ، وقد كتبت الى المستر غرينفيلد في هذا الموضوع ، ولكنني لم القَ منه رداً على كتابي الى الان »

مسلكه يخرب

اما رونالد ريكار ، الولد الثاني ، فانه ولد قوي الجسم ، مفتول العضل ، طويل القامة ، شوهد وهو يدخن من غليونه في حديقة المدرسة ، وقد سبق للولد مرارا وتكرارا ان دخن في حضرة عائلته دون ان عاتبه أحد ، وهو في عقوبة الطرد هذه التي حلت به يقول لمندوبي الصحف :

«انني لن ارجع الى هذه المدرسة ، حتى ولو انني المدير هذه العقوبة التي لا حق له في ايقاعها بي ، لانني عندما كنت ادخن في حديقة المدرسة ، لم اكن ارتدي الزي المدرسي ، وانا بعد هذا الطرد لا استطيع ان آخذ شهادة اكسفورد ، ومن هنا ترون ان مدير مدرستي هو الذي خرب مسلكي في هذه الحياة . واذا ما اتى أحد من شهادة حسن سلوكي ، لا استطيع ان اتقدم اليه بعد الان بمثل هذه الشهادة»

الوالد يحتج

اما والد رونالد فقد صرح علناً بان ما عمله مدير المدرسة كان «مهزلة» من المهازل الكبرى المؤلمة ، ثم قال :

«الاولاد سيبقون مدى الدهر وهم سيدخنون ، رضينا ام أبينا ، وانني احتج احتجاجاً صارما على ما عمله هذا المدير ، وسأبعث باحتجاجي هذا الى رؤسائه ، واليه ، والى الحكومة»

رأي مدير المدرسة

ولما ذهب المندوبون المحليون للصحف الى مدير هذه المدرسة ، قال لهم ان الولدين لم يطردا الا لانهما سلكا مسلكا لا يليق بالتلاميذ ، واتباطؤهما في اشغالهما المدرسية ، ثم قال :

«انني اعطيتهما حق الاختيار بين الضرب وبين الطرد، على ان يتعهدا اذا اختارا الامر الاول ، بان يحسنا سلوكهما في المستقبل ، ثم سمحت لهما بان يقضيا الصباح كله في التفكير فيما يختاران ، ولكنهما حضرا الي في النهاية وقالا انهما قد قررا ان يختارا الطرد ، فبينت لهما نتائج قرارهما ، ولكنهما خرجا لا يلويان على شيء»!

سيدخلان الفحص

وبعد ان شرح مدير المدرسة للصحفيين كيف ان السير على انظمة المدرسة ، شرط اساسي من شروط البقاء في عضويتها ، وبعد ان قال لهم ان العادة قد جرت بعدم قبول التلاميذ في الفحص النهائي للمدرسة اذا كانوا قد طردوا منها ، أتم حديثه بقوله

«ومع ذلك فانني سأسمح لهذين التلميذين بالدخول في الفحص ، لانهما عند طردهما كانا على وشك الانتهاء من اتمام دروسهما في الصف النهائي» ...

اعلنوا
في جريدة الدفاع

مناقشات هامة في مجلس العموم

يثيرها رئيس اللجنة الموالية للعرب

لندن في ١٣ تموز — ليس من المنتظر ان تنتهي اللجنة البريطانية الموجودة في فلسطين الآن من مهمتها قبل فصل الخريف القادم، كما انه ليس من المنتظر ان تدور مناقشات هامة في مجلس العموم حول الحالة الحاضرة في فلسطين قبل اعداد تقرير اللجنة مالم يضطر المجلس الى بحثها قبل ذلك.

وتؤكد الدوائر العربية في لندن ان الكولونيل كليفتون براون، وهو رئيس اللجنة العربية في مجلس العموم، قال انه ستكون هناك مناقشات كبيرة في مشكلة فلسطين في مجلس العموم قبل تقديم تقرير اللجنة البريطانية.

٢٠ سائقا يهوديا لسيارات الجيش

استلم امس ٢٠ سائقا يهوديا من سائقي شركة ايجد عملهم في قيادة سيارات الجيش.

عودة سعادة قنصل العراق العام

عاد من العراق سعادة الاستاذ كاظم بك الدجيلي قنصل العراق العام في فلسطين بعد ان قضى مدة في بغداد زار في خلالها اصدقاءه الكثيرين وقابل ولاة الامور فيها، وقد جاءنا من بغداد ان الاستاذ كاظم بك كان موضع حفاوة اخوانه واصدقائه، وقد خف الكثيرون الى دار القنصلية في القدس مهنئين الاستاذ كاظم بعودته واستئنافه مهام عمله، فنكرر التهنئة.

برقية سيدات عكا للمندوب السامي

تعليقا على حوادث الاعتداءات الاخيرة

ارسلت لجنة السيدات العربيات في عكا برقية الى المندوب السامي في القدس استنكرت فيها حوادث الاعتداءات الاخيرة التي تكررت في يافا حيفا والقدس وطلبت اللجنة اتخاذ التدابير الشديدة لوقف تكرر هذه الحوادث ونزع السلاح وتسريح البوليس الاضافي اليهودي وحل الجمعيات اليهودية ومحاكمة المحرضين وقبل ان تختم البرقية اشير فيها الى مطالب البلاد بانشاء حكومة عربية ورفض الهجرة اليهودية وبقاء اليهود أقلية في البلاد كما طلب ابلاغ ذلك الى وزير المستعمرات.

رسوم التجريم

جاءنا من سكرتير جمعية اصحاب المواعين التعاونية في يافا الاستاذ خليل بك جبري ان ما ذكر من ان الجمعية اصبحت تميل الى التخفيض في اجور التجريم وانها ارسلت كتابا بهذا المعنى الى مدير ميناء يافا المستر بوب لا اساس له من الصحة، وان حالة العمل في الميناء لا تستدعي اجراء هذا التخفيض وان الرسوم التي تتقاضاها الجمعية لا تزيد على التعريفة الرسمية شيئاً

جاويش العجمي

خرج امس من المستشفى جاويش مركز بوليس العجمي بعد ان مكث فيه نحو اسبوع يتداوى من الجراح التي سببها له العبد برانس المقبوض عليه رهن المحاكمة

ابحاث

المجلس البلدي

عقد المجلس البلدي امس جلسة نظر فيها في عدة مسائل منها اصلاح المجاري الواقعة على شاطىء محلتي المنشية وارشيد وتنظيف هذا الشاطىء لحلول فصل الصيف واحال هذا الموضوع الى هيئة لاجراء الكشف على المجاري والشاطىء وتقديم تقرير عنه للمجلس وبحث بعد ذلك طلب بعض المستحقين في قطعة الارض الواقعة بالقرب من سينما ابولو والتي تنوي البلدية امتلاكها لجعلها منتزها عاما ثم بحث عدة مسائل اخرى واجل اتمام النظر في غيرها الى جلسة قادمة.

١٥ اصلاحياً

بلغ مجموع الاصلاحيين الذين اعتقلهم البوليس في تل ابيب امس الاول ١٥، وقد عثر في بيت أحدهم على خرطوشة بندقية.

واجرى البوليس تفتيشات في كثير من المنازل بحثاً عن الاصلاحيين المختفين ويعدون ببضع عشرات

وقد ارسل خلال ليلة امس ٨ من الاصلاحيين المعتقلين الى سجن عكا، وبقي عدد منهم في سجن يافا

قضية مينائهم

كان من المنتظر ان تنظر محكمة مركزية يافا امس قضية ميناء تل ابيب لتعيين القضاة الذين سيتولون النظر فيها متى تم نقلها الى محكمة مركزية تل ابيب باعتبار هذه المحكمة تابعة لمركزية يافا غير انه تأجل النظر فيها في اللحظة الاخيرة لعدم وصول قرار محكمة العدل العليا الذي اصدرته في هذا الصدد

اللواء الجنوبي

يسافر المستر تشرش مساعد حاكم اللواء بالرملة بالاجازة الى انكلترا في يوم ١٦ الجاري لمدة ثلاثة اشهر وسينوب عنه اثناء غيابه المستر نيوتن مساعد حاكم اللواء في غزة ويقوم باعمال المستر نيوتن المستر فيلبس مساعد حاكم اللواء الجديد الذي وصل من افريقيا الغربية منذ اسبوعين.

وعقد اجتماع امس في مكتب حاكم اللواء المستر كروسبي حضره جميع مساعديه ودار البحث فيه حول الحالة الحاضرة في اللواء الجنوبي.

طلب مكان

الترخيص للسيارات

قدم فريق كبير من اصحاب الكراجات والسيارات على اختلاف انواعها مضبطة، جاءتنا صورة عنها، الى نائب مدير بوليس اللواء الجنوبي ورئيس تنظيم حركة السير في اللواء وارسلت نسخة منها ايضاً الى القائمقام الاداري في المدينة، وهي تتعلق بمكان الترخيص للسيارات الذي يقع في نهاية شارع صلاح الدين. وأشير في المضبطة الى ان المكان في الوقت الحاضر وبعد تعدد حوادث الاعتداءات الاخيرة أصبح غير ملائم فوق خطورة موقعه.

ولقد وقعت عدة حوادث في المنطقة المذكورة ويخشى من تكرر وقوعها في المستقبل. ولا يمر يوم من الايام دون ان يكون لعدد كبير من العرب سيارات معدة للكشف عليها ويطلب اصحابها الترخيص لها بالسير وذهابهم الى منطقة تكررت فيها الحوادث من الامور التي لا يقرها منطق سليم. وقد طلب موقعو المضبطة انشاء مكتب فرعي آخر في حي من أحياء يافا يجري فيه الكشف على السيارات ولا شك ان السلطة ستجيب هذا الطلب الضروري والعادل ايضاً

وضع غرامة

فرضت السلطات غرامة ٦٠ جنيهاً على سكان قرية شجرة العربية (الناصرة)، بسبب حادث اتلاف انابيب المياه في مستعمرة شجرة.

مراسل

الدفاع في عكاء

عاد السيد موسى النجمي الى مراسلة هذه الجريدة كالسابق بعد ان توقف عن ذلك مدة لاسباب قاهرة، فنرجو اعتماده

انتحار يهودي...

انتحر اليهودي اهرولد رايس في ملبس اذ علق نفسه في سقف بيته ذات مختنقاً، وعمره ٥٥ سنة

بدون جواز

نظر القاضي البريطاني امس في قضية بركات جريس شنوده من مصر والمتهم بدخول البلاد بدون جواز سفر فقضى بسجنه شهراً والتوصية بابعاده بعد ذلك

سياح افرنسيون

زار المدينة امس فريق كبير من السياح الفرنسيين، وتجولوا في نواحيها ثم عادوا الى القدس

اعلان

تقدمت الينا مضبطة ممهورة من مختار محلة سكنة درويش يافا تتضمن ان حسين بن الحاج محمود النجار توفي منذ سنتين تقريباً وانحصر ارثه الشرعي والقانوني في اولاده محمد سعيد ورؤفه من زوجته المتوفاة قبله فقط فمن له اعتراض على مضمون هذه المضبطة فليراجع المحكمة الشرعية بيافا خلال خمسة عشر يوما من تاريخ النشر

قاضي يافا الشرعي

(٤٠٣٩)

رسالة البيرة التلفونية

مهاجمة مستعمرة على طريق القدس

البيرة في ١٢ تموز — لمراسل الدفاع الخاص — حوالي الساعة التاسعة من مساء ليلة امس هاجم مجهولون مستعمرة النبي يعقوب اليهودية الواقعة على طريق القدس — البيرة بجوار قرية بيت حنينا واطلقوا عليها الرصاص بكثرة واجاب الخفراء بالمثل ودام اطلاق النار ساعتين.

وفي صباح اليوم جيء بكلاب البوليس الى المستعمرة لتعقيب الاثر، ويعتقد أنه لم تقع اصابات.

اقفال طريق بالقرب من الكيلو متر ٦

وجدت الطريق بين القدس ورام الله صباح اليوم مقفلة بالحجارة الكبيرة وذلك بالقرب من الكيلو متر ٦. وقد خفت قوة من البوليس الى المكان لاجراء الكشف وتعقيب الاثار. ولم يقبض على احد

جماعة مسلحة في قريتين واخطار البوليس

حوالي الساعة التاسعة من مساء ليلة أمس طوقت جماعة مسلحة قرية عين يبرود التابعة لقضاء رام الله من جميع اطرافها ودخل قسم من افرادها الى القرية ولم يأخذوا شيئاً منها ثم انسحبوا الى جهة غير معروفة وفي الصباح اعلم مركز البوليس بالحادث وفي ذات الليلة جاءوا الى قرية بيتين وبعد ان طوقوها لم يأخذوا شيئاً منها

رسالة بيسان التلفونية

العيارات النارية في جسر المجامع

بيسان في ١٢ تموز — لمراسل الدفاع الخاص — هاجم مسلحون ليلة أمس نقطة بوليس جسر المجامع واطلقوا النار عليها بكثرة وأجاب البوليس على النار بالمثل زهاء ساعتين. وفي الوقت ذاته أطلقت جماعة من المسلحين النار على محلة جسر المجامع القريبة من نقطة البوليس وبنتيجة تبادل العيارات النارية قتل حصان بوليس اضافي

اضراب المدينه في يومه الرابع

أضربت المدينة اليوم اضرابا عاما. وهذا هو اليوم الرابع لاضرابها استنكاراً للاعتداءات التي وقعت على العرب في عدة مدن

النار على سيارة تقل يهودا

في حوالي الساعة الرابعة بعد ظهر أمس أطلقت جماعة مسلحة النار على سيارة كانت تقل بعض اليهود في طريقهم الى بيسان من مستعمرة الزراعة ولم يصب احد والبوليس يحقق.

قطع اسلاك على مسافه ١٤ عمودا

قطع مجهولون ليلة أمس خطوط التلفون بين محطتي بيسان وجسر المجامع على مسافة ١٤ عموداً وفي الصباح ذهب عدد من العمال تحت الحراسة لاصلاح التالف.

مهاجمة مستعمرة واطلاق اشارات الاستنجاد

هاجم مسلحون ليلة امس مستعمرة بيت الفا واصلوها ناراً حامية وأجاب الخفراء على النار بالمثل، وكانت تطلق من حين لاخر شارات الاستنجاد من المستعمرة. ودام ذلك ما يقرب من الساعة والنصف انسحب بعدها المسلحون ولم يعلم عن وقوع اصابات

— انفجرت في الساعة الثامنة من مساء امس قنبلة في المدينة سمع لها دوي هائل ولم يعلم بالضبط مكان انفجارها وحرق مجهولون ليلة امس كمية من القش في اراضي مستعمرة تل يوسف

بقية المقال الافتتاحي

ويصبرون ؟ ألا يستطيع أن يقول بأن للعرب وطناً، وان الانسان - كل انسان - قد فطر على حب وطنه والتحمل من أجله، ولذا فان العرب يتحملون، ويتحملون، ويتحملون ؟

أدوا خدمة الى سياستكم على الأقل، لا الى العرب، ولا الى الحق، ولا الى الانصاف. ومثل سؤال النائب المذكور لا يخدم حكومته فكيف يخدم أي شيء آخر في الوجود ؟

ولقد أجابه الوزير باختصار أن قوات كثيرة يجب توفرها للقيام بتنفيذ ما يطلب النائب. وكان مجال الرد واسعاً، لكن الوزير اختصر واستطاع إسكات سائله. فأن معنى القوات الكثيرة سحب أموال كثيرة من الميزانية، ومعنى هذا إثقال كاهل دافع الضرائب، ومعنى هذا تذمر ذلك الدافع - الى بقية السلسلة

واكبر الظن أن أمثال المستر « دونر » سيظلون يسألون، وسنظل نسمع طراز تلك الاسئلة، الى ان يشاء الله، والى أن تنتهي هذه الحالة على وجه حق سعيد، وهو ما لا بد منه في النهاية.

ابراهيم

رسالة حيفا التلفونية

قنبلة من سيارة يهودية واعتقال ركابها

حيفا في ١٢ تموز - لمراسل الدفاع الخاص - حوالي الساعة العاشرة من صباح اليوم مرت بالقرب من مقهى الزجاج الواقع على شارع الملوك سيارة شحن يهودية ولدى وصولها الى ذلك المكان القى احد ركاب السيارة قنبلة امام المقهى، فانفجرت وسمع لها دوي هائل ولم تصب أحداً. وفي هذه الاثناء أحاط رجال البوليس وجود النجدة (ريالس) بالسيارة واوقفوها ثم اعتقلوا ركابها. ولا يبعد مكان القاء القنبلة كثيراً عن موقف باصات الشركة الوطنية.

وقد اخذ رجال الجيش في تفتيش المارة ومنع التجمهر. وفتشت قوات أخرى الاحياء اليهودية في المدينة وحي الهدار هاكرمل.

دفن اليهوديين اللذين اصيبا بحادث

دفن في الساعة الخامسة من صباح اليوم اليهوديان اللذان ماتا يوم أمس بعد حادث القاء القنبلة في شارع الناصرة عند المركز الشرقي وبالقرب من شركة الصناعة الكيماوية الامبراطورية.

اضراب المدينة واستمرار منع التجول

اصبحت المدينة اليوم وهي مضربة اضراباً عاماً شاملا جميع المحلات العربية وهذا هو اليوم السادس الذي يمضي على اضرابها. كما أن نظام منع التجول مازال ساري المفعول من الساعة السابعة مساء حتى الساعة الخامسة من صباح اليوم التالي.

برقية تعزية من بيت جالا

وردت على وكالة هذه الجريدة برقية من السيد سلامه سليمان المكرر، من بيت جالا، هذا نصها: نستنكر والالم يحز افئدتنا هذه التعديات المنافية لقواعد الانسانية، نشاطر كم الاحزان ونطلب للضحايا الرحمة وللجرحى الشفاء.

مؤاساة الجرحى وموقف الممرضات العربيات

ذهبت عقيلة الدكتور سليم سلامه يوم أمس الى المستشفيات الالماني والايطالي ومستشفى الحكومة لزيارة جرحى الحوادث الاخيرة. وأخذت لهم بعض الهدايا، التي تبرعت بها بالاشتراك مع السيد عزيز الخياط. وقد تبرع الممرضات العربيات في مستشفى الحكومة بثمن بعض الادوية، كما تبرع السيد ابراهيم دمياني، أحد اصحاب الصيدليات بقسم آخر.

عيارات ناريه وحريق في مخزن ليهودي

سمعت صباح اليوم اصوات عيارات نارية صادرة من شارع الناصرة فذهبت قوة الى ذلك المكان ولم تعثر على شيء. وشبت النار صباح اليوم في مخزن اليهودي شويشا، الكائن على شارع الناصرة، واسرعت قوة من البوليس وفرقة الطافىء للعمل في اخمادها.

تحليق طائرة وانوار النسافه الراسيه

حلقت في سماء المدينة ظهر اليوم إحدى الطائرات ثم اتجهت الى الجبال المجاورة لها. واستمرت انوار النسافة الراسية في الميناء طيلة الليلة الماضية ترسل الى عدة جهات من المدينة والجبال المجاورة.

— قطعت الاسلاك التلفونية بين عدة مدن في الشمال وتعطلت المخابرات وذهب العمال في الصباح لاصلاحها.

الحكم على اشخاص لمخالفتهم منع التجول

اعتقل البوليس يوم أول امس حوالي ٢٥ شخصاً بتهمة مخالفتهم نظام منع التجول، وقد حكم عليهم بغرامات تراوحت بين ١٥٠ و٢٥٠ ملا.

قنبلة وعيارات ووضع قوة للحراسة

القيت في الساعة التاسعة من صباح اليوم قنبلة من جانب عمارة مطحنة فلسطين الكبرى وسمع ايضاً صوت عيارات نارية. ولم يصب أحد، وقد وضعت عند ذلك المكان قوة من الجند للحراسة.

انعقاد المحكمه العسكريه والنظر في قضيه

عقدت المحكمة العسكرية في الساعة التاسعة من صباح اليوم جلسة في حيفا ونظرت في قضية كايد احمد حسين من اهالي حيفا، ومحمد كمال الزناتي من الطيرة ويسكن بلد الشيخ، وعلى شحاده العلي من بلد الشيخ، وعبد حسن عساف من حيفا، الذين القى البوليس الاضافي اليهودي القبض عليهم على طريق جنين بتاريخ ١٥ حزيران الماضي. وبعد سماع بعض شهود النيابة أجلت النظر فيها الى الساعة التاسعة من صباح الغد.

انهاء الاضراب بعد ٧ ايام

عكا في ١٢ تموز — لمراسل الدفاع الخاص — انقضت مدة ٢٢ ساعة وسكان المدينة لم يخرجوا من بيوتهم بسبب فرض نظام منع التجول الاخير. وما أزفت الساعة العاشرة من صباح اليوم، وهي الساعة الاخيرة للمنع، حتى خرج الناس لشراء حاجياتهم في مدة الساعتين المسموح لهم فيها بالتجول فازدحمت الاسواق والشوارع والافران وفي خلال هاتين الساعتين اجتمع سماحة مفتي عكا الشيخ عبد الله افندي الجزار وحضرة رئيس البلدية بلفيف من تجار المدينة واقنعوهم بضرورة انهاء الاضراب رحمة بالعائلات الفقيرة وفي اللحظة الاخيرة فتحت المحلات التجارية والاسواق وانتهى الاضراب بعد أن دام سبعة ايام

وافرج عن عدد كبير من الاهلين الذين قبض عليهم بتهمة مخالفة نظام منع التجول

تلفونات الدفاع وبرقياتها الخاصة

نداء اليائسين

«بقية المنشور على الصفحة الاولى»

نداء ظالم ...

وقد وجه الدكتور غولدمان نداء الى صحافة العالم ناشدها فيه ان «تؤيد» طلب اليهود في جعل فلسطين ملجأ ، لاصلاح ماافسده موقف اللوردونترتون ممثل الحكومة المنتدبة عليها

فلسطين «(تستطيع)»

وقال الدكتور روبين في خطابه ان في امكان (كذا) فلسطين ان تستوعب في كل عام ١٠ آلاف لاجيء يهودي من المانيا والنمسا ! ثم ناشد الدول المشتركة في مؤتمر افيان ان تهتم بمشكلة اليهود في شرق اوروبا لانها في حاجة الى حل . !

آمال خائبة ...

ايفيان في ١٢ تموز — صرح المسيو برانجيه رئيس الوفد الفرنسي في مؤتمر اللاجئين بان المؤتمر ارسل الى الرئيس روزفلت برقية يؤكد له قيام المسعى المشترك بمساعدته لتنظيم مسألة اللاجئين

وقد اثار انتخاب المستر تيلور رئيس الوفد الاميركي رئيساً المؤتمر «آمالا» في نفوس اليهود بان يتمكن من انقاذ بعض النتائج الخطيرة بالرغم من ان خطب الوفود في حفلة الافتتاح خيبت الامال بشأنها .. !

قضايا المخالفات

نظر حاكم صلح المدينة امس في ١٥ قضية مخالفة لانظمة السير على الطرق ، فقضى بتغريم المخالفين من ١٠٠ مل الى جنيه واحد

اعلان

صادر من محكمة غزة الشرعية

تقدمت لدينا مضبطة من مختاري قرية الفالوجه تتضمن ان حسين عبد الله ابراهيم من القرية المذكورة توفي منذ عشرين سنة وانحصر ارثه في زوجته سلمى بنت سلامه الارمي وفي ولديه منها حيدر وحسين وفي زوجته الثانية حسنه بنت محمد ابو سردانه وفي بنته منها حسن فقط ثم منذ ثماني عشرة سنة توفي حيدر المذكور وانحصر ارثه في امه سلمى وفي شقيقه حسين وفي اخته لابيه حسن المذكورين فقط ثم من سبع عشرة سنة توفي حسين المذكور وانحصر ارثه في أمه سلمى وفي اخته لابيه حسن المذكورة وفي عمه لابوين الحاج حسن عبدالله ابراهيم فقط ثم بذات السنة توفيت حسنه بنت محمد ابو سردانه المذكورة وانحصر ارثها في بنتها حسن وفي اشقائها الحاج عبد العزيز وحسين وفاطمه اولاد محمد ابو سردانه فقط ثم منذ سنة تقريبا توفي الحاج عبد العزيز المذكور وانحصر ارثه في زوجته حسنه بنت عبد الله ابراهيم وفي شقيقيه حسين وفاطمة المذكورين فقط .

فمن له اعتراض على هذه الوراثة فليراجع هذه المحكمة ظرف عشرة ايام اعتباراً من تاريخ نشره

قاضي غزة الشرعي

محمد نسيب البيطار

٤٠٣٧

رسالة القدس التلفونية

وفاة جريح عربي ونقله للخليل

القدس في ١٢ تموز ـ لمراسل الدفاع الخاص — توفى في مستشفى الحكومة ظهر هذا اليوم المرحوم سليم الجعبه من الخليل ، وهو أحد جرحى قنبلة سويقة علون الذي ذهب ضحيتها قبلا اثنان من العرب ، وقد نقل المرحوم الى مدينة الخليل ، رحمه الله

نقل موقوفين الى مخيم المزرعه

ابعدت السلطة اليوم الى معتقل المزرعة بعكا ، عدداً من الموقوفين العرب ، عرفنا منهم : فهد محمد نوح ومحمود محمد سلامه وحسن حسين بركات ، من قرية دير اجرير ، وقد كانوا اوقفوا على اثر مقتل احد اهالي القرية احمد الحاج محمود .

الاعتداء على عامل عربي وضربه

اعتدى جماعة من اليهود على عامل عربي من باعة بنزين (شل) وضربوه . وقد اخبر المعتدى عليه البوليس بالحادث ، والتحقيقات جارية

المتهمون بمخالفة نظام منع التجول

نظر القاضي البريطاني في قضية ٢٠ شخصاً متهمين بمخالفة نظام منع التجول فحكم على كل منهم بدفع غرامة ٥٠٠ مل

ونظر ايضاً في قضية عبد الحميد موسى حامد من مصر والمتهم بدخول فلسطين بدون جواز سفر فحكم عليه بالسجن شهراً واحداً والتوصية بابعاده

تعديل ساعات نظام منع التجول

اعلنت السلطة تحديد ميعاد نظام منع التجول اعتباراً من الساعة التاسعة مساء حتى الساعة الخامسة والنصف من صباح اليوم التالي لحين اشعار آخر

مأدبة غداء في دار القنصلية الفرنسوية

اقام قنصل جنرال فرنسا مأدبة غداء في بيته حضرها امين بك عبد الهادي والشيخ اسماعيل افندي الحافظ والشيخ سليم افندي العفيفي والشيخ يعقوب افندي البخاري والشيخ عارف افندي يونس والاستاذ احمد افندي الراغب الحسيني وغيرهم .

عمالهم يهاجمون فرنا ويختطفون الخبز ...

هاجم فريق كبير من العمال اليهود فرن اليهودي بارمن ، في محلة ميشورم ، واختطفوا ما وصلت اليه ايديهم من الخبز ، ووصلت قوة من البوليس الى الفرن ووضع حرس للمحافظة عليه

حقائق عن حروب نابليون في فلسطين

في الساعة السابعة من مساء اليوم يذيع الاستاذ احمد افندي خليفة المفتش في ادارة المعارف العامة في القدس محاضرة بالراديو موضوعها (حقائق وطرائف عن حروب نابليون في فلسطين)

ارجاء النظر في قضيه حيازة مسدس

نظرت المحكمة العسكرية في قضية سلمان احمد الجركس وعبد مصطفى من غزة المتهمين بحيازة مسدس . وبعد أن استمعت لاقوال بعض الشهود ارجأت اتمام النظر فيها الى يوم الاثنين القادم ١٨ الجاري

عمليه جراحيه لشاب عربي مصاب

اجريت اليوم عملية جراحية للشاب العربي رضوان عمر من قرية ترمسعيا ، وهو الذي اصيب برصاصة في ظهره ثم اعتقل ووضع في المستشفى ، وقد اخرجت الرصاصة من جسمه وأخذت صحته في التقدم .

لكي يستفيد الجميع

قررت محلات هندية

بالقـــدس

تمديد موعد تنزيلاتها اسبوعاً آخر ينتهي

في ١٨ الجاري

هذه احسن فرصة فاغتنموها

رسالة طولكرم التلفونية

وقف العمل بنظام منع التجول

طولكرم في ١٢ تموز — لمراسل الدفاع الخاص — انتهى نظام منع التجول في الساعة السادسة من صباح اليوم . واعتقلت السلطة بعض الاشخاص وبعد التحقيق معهم افرج عنهم . وما يزال البعض الاخر موقوفاً . واجريت محاكمة ثمانية اشخاص أمام مساعد حاكم اللواء لمخالفتهم نظام منع التجول فحكم على كل منهم بغرامة ٢٥٠ ملا

مهاجمة مستعمرة واتلاف اشجار برتقال

هاجم ليلة أول امس عدد كبير من المسلحين مستعمرة كفر يونا ودخلوها واستولوا على عدد من الخيول وبعض الادوات الزراعية واتلفوا عدداً كبيراً من أشجار البرتقال وبعض الاشياء الاخرى ثم اطلقوا العيارات النارية على المستعمرة زهاء نصف ساعة . ولم يعرف عن وقوع اصابات .

— فتشت قوة من البوليس اليوم المارة في الشوارع ولم يعثر مع احد على شي

قوة من البوليس اليهودي في المحطه

تسلمت قوة من البوليس الاضافي اليهودي يوم أمس محطة السكة الحديد في طولكرم للمحافظة على الخط . وقد خصصت لافرادها احدى الدور الواقعة داخل ابنية المحطة .

مرور قوة وطائرات وصوت قنابل

مرت بالمدينة يوم امس عدة سيارات عسكرية ملأى بالجند . وفي صباح اليوم الباكر مرت عدة طائرات واتجهت في الطريق ذاتها . ثم سمع اطلاق عدة قنابل تدوي من اماكن بعيدة. ثم عادت طائرتان الى الجنوب وتلتها ثلاث طائرات

رسالة صفد التلفونية

تقديم مطالب واستمرار منع التجول

صفد في ١٢ تموز — لمراسل الدفاع الخاص — أضربت المدينة أمس اضرابا عاما . واجتمع اليوم الوجهاء بمساعد حاكم اللواء واحتجوا على حوادث الاعتداءات وطلبوا تفتيش المستعمرات ومصادرة الاسلحة التي عند اليهود

وقد صلي في الجامع الكبير صلاة الغائب على ارواح ضحايا تلك الاعتداءات ، رحمهم الله .

وقد عاد اليوم الاهلون الى مزاولة اعمالهم . ولا يزال نظام منع التجول معمولا به من غروب الشمس حتى شروقها

قذف قنبلة على بيت يهودي

في الساعة العاشرة والنصف من صباح أمس قذفت قنبلة على احد البيوت الواقعة على الحدود بين الحي العربي والحي اليهودي فانفجرت على السطح بدوي هائل وكان في البيت ٨ من اليهود استلقوا على الارض فلم يصب أحد منهم ، وقد حضر البوليس وباشر التحقيق

رسالة جنين التلفونيه

اشتباك يدوم ٣ ساعات

جنين في ١٢ تموز — لمراسل الدفاع الخاص — في منتصف الساعة العاشرة من ليلة أمس اشتبكت جماعة مسلحة من دورية عسكرية كانت مارة بالقرب من قرية حجة فاجابت الدورية على النار مع المدافع الرشاشة والجبلية ودام الصدام ثلاث ساعات كاملة كنا نسمع خلالها الرصاص والقنابل من هنا وبعد حضور قوات اخرى من جنين انسحب المسلحون ولم نعلم عن وقوع اصابات .

قطع خطوط تلفونية وعملية تطويق

وقد قطعت بعض خطوط التلفون هناك بسبب اطلاق الرصاص وفي الصباح اصلحت واحضرت كلاب الاثر للتعقيب .

اعتقال اربعة اشخاص من قريتين

في الساعة الثالثة من مساء أمس الاول ذهب مساعد مدير البوليس على رأس قوة من الجند والبوليس الى قريتي سيريس وميثلون وطوقهما مدة ثلاث ساعات وبعد التفتيش الدقيق القوا القبض على اربعة اشخاص من القرية وزجوهم في السجن .

تجديد اعتقال ١٢ شخصا في المزرعة

المت السلطة ١٢ معتقلا من قرية رمانة في مزرعة عكا بتجديد اعتقالهم مدة ستة اشهر وقد مضى عليهم ٦ اشهر سابقة .

اضراب عمال طريق قباطية ـ الكفير

اضرب اليوم العمال الذين يعملون على طريق قباطية — الكفير عن العمل وما يزال عمال ام الفحم ويعبد مضربين .

انباء خارجية

اضطرابات فلسطين ورأي جريدة

باريس في ١٢ تموز — كتبت (بيتي جورنال) بصدد الاضطرابات في فلسطين ان بريطانيا سوف لا تستطيع الوصول الى نتيجة مع هؤلاء المتعصبين (كذا) الغير قابلين للاصلاح (كذا) ... وذلك رغماً عن القوات الكثيرة التي ارسلتها الى فلسطين . وقال ان مندوب جلالة الملك ابن السعود في انكلترا صرح اخيراً عند زيارته لنيويورك بان السلام لا يمكن ان تقوم بين العرب واليهود ما دام اليهود متمسكين بالحكم في فلسطين

لجنة تعنى بشئون اللاجئين اليهود ...

ايفيان في ١٢ تموز — تقرر أمس في مؤتمر اللاجئين تأليف لجنة تتولى تنفيذ مقررات المؤتمر ، ويكون مركزها لندن . وستشكل برآسة اللورد ونترتون واشتراك مندوبي حكومات اميركا وفرنسا والدول السكندنافية .

طائرات اليابانيين تغير على المدن

لندن في ١٢ تموز — عادت الطائرات اليابانية الى الاغارة على بعض مدن الصين . فقد ألقت اليوم ١٠٠ قنبلة على مدينة ووشانغ القريبة من هانكاو فقتل وجرح ٢٠٠ شخص . وأغارت الطائرات على كانتون فقتلت ٢٣ وجرحت ٤٠ وقد رفضت السلطات البريطانية نقل رعاياها من بعض المدن المهددة لان في هذا النقل اضراراً بمصالحهم — روتر

الطيارون الطليان في جيوش فرانكو

لندن في ١٢ تموز — اغارت طائرات الثوار على مدينة ساحلية في اسبانيا اوقعت فيها ٥٠ اصابة ، وعلى مدينة صغيرة ثانية ، وألقت بضع قنابل على بلنسية .

ونشر في روما بيان رسمي عن أعمال الطيارين الايطاليين في اسبانيا فقيل انهم اسقطوا ٥٨٠ طائرة حكومية وان عدد اولئك الطيارين ١٢٠ ووقع ٢١ منهم أسيراً لدى سلطات بلنسية وفقد ٩ آخرون

اجتماع السفير البريطاني بالكونت شيانو

واجتمع السفير البريطاني مساء امس بالكونت شيانو ودار البحث حول تنفيذ الاتفاق البريطاني الايطالي — روتر

حكومة اسبانيا توجه التهم لايطاليا

لندن في ١٢ تموز — قدم سفير اسبانيا مذكرة الى وزارة الخارجية البريطانية اتهم فيها الحكومة الايطالية بتقريرها نقل ١٠ آلاف من متطوعيها المرضى والعاجزين عن العمل ، فقط . اما الباقون فيدمجون بالفرقة الاجنبية في جيوش الثوار ويطلقون على انفسهم اسماء اسبانية ويلبسون ملابس اسبانية أيضاً كما تقرر بقاء مستشاري اركان الحرب الايطاليين لدى الجنرال فرانكو وتسميتهم اسماء اسبانية — روتر

رسالة الناصرة التلفونية

انهاء الاضراب وابلاغ التجار امراً

الناصرة في ١٢ تموز — لمراسل الدفاع الخاص — في الساعة السادسة من صباح اليوم ، وهو موعد انتهاء منع التجول في المدينة ، اخذ الناس يتجولون في الشوارع وعادت الحركة بعد ركودها عشرين ساعة لاول مرة في تاريخ الناصرة

وابلغ البوليس التجار أمر مساعد حاكم اللواء بوجوب فتح محلاتهم بسرعة وان من يخالف هذا الامر يعرض نفسه للسجن ستة اشهر او لغرامة مقدارها ١٠٠ جنيه بموجب قانون الطوارئ .

وفي الساعة الثامنة اجتمع بعض وجهاء المدينة بمساعد الحاكم فتحدث اليهم بشأن قنبلة أمس . ثم فتح التجار محالهم والغي نظام منع التجول الذي فرض على المدينة أمس .

محاكمة المتهمين بمخالفة نظام التجول

حكم مساعد حاكم اللواء على ٣٠ شخصاً متهمين بمخالفة قانون منع التجول بدفع غرامة ٥٠٠ مل او بالسجن لمدى خمسة ايام

وصول قوة من الجند و انتقال طلاب

وصلت اليوم الى هنا قوة كبيرة من الجند ورابطت في مدرسة الحكومة الثانوية . وقد انتقل الطلاب الى مدرسة الدير لاكمال فحوصهم السنوية

— لا تزال دوريات البوليس تتجول في الشوارع والاسواق.

انباء خارجية

اتفاق الصداقة بين فرنسا وتركيا
التعهدات المترتبة على الدولتين المتعاقدتين

باريس في ١٢ تموز — نشرت وزارة الخارجية الافرنسية نص اتفاق الصداقة الذي عقد بين فرنسا وتركيا في ٤ تموز ويتعهد الفريقان ان لا يدخلا في أي اتفاق سياسي أو اتفاق صداقة موجه ضد الفريق الاخر . واذا هوجم احد الفريقين المتعاقدين من قبل دولة اخرى فيتعهد الفريق الاخر بان لا يقدم أي مساعدة لتلك الدولة ويتعهد الفريقان المتعاقدان اللذان يهمهما السلام العالمي والامان في القسم الشرقي من البحر الابيض المتوسط أن يتبادلا الافكار بخصوص القيام بواجباتهما وأن يقدما التسهيلات الضرورية لبعضهما عند وقوع حادث يمكن ان يؤدي الى مشاكل يترتب عليهما القيام بتعهداتهما حسب نصوص اتفاق ٢٠ ايار سنة ١٩٣٧ . وتبقى معاهدة التحكيم المعقودة بين الفريقين سارية المفعول في مدة مشروعية الاتفاق الذي أمضاه الفريقان الان . ويقرر الاتفاق الطرق التي يجب اتخاذها عند ظهور الاختلاف في الرأي ، ولا يجوز ان يفسر الاتفاق كانه يقلل من خصائص جامعة الامم او يخالف التعهدات المترتبة على الفريقين بموجب دستور جامعة الامم . يجب التصديق على الاتفاق بسرعة . وتبادل الاوراق يعني ان الاتفاق يسري مفعوله لعشر سنين . واذا لم ينذرا عن الغاء الاتفاق ستة اشهر قبل نهايته يصير تمديده لخمس سنين اخرى . وفي مقدمة الاتفاق تصريح من الفريقين يقولان فيه ان الفريقين المتعاقدين يتفقان بالقيام بتنفيذ دستور السنجق الذي حاز موافقة جامعة الامم في ٢٩ ايار سنة ١٩٣٧ . وبموجب اتفاق انقرة تكون الاكثرية في السنجق للعنصر التركي وكذلك ينص الاتفاق ان قضية السنجق ليست قضية اقليمية لتركيا . وتم تقرر أن تداوم تركيا وسوريا ولبنان على علاقات حسن الجوار والصداقة حسب اتفاق انقرة . وقد صار تمديد هذا الاتفاق لعشر سنين وسيعير الاتفاق في مسألة اختيار الجنسية بموجب بروتوكول خصوصي . وستعمل الحكومة السورية لتبديل اتفاق حسن الجوار بمعاهدة صداقة بين تركيا وفرنسا وسوريا . وتقرر ايضاً البدء بالمحادثات بخصوص العلاقات الحسنة بين تركيا وسوريا ولبنان . وأخيراً اتفقت الحكومة التركية والحكومة الافرنسية على عقد معاهدة سكنى للرعايا الافرنسيين في تركيا والرعايا الترك في فرنسا — د. ن. ب

الطائر الاميركي يسافر الى لندن

باريس في ١٢ تموز — استأنف الطائر الاميركي هيوز طيرانه الساعة الواحدة والدقيقة الرابعة والعشرين الى موسكو ، واضطر هيوز للبقاء ثماني ساعات في مطار (بورجي) لخلل طرأ على طائرته — د.ن ب

تأجيل المباحثات التركية ـ الفرنسية

انقرة في ١٢ تموز — تأجلت المفاوضات الفرنسية — التركية بخصوص اتفاق صداقة بين تركيا وسوريا الى اول ايلول المقبل — د.ن ب

عودة التوتر بين روما ولندن

لندن في ١٢ تموز — تنسب جرائد الصباح اهمية عظيمة لمحادثات الكونت شيانو واللورد بيرث وتقول التايمس ان الحديث دار حول سحب المتطوعين من اسبانيا . وكتب الى جريدة الدلي تلغراف من روما أن ايطاليا تشدد في موقفها تجاه الاتفاق الانكليزي الايطالي وتعتقد الدوائر في روما ان التسويف في المصادقة على الاتفاق يقلل من قيمته — د ن.ب.

اشتراك العرب في عيد الارجنتين القومي

بوينس أيرس في ١٢ تموز ـ (الشرق العربي) — اشتركت الجالية السورية واللبنانية في الاحتفال بعيد الارجنتين الوطني اشتراكاً كاملاً في هذه السنة. وانضم السوريون واللبنانيون الى ابناء هذه البلاد في موكبهم واحتفالاتهم . واقامت لجنة الدفاع عن المهاجرين حفلة خاصة بمناسبة الذكرى العاشرة لتأسيسها وجعلت الحفلة في عيد الاستقلال . وقد مثلت فيها الحكومة ووضعت قوة من رجال البوليس تحت تصرف اللجنة للمحافظة على النظام وقوبل برنامج الحفلة بالاستحسان والاعجاب

بندقية تطلق ٤٥٠ طلقة في الدقيقة

استوكهلم في ١٢ تموز — اخترع راهبرغ صاحب مصانع الاسلحة الاسوجي نوعاً من البنادق الرشاشة يطلق ٤٥٠ طلقة في الدقيقة الواحدة . ولا يزيد وزن هذه البندقية اكثر من خمسين غراماً عن البندقية العادية

زعيم شباب الهند يخطب
عن النزاع الروحي بين الغرب والشرق

لندن في ١٢ تموز — خطب جوهر لال نهرو في اجتماع عقد في لندن عن الهند بين القديم والحديث فقال ان الهند في الوقت الحاضر تتنازعها المثل العليا . والنزاع الروحي بين المدنية العامية الغربية الحديثة وبين مختلف آراء الهند القديمة ثم قال إن في الهند قابلية عظيمة لاستيعاب كثير من أحسن ما في العالم الحديث وكثير من علوم هذا العالم .

مقتل
المتطوع السوري

جاءنا من وكالة الشرق العربي للاعمال الصحافية بمصر ما يلي : اذاعت وكالة الشرق العربي بتاريخ ٣٠ حزيران الماضي خبراً تلقته من مراسلها في باريس مؤداه ان بين الذين قتلوا في الحرب الاسبانية متطوعاً سورياً من حلب يدعى الياس سالم كان يتاجر بالخيوط والاقمشة الحريرية في اسبانيا . وقد نقلت بعض محطات الاذاعة هذا الخبر عن وكالة الشرق العربي واضافت اليه من عندها ان الياس سالم كان يحارب في جيش الجنرال فرانكو الذي رقاه الى رتبة ضابط وانه قتل في معركة ٢٧ حزيران الماضي والحقيقة ان المتطوع السوري القتيل كان يحارب في صفوف الجمهوريين لا في صفوف الثوار . وانه كان جندياً بسيطاً لا ضابطاً وقد لقي مصرعه في ٢٢ حزيران الماضي لا في ٢٧ منه . ولذلك اقتضى التصحيح

يفلسون بالجملة ...

قرر حاكم صلح تل ابيب الاعلى اشهار افلاس كل من شمويل فوخس ومندل ماكر وجوزيف هوخلرنر اصحاب شركة ميكور هابنيان ، وعين الحارس القضائي قيماً عليهم

وقررت محكمة مركزية حيفا اشهار افلاس موشه فرومازكي المقيم بشارع عزرا بحيفا ، وعين الادون فروغان قيماً عليه من قبل الحارس القضائي

وتقرر اشهار افلاس موشه شختر من حيفا ، وعين الحارس القضائي قيماً عليه الادون اسرائيل شبيرو

وتقرر ايضاً اشهار افلاس جوزيف اوكراينتر مقاول اشغال الصحة في تل ابيب وعين المحامي بترلدوف قيماً عليه من قبل الحارس القضائي

وتقرر ضبط اموال المدين وبلي كريكر وحقق معه حاكم صلح القدس الاعلى بهذا الشأن

اجتماع
في بئر السبع

جاءنا من جمعية البدو العربية في بئر السبع أنها عقدت اجتماعاً حضره نحو ٢٠٠ عضو من اعضائها . وقد اتخذت فيه عدة قرارات تتعلق بحالة البلاد الحاضرة والاعتداءات الاخيرة التى وقعت على العرب في القدس ويافا وحيفا . وبين هذه القرارات تقديم احتجاج الى المندوب السامي وشكر النحاس باشا على موقفه من قضية فلسطين ، والسعي لعقد مؤتمر المشائر وتأليف لجنة لجمع التبرعات للمنكوبين .

وفى نهاية الاجتماع اقيمت صلاة الغائب وتليت آيات من الذكر الحكيم

نجاح طالب

فاز السيد احمد الرشيد الطالب بمدرسة النجاح الوطنية في نابلس بشهادة الصف النهائي .

الى رحمته تعالى

انتقلت بعد ظهر امس الى رحمته تعالى السيدة والدة الشابين السيدين محمد زكي ومحمود عبدالله الاغا عن عمر يناهز الستين . وسيحتفل بتشييع جثمانها صباح هذا اليوم

صحة وراحة في صيف ...
لبنان
لزيادة المعلومات راجعوا وزارة الاقتصاد الوطني ، مركز مفوضية السياحة والاصطياف ، بيروت

اضطرابات دموية في ولاية هندية
مقتل ١٧ شخصا وجرح اكثر من ٣٠

لندن في ١٢ تموز ـ يؤخذ من الانباء الواردة من بمباي أنه وقعت مشاغبات في سيكار وهي ولاية هندية في جيبور. وقد اشتدت هذه الاضطرابات وقتل فيها ١٧ شخصاً وجرح اكثر من ثلاثين . وترجع هذه الاضطرابات الى اكثر من شهر تقريباً وبلغت غاية شدتها في اوائل هذا الاسبوع، فان مئات من اهالي سيكار تظاهروا احتجاجاً على تدخل السلطات في شؤون الولاية الداخلية وبادر البوليس الى استعمال الاسلحة اثناء تفريق المتظاهرين .

استمرار الاضطرابات

وليس من المنتظر ان تنتهي الاضطرابات الى الحد الذي ذكر لان احداً من الفريقين لم يتزحزح عن موقفه، فالمظاهرات لم تقف بعد ، بل انها تتجدد في كل يوم . وما تزال قوات البوليس تتجول في انحاء الولاية تفرق كل تجمهر .

وفاة موظف بريطاني

وجاء في انباء مدراس ان السر كريشان نايرا حد اعضاء المجلس التشريعي في مدراس من عام ١٩٠٣ الى عام ١٩٢٨ والعضو في المجلس التنفيذي من عام ١٩٢٨ الى عام ١٩٣٤ قد توفى .

* * *

ابعاد فلسطين من مؤتمر ايفيان
كوسيلة لحل مشكلة اللاجئين اليهود

لندن في ١٢ تموز — قدم الدكتور عزت طنوس مذكرة باسم المكتب العربي في لندن الى رئيس مؤتمر ايفيان صرح فيها بما يلي : ان العرب في فلسطين وفي جميع بلدان العالم يأسفون أسفاً شديداً على كل معاملة سيئة يلقاها اليهود في أوروبا الوسطى ولكنهم يشرحون الاسباب التي من اجلها يجب ابعاد فلسطين من برنامج المؤتمر كوسيلة من الوسائل التي يمكن ان تساعد على حل مشكلة اللاجئين اليهود

من القاهرة

وقاية دور الحكومة من الغارات الجوية

القاهرة في ١٢ تموز — لمراسل الدفاع الخاص — أعدت ادارة الوقاية من الغارات الجوية بوزارة الصحة ارشادات وتعليمات ستذيعها على وزارات الحكومة ومصالحها بشأن الطريقة التي تتبع في وقاية دور الحكومة من خطر الغارات الجوية وكيفية المحافظة على الموظفين، وعلى ما تحويه تلك الدور من سندات هامة وأثاث وخلافه

زعامة المعارضة في مجلس النواب

تم الفصل في النزاع الذي كان قائما حول زعامة المعارضة في مجلس النواب . وقد تقرر أن تكون هذه الزعامة لاسماعيل صدقي باشا رئيس حزب الشعب وذلك باتفاق الشعبيين والاتحاديين الثلاثة . ولم يوافق الاعضاء الوفديون على هذا القرار

جمعية للاسعاف في المملكة السعودية

جاء من مكة المكرمة أن جلالة الملك عبد العزيز ابن السعود أهدى قطعة من الارض واقعة بالقرب من قصره في منى الى جمعية الاسعاف في الديار السعودية العربية . وتنوي الجمعية اقامة بنائها الرئيسي على هذه القطعة وان يتم ذلك البناء قبل افتتاح موسم الحج المقبل . وتقوم الجمعية باعمال مجيدة في البلاد وقد بلغ عدد الذين استفادوا من خدماتها خلال الشهر الماضي ١٤٨ وبلغ عددهم خلال السنة الماضية ٣٤١٥

لجنة لتأليف الكتب المدرسية

وقد جاء من مكة ايضاً أن الحكومة قد عينت لجنة لتأليف عدد من الكتب المدرسية للتعليم الابتدائي وانشأت خزاناً للمياه في عين زبيدة بالقرب من المدينة.

العلب ٥ ملات — الظريفة — العلب ٥ ملات

مطعم ، بار ، طرب ، واوتيل — يافا ساحة السرايا

نعلن للجمهور اننا اعدنا افتتاح محلنا حسب اشغالنا القديمة وصممنا على ان يكون جميع زبائننا الكرام في غاية السرور والابتهاج لما ادخلناه من التحسينات العظيمة في الفرش والطعام النظيف وحسن معاملة الخدم (م الشرق)

اعـــلان

صادر من دائرة اجراء مركزية حيفا

بشأن بيع اموال غير منقولة بالمزاد العلني بالقضية الاجرائية رقم ١٣٤٥ سنة ٣١ المتكونة فيما بين المرتهن : الخواجه ز. كولدشتين المحامي في حيفا بصفته قيم تركة المرحوم ابراهيم ماركوس ايدلشتين ضد الراهن ، السادة اديب الحاج ابراهيم الزين واخوانه واشقائه فؤاد وفهد وعمر وصبحي وآمنه وزكيه ورسميه بالاضافة لوالدتهم الراهنة المرحومة اسما بكير ـ حيفا

ليكن معلوما بانه صدر امر من قبل سعادة رئيس محكمة مركزية حيفا بموجب المادة ١٤ من قانون انتقال الاراضي الفصل ٨١ ببيع جميع حقوق ومصالح المديونه الراهنه في الملك المبين في الجدول المرفق وفاء للرهن التي اجرته الراهنة بموجب عقد الرهن رقم ٩٠٤ المؤرخ في ٢١ـ٦ـ٢٩ البالغ قدره ستماية وخمسون جنيها فلسطينيا عدا عن الفائدة المستحقة اعتباراً من ٢١ـ١٢ـ٣٠ والرسوم لغاية تاريخه يضاف اليه الرسوم والفائدة التي ستترا كم فيما بعد

وقد نشر اعلان بذلك في الجريدة الرسمية المؤرخة في ٢١ـ٤ـ٣٨ عدد ٧٧٦ وفي جريدة الدفاع المؤرخة في ٨ـ٤ـ٣٨ عدد ١١٢٥ وبما ان المرهون تخمن بمبلغ ١٨٧٠ جنيها فلسطينيا وقد تقرر من قبل سعادة رئيس المحكمة المركزية الاحالة الموقته على عهدة المزاودين بني وفيليب ايدلشتين بمبلغ مائتاية جنيه فلسطيني وذلك بتاريخ ٢٠ـ٦ـ٣٨ لذلك يطرح الملك المبين في الجدول المحرر بذيله ثانية في المزاد العلني مدة خمسة عشر يوما بموجب المادة ١٠٦ من قانون الاجراء المؤرخ ١١ مايس ٩١٤

وسيجري البيع بالمزاد العلني وستعرض الاموال للبيع وفقا للشروط المرفقة مع اصل هذا الاعلان والتي يمكن مطالعتها في دائرة اجراء المحكمة المركزية في حيفا

والاموال التي ستباع هي العقارات والمنافع الخاصة بالعقارات التى تخص الراهنه كما مبين في الجدول المرفق ويكون البيع خاضعا للحقوق والتقييدات والشروط والديون والادعاءات الكائنه على المال المذكور . وفي حالة عدم وجود اي امر بتأجيل الاجراءات فان البيع سيجري من قبل مأمور اجراء مركزية حيفا اعتباراً من الساعة ٩ قبل الظهر الى الساعة ١٢٫٣٠ بعد الظهر من كل يوم ويستمر خلال خمسة عشر يوما من تاريخ نشر هذا الاعلان في الجريدة وفي حالة دفع قيمة الدين المذكور اعلاه مع رسوم ومصاريف البيع التي ستضاف فيما بعد قبل البيع فعندئذ يصير الغاء المزاد ، وفي اثناء البيع يطلب من الجمهور ان يزاودوا اما شخصيا او بواسطة وكيل مفوض حسب الاصول . ولا تقبل اية مزاودة من الدائن المرتهن المذكور اعلاه ولا يكون البيع له صحيحاً الا اذا اقترن ذلك بموافقة صريحة من رئيس الاجراء او من يمثله ، وقد سلمت قائمة المزاد للدلال الرسمي رشيد افندي الديك للمناداة .

فعلى من يرغب شراء الملك المذكور والمحرر نوعه واوصافه بالجدول المحرر بذيله عليه ان يراجع مأمور اجراء محكمة مركزية حيفا خلال مدة الخمسة عشر يوما المذكورة ، ولا تقل مزاودته عن ثلاثة في الماية من بدل المزاودة الاخيرة وان يدفع لصندوق الاجراء عشرة في الماية من الثمن المخمن اما نقداً او كفالة بنك يرضى بها رئيس الاجراء او ممثله ان اجرة الدلال ورسم التسجيل عائدة على المشتري .

الجدول المشار اليه

١ — الموقع : حيفا موقع القشله ٢ — نوع الملك : ارض ميري ٣ — اوصاف الملك دار ذات طابقين ومخزنين ٤ — اسم المالك : اسما بنت توفيق باكير (متوفيه) ٥ — كيفية اتصال الملك بالمالك : مسجلة بالطابو ، ٦ — تفاصيل اية حقوق اخرى على الملك : لا يوجد ، ٧ — الادعاءات التى تقدمت بشأن الملك : لا يوجد ٨ — مساحه الارض : ٢٢٥ متر و٨٠ سنتي ، ٩ — تفاصيل الابنية والعمار : منشأ على الارض المذكوره دار مؤلفة من طابقين سفلي وعلوي الطابق السفلي مكون من ثلاث غرف وليوان وبئر ماء نبع ومخزنين احدهما كبير ذات بابين والثانى صغير. والطابق العلوي مؤلف من ثماني غرف ومنافع وبلكونان طويلان احدهما من الجهة الجنوبية والثاني من الجهه الغربية، ١٠ — تفاصيل الزرع وعدد الاشجار وعمرها : لا يوجد ١١ ـ رقم القطعة والقسيمة : لا يوجد ، ١٢ـ رقم قوشان الطابو : لا يوجد، ١٣ ـ الحصص ـ كاملا ، ١٤ ـ الحدود شمالا علي رضا قبله طريق شرقا ورثة حسين مصطفى حمدان غربا طريق ، ١٥ ـ القيمة المخمنة ١٨٧٠ جنيها فلسطينياً ارضاً وعماراً ، ١٦ ـ الملك مؤجر مشاهرة حسب رابور وضع اليد المؤرخ في ٢٦ـ٤ـ١٩٣٧ ـ ملاحظات : لا يوجد

عن مسجل محكمة مركزية حيفا
مأمور الاجراء

(٤٠٢٥)

قنابل في حيفا والقدس

« بقية المنشور على الصفحة الاولى »

سيارة يهودية

وبعد برهة مرت سيارة شحن يهودية من المكان المذكور فانهال عليها الاهالي بالحجارة والعصي . واطلق السائق النار من مسدسه المرخص وفر هارباً دون ان يصيب احداً . ثم اضرمت النار في السيارة . وباشر البوليس التحقيق بالحادث ولم يلق القبض على احد .

٢٢ ساعة

وعلى اثر ذلك فرض نظام منع التجول لمدة ٢٢ ساعة على قرية بلد الشيخ ومستعمرتي الياجور ونيتر ابتداء من الساعة الرابعة بعد ظهر اليوم حتى الساعة الثانية من بعد ظهر الغد .

سيارة للحكومة

حوالي الساعة الثامنة والدقيقة ٣٠ من بعد ظهر اليوم وبينما كانت سيارة شحن دائرة البريد الخاصة بالعمال سائرة على شارع الملوك تقل ثلاثة من العمال العرب ورابعاً يهودياً .

قذف قنبلة

وعند مرورها بالقرب من عمارة التخزين والترانزيت ، وعلى مسافة ٢٠ متراً تقريبا منها ، القى عليها مجهول قنبلة انفجرت على الشارع العام قبل ان تصل السيارة . ولم يصب أحد بأذى .

تطويق المكان

وأحاط الجند بمكان انفجارها واخذوا في تفتيش المارة في الشارع ومنعوا الناس من الوقوف في ذلك المكان . وقد حقق البوليس مع ركاب السيارة ثم أخلى سبيلهم دون ان يلقي القبض على احد .

بعد قليل

وبعد هذا الحادث بقليل كان بعض اليهود ينقلون بضائعهم من محلاتهم الواقعة في الاحياء العربية الى سيارات الشحن خلف مكتب بوليس المدينة

قنبلتان وجريح

وفي هذه الاثناء القى مجهولون قنبلتين على ذلك المكان واصيب بسبب انفجارها اليهودي فيشل دافيدشابيرو بجراح بسيطة في يده اليمنى نقل على اثرها الى مستشفى هداسا

انتشار البوليس

وانتشرت دوريات البوليس في المدينة واخذت في التفتيش دون ان تعثر على شيء ولم يلق القبض على احد

جراح خطرة

وبينما كان اليهودي موريس بيهار سائراً في السوق العام ، وعند وصوله الى مدخل خان الحكيم الواقع بالقرب من عمارة البنك العربي القديمة ، هاجمه مجهولون انهالوا عليه بالضرب فأصيب بعدة جراح خطرة ونقل الى مستشفى هداسا وحقق البوليس في الحادث ، ولم يلق القبض على احد .

منع التجول في محلتين

وقد فرض نظام منع التجول على الحارة الشرقية من الساعة السابعة مساء حتى الساعة الخامسة من صباح اليوم التالي وعلى الحي الغربي من الساعة التاسعة مساء حتى الخامسة من صباح اليوم التالي

وشبت النار بعد ظهر اليوم في بيت الحاخام الياهو الربنا الذي يقع في حارة اليهود على شارع الناصرة وشبت في بيت يهودي آخر يجاوره اسمه الياهو فاسي وشبت ايضاً في بيت امرأة يهودية تدعى جوهر . وقد حضرت فرق الاطفائية وأخذت في اخماد النيران التي اتت على جميع هذه البيوت ، وباشر البوليس التحقيق في هذه الحوادث

موت يهودي

مات اليهودي موريس بهار وعمره ٦٥ سنة في مستشفى هداسا بسبب الجراح التي اصيب بها اثناء رشقه بالحجارة بعد ظهر اليوم . والقتيل من اليهود السفارديم وستسلم جثته للجمعية اليهودية لدفنها في صباح الغد .

مصاب بجراح

بينما كانت امرأة يهودية اسمها استريف مارة في الشارع العام في الساعة الرابعة بعد ظهر اليوم اصيبت بجراح بسيطة من حجارة كانت تلقى على الطرق وقد نقلت الى مستشفى هداسا . ولم يعتقل احد في هذا الحادث .

حرق مزروعات

صفد في ١٢ تموز — لمراسل الدفاع الخاص — أضرمت النار ليلة أمس في بعض المزروعات في قرية الخصاص ، والخسائر بسيطه .

قطع اسلاك

قطعت الاسلاك التلفونية مساء الأمس بين فرادية وعكا ثم أصلحت .

على باص يهودي

أطلق مجهولون النار ، عند الكيلو متر ١٩٠ في طريق روشبينا – ماريا ، على باص يهودي فضاعف السائق سيره ولم تقع اصابات .

ووضع مجهولون ٣٨ ركاماً من الحجارة بين قريتي سمسم واقرت . ووضعت عدة حواجز من الحجارة بين الكيلو مترين ١٦ و ١٧ لعرقلة السير

تلف في جسر

أتلف مجهولون الجسر الواقع عند الكيلو متر ١٠ بالقرب من قرية المالكية والتلف بسيط .

جرح شخص

في الساعة العاشرة من صباح اليوم أطلق مجهول عياراً نارياً في سوق الخالصة فأصيب احمد العيسى بجراح نقل على اثرها الى المستشفى .

الضابط القتيل

دفن جثمان الضابط مليم البيطار الذي اغتيل بطولكرم وقد افرج عن اخيه محمد بعد أن اعتقل في المزرعة مدة ثلاثة اسابيع .

مؤتمر اللاجئين

تملص الدول من المقررات النهائية

ايفيان في ١٢ تموز — لا تزال مسألة انشاء مكتب دائم للاجئين موضع اهتمام المندوبين في مؤتمر ايفيان

على اساس نسبي

ويبدو ان بعض الدول وان كانت مستعدة لقبول عدد من اليهود الا انها تتردد في ان ترتبط بتعهد من جانبها . وهي تطلب ان يكون توزيع المهاجرين على أساس نسبي مع مساحة البلاد المختلفة

مكتب دائم

وتقول هذه الدول انها لا ترتبط بشيء ما دام عدد المهاجرين لا يزال مجهولا . ولذلك يبحث المؤتمر في انشاء مكتب دائم لمواصلة البحث الى ان يقترح حل عملي لمسألة اللاجئين .

مشروع قرار

وقد دعا رئيس اللجنة الحكومية في ايفيان بعد ظهر اليوم زعماء الوفود وابلغهم نص مشروع القرار الذي وضع بالاتفاق مع ممثلي فرنسا وانكلترا والولايات المتحدة .

في لندن ..

والمفهوم ان اللجنة الدائمة التي ستؤلف ستدعى الى الاجتماع في لندن في ٣ آب القادم ، كما ان مشروع اللجنة سيعرض غداً للبحث في جلسة خاصة ، ثم يعرض يوم الجمعة للموافقة عليه في جلسة عامة .

توقف المحادثات بين سوريا وتركيا

انقرة في ١٢ تموز — توقفت المفاوضات بين تركيا وفرنسا وسوريا الخاصة بعقد معاهدة الصداقة بين تركيا وسوريا ، وتأجلت الى شهر ايلول المقبل حتى يتاح لها درس المسائل المعلقة بينهما

انسحاب فنزويلا من عصبة الامم

جنيف في ١٢ تموز — قررت حكومة جمهورية فنزويلا الانسحاب من عضوية عصبة الامم

انفجار قنبلة

طبريا في ١٢ تموز — لمراسل الدفاع الخاص — في الساعة العاشرة من ليلة امس انفجرت قنبلة في حي أحزت بايت اليهودي ولم يحدث من جراء انفجارها ضرر .

اخماد حريق

وصلت الى قرية لوبية اليوم قوة من الجند وطلبت من المختار جمع الرجال في ظرف عشر دقائق . وفي اثناء قيامه بهذا الطلب اندلعت النار في أحد البيادر فسارع الاهلون الى اخمادها .

اسر شخصين

قلقيلية في ١٢ تموز — لمراسل الدفاع الخاص — طوقت جماعة مسلحة ليلة امس بيتي سعيد ادريس عمر وعبد الرحيم عامر في قلقيليه ودخل بعض افراد الجماعة الى البيتين وأخذوا منها صاحبيها المذكورين وساقوهما الى جهة مجهولة ، وقد اخطر البوليس بالحادث

مستعمرة كفر سابا

جاء في الملاحق اليهودية ان مسلحين اطلقوا في الساعة الثانية بعد منتصف ليلة أمس الاول النار على مستعمرة كفر سابا وأجاب الخفراء بالمثل .

وقطعت خطوط التلفون بين القدس ونابلس وبين القدس وعمان

١٠٠ عيار

وهاجم مسلحون مستعمرة حفتسي على طريق حيفا بالرصاص من جهات مختلفة واطلقوا عليها من مسافة ٣٠٠ متر ما يقرب من ١٠٠ عيار ناري وأجاب الخفراء بالمثل .

خفراء الخط

جاء في ملحق « ها آرتس » المسائي انه عند الساعة الواحدة بعد منتصف ليلة امس اقتربت جماعة من المسلحين من مراكز خفراء الخط الحديدي بين رأس العين وقلقيلية

تصيب المصباح

ثم اخذت تطلق الرصاص اولا على الخفراء عند الكيلو ٨٦ ، فأجاب هؤلاء بطلقة واحدة اصابت مصباحاً

داخل الحصن

وعندئذ شرع المسلحون يطلقون النار على الخفراء المقيمين عند الكيلو ٨٤ لكن الخفراء لم يجيبوا بالمثل لانهم كانوا داخل الحصن ، وبعد ذلك انسحب المسلحون .

موت يهودي

طبريا في ١٢ تموز — لمراسل الدفاع الخاص — مات امس اليهودي غبريال لدويك وعمره ٢٩ سنة وهو الذي اصيب قبل ثلاثة ايام بالرصاص في حادث طبريا

في محطة

نابلس في ١٢ تموز — لمراسل الدفاع الخاص — اتلف مجهولون ممتلكات الحكومة في محطة السكة الحديدية في المسعودية بالقرب من نابلس .

٤٠ طائرة عراقية

لاستقبال الاميرة فوزية

دمشق في ١٢ تموز — تفيد انباء بغداد بان أربعين طائرة عراقية ستستقبل الاميرة فوزية عند مرورها بالعراق الى ايران — د ن ب

برنامج

الاذاعة الفلسطينية

يوم الاربعاء في ١٣ تموز سنة ١٩٣٨

٥٫٣٠	اشارة الوقت والنشرات
٦٫١٥	يوسف رضوان وفرقة استوديو الاذاعة
٦٫٣٠	حديث
٦٫٤٠	اغاني من ام كلثوم
٧	حديث
٧٫١٥	يحيى السعودي وفرقة استوديو الاذاعة
٧٫٤٠	النشرتان الجوية والاخبارية
٧٫٤٥	اشارة الوقت
٩٫١٥	اشارة الوقت والنشرات
٩٫٣٠	حديث
٩٫٤٥	موسيقى خفيفة
١٠٫٣٠	ختام

الاذاعة المصرية

الاذاعة اللاسلكية للحكومة المصرية

يوم الاربعاء في ١٣ تموز سنة ١٩٣٨

٦٫٣٠	صباحا الاستاذ محمد شكري – تمرينات رياضية
٦٫٤٥	الشيخ محمد احمد العمروسي – قرآن كريم
٧٫٣٥	ختام
١٠	اسطوانات
١٠٫٣٠	ابطال الضحك الثلاثة
١٠٫٤٥	اسطوانات
١١	الاستاذ جريس سعد – ناي منفرد
١١٫١٥	اسطوانات
١١٫٣٠	ختام
٢٫١٠	مساء اسطوانات
٢٫٤٠	النشرات الجوية والاخبارية والتجارية الاولى
٢٫٥٠	ختام
٦٫٣٠	التخت الشرقي – حفلة موسيقية
٧	الاستاذ عبد العزيز عمر – حديث
٨	التخت الشرقي – حفلة موسيقية
٨٫١٥	اسطوانات
٨٫٢٠	النشرتان الثانيتان الاخبارية والتجارية
٨٫٤٠	الاستاذ عبده السروجي – وفرقته – حفلة غنائية
٧٫٢٠	الشيخ محمد عكاشة – قرآن كريم
٩٫٢٠	اسطوانات
٩٫٥٠	الاستاذ عبد العزيز البشري – حديث
١٠٫١٥	الاستاذ عبده السروجي وفرقته – حفلة غنائية
١١	تقريباً سلام الملك – ختام

اعلان

صادر من المحكمة الشرعية لتسوية الاراضي

تقدم لدينا مضبطة من مختار قرية بيت لاهيا التابعة قضاء غزة تتضمن أن فاطمة بنت محمود حسان من اهالي القرية المذكوره توفيت منذ شهر عن اولادها رمضان واسماعيل وورد اولاد احمد خليل ابو شدق لا غير فمن له اعتراض على هذه الوراثة فليراجع المحكمة المشار اليها خلال ثلاثين يوما من تاريخ النشر تحريرا في ٩-٧-٣٨

القاضي الشرعي
محمد الابابيدي

(٤٠٣٠)

مصايف تشيكوسلوفاكيا وغاباتها وجبالها

تدعوكم لتقضون فيها فصل الحر الشديد وتستردون صحتكم في مصحاتها المعروفة بالينابيع المعدنية التشكوسلوفاكية العديدة والتي نالت شهرة عالمية واسعة في معالجة وشفاء الامراض المختلفة من عسر الهضم والامراض النسائية والروماتيزم وغيرها من الامراض الخطيرة .

وهناك غابات الصنوبر الكثيفة داخلها قصور تاريخية اثرية منذ القرون الوسطى تدهش الزائر . ابدع واجمل المناظر الجبلية . هواء نقي ناشف يشفي العليل . تقدم للزائرين راحة وتسلية منقطعتي النظير . احدث اللوكندات من الدرجة الاولى

فهلموا الى زيارة هذه البلاد الجميلة الناهضة

تطلب كافة المعلومات من المكتب التشكوسلوفاكي للسياحة

CZECHOSLOVAKIA TOURIST INFORMATION BUREAU

في حيفا ، شارع الملوك نمرة ٦٣ ، تلفون ٤٧١ ، ص ب. ١٥٠١

صناعة الوطن

شركة

مصانع الكبريت الشرقية

(شركة عربية بمؤسسيها وعمالها)

برأسمال ١٥٫٠٠٠ جنيه

المركز الرئيسي نابلس

(مصنوعاتنا)
١ كبريت العلم العربي
٢ كبريت ٤ نجوم
٣ ماركة النعامة

(مميزاتها)
١ مصنوعات عربية
٢ ارخص من الاجنبية
٣ عمالها عرب

تبني مجد الوطن

يباع في جميع انحاء فلسطين

اعلان بيع اموال غير منقولة

لدى دائرة اجراء يافا بخصوص الاجراءات في القضيه ٥٥٢—٣٤

المحكوم له : محمود درويش محي الدين من قرية الفالوجة وكيله ابراهيم نجم

المحكوم عليه : (١) حسين بن محمد حسين (٢) عبد الرحمن بن ابراهيم قاسم (٣) ذلة بنت الشيخ اسماعيل محي الدين جميعهم من قرية جليا التابعة الرمله بصفتهم ورثة عائشة بنت حسين مصطفى القاسم بالاضافة لتركة مورثتهم عائشة

ليكن معلوما بانه اعطي الامر من قبل رئيس هذه الدائرة ببيع جميع حقوق ومنفعة الراهن المتعلقة في الملك المدون حسب الجدول بخصوص تنفيذ حكم بالقضية ٣٢٣—٣٣ محكمة المركزية بيافا او ايفاء لتنفيذ الرهنية العائدة الى المرتهن المذكور المسجلة في دائرة الطابو بيافا بموجب كوشان الطابو ١٤٦،١٤٧،١٤٨ شباط سنة ٣٢٥ مع الفائده والمصاريف لغاية هذا التاريخ لقاء مبلغ ١٥٠ ج مصري عنهم فلسطيني ١٥٣ ج و ٧٥٠ ملا مع ما يلحقها من الفوائد والرسوم بالغة ما بلغت من هذا التاريخ حتى الدفع التام

سيطرح الملك بالمزاد العلني وللمزاودين الاطلاع على التفصيلات والشروط في الدائرة . يباع الملك ايفاء لصالح الدائن او الراهن كما هو موضح في الجدول المرفق بما يلحقه من المصاريف والقيود والشروط والمطلوبات المتعلقة بهذا الملك

اذا لم يصدر امر بالتأجيل يجري البيع بمعرفة مأمور الاجراء في دائرة الاجراء ابتداء من ٨ ونصف الى ١٢ ونصف كل يوم من ايام الاسبوع . قبل الظهر بمدة ظرف خمسة عشر يوما من تاريخ النشر

في حالة دفع الدين المبينة تفاصيله أعلاه مع المصاريف او اذا عرض دفعها قبل ان يباع الملك فان المزاودة تلغى . حين البيع على راغبي المزاوده ان يزاودوا بانفسهم او بواسطة وكلاء مفوضون ولا تقبل المزاوده من قبل الدائن او المرتهن او بالنيابة عنهم الا بامر خاص صريح من رئيس الاجراء او من يقوم مقامه

ليعلم المزاودون انه يجب دفع عشرة بالماية حين المزاوده لصندوق الاجراء اثناء المزاوده منهم او ان يجلبوا كفالة بنك يرضى بها مأمور الاجراء . ان اجرة الدلال ورسم التسجيل في الطابو على المشتري

الجدول

رقم الكوشان : ١٤٦،١٤٧،١٤٨ شباط ٣٢٥ حصص : ٢ من ٦ حصص .

المكان : قرية جليا التابعه للرملة . نوع الملك : ارض زراعية

اسم المالك : عائشه حسين مصطفى

مساحة الارض : رقم الكوشان ١٤٦ دونم ٩٩ ذراع ٤٠٠ . رقم الكوشان ١٤٧ دونم ٧٥ . رقم الكوشان ١٤٨ دونم ٤٦

القيمة المخمنة : ثمن الدونم الواحد في رقم الكوشان ١٤٧،١٤٨ بمبلغ ستة جنيهات وخمسة جنيهات في رقم الكوشان ١٤٦

ملاحظات : عند اجراء معاملة وضع اليد فهم من ورثة المحكوم عليهم ان المتصرف بالارض هو شكري افندي التاجي والحاج امين افندي الحسيني

وضع الملك بالمزاد العلني لمدة ثلاثين يوما . وقد تقررت الاحالة الموقتة على المزاود بمبلغ ١٣٠ جنيه وموضوع الملك الان في المزاد لمدة ١٥ يوما ابتداء من

تاريخ النشر (٤٠٣٦) مأمور اجراء يافا

JULY 13 1938 No. 1207

صاحب الامتياز : ابراهيم الشنطي
المدير المسئول : شوكت حماد

الاشتراكات
في فلسطين عن سنة ١٥٠
في البريد الداخلي « « ١٨٠
في سائر الاقطار الخارجية « « ٣٠٠

الدفاع

جريدة يومية سياسية مصورة

ALDIFA - PALESTINIAN - DAILY - PAPER

دار الدفاع : ميدان الساعة - عمارة البلدية - يافا - فلسطين
العنوان التلغرافي : (الدفاع - يافا)
التلفون ١١٨٧ (اربعة خطوط) و١٠٧٥ (خطان) صندوق البريد (٢٥٥)
الاعلانات يتفق عليها رأساً مع الادارة
اجرة السطر : ١٠٠ مل

صور متنوعة على هامش الحوادث

قبض بوليس اسكتلنديارد في محطة فكتوريا على الامير الدنمركي المسيو هوغفتس رفنتلوف الذي اشترك مع زوجته بخطف الوريثة الاميركية باربارا هوتن ، ثم اطلق سراحه بالكفالة . والجمهور ينتظر محاكمته بشغف زائد

الغت الحكومة الفرنسية القرار الصادر سابقاً بارسال المجرمين الى جزيرة الشيطان في مستعمرة « غويانا » الافرنسية باميركا الجنوبية . وترى في الصورة بعض المساجين في المستعمرة قبل صدور القرار

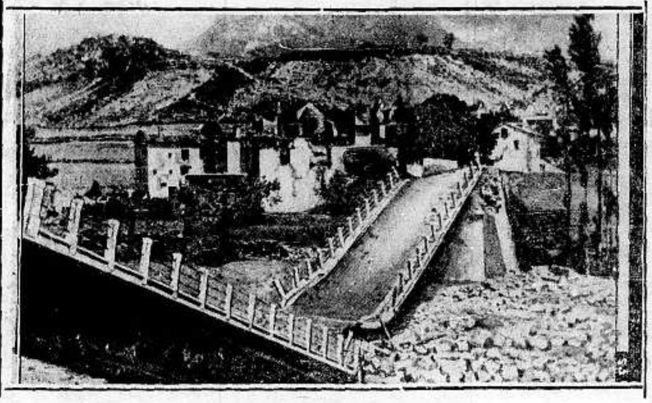

قام الجيش الاسباني الثالث والاربعون بنسف جميع الجسور والقلاع في بلدة انيسا الاسبانية واخلوها قبل دخول الثوار اليها

الى اليسار : عائلة صينية هربت ونسيت طفلها الصغير في الحقل فوجده الجنود اليابانيون وسلموه للقيادة العليا للعناية به

الى اليمين : منظر مؤسف لمئات الالوف من الصينيين الذين اصبحوا في حالة رثة من جراء فيضان النهر الاصفر ، وترى اليابانيين يقدمون لهم الغذاء اللازم

الى اليمين : احتل الجنود الاتراك المناطق الشمالية من سنجق الاسكندرونة وارسلوا قوة تعادل القوة الافرنسية . وترى في الصورة الخريطة التي تدل على موقع السنجق

الى اليسار : افتتح بين المانيا وايطاليا خط جديد لسيارات الاوتوبوس فوق جبال الالب عن طريق مونيخ - الالب - ايطاليا . وترى في الصورة اول سيارة عبرت من تلك الطريق وفيها بعض موظفي البلدي

الى اليمين : لا يوجد اعتناء كاف بالاولاد وبالامهات في ولاية كليفلاند بمقاطعة اوهايو بالولايات المتحدة فقد وضعت امرأة اربعة اولاد ولم تجد المساعدة اللازمة من الحكومة الا ان عمال الصحافة وقامت بواجبها وترى المرأتين في حالتهما الاولى

الى اليسار : سباق السيارات الدولية في فرنسا وقد فاز كراتشيولا بسيارته مرسيدس بنز وتراه بعد فوزه في الساحة .

لا تنسوا التنزيلات
في المحلين الالمانيين
ن . ارندت — القدس - شارع مأمن الله
ن . شميت — يافا - شارع الملك جورج
فاستفيدوا منها قبل فوات الوقت

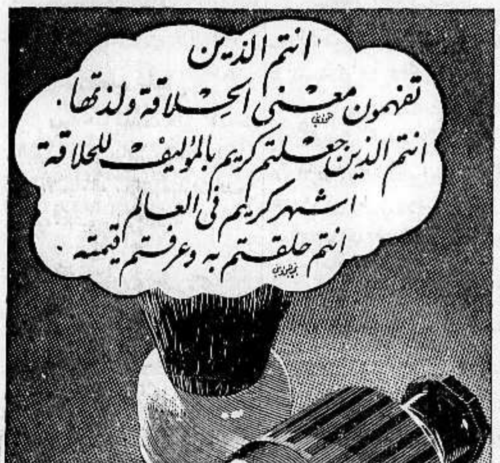

مطبعة جريدة الدفاع - يافا

الخميس في ١٦ جمادى الاولى سنة ١٣٥٧ و ١٤ تموز سنة ١٩٣٨ — العدد ١٢٠٨

14-7-38 - VOL: V - No 1208

الدفاع

جريدة يومية سياسية مصورة

«AL-Difa» Daily Paper

صاحب الامتياز : ابراهيم الشنطي

المدير المسئول : شوكت حماد

الاشتراكات: في فلسطين عن سنة ١٥٠ — في البريد الداخلي « « ١٨٠ — في سائر الاقطار الخارجية « « ٣٠٠

دار الدفاع : ميدان الساعة ـ عمارة البلدية ـ يافا فلسطين

العنوان التلغرافي : «الدفاع — يافا»

تلفون ١١٨٧ (أربعة خطوط) و ١٠٧٥ (خطان) ص. ب. (٢٥٥)

الاعلانات يتفق عليها رأساً مع الادارة

أجرة العطر : ١٠٠ مل

اضرام النار في أبنية محطة قلقيلية والعربة الكاشفة

إصابة ٦ خفراء يهود في تل موند وقرب الانابيب

انفجار لغم ومقتل شخص في معسكر الناصرة ومقتل آخر وجرح ٢ في قرية «عين ماهل»

٣٣ حادثة قتل وجرح في خلال ٢٤ ساعة

النار على يهود

بيسان في ١٣ تموز — لمراسل الدفاع الخاص — في حوالي الساعة العاشرة من صباح اليوم بينما كان يهودي من مستعمرة «زبعة» موجوداً في المستعمرة بحراسة خفيرين من اليهود اطلق مسلحون النار عليهم.

جرح خفيرين

وقد اصيب الخفيران بجراح خطرة وتمكن اليهودي الثالث من الفرار الى المستعمرة

تبادل النار

زحضرت جماعة من اليهود وتبادلت مع المسلحين النار مايقرب من ساعتين، ثم انسحب المسلحون

اقتفاء المسلحين

وعلى اثر وصول نبأ هذا الحادث الى بيسان ذهبت قوة من البوليس الى المستعمرة المذكورة للتحقيق وتعقيب المسلحين، ولم يقبض على احد

قرب الانابيب

وحوالي الساعة السادسة من مساء امس كمنت جماعة من المسلحين في اراضي قرب «كوكب الهوى» ولما مرت الدورية بالقرب من انابيب البترول اطلق المسلحون النار على افرادها فاجاب الجند بالمثل من المدافع الرشاشة. ودام ذلك بالقرب من الساعة والنصف ثم انسحب المسلحون

الصحف اليهودية

وجاء في الصحف اليهودية عن هذا الحادث ان دورية من الجند والخفراء اصطدمت مع جماعة من المسلحين بالقرب من انابيب البترول عند كوكب الهوى

اصابة ضابط

وقد استعمل المسلحون في المصادمة مع الرصاص القنابل اليدوية وكان الجند يطلقون النار من المدافع الرشاشة وفي النتيجة اصيب احد ضباط الجند بجراح بسيطة

اصابات اخرى

وتقول دافار ان المسلحين الذين انسحبوا اصيبوا بخسائر بين ٧ — ٩

قطع عمود

قطع مجهولون عمود الكهرباء الذي يوصل التيار بمدينة بيسان والمستعمرات المجاورة بالقرب من مستعمرة تل آمال وقد مضى على المدينة اربعة ايام بدون نور ولم يحضر عمال الشركة لاصلاح التلف.

حركة ونار

الناصرة في ١٣ تموز — لمراسل الدفاع الخاص — في الساعة ٣ والدقيقة ٤٥ من صباح اليوم شعر الحارس المنوط به امر الحراسة في مدرسة الحكومة التي يقيم فيها الجند بحركة غير عادية فأطلق من بندقيته النار.

جراح مميتة

وقد أصيب شخص عربي يشتغل خادماً في المعسكر بجراح قاتلة وتبين ان القتيل كان يريد وقتئذ قضاء حاجة شخصية، وبعد معاينة الجثة من قبل الطبيب صدر الامر بدفنها

في «عين ماهل»

وفي الساعة العاشرة والنصف من صباح اليوم ذهبت قوة من الجند الى قرية عين ماهل

حادث قتل

وعند ما شاهد أهل القرية الجنود قادمين اليوم فروا، فأطلق الجند الرصاص وأصيب نايف محمد حسن علوان بجراح مميتة وحسن شحاده بجراح مختلفة نقل على أثرها المستشفى الانكليزي في الناصرة وأصيب ايضاً ولد عمره ١٢ سنة بجراح بسيطة.

فرض غرامة

وبعد مدة وصل الى القرية مساعد حاكم اللواء ومساعد مدير البوليس وابلغا المختار أنه فرض على القرية غرامة قدرها ١٢٥ جنيهاً على ان تجمع في مدة ٢٥ دقيقة والا كان الجند يتولون تحصيلها.

امهال وتخفيض

ولما كان من الصعب تحصيل هذه القيمة في هذه المدة الوجيزة طلب المختار من مساعد حاكم اللواء امهاله مدة اخرى فوافق على ان تجمع الغرامة من القرية حتى يوم الخميس (غداً) في الساعة ٢ بعد الظهر وخفضت قيمة الغرامة الى ١٠٠ جنيه.

— استبدلت الفرقة المرابطة في الناصرة بغيرها.

أسر شخص

نابلس في ١٣ تموز ـ لمراسل الدفاع الخاص — بينما كان عبد الرحيم عبد الغني من قرية (بيت ايبا) جالساً في مقهى يقع في غربي المدينة بعد ظهر امس جاءه مسلحان وأخذاه معهما الى جهة غير معروفة

من سفوح الجبال

في مساء امس وبالقرب من قرية زواتا رابط مسلحون في سفوح الجبال الواقعة هناك وعند مرور دورية من الجند اطلق المسلحون النار عليها فأجاب الجند باطلاق النار من المدافع الرشاشة

سد طريق

وتابعت الدورية سيرها، وبالقرب من (دير شرف) سد المسلحون الطريق العام بالحجارة فأوقفت دورية الجند سيارتها ونزل قسم من رجالها لرفع الحجارة

تبادل النار

وفي اثناء ذلك أطلق عليهم المسلحون الذين كانوا يرابطون على الطريق العام النار وأجاب الجند بالمثل من المدافع الجبلية والرشاشة، وأخذت شارات الاستنجاد تطلق في الفضاء. وبعد ذلك خرجت قوة الى مكان الحادث. ولم يعرف من وقوع اصابات

«البقية على الصفحة ٨ عمود ١»

تفجر الانابيب

سوآل عنه في مجلس العموم

نائب يطالب بزيادة المسلحين اليهود

لندن في ١٣ تموز ـ سأل الكومندور لامبسون في مجلس العموم عما اذا كان المستر مالكولم مكدونالد يستطيع ان يذكر عدد المرات التى انفجر فيها خط انابيب البترول منذ الشروع في مده وعن عدد العرب واليهود المسئولين عن اتلافه.

لا اذكر

فرد المستر مكدونالد بقوله انني لست في مركز يسمح لي بعرض احصاءات كالتي يسألني عنها النائب، فلقد اعتدى العرب على خط الانابيب في مناسبات عديدة ولا ادري اذا كان احد من اليهود قد اعتدى على هذا الخط.

قيد البحث

فسأل المستر لامبسون عما اذا كان الوزير لا يرى في هذه الحوادث حجة أخرى قد تنفع في المستقبل في زيادة عدد اليهود الذين يسمح لهم بحمل السلاح فرد عليه الوزير بقوله ان هذه المسألة هي الان قيد البحث

* * *

راديو لندن

اذاعت محطة دفنتري ليلة أمس في مقدمة انبائها، حوادث الاضطرابات في فلسطين. فذكرت استمرار منع التجول في بعض المدن، ووضع المصابيح الكاشفة في بعض القرى لاستعمالها اثناء الليل. ثم أتت على سرد الحوادث في المنطقة الشمالية، وفي حيفا على وجه الخصوص. وبعدئذ ذكرت حرق محطة قلقيلية وهو الحادث الذي يراه القراء مفصلا في مكان آخر من هذا العدد. وذكرت أيضاً كيفية حراسة الخط الحديدي واشتراك الجيش والبوليس الاضافي اليهودي في ذلك..

يهود مصر...

موقفهم النهائي من مشكلة فلسطين

القاهرة في ١٣ تموز ـ لمراسل الدفاع الخاص — تقول الدوائر اليهودية في مصر أن اقتراح عقد مؤتمر من اليهود المصريين صادف ارتياحاً كبيراً، وهم يقترحون أن يدعى الى هذا المؤتمر ممثلون عن اليهود في العراق وسوريا والجزائر وتونس وغيرهم من يهود الشرق حتى اذا جلسوا حول المائدة المستديرة مع اخوانهم الشرقيين وقالوا كلمتهم في هذه المشكلة كان لهذا القول من قوة الحجة ما لا يتاح لو أن اليهود المصريين هم الذين مثلوا وحدهم في هذا المؤتمر...!

محاكمة يهوديين

أمام المحكمة العسكرية في القدس

قرر البوليس تقديم يهوديين للمحاكمة أمام المحكمة العسكرية في القدس، اسم احدهم زيون مرزوق وهو المتهم بقذف قنبلة يوم الاثنين الاسبق على باص عربي عند مروره من محلة يهودية في القدس قتل من جرائها اربعة من العرب وجرح ١٧

واسم الثاني زآن اولنيفسكي سائق في شركة بصات همكشير اليهودية المتهم باطلاق النار يوم ٢٤ حزيران الماضي على العرب وجرح امرأة عربية

وقد نقلت ملفات التحقيق في هاتين القضيتين الى المحكمة العسكرية. ولم يعرف بعد موعد النظر فيهما

تأييد وايزمن في «ضبط النفس»...!

نيويورك في ١٣ تموز — عقدت الجمعية الصهيونية اجتماعاً قررت فيه تأييد الدكتور وايزمن والمجلس القومي اليهودي في طلبهما الاستمرار على «ضبط النفس» بالرغم من الارهاب العربي المستمر...

عيد «حقوق الانسان» في السنجق

انطاكية في ١٣ تموز — ستشترك الجنود التركية الموجودة في الاسكندرونة مع الجنود الفرنسوية في الاحتفال غداً بعيد ١٤ تموز — د. ن. ب

اسئلة تتكرر كل يوم

اتصال الحكومتين وانتظار تقرير اللجنة

لندن في ١٣ تموز — القيت اسئلة مختلفة كثيرة على وزير المستعمرات في مجلس العموم عن الحالة في فلسطين واسباب اشتداد الاضطرابات فيها وكان بينها سؤال للمستر فلتشر عن موقف سماحة المفتي في لبنان مما يقع في فلسطين وما هي التدابير التي اتخذتها الحكومة بالاشتراك مع فرنسا للحد من نشاط سماحته. فرد المستر بطلر بقوله انه قد اجاب على مثل هذا السؤال ليلة امس ولا يستطيع ان يزيد شيئاً على القول بان الحكومتين البريطانية والفرنسية على اتصال دائم بخصوص ما يعزى الى ذلك

ننتظر التقرير...

وسأل عضو آخر: اليس في وسع الحكومة البريطانية ان تنظر بعين الاعتبار الى الاقتراحات التي قدمها الامير عبدالله بشأن استتباب السلام والطمأنينة في فلسطين. فأجاب المستر مالكولم مكدونالد وزير المستعمرات بقوله: ان لجنة التقسيم الفنية تدرس الآن بإمعان مشروع التقسيم والحالة في فلسطين وشرق الاردن، ولن تصل الحكومة البريطانية الى اي قرار قبل وضع اللجنة تقريرها

روزفلت يشترك في تسوية خلاف

واشنطون في ١٣ تموز — أعلن الرئيس روزفلت ان الولايات المتحدة قبلت الاشتراك في لجنة التحكيم بين بوليفيا وبراغواي على مشكلة شاكو — د. ن. ب

في ١٢ ساعة

١ — قلقيلية : اضرمت النار في أبنية محطة قلقيلية وفي العربة الكاشفة وبعض عربات السكة الحديد

٢ — في طولكرم : أطلقت النار على خفيرين يهوديين في تل موند فجرحا وعلى آخرين قرب بيسان فأصيبا بجراح

٣ — في نابلس : اجريت عملية تطويق واسعة وسدت طريق معروفة ووقع اشتباك بين الجند والمسلحين

٤ — في حيفا : اصيب يهوديان بجراح واحرقت ٣ أبنية يهودية ومات يهوديان جريحان بحوادث سابقة

اصابة خفيرين

في الساعتين الرابعة والنصف والخامسة والنصف من بعد ظهر امس هاجمت جماعة مسلحة مستعمرة رامات يوحانان الواقعة شمالي حيفا فاصيب اثنان من الخفراء اليهود بجراح خطرة

من ذوي «المكانة»..

يصلحون بين وايزمن وجابوتنسكي!

لندن في ١٣ تموز — اشارت جريدة «سكوتسمان» الى ان بعض النواب من ذوي المكانة.. في مجلس العموم البريطاني يبذلون المساعي القوية لاحلال الوئام بين الدكتور وايزمن وجابوتنسكي قصد ايجاد جبهة صهيونية موحدة...!

فشل مؤتمر...

وايزمن لا يحضره لتوقع خيبته

ايفيان في ١٣ تموز — لم يأت الدكتور وايزمن الى ايفيان لحضور مؤتمر اللاجئين. والمعتقد في الاوساط اليهودية أن عدم حضوره دليل على ان المؤتمر قد فشل.

لبنان ينتصر لقضية فلسطين

بيروت في ١٣ تموز — لمراسل الدفاع الخاص — أرسل فريق من النـ[...] اللبنانيين برقية الى رئيس مؤتمر افيان يحتجون فيها على التوسع اليهـ[...] فلسطين والمساعي التي يبذلها الصهيونيون لانشاء وطن قومي لليهود[...]

فلسطين في الصحف الانكليزية

العرب في فلسطين

منذ حل الانكليز في انكلترا

كيف «ينصفون» قوما بظلم قوم آخرين ...

حمل الينا بريد الامس عدداً من جريدة من جرائد الاقاليم الانكليزية، اسمها «بركشاير كرونكل» تصدر في مدينة ريدنغ، وفي هذا العدد تحت عنوان (المأساة الفلسطينية — حل ممكن للمعضلة) ما ننقله فيما يلي:

مدير مدرسة

«أما تركنا الاشياء تجري كما تجري الان، فان هذا الترك لن يكون له معنى الا اطالة أمد هذه المأساة العظيمة التي تتصادم فيها الاراء تصادماً يخلق افظع الاضطرابات المفجعة»

هذا هو ما صرح به المستر ا. ب كاسل، مدير مدرسة «لايتن بارك» في خطاب له القاه في مأدبة الغداء الاسبوعية التي اقامها نادي الروتاري في ريدنغ، وكان موضوع هذا الخطاب هو (اليهود والعرب في فلسطين) وقد ترأس هذا الاجتماع المستر ب. ا. ويكاين رئيس النادي.

معرفة اسابيع

وكان مما قاله المستر كاسل انه لا يدعي معرفة فلسطين حق المعرفة، ولا يقول انه خبير بمعضلاتها الصعبة، ولكنه امضى هناك، في مناطق المأساة، بضعة اسابيع عرف فيها آراء الناس، وشاهد فيها كل ما استطاع ان يشاهده من فلسطين

حقهم في انكلترا

وقال الخطيب ان فلسطين ارض مقدسة لثلاث امم، فهي لليهود ارض المعاد، وهي للمسيحيين الارض المقدسة وهي للمسلمين ارض البركة

وكنتيجة للفتح الاسلامي، جاء العرب فاستوطنوا فلسطين منذ حل الجنس الانكلو — سكسوني في انكلترا

اساس الشر

وفي عام ١٩١٥ احتاجت بريطانيا الى تأييد العرب لها فوعدتهم بالمساعدة على توطيد مركزهم الوطني، واختلف بعد ذلك فيما اذا كانت فلسطين قد دخلت ضمن الاقاليم التي وعد العرب بالمساعدة فيها، أم لم تدخل

وفي عام ١٩١٧ صدر وعد بلفور بان يكون لليهود وطن قومي في فلسطين ولكن من اي نوع؟

هذا هو ما لم يعرف تعريفاً صحيحاً ابداً، اللهم الا انه لم يفهم من هذا الوعد قط، انه يعد اليهود «بدولة يهودية» بالمعنى السياسي للدولة

لا تظلموا...

ومضى المستر كاسل في خطابه الى ان قال ان في الدنيا ١٧ مليونا من اليهود «وان واجبنا كمسيحيين ان نساعد اليهود المضطهدين ولكن ليس من العدل في شيء مزجنا المعضلة اليهودية العالمية بمعضلة فلسطين»

وبعد ذلك قال المستر كاسل «اننا لا نستطيع ان ننصف امة بظلمنا لامة أخرى، ويجب علينا ان نتذكر دائماً ان هذا النزاع القائم بين العرب وبين اليهود في فلسطين ليس نزاعاً عنصرياً ولا دينيا على الاطلاق وانما هو نزاع سياسي واقتصادي

المخاوف الحقة

وأشار المستر كاسل الى ان عدد اليهود في فلسطين قد تضاعف منذ بدء الاضطهادات في المانيا وان العرب تخوفوا وما يزالوا متخوفين عن حق من ان يصبح عدد اليهود وهم الاكثرية في اقليم عربي بحت، ويزيد في هذه المخاوف ان اليهود الصهيونيين يريدون حشد اليهود المكروهين في الدنيا، على الارض التي يقولون ان التقاليد قد وصلتهم بها وقال الخطيب بعد ذلك انه رأى اعمالا «بديعة» عملها اليهود في فلسطين ولكنه لا يوافق على ان يذهب اليهود الى ابعد مما ذهبوا اليه الى الان فيطالبوا بان تكون فلسطين كلها «دولة يهودية»

«البروباغندا» المضللة

ذلك لان العرب يشعرون بان عليهم — وفلسطين ملك لهم — ان يكافحوا في سبيلها الان. قبل فوات الاوان، وقبل أن يتسلم اليهود هذه البلاد الى ابد الابدين

ويعرف العرب ايضاً ان قضيتهم العادلة لم تشرح ابداً شرحاً كافياً في اوربا الغربية، اذ يتميز اليهود عنهم بما لهم من وسائل (البروباغندا) المؤيدة باموال اليهود الاميركيين والاوروبيين

التقسيم لا ينفع

وقال المستر كاسل بعد ذلك ان المعضلة يجب ان تحل باسرع ما يستطاع لان حدتها تزداد يوماً عن يوم، واذا كان الفريقان ... لا يحتمل منهما ان يصلا معاً الى أي نوع من انواع المسالمة والوفاق، فان الحل اذن يقع على كاهل الحكومة البريطانية

ويوافق الفريقان معاً على ان التقسيم ليس بحل نافع، فاي حل اذن يجب على بريطانيا ان تشرع في وضعه في الحال؟

مع فرنسا واميركا

تستطيع بريطانيا ان تضم اليها فرنسا واميركا، وتشترك معهما في ايجاد حل لمعضلة اليهودية العالمية، ومما لا شك فيه ان في هذا العالم الفسيح مكاناً للمضطهدين من ابناء الجنس اليهودي

لارضاء العرب

ويجب على بريطانيا في هذه الحال ان تظهر منتهى السخاء فتنزل لهم عن مبلغ ضخم من المال ينفقون على تعليم الاطفال العرب في فلسطين، على نفس الاسس التي يتعلم عليها ابناء اليهود

الحل الدائم

واذا كان ما شرحته هنا هو الحل الموقت للمعضلة الفلسطينية، فاني لا ارى حلا دائما الا في ان يوافق اليهود على ان لا تزيد نسبتهم العددية في فلسطين عن ٤٠ في المائة (كذا)، وبذلك يصبحون اقلية سياسية دائمية

وبعد ذلك اقترح المستر جون وك شكر الخطيب فثنى الرئيس على ذلك، وارفض الاجتماع

* * *

اكتشاف الغدد

يعيد الشباب في ٢٤ ساعة

الذين يشكون من فقد الهمة، وتهيج الاعصاب، وضعف الجسد، وعدم نقاء الدم، وفقدان الذاكرة، ولو لئك الكبار في السن المتهوكين قبل اوانهم ميسرهم ان يعلموا بالكتشاف جديد للغدد اكتشفه دكتور اميركي

هذا الاكتشاف الجديد يجعل في الامكان، وفي سرعة وسهولة اعادة الهمة الى الغدد والى الجسد فهو يبني دما جديداً نقياً ويقوي عقلك، وذاكرتك فتشعر كانك رجل جديد في ٨ ايام فقط

وفي الحق ان هذا الاكتشاف الذي هو دواء منزلي، لطيف سهل التناول في شكل حبه فيغني عن عمليات الغدد، ويبدأ ببناء همة جديدة ونشاط في ٢٤ ساعة وهو في ذلك خال من الضرر، في مفعوله

ونجاح هذا الاكتشاف الجديد المسمى (في - تابس) الدكتور نكسون كان نجاحاً عظيما في اميركا الى الدرجة التي صار معها يوزع من جميع الصيدليات مع ضمان الحصول على الرضاء التام او تعاد النقود.

وبعبارة اخرى ان (في - تابس) الدكتور نكسون لا بد وان يجعلك تشعر بالهمة التامة والنشاط وبانك عدت اصغر مما كنت من ١٠ الى ٢٠ سنة، او ما عليك الا ان تعيد العلبة الفارغة وتسترد نقودك.

العلبة المزدوجة ذات ٤٨ حبة من (في - تابس) الدكتور نكسون تكلفك قليلا والضمانة تحميك واذا لم تستطع صيدليتك ان تزودك بها اكتب الى ص. ب ٣٠٦ القدس.

اعلان

صادر من المحكمة الشرعية لتسوية الاراضي

تقدم لدينا مضبطة موقعه من مختار قرية بيت لاهيا التابعة لقضاء غزة تتضمن بأن حسن احمد ابراهيم قشقش توفى منذ شهر عن زوجته حازية بنت عبد القادر ابو عيده وعن اولاده منها عبد الحميد ورمضان وخيزران لا غيرفمن له اعتراض على هذه الوراثة فليراجع المحكمة المشار اليها خلال ثلاثين يوماً من تاريخ النشر

تحريراً في ٩-٧-٣٨

القاضي الشرعي

محمد اللبابيدي

(٤٠٣٤)

عن «الديلي ميل»

الانتداب البريطاني في فلسطين

محاولة فاشلة للتوفيق بين الفريقين

قلق المكلف البريطاني من كثرة النفقات

نشرت جريدة «الديلي ميل» مقالا رئيسياً عن الانتداب البريطاني في فلسطين وعن تبرم الرأي العام البريطاني منه وقد جاءت البرقيات قبل أيام على موجز هذا المقال. وفيما يلي ننشر ما لم تنشر اليه البرقيات في حينه:

تجدد الاضطرابات

بعد ان بحثت «الديلي ميل» موقف انكلترا في فلسطين قالت: ان تجدد الاضطرابات أصبح امراً معتاداً في كل يوم. وان الانباء الاخيرة تدل على ان العداء الذي لا يخمد بين العرب واليهود قد انفجر أخيراً فترك وراءه الاثار المعروفة من قتلى وجرحى

الارواح والاموال

وقد أخذت بريطانيا منذ انتهاء الحرب العالمية تنفق في فلسطين بصفتها الدولة المنتدبة الاموال والارواح في محاولة فاشلة تريد بها التوفيق بين فريقين لا يمكن أن يتم التوفيق بينهما وفي اعادة النظام الى بلاد يسود فيها الاضطراب

مشروع التقسيم

والرأي العام البريطاني هنا يريد ان ينتهي هذا الاتفاق الذي لا فائدة منه وهو يسأل متى يكون ذلك، ولقد انقضى عام منذ اشارت لجنة بيل بمشروع «التقسيم» ومنذ اقترحت تعيين لجنة فنية لبحث المسائل المتعلقة بالمشروع

ادوار التأجيل

ثم قالت الجريدة: وبعد ذلك دخلت المسألة في ادوار التأجيل لا نهاية لها، فأمل تعيين اللجنة شهوراً — انتظاراً لتحسن الاحوال — ولكن الاحوال لم تتحسن. ولا فرق بين هذه الاحوال الان وما كانت عليه منذ عام بل لم تتغير هذه الاحوال تغييراً يذكر مما كانت عليه منذ ١٨ عاماً

مهمة اللجنة

وانتقلت الجريدة بعد ذلك الى الكلام عن مهمة اللجنة البريطانية في فلسطين فقالت: واللجنة الان سائرة في عملها ولكن هنالك أمل في ان تنتهي منه سريعاً. ولقد قال المستر مالكولم مكدونالد وزير المستعمرات منذ أيام قليلة انه ليس في الامكان تعيين الموعد الذي ستقدم فيه هذه اللجنة تقريرها.

حفظ النظام

وهذا القول لا يريح دافع الضرائب البريطاني، فقد اتضح أخيراً أن من الضروري اتخاذ تدابير اضافية كثيرة النفقات للمحافظة على النظام

مركز بريطانيا

ونحن ملزمون طبعاً بان نقوم بالتبعات التي على عاتقنا ما دمنا في فلسطين ولكن كنا عجلنا بالتخلص من هذا الانتداب الذي كان يجب ألا نقبله مطلقاً والذي حملنا خسارة كبيرة من الاموال والارواح والذي أساء مركزنا الدولي — كان افضل لنا وأولى.

ان البلاد تنظر الى اللجنة طالبة منها التعجيل بانهاء مهمتها باسرع ما يستطاع.

السمن الحديدي المكفول !!
السمن البقري الفاخر !!
وافخر واجود اصناف زيت الزيتون واجود اصناف مال القبان والصابون النقي ماركة البقرة تجدونها في محل

امين كنج احمد

يافا: سوق الصلاحي
ص. ب ٢٨٨

(م. الشرق)

اعلان بيع ملك

من دائرة اجراء القدس

نمرة القضية ٦٩٥—٣٧

المقدار كاملا. الجنس ارض ملسا ومزروعة خضار. الموقع واد الجوز. البلدة الخليل. المساحة ٤٢ دونما و٨٣٧ متراً. القيمة المخمنة ٨ جنيهات لكل دونم. الحدود شرقاً على سليمان واحمد سلامه واحمد ابو حمده، غرباً الطريق، شمالا ارض محمود احمد النصره واحمد سلامه، جنوباً الطريق ومحمد جرار. القيمة المدفوع خمسون جنيهاً

ليكن معلوماً لدى العموم انه كان طرح للبيع في المزاد العمومي الملك المبين مقداره وجنسه وموقعه عاليه العائد الى حامد امين عمرو من الخليل المديون الى موسى مخلوف دهان بمبلغ مائة جنيه والرسوم والفائدة

وحيث تقرر تمديد المدة ثانياً فمن يرغب شراء الملك المذكور يمكنه مراجعة دائرة اجراء القدس بظرف شهر واحد ويشترك بالمزايدة بعد دفع الديبوزيتو عشرة بالمائة من القيمة المخمنة المبينة اعلاه مع العلم بان لا يقل الضم اقل من المائة خمسة مع العلم بان اجرة الدلال وجميع رسوم الطابو والبلدية على المشتري ولاجله صار اعلان الكيفية.

في ٥—٧—٣٨

(٤٠٣٨) مأمور اجراء القدس

اعلان

صادر من المحكمة الشرعية لتسوية الاراضي

تقدم لدينا مضبطة موقعة من مختار قرية بيت لاهيا التابعة لقضاء غزه تتضمن بأن مصطفى صالح غبن من اهالي القرية المذكورة توفي منذ اربع وعشرين سنة عن ولده اصماعيل لا غير فمن له اعتراض على هذه الوراثة فليراجع المحكمة المشار اليها خلال ثلاثين يوما من تاريخ النشر

تحريراً في ٩-٧-٣٨

القاضي الشرعي

محمد اللبابيدي

(٤٠٣٢)

من القاهرة

برقية علوبة باشا الى المندوب البريطاني

القاهرة في ١٣ تموز — لمراسل الدفاع الخاص — أرسل سعادة الاستاذ محمد علي علوبة باشا برقية الى المندوب البريطاني في فلسطين جاء فيها ما يلي: ان حالة فلسطين تثير في نفوسنا القلق اشفاقا على هذا الشعب الهادي. ونرى ان بريطانيا لا ترضى استمرار تلك الاعمال وتعمل على استقرار الامر لتحقيق مطالب العرب العادلة، وبهذا وحده تصون سمعتها وتحفظ صداقتها مع الاقطار العربية والاسلامية.

يوم فلسطين في اميركا واخواننا المهاجرون

تلقى رئيس اللجنة العربية البرقية التالية من الدكتور فؤاد شطارة رئيس حزب الجامعة العربية في نيويورك: «الجامعة العربية ترسل تشكراتها الى سعادة محمد علي علوبة باشا، وقد خصصت يوم ٢٤ تموز الحالي كيوم لفلسطين تجمع فيه التبرعات وتقام الصلوات. والجامعة تقدر برقية علوبة باشا والزعماء الاخرين.»

ابعاد طالب مصري من فرنسا

وردت برقية من الطلبة المصريين في باريس يشكون فيها من ابعاد زميل لهم وقطع دراسته بمناسبة زيارة ملك انكلترا ويطلبون تدخل الهيئات الدبلوماسية المصرية لالغاء قرار الابعاد.

الملكة نازلي وكريماتها يسافرن الى اوروبا

الاسكندرية في ١٣ تموز — لمراسل الدفاع الخاص — تغادر الملكة نازلي وصاحبات السمو الاميرات كريماتها قصر المنتزة في صباح الخميس القادم الى الباخرة «النيل» التي تبحر بعد ظهر اليوم المذكور الى اوروبا.

معاهدة تجارية بين مصر وتركيا

اسطنبول في ١٣ تموز — ستدور قريبا محادثات بين مصر وروسيا لعقد اتفاق تجاري ينظم العلاقات الاقتصادية والتجارية بين البلدين وسيتم هذا الاتفاق على اساس تعهد روسيا بالامتناع عن القيام بكل دعاية شيوعية في مصر.

قائد القوات يزور وزير الحربية المصرية

زار الجنرال فيتليمون قائد القوات البريطانية في الشرق الادنى صباح أمس وزير الحربية المصرية في مكتبه بالوزارة. وقد رد له الوزير الزيارة بعد الظهر. ولم يعرف البحث الذي دار في هذين الاجتماعين.

احصل على النوم الهني هذا المساء

تشير الاحصاءات على ان الحر يسبب لاكثر الناس القلق ويحرمهم النوم الهني لهؤلاء نقول انه ثبت بالتجربة بان اسبرو يمكن العموم من التمتع بلذة النوم والراحة. اذا خذ منه قرص او قرصان قبل النوم. تذكروا بان اسبرو لا يخدر انما يلطف الحرارة فينعش الجسم لذلك اصبح.

ASPRO

اسبرو

الواسطة الوحيدة للحصول على النوم الطبيعي الهني

اسيادي

سلاماً وتحيه وبعد اعلمكم ان وجع الرأس ينتابني دائما ولقد زاد في المدة الاخيرة مما اضطرني لان اراجع الطبيب وقلت له انني كثيراً ما كنت اتناول العقاقير فطلب الي ان اجرب (اسبرو) فكان خير دواء وبه استرحت من هذا المرض اللعين ولقد رأيت من الواجب تقديم شكري الخ.

الوكلاء

مستودع الادوية الوطني الفلسطيني

يافا

شارع بسترس

قلقيليه — فلسطين امين شاكر بكر

باكيت	قرص	٢	سعر	٧ ملات
علبة	«	٥	«	١٥ ملا
«	«	١٠	«	٣٠ ملا
«	«	٢٧	«	٧٠ ملا

غزة في ٦ ايار ١٩٣٧

عزيزي نيودور سروف

شكراً لك على حبات الاسبرو فقد جربتها والدتي وكانت خير دواء لصداع المتواصل الذي كان ينتابها بين الحين والاخر. شكراً لك.

المخلص حلمي ابو شعبان

الظريفة

الطلب ٥ ملات — الطلب ٥ ملات

مطعم، بار، طرب، واوتيل — يافا ساحة السرايا

نعلن للجمهور اننا اعدنا افتتاح محلنا حسب اشغالنا القديمة وصممنا على ان يكون جميع زبائننا الكرام في غاية السرور والابتهاج لما ادخلناه من التحسينات العظيمة في الفرش والطعام النظيف وحسن معاملة الخدم (م الشرق)

صفوة ما يحمله بريد الشرق والغرب

طرائف شتى

اصابع رسام ـ ماهي حالات الطوارىء

القطط والغازات ـ كتاب غامض ـ الطلاق والزواج

من «البيل» احدى صحف الاحد الانكليزية الكبرى، وعن المجلات التي تعني بالطرائف اكثر من عنايتها بالسياسات، ننقل المعلومات الطريفة التالية:

اصابع رسام

هـذا شاب صغير في هوليوود ـ مدينة السينما ـ قد أمن على ابهام يده اليمنى لدي احدى شركات التأمين بمبلغ ٢،٤٠٠ جنيه ثم عاد فأمن على السبابة وعلى اصبعه الوسطى بمبلغ ٢،٤٠٠ جنيه ايضا لكل منهما، اما الخنصر والبنصر، وهما اقل اهمية عنده من اصابعه الاخرى، فانه أمن عليهما بمبلغ ٤٠٠ جنيه فقط، لكل منهما

وهذا الشاب ذو الاصابع «العزيزة الغالية» هذه، هو ماكس ناكتور، الرسام الذي تؤثره نجوم السينما على غيره من الرسامين، في رسم صورهن المكبرة بالزيت، وعليه فأن هذه اليد اليمنى التي بها يرسم رجال هوليوود ونسائهـا وآنساتها، تبلغ قيمتها الان ٨،٠٠٠ جنيه.

حالات الطوارىء

اذا سئلت دائرة اسكتلانديارد من الرقم ٩٩٩ ـ وهو رقم تلفون الطوارئ، في لندن، فأن لديها الشيء الكثير مما تقوله ردا على هذا السؤال،

ذلك لان الناس تختلف آراؤهم في حالات الطوارىء، وفي الشيء الصحيح الذي يمكن ان تتألف منه حالة من حالات الطوارىء

اما البوليس، فان الاشياء التي تتألف منها حالات الطوارىء في نظره، هي السرقة الليلية، والمرض الفجائي، وتصادم السيارات، واي حادث من حوادثها، والحرائق، وهلم جرا

واما بعض الناس، فتتألف لديهم حالات الطوارىء من ... قطة تسلقت شجرة من اشجار الحديقة ... أو كلب ضاع من صاحبه أو صاحبته ... أو سرب من النحل خط على المصباح الكهربائي المواجه للمنزل ... أو زوج تخانق مع زوجته، وأصر على ان تكون الكلمة الاخيرة هي كلمته، وهلم جرا، من الاشياء التافهة

وقد شكا موظفو دائرة الرقم ٩٩٩ الى البوليس من هذه الاشياء الاخيرة، وامثالها، وكانت العادة فيما مضى ان يرسل النبأ الوارد من طريق ٩٩٩ الى اقرب نقطة بوليس من المكان الوارد فيه النبأ، اما الان فكل ماتتسلمه دائرة الرقم ٩٩٩ ترسله الى اسكتلانديارد، لتمحصه، وتفرز الزوان منه من القمح

وبعد هذا القرار تلقت دائرة اسكتلانديارد من دائرة الرقم ٩٩٩ في مدة ٤٨ ساعة فقط ٧٧١ اشارة تلفونية فحصتها وغربلتها فكان نصفها من الزوان والنصف الاخر من القمح

فتى يميز اهالي لندن بين الغث والثمين..؟

القطط والغازات

لا حديث للناس في اوروبا الان، الا حديث الحرب، وماسينصب فيها من السماء على البشر وعلى الحيوانات، والزرع والضرع من الكوارث

وعندما تجيء هذه الحرب ستكون للكلاب العزيزة على اصحابها، كمامات واقية من الغازات السامة، اما القطط فانها لن تحتاج الى شيء من هذه الكمامات

ذلك لان دائرة الوقاية من الغارات الجوية في لندن، تزعم منذ الان ان الكمامات تضر بالقطط اكثر مما تفيدها!

أضف الى ذلك ان القطط قد عرفت كيف تحافظ على نفسها اتم المحافظة اثناء الحرب العظمى الماضية، فكانت القنابل اذا بدأت تتساقط، أسرعت القطط الى اعمق قبو في المنزل، فكانت فيه أول الملتجئين وآخر التاركين

والمثل السائر يقول «للقطة سبع أرواح» وقد برهنت القطط فعلا على ان قتلها ليس بالامر السهل... حتى بالغازات السامة

كتاب غامض

في مكاتب شركة الطرق الجوية الامبراطورية في لندن، مكتب خاص يتلقى المكاتبات والرد عليها وفي هذا المكتب كثيرون من الخبراء باللغات ... الحية والميتة ايضاً

وقد حار هؤلاء الخبراء مؤخراً في امر «كتاب غامض» وصل اليوم بالبريد الجوي: على ظهر احدى سفنهم الطائرة ولم يستطع احد منهم ان يفك ما فيه من الرموز والطلاسم.

وقد ظن رؤساء الشركة ان هذا الكتاب قد يكون من سائح غني، او من امير من أمراء الشرق الاقصى، يريد من الشركة شيئاً يستحق الذكر، وكذلك عهدت الشركة الى محل في لندن متخصص في جميع لغات الدنيا، فترجم لها هذا الكتاب الى الانكليزية واخذ منها مبلغاً ضخما من المال اجرة للترجمة، فماذا في الكتاب؟

انه من رجل سلافي، مقيم في سنغافورة يقول باللغة السلافية العامية: «ارجو ان اتقدم الى شركتكم بطلب.. وظيفة عتال...

الطلاق والزواج

«تريد المرأة ان تتزوج مرة اخرى، بمجرد ان تصبح ارملة»

هذا هو ما يقوله المسجل العام في لندن، في آخر احصاء اصدرته، وهو من عام ١٩٣٥، وان كان لم يصدر الا منذ ايام قلائل،

والمرأة الارمل، اشد رغبـه في الزواج من الرجل الارمل، من سن ٢٠ الى سن ٢٥ اما من سن ٣٥ فما فوق، فالرجل الارمل تزيد رغبته في الزواج اكثر من المرأة الارملة

وقد بلغ عدد الارامل اللائي عدن فتزوجن في ذلك العام ٥٦٦٢ ارملة، اما الابكار اللاتي تزوجن لاول مرة في ذلك العام فكن ٣٤٩،٥٣٦ فتاة في انكلترا كلها، بزيادة ٧،٢٢٩ فتاة عن عام ١٩٣٤

واذا سألت عن الازواج فمعظمهم الواحدة والعشرين، اما اذا سألت عن الفتيات اللاتي تزوجن، فاعلم ان ١٥ في المئة منهن كن قاصرات، دون سن البلوغ مع الاسف

في سطور

الرهبان والسلام

في جزيرة سيلان مدينة «مقدسة» اسمها «اوتوردها بورا» يصلي فيها الرهبان الهندوس الان ست ساعات متواليات في جميع ايام الاسبوع، صلوات يتضرعون فيها الى الله ان يوطد السلام في الدنيا

وقد تحدث مكاتب «روتر» مع كبير هؤلاء الرهبان فقال هذا له: «ان كل فكرة تحمل في ثناياها قوة روحية، ولذلك اذا حشد جمع كاف من الرجال افكارهم كلها، ووجهوها في اخلاص الى ناحية استتباب السلام العالمي، فان القوى الروحية المتجمعة في افكارهم لا بد لها في النهاية من أن تنال الهـدف الذي ترمي اليه هذه الافكار»

البوليس مع الاهالي

وقعت اضطرابات في بخارست، بسبب ارتفاع أثمان التذاكر في الترامويات والباصات، وهي كلها مملوكة للبلدية، وقد رفعت هي هذه الاثمان حتى دون ان يشير وزير الداخلية المسيو كالينسكو

وفي هـذه الاضطرابات، انضم البوليس الى الاهالي لانهـم على حق، وعلى اثر ذلك صرح المسيو كالينسكو ان الزيادة التي فرضتها البلديـة ليست قانونية، وصار الاهـالي يركبون الترامويات والباصات ويرفضون وهم فيها ان يدفعوا غير الاثمان الاصلية

اليهود النمسويون

نشرت مجـلة (بريطانيا العظمى والشرق) المعروفة، لمكاتبها الخاص في القدس، رسالة جاء فيها ان اليهود النمساويين المقيمين في فلسطين قد (ضمهم) اليهم اليهود الالمانيون. كنتيجة لاستفتاء تام به اليهود النمساويون، وفاز فيـه الرأي القائل بان نكبة اليهود في المانيـا والنمسا اصبحت واحدة

اما قبل هـذا (الانضمام) فكانت اليهود النمساويين مؤسساتهم الاقتصادية والاجتماعية والفنية الخاصة بهم كطائفة مختلفة عن الطائفة اليهودية الالمانيه

* * *

نظرة في النجوم

في اسبانيا والمانيا وفرنسا واليابان والصين

ثورة في روسيا ينتصر فيها ستالين...

عاد «ادوارد ليندو» منجم جريدة (البيبل) الانكليزية، فنظر نظرة في النجوم، ثم كتب عن الشرق والغرب، ما نجمله فيما يلي:

الى ازمة كبرى

ستتحرك الدنيا في نهاية هذا الاسبوع، متجهة الى ازمة من اكبر الازمات، وكل شيء في الطوالع يدل على قرب وقوع انفجار اروع من الانفجارات السابقة، واهم حادث من الحادثات المنتظرة، هو ما سيحاوله أحد الديكتاتورين من انتزاع يد بريطانيا ليرغمها على انتهاج سياسة خارجية جديدة.

حول اسبانيا

وستتخذ هذه المحاولة شكل المطالبة ـ بالجملة لا بالقطاعي ـ بجميع الحقوق الدولية الناجمة عن الحرب الاهلية الاسبانية

وقد تجر هذه المحاولة الى اشتراك السفن الحربية في العمل!

اما النتيجة فلا يستطاع تقديرها من الان، ولكن الطوالع تدل على ان بريطانيا ستقف وقفة القادر الجبار... وستنال كل ما تريد.

قيصر جديد

أما في المانيا، فتختمر من الان حوادث غريبة، ولست واثق بعد تمام الوثوق من ان هتلر يريد ان يرفع رتبته الى درجة اعلى من درجة زعامة الريخ... ولكن يحتمل كل الاحتمال ان يصبح وهو قيصر الماني الثاني، بعد الامبراطور غليوم

واني لواثق جداً من شيء واحد: هو انه سيظفر بالقاب شرف جديدة، باوسمة ونياشين جديدة من عواهل اوروبا، وان هذه الانعامات الملكية ستبعد انظار الشعب الالماني عن التطلع الى حقيقة الازمة المالية، المقدر لها ـ كما تنبأت سابقاً ـ ان تشتد في هذا الشهر، تموز

بلوم قد يعود

وأما في فرنسا فستقع حوادث سيئة جداً، ولكنها تنقشع بأيام قلائل، وستظهر في الجبهة الامامية شخصية قوية جداً، وتدل الطوالع على ان المسيو بلوم سيرتفع نجمه من جديد، فيكون هو هـذه الشخصية القوية، او يكون كل تأكيد مشتركا معها

وستواجه فرنسا فتنة داخلية كبرى ومشاكل معقدة على الحدود، ولكنها تخرج في النهاية وقد انحلت معضلاتها كلها

ثورة في روسيا

كتب الي الكثيرون من القراء يسألونني عما اجملته في بنوداتي السابقة عما يجري في روسيا، وانا هنا اتولى شرح المعضلات الروسية الكبرى فيما يلي

١) ستنشب في روسيا ثورة تنقسم فيها البلاد الى معسكرين مسلحين يصر كل معسكر منهما على ان يظفر بالنصر لنفسه ... ولن يصل من انباء هذه الثورة الى الخارج الا القليل النادر ولكن بعد ان يشتد اضطراب النار من البر والجو ستسمع اوروبا الكثير من انباء الثورة، ومن المحتمل كل الاحتمال ان يكون ذلك اما في اواخر آب او اوائل ايلول.

ستالين ينتصر

٢) ستقرب هذه الثورة اجل الحلف الجديد الذي سبق لي ان تنبأت بان روسيا مقدمة عليه ومن اجل هذا الحلف كانت اعمال «التنظيفات» التي قام بها الدكتاتور الاحمر وهي لم تقف بعد، ولا بد من «تنظيفات» اخرى بمحاكمات وبغير محاكمات واذا كانت هذه التنظيفات ستكون سببا من اسباب الثورة فان من المؤكد طبقا لما تنبىء به الطوالع، ان ستالين سينتصر وانه سينجح في عقد الحلف الجديد... بين روسيا وبين المانيا بعد ان تكون الاولى قد تخلصت مما فيها من «العناصر الهدامة»

ويحتمل كل الاحتمال اتمام عقد هذا الحلف بعد ثلاثة اشهر من بدء قيام الثورة.

شانغ يتقوى

تدخل الصين في شهر ايلول في طالع سعيد، تتاح فيه لشيانغ كاي ـ شك، فرصة حسنة لتوطيد مراكز قواته المحاربة والظفر بتأييد جوية، وبمساعدات قيمة جديدة من الخارج

وسترى الصين عما قريب وهي موحدة في حربها مع اليابان، وهذه وحدة كانت قبل بضع سنين بعيدة التحقيق، ولكنها ستتم الان .. بعد عودة الولايات المنشقة الضائعة مع اليابان، الى احضان امها الصين.

ثورة في اليابان

وفي هذا الوقت نفسه، سيكشف الزمن عن مؤامرة كبرى واسعة النطاق في اليابان، وسيشترك اناس من العظماء في هذه المؤامرة التي ستنجح، وتنشب بسببها ثورة طاحنة، تعمد فيها الحكومة الى نزع السلطات كلها من يد (ابن ماء السماء) لجعله صفراً على اليسار.

وسيكون من نتائج هـذا العمل الحكومي، اشتداد غضب الجماهير... وسقوط هيبة الزعماء الحكوميين... وانتحار عدد كبير من اشهر الساسة اليابانيين، ومن ابرع القواد العسكريين

وستنجح هـذه الثورة في خلق «حركة يسارية» تعمل على تحويل الرأي العام الياباني الى الناحية البلشفية، ضد الرأسماليين.

ثورة في الجيش

ولا تكاد هـذه الانباء تصل الى الصين، حتى تنشق الجيوش اليابانية المحاربة هناك على نفسها، وتثور بعض الفرق منها على البعض الاخر، ولكن القيادة العليا اليابانية في الصين تتغلب على الموقف في النهاية، وتخمد الثورة نهائيا، وتحاكم المسئولين عنها

في أميركا

وتدل طوالع اميركا على قرب وفاة رجل عظيم من رجالها، ربما كان هو اعظم عظمائها في الوقت الحاضر

وهناك ادلة ايضا على موت، او افلاس ملك من ملوك السينما في الولايات المتحدة ...

فتش عن المرأة

شاب تركي يلقى حتفه في باريس

حيرة البوليس في الدوافع على الوفاة

نشرت «الدلي ميل» لمكاتبها الخـاص في باريس، رسالة تلفونية، نجملها فيما يلي:

شاب نابغة

يحقق البوليس الفرنسي الان في مأساة غامضة، لاقى فيها حتفه شاب تركي لامع نابغـة، عمره ٢٩ سنة، واسمه اسماعيل باكي صاقر، وقـد انتشلت جثته من نهر السين على مقربة من ناحية «بونت اي آلما» في باريس يوم الاثنين ٤ الجاري

في لجنة رسمية

أما أخته المس باكي صاقر، وهي تلميذة سابقة في مدرسة انكليزية عالية في استانبول، وطالبة فلسفة الان في جامعة باريس، فانها قالت لمندوب «الديلي ميل» ليله الامس ان اخاها، وهو نجل مدير بنك من اكبر واشهر البنوك التركية، جاء الى باريس سكرتيراً للجنة المالية التركية التي اوفدتها حكومة انقرة للبحث في مسألة الديون التي على تركيا لفرنسا. وفي يوم الجريمة غادر المنزل الذي يقطنه في الطرف الغربي من باريس قائلا: (انني سأتناول طعام العشاء في خارج المنزل مع بعض الاصدقاء»

امرأة جذابة

وقالت هذه الاخت ايضاً ان اخاها تعشى في تلك الليـلة مع اعضاء اللجنة التركية، ومع اصدقاء لهم ولد، ثم سار مع واحد منهم بعد العشاء الى ناحيـة (غراني بولفاز) وبعد دقيقتين او ثلاث دقائق ـ كما قال لها هذا الواحد الذي كان مع اخيها ـ لحقت به امرأة انيقة الملبس، كان يمشي معها رفيق لها، فنادت على اسماعيل فترك صديقه وتبعها، وتركت هي صديقها واختلت باسماعيل في ناحية من الشارع، وتكلمت اليه همساً، كلاما لم يسمعه احد، ولما ظن صديقه الذي كان معه ان المرأة الجذابة التي تكلمه صديقة له يعرفها منذ زمن، آثر الانسحاب ورجع وحده الى مقر اللجنة المالية، اما بعد ذلك («فاننا لم نر اخي اسماعيل الا جثة هامدة، منتشلة من النهر)

ليس له اعداء

وعثر البوليس في جيب معطف الشاب النابغة على نصف ورقة بنكنوت من فئة ١،٠٠٠ فرنك، وعلى ورقتين صحيحتين سليمتين من فئة ١،٠٠٠ فرنك ايضاً، ولكنهما كانتا مدعوكتين دعكا يدل على ان من دعكهما كان في حالة غير عادية

وتقول المس باكي صاقر «ان في المأساة اسرارا غامضة لم تهتد الى حلها بعد، ولكنني أؤكد ان اخي محبوب جدا من جميع عارفيه، وانه ليس له اعداء على الاطلاق، سواء من السياسيين أو من رجال الاعمال المالية والاقتصادية، فمن أين وكيف نشأت هذه العداوة التي أودت بحياته وهو في ريعان الشباب»؟

هل راهن وربح

وقد فهم مندوب «الديلي ميل» من هذه الشقيقة ايضا، ان شقيقها يحمل في العادة ٣،٠٠٠ فرنك في جيبه، دائما، ولكنه في ذلك النهار كان قد اعتزم ان يذهب الى سباق الخيل ويراهن على الحصان الايطالي (نيركو) وقد ربح ذلك الحصان في ذلك النهار، فلا بد ـ اذا كان اسماعيل قد راهن ـ ان يكون قد أخذ ما كسبه من المال، وضمه الى الثلاثة آلاف فرنك التي يحملها في جيبه، اما

«البقية على صفحة ٧ عمود ١»

اعلان

صادر من المحكمة الشرعية لتسوية الاراضي

تقدم لدينا مضبطة موقعة من مختار قرية بيت لاهيا التابعة قضاء غزه تتضمن بأن ابراهيم محمد سلمان توفي منذ خمس واربعين سنـة عن زوجته فطومه بنت ابو غانم وعن اولاده دياب ومحمد وخضر وكامله وفرحه ثم توفيت فرحه المذكوره عن والدتها فطومه وعن زوجها عبد خميس سلمان وعن اخوانه الاشقاء دياب ومحمد وخضر وكامله ثم توفيت فطومه المذكوره عن اولادها المذكورين فمن له اعتراض على هذه الوراثة فليراجع المحكمة الشان اليها خلال ثلاثين يوماً من تاريخ النشر تحريراً

القاضي الشرعي
محمد البايدي

(٤٠٣٥)

بعد مناقشة ...

معارضو «التقسيم» اليهود أمام اللجنة

في الاجتماع الذي عقدته أمس اللجنة التنفيذية الصهيونية في القدس دار البحث حول شئون الامن العام وحول ظهور معارضي التقسيم أمام اللجنة الفنية . وبعد نقاش اشترك فيه بن غوريون وشرتوك واوهشكن وغيرهم ، تقرر ظهور معارضي التقسيم أمام اللجنة، وأن يدلي أوهشكن أمامها بشهادته عن وجهة نظرهم .

* * *

تنظيم الدعاية للاثمار الحمضية

توزيع فلم على ١٣٦٠ سينما في اوروبا

توالي لجنة الدعاية للاثمار الحمضية اهتمامها بتنظيم الدعاية للاثمار الحمضية خلال الموسم القادم . وستجعله على ثلاثة اقسام :

الدعاية العامة وافلام السينما والاذاعة

أما الدعاية العامة فتشمل الاعلان في الصحف والنشرات التجارية واستخدام دعاة تجاريين وتعليق اعلانات في الباصات وعلى لوحات الاعلانات في السكك الحديدية وعرض لوحات الفانوس السحري في دور السينما واستخدام الواجهات الزجاجية الجذابة وعرض اعلانات كبيرة في حوانيت باعة الفواكه وتعتبر اللجنة ان هذه الوسائل ذات تأثير فعال وان نتائجها ستكون مرضية . وستلجأ اللجنة في الموسم القادم الى هذه الوسائل باعتبارها جزءاً أساسياً من البرنامج . وقد تم اخراج فلم «كاريكاتوري» ملون وموسيقي وعرض هذا الفلم في القدس بصورة خاصة على اعضاء المجلس الزراعي العام ولجنة الاثمار الحمضية ولجنة الدعاية للاثمار ، وعلى عدد من زراع الاثمار الحمضية ومصدريها المعروفين . ويجري توزيع هذا الفلم في انكلترا واوروبا وسيظهر في ١٣٦٠ داراً من دور السينما في ٩٧ بلداً من البلدان المختلفة . ويقدر عدد الذين يشاهدونه بنحو ٢٠ مليون شخص .

وقد نظرت لجنة الدعاية للاثمار الحمضية مؤخراً في اقتراح عرضته عليها شركة افلام الدعاية المحدودة التي اخرجت الفلم «الكاريكاتوري» المشار اليه ، وهو يتعلق باخراج فلم ملون طوله ١٥٠٠ قدم يشتمل على نموذجية تستعرض فيها جميع نواحي صناعة الاثمار الحمضية في فلسطين

شرق الاردن في الصحف اليهودية

ذكرت هاآرتس لمراسلها في عمان ان سمو الامير عبد الله صرح لوفد رؤساء العشائر الذي زاره في المقر ملتمساً تدخل سموه حيال تفاقم الحالة في فلسطين — قائلا انني مستاء جداً لما وقع في حيفا والقدس وقد ارسلت معرباً عن ذلك احتجاجاً الى المندوب المندوب السامي . ان من واجبكم ان تهدئوا النفوس وان تملكوا مشاعركم ، وانني اشكركم لقيامكم بالواجب ازاء اخوانكم عرب فلسطين ، ومن الان سأستمر في الاحتجاج بخصوص قضية فلسطين ، وسأقوم بما يلزم لتهدئة الحالة

تصحيح خبر

جاءنا من الاستاذ المحامي نسيب بك ابيكاريوس ان الخبر الذي نشرناه لمراسلنا في حيفا في عدد ١٢ الجاري، بانه لم يتول الدفاع امام المحكمة العسكرية المنعقدة في حيفا عن السيد عبد حسن عباس لا صحة له لانه لم يكن وكيلا عنه ولم يطلب اليه احد التوكل للدفاع عنه امام المحكمة المذكورة ، ولذلك اقتضى التنويه

عقاب وشاية

أخبر حسن صادق موسى من قرية كفر عانة بوليس اللد بان رشوان جمعه من البدو النازلين بجوار القرية ، هدده باطلاق الرصاص عليه من بندقية وبعد التحقيق ثبت كذب الادعاء فاحيل المدعي الى المحاكمة فحكم عليه فضيلة حاكم صلح الرملة اليوم بالسجن ستة أشهر لاعطاء بيانات كاذبة .

الاعتراض على مشروع

يهتم ملاكو اراضي قرية الشيخ مونس في اعداد لوائح الاعتراضات على مشروع مرور اعمدة شركة الكهرباء من اراضيهم واقتطاعه نحو ٦٠ متراً ، ووضع عمودين فيها بدلا من عمود واحد كما هو الحال من جسر الجامع حتى حدود أراضي هذه القرية . ويوالي الملاكون المذكورون بحوثهم في هذا الموضوع ويحضرون الخرائط ويعدون المستندات اللازمة تمهيداً الاعتراضات في خلال المدة التي أحددتها الحكومة لهذه الغاية وهي شهران ابتداء من نشر المشروع المذكور في الجريدة الرسمية

اعتقال اصلاحيين

اجرى البوليس امس تفتيشاً في عدد من بيوت مستعمرة رامات غان واعتقل ثلاثة من اليهود الاصلاحيين

وقد ارسل صباح اليوم الى سجن عكا اليهودي بيلسكي وهو من اصلاحيي تل ابيب المتقلين ، وحكم عليه بالسجن ثلاثة اشهر بموجب قانون منع الجرائم . وبقي في سجن يافا عدد من الاصلاحيين بانتظار ان تصدر بحقهم احكام ادارية في الايام القريبة المقبلة

تحقيق في نقطه بوليس

حقق بوليس ديران مع الاستاذ الشيخ كامل السوافيري معلم مدرسة وادي حنين ووالده وابعدا الى قريتهما منذ ثلاثة ايام، ثم عاد البوليس واطلق سراحهما وعاد الاستاذ كامل الى عمله

مستأجرو أملاك الاوقاف

جاءتنا صورة مضبطة موقعة من السادة مستأجري أملاك دائرة الاوقاف في يافا وهي مرسلة في اصل الى حضرة مدير الاوقاف العام في القدس . وقد اشير في المضبطة الى سوء الحالة الاقتصادية الحاضرة ومبلغ ما يعانيه المستأجرون من غلاء اجور محلاتهم بنسبة لا تتفق ودخلهم . ولقد خفضت دائرة الاوقاف قبلا من أجور المحلات ولكن هذا التخفيض لم يخفف من ازمة التجار بنسبة ترفع من كاهلهم بعض ما يعانونه

على الحدود

جاءت قوة من البوليس صباح امس الى سوق الكرمل في المنشية وطردت جميع الباعة المتجولين وارغمت اصحاب المخازن على ادخال بضاعتهم الى محلاتهم ليصبح في الشارع متسع للاشراف على الحالة .

اعتقال شخصين

اعتقلت السلطة أمس السيدين محمد هديوي المغربي من وادي حنين ومحمد ابو احميد من قرية يبنا بموجب قانون الطوارىء واودعتهما سجن الرملة.

نشرات يهودية

قبض بوليس تل ابيب امس على شابين يهوديين من ابناء الطوائف الشرقية اثناء توزيعهما نشرات تدعو اليهود الى السير في طريق «الصهيونية الانقلابية» وقد اطلق سراحهما بالكفالة ...

الابتعاد عن القطارات ...

أصدرت دائرة البوليس في تل ابيب أمراً تحظر فيه على المارين الاقتراب من الحواجز «المزلقانات» القائمة على شارعي اللنبي وهرتسل اثناء مرور القطارات ويجب ان تكون المسافة بين الحاجز والجماهير ٥٠ متراً على الاقل . وقد صدر هذا الامر على اثر قذف القنبلة في شارع هرتسل منذ اسبوع تقريباً .

تخفيض حكم

صدق القائد العام البارحة على الادانة التي قضت بها المحكمة العسكرية في القدس ضد خليل عيسى شحادة من قرية بيرزيت في قضاء رام الله وسجنه لمدة ستة أشهر لحيازته كمية من البارود الا أنه خفض الحكم وأمر بربط الرجل بكفالة مقدارها عشرة جنيهات فلسطينية

الجرحى العرب

ما يزال الاشخاص الستة من جرحى الاعتداءات الاخيرة التي وقعت في يافا يعالجون في المستشفى الحكومي وصحتهم حسنة

في البوليس

اصدر مفتش البوليس العام في فلسطين امراً الى جميع رجال البوليس في يافا وحيفا والقدس وتل ابيب بوجوب لبس «الجاكيت» الرسمي وعدم الظهور بالقميص وحده

بحضور وزيرين ...؟

انزال باخرة يهودية الى الماء ...!

لندن في ١٣ تموز — يحتفل غداً بانزال الباخرة اليهودية «حوا ريدنغ» بحضور عدد من النواب أنصار الصهيونية بينهم النائب كازاليت . وقد دعي اليها وزير الحربية البريطانية المستر هور بليشا وكذلك وزير الصحة . .!

وفي الاسبوع القادم تبحر الباخرة المذكورة الى فلسطين وسترسو في ميناء تل ابيب ..!

* * *

سفر يهود وانتقاد الصحف العبرية ...

غادر تل ابيب وضواحيها اليوم ٣٦٠ يهودياً في طريقهم الى اوروبا على ظهر الباخرة بولونيا التي ابحرت في الساعة العاشرة من صباح أمس من ميناء تل ابيب وقد وصفت الصحف اليهودية هذا العدد بأنه الرقم القياسي ، وانتقدت هؤلاء المسافرين لانهم ينفقون أموالهم في الخارج بدل انفاقها في فلسطين المأزومة !

التخاشيب اليهودية وكتاب رسمي

قدم عدد من العرائض الى مدير بوليس يافا وحاكم اللواء الجنوبي من سكان حي المنشية ورفعت مذكرة من المجلس البلدي وغيره من الهيئات طلب فيها هدم البراكات اليهودية المجاورة لحي المنشية في شارع الكرمل

وقد ورد على السيد محمد ياسين التاجر في حي المنشيه كتاب من مدير بوليس يافا يشعره فيه بان موضوع هدم البراكات ما يزال قيد البحث . وكان المذكور قد أرسل عريضة حول هذا الموضوع .

نظام منع التجول في ٣ مدن

اذاع مكتب الاخبار ما يلي: سيبقى نظام منع التجول معمولا به الليلة كما هو مبين ادناه :

١ ـ القدس : من الساعة ٧ مساء لغاية الساعة الخامسة والنصف من صباح اليوم التالي .

٢ ـ حيفا : من الساعة التاسعة مساء لغاية الساعة الرابعة من صباح اليوم التالي

٣ ـ على الحدود بين يافا وتل ابيب: ما بين الساعة السابعة والنصف مساء لغاية الساعة الخامسة والنصف من صباح اليوم التالي .

اليهود المعتقلون

بلغ عدد اليهود الاصلاحيين الذين اعتقلوا خلال اليومين الاخيرين ٢٦ شخصاً وقد اعتقل ثلاثة اشخاص في الساعة الواحدة بعد منتصف ليلة امس في مستعمرة رامات غان

بعد المدة ..

أصدرت محكمة صلح يافا صباح أمس أمراً بتوقيف اليهودي اسحق عزرا ساعاتي لمدة اسبوع وذلك لبقائه في فلسطين بعد انتهاء المدة المصرح له الاقامة فيها .

قانون التنظيم

فصل الاستاذ نسيب بك طوقان قاضي صلح يافا صباح امس في ١٥ قضية مخالفة لقانون تنظيم المدن فحكم على مرتكبيها بغرامات مالية تتراوح بين ٥٠٠ مل وجنيه واحد .

فنار يافا

اوشك العمل في بناء فنار يافا الجديد ان ينتهي ، ومن المنتظر استعماله بعد اسبوعين تقريباً

عودة معتقل

عاد اليوم الى طولكرم السيد حسن القيسي بعد اعتقال دام ١٠٥ ايام في عكا والقدس

حول خبر

علمنا ان ما نشرناه في ١١ الجاري حول العثور على قنبلة في فندق الملك داود لم يكن صحيحاً ، ولهذا اقتضى التنويه

الجمعية الزراعية

دعت الجمعية الزراعية للقرى العربية اعضاءها لاجتماع عام تعقده يوم الاحد القادم في ١٧ الجاري للنظر في الامور التي تتعلق بحالة القرى والزراعة والضرائب

رسالة ترشيحا التلفونية

اضراب ترشيحا وتقديم مذكرة

ترشيحا في ١٣ تموز — لمراسل الدفاع الخاص — مضى ثلاثة أيام والبلدة مضربة اضراباً شاملا جميع متاجرها ومقاهيها احتجاجاً على حوادث الاعتداءات الاخيرة . وقد رفع الاستاذ الشيخ عبد الله افندي حسن ابو ذاز إمام مسجد البلدة بالواسطة مضبطة احتجاج بالنيابة عن اهالي البلدة الى المندوب السامي أشير فيها الى الحوادث المذكورة وطلب فيها وضع حد لمنع تكررها وايقاع العقوبات الصارمة ضد مرتكبيها من المعتدين وسحب الاسلحة المرخصة من حامليها ليسود الامن في البلاد المقدسة .

رسالة بيسان التلفونية

انذار العربان الضاربين بجوار الاردن

بيسان في ١٣ تموز ـ لمراسل الدفاع الخاص ـ حضر اليوم الى بيسان مساعد حاكم اللواء المستر (بلاك بيرد) وكان بانتظاره ١٨ شخصاً من مختاري العربان المجاورين لنهر الاردن . وقد فهم أن مساعد الحاكم أفهمهم بان الحكومة ستفرض غرامة على كل منهم فيما لو ظهر أن أحدهم يساعد على اجتياز اشخاص الحدود . وطلب منهم ان يبعدوا مضاربهم عن نهر الاردن

منع التجول المفروض من ٣ اشهر

مضى على المدينة ما يقرب من ثلاثة اشهر ونظام منع التجول الذي يبتدىء من الساعة الثامنة مساء حتى الخامسة صباحاً مفروض عليها . وينتظر الاهلون الغاؤه لمصلحة الفلاحين الذين تضطرهم اعمالهم للتبكير في العمل والتأخر بسببه.

مدينة بيسان وعدم وجود طبيب فيها

يبلغ عدد سكان مدينة بيسان وحدها عدا القضاء التابع لها ما يقرب من ٥ الاف شخص من العرب . ومع ذلك فلا يقيم فيها طبيب بصورة دائمة . نرجو من اطبائنا العرب في فلسطين ، وهم كثيرون ، أن يتقدم أحدهم للاقامة والعمل فيها

رسالة نابلس التلفونية

عملية تطويق في ٣ اتجاهات

نابلس في ١٣ تموز — لمراسل الدفاع الخاص — في صباح اليوم الباكر خرجت جميع القوات العسكرية المرابطة في نابلس مع معداتها الى ثلاثة اتجاهات ذهب القسم الاول الى الجهة الشرقية عن طريق وادي الباذان ـ طوباس . وتسلق القسم الثاني جبال نابلس . وذهب القسم الثالث الى غربي المدينة عن طريق دير شرف، ثم اخذت القوات الثلاث تزحف الى الجبال والسهول وتطوق جميع الاماكن التي اشتبهت بها ، ورافقت القوات ثلاث طائرات كانت تتبادل معها الاشارات من حين الى آخر . وفي المساء عادت القوات الى معسكراتها ولم يعرف عن عثورها على شيء

رسالة حيفا التلفونية

اضراب المدينة في يومه السابع

حيفا في ١٣ تموز ـ لمراسل الدفاع الخاص ـ أصبحت المدينة اليوم وهي مضربة اضراباً شاملا جميع المحلات التجارية فيها ، وهذا هو اليوم السابع الذي يمضي عليها وهي على هذه الحالة . والدوريات منتشرة ، في الاحياء اليهودية .

انفجار قنبلة في الصباح الباكر

وقد سمع في الساعة الرابعة والنصف من صباح اليوم صوت انفجار قنبلة لم يعرف مصدرها تماماً ولم يعلم عن حدوث ضرر من انفجارها ولم تلق القبض على احد.

لجنة لمساعدة منكوبي الاعتداءات الاخيرة

تألفت في حيفا لجنة من السادة : الحاج محمد شريف منصور رئيساً ، السيد انيس الخوري سكرتيراً ، السيد عطا ابراهيم اميناً للصندوق ، السيدان محمد مقبول البسطامي واحمد البربير أعضاء ، وقد اذاعت منشوراً جاء فيه ، أن اعضاءها سيتجولون لجمع التبرعات وتوزيعها على منكوبي حادث ٦ تموز الجاري. ويرجون الوطنيين اعتناءهم كما انهم يرجون ممن يود المساهمة بهذا المشروع ان يرسل حوالات بريدية بقيمة تبرعه .

حكم عربي بالموت وتبرئة ثلاثة

عقدت المحكمة العسكرية جلسة في صباح اليوم لمتابعة النظر في قضية كايد احمد حسين من حيفا ، ومحمد كمال الزناتي من الطيرة ، وعلي شحاده العلي من بلد الشيخ ، وعبد حسن عساف من حيفا ، المتهمين بحيازة اسلحة وذخيرة . وكان يدافع عن المتهم الاول الاستاذ انس الخوري ، وعن الثاني الاستاذ حنا عصفور ، وعن الثالث الاستاذ حنا نقاره . ثم اصدرت المحكمة قرارها القاضي باعدام المتهم الاول وتبرئة المتهمين الثلاثة الاخرين على ان يصدق الحكم من القائد العام

الافراج عن معتقلين من قرية برقه

أطلقت السلطة يوم امس سراح تسعة اشخاص من قرية برقة التابعة لنابلس بعد ان قضوا مدة ثلاثة اشهر في مخيم المزرعة وهم السادة : محمود الامين ، راغب الحسين ، عارف عبد الرحيم ، عبد الله الحوذي ، محمود الديب ، فهمي العبد الله ، الحاج كامل محمد ، محمد الصالح ، راجح الحسين

انتشار جنود النسافة وتفتيش المارة

لا تزال قوات النسافة (رائلس) وفرق الجيش منتشرة في المدينه يقومون بتفتيش المارين في الشوارع وترابط قوات كبيرة في الجهة الشرقية من المدينة وفي مراكز اليهود فيها

منع التجول ٢٢ ساعة في قرى

لا يزال نظام منع التجول ساريا على المدينة من الساعة السابعة مساء حتى الخامسة صباحاً على الحي الشرقي منها ومن الساعة التاسعة حتى الخامسة صباحاً على الحي الغربي ، ولمدة ٢٢ سنه على قرية بلد الشيخ ونيشر والياجور

— اطلقت السلطة اليوم سراح اربعة اشخاص عرفنا منهم السيدين محمد عبد الله سرور وامين خليفه من حيفا

تلفونات الدفاع وبرقياتها الخاصة

سوق الحبوب

لا يزال القمح يباع باسعار عالية في اسواق القدس ، ولكن اسعار الشعير والقطاني هبطت عن ذي قبل . اما اسعار الذرة البيضاء والسمسم فقد ظلت ثابتة وهي تميل قليلا الى الصعود

وقد بقيت اسعار القمح والذرة البيضاء والصفراء فى اسواق البلدان الشمالية ثابتة اما اسعار الشعير والقطانى فقد هبطت قليلا فى تلك الاسواق كما هبطت فى اسواق القدس اما فى الاسواق الجنوبية فقد ظلت اسعار القمح ثابتة كما ان اسعار القطاني والشعير لم يطرأ عليها اي تغيير ، ويرجع السبب في ثبات هذه الاسعار وعدم هبوطها الى الرداءة في الموسم الزراعي الماضي وقلة الوارد من الخارج واحتكار التجار لاذونات استيراد الحنطة والدقيق .

سجن وابعاد

نظر القاضي البريطاني المستر دلدوز في القدس فى قضية محمد علي جمعة من الاناضول وقاسم محمد الهندي من مصر المتهمين بدخول البلاد بصورة غير مشروعة فحكم على الاول بالسجن ثلاثة اشهر وعلى الثاني بالسجن شهرا واحداً والتوصية باخراجهما من فلسطين بعد انهاء مدة الحكم .

فى الميناء

رست في ميناء الثغر أمس الباخرة (اكاهورم) وافرغت من حمولتها ١٠٣ أطنان من الغفش ، والباخرة « ريبت برنس » وأفرغت حمولتها من الغفش والمركب الشراعي فضل الرحمن وأفرغ ١٣٥ طنا من الاسمنت و« الغزالة » وأفرغ ٦٥ طنا من البضائع المختلفة

اعلان

بيع اموال منقولة

لدي دائرة اجراء حيفا

بخصوص الاجراءات التنفيذية بالقضية رقم ٢٥٢٤—٣٨

« فيما بين »

المحكوم له — الخواجه نجيب الدبس حيفا .

والمحكوم عليه — موسى كرونياز حيفا .

ليكن معلوما بانه اعطى الامر من قبل حضرة رئيس اجراء حيفا ببيع الاموال المنقولة بالمزاد العلني وهي :

عدد جنس

١ ماكنة خياطة ماركة سنجر تدار بالرجل

٢ طنجرتين نحاس

٣ صينيتين نحاس

ايفاء لتنفيذ الحكم الصادر من محكمة صلح حيفا رقم ٢٢٦٧—٣٨ تاريخ ٣١—٣—٣٨ لقاء مبلغ ١٨٠ مل و ٨ جنيه بما فيه الرسوم والمصاريف

اذا لم يصدر امر بالتأجيل يجري البيع بيوم الثلاثاء الواقع في ١٩—٧—٣٨ الساعة ٣ بعد الظهر بمعرفة مأمور البيع في المركز التجاري القديم فى حيفا في ١٢—٧—٩٣٨

مأمور اجراء محكمة صلح حيفا

(٤٤٣٠)

رسالة القدس التلفونية

عمليات تفتيش فى احياء المدينة

القدس في ١٣ تموز — لمراسل الدفاع الخاص — رابطت قبل ظهر اليوم قوة كبيرة من الجند والبوليس على ابواب المدينة القديمة الثلاثة المفتوحة وهي : باب الخليل ، باب العمود ، الباب الجديد . ومنعت الاهالي من الدخول الى المدينة القديمة والخروج منها الى وقت يتجاوز الساعتين . ودخلت قوة الى المدينة وأخذت في تفتيش الاهالي . وفتشت القوة المرابطة على الابواب الداخلين والخارجين بعد ان انتهت عملية التفتيش الاولى ولم يعثر على اي شيء

وقامت قوة اخرى من الجند بتفتيش بعض المحلات والاحياء اليهودية في خارج المدينة وفتشت اليهود في شارع يافا وفى محلة ميشورم

جريح عربي يغادر مستشفى الحكومة

غادر مستشفى الحكومة اليوم جريح آخر من جرحى قنبلة يوم الجمعة السابق المعروفة ، وهو اسماعيل محمد احمد ، من قرية بيت أومر

وفد السائقين يجتمع بوكيل الحاكم

ذكرت لكم في رسالة سابقة عن اضراب باصات لفتا وعين كارم وقالونيا عن العمل احتجاجاً على الاعتداءات المتوالية التي تقع عليهم وعلى ركاب باصاتهم وانهم طلبوا من الحكومة الترخيص لهم بالتسلح كما هو الحال مع سائقي الباصات اليهودية

وقد علمنا ان وفداً من اصحاب الباصات العربية المذكورة زار امس الاول المستر بادكوك ، وكيل حاكم اللواء وسحب طلبه السابق بخصوص التسلح وطلب نزع اسلحة اليهود لان في وجودها معهم خطراً كبيراً على العرب وذكر الوفد لوكيل الحاكم حادث القنبلة التي القاها يهودي على باص لفتا وكيف ان سائقي باصات شركة همكشير بدلا من ان يساعدوا العدالة ويلقوا القبض على المجرم طاردوا الباص العربي المعتدى عليهم شاهرين مسدساتهم

زيادة مدة محكوم بمحاولة قتل

نظرت محكمة الاستئناف العليا المؤلفة من المستر كوبلاند والمستر كرين والادوز فرومكن فى قضية محمد موسى عبد الله ، من قضاء حيفا ، والمحكوم عليه بالسجن خمس سنوات بتهمة محاولة قتل فزادت مدة الحكم الى ثماني سنوات

الاستاذ مغنم والتفرغ لاعماله الخاصة

استقال الاستاذ مغنم مغنم من سكرتيرية وعضوية حزب الدفاع الوطني للتفرغ لاعماله واشغاله الخاصة .

تصديق حكم بالسجن على يهودي

صدقت محكمة الاستئناف العليا الحكم الذي اصدرته المحكمة المركزية ضد اليهودي حزقيل كدروس سوراني القاضي بسجنه سنتين وتغريمه ٩٩ جنيهاً لارتكابه جرم الاحتيال . أما الحكم بأبعاده من فلسطين فقد نقضته هذه المحكمة

نظام منع التجول المفروض على المدينه

لا يزال نظام منع التجول سارياً على منطقة تنظيم مدينة القدس اعتباراً من الساعة السابعة مساء حتى الساعة الخامسة من صباح اليوم التالي

نقض حكم واعادته للمحكمة المركزية بيافا

نظرت محكمة الاستئناف العليا هذا اليوم في قضية الحكومة ضد اصحاب شركة سيارات التاكسي بتل ابيب الذين خفضوا اسعار اجور النقل عن القيمة التي حددتها الحكومة والتي كانت محكمة مركزية يافا قررت ردقضية الحكومة هذه . وفي جلسة اليوم نقضت محكمة الاستئناف قرار المحكمة المركزية وقررت إعادة القضية اليها لحاكمة اصحاب الشركة مرة ثانية وذلك لوجود نقص قانوني في حيثيات القرار السابق

محاولة اتلاف الخط الحديدي وذهاب قوة

حاول مجهولون في الليلة الماضية اتلاف الخط الحديدي بالقرب من محطة دير الشيخ فتصدى لهم الخفراء واطلقوا عليهم النار ودام تبادلها بين الفريقين مدة طويلة

وقد ذهبت قوة صباح هذا اليوم الى مكان الحادث وعاينت المكان وتتبع البوليس اثر المجهولين . ولم يقبض على احد .

ابتداء العطلة الصيفية لمدارس الحكومة

تنتهي السنة الدراسية لمدارس الحكومة الاميرية بالقدس غداً ، وتبتدي العطلة الصنوية لهذه المدارس اعتباراً من يوم الجمعة القادم الواقع في ١٥ تموز الجاري

تعيين قنصل تركيا في وزارة خارجيتها

استدعت حكومة انقرة سعادة الاستاذ احمد ادمار بك ، قنصل الجمهورية التركية بالقدس الى انقرة وستسند اليه وظيفة كبيرة فى وزارة الخارجية .

وقد نقل الاستاذ انسان طوقالي بك معاون القنصل الى سفارة توكيو فى اليابان ، وتعين مكان الاول فوزي قورتان بك ومكان الثاني خلوصي تاور بك .

رسالة الرملة التلفونيه

جماعة مسلحة فى قرية قوله

الرملة في ١٣ تموز — لمراسل الدفاع الخاص — في الساعة العاشرة من مساء ليلة أمس داهم أفراد جماعة مسلحة عددهم كبير قرية قوله وبعد تطويق القرية دخل قسم منهم الى القرية وسألوا عن شخصين فلم يجدوهما وأخذوا بعض الاشياء وبعد أن مكثوا اكثر من ساعتين انسحبوا الى خارج القرية حيث أطلقوا عدة عيارات نارية ارهاباً . وفي الصباح ابلغ بوليس اللد والرملة فذهبت قوة للتحقيق وعادت في المساء

اطلاق الرصاص على خفراء السكة

حوالي الساعة الحادية عشرة من مساء ليلة أمس أطلق مجهولون العيارات على خفراء السكة الحديد عند الكيلو متر رقم ١٦ الواقع بين قرية السافرية ويافا وابلغ مدير الحركة بالحادث وبدوره ابلغ البوليس وبوشر التحقيق

العثور على تلف في الخط الحديدي

بينما كان خفراء السكة الحديدية يمرون على الخط الحديدي في الساعة السادسة من مساء أمس شاهدوا بعض العوارض الحديدية التي تربط الخطوط وعددها ١٨ عارضة مفكوكة عند الكيلو متر رقم ٩٩ بالقرب من مستعمرة بولها الالمانية على خط اللد — حيفا فأبلغ الحادث لمدير الحركة وأخبر بذلك بوليس القرى وبوشر التحقيق وأصلح المحل التالف

التدريب على استعمال الكمامات الواقية

بدأت قوات الجند في معسكر صرفند التدريب على استعمال الكمامات الواقية من الغازات السامة . وهي التي ذكرنا عنها قبلا . وتجري القوات التدريب عليها مرتين في الشهر الواحد

رسالة عكا التلفونية

عمال الكبريت واستمرار اضرابهم

عكا في ١٣ تموز — لمراسل الدفاع الخاص — ما يزال عمال شركة الكبريت العرب مضربين عن العمل وقد اجتمعوا اليوم بوكيل الشركة واشترطوا لعودتهم أن تطلب الشركة من دائرة البوليس وضع حارس على باب المصنع لتفتيش الداخلين والخارجين .

تجديد اعتقال ٢١ شخصا لستة اشهر

جددت السلطة اليوم لمدة ستة اشهر اعتقال السادة : حسني حافظ جرار ، توفيق فارس جرار ، الشيخ محمد ابو جعب ، فائز الناجي ، ابراهيم يوسف حماد من قضاء جنين بعد ان مضى على اعتقالهم مدة ستة اشهر ، وجددت اعتقال تسعة اشخاص من قرية « اليامون » لمدة ستة اشهر و٧ اشخاص من قرية « رمانه » لمدة ستة اشهر ايضا .

الافراج عن معتقلين واثبات وجودهم سنة

أفرج اليوم عن السادة : امين خليفة ، الشيخ محي الدين المواطلي ، ابراهيم عبد الله عبود ، محمد العبد نصار ، محمود سعيد ، محمود عبد الله مرور ، محمد حسن عباس ، نمر الجمعة ، محمود العباس ، بعد اعتقالهم ١٠ اشهر وقد أمروا باثبات وجودهم يومياً لدى دائرة بوليس حيفا مدة سنة .

نقل معتقل الى المستشفى لمعالجته

نقل اليوم الى المستشفى من المعتقل الاستاذ عبد المطلب فضه ، وهو يشكو مرضاً في اسنانه فعالجه الدكتور بشاره حداد . عسى ان يفرج عن هذا الشاب الذي مضي على اعتقاله ما يقرب من سنة ونصف السنة .

رسالة جنين التلفونيه

اشتباك تستخدم فيه المدافع الجبلية

جنين في ١٣ تموز — لمراسل الدفاع الخاص — أطلقت الجماعات المسلحة فى الساعة العاشرة من ليلة أمس النار على الدورية العسكرية في وادي دعوق فأجاب الجند من المدافع الجبلية ودام الاشتباك ساعة ونصف اطلق الجند فى خلالها ٣٠ قنبلة من المدافع الجبلية تقريبا ، ثم انسحب المسلحون ولم يعرف عن وقوع اصابات

أخذ بطارية من سيارة وذهاب قوة

بينما كانت السيارة المعدة لنقل عمال دائرة البريد تمر من منعطف وادي دعوق أوقفها شخصان مجهولان وركبافيها وأجبرا سائقها على الانحراف عن الطريق العام وهناك نزعا (بطارية) السيارة بعد أن أشهرا مسدسيهما على السائق وفرا . وجاء السائق واعلم دائرة البوليس بالامر فذهبت قوة من الجند وعلى رأسها مدير البوليس الى مكان الحادث فلم يجدوا أحداً

— قطع مجهولون ليلة أمس خطوط التلفون قرب قرية عنزة وفي الصباح ذهب عمال دائرة البريد لاصلاحها

انباء خارجية

مجلس العموم وضرب السفن البريطانية

لندن في ١٣ تموز — اجابت حكومة الثوار الاسبان على الاحتجاج البريطاني بخصوص معاودة ضرب السفن البريطانية بان حوادث الضرب لم تكن مقصودة ، وانها مستمرة لمنع وصول الذخائر الى حكومة بلنسية . وصرح المستر تشمبرلن في مجلس العموم اليوم أن الحكومة البريطانية لا تضمن سلامة تلك السفن ، لكنها في نفس الوقت غير راضية عن تكرر الهجمات على السفن المنزلة فى عرض البحر . وهي على اتصال دائم بحكومة الثوار ، لذلك . كما صرح أن الحكومة عازمة على ارسال لجنة مؤلفة من بريطانيين لمشاهدة المدن عقب غارات الطائرات عليها كما دعيت تلك اللجنة من أحد الجانبين المتحاربين — روتر

عدد القتلى والجرحى في غارة

وقد بلغ ضحايا الاغارة الجوية على قرطاجنة ٤٥ قتيلا و١٢٠ جريحاً ، وتهدمت ٤٠ داراً — روتر

المحادثات التلفونية ورؤية المتكلمين

برلين فى ١٣ تموز — استعمل التلفون (التلفزيوني) بين برلين ومدينة ميونيخ ، وبواسطة هذا التلفون يرى المتحدثان أحدهما الاخر . والمسافة بين المدينتين ٤٤٠ ميلا . واجرة المكالمة لمدة ٣ دقائق ٤٠٠ مل . واستعمل هذا التلفون بين برلين وليبزج ونورنبرغ — روتر

٢٠٠ قتيل فى غارة جوية

لندن فى ١٣ تموز — اغارت الطائرات اليابانية على احد المعسكرات الصينية في الجنوب فبلغ عدد القتلى اكثر من ٢٠٠ شخص . ويدور قتال شديد حول جزيرة لامور التي انزلت فيها قوات صينية — روتر

جعل مؤتمر اللاجئين مؤسسة دائمة

ايفيان في ١٣ تموز — اتفقت وفود الدول الى مؤتمر اللاجئين على جعل المؤتمر مؤسسة دائمية ، تجتمع للتشاور في مواعيد معينة ، وتكون جلستها القادمة يوم ٣ اغسطس القادم فى لندن ، لتنشيء فيها مكتباً دائمياً برئاسة الوفد الاميركي ولم تعرف بعد المقررات التى اتخذت داخل المؤتمر

رسالة المجدل التلفونيه

١٥ مسلحا يدهمون بيارة فى المسمية

المجدل في ١٣ تموز — لمراسل الدفاع الخاص — حوالي منتصف الليلة الماضية طرقت جماعة مسلحة عدد افرادها ١٥ تقريبا منزل داود ناصر جضم الواقع في الطابق الثاني في بيارته بأراضي المسمية الكبيرة . ثم دخل بعض المسلحين الى ساحة الدار السفلى وقبل أن يصعدوا الى المنزل صحوا ومعهم البياري واطلقوا عدداً من العيارات إرهاباً ، ففزع سكان الدار وأخذوا يصرخون ثم استولى المسلحون على اشياء وانسحبوا الى جهة مجهولة ولما جاء بعض السكان على أثر الصراخ أطلقت عليهم النار ، ولم يعرف عن وقوع اصابات .

وفى صباح اليوم أبلغ الحادث الى مركز بوليس المجدل فخرجت قوة منه كما ذهب مساعد مدير البوليس فى غزة الى محل الحادث ، لمعاينة المكان ومباشرة التحقيق ، ولم يعرف عن اعتقال أحد .

قطع اسلاك التلفون بين قريتين

في نحو الساعة الحادية عشرة من ليلة أمس قطعت اسلاك التلفون بين قريتي دير سنيد وبيت جرجا بالقرب من الكيلو متر ١٦٣ على مسافة عمودين فتعطلت المخابرت التلفونية بين غزة والمجدل الى أن اصلح عمال البريد التالف في اليوم التالي وقد خرجت قوة من البوليس ومعها قصاص الاثر الى مكان قطع الاسلاك لتعقيب الاثر ومباشرة التحقيق

قطار خاص يقل جنودا ودبابات

مر عن محطة المجدل حوالي منتصف الساعة التاسعة من صباح هذا اليوم ، قطار خاص من مصر يقل عدداً من الجنود والدبابات والذخائر الحربية . وتابع القطار سيره نحو الشمال .

— أرسلت الى بعض سكان قرية بيت عفا عدة كتب يطلب فيها مرسلوها مبلغاً من المال . وقد أعلم البوليس بالامر لاتخاذ الاجراءات ، ولم يعتقل أحد .

انباء خارجية

هيئة دولية لنظر مسئلة اللاجئين

ايفيان في ١٣ تموز — بناء على طلب مندوبي انكلترا وفرنسا وامريكا ستتألف هيئة دولية للنظر في مسألة اللاجئين يكون مركزها الدائم في لندن . وسيجتمع هناك في اليوم الثالث من شهر آب . — د . ن . ب

العثور على حطام طائرتين

مكسيك في ١٣ تموز — عثر في وادي (برافو) على حطام طائرة وحطام طائرين . ويعتقد ان هذه عظام الطائرين الاسبانيين اللذين طارا في ٢٠ حزيران من اسبانيا الى المكسيك وانقطعت اخبارهما منذ ذلك الحين — د . ن . ب

رحلة طويلة الى مستعمرة كينيا

لندن في ١٣ تموز — سيقوم الدوق والدوقة غلوستير برحلة طويلة خصوصية الى مستعمرة كينيا الانكليزية في افريقيا الشرقية — د . ن . ب

البوليس الروسي يقبض على مراسل

طوكيو في ١٣ تموز — كتب الى جريدة (نيشي نيش) من فلاديفوستوك ان وكيل شركة التلغرافات (طاس) قد القي القبض عليه من قبل البوليس الروسي السري . ويقال انه كان على اتصال متين مع سفير روسيا السابق في اليابان — د.ن.ب

القوات اليابانية تحتل مدينتين صينيتين

بيكينغ في ١٣ تموز — احتلت قوات يابانية يوم الاثنين بعد الظهر بلدة (برنش نغ) الواقعة على بعد ٢٠ كيلومتراً شمالي (بوأنكو) في جنوب غربي ولاية شانس . واحتلت قوات يابانية أخرى في جنوب غربي ولاية شانسي بلدة (واوتشوان) الواقعة على الحدود والتي لها اهمية عسكرية — د ن.ب

الرئيس روزفلت وعجز الميزانية الجديدة

واشنطون في ١٣ تموز — نشر الرئيس روزفلت الميزانية الجديدة التي يسري مفعولها ابتداء من اول تموز . وتبلغ المصاريف ٥٨٩٨ مليوناً من الدولارات أي عجز ٤٩٨٤ مليوناً من الدولارات . وصرح الرئيس في تقريره ان الحالة المالية العمومية لم تتحسن . بل بالعكس فانها قد ساءت ولذلك أصبح من الضرورة صرف مبالغ عظيمة لانعاش سوق الاعمال — د.ن ب

رئيس الوزارة المصرية يسافر الى لندن

القاهرة في ١٣ تموز — سيستقبل الملك اليوم رئيس الوزارة محمد محمود باشا الذي سيقوم غداً برحلته الى اوربا وينتظر وصوله الى لندن في ٢٠ تموز وسيقيم اللورد هاليفاكس في ١٦ تموز مأدبة تكريمية له وفي ٢٨ تموز سيكون محمد محمود باشا ضيفاً على رئيس الوزارة اثناء الغداء . وسيقوم وزير الحربية حسن صبري باشا برحلته الى اوربا يوم السبت القادم — د ن ب

ابتهاج المتطوعين في صفوف الحمر

سلامنكة في ١٣ تموز — تلقى المتطوعون الذين يحاربون في صفوف الجمهوريين خبر سحب المتطوعين بسرور زائد وخصوصاً لانهم منذ مدة لا يحصلون على معاشاتهم بأوقاتها . ولكن يقال من جهة اخرى ان السلطات الجمهورية قد سلمت للمتطوعين الاجانب في صفوفها اوراق هوية اسبانية تحمل اسماء اسبانية ، وقد تركت فرقتان اجنبيتان على حالتها الاصلية — د ن ب

قتل ٦ في حادث اصطدام

برلين في ١٣ تموز — وقعت حادثة مؤلمة لجماعة من المحاربين القدماء الالمان كانوا عائدين من زيارة ساحات الحرب في بلجيكا اذ اصطدمت سيارتهم بدراجة كانت تركبها سيدة فقتلت السيدة وخمسة من ركاب السيارة — د ن.ب

رئيس الوزارة الفرنسوية والسلام

باريس في ١٣ تموز — قال رئيس الوزراء اثناء مأدبة ان الرغبة العامة للسلم تمكنت من حفظ الحالة الراهنة في اوروبا الوسطى ان حب انكلترا وفرنسا للسلام التقت برغبة البلدان الاخرى في السلام وخصوصا برغبة المانيا . ان الحكومة الافرنسية صدقت اقوال المستشار المتكررة من رغبته في السلام وقال رئيس الوزارة انه لا يعتقد ان حربا ستقع والحوادث التي وقعت اخيراً دعتنا ان نستبشر بالمستقبل ويجب على الشعوب التي حملت في ساحات الحرب ان تعتبر بعضها ان تضم كل قواها في خدمة السلام . اما الذين يشيعون الاشاعات عن الحرب فسوف لا ينجحون — د . ن . ب .

الحالة المتوترة بين فرنسا واليابان

طوكيو في ١٣ تموز — صرح المتكلم باسم الحكومة اليابانية بخصوص المذكرة الافرنسية حول احتلال جزائر « باراسيلسوس » أن الامر المهم الذي يتعلق بملكية الجزائر لم يبت فيه والمحادثات لا تزال تجري . وتعتقد اليابان انه الاوفق ان تخلي فرنسا الجزائر . أما بخصوص المصالح اليابانية والرعايا اليابانيين فالحكومة اليابانية مرتاحة . وقال المتكلم بان الحديث بين الوزارة الخارجية اليابانية والسفير الافرنسي لم يدر حول مسألة هاينان — د . ن . ب

التقرير السنوي

المرفوع من بريطانيا الى عصبة الامم

عن ادارة فلسطين وشرق الاردن لعام ١٩٣٧

«٢٩»

شرق الاردن

تحد شرق الاردن من الغرب بفلسطين ومن الشمال بسوريا وجبل الدروز ، ومن الشمال — الشرقي بالعراق ومن الشرق والجنوب بالمملكة العربية السعودية

ولشرق الاردن حدود صحراوية تبلغ نحو ٩٠٠ كيلومتر ، وفي طولها تبلغ هذه البلاد ٣٨٠ كيلومترا من الشمال الى الجنوب ، وتبلغ في العرض من الشرق الى الغرب ١٥٠ كيلو متر في اضيق مكان و٣٣٠ كيلومتر في اوسع الامكنة ، اما مساحتها كلها فتبلغ ما يقرب من ٩٠٠٠٠ كيلومتر مربع

الاراضي الزراعية

من مجموع المساحة ، يوجد نحو ٤٫٦٠٠ كيلومتر مربع (او ٤٫٦٠٠٫٠٠٠ دونم من الارض) تصلح للزراعة ، والارض الزراعية تقع في اقليم يتسع في الشمال ويضيق تجاه الجنوب ، ويبلغ معدل عرضه ٤٠ كيلومتر ، وهو يحد على وجه التقريب بنهر الاردن والبحر الميت في الغرب ، وبالحدود السورية في الشمال وبالسكة الحديدية الحجازية في الشرق ، وفي الجنوب بخط الطول ٣٠ ، وتتألف هذه المنطقة الزراعية مما يلي :

١) وادي الغور العميق ، وفيه يقع نهر الاردن والبحر الميت ، وفيه ما مساحته ٥٥٠ كيلو متر (٣٠٠٫٠٠٠ دونم) من الارض الزراعية

٢ (سلسلة الجبال الممتدة طولا من شمال البلاد الى جنوبها ، والمرتفعة في الجنوب الى علو ٥٫٠٠٠ قدم ومساحتها ٦٫٧٠٠ كيلومتر مربع منها ٢٫٠٠٠٫٠٠٠ دونم صالحة للزراعة

٣) الاقليم الواقع بين الجبال وبين السكة الحديدية الحجازية ، وهو سطح من الارض يختلف في ارتفاعه من ١٫٥٠٠ الى ٣٫٠٠٠ قدم ، ومساحته ٥٫٢٥٠ كيلو متر مربع آمنها نحو ٢٫٣٠٠٫٠٠٠ دونم صالحة للزراعة

ويقل ارتفاع هذا السطح الزراعي بالتدريج الى ان يصبح في وادي السرحان وارتفاعه لا يزيد عن ١٫٠٠٠ قدم فوق سطح البحر

اراضي الحسمة

يروى وادي الاردن كما تروى الاراضي الواقعة في الجبال الغربية ارواء حسناً من الينابيع ومن الغدران ، اما الاراضي المرتفعة في السطح الزراعي فانها تعتمد في ريها على ماء المطر

واما الى الجنوب من خط الطول ٣٠ بين معان والعقبة فتهبط الارض فجأة الى ٢٫٠٠٠ حتى تصل الى ارض تسمى ارض الحسمة ومساحتها ٥٫٠٠٠ كيلومتر مربع، وليس فيها الا قطع صغيرة من الاراضي الصالحة للزراعة ، وفيما وراء هذه المنطقة تستمر الارض في الهبوط ، وهي وعرة المسالك جداً الى ان تصل الى خليج العقبة

واحتان اثنتان

وتتالف المنطقة الصحراوية من ٧٢٫٠٠٠ الف كيلومتر مربع ، وليس فيها غير واحتين اثنتين هما الازرق والجفر وتبلغ مساحة اولاهما ٨٠ وثانيتهما ٤٥ كيلومترا مربعا ، وهما الى الشرق من خط السكة الحديدية

واذا استثنيناها تين الواحتين ، فليس ثمة ماء ، الا ما يتساقط من المطر ، وفي العام الذي تغزر فيه الامطار تكون المراعي حسنة كافية للابل والغنم والماعز ويقضي العرب الرحل اوقاتهم بين الاراضي المرتفعة الواقعة الى الغرب ، في زمن الصيف ، وبين وادي السرحان والغور في زمن الشتاء

المناخ حسن جداً

ومناخ هذه البلاد حسن بديع جدا على وجه العموم ، وفي الصيف قلما تصل درجة الحرارة في الظل الى ١٠٠ ف ظاهر نهايت اما الليالي فدائما باردة ، وفي الشتاء يشتد البرد في اعالي البلاد ، والمطر ، وهو في الغالب لا يكفي حاجات البلاد الزراعية لا يهطل الا من تشرين الثاني الى آذار وفي الايام الماطرة يكون الجو صحوا لماعاً ، ويكون الطقس دافئاً في الشمس في ممر الرياح

أما الشتاء في الغور فمعتدل ، وهو في العقبة جذاب في اغلب الاحايين ، لو أن الصيف في هذين المكانين شديد الحرارة الى الدرجة التي لا تطاق .

المندوب السامي

ظل الجنرال السر آرثر واكهوب وهو المندوب السامي لفلسطين وشرق الاردن طيلة العام .

تغيير الموظفين

عين المستر ا. س. كركبرايد مساعد المعتمد البريطاني ، حاكما للواء الجليل وعكا ، وهو من الوية فلسطين

وكان احمد افندي طوقان قد اعارته حكومة فلسطين ليكون مديراً للمعارف في شرق الاردن فاعيد الى فلسطين في تشرين الاول ١٩٣٧ ، أما سمير بك الرفاعي الذي كان يشغل منصب السكرتير لرئيس الوزراء ، فانه تعين مديراً للمعارف

اعلان

تقدمت الينا مضبطة من مختار محلة القلعة والبرج تتضمن ان ديب محمد صالح ازربن من يافا توفى في هذه السنة وانحصر ارثه الشرعي والقانوني في زوجته لطيفه بنت احمد الخزندار وولديه محمد وحسن من زوجة متوفاة فمن له اعتراض على مضمون هذه المضبطه فليراجع المحكمة الشرعية بيافا خلال سبعة ايام من تاريخ النشر

قاضي يافا الشرعي

(٤٠٢٨)

رسالة بغداد الجوية

انشاء بنك وطني عراقي

توحيد التعليم في البلاد العربيه

بغداد في ١٢ تموز — لمراسل الدفاع الخاص — بالبريد الجوي — تفكر الحكومة في تأسيس بنك وطني عراقي يقوم بمهام البنوك الوطنية الرسمية كما يفعل (بنك انكلترا) في لندن و(بنك فرنسا) في باريس و (بنك الملي) في ايران .

وليست هناك دولة في العالم الكبيرى منها والصغرى الا وعندها بنك وطني ومهمة البنك الاساسية الوساطة بالنيابة عن الدولة لاصدار (الاوراق النقدية) من العملة وسندات الحكومة وقروضها . وهذه البنوك الرسمية لا تزاحم غيرها من البنوك الاهلية لان وظيفتها تختلف عن بقية البنوك ويكون بمثابة حكم ورقيب للشؤون المالية والاقتصادية في البلاد .

وقد الفت الحكومة لجنة رسمية خاصة من كبار الموظفين ذوي العلاقة بالموضوع لدرس المشروع وتقديم مذكرة عنه الى وزارة المالية

النفط في خلال شهر

اذاعت وزارة الاقتصاد والمواصلات ان كمية النفط الخام التي استخرجتها شركة النفط العراقية المحدودة في خلال شهر حزيران الماضي قد بلغت ٣٥٨٫٣١٨ طناً والكمية المصدرة الى سوريا كانت ١٧٨٩٢٩ طناً متريا والى شرق الاردن ٨٧٤٫١٧٦ متريا

البريد السريع بين العراق والهند

اتصل بالاوساط التجارية ان شركة النقل البحري للبريد السريع ما بين العراق والهند نظراً لتوسيع الصلات التجارية ما بين الهند والعراق فانها تدرس الان زيادة بواخر الخط الذ كوربان يكون البريد الوارد والنقل مرتين في الاسبوع ويتقرر توسيم الخط البحري هذا من جانب الشركة عند انهاء عقد الاتفاقية التجارية الجديدة بين حكومتي العراق والهند وهي الان قيد الدرس

الطريق بين بغداد وسوريا

فهم ان وزارة الاقتصاد والمواصلات قد اصدرت امرها الى مديرية الاشغال العامة باكمال الطريق بين بغداد وسوريا من قبلها وعلى يد موظفيها ومهندسيها

توحيد التعليم في البلاد العربية

وضعت وزارة المعارف المصرية بعناية وزيرها معالي الدكتور محمد حسين هيكل باشا مشروعا لتيسير قواعد النحو وكتبت فيه مذكرة ايضاحية بسطت الاسس التي يقوم عليها المشروع ووجهته الى المراجع العلميه واللغوية والهيئات لدرسه وابداء ملاحظاتهم عليه . واخذت تلك الهيئات في درسه فعقدت كلية اللغة العربية بالازهر اجتماعات عديدة لهذا الغرض

وقد وجهت وزارة معارف مصر طلباً الى وزارة المعارف في العراق تعرض عليها المشروع وتطلب ابداء رأيها فيه فالفت وزارة المعارف العراقية بدورها لجنة فنية خاصة لدرس الموضوع وابداء الملاحظات عليه . وبعد ان تنتهي اللجنة الخاصة بوزارة المعارف في بغداد من عملها ستستأنس بآراء رجال العلوم والاداب العربية في هذا الصدد

الحدود بين العراق وايران

رغبت الحكومة الايرانية في تمديد أجل الاتفاق الموقت لتعيين قوميسيري حدود بين العراق وايران . وقد وافق مجلس الوزراء بجلسته الاخيرة على هذا التمديد وقرر تخويل فخامة وزير الخارجية اجراء اللازم في هذا الشأن

ايجاد صناعة كيماوية في تركيا

اسطنبول في ١٣ تموز — خطب وزير الاقتصاد في تركيا فقال ان العالم اجمع يعلم ان تركيا الحديثة التي اسسها أتاتورك ترغب في السلم ، ولكن الحالة الدولية ترغمنا على أن نكون على حذر ، وهذا علة رغبتنا الشديدة في ايجاد صناعة كيماوية اهلية سريعة تدافع تركيا عن كيانها ضد من يعتدي عليها . وستتولى شركة المانية بناء المصنع الجديد بدفعات مؤجلة وستبلغ نفقاته ٢٥٠ الف جنيه وسيكون بداية مشروع كيماوي واسع النطاق يستغرق تنفيذه ثلاثة اعوام فستنشأ مصانع متعددة لا تستخدم سوى المواد الاولية التركية لاستخراج كميات كبيرة من المواد الكيماوية الحربية والصناعية من جميع الاصناف .

التعديل المتوقع في دستور مالطا

لندن في ١٣ تموز — جاء من مالطة ان حاكمها السير بونهام كارتر سيركب طائرة الى انكلترا لقضاء اجازة عشرة ايام كما قيل ، ولكن المقدر بصفة عامة أن لسفره علاقة بالتغييرات المنتظرة في الدستور المالطي

الانسة ام كلثوم تدعى الى اسطنبول

اسطنبول في ١٣ تموز — يفاوض المجلس البلدي الانسة ام كلثوم المطربة المصرية في القدوم لاجل الاحتفال الذي ينوي اقامته قريباً . ولم يعلن هل تقبل الانسة ما عرضه عليها المجلس

محل

الطاهر

فيه لوازم العرايس ...

كل ما فيه جديد

للسيدات والرجال

محل

الطاهر

سوق اسكندر عوض

قضية قتل الكناري

« قضية قتل الكناري » قصة من الروايات البوليسية البديعة عربها بتصرف السيد أ م بهو وعني بنشرها وطبعها السيد سهيل زكا وثمنها ٣٥ ملا في فلسطين و٥٠ ملا في الخارج طبعت في مطبعة النفير في حيفا على ورق جيد في ١٣٥ صحيفة من القطع المتوسط وفي اسلوب روائي سهل محبب للقراءة وتباع في جميع المكاتب

بيان عن المغرب الاقصى

جاءنا من القنصلية الفرنسية في يافا بيان عن الاعمال في مراكش وقد جاء في مقدمة هذا البيان بان الغرض منه القاء نظرة على التدابير الاساسية التي اتخذت في خلال عام ١٩٣٧ لتحسين الحالة الاجتماعية والاقتصادية لدى السكان المسلمين في المغرب ، ويسجل البيان مرحلة في ميدان التحسينات والاصلاحات التي اعتزم تحقيقها وتتميمها طبقا لبرنامج عام سينفذ شيئا فشيئا ، وتتطلب عملية تطبيق هذا البرنامج مزيد الانتباه وغاية اليقظة ومبالغ طائلة من المال ، فالجهود التي تمت في خلال عام ١٩٣٧ ستتابع وتوسع دائرتها خلال السنة الحاضرة بفضل تعاون متين العرى مع صفوة اعيان البلاد . ويشتمل البيان على فصلين: الاول : العمل الاداري والتعاون الفكري والثاني : العمل الاقتصادي والاجتماعي

وكالة الشرق العربي

المسلمون في كلكتا

القاهرة في ١٣ تموز — جاء من مراسل الشرق العربي في بمباي ان الطائفة الاسلامية في مدينة كلكتا شرعت في تنفيذ القرار الذي اتخذه المسلمون اخيراً في اجتماع عام ضم مندوبين من جميع مسلمي كلكتا والقاضي بعدم استخدام غير المسلمين في خدمة المقابر والاضرحة الاسلامية والاستغناء منذ الان عن خدمة الاشخاص غير المسلمين مع مكافأتهم على خدمتهم

مؤتمر عالمي لانصار السلام

باريس في ١٣ تموز — قررت كتلة انصار السلام دعوة جميع الهيئات العاملة في سبيل السلام الى مؤتمر عالمي يعقد في باريس في ١٧ و ١٨ تموز الجاري . وقد وجهت الدعوة الى تلك الهيئات العاملة للسلام في مصر والاقطار العربية الاخرى

بحث زراعي

العناصر الغذائية ومبادىء التسميد
العوامل الرئيسية لنمو الاشجار الحمضية

ان العناصر الغذائية التي هي من اهم العوامل الرئيســية لنمو الاشجار الثمرية تتركب مما يلي :

الازوت ، الفسفور ، البوتاس ، الهيدروجين ، الكربون ، الكلس ، المغنيسيوم فالحديد فالكبريت وغيرها

وجميع هذه متوفرة في الطبيعة ماعدا الازوت والفسفور والبوتاس والكلس فأنها لا توجد بكميات كافية في التربة وعليه يجب علينا استعمالها بالمعدل الذي يتناسب مع مطاليب الشجر وحالة الارض الزراعية مراعين في ذلك انسب الاوقات على مدى فصول السنة .

ان محطة تجارب كاليفورنيا الزراعية اظهرت في تحليلاتها الاخيرة ان فاكهة الحمضيات تحتوي على معدل ٠،٠٥٥ بالمئة من حامض فسفوريك ، و٠،٢٤٩ بالمئة سلفات البوتاس و٠،١٤٩ بالمئة آزوت والنسبة هي خمسة بوتاس الى ثلاثة آزوت الى واحد فسفور اما المقادير التي تستهلكها الاشجار الحمضية خلال سنة واحدة فهي بالجرام كما يلي :

	ازوت	حامض فسفوريك	بوتاس	كلس
شجرة تعطي ٦٠٠ حبة	٤٠٢،٣	٤٥،٢٩	١٧١،٢	٢٦٣،١٥
« « ٤٠٠ «	١٤١،١٤	٣٤،٠٧	١٢٨،٧٦	٢٤٧،٣٩
« « ١٦٦ «	٦٩،٩٢	١٨،٢١	٦٣،٩٧	١٧١،٤٨

العناصر الغذائية

١ — الازوت : يمكن معرفة نقص الازوت لدى اصفرار الاوراق وقــلة نمو الاوراق بما يجعل الاشجار هزيـلة جداً وعليه ينصح باستعمال الاســمدة الازوتية التي تساعد على تنشيط النمـو الخضري في الاوراق بما يجعل لونهـا اخضر زاهي كما انه يدخل في تركيب المواد الزلالية في الثمار مثل سلفــات الامونيك ، نترات الكلس والنترجين

٣ — الفسفور : يمكن معرفة نقص الفسفور لدى ظهور التبقع على اثمارهم استمرار التنقيل ولكي يحتفظ بالثمار من تلك النواقص ينصح باستعمال الاسمدة الفسفورية التي تساعد على منع الثمار من السقوط وتغذية الهيكل العظمي في الاشجار مثل فسفات البوتاس والسوبر فسفات .

٢ — البوتاس : يمكن معرفة نقص البوتاس لدى ظهور الاشجار في مناظر هزيلة تؤثر عليها الطوارىء الجوية وعلى الخصوص البرد والصقيع وحتى تهيء الاشجار في حالاتها الصحية ينصح باستعمال الاسمدة البوتاسية التي بالرغم من انها تؤلف مقاومة عظيمة لدى حدوث أي طارىء جوي فانها تــكون المواد النشوية في الثمار وبعض الخشب وبدونه لا تتحد عناصر الكربون والهيدروجين والاوكسجين مثل سلفات البوتاس

هذا وينصح باستعمال الاسمدة الكيماوية الملائمة للزرع والاشجار على اختلافها مع استمرار التسميد البلدي كل عامين أو ثلاثة حسب احتياج النباتات اليها مع تنظيم الري على مدى فصول السنة مما يساعد على الحصول على اكبر منتوج ممكن مع اقل التكاليف

ابو درويش

* * *

فابريكة الاحجار للمطاحن العربية

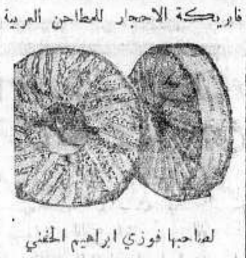

لصاحبها فوزي ابراهيم الحفني
يافا شارع يافا — تل ابيب
احسن واصلب احجار المطاحن المضمونة
تضاهي الاحجار الاجنبية

(م . الشرق)

فتش عن المرأة

« بقية المنشور على الصفحة الثانية »

اذا كان لم يرا ان كان البوليس قد وجد في جيبه هذه الالاف ، وان كان لم يجد نصف ورقة من اوراقها الثلاث ، مما يدل على ان الجريمة لم تكن النقود هي الباعث عليها

ابو الدلا يعلم

وتقول المس باكي سانفر : « ان ابي هو مدير بنك في استانبول ، ورئيس شركة تجارية كبرى فيها لم يعلم بعد بما جرى ، ولي اخ اصغر من اسماعيل يدرس الطب هنا في باريس ، وقد اتفقت واياه على ان يترك الدرس ويذهب الى استانبول وهناك يتحايل حتى يوصل هذا النبأ المفجع الى اذني الوالد الذي ستحطم قواه بلا ريب ، وهو يسمع بهذه المأساة

واخي الان في طريقه بالقطار ، الى استانبول »

حيرة المحققين

وفي ظرف ثلاثة ايام ، ستقوم المس باكي سانفر فتصحب جثة اخيها بعد تحنيطها ، الى استانبول بالقطار

وقد ابرقت السفارة التركية في باريس بالنبأ الى وزارة الخارجية ، ولكنها لم تكتبه بعد تقريرا مفصلا عن هــذه المأساة الرهيبة ، فالشاب التركي مات خنقا بلا ريب ، ثم رمى الجناة بجثته الى النهر ، وهذا ثابت رسميا من التقرير الطبي ، اما من هو الذي خنقه ، ومن الذي ساعد على القاء جثته في النهر ، وهل كانت القاتلة هي تلك المرأة الجذابة التي تكلمت معه همسا ، على مرأى من احد اعضاء اللجنة المالية التركية ، وهل كان الرجل الذي كان مع هذه المرأة هو الذي ساعدها على الخنق وعلى القاء الجثة الى النهر فهذه كلها طلاسم تحار فيها السفارة التركية ، كما يحار فيها المحققون ، وهم من ابرع ضباط البوليس الفرنسي ، وهي طلاسم لا حل لها الا بعد الاهتداء على تلك المرأة التي صدق عليها الان ذلك المثل الباريسي المأثور : « فتش عن المرأة » ...

اضراب عمال شركة قنال السويس
رواية غريبة لاحدى الصحف الفرنسية

باريس في ١٣ تموز — (الشرق العربي) نشرت صحيفة باريسية كبيرة تصدر ظهراً اخباراً خطيرة عن اعتصاب فريق من عمال شركة قناة السويس . ويستفاد من هذه الاخبار ان اقدام العمال في بورسعيد والاسماعيلية والسويس على الاضراب لم يكن الداعي اليه اسباباً تتعلق فقط بشروط العمل فان بعض الاوساط الاجنبية كانت تأمل أن يمتد الاعتصاب فيعرقل حركة المرور في القناة . وكانت تلك الاوساط تأمل في هذه الحالة ان تطلب الشركة من الحكومة المصرية مدها بقوة من رجال البوليس . وان يعجز البوليس المصري عن اعادة النظام فتلجأ الشركة الى الاسطول الفرنسي او الاسطول الانكليزي كما حدث منذ عشرين سنة حث قام مهندسو الاسطول الفرنسي بتأمين حركة المرور . ولو حدث هذا لاغتنمت الصحف المصريــة الفرصة للاحتجاج على اهانة الامتيازات

موقف دقيق

وهكذا تفقد فرنسا الفائدة التي جنتها من الاتفاق التركي الفرنسي الاخير ومن موافقة مجلس نواب فرنسا على اتفاقات مونترو وقبل بعض الدول الاخرى وتجد انكلترا نفسها من ناحية اخرى في موقف دقيق بالنسبة الى مصر وفلسطين ايضاً .

نعم ليس في الامكان القول ان هنـاك ضغطاً ولكن في الجو اشياء تدل على ان المساعي تبذل لابقاء حالة الاضطراب في الشرق الادنى وقد فصلت الشركة ٢٧٦٢ عاملا بينهم ايطاليون ويونانيون ومصريون .

ويستفاد من هذه الاخبار ان الاوساط الاجنبية التي يعنيها مراسل الجريدة الباريسية الكبيرة هي الاوساط الايطالية . وقد علم مراسل الشرق العربي علاوة على ذلك من مصدر مطلع ان شركة القناة ستعيد الى العمل نحو الف وغاية من العمال المفصولين . فيكون الاضراب قد ترك نحو الف عاملا بلا عمل معظمهم ايطاليون

• • •

اهتمام دوائر لندن بحالة فلسطين
الرغبة في انهاء الاضطرابات وتعزيز القوات

لندن في ١٣ تموز — لا تخفي دوائر لندن اهتمامها بحالة فلسطين الخطرة وترى انها ستتفاقم بالرغم من رغبة الحكومة في انهاء اعمال الاضطرابات في انحاء البلاد . وقد صرح وزير المستعمرات أنه سيتباحث فوراً مع المندوب السامي لتعزيز فرق البوليس وارسال فرق جديدة من الجيش ...

من دمشق

الحالة السياسية في سوريا
اجتماع مجلس الكتلة غداً لتقرير الموقف

دمشق في ١٣ تموز — لمراسل الدفاع الخاص — تعين يوم الخميس غداً موعداً لانعقاد مجلس الكتلة الوطنية ! وقد وصل اليوم فريق من رجال الكتلة في حلب وحمص وحماة وبدأوا يجتمعون باخوانهم في دمشق . وعقد مساء أمس اجتماع في مكتب الكتلة وضع فيه برنامج اعمال المجلس والمباحثات التي ستدور فيه

بيانات الوزراء

أما الوزراء فقد أعدوا بياناتهم عن السياسة الداخلية والخارجية والعقبات والمصاعب التي اصطدموا بها . ومن المنتظر القاؤها في جلسة المجلس .

توجيه السياسة

ومما لا ريب فيه أن مقررات المجلس سيكون لها أثرها الكبير في توجيه السياسة السورية ، على انه ليس من المنتظر ان يتخذ المجلس قراراً بالعودة الى انتهاج السياسة السلبية بل هو سيطلب من الحكومة ان تتخذ التدابير لتصفية الموقف مع فرنسا .

المعاهدة الثلاثية

ولعل أهم ما سيعنى به المجلس هو قضية اللواء واصرار فرنسا على اشتراك سوريا في المعاهدة الثلاثية . فقد وضع في حلب الاتفاق الفرنسي — التركي مادة تنص على وجوب اشتراك سوريا في المعاهدة الثلاثية .

الرأى الاخير

والمجلس النيابي السوري كان قد رفض بصراحة اشتراك سوريا في أي اتفاق بشأن اللواء . وهذا الموقف الصعب هو الذي سيواجهه مجلس الكتلة الاخير في السياسة المقبلة .

الحليب الوحيد الذي لا يتغير

ميزاته : النقاوة ، النكهة ، والغذاء

هذا هو حليب (كليم) المطحون — المأخوذ من أجود حليب البقر واستخرج ماؤه ولم يضف عليه شيء . حليب كليم محضر تحضيراً فنياً وبطريقة مسجلة تضمن بقاءه دائماً بدون تبريد . كل علبة (كليم) اشتريت الان او مضي على شرائها سنة كاملة فهي تحوي نفس الغذاء والعناصر الصحية والنكهة الطبيعية موجودة محتوياتها

حليب كليم هو الحليب الممتاز الذي لا يجاريه في ميزاته اي صنف آخر

للحصول مجانا على عينة

اقطع هذا الكوبون ، وارفق به ١٠ ملات طوابع ، وارسله الى الخواجات دوج وسيمور ليمتد — ص ب (١٠٠١) القدس

الاسم ....

العنوان ....

في سطور

نزهة جوية

قررت ثلاث نساء روسيات من نساء القوة الجوية التابعة للجيش الروسي الاهلي ان يقمن بنزهة جوية في عطلة آخر الاسبوع ، فامتطت كل واحدة متن طيارتها الخاصة ، وقمن فقطعن مسافة ١،٥١٠ أميال من سيباستبول الى آركانجل في ١٠ ساعات و ٣٢ دقيقة

الاسطول اولى

تشتغل الاحواض البحرية الايطالية والهولندية والدنماركية آناء الليل واطراف النهار في صنع البواخر التجارية ، اما الاحواض البريطانية فمشغولة كلها في صنع ماهو لازم للاسطول البريطاني (رقم ٢) من السفن الحربية على اختلاف انواعها .

تلفونات الدنيا

يقدر عدد المشتركين في تلفونات الدنيا بنحو ٣٧،٠٩٨،٠٠٠ مشترك ، وتقول احدى شركات التلفونــات الاميركية ان روسيا والصين والهند ليس فيها كلها من المشتركين في التلفونــات الا اقل من ثلاثة ارباع المشتركين فيها في ولاية نيويورك وحدها

اعلان

تقدمت الينا مضبطة موقعة من مختار محاتي النقيب والشيخ ابراهيم تتضمن ان آمنه بنت علي الصلال من يافا توفيت منذ عشر سنوات تقريباً وانحصر ارثهــا الشرعي والقانوني في زوجها نايف بن محمد الصلاحات وولدها منـه النمر وفي والدتها الحاجه خديجه بنت عمر الجغليط فقط فمن له اعتراض على مضمون هــذه المضبطة فليراجع المحكمة الشرعية بيافا خلال خمسة عشر يوما من تاريخ النشر

قاضي يافا الشرعي
عبد الله غوشه ٤٠٤٢

اعلان

صادر من المحكمة الشرعية لتسوية الاراضي

تقدم لدينا مضبطة موقعة من مختار قرية بيت لاهيا التابعة قضاء غزة تتضمن بان فاطمة بنت احمد ابراهيم قشقش توفيت منذ خمس وثلاثين سنة عن زوجها عبد ربه طه مصطفى اشتيوي وعن اولاده منها ذيب وحليمة ثم منذ اربع وعشرين سنة توفيت حليمة المذكورة عن زوجها عبد القادر محمد حسين طه وعن والدها عبد ربه المذكور وعن شقيقها ذيب ثم توفي عبد القادر محمد حسين المذكور عن زوجته دلال داود ابراهيم قشقش وعن بنته صابره وعن والده محمد حسين طه وعن شقيقه احمد ثم توفي محمد حسين طه المذكور عن اولاده احمد ونفيسه وآمنة ومريم ثم توفي عبد ربه المذكور عن ولديه ذيب وفاطمه لا غير فمن له اعتراض على هذه الوراثة فليراجع المحكمة المشار اليها خلال ثلاثين يوماً من تاريخ النشر تحريراً في ٩—٧—٣٨

القاضي الشرعي

(٤٠٣٣)

اعلان

صادر من محكمة يافا الشرعية

تقدمت الينا مضبطة موقعه من مختار محاتي النقيب والشيخ ابراهيم تتضمن ان النمر بن نايف بن محمد الصلاحات توفي منذ احدى عشر سنة تقريبا وانحصر ارثه الشرعي والقانوني في والده محمد الصلاحات وفي جدته ام امه خديجه بنت عمر الجغليط فقط فمن له اعتراض على مضمون هذه المضبطة فليراجع المحكمة الشرعية بيافا خلال خمسة عشر يوما من تاريخ النشر .

قاضي يافا الشرعي
عبد الله غوشه

(٤٠٥١)

برنامج

الاذاعة الفلسطينية

يوم الخميس في ١٤ تموز سنة ١٩٣٨

- ٥،٣٠ اشارة الوقت والنشرات ثم الاطفال للانسة وديعة شطارة
- ٦ ابراهيم سليمان ورباعي استوديو الاذاعة
- ٦،١٥ اغاني من عبد الغني السيد
- ٦،٣٠ معزوفات شرقية — على البيانو
- ٦،٤٥ محمد غازي وفرقة استوديو الاذاعة
- ٧ قصة
- ٧،١٥ موسيقى رقص عربي
- ٧،٤٠ النشرتان الجوية والاخبارية
- ٧،٤٥ اشارة الوقت
- ٩،١٥ اشارة الوقت والنشرات
- ٩،٣٠ قطعة تمثيلية

الاذاعة المصرية

الاذاعة اللاسلكية للحكومة المصرية
يوم الخميس في ١٤ تموز سنة ١٩٣٨

- ٦،٣٠ صباحا الاستاذ محمد شكري — تمرينات رياضية
- ٦،٤٥ الشيخ عبد العزيز الدريني — قرآن كريم
- ١٠ حفلة موسيقية
- ١٠،٣٠ اسطوانات
- ١٠،٤٥ فتحية شريف — منولوجات فكاهية
- ١١،١٠ اسطوانات
- ٢،١٠ مساء اسطوانات
- ٢،٤٠ النشرات الجوية والاخبارية والتجارية الاولى
- ٦،٣٠ التخت الشرقي — حفلة موسيقية
- ٧،١٠ البكباشي علي حلمي — حديث
- ٧،١٥ الشيخ عبد العظيم زاهر — قرآن كريم
- ٨،١٥ الاستاذ محمد ناصر الدين — عود منفرد
- ٨،٣٠ النشرتان الثانيتان الاخبارية والتجارية
- ٨،٤٥ الاستاذ يوسف وهبي وفرقته يقدمون رواية « المليونير »
- ١٠،٣٠ تقريباً سلام الملك — ختام

الاذاعة اللاسلكية للحكومة العراقية

مساء الخميس في ١٦ جمادي الاولى

- ٧،٣٠ قرآن كريم
- ٨ موسيقى شرقية منوعة
- ٨،١٠ ملوك العمل (قراءات في الكتب)
- ٨،٣٠ نشرة الاخبار الداخلية والخارجية
- ٨،٥٠ حفلة غنائية
- ٩،٣٠ شهامة العرب (رواية تاريخية)
- ١٠،٣٠ حفلة غنائية
- ١١ السلام الملكي — ختام

ALDIFA · PALESTINIAN · DAILY · PAPER

دار الدفاع : ميدان الساعة ـ عمارة البلدية ـ يافا فلسطين
العنوان التلغرافي : (الدفاع ـ يافا)
تلفون ١١٨٧ (اربعة خطوط) و١٠٧٥ (خطان) صندوق البريد (٢٥٥)
الاعلانات يتفق عليها رأساً مع الادارة
اجرة السطر ١٠٠ مل

الدفاع

جريدة يومية سياسية مصورة

JULY 14 1938 No 1208

صاحب الامتياز : ابراهيم الشنطي
المدير المسئول : شوكت حماد

الاشتراكات | في فلسطين عن سنة ١٥٠ | في البريد الداخلي » » ١٨٠ | في سائر الاقطار الخارجية » » ٣٠٠

اضرام النار في ابنية محطة قلقيلية

«بقية المنشور على الصفحة الاولى»

١٨ عمودا

وقطع مجهولون ليلة امس ١٨ عمودا للتلفون بين نابلس والقدس وحطموها جميعها وتعطلت من جراء ذلك المخابرات التلفونية بين نابلس والقدس وفي الصباح الباكر ذهب عمال دائرة البريد تحت حراسة الجند لاصلاحها مرة اخرى وبعد ان اصلحها العمال عاد المجهولون بعد ظهر اليوم وقطعوا الاسلاك التلفونية الى مسافات بعيدة بين نابلس والقدس، وتعطلت المخابرات بين نابلس والقدس مرة أخرى.

نسف جسر

ونسف مجهولون في مساء امس جسراً على الطريق العام بالقرب من «وادي الحرامية» بين نابلس والقدس فانهدم قسم منه. وأرسلت السلطة فريقاً من العمال لاصلاحه تحت حراسة الجند.

في الساعة السابعة من هذه الليلة خرجت دورية من الجند بسياراتها للصفحة وبوصولها الى وادي التفاح أطلق عليها المسلحون النار من سفوح الجبال المتقابلة وأجاب الجند بالمثل، وشوهدت شارات الاستنجاد تطلق في الفضاء.

العثور على قتيل

وأطلق مجهولون ليلة امس الاول النار على شخص شركسي قيل انه من شرق الاردن بينما كان يتجول بالقرب من وادي الباذان. وفي صباح أمس عثر على جثته وهي مصابة بعدة عيارات نارية

قنبلة تحت الخط

غزة في ١٣ تموز ـ لمراسل الدفاع الخاص ـ انفجرت ليلة أمس قنبلة تحت الخط الحديدي قرب المحطة فسمع لها دوي هائل واحدثت ضرراً في الخط اصلحه العمال في الصباح

غزة ـ بئر السبع

وقطع مجهولون ليلة أمس اسلاك التلفون في شرقي المدينة على طريق غزة ـ بئر السبع على مسافة أربعمائة متر وثبت اعمدتها الثمانية

محطة قلقيلية

طولكرم في ١٣ تموز ـ لمراسل الدفاع الخاص ـ هاجم مجهولون في ليلة امس محطة قلقيلية وبعد تطويقها جمعوا العمال والموظفين في المحطة وتقدم بعضهم الى مكتب المحطة واشعل النار فيه فأتت على جميع محتوياته

اضرام النار

وبعد ذلك أضرم المسلحون النار في عربة الترولي الكاشفة وفي بعض عربات السكة الحديدية وفي مستودع البضائع وبعض البيوت الخشبية. ولم تؤذ المحلات الاهلة بالسكان كما انه لم يقع اعتداء على الموظفين او على عربات البطيخ

حرق اشياء

واشعلت النار في ٤٠٠ (فالك) واتلفت آلات التلفون ومفاتيح المحطة، وقبل ان يغادر المجهولون المحطة اطلقوا عدة عيارات نارية في الهواء

في صباح اليوم

وفي صباح اليوم ذهبت قوة من الجند والبوليس الى المحطة لاجراء الكشف وتقدير الخسائر والتحقيق في الحادث.

جرح خفير

وفي ساعة مبكرة من صباح هذا اليوم هاجم فريق من المسلحين مستعمرة هاكوفيش القريبة من قرية الطيرة وأطلقوا العيارات النارية على بعض اليهود فاصيب خفير يهودي بجراح خطرة ثم انسحب المسلحون، ونقل الخفير الى المستشفى، ويقوم البوليس بالتحقيق.

رواية يهودية

وذكرت الصحف اليهودية تفصيلات الحادث بالصورة الآتية: في ساعة مبكرة من صباح اليوم كان الخفير اليهودي تسفي ماردر يتجول بين بيارات مستعمرة كفار هس القريبة من مستعمرة تل موند فأطلق عليه مسلحون من كمين النار فاصيب بجراح في مختلف انحاء جسمه

خروج عمال

وجاء في ملحق «ها آرتس» أنه في الساعة ٥،٣٠ من صباح اليوم خرج جماعة من العمال اليهود من مستعمرة كفار هس للعمل في البيارات وقد سبقهم بعض الخفراء المسلحين لاكتشاف الطريق

من كمين

وعندما وصلوا الى البركة المتاخمة لقرية الطيرة أطلقت عليهم النار من كمين فتحصن الخفراء واخذوا يجيبون على النار بالمثل فانسحب المسلحون

نقل المصاب

وقد أصيب الخفير تسفي ماردر في كلتا رجليه وفي رأسه من الرصاص ونقل الى مستشفى بلنسون في ملبس وقد ذهبت قوة من بوليس تل موند وبوليس بيت ليد الى مكان الحادث وشرعت في التحقيق

النار على خربة

وأطلق مجهولون ليلة أمس النار على خربة زلفة التابعة لقرية عتيل والمجاورة لليهود. والقوا القنابل على بعض البيوت ولم يصب أحد باذى. واخطر بوليس طولكرم بما وقع

على سيارة يهودية

وأطلق أشخاص مجهولون يوم أمس العيارات النارية على سيارة يهودية في طريق حيفا ـ يافا الغربية، ولم يعرف عن وقوع اصابات

قطار رقم ٨

وبينما كان قطار الركاب رقم ٨ قادماً من اللد الى طولكرم بعد ظهر هذا اليوم، ولدى وصوله الى الكيلو متر ٧٥ وقف ونزل منه بعض رجال البوليس الاضافي اليهودي

انفجار لغم

وبعد اجتيازه مسافة ٨٠٠ متر انفجر لغم تحت عجلات العربة الاخيرة فحصل لها ضرر بسيط ولم يتضرر احد من الركاب.

٤٥ دقيقة

وقد تأخر القطار بسبب هذا الحادث عن موعد وصوله الى طولكرم ٤٥ دقيقة وخرجت قوة الى مكان الحادث

جماعة مسلحة

القدس في ١٣ تموز ـ لمراسل الدفاع الخاص ـ طوقت جماعة مسلحة في الليلة الماضية قرية (صوبا) بمنطقة القدس وأخذت من الاهالي بعض اشياء وفي الصباح اخبر البوليس بالحادث.

ظهر اليوم

عكا في ١٣ تموز ـ لمراسل الدفاع الخاص ـ حوالي ظهر اليوم حضر رجل اسمه ريان من عرب الرمل الساكنين في جوار كمب الطيران بالقرب من ورشه السكة الحديدية الى محطة «قيشون» الواقعة بين عكا وحيفا

ثلاثة من اليهود

واخبر مدير المحطة السيد نبيه اديب آغا بان ثلاثة من اليهود يحملون المسدسات هاجموا بيوت الشعر

جرح ٣ عرب

وانهم اطلقوا على البدو النار وأصابوا ثلاثة بجراح خطرة وذكر انه يعرف اليهود الثلاثة وأسماءهم

نقل الجرحى

ثم نقل الجرحى الثلاثة الى مستشفى الحكومة في حيفا حيث قدمت لهم الاسعافات اللازمة وضمدت جراحهم

على جبل القسطل

القدس في ١٣ تموز ـ لمراسل الدفاع الخاص ـ في الساعة ٦ والدقيقة ٤٥ من صباح اليوم بينما كان العمال اليهود في سيارة ذاهبين الى الكسارة الاميركية على جبل القسطل اطلق عليهم مسلحون ذكر أن عددهم ٨ مايقرب من ٥٠ عياراً نارياً وأجاب احد العمال باطلاق الرصاص من مسدس مرخص، وانسحب المسلحون دون ان تقع اصابات

انفجار قنبلة

طبريا في ١٣ تموز ـ لمراسل الدفاع الخاص ـ في الساعة ٨ والدقيقة ٤٥ من مساء امس انفجرت قنبلة في البلدة القديمة وأصابت شظية منها اليهودي الياهو عبادي في رجله وجرحتها.. واسعف الجريح في المستشفى ثم نقل الى بيته

اصابة يهوديين

ويقول البلاغ الرسمي انه اصيب يهودي بجراح خطرة في طبريا واخر بجراح خفيفة بنتيجة انفجار قنبلة

اربعة مسلحون

وفي الساعة ٦ والدقيقة ٢٠ شوهد اربعة مسلحون في اطراف المدينة وخرجت قوة من البوليس للبحث عنهم ولكنها لم تعثر على احد

وفد من اليهود

قابل وفد من المستعمرات اليهودية مساعد حاكم اللواء في طبريا وطلبوا منه زيادة قوى الامن والترخيص لليهود بحمل السلاح

موت يهودي

حيفا في ١٣ تموز ـ لمراسل الدفاع الخاص ـ في الساعة السادسة من صباح اليوم فارق الحياة في مستشفى هداسا هنا اليهودي شوستكوفسكي متأثراً من جراحه التي اصيب بها من شظايا القنبلة التي قذفت على الباص اليهودي رقم ١٤ يوم الاحد الماضي وعمر القتيل ٣٨ سنة

رشق بالحجارة

حيفا في ١٣ تموز ـ لمراسل الدفاع الخاص ـ حوالي الساعة العاشرة من صباح اليوم بينما كان أحد اليهود سائراً في شارع الناصرة هاجمه في اول شارع وادي الصليب مجهولون بالحجارة والعصي وأصيب بجراح.

رشق آخر

وفي حوالي الساعة الثانية من مساء هذا اليوم بينما كان يهودي آخر سائراً في حي البوابة الشرقية قذفه مجهولون بالحجارة فجرح ايضاً.

حرائق يهودية

شبت النار بعد ظهر اليوم في متجرة يهودية مؤمن عليها تقع بالقرب من مقهى العجمي على شارع الناصرة وفي دار يهوديه بالقرب من مطحنة فلسطين الكبرى وفي دار يهوديه ثالثة واقعه بالقرب من جمعية الاخاء المصرية، وقد التهمت النار قسما كبيراً من المخازن الواقعة تحتها وخفت فرقة الاطفائية الى هذه المحلات واخذت في اخماد النار التي اتت على القسم الاعظم منها.

تفتيش «عرعرة»

على اثر هجوم المسلحين على مستعمرة جبعات عاده وقتل بعض يهود من سكانها ذهبت صباح أمس قوة من البوليس الى قرية عرعره وأجرت تفتيشها ولم يعثر فيها على شيء وقد طوق البوليس بمساعدة احدى الطائرات الجبال القريبة

جرح ١٢ عربياً

وفي اثناء ذلك اصيب ١٢ شخصاً بجراح أربعة منهم خطرة وعرفنا من الجرحى السادة: شوكت امين، محمود امين، فضل الرشيد، توفيق الشاكر، صبري ابو مسعود، قاسم ابو شيخه، عبد الفتاح الناجي وقد دام التفتيش حتى المساء ثم عادت القوة الى مراكزها.

في «شفاعمرو»

هذا هو اليوم الخامس الذي يمر على بلدة (شفاعمرو) وهي مضربة وقد أصيب من هذه القرية السيدان حمدان الشيتي برأسه، ويوسف ايوب تلحمي برجله بأصابات بسيطة، وجيء بهما اليوم الى مستشفى الحكومة في حيفا

يموت في المستشفى

مات ظهر أمس في مستشفى هداسا اليهودي آريه البي الذي طعن بمدية في شارع الكرمل اثناء الحوادث الاخيرة التي وقعت يوم ٤ الجاري على حدود تل ابيب

من نشرة البوليس

وقعت ثلاث حوادث تدمير اشتملت قطع اسلاك تلفونية قرب بيسان على طريق القدس ـ نابلس والباقية حرق ممتلكات الحكومة على محطة سكة حديد قلقيلية.

واطلقت النار على سيارة شحن يهودية على طريق القدس ـ اريحا. وعلى محطة دير الشيخ ووقعت حادثة سلب باكراه من قبل عصابة مسلحة في منطقة القدس حيث سلب بعض اشخاص.

وفي هذا الصباح الباكر اطلقت النار على يهودي قرب تل موند

اعمال المحاكم

أصدرت دائرة الاحصاء التابعة لحكومة فلسطين نشرة رسمية عن اعمال المحاكم في الثلاثة الاشهر الاولى التي تنتهي في ٣١ آذار الماضي بدأنا بالاحكام التي صدرت من محاكم الجنايات، ثم محاكم الاستئناف ثم المحاكم المركزية، ثم محاكم الصلح مما سنشير اليه في اعداد قادمة.

اعلنوا
في جريدة الدفاع

الحكومة السورية ومشكلة السنجق

ابحاث مؤتمر الكتلة واعداد مذكرة خطيرة

بيروت في ١٣ تموز ـ لمراسل الدفاع الخاص ـ يفتتح غداً في دمشق المؤتمر الوطني الذي دعت اليه الكتلة الوطنية لتقرير السياسة التي تسير عليها الحكومة السورية بازاء مشكلة الاسكندرونة والتردد في ابرام المعاهدة السورية في البرلمان الفرنسوي

مذكرة خطيرة

وقد أعدت الوزارة مذكرة خطيرة ستتلوها في هذا المؤتمر. وكان قد اشيع ان الوزارة ستضطر الى الاستقالة واتخاذ موقف سلبي اجابة لرغبة الكتلة الوطنية ولكن أحد رجال الكتلة صرح اليوم بأن الكتلة الوطنية ستحافظ على تعاونها مع الحكومة والدولة الفرنسية.

مشكلة فلسطين

وعلمت ان المؤتمر سيهتم بموقف الدول العربية بازاء الاسكندرونة كما سيعلن رأي سوريا اجماعاً في مشكلة فلسطين.

دورة استثنائية

والمفهوم ان المجلس النيابي سيدعى بعد المؤتمر الى اجتماع استثنائي ليعلن قراره النهائي في مسألة الاسكندرونة والمسائل الاخرى الهامة.

* * *

«مطالب» الحاخامين

جمع الاعانات والحلم باستمرار الهجرة!

نيويورك في ١٣ تموز ـ عقد حاخامو الكنيسة اليهودية في الولايات المتحدة اجتماعا حضره ٨٠٠ حاخام، وقد تقرر في الاجتماع ان يشرع في جمع نصف مليون دولار للطوارىء .... في فلسطين، وتقرر ايضاً توجيه نداء الى مؤتمر ايفيان الموافقة على ترحيل ٥٠ الف (كذا) يهودي الى فلسطين في كل عام، طبقاً لمقدرة الاستيعاب الاقتصادي فيها ... !!

مذكرة المحامين العرب في حيفا

وصلتنا في مساء أمس مذكرة رفعها لفيف من المحامين العرب في حيفا حول الاعتداءات الاخيرة، ننشرها غداً لضيق نطاق هذا العدد.

الجمعة في ١٧ جمادى الاولى سنة ١٣٥٧ و ١٥ تموز سنة ١٩٣٨ — العدد ١٢٠٩

صاحب الامتياز : ابراهيم الشنطي
المدير المسئول : شوكت حماد

الاشتراكات
في فلسطين مل سنة ١٥٠
في البريد الداخلي « « ١٨٠
في سائر الاقطار الخارجية « « ٣٠٠

الدفاع

جريدة يومية سياسية مصورة
«AL-Difa» Daily Paper

15-7-38 - VOL: V - No 1209

دار الدفاع : ميدان الساعة ـ عمارة البلدية ـ يافا ـ فلسطين
العنوان التلغرافي : «الدفاع — يافا»
تلفون ١١٨٧ (أربعة خطوط) و ١٠٧٥ (خطان) ص. ب. (٢٥٥)
الاعلانات يتفق عليها رأساً مع الادارة
أجرة العطر ١٠٠ مل

اسر ٤ خفراء من مدرسة خضوري واخذ ٣٣ بقرة

قتل بوليس وتدهور قاطرة وعربات قرب رأس العين

اقتلاع اشجار وحرق امكنة يهودية في حيفا وجرح شخص وانفجار قنبلة وحريق في مستعمرة

موت جريحين يهوديين ومصادمة تستمر ٣ ساعات

جواب مشجع ...

أولئك الملكيون اكثر من الملك

مسئلة الامن العام في تصريحين لوزيرين

بعد أن تقدم النائب «دونر» بطلب تفتيش كل بيت في فلسطين بحثاً عن السلاح، تقدم النائب لمبسون فطالب بزيادة عدد اليهود الذين يسمح لهم بحمل السلاح! وكان وزير المستعمرات في المرة الثانية غير موفق في رده، ولا نقول غير حكيم وغير عادل. فقد صرح بان «المسئلة قيد البحث» — مسئلة زيادة ذلك العدد. وعبارة «قيد البحث» هذه تعني أن وزارة المستعمرات تدرس الموضوع وأن هذه الدراسة قد تنتهي بها الى سلب أو ايجاب. لكنه «وعد» من الوزير شجع أولئك النواب الذين ترقص اعصابهم مشايعة لليهود على تكرر الطلب وتكرر الالحاح فيه.

ولقد طالبت لجنة الانتدابات بما تقدم به النائب لمبسون، فكان رد وزير المستعمرات السابق ان مسئلة الامن العام منوطة بقوات الحكومة وحدها، دون العرب ودون اليهود. فماذا جرى حتى تبدل هذا الموقف؟ هل سنة واحدة تكفي لقلب خطة رأساً على عقب؟ واية دراسة هذه التي يعنيها مالكولم مكدونلد؟ ثلاثة آلاف خفير يهودي عينتهم السلطات في اضطرابات سنة ١٩٣٦ — ويعلم الله كم عدد الخفراء اليهود في هذه السنة. أفلا تكتفي الصهيونية وأنصارها بهذا العدد؟

تجيء فرقة عسكرية وتذهب اخرى فلا يعترض أحد على ذلك إلا من ناحية السياسة العامة، وهي أن حل المشكلة باقرار الحق خير من حلها بحشد الجنود. لكن حينما يطالب نائب بزيادة التسلح عند اليهود، وحينما يرد وزير المستعمرات

— البقية على الصفحة السابعة —

قتل بوليس

طولكرم في ١٤ تموز ـ لمراسل الدفاع الخاص — في الساعة السابعة من ليلة أمس بينما كان رجل البوليس محمد العثمان والمقيم في نقطة باقة الغربية يتجول على بيادر القرية المذكورة اطلق عليه شخص مجهول بعض العيارات النارية فأصيب بجراح مميتة

خروج قوة

وكان يرافق مطلق العيارات بعض المجهولين الذين لم يلبثوا حتى تواروا عن الانظار. وأخبر البوليس والجند الموجودون في القرية بالحادث فخرجت قوة للتحقيق

دفن الجثة

وبعد ظهر اليوم أحضرت الجثة الى طولكرم وبعد تشريحها سلمت لذويها لدفنها في قرية «دير استيا» التابعة لنابلس

أسر ٤ خفراء

وداهم مسلحون ليلة أمس مدرسة خضوري الزراعية في طولكرم وتمكنوا من القبض على الخفراء الاربعة الذين يخفرونها وأخذوا ٣٣ بقرة الموجودة في المدرسة مع الخفراء وانسحبوا الى الجبال المجاورة. وخرجت قوة في صباح اليوم مع كلاب الاثر لاقتفاء أثار المجهولين

وأطلق المسلحون في الساعة السادسة من مساء امس النار على دورية عسكرية كانت تتجول في كروم قرية دير الغصون وتبادل الجند العيارات النارية مع المسلحين الذين انسحبوا دون وقوع اصابات.

بعد منتصف الليل

نابلس في ١٤ تموز ـ لمراسل الدفاع الخاص — في الساعة الثانية بعد منتصف ليلة امس خرجت دورية من الجند الى غربي المدينة، وبوصولها الى وادي التفاح أطلق المسلحون النار عليها وأجابت الدورية بالمثل من مدافعها الرشاشة والجبلية ثم تابعت سيرها

وبوصولها الى طريق قرية «بيت ايبا» أطلقت العيارات النارية عليها من كمين في سفوح الجبال وأجابت الدورية بالمثل.

مصادمة لمسافة

وعلى الاثر أخذت اشارات الاستنجاد تطلق في الفضاء وبعد قليل شوهدت سيارات الجند تهرع الى مكان الحادث ومعها مصفحاتها وأعتدتها الحربية وهناك وقعت مصادمة بين الجند والمسلحين امتدت الى مسافة كيلومتر

٣ ساعات

واستمرت المصادمة مدة ٣ ساعات كان يسمع في خلالها أصوات المدافع الجبلية والرصاص ولم يعرف عن وقوع اصابات

على المعسكر

وفي الساعة الثانية عشرة من مساء امس اطلق مسلحون النار من سفوح الجبلين المتقابلين في نابلس على معسكر الجند في شرقي المدينة وأجاب الجند باطلاق القنابل من مدافعهم الجبلية التي كانت أصواتها تدوي فوق أبنية المدينة.

بين ٣ مدن

وقطع مجهولون اسلاك التلفون مساء امس بين نابلس وطولكرم، ونابلس جنين، ونابلس والقدس. وقد تعطلت المواصلات التلفونية بين نابلس وهذه

« البقية على صفحة ٨ عمود ٣ »

حادث طولكرم ...

«فارس» الصهيونية يستجوب الوزير عن اخذ ٢٢ بندقية من مستودع الاسلحة

لندن في ١٤ تموز — سأل الكولونل ودجوود وزير المستعمرات في مجلس العموم الليلة: هل يستطيع الوزير ان يسرد على اعضاء المجلس ما وقع في مركز بوليس طولكرم ومحطتها. وهل صحيح ان عدداً من افراد البوليس العرب قدموا استقالتهم من الخدمة ثم اخذوا الاسلحة التي اعطتها الحكومة لهم وانضموا الى الجماعات المسلحة. فاجاب المستر مالكولم مكدونلد قائلا: اتصل بي بصورة رسمية من حكومة فلسطين أن بعض الخفراء العرب، لا رجال البوليس، قدموا استقالتهم فعلا من الخدمة. ولكنهم بعد ان تركوا اماكنهم وقعت حادثة اعتداء من المسلحين على مستودع اسلحة في طولكرم، سلبت فيها ٢٢ بندقية

اللجنة الفنية ...

توقع سفرها في اوائل آب

لندن في ١٤ تموز — يقدر بعض المصادر لانهاء اللجنة الفنية في فلسطين اعمالها مدة تتراوح بين الثلاثة أسابيع والاربعة. على أنه من المؤكد أن اللجنة ستغادر فلسطين في اوائل شهر أغسطس القادم وعلى الاكثر بين ١٠ — ١٥ أغسطس. أما تقريرها فلا ينتظر نشره قبل شهر يناير.

تلفون بغداد

سفر وزير الخارجية وقضية فلسطين

بغداد في ١٤ تموز ـ لمراسل الدفاع الخاص ـ يغادر وزير الخارجية البلاد قبل انجاز اللجنة الفنية في فلسطين عائدة الى انكلترا وسيبذل فخامة الوزير جهوداً قوية لاجل قضية فلسطين، ويجتمع بالرجال المسئولين في لندن، والزعماء السياسيين الذين لهم اتصال بالقضية. وسيزور جنيف لنفس السبب.

في مهمة خاصة

زيارة (نيوكمب) الى بغداد

بغداد في ١٤ تموز — لمراسل الدفاع الخاص — كنت اخبرتكم تلفونياً عن زيارة الكولونيل نيوكمب، واخذت حديثاً منه نشر في «الدفاع». وقد علمت اكيداً أنه جاء بغداد في مهمة خاصة تتصل بقضية فلسطين، وأنه موفد من قبل جماعة لها رأيها الخاص في القضية، وهو رأي لا يخلو من العطف على العرب

اتاتورك يعتزم زيارة السنجق

دمشق في ١٤ تموز — تفيد الانباء التي وصلت من تركيا الى الصحف الدمشقية أن كمال أتاتورك سيزور السنجق في اوائل شهر آب وسيرافقه وزير خارجيته، الدكتور رشدي اراس — د.ن.ب

مؤتمر اللاجئين

ايفيان في ١٤ تموز — اتخذ المؤتمر قراراً بتصنيف طبقات اللاجئين ومبلغ استعداد كل دولة لقبولها. وأهم هذه الطبقات أولئك الذين لم يفقدوا جنسيتهم الاصلية بعد ولكنهم يرغبون في الهجرة لاسباب عنصرية أو سياسية أو دينية. ثم اولئك الذين فقدوا جنسيتهم دون ان يقيموا في اي بلد حتى الان.

روتر

انباء هامة
على الصفحة السابعة

صحيفة انكليزية

تطالب بحل سريع لمشكلة فلسطين

وتتحدث عن (ضمير) العالم المتمدن

ضمير العالم ...

لندن في ١٤ تموز ـ علقت جريدة (سبكتاتور) على مؤتمر ايفيان فقالت: اذا صح أن الدعوة التي وجهت الى هذا المؤتمر هي دعوة موجهة الى ضمير العالم المتمدن فانه يرجى من المانيا ان تسلك طريقاً اكثر اعتدالا.

مشكلة فلسطين

كما أن على انكلترا تبعة ملقاة على عاتقها فيما يتعلق بايجاد حل لمشكلة فلسطين.

لا يحل المشكلة

وتكلمت الجريدة بعد هذا باسهاب عن نشاط فلسطين وقالت: ان قمع الارهاب القائم الآن بين العرب واليهود لا يحل المشكلة.

محركات خفية ...

وقالت الجريدة ان حركات سماحة المفتي في سوريا والعصابات المسلحة وحوادث القتل والاغتيال كل هذه الاعمال لها محركات سياسية خفية (كذا) والغرض الرئيسي منها هو التأخير في القرار النهائي الذي تتخذه حكومة فلسطين

عدم الاستقرار

ثم قالت: ان استمرار عدم الاستقرار

«البقية على الصفحة ٨ عمود ٥»

ديناميت في مدينة صيدا

العثور على شريطين متصلين بمحرك في بستان يهودي

بيروت في ١٤ تموز — لمراسل الدفاع الخاص — انفجرت في مدخل حارة اليهود في صيدا رزمة من اصابع الديناميت فتطايرت شظاياها وحطمت نوافذ المنازل الموجودة بجواره

تفرة كبيرة

واحدثت ثغرة كبيرة في الارض وكان لدويها تأثير كبير في النفوس، وذعر الاهالي وتصاعد الصراخ من المنازل وعلى الاثر شرعت السلطة في البحث عن الفاعلين

نبأ آخر

وجاء في نبأ آخر من صيدا ان احد حراس بستان يهودي في حارة اليهود عثر على شريط من الديناميت ممتد الى غرفة محرك مياه البستان

شريط ومازوت

ووجد الحارس باطراف الشريط كبسوله طوربيد وعثر في البستان ذاته على شريط آخر من الديناميت ممتداً تحت حوض المياه والى جانبه برميل مازوت مخبوء تحت الارض

رواية اخرى

بيروت في ١٤ تموز — القيت قنبلة على بيت يهودي في مدينة صيدا نتج عنها بعض الخسائر المادية واكتشف البوليس مستودعاً لبضع قنابل، والقي القبض على بعض الاشخاص ـ د ن.ب

حول مؤتمر

أصبح من المقرر ان تشترك وفود عن الهند وفلسطين في المؤتمر الوفدي الكبير الذي سيعقد في الخريف، في القاهرة. وتدور الان المفاوضات حول ذلك

مؤتمر ايفيان

لا يصل الى اية نتائج عملية

ايفيان في ١٤ تموز — ينتهي مؤتمر ايفيان من اعماله غداً دون ان يصل الى نتائج عملية لحل مشكلة اللاجئين من المانيا والنمسا ودون ان تتقيد أية دولة من الدول المشتركة فيه باي وعد بادخال مهاجرين الى بلادها. وينتظر ان تعقد اللجنة الدائمة للمؤتمر جلساتها في لندن في فصل الشتاء القادم، ويرأس هذه اللجنة اللورد ونترتون

فلسطين في « المانشستر غارديان »

الاطماع الفظيعة

يريدون شرق الاردن أيضا...

كتابة الطمع والحلم والخيال... !

بعد ان أملأت « المانشستر غارديان » الانكلو - صهيونية ، في وصف ما جرى في فلسطين ، بما لا يخرج في معناه عما طالعه القراء في البلاغات الرسمية ، انتقلت الى الكلام عن المذكرة المقدمة من الوكالة اليهودية في القدس ، الى مؤتمر ايفيان ، فقالت ما يلي :

دور فلسطين

رفعت الوكالة اليهودية بفلسطين مذكرة الى مؤتمر اللاجئين المنعقد في ايفيان شرحت فيها الدور الذي تستطيع ان تلعبه (كذا) باستمرار في تخفيف وطأة النكبات ... عن يهود اوروبا الوسطى والشرقية . ثم اعربت هذه الوكالة عن املها في ان تمد الدول التي تستطيع اخذ اعداد من المهاجرين اللاجئين ، دون ان يضر ذلك بماليتها ، الى رسم « سياسة جديدة للهجرة » تطبقها تطبيقا جريئا !!

الزيادة الفظيعة

وفي هذه المذكرة ، اشارة الى ان السكان اليهود في فلسطين زادوا ما بين عامي ١٩١٨ و ١٩٣٧ من ٦٠٫٠٠٠ الى ٤١٦٫٠٠٠ نسمة ، والى ان اليهود الذين غادروا المانيا منذ عام ١٩٣٣ ، وعددهم ١٣٥٫٠٠٠ ، قد دخل منهم فلسطين ٤٢٫٠٠٠ مهاجر وذهب منهم الى ماوراء البحار ٤٨٫٠٠٠ ، وعاد منهم ٢٥٫٠٠٠ الى اوطانهم الاولى التي نشأوا فيها وتفرق منهم ٢٠٫٠٠٠ في اقطار اوروبية اخرى مختلفة !

بماذا يحلمون

وعادت المذكرة فشرحت مسألة العدد الذي تستطيع فلسطين ان تستوعبه من اليهود ، اذا تحسنت طرق الري (كذا) فيها فقالت ان اراضي فلسطين لم يوضع تحت الري منها الا ١٠٠٫٠٠٠ فدان انكليزي « أكر » بينما يقول الخبراء (كذا) ان هنالك ٣٧٥٫٠٠٠ فدان أخرى يستطاع ريها ، وهذه الارض الاضافية تستطيع ان تعيل... على الاقل ٦٠٫٠٠٠ عائلة من عائلات الزراع ، و ٩٨٫٠٠٠ عائلة من العائلات التي لا تشتغل بالزراعة ، وتتألف هذه العائلات في مجموع افرادها من ١٫٢٠٠٫٠٠٠ نسمة !!

شرق الاردن

وانتقلت المذكرة من هذا الكلام الى القول بان هذا العدد يمكن ان يزاد بازدياد توسع الاعمال اليهودية في تلك الارض الشاسعة التي يطلق عليها اسم « النقب » في الجنوب ، وبما ان شرقي الاردن لا يتوقف نمو اقتصادياتها الا على رؤوس الاموال الاجنبية ، وعلى ازدياد عدد سكانها ، فانها « يجب » ان تصبح منفذاً لفلسطين ، اما بتمديد التوسع الاستعماري اليهودي ... الى هناك ، واما بنقل السكان العرب اليها ، على الاسس التي اقترحتها اللجنة الملكية !!

عبارة « الحق »

وبعد ان حملت المذكرة على المانيا لحيلولتها دون اليهود المهاجرين فيها ، ودون اخذ اموالهم معهم ، عادت الى الكلام عن فلسطين فقالت انها في مركز « لا مثيل له » بين البلدان الصالحة للهجرة اليهودية ... لانها هي الارض الوحيدة التي يجيء المهاجرون اليها عن « حق »... لا عن منة يمتن عليهم بها الغير ... وفي فلسطين يستطيع اليهودي ان يخلق هيكلا اقتصاديا يحتضن بين ذراعيه جميع فروع الحياة ... الوطنية !!

— وهكذا تبدو الاطماع الفظيعة الحمقاء وتظهر بشعة ، لكن وطنية الامة كفيلة بهدمها.

المؤتمر البرلماني

اول حجر في بناء الوحدة العربية

تصريح رئيس المجلس النيابي السوري

دمشق في ١٤ تموز — الوكالة العربية — بمناسبة تبادل الكتب بين سعادة محمد علي علوبة باشا عضو مجلس النواب المصري والاستاذ فارس بك الخوري رئيس مجلس النـواب السوري بشأن المؤتمر البرلماني المنوي عقده للدفاع عن فلسطين زار مندوب الوكالة العربية فارس بك الخوري في مكتبه واستطلع رأيه في فكرة المؤتمر ومكان انعقاده فادلى بالتصريحات الاتية :

فكرة المؤتمر

فكرة عقد مؤتمر برلمـاني يضم رجالات العالم العربي من النواب لبحث قضية فلسطين وتقرير انقاذ هذا البلد العربي المقدس فكرة جليلة يفرض علينا الواجب القومي تأييدها وتنفيذها حالا بالنظر للحالة التي وصلت اليها فلسطين وبالنظر لما يعانيه سكانها العرب

مؤتمر عام

ولا شك في ان هذا المؤتمر سيختلف عن المؤتمرات السابقة التي عقدت لاجل فلسطين لانه سيضم نواب البلدان العربية الذين يمثلون الامة العربية تمثيلا صحيحاً كسوريا ولبنان والعراق ومصر بالنظر لكون هذا المؤتمر برلمانياً صرفاً فلن يشترك فيه غير نواب الاقطار العربية اما البلدان التي ليس فيها نظام برلماني كالحجاز واليمن مثلا فيمثلها مندوبون عرفوا باهتمامهم في القضية العربية

موعد الانعقاد

والمرجح حتى الان ان يعقد هذا المؤتمر في القاهرة في اوائل الخريف القادم وقد عهدنا الى نائب دمشق الاستاذ لطفي الحفار برئاسة اللجنة البرلمانية السورية لتوحيد الجهود مع لجان الاقطار الاخرى. وقد ارسلت كتب الى جميع نواب سوريا بشأن الاستعداد للاشتراك في المؤتمر القادم وكلنا رجاء بأن يأتي هذا المؤتمر بالنتائج الحسنة وبذلك نكون انقذنا ليس فلسطين فقط بل العالم العربي ووضعنا اول حجر في بناء الوحدة العربية)

ترميم القيامة

وحقوق الطوائف في نفقاته

النزاع القائم على بناء جدار مشترك

نشرت جريدة (البورص اجبسيان) الفرنسية التي تصدر في القاهرة رسالة جاءتها من القدس عن ترميم كنيسة القيامة جاء فيها ما يلي :

الخوف على الكنيسة

علم الناس ان حكومة فلسطيـن قررت في منتصف شهر نيسان الماضي بمناسبة حفلات عيد القيامة الماضي ان تحذر الجماهير من زيارة الكنيسة جماعات خوفا على هذه الكنيسة المقدسة من السقوط

الطوائف ذات الشأن

وكانت الطوائف ذات الشأن وهي الروم الارثوذكس واللاتين والارمن واليعاقبة وأقباط مصر والاحباش وهي التي لها حقوق تملك اولها حقوق ادارية في الكنيسة قد انذرت باحتمال حدوث هذه الكارثة فلم تقتنع بامكان هذا الخطر كما اقتنع به الخبير الذي عينته الحكومة لهذا الغرض

جمع التبرعات

ثم من الذي تطالب منه النفقـات الطائلة التي يقتضيها ترميم هذا البنـاء القديم ترميما يعيد الى جدرانه متانتها الاولى ويقيه شر هزات الزلزال في المستقبل — هذه المسألة شغلت بال رؤسـاء الطوائف المشار اليها ولكنهم لم يتفقوا فيها على رأي بعد وقد كانت هناك فكرة هي ان تجمع تبرعات من العالم المسيحي غير ان هذه الفكرة لم تنضج بعد

العلاج الوقتي

وبعد ما عملت الحكومة بنصيحة المستر وليم هارفي الخبير الذي جاءت به ونفذت ما اشار به كعلاج وقتي معجل وهو تدعيم الكنيسة بقوائم من الحديد قررت الطوائف الثلاث الكبيرة الا وهي الروم واللاتين والارمن ان تشرع من جانبها في عمل تدعيمات اخرى تدعو اليها الضرورة القصوى وأعلنت انها تتحمل نفقاتها .

الجدار المشترك

والاعمال التي شرع فيها في هذين اليومين تستغرق بضعة أشهر والمأمول انه بعد اتمامها يشرع في الترميم النهائي التام اذا امكن حينئذ جمع التبرعات من العالم غير انه حدث نزاع بيـن الارمن واللاتين أدى الى وقف بعض اعمال الترميم وقد دار هذا النزاع على الجدار المشترك بين كنيسة القديسة هيلانه والسلم الموصل الى مغارة الصليب فان الكنيسة تخص الارمن ومغارة الصليب او بعضها على الاقل يخص اللاتين فلما اراد الارمن ترميم كنيستهم اعتدوا على الجدار فاحتج اللاتين احتجاجاً شديداً لانهم اعتبروا الجدار ملكا لهم . وسيرفع هذا النزاع الى الحكومة لان الطائفتين لم تستطيعا تسويته فيما بينهما .

اعلنوا

في جريدة الدفاع

ثورة الاكراد

في منطقة درسيم

الاعتصام في الجبال واستخدام الاسلحة الحديثة

اثينا في ١٤ تموز — (الشرق العربي) — تسربت الى هنا اخبار جديدة عن ثورة الاكراد في منطقة درسيم يستفاد منها ان الثائرين سلكوا نفس الخطة التي سلكوها في ثورتهم الاخيرة في العام الماضي فاعتصموا في الجبال مع نسائهم واولادهم واخلوا قراهم التي احتلها الجيش واحرقها ولعدم من وجده فيها من السكان الذين آثروا البقاء . ويستخدم الثائرون في هذه المرة اسلحة عصرية ولديهم على ما يظهر كميات وافرة من الذخيرة والقنابل اليدوية والرشاشات . وقد اسر الثائرون بعض الضباط الاتراك واعدموهم . وانضم اليهم ضباط آخرون من اصل كردي . وقد وصل اخيراً الى اورفة عدد كبير من الجرحى الاتراك . ويقوم الجيش الان بحركة واسعة لتطويق جبال درسيم كما حدث في الثورة الاخيرة

٧٠ الف قناع

لاتقاء الغارات الجوية

القاهرة في ٢٤ تموز — لمراسل الدفاع الخاص — تلقت السلطات المختصة ٧٠ الف قناع للوقاية من الغازات السامة ، وقد اودعت في المخزن المعدة لذلك ، وينتظر ان يتم فحصها قريباً ثم تتسلمها وزارة الصحة . والمفهوم ان الوزارة ستقوم باستيراد كميات اخرى من هذه القناعات ، على ان توزعها عند الحاجة على افراد الشعب ومراعية في توزيعها تفضيل القاهرة وعواصم المحافظات والمديريات والمراكز، ذلك لان هذه العواصم مكتظة بالسـكان فهي اكثر تعرضاً للغارات الجوية من المدن

الساعاتي الوطني

ديكران

وكيل اشهر فبارك الساعات

والاختصاصي بصنع النظارات

م . الشرق

اعلان

قانون البلديات لسنة ١٩٣٤

يعلن للعموم ان قائمة التخمين المنقحة لهيئة بلدية يافا قد اعلنت يوم ١٥-٧-٩٣٨ في مكاتب المجلس البلدي وفي مكاتب حاكم اللواء الجنوبي

يجوز لاي شخص (بما في ذلك هيئة البلدية) قدم طلباً الى لجنة التخمين لتنقيح قائمة التخمين المذكورة او عمه هذا الطلب ان يستأنف الى لجنة الاستئناف في مكاتب بلدية يافا قبل اليوم الحادي والثلاثين من شهر تموز سنة ١٩٣٨

في ١٢-٧-٣٨

رئيس لجنة التخمين لهيئة بلدية يافا

(٤٠٤٥)

الى مدغشقر...

تهجير اليهود بعد فشل المؤتمر

ايطاليا توافق على انشاء مستعمرات في الحبشه

لندن في ١٤ تموز - الشرق العربي - علم من مصدر مطلع أن بعض الهيئات اليهودية بدأت تميل الى درس مشروع هجرة اليهود الى جزيرة مدغشقر والحبشة وتدرس مسألة انشاء مستعمرات فيهما يهاجر اليها يهود النمسا والمانيا وبولونيا

تحويل تيار الهجرة

ويقول المصدر المشار اليه ان الدوائر الانكليزية التي أخذ رأيها في هذا المشروع قد شجعته ووعدت بانها ستؤيده وتساعد على تنفيذه لان تحويل التيار اليهودي عن فلسطين الى مدغشقر والحبشة من شأنه ان يسهل في نظر تلك الدوائر حل مسألة فلسطين

ايطاليا لا تعارض

وأخيراً يؤكد المصدر الانكليزي المطلع ان الحكومة الايطالية أبلغت الهيئات اليهودية المشار اليها انها لن تعارض في انشاء مستعمرات يهودية في الحبشة بعد اعتراف بريطانيا العظمى بالامبراطورية الايطالية وأخيراً ترى الدوائر الانكليزية ان النجاح القليل الذي لقيه مؤتمر المهاجرين في ايفيان سيعزز نظرية الهيئات اليهودية المشار اليها بخصوص الهجرة الى مدغشقر والحبشة

انباء شرقية

انشاء سفن حربية تركية في انكلترا

اسطنبول في ١٤ تموز — سير أس الكبتن سيدالمان نائب سكرتير وزارة الدفاع الوطني قريبا اللجنة البحرية التي ستسافر الى لندن لوضع تقرير عن أحسن وسائل الانتفاع بالقرض الذي عقدته تركيا اخيرا في لندن لبناء سفن حربية . وينتظر ان يعهد الى مصانع السفن البريطانية بصنع عدد كبير من المدمرات .

انكليز يقيمون مصنعا للفولاذ في تركيا

اسطنبول في ١٤ تموز — ارسل من شفيلد في انكلترا الى تركيا اليوم قسم من الالات المقررة بمقتضى الصفقة المعقودة مع شركات هندسية بريطانية لانشاء مصنع فولاذ في قره بوك . والباقي من الالات تقوم بصنعه الان معامل شفيلد المشهورة وهي مع انشائها المعامل تضم عددا من الاتراك المرسلين للتعليم والتمرن على العمل فيها كي يكونوا حاضرين عند تمام المصنع في تركيا . وقد سافر الى تركيا عدد من مهندسي شفيلد للاشراف على انشاء المصنع .

تبادل السكان بين تركيا ودول البلقان

استنبول في ١٤ تموز — وقع ممثلو حكومتي تركيا ويوغوسلافيا على اتفاق خاص بهجرة نحو ١٥٠ الف تركي مسلم من مقدونيا اليوغوسلافية خلال ست سنوات . وقد حدث خلال الثماني السنوات التي تلت توقيع معاهدة تبادل السكان بين تركيا واليونان في لوزان سنة ١٩٢٣ أن هاجر مئات الالوف من الترك من مقدونيا اليونانية الى تركيا ، كما هاجر عدد أكبر من هذا من اليونانيين الارثوذكس من الاناضول الى تركيا

ويدل احصاء سنة ١٩٣١ على أن في يوغوسلافيا ١٫٥٦٦٫٠٠٠ مسلم ولكن أكثرهم من أهل البوسنة او مسلمي السرب والباقون من الارنؤوط او البوماك او مسلمي البانيا وبلغاريا واما الترك الذين نسلوا من المستعمرين الذين دخلوا البلاد المعروفة باسم يوغوسلافيا ومقدونيا بعد الفتح العثماني فأن الارقام الواردة في الاتفاق الجديد تشملهم

زيادة مرتبات الموظفين في منطقة العلويين

اللاذقية في ١٤ تموز — وافق المجلس الاداري على زيادة مرتبات الموظفين في منطقة العلويين بنسبة خمسة بالمئة الى ٤٠ بالمئة كما قرر تعيين عدد من الموظفين الجدد لصيانة الاحراج والتعليم وأجري بعض التنقلات في سلك القضاء والصحة وغيرها .

المجلس النيابي السوري واتفاق انقرة

دمشق في ١٤ تموز - لمراسل الدفاع الخاص - ادلى السيد فارس الخوري رئيس مجلس النواب بحديث عن مسألة الاسكندرونة قال فيه : ان المجلس النيابي الذي يمثل الامة تمثيلا صحيحا والذي لم يعترف بقرار جنيف الخاص باللواء لن يقر سلخ هذا الجزء السوري عن جسم سوريا وسيحتفظ بحق البلاد الى النهاية . والمعاهدة الفرنسوية التركية الأخيرة ليست لسوريا أية علاقة بها ولا ينتظر ان تطرح على مجلس النواب .

زيارة رئيس جمهورية لبنان لفرنسا

بيروت في ١٤ تموز - لمراسل الدفاع الخاص - جاء من باريس ان زيارة رئيس الجمهورية اللبنانية لفرنسا لم تكن لمجرد الاستشفاء او للدخول مع وزارة الخارجية الفرنسوية في مفاوضات على ما يستحسن ادخاله من التعديلات على بعض النظم اللبنانية ولكنها لاجل عقد قرض قدره ٢٠٠ مليون فرنك لتحقيق سياسة انشائية تتعلق بالماء والقمح في لبنان . وتقدر المبالغ التي يدفعها لبنان كل سنة للاسواق الخارجية ثمناً للقمح الذي يستورده بما لا يقل عن ١٤٠ مليون فرنك

مصايف تشيكوسلوفاكيا وغاباتها وجبالها

تدعوكم لتقضون فيها فصل الحر الشديد وتستردون صحتكم في مصحاتها المعروفة بالينابيع المعدنية التشكوسلوفاكية العديدة والتي نالت شهرة عالمية واسعة في معالجة وشفاء الامراض المختلفة من عسر الهضم والامراض النسائية والروماتيزم وغيرها من الامراض الخطيرة .

وهناك غابات الصنوبر الكثيفة داخلها قصور تاريخية اثرية منذ القرون الوسطى تدهش الزائر . ابدع واجمل المناظر الجبلية. هواء نقي ناشف يشفي العليل. تقدم للزائرين راحة وتسلية منقطعتي النظير . احدث اللوكندات من الدرجة الاولى

فهلموا لزيارة هذه البلاد الجميلة الناهضة

تطلب كافة المعلومات من المكتب التشكوسلوفاكي للسياحة

CZECHOSLOVAKIA TOURIST INFORMATION BUREAU

في حيفا ، شارع الملوك نمرة ٩٣ ، تلفون ٤٧١ ، ص ب. ١٥٠٩

الطلب ٥ ملات — الظريفـة — الطلب ٥ ملات

مطعم ، بار ، طرب ، واوتيل — يافا ساحة السرايا

نعلن للجمهور اننا اعدنا افتتاح محلنا حسب امنا لنا القديمة وصممنا على ان يكون جميع زبائننا الكرام في غاية السرور والابتهاج لما ادخلناه من التحسينات العظيمة في الفرش والطعام النظيف وحسن معاملة الخدم (م الشرق)

صفوة ما يحمله بريد الشرق والغرب

طرائف شتى

منع تجول جديد - ملوك عصابات التهريب
آراء المجلات في بعض الناس - رموز سحرية

من آخر ما حمله الينا البريد من المجلات الانكليزية « السياسية الكبرى » ننقل المعلومات الطريفة التالية :

منع تجول ؟

اذا نجح مديرو المدارس في انكلترا فيما يريدونه ، فان الحكومة البريطانية ستفرض نظام منع التجول في الشوارع على الاحداث من تلاميذ المدارس ابتداء من الساعة ٨ والدقيقة ٣٠ مساء ، حتى يستيقظوا لدروسهم في اليوم التالي ، وهم على اتم ما يكونون من النشاط .

أما صاحبة هذا الاقتراح فكانت المس ج . ر . كروسبي ، مديرة احدى المدارس العالية في لفربول ، تقدمت به الى مؤتمر مديري ومديرات المدارس اثناء انعقاده منذ ايام في مدينة نوتنغهام فلم يقره هذا المؤتمر ، وانما ابقاه تحت الدرس والمناقشة ، وسيبعث به اولا الى وزارة الصحة العامة لتبدي رأيها فيه ، والقليلون هم الذين يؤمنون بان البرلمان سيجيز هذا الاقتراح ، اذا عرض عليه في شكل قانون

وكان مما قالته المصلحة كروسبي تأييداً لاقتراحها ان التلاميذ يتسكعون في الشوارع عادة الى ما بعد الساعة الحادية عشرة من المساء ، اذا لم يكن معهم من المال ما يعينهم على ارتياد دور السينما والمسارح ، وصالات الملاهي ، وبما انهم يصحون مبكرين حتى لا يتأخروا عن مواعيد المدارس ، فان الساعات القلائل التي يكونون قد ناموا فيها ، لا تعطيهم النشاط الكافي لتفهم ما يلقى عليهم من الدروس .

وتصرف المدارس الانكليزية الحليب لتلاميذها بقصد انعاشهم ، ولكن المهور ما ينتجه من الحول يجعل الحليب غير ذي فائدة كبيرة لهؤلاء التلاميذ ، ولهذه الاسباب كلها تقول المس كروسبي انها لن تهدأ الا اذا فرضت الحكومة نظام منع التجول ، ففي هذا النظام الحل الوحيد لصرف الاولاد عن السهر الى الدروس

والنزاع مشتد منذ الان بين مديري المدارس وبين اولياء امور التلاميذ حول هذا الموضوع ، وفي ذلك تقول المس فرانكلين سكرتيرة نقابة « اولياء امور التلاميذ الوطنية » ان على مديري المدارس ان يتركوا هذه المعضلة ليتولى حلها اباء التلاميذ وامهاتهم ... فهي ليست من اختصاص المعلمين ...

ملوك العصابات

هذا هو اللقب الذي اطلقته مجلة « تيوزريفيو » الانكليزية على الميجور — جنرال رسل باشا حكمدار القاهرة ، ورئيس مكتب المخدرات الدولي الذي صرح منذ ايام بقوله :

« انني لن استريح الا اذا قضيت على « ملوك » العصابات الدولية التي تهرب المخدرات ، ومحوت آثارهم من الوجود »

وفي هذا الوقت نفسه ، يقف امام احدى محاكم باريس رجل « مليونير » صاحب مطعم من افخم المطاعم الباريسية ، اسمه لويس ثيودور ليون ، متهما من قبل رسل باشا نفسه بانه اكبر كبير من « ملوك » تهريب المخدرات ، ولهذا المليونير محامون يدافعون عنه ، ويقولون لاثبات براءته انه ... بوليس سري ... كثيرا ما ساعد البوليس الفرنسي على اقتفاء آثار المهربين الكبار !

وكان مما قاله هؤلاء المحامون ان رسل باشا مساعدا يونانيا — مصريا اسمه الميجور ماركو ، له اخ موظف في محل « ابلي هولوميرلوس » في اثينا ، ولهذا الاخ اشقاء ثلاثة يتجرون جميعا بالمخدرات ، ويؤلفون من انفسهم عصابة للتهريب ، وقد سبق لهؤلاء الاشقاء الثلاثة ان نفوا من فرنسا بمساعي المليونير ليون ؟

والميجور ماركو المساعد لرسل باشا هو الذي اغراه باتهام هذا المليونير « البوليس السري » عقابا له على فضحه لاسرار اشقائه ... وما تزال قضية هذا المتهم الباريسي تحت المحاكمة

بعض الناس

في المجلات الانكليزية باب اسمه (باب الناس) ننقل عنه هنا بعض ما قاله في بعض الناس :

١) منذ ٥٠ سنة لم يمر شيء من اللحوم بين شفتي جورج برناردشو . وفي كثير من الاحايين آثر الجوع وهو ضعيف لدى اصدقائه ، على تناول اطعمة دخل اللحم في طهيها . وفي الاسبوع الماضي امره اطباؤه بان يتناول القليل من الكبد او من مستخرجات الكبد كعلاج له من فقر الدم الذي يشكو منه ... ولكنه ضرب بهذه الاوامر كلها عرض الحائط لانه يؤثر ان يظل « نباتيا » لا يتناول غير ما تنتجه الارض من الخبز الى النهاية .

٢) البرنس فردريك خبير بالزحلقة على الثلج ورسام ماهر ، وهو حفيد الامبراطور غليوم ، وكان شبينه هو الملك جورج الخامس ، وقد دخل في شهر تشرين الثاني الماضي في عداد موظفي « شرويدر » في لندن ليتعلم فيه نظام البنوك الانكليزية ... ومنذ ذلك التاريخ والاشتراكيون وانصارهم « المعروفون » يقيمون عليه النكير .. بحجة انه حل محل موظف كان يجب ان يكون بريطانيا

وكان قد اشيع في الاسبوع الماضي ان هذا البرنس تلقى رسائل تهديد ، يهدده مرسلوها بترك وظيفته ليحتلها من هو احق منه بها من الانكليز ... ولكن البرنس كذب هذه الاشاعة ، وقال ان مثل هذه الرسائل اذا وصلت اليه ... فان سلة المهملات موجودة

٣) لما يئس « الولد النابوليوني » اوتو هابسبورغ من الحصول على عرش النمسا ، اشترى مزرعة في براري الارجنتين واعتزم ان يتولى ادارتها بنفسه . ويقول الرواة ان اشقاء اوتو الصغار قد بلغ بهم الفقر الى الدرجه التي لم يستطيعوا معها السفر من ستينو كرزيل الى بروكسل ، الا على دراجات عادية

في سطور

النساء البوليسات

استغنت قوة البوليس في باريس عمن كن يشتغلن فيها ضباطاً وجنوداً من النساء ، واحالتهن جميعاً الى دائرة الصحة العامة التي تعهدت باستخدامهن كممرضات

اثناء الاعاصير

هبت على لندن اعاصير قوية ، صارت تحطم ما هو مفتوح من النوافذ ، وفي اثناء هبوب هذه الاعاصير ، حطم اللصوص مخزنا للجواهر في ميدان بورغاوث ، ودخلوا فأخذوا منه ٧٣ لؤلؤة ، ثمنها كلها ٧٠٠ جنيه

وخرجوا والعواصف ما تزال على اشتدادها ، وعين البوليس نائمة

تخليداً للذكرى

تطلق المانيا الان اسماء الضباط البحريين الذين قتلوا في الحرب العظمى الماضية ، على مدمراتها الجديدة ، وقد اطلقت الى الان اسماء الكثيرين من القواد على ما صنعته من المدمرات ، ولكنها لم تختر من غير الضباط العظام ، اي بحار تخلد ذكراه باطلاق اسمه على مدمرة

المنطاد الاخير

منذ بضعة ايام ، ذهب المسيو كاميل شوطان احد رؤساء الوزارات الفرنسية السابقة ، الى ناحية بوفال ، ووضع اكليلا من الزهور على النصب التذكاري الذي اقيم هناك لضحايا (المنطاد ر ١٠١) وهو آخر منطاد كانت بريطانيا قد صنعته لتنافس به المنطاد غراف زبلين ، فاحترق واحترق من كانوا فيه من الركاب في تلك الناحية الفرنسية

رموز سرية

مثات المدموازيل مارتا فيرا امام قاضي التحقيق في كازابلانكا ليحقق معها في مقتل المدعو بير هيلاريون وهو في القطار في الشهر الماضي وكان مما عرض عليها اثناء التحقيق كتاب مرسل اليها من مالطة ، من ضابط بحرى بريطاني ، وفيه بين السطور صلبان كثيرة مرسومة فسأل القاضي :

— هل هذه الصلبان رموز سرية ؟

— كلا ، انها مجرد قبلات ...

فلم يقتنع القاضي بذلك

* * *

الممثل المحسن

يبعث حيا في فلم جديد
مثل دور « الشيخ » فزهد بالملايين

في باب السينما - وهو احد الابواب الكثيرة في مجلة « نيوز ريفيو » الانكليزية - جاء تحت عنوان (فالنتينو يبعث حياً) ما نجمله فيما يلي :

بعد ١٢ سنة

في عام ١٩٢٦ ، من قبل ان تتحسن صناعة (الافلام الناطقة) مات رودلف فالنتينو العظيم ، واكبر مجتذب للنظارة الى صندوق بيع التذاكر

وفي الاسبوع الماضي ، بعث فالنتينو حياً في فلم انتجته الولايات المتحدة ، ولكنه برهن بعد مرور ١٢ سنة على وفاة هذا المحب الاول ، على انه ما من ممثل عصري قد استطاع الى الان ان يجاري فالنتينو في حسن تمثيله ، وقد سبق ان اكتشفت « هوليوود » هذه الحقيقة في افلام اخرى قبل هذا الفلم الاخير ، حاولت فيها ان تجدد ايام فالنتينو فباءت بالفشل

« فلم » ابن الشيخ

وفي (استديو) في هوليوود ، جلس ٥٢ مخرجا من كبار مخرجي الروايات السينمائية يستعرضون رواية (ابن الشيخ) وهي الرواية التي وضعت مؤخراً المضاربة رواية (الشيخ) التي كانت السبب في الشهرة التي نالها فالنتينو عام ١٩٢١ ، واخيرا قر رأي هؤلاء الخبراء في السينما على بيع (فلم) هذه الرواية - وهي من تخريج جوزيف سكينك - الى اميل جنسن

بعض تعديلات

وبعد ان اشترى جنسن هذا الفلم ، قرر ان ينزل عن شيء آخر من ماله ، في سبيل ادخال بعض تعديلات عليه ، تجعله اكثر قبولا لدى النظارة — نظارة عام ١٩٣٨

وقد اعانه على ادخال هذه التعديلات المخرج السينمائي الباريسي الشهير بول روجر ، وقد شملت هذه التعديلات ، حتى المحاورات الجدلية في الرواية

مرابح طائلة

ويقول جنسن ان أقل ما ينتظره من المال من هذا الفلم بعد التعديلات التي ادخلت عليه ، هو مبلغ ١٠٠،٠٠٠ جنيه وهذا مبلغ ضخم في فلم ليس فيه الا شيخ عمره ٥٠ سنة ، له ابن عمره ١٩ سنه ، خطف فتاة وهي في الفلم النجمة السينمائية فيلما بانكي ، ولكن الخبراء يقولون ان من لم يشاهدوا فالنتينو في حياته ، وفي فلمه الشهير (الشيخ) سيقبلون كل الاقبال على فلم (ابن الشيخ) وسيزداد اقبال الشباب ، والاطفال اكثر من غيرهم على هذا الفلم الجديد ، وفيه سيرون الشيخ الاب ، يشبهه ابنه كل الشبه ، فكيف استطاع المخرج ان يمثر على اثنين من الممثلين يتشابهان في ملامحهما ؟

السر المفضوح

وليس فيما عمله هذا المخرج أي سر ، فالشيخ وابنه في الرواية شخص واحد ، والمخرجون لا يعجزهم في هذه الايام اظهار شخص « مزدوج » على الشاشة البيضاء ، فيكون الاب والابن في وقت واحد ، يكلم احدهما الاخر فيرد عليه في صوتين مختلفين ، ويكون هذا الشخص المزدوج ذا لحية ، وحليقاً في منظر واحد

رجل محافظ

وفي الحق ان رودلف فالنتينو لعب في حياته دوراً مزدوجاً ، سواء على الشاشة البيضاء ، او في حياته المنزلية الخاصة ، فقد كان في حياته العامة سعيداً ، وهو في منزله كان الزوج الشقي غير الناجح ، لا مع زوجته الاولى ، ولا مع الزوجة الثانية

لماذا طلقهما ؟

اما زوجته الاولى فكانت الممثلة جان آكر ، وكانت هي التي طلقته وعمره ٢٧ سنة ... بحجة (ضعف قواه العقلية)

واما الثانية فكانت وتفريد هودنات ، وهي ابنة تاجر غني من تجار الروائح العطرية ، وقد آثرت وهي زوجته ان أن تدعى باسم (ناتاشا رامبوفا) وقد طلقته هي الاخرى بحجة تهربه منها

وفي الحق أن فالنتينو كان بالفعل قد هرب منها لانها كانت تصر على الظهور في وسط الدوائر النسائية الارستوقراطية وكان هو قد تخلق باخلاق (الشيخ) الذي مثله في روايته ، فاصبح لا يحب النساء المصريات المطالبات بالاستقلال من الزوج في كل شيء !

سخاء الكواكب

وكان فالنتينو يحير بفلسفته في الحياة ألباب ملوك الدولار الذين يتحكم فيها وعليهم الدولار ، ولكن لعل السبب في فلسفته تلك ، كانت ترجع الى انه عندما وصل الى نيويورك وعمره ١٨ سنة امضى ثلاثة ايام بلياليها وهو يتسكع في الشوارع بلا غطاء يقيه شر البرد ، ولا طعام يدفع عنه غائلة الجوع

ولما ارتفع نجم فالنتينو في هوليوود ، صار كغيره من كواكب السينما يبذر المال تبذيرا بغير حساب ، ويسخو كل السخاء على اخيه ، وعلى اخته ، ثم بعدهما على المستشفيات وعلى ملاجيء العجزة ، ذلك لان الفقر كان قد عضه بنابه فهو لم ينس عضاته الى ان مات ، ومن امواله الوفيرة استفاد الشيوخ المسنون ، كما استفاد الشبان البوساء

وكان فالنتينو مثقفا ، اتقن خمس لغات ، كان يتكلم ويكتب بما يريده منها قبل ان يموت . ويرجع السبب في اتقانه اللغات الى ان اباه كان ضابطاً ايطالياً في فرق الفرسان ، وكانت امه ابنة طبيب جراح فرنسي

جمعية المحسنين

وقبل وفاة فالنتينو ، بعد طلاق زوجته الثانية بسبعة اشهر ، كان قد اشيع انه خطب لنفسه النجمة الساطعة بولا نجري ، وبالفعل تحدثت اليه هذه الفتاة بالتلفون وهو على سرير المرض يحتضر ، ولكنها لم تحضر مرضه ، بل ان التي لازمته في خلاله ولم تفارقه الا بعد ان رقد في مضجعه الاخير ، كانت هي مطلقته الاولى

وما تزال في اميركا الى الان جمعية خيرية اسمها (جمعية فالنتينو) تجمع التبرعات من المحسنين ، ولا تدفعها الا للبؤساء والبائسات ، كما كان يفعل الشيخ فالنتينو ...

« دربي » الكلاب

سباق كان مجهولا قبل ١٢ سنة
ينجح ويراهن فيه الناس ... بمئات الالوف

سباق دربي هو اشهر سباق للخيل في لندن ، طالما اشتركت فيه الجياد الصافنات التي لا تنا خاف . ولكن ها هي المجلات الانكليزية الأخيرة ، تتحدث الى قرائها الان عن سباق اسمه (سباق دربي للكلاب) وعن هذا الحديث ننقل ما يلي :

المدرب الثاني

المستر جالا والش وكيل من وكلاء بيع الضياع والممتلكات ، وكان قبل الان يربي كلاب الصيد في مزرعته الخاصة على مقربة من ناحية رايسبوري ، ولكنه في الاسبوع الماضي نال ما كان يصبو اليه وهو لقب « المدرب الرسمي الثاني لكلاب السباق في ميدان دربي »

اما المدربة الرسمية الاولى ، فكانت المسز يات التي دربت كلبها « الكوكب » الخاص وأسمته « اليوبيل البديع » ودخلت به سباق ١٩٣٦ فكان هو الناجح الاول

١٠٠،٠٠٠ جنيه

وسباق دربي للكلاب لم يشتهر الا في العهد الاخير ، ولكن هذا النوع من السباق موجود في لندن منذ ١٢ سنة وفي آخر سباق جرى حضر الى دربي ٩٢،٠٠٠ من النظارة ، وبلغت اموال الرهان في هذا السباق ١٠٠،٠٠٠ جنيه ظفر بعظمها كلب المستر جاك والش المشهور باسم (لون كيل) اذ تقدم بضع بوصات « انشات » على الرابح الثاني الكلب « ملكشام نيوميرال » اما الفائز الثالث فكان الكلب « منهاتان نصف الليل » !

الثالث الجريح

وهذا الكلب « منهاتان نصف الليل » كان في المقدمة في بدء السباق ولكنه لما شاهد رفيقيه يتفوقان في الركض عليه اجهد نفسه واندفع اندفاعا اعمى جعله بعد ان تغلب عليه رفيقاه ، يتخطى الاسلاك الشائكة ، ويصاب ويتعلق بها ، يجرح بليغ .

ومع ان « منهاتان نصف الليل » هذا قد تربى تربية واحدة مع زميله الفائز الاول (لون كيل) الا انه اشتهر بحبه للنوم ، وهذا هو السبب الذي حمل المستر والش على اضافة كلمتي « منتصف الليل » على اسمه لانه في تلك الساعة لا يستيقظ ولو نودي عليه الضمرة !

حتى بعد السباق

و « منهاتان » ينام معظم ساعات النهار وكثيراً ما يلجأ صاحبه الى القوة يستخدمها لايقاظه من سباته العميق ، وقد عرف عن هذا الكلب انه يسقط نائما بعد كل سباق ، حتى قبل ان يخلعوا عنه « جاكيته » !

الكلب المنتصر

أما (لون كيل) الكلب المنتصر ، فلا يحب العظم كما يحبه صاحبه ، اذ انه قد عود نفسه على الاكتفاء بلحوم العلب « البوليف » وبزيت السمك ، وهو يتدرب على الجري بنظام بنحو ٤٠ ميلا اسبوعاً في هذا التدريب .

الخبر السار ؟

أما الفائز الثاني ، وهو الكلب (ملكشام نيوميرال) فقد اعجب به النظارة اكثر من اعجابهم بالفائز الاول ، لانه تدرب تدريباً عليا في دربي ، أما صاحبته وهي الليدي جنتل البالغة من العمر ٨٠ سنة ، فكانت اثناء السباق في احدى الدور المعدة للناقهين من الامراض في مدينة نورفولك ، وقد طير لها الخبر السار ، خبر نجاح كلبها المحبوب في السباق ، من لندن الى نورفولك بالتلفون ومع انها قلما تجيء الى لندن ، فانها بمجرد تلقي هذه الرسالة التلفونية ، جاءت اليها لتهنيء كلبها .

اعلان

تقدمت الينا مضبطة موقعة من مختار علتي الشيخ ابراهيم والنقيب تتضمن ان محمد الصادق بن الحاج محمد بن محمود حسن شاهين من يافا توفي منذ عشرين سنة تقريبا وانحصر ارثه الشرعي والقانوني في زوجته كلى بنت ابراهيم يونس وبنته منها فاطمه واشقائه محمد علي ومحمد سعيد وصلوحه وصالحه وزينب فقط ثم توفيت فاطمه عن امها كلى واعمامها محمد علي ومحمد سعيد فقط فمن له اعتراض على مضمون هذه المضبطة فليراجع المحكمة الشرعية بيافا خلال عشرة ايام من تاريخ النشر

قاضي يافا الشرعي
عبد الله ذرقه

(٤٠٥٠)

هؤلاء «النواب» ...

بدل اتهام اليهود يتهم العرب ...!

لندن في ١٤ تموز — في حفلة اليوبيل التي أقيمت أمس لكبير الحاخامين اليهود في انكلترا الدكتور هرتس خطب الكولونيل لوكر لامبسون عضو مجلس العموم البريطاني فقال في خطابه : ان اعمال القتل والهجوم الجديدة التي قام بها العرب (كذا) مؤخراً في فلسطين، هي المحاولة الاخيرة اليائسة (كذا) لحمل حكومة بريطانيا على الخضوع لمطالب العرب المتطرفين

وقد خطب البارون روتشلد والبرفسور برودتسكي مندوب الوكالة في لندن والسر جون جونس ، وجميعهم اثنوا ... في خطبهم على الحاخام المحتفى به

تعطيل «الاقدام» الغراء ستة شهور

اصدرت السلطة يوم امس امراً بتعطيل الزميلة جريدة «الاقدام» الغراء عن الصدور ابتداء من اليوم لمدة ستة أشهر ، لنشرها ما اعتبرته السلطة مخلا بالأمن العام . ويؤسفنا ان تلجأ السلطة الى هذا التعطيل الطويل جداً اذ بذلك لا تلحق الضرر المادي بالاستاذ صاحب «الاقدام» الغراء فحسب، فقد يكون من السهل عليه ان يحتمله ، بل انها تلحقه بعدد غير قليل من العمال ، وهم فئة لا تحتمل ضرراً ماديا وخاصة خلال مدة طويلة كهذه التي حكم بها على الزميلة . واننا لنشعر بعميق الاسف حقاً لما لقيته «الاقدام» الغراء في الماضي وما لقيته في هذه المرة . ولعل العزاء الوحيد للاستاذ طانيوس يكون في ارضاء ضميره

عطلة المحاكم في اول الشهر القادم

يبدأ فصل الاجازات في المحاكم العليا والمركزية والاراضي في فلسطين في اليوم الاول من شهر آب القادم ويستمر من يوم ١١ أيلول ويدخل هذان اليومان ضمن الاجازة . وقد اعد ترتيب خاص للقضايا المستعجلة . وصدرت أوامر بذلك من قاضي القضاة ووافق عليها المندوب السامي ونشرت في الوقائع الفلسطينية في العدد الذي يصدر منها اليوم

رسالة المجدل التلفونيه

استمرار التحقيق في حادث المسمية

المجدل في ١٤ تموز — لمراسل الدفاع الخاص — لا يزال التحقيق في حادث دخول المسلحين منزل داود ناصر ابو جضم في قرية المسمية الكبيرة ، والذي ذكرناه أمس مستمراً . وقد عززت السلطة دوريات البوليس في قرى القضاء أثناء الليل والنهار . وجيء في صباح اليوم بكلاب الاثر . وذهب مدير بوليس غزة ومساعده ومفتش بوليس المجدل ومعهم قوة الى القرية المذكورة لاستكمال التحقيق. وحوالي الظهر عادت القوة ولم يعتقل أحد

تأخر قطار حيفا ٣ ساعات

وصل قطار حيفا المسافر الى القطر المصري متأخراً من موعده ثلاث ساعات

النار على مستعمرة وعلى محطة

طولكرم في ١٤ تموز ـ لمراسل الدفاع الخاص ـ هاجم مسلحون مستعمرة «هاكوفتش» وامطروها وابلا من العيارات النارية . وهاجم آخرون محطة الخضيرة واطلقوا عليها العيارات النارية وانسحب المسلحون دون ان تقع اصابات.

جراح خطرة من صدمه سيارة

بينما كان عبد الله حمدان الحصري من باقة الغربية وعمره ٣٥ سنة يعمل في طريق طولكرم — يعبد صدمته سيارة عسكرية ، فأصيب بجراح خطرة ونقل الى المستشفى في طولكرم وحالته خطرة جدا .

قطع اعمدة بين نابلس وطولكرم

قطع مجهولون ليلة أمس أعمدة التلفون بين طولكرم ونابلس وفي الصباح ذهب العمال لاصلاح التلف .

اطلاق الرصاص على مستعمرة ظهرا

هاجمت جماعة من المسلحين ظهر هذا اليوم مستعمرة (تل ورد) الواقعة بالقرب من مستعمرة تل موند وأطلقوا عليها وابلا من العيارات النارية مدة من الزمن وانسحبوا . ولم يعلم عن وقوع اصابات .

قرب العوجا ...

في الساعة السابعة من مساء امس كان احد الباصات اليهودية في طريقه الى المستعمرات من تل ابيب فاطلقت عليه النار بالقرب من جسر نهر العوجا ولم تقع اصابات

اجتماع ادارى

عقد اجتماع صباح اليوم في مكتب حاكم اللواء الجنوبي حضره المستر نيوتن مساعد حاكم اللواء في الرملة ومدير بوليس اللواء للبحث في الحالة الحاضرة في المنطقة

حادث

اطلاق رصاص

ما يزال التحقيق مستمراً في حادث اطلاق الرصاص على العرب الثلاثة الذي وقع في شارع يافا ـ تل ابيب . وكان البوليس قد اعتقل ثلاثة من اليهود ثم اطلق سراحهم بالكفالة ريثما ينتهي التحقيق

جداول

لمطالعة اللجنة

طلب قائمقام قضاء الرملة الى مختاري قرية يبنا تنظيم جداول باسماء المديونين ، وآخر بعدد الدونمات المرهونة . والمفهوم أن هذه الجداول ستقدم الى اللجنة الفنية وقد طلبت مثل هذه الجداول من قرى عديدة .

ساعات الافراج

اصدر مفتش البوليس والسجون العام امراً نشرته الجريدة الرسمية اثبت فيه نص المادة ٣١٩ من نظام السجون العام التي تنص على عدم الافراج عن اي مسجون تحت اي ظروف الا بين الساعة السابعة صباحاً والساعة الرابعة مساء

البريد القروى

الغت ادارة السكة الحديد انزال البريد ونقله من المحطات التي تقع في القرى الجنوبية وأبلغت مختاري هذه القرى لزوم شراء اكياس توضع فيها الكتب والمراسلات ثم تنقل بواسطة خفير القرية الى الرملة .

هدية ملكية

اهدى جلالة الملك فاروق الاول رحمه الى جمعية الشبان المسلمين في يافا فتقبلتها شاكرة جلالته على عطفه السامي

عمال البلدية

ذهب عمال التنظيفات التابعون لبلدية يافا صباح أمس الى حي الكرتون في المنشية الفوقا وباشروا عملهم هناك كالمعتاد ، وكانت قوة من رجال البوليس تقوم على حراستهم

في المحطة

رابطت قوة من البوليس طيلة يوم امس في محطة يافا ، وأجرت تفتيش ركاب القطارات القادمة والذاهبة ، وكذلك قامت قوة اخرى بتفتيش الركاب في محطة تل ابيب . ولم يعثر مع احد على شيء .

اجازة قائمقام

طولكرم — يسافر قائمقام طولكرم السيد عبدالله خير اليوم الى لبنان لتمضية مدة اجازته

عمال عرب

استبدل فرع محلات (سبني) في يافا جميع موظفيه وعماله اليهود بموظفين وعمال من العرب وذلك بعد الحوادث الاخيرة . وقد رفض العمال اليهود الحضور الى يافا .

فرصة ثمينة

يطلب حلاق ماهر للعمل بصورة دائمة في ساروناً . المراجعة مع الخواجه والتر هرمن حلاق ساروناً

رسالة حيفا التلفونية

اضراب المدينة في يومه الثامن

حيفا في ١٤ تموز — لمراسل الدفاع الخاص — أصبحت المدينة اليوم وهي مضربة اضرابا شاملا . وهذا هو اليوم الثامن للاضراب ، وما زال الدوريات منتشرة

حكم بالموت تصدره المحكمة العسكرية

عقدت المحكمة العسكرية صباح اليوم جلسة في حيفا للنظر في قضية علي محمود اليوسف من طولكرم المتهم بحيازة بندقية وذخيرة . وبعد سماع بينات النيابة وشهودها ودفاع المحامي الاستاذ انس افندي الخمرة ، اصدرت حكمها القاضي باعدام المتهم على ان يقترن الحكم بموافقة القائد العام

قوات خاصة لحراسة المراكز اليهودية

تقوم دوريات البوليس كل يوم بتفتيش المارين في الشوارع وتقوم قوات خاصة بالحراسة في المراكز اليهودية وفي المدينة وعلى شارعي يافا والملوك . وبتفتيش اليهود في المحلات المذكورة

اليوم السادس على اضراب شفاعمرو

ما تزال بلدة شفاعمرو مضربة . وهذا هو اليوم السادس يمضي على اضرابها وعلمنا اليوم ان السيدين سمعان التيتي المصاب برأسه ، ويوسف تلحمي المصاب رجليه بجراح بسيطة ، وهما من القرية المذكورة قد اصيبا بهذه الجراح بسبب حادث القاء القنبلة بعد ظهر يوم الاربعاء ٦ تموز الجاري

اليهود ينقلون بضائعهم من احياء

سارع اليهود صباح اليوم بحراسة الجند لنقل بضائعهم من محلاتهم الكائنة في شارع الناصرة وغيرها من الاحياء العربية ، وذلك على اثر شبوب النار في عدة محلات يهودية في المدينة . ومما يذكر ان المحلات التي شبت النار فيها مؤمن عليها ، اما المحلات التي اخذ اصحابها في نقل بضائعهم منها فغير مؤمن عليها

اجتماع في دار الحكومه لبحث الحاله

عقد في الساعة العاشرة من صباح اليوم اجتماع في دار الحكومة حضره بعض رجال الجيش والادارة في المدينة ، ودار البحث حول الحالة الحاضرة في حيفا

مرابطة قوة عند جسر شل

رابطت صباح اليوم قوة من البوليس البريطاني عند جسر شل الواقع على الطريق بين حيفا — الناصرة واخذت في تفتيش السيارات الداخلة الى المدينة والخارجة منها . وبقيت هذه القوة مرابطة حتى بعد الظهر وعادت دون ان تعثر على شيء .

رفع نظام منع التجول ٢٢ ساعة

ما تزال القوات مرابطة بين بلد الشيخ والياجور . وخصصت سيارات عسكرية للتجول في الشارع بين القرية والمستعمرة ومرافقة السيارات اليهودية اثناء مرورها على القرى العربية . ورفع نظام منع التجول الذي استمر يومين في بلد الشيخ لمدة ٢٢ ساعة

تأليف هيئات لاعانة المنكوبين والجرحى

تألفت عدة هيئات في المدينة لجمع التبرعات لاعانة المنكوبين . وقد زار اليوم وفد محفل الكرمل مؤلف من السادة الدكتور رشدي التميمي ، بولس دواني ، شكيب عيد ، عيسى كنفاني ، الجرحى في مستشفيات الحكومة والالماني والايطالي واخذوا اسماءهم ووزعوا بعض ما تبرع به المحفل عليهم .

كما زارهم اليوم اعضاء وفود اخرى من المدينة والخارج وقدمت للمصابين بعض الالبسة . ويشكر الجرحى الممرضات والاطباء في هذه المستشفيات للعناية والمعاملة الطيبة التي يعاملون بها

لجنة الانتخابات في سنجق الاسكندرونه

أبحرت ليلة أمس من حيفا الى اوروبا اللجنة المعينة من قبل عصبة الامم لتنظيم الانتخابات في سنجق الاسكندرونة بعد أن قضت سحابة امس في فلسطين

رسالة طبريا التلفونية

طلب نزع السلاح من اليهود

طبريا في ١٤ تموز ـ لمراسل الدفاع الخاص ـ اضربت المدينة منذ يوم امس اضراباً عاماً شاملا وقابل وفد من التجار مؤلف من السادة : محمد سعيد الخرطبيل ، احمد منصور ، محمد الحاج محمود ، ديب الشجراوي وسليم الخوري قائمقام المدينة فؤاد افندي حداد واحتجوا على الحوادث الاخيرة في حيفا والقدس وطلبوا نزع السلاح من اليهود والغاء البوليس اليهودي الاضافي .

— وصلت أمس قوة من الجند البريطاني لتقيم في المدينة وهي من القوات التي وصلت أخيراً من مصر .

عودة ترشيحا الى العمل بعد اضرابها

ترشيحا في ١٤ تموز ـ لمراسل الدفاع الخاص ـ على أثر الحوادث المؤلمة التي وقعت في حيفا وبعض المدن اضربت البلدة اضراباً تاماً شاملا ، وقد عادت الى العمل اليوم .

رسالة القدس التلفونيه

قضية بلدية يافا في الاستئناف

القدس في ١٤ تموز — لمراسل الدفاع الخاص — ردت محكمة الاستئناف صباح اليوم قضية بلدية يافا المستأنفة على يهودي من سكان محلة منتفيوري لامتناعه من دفع الضرائب للبلدية . وقد أيدت محكمة الاستئناف قرار محكمة مركزية يافا. واستندت في رد الدعوى الى ان وكالة محامي البلدية لم تكن قانونية ، لانها كانت معطاة من المجلس القديم ، ولم يجدد اعطاؤها من الهيئة الجديدة . وحكمت على البلدية بدفع نفقات القضية البالغة ١٥ جنيهاً .

القومسيون المالي للبطريركيه الارثوذكسيه

وافق المندوب السامي على تعيين المستر بيري غوردون مساعد السكرتير العام المنتدب رئيساً للقومسيون المالي في البطريركية الارثوذكسية اثناء غياب الميجور كيي ولاشعار آخر.

تعطيل الاقدام وصوت الشعب الغراوين

عطلت السلطة الزميلة صوت الشعب لمدة سنة ، والزميلة الاقدام لمدة ١٨٠ يوما لنشرهما مواداً عدتها السلطة مخلة بالامن العام

القبض على يهودي في سينما «ركس»

شوهد يهودي يتسال في عمارة سينما ركس ويحمل حقيبة صغيرة فراقبه فريق من موظفي السينما وذهب فريق آخر وأخبر البوليس. فجاءت قوة والقت القبض عليه داخل السينما . وقد أوقف رهن التحقيق ، ويدعى حاييم مزراحي .

— على اثر الاعتداءات المتوالية التي وقعت على باصات لفتا شرعت هذه الشركة في وضع قضبان حديدية على جميع سياراتها .

— خطف مجهول من يد سيدة اجنبية حقيبة بداخلها ٣٠ جنيهاً وحلى يقدر ثمنها بـ ٣٠٠ جنيه .

— قام البوليس والجند بعد ظهر اليوم بعملية تفتيش في باب الخليل على جميع السيارات ، ولم يعثر على شيء .

رسالة نابلس التلفونية

تقديم مذكرة للافراج عن المعتقلين

نابلس في ١٥ تموز — لمراسل الدفاع الخاص — اجتمع منذ مدة في مكتب الحاج عمر افندي النابلسي اصحاب الفضيلة نقيب اشراف نابلس وعلماء المدينة ووضعوا مذكرة باسمهم للمندوب السامي يطلبون فيها سرعة الافراج عن المعتقلين. في هذا اليوم قدم الحاج عمر افندي المذكرة لمساعد حاكم اللواء الشمالي .

قوة في ٨٠ سيارة وتحصين مخيمها

وصلت بعد ظهر اليوم ٨٠ سيارة عسكرية تقل عدداً كبيراً من الجند مع اعتدتهم الحربية ومصفحاتهم ودباباتهم وسيارات الاسعاف ، وبوصولهم خيموا في شرقي المدينة وقاموا بتحصين المخيم بالاسلاك الشائكة واكياس الرمل

تفتيش الكهوف والمغائر في جبل جرزيم

في صباح اليوم الباكر تسلقت قوة من الجند جبل جرزيم تحلق فوقها طائرة واخذت تفتش الكهوف والمغائر بدقة وفي المساء عادت القوة ولم تعثر على احد

مناورات عسكريه وقوة في جبل

وضعت السلطة العسكرية بنابلس قوة من الجند في جبل الطور المشرف على نابلس واقاموا هناك مخيما زودوه بالمدافع الرشاشة والجبلية واللاسلكى .

ووصل اليوم فريق من قوة الحدود المرابطة في غور الباذان واشتركت مع الجند البريطاني بمناورات عسكرية في جبال نابلس

— عطلت المدارس الاميرية اليوم عطلتها السنوية في الصيف واغلقت ابوابها

مطرب الملوك والامراء — الاستاذ — الموسيقار المحبوب

محمد عبد الوهاب

في احدث افلامه **يحيا الحب** في احدث افلامه

الفلم الذي ذاع صيته وحاز الاعجاب التام ، ينتظره الجمهور بفارغ الصبر. كفاه إعجازاً انه من تأليف شاعر الشباب احمد رامي وتلحين نابغة الموسيقى

محمد عبد الوهاب

٣ حفلات — ثلاث حفلات يوميا — ٣ حفلات

الساعة ٣،٣٠ و ٧،٣٠ و ٩،٣٠

يومي الجمعة والاحد اربعة حفلات : ١٠،٣٠ و ٣،٣٠ و ٧،٣٠ و ٩،٣٠

تعرض ابتداء من مساء الاثنين في ١١ ـ ٧ ـ ٣٨

على ستار سينما الحمراء بيافا

تلفونات الدفاع وبرقياتها الخاصة

طلب قرض زراعى

عقد امس اجتماع فى مكتب قائمقام الرملة حضره مختارو قرية يبنا دار البحث فيه حول ضرورة اعفاء اهالي القرية من دفع الضريبة التي تستوفيها الحكومة على المزروعات الشتوية لرداءة الموسم الزراعي في هذا العام وقد طلب المختارون منح الاهالي قرضاً زراعياً يستعين به الفلاحون والمزارعون على شراء البذار وعلى الحاجات الاخرى الضرورية فوعدهم القائمقام بالنظر فى هذا الامر وإبلاغه الى المراجع المختصة

يجرفه التيار

بينما كان الحاج رضوان ابراهيم يستحم فى مياه العجمي جرفه التيار الى الداخل ولم يتمكن أحد من انقاذه . وقد عثر على جثته فى صباح اليوم بجانب صخرة على الشاطىء فنقلت الى المستشفى البلدي ، وأخطر الاستاذ عزمي بك النشاشيبي بصفته قاضي الوفيات المشتبه بها ، فقرر دفنه ، رحمه الله

بناء مدرستين

انتهى العمل تقريباً في بناء مدرستي المعارف في حاتى العجمي والنزهة وينتظر فتح المدرستين فى اول السنة الدراسية القادمة ، وستكون درجة التعليم فيهما ابتدائية فقط ، ولم تقرر ادارة المعارف بعد اي المدرستين للاناث والذكور .

ولم ترصد ادارة المعارف في ميزانية السنة القادمة اعتمادات خاصة بتوسيع المدارس في المدن أو زيادة عددها بالرغم من ازدياد عدد الطلبة والطالبات .

حيازة مخدرات

نظر القاضي البريطاني المستر رجبى يوم أمس فى قضية عبد محمد خروب من أهالي يافا والمتهم بحيازة كمية من المخدرات وبعد ان سمع شهادات شهود النيابة والدفاع قضى بسجنه ثلاثة اشهر . ونظر في قضية عبده السيد المتهم بحيازة ١٥ غراما من الافيون فقضى سجنه ٢١ يوما او تغريمه ثلاثة جنيهات

حفلة مدرسة المسمية

اقامت مدرسة المسمية الكبيرة الاميرية حفلتها التمثيلية السنوية في الاسبوع الماضي وقد حضرها عدد كبير من الموظفين والاعيان واجاد الطلاب في تمثيل ادوارهم . وخرج المدعوون من الحفلة وهم يتمنون للمدرسة التقدم والنجاح

قضايا المخالفات

نظر حاكم صلح يافا أمس فى ١٥ قضية مخالفة لقانون الحرف والصناعات فقضى بتغريم المخالفين من ١٥٠ الى ٥٠٠ مل

فى شجار

تشاجر محمود شكشك وعلي داود والعبد علي داود فى قرية يبنا فأصيب في هذا الشجار العبد داود بطعنة مدية فى ظهره سببت له جراحاً بالغة نقل على أثرها الى مستشفى الحكومة بالرملة. وقد اعتقل الطاعن رهن التحقيق

رسالة القدس التلفونية

الاخوة الثلاثة المحكومون بالاعدام

القدس فى ١٤ تموز — لمراسل الدفاع الخاص — قابل المحامي الاستاذ جورج صلاح فى صباح هذا اليوم ، احد مساعدي القائد العام الفلسطينيين ، وتحدث اليه بشأن حكم الاعدام الذي اصدرته محكمة القدس العسكرية على السادة عبد الحافظ عبد الله ومحمد سعيد عبد الله ومحمود عبد الله ، الاخوة الثلاثة ورضا محمد سعيد عبد الله ، ابن احدهم محمد سعيد ، من كفر قاسم .

وقد طلب الاستاذ صلاح الى القائد العام اعادة محاكمة هؤلاء الاشخاص مرة ثانية ، كما طلب تحديد موعد لمقابلة القائد العام نفسه بهذا الشأن . وينتظر أن تتم هذه المقابلة خلال هذا الاسبوع .

تصديق حكم الاعدام على عربي

صدق القائد العام على حكم الاعدام الذي اصدرته المحكمة العسكرية فى حيفا ضد محمود احمد جابر من قرية قاقون في قضاء طولكرم بتهمة حمل السلاح واطلاق الرصاص من بندقية على قرية الشويكة يوم ٢٢ كانون الثاني بنية قتل محمود صالح ابو صالح .

تأجيل قضية أمام المحكمة العسكرية

نظرت المحكمة العسكرية فى قضية شاكر عبد ترخان وعبد الله بخيت من اهالي قرية صرفند المتهمين بحيازة مسدس وذخيرة ، وبعد أن استمعت لاقوال بعض الشهود قررت تأجيلها الى يوم الاثنين القادم الواقع فى ١٨ الجاري . وقد حضر مع المتهمين المحاميان الاستاذ سعيد زبد الدين والاستاذ جورج صلاح

ونظرت المحكمة فى قضية ابراهيم محمد عليان اعوينه وعلي خليل اعوينه وعبد الفتاح محمد اعوينه من اهالي قرية بتير المتهمين بحيازة ذخيرة

وقد حضر مع المتهمين المحاميان امين افندي درويش، فؤاد افندي عطا الله وبعد أن استمعت لاقوال بعض الشهود قررت تأجيلها الى صباح الغد .

القضايا المعروضة للمحاكمة العسكريه

تنظر المحكمة العسكرية فى يوم الثلاثاء القادم الواقع فى ١٩ الجاري فى قضية نظله بنت محمد سعيد ابو كا من قرية صمير والمتهمة بحيازة ذخيرة .

وتنظر فى يوم الاربعاء الواقع في ٢٠ الجاري فى قضايا عبد السلام اسماعيل من صمير والمتهم بحيازة ذخيرة ، ورزق محمد مصطفى من قالونيا والمتهم بحيازة كمية من ملح البارود ، وامين عبد القادر دعباش من بيت لحم ، المتهم بحيازة ذخيرة

وتنظر فى يوم الخميس الواقع في ٢١ الجارى فى قضية لطيفة ابنة الحاج احمد المغربى واسعد شحاده احمد ترتير من يافا ، المتهمين بحيازة ذخيرة وسيتولى الدفاع عن جميع هؤلاء المتهمين المحامي الاستاذ جورج صلاح.

التحقيق فى قضية مقتل يهودي

نظر قاضي التحقيق فى قضية شاكر محمد جلال من عين كارم والمتهم بقتل اسحاقي يعقوب وبعد أن استمع لاقوال المتهم ومطالعات وكيله الاستاذ نجيب ابو الشعر اجل اتمام النظر فيها الى يوم الاحد القادم الواقع فى ١٧ الجاري

احتفال القنصلية الفرنسوية بعيد الحرية

احتفلت اليوم القنصلية الفرنسية بالقدس بعيد الجمهورية ، وكان سعادة القنصل وعقيلته وموظفو القنصلية يستقبلون المهنئين ، وقد اقيمت فى دار القنصلية حفلة خاصة لفريق من كبار المدعوين وبعض اعضاء الجالية الفرنسية .

فحص التعليم العالي وابتداء عطلة المدارس

ابتدأت اليوم عطلة الصيف فى الكلية العربية ومدرسة الرشيدية الثانوية والمدارس الاميرية الاخرى تنتهي هذه العطلة فى ٢ تشرين الاول القادم

وقد انتهي أمس من اجراء فحص التعليم العالى للذين تقدموا اليه منذ عشرة ايام . ومن المنتظر ان تعلن النتيجة في اوائل الشهر القادم

عيارات نارية وخروج قوة للتفتيش

بين الساعة الحادية عشرة والثانية عشرة من الليلة الماضية سمعت اصوات عيارات نارية على مسافه قريبة من باب الاسباط وعلى طريق القدس — اريحا.

وفى صباح هذا اليوم توجهت قوة كبيرة من الجند فى عشر سيارات ترافقها قوة من البوليس واخذت فى تفتيش الجبال عن المسلحين لكنها لم تعثر لهم على أثر

رسالة الناصرة التلفونية

تحصيل ١٠٠ جنيه من «عين ماهل»

الناصرة في ١٤ تموز — لمراسل الدفاع الخاص — خرجت صباح اليوم قوة من الجند الى قرية «عين ماهل» وحصلت الغرامة التي فرضت عليها امس ، وقدرها مائة جنيه فلسطيني .

رسالة جنين التلفونيه

الاشتباك ساعة مع جماعة مسلحة

جنين في ١٤ تموز — لمراسل الدفاع الخاص — أطلق المسلحون ليلة امس النار على دورية عسكرية بينما كانت مارة فى طريق قرية «عنزة» فأجاب الجند بالمثل ودام الاشتباك ساعة . ثم انسحب المسلحون ، ولم يعرف عن وقوع اصابات

ارسال اربعة اشخاص الى مخيم المزرعه

اعتقلت السلطة اليوم السادة محمد محمود وشريف محمود وفارس محمود من قرية (نورس) وارسلتهم الى مزرعة عكا لمدة شهر واحد . وحكم السيد محمد احمد الجاموس من فقوعة بالسجن ستة أشهر في المزرعة المذكورة

— أطلقت السلطة اليوم سراح الاثنى عشر معتقلا الذين اعتقلتهم قبل مدة في قرية «رمانة» بعد أن اوقفوا مدة تزيد على شهر

— زار مساعد حاكم اللواء اليوم عدة قرى وكان في خلال زياراته يجتمع بالمخاتير .

رسالة البيرة التلفونية

١٥٠ مسلحا فى قرية كفر عقب

البيرة في ١٤ تموز — لمراسل الدفاع الخاص — فى حوالي منتصف الساعة الحادية عشرة من مساء ليلة امس طوقت جماعة مسلحة يزيد عدد افرادها عن ١٥٠ مسلحاً قريه كفر عقب التابعة لقضاء القدس من جميع اطرافها ودخل قسم منهم الى القرية وطرقوا بيوت مختاريها واخذوا اشياء طلبوها ثم انسحبوا الى جهة مجهولة

وفي صبح اليوم اعلم البوليس بالحادث فذهبت قوة ترافقها كلاب الاثر الى القرية لاجراء الكشف وتعقيب أثر المسلحين ولم يلق القبض على احد

جرح شخص وزوجته برصاص مجهولين

في الساعة العاشرة والنصف من مساء ليلة امس داهم اربعة من المسلحين بيت ظريف حرب من رام الله الواقع بجوار عين الصباح وطرقوا بابه وطلبوا منه بعض الاشياء فلم يعطهم وبعد ان انسحبوا اطلقوا رصاصة واحدة على المذكور فاصيب بجراح بسيطة في وجهه كما اصيبت امرأته بجراح طفيفة وفي الصباح اعلم مركز البوليس بالحادث فخرجت قوة للبحث ولم يعتقل احد

قطع ١٤ خطا من خطوط التلفون

في ليلة امس قطع مجهولون اربعة عشر خطا من خطوط التلفون الممتدة على طريق القدس — نابلس بجوار قريتي اللبن والساوية وحطموا أعمدتها ، وتعطلت المخابرات التلفونية بين القدس — رام الله ورام الله — نابلس وفي الصباح ذهب عمال البريد تحرسهم قوة من البوليس الى مكان الحدث لاصلاح التلف .

رسالة الرملة التلفونيه

اعتقال ١٠٠ بحادث تدهور القطار

الرملة في ١٤ تموز — لمراسل الدفاع الخاص — اعتقل بوليس اللد اليوم نحو مئة شخص من نواطير مزروعات مستعمرة « ولهلما » الالمانية التي تدهور قطار البضائع رقم ٧٤ بجوارها في الساعة الخامسة من صباح اليوم . وقد كان القطار المتدهور يجر عربتين محملتين بالزيت « الوسخ » فقط . وتولى البوليس التحقيق مع المعتقلين .

وصول ٣٨ مصفحة و ٣ مدافع

وصلت اليوم ٢٥ سيارة مصفحة بالقطار من مصر وعلى كل واحدة منها مدفعان رشاشان وآلة لاسلكية وهي من طراز جديد جبلي من النوع الخفيف ووصلت يوم امس الاول ١٣ سيارة مصفحة . وقد ارسلت جميع هذه المصفحات الى معسكر صرفند .

— ذهب امس مساعد حاكم اللواء يرافقه قائمقام الرملة الى اللد واجتمع في دار البلدية بالمخاتير والوجهاء . وقد حظر مساعد الحاكم القيام بأعمال مخلة بالامن وأنذرهم .

العمال العرب يقدمون مضبطة للمسئولين

قدم ٦٢ عاملا من نجارين وحدادين مضبطة الى قائمقام الرملة يطلبون تشغيلهم فى الانشاءات الجديدة وذكروا انهم احق من اليهود بالعمل فيها .

وقابل هؤلاء العمال اليوم فضيلة رئيس البلدية وكان مساعد حاكم اللواء والقائمقام حاضرين فبسط لهم العمال شكواهم فوعدوهم بالنظر فى طلبهم . وسيحذو سائقي السيارات حذو هؤلاء العمال في الاعتراض على منح التعهدات لليهود .

— افرج عن السيد احمد ابو عبسه ورفاقه بعد اعتقال دام اكثر من ثمانية اشهر في مخيم المزرعة في عكا .

انباء خارجية

تركيا ليست فى حرب كالصين

لندن فى ١٤ تموز — سئل رئيس الوزراء فى مجلس العموم عن عقد قرض لحكومة الصين ، فرد وزير الخزينة بان الحكومة لاتضمن ذلك وأذا تقدمت المؤسسات المالية من تلقاء نفسها وبدون ضمانة الحكومة ، فعندئذ ينظر بعين العطف الى عملها هذا . ولما قيل للرئيس ان قرضاً كالذي يطالب به بعض النواب قد عقد مع تركيا ، أجاب وزير الخزينة بان تركيا ليست فى حرب الان كحرب الصين مع اليابان — روتر

مقتل ١٥٠ وجرح ٥٠٠ فى غارة

لندن فى ١٤ تموز — احتل اليابانيون مدينة هامة على نهر اليانغتسي في طريق هانكاو وقد أغارت الطائرات اليابانية على هانكاو نفسها فأوقعت اضراراً جسيمة بمطارها الحربى . وأغارت الطائرات على كانتون فقتلت ١٥٠ وجرحت ٥٠٠ — روتر

حرب الصين تستمر عامين آخرين

طوكيو في ١٤ تموز — سوف لا تجري الالعاب الاولمبية في سنة ١٩٤٠ ، وسينظر مجلس الوزراء غداً في هذا القرار ، ويؤكده . وكذلك تأجل اقامة المعرض الدولي لسنة ١٩٤٠ والسبب فى الحالين ان اليابان تريد تعبئة كل مواردها لحرب الصين ، ويقدر المسؤولون سنتين لاستمرار هذه الحرب — روتر

احتفال فرنسا باكتساح سجن الباستيل

باريس فى ١٤ تموز — شهدت العاصمة اكبر استعراض عسكري أقيم منذ الحرب الماضية احتفالا بمرور ١٤٩ سنة على اكتساح سجن الباستيل . وقد اعتبر هذا اليوم عيداً قومياً . وحضر الاستعراض رئيس الجمهورية والوزراء وكبار رجال الدولة . واشترك فيه الجنود الذين سيستعرضهم ملكا انكلترا في زيارتهما باريس يوم الثلاثاء القادم . وأقيمت مناورات على جبل بلان الذي يبلغ ارتفاعه ١٥ الف قدم ، واشترك فيها جنود حراسة الحدود الفرنسية — روتر

تقدم الثوار الاسبان فى زحفهم

لندن فى ١٤ تموز — قطعت جيوش الجنرال فرانكو ٦ أميال فى زحفها على مدينة سيجورتو وقد احتلت اليوم مدينة ساريون ، واعترف الحكوميون بكلا التقدم والاحتلال وقالوا انهم اوقعوا ٧ طائرات للثوار — روتر

زيارات يقوم بها الاشخاص السياسيون

لندن فى ١٤ تموز — يقوم المستر انسبوري بزيارة للعواصم الاوروبية داعياً للسلام عن طريق التعاون الاقتصادي وقام الكولونل بك وزير خارجية بولونيا بزيارة لحكومة لتفيا وأخرى لحكومة لتوانيا لتأليف اتحاد من دول البلطيق وبولونيا يقف حاجزاً بين المانيا وروسيا . ويتبادل كبار الموظفين الالمان والايطاليين الزيارات السياسية . ووصل زعيم النازي فى مدينة دانزغ الحرة الى لندن — روتر

مؤتمر اللاجئين واخبار مراسل التايمس

لندن فى ١٤ تموز — ذكر مراسل التايمس في افيان ان الوفدين البريطاني والاميركي توصلا الى الاتفاق على جميع المسائل التى كانت قيد البحث فى مؤتمر اللاجئين . وسيشترك فى اللجنة الدائمة التى سيكون مقرها لندن مندوبو دول فرنسا وانكلترا والولايات المتحدة والارجنتين والبرازيل . ومن مهام تلك اللجنة الضغط المناسب على حكومة المانيا لحملها على السماح للمهاجرين بنقل جزء من اموالهم

رسالة عكا التلفونية

قنبلة فى برميل واعتقال يهودي

عكا في ١٤ تموز — لمراسل الدفاع الخاص — في الساعة الثامنة من صباح اليوم ازدحمت الحسبة بمئات القرويين الذين يأتون بالخضروات لبيعها وبغيرهم من سكان المدينة الذين يحضرون لشرائها

وفي هذه الاثناء اشتبه بشخص اتضح فيما بعد انه يهودي، فسلم للمسئولين. وقبل هذا الحادث بربع ساعة شوهد عند مفرق طرق عكا — حيفا ومستعمرة نهاريا الباص اليهودي الذي يذهب الى المستعمرة المذكورة يقف عند مفترق الطرق وينزل منه يهودي ويضع شيئاً فى برميل على طرف الشارع ولما ذهب اليهودي تفقد الحارس الذى شاهد الحادث البرميل فوجد فيه قنبلة فذهب فوراً الى محطة سكة حديد عكا وقص على ناظر المحطة ما شاهده وقد ضبطت القنبلة .

اما اليهودي الذي قبض عليه فى الحسبه فلا يزال موقوفا

انباء خارجية

تصريحات خطيرة عن روسيا الشيوعية

طوكيو في ٤ تموز — قال قوميسير البوليس السري الروسي السابق (لوشكوف) في خطاب القاه بان نحو مليون شخص موجودين في سجون روسيا الان وأن عدة ملايين موقوفون . وقد امر ستالين بانشاء معتقلات للمحكوم عليهم بالقتل يوجد منها في اورال ٣٠ معتقلا و٥ في سيبريا . وقد نفذ حكم الاعدام في اكثر من ١٠٠٠٠ موظف وضابط . وانه لمن السخافة ان يقال بان اتباع تروتسكي على اتصال مع المانيا — اما في السياسة الخارجية فستالين يتبع سياسة الضغط ومراده اطالة مدة الحرب الصينية حتى تضعف اليابان وقال ان الصينيين اداة مرنة في يد ستالين ضد اليابان وأن مراده باشغال الصين وحكمها — د.ن ب

الطائر الاميركي يعود الى نيويورك

نيويورك في ١٤ تموز — هبط الطائر الاميركي هيوز الساعة الثامنة والدقيقة السابعة عشرة في فلويد بانت وطار الساعة التاسعة والدقيقة السادسة والعشرين الى نيويورك — د . ن . ب

انكلترا ترفض اقراض حكومة الصين

لندن في ١٤ تموز — تقول (الديلي ميل) ان الحكومة الانكليزية رفضت الموافقة على عقد قرض للصين بعشرين مليوناً من الجنيهات لان قرضاً كهذا يزيد الكراهية ضد انكلترا في الشرق الاقصى — د.ن.ب

تأجيل اقامة معرض دولي في اليابان

طوكيو في ١٤ تموز — أعلن رسمياً ان الحكومة اليابانية اجلت اقامة المعرض الدولي الذي كان يجب ان يقام في سنة ١٩٤٠ — د ن ب

تقدم الثوار الاسبان وطائراتهم

سلامنكة في ١٤ تموز — قام الوطنيون بهجوم في جبهة تيرويل واحتلوا بلدة (ساراريون) وعدة مراكز للعدو واحتلوا في اليوم الاول ٢٠٠ كيلو متر مربع من الاراضي وتقدموا ١٢ كيلو متراً . وكانت خسائر الجمهوريين فادحة . وضربت الطائرات الوطنية بعض محطات السكة الحديدية واتلفت قطارات ذخيرة بكاملها وأسقطت الطائرات الوطنية تسعة طائرات للعدو — د ن ب

المساعدة المتبادلة بين روسيا وبريطانيا

باريس في ١٤ تموز — علمت جريدة «الماتان» من لندن بان سفير روسيا في لندن الموجود الان في موسكو سيعود في الاسبوع القادم الى لندن حاملا اقتراحات لعقد اتفاق للمساعدة المتبادلة وسيقترح ايضاً عقد اتفاق اقتصادي .
— د.ن.ب —

هزة أرضية في جبال رومانيا

بوخارست في ١٤ تموز — سجلت آلات المرصد هزة أرضية قوية وقعت على بعد ١٥٠ كيلو متراً من جبال ترانيلا — د ن ب

وزير خارجية مصر يسافر لانقرة

القاهرة في ١٤ تموز — تدور بعض الاشاعات حول زيارة وزير الخارجية عبد الفتاح يحيى باشا الى انقره في شهر ايلول القادم رداً لزيارة وزير خارجية تركيا رشدي اراس لمصر — د ن ب

شراء اعتدة حربية لمصر من اوروبا

القاهرة في ١٤ تموز — سيرافق ضابطان ومهندس وزير الحربية حسن صبري باشا اثناء زيارته لانكلترا . ومن المنتظر ان يقوم في اوائل شهر ايلول بمباحثات مع لندن بخصوص التأخير في تقديم الذخائر الحربية للجيش المصري ولربما استأذن انكلترا بشراء الاعتدة الحربية من بلاد اخرى ولاقامة مصانع لصنع الذخيرة في مصر — د.ن.ب.

ممارسة الشعائر الدينية في المانيا

لندن في ١٤ تموز — قال اسقف غلوسستر في تحرير ارسله الى جريدة «التايمس» ان لا صحة للاخبار القائلة أن الكنيسة في المانيا تعامل معاملة غير عادلة ومهينة، وقال: قد تحدثت في الايام القليلة الماضية الى كثيرين من القسس الالمان فأكدوا كلهم أنهم احرار في ممارسة حياتهم الدينية» . أما بخصوص حادثة القس نيمولر فقال الاسقف ان القبض الذي عليه لمقاومته للقانون ولاستعماله المنبر لاغراض سياسية . ونظرا لخدماته الماضية كانت السلطة تغض النظر عن تصرفاته في بادىء الامر . وذكر الاسقف أن الناس في انكلترا ايضا لا يستحسنون العظات السياسية وختم الاسقف تحريره بقوله ان التحارير التي تشبه تحرير الاسقف «بورنهام» تضر قضية السلام والصداقة بين الشعوب — د . ن ب

— شانغهاي في ١٤ تموز — ضربت الطائرات اليابانية اليوم صباحا مدينة «كانتون» ضربا شديدا فقتلت نحواً من ٢٠٠ شخص وجرحت ٦٠٠ شخص .
(د . ن . ب)

التقرير السنوي

المرفوع من بريطانيا الى عصبة الامم

عن ادارة فلسطين وشرق الاردن لعام ١٩٣٧

«٣٠»

بعد اللجنة الملكية

يظهر عدد القضايا الجنائية الكبرى في الباب الثامن من هذا التقرير ، ولكننا نقول هنا انه لم تبذل محاولات لاحداث اضطرابات سياسية (في شرقي الاردن) الا بعد صدور تقرير اللجنة الملكية في اليوم السابع من تموز

الاستعداد للاضطراب

ومع ذلك ففي الاشهر الاولى من العام ، كما في الاشهر الاخيرة ، اتضحت بينات على اجراءات تتخذ للاستعداد للاضطراب في شرق الاردن ، في حالة ما اذا وقعت اضطرابات اخرى في فلسطين

ولم يكن لتقرير اللجنة الملكيه رجع قوي تردده شرق الاردن، واذا استثنينا القلائل (كذا) الذين لا يرضون بما هو دون الاستقلال التام فان الاهالي مع عطفهم على عرب فلسطين عطفاً قويا انصرفوا .. الى اعمالهم الخاصة وتاقوا الى ان لا يعكر صفو اعمالهم هذه ما قد يقع من اختلال بالامن العام

بنصف قلب ?

ولقد دعي «بنصف قلب» الى اضراب يعلن في عمان في اواخر شهر تموز ولكن اولئك الذين دعوا اليه اخذوا من لاسيهم ، وتلاشي الاضراب في سرعة

البترول والقنابل

وفي خلال تموز وايلول ، بذلت محاولة غير ناجحة في سبيل ثقب خط انابيب شركة بترول العروق، وانفجرت ثلاث قنابل مصنوعه صنعاً محليا في اربد

نصف «دوزينه»

ولم يكد شهر تشرين الاول يجيء حتى كان نحو «نصف دوزينه» من الاردنيين قد تجمعوا في دمشق مزودين باموال من غير شرق الاردن... واشتغلوا اجديا في الاستعداد لخلق اضطرابات في تلك البلاد ، وفي المساعدة على ايجاد ممر للاسلحة من شرق الاردن الى فلسطين

استدعاء الاحتياطي

وفي هذا الشهر نفسه قطعت خطوط التلفون في خمس مناسبات وجرت محاولات في سبيل قطع خط انابيب شركة بترول العرق وعدلت تبعا لذلك مراكز الخفر التابعة لحامية شرق الاردن، واستدعي قسم من احتياطي الجيش العربي وزود هذا الاحتياطي بست سيارات كبيرة اضافية لتعينه على التحرك من مكان الى مكان .

وفي تشرين الثاني اطلقت النار على بعض نقاط البوليس في اللواء الشمالي والقي القبض على عدد من الناس وفي النهاية ارغم ١٤ شخصا على الاقامة الجبرية في اماكن عينت لهم في الجنوب وطلب من عدد من الباقين تقديم كفالات

بحسن سلوك

اعمال التخريب

وفي تشرين الثاني هذا ايضا قطع خط من خطوط التلفون في لواء الكرك في مكانين وفي كانون الاول وقعت اربع حوادث تخريب لم تنتج خسارة في الارواح ولا تدميراً في الممتلكات

مدير للشوبك

بعد انشاء مخفر للبوليس في ناحية «نجل» عند احد الينابيع باموال الاعانات المجموعة في عام ١٩٣٦ ، عين ضابط اداري (مدير) لقضاء الشوبك ليتسنى للحكومة بذلك ان تتصل اتصالا اوثق بالاهالي . ويتقدم العمل الان تقدما حسنا في تشييد مخفر للبوليس في وادي موسى على مقربة من البتراء

لمنع الاسلحة

ولكي يساعد في منع حركة الاسلحة عبر حدود شرق الاردن الى فلسطين ، اصدر سمو الامير امراً ، اصبح نافذ المفعول في شهر نيسان ، وهو يقضي بتحريم حمل الاسلحة والذخائر ، الا المرخص به منها ، في وادي الاردن

قانون المتفجرات

واجاز المجلس التشريعي قانون المتفجرات ، وفي نهاية العام ، كان هذا القانون ينتظر المصادقة عليه من الامير، وهو ينص على ما يلي :

١) مع استثناء ما يشترى بالقطاعي من التجار المرخص لهم ببيع الاسلحة ، يحرم على كل شخص ان يستورد ، او ينقل ، او يحوز ، او يشتري ، او يبيع ، او يتصرف باي شكل في اية مادة متفجرة الا اذا كانت معه رخصة تجيز له ذلك

٢) لا يجوز لاي شخص من غير التجار المرخص لهم، ان يشتري او يحصل باية طريقة من الطرق ، على اية مادة متفجرة الا من تاجر مرخص له بذلك، الا اذا نال من السلطة رخصة بان يعمل ذلك

٣) بعد مرور شهرين من وضع هذا القانون موضع التنفيذ ، يجب على كل شخص في حوزته متفجرات ان يعلن عنها فينال رخصة بها ، او تؤخذ منه بعد ان تدفع الحكومة له ثمنها على حساب سعر السوق

٤) بين العقوبات التي يتعرض لها اي شخص استعمل اي نوع من انواع المتفجرات بقصد الضرر بالارواح ، او التسبب في تدمير الممتلكات ، عقوبة السجن مع الاشغال الشاقة لمدة لا تتجاوز ١٥ سنة

بمزيد الحذر

ومع ان الحكومة وجدت نفسها مرغمة على ان تراقب الموقف بمزيد الحذر والعناية، فان الحكومة والاهالي معاً ، استمروا في اعمالهم العادية ، دون ان يعوقهم اي عائق من اختلال الامن العام

المحامون العرب في حيفا

واحتجاجهم على حوادث الاعتداءات الاخيرة

رفع الاساتذة المحامون في حيفا وهم محمد سعيد كساب ، الياس كوسا، صلاح الدين العباسي ، جورج معمر ، نجيب الحكيم ، سامي نور الله ، امين جرجوره ، جوزيف صهيون ، حنا نقاره محمد يحيى ، مذكرة الى حاكم لوائي نابلس وحيفا بشأن العدوان الاخير الذي قام به اليهود على افراد العرب الابرياء في حيفا في مساء يوم الاربعاء الواقع في ٦ الجاري ، ذلك العدوان الذي سبب موت وجرح عدد كبير من العرب . وقد جاء فيها ما يلي :

اعتقاد شامل

الموقعون على هذه المذكرة يعبرون فيها عن رأي الشعب العربي ليس في حيفا فحسب بل في فلسطين كلها . واعتقادهم هو أن واجب الحكومة تجاه ذلك الحادث الفظيع هو اتخاذ الاجراءات الصارمة السريعة للحيلولة دون تكرر مثله

انتظار العرب

ثم أشير في المذكرة الى انتظار عرب فلسطين الاجراءات التي ستتخذها السلطة نحو المعتدين من اليهود الذين تحدوا القوانين والنظم المتبعة في البلاد والتي تطبق على العرب بكل دقة وبدون هوادة .

حوادث معينة

وانتقلت المذكرة بعد ذلك الى ذكر حوادث معينة اتخذت فيها اجراءات صارمة نحو الزعماء العرب وانشئت المعتقلات وزج فيها بعدد كبير . وذكرت بعد ذلك عن السادة مبعدي سيشل والظروف التي ابعدوا فيها.

اجراءات شبيهة

اما بعد ذلك وفي حادث قتل عدد كبير من العرب في حيفا وغيرها فلم تحل اية هيئة يهودية ولم تتخذ ضد اليهود اجراءات شبيهة بالاجراءات التي اتخذت ضد العرب . ثم تقول المذكرة : ان العدل والانصاف يتطلبان من الحكومة استعمال نفس العلاج في حالة الاخلال بالامن والقيام بالاضطرابات وتعكير صفو السلام.
وقد طلب المحامون في مذكرتهم تجريد اليهود من السلاح تجريداً تاماً . وختمت المذكرة بطلب رفعها الى المندوب السامي في القدس

صناعة الوطن

تبنى مجد الوطن

شركة
مصانع الكبريت الشرقية
(شركة عربية بمؤسسيها وعمالها)
برأسمال ١٥٫٠٠٠ جنيه

(مصنوعاتنا)
١ كبريت العلم العربي
٢ كبريت ٤ نجوم
٣ ماركة النعامة

المركز الرئيسي
نابلس

(مميزاتها)
١ مصنوعات عربية
٢ ارخص من الاجنبية
٣ عمالها عرب

يباع في جميع انحاء فلسطين

السمن الحلبي
الممتاز
وزيت الزيتون
للمونة
تجدونه عند
نجيب القطان
يافا — سوق الدير

WRIGHT'S
Coal Tar Soap

الاغتسال المنظم بصابون رايت فضلا عن انه يجملك تشعر بالرطوبة والانتعاش في الجو الحار . فهو يؤثر ضد العدوي من الذباب لان مافيه من رائحة قطران الفحم الجديد لا يشجع الذباب والحشرات الاخرى حاملة المرض وليس للجراثيم حيلة امام حماية رايت. فالخواص التي فيه تتغلغل في مسام الجلد وتزيل الوسخ وتبعد الخطر . رايت يجعل جلدك ناعماً منتعشاً رطباً بعيدا عن تسرب العدوي الى الجلد

عطلة
مدارس المجدل

انهت هيئة تدريس المدرستين الاميريتين فحص الطلاب والطالبات ووزعت الشهادات واقفلت المدارس في المدن والقرى بمناسبة عطلة الصيف لمدة شهرين تبتدىء من يوم أمس الاربعاء

اعلان

تقدمت الينا مضبطة موقعة من مختار محلة الشيخ ابراهيم والنقيب تتضمن ان محمد سعيد بن الحاج محمد بن محمود حسن شاهين من يافا توفي منذ اثنين وعشرين سنة تقريباً وانحصر ارثه الشرعي والقانوني في زوجته آمنه بنت علي السلال واخوانه الاشقاء محمد علي وصلوحه وصالحه وزينب فقط فمن له اعتراض على مضمون هذه المضبطة فليراجع المحكمة الشرعية بيافا خلال اسبوع من تاريخ النشر

قاضي يافا الشرعي
عبد الله غوشه
(٤٠٥١)

اعلان

صادر من المحكمة الشرعية في يافا

تقدمت الينا مضبطة موقعة من مختار محلة سكنة درويش بيافا تتضمن ان درويش بن مصطفى السكسك من يافا توفي في هذه السنة وانحصر إرثه الشرعي والنظامي في زوجته لبيبه بنت يوسف ابي الخير وفي بناته صباح ونعمه وفاطمه وآمنه وفتحيه وزينب واشقائه علي وحفصه وفهيمه فقط فمن له اعتراض على مضمون هذه المضبطة فليراجع المحكمة الشرعيه بيافا خلال سبعة ايام من تاريخ النشر.

قاضي يافا الشرعي
عبد الله غوشه
(٤٠٤٧)

عن صحفهم!...

كيف يصفون حادث جرح خفيرين
مهاجمة خفراء واطلاق ١٠٠ عيار

كيف يروونها

روت جريدة هاآرتس حادث هجوم المسلحين على مستعمرة يوحنان الواقعة شمال حيفا واصابة خفيرين فقالت: في الساعة الرابعة من بعد ظهر أمس كان عمال المستعمرة المذكورة يحصدون الاذرة في الحقول، وكان قطيع المستعمرة يرتعي على مقربة من تلك الحقول

وفي تلك الفترة تسلل جماعة من المسلحين يقدر عددهم بين ١٥ و٢٠ من خلف المضبة، فشاهدهم الكشاف الواقف على ظهر خزان الماء، فصرخ الى الخفراء الموجودين داخل المستعمرة، لكن المسلحين أمطروا العمال والخفراء الذين يحرسونهم بوابل من الرصاص، واجاب الخفراء بالمثل ثم جاءت نجدة من خفراء المستعمرة ودخلت في مصادمة بالرصاص مع المسلحين الذين جاءتهم نجدة ايضاً، واشتد اطلاق الرصاص، ثم انسحب المسلحون الى شمال المستعمرة واتخذوا لهم مواقف حصينة، وجعلوا يطلقون الرصاص بشدة ثم وصلت نجدة اخرى للخفراء من مستعمرة أرشا، وفي تلك الاثناء انسحب المسلحون وقد اقترب الخفراء الى الاماكن التي كان المسلحون يطلقون النار منها فشاهدوا حوالي ٥٠٠ خرطوشة فارغة. وبينما هم كذلك اطلق عليهم المسلحون النار ايضاً، ثم هبط الظلام بعد ان دام تبادل الرصاص ما يقرب من ساعتين وعاد الخفراء الي المستعمرة وحضرت قوة من الجند، وذهبت مع جاويش الخفراء الى القرية العربية كسير وحققوا مع مختارها، وسألوه بعد ان حلف اليمين عن وجود جرحى في القرية فأجاب بالنفي

وقد أصيب في ساعة المصادمة الخفير اليهودي اصيا كوهين بجراح خطيرة وأصيب الخفير افرايم ملمود بجراح في رجله، ونقل الاول الى مستشفى هداسا والثاني الى مستشفى الصدقة في حيفا

«ياسفونه» ويطلبونه!

وارسو في ١٤ تموز — عقد اجتماع عام حضره ممثلو الصهيونية من مختلف الاحزاب، وقد بحثت في الاجتماع لاضطرابات الاخيرة التي وقعت في فلسطين، فأجمع خطباء الاجتماع على استنكار اعمال العنف التي يقوم بها جماعة المشاغبين عديمي المسؤولية من افراد الشعب اليهودي في فلسطين ووجهوا نداء الى يهود فلسطين بان يستمروا على خطة «البطولة». وهي الدفاع والبنيان، وقرروا مطالبة حكومة فلسطين بتسليحهم للدفاع عن انفسهم!!

تخلص منهم

ذكرت دافار ان بعض البوليس اليهودي شاهدوا امس عربيا يسير في شارع البحيرة بالبلد القديمة في طبريا وقد اشتبهوا بامره فالقوا القبض عليه وفتشوه فعثروا بحيازته على مسدس وقد تمكن من الافلات من ايديهم تاركا المسدس واختفى في الازقة والمنعطفات ولم يقبض عليه ثانية

مهاجمة خفراء

جاء في الملاحق اليهودية ان مسلحين هاجموا عند منتصف ليلة أمس الخفراء اليهود في المزارع اليهودية في الخضيرة واطلقوا عليهم حوالي ١٠٠ عيار واجاب هؤلاء بالمثل ثم انسحب المسلحون

واطلقت النار على مستعمرة نهاريا في الشمال واجاب الخفراء بالمثل وانسحب المسلحون.

عتى هذا...

اشارت دافار في ملحقها المسائي الى حادثتي سطو عاني وقعتا في الاحياء اليهودية بالقدس: في صباح اليوم هاجم ثلاثة من اليهود امرأة يهودية في محلة زكرون موشه في القدس واختطفوا حافظة نقودها وفيها ٣٠ جنيهاً وبعض الحلي، ثم لاذوا بالفرار

واختطف أمس مجهولون يهود من امرأة يهودية حافظة نقود عندما كانت سائرة في محلة رحافيا

* * *

محفل الكرمل واسعاف منكوبي حيفا
تأليف لجنة وافتتاح الاكتتاب بخمسين جنيها

بمناسبة الضائقة الخانقة والاحوال العصيبة التي تجتازها البلاد الآن عقد محفل الكرمل جلسة فوق العادة في يوم امس، الاربعاء، الواقع في ١٣-٧-٣٨ وقرر تأليف لجنة للاشراف على جمع تبرعات لصندوق الاسعاف. وقد افتتح محفل الكرمل الاكتتاب بمبلغ خمسين جنيهاً فلسطينياً اودعت البنك العثماني. وستصرف هذه التبرعات تحت اشراف محفل الكرمل الذي تمثله اللجنة المشار اليها. وقرر المحفل ان يكون التوزيع بطريقة منظمة بواسطة كوبونات قيمة كل منها خمسون ملا يصرف بما يعادل قيمته دقيقاً او مأكولات من محل السيد جاد طويل بساحة الجرينة بحيفا تسلم هذه الكوبونات الى المنكوبين والمعوزين لدى ابرازهم رسالة من احد الاطباء او الوجهاء في مكتب محفل الكرمل الكائن بشارع ستانتون تجاه البلدية من الساعة الثالثة الى الخامسة بعد الظهر

نداء المحفل

شاءت الاقدار والظروف أن تنكب بين آن وآخر طائفة من اخواننا في عائليهم وبنيهم وأموالهم فيغدو عدد من ابنائه لحما ودما في المستشفيات او البيوت يحتاجون لليد الرحيمة تمدهم بالعون والدرهم وقد يصادف ان يكون المنكوب طفلا و مريضاً بحيث لا يستطيع رفع صوته في طلب المساعدة اما عن عجز او عن انفة وخجل نبيلين.

وهذا ما دعا اعضاء محفل الكرمل بحيفا لتقرير القيام بحركة اسعاف سريعة تؤدي جانباً من الواجب نحو المنكوبين من اخواننا في حيفا. ولاجل ذلك انتخب محفل الكرمل لجنة من اعضائه واخذت على عاتقها القيام بجمع الاعانات فبدأ المحفل نفسه اولا فقدم خمسين جنيها لهذه اللجنة التي اخذت على عاتقها الطواف على المحسنين لتجمع منهم الاعانات ولتتولى توزيع ذلك على المنكوبين سواء كدواء يصرف لهم مجانا على نفقة المحفل او كوبونات اعاشة

ولذلك يتقدم المحفل بهذا النداء لكل ذي مروءة وانسانية راجياً ان يمدوا هذه اللجنة بما تجود به انفسهم من اعانات تؤدى دفعة واحدة او على تعهدات شهرية او اسبوعية لكي تستطيع اللجنة ان تقوم بعمل اسعافي مستديم تساعد به العائلات المنكوبة بطريقة منظمة

وتقبل الحوالات البريدية والشيكات لعنوان امين صندوق هذه اللجنة اميل بك بوتاجي. صندوق البريد ٤٦ حيفا أو رأساً الى البنك العثماني بحيفا باسم صندوق الاحسان لمحفل الكرمل

* * *

لديه «براهين»...
العمال العرب لا يخدعون بهذا التملق

لندن في ١٤ تموز — القى النائب توم وليامز في النادي الانجلو - يهودي أمس خطاباً فقال: انلدي براهين تشهد (كذا) بان كثيرين من العرب يذهبون الى المانيا وايطاليا ويتلقون الثقافة مجاناً بدون أقل نفقات، لقاء الدعاية التي يبثونها لالمانيا وايطاليا (كذا) عند عودتهم الى فلسطين. ثم قال: ان الزعماء العرب قد «أهملوا» طبقة العمال وتركوها لنفسها، ولا شك عندي أن العمال العرب لا يتلقون النظريات من المانيا وايطاليا ولا يقبلونها وأنهم سيواصلون حياة «المحبة» مع اليهود.

— وهكذا يتخيلون...!

مسلحون في عيون قاره

في الساعة العاشرة من صباح امس دخل ثلاثة مسلحون يرتدون البدلات الخاكية اللون بيارة ليهودي يدعى بولكر في مستعمرة عيون قاره وطلبوا الى خفيرها مفاتيح خزان الماء فاجابهم بانها مع صاحب البيارة. ثم ذهب المسلحون الى جهة غير معلومة

بالسجن سنة

ذكرنا في عدد سابق خبر القاء القبض على عشرة من اليهود الاصلاحيين على اثر الحوادث المعروفة وقد حكم عليهم امس بالسجن سنة في مخيم المزرعة في عكا

على الحدود
بين يافا وتل أبيب

ما يزال نظام منع التجول ساريا في المناطق التي وقعت فيها الحوادث الاخيرة على حدود حي المنشية واعلن حاكم اللواء امس تغيير اوقات المنع فأصبح من الساعة التاسعة مساء حتى الساعة الخامسة من صباح اليوم التالي بدلا من الساعة السابعة مساء الى السادسة صباحا

وما تزال قوات البوليس مرابطة في جميع الشوارع اليهودية المتصلة بالاحياء العربية من جميع الجهات

* * *

استيراد بذور البطاطا

جاءنا من مكتب الاخبار ما يلي: قامت حكومة فلسطين خلال السنوات القليلة السابقة باستيراد بذور البطاطا بالنيابة عن المزارعين وتوزيعها عليهم بأثمانها الاصلية وذلك بغية تشجيع زراعة البطاطا وزيادة ما ينتج منها وقد ساعدت هذه الخطوة عموم المزارعين مساعدة محسوسة وتثبيت دعائم هذه الزراعة في البلاد وجعلها من المحصولات التي تعود بالارباح على المزارعين ويقترح الان ان يقوم المزارعون باستيراد ما يحتاجون له من البذور عن طريق جمعياتهم التعاونية او بواسطة التجار المحليين. وقد وضعت دائرة الزراعة ومصائد الاسماك تحت تصرف الوكيل التجاري البريطاني بالقدس ص ب ١١٧٣ كمية يمكن الاعتماد عليها من هذه البذور كما انها ارسلت اليه قائمة باسماء الذين يستوردونها

قانون حماية النباتات

ويلفت نظر المستوردين الى الانظمة القائمة بشأن قانون حماية النباتات. فقبل ان يطلبوا بذور البطاطا عليهم ان يستحصلوا اذناً بذلك من مأمور الزراعة في قضائهم وبذور البطاطا معفاة من الرسوم الجمركية وعليهم ايضاً ان يرفقوا البذور المستوردة بشهادة تثبت خلوها من الآفات وذلك حسب مقتضيات الانظمة المنشورة في العدد ٥٣٨ من الجريدة الرسمية لسنة ١٩٣٥

ولذلك يجب درس هذه الشروط بدقة لانه لا يمكن التساهل في تطبيقها واذا لم يقم مستوردو بذور البطاطا بتنفيذ جميع الشروط الموضوعة في تلك الانظمة قد تتعرض طلبياتهم للمصادرة بعد ان ارسلت اوامر الى موظفي حجر النباتات لتنفيذ هذه الانظمة بحذافيرها

اقتصاد في الوقود واحتفاظ بالقوة

ما دمت تستعمل جهازاً جديداً من شامبيونز

الوكلاء والموزعون: **فريمان وشركاه**

القدس

شارع جوليان ص.ب ٣٥ تلفون ٦

سيارة عربية
بين مستعمرتين

في الساعة السابعة من هذا المساء اوقف تسعة من الخفراء اليهود على طريق ملبس — رعنانا سيارة عربية صغيرة، كانت قادمة الى يافا من حيفا وفيها راكبان احدهما يدعى محمد موسى والاخ علي حسن السمبو وبعد ان فتش الخفراء السيارة ولم يجدوا فيها شيئاً ممنوعاً استبقوها مدة ساعتين.

وفي هذه الاثناء اطلقت عيارات نارية من مجهولين في موقع قريب من مكان السيارة فطلب الخفراء من العرب الثلاثة الاستلقاء على الارض فأسرع احدهم السيد علي حسن مختفياً. ثم حضرت قوة من البوليس البريطاني وأخذت تحقق في الحادث وتمكنت من العثور على الشخص العربي الذي كان قد لجأ الى احدى البيارات المجاورة ثم سمح للسيارة بمواصلة سيرها الى يافا. وقد أخبر البوليس في المدينة بما وقع

برنامج
الاذاعة الفلسطينية

يوم الجمعة في ١٥ تموز سنة ١٩٣٨

٥ر٣٠	اشارة الوقت والنشرات ثم حديث الى الاطفال بالانكليزية
٦ر١٥	ايوب الزهر وفرقة استوديو الاذاعة
٦ر٣٠	اغاني من السيد الصفتي
٦ر٤٥	قرآن كريم
٧	حديث اخلاقي
٧ر١٥	الآنسة ماري عكاوي
٧ر٤٠	النشرتان الجوية والاخبارية
٧ر٤٥	اشارة الوقت
٩ر١٥	اشارة الوقت والنشرات
٩ر٣٠	موسيقى روسية عصرية

الاذاعة المصرية

الاذاعة اللاسلكية للحكومة المصرية يوم الجمعة في ١٥ تموز سنة ١٩٣٨

١٠ر٣٠	بيان المساحة الاجمالية للزراعة القطنية في سنة ١٩٣٨
١٠ر٤٥	الاستاذ سيد ابراهيم محجوب - حديث
١١ر٣٠	اذاعة القرآن الكريم واذان الظهر وخطبة الجمعة
١	التخت الشرقي - حفلة موسيقية
١ر٢٠	اسطوانات
١ر٤٠	التخت الشرقي - حفلة موسيقية
٢	اسطوانات
٢ر٢٠	التخت الشرقي - حفلة موسيقية
٢ر٤٠	النشرات الجوية والاخبارية والتجارية الاولى
٢ر٥٠	ختام
٦ر٣٠	الآنسة سنية محمد علي - حديث الى الاطفال
٧ر٠٥	اسطوانات
٧ر٤٠	السيدة امينة السعيد - قصة
٨ر٠٥	اسطوانات
٨ر٣٠	النشرتان الثانيتان الاخبارية والتجارية
٨ر٤٠	السيدة فتحية احمد وفرقتها - حفلة غنائية
٩ر٢٥	الشيخ محمد رفعت - قرآن كريم
١٠ر١٥	السيدة فتحية احمد وفرقتها - حفلة غنائية
١١	تقريباً سلام الملك - ختام

بقية المقال الافتتاحي

أن هذا الامر «قيد البحث» - حينئذ يحق لكل عربي، بل لكل شخص اجنبي محايد، أن يعجب للطلب وأن يعجب للسؤال، وأن يرثي لسياسة وصلت بها سلسلة الاخطاء الى هذا الحد.

لقد قدمت الوكالة اليهودية للجنة اللورد بيل بهذا الطلب - وأي شيء لم تتقدم به الوكالة! فهل يريد المستر مالكولم مكدونالد أن يطمئن تلك الوكالة الى «ظلامتها» هذه اصبحت الان، وبعد مرور نحو السنة، موضع بحث ومحل عناية؟ ألا تكفي هذه القوات القادمة من مصر ومالطة، وتلك التي ستأتي في الخريف، حتى تقطع وزارة المستعمرات على نفسها وعداً بانها تدرس الان طلب زيادة تسلح اليهود؟

ولدى الحكومة سجل أعمال البوليس الاضافي. ومن هذا السجل تستطيع أن تدرك خطورة زيادة العدد في ذلك السلك. فلماذا تقفز الان عنه و«تبحث» في تسليح اكثر لليهود باسم حراسة المستعمرات، واسم الدفاع عن النفس؟ لماذا لم يقل المستر مالكولم مكدونالد: ان مسألة الامن العام من شأن الحكومة وحدها، كما هو الحال في كل بلدان العالم. وفي هذا ما يكفي. «لو فعل» لاراح نفسه، وأراح غيره، عنعنة أولئك النواب الذين أصبحت كبرى مشاغلهم سلسلة من المسائل كادوا بها يكونون صهيونيين أكثر من الصهيونيين على حد قول التاريخ: ملكيون أكثر من الملك!

وأولئك النواب الذين يصرون على الاكثار من عدد المتسلحين بين اليهود — ألم يقرأوا ما دونته اللجنة الملكية في هذا الباب؟ ألم يطلعوا على ما قالته حول شحنة الاسلحة التي «اكتشفت بطريق الصدفة في يافا سنة ١٩٣٥ وربما كانت هذه الثالثة أو الرابعة من شحنات أخرى من نوعها»؟ بل هناك عبارة أهم اذا قرأوها اعتراهم شيء من التعفف وهم يطلبون هذه هي: «وقد أخبرنا أن في وسع اليهود أن يضعوا في الميدان نحو ١٠٫٠٠٠ محارب مدرب ومسلح يدعمهم صف ثان يقدر عدده بنحو ٤٠٫٠٠٠ على وجه التقريب» — الصفحة ٢٦٦ الترجمة العربية —

لماذا لم يقرأ المستر مالكولم مكدونالد عليهم ما قد سجلته لجنة بريطانية لا هي عربية ولا شرقية؟ لماذا لم يقل لهم: وعلى ذلك فقليلا من الحياء، بعد سرد هذه الارقام!

ابراهيم

اعــــلان

تقدمت الينا مضبطة موقعة من مختار محلة النزهة بيافا تتضمن ان علي افندي القبطان بن حسن الاضلاني القبطان من يافا توفي منذ اثنين واربعين سنة وانحصر ارثه الشرعي في بناته خديجة وعيشه وفاطمه واحفاده علي وليلى وامينة و... اولاد حسن القبطان ثم توفي علي بن حسن المذكور عن شقيقاته الى وامينه و... وجدته لام خديجه بنت الحاج احمد اغنيم وعن ابن عم ابيه علي بن سليمان ابن حسن الاضلاني ثم توفيت خديجه علي القبطان عن اولادها علي وتوفيق ولدي بكير افندي سامي ثم توفيت خديجة بنت احمد اغنيم عن اولادها عارف ومحمد وحفيظه ومريم وانيسه وفطوم اولاد مصطفى تركيه ثم توفي عارف بن مصطفى تركيه عن اولاده ابراهيم وعبد المجيد وحسن وبناته رشيده وسعاد وفاطمه وآمنه ثم توفيت مريم بنت مصطفى تركيه عن اولادها موسى بن عبد الرزاق الحالي وعلي وفاطمه اولاد الشيخ محمد العربني وحامد بن العبد زهران ثم توفيت انيسة بنت مصطفى تركية عن ولدها محمود بن العبد ابو ياسين الاشقر ثم توفيت حفيظه بنت مصطفى تركية عن بنتها زليخه بنت عبد الرحمن الشيخ ياسين وعن ابنيها محمد وفطوم ثم توفي علي بن سليمان بن حسن القبطان عن اولاده الحاج حسين ومريم واحمد ثم توفي محمد بن مصطفى تركية عن اولاده احمد ورشيد ويوسف وسليمان واسماعيل وحسين وهدى ثم توفيت فاطمه بنت الشيخ محمد العربني عن زوجها محمد ابي النور بن محمد الامام واولادها منه محمد ومشرفه وشفاء وحسنه وعايشه وكفى ثم توفي احمد بن علي بن سليمان القبطان عن ابنه مصطفى ثم توفيت فاطمه علي القبطان عن شقيقتها عيشه وعن ابن عم ابيها الحاج حسين ابن علي سليمان حسن الاضلاني ثم توفي علي بن محمد العربني عن ابنه محمود ثم توفيت عيشه بنت علي القبطان عن اولادها منيب وزكي واحمد وعلميه ورئيسة أولاد سعيد اشحيبر ثم توفيت امينه بنت حسن القبطان عن زوجها محمود بن العبد الاشقر وعن اولادها منه محمد مرعى وخضر وسعديه ثم توفي توفيق بن بكير افندي سامي عن زوجته وسيلة محمود القبلاوي واولاده منها عثمان وسرى ثم توفيت فطوم بنت مصطفى تركية عن بنتها شفوقه بنت درويش طالب وعن احفادها درويش وكوكب ونفيسه اولاد خليل بن درويش طالب ثم توفي مصطفى ابن احمد بن علي القبطان عن ابنه احمد ثم توفي علي بن بكير سامي عن اولاده كبير ووديد وانور وبنتيه ازمرد وثريا من زوجته المتوفاة وولده نيازي ... من مطلقته ... ثم توفي موسى بن عبد الرزاق الحالي عن اولاده نجيب وعبد الرازق وسعاد وكاملة وفهيمة وجميلة ثم توفيت زليخه بنت عبد الرحمن الشيخ ياسين عن اولادها سعيد وعبد الله وبدريه اولاد محمد بن مصطفى الامام ثم ... عبدالله بن محمد بن مصطفى الامام عن زوجته ... الكردي وعن اولاده منها مصطفى كمال الدين ومحمد الباقر ثم توفي محمد ابو النور عن اولاده محمد ومشرفه وحسنه وسعاد وعيشه وكفى وعن ولده رمضان من مطلقته ... التركة ولا ... المتوفين المذكورين سوى من ذكر فمن له اعتراض على مضمون هذه المضبطة فليراجع المحكمة الشرعية بيافا خلال شهر ونصف من تاريخ النشر

قاضي يافا الشرعي
عبدالله غوشه

(٤٠٤٨)

دكتاتور تركيا ...
ينال بالاسكندرونه ما يرضي طموحه

تحت عنوان (تركيا تدخل سوريا) نشرت مجلة « نيوز ريفيو » الانكليزية المعروفة ، ما نجمله فيما يلي :

جزء لا يتجزأ

حقق كمال اتاتورك ، ديكتاتور تركيا العصري المتقدم ، اقصى ما كان يطمح اليه ، عند ما زحف ٢٫٥٠٠ من الجنود الاتراك المزودين باحسن معدات القتال ، فاجتازوا الحدود السورية ومشوا الى صنجق الاسكندرونة

وهنا سيتعاون هؤلاء مع عدد يتساوى مع عددهم من الجنود الفرنسيين ، المجندين من غير سوريا ، ومع ١٫٠٠٠ من رجال البوليس المحلي

وعليه فقد اصبحت الاسكندرونة بالاسم كجزء من منطقة الانتداب الفرنسي في سوريا ، وبالفعل كجزء لا يتجزأ من تركيا

لصد موسوليني

وجاء هذا العمل الذي تم ، كنتيجة لاتفاقية عقدت بين فرنسا وتركيا ، انحل بها النزام الذى كان قائما حول الاسكندرونة ، واصبحت فرنسا بها وهي تعتمد على اتاتورك في صد موسوليني عما يطمع فيه من التوسع على الساحل وشرقي من البحر الابيض المتوسط

الحقيقة الناصعة

وبموجب الخطط المرسومة ، سينسحب الجنود الاتراك والفرنسيون من السنجق بمجرد قيام حكومة فيه ترضى عنها تركيا وفرنسا معاً ، ولكن الحقيقة الناصعة منذ الان ، هي ان اتاتورك قد اعتزم ابقاء جنوده هناك بصورة دائمة ، ويقال مثل هذا القول عن فرنسا أيضاً ...

* * *

تلفونه دمشق الاخير

انعقاد مؤتمر الكتلة فى « قدسيه »
رئيس الوزراء يفتتح المؤتمر وسرية الجلسات

دمشق في ١٤ تموز — لمراسل الدفاع الخاص — عقد مجلس الكتلة الوطنية مؤتمره الكبير في الساعة الخامسة بعد ظهر اليوم في بلدة (قدسية) وحضره ٥٠ عضواً من اعضاء الكتلة

جلسات سرية

وقرر ان تكون الجلسات سرية حتى يتمكن الاعضاء من المناقشة بصراحة وتكتم شديد

خطاب سياسي

وعلمت ان رئيس الوزارة افتتح المؤتمر بخطاب سياسي بسط فيه الموقف من جميع نواحيه فيما يتعلق بمشكلة الاسكندرونه وأجل ابرام المعاهدة السورية

تردد فرنسا

وانتقد بعض الاعضاء موقف التردد الذي تقفه فرنسا ، ومن المنتظر ان تدوم مناقشات المجلس يومين او ثلاثة ايام

الابواب المغلقة

دمشق فى ١٤ تموز — ابتدأت مباحثات الكتلة الوطنية وراء الابواب المغلقة فى قرية (قدسية) بجوار دمشق وهى من املاك رئيس الوزارة

تبقى فى الحكم

ويقال انه بالرغم من الاشاعات فستبقى حكومة مردم بك فى الحكم على أنه من المحتمل اجراء بعض التعديل

الحالة القلقة

وتدور المباحثات بالاكثر حول مسألة السنجق والمصادقة على المعاهدة الفرنسية السورية . ومن المنتظر ان يذاع بيان عن القرارات التي سيتخذها المؤتمر لوضع حد للحالة القلقة الحاضرة — د ن ب

مؤتمر اللاجئين ...
« المهمة الاولى » في رأي اليهود !

ايفيان في ١٤ تموز — في الجلسة العلنية التى عقدها مؤتمر اللاجئين خطب السر نايل مالكولم مندوب العصبة لشؤون اللاجئين فطلب من المؤتمر أن يتمسك بمشروع الرئيس روزفلت لانشاء مكتب دولي . وقال ان مهمة هذا المكتب يجب ان تنحصر فيما يأتي :

١ — التأثير على حكومة المانيا بطريقة المفاوضة لحملها على تعديل موقفها القاسي من الاقليات والسماح للمهاجرين بنقل ولو جزء من اموالهم

٢ — الحصول على قرض دولي من حكومات مختلفة

٣ — التأثير على بعض الدول لقبول اللاجئين ومنحهم جنسيتها

وتلقى المؤتمر برقية من جمعية هداسا اليهودية في الولايات المتحدة تطالب المؤتمر فيها (بتنفيذ مهمته الاولى (كذا) وهي انقاذ ابناء اليهود من اوروبا الوسطى ونقلهم الى فلسطين بدون تأخير) .

مطبعة جريدة الدفاع - يافا

أسر ٤ خفراء من مدرسة خضوري

« بقية المنشور على الصفحة الاولى »

البلدان حتى الصباح ، وذهب عمال دائرة البريد تحت حراسة الجند واصلحوا الخطوط

عن طريق حيفا

وبعد ظهر اليوم عاد المجهولون وقطعوا جميع الخطوط بين نابلس وطولكرم وجنين وتعطلت المخابرات مرة أخرى ، وأخاطبكم الان عن طريق حيفا بعد انتظار مدة طويلة .

تدهور قطار

قلقيلية في ١٤ تموز — لمراسل الدفاع الخاص — فى ساعة متأخرة من مساء ليلة امس بينما كان قطار البضائع قادما من اللد الى حيفا ، وبالقرب من الكيلومتر ١١٠ بين محطتى رأس العين وكفر جنس تدهورت القاطرة وبعض العربات الامامية من جراء فك بعض الفلنكات

لاصلاح التلف

وقد سارع السائق واخبر مدير الحركة فى محطة اللد فاوقم فخفت قوة من البوليس الى مكان الحادث

وفي الصباح ذهب عمال السكة الحديدية الى المكان المذكور تصحبهم الالات الرافعة وشرعوا في اصلاح التلف

٢٤ ساعة

وقد تعطلت حركة المواصلات على الخط الحديدي فى مكان التدهور بسبب هذا الحادث مدة ٢٤ ساعة وكانت الادارة تنقل الركاب والبريد بواسطة تبادل القطارات في المكان المذكور

رواية مراسل

طولكرم فى ١٤ تموز — لمراسل الدفاع الخاص — حينما وصل قطار البضائع رقم ٧٤ الى الكيلومتر ٩٩ فى الساعة الخامسة والنصف من صباح هذا اليوم بين محطتي كفرجنس ورأس العين تدهورت القاطرة مع العربات التي تجرها بسبب اتساع الخط من جراء نزع بعض قطع حديدية (فلنكات)

تأخر قطار مصر

وقد استحضرت ادارة السكة العمال والالة الرافعة الى مكان الحادث وشرع فى اصلاح التلف ، وتأخر قطار مصر ٥ ساعات .

نقل الركاب

ولم يتمكن القطار من المرور من محل الحادث وجرى نقل الركاب من قطار الى آخر ، ومازال العمل في اصلاح الخط مستمراً

رواية يهودية

وجاء في الصحف اليهودية عن هذا الحادث أن قطار الركاب خرج من محطة اللد في الساعة ٧٫٣٠ من صباح اليوم الى حيفا وبوصوله مقابل «وطلما» عند الكيلو ٩٩ انقلبت القاطرة وعربتان ، وتبين ان البراغي مفككة على مسافة ١٥ متراً ، وقد مرت عربة الترولي على الخط قبل مرور القطار ولم تكتشف البراغي المفككة .

اتلاف اماكن يهودية

حيفا فى ١٤ تموز — لمراسل الدفاع الخاص — هاجم مجهولون صباح اليوم محلا يهودياً بالقرب من مركز البوليس واتلفوا جميع محتوياته وهاجموا صيدلية ليهودي تقع فى ساحة الجرينة ومحلا آخر يقع فى حارة الكنائس وباشر البوليس التحقيق .

وفى الساعة العاشرة من صباح اليوم أضرم مجهولون النار في محل ليهودي يدعى فريدمن يعمل في تجارة الجلود ويقع المحل في شارع الخامير وشبت ايضاً في محل يهودي يقع على شارع الناصرة .

يرجم بالحجارة

وفي الساعة الثانية عشرة من ظهر اليوم بينما كان يهودي سائراً فى السوق العام هاجمه مجهولون بالقرب من دائرة البوليس برجمه بالحجارة ، ففر الى الدائرة . وقد أصيب بجراح مختلفة

جرح عربي

حوالي الساعة الثانية عشرة من ظهر اليوم بينما كان بعض العمال العرب يشتغلون في عمارة ملاصقة لدار المحكمة بالقرب من حي (هدار هاكرمل) هاجمهم بعض العمال اليهود واخذوا يطلقون النار عليهم فأصيب احد العمال العرب واسمه ديب عمر برصاصة في ظهره نقل على اثرها الى مستشفى الحكومة . وقد خفت قوة من الجند والبوليس الى مكان الحادث واخذت فى التحقيق وتفتيش المارة فى ذلك الحى . وحالة الجريح حسنة .

مفاجأة بالرصاص

حوالي الساعة الواحدة بعد ظهر اليوم بينما كان السيد كمال عيسى عطا الله خارجاً من منزله الواقع بالقرب من مدرسة البنات الانكليزية الكائنة بالقرب من حي (هدار هاكرمل) ، فاجأه يهودي بأطلاق ثلاثة عيارات نارية لم تصبه وقفز وراء جدار قريب .

يقبض عليه

وقد انحدر الى جهة وادي السناس فتتبعه السيد كمال من وراء الجدار وانتهز فرصة مرور اليهودي على جانب واطىء من الجدار ، فانقض عليه السيد كمال والقى به على الارض

وصول قوة

ثم وصلت على صوت العيارات النارية قوة من الجند والبوليس البريطاني فالقت القبض على اليهودي بينما كان السيد عيسى قابضاً عليه .

واقتادت القوة اليهودي الى المركز بعد أن جمت الرصاصات الثلاث الفارغة وشرع البوليس فى التحقيق بهذا الحادث

انفجار قنبلة

وحوالى الساعة الرابعة بعد ظهر اليوم القيت قنبلة في شارع ستانتون فانفجرت في الحال واحدثت دويا هائلا ولم يصب احد باذى ولم يلق القبض على احد

وشبت النار بعد ظهر اليوم فى محل يهودي يقع على شارع الخاميرفى سوق الابيض بالقرب من مطبعة النفير كما شبت النار فى محل يهودي آخر يقع على مقربة من مقهى الزجاج فى ذلك الشارع

وشبت النار ايضاً فى محل يهودي بالقرب من المحل المعد لبيع السمك فى سوق الابيض ، كما شبت فى متجر يهودي يقع فى شارع النصر وقد اتت النار على جميع هذه المحلات وحضرت فرق الاطفائية الى هذه الامكنة واخذت في اخمادها خوفاً من امتدادها .

موت جريح يهودى

مات بعد ظهر اليوم في مستشفى هداسا اليهودي خميسيا كوهين وهو احد الخفراء الذين اصيبوا في حادث اطلاق النار على مستعمرة « رامات يوحنان »

واضرم مجهولون النار في الساعة الثانية بعد منتصف ليلة امس في غرفة التعبئة في مستعمرة « باردس حانا » القريبة من مستعمرة كركور فأتت على جميع مافيها

وتقدر الخسائر بـ ٢٥٠ جنيهاً والمحل مؤمن عليه لدى شركة التأمين « لويدس » .

اصطدام وجراح

جاء فى ملحق (هاآرتس) ان احدى سيارات الجند اصطدمت امس قرب محطة طولكرم بسيارة نقل عربية وقد أصيب عدد من الجند بجراح

موت يهودى

طبريا فى ١٤ تموز — لمراسل الدفاع الخاص — مات اليوم اليهودي غبريال الدويك الذي اصيب يوم السبت الماضي بالرصاص على شاطىء بحيرة طبريا ، وعمره ٢٢ سنة

اتلاف اشجار

اقتلع مجهولون فى ليلة امس أشجاراً مثمرة على مساحة ٢١ دونما فى عدد من بيارات مستعمرة زمارين الواقعة على طريق حيفا — يافا

هجوم عنيف

وهوجمت ليلة امس مستعمرة (مشمار هايردن) القريبة من روشبينا هجوماً عنيفاً . ولم تقع اصابات .

صحيفة انكليزية

« بقية المنشور على الصفحة الاولى »

ؤدي الى التحريض على الاضطرابات ، وهذا يجعل من الخطر ارجاء اعلان القرار الذي تتخذه اللجنة الفنية ارجاء لا موجب له

ان السير على سياسة حازمة طبقاً لما توصي به احدى اللجنتين الفنيتين أو لما توصي به كلتاهما معاً — على ما يحتمل ان يتضمناه من خطأ — خير من السير على سياسة لاهدف لها

وختمت الجريدة مقالها بقولها : ان الواجب على الحكومة ان تعلن في اقرب وقت البرنامج الذي تريد تنفيذه وتنال موافقة عصبة الامم عليه . ثم تعلن بصراحة وحزم انه الحل الوحيد وان لا حل سواه

"ADRIATICA"

SOCIETA ANNONIMA DI NAVIGAZIONE

اسرع الخطوط الى اوروبا واكثرها راحة

خط اوروبا — مصر السريع : الباخرة ماركوبولو تسافر من حيفا في ١٨ آب الى بيروت والاسكندرية وبرندزي والبندقية وتريستا .

الباخرة جليليا تسافر في ١٨ تموز الى حيفا وبيروت وترجع الى حيفا ولارنكا وبرندزي وتريستا .

خط اوروبا — مصر السريع : الباخرة اسبيريا تسافر من حيفا في ٢٨ تموز الساعة ٧ الى الاسكندرية وسيراكوس ونابولي وجنوا

الخط السوري (ب) الباخرة بولسينا تسافر من يافا في ٢٩ تموز الى بورسعيد والاسكندرية ، كانديا وكالمتا وبرندزي وباري ومنها الى البندقية وتريستا

الخط التيرني — الباخرة سيليسيا تسافر من يافا فى ٢٤ تموز الى حيفا وبيروت وطرابلس والاسكندرونة ومرسين وقبرص ورودس وبرياس ونابولي ومرسيليا ومنها الى جنوا .

راجعوا مكاتب الشركة فى انحاء فلسطين

حيفا ص . ب ٤٦١ — تلفون ٧٤٠ — ٧٤١ القدس ص ب ٥٨ تلفون ٣٥٠

تل ابيب تلفون ٤٤٢٩ — يافا ص . ب ٥٩٣ تلفون ٦٠

يلزم المسافر ان يكون على ظهر الباخرة قبل سفرها بساعة واحدة

المكان الرحب

لجميع الاطعمة والمتسع الكافي لكل شيء

حيث لا تشم رائحة للطعام

ويسهل عليك تناول ما تريده من

الفريجيدير

تباع في

الشركة الهندسية الفلسطينية

القدس	يافا وتل ابيب	حيفا
شارع بن يهودا	شارع يافا	عمارة أ . س ي
عمارة ابو العافية	تلفون ١٩٩١	شارع الناصرة
تلفون ٨٨٨		تلفون ٤١٧

الاحد في ١٩ جمادى الاولى سنة ١٣٥٧ و١٧ تموز سنة ١٩٣٨ — العدد ١٢١٠

صاحب الامتياز : ابراهيم الشنطي
المدير المسئول : شوكت حماد

الاشتراكات		
في فلسطين	من سنة	١٥٠
في البريد الداخلي	« «	١٨٠
في سائر الاقطار الخارجية	« «	٣٠٠

الدفاع

جريدة يومية سياسية مصورة

«AL-Difa» Daily Paper

17-7-38 - VOL: V - NO 1210

دار الدفاع : ميدان الساعة - عمارة البلدية - يافا - فلسطين
العنوان التلغرافي : «الدفاع — يافا»
تلفون ١٩٨٧ (أربعة خطوط) و١٠٧٥ (خطان) ص. ب. (٢٥٥)
الاعلانات يتفق عليها رأساً مع الادارة
أجرة العطر : ١٠٠ مل

الجريمة الاخيرة

اين الاسئلة وأين السائلون !

متى يحسر اللثام عن وجه ذلك المدبر

وقعت فاجعة القدس ، تلك الجناية الفظيعة ، فأين حماسة النواب ، واين سيل الاسئلة ؟ عشر ضحايا بين نساء واطفال ورجال — ثم لا سؤآل ، ولا عبارة ، ولا كلمة ؟ ثلاثون جريحاً لم يحركوا شفتي نائب واحد بسؤآل واحد ؟ أسفاً على هذا أسفاً على الانتصار للمصلحة دون الحق . أسفاً على الحماسة تمليها الاغراض أسفاً على النواب « المحايدين » !

ولقد تكررت تلك الاعتداءات البشعة الجانية ، فأي تدبير حازم قد اتخذ يا ترى ؟ تكررت حتى أن يوم الجمعة من كل اسبوع اصبح يوما مشئوماً ... في القدس ، يسيل فيه دم بريء ، وتفيض فيه ارواح بريئة ثم لا نسمع إلا باعلان منع التجول ، دون اتخاذ تدابير صارمة مع يهود المدينة القديمة في القدس ، لاظهار المجرم

وقد أحيط حادث أمس الاول بجو غير عادي هو الذي هز البلاد من أقصاها الى أقصاها . فالقنبلة التي استعملت كانت من نفس النوع الذي استعمل سابقاً ، في القدس ، ومن نفس النوع الذي استعمل في مأساة حيفا . عدد الضحايا وعدد الجرحى كثير في سائر تلك الحالات . والمكان الذي اختاره الآثم ، يحتشد فيه القرويون عادة وخصوصاً في أيام الجمعة من كل أسبوع .

هناك إذن فكر شيطاني هو الذي دبر هذه الاعتداءات وهناك إذن سلاح شيطاني هو الذي فتك بتلك الضحايا . وهناك إذن أشخاص يأعرون بما عليه ذلك

— البقية على الصفحة الثامنة —

قتل خفير يهودي واخذ بندقيتين وجرح كونستابل

مصادمة في جبل نابلس وحرق ممتلكات للحكومة

النار على خفراء السكة في طولكرم وأسر ٣ أشخاص وأخذ اغنام ليهودي من ناثانيا وانفجار قنبلة

وفاة جريح في حادث القدس الهمجي ووقعه في البلاد

قتل خفير يهودي

طولكرم في ١٦ تموز — لمراسل الدفاع الخاص — في الساعة السابعة من بعد ظهر يوم امس هاجم جماعة من المسلحين خفيرين يهوديين في بيارة يهودية قريبة من خربة المهداوي في اراضي قرية شويكة وأطلقوا عليهما العيارات النارية ، فقتل احدهما

أخذ بندقيتين

واستولى المسلحون على بندقيتين وحصانين يخصان الخفيرين ، وانسحبوا الى جهة غير معلومة . وبعد ظهر اليوم أحضرت كلاب الاثر وأخذت تقتفيه حتى الجبال . وحتى الآن لم تعرف النتائج .

اشتباك مع كمين

حدث في ليلة امس انه بينما كانت الدورية العسكرية تتجول في اطراف قرية دير الغصون اطلق المسلحون النار عليها من كمين واصطدم الفريقان في مصادمة دامت وقتاً طويلا ، ثم انسحب المسلحون ، لم تقع اصابات .

وفي الساعة الثانية عشرة من ليلة امس هاجم فريق من المسلحين جسر قرية ارتاح القريب من محطة طولكرم عند الكيلو ٦٨ واشعلوا النار في ٣٠٠ عارضة خشبية مع اربعة خيام .

النار على خفراء

واطلقوا العيارات النارية على خفراء السكة المرابطين في محطة طولكرم ولم تقع اصابات

١٩ أعمدة

قطع مجهولون ليلة امس تسعة من أعمدة التلفون مع الاسلاك بين طولكرم وعنبتا . وفي الصباح أصلح العمال التلف

أسر ٣ أشخاص

وهاجم فريق من المسلحين ليلة امس عرب البلاونة المقيمين في اراضي قرية أم خالد وأخذوا ٩٥ رأساً من الغنم وأسروا ثلاثة اشخاص ، ويقال ان الغنم تخص احد يهود مستعمرة ناثانيا ، وقد أخبر البوليس بالحادث

وقوع مصادمة

واصطدمت في الساعة ٨ من مساء أمس ، قوات كبيرة من الجند اثناء قيامها بتطويق الجبال الواقعة بين رامين وبرقة وبزارية والسيلة ودير شرف — بجماعة من المسلحين بين محطة المسعودية ورامين . وقد استعمل الجند في المصادمة المدافع الرشاشة والجبلية . ودام الاصطدام عدة ساعات ثم انسحب المسلحون

طائرة واشارات

نابلس في ١٦ تموز — لمراسل الدفاع الخاص — في الصباح الباكر حلقت في سماء المدينة طائرة عسكرية واخذت تتبادل مع قيادة الجيش الاشارات ثم عادت من

« البقية على صفحة ٨ عمود ١ »

تلفون بغداد الاخير ...

وزير الخارجية يسبق لجنة « التقسيم »

موعد سفره الى جنيف ثم الى لندن ومباحثة الشخصيات التي تناصر العرب

المخابرات الجارية بين الحكومات العربية وبرقية لجنة الدفاع الى مؤتمر اللاجئين ...

موعد السفر

بغداد في ١٦ تموز — لمراسل الدفاع الخاص — تقرر نهائياً ان يكون وصول وزير الخارجية العراقية الى لندن في أول الاسبوع من شهر آب القادم بعد ان يحضر جتماع العصبة في جنيف ومؤتمر الميثاق الشرقي

في لندن

وسيجتمع في لندن بالشخصيات البريطانية التي تناصر عرب فلسطين والتفاهم معها بشأن وضع حل على اساس يحفظ حقوق العرب .

الحكومات العربية

وتدور المخابرات الآن بين حكومات بغداد ومصر والحجاز واليمن وشرق الاردن حول مشكلة فلسطين

لاحباط المشروع

وأؤكد ، اعتماداً على ما سمعته ، أن في لندن اتجاهاً قوياً ضد فكرة التقسيم وهو يصطدم باتجاه آخر معها ، على ان الحكومات العربية متفقة على احباط المشروع

لجنة الدفاع

أرسلت لجنة الدفاع عن فلسطين البرقية الآتية الى مؤتمر ايفيان : جمعية الدفاع عن فلسطين في العراق تستنكر الجهود السياسية لجعل فلسطين وطناً قومياً لليهود وتحذر المؤتمر ويهود العالم من هذه المحاولات التي سيقاومها العرب والمسلمون بكل قوام .

طه الهاشمي

يهود العراق

صدرت اليوم جريدة العراق وفي صدرها مقال بأمضاء المحامي اليهودي أنور شؤول متضمناً الطعن بالصهيونية وتسخيف فكرة جعل فلسطين وطناً لليهود ، ويطلب الى يهود العراق أن يحذوا حذوه ويعيشوا مع العرب والمسلمين في أمان .

الى الحجاز

طلب السيد صباح السعيد ، نجل نوري باشا السعيد ، الى الحكومة العراقية ان توفده الى الحجاز للقيام بمهمة تأسيس مدرسة طيران هناك باعتباره من حملة الشهادات العليا في الطيران وبصفته ضابطاً فنياً في لجنة الطيران .

الهجرة

اليهوديه من النمسا

فينا في ١٦ تموز — تزداد الهجرة اليهودية من فينا يوماً عن يوم . وتقول الدوائر اليهودية أن ٧٠٠ يهودي يتقدمون يومياً الى ادارة البوليس للحصول على جوازات سفر . وقالت الصحف أن قلم جوازات السفر يصدر كل يوم من ٥٠٠ الى ٦٠٠ جواز ومعظم هؤلاء اليهود يريدون السفر الى امريكا الجنوبية وكندا .

نشرات ...

واعتقال يهودية

اعتقل البوليس في الساعة الثانية عشرة من مساء أمس في تل ابيب فتاة يهودية كانت توزع نشرات اعتبرها المسئولون مخلة بالامن العام . ثم جيء بها الى سجن يافا حيث اودعت رهن التحقيق

أنباء تلفونية
وبرقية على الصفحة ٨

امراء العرب

في المؤتمر البرلماني لنصرة فلسطين

عمان — في ١٦ تموز — لمراسل الدفاع الخاص — ارسل الامير عبد الله برقية يرد فيها على الدعوة التي وجهها اليه محمد علي علوبة باشا من القاهرة وقد اقترح فيها عقد مؤتمر برلماني يمثل الاقطار العربية والاسلامية . ويؤيد الامير هذا الاقتراح . وتقول بعض المصادر الموثوق بها ان عدداً كبيراً من الامراء العرب ايدوا هذا الاقتراح واتفقوا على ان يعقد هذا المؤتمر في القاهرة في اوائل شهر تشرين اول المقبل

مسألة اليهود في ايطاليا

روما في ١٦ تموز — لا تزال الصحف الايطالية تعلق على المنشور العنصري الذي يتناول مسألة اليهود في ايطاليا . وتقول الصحف ان غرض ايطاليا هو اجابة طلب حكومة برلين بشأن وضع جميع اراضي اليهود الالمان والنمسويين المقيمين في ايطاليا تحت أشراف حارس قضائي الى أن تبحث المانيا عن الذين تهربوا من دفع الضرائب .

وقالت الصحف : ان جميع الكتب والمؤلفات التي وضعها اليهود الاجانب قد سحبت من التداول في ايطاليا . أما التي وضعها كتاب يهود ايطاليون فلم تسحب ولكنها لم ولن تعرض في واجهات المحلات

وقالت جريدة « تيفري » ان اليهود من سكان أوروبا هم غرباء عن هذه القارة ولذلك فان يهود ايطاليا غرباء عنها

السيدات العربيات

يبرقن للجهات المختصة في القدس ولندن

مؤاساة الجرحى والمنكوبين على اثر الكارثة

القدس في ١٦ تموز — لمراسل الدفاع الخاص — على اثر الاعتداءات الفظيعة التي وقعت امس اجتمعت لجنة السيدات العربيات بالقدس . وأرسلت اثناء الجلسة برقية احتجاج شديدة اللهجة الى المندوب السامي في فلسطين مستنكرة فيها اعتداءات اليهود المتكررة على العرب الابرياء عند خروجهم من اداء فريضة الصلاة وقتل عشرات من الاطفال والنساء والرجال بينما الحكومة اقفلت جميع ابواب المدينة الا باباً واحداً . واحتجت على تسليح

« البقية على صفحة ٤ عمود ٣ »

٦ قتلى

سملا في ١٦ تموز — جاء من حدود وزيرستان ان معركة نشبت بين الجنود ورجال القبائل أسفرت عن قتل اربعة من الجنود البريطانيين و٢ من الهندوس

يصرح .. !

لندن في ١٦ تموز — صرح النائب ودجوود « لمكاتب التايمس » بشأن الحوادث الاخيرة التي وقعت في فلسطين بانه يعارض جميع اعمال الارهاب ، ويرى ان قتل العرب الابرياء جريمة لا يعدلها الا قتل اليهود الابرياء ايضاً ..

اجتماع لجنة اغاثة منكوبي فلسطين

مضاعفة النشاط في استنهاض الهمم

القاهرة في ١٦ تموز — لمراسل الدفاع الخاص — اجتمعت اللجنة العليا لاغاثة منكوبي فلسطين برئاسة الدكتور عبد الحميد بك سعيد بدار جمعية الشبان المسلمين لمراجعة حسابات التبرعات التي جمعتها وقد بلغت ٥٦٦٤ جنيها حتى يوم أمس الموافق ١٥ تموز الحالي يضاف الى ذلك مبلغ ٨٩٨ جنيها جمعتها جمعية الشبان المسلمين قبل تأليف اللجنة العليا ومبلغ ٥٠٠ جنيه تبرع بها رجال بنك مصر فيكون مجموع التبرعات ٦٧٦٢ جنيها .

وقد قررت اللجنة في اجتماعها مضاعفة النشاط في استنهاض همم العرب الذين أخذت نكباتهم تتوالى

في ١٢ ساعة

١ — في القدس : توفي عربي آخر من جرحى حادث القدس الهمجي وقدمت مذكرات شديدة للسلطات استنكاراً للجريمة .

٢ — في طولكرم : قتل خفير يهودي واستولى المسلحون على بندقيتين وحصانين وأطلقت النار على خفراء سكة الحديد .

٣ — في نابلس : وقعت مصادمة بين الجند والمسلحين وجرى تطويق واسع بين نابلس وجنين وطولكرم واعتقل ٢٠ شخصاً .

٤ — في اللد : أحرق مكتب محطة المواصلة بين صرفند والرملة ، وربط خفيران بالاشجار وجرح كونستابل بريطاني في ذراعه .

٥ — في البلاد : استنكار شامل لفاجعة القدس قتل ٥ وأسر ٣ في حوادث . وقطعت الاسلاك في عدة امكنة .

فلسطين في «التايمس»

اراضي النقب

كيف يكتب عنها الطامعون

تسويغاً لهجرة جديدة ترفضها البلاد...

نشرت جريدة «التايمس» المعروفة كتاباً بامضاء (ث. ا. ل زيسو) ننقل اهم ما جاء فيه، فيما يلي:

شيء «يدهش»!

سيدي — اهتممت جد الاهتمام لمقال نشرتموه عن فلسطين لاحد مكاتبيكم وقد ادهشني من هذا المكاتب انه ادخل شرقي الاردن ضمن وادي الاردن، كما ادخل بئر السبع ايضاً ضمن هذا الوادي

والمكان الاول من هذين المكانين يقع خارج ما هو معروف اليوم باسم فلسطين، ولا يحتمل ان يشمله المشروع الذي وضعته لجنة التقسيم

اما المكان الثاني فانه مكان كبير الاهمية في مساحته، وهو يشمل الاقاليم الواقعة الى الجنوب من بئر السبع، والتي يطلق عليها عادة وصف «النقب»

فلسطين الثانية!

أما أهمية هذه المنطقة، فلا يلتفت اليها كثيراً عند الكلام عن معضلات فلسطين، وهي لا تظهر الا صغيرة جداً في مساحتها على الجريطة التي نشرتموها مع مقال ذلك المكاتب، وكانت كثيرها من الخرائط تنتهي عشارة عند جنوب بئر السبع والبحر الميت. ومع ذلك فان «النقب» الفلسطيني الحقيقي، يتألف من مثلث من الارض، يمتد من حدود مصر وشرقي الاردن الى البحر الميت.

وحجم هذا الاقليم، يبلغ نحو ٤٥٠٠ ميل مربع، وهذا رقم يتساوى او يكاد مع مساحة فلسطين كلها، فالنقب اذن هو فلسطين الثانيه

غير آهل

ولا تتوقف اهمية النقب كلها على مساحته العظيمة، بل تتوقف على انه، على النقيض من بقية فلسطين، غير آهل باحد من العرب المستقرين على الارض.. وكل من يجيئون اليه بضعة افراد من البدو الرحل

ماذا...؟

وعليه فان الكثير من المعضلات السياسية الناجمة عن الهجرة اليهودية الى الالوية الاخرى في فلسطين، يمكن «حلها» وازالتها (كذا) من حيز الوجود بواسطة النقب الخارب الذي لا شيء فيه من العمار في هذه الايام

كان عامراً بالمدن

ومع ذلك فان هذه لم تكن حالة النقب دائما ابداً، اذ انه في آخر العهد البيزانطي، كانت فيه ست مدائن، وما لا يعد ولا يحصى من القرى العامرة

وفي ذلك العصر كانت الزراعة تتوقف كلها على ما يخزن من ماء المطر، وغزارة هذا الماء ما تزال الى اليوم هي غزارته الاولى (كذا)، وما له مغزاه البعيد ما قاله مكاتبكم من ان الامطار في هذا العام قد اخرت الاعمال في تلك النواحي!

تحت الارض!!

أضف الى ذلك ما يقال من اللجنة الفنية، عن وجود موارد للمياه تحت الارض في النقب، كما تدل على ذلك المباحث التي تقوم بها الحكومة

وادي العوجه

وقد اخطأ مكاتبكم في قوله عن وادي العوجه انه واقع في وادي الاردن فان وادي العوجه الذي ظهر فيه الماء لا يقع الا في النقب، على مقربة من الحدود المصرية

«تذليل» الصعوبات!

وهذه «حقائق» تؤدي بالمرء الى الاعتقاد بان مسألة وضع مشروع لاسكان المهاجرين في النقب، ليست من المسائل المستحيلة (كذا) ولكن ستقوم هنالك بالطبع صعوبات كتلك الصعوبات... التي ذللها اليهود «الطلائع» في كل مكان آخر من فلسطين...!!

مؤتمر اللاجئين

انتهاء اعماله وخطبة لورد ونترتون

ايجاد أماكن لليهود في افريقيا الشرقية

افيان في ١٦ تموز — انتهى مؤتمر اللاجئين بعد أن قرر تأسيس لجنة في لندن وستعقد أولى اجتماعاتها في ٣ آب لتداول تحسين الهجرة المنظمة من المانيا والنمسا.

وقد صرح اللورد ونترتون بأن النتائج التي حصلوا عليها الان كانت مرضية للغاية واشار الى ان ادخال لاجئين اكثر الى فلسطين لا بد أن ينظر اليه وفقاً للنصبة الحالية. وقد نظر ايضاً في فكرة ارسال اللاجئين الى شرق افريقيا باهتمام، لكنه منع بتاتاً هجرة الجموع اليها

مشروع آخر

وقال اللورد ونترتون عند انتهاء الاجتماع العام للمؤتمر: (ان مستشاراً اخصائيا قد فحص مسألة توطين المهاجرين اليهود على نطاق ضيق في مستعمرة كينيا وانه قدم تقريراً موافقا، وقال انه بناء على ذلك قد وضع مشروع هو الان موضع بحث للحصول على ارض خاصة لهذا الغرض ولكن المشروع لا بد ان يكون عاما وبناء على ذلك لا محل للبحث في مهاجرة اليهود بكثرة الى هناك اذ فيه الاخلال بتوزيع الاراضي المخصصة للاهالي.

واضاف الى ذلك ان البحث يجري من ناحية اخرى فيما اذا كان بالامكان ايجاد اماكن لليهود في افريقيا الشرقية

* * *

انباء شرقية

هل تتدخل فرنسا في مشكلة فلسطين

بيروت في ١٦ تموز — لمراسل الدفاع الخاص — يقوم فريق من اعيان بيروت بتنظيم الدعوة الى اجتماع عام يحضره كثيرون من جميع الطوائف للبحث فيما وصلت اليه الحالة في فلسطين. وتتجه افكار القائمين بهذه الحركة الى وضع قرار يحمل توقيعات كثيرة ويتضمن الرجاء من المفوض السامي الفرنسي ان يتصل بوزارة الخارجية للتوسط في حل قضية فلسطين وايجاد تسوية معقولة بين العرب والانكليز

حوادث دامية في ثورة وزيرستان

سملا في ١٦ تموز — وردت الانباء بان ضابطاً انكليزياً وجندياً هندياً قتلا في مناوشة مع مئة رجل من ابناء القبائل في وزيرستان وجرح ضابط هندي وسبعة جنود هنود. وقد أسروا ثلاثة من أبناء القبائل.

وقف اعمال لجنة اعانة فلسطين ببيروت

بيروت في ١٦ تموز — لمراسل الدفاع الخاص — دعت النيابة العامة سكرتير لجنة اعانة فلسطين في بيروت وابلغته ضرورة وقف اعمال اللجنة ومنعت اعضاءها من جمع التبرعات بحجة انهم يقومون باعمال مخلة بالامن العام. والمعروف ان هذه اللجنة الفت من بعض الشبان في بيروت القيام بالدعاية السلمية لقضية فلسطين

حفلة في برلين لتأييد قضية فلسطين

برلين في ١٦ تموز — اقامت جمعية الطلبة العرب والجالية الاسلامية حفلة ساهرة في برلين تأييداً لقضية فلسطين والقى الاستاذ اليقاني خطبة قوبلت بالارتياح والقى السيد علي الصافي محاضرة عن مسألة فلسطين فبسط الاسباب العمومية للحوادث التي نشأت عن مسلك اليهود الذين وفدوا على فلسطين بصفتهم مهاجرين وقال الخطيب انه لا يمكن النجاح في ان يرغم العرب الذين يجاهدون في سبيل الحرية على الكف عن هذا الجهاد. وقال ان من مطالب العرب منع كل هجرة يهودية فضلا عن انهم يرفضون مشروع تقسيم فلسطين ولن يقبلوا مطلقاً انشاء دولة يهودية ذات استقلال ذاتي، وان العرب يتمتعون بعطف العالم الاسلامي كله

علاقات العراق التجارية بالدول المختلفة

بغداد في ١٦ تموز — تدرس الحكومة مشاريع اتفاقيات تجارية مع الولايات المتحدة الاميركية ودول الشرق الاوسط وبعض البلدان الاوروبية والمفهوم أن الحكومة ستراعي في جميع هذه الاتفاقيات نظرها فيما يتعلق بتعزيز مسألة اصدار التمر العراقي الى الخارج. ثم ان المعاهدة التجارية بين العراق وايران على وشك أن تتم. أما الاتفاقية التجارية بين العراق ومملكة ابن السعود فقد وضعت مسودتها وأرسلت الى الحكومة السعودية لابداء الرأي فيها

عيد التمرد والعصيان في شمال سوريا

دير الزور في ١٦ تموز — احتفل اخيراً ابناء الجزيرة بعيد التمرد والعصيان فاقفلت المدن والقرى واقيمت الافراح مدة يومين

قلق اليهود في ايطاليا

نزعة جديدة لمقاومتهم واقصائهم عن الاعمال

روما في ١٦ تموز — قلق اليهود في ايطاليا من المنشور العنصري الذي نشر ليلة امس. ويبلغ عدد اليهود نحو ٦٠ الفاً بين ٤٤ مليون ايطالي. ولا شك ان للمنشور أذيع للتأثير في الرأي العام وانشاء عقلية جديدة في الشعب الايطالي تمنعهم من الزواج المختلط. لكن الدوائر الرسمية تقول أن قيمة المنشور جدلية فقط. ويرى اليهود ان محور روما برلين أثر في مركزهم من بعض الوجوه.

وقد لوحظ ان اليهود الذين خدموا في الجيش والاسطول اعواما طوالا لم ينالوا في هذه المدة الترقيات التي يستحقونها. ويقال ان بعضهم تلقوا اشارات دقيقة بان طلب الاحالة على المعاش خير لهم. كما ان علماء اليهود لم يستطيعوا الانخراط في سلك الاكاديمية الملكية الايطالية مع انها غير محرمة عليهم. وتبذل الجهود الان لانقاص عدد اليهود في الشركات التجارية الكبرى وشركات الضمان التي يملكون معظم اسهمها.

عبد الله عـلاء الدين

مهندس ومساح مرخص لتنظيم
خرائط للبناء والمساحة و البلديات
باسعار معتدلة

١-٦-٤٠٥٥

ترشيح لانتخابات شركة السينما

قال جمهور من مساهمي شركة السينما الفلسطينية الوطنية المحدودة بيافا الاستاذ محمد عبده حلمي نجل صاحب المعطوفة احمد حلمي باشا، ورجاحضرته ان يتقدم لترشيح نفسه لانتخابات مجلس ادارة الشركة المنوي مباشرتها في وقت قريب وقد نزل حضرته على ارادتهم واعتزم ترشيح نفسه للانتخابات القادمة والاستاذ محمد من شبابنا المثقف ثقافة عالية ومن المختصين بالشؤون الاقتصادية وتنظيم اعمال الشركات من اكبر جامعات سويسرا

رسالة الناصرة

حفلة مدرسية

بمناسبة انتهاء السنة الدراسية في مدرسة «يسوع الشاب للاباء الساليسيين» قام الطلاب بتمثيل رواية (كوخ الصياد) تحت رعاية قائمقام الناصرة وكانت الحفلة في غاية الاتقان.

عطلة صيفية

ابتدأت أمس العطلة الصيفية لمدرسة الحكومة بالناصرة بعد ان تم امتحان الطلبة في مدرسة تراسانطه لاحتلال الجيش لمدرستهم فادارة مدرسة الحكومة وطلابها لا يسعهم الا شكر ادارة مدرسة تراسانطه للسماح لهم بتقديم الامتحان في مدرستهم

توزيع جوائز

جرى اليوم توزيع الجوائز على طلاب مدرسة تراسانطة بمناسبة انتهاء العام الدراسي وقد نال ثلاثة طلاب الشهادة الابتدائية وهم الياس نجيب البطحيش، ميشال منعم مزاوي وسالم سوداح. فنهنئهم.

الى رحمته تعالى

انتقل لرحمته تعالى صباح اليوم المأسوف عليه «خالد غنيم» على اثر داء لم تنجع معه حيل الاطباء وقد سير جنازته بحفل مهيب وبعد الصلاة عليه في جامع الناصرة ووري التراب فللفقيد الرحمة ولآله اجمل السلوى والعزاء

اعلان

اخطار لتنفيذ حكم

بالقضية الاجرائية رقم ٢٩٦ ـ ٩٣٨
لدى دائرة اجراء نابلس

الى عزة افندي بن عبد الكريم افندي اليوسف عبد الهادي من نابلس المجهول محل الاقامة

طبقا للحكم الصادر ضدك من محكمة مركزية نابلس الحقوقية لصالح المحكوم لها نعيم افندي والست بدرية اولاد عبد الكريم اليوسف عبد الهادي من نابلس

ابلغك ان تدفع لدائرة اجراء نابلس لكل من المحكوم لهما مبلغ ١٦٨ جنيهاً و٩٥٣مل والرسوم البالغة ٢٣ جنيه و٥٠ مل فلسطيني من تركة مورثك يوسف افندي عبد الكريم عبد الهادي بظرف شهر واحد اعتباراً من تاريخ النشر بالجريدة وفي حالة عدم الدفع تحجز اموال التركة بدون حاجة الى انذار آخر.

تحريرا في ١١ ـ ٥ ـ ٩٣٨

مأمور اجراء محكمة مركزية نابلس
احمد فخر الدين

اثبتت الاحصاءات الطبية في انجلترا ان وفيات الاطفال تقع بنسبة ٢٥ في المئة في خلال السنة الاولى من ولادتهم وان ٦٠ في المئة من هذه الوفيات ترجع الى التغذية الغير الصحيحة. فاذا كانت هذه هي الحال في انجلترا ذات الجو البارد فماذا تكون بالحرى في بلاد حارة كالقطر المصري!

وقد اجمع الاطباء على ان لبن الام السليمة هو افضل غذاء للرضيع. فاذا عجزت الام عن تغذية طفلها لضعف لبنها او قلته او لاي سبب اخر فيتحتم استبداله بطعام اخر يحوي العناصر الحيوية الموجودة في لبن الام بنسبها الصحيحة.

وحيث ان لبن الام تزداد فيه عناصر التغذية تدريجيا كلما نما الطفل وزادت قواه الهاضمة وبالتالي حاجته الى غذاء اقوى فمن البديهي ان تغذية الطفل يجب ان تكون تدريجية تمشياً مع التغذية الطبيعية.

وهذا هو السر في ان البان «اللنبريس» تصنع على ثلاث درجات كل منها خاص بمرحلة معينة من حياة الطفل وكل منها يحتوي على المقادير الصحيحة لكافة العناصر الحيوية الموجودة في لبن الام في تلك المرحلة

اطلبوا من الوكلاء والشركة المصرية البريطانية التجارية شارع اللنبي بيروت كتاب التغذية الصحيحة للاطفال «طبعة ثانية» الذي يعلمكم كيف تدراون عن اطفالكم اخطار التغذية السيئة يرسل اليكم مجانا برجوع البريد

أطعمة «اللنبريس»
تماما كلبن الام
طعام لكل مرحلة من حياة الرضيع

من القاهرة

نادي فلسطيني عربي في مصر

القاهرة في ١٦ تموز — لمراسل الدفاع الخاص — تألفت لجنة تحضيرية لتأسيس ناد فلسطيني عربي في القاهرة برئاسة الدكتور يعقوب خوري بك.

وقد وجهت اللجنة نداء الى الاخوان العرب، تدعوهم فيه الى الاشتراك في المشروع وتضمن هذا النداء أن النادي المزمع انشاؤه سيجمع الفلسطينيين وسائر ابناء العروبة «لا ليلعبوا ويقامروا وانما ليتحدثوا ويتذاكروا في الامهم ومصابهم يتعرفوا الى بعضهم بعضاً ويتوفروا الى الدفاع عن قضية بلادهم»

وسيكون مركز النادي في الدار رقم ٦٤ بشارع الفجالة.

مجموع قيمة التبرعات لمنكوبي فلسطين

اذاعت اللجنة العليا لاعانة منكوبي فلسطين المؤلفة برئاسة الدكتور عبد الحميد سعيد، ان التبرعات التي جمعتها والتي وردت اليها من مختلف البلاد بلغت ٥،٣٦٤ جنيهاً و٧٥٠ مليما، يضاف اليها مبلغ ٨٩٨ جنيها و١٩٦ مليما كان قد جمعه المركز العام لجمعية الشبان المسلمين قبل تأليف اللجنة فتكون الجملة ٦،٢٦٢ جنيهاً و٩٤٦ مليما.

سياسة التوسع الاستعماري وفلسطين

خطبة خطيرة عن الحركة العربية في لندن

لندن في ١٦ تموز — خطب البانديت جوهر لال نهرو رئيس حزب المؤتمر الهندي، في مؤتمر «السلم والامبراطورية» في لندن وأشار الى فلسطين قائلا أن الحالة القائمة فيها أوجدتها سياسة التوسع الاستعماري، ثم قال: ان كل انسان يعطف على اليهود الذين اضطهدهم وطاردهم كثير من البلاد، ولكن يجب عليهم ان يدركوا ان المتاعب الموجودة في فلسطين هي نضال حقيقي في سبيل استقلال العرب.

الحرب بين جرائد برلين ونيوز كرونكل

برلين في ١٦ تموز — ردت الجرائد الالمانية على الدعاية الكاذبة الموجهة ضد المانيا من قبل جريدة نيوز كرونكل «التي اختلقت حكاية تهديد المانيا لجبل طارق بواسطه مدافع نصبتها في بلاد المغرب» وقالت ان ٥٠٠٠ بحري الماني يخدمون في بحرية اسبانيا الوطنية وتقول الدوائر الالمانية ان الغرض من هذه الاكاذيب التعرض لكرامة الجنرال فرانكو ومساعدة الحمر. ويراد بها ايضا اخفاء ارسال السلاح والذخائر الحربية الى اسبانيا الجمهورية. نعم يوجد عند الجنرال فرانكو طائرات المانية لان المانيا تبيع طائرات لكل العالم واذا كان في صفوف الجنرال فرانكو المان وكذلك يوجد متطوعون انكليز وافرنسيون عند الجمهوريين. وان محاولات (نيوز كرونيكل) ترمي الى خلق المشاكل والحرب بين الشعوب. وكذلك ترد الجرائد الالمانية على مزاعم هذه الجريدة بخصوص خطاب منسوب الى ضابط الماني ذي رتبة عالية. وقالت الجرائد الالمانية ان الصلات بين المانيا والبرتغال على أحسن ما يمكن ولم ترم المانيا يوما من الايام الى تولي الوصاية على البرتغال وأن المانيا تعلم وتحترم عزة النفس التي عند البرتغال وتعرف تماما أن البرتغال لا ترضى بأية وصاية — د.ن.ب.

صفوة ما يحمله بريد الشرق والغرب

العالم اسبوعا بعد اسبوع

سيدة جديدة للامواج ـ الاستعمار في اقصى الارض ـ قبل تفرق المتطوعين

الجنون العسكري ـ مؤتمر دولي لمكافحة (الارهاب الجوي) ـ فشل مؤتمر ايفيان ـ آبار غنية للبترول في ايران

عن آخر ما حمله الينا البريد من الصحف والمجلات الانكليزية والاميركية ، ننقل ما يأتي مما لم تأتنا به البرقيات من انباء العالم في اسبوع

سيدة البحار ؟

ما يزال لقب « سيدة البحار » في حوزة بريطانيا العظمى الى الان ، ولكن هاهو المسيو كالينين رئيس المجلس الاعلى للاتحاد السوفياتي قد وقف في الاسبوع الماضي خطيبا في عمال الاحواض البحرية في لننغراد ، فكان مما قاله لهم : « اننا سنبني بحرية تتفوق على بحرية بريطانيا ، وتنتزع منها سيادة الامواج ». وتقول الصحف الانكليزية وهي تعلق على هذا الخطاب ان روسيا تعني ما قاله بلسانها الرفيق كالينين

وفي كانون الثاني من هذا العام ، سبق للرفيق مولوتوف رئيس مجلس الدفاع الوطني الروسي أن صرح علنا بقوله ان روسيا « قد دخلت من الان في سباق التسلح البحري ، اذ يجب ان تكون لدولتنا القوية الجبارة ، قوة بحرية تفي بحاجاتها وتعينها على انجاح قضيتها العظيمة ... قضية بلشفة الدنيا » !

ومع ذلك فان روسيا منذ عام ١٩٣٣ وهي تعمل على اتمام معداتها الحربية البرية والجوية ، دون التفات كبير منها الى المعدات البحرية ، اما الان فالظاهر هو انها اتمت هذه المعدات ، وبدأت تبني لنفسها اسطولا يستحق الذكر ، وهي لهذه الغاية قد بنت احواضاً بحرية لصنع السفن في ميناء مورمانسك المفتوح للملاحة طيلة العام ، رغم وقوعه في دائرة القطب الشمالي ، وتختلف احواض مورمانسك عن احواض لننغراد في انها بعيدة عن مرمى القنابل من اساطيل العدو

وليست روسيا قوية في الوقت الحاضر ، الا في ناحية واحدة من نواحي الحروب البحرية ، هي ناحية الغواصات فلديها منه عدد هائل ، يزيد زيادة كبيرة عن هذا العدد التي تملكه ايطاليا ، ويفخر به موسوليني

وليس عدد الغواصات الروسية معروفاً الا لبريطانيا ، بحكم الاتفاقية البحرية المعقودة بين الدولتين ، وقد آثرت الحكومة الروسية ان لا تنشر اي احصاء لما تنشئ من السفن الحربية ، منذ عام ١٩٣٥ الى الان

وكانت روسيا قبل انشاء احواض مورمانسك ، تصنع ما تشاء من السفن الحربية في احواض الاقطار الاجنبية ، اما الان فقد تم صنع النسافة « كيروف » في الاحواض الروسية ، فانضمت هذه النسافة بمجرد نزولها الى البحر ، الى اسطول البلطيك . وفي احواض روسيا الان نسافات ، لا بل وبوارج كبرى ايضاً ، يكاد صنعها يتم

وتقول الصحف الانكليزية ، رداً على ما قاله الرفيق كالينين ان لقب (سيدة البحار) سيظل لبريطانيا ، لان لروسيا معضلة بحرية لا حل لها ، مهما تفوقت بحريتها على البحرية البريطانية في عدد السفن ، وتلخص هذه المعضلة في ان اساطيل روسيا في البلطيك والبحر الاسود والباسفيك ، ومحيطات القطب الشمالي ، لن تستطيع في الحرب ان تتعاون مع بعضها ... والعدو واقف لكل اسطول منها بالمرصاد

في اقصى الارض

ما زال النزاع مشتداً بين الاستعمارين الفرنسي الغربي ، والياباني الشرقي ، على جزر صخرية تقع في اقصى الارض ، وسط البحر الصيني ، وهي جزر منتشرة مبعثرة ما بين الفلبين ، وبين الهند الصينية الفرنسية

وتقول الصحف الانكليزية الاستعمارية ، ان هذه الجزر ــ واسمها (جزر بارسيل) لم تدع بملكيتها اية دولة قبل الان ، وهي قاحلة جرداء ... ولكنها أفيد لفرنسا من اية امة اخرى ، ولذلك شيدت فيها فرنسا منارات ، وارصاداً جوية

وليست لهذه الجزر التي يتكالب عليها الاستعمار ان اية اهمية كبيرة ، وان اقصى جزيرة في الشمال من هذه الجزر ، وهي « هاينان » وهي ما تزال معدودة « اسمياً » من ممتلكات الصين ، قد احتلتها فرنسا مؤخراً وادعت بملكيتها ، وتحدت بذلك كل استعمار آخر في الشرق الاقصى ، وكانت حجتها في ذلك قرب الجزيرة من الهند الصينية ، وتحكم موقعها الجغرافي في خليج تونكنغ

وطالما كانت اليابان تتوق الى احتلال هذه الجزيرة ، ولكن هاهي فرنسا قد سبقتها الى ذلك الان ، وفرضت حمايتها على « هانيان » واهل « هانيان » فاليابان لن تستطيع لها اخذاً الا اذا اشهرت الحرب على فرنسا ، وهذا امر غير مستطاع الان ، ولكن اليابان لن تفوت هذه الجزر على كل حال

قبل تفرق المتطوعين

قبلت الدول الممثلة في لجنة عدم التدخل ، باجماع الاراء ، المشروع الذي وضعته بريطانيا لسحب « المتطوعين » من اسبانيا ، وقد ارسلت هذا المشروع الى كل من حكومة اسبانيا الحمراء ، وحكومة بورغس الاسبانية الوطنية ، وسيمضي شهر على الاقل قبل ان تتسلم لجنة عدم التدخل الرد من هاتين الحكومتين ، واذا جاء هذا الرد مرضياً فعندئذ فقط سترسل هذه اللجنة لجنة أخرى اسمها (لجنة احصاء المتطوعين) واذا نجحت هذه اللجنة في اعمالها ، فستجمع المتطوعين في معسكرات تمهيداً لنقلهم بالبحر بالتدريج ، الى بلدانهم التي جاءوا منها

وبما ان ايطاليا والمانيا لا تقتنعان بما دون النصر التام النهائي للجنرال فرانكو ، فانهما ستمضيان في ارسال المعدات الحربية ، والمتطوعين ايضاً ، من الان الى ان تتلقى لجنة عدم التدخل رد الحكومتين الاسبانيتين ، والى ان تتحرك لجنة احصاء المتطوعين !

وفي هذه الفترة ستكون الحدود الاسبانية ــ الفرنسية ، عبر جبال البيرنيه ، مغلقة ، اما الحدود الاسبانية ــ البرتغالية فستظل مفتحة الابواب ، ومنها ومن الموانئ التي تسيطر عليها الحكومة الاسبانية الوطنية ... سينال فرانكو كل ما يتمنى ! .

الجنون العسكري

بانقضاء يوم ٧ الجاري ، انقضى عام كامل على الحرب اليابانية الصينية ، وبمناسبة هذه الذكرى اصدر رجل الصين الجنرال شيانغ كاي ــ شك نشرة موجهة الى اليابانيين ، قال لهم فيها : ضعوا حداً نهائياً لهذا الجنون العسكري) الذي اصاب زعماءكم ، واسلكوا سبيل السلام مع الصين ، وبذلك تصونون الدماء المراقة »

وفي اليوم نفسه اصدر هذا الجنرال نشرة اخرى موجهة للامم المصادقة للصين قال لها فيها : « ان المقاومة الصينية لن تقف عند حد ، الا بعد ان تسحب اليابان قواها الغازية ، ونسترد نحن اقاليمنا ونعيدها الى حكمنا »

وتقول انباء طوكيو الاخيرة ان الجيوش اليابانية لم يبق بينها وبين « هانكو » ــ مقر قيادة الجنرال تشيانغ ــ الا ١٣٠ ميلا ، وانها مصرة على اخذها ، وستأخذها في بضعة ايام ، ثم تمضي في احتلال الصين الجنوبية ، بعد ان تكون قد احتلت الصين الشمالية كلها

وكانت الصين تأمل في ان تقرضها بريطانيا العظمى بضعة ملايين من الجنيهات تستطيع بها الاستمرار في الحرب ، فخاب هذا الامل الان ، وبدأ رجال العصابات الصينية التي تشن الحرب على القوى اليابانية النظامية ، يتسللون هاربين الى الصفوف اليابانية ، وكان عدد رجال العصابات يقدر بنحو ٢٥٠٫٠٠٠ صيني ، اما الان فانه لا يقدر الا بنحو نصف هذا الرقم ، وقد تجد الصين نفسها مرغمة على الاستسلام في النهاية ... بسبب قلة ما في اليد واخلاق الدول الاوروبية .

« الارهاب » الجوي

تسمي الصحف الانكليزية القاء القنابل على المدن المفتوحة في اسبانيا وفي الصين « ارهاباً جوياً » وتقول ان مؤتمراً دولياً لمحاربة هذا الارهاب سيعقد في باريس في يومي ٢٣ و٢٤ تموز الجاري ، والداعي الى عقده هو اللورد سيسل احد زعماء (اتحاد عصبة الامم) في انكلترا وهو يقول انه في هذا المؤتمر سيستطيع ان يؤلب الرأي العام العالمي على اسبانيا الوطنية ، وعلى اليابان ، وانه قد وضع مشروعاً « عملياً » لتعاون الامم الاوروبية كلها على مساعدة ضحايا « الارهاب الجوي » مساعدات مالية تخفف عنهم النكبات التي ينزلها بهم هذا الارهاب

وتأمل الصحف الانكليزية اليسارية من هذا اللورد ان ينتهز فرصة رئاسته لهذا المؤتمر الدولي ، فيعمل فيه على احياء عصبة الامم ... قبل ان تلفظ النفس الاخير

المؤتمر الفاشل

تمثلت احدى وثلاثون دولة في مؤتمر ايفيان الذي عقد بدعوة من الرئيس روزفلت لتخفيف الشقاء عن يهود النمسا والمانيا ، وكانت هنالك غاية ثانية من عقده هي تخفيف وطأة (اللاسامية) في اوروبا الوسطى والشرقية .

وارفض هذا المؤتمر ، وهذه اللاسامية تنتشر من اوروبا الوسطى والشرقية حتى تصل الى فرنسا نفسها وتنمو وتترعرع فيها كما جاء في الانباء الاخيرة

اما فيما يختص بتخفيف الشقاء عن اللاجئين من النمسا والمانيا فلم يجد المؤتمر امام معارضة الدول لقبول اللاجئين الا ان يلفت نظر بريطانيا اذ انها تستطيع ان تأخذ عدداً منهم الى ممتلكاتها المستقلة وان تبذل هي وفرنسا والولايات المتحدة ما لها من النفوذ لدى جمهوريات اميركا الجنوبية حتى تأخذ كل منها نصيبا من هؤلاء اللاجئين .

وقد ناب عن بريطانيا في هذا المؤتمر اللورد ونترتون « اللاسامي » والكابتن فكتور كازاليت النائب (الصهيوني) وتغلب رأي الاول على رأي الثاني فيما يختص بما كان يريده اليهود من فتح باب فلسطين على مصراعيه للاجئين ... وفي هذا المؤتمر سجل فشل ٣١ دولة في حل معضلة اليهودية العالمية

بترول العجم

اكتشفت شركة البترول الانكليزية ـ الفارسية ، آباراً جديدة للبترول ، غنية كل الغنى بما فيها منه ، وبهذه الابار ستضاعف هذه الشركة ما تنتجه الان سنويا من البترول من بلاد العجم

وتقول الصحف الانكليزية الاخيرة ، ان السلطات البحرية البريطانية مبتهجة كل الابتهاج بهذه الاكتشافات الجديدة ، بعد ان قدر الخبراء ما يمكن استخراجه من بئرين اثنين من هذه الابار الجديدة ، ما كثر من ٣٫٠٠٠٫٠٠٠ طن كل عام ، وهو ما يقرب من ثلث ما تستخرجه هذه الشركة وحدها الان ، وهو نحو ١٠٫٢٨٩٫٠٠٠ طن

وعليه فان الاساطيل ، والقوى الجوية ، والجيش بما فيه من المعدات الميكانيكية ، ستصبح كلها مطمئنة اكثر على نفسها في المستقبل

وتقع الابار الجديدة المكتشفة على بعد ١٠٠ ميل من الابار التي كانت في يد الشركة الانكلو ـ ايرانية الى الان ، وستوصد ابواب هذه الابار الجديدة فيبقى ما فيها من البترول « احتياطيا » لا تمد الشركة يدها اليه الا اذا نضب معين الابار القديمة ... او اذا وقعت الحرب المنتظرة

وفي الابار الجديدة ـ كما يقول الخبراء ـ ما يفي بحاجات الامبراطورية البريطانية كلها ، من البترول زمنا يتراوح بين ٢٠ و٣٠ سنة

طرائف شتى

من بيضة واحدة ـ الميت « المبسوط »

خطوط العظماء ـ أسعد العمال وأشقاهم في العالم

من آخر ما لدينا من المجلات الانكليزية التي تعنى بالطرائف ، ننقل المعلومات الغريبة التالية :

من بيضة واحدة

هذه امرأة هندية اسمها « ميسي » تعيش في جزيرة دومنكا ـ احدى جزر الهند الغربية ـ على ما انتجته لها بيضة مفردة واحدة ، واليك تفاصيل قصتها الغريبة :

أعطيت هذه البيضة للمرأة (ميسي) قبل سبع سنوات بين الصدقات التي تصدق بها عليها الناس ، فأخذتها الى جارة لها ووضعتها تحت دجاجتها لترقد عليها ، وفي ثلاثة اسابيع اصبحت هذه المرأة وهي تفخر بانها صاحبة صوص من أحسن الصيصان

وبما الصوص فصار دجاجة تبيض وسرعان ما رقدت على بيضها ، واصبحت « ميسي » وهي صاحبة عدد من الدجاج والديوك

وباعت « ميسي » الديوك كلها الا ديكا واحداً ، وباعت أيضاً ما زاد عن حاجتها من البيض ، واشترت بالثمن خنزيرة صغيرة ، لم تلبث ان وضعت ستة خنازير ، باعت المرأة خمسة منها ، وبما تجمع لديها من الثمن اشترت عنزة

وجاء الزمن الذي ولدت فيه هذه العنزة ، وبأثمان أبنائها اشترت المرأة بقرة ثم تجمع لديها مبلغ آخر من منتوج هذه الحيوانات ، فاشترت به حماراً

والان تتجر « ميسي » بالبيض ، والحليب ، والزبدة ، والجبن ، وقد اصبحت ولها بيت ملك لها مؤلف من غرفة واحدة ، ولها أيضاً مزرعة صغيرة تأخذ منها جميع الحاجيات ... وكله من بيضة واحدة

الميت « المبسوط »

هذا رجل اميركي ، أدين وحكم عليه بالموت ، واخذ الى (طابق الموت) في السنجق ، وهو طابق يتألف من (الزنزانات) التي ينتظر فيها المحكوم عليهم بالاعدام ، اخذهم الى الكرسي الكهربائي ، والرجل في احدى تلك الزنزانات منذ ٣٠ سنة !

اما قصته فتتلخص في انه ـ واسمه « آرشي هرون » حكم عليه في نيوجرسي بالاعدام في عام ١٩٠٨ بعد ان ثبت عليه انه قتل واعظاً من رجال الدين ، سبق له ان تسبب في اعتقال هذا القاتل لسلوكه السيء اثناء الوعظ والارشاد

وامر القاضي بان يؤخذ هرون الى نخبة من اطباء الامراض العقلية ليفحصوه ثم مات هذا القاضي في اليوم التالي ، وجاء قرار الاطباء وهو يجزم بان هرون صحيح العقل ، ليس فيه شيء من الجنون ، ولكن قانون الدولة ينص على أن السجين لا يمكن ان يحكم عليه مره اخرى ، الا من قبل القاضي الذي نطق عليه بحكم الموت وحارت السلطات فيما تعمل لحل هذه المشكلة ، فامرت بوضع هرون في (زنزانة الموت) ثم نسيت امره بعد ذلك على ما يظهر

وهرون اليوم في الثامنة والسبعين من العمر ، وهو (مبسوط) تماما ، لانه يتمتع كل ما يتمتع به المحكوم عليه بالاعدام ، من منح لا تعطى لغيره ، فله (زنزانة) فخمة ، مفروشة باحسن الرياش ، وهو لا يتناول الا الطعام الذي يأمر هو به ، ولديه في بخدمه كل ما يريده من الكتب وتصل اليه الصحف والمجلات بمجرد صدورها ، وهو يدخن كما يشاء . وفي العهد الاخير أمر بوضع آلة راديو في (زنزانته) ... فصدع مدير السجن بالامر ...

خطوط العظماء

هذا سفر تاريخي اشترك الملك ادوارد السابع والملكة الكسندرا في الكتابة فيه بخطهما ، وجمعا فيه امضاءات العظماء في عصرهما ، وقد عثر المنقبون مؤخراً على هذا السفر في ناحية بوكنور الانكليزية ويريد هواة الاثار القديمة من الاميركيين ان يشتروه ، وقد عرضوا فيه الى الان مبلغاً مركباً من خمسة ارقام ، ولكن الحكومة تحاول جهدها ان تحول دون تسرب هذا السفر الى اميركا ، اذ انها تريد ان تحتفظ به في المتحف البريطاني

ومنذ عهد غير بعيد امكن العثور على نسخة خطية من ديوان الشاعر الانكليزي ادجار آلان فبيعت بمبلغ ٢٠٠٠ جنيه .

ومنذ بضع سنين عثر شابان انكليزيان على النسخة الخطية الاهلية لاولى روايات شكسبير وهي رواية (فينوس وادونيس فباعاها ... بمبلغ ١٠٫٠٠٠ جنيه

وما يزال هواة الاثار يتنافسون في الحصول على خطوط العظماء القدماء ولهذه الخطوط خبراء ما في اوروبا وفي اميركا والا لما عجز النصابون عن تقليدها وبيعها بابهظ الاثمان كأنها خطوط اصلية للملوك والقياصرة الغابرين

السعداء الاشقياء

تعد روسيا السوفياتية اسعد بلاد فيما يختص بالاجور العالية التي يتقاضاها العمال فهي اعلى كثيراً من اجور ما قبل الحرب .. ولكن في قيمتها السطحية اما في قيمتها الحقيقية فان عمال روسيا بها ، هم اشقى عمال العالم واليك الدليل

يذهب العامل الرفيق ليشتري بذلة فكم تكلف يا ترى ؟

تكلفه اجور اربعة اشهر ، أو اكثر ، اما في عهد القياصرة فكان العامل يستطيع بأجر شهر واحد ان يشتري أحسن بذلة يريدها

ويرجع السبب في ذلك الى ان الالة الصناعية الروسية ، لا تنتج من البضائع ما يفي بحاجة الجمهور الذي ينال احسن أجور العمل ، ومتى كثر الطلب وقل العرض ، ارتفعت أثمان المعروضات للبيع ، وكدليل على ذلك تقول ان روسيا انتجت من الاحذية على مختلف انواعها في العام الماضي ١٨٣٫٠٠٠٫٠٠٠ زوج ، لاكثر من ١٧٠٫٠٠٠٫٠٠٠ من الاهالي ، ومن العمال من لا يكفيه زوج واحد من الاحذية في العام ، ولذلك ارتفعت أثمان الاحذية ارتفاعا لا تحتمله اجور العمال مهما كانت عالية

وللمقارنة نقول ان رطل الفحم في روسيا عام ١٩١٤ كان ثمنه ٦ بنسات ، اما اليوم فقيمته ٤ شلنات وستة بنسات وكان رطل الجبن شلن واحد ، وهو اليوم خمسة شلنات ونصف ، وكان رطل الزبدة بشلن وبنس ، وهو اليوم بسبعة شلنات وستة بنسات

ويدفع العامل الان في حذائه ١٠ جنيهات ، وكان في عهد القياصرة لا يدفع فيه الا ٢٥ شلنا ، اما البذله التي كانت ثمانين شلنا ... فقد اصبح ثمنها اليوم ٣٣ من الجنيهات ..

مروضة الاسود

شاهد النظارة في سرك « برزام مل » في مدينة كندال الانكليزية المس بريسيلا كايس « مروضة الاسود » وهي تلعب مع احدها ، المسمى « كاليتو » اثناء رواية اسمها (في القفص مع سبعة وحوش ضارية)

وفي لحظة رأى النظارة الاسد يهجم على مروضته فيسقطها على الارض ، ويبتعد عنها قليلا وهو يتحفز للهجوم عليها مرة اخرى ، وقبل ان يتحرك الاسد كانت المس كايس قد وقفت منتصبة على قدميها وخرجت من القفص ثم اغلقته والاسد فيه يزأر

وفحصها طبيب السرك فوجدها مجروحة في ساقها وفي ابهام يدها اليمنى ، فاعطاها حقنة للوقاية من عض الاسد وكانت هي في تلك الاثناء تدخن

وبعد الحقنة اصرت على العودة الى القفص ، واتمت الدور الذي عليها في هذه الرواية !

فاجعة القدس

وأثرها العميق في المدينة

انفجار قنبلة وجرح عربي واعتقال يهودي

كان الحوادث المروعة التي وقعت في القدس يوم أمس الاول صدى شديد الاثر في يافا، واقبل الناس على استقاء الاخبار بصورة ملحوظة وبخاصة بعد انتشار الشائعات منذ بعد ظهر امس الاول مما اوجد شعور قلق في المدينة ازداد شدة عندما ظهرت صدق هذه الاشاعات

الدوريات المسلحة

وقد حسبت الحكومة للامر فنشرت رجال البوليس والدوريات المسلحة في جميع انحاء المدينة خصوصاً في مناطق الحدود بين يافا وتل ابيب

تفتيش المارين

وكانت قوات البوليس تفتش المارين على الحدود، وتنصح لبعضهم عدم الذهاب الى تل ابيب، وكذلك منعت اليهود من الذهاب الى يافا الا تحت الحراسة.

على طريق القدس

ورابطت قوات على طريق القدس ـ يافا وكانت تفتش السيارات والعربات القادمة من القدس والذاهبة اليها

قذف قنبلة

وحوالي الساعة السادسة والنصف من مساء امس قذفت قنبلة على معامل تجارة السيد سعد الدين العقاد الواقعة في اول شارع شباسي في آخر سوق اليهود بالمنشية الفوقاء، وكان بداخل المعامل عدد كبير من العمال فارتطمت القنبلة بحائط المعامل من الخارج وانفجرت وكان لها صوت هائل جداً، لكنها لم تصب احداً

وفي الحال اقفلت المعامل ابوابها وحضرت قوة من البوليس وباشرت التحقيق.

الاشتباه بيهودي

وقد اعتقل شاب يهودي اسمه يخيل حنينا جلبرشتين وعمره ٢٠ سنة تقريباً وذكر أحد العمال بأنه شاهد الشخص المذكور وهو يتجول حول المكان واتهمه أنه قد قذف القنبلة وبعد ذلك فر هارباً الى منزله المجاور لمعامل التجارة. ووالد المتهم يملك حانوتاً بجوار المكان تباع فيه الخمور، واسمه حنينا جلبرشتين، وقد استمع البوليس لاقوال المتهم الذي انكر التهمة وأخذت اقوال والدته ووالده وبعض الشهود. وقد اودع السجن رهن التحقيق.

جرح عربي

وبينا كان السيد ديب سليم الشوا وعمره ٢٠ سنة يقود عربة (كارو) في حوالي الساعة الخامسة من بعد ظهر أمس في شارع سكنة ابو كبير العام شاهد سيارة يهودية صغيرة سوداء اللون تلتصق بعربته وتمتد يد أحد الركاب من داخلها وتطلق عليه الرصاص فأصيب في ساقه الايمن بجرح بليغ

نقل الجريح

ولم يشعر المجني عليه بتأثير الرصاصة وتابع سيره حتى وصل الى قرب سينما الحمراء وكان الدم ينزف من ساقه هناك وشاهده بعض الجالسين في المقهى المجاور فتولوا نقله الى عيادة الدكتور زهدي الدجاني حيث أجريت له الاسعافات اللازمة ونقل بعد ذلك الى منزله في المنشية وقد أبلغ البوليس بنبأ الحادث

القرى العربية وربطها بالمراكز اليهودية

شكوى جديرة بعناية المسئولين واهتمامهم

يتذمر اهالي قرى الشيخ مونس وما جاورها من القرى العربية الاخرى التابعة لمركز بوليس «رامات غان» من الذهاب الى هذا المركز في الظروف الحاضرة لوجوده بين المستعمرات اليهودية ويطلب سكان هذه القرى الحاقهم بمركز بوليس عربي في مكان بعيد عن المستعمرات.

ويذكرون في طلبهم ان جميع المستعمرات اليهودية تابعة لمراكز بوليس يهودية مهما كانت هذه المراكز بعيدة عنها. ومن هذا القبيل مستعمرات وادي حنين وعيون قارة وما يجاورهما فأنها تابعة في القضاء والبوليس لتل ابيب بالرغم من بعدها عن هذه المدينة وقربها من الرملة ومراكز البوليس العربي

ونذكر بهذه المناسبة اننا لفتنا نظر الجهات المختصة الى الشكاوى التي قدمها أهالي قرى عاقر والمغار وزرنوقا والقرى المجاورة لها من الحاقها بمركز بوليس «رحبوت» والان تتجدد امثال هذه الشكاوى السابقة في القرى التي نحن بصددها.

هذا امر هام نتوقع أن يجد العناية الكافية من المسئولين.

تبرئة سائق

برأ القاضي البريطاني امس في قضية يوسف احمد ابو سعدة المتهم بدهس طفل بشارع العجمي وقتله خطأ وذلك انه بتاريخ ٩ ايار الماضي صدم الفتى اسماعيل خليل المصري بالباص الذي كان يسوقه بالقرب من المستشفى البلدي في محلة الجبالية صدمة سببت قتله. وبعد سمع اقوال شهود النيابة والدفاع قضى بتبرئته

البيوت المشبوهة

قام مفتش مركز المدينة ليلة امس بجولة تفتيشية على البيوت المشبوهة الواقعة في شارع يافا ـ تل ابيب وذلك على اثر الشكاوى الكثيرة التي قدمها سكان تلك الناحية

وقد تمكن المفتش من ضبط محل واعتقل صاحبته وحقق معها

وفي الصباح جيء بها للمحاكمة امام قاضي صلح يافا وبعد ان سمع اقوال بعض الشهود اجل النظر في القضية الى صباح اليوم.

احتجاج الغرفة التجارية في القدس

على حوادث الاعتداءات على العرب

الغرفة تلقي التبعات على عاتق الحكومة

القدس في ١٦ تموز ــ لمراسل الدفاع الخاص ــ على اثر الكارثة التي وقعت امس وذهب ضحيتها عدد من العرب الابرياء، عقدت الغرفة التجارية العربية بالقدس اجتماعاً فوق العادة صباح هذا اليوم بحثت فيه حالة البلاد الحاضرة وقررت رفع الاحتجاج التالي الى المندوب السامي:

الاعتداءات المتكررة

عقدت هيئة مجلس ادارة الغرفة التجارية العربية بالقدس جلسة فوق العادة في هذا الصباح ونظرت في الحالة الحاضرة التي وصلت اليها منطقة القدس التجارية من جراء التعديات المتكررة على الاهالي والتجار العرب الامنين والقاء القنابل، الامر الذي شل حركة التجارة بالاضافة الى الازمة الخانقة المسيطرة على البلاد فاقفلت المحلات التجارية وهلعت القلوب، فالغرفة التجارية العربية تلفت نظر سعادتكم الى الامور الاتية:

اضطراب الامن

١ ــ لا شك ان احد العوامل الرئيسية التي ادت الى شل الحركة الاقتصادية في البلاد كانت وما تزال اضطراب حبل الامن فيها. ومع ان الغرفة التجارية العربية بالقدس تقدر الجهود التي تبذلها الحكومة في سبيل اعادة الامن والطمأنينة الى النفوس الا انه لا يسعها بعد الحوادث الاخيرة وبالاحرى تلك الجرائم الفظيعة التي تكرر وقوعها في القدس ان تشك بالوسائل التي اتخذتها الحكومة حتى الان.

جرائم مدبرة

٢ ــ تعتقد الغرفة تمام الاعتقاد بان حوادث القاء القنابل في العشرة الايام الاخيرة على الاحياء العربية التجارية تدل دلالة صريحة على أنها ليست جرائم فردية وانما هي جرائم مدبرة من قبل هيئة او هيئات يهودية منظمة تتستر تحت أسماء جمعيات قانونية.

حمل السلاح

٣ ــ كما انها تعتقد بان تسليح الكثيرين من اليهود وكثرة الترخيص لحمل الاسلحة، بناء على توصي الهيئات اليهودية، بدون التأكد من حسن نية حامليها تشجع حملة السلاح المرخص على استعمالها للتعدي على العرب الابرياء وليس للدفاع عن النفس

حركات التفتيش

٤ ــ ان مضايقة التجار والاهالي والقرويين العرب وتفتيش محلاتهم والتغاضي بنفس الوقت عن تفتيش اليهود مما أدى الى تخوف التجار والاهالي من ارتياد الاسواق والمحلات التجارية العربية

مطالب حقة

فنظراً للامور المذكورة اعلاه ترفع الغرفة التجارية بصفتها الهيئة الرسمية الممثلة للتجار وأرباب الصناعة والمهن الحرف الحرة العربية، صوتها محتجة على هذه الاعمال المجردة من كل عاطفة انسانية، وتطلب بالحاح:

١ ـ التحقيق الدقيق عن الهيئة او أو الهيئات اليهودية التي دفعت المجرمين على ارتكاب هذه الجرائم واقصاء زعمائها المسئولين عن هذه الاعمال الجهنمية.

١ ـ تفتيش الافراد والاحياء اليهودية تفتيشاً دقيقاً اسوة بما يجري بالافراد والمناطق والقرى العربية.

٣ ـ نزع جميع الاسلحة المرخصة من ايدي حملتها اليهود.

٤ ـ مراقبة وتفتيش جميع اليهود الداخلين الى الاحياء والاسواق العربية بصورة دقيقة ومنظمة.

فالغرفة تطلب بشدة اخذ التدابير لمنع تكرار هذه المآسي والتعديات وهي مع هذا تلقي التبعات على عاتق الحكومة

السيدات العربيات

«بقية المنشور على الصفحة الاولى»

اليهود وتجريد العرب من السلاح وقررت ما يأتي:

(١) ارسال كتب بهذا الشأن الى ملوك العرب وامرائهم

(٢) ارسال كتب الى لجان الدفاع في الاقطار العربية.

(٣) ارسال كتب الى الجمعيات النسائية في الاقطار العربية

(٤) ذهاب وفد من اعضاء اللجنة لزيارة الجرحى

(٥) ارسال برقية الى الوزارة ونسخ عنها الى عصبة الامم واصدقاء العرب في لندن

وارسلت اللجنة برقية الى وزير المستعمرات في لندن كما ارسلت عدة نسخ عنها الى المركز العربي واللورد ونترتون والنائب انطوني كروسلي والنائب جلاشر جاء فيها: إن حملة الاعتداءات المتكررة التي يقوم بها اليهود ضد العرب في حيفا ويافا والمدينة المقدسة وسفكهم الدماء البريئة غير مفرقين بين الرجال والنساء والاطفال وتهاون الحكومة في اتخاذ التدابير الصارمة نحوهم قد ادى الى هياج عظيم

ان العرب يعتبرون هذه الاعتداءات نتيجة لتحريض النائب ودجوود وحملة مدبرة لتنفيذ سياستهم الفاشلة

ان اغلب ابواب مدينة القدس مغلقة في وجوه العرب بينما ترك اليهود احراراً، وقد القوا القنابل الفتاكة على جموع المصلين الغفيرة بعد خروجهم من اداء فريضة الصلاة.

نطلب بالحاح تجريد اليهود من السلاح وحل تشكيلاتهم وجمعياتهم السياسية واعتقال ونفي زعمائهم المسؤولين جرياً على ما فعلته السلطات مع الزعماء العرب

لجنة السيدات العربيات

رسا في ميناء الثغر امس المركب الشراعي «عناية الله» وافرغ من حمولته ١٢٥ طناً من الاسمنت، و«قاصد كريم» وافرغ ١٨٠ طن ارز، وتصل غداً الباخرة «آمال» وعليها عشرات الاطنان من البضائع

تجارهم المفلسون...

قررت محكمة تل ابيب المركزية اشهار افلاس الفرد ابشتاين من ناتانيا وتعيين قيم عليه. واشهار افلاس هلموت زركوبسكي تاجر الادوات الطبية بتل ابيب وعين الحارس القضائي قيماً عليه

وافلاس نحايل كوكان وكيل الاعلانات بتل ابيب وعين الحارس القضائي قيماً عليه

وتقرر تعيين تاريخ السير في التحقيق العلني المؤجل لاجل غير مسمى بما يتعلق بالمدين حاييم مورمان تاجر الملبوسات بتل ابيب الذي اعلنت افلاسه محكمة مركزية تل ابيب

وتعين تاريخ السير في التحقيق العلني بما يختص بدوف بن آريه تاجر الاقمشة في شارع الحبشة في القدس من قبل محكمة مركزية القدس.

مرض مدير البنك العربي

ألم بالاستاذ جودت افندي بيبي، مدير البنك العربي بيافا، مرض اضطره الى دخول مستشفى الدكتور فؤاد بك الدجاني للمعالجة. نرجو للاستاذ سرعة الشفاء.

اضراب القصابين

اضرب القصابون في يافا يوم أمس وأمس الاول، وانقطعت من جراء ذلك اللحوم عن المدينة، وذلك احتجاجاً على زيادة رسوم الذبح وغيرها في مذبح بلدية يافا

وقدم القصابون احتجاجاً الى البلدية على زيادة هذه الرسوم فتلقوا جواباً يشعرهم بأن هذه الزيادة قد تقررت ولا يمكن للبلدية عمل شيء لصالحهم...

شكوى عمال تعبيد الطرق

رفع عمال البلدية الذين يشتغلون تعبيد الطرق ورصف الشوارع مضبطة الى رئيس واعضاء المجلس البلدي، ذكروا فيها ما يأتي:

١ ـ اننا نشتغل يومين في الاسبوع وهذا لا يكفي للقيام بمصروفاتنا ومصروفات عائلاتنا في نحو اسبوع.

٢ ـ اننا نشتغل في يوم العمل من الساعة الخامسة صباحاً حتى الخامسة مساء اي ١٢ ساعة دون ان نمنح خلالها قسطاً من الراحة كبقية العمال الذين يعملون في مختلف المهن والاعمال

٣ ـ اننا نعامل بشدة من قبل الناظر لذلك جئنا بعريضتنا طالبين تعديل ساعات العمل ووقف الشدة والمساواة في المعاملة بين باقي العمال وتقسيم العمل بحيث يشتغل كل واحد منا بدون ادنى فرق بين كل عامل وآخر والتأكيد على ناظر العمل لتحسين تصرفه بقدر الامكان.

يومان فقط

الاحد والاثنين

وينتهي التنزيل الهائل

اسعد

ساعات منع التجول في ثلاث مدن

اذاع مكتب الاخبار البلاغ التالي ساعات منع التجول في هذه الليلة:

القدس ــ من الساعة السابعة مساء الى الخامسة والنصف صباحا

حيفا ــ من الساعة التاسعة الى الساعة الرابعة صباحا

منطقة حدود يافا وتل ابيب: من الساعة التاسعة مساء الى الساعة الخامسة صباحا

اللجنة الفنية في اربع جلسات

عقدت لجنة تقسيم فلسطين جلسة خاصة صباح اليوم سمعت فيها اقوال المستر مودي وكيل السكرتير العام والمستر بادكوك وكيل حاكم لواء القدس

وعقدت امس الاول جلستين سريتين سمعت خلالهما اقوال المستر وبستر مدير البريد العام، واقوال المستر والش المستشار الاقتصادي لحكومة فلسطين.

وعقدت امس جلسة سرية سمعت فيها اقوال الميجور ساندرس مفتش البوليس العام.

* * *

رسالة عمان التلفونية

مقتل موظف في دائرة البريد

عمان في ١٦ تموز ــ لمراسل الدفاع الخاص ــ بينما كان السيد ابراهيم السويدان الموظف في دائرة البريد نائماً في داره فاجأه مجهول باطلاق النار عليه من النافذة فاصيب بثلاث رصاصات في رأسه وفر المجهول وحضر رجال الشرطة والمدعي العام وطبيب الصحة ونقلوا المصاب الى المستشفى وما ان وصل الى هناك حتى فارق الحياة والتحقيقات جارية لالقاء القبض على الجاني.

رسالة نابلس التلفونية

اضراب المدينة للاعتداءات الدنيئة

نابلس في ١٦ تموز ــ لمراسل الدفاع الخاص ــ ما كاد نبأ الفاجعة التي وقعت في القدس والاعتداء الوحشي الدنيء الذي قام به المجرمون الاثمة بالقدس يصل الى نابلس حتى ذعر الاهلون وسادهم القلق وأخذ الناس يتساءلون باهتمام عظيم عن حوادث القدس.

وقد اضربت مدينة نابلس اضراباً عاماً شاملاً احتجاجاً على هذه الاعتداءات الدنيئة المتكررة ثم اخذت الجماهير تذهب الى الجوامع حيث اقيمت صلاة الغائب على ارواح الضحايا الابرياء

رسالة القدس التلفونية

حزب الدفاع الوطني والفاجعة الاخيرة

القدس في ١٦ تموز ــ لمراسل الدفاع الخاص ــ عقدت هيئة حزب الدفاع الوطني المركزية في القدس اليوم اجتماعاً دام ساعتين استعرضت فيه حالة البلاد من جميع وجوهها ولا سيما حادثة القدس الاخيرة الفظيعة التي اودت بكثير من الضحايا. ثم وضعت بعد ذلك مذكرة شديدة فوضت الهيئة رئيس الحزب بتقديمها الى المندوب السامي والمراجع العليا.

رسالة جنين التلفونية

رفع ٥ حواجز بمساعدة الجند

جنين في ١٦ تموز ــ لمراسل الدفاع الخاص ــ ذهب اليوم عمال الطرق للعمل في طريق يعبد طولكرم فوجدوا الطريق مقفلة في ٥ اماكن بين قريتي يعبد وفراسين، فأخبروا الجند بالحادث فجاءت قوة اشتركت مع العمال في رفع هذه الحواجز

وقد اتصلت الطريق ببعضها واصبحت سيارات الجيش تمر بين جنين ــ طولكرم عنها وبعث مساعد حاكم اللواء اليوم بكتب مستعجلة الى اهالي القرى يطلب فيها تقديم ٣٠٠ عامل من كل قرية لاتمام تعبيد هذه الطريق

قوات تحتل بيوت آل ارشيد

ذهبت قوة من الجند نهار امس الى قرية (الكفير) وانذرت عائلة ارشيد بتخلية بيوتها فأخليت ثلاثة احتلها الجيش وطلب اخلاء بقية البيوت

اجراء الصلح بين عائلتين في قرية

كانت السلطة اعتقلت الوجيه محمود ذيب العطاري من عرابة وأودعته السجن وقد حضر اليوم وفد من مختاري ووجهاء عرابة وطلبوا من مساعد الحاكم اخلاء سبيل الوجيه المذكور ليتمكنوا من اجراء الصلح بين العائلتين بسبب حادث القتل الذي وقع لاحديهما واعدم بسببه شابان من أهالي القرية، فأجاب مساعد الحاكم طلبهم وسيتم في يوم الثلاثاء القادم اجراء الصلح بين هاتين العائلتين بحضور قائمقام القضاء ووجهاء القرى

انذار بفرض غرامة مقدارها ١٠٠ جنيه

فقد الجند الذين يحرسون المداخل بطريق يعبد ـ طولكرم ٥٠ رصاصة فطلب القائد من مختاري القرية التفتيش عليها واعادتها والا فان الحكومة ستفرض على القرية غرامة مئة جنيه.

تلفونات الدفاع وبرقياتها الخاصة

قوة تجول في المدينة

تجولت بالمدينة ظهر امس قوة مؤلفة من ثلاث مصفحات مزودة بالمدافع الرشاشة والبنادق السريعة الطلقات ، وكان يصحب هذه القوة سيارة « تانك » وأخرى لرجال البوليس .

لقضاء العطلة

عاد من انكلترا منذ ايام السيد احمد صعيد بيدس احد طلاب جامعة لندن لقضاء العطلة السنوية بين اهله وذويه

وعاد امس الى الثغر طلاب الكلية العربية الذين انهوا سنتهم الدراسية ، وسافروا الى بلدانهم لقضاء اجازاتهم فيها

الدورة الرياضية

يسافر صباح اليوم لفيف من المعلمين في مدارس الحكومة الى القدس للالتحاق بالدورة الرياضية التي نوهنا عنها في اعدادنا السابقة . وتبتدىء هذه الدورة في صباح يوم الاثنين القادم « غداً »

رفض شاهد محترف . . .

نظرت محكمة صلح يافا صباح امس في قضية اخبار كاذبة اقامها البوليس على احدى القرويات .

وقد تقدم للشهادة في هذه القضية محمد الترك ، ونظراً لأن المحكمة لاحظت أن المذكور تقدم للشهادة في عدة قضايا مختلفة اكثرها اخلاقية فقد رفض الاستاذ زكي افندي الداوودي ، حاكم الصلح ، سماع اقوال الشاهد المذكور ، وحظر على النيابة تقديم شهود من هذا النوع ، وامرها بوجوب رفض قبول شهادة للشخص المذكور

احكام صلحية

نظر حاكم صلح المدينة امس في قضية ابراهيم حليل ابو راس المتهم بالاعتداء على احد رجال البوليس اثناء قيامه بوظيفته فقضى بتغريمه اربعة جنيهات او بسجنه ثلاثة اسابيع

وفي قضية عبد القادر ابو علي من البطاني الشرقي والمتهم بمحاولة السرقة، فقضى بسجنه شهراً

وفي قضية حسني خضر محمد علي ومحمد علي عثمان من قرية خربتا والمتهمين بالسرقة، فقضي بسجن الاول شهراً والثاني شهرين

وفي قضية غالب محسن محمد ومحمد وناس المغربي من يافا والمتهم بدخول ملك الغير بقصد ارتكاب جرم وحمل آلة حديدية تستعمل في السطو على الاماكن فقضى بسجن كل واحد منهما شهراً

مدرسة الشيخ مونس

لا تزال التبرعات تقدم لمدير مدرسة الشيخ مونس الاميرية لمساعدتها في انشاء صف خامس ابتدائي فيها .

وقد تبرع امس السيد عفيف التك من اهالي الشيخ مونس بخمسة جنيهات والمأمول من وجهاء هذه القرية ان يناصروا هذا المشروع الذي سيعود بالفائدة على ابنائهم

رسالة القدس التلفونية

تبرئة متهمين بحيازة ذخيرة عسكريا

القدس في ١٦ تموز — لمراسل الدفاع الخاص — نظرت المحكمة العسكرية أمس في قضية كل من ابراهيم محمد عليان اعوينه ، عبد الفتاح محمد عليان اعوينه، علي خليل اعوينه ، من اهالي قرية بتير المتهمين بحيازة ذخيرة ، وبعد ان انتهت من سماع اقوال الشهود والمتهمين ومرافعة وكيل النيابة ووكيلي الدفاع الاستاذين امين دروش وفؤاد عطاالله ، قررت تبرئة الجميع

جماعتان مسلحتان في قرية ومستعمرة

طوقت جماعة مسلحة ليلة امس قرية رافات في قضاء القدس ودخل القرية من افرادها نحو مئة مسلح ووقف في خارجها نحو مئتين مسلح واخذوا منها بعض اشياء

وقد اطلقت جماعة اخرى النار على مستعمرة قلندية الواقعة بالقرب من قرية رافات ، وفي صباح هذا اليوم ذهبت قوة من البوليس ومعها كلاب الاثر الى القرية والمستعمرة ، وبعد التحقيق اطلقت الكلاب في أثر المسلحين لكنها لم تعثر لهم على اثر

مسلحون يحيطون بقرية بيت سوريك

طوق مسلحون ليلة امس الاول قرية بيت سوريك فدخل خمسون منهم الى القرية ورابط نحو مئتين خارجها وبعد ان اخذوا ما طلبوه من اهاليها غادروها الى جهة مجهولة . وفي صباح اليوم الثاني ذهبت قوة الى مكان الحادث وحققت مع بعض اهاليها .

حادث محاولة اغتيال بواسطة السم

وقع حادث غريب من حوادث الاغتيال وذلك بينما كان احمد يوسف ابو غنام ، من اهالي الطور ، ماراً بسوق البزار نخزه مجهول بآلة دقيقة في جبهته واغمي عليه . وجاء البوليس ونقله الى المستشفى واجريت له الاسعافات السريعة ، وقد تبين انه حقن بمادة سامة وحالته خطرة جداً ولم يتمكن البوليس من أخذ أقواله كما لم تعرف هوية الفاعل .

يهوديتان بحالة مريبة في موقف واعتقالهما

شوهدت امرأتان واقفتان بحالة مريبة بالقرب من موقف باصات الخليل فذهب بعض الاهالي وأخبر البوليس بأمرهما فحضر بعض رجاله واخذوهما الى مركز البوليس حيث تبين انهما يهوديتان وتدعى احداهما نعيمه منشه والاخرى جيبه ابراهام . وكانتا تلبسان « الكاب » وتضعان على وجهيهما الحجاب وقد اودعتا السجن رهن التحقيق .

ارجاء التحقيق في حادثة قتل

نظر قاضي التحقيق في قضية سليم صالح ابو اصبيه وشاكر ابراهيم عبد الكريم، من خربة ابو قش ، وجودة محمد المصفه من قرية صوبا ، المتهمين بجرم قتل حسن الحاج محمد . وبعد أن استمع لاقوال بعض الشهود قرر تأجيلها الى يوم السبت القادم الواقع في ٢٣ تموز الجاري .

سيدات العراق وحوادث الاعتداءات الفظيعة

ارسلت سيدات العراق برقية الى المندوب السامي في فلسطين والى اللجنة البريطانية محتجة فيها على التقسيم بشدة وعلى الاعتداءات والحوادث الاثيمة

توزيع الاطعمة على الفقراء والمحتاجين

وزعت جمعية السيدات العربيات في القدس كيات كبيرة من الاطعمة على الفقراء والمحتاجين من المنكوبين

رسالة الرملة التلفونيه

اضراب المدينة وتقديم احتجاج

الرملة في ١٦ تموز — لمراسل الدفاع الخاص — اضربت مدينة الرملة اليوم اضرابا عاماً لم يسبق له مثيل اذ اغلقت الحوانيت كلها والمقاهي والمطاعم واجتمع نحو ثلاثة الاف شخص في المسجد العمري الكبير من مسلمين ومسيحيين ثم خرجوا مهللين مكبرين الى دار الحكومة فطلب القائمقام منهم أن ينيبوا ثلاثين شخصاً لمقابلته وتقديم احتجاجهم اليه فرفض المتظاهرون ذلك ، عندها نزل القائمقام اليهم لاستماع احتجاجهم فتكلم الاستاذ عبد الرزاق افندي الخيري وشرح حالة العرب النفسية بعد اعتداءات اليهود الاخيرة وطلب باسم الجماهير ان تشتد الحكومة في معاقبة المعتدين ، واعلن المجتمعون انهم يؤيدون الاستاذ الخيري في اقواله . وانصرف الناس.

وكانت الدوريات منتشرة في جميع الشوارع احتياطاً للطوارىء . ولوحظ ان السيارات المصفحة الجديدة انتشرت على طريق يافا — القدس كما حلقت الطائرات فوق المدينة والجبال والاماكن المجاورة .

رسالة حيفا التلفونية

اليهودي المقبوض عليه بوادي النسناس

حيفا في ١٦ تموز — لمراسل الدفاع الخاص — ذكرنا في رسالة سابقة نبأ اطلاق يهودي النار على عربي اسمه كمال عيسى عطا الله من قرية ابوسنان ، قرب مدرسة البنات الانكليزية . وقلنا ان السيد كمال القى القبض على اليهودي عندما كان هذا متوجهاً الى وادي النسناس مشهراً مسدسه وقد علمنا اليوم ان بوليساً عربياً هو الذي القى القبض على اليهودي

العودة الى الاضراب وتوزيع نشرات

أعلنت في المساجد يوم أمس نشرات دعى الناس فيها الى انهاء الاضراب . وعندما هموا بفتح متاجرهم ومقاهيهم وصل نبأ القاء القنبلة في القدس فاقفلت المحلات وعاد الاضراب الى المدينة اليوم على أشده . وهذا هو اليوم العاشر الذي يمضي على المدينة وجميع أعمالها معطلة والدوريات منتشرة فيها بكثرة

استمرار منع التجول وتفتيش المارة

ما يزال نظام منع التجول ساري المفعول من الساعة التاسعة مساء حتى الساعة الرابعة والنصف صباحاً ، وطافت قوات الجند بالشوارع والاسواق والاحياء اليهودية ، وأجرت تفتيش المارة

٣ حرائق في محلات يهودية

شبت النار صباح اليوم في محل يهودي يقع بالقرب من كنيسة اللاتين في سوق الابيض وشبت في محل آخر يقع في سوق الشوام . وشبت في محل يهودي ثالث يقع على شارع الناصرة وخفت فرق الاطفائية الى جميع هذه المحلات لاخماد النار .

موظف للنظر في رخص المسدسات

عينت الحكومة الميجور كمب للنظر في رخص المسدسات والاسلحة واخذت السلطة تراجع أصحابها عن الاسباب الداعية لحملها واتخذ مكتباً له في سراي الحاكم وفهم ان رخصاً كثيرة سحبت من اليهود الذين يحملون المسدسات .

— أجيز المستر تيلر رئيس كتبة دائرة الحاكم لمدة ثلاثة أشهر يقضيها في بلاد الانكليز .

تأجيل نقل قائمقام الى بئر السبع

تقرر قبل مدة نقل السيد فريد السعد قائمقام حيفا الى مثل وظيفته في بئر السبع ثم عادت الحكومة وقررت بقاءه في حيفا لمدة ثلاثة اشهر اخرى

قوة في مستعمرة تجاور بلد الشيخ

وضعت السلطة قوة من الجند في مستعمرة الياجور المجاورة لقرية بلد الشيخ وذلك على اثر القاء القنبلة من الباص اليهودي على عدد من الاولاد في تلك القرية منذ ثلاثة ايام ونصبت الانوار الكاشفة في المستعمرة المذكورة للقيام بعملية الاستكشاف اثناء الليل

اعتقال ثلاثة اشخاص وايداعهم السجن

داهمت في الساعة الحادية عشرة من ليلة أول امس قوة من البوليس بيتي السيدين محمد السوري ومصطفى السوري من حيفا ، واجرت تفتيشهما ثم اعتقلتهما واودعتهما السجن ولم تعرف الاسباب . واعتقلت السلطة في خلال الاسبوع الماضي السيد حسن محمد اليونس مختار قرية كفر قرع وقد اجري تفتيش ابيتـه ولم يعثر فيه على شيء . وقد أودع مركز بوليس زمارين

سيدتان عربيتان تؤاسيان الجرحى

زارت يوم امس عقيلة الدكتور سعد مسلم وعقيلة الدكتور سليم سلامه ، المستشفيات لمؤاساة الجرحى وتقديم بعض الثياب وعلب السجاير التي تبرعت بها عقيلة الدكتور سعد . وما تزال الوفود تزور المستشفيات وتواسي الجرحى

اضراب القرى احتجاجا على الحوادث

اصبحت اليوم قرية بلد الشيخ وهي مضربة احتجاجاً على حادث القدس المؤلم الذي وقع يوم امس وعلمت ان كثيراً من القرى اضربت اليوم ايضاً على أثر وقوع حوادث الاعتداءات الاخيرة في المدن

النسافة تطلق انوارها طيلة ليله

اخذت النسافة « رباس » الراسية في الميناء تطلق انوارها الكاشفة طيلة ليلة امس على جبل الكرمل والجهات الاخرى المحيطة بالمدينة ورابطت القوات بين اشجار الجبل المذكور . واعتقل البوليس بعض من خالفوا نظام منع التجول من العرب واليهود وحكم عليهم بدفع غرامات بين ١٠٠ مل و١٥٠ ملا

لجنة اسعاف المنكوبين بمحفل الكرمل

عقدت لجنة اسعاف محفل الكرمل اجتماعاً مساء أمس في بيت الوجيه بدري افندي العايدي وألفت ثلاث لجان فرعية : الاولى من السادة سهيل زكار وعيسى

كفينا مهمتها لزيارة عائلات ضحايا الاعتداءات الاخيرة وتوزيع الكوبونات عليهم والثانية من السادة محمود بديرو بولس دواني لزيارة عائلات الجرحى الذين في المستشفى واحصاء عددهم لتوزيع الكوبونات عليهم . والثالثة من الدكتور رشدي بك التميمي والسيدين حنا زاروبي وشكيب عيد للطواف في المدينة لجمع الاعانات التي توزيعها . وقد باشرت هذه اللجان عملها منذ صباح أمس الجمعة . وقد بلغنا أن اللجنة الاولى وجدت عائلات الشهداء بحالة يرثى لها .

من ذلك أن ارملة فقدت زوجها واثنين من بنيها ومع ذلك فانها رفضت ان تمد يدها لاخذ ما قدم لها لتعول به اطفالها السبعة الباكين حولها وقالت بأنفة انها تفضل العمل والخدمة لتحصيل قوتها بعرق جبينها والقيام بواجبها تجاه من يحتاج الى المساعدة .

وتأمل اللجنة أن المواطنين الكرام سوف لا يتخلفون عن مد يد المساعدة حالا لصندوق الاسعاف وان يتبرعوا بما تجود به نفوسهم الكريمة .

رسالة غزة التلفونيه

اضراب غزة حداداً على الضحايا البريئة

غزة في ١٦ تموز — لمراسل الدفاع الخاص — ما كادت تنتشر اخبار حوادث القدس المؤلمة حتى استولى على الناس الحزن . وقد اصبحت المدينة اليوم مضربة اضرابا عاما شاملا حداداً على الضحايا البريئة واحتجاجا على الاعتداءات الدنيئة المتوالية على العرب .

رسالة عكا التلفونية

تجديد اوامر الاعتقال لمسجوني طمره

عكا في ١٦ تموز — لمراسل الدفاع الخاص — اصدرت السلطة اليوم للمرة الثالثة اوامر الاعتقال لبعض وجهاء قرية طمره

وقد قدمت اليوم مضابط عديدة من وجهاء ومخاتير قرية طمرة يطلبون فيها الافراج عنهم . عسى ان يفرج عن هؤلاء الوجهاء الذين تعطلت اعمالهم الزراعية

اضراب اللد احتجاجا على الاعتداءات

اللد في ١٦ تموز — لمراسل الدفاع الخاص — أضربت المدينة اليوم اضراباً عاماً شاملا احتجاجاً على حوادث الاعتداءات الاخيرة في القدس وغيرها من مدن فلسطين وقدم السكان احتجاجاً للحكومة .

انباء خارجية

سياستا بريطانيا وفرنسا في زيارة

لندن في ١٦ تموز — ترافق الملك والملكة طائرات ومدمرات للحراسه عبر القنال في زيارتهما لفرنسا . وقد تبادل رئيسا الوزارة البريطانية والفرنسية كتباً ودية لمناسبة هذه الزيارة ، اكدا فيها صلات الصداقة وتشابه السياسة الخارجية للدولتين على أنه لم يحدث أي تعهد جديد وان كانت تلك الكتب بحثت مشاكل تشكوسلوفاكيا واسبانيا والبحر المتوسط . وسيرافق اللورد هليفاكس ، وزير الخارجية ، الملكين في هذه الزيارة لبحث المشاكل الدولية مع وزير خارجية فرنسا لا سيما مشكلة السوديت التي يظهر انها ستتعقد في الشهر القادم — روتر

حملات الصحف على خبر غير مؤكد

لندن في ١٥ تموز — عادت الصحف الالمانية الى مهاجمة تشكوسلوفاكيا بعد اذاعة انباء رسمية عن حشد جنود من التشك قرب سلبزيا ، في شرق المانيا . وقد صدر بلاغ رسمي في براغ يكذب هذا الحشد ، وكذلك كذبته سفارة تشكوسلوفاكيا في لندن . وهاجمت الصحف الالمانية بعض الصحف الانكليزية التي تتهم المانيا بمساعدة فرانكو والتدخل في الحرب الاسبانية . كما انتقدت بشدة تكاليف معامل اللورد نيفل بناء الف طائرة — روتر

ربط تركيا وسوريا ولبنان بالتلفون

بيروت في ١٦ تموز — توصلت السلطات الافرنسية والتركية الى نظام تام بصدد ربط تركيا بسوريا ولبنان بالتلفون عن طريق الاسكندرونة وسيدشن الخط الجديد يوم الخميس القادم الواقع في ٢١ تموز ١٩٣٨

انباء برقية في سطور

— احتفل الثوار والحكوميون في اسبانيا بانقضاء سنتين على الحرب الدائرة

— أوصت بريطانيا على ٤٠٠ طائرة في مصانع الولايات المتحدة

— أصبح ٤٠ ألفاً من الحكوميين في اسبانيا ، في عزلة بعد تقدم الثوار على الساحل

مشكلة الاسكندرونة

الصحف الفرنسوية وتعليقاتها الاخيرة

كتب مراسل المقطم في باريس الى جريدة عن الاسكندرونه وتعليقات الصحف الفرنسية عليها فقال :

دفاع نائب

السيو (غبريال باري) نائب شيوعي ومحرر القسم الخارجي في جريدة (الايمانتيه) لسان حال الحزب وهو معروف بصداقته لسوريا وعطفه على قضيتها ولطالما دافع عنها على عهد الانتداب وفي اثناء المفاوضات ولما توانت فرنسا في ابرام المعاهدة الفرنسوية السورية قام هذا النائب بحملة في صحيفته وفي لجنة الشؤون الخارجية - وهو عضو فيها - في سبيل الاسراع بالابرام وانتهز اخيراً فرصة مداولة المجلس النيابي بشأن اتفاقية مونترو فطالب بطرح مشروع المعاهدة على البرلمان فاحمل وزير الخارجية على الادلاء بتصريح خلاصته انه ينتظر فراغ المقرر من وضع تقريره وان الامر الان بيد لجنة الشؤون الخارجية فما على اعضائها الا الاسراع والحكومة لا ترى مانعا من عرض المعاهدة على البرلمان الخ

حق سوريا

ويدافع هذا النائب الان عن حق سوريا في الاسكندرونة ويثبت بالارقام ان العرب اكثرية في اللواء ولن الترك مدفوعون عن الانكار (يقول النائب بعض احزاب منهم) المطالبة بهذا اللواء ومدفوعون كذلك من الالمان ويؤكد ان فرنسا ارغمت ارغاما على التسليم بما سلمت به لتركيا في السنجق ويحمل النائب على التدابير التى اتخذتها في السنجق لحمل العناصر غير التركية على تسجيل نفسها بسجلات الترك ثم يذكر نصوص الاعتراضات التى قدمتها اللجنة لجامعة الامم وما حوت من الشكوى والتذمر ويصف المساعي الفائقة التي بذلها وكيل المندوب السامي في الاسكندرونة لنجاح النظارية التركية

صداقة العرب

ومقالة النائب صدرت قبل توقيع ممثل فرنسا وممثل تركيا على الاتفاق الاخير في انقره وقبل وضع الاتفاقية العسكرية بين القائد التركي والقائد الفرنسوي في انطاكية . وقد ذكرناها لدلالتها على الموقف الذي سيقفه الحزب الشيوعي من الاتفاق التركي الفرنسوي غير اني علمت من مصادر عالية ان الحزب وهو من دعائم الوزارة الحاضرة قد يخفف من غلوائه بشأن السنجق ويغمض العين عن مطامع الترك وتصلبهم اذا أيقن ان المعاهدة الفرنسوية السورية ستبرم فهذه المعاهدة هي من صنع احزاب الشمال وهدفها لانها جزء من سياستهم الخارجية ويهمها جداً تحقيقها لكسب صداقة العرب والاسلام ولم يكن في الامكان ابرامها قبل الاتفاق مع الترك وقد نالوا من فرنسا وعداً بان تحل قضية اللواء قبل ابرام المعاهدة

حقوق واسعة

ان المفاوض الفرنسوي لم يكتم المفاوض السوري ان الترك يطالبون بحقوق واسعة في الاسكندرونة وانهم افهموا الفرنسويين أنهم لن يتخلوا عن هذه الحقوق ولكن المفاوض السوري لخذ على عاتقه تسوية الامر مع الترك مباشرة بعد الفراغ من المعاهدة .

احترام المعاهدات

ثم ان الحالة النفسية وقتئذ كانت تحمل المفاوض السوري على الظن بان مخاوف فرنسا من أغراض الترك في غير محلها أو انها مبالغ فيها و يحتمل ان المفاوض السوري ظن ان هذه المخاوف من قبيل التهويل وان فرنسا قد يكون من مصلحتها تكبير العراقيل التى يحتمل ان تقوم في طريق الاستقلال السوري وقد يكون المفاوض السوري اعتمد على قوة العرب وعد قضية اللواء عربية لا تجرؤ تركيا على العبث بها ، الى آخر ما هنالك من الاعتبارات والخلاصة ان مسألة الاسكندرونة في اثناء المفاوضات جعلت في الصف الخلفي ولا نلوم السوريين على جعلها في الصف الخلفي فامهر الدهاة السياسيين يخطئون وقد انخدع السوريون بنص المعاهدة ذاتها فهذه المعاهدة تنص على أن سوريا ملزمة فقط باحترام المعاهدات والعهود التى وقعتها فرنسا مع الدول باسم سوريا فظن السوريون ان الارث غير ثقيل او انه على الاقل محدود الضرر وان الالتزامات التى قبلوها مقيدة باوراق فلن يطالبوا باكثر ما هو مكتوب فوجئوا أن للترك حقوقاً مصدرها الاصلي معاهدة « فرانكلان بويون » فقالوا في نفوسهم لا حيلة لنا في التخلص مما هو مكتوب ولكنهم فوجئوا بما هو غير مكتوب فوجئوا بنظام الاسكندرونة الغريب وبدخول القوات التركية حدود اللواء باسم الدفاع عن الامن العام وبتأليف مجلس تمثيلي اكثريته تركية الى آخر ما ورد في التسوية .

* * *

اقصدوا شاطىء عاصم بك

حيث الراحة والاطمئنانه والجمال والهدوء

صحه. نشاط . نسيم عليل . مقاعد مريحة

خدمة ممتازة للجمهور الكريم

شاطىء عاصم بك منتزه جميل في فصل الصيف الحار

فالى شاطىء عاصم بك ...

جددوا صحتكم في لبنان

لزيارة المعلومات راجعوا وزارة الاقتصاد الوطني وشركة تنشيط السياحة والاصطياف - بيروت

مأساة القدس الاخيرة

كيف وقع الحادث المفجع أمس

اسماء القتلى والجرحى والاجراءات الفورية

القدس في ١٦ تموز — لمراسل الدفاع الخاص — في خلال اسبوع واحد اصبحت مدينة القدس ميدانا لحركة واسعة من الاغتيالات الآثمة التي وقعت في وضح النهار من اليهود وفي اكثر المحلات العربية اكتظاظاً بالعرب. بينما مستشفى الحكومة لا يزال يحتوى على عدد من الجرحى العرب وبينما ارواح الضحايا الذين قضت عليهم شظايا القنبلة التي القيت يوم الجمعة الماضي واعتقل على اثرها شاب وفتاة يهوديين وهما الياهو مسقالي وراحيل منسه تلك القنبلة التي اودت بحياة خمسة وجرحت اكثر من عشرين شخصا في موقف باصات الخليل وبيت لحم وبيت جالا والبقعه الفوقا وقعت كارثة اهول وافظع من هذه في منتصف نهار امس في أكثر اسواق المدينة العربية احتشاداً وهو سوق البزار، السوق الوحيد لبيع الخضار والاثمار ، داخل المدينة القديمة وهذا تفصيل هذا الحادث الفظيع .

يد أثيمة

حوالي منتصف الساعة الثانية من ظهر امس وبينما كان المسلمون خارجين من صلاة الجمعة في المسجد الاقصى المبارك القت يد أثيمة قنبلة بين جمهور كبير من المارين والباعة وذوي المصالح في سوق البزار فانفجرت وتناثرت شظاياها بين هذه الجماهير الغفيرة وقتلت وجرحت اربعين عربياً وعربية بين كهل وشاب وعجوز وفتاة وطفل .

يهوديتان ...

وقد احدثت هذه القنبلة دوياً شديداً تراكضت على اثره الجماهير كل يطلب النجاة من الموت وشوهدت يهوديتان تفران بالقرب من مكان الحادث فالقى القبض عليهما بعض الذين كانوا بالقرب من مكان انفجار القنبلة وسلموها لا وليس الذي وصل الى ذلك المكان وهما استر لبفي واخرى لم تتمكن من معرفة اسمها حتي الان .

منظر مؤلم

وقد كان منظر الجرحى والقتلى يفتت الاكباد وكانت حالة مؤلمة لا يستطيع الانسان ان يأتي على وصفها ، فالدماء تلوث الارض والانين يهز القلوب ومنظر القتلى والجرحى يقطع نياط القلوب ويثير العبرات ، وعندما وصل رجال الاسعاف ورجال البوليس كان الواحد منهم لا يستطيع ان يحمل الجثة الا بشق النفس .

واجب انسانى

وقد استغرقت عملية نقل الضحايا اكثر من ساعة وفي المستشفى تقدم الاطباء وعددهم لا يتجاوز اصابع اليد ، وهم من الأطباء الموظفين لاجراء عمليات الاسعاف لاربعين قتيلا وجريحاً ولم نشاهد أي طبيب آخر من الاطباء الاهليين يتقدم للمساعدة في هذا العمل الانساني في حين ان الواجب الانساني يقضي عليهم ان يتقدموا للمساعدة لكثرة عدد المصابين وقلة الاطباء الموظفين .

٤ ساعات

واستغرقت عمليات الاسعاف داخل المستشفى اكثر من اربع ساعات في حين كان بالامكان ان يتم في نصف هذه المدة لو تقدم اطباء آخرون للمساعدة ، وقد كان موقف اطباء المستشفى يستوجب الشكر مثلما تأخر الاطباء الاخرون عن المساعدة يستوجب الانتقاد الشديد .

اسماء الضحايا

لقد ذكرت ان عدد المصابين بين قتلى وجرحى اربعين شخصاً بين ذكر وانثى وفتى وفتاة وهذه اسماء القتلى الذين توفوا على اثر وقوع الحادث : السيدة محفوظة سلهب ، زوجة عبد شكري الحلواني ، الانسة انشراح شريف عرفة ، فتاة صغيرة عبد المجيد ابو ستيتة ، السيد خليل مرضية ، السيد احمد الشرباتي ، فتى صغير من الخليل ، السيدة عيشه يوسف عوض السيدة تمام حسين زيادة ، من سلوان ، السيدة صبحة صدقه ، من الخضر . وقد توفي في المستشفى السيد رشاد مرشد ابو حتيتة ، من الخليل ، والسيدة خليلية جبران ، من لفتا . وقد نقلوا جثثهم بعد الساعة الخامسة الى بلادهم ليدفنوا فيها وكانت ترافقهم قوات البوليس . رحمهم الله وألهم آلهم الصبر

اصابات خطرة

اما الجرحى الذين اصاباتهم خطرة ودخلوا في المستشفى للمعالجة وعددهم سبعة عشر شخصاً بين رجل وامرأة فهم السادة :

حسن محمد ابو دعموس وخليل عمران الدجاني ، من القدس ، وطلال ؟ان وداود صادق دعيس ، ومحمد مصطفى ادريس ، ومحمد سالم المحتسب ، وعبد شكري الحلواني ، وهو زوج المرحومة السيدة محفوظة سلهب ، التى قتلت فوراً ، وقد ارسل الى المستشفى الفرنسي ، ومحمد توفيق سرندح وهم من الخليل ، وفاطمه احمد عوده والحاجه فاطمه احمد عمار ومحمد مصطفى ابو اسعد ، من لفتا ، وخديجه احمد محمد ، من عناتا ، وشحاده محمد ، من عرب التعامره ، ومحمد حماد ، من سلوان وخضر علي الغول ، من سلوان ، وسعده غريب احمد ، ومريم حسين حسن من الخضرا.

بعد اسعافهم

وقد خرج من المستشفى بعد اسعافهم كل من السادة : جري خليل ابو شام ، وعطا الله محمد ، وفي الشيخ ، وحليمه سالم منشة وزهيه موسى زعزوع ، من القدس ومطالب عبد الباري بركات ، وسرحان رمضان السلايمة من الخليل . وحليمه حسين ، واسماعيل موسى ، من الولجة ، وسلمان محمود وداود خليل من صموان ، وعبد الرحمن علي من لفتا

اما ساحة المستشفى فقد كانت مكتظة بالجماهير التى احتشدت فيها للوقوف على النتيجة ولمعرفة اسماء الشهداء وعددهم

اجراءات الحكومة

وكان البوليس والجند يحافظون على الامن وفي داخل المستشفى لم يكن يسمع الانسان سوى البكاء من اقرباء المصابين والاخرين الذين اشتركوا في عمليات النقل والاسعاف الفوري وظلت الجماهير في المستشفى وفي ساحته الخارجية الى وقت متأخر بالرغم من ان السلطة فرضت نظام منع التجول من الساعة السادسة ، أي قبل الغروب بساعة تقريباً

اضراب المدينة

وعلى أثر وقوع هذه الكارثة الاليمة أضربت المدينة ، داخلها وخارجها ، اضرابا تاماً واخذت دوريات البوليس والجند تتجول في سائر انحائها بسياراتها ومصفحاتها حاملات الرشاش.

أما اليهوديتان اللتان اعتقلتا فقد نقلتا الى مركز البوليس وشرع البوليس بالتحقيق معهما . وقد اصبحت المدينة اليوم مضربة اضرابا تاما والوجوم يسود الجميع

البلاغ الرسمي

وعلى اثر وقوع الحادث أمس ، عقد اجتماع كبير من كبار موظفي الادارة وضباط البوليس والجيش وعلى اثره اعلن فرض نظام منع التجول على المدينة من الساعة السادسة مساء حتى الخامسة والنصف من صباح اليوم التالي واصدر مكتب الاخبار البلاغ التالي :

بعد ظهر اليوم بقليل القيت قنبلة في سوق عربي بشارع الملك داود ، في المدينة القديمة بالقدس ، وقد قتل عشرة اشخاص من العرب بينهم خمس نساء واصيب تسعة وعشرون آخرون بجراح.

برنامج

الاذاعة الفلسطينية

يوم الاحد في ١٨ تموز سنة ١٩٣٨

٥ر٣٠	اشارة الوقت والنشرات
٦ر١٥	زهدي رضا وفرقة استوديو الاذاعة
٦ر٣٠	اغاني من نادرة
٦ر٤٥	محمد عبد الكريم
٧	« على البحيرة » قصة للاستاذ رامز ابراهيم طه
٧ر١٥	تيسير جابر وفرقة استوديو الاذاعة
٧ر٤٠	النشرتان الجوية والاخبارية
٧ر٤٥	اشارة الوقت
٩ر١٥	اشارة الوقت والنشرات
٩ر٣٠	برنامج مسجل
٩ر٤٥	رباعي استوديو الاذاعة
١٠ر١٥	اناشيد قديمة وحديثة
١٠ر٣٠	ختام

الاذاعة المصرية

الاذاعة اللاسلكية للحكومة المصرية

يوم الاحد في ١٧ تموز سنة ١٩٣٨

١٠ر٠٠	صباحاً الشيخة منيره عبده - قرآن كريم
١٠ر٦٥	الاستاذ فريد الاطرش وفرقته - حفلة غنائية
١١ر٢٥	ختام
٢ر١٠	مساء * اسطوانات تركية
٢ر٤٠	النشرات الجوية والاخبارية والتجارية الاولى
٢ر٥٠	ختام
٦ر١٥	*اوركسترا الاذاعة اللاسلكية
٦ر٥٠	* اسطوانات
٧ر١٠	الدكتور محمد السيد عمر
٧ر٣٠	الاستاذ الشيخ علي حزين - قرآن كريم -
٨ر١٠	الاستاذ بديع خيري - قراءة منتخبات من ازجاله
٨ر٣٠	النشرة الاخبارية ونتائج سباق الخيل
٨ر٤٠	*اوركسترا الاذاعة اللاسلكية
٩ر١٥	* سيدة حسن وفرقتها
٩ر٣٤	*اسطوانات فيلم دموع الحب
١٠ر٣٠	* رئيسة عفيفي وفرقتها - حفلة غنائية
١١ر٠٠	* سلام الملك - ختام

اعلان

صادر من المحكمة الشرعية في نابلس

تقدم لمحكمة نابلس الشرعية مضبطة من مختار محلة الحبله بنابلس تتضمن ان عارف بن رشيد زكريا من نابلس توفي سنة ١٣٤٦ وانحصر ارثه في زوجته حسن بنت احمد كمال السيلاوي وفي اولاده منها فتحيه وعريفه وعمر ولا وارث غيرهم فمن له اعتراض على هذه المضبطة فليقدم اعتراضه خلال اسبوع من تاريخ النشر

وكيل قاضي نابلس الشرعي

اعلان

صادر من دائرة اجراء الرملة

بالقضية الاجرائية رقم ٥٣٦-٣٣

بناء على قرار رئاسة اجراء الرملة العلنية يعلن للعموم أن الاملاك الاتية والتى نشرعنها بجريدة الدفاع المحلية بالعدد ١٠٦٧ بتاريخ ٢٧ كانون ثاني سنة ٣٨ قد تقرر تمديد المزايدة بها مدة شهر واحد لوجود فرق فاحش بين القيمة المخمنة والقيمة بالمزاد العلني التي هي اربعين جنيهاً على عهدة المحكوم له حسني محمد يعقوب حسونه من اللد وهي العائدة الى سالم بن مصطفى القوص بصفته أصيلا من نفسه وبصفته وارثاً لاخيه عون المتوفي وخديجه وعونه وزكيه اولاد مصطفى القوص ورشيدة بنت الدسوقي حمادة ابو اكويك بصفتهم وارثين عونه مصطفى القوص المتوفي والتي هي :

اولا : موقع الجبل بلوك ٦٨ قسيمة ٤٦ ومساحته واحد وعشرون دونما و٥٤٠ متراً يخص المحكوم عليهم فيها ١٦٩١ حصة من أصل ٢٩٧٢ حصة من مجموع ١٠٠٠٠ حصة حسب قيود الطابو واعلامي حصر الارث المبرزين بالقضية اي عبارة عن ثلاثة دونمات و٦٤٢ متر تربتها سوداء. تقدر سعر الدونم الواحد بعشرين جنيهاً فتكون القيمة المخمنة هي ٧٢ جنيها و٨٤٠ ملا مغروسة باشجار الزيتون

ثانيا : بلوك ٦٩ قسيمة ٥٩ المعروف بموقع وادي العرب ومساحته سبعة دونمات و٢٠ متراً يخص المحكوم عليهم فيها حسب قيود الطابو واعلامي حصر الارث ٢١٨٥ حصة ونصف من اصل ٤٧٩٢ حصة من مجموع ٢٠٠٠٠ حصة أي عبارة عن ٧٦٧ متراً . مغروسة باشجار الزيتون سابقاً والان أرض ملساء . تربتها سوداء . فتكون القيمة المخمنة هي خمسة عشر جنيهاً و٢٤٠ ملا

ثالثاً - موقع كرم الربع بلوك ٥٦ قسيمة ٨ . مغروسة باشجار الزيتون . تربتها سوداء . تقدر سعر الدونم الواحد ثلاثة عشر جنيهاً . يخص المحكوم عليهم فيها ثلاث دونمات و١٧١ متراً باعتبار ان لهم مابة وحصة واحدة من اصل مايتي حصة من مجموع ١٠٠٠ حصة من مساحة ٣٠ دونما و٣٩٧ متراً قيمة ذلك المخمنة هي ٤١ جنيهاً و٢٣٣ ملا

المخمنة جميعها بمبلغ ١٢٩ جنيهاً و٣٠٣ ملات وذلك لقاء الذمة المطلوبة منهم البالغة ستون جنيهاً غير الرسوم والمصاريف الى سلام وحسني ولدي الحاج يعقوب حسونه من اللد

فعلى راغب الشراء معاينة تلك الاملاك ومراجعة هذه الدائرة ودائرة بلدية اللد مستصحباً التأمينات القانونية للاشتراك بالمزايدة حسب الشروط المبينة بالبوصلاية .

بعد مضي المدة المذكورة تجري عليها الاحالة الموقتة لمدة خمسة عشر يوما. وثم تجري الاحالة القطعية لعهدة المزاود الاخير مع العلم بان اجرة الدلالة والطابو على عهدة المشتري تحريراً

في ١٦ — ٧ — ٣٨

(٤٠٣٥) مأمور اجراء الرملة

قرارات محاكم فلسطين العليا

تفسير المادتين ٥٦٣ و٥٦٤ من المجلة

«جمع وتصنيف المحامي كمال ابراهيم البربري»

في محكمة الاستئناف العليا

الهيئة : القاضي كوبلاند والقاضي جرين والقاضي فرومكن

في القضية المتكونة بين :

هنريك وبتستوك

المستأنف

ضد

بورس شونبرك

المستأنف عليه

استئناف حقوق رقم ٥٢ سنة ٣٨

في هذه القضية المستأنف قام باعمال للمستأنف عليه وقد كانت هذه الاعمال بدون طلب من المستأنف عليه ، بمعنى ان الاخير قد قام بها بنفسه

المستأنف حسم قضية لدى القاضي البريطاني في تل ابيب يطلب بها من المستأنف عليه اتعابه لقيامه باعمال قام بها للمستأنف عليه .

حاكم الصلح البريطاني حكم له بالاتعاب المدعى بها ولم يطبق نصوص المادتين ٥٦٣ و ٥٦٤ من المجلة مع أنه وجد حقيقة ان المدعي أي المستأنف قد قام باعماله بدون طلب من المدعى عليه وقد اعتبر حاكم الصلح البريطاني انه طالما المستأنف قد قام بهذه الاعمال فيجب ان تدفع له الاتعاب التي طلبها

استأنف المدعى عليه الحكم المذكور لدى محكمة مركزية تل أبيب والمحكمة الاخيرة فسخت الحكم المذكور وردت دعوى المدعي .

المستأنف عليه (المدعى عليه) استند على ان هذه الاعمال التي قام بها المستأنف. قد عملها بدون طلب أو رجاء بل قام بها عن طيبة خاطر وعن شعور نفسي بالقيام بها . واستند على المواد ٥٦٣ و ٥٦٤ من المجلة التي تنص على ما يلي :

المادة ٥٦٣ — تنص (لو خدم أحد آخر بناء على طلبه بدون مقاولة أجرة فله أجر المثل ان كان ممن يخدم بالاجرة والا فلا)

والمادة ٥٦٤ تنص (لو قال أحد لاخر اعمل هذا العمل ذكرمك ولم يبين مقدار ما يكرمه فعمل العمل المأمور به استحق أجر المثل)

فقد بين المستأنف عليه في المحكمة البدائية ان خدمات المستأنف كانت بدون طلب وعلى هذا فلا يكون ملزماً بدفع اتعاب لقاء هذه الخدمات

المحكمة البدائية في قرارها المؤرخ في ٢ يناير سنة ١٩٣٨ قررت ان المستأنف أي المدعي لايمكنه أن يطالب باتعابه لانه لم يطلب منه عمل ذلك

استأنف المستأنف عليه في المحكمة البدائية ذلك القرار لمحكمة الاستئناف العليا وطلب فسخ الحكم وقدردت استئنافه وقد قررت محكمة الاستئناف العليا بانه :

١) ان المحكمة البدائية وجدت كحقيقة ان المستأنف قام بالاعمال بدون طلب من المستأنف عليه

٢) طالما انه لايوجد هنالك طلب كما تنص المادة ٥٦٣ من المجلة فلا يمكن ان يكون هنالك اجر المثل او اتعاب كما يطلب المستأنف

مراجعة قانونية

ان هذا القرار لمحكمة الاستئناف وافق النص للمادة ٥٦٣ من المجلة وقد اتفق جميع الشراح لهذه المادة على اجتهاد محكمة الاستئناف الموقرة وقد قررت مثل هذا المبدأ محكمة الاستئناف العليا في القرار رقم ١ سنة ٣٢ استئناف حقوق (محكمة الاستئناف المشكلة اذ ذاك من القضاة كوري وفرومكن وخياط) إذ بالقرار محكمة الاستئناف قررت بانه في حالة عدم وجود اتفاقية بين شخصين لعمل من الاعمال فعلى المحكمة البدائية ان تطبق المادة ٥٦٣ من المجلة وبعدئذ تصل الى نتيجة في هل هذه الاعمال التي حصلت كانت بطلب من المدعى عليه أو باختيار المدعي)

المستأنف كان عند المحامون فلين فلمن المستأنف عليه كان عند المحامي ورده (حكم محكمة الاستئناف صدر في ١١ نيسان سنة ١٩٣٨)

ان هذا الاستئناف يرد بسبب بسيط جداً ، فحسب المادتين ٥٦٣ و٥٦٤ من المجلة الاتعاب تدفع عند ما يكون هنالك طلب ، النقطة الوحيدة ان المحكمة المركزية وجدت كحقيقة بانه لم يكن هنالك طلب لهذا نجد ان حكم المحكمة المركزية كان صحيحاً بفسخ حكم حاكم الصلح الاعلى لانه حسب الحقائق التي كانت امامه لم تطبق نصوص المواد ٥٦٣ و٥٦٤ من المجلة . الاستئناف يرد مع المصاريف وخمسة جنيهات اتعاب محاماة

صدر في ١١ نيسان سنة ١٩٣١

امضاء : وكيل قاضي القضاة كوبلاند

اوافق جرين

اوافق خياط

اعلان

صادر من محكمة جنين الشرعية

تقدمت الينا مضبطة من مختار وهيئة اختيارية قرية اليامون تتضمن ان نصرالله المرعي من اليامون توفي منذ اثنين واربعين سنة تقريباً وانحصر ارثه في زوجته عيشه بنت احمد الغنمه وفي اولاده منها وهم عبد الرحمن وسعدى لا غير . ثم توفيت عيشه منذ ثلاثين سنة وانحصر ارثها في ولديها عبد الرحمن وسعدى لا غير فعليه كل من له اعتراض على مضمون هذه الوراثة فليراجع محكمة جنين الشرعية خلال شهر واحد من تاريخه في ٩ جمادي الاولى سنة ١٣٥٧ و في ٧ — ٧ — ٣٨

محمد عطا الناظر

وكيل قاضي جنين الشرعي

السمن الحلبي
الممتاز
وزيت الزيتون
للمونة
تجدونه بمحل
نجيب القطان
يافا — سوق الدير

ارخص واقوى واكبر سيارة اقتصادية في الاسواق

WILLYS

ويلز

40 miles* PER GALLON

تقطع

٤٠ ميلا

بجالون البنزين

تعهد !

وكلاء سيارات ويلز في فلسطين
يقدمون للجمهور هذه السيارة
الكاملة الاقتصادية بشروط حسنة
وعلى دفعات في امكان الجمهور
الاستفادة منها .

الوكلاء العموميون لفلسطين

سبيرو حبش

المركز الرئيسي : يافا شارع المستقيم تلفون ٦٤٨ • فرع حيفا : شارع الناصرة تلفون ١١٠٧

وكيل القدس جميل حلبي تلفون ١٢٥٥

اعلان

صادر من محكمة جنين الشرعية

تقدمت الينا مضبطة من مختار وهيئة اختيارية قرية قباطية تتضمن ان ايوب بن عثمان الايوب من قباطية توفى منذ خمسة وسبعين سنة تقريباً وانحصر ارثه في زوجته آمنة بنت مصطفى الحجة وفي اولاده منها وهم احمد ومصطفى وابراهيم وايوب لا غير ثم توفى احمد منذ سبعين سنة تقريباً وانحصر ارثه في زوجته خديجة الزنوري وفي اولاده منها نصار وزهره وتنه وفي والدته آمنة بنت مصطفى الحجة لا غير . ثم توفيت خديجة الزنوري منذ ستين سنة تقريباً وانحصر ارثها في اولادها نصار وزهره وتنه لا غير . ثم توفيت زهرة منذ سبعة خمسين سنة وانحصر ارثها في شقيقيها نصار وتنه وجدتها لابيها آمنة لا غير ثم توفيت تنه منذ خمسة وخمسين سنة تقريباً وانحصر ارثها في شقيقها نصار وجدتها لابيها آمنة المذكورة لا غير . ثم توفى نصار منذ خمسين سنة تقريباً وانحصر ارثه في زوجته خضرة بنت اسماعيل القاسم وفي اولاده منها وهم علي ومحمد وفاطمه وعائشة وحليمة لا غير . ثم توفي علي منذ اربعين سنة تقريباً وانحصر ارثه في زوجته زريفة بنت احمد المصطفى وفي والدته خضره بنت اسماعيل القاسم وفي اشقائه محمد وفاطمه وعائشة وحليمه لا غير ثم توفيت حليمه منذ خمسة وثلاثين سنة تقريباً وانحصر ارثها في زوجها عثمان الايوب وفي اولادها منه دياب وعريفة وفي امها خضره لا غير . ثم توفيت عائشة منذ ثلاثة وثلاثين سنة تقريباً وانحصر ارثها في ولدها ابراهيم المتولد لها من زوجها حسين بن ابراهيم الايوب المتوفى قبلها وفي امها خضره المذكورة لاغير . ثم توفى محمد النصار منذ عشرين سنة تقريباً وانحصر ارثه في زوجته زريفه بنت احمد المصطفى وفي ولده منها حسين وفي زوجته لطيفة بنت صالح الايوب وفي ابنته منها شفيقة وفي والدته خضره لاغير . ثم توفيت لطيفة منذ سبع عشرة سنة وانحصر ارثها في بنتها شفيقة وعن شقيقها ارشيد الصالح لا غير . ثم توفيت خضره منذ تسع سنوات وانحصر ارثها في بنتها فاطمه وفي ابن ابنها حسن وفي بنت ابنها شفيقة لا غير ثم توفيت شفيقة منذ خمسة سنوات وانحصر ارثها في زوجها احمد بن محمد العبد الله في اخيها لابيها حسن لا غير فعليه كل من له اعتراض على مضمون هذه الوراثة فليراجع محكمة جنين الشرعية خلال ثلاثة اسابيع تمضي من تاريخه تحريراً في ٩ جمادي الاولى سنة ١٣٥٧ و٧-٧-٩٣٨

وكيل قاضي جنين الشرعي

محمد عطا الناظر

* * *

قتل خفير يهودي واخذ بندقيتين

«بقية المنشور على الصفحة الاولى»

حيث انت »

خروج قوات

وبعد قليل خرجت جميع القوات العسكرية المرابطة بنابلس باسلحتها وأعتدتها الحربية ، ومعها المصفحات والدبابات والمدافع الجبلية الى غربي المدينة وقدمت مثل هذه القوات من طولكرم وجنين حواجتمعت بالقرب من ديرشرف

الجبال والسهول

وهناك عقد ضباط الجيش اجتماعا قرروا فيه تطويق الجبال والسهول الواقعة بين نابلس وجنين وطولكرم، ثم تحركت هذه القوات وانقسمت الى عدة اقسام وطوقت قرى بزارية وبرقة وبيت امرين وسهولها وجبالها ووديانها

٥ طائرات

ثم اخذت القوات زحف وفوقها خمس طائرات حربية تتبادل معها الاشارات وبعد قليل وصلت طائرة الى نابلس وتبادلت الغارات مع القوات الباقية .

البقاء هناك

وهرع الجند والبوليس الى سياراتهم والتحقوا بالقوات العسكرية المطوقة الجبال في القرى المذكورة ، وحتى هذه الساعة لم تعد تلك القوات ، ويقال انها قررت البقاء في الجبال والسهول حتى الصباح .

عشرون شخصاً

وشوهدت عصاري اليوم مصفحة تجرها سيارة عسكرية قادمة من المكان الذي ذهبت اليه القوات العسكرية ووصلت سيارة عسكرية تقل عشرين شخصاً من اهالي برقة قبض الجند عليهم وساقهم الى سجن نابلس

على معسكر

وفي الساعة الحادية عشرة من مساء امس هاجمت جماعة مسلحة معسكر الجند المرابط في سبلة الظهر وأجاب الجند بالمثل من المدافع الرشاشة والجبلية

في مطانين

وفي الساعة الثانية عشرة من ليلة امس خرجت دورية من الجند وبالقرب من دير شرف اطلق عليها المسلحون النار وكذلك اطلقوا النار على دورية أخرى من الجند بالقرب من قرية رامين وأجاب الجند بأطلاق النار من المدافع الرشاشة.

هندي جريح

جاءت سيارة الاسعاف شخصاً هندياً مصيب بجرح بليغ في عينه قيل أنه أحد الافراد الذين يستخدمهم الجند في جنين. ولم تعرف اسباب اصابته

انفجار قنبلة

في الساعة التاسعة من هذه الليلة انفجرت قنبلة بالقرب من معسكر الجند وأحدث انفجارها دوياً عظيماً واهتزت منه أبنية المدينة

في الدامون

عكا في ١٦ تموز - لمراسل الدفاع الخاص — حوالي الساعة العاشرة من ليلة امس داهم قرية الدامون من قرى الساحل التابعة لقضاء عكا مسلحون يقدر عددهم بنحو ٣٠٠ وبعد ان طوقوها دخل فريق منهم الى القرية واتجهوا نحو البيدر الذي حيث كان جماعة من اهل القرية جالسين على بيدر مصطفى الاحمد

قتل شخص

ولما شعر هؤلاء بقدوم المسلحين هربوا فانتهرهم ليقفوا فلم يفعلوا وعندها اطلق المسلحون عليهم النار فأصيب مصطفى الاحمد بجراح مميته ونجا الاخرون وقد دفنت جثة القتيل في القرية .

بين صرفند واللد

الرملة في ١٦ تموز — لمراسل الدفاع الخاص — في الساعة التاسعة من ليلة أمس هاجمت جماعة مسلحة محطة المواصلة بين صرفند واللد الواقعة على الكيلو ١٦ وطلبت من الخفيرين ان يقفا في جهة معينة وأن يقطعا خطوط التلفون ، فقطعا ٢٥ خطاً على طول ١٦ عموداً .

حرق المكتب

ثم اضرم المسلحون النار في مكتب المحطة وظلوا ينتظرون حتى اتت النار على ما فيه من ادوات .

ربط الخفيرين

وبعد ذلك أوثقوا الخفيرين وربطوهما بالاشجار وارادوا ان يفتكوا بهما لكنهم تركوهما بعد أن أطلقوا بعض العيارات النارية ارهاباً وانصرفوا.

واحرقوا جميع الادوات التي كانت هناك ثم طوقوا القرية واخذوا منها بعض الاشياء

في قريتين

وفي ليلة أمس الاول داهم مسلحون قرية يالو وطوقوها وسألوا سكانها هل توجد بينهم حزازات وخصومات فاجيبوا بالسلب ، فاخذوا منهم بعض الاشياء وذهبوا لقرية بيت نوبا واخذوا منها بعض الاشياء ايضاً

حرق ادوات للحكومة

وحوالي الساعة الثامنة والنصف من ليلة امس داهمت جماعة مسلحة يقرب عددها من ٢٠٠ شخص مخيم دائرة الاشغال المجاور لقرية نعلين واضرمت النار فيه

على بوليس بريطاني

واطلق مجهولون الرصاص بعد منتصف ليلة امس على كونستابل بريطاني بينما كان راكباً احدى سيارات البوليس ، بالقرب من البيارة التابعة لمستعمرة بن شمن فأصيب بذراعه ، لكنه تمكن من النجاة بالاسراع في السير وعاد الى يافا.

ذهاب قوة

وفي صباح اليوم ذهبت قوة بقيادة مفتش بوليس المدينة وحققت مع اثنين من عمال البيارات وعثروا على بعض

الطلقات الفارغة بين البيارات المجاورة

للمرة الثالثة

البيرة في ١٦ تموز - لمراسل الدفاع الخاص - حوالي الساعة الحادية عشرة من منتصف ليلة أمس هاجم مسلحون مستعمرة عطاروت اليهودية الواقعة على طريق القدس — رام الله المرة الثالثة وامطروها وابلا من الرصاص وأجاب الخفراء بالمثل . وعندما رأوا اشتداد اطلاق النار عليهم استنجدوا بقوة من البوليس فخفت قوة من الجند الى المستعمرة وتبادلت مع المسلحين النار مدة نصف ساعة ثم انسحب المسلحون دون ان تقع اصابات .

مهاجمة وتفتيش

وفي ذات الليلة هاجم آخرون مستعمرة « نيفي يعقوب » واطلقوا عليها العيارات النارية ثم انسحبوا ويعتقد انه لم تقع اصابات وفي صباح اليوم خفت قوة من البوليس الى المستعمرة واخذت في تفتيش الجبال المجاورة لكنها لم تعثر على احد

في وادي البلاط

وفي الساعة الثامنة من مساء ليلة امس قطع مجهولون أسلاك التلفون على مسافة كيلومتر على طريق القدس - نابلس وذلك عند الكيلومتر ٢٩-٣٠ في وادي البلاط وتعطلت المخابرات التلفونية بين نقطة بوليس عيون الحراميه ورام الله . وفي الصباح ذهب عمال البريد من القدس الى مكان الحادث لاصلاح التالف تحت الحراسة

١٢٠ مسلحاً

وفي الساعة الثامنة من ليلة امس طوقت جماعة مسلحة قدر عدد افرادها بـ ١٢٠ قرية بيتونيا ودخل قسم منهم الى القرية وطرقوا بيوت مختاري القرية وطلبوا اشياء منهم وبعد اخذها انسحبوا الى جهة غير معروفة . وفي صباح اليوم اعلم البوليس بالحادث فخفت قوة ترافقها كلاب الاثر الى القرية للتعقيب ولم يلق القبض على احد

تطويق سلواد

وفي ليلة امس طوقت جماعة مسلحة كبيرة العدد قرية سلواد التابعة لرام الله ودخل قسم من افرادها الى بيوت مختاريها فمكثوا مدة ساعة ونصف ثم انسحبوا الى جهة مجهولة وأعلم مركز البوليس بالحادث

وفاة جريح

الخليل في ١٦ تموز - لمراسل الدفاع الخاص — تلقت عائلة الشرباتي اليوم نبأ وفاة أحمد عثمان حجازي الشرباتي في المستشفى الحكومي بالقدس ، وفي الحال اتخذت الترتيبات لنقله ودفنه في الخليل والمرحوم خامس ضحايا حادث أمس الاليم

في حلحول

في ساعة مبكرة من مساء أمس هاجمت جماعة مسلحة قرية حلحول الواقعة على طريق القدس - الخليل وبعد أن أمطرتها وابلا من رصاص بنادقها أخذ افرادها في البحث عن مركز نقطة البوليس الاضافي المرابطة في القرية

ولم يجب افراد البوليس على اطلاق النار بالمثل ثم اطلقت النار على احد اهالي القرية فقتل وعلى الاثر تجمهر سكان القرية وانسحب المسلحون

مصفحة عسكرية

وبعد وقوع الحادث بمدة خفت الى هناك مصفحة عسكرية لكنها لم تعثر على أحد .

يقتل بعد الاسر

وحوالي الساعة العاشرة من ليلة أمس أسر مجهولون عبد حريز من الخليل وقبل ظهر اليوم عثر على جثة المذكور ملقاة بالقرب من المدينة . أما اسباب مقتله فلا تزال غامضة .

الخليل - بئر السبع

قطعت الاسلاك التلفونية ليلة أمس وأمس الاول على طريق الخليل — بئر السبع وكذلك اتلف عدد من الاعمدة ولا تزال المخابرات حتى الان معطلة بين الخليل — الظاهرية — بئر السبع

— اطلقت النار ليلة أمس بكثرة في الجهة القريبة من المدينة ولم تعرف الاسباب.

— اضرمت النار امس في بيادر حاصلات اراضي مدرسة دورة الاميرية فأتت عليها والخسارة كبيرة

بوتاجي يسوكر زبائنه ضد الموت

ويقدم بوليصة سوكرتاه من اشهر شركات العالم مجانا

بوتاجي ينشىء خطة جديدة لتصريف بضاعته للجمهور الكريم

"Isn't it lovely? All smooth and shiny."
"Mummy calls it her 20th Century Larder. What does she mean?"

بمناسبة الحالة الحاضرة التي تجتازها البلاد والاخطار المحدقة بنا من كل حدب وصوب . ورغبة في مساعدة المواطنين الكرام ليدخروا بعض المال لابنائهم وعيالهم فيما اذا وافتهم المنية بغتة ورغبة في تشويقهم ليعتادوا التوفير والاقتصاد - بوتاجي قرر ان يعطي لكل زبون يشتري راديو أو ثلاجة كهربائية أو سيارة، بوليصة سوكرتاه على مدى الحياة صادرة من اهم شركات العالم من انكليزية وسويسرية واميركية وخلافها على ان يدفع بوتاجي اقساطها عن الستة اشهر الاولى — هدية يقدمها لكل زبون من زبائنه الذين يشترون الاغراض الموضحة اعلاه بعد تاريخ صدور هذا الاعلان ويشترط ان يجتازوا الفحص الطبي طبعاً وتقبلهم شركة السوكرتاه . ويمكن للزبون ان يسوكر حياته او حياة اي فرد من افراد عائلته وذلك من مئة جنيه الى عشرة آلاف كما وان بوتاجي مستعد ان يدفع عن زبائنه اقساط الستة اشهر الاولى يقدمها بمثابة هدية .

« هذه فرصة نادرة »

وقد جعلناها لمدة قصيرة بمناسبة الاضطرابات ليتسنى لنا تصريف الراديات وتأمين مستقبل المواطنين الكرام فيما اذا حصل لا سمح الله مالا تحمد عقباه وهذا ابتداع جديد في عالم التجارة ليتمكن بوتاجي من القيام بالواجبات الملقاة على عاتقه تجاه عماله والشركات التي يمثلها لتبقى الحركة دائمة بدون انقطاع .

ولهذا نوجه نداءنا الى عموم المواطنين الكرام ان يستغلوا هذه الفرصة فيؤمنوا على حياتهم وحياة اطفالهم ويضمنوا مستقبل ذويهم وعيالهم فيصطادوا عصفورين بحجر واحد — الراديو الجميل أو الثلاجة الكهربائية وبوليصة سوكرتاه ، كهدية ممتازة تحتفظ بها ربة المنزل لاستعمالها في المحن والرزايا

اقصدوا محلات بوتاجي

حيفا ★ يافا ★ القدس ★ أو الوكالات

الجريمة الاخيرة

الفكر ، ويحملون ذلك السلاح ، ثم يقومون بجرائمهم في الاوقات . المناسبة — عن كل هذا نسأل السلطات : هل حسرت القناع ، واكتشفت المؤامرة ؟

ووقعت هذه الجرائم في حيفا ويافا ثم تكررت في القدس، فهل سحبت رخص الاسلحة من حامليها ؟ وهل بعد ذلك يتقدم احد النواب فيطلب تفتيش البيوت بحثاً عن الاسلحة ، وآخر يطلب زيادة عدد المسلحين اليهود ؟ أم يسكت الان — موقتاً — أنصار الصهيونية لكي ينتهزوا فرصة حادث طفيف فيسجلون أسئلتهم ثم يلقونها في حماسة والحاح ؟

وفي المدن الثلاث : حيفا والقدس ويافا ، كانت أسلحة العرب في اكثر الاحايين — اذا لم يكن كلها — الحجارة ، واسلحة غيرهم مسدسات من نوع كبير خطر الصنع أفلا يستطيع النواب ... المحايدون مقارنة هذه بتلك ، ثم مطالبة تجريد المسلح من سلاحه ؟ أم تكون هذه الحقيقة الاليمة باعثة على الالحاح بزيادة المسلحين ، كما فعل النائب لوكر لمبسون قبل بضعة ايام فقط ؟

ولقد أحدثت الجريمة الاخيرة أثراً شديداً في البلدان العربية، وفي كل بلد تنتفض وجدانه للعدوان على البريء . أما في فلسطين فقد كان الاحساس بالالم عميقاً ، وظهر السخط على وجه كل عربي .

لأولئك الضحايا رحمة الله وواسع رضوانه ، ولعائلاتهم أطيب ما يقدم من دروض التعزية ، والصبر والتجلد لنا جميعاً .

ابراهيم

استقلال سوريا بحدودها الطبيعية

دمشق في ١٦ تموز - لمراسل الدفاع الخاص - يواصل مؤتمر الكتلة الوطنية في « قدصية » أعماله في تكتم شديد . وقد طوق البوليس السري بلدة قدصية لخطورة الابحاث التي يعالجها المؤتمر الذي يحتمل أن تطول مدة اجتماعه يومين آخرين استيفاء للمناقشات التي ينظرها . ويقال ان في نية المؤتمر اعلان استقلال سوريا بحدودها الطبيعية سواء أبرمت فرنسا المعاهدة أو لم تبرمها ، واعلان الثقة بحكومة مردم وتكليفه السفر الى باريس في مهمة سياسية . ويقال ان لدى المؤتمر قرارين آخرين لا يزال التكتم شديداً بشأنهما

رسالة الخليل التلفونية

فاجعة القدس وتشييع اربع ضحايا

الخليل في ١٦ تموز — لمراسل الدفاع الخاص — كان لنبأ الفاجعة الاليمة التي وقعت بعد ظهر امس في القدس اثرها السيء في نفوس سكان المدينة اذ ما كاد يصل النبأ الى مسامع السكان حتى اخذوا في التجمهر وهرعوا يستفسرون عن عدد الضحايا والمصابين كما خف عدد كبير منهم الى القدس للاطلاع على الحالة. وفي الحال انتشرت الدوريات المسلحة في الشوارع ورابطت قوة على طريق القدس لتفتيش المسافرين

وفي المساء جيء بأربع جثث من ابناء الخليل وهم شابان من محلة ابو سنينه وصيدة من عائلة سلهب وفتاة من عائلة عرفة ووروا التراب رحمهم الله رحمة واسعة .

رسالة بيسان التلفونيه

عيارات نارية عقبها صوت انفجار

بيسان في ١٦ تموز - لمراسل الدفاع الخاص — أطلقت عدة عيارات نارية ليلة أمس على أطراف المدينة وعقبها صوت انفجار لم يعرف مصدره

الحزن يخيم على المدينه لفاجعه القدس

وصلت انباء الحادث الفظيع الذي وقع في القدس امس وراح ضحيته عدد كبير من العرب الابرياء . وقد خيم الحزن على سكان المدينه واستنكر الجميع هذه الاعتداءات المتكررة

اضراب مدينتي رام الله والبيرة

البيرة في ١٦ تموز — لمراسل الدفاع الخاص — على اثر فاجعة القدس اصبحت رام الله والبيرة مضربتين اضرابا عاما شاملا جميع المحلات والمقاهي وقد ارسلت الاحتجاجات الى المراجع المختصة

18-7-38 - VOL: V - No 1211

الاثنين فى ٢٠ جمادى الاولى سنة ١٣٥٧ و١٨ تموز سنة ١٩٣٨ — العدد ١٢١١

الدفاع

جريدة يومية سياسية مصورة

«AL-Difa» Daily Paper

صاحب الامتياز : ابراهيم الشنطي

المدير المسئول : شوكت حماد

الاشتراكات | في فلسطين عن سنة ١٥٠ | في البريد الداخلي « « ١٨٠ | في سائر الاقطار الخارجية « « ٣٠٠

دار الدفاع : ميدان الساعة ـ عمارة البلدية ـ يافا ـ فلسطين

العنوان التلغرافي : «الدفاع — يافا»

تلفون ١١٨٧ (أربعة خطوط) و١٠٧٥ (خطان) ص. ب. (٢٥٥)

الاعلانات يتفق عليها رأساً مع الادارة

أجرة العطر : ١٠٠ مل

مصادمة فى نابلس تستعمل فيها المدافع الجبلية

تحطيم ١٥٥ عمودا تلفونيا من نابلس الى اللبن

وفاة ٣ جرحى فى حادث وانفجار لغم وحرق مداحل وممتلكات وتخريب فى عدة طرق

مقتل خفير يهودي وأخذ بندقيته واصابة آخر فى عكا

جرزيم وعيبال

نابلس فى ١٧ تموز ـ لمراسل الدفاع الخاص — لم تشهد مدينة نابلس اشتباكا بين المسلحين والجند كالذي وقع ليلة امس فى جبال نابلس . ففي الساعة العاشرة والنصف من مساء أمس تمكن عدد كبير من المسلحين من تسلق الجبلين المتقابلين جرزيم وعيبال، اللذين يشرفان على المدينة وحيث تخيم قوات كبيرة من الجند فى ساحة واسعة تقع فى شرقي المدينة تحت الجبلين .

من المدافع الجبلية

وبعد ذلك أخذ المسلحون يطلقون النار بكثرة على المعسكر والقشلاق وبعد قليل اخذت الانوار الكشفية تسطع من قشلاق الجند فوق الجبال وأخذ الجند يطلقون القنابل من المدافع الجبلية بكثرة على الجبال وكانت أصواتها تدوي من فوق أبنية المدينة

الى بيوتهم

وقد استولى الذعر على الاهلين وأخذوا يتراكضون فى الشوارع الى بيوتهم وأقفلت الحوانيت والمقاهي وأقفرت الشوارع من السائرين

مدة ساعتين

ودامت المصادمة مدة ساعتين ويقدر ما اطلقه الجند من المدافع الجبلية بنحو ٨٠ قنبلة . ثم انسحب المسلحون

تفتيش الجبال

وفى صباح اليوم الباكر تسلق الجند الجبلين المتقابلين تحلق فوقهم طائرة وأخذوا يفتشون الجبال تفتيشا دقيقا . ولكنهم لم يعثروا على أحد ، ثم عادوا الى معسكراتهم

١٧ كيلومتراً

قطع مجهولون ليلة امس اسلاك التلفون بين نابلس والقدس وتقدر المسافة التي قطعت الاسلاك فيها بـ١٩ كيلومتراً

وفي الساعة الرابعة والنصف من صباح اليوم حطم مجهولون ١٥٥ عموداً من اعمدة التلفون ابتداء من باب نابلس الى قرية اللبن . وقذفوا بها على الطريق العام .

اشعال الاسفلت

وقام مجهولون ايضا بتخريب الطريق العام ابتداء من قرية حوارة الى باب نابلس واشعلت النار في الاسفلت المصبوب على الطريق . وقد تعطل سير السيارات على هذه الطريق .

وفى الصباح عادت السيارات التي غادرت نابلس الى القدس لعدم تمكنها من السير . وقد ارسلت السلطة فريقاً من العمال لاصلاح التلف ثم عادت السيارات الى سائقيها

اخذ اسير

والقى المسلحون امس القبض على سعد ابو جلده من قرية طمون وساقوه الى جهة غير معروفة .

انفجار لغم

وانفجر مساء امس لغم في وادي التفاح بعد ان مرت سيارات الجيش على المكان بقليل ، ولم يصب احد منه بأذى

تخريب طريق

وخرب مجهولون الطريق العام الموصلة

« البقية على صفحة ٨ عمود ١ »

«التايمس» وفلسطين

المصاعب الخطيرة ناجمة عن الهجرة

ضرورة المحافظة على «توازن» القوى ...

لندن في ١٧ تموز — نشرت جريدة التايمس مقالا رئيسياً على اثر انفضاض مؤتمر اللاجئين في ايفيان ، قالت فيه :

نقد اليهود

اقدم المؤتمر باعماله على صورة مرضية تستحق الثناء ، غير ان اعمال الوفد البريطاني لم تقابل بالتقدير من جانب اليهود الذين يعلقون آمالا مفرطة على قوة الاستيعاب في فلسطين

المصاعب الحالية

ومن واجب بريطانيا ان تسمح

«البقية على الصفحة ٦ عمود ٣»

في ١٢ ساعة

١ — فى يافا : وقعت اعتداءات فظيعة على ٣ من العرب راحوا ضحيتها، وقتل يهوديان فى الضواحى احدهما خفير

٢ — فى طولكرم : قتل خفير يهودي فى مستعمرة هاكوفيش وجرح آخر وأصيب عربي قرب الطيرة بجراح مميتة

٣ — في نابلس : وقعت مصادمة شديدة دامت اكثر من ساعتين استعملت فيها المدافع الجبلية وخربت طرق واعمدة التلفون

٤ — في عكا : اطلقت النار على وكيل شركة « نور » اليهودي فأصيب بعيارين والقيت قنبلة على دار يهودية .

فارس الصهيونية ...

«ورسالته» الى جمعية المحاربين اليهود

امتداد الفتنة الى أبعد من فلسطين

لندن في ١٧ تموز ـ تحدث ودجوود عن الرسالة التى وزعت في فلسطين والتي كان قد أرسلها الى جمعية اليهود المحاربين القدماء في تل ابيب فقال انه لم يدع يهود فلسطين لاستعمال العنف ضد العرب وممتلكاتهم .

من الوجهة الادبية

ثم قال ان اغتيال العرب الابرياء بأية صورة من الصور لا يمكن تبريره من الوجهة الادبية . وانه اقترح على يهود فلسطين ان يتسلحوا للدفاع عن انفسهم وان ينشئوا فرقة تحت اشراف ضباط بريطانيين ولم يقصد انشاء قوة يهودية . تعتمد على الادارة البريطانية !

السياسة السلبية

ثم تكلم عن السياسة السلبية فاشار الى سياسة غاندي في الهند وانها انتهت الى الفشل وعاشت حكومة الهند من بعدها وادخل السجن ١٧ الف رجل وتركت وراءها الشعب الهندي وهو اعظم شعوراً بالوحدة الوطنية

لديه رسائل

ويرى ودجوود ان العرب هم سبب (كذا) اكثر حوادث الاضطرابات فى فلسطين، وأن لديه رسائل من فلسطين ظهر فيها الخوف من امتداد الفتنة الى أوسع من فلسطين وان الاضطرابات فيها مقدمة لفتنة اشد خطورة .

قتل العرب ...

وتقول التايمس ان ودجوود قال لمراسلها بانه ضد الارهاب على طول الخط وانه كتب رسالته قبل ان غادر انكلترا الى امريكا ، وانه يستنكر ... قتل العرب الابرياء ويعتقد ان هذا العمل جريمة لا تقل عن جريمة قتل اليهود الابرياء . !!

تجدد الاعتداءات الفظيعة

مباغتة ٣ من العرب في وقت واحد ومقتلهم بضواحى يافا

مقتل يهوديين احدهما خفير

اعتداءات مباغتة

فى صباح أمس الباكر وقعت ثلاث حوادث قتل في ضواحي المدينة وذهب ضحيتها ثلاثة من العرب الآمنين الابرياء والى القراء تفاصيل هذه الاعتداءات الغادرة :

النار على عربي

بينما كان الشيخ يوسف قطان في جالساً أمام دكانه الواقع في سكنة العراينة، وكانت الساعة اذ ذاك حوالي السادسة من صباح يوم امس ، تقدم منه شخص يهودي فطلب شراء شيء ، ولما هم الشيخ باحضار ذلك الشيء ، أطلق اليهودي عليه النار من مسدس اوتوماتيكي وفر هاربا. وقد اصابه برصاصة واحدة

شاهدت يهودياً

وكانت تقف بقرب الدكان امرأة قروية رأت اليهودي المعتدي وهو يفر الى كاراج مقابل للدكان ، وشاهدت يهوديا آخر يفر الى جهة معامل الغسيل اليهودية الواقعة هناك

وحضر أحد رجال البوليس المكلفين بحراسة تلك المنطقة فسأل الشيخ وهو فى حالة الاحتضار عما اذا كان يعرف مطلق الرصاص فأجاب بانه يهودي ولم يزد على ذلك ، اذ كانت روحه البريئة قد فاضت الى خالقها رحمه الله

مكان الحادث

ودكان الشيخ المرحوم يقع في منتصف الحارات والشوارع اليهودية ويقع أمامه كاراج يهودي اسم صاحبه ميكائيل ، وهو الذى اختبأ فيه القاتل كما قالت المرأة ، وتجاوره محطة لبيع البنزين من الجهة الجنوبية ، ومن الجهة الشمالية معامل يهودية للنجارة وغيرها .

من يازور

ويبلغ عمر المرحوم ٤٠ سنة تقريباً وهو من أهالي يازور . وقد مضت عليه عدة سنوات وهو فى تلك الناحية اذ يملك عدة منازل .

اعتقال يهود

وحضر رجال البوليس ومفتش مركز

«البقية على صفحة ٤ عمود ١»

اسطول تركى الى الولايات المتحدة

لمناسبة مرور ١٥٠ سنة على تحررها

استنبول فى ١٧ تموز — سترسل تركيا اسطولا بحريا الى الولايات المتحدة للاشتراك فى المناورات البحرية التي يقوم بها الاسطول الامريكي لمناسبة مرور ١٥٠ سنة على استقلال الولايات المتحدة

تأليف لجان لمسائل تتعلق باللواء

استنبول في ١٧ تموز — الفت ثلاث لجان في استنبول لادارة الشؤون الاقتصادية والتجارية والادارية والمواصلات فى سنجق الاسكندرونة . وقد اجتمع الدكتور اراس وزير خارجية تركيا بالمسيو بونسو سفير فرنسا في انقرة وتباحث معه في المسائل المالية الخاصة باللواء مباحثة طويلة

الاسراع بالحل ...

الحكومة تشارك الصحافة فى ذلك

مشكلة فلسطين بعد عطلة البرلمان

لندن فى ١٧ تموز — اصبحت دوائر الوزارة ميالة الى الأخذ برأي الصحافة الانكليزية في وضع مشروع واضح ونهائي تحل به مشكلة فلسطين . وفور عودة لجنة التقسيم من فلسطين تشرع فى وضع تقريرها ليتسنى للبرلمان الخوض في مسألة فلسطين واعطاء قرار بها. وستشهد دوائر مجلس العموم واللوردات نضالا شديداً في الدوائر القادمة بعد العطلة الصيفية . والى أن يجتمع البرلمان ثانية ستكون الحكومة مستعدة لتقديم سياستها النهائية مع تقرير لجنة وود هيد .

اهم مايعرض على العصبة

مشكلة فلسطين فى المراحل القادمة

جنيف في ١٧ تموز — ستكون مشكلة فلسطين من أهم ما يعرض على مجلس عصبة الامم فى شهر يناير القادم . ومن المرجح أن تكون لجنة الانتدابات قد انجزت تقرير عن فلسطين فى ذلك التاريخ لترفع توصياتها الى المجلس المذكور بخصوص تقرير لجنة التقسيم وسياسة الحكومة البريطانية أما الدوائر اليهودية فستراقب أبحاث البرلمان البريطاني حول تقرير اللجنة فى اكتوبر أو نوفمبر ، ثم تعقد المؤتمر الصهيوني في شهر ديسمبر لتتخذ قراراً نهائياً. وسينعقد ذلك المؤتمر في احدى مدن سويسرا .

تحديد عدد اليهـود فى جرائد هنغاريا

بودابست في ١٧ تموز — قررت حكومة هنغاريا تحديد عدد محرري الصحف اليهود فى الصحف اليهودية بعشرين فى المئة من مجموع عدد الصحفيين وطلبت الى جميع الصحف ان تقدم بياناً بمحرريها وعمالها وجنسياتهم فى مدة لا تتجاوز ٢٠ آب القادم

باريس فى ١٧ تموز — قابل المسيو بونيه وزير الخارجية السيد سعاد سفير تركيا في باريس بعد الظهر وتباحث معه فى التدابير الخاصة بزيارة المسيو بونيه لانقرة فى شهر ايلول القادم .

اطلاق عيارات على باص يهودي

فى الساعة السابعة من مساء الليلة الماضية اطلقت العيارات النارية على باص لشركة اجد بينما كان ذاهباً من تل ابيب الى مستعمرة كفر سابا بالقرب من نهر العوجا . ولم يصب احد. وأخطر البوليس بالحادث فخفت قوة الى المكان وشرعت في التحقيق .

السياسة ذات الوجهين

نعم ولا في آن واحد!

«بقلم الاستاذ عيسى السفرى»

« ذو وجهين، ذو لسانين لا ينجح على الارض ! .. » (كتاب مقدس)

مقدمة

لم تكن السياسة المتبعة فى فلسطين قائمة منذ البدء على اساس الصدق والصراحة وتطورت هذه السياسة تطوراً معكوساً خلال عشرين سنة ، حتى اصبحت مجموعة متناقضات ، يحوطها الغموض والابهام من كل نواحيها

سياسة غير صريحة

ان بريطانيا العظمى لم تكن صريحة حين وضعت صيغة تصريح بلفور بانشاء الوطن القومي اليهودي فى فلسطين ، كما انها لم تكن صريحة فى بياناتها وتصريحاتها التي فاه ولا يزال يفوه بها المسؤولون ، تفسيراً لمعنى هذا الوطن . والغموض الذي لازم تلك السياسة حتى الان ، هو الذي ادى بالعرب الى اساءة الظن ، وكان سبباً فيما تبلوه فلسطين من الاضطراب وعدم الاستقرار .

استمرار فى الغموض

وقد كان على بريطانيا العظمى – بعد مضي عشرين سنة على انتدابها على فلسطين – ان تعتبر بما ولدته السياسة الغامضة من نتائج مريرة ، كانت خسائر كبيرة فى الارواح والممتلكات

ولكن دلائل الحال تدل على ان هذه السياسة لا يزال معمولا بها الان ، بالرغم من استمرار الاضطراب

أدلة ناطقة

وكفى دليلا على غموض السياسة القائمة على اساس تصريح بلفور ، أن يقول بلفور نفسه : « ان عبارات وعده وضعت غامضة عمداً ، ليتسنى لليهود ان يعملوا فى سبيل مستقبلهم كما يريدون... »

ثم يجيء المستر تشرتشل ، وزير المستعمرات البريطانية فى سنة ١٩٢٢ ، بيان تفسيري لوعد بلفور ، يقول فيه: ان مخاوف العرب تبنى على تفاسير مبالغ فيها لمعنى وعد بلفور ، وقد ظهرت تصريحات غير رسمية بأن الغاية من ذلك جعل فلسطين يهودية بجملتها . غير ان حكومة جلالة الملك تنظر الى هذه الامال كغير قابلة للتطبيق »

وبعد اربع عشرة سنة ، تأتي اللجنة الملكية فتقول في تقريرها عن بيان المستر تشرتشل التفسيري ، ما يلي : ان هذا التفسير للوطن القومي يحول دون انشاء دولة يهودية . غير انه وان كانت عبارته قد وضعت في قالب يرمي الى تخفيف خصومة العرب للوطن القومي بقدر الاستطاعة ، فليس فيه ما يمنع انشاء دولة يهودية !...»

ثم يأتي المستر مالكولم مكدونالد ، وزير المستعمرات البريطانية الحالي فيقول جوابا على سؤال :

« ان الوعد الوحيد الذي اعطي لليهود هو تصريح بلفور وهذا التصريح ليس فيه ما يمنع او يوافق على انشاء مملكة يهودية فى فلسطين ! ... »

سياسة غير ناجحة

ولعل القراء يستغربون – مما تقدم – كيف يكون الجواب نعم ولا في آن واحد ، ولكن هذه هي حقيقة الخطة التي اتبعتها ولا تزال تتبعها السياسة في فلسطين . فلا العرب اطمأنوا لهذه السياسة ، ولا اليهود قطعوا الامل منها ، ومن هاتين الحالتين نشأت حالة ثالثة هي حالة عدم الاستقرار !

فلا غرابة اذن ، اذا فشلت سياسة مثل هذه ، سداها الغموض ولحمتها الابهام لان الكتاب المقدس سبق وقال : ذو وجهين ، ذو لسانين لا ينجح على الارض !

يافا : **عيسى السفرى**

مشكلة فلسطين

وتأثيرها فى العالمين العربي والاسلامي

تعليقات الصحف العربية الكبرى على الموقف

كتبت « الاهرام » عن مشكلة فلسطين وموقف العرب واليهود منها وتأثيرها في العالمين العربي والاسلامي ما ننشره فيما يلي

نزاع فلسطين

أصبحت الحالة شديدة الحرج في فلسطين . فتفاقمت فيها الاضطرابات وتوالت المصادمات بين الجماعات المسلحة والجند وازدادت شدة . واتخذ العداء العنصري شكلا عنيفاً بين الاهلين لم تقتصر ضحاياه على الرجال ، بل تعدتهم الى النساء والشيوخ والاطفال بلا فرق ولا تمييز ونخشى ان لا تقف هذه الحالة عند حدود تلك البلاد التعسة ، فيتفاقم حينئذ الخطب ويتسع الخرق على الراقع

واذا سأل سائل لماذا هذا التطاحن بين شعبين ساميين عاشا على الود وصفاء احقابا طويلة من الزمن ، اجيب : ذلك لان الصهيونية تقول ان فلسطين يجب ان تكون لنا ، وتقول اليهودية العالمية ثم انكلترا – ولكن بلهجة اخف – « نعم » يجب ان تكون لهم . اما العرب فيقولون بكل حزم وقوة « لا » ويردد العالم الاسلامي كلمة « لا » من ادناه الى اقصاه

فالنزاع الذي بدا في فلسطين لا يمكن والحالة هذه ان يظل محلياً بين فريقين محدودي العدد ، بل يخشى ، وهذه الطامة الكبرى ، ان تستدرج اليه شعوب كثيرة ويتناول الشرق كله

اربع حجج

وتستند الصهيونية في مغامراتها الخطيرة هذه الى حجج اربع

١) ان فلسطين كانت لليهود ويجب ان تعود اليهم

٢) ان انجلترا وعدتهم في اثناء الحرب العظمى بان يكون لهم وطن قومي فيها

٣) ان اليهود مضطهدون في العالم كله ويجب ان تكون لهم بلاد يجتمعون فيها لاحياء مملكة اسرائيل

٤) انهم اغنياء وعلماء قادرون على انشاء ملك لهم لخدمة الحضارة والعمران

العرب والاسلام

ويقول العرب والاسلام في دحض هذه الحجج :

١) ان فلسطين لنا منذ اكثر من الف وثلثمائة سنة وقد ارقنا في سبيل الدفاع عنها انهرا من الدماء . وهي لم تكن لليهود لما جاؤا اليها فاتحين وانتزعوها من شعوب كانت تقطن فيها وتمت الينا بصلة القرابة . ونحن لم نأخذها منهم لان الذين طردوهم وشتتوا شملهم قبل الفي سنة ونيف من هذا التاريخ .

٢ – ان انكلترا وعدت العرب بالاستقلال في فلسطين وغيرها قبل ان تعد اليهود بشيء ثم ان وعدها لليهود لاقيمة له لانه وعد بما لا تملك . وهي فوق ذلك قد قيدت هذا الوعد بشرط « ان لا يلحق تنفيذه اقل ضرر بحقوق السكان الاخرين » . وليكن الضرر وقع على اولئك السكان بدليل ماهو حادث الان ، وبدليل اجماع اللجان الفنية البريطانية التي انتدبت رسميا لدرس حالة فلسطين على القول بانه لم يبق لها مقدرة على الاستيعاب ولا محل لايواء يهودي جديد واحد

٣ – اذا كان اليهود مضطهدين في اوروبا فما ذنب العرب ليدفعوا ثمن هذا الاضطهاد . ثم كيف تستطيع فلسطين الصغيرة ان تحل مشكلة اليهود العالمية ، وعددهم ١٦ مليوناً وهي اصبحت غاصة بالسكان

٤ – اذا كان اليهود يستطيعون باموالهم وعلومهم ان يخدموا الحضارة والعمران الخدم العظيمة التي يدعونها ، فلماذا لا يقومون بهذه الخدم حيث هم الان ، ولماذا ترفض انكلترا فخر الاحتفاظ بهم في بلادها واقطاعهم قطعة من اراضيها الواسعة للانتفاع باموالهم وعلومهم ومواهبهم في انهاض شعوبها وتنمية حضارتها وترقية شؤونها ، بل لماذا سكتت على الاقوياء الذين يضطهدونهم ، وقامت تنتقم لهم من شعب ضعيف وثق بها وكان يعد نفسه صديقاً لها

قوة الحق

على ان الحجة والمنطق لم يبق لها أقل قيمة في الموضوع الذي نحن في صدده ، بل اصبحت الكلمة للقوة وحدها ولكن اين هي القوة الان ، هل هي في جانب اليهود والى أي وقت تبقى كذلك ؟

ان انكلترا لا يمكن ان تضع قوتها تحت تصرفهم على الدوام بعد ان ترى ما يثيره عملها من الهياج العظيم ضدها في العالمين العربي والاسلامي ثم ألا يجوز ان تنهمك انجلترا في شؤون اخرى فتضطر الى اهمال فلسطين ؟ وماذا يكون اثر حوادث فلسطين في مختلف انحاء الشرق؟ ألا يخشى اليهود ان يواجهوا فيه حالة كالتي يواجهونها الان في الغرب ان لم نقل أشد ؟

ان الحق قوي في ذاته ، وحق العرب في فلسطين يؤيده سبعون مليون عربي وثلثمائة مليون مسلم . فهو والحالة هذه قوي أيضاً بانصاره . والسياسة الصهيونية لن يكون لها سوى نتيجة واحدة هي الاساءة الى مليون ونصف مليون يهودي يعيشون الان بين العرب والمسلمين ، واثارة نزاع دائم بين اليهود والشعب الوحيد الذي كان يعطف عليهم وتربطه بهم رابطة السامية ، ولم يكن لهم صديق سواه فهل تدرك الصهيونية هذه النتيجة فتعمل على اجتنابها قبل فوات الاوان ؟

عرك الغربال

وفى المقال الافتتاحي « المقطم » فصل عن انباء فلسطين بين لندن والقدس ننشره فيما يلي لاهميته :

في حكايات العامة حكاية اسمها حكاية الغربال وخلاصتها ان رجلا غضب وكان

« البقية على صفحة ٧ عمود ١ »

فلسطين فى الصحف الانكليزية

أينما ذهبت

تجد الغزاة من جميع الاجناس

قس انكليزي يصف ما رآه فى فلسطين

حمل الينا البريد عدداً من جريدة « برستول ايفننغ بوست » التي تصدر في مدينة برستول الانكليزية وفيه تحت عنوان (ماذا رأيت في فلسطين) مقال طويل ، بقلم القس جريفث سبارهام كتبه بعد ان عاد الى الابرشية التي هو رئيسها في برستول من رحلة استغرقت شهراً الى فلسطين ، وسوريا ، ومصر ، وفيما يلي مجمل هذا المقال :

شيء خاطئ

اذا سارت بك السيارة في درب من الدروب الانكليزية الهادئة المسالمة ، وجدت في هذا الدرب رجالا من البوليس يقفون زرافات زرافات على بعد كل مئة ياردة من بعضهم ، أدركت في الحال ان هنالك شيئاً خاطئاً كل الخطأ

وهذا الشيء الخاطئ هو الذي شاهدته انا بنفسي في فلسطين قبل شهرين ، عندما ركبت احدى السيارات مع صديق لي ، واجتزنا التلال اليهودية ، ورأينا جموعا من الكونستابلات تحرس الدروب والممرات

وتتألف قوة البوليس في فلسطين من رجال من الانكليز والعرب واليهود

في تل ابيب

وعندما ذهبنا ذات يوم الى تل ابيب ، وجدنا رجال حاميتها مسلحين بالبنادق والمسدسات ، ولم يكن ثمة شيء غير عادي في ذلك اليوم ، ولكن النيران كانت قد اطلقت على الباصات اليهودية في مساء اليوم السابق

الطرق المغلقة

وبعد تل ابيب ، رأينا منظراً آخر ، كان منظر مفرزة طويلة من البوليس الراكب تسير في واد فسيح ، ومعها معداتها الميكانيكية ، والغبار يتناثر فوقها من جميع الجهات ، وكانت الانباء قد جاءت الى تلك المفرزة بان الطرق الواقعة ما بين السامرية وبين الجليل ، قد اغلقت على مقربة من جنين

وأجلنا سفرنا يومين ، افتتحت بعدها تلك الطرق ، ولكن الخطر من الغارات الفجائية ظل واقفاً لنا بالمرصاد

جنسيات مختلفة

وفى القدس نفسها ، عند حائط المبكى رأينا دورية من البوليس من جنسيات مختلفة ، مختلطة ، تحرس الممر الذي يمر منه اليهود وحدهم الى الداخل . وعند بوابة يافا كنا قد شاهدنا دورية اخرى من هذا الطراز من الدوريات

هذا في النهار ، اما في الليل فقد اشارت علينا السلطات بأن لا نتجول

العصور الغابرة

وخيل الينا اننا مشينا الى الخلف ، الى القرون الغابرة ، الى عصر (منع التجول) وهو العصر الذي كان الشجاع الصنديد وحده هو الذي يستطيع ان يمشي في الازقة من بعد الغروب

باللغات الثلاث

وكان كل شيء حسناً هادئاً في النهار ، ولكن المرء كان يحس بالغضب الذي يغلي غليان المرجل تحت الظواهر

واينما ذهب الانسان كان يجد علامات تدل على ان هذه البلاد يغزوها اناس من جميع الاجناس فاذا انحدرت – مثلا – نازلا الى البحر الميت الواقع على عمق ١٣٠٠ قدم من سطح البحر الابيض المتوسط رأيت اللوحة المعلقة على الطريق والمشيرة الى نقطة سطح البحر مكتوبة باللغات الانكليزية والعبرية والعربية .

حيث وقف القمر

وعندما كانت قافلتنا تجتاز وادي عجلون حيث وقف القمر عن السير كافيل رأينا الجنود في ملابسهم الكاكية يحرسون خط السكة الحديدية

وفي طبريا حيث كان الصيادون قبل قرون عديدة يسحبون شباكهم من بحر الجليل ، رأيت سفينة من سفن شركة الطرق الجوية الامبراطورية راسية في الميناء

ومن حيث اجتاز الحواريون بالصيد البحيرة الى الجانب الاخر تقلع سفن حديدة لشركة الطرق الجوية الامبراطورية الى اثينا او الى الاسكندرية او الى بغداد

الحياة لا تتغير

ومع ذلك ، فمن وراء هذا المنظر كله نجد الحياة القروية في البلاد وهي ما تزال تتحرك في بطء ، لم يتغير منها شيء خلال العصور .

وهنا نرى خرائب الصليبيين مطلة من فوق الجبال ، وترى النساء في بيت لحم وهن يضعن على رؤوسهن ، ما كانت تضعه نساء الصليبيين في القرون الوسطى ، وربما كان هذا هو الرمز الوحيد الباقي في الدنيا كلها من زي النساء الصليبيات

وتمر بمقلتي الان صور كثيرة ، فهذا عربي فلاح يحرث الارض بمحراثه المؤلف من قطعتين من الخشب ، ومن قطعة واحدة من الحديد ، وهذه امرأة فلاحة تسحب ثوراً ، او عدة ثيران ، او – بعض الاحايين – تسحب بعيراً وحميراً ، وهذا هو النجار في الناصرة يصنع نير المحراث كما كان يصنعه سلفه قبل ٢٠٠٠ عام ، وهذه فتاة تحمل جرتها على رأسها لتملأها من عين القرية ، وهذه امرأة من نساء المدن تحجب وجهها بنقاب اسود كثيف

دعوا الوطن للعرب

ومعضلة فلسطين ، كما اظنها أنا ، لم تنشأ الا من تصادم هذه الاجناس المختلفة . فان في عودة اليهود الى ارض يعدونها ملكا لهم ما لا يطيقه العرب ، لان اليهود بهذه العودة يحاربون حب العرب لوطنهم الذي سكنوا انفسهم فيه منذ اكثر من اثني عشر قرنا

* * *

صناعة الوطن

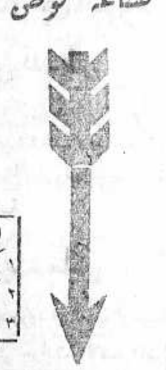

شركة

مصانع الكبريت الشرقية

(شركة عربية بمؤسسيها وعمالها)

برأسمال ١٥٫٠٠٠ جنيه

المركز الرئيسي
نابلس

(مصنوعاتنا)
١ كبريت العلم العربي
٢ كبريت ٤ نجوم
٣ ماركة النعامة

(مميزاتها)
١ مصنوعات عربية
٢ ارخص من الاجنبية
٣ عمالها عرب

تبني مجد الوطن

يباع في جميع انحاء فلسطين

مصايف تشيكوسلوفاكيا وغاباتها وجبالها

تدعوكم لتقضون فيها فصل الحر الشديد وتستردون صحتكم في مصحاتها المعروفة بالينابيع المعدنية التشكوسلوفاكية العديدة والتي نالت شهرة عالمية واسعة في معالجة وشفاء الامراض المختلفة من عسر الهضم والامراض النسائية والروماتيزم وغيرها من الامراض الخطيرة .

وهنالك غابات الصنوبر الكثيفة داخلها قصور تاريخية اثرية منذ القرون الوسطى تدهش الزائر . ابدع واجمل المناظر الجبلية . هواء نقي ناشف يشفي العليل . تقدم للزائرين راحة وتسلية منقطعتي النظير . احدث اللوكندات من الدرجة الاولى

فهلموا لزيارة هذه البلاد الجميلة الناهضة

تطلب كافة المعلومات من المكتب التشكوسلوفاكي للسياحة

CZECHOSLOVAKIA TOURIST INFORMATION BUREAU

في حيفا ، شارع الملوك نمرة ٦٣ ، تلفون ٤٧١ ، ص.ب. ١٥٠١

مدرسة « سان جورج » الصيفية

تعلن مدرسة « سان جورج » بالقدس بانها ستفتح مدرسة صيفية ابتداء من اول آب سنة ١٩٣٨ لجميع الفروع

المخابرة كتابة مع الاستاذ

حبيب داغر في ادارة المدرسة

التسجيل ابتداء من ٢٥ تموز الجاري

لا تخدش نفسك

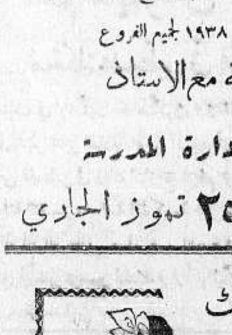

وتحاشى الامراض
باستعمال
منثولاتوم

MENTHOLATUM
REFUSE IMITATIONS

صفوة مايحمله بريد الشرق والغرب

نجم مذنب ...

يهوي نحو الارض كالسهم

نبوءة عالم ومتى ينتهي عمر دنيانا

« نعم ! ، ستزول الارض بعد اصطدامها بنجم ذي ذنب ، بهذا يقول عالم علامة من الالمان . ولكن علماء الفلك يصرون على القول بانقضاء الوف الملايين من السنين ، قبل ان تصبح الارض وهي لا تصلح للحياة فيها »

بهذه العبارات ، استهلت المجلات الانكليزية ، ما نقلته عن مجلة « ماريان » التي تصدر في باريس ، مما ننقل بعضه فيما يلي :

لا تحزنوا ...

دع ذلك العالم يظن كما يشاء ، فانكم منزعجون من فقر الدم الذي اصيبت به التجارة والصناعة ، ومن انتشار البطالة ، ومنكم من يموت فزعاً منذ الآن اذا ذكرت امامه ويلات الحرب القادمة

ولكن هونوا على انفسكم ايها الاصدقاء ولا تهنوا ولا تحزنوا ، فان المخاوف الحالية لا تعد شيئاً مذكوراً اذا هي قورنت بالحادث الحقيقي ، الذي ينتظركم في الغد القريب

من علامات الساعة

في عام ١٩٣٩ ستكون هذه الارض التي نحن فوقها قد زالت ، وستكونون انتم قد زلتم معها

وان كانت لكم عيون تبصرون بها ، وآذان تسمعون بها ، فلا بد وان تكونوا قد لاحظتم هذه الظاهرة الخارقة للعادة ، التي يقدمها لنا كوكبنا الارضي هذا منذ زمن طويل ، في هذه التغيرات الفجائية في درجات الحرارة ، وفي الثورانات البركانية التي تؤثر على الارض كلها ، وفي هذا التراجم الغامض في التدفق البحري حول بعض الاراضي المعروفة في الباسفيك ، وفي ارتفاع الموج ارتفاعاً خارقاً للعادة حول بعض الاراضي الاخرى ، فالى اي شيء تنسبون هذا كله ؟

الى النجم المذنب ?

ينسب هذا الى نجم مذنب مندفع تجاهنا في سرعة قوية جداً وهذا النجم هو الذي سيحطم الارض تحطيماً يجعلها تراباً تذروه الرياح : .. في عام ١٩٣٩

وانكم لن تستطيعوا ان تعملوا شيئاً لرد هذا النجم فروضوا انفسكم على الامر الذي لم يعد منه مناص !

ليست المرة الاولى

اننا حقيقة لفي منتهى الحزن على عجزنا عن الاشتراك في التفاؤل مع مدير مرصد فرنكفورت الذي يقول لنا ان ما قاله ذلك العالم الالماني ليس الا شيئاً تافهاً جداً من الاشياء التي تتعرض لها ارضنا .

وما علينا اذا تغلب تشاؤمنا على تفاؤلنا ، الا ان ننتظر ، فان علامتنا الالماني نفسه قد اكد لنا انه لا نستطيع ان نعمل اي شيء لدفع ما هو مقدر ولكن هذه المرة التي يتنبأ بها هذا العلامة ليست المرة الاولى التي تعرض فيها نجم مذنب لكوكبنا الارضي وهو يسبح في الفضاء الذي لا نهاية له

المذنب الاعظم

ولم يغرب عن البال بعد ما جرى في عام ١٨٦١ ، في زمن ظهور النجم المذنب الاعظم واذا كنا نحن الاشياء لم نشاهد كل اذناب ذلك المذنب فان نجماً مثله ظهر يوم ٩ تشرين الاول عام ١٩٣٣ فلما صار قاب قوسين او ادنى من الاصطدام بنا تمزق شذر مذر وتحلل وانسحق

المذنبات « لاشيء »

واذا تعرضت الارض في دورانها الى نجم مذنب فان هذا التعرض لن يؤثر عليها ، واذا سئلت لماذا ؟ فاليك الجواب

ذلك لان النجوم ذوات الاذناب ليست الا « ذرات سديمية » تعدها الارض « لا شيء » او قل كما قال عالم من علماء الفلك : « انها ظلال سلبية » تتألف من غازات ، ومن ذرات مادية دقيقة جداً الى الدرجة التي يستطيع نور الشمس وحده ان يردها بضغطه عليها

بعد ضعف الشمس

ان الارض ستزول ، وهذا امر لا مرية فيه ، ولكن هون على نفسك هذا الامر فالارض لن تزول اليوم ولا هي الزائلة غداً ، ونحن لا نؤمن بان نهايتها رهن باصطدامها مع نجم مذنب ، بل ان الامر على النقيض من ذلك فهذا الاصطدام يزيد من قوة الارض على البقاء بما يتركه فوقها من « الذرات السديمية المنيرة » والنور كما للحديد قوة يطول شرحها هنا والشمس تفقد من قوة نورها نحو ٣٦٠ الف مليون طن في اليوم الواحد ، ولقد استمرت وهي تصاب بهذه الخسارة اليومية الوف المليارات من السنين ، ويقول لنا العالم الفلكي البريطاني الشهير ، السر جيمس جيانس ان الشمس قد مسها الكبر وهرمت ، وسيأتي عليها اليوم الذي تضعف فيها ضعفاً يجعلها لا تشع ما يكفي الارض من النور والقوة ، وعندئذ فقط تصبح الارض وهي غير صالحة للسكن ، ولكن هذا اليوم ما يزال بعيداً جداً

بواخر هولندا

تنقل البواخر الهولندية من البضائع بين الموانيء البريطانية وبعضها ضعف ما كانت تنقله قبل اربع سنوات ويرجع السبب في ذلك الى ان رسوم النقل عليها ارخص جداً من الرسوم التي تتقاضاها البواخر البريطانية

طرائف سياسية

تشامبرلن يغضب ـ تونس لموسوليني

ثمن رئاسة الجمهورية ـ ستالين وزوجة لتفينوف

عن « نيوز ريفيو » المعروفة تنقل المعلومات الطريفة التالية :

هي لنمده لباريس

يزداد غضب تشامبرلن ، رئيس وزراء بريطانيا ، من وقف المفاوضات التي دارت زمناً بين ايطاليا وفرنسا في سبيل عقد ميثاق صداقة جديدة بين الاثنتين لان في وقف هذه المفاوضات ما يؤخره هو عما يرمي اليه من الوصول الى « تسوية اوروبية عامة » يستتب بها السلام

وقد ادى هذا الغضب تشامبرلن الى ان يطلب فرنسا استبدال (ألكسيس ليجر) الوكيل الدائم لوزارة الخارجية الفرنسية ، برجل آخر ، لان انصار تشامبرلن في باريس يتهمون ليجر هذا بانه صديق حميم لمن يكتبون ضد ايطاليا في الصحف الفرنسية من امثال مدام جنفياف طابوا ، التي تكتب في جريدة « الاوفر » الراديكالية ـ الاشتراكية و « واندريه جيرو » الذي يوقع بامضاء « برتيناكس » على ما يكتبه في جريدة « لايوروب نوفيل » ضد ايطاليا ، وضد بريطانيا أيضاً بسبب ميثاق الصداقة الذي عقدته مع ايطاليا

وينسب تشامبرلن الى مدام طابوا ايضا انها تعقد في منزلها اجتماعات منظمة لا يحضرها الا الساسة المعارضون لسياسة بريطانيا الخارجية ، من المنتمين الى احزاب اليسار

وقد دعا كمي وزير خارجية فرنسا جورج بونيه الى الآن ، بلفت نظر وكيل وزارته الدائم الى وجوب الابتعاد قليلا عن مصادقة الكتاب الناقمين على (الدوتشي) وعلى تشامبرلن ، صديقه الجديد

تونس لايطاليا

عرفت باريس الآن مقدار ما يريده موسوليني ثمناً لصداقته مع فرنسا

انه لا يريد الا استبدال الحماية الفرنسية المفروضة على تونس ، بالحماية الايطالية ، لان تونس تجاور المستعمرة الايطالية ليبيا على الساحل الافريقي للبحر الابيض المتوسط .

ويصرح « الدوتشي » علناً بان تونس لا يمكن لفرنسا ان تدافع عنها الدفاع الكافي في حالة وقوع الحرب ، الا بمساعدة ايطاليا ، ولذلك يجب تقوية خطوط المواصلات الفرنسية من الآن ، بترك تونس لايطاليا قبل فوات الاوان

والمفهوم من هذا الطلب الجديد الذي تطلبه ايطاليا ، ان تشامبرلن قد عجز عما اراده من تحطيم محور روما ـ برلين ، وان الديكتاتورين التوأمين قد قررا أن يقفا جانب بعضهما في موضوع المستعمرات .

أما موسوليني فيريد لبلاده متسعاً من الارض في افريقيا الشمالية ، وأما هتلر فانه كما قيل عنه منذ بضعة اسابيع ، لا يريد أول ما يريد من المستعمرات ، الا السودان .

وسيظل الديكتاتوران يضربان على هذه النغمة ، الا ان توافق الحكومة البريطانية على الدخول في مفاوضات عامة في مسألة المستعمرات !

وقبل اتفاق موسوليني وهتلر على هذا الموضوع ، كانت بريطانيا لا تريد ان تتفاوض في المستعمرات الا مع المانيا وحدها ، ولكن ما العمل الآن في هذا المحور ؟ هذه هي المعضلة التي لا حل لها الا بتنازل فرنسا عن تونس .

جمهورية فرنسا

ليس ادوارد هريو هو المرشح الوحيد الآن لرئاسة الجمهورية الفرنسية ، خلفاً للرئيس البرت لبرون ، اذ قد قفز في مقدمة المرشحين اسم بيير لافال الذي تؤيده جماعات قوية من الساسة المنضمين الى احزاب اليمين ، واحزاب الوسط .

ومنذ عامين وبيير لافال — وهو واسع الثراء — يعيش معتزلا السياسات في مزرعته في جنوب فرنسا ، ولكنه مع ما صرح به من اعتزال السياسات ، طالما اقام الكثير من الولائم لرؤساء الاحزاب السياسية ، ومنهم زعماء احزاب اليسار ، الذي امضوا في قصره عطلة آخر الاسبوع الماضي .

ويقول اصدقاء لافال انه اذا اصبح رئيساً للجمهورية الفرنسية ، فانه لا بد وأن يضع حداً نهائياً للتحالف الالماني ـ الايطالي ، وهذا هو ما تريده كل من فرنسا وبريطانيا ولا تقدران عليه الآن

وعلى هذا الاساس ستبث الدعوة للمسيو لافال في الانتخابات القادمة لرئاسة الجمهورية

وزارة روسيا الخارجية

« جورجي ديمتروف » زعيم شيوعي اشتهر في القضية التي اتهم فيها بحرق الريخستاغ في برلين ، وهو الآن السكرتير العام للدولية الثالثة الشيوعية ، وقد يصبح عما قريب وهو وزير خارجية روسيا ، بدلا من الوزير اليهودي الحالي لرفيق لتفينوف

اما السبب في ذلك فيرجع الى ان ستالين الديكتاتور الاحمر ، لم يعد يحتمل من لتفينوف حبه لعصبة الامم ، ولا السياسة التي أملاها عليه هذا الحب ولم تكن الا « أمهزلة السياسات الخارجية » ومداراة للاسوف ، ومحافظة على هيبة روسيا ومقامها في الخارج ، ما يزال لتفينوف وزيراً للخارجية الروسية ، ولكن « بالاسم » فقط ، أما السياسة التي يسير عليها ، فتقرر له في مركز القيادة العليا للدولية الثالثة الشيوعية ، اي ان الذي يقررها له هو ديمتروف المذكور

وهناك سبب آخر دعا ستالين الى كره لتفينوف ، وهو ان عقيلة هذا الوزير انكليزية المولد والنشأة ، وطالما ألح ستالين على لتفينوف ان يطلقها « لاسباب سياسية » ولكنه ما يزال يرفض تطليقها الى الآن

وقد تضاربت الاشاعات مؤخراً عن المسز لتفينوف فمن قائل انها اعتقلت في أحد معسكرات الاعتقال ، ومن قائل انها غادرت موسكو الى سيبيريا من تلقاء نفسها ... لتشتغل هناك مدرسة للغة الانكليزية في احدى الكليات ...

حتى المستعمرات

ترفض ان تعيل اكثر ممن فيها

كانوا يريدون هجرة الانكليز ... ليحلوا محلهم ?

بمناسبة مؤتمر ايفيان الفاشل ، نشرت الصحف الانكليزية الاخيرة معلومات عن الهجرة ، نقتطف منها ما يلي :

لجنة الاسكان

في الاسبوع الماضي ، اتمت لجنة اسكان المهاجرين فيما وراء البحار ، وضع مشروع ينظم تدفق هؤلاء المهاجرين الى بلدان الامبراطورية البريطانية ، ولكن هذه اللجنة ، وهي ترفع مشروعها الى الحكومة ، اوصت بان يكون المهاجرون من ابناء الجنس الانكليزي ...

الى الارض الفضاء

اما الارقام التي واجهتها هذه اللجنة وهي تضع مشروعها فكانت كما يلي :

تبلغ الجزر البريطانية في مساحتها ٨٩،٠٤١ ميلا مربعاً ، ويبلغ عدد سكانها ٤٦،٠١٠،٥٠٠ نسمة .

اما كندا ، وجنوب افريقيا ، واستراليا ، ونيوزيلندا ، وهي كلها مستعمرات مستقلة « دومنيونات » وتحتاج أشد الحاجة الى المهاجرين ، ويلائم طقسها المهاجرين البيض كل الملاءمة فان مساحاتها كلها تبلغ ٧،٠١٧،٤٠٩ اميال مربعة ، وليس فيها من السكان الا ٢٨،٢٦٣،٦٨٧ نسمة

غدير صغير

وتقول هذه اللجنة (وستعرفها من اسماء اعضائها في هذا المقال) أن الهجرة الانكليزية من الجزر البريطانية الى بلدان الامبراطورية ليست غير غدير صغير من الماء ، وان هذا الغدير سيجف ماؤه في بضع سنين اذا استمرت نسبة المواليد في بريطانيا على هبوطها الحالي ، وما دام في الوقت متسع ، فان اللجنة تشير على الحكومة البريطانية ، بان تزود المستعمرات المستقلة بالمهاجرين الانكليز ... ولا يتبقى امامها بعد ذلك الا حل معضلة هجرة الاجانب الى بريطانيا !

وراء البحار

ولجنة اسكان المهاجرين فيما وراء البحار لم تنشأ الا من لجنة فرعية ، تابعة لاحدى دوائر وزارة (الدومنيونات) وهذه اللجنة الفرعية سبق لها قبل اربع سنين ان أوصت بتأليف لجنة خاصة ، تزود وزير (الدومنيونات) بما يلزمه من المعلومات والنصائح .. عن مشاريع الهجرة ، وبناء على هذه التوصية من اللجنة الفرعية ، تألفت (لجنة اسكان المهاجرين فيما وراء البحار) ولكن لم يصادق على تأليفها رسمياً

الوزير توماس

وبعد سنتين اثنتين . جاء الوزير جيمي توماس (وزير المستعمرات الاسبق الذي اقيل بسبب فضيحة تسرب اسرار الميزانية) فصادق على تأليف (لجنة اسكان المهاجرين فيما وراء البحار) وكان ذلك منه في عام ١٩٣٦ عندما كان وزيراً لوزارة « الدومنيونات » ، وعهد برئاستها الى الدوق اوف ديفونشاير عندما كان لا يزال وهو الماركيز هارتنغتون ، وكيل وزارة (الدومنيونات) قبل ان يخلف اباه في لقب الدوقية

اعضاء آخرون

وانضم الى هذه اللجنة اعضاء كثيرون رسميون ، واعضاء غير رسميين منهم اللورد ملتشت رئيس شركة الصناعات الكيماوية البريطانية (وهو معروف هنا في فلسطين) ومنهم الماركيزة ريدنغ رئيسة المؤسسة النسائية التابعة لدائرة الوقاية من الغارات الجوية (وزوجة اللورد ريدنغ نائب الملك السابق في الهند وقد حرق جثمانه عملا بوصيته ، وهو معروف ايضاً) ومنهم اللورد باردني الخبير لهجرة الى استراليا ، والمستر وليم جورج ستيوارد آدمز ، الاستاذ في جامعة اكسفورد

المستعمرات والهجرة

ولقد تقدمت هذه اللجنة مؤخراً الى وزير « الدومنيونات » الجديد ، اللورد ستانلي بمقترحات قالت فيها ان اغراق المستعمرات المستقلة بعدد غير محدود من المهاجرين لم يعد امراً عملياً في هذه الايام ، لان « الدومنيونات » تواجه معضلات البطالة ، وهي ترفض ان تتحمل اعالة غير من فيها من السكان ، لانها لا تستطيع ذلك ولو ارادته

الخوف على الصناعات

وتقول اللجنة في مقترحاتها الاخيرة ان الهجرة الى المستعمرات المستقلة لا بد من ان يسبقها ترسيخ الصناعات على قواعد سليمة فيها ، وصناعات المستعمرات اذا توطدت ، فلن يكون لذلك معنى غير منافسة مصنوعاتها في اسواقها للمصنوعات البريطانية ، ومن ذلك تتضرر الصادرات من بريطانيا الى اسواق الامبراطورية

ازدياد السكان

ولهذه اللجنة في عهد وزير « الدومنيونات » الحالي ، آراء تختلف كل الاختلاف عما كان لها ايام الوزير توماس ، فهي الآن تعارض في الهجرة بانواعها الى المستعمرات المستقلة ، وتقول ان سكان كندا ، واستراليا ، ونيوزيلندا وجنوب افريقيا في ازدياد مستمر وان كانت الزيادة في جنوب افريقيا من الزنوج البيض .

وقد وقع اعضاء (لجنة اسكان المهاجرين فيما وراء البحار) على التقرير الذي ضمنوه مقترحاتهم الاخيرة ، ما عدا عضواً واحداً لم يوقع عليه ، وهو مساعد سكرتير الخزينة ا . ب . ووترفيلد ، الذي يشتغل منذ شهرين مع ... لجنة تقسيم فلسطين ، كعضو من اعضائها !

في سطور

بعد ١٩ سنة

وقعت هنغاريا زمناً قصيراً تحت حكم « بيلاكون » الزعيم الشيوعي الذي فر بعد سقوط حكومته الحمراء الى موسكو وكان ذلك قبل ١٩ سنة

وفي مدة حكم هذا الشيوعي ، كان الجيش الهنغاري الاحمر قد القى القبض على ابنة امرأة اسمها كاتارينا روزنات ، وحكم عليها بالموت ، واعدمها فعلا رمياً بالرصاص ، بتهمة الجاسوسية

واليوم ـ بعد مرور ١٩ سنة ـ اتضح ان تلك الفتاة كانت بريئة ، وارسلت الحكومة الهنغارية الى امها تخبرها بانها خصصت لها معاشاً شهرياً قدره نحو ٢٦ جنيها ، مدى الحياة

البرنس الهارب

تمكن الكثيرون من رجال الحرس الحديدي المعتقلين في رومانيا ، من الهرب من معتقلاتهم ، ومنها ما هو في الجزر الرومانية في البحر الاسود ، وبين هؤلاء الهاربين البرنس كانتازينو الذي تبذل السلطات الرومانية كل جهدها في سبيل العثور عليه واعادته الى معتقله

وبما أن هذا البرنس يتكلم الانكليزية الفصحى ، فان السياح الانكليز والاميركيين الذين يسافرون من بخارست الى القرى النائية ، فراراً من شدة الحر في العاصمة ، يوقفهم البوليس ساعات ، لاشتباهه في ان البرنس الهارب قد يكون واحداً منهم !

رجال المطافيء

كل تركي من سن ١٧ الى سن ٥٥ تجنده الحكومة الآن لتدريبه على العمل الذي يعمله رجال مطافيء الحرائق .... فالحرب القادمة بما فيها من الطائرات حملات القنابل المحرقة ، ستكون حرب حرائق ايضاً

معرض يتأجل

حرمت الحكومة اليابانية استعمال الحديد والفولاذ وغيرهما من مواد البناء الا في الصناعات العسكرية ، وبسبب ذلك يحتمل تأجيل المعرض الدولي الذي كان من المقرر افتتاحه في طوكيو ، في عام ١٩٤٠ ، احتفالا بالذكرى الـ ٢،٦٠٠٠ لتأسيس الامبراطورية اليابانية

اصابة ضباط بريطانيين بجراح
فى حادث اصطدام سيارة بعمود كهربائى

حوالي منتصف ليلة أمس كانت سيارة تقل بعض الضباط البريطانيين ، سائرة في شوارع تل أبيب وعند وصولها الى زاوية شارع النبي - منتفيوري ، أفلت كما يقال ، مقود السيارة من يد الجندي السائق فاصطدمت بعمود الكهرباء صدمة قوية انقلبت على أثرها ، فأصيب اللفتنانت بلاير أوليفانت بجراح خطرة ، وجرح الكابتن ماكنزي والضابط بيكار ، وجرحت ايضا سيدة انكليزية كانت معهم في السيارة . وقد نقلوا جميعاً الى مستشفى هداسا ، وأصيبت السيارة بأضرار جسيمة

اشعال النار فى مدرسة النزهة

اشعل مجهولون النار حوالي الساعة السابعة والنصف من ليلة امس فى بعض غرف المدرسة الثانوية الاميرية بيافا ، الواقعة فى حي النزهة . وقد اتت النار على بعض محتويات هذه الغرف ، وحضرت فرقة مطافىء يافا وعملت بسرعة على اخماد النار ، وحضر رجال البوليس بعد ذلك لمباشرة التحقيق

— داهمت قوة كبيرة من رجال البوليس بيافا امس بيتا في شارع لفنسكي بتل ابيب وفتشته تفتيشا دقيقا فعثرت فيه على آلة للطباعة صادروها وصادروا كمية كبيرة من المناشير الشيوعية وعدداً من المستندات والاوراق ثم قبضوا على صاحبة البيت واحضرت الى سجن يافا وبوشر في التحقيق معها

تجدد الاعتداءات الفظيعة

« بقية المنشور على الصفحة الاولى »

ابو كبير ونقلوا الضحية الى مستشفى الحكومة في يافا .

واعتقل على الاثر عدد كبير من العمال اليهود الذين يعملون في تلك الناحية ، رهن التحقيق .

ووضعت قوة كبيرة من البوليس للحراسة في الحي المذكور .

قرب المصرارة

وفي ذات الوقت الذي ارتكبت فيه هذه الجريمة وقع حادث اعتداء آخر بالقرب من جسر المصرارة ذهب ضحيته المرحوم شحادة محمود مشه وعمره ٣٥ سنة وهو من اهالي قرية سلمة . وتفصيل الحادث كما يلي : يعمل السيد شحادة في بيارة يملكها احد الالمان وتقع بالقرب من جسر المصرارة المجاور لساروناً .

بخصوصاً

وقد خرج فى الصباح الباكر الى عمله سيراً على الاقدام وعند وصوله الى الجسر المذكور فاجأه يهودي من سيارة تاكسي وأطلق عليه ٥ عيارات نارية من مسدس اوتوماتيكي فاصيب ثلاثة منها في صدره ورأسه وبطنه وخر صريعا للحال واصيب الحمار الذي كان يركبه برصاصتين ، وفر الجاني الاثيم في السيارة .

دفن الضحية

وحضرت على صوت اطلاق النار قوة من رجال البوليس نقلت الضحية الى مستشفى الحكومة فى يافا وباشرت التحقيق واقتفاء اثر السيارة حتى تل ابيب وهناك اختفى .

واستلم اقارب المرحوم شحادة الجثة حيث اجري دفنها فى قرية سلمه ، رحمه الله رحمة واسعة .

حادث ثالث

أما الحادث الاليم الثالث فقد ذهب ضحيته شيخ طاعن في السن يبلغ من العمر ٦٠ سنة واسمه صالح قادري النابلسي ، وتفصيله كما يلي :

بينما كان الشيخ المذكور سائراً على الطريق العام بين مستعمرة ساروناً وتل أبيب وكان يقود حماره المحمل بأنواع الاقمشة ليبيعها للفلاحين فى القرى ، أطلق عليه يهودي الرصاص فاصيب برصاصة فى رأسه فخر على أثرها صريعاً

نقل الجثة

وحضر رجال البوليس ونقلوا الجثمان الى مستشفى هداسا . وحوالى الساعة الحادية عشرة أحضرت جثته الى مستشفى الحكومة حيث تعرف عليه ذووه . هذا ملخص حوادث الاعتداءات الفظيعة التي وقعت فى صباح أمس فى وقت واحد تقريباً مما يدل على أن هناك مؤآمرات منظمة للايقاع بالعرب الابرياء

مقتل يهودى

في الساعة الرابعة والنصف من بعد ظهر امس بينما كان لفيف من العمال اليهود يعملون فى تعبيد طريق مستعمرة بن شيمن الواقعة بالقرب من كفر سابا بحراسة خفير يهودي ، أطلق مجهول عليهم النار من مكان مجاور فأصيب الخفير برصاصة خر على أثرها قتيلا في الحال . واسم هذا الخفير اسحق كلاينر وعمره ٣٥ سنة ، وقد أخبر مركز بوليس المستعمرة فحضرت قوة من رجاله وباشرت التحقيق

فى المساء

وحوالي الساعة السابعة والدقيقة ٢٠ من مساء يوم أمس خرج اليهودي ابراهام برونسويك من سكان تل ابيب بعربته مع شخص آخر الى مستعمرة رامات غان

جراح مميتة

ولدى وصول العربة الى بيارة بالقرب من جسر المصرارة أطلق مجهولون عليها الرصاص فأصابت ابراهام المذكور بجراح مميتة نقل على أثرها الى مستشفى هداسا وحضرت على الاثر قوة من مركز بوليس ساروناً ورامات غان وباشرت التحقيق ، ويبلغ عمر القتيل ٣٦ عاماً

الاعتداءات
والمجلس البلدي

يعقد المجلس البلدي صباح يوم الثلاثاء « غداً » جلسة للنظر فى بعض الامور التى تتعلق بأحوال المدينة

ومن المنتظر أن يعقد صباح اليوم جلسة فوق العادة للنظر فى الاعتداءات الاخيرة التي وقعت امس فى يافا .

طلب
حراسة باصات

ارسل السيد توفيق ابوغزاله مدير شركة الباصات التي تسير بين يافا وقرية الشيخ مونس ثلاثة كتب الى حاكم اللواء الجنوبي ومدير البوليس وقائمقام يافا يطلب فيها تخصيص نفرين من رجال البوليس لمرافقة الباصات التابعة لشركته كما هو الحال مع الشركات اليهودية الاخرى وذلك لان سياراته تمر من تل ابيب والمستعمرات اليهودية في ذهابها وايابها .

من لندن

عاد الى طولكرم الاستاذ حسن الكرمي من لندن بعد أن أتم دراسته ونال الشهادة العالية فى التربية والتعليم .

يومان للفقراء

سيخصص الدكتور مصطفى بك خلوصي يومين فى الاسبوع لمعالجة الفقراء والمعوزين مجانا فى الرملة . وينتظر الآن وصول المعدات والالات الحديثة التي استحضرها اثناء زيارتـــه الاخيرة للمستشفيات فى العواصم الاوروبية .

مكتب محاماة

افتتح الاستاذ المحامي امين افندي درويش مكتبا له فى شارع مأمن الله ـ القدس بعد ان استقال من وظيفته فى مصلحة المساحة وباشر عمله كمحام

زعيم اصلاحى ...

علمنا انه قبض على زعيم اصلاحي بالقدس يدعى الدكتور لوبتسكي واودع السجن رهن التحقيق

جمعية
العامل العربى

أرسلت جمعية العامل العربي فى يافا كتباً الى المجلس البلدي ودائرة الاشغال العامة فى يافا والى غيرهما من الدوائر طلبت فيه ارسال نسخة عن اللائحة التي تصدرها كل دائرة من الدوائر الانفة الذكر بخصوص الاشغال العامة والتعهدات الانشائية لان الجمعية مستعدة بما لديها من العمال أن تقاول على هذه الاشغال وتقدم العمال اللازمين .

لحضرة رئيس دائرة الاشغال العامة بيافا المحترم

بعد التحية : نرجو من حضرتكم ارسال نسخة عن اللائحة التي تصدرها دائرتكم الموقرة بخصوص الاشغال العامة لان الجمعية مستعدة بما لديها من العمال ان تقاول على الاشغال وتقدم العمال اللازمين لمثل هذه الاشغال راجين من حضرتكم ان تشملوا هذا الطلب بما يستحقه من الرعاية وفي الختام تقبلوا فائق الاحترام سيدي .

السكرتير

رسالة القدس التلفونية

تبادل النار فى قرية العيزرية

القدس فى ١٧ تموز — لمراسل الدفاع الخاص — داهمت جماعة مسلحة حوالى منتصف الليلة الماضية قرية العيزرية واطلقت النار على البوليس الاضافي المرابط هناك . واجاب البوليس بالمثل واستمر تبادل النار بين الفريقين مدة طويلة . ولم تقع اصابات . وذهبت صباح اليوم قوة من البوليس الى القرية المذكورة لاجراء التحقيق وتعقيب الاثر . ولم تعثر على احد .

القائد العام يسافر الى جهات حيفا

سافر الى جهات حيفا القائد العام للقوات البريطانية في فلسطين . وسافرت قوة كبيرة الى تلك الجهات .

النظر في قضية دار الصناعة العربية

نظرت المحكمة المركزية فى جلستها اليوم فى قضية شركة دار الصناعة العربية الممثلة في مديرها الاستاذ جميل افندي وهبه ضد شركة لاموزمير للتأمين على الحياة . وبعد ان سمعت المحكمة اقوال المدعي والمدعى عليه قررت ارجاء النظر فى القضية الى يوم الجمعة القادم .

التمرينات الرياضية لمنتخب معلمى المدارس

تبدأ التمرينات الرياضية السنوية لمنتخب أساتذة مدارس فلسطين الاميرية فى الساعة التاسعة من صباح الغد فى المدرسة العمرية تحت اشراف المستر تلانجسون وبادارة المستر روبرت كافلكاتي .

رسالة قلقيليه التلفونية

اعتقال ٣ واطلاق سراحهم فى عزون

قلقيلية فى ١٧ تموز — لمراسل الدفاع الخاص — فى الساعة الثانية عشرة ظهر هذا اليوم حضرت قوة من الشمال الى هنا وبوصولها الى مقهى السيد حسن ابو عباية اعتقلت ثلاثة اشخاص واخذتهم معها الى قرية عزون وهناك اطلقت سراحهم بعد أن اعتقلت آخرين من القرية المذكورة . ثم تابعت سيرها الى نابلس

— فى الساعة العاشرة من صباح هذا اليوم اطلق مجهولون النار على مستعمرة كلمانيا مدة غير قليلة والنتائج مجهولة .

رسالة الرملة التلفونيه

١٥٠ مسلحا فى قرية شلتيا

الرملة فى ١٧ تموز — لمراسل الدفاع الخاص — دخل ١٥٠ مسلحاً تقريباً فى صباح اليوم الباكر قرية شلتيا التابعة لقضاء الرملة ومكثوا هناك الى طلوع الشمس ثم انسحبوا دون ان يأتوا بحركة

اتهام صبية برشق السيارات اليهودية

قبض البوليس اليوم على عدد من الصبية واتهمهم برشق السيارات اليهودية بالاحجار والزجاجات الفارغة

تكسير مصابيح في شوارع المدينة

وجد عدد كبير من المصابيح الكهربائية فى شوارع المدينة مكسراً وذلك على اثر اضراب المدينة أمس .

اجازة فضيلة حاكم الصلح لمدة شهر

اجيز فضيلة حاكم صلح الرملة الاستاذ الشيخ عمر افندي صوان لمدة شهر ابتداء من يوم أمس . وتولى العمل مكانه منذ أمس الاستاذ نسيب بك طوقان .

مطرب الملوك والامراء — الاستاذ — الموسيقار المحبوب

محمد عبد الوهاب

الاسبوع الثانى

في احدث افلامه — يحيا الحب — في احدث افلامه

الفلم الذي ذاع صيته وحاز الاعجاب التام ، ينتظره الجمهور بفارغ الصبر . كفاه إعجازاً انه من تأليف شاعر الشباب احمد رامي وتلحين نابغة الموسيقى

محمد عبد الوهاب

٣ حفلات — ثلاث حفلات يوميا — ٣ حفلات

الساعة ٣،٣٠ و ٧،٣٠ و ٩،٣٠

يومي الجمعة والاحد اربع حفلات : ١٠،٣٠ و ٣،٣٠ و ٧،٣٠ و ٩،٣٠

تعرض ابتداء من مساء الاثنين في ١٧ - ٧ - ٣٨

على ستار سينما الحمراء يافا

رسالة البيرة التلفونية

قوة من الجند تمر بالبلدة

البيرة فى ١٧ تموز ـ لمراسل الدفاع الخاص — مرت صباح اليوم قوة من الجند البريطاني مع معداتها العسكرية فى ما يقرب من عشرين سيارة من نوع اللوري .

جماعة مسلحة فى قرية

فى الساعة الخامسة والنصف من بعد ظهر أمس جاءت جماعة مسلحة الى قرية بيت عور التحتا التابعة لقضاء رام الله ومكثت مدة ساعة ونصف ثم انسحب أفراد الجماعة الى خارج القرية ولم يأخذوا شيئاً

مسلحون يدخلون بيوت مخاتير البيرة

فى منتصف ليلة امس طرق مجهولون ابواب بيوت مخاتير البيرة وأخذوا أشياء طلبوها منهم ثم انسحبوا الى جهة مجهولة وفي صباح اليوم أعلم البوليس الحادث .

قطع اسلاك في وادي البلاط

قطع مجهولون في ليلة امس أسلاك التلفون الممتدة على طريق القدس ـ نابلس في وادي البلاط وتعطلت المخابرات التلفونية بين نابلس ورام الله . وفى الصباح ذهب عمال البريد لاصلاح التالف تحرسهم قوة من البوليس

رسالة جنين التلفونيه

تأثر الرأي العام وتوقف الاعمال

جنين في ١٧ تموز ـ لمراسل الدفاع الخاص ـ لايزال الرأي العام متأثراً من حوادث القدس وما سبقها من الاعتداءات الفظيعة . وقد اقيمت صلاة الغائب في المسجد الكبير على ارواح ضحايا هذه الاعتداءات وأثرت هذه الحوادث على الحركة العامـــة فتوقفت التجارة والمواصلات وزاد اقبال القرويين على قراءة الصحف للاطلاع على مايقع على اخوانهم في المدن الكبيرة .

تعبيد الطرق الموصلة الى القرى

نشطت السلطة نشاطاً ملحوظاً في تعبيد الطرق الموصلة للقرى فبعد أن استغنت دائرة الاشغال قبل أسبوع عن عدد من العمال عادت اليوم تطلب إاكبر عدد ممكن من العمال لاتمام وتعبيد هذه الطرق كما أرسلت اليها عدداً من المداحل وخصصت لكل واحدة منها قوة من الجند لحراستها .

رسالة بئر السبع التلفونية

اضراب المدينة ورشق دائرتين بالحجارة

بئر السبع في ١٧ تموز — لمراسل الدفاع الخاص — ماكاد خبر حادث قنبلة القدس ينتشر في المدينة حتى اصبحت مضربة اضرابا شمل جميع مرافقها الحيوية واجتمع الناس في شوارع المدينة ورشق بعضهم دار الحكومة ومحطة اللاسلكي بالحجارة ووضع حواجز على الطريق وسيارتان لليهود

وسدت طرق المدينة ببراميل الغاز والحجارة ومنعت السيارات من اقتحامها وصادف ان مرت سيارتان من سيارات اليهود الذين يشتغلون بحفر الاثار فرشقها الجمهور بالحجـــارة فضلت احدى السيارتين وجاءت قوة من البوليس وخفرت السيارة الضالة

واعتقل البوليس السيد محمد عجور واساقه للمركز ثم افرج عنه . واستدعى القائمقام بعض الوجهاء وطلب اليهم وقف هذه الاعمال

رسالة الخليل التلفونية

اجتماع مساعد الحاكم بقائمقام المدينة

الخليل فى ١٧ تموز — لمراسل الدفاع الخاص — اجتمع المستر ايفانس مساعد حاكم اللواء الى رئيس قسم البوليس وقائمقام المدينة للبحث فى أخذ الاحتياطات اللازمة المحافظة على الامن في المدينة بسبب الحالة الحاضرة .

حرق حاصلات مدرسة دورة الزراعية

اهتمت السلطة لحادث حرق حاصلات مدرسة دورة الزراعية وأمهل المستر إيفانس مخاتير القرية مدة اسبوع لاظهار الفاعل . والا فان سكان القرية سيلزمون بثمن الحاصلات التالفة .

احتجاج العلماء على حوادث الاعتداءات

قابل نهار امس فريق كبير من علماء المدينة برئاسة فضيلة مفتي الخليل المستر ايفانس مساعد حاكم اللواء واحتجوا لديه على الاعتـــداءات المتكررة وموقف السلطة منها فوعدهم برفع احتجاجهم للجهات المختصة .

— اغلقت المدارس الاميرية ابوابها بمناسبة العطلة الصيفية ووزعت نتائج الفحص الدراسي وبلغت نسبة التأخير بين عموم الطلاب بمعدل ٧٥ بالمئة .

— يتذمر السكان هنا من عدم انتظام مواعيد العمل في المستوصف الاسلامي اذ أن اغلبية المرضى ينتظرون النهار بطوله ولا يجدون من يعالجهم .

تلفونات الدفاع وبرقياتها الخاصة

جريحان عربيان يتماثلان للشفاء

خرج من مستشفى الحكومة في يافا صباح أمس ، السيد شحادة نقولا سائق السيارة رقم ٢٠٨ التي اطلقت عليها النار بالقرب من مفرق طريق كفر سابا منذ مدة قريبة وقتل من ركابها اثنان من الجنود . وكان السيد شحادة قد اصيب برصاصة في ساقه الايسر

ومما يذكر ان هذا السائق بعد ان ترك سيارته عقب وقوع الحادث ارسل مساعد مدير البوليس في مستعمرة ما س سيارة يهودية لنقلها الى يافا ، وأمر بان يؤخذ من السيارة دولابها الاضافي وبعض القطع المعدة للتصليح كرهينة ، لدى السائق اليهودي الذي احضر السيارة لقاء مبلغ قدره ستون قرشاً اجرة نقل السيارة

وما تزال هذه الاشياء عند السائق اليهودي الذي امتنع عن تسليمها لصاحبها ما لم يدفع المبلغ المذكور . والمفهوم انه لا يحق لشخص ما ان يصادر اشياء لقاء دين لم يعرف بعد اذا كان حقاً او غير حق وطلب الينا السائق المذكور ان نشكر طبيبي المستشفى الدكتور سامي بشاره والدكتور راسم الخيري على ما بذلاه من عناية نحوه ، كما يشكر جميع ممرضات المستشفى على حسن معاملتهن للمرضى

وخرج من المستشفى ايضاً السيد عطا حسين العيسى من اهالي قرية رنتية بعد ان مكث مدة . وكان قد اصيب بعيار ناري في رقبته بالقرب من مقهى لورنس في شارع يافا — تل ابيب

قنبلة وعيارات

حوالي الساعة التاسعة من مساء امس سمع سكان قرية سلمة صوت انفجار قنبلة بالقرب من مركز بوليس هاتكفا اعقبها صوت بعض العيارات النارية وقد هرع رجال مركز بوليس هاتكفا الى مكان الانفجار والذي سمع فيه صوت العيارات النارية فلم يعثروا على شيء ، ولم يلق القبض على أحد

جمعية العمال في الناصرة

انتقلت جمعية العمال العرب في الناصرة الى دارها الجديدة في سوق النجارين ملك السيد شريف الفاهوم وقد عقدت صباح اليوم أول اجتماعاتها بحضور عدد كبير من الاعضاء واتخذت عدة مقررات لرفع مستوى العامل العربي ، فنتمنى لها اضطراد التقدم .

اعتقال اصلاحيين

فتش البوليس صباح اليوم بيوتاً كثيرة في تل ابيب بحثاً عن الاسلحة وعن الاصلاحيين ، ولم يعثر على شيء من السلاح واعتقل خمسة من الاصلاحيين بينهم أحد المتهمين في حادثة مقتل ارلزروف ، وقد نقلوا جميعاً الى سجن يافا وسيقدمون للمحاكمة بموجب قانون منع الجرائم .

محاولة سرقة

وافق حاكم الصلح على توقيف على محمد الناعوق من غزة والمتهم بمحاولة سرقة لمدة اسبوع .

رسالة القدس التلفونيه

انفجار لغم واصابة جسر بتصدع

القدس في ١٧ تموز — لمراسل الدفاع الخاص — وضع اشخاص مجهولون لغماً تحت جسر قرب الكيلو ٤٠ على طريق القدس — نابلس واشعلوا فيه النار فانفجر اللغم وأصيب الجسر بتصدع ، وذهب صباح اليوم عمال مصلحة الاشغال العامة مع قوة من البوليس لاصلاحه ، كما أخذت هذه القوة في تعقيب أثر الفاعلين ولم يعثر على أحد .

مجرى التحقيق في فاجعة القدس الاخيرة

لايزال البوليس يوالي التحقيق في حادث قنبلة يوم الجمعة ، أمس الاول ، مع اليهوديتين اللتين اعتقلتا على أثر وقوع الفاجعة . وقد اطلق سراح احديهما واحتفظ بالاخرى واسمها استير ليفي ، وهي التي قيل أن بعض الذين كانوا بالقرب من المكان شاهدوها عند القاء القنبلة

العثور على قنبلة في محلة يهودية

عثر البوليس اليوم على قنبلة غير منفجرة في أحد شوارع محلة ميشورم اليهودية ولم يعرف واضعها فصدرها وأخذ يحقق في الحادث

قوات وتفتيش السيارات في الشوارع

انتشرت اليوم قوات من الجند في شوارع مأمن الله وباب الخليل وشارع يافا وغيرها وأخذت في تفتيش السيارات وركابها ولم يعثر في احدها على شيء

الفتى العربي المتهم بقتل يهودي

استأنف قاضي التحقيق النظر في قضية الفتى شاكر محمد جلال من قرية عين كارم والمتهم بقتل اليهودي اسحاق يعقوب ، وكان يرافق المتهم وكيله المحامي الاستاذ نجيب ابو شعر وبعد ان استمع لاقوال بعض الشهود قرر تأجيلها الى يوم الاحد القادم في ٢٤ تموز الحالي

نقطة ثابتة على اسطحة سوق البزار

وضعت السلطة نقطة بوليس دائمة على اسطحة الدكاكين التي تطل على شارع « سوق البزار » وهو الشارع الذى القيت فيه قنبلتان امس الاول وفي الاسبوع الماضي . وهذه النقطة مؤلفة من ثلاثة انفار

عملية تشخيص في مستشفى هداسا

اخذ البوليس اليوم ١٢ عربياً الى مستشفى هداسا واوقفهم امام اليهودي ابرام بيغيش الذي اطلقت عليه النار منذ ثلاث اسابيع بالقرب من موتزا ، فلم يتعرف على واحد منهم .

— نظر الادون بردا كي في قضية ١٥ شخصاً من اليهود متهمين بمخالفة نظام منع التجول فحكم عليهم بغرامات تتراوح بين الـ ١٥٠ و ٥٠٠ مل .

— افرجت السلطة عن السيد حلمي عابدين احد معتقلي المزرعة في عكا بعد اعتقال استمر ثمانين يوماً .

رسالة غزة التلفونيه

اضراب غزة في يومه الثانى

غزة في ١٧ تموز — لمراسل الدفاع الخاص — اصبحت المدينة ليومها الثاني وهي مضربة اضراباً عاماً شاملا واقفلت المقاهي والحوانيت وكان الناس ينتظرون الصحف ليقفوا على الحوادث .

اعتقال أحد خريجى مدرسة خضوري

اعتقل البوليس ليلة امس السيد بطرس الصائغ أحد خريجي مدرسة خضوري الزراعية بطولكرم. والمفهوم انه وردت اشارة تلفونية من بوليس طولكرم ضرورة القاء القبض عليه .

تصدمه سيارة فيصاب بجراح مميتة

حوالي الساعة الخامسة والنصف من مساء امس بينما كان السيد علي عبد النور من قرية النزلة يجتاز الطريق قرب دائرة الجمرك في غزة صدمته سيارة شحن فوقع بتخبط بدمه ونقل حالا الى المستشفى حيث فارق الحياة ، رحمه الله . وقد اعتقل السائق رهن التحقيق .

الاحتجاج على الاعتداءات الاخيرة

نابلس في ١٧ تموز — لمراسل الدفاع الخاص — اجتمع في بيت الحاج نمر افندى النابلسي كل من السادة مع حفظ الالقاب : اسماعيل آغا النمر والحاج عبد الفتاح آغا طوقان والحاج عبد الرحيم النابلسى نائب رئيس البلدية واعضاء المجلس البلدي الحاج طاهر المصري ، والحاج سعيد كمال ، عبد الرحيم التميمي ، توفيق عرفات ، وعزيز عاشور ، وطيروا برقية الى المندوب السامي طلبوا فيها ايقاف اعتداء اليهود على الآمنين والاطفال والنساء في المدن الثلاث القدس ويافا وحيفا ، ونزع السلاح منهم

— خرجت الليلة دوريات من الجند لاول مرة تتجول في شوارع المدينة وكانوا يفتشون الناس تفتيشاً دقيقاً .

رسالة حيفا التلفونية

جماعة مسلحة تهاجم مستعمرة يهودية

حيفا في ١٧ تموز — لمراسل الدفاع الخاص — حوالي الساعة التاسعة والدقيقة ثلاثين من ليلة أمس هاجمت جماعة مسلحة مستعمرة كفرتا التابعة لحيفا واطلقت عليها النار بكثرة وأجاب الخفراء بالمثل ، ودام ذلك حتى الساعة الحادية عشرة ، ثم انسحب المسلحون دون ان يعلم عن وقوع اصابات .

وأبلغ الحادث للبوليس فخرجت قوة برافقها عدد من الجند والمصفحات وكلاب الاثر للتعقيب ودامت العملية حتى ظهر اليوم ولم يعثر على شيء ولم يلق القبض على احد .

العودة الى العمل بعد عشرة ايام

عادت المدينة صباح اليوم الى العمل ففتحت المتاجر والمقاهي بعد ان استمر الاضراب عاماً عشرة ايام على اثر حادث يوم الاربعاء الموافق ٦ تموز الجاري

عملية تفتيش في حى عربى

حوالي الساعة الخامسة بعد ظهر أمس طوق بحارة النسافة (رباص) وعددهم نحو المئة جاؤا في سبع سيارات لوري كبيرة ومعهم بعض افراد البوليس البريطاني الحي العربي الواقع في شارع ستانتون وأجروا عملية التفتيش في البيوت ثم فتشوا الرجال تفتيشاً دقيقاً ، وفتشت سجانتان النساء ودام ذلك حتى الساعة السابعة والنصف مساء تقريباً ولم يعثر على شيء ولم يقبض على أحد .

شبوب النيران في محلين يهوديين

شبت النار صباح اليوم في محل يهودي يقع في حارة اليهود على شارع ناصرة وشبت ايضاً في محل تجارة ليهودي آخر في سوق الابيض وطوقت مكان الحريق قوة من الجند والبوليس ثم حضرت فرقة الاطفائية واخذ افرادها في اخماد النار وحصرها ، ووضعت السلطة نفرين على كل محل لحراسته .

رجم يهودي بالحجارة واصابته بجراح

بينما كان أحد اليهود سائراً صباح اليوم في حي وادي النسناس هاجمه مجهولون بالحجارة فأصيب بجراح مختلفة نقل على أثرها الى مستشفى هداسا . وقد خرج بعض أفراد البوليس وأخذوا يحققون في الحادث

نقل البضائع من المحلات اليهودية

ما يزال الجنود وأفراد البوليس المحلي يقومون بحراسة اليهود الذين ينقلون بضائعهم من محلاتهم في الاحياء العربية وفي السوق العام . وقد أوشكت هذه الاحياء والسوق أن تخلو من اليهود اذا استثنينا بعض محلات لا تذكر يسعى أصحابها في نقل بضائعهم منها أيضا

تفتيش المارين والسيارات وبعض البيوت

في الساعة العاشرة من صباح اليوم قام رجال الدورية من الجند والبوليس بحأة بتفتيش المارين في الاسواق والجالسين في المقاهي ورابطت قوات عند مداخل المدينة وأخذت تفتش السيارات الداخلة اليها وبعض البيوت في الحارة الشرقية ولم يعثر على شيء ولم يقبض على أحد .

وصول قافلة من المهاجرين اليهود

وصلت صباح اليوم الى مياه الثغر باخرة تحمل شحنة من المهاجرين اليهود يبلغ عددهم ١٢٠ مهاجراً .

وشحن من حيفا بضع مئات الاطنان من بوتاس البحر الميت

— بلغ عدد اليهود الذين غادروا حيفا الى اوروبا ولبنان ١٣٥٠ يهوديا

— سمعت ليلة امس اصوات اربعة عيارات نارية صادرة من الجهة الغربية من المدينة لكنها لم تصب احداً ولم يقبض على احد أيضا .

القاء قنبلة فى شارع الملوك

في الساعة الثانية عشرة من ظهر اليوم القى مجهول قنبلة في شارع الملوك قرب قهوة الزجاج . وما يزال البوليس والجند يحيطون بمكان القائها ولم تنفجر حتى الساعة الواحدة . ولم يلق القبض على الفاعل

وفد محفل الكرمل الى شرق الارد

انتخب محفل الكرمل الماسوني في اجتماع عقده في صباح اليوم ، وهو المحفل القائم على مساعدة منكوبي حادث ٦ تموز ، السادة : محمد بك كتخودا ومحمود افندي البدير ، ليسافرا الى شرق الاردن لجمع التبرعات لمنكوبي هذا الحادث

حراسة الباصات على أثر قنبله

ما زال الباصات التي تسير بين مستعمرتي الشومرية والياجور وبلد الشيخ وحيفا يرافقها افراد البوليس للحراسة ، وذلك على اثر القاء القنبلة من باص يهودي على أحد شوارع قرية بلد الشيخ وفي مستعمرة الياجور قوة من الجند مزودة بالمدافع الرشاشة تقوم بالحراسة ايضاً .

انباء خارجية

حملة الصحف الايطالية على اليهود

الظروف التى احاطت بعقد مؤتمر اللاجئين

روما في ١٧ تموز — عقدت الصحف الايطالية مقالات حملت فيها على مؤتمر ايفيان ، ووصفته (بانه صنع ايدي اليهود ، ومن ثمرات نفوذهم على الرئيس روزفلت الواقع في أسرهم)

أساطين المال وثروات اليهود

وقالت صحيفة (رجيما فاشستا) ان اساطين المال في اميركا وانكلترا وفرنسا يتوقون الى الفوز بكنوز الاموال اليهودية في المانيا ، على ان تلك الاموال هي المانية تسربت الى ايدي اليهود بطرق تعسفية.

تحت ضغط الجمعيات اليهودية

وقالت صحيفة « تريبونا » وهى اكبر صحف ايطاليا : لقد اجتمع مؤتمر ايفيان تحت ضغط الجمعيات اليهودية وضغط اعضاء حكومة واشنطون من اليهود وستكون نتائج مؤتمر ايفيان انشاء بؤر حديدة لشعب العالم»

وقالت الصحيفة الشعبية « غازيتا دي بوبولو » : لقد ذهب اليهود الى ايفيان حاملين روح العداء نحو المانيا ، وقد وجه اليهود نفوذهم الى افساد كل حركة ترمي الى مصالحة المانيا مع الدول الغربية

رئيس الوفد الاميركي فى مؤتمر ايفيان

ايفيان في ١٧ تموز — صرح رئيس الوفد الاميركي في مؤتمر اللاجئين لمندوب شركة الانباء اليهودية بقوله : اننا متجهون الى عمل سريع .. بعد الجلسة الاولى التى سيعقدها المكتب الدائم يوم ٣ آب في لندن ، وعندئذ يسافر مدير المكتب الاميركي الى برلين يفاوض حكومة المانيا بشأن اخراج اللاجئين. والحصول على وعد بأن تسلك السلطات الالمانية مسلكا طبيعياً نحو اليهود الذين سيبقون في المانيا الى ان تنظم مسئلة نقلهم منها

معركة شديدة بين الثوار والحكوميين

لندن في ١٧ حزيران — تدور الان معركة شديدة بين الثوار والحكوميين ، في اتجاه مدينة بلنسية . وقد احتفل الفريقان بانقضاء سنتين على نشوب الحرب الحالية ، واحتدمت المعارك بينهما — روتر

عناية قواد الصين بحرب العصابات

لندن في ١٧ تموز — اخذت الجيوش الصينية تبالغ من اهتمامها بحرب العصابات ، وقد وضعت الجنود النظامية تحت رعاية المارشال تشانغ كاي تشك نفسه . وحملت صحف اليابان على السوفييت لمناسبة اختراق ٤٠ جنديا سوفيتيا حدود منشوكو — روتر

رسالة المجدل التلفونية

تفتيش عدة قرى على اثر حادث

المجدل في ١٧ تموز — لمراسل الدفاع الخاص — قامت قوة من الجند والبوليس بتفتيش عدة قرى في القضاء بعد حادث دخول المسلحين منزل داود ناصر ابو جضم في قرية المسمية الكبيرة . والمفهوم انه لم يعثر على شيء .

احتجاج بلدية المجدل على الاعتداءات

على اثر الحوادث والاعتداءات التي وقعت على العرب الابرياء في القدس وحيفا ويافا ، عقدت هيئة المجلس البلدي في صباح اليوم جلسة قررت فيها ارسال عريضة احتجاج الى المندوب السامي بواسطة حاكم اللواء الجنوبي بواسطة قائمقام غزة

ابحار باخرة تقل موظفين بريطانيين

أبحرت بعد ظهر أمس الباخرة أورسا وعلى ظهرها حوالي مئة من الموظفين غادروا البلاد في اجازات سنوية .

استمرار سريان نظام منع التجول

ما يزال نظام منع التجول ساري المفعول على المدينة وقد عدل فأصبح من الساعة التاسعة مساء حتى الرابعة والنصف صباحاً على الحي الغربي ومن الساعة السابعة مساء حتى الرابعة والنصف صباحاً على الحي الشرقي .

انتحار يهودي بتعليق نفسه بحبل

انتحر اليوم يهودي يسكن في هدارها كرمل وذلك بتعليق نفسه بحبل أنزله من السقف ومات في الحال . وقد نقل الى مستشفى هداسا حيث شرحت الجثة وسلمت الى ذويها ، ولم تعرف الاسباب .

التقرير السنوي

المرفوع من بريطانيا الى عصبة الامم

عن ادارة فلسطين وشرق الاردن لعام ١٩٣٧

«٣١»

الدستور والتشريع

دستور امارة شرقي قد تضمنه القانون الاساسي لعام ١٩٢٨ فسمو الامير عبدالله بن الحسين ، النجل الثاني لصاحب الجلالة المرحوم الملك حسين ملك الحجاز السابق هو امير شرقي الاردن ، ويتولى سلطته بواسطة مجلس تنفيذي مؤلف من رئيس الوزراء الذي يعينه الامير ، وهو يرأس الوزارة ، ومؤلف ايضاً من اعضاء اخرين لا يتجاوز عددهم الخمسة ، وهؤلاء يعينهم الامير بتوصية من رئيس الوزراء ، اما من بين موظفي الادارة الرئيسيين ، واما من مندوبين ينتخبهم الشعب

الانتداب والمعاهدة

وتتولى حكومة صاحب الجلالة ما عليها من المسئوليات الانتدابية بواسطة اتفاقية ١٩٢٨ التى عقدت بين صاحب الجلالة الملك ، وصاحب السمو الامير ، كما عدلت باتفاقية ١٩٣٤ (التي جاء ذكرها على الصفحتين ٢٣٨ و٢٣٩ من تقرير ١٩٣٤)

المقيم البريطاني

ويمثل الانتداب في شرقي الاردن مقيم بريطاني ، يعمل تحت اشراف المندوب السامي لشرقي الاردن الذي هو ايضاً المندوب السامي لفلسطين

ويقطن المقيم البريطاني عمان ، ويساعده موظفان بريطانيان ، وهيئة صغيرة من الكتبة

المجلس التشريعي

أما السلطة التشريعية معهود بها الى المجلس التشريعي مع صاحب السمو الامير ويتألف هذا المجلس التشريعي من :

ا) ستة عشر مندوبا منتخبا طبقا لقانون الانتخاب الذي روعيت فيه النسبة التمثيلية الصحيحة للاقليات

ب) ومن رئيس الوزراء واعضاء المجلس التنفيذي الاخرين وهم مندوبون غير منتخبين وينص قانون الانتخاب على ان يتألف الاعضاء المنتخبون الستة عشر من تسعة من العرب المسلمين ومن ثلاثة من العرب المسيحيين ومن جركسيين ومن اثنين من البدو الرحل .

الدورة التشريعية

ولهذا المجلس عادة دورة سنوية واحدة تستمر ثلاثة اشهر اعتباراً من اول تشرين الثاني ومدة المجلس ثلاث سنين ولكن لصاحب السمو الامير الصلاحية ان يواصل هذه المدة او يحل المجلس طبقا للقانون .

كيفية الانتخاب

يجري انتخاب الاعضاء على درجتين اولية وثانوية ، وكل ذكر في شرقي الاردن من غير البدو ، بلغ عمره ١٨ سنة يحق له ان يعطي صوته في انتخابات الدرجة الاولى ويمكن انتخاب اي شخص كمنتخب ثان على شرط ان يكون اسمه قد تسجل في سجل المنتخبين الاوائل في ناحيته الخاصة

القانون الاساسي

وفي شهر كانون الاول ، اجاز المجلس التشريعي قانونا بتعديل القانون الاساسي ، واهم نصوص في هذا القانون الذي كان ينتظر المصادقة عليه من صاحب السمو الامير في نهاية العام ، هي نصوص المادة ٤١ من القانون الاساسي (وهي في التعديل الجديد تجيز للامير ان يسن ما شاء من القوانين في مجلسه التنفيذي ، في غيبة المجلس التشريعي) .

الدورة الثالثة

انتهت الدورة الثالثة النهائية للمجلس التشريعي الثالث في آخر كانون الثاني ١٩٣٧ ولكن هذا المجلس دعي من قبل سمو الامير الى الانعقاد مرة اخرى في دورة غير عادية في شهر آذار ، لينظر في قانون الميزانية السنوية ، وقد اجيز هذا القانون بغير ادخال تعديلات عليه

العائلة المالكة

وقد انتهزت هذه الفرصة لطرح قانون العائلة المالكة امام المجلس ، وقد اجيز هذا القانون ايضا ، واصبح نافذ المفعول اعتباراً من أول آب ١٩٣٧

المجلس الجديد

اشتدت معارك الانتخاب للمجلس التشريعي الرابع ، وقد افتتح سمو الامير الدورة الاولى لهذا المجلس في اول تشرين الثاني

وقد أجاز المجلس التشريعي الثالث والمجلس التشريعي الرابع ، قوانين هامة اشير اليها في امكنة اخرى من هذا التقرير

التقسيم الاداري

قسمت البلاد الى منطقة للصحراء ، والى اربعة ألوية ، هي ألوية عجلون ، والبلقاء ، والكرك ، ومعان ، ولهذه الالوية مراكز لاداراتها في اربد ، وعمان ، والكرك ، ومعان

لواء عجلون

لواء عجلون وهو «جلعاد» الاثرية القديمة ، يحد شمالا بنهر اليرموك ، وجنوبا بوادي الزرقاء ، وهو مقسم الى اقضية عجلون ، واربد ، وجرش ، ودير ابي سعيد ، وملكة

لواء البلقاء

اما لواء البلقاء ، وهو (عامون) الاثرية القديمة ، فيقع بين وادي الزرقاء وبين وادي الموجب ، وهو مقسم الى اقضية عمان ، والسلط ومأدبا

لواء الكرك

واما لواء الكرك ، وهو (مؤاب) الاثرية القديمة ، فيقع الى الجنوب من البلقاء ، ويشمل قضاء الطفيلة

لواء معان

واما لواء معان فانه اقصى الالوية الاربعة في الجنوب ، وفيه قرى الشوبك (مونتريال) والعقبة ، وخرائب البتراء

* * *

(التايمس) وفلسطين

« بقية المنشور على الصفحة الاولى »

بهجرة اليهود الى فلسطين لكن بشروط مناسبة ، فأنها تقدم اسوأ الخدمات لليهود اذا هي فتحت ابواب فلسطين لهجرة جماهيرهم ، ذلك لان المصاعب الحاضرة التي تعانيها البلاد ناجمة من الهجرة المتزايدة

توازن القوى

ومن الضروري جداً ان يحافظ على توازن القوى ... بين سكان فلسطين ، ولم تكن هذه المحافظة فى وقت من الاوقات ألزم منها الان

لورد ونترتون

وقالت ان اللورد ونترتون صمد أمام منتقديه

وذكر مراسل التايمس في ايفيان ان المستر جورج برانت خبير الوفد الاميركي الفني لشؤون الهجرة سيسافر الى المانيا والنمسا للبحث في حالة اللاجئين

اجتياز الشرق

بطريق الجو

شركة مصر للطيران تقدم خدمات ممتازة على خطوطها الجوية بين المراكز الرئيسية في الشرقين الادنى والاوسط وتوفر على المسافر ساعات وايام من عدم الراحة والتعب بالسفر براً .

المكتب الذي تسافر منه أو وكلاء الشركة يسرهم تقديم زيادة الايضاحات عن :

خطوط مصر الجوية

اعلان شرعى

قدمت الينا مضبطة مؤرخة فى ١٤—٧—١٩٣٨ وموقعة من هيئة اختيارية محلة القلعة بمدينة عكا ، تتضمن ان السيدة عامية بنت داود بن ضيا التاجي من سكان عكا ماتت منذ ثلاثة اشهر تقريباً وانحصر ارثها بولدها محمد صبري افندي العامي المتولد لها من زوجها امين العامي المتوفى قبلها وابن ولدها رشيد بن امين العامي المتوفى قبلها وهو ممدوح لا غير فمن له اعتراض على تسجيل هذه الوراثة كما هو مسطر اعلاه فليراجع هذه المحكمة خلال خمسة عشر يوماً من تاريخ النشر في الصحف العربية

في ١٨ـ٥ـ٣٥٧ و١٦ـ٧ـ٩٣٨

قاضي عكا الشرعي

(٤٠٥٨)

عناية مسلمى الهند بمسجد تاريخى

تأليف لجنة خاصة والسخاء بجمع التبرعات

القاهرة فى ١٦ تموز ـ (الشرق العربي) ـ جاء من مراسل الشرق العربي في بمباي انه تألفت فى الهند لجنة قوامها سمو الاغا خان واسكندر حياة خان والسيد عبد الرحيم وسلطان احمد لاصلاح مسجد الجمعة المعروف بمسجد بادشاهي لاهور

نداء اللجنة

وقد اذاعت اللجنة نداء جاء فيه ما لي :

اننا سعداء باختيارنا لكي نطالب من الجمهور ان يكتتب لجمع النفقات اللازمة لاصلاح مسجد بادشاهي فى لاهور ، فان هذا المسجد هو اجمل مساجد الهند واكبرها كما انه اشهر المساجد فى العالم الاسلامي ، وقيمته التاريخية والهندسية وشهرته الدينية تفرضان على المسلمين العناية وحفظ مكانته اللائقة به ، ومنذ ان اعيد هذا المسجد الى المسلمين فى سنة ١٨٥٦ لم تتناوله يد بالاصلاح غير مرة واحدة فى سنة ١٨٧٦ ، وقد بلغت نفقات الاصلاح فى ذلك الوقت ٣١ الف روبيه اكتتب الجمهور بعشرين الف منها ، ولكن المسجد يتطلب الان اصلاحا جديداً سريعاً والا كانت العاقبة خطرة .

ويلزم القيام بالاصلاح المطلوب مبلغ ثمانماية الف روبية كما انه لا بد من ايجاد مبلغ آخر يرصد للعناية بالمسجد ويقدر بثلاثماية الف روبية ينفق ريعها السنوي البالغ عشرة آلاف روبية لهذا الغرض فمشروع اصلاح المسجد وصيانته يتطلب اذن مليوناً وماية الف روبية .

عملية الاكتتاب

وهذا المبلغ سيجمع كالآتي : تساهم حكومة الهند بمبلغ ثلاثماية الف روبية ويجمع الباقي بالاكتتاب ويذاع نداء لهذا الغرض على مسلمي الهند

وقد قررت حكومة عظمة نظام حيدر آباد أن تساهم بمبلغ ماية الف روبية للاصلاح ، وثلاثة آلاف روبية تدفع سنوياً للعناية بالمسجد . ولا نشك فى ان موقف الحكومتين سيقابل بالارتياح من جمهور المسلمين . وان امراء الهندوسكانها المسلمين سينهضون لتنفيذ مشروع صيانة هذا المسجد ويساهمون بكرم وسخاء في نفقاته . فان هذا الارث الذي تركه لنا المغول هو درة عزيزة على الهنود عامة وعلى المسلمين خاصة .

فنحن نطلب اذن من جميع الذين يهمهم ماضي الهند وتاريخها المجيد وعلى الخصوص من اخواننا المسلمين مساعدتهم في هذا المشروع الجليل . فان كل مبلغ يكتتب به ـ مهما يكن تافهاً ـ سيقابل بالشكر . وستنشر اسماء المكتتبين في الصحف وترسل الاكتتابات الى (بنك الهند الامبراطوري في لاهور) لحساب مشروع اصلاح مسجد بادشاهي . او الى سكرتير فرع الشؤون المحلية والطبية في حكومة البنجاب فى لاهور .

التواقيع

اغا خان ، اسكندر حياة خان ، عبد الرحيم ، س . سلطان احمد

كتاب الحاكم

وقد قوبل هذا النداء بالارتياح في جميع الاوساط الهندية الاسلامية . وارسل السر هربرت امرسون حاكم البنجاب الى الموقعين على النداء الخطاب الاتي :

« يسرني أن اؤيد لدى الجمهور الهندي وعلى الخصوص الجمهور الاسلامي النداء الذي اذعتموه في سبيل اصلاح مسجد الجمعة (باد شاهي) وصيانته في لاهور . فان هذا المسجد هو اكبر مساجد الهند قد بني في سنة ١٠٨٤ للهجرة الموافقة لسنة ١٦٧٤ للميلاد . وهو ذو قيمة فنية وتاريخية عظيمة جداً . وصيانته جديرة بكرم الجميع وعلى الخصوص الجالية الاسلامية التي يعد المسجد أقدس تراث عندها فى البنجاب . وقد وافق مجلس البنجاب التشريعي على مشروع ايجاد رصيد من المال ينفق على صيانة المسجد . ولا شك في ان نداءكم سيلاقي قبولا ومساعدة لاتمام هذا المشروع العظيم .

التوقيع امرسون
حاكم البنجاب

الاصلاحات المستعجلة

وقد تبرع سمو الاغا خان بمبلغ عشرين الف روبية من الان للانفاق منها على الاصلاحات المستعجلة

(وكالة الشرق العربي بمصر)

اخطار

لتنفيذ حكم

صادر من دائرة اجراء القدس

الى الراهب سر ابيون دمتري من القدس ومجهول محل الاقامة

طبقاً للحكم الصادر ضدك من حضرة صاحب الشرف رئيس اجراء محكمة مركزية القدس لصالح المرتهنين سلام وحبيب ولدي يوسف سليم السكا في بيت لحم بموجب عقد الرهن رقم ٩٩٥ تاريخ تشرين ثاني سنة ٩٢١

نبلغك بان رئيس اجراء محكمة مركزية القدس قرر بيع الملك المرهون لقاء المبالغ المطلوب منك في سند الرهن وقدره خمسة آلاف وعماية وعشرون جنيه او مايعادلها بالنقد الفلسطيني وقدره خمسة آلاف وتسعماية وخمسة وستين جنيه وخمسماية مل فلسطيني والفائدة ٦ بالمئة من تاريخ ١٠—١١—٩٢٣ والرسوم والمحاماة ٢٥ جنيه فاذا لم تدفع هذه المبالغ بظرف شهر واحد من تاريخ نشر هذا القرار في الجريدة سيباع الملك المرهون بالطرق القانونية . وعليه صار تبليغك حسب الاصول في ٤—٧—٣٨

(٣٩٨١) مأمور اجراء القدس

رسالة شكر

موسى خميس وذووه يشكرون من اعماق قلوبهم جميع من اهتموا بالاستعلام عن سلامة ابنهم صموئيل سواء كان ذلك بالزيارات الشخصية او بالرسائل الكتابية او التلفونية او التلغرافية وقد ادهشهم ما بدا لهم من الشعور القومي العام في هذا الحادث فوجدوا بان الفتى هو ملك الامة . فهانت عليهم المصيبة وخف الالم ويسرهم ان يعلنوا هنا بان صحة صموئيل تتحسن مطرد .

(٤٠٦١)

الحوض الشرقى للبحر الابيض المتوسط

ابتهاج السوفييت من اتفاق فرنسا وتركيا

استنبول فى ١٧ تموز ـ كان لابرام الاتفاق التركي الفرنسوي ولتحسن العلاقات بين الدولتين صدى في جميع الجهات وخصوصا في البلاد المهتمة بالحالة في الحوض الشرقي للبحر الابيض المتوسط

جريدة روسية

وقد كتبت جريدة (ازفستيا) الروسية التي تصدر في موسكو وتهتم بشؤون الشرق الادنى أن الاتفاق الفرنسوي التركي يعتبر بلا نزاع عاملا مهما لتعزيز السلام . وهو لا يعد فقط اتفاقا وديا بل يشتمل بطبيعته على التفاهم بين البلادين وعلى عدم مساعدة المعتدي وعدم الاعتداء . وقد أملته نفس الروح التي أبرمت بها روسيا الاتفاقات مع فرنسا تركيا والبلاد الاخرى المجاورة

تعاون شعبين

ثم قالت : ولا يسع الرأي العام الروسي سوى تحبيذ هذا الاتفاق بين شعبين تتعاون روسيا معهما لحل المسائل الدولية . ومن البديهي ان المعاهدات لا قيمة عملية لها الا اذا نفذت بنزاهة . ولبيان وجاهة هذه الفكرة يكفي ان نشير الى تحالف فرنسا وبولونيا الذي تلاشى على اثر السياسة التي اتبعها المسيو بك . واذ كانت الحكومتان الفرنسية والتركية قد وجدتا حلا سلمياً للحالة الفلقة التي كانت قائمة ولتسوية علاقاتهما فان هناك من الاسباب ما يحملنا نعتقد ان تنفيذ الاتفاق سيكون ذا نتائج طيبة للبلادين ولقضية السلم على العموم

* * *

اعلان

تقدمت الينا مضبطة من مختاري محلة القزازين في الخليل تتضمن ان الحاج عبد المعطي افندي بن اسعد بدران بدر توفي بتاريخ ١٦ ربيع الثاني سنة ٣٥٧ و١٥ حزيران سنة ٩٣٨ وانحصر ارثه في زوجته بهية بنت الحاج سعيد افندي شاهين وفى اولاده منها وهم اسحق ويعقوب ويوسف ورفقه ولائقه وفي ولديه ابراهيم افندي وسارة من مطلقته فاطمه بنت احمد صالح شاور فمن له اعتراض على ذلك فليراجع محكمة الخليل الشرعية بظرف اسبوع من تاريخ نشره

تحريراً في ١٢—٥—٥٧
و١٠—٧—٣٨

(٤٠٥٩) قاضي الخليل الشرعي

اعلان

دوسيه ١٩١٨ سنة ٣٨

مدعى : السيد فوآد عياد تاجر بيافا

مدعى عليها : وجيهه المسلي من القدس مجهولة محل الاقامة

قرار

بموجب الفواتير المبرزة وعين المدعي فوآد عياد بان له بذمة المدعى عليها وجيهه المسلي مبلغ تسعة وعشرون جنيهاً عن بضائع استجرتها من محله . اقرر الحكم بالزام المدعى عليها المذكورة بدفع المبلغ المدعى به مع الرسوم والمصاريف حكماً غيابياً قابلا للاعتراض أعطي وتفهم علناً . في ٢٩ ـ ٦ ـ ٣٨

حاكم الصلح

صدمة محيتة

صدمت سيارة السائق طالب خطاب من قرية شويكة مساء أمس في طولكرم ، اكرم محمد بيدس وعمره ست سنوات فتوفي في الحال ونقل الى المستشفى هناك وقبض على السائق

مشكلة فلسطين

وتأثيرها في العالمين العربي والاسلامي

تعليقات الصحف العربية الكبرى على الموقف

« بقية المنشور على الصفحة الثانية »

بيده غربال فضرب به الارض فارتد الغربال عليه وضرب جبينه فجرحه وأدماه فازداد غضب الرجل وداس الغربال فدار ووقف وضربه على ركبته وآلمه وظل العراك قائماً بين الرجل والغربال حتى صاح بالناس يقول لهم ادركوني وخلصوني من هذا الغربال

موقف الحيرة

ويلوح لنا أن موقف بريطانيا من فلسطين يشبه حكاية الرجل والغربال من بعض الوجوه. فان هذه الامبراطورية العظيمة التي يدين لها ربع المسكونة واقفه موقف الحيرة لا تدري ما تصنع بغربال فلسطين وربما كان من اظهر دلائل حيرتها ماجاء في التلغرافات ، ففي تلغرافه من لندن ان الحالة - والحمد لله - توشك ان تكون على ما رام والسلطات قابضة على ناصية الحال » الخ. ولكن لي ذلك تلغراف من القدس لشركه اخبارية انكليزية يقول انه لا يزال الاضطراب شديداً في فلسطين وقد نهبت سوق حيفا واضرمت النار في منازل اليهود والاعتداء كثير في الشمال والغرب الخ .

الانتداب المتعب

وغني عن البيان ان التلغراف الاول مصوغ (ليهضمه) سكان الجزر البريطانيا فلا يعروهم قلق من جراء هذه الحالة التي تكلف البلاد رجالا ومالا وجهوداً رأت جريدة (الدلي هرالد) معها أنه يحسن بالدولة البريطانية أن تتخلى عن هذا الانتداب المتعب .

كتمان الحقيقة

ولو أن صحف انكلترا وصفت حقيقة الحال في فلسطين لقرائها لما امنت الوزارة البريطانية البقاء في مناصبها ولكن بين صحف انكلترا ما يشبه الاتفاق على كتمان اخبار فلسطين والاكتفاء بانشاء مقالات فتتاحية في وجوب التعجل بتقسيمها كما قسمت ارلندا وبيان خطر التسويف الى آخر تلك العبارات المبتذلة المصوغة في قالب الرياء السياسي

الحالة المؤلمة

ان حالة فلسطين تفتت الاكباد حزناً واسي ولكن لهذه الحالة نهاية. اما الذي يأسف عليه بعيد النظر فهو ان أبي دولة عظيمة رؤية الحقائق وسماع صوت الحق وتصر على سياسة تقوم في كل يوم الادلة والبيانات على فسادها فان استمرار هذه الفاجعة تضعف الامل باستمرار سلام العالم مادامت دول عظيمة تأبى ان تنصاع الى الحق الجلي

عبرة التاريخ

ان فلسطين ولاية صغيرة وبريطانيا دولة عظيمة وفي طاقتها ان تملأ فلسطين جنداً ومدافع وطائرات ولكن في تاريخ الانكليز حوادث ذات عبرة وفي التوراة التي يؤمنون بها شواهد لا تحتاج الى سردها .

ومن سخرية القدر ومصائب الانسانية ان تعمد دولة عظيمة وفي القرن العشرين الى اكراه امة صغيرة وقهر شعب باسل وقد يفني هذا الشعب في الدفاع عن وطنه ولكن قضية جهاده ستنقش على الواح من فولاذ التاريخ فلا يستطيع احد محوها وستأسف اجيال البريطانيين القادمة على هذه الذكرى وتود محوها من تاريخ امتها كما يود الجيل الحاضر في بريطانيا محو بعض حوادث التاريخ البريطاني في التوسط في انكلترا وفرنسا وبعض المستعمرات النائية .

العدل اساس الملك في لندن ودلهي و القاهرة و القاهرة وكذلك في القدس ويافا وحيفا .

اذكروا هذا واذكروا احكام التاريخ فانها شديدة لا تقبل نقضاً .

لقد تخلصت من
الفتق
تماماً !!

التجربة مجاناً
الكتالوج تحت طلبك

في القدس

بوكالة باربر
الصيدلية الانجليزية الامريكانية
شارع يافا تحت البوسطه
يومياً من الساعة ٩ الى ١١ — ومن الساعة ٤ الى ٧

هذا ما يقوله كل من استعمل
الحزام الاصلي الصحيح
سبوبرنيو باربر من باريس

مميزاته ...
بدون مخدة، بدون زمبلك ، خفيف سهل الاستعمال، فلا مثيل له في الراحة. اذا كان الفتق يزداد حجماً كل يوم او ينزلق من تحت المخدة عندما تسعل او تعطس او تأتي اي مجهود آخر

فاعلم ان الحياة في خطر !
لان المخدة ستضغط على امعائك الخارجية وتعمل على اختناقها مما يؤدي الى حالات غاية في الخطورة . لا تنتظر حتى يفوت الوقت بل اسرع واستعمل السبوبرنيو باربر (تجد المنفعة وراحة البال)

في يافا : بصيدلية عيسى حلبي تحت بنك باركليز
يوم الثلاثاء في ١٩ تموز سنة ١٩٣٨

بحث زراعي

أسباب تساقط ثمر البرتقال

ملاحظات هامة عن العوامل الطبيعية وغيرها

« بقلم المهندس الزراعي صاحب التوقيع »

تناولنا في البحث الاول قليل النظريات وما يعتقد انها العوامل التي تسبب تساقط الثمر، وأثبتنا بان جميع هذه النظريات خاطئة وليس لها اساس فني

العارض الطبيعي

ويمكننا القول بانه لا يوجد هنالك عامل واحد يؤثر بذاته على الشجرة فيتساقط الثمر ، بل سقوط الثمر عارض طبيعي لا بد من حصوله في كل عام وتختلف درجة او قوة هذا العارض الطبيعي باختلاف العوامل الغذائية التي تحيط بالشجرة وبتفاوت احوال الطقس في موسم الزهر وفي موسمي تكوين الثمر ونموه .

وسنبحث اولا في العوامل التي من شأنها أن تساعد هذا العارض الطبيعي فتمهد له الطرق ليحدث خسارة فادحة ولانتباه الى هذه العوامل لازالتها او تخفيف وطأتها ويمكن مقاومة العارض الطبيعي الى حد ما

تساقط حزيران

يلاحظ أن ثمر البرتقال يبدأ بالتساقط غالباً في أواخر شهر مايس وفي اوائل حزيران ولهذا السبب يعرف عند الفنيين الزراعيين « بتساقط شهر حزيران » وهو ليس مقصوراً على فصيلة الحمضيات فقط بل يتناول جميع الاثمار . ويكون ثمر البرتقال قد نما الى حجم البندق او اللوز أو اكبر ، فيبدأ الثمر بالتساقط بعد أن يصفر القسم الاسفل منه ، وفي بعض الاحيان تسقط حبة البرتقال الصغيرة دون ان يطرأ عليها أي تغير في لونها فترى ثمر المتساقط أخضر اللون مما يدعو الاستغراب اذ لا تظهر عليه أية عوارض مرض او حاجة الى زيادة ماء أو غيرها

الرياح الشرقية

وفي شهري مارس وحزيران تهب عادة رياح شرقية حارة تسبب سرعة تبخر الرطوبة من الارض ،تقل كمية الماء الضرورية للشجر فيحصل بعض العطش مما يساعد على زيادة نسبة تساقط الثمر في هذين الشهرين ولذلك يلاحظ بان التربة الرملية الخفيفة والقليلة الاحتفاظ بالرطوبة يكون فيها تساقط الثمر في هذه الحالة اكثر منها في تربة طينية كثيرة الاحتفاظ بالماء .

ضرورة العناية

اذن شدة الحر في شهري مايس وحزيران اذا صادفت قلة الرطوبة في الارض تساعد كل المساعدة في زيادة تساقط الثمر ، ولذلك يجب ملاحظة سقي الاشجار في هذين الشهرين حسب ما تتطلبه تربة الارض وبقية العوامل ثم يجب أن يلاحظ ايضاً بأن الثمر يكون صغيراً جداً في هذين الشهرين ،وأي عطش يحصل للشجرة يسبب زيادة تساقط الثمر .

فائدة السماد

أما العامل الثاني الذي من شأنه أن يساعد على تساقط الثمر فهو كمية المواد الغذائية الموجودة في التربة في موسم الزهر وفي موسمي تكوين الثمر ونموه ، فان الشجرة في هذين الموسمين تكون في حاجة الى اكبر كمية غذائية ممكنة اكثر من أي وقت آخر . وسبب هذا هو نمو الربيع وتكوين الثمر . ويلاحظ أنه اذا وضع سماد كيماوي قبل موسم الزهر بمدة قصيرة يكون تساقط الثمر أقل بكثير مما لو ترك الشجر بدون سماد في هذا الوقت من السنة . وينتخب السماد الكيماوي بدلا من السماد الطبيعي لانه سريع الذوبان سهل الامتصاص لجذور الشجرة ، وقد دلت التجارب الزراعية في جامعة كليفورنيا على أن الشجر الذي وضع له سماد كيماوي قبل موسم الزهر يتساقط ثمره في شهري مارس وحزيران نسبة من ٢٥ — ٣٠ في المئة أقل من الشجر الذي ترك بدون سماد كيماوي

الحشرات والامراض

والعامل الثالث هو الحشرات والامراض التي تصيب الحمضيات اذ ان شجرة البرتقال اذا كانت مصابة باحدى الحشرات الضارة كالحشرة الحمراء او السوداء او الشمعية البيضاء او احدى الحراشف فان تأثير هذه الحشرات على الثمر وهو صغير الحجم ، يكون قوياً جداً وفي بعض الاحيان قد يسبب تساقط خمسين في المئة من الثمر خصوصاً اذا كانت اصابة الحشرات شديدة وكانت احوال الجو والطقس تساعد على توالد الحشرات بطريقة سريعة ولهذا يجب ان لا يهمل امر مكافحة جميع حشرات البرتقال اما بالرش او التبخير حتى تبقى الشجرة صحيحة سليمة

عامل آخر

وهنالك عامل آخر لا يمكننا ان نتجاهله وهو راجع الى طبيعة تركيب البرتقال الشموطي بحيث يجعله اكثر قابلية للسقوط من البرتقال البلدي أو « الفلنسية » كما ان هنالك نظرية تقول ان كثرة وجود البذر في الثمر تجعله يتماسك في الاغصان اكثر من حالة عدم وجود البذر ولهذا السبب نرى ان « الفلنسية » في هذا العام مصابة أقل من الشموطي وحملها اكثر ومزارعو الاثمار الحمضية في مصر يعرفون هذه النظرية حق المعرفة اذ أن نوع البرتقال المعروف بأبي سره وهو شبيه بالشموطي في تركيبه ما عدا السره الموجودة فيه قليل المحصول جداً رغم انه يزهر بكثرة . ويتساقط الثمر في شهري مارس وحزيران كما هي العادة عندنا ايضاً . والبلدي عندهم كثير المحصول لان فيه بذوراً كثيرة بخلاف برتقال أبي سره .

كثرة الزهر

وفي النتيجة يمكننا ان نقول أن كثرة الزهر ليست معناها كثرة المحصول بل بالعكس كلما كان الزهر متوسط الانتشار الى حد ما كان الثمر أقوى تماسكا ولا يسقط منه الا القليل. ومن لهم خبرة طويلة في زراعة البرتقال يعلمون ذلك حق العلم .

العناية بالشجر

أفضل طريقة لمقاومة تساقط الثمر في شهري مارس وحزيران هي أن تبقى الشجرة في حالة جيدة وقوة نمو متواصل من ابتداء الربيع لغاية آخر حزيران لان هذا الوقت هو ادق اطوار النمو ولهذا فان أقل اهمال يحصل له من عدم اعطاء الماء الكافي في الموعد المعين او التأخر عن تقديم السماد الكيماوي قبل موسم الزهر ، او اهمال في مكافحة الحشرات ، يؤدي الى تساقط الثمر بنسبة عالية جداً

سعيد التاجي الفاروقي
م س. جامعة كليفورنيا

تفتيش منزل

في الساعة الثامنة والنصف من ليلة أول أمس ذهبت قوة مؤلفة من مفتش البوليس وستة من الافراد الى بيت السيد فرح خليل جهشان الكائن بحي العجمي وأجرت تفتيش جميع غرف المنزل . ودامت العملية اكثر من ساعة لم يعثر في النهاية على شيء . والمعروف عن السيد فرح أنه لا يغادر كراجه الذي يعمل فيه طول يومه .

رومي
الشفرة الالمانية التي تضاهي افضل شفرة في العالم ...
الوكيل لفلسطين وشرق الاردن
بورغاكي منصور
يافا . ص ب (٢٣)
(م . الشرق)

رسالة الخليل

١٣٠ جنيهاً على قريتين

فرضت السلطة قبل مدة مبلغ ثلاثين جنيهاً غرامة على قرية حلحول وبعد تحصيلها فرضت السلطة على سكانها أمس غرامة اخرى قدرها أربعون جنيهاً ، وكذلك أبلغت الحكومة مختار قرية سعير عن القرار الذي يقضي بفرض مبلغ ستين جنيهاً غرامة على سكانها

دائرة الزراعة وحالة المزروعات

رفعت دائرة زراعة الخليل الى الجهات المختصة تقريراً مفصلا عن حالة القضاء الزراعية وما حل بسكانه هذا العام من خسائر بسبب محل اراضيهم وفي التقرير طلب اعطاء السكان بذوراً لاراضيهم والا حلت المجاعة بهم

اعتقال اشخاص يسكنون في ناحية

اعتقل البوليس ثلاثة اشخاص من الذين يسكنون في الناحية التي تكرر فيها تقطيع الاسلاك على طريق بئر السبع بتهمة ان لهم علاقة بهذه الحوادث وحصل على امر بتوقيفهم لمدة خمسة عشر يوما

الظريفة
الطلب ٥ ملات
الطلب ٥ ملات
مطعم ، بار ، طرب ، واوتيل — يافا ساحة السرايا
نعلن للجمهور اننا اعدنا افتتاح محلنا حسب اشغالنا القديمة وصممنا على ان يكون جميع زبائننا الكرام في غاية السرور والابتهاج لما ادخلناه من التحسينات العظيمة في الفرش والطعام النظيف وحسن معاملة الخدم (م الشرق)

برنامج

الاذاعة الفلسطينية

يوم الاثنين في ١٨ تموز سنة ١٩٣٨

- ٥ر٣٠ اشارة الوقت والنشرات
- ٦ اناشيد مدرسية - كورس استوديو الاذاعة
- ٦ر١٥ عوض حسين عايش - وفرقة استوديو الاذاعة
- ٦ر٤٠ مجموعه الاذاعة العربية
- ٧ بحث نفساني
- ٧ر١٥ ناصف العرموني وفرقة استوديو الاذاعة
- ٧ر٤٠ النشرتان الجوية والاخبارية
- ٧ر٤٥ اشارة الوقت
- ٩ر١٥ اشارة الوقت والنشرات
- ٩ر٣٠ غناء مسجل
- ١٠ برنامج موسيقى
- ١٠ر٣٠ ختام

الاذاعة المصرية

الاذاعة اللاسلكية للحكومة المصرية
يوم الاثنين في ١٨ تموز سنة ١٩٣٨

- ٦ر٣٠ صباحاً الاستاذ محمد شكري - تمرينات رياضية
- ٦ر٤٥ الشيخ عبد العظيم زاهر - قرآن كريم
- ٧ر٣٥ ختام
- ١٠ر٠٠ الاستاذان جورج ميشل وجورج ترك — ثنائي موسيقي
- ١٠ر١٥ اسطوانات
- ١٠ر٤٥ الاستاذ رمضان عكاشة - حفلة غنائية
- ١١ر٠٠ اسطوانات
- ١١ر٣٠ ختام
- ٢ر١٠ مساء ، اسطوانات
- ٢ر٤٠ النشرات الجوية والاخبارية والتجارية
- ٢ر٥٠ ختام
- ٦ر٣٠ اوركسترا الاذاعة اللاسلكية - حفلة موسيقية
- ٧ر٠٥ الانسة سنية محمد علي — حديث الى الاطفال
- ٧ر٣٥ الشيخ محمد عكاشة — قرآن كريم
- ٨ر١٥ اوركسترا الاذاعة اللاسلكية حفلة موسيقية
- ٨ر٣٠ النشرات الاخبارية والجوية
- ٨ر٤٠ سعاد زكي وفرقتها - حفلة غنائية
- ٩ر٢٠ الاستاذ محمد فتحي - [illegible]
- ٩ر٥٠ اسطوانات
- ١٠ر٢٠ سعاد زكي وفرقتها - حفلة غنائية
- ١١ر٠٠ سلام الملك - ختام

ALDIFA · PALESTINIAN · DAILY · PAPER

دار الدفاع : ميدان الساعة ـ عمارة البلدية ـ يافا فلسطين
العنوان التلغرافي : (الدفاع ـ يافا)
التلفون ١١٨٧ (اربعة خطوط) و١٠٧٥ (خطان) صندوق البريد (٢٥٥)
الاعلانات يتفق عليها رأساً مع الادارة
اجرة السطر : ١٠٠ مل

الدفاع

جريدة يومية سياسية مصورة

JULY 18 1938 No 1211

صاحب الامتياز : ابراهيم الشنطي
المدير المسئول : شوكة حماد

الاشتراكات | في فلسطين عن سنة ١٥٠
في البريد الداخلي « « ١٨٠
في سائر الاقطار الخارجية « « ٣٠٠

مصادمة فى نابلس تستعمل فيها المدافع الجبلية

وفاة ٣ جرحى فى حادث وانفجار لغم وحرق مداحل وممتلكات وتخريب في عدة طرق

مقتل خفير يهودي واخذ بندقيته واصابة آخر فى عكا

«تابع المنشور على الصفحة الاولى»

الى قريتي بودين وعقرباء وقد اصبح السير متعذراً على هذه الطرق .

فى النهار

وفوجيء الناس بعد ظهر اليوم باطلاق بضع قنابل من المدافع الجبلية على الجبال المشرفة على نابلس ، ولم تعرف الاسباب .

قتل خفير يهودى

طولكرم في ١٧ تموز — لمراسل الدفاع الخاص — فى الساعة السادسة من صباح هذا اليوم اطلق مسلحون النار على الخفراء فى مستعمرة (هوكوفتش) فأصيب خفير يهودي واسمه بيتر مختز باربعة عيارات نارية في رأسه وصدره وخر ميتاً . واستولى المسلحون على بندقيته وانسحبوا .

جرح عربى

وبعد برهة وجيزة حضرت قوة من الخفراء اليهود في سيارة الى بساتين قرية الطيرة و كانوا يطلقون النار عليها فأصيب السيد محمد نصر الله بعيار ناري وحالته خطرة .

المسلحون والخفراء

وتبادل الخفراء اليهود العيارات النارية مع جماعة من المسلحين مدة انسحب الخفراء على اثرها الى مستعمرة هاكوفتش والمسلحون الى جهة غير معلومة

وعلى اثر ذلك ذهبت قوة الى محل الحادث يرافقها طبيب الصحة ، ونقل الجريح العربي الى طولكرم ، ورابطت قوة من البوليس في اطراف قرية الطيرة

وفاة الجريح

وفي الساعة الخامسة من هذا المساء توفي الجريح العربي الذي اصيب بالرصاص في بساتين قرية الطيرة

النار على معسكر

في ليلة امس اطلق اشخاص مسلحون النار على معسكر الجند في قرية « دير الغصون » واجابهم الجند بالمثل من مدافعهم الرشاشة ، ودام تبادل النار بين الفريقين مدة انسحب المسلحون على اثرها ولم يعرف عن وقوع اصابات

انفجار لغم

وفي الساعة العاشرة من ليلة امس انفجر لغم تحت جسر سكة الحديد الواقع بين طولكرم ونورشمس واحدث انفجاره دوياً عظيماً

تصدع الجسر

وفي الصباح ذهبت قوة الى مكان الحادث مع عدد من العمال لاصلاح التصدع في الجسر الذي نشأ عن انفجار اللغم

تفتيش واعتقال

على أثر مقتل الخفير اليهودي واخذ البندقيتين أجري تفتيش في قرية شويكة لم يشترك فيه البوليس المحلي ولم يعثر على شيء . والقي القبض على السيد محمود حسين من القرية المذكورة وسيق الى سجن طولكرم للتحقيق معه .

حادث أسلحة

ذكرت هاآرتس في ملحقها المسائي ان لجنة تألفت من مساعد مدير بوليس اللواء الجنوبي ومساعد مدير المباحث الجنائية في القدس ومساعد مدير بوليس نابلس ، للتحقيق في حادث أخذ الاسلحة من مركز بوليس طولكرم ، وحوادث أخرى

حرق ممتلكات

البيرة في ١٧ تموز ـ لمراسل الدفاع الخاص ـ حوالي الساعة الحادية عشرة والنصف من ليلة أمس أضرم مجهولون النار في ثلاث مداحل والغرف الخشبية التابعة لدائرة الاشغال العامة بالقدس وذلك بين الكيلو متر ٢١ — ٢٢ على طريق رام — اللطرون .

خروج قوة

وظل المجهولون ينتظرون حتى أتت النار على ما فيها من ادوات وامتعة وخيام وفي الصباح أعلم مركز البوليس بالحادث فخرجت قوة وأجرت الكشف وتعقبت الاثر ولم يلق القبض على أحد والخسائر كبيرة .

النار على مستعمرة

الناصرة في ١٧ تموز ـ لمراسل الدفاع الخاص — هاجمت جماعة مسلحة في ليلة أمس مستعمرة (الشجرة) وأخذت تطلق عليها العيارات النارية بكثرة واجاب الخفراء بالمثل وبارسال اشارات الاستنجاد . وبعد مدة انسحب المسلحون الى جهة مجهولة ، ولم يعلم عن وقوع اصابات .

وفاة جريح

توفي في المستشفى الانكليزي هنا السيد عديسي اليوسف من قرية (دبورية) وهو احد الذين اصيبوا في المصادمة التي وقعت في جوار القرية منذ ايام .

وتوفي السيد حسن شحاده من قرية (عين ماهل) الذي اصيب اثناء ذهاب قوة من الجند الى القرية المذكورة لتحصيل الغرامة التي فرضت عليها قبل ايام قليلة .

سيارة شحن

عكا في ١٧ تموز ـ لمراسل الدفاع الخاص — في صباح اليوم قفت سيارة شحن يهودية بالقرب من باب دائرة بريد عكا الشرقي ، وهذه السيارة تخص شركة كبريت نور ، ويسوقها اليهودي يعقوب تيكي وكان يركب بجانبه وكيل الشركة الادون كيلن

وحال وقوفها تقدم منها مجهول وأطلق النار عليها فأصيب (كيلن) بعيارين في فخذه ، وخاصرته ولم يصب السائق ، وفر المجهول . وجاء في البلاغ الرسمي عن هذا الحادث ما يأتي « أطلقت النار صباح اليوم على يهودي بعكا فجرح »

وفي ليلة امس قذف مجهول قنبلة وأعقبها بعيار ناري على دار يسكنها يهود في الحي الشرقي من العمارات . ولم يحدث ضرر

الى حيفا

وفي صباح اليوم رحل السكان الى حيفا كما رحل اليها بعد الظهر عدد من العائلات اليهودية المقيمة هناك

مسافة كيلومتر

بعد منتصف ليلة امس قطعت الخطوط التلفونية بين عكا وحيفا على مسافة كيلو متر وذهب العمال لاصلاحها في صباح اليوم

القدس - الخليل

الخليل في ١٧ تموز — لمراسل الدفاع الخاص — قطعت الاسلاك التلفونية ليلة امس على مسافة طويلة بين برك سليمان ووادي البيار على طريق القدس — الخليل وتعطلت المخابرات ، وفي صباح اليوم هرع عمال بريد القدس لاصلاحها

وقامت قوة من البوليس البريطاني المساح بعد ظهر امس بمناورة عسكرية فوق جبل قرن الثور وصبتة ، اطلقت فيها العيارات النارية بكثرة وتبودلت اشارات الهجوم والدفاع

ووقعت بعد ظهر امس في قرية صعير التابعة للخليل مشاجرة بين بعض رعاة الاغنام استعملت فيها المدي والحجارة وقد اصيب احد المتشاجرين بطعنة نجلاء اودت بحياته وعلى الاثر خف مفتش البوليس وطبيب الصحة لاجراء الكشف والتحقيق

على دورية

عنبتا في ١٧ تموز — لمراسل الدفاع الخاص — اطلقت النار ليلة امس على دورية عسكرية بالقرب من قرية رامين وعند وصولها غربي عنبتا اطلقت النار عليها ايضاً وفي الحادثتين اجاب الجند بالمثل من المدافع الرشاشة

١٧ عموداً

قطعت اول امس الاسلاك التلفونية بين عنبتا ورامين على طول ٢٢ عموداً اقتلع منها ٨ اعمدة . واقتلعت ٩ اعمدة بين عنبتا — طولكرم . وفي الصباح حضر العمال لاصلاحها تحت الحراسة

جرح خفير

في الساعة ٢٫٣٠ بعد ظهر يوم الجمعة كان جماعة من اليهود عائدين الى مستعمرة كفر سابا وقبل ان تسير بهم السيارة سبقتهم في سيارة أخرى جماعة الخفراء لاستطلاع الطريق ، ولما أصبح الخفراء بعيدين عن العمال ، اطلقت النار عليهم من كمين واجابوا بالمثل ، وقد اصيب الخفير اليهودي «يحيال باخير» في ذراعه بجراح بليغة ، ونقل الى المستعمرة ، وحضرت قوة من بوليس مستعمرة كفار سابا وقلقيلية فعثرت في موضع الكمين على كمية من الخرطوش الفارغ

نشرة البوليس

في خلال الاربع والعشرين ساعة الماضية وقعت الحوادث التالية :

في صباح هذا اليوم الباكر وجد عربيان مقتولان واحد في سكنة « ابو كبير » بيافا والاخر قرب قرية «السافرية» شمالي اللد.

وفي الساعة السادسة من صباح اليوم اطلقت النار من سيارة على عربي على حدود يافا — تل ابيب فقتل وبعد ذلك اطلقت النار على خفير يهودي قرب رامات هاكوفتش بقضاء طولكرم .

واطلقت النار صباح اليوم على يهودي بعكا فجرح واطلقت النار على البوليس قرب صرفند فأصيب كونستبل بريطاني بجراح بسيطة في يده . وأصيب جندي بريطاني بجراح من اطلاق العيارات النارية بنابلس

واطلقت النار على مستعمرة شجرة وعلى سيارة برتقال لاحد اليهود قرب رخبوت

ووقعت حوادث قطع اسلاك التلفون كما يلي :

بين يافا — اللد ، على طريق نابلس من الجهة الجنوبية ، قرب مستعمرة مشمار هاعيمك ، قرب قريات سكنة في قضاء حيفا

واتلف خط سكة الحديد قرب نعلين على طريق يافا — اللد والتقت طرق اللطرون ـ رام الله وقطعت اشجار بيارة يهودية في مستعمرة ذكرون يعقوب بقضاء حيفا

ووقعت اربع حوادث سلب باكراه من قبل العصابات المسلحة : في قرية نعلين قضاء رام الله ، حيث سلبت دراهم القرويين وفي قرية السافرية قرب اللد وهدمت منزلا لاحد اهالي القرية .

وفي قرية يتدير استيا قضاء نابلس سلبت دراهم من الاهالي ، وفي قرية ام خالد سلب قطيع من الخراف والماعز .

وفي اثناء الليل هجمت عصابة مسلحة على عربيين على طريق القدس — الخليل فقتلت احدهما .

ووقعت في حيفا حادثتا حرق املاك يهودية كانت اضرار احداها جسيمة والثانية طفيفة .

تهنئة بوتاجي لحضرات الدكاترة

الذين تخرجوا هذا العام

بوتاجي يقدم لهم هدية مجانية بوليصة سوكرتاه للحياة

ويشترط ان يشتروا سيارة صغيرة

الى لفيف الاطباء الاعزاء الذين تخرجوا هذا العام بوتاجي يرسل تحياته وتهانيه ويتمنى لهم مستقبلا باهراً : تزهد في صقله اعمال المبرات الانسانية والذمم التي يسيرها الاخلاص والغيرة . بوتاجي يرغب ان يذكر الاطباء الكرام بانه لم يذكر تاريخ فلسطين اياماً قطعتها البلاد العزيزة تفوق الايام الحاضرة شدة ، وهولا . والامة في اشد الحاجة لمن يؤاسيها في مصابها ويصب بلسماً في مصاب بنيها ولم تكن قبلا في حاجة اشد من هذه الى اطباء من ابناء البلاد يسارعون لانقاذ مواطنيهم من براثن الموت المحتم لا يعدوا ولا يحصوا وعدد الجرحى بازدياد والمتألمون والمكلومون لا يحصيهم عدد فمن نفس قد اطارت يده قنبلة ومن مأمن اخترقت حشاه رصاصة ومن عامل بترت ساقه فاقعدته في البيت فيا لهول المصيبة . ومن هذا يتضح انه قد حان وقت العمل وعلى الاطباء الكرام اظهار ما يتقد في الشعور من غيرة وحماس هذه فرصة مناسبة يطير فيها الاطباء للنجدة والمساعدة . وقد آلى بوتاجي على نفسه ان يقوم بنصيبه تجاه هذا الواجب فقرر ان يقدم لكل طبيب سيارة خفيفة رشيقة تطير به باخف من لمح البصر لتدارك الخطر قبل وقوعه واقصاء الويلات عمن ألم بهم رسول الموت ومؤاساة الجرحى والمصابين .

ايها الدكاترة هلموا الى فرع بوتاجي القريب لمحل اقامتكم تجدون بان مثل هذه المؤسسة الوطنية على تمام الاستعداد لخدمتكم ولتقديم السيارة على اساس دفعات شهرية تعادل خمسة جنيهات ويدفعها ببوليصة سوكرتاه ضد الموت تضمن لابنائكم وسائل المعيشة والاطمئنان فتزاولون اعمالكم والثقة قد ملأت قلوبكم لا تهابون الطوارىء والمفاجئات فيا لها من فرصة سانحة للحصول على وسائل النقل تجاه دفعات ضئيلة ونفقات قليلة والحصول بالوقت نفسه على وسيلة مضمونة الا وهي بوليصة سوكرتاه من اهم شركات العالم يقدمها بوتاجي مجاناً لمن يشتري راديو

او ثلاجة او سيارة وقد سدد اقساطها على مدة ستة اشهر ويشترط طبعاً :

ان يجتاز الزبون الفحص الطبى لتقبله شركة السوكرتاه بموجب الشروط والتقاليد

هلمــــوا الى بوتـــاجي الآن

المركز الرئيسى : حيفا . والفروع يافا والقدس والوكالات

الثلاثاء في ٢١ جمادى الاولى سنة ١٣٥٧ و١٩ تموز سنة ١٩٣٨ — العدد ١٢١٢

صاحب الامتياز : ابراهيم الشنطي

المدير المسئول : شوكت حماد

الاشتراكات
في فلسطين عن سنة ١٥٠
في البريد الداخلي « « ١٨٠
في سائر الاقطار الخارجية « « ٣٠٠

الدفاع

جريدة يومية سياسية مصورة

«AL-Difa» Daily Paper

19-7-38 - VOL: V - NO 1212

دار الدفاع : ميدان الساعة — عمارة البلدية — يافا : فلسطين

العنوان التلغرافي : «الدفاع — يافا»

تلفون ١١٨٧ (أربعة خطوط) و١٠٧٥ (خطان) ص. ب. (٢٥٥)

الاعلانات يتفق عليها رأساً مع الادارة

أجرة القطر : ١٠٠ مل

تكلف الرثاء ...

امسكوا عن التوجع لهذه البلاد

كلمة هي أسمى من دمعة مجاملة ...

حينما تقع في البلاد حوادث كتلك السلسلة من الاعتداءات الهمجية على العرب لا نحظى ... من الصحف الانكليزية غير عبارات التوجع لما أصاب البلاد المقدسة والرثاء للسلام الذي هجر ربوعها مدة طويلة . وفي عدد اليوم وحده أربع قطع مترجمة عن مجلة « بريطانيا والشرق » ، هذه التي تعنى اكثر من غيرها بشؤون فلسطين ، والتي تكتب عادة بشيء اتجاه وزارة المستعمرات . وكان الخليق بتلك الصحف جميعاً ان ترثي لحسن التبصر ، وترثى لبعد النظر ، وترثي للحق في سياسة حكومتها ، فان تلك السياسة هي التي أفقدت فلسطين أعز عزيز عليها ، وهو السلم.

وأي إنسان حي في وجدانه وفي قلبه يستطيع أن يرسل كلمة سوء نابية ، للعرب ؟ لكن الصحافة الانكليزية تنسى كل شيء ، وتأخذ أقلامها في إرسال أعنف عبارات التقريع والاتهام لهؤلاء الذين أخلصوا الوفاء لبلادهم . واذا صحيفة واحدة تكلفت القول الحق أو جانباً منه ، لم تزد على نصح حكومتها بالتخلي عن الانتداب — وهذه الصحف قليلة جداً لا تعدو واحدة أو اثنتين أما الكثرة الساحقة فلا تضع المسئولية على سوى العرب ، ولا تلوم أحداً سوى العرب ، ولا تطالب بشيء سوى الضغط على العرب . هكذا ، بكل حدة في المزاج ، وقلق في الاعصاب ، ونزوة في اضطراب الفكر

أما سياسة وعد بلفور ، « فبريئة » .

وأما الانتداب فما عليه من غضاضة ..

وأما تهويد البلاد فشيء هو « الحق كل الحق » ...

— إذن أمسكوا ذلك الدمع البارد توجعاً للبلاد المقدسة ، فهذه بلادنا ونحن أعرف آلامها ، وأشعر الناس بتلك الآلام ، وأحق الناس بالرثاء لحالها إن كان ثمة رثاء و كلمة في سبيل الحق أجدى من دمعة في سبيل المجاملة المزيفة . والخجل كل الخجل عندما يمسح القوي عن عينه عبر منافقة ، ثم يجبن عن مناصرة الحق الضعيف . أو حينما يرتدي ، ذلك القوي ، مسوح الانقياد ثم لا يكون منه إلا ارسال الوعظ والارشاد إرسالا يلتهم حقوق العاجزين التهاماً شرهاً خلواً من

« البقية على الصفحة السابعة »

مقتل خفير يهودي وجرح ٣ آخرين و٥ اصابات مميتة

حرق خيام لعمال الخط الحديدي وحرق سيارة يهودية وانفجار ٤ ألغام في جسرين وتأخر قطارين

مقتل جندي بريطاني وخفير يهودي في قضاء طولكرم

النار على يهود

بيسان في ١٨ تموز — لمراسل الدفاع الخاص — في الساعة السادسة والنصف من صباح اليوم بينما كان جماعة من يهود مستعمرة بن يوسف ، في قضاء بيسان ، يعملون في اراضي المستعمرة المذكورة تحت حراسة الخفراء ، فاجأهم كمين من المسلحين يربو عددهم على الخمسين وطوقوهم من ثلاث جهات وأطلقوا النار عليهم ، وأجاب الخفراء بالمثل ، ثم حضرت قوة من المستعمرة واشتركت في المصادمة .

قوات وطائرة

وعندما وصل الخبر الى مركز بوليس بيسان ذهبت قوة مع مصفحة الى مكان الحادث كما حضرت قوة من الجند في سيارتين من العفولة وقوة ثالثة من طبريا ورابعة من الناصرة ، وبقيت هذه القوات حتى الظهر واشتركت طائرة حربية في هذه المصادمة التي استمرت الى ما بعد ظهر اليوم .

وقد اسفرت المصادمة عن اربع اصابات بين اليهود قتل فيها أومباشي خفراء وجرح ثلاثة خفراء اثنان منهم جراحهما خطرة ، وقتل خمسة من المجهولين وذهب بعض اهالي المدينة لاحضار الجثث لكنهم لم يتمكنوا

وذهب مساعد حاكم ومدير البوليس وقائد الجند الى مكان المصادمة كما ذهبت الى هناك مصفحتان . ولم تعرف النتائج بالضبط حتى الان

النار على مسلح

بينما كان مدير بوليس اللواء وقائد الجند في طريقهما الى بيسان قادمين من نقطة بوليس جسر الشيخ حسين شاهدا شخصاً مسلحاً فأطلقا عليه النار لكنه لم يصب .

« البقية على صفحة ٧ عمود ١ »

« اقتراح » جعل فلسطين مستعمرة للتاج

اهتمام مصر البالغ بالحوادث الاخيرة ومساعيها المتوالية مع الدول العربية والاسلامية

الديلي تلغراف (تنصح) بأبقاء قوات في البلاد ... للدفاع عن (جزيرة) وسط محيط

الاحقاد العنصرية

لندن في ١٨ تموز — نشرت جريدة «الديلي تلغراف» اليوم مقالا عن فلسطين تناولت فيها مسألة الاحقاد العنصرية التي أخذت تشتد في الايام الاخيرة .

أشخاص معتدلون

وقالت انه اذا لم يظهر من الطرفين العرب واليهود اشخاص «معتدلون» فأن المستقبل سيكون مظلماً جداً . وستضطر انكلترا الى ابقاء عدد من قواتها العسكرية في فلسطين للدفاع عن « جزيرة » صغيرة من اليهود يهددها اوقيانوس من العرب

الى التاج

وقالت الجريدة : انه اذا كانت مصالح انكلترا في شرق البحر الابيض المتوسط تحتاج الى وجود قوات بريطانية للمحافظة عليها ، ولا سيما بعد انسحاب الجيش البريطاني من مصر ، افلا يكون من دواعي تفريج الحالة ان تعلن بريطانيا ضم فلسطين الى مستعمرات التاج مع جعلها وطناً قومياً لليهود والعرب معاً بصفتهم فلسطينيين متساوين في الحقوق مساواة تامة .

شرق الاردن

وزادت على ذلك قولها انه ربما تحول شرق الاردن الى دولة عربية مستقلة

لندن في ١٨ تموز — نشرت جريدة « المانشستر غارديان » برقية اليوم لمراسلها في القاهرة قال فيها ان الصحف المصرية تنشر حوادث فلسطين في اظهر مكان

اثر القاء القنبلة

وأن هذه الصحف اظهرت اهتماما كبيراً في مسألة القاء القنبلة على مقربة من المسجد الاقصى وقد أثار هذا الحادث شعوراً كبيراً في الاوساط الدينية

لانقاذ فلسطين

وترى الصحف في تعليقاتها على هذه

(البقية على الصفحة ٧ عمود ٤)

في « بريطانيا والشرق »

اقحام فلسطين

في شئون المشكلة اليهودية

تعليق لا مبرر له وكتابة مغرضة

عقدت مجلة « بريطانيا العظمى والشرق » فصلا افتتاحياً ، عنوانه (اللاجئون اليهود) ننقله فيما يلي :

من المصادفات

من المصادفات التهكمية الساخرة ، وأمم الدنيا مجتمعة في (ايفيان ليبان) لتتناقش في معضلات اللاجئين من أوروبا — واللاجئون معناهم في الاصل هو اللاجئون اليهود — ان يرتفع في فلسطين اعظم ما ارتفع من اللهب الكثيب ، لهيب الكراهية للصهيونيين

(البقية على الصفحة ٧ عمود ٥)

برقية « مراسل » ...

لا يقتصدون في اطلاق الرصاص

كيف يدسون في الانباء لقصد مفهوم

لندن في ١٨ تموز — ذكر مراسل الديلي هرالد في القدس أن حكومة فلسطين متيقنة من ان الارهابيين .. قد تلقوا في الفترة الاخيرة مبالغ كبيرة من المال (كذا) ذلك لانهم اخذوا يكثرون من استخدام الرصاص بعد أن كانوا الى قبل مدة يقتصدون في استعماله . وزاد المراسل انه لا أحد يعلم مصدر تلك الاموال ... !

فلسطين في « بريطانيا والشرق »

الانتداب المستحيل لن يستمر

« قلنا للدنيا اننا اخطأنا ثم مشينا نتسكع ونأمل ... »

تقرير لجنة وودهد يكون بيد الحكومة في خلال شهرين

حمل الينا البريد الجوي بالامس العدد الصادر من مجلة « بريطانيا العظمى والشرق » المعروفة ، بتاريخ ١٤ الجاري وفيه تحت عنوان (متى تشفي جراح الارض المقدسة — مأساة الانتداب الذي لا يصلح للتنفيذ) مقال رئيسي بقلم المستر كينيث وليامز ، رئيس التحرير ، هذا الذي سننقله كله هنا

وفي المجلة غير هذا المقال ، اشياء اخرى عن فلسطين ، ومن الهجرة اليهودية ، يراها القراء في امكنة اخرى من هذا العدد ؟

« المحرر »

التوقع

هذا المأزق الذي أتت اليه الاشياء في فلسطين ، مأزق يشبه رثاؤنا له ، توقعنا له سلفاً ، والارهاب يخطو خطواته بحذر منتشراً ، ويأتي فالاخذ بالثارات فيضيف وقوداً الى النار .

فوق الطبيعة

ربالليل وبالنهار ، يكد الجنود ورجال الجو ويكدحون ، ومعهم ، بل ربما في مقدمتهم رجال البوليس الذين يهاجمهم النقادة المتحيزون في بعض الاحايين ضد المشاريع الغبية ... التي للمخربين . ومع ذلك ، فبالرغم من هذه الجهود التي هي فوق الطبيعة البشرية ، لا ينتهي ذبل القتل الطويل ، ولا الاضطراب ، ولا التخريب ..

من ياترى ...

واذا كان لبلد أن يتمتع بالسلام الداخلي ، فهذا يجب ان يكون هو البلد الذي يعد مقدساً لدى المسيحيين والمسلمين واليهود ، على حد سواء . واذا كان ثمة لمد يعد بعداً شاسعاً عن الظفر بمثل هذا السلام ، فليس هذا البلد الا فلسطين الذي يندر ان ينزل على السحب المائجة فيها شعاع من نور الشمس ، ومن ياترى يستطيع ان يرى هذا الشعاع على مدى الافق البعيد ؟

تشرح نفسها

وهذا الاضطراب الذي بلغ غايته القصوى مؤخراً في مراكز كالقدس ، وتل ابيب ، وحيفا ، مع ما اقترن به من اعمال قاسية في امكنة اخرى من البلاد قد ادى ببعض النقادة الى ان يذكروا يد الاجنبي ، فهم يقولون انه لولا المساعدة الدخيلة الطارئة ، لما امكن استمرار الارهاب ، فما بالك وهو يتزايد ويحتد .

« البقية على صفحة ٢ عمود ٩ »

دروس صحافتهم ...

لو حذت الحكومة حذو وايزمن

يحملون ويتهمون حتى الذين جاؤوا بهم هنا !

لندن في ١٨ تموز — نشرت مجلة «بالستاين» التي تصدرها كتلة انصار اليهود في البرلمان ، مقالا رداً على جريدة «الاوبزرفر» قالت فيه :

لو سلكت ..

لو سلكت حكومة فلسطين مسلكا حازماً ... فيما يتعلق بسياسة البلاد ، كمسلك الدكتور وايزمن (كذا) نحو اليهود لما كانت البلاد في حالة احتراق وتناحر حتى الان ...

«البقية على صفحة ٧ عمود ٥ »

٧ يهود

بينهم فتاة امام المحكمة العسكرية

سيقدم الى المحاكمة امام المحكمة العسكرية كل من اليهودي يحزقيل كوكا وابنته راحيل مناشير كوكا ويعقوب مزراحي والياهو ميشالي وذلك بتهمة القاء قنبلة باب الخليل في القدس .

ويقدم ايضاً صيون مرجوك وهو متهم بالقاء قنبلة على باص عربي وستجري محاكمته في الشهر القادم . وفهم ايضاً ان السائق اليهودي اولنفسكي من سائقي شركة همكشير الى المحاكمة العسكرية لاطلاقه النار على الجمهور واصابة عربية.

وسيقدم كذلك دافيد مادار امام المحكمة العسكرية ، وهو متهم بالقاء قنبلة بتاريخ ١٤ الحالي في حي هدار هاكرمل في حيفا .

في «بريطانيا والشرق»

الانتداب المستحيل

قلنا اخطأنا ثم مشينا نتسكع

تقرير لجنة وودهد في خلال شهرين

«تابع المنشور على الصفحة الاولى»

وقد لوح هؤلاء تلويحات قاءئة بما يتسرب الى فلسطين من وراء حدودها لتكون سنداً اقضية اولئك الذين يسخرون من القانون والنظام ، وليس في هذه الشبهات الا القليل ، فأساة فلسطين تشرح نفسها بنفسها ، اذ ان السياسة التي اتبعت فى الارض المقدسة سياسة لا تصلح للنفاذ ، ولن يكون ثمة سلام حقيقي الى ان تكتشف سياسة صالحة للنفاذ

اخذوه بايديهم

وتفسير هذا التجاوز الذى بلغ حده الاقصى مؤخراً ، تفسير بسيط ، كان لهذا التجاوز جانبين ، جانب يهودي ، وجانب عربي ، وليس ثمة شك ابداً فى ان ضبط النفس اليهودي الذي تكرر واستحق التنويه به رسمياً ، قد تحطم نصياً الان ، اذ قرر بعض الزعماء الاصلاحيين ، برغم نصيحة ... الزعماء المسؤولين ، ان يأخذوا القانون فى ايديهم ، ولقد جاء هذا العمل منهم على اثر إعدام يهودي ذهب الى مصيره طبقاً لنفس القانون الذي ادى بالكثيرين من العرب الى الموت

الاهداف الرمزية

لقد سبق هذا الاعدام توتراً ، ورجفة محسوسة ، وجاء اخذ اليهود بالثأر فتلاه من العرب اخذ بالثأر

وينسب ازدياد الارهاب من جانب العرب ، على كل حال ، اما ما عملته السلطات من تحطيم العصابات الكبيرة ، اذ ان اعضاءها تفرقوا ، واصبحوا افراداً يصبون النقمة على الاهداف الرمزية ، سواء أ كانت من الاحياء ام من غير الاحياء

موقف التوتر

وربما كانت الحاجة الى « مسح » امثال هؤلاء ، هي التي تطلب جنوداً اكثر ، والحكمة في ارسالهم لا يشك فيها الا اولئك الذين لا يعرفون الطبيعية المادية للبلاد . وسواء احس « الثوار » بان ايدي الحكومة لا بد من ان تطبق عليهم ، ام لم يحسوا ، فانهم يضاعفون جهودهم ، ويزدادون جسارة ، واحكاما ، وقسوة ، وليس ثمة اي دليل على اي انسحاق فى قوائم المعنوية ، ومن الاراجيف ان تعد الموقف متحرجاً ، ومن الحق ان نصفه بانه اقل من متوتر

فى شهرين

اما معظم البريطانيين الذين يشعرون دون ريب بشيء من العار والفضيحة مما لا يعد اقل من تدنيس للارض المقدسة ، فان افكارهم متجهة الى التقرير القادم من لجنة وودهد ، وينبغي ان يكون هذا التقرير لدى الحكومة البريطانية في ظرف شهرين على الارجح ، فماذا سيوصي ؟ لا يستطيع احد من الخارجين عمن تأعنهم اللجنة ان يتنبأ بشيء ، ومن المرجح وان كان مما لا يمكن التنبؤ به ، ان تجد اللجنة حلا يتلاءم مع نصوص صلاحياتها فاذا وقع ذلك فان الحكومة ستقبل به ، وتمضي فى انجازه

لا ردود

ولكن اذا عادت اللجنة وهي فارغة اليد ، ودعنا نقول ذلك الان ، او عادت لسبب من الاسباب ومعها من التواصي ما لا تقبل به الحكومة ، فماذا يجري في هذه الحال ؟

ليس لمثل هذه الاسئلة ردود مؤكدة

نتسكع ونأمل

لقد امضينا سنين ونحن نتسكع ونأمل فى فلسطين ، وكان ذلك منا عبثا على غير طائل .

وفي السنة الماضية تجاسرنا فاعترفنا للدنيا بان السياسة التى اتبعناها كانت سياسة لا تصلح للنفاذ وما زلنا الى الان نتسكع ونأمل

ترك الانتداب

اما هل سيكون هنالك اي رجوع الى الانتداب كما مارسناه الى الان فهذا امر لا يمكن ، وعليه فلا بد اذن من التقسيم (كـذا) او من شكل آخر من اشكال الانتداب ، ولكن ما من خير يأتي من التأملات المبشرة سابقة للاوان

الصبر اولى

وقد لا يكون انتظار تقرير لجنة وودهد امراً صعباً على من هم في خارج فلسطين فان لديهم معضلات اخرى تواجههم ولكن لا يجوز ان تغرب عن بالنا مأساة الارض المقدسة الحالية ، ولا ان نحول افكارنا عن اولئك الذين يؤدون الواجب الهائل الضخم واجب تحاشي الفوضى ومنع اليأس من التسرب الى اولئك الذين فى قلوبهم مرض .. !

اعلان

قانون الافلاس لسنة ١٩٣٦

قرار بضبط الاموال والاجتماع الاول

اسم المدين : فوزي رمضان ابو خضرة

العنوان : شارع ابو الجبين ـ يافا

المحكمة : محكمة مركزية تل ابيب

نمرة القضية : ٣٢٨ ـ ٣٧

تاريخ صدور القرار بضبط الاموال ٣٠ حزيران سنة ١٩٣٨

تاريخ الاجتماع الاول ومكانه : ٣٠ تموز سنة ١٩٣٨ الساعة ١٢ ظهراً في اوتيل جروزليم كولونية الالمان بيافا

هـ . كنتروفتش

الحارس القضائي

(٤٠٦٥)

العدو على الابواب...

الدول والتسابق فى التسلح العالمي

جهل الحقيقة الواقعة والديمقراطيات

روما فى ١٨ تموز ـ كتب السنيور غايدا مقالا فى جريدة (الجوورنال ديطاليا) اتهم فيه انكلترا والولايات المتحدة وفرنسا وألقى عليها تبعة التسابق فى التسلح العالمي

تشويه الحقائق

ثم قال إن حركة التسلح ليست الا نتيجة تشوية الحقائق الذي تشعر بـه الدول الديمقراطية الغنية حوادث العالم عامة وسياسة الامم الديكتاتورية خاصة والدول الديمقراطية لا تعترف بالحقيقة الواقعة.

توسع ضروري ...

ثم قال : ولا ريب أن الدول الديمقراطية ترى أن هناك اعتداء متعمداً حيث لا يوجد سوى توسع ضروري أو اتحاد قومي .

مليار جنيه ...

ثم كشف عن مجموع الاعتمادات الاستثنائية للقوات المسلحة في بريطانيا فقال انها بلغت رقما مدهشاً زاد على مليار من الجنيهات . وليس من السهل ادراك الغرض من هذا التسلح . ويحملون الناس على الاعتقاد بان العدو على الابواب وانه ليست هناك دقيقة واحدة يمكن اضاعتها .

* * *

رسالة العراق الجوية

تقسيم السنجق الى منطقتي نفوذ

بغداد في ١٧ تموز ـ لمراسل الدفاع الخاص ـ بالبريد الجوي — تفيد الانباء البرقية الواردة مساء أمس ان الامير عادل ارسلان اجتمع ووزير العراق المفوض في أنقرة الى الدكتور رشدي أراس وزير خارجية تركيا بدعوة منه وبحث معهما بصورة خاصة فى شؤون لها صلتها باللواء ومستقبله . والمفهوم ان البحث دار بين المجتمعين ضمن نطاق فكرة تقسيم النفوذ في الاسكندرونة بين العرب والاتراك بحيث تكون الاسكندرونة وما يتبعها ولا سيما مضيق بلان تحت النفوذ التركي على أن تكون انطاكية وملحقاتها تحت النفوذ العربي . ومما يجدر بنا ذكره مما تسرب الينا ان وزير الخارجية التركية تذمر مما تكتبه صحف سوريا والعراق وفلسطين ومصر في قضية اللواء ولم يكتم تذمره هذا ، بل ذهب فيه مدى قصيا بالصراحة .

تنفيذ الانظمة الحديثة في قطر عربي

ابدى العراق مساعدات حسنة فى رفع مستوى الادارة والتعليم ونشر الثقافة العصرية فى الكويت وكان ثمار هذه المساعدة ان كثرة عدد الشبان المتنورين أحسوا بضرورة ادخال الاصلاحات على نظام الحكم فى امارتهم وسعوا في هذا السبيل ففازوا بمطاليبهم من سمو امير الكويت وكان من ذلك تأسيس المجلس التشريعي وحكم الامارة بالنظام الدمقراطي

ولم ينس هؤلاء الشبان ايادي العراق البيضاء فى هذا الاصلاح ولهذا رأوا ان يعترفوا بالجميل فتألفت لجنة منهم وقررت ارسال دعوة عامة الى الصحفيين العراقيين الذين ناصروا مطاليبهم الاصلاحية لحضور حفلة افتتاح المجلس التشريعي والبدء بادارة الحكم الدمقراطي وتنفيذ الانظمة الحديثة فى تلك الامارة العربية المجاورة.

غرفة الصحفيين في مديرية المطبوعات

اعدت وزارة الداخلية غرفة خاصة بالصحفيين فى مديرية الدعاية والنشر اثثتها بافخر الاثاث ووضعت فيها ادوات الكتابة وجهزتها بالتلفون ووضعت فيها مكتبة تحوي مراجع وموسوعات وجعلتها تحت تصرف الصحفيين يستطيعون ان يستريحوا فيها ويكتبوا ويتصلوا منها تلفونيا بمن يشؤون تأدية لمهمهم واعمالهم الصحفية فحبذا العناية

البعثة العلمية العربيه من سومطرا للعراق

كتب السيد عمر باحجاج نقيب العرب في سومطرا الى الوزارة ان البعثة العربية السومطرية قـد سافرت منها عن طريق بومباي الى العراق . ويؤمل وصولها الى بغداد في آخر الشهر الحالي . وهذه البعثة مؤلفة من اربعة طلاب قبلت حكومة العراق دخولها الى معاهدها بدون دفع رسوم

مظاهر رائعة للتآخي بين رجال العرب

ما زال سعادة نبيه بك العظمة موضع حفاوة رجال العراق وعنايتهم وتكريمهم من ذلك مأدبة العشاء التي اقامها لسعادته مساء الخميس الماضي معالي السيد جميل الراوي وزير الاقتصاد والمواصلات الاسبق وقد حضرها نخبة من المشتغلين بالسياسة القومية وانصار النهضة العربية . وأقام مأدبة عشاء لتكريمه مساء الجمعة الماضية معالي السيد فخر الدين الجميل رئيس مجلس النواب السابق دعا اليها جماعة من رجال الوطنية والعاملين فى حقل الجهاد فى سبيل العروبة .

وكانت هذه المآدب مظاهر رائعة للتآخي بين رجال العرب ومجالس قومية فى بحث الطرق التي يجب على الامة العربية انتهاجها لتعزيز النهضة والوصول الى الوحدة المنشودة .

فوز انقرة

استنبول فى ١٨ تموز — كتبت جريدة «جمهوريت» عن مظاهر السرور التى تجلت فى لواء الاسكندرونة على أثر فوز وجهة النظر التركية فى مطالبها الوطنية وهو الفوز الذي تجلى عمليا بدخول القوات التركية دخولا سلميا الى تلك البلاد .

عيد مستمر ...

ومما قالته انه قد مضت أيام كثيرة وسكان السنجق فى عيد سوف لا ينتهي قريباً ، وما ذلك الا لان الذين فيهم الروح الوطنية يرون الاستياء أي الحرمان من الحرية والاستقلال من أكبر المصائب على البلاد هذا هو سر استمرار العيد العظيم فى السنجق .

سلسلة اخطاء ...

ثم تقول الجريدة عن عدول فرنسا من سلسلة الاخطاء التي ارتكبتها تحت تأثير نفر من الموظفين الاستعماريين : انا نحيي هذه الروح الجديدة فى فرنسا ونقدرها حق قدرها . لقد اردنا الابتعاد عما يسبب قلق السلم ولذلك نشكر المعاونة التي لقيناها في هذا السبيل .

وقد عرف الناس ان ليس لنا أي مطمع سوى تنفيذ ما سبق ان تم الاتفاق عليه بمعاهدات والمأمول ان تتحسن الملاقات التركية الفرنسوية والتركية السورية تحسنا كبيرا في المستقبل .

السلم لا الاستسلام

وختمت الجريدة بقولها : ان تركيا دولة سلمية قبل كل شيء ومنصرفة بكليتها الى نهضتها — الكمالية — ولكن الميل الى السلم لا يعني الخضوع والاستسلام لكل ضغط من الخارج فتركيا تعرف كيف تدافع عن حقوقها فى كل الظروف وبقوة السلاح عند اللزوم ، واذا كانت تركيا لا تضمر العداء لاحد فقد وضعت نصب عينيها الدفاع عن حقوقها وحدودها والجيش التركي القوي اذا اضطر الى القتال فلا توجد تضحية يعجز عن تقديمها .

تسلح تركيا

استنبول في ١٨ تموز — القى شاكر كسبر وزير الاقتصاد الوطني خطبة بمناسبة الاحتفال بوضع الحجر الاساسي لمصنع السكلوريد فى أذيت . وأبان الوزير بنوع خاص المركز الهام الذي يشغله هذا المصنع فى شؤون الدفاع عن الوطن وقال انه لسلاح من الدرجة الاولى في يد تركيا عند اللزوم .

واذا كان العالم يعرف ان تركيا تميل الى السلم فان هذا لا يمنع من ان تدافع عن نفسها ضد من تحدثه نفسه بالاعتداء عليها .

ثم قال ان هذا المصنع سيكلف مليوني ليرة تركية ويحتاج في كل سنة الى اربعة آلاف طن من الملح والفي طن من حجر الجير وعشرة آلاف طن من الفحم لانتاج ما يقدر ثمنه بسبعمئة او تسعمئة الف ليرة من الكلوريد وملح الكلوريد والصودا المحرقة والجير المائي

سكة حديد سيناء ـ فلسطين

انشاء مركز جمركي لمصر في رفح

القاهرة في ١٨ تموز — لمراسل الدفاع الخاص — تدرس وزارة المواصلات مسألة سكة حديد سيناء — فلسطين بقصد رأي عملي بشأن حلها . ومن المنتظر انشاء جمرك مصري جديد فى رفح والعريش بدلا من جمرك القنطرة باعتبار ان منطقة الحدود الاصلية بين مصر وفلسطين هي التي يجب ان يكون جمرك الحدود فيها

ويرجع تاريخ هذه المسألة الى مدة طويلة من الزمن واشتركت فى حلها اكثر من وزارة واحدة ولم تنته الى حل نهائي . وقد انشيء هذا الخط زمن الحرب وأنشأته السلطة العسكرية البريطانية على أرض مصرية وقدمت مصر المال اذ ذاك ثم حول الخط الى حكومة فلسطين وهي التي تستغله في الوقت الحاضر كانه فى أرضهـــا .

اعلان

تمديد المزاودة فى بيع املاك غير منقولة

لدى محكمة مركزية نابلس بخصوص الاجراءات الاجرائية فى ملف القضية رقم ٧١٨ — ٩٣٧

بين الحاج شافع افندي عبد الهادي ـ المحكوم له

ضد راغب الاحمد من رمانه ـ المحكوم عليه

بما انه بموجب الامر الصادر من قبل رئيس الاجراء بمقتضى المادة ١٤ من قانون انتقال الاراضي الفصل ٨١ يقضي ببيع الملك المذكور اوصافه فى الجدول المشار اليه ادناه في المزاد العلني ونشر الاعلان فى جريدة الدفاع بتاريخ ١٢ مايس سنة ٩٣٨ عدد ١١٥٤ـ٥ لمدة ثلاثون يوما

وبما ان الملك المشار اليه قد خمن من اجل هذه الاجراءات بمبلغ ١٠٦٥ جنيه من طرف خبير المحكمة بمبلغ ٣٦٥ جنيه من طرف خبير المحكوم له وبلغت أعلى مزاودة حتى هذا التاريخ ٣٦٥ جنيه فلسطيني ليكن معلوما ان امرا قد صدر بموجب المادة ١٠٦ من قانون الاجراء بتمديد المزاودة ١٥ يوما اخرى

سيكون البيع بالمزاودة وسيطرح الملك للبيع كما هو مبين بالجدول المرفق والذي سيباع هو ملك المحكوم عليه المبين اوصافها بالجدول وسيكون خاضعا للاعباء والتحديد والشروط والديون والادعاءات المتعلقة بالملك المذكور وذلك بقدر ما تحقق وجوده منها وبحالة عدم وجود اي امر بالتأجيل سيكون بيعها من قبل مأمور اجراء محكمة مركزية نابلس في دائرة الاجراء او من طرف مأمور اجراء جنين في كل يوم من ايام الاسبوع بين الساعة ٩ — ١ بعد الظهر مدة الخمسة عشر يوما

وبحالة دفع الدين يوقف البيع وباثناء البيع سيطلب من الجمهور تقديم مزاوداتهم اما شخصياً او بواسطة وكيل مفوض وسيكون اي بيع يحصل بدون اذن من رئيس الاجراء او نائبه غير صحيح

ان شروط البيع مرفقة بصورة الاعلان الاصلي ويمكن الاطلاع عليه بدائرة اجراء نابلس او جنين بعد تقديم بهذا الخصوص

الجدول المشار اليه بما يليه

١ — الموقع ـ الطيرساوية ـ القرية : السيلة الحارثية قضاء جنين
٢ — نوع الملك : أرض ميري
٣ — أوصاف الملك : أرض ترابها احمر معد لزراعة الحبوب
٤ — اسم المالك المسجل على اسمه الملك : راغب احمد القاسم من رمانة
٥ — تفاصيل اتصالها للمالك ـ بطريق التسجيل
٦ — تفاصيل القيود عن الملك ـ لا يوجد
٧ — الادعاآت التي قدمت بخصوص الملك ـ لا يوجد ادعاآت
٨ — مساحة الارض ٣٦٥ دونم
٩ — رقم سند الطابو ـ رقم ٣٨ تاريخ ٢١ ـ ٩ ـ ٩٢١
١٠ — عدد الحصص — تماماً
١١ — الحدود شمالا أرض كفر دان جنوباً اراضي حسين الاسعد وشركاه شرقاً حسين الاحمد واخوانه غرباً محمود الطحبوش وابراهيم الصالح وشركاه
١٢ — معدل القيمة المخمنة من طرف خبير الاجراء ٣ جنيهات للدونم ومن خبير المحكوم له جنيه واحد للدونم
١٣ — الملك المذكور لم يكن موجرا لاحد ما بل يزرع ويفلح من طرف المحكوم عليه

مأمور اجراء مركزية نابلس

احمد لبيب فخر الدين

(٤٠٦٦)

مدرسة «سان جورج» الصيفية

تعلن مدرسة «سان جورج» بالقدس بانها ستفتح مدرسة صيفية ابتداء من اول آب سنة ١٩٣٨ لجميع الفروع

المخابرة كتابة مع الاستاذ

حبيب داغر فى ادارة المدرسة

التسجيل ابتداء من ٢٥ تموز الجاري

صفوة ما يحمله بريد الشرق والغرب

الخطر السائل

شيء لا يصدق عن المارد الاصفر

الذين نكبهم هذا المارد يأكلون اوراق الشجر

«خطر سائل، طوله ٢٬٥٠٠ ميل» هذا هو أحد العناوين التي وضعتها مجلة «آنسرز» الانكليزية، لمقال طويل عن النهر الاصفر، نجمله فيما يلي:

في بضع ساعات

هذه القنابل التي ألقتها الطائرات اليابانية على المدن الصينية المحتشدة بالسكان قد ملأت الدنيا رعباً مما لا بد وان يجري في الحرب العظمى القادمة، ولكن ها هي الطبيعة عندما غضبت، وأوحت الى النهر الاصفر بان يطغى على شاطئيه، دمر هذا النهر في بضع ساعات اكثر كثيراً جداً مما دمرته الطائرات اليابانية كلما امتد بدء الحرب في الصين الى الان

كيف زالت السدود؟

ولربما كانت الحرب هي المسؤولة عن طغيان هذا النهر، فأن الصينيين يقولون بأن السدود التي كانت تصد النهر عن الطغيان، لم تزلها غير المدفعية اليابانية، بينما يقول اليابانيون ان الصينيين هم الذين حطموها ليغرقوا بلادهم بالماء، وليصدوا بذلك تقدم الجيوش اليابانية

وهناك تفسير بسيط لما جرى، فمنذ بداية الحرب والصين ليس لديها مال تنفقه على تعمير ما يتخرب من السدود، ولا رجال تستغني عنهم للقيام بهذه التعميرات التي كانت تجري كل يوم بغير انقطاع، لصد النهر الاصفر عن الطغيان

ينبع مع التبت

ويبلغ طول هذا النهر ٢٬٥٠٠ ميل، ومنابعه موجودة في اعالي بلاد التبت، ومنها يجري متدفقاً الى ان يصل الى السهل المنبسط في الصين الشمالية، وهناك يجري متعرجاً في لفات ودورات كثيرة، ولمائه رغوة صفراء تتدفق حتى ترهب في اماكن تقم على ارتفاع اربعين قدما من السهول المنبسطة، المجاورة لمجرى النهر

كمياه الشلالات

وعند ما تذوب الثلوج فوق الجبال، في كل ربيع، ويقع الطوفان، كان الفلاحون يرحبون به، لان ماء الطوفان هذا كثيراً ما كان يحمل الى اراضيهم الطمي اللازم لخصوبتها ولكن هذا الترحيب من الفلاحين لا يكون الا في السنين التي تقوى فيها السدود على حملها فتعينهم على ان لا يأخذوا من الماء الا بمقدار ما يريدونه

وفي بعض الاحايين تنهار هذه السدود فيطغى الماء طغياناً مريعاً على الحقول وعلى القرى، فيهلك الحرث والنسل، وينتشر الخراب فوق مئات الالوف من الاميال المربعة، في ولايات الصين الشمالية

واذا جاء الطوفان حار الصينيون في الامر، فهم لا يستطيعون له صداً، الا اذا استطاع الامير كيون ان يصدوا المياه المتدفقة من شلالات نياجارا!

والمعالم تزول

وعندما ينتشر الطوفان فوق السهل، يبلغ سمكه اربعة عشر قدما في بعض الاماكن والماء، حتى بعد ان ينحسر، يخلف وراءه ما سمكه خمسة اقدام او اكثر من الطمي (الطين) ولكن بعد ان تكون القرى قد محيت، وبعد ان تكون معالم الحدود قد زالت كلها، فلا يعرف الفلاح الهارب فوق الجبل، عندما ينزل الى الارض، من اين يبتدي حقله والى اين ينتهي

تسع مرات

وفي خلال خمسة وعشرين قرناً، كنتيجة لهذه الفيضانات، غير هذا النهر الاصفر مجراه الاصلي تسع مرات، تاركا مجرى، ومتحولا الى مجرى آخر يسلكه الى ان يصل فيه الى البحر

وكانت آخر مرة عمل فيها النهر هذا العمل في عام ١٨٥٥، وكان لا بد وان يعود فيكرر هذا العمل في السنين الاخيرة لولا السدود المحكمة التي كانت قد اقيمت عليه، فأزالها مؤخراً اليابانيون، او الصينيون.

كوارث جديدة

وبالرغم من العمل المستمر بغير انقطاع في تعمير تلك السدود قبل زوالها الاخير وقعت كوارث مريعة من فيضاني ١٩٣٣ و ١٩٣٥، والان قد بدات كوارث الفيضان الاخير في شهر حزيران، ولكن النهر سيستمر في ارتفاعه الى اخر شهر تموز وربما الى اخر آب، ولا يمكن تقدير خسائر هذه الكوارث الجديدة الا بعد أن ينحسر الماء، وهو لن ينحسر في هذه المرة، كما يظن الصينيون، الا بعد ان يغير النهر الاصفر مجراه للمرة العاشرة

كمساحة انكلترا

لا بل ربما تلاقي هذا في هذه المرة بنهر يانجتسي، واذا جرت هذه المقابلة عمت الكوارث، فأن يانجتسي هذا عندما انفجر، وطغى على شاطئيه، وكان ذلك قبل سبع سنين، تألفت من مائة بحيرة حول «هانكو» بلغت مساحتها كمساحة انكلترا وولاية ويلز معا ... !

المعنى المريع

والفيضان معناه المجاعة، وفي الالفي سنة الاخيرة، وقعت في الصين ١٬٨٠٠ مجاعة كان الفيضان هو السبب في نصفها، ومن الان لا يأكل اللاجئون من فيضان النهر الاصفر، الا اوروق الشجر، اذ لم يبق لهم على وجه الارض ما يأكلونه غيرها، واذ انهم الان محصورون في اماكن لا

طرائف سياسية واجتماعية

ارقام عن الغواصات والبوارج في الالزاس واللورين

كم كلمة نعرف؟ - اللحى والشوارب بعد الحرب - من انبأ الحيوان؟

عن المجلات السياسية ومجلات الطرائف الاخيرة نترجم المعلومات الطريفة التالية:

رأي خبير

يختلف الرأي العام في اميركا، عن الرأي العام في اوروبا، في تقدير قوة ايطاليا الحربية، ومن الغريب ان اميركا تصر على القول بان قوة ايطاليا هذه مبالغ فيها، وانها مجرد «بلوف» يحسن «الدوتشي» كيف «يبلف» به اوروبا

وفي الولايات المتحدة ضابط اسمه جورج فيلدنغ كان برتبة ميجور في دائرة «الاستخبارات العسكرية» فيما مضى، وهو الان يقول انه وصل في مباحثه عن قوة ايطاليا الى النتائج التالية:

١) البارجتان اللتان انزلتهما ايطاليا الى البحر في العام الماضي، والمفروض فيهما انهما «من اقوى بوارج الدنيا» ليستا مسلحتين الا بمدافع اخف من مدافع البوارج البريطانية، وهما اقل من هذه البوارج في السرعة أيضا!

٢) في عام ١٩٤٠ سيكون لدى ايطاليا من هذا النوع من البوارج ست بوارج، وفي هذا الوقت سيكون لبريطانيا ١٧ ولفرنسا ٩ من الطراز نفسه، وعليه فان بريطانيا ستكون متفوقة على ايطاليا بنسبة ٣ الى واحد

٣) على النقيض مما ذاع حتى ملأ الدنيا كلها، لا تملك ايطاليا اكبر اسطول من الغواصات في الدنيا، اذ ان فرنسا تتفوق عليها في ذلك، اما فيما يختص بالغواصات التي تصلح للذهاب الى المحيطات فان بريطانيا وفرنسا متفوقتان كل التفوق على ايطاليا، وفي عام ١٩٤٠ سيكون لبريطانيا من هذا الطراز من غواصات المحيطات ٣٩ ولفرنسا ٤٧ ولايطاليا ١١ فقط!

الالزاس واللورين

يريد ادولف هتلر بمهارته ان لا يريح بال بريطانيا من جهة فرنسا، او بال فرنسا من جهة بريطانيا، فان التوتر كلما اشتد بين الاثنتين كان ذلك احسن لما تريده المانيا من ارغامهما على الدخول معها في المفاوضات حول موضوع المستعمرات. وكلما اقتربت الزيارة الرسمية التي سيقوم بها الملك جورج السادس والملكة اليزابيت لباريس، اشتدت الدعوة النازية في الالزاس واللورين الى العودة الى المانيا

وفي هدوء وسكينة يبث الوكلاء النازيون هذه «البروباغندا»، بالرغم مما سبق للهر هتلر ان تعهد به في اوائل عام ١٩٣٥، بعد استرجاع السار، من انه لن يطالب فرنسا بشيء آخر من الاقاليم

وبالتدريج يثبت هؤلاء الدعاة لاهالي الالزاس واللورين، ان اقليمهم اذا عاد الى حكم المانيا الهتلرية، فانهم سيتمتعون برخاء منقطع النظير اولا، ثم يكونون ثانياً في أمان واطمئنان اذا وقعت الحرب بين المانيا وفرنسا

وقد اوفدت الحكومة الفرنسية المسيو كاميل شوطان، احد رؤساء وزاراتها السابقة الى الالزاس واللورين... ليبحث فيما لا بد من عمله لصد هذه العادية

كم كلمة نعرف؟

يقول الدكتور روبرت سبستور، احد اساتذة علم النفس في جامعة «نورثويسترن» الانكليزية، ان الطلاب النادين في الجامعات الاميركية يعرفون من الكلمات اكثر مما يعرفه هو بالذات، وما اشتهر به، وهو لا يزيد عن ١٥٬٠٠٠ كلمة ذلك لان اولئك الطلاب يعرف كل واحد منهم ما متوسطه ٦٢٬٠٠٠ كلمة (اصلية) و ١١٤٬٠٠٠ كلمة (مشتقة) من غيرها من الكلمات، فيكون المجموع ١٧٦٬٠٠٠ كلمة، يتألف منها قاموس ضخم لا يجاريه قاموس اي عالم آخر، لا سيما اذا ادركنا ان شكسبير نفسه لم يستعمل في أشعاره وفي رواياته كلها الا عدداً يتراوح بين ١٥٬٠٠٠ وبين ٢٠٬٠٠٠ كلمة

اما الشاعر ملتون فلم يستعمل الا نصف هذا الرقم، واما الرجل الانكليزي المثقف ثقافة عالية، فأنه لا يستعمل الا نحو ٤٬٠٠٠ كلمة مختلفة، تكفيه للاعراب عما يجول في فكره

واما الانكليزي العادي - رجل الشارع، فانه يستطيع ان يكون من احسن المتكلمين وابدعهم ... اذا كان يعرف ٤٠٠ كلمة

وتضم اللغة الانكليزية بين دفتيها زهاء ٤٠٠٬٠٠٠ كلمة فقط ويقال عنها مع ذلك .. انها اغنى لغات الارض! هذا، وفي هذه الكلمات نسبة مئوية كبيرة للكلمات الفنية والاصطلاحات التجارية، وهذه لا يستعملها العوام

اللحى والشوارب

بعد حرب ٩١٤ — ١٨ مباشرة، اصبحت الوجوه الحليقة هي «الموضة» العصرية، أما اليوم فان اللحى والشوارب قد بدأت تعود سيرتها الاولى

وبهذه المناسبة نذكر هنا ان اول من امر بحلق اللحى من الملوك كان الاسكندر العظيم، وكان ذلك منه بحجة ان الرجل المحارب لا يسهل اقتناصه الا من لحيته، واليوم نسمع بان نواب البرلمان المنشاري وعددهم ٦٣ في المجلس الأدنى، قد امروا جميعاً بان يرخوا لحاهم حتى تطول، وفي هذا الوقت نفسه يصرح الملك جورج السادس لرجال الحرس الملكي بان يحلقوا لحاهم وشواربهم كل يوم

ومع ان هذه المسألة قد تبدو لاول وهلة، وهي من المسائل الصغيرة جداً، فانها في رومانيا كادت تتسبب في وقوع حرب اهلية قبل اربع سنوات عندما حرمت الحكومة على الناس ان يربوا اللحى والشوارب ويمكننا ان نفهم كيف كانت تلك الحرب على وشك الوقوع اذا عرفنا ان ٨٠ في المئة من الفلاحين في رومانيا يطلبون لحاهم وشواربهم، وهم لا يفخرون بها الا اذا كانت طويلة

ولقد سبق للحى والشوارب الطويلة ان فرضت عليها ضريبة يدفعها اصحابها... وكان ذلك في زمن الملك هنري الثامن، والملكة اليصابات، ويستطيع وزير الخزينة البريطانية الحالي ان يتخذ من تلك «السوابق» حجة لفرض ضريبة جديدة على اللحى التي تعد في الشرق دليلا على الرجولية وعلى القوة وعلى الحكمة والسداد

من انبأ الحيوان

في حديقة الحيوانات القريبة من العاصمة البلجيكية (بروكسل) ظهر القلق والاضطراب، وعدم الاستقرار على بعض الحيوانات، وكان ذلك قبل الزلازل الاخيرة ببضع دقائق

أما الاسود فأنها زأرت زئيراً مخيفاً، واما الغزلان فأنها جعلت تدور حول نفسها، وجارتها النمورة في ذلك، وشرعت كلها تهاجم القضبان الحديدية في اقفاصها حتى تجد لها منفذاً منها، ولم يفهم النظارة ولا موظفو الحديقة سبباً لهذا الرعب الفجائي للحيوانات، ولكنهم فهموا هذا السبب بعد أن مرت الزلازل بسلام، وبعد مرورها هدأت الحيوانات، وظهرت عليها علائم الارتياح

فن الذي انبأ الحيوان، بهذا الذي لم يعرفه حتى علماء المراصد الجوية .. ؟

السمن الحلبي الممتاز

وزيت الزيتون للمونة

تجدونه بمحل

نجيب القطان

يافا — سوق الدير

أضبط الساعات

أضبط منها فوارة للماء الحار

ساعة تراها على السقف... واخرى تكلمك

ساعة الحائط

من الاشياء التي لا بد وان تلتفت اليها انظار المسافرين، المحافظين على مواعيدهم «ساعات الحائط» الموجودة في غرف الانتظار، وفي المحطات. وبمقارنة هذه الساعات بساعات الجيوب، يجد الانسان اشياء غريبة، منها ما تقصه علينا هنا الصحف الانكليزية نقلا عن الاميركية:

بدون آلة

تملك اميركا ما يعد حقاً أضبط ساعة في الدنيا كلها، وليس لهذه الساعة الاميركية آلة في داخلها، ولا هي في حاجة الى من يملأها، أو من يصلحها لانها لا تخرب، ومع ذلك فانها تحفظ الوقت في دقة متناهية، ولا تختلف قط ولا بمقدار عشر ثانية عن اضبط ما عرف من الساعات في العالم.

على فوارة للماء

انها تتألف من وجه، عليه عقرب واحد، وهي قائمة في الحديقة الوطنية في ناحية «بلوستون» على فوارة للماء الحار، يخرج منها الماء في نظام طبيعي دقيق، مرة في كل ٣٨ ثانية، ومتى خرج هذا الماء الحار ضرب على يد في الساعة متصلة بعقربها الوحيد فحركه ٣٨ ثانية بالضبط، وعندئذ يقف العقرب فلا يتحرك، الا اذا خرج الماء في المرة التالية.

الطبيعة لا تخطىء

وساعة الحائط أو كما قدمنا على الاصح «ساعة الفوارة» هذه تدور منذ ١٢ سنة، لم تقف فيها لحظة واحدة ابداً، ولم تحتج الى من يقدم عقربها أو يؤخره ابداً، اذ ان الطبيعة لم تخطىء في هذه الاعوام أي خطأ على الاطلاق، فهي تزود الساعة بقوة الماء التي تحرك عقربها مرة واحدة في كل ٣٨ ثانية.

ساعة تكلم الناس

ويستطيع اهالي سويسرا ان يفخروا بان لديهم احسن من هذه الساعة الاميركية ساعة اخترعها مخترع سويسري مؤخرا وليس لها وجه ولا يد ولا عقارب وان في داخلها آلة فونوغراف فاذا شئت ان تعرف ما هو الوقت بالضبط، ما عليك الا ان تضغط على زر موجود في جانب الساعة فتسمع في الحال صوتا احسن من صوت المذيع في احسن محطة من محطات الاذاعة اللاسلكية وهو يقول لك «الساعة الثالثة والنصف» او غير ذلك مما ينبئك بالوقت الصحيح المضبوط وهذا هو احدث اختراع عرف الى الان في صناعة الساعات، التي تعد سويسرا صاحبة القدم المعلى فيها.

لا تتعب نفسك

ولدى المانيا ايضا شيء جديد الان تقدمه الى عالم الساعات، فقد اخترع احد الاساتذة فيها ساعة خاصة لغرف المرضى في المستشفيات، وفي كل سرير زر يتصل بهذه الساعة، فعلى المريض اذا أراد ان يعرف الوقت ان لا يتعب نفسه ولا يحرك رأسه يميناً او شمالا من فوق المخدة، اذ انه اذا ضغط على الزر الذي في سريره، ارتسم على سقف رسم منير لوجه الساعة، يريه ما هو الوقت ... بلا سؤال ولا جواب.

محتضر لا يموت

بل يبقى ليقتنص مستعمرة...

يذهب الى أفريقيا للانتفاع بشمسها

«لن يعيش اكثر من ستة اشهر»

هذا هو ما كتبه طبيب اخصائي في دفتر ملاحظاته، امام اسم مريض محتضر من الطلبة المتخرجين من جامعة اكسفورد ولكن لحسن الحظ - كما تقول مجلة «آنسرز» الانكليزية - لم يمت هذا الشاب، واتضح ان الطبيب الاخصائي كان مخطئاً في تقديره الموت العاجل لمريضه هذا

متحف وطني

ولم يكد الشاب يبلغ من المرض حتى زمر الرجال الى افريقيا الجنوبية، وهناك في بلاد الغنى الوافر، عاش عيشة راضية حتى ضم للامبراطورية ارضاً شاسعة، يخفق عليها العلم البريطاني الان

وفي يوم الاثنين من الاسبوع الماضي، افتتحت الحكومة منزله الذي ولد فيه قبل ٨٥ سنة، كمتحف وطني يؤمه الناس، تخليداً لذكراه ...

اما هذا الطالب الذي تخرج من اكسفورد، وراح الى افريقيا فاستعمر فيها ارضاً جديدة، فاسمه سيسل جون رودس، وللناس فيه مذاهب حتى عند ما يتكلمون عن تاريخه الحافل بالاعمال... الاستعمارية

المحارب - المسالم

انه كان محاربا، ويعتبر في الوقت

«البقية على الصفحة ٦ عمود ٣»

في «بريطانيا والشرق»

الورطات المتعقدة

الاصلاحيون لا يدينون بالولاء لوايزمن

طوفان... لم يعرف له مثيل من قبل

تحت عنوان (الكفاح الاهلي في فلسطين) كتبت مجلة بريطانيا العظمى بين مطالعاتها الرئيسية، ما يلي :

روح اليأس

عندما يستطيع مكاتب «التايمس» في القدس ان يصف الظروف الحالية بانها اشتباك في نضال اهلي بين جميع الطوائف، على جميع الجهات، يكون من الواضح كل الوضوح أن روح اليأس والقنوط قد تغلغلت في نفوس الفرقاء... من السكان تغلغلا اعمق كثيراً من اي تغلغل مضى

(ضمير) الطائفة

ولا يمكن ان يكون ثمة شك في ان حوادث الاسبوع الماضي، قد اصرفت نفسها في ضمير... الطائفة اليهودي على الخصوص. ولقد كان من الحكمة، وفي الاوان، ذلك النداء الذي أصدره الدكتور وايزمن وأيد به المجلس الملي اليهودي في فلسطين، في سبيل الاحتفاظ بضبط النفس... واستنكاراى انفجار من انفجارات الاخذ بالثأر

الاصلاحيون المتمردون

ومع ذلك فأن الصهيونيين الاصلاحيين لا يدينون بالولاء للدكتور وايزمن الذي لا ينقصهم ان يهاجموه لانه «متساهل» كل التساهل !

وفكرة المسالمة عند هؤلاء ليست الا لعنة من اللعنات، اما هل سيستطيع زعماؤهم أو لا يستطيعون ان يكبحوا جماحهم، فأمر سينظر فيه

ولكن اذا اختار هؤلاء المتمردون ان يسلكوا هذا المسلك الحالي، فقل ان الارض المقدسة قد قدر لها ان ترى طوفاناً من الهمجية، لا يعرف له مثيل حتى بين الوحوش. !

الورطات المعقدة

هذا وقد تعقدت الورطات في فلسطين تعقداً كافياً، غير ماحاجة الى مضاعفات جديدة

* * *

عقب الاعتداءات

أحضر الى سجن يافا بعد منتصف ليلة أمس ثلاثة من الاصلاحيين اليهودية في تل ابيب اعتقلوا على أثر الاعتداءات التي وقعت على العرب في يوم أمس الاول في ضواحي يافا وأجرى البوليس تفتيشاً في منازلهم. ولم تعلم نتائج التفتيش.

اعتقالات في اللد

اعتقل البوليس يوم امس في اللد ١٢ فتى وشاباً بتهمة رشق افراد البوليس بالحجارة وأودعوا سجن الرملة، وفهم أنهم سيحاكمون ادارياً.

اعانة المنكوبين

دفع اكثر المبلغ الذي قرر المجلس البلدي صرفه لعائلات الجرحى والقتلى في الاعتداءات التي وقعت يوم ٢٨ الشهر الماضي ولا يزال الرصيد قيد التوزيع وقرر المجلس في جلسته الاخيرة صرف مبلغ آخر لفقراء من الباعة المتجولين الذين توقفوا عن العمل بسبب الحالة الحاضرة في منطقة المنشيه الفوقا.

في الميناء

رست في ميناء الثغر امس الباخرة «سيار» وافرغت حمولتها من البضائع المختلفة وانزلت راكبا واحداً والباخرة «بلغريفن» وافرغت حمولتها من العفش والباخرة «ماريت باشا» وافرغت ٢٠ طن بضائع، وانزلت ٢٠ راكبا بينهم يهودي والباخرة (جليليا) وانزلت ١١ راكباً والباخرة (كانا) وافرغت ٥٥ طن بضائع متنوعة وانزلت راكبين والباخرة (زعفران) وأفرغت ٨٠ طنامن البضائع والباخرة (اتيكن) وافرغت كمية من البضائع وانزلت عدداً كبيراً من السياح اليونان وسيعودون مع الباخرة نفسها، والمركب الشراعي (عطية الله) وافرغ ٣٠ طن عفش، والمركب (عطية الله) ايضا وافرغ ١١٠ اطنان من الاسمنت

لجنة اسعاف المنكوبين في حيفا

تعديل في طريقة توزيع الاعانات

جاءنا ما يلي من لجنة الاسعاف في حيفا : تعلن لجنة الاسعاف في حيفا انه اتضح بالاختبار ان طريقة توزيع الكوبونات على النهج المتبع حالياً قد نشأت عنه متاعب جمة وفوضى وظهر انه لا يؤدي المطلوب

ولذلك قررت لجنة الاسعاف المركزية في حيفا انتداب لجنة فرعية لزيارة بيوت المصابين والمنكوبين لتتحقق بالفحص درجة احتياجهم واحصاء عددهم وتسجيل ذلك في سجل خاص لصرف الاعانات على ضوئها بطريقة منظمة

وقد باشرت اللجنة زيارة المنكوبين والمصابين لهذه الغاية ومن الان فصاعداً سوف لا تصرف الكوبونات الا لحاملي التذاكر والشهادات من اعضاء اللجنة وذلك في يومي الجمعة والسبت في فناء دار الاسعاف من الساعة الثالثة الى الساعة الخامسة بعد الظهر

لجنة للتبرعات

وقد انتدبت لجنة اسعاف محفل الكرمل محمد بك كتخذا ومحمود افندي بدير للذهاب الى شرق الاردن لجمع ما تجود به الايدي السخية لمساعدة عائلات المنكوبين في فلسطين. وان لنا وطيد الامل بان ما اشتهر به الشعب الاردني من الكرم العربي يكون خير نصير لاخوانهم الذين احاطت بهم المصائب والويلات من كل جانب. كافأ الله المحسنين واجزل لهم الثواب وخفف من الالام التي يعانيها الشعب العزيز في فلسطين

دفعة اولى

وقدم عزيز بك خياط شكا للجنة الاسعاف بقيمة عشرين جنيهاً فلسطينياً مساعدة للمنكوبين والمصابين ووعد بأنه سوف يؤازر هذا المشروع بدفعات أخرى شهرية

منع التحول في القدس وعلى الحدود

اصدر مكتب الاخبار البلاغ التالي يبقى نظام منع التجول معمولا به الليلة كما يأتي :

في القدس من الساعة التاسعة مساء لغاية الساعة الخامسة والنصف من صباح اليوم التالي.

وعلى منطقة الحدود بين يافا وتل ابيب من الساعة التاسعة مساء لغاية الساعة الخامسة من صباح اليوم التالي.

* * *

مطبعة غير مرخصة في تل ابيب

اعتقال صاحبة المحل والعثور على اوراق

ذكرنا أمس خبراً عن اكتشاف مطبعة شيوعية في المركز التجاري في تل أبيب. وقد تابع البوليس تحقيقاته واعتقل صاحبة المحل واسمها يونا لوشتين واسند اليها ثلاث تهم : ١ ـ الدخول الى فلسطين بصورة غير مشروعة ٢ ـ انتماؤها الى جمعية سرية غير مشروعة ايضاً ٣ ـ حيازتها مطبعة بصورة غير مشروعة.

وأجرى البوليس تفتيشاً ثانياً في الصباح في العمارة رقم ١٠٤ الواقعة في شارع لفنسكي في تل ابيب وعثر على مستندات وخرائط وقائمة تحتوي على اسماء اشخاص كثيرين.

رصاص على سيارة

خرجت في صباح يوم امس الباكر من يافا سيارة شحن كبيرة يسوقها السيد علي ابو الجبين محملة بالبطيخ الى حيفا وعندوصولها الى مكان قريب من مستعمرة بنيامينا اطلقت عليها ثمانية عيارات نارية فضاعف السائق السرعة الى ان وصل الى حيفا وهناك أعلم البوليس. ولم يصب السائق أو معاونه. وقد ذهبت الى المكان قوة من البوليس وباشرت التحقيق، ولم يقبض على احد.

تمهيداً «لسياسة»...

عندما تصبح (المسئوليات) أقل مشقة!

تحت عنوان (المسئولية البريطانية) كتبت مجلة «بريطانيا العظمى والشرق» بين مطالعاتها، ما يلي :

سياسة تمهيدية

من المسلم به أن السياسة الوحيدة لبريطانيا وهي في انتظار تقرير لجنة وودهد، هي سياسة توطيد النظام، وهذه ليست سياسة الا في كونها تمهيداً لانجاز سياسة..

لا نهاية

ومع ذلك، فهنالك نقادة معروفون يقترحون كمخرج من الموقف الحالي «فرض» التقسيم في الحال فوراً ... لكن الى جانب ما هو معروف من ان هذا الامر ليس ممكناً قبل وضع التفاصيل وقبل القبول الرسمي بالمشروع المفصل، فان المسئولية البريطانية في فلسطين لن تصل الى نهاية.

«سلامة» الحدود

لان هنالك شيئاً واحداً في «التقسيم» الثلاثي، هو تلك المنطقة التي ستظل تحت الانتداب البريطاني الدائم التأييد. ثم ان البريطانيين سيكونون ايضاً — طبقاً لمعاهدات — على علاقات مع الدولة العربية ومع «الدولة» اليهودية، تجعلهم شركاء في الاحتفاظ بسلامة الحدود في فلسطين...

اقل مشقة

وعليه فليس ثمة درب قصير لنهو المسئوليات البريطانيه في فلسطين، ولو ان الكثيرين قد يأملون مع مرور الزمن في ان تصبح هذه المسئوليات اقل في عددها، واقل مشقة وتعباً..

* * *

محمد محمود باشا ووزير المستعمرات

للبحث معه في شئون قضية فلسطين

ذكرت شركة الانباء اليهودية ان رفعة محمد محمود باشا سيقابل اثناء وجوده في لندن المستر ملكولم مكدونالد وزير المستعمرات لمباحثته في شئون فلسطين

عودة ٨ بقرات لمدرسة الزراعة

طولكرم في ١٨ تموز — لمراسل الدفاع الخاص — وجد في صباح هذا اليوم ثماني بقرات بالقرب من مدرسة خضوري الزراعية وهي من بقرات المدرسة. ولا يزال البحث مستمراً لاعادة البقرات الباقية

التحقيق في حوادث الاعتداءات

اقوال يهودي وانقطاع الاثر بمكانين لليهود

ما يزال التحقيق في حوادث الاعتداءات على العرب الثلاثة الأبرياء، وهي الحوادث التي وقعت امس الاول في ضواحي يافا، مستمراً.

وقد أحضر البوليس كلاب الاثر الى المكان القريب من جسر المصراره حيث قتل المرحوم شحاده محمود مشه، فسارت الكلاب وراء الاثر الى ان وصلت الى بيت ليهودي يقع في شارع يهودا هاليفي في نهاية تل ابيب من الجهة المجاورة لسارونا. وقد فتش البوليس هذا البيت فلم يجد فيه احداً.

وسمع البوليس اقوال أحد الشهود وهو الشخص الذي كان يرافق المرحوم الشيخ صالح القادري الذي اطلقت عليه النار على طريق تل ابيب — سارونا، وذكر في شهادته ان المرحوم كان يسير على حد سبعين متراً منه. وعند وصولها الى المكان الذي وقع فيه الحادث شاهد شابين يهوديين يخرجان من البيارة الواقعة على اليسار ويطلق احدهما الرصاص من مسدس كان بيده. وقد أطلق اربع رصاصات ثم هرب الاثنان الى داخل البيارة. وأعطى الشاهد المذكور اوصاف اليهوديين.

واقتفت الكلاب الاثر حتى الطريق الفاصلة بين سارونا وتل ابيب على مسافة ٥٠٠ متر ثم اتجه الاثر نحو شوارع تل ابيب واختفى في مكان قريب من شارع اللنبي. وضبطت اقوال يهودي ادعى اولا ان مطلقي الرصاص من العرب. ثم قال انهما يهوديان وانكر معرفته لهما

اما التحقيق في حادث المرحوم الشيخ يوسف القطناني فلم يسفر عن شيء وسمع البوليس أقوال عمال الكاراج اليهودي الذي يقابل دكان المرحوم لكنه لم يستفد من اقوالهم شيئاً

* * *

محاولة قتل يهودي في صفد

ذكرت هابوكر ان مجهولا حاول اغتيال اليهودي روبين امام باب المستشفى الحكومي في صفد، وقالت ان المجهول ضغط على زناد المسدس اربع مرات فلم ينطلق الرصاص منه ثم اختفى المجهول.

* * *

صحافي اميركي

وصل أمس على ظهر الباخرة سيلو الصحفي الامريكي جيمس ملز، وقد أبى النزول في ميناء تل ابيب رغم المساعي التي بذلها اليهود لانزاله هناك

جرح كونستابل بريطاني في اشتباك

جاء في الصحف (اليهودية) : أن رئيس بلدية الرملة اتصل في الساعة الواحدة بعد منتصف ليلة أمس الاول تلفونياً بشركة كهرباء روتنبرغ وأبلغها أن خط الكهرباء الموصل الى موتور خزان الماء قطعت أسلاكه وأصبحت المدينة بدون ماء فأرسلت الشركة بعض العمال والمهندسين بحراسة ضابط وثلاثة كونستبلات بريطانيين ولما اقتربت السيارتان الاثنتان تحملان العمال والبوليس من سرفند اطلقت عليها النار من احد جانبي الطريق وأجاب البوليس بالمثل. وقد جرح البوليس البريطاني ادوارد رايت في يده وفخذه وأسعف في الرملة ثم أدخل مستشفى الحكومة في يافا

* * *

رسالة عمان التلفونيه

جمع التبرعات لمنكوبي فلسطين

السيدات يؤلفن لجنة للغاية النبيلة

عمان في ١٨ تموز — لمراسل الدفاع الخاص — وافقت الحكومة على تأسيس لجنة لجمع التبرعات لمنكوبي فلسطين وسمحت لها بمباشرة عملها. وقد طافت باحدى جهات المدينة اليوم وجمعت مبلغ ١٢٠ جنيهاً. وسيعلن عن مبالغ التبرعات التي تجمعها فيما بعد ذلك. وتفكر اللجنة في انشاء فروع لها في سائر مدن شرق الاردن ويظهر الشعب استعداده للتبرع بسخاء ولا يقل الموظفون استعداداً عن الشعب في التبرع لمشروع انساني واجب.

وتألفت لجنة من سيدات عمان لجمع الاعانات من العائلات العربية لمنكوبي فلسطين. وقد باشرت عملها اليوم.

رسالة نابلس التلفونية

صدام بين الجند وجماعة مسلحة

نابلس في ١٨ تموز — لمراسل الدفاع الخاص — في الساعة الواحدة بعد منتصف ليلة امس هاجم عدد كبير من المسلحين قوات الجند المرابطة في مدرسة قرية كفر قدوم واطلقوا عليها العيارات بكثرة، وأجاب الجند باطلاق النار من المدافع الرشاشة والجبلية ودام ذلك بين الفريقين مدة ساعتين انسحب بعدها المسلحون

الطائفه السامريه تستنكر اعتداء القتله

حضر رئيس الطائفة السامرية في نابلس صباح اليوم الكاهن توفيق الى حاكم نابلس وقدم له احتجاجاً استنكر فيه باسم وجهاء الطائفة السامرية اعتداء القتلة الذين قذفوا القنابل على الامنين في القدس ويافا وحيفا. وفيما يلي نص العريضة : نحن أفراد الطائفة السامرية رجالا ونساء نستنكر بشدة اعمال الاغتيالات الفظيعة التي يقوم بها بعض أشخاص من اليهود ضد قوم أبرياء في حيفا ويافا والقدس ونطلب بشدة الحيلولة دون تكرار هذه الحوادث المريعة ونصرح بأننا على أقليتنا نعيش منذ ألوف السنين مع مواطنينا العرب في سلام، ولم يحدث أن اعتدى احد منهم علينا أو حاول اضطهادنا

— اطلق مسلحون صباح اليوم سراح سعد ابو جلده وعاد سالماً

— اطلقت السلطة سراح السيدين محمود وجميل طبيله بعد أن مكثوا في السجن اربعة ايام.

٣ مصفحات تجرها ٣ سيارات سليمه

شوهدت بعد ظهر اليوم ثلاث سيارات مصفحة تجرها ثلاث سيارات سليمة الى معسكر الجند.

رسالة طبريا التلفونية

الافراج عن شبان بكفالات مالية

طبريا في ١٨ تموز ـ لمراسل الدفاع الخاص ـ اعتقل البوليس عدداً من شباب المدينة ثم اخلى سبيلهم بكفالات مالية تتراوح بين ٥ و٢٠ و٥٠ جنيها.

الحكم على اشخاص بالسجن في المخيم

قدم البوليس يوم امس امام مساعد حاكم اللواء السيد سعيد منصور لمحاكمته اداريا بتهمة الاخلال بالامن وقد حكم بابعاده لمدة شهر الى صفخ. كما حكم بابعاد السيد احمد المنفى الشهابي وآخرين من قرية لوبيه بتهمة التحريض بالسجن ثلاثة اشهر في مخيم المزرعة.

الى المزرعة وطلب اثبات وجود

كان البوليس قد ضبط قبل أيام مسدساً تحت الكرسي الخلفي في احدى السيارات فاعتقل السائق حسين الزق والركاب علي محمد رمضان، محمد الجرجشي صالح الفارسي، حسن صالح الخضر وحسن العيسى من الغوير. وقد قدموا يوم أمس للمحاكمة أمام مساعد حاكم اللواء فحكم على حسن صالح الخضر بالسجن سنة في مخيم المزرعة في عكا وعلي حسن العيسى بالسجن ستة أشهر في المزرعة وحكم بتبرئة السائق، وحكم على الباقين باثبات وجودهم مرتين يومياً لمدة شهر في مركز بوليس طبريا

تلفونات الدفاع وبرقياتها الخاصة

الجمعية الزراعية القروية

عقدت الجمعية الزراعية للقرى العربية أمس اجتماعاً عاماً حضره فريق كبير من اعضائها وجرى البحث فيه في المواضيع التالية :

١ ـ دعوة القرى العربية التي انتخبت اعضاء الجمعية بمناسبة انتهاء السنة تمهيداً لانتخاب هيئة جديدة للجمعية بمناسبة انتهاء مدة انتخاب الهيئة الحاضرة ٢ ـ تحديد العدد الكافي لعقد جلسة قانونية ٣ ـ تلف المزروعات الشتوية واصرار الحكومة على تحصيل ضريبة المزروعات وتقرر ما يلي :

١ ـ بمناسبة الحالة الحاضرة تأجيل الاجتماع السنوي للقرى التي انتخبت اعضاء الجمعية للسنة القادمة ٢ ـ ان يكون الحق للاعضاء اذا اجتمع خمسة منهم بما فيهم الرئيس او نائبه ان يعقدوا جلسة قانونية ٣ ـ ارسال وفد لمقابلة قائمقام الرملة مؤلف من السادة : عبد القادر بيدس ، سعيد بيدس ، حسين ياس ، ابراهيم ابو اكحيل وعباس ابو حسه لمراجعته بتوقيف تحصيل ضريبة الاراضي المزروعة حبوباً من النوع الشتوي

لجنة الابنية

تعقد لجنة الابنية جلسة في دار المجلس البلدي يوم الاربعاء القادم للنظر في طلبات اصحاب الابنية المعروضة عليها

على الحدود

ذهب في صباح يوم أمس الى سوق الكرمل بالمشية عدد كبير من الباعة العرب لبيع خضارهم كالعادة ، فجاء مجهولون واتلفوا لهم جميع الخضار وأبعدوا الباعة من السوق . وقد أخطر البوليس بالحادث

طبيب الميناء

عهد الى طبيب الكرنتينا في يافا بان يقوم بالفحص الطبي لركاب البواخر التي ترسو في ساحل تل ابيب بالاضافة الى عمله في تفتيش ركاب البواخر التي ترسو في يافا ، وسيظل يشرف على العمل في الميناءين حتى يعود طبيب كرنتينا ميناء تل ابيب من اجازته السنوية في انكلترا

اعلان مدعى عليه

صادر من محكمة صلح يافا
في القضية الحقوقية رقم ٢٣٥٧ـ٣٨

الى :

١) موسى شلومو مزراحي
٣) جميلة بنت ابراهيم كرشون
٣) رحله بنت ابراهيم كرشون
٤) مستيل بن : :
٥) يعقوب بن : :

جميعهم مجهولي الاقامة

يقتضي حضوركم لمحكمة صلح يافا بيوم الاثنين الواقع في ١٩ـ٩ـ٣٨ الساعة ٩ صباحاً لرؤية دعوى قسمة الاموال الغير منقولة ، المقامة ضدكم من قبل المساعي حبيب افندي حمصي من يافا بصفته قيماً على شركة يعقوب رفائيل كوهين ربي ومن يتخلف منكم عن الحضور تجري المحاكمة بحقه غيابياً ولا ينظر في اعتراضه الا اذا اثبت ان تغيبه كان لعذر مشروع ولاجله اقتضى اعلانه

محكمة صلح يافا

(٤٠٧١)

رسالة القدس التلفونيه

البارجة (رباليص) تغادر ميناء حيفا

القدس في ١٨ تموز ـ لمراسل الدفاع الخاص ـ أعلن ان البارجة « رباليص » ستغادر حيفا يوم غد الواقع في ١٩ تموز للتزود بالوقود ، وستعود الى مركزها يوم الاربعاء .

ممثلو الحزب المزراحي امام اللجنة الفنية

عقدت لجنة تقسيم فلسطين اليوم جلسة سرية استقبلت اثناءها ممثلي الحزب المزراحي وهم الحاخام ماير برلين رئيس الحزب ، ورئيسي الحاخامين أمايل وأزوئيل من تل ابيب ، والدكتور فلدمان والمستر شرجاني والمستر كافي بالنيابة عن قسم العمال في الحزب .

تأخر قطار مصر ساعة عن موعده

تأخر قطار مصر عن موعد وصوله الى القدس ساعة واحدة لعطل طرأ على الخط بين اللد — القدس .

اطلاق سراح يهود اعتقلوا عقب الفاجعة

افرجت السلطة اليوم عن بعض الاصلاحيين الذين اعتقلتهم على اثر حادث القاء القنبلة يوم الجمعة الماضي الواقع في ٨ الجاري على موقف باصات الخليل وبيت لحم وبيت جالا وهم المحامي دامشتس وحزقيل استاميكي ابراهام حزقلي واسحاق شو لي وطلبت اليهم ان يثبتوا وجودهم يوميا لدى البوليس

وداع وكيل قنصل العراق العام

يغادر فلسطين قريبا الاستاذ سالم بك الالوسي وكيل قنصل المملكة العراقية بعد ان وصل سعادة الاستاذ كاظم الدجيلي بك وتسلم مهام عمله في القنصلية وكان الاستاذ الالوسي بك مثالا للشاب العربي الكريم الخلق . وقد اخذ الشباب العربي الذي تعرف عليه خلال مدة اقامته القصيرة يزوره في محل اقامته لوداعه آسفاً على مغادرته وطنه الثاني (فلسطين) فنتمنى للاستاذ الالوسي سفراً سعيداً ونجاحا مطرداً في سائر اعماله

يهود ثلاثة يعتذرون عن سرقة بالجوع

نظر قاضي التحقيق الاستاذ علي افندي يونس في قضية موشه رفائيل مزراحي وشلومو حاييم كندي ويوسف موشه من يهود القدس المتهمين بارتكاب جرم خطف حقيبة يد من سيدة اجنبية كانت تحتوي على ثلاثين جنيهاً وعلى حلى بمبلغ ثلاثين جنيهاً . وقد اعترف المتهمون بالجرم واعتذروا ... عنه بفقرهم وجوعهم وعدم استطاعتهم الحصول على القوت الضروري . وتقرر الحكم على الاول والثاني بالسجن ثلاثة اشهر وربط الثالث بكفالة حسن سلوك بمبلغ ٢٥ جنيها لمدة سنة واحدة

اصابة شخص بجراح من صدمة سيارة

حوالي الساعة السادسة من صباح هذا اليوم وبالقرب من (رأس العامود) على طريق اريحا ، صدمت سيارة من سيارات شركة البوتاس رجلا عربياً في الخمسين من عمره اسمه عبد العزيز سالم الرشق ، واصابته بجراح بليغة وتابع سائقها سيره دون ان يقف ليعرف ما حل بالرجل .

وذهب البوليس الى مكان الحادث مع احدى سيارات الاسعاف بعد وقت ونقل المصاب الى مستشفى الحكومة وشرع في التحقيق ولم يعرف عن اعتقال السائق

الافراج عن متهم باطلاق النار

افرجت السلطة ظهر اليوم ، عن السيد سعيد محمد عطية ، من قرية قالونيا الذي كان قد اعتقل على اثر حادث اطلاق النار على اليهودي ابراهام بنيس قرب مستعمرة موتزا منذ ثلاثة اسابيع

ابعاد شخص وسجنه لدخوله فلسطين

نظر القاضي البريطاني في قضية السيد محمد امين الحاج من سوريا والمتهم بدخول البلاد بصورة غير مشروعة فقرر الحكم عليه بغرامة خمسة جنيهات أو بالسجن شهراً وبابعاده بعد تمضية المدة المحكوم عليه بها .

مكتب الاخبار واشاعه عن حيفا

جاءنا من مكتب الاخبار ما يلي : انتشرت اشاعة صباح اليوم في القدس وغيرها من البلدان فحواها انه قتل وجرح عدد كبير من الاشخاص . ان هذه الاشاعة لا نصيب لها من الصحة على الاطلاق ، اذ كانت الحالة هادئة في حيفا طيلة اليوم . ويحذر الجمهور من تصديق مثل هذه الاخبار ومن خطر نشرها قبل محاولة التثبت من صحتها .

عمل آنسه عربيه عقب وقوع الفاجعه

على اثر حادث قذف القنبلة الذي وقع يوم الجمعة الماضية قامت الآنسة حنه شماس بجمع التبرعات لعائلات الجرحى والقتلى ، وقد طافت على محلات كثيرة وجمعت حتى اليوم ما يقرب من ثمانية جنيهات وسيوزع هذا المبلغ مع ما يجمع على عائلات المنكوبين جزاها الله خيراً

رسالة حيفا التلفونية

استنكار حوادث الاعتداءات على العرب

حيفا في ١٨ تموز — لمراسل الدفاع الخاص — على أثر حوادث الاعتداءات التي وقعت في القدس أضربت أمس واليوم قرية عاره وعقد الوجهاء اجتماعاً قرروا فيه ارسال برقية احتجاج الى المندوب السامي يستنكرون فيها هذه الحوادث الفظيعة . وعادت الى اعمالها اكثر القرى التي كانت مضربة .

الغاء نظام منع التجول في المدينة

أصدر حاكم اللواء المستر بلي أمس امراً بالغاء نظام منع التجول في مدينة حيفا ابتداء من ١٧ تموز الجاري ، وكان هذا المنع قد فرض على اثر حادث ٦ تموز الجاري .

توزيع اعانة على جرحى القنبلة

قام يوم أمس السادة : الحاج محمد شريف ، انيس الخوري ، محمد مقبول ، عطاالله الحاج ابراهيم ، الدكتور عمر خليل زيارة المستشفيات لعيادة جرحى حادث قنبلة ٦ تموز وقدموا لكل منهم جنيهاً ، وسيقومون اليوم بجمع التبرعات

عريضة محلة بطلب الغاء نقطه

اقامت السلطة في هذا الاسبوع مركزاً للبوليس من رجال الاطفائية اليهود في محلة البلان في الحارة الشرقية وقد رفع سكان هذه المحلة العرب عريضة الى مدير بوليس المدينة وحاكم اللواء والمندوب السامي يطلبون الغاء هذا المركز اليهودي ووضع مركز مؤلف من البوليس المحلي والبريطاني واشاروا الى المعاملة التي يعامل بها السكان في مركز البوليس المذكور

اقامة الاسلاك الشائكة في الشوارع

أقام البوليس الاسلاك الشائكة في شارع الملوك وفي بعض الازقة المؤدية الى السوق وبجانب مقهى الزجاج والحسبة ولم يتركوا غير ممر صغير للجمهور

— سافر اليوم الى شرق الاردن لجمع التبرعات لمنكوبي حادث ٦ تموز محمد بك كنخردا ومحمود افندي بدير ، وقد انتخبهما محفل الكرمل القيام بهذه المهمة الانسانية .

انتشار دوريات البوليس وتفتيش المارين

انتشرت اليوم دوريات البوليس والجند في الشوارع والاسواق ومداخل المدينة وأخذت في تفتيش المارين ، ورابطت قوة من جنود السواقة رباليص مع سيارات اللوري والمصفحة عند جسر الشل وفي الجهة الغربية من المدينة واخذت في تفتيش السيارات ولم تعثر على شيء

— سمعت صباح اليوم أصوات تشبه انفجار القنابل وعندما هرعت قوات البوليس الى مصدرها وجدت أنها اصوات ألغام يفجرها العمال الذين يقومون بتصليح الطريق في تلك الجهة

اضراب قريه وتقديم احتجاج للحكومه

عقد اهالي قرية دمية الكرمل يوم امس اجتماعاً بحثوا فيه حوادث الاعتداءات الاخيرة التي وقعت في القدس وقرروا رفع احتجاج الى الجهات المختصة وكانت القرية مضربة قبل يومين

وصول قافله من المهاجرين اليهود

وصلت الميناء اليوم عدة بواخر وعلى ظهرها أحوالي اربعمئة وخمسين مهاجراً يهوديا

رسالة طولكرم التلفونيه

طلب تسليح قرويين وجواب مساعد الحاكم

طولكرم في ١٨ تموز — لمراسل الدفاع الخاص — اجتمع اليوم عدد من وجهاء قرية الطيره بمساعد حاكم اللواء وطلبوا منه سلاحاً على اثر مهاجمة خفراء مستعمرة هاكوفيش لهم وقتل شخص من اهالي القرية كما ذكرنا ذلك امس . وساعدهم مساعد الحاكم في ذلك ووعدهم بالنظر بالعطف الى طلبهم

دفن جثمان محكوم بالاعدام في قاقون

جيء اليوم بجثمان المرحوم محمود جابر خروبة من عكا الى طولكرم بعد ان نفذ حكم المحكمة العسكرية بالاعدام وقد خرجت قوة من البوليس العربي والبريطاني ورافقت الجثمان الى قرية قاقون حيث دفن هناك

مندوب صحف اميركيه لموافاتها بالحوادث

وصل القدس اليوم قادماً من الهند المستر سلدز أحد مندوبي الصحف الاميركية الى الشرقين الادنى والاقصى ، وهو الذي حضر الحرب الحبشية الايطالية وصبوافي الصحف الامريكية التي انتدبته ، بانباء فلسطين . وقد اجتمع اليوم الى الاستاذ المحامي مغنم مغنم فشرح له تطورات القضية وحالة البلاد الحاضرة ، وسيزور خلال اقامته في فلسطين شرق الاردن ، ثم يغادر البلاد بعد اسبوع

رسالة البيرة التلفونية

مسلحون في قرية والنار على سيارة

البيرة في ١٨ تموز ـ لمراسل الدفاع الخاص — طوقت جماعة مسلحة يربو عدد أفرادها على المئتين ، قرية خربثا المصباح التابعة لقضاء رام الله ، ودخل قسم منهم القرية وطرقوا بيوت مختاريها وطلبوا أشياء أخذوها ثم انسحبوا . وفي صباح اليوم أعلم مركز البوليس بالحادث

وبينما كانت سيارة خصوصية رقمها ١٣٥١ م آتية من يافا الى رام الله اطلق مجهولون النار عليها بجوار قرية بيت عور التحتا واسرع السائق ولم يصب أحد .

أخذ اشخاص لحفر استحكامات للجيش

طوقت قوة من الجند المرابط على جبل يقع بجوار اللبن قريتي سنجل وترمسعيا وأخذت عدة اشخاص للعمل في حفر استحكامات ، وقد نصبوا عدة متراليوزات على أسطحة المنازل

اشتباك ساعة بين الجند والمسلحين

حوالي الساعة الثانية عشرة من منتصف ليلة أمس أطلق مجهولون النار على معسكر الجيش عند الكيلو متر ٤٠ وأجاب الجند بالمثل من المدافع الجبلية وكانت اصوات القنابل تسمع من مسافات بعيدة ويعتقد انه لم تقع اصابات ودام اطلاق الرصاص مدة ساعة .

— اخبرتكم في رسالة يوم امس عن مرور قوة من الجند مع معداتها العسكرية ، وعلمت انها عسكرت في قطعة ارض بجوار قرية سنجل عند الكيلومتر ٤٠ على طريق القدس — نابلس .

رسالة جنين التلفونيه

التحقيق بحادث مع سائق سيارة

جنين في ١٨ تموز ـ لمراسل الدفاع الخاص ـ اعتقل البوليس بعد ظهر اليوم سائق أحد الباصات التابعة الشركة الوطنيه ، وبعد التحقيق معه بخصوص الرجل المجندي الذي خرج بجوار قرية عنزه عقب نزوله من أحد باصات هذه الشركة اطلق سراحه بكفالة مالية .

تحليق الطائرات واتجاهها نحو بيسان

بكرت الطائرات في صباح اليوم بالتحليق فوق المدينة والجبال وتبادلت الاشارات مع مقر الجند واتجهت نحو جبال بيسان

توقف العمل في طريق يعبد ـ عرابة

توقف العمل صباح اليوم في طريق يعبد — عرابة بسبب خلاف وقع بين العمال ودائرة الاشغال مما استدعى ارسال قوة من البوليس الى تلك الطريق وقد استؤنف العمل بعد ذلك .

قطع خطوط التلفون بين جنين ونابلس

قطعت خطوط التلفون ليلة امس بين جنين ونابلس قرب قرية الفندقومية . وقد تم اصلاحها بعد الظهر

شاب مفقود منذ خمسة ايام

اخبر السيد نايف الصغير دائرة البوليس بان ولده عبد نايف البالغ من العمر ١٨ عاما قد فقد قبل خمسة ايام ولم يعد حتى الآن رغم التحريات التي بذلها للعثور عليه

انباء خارجية

برقية موسوليني الى فرانكو

روما في ١٨ تموز — ابرق السنيور موسوليني الى الجنرال فرانكو مهنئاً لمناسبة انقضاء السنة الثانية على حرب اسبانيا ، وأعرب له عن شعور الشعب الايطالي واعجابه بالوطنيين الاسبان ، عن « فخار ايطاليا بالدم الذي قدمته لانتصارك والذي قرروا ط الصداقة بيننا . وستنتصر في السنة القادمة على القوى الهدامة في اسبانيا وفي اوربا ايضاً » ورد عليه الجنرال فرانكو بمثل ذلك

واصدر السنيور دلبايو في بلنسية نداء بهذه المناسبة ، قال فيه ان الشعب سيحارب حتى يفنى الرجل الاخير . وأن بلنسية اذا هزمت فسوف لا يستولي عليها جيش ، ولا تدمرها طائرات . »

وأغارت طائرات الثوار على بلنسية فهدمت ١٥ بيتاً ـ روتر

مباحثات محمد محمود باشا في لندن

باريس في ١٨ تموز — وصل محمد محمود باشا الى مرسيليا ومعه سكرتيرا وزارتي المالية والداخلية . وستقام له مأدبة غداء في وزارة الخارجية البريطانية في الاسبوع القادم ويتناول العشاء مع المستر تشمبرلن أما الابحاث التي ستدور فلم تعرف بعد — روتر

التقرير السنوي

المرفوع من بريطانيا الى عصبة الامم

عن ادارة فلسطين وشرق الاردن لعام ١٩٣٧

«٣٢»

صلاحيات الحكام

ليس للحكام الاداريين صلاحيات قضائية صلحية ، الا طبقاً لقانون المحاكم العشائرية لعام ١٩٣٦ ولكن بمقتضى نواميسهم يجوز تطبيق قانون العقوبات المشتركة ، وقانون منع الجرائم

حماية المحصولات

ازدادت واجبات الحكام الاداريين ازدياداً كبيراً بمسؤوليتهم عن جمع الضرائب ، وتدقيق وتوزيع الاعفاءات من الضرائب ، وهذه الواجبات التى اسندت اليهم الان قد اسندت بموجب نصوص قانون حماية المحصولات والمزروعات لعام ١٩٣٥ ، وهو يتطلب منهم عندما يتلقون شكوى من تخريب وقع ، ان يذهبوا الى مكانه ويحكموا على الاشخاص المسؤولين بدفع التعويض ، وربما بغرامة ايضاً

ولقد استخدم هذا القانون استخداما واسعاً بحيث استلزم الامر في عام ١٩٣٧ سن قانون جديد لحماية المحصولات والمزروعات من نصوص نقل صلاحية المتصرف الى مندوب يعينه المتصرف سواء اكان قائمقام ، او مدير ناحية بموافقة رئيس الوزراء

المجالس الادارية

يتولى الحكام الاداريون ادارة ألويتهم بمساعدة مجالس ادارية تنعقد تحت رئاستهم ، وتتألف الى جانب الرئيس ، من اثنين من الموظفين واربعة اعضاء من غير الموظفين ، وهؤلاء تنتخبهم يترأسها الحاكم الاداري ، وتكون مؤلفة من موظفي الحكومة ، ومن الرئيس ، ومن اعضاء المجلس البلدي ، ورؤساء الطوائف الدينية او المخاتير

وعندما يزيد عدد الذكور المسيحيين في المنطقة عن ٥٠٠ نسمة ، يجب ان يكون احد الاعضاء المنتخبين مسيحياً ، وعندما يتجاوز هذا العدد ١٠٠٠ لا بد وان يكون اثنان من الاعضاء مسيحيين

الموظفون الاجانب

عند فحص تقرير ١٩٣٦ ، طلبت لجنة الانتدابات الدائمة ان تحاط علماً عنشأ ٢١٥ عربياً جاء في الفقرة ١٦ على الصفحة ٣١٦ من تقرير ١٩٣٦ انهم اعضاء في الحكومة ، ولدوا خارج شرق الاردن

وها نذكر ان الاعضاء الذين ليسوا من فلسطين ، او سوريا ، او مصر ، او العراق ، هم كما يلي :

١٣ من الطرابلسيين
٨ من الحجازيين
١٢ من الاتراك

اما الباقون وعددهم ١٨٢ ، فموزعون كما يلي :

٤٨ سوريين
٩٥ فلسطينيين
٣٢ لبنانيين
٧ مصريين

الموظفون البريطانيون

واما الموظفون البريطانيون في الحكومة ، فانهم كما يلي

المستشار القضائي ، وهو يحضر جميع جلسات المجلس التنفيذي ، ويكتب مسودات جميع القوانين والانظمة ، ويشرف على ترجمتها الى اللغة الانكليزية ، ويشير على الحكومة في المسائل القضائية ، ويشير على وزير العدلية ، وهو عضو في المجلس القضائي الاعلى المختص بتعيين موظفي العدليه ، وبالاشراف على سلوكهم ، وهو عضو في الديوان الخاص الذي يفصل في المسائل الخاصة بتفسير القوانين والانظمة

المستشار المالي

يحضر المستشار المالي جميع جلسات المجلس التنفيذي ، ويعد المقدرات السنوية للايرادات والنفقات ، ويشير على الحكومة في المسائل الخاصة بجمع الايرادات وبالنفقات ، ويضمن تطبيق الانظمة المالية ، وهو على صلة وثقى مع مدير الخزينة

قائد الجيش العربي

يتولى قائد الجيش العربي منصب القيادة التنفيذية للجيش العربي ، وهو عضو في محكمة الاستئناف العشائرية

والثاني في قيادة الجيش العربي هو المسؤول عن منطقة الصحراء ، وله فيها مثل الصلاحيات التي للمتصرف بموجب قانون المحاكم العشائرية لعام ١٩٣٦ ، وله فيما يختص بالعرب الرحل صلاحيات قائد الجيش العربي ، بموجب قانون الاشراف على البدو لعام ١٩٣٦

وهناك ضابط بريطاني في الجيش العربي مسؤول عن الادارة والتعليم ، وآخر مسؤول عن النقل الميكانيكي ، وثالث وثالث مسؤول عن تعليم الرماية ، ورابع تعين مساعداً لقائد منطقة الصحراء ، وهو مسؤول ، عن سلامة خط انابيب شركة بترول العراق

وفي الجيش العربي ايضا ضابط بريطاني هو مفتش الحركة ، ومسجل السيارات

اعلان

صادر من دائرة اجراء غزه بالقضية الاجرائية رقم ١٠٢١٥ـ٣٧ اجراء تل ابيب

اسم المحكوم له : ت دنيا وشركاه يافا — تل ابيب

اسم المحكوم عليه: نعمان الحشام غزه

يعلن للعموم انه بيوم الاربعاء الواقع ٢٠ـ٧ـ٣٨ الساعة الرابعة بعد الظهر سيباع بالمزاد العلني في شارع عمر المختار بغزه (اثنى عشر محلى وسبعة وعشرين منسلة ومنسلة مجوز وماكنة خياطة المانية ماركة جونس رقم ٤٨١٠٨٩) خاصة المحكوم عليه لقاء المبلغ المطلوب منه للمحكوم له وقدره ثلاثة وعشرون جنيهاً والرسوم والمصاريف والفائدة القانونية .

فعلى راغب الشراء حضور المزايدة باليوم والوقت والمكان المذكورين اعلاه ومراجعة مأمور البيع والاطلاع صار نشر هذا الاعلان

مأمور اجراء غزة

(٤٠٦٣)

محتضر لا يموت

تابع المنشور على الصفحة الثالثة

نفسه كان صانعا من « صناع السلام» !

وفيما يلي نقص عليك كيف استطاع هذا الرجل أن يحول دون وقوع حرب بين بريطانيا وبين البوير من اهل مستعمرة ترنسفال الترانسفال ، في عام ١٨٨١

هات الفطور

كانت السلطات البريطانية قد ادعت ملكية المزارع التى كان البوير يملكونها في اراضي ترنسفال الترانسفال ، وقالت عنها انها مزارع الحكومة !

وتقلد البوير السلاح واستعدوا للحرب وحشدوا اقوى رجالهم المحاربين وعند ذلك اسرع رودس فاخترق البراري والقفار حتى وصل الى منزل الزعيم « فان نيكرك » القائد العام للقوى البويرية .

وقال فان نيكرك :

« ان الدم لا بد وان يجري بيننا متدفقا ، الى ان تعودوا الى الصواب »

ورد رودس على هذا الكلام الجاف القاسي بقوله :

« هات قدم لي فطوري اولا فانني ضيف عليك ، ثم دعنا بعد الفطور نبحث في هذا الموضوع »

بعد ستة اسابيع

والتقى كل من الرجلين صاحبه ، وبدأ يحييه ، واقام رودس في ضيافة فان نيكرك ستة اسابيع ، وانتهت هذه الضيافة بعد ان كانت المعضلة قد حلت بالطرق السلمية ، وتحاشت بريطانيا خوض غمار حرب اخرى ضد البوير

معضلة اخوية !

وسبق المستعمر الذي يطلق اسمه الان على مستعمرة رودسيا ـ وهي من اغنى المستعمرات الافريقية ـ ان حل معضلة اخرى ، ولكنها كانت معضلة « اخوية » واجهته في ايام الشباب

واقد اراد هو واخوه ان يخرجا في ذات ليلة لقضاء السهرة خارج المنزل ولم يكن لديهما الا قميص واحد يصلح للسهرة ... وكان قميص اخيه

وفتح الاخ عينيه ليرى ان اخاه وهو خارج من المنزل ، لا يرتدي قميصه وخروج رودس بالفعل والقميص غير موجود على جسمه ، ولما بحث اخوه عنه بعد ذلك لم يعثر له على اثر في الدار ، فالى اين ذهب هذا القميص يا ترى ؟

لقد ارتداه رودس ... ولكن تحت قميصه الرث البالي ... ولما ابتعد عن المنزل توارى في مكان معزول عن الناس ثم استبدل القميص البالي الاعلى ، بالقميص الادنى والاحسن ... وبذلك تمتع هو بالسهرة التي ارادها ، وانحلت المعضلة بينه وبين أخيه بعد ان رجع مبكراً الى المنزل ، ورد اليه قميصه العزيز

جددوا صحتكم في لبنان

لزيارة المعلومات راجعوا وزارة الاقتصاد الوطني او مركز تنشيط السياحة والاصطياف - بيروت

انباء خارجية

دعوة الاسبانيين الى الخدمة العسكرية

برماو في ١٨ تموز — تفيد اخبار فالينسيا ان القوميسير السياسي للجيش الاحمر الشرقي السنيور خيسوس هيرمانديس اصدر منشورا قال فيه للشعب انه لا يكفي ان نقاوم قوات الجنرال فرانكو بل يجب ان نلتجيء الى وسائل اخرى أن مدينة فالينسيا قد اصبحت مهددة بالموت من جراء تقدم الجنرال فرانكو ولذلك يجب ان يعد كل شخص نفسه جنديا اذا كان يحمل البندقية او المجرف او يعمل في مصانع الذخيرة ان الجميع قد اصبحوا جنودا ويجب على النساء والاولاد ان يساعدوا في بناء الاستحكامات — د . ن . ب

اجتماع عسكري لدول الائتلاف الصغير

اثينا في ١٨ تموز — بناء على اقتراح من قبل حكومة اليونان سيجتمع رؤساء اركان حرب البحرية لدول الائتلاف الصغير وسيصير البحث برياسة الاميرال سيكيلاريون في المسائل التي تنتج من اتفاقات دول البلقان منها شراء الوحدات البحرية . د . ن . ب

الخلاف المستحكم بين ستالين وخصومه

طوكيو في ١٨ تموز — وصلت الاخبار الى هنا بان ستالين استدعى المرشال بلوخير الى موسكو ليعطي حسابا في قضية لوشكوف . وقد وصل "قوميسيوز المكلف باجراء التحريات برئاسة القوميسير مينهيس مى كاباروسك وقد ابتدأت استنطاق بعض القوميسارية والضباط في جيش الشرق الاقصى وقد صار اعدام بعض الاشخاص . د . ن . ب

تقدم الوطنيين في جبهة ترويل

بلباو في ١٨ تموز — اخترقت الجنود الوطنية امس في هجومها في جبهة ترويل الحدود على خط عرضه ٢٠ كيلومتراً وتمكن البيادة الوطنية بمساعدة القوات الميكانيكية من طرد العدو الى نحو ١٥ كيلومتراً — وكان الحمر يدعون ان خرق هذه النقطة غير ممكن . واحتلوا مورا دي روبيلوس والقوات التي تتقدم على الطريق . ساغونتا (على بعد ٦٠ كيلومترا من ترويل) فأخذت سانت اوغستين وبوسا — د . ن . ب

اقصاء اليهود من وظائف القضاء

برلين في ١٨ تموز — أصدر وزير عدلية الريخ قانوناً يمنع بموجبه اليهود من التعيين في وظيفة محامين ويصبح هذا القانون نافذ التطبيق في ٢٣ تموز — د ن.ب

اضراب عمال النسيج في المحلة الكبرى

القاهرة في ١٨ تموز — اضرب ١٥٠٠ من عمال النسيج في المحلة الكبرى ويطلبون شروطاً احسن للعمل واحتلوا المصانع ليلة كاملة ، واتلفوا منسوجات تقدر بالفي جنيه — د.ن ب

انسحاب جمهورية اميركية من العصبة

باريس في ١٨ تموز — كتب الى جريدة الماتان من بوغوتا (كولومبيا) بأن وزير خارجية كولومبيا قد صرح بان كولومبيا ستخرج من جامعة الامم وتزيد شركة هافاس التلغرافية على ذلك بأن رئيس جمهورية كولومبيا صرح قبل بضعة ايام امام مندوب كولومبيا في جامعة الامم بأنه من الذين يحبذون خروج كولومبيا من جامعة الامم . غير أنه يريد ان يترك البت في هذه المسألة للرئيس الجديد الذي سيتولى منصبه في ٧ آب القادم — د.ن ب.

محور روما ـ برلين واوروبا الوسطى

بودابست في ١٨ تموز — سافر اليوم صباحاً رئيس الوزارة المجرية مع وزير الخارجية وسفير ايطاليا في بودابست مع بعض الموظفين الى روما بزيارة رسمية . وقال رئيس الوزارة المر « ايمري » لمندوبي الصحف ان المجر تعلم أهمية محور روما العظيم لحفظ السلام —د.ن.ب

انشاء جامع في المغرب الاسباني

بورغوس في ١٨ تموز — وصل وزير داخلية اسبانيا الوطنية الى كويتا في المغرب الاسباني للاشتراك في مظاهرة عظيمة ، وسيضع وزير الداخلية بهذه المناسبة الحجر الاول لجامع يكون اول جامع يشاد في الحكم الاسباني الوطني د.ن ب

لذكرى نزول البريطانيين بفرنسا

لندن في ١٨ تموز — أوصت وزارة الطيران البريطانية مصانع (كورتيس ـ رايت) الاميركية بصنع ٤٠٠ محرك للطائرات وسيزاح الستار اثناء زيارة ملك بريطانيا وملكتها لفرنسا الستار عن النصب التذكاري الذي اقيم في بولون سورماير لذكرى ١٤ آب سنة ١٩١٤ وهو اليوم الذي نزلت فيه الجنود البريطانية الى فرنسا في الحرب العالمية . وقد احدث تعديل في طريق زيارته ليتمكن من ازاحة الستار من هذا النصب — د ن.ب.

السمن الحديدي المكفول !!
السمن البقري الفاخر !!
وافخر واجود اصناف زيت الزيتون واجود اصناف مال القبان والصابون النقي ماركة البقرة تجدونها في محل

امين كنج احمد

يافا: سوق الصلاحي
ص . ب ٢٨٨

(م . الشرق)

فقدان شخص

خرج خليل بن حمد ابو منصور من عرب الجاسين في يوم الخميس في ١٤ـ٧ـ٣٨ من بيته الى عمله في شركة السكك الفلسطينية ولكنه لم يعد حتى اليوم وعمره ٢٢ عام وطوله ١٧٠ سنتيمتر ومقطوع من اصابع يده اليمنى اصبعان وعلى بطنه وشام يشبه السمكة وهو خمري اللون فالرجاء لمن يعثر عليه ان يخبر ادارة هذه الجريدة وله الاجر والثواب عند الله

(٤٠٧٠)

كلمة شكر

جميع افراد عائلة فارس يشكرون من صميم قلوبهم كل الذين تلطفوا وآسوهم بمصابهم الاليم بفقد عميدهم المرحوم الاستاذ

امين فارس

سواء باشتراكهم في تشييع الجنازة او بارسالهم برقيات ورسائل التعزية والاكاليل ويطلبون اليه تعالى ان يقيهم من كل اذى ومكروه .

٤٠٦٩

هيئة بلدية القدس

اللجنة المحلية للابنية وتنظيم المدن في القدس

اعلان

الى كل من له صالح في هذا الموضوع

ليكن معلوما لدى كل من له صالح في هذا الموضوع أن اللجنة المحلية للابنية وتنظيم المدن قد قررت في اجتماعها المنعقد في ١٠ أيار سنة ١٩٣٨ ان تبيع الانشاء والماكينة التابعة للطاحونة القديمة في طريق نابلس الكائنة على القطعة العائدة الى أحمد عزته افندي الدجاني وشركاه وسيجري البيع خلال ثلاثة اشهر من تاريخه طبقاً للبند ١٠ المادة ١٢ من نظامات الابنية وذلك لاجل تحصيل المصاريف التي انفقت على هدم الانشاء المذكور اعلاه

١٨ـ٧ـ٣٨

د اوستر
رئيس اللجنة المحلية
للابنية وتنظيم المدن في القدس

(٤٠٦٨)

انتقال عيادتين

انتقل الدكتور جليل بدران طبيب اسنان والدكتور غنام طبيب صحة من عيادتيهما القديمة التي كان موقعها في طريق السهل الى العيادة الجديدة في بيت حنا المزرعاوي الواقع في منتصف شارع رام الله العمومي

(٤٠٦٤)

الطلب ٥ ملات

الظريفة

الطلب ٥ ملات

مطعم ، بار ، طرب ، واوتيل — يافا ساحة السرايا

نعلن للجمهور اننا اعدنا افتتاح محلنا حسب اشغالنا القديمة وصممنا على ان يكون جميع زبائننا الكرام في غاية السرور والابتهاج لما ادخلناه من التحسينات العظيمة في الفرش والطعام النظيف وحسن معاملة الخدم

(م الشرق)

مقتل خفير يهودي وجرح ٣ آخرين

«بقية المنشور على الصفحة الاولى»

اتلاف اعمدة

قطع مجهولون ليلة أمس أعمدة الخطوط الكهرباء بالقرب من مستعمرة «تل آمال».

منذ ١٠ ايام

ولم تصلح شركة الكهرباء التالف الحاصل في اعمدة كهرباء المدينة رغم مضي عشرة ايام على اتلافها.

الحادث في البلاغ

وقد اذاع مكتب الاخبار عن الحادث المذكور ما يلي: في صباح اليوم الباكر اطلقت عصابة صغيرة مسلحة من العرب النار على جماعة من سكان مستعمرة بن يوسف الواقعة بالقرب من بيساز وذلك اثناء اشتغالهم في الحقول فأجاب البوليس الاضافي على اطلاق النار بالمثل وتمكن من تفريق العصابة، وقد قتل احد افرادها والمعتقد انه وقعت اصابات اخرى وقد اصيب احد افراد البوليس الاضافي واسمه كاتس اثناء تبادل النار بجراح مميتة وجرح ثلاثة من افراد البوليس الاضافي

في محطة قلقيلية

طولكرم في ١٨ تموز — لمراسل الدفاع الخاص — هاجم فريق من المسلحين في ليلة أمس محطة قلقيلية واطلقوا العيارات النارية بكثرة على البوليس الاضافي من حراس المحطة

وقوع مصادمة

ووقعت بين الفريقين مصادمة وكثرت شارات الاستنجاد من البوليس. وعلى أثر هذه الاشارات خرجت قوة من الجند والبوليس من طولكرم. وقبل وصول النجدة انسحب المسلحون

تدهور سيارة

وعندما عادت القوة الى طولكرم واثناء الطريق اطلق عليها كمين من المسلحين العيارات بالقرب من طولكرم ووقع بين الطرفين صدام تدهورت في اثنائه سيارة عسكرية

وفاة جندي

وقد اصيب جندي بريطاني بجراح توفي على أثرها، واصيبت السيارة باضرار فادحة.

ودام اطلاق النار بين الفريقين مدة ثم انسحب المسلحون.

ونقل الجندي القتيل الى مقر الجند كما نقلت السيارة المتدهورة

قتل خفير يهودي

في الساعة الرابعة بعد ظهر يوم أمس أطلق مجهول بعض العيارات النارية على خفير يهودي بين محطة الخضيرة وخربة الشركس فأصيب بجراح مميتة، ويدعى اسحق اليخا وعمره ٢٩ سنة

مهاجمة مستعمرة

في ليلة أمس هاجم فريق من المسلحين مستعمرة معبروت من مستعمرات وادي الحوارث الواقعة على طريق يافا، الغربية وأمطروها وابلا من العيارات النارية. ولم يعرف عن وقوع اصابات وقد انسحب المسلحون

تفتيش مضارب

وفي رواية ان أحد اليهود أصيب بجراح، وفي صباح اليوم جيء بالكلاب لاقتفاء الاثر. وأجري تفتيش في بعض بيوت عرب وادي الحوارث. ولم يعثر على شيء

انفجار ٣ الغام

في ليلة امس انفجرت ثلاثة الغام في جسر سكة الحديد الواقع عند الكيلو متر ٦٨ والذي يبعد الى جنوب محطة طولكرم بمسافة لا تزيد على ٥٠٠ متر: وقد اهتزت أبنية المدينة والقرى المجاورة من شدة الانفجار

تعطل القطارات

ونسف قسم من هذا الجسر وأصيب بأضرار تعطل بسببها سير القطارات اليوم حتى الساعة الثانية عشرة ظهراً.

بصورة مؤقتة

وتم اصلاح الجسر بصورة مؤقتة بوضع فلنكات خشبية لمرور القطارات عليها وكذلك انفجر لغم آخر في جسر السكة الحديدية الواقع عند الكيلومتر ٨٠ واصيب الجسر باضرار وفي الصباح ذهب عدد من العمال لاصلاحه

٩ خيام

الرملة في ١٨ تموز — لمراسل الدفاع الخاص — في منتصف الساعة الثانية عشرة من ليلة أمس داهم افراد جماعة مسلحة يربو عددهم على الخمسين مخيم عمال الدريعة الواقع بجوار بيادر قرية الصافرية. ويبلغ عدد الخيام تسعاً.

وطلب المسلحون الى العمال الخروج من الخيام فأطاع فريق ورفض آخر فضرب واخرج بالشدة

حرق المخيم

ثم اضرم المسلحون النار في الخيام فأتت على جميع ما فيها من المحتويات

وباشر قسم آخر منهم قطع الاسلاك التلفونية فأتلفوا مسافة تزيد على ٢٥٠٠ متر

وبعد ذلك اطلقوا اكثر من خمسين عياراً في الفضاء ارهابا ثم انسحبوا

وفي الصباح أبلغ البوليس فذهب مفتش البوليس مع قوة وقائمقام الرملة وأجري التحقيق وتعقيب الاثر ولم يعثر على شيء ولم يقبض على أحد.

في بئر معين

حضر قبل غروب امس افراد جماعة مسلحة الى قرية بئر معين التابعة لقضاء الرملة وسألوا المختار. ثم غادر المسلحون القرية، وابلغ الحادث صباح اليوم الى البوليس فذهبت قوة للتحقيق

القطار رقم ٦

الغي اليوم قطار الركاب رقم ٦ الذي يسافر من اللد الى حيفا في الساعة السادسة والدقيقة ٤٥ صباحا، وذلك لحدوث خراب في الجسر عند الكيلومتر ٦٨ بين قلقيلية وطولكرم

وتأخر ايضا قطار البضائع الذي غادر محطة اللد الى حيفا في الساعة الخامسة صباحا مدة سبع ساعات للسبب ذاته.

قتيلان عربيان

طبريا في ١٨ تموز — لمراسل الدفاع الخاص — ذهب ولدان من افراد عشيرة المواسي بعد ظهر اول امس لرعية الماشية عند وادي الحمام. وقد وجد احدهما يوم امس مقتولا، ولم يعثر على الثاني، واستمرت التحريات اليوم عن الولد الثاني فوجد قتيلا بين الصخور، ولم يعرف القتلة. ولا يزيد عمر الواحد منهما على عشر سنوات.

حرق سيارة يهودية

جنين في ١٨ تموز — لمراسل الدفاع الخاص — وصلت اشارة تلفونية الى مركز بوليس جنين تفيد بان مجهولين حرقوا سيارة يهودية على طريق اللجون — حيفا وطلب من الدائرة اتخاذ الاحتياطات للتحري عن الفاعلين

وقد ارسلت قوة من البوليس رابطت في الطريق العام وأوقفت كل سيارة كانت تمر ثم يؤتى بها الى دائرة البوليس التي تجمع أمامها عدد كبير من السيارات وفي الساعة الخامسة حضر مساعد مدير البوليس وحقق مع السائقين والركاب ثم سمح لهم بمتابعة السير.

قنبلة على عرب

حيفا في ١٨ تموز — لمراسل الدفاع الخاص — بينما كان بعض العمال العرب يقومون بعملهم بجانب معمل شيمن على الشاطيء اقتربت منهم سيارة تقل بعض اليهود ونزل احدهم منها والقى قنبلة على العمال اثناء عملهم في مد الاقنية الخاصة بمصالح البلدية.

وعاد اليهودي الى السيارة فلحق به العمال والقوا القبض عليه وهنا اخذ رفاقه في اطلاق النار عليهم حتى افلت رفيقهم وعاد الى السيارة التي غادرت المكان بسرعة واعلم البوليس بالحادث فجاءت قوة واحاطت بالمكان وباشرت التحقيق

في الساعة الخامسة من صباح يوم أمس وصل قطار البضائع قادماً من اللد الى حيفا، وعند اقترابه من قرية جلجوليه اكتشف السائق خللا في الخط فأوقف القطار بسرعة

ونزل بعض العمال وفحصوا الخط فوجدوا ان الخلل يزيد على عشرة أمتار وان البراغي منزوعة من ستة قضبان وقد تعطل سير القطار ساعتين الى ان تمكن العمال من اصلاح الخلل

رجم يهوديين

حيفا في ١٨ تموز — لمراسل الدفاع الخاص — في الساعة الرابعة بعد ظهر اليوم بينما كان اليهودي ميئر ناحيم سائراً في شارع هاشابر بالقرب من طريق الناصرة رشقه مجهولون بالاحجار فأصيب بجراح مختلفة ونقل على اثرها الى مستشفى هداسا

وفي ذات الوقت بينما كان اليهودي شموئيل حرنشين سائراً بالقرب من وادي النسناس فاجأه مجهولون برشق الحجارة فأصيب في رأسه وطعنه آخر في ظهره بمدية فأصيب بجراح خطرة نقل على أثرها الى مستشفى هداسا

مؤتمر الكتلة

تصريح لجميل مردم بك

بيروت في ١٨ تموز — لمراسل الدفاع الخاص — ما يزال مؤتمر الكتلة الوطنية مجتمعاً في بلدة «قدسية» منذ يوم الاحد الماضي. وقد كان من المنتظر أن يختتم اعماله يوم السبت أو الاحد ولكنه حتى الان لم ينته من وضع قرار نهائي ويصر الاعضاء على التزام التكتم

تصريح الرئيس

وقد أدلى رئيس الوزراء بتصريح قال فيه ان المؤتمر ما يزال مجتمعا حتى الان، وأن البحث يدور في جو من التضامن واضعاً نصب عينيه مصلحة البلاد ويعالج الموقف السياسي بحكمة وروية.

وقال انه يعتقد ان الكتلة الوطنية ستخرج من هذا المؤتمر قوية متضامنة وأن القرارات التي تتخذ من روح الخطب التي ألقيتها في الايام الاخيرة وتنحصر في مقاومة الحاق الاسكندرونة والمطالبة بإبرام المعاهدة السورية دون ادخال أي تعديل عليها واستنكار مطامع تركيا الاستعمارية على حساب سوريا ودعوة الشعب السوري الى استئناف الجهاد في سبيل الدفاع عن حقوق الوطن

حفلة تكريمية

وسيقيم تجار دمشق غداً حفلة تكريمية لرجال الكتلة الوطنية يخطب فيها رئيس الوزراء ورئيس مجلس النواب السوري.

٢١ ساعة

يمنع فيها التجول بمدينة صفد

صفد في ١٨ تموز — لمراسل الدفاع الخاص — طلب الى الاهالي اليوم حل الاضراب واعادة فتح محلاتهم فامتنعوا عن تنفيذ ذلك. وقد فرض نظام منع التجول لمدة ٢١ ساعة.

اقامة سماحة المفتي في لبنان

وكيل الخارجية يجيب على سؤال في المجلس

لندن في ١٨ تموز — أجاب المستر بطلر وكيل وزارة الخارجية في مجلس العموم على الاسئلة التي وجهها عدد من النواب في جلسة بعد ظهر اليوم عن اقامة سماحة المفتي في لبنان فقال: انه تجري محادثات في الايام الاخيرة بين الحكومتين البريطانية والفرنسية حول إقامة سماحة المفتي في الاراضي السورية

مقتل يهودي وجرح آخر في حادث

غادرت سيارة خاصة تل ابيب مساء أمس الى مستعمرة ناتانيا. وفي اثناء الطريق تدهورت السيارة واصيب احد ... بجراح مميتة واسمه روسياشحوري وجرح يهودي آخر اسمه بن تسفي من ... مستعمرة ناتانيا. وقد نقل القتيل والجريح الى مستشفى مستعمرة ملبس

أخذ مسدس من سيارة قاض بريطاني

القدس في ١٨ تموز — لمراسل الدفاع الخاص — سطا مجهول على سيارة المستر كولاند القاضي البريطاني واخذ منها مسدسه. وقد اعتقل البوليس سائق السيارة واستصدر بحقه امر توقيف لمدة اربعة أيام للتحقيق معه

«اقتراح»

«بقية المنشور على الصفحة الثانية»

الحوادث ان مصر بصفتها زعيمة البلاد الاسلامية يجب عليها ان تقوم بعمل حازم لانقاذ فلسطين من الاستعمار البريطاني.

قبل فوات الوقت

على ان هذا العمل لا يقصد به حرب بين مصر وبريطانيا لانهما دولتان متحالفتان ولكن بتقديم المساعدات المالية الى العرب والاسراع بتقديم احتجاج من الدول الاسلامية الى بريطانيا على سياستها الحاضرة في فلسطين قبل فوات الوقت.

اعلان

تقدمت لمحكمة صفد الشرعية مضبطة من مختار محلة الوطاه بصفد تتضمن أن محمد بن عبد الله بن خليل من قرية حجه التابعة نابلس والمتوطن في صفد منذ اربعة عشر سنة قد توفى منذ شهرين وانحصر ارثه الشرعي والقانوني في زوجته فطوم بنت محمد يعقوب وفي اولاده منها وهم عادل وفتحي وباسمه وشهيرة وعندليت وفي ابنه جميل من زوجة متوفاة قبله لا غير فعليه كل من له اعتراض على ذلك ان يقدمه للمحكمة خلال اسبوع واحد اعتباراً من تاريخ النشر تحريراً في ١٤-٧-٥٣٨

(٤٠٦٧) قاضي صفد الشرعي

* * *

في (بريطانيا والشرق)

اقحام فلسطين

في شئون المشكلة اليهودية

تعليق للاهرام وكتابة مفرضة

«تابع المنشور على الصفحة الاولى»

منطق غريب

ومن التهكم الساخر مرة اخرى، اذ اولئك الذين كانوا يأملون لاول وهلة في ان يملأوا فلسطين بالصهيونيين، ترغمهم الظروف الان على ان يأملوا في ترحيل اليهود المنكوبين، بغض النظر عما اذا كانوا صهيونيين أو غير صهيونيين، الى هناك

هناك فرق!

وهذه نقطة هامة، لانها تؤثر تأثيرا كبيراً على آراء الصهيونيين، وهناك في فلسطين فرق بين اليهود الذين ذهبوا الى هناك بمحض رغبتهم ليؤسسوا لانفسهم حياة جديدة، وبين اولئك اليهود الذين ذهبوا الى فلسطين وهم يعدونها مجرد مكان يلتجئون اليه الى ان تتحسن الحالة في اوربا فيغادرونها وهم يتنهدون تنهد الراحة.

لا يمكنها؟

وعلى كل حال، فان فلسطين في هذه اللحظة لا يمكنها الا ان تؤلف قسما غير مؤكد من اقسام معضلة اللاجئين اليهود وفي هذه النكبة التي تنزل بهؤلاء اللاجئين المنكودين، تشعر الدنيا أو معظمها بالعطف عليهم، وها قد جاءت الازمنة التي يحل فيها العقاب بالرجال والنساء والاطفال، بسبب جنسهم وتسعى فيها الاقطار التي كانوا يعيشون فيها الى ان تفرض على الاقطار الاخرى المسئولية عن مستقبلهم.

لا أمل

وماذا يمكن عمله لهؤلاء التعساء؟ يتطلع معظم الناس الى الامبراطورية البريطانية من أجل ايجاد حل، أو القسم الاعظم من حل، ومع ذلك فليس في الامبراطورية الا أمل ضعيف لان أجزاءها في معظمها تواجه معضلاتها الخاصة بالبطالة، ومع أن هذه البلدان قد تأخذ عدداً قليلا من رجال الفنون فانها لا تستطيع ان تعرض سكانها للخطر اكراماً لخاطر الشعوب المنزعجة في اوربا

متى جرى...

وقد يمكن عمل شيء، ولكن «لا شيء» يتناسب مع احتياجات هذا الموقف، كما نخشى، وقد تخف الكارثة اذا رضيت الدول التي تريد ابعاد يهودها بان تسمح لهم باخذ اموالهم معهم، ومتى جرى ذلك، يقل اعتبار اليهود عالة على البلاد التي سينزحون اليها

لباب المعضلة

هذا هو لباب المعضلة، وليس ثمة حل لها الا بالتعاون الصحيح بين الحكومات المضطهدة لليهود، وبين هؤلاء المضطهدين، وبين الحكومات التي سترحب بهم

وفي الوقت نفسه ينتظر مد ايدي الاحسان، قولا وعملا الى هؤلاء اليهود الذين لا حكومات لهم.

* * *

دروس صحافتهم...

«بقية المنشور على الصفحة الاولى»

وحدة «اخلاص»

ثم قالت: ان الدكتور وايزمن حافظ خلال ثلاث سنوات من المصاعب على وحدة اخلاص اليهود البريطانيين

اتهام الحكومة...

اما العرب فقد كانوا خلال هذه المدة في ثورة صريحة، حرقوا، واطلقوا الرصاص من الكمين ووجهوا الارهاب نحو اليهود، ونحو ابناء امتهم، آملين بذلك انهم يستطيعون فرض مطالبهم على حكومة فلسطين التي ظهرت بمظهر الضعف وقلة الحيلة...

الرأي «الرسمي»

«هذا هو الرد الذي نوجهه الى جريدة الاوبزرفر التي كتبت في عددها الاخير تقول: ان الرأي الرسمي في الوزارة البريطانية قد استقر على انه لا يمكن فرض حل القضية فلسطين قبل ان تقوم الشواهد الكافية على ان كلا الجانبين.. يقبل ذلك الحل ويميل اليه»

بقية المقال الافتتاحي

كل رحمة واشفاق.

ليست بلادنا في حاجة، وأقل الحاجة، الى تلك العواطف الجامدة لا تجد أحداً في الدنيا تستطيع خداعه. فلتقل الصحافة الانكليزية كل شيء الا كلمة الحنان... على فلسطين، لان ذلك قول ثقيل ليس فيه اي شيء من حرارة أو صدق. وما كنت فلتكتب، فان كلمة واحدة قد سمت في تاريخ الانسانية كله على ما عرف الناس من كلمات، هي كلمة الحق، وبها نسعد في النهاية وبها نصل وبها نستريح.

ابراهيم

ALDIFA - PALESTINIAN - DAILY - PAPER

دار الدفاع: ميدان الساعة - عمارة البلدية - يافا فلسطين
العنوان التلغرافي: (الدفاع - يافا)
تلفون ١١٨٧ (اربعة خطوط) و١٠٧٥ (خطان) صندوق البريد (٢٥٥)
الاعلانات يتفق عليها رأساً مع الادارة
اجرة السطر ١٠٠ مل

الدفاع

جريدة يومية سياسية مصورة

JULY 19 1938 NO 1212

صاحب الامتياز : ابراهيم الشنطي
المدير المسئول : شوكت حماد

الاشتراكات
في فلسطين عن سنة ١٥٠
في البريد الداخلي » » ١٨٠
في سائر الاقطار الخارجية » » ٣٠٠

صور متنوعة على هامش الحوادث

الجنود اليابانيون الذين فقدوا بصرهم في الحرب القائمة بين الصين واليابان وهم يتمرنون على الالات الموسيقية تحت أشراف المعلمين الاخصائيين الذين عينوا لهذه الغاية حتى يتمكن هؤلاء الجنود من كسب معيشتهم في المستقبل بدون الالتجاء الى المعاهد الخيرية

فرق من القرويين الروسيين بأزيائهم الوطنية المختلفة وهم يقومون بعملية اعطاء اصواتهم في الانتخابات الكبيرة التي جرت في جميع روسيا . والمنظر الذي يراه الناظر هنا مأخوذ في احدى الدوائر الانتخابية في مقاطعة آشكاباد .

قام رئيس مجلس الشيوخ في مدينة دنزنغ الحرة الهر كرير، بزيارة بروكسل عاصمة البلجيك وقد استقبله الملك مع بعض العظماء . وترى في الصورة الملك ليوبولد يصافح زائره

منظر ظريف في لندن في الاسبوع الماضي عندما هرب من حديقة سان جيمس زوج من الديكة المعروفة بالرومية وهو من النوع الوحشي واضطر الموظف المسؤول الذي كان يلحق بهما من توقيف حركة السير في الشارع الرئيسي المحاذي لقصر بوكنجهام الملكي .

المس جوهانا هوفمان التي تعمل في الباخرة (يوروبا) والتي اتهمت مع ثلاثة أخرين بسرقة اسرار حربية من نيويورك وترى هذه الجاسوسة الحسناء وهي تغادر السيارة التي اقلتها الى السجن في نيويورك بعد أن حقق معها في التهمة المسندة اليها

منظر لاحدى النكبات الفادحة التي تقع في اسبانيا في حربها الاهلية من جراء قذف الطائرات بالقنابل والصورة تمثل إحدى طائرات الحكوميين اثناء سقوطها من قنابل المدافع الوطنية التي أضرمت فيها النيران واضطر قائدها للهبوط بواسطة الشمسية التي تستعمل لهذه الغاية

مستشفيات السوديت في تشكوسلوفاكيا وقد احتجت الحكومة الالمانية مرارا على معاملة الالمان حيث يوضع المرضى ثلاثة او اربعة في سرير واحد ولا فاصل بين الجدران وحالتهم كئيبة

اعلنوا عن بضائعكم في جريدة الدفاع

٣١ كيلو من الشحم زالت كلها عنها .
نزل وزنها باسبوع
من ١٠٥ كيلو الى ٧٥ كيلو

كانت هذه السيدة تحمل على جسمها ٣١ كيلو شحم زيادة على اللازم وكلما رآها احد من الناس ضحك منها لأنها كانت بدينة كالبرميل

لكن انظر اليها الآن بعد ان استعملت زجاجة واحدة من املاح النس فقد نزل وزنها من ١٠٥ كيلو الى ٧٥ كيلو . فهي فرحة مسرورة تبتهج بالحياة وتلتذ بالناس والمعاشرة . والناس يبتهجون بها ويحبونها . والمهم في املاح النس انها تذيب الشحم وتنظم الدورة الدموية . وتنظم عمل الأعضاء الداخلية . وتمنع تجمع فضلات الطعام في الأمعاء . وتزيل الأملاح والأسيد يوريك من المفاصل . وتنظم عمل الكبد والكلى وتشفي جميع اوجاع اللومباجو والروماتزم

املاح النس تحضير معامل اللنبريس في لندن

Allen's SALTS

الاربعاء في ٢٢ جمادى الاولى سنة ١٣٥٧ و ٢٠ تموز سنة ١٩٣٨ — العدد ١٢١٣

صاحب الامتياز : ابراهيم الشنطي

المدير المسئول : شوكت حماد

الاشتراكات
في فلسطين عن سنة ١٥٠
في البريد الداخلي « « ١٨٠
في سائر الاقطار الخارجية « « ٣٠٠

الدفاع

جريدة يومية سياسية مصورة

«AL-Difa» Daily Paper

20 - 7 - 38 - VOL : V - No 1213

دار الدفاع : ميدان الساعة - عمارة البلدية - يافا - فلسطين

العنوان التلغرافي : «الدفاع — يافا»

تلفون ١١٨٧ (أربعة خطوط) و ١٠٧٥ (خطان) ص . ب . (٢٥٥)

الاعلانات يتفق عليها رأساً مع الادارة.

أجرة العطر : ١٠٠ مل

مصادمات تدوم ٢٠ ساعة على طول ١٥ كيلو مترا

انفجار لغم تحت سيارة عسكرية وجرح ٣ جنود

النار في بيوت قرية كوكب ابي الهيجاء وعيارات على الجنديين وادي شتول وجبال صفورية

مقتل يهودي واشتباك بين الخفراء والجند والمسلحين

انباء عن صدام

الناصرة في ١٩ تموز — لمراسل الدفاع الخاص — وصلت المدينة مساء أمس وصباح اليوم انباء خطيرة عن صدام شديد وقع بين المسلحين والجند بالقرب من قرية كفر منده.

الى المكان

وقد رأيت ان اذهب بنفسي للوقوف على تفاصيل هذا الصدام، فامتطيت سيارة خاصة بعد ظهر اليوم الى المكان ووقفت على ما يلي :

بعد ظهر أمس

في حوالي الساعة الثانية من بعد ظهر أمس ذهبت قوة كبيرة من الجند المرابطين في الناصرة في عدة سيارات الى قرية (كوكب ابو الهيجاء)

تفتيش قرية

ولما وصلت القوة قرية كفر منده اوقفت السيارات في الخارج ونزلت منها وتسلقت الجبال القريبة من قرية كوكب ابو الهيجاء . ثم طوقت القرية من جميع اطرافها وجمعت النساء والرجال على حدة وقامت باجراء تفتيش دقيق في القرية ، فلم تعثر على شيء .

١٣ شخصاً

والقت القوة القبض على ١٣ شخصاً وذهبت بهم الى قرية كفر منده .

يفاجئها كمين

وبينما القوة في طريقها الى القرية المذكورة وبوصولها الى وادي العين غربي القرية ، فاجأها كمين من المسلحين باطلاق الرصاص وأجابت القوة بالمثل وأخذت في ارسال شارات الاستنجاد

يتزايد عددهم

وفي الحال هرعت قوات كبيرة من حيفا والناصرة وطبريا واشتبكت مع المسلحين الذين كان عددهم يتزايد

اصابة شخصين

وفي اثناء ذلك اصيب من اطلاق الرصاص علي حسين المصطفى وصبري محمود حماد من الـ ١٣ شخصاً الذين كانوا مع الجند .

طائرتان حربيتان

واشتركت في هذه المصادمة طيارتان حربيتان كانتا تساعدان رجال الجيش وتلقيان القنابل

الى ساعة متأخرة

وفي هذه الاثناء تمكن الـ ١٣ شخصاً

« البقية على صفحة ٨ عمود ١ »

رسالة «الفارس» ...

الى جمعية المحاربين ... اليهود القدماء

تحظير نشرها او ترجمتها بأمر من المراقب

صدر عدد ممتاز من الجريدة الرسمية العدد ٧٩٩ بتاريخ ١٩ تموز الجاري ، يحتوي على ملحق رقم ٢ وهو اعلان بمقتضى نظام الطواريء لسنة ١٩٣٦ يقضي بحظر نشر التحرير الذي حرره او الذي ينصب تحريره الى النائب ودجوود بتاريخ ٣٠ ايار الماضي الى رئيس وموظفي جمعية المحاربين اليهود القدماء في فلسطين وفيما يلي نص هذا الملحق :

نظام الطواريء
لسنة ١٩٣٦

استناداً الى الصلاحية المخولة لي بصفتي مراقباً بمقتضى المادة الحادية عشرة من نظام الطواريء لسنة ٩٣٦ ، أعلن ان نشر الكتاب الذي حرره ، أو الذي ينصب تحريره الى النبيل جوسايا س ودجوود أحد أعضاء البرلمان ، من مجلس العموم ، بتاريخ ٣٠ أيار سنة ٩٣٨ ، الى رئيس وموظفي جمعية المحاربين اليهود القدماء في فلسطين (بقطع النظر عن الشخص الذي يعنون اليه) أو نشر ترجمة له ، أو نشره باية لغة اخرى كله او بعضه بعد اجراء تغيير في نصه الاصلي أو اضافة اليه او بدون ذلك ، يعتبر نشراً ممنوعاً ايفاء للغاية المقصودة من المادة الحادية عشرة من نظام الطواريء لسنة ٩٣٦

المراقب
كريستوفر بيري كوردن

انباء هامة
على الصفحة ٨

عضو اللجنة

وكتاب ودجوود الى (المحاربين)

صب الزيت على شعلة الضغينة المضطرمة

لندن في ١٩ تموز — نشر السر لوري هاموند عضو اللجنة الملكية كتابا في جريدة (التيمس) دعا فيه الى الحذر من عاقبة الرسالة التي بعث بها النائب ودجوود الى جماعة المحاربين ... القدماء من يهود فلسطين . وقد اورد السر هاموند بعض فقرات تلك الرسالة التي « ينصح » ودجوود يهود فلسطين باتخاذ موقف المعارضة السلبية من السلطات ثم قال :

ليس من شيء اضر من نصيحة ... الكولونيل ودجوود بكتابه الذي ارسله في شهر مايو لبعض اليهود ، فان اعمال الاخذ بالثأر تعود بأسوأ النتائج على اليهود وتفقدهم التأييد وشعور العطف الذين استفاد اليهود منهم كثيراً

ان اعمال الانتقام الاخيره قد اضافت مصاعب جديده لحل مشكلة فلسطين ، فصب الزيت على شعلته الضغينة المضطرمة في فلسطين ، هو تجربة خطرة جداً .

مجازفة روسيا

طوكيو في ١٩ تموز — اجتمع المجلس الخاص برئاسة البرنس كونوي وتباحث في حادثة الحدود بين روسيا ومنشوكو وابدى وزير الخارجية ووزير الحربية رأيه بخصوص التدابير التي يجب اتخاذها ازاء روسيا لانها لم تعط جواباً مقنعاً وكل ماقالته حتى الآن الادعاء بان الاراضي التي احتلها الجنود السوفييت هي من الاملاك الروسية :

وقد صرح القائد الياباني في كوريا ان روسيا تريد ان تقوم بمجازفة سوف تجر الوبال عليها — د.ن.ب

فرض رقابة

علمنا ان الرقابة قد فرضت على برقيات الانباء التي تطير الى الخارج

تلفونه بغداد الاخير ...

قضية فلسطين تتخذ شكلا خطيرا

السفير البريطاني عند رئيس الوزارة

بغداد في ١٩ تموز — لمراسل الدفاع الخاص — اخذت قضية فلسطين شكلا خطيراً في العراق

السفير والرئيس

وقد قابل اليوم السفير البريطاني فخامة رئيس الوزراء جميل بك المدفعي في ديوان الرئاسة وعلى اثر خروج السفير اشيع بانه أبلغ رئيس الوزراء جواب الحكومة البريطانية على المذكرة الجديدة التي قدمها أصحاب الجلالة ملوك العرب بشأن مشكلة فلسطين

هل يصدقون ...

اخذ يهود العراق مؤخراً يتقربون الى العرب والمسلمين ويعرضون عليهم خدماتهم ومؤازرتهم في موقفهم ضد الصهيونية والانتصار لعرب فلسطين

لاستنكار الصهيونية

وسيعقد قريباً اجتماع يحضره اليهود لاعلان سخطهم على سياسة التقسيم واستنكارهم لجعل فلسطين وطناً قومياً لليهود .

حفلة ترحيب

اقام نادي المثنى بن حارثة يوم أمس حفلة للترحيب بالاستاذ نبيه بك العظمه وخطب في الحفلة كل من الدكتور عبد المجيد القصاب والسيد سعيد ثابت ، ثم المحتفى به .

« البقية على صفحة ٤ عمود ٣ »

عند الوزير

الدكتور طنوس يقابل مالكولم مكدونالد

لندن في ١٩ تموز - اجتمع الدكتور عزت طنوس للمره الثانية الى وزير المستعمرات وتباحث معه بأهم المسائل الخاصة بقضية العرب في فلسطين والتي اوردها الدكتور طنوس في مذكرته وقدمها أخيراً الى وزارة المستعمرات

رد حكومة فرنسا على المذكرة السورية

دعوة جميل مردم بك الى باريس

لندن في ١٩ تموز — تقرر أن يسافر رئيس الوزراء مردم بك في اليوم الاول من شهر آب القادم الى باريس . وتقول الاوساط السياسية انه استلم تحريراً من المسيو بونيه وزير الخارجية في فرنسا رداً على مذكرة الحكومة السورية التي أرسلت الى باريس بشأن المعاهدة الفرنسية السورية وبخصوص العلاقات بين سوريا وفرنسا . ويطلب المسيو بونيه في كتابه الى مردم بك الحضور الى باريس للبحث في جميع المسائل المعلقة . وسيسافر رئيس الوزراء في قطار الشرق السريع من حلب بدون أن يتوقف في تركيا . وسيقابله الامير عادل أرسلان في محطة أنقره — د ن . ب.

مراسل صحيفة

محمد محمود باشا وقضية فلسطين

لندن في ١٩ تموز — قالت جريده « الديلي ميل » في تعليقها على زياره محمد محمود باشا للندن ومباحثاته مع الوزراء الانكليز أن هذه المباحثات ستتناول الحالة في البحر المتوسط ومشكلة فلسطين بالاضافة الى المسائل الاخرى التي تهم الحكومة المصرية

وترى الجريده ان المباحثات التي ستجري بشأن فلسطين لن تحيد عن الغرض الذي تتوخاه الحكومة البريطانية فيما يتعلق بوضع تسوية عادلة للمشكلة الفلسطينية

على ان مراسل هذه الجريدة في باريس سأل محمد محمود باشا عند وصوله اليها في طريقه الى لندن عما اذا كان سيتباحث مع الوزارة البريطانية بشأن قضية فلسطين ، فرد محمد محمود باشا قائلا : أنا رئيس الوزارة المصرية لا رئيس الوزارة الفلسطينية .

موعد سفر لجنة التقسيم

فهم بصوره نهائية أن لجنة التقسيم ... ستغادر البلاد عائده الى انكلترا في الاسبوع الاول من شهر آب القادم .

مؤتمر في لبنان

للاحزاب السورية المعارضة

دمشق في ١٩ تموز — يصل الدكتور عبد الرحمن شهبندر الى دمشق في الاسبوع القادم . وستعقد الاحزاب المعارضة مؤتمراً في لبنان — د.ن.ب

رسالة

من الدكتور عزت طنوس

بعث الينا الدكتور عزت طنوس من لندن بالرسالة القيمة التي نشرتها له جريدة الابزرفر عن وجهة النظر العربية ، وبكلمة ليهودي في الجريده نفسها ، تنشرهما في عدد الغد .

جاء في ملحق « دافار » ان الجندي ماكيون ، من اورطة « رويال او لستر » مات في مستشفى صفد متأثرا من جرح اصيب به برصاصة انطلقت من مسدسه عند ما كان يعالجه .

«اكثرية» يهودية ...

مشروع يقدم لوزارة المستعمرات !

لندن في ١٩ تموز — قدمت الجمعية الصهيونية الجديدة اقتراحاً لوزارة المستعمرات لحل قضية فلسطين . والمفهوم ان الاقتراح يحتوي على معارضة قوية لمشروع التقسيم وعلى برنامج للهجره اليهودية من شأنه ان يتمكن (كذا) اليهود من ايجاد اكثرية لهم في فلسطين خلال العشر السنوات المقبلة !

ضبط ذخيرة في سيارة شحن

اعتقال ٧ أشخاص قرب مجدل الصادق

في الساعة السابعة من مساء أمس « الثلاثاء » أوقفت دورية من البوليس بالقرب من مجدل الصادق سياره شحن كانت في الطريق من يافا الى الطيره محملة بالبطيخ واتخذت الطريق التركية القديمة . ولما فتشت السياره للاشتباه بمرورها من هذه الطريق عثر فيها على ١٩٥٧ طلقة نارية و ٦ طلقات فارغة وقنبلة وقطعتين من اجزاء بندقيتين فصودرت هذه الاشياء واعتقل ركاب السيارة ونقلوا الى مركز بوليس مستعمره ملبس وبوشر بالتحقيق معهم . وفي الساعة العاشره والنصف مساء جيء بالركاب وعددهم سبعة اشخاص الى سجن يافا .

نسيان الماضي ...

الثناء على تركيا في مجلس اللوردات

لمناسبة القراءة الثانية للاتفاق بين الدولتين

لندن في ١٩ تموز — قال اللورد تبل مور عندما طلب القراءة الثانية للاتفاق الانكليزي التركي كان تقدم تركيا في السنين الست عشرة الاخيرة مدهشاً. وأنا مسرور بان اعلن باسم الحكومة البريطانية أن الصداقة القديمة بين الدولتين أعيدت الى اساس متين وهذه الصداقة غير موجهة ضد احدى الدول الاخرى. لكن للدولتين غرضاً واحداً هو حفظ السلام العالمي فلكي تستطيع تركيا ادراك ذلك وتحسين حالة شعبها وجدت من الضروري تقوية سلاحها كما فعلت انكلترا نفسها

اعادة المياه

وقال اللورد سترابولجي زعيم حزب العمال المعارضين أنه يرحب بالاتفاق ويرجو له الفوز بتقوية روابط الصداقة بين الدولتين. ويسره ان يقول ذلك لانه منذ ابتدأ يرفع صوته في الامور العامة كان دائما يدعو الى اعادة مياه الصداقة الى مجاريها القديمة بين انكلترا وهي اكبر دولة اسلامية في العالم وبين تركيا

معيد الشباب

أن الامة البريطانية اعجبت بالزعيم التركي الحالي لا كجندي فقط بل كمعيد الشباب الى شعبه ايضا

اتفاق مبهج

وقال اللورد ستانهوب زعيم المجلس انه لما كان في مؤتمر مونترو وجد مندوبو انكلترا انفسهم في اتفاق مبهج مع وزير الخارجية التركي الممتاز ومن اعظم دواعي سرورهم أن ذلك الاتفاق كان واحداً من الاتفاقات الدولية القليلة التي وصلت الى نهاية حسنة.

* * *

انباء شتى

تسابق الدول في التسلح

استنبول في ١٩ تموز — إن تسابق الدول في التسلح في جميع انحاء العالم بسبب عدم استقرار الحالة السياسية كان من نتيجة التأثير على التجارة في كل مكان حتى في البلاد التي ليس لها علاقة مباشرة في المنازعات القائمة بين الدول الكبرى. وتقول جريدة « جمهوريت » ان هذا التسابق في التسلح أصبح في الحقيقة مرهقاً لاغنى شعوب الارض واقواها ولا بد من ان ينتهي باحد امرين اما باتفاق سلمي أو بحرب طاحنة وستزداد ويلات الحرب بقدر ازدياد التسلح.

قاعدة بحرية فرنسية في المغرب الاقصى

باريس في ١٩ تموز — تحولت مدينة الدار البيضاء الى قاعدة بحرية فقد اعتمد مبلغ ٧٠ مليون فرنك في الميزانية للاعمال. وهذه علاوة على مبلغ ٨٠ مليون فرنك خصصت في السابق لهذا الغرض وتقوم وزارة البحرية بقسط وافر من هذه النفقات.

وجاء من مراكش انه بالنظر لتخفيض تأمين الموصفات قرر المكتب الشريفي تعزيز الانتاج ويقوم العمل على قدم وساق في كويجا ولويس جانتيل ويقال ان مراكش ستنشأ نفس المبادلات التجارية مع اسبانيا الوطنية فتصدر اليها الموصفات مقابل توريد معادن بلباو.

اقصاء اليهود عن وظائف القضاء

برلين في ١٩ تموز — أذاع الهرجوينز وزير العدلية في الريخ قرارا خاصاً ببلاد النمسا ومفاده أن اليهود لا يستطيعون القيام بمهام المحامين أو المحكمين. وسيبدأ العمل بهذا القرار من ٢٣ تموز الجاري. اما اليهود الذين يقومون بمهمة التحكيم حتى هذا التاريخ فانهم لا يستطيعون البقاء في مراكزهم بعد اليوم.

موقف تركيا من الحرب في الصين

انقره في ١٩ تموز — كذبت وكالة الاناضول عن مصدر رسمي ما جاء في البرقية الواردة من طوكيو والتي نشرت في جريدة « تركش بوست » التي تصدر في استنبول وفيها ان تركيا وافقت على الاندماج في الحركة القائمة ضد الكومنترن والتي نظمتها الكتل الاسلامية في المناطق الممتدة من طوكيو الى مكة.

الاحتفال بتأسيس الجمهورية التركية

استنبول في ١٩ تموز — ستقام احتفالات باهرة في جميع الانحاء وذلك بمناسبة مرور خمس عشرة سنة على تأسيس الجمهورية. وتقوم الاستعدادات من الان لانارة المدينة كلها ثلاث ليال متوالية.

المهاتما غاندي يهدد بحركة المقاطعة

لندن في ١٩ تموز — علمت الدوائر البريطانية في الهند أن المؤتمر الهندي المنعقد برياسة المهاتما غاندي يهدد بتنظيم مقاطعة رجال الادارة في حالة رفض حكومة الاتحاد ادخال التعديلات التي يطلبها المؤتمرون على دستور الهند. وهذا ما يفسر وجود نائب الملك وحكام المقاطعات الهندية في لندن في الوقت الحاضر

في الصحف الانكليزية

رشوة كلامية

« الدولة » الخرافية في حديث يهودية

مخفر خارجي للامبراطورية وكلام آخر ... !

في مدينة « بلفاست »، عاصمة الجزء المقطوع من الجزيرة الارلندية والمندمج في الامبراطورية، تصدر جريدة اسمها « ذي نورثرن هويك » حمل الينا البريد الاخير عدداً منها، طالعنا فيه تحت عنوان (الدولة ... اليهودية والامبراطورية البريطانية) مقالا افتتاحياً، نجمله فيما يلي، وفيه سيطلع القراء على رأي الليدي اليهودية ريدنغ (أرملة اللورد ريدنغ نائب الملك السابق في الهند) في « دولتها » .. التي تحلم بها اليهودية العالمية. أما زوجها الذي مات واحرق جثمانه عملا بوصيته، فلم يسمع منه في حياته شيئاً قط عن هذه الخرافة الجديدة، خرافة قيام (دولة) يهودية في قلب البلاد العربية

« المحرر »

الوقت المناسب !!

قالت (نورثرن هويك) : تتضمن انباء فلسطين الاخيرة موت يهود وعرب وفي هذا الموت ما يذكرنا بان روح الارهاب ما تزال تسمم العلاقات بين هذين العنصرين، وما تزال تهدد السلام في تلك البلاد

واذا كانت فلسطين، على وجه العموم اهدأ قليلا مما كانت عليه قبل عام او اكثر من عام، فان الخطر من انفجارات عنيفة اخرى ما يزال منصباً فوق الرؤوس

وفي الوقت المناسب ... ستتخذ الحكومة الاجراءات اللازمة لخلق (كذا) « دولة » يهودية منفصلة عن الدولة العربية طبقاً لما جاء في توامي لجنة بيل، التي قبلت بها الحكومة البريطانية !!

العداء الى النهاية

وعند ما يتم الوصول الى هذا المرحلة سترى علامات تدل على بدء اضطرابات جديدة، اشد من الاضطرابات التي تقدمتها، لان زعماء العرب ... يقاومون فكرة التقسيم مقاومة حادة مريرة، وسيذهبون في عدائهم الى الطرف الاقصى من التطرف، اذا خيل اليهم انهم بهذا التطرق قد ينجحون !

ليهود الدنيا

ولقد وجدت المؤسسات اليهودية ان لا مناص لها من القبول بمبدأ التقسيم، لا بسبب كونها تعد الارض المعروضة على اليهود، ارضا صالحة « للدولة » اليهودية من الناحية الجغرافية، ولكن بسبب كون هذه « الدولة » المنتظرة ستكون دولة مستقلة ذات سيادة (كذا)وتكون السيطرة فيها كلها لليهود، وتكون هي « دولة » يهود الدنيا كما تقول لنا الان الليدي ريدنغ !!

رأي الليدي !

وتقول هذه الليدي ايضاً أن هذه الدولة كانت هي الحلم الذي يراه اليهودي خلال الحقب وهو في المنفى، تحت نير الاضطهاد، وها هو الحلم يوشك ان يتحقق (كذا) في الوقت الذي يشتد فيه كرب اليهود من الاضطهادات التي يلاقونها، اضطهاداً لم يألفوا مثله منذ قرون، فكيف لا يبتهجون الان وهم يحلمون ان « دولة » ستتخلق وتكون ملكا لهم مرة اخرى ... تحت رعاية اعظم امبراطورية في الدنيا .. ؟! الى الامبراطورية البريطانية. وان الامال اليهودية فيها تزداد ... !!

مصدر محايد

وعند ما تتم اللجنة الفنية اعمالها، وتقدم تقريرها الى الحكومة البريطانية ستفصل هذه في الحدود بين الدولتين ... وتعلن قيام « الوطن القومي اليهودي الجديد » وفيه يجد اليهود معاملة احسن من المعاملة التي عوملوا بها منذ بدء الحركة الصهيونية الى الان !

ولقد فهمنا من « مصدر محايد » (كذا) ان اليهود منذ صدور وعد بلفور قد ارسلوا الى فلسطين للاستثمار فيها زهاء ٨٠ مليون جنيه

ضمن الامبراطورية

وعندما تقوم « الدولة » اليهودية، ما هي العلاقة التي ستكون بينها وبين الامم البريطانية ؟

تقول الليدي ريدنغ، رداً على هذا السؤال، انها لا تشك مطلقا في ان اليهود يرغبون رغبة عظيمة في ان تصبح « دولتهم » وهي جزء لا يتجزأ من الامبراطورية البريطانية، ومن رأيها ان « الدولة » اليهودية تستفيد من ذلك فوائد جلى ... !

مخفر خارجي

وتقول الليدي ريدنغ ايضا ان اليهود سيعملون، اذا سمح لهم بالعمل، على جعل دولتهم مخفرا خارجياً للامبراطورية لا يفرقون فيه بين جنس وجنس، ولا بين مذهب ومذهب، وهم سيبذلون في عملهم هذا اقصى الجهود ...!

ومن رأي الليدي أيضاً ان في انضمام « الدولة اليهودية » الى الامبراطورية البريطانية وقاية لها تقيها .. شر اعتداء .. العرب، وفي هذا الانضمام ايضا فوائد جمة من الناحية الحربية لبريطانيا العظمى ... وللمواصلات الامبراطورية!

وتأمل الليدي ان تنظر الحكومة البريطانية الى آرائها هذه بعين الاعتبار عندما تأتي لحظة وضع القرار النهائي في أمر فلسطين .. !

— وهكذا الحلم، والرشوة في الكلام أيضاً !

★ ★ ★

انباء عربية

الاهتمام بمؤتمر الكتلة

دمشق في ١٩ تموز - لمراسل الدفاع الخاص - اهتمت السلطات اهتماماً خاصاً بمؤتمر الكتلة الوطنية في « قدسية » وكذلك قناصل الدول حيث بقوا اخيرين يراقبون تطورات ابحاث المؤتمر والعوامل المؤثرة فيه. وقد منع المؤتمرون النفوذ عن قدسية كما وقفت ثلة من الدرك على باب الاجتماع.

موقف انتظار

اما المعارضة في دمشق فتقف موقف انتظار وتريث وهي مراقبة اعمال المؤتمر مثل سواها. وقد لوحظ ان هناك فرقا مختلفة الاراء في المؤتمر منها الردميون او الحكوميون والمعارضون الذين لم يقرروا رأيا حتى الان للسير عليه.

النفط في الكويت

بغداد في ١٩ تموز - لمراسل الدفاع الخاص -- جاء من الكويت ان الاعمال بدأت لحفر الابار في المنطقة التي ظهر فيها النفط على مسافة ٣٥ ميلا جنوب مدينة الكويت وينتظر أن تكون نتائج الحفر باهرة

الحكم الشعبي

قابل الشعب الكويتي بمظاهر الابتهاج الاستعداد القائم في الدوائر المختصة لتنفيذ قرار الامير احمد الجابر الصباح القاضي بانشاء مجلس تشريعي برياسة الشيخ عبد الله سليم الصباح وبعد هذا القرار في نظر الشعب الكويتي برهانا على رغبة الامير في اشراك شعبه في ادارة شؤون الامارة.

حليب عذب

مع ازالة كل ضرر

للرضاء والاطمئنان والحصول على النكهة الطبيعية والانعاش — حليب « كليم » هو احسن حليب تشتريه. حليب « كليم » مسحوق نقي وغني بالمواد الغذائية وقد اخذ من اجود حليب البقر بعد ان ازيل الماء منه، ولم يزد عليه شيء وحليب كليم يجفف في اي اقليم بدون مثلجات. فباستعمال « كليم » لا تجد اي انزعاج في الحصول على حليب عذب

الحليب الذي يحتفظ

ويستبقي النكهة الطبيعية

للحصول مجاناً على عينة

اقطع هذا الكوبون وارفق به ١٠ ملات طوابع وارسله الى :

الخواجات دودج وسمرر ليمتد

ص ب ١٠٠١ ـ القدس

الاسم ....

العنوان ....

إعلان

تمديد مدة المزاودة في بيع اموال غير منقولة

لدى محكمة مركزية نابلس

بخصوص الاجراءآت الاجرائية في القضية رقم ٤٠٠ لسنة ٩٣٨

بين السيدة فاطمه بنت لبيب فخر الدين من نابلس ضد السيد فياض بن محمد فخر الدين من نابلس بما انه بموجب الامر الصادر من قبل رئيس الاجراء بمقتضى المادة ١٣ من قانون انتقال الاراضي الفصل ٨١ يقضي ببيع الملك المذكور واوصافه في الجدول المرفق في المزاد العلني ونشر الاعلان في جريدة الدفاع بتاريخ ٢٤ — ٩ — ٩٣٧ لمدة ثلاثون يوما وبجريدة صوت الشعب بتاريخ ١٧ — ١ — ٩٣٨ لمدة ١٥ يوما وبجريدة الاقدام بتاريخ ٢١ — ٦ — ٩٣٨ لمدة ٣٠ يوما

وبما ان الملك المشار اليه قد خمن من اجل هذه الاجراءات بمبلغ ٩١٢ جنيه فلسطيني وبلغت اعلى مزاوده ١٤٤ جنيه فلسطيني حتى هذا التاريخ مع العلم ان المشتري سيدفع فضلا عن ذلك بدل المثل لحكومة فلسطين مع الفائدة

ليكن معلوما لدى العموم ان امراً قد صدر من رئيس محكمة مركزية نابلس بموجب المادة ١٠٨ من قانون الاجراء بتمديد مدة المزاودة لمدة اخرى لا تزيد عن الثلاثين يوما من تاريخ نشر هذا الاعلان

سيكون البيع بالمزاودة وسيطرح الملك للبيع كما هو مبين بالجدول والذي سيباع هو ملك المحكوم عليه المبين اوصافها بالجدول وستكون خاضعة للاعباء والتحديد والشروط و لديون والادعا آت المتعلقة بالملك المذكور وذلك بقدر ما تحقق وجوده منها وبحالة عدم وجود اي امر بالتأجيل سيكون بيعها من قبل مأمور اجراء محكمة مركزية نابلس في دائرة الاجراء او من طرف مأمور اجراء بيسان في كل يوم من ايام الاسبوع بين الساعة ٩ صباحاً الى الساعة ١ بعد الظهر من مدة الثلاثون يوما

وبحالة دفع الدين يوقف البيع وباثناء البيع سيطلب من الجمهور تقديم مزاوداتهم اما شخصيا او بواسطة وكيل مفوض وسيكون اي بيع يحصل بدون اذن من رئيس الاجراء او نائبه غير صحيح.

ان شروط البيع مرفقة بصورة الاعلان الاصلي ويمكن الاطلاع عليه بدائرة اجراء نابلس او بيسان بعد تقديم طلب بهذا الخصوص

الجدول المشار اليه بما يليه

١ — الموقع : البلوطه المرتفعة، قضاء بيسان

٢ — نوع الملك : ارض ميري ودار

٣ — وصف الارض : للزراعة والدار للسكن

٤ — اسم المالك المسجل على اسمه الملك : فياض فخر الدين

٥ — تفاصيل اتصال الملك المالك : بطريق التسجيل

٦ — المساحة : ١) ارض نمرة ٣٦ قسيمة ١٥٠ دونم ٧ وذراع ١٠٦١ وارض نمرة ٣٦ قسيمه ١٤٩ ذراع ١٤٥١ وارض نمرة ٣٦ قسيمة ١٢٢ ذراع ١٦٠ والدار نمرة ٣٠ قسيمه ٨ وارض نمره ٣٠ قسيمه ٧ دونم ٤١ ذراع ٤٣٧

٧ — تفاصيل عن البناء ـ يوجد في القسيمة ٨ دار مؤلفة من اربعة غرف وصالون والقسيمة ٧ غرفتين

٨ — تفاصيل عن المزروعات قسيمه رقم ١٥ فيها شجره مثمر وغير مثمر وقسيمة رقم ٧ فيها اربعة شجرات بلح

٩ — الحصص ١ من ٤ في كل من القطع والاملاك المذكورة

١٠ — القيمة المخمنة ـ قسيمة ١٥٠ بمبلغ ١٥٠ وقسيمه ١٤٩ بمبلغ ٥ جنيهات وقسيمه رقم ٢٣ بمبلغ ٧٥٠ جنيه وقسيمه رقم ٨ بمبلغ ١٠٠ جنيه وقسيمة ٧ بمبلغ ٢٥ جنيه للدونم

١١ — الحدود الحالية — قسيمه ١٥٠ يحدها شمالا الشارع العمومي جنوباً قناة الماء شرقاً بستان المحكوم عليه والمعارف غرباً ارض تخص المحكوم عليه وشركاه قسيمه رقم ١٤٩ يحدها شمالاً الشارع العمومى جنوباً قناة الماء شرقاً بستان المحكوم عليه غرباً عبد الله الابراهيم . قسيمة ١٢٣ يحدها شمالا الشارع العمومى جنوباً دار عبد الرحمن الحلبوني شرقاً قناة الماء غرباً الشارع قسيمة رقم ٧ يحدها شمالا طريق جنوباً قناة غرباً الحد الغربي لقطعة المرتفعة شرقاً قناة الماء

١٢ الملك ان كان مؤجر ـ قسيمة ١٥٠ مؤجرة لمدة تسعة اشهر بمبلغ ٤ جنيهات و ٥٠٠ مل فلسطيني

١٣ — ملاحظات ـ القسيمه ١٤٩ محجوزة لحكومة فلسطين على مبلغ جنيه و ٣٦٠ مل فلسطيني والقسيمة ١٥٠ على مبلغ ١١ جنيه و ٤٩٥ مل وقسيمة رقم ٧ على مبلغ ٦١ جنيه و ٩١٠ ملات مع الفائدة من تاريخ استحقاق الاقساط للاقتية الفور وذلك بدل المثل تحريراً في ١٦ ـ ١٧ ـ ٩٣٨

مأمور اجراء نابلس

(٤٠٧٥)

(فتح جديد في عالم اللغات)

« كتاب يغني عن معلم »

كتاب « الكنوز الابريزية » الجزء الاول والثاني . هو آخر ما وصل اليه العقل البشري لتسهيل تعلم اللغة الانكليزية وها هو الكتاب شاهد على نفسه فاطلبه من باعة الكتب

صفوة ما يحمله بريد الشرق والغرب

ثروة امبراطور
يجدها الغواصون في قاع البحر
ذكرى مأساة من اروع المآسي في المكسيك

هذه صورة فوتوغرافية لشاب قوي ذي لحية سوداء طالت قليلا، هي صورة (الامبراطور مكسمليان) وقد نشرتها « الصنداي دسباتش » في عددها الاخير بين سطور مقال، نقتطف منه ما يلي، للتدليل على ان المكسيك هي بلاد المآسي قبل التاريخ الحديث:

ثروة تغرق

تحطمت الباخرة (ماريدا) وغرقت عام ١٩١١، على مقربة من ساحل فرجينيا في الولايات المتحدة الاميركية، وكان فيها اذ ذاك ثروة لا تقل عن ١،٦٠٠،٠٠٠ جنيه استرليني للامبراطور مكسمليان، امبراطور المكسيك الذي انتهى الى اسوأ مصير، كما ترى من هذا المقال

وقد عثر الغواصون التابعون للباخرة الايطالية « ثالو » على هذه الثروة، اذ عرفوا بالضبط اين مكانها، وهم لن يلبثوا ان يستخرجوها من قاع اليم في هذه الايام.

امواج هائجة

وبالامس، عندما عادت الباخرة « ثالو » الى ميناء « نيوبورت نيوز » في فرجينيا، بعد غياب بضعة ايام في وسط المياه المائجة المضطربة، قال ضباطها لمن قابلوهم انهم وجدوا الباخرة الغارقة، بعد ٢٤ ساعة من البدء في البحث عن مقرها ثم قالوا ان الغواصين نزلوا الى حطام « ماريدا » وعثروا على بعض المراسي التي سبق لمن قبلهم من الغواصين ان اضاعوها اثناء البحث عن ثروة الامبراطور

وستذهب « ثالو » الى « ماريدا » لانقاذ كل ما يمكن انقاذه منها، بعد أن تهدأ العواصف والانواء.

اروع القصص

وعليه فستسمع الدنيا مرة اخرى قصة « ماريدا » وهي من اروع القصص التي جرت وقائعها في المكسيك، بلاد الثورات، والثروات

و« ماريدا » سفينة اميركية، وكان غرقها في عام ١٩١١، ولكن قصتها تعود القهقري الى عام ١٨٦٠، الى ارشيدوق سيء الحظ من آل هابسبورغ، كان هو الارشيدوق فردنانـد جوزيف مكسمليان، شقيق فرنسيس جوزيف امبراطور النمسا الاخير، الذي كان منه في تلك الايام، بمساعدة نابليون الثالث امبراطور فرنسا، ان عمل على المناداة باخيه مكسمليان، امبراطورا على المكسيك

اعدام الامبراطور

ولما ثاب الفرنسيون ظهر المجن للامبراطور مكسمليان المسكين في عام ١٨٦٦، جرت محاكمته امام مجلس عسكري بامر زعيم الثوار (بنيتو جواريز) وحكم عليه بالاعدام، فاعدم في الميدان الواقع امام الثكنات العسكرية، وكان اعدامه رمياً بالرصاص

جنون الامبراطورة

ولقد كانت ثروته الطائلة التي جمعها من جواهر آل هابسبورغ، قد نهبت في الاصل من معبد من معابد الهندوس في ناحية راما، احدى نواحي بورما، وكان ذلك في القرن السادس عشر، وكان الكاهن حارس ذلك المعبد قد احاط تلك الجواهر بالتمائم والاحجبة، ودعا باللعنة على كل من تمتد يده اليها، فلما نهبت وانتقلت الى خزائنها في المكسيك، حلت اللعنة اولا على الامبراطورة شارلوت، زوجة مكسمليان، فأصيبت بالجنون

ثائر جديد

ولم يكد عام ١٨٧٦ يجيء حتى ظهر في المكسيك ثائر جديد. استتب له الحكم. واسمه « جوسيدي لاكروز بورفريو دياز » ولما ثارت عليه مدينة المكسيك عاصمته اخمد ثورتها وانتخب هو رئيسا للجمهورية، واعيد انتخابه لهذا المنصب الرفيع ثماني مرات.

شحن كنز

وفي نيسان عام ١٩١١ وكان دياز قد بلغ الثمانين من العمر، شعر بأن الدائرة ستدور عليه، اذ قد ظهر هناك في المكسيك ثائر آخر اسمه ساوبرواحس دياز بالنهاية فجمع ما في خزائن الدولة من سبائك الذهب والفضة، كما جمع جواهر مكسمليان، وشحنها على ظهر الباخرة الاميركية (ماريدا) ليرسلها الى نيويورك لتحفظ في خزائن البنوك فيها

البحارة ينجون

وفي منتصف ليلة ١١ أيار عام ١٩١١ جرى للباخرة « ماريدا » وعلى ظهرها ٣٦٠ راكبا، و٢١ طنا من سبائك الذهب والفضة، والنقود والمجوهرات، أن ضلت سبيلها في اعالي البحار، فدقت اجراسها الثمانية، ووقف ربانها يضرب كفاً على كف وهو يرتعش، اذ ان باخرته كانت قد صدمتها باخرة اخرى وفتحت ثغرة واسعة في جنبها

وخرج الركاب من مخادعهم على صوت الاجراس فانقذهم من باخرتهم بحارة سفينة البريد الاميركية المسماة (الاميرال فاروت) وأنجدوهم كلهم من الغرق

في آخر قارب

ولما اطمأن ربان الباخرة المصابة على ركابه، حاول ان ينقذ شيئاً من الكنوز التي معه في باخرته، ولكنه لم يستطع، اذ ان مفاتيح الغرف التي فيها الكنوز كانت مع ضابط ذهب مع الذاهبين الى باخرة الانقاذ

وعليه ركب الربان في آخر قارب كان عنده من قوارب النجاة، ووقف يتطلع الى باخرته وهي تغرق تحت ٢٠٠ قدم من الماء، وفيها مالا يقل عن مليون من الجنيهات

وهذه البعثة الايطالية التي تحاول انقاذ هذه الثروة، ليست بالبعثة الاولى، وانما هي البعثة الخامسة ...

في قلب لندن
يسطو اللصوص على منزلين لغنيين
ويأخذون منهما جواهر قيمتها ١٣٦٠٠٠ جنيه

جاء في « الدبلي ميل » لمندوبها المحلي، ما نجمله فيما يلي:

منزلان في شارعين

سرقت ليلة ١٢ تموز الجاري، مجوهرات قيمتها ١٣٦،٠٠٠ جنيه من منزلين في شارعين من شوارع الطبقة الراقية الغنية في الطرف الشمالي – الغربي من لندن.

يحطمون الخزينة

أما السرقة الاولى فوقعت في ساعة متأخرة من الليل، سطا فيها اللصوص على منزل المستر كامبل، وحطموا خزينة لها كانت في الطابق الاول من العمارة، واخذوا ما وجدوه فيها من الجواهر، وثمنها ١٠٠،٠٠٠ جنيه

سرقة سهلة

وأما السرقة الثانية فوقعت في ساعة مبكرة من ساعات الليلة نفسها، اذ سطا اللصوص على منزل المستر جوزيف غبود عندما لم يكن احد فيه، ولذلك سهل عليهم ان يفتحوا باب الشارع بالقوة، فلما دخلوا نظفوا الغرف كلها مما كان فيها من المجوهرات والفراء الثمين ويقدر ثمن ما اخذوه بنحو ٣٦،٠٠٠ جنيه

ثمن خاتم واحد

وبعد الساعة الثامنة من الصباح قليل سمع احد الخدم في منزل المستر كامبل صوت فرقعة في الغرف، ولكنه لم يكد ينهض من سريره ويدخل الى الغرف ليبحث في الامر حتى كان اللصوص قد غادروها، بعد ان نظفوها.

وفي الصباح ذهب مفتش البوليس ياندي منتدبا من قبل دائرة اسكتلاند يارد الى منزل المستر كامبل وشرع في التحقيق فتبين له ان بين القطع المسروقة خاتماً واحداً من الماس، على « بالبلاتينوم » لا يقل ثمنه عن ٢٠،٠٠٠ جنيه

بصمات الاصابع

واذا كانت السرقة الثانية لم يظهر فيها اللصوص اي اثر يدل عليهم، فان السرقة الاولى، كما يقول المفتش شيريل، الخبير ببصمات الاصابع وهو من كبار رجال اسكتلاند يارد، قد ظهرت فيها بصمات اصابع اللصوص على الخزينة المحطمة، وعلى اشياء اخرى كثيرة في غرف المنزل، واغلب الظن ان هذه البصمات ستؤدي الى معرفة اللصوص... والتحقيقات جارية...

في سطور

صياد الجواسيس

لم يكد النائب العام الاميركي، المستر لامان هاردي، يصل على ظهر الباخرة نورماندي من نيويورك الى ميناء الهافر في فرنسا حتى تحدث الى مكاتب « الدبلي ميل » هناك حديثا قال فيه: « لقد جئت ومعي معلومات خاصة من الجاسوسية الدولية تعينني على اكتشاف المركز الرئيسي لها في لندن »

وقبل ان تغادر الباخرة نورماندي نيويورك (كما ذكرنا في « الدفاع » سابقا) سبق لهذا النائب العام المسمى « صياد الجواسيس » ان تكلم منها بالتلفون مع « الصنداي دسباتش » كلاما بهذا المعنى ايضاً، اما الآن، وهو قادم لملاحقة ابرع جواسيس الدنيا، يكثر من الكلام عن عمله، فأمر لا نفهمه لا نحن ولا انتم ... الا على الطريقة الاميركية

في عيد الاستقلال

في حفلات عيد الاستقلال في اميركا يوم ٤ الجاري، اصيبت النجمة السينمائية جان ويذرس بحروق في يدها اليمنى من الالعاب النارية، وستعطلها هذه الحروق من العمل بضعة اسابيع، والمعروف عن هذه الممثلة انها تتقاضى ٥٠٠ جنيه عن عملها في كل اسبوع

ويعد حادث هذه النجمة من أبسط حوادث عيد الاستقلال، فقد قتل فيه من الاهالي في هذا العام ٣٠٠ شخص، اما في العام الماضي فان ضحاياه بلغت ٤١٥ شخصاً، وعد الاميركيون ذلك العيد « ام الاعياد » فجاء عيد العام الحالي وهو احسن منه، على كثرة ما جرى فيه من الالعاب النارية، ومن المسابقات في السباحة في البحار والانهار

وصلت سالمة

على صفحاتها الاولى، نشرت الصحف الانكليزية كلها خبراً هاماً جداً ... هو ان المسز انتوني ايدن قرينة وزير الخارجية البريطانية السابق، صدم سيارتها في مقاطعة سوراي « لوري » من لوريات الجيش فحطمتها، اما هي فلم تصب باذى، ووصلت سالمة الى لندن في سيارة اخرى

وفي الدنيا – لا سيما في اسبانيا وفي الصين على وجه الخصوص – حوادث جسام، لا تنشرها هذه الصحف الا في الزوايا المهملة ... من صفحاتها الاخيرة ؟

منذ نهاية الحرب العظمى
تشرد من الناس أربعة ملايين في اوروبا وآسيا
أربعة اخماس الشاردين من روسيا تميتهم الامراض على الطريق

نشرت « الصنداي اكسبرس » في عددها الاخير، مقالا طويلا، بقلم ك. أ. ليون، كتبه تعليقاً على ماجرى في مؤتمر « اللاجئين » في ايفيان، وفيما يلي ننقل اهم ما جاء فيه:

وراء الخطب البراقة

تكن وراء الخطب البراقة المصقولة... التي القاها الساسة في مؤتمر ايفيان، مآسي الملايين من المرضى الذين لا يطيقون مواطنهم، ولا مواطنهم تحتمل وجودهم فيها، ومع ذلك فانك لن تجد الارض التي يقطنها هؤلاء المرضى على أي أطلس، ولن تجد أي رقم لهم في اي احصاء من الاحصاءات التي تظهر في الكتب السنوية، وذلك لانهم مشردون، تائهون، في مختلف انحاء الكرة الارضية

الذين زموا الرحيل

والقليلون منا يدركون شدة هذه الحركة العظيمة، حركة اللاجئين من مكان الى مكان، وهم لا يستقرون على حال من القلق.

ومنذ نهاية الحرب العظمى، وجد اربعة ملايين من الرجال والنساء والاطفال انفسهم مرغمين على مغادرة الاراضي التي كانوا يزعمون انها مواطنهم، فلم تعترف لهم هي بهذا الزعم، فحزموا امتعتهم وزموا الرحال الى غيرها. وفيما يلي بعض هؤلاء التائهين:

١،٥٠٠،٠٠٠ روسي من روسيا
١،٥٠٠،٠٠٠ يوناني من تركيا
٣٥٠،٠٠٠ ارمني من آسيا الصغرى
١٢٠،٠٠٠ بلغاري من اليونان
٢٥،٠٠٠ اشوري من العراق
١٣٥،٠٠٠ يهودي من المانيا

تطردهم بريطانيا

أضف الى ما تقدم من الاعداد، اعداداً اخرى من الايطاليين والاسبانيين والهنغاريين واليوم ستصبح هذه الحركة ولها صفحة من الاحزان ... لم تكتب صفحة مثلها قبل الان في تاريخ الدنيا

اما الفرنسيون الارستوقراطيون الذين ارغموا على مغادرة فرنسا بعد الثورة فلم يزيدوا عن بضعة آلاف

وأما « الهكنوت » الذين ولوا فراراً من فرنسا فانه لم يزد عددهم عن ٢٠٠،٠٠٠ نسمة واما اليهود ... الذين طردتهم بريطانيا من بلادها، في عام ١٢٩٠ فلم يزد عددهم عن ١٦٠،٠٠٠ نسمة

ولم يجد الناس انفسهم مرغمين على الفرار من مواطنهم، كما وجدوا انفسهم كذلك في العشرين سنة الاخيرة الا في الزمن الغابر، عندما غزا التتر اوربا واجتاحوا اقطارها، وكان ذلك قبل الف وخمسمائة سنة

قصة الملايين

وظل هؤلاء المشردون، وهم كما قلنا لا يقلون عن اربعة ملايين، وظلت المصائر المختلفة التي لا بد ان يصيروا اليها وهي السبب الداعي لعقد مؤتمر ايفيان الذي فشل

ولم يسبق لكاتب أن قص علينا قصة هذه الملايين الاربعة من الناس، ولذلك سأحاول هنا في فقرات موجزة، ان اشرح بعض نواحي هذه المأساة

الهاربون من روسيا

ودعنا نبدأ بذكر مليون ونصف مليون، هم الذين ارغموا على الهرب من روسيا، فنقول ان الحمر السوفيات عند ما استولوا على مقاليد الحكم في عام ١٩١٨، شردت الجماعات الغفيرة من الجنود والفلاحين وعائلاتهم، تهرب شمالا وجنوبا وشرقا وغربا، لان ما جرى كان شيئاً غريباً كل الغرابة

موت اربعة اخماس

ومن هذه الجماعات، سار مع الجنرال تراستوف ١٤،٠٠٠ رجل على طول سواحل بحر قزوين، وبينهم انتشرت الامراض، واشتد الجوع، فتراجعوا مئات الاميال في البراري والقفار الى قلعة الكسندروفسك، ولكنهم لم يصلوا اليها الا بعد ان كان اربعة اخماسهم قد ماتوا في الطريق

الى البصرة

اما الاحياء الباقون فانهم استطاعوا ان يشقوا لانفسهم الطريق حتى وصلوا الى البصرة، على الخليج الفارسي، وهناك استسلموا، ووضعوا انفسهم تحت حماية بريطانيا، وكانوا عند ما وصلوا في حالة يرثى لها من التعاسة والشقاء

بريطانيا توزعهم

ولما لم تدر بريطانيا ماذا تصنع بهم تولت أمر توزيعهم على جزيرة العرب، والهند وجزر الملايو، والصين وصارت ببعضهم حتى الى فلاديفوستك في أقاصي سيبيريا حيث كانت هناك اقاليم لم تصبح بلشفية بعد

ولما سقطت فلاديفوستك وما جاورها من الاقاليم في ايدي البلاشفة، وجد اولئك الناس انفسهم مرغمين على التشرد من جديد، ، واست ادري الى اي مصير صاروا، وانما يمكن القول أن مصيرهم لم يختلف عن مصائر جماعات اخرى كثيرة من هذه الملايين الاربعة، ضلت ضلالا بعيدا في الارض، فلا يدري احد مكانها الى الان

ضحايا المجاعات

ثم جاءت المجاعات المتوالية المتسلسلة الى سيبيريا، وبسببها ماتت الوف مؤلفة من الناس، وقام كل من استطاع المشي فمشي متجها الى الصين وضحايا هذه المجاعات، لم تصل الى الصين الا ١٠٠،٠٠٠ نسمة، وهؤلاء استطاعوا أن يبيعوا كخدم للفلاحين الصينيين، اما نساؤهم فلا تسل عما جرى لهن

الى القسطنطينية

وهناك ١٣٥،٠٠٠ من الروسيين وجدوا انفسهم مرغمين على الفرار جنوبا فتخطوا البحر الاسود ووصلوا الى شبه جزيرة القرم، ومنهما تسللوا الى القسطنطينية وهناك صاروا ينامون على أرصفة الشوارع، وامات المجاعة الكثيرين منهم، اما الباقون فوزعتهم تركيا على جميع موانيء الشرق الادنى في الوقت الذي كان الحلفاء فيه يفكرون في كيفية انقاذهم مما هم فيه من الشقاء... كما حاول ان يفعل ذلك مؤتمر ايفيان في هذه الايام

في قلب باريس

وفي فرنسا الآف مؤلفة من اللاجئين، بينهم جنرالات روسيون لم يمسوا المحاريث بايديهم في حياتهم فصاروا الآن يحرثون الارض ويزرعونها ليكتسبوا ما يقيمون به الاود

وفي قلب باريس نفسها ثلاثة احياء، فيها شوارع برمتها لا يقطنها الا اللاجئون الروسيون، وهم جميعا فقراء، لا يكسب الواحد منهم الا بمعدل ستة جنيهات في الشهر.

نكبة الارمن

وتأتي بعد ذلك نكبة الارمن في آسيا الصغرى، ومنهم جمع الجنود الاتراك من القرى الوطنية لما استاقوها امامهم حتى اوصلوهم الى الصحراء فمات منهم هناك ما لا يقل عن ٥٠ في المئة

فرار اليونانيين

ثم تأتي نكبة اليونانيين بعد سقوط ازمير في ايدي الاتراك فانهم فروا من آسيا الصغرى الى جميع الموانيء في انتظار ما ينقلهم الى بلادهم من سفن وهناك ماتت منهم الالوف.

فشل مؤتمر

وتترك مسألة الاشوريين فهي معروفة ثم نقول ان هتلر بدأ ينكب اليهود في عام ١٩٣٣ وهو ماض في حملة وستزداد النكبات التي ينزلها باليهود بلا ريب ولم يكن لهذه النكبات من مفرج لها الا مؤتمر ايفيان وهو المؤتمر الذي مني بالفشل الذريع ... !

• • •

المخطوفون الثلاثة

هاآرتس تقول انهم قد أعدمو

ذكرت هاآرتس ان اليهود الثلاثة الذين خطفوا من مستعمرة جبعات عادا قد مكثوا بضعة اسابيع في حوزة رئيس المسلحين في منطقة نابلس — طولكرم يعيشون في البئر الذي يضم المسلحون أسراهم فيها، وكان يقدم لهم الخبز والماء الى حين صدور الاحكام ضدهم

وقالت الجريدة المذكورة ان محكمة المسلحين قضت على اثنين منهم، وهما كروفيك وفرانك، بالاعدام، ونفذ الحكم فيهما رميا بالرصاص قبل أسبوعين أما الثالث، وهو دافيد افير بوخ وعمره ١٤ سنة، فقد سلم الى زعيم المسلحين في منطقة جنين وأم الفحم، وقد اعطاه بندقية وأركبه جواداً وصار يذهب مع المسلحين الى الجبال. وأشيع ان المسلحين ينوون اطلاق سراحه، لكنها (هاآرتس) علمت امس من مصدر عربي انه قتل في مساء السبت الماضي »

ثلاث عائلات تحتل دار الحاخامية

يطلبون مساعدة فلا يجدون غير الطرد...

في صباح اليوم ذهبت الى دار الحاخامية في تل ابيب ثلاث عائلات من اليهود اللاجئين مؤلفة من بضع نساء وعشرة اطفال بينهم رضيع، وقد احتلوا الدار واعلنوا انهم لن يبارحوها ما لم تقدم لهم المساعدة اللازمة، وقالوا انهم مقيمون على حدود يافا وانهم من الخوف لا يستطيعون العودة الى بيوتهم. ولما قوبلوا بعدم الاهتمام جلسوا يصيحون، واقاموا ضجة كبيرة ثم هاجموا موظفي الحاخامية واعتدوا عليهم، وقد حضر البوليس وساقهم جميعاً الى المركز

وقد احتلت اربع عائلات اخرى من اللاجئين غرف الكنيسة الواقعة في شارع شبزي ورفضوا مغادرتها فحضر البوليس وطردهم بالقوة

تعليمات الى المستعمرات اليهودية...

الناصرة في ١٩ تموز لمراسل الدفاع الخاص — وصلت ليلة امس تعليمات الى كافة المستعمرات اليهودية في مرج ابن عامر بان تكون على استعداد تام، وان يكون الخفراء على اهبة لمقابلة الطوارىء.

الاقبال على صندوق الاسعاف في حيفا

ضرورة البذل لتخفيف وطأة الكارثة

ما يزال الاقبال عظيما على صندوق الاسعاف في حيفا ويصل اليه في كل يوم عدد كبير من المنكوبين الذين فقدوا من كان يعولهم ويقوم على اعاشتهم. وامام هذه الحالة فان اللجنة المختصة ضاعفت جهودها في بذل كل مساعدة لتخفيف وطأة الكارثة على كل منكوب. وترجو اللجنة المركزية للاسعاف الى رئيس كل طائفة او مختارها ان يبذل كل ما في وسعه لمساعدة من يتقدم اليه بطلب شهادة أو ما شابهها. واللجنة بعد ذلك على استعداد لتأدية الواجب الانساني الذي اخذته على نفسها وهي مرتاحة الضمير مطمئنة الى انها تقدم جزءا مما يجب.

ثم كلمة اخرى تتقدم بها لجنة الاسعاف المركزية ترجو فيها كل من في وسعه ويستطيع ان يساهم بشيء من ماله بالاشتراك في التبرع للاخوان من المنكوبين ان لا يتأخر عن تلبية نداء الانسانية وان يخفف عن بني وطنه في حالتهم الحاضرة.

تبرع شركة

وقد تبرعت الشركة العربية للسجاير والتنباك في الناصرة بمبلغ خمسة جنيهات لصندوق الاسعاف وهي اول شركة وطنية تتقدم بالتبرع لهذا الصندوق.

وبهذه المناسبة تبادر لجنة الاسعاف المركزية الى شكر الشركة المذكورة على تبرعها. وتطلب الى من يريد التبرع لصندوقها ان يرسل ذلك الى أمين صندوق اللجنة صندوق البريد رقم ٤٦ حيفا

لجنة تنظيم المدن

عقدت لجنة تنظيم المدن الرئيسية في يافا صباح يوم امس اجتماعاً حضره المستر كروسبي حاكم اللواء والمستر كندل ومدير دائرة الاشغال العمومية والاستاذ احسان هاشم قائمقام يافا المالي، ودام الاجتماع حتى الساعة الثانية بعد الظهر وبحث المجتمعون في مواضيع تتعلق بتنظيم المدينة.

قضايا التسوية في عكا

تقرر أن يباشر فضيلة الاستاذ الشيخ محمد افندي اللبابيدي القاضي الشرعي لتسوية الاراضي في قضاء عكا وبعد انهاء عملة هناك يعود الى منصبه في التسوية في يافا.

تفتيش جمعية يهودية

داهمت قوة من البوليس ليلة امس دار الجمعية الصهيونية الاصلاحية في تل ابيب واعتقلت خمسة من اعضاء هيئتها الادارية. ثم اجرت تفتيشا في جميع مكاتب الجمعية وفتشت الحاضرين من اعضائها وكانت مع القوة امرأة لتفتيش النساء. ونقل المعتقلون الخمسة الى مركز بوليس تل ابيب وحقق معهم طول الليل وفي الصباح اطلق سراحهم

مدير الزراعة

يعتزل الخدمه نهائيا

علمنا أن المستر دو مدير دائرة الزراعة سيعتزل خدمة الحكومة بعد شهرين وسيقوم بأعمال ادارة الزراعة نائبه المستر ميسون، وسيبقى المستر دو في فلسطين مدة بعد اعتزاله الخدمة

شهود

يهود امام اللجنة...

ذكرت الصحف اليهودية انه في شهادة ممثلي الحزب الزراعي أمام لجنة التقسيم امس الاول تكلم الحاخام برلين في مستهل شهادته عن البلاد كاملة بحدودها وعن المدن والاماكن المقدسة وعن شكل المعيشة في « الدولة » اليهودية..!

وقد القى اعضاء اللجنة عدة اسئلة اشترك في الاجابة عليها جميع اعضاء الوفد، ثم تناولت الشهادات مسألة التعليم وعلاقة اصحاب الاعمال والمتعهدين ثم طاب الى الوفد تقديم مذكرة مفصلة حول مسائل خاصة. وقد دامت الشهادة ساعتين، وكان يترجم اقوال الشهود مترجم الحكومة العبري الادون عبادي

المحكمة المركزية

انعقدت المحكمة المركزية في يافا صباح يوم أمس برئاسة المستر كراسل وعضوية عزيز بك الداودي وسعيد بك طوقان ونظرت في قضية خليل ابراهيم جيصا من يافا والمتهم بالسرقة، فحكمت عليه بتقديم كفالة حسن سلوك بمبلغ عشرة جنيهات لمدة سنة كاملة. ثم نظرت في قضية جميل عبد الحفيظ الكيالي من اللد المتهم بالدخول الى دكان بعد كسر بابها وسرقتها، فقضت بتبرئته. وحكمت على حسن صالح العيس بالسجن سنة كاملة لمحاولته السطو على مخزن بقصد السرقة.

وبرأت خالد سعيد ابو زتون المتهم بمحاولة الحصول على نقود بطريقة الغش.

تلفون بغداد الاخير

« بقية المنشور على الصفحة الاولى »

سيغادر الوفد الكشافي العراقي بغداد الى مخيم بلودان في يوم ٢٤ الجاري. وسوف يحمل معه هدايا كثيرة من الكشافة العراقية الى المخيم كما يحمل صورة جلالة الملك لتزدان بها واجهة المخيم العام.

الطلاب العرب

قررت الحكومة العراقية قبول خمسة طلاب من حضرموت وخمسة طلاب من جاوه وخمسة من عدن وثلاثة من زنجبار واربعة من سومطره وثلاثة من اندونسيا في المعاهد العلمية العراقية.

مجلس الوزراء

كما قرر مجلس الوزراء ان ينظر بالترحيب الى الطلبات التي ترد على الحكومة لهذا الغرض من الجزيرة العربية

اوراق نقدية

صدرت ارادة ملكية باصدار اوراق نقد جديدة من فئة العشرة دنانير

اعتقال يهودية في مكان مريب

اكتشاف مستودع ونشرات ومطبعة جلاتين

جاء يهودي صباح أمس الى مركز بوليس ابو كبير وأخبر بان شابا يهوديا يسكن في بيته الواقع في شارع سلمه قرب سكنة العراينة وعمره ٢٥ سنة، حينما سمع بحادث العثور على المطبعة الشيوعية والذي ذكرناه في عدد أمس غادر البيت فجأة وبشكل مريب.

فذهبت الى المكان قوة من رجال البوليس يصحبها بعض رجال التحري وفتحت باب غرفة الشاب المذكور وأجرت فيها تفتيشاً دقيقاً فعثرت على مخزن كبير يحتوي على كميات كبيرة جدا من النشرات الشيوعية باللغات المستعملة في فلسطين ووجدت كميات كبيرة من الصحف الشيوعية اعدت لارسالها الى مدن فلسطين وعليها عناوين بعض الأشخاص. ووجدت مطبعة مزدوجة من الجلاتين، وتبين ان هذه الغرفة مركز لتحرير النشرات الشيوعية والصحف السرية

وبعد ان صادر البوليس جميع محتويات الغرفة لفحصها ومطالعتها. كمن اثنان من البوليس السري قرب المكان، وبعد قليل جاءت فتاة يهودية ودخلت الى الغرفة فاعتقلها رجال البوليس ورفضت اثناء التحقيق الاجابة على اي سؤال وجه اليها

التحقيق في حادث اطلاق نار

اصابة عربي برصاصتين واقوال شهود

حوالي الساعة الثامنة من مساء ليلة أمس بينما كان الباص العربي التابع لشركة النجمة الحمراء الذي يسير بين يافا وسكنة ابي كبير سائراً على طريق السكنة العام وعند وصوله الى مفرق الطرق بين شوارع القدس ويافا وسكنة ابو كبير، قابله باص يهودي كان قادماً من طريق القدس فأطلقت على الباص العربي سبعة عيارات نارية من مسدس أوتوماتيكي فلم يصب أحد من الركاب باذى واصيب جسم الباص برصاصتين اخترقتاه من اليسار الى اليمين

وتابع الباص العربي سيره الى يافا وبعد انزال الركاب عاد مسرعاً الى سكنة ابو كبير وذهب الى مركز البوليس لابلاغ الحادث، وهناك وجدان الباص اليهودي قد سبقه الى المركز واخبر سائقه بان ركاب الباص العربي اطلقوا عليه الرصاص

وسمع البوليس اقوال السائق العربي واسمه منصور ابو حنا واقوال بعض الركاب العرب الذين عادوا لاداء الشهادة وذكروا ان مطلق الرصاص هو احد ركاب الباص اليهودي وانهم شاهدوه واقفاً بباب الباص وبيده المسدس وشهدوا أيضاً انه كان بين ركاب الباص اليهودي ثلاثة من رجال البوليس الاضافي اليهودي. وقد دام التحقيق في هذا الحادث حتى ساعة متأخرة من الليل

رسالة غزة التلفونيه

اضراب المدينة يشمل جميع المرافق

غزة في ١٩ تموز — لمراسل الدفاع الخاص — أصبحت المدينة اليوم وهي مضربة اضراباً عاماً شمل جميع مرافقها واقفلت الحوانيت والمقاهي والمحلات التجارية.

قطع الاسلاك على مسافة ٢٤ عمودا

قطع مجهولون ليلة أمس اسلاك التلفون على مسافة ٢٤ عموداً تقريباً شرقي المدينة على طريق بئر السبع — غزة. وقد خف رجال البوليس للتحقيق واقتفاء ألاثر. ولم يلق القبض على أحد. وباشر عمال البريد اصلاح التلف.

انفجار قنبله يحدث دويا شديدا

حوالي الساعة العاشرة من صباح اليوم انفجرت قنبلة في الجهة الشرقية من المدينة. وقد سمع لها دوي شديد ولم تحدث ضرراً.

اتلاف مصابيح على طريق البحر

أتلف مجهولون ليلة أمس عدداً من مصابيح الكهرباء على طريق البحر.

رسالة البيرة التلفونية

اطلاق النار على معسكر للجند

البيرة في ١٩ تموز — لمراسل الدفاع الخاص — في منتصف ليلة امس هاجمت جماعة مسلحة معسكر الجند المرابط في اللبن عند الكيلومتر ٤٠ على طريق القدس — نابلس، واطلقوا عليهم العيارات النارية بكثرة. واجاب الجند باطلاق النار من المدافع الرشاشة واستمر تبادل النار زهاء ساعتين انسحب بعدها المسلحون ولم تقع اصابات.

جماعة مسلحة تطوق قرية وتدخلها

طوقت جماعة مسلحة ليلة امس قرية المزرعة الشرقية. وكان عدد المسلحين كبيراً جداً. ودخل المسلحون القرية ومكثوا مدة ثم انسحبوا الى جهة مجهولة. واعلم البوليس صباح اليوم بالحادث فذهبت قوة الى القرية واخذت في التحقيق مع الاهالي

رسالة القدس التلفونيه

قنصل بريطانيا في دمشق يقابل المندوب

القدس في ١٩ تموز — لمراسل الدفاع الخاص — وصل اليوم الى القدس قنصل بريطانيا في دمشق وقابل المندوب السامي وغيره من كبار موظفي الادارة. ولم تعرف الاغراض من هذه الزيارة

السيدات العربيات يقدمن الهدايا للجرحى

زار وفد من لجنة السيدات العربيات في القدس الجرحى العرب في مستشفى الحكومة وقدم لهم بعض الهدايا

الحكم على يهود بسنة في المزرعة

حكم على عدد كبير من الاصلاحيين بالاعتقال لمدة سنة في مخيم المزرعة وذلك بسبب الحوادث الاخيرة وسيرسلون غدا اليها.

شجار في بتير واصابتان بليغتان

حدث شجار في قرية بتير اسفر عن وقوع تسعة اصابات بين المتشاجرين.

وقد ذهبت قوة من البوليس الى القرية المذكورة ونقلت المصابين الى المستشفى واعتقلت عدداً من المتشاجرين، وخرج من المصابين سبعة بعد اسعافهم في المستشفى وبقي اثنان لخطورة اصابتهما.

— افرجت السلطة اليوم عن الحاج عبد الله الشمراوي أحد معتقلي المزرعة بعد اعتقال استمر ٨٥ يوماً.

البروفسور هوجس يستطلع احوال البلاد

وصل القدس اليوم البروفسور شارلس هوجس، أحد أساتذة جامعة نيويورك لدراسة الاحوال الحاضرة في فلسطين واخذ بعض مناظر عن البلاد. واجتمع اليوم الى بعض الشخصيات العربية. والاستاذ المذكور من أنصار العرب في الولايات المتحدة وسيزور شرق الاردن صباح الغد للغاية ذاتها. ثم يعود لاستكمال ابحاثه وستقام له عدة حفلات لتكريمه.

رسالة نابلس التلفونية

مداهمة المقاهي وتفتيش الجالسين فيها

نابلس في ١٩ تموز — لمراسل الدفاع الخاص — داهمت بعد ظهر اليوم قوة من البوليس البريطاني مقاهي المدينة واخذت في تفتيش الجالسين فيها تفتيشاً دقيقا، ولم يعثر على شيء وكان افراد القوه مشهرين سلاحهم.

انذار القرى بفرض غرامات عليها

طلب يوم امس مساعد حاكم اللواء جميع مخاتير القرى وقابلهم اليوم وابلغهم ضرورة قيامهم بحراسة الخطوط التلفونية وانذرهم بأن كل قرية تقطع اسلاك التلفون بالقرب منها ستفرض عليها غرامة مالية. وقد علمت انه بمناسبة تكرر قطع الاسلاك التلفونية واتلاف الاعمدة الحديدية والخشبية بين نابلس والقدس فلن تصلح هذه الخطوط في الوقت الحاضر.

عدم اضاءة المنازل القريبة من القشلاق

علمت ان السلطة العسكرية أبلغت بعد ظهر اليوم اصحاب البيوت المجاورة لقشلاق الجند والمخيمات بعدم اضاءة منازلهم بعد الساعة الثامنة من كل مساء.

القبض على اشخاص وايداعهم السجن

القى الجند القبض بعد ظهر اليوم على خمسة من القرويين على الطريق العام بالقرب من قرية سنجل ثم أودعوهم سجن نابلس

التنزيلات

في

المحلين الالمانيين

هـ. ارندت و هـ. شميت

القدس — شارع مأمن الله يافا — شارع الملك جورج

تستمر لغاية يوم الاحد في ٢٤ تموز الجاري

هذه فرصة نادرة

تغتنمونها للحصول على اجود البضائع المتنوعة

بارخص الاسعار

تلفونات الدفاع وبرقياتها الخاصة

اضراب اللحامين وقرار المجلس البلدي

ذهب صباح أمس فريق من القصابين يربوا عددهم على ٣٠٠ شخص الى دار البلدية وقابل بعضهم اعضاء المجلس وطلبوا تخفيض الضريبة على الذبحيات فوعدوهم بأثارة الموضوع في الجلسة التي كانت على وشك الانعقاد على ان يدفع القصابون الاموال المتأخرة عليهم للبلدية.

والمفهوم ان القصابين يعتزمون مواصلة اضرابهم عن الذبح الى ان يجابوا الى طلبهم وسيقومون بوضع العرائض الى المراجع المختصة يضمنونها مطاليبهم ويبسطون فيها الحالة

سينما الحمراء

قررت ادارة سينما الحمراء عرض فلم يحيا الحب اسبوعاً ثانياً

العمال العرب

قدمت جمعية العامل العربي بيافا مذكره الى حاكم اللواء بواسطة قائمقام المدينة ذكرت فيها بان لدى الجمعية عدداً كبيراً من العمال العاطلين عن العمل، مع انه لدى الحكومة اشغال ومشاريع منحت قسما منها الى اليهود ولم تمنح العرب شيئاً منها لتشغيل فريق منهم وتخفيف وطأة الازمة والبطالة بقدر الامكان.

واختتمت المذكرة بلفت نظر الجهات المسئولة الى حالة العمال العرب وضرورة اعطائهم اعمالا لتخفيف البطالة.

مرض مبهم

خانيونس — اصيب فضيلة الشيخ علي شاهين بألم في يده اليمنى، وقرر الطبيب ضرورة زيارته لغزه في كل يوم صبيحة لمعالجتها، فهل تفكر السلطة في الافراج عن فضيلته لاتمام المعالجة؟

في السجن

طولكرم — ما يزال خريج المدرسة الزراعية السيد بطرس الصائغ موقوفاً في سجن طولكرم، ولم تعرف التهمة المسندة اليه.

مكتب تدمري وشركاه

جاءنا من ادارة جريدة اللهب الغراء ان مكتب تدمري وشركاه للنشر والاعلان والصحافة والنشرة التجارية قد اندمج في جريدة اللهب واصبح السيد أديب تدمري صاحب المكتب المذكور الشخص المسئول عن جمع الاعلانات وقبول الاشتراكات لجريدة اللهب في فلسطين والخارج

كلمة شكر

كمال الدين وسعدي عرفات وآل عرفات بنابلس يشكرون كل من واساهم او عزاهم بفقيدهم المرحوم السيد تقي الدين عرفات سواء كان ذلك بتشييع الجنازة او بالتعزية بالتلغراف او بالتحارير سائلين المولى ان لا يريهم مكروها بعزيز لديهم
(٥٠٧٩)

اعلنوا عن بضائعكم في جريدة الدفاع

رسالة القدس التلفونيه

عمليات تفتيش في الشوارع الرئيسية

القدس في ١٩ تموز — لمراسل الدفاع الخاص — انتشرت قوات الجيش والبوليس في شوارع المدينة الكبيرة في باب الخليل وباب العمود وشارع يافا وكان افراد الجند شاكي الحراب وأخذوا يمنعون المارة من السير في الشوارع مدة طويلة وكانوا خلالها يفتشون الاهالي، وفي شارع يافا كانوا يدخلون المحلات اليهودية ويفتشونها ويفتشون اصحابها. وقد استمرت هذه العملية مدة طويلة.

تفريق موكب عربي في باب العمود

احتشد فريق من الفتيان العرب في موكب عند باب العمود فجاءت قوة من البوليس بالاشتراك مع طلاب مدرسة البوليس وفرقوهم. وكانت الغاية من الموكب الاحتجاج على الاعتداءات الفظيعة التي اوقعها اليهود على العرب في الاسبوعين الماضيين.

ايفاد عمال لاصلاح اعمدة محطمة

قطع مجهولون في الليلة الماضية اسلاك التلفون وحطموا اعمدة كثيرة على مسافات واسعة على طريق القدس — نابلس، وقد خرجت صباح هذا اليوم قوة كبيرة من البوليس الى مكان الحادث للتحقيق واخرى من الجند للمحافظة على العمال الذين اوفدتهم مصلحة التلفونات، وارسلت معهم اعمدة جديدة عوضاً عن الاعمدة التي اتلفت

موعد البدء في امتحانات مدرسة الحقوق

تبتديء امتحانات الحقوق السنوية لطلاب مدرسة الحقوق اعتباراً من يوم الاثنين القادم الواقع في ٢٥ تموز الجاري اعتباراً من الساعة الثانية والنصف بعد ظهر كل يوم

الحكم على عربية شهرا لحيازة رصاصتين

نظرت المحكمة العسكرية في قضية نظلة سعيد محمد ابو قمه من يافا والمتهمة بحيازة رصاصتين، وقد حكمت عليها المحكمة بالسجن شهراً.

التعرف على اليهوديين المتهمين بقذف القنبله

احضر البوليس اليوم اليهوديين اللذين قبض عليهما في حادث القاء القنبلة على موقف باصات الخليل وبيت لحم وبيت جالا بتاريخ ٨ الجاري وهو الحادث الذي ذهب ضحيته خمسة من العرب وجرح فيه اكثر من ٢٠ عربياً، وأجري تشخيصهما من قبل الذين شاهدوا حادث القاء القنبلة وهم السادة: داود شكري النشاشيبي وداود القزاز ورفامي الجعبري وحلمي ابراهيم عايش. وقد تعرفوا جميعهم عليهما.

تقرير اعمار اليهود الثلاثة المقدمين للمحكمة

أحضر البوليس الى مستشفى الحكومة ثلاثة من اليهود الذين سيحاكمون امام المحكمة العسكرية بتهمة القاء القنابل على العرب في المدة الاخيرة لاجل الكشف عليهم وتقدير اعمارهم من قبل الاطباء. وسبب هذا ان محاميهم ادعوا بأن اعمارهم دون الثانية عشرة، ذلك في ان تقرير الاطباء الذين كشفوا عليهم يقول أن عمر اصغرهم يزيد على الثانية والعشرين.

عودة القائد العام للقوات البريطانيه

عاد ظهر اليوم الجنرال هاننغ، القائد العام للجيش البريطاني، بعد ان اشرف على الاجراءات العسكرية التي قام بها الجند في نابلس

الحكم على يهود يحترفون السرقة

نظر قاضي التحقيق الاستاذ علي يونس في قضية موشه رفائيل مزراحي وشلومو حاييم كندي ويوسف موشه المتهمين بجرم سرقة نقود فقرر الحكم على الاول بالسجن ستة اشهر وعلى الثاني خمسة اشهر وعلى الثالث ثلاثة اشهر

وهذه قضية ثانية يحكمون بسببها هذه المدة ويذكر القراء اننا ذكرنا بانهم حكموا احكاما اخرى بسبب تهمة من هذا النوع

القائد العام يوافق على احكام عسكرية

صدق القائد العام على الادانة التي قضت بها محكمة القدس العسكرية وهي سجن كل من عيسى العبد حلاوه من قرية ادنا ومحمود محمد الاستاذ من قرية الجدل لمدة خمس سنوات لحيازتهما اسلحة نارية وذخيرة.

وصدق القائد العام أيضا على الادانة التي قضت بها محكمة حيفا العسكرية ضد جريس الياس شاهين من قرية معليا في قضاء عكا لحيازته ذخيرة بندقية انه امر باخلاء سبيله بكفالة شخصية قيمتها عشرة جنيهات على أن يحضر الى المحكمة متى طلب اليه ذلك

اضراب عام احتجاجا على الاعتداءات

خانيونس في ١٩ تموز — لمراسل الدفاع الخاص — أضربت خان يونس وعبسان وبني سهيله وخزاعة والقرى التابعة لها أمس اضراباً عاماً وشاملا احتجاجاً على الاعتداءات الاخيرة وقابل وفد من الوجهاء مساعد الاواء الجنوبي وقدموا اليه احتجاجهم فوعدهم بابلاغه الى المراجع المختصة.

رسالة حيفا التلفونية

قنبلتان على باصين لليهود

حيفا في ١٧ تموز — لمراسل الدفاع الخاص — بينما كان احد الباصات اليهودية سائراً صباح اليوم على طريق الشاطيء الشرقي بالقرب من بساتين الرمل القى عليه مجهول قنبلة انفجرت خارج الباص واحدثت بعض الثقوب فيه، ولم يصب احد.

وانفجرت قنبلة اخرى تحت باص «هدار هاكرمل» الذي يسير بينها وبين الياجور بالقرب من جسر روشميا، واحدثت بعض الضرر ولم يصب احد وذهبت قوات الى مكان الحادثين واخذت في تفتيش المارين والمجاورين ولم يعثر على شيء

محاكمه مختاري السنديانه ووجائها بقانون

طلب البوليس الى وجهاء قرية السنديانة وشيوخها والى عشرة اشخاص آخرين الحضور اليوم لمقابلة مساعد حاكم اللواء لمحاكمتهم بموجب قانون منع الجرائم.

اطلاق النار على سيارة يهودية

بينما كانت سيارة يهودية سائرة على الطريق بين حيفا عكا وبوصولها الى نهر المقطع، اطلق مجهول عليها عدة عيارات نارية. وذهبت قوة الى المكان ولم يصب أحد.

كثرة الدوريات على طريق الناصرة

كثرت ليلة امس الدوريات التي تسير على طريق حيفا — الناصرة بصورة ملحوظة ولم تعرف الاسباب واستمرت هذه الدوريات في اعمالها من الساعة الخامسة مساء حتى الساعة السابعة من صباح اليوم

تجديد حكم على قرويين بأثبات وجودهم

جدد حاكم اللواء الحكم الذي كان قد اصدره على عدد من القرويين باثبات وجودهم لدى مراكز بوليس قراهم بعد ان خرجوا من المعتقل

تقديم الالبسة والحلويات لاخواننا الجرحى

قامت بزيارة الجرحى في المستشفيات بعد ظهر امس قابلة المستوصف الاسلامي وعقيلة الدكتور سلامه والانسة اولغيا بوتاجي، وقدمت الاولى بعض الملابس للجرحي المعوزين كما قدمت عقيلة الدكتور سلامة علب السكاير والانسة بوتاجي بعض الحلويات. وكلف اخواننا الجرحى عقيلة الدكتور سلامة بشكر اطباء المستشفيات والموظفين فيها على عنايتهم الفائقة بهم

وضع اسلاك على نوافذ الباصات

اعلمت السلطة اصحاب الباصات العربية واليهودية التي تسير في المدينة وخارجها بضرورة وضع اسلاك على نوافذها

لفت نظر السلطات لمراقبة شاطيء

طلب الينا أن نلفت نظر السلطات الى ضرورة فرض رقابة شديدة على الشاطيء المحاذي لمستعمرة الخضيرة وغيرها من المستعمرات اليهودية الواقعة في جنوب حيفا وزيادة الانتباه الى بعض المراكب الشراعية التي تقترب من الشاطيء المذكور

رسالة الرملة التلفونيه

مسلحون في خربة وانسحابهم ليلا

الرملة في ١٩ تموز — لمراسل الدفاع الخاص — داهم مسلحون في الساعة العاشرة من ليلة أمس خربة الكنيسة التابعة لقضاء الرملة وبعد أن مكثوا مدة هناك انسحبوا الى جهة مجهولة.

الحكم على ١٢ شخصا بالسجن ٣ اشهر

جرت اليوم محاكمة اثنى عشرة فتى وشاباً من اهالي اللد أمام مساعد حاكم اللواء بتهمة رشق البوليس بالاحجار فحكم عليهم بالسجن ٣ أشهر في اصلاحية الاحداث.

اعتقال ٨ اشخاص بعد اضرام نار

شبت النار ليلة امس في احد بيادر قرية جمزو. واعتقل البوليس ثمانية اشخاص وشرع في التحقيق معهم. ولم تقدر الخسائر بعد

شجار بين عائلتين واصابة الكثيرين

حدث شجار ليلة امس في احد بيادر خربة دير محيسن بين عائلتين من اهالي الخربة وقد استعملت العصي والاحجار واصيب عدد من الفريقين فذهب البوليس اليوم الى مكان الحادث واعتقل ١١ شخصاً، كما نقل عدداً من المصابين الى مستشفى الرملة وأسعف الاخرين. ويجري بعض اهالي الخربة اصلاح ذات البين بين العائلتين

انباء خارجية

نشاط غارات الثوار في اسبانيا

لندن في ١٩ تموز — تعرضت مدينتا بلنسية وبرشلونة لعدة غارات جوية في مساء أمس وصباح اليوم. وقد احرقت باخرة انكليزية في ميناء بلنسية ونجا ملاحظا لجنة عدم التدخل من الموت بأعجوبة، وقتل ٨ من بحارتها. وفي الساعة الواحدة من صباح أمس أغارت طائرات الثوار على أماكن قرب بلنسية، وفي الساعة الثانية والنصف صباحاً أغارت على شمالي برشلونه، وبعد ذلك بقليل اغار سرب كبير على برشلونة نفسها فتهدمت عدة أبنية ووقعت اصابات كثيرة. واغير على بلنسية في الساعة ٩ من صباح اليوم وتدور معركة حامية حول مدينة ساغونتو — روتر

افظع غارة على مقر قيادة الصينيين

لندن في ١٩ تموز تعرضت مدينة هانكاو — مقر القيادة الصينية — لافظع غارة جوية بدأت في الساعة الثانية من صباح أمس. وقد قتل بسببها بضع مئات وأصيب عدد كبير.

وتقول المصادر اليابانية ان حركات قد لوحظت على جيوش السوفييت في الشواطيء وأن حكومة طوكيو طالبت حكومة موسكو بسحب الجنود الذين اخترقوا حدود منشوكو — روتر

ملك بريطانيا وملكتها في فرنسا

لندن في ١٩ تموز — استقل الملك والملكة في الساعة ٠ من صباح اليوم قطارهما الخاص الى دوفر وهناك ابحرا على يخت الاميرالية تحرسهما ٨ مدمرات و١٨ طائرة. وقرب الشاطيء الفرنسي تبادلت الحراسة ٦ مدمرات فرنسية و١٥ طائرة. وقرب محطة بولونيا في باريس اطلقت ١٠١ طلقة واستقبلهما رئيس الجمهورية ورجال الحكومة والشعب، ونصبت زينات كثيرة. وستقام لهما الليلة مأدبة رسمية — روتر.

اصابات الجنود في معارك وزيرستان

بمباي في ١٩ تموز — ورد من سملا أن مصادمة قد وقعت في وزيرستان بين العصابات وجنود الحراسة في يوم أمس. ولم يعرف حتى الان عدد القتلى بين الاخيرين — روتر

الملكة ماري في مدافن العائلة الملكية

بخارست في ١٩ تموز — قرر مجلس الوزراء أن تدفن الملكة ماري، والدة الملك كارول، في مدافن العائلة بجانب قبر زوجها الملك فردناند. ويعرض نعشها في القصر الملكي على الجماهير لوداعها، ثم تدفن في يوم الاحد القادم — روتر

رسالة الخليل التلفونية

مناورة عسكرية تستخدم فيها المدافع

الخليل في ١٩ تموز — لمراسل الدفاع الخاص — انتشرت عصارى امس في ضواحي الخليل الشمالية قوات كبيرة من الجند البريطاني والبوليس المسلح وقام افرادها بمناورة عسكرية واسعة استعملت فيها الرشاشات والبنادق وهذه المناورة الثانية التي يقوم بها الجند في الخليل هذا الاسبوع

شئون البلدية يتسلمها مساعد الحاكم

بمناسبة سفر السيد عبد الله كردوس القائمقام بالاجازة، تسلم المستر ايفانس مساعد حاكم اللواء شئون بلدية الخليل بسبب حل مجلسها البلدي

مرور قوات كبيرة مع مصفحات للقدس

مرت بالمدينة صباح امس قوات كبيرة من الجند المسلح تصحبهم عدة مصفحات وسيارات اللاسلكي وحاملات الذخيرة من القطر المصري الى القدس.

الاعمدة والاسلاك التي اتلفها مسلحون

لم تقم دائرة البريد بأصلاح الاعمدة التلفونية والاسلاك التي اتلفها المسلحون قبل اسبوع تقريباً على طريق الخليل — الظاهرية، ولم تزل المخابرات حتى الان معطلة بين الخليل وبئر السبع

— فتشت قوة من البوليس المسلح منزل السيد حسين سليم عمرو ولم تعثر فيه على شيء

انفجار قنبله في شارع الشهداء

انفجرت حوالي منتصف ليلة أمس الاول في شارع الشهداء قنبلة وأحدث انفجارها دويا هائلا، ولم يعرف الفاعل

— أشرنا الى حادث المشاجرة التي وقعت قبل يومين في قرية سعير وذكرنا أن أحد الرعاة المتشاجرين أصيب بطعنة أودت بحياته والحقيقة أن المصاب لم يزل حياً في المستشفى الانكليزي

انباء خارجية

سفر ملكي بريطانيا الى فرنسا

لندن في ١٩ تموز — سافر اليوم الملك والملكة في الساعة التاسعة صباحاً الى فرنسا لزيارتها — د ن ب

الدول تتأخر عن تمويل العصبة

جنيف في ١٩ تموز — أصدرت سكرتيرية جامعة الامم ميزانية للجامعة . ويظهر منها ان كثيرين من الاعضاء مديونون بمبالغ كبيرة عن الاقساط التي لم يدفعها — د ن ب

اليهود من الرعايا الانكليز في المانيا

لندن في ١٩ تموز — طلب احد نواب الاحرار في مجلس العموم من رئيس الوزارة ان يؤكد بان الحكومة سوف لا تقوم باية محادثات مع المانيا الا بعد تسوية المسألة التشيكوسلوفاكية فاجاب المستر تشامبرلين انه لا يرى من الصواب ان يحصر حرية الحكومة ، وأجاب على سؤال آخر انه ليست لديه معلومات بان اليهود من الرعايا الانكليز يعاملون معاملة مغايرة في المصحات الالمانية د ن ب

تنفيذ ميثاق روما وسحب المتطوعين

لندن في ١٠ تموز — رد المستر تشامبرلين على بعض الاسئلة في مجلس العموم بان الاتفاق الانكليزي الايطالي لا يمكن ان يصير قابلا للتنفيذ الا بعد تسوية المسأله الاسبانية وترجو الحكومة الانكليزية بان سحب المتطوعين سيسهل هذه التسوية التي ليست معلقة على ايطاليا وحدها

بين موسوليني ورئيس وزراء هنغاريا

روما في ١٩ تموز — أدب السنيور موسوليني مأدبة عشاء على شرف الضيوف المجريين بادلت فيها الخطب بين السنيور موسوليني وبين رئيس وزارة المجر فقال السنيور موسوليني ان مصالح كثيرة سياسية واقتصادية هي اساس الروابط التي بين ايطاليا والمجر وهي هدف للمثل الاعلى السلام والعدل. وان على هذه الاهداف والمصالح المشتركة تبنى علاقاتنا مع البلدان الاخرى. وخصوصا في حوض الدانوب حيث لايطاليا والمجر مصالح مشتركة وتبعات سياسية مشتركة . أن حب السلام الذي في محور روما برلين وصداقتنا مع يوغوسلافيا اساس لسلام عام . فرد رئيس الوزارة المجرية ان هدف زيارتنا الى ايطاليا هو خدمة السلام والحق ومحادثاتنا ليست موجهة ضد أية بلاد اخرى بل انها تزيد تقوية روابط الصداقة مع الدول المجاورة التي تساق بروح المصالحة أن الروابط القوية التي تربطنا منذ زمن طويل مع ايطاليا والصداقة التقليدية بين المجر والريخ في السياسة والاقتصاد والثقافة وموقفنا من محور روما برلين هي كفيلة عملنا يؤدي الى سلام دائم في القارة الاوروبية — د.ن ب.

غنائم الوطنيين في السنة الثانية

بورغوس في ١٩ تموز — اصدرت القيادة العليا الوطنية بمناسبة العيد الوطني كشفا بالغنائم التي غنمها الوطنيون في السنة الثانية من الحرب الاهلية فكانت ٤١٣ مدفعا و١٧٥٢ مدفعا رشاشا ثقيلا و١٦٠٠ مدفع رشاش خفيفا و١٣١٦٣٩ بندقية وكميات كثيرة من الذخائر — د . ن . ب

استعداد مشوهي الحرب لتلبية نداء الوطن

روما في ١٩ تموز — جاء من بولتزانو أن النائب داكروا رئيس اتحاد مشوهي الحرب ترأس اجتماع المشوهين الذي عقد في الادرج العليا وألقى خطبة الافتتاح ثم أعرب السنيور برونيكو عن ارتياح زملائه لاشتراكهم في الاتحاد منذ انتهاء الحرب وأكد انهم على استعداد لتلبية نداء الوطن في السلم والحرب تحت أوامر الدوتشي وفي سبيل الملك . وقد قوبلت الخطبة بحماس شديد من جميع المشوهين .

القاء قنبلة على زعيم الشيوعيين في فرنسا

باريس في ١٩ تموز — وصلت برقية من غرينوبل لجريدة (اومانيتي) تقول ان محاولة اغتيال وقعت على زعيم الشيوعيين الافرنسيين (توري) اذ القيت قنبلة الى القاعة التي كان توري مزمعاً ان يخطب فيها امام ١٥٠٠٠ من الاعوان . وقد القي القبض على اثنين من انصار «دوريو» وتطلب جريدة (اومانيتي) القبض على دوريو واعوانه — د ن ب

صحف برلين والزيارة الملكية لفرنسا

برلين في ١٩ تموز — ردت جريدة (برلينير بورصين تسايتونغ) على ادعاءات الجريدة الافرنسية (اوودر) وجريدة (صندي ريفيري) اللندنية اللتين كتبتا ان المانيا تريد الاستفادة من زيارة ملك الانكليز الى فرنسا والقاء الشقاق بين فرنسا وانكلترا في المسألة التشيكوسلوفاكية فقالت اذا كانت زيارة الملك لباريس لا يقصد منها عقد اتفاق موجه ضد أحد فان ذلك ما نغتبط له لانه عامل تقوية السلم الاوروبي . ويكفي فقط الاشارة الى زيارة هتلر لايطاليا والمباحثات التي اجريت هناك والتي لم تكن موجهة ضد امة ما — د . ن . ب

التقرير السنوي

المرفوع من بريطانيا الى عصبة الامم

عن ادارة فلسطين وشرق الاردن لعام ١٩٣٧

«٣٣»

الموظفون البريطانيون

ومن الموظفين البريطانيين ايضاً مدير الاراضي ، وفي عهدته دوائر تسجيل الارض ، والمساحة ، والاستقرار على الارض ، واراضي الدولة

ولهذا المدير مساعد بريطاني

مدير الجمارك

ومن هؤلاء الموظفين البريطانيين مدير الجمارك والتجارة والصناعة ، وهو ايضاً رئيس لجنة المطاعات

ناظر الآثار

ومنهم ناظر الآثار القديمة، وبمقتضى مشورته يعمل المدير في جميع المسائل التي تطلب خبرة ومعرفة فنية

مراقب الحسابات وغيره

ومنهم رئيس مراقبي الحسابات الذي يراقب حسابات الحكومة ، والبلديات ، والبنك الزراعي ، ومنهم مدير الاحراج وهو مسئول عن صيانة الاحراج ومنهم طبيب « بكتريولوجي » يقوم مقام مدير الصحة في غيابه ، ومنهم ضابط طبي عهد اليه برئاسة الوحدة الطبية السيارة التي تأسست ،ؤخراً في الصحراء .

صلاحية البلديات

قيل في تقرير ١٩٣٦ ، ان صلاحيات قضيائية ستعطى للمجالس البلدية لاول مرة في قانون البلديات الجديدة ، وكان اذ ذاك مايزال مسودة لمشروع قانون

ومع ذلك فلاعتبارات اخرى ، وجد من المرغوب فيه حذف هذه النصوص من هذا القانون ، وسيستمر حكام الصلح في الفصل في المخالفات التي تقع خلافا لقانون البلديات

المجالس القروية

وليس للمجالس القروية صلاحيات قضائية ، ولكن عليها واجبات تنفيذية في تخطيط الارض في القرى اذا كانت من المشاع ، وفي تقسيم الضرائب على دافعيها،مادامت هذه الضرائب مفروضة على القرية كلها

علاقات حسنة

تحتفظ شرقي الاردن بعلاقات مرضية مع جيرانها ، وهي مثل في استتباب الامن العام في الصحراء ، وقد اصبح من عادات سكان القرى الذين يملكون قطعان الغنم والماعز ، ان يرحلوا قطعانهم الى الصحراء المراعي ، عندما يكون رعي المواشي في الصحراء احسن منه في اراضي القرية ، بسبب هبوط الامطار

محاكم العشائر

بموجب قانون المحاكم العشائرية الذي سن في عام ٩٢٤ ، تألفت محاكم مختلطة ، من الموظفين ومن شيوخ العشائر وهي تفصل كمحاكم بدائية تستأنف احكامها في القضايا التالية :

أ) قضايا الاعتداء، والمنازعات حول الممتلكات المنقولة ومسائل « الدم » والتعويض والكفالات المتفرعة منها ، وهي مسائل تنشأ بين العرب الرحل

ب) قضايا « الشرف » بين العشائر الرحل ، او بين اعضائها

ج) قضايا الشراكة في الخيل واذا كانت هذه الشراكة قد عقدت في وثيقة مكتوبة ، فان الفصل فيها يرجع الى المحاكم المدنية .

د) قضايا التعويضات عن الدم (الدية) عندما يكون المدعى عليه عضواً من اعضاء قبيلة من القبائل الرحل . أو شخصا جرت العادة ان يتبع تقاليد العرب الرحل .

قانون لا يسرى

ولم يعمل بموجب هذا القانون ابداً وفي عام ١٩٢٩ ، سن قانون الاشراف على البدو ، وبموجبه تألفت (لجنة الاشراف على البدو ولها اعطيت الصلاحية في ان تنظر في القضايا الداخلة ضمن صلاحيات محاكم العشائر وان تسحب وتتصرف في اية قضية تنتظر الفصل في محكمة عشائرية ولهذه اللجنة ايضاً الصلاحية فيما يلي :

١) الفصل في الاماكن التي يعسكر فيها العرب الرحل

٢) التحقيق في اية غارة ، او تعكير للسلام ، يكون للعرب الرحل اي ضلع فيه

ينافس الوزير ...

في عضوية مجلس العموم البريطاني

لندن في ١٩ تموز — أشارت جريدة « ايفننج ستاندارد » الى الانتخابات العامة القادمة فقالت ان الكولونيل ماكاي ، وكيل قسم السياحة المصري في لندن ، سيرشح نفسه ضد المستر مالكولم مكدونالد وزير المستعمرات . ولا بد للكولونيل ماكاى من الحصول على اذن للنيابة وهو أول موظف في الحكومة المصرية يشترك في منافسة انتخابية للحصول على كرسي في البرلمان البريطاني .

اعتقال ٥٦ عاملا مضربا في مصر

القاهرة في ١٩ تموز — اوقف اضراب معامل النسيج في المحلة الكبرى الحركة في احدى المصانع تماما . ويطلب ١٧٠٠ عامل من العمال المضربين انقاص ساعات العمل من ١٢ ساعة الى ٨ ساعات وقد القى البوليس القبض على ٥٦ من العمال الذين كانوا يحتلون المصنع — د . ن . ب

والدة الملك فاروق

في ايطاليا

جنوي في ١٩ تموز — وصلت الملكة نازلي والدة الملك فاروق الى هنا قادمة من الاسكندرية وبعد زيارتها المدينة سافرت الى بودابست . واستقبلها قنصل مصر وعدد من الجالية المصرية استقبالا حماسياً — د.ن.ب

لتدريب

اليهود المهاجرين من النمسا

فينا في ١٩ تموز — أنشأ مهندس مدني من سكان فينا ، اسمه سيجفريد دافيد ، مدرسة ومعسكرا في ستاولاو ، الواقعة في شمال فينا ، من أجل اليهود الذين يريدون المهاجرة وسيتعلم التلاميذ في هذه المدرسة الاعمال الخاصة بمد الطرق وزراعة الحدائق وبناء البيوت وشق المجاري والمصارف واعمال الري

وقد جمع هذا المهندس ، وهو عضو في مؤتمر قدماء « المحاربين » اليهود ، تلاميذه من عائلات اعضاء هذا المؤتمر . وسيسافر نحو ٣٠ رجلا الى استراليا قريباً

برقيتان

للمندوب السامي

جاءتنا صورة برقية من جمعية الاسعاف والاصلاح الوطنية في بيت لحم مرسلة الى المندوب السامي عن حوادث الاعتداءات الاخيرة التي تكررت في مدن فلسطين وأشير فيها الى الضحايا الابرياء .

وجاءتنا برقية اخرى موقعة من السادة : حسين الجبر وعبد الله البشيري عن عرب الصقر وطاهر المثقال ، توفيق السعد ، موسى الناصر عن عرب البشاتوة الى المندوب السامي اشاروا فيها الى حرق مضاربهم والخسائر التي لحقتهم بسبب ذلك .

اعلان

بيع اموال منقولة

لدى دائرة اجراء يافا

محكوم له : محمد لطفي افندي الكيلاني

محكوم عليه : محمد بشير افندي الشرابي

ليكن معلوم بأنه اعطى الامر من رئيس الطابو بيافا ببيع المنقولات بالمزاد وهي

سجاده طولها ٥ متر
قطع كنبات قطعه عدده ٨
طاوله وسط
كراسي عدد ٩
بوفيه ذات مرآة
خزانة للاواني الفضية
سجاده طوله ٤ متر
« « ٤ متر
خزانة ذات درفتين
طاوله وسط

ايفاء لتنفيذ حكم صادر من محكمة صلح يافا رقم ٣٤٥١ ـ ٦ ـ ١١ ـ ٣٧ لقاء مبلغ ٦٢ ـ ٥٠٩ ج والرسوم العائدة اذا لم يصدر امر بالتأجيل يجري البيع بمرتبة مصدر البيع يوم السبت ٢٣ ـ ٧ ـ ٣٨ الساعة ٢ بعد الظهر امام النوفرة طريق الجمرك

في ١٦ ـ ٧ ـ ٣٨

مأمور اجراء يافا

(٤٠٨٠)

رسالة القاهرة

الوفد المصري يعقد اجتماعا هاما

القاهرة في ١٩ تموز — لمراسل الدفاع الخاص — يعقد الوفد المصري غداً « الاربعاء » اجتماعاً في الساعة العاشرة والنصف قبل الظهر برئاسة رفعة النحاس باشا في داره في الاسكندرية للبحث في بعض الشؤون الهامة

طائر بريطاني في رحلة حول الارض

يصل الى مطار الماظة في يوم ٦ آب القادم طائر بريطاني في رحلة له حول الارض . وقد صدرت التعليمات الى الجهات المختصة بمنحه ما يلزمه من التسهيلات اثناء مروره بالاراضي المصرية .

طلبة أفرنسيون في رحلة الى مصر

يصل الى ميناء الاسكندرية في الاسبوع الاخير من شهر آب القادم ٦٠ طالبا افرنسيا من طلبة جامعة مونبلييه لقضاء ستة أيام متنقلين بين القاهرة والاسكندرية وقد طلب الى الجهات المختصة اجراء ما يلزم لهم من تسهيلات اثناء اقامتهم في مصر . وينتظر أن يمنحوا تخفيضا قدره ٣٠ في المئة من أجور تنقلاتهم على الخطوط الحديدية .

الطريق العسكري بين بورسعيد والسويس

أدرج في ميزانية وزارة المواصلات لسنة ١٩٣٨ ـ ١٩٣٩ مبلغ مئة ألف جنيه لرصف الطريق العسكري الموصل بين بورسعيد والسويس على أن تدرج قية النفقات اللازمة في ميزانية السنة القادمة .

الاساتذة المصريون العائدون الى العراق

تم الاتفاق بين الحكومة العراقية ووزارة المعارف المصرية على تجديد عقود المدرسين والمدرسات المصريين والمصريات الآتية اسماؤهم للعمل في المدارس العراقية في السنة الدراسية المقبلة بعد موافقتهم وهم :

محمد علي حبشي ومحمد حسن بالي وعبد المنعم مرسي وحسن العشماوي وعبد الرحمن الغمراوي ومحمد احمد النويهي ومحمد احمد وزكريا ميخائيل وحسن يوسف ومحمود عبد الحافظ وبهية فرج الله وعبد المنعم خلاف وعبد الهادي الحفناوي وميلا عوض ومحمد عبد المنعم اسماعيل ومحمد رشاد سليمان ومحمد السيد احمد وبهية ابراهيم ونورية محمد طاهر وفكتوريا خليل ومصطفى خليل

واعتذر عن العمل في السنة الدراسية المقبلة الاساتذة الآتية اسماؤهم وقد اعيدوا الى مناصبهم الاصلية في وزارة المعارف : الدكتور زكي مبارك ومتولي بدوي متولي وعزمي ميلاد ومحمد ولطفي عيد ومحمد عبد القادر البكري وانطون شاكر وامام عبد المجيد وعلي رفاعه الانصاري ومحروس توفيق محروس

العرب يجتازون البحر لمؤازرة فرنكو

لندن في ١٩ تموز — تقول جريدة (الديلي ميرور) استناداً الى مصدر لم تذكره ان الوفا من العرب اجتازوا البحر من مراكش الى الاراضي التي يسيطر عليها الجنرال فرنكو ، في خلال الاسابيع الماضية، ليحلوا مكان الوحدات الايطالية المتطوعة التي يحتمل ان تسحب عملا بمشروع عدم التدخل.

العالمان اللذان خدما الانسانية
اكتشاف طنى خفف ويلات الملايين

من أحسن التماثيل التي أقيمت للذكرى في العالم التمثال المقام في باريس تمجيداً لنابليون . وعلى مسافة قريبة من تمثال نابليون لشخصيتين عالميتين قد تالام لم أجهم خدمات أجل بكثير من الخدمات التي استحق الامبراطور ان يقام التمثال له عليها

عالمان فرنسيان

وهذا التمثال القائم في شارع سانت ميشيل في باريس لعالمين من علماء الكيمياء هما بيلتيير وكافنتو . وقد توصلا في شهر أيلول عام ١٨٢٠ الى اكتشاف علمي جليل أنقذ من الارواح أضعاف أضعاف من كان نابليون سبباً في هلاكهم في حروبه المتوالية

الدواء المؤلم

لم يكن الكينين معروفا قبل عام ١٨٢٠ وكان علاج مرض الملاريا من اصعب الامور، بل كان من الامراض التي لا يرجى لها الشفاء إلا نادراً، وكان المرضى يتناولون جرعات من قشور السنكونا الشديدة المرارة دون أن يضاف عليها شيء ما يخفف من حدة مرارتها أو يجعلها سهلة التناول على الاقل . ولم يكن في الامكان معرفة الكمية التي يتناولها المريض ولا الكمية التي يصل بها الى دور الشفاء من مرضه . وكان اكثر الذين يتناولون قشور السنكونا لا يبرأون.

العالم ينتظر

أمام ذلك وقف العالم باجمعه ينتظر ذلك الذي يتوصل الى اكتشاف دواء لداء يتفشى بسرعة ويفتك بالبشرية فتكا ذريعاً ، ففي المناطق الحارة سببت الملاريا موت الملايين من السكان وانتشرت في غيرها من المناطق فلم تقل فتكا في السكان ونضرب لذلك مثلا في الولايات المتحدة اذ انتقلت الملاريا الى الولايات الجنوبية الغربية منها فقضت على حياة الالوف المؤلفة من البشر هناك .

آلام البشرية

في هذا الجو من آلام البشرية بدأ بيلتيير وكافنتو عملهما وأخذا يجريان تجاربهما في قشور السنكونا وبعد عمل شاق وتجارب مضنية توصلا في اليوم الحادي عشر من شهر ايلول عام ١٨٢٠ الى اكتشاف مادة أطلقا عليها اسم الكينين ووصفا للعالم أجمع كيف أن كل مشتغل بالكيمياء يمكنه استخراج الكينين من قشور السنكونا

اكتشاف خطير

وقد هز هذا الكشف العلمي الخطير أرجاء الدوائر العلمية في انحاء العالم وأعاد الحياة الى ملايين من سكان العالم كانت حياتهم في خطر محقق ويدين كل انسان في العالم منذ ذلك التاريخ الى هذين العالمين الفرنسيين عندما يقف امام صيدلي أو كيمياوي يطلب منه الكينين بثمن رخيص ليعالج به من داء الملاريا الوبيل

العلاج والوقاية

وتوصي لجنة الملاريا التابعة لعصبة الامم بتناول ٦ حبات يوميا من الكينين طول ايام الموسم وذلك في حالة الوقاية وفي حالة العلاج تنصح اللجنة بتناول من ١٥ الى ٢٠ حبة يوميا لمدة ٥ الى ٧ ايام .

تمجيد شعبي

وبكلمة موجزة يمكن ان يقال ان امثال بيلتيير وكافنتو من اعلام العالم ليحوا في حاجة الى تمجيد ذكراهم باقامة التماثيل فان ذكراهما على السنة الملايين من العالم في كل يوم ، على ان هذا التمثال الذي اقيم لهما في باريس لم تقمه حكومة او تشترك فيه هيئة من الهيئات بل اقامه الشعب باكتتاب عام لان الشعب وحده هو الذي أحبهما لانهما خرجا منه

* * *

صناعة الوطن

شركة
مصانع الكبريت الشرقية
(شركة عربية بمؤسسيها وعمالها)
برأسمال ١٥٠٠٠ جنيه

(مصنوعاتنا)
١ كبريت العلم العربي
٢ كبريت ٤ نجوم
٣ ماركة النعامة

المركز الرئيسي
نابلس

(مميزاتها)
١ مصنوعات عربية
٢ ارخص من الاجنبية
٣ عمالها عرب

تبني مجد الوطن

يباع في جميع انحاء فلسطين

المهندس
عبد الله علاء الدين
مساح مرخص
يافا — شارع ابو الهدى (بجانب الطابو)

رسالة قلقيلية التلفونية

مهاجمة خفراء

قلقيلية في ١٨ تموز — لمراسل الدفاع الخاص — هاجم مسلحون حوالي الساعة السابعة والنصف من مساء أمس البوليس الاضافي اليهودي المنوط به حراسة محطة سكة الحديد وذلك بعد حادث الحرق المعلوم وتبادلوا معهم اطلاق العيارات النارية مدة لا تقل عن نصف ساعة اطلق فيها عدد كبير من العيارات النارية انسحب بعدها المسلحون الى جهة غير معلومة ولم يعرف عن وقوع اصابات

اجراء التحقيق

وانتقل في الصباح ضابط مركز بوليس قلقيلية وبصحبته بعض انفار البوليس الى مكان الحادث حيث قاموا باجراء التحقيقات اللازمة وحضر قصاص الاثر مع قوة من بوليس طولكرم لتعقيب الاثر ولحد الان لم تعرف الجهة التي توجه اليها الاثر .

تحليق طائرة

وفي صباح هذا اليوم الباكر قدمت طائرة وأخذت تحلق في سماء البلدة وفوق مكان الحادث مرات عديدة

صوت انفجار

في ساعة متأخرة من ليلة امس سمع الاهالي صوت انفجار هائل في جهات الخط الحديدي ولم تعرف نتائجه

اعلان

بيع ملك من دائرة اجراء القدس
نمرة القضية ١٣٩٥—٣٧
المقدار : كاملا
الجنس : ارض ميري وعليها دار مؤلفة من طابقين وغرفة على السطح مع منافع السفلى ستة غرف ومنافع منقسمة الى قسمين العلوي سبعة غرف ومنافع منقسمة الى ثلاثة اقسام
الموقع : كرم ابراهام
البلدة : القدس
المساحة : ٤٦٩ متراً
القيمة المخمنة : ٢٧٥٤ جنيه . خبير المحكوم له والاجراء و ٣٧٤٠ خبير المحكوم عليه
الحدود : شرقاً نمرة ٥ وطريق غرباً اشنيللر . شمالا نمرة ٧ . جنوباً اشنيللر

ليكن معلوما لدى العموم انه مطروح للبيع في المزاد العمومي الملك المبين مقداره وجنسه وموقعه بعالية العائد الى الياهو لاندس المديون الى حايم لبيب بلوموسكي بمبلغ ٥٥٠ ج والرسوم والفائده والمصاريف وبالنظر للنقصان الفاحش بين القيمه المخمنة والقيمة المدفوعة تقرر من طرف صاحب الشرف رئيس اجراء محكمة مركزية القدس تجديد مدة المزاودة شهر آخر فمن يرغب شراء الملك المذكور يمكنه مراجعة دائرة اجراء القدس ظرف شهر واحد ابتداء من تاريخ النشر في الجريده ويشترك بالمزايدة بعد دفع الديبوزيتو عشرة بالماية عن القيمه المخمنة و ٥ بالماية مع العلم بان اجرة الدلال وجميع رسوم الطابو والبلدية على المشتري ولاجله صار اعلان الكيفية .

في ٣٠—٦—٩٣٨

مأمور اجراء القدس
باديوس اندري

(٤٠٩٢)

المسلمون في اوروبا الشمالية

القاهرة في ١٩ تموز — لمراسل الدفاع الخاص — تلقى الاستاذ الاكبر فضيلة الشيخ محمد مصطفى المراغي شيخ الجامع الازهر كتاباً من رئيس الجمعية الاسلامية في فلندا أشار فيه الى حاجة المسلمين في تلك البلاد الى من يعلمهم دينهم وبخاصة اولئك الذين يسكنون في اسكنديناوه واستونيا ولتوانيا
ذكر رئيس الجمعية الاسلامية ان طالبين فنلنديين من الفقراء يرغبان في الالتحاق بالجامعة الازهرية على أن تتولى مشيخة الازهر الانفاق عليهما وذكر ايضاً انهما لا يعرفان اللغة العربية .

كتاب الازهر

واجاب الاستاذ الاكبر على كتاب رئيس الجمعية الاسلامية بالكتاب التالي:

السلام عليكم ورحمة الله . وبعد فان الازهر يرحب بالطالبين اللذين تريد ارسالهما للتعليم بالازهر ، غير انه يشترط فيمن يفد الى الازهر ان تقدم شهادة من القنصلية المصرية بتلك الجهة بانه حسن السير والسلوك ، وانه من بيئة طيبة ، وانه مهاجر الى مصر في طلب العلم بالجامع الازهر ، وان يكون حضوره على نفقته
ونرجو بعد استيفاء ذلك ان تعملوا على استصدار الاذن بدخول القطر المصري ومن الجهات المختصة
وقد علمنا انه في حالة قبول الطالبين بالازهر ، يلحقان برواق الاتراك اذ ان طلبه هذا الرواق يتقاضى كل منهم جنيهاً في شهر على حساب اوقاف الاتراك والمنحة الملكية

* * *

آخر احصاء عن الاثمار الحمضية
صادرات الموسم الماضي والبلاد المستهلكة

اصدر قسم تفتيش الاثمار الحمضية التابع لدائرة الزراعة ومصائد الاسماك احصاء عاماً عن موسم الاثمار الحمضية في فلسطين في العام الماضي . ويبدأ هذا من شهر آب عام ١٩٣٧ وينتهي في ٣٠ حزيران عام ١٩٣٨

صادرات الموسم

وبلغت صادرات الاثمار الحمضية خلال هذا الموسم ١١،٤١١،٩٩٠ صندوقا بينها ٩،٥١٢،٩٨٧ صندوقا من البرتقال و ١،٨٠٦،٣٠٧ صناديق من السكريب فروت و ٨٠،٧٧٩ صندوقا من الليمون الحامض و ١١،٩١٦ صندوقا من الاثمار الحمضية المختلفة

موانىء الشحن

وقد شحن من ميناء يافا ٣،٩٢٩،٨٢٦ صندوقا ومن ميناء حيفا ٦،٣٠٥،٠٥٧ صندوقا ومن تل ابيب ١،٠١٠،٧٨٠ صندوقاً وعن طريق ترانسيت بورسعيد ١٦٦،٣٢٧ صندوقاً

البلاد المستهلكة

وكانت اكثر البلاد استهلاكا للاثمار الحمضية الصادرة في فلسطين هي المملكة المتحدة « انكلترا » وبلغ استهلاكها ٦،٩٠٨،٩٨٥ صندوقا أو ما يعادل ٦٠ في المئة من الصادرات من المحصول ويليها هولندا وكمية استهلاكها ٢،٠٨٩،٨٩٨ صندوقا ويليها بلجيكا واستهلاكها ٥٣٩،٥١١ صندوقا وتأتي بقية الممالك على الترتيب الآتي : اسوج بولونيا ، تشكوسلوفاكيا ، نروج ، رومانيا ، فرنسا والمانيا .

* * *

اعلان

بيع ملك من دائرة اجراء القدس
نمرة القضية ٦٨٣١—٣٥
المقدار : كاملا
الجنس : ارض ميري وعليها دار مكونة من طابقين العلوي عبارة عن ٧ غرف ومنافع والسفلى عبارة عن غرفتين ومنافع وبستان قسم منه مشجر
الموقع : تلبيوت
البلدة : القدس
القيمة المخمنة: ١٩٠٨ جنيه القيمة المدفوعة ١٠٤٢ جنيه و ٢٦٠ ملا
الحدود : شرقاً طريق غرباً بستان تلبيوت . شمالا طريق خصوصي جنوباً ال باك

ليكن معلوما لدى العموم انه مطروح للبيع في المزاد العمومي الملك المبين مقداره وجنسه وموقعه بعاليه العائد الى صبورا شابيرا المديون الى البنك العمومي للرهونات بمبلغ ١٠١٠ جنيه والرسوم والفائدة وحيث صارت الاحالة الموقتة باسم المزاود الاخير بمبلغ ١٠٤٢ جنيه و ٢٦٠ مل

فمن يرغب شراء الدار المذكور يمكنه مراجعة دائرة اجراء القدس بظرف ١٥ يوم من تاريخ نشر هذا الاعلان ويشترك بالمزايدة بعد دفع الديبوزيتو عشرة بالماية عن القيمة المخمنة والضم ٥ بالماية بالاقل مع العلم بان اجرة الدلال وجميع رسوم الطابو والبلدية على المشترى ولاجله صار اعلان الكيفية

١١—٧—١٩٣٨

مأمور اجراء القدس

(٤٠٧٦)

اعلان

بيع اموال غير منقولة مرهونة
صادر من دائرة اجراء غزة
بالقضية رقم ٣٧٥—٢٦
الدائن : البنك الزراعي العربي بغزة
المديون : السيدة سنيه بنت سعيد افندي الحسيني من غزة
بدل الرهن : ٢٤٠ جنيه والفائدة والرسوم والمصاريف واتعاب المحاماة
الارض المطروحة للبيع : قطعة ارض اميرية ملساء كائنة بموقع روس الطوال من اراضي محلة التركمان غزة مساحتها ٢٨٧ دونم و ٤٦٠ متر مسجلة بدائرة الطابو باسم المديونة تحت رقم سلوك ٧٤٠ رقسيمة ٢

بتاريخ ١٩ ايار اعلن في جريدة فلسطين عن طرح هذه الارض لمدة شهر وحيث قد جرت الاحالة الموقتة لعهدة البنك الدائن بمبلغ ٢٠٠ جنيه فلسطيني لذلك نعلن للعموم ان هذه الارض مطروحة للبيع بالمزاد العلني لمدة ١٥ يوماً اعتبارا من تاريخ نشر هذا الاعلان فمن له رغبة بالمزايدة عليه مراجعة هذه الدائرة لدفع التأمين البالغ ١٠ بالماية بنسبة القيمة المخمنة (وهي جنيهين الى اربعة جنيهات للدونم الواحد) وبعدها مراجعة الدلال للضم على قائمة المزايدة على انه لا يقبل الضم اقل من خمسة بالماية بنسبة البدل المدفوع وبعد انقضاء هذه المدة (ان لم يصدر أمر بتمديدها) تجري الاحالة القطعية لعهدة المزاود الاخير مع العلم بان رسوم الطابو واجرة ورسم الدلالة عائدة على المشتري .

مأمور اجراء غزة

(٤٠٧٨)

تصحيح اعلان

ورد خطأ في احد اسماء المدعى عليهم في اعلان الحضور الصادر من محكمة صلح يافا في القضية الحقوقية رقم ٢٣٧٧ — ٣٨ المنشور في العدد رقم ١٢١١ تاريخ ١٩—٧—٣٨ اذ ذكر اسم « مستيل » خطأ والصواب (مشيل)

اعلان

صادر من محكمة بئر السبع الشرعية
تقدم الينا مضبطة بختم شيخ عشيرة العوفي ووجوهها تتضمن وفاة موسى عايد احمد الفرجه من العرب المذكورة منذ سنة وانحصار ارثه في زوجته حمدية بنت حمدان ابو هويدي واولاده منها محمد واحمد وفاطمه ومن زوجته كامله بنت حسين الفرجه وفي ابنه منها سليمان وابراهيم فقط فمن له اعتراض على ذلك فليراجع المحكمة الشرعية في السبع ظرف عشرة ايام من تاريخ نشر هذا الاعلان
في ٩—٥—٣٥٧ و ٧—٧—٩٣٨

قاضي بئر السبع الشرعي

٤٠٧٢

برنامج
الاذاعة الفلسطينية

يوم الاربعاء في ٢٠ تموز سنة ١٩٣٨

٥٫٣٠ اشارة الوقت والنشرات ثم حديث الاطفال
٦٫١٥ تيسير جابر وفرقة استوديو الاذاعة
٦٫٣٠ حديث
٦٫٤٥ منولوجات فكاهية
٧ حديث
٧٫١٥ يحيى السعودي وفرقة استوديو الاذاعة
٧٫٤٠ النشرتان الجوية والاخبارية
٧٫٤٥ اشارة الوقت
٩٫١٥ اشارة الوقت والنشرات
٩٫٣٠ حديث
٩٫٤٠ عزف على البيانو
١٠٫١٠ برنامج موسيقى
١٠٫٣٠ ختام

الاذاعة المصرية

الاذاعة اللاسلكية للحكومة المصرية
يوم الاربعاء في ٢٠ تموز سنة ١٩٣٨

٦٫٣٠ صباحاً الاستاذ محمد شكري — تمرينات رياضية
٦٫٤٥ الشيخ محمد احمد العروسي — قرآن كريم
٧٫٣٥ ختام
١٠ اسطوانات
١٠٫١٥ الاستاذ رياض السنباطي وفرقة استوديو الاذاعة
١٠٫٤٥ اسطوانات
١١ الاستاذ عزيز عثمان وفرقته حفلة غنائية
١١٫٣٠ ختام
٢٫١٠ مساء « اسطوانات
٢٫٤٠ النشرات الجوية والاخبارية والتجارية
٢٫٥٠ ختام
٦٫٣٠ اوركسترا الاذاعة اللاسلكية حفلة موسيقية
٦٫٥٠ اسطوانات
٧٫١٠ اوركسترا الاذاعة اللاسلكية حفلة موسيقية
٧٫٣٠ الشيخ منصور الشامي الدمنهوري — قرآن كريم
٨٫١٠ الاستاذ يوسف شكري حديث
٨٫٣٠ النشرتان الاخبارية والتجارية
٨٫٤٠ الاستاذ صالح عبد الحي وفرقته — حفلة غنائية
٩٫٢٥ الاستاذ عبد العزيز البشري حديث
٩٫٥٠ فصل من التواشيح المصرية القديمة
١٠٫١٥ الاستاذ صالح عبد الحي وفرقته حفلة غنائية
١١٫٠٠ سلام الملك — ختام

مشكلة الاسكندرونة
واقتراح حكومة سوريا لحلها
وزير خارجية تركيا واحتلال حلب ...

واشنطن فى ١٩ تموز — نشرت جريدة « نيويورك تايمس » رقمة لمراسلها فى استانبول تعي فيها العوامل التي اذيع بانها كانت السبب فى قطع المفاوضات السورية — التركية فجأة او تأجيلها الى ايلول القادم

ويقال انه علم من اوثق المصادر أن تركيا بعد اتفاقها مع فرنسا بشأن الاسكندرونة رأت ان تعقد معاهدة حسن الجوار مع سوريا لتسوية مسألة الجارك والحدود تسوية نهائية وشرعت فى المفاوضات مع مندوب سوريا فى انقره لكنه رفض ان يعد اتفاق فرنسا وتركيا من الامور المفروغ منها .

وقدم اقتراحات من حكومة سوريا لحل مشكلة اسكندرونة منها منح تركيا منطقتي الاسكندرونة وانطاكية وترك الباقي لسوريا، لكن تركيا رفضت هذا الاقتراح بعد اجتماع وزاري برئاسة اتاتورك دام ثلاث ساعات على الرغم من اعتلال صحة اتاتورك ،وقرر تأجيل المفاوضات الى ايلول القادم .

وقد صرح رشدي آراس لمراسل الجريده ان مسألة الاسكندرونة هي كرامة قومية في نظر تركيا التي تعهدت بجعل هذه الولاية ذات استقلال ذاتي

وقال انه ليس لتركيا أية مطامع سياسية ولا جغرافية في اللواء، وقال ان جنود تركيا لن تدخل حلب حتى ولو اهدتها سوريا لها .

مشكلة فلسطين في مجلس العموم
انفضاض البرلمان فى دورة العطلة الصيفية

لندن في ١٩ تموز — ينفض مجلسا العموم واللوردات في ٢٩ الشهر الجاري الى ما بعد عطلة الصيف . وقد يتسنى للبرلمان بحث مشكلة فلسطين على ضوء تقرير لجنة وودهيد . ومن المؤكد أنه سيستطيع ذلك فى نوفمبر أو يناير .

١١٦٠ قتيلا وجريحا فى غارة

لندن فى ١٩ تموز — اغارت الطائرات اليابانية على مدينة هانكاو والمدن المجاورة لها . ومع ان عدد الضحايا لم يعرف بعد ، فمن المؤكد ان الاصابات كثيرة تتراوح بين الـ ٤٧٥ قتيلا و ١١٦٠ قتيلا وجريحاً . وقد التجأ ٥٠٠ شخص الى تياترو المدينة ، فقتل اكثرهم . أما عدد الطائرات فكان ٦٣ — روتر

مشكلة الاسكندرونة واجتماع العصبة

لندن في ١٩ تموز — سأل المستر مندر في مجلس العموم رئيس الوزارة عما اذا كانت مسألة الاسكندرونة ستطرح على بساط البحث في اجتماع مجلس العصبة القادم لمناسبة الاتفاق الذي تم شأنها بين فرنسا وتركيا ، فرد المستر بطلر قائلا انه لم يتلق حتى الان اية معلومات عن الموضوعات التي سيتناولها البحث في اجتماع العصبة القادم .

مؤتمر الكتلة وقرار سفر مردم لباريس

دمشق فى ١٩ تموز ـ لمراسل الدفاع الخاص ـ استأنف مؤتمر الكتلة الوطنية اعماله اليوم ودامت آخر جلساته من الساعة الخامسة مساء حتى الساعة الثامنة والنصف ، وقد وافق المؤتمر باجماع الاراء على سفر مردم بك الى باريس وخصوصا بعد ان تلقى من المسيو بونيه وزير خارجية فرنسا خطابا يدعوه فيه الى زيارة باريس لبحث المسائل المعلقة قبل سفر الوزير الفرنسي الى تركيا في زيارته الرسمية لها

اجتماع خطير برياسة رئيس الجمهورية

براغ فى ١٩ تموز — اجتمعت الوزارة برياسة المسيو بنيش ، رئيس الجمهورية ومثل هذا الاجتماع لا يتم الا فى الاحوال ذات الخطورة وقد كذب السوديت الالمان ما اشيع من ان المفاوضات مع الحكومة وصلت حداً مرضياً — روتر

ملك بريطانيا ورئيس جمهورية فرنسا

باريس فى ١٩ تموز — تبادل ملك بريطانيا ورئيس جمهورية فرنسا خطب الترحيب فى المأدبة الرسمية، وأعربا عن الروابط بين البلدين وأثر سياستهما فى السلم العالمي ـ روتر

قذف قنبلة على حدود تل ابيب

حوالي الساعة الرابعه والدقيقة ٢٠ من بعد ظهر أمس قذف مجهول قنبلة على دار السيد محمد الناطور الواقعة فى شارع اليركون وبالقرب من حدود يافا ـ تل ابيب ، فانفجرت دون ان تصيب احداً بضرر . وخفت قوة من البوليس الى مكان الانفجار للتحقيق والبحث عن قاذف القنبلة .

مصادمة تدوم ٢٠ ساعه

« بقية المنشور على الصفحة الاولى »

من الحرب . واصيب عدد من مواشي القرية بالرصاص الذي كان يتساقط بكثرة واستمرت المصادمة الى ساعة متأخرة من الليل

وفى صباح اليوم ذهبت قوات الجند الى قرية كوكب الهيجاء وفي خلال وجود القوات فيها اشعلت النار في عده بيوت وفى عدد من البيادر ، وغرق بسبب ذلك اهالي القرية ، واصبح ما يزيد عن صيعين عائلة بدون مأوى

واعتقلت السلطة من اهالي القرية عبد محمد عوده، وتابعت القوة سيرها الى قرية كفر منده . وبعد تفتيشها لم تعثر شيء ، واعتقلت من اهلها الحاج طه صالح المصطفى وأرسل مخفوراً الى الناصرة

وفى هذه الاثناء كانت قوات من الجند تتسلق جبال كفر منده للبحث عن المسلحين . وكانت تنقل الذخيرة على ظهور البغال والحمير وحلقت فوق هذه القوات طائرة حربية اخذت تتبادل الاشارات مع الجند

وعند ظهر اليوم بينما كانت هذه القوات عائدة الى الناصرة وبوصولها الى مكان يقال له « وادي البدوية » فاجأتها جماعة من المسلحين كانت متحصنة فى مزروعات الذرة وتبادلت مع القوة العيارات النارية بكثرة .

وبينما كانت هذه القوة تتابع سيرها ، وبوصولها الى جبل القط فاجأها كمين آخر من المسلحين كان بين اشجار الزيتون ووقع صدام شديد بين الفريقين ، ودام الصدام الى ساعة متأخرة من مساء اليوم وماتزال نتائجه مجهولة

وقد شوهدت عدة سيارات من سيارات الاسعاف تروح وتجيء بسرعة بين كفر منده والناصرة .

مسافة الاشتباكات

اما الاماكن التي وقعت فيها الاشتباكات فقد امتدت على مسافة ١٥ كيلو مترا بين وادي شتول وجبال صفوريه واراضي كوكب ابو الهيجاء وكفر منده .

ودامت أكثر من ٢٠ ساعة وكان ازيز الرصاص يسمع من مدينة الناصرة

وهذه الاماكن التي وقعت فيها هذه المصادمات سلسلة من الجبال يقع بعضها بالقرب من بعض وهي كثيرة الاشجار

مهاجمة مستعمرة

طولكرم في ١٩ تموز ـ لمراسل الدفاع الخاص — فى الساعة العاشرة من صباح اليوم هاجم فريق من المسلحين مستعمرة « كلمانيا » واطلقوا عليها العيارات النارية وقابلهم الخفراء بالمثل .

مصادمة وقتل

ووقعت بين الفريقين مصادمة استمرت مدة واصيب فى خلالها اليهودي مندل الخعتين برصاصتين فى بطنه وبعد نقل الى مستشفى بيلنسون فى مستعمرة ملبس حيث مات اثناء اجراء عملية جراحية لاخراج الرصاصتين وعمر القتيل ٢٣ سنة

الى مكان الحادث

وذهبت الى مكان الحادث قوة من البوليس واخذت فى التحقيق واقتفاء آثار المسلحين ولم يعرف عن عثورها على شيء او قبضها على احد .

حرق جسر

أضرم مجهولون النار في جسر سكة الحديد عند الكيلو ٦٨ ، ويقع الجسر على مسافة ٥٠٠ متر من محطة طولكرم وهو الذي انفجرت تحته ٣ الغام . وتعطل السير عليه من جراء ذلك

توقف القطارات

وقد اتت النيران اليوم على كافة الاخشاب والفلنكات والقطع الحديدية التي تحت الجسر وعلى ثلاثة قضبان حديدية ، وتعطل سير القطارات على الجسر حتى الساعة الواحدة والنصف بعد الظهر

انفجار لغم

بينما كانت قوة من الجند تقلهن السيارات العسكرية بعد ظهر أمس فى طريقهم بين القرى الواقعة بشمال طولكرم وفى مكان بين قريتي اسرافين ويعبد ، انفجر لغم تحت احدى السيارات فتحطمت اجزاؤها .

جرح ٣ جنود

وقد اصيب من جراء انفجار اللغم مساعد الاونباشي مالوني والنفر كلارك والنفر يونغ من فرقة رويال سكوتس والجنود الجرحى كانوا فى السيارة التي انفجر اللغم تحتها ، والتحقيقات جارية لمعرفة الفاعلين

الجرحى والسيارة

ثم ذهبت قوة مع الالة الرافعة الى مكان الحادث ونقلت السيارة المتضررة الى المدينة ، كما نقل الجنود الجرحى الى المستشفى للمعالجة

النار على دورية

نابلس فى ١٩ تموز لمراسل الدفاع الخاص — خرجت مساء امس دورية من الجند واخذت تتجول على الطرق العام بين نابلس والقدس وبالقرب من قرى عورتا وبيتا واودله اطلق عليها المسلحون العيارات النارية ، وأجاب الجند بالمثل من المدافع الرشاشة والجبلية

من بنادقهم

وظن اهالي قرية كفرقلين القريبة من مكان الحادث ان المسلحين يهاجمون قريتهم فتحصنوا فى القرية واخذوا يطلقون النار على الجند من بنادقهم المرخصة ، دون ان يعرفوا انهم افراد القوة العسكرية

ثم اطلق الجند العيارات النارية والمدافع الرشاشة على القرية المذكورة وانفجرت قنبلة فى ساحة القرية واصابت بعض المواشي . واستولى الذعر الشديد على سكان القرية ، ولم يعرف من وقوع اصابات .

اسر مختار

هاجم مسلحون أمس الاول قرية حاويه والقوا القبض على مختار القرية يوسف ابو رأس واخذوه معهم الى جهة غير معروفة .

تحطيم اعمدة

حطم مجهولون امس واليوم عدداً كبيراً من اعمدة التلفون بين دير شرف وسجن نور شمس

ـطوق مسلحون مساء امس قرية فبلان وكان عددهم كبيراً وبعد ان أخذوا بعض الاشياء من اهل القرية انسحبوا الى جهة مجهولة

محاولة قتل

القدس فى ١٩ تموز ـ لمراسل الدفاع الخاص — اطلق مجهول حوالي الساعة ١٢ من صباح هذا اليوم النار على الشيخ عارف افندي يونس، شيخ الحرم الشريف وذلك قرب باب الاسباط ولم يصبه بأذى وتقدر العيارات التي اطلقت بست عشرة رصاصة

وقد ذهبت قوة من البوليس مع ضباط من قسم المباحث الجنائية الى مكان الحادث وباشرت التحقيق

الساعة ٨ و ٣٠

القدس فى ١٩ تموز ـ لمراسل الدفاع الخاص ـ حوالي الساعة الثامنة والنصف من مساء الليلة سمع اطلاق عيارات نارية كثيرة من مدافع رشاشة بالقرب من مدينة القدس ويعتقد انها صادرة بالقرب من مستعمرة نيفي يعقوب .

وشوهدت بعد ذلك بنصف ساعة او اكثر قليلا طائرات تحلق فوق الجهة التي أطلقت منها العيارات النارية ولم تعرف النتيجة بعد

على خفراء يهود

قلقيلية فى ١٩ تموز ـ لمراسل الدفاع الخاص ـ اطلقت جماعة مسلحة النار فى الساعة العاشرة من هذا المساء على الخفراء اليهود العشرة الذين يحرسون الخط الحديدي بالقرب من الكيلو ٧٦ واجاب الخفراء على اطلاق النار بالمثل وارسلوا اشارات طلب النجدة .

وخفت الى مكان الحادث قوة من الجند واشتركت مع الخفراء في عملية الاجابة على اطلاق النار مدة ثم انسحب المسلحون الى جهة غير معروفة . ولم تعرف النتائج ، ويقدر عدد المسلحين بأربعين شخصا .

تطويق جلجولية

قلقيلية فى ١٩ تموز لمراسل الدفاع الخاص — فى الساعة العاشرة من مساء أمس طوقت جماعة مسلحة قرية جلجوليه من جميع جهاتها وبعد ان اخذوا بعض الاشياء غادروا القرية الى جهة غير معلومة

غادرت أمس قوة البوليس الاضافي اليهودي المرابطة عند الكيلو متر رقم ٨٤ بعد ان نقلت البضائع والعربات المتدهوره .

شركة شل لفلسطين المحدودة
تقدم
الى مزارعى الاثمار الحمضية
زيوت شل الشهيرة للرش
العلاج الوحيد لجميع حشرات البرتقال والتيفوس
بمكنكم الحصول على زيوت شل الرش من جميع
وكلائنا في فلسطين
(وكالة يافا وجميع قراها راجعوا
شركة الاعمال الزراعية العربية المحدودة

اضمنوا نظافة اثماركم
باستعمال زيوت شل للرش

احدث المتورات للرش تقدمها لكم شركة شل

تقدم لكم الشركة

(١) الخبير الفني ليفحص لكم البيارة
(٢) زيوت شل الشهيرة للرش دائما محافظة على قوتها وفاعليتها
(٣) احدث الموتورات والماكينات للرش
(٤) ارخص الاسعار مع تسهيلات في الدفع

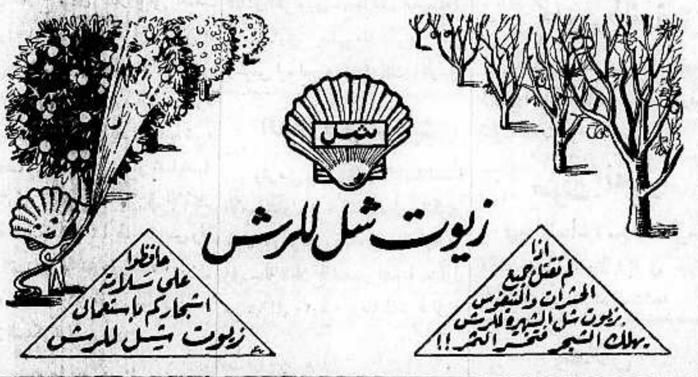

شركة
الاعمال الزراعية العربية
المحدودة
تعلن استعدادها التام
لموسمى
الرش و السماد الكيماوي

بأجود انواع الاسمدة	باقوى وافضل الزيوت
للبرتقال في جميع اطوار نموه	ضد الحشرات بانواعها
للثمر ، للزهر ، للندوة للون	حشرات البرتقال ....
للفواكه	.... الحشرة الحمراء
التفاح ، الكمثرى ، اللوز	الحشرة السوداء ....
المشمش ، والموز	.... الفيوماجين
للحبوب	الحشرة الشمعية البيضاء....
بجميع انواعها	باحدث الماكنات والآلات

تحت اشراف مهندسين زراعيين اختصاصيين

المكتب	شركة الاعمال الزراعية العربية	يافا
شارع ظريفة	تقدم دائما لكم	ص . ب ٣٤٥
(خلف دار البريد)	خدمة ممتازة	تلفون ١٠٦٨
	تسهيلات في الدفع	
	معاملة حسنة	

الخميس في ٢٣ جمادى الاولى سنة ١٣٥٧ و ٢١ تموز سنة ١٩٣٨ — العدد ١٢١٤

صاحب الامتياز : ابراهيم الشنطي

المدير المسئول : شوكت حماد

الاشتراكات
في فلسطين عن سنة ١٥٠
في البريد الداخلي « « ١٨٠
في سائر الاقطار الخارجية « « ٣٠٠

الدفاع

جريدة يومية سياسية مصورة

«AL-Difa» Daily Paper

21 - 7 - 38 - VOL: V - No 1214

دار الدفاع : ميدان الساعة ـ عمارة البلدية ـ يافا ـ فلسطين

العنوان التلغرافي : «الدفاع — يافا»

التلفون ١١٩٨٧ (أربعة خطوط) و ١٠٧٥ (خطان) ص. ب. (٢٥٥)

الاعلانات يتفق عليها رأساً مع الادارة

أجرة القطر : ١٠٠ مل

استغلال وتشويه...

الصحف الانكليزية والحلول الكسيحة

لو ان كل قوى اراد فرض مشيئته ...!

عرف أن لجنة التقسيم ... المقيمة حالياً في البلاد ، ستغادرها في الاسبوع الاول من الشهر القادم إلى انكلترا . وعرف أيضاً انها ستقدم تقريرها في حوالي اكتوبر . وقد اتخذت الصحف الانكليزية من ذلك دعوى سخيفة تلوح فيها تارة بالتقسيم ، وتارة أخرى بمستعمرة التاج ، وثالثة بأبقاء صك الانتداب مع شيء ... من التعديل . وهي في ذلك اما جاهلة بالحل المقبل، واما مغرضة تحاول بث التعصب والقنوط في نفوس العرب . وعلى الحالين لا نخالها إلا فاشلة خادعة ومخدوعة في وقت واحد

وتعتز تلك الصحف بقوة حكومتها ، فهي لذلك — كما تقول — تستطيع فرض الحل الذي تشاء . هذا كلام ! لو أن كل قوي أراد ، ثم نفذ ما يريد ، لتغير تاريخ العالم كله . نعم ، بريطانيا قوية ، لكنها لا تستطيع فرض ماتشاء . وكذلك كل دولة كبيرة اخرى . وهذه حقيقة يؤمن بها عرب فلسطين أيما إيمان .

ثم ما شأنهم والتقسيم وفكرة المستعمرة وتعديل الانتداب . كل هذه حلول كسيحة لا تصلح لهذا الزمن . اننا لا نستطيع اغراء الحكومة البريطانية ، كما يفعل اليهود حينما يلوحون لها بجعل « دولتهم » الوهمية جزءاً من الامبراطوريـة . لا نستطيع ذلك الاغراء ، ولا نريده . فهذه رقعة من الوجود العربي ليس لبريطانيا أن تفجع العرب والمسلمين بها . وليس لها — باسم حماية اليهود كما قالت الديلي تلغراف يوم أمس — أن تعبث بحقها بحلول عقيمة رثة الحال . ومتى وقفت الاقليات حجر عثرة في سبيل حياة أمة واستقلالها فرحيلها عن البلاد أولى وأحق . فكيف

« البقية على الصفحة السابعة »

مقتل جاويش بريطاني وجرح جندي في مصادمات

اشتباكات في رأس عامر حتى باقة الغربية

خفراء بن شيمن يجرحون عربياً واعتقال ٣ من باقة على اثر مصادمة وأسر شخص من كفرقرع

جرح يهودي في حيفا واتلاف أشجار يهودية

ازيز الرصاص

طولكرم في ٢٠ تموز — لمراسل الدفاع الخاص — لم يشهد القضاء ليلة مثل الليلة الماضية لكثرة ما سمع فيها من ازيز الرصاص من جهات المدينة الشمالية والجنوبية والغربية وفيما يلي بعض ما اتصل بي من الانباء عن اسباب اطلاق الرصاص بهذه الكثرة الملحوظة

على دورية عسكرية

حدث في الساعة السادسة والنصف من مساء امس ان كانت قوة عسكرية آتيـة في طريق قري الشعراوية الى طولكرم وفي مكان يقع بين قرية شويكة وخربة بير السكة اطلق عليها اشخاص مسلحون النار . واجابت الدورية بالمثل مدة انسحب على اثرها المسلحون . وفهم ان احد الجنود اصيب بجراح في هذه المعركة

في البلاغ الرسمي

وجاء في البلاغ الرسمي عن هذا الحادث مايلي : أطلقت ليلة البارحة النار على دورية من فرقة رويال سكوتش بالقرب من الكيلو ٦٨ على طريق طولكرم قلقيلية فجرح جندي بجراح بسيطة .

في الساعة ٩

وفي الساعـة التاسعة من ليلة امس بينما كانت دورية عسكرية سائرة بالقرب من راس عامر ، أطلق فريق من المسلحين النار ووقعت بين الفريقين معركة كثرت فيها إشارات النجدة .

مصادمة ثانية

وبعد ذلك واصلت الدورية سيرها الى جهة المدينة وبوصولها الى محجر الجبيلات فاجأها كمين آخر من المسلحين باطلاق النار عليها ووقعت مصادمة شديدة كثرت فيها اشارات الاستكشاف والاستنجاد مدة تزيد على الساعة عادت على اثرها الدورية الى طولكرم

النار على قوة

وفي الساعة العاشرة من ليلة امس هاجم فريق من المسلحين المعسكر في قرية باقة الغربية واطلقوا النار على قوة من الجند اثناء تجوالهم في اطراف القـــرى ووقعت بين المسلحين والجند معركة استعملت فيها الرشاشات والبنـــادق وكثرت اشارات الاستنجاد .

مقتل شاويش

وعلى اثر ذلك خرجت قوة من طولكرم الى باقـــة واشتركت في عملية اطلاق النار على المسلحين . وقبل وصول النجدة اصيب شاويش الفرقة يوكامب من فرقة رويال سكوتش بجراح مميتة وانسحب المسلحون

وفي صباح اليوم ذهب مساعد الحاكم ورئيس قسم البوليس مع قوة من الجند والبوليس للقرية المذكورة واعتقل من اهالي القرية السادة : يوسف محمود القاسم وحسني محمد ابراهيم وعبد القادر البيك الاحمد . وقد اصيبوا بجراح واسعفهم طبيب الصحة . ولا يزالون موقوفين في سجن طولكرم .

في دير الغصون

وهاجم فريق من المسلحين ليلة أمس معسكر الجند في قرية دير الغصون وتبادل الفريقان العيارات النارية مدة سمع في خلالها أزيز الرصاص من المدينة ثم انسحب المسلحون.

« البقية على صفحة ٨ عمود ٤ »

الوفد المصري

وعطفه على قضية فلسطين العربية

النحاس باشا يدعو المصريين للتبرع للمنكوبين

القاهرة في ٢٠ تموز — لمراسل الدفاع الخاص — عقد الوفد المصري اجتماعاً صباح اليوم بدار رفعة النحاس باشا في الاسكندرية وبحث في الحالة الحاضرة وفي غيرها من المشاكل واهمها مسألة فلسطين وقد اتخذ قراراً يدعو فيه جميع المصريين الى التبرع والاكتتاب لمنكوبي فلسطين في حوادثها ولعائلات القتلى والجرحى من العرب .

وقد افتتح رفعة رئيس الوفد والاعضاء باب الاكتتاب بمبلغ ٧٧٠ جنيهاً وستظل الاكتتابات مفتوحة لجميع ذوي الهمم من المصريين .

لبنان وفلسطين

رئيس مجلس النواب والمؤتمر البرلماني

التخوف من نقمة السياسة الانكليزية ...

بيروت في ٢٠ تموز — لمراسل الدفاع الخاص — تلقى الاستاذ بترو طراد رئيس مجلس النواب اللبناني من سعادة محمد علي علوبة باشا رئيس اللجنة البرلمانية المصرية للدفاع عن فلسطين كتاباً يدعو فيه اعضاء البرلمان اللبناني الى الاشتراك في المؤتمر البرلماني العربي لمقاومة المطامع الصهيونية في فلسطين والدفاع عن حقوق العرب .

وقد صرح الاستاذ طراد معلقاً على هذا الكتاب بقوله ان هذا الموضوع من ادق المسائل فان لبنان مع انه يرى ان الواجب عليه تأييد قضية عرب فلسطين محافظة على صلات اللغة والاخوة والجوار الا أنه لا يرضى أن يدفع بنفسه دون روية ... في مشكلة فلسطين المعقدة ويعرض موقفه لاخطار جمة منها نقمة السياسة الانكليزية

وقال انه سيدعو زملاءه لدرس هذا الموضوع وهو يثق بعطفهم جميعاً على قضية اخوانهم عرب فلسطين

٧٧ قتيلا

٢٤٧ جريحا في ١٤ يوما

تصريح وزير المستعمرات في المجلس

لندن في ٢٠ تموز — تلقى المستر مالكولم مكدونالد وزير المستعمرات بعد ظهر اليوم البيان التالي عن الحالة في فلسطين : وقع في خلال الاسبوعين المنتهيين يوم أمس ٧٧ حادثة قتل و٢٤٧ حادثة جرح ، وألقيت فيها قنابل واقترفت اعمال ارهابية في ٣٢ حادث بالاضافة الى ٥٢ حادثة اطلاق عيارات

وتشمل الاضطرابات سرقات بالسلاح وخطف وحرائق في حيفـــا واتلاف في الاملاك

يجازون شهراً قبل ارسالهم الى فلسطين

لندن في ٢٠ تموز — اعطي جنود فرقة وركستشير ، وهي احدى الفرق الثلاث المسافرة الى فلسطين من « ألدرشوت » ، اجازة لمدة شهر قبل ان يغادروا انكلترا الى فلسطين في شهر ايلول القادم . وستمنح مثل هذه الاجازة للجنود الاخرين الذين تقرر ارسالهم الى فلسطين

خطاب نائب...

يمدح المندوب السامي و(يطمئن) اليهود

لندن في ٢٠ تموز — ألقى لوكر لمبسون عضو مجلس العموم البريطاني في كنيسة بدلستون أمام جمهور كبير من اليهود ، خطاباً طلب فيه من الحكومة ان تصلح اليهود ... ! ثم اثنى في خطابه على المندوب السامي السر مكمايكل ، وقال في وصفه « ان هذا المندوب على جانب عظيم من الاستقامة والفضل ، وأنه عالي الانسانية » لذلك يجب وضع الثقة في شخصه لان عنايته بأحوال فلسطين ستكون عملية تتمخض بأطهر النتائج .

ثم قال ان في مقدور الشعب (كذا) اليهودي ان يتكل على بريطانيا ويثق بأنها لا بد وأن تعيد الهدوء والنظام الى فلسطين ...!

الى الاسكندرية

بيروت في ٢٠ تموز — اعلن مكتب الصحافة في الدولة المنتدبة بان العميد السامي سيطير مع عقيلته الى الاسكندرية في صباح يوم السبت القادم في طريقه الى فرنسا وعلم انه سيغادر بيروت في ساعة باكرة فهو يرجو اصدقاءه ومساعديه ان لا يحضروا لوداعه

ضحايا غارة

لندن في ٢٠ تموز — اصدرت السفارة الصينية بلاغاً بعدد الاصابات التي وقعت يوم أمس في مدينة هانكاو بعد أن شنت الطائرات اليابانية غاراتها على المدينة المذكورة . وجاء في البلاغ ان عدد القتلى والجرحى كان ١٢٠٠ ، وان تلك الغارة ضربت رقما قياسياً في الضحايا — روتر

صدام شديد

بمباي في ٢٠ تموز — اصيب ٢٨٧ بجراح عندما اضطر البوليس في البنجاب الى صد جمهور كبير قام بمظاهرة صاخبة — روتر —

محادثات باريس

باريس في ٢٠ تموز — صدر بلاغ رسمي على اثر المحادثات بين اللورد هاليفاكس ورئيس الوزارة الفرنسية ووزير خارجيتها يقول بتأكيد الانسجام في السياستين البريطانية والفرنسية الذي توطد في زيارة الوزيرين الى لندن في ٢٨ و٢٩ نيسان الماضي — روتر

في لندن

اثارة قضية فلسطين في محادثات

الدكتور طنوس والاجتماع بمحمد محمود باشا

لندن في ٢٠ تموز — طلب الدكتور عزت طنوس اليوم من حسن نشأت باشا سفير مصر في لندن تحديد موعد يوم ٢٢ الجاري لمقابلته لاجتماعه برفعة محمد محمود باشا لاثارة البحث في القضية الفلسطينية خلال محادثاته مع الوزراء الانكليز

والمفهوم من مصادر وثيقة ان محمد محمود باشا عقد العزم على بحث مسألة فلسطين مع الوزراء الانكليز رغم تصريحه لمراسل روتر والديلي ميل في باريس امس . وعلمت ان هذا التصريح لم يقصد رفعته به الا عدم اثارة الضجة حول هذه المسألة .

اخواننا في المهجر يجمعون التبرعات

دمشق في ٢٠ تموز — لمراسل الدفاع الخاص — تلقت لجنة الدفاع عن فلسطين في سوريا البرقية التالية من الجمعية العربية في اميركا : شرع المهاجرون العرب في القيام بحملة لجمع التبرعات لفلسطين وعين يوم ٢٤ الجاري كيوم لفلسطين والاهتمام عظيم

في البرلمان

عودة اللجنة سريعا الى لندن

سؤال عن القنابل وآخر عن الهجرة ...

لندن في ٢٠ تموز — سأل النائب فلتشر وزير المستعمرات في جلسة مجلس العموم اليوم عن الموقف الحاضر في فلسطين وعن لجنة وودهيد وموعد تقديم تقريرها ، فأجاب الوزير بان الحالة تميل الى التحسن في فلسطين وان اللجنة تبذل جهدها في عملها لتحسين الموقف وستضع تقريرها عند عودتها الى لندن . وستسمع في انكلترا شهادات لكنها لا تؤخرها في اصدار التقرير بسرعة .

« البقية على صفحة ٨ عمود ٢ »

في «الابزرفر»

الدكتور طنوس ووجهة النظر العربية

يهودي «يبرر» الاعتداءات الاخيرة الفظيعة

حمل الينا البريد الجوي من لندن رسالة من الاستاذ الدكتور عزت طنوس ضمنها ما أرسله الى صحيفة «الابزرفر» بطلب منها عن وجهة نظر عربية في قضية فلسطين. وقد طلبت «الابزرفر» ذلك أيضاً الى أحد اليهود ليبدي وجهة النظر الصهيونية. واشترطت «الابزرفر» ان لا يزيد المقال على ٣٠٠ كلمة تعرض فيها وجهة النظر بصورة موجزة وكاملة.

وقد مهد المحرر والسياسي للجريدة بمقدمة لوجهتي النظر نرى من الفائدة ايجاز ترجمتها فيما يلي ـ وكنا قد اشرنا اليها قبل الان في برقيات «الدفاع» الخاصة :—

خطورة الموقف

أشار المحرر الى حوادث الاضطرابات في فلسطين فقال أن تجدد أعمال الارهاب بين العرب واليهود قد زاد الموقف خطورة في البلاد المقدسة وخاصة من وجهة النظر البريطانية لان مثل هذه الحالة السائدة في فلسطين ستؤدي الى تأجيل التسوية للمشكلة السياسية مهما يكن نوع هذه التسوية.

من المستحيل

ثم قال : والواقع انه من المستحيل فرض أية تسوية للمشكلة القائمة قبل أن تتوفر الادلة توفراً كاملا على ان الفريقين... يرغبان في تنفيذ هذه التسوية

السياسة الصريحة...

ثم قال : والذي تراه دوائر لندن أن الاشاعات التى انتشرت فى فلسطين عن عدم وجود سياسة صريحة تعد فى حد ذاتها من الاسباب التي دعت الى حوادث الاضطرابات في فلسطين. ولكن الحكومة البريطانية مصممة على اتخاذ كل التدابير اللازمة لانهاء الحالة حتى اعلان الاحكام العرفية. والواجب أمام الهيئات العربية واليهودية أن تكون في موقف يساعدها على كبح الاحقاد المنصربة (كذا) قبل أن يكون في الامكان الوصول الى حل المشكلة

المسألة العملية

ثم قال : والمسألة العملية الان التي تشغل الافكار هي معرفة الخطط الممكنة التي يمكن اتباعها للوصول الى ايجاد طريقة للتوفيق بين وجهتي النظر المختلفتين وعندذلك ترك المحرر المجال لابداء وجهتي النظر في المشكلة.

عدم استقرار

اشار الدكتور عزت طنوس في مستهل وجهة النظر التي ابداها ان فلسطين مضى عليها زهاء ٢٠ سنة وهي في حالة عدم استقرار واضطراب لان نظام الانتداب الذي حكمت البلاد بواسطته خلال هذه المدة الطويلة ثبت انه غير عملي. وقد صيغ صك الانتداب على فلسطين في عام ١٩٢٢ ليسهل انشاء وطن قومي لليهود في فلسطين، البلاد التي لها سكانها واصحابها

كفاح مستمر

ولم تكن النتيجة غير كفاح لانهاية له بين دخلاء «اليهود» يحاولون وضع ايديهم على ما يمكنهم، وبين اصحاب البلاد، العرب، يحاولون المحافظة على ما في ايديهم.

سبب الاضطرابات

ثم اشير الى ان وعد بلفور كان السبب في كل هذه الاضطرابات طيلة السنين الماضية، ومن العبث التفكير في مشروع تقسيم البلاد استنادا على التوامي التي قالت بها اللجنة الملكية، ومن العبث ايضاً الاعتقاد بأنه يحسن الحالة في فلسطين

فلسطين عربية

ان العرب يعتبرون أن فلسطين قطر عربي ويجب ان تبقى كذلك. نعم ان اليهود اتصلوا بفلسطين لكن اتصالهم بها

(البقية على الصفحة ٧ عمود ١)

اعلان

مبيع اموال غير منقولة
في القضية الاجرائية رقم ١ـ ٣٧
صادر من دائرة اجراء غزة

كان بتاريخ ١ آذار سنة ٩٣٨ اعلن بجريدة الدفاع الغراء بيع ٨٤ حصة من اصل ٥٠٤ حصص في قطعة ارض واد الزيتون ضمن اراضي بيت لاهيا المسجلة بدائرة طابو غزة بتاريخ ٢٥ـ٤ ـ ٩٣٢ تحت رقم ٥٣ البالغ مساحتها ١٥٦٢ دونم و٨١٥ متراً و٥٩٧٤ حصة من ١٢٤٢ حصة فى الارض المشجرة المقيدة فى قسيمة (١) قطعة ٦٩٨ المسماة بساقية وحشي البالغ مساحتها ٢٥ و٦٧٨ متراً خاصة المديونة السيدة لبيبه ابو خضرة من اهالي غزة لمدة شهر واحد واخيراً تقرر الاحالة الموقتة لمدة المحكوم لهما تحفه ووصفيه بنتي المرحوم السيد حسين ابو خضرة من غزه لقاء مبلغ ستماية جنيه فلسطيني وبتاريخ ٨ـ٧ـ٩٣٨ تقرر تمديد المزايدة شهراً آخر فعلى من له رغبة فى الشراء عليه مراجعة هذه الدائرة والدلال ويضم البدل الذي يوافقه في ذيل قائمة المزايدة على ان لا يقل الضم اقل من ٥ في المايـة بنسبه البدل المدفوع ويدفع التأمين في المائة عشرة بنسبة القيمة المخمنة او كفالة من احد البنوك وذلك بظرف شهر واحد من تاريخ نشر هذا الاعلان وبعد انقضاء هذه المدة (ان لم يصدر قرار بتمديدها) تجري الاحالة القطعية بهذه المزاودة مع العلم بان اجرة الدلال ورسوم الدلالة ورسم الفراغ على المشتري ولذلك صار اعلانه.

١٧ـ٧ـ٣٨

عن مأمور اجراء غزة
اندريا الطويل

٤٠٨٤

في حضرموت...

الغارات الجوية على القبائل

كاتبة انكليزية و الاحتجاجات «المصنوعة» بالخارج

لندن في ٢٠ تموز —توالي الآنسة فرايا ستارك نشر سلسلة مقالاتها عن زيارتها الاخيرة لحضرموت في جريدة (التايمس). وفى مقالها الثاني تصف الكاتبة اقامتها في هريدة وتبحث في ما دارت عليه المناقشات أخيراً من خطة القوى الجوية البريطانية فى رمي القنابل على الثائرين.

العقوبة الوحيدة

ومما جاء فى هذا المقال قول الكاتبة (أن العقوبة الوحيدة التي تؤثر على الاطلاق في ناحية جبلية خالية من الطرقات كحضرموت انما هي الغارة الجوية... لكن القيود المرتبطة بها هذه الغارات تجعلها من الصعوبة بمكان، ودائماً تسبقها مفاوضات لا نهاية لها.

دفع الدية

وعندما تتهم قبيلة بجريمة، وجرائمهم لا تتعدى النهب والقتل، فأول ما تدعى الى ارسال وفد من القبيلة يرد على التهمة وبعد تقرير الوقائع يعين موعد آخر لدفع الدية. وقد جرت العادة ان تحول هذه الدية عدداً من البنادق ويقوم الضباط السياسيون بكل ما في وسعهم لاقناع الفريق المعتدي بالدفع

فى الوقت المعين...

فاذا مر الموعد الثاني ولم يحصل الدفع بادرت السلطة الى التهديد. بغارة جوية وتعين موعداً ثالثاً لالقائها. ويمكن الدفع فى آخر ساعة بل حين مباشرة الضرب من الجو. ولا يؤدي ذلك الى زيادة الدية المتفق عليها او الى انقاصها. ويبدأ الضرب فى الوقت المعين

ضحايا ٣ غارات

وقد بلغت الضحايا في ثلاث غارات جوية في حضرموت اقل من ١٢ شخصاً لان القبيلة بطبيعة الحال تخلي قراها قبل حلول الموعد

أنقذهم الصلح

ومن جهة ثانية يبلغ عدد الاشخاص الذين أنقذهم الصلح من القتل اكثر من عشرة فى الشهر بحسب تقدير الخبيرين المحليين

ليس مهما...!

اما الاذى الذي يصيب البيوت فليس مهماً... ولكن الاضرار التى تقع على المواسم الزراعية توجب الاسف. ولعلها هي الخسارة الوحيدة التى يسببها التأديب الجوي فى الوقت الحاضر...

من «الخطأ»

وتقول الكاتبة انه من الخطأ العظيم ان يظن بان هـذا الضرب الجوي فى حضرموت او سواها من بلاد عدن المحمية يستخدم لارهاب الاهالي، فالعرب الذين يحرثون الارض ويزرعونها الايميلون كثيراً الى ايدي السلابين على الطرقات. ولما كانوا عاجزين بانفسهم عن قطع دابر الشقاوة التى تهددهم... باستمرار فانهم يلجأون الى عدن لاعتقادهم بان من اهم وظائفها حمايتهم

لم تسمع احداً

وتقول الكاتبة «يمكنني ان اؤكد انى فى كل فصل الشتاء الذي قضيته فى حضرموت لم اسمع احداً يتذمر (كذا) من التدخل البريطاني... بل بالعكس سمعت كثيرين يتمنون لو ضاعف الانكليز عنايتهم بهم في المستقبل...

مصنوعة فى الخارج

وصرت اعتقد تماماً بان الاحتجاجات على اعمال البريطانيين فى حضرموت مصنوعة في الخارج...

رسالة بيروت

أهالي طرابلس والمعاهدة اللبنانية

بيروت في ٢٠ تموز — لمراسل الدفاع الخاص — ابرق عدد كبير من اهالي طرابلس الى وزارة الخارجية الفرنسية برقية قالوا فيها :

لمناسبة المساعي التي تبذل فى سبيل ابرام المعاهدة اللبنانية نلفت الانظار الى وجود المراسلة السادسة والسادسة مكررة وبما انه انقضى عامان على المعاهدة ولم يبدر من السلطات استعداد حقيقي لتنفيذ هذه المراسلة نطلب توقيف ابرام المعاهدة الى ان يتم تنظيم العناصر الرئيسية للضمانات الاساسية التى نصت عليها

الانشاءات العسكرية الجديدة فى لبنان

أصدر المفوض السامي الفرنسي قرارا ألف فيه لجنة لتحديد تعويضات الاملاك التي ستنتزع السلطة ملكيتها في بحمدون للانشاءات العسكرية الحربية

المتجنسون بالجنسيتين السورية واللبنانية

أذاعت المفوضية الفرنسية بيانا بأن الاشخاص الذين تجنسوا سوريين ولبنانيين اذا لم يتقدموا قبل يوم ١٥ آب عام ١٩٣٨ ويثبتوا جنسيتهم لدى الدوائر المختصة واذا أثبتوا ذلك ولم ينقلوا إقامتهم قبل ١٥ كانون الثاني يفقدون امتياز تسجيلهم.

سفر المندوب السامى الى باريس

يسافر المفوض السامي الفرنسي الكونت دي مارتل يوم السبت القادم الواقع فى ٢٣ آب على متن طائرة الى الاسكندرية ومنها يركب الباخرة الى مارسيليا

رسالة دمشق

ثورة الاكراد على حدود تركيا

دمشق فى ٢٠ تموز—لمراسل الدفاع الخاص — نشرت الصحف السورية نداء موجهاً من لفيف من الاكراد الى ابناء قومهم في تركيا والاقطار المجاورة يدعونهم فيه الى العمل في سبيل استقلال الاكراد وتأييد ثورتهم القائمة الان في درسيم فى تركيا

تعطيل جريدة العمل القومى

عطلت المفوضية الفرنسية جريدة (العمل القومي) في دمشق لمدة ثلاثة أيام وقد تناولت الصحف السورية الكلام عن سياسة تعطيل الصحف وقالت ان المفوضية منذ عقد المعاهدة لم تعطل جريدة ما فى سوريا وان في هذا التعطيل اعتداءا صريحا على سلطة الحكومة السورية

القائد العام السابق لجيش الشرق

بيروت: يبحر الجنرال هونتزيجر قائد جيوش الشرق السابق فى ٢٧ تموز الجاري وقد قدم له لبنان آنية مائدة مكتوبا عليها بالعربية : من لبنان الى القائد هونتزيجر» وستقيم له الحكومة السورية مأدبة يحضرها المفوض الفرنسي.

تصريحات اتاتورك

انطاكية في ٢٠ تموز — نشرت جريده (أتابول) تصريحات خطيره لرئيس الجمهورية كمال اتاتورك قال فيها : ليست لتركيا غايات استعمارية توسيعية. ونحن لا نرغب الاعتداء على حدود البلاد المجاورة لنا ولكن واجبنا دعانا للمحافظة على الاكثرية التركية فى السنجق. وكان اتفاق فرنسا وتركيا الاخير اكبر دليل على تحقيق السلام في الشرق وخاصة فى شرق البحر الابيض المتوسط

مندوب تركى

وصل الباي جواد عضو الوفد التركي العسكري الذي امضى اتفاق انطاكية العسكري وهو موفـد كمندوب فوق العادة للحكومة التركية ولكن الدوائر المنتدبة لم تشر الى مهمة هذا السفير

انتخابات السنجق

تدرس اللجنة الفرنسوية وحكومة السنجق مسألة قيد الاسماء. وهما يتقدمان بالاستعدادات اللازمة لاتمام ذلك وفهم أن الحكومتين الفرنسوية والتركية على إتصال تام بهذا الخصوص. ويظن ان الانتخابات تبدأ فى نهاية هذا الشهر.

السمن الحديدي المكفول !!
السمن البقري الفاخر !!
وافخر واجود اصناف زيت الزيتون واجود اصناف مال القبان والصابون النقي ماركة البقرة تجدونها في محل
امين كنج احمد
يافا: سوق الصلاحي
ص. ب ٢٨٨
(م. الشرق)

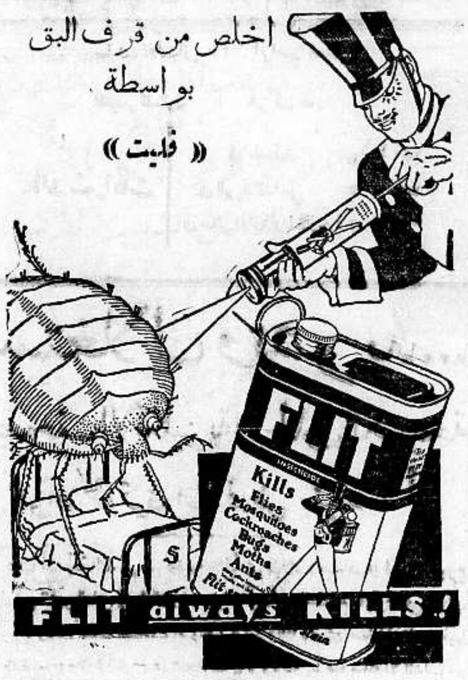

اعـــلان

بيع اموال غير منقولة

لدى محكمة مركزية يافا

بخصوص الاجراءات في القضية رقم ٢٩٨ — ٣٨

المرتهن : مريم هنديله ارملة خليفة حداد.

الراهن : فاطمه بنت عبد الحميد ابو سلطان ونجيبه بنت جبر سليمان جبرين وشحاده بن عبد الحميد ابو سلطان من قرية القبيبه

ليكن معلوما بانه اعطي الامر من قبل رئيس هذه المحكمة حسب المادة ١٤ من قانون انتقال الاراضي (الفصل ٨١ من مجموعة القوانين لدرايتون) ببيع جميع حقوق ومنفعة الراهن المتعلقة في الملك المدون حسب الجدول ايفاء لتنفيذ رهنية العائدة الى المرتهن المذكور المسجلة في دائرة الطابو بموجب عقد الرهن ٦٨٠٧ ـ ٣٤ تاريخ ١٨ ـ ٧ ـ ٣٤ مع الفائدة والمصاريف لغاية هذا التاريخ لقاء مبلغ ٤٠٠ جنيه مع ما يلحقها من الفوائد والرسوم بالغة ما بلغت من هذا التاريخ حتى الدفع التام.

سيطرح الملك بالمزاد العلني وللمزاود الاطلاع على التفصيلات والشروط في الدائرة. يباع الملك ايفاء لصالح الدائن او المرتهن كما هو موضح في الجدول المرفق مع ما يلحق ذلك من المصاريف والقيود والشروط والمطلوبات المتعلقة بهذا الملك.

اذا لم يصدر امر التأجيل يجري البيع بغرفة مأمور الاجراء في يافا دائرة الاجراء ابتداء من الساعة ٨ ونصف الى ١٢ ونصف من ايام الاسبوع قبل الظهر ويستمر ظرف ثلاثين يوم من تاريخ النشر

بحالة دفع الدين المبين تفاصيله ادناه مع المصاريف او اذا عرض دفعها قبل ان يباع الملك فان المزاودة تلغى. حين البيع على راغبي المزاودة ان يزاودوا بأنفسهم او بواسطة وكلاء مفوضون ولا تقبل المزاودة من قبل الدائن او المرتهن او بالنيابة عنهم الا بأمر صريح خاص من رئيس الاجراء أو من يقوم مقامه. ليعلم المزاودون انه يجب دفع عشرة بالماية حين المزاودة لصندوق الاجراء لتقبل المزاودة منهم أو ان يجلبوا كفالة بنك يرضى بها مأمور الاجراء، ان اجرة الدلال ورسم التسجيل فى الطابو على المشتري

الجدول

بلوك ٣٨ — ٢٩ قسيمة ٤—١٧
رقم عقد الرهن ٦٨٠٧—٢٤
الحصص كاملا
المكان قرية القبيبة

نوع الملك ـ بيارة برتقال تربتها حمراء رملية صالحة لزراعة عمر الشجر عشره سنوات فى القسيمة (٤) يوجد بيت حجر شمنتو غرفتين وليوان وساحة دار وفي القسيمة ١٧ موتور من نوع اردال قوة عشرة رؤوس وبئر ماء وطلمبة وبيت للبابور من حجر الشمنتو

اسم المالك او المالكين ـ شحاده عبد الحميد ا و سلطان ورفقاه

مساحة الارض القسيمة ٤ دونم ٤ متر ٥ القسيمة ١٧ دونم ١٩ متر ٤٤٢

القيمة المخمنة في القسيمة ٤ الدونم الواحد بمبلغ ١٥٠ جنيه ومايتين جنيه للبناء والقسيمة ١٧ ٨٠ جنيه للدونم الواحد مع البناء والمنافع خبير الراهن. وفى القسيمة ٤ الدونم الواحد بمبلغ ٧٥ جنيه ومائة وخمسين جنيه للبناء والقسيمة ١٧ ٤٥ جنيه للدونم الواحد مع المنافع والبناء خبير الاجراء والمرتهنة

ملاحظات ـ لوجود فرق ما بين القيمة المدفوعة والقيمة المخمنة تقرر تمديد المدة ثلاثين يوما من تاريخ النشر القيمة المدفوعة مائتين جنيه

(٤٠٩٢)

الخطر على بريطانيا

لا ينصب الا من قلة الطعام

نائب يقارن بين الحرب الماضية ... والقادمة

الكابتن « دونكان ساندير » نائب من نواب المحافظين ، وصهر السياسي الانكليزي المستر ونستن تشرشل ، احد المرشحين لمنصب رئاسة الوزراء ، وقد اثار هذا النائب ضجة كبرى في مجلس العموم عندما اتهم هور بليشا وزير الحربية البريطانية ، بانه هدده بالسجن — بواسطة النائب العام — لانه عرف امراراً حربية خطيرة ، ولم يشأ ان يبوح له بمصدرها ، وقد انتهت هذه الضجة بانتصار اغلبية المجلس له

وكانت الصحف لا تنشر لهذا النائب الا ماندر من المقالات ، اما الان فانه يكتب باستمرار في « الديلي ميل » التي نشرت له مؤخراً تحت عنوان (اعظم خطر ينصب على بريطانيا ، هو من ناحية قلة المخزون من الطعام) ما نقتطف بعضه فيما يلي :

دروس لا تنسى

طالما رحت صوتي في العامين الماضيين وانا اتكلم في مجلس العموم ، عن اهمية تخزين الطعام ، كعمل من اعمال الدفاع الوطني ، مع انه ليس الضروري ان نؤكد شدة الاهمية التي تعلقها بريطانيا العظمى على ضمان المواد الغذائية اللازمة لها زمن الحرب ، فهذا امر في حكم الحقيقة الراهنة ، وليس رأياً يمكن لاثنين ان يختلفا عليه

اننا لا ننسى ، ولا نستطيع ان ننسى تلك الدروس القاسية التي اختبرناها في الحرب الماضية.

على حافة المجاعة

عندما دخلت بريطانيا العظمى الى الحرب في عام ١٩١٤ ، كان كل ما لدينا من الطعام المخزون يكفينا زهاء ستة او سبعة أشهر

ومع ذلك ، فاننا بعد ثلاث سنوات من دخول الحرب ، اصبحنا على شفا جرف هار من المجاعة ، اذا لم تكن بيننا وبينها الا بضعة اسابيع ، فكيف يمكننا ان تقارن موقفنا الحالي بموقفنا عام ١٩١٤؟

قول مبالغ فيه

في شهر حزيران عام ١٩٣٦ ، صرح السر صموئيل هور ، وكان اذ ذاك وزيراً للبحرية ، باننا لم نكن نملك من الطعام الا ما يكفينا لمدة ستة أسابيع !

ولربما كان قوله هذا مبالغاً فيه ، وانما يستطاع القول بانه قبل ما اشترته الحكومة مؤخراً من الاطعمة ، كنا نملك منها ما يكفينا ثلاثة اشهر ، على اكثر تقدير

والمعنى هو ان مخزوننا من الطعام كان قد هبط الى اقل من نصف ما كان لنا منه في عام ١٩١٤

وهناك اعتبارات اخرى تجعل « سياسة الطعام » من السياسات التي لا مناص لنا من ان نقويها في الحال ، فمنذ عام ١٩١٤ قد زاد عدد سكان بريطانيا زيادة كبيرة ، ولدينا الان من الافواه التي لا بد لنا من ان نطعمها ٤٠٠٠٠٠٠ ، ٤٠٠٠٠٠٠ أكثر مما كان لنا اذ ذاك من هذه الافواه

وفي الوقت نفسه ، نرى ان الافدنة المزروعة لدينا ، قد قلت بمقدار ٣،٤٠٠،٠٠٠ فدان عما كانت عليه عام ١٩١٤

أضف الى ذلك أن سفننا التجارية قد نقص عددها عما كان عليه بمقدار ما حمولته ٢،٠٠٠،٠٠٠ طن

ولكن حجم السفن قد زاد ، وهذا معناه ان كل طوربيد ، أو كل قنبلة تصيب الهدف ، تحملنا خسائر اجسم من الخسائر التي كنا نتحملها في الحرب الماضية.

الطائرات المخيفة

وكل ماقلته الى الان ، لم أقله الا على اعتبار ان السيادة البحرية ستظل في ايدينا ، في اية حرب أخرى ، مع اتفاقي الوقت الذي لم نضع فيه هذه السيادة في الحرب الماضية ، مرعلينا زمن تكبدت فيه سفننا التجارية جم الخسائر من غواصات العدو ، ومن طائراته

وفي الاعوام العشرين الاخيرة ، تحسنت وسائل الدفاع ضد الغواصات تحسناً كبيراً ، ولكنني أظن ، وأنا اتكلم من الطعام هنا ، ان السفن التي ستحمله الينا في الحرب القادمة ، لن تقوى على صد الهجمات الجوية

المخازن بعد السفن

وليس هذا هو كل ما في الامن ، فالطائرة من حاملات الطوربيد أو القنابل لا تستطيع ان تفرق سفن الطعام فحسب ولكنها تستطيع ايضا ان تدلنا ايضا على جم مالنا من مخازن الاطعمة ، وهي المخازن التي فرغنا من تشيدها في جميع الموانى .

الزراعة لا تنفع

وعليه فاذا نستطيع ان نعمل لدرء هذه الاخطار الجة المتنوعة ، التي ستنصب على موارد طعامنا في الحرب المقبلة ؟

هنا اناس كثيرون يؤمنون بان في تحسين الزراعة حلا لهذه المعضلة ، وأنا اقول بان تحسين الزراعة أمر ضروري ، ولكن الزراعة مهما تحسنت ، لا تنفعنا الا الى درجة محدودة ، فسياسة الدفاع الوطني التي رسمتها وزارة الزراعة لنفسها تقضي بالاكثار من الافدنة المزروعة ، بمجرد وقوع الطوارئ

وهذه سياسة حسنة ، ولكنها ليست احسن من سياسة تخزين الطعام ، وما ذلك الا لان سياسة وزارة الزراعة ينقصها الزمن لتنفيذها ، اذ انها لكي تزيد محصول القمح تحتاج الى ٩ أشهر ، ولكي تزيد نتاج الخنازير تحتاج الى سنة ، اما الغنم فتحتاج الى سنتين ، وأما البقر فالى ثلاث سنين وعليه فلا بد من تخزين المأكولات ... خوفا من الطائرات

الشفقة القاتلة

ام تحجب ابنها الوحيد عن الناس

وتكاد تقتله ضعفاً وهزالا لاشفاقها عليه

نشرت صحف الاحد الانكليزية الاخيرة لمندوبيها في المحاكم تفاصيل قضية من قضايا (الشفقة القاتلة للامهات) نجملها فيما يلي :

متهمة بالاهمال

هذه امرأة تبلغ من العمر ٤٦ سنة ، واسمها المسز ربيكا بورمان . عطفت على ولدها الوحيد البالغ من عمره ١١ سنة عطفاً شديداً جعلها « تقتـه بشفقتها عليه » كما وصفت بذلك امس امام المحكمة ، وهي تقف فيها متهمة باهمالها شأن ابنها الذي تشفق عليه

كما أمر الطبيب

ودافعت هذه المرأة عن نفسها بقولها لقاضي الصلح في محكمة حي اندمي في لندن ما يلي :

« لقد اقلقتني صحته كل القلق ، وتخوفي عليه اخرجته من المدرسة على اثر برد شديد اصيب به . وقد امرني طبيبه بان اجعله يلزم فراشه ، وبان لا اعطيه الا العصيدة المصنوعة من الحليب طعاما له ، ففعلت ما امرني به . ولم اجعله يتناول غير السوائل من اول كانون الثاني الى آخر آذار ، لانه في تلك المدة كان يشكو من آلام مختلفة »

تحرم عليه اللعب

هذا هو ما قالته المرأة ، اما ممثل النيابة فقال وهو يتهمها بالاهمال ويشرح الطريقة التي كانت تعامل بها ابنها الوحيد انها حجبته من الناس في غرفة نوافذها مغلقة وحرمت عليه ان يرى اي ولد آخر وكان ابنها يحب ان يلعب مع غيره من الاولاد فحرمت هي عليه هذا اللعب كما حرمت عليه ان يتعلم . فالولد الان لا يكتب ولا يقرأ ، ولا يعرف من الالعاب شيئا الا اللعب بطائرته المصنوعة من الورق .

وكان مما قاله الاتهام ايضا :

« ... وبسبب هذه الشفقة القاتلة نشأ الولد جبانا رعديداً يخاف من كل شيء ولا يقوى حتى على الوقوف لانه لم يمرن ساقيه تمرينا صحيحا »

واستطرد النائب بعد ذلك يصف هذا الولد المدلل .

غذاء الولد

ومما قاله الاتهام ، واعترفت به المرأة المتهمة نفسها ، فهو ان الولد لم يكن يتناول من الطعام الا ما يلي :

(الفطور) الخبز والحليب أو عصيدة الحليب والشاي الخفيف جداً ، وبرتقالة أو موزة واحدة في بعض الاحايين

(الغذاء) مرقة لحم البقر ، وعصيدة الارز المسحوق ، مع شيء من الفاكهة الحلوة .

(العشاء) الخبز والحليب ، العصيدة ، مع برتقالة واحدة أحياناً.

تخشى الضوضاء

وقال الدكتور تاونسند وهو يؤدي شهادته أمام المحكمة ان الولد ارغم على ملازمة الفراش ثلاثة اشهر ، وانه هو عندما ذهب لـ اينته وجده في غرفة مغلقة النوافذ ، ووجد النار مشتعلة في الموقدة مع أن النهار كان صحواً مشمساً ، لا برد فيه ، فلما سأل المسز ربيكا عن السبب في عملها هذا ، قالت له انها اغلقت الشبابيك .. لانها تخشى على صحة ابنها من ضوضاء الشارع ، ومن صياح اولاد الجيران .

شهادة طبيب

ونودي على طبيب آخر اسمه الدكتور بدفورد فكان مما قاله في شهادته ان الولد ليس من فيه الهمة والنشاط ، حتى ما يعينه على الكلام ، ثم قال اذا السبب في ضعف هذا الولد وهزاله يرجع الى أنه لم يقابل ولداً يلعب معه او ما شبه منذ سنتين ، ثم انهى هذا الدكتور شهادته بقوله ان الام اذ استمرت في معاملتها هذه لابنها ، لكانت قد افقدته حياته بلا ريب !

أدانة المرأة

ولم تستطع المسز ربيكا الدفاع عن نفسها امام هذه البينات القاطعة ، وفي نهاية المحاكمة نطقت المحكمة بقرارها ، وهو يقضي بادانة المرأة فيما اتهمت بـه ، ويقضي بربطها بكفالة حسن سلوك لمدة ثلاث سنوات

تأخذه البلدية

وكان مما قررته هيئة المحلفين في هذه المحكمة ايضاً ، ان يؤخذ الولد من ذات (الشفقة القاتلة) وتمهد بتربية وتعليمه الى اية سلطة من السلطات ، ويستحسن ان تكون هذه السلطة هي سلطة المجلس البلدي

ولم تكد المسز ربيكا تسمع هذا الحكم « الصارم » حتى كادت تقع مغمي عليها ، ولكنها تجلدت في النهاية ، وقدمت الكفالة المطلوبة منهـا ... ثم انفجرت بالبكاء ...

اما البلدية فستدخل الولد الى مدرسة داخلية ، ولا تسمح له بزيارة امه ، او لامه بزيارته ، الا مرة واحدة في كل اسبوع

أول معبد

افتتح المستر (دآما راو) اول معبد هندوسي في جوهانسبورغ ، ويشغل هذا المستر هناك منصب « الوكيل العام » للحكومة الهندية في جنوب افريقيا ، وهو عندما فتح هذا المعبد الاول . . . فتحه بمفتاح من الذهب الخالص !

طرائف شتى

غرائب ملك رومانيا وصديقته « بيبي »

ديكتاتور جوي – اقدم طيار وماذا حمل

عن المجلات الانكليزية التي تعنى بالطرائف اكثر من عنايتها بالسياسات ننقل المعلومات الطريفة التالية :

ملك رومانيا

انتشرت في لندن مؤخراً اشاعات تقول بقرب رجوع كارول الثاني ملك رومانيا الى مصالحة قرينته المطلقة البرنسيسة هيلين اليونانية التي تزور لندن الان مع شقيقتها البرنسيسة أيرينا

ولقد جرت العادة بان هيلين كلما زارت لندن حامت حولها مثل هذه الاشاعة ، ثم لم يلبث الواقع ان يكذبها ولكن الاشاعة الاخيرة جاءت وعليها شيء من الحقيقة خلعها عليها وصول جورج تاترسكو احد رؤساء الوزارات الرومانية السابقة الى لندن في وقت وصول البرنسيسة هيلين اليها ، والمعروف من هذا الوزير الروماني انه ما يزال صديقا حميما للملك كارول .

وكادت هذه الاشاعة تتحقق لدى الناس ، عند ما نشرت الصحف ان السر ريجنالد هور ، وزير بريطانيا المفوض في بخارست ، قد وصل هو الان الى لندن وسيكون مع المسيو جورج تاترسكو عندما يقابل اللورد هليفاكس وزير الخارجية ويشترك معهما في مفاوضاتهما في عودة البرنسيسة المطلقة الى زوجها طبعا

والمعروف من غرائب كارول انه تزوج لاول مرة زواجاً سرياً من امرأة اسمها زيزي لامبرينو ، ولكن أبوه لم يلبث ان ارغمه على تطليقها وزوجه من البرنسيسة هيلين

والكارول ولد من امرأته الاولى ، وله من هذه الاميرة اليونانية ايضاً ابنه وولي عهده ميخائيل ، وعمره الان ١٦ سنة

اسباب الطلاق

واذا سألته لمـاذا طلق كارول « ملكته » فانهم يقولون لك في بخارست انه لم يطلقها الا للاسباب التالية

أ) كانت تصر على التحدث اليه دائما باللغة اليونانية

ب) كانت لا تحب من الطعام الا ما يطبخ لها على الطريقة اليونانية ، وطعام كهذا كان يسبب الملك سوء الهضم !

ج) كانت تنظف غرفته الخاصة مما فيها من تحف رومانية ، وتضع في امكنتها تحفاً يونانية !

السبب الحقيقي

اما السبب الحقيقي ، وهو غير هذه الاسباب التي لا تهم الا من انصار الملك ، فهو اليهودية مدام ماجدا لوبنسكو الذي يناديها الملك باسم « بيبي » !

والمعروف ، عن البرنسيسة هيلين انها اقسمت على ان لا تعود الى زوجها الا بعد ان تتأكد من انه قد هجر هذه المرأة هجراناً ابدياً ، وهي تعرف انه لم يقطع صلته بها ، وانها لن تلبث ان تعود الى بخارست من الضاحية الباريسية التي تقيم فيها الان ، في قصر اشتراه لها كارول

ولذلك كذبت جميع ما انتشر عنها من الاشاعات في لندن . وبذلك ارغمت السفارة الرومانية على ان تكذبها هي الاخرى

ديكتاتور جوي

كان السر جون ريث رئيساً لمحطة الاذاعة البريطانية ، فاصبح الان ديكتاتوراً جديداً للجو ، اذ تعين رئيساً لشركة الطرق الجوية الامبراطورية ، وجاء تعيينه هذا في وقت اشتد فيـه غضب الطائرين على الشركة ، لانها اخرجت من خدمتها عدداً كبيراً من كبار الطائرين الذي خدموها باخلاص خدمات طويلة .

وقد اثار النواب على هذه الشركة ضجة كبرى في مجلس العمـوم ، لسبب عملها هذا ، وبهذه الضجة ارغموها على ان تعيد الى الخدمة معظم المفصولين .

أما اول عمل عمله هذا الدكتاتور الجوي الجديد ، فانه اعاد الى الخدمة في الشركة ، الكابتن روجرز ، نفس الطائر الذي حمل السر جون في طائرته لاول مرة حلق فيها هذا السر في الجو ، وكان ذلك قبل عشر سنين ، عندما اخذ السر جون عائلته معه في نزهة جوية ، طاف فيها اجواء لندن من طرف الى طرف ، فلما نزل سالماً ارسل الى الكابتن روجرز هدية نفيسة ، كانت بينها علبة سجائر فضية محلاة بالذهب والجواهر ، هي العلبة التي حملها الكابتن معه عندما ذهب الى مدير الشركة الجوية ليشكو اليه الظلم الذي انزلته به الشركة ، لغير ما سبب فكانت هذه العلبة هي الشفيع الذي لا ترد له شفاعة !

اقدم طيار

ومادمنا في ذكر الطائرات والطيارين فدعنا نذكر هنا رجلا كان من « الطلائع » في شركة الطرق الجوية الامبراطورية ، وهو الكابتن دادلي ترافرز . الذي قطع الى الان في الجو ، ماطوله ١،٢٥٠،٠٠٠ ميل !

وتسأل كيف كان ذلك . فنقول لك انه اتم في مسلكه الجوي ٢٢ سنة ، وانه بدأ يطير منذ كان عمره ١٩ سنة في السلاح الملكي الجوي ، وبعد ان انتهى في الحرب احسن البلاء اصبح طائراً تجاريا يشتغل لحسابه ، في طيارة ملكه ، وبعد ذلك انضم الى شركة الطرق الجوية الامبراطورية في عام ١٩٢٦ ، وبعد عام عندما دشن الخط الجوي بين القاهرة وبين البصرة ، كان الكابتن ترافرز هذا هو اول طيار دشنه

ولقد حمل هذا الطائر اشياء غريبة على طائراته ، منها جميع الاطعمة التي قدمت في المأدبة الرسمية التي اقامها جلالة الملك فاروق بمناسبة خطبة شقيقته الاميرة فوزية الى ولي عهد ايران ، فهذا الطيار هو الذي طار بها من ميناء ساوثمبتن الانكليزي الى الاسكندرية ، وكانت مؤلفة من انواع كثيرة من السمك ، ومن العنب ، والتفاح والكمثرى

الغدد

تجعلك اصغر

وتجدد الهمة والنشاط بغير عملية

اذا شعرت بالشيخوخة ، قبل أوانك او كنت تشكو من ضعف الاعصاب أو الثقل او الضعف الجسدي فانك ستجد سعادة جديدة وصحة في اكتشاف طبي اميركي جديد يعيد همة الشباب والحيوية باسرع من عمليات الغدد

انه علاج منزلي بسيط في شكل حبوب اكتشفها دكتور اميركي ، وهو خال من الضرر وسهل التعاطي ولكنه احدث ما وقف عليه العلم وهو يؤثر تأثيراً مباشراً على الغدد والاعصاب والاعضاء الحيوية ويبني دما جديداً نقيا وهو يعمل بسرعة تجعلك تشعر بقوة جسدية جديدة في مدة تتراوح بين ٢٤ و ٤٨ ساعة بسبب تأثيره الطبيعي على الغدد والاعصاب وقوة المخ والذاكرة والبصر ويحسنها كلها في سرعة مدهشة

هذا هو معيد القوة الجديد ، وهو يسمى (في تابس) الدكتور نكسون وهو مضمون جرب ونجحت تجربته في الوف من الاميركيين وهو موجود الان في جميع الصيدليات هنا

جربه وانظر الى التحسن الكبير في ٢٤ ساعة

تناول الزجاجة الكاملة التي تستمر ثمانية ايام تحت اقوى ضمانة – وهي اذا لم تملأك بالهمة الكاملة والنشاط والحيوية وتجعلك تشعر بانك اصغر من ١٠ الى ٢٠ سنة ، ترد اليك نقودك عنـد ارجاع العلبة الفارغة

هناك زجاجات مزدوجة فيها ٤٨ من « في تابس » الدكتور نكسون وهي لا تكلف الا القليل والضمانة تحميك . اذا لم تجد صاحب صيدليتك فاكتب الى ص.ب ٣٠٦ القدس

اعلان

تقدمت الينا مضبطة موقعة من مختار قرية يازور التابعة ليافا تتضمن ان الشيخ يوسف عبد القادر القطناني توفي وانحصر ارثه الشرعي والنظامي في اخويه الاشقاء عثمان وابراهيم عبد القادر القطناني وفي اخته لامه فاطمه بنت محمد حماد فقط فمن له اعتراض على هذه المضبطة فليراجع المحكمة الشرعية بيانا خلال اسبوع من تاريخ النشر

قاضي يافا الشرعي
عبد الله ابو غوشه

(٤٠٨٦)

قضية يهودي أمام المحكمة العسكرية

قاذف القنبلة على مقهى عربي في الحدود

انجزت دائرة بوليس يافا ملف قضية اليهودي دافيد مازر الذي اعتقل قبل ٢٠ يوماً بتهمة قذف قنبلة على مقهى عربي في شارع الكرمل وسيقدم للمحكمة أمام المحكمة العسكرية في القدس بعد اسبوعين ولدى النيابة ثلاثة شهود كانوا في المقهى عندما قذف دافيد المذكور القنبلة

الحكم على يهودي بالسجن

اعتقل البوليس في حي الكرتوز بالمنشية الفوقا منذ ثلاثة اسابيع تقريباً ثلاثة من اليهود اليمن هم شلومو منصور وابراهيم شلومو ويعقوب شكري، وأسند اليهم تهمة اتلاف مال الغير

وتفصيل ذلك ان احد اليهود كان يسكن في منزل السيد عيسى الخليلي الواقع في الحي المذكور، ولما وقعت حوادث الاعتداءات الاخيرة أحضر المستأجر اليهود الثلاثة لنقل عفشه الى تل ابيب، ورحل عن المنزل. وفي اثناء ذلك حطم اليهود زجاج بعض النوافذ وكسروا باب احدى غرف المنزل.

وقد جرت محاكمتهم صباح يوم أمس امام الاستاذ نسيب بك طوقان حاكم صلح يافا وبعد أن سمعت المحكمة اقوال الشهود وقف ممثل النيابة وطلب من المحكمة انزال اشد العقوبة بالمتهمين وذكر أن مثل هذه الحوادث تسبب خللا في الامن العام وربما نشأت عنها حوادث خطرة.

وقد حكم على كل منهم بالسجن شهرين.

تفتيش في تل أبيب

اجرى البوليس اليوم تفتيشاً مفاجئاً بين المارين في شوارع تل ابيب، فكانت سيارة البوليس تسير في الشوارع ثم تقف وينزل منها الانفار ويشرعون في تفتيش الذاهبين والعائدين من اليهود

في الجريدة الرسمية

اعتزل الخدمة في حكومة فلسطين ابتداء من ١٤ تموز الجاري المستر سالمن المدير العام لدائرة التسوية والاراضي. واعتزلها أيضاً المستر بيرن المحاسب في دائرة المحاسبة ابتداء من ١٨ تموز الجاري

وعين المستر فيلبس في وظيفة مساعد حاكم لواء ابتداء من ١٧ حزيران الماضي، والمستر مارتان في وظيفة مساعد مدير بوليس ابتداء من اول حزيران الماضي

وانتدب المستر برود هرست من مساعدي مدير البوليس في وظيفة وكيل مدير بوليس لواء ابتداء من أول حزيران الماضي الى اشعار آخر

وانتدب أربعة من مفتشي البوليس البريطانيين ليقوموا بوظائف مساعدي مدير بوليس ابتداء من أول حزيران الى اشعار آخر

وانتدب المستر هوجبن نائب مدير دائرة المعارف ليتولى أعمال المدير العام ابتداء من ١٦ تموز الجاري

المجلس البلدي واضراب القصابين

يعقد المجلس البلدي في يافا صباح اليوم جلسة هامة ينظر فيها في عدة مسائل بينها مسألة اضراب القصابين وسيتخذ فيها قراراً نهائيا

المعتقلون اليهود يحذرون ذويهم

جاء في جريدة هابوكر ان الاصلاحيين المعتقلين في سجن عكا قد حذروا ذويهم من السفر في هذه الايام الى عكا لزيارتهم

اضراب القصابين

جاءنا من فضيلة الاستاذ الشيخ عيسى ابو الجبين كتاب يقول فيه انه عندما بحث المجلس البلدي في مسألة اضراب القصابين في المدينة لم يقف أي عضو معين في طريق مطالب القصابين، بل أجمع الكل على ضرورة إيجاد مخرج لانهاء هذه المشكلة.

وقد كتبنا في غير هذا المكان كلمة في الموضوع، وننتظر من اجتماع المجلس البلدي في هذا اليوم التوصل الى حل عادل يحفظ للقصابين حقوقهم، وينهي هذا الاضراب الذي يسيء الى اقتصاديات عائلات كثيرة ويضر بمصلحة المدينة.

حوادث الاعتداءات

ما يزال التحقيق في حوادث اطلاق الرصاص على العرب الثلاثة والتي وقعت منذ بضعة ايام في ضواحي المدينة، مستمراً. وتبين ان مطلق الرصاص على المرحوم شحادة مشه بجوار جسر الصرارة والمرحوم الشيخ القادري على طريق ساروتا تل ابيب هما اثنان كما دلت اثار اقدامهما

لجنة الابنية

عقدت لجنة الابنية في بلدية يافا صباح يوم امس جلسة نظرت فيها في ٢٥ طلبا اقرت بعضها واجلت البعض الاخر

حراسة طريق

على اثر حوادث الاعتداء على العرب في الطريق بين ملبس وتل ابيب عززت الدورية في هذه الطريق وتتنقل طوال الليل سيارة فيها تقل عددا من البوليس والخفراء مزودين بمدفع رشاش رشاش، ذهابا وايابا

في الميناء

رست في ميناء يافا صباح يوم أمس الباخرة (اكا نون) وعليها ٢٠ طناً من البضائع، ورست الباخرة (زمالك) وعليها ١٠٠ طن من العفش ورسا المركب الشراعي (قاصد كريم) وعليها ٦٩ طناً من الارز

تحاول الانتحار...

تجرعت امرأة يهودية من تل ابيب اسمها مريم لنيفلد كمية من السم في يوم أمس بقصد الانتحار وقد نقلت الى مستشفى هداسا بحالة خطرة

التحقيق في حادث الباص

نشرنا في عدد أمس تفاصيل حادث اطلاق الرصاص على باص شركة النجمة الحمراء الذي وقع بجوار مفرق الطرق العام في شارع القدس حوالي الساعة الثامنة من ليلة أمس الاول. وظهر من التحقيق ان مجهولين اختبأوا في منعطف قريب يقع بجوار بيارة السيد قسطندي الدده وأطلقوا خمسة عيارات نارية على الباص اليهودي الذي يسير بين وادي حنين وتل ابيب فأجاب اثنان من البوليس الاضافي اليهودي على الرصاص بالمثل، وقد اطلقا عشر رصاصات. وعثر البوليس على عدد من الطلقات الفارغة واحيلت اوراق القضية الى مركز بوليس العجمي ليحقق فيها، ولم يقبض البوليس على أحد

في مستعمرة

قررت سلطات البوليس في اللواء الجنوبي ان تنشىء ابتداء من اول آب المقبل نقطة بوليس في مستعمرة أغرو بنك، وسيعين فيها ستة انفار بوليس عرب ويهود برئاسة امباشي بريطاني

اضراب مستشفى...

أضرب في صباح اليوم الممرضات والتمرجية والعمال في المستشفى اليهودي للمجاذيب في مستعمرة بني براق، وقد وقفوا جميعاً امام دار المستشفى في شكل حامية وينتظر ان تعتقد بلدية تل أبيب اليوم جلسة للنظر في طلب المضربين لان المستشفى موضوع تحت اشرافها

قنبلة الحدود

لا يزال البوليس يحقق في حادث القنبلة التي القيت يوم امس الاول في اليركون، على حدود المنشية وقد ذكرنا في عدد امس خطأ انها القيت على دار الحاج محمد افندي الناطور، والصحيح انها انفجرت بعيداً عنها، ولم تلق على الدار كما فهمنا جيداً

توليد الجنيه السجن تسعة أشهر

نظرت المحكمة المركزية يوم أمس في قضية يوسف عمر كنعان وبكر موس بكر البيروتي وهما متهمان بحادثة توليد الجنيه المعروفة والحصول على أموال بطريقة الغش والخداع فحكمت على كل منهما بالسجن تسعة أشهر.

مراسل جريدة بيروت

اعتقلت السلطة امس السيد جميل شلالي مراسل جريدة بيروت الغراء في يافا وأودع سجن يافا. ولم تعرف التهمة التي وجهت اليه

حفظاً لسلامة التحقيق

القدس — ورد في خبر تشخيص اليهوديين اللذين اتهما بالقاء القنبلة على احد باصات الخليل يوم الجمعة الماضي الواقع في ٨ الجاري ان احد الشبان العرب الذين قاموا بعملية التشخيص هو داود القزاز، والحقيقة انه السيد نهاد عمر القزاز. فحفظاً لسلامة التحقيق اقتضى التصحيح.

١٢ اصابة

تدهور سيارة عسكرية واصابة جنود

بينما كانت سيارة عسكرية سائرة بالقرب من حدود سوريا تدهورت في احدى الوديان فاصيب ستة من الجنود بجراح خطيرة وستة آخرون بجراح بسيطة

الحالة الحاضرة

صحيفة سويسرية وشئون فلسطين

جنيف في ٢٠ تموز — نشرت جريدة (نسر يخر زيتونغ) رسالة لمكاتبها في لندن أشار فيها الى اضطراب الحالة في فلسطين، وتأثير ذلك الاضطراب في الموقف السياسي، فقال:

تضارب «الامال»

ان تجدد الاضطرابات في فلسطين لم يزد في صعوبة الحالة التي تبلوها تلك البلاد فحسب، بل انه اثقل كاهل السياسة البريطانية في جملتها. فلقد تضاءلت الامال التي كانت معلقة الى وقت قريب على «ممكنات» التقسيم في حل المشكلة

القوات العسكرية

وليست القوى العسكرية التي ارسلت مؤخراً الى فلسطين لتعزيز القوى الموجودة فيها سوى دليل على ان سلطات الانتداب تعتقد باستمرار الهياج

لاول مرة...

ومن الحقائق التي لها وزن واهمية كبيرة حقيقة ان الوطنيين المتطرفين من اليهود قد ساروا لاول مرة على خطة الارهاب في القدس

لا توسط..

ويعتقد انه أذا استمرت الحالة على هذا المنوال فمن الجائز اعلان حالة عسكرية في البلاد، وهكذا لا يبقى محل للافتراضات الواهية القائلة بامكان «التوسط»..!

على الصحف

وليس في الامر غرابة حيال تفاقم الحالة في الفترة الحاضرة حين يلاحظ ان المتكلمين باسم العرب واليهود يذكرون طلباتهم على صفحات الجرائد الانكليزية في صلابة وعدم تنازل على صورة اشد مما عهد فيهم الى ما قبل مدة قريبة.

مسئلة الامن...

ثم تحدث المراسل عن مسألة اعادة النظام في البلاد فقال: ان الوسائل التي اصطفتها حكومة الانتداب للوصول الى هذه الغاية هي في نظر الرأي العام الانكليزي غير ملائمة، فقد كانت حكومة بريطانيا تميل الى الانتصار على تلك الوسائل اثناء معالجتها ثورة الهند، لكنها مع هذا لم تكن تحجم عن اتخاذ اشد الاجراءات اذ ما استدعت الضرورة لاعادة النظام والامن...

عناية واهتمام...

ورد كتاب من الحكومة الى المجلس البلدي جوابا على الكتاب الذي ارسله اليها احتجاجاً على الاعتداءات الاخيرة التي وقعت في حيفا ذكر فيه ان المطالب المعروضة ستلاقي ما تستحق من العناية والاهتمام...

قنصل اليابان

وافق المندوب السامي على تعيين قنصل فخري لحكومة اليابان في حيفا، وقد أذيع ذلك في الوقائع الفلسطينية

بعد تفتيش

احضرت الى محكمة صلح تل ابيب صباح امس، الفتاة اليهودية يونا التي ذكرنا في عدد امس الاول نبأ العثور على مطبعة ونشرات شيوعية في منزلها الواقع في شارع لفنسكي بتل ابيب وأصدرت المحكمة امراً بتوقيفها لمدة ١٧ يوما

بيارة يهودي

ذكرت «دافار» ان مجهولين اشعلوا النار في غرفة تعبئة ببيارة اليهودي الويسكي بالقرب من قرية القباب، فالتهمت النيران البيت والاشجار القريبة منه وفي الصباح خرجت قوة من بوليس ديران لمباشرة التحقيق

على الحدود

اعتقال شخصين معهما قنبلة

في الساعة السابعة من مساء امس، كان اثنان من افراد البوليس يقفان في شارع يافا - تل أبيب، فمر بهما شخصان اشتبها بأمرهما فلحقا بهما عن بعد بينما ذهب الشخصان في اتجاه تل أبيب واجتازا شارع هرتسل ثم عرجا على سوق الخضار

وصادف أن كان في ذلك الوقت قوة مؤلفة من ضابط يهودي وبوليس بريطاني واثنين من البوليس اليهودي، واقفة في احدى الزوايا القريبة من سوق الخضار بسبب تفتيش أجري في تلك النواحي قبل مدة قصيرة. فلاحظت الشخصين ولحقت بهما، وفي احدى الشوارع الضيقة طلب اليهما الوقوف بعد أن أشهر الضابط مسدسه ولدى تفتيشهما وجد مع احدهما قنبلة من نوع ملز، فاعتقلا رهن التحقيق واسم احدهما محمد بن علي صلاح وعمره ٢٤ سنة من قرية كفر قوس قرب اللد، والثاني سليم خليل عرب، وفهم أن الاول كان يشتغل في سرفند.

كلمة شكر

ممدوح الخالدي وعموم عائلة الخالدي يشكرون من صميم قلوبهم كل من واساهم بفقد والده وقريبهم سواء في ذلك الذين اشتركوا في تشييع الجنازة او بارسال الكتب والبرقيات سائلين اي الا يريهم مكروها في عزيز ويرجون اعتبار هذه الكلمة كشكر خاص لكل منهم

رسالة القدس التلفونية

قنصل بريطانيا في دمشق يغمى عليه بينما كان في محادثة مع السكرتير العام

القدس في ٢٠ تموز — لمراسل الدفاع الخاص — ذكرت لكم أمس خبر وصول قنصل بريطانيا في دمشق الى القدس واجتماعه بالمندوب السامي والسكرتير العام وكبار الموظفين. وبينما كان يتحدث أمس الى المستر مودي في مكتب السكرتارية العامة أغمي عليه وطلبت سيارة الاسعاف فنقلته الى المستشفى حيث ما يزال هناك حتى الآن.

اقامة جبرية بعد اشهر في المعتقل

أفرجت السلطة عن الاستاذ ثريا البديري مهندس بلدية القدس العربي الذي اعتقل منذ خمسة اشهر الا انها حكمت عليه بالاقامة الجبرية في مدينة الرملة.

رسالة حيفا التلفونية

عمليات التفتيش والدوريات العسكرية

حيفا في ٢٠ تموز — لمراسل الدفاع الخاص — انتشرت الدوريات العسكرية صباح اليوم في المدينة وأخذت تفتش المارين في الاسواق والجالسين في المقاهي والسيارات وفتشت الدوريات بعض الاحياء العربية واليهودية في المدينة

الغاء الاحتفالات بعيد مار الياس

الغيت الاحتفالات الشعبية المعتادة في عيد «مار الياس» والتي تقع في مثل هذا اليوم من كل عام، وذلك بالنظر للظروف الحاضرة التي تجتازها البلاد.

شكوى من ضم حيين عربيين لمنطقة

يشكو سكان حارة الغزازوه والبلان من تفكير الحكومة في ضم هذين الحيين الى منطقة «هدار ها كرمل» والحيان المذكوران مأهولان بالسكان العرب وفي هذا الالحاق ضرر بالغ لهما. وليس في منطقة هدار ها كرمل سوى قوة من البوليس اليهودي

اقتفاء المسلحين على اثر حادث

حوالي الساعة التاسعة من ليلة امس اطلقت جماعة مسلحة النار على مستعمرة (اولواي) في قضاء حيفا واجاب الخفراء بالمثل مدة ساعة وفي صباح اليوم اليوم ذهبت قوة من البوليس مع كلاب الاثر والمدافع الرشاشة لاقتفاء المسلحين ولم تعثر لهم على اثر

انفجار قنبله بين جماعة من العرب

بينما كان عمال شركة قرمان ديك وسلطي خارجين من مكان عملهم مساء امس مرت بالقرب منهم سيارة يهودية رقم ١١٤١ تسير بين مستعمرة قريات حاييم وحيفا. وفي هذه الاثناء انفجرت قنبلة بين العمال واحدثت دويا هائلا لكنها لم تصب احداً وخرجت قوة من البوليس للتحقيق ولم يلق القبض على احد

تبرئة متهم بالاعتداء على حاخام

استأنفت المحكمة العسكرية في الساعة التاسعة من صباح امس النظر في قضية فضل احمد الاسود، من حيفا والمتهم باطلاق عيار ناري على الحاخام تورديوفتش وبعد ان سمعت اقوال بقية شهود النيابة ودفاع المحامي الاستاذ حنا افندي عصفور أمرت باخلاء سبيل المتهم

لجنة لجمع التبرعات لمنكوبي فلسطين

السلط في ٢٠ تموز — لمراسل الدفاع الخاص — تألفت لجنة لجمع التبرعات لمنكوبي فلسطين وقد باشرت عملها منذ ١٧ تموز الجاري. وقد تألفت من السادة الحاج عبد الله باشا الداود رئيس بلدية السلط للرئاسة الفخرية، طاهر باشا الحمد المحامي عبد الرحيم افندي الواكد، عبد الحليم افندي بدران، الحاج عمر افندي كوكش، سري افندي العالم البسطامي، المحامي يوسف افندي العوده، عبد الله افندي الفرج وعبد الله افندي الشيني.

مطرب الملوك والامراء الاستاذ الموسيقار المحبوب

محمد عبد الوهاب

الاسبوع الثاني

في احدث افلامه **يحيا الحب** في احدث افلامه

الفلم الذي ذاع صيته وحاز الاعجاب التام، ينتظره الجمهور بفارغ الصبر. كفاه إعجازاً انه من تأليف شاعر الشباب احمد رامي وتلحين نابغة الموسيقى

محمد عبد الوهاب

٣ حفلات — ثلاث حفلات يوميا — ٣ حفلات

الساعة ٣،٣٠ و ٧،٣٠ و ٩،٣٠

يومي الجمعة والاحد اربع حفلات: ٠،٣٠ و ٣،٣٠ و ٧،٣٠ و ٩،٣٠

تعرض ابتداء من مساء الاثنين في ٧ - ٧ - ٣٨

على ستار سينما الحمراء يافا

تلفونات الدفاع وبرقياتها الخاصة

بعثة المعارف

ترسل ادارة المعارف من خريجي الكلية العربية اثنين الى لندن وواحداً الى بيروت

وينتظر وصول خمسة من الذين اوفدتهم الدائرة في السنين السابقة الى لندن بعد أن أتموا دراستهم . والمفهوم أنهم سيعينون كموظفين في ادارة المعارف العامة أو كمدرسين في المدارس.

تنقلات المعلمين

فهم أنه سوف لاتكون هناك تنقلات بين معلمي المدارس الاميرية كما هي العادة في كل سنة نظراً لظروف البلاد الحاضرة

تبرع لمدرسة

تبرع الحاج عبد الرحيم بيدس ببناء غرفة للصف الخامس المنوي انشاؤه في قرية الشيخ مونس ، وسيشرع في بنائها قريباً ، جزاه الله.

مدرسة المنشية

ستستمر الدراسة في مدرسة المنشية الاميرية للبنين اسبوعا آخر لتعوض على التلامذة المدة التي فقدوها اثناء نقلها من مكانها القديم الى دار جمعية الشبان المسلمين . وبهذه المناسبة نلفت نظر المسؤولين الى ضرورة تأسيس صف سابع في هذه المدرسة نظراً لعدم وجود اماكن لطرحها في مدارس يافا الاخرى

من مصر

وصلت البلاد أمس قوة عسكرية جديدة قادمة من مصر

نقل اضافيين

سرحت السلطة رجال البوليس الاضافي الثلاثة الذين فرضتهم على قرية الشيخ مونس بسبب حوادث قطع الاشجار فيها ، ونقل الثلاثة الى مركز وليس رامات غان

قضايا المخالفات

فصلت محكمة صلح يافا يوم أمس في ١٥ مخالفة لقانون تنظيم المدن فحكمت على مرتكبيها بغرامات مالية .

محكمة الصلح

وأصدرت أمراً بتوقيف محمد عبد الوهاب من دمشق لمدة عشرة ايام ، أسندت اليه تهمتين الاولى الدخول الى فلسطين بدون جواز سفر الثانية ارتكاب جرم السرقة .

المحكمة المركزية

انعقدت المحكمة المركزية في يافا صباح يوم أمس برئاسة القاضي المستر كراسل وعضوية عزيز بك الداودي وسعيد بك طوقان ، ونظرت في قضية حسين ياسين هرون المتهم بطعن آخر بسكين فحكمت عليه بتقديم كفالة حسن سلوك لمدة سنة بمبلغ ١٥ جنيهاً . وفي قضية حمدان عبدالرزاق الرقيب وجبريل جابر ا و الخير وتهمتهما إعطاء بيانات كاذبة فحكمت على كل منهما بتقديم كفالة حسن سلوك لمدة ثلاثة أشهر بمبلغ جنيه فلسطيني واحد . وفي قضية محمد عبدالله وفريد سعيد العبد وفريد محمد عباس وقد اتهموا بالسرقة فبرأت الاول وحكمت على الاخرين بالسجن أربعة اشهر .

رسالة القدس التلفونيه

٢٠٠ مسلح في قرية عناتا

القدس في ١٠ تموز — لمراسل الدفاع الخاص — دخل في منتصف الساعة الحادية عشرة من ليلة امس مسلحون يقدر عددهم بمئتي شخص الى قرية عناتا وبعد ان مكثوا فيها الى الساعة الثانية عشرة غادروا القرية . وقد اخبر البوليس صباح هذا اليوم بالحادث فذهبت قوة من الجند الى القرية

الحكم على عربيين في المحكمة العسكرية

نظرت المحكمة العسكرية في قضية عبد السلام اسماعيل من قرية صمير، ورزق محمد مصطفى من قرية قلنديه ، وامين عبد القادر بعباش من بيت لحم المتهمين بحيازة كمية من ملح البارود فحكمت على كل واحد منهم بالسجن ستة اشهر و كان يدافع عنهم المحامي الاستاذ جورج صلاح

اليهودي المتهم بضرب بوليس

نظر حاكم الصلح الاستاذ حسن الكاتب في قضية اليهودي زبكفردشمبرك المتهم بضرب احد افراد البوليس فقرر ربطه بكفالة حسن سلوك لمدة ستة اشهر بمبلغ ٢٥٤ جنيهاً.

قطع أسلاك التلفون بالقرب من معسكر

قطع مجهولون ليلة امس اسلاك التلفون على طريق القدس ـ رام الله وبالقرب من مستعمرة تل بيوت حيث يعسكر فريق من الجيش البريطاني . وقد ذهب العمال صباح هذا اليوم ووصلوا الاسلاك المقطوعة. وذهبت ايضاً قوة كبيرة من البوليس والجند وتعقبت اثر الفاعلين لكنها لم تعثر عليهم

جريحان عربيان يتماثلان للشفاء

غادر مستشفى الحكومة اليوم السيد محمد مصطفى ادريس ـ من القدس ـ وهو أحد جرحى حادث قنبلة سوق البزار الاخيرة التي ذهب ضحيتها احدعشر قتيلا ، وثلاثون جريحاً

وغادر المستشفى ايضاً عبد العزيز سالم الرشق الذي صدمته احدى سيارات شركة الدوتاس يوم الاثنين الماضي

القائد العام يصدق حكما عسكريا

صدق القائد العام أمس على الادانة التي قضت بها محكمة حيفا العسكرية وهي سجن سليم حسين الصالح من قرية أبو شوشة وعمره ١٧ عاماً لمدة سنة واحدة ، لكنه أمر أن يقضي المدة في اصلاحية الاحداث

رسالة الرملة التلفونيه

شراء الحمير بدلا من استئجارها

الرملة في ٢٠ تموز — لمراسل الدفاع الخاص — كانت السلطة تستأجر الحمير لتدريب الجنود ولكنها عمدت في المدة الاخيرة الى شراء ما يلزمها منها وعهدت الى احد المقاولين بذلك .

اصابة بليغة في شجار بجمزو

حدث شجار ليلة امس في قرية جمزو بين هاشم محمود احمد الزق ومحمد ابراهيم مصطفى قاسم . وقد طعن الثاني الاول طعنة بليغة بمدية في عنقه ونقل الجريح الى مستشفى الرملة في حالة خطرة . وقد نقل الى مستشفى يافا بعد اسعافه . وفي الصباح حضر والد الاول الى دائرة البوليس وسلم ولده فاعتقل رهن التحقيق

خفراء يهود لمراقبة عمال المعسكر

عينت السلطة منذ أمس الاول عشرة من الخفراء اليهود لمراقبة العمال اثناء النهار في معسكر الجند في صرفند .

رسالة خانيونس التلفونية

المجلس البلدي يستنكر حوادث العدوان

خانيونس في ٢٠ تموز — لمراسل الدفاع الخاص — هذا هو اليوم الثالث مضي على المدينة وهي مضربة اضراباً عاماً شاملا احتجاجاً على حوادث الاعتداءات الاخيرة في يافا وحيفا والقدس . وقد ارسلت دائرة البلدية الى المندوب صورة عن القرار الذي اتخذه المجلس باستنكار حوادث العدوان الفظيعة .

وقد طلب وضع حد لمنع تكرر هذه الاعتداءات الاثيمة كما طلب نزع يد اليهود من الاسلحة . وقد اتخذ هذا القرار عقب جلسة عقدت فوق العادة واجمعت آراء الاعضاء عليه .

رسالة جنين التلفونية

عملية تطويق جبال وشائعة اصطدام

جنين في ٢٠ تموز — لمراسل الدفاع الخاص — خرجت بعد ظهر هذا اليوم كبيرة من الجند في عدد كبير من السيارات ترافقها المدافع الجبلية والرشاشة . ثم تبعتها خمس سيارات مملوءة بالحمير والبغال .

وكان يرافق هذه القوات مساعد حاكم اللواء ومساعد مدير البوليس . واتجهت في طريق قباطية حيث وافتها القوات المرابطة في قرية ميثلون وهناك طوقت الجبال الممتدة بين قرى صيريس ، يصيب ، طوباس . وكانت الطائرات تحلق في الفضاء فوق القوات . وقيل ان هذه القوات اصطدمت مع المسلحين في تلك الناحية الا انه حتى هذه الساعة لم يردنا ما يؤيد هذا الخبر بسبب انقطاع الانباء وانقطاع القرويين عن الحضور بسبب التطويق

سيارات الجند في حركة مستمرة

وكانت سيارات الجند لا تنقطع عن الوصول الى مقر الجيش في جنين ثم تعود الى ناحية التطويق . وشوهدت احدى السيارات التابعة للجيش معطلة وتجرها سيارة اخرى . وفي الساعة السابعة من مساء الليلة خرجت قوة أخرى ومعها عدد من سيارات النقل

وصول قوة من البوليس الى مقر الجند

والان ، الساعة (الثامنة والنصف مساء) وصل عدد من السيارات التابعة لبوليس نابلس تحمل قوة من افراد البوليس المحلي والبريطاني وذهبت الى مقر الجند . وما تزال حركات الجند والبوليس غير عادية

القبض على ثلاثة من القرويين مجهولي الهوية

جاءت قوة من الجند المرابطين في قرية يعبد بثلاثة من القرويين مجهولي الهوية وسلمتهم الى البوليس

انفجار لغم على طريق نابلس ـ جنين

في الصباح الباكر ، بينما كانت سيارات الجيش تسير على الطريق العام بين جنين ونابلس وعند وصولها الى الكيلو متر ٩٥ في وادي دموق لاحظ الجند أن الطريق « ملغومة » فاخذوا يطلقون النار من المدافع الرشاشة فانفجر لغم كبير نسف قساطير قليل من الطريق العام دون أن يحدث ضرراً ثم تابعت السيارات سيرها

— انعقدت اليوم المحكمة المركزية هنا ونظرت في بعض القضايا

رسالة البيرة التلفونيه

اغلاق طريق واتلاف انابيب المياه

البيرة في ٢٠ تموز ـ لمراسل الدفاع الخاص — حوالي الساعة السابعة والنصف من مساء ليلة أمس وجدت الطريق بين القدس ـ رام الله مغلقة بالحجارة الكبيرة في عدة أماكن قرب مستعمرة نيفي يعقوب اليهودية . وأتلف مجهولون أنابيب المياه الممتدة على ذات الطريق

العيارات بين خفراء مستعمرة ومسلحين

في ليلة أمس هاجم فريق من المسلحين مستعمرة نيفي يعقوب اليهودية الواقعة على طريق القدس ـ رام الله عند الكيلومتر ٨ واطلقوا عليها العيارات وقابلهم الخفراء بالمثل واستمر اطلاق النار مدة ساعة ، ثم انسحب المسلحون

تفتيش الجبال باشتراك طائرة عسكرية

على اثر الهجوم الذي قام به افراد جماعة مسلحة ليلة امس على مستعمرة نيفي يعقوب خرجت في الساعة الحادية عشرة قبل ظهر اليوم قوة كبيرة من الجند مع مدافعهم الرشاشة الى المستعمرة المذكورة وطوقت الجبال المجاورة لها للتفتيش عن المسلحين واشتركت في العملية طائرة عسكرية ولم يعثر على شيء ولم يقبض على احد

١٥٠ مسلحا في خربة ابي فلاح

طوقت جماعة مسلحة نهار أمس قرية خربة ابو فلاح التابعة لرام الله من جميع اطرافها ، ويقدر عدد المسلحين بمئة وخمسين ومكثوا في القرية مدة من الزمن ثم انسحبوا .

وفي صباح اليوم اعلم مركز بوليس عيون الحرامية بالحادث فذهبت قوة الى القرية للتعقيب واقتفاء الاثر

ذهاب قوة للتحقيق في حادث

في ليلة امس اغلقت جماعة مسلحة طريق عرزت — النبي صالح في ثلاثة اماكن بوضعها الاحجار الكبيرة وفي الصباح علم البوليس بالحادث فذهبت قوة على رأسها مساعد مدير بوليس لواء القدس الى مكان الحادث لاجراء التحقيق ولم يلق القبض على احد .

انباء خارجية

المباحثات بين بريطانيا وفرنسا

لندن في ٢٠ تموز — بدأت المباحثات السياسية بين اللورد هليفاكس ورئيس الوزارة الفرنسية ووزير خارجيتها ، في باريس . وقد استمرت من الساعة ١٢ والنصف ظهراً حتى الساعة الرابعة بعد الظهر . ثم تناولوا الغداء ومعهم المسيو شوطان والمسيو بلوم . وتستمر هذه المباحثات طيلة زيارة الملك والملكة لباريس ـ روتر

مرافق هتلر الخاص واللورد هليفاكس

لندن في ٢٠ تموز — علقت المقامات الرسمية اهمية على المحادثة التي جرت بين الكابتن ويدمان مرافق هتلر الخاص ، واللورد هاليفاكس قبل سفر اللورد الى باريس . والمفهوم ان الكابتن ويدمان حمل رسالة شخصية من الفوهرر الى اللورد هليفاكس . ودامت المقابلة ٢٠ دقيقة اعلن فيها ان شقة الخلاف بين الدولتين ليست عميقة . وقد ذكر وزير الخارجية أن تفعل حسناً لو أنها تشترك في حل مسألة اللاجئين — روتر

عدم عناية صحف ايطاليا بزيارة ملكية

روما في ٢٠ تموز ـ احجمت الصحف الايطالية في يوم امس عن التعليق على زيارة ملك وملكة بريطانيا الى باريس ولم يستثن من ذلك غير صحيفة الفاتيكان وقد ذكر بعض هذه الصحف اليوم نبأ الزيارة في بضعة أسطر ، وكتبت شركة ستفاني عنها في ١٢ سطراً فقط

هزة شديدة في جزيرة يونانية

اثينا في ٢٠ تموز ـ حدثت هزة ارضية عنيفة في جزيرة ايوبيا شعرت بها اليونان كلها وقد قتل ١٧ وجرح ٨٠ وتهدمت عدة بيوت ، ولم تستطع السلطات اسعاف القرى المتضررة لانقطاع مواصلات السكك بسبب استمرار هطول الامطار وقد اختفت قرية بكاملها . ويخشى من استمرار الهزات ـ روتر

رسالة المجدل التلفونيه

اضراب المدينة وتوقف الاعمال

المجدل في ٢٠ تموز — لمراسل الدفاع الخاص — اصبحت المجدل اليوم وهي مضربة اضراباً شاملا ، وتوقفت الاعمال واغلقت معامل ومنازل النسيج

رسالة عمان التلفونيه

نائب دمشقي يشكر الامير عبد الله

عمان في ٢٠ تموز ـ لمراسل الدفاع الخاص — اتصل نائب دمشق الاستاذ فخري بك البارودي تلفونياً بسمو الامير عبد الله وشكره على المذكرة التي أرسلها الى المندوب السامي في فلسطين عقب وقوع حوادث الاعتداءات الاخيرة. وقد أجاب سمو الامير أن هذا واجب كل عربي

تخصيص مضارب لبعض المنكوبين

وصلت بعض العائلات من منكوبي فلسطين وقد حلوا ضيوفاً على الشيخ مثقال باشا الفايز وقد خصص لهم المضارب وكل ما يريدون

وصول وفد محفل الكرمل في حيفا

وصل مندوبا محفل الكرمل في حيفا لجمع الاعانات لمنكوبي فلسطين . وقد لقيا كل تشجيع وشعور فياض واجتمعا الى اللجنة المؤلفة في عمان للغاية ذاتها

اعـــــــلان

تدعوا ادارة شركة السينما الفلسطينية الوطنية المحدودة عموم المساهمين لحضور الاجتماع العمومي العادي الذي سيعقد في الساعة التاسعة من صباح يوم الجمعة الواقع في ٢٩ تموز ١٩٣٨ بدار السينما بيافا ، وقد ارسلت الادارة كتب دعوى لجميع المساهمين عينت فيها مواضيع البحث والمقررات التي سيتناولها الاجتماع الخ ...

تحب الادارة ان تشير الى انه قد اعيدت عدة كتب دعوى بسبب عدم اعطاء اصحابها عناوينهم الكاملة المكتب . بسبب تغيير اماكنهم . لذا ترجو ادارة الشركة ممن لم تصلهم كتب الدعوى المبادرة بارسال عناوينهم الحالية كاملة تلافياً لعدم حدوث مثل هذا في المستقبل

في ٢٠-٧-٣٨

مدير الشركة

محمد الحسيني ، ميشيل عازر

(اعلانات سرور)

انباء خارجية

احتجاج سفير بريطانيا في الصين

لندن في ٢٠ تموز — احتج سفير بريطانيا في الصين لدى حكومة هانكاو على تحصين الجنود الصينية للمنطقة الانكليزية في ميناء كينديانغ على نهر يانغتسي — د. ن ب

حادث على حدود روسيا — بولونيا

وارسو في ٢٠ تموز — وقع حادث على الحدود في بلدة « كيسورتشي » الواقعة على الحدود الروسية وذلك ان دخل احد حراس الحدود الروس الى الاراضي البولونية وقتل خادمة عمرها ١٦ سنة . وثم فر الحارس الروسي الى الاراضي الروسية وقد قامت السلطات الروسية بالتحري عن الحادث — د ن ب

اقامة الالعاب الاولمبية في فيلندا

بروكسل في ٢٠ تموز — اخبرت فينلاندا رئيس الالعاب الاولمبيه بانها مستعدة لاقامة الالعاب الاولمبية في سنة ١٩٤٠ في هيلسينكي . ولكن الالعاب ستنحصر في اقامة الالعاب الاغريقية القديمة فقط — د ن ب

استعراض بحضور ملك البلجيك

بروكسل في ٢٠ تموز — قررت الحكومة اقامة عرض عسكري عظيم بحضور الملك في يوم العيد الوطني وتريد الحكومة التغلب على المنازعات بين الفلمنكيين والفالونيين — د ن.ب

دوائر برلين تنفي خبراً سياسيا

برلين في ٢٠ تموز — تنفي الدوائر الرسمية الخبر القائل بان الكابتن ويدمان قام بمهمة سياسية اثناء وجوده في لندن . وهذا التكذيب موجه ضد الخبر القائل بان الكابتن ويدمان عرض على اللورد هاليفاكس مشروع اتفاق رباعي . ولا صحة ايضاً للخبر القائل ان وايدمان — لم تحريراً من الزعيم الى اللورد هاليفاكس — د.ن ب

تقدم الثوار الاسبانيين في تيرويل

بلباو في ٢٠ تموز — تواصل فرقة فيريلا هجومها في جبهة فيغير . وبعد ان قذفت الطائرات الوطنية مراكز العدو في (طوردو) و(بوغيس) و (توراك) تقدمت المشاة الوطنية واحتلتها

ويحتل الوطنيون الآن الطريق من ترويل الى ساغونتا ألي فينعونا جنوب الطريق ووصلت قوات فيريلا الى بعد ٦ كيلومترات من ولاية فالنسيا

الحكومة السورية تودع القائد الفرنسي

دمشق ٢٠ تموز — يقيم رئيس الوزراء مردم بك هذه الليلة مأدبة عشاء على شرف الجنرال هونتسيغر قائد الجيش الافرنسي السابق وقد اهدت الحكومة السورية للجنرال هونتسيغر نشان الاستحقاق السوري من الدرجة الممتازة — د ن ب

رئيس الوزارة السورية قبل سفره

دمشق في ٢٠ تموز — سيزور رئيس الوزارة مردم بك قبل سفره الى باريس المدن السورية ويلقي خطاباً فيها — د . ن . ب

العميد الفرنسي يعود الى سوريا

دمشق في ١٠ تموز — صرح مصدر شبه رسمي بان العميد الافرنسي الكونت دي مارتيل سيسافر في آخر الاسبوع الى باريس وانه سيعود بعد شهر الى مقر عمله وهذا التصريح يكذب الخبر الذي اذاعته شركة تلغرافات اجنبيه التي قالت بان الكونت دي مارتيل سوف يسافر نهائياً — د . ن . ب

خطبة خطيرة لوزير سوريا الاول

دمشق في ٢٠ تموز — القى رئيس الوزراء خطاباً قال فيه « ان المعاهدة قد اعترفت باستقلالنا وحريتنا وسنظل متمسكين بها وسنسير في طريقنا سواء صدقت فرنسا على المعاهدة ام لم تصدق عليها ، اننا لنا استقلالنا ونحافظ على هذا الاستقلال فاذا سلمت المعاهدة فاهلا واذا لم تسلم فسواعدنا جاهزة وستنالها بأية طريقة كانت وقال ايضا لقد تمت قضية الاسكندرونه بدون معرفتنا ولا يمكننا ان نعقد اي عقد لم يجري الاتفاق عليه بمعرفتنا وارادتنا — د ن.ب

هزة ارضية عنيفة في اليونان

اثينا في ٢٠ تموز — سجلت هزة ارضية عنيفة في ولاية اتيكا دامت نحواً من ٣٠ ثانية فدمرت قرية (بالاتيا) وسقطت دوراً كثيرة في بعض القرى الاخرى وجرح كثيرون وارسلت الحكومة اليونانية نجدة الى المنطقة المخربة — د.ن.ب

هل أسر السوفييت مندوبي اليابان

طوكيو في ٢٠ تموز — تفيد الاخبار الواردة الى شركة دوماي التلغرافية من حدود كوريا وروسيا ان المفاوضين اليابانيين الذين ذهبوا الى مركز القيادة الروسية مساء الاثنين لم يعودا بعد . وكان المفوضون اليابانيون قد حملوا معهم شروط اليابان لتسوية حادث الحدود ، ويخشى اليابانيون ان الحكومة السوفيتية ابقت المفوضين بحجة ما — د ن ب

اضراب القصابين

مشكلة يجب انهاؤها بسرعة

خسائر كبيرة تلحق بعدد كبير من العائلات

هذا هو اليوم السادس الذي ينقضي على اضراب القصابين في يافا . وسبب اضرابهم زيادة رسوم الذبيح في المسالخ زيادة ليس في امكانهم في الوقت الحاضر تحملها لسوء الحالة الاقتصادية في البلاد وركود الحركة التجارية بوجه عام

وسيلة الاضراب

ولم يعمد القصابون الى وسيلة الاضراب واغلاق محلاتهم وتعطيل أعمالهم الا بعد ان راجعوا دائرة البلدية وشكوا اليها فداحة زيادة هذه الرسوم في مثل الظروف الحاضرة وأظهروا البلدية على آلامهم وما يلحقهم من النفقات الاخرى التي تقتضيها مهنتهم . وانتظروا ان تنصفهم البلدية ولكنها لم تفعل فاضطروا الى الاضراب

مشكلة عامة

واضراب جماعة القصابين لا يعود بالضرر عليهم فحسب ، ولو أن الانسان المحب للخير لا يريد الضرر لكائن من كان ولكن اضراب هذه الجماعة يتخذ صفة عامة وليست خاصة ، اذ يتصل بالقصابين فريق كبير من السكان وفيهم من يتصل بهم بصلة الاشتراك في الرزق والتعاون على العيش ، وفيهم من يتصل بهم بصلة الاعتماد على ما يقدمون من منتوجات غذائية لها مكانتها الاولى .

مادة اساسية

ولسنا نريد في هذه الكلمة ان نحصي عدد السكان أو المستشفيات أو غيرها من الافراد والمؤسسات التي ترى أن اللحوم مادة أساسية في طعامها وليس في امكانها الاستغناء عنها فان ذلك من الامور المعروفة التي لا تحتاج الى زيادة ايضاح لاثبات مبلغ اهميتها .

محاولات التوفيق

ولقد اشرنا اكثر من مرة الى ان هناك محاولات بين البلدية وجماعة القصابين يقصد منها التوفيق في وجهتي النظر والانتهاء الى حل المشكلة تتأثر منها المدينة تأثراً ملحوظاً وهي اذا استمرت على تقصيرها كان خطرها اكبر بكثير مما ظن . والبلدية اذ كانت تشعر بحاجة الى زيادة رسوم او غيرها لتغطية نفقات ضرورية ففي امكانها الالتجاء الى ابواب اخرى كمالية اذا فرضت الرسوم عليها يكون الجمهور اقل شعوراً بتأثيرها

كتاب مفتوح

وبين ايدينا الآن كتاب مفتوح الى هيئة البلدية وقعه السادة : محمد عرفه ، سليم عبد الحليم ، زكي فرعون ، علي عبد الحليم ، حسين علي البنا ، الحاج محمد البنا ، محمد عبد الحليم ، محمد كامل علوش ، عبد البديع الجلجليط ، محمد الدين الضميفي ، عاهد سعيد ، نجيب الياس الحناوي ، عبد اللطيف الحاج هاشم ، الحاج رضا سعد ، محمود عرفه البيطار ، عبد الله البنا ، محمد علي البيطار وخضر معوض وقد شرحوا فيه مبلغ ما وصلت اليه حالتهم والخسائر التي تلحق بهم وعدد افراد العائلات التي يقومون على اعاشتها

رسوم يافا

ثم اشاروا الى ان الرسوم التي تدفع على الذبيح في يافا هي أعلى رسوم تدفع في مدن فلسطين وضربوا مثلا على ذلك بالقدس فيدفع على رأس الضأن فيها ستة قروش ونصف بينما يدفع في يافا تسعة قروش والضريبة الجديده تزيدها الى تسعة قروش وسبعة ملات . وهناك نقطة أخرى استند القصابون عليها وهي ان القرار الذي صدر بمقتضى المادة ٩٩ من قانون البلديات لسنة ١٩٣٤ باسم نظام رسوم المسالخ لسنة ١٩٣٨ في الملحق رقم ٢ المنشور بالعدد ٧٩٢ من الوقائع الفلسطينية ليس فيه ما ينص على موعد تنفيذ هذا القرار . وعلى ذلك ففي امكان البلدية تأجيل التنفيذ اذا هي ارادت خدمة لسكان المدينة أولا وعطفاً على فئة من السكان يشكون سوء حالتهم

برقيتان

وأرسل القصابون برقية الى المندوب السامي في القدس وحاكم اللواء الجنوبي في يافا ، والبرقيتان تشيران الى حالتهم كما طلبا فيها رفع الضريبة التي أضربوا من أجلها .

كلمة أخيرة

كلمة اخيرة نوجهها الى دائرة البلدية نطلب فيها تقدير الموقف والعمل بحكمة على ازالة ما انتجته الايام الستة الماضية باعادة النظر في مسألة القصابين بعين الرعاية والعناية وما كنا نحب ان يلجأ القصابون الى وسيلة الاضراب مهما كانت الظروف التي دعت اليه .

مدرسة « سان جورج » الصيفية

تعلن مدرسة « سان جورج » بالقدس بانها ستفتح مدرسة صيفية ابتداء من اول آب سنة ١٩٣٨ لجميع الفروع

المخابرة كتابة مع الاستاذ

حبيب داغر في ادارة المدرسة

التسجيل ابتداء من ٢٥ تموز الجاري

كارثة الزلازل في الاناضول

أنقرة في ٢٠ تموز — على أثر الهزة الارضية التي وقعت في منطقة أرزنجان هطلت أمطار غزيرة في تلك المدينة تحولت الى سيول عظيمة الاضرار وقد بلغ ارتفاع السيول ١٢ مترا وجرفت ١٢ منازل قرية (قلعة لى) على بكرة ابيها واتلفت مزروعاتها التي تبلغ مساحتها عشرة الاف دونم كما انها اهلكت ١٩ شخصاً و ٥٠٠ حيوان . وتهدم نصف قرية (كلارج) وقتل احد سكانها واصيب تسعة بجراح بالغة وانحدرت السيول من وادي (قلعة قالي) الى قرية شيخ طاغ) فهدمت مسجداً ومدرسة كانا على شفا الوادي ثم هاجت القرية فهدمت ١٠٠ منزل وقتلت ١١ شخصاً و ٦٠ حيوانا وتابعت انحدارها الى قرية) كوللو) وهي كما تدل اسمها قرية (الورد) محاطة بمساحات شاسعة من بساتين الرياحين والفاكهة وتقدر المساحة التالفة بـ ٢٥ الفاً من الدونمات وقد قتل في هذه القرية ١٨ شخصاً وعدد كبير من الحيوانات

مأمور أوقاف القدس

ألم بالاستاذ يعقوب افندي ابو الهدى مأمور اوقاف القدس ، مرض دخل لاجله الى المستشفى لاجراء عملية استئصال الزائدة المعوية . وقد عهد الى السيد محمود حجازي كاتب محاسبة الاوقاف بالقيام باعمال السيد يعقوب اثناء مرضه

رسالة خانيونس

تحصيل الضرائب وحالة المزروعات

بدأ مأمور التحصيل في هذه المنطقة في تحصيل الضرائب عن هذا العام مع أن الاحوال المالية سيئة جداً ، والموسم الزراعي اصيب باضرار فادحة ، لعل السلطة تخفف عن الفلاحين وتعمل على تخفيض الضرائب

منزل للطلبة

ينتظر اولياء امور الطلاب في القرى المجاورة ليافا أن توافق ادارة المعارف على انشاء منزل داخلي في قرية بيت دجن للطلاب الذين يؤمون المدرسة الاميرية منها بالنظر لعدم وجود اماكن لهم في مدارس قراهم . وبهذه المناسبة نلفت نظر دائرة المعارف الى ضرورة تحسين وتوسيع منزل الطلاب في الانظار لكثرة الاقبال عليه .

اعلان

صادر من محكمة حيفا الشرعية

تقدمت الينا مضبطة موقعة من مختار مدينة حيفا تتضمن ان محمد عيسى التلاوي توفي منذ ستة اشهر عن زوجته فاطمة بنت موسى التلاوي وعن اولاده منها وهم عيسى وسعده وامينة خضره آمنة غزاله لا غير فمن له اعتراض على تسجيل هذه المضبطة فليراجع المحكمة خلال خمسة عشر يوماً من تاريخ النشر

وكيل قاضي حيفا

(٤٠٨١)

اعلان بيع اموال غير منقولة

لدى محكمة مركزية نابلس

بخصوص الاجراءات الاجرائية في ملف القضية رقم ١٧١٤ — ٣٠

بين : شريف افندي عبد الرحيم من نابلس المحكوم له

ضد : طاهر افندي عبدو من نابلس المحكوم عليه

ليكن معلوما ان امراً قد صدر من هذه المحكمة بموجب المادة ٢٤ من قانون انتقال الاراضي الفصل ٨١ ببيع جميع حقوق المحكوم عليه في الملك المبين اوصافه في الجدول المرفق تنفيذاً للقرار المعطى في قضية الحقوق رقم ٤٢٧٣ لسنة ٩٣٠ من محكمة صلح نابلس البالغ قيمته مع الفائدة والرسوم لغاية هذا التاريخ ٧٠ جنيه و ١٢٩ مل مع الفائدة والرسوم الممكن حصولها من هذا التاريخ حتى الدفع التام

سيكون البيع بطريق المزاودة وسيطرح الملك بموجب الشروط المرفقة بالصورة الاصلية لهذا الاعلان والذي يمكن الاطلاع عليه بدائرة اجراء هذه المحكمة

والمباع سيكون اموال المحكوم عليه الغير منقولة كما هي مبينة بالجدول المرفق وستكون خاضعة لاعباء وتحديد وتقييد الشروط والديون والادعاءات المتعلقة بالملك المذكور

وبحالة عدم وجود امر بالتأجيل فسيكون بيعها من قبلي أنا مأمور اجراء نابلس احمد لبيب فخر الدين بدائرة اجراء المحكمة المذكورة اعلاه ابتداء من تاريخ النشر في كل يوم من ايام الاسبوع ما بين الساعة ٩ — ١ بعد الظهر وسيستمر البيع لمدة ثلاثون يوما ابتداء من تاريخ النشر

وبحالة تقديم او دفع الدين المبين اعلاه مع رسوم البيع قبل بيع الملك فستلغى المزايدة وباثناء البيع سيطلب من العموم تقديم عطاءاتهم اما شخصياً او بواسطة وكيل مفوض قانوناً

الجدول المشار اليه اعلاه

١ ـ الموقع : (١) كروم دوله (٢) ارض الزيتون (٣) ارض المحفرة القريبة بلاطه (٤) الحبلة مدينة نابلس

٢ ـ نوع الملك : ارض ميري وملك

٣ ـ اوصاف الملك : رقم ١ و ٢ و ٣ ارض مفتلح ورقم ٤ مصبنة لصنع الصابون

٤ ـ اسم المالك المسجل على اسمه الملك رقم ١ و ٤ مسجلة على طاهر عبدو ورقم ٢ و ٣ مسجلة على الحاج محمد عبد ومورث طاهر المذكور

٥ ـ تفاصيل انصالها للمالك بالارث عن ابيه الحاج محمد عبد

٦ ـ مساحة الملك : (١) ٢٠ دونم تقريباً و(٢) اربعة دونمات و(٣) ٨ دونمات تقريباً و(٤) ٢١ في ٢١ متر مربع

٧ ـ تفاصيل من الابنية : رقم (١و٢و٣) لا يوجد ابنية ورقم ٤ تحتوي على طابقين طابق سفلي وطابق علوي وكل طابق يحتوي على تسعة خيام وفي ارض المصبنة اربعة بيارة معدة لخزن زيت الزيتون ويوجد حلة لطبخ الصابون

٨ ـ رقم سند الطابو :

(١) كرم دوله مسجلة بتاريخ شباط ٣٣٤ رقم ١٩ دائمي ، (٢) ارض الزيتون مسجلة بتاريخ ايلول ٣٢٩ رقم ٢٠ صحيفة ٢٢ (٣) ارض المحفرة مسجلة بتاريخ شباط ٣١١ رقم ٢٩ صحيفة ٨٤ . (٤) المصبنة مسجلة بتاريخ ٢٢ـ٣ـ٣٨ رقم ٦٦ صحيفة ٥٠

٩ ـ عدد الحصص :

١ـ ١ من ٨ في ٣ من ٢٤ و ٢ـ ١ من ٨ في ١ من ٥ و ٣ـ ١ من ٨ في تسعة وخمسين من ٢٤ و ٤ـ ٣٦٤ من ٨٤٠٠

١٠ـ الحدود الحالية :

١ـ شمالا طريق شرقاً اسعيد النصار ودار الاصمر جنوباً طريق غرباً بستان دار عبدو

٢ ـ شمالا اولاد الشيخ موسى شرقاً اولاد الشيخ موسى جنوباً اولاد الشيخ موسى غرباً ارض الرماني

٣ـ شمالا طريق شرقاً طريق جنوباً قدوره غرباً سليمان

٤ـ شمالا بيت المالك شرقاً طريق جنوباً طريق غرباً بيت المالك

١١ ـ القيمة المخمنة : ١ـ ٣ جنيهات و ١٣٥ ملا لحصة المحكوم عليه ٢ـ ١ جنيهات و ٢٥٠ ملا لحصة المحكوم عليه ٣ـ ٧٨١ ملا لحصة المحكوم عليه ٤ ـ ٤٠٠ جنيه لحصة المحكوم عليه

١٢ ـ الملك ان كان مؤجر :

١ـ مؤجرة الى خليل عبدو لمدة ستة سنوات بموجب عقود

٢ـ مؤجرة الى احمد الخضر واخيه محمود الخضر منطرف رفيق عبدو لمدة سنتين ابتداء من شهر الحجه — ٥٦

٣ـ مؤجرة الى كامل النصار منطرف خليل عبدو لمدة سنين اعتباراً من ١ رمضان — ٥٥

٤ـ المصبنة مؤجرة الى فتحي وفيصل ولدي عبد اللطيف افندي النابلسي منطرف احمد الشكعة لمدة سنين اعتباراً من ١ رجب — ٣٥

(٤٠٧٢) مأمور اجراء نابلس

الطلب ٥ ملات — الظريفية — الطلب ٥ ملات

مطعم ، بار ، طرب ، واوتيل — يافا ساحة السرايا

نعلن للجمهور اننا اعدنا افتتاح محلنا حسب اشغالنا القديمة وصممنا على ان يكون جميع زبائننا الكرام في غاية السرور والابتهاج لما ادخلناه من التحسينات العظيمة في الفرش والطعام النظيف وحسن معاملة الخدم (م الشرق)

في «الابزرفر»

الدكتور طنوس ووجهة النظر العربية

يهودي «يبرر» الاعتداءات الاخيرة الفظيعة

«بقية المنشور على الصفحة الثانية»

كان عن طريق التوراة، غير أن الاتصال أو التعلق يجب أن يكون روحياً فقط وليس سياسياً.

العبارة الجديدة!

ووجهة النظر العربية ترى أن الوطن القومي الذي وعد به بلفور قد تم الوفاء به. وليس في تصريح بلفور ولا في أي بيان رسمي سابق للحكومة البريطانية، قبل تقرير اللجنة الملكية، ما يشير الى التفكير في انشاء (دولة) يهودية في فلسطين

الحل الوحيد

والحل الوحيد الذي يقبله العرب هو ان يكون الشعب الموجود الان في فلسطين سواء من العرب واليهود امينا على الاراضي المقدسة، وان يجعل هذه البلاد تعيش لاسمها. ويجب أن يكون جميع سكان فلسطين مستقلين في العنصر والدين وان يكونوا متساوين في الحقوق المدنية والسياسية. وان تكون الحكومة الوطنية التي تؤسس ممثلة لجميع طوائف السكان بحسب نسبتهم مع ضمان حقوق الاقليات. وان تكفل المصالح البريطانية بعقد معاهدة بينها وبين الحكومة الوطنية على غرار معاهدة العراق وبريطانيا.

العنف بالعنف

أما بعد ذلك فأشير الى وجهة النظر اليهودية فاستهلت بأنه منذ ابتداء الاضطرابات في فلسطين طلب الى اليهود الاعتصام «بضبط النفس» أمام حوادث الارهاب والعنف التي توالت عليهم ومن الطبيعي أن فريقاً من الشباب اليهود شعروا بأن الواجب يقضي عليهم بمقابلة العنف بالعنف والارهاب بالارهاب. ونتيجة للحوادث الاخيرة تحرج الموقف واصبح في حالة توتر شديدة.

تنظيم الارهاب

واشير بعد ذلك الى ان الحكومة لم تتمكن من القضاء على حوادث الاضطرابات في فلسطين ولم تتعرض للنقد... فقط من اليهود بل ومن غيرهم ايضاً! امام منظمو حركات الارهاب فانهم خارج... حدود فلسطين، وذلك يزيد الموقف تعقيداً

فرنسا والتوتر

وبعد ان اشار الى موقف الحكومة الفرنسية قال ان فلسطين في حاجة شديدة الان الى ايجاد خطة سياسية صريحة لها. وان عدم الاستقرار السياسي في البلاد زيد التوتر شدة

جواب اليهود...

ويشعر اليهود أنهم في حاجة شديدة للدفاع ... عن أنفسهم كما يعرضون كل ما يمكنهم من المساعدة للسكان في فلسطين للمحافظة على الارواح والممتلكات وفوق كل هذا فان جوابهم على أعمال الارهاب زيادة أعمال «الانشاء»!

اعلان بيع اموال منقولة

لدى دائرة اجراء حيفا

بخصوص الاجراآت التنفيذية بالقضية رقم ٤١١٩ — ٣٨

فيما بين المحكوم له: يوسف احمد سعد موكل المحامي سامي افندي نور الله حيفا والمحكوم عليه: محمد الصيلي صاحب دكان في البوابة الشرقية بحيفا

ليكن معلوماً بانه اعطي الامر من رئيس اجراء حيفا ببيع الاموال المنقولة المحجوزه بالمزاد العلني وهي:

عدد		عدد	
٢	خزانة خشب للثياب	٥٤٣	علب دهان بويه
٢	طاولات عدد ٢	١٣	دزينة جوارير حديد للابواب
١٢	كراسي خيزران	١٣	بلطه مع ايادي
١	بورشابو موبيليا	٣٢	بلطه كبير وصغير
١	هواية كهربائية	٧٣	علبة جوارير حديد للابواب
١	راديو اميركاني	١٣	علبة رزات
١	طقم كنبيات	١١	علب تكايات حديد
١	سجادة حائط	٦٠	علب ازار صيني
١	ساعة حائط		
١	تخت بصفة كنبايه		
١	برفيه موبيليا		

ايفاء لتنفيذ الحكم الصادر من محكمة صلح حيفا رقم ٥٢٧٥ — ٣٧ تاريخ ٢٣ — ٦ — ٣٨ لقاء ٩٦ جنيه و ٧٧٠ مل فلسطيني بما فيه الرسوم والمصاريف واتعاب المحاماه

اذا لم يصدر امر بالتأجيل يجري البيع بمعرفة مأمور البيع في الساعة ٣ من بعد ظهر يوم الخميس الواقع ٢٨ — ٧ — ٩٣٨ في ساحة الجرينة في حيفا

مأمور اجراء محكمة صلح حيفا

عبد الرحيم حلمي

(٤٠٨٢)

THE EASY RIDING

Willys

سيارة

ويلز

ذات القيادة السهلة

40 miles*

PER GALLON

ويلز

هي السيارة التي فضلها سكان هذه البلاد على غيرها لانها برهنت على انها امتن من غيرها واقدر على طرق فلسطين مع انها تتسع لعدد ركاب السيارات الكبيرة ذات الاسعار الفاحشة

تقطع

٤٠

ميل

بجالون البنزين

ويلز

هي السيارة التي امتازت بانها اقل من غيرها مصروفاً للوقود مع انها تحمل ذات عدد الركاب وفوق هذا انها تباع باسعار معتدلة وعلى اقساط سهلة تمكن الجميع من اقتنائها

الوكيل العام لفلسطين

سبيرو حبش

يافا تلفون ٦٤٨ — حيفا تلفون ١١٠٧

وكيل منطقة القدس جميل حلبي تلفون ١٢٥٥

برنامج

الاذاعة الفلسطينية

يوم الخميس في ٢١ تموز سنة ١٩٣٨

- ٥ر٣٠ اشارة الوقت والنشرات ثم حديث الاطفال للآنسة وديعة شطارة
- ٦ يوسف الجارية وفرقة استوديو الاذاعة
- ٦ر١٥ اغاني من الانسة ام كلثوم
- ٦ر٤٠ محمد الجراح وفرقة استوديو الاذاعة
- ٧ حديث
- ٧ر٤٠ النشرتان الجوية والاخبارية
- ٧ر٤٥ اشارة الوقت
- ٩ر١٥ اشارة الوقت والنشرات
- ٩ر٤٠ اوركسترا مسجلة
- ١٠ر١٥ برنامج موسيقى
- ١٠ر٣٠ ختام

الاذاعة المصرية

الاذاعة اللاسلكية للحكومة المصرية يوم الخميس في ٢١ تموز سنة ١٩٣٨

- ٦ر٣٠ صباحاً الاستاذ محمد شكري - تمرينات رياضية
- ٦ر٤٥ الشيخ عبد العزيز الد ني - قرآن كريم
- ٧ر٣٥ ختام
- ١٠ الشيخ احمد الدربي - وفرقة ستوديو الاذاعة
- ١٠ر٣٠ اسطوانات
- ١٠ر٤٥ الاستاذ ابراهيم عثمان وفرقته حفلة غنائية
- ١١ر١٥ اسطوانات
- ١١ر٣٠ ختام
- ٢ر١٠ مساء * اسطوانات
- ٢ر٤٠ النشرات الجوية والاخبارية والتجارية
- ٢ر٥٠ ختام
- ٦ر٣٠ اوركسترا الاذاعة اللاسلكية حفلة موسيقية
- ٧ الاستاذ محمد عبد الرحمن الجدلي - حديث اخلاقي
- ٧ر٣٠ الشيخ عبد العظيم زاهر - قرآن كريم
- ٨ر١٠ الدكتور ابراهيم ناجي - قطعة شعرية
- ٨ر٣٠ النشرتان الاخبارية والتجارية
- ٨ر٤٥ الاستاذ محمد عبد المطلب وفرقته - حفلة غنائية
- ٩ر٣٠ الاستاذ نجيب الريحاني وفرقته يقدمون رواية «الـ ... ما يعرفوش يكدبوا»
- ١٢ر٤٥ سلام الملك - ختام

«مطبعة جريدة الدفاع»

JULY 21 1938 NO 1214

صاحب الامتياز : ابراهيم الشنطي
المدير المسئول : شوكت حماد

الاشتراكات
في فلسطين عن سنة ١٥٠
في البريد الداخلي « « ١٨٠
في سائر الاقطار الخارجية « « ٣٠٠

الدفاع

جريدة يومية سياسية مصورة

ALDIFA - PALESTINIAN - DAILY - PAPER

دار الدفاع : ميدان الساعة ـ عمارة البلدية ـ يافا ـ فلسطين
العنوان التلغرافي : (الدفاع ـ يافا)
التلفون ١١٨٧ (اربعة خطوط) و١٠٧٥ (خطان) صندوق البريد (٢٥٥)
الاعلانات يتفق عليها رأساً مع الادارة
اجرة السطر : ١٠٠ مل

قرارات العصبة ...

تعطى دائما فى صالح القوي

رئيس المجلس السورى يعلن رفض الاتفاق

دمشق في ٢٠ تموز — جاء في خطاب فارس بك الخوري الذي القاه بعد خطاب رئيس الوزراء : ان الحوادث التي وقعت في الجزيرة لم تقع الا لان يد الحكومة السورية لم تكن مطلقة في العمل بمفردها والقيام بالاجراءات اللازمة

الموظفون الاجانب

وفي خدمة الحكومة السورية الان ٢٥٠ من الاجانب ، والحكومة لا ترى ضرورة لهذا العدد من الموظفين الاجانب بل ان خمسه او ربعه يكفي

وان فرنسا احالت مطاليب تركيا بخصوص السنجق الى عصبة الامم بدلا من ان تحيلها الى المحكمة الدولية في لاهاي كما فعلت انكلترا في سنة ١٩٢٥ في مسألة الموصل

الحملة على العصبة

أن عصبة الامم لا تعطي قراراتها بمقتضى الحق والعدل بل بحسب مقتضيات السياسة وحكمها دائما وابداً فى صالح القوي . اما الضعيف الذي يتكل على العصبة فحقه يضيع ويداس بالاقدام

الحق الشرعى

ان الحكومة السورية والبرلمان السوري لا يوافقان على قرارات جنيف في هذه المسألة إننا أعلنا رفضنا واحتفظنا بحقنا الشرعي الى ان يجيء الوقت الذي تنال فيه حقنا

زعماء الثورة

تحدث رئيس الوزراء مردم بك اليوم الى زعماء الثورة الدرزية وطلب إليهم ترك المعارضة والانضمام الى الحكومة .

أحسن صديق

عند شرب الانخاب فى المأدبة التي اقامها اليوم رئيس الوزراء مردم بك للجنرال هوتزنجر قال الجنرال انه يعتبر سوريا احسن صديق لفرنسا ويتمنى لها مستقبلا عظيما

التعاون مع فرنسا

فرد عليه مردم بك قائلا ان سوريا كانت ترى فيه دائما صديقا عظيما لها ويتمنى ان تنمو الصداقة بين فرنسا وسوريا وان تزداد التعاون بين البلادين

د.ن.ب.

تعديل وزارى

تدور الان المباحثات بين اركان الحكومة السورية فيما اذا كان سيجري ادخال تعديل على الوزارة باضافة عدد من الوزراء الى الاعضاء الحاليين قبل سفر رئيس الوزراء أو بعد عودته من باريس — د ن ب

مختار قرية كفر قرع

اعتقل البوليس منذ ثلاثة عشر يوما مختار كفر قرع واودعه سجن زمارين ويشكو ذووه من صعوبة الوصول اليه بالنظر للحالة الحاضرة ، ومن الحصول على الطعام من المستعمرة المذكورة فالى هذا نلفت نظر المسئولين .

استراليا والهجرة ...

استعدادها لقبول عدد من المهاجرين

لندن في ٢٠ تموز — صدر اليوم بلاغ عن نتيجة المباحثات التي توصل اليها ممثلو الحكومتين البريطانية والاسترالية . وقد جاء فيه ان وزراء بريطانيا يعترفون بانه من مصلحة البلدين والامبراطورية على وجه العموم أن تقبل استراليا في أسرع ما يمكن زيادة هامة فى سكانها ، وأن من شأن ذلك احداث التقدم فى صناعات البلاد الثانوية . وصرح وزير الدومنيون اليوم ، قائلا : اذا لم نملأ الامبراطورية فان غيرنا يملأها — روتر

مسلحون يطوقون قرية ثم يغادرونها

القدس في ٢٠ تموز — لمراسل الدفاع الخاص — حوالي ظهر امس طوق عدد كبير من المسلحين قرية « بيت عنان » ودخل القرية منهم حوالي الاثني عشر شخصاً ، وجمعوا ذكور القرية فى ساحة الجامع ، وسألوهم عن بعض الاشخاص . ثم غادروها دون ان يأخذوا شيئاً

فى البرلمان

« بقية المنشور على الصفحة الاولى »

ثم سأل النائب جوفري ماندر عن القنابل التي القيت فى فلسطين وعن نوعها وهل هي المانية فاجاب الوزير بان القنابل التي القيت من صنع محلي وأنه ليس لديه اية معلومات يشتم منها ان القنابل جيء بها من المانيا الى فلسطين

ثم القى النائب جوفري ماندر سؤالا ثانيا عن التصريح الذي ادلى به اللورد وينترتون امام مؤتمر اللاجئين اليهود فى ايفيان واشار فيه الى ان الهجرة اليهودية فى فلسطين تقيد بشروط مقدرة البلاد الاقتصادية على الاستيعاب

وقد اجاب الوزير على هذا السؤال قوله ان اللورد وينترتون أدلى بهذا التصريح على اساس الرسالة التي بعث بها وزير المستعمرات السابق « المستر اورمسبي غور » بتاريخ ١٠ اذار الماضى الى المندوب السامى فى فلسطين .

ثم قال ان مسألة الهجرة اليهودية ستنظم أمورها فى الوقت الذي تصل فيه الحكومة البريطانية الى ايجاد حل نهائي مرضٍ لمشكلة فلسطين ...!

بقية المقال الافتتاحى

... وهي حجر عثرة فى سبيل بقائها عربية للعرب ، واسلامية للمسلمين !

ان الصحف الانكليزية وهي تظهر لنا الوعيد والتحمس من المستقبل لا تكون الا « مسرحية » للظهور ، متجاوزة على حقنا وتاريخنا . وذلك الوعيد لا يبعث الخوف في قلب الواثق المعتقد . وتلك الاقلام المغرضة لا تقرر مصير أمة وهي تكتب ليس للحق ، ولا للمستقبل ، ولا للمصلحة بل للغرض الذي يعمي ويفقد الرشد

لقد اوجدت سياسة الحكومة البريطانية اربعمائة الف يهودي في بلادنا . وهي تريد الان استغلال هذه الحقيقة المتهمة ، وتريد استغلالها على اسوأ ما عرف تاريخ الاستعمار من ضروب . فنظام مستعمرة التاج من شأنه ان يسلخ فلسطين عن الكيان العربي سلخاً ابديا فظيعاً . وتعديل صك الانتداب لا يضع حداً للمطامع الصهيونية . أما التقسيم فسيئاته أبشع من ان يعرض لها قلم عربي بحال من الاحوال . وليس الامر اختياراً بين السيء والاسوأ ، بل هو الاذعان للحق او اعلان العصيان عليه والعرب غير مكلفين بانتقاء الشر من الامر الاكثر شراً — ولا تستطيع السياسة الحاضرة أن تكلفهم ذلك بالمرة

هذه قضية استقلال ، وحياة أو موت فى وقت واحد ، والعرب يريدون الحياة كاملة ما فيها من كرامة وحق كتلك التي يحياها الانكليز انفسهم .

ابراهيم

مقتل جاويش بريطانى وجرح جندي

« تابع المنشور على الصفحة الاولى »

جرح عربى

الرملة فى ٢٠ تموز — لمراسل الدفاع الخاص — فى الساعة الرابعة تقريباً من صباح هذا اليوم أطلق خفراء مستعمرة شمن اليهود العيارات النارية على عثمان سعيد الخواجه من قرية نعلين فأصيب بعيارين ناريين في فخذه

التحقيق مع الخفراء

وأعلم البوليس بالحادث فذهبت قوة من بوليس الرملة واللد واجرت التحقيق مع الخفراء اليهود فذكروا انهم رشقوا بالحجارة وظنوا ان قنبلة القيت عليهم فاطلقوا عليهم العيارات النارية .

الى المستشفى

وبعد ذلك وجدوا عثمان سعيد الخواجه مصاباً بعيارين وقد نقل الجريح الى مستشفى الرملة ، وبعد اجراء الاسعافات الاولية نقل الى مستشفى يافا وحالته سيئة .

كوخ مطار

حرق مجهولون ليلة امس الاول كوخا من اكواخ مطار كفر جنس . وأبلغ البوليس بالحادث فباشر التحقيق

جرح عربى

حيفا فى ٢٠ تموز ـ لمراسل الدفاع الخاص — هاجم مجهولون في الساعة العاشرة من ليلة امس مضارب عرب التركمان بالقرب من قرية كفر قرع وأطلقوا عليهم النار فأصيب السيد محمد الحاج عبد الله باصابات مختلفة فى انحاء جسمه .

أسر شخص

هاجم مجهولون منزل محمد العبد فى قرية كفر قرع بينما كان نائماً على سطح منزله مع الحراث وبعد أن أوثقوهما اقتادوا محمداً معهم الى جهة مجهولة ، وتركوا الحراث موثوقاً

فى مكان الفاجعة

حوالي الساعة الثامنة من صباح اليوم شاهد باعة الخضار العرب في محلة ارض الطم التى القيت فيها القنبلة يوم ٦ تموز الجاري والتي ذهب ضحيتها الكثيرون من العرب يهوديا اسمه أدولف بلاوط يتجول بالقرب من المحلة المذكورة

الاشتباه بيهودى

وكان هذا اليهودي يسير داخل سور سكة الحديد ويحمل شيئاً يشبه الحقيبة ، فاشتبهوا في امره ثم اخذ في مطاردته وهو يركض من مكان الى آخر وأطلق عيار ناري فأصيب اليهودي بجرح بليغ فى عموده الفقري نقل على أثره الى مستشفى هداسا ، والمفهوم ان نصفه الاسفل قد أصيب بشلل

يطلب الراحة

وتقول (هابوكر) أن الجريح طلب الى أطباء المستشفى أن يريحوه من ألمه ولو بوضع حد لحياته ، والتحقيقات جارية

اتلاف ١٠٧٥ شجرة

حوالي منتصف ليلة امس هاجم مسلحون مستعمرة احراش الكرمل واطلقوا عليها الرصاص واجاب الخفراء بالمثل ثم انسحب المسلحون بعد ان اتلفوا ١٠٧٥ شجرة احراج حرضية

قانون بتنظيم البطريركية الارثوذكسية

صدوره في عدد الجريدة الرسمية أمس

نشرت الجريدة الرسمية فى العدد الذي صدر منها اليوم مشروع قانون يتعلق بتنظيم شؤون البطريركية الارثوذكسية فى فلسطين. والجزء الاول من المشروع يتناول المسائل الاولية والجزء الثاني يتعلق بواجبات البطريرك والجزء الثالث يتعلق بالمجمع المقدس والجزء الرابع يتعلق بالمجلس المختلط ويرأس هذا المجلس غبطة البطريرك ويؤلف من سبعة اعضاء من رجال المجمع المقدس وسبعة اعضاء تنتخبهم الطائفة الارثوذكسية في فلسطين وثلاثة اعضاء تنتخبهم الطائفة الارثوذكسية في شرق الاردن

المجلس المختلط

ويخول المجلس المختلط برئاسة غبطة البطريرك سلطة قانونية في ادارة الاموال المنقولة وغير المنقولة وقبول الايرادات والعطايا . وجاء في مادة اخرى من المجلس المختلط صلاحيات وواجبات البطريرك في المجلس وفيها اشير الى المحافظة على المدارس الطائفية واديرة الرهبان وأسيسها ودفع مرتبات الكهنة وخولت للمجلس ايضاً الاعمال الادارية التي من شأنها رفع مستوى مدارس الطائفة من اختيار المعلمين وفصلهم وغير ذلك . ثم فى مادة اخرى أشير الى المسائل المالية المتعلقة بدفع الضرائب من الاوقاف وغير ذلك

مسئولية البطريرك

وفى المادة الثالثة عشرة من مشروع القانون اشير الى ان البطريرك مسئول عن تنفيذ القرارات التى يتخذها المجلس برئاسته .

المجالس المحلية

ويتناول الجزء الخامس من المشروع مسألة المجالس الملية المحلية التي ستؤلف في القدس وفى يافا ويشمل مجلسها الرملة واللد وغزة والقرى المجاورة وفى بيت لحم ويشمل بيت جالا وبيت ساحور وفى رام الله ويشمل نابلس وطولكرم وجنين والقرى المجاورة وفى عكا ويشمل حيفا والقرى وفى الناصرة ويشمل طبريا وبيسان والقرى . وهنا وضحت صلاحيات هذه المجالس .

انتخاب البطريرك

وتناول الجزء السادس انتخاب شخصية البطريرك وتعيين الاساقفة ، وفى هذا الجزء أشير الى انتخاب القائمقام البطريركى

مؤهلات البطريرك

وفي المادة ٢٣ من المشروع أشير الى المؤهلات التي يجب أن تتوفر فيمن يكون فى منصب البطريرك وهي كما يلي :

١ — يجب ان يكون من رعايا فلسطين
٢ — يجب ان تزيد سنه على اربعين سنة ،
٣ — يجب ان يكون راهباً ارثوذكسياً من درجة متروبوليت أو أسقفاً أو ارشمندريت ، ٤ ـ يجب ان تتوفر فيه الاخلاق الفاضلة ٥ ـ ان يكون قد نشأ على التعاليم والنظم الارثوذكسية ، ٦ ـ أن يكون محل ثقة واحترام الطائفة ٧ ـ أن يكون جديراً برئاسة الكنائس الارثوذكسية والاديرة وان يحمي الارثوذكسية وتعاليمها .

اخواننا المعتقلون فى المزرعة

شكاوى جديرة بالنظر فيها بعين الاهتمام

جاءنا من عكا ان اخواننا المعتقلين في مخيم المزرعة يشكون مر الشكوى من الطعام الذي يقدم لهم ، الامر الذي حملهم على تقديم شكواهم في هذا الشأن لجميع الاطباء الرسميين الذين زاروهم فى المعتقل ، ولكن لم تحصل اية اجراءات لازالة هذه الشكوى...

ويشكو الاخوان ايضاً من غلاء الاجور التي تتقاضاها السيارات التى تقل ذويهم واصدقاءهم الراغبين فى زيارتهم ، وان اصحاب المطاعم الذين يقدمون لهم الطعام من الخارج يتقاضون اثماناً باهظة لما يقدمونه لهم

وفى الرسالة التي وصلتنا شكوى ثالثة تتعلق بحالة المعتقل وقلة النظافة التي فيه مما يزيد فى صعوبة موقفهم .

فنلفت الى هذا كله انظار المسؤولين ليتخذوا التدابير اللازمة فى ازالة هذه الشكاوي التي يتألم منها المعتقلون والتى هي جديرة بالنظر فيها بعين الانصاف والرغبة الحقيقية للعمل على ازالتها

انظر الى ابتسامتها الجميلة - إنها واثقة من رائحة فمها لأنها تستعمل يوميا معجون كولجيت للأسنان وتعرف ان السبب الأكبر لرائحة الفم الكريهة هو عدم نظافة الأسنان .

ان فضلات الطعام تتجمع بين ثنايا الأسنان وتتعفن وتفسد . والغسل بالماء والفرشاة لا يكفي لأنه لا يصل الى حيث تصل رغوة كولجيت المطهرة العجيبة التي تقتل جميع الميكروبات بثلاثين ثانية . لأن هذه الرغوة تدخل الى اعمق الفجوات الخفية بين الأسنان ، وتنظفها وتطهرها وعند ذلك تزول الرائحة الكريهة من الفم .

اعلنوا عن بضائعكم في جريدة الدفاع

22 - 7 - 38 - VOL : V - No 1215

الجمعة في ٢٤ جادى الاولى سنة ١٣٥٧ و ٢٢ تموز سنة ١٩٣٨ — العدد ١٢١٥

الدفاع

جريدة يومية سياسية مصورة

«AL-Difa» Daily Paper

صاحب الامتياز : ابراهيم الشنطي

المدير المسئول : شوكت حماد

الاشتراكات: في فلسطين عن سنة ١٥٠ — في البريد الداخلي « « ١٨٠ — في سائر الاقطار الخارجية « « ٣٠٠

دار الدفاع : ميدان الساعة — عمارة البلدية — يافا — فلسطين

العنوان التلغرافي : «الدفاع — يافا»

تلفون ١١٨٧ (أربعة خطوط) و ١٠٧٥ (خطان) ص. ب. (٢٥٥)

الاعلانات يتفق عليها رأساً مع الادارة

أجرة العطر : ١٠٠ مل

١٧ حادثة قتل وجرح بينها ٩ قتلى يهود

مهاجمة مستعمرتين ومقتل ٦ و ٣ قرب البحر الميت

قذف قنبلة على منزل يهودي في طبريا وجرح ٣ ونسف جسر في وادي الباذان قرب نابلس

مقتل مختار وانفجار لغمين تحت سيارات عسكرية

مصر وفلسطين

في نداء رفعة رئيس الوفد

بعد ذلك الخطاب الخطير الذي عرض فيه رفعة النحاس باشا لقضية فلسطين عرضاً مستفيضاً ، وجه في يوم أمس نداء حاراً الى الامة المصرية يدعوها فيه الى السخاء في التبرعات لمنكوبي فلسطين . وهذه الخطوة الجديدة التي دعا رئيس الوفد اليها ، مادة واحدة من برنامج يفيض حماسة وتأييداً لفلسطين . وهي عمل واحد من سلسلة اعمال توجيهية سيظهر أثرها البليغ في مستقبل الايام .

وتقف البلدان العربية الآن موقف الحرص والترقب منتظرة ما عسى يبدو على أفق الحوادث في هذه البلاد . وفي كل يوم يقرع سمعها مأساة جديدة ، أو أنين كظيم . وفي كل يوم تقرأ سطراً من سطور الالم العميق ، وصفحة من صفحات النكبة . فكيف لا يرتسم على ذلك الوجود العربي كله من أقصى العراق الى اقصى مصر ، مظهر الحنق والاسف والمرارة ، معاً !

وقد أصبحت تلك البلدان العربية وهي في تسابق شديد انتصاراً لفلسطين أولا لان هذا بلد عربي . وثانياً لان السياسة على وشك أن تنكبه بعروبته . وثالثاً لان إذعانه المستحيل لخطط هذه السياسة معناه ضربة تخشى أن لا تقوم منها المجموعة العربية وهي قادرة على الحياة في كيان قومي سليم . فكيف ، إذن ، لا تسمى مصر ، ولا تتكلم العراق ، ولا تحتج اليمن ، ولا تقلق سوريا ؟

وان ذلك النداء الذي وجهه رفعة النحاس باشا ليعتبر انتصاراً ليس لقضية فلسطين فحسب ، بل القضية العربية الكبرى . والجانب المعنوي منه أوفى وأهم

« البقية على الصفحة الثامنة »

حركة في مستعمرة

حيفا في ٢١ تموز — لمراسل الدفاع الخاص — في ساعة متأخرة من ليلة أمس شعر الخفراء اليهود في مستعمرة «قريات حروشت» القريبة من حيفا بحركة غير عادية في المزروعات الواقعة في الجهة الجنوبية من المستعمرة

عيارات نارية

وعندما نادى احد الخفراء : من هناك ، لم يسمع غير اصوات تهيئة البنادق لاطلاق النار منها . وبعد برهة قصيرة أطلقت العيارات دفعة واحدة ، جهة الصوت . وأجاب الخفراء بالمثل

يقتربون منهم

وانتشر افراد الجماعة المسلحة على مسافة طويلة واتجهوا نحو المستعمرة وكانوا يقتربون شيئاً فشيئاً الى المكان الذي تحصن فيه الخفراء اليهود العشرة وذكر ان عدد المسلحين كان حوالي المئة واستمر اطلاق العيارات بين الفريقين مدة . وفي النهاية انسحب الخفراء الى المستعمرة .

اضرام نار

ودخل المسلحون المستعمرة من الجهة الجنوبية ووصلوا الى بيوتها التي تقع على أطرافها وجاءوا الى اول دار فاذا هي مدرسة ، فحطموا أدواتها واشعلوا النار فيها ولكنها اطفئت بعد فترة وجيزة

في معبد

وانتقلوا الى مكان آخر ظهر أنه كنيس المستعمرة فأتلفوا المقاعد الخشبية الموجودة فيه وغير ذلك من الاثاث ، على انهم لم يمسوا التوراة .

قتل ٣ يهود

ثم دخل قسم آخر من المسلحين الى بيت اليهودي غوترمان وبعد اتلاف اثاث المنزل اطلقوا العيارات على سكانه وهم : شمويل غوترمان وزوجته وابنتهما فقتلوا على الفور .

وقبل أن يغادر المسلحون المنزل أشعلوا النار فيه فأتت عليه بما فيه . والمنزل خشبي كأكثر منازل المستعمرة

قتل آخرين

وانتقل المسلحون بعد ذلك الى بيت آخر ليهودي اسمه سيون شيجار ولم يكن صاحبه آخذ فيه بل كانت زوجته وابنه وبنتها ، فأطلقت النار على الزوجة وابنها فقتلا على الفور وأشعلت النار في هذا البيت كسابقه

« البقية على صفحة ٨ عمود ٣ »

يوم حيفا

شارات الراديو شرقا وغربا

من هو جابوتنسكي ومن هم اتباعه ... !

في باب (فلسطين) وتحت عنوان « اشتعل له مغزاه » نشرت مجلة « نيوز ريفيو » الانكليزية وصفاً طويلا لحوادث فلسطين الدامية الاخيرة ، ننقله فيما يلي :

في اللحظة نفسها

في نفس اللحظة التي كان يتشاحن فيها نيفل تشامبرلن وبنيتو موسوليني حول منع التدخل في اسبانيا ، وضح ما له مغزاه البعيد من حوادث القتل والايذاء في فلسطين في الاسبوع الماضي

في يوم واحد

ففي حيفا ، الميناء اليهودي (كذا) قتل في يوم واحد ٣٣ من الناس ، وجرح ١٢٥ ، في ست حوادث من حوادث القاء القنابل وقعت في وقت يكاد يكون واحداً ، ثم ازدادت قائمة القتلى في آخر الاسبوع بمقدار ٢٧ قتيلا ، إذ القى اليهود قنابل على المارة من العرب ، والقى العرب قنابل على اليهود (كذا) ، وكمن كل فريق لخصومه على سطوح المنازل ، وضربت عصابات ... العرب اليهود المنفردين ، كما ضربت عصابات اليهود العرب المنفردين وبذلك بلغ العداء العنصري الداخلي درجة الحمى ، وانتظرت فلسطين كلها شؤم طالع حرب اهلية عامة

« البقية على صفحة ٢ عمود ٣ »

بلدية القدس

انتهاء رياسة أوستر بالوكالة

تعيين عضوين عربيين في هيئة المجلس

دهي المجلس البلدي في القدس الى الاجتماع بحضور المستر بادكوك حاكم اللواء بالنيابة . وقد قرأ المستر بادكوك على المجلس كتاباً من المندوب السامي خلاصته أنه منذ سبتمبر سنة ١٩٣٧ والمسلمون يمثلهم عضوان في المجلس ويمثل المسيحيين اثنان آخران ، أما اليهود فيمثلهم ستة . وكان ذلك بسبب ذهاب سعادة الدكتور حسين بك الخالدي وابراهيم افندي درويش . وقد حان الوقت لارجاع الامور الى ما كانت عليه ، اي بان يكون للمسلمين في المجلس اربعة اعضاء ، وللمسيحيين اثنان — كما هو الآن — ولليهود ستة . ومجموع الاعضاء العرب يكون بذلك ستة ايضاً .

والمفهوم بعد قراءة كتاب المندوب ان الادون أوستر قد انتهت مدة رياسته للمجلس ، أو اوشكت ان تنتهي في بضعة ايام وان الحالة ستعود الى ما كانت عليه قبل اجراء التبديل الطارىء الذي وقع . وسيعين في القريب العاجل عضوان مسلمان .

وفهمنا ايضاً ان الحكومة كانت وجهت مسلماً بقبول هذه العضوية ، فاعتذر ويشاع — وهذا لم يجزم به — أن المرشحين المسلمين هما فضيلة الشيخ خليل افندي الخالدي واسماعيل بك الحسيني

حمل انعقاد مؤتمر اللاجئين جانوس ملك النور أن يطالب من عصبة الامم ان تهيء لشعبه البالغ عدده ١٦ مليون شخص وطناً قومياً لهم في الحبشة ...

خلال ثلاث سنوات

لندن في ٢١ تموز — اجاب وزير المستعمرات في مجلس العموم على سؤال للنائب واتكنز عن عدد القتلى في فلسطين في السنوات الثلاث الاخيرة التي سادت الاضطرابات فيها البلاد فقال :

قتل من العرب ٢٠٣ ومن البريطانيين ٢٨ ومن اليهود ٨١

قتل من العرب ٤٤ ومن البريطانيين ٢٠ ومن اليهود ٣٣

وفي عام ١٩٣٨ يعني الفترة التي تنتهي في يوم الثلاثاء الواقع في ١٩ تموز الجاري ، قتل من العرب ١٣٩ ومن البريطانيين ١٦ ومن اليهود ٧١

ومجموع القتلى في السنوات الثلاث الماضية كما يلي : العرب ٣٨٦ ، الانكليز ٦٤ واليهود ١٨٥ . والقتلى الانكليز هم من افراد البوليس والجنود ما عدا ثلاثة احدهم موظف في الحكومة والاخران من غير الموظفين

بيروت : شبت النار في محلات اورزدي باك ولا تزال مشتعلة وتقدر الخسائر بـ ١٢ مليون فرنك . والمحلات مؤمن عليها في عدة شركات .

وقاحة وكذب

مقالة ودجوود الى التايمس

يتهم العرب و « يبرىء » ساحة اليهود ...

لندن في ٢١ تموز — كتب ودجوود الى جريدة التايمس رسالة «يبرر» فيها خطته تجاه مشكلة فلسطين فقال ان العنف والاضطرابات التي تجري الآن هناك هي اشد من اي عهد مضى ، لان سياسة المسالمة لا تزال قائمة فأن السلطة آخذة في زيادة عدد العرب الغير الامناء في البوليس الاضافي ، لا لسبب الا ليكون عددهم معادلا لعدد البوليس الاضافي اليهودي

وقال انه لا يرى صفحة في التاريخ البريطاني أشد سواداً من هذه التي تتبع في فلسطين ، فحكومة فلسطين مستمرة في طريق عملها كما تشاء رغم أنف البرلمان وتقرير لجنة بيل .

وقال ان الذين الحوا في الماضي على اليهود بالتزام الهدوء وضبط النفس أصبح لا يحق لهم الآن الاستمرار في هذا الالحاح ، ولكن كل ما نرجوه هو الالحاح بالمقاومة الهادئة والاحتجاج الشديد بدلا من الانتقام من أشخاص أبرياء . . .

وقال انه لا يعتقد ان اليهود القوا اية قنبلة في فلسطين حتى الآن (كذا) بل ان الجانب العربي هو الذي يملك القنابل وقد اظهر عدة مرات انه لا يتأخر عن قتل العرب ايضاً كما يقتل اليهود والانكليز

أنباء هامة على الصفحة الثامنة

نداء الوفد

مصر تبدأ التبرعات لفلسطين

الشعور العام بمصر حوادث الاعتداءات الفظيعة

القاهرة في ٢١ تموز — لمراسل الدفاع الخاص — أذاعت سكرتيرية الوفد المصري عقب الاجتماع الذي عقد في دار رفعة النحاس باشا رئيس الوفد في الاسكندرية بياناً جاء فيه

اتخذ الوفد المصري في الجلسة المنعقدة بتاريخ ٢٢ جمادي الاولى سنة ١٣٥٧ الموافق ٢٠ تموز سنة ١٩٣٨ برياسة حضرة صاحب المقام الرفيع مصطفى النحاس باشا القرارين التاليين :

(البقية على الصفحة ٧ عمود ١)

طلبات غريبة

تطلبها السلطات هنا من لندن

تلقينا امس آخر عدد من مجلة « نيوز ريفيو » الانكليزية المعروفة ، وفيه وصف لحوادث فلسطين الاخيرة يراها القراء في مكان آخر من هذا العدد ، وفيه بين المطالعات الرئيسية ، ما ننقله بحذافيره هنا ، وهو فيها تحت عنوان (انذار بالحرب الاهلية في فلسطين) :

في التقارير الرسمية

« اذا لم تطلقوا لنا الحرية في العمل ، فأننا لا نستطيع ان نضمن مستقبل سلامة البلاد »

كان هذا هو فحوى ما جاء في التقارير الرسمية من القدس الى « هوايتهول » — مقر الحكومة في لندن — في الاسبوع الماضي ؛

رأي القواد

ولقد صرح القواد العسكريون

(البقية على الصفحة ٦ عمود ٥)

الامل الوحيد

في نبذ مشروع التقسيم

تعليق رصين لصحيفة تركية معروفة

استنبول في ٢١ تموز — نشرت جريدة « جمهوريت » رسالة عن اضطرابات فلسطين قالت فيها ان العرب قد نظموا صفوفهم تنظيماً حسناً وهم رغم مجهود القوات مستمرين في الكفاح بشدة . والامل ضعيف في وضع حد لهذه الحركة بقوة السلاح ولم يبق غير الامل في نتيجة تحقيقات اللجنة الفنية المكلفة في الظاهر بتطبيق قرار تقسيم فلسطين ولكنها في الحقيقة تدرس مسألة التقسيم لتعرف اذا كان يوافق الحالة أم لا ، فاذا قررت اللجنة عدم التقسيم فمن المرجح ان يقابل هذا القرار بالارتياح من العرب واليهود على حد سواء

السيدات العربيات

واحتجاجهن المرسل الى حكومة لندن

وزير المستعمرات تحرجه أسئلة جالاشر

لندن في ٢١ تموز — سأل النائب الشيوعي المستر جالاشر، في مجلس العموم، عما اذا كان وزير المستعمرات قد عني ببحث احتجاج لجنة السيدات العربيات وهو الاحتجاج الذي زعمن فيه ان اكثر ابواب القدس قد اقفلت في وجه العرب

القنابل والاجراءات

وان القنابل تلقى على المصلين أثناء خروجهم من المسجد فتقتل النساء والاطفال والابرياء . ثم سأل الوزير عن الاجراءات الجديدة التي اتخذها للقضاء على هذه الحالة

القوة الاضافية

فرد عليه المستر ماكدونالد بقوله : لقد تلقيت الاحتجاجات التي يشير اليها المستر جالاشر ، والمجلس يعلم الاجراءات الجديدة التي اتخذت لزيادة القوة العسكرية في فلسطين ، فضلا عما هو جار الآن في تجنيد عدد كبير من الرجال للقوة البوليسية البريطانية الاضافية

المجلس التشريعي

ثم القى المستر جالاشر سؤالا عما اذا كان المستر ماكدونالد يدرك ان الموقف اخذ يزداد سوءاً باستمرار منذ قررت الحكومة نهائياً عدم انشاء مجلس تشريعي في فلسطين حتى وصل ذلك الموقف الان الى حالة اليأس

اعادة النظر

وهل لا ترى الحكومة ان تعيد النظر في سياستها، وتعطي العرب واليهود فرصة تمكنهم من ان يعيشوا معاً في ظل مجلس تشريعي

مسألة اخرى

فرد عليه المستر ماكدونالد بقوله ان هذه مسألة اخرى مختلفة عن الاولى كل الاختلاف

رسالة القاهرة

الحركات الوطنية والمؤتمر الوفدي

عرض مشكلة فلسطين لاتخاذ قرار بشأنها

القاهرة في ٢١ تموز — لمراسل الدفاع الخاص — من اهم القرارات التي اتخذت في الاجتماع الاخير الذي عقده الوفد المصري قرار تعيين موعد انعقاد المؤتمر الوفدي العام . وقد حدد له يوماً ٢٤ و ٢٥ تشرين الثاني القادم .

صفة المؤتمر

والمؤتمر الوفدي في هذه المرة سيتخذ صفة لم يسبق للمؤتمرات الوفدية الماضية ان اتخذتها لان النية اتجهت الى دعوة ممثلي الحركات الوطنية في الشرق توثيقاً لعرى المودة والتعاون بين بلاد الشرق عامـــة .

دعوة الهند

وأصبح من المؤكد الان ان توجه الدعوة الى ممثلي المؤتمر الهندي العام وعلى رأسهم الزعيم جوهر لال نهرو لحضور مؤتمر الوفد العام

دعوة فلسطين

ومن ناحية اخرى فان النية عقدت أيضا على دعوة ممثلي الحركة الوطنية في فلسطين بعد ان اصبح من المقرر عرض مشكلتها على المؤتمرين لاتخاذ قرار فيها . وسيدعى ايضا مندوبون عن الاقطار العربية الاخرى .

مواضيع البحث

وعلى ذلك فان المؤتمر العام الذي قرر الوفد المصري عقده في الاسبوع الاخير من شهر تشرين الثاني سيبلغ درجة لم يبلغها مؤتمر قبله ومن الطبيعي أن تشمل مواضيع البحث مسألة الاقطار الشرقية . وقد أخذت لجنة تنظيم أعمال المؤتمر في مباشرة المهمة التي وكلت اليها منذ الان .

(فتح جديد فى عالم اللغات)

كتاب يغني عن معلم

«كتاب الكنوز الابريزية»

الجزء الاول والثاني . هو آخر ما وصل اليه العقل البشري لتسهيل تعلم اللغة الانكليزية وهاهو الكتاب شاهد على نفسه فاطلبه من المكاتب وافحصه قبل ان تشتريه.

زيت تولك

هو الوحيد ذو المفعول القوي ضد جميع الحشرات والحراشف

اطلبوه من محل :

ابو الجبين اخوان تلفون ٩٢٣

ماكينات للرش تقدم مجاناً

(١—٤—٤٠٩٨)

يوم حيفــا

شارات الراديو شرقا وغربا

من هو جابوتنسكي ومن هم اتباعه ...!

«بقية المنشور على الصفحة الاولى»

لندن تشتغل ..

وفي الحال اشتغلت « هوايتهول » في همة ونشاط . فمن مركز الاميرالية طارت اشارات الراديو شرقاً الى السويس والى القاعدة البحرية في كورفو ، ومن هناك أمرت بالذهاب الى فلسطين كلا من النســافة « اميرالد » البالغة حمولتها ٧،٥٠٠ طن، ونسافة الطراد «ريبالس» وحمولتها ٣٢،٠٠٠ طن .

ومن وزارة الحربية أمرت مصر بان ترسل ٢،٠٠٠ من الجنود البريطانيين الى الارض المقدسة بغير تأخير .

«الجاكتات» الزرقاء

وفي دائرة بوليس حيفا التي كثر عليها القاء القنابل اشتغل الموظفون بغير انقطاع ، لسحب جميع رجال البوليس الفلسطينيين من عرب ومن يهود ، واشتغل مكانهم من المجندين البريطانيين في نوبات مزدوجة وفي النقاط الخطرة ، زودوا بجنود مسلحين من اصحاب الخوذ الفولاذية وبعــدد من اصحاب «الجاكتات» الزرقاء (اي البحارة)

وفي الطرق المنيرة اسرعت اللوريات تحمل الامدادات من القدس وغيرها من المراكز ، وحامت الطائرات فوق المدن منذرة مهددة ، وضوعفت الرقابة على « حائط تيغارت » ، وفي شوارع المدن الرئيسية جرت السيارات المسلحة، ووقف الجند على قدم الاستعداد لدى مدافعهم الرشاشة .

في القدس

وفي القدس قامت « نصف دوزينة » من ضباط هيئة اركان الحرب بملاحقة ثلاثة من العرب رماة القنابل ، والقوا القبض على واحد ، اثناء هذه الملاحقة التي جرت في الشوارع

شمول الاضراب

وذهب زعماء العرب في وفد الى المندوب السامي السر هارولد مكمايكل وطلبوا اليه معاملة الارهابيين اليهــود بصرامة وشدة كما عومل امثالهم من العرب، وقام الممثلون للمسلمين والمسيحيين بتأييد هذا الطلب ، وشمل الاضراب العام « نصف دوزينة » من المدن ، وفرض نظام منع التجول على كل مكان

من هو

ولم يكن فلاديمير جابوتنسكي زعيم الصهيونيين الاصلاحيين في فلسطين في الاسبوع الماضي ، ويرتدي هذا الرجل قميصا اسمر وهو من اوباش الوطنيين السفلة ، طالما الح على رفقائه اليهود في ان يقفوا موقفاً اصرم من موقف غيرهم ضد العرب ، وقد لعب جابوتنسكي دورا ليس بالصغير في اثارة الكراهية في نفوس العرب

شقي محكوم عليه

وفي القدس في عام ١٩٢٠ كان اول ما عمله جابوتنسكي ان نظم اليهود في قوة دفاعية ضد العرب وقــد حكم عليه بالسجن ١٥ سنة لشقاوته ، ثم خفف هذا الحكم الى شهر واحد ، ونفي بعده من البلاد

والرجل عالم باللغات . . . يكره الاشتراكية كل الكره، وقد اتخذ له مقرا في شمال لندن ، وجمع بالتدرج تحت راية حزبه الاصلاحي نصيبا من المندوبين الذين ارسلوا الى المؤتمر الصهيوني «العالمي»

الى السجون

وفي « لوريات » مملوءة ، شحنت السلطة اتباع جابوتنسكي الفلسطينيين الى السجن والى معسكرات الاعتقال ، كاجراءات احتياطية، ومن زعماء المقبوض عليهم المحامي افرايم واسكيتز ، رئيس الفرع الصهيوني الاصلاحي في القدس، ويحزقيل ستيماتسكي ، الثاني في قيادة المؤسسة الاصلاحية

الزعماء «الرسميون»

اما الزعماء الرسميون للصهيونية فقد انكروا اتصالهم بالارهاب الموجه ضد العرب ، ونادوا بالنظام

مقتل صهيوني

وقتل بالرصاص مع سكرتيره الصهيوني الظريف ... فيليب توبياس الذي كان في لندن وفي كارديف ، وكان صديقا لرامزاي مكدونالد ،وجرى قتل الرجلين بينما كانا عائدين من مصنع الزجاج المصري المدهون بالابيض في خليج حيفا، وقد جر القاتلون الجثتين من السيارة ، وطعنوهما وقذفوهما بالحجارة .

فقد جواز سفر

بينما كان السيد عيسى شاهين من الفالوجة سائراً امس في طريقه الى الجمرك من معمل الصيرتو الواقع بسكنة ابي كبير وفي هذه المسافة فقد جواز سفر الفلسطيني فمن وجده فليرده الى ادارة هذه الجريدة وله مكافأة حسنة .

المحافظة والتوفير في النفقات يتوفران باستعمال شامبيونز مع الاقتصاد في الوقود

الوكلاء والموزعون : فريمان وشركاه

القدس : شارع جوليان ص. ب. ٣٥

تلفون ٦

اطلبه من كل مكان

الاكثرية الساحقة من بيوت فلسطين

تعتمد عارف السعيد

يعبد — جنين تلفون رقم ٢١ للحصول على افخر أنواع الجبنة للبيوت وذلك بعد تجارب عدة سنين والتأكد من ان الصنف الذي تحصلون عليه هو افخر الأنواع على الاطلاق . أكتب اليه فيصلك طلبك الى بيتك في أي بلد كنت. جاهز مغلي وبدون غلي و كذلك افخر انواع زيت الزيتون .

تطلب في القدس : من السيد اميل جلوق تلفون ٢٤٨

حوادث فلسطين

والصحف الفرنسوية

باريس في ٢١ تموز — علقت الصحف الفرنسية على حوادث الاعتداءات الاخيرة التي وقعت في فلسطين وعادت بهذه المناسبة الى معالجة المشكلة بعناية واهتمام .

من ادق المسائل

ولا تنكر جريدة (الطان) ان موقف بريطانيا حرج ، فالمسألة من ادق المسائل واصعبها فان العرب يتمسكون بحقوقهم التي مارسوها من زمان طويل واليهود يتمسكون بالوعود المقطوعة لهم . وتزيد الطان بان مشروع التقسيم لم يرض احداً

مؤامرة دولية

اما المكاتب « سان بريس » فيعزو حركة العرب الاخيرة والحوادث الاعتدائية في فلسطين الى سياسة بريطانيا الجديدة ازاء تركيا. وهي تلك السياسة التي اغضبت العرب وجعلتهم يعتقدون أن هناك مؤامرة بين فرنسا وانكلترا وتركيا على الوحدة العربية أو على الاقل على البلاد العربية .

اعلان مدعى عليه

صادر من محكمة صلح نابلس

بالقضية الحقوقية رقم ٨١٠—٩٣٨

الى قاسم الخليل ، وتوفيق الصالح اسماعيل، وحسين العلي الابراهيم من قرية مشيرفه التابعة قضاء جنين المجهولين محل الاقامة .

يقتضي حضوركم لمحكمة صلح نابلس كمدعى عليكم يوم الثلاثاء في ٢٠—٩—٩٣٨ الساعة ٩ صباحاً . المدعي محمد افندي بن الحاج عبد الغني العنبتاوي يطالبكم بمبلغ ثلاثة جنيهات وسبعمائة وستين مل فلسطيني رصيد كمبيالة مؤرخة في ٢٣ تشرين ثاني سنة ٩٣٥ مستحقة الدفع واذا تخلفتم عن الحضور تنظر دعواه بحقكم غيابياً ولا يقبل اعتراضكم الا اذا اثبتم ان تخلفكم كان لعذر معقول لذلك اقتضى تبليغكم بواسطة اعلانكم بالجريدة .

في ٢٠—٧—٩٣٨

رئيس قلم محكمة صلح نابلس
محمود كنعان

(٤١٠٣)

ختام مشروع

هدية الرباط الازرق

نعلن لمن يشترون المرغرين ذات الرباط الازرق

ان ربح مشروع الرباط قد اقفل

وان تاريخ ارجاع الاربطة المكتوب عليها

«قانوني للحصول على هدايا قيمة»

قد مدد الى يوم ٣١ آب سنة ١٩٣٨

وسيظل استرداد الاربطة مستمراً في مكاتب الجوائز المعتادة الى هذا التاريخ ، اما بعده فان الاربطة لن تستبدل بشيء من الهدايا

صناعة الوطن

شركة

مصانع الكبريت الشرقية

(شركة عربية بمؤسسيها وعمالها)

برأسمال ١٥،٠٠٠ جنيه

(مصنوعاتنا)
١ كبريت العلم العربي
٢ كبريت ٤ نجوم
٣ ماركة النعامة

المركز الرئيسي
نابلس

(مميزاتها)
١ مصنوعات عربية
٢ ارخص من الاجنبية
٣ عمالها عرب

تبني مجد الوطن

يباع في جميع انحاء فلسطين

الصناعات الكيماوية الامبراطورية

« للشرق » ليمتد

تعلن ان مكتبها في حيفا

سيكون ابتداء من ٢٥ تموز الجاري في :

عمارة بنك باركليس الطابق الثالث ساحة بلومر - حيفا

اعــــــــلان

صادر من دائرة اجراء الرملة بالقضية رقم ٢٧٤ — ٣٦

المحكوم له : الحاج حسين اغنيم ورفقاه من اللد

المحكوم عليه : توفيق عبد القادر العلمي من اللد

مصدر الحكم : عقد رهن

المبلغ المحكوم به : ١٤٠ جنيها باقي قيمة عقد الرهن

الملك ومقداره وأوصافه : واقع باللد مقيد في الطابو بلوك ٣٩٩١ قسيمة ٢٧ مشجرة برتقال مثمر تربتها رملية ومساحتها دونم و ٥٥٢ متر يخص المحكوم عليه فيها ٢١٦—٧٢٠ حصة أي عبارة عن ٧٦٥ متر قيمتها المخمنة ٦٠٠ مل و ٣٠ جنيه وبلوك ٣٩٨١ قسيمة ١٤ ومساحتها ٩٢٩ متر ١٣ دونم مشجرة باشجار برتقال وليمون مثمر . تربتها رملية . تسقى اشجار هاتين القسيمتين من بيارة العلمي الكبيرة يخص المحكوم عليه في القسيمة الاخيرة ٢٢٥٦ حصة من ١٧٢٨٠ حصة أي عبارة عن ٨١٨ متر دونم ١ قيمتها ٧٢٠ مل و ٧٢ جنيه

القيمة المخمنة : ١٠٣ جنيه و ٣٤٤ مل للقسيمتين

مطروح بميدان المزايدة العلنية الاملاك المبين تفصيلها أعلاه خاصة المحكوم عليه توفيق افندي العلمي المذكور لقاء الذمة المطلوبة منه البالغة ١٤٠ جنيه غير الرسوم والمصاريف والفائدة القانونية حتى الدفع التام

فعلى راغب الشراء معاينة الاملاك المذكورة ومراجعة دائرة الرملة والدلال عمر حسونة في اللد للاشتراك بالمزايدة ويضع اسمه ومقدار المبلغ الذي يريد دفعه بذيلها مستصحباً التأمينات القانونية وقدرها عشر بالمئة بنسبة القيمة المخمنة او بكفالة من احد البنوك وذلك خلال ثلاثين يوماً من تاريخ النشر .

وبعد مضي المدة المذكورة تجري الاحالة الموقتة وبعد النشر ثانية لمدة خمسة عشر يوما وبعد مضي هذه المدة تجري الاحالة القطعية لمهدة المزاود الاخير هذا مع العلم بأن رسوم الدلالة والتسجيل عائدة على المشتري تحريرا في ١٦ - ٧ - ٣٨

مأمور اجراء الرملة

(٤٠٩٤)

صفوة ما يحمله بريد الشرق والغرب

طرائف سياسية واجتماعية

امرأة خطرة على سلم اوروبا ـ خط « ماغينو » في الحرب القادمة

جبل طارق في خطر ـ قنصل يزيف جوازات السفر ـ مآسي ستة من الفنانين

من المجلات الانكليزية البارعة في تسقط الاخبار ، ننقل المعلومات الطريفة المفيدة التالية :

امرأة خطرة

يقضي الواجب على المسيو جورج بونيه ، وزير خارجية فرنسا ، بان يتمسك باذيال حكومة تشامبرلن، ويجري وراءها في مسلكها الذي تسلكه في السياسة الخارجية ، مادامت الدولتان لا غنى لهما عن بعضهما امام الخطر المنصب على اوروبا الغربية.

ولقد وعد الوزير الفرنسي بان ينفذ ما اقترحه عليه رئيس الوزراء البريطاني من اغلاق حدود البيرنية لمنع ما يتدفق منها من الاسلحة والذخائر المهربة الى الحمر في اسبانيا . وقد بر الرجل بما وعد به فأثار بعمله هذا ثائرة المرأة مدام جنفياف تابوي ، محررة باب السياسة الخارجية في جريدة « الاوفر » لسان حال الاشتراكيين — الراديكاليين الذين يترأسهم المسيو « الادون » ليون بلوم

وتعلق هذه المرأة ذات الشعر الاحمر، آمالها على المسيو ادوارد هريو ، احد رؤساء الوزارات الفرنسية السابقة، والرئيس الحالي لمجلس النواب ، والمرشح الاول لرئاسة الجمهورية الفرنسية، في الانتخابات التي ستجري في العام القادم

وهريو يكره موسوليني ، ويعتقد بانه سيتشاجر مع تشامبرلن، ويقطع علاقة ايطاليا ببريطانيا اذا طالت الحرب الاهلية الاسبانية ، ولم يظفر فيها الجنرال فرانكو بنصر سريع نهائي . وهريو يحب من الاذان بعيد فتح حدود البيرنية ليتسرب منها الى الحمر كل ما يريدونه من معدات القتال ، ومن المواد الغذائية

واذ تحطمت المعاهدة الانكلو—ايطالية الاخيرة استحال على بريطانيا بعد تحطيمها ان تصل الى معاهدة مثلها مع المانيا ، ويتزايد الخطر المنصب على اوروبا الغربية، وكان السبب في ذلك هو انحراف فرنسا عن بريطانيا الى جانب الشيوعية الدولية

ولما كان المسيو جورج بونيه يدرك ذلك غاية الادراك ، ويعلم علم اليقين ان المرأة جنفياف تابوي تقرب امد هذا الخطر بما تكتبه من المقالات النارية ضد موسوليني ، وضد تشامبرلن معاً ، اراد ان يترضاها ويسكتها ، فهو الآن يتناول الغداء معها في كثير من الاحايين ، ويتحدث اليها بالتلفون في كل يوم لا يستطيع فيه الذهاب اليها . وقد نجح هذا الوزير في هذه السياسة « الحبية » الى ان تقرر اغلاق حدود البيرنيه ، اما بعد ذلك فقد اصبحت هذه المرأة وهي اخطر امرأة في فرنسا ... على اوروبا

ويعود « الفضل » في ذلك الى ليون بلوم ...

خط ماغينو

يزداد قلق هيئة اركان الحرب الفرنسية على المواقع الحربية الواقعة الى الشمال والى الجنوب من خط « ماغينو » الشهير ، الخط الذي انفقت عليه فرنسا مليارات الفرنكات ، وامضت في تشييده وتحصينه زهاء ٢٠ سنة ليكون امنع من عقاب الجو ، فاذا هو الآن ليس من المناعة في شيء كثير

ومنذ العام الماضي والحكومة الفرنسية تفكر في سد الثغرات الواقعة في هـذا الخط الى الجنوب، فقد اخافها الجواسيس وارعبوها ، بما اكدوه لها من ان القوات الالمانية لن تتردد في مستهل الحرب القادمة من اجتياح سويسرا لتنفذ منها الى فرنسا

وجاء ولاء الجواسيس في الاسبوع الماضي فقط الى هيئة اركان الحرب الفرنسية بوثائق « مزودة وغير مزودة » تدل على ان المانيا قد اتمت وضع خططها الحربية لمهاجمة فرنسا ، وان هذه الخطط كانت ستنفذ ايام اشتداد معضلة السوديت الالمان في تشيكوسلوفاكيا في شهر ايار الماضي

وكان من تلك الخطط ، اعداد ستة فيالق جرارة ، مزودة باحدث معدات القتال الميكانيكية ، لاجتياح لوكسمبورغ ثم تخطي خط « ماغينو » عند اقصى طرفه الشمالي ـ الغربي ، والحدود الفرنسية هناك ، لا ينفعها هذا الخط في شيء

ولقد سئلت هيئة اركان الحرب الالمانية العامة ، عما تنوي ان تعمله تجاه البلجيك فقالت انها واثقة من ان « ولهلم ـ تراس » ـ مقر وزارة الخارجية الالمانية ـ قانعة بان المسيو سپاك رئيس وزراء البلجيك لن يحرك ساكناً في اية حرب مقبلة ، ما دامت الاقاليم البلجيكية لا يعتدى عليها ، وبسبب هذا التأكيد سكتت فرنسا عن مد خط « ماغينو » حتى يتصل بخط يشبهه ، حصنته بلجيكا في داخل حدودها ، وفرنسا لو ارادت ذلك الان لما سمحت لها بلجيكا نفسها به ومن هنا يدرك الباحثون ان خط « ماغينو » ... لم يعد ينفع

جبل طارق

كما كان المثل العربي المعروف يقول (امنع من عقاب الجو) كان المثـل الانكليزي يقول (امنع من جبل طارق) الجبل الذي طالما افاد بريطانيا في الايام الغابرة ، فيما كانت تفرضه من الحصار على فرنسا ، وعلى اسبانيا التي كانت هي (سيدة الاستعمار) في تلك الايام

ولكن امام التسلح العصري لم يعد ثمة مكان منيع في الدنيا ، كما صرح بذلك خبراء مصانع السلاح في الاسبوع الماضي، وقالوا في هذا التصريح ان جبل طارق نفسه قد اصبح في خطر شديد ، من ثماني بطاريات من المدافع تتجه فوهاتها الان مباشرة الى جبل طارق من الساحل المقابل له في مراكش الاسبانية ، وهي كلها واقعة تحت سلطان الجنرال فرانكو .. الواقع تحت سلطان المانيا وايطاليا

وتفكر السلطات البحرية البريطانية منذ الان تفكيراً جديا في الجلاء عن جبل طارق قبل ان تقع اية حرب في البحر الابيض المتوسط

والمعروف هو ان الجنرال فرانسيسكو فرانكو بدأ ثورته من مراكش الاسبانية، وأنه كقسم من الثمن الذي عليه ان يدفعه للمساعدات التي تواردت اليه من ايطاليا والمانيا ـ قد سمح للنازيين بان يشيدوا مواقع اقاموا فوقها المدافع الثقيلة على طول الساحل، عند « لا ليني » و « تاريفا » و « الجيكراس » و « سان روك »

ومنذ ذلك التاريخ والجواسيس البريطانيون يحققون في هذا الموضوع ، وقد ادت بهم هذه التحقيقات الى الان ، الى ان مدافع « هاوتزر » المنصوبة في تلك المواقع ، تسيطر كل السيطرة على جميع الاحواض البحرية في جبل طارق، فاذا وقعت الحرب فان هذا الحصن الذي كان « امنع من عقاب الجو » سيستطاع في الحال عزله عزلا تاما ، وتقع كل بارجة أو غواصة فيه تحت نيران « هاوتزر » ، ولا يمكن ارسال اية طائرة بحرية او اي نوع آخر من الاسلحة الى ذلك الجبل، أو خروج أي شيء منه

براعة قنصل

هذه قصة مدهشة من نوع جديد من انواع جوازات السفر ، اصدرته الحكومة السويسرية، ووصل منها جواز بالطرق العادية الى يد قنصل سويسري في ايطاليا فاكتشف ان الاوراق المخططة بالالوان الخفيفة فيه يمكن تزييفها في سهولة تامة، وكتب الى حكومته يلفت نظرها الى ذلك

ولما لم تلتفت الحكومة الى هذا النصح عمد هذا القنصل نفسه الى تزييف جواز سفر ، وأعطاه الى صديق له فاستعمله ، ونجح في استعماله تمام النجاح

ولما عاد هذا الصديق من رحلاته الى ايطاليا بهذا الجواز المزيف، اخذ القنصل الجواز وارسله الى حكومته ، مع تقرير مفصل عما عمله هو من التزييف

وبهذه الطريقة « البديعة » ارغم القنصل حكومته على ان تأخذ بنصحه ، وتغير اوراق الجوازات ...

الفنانون الستة

هناك شعراء كثيرون لم تنته حياة كل واحد منهم الا بمأساة من المآسي المريعة ، ومن هؤلاء الشعراء العظام : سافو ، واوفيد ، وشيللي ، وكيتس ، وبيرون ، وفيرلين ، وبودلير ، واسكار وايلد .

ولاحظ وجه الشبه في المآسي بين الشعراء وبين الفنانين رجل اسمه الكسندر ريد ، فاقام في دار التصوير التي له معرضاً لستة من كبار الفنانين الذين نكبوا باروع ما عرف من المآسي ، ومات بعضهم في فقر مدقع ، مع ان الصورة من الصور التي رسموها ، وكانت تباع في ايامهم بجنيه واحد ، تباع الان بمبلغ يزيد حتى يبلغ ١٠،٠٠٠ جنيه .

وهؤلاء الفنانون الستة هم : كوغوين موديغليا ، سوتين، داؤول ، اوتريللو، وفان كوغ ، وفيما يلي نكتفي بذكر بعض ما لهم من المآسي :

موديغلياني

اسمه آميدو موديغلياني ، ولد عام ١٨٨٠ ومات عام ١٩٢٠ ، وهو من عائلة ايطالية ، كانت غنية ، ثم عضها الفقر بنابه ، ولما لم يستطع موديغلياني ان يجد المال اللازم لمشترى المواد اللازمة لنحت التماثيل ، انصرف الى رسم الصور الزيتية والى الدهان .

وتزوج هذا الفنان من فتاة في السر فلما سمع والدا العروس بهذا الزواج حرما على ابنتهم معاشرة الفنان ، ولم يسمحا له بان يعيش معها . ولما مات هذا الفنان جوعاً ، لم ينقل نبأ وفاته الى امرأته احد ولكن الجنازة مرت من الشارع الذي فيه بيتها ، وكانت هي مطلة من الشرفة فسألت جارة لها عن الميت ، فقالت لها انه هو موديغلياني .

وفي الحال القت المرأة بنفسها من الشرفة الى الارض فماتت ، ودفنت معه في يوم واحد

فان كوغ

اسمه فنسنت فان كوغ ، ولد عام ١٨٥٣ ، ومات عام ١٨٩٠ ، وهو ابن قسيس هولندي ، اراد ابوه ان يجعله مبشراً فكان له ما اراد ، واصبح فان كوغ من اشد المبشرين تحمساً وتعصباً لعمله

ولكن ارسالية التبشير التي كان هو تابعاً لها ، طردته منها بعد زمن وجيز ، لانه اعطى نفسه كلها للتبشير ، ولم يفكر قط في أي امر آخر من امور الحياة ، حتى انه كان يهمل ترتيب سريره الذي كان ينام عليه

ولم يؤمن احد في حياته بمقدرته الفنية ، الا اخوه تيودور ، وقد حاول هو وهو حي ان يبيع صوره التي رسمها فلم يستطع ان يبيع منها غير اثنتين ، اخذ في اولاهما جنيها واحداً ، وفي الثانيـة ٢٠ جنيهاً

وفي معرض الفنون المفتوح الان في هولندا ، عرض هواة الصور الفنية في كل واحدة من هاتين الصورتين بالذات ١٠،٠٠٠ جنيه ، ولكن صاحبها الذي يرفض هذا العرض ما يزال لانه يطمع في المزيد وينوي عرض الصورتين في انكلترا او في اميركا

وفي آخر ايام فان كوغ ، اصيب بمس من الجنون ، ولم يخضع قط لاوامر الاطباء ، فوجد اهله ان لا مناص لهم من ادخاله الى مستشفى المجاذيب، وهناك قام هذا الفنان اياما قلائل ، كان فيها يقلب اثاث المستشفى رأساً على عقب كل يوم

وفي النهاية عثر على مسدس ، فأفرغ منه رصاصة على معدته ، اماتته في الحال

وقس على هذه المأساة المحزنة ، مآسي بقية من ذكرناهم هنا من الفنانين

في الزيارة الملكية

بطاقات دعوة مزيفة باغلى الاثمان

ثمن البطاقة المزيفة يتزايد الى ألف جنيه !

جاء في صحف الاحد الانكليزية الاخيرة ، لمكاتبها في باريس ، ما نجمله فيما يلي :

ضحايا المزيفين

من ألوف الناس الذين حضروا الى باريس لمشاهدة حفلات استقبال الملك والملكة ، وقع الكثيرون ضحايا لعصابة خطرة من عصابات المزيفين « الدوليين » ، وكان ذلك على اثر ما جاء في برنامج الزيارة من ان اناساً مختارين من ابناء الجنس ـ الانكلو ـ سكسوني سيقدمون الى صاحبي الجلالة اثناء الزيارة ، على شرط ان تكون معهم بطاقات تصرف اليهم من وكالات معينة معروفة

العصابة ... وكالة

واتخذت عصابة التزييف هـذه لنفسها شكل وكالة من الوكالات المذكورة ، وراحت تبيع بطاقة الدعوة التي تصرفها بالتدريج حتى بلغ ١٠٠٠ جنيه، كان المرء يدفعها ويأخذ في مقابلها بطاقة دعوة مطبوعة طبعا متقنا ... على ورق صقيل ، وعليها اسم المكان الذي سيقابله فيه الملك والملكة ... وموعد هذه المقابلة ايضا .

الفشل المنتظر

ومما لا شك فيه ان حاملي هـذه البطاقات المزيفة سيبوءون بالفشل المريع، فرجال البوليس الموكول اليهم مراقبة مداخل الاماكن التي سيكون فيها الملك والملكة معهم اسماء المدعوين للتشرف بمقابلة الملكين ، اذ قد زودتهم الحكومة الفرنسية بقوائم منها هذه الاسماء ، وفيها اوصاف اصحابها ، ومواعيد المقابلات ، وهذا امر لم يعلم رجال هذه العصابة الدولية ، من ان ينصبوا على الكثيرين من الاميركيين ، لا بل ومن البريطانيين انفسهم ، وغيرهم ممن جاءوا من وراء البحار من ابناء الجنس الانكلو ـ سكسوني

والمقاعد ايضا

ولم يقتصر امر النصب والتحايل في هذه الزيارة الملكية على صرف بطاقات الدعوة الزائفة ، بل ان لهذه العصابة الدولية فروعاً في لندن وباريس ، باعت مقاعد كثيرة في المخازن ، وفي شرفات الدور المقرر مرور الموكب الملكي من شوارعها... واصحاب هذه الدور والمخازن لا يعرفون شيئا قط عن هذه المقاعد المباعة ... ومنها ما هو في الدور الواقعة امام قصر رئاسة الجمهورية الفرنسية ... ومنها ما هو امام السفارة البريطانية ...

مشروع جوي

يكلف ٢٥٠ مليونا من الجنيهات

قواعد جوية تشيدها بريطانيا ... في كندا

للدلالة على ان بريطانيا العظمى تخشى بأس دولة الشمس المشرقة ننقل هنا عن جريدة « البيبل » الانكليزية بعض مقالاته في عددها الاخير :

اشاعة اميركية

تقول انباء اوتاوى الاخيرة ، ان فيها اشاعات كثيرة متواترة تقول بان بريطانيا قد اعتزمت ان تشيد لنفسها قواعد جوية في انحاء كندا وتذكر هذه الاشاعات رقم ٢٥٠،٠٠٠،٠٠٠ من الجنيهات وتقول انه هو الرقم المحتمل من بريطانيا ان تنفقه على مشروعها هذا

وكان المصدر الاول لهذه الاشاعات من نيويورك ، ومن واشنطن ، البلدين اللذين حاولت البعثة الجوية البريطانية التي زارت اميركا ان تغري صنـاع الطائرات فيهما بان يفتتحوا لانفسهـم مصانع للطائرات في كندا وقال اعضاء هذه البعثة لهم انهم اذا شيدوا هـذه المصانع في البلاد الكندية فان بريطانيا ستشتري مما يصنعونه بمعدل ١٠٠٠ طيارة سنويا !

بين مصدق ومكذب

اما جريدة « تلغرام » التي تصدر في مدينة (تورنتو) فتقول لمكاتبها الخاص في اوتاوى ان هذه الاشاعة الاميركية ، لا نصيب لها من الصحة .

واما جريدة « الديلي ستار » وهي تصدر ايضا في تورنتو فتقول ان ما يشاع من ان كندا ستصبح عما قريب من اهم المراكز لصناعة الطائرات ولصناعات الاسلحة والذخائر على اختلاف انواعها ، لن يلبث ان يتحقق ويتحقق معه انشاء قواعد جوية بريطانيـة على السواحل الكندية .

قبل نهاية العام

وتؤكد « الديلي ستار » هذه ان بريطانيا ستطلب من مصانع الاسلحـة والذخائر القائمة الان في كندا طلبات لا يقل ثمنها عن ٥٠،٠٠٠،٠٠٠ مـن الجنيهات قبل ان ينتهي عام ١٩٣٨

وترى السلطات الكندية في اوتاوى ان مسألة بناء قواعد جوية في كندا ، تكلف بريطانيا ٢٥٠،٠٠٠،٠٠٠ جنيه ما تزال من المسائل الموضوعة تحت النظر وتقول هذه السلطات انها واثقة من ان ربع هذا المبلغ ستشتري به بريطانيا أسلحة وذخائر وطائرات من كندا نفسها تنفيذاً للسياسة التي رسمتها للدفاع عن هذه المستعمرة المستقلة (الدومنيون) اذا وقع الخطر عليها من اليابان .

والمعروف عن سياسة انشاء القواعد الجوية البريطانية ، على السواحل الكندية سياسة يعارض فيها المستر ماكنزي كنج رئيس وزراء كندا ، كما صرح هو نفسه بذلك في البرلمان الكندي ، ولذلك لا يبعد ان تكون بريطانيـا قد جعلت هذه الاشاعة تتسرب من اميركا الى كندا ، لجس نبض ساستها فيما تنوي القيام به من المشاريع ، قبل ان تبدأ بمفاوضات الحكومة الكندية فيها ، اذ المعروف ان في كندا فريقاً كبيراً من الساسة ، يؤثرون الولايات المتحدة الاميركية على بريطانيا، وينتظرون الفرص الملائمة لقطع الاربطة التي تربط بلادهم بالامبراطورية البريطانية

المليونير الطيار

وصل المليونير الاميركي الطيار ، ومنتج الافلام السينمائية ، المستر هوارد هيوز من واشنطن في ولاية كانساس الى نيويورك ، وهذه هي اول مرحلة من مراحل الرحلة التي اعتزم أن يطوف بها حول الارض ، وطول هذه الرحـلة ١٥،٢٠٠ ميل ، قطعها المليونير بطائرته المسماة « المختبر الطيار » بمعدل ١٨٧ ميلا في الساعة

وفي هذا « المختبر الطيار » آلتان قوتهما ١١،٠٠٠ حصان ، وهي تحمل ١،٧٥٠ غالوناً من البترول ، وفيها آلة لاسلكية ترسل وتتلقى الرسائل من كل محطة في الطريق الى باريس .

من اموال الحكام !

وصلت الى سنغافورة السفينة الطائرة الثانية ، من السفن الطائرة الاربع التي اشتراها باموالهم حكام جزر الملاي الوطنيون ، هدية منهم لبريطانيا ...وقد بلغت الاموال التي تبرع بها هؤلاء الحكام لهذه الغاية ٢٩٢،٠٠٠ جنيه !

افتحوا الابواب

ابواب انكلترا وليس فلسطين

سمبسون صاحب التقرير المعروف يتكلم

لندن في ٢١ تموز — نشر السر جون هوب سمبسون واضع التقرير المعروف الذي أيد حق العرب في سنة ١٩٣٠، مقالاً في الصحف الانكليزية بعنوان: افتحوا الابواب — ابواب انكلترا لا ابواب فلسطين » وقد تناول مقاله مسألة اللاجئين اليهود فقال: إن الحل الوحيد لهذه المشكلة هو انتظام هجرة اللاجئين بصورة مطردة من المانيا والنمسا الى بلدان معينة مثل بريطانيا وفرنسا الواقفتين أمام خطر تناقص السكان، فاذا كانتا راغبتين في المحافظة على مركزهما من وجهة عدد السكان فما عليهما الا ان ترحبا بالمهاجرين

ولو وافقت حكومة بريطانيا على قبول ١٠٠ الف مهاجر مع اموالهم ومقتنياتهم لاوجدت من نفسها قدوة حسنة لجميع الدول ولا سيما بلدان الدومنيون التي تحذو حذوها.

* * *

صوم يوم واحد من اجل فلسطين

القاهرة في ٢١ تموز ـ لمراسل الدفاع الخاص ـ نشرت جريدة الوفد المصري اقتراحاً لصاحب الفضيلة الاستاذ سيد محمد راضي البنهاوي يدعو فيه كل مسلم ومسيحي في مصر أن يمسك يوما عن الطعام والشراب ويصومه ابتغاء وجه الله تعالى ويقدم نفقته لمنكوبي فلسطين.

حزب مستعمرة التاج !

ذكرت هاآرتس انه بعد شهادة معارضي التقسيم ستستمع اللجنة الى شهادة ممثل جمعية « الدعوة الى جعل فلسطين مستعمرة تاج » وينتظر ان تكون شهادته علنية ...!

موت يهودي جريح في حيفا

في الساعة السادسة من صباح اليوم مات في مستشفى هداسا «اليهودي ادولف بلادت الذي اصيب امس بعيار ناري اخترق عاموده الفقري في منطقة الطم بحيفا وقد دفن في الساعة ١١

* * *

حالة جريح

أحضر الى مستشفى الحكومة في يافا يوم أمس السيد عثمان سعيد الخواجه الذي أطلق عليه الخفراء اليهود الرصاص بالقرب من مستعمرة بن شيمن التابعة للد ليلة أمس الاول. ويبلغ عمر الجريح ٣٥ سنة تقريباً، وحالته ما تزال خطرة

قضايا المخالفات

فصلت محكمة صلح يافا صباح يوم أمس في ٢٥ قضية مخالفة لقانون الحرف والصناعات وحكمت على مرتكبيها بغرامات مالية تتراوح بين ١٠٠ مل وجنيه

تفتيش منزل

أجرى البوليس يوم أمس تفتيشاً في منزل نايف عبد الرحمن من أهالي يافا ويسكن في شارع بسترس، ولم يعثر فيه على شيء. وجيء بالمذكور الى رئاسة بوليس اللواء للتحقيق معه

اقامة جبرية في الناصرة

بيسان — حكم على السيد امين سمعان ادارياً بالاقامة الجبرية في الناصرة لمدة ثلاثة اشهر بموجب قانون الطوارىء على ان يثبت وجوده لدى دائرة البوليس فيها يومياً خلال هذه المدة.

لمدة يومين فقط — سيستمر عرض — لمدة يومين فقط

الفلم الغنائى الساحر !!

يحيا الحب

☆ لمطرب الملوك والامراء الموسيقار النابغة ☆

محمد عبد الوهاب

الفيلم الذي حاز الاعجاب التام بدليل الاقبال العظيم، وكفاه فخراً انه من تأليف شاعر الشباب احمد رامي وتلحين نابغة الموسيقى

محمد عبد الوهاب

٣ حفلات — ثلاث حفلات يوميا — ٣ حفلات

الساعة ٣،٣٠ و٧،٣٠ و٩،٣٠

يومي الجمعة والاحد اربع حفلات: ١٠ و٣،٣٠ و٧،٣٠ و٩،٣٠

تعرض على ستار

سينما الحمراء الوطنية ـ يافا

مسجد النزهة

يوشك تبليط جامع محلة النزهة ان ينتهي في خلال هذا الاسبوع. وقد كان للسيدات الكريمات، وبينهن والدة التاجر الحاج محمد دولة، أثر كبير في انجاز ذلك

ويطوف الان جماعة من محبي الخير في المدينة لجمع التبرعات لاتمام المنافع ودورة المياه واكمال الاثاث. وسيجدون ان شاء الله تشجيعا يتفق والغاية التي يجمعون التبرعات من أجلها

منع دخول «المصري» الاغر

اصدرت السلطة قراراً بمنع دخول الزميلة جريدة « المصري » الغراء التي تصدر في القاهرة الى فلسطين لمدة اربعة أشهر لنشرها اشياء وصوراً اعتبرتها السلطة مخلة بالامن العام. وهذه هي المرة الثانية التي تمنع الزميلة من دخول فلسطين.

نجاح شاب

نال الشاب الاديب السيد فهمي النحاس دبلوم الصيدلة والكيمياء من الجامعة الامريكية في بيروت هذا العام نتمنى له النجاح في حياته العملية المستقبلة

بعد مرور قطار

في الساعة العاشرة والنصف من صباح يوم أمس، وبعد أن مر قطار البضائع الذاهب من ملبس الى رأس العين، اشتعلت النار في الاخشاب التي تحت الخط، فألحقت بعض الاضرار باشجار البيارات اليهودية التي على جانبي الخط وحضرت المطافىء وشرعت في اطفاء النار وتقول الصحف اليهودية ان الحريق تسبب عن الجمرات المتساقطة من مخزن النار في القاطرة

انتحار يهودي

في الساعة ٨،٣٠ من مساء أمس انتحر في حيفا اليهودي موشه شلاين، وكان حينئذ في بيته بشارع انفورتا وأطلق على نفسه رصاصتين من مسدس، ونقل الى مستشفى هداسا ثم فارق الحياة في الساعة العاشرة مساء، وعمره ٢٥ سنة، وكان في وظيفة بوليس في جرك حيفا.

الحكم بابعاد يهودي

حكم القاضي البريطاني في يافا يوم أمس على اليهودي اسحق عزرا ساعات، المتهم بالبقاء في فلسطين بعد انتهاء مدة إقامته، بالسجن شهراً مع التوصية بأبعاده بعد انقضاء المدة المحكوم عليه بها

اعلان بيع

دوصيه ١٢٩٣—٣٨

يعلن للعموم انه سيجري بيع سيارة ماركة شيفرولية بالمزاد العلني وذلك يوم السبت الواقع في ٢٣ تموز سنة ١٩٣٨ الساعة الثالثة بعد الظهر، قرب مركز بوليس باب الخليل. فكل من له رغبة في شرائها عليه ان يراجع مأمور البيع في المحل والوقت المعينين

مأمور البيع

(٤١٠٦)

عودة القصابين الى العمل

التوفيق بين وجهتي النظر وانهاء المشكلة

عقد المجلس البلدي في يافا صباح يوم امس جلسة هامة بحث فيها مسألة اضراب القصابين بسبب زيادة الضريبة على الذبائح. وجرى نقاش طويل بين الاعضاء واعيد النظر في الانظمة القديمة والجديدة وعن صلاحية المجلس في مثل هذه التشاريع.

وتقرر ان يحافظ المجلس على قراراته ويبقي النظام المصدق من المندوب السامي زيادة الضريبة قائما ويجري العمل بموجبه وتقرر اجراء تخفيض في ضريبة نقل اللحوم من المسالخ الى يافا بما يعادل قيمة الزيادة الجديدة وبذلك وفق بين وجهتي النظر بارضاء فريق القصابين مع المحافظة على قرارات البلدية وانظمتها.

وابلغ المجلس هذا القرار الى وفد القصابين والى المفتش البيطري في اللواء للعمل بموجبه. وعلى اثر هذه النتيجة قرر القصابون العودة الى العمل واستئناف الذبح ابتداء من صباح اليوم

وبحث المجلس بعد ذلك في عدة مواضيع ادارية أحال بعضها الى لجان المجلس وقرر تأجيل البعض الآخر الى الجلسة التي تعقد في الاسبوع القادم.

الجمعية الخيرية لمساعدة المنكوبين في حيفا

القائمة الاولى للتبرعات والاقبال عليها

بيان الى الامة العربية الكريمة من الجمعية الخيرية لمساعدة المنكوبين بحيفا

« وما تقدموا لانفسكم من خير تجدوه عند الله »

الجمعية الخيرية لمساعدة المنكوبين بحيفا تقدم شكرها الجزيل لمن ساعدها في هذه المهمة الانسانية وخصوصاً الاطباء وممرضات المستشفيات وعموم الذين اسعفوا الجرحى والمنكوبين في الحادث الاليم الذي ذهب ضحيته جم غفير من الابرياء والذين تركوا وراءهم الاطفال والارامل بدون معين غير الله وعطف ابناء هذه الامة التي لا تبخل عليهم بالمساعدة ولذلك تطلب جمعيتنا من ذوي المروءة والحمية أن يقوموا بواجبهم نحو هذا العمل الخيري الجليل وان لا يبخلوا بما تجود به نفوسهم بواسطة رئيس الجمعية الحاج محمد شريف منصور بحيفا صندوق البريد رقم ٨٠٢ واننا نقدم لحضرات ابناء هذه الامة أسماء المتبرعين والله لا يضيع اجر من احسن عملا.

وقد ارفقت بهذا البيان قائمة باسماء المتبرعين وبلغ مجموع التبرعات في القائمة المذكورة ١٤٤ جنيهاً و٨٦٠ ملا.

نداء الجمعية

وقد وزعت الجمعية المذكورة النداء التالي: تتقدم الجمعية الخيرية لمساعدة المنكوبين بحيفا بندائها الى عائلات الضحايا والجرحى الذين اصيبوا بحادث ٦ تموز ١٩٣٨ ولم تتمكن من معرفتهم ولم تتصل بهم، ان يبادروا بالمجيء الى مقر الجمعية في البوابة الشرقية لكي تساعدهم وتسعف الجرحى الذين خرجوا من المستشفيات وتعالجهم على حسابها

التحقيق في حادث اعتقال وقنبلة

القبض على ثالث وما قاله الشخصان المعتقلان

ذكرنا في عدد أمس نبأ اعتقال اثنين في تل أبيب وهما محمد علي صالح عبد وسليم خليل عرب والعثور على قنبلة مع الاول. وقد جرى التحقيق معهما طيلة ليلة امس الاول في مركز بوليس تل أبيب. وذكر محمد علي، وهو الذي وجدت القنبلة بحيازته، أن شخصاً.. اسمه حسن الاصفر صاحب فرن في سوق اليهود هو الذي اعطاه القنبلة ودفع له مبلغ ٤٠ قرشاً وطلب اليه الذهاب الى تل أبيب ليقذفها ... هناك. ثم قال انه قال له عليماً بالقرب من معمل واكثر في نهاية شارع يافا ـ تل ابيب

وقد كان هذا الشخص ذكر للبوليس في بادىء الامر أنه وجد القنبلة في الطريق فحملها وأراد ان يقذف بها في البحر لاتلافها.

وذكر الثاني في افادته انه قابل زميله في الطريق في المنشية فسأله عن سيره فاجاب الى السينما في تل ابيب، فذهب الاثنان معاً وبالقرب من شاطىء البحر ركبا الباص ووصلا الى مركز «مسخاري» وكانا عازمين على النزول الى يافا، ولم يكن هو أو رفيقه يفكر في غير النزهة، ولم يكن يعرف ان رفيقه يحمل قنبلة او اشياء من ذلك. وقال انه لم يلاحظ عليه أية علامة تدل على القلق.

واعتقل البوليس في منتصف الليل السيد حسن الاصفر للتحقيق معه. وذهبت قوة الى منزله وفرنه في سوق اليهود واجرت فيهما تفتيشاً دقيقاً فلم تعثر على شيء ممنوع.

وذهبت قوة اخرى الى قرية دير قديس واجرت تفتيشا في منزل محمد علي فلم تجد فيه شيئا. وفتش منزل المتهم الثاني، سليم، فلم تعثر فيه على شيء ايضا

وما يزال المعتقلون الثلاثة في مركز بوليس تل ابيب للتحقيق.

وسيحضر البوليس المتهمين الثلاثة في صباح اليوم الى محكمة صلح تل ابيب للحصول على امر بتوقيفهم.

وذكرت «هابوكر» عن الحادث أن الضابط اليهودي الذي صادر القنبلة من المتهمين ادخلهما بالقوة قبل تفتيشهما الى مطعم كانا يشيران بجانبه وعندئذ كلمه حامل القنبلة بالعبرية قائلا: لماذا تفعل ذلك، ان اليهود الذين في خارج المطعم سيعتقدون، بعملك هذا، اننا عرب فيجهزون علينا في حين اننا يهود » ثم فتشه الضابط فوجد القنبلة في جيبه الداخلي ملفوفة في ورقة

* * *

رسالة طولكرم التلفونية

حركة تطويق تشمل عدة مناطق

اعتقال ٤٠٠ قروي وايداعهم نور شمس

طولكرم في ٢١ تموز — لمراسل الدفاع الخاص — في حوالي الساعة العاشرة من ليلة أمس حضرت قوات كبيرة من معسكرات ناتانيا ونابلس واتجهت مع القوات الموجودة في طولكرم الى الجبال الممتدة في شمالي قرية باقة الغربية حتى وادي عرعرة ثم حضرت قوات عسكرية أخرى مع اعتدتها الحربية من كركور وسارت في ذات الاتجاه. وحضرت قوات أخرى من نابلس والقدس وطوقت الجبال المحيطة بقرى دير شرف، سيلة الظهر، عجا، عرابه الى جنين. وغادرت قوات اخرى جنين والتحقت بالقوات التي خرجت من نابلس بطريق عزون — قلقيلية وطوقت جميع هذه القوى مجتمعة جبال طولكرم وجنين وقسما كبيراً من قضاء حيفا.

منع السيارات على طريق نابلس — جنين

ومنعت السيارات من السير على طريق نابلس — جنين وكانت في اثناء ذلك تفتش السيارات القادمة وتؤخذ اسماء ركابها، ولم تزل عملية التطويق هذه مستمرة وتحلق الطائرات فوق القرى والمدينة والجبال

إحضار القرويين الذين اخذتهم القوات معها

وطوقت قوات اخرى قرية عرعرة وجمعت رجال القرية واخذتهم جميعا الى الجبال التي تجري فيها عملية التطويق واخذت القوة رجال قرية وادي الميه وقرية قفين وسار الجميع الى قرية باقة الغربية حيث اعتقل اكثر سكان هذه القرية.

وفي الساعة الثامنة من مساء هذه الليلة احضرت السلطة جميع الذين اعتقلتهم من القرى المذكورة الى طولكرم ولعدم وجود مكان في المدينة يتسع لاقامتهم فيه فقد اخذوا جميعا الى سجن نور شمس ويبلغ عدد المعتقلين نحو ٤٠٠ شخص

اطلاق سراح موقوفين واصابة شخص

أفرجت السلطة اليوم عن السيد عبد الرحيم الاسعد من قرية ذنابة بعد ان قضى في معتقل المزرعة مدة تسعة اشهر. وأطلقت سراح السيد حسن فارس البلبيس من قرية (شويكة).

— اعتقلت السلطة ليلة امس السيد زكي محمد عرفات من قرية فرعون اثناء وجوده في مزرعته، واسعفه الطبيب من الجرح البليغ الذي اصيب به، وعند ظهر اليوم اخلي سبيله.

رسالة الرملة التلفونية

النار على باص يهودي واصابته بثقوب

الرملة في ٢١ تموز — لمراسل الدفاع الخاص — في الساعة الرابعة والنصف من بعد ظهر هذا اليوم بينما كانت احدى السيارات اليهودية الصغيرة قادمة من مستعمرة بن شيمن بجوار اللد وفي طريقها الى تل ابيب اطلق مجهول عليها العيارات النارية فلم يصب احد من الركاب واصيب جسم السيارة ثلاث رصاصات. وابلغ البوليس بالحادث فذهبت قوة مع قصاص الاثر الى مكان اطلاق النار وعادت دون العثور على شيء أو القبض على احد

جماعات مسلحة في ٣ قرى

في الساعة الحادية عشرة من ليلة امس داهم افراد جماعة مسلحة قيل ان عددهم كبير قريتي بيت نوبا وخروبة. وهناك مكثوا مدة سألوا فيها سكان القريتين عن احوالهم وهل بينهم حزازات او غيرها. ثم انسحبوا الى جهة مجهولة. وعلمنا ان جماعة مسلحة اخرى داهمت قرية بيت جيز وسأل افرادها السكان نفس الاسئلة ثم انسحبوا.

٧٠ عربة تحمل مهمات للقوات العسكرية

في الساعة الثانية بعد ظهر اليوم وصل قطار خاص من مصر يجر ٧٠ عربة سكة حديد من الخاصة بالبضائع وعليها مهمات للقوات العسكرية.

جمع الغرامة المفروضة على المدينة

ينقضي اليوم الثالث على مخاتير الرملة وهم يقومون بجمع مبلغ ١٢ جنيهاً فرضت غرامة على الرملة بسبب قطع الاسلاك التلفونية، وحتى اليوم لم يكمل دفع هذه الغرامة.

اعتقال ثلاثة اشخاص للتحقيق معهم

حيفا في ٢١ تموز ـ لمراسل الدفاع الخاص — جاء محمد صالح مازن من قرية « بيتا » التابعة لقضاء نابلس صباح اليوم الى منزل السيد عبد الله لام الواقع على طريق جبل الكرمل وطلب منه نقوداً فقبض عليه عبد الرحمن ابو حمد وجميل علي يوسف من قرية عرابة وسلماه الى البوليس، وفي التحقيق اعترف أن شريكيه في الموضوع هما عبد اللطيف محمد من بيت ايبا ومحمد الطنطوري الذي يعمل بشركة المياه المركزية في حيفا فاعتقلهما البوليس ايضا

اخلاء سبيل متهم بحيازة ذخيرة

نظرت المحكمة العسكرية اليوم في قضية عزام عيسى عزام من خربة زلفة في قضاء طولكرم بتهمة حيازة ٤٠ رصاصة. وبعد سماع اقوال شهود النيابة ودفاع المحامي الاستاذ حنا عصفور، قضت المحكمة بتبرئة المتهم

تلفونات الدفاع وبرقياتها الخاصة

محل
الطاهر
فيه لوازم العرايس ...
كل ما فيه جديد
للسيدات والرجال
محل
الطاهر
سوق اسكندر عوض

اعلان

بيع اموال منقولة

لدى دائرة اجراء يافا

بخصوص الاجراءات التنفيذية بالقضية ١٩٨ و١٩٩ و٢٠٠ و٢٠١-٣٨ اجراء غزة

فيما بين المحكوم له : دره اخوان
والمحكوم عليه : حمدي بك النابلسي وزكي كنعان بيافا

ليكن معلوما بانه اعطي الامر من رئيس الاجراء بيافا ببيع الاموال المنقولة بالمزاد العلني وهي :

اصواف وحراير وفنيلة وقمصان من قطنية ومكتبتين وخزانتين حديد ونخل وبو لين وديكان متنوعة وخلاف ذلك .

ايفاء لتنفيذ الحكم الصادر من محكمة صلح غزة رقم ٢٩٨-٢٠١ سنة ٣٨ اجراء غزة لقاء مبلغ ٧٠٢ جنيه و٢٣٠ ملا والرسوم والفوائد

اذا لم يصدر أمر بالتأجيل يجري البيع بمعرفة مأمور البيع يوم الاثنين في ٢٥-٧-٩٣٨ فيما بين الساعة ٢ الى ٥ بعد الظهر في محل المديونين الكائن بسوق الاصناف في ١٤-٧-٩٣٨

مأمور اجراء يافا

(٤٠٩٥)

اعلان

بيع اموال منقولة

لدى دائرة اجراء يافا

بخصوص الاجراءات التنفيذية بالقضية ١٤١٤ — ٣٨

فيما بين : محكوم له : يسن وصالح مرتجى من غزة
محكوم عليه : رشيد افندي ابو لبن من يافا

ليكن معلوما بانه اعطى الامر من رئيس الاجراء يافا ببيع الاموال المنقولة بالمزاد العلني وهي :

١) ثلاثة اثواب حرير اصلي كريب شان اسود كل ثوب اربعين متراً
٢) خمسة عشر ثوب مشمع كل ثوب احدى عشر متر
٣) ثوبين نخل كنبيات احدهما ٣٠ متر والثاني ٢٥ متر

ايفاء لتنفيذ الحكم الصادر من محكمة صلح يافا تاريخ ٢٨ - ٥ - ٩٣٨ لقاء مبلغ ٥٧ جنيه و٨١٥ مل فلسطيني والرسوم

اذا لم يصدر مر بالتأجيل يجري البيع بمعرفة مأمور البيع يوم الاثنين في ٢٥ - ٧ - ٩٣٨ بين الساعة ٢ و ٤ في محل المديون في ١٤-٧-١٩٣٨

مأمور اجراء يافا

رسالة القدس التلفونية

جماعتان مسلحتان تدهمان قريتين

القدس في ٢١ تموز - لمراسل الدفاع الخاص - دخلت جماعة مسلحة في الساعة العاشرة من الليلة الماضية قرية حزماء ، التابعة لقضاء القدس واخذت من الاهالي بعض اشياء ثم غادرت القرية . ويقدر عدد افراد الجماعة بمئتي مسلح ، ودخلت جماعة مسلحة اخرى مساء امس قرية الطيبة التابعة لقضاء رام الله وجمعت مخاتير ووجهاء القرية واخذت منهم اشياء .

اطلاق الرصاص على مستعمرتين لليهود

حوالي الساعة الحادية عشرة من الليلة الماضية اطلقت النار في الجهة الشمالية من القدس ، وبالقرب من مستعمرة نيفي يعقوب وعلى مستعمرة « بيت ها كيرم » وفي صباح اليوم خرجت قوة من البوليس الى مكان الحادثين للبحث والتحقيق . وفي كلتا الحادثتين لم تقع اصابات .

قطع التلفون على طريق اريحا

قطع مجهولون الليلة الماضية اسلاك التلفون على مسافة طويلة على طريق القدس — اريحا . وفي صباح هذا اليوم ذهبت قوة من البوليس الى مكان الحادث ، عاينته وتعقبت الفاعلين . وأوفدت مصلحة التلفون عمالها فقاموا بوصل الاسلاك المقطوعة والبوليس يحقق في الحادث .

الحكم على عربية وتبرئة زوجها عسكريا

نظرت المحكمة العسكرية اليوم في قضية لطيفه الحاج احمد المغربي وزوجها اسعد شحاده الترتير من يافا المتهمين بحيازة مسدس وذخيرة وقد سمعت المحكمة اقرار الشهود والمتهمين ومرافعة وكيل النيابة ودفاع وكيلهما الاستاذ عبد الرحمن السكسك ، ثم قررت الحكم على الزوجة بالسجن خمس سنوات وبرأت الزوج .

جرحى من قنابل يغادرون المستشفى

غادرت المستشفى ظهر هذا اليوم السيدة فاطمة ابراهيم من قرية المالحه وهي من جرحى القنبلة التي القيت في سوق البزار يوم الخميس الواقع في ٧ الجاري وذهب ضحيتها عريان وعدد من الجرحى .

وغادر المستشفى ايضا السيد احمد محمد عبد المحسن من حلحول وهو احد جرحى القنبلة التي القيت على موقف باصات الخليل وبيت لحم وبيت جالا في ١٨ الجاري وذهب ضحيتها خمسة من العرب

وغادرته السيدة فاطمه احمد عوده من جرحى قنبلة سوق البزار الثانية التي القيت يوم الجمعة الواقع في ١٥ الجاري وذهب ضحيتها احد عشر قتيلا وجرح ثلاثون آخرون .

الاستاذ الالوسي يغادر فلسطين لمصر

غادر القدس صباح هذا اليوم على قطار مصر حضرة الاستاذ سالم بك الالوسي وكيل قنصل المملكة العراقية بالقدس وودعه على المحطة عدد من اعيان المدينة وادبائها يتقدمهم سعادة الاستاذ كاظم بك الدجيلي قنصل المملكة العراقية وموظفو القنصلية . وقد ترك الاستاذ الالوسي في القدس اثراً حسناً في نفوس الكثيرين من الذين تعرفوا عليه خلال المدة القصيرة التي اقامها بينهم ، رافقته السلامة .

اعتقال ٣ في حادث محاولة اغتيال

ذكرت لكم في رسالة سابقة خبر محاولة اغتيال الشيخ عارف افندي يونس شيخ الحرم الشريف ، في محلة باب الاسباط للمرة الثانية . وقد فهم ان السلطة قد اعتقلت ثلاثة اشخاص في هذا الحادث وتجري التحقيقات معهم بتكتم شديد

حفلة تكريمية للبروفسور هوجس

يقيم الاستاذ مغنم مغنم وعقيلته الفاضلة حفلة شاي بمنزلهما في الساعة الرابعة بعد ظهر يوم السبت الواقع في ٢٣ الجاري ، الى البروفسور شارلس هوجس : أحد اساتذة جامعة نيويورك والذي ذكرنا خبر قدومه في رسالة سابقة

وقد ذهب اليوم الى عمان لمقابلة سمو الامير عبد الله والبحث معه في حالة البلاد الحاضرة ، اذ انه قدم فلسطين خصيصاً لهذه الغاية ، وهو احد انصار العرب في الولايات المتحدة وقد دعا الاستاذ مغنم الى الحفلة التي سيقيمها للاستاذ هوجس عدداً من المشتغلين بالشئون الوطنية ورجال الصحافة العرب .

رسالة البيرة التلفونيه

مجهولون مسلحون يطوقون قريتين

البيرة في ٢١ تموز - لمراسل الدفاع الخاص - في منتصف ليلة أمس طرقت جماعة مسلحة ذكر ان عدد افرادها يقرب من ٢٠٠ مسلح ، قرية (كفر مالك) للمرة الثانية وطوق فريق منهم بيوت مخاتيرها وبعد ان اخذوا بعض الاشياء ، انسحبوا . وفي ذات الليلة طوقت جماعة اخرى قرية « دير اجرير » واستحصلوا على اشياء من بعض الاهالي وانسحبوا .

رسالة حيفا التلفونية

انتشار الدوريات وعمليات تفتيش

حيفا في ٢١ تموز — لمراسل الدفاع الخاص — ما تزال دوريات البوليس البريطاني وجنود النسافة رباص منتشرة في الشوارع ويقوم افرادها بتفتيش المارة والجالسين في المقاهي ورابطت قوات اخرى في مفارق الطرق لتفتيش الباصات العربية واليهودية كما رابطت قوات عند مواقف الباصات زيادة في اتخاذ الاحتياطات ووقفت قوات اخرى عند جسر الشل الواقع على طريق حيفا والناصرة ، وعند محلة الخضر على طريق — يافا ، لتفتيش السيارات

تصعقه الكهرباء اثناء لهوه بطائرته

بينما كان احد الاولاد واسمه سامي عزام عودة وعمره ١٣ سنة يلهو بطائرته المصنوعة من الورق في شارع (المخلص) بالقرب من وادي النسناس ، علقت طائرته شريط الكهرباء في ذلك المكان وعندما تسلق العمود لانتزاعها ، سرت الكهرباء في جسمه وتوفي على الفور . ونقلت جثته الى مستشفى الحكومة حيث شرحت وسلمت الى ذويها .

تفقد المحلات اليهودية المحروقة تحت الحراسة

وصل حيفا يوم أمس الكولونيل كيش احد اعضاء اللجنة التنفيذية اليهودية وتفقد المحلات اليهودية المحروقة في السوق العام وسار أمامه وليس بريطاني وتبعه بوليس عربي وكلاهما بسلاحهما .

— تغادر ميناء حيفا يوم ٢٩ الجاري النسافة رباص لتزود بالوقود

انتحار خادمة يهودية بتجرعها السم

تجرعت خادمة يهودية في هر تسليا السم فماتت على الفور ونقلت جثتها الى مستشفى هداسا حيث شرحت ولم تعرف اسباب الانتحار .

مائتا مهاجر وعشرة الاف طن بضائع

وصل اليوم على ظهر الباخرة جروزالم ١٢٠ مهاجراً يهودياً ، وعلى ظهر الباخرة داسيا ٥٠ مهاجراً وعلى ظهر الباخرة زيون ٣٠ مهاجراً يهوديا

— أفرغت البواخر التي رست في مياه الثغر خلال الاسبوع الماضي مازنته عشرة آلاف طن من البضائع المختلفة

— ألغت السلطة أكثر الذين يثبتون وجودهم في مراكز بوليس المستعمرات اليهودية أمر اثبات وجودهم لدى مخاتير قراهم .

صوت انفجار يعقبه اطلاق عيارات

بينما كان أحد الباصات اليهودية سائراً بالقرب من محلة « الحواسه » سمع ركابه صوت انفجار الغام ظنوها اصوات قنابل فنزلوا واطلق بعضهم النار على المحلة المذكورة مدة من الزمن ، ثم عادوا الى الباص وغادروا المكان دون وقوع اصابات . وخرجت الى المكان قوة من البوليس عثرت على بعض الطلقات الفارغة ولم يقبض على أحد .

—افرجت السلطة اليوم عن السيد حسن محمد الحاج يونس مختار قرية كفر قرع بعد ان اعتقلته مدة ١٣ يوما في زمارين

يعتقله الجند ولم يأسره المسلحون

ذكرنا أمس ان اشخاص جاءوا الى قرية كفر قرع ليلا واقتادوا معهم محمد عيد ، وعلمنا اليوم انهم من الجند وان الشخص قد احضر الى سجن حيفا

تفتيش قرية الطيرة والقبض على اشخاص

توجهت اليوم قوات من الجند الى قرية طيرة حيفا وطوقتها ومنعت الدخول اليها والخروج منها وقامت بتفتيش المنازل ثم اعتقلت بعض الاهلين ونقلتهم الى سجن حيفا

رسالة جنين التلفونية

عملية تطويق تشمل عدة قرى

جنين في ٢١ تموز — لمراسل الدفاع الخاص — في الساعة السادسة من مساء أمس خرجت قوات كبيرة من الجند تقلهم ٤٠ سيارة عسكرية الى قرية يعبد وهناك ترجل الجند وذهبوا الى الاحراج المؤدية لقريتي ام الفحم وعرعره ووافتهم من جهة الشمال قوات أخرى واشتركوا جميعاً في عملية تطويق شمل قرى أم الفحم ، اللجون ، عارة ، عرعرة ، عانين ، سيلة الحارثية . واستمرت هذه العملية حتى الساعة العاشرة من مساء أمس . ولم يعثر على أحد .

النار على قوة قادمة من حيفا

في الساعة الحادية عشرة من ليلة أمس بينما كانت قوة من الجند قادمة من حيفا في طريق اللجون وبالقرب من الكيلو متر ١٢٥ أطلقت عليها النار من الجبال المجاورة وأجاب الجند بالمثل . ولم تقع اصابات.

انباء خارجية

اجتماع محمد محمود باشا بتشمبرلن

لندن في ٢١ تموز — اجتمع محمد محمود باشا بعد ظهر اليوم بالمستر تشمبرلن في أحدى غرف مجلس العموم .

وقد دام هذا الاجتماع نصف ساعة — روتر

المسائل الرئيسية بين المانيا وبريطانيا

لندن في ٢١ تموز — صرح المستر تشمبرلن في مجلس العموم بعد ظهر اليوم ان المحادثات التي جرت بينه وبين الكابتن ويدمان ، مرافق هتلر الخاص لم تتناول نقاطا معينة ، بل نظر فيها بضرورة تسوية المسائل الرئيسية بين الدولتين—روتر

قتل نائب رئيس حزب يهودي

وارسو في ٢١ تموز — هاجم جماعة من اللاساميين ، اليهودي موشه فوغاش نائب رئيس حزب المزراحي وأوسعوه ضرباً وطعناً حتى مات

في زيارة ملك بريطانيا لفرنسا

باريس في ٢١ تموز — ذهب الملك والمسيو لوبران رئيس الجمهورية ، الى فرساي في صباح اليوم ، وكان الملك يرتدي بزة فيلد مارشال . وقد شاهدا استعراض ٥٠ الف جندي من مختلف وحدات الجيش الفرنسي . وقد حضر الى هناك نصف مليون من سكان باريس ، لتحية الملك . وبعد ذلك اقيمت مأدبة رسمية في قاعة المرآة الشهيرة في فرساي ، حضرها ٢٠٠ من كبار الشخصيات ، وسيذهب الملك غداً الى حيث النصب الاسترالي لازاحة الستار عنه . وقد دعا المسيو لوبران لزيارة انكلترا رداً لهذه الزيارة الملكية ، فقبل رئيس الجمهورية لدعوة ولم يعين التاريخ بعد — روتر

— ضربت الطائرة مير كوري الرقم القياسي اليوم اذ اجتازت المحيط الاطلنطي شرقاً فغرباً في ١٣ ساعة ونصف الساعة وبسرعة ١٥٠ ميلا في الساعة الواحدة— روتر

— اجرت الحكومة المصرية تغييراً اساسياً في نظام الضرائب ينفذ بعد بضعة اسابيع —روتر —

اضافة وزيرين الى الوزارة السورية

دمشق في ٢١ تموز — تقرر تعديل الوزارة باضافة وزيرين على الاعضاء الحاليين على ان يحصل ذلك قبل سفر رئيس الوزارة الى باريس . وسيصدر رئيس الجمهورية في الايام القليلة المقبلة مرسوما بتعيين لطفي الحفار وزيراً المالية ومظهر رسلان وزيراً للاقتصاد — د.ن.ب.

رسالة عكا التلفونية

اجتماع مختاري القرى بمساعد الحاكم

عكا في ٢١ تموز - لمراسل الدفاع الخاص — على أثر الدعوة التي وجهت لمختاري قرى قضاء عكا ، ذهبوا جميعهم اليوم الى دار الحكومة حيث عقد اجتماع حضره مساعد حاكم اللواء الجديد المستر ستانلي الذي عين مؤخراً ليقيم في عكا ودار البحث حول عدة شئون واحتج المختارون على حوادث الاعتداءات المنكرة التي وقعت على العرب في حيفا ويافا والقدس ثم طلبوا أن تأذن الحكومة لهم استيراد الحنطة بالنظر لرداءة الموسم وانفض الاجتماع

قطع خطوط التلفون في امكنة

حوالي الساعة الحادية عشرة من ليلة امس قطعت خطوط التلفون بين عكا وحيفا وحوالي الساعة الواحدة بعد منتصف ليلة امس قطعت خطوط التلفون بين عكا والناقورة وبينها وبين البصة ومعليا والمزرعة .

عمال مصنع الكبريت يواصلون اعتصابهم

مضى اليوم الخامس عشر على عمال شركة كبريت نور العرب وهم مضربون عن العمل بسبب عدم اجابة طلباتهم . ويبلغ عدد المضربين نحو ١٢٠ عاملا .

وفهم ان المساعي بين العمال العرب واصحاب المعمل قد حبطت . ويصر العمال على موقفهم هذا الى ان تجاب مطاليبهم .

الافراج عن معتقلين وتجديد مدة آخرين

افرجت السلطة اليوم عن السادة عرابي احمد طه واحمد عبد الحليم ومحمد مطر احمد ومحمود جمعه رمضان ومصطفى صالح الخليل ومحمد احمد عبد الرحمن وعبد المنعم سلامه ومحمود علي الحسين ودياب عطيه دياب ويوسف القاضي وطه البشيتي وخليل احمد ابو اصوي ومحمد عطا الله ويوسف احمد والمدة التي قضوها بالمعتقل تتراوح بين ستة اشهر وتسعة .

وجددت السلطة اعتقال الاساتذة حمدي الحسيني وخضر جعفراوي والشيخ حسين الشوا لمدة ٣ اشهر اخرى وذلك بعد ان امضوا في الاعتقال مدة ٩ اشهر

انباء خارجية

المباحثات السياسية بين لندن وباريس

باريس في ٢١ تموز — أعلن رسميا أن اللورد هاليفاكس ورئيس الوزارة دیلادييه ووزير الخارجية بونيه باحثوا أثناء مذاكراتهم في الحالة الدولية العامة وخصوصا في المسائل التي تتعلق بالدولتين ودارت المباحثات في جو ملؤه الثقة المتبادلة التي تسود جميع العلاقات الانكليزية والافرنسية. وأكد الوزراء من جديد رغبتهم في تهدئة الحالة الدولية والمداومة على عمل المصالحة، وأكدوا أنهم متمسكين بنظرياتهم التي أبدوها اثناء زيارة الوزراء الافرنسيين لباريس في شهر نيسان الماضي — د ن ب.

وزير الخارجية المصرية وقضية فلسطين

القاهرة في ٢١ تموز — أكد وزير الخارجية اثناء المذاكرات حول ميزانية الخارجية حب مصر للسلام وكرهها للحرب وقال يجب على مصر ان تعزز دفاعها الوطني. ان المعاهدة مع انكلترا هي اساس علاقاتنا الدولية وذكر وزير الخارجية ان فرنسا وارلندا والبرتغال وكندا فقط لم تبرم معاهدة مونترو بعد وان علاقاتنا مع دول البحر الابيض المتوسط حسنة وقد تقوت علاقاتنا مع تركيا بعد زيارة وزير خارجيتها لمصر وتعززت علاقاتنا مع ايران بخطبة احدى الاميرات المصرية الى ولي عهد ايران. وقال وزير الخارجية ان الحكومة المصرية واثقة بان انكلترا الحليفة سوف تجد حلا عادلا للقضية الفلسطينية — د.ن ب

مليون جنيه لتعزيز الدفاع في مصر

القاهرة في ٢١ تموز — وافق مجلس الوزراء برئاسة وزير الخارجية وفي غياب رئيس الوزراء على اعتماد اضافي بمليون جنيه للدفاع الوطني — د.ن ب

اتفاق ايطاليا مع دول حوض الدانوب

روما في ٢١ تموز — يقول بلاغ رسمي ان مباحثات رئيس الوزارة المجرية ووزير خارجيتها مع الدوتشي والكونت تشيانو كانت تدور بروح الصداقة. ودرس الوزراء العلاقات بين ايطاليا والمجر مع بقية الدول وخصوصاً مع دول حوض الدانوب. وكان الاتفاق في الغايات تاما. ووافق الوزراء الايطاليون والمجريون على علاقاتهم السياسية والاقتصادية وان حب السلام والاتفاق مع محور روما — برلين هو اساس للتعاون الدولي — د. ن. ن

المستعمرات الالمانية وسياسة انكلترا

لندن في ٢١ تموز — كتبت جريدة (ايفننغ ستاندارد) حول امكان تقرب الماني انكليزي فقالت انه يجب على انكلترا أن تبعد من علاقاتها مع المانيا كل خطر يمكن لشوب الحرب. واذا كانت قضية السوديت الالمان تؤثر في العلاقات الالمانية الانكليزية فيجب على انكلترا ان تصرح بجلاء بانها غير مكلفة للدخول في حرب للدفاع عن كيان تشيكوسلوفاكيا والمسألة الوحيدة التي بين المانيا وانكلترا هي مسألة المستعمرات وقد دنت الساعة لان تدعو انكلترا المانيا للاتفاق عليها. واذا كان حسن النية موجوداً عند الفريقين اصبح الاتفاق سهلا

وكتبت جريدة (ايفننغ نيوز) ايضاً حول امكان عقد اتفاق بين المانيا وانكلترا وقالت ان الحكومة الانكليزية واكثرية الشعب الانكليزي يرغب في العلاقات الحسنة مع المانيا. وقد أصاب المستشار هتلر حينما صرح بان لا خلاف حقيقي بين المانيا وانكلترا — د.ن.ب

اعتراف البرتغال بفتح ايطاليا للحبشة

روما في ٢١ تموز — استقبل الكونت تشيانو وزير البرتغال المفوض الذي اخبره بان حكومته تعتبره وزيراً مفوضاً لدى ملك ايطاليا وامبراطور الحبشة فطلب الكونت تشيانو من الوزير المفوض ان يخبر حكومته بان ايطاليا تقدر اعتراف البرتغال بالفتح الايطالي للحبشة حق قدره — د. ن. ب

مليار ان و ٢٠٠ مليون جنيه للدفاع

لندن في ٢١ تموز — يقول المحرر السياسي لجريدة (دايلي اكسبرس) ان الوزارات المختلفة تلقت الاوامر بالتوفير في مصاريفها باستثناء مصاريف الدفاع الوطني من ذلك ويقدر المحرر مصاريف البرنامج الحكومي لخمسة سنين بمليارين و ٢٠٠ مليون من الجنيهات — د ن ب.

القوات الشيوعية على حدود اليابان

طوكيو في ٢١ تموز — كتب الى جريدة (طوكيو نيشي نيشي) من سيخين على ساحل موريا الشمالي ان ٥٠٬٠٠٠ جندي من جميع اصناف الاسلحة وصلوا الى فلاديفوستوك ومنطقتها و ١٠٠٬٠٠٠ قاموا ببناء سلسلة استحكامات على جميع حدود منشوكو الواقعة بين نيكولسك وبوسيت حيث يوجد الوف من النقط المحصنة. ويقال ان ٤٠٠٬٠٠٠ جندي اي ٢٠ فرقة مجتمعة شرقي بحيرة باكال وصار تعزيز القوات الجوية والبحرية في فلادفوستوك اذ توجد الآن هناك ٤٠٠ طائرة حربية و ٢٠٬٠٠٠ من رجال البحرية. وقد استجلبت السلطات الشيوعية بدلا من العمال الكوريانيين الذين طردتهم من هذه المنطقة ٥٠٬٠٠٠ من العمال الروس الذين كانوا يخدمون في الجيش — د.ن.ب

صحة وراحة في صيف...
لبنان
لزيارة المعلومات راجعوا وزارة الاقتصاد الوطني أو شركة تنشيط السياحة والاصطياف - بيروت

فلسطين في «الديلي ميل»

تلميذة يهودية

مشتركة في جرائم قنابل القدس

شهود العيان من العرب ومن البريطانيين

نشرت الديلي ميل في طبعتها الخاصة التوزيع في القارة الاوروبية وعلى الصفحة الاولى رسالة برقية من مكاتبها الخاص في القدس جاء فيها ما يلي:

بنت ١٢ سنة

هذه تلميذة يهودية عمرها ١٢ سنة اتهمها المارة من العرب بالاشتراك في جناية القنبلة التي القيت في القدس يوم الجمعة ٨ الجاري، وقتل بسببها ٣ من العرب وجرح ٢٨

بريطانيون كثيرون

وبموجب ما قاله العرب وايدهم فيه شهود عيان بريطانيون عديدون، كانت البنت تحمل حقيبة بيضاء، سحب منها يهودي كان مرافقا لها قنبلة من نوع (ملز) وكان الاثنان بين عدد من الاشخاص المقبوض عليهم، ولما بديء باستنطاق البنت سقطت وبكت

وقد القيت هذه القنبلة على اومنيبوس في موقف مزدحم بالعرب خارج بوابة يافا على مدخل مدينة القدس القديمة

وفي حيفا

ويستمر القاء القنابل والحرق في حيفا ولكن لم يقع فيها مثلما وقع يوم الاربعاء يوم تلك القنبلة التي قتلت ٣٢ من العرب وستة من اليهود وجرحت ٥٦ عربيا و ١١ يهوديا.

ولقد وصل الطراد ريباليس فحل مكان النسافة اميرالد في حيفا

دائرة البريد والتلغراف

اعلان رقم ٢٢

البريد الجوي الامبراطوري

ابتداء من ٢٩ تموز ١٩٣٨ ستمتد خدمة البريد الامبراطوري الجوي لنقل البريد من الدرجة الاولى (اي المواد الصادرة برسم التحارير وتذاكر البريد) الى البلدان الآتية:

استراليا وما وراء البحار والبلاد الواقعة تحت الانتداب

بابوا

جزيرة نورفالك

المناطق الواقعة تحت الانتداب في غينيا الجديدة ونورو فيجي

زيلانده الجديدة وملحقاتها والمناطق الواقعة تحت الانتداب في ساموا الغربية،

المناطق الواقعة تحت سلطة المندوب السامي للباسيفيكي الغربي

محمية جزائر سليمون الانكليزية

جزائر كلبرت واليس

هيبريدس الجديدة

تونكا.

وابتداء من ٢٩ تموز ١٩٣٨ تكون الرسوم المستوفاة عن المراسلات من الدرجة الاولى وتذاكر البريد الصادرة الى البلاد المذكورة اعلاه كما يلي:

التحارير والرزم البريدية: ١٠ ملات عن كل ١٠ غرامات او جزء منها.

تذاكر البريد: ٥ ملات عن كل تذكرة

وليس من الضروري الصاق رقعة البريد الجوي الزرقاء على هذه المواد. اما الاوراق التجارية، والعينات والرزم الصغيرة، والطرود فيستمر ارسالها الى هذه البلدان بواسطة الطرق الاعتيادية دون ان يطرأ اي تغيير في رسومها.

وستكون ثلاث سفريات في الجمعة من فلسطين الى اوستراليا وما وراءها

ويمكن الاستعلام عن آخر مواعيد السفرة التي ستنشر قريبا، من مكاتب البريد.

مكتب البريد العام

القدس

في ٢٠ تموز ١٩٣٨

دائرة البريد والتلغراف

اعلان رقم ٢٣

البريد

جاءنا من مكتب البريد العام في القدس ما يلي: يعلن للعموم انه بمناسبة التغيير الذي يطرأ على جدول اوقات شركة الطيران الامبراطورية في ٢٩ تموز ٩٣٨ ستتغير مواعيد ايداع المراسلات الصادرة الى بعض البلدان ابتداء من ذلك التاريخ ويمكن الاستعلام عن اخر مواعيد الايداع من مكتب البريد ومن نشرة البريد الجوي المعدلة التي ستصدر قريبا.

محفل الكرمل

صدرت ارادة اميرية بالانعام على الاستاذ المحامي فؤاد عطا الله في حيفا رتبة البكوية تقديراً لخدماته، والاستاذ فؤاد من اركان محفل الكرمل وأحد رؤسائه السابقين.

طلبات غريبة

« تابع المنشور على الصفحة الاولى »

بانهم اذا لم ينالوا المساعدة في الحال.. فان الحرب الاهلية، يكاد يكون من المؤكد وقوعها

وها هي السلطات العسكرية المحلية وهي تعترف بان الاجراءات الصارمة كل الصرامة وخدماتها التي في مقدورها محو الارهاب، تؤكد ان في حوزة العرب واليهود معاً كميات وافرة من الاسلحة

تبادل السكان!

وتقول هذه السلطات انها تستطيع اخماد الاضطراب اذا صرح لها بأن تنقل اقساما برمتها (كذا) من السكان من ناحية من فلسطين الى ناحية اخرى، فهذا يمنع العرب واليهود من الاختلاط مع بعضهم

رأى الوزارة

ولقد أبلغ وزير المستعمرات مالكولم مكدونالد هذه الرسالة الى الوزارة، ولكن مع ان الاجراءات قد اتخذت في الحال لتكبير القوة العسكرية في فلسطين، قيل للسلطات المحلية ان الحكومة لن تقبل بمقترحاتها الاخرى الى ان تقدم لجنة فلسطين تقريرها المنتظر عن التقسيم.

بالرفاه والبنين

جرى في المجدل زفاف السيد حسن رضوان وكيل شركة ماكنات سنجر على كريمة السيد ابراهيم الحاج محمود فبالرفاه والبنين

— زار المجدل رئيس اطباء يافا المستر نارغرسون في دورة تفتيشية، وبعد أن تفقد دائرة الصحية ومستوصفي العيون والاطفال، قفل عائداً الى يافا

جناز الاربعين

يقام في الساعة الثامنة والنصف من صباح اليوم (الجمعة) في كنيسة الخضر للروم الارثوذكس بيافا قداس وجناز الاربعين عن نفس المرحوم مشيل عرمان

اعلان

بيع اموال غير منقولة

لدى محكمة مركزية يافا

بخصوص الاجراءات في القضية رقم ١٨٢ — ٣٧

المرتهن — الست روزه (عوده شميا)

الراهن — عبد الله محمد شقوره من يبنا

ليكن معلوما بانه اعطي الامر من قبل رئيس هذه المحكمة حسب المادة ١٤ من قانون انتقال الاراضي (الفصل ٨١ من مجموعة القوانين لدرايتون) ببيع جميع حقوق الراهن المتعلقة في الملك المدون حسب الجدول ايفاء لتنفيذ الرهنية العائدة الى المرتهن المذكور المسجلة في دائرة الطابو بموجب عقد الرهن ١٥٤٦-٣٤ تاريخ ٥—٣—٣٤ مع الفائدة والمصاريف لغاية هذا التاريخ لقاء مبلغ مائتين جنيه مع ما يلحقها من الفوائد والرسوم بالغة ما بلغت من هذا التاريخ حتى الدفع التام

سيطرح الملك بالمزاد العلني وللمزاود الاطلاع على التفصيلات والشروط في الدائرة. يباع الملك ايفاء لصالح الدائن او المرتهن كما هو موضح في الجدول المرفق بما يلحق ذلك من المصاريف والقيود والشروط والمطلوبات المتعلقة بهذا الملك

اذا لم يصدر امر التأجيل يجري البيع بمعرفة مأمور الاجراء في يافا دائرة الاجراء ابتداء من الساعة ٨ ونصف الى ١٢ ونصف من ايام الاسبوع قبل الظهر ويستمر ظرف ثلاثين يوما من تاريخ النشر. بحالة دفع الدين المبين تفاصيله اعلاه مع المصاريف او اذا عرض دفعها قبل ان يباع الملك فأن المزاودة تلغى. حين البيع على راغبي المزاودة ان يزاودوا بأنفسهم او بواسطة وكلاء مفوضون ولا تقبل المزاودة من قبل الدائن او المرتهن او بالنيابة عنهم الا بأمر صريح خاص من رئيس الاجراء او من يقوم مقامه. ليعلم المزاودون انه يجب دفع عشرة بالمائة حين المزاودة لصندوق الاجراء لتقبل المزاودة منهم او ان يجلبوا كفالة بنك يرضى بها مأمور الاجراء. ان اجرة الدلال ورسم التسجيل في الطابو على المشتري

الجدول

بلوك ٢٠ قسيمه ٧٧ رقم عقد الرهن ١٥٤٦ — ٣٤. الحصص ٣ حصص من ١٣ حصة. المكان قرية يبنا نوع الملك ارض مشجرة شجر برتقال مغروسة بسنين مختلفة البعض من مدة سنة وسنتين وثلاثة واربعة سنوات. والدونم الواحد يحتوي على ستين شجرة. اسم المالك عبد الله محمد شقورة. مساحة الارض ٣٤ دونم و ٢٧٤ متر القيمة المخمنة: ثمن الدونم الواحد من قبل خبير الراهن بمبلغ ثمانين جنيه وخبير الاجراء والمرتهن ثمن الدونم الواحد بمبلغ خمسين جنيه.

ملاحظات: لوجود فرق ما بين القيمة المخمنة والقيمة المدفوعة تقرر تمديد مدة المزاودة شهر واحد ابتداء من تاريخ نشر هذا الاعلان

مأمور اجراء يافا

(٤١٠٢)

برنامج

الاذاعة الفلسطينية

يوم الجمعة في ٢٢ تموز سنة ١٩٣٨

- ٥٫٣٠ اشارة الوقت والنشرات
- ٦٫١٥ اغاني من محيي الدين بعيون
- ٦٫٣٠ ايوب الزهر وفرقة استوديو الاذاعة
- ٦٫٤٥ الشيخ اسماعيل المرنجي — قرآن كريم
- ٧ حديث
- ٧٫١٥ الآنسة ماري مكاوي وفرقة استوديو الاذاعة
- ٧٫٤٠ النشرتان الجوية والاخبارية
- ٧٫٤٥ اشارة الوقت
- ٩٫١٥ اشارة الوقت والنشرات
- ٩٫٣٠ اوركسترا مسجلة
- ١٠٫٣٠ ختام

الاذاعة المصرية

الاذاعة اللاسلكية للحكومة المصرية يوم الجمعة في ٢٢ تموز سنة ١٩٣٨

- ١٠٫٣٠ اسطوانات
- ١١٫١٥ ختام
- ١١٫٣٠ اذاعة القرآن الكريم واذان الظهر وخطبة الجمعة
- ١٢٫٣٥ ختام
- ١ اوركسترا الاذاعة اللاسلكية حفلة موسيقية
- ١٫٢٠ اسطوانات
- ١٫٣٥ اوركسترا الاذاعة اللاسلكية حفلة موسيقية
- ٢ اسطوانات
- ٢٫١٥ اوركسترا الاذاعة اللاسلكية حفلة موسيقية
- ٢٫٤٠ النشرات الجوية والاخبارية والتجارية
- ٢٫٥٠ ختام
- ٦٫٣٠ السيدة علية عبد الكريم — حديث الى الاطفال
- ٧٫٠٥ اسطوانات
- ٧٫٤٠ الاستاذ محمد عبد الوهاب حلمي وفرقته — حفلة غنائية
- ٨٫٣٠ النشرتان الاخبارية والتجارية
- ٨٫٤٠ صاحب العزة علي الجارم بك — حديث
- ٩ الشيخ محمد رفعت — قرآن كريم
- ٩٫٥٠ اسطوانات
- ١٠٫٢٠ الاستاذ محمد عبد الوهاب حلمي وفرقته — حفلة غنائية
- ١١ سلام الملك — ختام

اعلان

بلدية حيفا

ليكن معلوما ان القائمة المنقحة لتخمين ضريبة الاملاك لسنة ١٩٣٨ — ١٩٣٩ البلدية حيفا قد عرضت نسخة منها في دار البلدية ودار الحكومة وفي الاماكن التي نشرت فيها قائمة التخمين الاولى. فمن قدم طلبا الى لجنة التخمين لتنقيح قائمة التخمين او مسه هذا الطلب يمكنه ان يستأنف قرار اللجنة قبل اليوم الحادي والثلاثين من شهر تموز سنة ١٩٣٨ الى لجنة الاستئناف في البلدية عملا باحكام المادة ١١١ من قانون البلديات لسنة ١٩٣٤

رئيس لجنة التخمين

جريس خوري

(٤١٠٤)

نداء الوفد

مصر تبدأ التبرعات لفلسطين

الشعور العام بعد حوادث الاعتداءات الفظيعة

« تابع المنشور على الصفحة الاولى »

استفحال الحالة

نظراً لاستفحال الحالة في فلسطين مما أدى الى استشهاد عدد كبير من اخواننا عرب فلسطين في سبيل الدفاع من بلادهم ، التي يراد منهم أن ينزلوا عنها قسرا الى غيرهم ، وأن يصبحوا غرباء في ديارهم

ونظراً لما وقع أخيراً من اعتداء فظيع على المصلين بعد خروجهم من المسجد الاقصى عقب صلاة الجمعة مما امتد أثره الى النساء والاطفال الوادعين :

اول الواجبات

قرر الوفد المصري ان يدعو الشعب المصري الكريم الى المساهمة في اسعاف المنكوبين من عائلات القتلى والجرحى من عرب فلسطين الشقيقة الذين ليس لهم من يمدهم بالمال كغيرهم — وهي مساهمة يفرضها أول الواجبات على المصريين ، ازاء اخوان لهم في الدنيا وفي الدين.

افتتاح الاكتتاب

وقد رأى الوفد أن يفتتح الاكتتاب فوراً فتبرع رئيسه واعضاؤه بالمبالغ الآتية :

جنيه مصري

١٠٠	رفعة مصطفى النحاس باشا
١٠٠	محمود الاتربي باشا
١٠٠	محمد سليمان الوكيل باشا
١٠٠	محمد الغزي باشا
١٠٠	محمد الحفني الطرزي باشا
٥٠	مكرم عبيد باشا
٥٠	محمد كامل علما باشا
٥٠	سينوت بهنس بك
٣٠	عبد السلام فهمي جمعة باشا
٢٠	احمد نجيب الهلالي بك
٢٠	فهمي ويصا بك
١٥	كامل صدقي بك
١٠	علي زكي العرابي باشا
١٠	الاستاذ محمد صبري ابو علم
١٠	الاستاذ يوسف احمد الجندي
٥	الاستاذ عبد الفتاح الطويل
٧٧٠	المجموع

وسيظل باب الاكتتاب مفتوحا ما ظلت الحوادث مستمرة في فلسطين

والمرجو من حضرات المتبرعين ان يرسلوا تبرعاتهم الى رفعة رئيس الوفد المصري في سان استفانو رمل الاسكندرية وستسلم لحضراتهم قسائم خاصة بأسمائهم من الوفد المصري بالمبالغ التي يدفعونها.

المؤتمر الوطني

حدد الوفد لانعقاد المؤتمر الوطني العام للوفد المصري يومي الخميس والجمعة ٢٤ و٢٥ تشرين الثاني سنة ١٩٣٨ وهما ثاني وثالث ايام عيد الفطر المبارك وسيعلن فيما بعد برنامج المؤتمر وأسماء الخطباء فيه ومكان انعقاده ومواعيد جلساته

٢٢ جمادي الاولى سنة ١٣٥٧

و٢٠ تموز سنة ١٩٣٨

رئيس الوفد المصري

مصطفى النحاس

مأساة فلسطين ...

بين بريطانيا وشعوب الشرق

استضعاف الشرقيين بعد الاتفاق مع تركيا

تحت عنوان (فلسطين بين بريطانيا وشعوب الشرق ، دعوة جدية) نشر « المقطم » بين مطالعاته الرئيسية ، قال :

موقف تأمل

لقد آن لنا نحن الشرقيين الذين يعطفون على قضية فلسطين وشعبها ان نقف موقف تأمل ونظر عسى ان نهتدي به الى وجوه الصواب.

لوم بريطانيا

فلقد افضنا في لوم بريطانيا والعتب على البريطانيين حكومة وشعباً ووجهنا اليهم تهما خطيرة ودعوناهم الى الانصاف وتوعدناهم بنفور شعوب الشرق ولا سيما الاسلامية منهم وبعثنا الى حكومتهم وممثليهم في مصر وفلسطين والهند وسواها برسائل الاحتجاج وتلغرافات الاستنكار .

فعلنا كل هذا ولم نقصر في شيء منه فما ذا كانت النتيجة

غضب الشرق

ان بريطانيا لم تعبأ به إما لاعتقادها باننا غير مخلصين في ما نتظاهر به او لانها تزدري قوة هذه الشعوب ولا تصدق امكان اتحادها عليها اذ لا يعقل ان دولة ذات امبراطورية عظيمة ومصالح كبيرة منتشرة في هذا الشرق لا تكترث لشعور أهله وما يكنون لها من صداقة أو عداء، فالانكليز يعتقدون بان هذا الغضب في بلدان الشرق لا يطول امره وان « كل شيء فيه ينسى بعد حين » او انهم يستضعفون الشرقيين وسيان عندهم رضوا ام لم يرضوا ولا سيما بعدما عقدوا اتفاقهم مع الدولة التركية

خطأ السياسة

إذن فهذه الوسائل لم تعد تكفي وحدها لاقناع الدولة البريطانية بخطأ سياستها في فلسطين وبيان شعور الشرقيين الحقيقي وأسفهم وأحزانهم على ما تعانيه شقيقتهم فلا بد من تبديل الخطة فما الذي يحسن صنعه الآن

عواطف الشعوب

ان اول من يتجه اليه النظر في هذه الحالة هم ملوك العرب وامراؤهم وذوو المقام والنفوذ فيهم فانهم هم الذين يجب ان يمثلوا شعور اقوامهم وشعوبهم اما مباشرة او بواسطة حكوماتهم حينما تكون هذه الحكومات نيابية اذ لا يسع الملوك والامراء ان يتجاهلوا عواطف شعوبهم واتجاه ميلها

خير الطرق

ويلي ذلك ما يستطيعه ذوو الكلمة المسموعة من اقطاب البلدان وذوي المقام فيها مما يتبين أنه خير الطرق والاساليب كعقد الاجتماعات الاقليمية والعامة واصدار قرارات جديدة معززة باسماء ونفوذ ومقام الذين يمضونها

نقول هذا لاعتقادنا ان الاساليب السياسية التي اتبعت الى الان لم تأت بالنتيجة المنشودة . ومع ان اخفاق المشروع البريطاني أمر محقق عندنا فالذي نرومه هو تقصير زمان هذه المأساة التي نزلت بفلسطين والنكبات التي ما برح ينكب بها ساكنوها من عرب ويهود .

مصاب فلسطين

ان رجال الدولة البريطانية لا يشعرون بمصاب فلسطين لكثرة ما لهم من شواغل وبعدهم عن تلك المناظر المؤلمة وليس من يرى كمن يسمع. فوصف الفواجع النازلة بالبلاد المقدسة وقتل الذين يقتلون فيها وتدمير البيوت كل هذا مألوف في تاريخ الدول العظيمة

نهج جديد

فاذا أريد تقصير زمان هذه المأساة وجب على الذين يدبرون شؤون شعوب الشرق ولا سيما الشعوب العربية والاسلامية ان يختاروا نهجا جديداً واسلوبا آخر يعلمون انه يؤثر في سياسة اقطاب بريطانيا ويبعثهم على التفكير والتروي دون الاستمرار في سياستهم العقيمة في فلسطين

اهداء كتب

أهدى الاستاذ عبد اللطيف الطيباوي مساعد مفتش معارف اللواء الجنوبي كمية من الكتب الى مكتبة الكلية العربية اثناء وجوده للاستشفاء في القدس

ضع طقما جديداً لسيارتك

من كاوتشوك

جوود يير

واطمئن في سيرك

كاوتشوك ر ا-1 R الجديد

بسعره المخفض ذات قيمة هائلة للجمهور

لانه كاوتشوك

عرف بالتجربة انه

الكاوتشوك الوحيد

الذي يركن اليه

تذكروا .. !

جوود يير

قبل شراء دواليب لسياراتكم

الوكلاء

لند وحلبى

المركز الرئيسي : شارع الملك جورج يافا تلفون ٤٤٨

فرع حيفا : شارع الملوك تلفون ٤٧٠

القدس :- داود وجورج خلف تلفون ١٠٠٦

سينما النهضة - حيفا

يعرض في هذا المساء وبقية ايام الاسبوع

الرواية العربية الوحيدة التي تريكم مناظر بلادكم وجبالها الخضراء وتتخللها الاغاني والاهازيج التي اشتهر بها العرب في حروبهم وغزواتهم

فروسية - مغامرات - غرام - فكاهة

كل هذا ترونه على الشاشة البيضاء

في رواية

الهارب

اخراج الاستاذ ابراهيم لاما

وتمثيل السيدة فاطمة رشدي والاستاذ بدر لاما

قريبا الحل الاخير

بلادنا المقدسة ، فريضة الحج

الطلب ٥ ملات — الظريفة — الطلب ٥ ملات

مطعم ، بار ، طرب ، واوتيل — يافا ساحة السرايا

نعلن للجمهور اننا اعدنا افتتاح محلنا حسب اشغالنا القديمة وصممنا على ان نكون جميع زبائننا الكرام في غاية السرور والابتهاج لما ادخلناه من التحسينات العظيمة في الفرش والطعام النظيف وحسن معاملة الخدم (م الشرق)

السمن الحلبي

الممتاز

وزيت الزيتون

للمؤونة

تجدونه عند

نجيب القطان

يافا — سوق الدير

الجرمولين

يوقف جرثومة العدوى فالاصابة الجلدية لا يجوز اهمالها لان الجراثيم تتغلغل في المسام وقد يشتد أمرها ويؤلم، استعمل الجرمولين في الحال فهو ينظف ويشفي المسام . الجرمولين مفيد جداً لا غنى عنه في الدمامل، القروح والحروق والبثور والطفح والاكلان وجميع امراض الجلد .

Germolene

ALDIFA - PALESTINIAN - DAILY - PAPER

دار الدفاع : ميدان الساعة - عمارة البلدية - يافا - فلسطين
العنوان التلغرافي : (الدفاع - يافا)
التلفون ١١٨٧ (اربعة خطوط) و١٠٧٥ (خطان) صندوق البريد (٢٥٥)
الاعلانات يتفق عليها رأساً مع الادارة
اجرة السطر : ١٠٠ مل

الدفاع

جريدة يومية سياسية مصورة

JULY 22 1938 NO 1215

صاحب الامتياز : ابراهيم الشنطي
المدير المسئول : شوكت حماد

الاشتراكات	في فلسطين عن سنة	١٥٠
	في البريد الداخلي » »	١٨٠
	في سائر الاقطار الخارجية » »	٣٠٠

مسدسات البوليس

سؤال نائب وجواب وزير المستعمرات

لندن في ٢١ تموز — سأل المستر ماكنارا في مجلس العموم : هل يعلم وزير المستعمرات ان البوليس الفلسطيني مسلح ببنادق يصعب استخدامها عادة للدفاع عن النفس في تلك الديار حينما يكون الكونستابل منفرداً ؟ وهل يرى وزير المستعمرات ان يسلح كل كونستابل بمسدس ؟

فرد المستر جرمستون بالنيابة عن الوزير بقوله ان مسألة تسليح البوليس الفلسطيني تتعلق بالمندوب السامي ومستشاريه لانهم اقرب اليه واعرف باحتياجاته» ولكن المستر ماكدونالد سيوصل هذا الرأي الى المندوب السامي لبحثه وتقرير ما يراه بشأنه .

الفلسطينيون في مصر والنحاس باشا

القاهرة في ٢١ تموز — لمراسل الدفاع الخاص — أرسل الفلسطينيون في مصر برقية شكر الى النحاس باشا واعضاء الوفد المصري على موقفهم النزيه بازاء فلسطين ومنكوبيها وللدعوة التي وجهها الوفد الى ذوي الهمم من العرب لجمع التبرعات

فلسطين ومباحثات الحكومات العربية

حول سفر وزير خارجية العراق الى لندن

بغداد في ٢١ تموز — لمراسل الدفاع الخاص — تؤكد المصادر المطلعة أن وزير خارجية العراق سيسافر الى لندن بعد اجتماع عصبة الامم القادم ليتصل بالمقامات البريطانية الرسمية لبحث قضية فلسطين وعلمت ان هنالك مباحثات دائرة بين حكومات بغداد وصنعاء والقاهرة ومكة حول مشكلة فلسطين . وان الدوائر الرسمية في لندن اصبحت لا تميل الى مشروع التقسيم .

آب ١٩٣٨

هل تقع فيه الحرب العظمى

خذوا اجازاتكم ولكن لا تبرحوا باريس ...

في عددها الاخير ، كتبت مجلة (نيوز ريفيو) الكلمة الغريبة التالية :

آب ١٩١٤ تاريخ مملوء بالذكريات ، (اذ فيه اعلنت الحرب العظمى) فهل الذي يحمل جورج بونيه وزير خارجية فرنسا متشائماً تشاؤماً غامضاً من آب ١٩٣٨ ؟

انه مع الصحفيين الذين تحدثوا اليه في الاسبوع الماضي لم يدل اليوم في هذا الامر إلا بنصيحة واحدة هي : خذوا مأذونياتكم كل أكيد في شهر آب ، ولكن لا تبرحوا باريس ، اذا امكنكم ذلك

ولما ألح عليه الصحفيون في تفسير ماقاله ، رفض ان يقول لهم اكثر من قوله : « سيكون ثمة عمل عظيم نعمله » ثم قال انه هو سيظل على مكتبه طيلة هذا الشهر

وذهب الناس في تصوراتهم في باريس الى افتراض توقع الوزير لاضطراب يقع بين المانيا وتشكوسلوفاكيا ، ولكنهم عادوا الان فرأوه وقد اشتد قلقه من ازدياد العداء بين بولونيا وروسيا .

بقية المقال الافتتاحي

من الجانب المادي فهذه مصر أخذت تشعر بمسؤوليتها العظيمة تجاه البلاد العربية ، وفلسطين على وجه الخصوص ومصدر شعورها أنها الجالسة في الصدر من تلك المجموعة ، لعدة اعتبارات ليس هنا محل سردها ولا سيما وهي معروفة جداً .

وان الذي يتتبع قضية فلسطين قبل ثلاثة أعوام فقط ليرى واضحاً جداً كيف تطور موقف الشعوب العربية منها تطوراً سريعاً مما في معارج الفوز الباهر . فقد كان المنتصرون لها افراداً ، ثم جماعات ، ثم شعوباً ، ثم حكومات . هكذا بسرعة عجيبة نادرة ، أسدت فيها فلسطين خدمة جليلة للاتحاد العربي إذ جعلت الخطى اليه أسرع ، والهمم أقوى وأرسخ . واننا الان على وشك أن نرى مؤتمراً برلمانياً عربياً يعقد خصيصاً لهذه القضية وعلى وشك أن نشهد مؤتمراً وفدياً عتل فيه الهند وفلسطين ، ويتناول مشكلتيهما باهتمام بالغ

وذلك النداء الصحيح الذي وجهه رفعة النحاس باشا ليس إلا مظهراً من هذه المظاهر الداعية الى الطمأنينة والامل والثقة .

ابراهيم

١٧ حادثة قتل وجرح بينها ٩ قتلى يهود

« تابع المنشور على الصفحة الاولى »

تبادل الطلقات

وذهب فريق آخر من المسلحين فدخل بيتاً حجرياً وأخذ أفراد هذا الفريق يطلقون العيارات النارية . وفي هذه الاثناء كان يجيبهم الخفراء بالمثل

نجدة من الخفراء

ووصلت نجدة من الخفراء في سيارة اطلق المسلحون عليها الرصاص ايضاً وتبودل اطلاق العيارات مدة . ثم انسحب المسلحون في اتجاهات مختلفة

موقع الحادثة

ومستعمرة « قريات حروشت » تقع على مقربة من الياجور في منطقة حيفا ويسكنها ما يقرب من ستين عائلة يهودية وتقوم على مساحة من الارض تقدر بـ ٢٠ كيلومتراً مربعاً وقد هوجمت مرات قليلة اثناء الاضطرابات الماضية . وفي الجهة الخلفية منها جبل قريب

عشر دقائق

والحوادث التي وقعت في المستعمرة المذكورة ليلة أمس لم تطل مدتها اكثر من عشر دقائق وهي الفترة التى هرب الخفراء فيها للتزود ولكنهم عندما عادوا شهدوا المسلحين أمامهم على ضوء اللهيب المنبعث من المنازل المحترقة .

تعقيب الاثار

ووصلت قوات كبيرة من الياجور ونهلال والاماكن المجاورة وأخذت في التفتيش وتعقيب الاثر ، لكنها لم تعثر لجماعات المسلحة على اثر .

استحضار الكلاب

وفي الصباح وصلت قوات أخرى كما جيء بكلاب البوليس فسارت متتبعة الاثر الذي انقطع عند الجبال القريبة من المستعمرة . ووصل من حيفا أحد الاطباء فكشف على جثث القتلى الخمسة

قنبلة واصابات

طبريا في ٢١ تموز — لمراسل الدفاع الخاص — في الساعة العاشرة من ليلة أمس قذفت قنبلة على منزل يهودي في البلد القديمة وقد انفجرت على سطح المنزل فاصيب ثلاثة من سكانه بجراح مختلفة نقلوا بسببها الى المستشفى . والتحقيقات جارية .

قتل مختار

نابلس في ٢١ تموز — لمراسل الدفاع الخاص — في الساعة الثامنة من مساء هذه الليلة بينما كان محمد حسين العلي مختار قرية بيت ايبا المعروف بأبي شاكر سائراً في شارع الياسمينة غربي المدينة اطلق عليه مسلحان الرصاص من مسدساتهما فمات على الفور

وعلى اثر ذلك استولى الذعر على الناس فأخذوا يتراكضون الى بيوتهم ووصلت قوة من البوليس الى مكان الحادث لتحقيق ونقلت القتيل الى المستشفى الوطني كما اخذت قوة من الجند تتجول في شوارع المدينة وتفتش المارين تفتيشا دقيقا .

النار على منزل

وفي الساعة العاشرة والنصف من مساء امس اطلق مجهولون النار على بيت رئيس كتبة دائرة الاشغال بنابلس الواقع في شارع الشويترة واخترق الرصاص النوافذ وحطم زجاجها ، والتحقيق جار

اسر شخص

واعتقل المسلحون بعد ظهر أمس علي عبد القادر الشيخ محمد الكحلة ، الملقب شرارة ، من قرية عتيل بينما كان سائراً في احد شوارع المدينة واخذوه معهم الى جهة غير معلومة

نسف جسر

ونسف امس مجهولون الجسر الواقع على طريق وادي الباذان ، وتعطل سير السيارات عليه

على الطريق العام

وفي الساعة العاشرة والنصف من مساء امس بينما كانت دوريات الجند سائرة على الطريق العام في غربي المدينة ، القرب من قرية (زواتا) ، أطلق مسلحون كانوا هناك النار عليها واجاب الجند بالمثل

النار من كمين

ثم واصل الجند سيرهم وبالقرب من قرية (بيت وزن) أطلقت النار عليهم من كمين وأجابوا بالمثل من المدافع الجبلية والرشاشة وأخذت شارات الاستنجاد تطلق في الفضاء وانسحب المسلحون .

انفجار لغمين

ذهبت في صباح اليوم قوة من الجند تقلها السيارات الى غربي المدينة بالقرب من « دير شرف » انفجر تحت احدى السيارات لغم .

وبالقرب من « رامين » انفجر تحت بعض هذه السيارات لغم أخر . ولم يعرف من وقوع اصابات في الحادثين

وعلى اثر ذلك طوقت القوات تلك الجهات وانتشرت في الجبال والسهول القريبة منها واخذت تفتش الجبال ومنعت السيارات مدة ست ساعات من السير على طريق نابلس — طولكرم .

نسف بيوت

طولكرم في ٢١ تموز — لمراسل الدفاع الخاص — ذهبت قوة كبيرة في صباح امس الى قرية باقة الغربية وأجرت فيها تفتيشاً دقيقاً ثم نسف الجند عدة بيوت فيها ، والمفهوم ان هذه الاجراءات قد اتخذت على اثر مقتل الجاويش البريطاني ليلة امس .

اخذ شخص وحصانين

وهاجم جماعة من المسلحين في ليلة امس حظيرة خيل مركز بوليس خربة « بيت ليد » وأسرت سايس الحظيرة واستولت على حصانين ثم توارى افرادها في الظلام

النار على قوة

وأطلقت جماعة من المسلحين النار على قوات عسكرية اثناء عودتها من بعض الجهات ، وأجاب الجند بالمثل ولم تقع اصابات .

تفتيش مضارب

حيفا في ٢١ تموز — لمراسل الدفاع الخاص — ذهبت صباح يوم امس قوة من الجند في عشر سيارات « لوري » كبيرة الى مضارب عرب وادي عارة وفتشتها بدقة ولم تعثر على شيء

وفي اثناء ذلك اصيب السيد محمد الحاج عبد الله برصاصة في فخذه وجرح في ظهره وحمل به صباح اليوم الى مستشفى الحكومة حيث اجريت له الاسعافات الاولية

على الخفراء اليهود

واطلقت العيارات النارية في الساعة الخامسة بعد ظهر اليوم على الخفراء اليهود في مستعمرة زمارين . وأجاب الخفراء على اطلاق النار بالمثل

وقد اصابت العيارات احد الخفراء واسمه زئي شيير وعمره ٢٦ سنة فقتل على الفور . وحضرت قوات لتعقيب الجماعة المسلحة التى انسحب افرادها الى جهة غير معروفة ولكن لم تعثر لهم على اثر

عملية تفتيش

بيسان في ٢١ تموز — لمراسل الدفاع الخاص — ذهبت أمس قوة من الجند الى قرية سيريس واحاطت بها من جميع جهاتها وبعد ان وضعوا الرجال في ساحة مرتفعة خارج القرية اجرت القوة تفتيشهم ولم تعثر معهم على شيء .

وفي هذه الاثناء أصيب محمد الفلاح من الرعاة بجراح خطرة بينما كان سائراً بالقرب من الساحة المذكورة والقي القبض على أحد رعاة الابقار ثم قفلت القوة عائدة من حيث أتت .

وبينما كانت القوة عائدة من قرية سيريس عرجت في طريق عودتها على قرية البيرة فاندلعت النيران في خمسة بيادر من الحبوب تخص السادة : حسين الصالح ، رشيد الحايك ، خليل الحايك وحسين الخليل ، واسباب الحريق مجهولة .

القاء قنبلة

القدس — القيت قنبلة بعد ظهر اليوم في حي المصرارة بالقرب من مخزن دائرة الاشغال العامة . وقد حضرت قوة من البوليس والتقطتها قبل ان تنفجر .

بيان من ادارة « صوت الشعب » الغراء

جاءنا ما يلي :

يؤسفنا ان نعلن الى قراء « صوت الشعب » الكرام ان السلطة قد عطلتها لمدة سنة كاملة ابتداء من ١٤ تموز الجاري وقد جاء هذا التعطيل الطويل الامد ضربة أليمة . ونود ان نغتنم هذه الفرصة لنشكر المشتركين والقراء الكرام مبدين عظيم الاسف للخسائر التى ظفرتنا وظفرتهم من جراء هذا التعطيل المرهق ، والامر لله من قبل ومن بعد

رسالة الخليل التلفونية

اطلاق النار على البوليس والجند

الخليل في ٢١ تموز — لمراسل الدفاع الخاص — اطلق مجهولون حوالي الساعة التاسعة من ليلة امس النار على مركز رئاسة البوليس وثكنة الجند واجاب البوليس بالمثل من المدافع الجبلية واستمر تبادل اطلاق النار مايقرب من ٤٠ دقيقة

— اعتقل البوليس امس ثلاثة اشخاص من عائلة احريز احدهم شقيق المرحوم عبد احريز الذي عثر على جثته في ضواحي الخليل .

— الغت السلطة نقطة بوليس حلحول الاضافي ، وذلك على اثر حادث مهاجمة القرية الاخيرة .

انفجار قنبلة قرب مركز البوليس

انفجرت قنبلة قرب مركز البوليس في داخل المدينة واحدث انفجارها دويا هائلا هرعت على اثره قوة من البوليس للتحقيق

رسالة بيسان التلفونية

اضراب المدينة استنكاراً الحادثة

بيسان في ٢١ تموز — لمراسل الدفاع الخاص — أضربت المدينة نهار أمس اضراباً شمل جميع المرافق وذلك استنكاراً لحادث حرق جثة عربي في قضاء بيسان مؤخراً . وقد ذهب رئيس واعضاء المجلس البلدي وقابلوا قائمقام المدينة محتجين على هذه الحادثة .

— علمت أن المصادمة التي وقعت يوم أمس الاول في مستعمرة بيت يوسف قتل فيها أحد المجهولين وأصيب أربعة من اليهود توفى أحدهم وحالة الباقين خطرة . ولا صحة لما نشر من ان الذين قتلوا خمسة

قرب البحر الميت

القدس في ٢١ تموز — لمراسل الدفاع الخاص — هاجمت جماعة مسلحة في الساعة الخامسة من بعد ظهر اليوم بعض العمال اليهود الذين يشتغلون في حفر الابار على بعد عشرة كيلومترات تقريباً من الشاطيء الشمالي الغربي للبحر الميت ، وفي مكان يقرب من عين الفسيخه

قتل ٣ يهود

واطلق المسلحون العيارات النارية كثيرة ، وقتل ثلاثة من اليهود هم ابراهام دليكوفش وعمره ٤١ سنة وحاييم يومي ليفتش وعمره ٤٨ سنة وهما من مستعمرة ملبس وابراهام رادك وعمره ٢٨ سنة وهو من القدس ويشتغل خفيراً اضافياً .

احدهما خفير

واصيب اثنان بجراح خطرة هما شلومو شه لي وشلومو اسحق ، وعرف أن احدهما خفير اضافي والثاني من العمال ونقل القتلى والجريحان الى مستشفى القدس وكان مع هؤلاء احد الاضافيين العرب واسمه خليل فأسره المسلحون بسلاحه

وقد ذهبت قوة كبيرة من القدس وارسلت الى مكان الحادث لاقتفاء آثار المسلحين ولكنها لم تعثر على احد . ولم تقبض على احد ايضاً

قرب عيون قارة

واطلق مجهولون العيارات النارية بين الساعة الثامنة والتاسعة من مساء الليلة على ثلاث باصات يهودية مرت في فترات متقطعة على الطريق بين وادي حنين وبيت دجن واسرع سائقو السيارات في السير . ولم يعرف عن وقوع اصابات .

سيارتان عربيتان

وحدث ان مر باصان عربيان فاطلقت عليهما العيارات النارية ايضاً ولكن لم يصب احد .

٢٠ دقيقة

وقد وصلت قوة من البوليس وتبادلت العيارات النارية مع الجماعة المسلحة . ودام تبادل العيارات بين القوة والمسلحين زهاء عشرين دقيقة .

١٠٠٠ جنيه

وفي هذه الاثناء اشعل مجهولون النار في مكان يهودي لتعبئة البرتقال في مستعمرة وادي حنين واستمرت النار مشتعلة مدة طويلة . وتقدر الخسارة بالف جنيه تقريبا ويحقق البوليس في الحادث

« مطبعة جريدة الدفاع — يافا »

الاحد في ٢٦ جمادى الاولى سنة ١٣٥٧ و ٢٤ تموز سنة ١٩٣٨ — العدد ١٢١٦

صاحب الامتياز : ابراهيم الشنطي
المدير المسئول : هوكن حاد

الاشتراكات
في فلسطين عن سنة ١٥٠
في البريد الداخلي » » ١٨٠
في سائر الاقطار الخارجية » » ٣٠٠

الدفاع

جريدة يومية سياسية مصورة
«AL-Difa» Daily Paper

24 - 7 - 38 - VOL: V - No 1216

دار الدفاع : ميدان الساعة - عمارة البلدية يافا فلسطين
العنوان التلغرافي : «الدفاع — يافا»
تلفون ١١٨٧ (أربعة خطوط) و ١٠٧٥ (خطان) ص. ب. (٢٥٥)
الاعلانات يتفق عليها رأساً مع الادارة
أجرة العطر : ١٠٠ مل

انفجار قنبلة فى تل أبيب واصابة ١٣ يهوديا

مجهول يضع لغماً او قنبلة في سيارة بجانب مقهى «سان ريمو» على شاطئ البحر

احتراق السيارة كلها والغاء حفلة ... واسراع المارة اليهود بالعودة الى بيوتهم مذعورين

٧ جرحى يلازمون المستشفى لخطورة اصاباتهم

انفجار هائل

في الساعة السابعة والدقيقة ١٥ من مساء امس سمع انفجار هائل فى سيارة كانت واقفة بجانب المدخل الرئيسي لمقهى «سان ريمو» الواقع عند شاطئ البحر فى تل ابيب .

وكان عدد كبير من اليهود آخذ حول المقهى لوجود حفلة راقصة ... فى داخله اذ ذاك ، كما ان جمهوراً كبيراً من اليهود كانوا يروحون ويجيئون على الشاطئ .

١٣ يهودياً

وبعد الانفجار مباشرة تطايرت قطع حديدية صغيرة ومسامير ، وقد اصيب ١٣ يهوديا وهم : ابراهام شبتاي هيبر يوسف رنجر موشى . كزي ابراهام شيمون يحيى . شلومو مزراحي . يوخيا غانيا وزوجته . موشى شمعه . مشيم رومانو . راحيل بيل وكوهين اسحق باصابات في انحاء مختلفة وادخل منهم سبعة الى المستشفى بحالة خطرة وسمح للاخرين بالانصراف بعد ان اسعفوا

حالة خطرة

وقد أصيب ابراهام مزراحي وعمره ٢٥ سنة تقريبا بجراح مختلفة فى رأسه وجسمه وحالته سيئة جداً . وقد نقل الى مستشفى هداسا

احتراق السيارة

وقد حضرت قوة من البوليس وأبعدت المارة عن مكان الانفجار والحريق لان السيارة انفجر مخزن البنزين فيها واشتعلت بكاملها . وجاءت فرقة المطافئ واشتركت فى اطفاء الحريق

٢٠٠ مسمار

ولم يتمكن البوليس بعد من معرفة حقيقة الانفجار ولم يؤكد فيما اذا كان بسبب قنبلة او لغم او غيرهما من المتفجرات الخطرة ، غير انه جمع ما يقرب من ٢٠٠

« البقية على صفحة ٨ عمود ٥ »

لبنان والمؤتمر ...

مصيف للشرق ... أو تعاون عربى

رئيس المجلس يستشير زملاءه فى الموضوع

بيروت فى ٢٣ تموز — لمراسل الدفاع الخاص — دعا الاستاذ بترو طراد رئيس مجلس النواب اللبناني فريقا من النواب لاستشارتهم فى الدعوة الموجهة الى لبنان للاشتراك فى المؤتمر البرلماني العربي الذي سيبحث مشكلة فلسطين .

رأيان مختلفان

وعلمت أن النواب ينقسمون الى قسمين يفضل الاول منها بقاء لبنان على الحياد بسبب مركزه الجغرافي كمصيف للشرق ويؤيد الثاني الاشتراك بالمؤتمر ويرى ان على لبنان ان يقوم بقسطه من التعاون العربي .

مهما كان القرار

ويقول هؤلاء انهم سيحضرون المؤتمر البرلماني مهما كان قرار لبنان في امر الاشتراك رسميا فيه

اكيال في ٢٣ تموز - انزلت اليوم في البحر اول غواصة تركية بحضور السيد سعيد همت وكيل وزارة البحرية التركية وهي اول قطعة بحرية حربية تنشأ في المصانع الالمانية لتركيا . واطلق وكيل البحرية التركية عليها اسم « إمال ريس »

١٧ عيارا على باص موظفين

يهود يكمنون لسيارات مخفورة فى احد شوارع تل ابيب

اصابة موظف عربى بجراح بسيطة واللحاق بالجناة الاثمين

٣ باصات

خرجت من يافا حوالي الساعة السابعة من صباح امس ثلاثة باصات نقل الموظفين العرب الى دائرة المساحة الكائنة في تل ابيب

كونستبلان مسلحان

وكان يسير في المقدمة الباص رقم ٢٨٨٣ وسائقه السيد سليمان الصاوي ويتبعه الباص رقم ٦٨٨ وسائقه السيد انطون دانش وهما تابعان لشركة باصات يافا المحدودة (النجمة البيضاء سابقاً) . أما السيارة الثالثة فانها تخص دائرة المساحة ومن خلفها سيارة صغيرة فيها اثنان من رجال البوليس البريطاني المسلح للحراسة

شارع شنكن

وعند وصول السيارات الى شارع شنكن ، وكان في ذلك الحين خلواً من المارة ، اطلقت عليها النار بكثرة من حديقة احد المنازل اليهودية المجاورة

توقف عن السير

وكان الرصاص موجهاً الى السيارة الاولى ، وشاهد سائق السيارة الثانية

(البقية على الصفحة ٨ عمود ١)

تلفون بغداد الاخير

لعقد المؤتمر البرلمانى العربى

مولود مخلص باشا يسافر الى سوريا خصيصا لهذا الامر

اجتماعات الوزارة لدراسة الخطة التى ستتبع تجاه فلسطين والاسكندرونة

دعوة النواب

بغداد فى ٢٣ تموز - لمراسل الدفاع الخاص - دعا سعادة القائد مولود مخلص باشا اليوم عدداً كبيراً من النواب العراقيين وبحث معهم بشأن عقد المؤتمر البرلماني العربي .

وتم تأليف لجنة خاصة مهمتها الاتصال باللجان البرلمانية في البلاد العربية والتفاهم معها حول عقد هذا المؤتمر وتنظيم أعماله والابحاث التي تجري فيه خاصة بفلسطين . وعلمت ان مولود باشا مخلص سيسافر الى سوريا يوم الاربعاء القادم لهذه الغاية .

فلسطين والسنجق

ويوالي مجلس الوزراء عقد اجتماعاته فى هذه الايام . والغرض من هذه الاجتماعات وضع الخطة التي سيسير عليها وزير الخارجية العراقية فى جنيف ولندن حول بيان وجهة نظر العراق فى مشكلتي فلسطين ولواء الاسكندرونة .

—سوف لا يقتصر على ايفاد الطيار فقط الى المملكة العربية السعودية بل اصبح من المقرر ان توفد الحكومة العراقية بعثة مؤلفة من خيرة ضباطها لتدريب الجيش السعودي على الجندية .

(البقية على الصفحة ٨ عمود ٢)

حركات تطويق واسعة في قضاء طولكرم واعتقالات

نسف ٣ بيوت فى شويكة وانفجار لغم تحت جسر وسيارة عسكرية وحرق اخشاب فى محطة قلقيلية

اتلاف كمية كبيرة من اشجار البرتقال فى مستعمرة واخذ شخص وفرس لمساعد حاكم اللواء

موت يهودى وقنبلة فى طبريا واصابة يهود بجراح

تطويق شويكة

طولكرم في ٢٣ تموز — لمراسل الدفاع الخاص — في صباح هذا اليوم حرجت قوات كبيرة من الجند والمصفحات وطوقت قرية شويكة ، ثم جمع الرجال في مكان خارج القرية

نسف ٣ بيوت

وبعد ذلك نسفت ثلاثة بيوت بالديناميت ، وهذه البيوت تخص السيد محمود حسين الحاج حسن ، من القرية المذكورة وذلك بتغيب ولده جودت وقتل يهودي في اراضي القرية . ثم اخذ جميع رجال القرية الى سجن نور شمس

تطويق ٤ قرى

وفي صباح هذا اليوم أيضاً طوقت قوات كبيرة من الجند قرية دير الغصون وعنبتا وبلعا وكفر رمان وقبضوا على جميع رجال هذه القرى عدا الشيوخ والاطفال واقتادوهم الى سجن نور شمس حيث يوجد معتقلو قرية عرعرة الذين مضى عليهم ثلاثة أيام ، وحيث المعتقلون من قريتي عتيل وعلار الذين مضى عليهم يومان . ولم تقدم ادارة السجن للمعتقلين امكنة مسقوفة لاقامتهم كما انها لم تعطهم ما يلزمهم من اغطية وفراش

١٥٠٠ معتقل

وقد افرجت السلطة مساء اليوم عن بعض معتقلي قريتي صيدا وعلار ولا تزال الطرق مقفلة بين طولكرم ونابلس ويقدر عدد المعتقلين بـ ١٥٠٠ شخص .

انفجار لغم

انفجر ليلة امس لغم تحت جسر سكة الحديد الواقع قرب الكيلو متر ٧٦ بين طولكرم وقلقيلية وتضرر الجسر . وفى الصباح ذهب العمال لاصلاح التلف

حرق اخشاب

هاجم فريق من المسلحين محطة قلقيلية ليلة أمس واشعلوا النار فى جميع الاخشاب الموجودة فى المحطة ثم اطلقوا النار على الخفراء وتبادلوا معهم العيارات النارية مدة ثم انسحبوا . ولم تقع اصابات

اخذ شخص وفرس

أخذ مجهولون ليلة امس فرس مساعد حاكم اللواء بطولكرم وسايسها اسيراً ، ويدعى عبد الله مصطفى عثمان .

مسلحون وخفراء

وهاجم فريق من المسلحين ليلة امس مستعمرة (ناتانيا) وتبادلوا النار مع الخفراء مدة ساعة ونصف تقريباً ، ثم انسحب المسلحون .

اتلاف اشجار

وهاجم مسلحون ليلة امس مستعمرة (كفريونا) واتلفوا كمية كبيرة من اشجارها الحمضية واطلقوا النار على الخفراء مدة ، ثم انسحبوا دون وقوع اصابات

« البقية على صفحة ٨ عمود ٣ »

وقوع فيضان فى الولايات المتحدة

نيويورك فى ٢٣ تموز — وقع فيضان هائل فى انحاء مختلفة من اميركا بسبب هطول الامطار وقد اصبحت المراعى الخصبة مهدده بالاخطار ، والمفهوم ان الماء طغت على مساحة طولها ١٠٠ ميل بعرض ٥٠ ميلا ، وقد قتل اثنان وفقد ١٣ شخصاً واصبح المئات بلا مأوى .

احتراق طائرة ومقتل ثلاثة

وقد قتل ٣ طيارين بسبب احتراق طائرة في الجو وسقوطها من جراء صاعقة

اخطار عائلات بالجلاء عن منازلها

وقد هرع رجال البحرية الى مكان الحادث واخذوا في مقاومة تدفق الانهر وبالرغم عن الجهود العظيمة فقد اخطر كثير من العائلات وسكان المدن فى الشمال بالجلاء عن منازلهم — روتر

سقوط طائرة ومقتل ١٤ بينهم يهود

سقطت احدى الطائرات التابعة لشركة لوت أمس بالقرب من بخارست وقد كانت مسافرة بين اللد ووارسو ، ويبلغ عدد ركابها ١٤ راكبا قتلوا جميعهم وبينهم عدد من يهود فلسطين كانوا فى طريقهم الى وارسو فهم حتى الان ان عددهم يتراوح بين ستة وسبعة .

الثوار يستعدون لهجوم حاسم

هندايةفى ٢٣ تموز — تقدمت القوات الوطنية لاول مره تقدما هاما نحو الشاطئ الشرقى الشمالى لمقاطعة بلنسية . والمفهوم ان القصد من هذه الحركة الاستعداد للقيام بهجوم حاسم على بلنسية من الجهة الخلفية .

فلسطين في الصحف الانكليزية

التوتر الحالي

لا يتوقعون أن يخف قريبا

في عددها الاسبوعي الاخير، وبين مطالعاتها الرئيسية، نشرت «المانشستر غارديان» الانكلو-صيونية تحت عنوان (اضطرابات فلسطين) ما ننقله فيما يلي:

والكثيرون من اليهود

وقعت اعمال عديدة، خطيرة جداً من اعمال الاضطراب في فلسطين، وتتألف هذه الاعمال في معظمها ...من هجمات تقع على اليهود (كذا) ومن رمي بالقنابل عن طيش وتهور، وكثيرا ما تؤذي هذه القنابل الكثيرين من العرب كما تؤذي الكثيرين من اليهود...

الاخذ بالثارات

وفي بعض الحالات ... بدت من اليهود امام الاستفزازات التي لا تحتمل.. علامات تدل على انهم يتخذون اجراءات للاخذ بالثارات

ولكن كالعادة...

ولكن الزعماء اليهود، كالعادة... قد نادوا بالهدوء وضبط النفس، وقد استجيب هذا النداء، ومع ذلك فالعرب يزيدون من الاضطراب بما فيه الكفاية، ويجعلون الجو شبيها بجو الحرب الاهلية!

نسافات وجنود

وأمام الوفيات الكثيرة والاصابات الجسيمة، ارسلت نسافة بريطانية الى حيفا فوراً، فان حيفا هي مركز الاضطراب، وقد استبدلت هذه النسافة فيما بعد بنسافة المطاردة «ريبالس»، وغادرت مصر الى فلسطين في الحال اورطتان من الجنود البريطانيين، وتقف اورطة أخرى الآن في مصر على قدم الاستعداد للسفر وقد بدأت الامدادات الجديدة تصل في شمالي فلسطين بمجرد وصولها لصدما يقع من الغارات العربية المفاجئة.

رأى الحكومة البريطانية

ويلوح لنا ان الحكومة البريطانية لا تتوقع تحسناً مباشراً في هذا الموقف الذي لا يطاق، فقد اعلنت وزارة الحربية بين الحركات المستقبلة للجنود، حركة قيام آلاي المشاة الثالث من ألدرشوت الى فلسطين في شهر ايلول القادم

هذا والتوتر الحزن الخطير ما زال مشتداً في جميع انحاء فلسطين

المؤتمر البرلماني

لنصرة قضية فلسطين العربية

كيف بدأت المباحثات وكيف انتهت الى نجاح

بغداد في ٢٢ تموز — لمراسل الدفاع الخاص — بالبريد الجوي — اكثرت الصحف في الاقطار العربية من ذكر للمؤتمر البرلماني العربي الذي تقرر عقده في احدى عواصم الاقطار العربية لنصرة فلسطين.

فكرة المؤتمر

وفكرة المؤتمر البرلماني العربي نشأت على اثر انفضاض اجتماع البرلمان العراقي. فقد كان معالي السيد مولود مخلص رئيس مجلس النواب العراقي قد كتب في شهر ايار الماضي الى معالي بهي الدين بركات باشا رئيس مجلس النواب المصري، يذكر معاليه ما لمصر العزيزة من الايادي البيضاء على القضية العربية بصورة عامة وقضية فلسطين بصورة خاصة، ثم تطرق الى موقف البرلمان العراقي من قضية فلسطين ونصرته لها من النواحي الادبية والمادية وطلب الى معالي رئيس مجلس النواب المصري ان يذكر حضرات النواب والشيوخ المصريين بما يفرضه الواجب تجاه فلسطين القطر الشقيق المعذب

رد مصر

وبعد ذلك أجاب معالي بهي الدين بركات باشا معالي السيد مولود مخلص على كتابه شاكراً لمعاليه خدماته وجهاده في سبيل القضية العربية، وذاكراً له ان لجنة برلمانية تألفت من اغلبية اعضاء مجلسي النواب والشيوخ في مصر برياسة معالي محمد علي علوبة باشا، وغايتها السعي لعقد مؤتمر برلماني عربي في فلسطين يشترك فيه النواب والشيوخ الممثلون للبرلمانات في الاقطار العربية. ويرمي هذا المؤتمر الى نصرة فلسطين

اللجنة البرلمانية

وبعد ذلك كتب معالي محمد علي علوبه باشا الى معالي السيد مولود مخلص يعلمه بتأليف اللجنة البرلمانية في مصر للغاية المذكورة. ويطلب من معاليه ان يعمل على اشراك نواب واعيان العراق في المؤتمر المذكور للغاية المذكورة

وقد اجاب معالي السيد مولود مخلص بان الاعيان والنواب العراقيين مستعدون للاشتراك والعمل في هذا المؤتمر. وان معاليه موافق على ان يعقد في اية عاصمة من عواصم الاقطار العربية.

مكان المؤتمر

ولا تزال الاوساط والمراجع المختصة في الاقطار العربية تتداول في أمر عقد هذا المؤتمر الخطير. وكان قد ارتؤي في بداية الامر ان يعقد في فلسطين ثم ارتؤي بعد ذلك ان يعقد في بلودان في سوريا. اما الان فان الفكرة الشائعة ان المؤتمر سيعقد في القاهرة في الخريف القادم

موقف العرب

من فكرة انشاء «دولة» يهودية

تصريح وزير سعودي في جريدة اميركية

نيويورك في ٢٣ تموز — نشرت جريدة «هرالد تريبون» تصريحاً أدلى به الى احد محرريها الشيخ حافظ وهبه اثناء مروره بالولايات المتحدة قادما من اليابان في طريقه الى لندن. وقد جاء في التصريح المشار اليه ما يلي:

قبول نقطتين

ليس من الممكن ان يكون سلام ووئام بين العرب واليهود، في البلاد المقدسة الا اذا عمل اليهود بنقطتين يصر العرب عليهما ولا يتحولون عنهما، وهما وقف الهجرة اليهودية، والرضى بان يكونوا أقلية في البلاد

لعدة قرون

ان العرب كانوا لعدة قرون مضت يعطفون على اليهود ويحمونهم ليس في فلسطين فحسب بل في الشرق الادنى كله وكان منهم معلمون وأطباء وأسندت الى كثير منهم وظائف حكومية

بعد الحرب

فلما اعلنت الفكرة الصهيونية، عند ما وضعت الحرب الكبرى اوزارها وأخذ اليهود يتدفقون على فلسطين من كل صوب، واعلن زعماؤهم عزمهم على تحقيق وعد بلفور بانشاء دولة يهودية في قلب بلاد عربية عندئذ احتسب العرب لسوء العاقبة.

التراجع للصحراء

انه لا يوجد في فلسطين متسع لملايين اليهود الذين يجرفهم تيار الاضطهاد الاوروبي اليها، ذلك فضلا عن أنها بلاد فقيرة لا يجد فيها اليهود على كثرتهم ما يقوم باودهم، ثم ان العرب يأبون التنازل عن ارثهم الثمين — كما يأبى أى شعب ذلك — ويرفضون بيع أملاكهم بعد الان والا اضطرتهم المزاحمة اليهودية الى التراجع للصحراء.

يقظة عامة

ان المشكلة اليهودية لم تنحصر في فلسطين واوروبا بل قد تناولت العالم العربي بجملته، فعلى شواطىء البحر المتوسط وفي افريقيا الشمالية قد احدثت الهجرة اليهودية ضجة عالية ويقظة عامة بين العرب قد تؤدي الى عداء شديد بل الى نضال مستمر.

تركيا وبريطانيا

تصريحات خطيرة للدكتور أراس

سرور انكلترا لدخول الجيش التركي السنجق!

نيويورك في ٢٣ تموز — تلقت جريدة نيويورك تايمس من مراسلها في استنبول رسالة يقول فيها ان تركيا في نهاية الامر ستلقي دلوها بين الدلاء البريطانية وان كل شيء يدل على ان تركيا في حالة الحرب لا يمكن ان تكون في الجانب المناوىء لانكلترا. وصرح الدكتور أراس قائلا: ان صداقتنا البريطانيا مؤسسة على الثقة والتضامن.

القرض الاخير

«والظاهر ان ما زاد تركيا تعلقاً بانكلترا هو القرض الاخير الذي عقدته لندن لتركيا وقوامه ان تصدر انجلترا الى تركيا مواد معظمها للتسلح بستة عشر مليون جنيه. ومما قاله الدكتور اراس للمراسل: تصور ان انكلترا منحتنا هذا القرض دون ان تطلب مقابل ذلك شيئاً مع ان اية دولة اخرى تقدم على مثل ذلك كانت تطلب كل انواع الامتيازات في السلم وخصوصاً في الحرب. اما انكلترا فلم تطلب شيئاً بل وثقت بنا كما يفعل الصديق الحقيقي. ونحن الان طبعاً سنثبت لها ان ثقتها لم تكن في غير محلها»

عوامل ثلاثة

وقال الدكتور اراس: «ان انكلترا قد تخسر معارك ولكنها لا تخسر الحرب بتاتاً. فلديها المال والاسطول والاخلاق المتينة وكل دولة تتحلى بهذه العوامل الثلاثة المهمة تكون على ثقة بالنصر

برسي لورين

وانتشار هذا الروح الموالي للانكليز لا يقتصر على الحكومة بل يتعداها الى الاوساط الشعبية والفضل في هذا يعود الى سفير انكلترا السير برسي لورين صديق اتاتورك

مسألة السنجق

ومما لا يعرفه الكل لكنه ليس سراً مكتوما أن السفير البريطاني وانكلترا مما بذلا كل جهد في اقناع فرنسا بالتسليم لارادة الاتراك في مسألة الاسكندرونة. وقد سرت انكلترا لدخول الجيش التركي الى السنجق

في حالة الحرب

ولا تنسى تركيا انها بقبضها على ناصية الدردنيل تعد من أهم الدول في البحر المتوسط. ولهذا يهمها ان تكون في جانب انكلترا لان ذلك اسلم عاقبة لها من كل خطة أخرى. وهكذا في حالة الحرب يمكن لانكلترا أن تعتمد على عون تركيا الصريح

صداقة فرنسا

وقد سأل المراسل الدكتور أراس: هل تمتد صداقتكم لانكلترا حتى تشمل فرنسا. فأجاب: طبعاً. لاننا حللنا مسألة الاسكندرونة مع فرنسا على ما يرضينا تماما. فنحن اذاً من أحسن اصدقاء فرنسا

أنباء خارجية

مباحثات باريس

باريس في ٢٣ تموز — تقول الصحف ان المسيو بونيه وزير الخارجية كان قد قابل الرفيق ازوركي سفير السوفييت واطلعه على المباحثات الانكليزية الفرنسوية كما كان قد علم من وزير تشيكوسلوفاكيا انباء براغ الاخيرة وهكذا كان وزير خارجية فرنسا على استعداد عند اجتماعه الثاني باللورد هاليفاكس ليبلغه نيات حكومة براغ وقد ساد المقامات الرسمية الفرنسية على اثر هذه المحادثات شعور طيب.

فرنسا والحرب

باريس في ٢٣ تموز — كتب المسيو ليون لوم في جريدة «البوبولير» يقول «ان الشعب الذي احتفى بملكي انكلترا ليس بشعب فزع يحتمي تحت جناح جار قوي. أن فرنسا تكره الحرب ولا تتراجع امام أي جهد يؤدي الى اجتنابها او وقفها ولكن فرنسا لا تخاف فان الصداقة الانكليزية تمثل، فيما يختص بها، اكثر من مساعدة حاسمة»

لبنان والمؤتمر العربي

بيروت في ٢٣ تموز — يقال ان الحكومة اللبنانية سوف لا تشترك في المؤتمر البرلماني العربي الذي سيعقد في شهر تشرين الاول في القاهرة ولربما شاف بعض النواب بصفتهم الشخصية للاشتراك فيه.

— ينتظر رجوع رئيس الجمهورية الاستاذ اده الى بيروت في اوائل آب وسيقوم بعد وصوله برحلة تفتيشية في البلاد لدرس الحالة الاقتصادية - د. ذ. ب

اعلان

بيع اموال منقوله
لدى دائرة اجراء حيفا
بخصوص الاجراءات التنفيذية
القضية رقم ٢٨٦٩ - ٣٨
فيما بين
المحكوم له: سعاد الكردي بحيفا
والمحكوم عليه: سليمان مصطفى قوصى من حيفا

ليكن معلوماً بأنه أعطى الامر من قبل حضرة رئيس اجراء حيفا ببيع الاموال المنقولة بالمزاد العلني وهي:

عدد	جنس
١	ماكنة مقدح
٢	ملازم
١	سدان

مفتاح مع بعض اغراض حديدية ايفاء لتنفيذ الحكم الصادر من محكمة صلح حيفا رقم ٥٧٨ - ٣٨ تاريخ ٢٤-٣-٣٨ لقاء مبلغ ٨٨٠ ل. ١١٠ جنيه فلسطيني بما فيه الرسوم والمصاريف اذا لم يصدر امر بالتأجيل يجري البيع يوم الخميس الواقع في ٢٨-٧-٣٨ الساعة الثالثة بعد الظهر في ساحة الجرينة في حيفا

مأمور اجراء محكمة صلح حيفا
عبد الرحيم حلمي

تجد اشهر الروائح العطرية في
محلات اسعد بيافا

BOURJOIS
PARFUMEUR PARIS

الصناعات الكيماوية الامبراطورية
«للشرق» ليمتد
تعلن ان مكتبها في حيفا
سيكون ابتداء من ٢٥ تموز الجاري في:
عمارة بنك باركليس الطابق الثالث ساحة بلومر - حيفا

اعلان

ببيع اموال غير منقولة لدى دائرة اجراء طبريا
دوسيه اجراء: ١٧٩-٣٨

ما بين المرتهن: فؤاد جبران سليمان من طبريا بواسطة وكلائه المحامين السادة شلومو ويوسف د. ماماه

الراهن: شكري الخوري من طبريا

ليكن معلوما بانه اعطي الامر من قبل رئيس محكمة مركزية نابلس بصفته رئيس الاجراء حسب المادة ١٤ من قانون انتقال الاراضي (الفصل ٨١ من مجموعة القوانين) ابيع جميع حقوق ومنفعة الراهن المتعلقة في الملك المبين ادناه ايفاء للرهنية العائدة للمرتهن المذكور المسجلة في دائرة طابو طبريا بموجب عقد رهن رقم ١٥٤٨-٣٦ تاريخ ٢٥-١١-٣٦ لقاء مبلغ مائتين جنيه فلسطيني مع ما يلحقها من الفوائد والرسوم بالغة ما بلغت حتى الدفع التام

فعليه وتنفيذاً للقرار المذكور مطروح للبيع بالمزاد العلني قطعتي ارض اميرية بطبريا ملك الراهن بحصص كاملة. القطعة الاولى: بموقع جبل اللوزات منشأ على قسم منها دار مؤلفة من طابقين السفلي يحتوي على اربع غرف صغيرة احدها الواقعة بالجهة الشمالية سقفها وحيطانها الشمالي والغربي لم تكن متممة بعد. والطابق العلوي يحتوي على غرفتين ومطبخ ومنافع وليوان وترأسه من الجهة الجنوبية واخرى من الجهة الشرقية وحدودها السابقة شمالا فارس منصور. جنوباً مصلح الصالح. شرقاً القسم المرفوض غرباً اسكندر غريب وحدودها الحالية من ثلاث جهات ملك الراهن ومن الجهة الشرقية هلانه موسى البطرس ومساحتها حسب قيود دائرة الطابو ٥٩٤،٦٠ متراً مربعاً وان هذه الدار بحال اجراء معاملة وضع اليد هي بحالة جيدة وصالحة للسكن عدا الغرفة السفلية الشمالية وعلى قسم من الارض من الجهة الغربية مغروس اشجار صبر. القيمة المخمنة لهذه القطعة هي ٣٧٠ جنيه فلسطيني.

القطعة الثانية: بموقع رأس الموارس وحدودها السابقة شمالا الياس الفار جنوباً وشرقاً عطل. غرباً طريق. وحدودها الحالية شمالا الياس الفار جنوباً عبد الشجراوي شرقاً هلانه موسى البطرس غرباً طريق. وهي ارض سليخ معدة للفلاحة والزراعة ومساحتها حسب قيود دائرة الطابو ٧٧٨،٥٥ متراً مربعاً. القيمة المخمنة لهذه القطعة هي ٣٠ جنيه فلسطيني.

فعلى راغب الشراء مراجعة دائرة اجراء طبريا في كل يوم من ايام الاسبوع من الساعة ٨،٣٠ الى الساعة ١٢،٣٠ بعد الظهر خلال ثلاثين يوماً من تاريخ نشر هذا الاعلان بالجرائد إما بنفسه او بواسطة وكيله المفوض مستصحباً التأمينات القانونية عشرة في المائة من القيمة المخمنة لكل من قطعتي الارض كما مبين اعلاه اما نقداً او بكفالة بنك يقبل بها مأمور الاجراء وذلك حسب احكام المادة ١٠٥ من قانون الاجراء مع العلم بان رسم الدلالة واجرتها ورسم الفراغ في دائرة الطابو على المشتري. وفي حالة دفع قيمة الرهنية مع المصاريف او صدور امر من رئيس الاجراء بتأجيل البيع او قرار بالتوقيف من المحكمة لاي سبب قانوني تلغى المزاودة

في ٢٢-٧-١٩٣٨ مأمور اجراء طبريا

صفوة ما يحمله بريد الشرق والغرب

العالم اسبوعا بعد اسبوع

كتاب أبيض عن مأساة سوداء ـ سفن تحمل رايات بالاسم فقط

صمت يقض المضاجع ـ المستعمرة الاسبانية المنسية ـ كندا على الحياد ـ حرب سنة في الصين

من آخر ما حمله الينا البريد من الصحف والمجلات الانكليزية والأميركية، تنقل هنا ما لم تأتنا به البرقيات من انباء العالم في اسبوع:

كتاب ابيض

اصدرت لجنة عدم التدخل الخطط البريطانية التي رسمت لسحب (المتطوعين) من اسبانيا في شكل «كتاب ابيض» جديد. وما يزال تنفيذ هذه الخطط متوقفاً على الردين المنتظرين من الحكومتين المشتركتين في هذه المأساة الاسبانية، التي تعد اسوأ مأساة اهلية في التاريخ الحديث.

ولو جاء الردان بالقبول، وسار تنفيذ الخطط طبقاً لجدول المواعيد المقرر له، فان هذا العام لا ينتهي وفي اسبانيا «متطوعون» لا من الايطاليين والالمانيين، ولا من الحمر «الدوليين». فهل ستنفذ هذه الخطط، ومتى يبدأ ياترى هذا التنفيذ؟

رداً على ذلك تقول حكومة الجنرال فرانكو انها تحتفظ بحقها في الفصل بموضوع قبولها بسحب المتطوعين او رفضها له، بعد ان تتم (لجنة احصاء المتطوعين) عملها، ويتضح للحكومة الاسبانية الوطنية ما اذا كان قد وقع «تزييف» في هذا الاحصاء، ام لم يقع فيه اي تزييف، لا في عدد المتطوعين مع الحكومة الحمراء، ولا في عددهم مع الحكومة الوطنية

ويؤكد المتشائمون ان هذا القول موحى به من ايطاليا ومن المانيا، فهما مصرتان تمام الاصرار على ضمان النصر النهائي لفرانكو، قبل سحب «متطوع واحد» من لهما في البلاد الاسبانية.

وفي هذا الوقت نفسه، يمضي الوطنيون في قذف المدن الباقية في ايدي الحمر بقنابل طائراتهم. وقد اراد المستر تشامبرلن ان يضع حداً لهذه الاعمال، سواء في اسبانيا أو في الصين فدعا الى تأليف «لجنة تحقيق دولية» ولكن دعوته هذه لم ترد عليها اية دولة من الدول الى الان، ولذلك عمد الى ارسال خبيرين الى اسبانيا، وسينشر تقاريرهما لتطلع الدنيا منها على حقيقة ما ينسبه المتحاربون في اسبانيا الى بعضهم البعض، فالوطنيون يقولون انهم لا يقذفون بقنابلهم المدن الا لاغراض حربية، بينما يزعم الحمر ان الوطنيين لا يريدون بقنابلهم إلا قتل النساء والاطفال.

سفن شيوعية

جاء البيان الذي ادلى به المستر تشامبرلن في مجلس العموم، وفيه ما يدل على ان الحكومة البريطانية ليست راضية عن التفسير الذي فسر به الجنرال فرانكو مهاجمة السفن البريطانية في الموانئ الاسبانية الباقية تحت سلطان الحمر

واذا كان رئيس الوزراء قد رحب بما عرضه الجنرال فرانكو من تخصيص ميناء (ألميرة) وحده لرسو السفن البريطانية، فان اصحاب هذه السفن لا يعجبهم هذا العرض، ويقولون في رفضه ان ميناء ألميرة ميناء ضيق، لا يتسع الا لبضع بواخر، وليس فيه من الالات الرافعة «الونشات» الا ست آلات لا تكفي لحل «التجارة البريطانية» المرسلة الى الحكومة الاسبانية الجمهورية، اذ ان هنالك الان ٥٥ باخرة تفرغ حمولتها في موانئ هذه الحكومة، كما ان هناك ٥٠ باخرة اخرى قد شحنت ما تريد شحنه من الموانئ الاجنبية، وهي تنتظر دورها حتى تذهب الى موانئ اسبانيا

وتقول الصحف الانكليزية المشايعة للجنرال فرانكو ان البواخر التي تذهب الى الموانئ الاسبانية الحمراء ليست بريطانية الا بالاسم، لان اصحابها باعوها لشركات انكليزية في العهد الاخير، ثم انها لا تكتفي بنقل المواد الغذائية وغيرها من الحاجيات الضرورية، بل انها تعنى اول كل شيء بنقل «المهربات» من الاسلحة والذخائر، بالرغم مما قررته لجنة عدم التدخل الدولية، ومن هنا يتضح انها سفن شيوعية في ازياء بريطانية

صمت يقض المضاجع

بدأت مشكلة تشيكوسلفاكيا تحتل الصف الاول من المشكلات الدولية، بسبب ما يشاع أولاً عن حركات الجيوش الالمانية على الحدود، ثم ما يشاع ثانياً عن توقف المفاوضات بين الحكومة التشيكوسلفاكية وبين زعماء حزب السوديت الالماني

هذا والصحف الالمانية صامتة صمتاً طويلا يفسره الحمر في فرنسا ـ وهم الذين اوعزوا بوقف تلك المفاوضات ـ بانه لا يدل على اي خير ينتظر من المانيا

وقد لفت الساسة الحمر في باريس، نظر المسيو دالادييه رئيس الوزراء الى هذا الصمت والحوا عليه في ان يعود فيؤكد من جديد ان فرنسا ستهرع الى مساعدة تشيكوسلفاكيا اذا وقع عليها اي اعتداء. وكان لهؤلاء ما ارادوه واصدر الوزير صريحاً جديداً بهذا المعنى اذاعه في الراديو

واذا كان هذا موقف الحكومة الفرنسية من المشكلة، فان موقف الحكومة البريطانية يختلف عنه كل الاختلاف، فهي في الوقت الحاضر تدعو الى فض النزاع بالطرق السلمية بما يرضي الاقليات. اما اذا جد الجد، وهرعت فرنسا الى مساعدة تشيكوسلفاكيا كما برأ بما وعدت به، فان الحكومة البريطانية، كما يستدل من تصاريح ساستها ومن اقوال الصحف المحافظين كلها، لن تخوض غمار حرب اوربية عظمى اكراما لخاطر تشيكوسلفاكيا

ومن هنا الى بضعة اسابيع، ينتظر جلاء ما هو غامض الآن من هذا الخطر المنصب، لا على سلام اوربا وحدها فحسب، ولكن على سلام الدنيا كلها ايضاً

المستعمرة المنسية

أمام ما يرد من انباء الاهلية الحمية الناشبة في اسبانيا، اذ كادت تنسى تلك المستعمرة الاسبانية الصغيرة المسماة (غينيا) في غرب افريقيا، ولكن بريطانيا قبل غيرها من الدول الاستعمارية لم تنس ما لهذه المستعمرة من الاهمية الحربية. والدليل على ذلك قائم في ان المستر برنارد بوردلون حاكم مستعمرة نيجريا المتاخمة لغينيا، قد تلقى أمراً صادراً من الملك في مجلسه الخاص بان ينشئ اسطولا خاصاً لغرب افريقيا

ونيجريا تتاخم حدود مستعمرة الكرون الالمانية السابقة، وهي غنية كل الغنى بما فيها من زيت النخيل، والتنك، والفحم، والقطن، وهي بسبب هذا الغنى تغري الدول المحرومة

وبسبب حرص بريطانيا عن هذا المستعمرة شرعت في العهد الاخير تقوي وسائل الدفاع، فضاعفت الجنود المشاة كما ضاعفت المدفعية، فمن اية ناحية تخشى بريطانيا الهجوم على هذه المستعمرة؟

تخشاه من ناحية المستعمرة الاسبانية المنسية، وهي «غينيا» التي يبلغ طولها داخل البر في غرب افريقيا ٢٠ ميلا، فقط، ولكن تتبعها في البحر مجموعة من الجزر، قد حصنت كلها كامل التحصين في هذه الايام، ولعل هذا هو السبب في التفات بريطانيا الى انشاء اسطول خاص لافريقيا الغربية

وتقع هذه المستعمرة الاسبانية منذ بدء الحرب الاهلية، في يد الجنرال فرانكو لان حاكمها قطع علاقاتها بحكومة مدريد من اول لحظة، وصار لا يأتمر من ذلك التاريخ الا باوامر الحكومة الوطنية

وليست عاصمة هذه المستعمرة في البر، وانما هي في البحر في جزيرة «فرناندو بو» وفيها اعظم وأهم ميناء على ساحل غرب افريقيا كله، وقد سبق لبريطانيا ان استخدمت هذا الميناء من عام ١٨٢٧ الى عام ١٩٤٤، ومن طريقه تمكن استعمارها من التوغل في افريقيا

كندا على الحياد

يقول آرثر ميغان، رئيس وزراء كندا السابق والرئيس الحالي لمجلس «السلامة الكندية» ان الحكومة البريطانية طالما طلبت السماح لها بأن تؤسس في كندا على نفقتها الخاصة، مدارس للطيران، ولكن حكومة الاحرار الكندية، التي كان هو رئيسها كانت ترفض هذا الطلب في كل مرة

وفي الايام الاخيرة طلب السر كنجسلي وود وزير الجو في لندن من الحكومة الكندية ان تسمح له بانشاء مصانع للطائرات في قلب البلاد الكندية، ولكن هذا الطلب قد رفضته حكومة المستر وليم ماكنزي كنج، رئيس وزراء كندا الحالي، فبماذا يفسر هذا الرفض وما قبله؟

يفسر بان كندا قد صحت نيتها على الوقوف على الحياد في الحرب القادمة، لانها اذا سمحت بانشاء مدارس للطيران ومصانع للطائرات في بلادها، تعذر عليها في وقت الطوارئ ان تعلن الحياد، وهي التي تصدر من بلادها معدات القتال الى بريطانيا

حرب سنة

في الليلة الظلماء، ليلة ٧ تموز من العام الماضي وقعت حادثة قيل... ان الجنود الصينيين اعتدوا فيها على الجنود اليابانيين خارج اسوار مدينة لوكوشيو وكانت هذه الحادثة هي التي ادت بعد بضعة أيام الى هذه الغزوة التي تغزوها اليابان للصين.

ويختلف المؤرخون الان في اسباب هذه الحادثة... فمنهم من يقول ان اليابان هي التي خلقتها واتخذت منها ذريعة للغزو، كما سبق للدول الاوروبية ان عملت مثل هذا العمل في حادثة سراجيفو الشهيرة. التي قتل فيها ولي عهد النمسا والمجر، ومنهم من يقول ان الصينيين انفسهم هم الذين خلقوها، لان الجنرال شيانغ كاي شك بعد ان تصالح مع خصمه وخاطفه الجنرال الصيني الشيوعي بدأ يعمل في سبيل الوحدة الصينية واراد ان يجلي الجنود اليابانيين عن منشوكو ولما اعوزته الحجة خلقها من هذه الحادثة

وفي حرب هذه السنة الواحدة تكبد الصينيون من الخسائر اضعاف اضعاف ما تكبده اليابانيون في ميادين القتال، ولكن الطبيعة بدأت في الشهر الاخير من هذه السنة تساعد الصين على اليابان بسلسلة من الفيضانات وقعت في البلاد اليابانية نفسها، وهي فيضانات لم يكن لليابان عهد بمثلها من قبل ٦٠ سنة اذ انها اغرقت من منازلهم في العاصمة طوكيو وحدها زهاء ٢٥٠،٠٠٠ دار

وكان القواد العسكريون عندما بدأت الحرب يفخرون امام الامبراطور هوروهيتو بان احتلال الصين الشمالية كلها ـ أخذاً بثأر من قتلوا من الجنود اليابانيين في تلك الحادثة ـ لا يستغرق الا بضعة شهور. اما الان فان القواد انفسهم يصرحون علناً بانهم قد وطنوا انفسهم من الان على حرب طويلة الامد قد لا تنتهي قبل عشر سنين

واذا كانت الوزارات اليابانية السابقة قد اشتملت على «عناصر معتدلة» يرضيها السلم بالقليل من الشيء، فان الوزارة اليابانية الحالية «وزارة جنرالات» لا تقنع باقل من الصين الشمالية ثمناً لهذا السلم، وفي يد اليابان الان من هذه الولايات الشمالية ما مساحته ٣٠٠،٠٠٠ ميل مربع فيها من السكان ١٣٠،٠٠٠،٠٠٠ نسمة.

أما الباقي... فانه ١،٥٠٠،٠٠٠ ميل مربع، و٣٠٠،٠٠٠،٠٠٠ من الصينيين...

طرائف شتى

غرائب التبت ـ في عالم السينما

ناصح مخرف ينصح بريطانيا... بتنظيف فلسطين

من المجلات الانكليزية التي تعنى بغرائب ما يقع في الكون، اكثر من عنايتها بالسياسات، تنقل المعلومات الطريفة التالية:

غرائب التبت

لم يتغلغل في قلب بلاد التبت، أعلى واغرب بلاد الدنيا، الا عدد قليل من الاوروبيين، كان بينهم مؤخرا الرائد المكتشف (جون هامبوري تريسي) الذي يزعم الان في كتاب ألفه باسم (نهر التبت الاسود) انه ضرب الرقم القياسي في هذا التغلغل، اذ أقام في التبت متجولا في انحائها ٢١ شهرا

والمستر تريسي هذا هو ابن اخ اللورد سودلي، وكان معه في رحلته تلك رفيق اسمه رونالد كولباك، وكان هذا الرفيق قد سبق له ان زار التبت مرة قبل تلك المرة التي انقطع فيها مع صاحبه، وهما في قلب التبت، عن العالم الخارجي كله، حتى انهما لم يسمعا صوت النعي الذي نعى الملك جورج الخامس الا بعد الوفاة بتسعة أشهر، انفقا فيها من المال الذي حملاه في حقائبهما ١٤٠،٠٠٠ روبية هندية...

وشربا ١٢ زجاجة من الوسكي الاسكتلندي، وهما يتسكعان على ضفتي نهر سالوين الذي ينبع من التبت، ويجري مخترقا ولاية بورما الهندية الى الصين

وهناك وقع هذان المغامران في أسر زعيم من زعماء التبت ظنهما جاسوسين، لان جون تريسي، بلحيته التي ارخاها كان اشبه بجاسوس روسي، منه برائد انكليزي

ويسمي اهالي التبت بلادهم «بهوت» ولم يطلق الاوروبيون عليها اسم «التبت» الا اشتقاقا من قولهم «تو بهوت» اي الى بهوت

والتبت سهل فسيح مرتفع كل الارتفاع من الارض الواقعة بين حدود الصين، ومنغوليا، وولاية كاشمير الهندية، ولم يفصل بعد الى الان في أمر الحدود بين التبت وبين ولاية سنكيانغ الصينية، ولذلك يختلف الرواد الاجانب في تقدير مساحة التبت، لا بل وفي عدد سكانها، ولكن المعروف على وجه العموم هو ان الاهالي الذين يدينون بالولاء والخضوع لكهنة التبت لا يقل عددهم من ثلاثة ملايين نسمة... يعيش معظمهم في الاديرة للصلاة والعبادة، ويتولى باقيهم رعي الغنم، وحراسة بلادهم من غزوات الاجانب

ويحكم التبت «الدالاي لاما» وهو يعيش في قصر فخم شيد على مقربة من «لهاسا» وهي العاصمة التبتية، ولا ينتخب لمركزه هذا الا من قبل ثلاثة معروفين من زعماء البوذيين. وقد مات آخر «دالاي لاما» قبل خمس سنين، ولم ينتخب له خلف بعد، لان هؤلاء الكهنة الثلاثة لم يهتدوا الى الان، الى طفل ولد في اللحظة التي مات فيها «الدالاي لاما» وانتقلت روحه اليه، ولهذا الانتقال علامات تظهر على جسد الطفل، ولا يعرفها الا هؤلاء الثلاثة الذين ما يزالون يبحثون عن صيدهم الاعلى الى الان

ويقول لنا المستر جون تريسي في كتابه انه حاول مراراً ان يقنع رجلا من اهالي التبت بخلع الحلق من أذنيه ففشلت محاولاته، لان اهالي التبت كلهم يعتقدون بانهم اذا انتقلوا من هذه الحياة الدنيا وليس في آذانهم حلقان، فان ارواحهم لا تنتقل عندوفاتهم الى الناس من البشر يولدون ساعة الوفاة... وانما تنتقل هذه الارواح حمير تولد في تلك اللحظات..

في عالم السينما

نجح فلم (ابن الشيخ) الذي وضع لاحياء فلم (الشيخ) الذي كان السبب في الشهرة التي نالها رودلف فالنتينو، اعظم نجاح في الولايات المتحدة كلها، وكان في هذا النجاح الطائل ما حمل ادوارد صمول ـ احد ملوك السينما في هوليوود ـ على التفكير في فلم جديد، يمثل ادوار حياة فالنتينو، وقد اختار صمول لتمثيل دور فالنتينو شابا اسمه (جاك وان) سبق له ان احرز النصر، وارتفع الى مصاف الكواكب في دوره الذي مثله في رواية (فتاة كل واحد)

وجاك ولد ظريف، عمره ٢١ سنة أسود الشعر ناعمه. ذو عينين عسليتين براقتين، وينتظر منه ان يعيد ذكرى فالنتينو الى اذهان الناس... ويعيد ملايين الدولارات الى جيب ادوارد صمول.

وما دمنا في عالم السينما: فدعنا نذكر هنا ان بريطانيا تحرم على الاطفال مشاهدة الافلام التي يطل فيها الثلج الابيض على الجند وهم في ميادين القتال لئلا يرتعبوا... ثم هي في الوقت نفسه تدرب هؤلاء الاطفال انفسهم على احتمال الكمامات الواقية من الغازات السامة.

اما في الولايات المتحدة فان ولاية ماساشوسيت ـ وهي احدى هذه الولايات ـ تحرم الافلام التي يرقص الممثلون مع الممثلات في ادوارها، او يقامرون معهن، ولكنها جعلت هذا التحريم قاصراً على ايام الآحاد

واما هولندا فقد حرمت على كل ولد يقل عمره عن ١٨ سنة، مشاهدة فلم لو شاهدوه خرجوا منه وهم يعتقدون بان الحرب عمل اجرامي من اعمال القتل... بحجة وطنية

وأما هنغاريا فقد حرمت الافلام التي يتطاير فيها الغبار على الطرق الهنغارية.. لئلا يظن السياح ان طرق هنغاريا كلها يعلوها الغبار.!

ناصح مخرف

ينال الناصحون اموالا، لقاء ما يسدونه من النصائح والاقوال الحكيمة. ولكن ها هي مجلة «بيروصونز» الانكليزية تقول في عددها الاخير أن من الناس من يسدون النصائح وينفقون من جيوبهم على اسدائها بما يتكبدونه من النفقات الطائلة وهم يرحلون من مكان الى مكان... لمجرد اسداء النصائح!

ومن هؤلاء تاجر غني من تجار البترول في اميركا، اسمه (ابي بيكوس) ـ ومن اسمه تعرفونه ـ وقد انفق هذا الرجل مئات كثيرة من الجنيهات على ما اسداه من النصائح «الغالية» لعظماء الساسة في الدنيا، وكان من هذه النصائح ما يلي:

تكلم (ابي بيكوس) بالتلفون من اميركا الى اسبانيا مع الجنرال فرانكو ونصح له بالصلح مع الحمر توطيداً للسلام فلما قال له فرانكو انه يحب السلام، تشجع هذا الناصح الامين وقال: «اذن عليك ان تجري انتخابات عامة في اسبانيا كلها بما فيها من النواحي التي ما تزال بين ايدي الحمر»!

وهنا رد الجنرال فرانكو قائلا «اني لا استطيع ان افهمك. لانني مصاب بشيء قليل من الصمم»... وبذلك انتهت المحادثة.

وذهب (ابي بيكوس) الى السفير الياباني في واشنطن، ناصحا بوقف غزوة اليابان للصين... وأكد السفير لهذا الرجل حب اليابانيين للسلام وانهم سيجنحون له فوراً.. بمجرد ان تتحقق اغراضهم كلها في الصين الشمالية!

اما الرسالة التلفونية التالية فكانت الى المستر تشمبرلن رئيس الوزراء في لندن، ولكن (ابي بيكوس) لم يتصل في هذه المحادثة الا بسكرتير الرئيس: فلما سأله هذا عن موضوع المحادثة قال موضوعها هو «تنظيف بيتنا... في فلسطين»! ورداً على ذلك قال السكرتير ان الرئيس لا يحب الحديث في مثل هذا الموضوع... وأدرك شهرزاد الصباح..!

الدوتشي والانكليزية

يكثر الدوتشي هامل ايطاليا في هذه الايام من قراءة جميع الصحف الانكليزية

فرق العدو

يقول موظف مرض الالعاب الاولمبية الدولية الذي كان من المقرر اقامته في طوكيو عام ١٩٤٠ ثم عدل عن اقامته، ان هذا المعرض لو فتح لجمعت اليابان فيه بفرق الالعاب الرياضية الصينية سواء أكانت الحرب تشتعل ما تزال ام كانت قد وضعت اوزارها

في الراديو

محمد محمود باشا واذاعة لندن

لندن في ٢٣ تموز — قبل محمد محمود باشا رئيس الوزارة المصرية ان يذيع رسالة بالعربية من محطة لندن يوجهها الى العالم العربي وذلك يوم الاثنين (غداً) بناء على دعوة وجهت اليه من المحطة .

استمرار البحث على الماء في الجنوب...

وصلت اعمال البحث عن المياه في منطقة الجنوب الى استكمال ١٢ حفرية في اماكن مختلفة ، وكان بعضها يفيض ماء ضاربا الى الملوحة وبعضها كان العمل فيها عبارة عن محاولة ضائعة . فبعد الحفر الى اعماق بعيدة لم يعثر فيها على اي اثر للمياه . الا ان بئراً واحدة من هذه الحفريات فاضت بمياه عذبة صالحة ، وقد استخرجت منها المياه بغزارة بمعدل ٤٠ متر آمر بالساعة، وقد اقفل المهندسون فوهة الانابيب المضروبة فيها بالاحكام ، ووضعت تحت حراسة شديدة

وستستأنف اعمال الحفر في اماكن أخرى.

اعانة منكوبي الاعتداءات الاخيرة

طواف لجنة والاقبال على الاكتتاب

طافت أمس لجنة مؤلفة من السادة الاستاذ الشيخ عيسى افندي ابو الجبين وادمون بك روك ومحمد افندي حمو مع عدد من حضرات اعضاء جمعية الاسعاف ، لجمع الاعانات لعائلات المنكوبين فلقيت من الاهالي كل تشجيع وفيما يلي القائمة الاولى للتبرعات :

شحادة افندي عطاالله — عشرة جنيهات ، وتبرع كل من السادة : عاصم السعيد ، محمد عبد الرحيم ، محمد رمضان حمو ، حسن عرفه ، عبد الرؤف بركات ، صايغ وعبده وعوده ، درويش العيسوي ، عبدالقادر سعدالدين ، زكي شهاب الدين ، الحاج زكي خلف ، صليبا وبشاره سليم ، اديب الطباع ، احمد الحارون ، يوسف القدمي ، امين الكنج احمد ، شيخ محمد شعبان ، نصري طلاماس ، حنا الجلاد ، محمد سعيد الحاج عبد ، سليم حبايب ، جورج عبد النور واولاده ، جورج لويزيدس واولاده ، فايق طلاماس ، فضلو سعد ، حنا زماريا واولاده ، فريد عازر ، جريس الدباس واولاده اسعيد اخوان ، بشاره الدباس واخوانه ، فاعل خير ، خالد مكبجها ، خليل نونو ، داود دهدس ، شاهين ومدور ، يوسف طالب ، الحاج عبد الحميد بيبي ، بشاره الصايغ — بجنيه واحد . وتبرع كل من السادة شمس الدين الدباغ ، وسليم بركات بخمسماية مل . واسكندر سليم بمايتين وخمسين ملا . وحنا الصايغ بسبعماية وخمسين ملا.

مصاب أليم بوفاة فقيدة كريمة

استأثرت يد المنون في صباح يوم امس الباكر بالسيدة الفاضلة عقيلة المرحوم رشيد افندي الحباب ووالدة كل من السادة مدحت ورفعت وجودت على اثر مرض أعجز الاطباء . وقد شيعت جنازتها ظهر يوم امس باحتفال مهيب سار فيه عدد كبير من الوجهاء والاعيان

وقد كانت الفقيدة على جانب كبير من سماحة الاخلاق والانطباع على حب الخير والاحسان . نتقدم لانجالها الكرام ولاسرة الحباب جميعا بأجل التعازي ، ونستمطر على الفقيدة رحمات الله وواسع رضوانه .

* * *

ابعاد ٣ اشخاص الى مكانين

طبريا في ٢٣ تموز — لمراسل الدفاع الخاص — أصدر مساعد حاكم اللواء امراً بابعاد السيدين احمد الحاج ديب من قرية الشجرة وفوزي محمود رمضان الى سمخ لمدة ثلاثة اشهر وابعد جوهر سليمان المنصورة لمدة ثلاثة اشهر الى قرية حطين . واتهم هؤلاء برشق اليهود بالحجارة .

— عاد الى المدينة الاستاذ الشيخ نايف افندي الطبري ، وقد كان مبعداً في حيفا .

رسالة بيسان التلفونية

اعادة النور للمدينة وانذار وجهاء

بيسان في ٢٣ تموز — لمراسل الدفاع الخاص — دعا مساعد حاكم اللواء نهار أمس الاول رئيس وأعضاء المجلس البلدي وأبلغهم ان الحكومة ستعيد انارة المدينة بالكهرباء بعد اتلاف الاعمدة . وهددهم بفرض غرامة مالية في حالة تكرر اتلاف الاعمدة الكهربائية . وقد اجاب الرئيس والاعضاء بانهم غير مسؤولين عن ذلك

اطلاق سراح معتقلين في المخيم

افرج عن الشابين عبد الله يوسف غبكري واحمد يوسف غبكري وهما من أهالي بيسان وقد قضيا ثلاثة اشهر في مخيم المزرعة

قنبلة

وتفتيش بيوت

حوالي الساعة الرابعة والنصف من مساء امس قذفت قنبلة على حدود يافا — تل ابيب فانفجرت على الرمال ولم تحدث اضرارا تذكر . وقد حضر على الاثر فريق كبير من رجال البوليس وفتشوا داراً يهودية قيل ان القنبلة قذفت منها كما فتشوا غيرها من الدور المجاورة .

تبرعات مشكورة

جاءنا ما يأتي من حيفا : تبرع الوجيه توفيق افندي مجدلاني بمبلغ خمسة جنيهات لصندوق اسعاف محفل الكرمل ولا تزال التبرعات تصل لامين صندوق اللجنة بسخاء ، وقد صرف للان ما ينوف عن الف كوبون اعاشة لعائلات هي في حالة فقر شديد . وقد نكبت عائلات كثيرة واصبحت بحاجة الى الغذاء والدواء بدون ذنب اقترفته

الرجاء ارسال التبرعات لامين صندوق اللجنة. صندوق البريد ٤٦ حيفا

في الميناء

رست في ميناء الثغر أمس الباخرة (تيوبات) وأفرغت ١٠٠ طن من الاسمنت. والباخرة (ايتالين برنس) وافرغت ٣٦ طن عفش. والمركب الشراعي (منصورة) وأفرغ ١٧٠ طن عفش . و(عاصن) وأفرغ ١٢ طن حبوب . و (خيرة الله) وافرغ ٢٥٧ طن اسمنت

وتصل اليوم الباخرة (تيزا) والباخرة (سيسليا)

تعطيل زميلة

أصدرت السلطة امراً بتعطيل الزميلة جريدة «فلسطين وشرق الاردن» الاسبوعية التي تصدر باللغة الانكليزية لمدة ستة اشهر لنشرها اشياء اعتبرتها السلطة مخلة بالامن العام . وقد سبق ان عطلت السلطة الزميلة مرتين منذ شهر أكتوبر الماضي وكانت مدة التعطيل في كل مرة ثلاثة اشهر فالى متى سياسة التعطيل الطويل !

تفتيش منزل

داهمت قوة من البوليس بيت السيدين ابراهيم واسماعيل بكر في محلة ابي كبير وفتشته تفتيشاً دقيقاً تناول بلاط البيت وقسما من جداره ولم يعثر على شيء

وفاة فاضلة

توفيت الى رحمة الله الانسة نجاح كريمة المرحوم حافظ افندي الشرابي ، وقد احتفل بتشييع جثمانها احتفالا مهيباً رحمها الله.

شكر على تعازي

آل الاغا في خانيونس يشكرون كل من واساهم بفقد عميدهم المرحوم الحاج حمدان الاغا سواء كان بحضورهم بالذات أو بارسال البرقيات والتحارير

كما ان نجل المرحوم الاستاذ الشيخ سعيد حمدان المعتقل الان في سجن المزرعة يشكر جميع اخوانه المعتقلين الذين عزوه ، وكل من ارسل له رسائل او برقيات . والرجاء اعتبار هذه الكلمة موجهه لكل شخص منهم لا أراهم الله مكروهاً

مصادمة هاكوفتش

تفصيلات عن قتل ٤ وجرح خمسة

تفتيش بيوت في كفرسابا واجراءات

في ساعة مبكرة من صباح يوم الجمعة الماضيه ، بينما كانت سيارة «تراك» تقل خمسة عشر من العمال اليهود من مستعمرة «هاكوفتش» الواقعة بين قريتي الطيرة ومسكه على طريق تل موند — كفرسابا الى البيارات اليهودية للعمل فيها . وعند بيارة آرين اليهودي فاجأهم مسلحون باطلاق النار عليهم من بين اشجار هذه البيارة ، بكثرة . وفي اثناء اطلاق النار على السيارة فقد السائق توازنه فخرجت من الطريق ووقعت في خندق .

تبادل العيارات

وكان يرافق العمال بعض خفراء المستعمرة فاجابوا على اطلاق النار بالمثل مدة ثم توقفوا .

وفي هذه الاثناء حاول مسلحان اشهار خنجريهما وأخذ بنادق الخفراء الذين اصيب اكثرهم ، فهجما على السيارة وصادف ان كان فيهما بعض الخفراء فأطلقوا النار على المسلحين فأصيبا بجراح مميتة أما بقية المسلحين فكانوا قد غادروا الكمين منسحبين الى جهة مجهولة.

النار على الكمين

وبعد ذلك حضرت قوات من البوليس الاضافي اليهودي من المستعمرات المجاوره وأخذوا في اطلاق النار على الكمين . كما حضرت قوات من طولكرم وقلقيلية وكفر سابا

موت يهودي

وتبين ان المسلحين اوقعوا اصابات في ٨ اشخاص من اليهود ، مات اثنان منهم حالا وأصيب آخران بجراح خطرة اما الباقون فأصيبوا بجراح مختلفة . اكثرهم من البوليس الاضافي اليهودي.

ثم نقل القتيلان العربيان الى قلقيلية حيث ووريا التراب بعد أن اخذ البوليس ملابسهما وبندقيتهما وكمية من الذخيرة

اخذ ٤ احصنة

وفي الوقت الذي كان المسلحون يطلقون فيه النار على العمال اليهود داهم مجهولون مسلحون مستعمرة هاكوفتش واخذوا منها ٥ احصنة ثم اطلقوا النار على الخفراء الذين اجابوا بالمثل وانسحبوا

تفتيش بيوت

وفتش البوليس بعض بيوت في قرية كفر سابا ولم يعثر فيها على شيء

كما اجرى تفتيش بيارة الاستاذ عبد اللطيف بك صلاح ولم يعثر فيها على شيء

رسالة غزة التلفونية

حرق مخيم لدائرة التسوية في الفالوجة

غزة في ٢٣ تموز — لمراسل الدفاع الخاص — حوالي الساعة الثانية بعد منتصف ليلة أمس داهمت جماعة من المسلحين يقدر عددهم بـ ٦٠ رجلا مخيم التسوية في قرية الفالوجة وبعد ان طوقوا المخيم من جميع جهاته وطلبوا الى الموظفين اخراج امتعتهم الخصوصية . وبعد ذلك اشعلت النار في الخيام فأتت عليها . ثم اطلق المسلحون عدة عيارات نارية في الهواء وتواروا عن الانظار

انفجار ٣ قنابل وضرر في الخط

انفجرت ليلة أمس ثلاث قنابل في جهات مختلفة من المدينة وسمع لها دوي شديد واحدثت احداها بعض الاضرار في الخط الحديدي

— دعا صباح امس مساعد حاكم اللواء المستر فيلبس السادة : فهمي الحسيني و رشدي الشوا ، موسى الصوراني ، يوسف العلمي ، محمد ابو رمضان وجميع مختاري المدينة وتحدث اليهم في حالة الامن العام

نقل مخيم للمساحة الى المدينة

نقل اليوم مخيم المساحة الواقع في محلة الصبره على طريق البحر . وقد علمت ان هذه الدائرة استأجرت احد البيوت في المدينة لاتخاذه مكتباً لها

— زار اليوم المستر كروسبي حاكم اللواء المدينة وبعد أن اجتمع بمساعده والقائمقام عاد الى يافا في المساء.

رسالة عمان التلفونية

٦٠٠ الف جنيه لطريق العراق

عمان في ٢٣ تموز — لمراسل الدفاع الخاص — أرصدت الشركة البريطانية مبلغ ٦٠٠ الف جنيه لانفاقها على الاعمال الخاصة بتعبيد الطريق بين شرق الاردن والرطبه . وستكون هذه الطريق بعرض ٢٧ متراً ويعلق عليها اهمية كبيره في تنظيم حركة المواصلات بين العراق والاقطار العربية الاخرى .

شعور الاردنيين الفياض نحو المنكوبين

يقبل الاهالي في عمان وبقية مدن شرق الاردن على التبرع لمنكوبي فلسطين وتطوف جمعية السيدات على البيوت المختلفة حيث تجد شعوراً فياضاً يتجه بطبيعته نحو مساعدة المنكوبين

رسالة نابلس التلفونية

اضراب المدينة واجتماع مع الحاكم

نابلس في ٢٣ تموز — لمراسل الدفاع الخاص — طوقت بعد ظهر امس قوة من الجند مدينة نابلس ودخل فريق منهم الى المدينة وأخذوا يفتشون المارين وهم شاكو السلاح ، ولم يعثروا على شيء . واليوم اضربت المدينة اضراباً عاماً شاملا احتجاجاً على هذا وقابل نائب رئيس البلدية واعضاؤها واعضاء غرفة التجارة الحاكم بشأن دخول الجند الى المدينة فوعدهم برفع شكواهم الى المراجع المختصة .

وبعد ظهر اليوم أخذ الجند مرة اخرى يفتشون المارة ولم يعثروا على شيء .

— أطلق المسلحون مساء امس النار من سفوح الجبال على معسكرات الجند.

مساعدة المعتقلين والذين نسفت بيوتهم

وصلت اشارة تلفونية ظهر اليوم من طولكرم تفيد ان عائلات المنكوبين الذين نسفت بيوتهم في قرية باقة الغربية في حالة تدعو للشفقة . ومضى عليهم يومان بدون طعام كما ان هناك عدداً كبيراً من المعتقلين الذين القت السلطة القبض عليهم من قرى بلعا ، شويكه ، عارة ، ذير الغصون ، باقة ، عنبتا ، النزلة الشرقية ، النزلة الغربية ، عتيل ، عرعره ، علار ، نزلة عيسى ، نزلة أبو نار — واودعتهم سجن نور شمس ، بحاجة للمساعدة فتألفت في الحال لجنة من الشباب لجمع الخبز والدقيق والمآكل الضرورية . وتمكنت هذه اللجنة من تحميل سيارتين بالخبز والجبن والزيتون والبطيخ وارسلت احداهما الى المعتقلين بسجن نور شمس والثانية الى المنكوبين في باقة الغربية .

وقد تبرع السادة يوسف سوداح ، حمدي الشاشير ، يونس موسى عنقودة ، حافظ جرار ، بنقل جميع المؤن على سياراتهم بدون مقابل . وستعقد لجنة الاعانات بنابلس اجتماعاً هذه الليلة لاستئناف جمع الاعانات غداً من الذين اخذوا يتبرعون من طيبة خاطر ، لاستئناف إرسال المؤن الى المنكوبين والمعتقلين .

اطلاق النار على دورية عسكرية

في الساعة التاسعة والنصف من مساء امس وبالقرب من قرية (جيبم) اطلق مسلحون النار على دوريات الجند وأجاب الجند بالمثل . ولم يعرف عن وقوع اصابات

اعتقال شخصين واغلاق مقهى عقب حادث

القت السلطة صباح اليوم القبض على شخصين من اهالي قرية بيت ايبا واغلق البوليس مقهى السيد حمدي السخن الذي اغتيل بجانبه مختار قرية بيت ايبا .

رسالة البيرة التلفونيه

اقفال طريق في موقعين واشتباكان

البيرة في ٢٣ تموز — لمراسل الدفاع الخاص — بينما كانت دورية من الجند تتجول ليلة امس على طريق القدس — نابلس وعند وصولها بالقرب من الكيلو ٢٩ — ٣٠ بوادي البلاط وجدت الطريق مسدودة بحجارة كبيرة وعندئذ نزل بعض الجنود لازالة الحجاره فأطلقت عليهم جماعة مسلحة النار بكثرة من سفوح الجبال المجاورة وأجاب الجند بالمثل من المدافع الرشاشة . ثم قدمت نجدة من القدس وقبل وصولها انسحب المسلحون الى جهة غير معروفة . ودام اطلاق النار بين الفريقين من الساعه العاشرة مساء حتى الساعة الحادية عشرة ، ويعتقد انه لم يصب احد .

وتابعت الدورية سيرها الى جهة عيون الحرامية وعند وصولها الى الكيلو متر ٣٥ على ذات الطريق وجدت الطريق مسدودة بحجارة كبيرة ايضاً فنزل الجند وأزالوها .

قطع خطوط التلفون قرب الكيلو ٢١

قطع مجهولون ليلة امس خطوط التلفون الممتدة على طريق القدس نابلس للمرة السادسة وذلك بالقرب من الكيلو ٢١ ، وفي صباح اليوم ذهب عمال البريد لاصلاحها

اليوم الاخير !!

الفلم الغنائي الساحر

يحيا الحب

☆ لمطرب الملوك والامراء الموسيقار النابغة ☆

محمد عبد الوهاب

أربع حفلات يوميا

الساعة ٣٠ر١٠ و ٣،٣٠ و ٧،٣٠ و ١٠

تعرض على ستار

سينما الحمراء الوطنية ـ يافا

تلفونات الدفاع وبرقياتها الخاصة

محل
الطاهر
فيه لوازم العرايس ...
كل ما فيه جديد
للسيدات والرجال
محل
الطاهر
سوق اسكندر عوض

الافراج عن معتقلين

أفرجت السلطة امس عن سبعة اشخاص من يافا وغزة وقضائهما ، بعد اعتقال دام ستة اشهر فى مخيم المزرعة فى عكا .

الحكم على متهم

نظر القاضي البريطاني المستر رجي امس فى قضية عبدالرؤوف الدلق من يافا والمتهم بضرب البوليس ومقاومته اثناء القبض عليه وحيازته مدية كبيرة واشهارها على بعض الاشخاص وتحقير ضابط البوليس وبعد أن سمع القاضي اقوال شهود النيابة والدفاع قضى بسجنه ستة اشهر وربطه بكفالتين من اشخاص آخرين بحسن سلوك لمدة ١٨ شهراً وكفالة اخرى شخصية بمبلغ عشرة جنيهات . وتقدم الكفالتان بعد قضائه المدة التي حكم عليه بها ، واذا لم يقدمهما فانه يسجن عنهما مدة ثلاثة اشهر

تفتيش منزل ودكان

داهمت قوة من رجال مركز بوليس العجمى بعد ظهر أمس الاول بيت السيد صبحي السحار الواقــع فى محلة النزهة وفتشه تفتيشاً دقيقاً ، وفى الوقت ذاته فتشت دكانه فى سوق الخضرة ، ولم يعثر فى المكانين على شيء

بيان

بما انه سبق وان اشتغل معي فى محلي الكائن بسوق الخضره الجديد والمعد لتعاطي مهنة التجارة والكومسيون على كافة انواع الخضار والفواكه ، كل من السادة سعيد حسين شراب واخي محمد ابو صيدو . وبما انه جرت بيني وبين السادة المذكورين المخالصة النهائية ولم يعد لهم أي صلة تجارية بمحلي جئت بهذا معلناً عن انفصال السادة المذكورين وعن تحملي مسؤولية كل دين على المحل من تاريخ شراكة كل من المذكورين حتى تاريخ الانفصال كما أنه ليس للسادة المذكورين الحق بالمطالبة بأي دين على عملاء المحل اللهم الا ما كان محولا مني للسادة المذكورين بموجب حوالات خطيه وكل من له علاقة تجارية بالمحل فليراجعني شخصياً ولا اعترف بأي قيمة يقبضها احد المذكورين من ديون المحل واني آمل من زبائني ان يولوني ثقتهم كالعادة وانا اعاهدهم على خدمتهم بكل جهدي والله تعالى ولي التوفيق .

عمر ابو صيدو

رسالة القدس التلفونية

اضراب المدينة القديمة وانتشار البوليس

القدس فى ٢٣ تموز — لمراسل الدفاع الخاص — اضربت المدينة القديمة اليوم اضراباً عاما فتعطلت الاعمال ، وشوهد بعض رجال البوليس يتجولون في داخلها للاشراف على الحالة .

القائد يصدق على حكمين بالاعدام

صدق القائد العام الحكم بالاعدام الذي قضت به محكمة حيفا العسكرية ضد علي محمد اليوسف من طولكرم بتهمة حمل بندقية وذخيرة وارتدائه بدلة عسكرية يحتمل ان يؤخذ خطأ من مظاهرها على انها من البدلات المشار اليها فى الفقرة (ج) من المادة ٨ مكررة (ج) من نظام الدفاع المنشور فى الملحق رقم ٢ من الوقائع الفلسطينية لسنة ٣٨

وصدق ايضا حكم الاعدام الذي اصدرته محكمة حيفا العسكرية ضد كايــد احمد حسنين من حيفا بتهمة حمل قنابل وحيازة كبسول كهربائي .

موعد تنفيذ حكمين بالاعدام في عربيين

بلغ عبد الحافظ عبد الله عبد الحافظ واخوه محمود ، من قرية كفر قاسم ، وهما اللذان تصدق بحقهما حكم الاعدام من القائد العام ، ان هذا الحكم سينفذ فيهما صباح يوم الثلاثاء القادم الواقع في ٢٦ تموز الجاري . وقد سمحت السلطة بعد ظهر هذا اليوم لوالدتهما واقاربهما بزيارتهما ووداعهما الوداع الاخير من وراء الحاجز .

انقطاع المخابرات بين مصر وفلسطين

تعذر امس الاتصال مع مصر بواسطة التلفون والبرق بسبب قطع الاسلاك ولهذا السبب وصلت الصحف المصرية اليوم خالية من الحوادث عن فلسطين . وقد اهتمت مصلحة التلفون بالحادث وارسلت عدداً كبيراً من العمال بحراسة الجند والبوليس لوصل الاسلاك المقطوعة . والمفهوم ان التلف الذي اصيبت به الاسلاك كان قرب الحدود الفلسطينية ـ المصرية ، وانه وقع في وقت متأخر من مساء امس لم تتمكن مصلحة التلفون بسببه من تصليحه بالسرعة اللازمة

جماعات مسلحة في ثلاث قرى

داهم مسلحون فى الليلة الماضية قرية الطور واخذوا من اهلها بعض اشياء . وأطلق البوليس عليهم النار فأجابوا بالمثل . ووصلت الى القرية قوة من البوليس البريطاني ولم تعرف من وقوع اصابات . وقد أخذ البوليس في تعقيب أثر المسلحين

وداهمت جماعة من المسلحين قرية قلندية وأخذت منها بعض اشياء ثم غادرتها

ودخلت جماعة ثالثة من المسلحين فى الليلة الماضية قرية رمون في قضاء رام الله واخذت منها بعض اشياء

التحقيق في حادث مداهمة قرية

حوالي الساعة الحادية عشرة من ليلة امس داهم عدد كبير من المسلحين قرية العيزرية ومكثوا فيها مدة جمعوا خلالها مختاري القرية ووجوهها ثم انسحبوا

وفى صباح امس ، الجمعة ، خرجت قوة من البوليس الى القرية المذكورة واستوضحت من المختارين عن عدد المسلحين الذين داهموا القرية وعن المــدة التى اقاموها فيها والجهة التى اتجهوا اليها

اجتماع في مكتب وكيل السكرتير العام

عقد صباح امس اجتماع ، من كبار موظفي الحكومة وبعض اركان الجيش ، في مكتب المستر مودي وكيل السكرتير العام ، وجرى البحث في مسائل تتعلق بالحالة الحاضرة .

وقد وصل القدس حاكم اللواء الشمالي واجتمع الى وكيل السكرتير العام ومكث عنده مدة طويلة .

النار على مستعمرة وتبادل العيارات

حوالي منتصف الساعة العاشرة من الليلة الماضية اطلق مجهولون النار على مستعمرة « تل أرزا » واجاب الخفراء بالمثل واستمر تبادل اطلاق النار بين الفريقين نحو ٢٥ دقيقة ثم انسحب على اثرها المجهولون ، ولم تقع اصابات .

موظف خاص لتحقيق حوادث البترول

عين المندوب السامي المستر جون دوسون بيترد ، مدير المشروع الانشائي ، حاكماً خاصا للتحقيق في قضايا المتهمين بحرق واتلاف انابيب البترول . وأنيط به أمر ترتيب حراسة الانابيب

سجين يحاول الانتحار بشفرة حلاقة

حاول فى ليلة الجمعة الماضية احد سجناء السجن المركزي واسمه صــالح احمد العفيفي من اهالى قرية صفوريه الانتحار بشفرة حلاقة حز بها عنقه ثم علق نفسه فى السجن فانقذه الحارس ونقله الى مستشفى الحكومة حيث اسعف ، ولا خطر على حياته .

وقد اعتقل صالح المذكور منذ ٢٨ كانون الاول من السنة الماضية ووضع في السجن ولم يحاكم حتى الآن . وقد وصل اليوم اخوه وبعض اقربائه لمشاهدته غداً .

رسالة حيفا التلفونية

رجم يهودي بالحجارة واصابته بجراح

حيفا في ٢٣ تموز ـ لمراسل الدفاع الخاص ـ بينما كان يهودي سائراً صباح اليوم فى الحارة الشرقية من المدينة رشقه مجهولون بالحجارة فاصيب بجراح مختلفة وأسرع الى دائرة البوليس واخبرها بالحادث فتوجهت قوة الى المكان . ولم يلق القبض على أحد .

نقل المارين في سيارات البوليس

حوالي الساعة العاشرة من صباح اليوم انتشرت دوريات البوليس فى الشوارع والاسواق واخذت فى القبض على المارين ثم وضعتهم فى سيارات ونقلتهم الى مركز البوليس حيث كان رجال البوليس يقومون بتفتيشهم وأخذ الناس في اغلاق متاجرهم . وبعد أن فتش البوليس الذين القي القبض عليهم وعددهم يقرب من ٥٠٠ شخص أخذ في نقلهم الى المركز الغربي حيث وقفوا مدة فى ساحة المركز وسمح لهم الضابط المسؤول بالانصراف كل خمسة معاً .

انتقال العرب واليهود الى احيائهم الخاصة

نقل جميع اليهود الذين يسكنون في الاحياء العربية امتعتهم منها كما نقل التجار بضائعهم الى هذه الاحياء تحت الحراسة . ومثل ذلك فعل العرب المجاورون للاحياء اليهودية

الى مكان اصيب فيه يهودي بجراح خطرة

توجهت في صباح اليوم قوة من الجند ترافقها كلاب الاثر والسيارات المصفحة الى جهة مستعمرة « مشارهاعيمك » القريبة من قرية الحارثية لاقتفاء آثار المجهولين الذين اطلقوا النار على باص يهودي كان ماراً بتلك الجهة واصابوا احد ركابه بجراح خطرة ، ولكنها عادت في المساء ولم يعتقل احد

ذهاب عمال لاصلاح خطوط مقطوعة

قطع مجهولون ليلة امس اسلاك التلفون بين الناقورة ومستعمرة نهاريا وفي عدة اماكن اخرى وتوجه صباح اليوم عمال البريد لاصلاحها

تهريب مخدرات فى خزان البنزين

عثر اومباشي نقطة بوليس الناقورة على ٢١ كيلو حشيش في خزان بنزين سيارة خصوصية من القدس رقمها ٧٠٠ م ، وقد اعتقل سائقها رهن التحقيق

٨٠٠ سائح اميركي لزيارة المقدسات

وصلت ميناء حيفا صباح اليوم الباخرة روما وعلى ظهرها ٨٠٠ سائح امريكي استقلوا السيارات الى القدس لزيارة الاماكن المقدسة ترافقهم سيارة مصفحة مزودة بمدفع رشاش وسيعودون الى الباخرة بعد ظهر اليوم فى طريقهم الى بلادهم

— غادر حيفا اليوم الى انكلترا بالاجازة لمدة ثلاثة اشهر المستر روجرس مدير الميناء

— وصل الى حيفا اليوم ٣٠٠ طن من املاح البحر الميت لشحنها الى الخارج

— بلغ عدد اليهود الذين غادروا فلسطين ١٥٠٠ فى خلال شهر واحد .

تكريم اميركيين في منزل عربي

اقام الاستاذ مغنم مغنم فى الساعة الرابعة بعد ظهر هذا اليوم حفلة شاي في منزله تكريما للبرفسور « شارلس هودز » استاذ علم السياسة فى جامعة نيويورك والصحفي الاميركي المستر « فلندن » ، دعا اليها كثيرين عرفنا منهم السادة مع حفظ الالقاب : كاظم الدجيلي قنصل العراق ، القس مرمورة ، الدكتور حسام الدين ابو السعود ، يعقوب فراج ، عبد المجيد شومان ، عبد الله مخلص ، زكي الاسطه ، عادل جبر ، الدكتور كنعان ، بولس سعيد .

وقد استمرت الحفلة الى ما بعد الساعة السادسة وحضرها ايضاً من الصحفيين العرب مراسلو فلسطين والجامعة الاسلامية والدفاع . وقد طلب من المحتفل بهما اعطاء تصريح عن آرائهما حول قضية فلسطين فأجابا بأنهما لم يكونا رأياً نهائياً حتى الآن . وقد ادليا ببعض عبارات سأنقلها لكم .

العثور على قنبلة فى محلة يهودية

عثرت السلطة اليوم على قنبلة غير منفجرة في محلة البخارلية

عيارات نارية صادرة من ناحيتين

حوالي الساعة التاسعة والدقيقة ١٥ من هذه الليلة سمعت اصوات عيارات نارية بكثرة على طريق القدس — اريحا وعلى طريق القدس — رام الله ، واستمر اطلاق النار مدة ولم تعرف النتيجة .

انفجار قنبلة فى شارع الانبياء

القى مجهول قنبلة ظهر هذا اليوم فى شارع الانبياء فانفجرت ولم تحدث ضرراً ولم يعرف الفاعل .

اطلاق النار على عربي وفرار الفاعل

اطلق مجهول بعد ظهر اليوم النار على عربي اسمه محمد المسحر في باب الاسباط ولم يصبه . وقد تمكن الفاعل من الفرار دون ان تعرف هويته . والبوليس يحقق في الحادث .

انباء خارجية

مشكلة تشكوسلوفاكيا والمان السوديت

لندن فى ٢٣ تموز — عادت مشكلة تشكوسلوفاكيا فاحتلت المقدمة فى الشؤون الدولية . وقد قابل السفير البريطاني فى براغ وزير الخارجية مرتين . والمفهوم ان كلا من بريطانيا وفرنسا الحت على تشكوسلوفاكيا بمنح السوديت أمتيازات . وقد كذبت دوائر لندن وباريس كل ما اشيع حول اجتماع المستر تشمبرلن بالسفير الالماني — روتر

محمد محمود باشا واللورد هليفاكس

لندن في ٢٣ تموز — قابل محمد محمود باشا ، اللورد هليفاكس في وزارة الخارجية — روتر .

اليابان وروسيا فى حادث صدام

لندن في ٢٣ تموز — روت انباء طوكيو وموسكو حادثتي اعتداء متشابهتين على حدود منشوكو . فقد ذكرت الاولى ان جنود السوفييت تخطت حدود منشوكو واطلقت النار على جماعة من الحرس ما زالوا مختفين . وقالت الثانية ان ٦ من جنود منشوكو اجتازوا الحدود واطلقوا النار على الحرس الروسي — روتر

زعيم العمال وانتخابات برلمانية قريبة

لندن فى ٢٣ تموز — خطب المستر ألي ، زعيم المعارضة في البرلمان ، وفود عمال المناجم من درهام فأشار الى احتمال اجراء انتخابات برلمانية فى برهة قصيرة من الزمن — روتر

رسالة جنين التلفونية

التأشير على بيوت تمهيداً لنسفها

جنين فى ٢٣ تموز — لمراسل الدفاع الخاص — زار في صباح هـذا اليوم مساعد حاكم اللواء قرية سيلة الظهر واجتمع الى مخاتيرها وطلب منهم شخصين من اهل القرية مطلوبين للبوليس . ولما عجز المخاتير عن تلبية طلبه وضع اشارات على ستة منازل فى القرية تمهيداً لنسفها في حالة عجز البلد عن تقديم الشخصين المطلوبين وأمهلهم ثلاثة ايام . والبيوت تخص السادة حسن علي ، قاسم حسين ، منيب عبد الله ، سليمان خالد ، عبد العزيز العلي وسعيد صالح

بين عمال وقوة وجرح خمسة منهم

وقع خلاف اليوم بين عمال الطرق في قرية ام الفحم والقوة الموجودة هناك استعمل الجند العصي الغليظة في ضرب العمال فجرح خمسة اشخاص منهم بجراح بسيطة بينهم طفل صغير . وقد جاء العمال ورفعوا شكواهم لمراقب الاشــغال ومساعد الحاكم

احلال الوئام بين عائلتين في عرابة

أجري في يوم نابلس الاول الصلح بين عائلتي العطاري واحمد الطاهر من قرية عرابة على حادث القتل الذي جرى قبل مدة وذهب ضحيته شابان وأعـدم اثنان آخران وقد اجري هذا الصلح في بيت السـيد راغب الصالح وحضره قائمقام القضاء وطبيب الصحة ووجوه القضاء

رسالة عكا التلفونية

تحصيل ١٧٥ جنيها من قريتين

عكا فى ٢٣ تموز ـ لمراسل الدفاع الخاص ـ فرض مساعد حاكم اللواء غرامة على قرية ترشيحا مقدارها ١٠٠ جنيه وأمهل أهلها مدة ٧٥ ساعة لدفعها ، وحضر لفيف من وجهاء القرية المذكورة وقابلوا مساعد الحاكم حوالي ظهر اليوم في مكتبه وطلبوا منه رفع الغرامة فلم يقبل .

وفرض مساعد الحاكم غرامة على قرية سحماتا مقدارها ٥٠ جنيهاً وامهلهم لدفعها نصف ساعة فقط ولما لم يقم القرويون بالدفع في المدة المعينة رفعت الى ٧٥ جنيهاً . ودفع المبلغ الاخير .

قضية مزارعة ينظر فيها مساعد الحاكم

أقامت قرينة سعيد باشا منذ مدة قضية جزائية فى محكمة صلح عكا على ما يقرب من ٥٠ مزارعاً من قرية المزرعة بدعوى تعديهم على ارضها واعترضوا على هذه القضية وتأجل اتمام النظر فيها الى ان يثبت المزارعون حقيقة تصرفهم بالارض . ولما كانت قضايا المزارعة تتعلق بالمحاكم الادارية رفع المزارعون قضية على السيدة المذكورة أمام مساعد الحاكم ليثبتوا تصرفهم .

وقد نظر مساعد الحاكم فى هذه القضية وبعد أن استمع لاقوال ستة شهود من وجهاء قرية المزرعة أجل اتمام النظر في هذه القضية الى يوم الخميس القادم.

الطلبة المصريون

يتنادون لنصرة قضية فلسطين

مؤتمر عام فى مستهل العام الدراسى المقبل

القاهرة في ٢٣ تموز — لمراسل الدفاع الخاص — اجتمعت لجنة الطلبة التنفيذية العليا للطلبة السعديين في نادي سعد زغلول وبحثت في الموقف السياسي الحاضر ومرض الطلاب. لبحث مشكلة فلسطين واتخذوا بين قرارات اجتماعهم عدة قرارات خاصة بفلسطين :

استنكار الحالة

وقد اعلنوا استنكارهم للحالة القائمة في فلسطين واحتجاجهم الشديد على حوادث الاعتداءات التي تكررت اخيراً وتقرر أيضاً تأليف لجنة من بين الاعضاء للنظر فى خير الوسائل المساعدة للعرب فى فلسطين .

عقد مؤتمر

وتقرر ايضا الدعوة لعقد مؤتمر عام من جميع الطلبة فى الاسبوع الاول من العام الدراسى القادم للنظر فى المسألة الفلسطينية

استنهاض الحكومة

وجاء فى آخر قرار خاص بفلسطين ما يلي :

بما ان الحكومة قد اظهرت عطفها على عرب فلسطين فى مناسبات متعددة فالطلبة يناشدونها ان توالي هذا العطف

جمعية الاحسان

والتبرع للمنكوبين

عقدت جمعية الاحسان العام فى حيفا جلسة فوق العادة تحت رئاسة السيدة ارملة المرحوم فؤاد بك سعد وذلك عند ظهر يوم الاربعاء للبحث فى حالة المنكوبين والمعوزين . وقررت التبرع بمبلغ عشرة جنيهات لصندوق لجنة الاسعاف كدفعة أولى . وقد كان لهذا التبرع وقعه فى النفوس لاسيما والجمعية مر عليها اكثر من عشرين سنة وهي تعمل بلا كلل لاسعاف البائسين . ويتضح من اسم الجمعيه انها تعني بامر الفقير فى الدرجة الاولى، فلا غرو اذا مدت يد المعونة لمجروحي والمنكوبين . وقد ازدهرت الجمعية فى المدة الاخيرة بفضل القائمات عليها . وتشرف عقيلة رجا بك الرئيس على امانة الصندوق وهي من العاملات في الجمعية وتقوم عقيلة بجالي احمد ل السكرتيرية ولجنة الاسعاف تشكر هيئة ادارة هذه الجمعية وتعتبر هذا التبرع بمثابة دفعة اولى وتنتظر منها متابعة الدفعات الشهرية .

اكتشاف اثرى

طريق رومانى بين فراسين ويعبد

يصل شمال «شارون» بمدينة اللجون القديمة

انتهت العمليات التي يقوم بها الجنود في منطقة جنين وحيفا الى اكتشاف أثري له اهميته التاريخية الكبرى . ومكان هذا الاكتشاف في المنطقة الجبلية الممتدة الى الجهة الغربية من جنين

طريق رومانى

وقد حدث فى اثناء القيام باحدى عمليات التطويق التي اشتركت فيها الطائرات أن رأى الطيارون أنفسهم يشرفون على طريق روماني قديم يمتد بين قريتي فراسين ويعبد .

خط مستقيم

والمعروف ان يعبد تقع فى اتجاه خط مستقيم الى الجهة الغربية من جنين والمعتقد ان هذه الطريق القديمة كانت تصل السهل الساحلي فى شمال سهل شارون بالقرب من الخضيرة بالمدينة الداخلية التي كانت على رأس سهل « ازدريالون» والتي تقوم على انقاضها فى الوقت الحاضر قرية اللجون بين حيفا وجنين

مغلقة أجيالا

وهذه الطرق المختصرة التي تصل بين جنين والساحل بقيت مغلقة طوال القرون الطويلة الماضية حتى أميط اللثام عن تاريخها مرة أخرى منذ ايام . وقد كانت من الطرق الرئيسية فى فلسطين في خلال العصر الرومانى

اعلان

صادر من محكمة صلح نابلس بالقضية الحقوقية رقم ٩٠٧ ـ ٣٨

الى سليمان بن محمود الحاج بدوي اليوسف من قرية عورتا الموجود فى اميركا والمجهول محل اقامته بها

يقتضي حضورك لمحكمة صلح نابلس يوم الخميس فى ٢٢ ـ ٩ ـ ٩٣٨ الساعة ٩ صباحاً . المدعى محمد حسن افندي الخشن وكيل السيدة عام بنت عارف النابلسي ارملة عبد اللطيف افندي النابلسي وبقية ورثة عبد اللطيف افندي النابلسي يطالبونك بمبلغ مائة واثنين واربعين جنيه واربعماية واربعون مليم مصري او ما يعادل هذا المبلغ بالعملة الفلسطينية رصيد كمبيالية مؤرخة في ٢١ شعبان سنة ١٣٤٢ مستحقة الدفع وان تخلفت عن الحضور تنظر دعواهم بحقك غيابياً ولا يقبل اعتراضك الا اذا اثبت ان تخلفك كان لعذر معقول لذلك اقتضى تبليغك بواسطة اعلانك بجريدة الدفاع .

في ٢٠ ـ ٧ ـ ٣٨

رئيس قلم محكمة صلح نابلس
محمود كنعان

اعلان

اعلن انا مومى حقي بانه قد فقدت مني ورقة يانصيب رقم ١١٥٣٤ تاريخ ٣ـ٥ـ١٩٢٢ فارجاء من كل من وجدها ان يعيدها الى شركة هالواعوخيساخوز بالقدس او لي انا صاحبها وذلك خلال ستة اشهر من تاريخ النشر وبعكس ذلك اذا لم ترد الى الشركة او الى صاحبها لاي سبب من الاسباب لا يقبل الاعتراض من حاملها او تدفع قيمتها الى صاحبها الاصلي

اعلان

تقدمت الينا مضبطة موقعة من مختار واختيارية قرية يازور تتضمن ان عبد الله بن عثمان المجنون من اهالي القرية المذكور توفى منذ ٤ سنوات تقريباً وانحصر ارثه الشرعي والقانوني فى اولاده خضر وعطا الله وخضره وزينب فقط فمن له اعتراض على مضمون هذه المضبطة فليراجع المحكمة الشرعية بيافا خلال خمسة عشر يوما من تاريخ النشر

قاضي يافا الشرعي

(٤١٠٧)

اعلان

صادر من دائرة اجراء رام الله

قضية اجرائية رقم ١٦٥ سنة ٩٣٨

محكوم له : حنا سالم جابر من رام الله

محكوم عليه : خليل حنا غنايم من رام الله بالاضافة لورثة والده حنا غنايم من رام الله

البلدة : رام الله

الموقع داخل القصبه : الجنس دار مؤلفة من ثلاثة غرف ومخزن وبئر ماء مساحة البناء طول ١٧ متر و٦٠ سنتيمتر عرض ١١ متر و٢٠ سنتيمتر

الحدود شرقا طريق عام غربا طريق غير نافذ شمالا طريق عام . جنوبا يوسف غنايم . الحصة كاملة القيمة المخمنة ٣٦١ جنيه فلسطيني

ليكن معلوما لدى العموم بانه مطروح بالمزاد العلني الدار المبينة اوصافها وحدودها بعاليه المحجوزة من املاك ورثة المحكوم عليه حنا غنايم من رام الله تسديداً للمبلغ المطلوب منه لصالح المحكوم له حنا سالم جابر من رام وقدره مائة جنيه مصري والرسوم والمصاريف والفائدة القانونية من تاريخ ٥ كانون الاول سنة ٩٢٧ حتى الدفع التام فعلى من يرغب شراء هذه الدار عليه مراجعة دائرة اجراء رام الله بظرف شهر واحد يبتدىء بعد مضي اسبوع من تاريخ نشر هذا الاعلان في الجريدة على ان يدفع ديبوزيتو عشرة بالماية من اصل القيمة المخمنة مع الدلالة ورسوم الطابو والدلال والبلدية عائدة على المشتري وعليه اقتضى اعلان الكيفية

في ٢٢ـ٧ـ٩٣٧

مأمور اجراء رام الله

السمن الحديدي المكفول !!
السمن البقري الفاخر !!
وافخر واجود اصناف زيت الزيتون واجود اصناف مال القبان والصابون النقي ماركة البقرة تجدونها فى محل

امين كنج احمد

يافا : سوق الصلاحي
ص . ب ٢٨٨

(م . الشرق)

انباء مختلفة

سلطان مراكش السابق يسافر لاوربا

لندن في ٢٣ تموز — جاء من جبل طارق أن مولاي عبد العزيز سلطان مراكش الذي اكره على التخلي عن عرشه في سنة ١٩٠٨ سافر الى ايطاليا أمس ، ويبلغ عمر السلطان ٦٠ سنة وقد صرح قبل سفره أنه يعتزم زيارة روما لاسباب صحية . وأثارت رحلته الى ايطاليا فى هذه الايام اهتماما كبيراً في جبل طارق

طرد صحفى يهودي من ايطاليا

روما في ٢٣ تموز — طرد الدكتور ادوارد كاين مراسل الشركة التلغرافية اليهودية فى روما من جميع ايطاليا وأمهل ٨ أيام لترتيب أموره . ويعتبر هذا الاجراء أول حادث محسوس من الحملة العنصرية في ايطاليا التي يراها المراقبون الاجانب دليلا على تمشي السياسة الايطالية مع السياسة الالمانية فى هذا الموضوع

وصف الحركة العنصرية فى روما

روما في ٢٣ تموز — نشرت جريدة «جورنالي ديتاليا» مقالا جاء فيه : «لقد حان الوقت لتسوية المسألة العنصرية باعتبارها مسألة اساسية لوقاية الامة الايطالية وقوتها فالعنصر الايطالي يريد التحرر من كل تأثير أجنبي عنه . وقد تمت المرحلة الاولى في هذا السبيل بالتمييز بين المستعمرين الايطاليين وأهالي المستعمرات فيما وراء البحار . »

تركيا ترفض مشروع تجزئة السنجق

استانبول فى ٢٣ تموز — يقال ان الحكومة التركية رفضت الاقتراح القائل بتجزئة اللواء الى قسمين أحدهما التركيا والآخر لسوريا وتقول الصحف ان الحكومة التركية لا تريد لنفسها أرضا جديدة بل تفضل أن يبقى اللواء كله متمتعا باستقلال اداري على أساليب الحكم التركي

افتتاح المجلس النيابى فى الأسكندرونة

أنقرة فى ٢٣ تموز — ينتظر افتتاح اول مجلس نيابي في الاسكندرونه في ٢٦ آب المقبل وذلك قبل أن تستأنف فى أنقرة المفاوضات التي ابتدأت في ٩ تموز بين تركيا وفرنسا وسوريا لعقد معاهدة حسن الجوار ثم أجلت الى اول ايلول

النجاح المنتظر لمؤتمر الشبيبة العالمى

نيويورك في ٢٣ تموز ـ الشرق العربي ـ تدل البوادر على ان المؤتمر العالمي للشبيبة الذي سيعقد من ١٥ الى ٢٤ آب فى (فاسار كوليدج) بولاية نيويورك سيلاقي نجاحاً عظيما . وستشترك فى هذا المؤتمر — علاوة على الهيئات الدولية المختلفة للشبيبة — وفود من طلبة البلدان الآتية : بريطانيا ، فرنسا ، اسبانيا ، بلجيكا ، السويد ، نروج ، روسيا ، بولونيا ، تشكوسلوفاكيا ، هنغاريا ، رومانيا ، يوغوسلافيا ، بلغاريا ، اليونان ، تركيا ، الهند ، الصين ، برمانيا ، سيلان ، سوريا ، العراق : اندونسيا ، اليابان ، الفيليبين ، مصر ، افريقيا الجنوبية ، الولايات المتحدة ، كندا ، المكسيك ، كوبا ، بورتوريكو ، فنزويلا ، الارجنتين ، البرازيل ، شيلي ، اوروغواي ، بوليفيا ، كوستاريكا ، كولومبيا ، الاكوادور ، اوستراليا .

تنظيم جيش الملك ابن السعود

الرياض فى ٢٣ تموز — انتهى وزير المال والدفاع فى حكومة جلالة ابن السعود من تذليل العقبات التي كانت تعترض تنظيم الجيش وحمل رجال الجيش القدماء على القبول بلباس الزي العسكري الجديد .

وقد كان للبعثة العربية التي تعلمت فنون الطيران فى أيطاليا فضل فى تنظيم الحرس والتدريب على قيادة السيارات المصفحة واستعمال الدبابات . وينتظر قريبا وصول البعثة العسكرية العراقية التي عهد اليها بتنفيذ النظام العسكري الجديد واعداد الثكنات .

زيت تولك

هو الوحيد ذو المفعول القوي ضد جميع الحشرات والحراشف

اطلبوه من محل :

ابو الجبين اخوان تلفون ٩٢٣

ماكينات للرش تقدم مجاناً

(١ـ٤ـ ٤٠٩٨)

جددوا صحتكم في لبنان

لزيارة المعلومات اجمعوا وزارة الاقتصاد الوطني ومركز تنشيط السياحة والاصطياف ـ بيروت

اعـــــــلان

صادر من دائرة اجراء عكا ، قضية اجرائية عكا ٢٧٩ سنة ٣٢
القيمة المخمنة ٦٢٥ ملا و ٨٨ جنيهاً فلسطينياً

مطروح للبيع بالمزاد العلني ستة اسهم من اصل اربعة وعشرين سهما فى العقارات الآتي ذكرها العائدة للمحكوم عليه عمر بن علي الحسين من اهالى قرية الدامون لصالح المحكوم لهما السيدين راجي وبهجت العيسى من عكا

١ — قطعة أرض ميري بموقع غجرية مسجلة فى الطابو تحت رقم ٥٦ تاريخ تشرين اول سنة ٣٢٩ محدودة من جهاتها الاربعة قديماً عبد الكريم وحديثاً شرقاً صالح الياسين غرباً موسى الحسين شمالا صالح الياسين جنوباً عبد الكريم الاحمد مساحتها ٤ دونمات القيمة المخمنة لاسهم المحكوم عليه ٤ جنيهات

٢ — قطعة ارض ميري بموقع الرجم مسجلة فى الطابو تحت رقم ٦٦ تاريخ تشرين اول سنة ٣٢٩ محدودة شرقاً الياس عطا الله غرباً اسعد ابراهيم شمالا طريق جنوباً داود ابو رزة مساحتها ثمانية دونمات تقريباً القيمة المخمنة لاسهم المحكوم عليه ٥ جنيهات .

٣ — قطعة أرض ميري بموقع المكسر مسجلة فى الطابو تحت رقم ٦٧ تاريخ تشرين اول سنة ٣٢٩ محدودة شرقاً علي بن طه غرباً محمد عبد الله شمالا علي المرشد جنوباً طريق مساحتها سبعة دونمات تقريباً القيمة المخمنة لاسهم المحكوم عليه ٢٧٥ ملا و ٤ جنيهات فلسطيني

٤ — قطعة أرض ميري بموقع ابو عصيدة مسجلة فى الطابو تحت رقم ٦٨ تاريخ تشرين أول سنة ٣٢٩ محدودة شرقاً مصطفى عثمان غرباً طريق شمالا ارض وعر جنوباً خليل بن علي مساحتها ثمانية دونمات تقريباً مغروس فيها خمس عشرة زيتونة منها عشر شجرات مثمرة القيمة المخمنة لاسهم المحكوم عليه ٦ جنيهات .

٥ — قطعة ارض ميري بموقع غابا مسجلة في الطابو تحت رقم ٦٩ تاريخ تشرين اول سنة ٣٢٩ محدودة شرقا محمد ابراهيم غربا محمد بن حسين شمالا مصطفى عثمان جنوبا قديماً حسين محمود وحديثاً حسن حجازي مساحتها ثمانية دونمات تقريباً القيمة المخمنة لاسهم المحكوم عليه ٥ جنيهات

٦ — قطعة ارض ميري بموقع حجر النص مسجلة في الطابو تحت رقم ٧٠ تشرين اول سنة ٣٢٩ محدودة شرقا حسين فرعتاوي غربا خليل موسى شمالا طريق جنوبا يوسف ابراهيم مساحتها ثمانية عشر دونماً تقريباً القيمة المخمنة لاسهم المحكوم عليه ٥٠٠ مل و٣ جنيهات فلسطينية

٧ — قطعة ارض ميري بموقع ام الكشك مسجلة في الطابو تحت رقم ٧١ تاريخ تشرين اول سنة ٣٢٩ محدودة شرقا حدود طمرة غربا وشمالا عبد الله ابو ذريق جنوبا سعيد القاسم مساحتها ثمانية عشر دونم تقريباً القيمة المخمنة لاسهم المحكوم عليه ٢٥٠ مل و١١ جنيه فلسطيني

٨ — قطعة ارض ميري بموقع الشوارخ مسجلة فى الطابو تحت رقم ٧٢ تاريخ تشرين اول سنة ٣٢٩ محدودة قديماً شرقاً محمد ابراهيم غرباً خليل اسبريدون شمالا حسن حماده جنوبا صالح ياسين وحديثاً شرقا صالح الياسين غربا محمد ابراهيم شمالا خليل اسبريدون جنوبا حسن حماده مساحتها ثمانية دونمات تقريبا القيمة المخمنة لاسهم المحكوم عليه ٥ جنيهات

٩ — قطعة ارض ميري بموقع القطعة مسجلة في الطابو تحت رقم ٧٤ تاريخ تشرين اول سنة ٣٢٥ محدودة شرقا علي الطه غربا مصطفى خالد شمالا محمد بن حسن جنوبا حسين فرعتاوي مساحتها ٨ دونمات تقريبا القيمة المخمنة لاسهم المحكوم عليه ٥ جنيهات

١٠ — قطعة ارض ميري بموقع الطيون مسجلة فى الطابو تحت رقم ٧٥ تاريخ تشرين اول سنة ٣٢٥ محدودة حالياً شرقا وغربا وشمالا طريق وجنوبا سليمان ريان مساحتها ٣٦ دونماً تقريباً . القيمة المخمنة لاسهم المحكوم عليه ٢٧ جنيهاً

١١ — قطعة ارض ميري بموقع سجلة مسجلة فى الطابو تحت رقم ٧٧و٨٧ تاريخ تشرين اول سنة ٣٢٥ مغروس فيها ثلاث شجرات زيتون مثمر مساحتها ٣ دونمات تقريباً محدودة شرقا يعقوب عطا الله غربا اسعد الخليل شمالا اسعد حمود جنوبا يوسف ابراهيم القيمة المخمنة لاسهم المحكوم ٥٠٠ مل وجنيهين فلسطيني

ان الاسهم المذكورة اعلاه مرهونة لدى البنك ستباع وفاء لما يطلب من ذمة المحكوم عليه للسيدين راجي وبهجت العيسى من عكا

تقرر احالة الاسهم المذكورة لعهدة المحكوم لهما احالة موقتة بمبلغ ٦١ جنيه فلسطيني و ٥٠٠ مل.

تقرر من جانب سعادة مسجل المحكمة المركزية بحيفا تمديد المزاودة لمدة شهر آخر فمن له رغبة فى المزايدة عليه ان يراجع دائرة اجراء عكا او دلالها خلال ثلاثين يوما اعتباراً من تاريخ نشر هذا الاعلان في جريدتي فلسطين والدفاع مصحوبا عشرة في الماية التأمينات القانونية بالنسبة للقيمة المخمنة على ان لا يقبل الضم اقل من خمسة في الماية مع العلم بان جميع رسوم واجرة الدلالة ورسوم ومصاريف التسجيل فى الطابو عائدة على المشتري تحريراً.

في ١٩ ـ ٧ ـ ٩٣٨

مأمور اجراء عكا

٩ قتلى وجرحى قرب مستعمرة

جاء في نشرة ادارة الأمن العام بتاريخ امس ما يلي عن حادث مستعمرة رامات هاكوفش في قضاء طولكرم والذي اطلق فيه بعض ولوز السيارات النارية في باص يهودي وتدهور السيارة وهجوم المسلحين على الركاب: في ساعة مبكرة من صباح اليوم كان لوري يحمل عددا من العمال اليهود بحراسة بوليس اضافي ويسير قرب رامات هاكوفش في قضاء طولكرم فأطلقت عليها جماعة مسلحة النار فقتل بوليس اضافي يهودي وعامل يهودي وجرح خمسة عمال بجراح اثنين منهم بالغة

وقد اجاب البوليس وبعض العمال بالرصاص فقتل اثنان من المسلحين وعثر على بندقيتين وذخيرة.

القائد العام وتصديق أحكام

أذاع مكتب الاخبار ما يلي: صدق القائد العام على حكم الاعدام الذي اصدرته محكمة القدس العسكرية ضد عبد الحفيظ عبد الله ومحمد عبد الله عبد الحفيظ من قرية كفر ثلث بالقرب من قلقيلية لحرقهما مطحنة في مجدل الصادق بالقرب من رأس العين ليلة ٣٠-٣١ ذار نتج عنها إصابة الحارس وامرأته وطفل باصابات بليغة

وقد خفض حكم الاعدام الذي صدر ضد محمد سعيد عبد الله الموجهة اليه نفس التهمة الى الحكم بالسجن المؤبد وسجن رضا محمد سعيد عبد الله لمدة عشر سنوات

وصدق القائد العام على حكم الاعدام الذي اصدرته محكمة حيفا العسكرية ضد محمد محمود احمد حسين من قرية كفر منداء في قضاء عكا وهو المتهم بحمل بندقية وذخيرة في قرية طمره يوم ١٤ ايار

وخفض حكم الاعدام الصادر ضد مدحت حسين المصطفى من قرية طمره المتهم بحمل بندقية يوم ١٤ ايار الى السجن المؤبد

وخفض حكم السجن المؤبد الذي اصدرته محكمة حيفا العسكرية ضد امين محمد الخضرا من صفد لحيازته مسدساً وذخيرة الى السجن لمدة عشر سنوات

وصدق القائد العام وعلى الاحكام الصادرة ضد عبد السلام اسماعيل دساز من قرية صمير وامين عبد القادر يعيش من الخليل ورزق محمد مصطفى من قرية قلنديه وسجنهم لمدة ستة اشهر لحيازتهم كمية من ملح البارود الا انه امر بربط المتهمين الثلاثة بكفالة شخصية بقيمة ١٠ جنيهات لكل منهم واخلاء سبيلهم على ان يحضروا للمحاكمة متى طلب لهم ذلك

وصدق القائد العام على سجن نظله بنت محمد سعيد ابو قمصة من الشام القاطنة في يافا، لمدة شهر وذلك لحيازتها ذخيرة

منع التجول في كتاب عالمين

كان صاحبا السماحة الأستاذ الشيخ عبدالله افندي الجزار مفتي عكا والاستاذ الشيخ أسعد أفندي الشقيري قد كتبا الى المجلس الأسلامي الاعلى يلفتان نظر حضرات الاعضاء الى مخابرة السلطة لأتخاذ التدابير اللازمة لتمكين المسلمين من أداء فروض الصلاة خلال حالات فرض نظام منع التجول في المناطق المختلفة. وقد ورد عليهما الكتاب التالي نصه من المجلس الاسلامي الاعلى:

سادتنا اصحاب السماحة، قياما بامر الله ثم بما ترجون كتبنا للسكرتيرية العامة بالعبارة المؤثرة بلزوم اتخاذ الوسائل لتسهيل اداء الصلوات ومنها فريضة الجمعة وان هيئة المجلس تشكركم على مثل هذه التنبيهات الموجب العمل بها لتطمين الرأي العام على اداء فرائض الله. هذا وتفضلوا بقبول فائق الاحترام

عن المجلس الاسلامي الاعلى — محي الدين عبدالشافي

حول تبرع سلطان البهرة

بغداد في ٢٢ تموز — لمراسل الدفاع الخاص — بالبريد الجوي — تبرع السلطان طاهر سيف الدين سلطان البهرة بتشييد مأذنة جامع الامام الحسين رضي الله عنه في كربلاء وصنع حاجز فضي ليوضع على ضريح سيدنا الامام علي كرم الله وجهه في النجف الاشرف، وهو مصنوع من الفضة الخالصة وتبلغ نفقاته حوالي ٢٠ الف دينار تقريباً. وقد بعث فخامة رئيس الوزراء بصفته الوزير المسئول عن شؤون الاوقاف في العراق وسعادة مدير الاوقاف العام بكتابين الى عظمة السلطان يقدران فيه شعوره النبيل نحو العراق والعراقيين ويشكرانه على تبرعه.

اشتراك العراق في مؤتمر دولي

تلقت الحكومة العراقية من حكومة ايطاليا دعوة للاشتراك في مؤتمر الجمعية المؤسسة في روما لدراسة الانسان ونفسية الاجرام. وسيعقد هذا المؤتمر في اول تشرين الاول القادم في روما ووافقت الحكومة العراقية مبدئياً على الاشتراك في المؤتمر الذي سيعالج عدة نقاط مهمة في موضوع نفسية الاجرام وستكون أهم موضوعاته:

١ — دراسة نفسية المجرمين وتأثير نتائج الاحكام عليهم
٢ — استعداد ومعلومات الحكام في مكافحة الاجرام
٣ — تنظيم الرقابة في مختلف الاقطار
٤ — التداول في اختيار افضل السبل الوقائية في مختلف البلدان ... الخ

رسالة المجدل:

سطو مخيم

المجدل في ٢٣ تموز — لمراسل الدفاع الخاص — وردتنا بعض تفصيلات عن حادث دخول المسلحين قرية (حتا) من قضاء المجدل وأخذهم أشياء من بعض مخاتيرها ثم ذهابهم الى قرية صميل، وبعدها الى قرية الفالوجه وتمكنهم من حرق مخيم التسوية وهي معلومات مستقاة من شتى المصادر وقد حالت عطلة (الدفاع) الاسبوعية دون ارسالها اليكم تلفونياً.

تطويق قرية

حوالي الساعة العاشرة من مساء ليلة امس الاول طوقت جماعة مسلحة قرية حتا ثم دخل بعض افرادها القرية وجمعوا مخاتيرها، وصحبوهم الى البيدر وهناك تناولوا القهوة، وطلبوا عدة اشياء من المخاتير، فقدم هؤلاء بعض طلبات المسلحين الذين تركوا القرية وتواروا

في صميل

وبعدئذ ذهب افراد الجماعة المسلحة الى قرية «صميل» وطلبوا من مختارها اشياء ثم انصرفوا ولم يطلق افرادها الرصاص في القريتين المذكورتين.

حرق مخيم

وحوالي الساعة الثانية عشرة من مساء الليلة ذاتها توجه المسلحون الذين قدر عددهم بستين تقريباً، الى قرية الفالوجة ولما وصلوا مخيم التسوية الذي يديره الاستاذ مصطفى الحسيني، جمعوا مديره وموظفيه وكلفوهم بمغادرة المخيم واخراج امتعتهم الخصوصية منه واضرموا النار فيه، فأتت على جميع اثاثه ومحتوياته ولم يبق فيه الا اشياء زهيدة

اطلاق عيارات

وقبل أن يغادر المسلحون المكان اطلقوا عدة عيارات نارية ارهاباً، ثم اختفوا. ولما سمع افراد نقطة البوليس بالفالوجة صوت اطلاق العيارات اجابوا عليه بالمثل، لكن المسلحين اختفوا ولم يطلقوا النار بعد ذلك.

وعرف ان الخسائر بسبب هذا الحريق، كانت كبيرة، غير انها لم تقدر بالضبط حتى الآن.

خروج قوة

وفي صباح (الجمعة) خرجت قوة من بوليس المجدل ومعها قصاص الاثر الى المكان، لمعاينته ومباشرة التحقيق وتعقيب الاثر. كما ذهب مساعد مدير بوليس غزة ومفتش بوليس المجدل ومعهما قوة، الى القرى التي وقعت فيها هذه الحوادث للاشراف على سير التحقيق وسماع أقوال موظفي التسوية والمخاتير

وعززت السلطة على أثر هذه الحوادث الدوريات في القرى

لجنة السيدات

وحكم عسكري على عربية

القدس — قدمت لجنة السيدات العربيات مذكرة الى القائد العام ترجو فيها ان يستعمل صلاحيته بتخفيض الحكم بالسجن خمس سنوات، الذي اصدرته المحكمة العسكرية بالقدس، ضد السيدة لطيفه الحاج احمد الدبي من يافا المتهمة بحيازة مسدس وذخيرة.

برقيتا شكوى

جاءتنا برقية من السيدين حسين الصالح وعلي الرحيل من اهالي بيسان أشير فيها الى حرق مزروعاتهم وادي قرية البيرة والبرقية مرسلة في الاصل الى المندوب السامي وطلب فيها التحقيق

وجاءتنا برقية أخرى من السيد سليم ابي نصار من الناصرة يشكو فيها الى الجهات المسؤولة معاملة احد افراد البوليس لوالده السيد بشاره ابو نصار، ويطلب التحقيق ايضاً

اعلان

صادر من المحكمة الشرعية

لتسوية الاراضي: عكا

تقدم لدينا مضبطة موقعة من مختار محلة الرشادية تتضمن ان الحاج صالح محمد الدباغ المشهور بالصيداوي توفي منذ اربعين سنة عن اولاده محمد ومحمود واحمد ثم توفي محمد المذكور منذ ثلاثين سنة عن زوجته امينة بنت سليم شوسه وعن اخوانه الاشقاء محمود واحمد ثم منذ سبعة وعشرين سنة توفي محمود المذكور عن زوجته فاطمه مصطفى وعن اولاده منها وهما محمد واحمد ثم توفيت فاطمه المذكوره منذ خمس وعشرين سنة عن اولادها المذكورين ثم توفيت امينه سليم المذكوره عن شقيقتها خديجة المذكوره عن بناتها وهن مريم وجبريه ثم توفي احمد المذكور عن زوجته نزهه بنت محمد القيسي وعن اولاده منها توفيق وسليم وعن زوجته خضره بنت محمد النابلسي ثم توفيت نزهة المذكوره عن ولديها المذكورين لاغير فمن له اعتراض على هذه الوراثة فليراجع المحكمة المشار اليها خلال أسبوع من تاريخ النشر تحريرا

في ٢١-٧-٣٨ القاضي الشرعي

محمد البايدي

اعلان

تقدم لهذه المحكمة الشرعية بنابلس مضبطة من مختار محلة الجبله بنابلس تتضمن ان المرحوم عاطف افندي بن توفيق شاهين من محلته توفي سنة ٩٣٨ ميلادية وانحصر ارثه في زوجته نظيره بنت امين شاهين وفي اولاده نصوح وغازي واسامه وملاحه ورجا القاصرين ولا وارث له غيرهم فمن له اعتراض على هذه الوراثة فليقدم اعتراضه خلال اسبوعين من تاريخ النشر

قاضي نابلس الشرعي

اعلان

صادر من المحكمة الشرعية

لتسوية الاراضي: عكا

تقدم لدينا مضبطة موقعة من مختار قرية المنشية التابعة قضاء عكا تتضمن بان احمد بن علي حسين خريبي من أهالي القرية المذكورة توفي منذ اربع سنوات عن زوجته آمنة بنت حسن العلي وعن اولاده من زوجة مطلقة حال حياته وهم رجا وصفيه وخالده لاغير فمن له اعتراض على هذه الوراثة فليراجع المحكمة المشار اليها خلال اسبوع من تاريخ النشر

في ٢١-٧-٣٨ القاضي الشرعي

محمد الباي[illegible]ي

برنامج

الاذاعة الفلسطينية

يوم الاحد في ٢٤ تموز سنة ١٩٣٨

- ٥٫٣٠ اشارة الوقت والنشرات
- ٦٫١٥ جليل بشدة وبرنامج استوديو الاذاعة
- ٦٫٣٠ عزف منفرد على البيانو — محمد قدري
- ٦٫٤٠ الياس عوض وفرقة استوديو الاذاعة
- ٧ حديث
- ٧٫١٥ تيسير جابر وفرقة استوديو الاذاعة
- ٧٫٤٠ النشرتان الجوية والاخبارية
- ٧٫٤٥ اشارة الوقت
- ٩٫١٥ اشارة الوقت والنشرات
- ١٠٫٣٠ ختام

الاذاعة المصرية

الاذاعة اللاسلكية لحكومة المصرية

يوم الاحد في ٢٤ تموز سنة ١٩٣٨

- ١٠ صباحاً — الشيخ منصور الشامي الدمنهوري — قرآن كريم
- ١٠٫٥٥ اسطوانات
- ١١٫٢٥ ختام
- ٢٫١٠ اسطوانات
- ٢٫٤٠ النشرات الجوية والاخبارية والتجارية
- ٢٫٥٠ ختام
- ٦٫١٥ اوركسترا الاذاعة اللاسلكية حفلة موسيقية
- ٦٫٣٥ اسطوانات
- ٦٫٥٠ اوركسترا الاذاعة اللاسلكية حفلة موسيقية
- ٧٫٠١ الاستاذ محمد يونس القاضي — قراءة منتخبات من ازجاله
- ٧٫٣٠ الشيخ علي حزين قرآن كريم
- ٨٫١٥ الاستاذ حبيب جاماتي — حديث
- ٨٫٣٠ النشرتان الاخبارية والتجارية
- ٨٫٤٠ اوركسترا الاذاعة اللاسلكية — حفلة موسيقية
- ٩ الاستاذ محمود صبح وفرقته — حفلة غنائية
- ٩٫٣٠ اوركسترا الاذاعة اللاسلكية — حفلة موسيقية
- ٩٫٤٠ اسطوانات
- ١٠٫٣٠ الاستاذ عبد اللطيف عمر وفرقته — حفلة غنائية
- ١١ سلام الملك — ختام

الاذاعة اللاسلكية للحكومة العراقية

مساء الاحد ٢٦ جماد الاولى

- ٧٫٣٠ قرآن كريم
- ٨ حفلة موسيقية
- ٨٫٣٠ نشرة الاخبار الداخلية والخارجية
- ٨٫٥٠ اغاني ريفية
- ٩٫١٠ الجغرافيا عند العرب — حديث
- ٩٫٣٠ حفلة غنائية
- ٩٫٤٥ حديث اجتماعي
- ١٠٫٣٠ حفلة غنائية
- ١١ السلام الملكي — ختام

اعلنوا عن بضائعكم
في جريدة الدفاع

اعلان بخصوص بيع اموال غير منقولة

في محكمة حيفا المركزية مرهونة وبخصوص القضية الاجرائية رقم ٥١٩٨ — ٩٣٦

فيما بين المرتهن: البنك العثماني بحيفا وكيله المحامي الدكتور واينشل بحيفا

ضد الراهن: اديب زين من حيفا

حيث انه كان قد صدر امر بموجب المادة ١٤ من قانون انتقال الاراضي (الفصل ٨١) من قبل رئيس محكمة حيفا المركزية لاجل بيع الاموال المبينة بالجدول المرفق وذلك لتأدية قيمة المرهونات المسجلة لدى دائرة تسجيل الاراضي بحيفا تحت رقم ٥١٩ — ٣٠ تاريخ ٢٦ — ٤ — ٣٠ و ٥٤ — ٣٠ تاريخ ١٦ — ١ — ٣٠ و٧١ — ٣٠ تاريخ ٢٢ — ١ — ٣٠ وقد جرى نشر ذلك حسب الاصول في الجريدة الرسمية تاريخ ٢٠ — ١ — ٣٨ وبالستين بوست تاريخ ٢٨ — ١٢ — ٣٧ والدفاع تاريخ ٣٠ — ١٢ — ٣٧

وحيث ان الاموال المذكورة قد ثمنت لمقاصد هذه الاجراءات كما هو مبين في الجدول المرفق ولم يحصل أي مزاد لشرائها.

لذلك فانه يعلن للعموم ان مدة المزاودة قد تمددت لمدة اخرى لا تتجاوز الثلاثين يوما اعتباراً من تاريخ نشر هذا الاعلان. بمصير البيع بالمزاد العلني وتطرح الاموال للبيع كما هي مبينة في الجدول المرفق وخضوعاً للشروط التي يمكن رؤيتها في هذه الدائرة ويجري بيع الاموال المرهونة (او المنافع التي فيها) ويكون ذلك خاضعا للتقيدات والحدود والشروط والادعاءات الخاصة بالاموال المذكورة.

عند عدم ورود امراً بالتوقيف سيجري البيع في دائرة الاجراء بمحكمة حيفا المركزية من الساعة التاسعة لصباح كل يوم من الاسبوع حتى الساعة ١٢ ونصف بعد الظهر وذلك خلال مدة ثلاثين يوما من تاريخ نشر هذا الاعلان

عند عرض الدين المطلوب من الراهن البالغ قدره ١٣٣٠ جنيه فلسطيني عدا المصاريف والفائدة القانونية او عند دفع الدين قبل احالة الملك بصورة قطعيـة يصير الغاء البيع.

يطلب من الجمهور ان يزاودوا اما رأسا او بواسطة وكلاء قانونيين ولا تقبل اي مزاودة من قبل أو عن الراهن وكل بيع يجري له لا يعد قانونيا الا اذا استحصل الراهن على اذن من معادة رئيس الاجراء او نائبه سابقا.

يطلب من المزاودين ان يودعوا في دائرة الاجراء عشرة بالماية من القيمة المخمنة للاموال المطروحة للبيع اما نقدا او بكفالة يرضى بها رئيس الاجراء او نائبه. يمكن شراء اية قطعة من القطع لحدة. وقد تسلمت قائمة المزاد للدلال للمناداة

الجدول

اولا:

الموقع جورة مازن من اراضي الطيرة قرب محطة سكة الحديد في كفر سمير. الجنس ارض ميري. اوصاف الملك ارض اميرية ملساء. اسم المالك المسجل اديب الزين. كيفية اتصاله بالملك بتصحيح المساحة والحدود والتقسيم مساحة الارض ١٩ دونم و٣٥٫٢٥ متر مربع. تفصيلات عن الزرع ان الارض المذكورة مزروعة حنطة من قبل منصور علي الزيدان. رقم الكوشان والتاريخ رقم ١١٢٢ تاريخ ١٩-١٠-٢٨. الحصة ١٦٢٠٠ من ١٧٢٨٠ حصة. الحدود شمالا فريتس لما [illegible] جنوباً الوادي شرقاً طريق غرباً محمد حلبي، القيمة المخمنة ٩٥ جنيه فلسطيني لاجل دفع الديبوزيتو.

ثانياً:

الموقع ارض السياح من اراضي الطيرة. الجنس ارض ميري. اوصاف الملك ارض اميرية ملساء. اسم المالك المسجل: اديب الزين. كيفية اتصاله بالملك البيع. مساحة الارض ١٠ دونم و ١٥٥٫٣٩ متر مربع. تفصيلات الزرع ان الارض المذكورة مزروعة حنطة من قبل خليل منصور علي زيدان رقم الكوشان والتاريخ رقم ٢٠٣ تاريخ ١٣-٥-٣٨. الحصة حصة واحدة من حصتين الحدود شمالا ورثة عيسى عباس جنوباً قاسم منصور (ابو حسن) شرقاً محمد الشايب غرباً كوتليف روف. القيمة المخمنة ٣٣٠ جنيه فلسطيني لاجل دفع الديبوزيتو.

ثالثاً:

الموقع الحليصة في حيفا. الجنس ميري. اوصاف الملك قطعة ارض صالحة للبناء. اسم المالك المسجل اديب الزين. كيفية اتصاله بالملك بالتصحيح. المساحة ٣٣٠٠ متر مربع. رقم القطعة والقسيمة: القطعة ٧٢ القسيمة ٢٦٥. رقم الكوشان وتاريخه ٦٨٨ تاريخ ٢-٦-٢٦. الحصة حصة واحدة من حصتين. الحدود شمالا الجسر القائم على وادي رشميا جنوباً نفيسة ابو ثقل وعبدو شاهين وابراهيم مواس شرقاً طريق غرباً وادي رشميا. القيمة المخمنة ١٠٧٢ جنيه و ٥٠٠ مل فلسطيني لدفع الديبوزيتو.

رابعاً: الموقع شارع سطانطون بحيفا. الجنس ملك. اوصاف الملك منطقة ارض ملك كائنة بشارع سطانطون بحيفا. اسم المالك المسجل اديب الزين كيفية اتصاله بالملك بالبيع المساحة ٥٠٣ متر مربع. تفصيلات العمار (١) دكان كبيرة ذات بابين الاول يفتح شارع سطانطون والثاني على الشارع الشرقي ومؤجرة من قبل شيخ محمود الخطيب (٢) دكان وغرفة وفسحة مكشوفة مؤجرين من قبل اديب افندي الزين (٣) دكان ذات بابين الواحد يفتح لجهة الشرق والثاني لجهة الشمال ومؤجرة من قبل شيخ محمود افندي الخطيب (٤) فسحة مكشوفة لها سقف من تنك (زينكو) وغرفة درج ولهذه الفسحة اربعة ابواب منها ثلاثة تفتح لجهة الشمال والرابع للشرق مؤجرة من قبل شيخ محمود الخطيب رقم الكوشان وتاريخ: ٦١٠ مؤرخ في ١٤-٥-٢٦ و ١٠٥٠ مؤرخ في ٢٥-٨-٢٦ الحصة ٥ حصص من ١٢٠ حصة. الحدود شمالا طريق جنوباً طريق شارع سطانطون شرقاً طريق غرباً توفيق الشيخ علي القيمة المخمنة ٣١٢ جنيه و ٥٠٠ مل فلسطيني لاجل دفع الديبوزيتو.

عن المسجل: توفيق عبدالجواد مأمور اجراء مركزية حيفا

١٧ عيارا على باص موظفين

« تابع المنشور على الصفحة الاولى »

الرصاص فتوقف عن السير وكذلك سائق سيارة المساحة وسيارة البوليس . وتابع الباص الاول السير الى دائرة المساحة التي تبعد عن مكان الحادث بنحو ١٠٠ متر تقريباً

سيارة يهودية

وكانت تقف بالمكان سيارة يهودية صغيرة من نوع « رينولت » اخترقتها عدة رصاصات ، ولم يكن في داخلها احد آنذاك

جرح موظف

وقد اصيب السيد أميل عوض برصاصة في فخذه الايمن وكان يجلس في المقعد الرابع الى جهة اليمين . وأصيبت السيارة برصاصة في المقدمة كانت موجهة الى السائق ولكنها لم تصبه ورصاصة في الجانب الايمن وهي التي اصابت السيد اميل ورصاصة في أعلى الجهة اليمنى

وسارع أحد رجال البوليس الى المكان الذي صدر منه الرصاص ولم يجد أحداً

شاهد عيان

وذكر شاهد عيان ان مطلقي الرصاص كانوا ثلاثة من اليهود اختفوا في منزل يهودي مجاور ، وعند وصول الباصات اطلقوا النار أشارة من شخص يهودي رابع كان واقفا على شرفة المنزل في الدور الثاني

٤ جناة

وكان ترتيب الجناة صورة منظمة اذ كان اثنان منهم يقفان بجانب بعضهما والثالث يبعد عنهما اربعة امتار تقريباً والرابع يقف على الشرفة لاعطاء الاشارة كما ذكرنا . وكان الاثنان يطلقان النار على ركاب الباص والثالث يطلق الرصاص على السائق

اوصاف الاثمة

واوصافهم هي كما يلي : الشخص الذي كان يقف بالشرفة نحيف البنية أبيض الشعر حاسر الرأس حليق الذقن والشاربين ، ويبلغ عمره ٤٠ سنة تقريباً .

والثلاثة الذين اطلقوا النار ، اثنان منهم متوسطا القامة والثالث نحيف البنية وكانوا جميعهم يضعون نظارات سوداء على عيونهم وعلى رؤوسهم قبعات صيفية من لون اصفر ويلبسون بنطلونات قصيرة من القماش الخاكي .

ضبط شهادات

وحضرت قوة كبيرة من رجال البوليس للتحقيق ووقف بوليسان على باب العمارة اليهودية ومنعا الدخول اليها أو الخروج منها

وأخذ البوليس اقوال ركاب الباص الذي اطلق عليه الرصاص ونذكر منهم السادة : يوسف الصفدي ، رشيد ابو قاعود . زكي الدجاني الياس غندور . اميل غندور . اميل منطوره . ارتين كركور . انطون ايوب . كرنيك ناليديان سعيد السقا . رشاد السعدي بني لنيروس أليس لنيروس وهي فتاة يبلغ عمرها ٢٠ سنة تقريباً . حسن العمري ، اميل عوض ، أرتين عنبلتيان عمر زلاطيمو يوسف منشوجيان دافيد حاخاميان . طنوس الحاج . ديب نعمه ، يوسف هيرا محمد ابو الهدى . عبد السلام الانصاري ابراهيم القسيسيه ، وغيرهم .

كلاب الاثر

وأحضرت كلاب الاثر فسارت من مكان وقوف المعتدين الى شارع يقع خلف شارع شنكن وانقطع الاثر هناك .

واجرى البوليس تفتيشاً في المنزل الذي اطلقت منه العيارات ومنزل مجاور ولم يعثر على شيء ، ولم يعتقل أحداً

١٧ طلقة

وتبين ان عدد الطلقات ١٧ تقريباً ووجد البوليس ١٤ واحدة منها فارغة وهي من نوع الموزر

يسكنون في يافا

ونذكر هنا ان عدد الموظفين العرب في دائرة المساحة ٧٠ شخصاً يسكنون جميعهم في يافا وفي كل يوم تقلهم باصات الشركة المذكورة عند مكان قريب من سينما ابولو بالعجمي وتعودبهم في الساعة الثانية بعد ظهر كل يوم .

نقل الجريح

أما الشاب السيد أميل عوض الذي اصيب بالرصاصة فنقل الى المستشفى الفرنسي حيث اجريت له الاسعافات اللازمة ومن هناك نقل الى منزله ، وصحته حسنة

تلفون بغداد الاخير

« تابع المنشور على الصفحة الاولى »

جريدة لفلسطين

قررت جمعية الدفاع عن فلسطين اصدار جريدة يومية سياسية تعبر عن شعور العراق نحو فلسطين وستكون لسان حال الجمعية . وقد قدمت الجمعية طلبا الى الحكومة لمنحها الامتياز

في الوزارة

من المنتظر هنا ان يختار رئيس الوزراء قريبا احدى الشخصيات لاشغال منصب وزارة الاقتصاد والمواصلات الشاغر منذ شهرين بسبب استقالة الوزير السيد جلال بابان .

قتل كلاب

استصدر الطبيب البيطري امراً باهلاك الكلاب الفتاكة والشاردة والتي يظن بانه ليس لها اصحاب ، في خلال المدة الواقعة بين ٢٥ تموز الحالي و٢٥ آب المقبل

وسيقوم بعض الموظفين بالتجول في المدينة لهذه الغاية ويطلقون النار على كل كلب غير مربوط أو غير مرافق المواشي فعلى السكان ان يربطوا كلابهم في عقاراتهم خلال المدة المذكورة

وقف متهم

وافق حاكم الصلح امس على توقيف محمد عبد الله الجاعي من القدس والمتهم بمحاولة سرقة لمدة اسبوع رهن التحقيق

حركات تطويق واسعة في قضاء طولكرم

« تابع المنشور على الصفحة الاولى »

عربي قتيل

وجد عبد الرحمن العبودي مقتولا بالقرب من عرب الضميره الواقعة بجوار مستعمره الخضيره . ولم يعرف المعتدي عليه وقد نقل جثمانه ويحقق البوليس في حادث مقتله

٣ جرحى يهود

طبريا في ٢٣ تموز — لمراسل الدفاع الخاص — انفجرت في الساعة العاشره من ليلة امس قنبلة في منزل يهودي يقع في شارع البحر فأصيب ثلاثة من السكان بجراح مختلفة . واسم صاحب المنزل شمويل الحراره . وذهب البوليس الى مكان الحادث وباشر التحقيق ولم يعتقل احداً .

موت يهودي

القدس في ٢٣ تموز — لمراسل الدفاع الخاص — مات امس في مستشفى هداسا اليهودي شوربلي اسحاقي ، وهو احد اليهود الذين اصيبوا في حادثة مستعمرة « كاليا » قرب البحر الميت مساء يوم الجمعة الماضي

لغمان تحت الخط

وضع مجهولون في مساء امس لغمين تحت قضبان الخط الحديدي بين بتير ودير الشيخ فانفجرا واحدثا اضراراً بالخط على مسافة ٦٠ متراً .

قوة وعمال

وقد ذهبت صباح هذا اليوم قوة من البوليس ومعها كلاب الاثر ولم نعلم عن عثورها على الفاعلين كما ذهب عمال مصلحة سكة الحديد للقيام باصلاح الخطوط التي اتلفت .

على باص يهودي

وأطلق مجهولون العيارات النارية على الباص اليهودي الذي يسير بين مستعمرة عطروت والقدس وذلك بين الساعة السابعة والثامنة من مساء الليلة . وتفصيل الحادث ان السائق شاهد الطريق مغلقة أمامه بالحجارة فتوقف عن السير ونزل الركاب ووقفوا في جهة ازوروا فيها من رصاص المسلحين . واجاب خفراء الباص والسائق على اطلاق النار . وبعد أن تبودلت العيارات تابع الباص سيره دون وقوع اصابات .

انفجار لغم

نابلس في ٢٣ تموز — لمراسل الدفاع الخاص — خرجت دورية من الجند مساء امس الى شرقي المدينة وبالقرب من قرية كفر قليل انفجر لغم تحت سيارة الدورية فاحدث دويا هائلا

حرق عربتين للسكة

سمخ في ٢٣ تموز — لمراسل الدفاع الخاص — أضرم مجهولون النار أمس في عربتين من عربات السكة الحديدية وقد كانتا مشحونتين بالقش في محطة سمخ ومرسلتين الى احدى المستعمرات اليهودية عند الكيلومتر ٨٤

على مستعمرة

أطلقت العيارات النارية بكثرة مساء الليلة على مستعمرة رامات يوحانان التابعة لقضاء حيفا ودام إطلاق النار عليها مده واجاب خفراء المستعمرة بالمثل ولم يعرف عن وقوع إصابات .

من مكتب الاخبار

جاءنا من مكتب الاخبار ما يلي : في ساعة مبكره من صباح اليوم اطلقت عيارات نارية في تل ابيب على باصين يقلان بعض المستخدمين العرب في دائره المساحة لمباشره عملهم وقد اصيب احد الركاب بجرح طفيف

وقد قتل ليلة امس بالرصاص شخص عربي على اراضي قرية الدمارية (؟) في قضاء حيفا . واطلقت النار بعد ظهر امس على باص يهودي بالقرب من الشيخ بريك وقد اصيب السائق واحد الركاب بجراح طفيفة

١٣٢٩ شخصا يعتقلون من ٨ قرى

عنبتا في ٢٣ تموز — لمراسل الدفاع الخاص — في صباح هذا اليوم طوقت قوة كبيرة من الجند قرى : عنبتا واعتقلت منها ٥٠٠ شخص وبلعا واعتقلت منها ٢٠٠ شخص ودير الغصون واعتقلت منها ١٥٠ شخصا وذنابة واعتقلت منها ٥٠ شخصا وجت واعتقلت منها ٤ اشخاص وعلار واعتقلت منها ١٠٠ شخص وعرعره واعتقلت منها ١٥٠ شخصا وشويكة واعتقلت منها ١٧٥ شخصا . وقد أخذوا جميعاً الى سجن نور شمس . كما أجري تفتيش دقيق في جميع هذه القرى

اطلاق سراح اثنى عشر موقوفا في السجن

في الساعة الرابعة من مساء اليوم حضر وكيل اللواء الى سجن نور شمس وطلب السادة : محمد ذيب الحامد ، راجح خليل ، راجح عثمان ، حلمي عوض ، دياب محمد ، ابراهيم الخضر وابراهيم الحاج حسن من قرية بلعا وأطلق سراحهم على ان يعودوا صباح غد الى مركز بوليس طولكرم . ثم فعل مثل ذلك مع اشخاص آخرين من قرية عنبتا

غرامات مالية تفرض على قرى

الناصرة في ٢٣ تموز — لمراسل الدفاع الخاص — اجتمع صباح اليوم في دار الحكومة في الناصرة مساعد حاكم اللواء الشمالي بمخاتير قرى : معزر ، عولم ، والحدثة وأبلغهم بأن السلطة فرضت غرامة قدرها ٢٠ جنيها على كل قرية وحدد لتحصيلها صباح يوم الاثنين وفي حالة عدم الدفع تحتل قوات من الجند هذه القرى وذلك بسبب حرق حرش في بيت جن وعا .

— افرجت السلطة عن السيدين علي سليم الشيخ من قرية صفورية ومحمد عبد الله حموده الزعبي من الناصره بعد اعتقال استمر زهاء تسعة شهور في مخيم المزرعة في عكا .

انفجار قنبلة في تل ابيب

« تابع المنشور على الصفحة الاولى »

مسمار فيها يظهر انها كانت محشوه فيها .

اقوال السائق

اما السياره التي حدث الانفجار فيها فرقمها ٨٠٥ حيء بسائقها واسمه زفي اوروخوف ، ولما سئل عنها ادعى ان اثنين احدهما عربي والاخر ارمني جاءا اليه في الساعة الثالثة بعد ظهر يوم الجمعة وباعهما السياره بمبلغ ١٣ جنيها ولا يعرف عنها اي شيء الان .

مغادرة المقهى

وبعد هذا الحادث غادر اليهود شاطىء البحر كما غادر اكثر الجالسين في داخل المقهى أماكنهم وعادوا الى منازلهم ويوالي البوليس التحقيق في الحادث ولم يقبض على احد .

رشق سيارة يهودية بالحجارة

الرملة في ٢٣ تموز — لمراسل الدفاع الخاص — في الساعة الرابعة من بعد ظهر امس بينما كانت سيارة يهودية صغيرة في طريقها الى القدس رشقها بعض الاولاد بالحجارة بالقرب من مقبرة الارمن ونزل راكبان من السيارة وأرادا اللحاق بالاولاد لكنهما لم يتمكنا . وقبض اليهوديان على حمار كان مع الاولاد وأخذاه الى نقطة البوليس . ولم يتعرف أحد على الحمار

تحليق طائرات واتجاهها ٣ وجهات

حلقت الطائرات طول هذا اليوم ثلاث مرات في الصباح الباكر وفي الظهر وعند غروب الشمس وقد اتجهت الى الشمال والجنوب وجهات مستعمرة وادي حنين

— مر بالمدينة عدد كبير من السيارات يبلغ عددها ١٥٠ سياره تقريبا تقل عدداً كبيراً من السياح عائدين من يافا الى القدس وكانت تحرسهم قوة من البوليس

رسالة الرملة التلفونيه

جماعة من المسلحين يدهمون قريتين

الرملة في ٢٣ تموز — لمراسل الدفاع الخاص — طوق عدد كبير من المسلحين قرية بيت نبالا ودخل قسم الى القرية وطلبوا مقابلة الوجهاء والمخاتير ، ثم غادروا القرية دون حدوث شيء ما ولم يطلق أي عيار ناري . وفي الصباح أبلغ البوليس بالحادث . وذهب عدد كبير من المسلحين في ذات الليلة الى قرية عين جنجل وطلب قسم من المسلحين المخاتير وبعض الاهالي وحدثوهم بما تحدثوا به في القرية الاولى . ثم غادر المسلحون القرية . وأبلغ البوليس بهذا الحادث أيضا

قطع ٢٣ خطا تلفونيا قرب الكيلو ١٥

قطع مجهولون ليلة امس ٢٣ خطا تلفونيا عند الكيلومتر ١٥ تقريباً بين قرية السافرية واللد . وقد ذهب العمال لاصلاح التلف في صباح اليوم كما ذهبت قوة للتحقيق . وهذه هي المرة الثالثة التي تقطع فيها هذه الاسلاك خلال أسبوع تقريباً

اصابة ناطور عربي بعيار ناري

أحضر بوليس اللد صباح أمس احد عرب العربش وهو مصاب بعيار ناري في فخذه وحالته سيئة جداً . وهو يشتغل « ناطوراً » في أراضي مستعمرة ولهلما الالمانية . وبعد اسعافه في مستشفى الرملة نقل الى مستشفى يافا ويحقق البوليس لمعرفة كيفية اطلاق النار عليه

ابتداء من ٢٥ تموز
لمدة اسبوعين فقط

سبينس

بيع صيفي

تصفية حقيقية لاخر الموسم بضائع محلات سبيني الممتازة
تباع باسعار رخيصة تشكيلات كبيرة من الملابس على اختلاف انواعها
للنساء ، للرجال وللاولاد

فروع الملبوسات
حيفا ، القدس ، يافا

25 - 7 - 38 - VOL : V - No 1217

الاثنين في ٢٧ جادى الاولى سنة ١٣٥٧ و ٢٥ تموز سنة ١٩٣٨ — العدد ١٢١٧

الدفاع

جريدة يومية سياسية مصورة

«AL-Difa» Daily Paper

دار الدفاع : ميدان الساعة — عمارة البلدية — يافا — فلسطين

العنوان التلغرافي : «الدفاع — يافا»

تلفون ١٩٨٧ (أربعة خطوط) و ١٠٧٥ (خطان) ص. ب. (٢٥٥)

الاعلانات يتفق عليها رأساً مع الادارة

أجرة العطر : ١٠٠ مل

صاحب الامتياز : ابراهيم الشنطي

المدير المسؤول : هو كن حاد

الاشتراكات

في فلسطين	عن سنة	١٥٠
في البريد الداخلي	« «	١٨٠
في سائر الاقطار الخارجية	« «	٣٠٠

نكبة قرية...

أي نائب تقدم بسؤال واحد ؟

عندما يسجل التاريخ مأساة اليوم...

ما زالت الانباء الاسيفة المحزنة ترد عن حالة قرية باقة الغربية ، آخرها نزوح عائلات عنها الى نابلس وطولكرم وقرى أخرى مجاورة . وعلا سجن نورشمس قسم كبير من رجال تلك القرية وشبابها . وان القلم الذي يتصدى لوصف ذلك الحادث الاليم ليشعر بعجز امام نكبة مريرة ، هي تصف نفسها نفسها أبلغ وصف. وعلى الرغم من وجيعة المصاب فان نائباً واحداً في البرلمان لم يتقدم بسؤال واحد او بنصف سؤال ، اذا لم يكن لشيء فعلى سبيل المجاملة ، او على سبيل التعمية ، أو على سبيل التمويه !!

اننا لا نتصدى لتلك الاجراءات بكثير أو قليل . لكن النكبة نفسها ، هل يستطيع قلب مهما بلغت به برودة المزاج والحس إلا ان ينتزى ألماً لما قد وقع ؟ هل يستطيع قلم إلا أن يرسل كلة في هذا الجو المربد الكئيب ؟ لقد رزحت تلك القرية العربية تحت هموم جسيمة فرقت الرجل عن عائلته ، وفرقت الجار عن جاره ، وفرقت الفلاح عن أرضه — وذهب بعض الى السجن رهن التحقيق ، وذهب آخر طالباً الطمأنينة النسبية في مدينة قريبة ، أو قرية مجاورة .

وليس في البلاد كلها موقف بلغ من الدقة كذلك الذي تقفه القرى العربية . وليس أجدر منها ، إذن ، بالمعالجة القائمة على المعذرة وتقدير الحال والظرف .

« البقية على الصفحة السابعة »

مصادمة قرب سبسطية بين المسلحين والجند

إطلاق النار على باص يهودي واصابة أحد ركابه بجراح والعثور على جثتين

جرح يهوديين وعربي في حيفا واطلاق الرصاص على معسكر في نابلس ووقوع اشتباك في الليل

أخذ بندقية وذخيرة من خفير قرب القسطل

باص يهودي

عكا في ٢٤ تموز — لمراسل الدفاع الخاص — حوالي الساعة السابعة من صباح اليوم كانت سيارة باص يهودية تقل عدداً من الركاب في الطريق من حيفا الى مستعمرة نهاريا

النار على كمين

وعند الطريق المؤدية الى مستعمرة شفي صيون انتظرها الى حتى ينزل بعض الركاب وفي تلك الاثناء أطلقت عليها العيارات النارية من كمين من المسلحين قدر عددهم بعشرة . ويقدر عدد العيارات التي أطلقها المجهولون بخمسين عياراً .

يسرع في السير

ولما سمع الركاب اطلاق العيارات النارية استلقوا على ارض الباص واسرع السائق في السير نحو مستعمرة نهاريا ، وانسحب المسلحون

جرح يهودي

واخترقت بعض الرصاصات جسم السيارة واصيب حاييم لندبرغ برصاصة في ذراعه الايمن وعمره ٤٨ سنة ، ونقل الى مستشفى هداسا في حيفا.

وقد جاء في نشرة الامن العام عن هذا الحادث ما يلي : اطلقت النار صباح هذا اليوم الباكر على باص يهودي بين عكا ومستعمرة نهاريا فأصيب يهودي واحد بجراح في ساعده

قتيلان مجهولان

الناصرة في ٢٤ تموز — لمراسل الدفاع الخاص — عثر البوليس صباح اليوم على جثتي عربيين قتلا ليلة أمس بالرصاص على طريق الناصرة — طبريا . وقد احضرت الجثتان الى المستشفى الانكليزي هنا . ولم يتعرف عليهما أحد .

ضرب يهودي

حيفا — في الساعة العاشرة والدقيقة ٤٥ من صباح اليوم بينما كان احد اليهود سائراً في ساحة الجرينة ضربه مجهولون وأصيب بجراح . وأخطر البوليس بالحادث .

جرح آخر

وهاجم مجهولون حوالي ظهر اليوم يهودياً في السوق العام وأصيب بجراح مختلفة نقل على اثرها الى مستشفى هداسا وأخذ البوليس في التحقيق بالحادث

جراح مختلفة

وهاجم مجهولون اليوم عربياً وأصابوه بجراح مختلفة ونقل الى المستشفى حيث اجريت له الاسعافات وأذن له بالذهاب الى بيته

النار على الجند

وأطلقت جماعة مسلحة في مساء الليلة ما يقرب من ٣٠ عياراً نارياً على الجند

(البقية على الصفحة ٧ عمود ٣)

الجنود الاتراك يدخلون الاسكندرونة وقد نحر السكان الترك أمامهم الخراف في مدخل المدينة وبالطبع لم يشترك أحد من العرب في هذه «الاحتفالات» .

الجنود اليابانيون يدفنون قتلاهم بكل خشوع وقد زينوا القبور باغصان الشجر

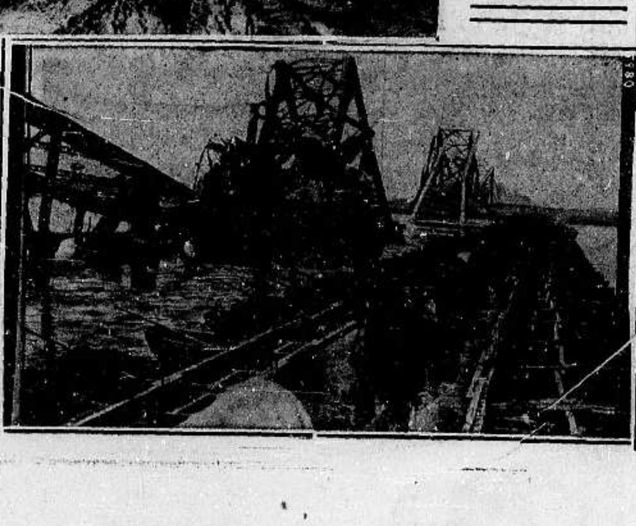

هدم الجنود الصينيون اعظم واكبر جسر في الصين مقام على النهر الاصفر وذلك لعرقلة تقدم الجيوش اليابانية

الهجمات الشديدة

المستعمرات اليهودية وحركات المسلحين

برقية لمراسل «الديلي تلغراف» في حيفا

لندن في ٢٤ تموز — نشرت جريدة الديلي تلغراف رسالة لمكاتبها في حيفا تناول فيها تفاقم الاضطرابات خلال المدة الاخيرة في فلسطين فقال :

أما اليوم...

لقد قرر قواد المتمردين العرب الشروع في حملة هجومية على المستعمرات اليهودية في جبهة واسعة النطاق ، بعد ان اكتفوا — حتى الآن — بهجمات متقطعة في دائرة محدودة . اما اليوم فقد اعاد الثوار تنظيم القيادة فصار القواد يتبدلون بين كل معركة ومعركة ، وهم اشد ما يكونون انصياعاً لاوامر القيادة المركزية العليا

« البقية على صفحة ٧ عمود ١ »

اضطهاد العرب

والاعتداء عليهم في الاسكندرونة

مقاطعة الانتخابات واحتجاج الحكومة السورية

بيروت في ٢٤ تموز — لمراسل الدفاع الخاص — تتوالى على حكومة دمشق كل يوم انباء جديدة عن توالي اعتداءات الاتراك على العرب في منطقة الاسكندرونة

ينتزعون عمامته

واعتدي امس على احد كبار تجار

« البقية على صفحة ٧ عمود ٢ »

احتفال كبير بذكرى ميسلون

وفود البلاد السورية الى مكان المعركة

دمشق في ٢٤ تموز — لمراسل الدفاع الخاص — قصدت وفود البلاد السورية الى بلدة ميسلون حيث احتفلت بذكرى استشهاد الفقيد يوسف العظمة في المعركة التي دارت بين الجيشين السوري والفرنسوي عام ١٩٢٠ ووضع على قبره ٨٠ إكليلا من الزهور . وخطب الدكتور عبد الرحمن الكيالي وزير الداخلية خطبة بليغة باسم الحكومة .

يد قوية...!

أهكذا يكون النصح ومعالجة الحقوق

مجلة «بريطانيا والشرق» والمتفجرات في المدن

لندن في ٢٤ تموز — نشرت مجلة « بريطانيا العظمى والشرق » رسالة لمكاتبها في القدس قال فيها :

ان الكارثة الكبرى التي ينطوي عليها اضطراب حبل الامن في فلسطين قد تسلطت ايضاً على الشؤون السياسية السريعة في ذلك البلد الذي وصلت فيه الحالة الى قمة التوتر

ولقد اضيف في الآونة الاخيرة الى موجة الارهاب التي يقوم بها المسلحون بين القرى العربية والمستعمرات اليهودية ، الاخطار الناجمة عن المتفجرات في المدن

ومن الضروري بعد ان وصلت اعصاب سكان المدن الى هذه الدرجة من التهيج ، اصطناع يد قوية (كذا) جداً لاعادة الاحوال الى حد ما — الى ذلك الهدوء النسبي الذي كان سائداً في الاشهر المتقدمة

وادي الاسى...

هربرت صموئيل والحالة الحاضرة

اين هي تلك السياسة «الحصيفة» يا لورد !

لندن في ٢٤ تموز — القى اللورد هربرت صموئيل خطاباً في الاجتماع السنوي لشركة الكهرباء الفلسطينية تناول فيه الحالة في فلسطين فقال :

ان الاحوال الحاضرة في فلسطين تثير اشد القلق في نفوس الذين تهمهم سلامتها وسلامة سكانها ثم قال :

انكم لا تنتظرون مني في هذه الساعة ان اتكلم في الشؤون السياسية ، لكنني مع ذلك اريد ان اعرب عن شعوري الذي لا شك بانكم تشاركونني اياه ، وهو شعور الحزن العميق حيال استسلام فلسطين الى وادي الاسى تضطرم فيه الاضطرابات الخطيرة المستمرة

لكننا مع هذا نأمل ان توفق السياسة الحصيفة . . من جانب الحاكمين ، وكبح جماح النفس من جانب السكان ، الى ايجاد سبل مؤدية الى عهد من السلام ...

أنباء هامة على الصفحة السابعة

وزير المستعمرات

يتناقش مع محمد محمود في مسألة فلسطين

ارضاء العرب والتخفيف من وساوسهم

لندن في ٢٤ تموز — علم من مصدر ثقة ان الترتيبات تتخذ الآن لكي يجتمع محمد محمود باشا بالمستر مالكولم مكدونالد وزير المستعمرات وليس هناك سوى أمر واحد يمكن ان يستنتج من هذا النبأ وهو ان رئيس الوزراء ينوي ان يتناقش في المسألة الفلسطينية من جميع وجوهها فيعرب عما يساور مصر من القلق والوساوس من هذه الناحية ويقدم لا ريب مقترحات نافعة تساعد على حل هذه المشكلة .

ولا ريب ان محمد محمود باشا بصفته رئيس وزارة دولة اسلامية صديقة وحليفة لبريطانيا وجارة لفلسطين تهتم لاسباب دينية وسياسية اهتماما كبيرا بمصير تلك البلاد ، لا ريب أنه في مركز قوي خاص يساعده على اسداء المشورة للحكومة البريطانية ، بل ومساعدتها في ايجاد حل يرضي عواطف العرب ويخفف من وساوسهم . ومما يسهل مهمته ادراكه العقلية البريطانية وتمتعه بسمعة استثنائية بين رجال السياسة البريطانيين

* * *

فلسطين في الصحف المصرية

تعليق صحيفتين على دعوة الوفد للتبرع

لا تزال قضية فلسطين تشغل المكان الاول في الصحف المصرية . وقد عقدت جريدتان في يوم أمس ، احداهما صباحية والاخرى مسائية ، فصولا رئيسية عن فلسطين تعليقاً على قرار الوفد المصري بضرورة مساعدة أهلها ، فقالت الجريدة الصباحية : (مامن مصري مخلص لمصريته ، بل لانسانيته ، الا اهتز واعتز فخاراً بذلك القرار الوطني الانساني الجليل الذي اتخذه الوفد المصري بشأن فلسطين)

وتطرقت من هذا الى تسجيل خطوات الوفد (لنصرة القضية العربية) وقالت ان خطوة اليوم تمتاز (بامرين اولهما انها لم تقتصر على الناحية الادبية باصدار قرار افلاطوني بالاحتجاج او الاستنجاد بل كانت حركة عملية موفقة فتبرع اعضاء الوفد في اللحظة نفسها التي اصدروا فيها قرارهم بمبلغ يناهز الثلاثمائة جنيه

وقالت الصحيفة المسائية : ان المصريين احدب المشارقة على اخوتهم المعذبة فهم لا يترددون في معونتها ولا يتقاعدون على مساعدتها اجابة لداعي الاخاء ووشائج الارومة المشتركة والعروبة الجامعة

واستطردت فقالت انه كان للقرار « الحكيم النبيل الذي اتخذه الوفد المصري امس ، وهو فتح باب الاكتتاب لفلسطين اكبر وقع في نفوس المصريين ، وكان حديث المجالس العامة والخاصة ، وقد استفاضت له العاطفة المصرية المعروفة بالاريحية الفياضة للخير، الحانية المستجيبة للمروءة والندى والغياث »

* * *

اعتقال مهرب اسلحة ذي صلة بيهودي

بغداد في ٢٤ تموز — لمراسل الدفاع الخاص — قبض رجال التحري على مدير احدى الشركات بتهمة تهريب الاسلحة وقد عثر في منزله على كميات من الاسلحة الحربية وتبين من التحقيق ان للشركة المذكورة علاقة مع يهودي نوى ان يهرب الاسلحة الى فلسطين من مدة طويلة .

بعثة من المهاجرين يعودون الى اوطانهم

بيروت في ٢٤ تموز — لمراسل الدفاع الخاص — وصلت أمس الباخرة الايطالية روما وعليها بعثة من المهاجرين اللبنانيين في اميركا الذين يقومون بسياحة الى وطنهم للاشراف على احواله والعمل على توثيق الصلات بين المقيمين والمغتربين وسيقضون في لبنان فصل الصيف حيث يزور كل منهم مسقط رأسه ويقيم في المكان الذي يختاره ثم يعودون في آخر الصيف الى مقر أعمالهم في أميركا .

من القاهرة

العلاقات الثقافية بين مصر وايران

القاهرة في ٢٤ تموز — لمراسل الدفاع الخاص — تلقت وزارة الخارجية من الحكومة الايرانية اسماء من ترشحهم مراسلين لها في المجمع الملكي للغة العربية وكذلك ابلغت الحكومة المصرية الحكومة الايرانية اسماء من ترشحهم لكي يكونوا مراسلين لها في المجمع الايراني وستذاع اسماء المرشحين المصريين والايرانيين بعد التصديق عليها .

الخط الحديدي في اراضي سيناء

قال وزير المواصلات في حديث لاحد الصحافيين انه لم تجر مفاوضات جديدة في شأن تسليم الخط الحديدي الذي انشيء في الاراضي المصرية خلال الحرب الماضي غير انه من المقرر بحث هذا الموضوع في الوقت المناسب لان هناك اعتبارات شتى تجعلنا نرى عدم بقاء هذا الخط في أيد غير مصرية

اليهود وايطاليا ...

اهتمام الصحف بالمسألة العنصرية

روما في ٢٤ تموز — خصصت الصحف مقالاتها الرئيسية لبحث المسألة العنصرية كما تبسطت في البيان الاخير الذي أذاعه اساتذة الجامعة

وقد أكدت جريدة « جورنالي ديتاليا » ان السنيور موسوليني أقر العمل بالمبادىء العنصرية لانها تعين الدفاع عن الامبراطورية . ثم قالت ان المسألة العنصرية تخرج بذلك من حدود العقيدة وتصبح مسألة اساسية للسياسة . فنظام الحكم يعرضها اليوم على اساس الضمير الوطني الذي يعرف كفاءة العنصر الايطالي، وقد كانت موضع تجربة في خلال قرون عديدة

غير أن الكنيسة تقف من هذه المسألة موقف الخصومة ووزعت نشرات أشير فيها الى الوثائق التي نشرت اخيراً في صدد المسألة العنصرية وقد جاء فيها أن قيمة الانسان في نظر المسيحي ليست في كونه كبيراً وجميلا وقويا وأشقر اللون بل هي في شرف نفسه

* * *

رسالة ايران

معلومات طريفة عن النفق العظيم

النهضة العلمية وجهود الحكومة والشعب

طهران في ١٥ يوليو — لمراسل الدفاع الخاص — جرت العادة في ان يسافر صاحب الجلالة الامبراطورية رضا شاه بهلوي شاهنشاه ايران وصاحب السمو الامبراطوري شاهبور محمد رضا ولي عهد ايران ، لمقاطعات ايران في انحاء الامبراطورية لمشاهدة الترقيات والانشاءات الاخيرة ولتشجيع السكان في العمل على تقدم وترقي مقاطعاتهم . وفي المدة الاخيرة سافر صاحب الجلالة الامبراطور مع سمو ولي العهد لمقاطعة مازندران في الشمال وزارا مؤسسات مدينة رشت وميناء بهلوي حيث استقبلا استقبالا منقطع النظير وبعدها رجعا للعاصمة طهران

وزارة الخارجية

بقيت وزارة الخارجية الايرانية بدون وزير اصيل منذ وفاة المغفور له معالي عنايت الله سميعي وكان يقوم وكيل الوزارة المذكورة معالي مصطفى عدل أعمال الوزارة حتى استدعي اخيراً من لندن معالي علي سهيلي وزير ايران المفوض والمندوب فوق العادة فيها وبعد ان وصل معاليه لطهران تشرف بالمثول بين يدي جلالة الشاه حيث صدرت الارادة بأسناد منصب وزارة الخارجية الايرانية لمعاليه . وقد نشرت الصحف خبر تعيين معالي سهيلي لوزارة الخارجية بكثير من الارتياح وكتبت المقالات الطويلة عن اعماله الماضية في المناصب العليا التي شغلها وبعد ان تسلم معاليه منصبه الجديد بعث برقية لوزراء خارجية الدول الموقعة على ميثاق سعد اباد وأكد لها فيها انه سيعمل على توثيق عرى الصداقة بينها بحسب ما جاء في الميثاق المذكور تماما كل من وزراء خارجية الدول المار ذكرها بما يناسب المقام

الرقي العلمي

منذ اعتلى جلالة الشاه عرش ايران وهو لا يألو جهداً لترقية البلاد والقيام باصلاحات وانشاءات جديدة من عمرانية وادبية واجتماعية وكان من اهم الامور التي شغلته معارف البلاد وقد كان من نتيجة اهتمام جلالته بامور المعارف ان زاد عدد المدارس من ابتدائية وثانوية وعليا وكذلك عدد التلاميذ والتلميذات وبحسب الاحصاء الاخير الذي اذاعته وزارة المعارف الايرانية فانه قد تقدم للامتحان في المدارس الابتدائية في طهران فقط ٤٠٠٠ تلميذ وتلميذة منهم ٢٦٠٠ صبيان و ١٤٠٠ بنات وكذلك افتتحت وزارة المعارف معاهد خصوصية الممرضات في كل من طهران وتبريز ومشهد واصفهان وشيراز وقد استخدمت لذلك خمس سيدات اميركيات لادارة هذه المعاهد بعد ان يكن حصلن على شهادة القسم الاول من البكالوريا الايرانية الثانوية وان لا يكون عمرهن اقل من ١٦ واكثر من ٢٠ سنة على ان لا يكن متزوجات . وستكون معاهد فن التمريض هذه مجانية وعند الامكان داخلية وستكون مربوطة باحد المستشفيات ، اما عدد الممرضات الآن فهو ١٤ في طهران و ١٤ في مشهد و ١٠ في تبريز و ٦ في شيراز

النفق العظيم

اقامت وزارة الاشغال الايرانية احتفالا منقطع النظير بمناسبة افتتاح نفق كندوان الواقع على طريق السيارات بين طهران وبحر خزر وذلك بحضور صاحب الجلالة الامبراطور وصاحب السمو ولي عهده ورجال الحكومة واعضاء البرلمان وقواد الجيش . ان ارتفاع هذا النفق عن سطح البحر هو ٣٠٣٠ متراً وطوله ١٨٨٤ متراً وصرف في بنائه ثلاث سنوات من الوقت . وفي هذه المدة اخرج من النفق ٩٠ الف متر مكعب من الحجارة والتراب استعمل لاجل اخراجها ٤٦٤٠٠ كيلو غرام من الديناميت . والنفق المذكور بني من الحجر والاسمنت واستعمل في بنائه ٢٢٧٠٠ متر مكعب من الحجارة و ٨٠٥٠ طناً من الاسمنت ، وكذلك بني على طرفي النفق سد منيع له مجرى خصوصي لخروج المياه المتجمعة فيه وقد كلف بناء النفق المذكور نحو ٢٥ مليون ريال اي اكثر من ٣١٢ الف جنيه . ولارتفاع هذه المنطقة كان الطريق يبقى مغموراً بالثلوج مدة خمسة اشهر ونصف في السنة فأصبح الآن مفتوحاً للمرور في كل الفصول .

افتتاح معرض

افتتح اخيراً جلالة الامبراطور وسمو ولي العهد المعرض الرابع للصناعات الايرانية وقد رتبت غرف المعرض للاشتراك مع المؤسسات الوطنية بطرق جميلة وانيقة وقد اشترك الفنانون الايرانيون باعمالهم اليدوية فيما صنعوه فكانت اشغالهم تلفت الانظار . وقد كان حاضرا الاحتفال رجال الحكومة واعضاء البرلمان وغرفة التجارة وكذلك قواد الجيش وضباطه

حفلات السباق

تقام في طهران في فصلي الربيع والخريف في ميدان جلاليه القريب من العاصمة سلسلة حفلات لسباق الخيل يشترك فيها أمهر فرسان الجيش الايراني واخيراً اقيمت آخر حفلة من حفلات الربيع في ميدان جلاليه بحضور صاحب السمو الامبراطوري ولي العهد .

انباء العراق

مؤتمر دولي

وجهت حكومة هولندة الى حكومة العراق الدعوة الى الاشتراك في المؤتمر الدولي الثالث الذي سينعقد في مدينتي امستردام وروتردام تحت اشراف ملكة هولندة من ٢٦ ايلول القادم الى اول تشرين الاول ١٩٣٨ لدراسة الاحوال الطبية في البلاد الحارة وخاصة حمى الملاريا ولما كان العراق بحاجة الى الاشتراك في هذا المؤتمر للاستفادة من بحوثه الطبية فان الدوائر الصحية العراقية ابدت رغبتها في أن يمثل العراق في هذا المؤتمر الدولي وينتظر ان يقرر مجلس الوزراء هذا الاشتراك قريباً .

النقد المتداول

يؤخذ من بيان لجنة العملة العراقية ان مجموع المسكوكات والاوراق النقدية التي في التداول بلغ حتى نهاية حزيران الماضي ٤،٦٢٨،٢٩٩ ديناراً و ٩٩٤ فلسا منه ٣،٩٨٨،٤٨٥ دينارا اوراق نقدية على اختلاف فئاتها و ٥٤٤،٨٣٨ ديناراً و ١٤٠ فلسا مسكوكات فضية و ٧٦،٣٧٦ ديناراً و ٩٢٠ فلسا مسكوكات نيكلية و ١٨،٥٩٩ ديناراً و ٩٣٤ فلسا مسكوكات نحاسية

وقد بلغ صندوق احتياطي العملة في نهاية هذا الشهر (٤٨٤٥٠٧٩) باونا استرلينيا وكانت في التاريخ المذكور القيمة الاسمية للسندات التي تؤلف القسم المستثمر من صندوق احتياطي العملة (٤٨٢٦٤٠٠) باون استرليني وسعر تكاليفها (٤٧٥٣٥٥٦) باون استرليني وقيمتها حسب متوسط سعر السوق في ذلك التاريخ (٤٨١١٣٠٢) باون استرليني .

الطلاب العراقيون

ورد على وزارة المعارف من كثير من الجامعات الانكليزية منها جامعات ليفربول ومانجستر قرارها بقبول الطلاب العراقيين حاملي البكالوريا الثانوية الرسمية فيها بدون امتحان كما ان جامعة برمنكهام تركت امر امتحان هؤلاء الطلاب لقبولهم فيها الى وزارة المعارف العراقية نفسها

اعـــلان

بيع اموال غير منقولة لدى المحكمة المركزية بيافا

بخصوص الاجراءات في القضية نمره ٥١٩٥ — ٢٨

المحكوم له : محمد افندي السكسك . المحكوم عليه : حسين افندي ابو رضوان

ليكن معلوماً بانه اعطي الامر من قبل رئيس هذه المحكمة حسب المادة ١٤ من قانون انتقال الاراضي (الفصل ٨١ من مجموعة القوانين لدريتون) ببيع جميع حقوق ومنفعة المدين او الراهن المتعلقة في الملك المدين حسب الجدول بخصوص تنفيذ حكم بالقضية ٥١٩٥ — ٢٨ محكمة مركزية يافا مع الفائدة والمصاريف لغاية هذا التاريخ لقاء مبلغ ٢٠٠٠ جنيه تقريباً مع ما يلحقها من الفوائد والرسوم بالغة ما بلغت من هذا التاريخ حتى الدفع التام .

سيطرح الملك بالمزاد العلني وللمزاود الاطلاع على التفصيلات والشروط في الدائرة . يباع الملك ايفاء لصالح الدائن او الراهن كما هو موضح في الجدول المرفق بما يلحقه من المصاريف والقيود والشروط والمطلوبات المتعلقة بهذا الملك . اذا لم يصدر امر بالتأجيل يجري البيع بمعرفة مأمور الاجراء في يافا دائرة الاجراءات ابتداء من الساعة ٨ ونصف الى ١٢ ونصف من ايام الاسبوع قبل الظهر ويستمر بظرف ثلاثين يوماً من تاريخ النشر . في حالة دفع الدين المبينة تفاصيله اعلاه مع المصاريف أو اذا عرض دفعها قبل ان يباع الملك فان المزاودة تلغى . حين البيع على راغبي المزاودة ان يزاودوا بانفسهم او بواسطة وكلاء مفوضين ولا تقبل المزاودة من قبل الدائن أو المرتهن او بالنيابة عنهم الا بامر خاص صريح من رئيس الاجراء او من يقوم مقامه .

ليعلم المزاودون انه يجب دفع عشرة بالماية من المزاودة لصندوق الاجراء لتقبل المزاودة منهم او ان يجلبوا كفالة بنك يرضى بها مأمور الاجراء . ان اجرة الدلال واجرة التسجيل في الطابو على المشتري

الجدول

١) بلوك ٥ قسيمة ٥٩ القرية صرفند العمار المساحة دونم واحد و ٣٢٩ متراً الحصص ٦٦٠ حصة من ٣٦٠٠ حصة الاوصاف قطعة ارض مفتلح زراعية

٢) بلوك ٥ قسيمة ٦٤ القرية صرفند العمار المساحة ٧ دونمات و ٨٦٣ متراً الحصص ٦٦٠ حصة من ٣٦٠٠ حصة الاوصاف قطعة ارض زراعية مفتلح تحت التشجير .

٣) بلوك ٥ قسيمة ٧٥ القرية صرفند العمار المساحة ٣ دونمات و ٤٧٥ متراً . الحصص ٦٦٠ حصة من ٣٦٠٠ حصة . الاوصاف قطعة أرض قسم منها مشجر برتقال وقسم مفتلح

٤) بلوك ٥ قسيمة ٩٤ القرية صرفند العمار المساحة ٥ دونمات و ١٨٧ متراً الحصص ٦٦٠ حصة من ٣٦٠٠ حصة . الاوصاف : قطعة ارض مفتلح زراعية

٥) بلوك ٥ قسيمة ٧١ القرية صرفند العمار المساحة ٣ دونمات و ١٥٥ متراً الحصص ٦٦ حصة من ٣٦٠ حصة الاوصاف قطعة ارض زراعية تحت التشجير

٦) بلوك ٥ قسيمة ٢٨ القرية صرفند العمار المساحة ١٠ دونمات و ٩١٠ امتار الحصص ٦٦٠ حصة من ٣٦٠٠ حصة . الاوصاف قطعة ارض مفتلح زراعية

ملاحظات : تقرر من قبل الرئاسة اعلان الملك لمدة ثلاثين يوما حسب المادة ١٠٩ من قانون الاجراء مأمور اجراء يافا (٣٧٣٢)

صفوة ما يحمله بريد الشرق والغرب

المليونير الطيار

اعظم مغامر جوي بعد لندبرغ

طاف حول الدنيا في ثلاثة ايام ونصف

من مجلة « نيوز ريفيو » ومن آخر عدد وصل الينا من « الديلي ميل » ايضاً ، ننقل ما يلي من انباء اعظم طيار اميركي في الوقت الحاضر:

في قفزة واحدة

لم يسبق لاحد من الطيارين ان قطع المسافة بين نيويورك وبين باريس عبر الاطلنطيك ، في قفزة واحدة ، بلا توقف في الطريق ، الا الكولونيل تشارلس اوغسطوس لندبرغ في عام ١٩٢٧ ، والا شاب اميركي خجول « مليونير » هو هوارد هيوز الذي قطع هذه المسافة بلا توقف في هذه الايام

الفرق ظاهر

وكان لندبرغ هو « الطليعة » الاولى ، وقد قطع تلك المسافة في ٣٣ ساعة ، و٣٠ دقيقة . اما الشاب الخجول هيوز فانه سجل رقماً قياسياً مدهشاً ، اذ قطع المسافة نفسها في ١٦ ساعة و٣١ دقيقة ، ولكن الفرق بين الاثنين هو ان لندبرغ طار في طيارة ذات مقعد واحد لم يكن فيها غيره ولم تكن فيها آلة الراديو ، اما هوارد هيوز فطار ومعه اثنان غيره من البحارة الجويين وعامل الراديو ، ومهندس جوي ، وفي طائرته محركات قوة كل منهما ٨٠٠ حصان ، وسرعتها تتراوح بين ٢٤٠ و٢٢٥ ميلا في الساعة .

يحقق غاياته

ولم تكن المسافة من نيويورك الى باريس الا المرحلة الاولى من مراحل الخطة التي رسمها هيوز للطيران حول العالم في اربعة ايام ، وكان يقول في نفسه انه لو نجح في ذلك لاختصر ثلاثة ايام من المدة التي فيها ضرب ويلي بوست الرقم القياسي للطواف حول العالم ، وكان ذلك في عام ١٩٣٣

ويبلغ طول قامة هيوز ستة اقدام و٣٢ بوصة « انش » وهو يدعى في الولايات المتحدة باسم « الولد هوارد » ويقول الناس عنه انه « اللاعب الذي له غاية من اللعب » ولقد حقق هذا الولد الكثير من غاياته الى الان

وارث الملايين

وكان من ألاعيب هذا الولد الاولى سباق السيارات وفيه حطم سيارات كثيرة . وتصادم مع غيره مراراً وتكراراً ثم قرر في نفسه في النهاية ان (سباق الطيارات) اسلم عاقبة من سباق السيارات

والولد غني لا يعبأ بالمال كثيراً فان ثروته التي ورثها عن ابيه لا تقل نقداً عن ١٥،٠٠٠،٠٠٠ دولار (٣،٠٠٠،٠٠٠ جنيه) غير الضياع والممتلكات الاخرى

مخرج سينمائي

واشتغل هيوز اعواماً قلائل في تخريج الافلام السينمائية الناطقة وله فيها فلمان لقصتين تشبهان قصص « الف ليلة وليلة » او كما يسميها الافرنج « الليالي العربية » واسم القصة الاولى (الصخرة الصماء) واسم الثانية (ملائكة الجحيم) !

ويدور محور القصة الثانية حول الاحوال الجوية في الحرب ، ولكن هيوز لم يسمح بعرضها على الشاشات البيضاء الا بعد ان نقح وغير وبدل فيها خمس مرات .

وكم كان فرح هذا المليونير عظيما عند ما عادت اليه هذه الرواية بربح قدره ٧٠٠،٠٠٠ جنيه ، ولم يكن هذا الفرح للمال ، وانما كان للنجاح الذي ظفر به كمخرج ومؤلف سينمائي

البترول لم ينفد

ولدى وصول هيوز الى باريس ، اكتشف عطباً في ذيل طيارته المسماة (المختبر الجوي) فاصلحه في بضع ساعات وكان وهو في الطريق قد ارسل بالراديو رسالة قال فيها ان البترول كاد ينفد منه ولكنه اكتشف وهو في مطار باريس ان البترول لم ينفد ، وان في طائرته منه ٢٠٠ غالون .

الى المانيا

وبعد المرحلة الاولى ، كانت المراحل التالية من باريس الى موسكو ، ثم من هناك فوق سيبريا الى « بهرينغ » ثم الى جزيرة ألاسكا ومنها الى كندا فالولايات المتحدة

وفي هذه المراحل كلها لم تفرض اية دولة من الدول التأشير على جواز سفره ، والسماح له بالطيران في اجوائها الا دولة واحدة ، هي المانيا .

ازدحام مخيف

« هذا الازدحام يخيفني اكثر جداً مما كنت اخافه من مغامرتي بالطواف حول العالم »

هذه هي أول جملة قالها الولد هوارد وهو ينزل مع اربعة من رفاقه من طائرته الفضية في مطار نيويورك ، وشاهد فيها ازدحام الخلائق لرؤيته والترحيب به ، وتهنئته على هذا النجاح الهائل الذي ناله ، وكان هو ورفقاؤه قد طالت لحاهم لانهم لم يحلقوها في الطريق ، وآلوا على انفسهم ان لا يحلقوا الا في المطار الذي بدأوا منه هذا الطواف فكان لهم ما ارادوه

مجمل التفاصيل

ولكي نجمل تفاصيل هذا الطواف ، نقول ان هذا المليونير قطع ١٥،٠٠٠ ميل حول الدنيا في ٣ أيام ، و١٩ ساعة ، و١٦ دقيقة ، وانه اجتاز الاطلنطيك في ١٦ ساعة و٣٠ دقيقة ، واوروبا في ١٦ ساعة ، وآسيا في ٢٠ ، واميركا الشمالية في ١٩ ساعة وبذلك ضرب الرقم القياسي الذي كان للطائر ويلي بوست ، وهو ٧ أيام و١٨ ساعة . وتفخر اميركا اليوم بهذا الطائر المليونير اكثر جداً من فخرها في عام ١٩٢٧ بالطيار لندبرغ ...!

طرائف شتى

غرائب نساء التبت - شلالات الانتحار

عرب الفلبين - بلدية مفكرة - امرأة تحب الحياة

عن المجلات الاميركية والانكليزية التي تعنى بالغرائب ، ننقل المعلومات الطريفة التالية :

نساء التبت

في عام ١٩٣١ قام العالم الالماني ماغنوس هرشفيلد ، الاخصائي في عوائد الجنسين الخشن واللطيف ، بزيارة التبت اثناء رحلة كان يطوف بها انحاء العالم ، وهناك رأى امرأة تمشي في سهل على سفح جبال هملايا ، ذاهبة الى سوق القرية ومن ورائها اربعة رجال ينصب العرق من وجوههم لثقل ما يحملونه فوق رؤوسهم من المحصولات الزراعية ، وكان هؤلاء الرجال الاربعة ، هم ازواج هذه المرأة ، كلهم في وقت واحد ، وكانت هي تعاملهم كأنهم عبيد لها ...

وكانت المرأة ربعة القامة ، قوية العضل ، واثقة من مقدرتها على اخضاع هؤلاء الازواج لمشيئتها بالقوة !

وكانت — وهذا العلامة الالماني يلاحظها — تدخن من غليون لا ترفعه من فمها الا عندما تريد ان « تنشط » في أزواجها تستحثهم على السير

والمرأة في التبت كل الحق في ان تتزوج من زوج واحد لاربعة أزواج في وقت واحد ... ولها الحق في ان تطلق ايضاً من تشاء

شلالات الانتحار

تعد شلالات نياجارا اعظم مركز في الدنيا كلها للانتحار ، اذ قد انتحر برمي انفسهم عليها عدد لا يقل عن ٣٠٠ شخص في السنوات العشرين الاخيرة .

وقبل ان ينتصف العام الحالي ، انتحر هناك ستة اشخاص ، فظلت جثثهم ارباً ارباً والصخور تتلاعب بهم من صخر الى صخر .

وجثث المنتحرين تصل في النهاية عادة الى نهر نياجارا ، وعندما يكون هذا النهر هادئاً هدوءاً فوق العادة فقط يستطاع اخراج هذه الجثث لدفنها ، أما عندما يكون هائجاً يرغي ويزبد — وهو كذلك في معظم ايام السنة — فان الجثث تتلاشى تحت الصخور .

وفي اميركا وكندا اناس يعدون هذه الشلالات (شلالات شهور العسل) لكثرة ما يحيط بها من المناظر البديعة الرائعة التي يؤثر الأزواج ان يقضوا فيها مع زوجاتهم شهور العسل ، ولكن الاكثرية من الاميركيين والكنديين قد اصبحوا وهم لا يطلقون على هذه الشلالات الا اسم « شلالات الانتحار » ..

عرب الفلبين

يوجد في جزيرة منداناو وما جاورها من جزر الفلبين في اقصى الارض في المحيط الباسفيكي ، جنس عربي اصله من المغرب الاقصى ، جاء افراده الى جزر الملايو في الشرق الاقصى ، وتزوجوا منها فخلقوا من نسلهم جنسا غريبا ، ترى أفراده ذوي عيون سوداء ، وبشرة سمراء ، وقد وهبتهم الطبيعة نعمة الشجاعة ، ولعل شجاعتهم الخارقة للعادة هذه هي التي جعلت الاميركيين يطلقون عليهم لقب « الفرسان المحاربين »

ويعيش ابناء هذا العنصر مع بعضهم في عشائر ، لكل عشيرة زعيمها ، وهم جميعا مسلمون ، يحمل كل واحد منهم — سواء من النساء او الرجال — سجادة معه اثناء سفره ، ليصلي عليها الصلوات الخمس كل يوم

بلدية مفكرة

في يوغسلافيا مدينة صغيرة اسمها « راما » احتاجت بلديتها الى اموال تسد بها النقص الواقع في ميزانيتها ، ففكرت في الامر قليلا ، ثم هداها التفكير الى سن قانون ينص على فرض غرامة على كل من يتأخر في المقاهي ، أو المطاعم ، أو نوادي السهر الاخرى عن منتصف الليل

وينص هذا القانون ايضاً على دفع الغرامة فوراً في المكان الذي يضبط فيه بوليس الآداب الشخص المخالف ، وذلك تسهيلا لهذا المخالف ، حتى لا يتعب نفسه في الذهاب الى المحكمة في صباح اليوم التالي للمخالفة

ولم يكد اهل السهر يقرأون نصوص هذا القانون ، حتى صاروا يستمدون في كل ليلة يعتزمون فيها السهر الى ما بعد الساعة الثانية عشرة ، على مبلغ الغرامة ، ليدفعوه عن طيب خاطر اذا قبض عليهم متلبسين ... بجريمة السهر .

وبذلك استطاعت البلدية ان تسد النقص في ميزانيتها ، وان توفر اموالا اخرى تخصصها لما ينفع من المشاريع العامة

تحب الحياة

اوصت المسز اليزا بانكس بان لا تدفن إلا في نعش فيه نوافذ يمر منها الهواء ، فهي لحبها الشديد للحياة ، تتوقع ان تعود الروح اليها بعد الموت . ومن شروط هذه الوصية ايضاً ايصال هذا النعش بالتلفون باقرب « سنترال » الى القبر ، ووضع مكرفون في داخل النعش على مقربة من رأسها .

والمرأة غنية ... وقد ماتت ونفذت السلطات وصيتها بحذافيرها ، ولكن الحياة لم تعد اليها ... !

في سطور

برقية تهنئة

ارسل الديكتاتور الاحمر ستالين ، برقية تهنئة للطائرين كوكينالي وبرياندينسكي ، على نجاحهما في الطيران بلا توقف من موسكو الى مدينة سباحك الواقعة على بعد ١٠٠ ميل من شمال فلاديفوستك ، أقصى الموانىء الروسية في سيبريا

في اديس ابابا

في اديس ابابا — عاصمة الحبشة المستقلة سابقا ، وعاصمة الامبراطورية الايطالية الافريقية في هذا الزمان ، ولد من الاطفال الايطاليين اكثر من ٦٠٠ طفل منذ الاحتلال الى الان

تماثيل من تنك

صنع المساجين السياسيون في سجون المانيا وايطاليا تماثيل كثيرة من التنك لكل من هتلر ، وغيرنغ ، وغوبلز ، وموسوليني ، فلماذا صنعوها ...؟

سفن اميركا

لان ٩٢ في المئة من سفن الاسطول التجاري في الولايات المتحدة الاميركية قد مسها الكبر ، ولم يبق على تدميرها الانتفاع بما فيها من الفولاذ غير بضع سنين ، تقرر بناء ٥٠٠ سفينة تجارية جديدة ، وسيعهد الى احواض بناء السفن في انكلترا ببناء معظم هذه السفن ، لحساب « العم سام »

الحليب في بريطانيا

يشرب اهالي الجزر البريطانية الان ٩٠ مليون غالون من الحليب ، اكثر مما كانوا يشربونه سنويا قبل ثلاث سنوات

عمال اميركا

في الولايات المتحدة الاميركية الان ٥،٤٢٧،٠٠٠ من العمال العاطلين الذين سجلت اسماؤهم في سجلات العاطلين الذين يتناولون الاعانات من الخزينة العامة

أصغر كاتبة

(جيان ليبورووبين) بنت فرنسية عمرها ٧ سنوات ، وهي تحسن الاختزال والكتابة على الالة الكاتبة بمعدل ٤٠ كلمة في الدقيقة وهي أصغر كاتبة ، لا في فرنسا وحدها ، وانما في العالم اجمع ، وكل ما تصبو اليه الان هو ان تصبح سكرتيرة لرئيس الجمهورية

لرد الزيارة

تقرر ان يقوم المسيو لبرون رئيس جمهورية فرنسا بزيارة لندن زيارة رسمية رداً لزيارة الملك جورج السادس لباريس وهي الزيارة التي تجري الان

مغنية سباحة

(آستا ونكلر) مغنية من اشهر المغنيات في كوبنهاغن ، وهي تحسن السباحة اكثر من الكثيرين من مشاهير السباحين الرجال وقد وصلت منذ ايام الى انكلترا لتعد نفسها لاجتياز بحر المانش سباحة من انكلترا الى فرنسا

ما اصعب الصدق

على من يكون رئيسا للوزراء ...

تشامبرلن اجرأ رئيس للوزراء على قول الحق

هذه مجلة انكليزية جديدة اسمها « نيوز ليتر » جاءنا اول عدد من سلسلة تقول هي انها « سلسلة جديدة » لها ، وفيه ما نجمله فيما يلي :

مخاطر الصدق

كل رئيس للوزراء يصرح علناً بما يراه ، وبما يؤمن به ، ويقول الصدق المجرد عن الهوى ، يضع نفسه تحت الخطر ، فالرأي العام كما يلوح لنا ، لا يبقى هادئاً الا وهو في جو يكتنفه الضباب !

تشامبرلن الصريح

ولكن بورك في المستر تشامبرلن ، فاننا فيه قد وجدنا رئيساً للوزراء لا يخشى في الحق لومة لائم ، فهو يعرب عن رأيه في بساطة تامة ، وفي صراحة متناهية ، ينبعث منها الضوء فيبدد ظلمات الضباب .

ومنذ مدة طويلة والنواب يثيرون ضجة بعد ضجة في مجلس العموم على السياسة الزراعية التي وضعتها الحكومة ، لانها لا تفي بحاجات بريطانيا الى المواد الغذائية في وقت الطوارىء ، ولكن تشامبرلن بدد هذه الضجة ، بما القاه في خطاب له في دائرة « كيترنغ » الانتخابية وهو خطاب لم يقل فيه الرئيس إلا الحق

لا تدمروا الاسواق

انه في خطابه هذا لم يزد على الحقائق الناصعة الاولية التالية :

١) ليست السياسة التي ترمي لكي تعيل هذه البلاد نفسها بنفسها في منتوجات الطعام ، الا سياسة خرقاء حتى ولو كانت سياسة عملية ، فما بالكم وهي ليست بسياسة عملية ، لان الاراضي البريطانية كلها لا تكفي لاخراج ما نحن في حاجة اليه من المحاصيل الزراعية

٢) اذا توقفنا عن مشترى الطعام من الخارج . فاننا بذلك سنخرب اسواقا كثيرة من الاسواق الامبراطورية والاجنبية

٣) واذا نحن دمرنا هذه الاسواق فان صادراتنا اليها ستقل بلا ريب ، ومتى قلت صادراتنا ، زادت البطالة انتشاراً عندنا ، وقلت قوتنا الشرائية على مشترى ما ينتجه الزراع البريطانيون انفسهم ، فدعوا الحكومة وشأنها ، ولا تدمروا الاسواق ، ولا تنشروا البطالة ، ولا تسيئوا الى الزراع البريطانيين ..!

الصدق « الدولي »

وقد مضى على المستر تشامبرلن عام ودخل في عامه الثاني ، وهو واقع تحت خطر قول الحق ، سواء في السياسة البريطانية الداخلية ، أو في السياسة الخارجية الدولية ، وكان آخر صدق قاله في هذه السياسة الاخيرة ، هو قوله عن مبدأ « السلامة الاجماعية » هذا المبدأ الذي اقام الدنيا واقعدها من اجله انصار عصبة الامم من الشيوعيين والاشتراكيين

السلامة المستحيلة

وفي هذه (السلامة الاجماعية) نجمل ما قاله المستر تشامبرلن فيما يلي

١) حتى عند ما كانت عصبة الامم تتمتع بالصحة التامة ، لم يكن منها الا ان رفضت مراراً وتكراراً ، ان تضمن لاعضائها استعمال (القوة الاجماعية) لتنفيذ نصوص ميثاق العصبة ، بالقوة الجبرية !

٢) لا يريد الكثيرون من اعضاء العصبة ان يتحملوا فوق ظهورهم التزامات أخرى غير الالتزامات الواردة في الميثاق ، بل يريد هؤلاء الكثيرون ان يتملصوا من هذه الالتزامات بقدر ما يستطيعون

٣) لا تستطيع اية امة من الامم ان تعتمد على عصبة الامم ، وهي في حالتها الراهنة ، ولا ان تمدها آلة صالحة للسلامة الاجماعية

٤) وما دامت « السلامة الاجماعية » لا يمكن الحصول عليها من العصبة وهي على شكلها الحالي ، فأن الهدف النهائي للسياسة البريطانية ، هو اصلاح اساس هذه العصبة ، حتى يكون اساسها الجديد صالحا للسلامة الاجماعية

المحبوبون للضباب

ولما فاه المستر تشامبرلن بهذا البيان الذي لم يقل فيه الا الصدق ، والصدق كله ، ثار ثائر عشاق الضباب ، وفي مقدمتهم انصار موسكو لانهم لا يرتاحون الا اذا كان الجو الدولي ملبداً بالغيوم

ومن هذه الثورة التي لم تخمد بعد ندرك صعوبة قول الحق ، على من يكون رئيسا للوزراء في اي قطر اوروبي ، لا في بريطانيا وحدها .

زيت تولك

هو الوحيد ذو المفعول القوي ضد جميع الحشرات والمراشف

اطلبوه من محل :

ابو الجبين اخوان تلفون ٩٢٣

ماكينات الرش تقدم مجاناً

(١ — ٤ — ٤٠٩٨)

على الحدود ...

مرابطة قوات عقب انفجار القنبلة

واطلاق النار على موظفي المساحة العرب

اتخذت السلطة الاحتياطات اللازمة على اثر الاعتداء باطلاق الرصاص في تل ابيب على الباصات العربية التي كانت تقل موظفي دائرة المساحة العرب اول امس فرابطت قوات البوليس في جميع الطرقات والشوارع التي تصل بين يافا وتل ابيب. وتجولت السيارات المسلحة في الطرقات حفظاً للنظام

ورابطت قوة اخرى على طريق يافا تل ابيب واجرت تفتيش الذاهبين الى تل ابيب والقادمين منها ولم تعثر مع احد على شيء.

ولما وقع حادث انفجار القنبلة بالقرب من مقهى سان ريمو في تل ابيب ليلا منعت السيارات العربية من المرور في تل ابيب منعاً باتاً كما منعت السيارات اليهودية من الدخول الى يافا من جميع الجهات.

ولا يزال البوليس يوالي التحقيق في حادث اطلاق الرصاص على موظفي دائرة المساحة.

وسيذهب موظفو دائرة المساحة في صباح هذا اليوم لمباشرة اعمالهم كالمعتاد.

* * *

يهودي في حقيبته كوفية وعقال

اعتقاله في حادث مقتل المرحوم القطناني

حوالي الساعة التاسعة من صباح امس شوهد يهود يرتدي قميصاً ازرق وبنطلوناً طويلا وعلى رأسه قبعة من نوع (الكسكيت) وهو يتجول بالقرب من مدخل سكنة ابي كبير ويحمل في يده حقيبة كبيرة وكان يروح ويغدو في المكان بحالة استرعت انتباه سكان المحلة الذين اخذوا يرقبونه باهتمام زائد. وعند مالاحظ اليهودي المذكور ريبة الناس به اخذ يتظاهر برفع يده للسيارات المارة بصورة تسترعي الانتباه، واستمر واقفاً منذ الساعة التاسعة صباحاً حتى الثانية بعد الظهر، الامر الذي جعل سكان المحلة يرقبونه بحذر.

وبعد برهة مر من هناك احد رجال بوليس مركز «هاتكفا» فاطلعه السكان على الحالة فقبض على اليهودي وساقه الى المركز. وشاهد بعض اليهود ما وقع واخبروا مركز بوليس ابي كبير فطالب ضابط هذا المركز من ضابط مركز بوليس هاتكفا ارسال المقبوض عليه اليه، ففعل وفي مركز ابي كبير فتشت الحقيبة التي كان يحملها اليهودي فوجد فيها كوفية وعقال من الانواع التي يستعملها اهالي قضاء حيفا العرب. وصادف ان كان حاضراً في المركز قصاص الاثر فلما شاهد اليهودي الموقوف اشتبه به في حادث مقتل المرحوم الشيخ يوسف القطناني لانطباق قدمه وحذائه على أثر الجاني اثناء اقتفائه لاثره يوم حدوث الجريمة المذكورة ثم اودع اليهودي السجن رهن التحقيق.

* * *

اعتقال يهود في حادث الموظفين

اعتقل بوليس تل ابيب في مساء امس الاحد: زفي ايزنبرغ وموشي يعاري من تل ابيب. واعتقل البوليس في رامات غان ستة آخرين اتهموا في حادث اطلاق الرصاص على الباصات العربية التي كانت تقل موظفي المساحة في صباح يوم السبت في احد شوارع تل ابيب. واليهود الذين القي القبض عليهم من الاصلاحيين. وقد اجري تفتيش عدد من المنازل في تل ابيب ورامات غان.

اقتراح

حول السينما الحمراء

تلقى ممدوح بك النابلسي اقتراحات تتعلق باغلاق دار السينما الحمراء بمناسبة الحوادث الاخيرة. وقد اتصل بنا تلفونيا في مساء امس وابلغنا أنه يقر هذا الرأي عام الاقرار، وسيعرض على اجتماع المساهمين في يوم ٢٩ الجاري، والاجتماع المذكور ان يضع القرار النهائي لانه صاحب الكلمة الاولى والاخيرة في الموضوع

الرصاص على سيارة يهودية بطريق حيفا

غادرت سيارة يهودية صغيرة حيفا في الساعة الخامسة من مساء اليوم في طريقها الى تل ابيب. وعند وصولها الى مكان بالقرب من عتليت أطلق عليها مجهولون العيارات النارية فاسرع السائق في السير ولم يصب احد

تقديم يهودية

امام المحكمة العسكرية في القدس

ذكرت هآرتس ان دائرة البوليس قررت تقديم اليهودية استر ليفي وعمرها ٢٩ للمحاكمة امام المحكمة العسكرية في القدس بتهمة قذف قنبلة في سوق الخضار بالبلدة القديمة في القدس، وذلك في يوم الجمعة في ١٥ تموز، وقد نتج من انفجارها قتل ١٠ وجرح ٢٩ شخصاً، جميعهم من العرب.

غير ملائمة ...

شكوى وفد يهودي يمثل المستعمرات

قابل حاكم اللواء الشمالي المستر بيلي وفد يهودي يمثل المستعمرات في منطقتي حيفا والسامرة، وقد تحدث الوفد عن اعمال القتل والتخريب التي لحقت بالمستعمرات اليهودية ... وقال ان الحكومة مسئولة الى حد عن وقوعها لان الوسائل التي تصطنعها ليست ملائمة (كذا)، ولم تؤد الى نتائج، بل ان الحالة آخذة في الاشتداد

وقد نفى الحاكم ما زعمه الوفد من ان الحكومة غير مكترثة للحالة، وقال انه هو وغيره من موظفي دائرته ينفقون اوقاتهم ويبذلون جهودهم للعمل على استتباب الامن. ثم قال ان الموقف صعب، وان السلطات استخدمت كافة ما لديها من قوى البوليس والجند للمحافظة على الامن وأنه لمنكر ان لا تقابل اعمال الحكومة بالتقدير من جانب الجمهور ..!

منطقة تنظيم تشمل قضائي يافا والرملة

وافق المندوب السامي بالاستناد الى الصلاحية المخولة له في الفقرة الاولى من المادة العاشرة من قانون تنظيم المدن لسنة ١٩٣٦ وبناء على طلب لجنة الابنية وتنظيم المدن في اللواء الجنوبي بان تكون المنطقة المبينة فيما يلي والمعينة حدودها من قبل لجنة الابنية وتنظيم المدن في اللواء الجنوبي منطقة تنظيم وأن تعرف بمنطقة تنظيم المدن الاقليمية في اللواء الجنوبي رقم ١. وتشمل هذه المنطقة قضائي يافا والرملة باستثناء مناطق تنظيم المدن ومناطق البلديات الواقعة في اللواء اعتباراً من تاريخ العمل بهذا الامر.

وقد اثبتت حدود هذه المنطقة بخط ازرق على الخارطة رقم ت. ب ١٩٣–٣٨ لقضائي الرملة ويافا. وهي موقعة من قبل المندوب السامي ورئيس لجنة الابنية وتنظيم المدن في اللواء الجنوبي، وعرضت نسخة منها في دار حاكم اللواء بيافا، لاطلاع كل من له علاقة بها خلال اوقات الدوام العادية للموظفين.

* * *

البترول الملتهب

يرى من مسافات بعيدة ...

حوالي منتصف الليلة الماضية اتلفت انابيب البترول بالقرب من مستعمرة كفار حسديم، واشعلت النيران بالغاز المتدفق منها، وكان اللهيب يشاهد في جميع القرى والمستعمرات المحيطة بذلك المكان ...

اصطدام سيارتين واعتقال يهودي

تجمهر اليهود ومحاولتهم الاعتداء على سيارة

حدث في الساعة العاشرة من صباح يوم امس صدام بين سيارة شحن عربية ملاءى بالبطيخ كانت قادمة من الطيرة وسائقها السيد ابراهيم الشامي، وبين سيارة باص يهودية عند مفرق الطرق القريب من شركة كهرباء روتنبرغ في تل ابيب

واصيبت السيارتان باضرار بسيطة وحضر احد رجال البوليس البريطاني وحرر محضر مخالفة للسائق اليهودي واخلي سبيل السائق العربي

وعلى اثر الصدام تجمهر عدد كبير من اليهود حول السيارة العربية وحاولوا الاعتداء على السائق فحضرت قوة من البوليس وفرقت المتجمهرين ورافقت السيارة العربية قوة حتى حدود يافا

وانتشرت اشاعات كثيرة حول هذا الحادث وتبين فيما بعد انه لا صحة لها

قنبلة تل ابيب في الصحف اليهودية

نشرت الصحف اليهودية تفصيلات حادث انفجار القنبلة في سيارة بالقرب من مقهى سان ريمو على شاطئ تل ابيب فذكرت هابوكر ان عدد الجرحى الذين اصيبوا بشظايا القنبلة كانوا ١٣ بينهم واحد اصيب بجراح خطرة وأما هآرتس فقد قالت ان عدد الجرحى ١٤ بينهم ٧ اصيبوا بجراح خطيرة.

باقة الغربية

رحيل ٣٠ عائلة عنها ...

طولكرم في ٢١ تموز — لمراسل الدفاع الخاص — بلغ عدد البيوت التي نسفت في قرية باقة الغربية ٤٨ بيتاً وتصدع اكثر من خمسين بيتا. ورحلت ٣٠ عائلة من اهالي القرية الى قرية «جت» ووصل عدد آخر الى قريتي باقة الشرقية ودقين

* * *

كتاب شكر

لرفعة النحاس باشا

أرسل الاستاذ الشيخ محمد افندي السباعي رئيس جمعية الاخاء المصرية ومؤسس المدارس العربية في حيفا كتاباً الى رفعة النحاس باشا يشكره فيه على موقفه من قضية عرب فلسطين كما يشكر رفعته واعضاء الوفد المصري على تبرعاتهم لمنكوبي فلسطين وافتتاحهم الاكتتاب الاول.

الاستاذ العامري

وصل الثغر صديقنا الاستاذ محمد أديب العامري مدير مدرسة السلط التجهيزية، ليمضي جانباً من عطلة الصيف بين أهله واخوانه الكثيرين، فنرحب بحضرته اجل ترحيب، ونتمنى له طيب الاقامة.

رواية صحيفة ...!

جاء في ملحق هابوكر ان سيارة عربية مرت في الساعة العاشرة من صباح اليوم بشارع «الهجرة» وبعض الشوارع الاخرى في تل ابيب، وقد القيت منها بعض الحلويات والسكاكر جمعت وسلمت الى البوليس وقالت انه يخشى ان تكون الحلويات مسمومة ...!

جريحان

يغادران المستشفى

غادر مستشفى الحكومة في يافا صباح يوم امس السيد سليمان سليم ياسين وكان قد اصيب بشظية قنبلة في سوق اليهود حيث بترت يده اليمنى

ويغادره في صباح اليوم السيد رفعت شريف الترك الذي بترت يده ايضاً بسبب قنبلة أصابته شظية منها وكانت قد انفجرت في المنشية

شابان ..!

اعتقل بوليس تل ابيب صباح أمس اسحاق داود وألفريد كامل اثناء تجولهما في تل ابيب وبعد تفتيشهما عثر مع احدهما على مسدس ظنه اليهود انه مسدس حقيقي وظهر بعد ذلك انه من النوع الذي يستعمله الاطفال في ألعابهم وقد اطلق سراحهما ...

افتتاح فرع

لمؤسسة وطنية

بعد ان أتمت شركة الناصرة الوطنية للدخان جميع ما تتطلبه من استعداد لفتح فرع في يافا اتخذت مركزاً لها قرب الساعة وقد سر الكثيرون لهذا التوفيق ويعتقدون انه من الضروري مؤازرة هذه المؤسسة الوطنية في رأسمالها وعمالها

اليهود الشيوعيون ...

قبض البوليس في شارع بلفور، في تل ابيب، على شخص قال ان اسمه موشه فيدس، وبعد التحقيق معه اعترف بان اسمه الحقيقي نيقولاي دوريزوف، وانه بلغاري الجنسية وانه كان يعمل في الحركة الشيوعية في بلاده، وقد حكمت عليه محاكم بلغاريا بالاعدام، فتمكن من الهرب وجاء الى فلسطين باسم يهودي، وقد اعتقله البوليس رهن التحقيق لتقديمه للمحاكمة

وقبض البوليس على اليهودي حاييم اسحق دش في مستعمرة وادي حنين وهو من يهود بغداد، ومتهم بالاعمال الشيوعية

قنبلة تل ابيب

تفصيلات عن كيفية انفجارها

فهم من التحقيق الذي اجراه البوليس في حادث انفجار القنبلة عند مقهى «سان ريمو» بتل أبيب، ان تلك القنبلة عبارة عن آلة كانت مرتبطة بسلك مع طارية خاصة وجدت في السيارة، وأن الانفجار حدث عند وصول التيار الكهربائي من البطارية الى الالة المتفجرة التي كانت موضوعة تحت المقعد الخلفي.

محتويات القنبلة

وكانت الالة محشوة بكمية من المسامير والقطع الحديدية الكبيرة والصغيرة ومن التحقيق فهم ان الالة المذكورة كانت معدة للانفجار في الساعة السابعة والربع. وذكرت هآرتس ان بعض الشهود اليهود قالوا بان اصحاب السيارة تركوها قبل الانفجار بساعتين والبعض الاخر تقول بل قبل الانفجار بعشرين دقيقة.

جرحى بحروق

وذكرت الصحيفة المذكورة ان القنبلة لم تنفجر بشدة لانها كانت مليئة بكمية من قطع الحديد لذلك لم تتناثر الحدائد والمسامير التي كانت بداخلها بعد الانفجار الى اماكن بعيدة، ولم يلاحظ لها اثر في الابنية القريبة وانما الذي ساعد على زيادة الجرحى انفجار مخزن البنزين في السيارة لذلك كان معظم الجرحى مصابين بحروق

قنبلة ... ورواية عجيبة عنها!

ذكرت هآرتس الرواية الغريبة التالية نترجمها دون تعليق عليها!

«عندما عاد مفتش رامات غان مع ضابط يهودي آخر في سيارته من جولة شعر بوجود قنبلة مركبة في (بريك) السيارة ... الذي يستعمل باليد دون القدم بحيث اذا حرك السائق (البريك) انفجرت القنبلة. غير ان من عادة ... المفتش ... عدم استعمال بريك اليد والاكتفاء باستعمال (بريك) القدم لذلك لم تنفجر القنبلة» ...!

وزادت هآرتس: انها لاعجوبة انقذت حياة هذين الضابطين اليهوديين

* * *

رسالة الخليل التلفونية

٢٠٠ مسلح في قرية واخطار البوليس

الخليل في ٢٤ تموز — لمراسل الدفاع الخاص — طوقت جماعة مسلحة قدر عدد افرادها بمئتي شخص بعد عصر يوم الجمعة قرية صوريف التابعة للخليل وتجول بعض افرادها في القرية وجمعوا سكانها واستفسروا عن بعض الاشخاص ثم غادروا القرية حوالي الساعة الثامنة مساء وأبلغ البوليس بالحادث

مساعد الحاكم الجديد يجتمع بالمختارين

دعا مساعد حاكم لواء القدس المختارين في المدينة وقرى القضاء لمقابلته غداً «الاثنين» ويظن ان اسباب هذه الدعوة هي لتسلم مساعد الحاكم الاعمال الادارية والمالية في المدينة والقضاء

اتلاف اسلاك واعمدة في كيلو مترين

اتلف مجهولون في مساء امس عدداً آخر من اسلاك واعمدة التلفون المقامة على طريق الخليل — الظاهرية، وتقدر مسافة التخريب بكيلو مترين. أما الاعمدة والاسلاك التي اتلفت سابقاً، فلا تزال ملقاة على الطريق منذ ١٢ يوماً والمخابرات معطلة حتى الان.

اصابة قرويين بجراح في شجار

حدث نهار امس شجار في قرية الدموع اشترك فيه عدد كبير من اهالي القرية وقد اصيب بعضهم بجراح مختلفة. وفي الحال خفت قوة من بوليس يطا واعتقلت عدداً كبيراً من المتشاجرين وارسلو الى الخليل للتحقيق

ليلا ونهاراً

يعرض في سينما الحمراء الوطنية بيافا

الفلم البحري ذو المخاطرات البحرية والمجازفات العجيبة

ضحايا البحار

الفلم الذي اشترك في تمثيله اساطين السينما

جورج رافت — جاري كوبر — فرنسيس دي

٣ حفلات — ثلاث حفلات يوميا — ٣ حفلات

الساعة ٣،٣٠ و ٧،٣٠ و ٩،٣٠

تلفونات الدفاع وبرقياتها الخاصة

محل
الطاهر
فيه لوازم العرايس ...
كل ما فيه جديد
للسيدات والرجال
محل
الطاهر
سوق اسكندر عوض

انتداب قضاة

انتدب وكيل قاضي القضاة حضرات حكام الصلح التالية اسماؤهم للجلوس كقضاة في المحاكم المركزية وهم : الاساتذة أنطون افندي عطاالله (القدس) نسيب بك طوقان (يافا) زكي بك التميمي (حيفا) رفيق بك ابو غزالة (نابلس) ومدة انتدابهم من اول الشهر الحالي حتى ٣١ منه

المجلس البلدي

يعقد المجلس البلدي صباح غد (الثلاثاء) جلسة للنظر في المسائل المعروضة عليه .

اراضي

قرية الشيخ مونس

أتم المهندس الذي انتدبه ملاكو أراضي قرية الشيخ مونس انتظيم خارطة توضح الاماكن التي سيمر منها الخط الكهربائي من اراضيهم والشوارع التي ستكون محاذية للخط المذكور وقد بين المهندس القسائم العائدة لكل واحد من الملاكين واوضح الاضرار التي تلحق بهم من جراء مرور الخط الكهربائي وهذه الترتيبات اتخذت تمهيداً لتقديمها مع الاعتراضات لحاكم اللواء بهـذا الشأن

وقد روعي في تنظيم هذه الخرائط تبيان مساحات الاراضي ومساحة ما سيقتطع منها لهذا المشروع .

وأناب اهالي القرية احد المحامين ليقوم مقامهم في الاعتراض على هذا المشروع

لجنة المناقصات

تعقد صباح اليوم لجنة المناقصات جلسة في المجلس البلدي للنظر في طلبات التعهد المقدمة بخصوص توريد علف الحيوانات التي تملكها البلدية .

الكلاب الضالة

صرف النظر أمس عن اعدام الكلاب الضالة والتي ليس لها اصحاب بأطلاق الرصاص عليها ، واستحضر طبيب بيطري البلدية كمية من السموم بصورة استثنائية لهذه الغاية ، خشية تفشي داء الكلب بين الاهالي من جراء تشرد هذه الكلاب

فقد رزمة

في صباح يوم الاحد الواقع في ١٠—٧—٣٨ نفقدت في الطريق بين القدس وتل ابيب رزمة في كيس خام ملفوف بالورق . فالرجاء من كل من يعثر عليها ان يعلم ادارة هذه الجريدة وستعطى له مكافأة

(٤١١٥)

رسالة القدس التلفونية

اسلاك شائكة وعملية تفتيش واسعة

القدس في ٢٤ تموز ـ لمراسل الدفاع الخاص — حوالي الساعة الحادية عشرة من صباح هذا اليوم وعلى حين غرة ، قامت السلطة بحركة تفتيش واسعة داخل باب الخليل وخارجه حيث سدت منافذ الطرق بالاسلاك الشائكة ووقف الجند والبوليس باسلحتهم تعلوها الحراب يمنعون أياً كان من الدخول الى المدينة القديمة او الخروج منها . وقام عدد آخر من البوليس بتفتيش جميع الاهالي تفتيشاً دقيقاً في محلات وأسواق عديدة واستمرت هذه العملية نحو ساعة ولم يعثر على ممنوع مع أحد من الاهالي

وأوقفت السلطة سيارات من حاملات الرشاش في منتصف الساحة الموصلة الى قشلاق البوليس و«سويقة علون» وباب الخليل . وبعد الانتهاء من عملية التفتيش رفعت الحواجز وسمح للاهالي بالمرور

الفتى العربي المتهم بقتل يهودي

استأنف قاضي التحقيق ، الاستاذ انور نسيبة ، النظر في قضية الفتى العربي شاكر محمد جلال ، من قرية عين كارم ، المتهم بقتل اليهودي اسحاق يعقوب ، وبعد ان استمع لاقوال بقية شهود الدفاع ومرافعة وكيل النيابة ودفاع الاستاذ نجيب ابو الشعر ، وكيل المتهم ، قرر تأجيل النطق بالقرار الى يوم الثلاثاء القادم الواقع في ٢٦ تموز الجاري

عربي متهم بحيازة ذخيرة يحاكم عسكريا

تنظر المحكمة العسكرية يوم السبت الواقع في ٦ آب القادم في قضية سعيد صالح حجازي ، من قرية السافرية والمتهم بحيازة ذخيرة . وسيتولى الدفاع عنه المحامي الاستاذ جورج صلاح

احالة متهمين الى المحكمة العسكرية

احيلت قضيتا محمود عبد الله محمد ، من قرية «القبيبة» والمتهم بالقاء قنبلة على بيت يهودي في محلة المنتفيوري بالقدس ، وابراهيم مصطفى حماد ، من قرية «كدنا» التابعة لقضاء الخليل ، المتهم بحيازة مسدس الى المحكمة العسكرية . وسيتولى الدفاع عنهما المحامي الاستاذ امين درويش

جريح من قنبلة يتماثل للشفاء

غادر مستشفى الحكومة بعد ظهر اليوم جريح آخر من جرحى قنبلة يوم الجمعة الماضي الواقع في ١٥ الجاري التي القيت على عدد كبير من العرب في سوق البزار وذهب ضحيتها أحد عشر شخصاً بين رجل وامرأة وفتاة وطفل ، ونحـو ثلاثين جريحاً

نقطة بوليس على سور باب الساهرة

وضعت السلطة نقطة بوليس دائمة على سور باب الساهرة من الجهة الشرقية المطلة على مقبرة باب الاسباط والطريق المؤدية الى كنيسة «ستنا مريم»

رسالة الناصرة التلفونيه

عملية تفتيش تستمر ساعة في المدينة

الناصرة في ٢٤ تموز ـ لمراسل الدفاع الخاص ـ في الساعة الثالثة بعد ظهر اليوم طوقت قوة من الجند والبوليس ساحة الكراجات والمقاهي الموجودة هناك ومنعوا الناس من الدخول والخروج وأخذوا في تفتيش الناس فلم يعثروا على شيء . وقد دامت هذه العملية زهاء ساعة .

تطويق قرية واعتقال خمسة اشخاص

طوقت امس قوة من الجند قرية « اندور » واعتقلت خمسة اشخاص اودعوا سجن الناصرة رهن التحقيق .

تحصيل ضريبة متأخرة وانذار بالاحتلال

طالبت السلطة الى اهالي قرية « كفر مندا » دفع مبلغ ٢٤١ جنيها من قيمة ضرائب متأخرة وامهلتهم حتى صباح يوم الاثنين واذا لم يدفع المبلغ احتل الجند القرية .

قرية كوكب ابي الهيجاء وحالة سكانها

أصبحت قرية كوكب ابي الهيجاء في حالة يرثى لها وهجرها فريق من أهليها الى اماكن أخرى . ولم يبق فيها غير بعض الرجال والنساء الذين اصبحوا لا يجدون أي نوع من الطعام ويفترشون الغبراء ويلتحفون السماء ، عسى أن يمد المحسنون لهؤلاء البائسين يد المساعدة .

رسالة حيفا التلفونية

تفتيش شامل ومرابطة قوات

حيفا في ٢٤ تموز ـ لمراسل الدفاع الخاص ـ انتشرت صباح اليوم دوريات البوليس الانكليزي ورجال النسافة (ربالس) في المدينة واخذت في تفتيش المارين في الاسواق والجالسين في المقاهي ، تفتيشاً دقيقاً . ورابطت قوة أخرى عند مدخل المدينة الشرقي قرب جسر الشل ، وقوة عند محلة الخضر في الجهة الغربية من المدينة واخذت في تفتيش السيارات والركاب الداخلين الى المدينة ، وفي جميع هذه الحالات لم يعثر على شيء .

وما تزال القوات تقوم بالحراسة في الاحياء اليهودية والعربية ، والمدافع الرشاشة منصوبة على عمارة دير الكرمل والمحطة القديمة والبرج وغيرها من لمحلات في حي هدار هاكرمل .

السيارات اليهودية بين حيفا والمستعمرات

يقوم الجند بحراسة الباصات اليهودية التي تسير بين حيفا والمستعمرات المجاورة وترابط قوات في الشوارع التي تمر في القرى العربية الواقعة على طريق حيفا — الناصرة .

خروج قوة على أثر تبادل الاشارات

حوالي الساعة الثامنة والدقيقة ٣٠ من صباح اليوم ، حلقت في سماء المدينة طائرة حربية على ارتفاع قليل من اسطحة المنازل ومعسكر الجيش في بيت غاليم واخذت تتبادل الاشارات مع العسكر ، ثم خرجت قوة من الجند ترافقها السيارات المصفحة والمزودة بالمدافع الرشاشة وتوجهت الى الجهة الجنوبية ، ولم تعرف الاسباب

تحصين السيارات اليهودية بالاسلاك الشائكة

وضعت جميع السيارات اليهودية التي تسير في المدينة وبين المستعمرات الاسلاك الشائكة على نوافذها وشوهدت سيارات شحن يهودية صنع القسم الذي يجلس فيه السائق على شكل مصفح ولم يترك السائق سوى نافذة صغيرة مربعة ليرى منها امامه

انعقاد المحكمة العسكرية للنظر في قضايا

تنعقد المحكمة العسكرية في خلال هذا الاسبوع للنظر في قضايا معروضة عليها . وسيرافع في هذه الدعاوى اعضاء لجنة المحامين التي تألفت للمرافعة عن المتهمين العرب

قافلة من المهاجرين اليهود وتصدير املاح

وصلت حيفا صباح اليوم احدى البواخر وعلى ظهرها عدد من المهاجرين اليهود — صدر من ميناء الثغر ٣٠٠ طن من املاح بوتاس البحر الميت الى انكلترا

قوة في مستعمرة قتل فيها خمسة

خرجت ليلة أمس قوة كبيرة من الجند مع اعتدتها الحربية ورابطت في مستعمرة (قريات حوروش) التي هاجمها المسلحون يوم اول أمس وقتلوا خمسة من سكانها بينما اخذت قوات أخرى في تعقيب الاثر في الجبال المجاورة للمستعمرة ولم يلق القبض على احد .

المطالبة بوضع قوة في محلة

قدم سكان حارة الزيتون الواقعة بالقرب من بيت غاليم في الجهة الغربية من المدينة ، عريضة الى مدير البوليس وحاكم اللواء يطلبون فيها وضع قوة في حارتهم المجاورة للاحياء اليهودية

رسالة المجدل التلفونية

مجهول يطلق النار على خفير

المجدل في ٢٤ تموز ـ لمراسل الدفاع الخاص ـ حوالى الساعة الثانية من صباح امس اطلق مجهول عيارين ناريين على افراد البوليس الاضافي المكلفين بحراسة حوانيت ومتاجر المدينة اثناء الليل بينما كانوا في ساحة السوق العمومي ، فأجاب احد الخفراء باطلاق عيار ناري واحد ، ثم اختفى المجهول واعلم الخفراء مركز البوليس بالحادث لاتخاذ الاجراءات اللازمة

اضراب المدينة احتجاجا على عدوان

اضربت المدينة مرة اخرى ، فتعطلت حركة العمل ، واغلقت المتاجر احتجاجاً على الحوادث الاخيرة

تأخر قطارين عن موعد وصولهما

وصل القطار رقم ١ القادم من القنطرة الى محطة المجدل متأخراً عن موعد وصوله الاعتيادي نحو ٤٠ دقيقة . ووصل القطار رقم ٢ القادم من حيفا والمسافر الى مصر متأخراً عن موعده نحو نصف ساعة

رسالة نابلس التلفونية

تطويق جبال والعثور على بندقية

نابلس في ٢٤ تموز ـ لمراسل الدفاع الخاص — في ساعة مبكرة من صباح اليوم خرجت قوات من الجند الى غربي المدينة وقامت بتطويق الجبال والسهول القريبة من قرية برقة . وعثر اثناء العملية على بندقية وذخيرة في جبل . والقى الجند القبض على السادة : فهمي العبد الله ، محمود الامين ، راغب حسن والحاج سليمان من اهالي برقة وجيء بهم الى سجن نابلس . وكان قد أفرج عن هؤلاء منذ اسبوع من معتقل المزرعة

محاكمة مختاري ١٩ قرية امام الحاكم

أبلغ البوليس أمس مختاري ١٩ قرية من قرى نابلس التي تمتد بين نابلس من الجهة الشرقيه وغاية قرية اللبن ضرورة حضورهم الى دائرة البوليس اليوم . وفي الوقت المعين قدم جميع المختارين وقابلوا المسئولين في دائرة البوليس وابلغوا أن السلطة قررت محاكمتهم أمام حاكم المدينة في يوم الاربعاء القادم بتهمة قطع اسلاك واتلاف اعمدة التلفون القريبة من قراهم وسيتولى فريق من محامي نابلس الدفاع عنهم

نزوح ١٥ عائلة قروية الى نابلس

استقبلت نابلس صباح اليوم ١٥ عائلة من اهالي قرية بقة الغربية الذين نسفت السلطة بيوتهم وقامت لجنة اعانة المنكوبين في المدينة بتأمين راحتهم وايجاد اماكن لايوائهم وانهالت التبرعات عليهم .

وقد كانت حالتهم مؤثرة جداً لان اكثرهم من الشيوخ والنساء والاطفال

رسالة طولكرم التلفونية

مهاجمة مستعمرة وقذفها بالقنابل

طولكرم في ٢٤ تموز — لمراسل الدفاع الخاص — هاجم فريق من المسلحين ليلة امس مستعمرة « كفر يونا » ودخل قسم منهـم الى بيوتها والقيت بعض القنابل على بيوتها . وأجاب الخفراء بالمثل وتبودلت العيارات مدة . ثم انسحب المسلحون ولم يعرف عن وقوع اصابات .

تأليف لجنة لاعانة منكوبي باقة

الف فريق من تجار المدينة ووجهاء القضاء لجنة لجمع التبرعات لمنكوبي قرية باقة الغربية . وقابل وفد من اعضاء اللجنة المذكورة مساعد حاكم اللواء وابلغوه ذلك .

— اعتقلت السلطة اليوم احمد العموري والداراهيم العموري . ولم تعرف الاسباب .

رسالة جنين التلفونية

اضراب ٥٠٠ عامل وتقديم شكوى

جنين في ٢٤ تموز — لمراسل الدفاع الخاص — أضرب اليوم ٥٠٠ عامل من عمال الطرق في هذا القضاء على اثر جرح خمسة منهم بينهم اثنان من المراقبين قرب قرية ام الفحم بسبب ضرب الجند لهم بالعصي كما اشيع أمس . وقد حضر وفد يمثل العمال وبعض أهالي قريتي أم الفحم واللجون ، وقدموا شكواهم لمساعد الحاكم على هذه المعاملة .

اطلاق سراح اثنين من المعتقلين

أطلقت السلطة اليوم سراح الوجيه عبد القادر افندي اليوسف من عرابة وبرهان افندي العبوشي من جنين بعد أن مضى على اعتقالهما مدة سنة كاملة في معتقل المزرعة في عكا .

رسالة عكا التلفونية

عمال الكبريت المضربون منذ ٢٣ يوما

عكا في ٢٤ تموز — لمراسل الدفاع الخاص — يبلغ عدد عمال شركة الكبريت العرب الذين اضربوا عن العمل لامتناع الشركة عن تلبية مطاليبهم ٢٥٠ عاملا . وقد مر على اضرابهم نحو ٢٣ يوما وعلمت ان الشركة العربية الجديدة للكبريت ستباشر اعمالها قريبا في الناصرة فعلى المجلس البلدي ووجهاء المدينة ان يسعوا لتدبير عمل للعمال المضربين في الشركة العربية المذكورة لا سيما وقد مضى زمن طويل على هؤلاء العمال وهم يرسون اعمالهم الامر الذي يجعلهم اكفاء في حرفتهم .

فلسطين في الصحف الانكليزية!

شيخ يقول الحق

فترد عليه امرأة اسخف رد

فلسطين احتلتها تركيا... فلماذا لا (يحتلها) اليهود

حمل الينا البريد عدداً من جريدة «ذي ايفننغ نيوز» التى تصدر في مدينة بورتسمارث البحرية الانكليزية، وفيه تحت عنوان (نقاط حول فلسطين) كتاب من امرأة يهودية صهيونية اسمها الدكتورة دوروني نيكولس (سكرتيرة شرف الجمعية الفلسطينية «اي اليهودية» في بورتسماوث) ترد فيه على خطاب سبق ان القاه في نادي الروتاري في تلك المدينة، الاستاذ الشيخ نجيب علم الدين (ونقلناه في «الدفاع» في حينه) وفي هذا الرد سيرى القراء انموذجا آخر من نماذج الهراء الصهيوني، ومن سخافة عقول اولئك الذين يحاولون ان يطمسوا نور الحق بايديهم، وما هم بطامسيه

وفيما يلي نجمل هذا الرد:

«المحرر»

تصحيح ... حقائق

سيدي — هل لي ان اطلب اليكم ان تسمحوا لي بأن أصحح ... بعض اخطاء وردت في الخطاب الذي القاه الشيخ نجيب علم الدين في الاجتماع الذي عقده نادي الروتاري؟

اني لكي اتناول وجهة النظر العربية بالرد، نقطة فنقطة، ابدأ بما قاله الشيخ من ان اليهود لم يضطهدوا أبداً في جزيرة العرب، فأرد عليه بما يلي:

اليهود ... مهاجمون!

في اضطرابات ١٩٣٦، وقعت في فلسطين («الدفاع» لا في البلدان العربية التى ليس فيها صهيونيون) هجمات على اشخاص يهود، وعلى املاكهم، وكانت كالهجمات السابقة، لا رحمة فيها ولا شفقة، ولم يستثن منها الاطفال ولا النساء

وهناك دمر العرب ٨٠,٠٠٠ شجرة من اشجار الاثمار الحمضية، و٦٢,٠٠٠ شجرة فواكه اخرى، و٦٤,٠٠٠ من اشجار الغابات، وحصول ٤١٦,٠٠٠ فدان انكليزي (أكر). وبلغ مجموع ما تكبده اليهود من الخسائر اذ ذاك ٢٥٠,٠٠٠ جنيه!

كلام فارغ

ومضى الشيخ في خطابه الى ان قال ان فلسطين مأهولة بالعرب الذين ظلوا فيها وهم الاكثرية الساحقة زهاء ١,٨٠٠ سنة

وقد يكون الامر كذلك ... ولكن العرب لم يستقروا هناك على الارض الا مدة ... تتراوح بين ٣٠٠ و٤٠٠ سنة؛ لان الاتراك تغلبوا عليهم مرتين، ولان المصريين تغلبوا عليهم مرة واحدة، الى ان جاءت الحرب، وفيها وضعت الارض .. تحت الانتداب البريطاني.

ومنذ ذلك التاريخ تحررت جزيرة العرب كلها («الدفاع»: وفي هذه النقطة لم تذكر الدكتورة فلسطين لا بخير ولا بشر) ...

اعظم .. صواب

أما اعظم غلطة غلطها الشيخ، فكانت في اشارته الى اتفاقيه الحسين-مكماهون وقوله عنها ان فيها تعهداً بضمان استقلال فلسطين.

ولكي تعرفوا ما في هذا الكلام من «تمويه» نرجعكم الى ما نشر في «التايمس» في شهر تموز ١٩٣٧ من كلام السر هنري مكماهون نفسه، وفيه قال «انه (لم يعتزم قط) ان يتعهد للملك حسين بادخال فلسطين ضمن الاقاليم العربية الموعود باستقلالها»

الرخاء المزعوم

واما ما قاله الشيخ من ان اليهود لم يحسنوا حالة البلاد الاقتصادية، فانه غير صحيح، بل الامر على النقيض مما قاله الشيخ، لان الاموال اليهودية قد حسنت الصناعات ... العربية، كما حسنت زراعة الاثمار الحمضية، وقد تسببت هذه الاموال في استخدام الكثيرين من العمال العرب في المدن، لا سيما في الموانيء!!

اضف الى ذلك ان المؤسسات التي قامت بالاموال اليهودية لتخدم غايات (الوطن القومي اليهودي) قد خدمت غايات السكان العرب ايضاً ...!

«الدفاع»: وبناء عليه فان اليهود محقون ... في نهب فلسطين كلها من ايدي اصحابها الاصليين ...!!

اجتياز الشرق

بطريق الجو

شركة مصر للطيران تقدم خدمات ممتازة على خطوطها الجوية بين المراكز الرئيسية في الشرقين الادنى والاوسط وتوفر على المسافر ساعات واياما من عدم الراحة والتعب بالسفر براً.

المكتب الذي تسافر منه أو وكلاء الشركة يسرهم تقديم زيادة الايضاحات عن:

خطوط مصر الجوية

اخطار لتنفيذ حكم

صادر من دائرة اجراء القدس

٣٨_٢٦٢٢

الى احمد بيوض من الخليل ومجهول محل الاقامة

طبقاً للحكم الصادر ضدك من محكمة صلح القدس

لصالح نعمان وموسى الكالوتي

نبلغك بان تدفع بظرف شهر واحد مبلغ ٤٨ جنيهاً والرسوم والمصاريف والفائدة وبعكسه تجري بحقك المعاملة القانونية. تاريخ ٢٠-٧-٣٨

(٤١٠٩) مأمور اجراء القدس

لجنة النظر في تيسير قواعد اللغة:

المشروع اللغوي الجديد في مصر

«بالم الشاب الاديب صاحب التوقيع»

لما كان الاستاذ بهي الدين بركات باشا وزيراً للمعارف في الحكومة المصرية خطرت له فكرتان في شأن تبسيط قواعد اللغة العربية وتسهيل تعليمها.

كان يعتقد معالي الوزير ان هناك صعوبة في تعلم القراءة العربية، ففي اللغات الاجنبية يمكن للتلميذ ان يقرأ الكلمة بمجرد النظر اليها فيفهمها: يقرأها بشكل واحد ويفهمها بشكل واحد

اما في الكلمة العربية فالامر عكس ذلك تماما. اي ان التلميذ يجب ان يفهم الكلمة اولا كي يقرأها ثانيا. فاذا كتب امامه على اللوح — مثلا كلمة (علم) فهو لا يدري أهي (علِم) - بكسر اللام - أم (علّم) - بتشديد اللام - ام (علَم) - بفتح اللام - ام (علْم) - بسكون اللام - اهو يدري - على كل حال - انها (ع ل م). ثم تتغير قراءته لها بتغيير فهمه لمحتويات الجملة. وعلى هذا قصد الدكتور ايجاد طريقة تزيل هذه الصعوبة بالرغم من وجود الحركات التي يصعب جداً استعمالها في عصر يحتاج فيه الى السرعة قبل كل شيء. ولم يدع معالي الدكتور ان لديه طريقة او رأيا بديه في هذا الشأن، انما هي مجرد فكرة بدرت منه وهو يعرضها الى الجمهور لعل فيه من يحل المشكلة.

وكان يعتقد ايضاً أن تعلم قواعد اللغة في النحو والصرف والبلاغه أمر عسير، فعهد الى لجنة فنية بالقيام بتبسيط القواعد وتيسير طرق التدريس

أما الرأي الاول فنحن لا نبحثه الان لا نجادل فيه لان شيئاً عملياً لم يحدث في شأنه. وأما الرأي الثاني، أمر تيسير وتبسيط قواعد النحو والصرف والبلاغة فنحن نتناوله في هذا المقال لان مشروع العمل فيه قد ظهر إلى الجمهور.

قررت وزارة المعارف المصرية (تشكيل لجنة مهمتها البحث في تيسير قواعد النحو والصرف والبلاغه، وتتقدم اقتراحاتها في هذا الشأن مبينة مشروع التبسيط الجديد والاسس التي تشير بوضع قواعد النحو والصرف عليها على ألا يمس ذلك أصلا من اصول اللغة العربية ولا شكلا من اشكال الاعراب والتصريف - وكذلك تبين للجنة ما تراه من التغيير في طرق تدريس علوم البلاغة وتبويبها

وتألفت اللجنة من الدكتور طه حسين والاستاذ أحمد أمين والاستاذ علي الجارم، والاساتذة محمد ابو بكر ابراهيم وابراهيم مصطفى وعبد المجيد الشافعي

ونحن اذ ننظر الى الشخصيات المؤلفة لهذه اللجنة نجدهم من كبار رجال الادب العربي، ويمثلون اوساطاً ادبية مختلفة. وكان يجوز لنا ان نسجل ملاحظتنا في ان هذه اللجنة لا تمثل ادباء الاقطار العربية الاخرى المسؤولة ايضاً عن كل تغيير يحدث في نواحي اللغة العربية، كان يجوز لنا ذلك لولا ان اللجنة رفعت مقترحاتها في هذا الشأن الى الوزارة، والوزارة بدورها اخذت على عاتقها نشره في البلاد العربية لتتعرف آراء الادباء حيال المقترحات المذكورة. وهكذا فالمشروع الان بين ايدي الادباء، ولا شك ان بحثاً كثيراً سيتناوله

تعتقد اللجنة ان اللغة العربية الصحيحة تكاد تحسب لوناً من الوان الترف يأخذ بها الشاب حين يضطر الى ذلك اضطراراً وليس يعنيه ان يوفق الى اجادته اولا يوفق كما تعتقد ان اللغة العامية هي التي تكاد تكون اللغة الحية وهي التي تسمع في البيت وفي البيئة وفي المدرسة. لذلك فاللجنة تشترط وجوب التكلم باللغة الصحيحة في المدرسة ل تشترط ان يتقن المعلم التحدث بها مع تلامذته مهما كان اختصاص ذلك المعلم ودرسه، لان ذلك يصحح تفكيره ويربي ذوقه ويقوم لسانه. ويجب ان يكون هذا الامر موضوعاً للتفتيش والمحاسبة من قبل الوزارة

«وهناك أمر آخر لا ترى اللجنة بداً من الالحاح فيه وهو ان يمكن الصبية وقتا من الفراغ للغتهم والانقطاع اليها بحيث لا تزاحمها على عقولهم واذواقهم ذاكرتهم لغة اجنبية، ومعنى ذلك ان التعليم الابتدائي يجب ان يخلص للغة الوطنية فلا يسمع الصبي في المدرسة الابتدائية غيرها ولا يقرأ غيرها ولا يتكلم الا بها، وحسبه أن يبدأ تعلم اللغة الاجنبية حين يبدأ التعليم الثانوي، ذلك احرى ان يبسط سلطان اللغة الوطنية على نفسه وان يخلص لها قلبه.»

هناك أمور أخرى تدفع اللجنة اليها وهي جديرة بكل احترام ولكنا نعرض عنها لانها ليست من جوهر المهمة التي اريد القيام بها وسننتقل الى الاراء المقترحة في شأن تبسيط قواعد النحو والصرف والبلاغة، ونتكلم عنها في عدد الغد

عمان: عبد المنعم الرفاعي

اخطار لتنفيذ حكم

صادر من دائرة اجراء القدس

٣٨_٢٦٢٢

الى حامد بيوض من الخليل ومجهول محل الاقامة.

طبقاً للحكم الصادر ضدك من محكمة صلح القدس

لصالح نعمان وموسى الكالوتي

نبلغك بان تدفع بظرف شهر واحد مبلغ ٤٨ جنيهاً والرسوم والمصاريف والفائدة وبعكسه تجري بحقك المعاملة القانونية. تاريخ ٢٠-٧-٣٨

(٤١١٠) مأمور اجراء القدس

صحة وراحة في صيف ...

لبنان

لزيادة المعلومات راجعوا وزارة الاقتصاد الوطني أو شركة تنشيط السياحة والاصطياف بيروت

صناعة الوطن

تبني مجد الوطن

شركة

مصانع الكبريت الشرقية

(شركة عربية بمؤسسيها وعمالها)

برأسمال ١٥,٠٠٠ جنيه

المركز الرئيسي نابلس

(مصنوعاتنا)
١ كبريت العلم العربي
٢ كبريت ٤ نجوم
٣ ماركة النعامة

(مميزاتها)
١ مصنوعات عربية
٢ ارخص من الاجنبية
٣ عمالها عرب

يباع في جميع انحاء فلسطين

لقد تخلصت من **الفتق** تماماً!!

هذا ما يقوله كل من استعمل الحزام الاصلي الصحيح

سيوبرنيو باريه من باريس

مميزاته ...

بدون مخدة، بدون زمبلك. خفيف سهل الاستعمال، فلا مثيل له في الراحة. اذا كان الفتق زداد حجماً كل يوم او ينزلق من تحت المخدة عندما تسعل او تعطس او تأتي باي مجهود آخر

فاعلم ان الحياة في خطر!

لان المخدة ستضغط على امعائك الخارجية وتعمل على اختناقها مما يؤدي الى حالات غاية في الخطورة لا تنتظر حتى يفوت الوقت بل اسرع واستعمل لسيوبرنيو باريز (تجد المنفعة وراحة البال)

التجربة مجاناً
الكتالوج تحت طلبك

في القدس

بوكالة باريز الصيدلية الانجليزية الامريكانية

شارع يافا تحت البوسطة
ويوميا من الساعة ٩ الى ٢ — ومن الساعة ٤ الى ٧

في يافا:

بصيدلية عيسى حلبي تحت بنك باركليز يوم الثلاثاء في ٢٦ تموز سنة ٩٣٨

استعمل المنثولاتوم
فهو يشفي العضلات
ويجمد الرضوض

MENTHOLATUM

صيدلية عطا الله اخوان في حيفا

القدس في ٢٣ تموز — لمراسل الدفاع الخاص — افتتح السادة عطا الله اخوان اصحاب الصيدلية المعروفة باسمهم في القدس صيدلية جديدة لهم في حيفا شارع يافا عمارة الخياط تحتوي على جميع انواع الادوية والمستحضرات الكيماوية على اختلاف انواعها وجميع لوازم المستشفيات وادوات الزينة والروائح العطرية.

نرجو لصيدليتهم الجديدة النجاح والتوفيق الذين صادفتهما صيدليتهم في القدس

التحقيق في حادث

بيروت في ٢٤ تموز — لمراسل الدفاع الخاص — احترقت منذ يومين محلات «اروزدي باك» التي أسست سنة ١٩٠٠ وكانت مؤمنة لدى تسع شركات بمبلغ ٢٠ الف جنيه انكليزي و٨٤٥ الف ليرة لبنانية وقد امر المحقق باعتقال احد حراس المحل واحد موظفيه. وألفت لجنة لمراجعة دفاتره ووضع قائمة بجميع محتوياته

من الان ولمدة اسبوعين فقط

سبيذس

بيع صيفي

تصفية حقيقية لاخر الموسم. بضائع محلات سبيني الممتازة

تباع باسعار رخيصة. تشكيلات كبيرة من الملابس على اختلاف انواعها

للنساء، للرجال وللاولاد

فروع المبيعات

حيفا، القدس، يافا

رسالة القدس التلفونية

اليهودي المتهم بالقاء قنبلة وقتل خمسة

القدس في ٢٤ تموز — لمراسل الدفاع الخاص — تنظر المحكمة العسكرية يوم الخميس الواقع في ٢٤ آب القادم في قضية اليهودي سيمون مرزوق المتهم بالقاء قنبلة على باص عربي بالقرب من نقطة بوليس محنة يهودا يوم ٢٤ حزيران الماضي وهي القضية التي ذهب ضحيتها خمسة وجرح ١٥ من العرب .

القضايا المعروضة على المحكمة العسكرية

تنظر المحكمة العسكرية غداً في قضية سليمان عبد العال من خانيونس والمتهم بحيازة ديناميت وتنظر يوم الثلاثاء في قضية لمان احمد المتهم بحمل مسدس وذخيرة بالاشتراك مع آخر اسمه مصطفى

وتنظر يوم الاربعاء في قضية الحاج حسن زقوت من المجدل المتهم بحيازة ٣٠٠ كبسولة . وتنظر في اليوم ذاته في قضية محمود محمد عبد النبي من بشيت والمتهم بحيازة ذخيرة .

وتنظر يوم الخميس في قضية احمد محمد شحاده من قرية (كوكبة) والمتهم بحمل بندقية وذخيرة بالاشتراك مع عبدالمجيد ابراهيم احمد بحيازة مسدس

اضراب المدينة وانفجار قنبله

غزة في ٢٤ تموز — لمراسل الدفاع الخاص — اصبحت المدينة اليوم مضربة اضراباً عاماً شمل جميع الاسواق والمقاهي والمطاعم احتجاجاً على الحوادث التي وقعت أخيراً .

— القى مجهول قنبلة حوالي الساعة العاشرة من صباح اليوم امام المستشفى البلدي في نهاية شارع عمر المختار فانفجرت واحدثت حفرة صغيرة وسمع لها دوي هائل ولم يصب احد .

بقية المقال الافتتاحي

وكل ما يقوله النواب ، أو تكتبه الصحف الاجنبية ، طعناً بهذه القرى ـ ما أبعده عن جانب الحكمة والروح الانساني ، وحسن التدبير . وهو كلام بلغت به القسوة أن لا يتأثر بمضاعفات الخطوب ، وبتلك المظاهر الدامعة وهو كلام فاقد كل شعور المروءة ، باختصار

ان هذه القضية ستصل الى حل نهائي طال الزمن ام قصر ، لكنها ستصل على كل حال . فما أجدر بالذين يؤلفون «مأساة» اليوم ان يتفادوا ما سيثير في النفوس غداً ذكريات الألم والحزن العميق . والانسان ، بطبيعته ، مفطور على ذكر أمسه والتلفت الى ماضيه ، فماذا عسى يكون ذلك الاثر الذي تخلفه ذكرى واحدة من تلك الذكريات ، أو لفتة واحدة من تلك اللفتات ؟

وأولئك النواب الذين يحرضون ، وتلك الصحف التي توجه السياسة اسوأ توجيه — هؤلاء وهذه ، سوف لا يذكرهم المستقبل ، وإنما يذكر السياسة نفسها سوف لا يقول التاريخ «ودجوود» ولا «الناعس» ولكن يقول سياسة حكومة الانتداب قبل كل شيء .

لقد تحملت باقة الصدمة : بنسف جانب من بيوتها ، واعتقال جانب من رجالها ، ورحيل جانب من عائلاتها . أي تاريخ سوف يسجل هذا ولا يشعر بعبء ثقيل ، وثور جامح !

ابراهيم

الهجمات الشديدة

(تابع المنشور على الصفحة الاولى)

وبالرغم من ان المستعمرات اليهودية زودت في الاونة الاخيرة بالاسلحة اللازمة للدفاع وسد الملاجئ فلا يزال هناك خطر عظيم من وقوع هجمات شديدة على شكل لم يعهد في التجارب التي مرت حتى يومنا هذا

واستطرد المراسل فقال ان عدداً من المستعمرات اليهودية قد نظم فرقاً من الرجال للدفاع مزودة بالمدافع الرشاشة والاسلحة الاوتوماتيكية ، فاصبحت تلك المستعمرات مهيئة لمواجهة جماعات المسلحين مواجهة ناجحة

ويشعر المرء هنا بتوتر هائل بين السكان المحليين خلافاً لما كان في الاضطرابات الماضية ، فاذا سرت في الشوارع او تحدثت مع بعض السكان فانك تلمس اضطراب النفوس والعصبية التي من شأنها ان تنقلب الى اعتداء عند وقوع ابسط حادث ، لكن تدخل الدوريات من البوليس والجند يحول احياناً دون نشوب اضطرابات شديدة

اضطهاد العرب

« تابع المنشور على الصفحة الاولى »

انطاكية بينما كان جالساً في مقهى اذ هاجمه احد الاتراك وانتزع عن رأسه عمامته ومزقها على مرأى من الناس

مقاطعة التسجيل

واعتدي اليوم على نائب الاسكندرونة السابق في مجلس النواب السوري السيد صادق معروف اذ هاجمه بعض الاتراك ومزقوا طربوشه ..

وقد أعلن العرب مقاطعة التسجيل مقاطعة تامة لان الاتراك يشرفون على مكاتب التسجيل ويتركون أنصارهم يسجلون أنفسهم مرتين أو اكثر بينما يمنعون العرب من دخول المكاتب

احتجاج سوريا

وقد ارسلت اليوم الحكومة السورية مذكرة شديدة اللهجة الى الحكومة الفرنسية احتجت فيها على التدابير العنيفة التي يقوم بها الاتراك ليكفلوا لانفسهم السيطرة وتفوق العنصر التركي في اللواء .

مصادمة

« تابع المنشور على الصفحة الاولى »

المرابطين في قرية لد الشيخ وأجاب الجند بالمثل ولم يعرف عن وقوع إصابات

النار على معسكر

نابلس في ٢٤ تموز — لمراسل الدفاع الخاص — في الساعة العاشرة من مساء امس أخذ المسلحون المرابطون في الجبلين المتقابلين في نابلس يطلقون النار على معسكر الجند ولم يجب الجند على اطلاق النار بالمثل ، ولم يعرف عن وقوع اصابات .

من سفوح الجبال

في الساعة العاشرة من مساء أمس بينما كانت دوريات الجند عائدة من طريق سيلة الظهر وعند وصولها الى مكان قرب من محطة المسعودية ، أطلق عليها المسلحون النار من سفوح الجبال وتابعت الدوريات سيرها بسرعة دون ان تجيب على اطلاق النار بالمثل

طريق مقفلة

ولما وصلت الى مكان قرب من قرية « سبسطية » وجدت الطريق مقفلة بالحجارة فنزل الجند لرفعها وعند مباشرتهم العمل أخذ المسلحون الذين كانوا يرابطون في سفوح الجبلين المتقابلين هناك يطلقون النار عليهم بكثرة

وقوع صدام

وعلى أثر ذلك اخذت قوات الجند تجيب باطلاق النار من المدافع الرشاشة والجبلية ودام الصدام بين الفريقين ساعة تقريباً شوهدت في خلالها اشارات الاستنجاد في الفضاء . ثم انسحب المسلحون ولم تقع اصابات

قرب القسطل

القدس في ٢٤ تموز ـ لمراسل الدفاع الخاص ـ بينما كان خفير اذاعة بيان يقوم بالحراسة بالقرب من قرية القسطل على طريق القدس — يافا ، فاجأها حوالي الساعة السادسة والدقيقة ٤٥ من صباح يوم امس اربعة من المسلحين واشهروا عليهما المسدسات وطلبوا منهما تسليم سلاحهما

بندقية وذخيرة

وقد اطاع احدهما الامر واسمه عبد الرحمن من قرية عقربة وسلم بندقيته وما معه من الذخيرة . اما الثاني واسمه ابراهيم احمد من قرية العنب فهرب مختبئاً في احد الاودية المجاورة واطلق رصاصتين على المسلحين ولم يصب احداً منهم

ثم انسحب المسلحون وابلغ الخفيران الحادث لمركز بوليس ابي غوش فذهبت قوة الى المكان المذكور وباشرت التحقيق

في بني صعب

ذكرت « هاوكر » في ملحقها المسائي انه بالرغم من عطلة الاحد فقد واصل الجند اليوم اعمال التفتيش في القرى العربية الواقعة في منطقة طولكرم ومنعوا سير السيارات في تلك المنطقة ، وقد اعتقلوا اكثر من ٢٠٠ شخص من ابناء تلك القرى نقلوهم الى سجن نور شمس

عطلة البرلمان

قضية فلسطين في الدورة القادمة

لندن في ٢٤ تموز — ينفض البرلمان في يوم ٢٩ الشهر الحالي لمدة ثلاثة اشهر هي عطلة الصيف ومن المنتظر ان يكون تقرير لجنة التقسيم ناجزاً في اوائل الدورة البرلمانية القادمة ، فيعرض على مجلسي العموم واللوردات للنظر فيه مع سياسة الحكومة فيما يتعلق بقضية فلسطين وينتظر ان تستغرق اللجنة بقية شهر آب في سماع شهادات شخصيات معروفة .

رئيس الوزارة المصرية ومباحثاته

جريدتان انكليزيتان ومساعيه في لندن

لندن في ٢٤ تموز — علقت جريدتا « الصنداي تايمس » و« الاوبزرفر » على المساعي التي يقوم بها محمد محمود باشا في لندن ولكنهما لم تشيرا بشيء من مقابلته المنتظرة ومباحثاته المقبلة مع وزير المستعمرات حول مشكلة فلسطين .

وقالت الجريدتان ان محمد محمود باشا اعلن عن ارتياحه العظيم الى نتائج مباحثاته مع المستر تشامبرلين .

مجلس الكتلة وقرارات مؤتمرها

دمشق في ٢٤ تموز ـ لمراسل الدفاع الخاص ـ بحث مجلس الكتلة الوطنية اليوم في قرارات مؤتمر الكتلة الذي عقد في قدسية . وقد انتخب السيد نسيب البكري نائبا لرئيس الكتلة والسيد عفيف الصلح سكرتيراً لها .

الحكومة الاسبانية وسحب المتطوعين

لندن في ٢٤ تموز — قبلت الحكومة الاسبانية مبدئياً المشروع البريطاني لسحب المتطوعين الاجانب

وقد القيت قنابل من الجو على باخرة بالقرب من جبل طارق تبين انها كانت مبحرة الى الشرق الاقصى — روتر

برامج

الاذاعة الفلسطينية

يوم الاثنين في ٢٥ تموز سنة ١٩٣٨

٥ر٣٠ اشارة الوقت والنشرات

٦ر١٥ خليل سليمان وفرقة استوديو الاذاعة

٦ر٣٠ اغاني من اصفهان

٦ر٤٠ مجموعة الاذاعة العربية

٧ حديث

٧ر١٠ يحيى السعودي وفرقة استوديو الاذاعة

٧ر٤٠ النشرتان الجوية والاخبارية

٧ر٤٥ اشارة الوقت

٩ر١٥ اشارة الوقت والنشرات

١٠.٣٠ ختام

الاذاعة المصرية

الاذاعة اللاسلكية للحكومة المصرية يوم الاثنين في ٢٥ تموز سنة ١٩٣٨

٦ر٣٠ صباحاً الاستاذ محمد شكري

٦ر٤٥ الشيخ منصور الشامي الدمنهوري ـ قرآن كريم

٧ر٣٥ ختام

١٠ الاستاذ عبده السروجي ـ وفرقته ـ حفلة غنائية

١٠ر٣٠ اسطوانات

١١ الاستاذ عزيز عثمان وفرقته ـ حفلة غنائية

١١ر٣٠ ختام

٢ر١٠ اسطوانات

٢ر٤٠ النشرات الجوية والاخبارية والتجارية

٢ر٥٠ ختام

٦.٣٠ اوركسترا الاذاعة اللاسلكية حفلة موسيقية

٧ر٠٥ السيدة علية عبد الكريم ـ حديث الى الاطفال

٧ر٣٥ الشيخ عبد العظيم زاهر ـ قرآن كريم

٨ر١٥ اوركسترا الاذاعة اللاسلكية ـ حفلة موسيقية

٨ر٣٠ النشرتان الاخبارية والتجارية

٨ر٤٠ الاستاذ ابراهيم عثمان ـ وفرقته ـ حفلة غنائية

٩ر٢٥ الاستاذ محمود حسن اسماعيل

٩ر٤٥ كمان منفرد

١٠ اسطوانات

١٠ الاستاذ ابراهيم عثمان وفرقته ـ حفلة غنائية

١١ سلام الملك ـ ختام

اعلان

صادر من دائرة اجراء يافا

دوسيه ١٠٤١ — ٣٨

١) طقم كنبيات وجه مخمل اخضر عدد ٢ كراسي ٤ فوتي و ٦ صغار

٢) ساعة حائط

٣) لوريت شايو

٤) خزانتين

٥) ماكنة خياطة

٦) بوفيه ذات جارور

٧) خزانة مكتب

سيباع بالمزاد العلني الاشياء المبينة مفرداتها اعلاه خاصة محمد احمد ابو لبر وذلك في يوم الخميس الواقع في ٢٨-٧-١٩٣٨ الساعة ٢ فعلى الراغب بالشراء ان يراجع مأمور البيع والدلال في اليوم المذكور في موقع البيع الكائن بسوق الخضرة ولاجله صار اعلان الكيفية

مأمور اجراء يافا

(٤١١٤)

اعلان بيع اموال غير منقولة

تمديد مزايدة المرة الثانية لدى محكمة صلح طولكرم

بشأن الاجراءات التنفيذية بالقضية الاجرائية رقم ٥٨٩ — ٣٥

المحكوم له : محمد نافع افندي عنبتاوي من طولكرم

المحكوم عليه : ورثة صالح صلاح الحمدان من قرية ام خالد

حيث كان قد صدر امر بطرح العقار المبين اوصافه في الجدول التالي بالمزايدة العلنية لمدة ثلاثين يوما ثم تقرر تمديد المزايدة لمدة خمسة عشر يوما اخرين وقد نشر اعلانين بذلك حسب الاصول

وحيث ان المدة الاخيرة قد انقضت وقد بلغت اعلى مزايدة الفي جنيه فلسطيني لاستحقاق المحكوم عليه في ارضي الفتحة والوسطي على اسم المزايد الاخير فلاح افندي حنون من طولكرم

وحيث تقرر تمديد المزايدة مدة شهر آخر وفقاً للمادة ١٠٨ من قانون الاجراء سيطرح العقار المذكور للبيع بالمزايدة العلنية لمدة شهر آخر على ان لا تقل المزايدة باقل من خمسة بالماية من البدل الاخير

سيجري البيع لجميع حقوق المحكوم عليه في العقار المذكور خاضعاً لجميع الالتزامات والقيود والشروط والديون والادعاءات المتعلقة بالعقار المذكور

يجري البيع ما لم يصدر امراً بتأجيله من المرجع الرسمي وذلك (البيع) في دائرة اجراء طولكرم اعتباراً من تاريخ نشر هذا الاعلان في جريدتي الدفاع وفلسطين على أن يعتبر المؤخر تاريخاً منهما يومياً بين الساعة ٩ صباحاً والساعة ١٢ وقت الظهر ويستمر حتى آخر يوم من مدة الشهر ويلغى البيع بالمزاد في حالة عرض دفع الدين ومصاريف البيع

يدعى الجمهور المزايدة اما شخصياً أو بواسطة وكيل مفوض قانوناً مع العلم ان على المزاود ان يدفع أميناً لمزاودته عشرة بالماية من القيمة المخمنة كوديعة .

الجدول المشار اليه

١ ـ الموقع ارض الوسطي وارض الفتحة من اراضي قرية ام خالد لقضاء طولكرم

٢ ـ نوع الملك — وقف خليل الرحمن

٣ ـ اوصاف الملك — ارض الوسطي فيها نحو ٤٥ دونما مشجره برتقال والباقي مزروع فيه صيفي وشتوي وارض الفتحة معدة للفلاحه

٤ ـ اسم المالك المسجل — صالح صلاح الحمدان

٥ ـ تفاصيل انصالها للمالك — ارض الوسطي تبديل كوشان بعد الفراغ بموجب عقد ٧٥٥ — ٣٣ ارض الفتحة بالفراغ عن الغير

٦ ـ تفاصيل القيود عن الملك — ارض الوسطي عليها عدة حجوز ويوجد امر من مساعد حاكم اللواء مؤرخ ٢٥ شباط سنة ١٩٣٥ ببقاء جاد مخيس متصرفا في الارض ضمن السياج المقام عليها حتى يخرج حسب القانون . وارض الفتحة عليها عدة حجوز .

٧ — الادعاءات التي قدمت بخصوص الملك — لم تقدم ادعاءات بخصوص ارض الوسطي . اما بخصوص ارض الفتحة فان لعرب البلاونة حق استعمال الماء لهم ولحيواناتهم

٨ — مساحة الارض — ١ ارض الوسطي ١٣٥٩ دونما وارض الفتحة ١٧٧٣ دونما

٩ — تفاصيل الابنية — لا يوجد

١٠ ـ تفاصيل عن المزروعات وعدد الشجر وعمرها ـ ارض الوسطي فيها نحو الف و ٨٠٠ شجرة برتقال عمرها نحو عشرة سنوات . القسم الذي تحت يد مخيس مزروع بيكا وشعير من قبله والباقي مزروع بطيخ من المالكين وقد زرع من ارض الفتحه نحو مائتي دونم بطيخ وثلاثمائة دونم حنطه وذلك من قبل اصحاب الاراضي

١١ ـ رقم القطعة والقسيمة — لا يوجد

١٢ ـ رقم سند الطابو وتاريخه — ارض الوسطة رقم ٦٩ بتاريخ آب سنة ٣٢١ وارض الفتحه رقم ١٧ بنفس التاريخ

١٣ ـ عدد الحصص — ارض الوسطى ٣ حصص من ٢٤ حصه . الفتحه حصتين ونصف من اربعة وعشرين حصه

١٤ ـ الحدود الحالية — ارض الوسطي شمالا طريق وارض الفتحة . جنوبا طريق شرقا ارض بيت ليد غربا طريق ارض الفتحه شمالا وادي الحوارث جنوبا طريق وارض الوسطي شرقا وادي الحوارث غربا ارض هانونيا والبرقاوي

١٥ ـ القيمة المخمنة — يقدر الدونم المشجر برتقال في ارض الوسطي بخمسين جنيه والغير مشجر في كليهما بعشرة جنيهات

١٦ — الملك مؤجر لتاريخ — ارض الوسطي غير مؤجره وفيها بيت شعر سكنه محمد سليمان الجلاد في القسم الشمالي بدون اجره . ارض الفتحه غير مؤجرة

١٧ ـ ملاحظات ـ ارض الوسطي ان القسم الكائن تحت يد جاد مخيس الذي ضمن السياج نحو ٣٢٥ دونما لا يوجد شجر في الارض لمقي الشجر برتقال « البيارة » بل تسقى من بيارة اخرى الشركاء . ان جاد مخيس هو شريك في الارض وان دار البرقاوي واضعي اليد من نحو اربعين سنة على نصف الارض الشمالية وهي مفرزة بصورة غير رسمية باعتبار ان لهم نصف الارض .

الفتحه — في القسم الشمالي منها بيوت شعر لعرب البلاونه عبارة عن ثمانية وخمسون بيت كانت اقيمت دعوى ضد بعضهم بطلب نزع يده عن ستة دونمات من الارض وتقرر ردها .

في ٢٤ ـ ٧ ـ ٣٨

عن حاكم صلح طولكرم

كامل ابو الرب

(٤١٢٥)

الطيار الاميركي المليونير الذي أحرز بطولة الطواف حول العالم في الاسبوع الماضي والصورة تمثله وهو يتكلم في الميكروفون في أحدى المحطات التي أهبط فيها

الى اليمين : ضباط افرنسيون على حدود اسبانيا اثناء قيامهم بجمع المؤن والذخائر والاسلحة التي ادخلها الى فرنسا الجنود الاسبان الحكوميون أثناء اضطرارهم الى الالتجاء الى الاراضي الفرنسوية

زيت شل الجديد يضمن صيانة محرك سيارتك مدى ٢٤ ساعة في اليوم . بفضل طريقة التكرير المديثة التي تنقي الزيت وتقويه في آن واحد

زيت جديد

زيوت شل الجديدة تصون محرك سيارتك في الحالات الآتيه

طريقة تكرير جديدة

ترك السيارة بدون عمل :
عندما يقف محرك السيارة تخلف المواد الاحتراقية في السلندرات وتسبب تآكلاً في اجزائها ولا يمنع وجود الغشاء الزيتي الذي تكوّنه الزيوت العادية منه وقوع هذا التآكل . بيد أن زيوت شل الجديدة تحتوي على مركب زيتي يكوّن غشاءً قويًا لا تخترقه المواد الاحتراقية .

قيام السيارة والمحرك بارد :
ويقع التآكل في هذه الحالة ايضاً ولكن الغشاء الزيتي القوي المتماسك الذي تكوّنه زيوت شل الجديدة يصون الأجزاء المعدنية صيانة تامة منذ اللحظة التي يدور فيها المحرك .

تشغيل المحرك وهو ساخن :
ان زيوت شل الجديدة تحتفظ بغشائها الزيتي المنيع حتى في الحرارة المرتفعة وتمد البستونات والكراسي بتزييت تام وكامل

الزيت الجديد
زيت للسيارات
شل

الملك كارول الروماني وقد أشيع في المدة الاخيرة نبأ اعتزامه ابطال عقد الطلاق مع قرينته الاميرة هيلانة اليونانية

الاميرة هيلانة اليونانية وملكة رومانيا السابقة . وتبذل المساعي الان لاحلال الوئام بينها وبين قرينها الملك كارول

الجنرال ايتاكاكي وزير الحربية اليابانية الذي ينوي اعادة النشاط للحركات العسكرية في شمالي الصين حيث انقضت مدة طويلة والقوات اليابانية ملتزمة هناك خطة الدفاع فقط

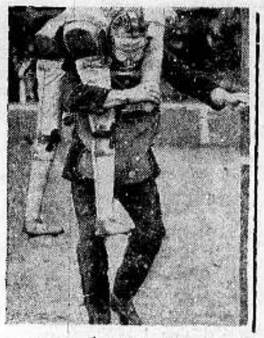

اقيمت في انكلترا مؤخراً مباريات بين أفراد فرق المطافيء من جميع المقاطعات البريطانية ويرى الناظر الى الرسم أحد رجال الاطفائية وهو يحمل أحد الجرحى من حريق عظيم أضرم في احدى هذه المباريات

شركة
الاعمال الزراعية العربية
المحدودة
تعلن استعدادها التام
لموسمي
الرش و السماد الكيماوي

باقوى وافضل الزيوت	بأجود انواع الاسمدة
ضد الحشرات بانواعها	للبرتقال في جميع اطوار نموه
حشرات البرتقال	للثمر ، للزهر ، للنمو ، للون
.... الحشرة الحمراء	للفواكه
الحشرة السوداء . ..	التفاح ، الكثرى ، اللوز
.... الفيوماجين	المشمش ، والموز
الحشرة الشمعية البيضاء .	للحبوب
باحدث الماكنات والآلات	بجميع انواعها

تحت اشراف مهندسين زراعيين اختصاصيين

يافا	شركة الاعمال الزراعية العربية تقدم دائما لكم	المكتب
ص . ب ٣٤٥	خدمة ممتازة	شارع طنطة
تلفون ١٠٦٨	تسهيلات في الدفع	(خلف دار البريد)
	معاملة حسنة	

اعلنوا عن بضائعكم
في جريدة الدفاع

احتفل المستر هنري فورد مؤخراً بيوبيل زواجه الذهبي لمرور ٥٠ عاماً على اقترانه بالمسز فورد ومرور ٣٥ سنة على انشائه مصنع السيارات ومع ذلك فهو لا ينثني عن وضع البرامج لمشاريعه الاقتصادية العظيمة المقبلة . ويرى الناظر الى الرسم جالساً وهو يتحدث الى نجله المستر ادسل فورد (الجالس الى اليمين) والى كبار موظفي مكتبه عن هذه المشاريع

مطبعة جريدة الدفاع — يافا

26 - 7 - 38 - VOL : V - No 1218

الثلاثاء في ٢٨ جمادى الاولى سنة ١٣٥٧ و٢٦ تموز سنة ١٩٣٨ — العدد ١٢١٨

الدفاع

جريدة يومية سياسية مصورة

«AL-Difa» Daily Paper

صاحب الامتياز : ابراهيم الشنطي

المدير المسئول : شوكت حماد

الاشتراكات

في فلسطين عن سنة ١٥٠

في البريد الداخلي « « ١٨٠

في سائر الاقطار الخارجية « « ٣٠٠

دار الدفاع : ميدان الساعة — عمارة البلدية — يافا فلسطين

العنوان التلغرافي : «الدفاع — يافا»

تلفون ١١٨٧ (أربعة خطوط) و١٠٧٥ (خطان) ص. ب. (٢٥٥)

الاعلانات يتفق عليها رأساً مع الادارة

أجرة السطر ١٠٠ مل

الفاجعة الكبرى

رأس تموج بالشر والتآمر الخبيث

الى متى يظل ذلك الوكر مجهولا وبعيداً !

للمرة الثانية يغافل المجرمون المتلصصون عشرات الابرياء فيرشقونهم بالمقذوف الجهنمي ، تقتيلا وتجريحاً . وأين ؟ في حيفا . وأين أيضاً ؟ في نفس المكان الذي شهد تلك الفاجعة الدموية الرهيبة . والمدة بين الجريمتين تسعة عشر يوما ، لاغير !

ولقد نشر ذلك العمل الفظيع سحابة كدراء على وجه هذه البلاد ، فان الضحايا لم يكونوا غير أبرياء في غفلة عن الغادر الرقيب ، ذلك الذي استطاع تنفيذ جريمته كما نفذها قبلا . وطوت مدينة حيفا صفحة ثانية من صفحات العدوان المتلصص الجبان ، واخذت تنتظر ماذا عسى تفعل السلطات ...

ومرة أخرى نقول بأن هناك رأساً تموج بالشر ، هي التي تتآمر في الظلام ثم تنشب مخالبها بالوادعين الآمنين . وان هذه الرأس المعتمة ذات أعوان وأتباع ينفذون ما ترسم من خطط آثمة . فأين هي تلك الرأس ، ومتى يكتشف مكانها ، وهل أحد بذل جهداً لذلك الاستكشاف ؟

ثم أي نوع من أنواع الاسلحة الخبيثة هذا الذي ينشر سمومه القاتلة الفتاكة ؟ هل شدد في البحث عن ذلك الوكر وفتشت لاجله مستعمرات أو مستعمرة كما تفتش قرية عربية بحثاً عن بندقية أو مسدس ! وهل سهرت السلطة على تلك البقعة التي شهدت قبل تسعة عشر يوما فقط فاجعة من أبشع الفواجع — لتقبض على الافعى وهي تندس بين الجماهير لتنفث شر سم عرفته البلاد في حاضرها وماضيها ؟

ولقد طالبت البلاد بحل الهيئات اليهودية ، وكان مطلبا حقاً . فأن هذه الهيئات التي تنشر بين حين وآخر كلمة «استنكار» ... لحادث من هذه الحوادث لم تمنع تكرار هذه الاعتداءات الهمجية . وهي أيضاً — لا سيما الوكالة اليهودية — قد وصفتها اللجنة الملكية بأنها حكومة ضمن حكومة ، فلماذا لا تغيب هذه «الحكومة» من ساحة فلسطين وتتلاشى نهائياً ؟

وتلك الاجراءات المشددة التي تتخذ مع القرى العربية ، ألم يأن الوقت لاتخاذ جانب منها مع مستعمرة ، أو مع حي يهودي ، أو مع مدينة يهودية ؟ أمن الجائز أن تطلق النار ، بقصد الفتك ، على موظفي المساحة في تل ابيب ، ثم لا غرامة ولا غيرها ؟ ها نحن نحتار أمام هذا الفارق ، فهل تستطيع السلطات تلاشي حيرتنا ؟

أربعون ضحية ! كأنها غارة جوية على مدينة من مدن اسبانيا . فالى متى يسمح لذلك التنين الرهيب بالموت فساداً ؟ ومتى تستطيع القوات الكثيرة المقيمة في حيفا القبض عليه ؟ ومتى يحسر اللثام عن نوع السلاح الجهنمي الذي يستعمله ؟ ومتى يكتشف مكان ذلك السلاح وصانعه ؟

وكلمة أخيرة الى العرب في حيفا والقدس على وجه الخصوص : لقد ظهر أن ذلك السفاح لا يختار غير الاماكن الحاشدة ، وتلك التي يكثر فيها من يكون في غفلة من الطوارئ . فرجاء كل الرجاء ، الاحتراز من التجمهر الكثيف لتفشل خطط هذا السفاح .

بعد هذا كله . بعد تكرار المآسي والاعتداءات البربرية ، هل تعتزم السلطة تجريد اليهود مما يمتلكون من أسلحة حديثة ليطمئن العرب قليل الاطمئنان ، وليروا أن البحث عن السلاح لا يقتصر عليهم فقط ؟ لقد ثبت أن لدى اليهود أسلحة فتاكة من مسدسات كالبنادق ، ومن قنابل ، فلا أقل من حملة يجردون فيها من أسلحتهم هذه . ولا اقل من سحب تلك الرخص التي اعطيت لهم بكثرة !

أما الضحايا الشهداء فلهم رحمات الله عز وجل . وأما المصابون ففداء كل عربي لهم بالشفاء العاجل . والبقاء والخلود لفلسطين العربية دائماً .

ابراهيم

قطع المواصلات التلفونية مع مصر

حاولنا الاتصال تلفونيا بالقاهرة حتى ساعة متأخرة من مساء امس فقيل لنا ان الخطوط مقطوعة .

فاجعة حيفا في الساعة الاخيرة

القدس في ٢٥ تموز — لمراسل الدفاع الخاص — اتصلنا بمكتب الاخبار في هذا المساء وسألناه عن آخر ارقام الشهداء والمصابين العرب ففهمنا ان عدد الشهداء ٤٥ وان عدد الجرحى ٤٥ ايضاً وان عدد قتلى اليهود ٤ منهم واحد بالرصاص وثلاثة بالحجارة وان عدد الجرحى اليهود ١٣ يهودياً بالحجارة والطعن بآلات حادة ،

اعتداء وحشي في حيفا واستشهاد عشرات العرب

قنبلة خبيثة تنفجر في سوق حاشد بالابرياء فتنفث سمومها تقتيلا وتجريحا كأفظع ما يكون العدوان

إعلان منع التجول في المدينة وحدوث حرائق واضطرابات ثم انتشار البوليس والجند في الشوارع

٤٨ شهيدا بينهم ٤ شهيدات واصابة ٤٥ بجراح

٦ و٢٥ تموز

حيفا في ٢٥ تموز — لمراسل الدفاع الخاص — لم يكد يمضي حوالي العشرين يوماً على ذلك العمل الهمجي الذي ضاع فيه عدد كبير من العرب بين شهداء وجرحى ، حتى اصبحت حيفا اليوم وهي أمام فاجعة رهيبة لا تقل عن تلك فظاعة وبشاعة . والى القراء سرد التفاصيل الاليمة التي ان دلت على شيء ، فعلى تنظيم المتآمرين تنظيما شيطانياً ، وعلى ان لديهم سلاحاً وحشياً هو ما نطالب بشدة وقوة الى السلطات اكتشافه واكتشاف محل صنعه :

انفجار عظيم

في الساعة السادسة من صباح اليوم الباكر بينما كانت جموع غفيرة من العرب مجتمعة على عادتها في الساحة المعدة لبيع الخضرة بالجملة والمعروفة بسوق البازار سمع صوت انفجار عظيم كان له دوي هائل سمعه القادمون من عكا والقرى التي تبعد عدة كيلو مترات عن المدينة

انين الجرحى

وكان الاهالي آنذاك في حالة ازدحام شديد . وعلى أثر الانفجار سمعت أصوات الانين صادرة من الجرحى كما تعالت اصوات الكثيرين من الاهالي الذين فوجئوا مفاجأة بانفجار القنبلة الجهنمية وتطايرت شظاياها الى مسافات بعيدة

أشلاء الضحايا

وبعد فترة وجيزة شوهدت الساحة وقد كانت قبل قليل تموج بالناس الذين قدموا اليها للبيع والشراء ، متناثرة فيها اشلاء القتلى والجرحى الذين كانوا يعدون بالعشرات

شظايا القنبلة

وفارق الحياة كثيرون على الفور وكان هؤلاء قريبين من مكان الانفجار . وتطايرت شظايا القنبلة الى مسافات بعيدة واصيب بسبب ذلك عشرات من المجتمعين

ذات المكان

ومكان الانفجار الذي اصيبت به حيفا المرة الثانية اليوم هو ذات المكان الذي انفجرت فيه قنبلة ٦ تموز الماضي وذهب ضحيتها عدد كبير من العرب الابرياء . وهو على بعد عشرة امتار تقريباً من مكان انفجار القنبلة الاولى

احصاء مضبوط

ومن العسير الآن حصر عدد القتلى والجرحى بصورة مضبوطة لان عدداً كبيراً من المصابين لم ينقلوا الى المستشفيات لعدم وجود امكنة فيها ، بل اسعفوا اسعافات أولية وسمح لهم بالعودة الى منازلهم . وليس من السهل وصف الحادث المروع والساعة الرهيبة التي يشاهد الانسان فيها عشرات من القتلى والجرحى على الشارع العام .

ثغرة كبيرة

وأحدثت القنبلة ثغرة كبيرة في ارض الشارع . ولم تكن مطمورة في الارض كما ذكر . ولم يتمكن البوليس بعد من الوصول الى معلومات اكيدة وحقيقية من نوع القنبلة ولو أنه ضبط كمية من شظاياها لفحصها .

احتياطات شديدة

وفي فترة وجيزة جداً امتلأت ساحة الخضروات والشوارع المؤدية اليها بقوات الجند وأفراد البوليس في السيارات المسلحة . واتخذت احتياطات شديدة لمنع وصول الاهالي الى مكان الحادث .

انتقال قوات

وفي الحال انتقلت قوات كبيرة اخرى الى الشوارع المؤدية الى هدار هاكرمل والاحياء اليهودية الاخرى لمنع الاتصال أو الاشتباك بين العرب واليهود .

على الطرق

ورابطت قوات ايضاً عند جسر الشل وعلى طريق حيفا عكا وعلى الطرق المؤدية الى حيفا من جميع الجهات ومنع دخول السيارات والباصات الى حيفا او الخروج منها عقب وقوع الحادث مباشرة . وفي جميع هذه الحالات أجري

« البقية على صفحة ٨ عمود ١ »

انفجار لغم تحت يهود قرب مستعمرة واصابات

اطلاق النار على سيارة يهودية وقتل بوليس يهودي وجرح آخرين ومقتل اضافي يهودي بطريا

مقتل اونباشي في جنين ومنع التجول ٢٢ ساعة

انفجار لغم

قلقيلية في ٢٥ تموز — لمراسل الدفاع الخاص — في الساعة السابعة من صباح اليوم بينما كان جماعة من اليهود في طريقهم الى البيارات اليهودية في مستعمرة تل موند انفجر لغم تحت قدمي عامل يهودي بين مستعمرتي رامات هاكوفيتش وتل موند

قتيل وجرحى

وقد اصيب من شظايا اللغم يهودي بجراح مميتة واصيب آخران بجراح بليغة جداً وثلاثة بجراح مختلفة وخفت قوة الى مكان الحادث للتحقيق ونقلت القتيل الى مستشفى ملبس

اسلاك الكهرباء

وحوالي الساعة التاسعة من مساء أمس عبث مجهولون بأسلاك الكهرباء الرئيسية في منطقة قلقيلية وشوهد ضوء عظيم أثار الذهول عند وقوع الحادث وفي صباح اليوم وصلت قوات من بوليس طولكرم ورامات غان الى المكان وباشرت التحقيق وتعقيب الاثر

في جنين

جنين في ٢٥ تموز — لمراسل الدفاع الخاص — ساد الوجوم جميع السكان في المدينة وذلك على اثر وصول نبأ فاجعة حيفا المؤلمة . واخذ الناس يتسقطون الانباء بلهفة ويركضون نحو كل سيارة ليقفوا على حقيقة الحادث

مجهول في صالة

وعند الساعة الثامنة صباحاً ، بينما الناس في قلقهم الشديد ، دخل مجهول الى صالة الحلاق السيد احمد الحاج عثمان حيث كان يجلس فيها عدد من المنتظرين دورهم في الحلاقة

النار على بوليس

وكان يجلس هناك الاونباشي ميخائيل ابو الزلف فتقدم المجهول من الاونباشي واطلق عليه رصاصة أصابته في صدره

جثة هامدة

ولما نهض عن الكرسي محاولا الفرار اطلق عليه رصاصة ثانية اصابته في رأسه فوقع على الارض جثة هامدة .

فزع كبير

وقد ساد الشوارع المجاورة فزع

(البقية على الصفحة ٤ عمود ٥)

٥٠ قنبلة تقتل ١٤ شخصا !

بلنسية في ٢٥ تموز — قتل ١٤ شخصاً بينهم اربعة اطفال عقب حادث القاء ٥٠ قنبلة من قنابل الثوار على اليكانتي وقد دمرت ٢٠ منزلا — روتر

«الدفاع» لم توزع في حيفا يوم أمس

ما كادت اعداد «الدفاع» تصل الى حيفا في صباح يوم امس ، وما كاد الباعة ينتشرون لتوزيعها ، حتى فوجئوا بالبوليس يطاردهم ، للاجراءات التي تلت وقوع الاعتداء الفظيع الهمجي ، فلم يحصل الجمهور على سوى اعداد ضئيلة جداً بسبب فرض نظام منع للتجول .

كبت الشعور ..

لقد تلاشى في مصر وزال

عطف شديد على قضية فلسطين العربية

لندن في ٢٥ تموز — علقت مجلة «بريطانيا العظمى والشرق» على زيارة محمد محمود باشا الى لندن ، واشارت مؤكدة الى رد الفعل الشديد الذي ظهر من جانب الرأي العام المصري في الفترة الاخيرة صدى لتفاقم الاضطرابات في فلسطين ، وقالت :

لقد امتنعت مصر الى حد بعيد عن طرق نافذة عواطفها فيما يتعلق بهذه المسألة ، وما ذلك الا لكي تتقي عتب بريطانيا صديقتها وحليفتها ، لكن الآن ظهرت علامات تدل على ان كبت الشعور هذا تلاشى وزال بالمرة .

سياسة بريطانيا ...

وموقفها الحاضر فى مصر وفلسطين

مشروع «التقسيم» وعلاقته بالمعاهدة المصرية!

لندن فى ٢٥ تموز — نشرت جريدة « امبايرنيوز » مقالا بقلم المستر هيوز ادوارد تكلم فيه عن السياسة الحاضرة في الشرق الادنى واشار الى الموقف الحاضر وتكلم عن مصر وفلسطين والاعتبارات التي تؤثر في مجرى السياسة البريطانية .

المعاهدة المصرية

وانتقل الى الكلام عن مصر وعن الحقوق التي نالتها بموجب المعاهدة الاخيرة بينها وبين بريطانيا . ثم قال ان مصر نالت استقلالها وستجلو القوات البريطانية عن ارضها بصورة نهائية بعد مرور ٢٠ سنة على الاكثر .

مركز حربي

ثم قال : ان بريطانيا ترغب في ان يكون لها مركز فى شرق البحر الابيض المتوسط له اهميته الفنية والعسكرية فى الدفاع عن قناة السويس . وان يكون هذا المركز متناسباً مع المكانة التى تشغلها انكلترا فى البحر المتوسط .

فلسطين والامبراطورية

واستطرد قائلا : لا شك ان هذا المركز نجده فى الاراضي المشمولة بالانتداب في فلسطين وشرق الاردن ا ولقد اصبحت فلسطين من البلاد التى لها قيمتها العظيمة بالنسبة الى الامبراطورية البريطانية ...

مشروع «التقسيم»

ثم اكد انه من المتعذر اختلاط العرب واليهود كما يتعذر اختلاط الزيت بالماء وقبل ان يختم مقاله تكلم عن مشروع « التقسيم » فقال انه الوسيلة الموجودة (كذا) فى يد بريطانيا الآن وبه تقسم البلاد الى منطقتين اداريتين وتكون كل طائفة من السكان بعيدة عن الاخرى

قبض الشوكة ...

ثم قال ان الوقت الذي يجب ان تقبض فيه على الشوكة قد حان ولا ضير اذا تحملنا الالم الشديد .

---

٢ — لجنة النظر في تيسير قواعد اللغة :

المشروع اللغوي الجديد فى مصر

« بقلم الشاب الاديب صاحب التوقيع »

وتلاحظ اللجنة ان اهم ما يعسر النحو على المعلمين والمتعلمين فلسفة النحاة القدماء، والاسراف فى القواعد والاصطلاحات، والامعان في التعمق العلمي . لذلك يقترح الاستغناء عن الاعراب التقديري ، فلا يقال مثلا ان احدى الكلمات معربة بحركة مقدرة على آخرها منع من ظهورها التعذر او الثقل او الحركة المناسبة او البناء الاصلي. هذه اشياء لا ضرورة لها . وهنا نحب ان نقف مع اللجنة قليلا فنقول ان العلة او التعليل فى الاعراب التقديري هو تسهيل الفهم على التلميذ لا تصعيبه . فاذا قلنا جاء الولد : اعربنا جاء فعلا والولد فاعلا مرفوعاً . واذا قلنا ضربت الولد اعربنا الولد مفعولا به منصوباً ، اما اذا استبدلنا « الفتى » بالولد فوجب ان نقول ان « الفتى » فى الحالة الاولى مرفوعة و « الفتى » فى الحالة الثانية منصوبة . ولكن هناك فرق بين « الفتى » و « الفتى » هو فرق الفاعل والمفعول ، لذلك قلنا ان الاولى مرفوعة بضمة مقدرة والثانية منصوبة بفتحة مقدرة .

وهنا لا بد ان ترد علينا اللجنة بقولها انها استغنت عن الفاعل والفعل بما اسمته « الموضوع والمحمول » والموضوع عندها يجمع ابواب الفاعل والمبتدأ واسم كان واسم إن ، والمحمول يجمع الخبر وخبر كان وخبر إن . فاذا قلنا مثلا : ذهب الولد ، او ، الولد ذهب ، أو ، إن الولد ذاهب ، أو ، كان الولد ذاهباً ، اعربنا الولد في كل حالة « موضوعا » واعربنا « ذهب » بصورها المختلفة محمولا . واذا لحق بالفعل ضمير متصل أعرب الضمير موضوعا والفعل نفسه محمولا واعرب ما بقي في الجملة « تكملة » والتكملة هذه في اقتراح اللجنة تجمع المفاعيل كلها والحال والتمييز ، تحت اسم واحد هو « التكملة » فاذا قلنا للجنة ان الحال يجب ان يفرق عن التمييز قالت اللجنة ان الفرق يتضح بالقرينة ولا لزوم لان يتضح في الاعراب كقولنا جاء زيد راكبا ، وزيد كالاسد قوة ، فان « راكبا » و « قوة » في رأي اللجنة (تكملة)

يلاحظ مما تقدم ان الغرض المقصود من هذه المقترحات هو تبسيط القواعد وتيسيرها ، بشرط ان لا يمس ذلك التبسيط وذلك التيسير اصلا من اصول اللغة ولا شكلا من اشكال الاعراب . وعندي ان اللجنة وفقت الى ذلك . بل وفقت في غير هذه المواضع ، في موضع « القاب الاعراب والبناء » فهي تزعم ان لا لزوم لقولنا : رفع ونصب وجزم وجر ! وقولنا ضم وفتح و كسر وسكون فلنحذف الفئة الاولى ونكتفي بالثانية ولعل اللجنة وفقت ايضا في مسألة حذف الضمير المستتر والغاء الضمير المتصل البارز والاستعاضة عنهما بالموضوع والمحمول ايضا هذه — كما اعتقد — اهم ما يجدر ذكره في مشروع اللجنة . اما بحثها فى مسائل الصرف فهو ليس من اهمية التيسير بمكان كبير ، وكذلك الشأن معها فى باب البلاغه : تقتصر في آرائها بها على تسهيل طرق التدريس بالايجاز والتعميم .

على أن الذي نلاحظه في آراء الادباء التي تكتب فى الصحف المصرية اليومية ان هذه المقترحات تؤخذ في كثير من الاحيان من الوجهة العاطفية . فالبعض يهاجمها زاعما انها تمس كرامة اللغة وقدسيتها ، والبعض يدافع عنها مدعيا أنها نوع من التحرر والانفلات من قيود الرجعية . والامر فيما ارى لا هذا ولا ذلك أنما هو مجرد تجربة لتسهيل درس اللغة العربية ، وسنرى مبلغ نجاح المشروع ومقدار فشله .

عمان : عبد المنعم الرفاعي

فى الكويت

اصلاح الامارة

بغداد في ٢٣ تموز — لمراسل الدفاع الخاص — بالبريد الجوي — ألف المجلس التشريعي في امارة الكويت من ١٤ عضواً واختار الاعضاء رئيساً للمجلس الامير عبد الله السالم الصباح ووالى المجلس اجتماعاته مرتين باليوم حتى أنجز وضع الدستور ليوافق عليه سمو الامير وقد أقره سموه واعتبر المجلس ذلك اليوم عيد الشورى في الكويت وفيما يلي نص الدستور : —

بناء على ما قرره مجلس الامة التشريعي صادقنا على هذا القانون في سلطات المجلس وامرنا بوضعه موضع التنفيذ .

المادة الاولى مصدر السلطات ممثلة في هيئة نوابها المنتخبين

المادة الثانية — على المجلس التشريعي ان يشرع القوانين الاتية .

١ — بقانون الميزانية اي تنظيم جميع واردات البلاد ومصروفاتها وتوجيهها فى صورة عادلة الا ما كان من املاك الصباح الخاصة فليس للمجلس حق التدخل فيها

٢ — قانون القضاء والمراد به صيانة الاحكام الشرعية والعرفية بحيث يهيأ لها نظام يكفل تحقيق العدالة بين الناس

٣ — قانون الامن العام والمراد به صيانة الامن داخل البلاد وخارجها الى اقصى الحدود .

٤ — قانون المعارف ، والمراد به سن قانون للمعارف تنهج فيه نهج البلاد الراقية

٥ — قانون الصحة ، والمراد به سن قانون صحي يقي البلاد واهاليها اخطار الامراض والوباء ايا كان نوعها

٦ — قانون العمران ، وهو يشمل تعبيد الطرق وبناء السجون وحفر الابار وكل ما من شأنه تعمير البلاد داخلا وخارجا

٧ — قانون الطوارئ ، والمراد به سن قانون في البلاد لحدوث امر مفاجيء يخول السلطة حق تنفيذ جميع الاحكام المقتضية لصيانة الامن في البلاد

٨ — وكل قانون آخر تقتضي المصلحة تشريعه فهو من حق المجلس

المادة الثالثة — مجلس الامة التشريعي هو مرجع لجميع المعاهدات والامتيازات والاتفاقات الداخلية والخارجية وكل أمر يستجد من هذا القبيل لا يعتبر شرعيا الا بموافقة المجلس عليه

المادة الرابعة — بما ان البلاد ليس فيها محكمة استئناف، فان مهام المحكمة المذكورة تناط بمجلس الامة التشريعي حتى تشكل هيئة مستقلة لهذا الغرض

المادة الخامسة — رئيس مجلس الامة التشريعي هو الذي يمثل السلطة التنفيذية

المجلس الاسلامي يشكر الوزارة المصرية

على جهودها في سبيل ترميم المسجد الاقصى

أرسل المجلس الاسلامي الاعلى كتابا الى محمد العشماوي بك وكيل وزارة المعارف في مصر يتضمن شكر الوزارة على ما بذلته فى سبيل اصلاح المسجد الاقصى وأشير في الكتاب ايضا الى البعثة المصرية الفنية التي ستتولى الاشراف على عمليات الاصلاح في المسجد . وفيما يلي نص الكتاب

« السلام عليكم ورحمة الله وبركاته وبعد ، فان المجلس الشرعي الاسلامي الاعلى يشكر لسعادتكم اهتمامكم العظيم بموضوع عمارة المسجد الاقصى وارسال الفنيين الذين يحتاج اليهم هذا العمل الاسلامي الكبير ، فقد وصل قبل اسبوعين المهندسان المختصان « بالقيشاني » وجاء بعدهما حضرة مدير حفظ الآثار العربية وقد اخذوا جميعا في العمل على اصلاح ما عبثت به الايام من هذا المسجد المبارك

وبما ان لسعادتكم الفضل الاكبر في مساعدة المجلس الشرعي الاسلامي الاعلى على مهمته هذه فانه يرى لزاما عليه ان يتقدم اليكم بالشكر الجزيل راجيا دوام تلك المساعدات القيمة المنصرفة الى خير المسلمين وعمارة بيت الله »

انباء خارجية

تقدم الثوار السريع نحو بلنسية

لندن في ٢٥ تموز — احتل الثوار الاسبان في الايام الاربعة الاخيرة ما مساحته ١٧٦٠ ميلا مربعاً ، وهو احتلال لم يسبق له مثيل طيلة الحرب الاسبانية . وقد لعب الفرسان في ذلك دوراً هاماً . ويطوق الوطنيون الان جيشاً لحكومة بلنسية برمته والجنود المدافعون عن الخط الثالث للمدينة المذكورة يبلغ عدده ٥٠ الف . ولابد من معركة فاصلة في القريب العاجل — روتر

الجمعيات الصهيونية فى بولندة!

وارسو فى ٢٥ تموز — عقدت الجمعيات الصهيونية اجتماعاً قررت فيه الاحتجاج على حوادث العنف والاضطراب فى فلسطين . وألحت . . . على الحكومة البريطانية بأنهاء تلك الحالة التي تغلق ابواب البلاد فى وجوه المهاجرين اليهود ! ! واستنكرت (كذا) تلك الجمعيات حوادث الانتقام الفردي (كذا) الذي يقوم بها اليهود على العرب — روتر

مجلس العموم قبل عطلة الصيف

لندن فى ٢٥ تموز — يبحث مجلس العموم طيلة هذا الاسبوع فى السياسة الدولية اثناء نظر ميزانية وزارة الخارجية ، فتقوم الاسئلة حول شئون الصين واسبانيا وتشكوسلوفاكيا . وفى اوائل الاسبوع القادم يبحث مسائل مؤتمر اللاجئين — روتر

نتائج منحوسة

في مؤتمر ايفيان!

نشرت « المانشستر غارديان » الانكلو يهودية بين مطالعاتها الرئيسية في عددها الاسبوعي الاخير ما نجمله فيما يلي :

آمال لا تتحقق

انعقد مؤتمر اللاجئين في ايفيان في الاسبوع الماضي بدعوة من الرئيس روزفلت ، ولكنه لم يحقق شيئاً كثيراً من الامال التي عقدت عليه ، وقد أعربت أمم كثيرة عن رغبتها في قبول من عندهم اموال من اليهود ولكن الصعوبة كانت في ايجاد الدول التي تقبل من ليس عندهم اموال

المؤتمر حجة

والحكومة الالمانية وقوانين « غير انسانية » هي المسئولة عن جعل انعقاد هذا المؤتمر ضرورة من الضروريات وما هي بما تسلبه من اليهود من الاموال قبل مغادرتهم لبلادها لم يعجزها ان تجد حجة تبرر بها سياستها ضد اليهود ، فهذه حجة قد جاءت الآن من تلقاء نفسها بتردد الدنيا في قبول اللاجئين اليهود ؛

ابواب غير مغلقة

ومع ذلك فانه يلوح لنا ان هنالك امما لا تريد أن تغلق ابواب بلادها اغلاقاً تاماً فى وجوه فريق واحد على الاقل من اللاجئين اليهود ، ولقد كانت لهذا المؤتمر نتيجة لا يستهان بها ، نراها فيما اقترحه من تأليف لجنة فرعية حكومية تعنى بامور اللاجئين ، وستلتئم هذه اللجنة في لندن فى شهر آب ، وسيكون لها سكرتير دائم ، يدير ما يجري من المفاوضات مع حكومات البلدان التي يجيء منها اللاجئون .

ادفعي يا حكومات

أما نفقات هذه اللجنة فستدفعها الحكومات التي اشتركت فى المؤتمر ، وسيكون على اللجنة ان تنهي حالة الفوضى الحالية فى مسألة المهاجرين ، وتستبدلها بمجرى عادي تجري فيه بنظام

نتائج منحوسة

ومن النتائج المنحوسة التي اوصلتنا اليها رغبة بريطانيا العظمى في صداقة ايطاليا ، ان المندوبين البريطانيين في هذا المؤتمر قد اعربوا عن رغبتهم فى جعل عمل هذه اللجنة قاصراً على اللاجئين من المانيا والنمسا فقط حتى يتحاشى المؤتمرون اغضاب السنيور موسوليني الرجل الذي لا يحب اولئك الذين فروا من حكمه والتجأوا الى غير البلاد الايطالية

والولايات المتحدة تعارض معارضة جدية فى هذا التفسير الضيق لكلمة « اللاجئين » ولسنا ندري اتنجح ام لا تنجح هذه المعارضة ... !

رسالة قلقيلية التلفونية

اجراءات فى قرية كفر سابا

قلقيلية فى ٢٥ تموز — لمراسل الدفاع الخاص — أحاطت قوة كبيرة من بوليس طولكرم ورامات غان بقرية كفر سابا العربية وجمعت رجال القرية فى مكان وأمروا السير فى الطرق التي تصل بين القرية وبيارات قلقيلية ذهابا وايابا . واستمرت هذه العملية مدة ثم سمح لهم ضابط القوة بالعودة الى قريتهم وأنذرهم باتخاذ اجراءات اخرى فى المستقبل اذا حصل ما يخل بالامن

جماعة من المسلحين في قرية عربية

ابلغ بوليس قلقيلية بأن جماعة من المسلحين دخلوا في الليلة الماضية الى قرية كفر سابا العربية وحاولوا تطويق القرية الا أنهم انسحبوا أخيراً دون ان يعملوا شيئاً .

فاجعة حيفا الرهيبة واثرها في النفوس

كان لخبر فاجعة حيفا الرهيبة وتقتيل الابرياء بآلة جهنمية أثره العنيف في نفوس الاهلين الذين سادهم الوجوم وعمهم الحزن وتجمع الناس فى الطرقات والشوارع لسماع تفاصيل الفاجعة التي حلت بأخوانهم في حيفا

رسالة غزة التلفونية

انفجار قنبلة واطلاق عيارات نارية

غزة في ٢٥ تموز — لمراسل الدفاع الخاص — في الساعة الحادية عشرة من ليلة امس انفجرت قنبلة فى الجهة الغربية من المدينة سمع لها دوي هائل . وبعد ذلك بقليل سمع صوت عيارات نارية تقدر بـ ١٥ عياراً

— شوهدت بعض السيارات العسكرية المزودة باللاسلكي واقفة بالقرب من دائرة البوليس .

رسالة عكا التلفونية

تنفيذ حكم الموت بعربي فى السجن

عكا في ٢٥ تموز — لمراسل الدفاع الخاص — في تمام الساعة الثامنة من صباح اليوم نفذ حكم الاعدام في سجن عكا بالمرحوم محمد محمود احمد الحسين من قرية كفر منده ، ويبلغ من العمر ٢٧ عاما وهو الذي حكمته المحكمة العسكرية بحيفا بتهمة حيازة بندقية وذخيرة في حادث قرية طمرا . وبعد فحص الجثة من قبل طبيب الصحة سلمت لذويها لدفنها بقريته ، رحمه الله

دعوة مخاتير ووجهاء لمقابلة الحاكم

وجهت دعوة لمخاتير ووجهاء قرى الساحل للاجتماع مع مساعد حاكم اللواء غداً (الثلاثاء) بموقع الجسر قريبا من قرية البروة

— اصطدمت سيارة تاكسي صغيرة كانت مسرعة بشجرة عند دار البلدية فتحطمت ولم يصب احد من الركاب بأذى

رسالة الرملة التلفونية

ادعاء خفير يهودي فى سيارة

الرملة فى ٢٥ تموز — لمراسل الدفاع الخاص — بينما كان احد الباصات اليهودية التابع لشركة ايجد فى طريقه من تل ابيب الى القدس فى الساعة الثانية بعد ظهر اليوم شاهد الاهالي احد ركاب الباص مشهراً مسدسة ، فأبلغ الحادث الى البوليس فخرجت قوة ولحقت الباص وعند قرية القباب اجري تفتيشه . وعرف ان الذي اشهر المسدس هو أحد الخفراء اليهود مدعياً ان احد الاولاد رشقه بالحجارة ثم ادعى انه شاهد مجهولا يهم بالقاء قنبلة على الباص . وذكر أن القنبلة القيت فى مكان عينه الخفير اليهودي وذهب البوليس الى المكان المعين ثم اطلق سراح الخفير .

التحقيق فى حادث اشهار يهودي لمسدس

في الساعة الخامسة بعد ظهر اليوم بينما كان أحد باصات شركة الرملة — اللد المحدودة فى طريقه من يافا الى الرملة شاهد السائق السيد شكري يوسف الخوري أحد اليهود بالقرب من مستعمرة نيتر مشهراً مسدسه نحو الباص فأسرع السائق فى السير وأبلغ الحادث الى نقطة بوليس يازور فذهبت قوة للتحقيق وسألت احد افراد البوليس الاضافي وكان واقفاً بالقرب من مكان الحادث فأنكر وجود أحد

تخفيض اجور فى سكك حديد مصر

القاهرة فى ٢٥ تموز — لمراسل الدفاع الخاص — قررت مصلحة السكة الحديد المصرية تخفيض اجور نقل بعض انواع الفاكهة والخضروات المصدرة من مصر الى فلسطين وكذلك الصابون الوارد الى مصر من فلسطين توثيقا للعلاقات التجارية بين البلادين . ومن المنتظر ان توضع مذكرة بهذا المعنى لعرضها على اللجنة الخاصة بالتعاريف الجمركية فى جلستها المقبلة .

صفوة مايحمله بريد الشرق والغرب

طرائف سياسية

راكب الحصانين في الشرق الاقصى

محور « افريقي » ! — رحلة كارول الى لندن

من المجلات التي تعني بسياسات الدنيا ، اكثر من عنايتها بجغرافيتها ، ننقل المعلومات السياسية الطريفة التالية :

راكب الحصانين

يركب تشيانغ كاي تشك زعيم الصين الاكبر ، حصانين اثنين في هذه الايام « الحصان البلشفي » لروسيا السوفياتية ، و « الحصان الاقتصادي » لبريطانيا العظمى

ولا يسوق الرجل هذين الحصانين ، بل هما اللذان يسوقانه ، ويجره الحصان البريطاني اكثر مما يجره الحصان الاحمر

واذا اراد أحد ان يقتل تشيانغ رميا بالرصاص ، فلا بد له من ان يقتل الحصان اولا . ويخاف انصار بريطانيا من اليابانيين ان تسيء بريطانيا معاملة اليابان سياسياً واقتصادياً لانها جرحت الشعور البريطاني ، ولكن هذا الخوف لا محل له ، كما تقول مجلة « كايزو » التي تصدر في طوكيو

واذا تطلعت اولا الى القوة الجوية اليابانية ، تجد ان اسراب النسور التي لليابان في امكانها ان تصيب السفن البريطانية الحربية بالعجز في الشرق كله ، وبريطانيا ليست من الحمق بحيث تخوض غمار الحرب ضد اليابان ، من اجل راكب حصانها شيانغ كاي — شك

وعليه فأن اليابان ستمضي في حال سبيلها ، منتهزة هذه الفرصة السعيدة لمطالبة بريطانيا بأن تعيد النظر فيما توجهه من الاهانات بين آونة واخرى ، الى اليابانيين

ولا تريد اليابان ان تدعو شعبها الى كره البريطانيين ، وانما تريد ان تقول له « استعد » فانني سأحارب بريطانيا اذا لم ترجع عن سياستها الماكرة ، سياسة تأليب الرأي العام في اوروبا وفي اميركا على الجنس الاصفر .

هذا هو ما يختص بالحصان البريطاني اما الحصان الاحمر فان اليابان ستعمل على قتله ! .. باسرع مايستطاع ومتى سقط ، سقط معه راكبه شيانغ ...

محور « افريقي » !

هذا عنوان كتبت تحته مجلة (نيوز ريفيو) الانكليزية ، ما يلي :

يزداد قلق الدوائر السياسية العليا هنا ، من وثيقة وقعت في يد عضو من اعضاء هيئة اركان الحرب الفرنسية وفيها تفصيل لخطة محكمة وضعت لحرب يشنها النازيون والفاشست على الدول الاستعمارية في افريقيا وذلك بعد ان عقد هتلر وموسوليني — كما يقول الجنرال الفرنسي الذي في يده هذه الوثيقة — مع بعضهما ميثاقا سريا لاقتسام الغنائم الافريقية .

ويطلق على هذا الميثاق اسم (محور افريقيا) وهو يشمل من البلدان ما يمتد من تونس في الشمال ، الى نيجيريا في غرب افريقيا

ويقول الناطقون باسم الحكومة الفرنسية ، ان هذه الوثيقة تدل على أن « الدوتشي » غير قانع بأن يعقد مع فرنسا اتفاقية كالاتفاقية الانكلو — ايطالية بل هو سيمضي في طلب المزيد من المستعمرات بمعاونة « الفوهرر » وسيكون معنى ذلك فشل السياسة الخارجية التي رسمها نيفل تشامبرلن على اساس عقد اواصر الصداقة مع ايطاليا ، احتفاظا بسلامة المواصلات البريطانية في البحر الابيض المتوسط !

وتعتقد دوائر لندن السياسية بصحة هذه الوثيقة وبان سياسة تشامبرلن مقدر لها الفشل في النهاية ... بسبب المحور الافريقي الجديد ...

رحلة كارول

يجري الاستعداد في لندن ، لاستقبال كارول ، ملك رومانيا ، في الاسابيع القلائل المقبلة ، ولن ترحب الدوائر الدبلوماسية في المانيا وفي ايطاليا بهذه الزيارة الملكية ، لان هذه الدوائر تدرك ما وراءها من الممكنات التي قد تؤثر ابلغ الاثر على بلدان اوروبا الجنوبية — الشرقية ، وهي البلدان التي تسعى كل دولة من الدول العظمى الى خطب ودها وسحبها الى جانبها ، استعداداً لليوم المنتظر .

ومما له مغزاه البعيد ، ان الاميرال هورتي نائب الملك في هنغاريا ، سيكون في برلين في الوقت الذي سيكون فيه كارول في لندن ، ومتى انضمت هنغاريا الى محور روما — برلين ، فان المانيا وايطاليا ستوجهان جهودهما الى رومانيا وغيرها من دول البلقان التي تشتد فيها الدعايات النازية والفاشستية ، وستستعدان لاقراضها ماتشاء من القروض المالية ، كما فعلت بريطانيا ، اذ اقرضت تركيا ١٦،٠٠٠،٠٠٠ من الجنيهات بغير فائدة تذكر

وهناك محور غير مكتوب هو محور لندن — باريس — موسكو ، ولن تهدأ ايطاليا والمانيا ، الا اذا حطمتا هذا المحور ، وهذا التحطيم ممكن اذا نجحت سياسة ايطاليا في حوض الدانوب ، وهي سياسة اقتصادية لو نجحت لقضت القضاء الاخير على اقتصاديات تشكوسلوفاكيا اولا ، ثم رومانيا فيما بعد .

وللتحدث مع اقطاب السياسة البريطانية في هذه المعضلات ، ستكون رحلة الملك كارول ...

* * *

الشرف الرفيع

كيف يسلم من الاذى في البانيا

دماء تراق ٣٠ سنة ... ثم يتم الصلح

نقلت المجلات الانكليزية من جريدة هنغارية تصدر في بودابست باسم « آزايست » مقالا طويلا بقلم (لازلو ايكنر) نقتطف منه ما يلي :

في جنح الليل

كوشو فوزي شاب الباني فلاح ، يترك الطرق العامة الرئيسية ، ويمشي في حذر وقد اعتكر الظلام ، الى مزود البقر الذي لصاحبه موسى غاشا

كان يعرف ان موسى لا يكون في بيته في مثل هذا الوقت ، فالرجلان جاران لبعضهما منذ سنين ، وطبعا موسى يعرفها فوزي حق المعرفة ، كما يعرف عنه انه أطال التردد مؤخرا على منزل المرأة الحسناء المتزوجة ، التي تمت اليه بصلة القربى

البقر يعرفه

وها هو فوزي يسحب البقر من مزود موسى في سهولة ، فهذه الحيوانات تعرفه ، وتطيع ما يأمرها به ، وها هي تذهب معه في هدوء الى الناحية التي يوجهها اليها

وفي ظلام الليل تشرد فوزي ساعات طوالا مع ابقار موسى ، ثم ربطها في النهاية بين الادغال ، وجلس ينتظر .

الجريمة الاولى

وها هو موسى أتى بعد الفجر بقليل الى المزود ليتفقد البقر فلا يجد منها ولا بقرة واحدة ، فيسائل نفسه : هل ترك أحد الباب مفتوحا عن سهو

ولما ذهب موسى ليفتش عن البقر في الجهات المجاورة ، كان فوزي كامناً له بين الادغال هناك ، فلما رأى موسى على مرمى من بندقيته المحشوة برصاص « دم دم » المريع ، أطلق النار عليه فخر على الارض مضرجاً بالدماء

الى المنفى الاختياري

ومشى فوزي هادئاً مطمئناً فحزم امتعته ، وسار لا يلوي على شيء الى الجبال ، الى المنفى الاختياري الذي وطن نفسه على ان يعيش فيه ، وهو واثق من انه لم يقترف جرماً خارقاً للعادة

انه لم يزد عن انه انتقم لنفسه ، بطريقته الالبانية الخاصة ، من العار الذي لحق به وبعائلته التي ذهب احد افرادها الابعدين — لا الاقربين — الى اميركا سعياً وراء المال ، ثم ترك وراءه زوجته الحسناء فأطال موسى التردد عليها في غياب زوجها

الغرام الجاني

وكان فوزي قد قتل موسى في قضاء (ماتي) احد اقضية البانيا ، ثم اختفى في الجبال ومرت على اختفائه فيها ثلاثون سنة لم تنقطع فيها « ثارات الدم » بين العائلتين ويقدر عدد من اريقت دماؤهم من الذكور في هذه السنين باثني عشر قتيلا ، غير الجرحى ، وكان السبب في ذلك هو الغرام الجاني الذي اودى بحياة موسى ثم بحياة هؤلاء الشباب من العائلتين .

بعد ٣٠ سنة

وفي شهر نيسان من هذا العام ١٩٣٨ بعد مرور ٣٠ سنة على مصرع موسى ، بدأ الملك احمد زوغو يستعد لحفلات زواجه من الكونتيسة جيرالدين آبوني الهنغارية ، وفتح ابواب القصر الملكي لسلسلة من الحفلات المدهشة ، دعا اليها زعماء العشائر الالبانية ، وفيها قدم اليهم عروسه ، وكان هؤلاء محتفظين اثناء هذه الحفلات بازيائهم الوطنية لا يستبدلونها بالازياء العصرية ، من مثل ما كان يرتديه الوجهاء الالبانيون والدبلوماسيون الاجانب ، في هذه السهرات .

من اجل الملك

وكان بين هؤلاء الزعماء زعيمان طويلان ، لم يعرف أحد من غير الالبانيين ان حضورهما الى هذه الحفلات ، برغم ما بينهم من العداء المستحكم المرير ، لم يكن الا من اجل الملك الذي اراد الزعيمان معاً ان يدللا للناس بوجودهما ، ان مليكهما يستحق لقب « صانع السلام » .

ولقد ميز الملك هذين الزعيمين عن غيرهما من الزعماء ، فسمح لهما بالتحدث غير المقيد مع من أرادا من الفتيات ، حتى شقيقاته

والى هذين الزعيمين تنتمي العائلتان اللتان حاربتا بعضهما ٣٠ سنة ، وهما عائلتا فوزي وموسى

المعركة الاخيرة

اما آخر معركة وقعت بين هاتين العائلتين فكانت قبل تلك الحفلات ببضعة اشهر فقط ، وكان وقوعها في أحد شوارع تيرانا العاصمة الالبانية ، وفيها قتل ثلاثة وجرح الكثيرون من الفريقين

ولما اقترب موعد الزواج ، ارسل الملك فدعاهما فجاءا على نية العودة الى العداء القديم بعد انتهاء حفلات الزواج ولكن الملك استطاع بحكمته ان يصلح ما بينهما ، وقد شاهدهما الناس يخرجان من القصر الملكي ويد كل واحد منهما في يد الاخر .

ثارات الدم

ولا يعرف الالباني الى الآن الا طريقة واحدة لغسل العار ومحو الاهانة ، وصيانة الشرف الرفيع من الاذى ، وهذه هي طريقة الرصاصة التي تردي المسبب الاصلي ، ولكن هذه الرصاصة الاولى تتبعها سلسلة من « ثارات الدم » لا تنقطع

ويريد الملك ان يقطع دابر هذه التقاليد ، واقوى سبب يحمله على التفكير الدائم في الطرق الموصلة الى تنفيذ هذه الارادة ، هو ان بينه وبين ثلاثين من العائلات الالبانية العريقة في الحسب والنسب « ثارات دم » يخشى منها على حياته ، ولذلك تشتد الحراسة عليه ، آناء الليل واطراف النهار ...

طرائف شتى

تجارة الكتب — الوصايا العشر للصداقة

ملك يفخر بنفسه — خزعبلات كبار الممثلين

عن المجلات الاميركية والانكليزية التي تعني بغرائب ما يجري في الكون ، ننقل المعلومات المفيدة الطريفة التالية :

تجارة الكتب

منذ بضع سنين . كان القراء لا يشترون الكتب بالاثمان المطبوعة عليها ، بل باقل كثيراً منها ، واستمرت الحال على هذا المنوال ، الى ان سنت جمعية الناشرين والطابعين نظاما يحرم على المكاتب بيع الكتب باقل من الاثمان المكتوبة عليها فهي الاثمان الحقيقية لا الاثمان التي كان الناشرون والطابعون يبالغون فيها في الماضي

ويطبع في انكلترا وحدها من الكتب الان ، بمعدل ١٦،٠٠٠ كتاب سنويا ، فاذا قلنا ان كل كتاب تباع منه ٢،٠٠٠ نسخة في السنة ، بلغ عدد ما يباع من الكتب ٣٢،٠٠٠،٠٠٠ كتاب ، واذا قلنا ان معدل ثمن الكتاب الواحد هو شلنان وستة بنسات . بلغ ما يدخل على الطابعين والناشرين والمؤلفين واصحاب المكاتب . من المال ٤،٠٠٠،٠٠٠ جنيه في العام

ولقد بيعت مكتبة واحدة في المزاد العلني مؤخراً في لندن فبلغ مجموع ثمن ما بيع من كتبها ٣٨،٠٠٠ جنيه ، وفي آخر يوم من ايام البيع ، بيعت ستة كتب فقط بمبلغ ١٣،٣٥٠ جنيهاً . منها كتاب قديم لشاكسبير جاء بمبلغ ٣،٢٠٠ جنيه ، وكتاب آخر اسمه (أسفار غوليفر) دفع المشتري فيه ، لانه من كتب الطبعة الاولى ، ٢،٥٠٠ جنيه

وتقول مجلة « نيوز دايجست » الانكليزية التي تنقل عنها هذه الكلمة ، أن الاميركيين يكثرون من قراءة الكتب اكثر من الانكليز ، ولذلك نرى تجارة الكتب في بلاد الدولار ، اروج منها في بلاد الشلن ..

الوصايا العشر

نشرت مجلة « باريد » الانكليزية عشر وصايا للصداقة ، وضعتها سيدة اسمها (هيلين رولاند) وقالت المجلة عنها ان الوصية الاخيرة منها ، هي احسنها كلها ، وفيما يلي نسجل هذه الوصايا ، بالترتيب :

١) كن مؤدباً دائماً
٢) كن صاحب ود وذمام
٣) كن صبوراً
٤) كن سعيداً
٥) كن منصتاً
٦) كن مقدر للامور حق قدرها
٧) كن نظيفاً
٨) كن هادئاً
٩) كن رياضياً ظريفاً
١٠) كن « شوف شغلك » فقط ! ..

ملك يفخر بنفسه

اشتهر الفنان النقاش « هويسلر » بالصمت الطويل ، وبحبه للعزلة والابتعاد عن الناس ما امكنه الابتعاد عنهم . وقد حدث له ان حضر حفلة اقيمت في باريس بعد حفلات تتويج الملك ادوارد السابع زمن وجيز ، وحضرت هذه الحفلة دوقة من البيت الانكليزي المالك فتقدمت من هذا الفنان الشهير قائلة :

— أظنك تعرف الملك ادوارد يا مستر هويسلر ؟

— كلا يا مدام ، انني لا اعرفه ابدا

— وكيف كان ذلك ؟ انني تغديت مع الملك مؤخراً ، وكان ما قاله لي انه يعرفك !

— « أوه » ... هذه هي عادته انه كثيراً ما يفخر بنفسه ... وينتحل مثل هذه المعرفة ...

خزعبلات الممثلين

لايريد كبار الممثلين في هوليوود ان ينسوا في هذا العصر ، ما كان من خرافات وخزعبلات لمن تقدمهم من الممثلين قبل مئات من السنين ، فالمسرح العصري من هذه الناحية ، مايزال هو هو المسرح الاثري القديم ، وها هو (جابل) و (آستير) وغيرهما من كواكب هوليوود يتشاءمون اذا سمعوا صفيرا وهم في غرفة الملابس ويزعجهم هذا الصفير كما يزعج رجال التمثيل اشقياء واشنطن !

وهذا التشاؤم نفسه ، هو الذي كان يتشاءمه الممثلون في مسرح « دروري لين » في لندن قبل مئة عام ، وفي هذا المسرح كان الممثلون يعقدون اصابعهم ببعضها قبل الدخول لتمثيل ادوارهم ، وكذلك يفعل الان نجوم هوليوود ، وهم يعتقدون ان تشبيك الاصابع من علامات السعد !

ويصر الكوكب السينمائي اللامع « بوريس كارلوف » على ان لا يدخل الى « الاستوديو » الا من الباب الذي دخل منه اليه لاول مرة ، فمثل الدور الذي نجح فيه ، واشتهر به ، وهو دور « فرانكنشتاين »

وفي العهد الاخير بدأ يشتغل في « فلم » جديد دون ان يتذكر الدخول من الباب نفسه ، والسير في نفس الطريق الموصلة الى داخل « الاستوديو » واثناء العمل تلعثم لسانه ، وعجز عن التمثيل فخرج مسرعاً ، ثم عاد الى « الاستوديو » من الطريق ايها ، ودخل من الباب اياه ...

وللممثل « بك جونس » كالشارلي شابلن خرافات اخرى من هذا النوع فالاول لا يمثل الا اذا كان معه حصانه الابيض المسمى « سلفر » والثاني لا ينجح في رواية الا اذا لبس فيها حذاءه القديم ، ولو مرة واحدة في احد الفصول وللشعراء والادباء خزعبلات كخزعبلات الفنانين لا يتسع لذكرها هذا المجال ...

في سطور

ديون الحرب

في العام الماضي أعلنت (مؤسسة الرأي العام الاميركي) في واشنطن انها قامت باستفتاء دل على ان ٥٤ في المئة من الاميركيين يريدون من بريطانيا ان تسد ديون حرب التي عليها لاميركا

وفي العام الحالي اعلنت هذه المؤسسة ان ٥٣ في المئة من الاميركيين قد اعربوا في آخر استفتاء عن رغبتهم في نسيان هذه الديون ....

ضد الخطر الجوي .

تعد المانيا — كما تقول مجلة « نيوز ريفيو » الانكليزية — أحسن دولة استعدت لوقاية سكانها من الخطر الجوي ، اذ لديها الازمايين ١٣،٠٠٠ و ٢٠،٠٠٠ بطارية من بطاريات المدافع المقاومة للطيارات ، يشرف على ادارة كل بطارية منها ١٢٠ من الضباط والجنود المدربين احسن تدريب على اقتناص الطائرات ...

المعرض الدولي

ستكون الامم المشتركة في المعرض الدولي في نيويورك ، وهي ٥٦ أمة — قد انفقت ٣١،٠٠٠،٠٠٠ من الجنيهات على الاقسام الخاصة بها في هذا المعرض قبل ان يفتتح رسمياً في نيسان من العام القادم

بين استعمارين

بين روسيا واميركا معاهدة تجارية ينتهي العمل بموجبها يوم ٨ آب القادم ، وقد بدىء بالمفاوض في واشنطن من اجل تجديدها منذ ايام ، وينتظر نجاح هذه المفاوضات ، رغم ما هو قائم من المنازعات بين (استعمار الدولار) و (الاستعمار الاحمر) في انحاء الصين

القمة المستعصية

في الهند بعثة المانية اسمها بعثة « نانغاباريات » وهي من البعثات الاوروبية الكثيرة التي تحاول الوصول الى اعلى قمة من قمم جبال هملايا ، ولكن الثلوج التي هطلت بغير انقطاع منذ بدأت هذه البعثة بالصعود ، ارغمتها على العودة الى معسكرها الاساسي عند سفح الجبل ، بعد أن كانت قد فرغت من بناء معسكرها الرابع ، على ارتفاع ٢٠،٤٣٠ قدماً من سطح البحر

العدوان الاثيـــم

على العرب الابرياء في حيفا

اضراب يافا وانتشار القوات واجتماع المسئولين

تلقت يافا نبأ الفاجعة الاليمة التي وقعت في حيفا صباح امس بهلع ووجوم وألم شديد ولم يكد الخبر ان ينتشر في المدينة حتى أغلقت المتاجر وسرت حركة غير عادية وفي خلال نصف ساعة كانت المدينة مضربة اضرابا تاما

انتشار الدوريات

وانتشرت دوريات البوليس في جميع الانحاء لمنع الناس من التجمهر في الميادين والشوارع العامة

على الحدود

ورابطت قوات كبيرة على الحدود بين يافا وتل ابيب وصدرت الاوامر لجميع مراكز البوليس بالاستعداد لكل طارىء

انتشار خبر

وبعد برهة وجيزة انتشر نبأ عن اعتداء وقع على سائق عربي في تل ابيب وهو الحادث المنشور في مكان آخر من هذا العدد فزاد في حالة التوتر بين الجماهير

موظفو المساحة

وعقد موظفو دائرة المساحة العرب اجتماعا قرروا فيه عدم الذهاب الى الدائرة في تل أبيب لان الطريق الوحيد المؤدي اليها يمر من تل ابيب، والابراق الى السكرتير العام بقرارهم هذا واخطار نقابة الموظفين العامة فيه، يطلبون نقل الدائرة الى يافا

مدير الدائرة

وقد لاحظ مدير دائرة المساحة في اللواء الجنوبي ان الموظفين على حق في طلبهم فذهب الى دار الحكومة للاجتماع بحاكم اللواء وبسط وجهة نظر الموظفين، لكن الحاكم كان مشغولا بمقابلات أخرى فلم يتمكن من الاجتماع به في تلك الساعة.

قائد الحامية

وتجول قائد الحامية في صرفند في سيارة عسكرية صغيرة في جميع انحاء يافا وتل أبيب ومنطقة الحدود للاشراف على الحالة

ولم ينقطع تجول الدوريات والسيارات العسكرية في انحاء المدينة طيلة النهار وكانت الباصات اليهودية قد منعت في الصباح من المجيء الى يافا او المرور منها ولكن بعد الظهر سمح لها بالنزول ليافا بحراسة البوليس

اوامر للسيارات

وجاءت الاوامر الى شركات الباصات والسيارات الصغيرة بعدم تسفير سيارات الى حيفا لتطبيق نظام منع التجول هناك نهاراً

طلب ممرضات

وطلب من مستشفى الحكومة بيافا ارسال عدد من الممرضات الى مستشفى حيفا للمساعدة على خدمة الجرحى الذين غص بهم المستشفى هناك

المنشية الفوقا

وزار فضيلة الشيخ عيسى افندي ابو الجبين مساعد مدير البوليس امس وطلب اليه ان يعمل على تسليح عدد من شبان المنشية الفوقا وتعزيز القوات التي ترابط على الحدود في الوقت الحاضر بمناسبة الظروف الاخيرة وقد وعده مساعد المدير ببحث هاتين المسألتين والاهتمام بهما.

استنكار الاعتداء

ويعقد المجلس البلدي صباح اليوم جلسة خاصة يستعرض فيها الاعتداءات الاخيرة التي وقعت امس في حيفا وذهب ضحيتها عدد كبير من العرب الابرياء والاحتجاج على تكرار هذه الاعتداءات المنكرة وارسال التعازي الى مجلس حيفا البلدي في مصاب البلاد الاليم

موزعو البريد

ولم يذهب موزعو البريد العرب طيلة نهار امس الى تل ابيب، وعندما طلب اليهم الذهاب الى هناك طلبوا ان يزودوا بما يحميهم من الاعتداء عليهم واعتزم فريق منهم تقديم مذكرة يرفعونها الى مدير دائرة البريد العام يطلبون فيها الترخيص لهم بحمل سلاح كما هو الحال مع موظفي الدوائر الاخرى

* * *

حركة البواخر

رست في ميناء الثغر امس الباخرة «صيليا» وافرغت ٥٠ طن بضائع مختلفة، والباخرة «تيزا» وافرغت ٢٠ طن عفش. والباخرة «عتيد» وافرغت ٤٥ طن عفش والباخرة «لشستان» وافرغت ١٢٠ طن بضائع. والباخرة «زمالك» وافرغت ٥٠ طن عفش والباخرة «بالستينا» وانزلت ٢٣ راكبا والباخرة «تراكي» وأفرغت ٥٠ طن بضائع. والباخرة (برلند) وافرغت ٣٢ طن عفش والباخرة (برغنه) وافرغت ١٤٤ طن عفش، والباخرة «نورلند» وافرغت ١٢ طن بضائع مختلفة.

شكر على تعزية

يتقدم السادة مدحت وجودت ورفعت الهباب وآل الهباب جميعاً بوافر الشكر والامتنان لجميع الذين تفضلوا بتعزيتهم في وفاة المرحومة والدتهم أو قريبتهم عقيلة المرحوم رشيد افندي الهباب، سواء بحضورهم الجنازة او ارسال برقيات ورسائل التعزية، سائلين الله ان لا يفجعهم في عزيز لديهم ويرجون اعتبار هذه الكلمة بمثابة كتاب شكر لكل واحد منهم.

اعلنوا عن بضائعكم
في جريدة الدفاع

حالة تأهب ...

حديث راديو موسكو عن فلسطين

اشار راديو موسكو في اذاعته الى تفاقم الحالة في فلسطين، وأورد في تأييد ذلك بعض ما نشرته جريدتا التايمس والديلي تلغراف الانكليزيتين عن اضطرابات فلسطين، ثم قال: ان قيادة القوات الفرنسية في سوريا تلقت أوامر بان تكون في حالة تأهب على حدود فلسطين

راديو لندن

احتلت محطة دفنتري أخبارها العالمية في مساء أمس بذكر فاجعة حيفا، ثم ذكرت الحوادث الاخرى في البلاد، واختتمت انباء فلسطين بذكر التفتيش الواسع النطاق الذي يقوم به الجيش في قضاء طولكرم

عدم التجمهر والوقوف على الارصفة

اذاع رئيس بلدية تل ابيب بيانا طلب فيه من جميع السكان عدم التجمهر والوقوف على الارصفة والاذعان لاوامر البوليس

عبور الاردن ...

ماذا يقول نائب مشايع لليهود!

لندن في ٢٥ تموز — تقول شركة الانباء اليهودية ان النائب لوكر لامبسون قال في خطابه الذي القاه في الكنيسة اليهودية في «والشون»: انتاسالرون في سبيل اعادة النظام الى فلسطين، وانه لآت ذلك اليوم الذي تقرر فيه عبور الاردن لاسكان اليهود هناك ايضا !!

* * *

نزوح اليهود الاميركيين تدريجيا

واشنطون في ٢٥ تموز — في احصاء رسمي ان عدد اليهود الاميركيين المقيمين في فلسطين تناقص في هذا العام بـ ٥٠٠ نفس، فقد عاد اولئك الى الولايات المتحدة بسبب سوء الحالة في فلسطين.

* * *

رواية الصحف اليهودية وقنبلة ... السيارة

اجراء البحث والتحقيق في رامات غان ...

ذكرنا في عدد امس، نقلا عن هاآرتس، ان مجهولين وضعوا قنبلة ... في سيارة مفتش بوليس رامات غان على شكل تنفجر فيه عند تحريك «بريك» السيارة التي يستعمل في اليد! وتقول هابوكر ان القنبلة المذكورة وضعت في سيارة الضابط كارليك، وقد تنقل فيها من الصباح حتى الظهر إذ شعر بوجودها فاستدعى خبير عسكري رفعها من مكانها، وظهر انها من نوع خطر.

وقد أخذ البوليس يحقق ويبحث عن واضعي القنبلة في مستعمرة رامات غان نفسها، لان السيارة ظلت طوال الليل واقفة امام دار الضابط في المستعمرة المذكورة.

* * *

الفرسان «النبلاء» ...

كيف يتملقون اليهود في الانتخابات

لندن في ٢٥ تموز — استخدمت مسألة فلسطين اليوم في الدعاية الانتخابية بين متنافسين احدهما مرشح حزب العمال والثاني مرشح المحافظين لعضوية مجلس العموم عن دائرة ويلسدن

وفي خطاب القاه مرشح العمال موريس اورباخ قال ان حزب العمال يؤمن باسكان «التفاهم» والعمل المشترك (كذا) بين العرب واليهود في فلسطين. وان الاضطرابات القائمة فيها الآن مصدرها حكومات اجنبية (كذا !!) ولن يؤيد حزب العمال اية سياسة لا تنطوي على السماح لليهود بهجرة واسعة الى فلسطين

وقال مرشح المحافظين هامرسلي في خطاب انتخابي: ان سياسة فلسطين يجب ان تكون مطابقة لوعد بلفور (كذا) والتأكيدات التي اعطيت لليهود لاقامة وطن قومي على اساس عدد كبير من السكان اليهود باقرب وقت» ثم أطرى المرشح اعمال اليهود وتعميراتهم في فلسطين ...!

* * *

انفجار لغم تحت يهود في مستعمرة

اطلاق النار على سيارة يهودية وقتل بوليس يهودي

(تابع المنشور على الصفحة الاولى)

كبير واغلاق السوق العام في فترة قصيرة جداً.

وصول قوة

ثم وصل مساعد مدير البوليس وعدد من الضباط ورجال البوليس واخذوا يطلقون النار من مسدساتهم ارهاباً واخذوا يفتشون حول المكان على مطلق الرصاص الذي اختفى حالا.

قوات وتفتيش

ثم جاء مساعد حاكم اللواء، واخذت سيارات الجيش تنقل الجند من المعسكر في المدينة ومن المعسكرات في القرى ومن مخيم قوة حدود شرق الاردن. وكانت طيارة تحلق في سماء المدينة والجبال المجاورة.

تطويق المدينة

وبعد ان تكامل عدد الجند وافراد البوليس طوق قسم منهم المدينة ووزع القسم الاخر في الشوارع والحارات. ثم وقف مساعد الحاكم وعدد من ضباط الجيش في الشارع العام واخذت قوات توقف السيارات والباصات المارة في المدينة وتجري تفتيشها تفتيشاً دقيقاً. واستغرقت هذه العملية حتى الساعة الحادية عشرة قبل الظهر. ثم سمح للسيارات بمتابعة السير.

٢٢ ساعة

وفي الساعة الحادية عشرة اعلن نظام منع التجول على منطقة المدينة ابتداء من الساعة العاشرة صباحاً الى الساعة الثامنة من صباح اليوم التالي، لاجل غير مسمى.

ثلاثة ايام

لكن فهم بعد ذلك ان هذا النظام قد يسري ثلاثة ايام.

١٥٠ شخصا

وبعد اعلان نظام منع التجول قبض الجند على نحو ١٥٠ شخصاً من الحارات والبيادر والبساتين وجمعوهم في الساحة الواقعة امام سراي الحكومة حيث نزل مساعد حاكم اللواء ومساعد مدير البوليس وبعض ضباط الجند. ومن المحتمل اطلاق سراحهم الآن.

المحلات المجاورة

وفتش الجنود وافراد البوليس بعض المحلات التجارية الواقعة بجانب مكان الحادث ولكنهم عدلوا عن اتمام العملية بعد نزول مساعد حاكم اللواء الى المدينة

جرح عربي

وقد اصيب شاب عربي برصاصة في رجله وجاء به الجند الى دار الحكومة حيث قام الطبيب باسعافه

جثة القتيل

اما جثة القتيل فبعد تشريحها ارسلت الى قرية شفا عمرو لدفنها هناك

قطع اسلاك

قطعت الاسلاك التلفونية في مكان قرب من قرية عنزه وتعطلت المخابرات التلفونية.

تقل يهوداً

الناصرة في ٢٥ تموز — لمراسل الدفاع الخاص — في الساعة السادسة من صباح اليوم بينما كانت سيارة شحن يهودية تقل عدداً من اليهود من مستعمرة نهلال الى مستعمرة كفار خورش القريبة من الناصرة بحراسة بعض الخفراء

النار من كمين

وفي الطريق بين قرية معلول والمستعمرة المذكورة هاجم عدد من المسلحين من كمين واطلقوا عليها العيارات النارية بكثرة فاستلقى اليهود على ارض السيارة واطلق الخفراء العيارات النارية على المسلحين

قتل خفير

وقد اصيب الانباشي الاضافي اليهودي يوحنان فليشا وهو من نهلال بجراح مميتة. واستولى المسلحون على بندقيته

جرح آخرين

واصيب خفيران يهوديان بجراح مختلفة في جسميهما واسم الاول آري زيال والثاني أريال زكيا.

مباشرة التحقيق

وفي الحال هرعت قوة من بوليس الناصرة الى مكان الحادث وباشرت التحقيق فلم تهتد الى شيء.

طائرتان حربيتان

وحلقت فوق المكان طائرتان حربيتان وكانتا على ارتفاع بسيط.

الصحف اليهودية

وجاء في الصحف اليهودية عن هذا الحادث انه بينما كان ثلاثة من الخفراء اليهود يتجولون بالقرب من مستعمرة كفار حورش القريبة من العفولة اطلقت عليهم النار من كمين فقتل أحدهم واسمه فليشر وجرح الاخران. وقد نقل الاثنان الى المستشفى في العفولة

حصان وملابس

هاجمت جماعة من المسلحين في ليلة أمس حرش الحكومة في الناصرة واستولوا على حصان مأمور الاحراش وبعض ملابس تخص الحكومة، وتواروا عن الانظار. ولم يسفر التحقيق عن شيء.

قتيل وجريح

طبريا في ٢٥ تموز — لمراسل الدفاع الخاص — في الساعة السادسة والدقيقة ١٥ من صباح اليوم بينما كان سبعة من اليهود يتأهبون للعمل في الكسارة القريبة من الحمام اطلق عليهم مسلحون النار بكثرة فاصيب خفير يهودي اسمه يعقوب مشوابسكي برصاصة في رأسه فسقط قتيلا، واصيب يهودي آخر اسمه اسرائيل هروش بجراح ونقل القتيل والجريح الى المستشفى السويسري

خروج قوة

وعلى اثر ذلك خرجت قوات من الجند الى مكان الحادث ولم تعثر على احد وتابعت سيرها الى قرية ناصر الدين التي تبعد عن مكان الحادث مسافة اربعة كيلو مترات

اندلاع النيران

واندلعت النيران في نحو ٥٤ بيتاً من بيوت الشعر مع ما فيها من مؤن وامتعة وهي تخص اهالي القرية المذكورة واندلعت النيران ايضاً في عدة بيوت حجرية لآل الطبري.

جراح بليغة

واصيبت من جراء ذلك احدى العربيات بجروح بليغة نقلت على اثرها الى مستشفى طبريا لاسعافها، وتقدر خسائر هذا الحريق بستة آلاف من الجنيهات

تعطيل الزميلة «فلسطين» لمدة اسبوع

عطلت السلطة الزميلة «فلسطين» الغراء لمدة اسبوع يبدأ من اليوم لنشرها مقالا اعتبرته السلطة مخلا بالامن العام، فنأسف لهذا التعطيل ولتلك الاجراءات مع الصحف العربية

رسالة طولكرم التلفونية

عودة اسيرين كان اخذهما المسلحون

طولكرم في ٢٥ تموز — لمراسل الدفاع الخاص — عاد الاسيران عبد الله مصطفى عثمان وهو سايس فرس مساعد حاكم اللواء في طولكرم وسايس مركز بوليس بيت ليد اللذان كان قد أسرهما المسلحون فاعتقلهما البوليس للتحقيق معهما

قطع اسلاك التلفون وذهاب عمال

قطع مجهولون ليلة أمس الاسلاك التلفونية الواقعة بالقرب من كفرسابا. وفي الصباح ذهب العمال تحت الحراسة لاصلاح التلف.

— عاد قائمقام طولكرم الاستاذ عبد الله افندي خير من اجازته التي لم تنته بعد، وقد تسلم عمله منذ يوم أمس.

صدى الفاجعة الكبرى في مختلف انحاء البلاد

سكان المدن والقرى فى حالة انتظار لتفاصيل الاعتداء الهمجى الجنونى

اضراب المدن استنكارا للعدوان الفظيع

يهود يشهرون مسدساتهم في محلة

حوالي الساعة الرابعة من مساء أمس دخل فريق من اليهود بيارة الحاج عبد المالك الواقعة في سكنة ابي كبير وكان بعضهم شاهراً المسدسات، وحاولوا الهجوم على المحلة لولا مسارعة الاهلين بابلاغ الخبر لمركز البوليس فحضرت قوة على الاثر الى البيارة المذكورة وسارع اليهود بالاختفاء .

وحوالي الساعة الرابعة والدقيقة ٢٥ أي بعد الحادث الاول بثلث ساعة فقط شاهد سكان المحلة يهودياً واقفاً على سطح البيارة الواقعة عند مدخل المحلة وفي يده مسدس كبير من نوع خطر ، فذهب بعضهم وأخبر البوليس فحضر على الاثر بوليس يهودي ثم حضر ضابط مركز بوليس ابي كبير وأمر الواقفين بالدخول الى بيوتهم .

نلفت نظر المسؤولين الى مضاعفة الاهتمام في الحالة في المحلة المذكورة .

تجمهر في شارع

في الساعة العاشرة من صباح امس شاهد اليهود المارون في شارع يافا — تل ابيب أمام معمل واكثر سيارة شحن عربية تسير بسرعة فحاولوا توقيفها ، ثم أرشدوا رجال البوليس الواقفين في ذلك المكان اليها فأشهروا على السائق السلاح وارغموه على الوقوف وفي هذه الاثناء تجمهر عليه فريق كبير من اليهود وحاول بعضهم الاعتداء عليه وقد اتضح انهذا السائق صدم عربة يد صغيرة كان يجرها يهودي ولم يتمكن من الوقوف خشية الاعتداء عليه .

عند الحاكم

عقد اجتماع امس فى مكتب حاكم اللواء حضره المستر كروسبي ومدير البوليس وقائد حامية صرفند وبعض كبار الموظفين للبحث فى حالة الامن التي نشأت عن فاجعة حيفا واتخاذ الاجراءات .

المنارة الجديدة

انتهى العمل في المنارة الجديدة التي شيدتها دائرة الاشغال العامة في يافا

رواية يهودية ...

ذكرت ها آرتس ان البوليس قبض على الوسيط الارمني الذي بيعت بمعرفته تلك السيارة التى انفجرت فيها القنبلة بالقرب من مقهى صان ريمو . وبعد التحقيق معه اطلق سراحه ولم يستطع الادلاء بشيء عن شخصية الشاري المجهول

وقد نقل البوليس شظايا القنبلة التى جمعت عند مكان الانفجار الى القدس لاجل فحصها .

القاضي الشرعى

زار أمس فضيلة قاضي يافا الشرعي الشيخ عبد الله افندي غوشه قائمقام المدينة الاستاذ عزمي بك النشاشيبي ومكث عنده برهة ثم زار بعدها حاكم اللواء المستر كروسبي ومكث عنده نحو ١٥ دقيقة

رسالة القدس التلفونيه

فاجعة حيفا وأثرها الشديد

اضراب المدينة وعقد اجتماع لكبار الموظفين

القدس فى ٢٥ تموز — لمراسل الدفاع الخاص — روعت المدينة فى صباح هذا اليوم الباكر لنبأ سرى فيها بسرعة خاطفة حول القاء قنبلة على جماهير غفيرة من العرب فى حيفا .

وقد ساد الوجوم والذهول الاوساط العربية وكان الالم باديا على الوجوه وقد اتخذت السلطة الاحتياطات العظيمة فسيرت الدوريات المؤلفة من رجال البوليس البريطاني وافراد الجند باسلحتهم واعتدتهم وسياراتهم المصفحة .

كما حلقت الطائرات في سماء المدينة وعلى ارتفاع قليل جداً

وقد اوقفت السلطة دوريات البوليس البريطاني على منافذ الطرق اليهودية ومفارق الطرق بين الاحياء العربية والاحياء اليهودية ، كما انتشرت الدوريات بكثرة داخل المدينة وخارجها وفى الشوارع الرئيسية

وعندما تحقق نبأ الجرم الفظيع اخذ التجار فى اغلاق متاجرهم احتجاجاً وحداداً على ارواح الضحايا الابرياء

وقد اتصلنا بعدة مصادر رسمية الوقوف على تفاصيل الحادث فكانت الاجوبة مبهمة ومتضاربة

وقد غادرت المدينة صباح هذا اليوم قوة كبيرة من الجند الى الشمال ترافقها السيارات المصفحة والسيارات حاملات الرشاش

اما نفسية الشعب فلا يمكن وصفها ولا نرى مندوحة من القول بانه ينتظر من السلطة عملا حازمـا وضربة كبرى على ايدي المجرمين والمحرضين على ارتكاب هذه الاجرام البشعة الفظيعة

وقد عقد قبل ظهر هذا اليوم اجتماع كبير من كبار موظفي السلطة والبوليس والادارة وبعض كبار قواد الجيش ، وكان اجتماعا طويلا

وقد زار المندوب السامي صباح هذا اليوم القائد العام في مقر القيادة بالقرب من جمعية الشبان المسيحية ومكثا سوية مدة طويلة ثم عاد المندوب الى قصره وقابل فيه السكرتير العام بالوكالة

رسالة الناصرة التلفونية

مأساة حيفا واثرها فى الناصرة

الناصرة فى ٢٥ تموز — لمراسل الدفاع الخاص — ما ان وصلت اخبار حيفا المؤلمة حتى علا الوجوم الجميع وارتسمت الكآبة على الوجوه . وفي الحال اضربت المدينة اضراباً شاملا وحوالي الساعة العاشرة صباحاً قابل وفد من الاهالي مساعد حاكم اللواء واحتجوا على حادث الاعتداء الفظيع الاخير . وارسل مجلس بلدية الناصرة برقية تعزية الى مجلس بلدية حيفا . واعاد البوليس صباح اليوم جميع السيارات التى كانت ذاهبة الى حيفا من الناصرة وغيرها من البلاد الاخرى بسبب العدوان الاثيم الذي وقع على العرب الابرياء فيها .

ضحية من ضحايا الفاجعة فى مثواها

انتشرت منذ الصباح الدوريات فى ساحة الكراجات وعلى الطريق العام حتى ساعة متأخرة . وكانت دوريات اخرى تتجول فى اسواق المدينة .

وجيء من حيفا بجثمان الشهيد سليم علي البكر من قرية صفورية وقد اصيب فى حادث القنبلة التى انفجرت فى حيفا صباح اليوم ودفن في قريته رحمه الله

— سمع فى المدينة ليلة أمس صوت عيارات نارية ولم يعرف مصدرها

رسالة بيسان التلفونية

فاجعة حيفا واضراب المدينة بأسرها

بيسان في ٢٥ نيسان ـ لمراسل الدفاع الخاص ـ سرت فى صباح اليوم شائعة فحواها ان بعض المجرمين الاشرار القوا قنبلة خطرة على العرب في محلة الحسبة بحيفا وأوقعت عدداً كبيراً من الاصابات ، وماان تحقق الاهلون صحة هذه الشائعة المفجعة حتى علت وجوههم سحابة من الحزن وأضربت المدينه اضراباً عاماً شمل جميع المحلات والاسواق .

وقابل وفد من وجهاء المدينة القائمقام معلنين استنكارهم لهذا الحادث الفظيع وقدموا عدة مطالب .

رسالة عمان التلفونية

فاجعة حيفا وعدوان اليهود الاثيم

الدعوة لاجتماع كبير يعقد بعد غد

عمان في ٢٥ تموز — لمراسل الدفاع الخاص — احدث نبأ الفاجعة التي وقعت في حيفا أبلغ الشعور في نفوس الاهلين جميعهم واستدعى سمو الامير المعتمد البريطاني الى ديوانه وابلغه احتجاجه الشديد على هذه الفظائع التى يرتكبها اليهود وطلب منه ان يبلغ السلطات العليا البريطانية هذا الاحتجاج وطلب اتخاذ التدابير والاجراءات الشديدة لمنع تكرر هذا العدوان الاجرامي .

واجتمع تجار ووجهاء ومحامو عمان في الغرفة التجارية عصارى هذا اليوم وبحثوا حادث العدوان الاثيم ، ثم قرروا تأليف هيئة سياسية تمثل البلاد للدفاع عن فلسطين وانتخب من الموجودين خمسة من ابرز رجالات الاردن لمراجعة الحكومة وتوزيع دعوة لاجتماع يعقد بعد غد .

رسالة عكا التلفونية

الوجوم السائد من فاجعة حيفا

عكا فى ٢٥ تموز — لمراسل الدفاع الخاص — كان لخبر الموجة الاجرامية التي قام بها المعتدون فى حيفا اليوم وذهب ضحيتها عشرات من العرب الامنين اسوأ الاثر فى النفوس وساد الوجوم جميع الاهالي لهذا العمل الاجرامي .

وقد حضر اليوم الى وكالة هذه الجريدة ما يقرب من ٢٠ مختاراً من مخاتير قضاء عكا وسلموها صورة عن مذكرة احتجاج ارسلوها للمندوب السامي بواسطة حاكم لواء الجليل وقائمقام المدينة وقد ارسلتها لكم بالبريد

— افرجت السلطة اليوم عن السادة : حسن احمد الفلاح من عرب الهيب وابراهيم توفيق الابراهيم من صفورية ومحمد ديب الكيلاني من الناصرة بعد اعتقال عشرة اشهر ونصف في المزرعة

رسالة الرملة التلفونيه

أنباء حيفا المفزعة واضراب شامل

الرملة فى ٢٥ تموز ـ لمراسل الدفاع الخاص — وصلت أنباء حيفا المفزعة فملأت الاهالي موجة من الوجوم لكثرة عدد ضحايا العرب الابرياء ولتكرر حوادث الاعتداءات الفظيعة فى الايام الاخيرة. وقد أضربت المدينة منذ الصباح اضراباً عاماً وانتشرت الدوريات للمحافظة

رسالة المجدل التلفونيه

أضراب المدينه استنكاراً لفاجعة حيفا

المجدل في ٢٥ تموز ـ لمراسل الدفاع الخاص — ما كاد يصل الى المدينة نبأ حادث الاعتداء الفظيع الذي وقع على العرب الابرياء الامنين في حيفا صباح هذا اليوم حتى هلعت القلوب ووجمت النفوس وعم الاستياء وأضربت المدينة اضراباً عاماً لم يشذ عنه احد ، وقد نعى المؤذنون الضحايا من على المآذن .

رسالة طولكرم التلفونية

٥ ضحايا فى فاجعة حيفا

طولكرم في ٢٥ تموز ـ لمراسل الدفاع الخاص ـ جيء بعد ظهر هذا اليوم بأربعة من شهداء فاجعة حيفا من اهالي قرية شويكه وبجثمان عربي آخر ذهب ضحية الحادث ذاته من اهالي خربة اخريش . وقد دفنوا جميعاً ، رحمهم الله رحمة واسعة .

رسالة المجدل التلفونية

اصلاح تلف فى أسلاك التلفون

المجدل في ٢٥ تموز ـ لمراسل الدفاع الخاص ـ قطع مجهولون ليلة امس تسعة اسلاك تلفونية على مسافة عمودين بين المدينة والمحطة فتعطلت المخابرات التلفونية الى ان اصلح العمال التالف وفى الصباح خرجت قوة من البوليس ومعها قصاص الاثر الى مكان قطع الاسلاك لمباشرة التحقيق

رسالة غزة التلفونية

نعى الضحايا واضراب المدينة حزنا

غزة في ٢٥ تموز — لمراسل الدفاع الخاص — ما كاد النبأ ينتشر بين الناس عن الفاجعة الاليمة التي حلت بحيفا حتى هلعت القلوب واستولى الحزن على الاهلين فاقفلت المتاجر ودور الاعمال فى الحال . واخذ المؤذنون ينعون الضحايا من على المآذن وبدأت اجراس الكنيسة تدق دقات الحزن على الشهداء الابرياء وتجمهر الناس في الشوارع .

ثم اجتمع بعد ذلك جمهور كبير جداً في الجامع العمري الكبير وتلوا صلاة الغائب عن ارواح الشهداء وقرروا تطيير برقيتين الى وزارة المستعمرات وعصبة الامم احتجاجاً على هذه الجناية الدنيئة، وقد انتشرت الدوريات فى جميع الشوارع

رسالة القدس التلفونية

تفتيش في الشوارع ووجود قنبلة

قام الجند والبوليس اليوم بعملية تفتيش واسعة داخل المدينة وخارجها . وقد سدوا جميع منافذ الطرق واخذوا في تفتيش السيارات والباصات وركابها ولم يعثروا بشيء ممنوع .

وقد عثر البوليس فى الساعة التاسعة من صباح هذا اليوم على قنبلة غير منفجرة فى شارع الحبش فضبطها قبل انفجارها وأخذ فى تفتيش المجاورين للمكان الذي وجدت فيه والمارين فى ذلك الشارع .

انقطاع المواصلات التلفونية مع جنين

انقطعت المخابرة التلفونية هذا اليوم بين القدس وجنين . وقد فهمنا ان الاسلاك التلفونية قد قطعت على طريق الشمال لمسافات طويلة. وقد ارسلت مصلحة التلفون عمالها ترافقهم قوة من البوليس لوصل الاسلاك المقطوعة.

وصول « ابو حنيك » للقدس وعودته

وصل القدس الميجور كلوب « ابو حنيك » قادما من عمان وقابل كبار موظفي دائرة الامن والسكرتارية العامة ثم قفل راجعاً الى عمان

دخول مسلحين كثيرين الى قريتين

دخلت جماعة مسلحة فى الليلة الماضية قرية سلوان ، وبعد ان اخذت من اهلها بعض اشياء غادرتها الى مكان مجهول . ويقدر عدد أفرادها بثمني شخص

ودخلت جماعة اخرى ، والمرة الثانية ، قرية رمون التابعة لقضاء رام الله

السجن سنة أمام المحكمة العسكرية

نظرت المحكمة العسكرية فى قضية عبد الله عبد العال من خان يونس ، المتهم بحيازة ذخيرة فحكمت عليه بالسجن سنة واحدة

انتهاء الدورة الرياضية لمعلمى المدارس

عرض مفتش الرياضة البدنية بادارة المعارف فى الساعة الرابعة بعد ظهر هذا اليوم شريطاً سينمائياً رياضياً حول تعليم الرياضة والسباحة فى بلاد الانكليز، أمام معلمي الرياضة التابعين لمدارس الحكومة والموجودين الان بالقدس لاجراء التمرينات الرياضية الشتوية المعتادة . وتنتهى الدورة الرياضية يوم الخميس القادم الواقع في ٢٨ الجاري

رسالة بيسان التلفونية

النار على خمسة من العرب قرب مستعمرة

بيسان في ٢٥ تموز ـ لمراسل الدفاع الخاص — في الساعة العاشرة من صباح أمس بينما كان السيد ميخائيل سويدان من اهالي بيسان قادماً إلى المدينة عن طريق جسر الشيخ حسين ، أطلقت عليه النار بالقرب من مستعمرة ماعوز اليهودية وقد اسرع في السير ولم يصب بأذى وعند وصوله الى المدينة أبلغ الحادث للبوليس فباشر التحقيق .

وبعد هذا الحادث بقليل مر أربعة اشخاص من عرب شرق الاردن على ذات الطريق ، وعند وصولهم الى مسافة قريبة من المكان الاول أطلقت عليهم العيارات النارية بكثرة ، ولم يصب أحد منهم وقد أبلغ الحادث الى البوليس .

دفن عربي قتل في مصادمة

شاهد أمس بعض ركاب القطار الذي يصل بيسان قادماً من سمخ فى الساعة الرابعة والنصف مساء ، جثة عربي مدفونة فى التراب ولم يظهر منها غير يديه وصاحبها وذلك بالقرب من مستعمرة بيت يوسف ، وقد قتل قبل مدة . وابلغ الحادث البوليس فذهب قائمقام المدينة ومفتش البوليس مع قوة من الجند الى المكان ، وجيء بالجثة وأعيد دفنها وفهم ان المتوفي قتل فى المصادمة التي وقعت بالقرب من مستعمرة بيت يوسف بتاريخ ١٨ تموز الجاري .

تفتيش في قرية والحكم على مختارها

طوقت قوة من الجند قرية سيرين وجمعت الرجال فى ساحة القرية وأجري تفتيشهم ولم يعثر على شيء . ثم اخذت القوة مختار القرية السيد احمد عبد الرحمن الحطيني الى طبريا وهناك حكم عليه بالاقامة الجبرية الى وقت غير معلوم .

— نقلت الحكومة السيد فرحات عبد السلام من منفاه بسمخ الى بيسان ، وهو محكوم بالاقامة الجبرية مدة ٦ اشهر بموجب قانون الطوارىء.

جددوا صحتكم في
لبنان
لزيارة المعلومات ... السياحة والاصطياف - بيروت

انباء خارجية

مؤتمر الدول السبع وسياسة التسلح
اعتزامها عدم التورط في الحرب المقبلة

كوبنهاجن في ٢٥ تموز — صدر بلاغ رسمي عقب انتهاء مؤتمر الدول المحايدة السبع الموقعة على معاهد اوسلو التي عقدت في سنة ١٩٣٠ وقد جاء في هذا البلاغ ان الدول السبع اتفقت على تأييد فكرة القيام بعمل دولي لازالة اسباب الاحتكاك وانهاء التسابق في ميدان التسلح وعقد معاهدة خاصة بالحالات التي تلقى فيها القنابل من الجو . وفي مأدبة العشاء التي اقيمت تكريماً لاعضاء المؤتمر قال الدكتور مونسون رئيس الوزارة الدانماركية : اننا لا نقبل الرأي القائل بوقوع حرب كبرى ولكن اذا وقعت هذه الحرب فسنبذل قصارى جهدنا لكي لا نتورط فيها .

الرغبة في السلم المضمون بالسلاح ...

كلاجنفورت في ٢٥ تموز — خطب الهر رودلف هيس بالنيابة عن الهر هتلر لمناسبة احياء ذكرى الوطنيين الاشتراكيين الذين قتلوا في سنة ١٩٣٤ فقال: ان المانيا ترغب في السلم المضمون بالجيش وان الهر هتلر مشبع بحسن النية ولكنه لم يسلم البلد كما ان الضحايا الذين يحتفل بذكراهم لم يسلموا

البرلمان السوري والمؤتمر البرلماني العربي

دمشق في ٢٥ تموز — وافق البرلمان السوري على ارسال ثلاثة من النواب للاشتراك في المؤتمر البرلماني العربي الذي سيعقد في القاهرة في شهر تشرين الاول
د ن ب

دعوة المجلس اللبناني لدورة مستعجلة

بيروت في ٢٥ تموز — دعي البرلمان اللبناني لجلسة فوق العادة ليوم الثلاثاء القادم (غداً) وتعتقد الدوائر السياسية أن لرجوع رئيس الجمهورية على عجل من باريس،وا أجيل سفر العميد السامي علاقة بهذه الدعوة . ومن المنتظر حدوث تغيرات هامة في السياسة اللبنانية وفي سياسة فرنسا في الشرق — د.ن ب

٣١ قتيلا وجريحا في ثورة وزيرستان

لندن في ٢٥ تموز — تفيد اخبار «بانو» في الهند بان القبائل في وزيرستان قامت بهجوم على بانو ودخل المهاجمون المدينة واضرموا النار في بعض البيوت ونهبوها . وبعد معركة شديدة وقع فيها ٩ قتلى و ٢٤ جريحاً ولاذ المهاجمون بالفرار — د.ن.ب

مسألة الاقليات في تشيكوسلوفاكيا

باريس في ٢٥ تموز — وصل السفير الفرنساوي في برلين الى هنا وتحادث مع وزير الخارجية المسيو بونيه بخصوص الحالة العامة في اوروبا الوسطى . وبعد ذلك استقبل وزير الخارجية وزير تشيكوسلوفاكيا المفوض ويقال ان هذا سلم جواب حكومته على الخطوات التي قامت بها انكلترا وفرنسا في مسألة الاقليات وطلبتا منها انهاء هذه المسأله بسرعة . وبعد ذلك تحدث سفير فرنسا الى سفيري روسيا واميركا — د ن ب

وزير حربية بريطانيا يعود من باريس

باريس في ٢٥ تموز ـ وصل وزير حربية انكلترا هور بيليشا الى هنا بعد ان تحادث في اميان مع رئيس اركان الحرب الافرنسي ومن ثم عاد الى لندن ـ د ن.ب

مباحثات محمد محمود باشا وهاليفاكس

لندن في ٢٥ تموز ـ تحدث اللورد هاليفاكس مع رئيس الوزارة المصرية نحواً من ثلاثة ارباع الساعة وتناول الحديث جميع المسائل المعلقة بين انكلترا ومصر منها بناء الثكنات للجيش الانكليزي في مصر وتكاليفهـا . وتقـول الدوائر الانكليزية والمصرية ان الطرفين مسروران من نتيجة المباحثات ـ د . ن . ب

انتقال عيادتين

انتقل الدكتور جليل بدران طبيب اسنان والدكتور غنام طبيب صحة من عيادتهما القديمة التي كان موقعها في طريق السهل الى العيادة الجديدة في بيت حنا الزرعاوي الواقع في منتصف شارع رام الله العمومي (٤٠٦٤)

التقرير السنوي
المرفوع من بريطانيا الى عصبة الامم
عن ادارة فلسطين وشرق الاردن لعام ١٩٣٧

«٣٤»

مناطق الصحراء

في عام ١٩٣١ وضعت مناطق الصحراء في شرقي الاردن تحت السيطرة الادارية التابعة لاحد ضباط الجيش العربي ، وبمقتضى قانون تسوية الجرائم العشائرية لعام ١٩٣٣ نزلت لجنة الاشراف على البلاد عن صلاحياتها لهذا الضابط فله ان يحكم بعقوبة لا تزيد عن سجن ثلاثة اشهر او غرامة خمسة جنيهات

شخصية بارزة

وكان رئيس لجنة الاشراف على البدو وهو صاحب السمو الامير شاكر ذا شخصية بارزة ومعرفة كبرى بقانون العشائر وعاداتهم. ولقد ادت لجنة الاشراف على البدو كثيراً من الاعمال النافعة وكان الامير شاكر من السمعة الطيبة بحيث حولت اليه قضايا كثيرة لم تكن من اختصاصه ففصل فيها .

خسارة لا تعوض

ولما مات في كانون الاول عام ١٩٣٤ ثبت ان من المستحيل الاستعاضة عنه استعاضة كافية ،ولذلك سنت قوانين عشائرية جديدة اصبحت نافذة المفعول في شباط ١٩٣٦ وهي كما يلي :

قانون المحاكم العشائرية لعام ١٩٣٦

قانون محكمة الاستئناف العشائرية لعام ١٩٣٦

قانون الاشراف على البدو لعام ١٩٣٦

قضايا العشائر

ونظر اعمال هذه المحاكم العشائر خلال ١٩٣٧ في الارقام التالية :

القضايا التي نظر فيها كانت ٥١ في محكمة عجلون ، و٤٨ في محكمة البلقاء ، و٤٩ في الكرك و٧٤ في معان و٢٠٥ في محكمة الصحراء

والقضايا التي فصل فيها كانت ١٩ في عجلون، و٢٤ في البلقاء ، و٢٧ في الكرك، و٦٠ في معان، و٢٠٥ في الصحراء

والقضايا التي حولت الى الاستئناف كانت ١٠ في عجلون ، و٢ في البلقاء ، و٢ في الكرك اما القضايا التي بقيت تحت المحاكمة فكانت ٢٤ في عجلون ، و٢٢ في البلقاء ، و٢٠ في الكرك و١٤ في معان

ومن القضايا التي حولت الى الاستئناف وهي ١٤ قضية فصل في ١٢ قضية و بقيت اثنتان

وهذه المحاكم مقبولة من الشعب . وقد اعتبر عملها عملا مرضياً

اللغة الرسمية

بمقتضى نصوص المادة ٢٥ من القانون الاساسي ، تعد اللغة العربية هي اللغة الرسمية في شرق الاردن

اللجنة الملكية

قام رئيس لجنة فلسطين الملكية ، ونائب رئيسها ، واحد اعضائها بزيارة قصيرة لشرقي الاردن في شهر كانون الثاني ، ولكنهم لم يعقدوا اية جلسة رسمية وهم هناك

الى حفلة التتويج

غادر عمان صاحب السمو امير شرق الاردن يوم ٢٤ نيسان لحضور حفلة تتويج الملك جورج السادس ، والى حين عودته في يوم ١٣ حزيران ، كان ابنه الاكبر الامير طلال نائب الامير.

زيارة تركيا

وفي عودة صاحب السمو من انكلترا زار تركيا ، ونزل ضيفاً على رئيس الجمهورية التركية في انقرة لبضعة ايام ، وكانت هذه الزيارة كلها غير رسمية ، لم تجر فيها اية مفاوضات او مناقشات ذات صبغة رسمية

سلطان باشا

في ايار كان الميجر ميشيل ممثل الدولة المنتدبة في سوريا قد جاء الى شرقي الاردن ليعد العدة لارجاع الدروز الذين توطنوا في شرقي الاردن الى بلادهم ، فلما عاد اصطحب معه فريقاً مؤلفاً من ٢٥٠ من الدروز كان بينهم سلطان باشا الاطرش الذي لم يغادر شمال الكرك منذ دخوله البلاد طبقاً لما كان قد تعهد به

في الاعياد الرسمية

بعد أن عدد التقرير الاعياد الاسلامية المعروفة — وهي سبعة — والاعياد المسيحية الاربعة المعروفة قال ما يلي :

ويمنح المسيحيين ايضاً يوم الوقفة واليوم الاول من عيد الفطر ،ويوم الوقفة واليوم الاول من عيد الاضحى

يوم الراحة

ويوم الجمعة هو يوم الراحة الرسمي لجميع الموظفين من جميع المذاهب ،ويسمح الموظفين المسيحيين بأن يغادروا عملهم ليذهبوا الى اماكن عبادتهم ايام الاحاد وايام الصوم التي لا تعد ايام عطلة

حكومة مستقلة

تعد ادارة شرقي الاردن ادارة مستقلة استقلالا ذاتياً في طبيعتها كما يتضح ذلك من المادة ١٢ من الفصل التمهيدي لهذا التقرير

وفي شرق الاردن مجالس بلدية في اربد ، وجرش ، وعجلون ، وعمان والسلط ، ومأدبا ، والكرك ، والطفيلة ، ومعان ، وهذه المجالس تنتخب كلها الا في عمان حيث يتولى رئيس الوزراء تعيين الرئيس ، وهذه المجالس تعمل طبقاً للقانون الجديد الذي اقره المجلس التشريعي في كانون الاول ١٩٣٧ ، وسيصبح نافذ المفعول اعتباراً من اول نيسان ١٩٣٨.

محل
الطاهر
فيه لوازم العرايس . .
كل ما فيه جديد
للسيدات والرجال
محل
الطاهر
سوق اسكندر عوض

رسالة الرملة التلفونية

حرق ادوات

الرملة في ٢٥ تموز ـ لمراسل الدفاع الخاص — في ساعة متأخرة من ليلة امس احرق مجهولون جميع ادوات عمال الدريسة عند الكيلو متر ٩٨ بين قرية الصافرية وتل ابيب على خط سكة حديد اللد — يافا . وقيل انه حرق كوخ

انفجار قنبلة

وفي الساعة التاسعة من مساء الليلة سمع انفجار قنبلة بجوار النبي صالح كما سمع اطلاق عيارات نارية في المكان ذاته .

أحكام صلحية

نظر حاكم صلح المدينة امس في قضية محمد الناعوق من غزة والمتهم بمحاولة ارتكاب جرم سرقة فقضى بسجنه ثلاثة أشهر .

ونظر في قضية محمد عبد الوهاب الكناني من الشام والمتهم بسرقة نقود ودخول البلاد بدون جواز سفر فقضى بسجنه شهرين وبابعاده بعد قضية المدة

وقف متهمين

وافق حاكم صلح المدينة أمس على توقيف بشير مرجان عبد الله من الحجاز والمتهم بسرقة حلي من بيت في محلة الزهرا لمدة اسبوع

وعلى توقيف مصطفى عبد القادر من يازور والمتهم بجرم ضرب شخص آخر وجرحه لمدة اسبوع

وعلى توقيف عبد السلام محمد طاهر من طولكرم لمدة عشرة ايام

كانت هذه السيدة تحمل على جسمها ٣١ كيلو شحم زيادة على اللازم وكلما رآها احد من الناس ضحك منها لأنها كانت بدينة كالبرميل

لكن انظر اليها الآن بعد ان استعملت زجاجة واحدة من املاح النس فقد نزل وزنها من ١٠٥ كيلو الى ٧٥ كيلو . فهي فرحة مسرورة تبتهج بالحياة وتلتذ بالناس والمعاشرة . والناس يبتهجون بها ويحبونها . والمهم في املاح النس انها تذيب الشحم وتنظم الدورة الدموية . وتنظم عمل الأعضاء الداخلية . وتمنع تجمع فضلات الطعام في الأمعاء . وتزيل الأملاح والأسيد يوريك من المفاصل . وتنظم عمل الكبد والكلى وتشفي جميع اوجاع اللومباجو والروماتزم

املاح النس تحضير
معامل اللنبريس في لندن
Allen's SALTS

كتاب الى لجنة السيدات العربيات
تبرعات مجلس ادارة الغرفة التجارية

القدس في ٢٥ تموز — لمراسل الدفاع الخاص —جاءنا من لجنة السيدات العربيات ما يلي : تلقت لجنة السيدات العربيات بالقدس الكتاب التالي من السيد جورج خضر سكرتير الغرفة التجارية العربية : بعد التحية ، كلفت أن اقدم لحضراتكن الشك المرفق وقدره ٢٩ جنيهاً وذلك قيمة تبرعات حضرات اعضاء مجلس ادارة الغرفة التجارية العربية في القدس لصرفها على المنكوبين حسب ما ترونه مناسباً ، وهم السادة : فضيلة الشيخ عبد الباري بركات الكيد شبلي جمل ـ كل منهما بخمسة جنيهات . والسادة شكري ديب ، السيد قسطندي سلامه ، السيد يوسف البيناـ كل منهم بثلاثة جنيهات والسيد عبد الرحمن الجبشه ، السيد انضوني الحلبي ـ كل منهما بجنيهين والسيد حسن قليبو والسيد فائز المهتدي ـ كل منهما بجنيه ونصف جنيه . والسيد الياس جلاد والسيد فؤاد النشاشيبي والسيد جورج خضر ـ كل منهم بجنيه واحد.

ولا يسع مجلس الادارة الا ان يقدم شكره وتقديره للجنتكن على الاعمال الجليلة القائمة بها تجاه مساعدة وتخفيف الآم البؤساء والمنكوبين في القدس ، ويأمل بذات الوقت من اصحاب الكرم ان يلبوا النداء فيقبلوا ويساهموا في هذا المشروع الجليل .

شكر اللجنة

واللجنة بدورها تتقدم بشكرها الخالص لحضرات اعضاء الغرفة التجارية على هذه الثقة التي تقدرها لهم كل التقدير وترجو ان يتعاون ابناء هذه الامة في مد يد المساعدة لمواطنيهم الذين اخنى عليهم الدهر في هذه الازمة الخانقة ، وتسجل للغرفة التجارية هذه المبرة التي جاءت دليلا آخر على غيرتهم الوطنية ونفوسهم الكريمة .

* * *

قرية سلمة وحوادث حيفا الاليمة

سلمه في ٢٥ تموز — لمراسل الدفاع الخاص — وصلت الى اهالي القرية انباء حوادث حيفا الاليمة ووفاة عدد كبير من الضحايا والجرحى وفي الساعة التاسعة صباحا أضربت القرية اضرابا عاما وأغلقت جميع المحلات والحوانيت والمدارس الاهلية .

تهريب المخدرات بين مصر وفلسطين

العريش في ٢٥ تموز — لمراسل الدفاع الخاص — بمناسبة حوادث فلسطين عينت محافظة سيناء عدداً من جنودها لحراسة شريط سكة الحديد الممتد بالاراضي المصرية.وبينما الاومباشي حسن موسى حسن يجوب المنطقة المناط به مراقبتها عثر على رجلين يجدان في السير فتتبعهما الى أن لحق بهما وبتفتيشهما وجد الاول المسمى احمد عبد الله محمد يحمل بين طيات ملابسه ٣٨٠ جرام حشيش و٢٢٥ جرام افيون والثاني يحمل ٢٦٠ جرام حشيش ويسمى علي ابراهيم السيد فاقتادهما الى مركز العريش حيث قام احمد افندي عبد القادر معاون المركز بعمل المحضر وحولهما لنيابة العريش بعد أن اعترفا بملكيتهما لما كانا يحملان وانهما قاصدان بلدهما سوهاج بعد أن قضيا زمناً في فلسطين.

شؤون العمال العرب في فلسطين

احصاء عن منازعات العمل في عام

جاءنا من جمعية العمال العربية الفلسطينية في حيفا صورة عن التقرير الذي أرسلته الى مدير دائرة الاحصاء في القدس ، وتناول التقرير عدة أشياء نشير اليها فيما يلي :

منازعات العمل في عام ١٩٣٦

- ٩ منازعات فى اعمال الطرق
- ١ منازعة فى معمل سجاير
- ١ منازعة في معمل بلاط
- ١ منازعة في الطباعة
- ١ منازعة في البناء
- ١ منازعة فى معمل سكاكر وحلويات
- ١ منازعة في محل بيع الصحف
- ١ منازعة في العتالة
- ٤ منازعات للتوفير في العمال
- ٢ منازعتين للتوفير في اجور العمال
- ٦ منازعات لزيادة الاجور وتنقيص ساعات العمل
- ١ منازعة لتأمين دفع الاجور
- ٢ منازعتان لزيادة الاجور فقط
- ٧ منازعات نجح فيها العمال
- ٤ منازعات جرى الصلح فيها بنصف نجاح للعمال
- ٥ منازعات خسر العمال فيها النزاع

في خلال عام ١٩٣٨

اما في الربعين الماضيين من سنة ١٩٣٨ فانه بحسب ما لدينا من معلومات لم يقم نزاع اقتصادي بين العمال العرب وبالمناسبة لا بد لنا من ان نبدي ملاحظاتنا على انه في حالة الاضطراب السياسي لا يقوم العمال بنزاع اقتصادي وهذا يتضح من الاحصاءات التي بين يدينا ومن السابقة

ثم اثبت في التقرير جدول عن منازعات العمال في عام ١٩٣٧ وقسم في خلال العام الى اربعة اقسام ننشرها فيما يلي :

الربع الاول

منازعتان للتوفير في العمال وفي كلا المنازعتين وفر البعض وعاد البعض الاخر

الربع الثاني

أربع منازعات لزيادة الاجور وتنقيص ساعات العمل : ثلاث منازعات زيدت الاجور وانقصت ساعات العمل الى ٨ و٩ و٩،٣٠ وعادوا للعمل بالشروط السابقة في المنازعة الاخرى

منازعتان لتنقيص الاجور للتوفير في العمال : عادت الاجور في واحدة الى ما كانت عليه في السابق وفي الثانيه استبدل العمال بغيرهم .

الربع الثالث

منازعة لتأمين دفع الاجور وتعهد المقاول الأصلي بدفع الأجور

منازعة لرفض العمل بالمقاولة وزيدت قيمة المقاولة وعاودوا للعمل بالمقاولة

منازعتان لزيادة الاجور وتنقيص ساعات العمل في واحدة زيدت الاجور ولم تنقص ساعات العمل وفي الثانية عادوا للعمل بالشروط السابقة

منازعة لتنقيص الاجور وعادت الأجرة الى ما كانت عليه سابقاً

منازعتان لزيادة الاجور فقط وزيدت في واحدة وفي الثانية عاد العمال الى العمل بالشروط السابقة

الربع الرابع

منازعة للتوفير في العمال وقد وفر العدد المطلوب .

نقل موظف

نقل الشاب الاديب عادل افندي الجاعوني من دائرة المساحة الى قسم الهندسة في دائرة الطابو في حيفا . وقد عرف السيد عادل بدقته ونشاطه ومعاملته الطيبة لاصحاب الاعمال .

مدرسة

((الثقافة العربية))

ظهرت نتائج الفحص النهائي في مدرسة دار الثقافة العربية في يافا فكانت سارة ، فنهنىء مديرها الاستاذ شفيق الانصاري وزملاءه المعلمين بهذا النجاح

السمن الحلبي
الممتاز
وزيت الزيتون
للمونة
تجدونه بمحل
نجيب القطان
يافا — سوق الدير

زيت تولك
هو الوحيد ذو المفعول القوي ضد جميع الحشرات والحراشف
اطلبوه من محل :
ابو الجبين اخوان تلفون ٩٢٣
ماكينات للرش تقدم مجاناً
(١—٤—٤٠٩٨)

المهندس
عبد الله علاء الدين
مساح مرخص
يافا — شارع ابو الهدى (بجانب الطابو)

برنامج

الاذاعة الفلسطينية

يوم الثلاثاء في ٢٦ تموز سنة ١٩٣٨

- ٥ر٣٠ اشارة الوقت والنشرات
- ٦ر١٥ ربابة منفردة واغاني بلدية
- ٦ر٣٠ اغاني تركية
- ٦ر٤٥ يعلن في حينه
- ٧ حديث
- ٧ر٢٠ الانسة ماري عكادي وفرقة استوديو الاذاعة
- ٧ر٤٠ النشرتان الجوية والاخبارية
- ٧ر٤٥ اشارة الوقت
- ٩ر١٥ اشارة الوقت والنشرات
- ٩ر٣٠ اوركسترا استوديو الاذاعة
- ١٠٣٠ ختام

الاذاعة المصرية

الاذاعة اللاسلكية للحكومة المصرية يوم الثلاثاء في ٢٦ تموز سنة ١٩٣٨

- ٦ر٣٠ صباحاً الاستاذ محمد شكري تمرينات رياضية
- ٦ر٤٥ الشيخ محمد احمد العمروسي — قرآن كريم
- ٧ر٣٥ ختام
- ١٠ اسطوانات
- ١٠ر٢٠ الاستاذ علي عزت حسن — حفلة غنائية
- ١٠ر٣٠ اسطوانات
- ١٠ر٥٠ الاستاذان جورج ميشيل وجورج زلك — ثنائي موسيقى
- ١١ر٢٠ الاستاذ محمد عفيفي وفرقته — حفلة غنائية
- ١١ر٣٠ ختام
- ٢ر١٠ اسطوانات
- ٢ر٤٠ النشرات الجوية والاخبارية والتجارية
- ٢ر٥٠ ختام
- ٦ر٣٠ الموسيقى الملكية — حفلة موسيقية
- ٧ر٠٥ السيدة امينة السعيد — قصة
- ٧ر٣٠ الموسيقى الملكية — حفلة موسيقية
- ٨ الاستاذ محمد نور الحبال وفرقته — حفلة غنائية
- ٨ر٣٠ النشرتان الاخبارية والتجارية
- ٨ر٤٠ الاستاذ امين الخولي — حديث
- ٩ الشيخ محمد رفعت — قرآن كريم
- ٩ر٥٠ اسطوانات
- ١٠ر٢٥ الاستاذ محمد نور الحبال — وفرقته — حفلة غنائية
- ١١ سلام الملك — ختام

الاذاعة اللاسلكية للحكومة العراقية

مساء الثلاثاء في ٢٨ جمادى الاولى

- ٧ر٣٠ قرآن كريم
- ٨ حفلة غنائية
- ٨ر٣٠ نشرة الاخبار الداخلية والخارجية
- ٨ر٥٠ اغاني دينية
- ٩ر١٠ كيف عرفنا الكهرباء — حديث
- ٩ر٣٠ اسطوانات عراقية
- ٩ر٤٥ احياء الريف العراقي — حديث اجتماعي
- ١٠ر٢٠ عزف منفرد على الكمنجة
- ١٠ر٣٠ حفلة غنائية
- ١١ السلام الملكي — ختام

THE EASY RIDING
Willys
سيارة
ويلز
ذات القيادة السهلة
40 miles* PER GALLON

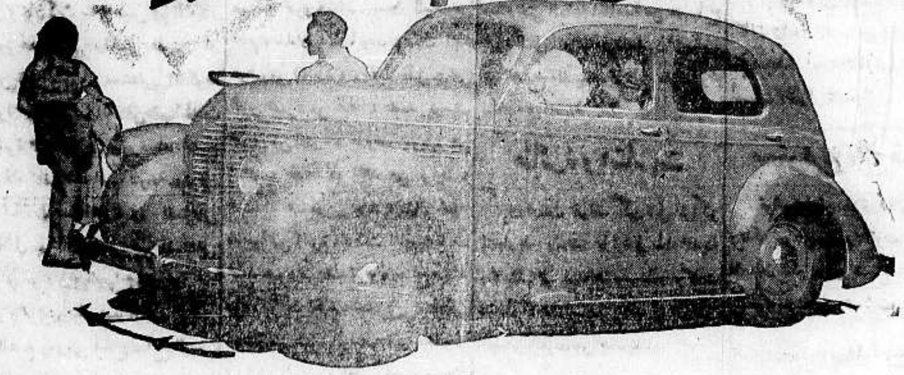

ويلز
هى السيارة التى تسلها
سكان هذه البلاد على غيرها لانها برهنت على انها امتن من غيرها واقدر على طرق فلسطين مع انها تتسع لعدد ركاب السيارات الكبيرة ذات الاسعار الفاحشة

تقطع
٤٠
ميلا
بجالون البنزين

ويلز
هى السيارة التى امتازت
بانها اقل من غيرها مصروفاً للوقود مع انها تحمل ذات عدد الركاب وفوق هذا انها تباع باسعار معتدلة وعلى اقساط سهلة تمكن الجميع من اقتنائها

الوكيل العام لفلسطين
سبيرو حبش
يافا تلفون ٦٤٨ — حيفا تلفون ١١٠٧
وكيل منطقة القدس جميل حلبي تلفون ١٢٥٥

اعلان

صادر من محكمة شرعية غزة

تقدمت لدينا مضبطة من مختاري محلة الجديدة غزة تتضمن ان الحاج محمد ابن الحاج حسن نصر الله من المحلة المذكورة توفي منذ سبع عشر سنة وانحصر ارثه في زوجته حفيظه بنت عيسى ابيحه وفي ولديه منها سليم وزينب وفي ولديه ايضاً الحاج محمود ونعمان من زوجته الثانية صفية بنت الحاج عبدالرحمن زيدية المتوفاة قبله وفي ولديه ايضاً من زوجته الثالثه حامه بنت فيصل المتوفاة قبله أيضاً وفي احفاده بدوي وعطا وعبد المعطي وعائشة وزكيه وحكمه وآمنه ومريم اولاد ابنه حسن المتوفي قبله والمتولد له من زوجته صفية المذكورة فقط ثم منذ ثماني سنوات توفي عبد المعطي المذكور وانحصر ارثه في اشقائه المذكورين وفي والدته صفية بنت عيسى نصر الله فقط ثم منذ ست سنوات توفيت زينب المذكورة وانحصر ارثها في زوجها سالم بن محمد البيحه وفي والدتها حفيظة المذكورة وفي اخيها الشقيق سليم وفي اخوتها لابيها الحاج محمود ونعمان وعبد الله وفي اولاد اخيها لابيها حسن المتوفي قبلها بدوي وعطا وعائشه وزكيه وحكمه وآمنه ومريم المذكورين فقط فمن له اعتراض على مضمون هذه الوراثة فليراجع هذه المحكمة ظرف عشرة ايام اعتباراً من تاريخ نشره.

قاضي غزة الشرعي

(٤١١١)

* * *

JULY 26 1938 NO 1218

صاحب الامتياز : ابراهيم الشنطي
المدير المسئول : شوكت حماد

الاشتراكات
في فلسطين عن سنة ١٥٠
في البريد الداخلي « « ١٨٠
في سائر الاقطار الخارجية « « ٣٠٠

الدفاع

جريدة يومية سياسية مصورة

ALDIFA - PALESTINIAN - DAILY - PAPER

دار الدفاع : ميدان الساعة - عمارة البلدية - يافا فلسطين
العنوان التلغرافي : (الدفاع - يافا)
التلفون ١٩٨٧ (اربعة خطوط) و ١٠٧٥ (خطان) صندوق البريد (٢٥٥)
الاعلانات يتفق عليها رأساً مع الادارة
اجرة السطر : ١٠٠ مل

اعتداء وحشي في حيفا واستشهاد عشرات العرب

قنبلة خبيثة تنفجر في سوق حاشد بالابرياء فتنفث سمومها تقتيلا وتجريحا كافظع ما يكون العدوان

٤٨ شهيدا بينهم ٤ شهيدات واصابة ٤٥ بجراح

«تابع المنشور على الصفحة الاولى»

التفتيش بدقة ولم يعثر على شيء

نقل المصابين

واشتركت في نقل القتلى والجرحى سيارات الاسعاف والبوليس والجند كما اشتركت عدة سيارات تابعة لشركات الباصات الوطنية والسيارات الخاصة وكانت هذه السيارات تنقل الجرحى الى المستشفيات الثلاثة في حيفا وهي الالماني والايطالي والحكومي

٤٨ قتيلا

وكما ذكرت سابقا ليس في الامكان تقدير عدد القتلى ولكنني علمت ان الذين نقلوا منهم الى مستشفى الحكومة بلغوا ٤٢ قتيلا . وانه دفن عقب الحادث مباشرة ١٣ قتيلا في مقبرة بلد الشيخ وهؤلاء كانت اجسامهم مشوهة . وتوفى بعد الحادث بمدة قصيرة في المستشفى الايطالي جريحان وتوفي في المستشفى الالماني جريحان في الصباح وجريحان بعد الظهر وهما الشهيدان عبد الرحمن محمد من بلد الشيخ وموسى الحاج صالح الدبعي من يافا وبذلك يكون عدد القتلى حتى الآن ٤٨ قتيلا .

٤ سيدات

وبين القتلى اربع سيدات لم تتصل بنا اسماؤهن وقد أجري دفنهن قبل ظهر اليوم

اسماء الضحايا

وأسرد لكم فيما يلي ما اتصل بي من اسماء الضحايا الابرياء وهم رحمهم الله : ابراهيم النصر من كفر قرع . عبد الله ابو جبما . سليم الصفوري . محمد الشيخ اشمط . عبد الرحمن الخليل ويوسف القاسم من قرية شويكة . الحاج طيب بكير من الطيرة . ابراهيم الداود من مرج كفار ، حسين عامر من حيفا احمد عليان من شفاعمرو . محمد ملحس من نابلس . قاسم الحاج حسين من سمسم ابراهيم السعد من الناصرة . ناصر ستيتية وحسين خليل عابد من حيفا احمد مرعي من كفر قرع . محمد حسين من بلد الشيخ . علي حسين جرار من غزة ، احمد داود شويكة . عبد مصطفى من حيفا . نصيف الشامي وولد السيد حافظ ستيتية من نابلس

في بلد الشيخ

وبعد نصف ساعة تقريبا من وقوع الحادث نقلت السيارات عدداً كبيرا من الضحايا ودفنوا في المقبرة الاسلامية في بلد الشيخ . وقد سلم عدد من الجثث الى ذويهم لدفنها في قراهم .

مستشفى الحكومة

ونقل الى مستشفى الحكومة السادة محمد عبد الكريم من شعب ، احمد محمد الصالح من الجش ، احمد يس من غزة ، محمد عبد الثراب من مصر ، محمود درشيد بطاش من حيفا ، ابراهيم محمد السعيد من شويكة ، محمد الحاج رفعت من بلد الشيخ ، محمد الشيخ أسعد من حيفا ، صالح عوده من طولكرم ، سلمان جنينه من شفا عمرو ، سليم حسين العبد من جبع ، سلمان محمد ايوب ، كمال احمد عوض من الطيرة ، راغب خليل ومحي الدين محمود من حيفا ، محمد يوسف عمرين من الطيرة ، طنوس جريس من لبنان ، عبد الله احمد من زرعين ، حمادة الاحمد من حيفا ، عثمان محمد قدسية من اجزم ، رفعت نديم ونايف محمد عبود من شفاعمرو ، صالح سعيد عوده من طولكرم ، حسن مصطفى ستيتية من عكا ، يوسف ابو جاموس من الطيره ، ومحمود احمد عباس من حيفا .

المستشفى الايطالي

ونقل الى المستشفى الايطالي كل من عزام عبد الله شوفان من شفا عمرو ، محمد حسين صفوري من بلد الشيخ ، طانيوس جريس وقد اصيب برصاصة اثناء خروجه من منزله في حارة الشوابنه الحاج عبد اللطيف من نابلس ، احمد محمود عرابه من عرب الرمل ، علي حسين الصفوري من عكا ، عبد الله كامل هدهد من نابلس

المستشفى الالماني

ونقل الى المستشفى الالماني كل من رامز استيتية من عكا ، ابراهيم صالح من عكا ، موسى الحاج صالح دبعي من يافا ، خضر العواد من زرعين ، ابراهيم رنو من حيفا ، زايد محمد ابو سليم من حيفا ، علي بوربن ، نصيف ابو جادي من حيفا وابو محمد حجازي من صفد

قتيلان يهوديان

وبين القتلى يهوديان أحدهما اسمه موشي مزراحي والثاني اسمه دوف بن موشي .

معلومات اخرى

وفيما يلي أسرد لكم المعلومات التي اتصلت بي الآن : بلغ عدد الجرحى في مستشفى الحكومة ٤٨ جريحاً اكثرهم جراحهم خطرة . وبلغ عدد القتلى فيه ٤٢ قتيلا وبلغ عدد الجرحى في المستشفى الايطالي ١٢ جريحاً توفي بعد الحادث بمدة قصيرة جريحان وبلغ عدد الجرحى في المستشفى الالماني ٩ توفي منهم بعد وصولهم الى المستشفى مباشرة جريحان وتوفي بعد الظهر جريحان آخران

جثث الضحايا

وفهمنا ان السلطة ستقوم بدفن جثث الضحايا بعد الذين دفنوا في الصباح في مقبرة بلد الشيخ ، بعد سريان نظام منع التجول الذي يبدأ من الساعة السابعة مساء حتى الساعة الخامسة من صباح اليوم التالي وسينقل المسلمون الى مقبرة بلد الشيخ والمسيحيون الى مقابرهم الخاصة في المدينة .

طائرة واشارات

ورابطت قوات كبيرة في المراكز التجارية . وحلقت طائرة في سماء المدينة وكانت على ارتفاع بسيط . وكانت تتبادل الاشارات مع الجند ثم تعود الى المعسكر بالقرب من بيت غاليم .

منع التجول

وفي الساعة السادسة من مساء اليوم الصقت في عدة انحاء من المدينة نشرات تقضي بفرض نظام منع التجول على المناطق الآتية من الساعة السابعة مساء حتى الساعة الخامسة من صباح اليوم التالي وهذه اسماء المناطق التي شملها نظام المنع :

أولا المنطقة التي تبتديء من نقطة على الجانب القبلي بشارع الملوك امام بنك باركلس ثم بمحاذاة الجانب القبلي بشارع الملوك ويستثنى من ذلك دائرة البريد وابنية الحياط الى الطرف الشرقي لشارع الملوك ثم بمحاذاة الجانب القبلي من ساحة فيصل والجانب القبلي من شارع الحجاز المعروف بشارع سكة الحديد والجانب القبلي لشركة السماد الكيماوية الامبراطورية والجانب القبلي لشارع الناصرة ولغاية ملتقى طريق نفي شعنان ثم بمحاذاة الجانب الشمالي لطريق مدخل المدينة الشرقي قاطعاً جسر روشميا الى زاوية شارع هاشومير ، ثم بمحاذاة شارع هاشومير والجانب الشرقي لشارع يكحيل ثم بمحاذاة الجانب الشمالي لشارع سكرن ويستثنى من ذلك السوق الواقع في الشارع المذكور لغاية شارع البرج ثم بمحاذاة الجانب الشمالي لشارع البرج فشارع ستانتون وشارع النبي الى زاوية شارع عين دور ، ثم بمحاذاة الجانب الشرقي لشارع عين دور ، ثم بمحاذاة شارع يافا والجانب الشرقي لحارة توما مالك الروم الارثوذكس الى نقطة الابتداء بشارع الملوك المذكورة آنفا . وكل حي الحليصة .

احتراق مطحنة

وقد شبت النار حوالي الساعة العاشرة من صباح اليوم في مطحنة ليهودي تقع في شارع الناصرة قرب مقهى العجمي

سيارة يهودية

ثم شبت في سيارة تاكسي يهودية كانت واقفة بالقرب من وادي النسناس ولم يستطع أحد الاقتراب منها . وقد أصيبت باضرار فادحة

مستودع الاخشاب

ثم شبت في احد مستودعات الاخشاب ويملكه يهودي ويقع بالقرب من مطاحن فلسطين الكبرى على شارع الناصرة وبلغت الخسائر عدة مئات من الجنيهات

قرب الجرينة

واشتعلت النار أيضا في محل يهودي يقع بالقرب من ساحة الجرينة بساحة الحمير وفي هذه الحالة حصرت خوف من امتدادها الى محلات أخرى لشدة تلاصق الامكنة ومع كل الاحتياطات التي اتخذت فأن النار امتدت الى فندق السيد صلاح الكائن في الطابق الثاني من ذات العمارة

فرق الاطفائية

واخذت فرق الاطفائية تكافح النيران في جميع هذه الحوادث وبقيت ألسنة اللهيب مندلعة في فندق السيد صلاح حتى الساعة الخامسة مساء وقد اصيب بأضرار وخسائر فادحة جداً

امتداد الحريق

وامتدت النار الى عنبر شركة الاتحاد العربي للسجاير والدخان الواقعة في الجهة المقابلة للفندق .

مخزن يهودي

ثم شبت النار في مخزن يهودي للزيت بالقرب من عنبر شركة السجاير ، كما شبت في عدة محلات يهودية اخرى

الحرائق في المدينة

ويقدر عدد الحرائق التي شبت في انحاء مختلفة من المدينة بين ٢٠ و ٣٠ حريقاً . وبقيت الاطفائية في عمل متواصل طول النهار . وكانت تسمع اصوات سيارتها في المساء ايضاً .

بلاغ الحكومة

وفيما يلي البلاغ الرسمي : في صباح هذا اليوم الباكر انفجرت قنبلة في سوق البطيخ العربي بالقرب من شارع الملوك في حيفا فقتل تسعة وثلاثون عربياً عرفت هوية ثلاثة وثلاثين منهم وجرح ٤٦ عربياً

وبعد الانفجار اطلقت النار على يهودي في شارع هاشالوم فقتل

وقذف يهودي آخر بالحجارة في شارع السالبزيان فاصيب بجراح خطرة ومات ان مات في المستشفى

واطلقت النار على عربي في هدار هاكرمل فأصيب بجراح خطرة

وفي الوقت نفسه هاجم عدد من العرب بعض البنايات اليهودية في انحاء مختلفة من المدينة واشعلوا فيها النار وتقوم فرق الاطفائية بمكافحتها .

وبعد الانفجار اخذت القوات العسكرية والبحرية تتجول في المدينة .

وعند الساعة ٨،٤٥ صباحاً فرض نظام منع التجول على السوق والجانب الشرقي من المدينة

وقد فرض نظام منع التجول ايضاً على المدينة جميعها ابتداء من الساعة السابعة مساء

واطلقت النار في صباح هذا اليوم الباكر بالقرب من طبريا على بعض العمال اليهود الذين يعملون في المحاجر وذلك اثناء ذهابهم الى العمل تحت الحراسة فقتل بوليس اضافي يهودي وجرح بوليس اضافي عربي

وفي الوقت نفسه تقريباً بينما كانت سيارة شحن يهودية تنقل بعض العمال المخمورين اطلقت النار عليهم بين مستعمرتي نهلال وكفار هاحورش فقتل بوليس اضافي يهودي وجرح آخران

وفي الساعة ٨،٤٥ من صباح اليوم اطلقت النار في جنين على بوليس عربي راكب فقتل

وبعد ظهر امس اطلقت النار على سيارة باص يهودية في قضاء حيفا ووقعت ثلاث حوادث سلب باكراه حيث اخذت جماعات صغيرة من المسلحين بعض الدراهم من قريتي العيزرية والطور قرب القدس ، وقرية الطيرة في قضاء الرملة

وبعد اصدار هذا البلاغ بساعتين ابلغنا مكتب الاخبار ان السلطة قد فرضت نظام منع التجول على مدينة جنين من الساعة العاشرة من صباح هذا اليوم الى الساعة الثامنة من اليوم التالي وذلك على اثر مقتل احد رجال البوليس الذي ورد ذكره في مكان آخر من هذا البلاغ

التحقيق في حادث سكنة ابي كبير

أوصاف اليهود الذين ارادوا تنفيذ مؤامرتهم

فهم ان اليهود الذين حاولوا الاعتداء على سكنة ابي كبير كما ذكرنا في مكان آخر كانوا ثلاثة وان البوليس اطلق عليهم الرصاص من بنادقهم وطاردوهم الا انهم توغلوا في شوارع تل ابيب .

وقد جاء الى المكان بعد ذلك قليل مساعد مدير بوليس يافا ومفتش بوليس مركز هاتكفا وشاهدا آثار المجرمين وطلبا من السكان المحافظة عليها الى ان يتم التحقيق

وسمعت اقوال الخفير العربي في بيارة عبد المالك واسمه فرج المصري فوصف اليهوديين اللذين شاهدهم بأن أحدهم يرتدي بنطلوناً أصفر اللون طويلا ، وأنه عاري الصدر والذراعين وحاسر الرأس يحمل في يده مسدساً كبيراً وعلى منطقته تحفظ من الجلد ملأى بالذخيرة

اما الثاني فيلبس قميصا ازرق وبنطلونا أصفر ويضع على رأسه قبعة من نوع الكسكيت لونها أصفر أيضا وبيده مسدس صغير الحجم

في بيارة ثانية

وفي ذات الوقت كان خفير بيارة الدكتور اسكندر حلبي الواقعة في شرق سكنة ابي كبير والمجاورة لمحلة شابيرا اليهودية يستنجد باهالي السكنة من سطح بيت البيارة لان بعض اليهود طرق باب البيارة وطلب منه ان يفتحه فرفض وبعد ان يئس الخفير واسمه العبد عطية من اسماع صوته لاهالي الحي العربي نزل من السطح وركض الى ان وصل البيوت الاولى في سكنة ابي كبير واخبرهم بالحادث . لكن اليهود لما سمعوا باطلاق النار في بيارة الحاج عبد المالك هربوا وهي النار التي اطلقها البوليس على اليهود الثلاثة الذين كانوا في البيارة

* * *

الاسئلة السمجة

سؤال عن حادث مستعمرة

أما فاجعة حيفا فلا سؤال عنها ...

لندن في ٢٥ تموز — سأل النائب تورن في مجلس العموم الليلة وزير المستعمرات عن حادث مهاجمة الجماعة المسلحة قبل ايام لمستعمرة كريات هاحورش وقتل عدد من اليهود وقد اجاب وزير المستعمرات بان جماعة من المسلحين اطلقوا النار على المستعمرة وقتل افراد عائلتين وبلغ مجموع القتلى خمسة

وسأل النائب تورن ايضاً الوزير عن نوع القنابل التي يلقيها المسلحون وهل هي من نوع القنابل المحرقة فاجاب الوزير بانه ليس لديه أية معلومات عن وجود قنابل من هذا النوع .

« الدفاع » : أما قنبلة حيفا فلا سؤال عنها ، انها « الاحرار » .. !

ضبط مسدس في مكتب يهودي

اعتقل بوليس تل ابيب اليهودي اسرائيل عزيزي وقد اجري تفتيش بيته ومكتبه فوجد في الثاني مسدساً ، وقد نقل الى سجن يافا .

رسالة الناصرة التلفونية

اصابة قرويين ونقلهما للمستشفى

الناصرة في ٢٥ تموز — لمراسل الدفاع الخاص — ذهبت قوة من الجند بعد ظهر اليوم الى قرية عيلوط ولما رأت بعض الاشخاص اخذوا في الركض فاطلقت السيارات ارهابا واصيب حمدان عبدالله حسين وعمره ٣٥ سنة وحسين عبد الله الصالح وعمره ٦٥ سنة بجراح خفيفة في أرجلهما ونقلا الى المستشفى في الناصرة

دفن محكوم عليه بالاعدام في قريته

جيء اليوم بجثمان محمد محمود احمد الحسين الذي اعدم في عكا وهو من اهالي قرية كفر منده في قضاء الناصرة ودفن في قريته وكانت ترافق الجثة قوة من البوليس

رسالة حيفا التلفونية

تعزية الامير عبد الله للمصابين

حيفا في ٢٥ تموز - لمراسل الدفاع الخاص — أرسل سمو الامير عبد الله قبل ظهر اليوم برقية الى لجنة بلدية حيفا . وهي في أصلها مرسلة الى الرئيس وفيما يلي نصها : « أرجو تبليغ عائلات شهداء حيفا في حادث اليوم تعزياتي القلبية ومشاركتي إياهم في مصابهم مع الفضل بتبليغ المصابين بجراح الحادث لكل شخص منهم ابتهالي الى الله ان يمن عليهم بالشفاء العاجل . »

الاربعاء في ٢٩ جمادى الاولى سنة ١٣٥٧ و ٢٧ تموز سنة ١٩٣٨ — العدد ١٢١٩

27 - 7 - 38 - VOL : V - NO 1219

صاحب الامتياز : ابراهيم الشنطي
المدير المسؤول : شوكت حماد

الاشتراكات
في فلسطين — عن سنة ١٥٠
في البريد الداخلي — ١٨٠
في سائر الاقطار الخارجية — ٣٠٠

الدفاع

جريدة يومية سياسية مصورة

«AL-Difa» Daily Paper

دار الدفاع : ميدان الساعة — عمارة البلدية — يافا — فلسطين
العنوان التلغرافي : «الدفاع — يافا»
تلفون ١١٨٧ (أربعة خطوط) و ١٠٧٥ (خطان) ص. ب. (٢٥٥)
الاعلانات يتفق عليها رأساً مع الادارة
أجرة العطر : ١٠٠ مل

إفلات المجرم

بعد التشفي بكثرة عدد ضحاياه

ضرورة البحث السريع لاكتشاف الحماة المظالمة

خلفت جريمة حيفا في نفوسنا جميعاً كل معاني الحيرة المزوجة بالسخط، والاشمئزاز الشديد. فقد استطاع المجرم أن ينجو في هذه المرة أيضاً، وان يستعد لجناية أخرى يلتهم فيها ضحايا جديدة. نعم يستعد، كما استعد لجرائمة الفظيعة الارهم في القدس وحيفا. تلك الجرائم الوحشية التي دلت فظاعتها على أنها طراز واحد من سلاح جهنمي.

أفلت المجرم إذن. فماذا عسى يكون من جانب السلطات ؟ اننا لا نستطيع أن ننسى تلك الشدة والصرامة اللتين استعملتا مع قرية باقة وما حولها من القرى، حيث كان الاعتقال بعشرات المئات، وحيث نسفت بيوت كثيرة وتصدعت بيوت اكثر. أين هذه الاجراءات الصارمة مما اتخذ من تدابير في نكبة حيفا، تلك النكبة التي تذهل الانسان الى حد الغيبوبة من فرط الالم والحيرة ! وكم يهودي اعتقل في مذبحة حيفا ؟ وأية اجراءات تلت ذلك لتضييق الخناق على المجرم الذي يتشفى الان بما نكتب، ويتشفى الان بذكر عدد ضحاياه وحالة الجرحى المصابين ؟

نعم، لقد انتشرت القوات في تلك المدينة، وفرضت السلطة منع التجول لكن المجرم الاصلي، هل أصابه شيء من جراء ذلك ؟ هل سحقت مؤامرته سحقاً فلا تعود تظهر الى الوجود في شكل من أفظع أشكال الهمجية الحديثة ؟ هل قضي

« البقية على الصفحة الثامنة »

ضبط قنبلة ذات ساعة تحدد وقت انفجارها بالقدس

الاشتباه بيهودي والقبض عليه بعد اصابته بطعنة والشروع في التحقيق وفك أجهزة القنبلة لمنع تفجرها

اشتباك طويل قرب نابلس واطلاق النار من المدافع الرشاشة وارسال الاضواء الكاشفة في الليل

٨ إصابات قاتلة وحرق محطتي دير سنيد وقلقيلية

يهودي مريب

القدس في ٢٦ تموز — لمراسل الدفاع الخاص — شوهد صباح هذا اليوم الباكر يهودي داخل المدينة القديمة وبالقرب من خان السلطان، وهذا الخان يحتشد صباح كل يوم بباعة الخضار والاثمار والحمالة والباعة المتجولين وسواهم من ارباب المصالح، وهو لا يقل احتشاداً عن سوق البزار. وقد كانت حالة هذا اليهودي تستدعي الريبة، لا سيما وكان في زيه خليطاً بين الشرقي والغربي اذ كان يضع على رأسه قبعة من نوع «الكاسكت» ويرتدي سروالاً عربياً أبيض وقميصاً ممزقاً وكان يحمل بيده «سلة» فيها بعض الخضار.

يضع سلة

وظلت اعين العرب وراءه حتى وصل «خان السلطان» ووضع السلة التي يحملها على الارض وحاول الهرب فلحق به بعضهم والبعض الاخر اخبر البوليس باشتباهه بالسلة التي وضعها اما البوليس فقد لجأ الى الحذر في تصرفه اذ ابعد الجماهير عن مكان السلة واخبر ادارة البوليس بالحادث.

وقد ارسلت ادارة البوليس فور وصول الخبر اليها اخصائياً بالقنابل فرفع الخضار من السلة فوجد في اسفلها قطعة قماش وفي اسفل القماش قنبلتين واحدة من نوع خطر معروف باسم «ميلز» والاخرى مصنوعة صنعاً محلياً وفيها كمية كبيرة من المسامير الدقيقة تقدر بنحو رطل. وكانت الساعة عندما شاع خبر القنبلتين الثامنة والدقيقة العاشرة تقريباً

دقائق قليلة

ولدى معاينة البوليس للقنبلة الخطرة تأكد لديه بأنه لم يبق على ميعاد انفجارها سوى دقائق قليلة فقطع الاسلاك التي تلتهب فيها عند الاحتكاك الكهربائي

طعن اليهودي

اما اليهودي فقد تعقبه بعضهم حتى سوق الصاغة وهناك طعن بآلة حادة ثلاث طعنات، احداها خطرة. وقد نقل الى مستشفى الحكومة ثم الى مستشفى هداسا. واسمه يعقوب شمعون وعمره ٣٠ سنة

التحقيق جار

وقد فهم ان البوليس الذي حقق مع اليهودي المذكور أخذ اعترافاً منه بان له سلة ولا يعرف كيف اضاعها، ولا تزال التحقيقات جارية

أما بخصوص الشخص الذي طعن اليهودي فلم يتمكن البوليس من معرفته وقد اخذ يحقق مع بعض اشخاص كانوا بالقرب من مكان الحادث

جرح عربي

وحوالي ظهر هذا اليوم، بينما كان السيد صالح خليل محمد سائق سيارة الاستاذ

« البقية على صفحة ٨ عمود ١ »

مدينة حيفا بعد الكارثة الرهيبة والعدوان الهمجي

دفن جثث الشهداء في مقابر بلد الشيخ وحيفا وانتشار القوات في المدينة والاسلاك الشائكة بين احياء

قائمة الشهداء تبلغ ٥٤ بعد استشهاد ٦ أمس

اضراب عام

حيفا في ٢٦ تموز — لمراسل الدفاع الخاص — اصبحت المدينة لليوم الثاني وهي مضربة اضراباً عاماً شاملاً كل حركة فيها وقد ارتدت اثواب الحداد على ضحايا حادث انفجار القنبلة صباح امس واشتركت في هذا الاضراب جميع القرى

وانتشرت الدوريات المؤلفة من البوليس البريطاني وبحارة النسافة «ريباس» في شوارع المدينة المختلفة ورابطت قوات كبيرة في الاحياء العربية واليهودية، كما اخذت قوات اخرى في تفتيش المارين في الشوارع والراكبين في الباصات والسيارات الخاصة.

طائرة واشارات

وحلقت في الصباح طائرة على ارتفاع بسيط من اسطحة المنازل ودام تحليقها وتبادلها الاشارات مع الجند ومراكز البوليس المختلفة مدة ساعتين تقريباً عادت بعدها الى حظيرتها

اسلاك شائكة

ووضعت الاسلاك الشائكة في الممرات المؤدية الى السوق ومثلها عند جسر «شل» وفي محلة الخضر بالقرب من

« البقية على صفحة ٨ عمود ٤ »

بصفتهم الشخصيه وليس كبرلمان لبنان

بيروت في ٢٦ تموز — لمراسل الدفاع الخاص — اجتمع فريق من النواب اللبنانيين بصفة غير رسمية بناء على دعوة السيد بترو طراد وبحثوا مسألة اشتراك لبنان في المؤتمر البرلماني العربي الذي سيبحث مشكلة فلسطين، وقرروا مبدئياً تأييد المساعي التي تبذل في سبيل انقاذ فلسطين من مخالب الاستعمار واعربوا عن استنكارهم للحوادث التي تجري هناك، ورأى النواب تأجيل الجلسة الى يوم الجمعة لمتابعة البحث في المسألة، وكلفوا السيد بترو طراد ان يبعث بكتاب لمحمد علي علوبة باشا يعرب فيه عن ارتياح النواب الى فكرة المؤتمر والاعتذار عن حضوره رسمياً بسبب عطلة البرلمان اللبناني وترك الخيار للنواب الذين يريدون حضوره بصفة شخصية

قذف قنبلة

واعتقال يهودي في مدينة الرملة

رجم سيارة بالحجارة ومحاولة حرق احداها

قنبلة من باص

الرملة في ٢٦ تموز — لمراسل الدفاع الخاص — في الساعة التاسعة والنصف من صباح اليوم مر بالمدينة باص يهودي تابع لشركة ايجد وعندما وصل الى مكان يقع بين مقهى ابي صبحي ومقهى بوزانت على طريق يافا — القدس وقف يهودي كان بين الركاب بباب الباص وقذف قنبلة الى ناحية المقهى الاول حيث كان يجلس عدد كبير من العرب. وبالمصادفة وقع هذا اليهودي من الباص ورآه اونباشي بوليس وهو يقذف القنابل فأمسك به

الى المركز

ولم تنفجر القنبلة عقب القائها. وكان في الباص عدد من رجال البوليس الاضافي اليهودي للحراسة. ثم حضرت قوة من البوليس واوقفت الباص وأخذ

(البقية على الصفحة ٨ عمود ٦)

فاجعة باقة...

كيف أجريت عملية نسف البيوت

تفصيلات مؤلمة يرويها مراسل «الدفاع» الخاص

وردتنا انباء مفصلة عن حوادث نسف البيوت في قرية باقة الغربية، ووصف الذين شهدوا الحالة في القرية قبيل نسف بيوتها وبعد عمليات النسف الاليمة. وفيما يلي نثبت معلومات موجزة عن القرية وسكانها وعدد البيوت التي نسفت فيها ومبلغ الخسائر التي لحقت بالقرويين في أسوأ ظروف اقتصادية عرفتها البلاد.

ابلاغ امر

في الساعة الرابعة بعد ظهر يوم ٢٠ الجاري طلب قائد القوات العسكرية الموجودة في القرية الى احد الاهالي واسمه محمد بن حمدان الحاج احمد ابلاغ القرويين بان يجمعوا كافة اثاث بيوتهم ويكونوا على استعداد في الصباح الباكر لغاية الساعة العاشرة، اذ قرر الجيش إخلاء هذه القرية، وان على الجيش ان ينقل اهاليها حيث يريد. وقد أبلغ هذا الخبر لجميع سكان القرية في الساعة السادسة من صباح ذلك اليوم بواسطة خفير القرية.

« البقية على صفحة ٤ عمود ٦ »

الحالة في جنين

سريان نظام منع التجول

وفرض غرامة ٢٠٠ جنيه على المدينة

جنين في ٢٦ تموز — لمراسل الدفاع الخاص — كانت مهمتنا اليوم شاقة جداً بمناسبة الظروف التي تقاسيها المدينة وعلى ذلك لا اتمكن من سرد جميع التفاصيل، وفيما يلي اوجز اهم حوادث اليوم :

تفتيش دقيق

في الفترة التي تلت اعلان نظام منع التجول قام الجند بتفتيش البيوت وانزال الرجال منها الى ساحة السراي. وقام الجند ايضاً بتفتيش المخازن. واستمرت هذه العمليات حتى ساعة متأخرة من مساء امس حيث نزل مساعد حاكم اللواء وطلب ايقاف عملية التفتيش ولا نستطيع وصف التفتيش إلا بكونه دقيقاً جداً

(البقية على الصفحة ٤ عمود ٤)

دمشق في ٢٦ تموز — رفض رئيس الجمهورية استقالة الوزارة وانتهت الازمة بأدخال السيد لطفي الحفار والاستاذ فايز الخوري الى الوزارة. واسندت وزارة المالية الى الاول ووزارة الاقتصاد الوطني الى الثاني. وهذان المنصبان كان رئيس الوزارة يشغلهما قبلا — د. ن. ب

الهكذا «تنصح» التايمس حكومتها ...

لندن في ٢٦ تموز — نشرت التيمس رسالة لمكاتبها في القدس تكلم فيها عن اضطراب الحالة في فلسطين وفقدان الامن وقال انه ما دامت السياسة الاساسية على ما هي عليه فليس غير القوة الجبارة ... تستطيع اقرار السكينة في البلاد

ويجب ان تكون القوة هنا القمع والضغط لان الجنود وحدها لا تستطيع تنظيم بلد جميع سكانه يظهرون بمظهر المطيع امام الجنود ولكن عندما يدير الجنود ظهورهم لا يتورعون عن اطلاق القنابل والرصاص وقال ان هذه الاعمال لا تطلب حكومة مستخدمة وقال انه وان كان التعاون بين الجند والبوليس ظاهراً الى حد كبير لكنه غير ناجح الى درجة كبيرة

فلسطين في «بريطانيا والشرق»

أنواع الآمال

خابت جميعها في الاشهر الاخيرة

اصلحوا الحالة، فصداها يردد في العالم الخارجي

أخر البريد الجوي هذا الاسبوع فلم يصل الينا الا امس، وفيه عدد مجلة «بريطانيا العظمى والشرق» الصادر بتاريخ ٢١ الجاري وفيه قطع رئيسية يراها القراء في امكنة اخرى من هذا العدد، وفيه تحت عنوان (فزع فلسطين يستمر) ما ننقله بحذافيره، فيما يلي :

اقامة قصيرة وفزع ...

لا تنتظر عودة لجنة وودهد الى موطنها من فلسطين الا في بضعة اسابيع قصار. ولا يمكن لاعضاء هذه اللجنة المسئولة اعظم مسئولية ان يغادروا الارض المقدسة الا ومعهم القليل من الندامة والاسف، لان اقامتهم القصيرة قد تميزت بما تزايد من الفزع، وزاد في روعة المأساة ما تضمنته من القضاء على الانفس البريئة

(البقية على الصفحة ٦ عمود ٣)

في « بريطانيا والشرق »

اللاجئون اليهود ...

مالهم ولفلسطين وهي ليست علاجاً

لماذا لا يندمجون بالهيئات الاجتماعية في العالم؟

تحت عنواني (اللاجئين وفلسطين) و (افراد ، لا طوائف) كتبت مجلة « بريطانيا العظمى والشرق » بين مطالعاتها الرئيسية ما ننقله فيما يلي :

آمال تتبدد

هذا هو مؤتمر ايفيان ، حتى ولو انه بدد الآمال الرفيعة التي كانت تعلقها عليه جهات معينة معروفة فيما يختص بهجرة اجمالية واسعة النطاق للاجئين اليهود ، لم نفه عبارات العطف ، وهي عبارات لا معنى لها وان كانت ترن رنيناً عالياً

ضمير « حي »

واما كون الدنيا ما يزال لها ضمير حي متنبه لمصير « غير الاريين » وغيرهم من الناس غير المرغوب فيهم ، فأمر قد تفتح جليا وثبت وجوده في ايفيان ، وسيجري عمل اي شيء على كل حال لهؤلاء اللاجئين التعساء ...

فلسطين ليست بالملجأ

ولكن المندوبين البريطانيين قد حققوا ما سبق لمجلة « بريطانيا العظمى والشرق » ان قالته في الاسبوع الماضي من ان فلسطين ليست بالملجأ المباشر للاجئين اليهود . وقال اللورد ونترتون ما معناه الصريح ان التوازن الحالي الموجود بين العرب واليهود ، لا بد من الاحتفاظ به ، الى ان يوضع قرار نهائي لمستقبل هذه البلاد .

أمر لا يدهش

وهذا النطق الذي فاه به اللورد ، لا يمكن ان يدهش احداً ممن يفهمون ما في الموقف الحالي التعيس في الارض المقدسة من معنى ومن تورطات

وطنية خطرة

وقد رأى « الوطنيون » اليهود الضرورة القاضية بجعل الهجرة اليهودية من اوروبا مسألة فردية ، لا طائفية اجمالية ، ولكن لا حاجة بنا الى تكرير الحقيقة الناصعة القائلة بان اندماج اليهود في الطوائف التي ينتقلون اليها ، هو الامل الوحيد للعدد العديد ممن لا اوطان لهم من اليهود

وقد اعترفت المؤسسات اليهودية نفسها بالخطر الذي ينجم من زرع وطنية اخرى في الاراضي الاجنبية .

فلسطين ثانية

حتى ولا كينيا ، المستعمرة التي يلوح لنا ان فيها الآن بعض الفرص ، لا يمكن ان تستقر فيها جماهير غفيرة ، لان الحكومة البريطانية لن تعمل بكل تأكيد على خلق « فلسطين اخرى » هناك والارض التي وضعت جانباً للاحتلال الوطني ، لن يعكرها معكر على الوطنيين.

اندمجوا بالشعوب

ولكن « الحبة يمكن ان تصير منها قبة » واذا امكن اقناع الحكومة الالمانية بان لا تصادر القسم الاعظم من ممتلكات اليهود الذين تريد هي التخلص منهم ، فان عدد الافراد الباحثين عن مواطن جديدة ترحب بهم قد يزداد ازدياداً كبيراً ، والرجال الذين يفهمون معنى الانسانية ، من اي مذهب واي جنس ، سيظلون وهم آملون في ان يميل اليهود اللاجئون بتزايد وبلا مباهاة ، الى الاندماج بالهيئات الاجتماعية في جميع انحاء الدنيا ...

مستعمرة بريطانية ...

... أو دومنيون مفتوحة للهجرة اليهودية

اقتراح يهودي لحل مشكلة فلسطين ...!

لندن في ٢٦ تموز — نشرت جريدة « الدلي تلغراف » مقالة للادون كليكمان رئيس احدى الجمعيات اليهودية التي تسعى لجعل فلسطين مستعمرة او دومنيونا بريطانية قال فيها ان تقسيم فلسطين ليس الوسيلة الوحيدة لانقاذ فلسطين من ورطتها الحاضرة بل هنالك حل آخر للمشكلة وهو تحويل فلسطين الى مستعمرة للتاج البريطاني .

ولهذا « الحل » مزايا (كذا) عديدة لا توجد في مشروع التقسيم أو في اي مشروع آخر سواه ، منها :

اولا : ان تكون هناك جنسية واحدة واخلاص واحد للعرش

ثانياً : مهما يبلغ عدد اليهود في فلسطين فلا تترتب على ذلك سيادة سياسية

ثالثاً : ان البلاد تبقى كاملة لا تقسم وهكذا يتسع المجال فيها للهجرة اليهودية و « للترقية » مرافقها .

رابعاً : تبقى الاماكن المقدسة تحت الحماية البريطانية

خامساً : في وقت الحرب او الاضطراب الدولي يتمتع أهاليها بحماية مضمونة من الدولة البريطانية القوية أكثر من التي تضمنها لها عصبة الامم الضعيفة

سادساً : يسود السلام والعمران (كذا) في فلسطين . وقال ايضاً ان فلسطين مهمة جدا من الوجهة الحربية للامبراطورية وليس من سبب موجب ليكون أهاليها أقل حظا من أهالي قبرص او كينيا مثلا !

الخلافة الاسلامية

يمكن الاستعاضة عنها بمؤتمر سنوي

كان محرر مجلة « بريطانيا العظمى والشرق » قد كتب بقلمه مقالا طويلا عن الخلافة الاسلامية (نشرته « الدفاع » معرّباً في حينه) واليوم نطالع في هذه المجلة كتاباً من مسلم اميركي اسمه (لويس جليك سليم) في مجلة اسمها (مرآة الاسلام) تصدر في مدينة كليف احدى المدن الاميركية ، وفي كتابه هذا يوافق هذا المسلم المحرر البريطاني على رأيه القائل بان الاسلام ليس في حاجة الى خليفة ، ثم ينتقل من هذه الموافقة الى ما يلي :

مؤتمر كل سنة

وعليه فانني ادعو الى مؤتمر سنوي من جمعيات المساجد ، يعقد كل سنة في جدة ويكون ذا برنامج اسلامي ، غير سياسي ، ويكون هذا المؤتمر هو حامي الاسلام كما ان الملك عندكم هو حامي الايمان المسيحي ، ومما لا شك فيه ان الاسلام يستطيع ان يقف بنفسه على قدميه بغير ما حاجة الى آخرين ، وان هذا المؤتمر يقوم مقام الخليفة .

كل ٥ سنين

أما جميع الديانات الاخرى فانني احبذ لها ان تعقد مؤتمراً في القدس مرة في كل خمس سنين للبحث فيما يهمها من الامور .

تركيا وايران

العلاقات بين الدولتين في حديث

الحركة الانشائية والاخذ بأساليب العمران

استانبول في ٢٦ تموز — وصل انيس أطابجين سفير تركيا في طهران الى استانبول لتمضية اجازته السنوية ، وقد ادلى بحديث مطول عن العلاقات بين تركيا وايران جاء فيه ما يلي :

الوحدة السياسية

بدأ الحديث بالكلام عن جلالة الامبراطور فقال : ان البلاد مدينة لجلالته بهذا الرقي ، وهي تسير بخطى واسعة جبارة في طريق المدنية . وقد حقق جلالته الوحدة السياسية واخذ على عاتقه الوصول بشعبه الى اعلى درجات الرقي والرخاء

طرق المواصلات

وان مشروع انشاء السكك الحديدية التي تخترق ايران من الشمال الى الجنوب قد تحقق وسيتم بعد ثلاثة شهور . وطول هذا الخط الممتد من كسبيان الى بندر وشير يبلغ نحو ١٢٧٠ كيلو متراً وسينشأ ايضاً خط طوله ١٦٠ كيلو متراً بين طهران وسومان . ولهذا الخط اهمية خاصة اذ يخترق منطقة مصانع الحديد التي شرع في انشائها . وحينما يتم انشاء الخط الكبير ، سيشرع في مواصلة الخط الى حدود تركيا عن طريق تزوبم — رتدجو (الرومية سابقاً) ويصل الى قطور ، وكذلك سنمد في جهتنا الخط الشرقي الى قان ، فيتصل بخط ايران في قطور .

نموذج للرياء ...

الجنرال سمطس في حفلة صهيونية

يعترف بالحقيقة ويتغلب على مسيئات الظنون

لندن في ١٦ تموز — خطب الجنرال سمطس وزير المعدلية في حكومة افريقيا الجنوبية المتحدة في مدينة الكاب (رأس الرجاء الصالح) في وليمة اقامها الصهيونيون هناك فأشار الى مشروع تقسيم فلسطين فقال : مهما يكن رأيي الخاص واني اتكلم كصديق للصهيونية مقتنع بالوطن القومي فانني اضع نفسي خلف وايزمن والذين يعرفون مني اكثر عن هذا الموضوع .

يحني رأسه ...

فاذا قالوا لي ان مشروع التقسيم هو احسن وسيلة لتحقيق الهجرة الى فلسطين على صورة واسعة النطاق فعندئذ احني رأسي احتراما لحكمهم »

ثم قال الجنرال سمطس أن القضية اليهودية قد القيت في التراب ولكنها لا يمكن أن تضيم . فثقته الكبيرة في الخلق البشري تحمله على الاعتقاد بأن حالة التعصب وعدم التسامح الحاضرة لا يمكن أن تدوم .

فلسطين والهجرة

وقال الجنرال سمطس أخيراً انه يوافق على ان فلسطين ليست من سعة الرقعة بحيث تستطيع استيعاب ملايين اليهود المضطهدين ولكنه مع ذلك يتطلع الى اليوم الذي تفك فيه قيود الهجرة في بلاد كثيرة حقت مؤتمر ايفيان .

انباء شتى

الذهب من البحر

طوكيو في ٢٦ تموز — يقول الدكتور سوزوكي من معهد الابحاث الطبية المركزي في وزارة المالية اليابانية انه اكتشف طريقة لاستخراج الذهب من ماء البحر وان شركة ميجي الخاصة باعمال التعدين قد انشأت مصنعاً في ميزاكي انفقت عليه مليون ين . وسيبدأ هذا المصنع في استخراج الصودا الكاوية والمغنيزيوم في شهر ايلول القادم . ثم يبدأ في استخراج الذهب والبرومين والفضة فيما بعد ذلك . وأكد الدكتور سوزوكي نجاح هذا الاكتشاف

لتقوية المحور ...

روما في ٢٦ تموز — وافق السنيور موسوليني على مشروع هام يقضي بتبادل الضباط بين المانيا وايطاليا في المستقبل القريب . والغاية من هذا المشروع توثيق العرى بين قوات الدفاع في الثورتين النازية والفاشستية . وقد بحث السنيور موسوليني قبل الموافقة على هذا المشروع مع الجنرال روسو رئيس اركان الحرب الايطالية . وكان الجنرال روسو قد زار المانيا قبل اسبوع ورافقه عدد غير قليل من الضباط الايطاليين

الجياد العربية

طهران في ٢٦ تموز — قررت الحكومة الايرانية شراء عدد كبير من الجياد العربية من العراق ومختلف البلدان العربية . وستسافر بعثة ايرانية عسكرية لشراء الجياد اللازمة .

نظام الاقطاع

وقد الغي نظام الاقطاعيات تماماً في ايران ، والشعب يتنعم الان بأسعد الانظمة والامن سائد في كل البلاد الى درجة ان صبياً صغيرا يستطيع ان يجتاز البلاد في كل مكان بدون أدنى خوف .

تقدم الصناعات

وقد انشئت آلاف الكيلومترات في الطرق الواصلة بين اطراف البلاد وتقدمت الصناعات تقدما عظيما ويوجد الان ثمانية مصانع للسكر وصناعة الدباغة في تقدم عظيم ويستخرج نحو ثمانية ملايين طن من البترول في السنة بحيث ان البلاد تجد ما يكفي حاجتها وستكون من اغنى بلاد الشرق .

مدينة طهران

وقد اصبحت طهران تشبه احدث المدن طرازاً فتجديد مبانيها بهمة عظيمة وعلى اصول هندسي حديث . ويبلغ عدد سكانها في الوقت الحاضر خمسمئة الف نسمة .

نهضة المرأة

وختم السفير حديثه بقوله : ومما يدعو الى الاعجاب نهضة المرأة الايرانية . والشعب الايراني يميل ميلا صادقاً الى الشعب التركي والى اتاتورك .

واما زواج ولي العهد باميرة مصرية فقد كان لهذا النبأ احسن وقع في البلاد واما علاقاتنا بايران فهي على اتم ما يكون من الود والصفاء .

رسالة دمشق

تأليف وزارة سباعية من الكتلة

جميل مردم يعيد تأليف الوزارة برئاسته

دمشق في ٢٦ تموز — لمراسل الدفاع الخاص — ترددت في الدوائر السياسية السورية في الاونة الاخيرة فكرة تعديل الوزارة السورية واضافة وزير او وزيرين الى هيئتها الحاضرة . ثم قيل ان التعديل سيؤجل في الوقت الحاضر والى ما بعد عودة رئيس الوزراء من سفره الى فرنسا

خلاف في الرأي

وقد حدث خلاف في الرأي بين اعضاء الوزارة السورية فمن قائل بأن التعديل يجب ان يكون باضافة وزير واحد ويؤيد هذا الرأي سعد الله بك الجابري وزير الداخلية ويرشح لطفي بك الحفار لهذا المنصب . أما الرأي الثاني ويؤيده رئيس الوزراء ووزير العدلية فيقول باضافة وزيرين وأن تكون الوزارة سباعية وليست ثلاثية

استقالة الجابري

واشتد الخلاف الى درجة ان وزير الداخلية والخارجية سعد الله بك الجابري رفع استقالته الى فخامة رئيس الجمهورية

وبعد ان قدم الوزير استقالته عاد الى مكتبه وسلم الى سكرتيره الخاص الكلمة التالية لاذاعتها على الصحف :

« يرجو سعد الله الجابري ان لا تؤول استقالته من الوزارة لاختلافه معها فهو لا يزال على تضامنه الوثيق مع الحكومة المنبثقة من الكتلة الوطنية وافرادها جميعا وعلى استعداده التام لما تشير به الحكومة والكتلة »

تأليف الوزارة

وبعد استقالة سعد الله بك الجابري اذيع في الدوائر الحكومية ان الوزارة السورية ستؤلف على الوجه التالي :

جميل مردم بك للرياسة والخارجية والسيد احسان الجابري للداخلية والسيد لطفي الحفار المالية والسيد مظهر رسلان للحقانية والدكتور عبد الرحمن الكيالي المعارف والسيد فايز الخوري للاقتصاد الوطني والسيد نعيم الانطاكي للدفاع

الدكتور شهبندر

وهناك اشاعة اخرى لم تؤيد بعد وهي ان النية اتجهت الى اسناد وزارة الخارجية الى الدكتور عبد الرحمن شهبندر ، على ان هذه الاشاعة لم يأت بعد ما يعززها

صناعة الوطن

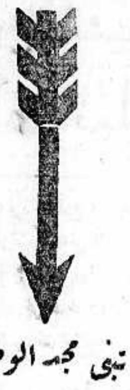

تبني مجد الوطن

شركة

مصانع الكبريت الشرقية

(شركة عربية بمؤسسيها وعمالها)

برأسمال ١٥٠٠٠ جنيه

(مصنوعاتنا)

١ كبريت العلم العربي

٢ كبريت ٤ نجوم

٣ ماركة النعامة

المركز الرئيسي

نابلس

(مميزاتها)

١ مصنوعات عربية

٢ ارخص من الاجنبية

٣ عمالها عرب

يباع في جميع انحاء فلسطين

الحليب الطازج — به تزول جميع المتاعب !

الملاءمة .. الاطمئنان ... للنكهة الطبيعية وللتغذية — كليم هو ابدع حليب يمكنك ان تشربه .

انه ليس غير حليب نقي غني مسحوق اذ لم يستبعد منه الا الماء الذي في ابدع حليب البقر ولم يضف اليه اي شيء . وكليم يبقى في اي طقس بغير تبريد صناعي فمليه فانك وعندك كمية من كليم جاهزة ان تتعب قط في الحصول على الحليب الطازج او في الاحتفاظ به لديك .

الحليب الذي يبقى ويحتفظ بالنكهة الطبيعية

للحصول مجانا على عينة

اقطع هذا الكوبون ، وارفق به ١٠ ملات طوابع ، وارسله الى الخواجات دوج وسيمور ليمتد — ص . ب (١٠٠١) القدس

الاسم ....

العنوان ....

صفوة ما يحمله بريد الشرق والغرب

عصابة للمتسولين

تجمع ملايين الجنيهات من لندن

ويتولى زعامتها ستة من «الاشقياء الدوليين»

بقلم «هوارد فرنش» نشرت «الصنداي دسباتش» في عددها الأخير، مقالا طويلا غريباً كل الغرابة، نجمله فيما يلي:

ملايين كل عام

عندما تسقط قطعة او اثنتين من قطع النقود النحاسية، في قبعة موسيقي يعزف على موسيقاه في الشوارع، فانك بذلك قد تكون قد اشتركت في هذا الثراء الطائل، والنعيم المقيم الذي ينعم به ستة من «الاشقياء الدوليين» يديرون في لندن عصابة من المتسولين تجمع لهم من الاموال ٤،٥٠٠،٠٠٠ جنيه سنوياً، على اقل تقدير

كعصابات اميركا

وهؤلاء الستة هم الذين نظموا هذه العصابات التي تغزو لندن، وتنتشر منها في هذه الايام الى الاقاليم، وتدخل الوف الجنيهات سنوياً الى جيوب هؤلاء الستة انفسهم، اما الباقي فيدخل الى جيوب افراد العصابات.

ولقد قمت انا بتحقيق دقيق في امر هؤلاء الستة، فوجدت انهم أسسوا لانفسهم عصابة تشبه عصابات الولايات المتحدة، الا في شيء واحد، هو ان الاشقياء المتجنسين بالجنسية البريطانية لا يحملون اسلحة نارية كزملائهم في شيكاغو، وتمنعني قوانيننا الانكليزية من التشهير باسماء هؤلاء الستة، لان تنظيم عصابة المتسولين بالموسيقات في الشوارع ليس من الاعمال التي تعاقب عليها هذه القوانين

ومع ذلك، فانني استطيع ان اقص على القراء الطرق التي يتبعها هؤلاء الاشقياء

معاش المتسول

لكل من هؤلاء الاشقياء بين ٨ و١٠ فرق من الفرق الموسيقية، افرادها من العجزة، أو العميان معهم موسيقي بارع او موسيقيات، ويتراوح عدد افراد كل فرقة بين ٤ وبين ١٥ ممن ضاقت بهم سبل الحياة فلم يجدوا عملا شريفاً يعملونه

ولكل رجل من هؤلاء معاش مضمون له من الاشقياء الستة، ومقداره اربعة جنيهات كل اسبوع

من مطلع الشمس

وتشتغل هذه الفرق من مطلع الشمس الى مغربها، ولكن رجالها يستبدلون بغيرهم كلما اتم الواحد منهم شغل ثماني ساعات في الشوارع والحارات

وليس مع كل فرقة غير واحد أو اثنين من الموسيقيين الذين يحسنون العزف على القيثارات وغيرها من الالات الموسيقية، اما الباقون فانهم يقومون بجمع الاموال بالدور، من على ارصفة الشوارع، ومن المارة، ومنهم من يدخل الدكاكين للجمع منها، ثم هم بعد ذلك يشتركون باصواتهم في الادوار الغنائية

يسرقون من الزعماء

ولكل فرقة من هذه الفرق صندوق مختوم، زودها به الاشقياء الستة لجمع اموال الاحسان فيه، ولكن اعضاء هذه الفرق لم يعدموا حيلة يحتالونها لسرقة اموال الزعماء، فلكل فرقة صندوق آخر غير صندوق الاشقياء، يجمعون في هذا شيئا، وفي ذاك شيئاً آخر، ثم يعطون ما لقيصر لقيصر، وما لانفسهم لانفسهم!

والفرقة التي يقل ما تجمعه من الاموال في صندوق الاشقياء الستة عن ٥٠ جنيهاً كل اسبوع، تعد فرقة فاشلة في مهمتها... وينظر الزعماء في امرها

عربات وسيارات

وتبدأ هذه الفرق باعمالها كما قلنا في الصباح الباكر، فتقف على محطات السكك الحديدية وعلى مواقف الباصات والسيارات، ويكثر نشاط هذه الفرق في الاحياء التي تقطنها العائلات الغنية، كاحياء ومبلدون، وشيام، وهامبستد، واينفلد، فاذا انتهت من اعمالها في هذه الاحياء انتقلت الى الطرف الغربي من لندن حيث تأتي ربات المنازل لمشترى ما يلزمهن من الحاجيات، واذا انتهت الاعمال في هذا الطرف، انتقلت الفرق الى المناطق التي تكثر فيها المسارح، والمطاعم، ودور السينما وهي في تنقلاتها هذه تركب عربات وسيارات فخمة، ملك للاشقياء الستة زعماء العصابة، ولديهم لهذه السيارات والعربات سواقون يتقاضى الواحد معاشاً اسبوعياً قدره جنيهان وستة شلنات

ولكل فرقة من هذه الفرق حراس اقوياء اشداء. موظفون عند زعماء العصابة وتقتصر واجباتهم على مراقبة الشوارع التي تعزف فيها فرق العصابة ادوارها الموسيقية، وتجمع اموال الاحسان من سكانها، فاذا جاء موسيقي «مستقل» ليس من رجال الفرق التابعة للعصابة فان هؤلاء الحراس يوسعونه ضربا ولكما ويرغمونه على الفرار

ويكره افراد الفرق التابعة لزعماء العصابة ان يشتغلوا مستقلين او يستبدلوا التسول بعمل آخر شريف فقد عرضت انا وظيفة على احدهم فسألني عن المعاش فلما قلت انني استطيع ان اعطيه نحو ثلاثة جنيهات كل اسبوع، رفض ما عرضت عليه، فمعاشه المضمون له اربعة جنيهات اسبوعيا... غير ما يأخذه من الصندوق الثاني، الذي ليس من صناديق العصابة...!

يلعب بالملايين

ويموت وفي جيبه شلن واحد

وقفة المليونير الذي سلمته تركيا الى اميركا

صموئيل انصول، ولد في لندن، فاصبح من كبار اصحاب الملايين في اميركا، واغمي عليه في باريس يوم السبت ١٦ الجاري، وهو في عربة من عربات السكة الحديدية التي تجري تحت الارض، فنقل في سيارة مات فيها قبل وصوله الى المستشفى وعمره ٧٨ سنة، ولم يكن في جيبه غير شلن واحد. وقد نشرت صحف الاحد الانكليزية هذا النبأ على صفحاتها الاولى ثم كتبت في صفحاتها الداخلية فصولا طوالا عن هذا (المليونير — سابقاً) نقتطف منها هنا ما يتسع له المجال:

حياة روائية

وراء نبأ وفاة صموئيل انصول، المليونير الاميركي السابق، تكمن قصة ولد بريطاني المولد، عاش عيشة روائية ارتفع فيها من خادم في احد المكاتب، يتقاضى أجراً قدره خمسة شلنات كل اسبوع في لندن، الى ملك «ديكتاتور» يزود مصانع الولايات المتحدة الاميركية بما تحتاج اليه من القوى الكهربائية

كما طار وقع

انها لنعمة القدرة التي لا حد لها على العمل، وقصة الشجاعة المتناهية التي تحلى بها انصول الى ان بلغ من عمره الثالثة والسبعين، وكان قد وصل اذ ذاك الى قمة المجد، وبلغت قوته منتهاها، ثم بدأ عمل العمر كله يتدحرج الى الحضيض الاسفل حتى كأنه كان هو المعنى بقول من قال:

ما طار طير وارتفع
الا كما طار وقع

الهرب والتسليم

انه ولى هاربا، شريداً طريداً الى بلاد اليونان أولا، فاقام فيها اياما ثم غادرها الى تركيا، وهناك سلمته السلطات التركية الى اميركا فوصل اليها مقبوضاً عليه، وحوكم محاكمة طويلة على ما نسب اليه من اختلاس اموال الناس بالباطل، وفاز بالبراءة في النهاية

علاء الدين...

ولما بلغ انصول من عمره السادسة والسبعين، بدأ يغامر من جديد، مغامرات مالية وتجارية، على اساس آخر من أسس مغامراته الاولى، في تلك الايام التي كان فيها قد صار اغنى من جون روكفلر، ومن هنري فورد، وكان يدعى «ملك القوة الكهربائية» في بعض الولايات كما «يدعى علاء الدين شيكاغو»!

صاحب الملايين

ولما كان صموئيل في ايام العز، كان يجلس مديراً في هيئات مديري ٨٥ شركة، وكان هو الرئيس على ٦٥ من هذه الهيئات، ونائب الرئيس على ١١ هيئة، وكانت هذه الشركات كلها تشرف على ادارة ٦،٠٠٠ مصنع من مصانع الثلج تدار بالكهرباء، ولها من العملاء ١،٧٠٠،٠٠٠ عميل تزود كلا منهم بما يريد

اما الاموال التي كان يستثمرها هو في هذه الشركات فبلغت ١١،٠٠٠،٠٠٠ من الدولارات او مليونين من الجنيهات الانكليزية، وكانت رؤوس اموال شركاته ٦٠٠،٠٠٠،٠٠٠ جنيه

الى مفترق الطرق

وتشاجر انصول وعمره ١٤ سنة، مع كاتب كان يشتغل في المكتب الذي كان هو مراسلا فيه، ولم ينحسم هذا الخلاف بين الولدين الا بعد ان نزلا معاً الى قبو النبيذ تحت المكتب وتضاربا فيه معا بالايدي والارجل، تضاربا كان انصول هو المنتصر فيه

وكان قد تعلم الاختزال والكتابة على الالة الكاتبة في اوقات فراغه من عمله في مكتبه، وطالع ذات يوم اعلانا في الصحف عن الحاجة الى «عامل تلفون» في مكتب الكولونيل ا. ه. جونسون. مدير شركة تلفونات المخترع الاميركي الشهير اديسون في لندن، وكان هذا الاعلان هو مفترق الطرق في مسلك حياته، لانه طلب هذه الوظيفة ونالها، وعمره ١٩ سنة

سكرتير اديسون

وجاء يوم احتاج فيه اديسون الى سكرتير له في نيويورك، فقال له مدير شركته في لندن انه يوصي بتعيين انصول في هذا المنصب، وفي يوم من ايام شباط عام ١٨٨١ مشى هذا الشاب الى مكتب المخترع الاشهر، ومعه كتاب التوصية من الكولونيل جونسون

وامضى انصول في منصب السكرتير الخاص للمخترع ١١ سنة، كان فيها يشتغل مع رئيسه الى منتصف الليل، ثم يعود الى العمل كما يعود اديسون في الساعة السادسة من الصباح وفيه هذا قال اديسون: «انه اعظم شاب رأيته في حياتي، لا يكل ولا يمل من العمل»

ينقلب على رئيسه

ولما ألف اديسون شركة الكهرباء العمومية وعين انصول نائبا لرئيسها، لا رئيسا لها، حزن وانقلب على المخترع العظيم، وغادره ليصبح مديرا لشركة شيكاغو الكهربائية، وهي الشركة التي تألفت لتضارب شركات اديسون، ولتنافسها في الحصول على رضاء من في ايديهم مقاليد الحكم من الساسة الاميركيين، ليتحيزوا لها ضد اديسون!

يتزوج ممثلة

وفي عام ١٨٩٩، تزوج وعمره ٤٠ سنة من امرأة ممثلة اسمها (غلاديز واليس) وبعد عام واحد رزق بولده ولده الوحيد الان، وأسماه على اسمه

وفي عام ١٩١٢ اشترك مع شقيقه (مارتن) في تأليف شركة واحدة، اطلقا عليها اسم شركة المنافع العمومية، وعن طريقها جعلت الاموال تنهال على الشقيقين انهيالا سحرياً غريباً، لان هذه الشركة اصبحت وهي المورّدة لكهرباء ٣٢ ولاية من الولايات المتحدة، ولقسم من كندا وقسم آخر من المكسيك، في شبكة من الاسلاك الكهربائية، كان مركزها الرئيسي في شيكاغو في عمارة تتألف من ٤١ طابقا

وفي عام ١٩٣٢، على اثر الازمة الاقتصادية العالمية، بدأ نجم انصول يأفل وكان السبب في أفوله ما أقيم من الدعاوى على شركاته

الخاتمة المحزنة

وكان السبب الاكبر في الضربات التي نزلت بانصول رجلا يهوديا، اثبت في الدعوى التي اقامها ان الشركات التي ألفها ليس لديها من موجودات المال الا ماقيمته ٥،٤٠٠،٠٠٠ جنيه من الممتلكات والا ٨٠٠ جنيه نقداً، بينما الاسهم التي باعتها هذه الشركات، واخذت اموالها، تبلغ قيمتها ٤٦،٠٠٠،٠٠٠ جنيه

ولما وجد انصول ان البنوك قد قلبت له ظهر المجن، ولى هارباً الى باريس، ومنها الى اليونان، ومن اليونان الى تركيا التي سلمته الى اميركا فحوكم فيها، وحكم ببراءته هو، وبادانة اخيه (مارتن) في تهمة اختلاس اموال العباد...

في سطور

حج الشباب

في انكلترا هيئة اسمها هيئة (حج الشباب الوطني الكاثوليكي الى والسنكهام) يحج افرادها سنويا الى ناحية والسنكهام في مقاطعة نورفولك الانكليزية، لان قديسة ظهرت هناك قبل ٥٠٠ سنة، فلما ماتت شيدت لها كاتدرائية خاصة دفنت فيها

وقد حضر حج هذا العام الى والسنكهام قبل بضعة ايام ١٠،٠٠٠ من الشبان الكاثوليك، وهناك في الميدان الفسيح الواقع امام الكاتدرائية، صلى بهم الكاردينال هنسلي، صلاة خروا فيها راكعين على ركبهم، وهم يتضرعون الى الله ان يوطد سلام الدنيا

وقد سبق في الخمسمائة سنة الماضية، ان حج الى والسنكهام ٢٠ من ملوك انكلترا وملكاتها... طلباً للسلام ايضاً

بحارين

هذا بحار اسمه (ماني) من بحارة الباخرة اليوغسلافية (رادي) لم تكد باخرته تصل الى ميناء انفرس في البلجيك حتى اصيب فجأة بالجنون، فرمى بالربان الى الرصيف وقتله، ثم خطف مسدساً من احد ضباط الجمارك بعد ان طعنه طعنتين بخنجر كان معه، وبهذا المسدس جرح اثنين من البحارة قبل ان يتمكن البوليس في النهاية من القاء القبض عليه

طرائف شتى

ماهو المعنى الحقيقي لكلمة «سياسي»

الكوكب العجوز — القنبلة البريئة — (ارتواء) اميركا

عن المجلات الانكليزية التي تعنى بغرائب ما يجري في الكون، تنقل المعلومات الطريفة التالية:

من هو «السياسي»؟

ذهب اللورد سيسل، رئيس (جمعية اتحاد عصبة الامم) في لندن ليزور احدى الجامعات، فلما أتم الزيارة، تقدم اليه عميد الجامعة بدفتر الزوار ليوقع عليه بامضائه، فلما تطلع اللورد الى الصفحة التي سيوقع عليها وجدها مقسمة الى قسمين: قسم للاسم الكامل، وقسم لاوصاف صاحب الاسم

ولما وقف اللورد متردداً في كيف يصف نفسه — وهو اشهر من نار على علم — قال له احد اصدقائه همساً: «اكتب انك سياسي»

واستمع اللورد لهذا النصح، وكم كانت دهشة صديقه عظيمة عندما تطلع الى الدفتر فوجد اللورد وقد كتب أمام اسمه انه... «محرض»...

الكوكب العجوز

يعد رتشارد فيلبس اكبر كوكب سينمائي عجوز في الدنيا كلها، لا في هوليوود وحدها، فعمره الان ١١٢ سنة وهو ما يزال يمشي قوياً منتصب القامة

والان انظر اليه في «فلم» واين موريس، وهو الفلم المسمى (وادي الجبابرة) تجده يقوم فيه بدور عم موريس الشاب فيمثله تمثيلا صحيحاً متقناً، يخيل اليك معه ان هذا الشيخ قد عاد الى صباه

ورتشارد فيلبس الذي تراه الان اذا شعر ابيض كبياض الثلج، هو ذلك الشاب الذي عرفه الطرف الغربي من لندن مع «اريزونا بل» وغيره من طلائع التمثيل المسرحي اولا، ثم السينما فيما بعد، وهو في الاصل من مدينة كارديف الانكليزية، ابتدأ يشتغل بالتمثيل وهو ولد عمره ١٢ سنة، وهاجر الى اميركا وهو شاب فله من مهنة التمثيل الان ١٠٠ سنة بالضبط.

وقبل عشرين سنة فقط، آثر الرجل الصور المتحركة على التمثيل المسرحي، لانه اراد ان يظفر لنفسه بعمل سهل... وعمل سهل المنال ايضاً.

ومازال نظره حاداً، وسمعه حسناً، وصحته... على غاية ما يراد من رب العباد، وهو في ذلك يقول: «انني لا البس النظارات قط ابداً الا عندما احب ان اقرأ في الصحف والكتب»

وما يزال رتشارد الى يومنا هذا يمشي متنزهاً ٢٠ ميلا كل يوم، في كل سهولة، وهو وان كانت عيناه كعيني شاب صغير، لا يحب معاشرة الاوانس في هوليوود... لانه لا يظن بهن خيراً، وهو في ذلك يقول ان المرأة لا تكون امرأة بالمعنى الصحيح الا اذا كانت كمن عرفتهن في شبابي، تطبخ الواحدة منهن طعامها بيديها، وتغسل ملابسها وتكويها بيديها، ولا تكون دمية من الدمى كنساء هذا العصر يا بن الشباب...!

القنبلة البريئة؟

تساءلت جريدة «نيويورك ديلي ميرور» السؤال التالي، وردت عليه هي بنفسها... على لسان الساسة العصريين طبعاً:

السؤال: متى تكون القنبلة التي تقتل السكان المدنيين، وهي ليست بالقنبلة التي تقتل السكان المدنيين؟

الجواب: تكون كذلك عندما يلقيها البوليس...

وبهذه المناسبة ننقل عن مجلة «بيرسونز» الانكليزية ما يلي:

نواقيس الكنائس

هذه النواقيس التي كانت تدق منذ اجيال في الكنائس وهي تدعو الناس بدقاتها الى العبادة، تستخدم الان لغرض صالح آخر، غير اغراض العبادة، وليس أدل على صحة ما نقول من ان المانيا وقد تولاها اليأس من الحصول على المواد الخام اللازمة لمصانع السلاح فيها. قد اخذت نواقيس الكنائس الحديدية والفولاذية واذابتها لتستخرج منها المواد اللازمة لمعدات القتال، ولكنها استبدلتها بنواقيس من (الالومنيوم) تقول ان اصواتها لا تختلف في شيء عن اصوات النواقيس المصنوعة من البرونز الخالص.

ارتواء اميركا!

كانت الايام التي حرمت فيها اميركا المشروبات الروحية على الاميركيين تسمى «أيام الجفاف» اما الايام الحالية فانها تسمى «ايام الارتواء» ومن الرسوم التي تتقاضاها اميركا على استيراد المشروبات وعلى رخص المحلات التي تبيعها دخل الى الخزينة العامة في عام ١٩٣٧ مبلغ ١٤٦،٤٥٥،٢٠٤ من الجنيهات لا من الدولارات، ويساوي هذا المبلغ عشر مجموع الضرائب التي تجمعها الحكومة وتعد الروحيات الان المورد الثالث في اهميته، من موارد ايرادات هذه الحكومة. ومصائب قوم عند قوم فوائد!

الخوف من الجو

ارسل اهالي مدينة ليستون الانكليزية عريضة الى حاكم لوائهم — وهو لواء سافولك — طلبوا فيها منه اتخاذ ما يلزم من الاحتياطات للوقاية من الغارات الجوية، لان قنبلة واحدة اذا سقطت من طائرة على مصنع الذخائر القائم في جوار مدينتهم، قد تمسح المدينة كلها، وتمحوها من الوجود

اضراب المدينة

وفد من الوجهاء لمقابلة الحاكم

السيدات العربيات فى موكب للاحتجاج

أصبحت يافا أمس وهي مضربة لليوم الثاني استنكاراً للحوادث المفجعة التي وقعت في حيفا وذهب ضحيتها العشرات من الابرياء. وكانت الحركة التجارية في عطل تام. وانتشر الاهلون في الشوارع والاسواق يتساءلون عن أنباء المدن الاخرى وتردد عدد غير قليل على مكاتب شركات السيارات يستفسرون من القادمين عن الحوادث

اخبار القنابل

وابرز ما كان يتساءل الناس عنه في يافا يوم أمس ما تواردته الانباء المختلفة عن حادث القاء القنبلة في الرملة وحادث اعتقال احد اليهود في القدس ووجود قنبلة في سلة في البلدة القديمة. وقد كثرت الشائعات حول هذين الحادثين.

على الحدود

واتخذت السلطة الاحتيطات فزيدت الدوريات ووزع افراد البوليس على جميع المناطق. ورابطت قوات على الحدود بين يافا وتل ابيب من جميع الجهات

ولم يخرج موظفو دائرة المساحة العرب الى اعمالهم أمس ايضاً.

حاكم اللواء

وقد اجتمع صباح اليوم حاكم اللواء الجنوبي في مكتبه الى مدير بوليس اللواء ودام اجتماعهما مدة طويلة وجرى البحث عن الحالة

البركات الخشبية

وذهب امس الاستاذ عزمي بك النشاشيبي قائمقام المدينة يرافقه احد ضباط قوة الطيران الى محلة الكرتون وكشفا على البراكات الخشبية التي يملكها اليهود هناك والتي تكرر وقوع الحوادث فيها

تعزية حيفا

وعقد المجلس البلدي امس اجتماعاً بحث فيه الحالة الحاضرة وحادث حيفا الفظيع وتقرر ارسال برقية الى لجنة بلدية حيفا جاء فيها: مجلس بلدية يافا يعزيكم بالفاجعة الاليمة ويرجو من الله الرحمة للشهداء والعافية للجرحى. ثم قرر تفويض الرئاسة في رفع احتجاج للحاكم وارساله الى المراجع المسئولة.

مسائل أخرى

وبحث المجلس في عدة مسائل اخرى بينها نسف البيوت في القرى وحادث الاعتداء على سيارة الموظفين العرب في دائرة المساحة في تل ابيب. واتخذ جملة مقررات في معظم هذه المسائل.

مقابلة الحاكم

وزار قائمقام المدينة دار البلدية وقابل الرئيس في مكتبه وكان حاضراً ساعتئذ السادة: عمر افندي البيطار، والشيخ عيسى افندي ابو الجبين وشاكر افندي الغلاييني. وطلب هؤلاء السادة الى القائمقام ان يعين لهم موعداً لمقابلة الحاكم وقد تعين موعد المقابلة في الساعة الثانية عشرة والدقيقة ٣٠ بعد ظهر اليوم اما الوفد الذي يقابله مؤلف من السادة: عاصم بك السعيد رئيس البلدية، الوجيه عمر افندي البيطار والاساتذة حسن افندي ابو الوفا الدجاني، عيسى افندي العيسى، فرنسيس افندي جلاد

عاطفة نبيلة

وقد عزم لفيف كبير من كرام السيدات والاوانس في المدينة على الذهاب في صباح اليوم الى سراي الحاكم للاحتجاج على حادث حيفا. وسيجتمعن في مسجد حسن بك

عقارب الجريمة

كانت (واقفة) على وقت معين!

فهمنا ان تلك المتفجرة الجهنمية التي اودت بذلك العدد الكبير من الشهداء والمصابين في حيفا، كانت مطمورة بصورة لا ترى وكان لها عقارب وقفت على الساعة السادسة والدقيقه ١٢ — وهو الوقت المشئوم الذي انفجرت فيه قنبلة الائمة المجرمين ...

الموظفون العرب فى دائرة المساحة

حقهم في التشدد بعد ذلك العدوان الاخير

اصبح موقف الموظفين العرب في دائرة المساحة صعباً جداً. فان ذلك الاعتداء الذي وقع عليهم قبل بضعة ايام في صميم تل ابيب جعلهم يتمسكون، عن حق وعدل، بعدم الذهاب الى الدائرة الواقعة هناك. لقد نجوا يومئذ باعجوبة من المؤامرة، وانهم لا يريدون التعرض لمؤامرة اخرى تفاقلهم وهم في سهو عنها

وما يطلبه اولئك الموظفون هو التوقف عن الذهاب الى دائرتهم في تل أبيب لمدة معينة بمناسبة الظروف الشديدة الحاضرة. ويطلبون ان يعملوا في يافا طوال تلك المدة. وفي هذا شيء كثير من الحق، فليسوا مرغمين على المخاطرة بحياتهم. ولم تبرهن تل أبيب على أنها المكان الامين لمرور موظف عربي

وان هذا كله يفسح لنا المجال لمعالجة الموضوع خصوصاً وقد طلب الرؤساء الى الموظفين العرب في المساحة، العودة الى أعمالهم وعن طريق تل ابيب ايضاً! وفي عدد الغد كلمة أوفى مدعومة بالحجج.

قنبلة موهومة...

تثير ذعراً في تل ابيب

وقعت امس في تل ابيب حوادث ذعر وفزع ناتجة عن قنابل وحقائب موهومة جعلت الكثيرين يتراكضون في شوارع تل ابيب ثم يحضر البوليس فتهدأ العاصفة

فقد شاهد بعض المارة من اليهود في شارع نحماني حقيبة ملقاة في باب احد المنازل، فأخذ يصيح: قنبلة، قنبلة! وما ان بلغ صياحه الاسماع حتى بدأ التراكض واقفال المخازن، ثم حضر البوليس وتناول احد افراده الحقيبة فوجدها ثقيلة، لكنه فتحها فوجدها مليئة بقطع خشبية!

وذكرت هابوكر انه عندما سمعت اصوات العيارات النارية في سكنة ابي كبير امس اقفل يهود حي فلورنتين محالهم، كما اقفلت المخازن اليهودية في شارع هرتسل ومركز مسحاري واخذت الجماهير اليهودية تراكض صوب تل ابيب!

* * *

حول التعليق على فاجعة حيفا

ماذا قالت الصحف اليهودية فى ذلك

تحت عنوان (صدى اضطرابات حيفا في صفوف العرب) نشرت هاآرتس في ملحقها المسائي قطعة مترجمة من مقال «الدفاع» الافتتاحي فقالت: ظهرت جريدة «الدفاع» اليوم بمقال رئيسي متفجر عقبت فيه على اضطرابات حيفا، وقد اتهمت اليهود باقترافها وطلبت تجريدهم من السلاح وسحب رخص السلاح التي منحت لهم، ثم طلبت حل الهيئات اليهودية وعلى رأسها الوكالة اليهودية، وطلبت فرض غرامة على تل أبيب لاطلاق النار فيها على موظفي المساحة، وقارنت بين حادث حيفا وغارة جوية على احدى مدن اسبانيا»

وقالت هابوكر في ملحقها المسائي: لقد صدرت جريدة «الدفاع» في صباح اليوم وكأنها عدد خاص بحادث انفجار القنبلة بحيفا، ووضعت في اماكن ظاهرة من ذلك العدد الاحتجاجات والاضرابات التي وقعت في البلاد من تأثير الحادث» ثم ترجمت هابوكر شيئاً منها

* * *

مصر وفلسطين

فى مجلة «بريطانيا والشرق»

تحت عنوان (مصر وفلسطين) كتبت مجلة «بريطانيا العظمى والشرق» بين مطالعاتها الرئيسية، الكلمة التالية:

الى جانب ذلك الخطاب الذي القاه وزير خارجية النحاس باشا ايام ان كان رئيسا للوزراء، لم يدر الا القليل من الكلام علنا في موضوع فلسطين، من قبل المسؤولين من المصريين

وبالرغم من ذلك فليس ثمة اي نوع من الشك في ان الشعور قد ازداد اشد ازدياد بصورة خاصة من المصريين تجاه فلسطين

وقد امتنعت مصر الى الان عن ان تنفس عن نفسها ما تشعر به في هذا الموضوع، وكان هذا الامتناع لرغبتها في ان لا تغضب صديقتها وحليفتها، بريطانيا العظمى؛

ومع ذلك فهناك دلائل تدل على ان ضبط النفس هذا يضمحل الان

والصحف المصرية تغص بما فيها عن هذا الموضوع وهي تؤيد تأييداً قويا ما هو مقترح من تقديم شيء لمساعدة عرب فلسطين.

وليس القصد مما تدعو اليه هذه الصحف، ولكن العطف على اتم ما يكون العطف على العرب الفلسطينيين هو ما يشعر به الانسان من قراءته لهذه الصحف

اما الدعوة التي اصدرتها مؤخراً اللجنة المصرية التي تألفت للدفاع عن فلسطين، الى مؤتمر يعقد في شهر تشرين الاول (اكتوبر) فقد وجدت تلبية حسنة ملائمة جداً، من البلدان المجاورة التي تتكلم العربية.

الحالة فى جنين

سريان نظام منع التجول

وفرض غرامة ٢٠٠ جنيه على المدينة

«تابع المنشور على الصفحة الاولى»

جمع القرويين

وقام الجند بجمع القرويين الذين كانوا في طريقهم إلى قراهم واعيدوا الى جنين وقد اجتمع في الساحة مئات منهم وسمح لهم بالعودة الى القرى في المساء.

مقتل البوليس

وشهدت المدينة أمس أزمة شديدة في عدم توفر الاطعمة اذ وقع حادث اطلاق الرصاص على انباشي البوليس فجأة، وأعلن نظام منع التجول فجأة أيضا.

اشارة للاجراءات

وقد اطلق سراح ١٥٠ رجلا جاء بهم الجند من بيوتهم، وتحدث اليهم مساعد حاكم اللواء ومساعد مدير البوليس وأشارا الى الاجراءات التي ستتخذها القوات العسكرية

التحقيق فى الحادث

أما السيد محمد عثمان صاحب دكان الحلاقة الذي وقع فيه الحادث فما يزال معتقلا مع الخمسة الذين كانوا في الدكان اذ ذاك ويجري التحقيق معهم

تفتيش السيارات

وتجري قوة من أفراد البوليس تفتيش جميع السيارات التي تمر من جنين الى المدن المختلفة

تجول القوات

وفي الساعة السادسة من مساء أمس خلت المدينة من كل حركة الا حركات الجند والدوريات التي كانت تتجول في سياراتها مشهرة سلاحها.

عيارات نارية

وفي الساعة العاشرة من مساء امس سمع اطلاق عدد من العيارات النارية في عدة جهات من المدينة. وكذلك سمع اطلاق العيارات في الساعة السادسة من صباح اليوم. ولم يعرف مصدر هذه العيارات

اغلاق محلات

وفي الساعة الثامنة من صباح اليوم نزل التجار لفتح محلاتهم لكنهم وجدوها في حالة غير طبيعية فاعادوا اغلاقها وذهبوا الى مساعد حاكم اللواء وتحدثوا اليه عن حالة مخازنهم فطلب تقديم شكاوى خطية

لماذا الاجراءات

وفي الساعة الثامنة والنصف اجتمع مساعد حاكم اللواء بحضرات رئيس واعضاء المجلس البلدي وبحث معهم بخصوص حادث اطلاق النار على الانباشي

٢٠٠ جنيه

وبعد بحث طويل ابلغهم مساعد الحاكم بانه فرض على المدينة مبلغ ٢٠٠ جنيه غرامة يدفع منها فوراً ١٠٠ جنيه

فترة التجول

وأخبركم الان بين الساعة الثامنة والعاشرة والاهالي في حالة انهماك شديد لقضاء حاجاتهم المنزلية والعودة الى بيوتهم قبل الساعة العاشرة، اذ يعلن نظام منع التجول.

انتشار القوات

وما تزال قوات الجند والبوليس في شوارع المدينة. وترابط قوات اخرى في أنحاء مختلفة عند مداخل المدينة ومخارجها

فاجعة باقة...

كيف أجريت عملية نسف البيوت

تفصيلات مؤلمة يرويها مراسل «الدفاع» الخاص

«تابع المنشور على الصفحة الاولى»

منع التجول

ولم يتمكن سكان القرية من تدبير شؤونهم في تلك المدة القصيرة ولا يخفى ان نظام منع التجول كان من الساعة الثامنة لنهاية الصباح الباكر

٨٠٠ قروي

وفي الصباح الباكر من يوم ٢١ تموز الجاري شوهدت قوات الجند في حركة غير عادية واستمرت هذه الحالة حتى الساعة الثامنة صباحا. وجيء باكثر من ٨٠٠ رجل من قرى: عرعره، وادي عاره، وادي المية، طوره، زبده، قفين، باقة الشرقية، نزلة عيسى، ميسر، عرب التركمان

مهلة ساعة

وفي الساعة التاسعة صباحاً طلب القائد بعض وجوه القرية وذكر لهم ان الجيش قرر نسف ثلاثة منازل، اصحابها السادة: يوسف محمد القاسم، عبد القادر احمد السليمان وحسني محمد الابراهيم وهؤلاء كان قد القي عليهم القبض قبل يوم عقب حادث مقتل الجاويش البريطاني وأعطي أصحاب البيوت الثلاثة مهلة ساعة لاخلاء البيوت من اثاثها. وابلغهم ايضاً بالتنبيه على اهالي القرية بمغادرة بيوتهم وتركها مفتوحة.

مغادرة المنازل

وفي هذه الفترة القصيرة غادر القرويون منازلهم واجتمعوا رجالا ونساء واطفالا عند بيادر القرية، ثم عزل النساء في جهة والرجال في جهة أخرى.

صوت الانفجار

وفي الساعة العاشرة والنصف باشر الجند عملية النسف. وبعد عشر دقائق سمع صوت الانفجار في اول بيت في القرية. واستمرت العملية حتى الساعة الرابعة مساء تقريباً وشهد العملية سكان القرية والقرى المجاورة الذين جيء بهم. وأجريت العملية بواسطة الديناميت. وليس في الامكان التعبير عن الشعور العميق في القرويين رجالا ونساء عندما شهدوا منازلهم تنهار في لمح البصر!

الى نور شمس

وبعد انتهاء عملية النسف وكانت الساعه اذ ذاك تقرب من الرابعة والنصف أخذ عدد من القرويين الى سجن نور شمس وبات عدد آخر بالقرب من مخيم الجند. وليس في الاستطاعة تقدير الخسائر التى لحقت بالقرية لانها كبيرة

اصحاب البيوت

وفيما يلي اذكر لكم اسماء الذين نسفت بيوتهم او تضررت بسبب العملية وبينها عدد كبير من المنازل تتألف من غرفتين واكثر وهم السادة:

مصطفى محمود القاسم. يوسف محمود القاسم. ناجي خليل ناجي. عبدالقادر احمد سلمان. موسى يوسف ليناوي. ابراهيم يوسف ليناوي، سليمان مخلوف سعيد العبد، محمود الموسى زعتريه، ابراهيم ابوذيب، مرشد الخواجه، سعيد الخواجه عوض ابو ذيب، عبد الله الزيتاوي، محمد الصالح العبدالله، عبد الله الشرفي، محمود الحاج ابراهيم، حسين الحاج ابراهيم، احمد الحاج ابراهيم، حسن محمد حسين، عبد العزيز صالح ابكر، فاطمة الشيخ عبدالله، عبدالله صالح ابكر، حسن صالح ابكر، جمعه العباس، ناصر الحاج عيسى، ابراهيم البيدوس، محمد محمود عوض الله، عبد الناصر عوض الله، عبد اللطيف الحاج محمد، حمدان الناصر، احمد الصالح ابكر احمد الناجي، آمنه العوض الله، محمد حسين ناجي، عبد اللطيف المحمود، رشاد العارف، حسن الجزماوي، عرفات ابو عمار، الشيخ عبدالله يحيى، الشيخ موسى يحيى، الشيخ محمد يحيى، محمد ابراهيم اللحام، جميلة موسى العبيد، ابراهيم عبد الله لحام، محمد الحاد، ابراهيم الخاش، عبد الله القاسم، محمد سعيد حسين موسى سليمان، احمد النجيب يوسف محمد ابوسته، مسعد العمار، احمد الخضرا.

وقد احترقت بيادر السادة عبد الرازق عبد الله، عبد اللطيف المحمود، عطية السعيد، رشيد العارف وحسن الجزماوي.

يدعون ضربهم ...

جاء في الصحف اليهودية ان اليهود المعتقلين في سجن يافا أضربوا أمس عن الطعام احتجاجاً زاعمين أن عرفاء المساجين العرب يضربونهم ... ويسيئون معاملتهم. وقد قابل الادون روكاخ رئيس بلدية تل ابيب، مساعد حاكم اللواء الجنوبي في ذلك وتحدث اليه هذا الشأن فظهر ان ادعاء الضرب لم يثبت، ووعد مساعد الحاكم ان يجري تحقيقا في الامر.

حركة البواخر

رست في ميناء الثغر امس الباخرة «جليليا» وأفرغت حمولتها ٢٤ طنا من البضائع المتنوعه، والباخرة «زعفران» وأفرغت ٧٥ طن عفش. والباخرة (اكسكيون) وافرغت ٢٢ طن عفش وانزلت عددا من الركاب، وسافر عليها نحو ٩٠ سائحا امريكيا

اللغم الموهوم

ذكرت هاآرتس ان اخبارية وصلت الى البوليس عن وجود لغم في الطريق بين رامات هاكوفش وكفار سابا، وقد ذهبت قوة مع قصاص الاثر لكنها لم تعثر على شيء

تلفونات الدفاع وبرقياتها الخاصة

تبرعات لمنكوبي حيفا

جاءنا ما يلي من لجنة اسعاف محفل الكرمل في حيفا : تبرع فؤاد بك عطا الله بمبلغ عشرين جنيهاً فلسطينياً لصندوق الاسعاف لمساعدة المنكوبين والمعوزين . وارسل توفيق بك الخليل عشرة جنيهات من مصيفه في طرابلس الشام .

وتبرع حضرة رئيس الغرفة التجارية مخائيل افندي توما بمبلغ خمسة جنيهات، وشركة الاتحاد العربي للسجاير والتنباك خمسة جنيهات ايضا.

مسلحون يدخلون دارا

رام الله في ٢٦ تموز ـ لمراسل الدفاع الخاص — دخل مسلحون حوالي منتصف الليلة الماضية دار السيد صبحي النابلسي الخياط هنا واخذوا منه بعض الاشياء ثم غادروا الدار وفي الصباح احيط البوليس علماً بالحادث .

الى المحكمة العسكرية

ارسلت دائرة بوليس يافا أمس ملف القضية المتهم فيها اليهودي دافيد مادر بقذف قنبلة على مقهى عربي في شارع الكرمل الى المحكمة العسكرية في القدس لتعيين يوم النظر فيها .

كأنها مستقلة !

جاء في الصحف اليهودية ان بلدية تل ابيب قدمت ٤٢ اضافياً من شبان اليهود المتطوعين لمساعدة البوليس في الاشراف على حركة المرور والاعمال البلدية الاخرى . وقد اسندت هذه الاعمال يوم أمس الى رجال المطافيء ، لان بوليس الحركة اشتركوا في المحافظة على الامن .

السيدات العربيات

« تابع المنشور على الصفحة الاولى »

وفي الساعة العاشرة من صباح هذا اليوم خرج عدد كبير من السيدات والانسات العربيات تقلهن السيارات من دار اللجنة في المصرارة الى دار المندوب السامي وهناك طلب المندوب اليهن ان ينتخبن من بينهن وفداً لمقابلته ففعلن وقابله وفد قدم اليه الاحتجاج على حادث حيفا والحوادث الاخرى التي وقعت له في القدس ويافا وحيفا ، فوعدهن بالنظر في احتجاجهن هذا

وتتلخص المطالب التي قدمنها في طلب تجريد اليهود من السلاح وتفتيش المحلات والمستعمرات والمنازل اليهودية والتحقيق في قضايا القنابل جميعها واعتقال الذين دبروها وبعد ذلك عادت السيدات في رتل من السيارات الى باب الخليل فشارع مأمن الله فالباب الجديد فباب العمود ومررن من امام دوائر الحكومة الى دار اللجنة وكان سير الموكب مؤثراً للغاية .

وقد قررت لجنة السيدات انتخاب لجنة من الانسات تتولى جمع الاعانة من ذوي النخوة والمروءة مساعدة لعائلات الفقراء والمحتاجين وتباشر اللجنة عملها بعد غد . فالى هذا العمل الانساني ندعو اخواننا ومواطنينا الكرام .

رسالة القدس التلفونيه

اضراب المدينة والاحتجاج للمندوب

القدس في ٢٦ تموز — لمراسل الدفاع الخاص — اصبحت المدينة اليوم مضربة اضراباً تاماً شاملا جميع مرافقها التجارية ، فلم يكن السائر ليرى في الشوارع غير السيارات التي تقل الجند والبوليس والسيارات اليهودية ودوريات البوليس التي تتجول في سائر انحاء المدينة .

وقد كان لهول كارثة امس اثرها المؤلم في نفوس العرب فقد اعلنوا جميعهم الحداد بوضع الشارات السوداء على صدورهم ورفع الاعلام السوداء على محالهم ودورهم .

وقد ذهب صباح هذا اليوم وفد من السيدات الى دار المندوب السامي محتجاً على هذا الحادث الفظيع والحوادث الاخرى التي سبقته وطلب ان يأمر بنزع الاسلحة من اليهود وتفتيش محلاتهم ومستعمراتهم واتخاذ الاجراءات الصارمة ضد زعامتهم ومدبري هذه الجرائم وقد رفع الوفد احتجاجه هذا خطياً طالباً ارسال نسخة منه الى حكومة لندن .

أما المندوب فقد وعد بالنظر في مطالب الوفد واحتجاجه .

اعتقال ثلاثة ووضعهم في القشلاق

اعتقلت السلطة بعد ظهر امس كلا من السادة : محمد مصطفى المغربي ، سليمان محمد المغربي ، والحاج علي المغربي من القدس ووضعتهم في قشلاق البوليس ولم تعرف الاسباب.

كتب من السادة المعتقلين في سيشل

أرسل اخواننا السادة معتقلي سيشل كتباً الى عائلاتهم واصدقائهم يذكرون فيها انهم متمتعون بالصحة ويتذمرون من التضييق بسبب تصرفات حكومة الجزيرة معهم . ويتقدمون بالتعزية لعائلات الشهداء الذين استشهدوا بحوادث القنابل التي وقعت بالقدس ويافا وحيفا

تبرئة عربي من تهمة قتل

كان اليوم موعد النطق في القرار بقضية الفتى ايوب السيد شاكر محمد جلال من عين كارم والمتهم بقتل اليهودي اسحاقي يعقوب ، من قبل قاضي التحقيق الاستاذ انور نسيبه . وفي جلسة عقدت صباح اليوم اصدر القاضي قراره وهو يقضي ببراءة المتهم المذكور ، واطلاق سراحه

تنفيذ حكم الاعدام بعربيين

نفذ صباح هذا اليوم حكم الاعدام شنقاً بالمحكوم عليهما عبد الحافظ عبدالله عبد الحافظ ومحمود عبد الله عبد الله عبد الحافظ من قرية كفرقاسم . وقد حضر فريق من اقربائهما ونقلوا جثتيهما الى قريتهما ، رحمهما الله

تعطيل « نشرة الانباء العربية » ستة اشهر

عطلت السلطة نشرة « الانباء العربية » التي تصدرها « شركة المطبوعات العربية » ويدير سياستها الاستاذ موسى يونس الحسيني ، لمدة ستة اشهر لنشرها ما اعتبرته السلطة مخلا بالامن العام

فنأسف جداً لهذا التعطيل الطويل

مصادرة قنبلة قرب سينما « اديسون »

حوالي الساعة التاسعة من صباح هذا اليوم عثر على قنبلة غير منفجرة بالقرب من سينما « اديسون » وقد اخطر البوليس فحضر وصادرها قبل انفجارها ، وقد علمنا انها من النوع الخطر . وقد باشر البوليس باجراء التحقيق

رسالة رام الله التلفونية

تطويق سلواد وتفتيش ٦ بيوت

رام الله في ٢٦ تموز ـ لمراسل الدفاع الخاص ـ في الساعة الرابعة والنصف من صباح اليوم الباكر طوقت قوة كبيرة من الجند قرية سلواد التابعة لقضاء رام الله من جميع اطرافها واقيمت المدافع الرشاشة على بعض اسطحة المنازل ودخل قسم منهم الى القرية وفتشوا ستة بيوت تفتيشاً دقيقاً فلم يعثروا على شيء . والقى القبض على ابراهيم عبد الحميد وارسل مخفوراً الى مركز البوليس للتحقيق وعلمت انهم طلبوا من المختارين ستة اشخاص فلم يجدوهم .

ـ اضربت المدينة والبيرة أضراباً شاملا احتجاجاً واستنكاراً لحادث حيفا الوحشي .

— قطع مجهولون ليلة امس اسلاك التلفون الواقعة على طريق القدس — نابلس وتعطلت المخابرة وفي الصباح ذهب العمال لاصلاح التلف

مرور قوات وتحليق طائرة

مرت قوة كبيرة من الجند مع معداتها العسكرية بالبيرة آتية من القدس في طريقها الى جهة الشمال . وقد حلقت صباح اليوم في سماء مدينتي رام الله والبيرة طائرة عسكرية

رساله الناصرة التلفونية

اضراب المدينة في يومه الثاني

الناصرة في ٢٦ تموز ـ لمراسل الدفاع الخاص ـ اصبحت المدينة اليوم وهي مضربة اضراباً عاماً شاملا ليومها الثاني احتجاجاً على حوادث حيفا الاخيرة ، ولا يزال الوجوم مستحوذاً على جميع الاهالي . وما ان وصلت الصحف حتى تخاطفتها الايدي . وكانت دوريات البوليس تتجول طيلة النهار في الشوارع والطرقات المحافظة على الامن . وفي تمام الساعة الثامنة والدقيقة ٣٠ من صباح اليوم فاجأت قوة من الجند والبوليس الاهالي الموجودين في ساحة الكراجات ، وبعد تفتيشهم لم تعثر معهم على شيء .

اصطدام سيارتين وجرح جنديين وعمال

في الساعة الثانية من بعد ظهر اليوم اصطدمت سيارة للجند بسيارة دائرة الاشغال العامة على طريق طبريا — الناصرة . وقد اصيب اثنان من الجند بجراح ونقلا الى المستشفى في طبريا واصيب من سيارة دائرة الاشغال صالح ناصر الباشا وخليل الحمدان ومحمد احمد محمود بجراح بسيطة ونقلوا الى المستشفى الانكليزي بالناصرة وبعد ان اسعفوا غادروا المستشفى لبيوتهم . واصيبت السيارتان بتلف كبير وباشر بوليس طبريا التحقيق .

— اجل مساعد حاكم اللواء في الناصرة تحصيل مبلغ الـ ٢٤١ جنيهاً من اهالي قرية كفر منده الى يوم السبت من هذا الاسبوع بعد ان كان من المقرر تحصيلها يوم امس .

ذهاب ضباط وجنود الى جبال

في الساعة الرابعة من بعد ظهر اليوم ذهبت ثلاث سيارات تقل قوة من الجند مع سيارة اخرى ملأى بالضباط القريبة من الناصرة الواقعة على طريق قرية كمال وبعد ان تجولوا ما يقرب من ساعة عادوا الى الناصرة

اضراب جميع قرى القضاء أمس

جاءنا أن جميع قرى القضاء أضربت نهار أمس احتجاجاً على حوادث حيفا المفجعة . وقد أقيمت في المساجد صلاة الغائب عن ارواح الشهداء الابرياء ، رحمهم الله .

رسالة عكا التلفونية

نعى الضحايا في المساجد والكنائس

عكا في ٢٦ تموز ـ لمراسل الدفاع الخاص ـ اصبحت المدينة اليوم وهي مضربة اضراباً عاماً شاملا احتجاجاً على فاجعة حيفا وكان تجوال الناس بالشوارع قليلا ، ولزم اكثرهم بيوتهم من جراء هذه الصدمة الاليمة وأقيمت صلاة الغائب عن أرواح الشهداء في جميع المساجد كما نعاهم المؤذنون من على المآذن ودقت اجراس الكنائس دقات الحزن وسيجتمع غداً (الاربعاء) العلماء والرؤساء الروحانيون للابراق محتجين على هذا الاعتداء الفظيع .

رسالة بئر السبع التلفونية

اشعال النار في مستودعات للحكومة

بئر السبع في ٢٦ تموز ـ لمراسل الدفاع الخاص — أشعل مجهولون النار في مستودعات دائرة الزراعة وكان لهيبها يرى من بعيد فأتت عليها بكاملها ، ولا يمكن تقدير الخسائر الان . وقد اسرع البوليس لاخماد النار لكنه لم يتمكن لشدة اشتعالها .

ونقلت مستودعات البنزين القريبة من مكان الحريق خشية وصول النار اليها.

رسالة غزة التلفونية

انفجار قنبلتين في منتصف الليل

غزة في ٢٦ تموز — لمراسل الدفاع الخاص — انفجرت قنبلتان في المدينة احداهما في خان الخضرة حوالي منتصف ليلة امس وقد اصيب جمل ببعض الجراح وسمع اطلاق بعض العيارات النارية بالقرب من المطار

ومضى اليوم الثاني على المدينة وهي مضربة اضراباً تاماً استنكاراً للعدوان الاثيم الذي وقع على العرب الابرياء في حيفا

الحكم على شخص بالسجن عسكريا

قضت المحكمة العسكرية المنعقدة امس بالقدس على سلمان عبد العال عبد الله من خانيونس بالسجن سنة لحمله سلاحاً وذخيرة ، وقد تبرع للدفاع عنه المحامي الاستاذ رشدي الشوا

رسالة حيفا التلفونية

تنفيذ حكم الموت في عربيين بعكا

حيفا في ٢٦ تموز — لمراسل الدفاع الخاص — ينفذ في الساعة الثامنة من صباح اليوم (الاربعاء) حكم الاعدام بالسيدين علي محمد اليوسف من طولكرم وهو الذي قضت محكمة عسكرية حيفا عليه بالاعدام لحمل بندقية وذخيرة وفي كايد احمد حسنين من حيفا الذي أدين بتهمة حمل قنابل وكبسول كهربائي

جمعية الاطباء وضحايا الحادث الفظيع

وردت على وكالة هذه الجريدة كلمة من جمعية الاطباء الوطنية أشاروا فيها بتأثر عميق الى الحادث المروع الذي شهدته حيفا وواجب الاغنياء الان في بذل يد المعونة للمنكوبين وعائلات القتلى والجرحى واستنهضت جمعية الاطباء جميع الزملاء لتقديم الاسعاف لكل مصاب وجريح وان الجمعية تقدم عظيم شكرها لمن يدل احد اعضائها على مصاب او جريح لتقوم الجمعية بجزء من واجبها الانساني

حرائق عديدة في اماكن يهوديه

شبت النار صباح اليوم في محل يهودي يقع على مقربة من فرن الابيض بالقرب من دار البلدية القديمة وأتت على جميع محتوياته وعلى البيت الكائن في الطابق الذي فوقه ، وتحطم سطح هذا البيت واصبح اثراً بعد عين

وقد حضرت فرق اطفائية المدينة واخذت في اخماد النار ، وفي هذه الاثناء كانت قوات الجند المرابطة في مكان الحادث تلقى القبض على المارين وتفتشهم ، وبعدها تأمرهم بالوقوف ثم تطلق سراحهم بعد مدة .

وشبت النار في محل يهودي آخر في وادي النسناس وفي ثالث في حارة الكنائس وهذا يحتوي على مستحضرات الجلود وشبت ايضاً في كراج يهودي على طريق الناصرة .

وفي الساعة الخامسة والنصف شبت النار في محل يهودي يقع على مقربة من الحسبة يحتوي على اواني زجاجية وفي الطابق الاسفل منه بعض براميل السبيرتو، ولا تزال فرق الاطفائية تقوم باخماد هذا الحريق الهائل الذي يخشى ان يتسرب الى عمارات كثيرة اخرى مجاورة له والذي يمكن ان يستمر طوال هذه الليلة .

وشبت النار في عدة محلات اخرى في المدينة . اما فرق الاطفائية فانها لا تكاد تنتهي من اخماد حريق حتى تشتعل النار في مكان آخر ويقدر عدد المحلات اليهودية المحترقة بعشرين محلا كما ان عدة محلات اخرى كسرت جميع محتوياتها ، ولم يبق منها شيء صالح للاستعمال .

وسمع صباح اليوم اكثر من ١٢ عيارا نارياً من جهات جسر شل ، وقد ذهب البوليس الى المكان للتحقيق، ولكنه لم يعثر على شيء ولم يلق القبض على احد .

رسالة اللد التلفونيه

اضراب مدينة اللد واحتجاج صارخ

اللد في ٢٦ تموز — لمراسل الدفاع الخاص — استمر اضراب مدينة اللد امس واليوم استنكاراً لفظاعة حادث حيفا المشؤوم وسيقدم السكان احتجاجاً صارخا للحكومة على اعتداءات اليهود .

انباء خارجية

جابوتنسكي يتجول في مدن بولونيا

وارسو في ٢٦ تموز — وصل الى هنا اليوم جابوتنسكي زعيم الحزب الاصلاحي اليهودي ، وسيتجول في كثير من مدن بولونيا ليقوم بالدعاية لحزبه فيما يتعلق بحالة فلسطين ...:

حاخام يهرب السموم في كتب الصلاة...!

باريس في ٢٥ تموز — قبض رجال مكافحة المخدرات على ايزاك ايافير الحاخام الاكبر في بروكلين « نيويورك » وعلى وجوتديانير لانهما هربا كمية كبيرة من المخدرات في غلافات كتب الصلاة باللغة العبرية . وصادر البوليس مع هذين المهربين ١٨ كيلو غراماً من الهيروين التي تبلغ قيمتها ٦٠٠ الف فرنك تقريبا .

تركيا وانكلترا والتحدث عن صداقتهما

استنبول في ٢٦ تموز ـ كتبت الصحف التركية مقتطفات من المقال الذي نشرته مجلة « سفير » الانكليزيه عن العلاقات الوديه بين تركيا وانكلترا . وقد جاء في هذا المقال : في البلاد الواقعة على شواطيء البحر الابيض المتوسط تعتبر صداقة تركيا لانكلترا ذات قيمة خاصة . ولقد لفتت حوادث الاسكندرونة اخيراً النظر الى المقام الذي تحتله تركيا في الحوض الشرقي للبحر الابيض المتوسط .

انباء خارجية

توقيع اتفاقات بين المانيا وتركيا

برلين في ٢٦ تموز — امضى سكرتير الوزارة الخارجية وسفير تركيا والسكرتير العام في الوزارة الخارجية التركية نعمان منمنجي اوغلو بعض اتفاقات تجارية بنتيجة المحادثات التي دارت في الاسبوع الماضي بين المفاوضين الالمان والترك وكانت المفاوضات تدور في جو مؤه الثقة المتبادلة وتأكد الفريقان ان الاقتصاد الالماني والتركي يمكن ان يستفيدا من بعضها وينتظر الزيادة في التبادل التجاري بين المانيا وتركيا. وستدخل تسهيلات على طريقة الدفع وقد اتخذت جميع الاجراءات بان تشمل هذه الاتفاقات المانيا كلها مع النمسا. وسيصير العمل بهذه الاتفاقات ابتداء من ١٥ آب المقبل — د. ن. ب

التوسط في مسألة تشيكوسلوفاكيا

لندن في ٢٦ تموز — تقول الدوائر العليمة ان اللورد « رنسيمان » قد اعلن استعداده بان يقوم بدور الوسيط في المسألة التشيكوسلوفاكية — د. ن. ب

«الزحف» اليهودي على فلسطين...

وارسو في ٢٦ تموز — تقول الجرائد انها قد علمت بان حكومات رومانيا و لتوانيا وتركيا قد سمحت لمنظم السير لـ ٩٠٠٠٠ يهودي الى فلسطين ان يرمم اعوانه من بلادها. ولم يبق للقيام بالسير الى فلسطين الا الحصول على موافقة حكومة فلسطين — د. ن. ب

الطيران عبر الاوقيانوس الاطلنطي

برلين في ٢٦ تموز — طارت الطائرة الالمانية (نورد ويند) امس الساعة الثانية صباحا بالطيران من على السفينة « شوابينلاند » قرب جزر الازور وهبطت في ميناء بورت واشنطون للطيران في الساعة السادسة والدقيقة ٢٨. وهكذا اتمت الرحلة التجريبية الثانية عبر الاوقيانوس بـ ١٦ ساعة و٢٨ دقيقة بدون اي حادث — د ن ب

رئيس الكتلة يسافر الى اوروبا

دمشق في ٢٦ تموز — سيسافر رئيس الكتلة الوطنية شكري بك القوتلي الى اوروبا لاسباب صحية — د ن ب

اجتماع بشأن المؤتمر البرلماني العربي

دمشق في ٢٦ تموز — اجتمع نبيه بك العظمة بعد عودته من بغداد الى لجنة الدفاع عن فلسطين وتحدث اليهم بخصوص المؤتمر البرلماني الذي سيعقد في القاهرة في تشرين الثاني للبحث في مسألة فلسطين — د. ن. ب

الدعوة لمقاطعة انتخابات السنجق

دمشق في ٢٦ تموز — اصدرت الكتلة الوطنية اليوم صباحا منشورا تدعو فيه عرب اللواء لمقاطعة التسجيل في قيود الانتخابات في السنجق لان الاكثرية قد صارت مضمونة للاتراك بواسطة القوانين الجديدة — د. ن. ب

اعتزام الشيوعيين ضرب بارجة وطنية

برغوس في ٢٦ تموز — علمت السلطات الوطنية الاسبانية من مصدر شيوعي روسي ان البارجة جوزي دي دياس سوف تضرب بارجة وطنية ومن تلتجيء الى المياه الافرنسية — د. ن. ب

الجنود اليابانية تحتل مدينة صينية

شانغهاي في ٢٦ تموز — دخلت الجنود اليابانية يوم الثلاثاء صباحا الى مدينة كيوكيانغ. وتركت الجنود الصينية مراكزها بعد ان دافعت عنها ثلاثة ايام شرقي كيوكيانغ — د ن ب

دليل انفراج الازمة في منشوكو

طوكيو في ٢٦ تموز — رجع المندوبان اليابانيان اللذان حملا قبل ٨ ايام مطاليب اليابان بخصوص حوادث الحدود الى القائد الروسي ويدل اطلاق سراحهم من قبل الروس على انفراج الازمة — د ن ب

تصريح خطير لزعيم السوديت الالمان

لندن في ٢٦ تموز — نشرت « الديلي تلغراف » حديثاً لمندوبها مع زعيم السوديت الالمان كونراد هينلين في ايغر بانه لا يرى في الحرب سبيلا لحل مسألة السوديت الالمان وهو ليس مسئولا اذا وقع شيء في تشيكوسلوفاكيا فيما اذا رفضت الاتفاق. لا يمكن ان نجتاز شتاء مثل الشتاء الماضي. ان شعب السوديت شعب فقير وستصبح الحالة في الشتاء المقبل سيئة جداً وسوف لا اطلب من شعبي ان يكتفي بالوعود الفارغة. اننا نطلب اتفاقاً صريحاً ولا نقبل باقل من مطاليبنا. ان طلباتنا ليست مبهمة، واننا نترك السياسة الخارجية وأمر الدفاع الوطني للحكومة المركزية اما بقية المسائل فيجب أن تترك للعناصر المختلفة والحكم الذاتي هو الحل المعقول. اننا لا نعارض الدولة التشيكية كما يدعون وقد قمنا حتى في ايام المعاملة التفريقية بواجبنا نحو الدولة — د ن ب

وزير المستعمرات

واجتماعه برئيس الوزارة المصرية

مقترحات... واقوال جريدة انكليزية...

لندن في ٢٦ تموز — تحدد ظهر يوم الجمعة القادم موعداً لاجتماع محمد محمود باشا بالمستر مالكولم ماكدونالد في وزارة المستعمرات لدرس المشكلة الفلسطينية

ارتياح كبير

وقد نشرت جريدة « مانشستر غارديان » الليلة برقية لمكاتبها في القاهرة قال فيها أن الترتيبات التي اتخذت لاجتماع رئيس الوزارة المصرية بوزير المستعمرات للبحث في مشكلة فلسطين لقيت ارتياحاً كبيراً من الدوائر التي تعطف على قضية العرب هنا

حملة الوفد

والسبب في هذا ان جرائد الوفد حملت بشدة على تصريح رئيس الوزراء لبعض مندوبي الصحف وقوله « انه رئيس وزراء مصر وليس رئيس وزراء فلسطين » خصوصاً بعد ان شرع الوفد في جمع التبرعات المالية لمساعدة العرب

مقترحات

وتعيل الدوائر المشايعة للعرب الى ان قرن هذه المقابلة — بين رئيس وزراء مصر ووزير المستعمرات — بما قيل من ان المقترحات التي قدمتها حكومة العراق اخيراً الى الحكومة البريطانية ويقبل (كذا) زعماء العرب سماحة المفتي وعوني بك عبد الهادي وراغب بك النشاشيبي وغيرهم — « تقسيما » يعطي اليهود مناطق ذات استقلال ذاتي محلي ولكنه يحدد السكان بالنسبة الحالية

شرق الاردن

والمفهوم ان المقترحات العراقية تشبه المقترحات التي قدمها الامير عبدالله في الاصل فيما عدا أنها لم تذكر شيئاً عن بلاد شرق الاردن التي اقترح الامير عبد الله ان تفتح لليهود...

مقابلة المفتي

ولا يعرف أثر هذه المقترحات في نفوس العرب ولكن المهم ان نلاحظ ان جميل بك المدفعي، رئيس وزراء العراق، ينتظر وصوله من يوم الى يوم الى دمشق في زيارة خاصة في الظاهر، ولو أنه يحتمل ان يريد الاتصال بسماحة المفتي.

* * *

فلسطين في «بريطانيا والشرق»

انواع الامال

خابت جميعها في الاشهر الاخيرة

اصلحوا الحالة، فصداها يردد في العالم الخارجي

«تابع المنشور على الصفحة الاولى»

العنف يولد العنف

وليس وجود اللجنة بأي حال من الاحوال هو المسئول عن هذا التزايد المحزن في الجرائم، فان هذا التزايد قد تصادف وقوعه مع ما ظهر من تصدع الاعصاب، ومن الرغبة في ازالة التوتر بالعنف، ولكن ها هو هذا العنف قد ولد عنفاً جديداً. و كلما زاد الناس من اخذ القوانين في ايديهم اقترب الوصول الى حالة الفوضى

خابت جميع الامال

وجميع انواع الامال، سواء اكانت على اساس طيب أم على غير اساس، قد تلاشت في فلسطين خلال الاشهر الاخيرة — ومنها ظهور « العرب المعتدلين »، والاحتفاظ بسجل يهودي غير ملطخ بالبقع فيما يختص باعمال العنف وتوطيد سلطة الادارة المدنية

متى يتحقق الامل؟

وليس من المحتمل ان يتحقق امل من هذه الامال، الى ان تعرف معرفة لا يكتنفها اي شك هل سياسة « التقسيم » ستنفذ، ومتى و كيف ستنفذ!

مأساة يرددها العالم

ذلك لان العالم الخارجي البعيد عن تخوم فلسطين، يردد صدى هذه الحالة المحزنة التى اصبحت عليها الارض المقدسة واصلاح هذه الحالة هو احدى المعضلات العظمى المستعجلة غاية الاستعجال في زمننا هذا...

برقية المندوب البريطاني عن فاجعة حيفا

لندن في ٢٦ تموز — ارسل المندوب السامي البريطاني في فلسطين برقية لحكومته قال فيها ان ضحايا المواد المفرقعة في سوق الخضر في حيفا هم من العرب. وقد قتل بعد وقوع الحادث يهودي وجرح واحد بجروح خطيرة. وقد نهب العرب المحلات اليهودية وقد اعلنت السلطة منع التجول في الاحياء المختلطة في حيفا وعززت الدوريات وفتشت البيوت. ان الحالة متوترة ولكن السلطة قابضة على الامن — د ن ب.

أخبار شرقية

اكتشاف أثري في صور

صور (لبنان) في ٢٦ تموز — فيما كان بعض العمال يحفرون في محلة (بستاز اسير) عثروا على جدار قديم العهد عليه نقوش ورسوم عديدة ويقول بعض العلماء الاثريين ان هذا الجدار هو سور صور القديم التاريخي الذي بذلت دوائر الاثار جهودا عظيمة في سبيل العثور عليه وجاء من بيروت بعض رجال مصلحة الاثار للاشراف على مكان الحفر

المعارضون للحكم الكمالي

حلب في ٢٦ تموز — سافرت اخيرا الى تركيا قافلة من القائمة الـ ١٥٠ التي صدر العفو عنهم في ١٦ تموز الجاري ومن افراد هذه القافلة الكاتب التركي المشهور رفيق خالد وجاء من انقرة ان الكاتب المذكور استقبل استقبالا لائقا وانه عقد اتفاقا مع ادارة جريدة الطان التركية ليحرر فيها

السفينة الايطالية المدرسية

بيروت في ٢٦ تموز — ستصل السفينة الايطالية المدرسية سان جورجو الى مياه بيروت في ٣١ الجاري

استثمار اراضي العمق

الاسكندرونة في ٢٦ تموز — تألفت لجنة اقتصادية في الاسكندرونة ووضعت تقريرا بوجوب الاهتمام باستثمار اراضي العمق واعفاء اهالي اللواء من الاعشار المتأخرة وتنظيم دوائر الجمارك وتحديد الرسوم بين اللواء والبلدان المجاورة وتخفيف رسوم الصادرات

انشاء مدينة في العراق

بغداد في ٢٦ تموز — تدرس الحكومة مشروع انشاء مدينة جديدة في (عنه) تتخذ عاصمة في فصل الصيف

اعلان

صادر من محكمة غزة الشرعية

تقدمت الينا مضبطة من مختار قرية جباليا تابع قضاء غزة تتضمن ان محمد بن عبدالحفيظ بن الشيخ حسن البرش من القرية المذكورة توفي منذ ثلاث سنوات تقريبا، وانحصر ارثه في زوجته امونة بنت حموده النجار وفي ابنتيه منها حليمة وصفية وفي ابنته بدوية من زوجته فاطمة بنت عبد الرحمن ابو الحسناء المتوفاه قبله وفي شقيقيه احمد وفاطمة ولدي عبدالحفيظ المذكور ولا وارث له غيرهم. فمن له اعتراض على مضمون هذا الاعلان فليراجع هذه المحكمة ظرف اسبوع من تاريخ النشر

في ٢٧-٥-٣٥٧

و ٢٥-٧-٣٨

قاضي غزة الشرعي

البلاد تحتج على العدوان الاثيم

ارسل السادة مخاتير: الشيخ داود والعابسيه والبروه والرامة وساجور ونحف والبعنه ودير الاسد ومجدل كروم اول ومجدل كروم ثاني والمزرعة وسحماتا ووكيل مختار الصميرية وكويكات وعرابة وسخنين ودير حنا وميعار وعن قرية شعب عوض الناصر وعن قرية الدامون اديب البقاعي - مضبطة احتجاج الى المندوب السامي بواسطة حاكم لواء الجليل وقائمقام عكا اشاروا فيها الى تكرر حوادث الاعتداءات المنكرة التي وقعت اخيراً في حيفا ويافا والقدس. ثم طلبوا اجراء تفتيش دقيق في المستعمرات والمدن اليهودية ونزع السلاح من اليهود وحل الهيئات اليهودية.

وجاءنا من السيد عبدالعزيز قدومي كتاب بالنيابة عن اهالي قرية كفر قدوم التابعة لقضاء نابلس يستنكر فيه الحادث الاليم الذى وقع في حيفا أخيرا راح ضحيته عدد كبير من العرب الابرياء. وأشير في الكتاب الى احتجاج الاهالي في القرية على تسلح اليهود وطلبوا نزع سلاحهم وعدم الترخيص لهم بحمل اسلحة ما.

رسالة الخليل التلفونية

فاجعة حيفا الاليمة ومرابطة قوات

الخليل في ٢٦ تموز — لمراسل الدفاع الخاص — ما كادت اسلاك البرق تحمل نبأ الفاجعة الاليمة التي وقعت في حيفا وذهب ضحيتها عدد وافر من العرب الابرياء حتى عم الاسى والحزن نفوس السكان وشعروا بذهول، وما كاد الخبر ينتشر حتى اغلقت المتاجر والمقاهي والمطاعم وهرع الناس الى الحرم الشريف لاقامة صلاة الغائب على هذه الارواح الطاهرة

وفي صباح هذا اليوم استمر الاضراب و ألفت الوفود لرفع الاحتجاجات الى مساعد حاكم اللواء وطير فضيلة مفتي الخليل برقية احتجاج الى المندوب السامي ووزارة المستعمرات يستنكر فيها توالي الاعتداء على العرب الامنين

ورابطت امس قوة من البوليس البريطاني المسلح على طريق القدس لتفتيش المسافرين وظلت الدوريات المسلحة تجوب المدينة

البحث عن اشخاص في قرية يطا

حوالي الساعة التاسعة من صباح أمس وصلت الى المدينة قوة كبيرة من الجند البريطاني المسلح ولدى وصولها توجهت الى قرية يطا للبحث عن بعض الاشخاص.

جماعة مسلحة تعترض احدى السيارات

اعترض افراد جماعة مسلحة حوالي الساعة السابعة والنصف من مساء أمس في رأس جورة بحلحل إحدى السيارات التى كانت قادمة من القدس حينذاك. وبعد ان حادثوا ركابها في بعض الشؤون تركوهم وشأنهم. وعلى الاثر ذهبت قوة برئاسة مساعد مدير البوليس الى مكان الحادث لكنهم لم يعثروا على أحد.

— قبض البوليس على السيد مصطفى بوجه واودع السجن وذلك على أثر اشارة تلفونية وردت من القدس.

من القاهرة

الامير عبدالله يوفد مندوبا للاسكندرية

القاهرة في ٢٦ تموز – لمراسل الدفاع الخاص – أوفد سمو الامير عبد الله مصطفى وهبة بك مندوبا من قبله لمقابلة الاستاذ العربيبي ومباحثته في موضوع الحركة التي احدثها اخيرا ببيان عن ميل اليهود الوطنيين في مصر الى تأييد السياسة المصرية فيما يختص بأنصاف عرب فلسطين. وينتظر ان يتقابل الاثنان في الاسكندرية ثم ينقل ممثل الامير النتيجة الى سموه.

لجنة السيدات العربيات والحوادث الاخيرة

ورد على الدكتور عبد الحميد سعيد بك من لجنة السيدات العربيات في القدس كتاب يشرن فيه الى الحوادث الجارية الآن في فلسطين ويصفن ما وقع هناك من الحوادث التي أزهقت فيها ارواح بريئة ويطلبن الغوث والمعونة

سفير انكلترا في العراق يبحر الى بلاده

وصل الى الاسماعيلية السر موريس بيترسون السفير البريطاني في العراق قادماً منها على طائرة من سلاح الطيران الحربي ثم استقل سيارة الى بور سعيد وابحر على الباخرة مالوجا الى انكلترا.

رسالة بيت لحم التلفونية

حادث حيفا المفجع واضراب المدينة

بيت لحم في ٢٦ تموز – لمراسل الدفاع الخاص – اضربت المدينة صباح اليوم اضرابا عاما على اثر حادث حيفا المفجع. وقد اقفلت جميع المحلات واقفرت الشوارع من المارة.

١٧ سيارة عسكرية لجهات بيت ساحور

في الساعة التاسعة من صباح اليوم مرت قوة من الجند بمعداتها الحربية الكاملة في عدد من السيارات تقرب من ١٧ سيارة بينها سيارة ملأى بالحبر. وذهبت هذه القوات الى قرية بيت ساحور ومنها الى الجبال المحيطة بالقرية

– افرجت السلطة عن سليم ابراهيم صابا الذي اعتقل منذ مدة على اثر تفتيش محلة «راك سليمان» وقد طلب اليه عدم مغادرة بيت لحم لمدة ستة أشهر

رسالة المجدل التلفونية

احتجاج المدينة على العدوان الرهيب

المجدل في ٢٦ تموز – لمراسل الدفاع الخاص – ما زالت المدينة في يومها الثاني مضربة اضرابا شاملا احتجاجاً على العدوان الرهيب وتجول جمهور من الشباب مساء امس وصباح اليوم في شوارع المدينة لاظهار شعورهم نحو الحادث الفظيع.

استقالة عضو في هيئة المجلس البلدي

قدم فضيلة الشيخ سليم افندي الشريف كتاب استقالته من عضوية البلدية منذ نحو اربعة شهور، ولكن حضرة رئيس البلدية رفض قبول كتاب الاستقالة ثم عاد وقدم استقالته الى قائمقام غزة، وما زالت الاسباب الداعية لهذه الاستقالة مجهولة

رسالة القدس التلفونية

احتجاج غزة على تسلح اليهود

القدس – وردت على وكالة هذه الجريدة برقيتان احداها موجهة الى المندوب السامي والاخرى موجهة الى عصبة الامم وموقعتين من عدد كبير من اعيان غزة ورئيس بلديتها يحتجون فيه على الحادث الفظيع الذي وقع في حيفا وعلى تسليح اليهود ضد العرب العزل وغير ذلك من الاجراءات التي تستعملها السلطة ضد العرب. وقد ارسلتها لكم في البريد

محاولة حرق دكان لعربي في المعتقل

حاول مجهولون حرق دكان السيد صلاح الرشق احد معتقلي المزرعة غير ان وصول البوليس الى الشارع الذي توجد فيه الدكان وهو خان السلطان القريب من محلة اليهود داخل المدينة القديمة حال دون قيامهم بهذا العمل الفظيع

رسالة بئر السبع التلفونية

أضراب المدينة واقامة صلاة الغائب

بئر السبع في ٢٦ تموز – لمراسل الدفاع الخاص – ما كاد نبأ فاجعة حيفا يذاع يوم امس حتى اغلقت المدينة فورا. واصبحت مضربة طول النهار وسارت مظاهرات في الشوارع. ونعى المؤذنون الضحايا الابرياء من على المآذن ودقت اجراس الكنائس دقات الحزن وخرج وفد من الاهلين واحتج لدى القائمقام على هذه الاعتداءات المتكررة واقيمت صلاة الغائب على ارواح الشهداء.

كيف ندويها...

روت جريدة هابوكر محاولة اعتداء بعض اليهود على مكنة ابي كبير على الشكل الآتي فقالت: في الساعة الرابعة بعد ظهر امس كان احد تجار الابقار اليهود يسوق مع بعض العمال اليهود قطيعا من الابقار من محلة شبير الى محلة جبعات هرتسل وفي اثناء الطريق افلت ثور ودخل بيارة عربية فلحق به احد اليهود الى داخل البيارة وعندئذ اطلقت عليه النار من مسدس، وقد حضر بعض افراد البوليس البريطاني ولما دخلوا البيارة اطلقت عليهم النار واجابوا بالمثل ... !

برنامج

الاذاعة الفلسطينية

يوم الاربعاء في ٢٧ تموز سنة ١٩٣٨

٥ر٣٠ اشارة الوقت والنشرات
٦ر١٥ محمد الحفني وفرقة استوديو الاذاعة
٦ر٣٠ حديث
٦ر٤٠ منتخبات من الانسة ام كلثوم
٧ حديث
٧ر١٥ رجاء الفلسطينية وفرقة استوديو الاذاعة
٧ر٤٠ النشرتان الجوية والاخبارية
٧ر٤٥ اشارة الوقت
٩ر١٥ اشارة الوقت والنشرات
٩ر٣٠ اوركسترا
٩ر٠٥ اسطوانات
١٠ برنامج موسيقى مسجل
١٠٣٠ ختام

الاذاعة المصرية

الاذاعة اللاسلكية للحكومة المصرية يوم الاربعاء في ٢٧ تموز سنة ١٩٣٨

٦ر٣٠ صباحاً الاستاذ محمد شكري تمرينات رياضية
٦ر٤٥ الشيخ امين شرف – قرآن كريم
٧ر٣٥ ختام
١٠ حفلة رابطة الموسيقيين بالاسكندرية
١٠ر٣٠ اسطوانات
١٠ر٥٠ الاستاذ رمضان صالح – منولوجات فكاهية
١١ اسطوانات
١١ر٣٠ ختام
٢ر١٠ اسطوانات
٢ر٤٠ النشرات الجوية والاخبارية والتجارية
٢ر٥٠ ختام
٦ر٣٠ اسطوانات
٦ر٤٥ صاحب العزة عبد الرحمن صبري بك – حديث
٧ر٠٥ الشيخ عبد العزيز الدريني – قرآن كريم
٧ر٤٥ اسطوانات
٨ الاستاذ سامي الشوا – حفلة موسيقية
٨ر٣٠ النشرتان الاخبارية والتجارية
٨ر٤٠ اسطوانات
٨ر٥٠ الاستاذ سامي الشوا – حفلة موسيقية
٩ر٢٠ الدكتور عبد الوهاب عزام – حديث
٩ر٤٥ اسطوانات
١١ سلام الملك – ختام

رسالة طولكرم التلفونية

اضراب المدينة وحوادث يوم امس

طولكرم في ٢٦ تموز – لمراسل الدفاع الخاص – اصبحت المدينة اليوم مضربة اضرابا عاماً، وتوقفت السيارات، وكان حديث الناس فاجعة حيفا الفظيعة.

– بينما كانت الدورية العسكرية في طريقها ليلا بين طولكرم وعنبتا فاجأهم كمين من المسلحين باطلاق النار فقابلهم الجند بالمثل وتبادلوا العيارات مدة ولم يعرف عن وقوع اصابات.

– في ليلة امس وامس الاول قطع مجهولون قسما كبيراً من اشجار البرتقال من المستعمرات اليهودية. وفي صباح هذا اليوم خرج رئيس القسم مع قوة من البوليس للكشف والتحقيق.

– مرت صباح هذا اليوم خمس طائرات للجهة الشمالية وحلقت في سماء المدينة، وحلقت طائرات فوق الجبال المجاورة وجبال بلعا ودير الغصون وعلار، وكانت بين ذهاب واياب طيلة اليوم.

وبعد ظهر هذا اليوم مرت بالمدينة قوة عسكرية كبيرة في طريقها للمعسكرات

– افرجت السلطة يوم امس عن طرس افندي الصائغ خريج مدرسة خضوري الزراعية من غزة، وقد سافر اليوم الى مدينته.

رسالة نابلس التلفونية

الاثر البليغ الذي احدثته فاجعة حيفا

نابلس في ٢٦ تموز – لمراسل الدفاع الخاص – ما كاد نبأ فاجعة حيفا الهائلة يصل الى المدينة حتى احدثت تأثيراً شديداً وعادت الى الاذهان الفاجعة التي وقعت في ٦ تموز. وقد اخذت الجماهير تفد على وكالة هذه الجريدة مستفسرة والحزن مرتسما على الوجوه وأضربت المدينة امس واليوم اضراباً عاماً شاملا وأعلن الحداد على الضحايا البريئة وأخذت الجماهير تهرع الى المساجد حيث اقيمت صلاة الغائب على ارواح الشهداء ونعى المؤذنون الشهداء من المآذن، واقام اخواننا المسيحيون صلاة خاصة في كنائسهم

وخرجت مواكب الفتيان في الشوارع متظاهرة تعبيراً عن الشعور والسخط الزائدين، وقد ألفت اليوم لجنة من خيرة الشبان لجمع الاعانات المستعجلة واقبل الناس على التبرع بسخاء، حياهم الله

انفجار لغم قرب وادي التفاح

سمع بعد ظهر امس صوت انفجار هائل. وقد ظهر أن لغماً قد انفجر بالقرب من وادي التفاح فأحدث هذا الدوي وانفجرت قنبلة بعد ظهر امس شرقي المدينة وانفجرت صباح اليوم قنبلة اخرى في الشارع العام

الاعانات لمنكوبي قرية باقة الغربية

سلم الحاج عمر افندي النابلسي الى السيد سليمان جرى مختار محلة القريون بنابلس مبلغاً كافياً من النقود للعائلات المنكوبة التي وفدت من باقة الغربية والتي نسفت السلطة بيوتها وقام السيد جرى بتوزيع النقود والقوت على المنكوبين، وما زالت الاعانات ترد على لجنة اعانة منكوبي باقة الغربية، من المحسنين جزاهم الله الخير.

ووزع في هذا الاسبوع السيد سعدي هاشم على اولاد الايتام بنابلس وبعض القرى المجاورة مبلغ ١٢ جنيها حياه الله

من الخليل

الخليل – فهمنا اليوم وبصورة شبه رسمية ان الخبر الذي ذكرناه عن دخول المسلحين الى قرية «صوريف» كان على غير حقيقته وهناك تناقض كبير في افادات سكان القرية الذين حقق معهم فمنهم من يؤيد خبر عدد الاشخاص الذين طوقوا قريتهم ومنهم من ينفيه.

الاصطياف في قبرص

جاءنا من قلم الاخبار: كان الاقبال على الاصطياف في قبرص حسناً وكان من بين الذين وصلوا الى مدينة كيرينيا البروفيسور كلارنس فيشر من المدرسة الاميركية للابحاث الشرقية في القدس،

وفاة مس حريق

بينما كانت الفتاة لطيفة حسن ابو شميس من اهالي سلمة تحاول اشعال النار امس للطبخ في كمية من الزيت الوسخ اتصلت النار بثيابها فأصيبت بحروق في أنحاء جسمها ونقلت الى المستشفى البلدي حيث فارقت الحياة.

وقد احيلت الى الاستاذ عزمي بك النشاشيبي بصفته قاضي الوفيات المشتبه بها، فقرر تشريح الجثة ثم سمح لذويها باستلام جثمانها لاجراء مراسيم الدفن

والمستر جيمس ستيوارت الذي يتابع دراسة الآثار التي اكتشفت في بلاپياس بالنيابة من المدرسة الانكليزية في اثينا

لاجئو الاسكندرونة

دمشق في ٢٦ تموز – لمراسل الدفاع الخاص – الفت الحكومة لجنة للنظر في شؤون اللاجئين من لواء الاسكندرونة عند دخول الجيش التركي اليه

اعلان

بيع ملك من دائرة اجراء القدس

نمرة القضية ٥١١٢ – ٣٧

المقدار – كاملا

الجنس – ارض ميري وعليها دار مكونة من ثلاثة طوابق وحوالي الدار بستان. الطابق الاول منقسم لثلاثة منازل منزلين كل منهما ثلاثة غرف ومنافعها ومنزل غرفتين والمنافع.

الطابق الثاني مثل الاول

الطابق الثالث عبارة عن غرفة ومنافع

الموقع – تل ارزا

البلدة – القدس

المساحة – متر عدد ٤٨٦ وساتي عدد ٣٠

القيمة المخمنة – بالاتفاق الفين وثلاثمائة جنيه

القيمة المدفوعة: الفين وسبعين جنيها

الحدود – شرقا قطعة رقم ٣ غربا طريق شمالا مندلبوم جنوبا طريق

ليكن معلوما لدى العموم انه مطروح للبيع في المزاد العمومي الملك المبين مقداره وجنسه وموقعه بعاليه العائد الى بنحاس شبيطل وزيسل اشبيطل المدينين الى الدكتور يعقوب ليوي بمبلغ ٣٠٠ جنيه والرسوم والفائدة.

فمن يرغب شراء الدار المذكورة يمكنه مراجعة دائرة اجراء القدس ظرف ١٥ يوماً من تاريخ نشر هذا الاعلان ويشترك بالمزايدة بعد دفع الديبوزيتو عشرة بالمئة عن القيمة المخمنة والضم ٥ بالمئة بالاقل مع العلم بان اجرة الدلال وجميع رسوم الطابو والبلدية على المشتري ولاجله صار اعلان الكيفية.

مأمور اجراء القدس

(٤١٣٤)

اعلان

صادر من دائرة اجراء القدس

دوسيه ٨٩٥–٣٨

يوم الخميس في ٢٨–٧–٣٨ الساعة ٣ر٣٠ بعد الظهر سيباع بالمزاد العلني الاموال الاتية:

١ – خزانة حديد كبيرة المانية

٢ – ماكينة كتابة المانية

٣ – خزانة خشب كبيرة وطاولة

فمن يرغب الشراء فليراجع مأمور البيع باليوم والتاريخ والساعة المذكورين في محلة البقعة التحتا في باب سينما الشرق وعليه صار اعلان الكيفية.

مأمور البيع

كامل مراد

(٤١٣٠)

حوادث البلاد

في نشرة البوليس

في خلال الاربع والعشرين ساعة الماضية وقعت الحوادث التالية:

وقعت مصادمة بين الجند وعصابة مسلحة عند متابعة الجند لآثار الذين قتلوا البوليس اليهودي الاضافي قرب محاجر طبريا

وفي صباح هذا اليوم الباكر اصيب ثلاثة من اليهود بجراح عند انفجار لغم على طريق مستعمرة كفار يافتس قرب الساحل وكانت جرح احدهم بليغة.

وفي مساء امس بينما كان احد البوليس على شاطيء طبريا تصادم مع عربي فقتله وخلاصته ان العربي اطلق ثلاثة عيارات من المركب فاجابه البوليس باطلاق النار فارداه قتيلا

وفي هذا الصباح اصيب يهوديان بجراح عندما كانا يسيران في مستعمرة مشمار هايردن قرب روشبينا وراح احدهم ضحيته

ووجدت صباح اليوم قنبلة غير منفجرة في محلة باب السلسلة بالقدس ولها ساعة تحدد موعد انفجارها والتحقيق جار.

وقد طعن يهودي صباح اليوم قرب باب العامود فاصيب بجراح خطرة

ووجدت في الساعة التاسعة من صباح اليوم قنبلة غير منفجرة قرب سينما ادسون ووقعت حادثتا اطلاق نار على سيارة شحن يهودية في الرملة وعلى عربي في نابلس فجرح في يده داخل دكانه وقطعت اسلاك التلفون على طريق نابلس – جنين وعلى طريق يافا – غزة

اين اليخت؟

منذ ايام غادر يخت اسمه «...» ميناء شاربورغ عليه زوجان وزوجتان لقضاء شهر العسل على السواحل الفرنسية، ولما انقطعت اخبار هذا اليخت بعد خروجه الى البحر بيومين، قامت ست سفن طائرة للبحث عنه في المانش وعلى طول السواحل الفرنسية، ولكنها لم تعثر له على اثر مع ان هذا اليخت مزود بالراديو. تموز

في نيويورك

تسببت الاجراءات التأديبية الصارمة التي تتخذها قيادة البوليس في نيويورك مع الضباط في حمل ٢٩ ضابطاً على الانتحار منذ عام ١٩٣١

من كناس الى...

كان المسيو اميل كرنب في مبدأ امره كناساً بسيطاً، اما الآن فهو زعيم من زعماء الاشتراكيين الدوليين، وقد انتخب مؤخراً رئيساً لبلدية مونتروج وهي ضاحية من ضواحي باريس

ALDIFA - PALESTINIAN - DAILY-PAPER

JULY 27 1938 No 1219

الدفاع

جريدة يومية سياسية مصورة

صاحب الامتياز : ابراهيم الشنطي
المدير المسئول : شوكت حماد

الاشتراكات
في فلسطين عن سنة ١٥٠
في البريد الداخلي « « ١٨٠
في سائر الاقطار الخارجية « « ٣٠٠

دار الدفاع: ميدان الساعة - عمارة البلدية - يافا فلسطين
العنوان التلغرافي: (الدفاع - يافا)
تلفون ١١٨٧ (اربعة خطوط) و١٠٧٥ (خطان) صندوق البريد (٢٥٥)
الاعلانات يتفق عليها رأساً مع الادارة
اجرة السطر : ١٠٠ مل

ضبط قنبلة ذات ساعة

(تابع المنشور على الصفحة الاولى)

عبد المجيد شومان مدير البنك العربي واقفاً أمام دائرة حاكم اللواء أصيب آلة حادة في رأسه فصرخ متألماً ونقل الى الطبيب فأسعفه . وحضر الى المكان عدد من رجال البوليس فوجدوا على الارض عدة مسامير ذات طرف دقيق

تعطيل مخابرات

الجدل في ٢٦ تموز - لمراسل الدفاع الخاص — حوالى منتصف الليلة الماضية، قطع مجهولون جميع خطوط التلفون والبرق على مسافة عمودين بين دير سنيد وغزة، وبين الجدل ودير سنيد وأصبحت محطة دير سنيد في عزلة تامة عن المخابرات التلفونية مع سائر الجهات في الشمال والجنوب ، وتعطلت ايضاً المخابرات بين الجدل والرملة وبين هذه وغزة .

وبعدئذ وضعت قنبلة تحت الخط الحديدي بجوار الكيلو متر ١٦٦ وبالقرب من الجسر الذي يبعد مسافة ٣٠٠ متر عن المحطة ، فانفجرت واحدثت دوياً شديداً ، فعطلت قضبان السكة واتلفت عدداً من الفلنكات .

ثم تقدم المجهولون الى غرفة ناظر المحطة وايقظوه من نومه وأمروه بمغادرة المكتب واوقفوه على حدة . وبعدئذ صبوا البترول في جميع اركان المكتب واضرموا النار فيه ، فأتت على جميع تذاكر السفر والدفاتر والسجلات الرسمية وتلفون «الكونترول» وامتدت النيران الى النوافذ والابواب فاتلفتها

وفى صباح اليوم خرجت قوة من البوليس من غزة ، ومعها قصاص الاثر الى مكان الحادث للتحقيق وتعقيب الاثر ثم جاء الى المحطة مساعد حاكم اللواء والقائمقام ومساعد مدير البوليس واجتمعوا الى الخبير.وجيء من القدس بعد ظهر اليوم بكلاب الاثر

وظلت المخابرات التلفونية معطلة حتى الساعة العاشرة صباحاً تقريباً وقام عمال البريد باصلاح التلف. واستحضرت مصلحة الدريسة عمالها وباشروا باصلاح العطب في الخط الحديدي . ولم يتأخر قطار الصباح عن موعده

وجاء الى مكان الحريق مهندس مصلحة الدريسة ومساعده ومفتش الحركة ومساعده بالاد للوقوف على الحالة وما يزال البوليس والي ابحاثه ، ولم يرد نبأ عن اعتقال احد .

رواية مراسل

غزة فى ٢٦ تموز — لمراسل الدفاع الخاص — حوالي الساعة الحادية عشر من ليلة امس هاجم ما يقرب من ١٥ مسلحاً محطة دير سنيد واشعلوا النار فى بناية المحطة بما في ذلك مكتب الناظر ، واتت النار على جميع محتوياتها ثم اختفى المسلحون .

اتلاف قضبان

انفجرت ليلة امس قنبلة تحت جسر السكة الحديدية بالقرب من محطة دير سنيد واحدثت فيه اضراراً واتلفت بعض القضبان الحديدية ، وفي الصباح حضر عمال السكة وبدأوا اصلاح الخلل

محطة قلقيلية

قلقيلية في ٢٦ تموز — لمراسل الدفاع الخاص — في منتصف الليلة الماضية طوق مسلحون لم يعرف عددهم واضط محطة قلقيلية واخذوا يطلقون النار على الخفراء الذين فى المحطه مدة ودخل فريق منهم الى مكتب الناظر واشعلوا فيه النار واشعل فريق آخر منهم النار في بيوت المحطه ومنازلها بعد ان اخرجوا منها الموظفين والعمال واحرقوا كمية من الاخشاب والادوات

خسائر الحريق

وقد اتت النيران على ادوات المكتب ومحتوياته ويقدر عدد الغرف التي احرقها المسلحون باثنتي عشرة غرفه وتقدر الخسائر بمئات الجنيهات ، وبعد ذلك انسحب المجهولون الى جهة مجهولة

تعقيب الاثر

وبقيت النار مشتعلة حتى الصباح وخرجت قوات من بوليس قلقيلية وطولكرم للتحقيق وتعقيب الاثر

تبادل النار

نابلس فى ٢٦ تموز - لمراسل الدفاع الخاص - فى الساعة الثامنة من مساء هذه الليلة رابط عدد كبير من المسلحين فوق جبال نابلس واخذوا يمطرون معسكرات الجند ناراً شديدة كانت تنصب فوق المعسكرات والخيمات، ثم أخذت الانوار الكشفية تسطع فوق الجبال وأخذ الرصاص ينبعث من جميع الاماكن غربي المدينة وشرقها حتى خيل للناس ان مدينة نابلس في ساحة قتال حامي الوطيس .

وقد أجاب الجند اطلاق النار من مدافعهم الرشاشة واستمر ذلك مدة كانت النيران تنصب فوق ابنية المدينة المعسكرات

— حاولت امس ان اتصل بكم ولكن تعطيل الخطوط التلفونية حال دون ذلك

قرب الاردن

صفد في ٢٦ تموز - لمراسل الدفاع الخاص - فى الساعة الخامسة من صباح اليوم الباكر كمنت جماعة مسلحة بالقرب من نهر الاردن «الشريعة» ومرت أمام الكمين عربة صغيرة «كارة» ليهودي يركبها حاييم شربوفسكي وابنه مناحم وهما من مستعمرة هياردن.

وهنا اطلقت عليهما النار فاصيب الاول بجراح مميتة واصيب ابنه بجراح خطرة نقل على اثرها الى مستشفى هداسا في طبريا ، حيث مات

وبالقرب من نهر الشريعة «طاحونة» اسمها «السيارة» تبعد كيلومترا عن جسر بنات يعقوب وفي السابعة والنصف تقريباً من صباح اليوم اطلقت النار على سليمان نصار وعيسى محمود محمد من عرب اكراد الخيط وذيبة قاسم النمر من عرب الهيط فتوفوا على الفور

وكان فى المطحنة اذ ذاك ابراهيم الشيخ علي الرفاعي ومحمود الخطيب السعدي ولما سمعا بالحادث ذهبا الى جهة النهر مسرعين فأطلقت عليهما النار فأصيب الاول بجراح قاتلة وأصيب الثاني بجراح فى رجليه

والقي القبض على محمد الصوراني وحكم عليه بالسجن سنة بموجب قانون الطوارىء

وجاء فى ملحق «هابوكر» عن الحادث ما يلي : خرج في الساعة الخامسة من صباح اليوم حاييم غربونسكى مع ابنه مناحم ، وهما من سكان مستعمرة هياردن

وما كادا يبتعدان بعجلتها عن النهر حتى أسفل الجواد وصار يسير الهوينا الى أن وصلت العجلة الى مكان تابع لجمعية الرفق بالحيوان الحكومية وعندها صوب المسلحون بنادقهم نحو الاب والابن وأطلقوا النار فاصيب الابن بجراح مميتة ، ثم أصيب الاب بجراح خطيرة .

وبعد انانسحب المسلحون عثر على ثلاثة قتلى بينهم امرأة عربية ، وبجانبهم بندقية وكمية من الذخيرة ...

وتقول (هابوكر) ان بعض المسلحين اجتازو نهر الاردن الى الضفة الشرقية وكان معهم بعض الجرحى ، وقالت ان الجريح قال ان بين المسلحين شخصاً يعمل في دائرة الكرنتينا وقبض عليه وفتش فعثر بحيازته على رصاصة ، ثم نقل الجريح الى المستشفى حيث فارق الحياة وعمره ٤٠ سنة وعمر ابنه ١٧ سنة .

واذاع مكتب الاخبار عن الحادث المذكور ما يلي : أطلقت النار في صباح اليوم الباكر على يهوديين كانا يسيران بين نهر الاردن ومستعمرة مشمار هايردن فأصيبا بجراح مميتة

اذاع مكتب الاخبار ما يلي عن قتل عربي فى طبريا : فى ساعة مبكرة من مساء امس شاهدت دورية من افراد البوليس الاضافي اليهودي عربياً بصورة مريبة داخل قارب على شاطىء بحيرة طبريا فانتهروه إلا انه اطلق عليهم النار وغاص فى الماء وعندها اجاب البوليس بالمثل فقتلوه .

مصادمة وقتيل

أذيع النبأ الرسمي التالي : تتبعت فرقة عسكرية صباح أمس العصابة الصغيرة من العرب التي كمنت لجماعة العمال اليهود فى الصباح الباكر وقتلت أحد أفراد البوليس الاضافي وجرحت عربيا من البوليس الاضافي ، فتمكنت القوة من قتل احد افراد العصابة . »

السيدات العربيات

يطالبن الحكومة باتخاذ اجراءات

رتل من السيارات يخترق شوارع القدس

القدس في ٢٦ تموز — لمراسل الدفاع الخاص — على اثر الحادث الفظيع الذي وقع في حيفا صباح امس وذهب ضحيته عشرات القتلى والجرحى من العرب عقدت لجنة السيدات العربيات اجتماعاً مستعجلا قررت فيه وضع احتجاج وتقديمه الى المندوب السامي والقيام بمظاهرة من دار اللجنة الى دار المندوب .

« البقية على الصفحة ٥ عمود ١ »

مدينة حيفا بعد الكارثة الرهيبة

« تابع المنشور على الصفحة الاولى »

(بيت غاليم) ، ورابطت قوات في هذه الاماكن وأخذت تفتش السيارات الداخلة الى المدينة والخارجة منها .

فى جبال

وفي الليلة الماضية كثرت دوريات الجند والبوليس في جبال بلد الشيخ والياجور وجبل الكرمل حيث ظلت مرابطة فيها حتى الصباح

حراسة سياراتهم

وكان يحرس الباصات والسيارات اليهودية بعض الجنود فى سيارتين عسكريتين مزودتين بالمدافع الرشاشة والمتراليوزات كما كان افرادها يلبسون الخوذات الفولاذية ويتقلدون سلاحهم الكامل .

ومنع البوليس والجند يوم امس اهالي قرية بلد الشيخ والياجور وحواسة من الوقوف في الشوارع والابواب وأمروهم بالتزام بيوتهم . وقد اصبح نظام منع التجول ساري المفعول على هذه القرى من الساعة السابعة مساء حتى الخامسة من صباح اليوم التالي

وقد القي القبض على بعض سكان هذه القرى بتهمة مخالفتهم نظام منع التجول ثم اطلق سراحهم بعد دفع غرامة مالية تتراوح بين ١٥٠ و ٢٥٠ ملا

اما الجرحى فقد عرفنا منهم السادة طانيوس جريس من حيفا . عقل سليمان سليم من شفاعمرو . ابراهيم محمد عبد من شويكة حسين خليل عبدو من حيفا . احمد مرعي من كفر قرع ، جاد حليوه من حيفا وجراحه خطرة جداً حمودة الشيخ اسعد من حيفا حسين علي الهنيدي من غزة . سليم حسين الديد من جبع . حرار محمد عبدو الطواف من حيفا واطمة الفارس من غزة صالح حسين من طولكرم محي الدين الحموي من حيفا. سليمان احمد ايوب من شويكة . خضر عارف من قرية التل التابعة لنابلس

وقد توفي فى الساعة الثانية من صباح اليوم في مستشفى الحكومة الشهداء عبد الرحمن ابو النور من حيفا ، وفي الساعة الثالثة صباحاً توفى محمد سليمان شاهين من شفا عمرو، وفى الساعة الخامسة بعد الظهر توفي حمادة احمد عمر من حيفا وسليمان الدعقة من شفا عمرو . وتوفي فى المستشفى الالماني موسى صالح دبيه من حيفا . وفي المستشفى الطلياني حمد الله كامل هدهد وقد سلمت جثث هؤلاء الضحايا الى ذويهم حيث تدفن في قراهم رحمهم الله رحمة واسعة .

دفن قتلى

اما الحكومة فقد تولت فى الساعة السابعة من بعد ظهر امس دفن جثث الضحايا فى مقبرة بلد الشيخ بحراسة قوات كبيرة من الجند والبوليس واشترك في الجنازات قسم كبير من اهالي حيفا وبلد الشيخ وحواسه والياجور . كما نعى المؤذنون الضحايا من على المآذن وصلى المصلون صلاة الغائب على ارواحهم عند صلاة العشاء

القتلى المسيحيون

وتولت الحكومة ايضا دفن الضحايا المسيحيين وكانت تضم كل واحدة من جثث الضحايا فى صندوق خاص من الخشب وشيعت بلدة (شفا عمرو) جثث شهدائها بين الحزن والاسى واضربت امس واليوم اضرابا عاما .

مؤاساة الجرحى

وحوالي الساعة الثامنة من صباح اليوم زار رئيس لجنة بلدية حيفا وبصحبته سكرتير البلدية الجرحى في المستشفيات وقدم لهم الهدايا

برقية للامير

ورد الرئيس على تعزية سمو الامير عبدالله . وقد باشرت البلدية اليوم توزيع الاعانات على عائلات الضحايا والجرحى ومؤاساتهم ..

ويشكر الجرحى في جميع المستشفيات حضرات الاطباء الذين قاموا باجراء العمليات والاسعافات اللازمة كما انهم يشكرون الدكتور نايف حمزة على الخدمات الانسانية التي اداها لكل واحد منهم وكذلك يشكرون الممرضات العربيات اللواتي اشتركن فى تضميد جراحهم . وقضى جميع الاطباء ليلة أمس في المستشفيات ساهرين على الجرحى.

قذف قنبلة في الرملة

« بقية المنشور على الصفحة الاولى »

الركاب الى مركز بوليس الحركة

وانتشر الخبر في المدينة بسرعة فتجمهر عدد كبير من الاهالي عند باب المركز . وصب مجهول زجاجة ملأى بالبنزين على الباص واشعل النار فيه فاسرع البوليس الى اخمادها

الرجم بالحجارة

ورجم بعض الاهالي ركاب الباص اثناء وجودهم بباب مركز حركة السير بالحجارة ثم جاءت قوة وانذرت الاهالي بالتفرق . ونقل المتهم بقذف القنبلة وركاب الباص الى قسم البوليس تحت الحراسة

وادعى ركاب الباص أمام البوليس أن القنبلة القيت على السيارة وان أحدهم التقطها وقذف بها الى عرض الطريق على أن افادات الشهود كذبت هذا الادعاء

وقد أودع اليهودي المتهم بقذف القنبلة السجن واسمه هرمان يوزبرغ وعمره ٣٧ سنه تقريباً وهو من المنتمين الى حزب المستدروت

وبعد هذا الحادث تجمهر الاهلون في الشوارع وأضربت المدينة . ورجم عدد من السيارات اليهودية بالحجارة اثناء مرورها من الشارع العام . وانتشرت الدوريات بكثرة على طريق يافا — الرملة وفى شوارع المدينة

وفى الساعة الخامسة بعد ظهر اليوم اطلق بوليس اضافي يهودي رصاصتين بالقرب من سكنة العزوني عندما كان راكبا فى سيارة يهودية وادعى انه اطلقهما ارهابا للناس رجموا السيارة بالحجارة . ونزل هذا البوليس واعتقل ثلاثة من المارة بتهمة الرجم . وحضر قائمقام المدينة واخبر البوليس ان الثلاثة المعتقلين ابرياء لانه شاهد الذين رجموا السيارة وهم ثلاثة من الفتيان هربوا الى جهة مجهولة .

وقف ثلاثة

وحدث ان اخد ضباط البوليس البريطانيين كان ماراً بسيارته بالقرب من سكنة فانوس فرجمها مجهولون بالحجارة وقد اعتقل ثلاثة من سائقي السيارات وهم السادة جابر ابو زبانة ،محفوظ ابو منه وداود الحلبي . وبعد التحقيق معهم اطلق سراحهم . وفى المساء اعيدوا الى السجن مرة اخرى . واعتقل عربي اسمه نعيم يوسف بتهمة قذف سيارة بابريق فخار ثم افرج عنه في المساء

واجتمع عدد كبير من الاهلين بعد حادث القنبلة وساروا الى سراي مساعد الحاكم واحتجوا على الحادث ثم توجهوا الى دار البلدية وانصرفوا بعد ذلك .

بقية المقال الافتتاحي

عليه نهائياً ، أم تراه - مع السخط الحانق - سيعود الى تكرر اعتداءاته الملطخة بالدم البريء ؟

وظاهر ان نفسية ذلك المجرم صخرية حيوانية بدليل أنه لا يميز فى موآمراته بين الرجال والنساء والاطفال . ففي كل عمل التهم فيه لحماً بشرياً ، كان جزء من ذلك اللحم أجسام نساء وأجسام أطفال وهذا هو الاختراع الحديث، وهذا هو العلم «المتمدن» الذي يسخره صاحبه لأحط الغايات فبعد كل ذلك ، أيمكن أن يتصور العقل بأن القاتل السفاك مازال حراً حتى الان، بعيداً عن متناول القانون؟!

والنفترض ، من باب الجدل وحده ، أن هذه الحوادث وقعت باليهود . كيف اذن يكون حال البرلمان ، وكيف اذن يكون حال الصحافة ، وكيف اذن يكون حال السلطات المحلية ؟ ان هذا الافتراض ليثير فينا أيضاً سخطاً واشمئزازاً . فالقرية العربية تلقى ضروب العسف والاضطهاد لاقل حادث يقع بجوارها أو فيها مع أنها بريئة منه ، بعيدة عنه . أما المستعمرات اليهودية فتتمتع بامتيازات رحبة فضفاضة . لماذا ؟ لان أهلها ليسوا عرباً ، وليسوا قرويين ، وجاؤا من .. أوروبا!

وتلك القنابل الجهنمية بين أمرين : إما انها مستوردة من الخارج، وإما انها صنع إخصائي أساء استعمال علمه وجعله آلة حاصدة تأكل الاجساد . فأذا كانت الاولى ، فأين الرقابة في الموانيء وعلى السواحل واذا كانت الثانية فواجب السلطات أن تقوم ببحث شديد سريع لتعثر على تلك الجناة التي تصنع الموت صنعاً وتنفثه سموماً بالاحياء تنهشهم نهشاً. وعلى الحالين ، اذا لم تتخذ اجراءات شديدة مستعجلة فأن العرب يطالبون كل المطالبة بحملة تجريدية ينزع من اليهود آخر مسدس في جيوبهم وفي بيوتهم . وجماع الحوادث التي وقعت ، قد دل اكبر الدلالة على أن اليهود مسلحون تام التسلح

وكلمة أخيرة فى هذا الموضوع الكالح . غير ممكن بالمرة إلا أن يكون ثمة اخصائي مجرب هو الذي صنع هذا السلاح الذي يستعمل عادة في حرب وليس في مدن هادئة عزلاء . فمن هو ذلك الاخصائي ، وأين هو ؟ الى هذا الهدف يجب أن توجه اكثر قوات الحكومة لكي تمنع مجازر دموية هائلة تقترف من حين لآخر أشنع اقتراف،وأكثره سفكاً للدم البريء .

ابراهيم

الخميس في أول جماد ثاني سنة ١٣٥٧ و ٢٨ تموز سنة ١٩٣٨ — العدد ١٢٢٠

28 -7-38 - VOL: V - No 1220

الدفاع

جريدة يومية سياسية مصورة

«AL-Difa» Daily Paper

صاحب الامتياز : ابراهيم الشنطي

المدير المسئول : شوكت حماد

الاشتراكات

في فلسطين مل سنة ١٥٠

في البريد الداخلي « « ١٨٠

في سائر الاقطار الخارجية « « ٣٠٠

دار الدفاع : ميدان الساعة — عمارة البلدية يافا فلسطين

العنوان التلغرافي : «الدفاع — يافا»

تلفون ١١٨٧ (أربعة خطوط) و ١٠٧٥ (خطان) ص . ب . (٢٥٥)

الاعلانات يتفق عليها رأساً مع الادارة

أجرة العدد : ١٠٠ مل

نكبات القرى

أولئك الذين يعيشون فى جو خانق

مضاعفة المعونة لكي يتضاعف تسكين الالم

لم تكن ياقة الغربية بالقرية العربية الاولى التي نسفت بيوت كثيرة فيها، والتي اضطرت عائلات كثيرة منها الى التشتت ضاربة في فضاء الله، والتي أخذ كثيرون من رجالها الى امكنة الاعتقال والتوقيف . فقبلها حلت النكبة بقرية قفين، وقبلها وقعت أيضاً بقرية كوكب ابي الهيجاء . وقبل القرى الثلاث ، وقعت النكبات بأخرى غيرها . وتشابهت العقوبة فكانت النسف حيناً ، واتلاف المؤونة حيناً آخر، واعتقال الرجال والشبان حيناً ثالثاً .

صفحة ألم ممض . عقوبة صارمة في الأخذ بالشدة والمراغمة . حالة بلغت من السوء درجة لا يتحملها غير الفلاح الصابر المعتقد ، كان الله في عونه . فمهما دفع من اعانات لهذه القرى المنكوبة ، ومهما سخا الدافعون في المساعدة ، فأن الجرح الذي أصاب جسد تلك القرى سيظل وهو الجرح العميق الصارخ . لاجل هذا ندعو الى مضاعفة التبرع ، ليتضاعف تسكين الالم ، اذ أن زواله شيء بعيد ، بعيد مع الاسف .

« البقية على الصفحة الرابعة »

انفجار ٣ الغام وأخذ بندقيتين من اضافيين

مقتل محام في عكا وجرح خفيرين في نابلس وتخريب طريق واطلاق النار على دوريات

مهاجمة مستعمرات وحوادث تدمير في ممتلكات للحكومة واشتباكات بين المسلحين والجند

الحالة في حيفا ونسف ٣ جسور على طريق نابلس

انقطاع المخابرات

نابلس في ٢٧ تموز — لمراسل الدفاع الخاص — بعد ان اتصلت بكم امس انقطعت المخابرات فجأة وقد كان عامل التلفون واسمه خليل الصباغ يؤجلني من حين الى آخر مدة ثلاث ساعات وفي كل مرة اسأله عن سبب التأخير يدعي ان الخطوط مشغولة ، واخيرا وعند الساعة ١١ والدقيقة ١٥ اجاب بان جميع الخطوط مقطوعة بين نابلس وجنين وطولكرم وحيفا ويافا وجميع المدن الفلسطينية وقال أن نابلس قد انعزلت عن جميع المدن وتعطلت المواصلات

النار على دورية

في الساعة العاشرة من مساء امس بينما كانت دورية من الجند عائدة بالسيارات من الجهة الغربية الى نابلس وبالقرب من قرية زواتا ، اطلقت النار على الجند واجابوا بالمثل من المدافع الرشاشة مدة نصف ساعة ثم انسحب المسلحون .

وفي الساعة الثامنة والنصف من مساء امس رابط عدد كبير من المسلحين في رؤوس الجبال وسفوحها .

النار من جهات

ويقدر عددهم بـ ٥٠٠ مسلح فهاجم قسم منهم اطراف المدينة واخذوا يطلقون النار على دوريات الجند التي كانت تتجول في شارع الملك فيصل واخذ فريق آخر يطلق النار على دورية أخرى بالقرب من سراي الحاكم .

٧ ساعات

واخذ المسلحون المنتشرون في الجبال يطلقون النار بكثرة على المعسكرات وعلى قشلاق الجند والبوليس وعلى مخيم الجند في سهل بلاطة وعقربا وأجاب الجند على النار من المدافع الرشاشة ودام هذا بين الفريقين مدة

في الصباح

وفي الصباح اختفى المسلحون ، وحلقت طائرة فوق الجبال والسفوح والوديان وفوق المنازل على ارتفاع بسيط . وتسلقت قوة من الجند الجبلين المتقابلين وبحثت فلم تعثر على أحد وعادت

« البقية على صفحة ٨ عمود ١ »

مظاهرة كبرى في يافا سخطا على الاعتداءات الوحشية

سيدات المدينة يخرجن من المسجد ويقابل وفد منهن حاكم اللواء وانتشار المتظاهرين في الشوارع

استدعاء القوات العسكرية ووقوع ٩ إصابات بجراح

شهدت يافا في أمس يوماً فريداً خرجت فيه المدينة لتعبر عن شعور الالم العميق الساخط الذي انبعث من جراء حوادث الاعتداءات البشعة الوحشية التي قضت على حياة الكثيرين من العرب الابرياء

هتاف مخلص

ولا تسل عن مبلغ ما كانت تكنه نفوس الجماهير التي احتشدت في انحاء مختلفة من المدينة وطافت في الشوارع الرئيسية ، تهتف مخلصة ببقاء هذا الوطن بقمة عربية خالصة

السيدات العربيات

ومنذ مساء يوم الثلاثاء وعزيمة السيدات العربيات مبرمة في السير بمظاهرة يعبرون فيها عن شعورهن ويظهرن ألمهن لما وقع من المآسي في حيفا ويافا والقدس ، ويقدمن احتجاجهن واستنكارهن الى المراجع المسئولة في المدينة ويطالبن وضع حد لتكرر اعتداءات اليهود .

اليوم الثالث

وأشرقت شمس أمس والمدينة في في اضرابها لليوم الثالث والحالة غير طبيعية ولوحظ منذ الصباح الباكر ان السلطة تتخذ الاحتياطات لمنع وقوع حوادث فوزعت قواتها عند الحدود بين يافا وتل ابيب من جهة مقهى لورنس ومن جهة الاحياء العربية التي تتصل بتل ابيب من جهة حي المنشية

الى المنشية

ومنذ الساعة الثامنة صباحاً بدأ الناس يروحون الى جهة حي المنشية حيث مسجد حسن بك المكان الذي اقر السيدات الخروج منه في مظاهرتهن ولم تمض ساعة حتى شوهدت السيدات يتجهن نحو المسجد . ووقف فريق من الشباب عند مفترق الطرق المؤدية الى المسجد للمحافظة.

ولما اكتمل اجتماعهن القيت عدة خطب حماسية اشير فيها الى حالة البلاد وموجة الاعتداءات الاثمة الاخيرة ثم قررن السير في مظاهرتهن الى سراي الحكومة وابلاغ حاكم اللواء الاحتجاج الذي في نيتهن تقديمه اليه .

خطاب الرئيسة

و بقي السيدات في المسجد الى ما بعد صلاة الظهر . وهنا حضرت رئيسة جمعية السيدات العربيات في يافا يرافقها بعض اعضاء الجمعية فقوبلن بالتصفيق والهتاف الشديد . وتكلمت الرئيسة في

(البقية على الصفحة ٤ عمود ٣)

تلفون عمان

اجتماع كبير في العاصمة الاردنيه

اتخاذ مقررات خطيرة وسفر المعتمد

عمان في ٢٧ تموز — لمراسل الدفاع الخاص — اضربت العاصمة الاردنية اليوم اضرابا شاملا جميع مرافقها ومتاجرها واستعدت لاستقبال وفود البلدان الاردنية وامراء القبائل ورجالات المنطقة الذين هرعوا اليها لحضور الاجتماع الكبير الذي عقد فيها انتصارا لاخوانهم عرب فلسطين وبحث الموقف الناشيء من الاعتداءات الهمجية الفظيعة التى وقعت على فريق منهم في حيفا والقدس ويافا

وفي صباح اليوم تمكن حوالي ٥٠٠ شيخ من رؤساء القبائل الاردنية من دخول العاصمة وحضور الاجتماع المذكور بعد ان حيل بينهم وبين ما يبغون . وقد اتخذت عدة مقررات هامة . ويسود العاصمة جو من الحماسة ولا استطيع وصفه الان . وبعد ظهر اليوم غادر عمان الى القدس السر هنري كوكس المعتمد البريطاني لمقابلة المراجع العليا فيها . والمفهوم ان لسفره علاقة وثيقة بالموقف الطارىء

عودة اللجنة ...

تقديم تقريرها للوزارة في ايلول

المؤتمر الصهيوني ... وانعقاده في لندن

لندن في ٢٧ تموز — فهم من مصادر مطلعة ان المدة التى ستقضيها لجنة التقسيم ... في سماع الشهادات في فلسطين لن تتجاوز الاسبوع وستبدأ عملها في لندن كما ذكر سابقا في ١٥ آب المقبل وانها ستنهي اعمال التحقيق في فترة وجيزة لتشرع في ٢٥ آب بتدوين القرار الذي ستقدمه الى الحكومة بعد شهر من ذلك التاريخ ، اي قبل نهاية ايلول .

وليس من الممكن معرفة المدة التي تستغرقها الحكومة في دراسة التقرير لوضع سياستها على اساسه واذاعة بيان في تلك السياسة على مجلسي البرلمان . ولا ينتظر ان تعمد الحكومة الى سياسة عملية قبل ان تسمع آراء مجلس العموم

وتعتقد الدوائر الصهيونية بناء على ما تقدم ان المؤتمر الصهيوني المقبل يجب ان ينعقد إما في شهر تشرين الاول او تشرين الثاني ومن المنتظر ان لا تجري انتخابات لاعضاء المؤتمر لضيق المدة ، لذلك سينعقد المؤتمر المذكور من الاعضاء الذين اشتركوا في مؤتمر زوريخ الماضي ومن المرجح ان ينعقد في لندن .

استغلال الجماهير ...

تسخير الشهرة السينمائية للاطماع العابثة!

لندن في ٢٧ تموز — تمكن الممثل السينمائي اليهودي (إدي كانتور) من جمع مبلغ يزيد على مئة الف جنيه استرليني لتنفق في سبيل ترحيل الشباب اليهود من المانيا والنمسا . وينوي هذا الممثل أن يواصل دعايته لجمع الاموال من انكلترا لمساعدة اليهود .

— وهكذا يستغل اليهود شعور الجماهير التى لا تعرف إلا القليل من فلسطين، وهو استغلال سيء باطل !

وزير المستعمرات

قوة من البوليس والقنبلة الوحشية

لندن في ٢٧ تموز — أجاب المستر مالكولم ماكدونالد وزير المستعمرات على سؤال وجه اليه في جلسة مجلس العموم بعد ظهر اليوم ان الحكومة تقوم الان بتسجيل ٢٣٦ بوليساً يضافون الى القوة الموجودة في فلسطين ، وسترسل هذه القوه الى فلسطين بمجرد الانتهاء من إعدادها

ثم اضاف الوزير بقوله ان التحقيق في حادث قنبلة حيفا الذي وقع في ٢٥ تموز الحالي اثبت انها من صنع محلي — روتر

لاسترداد «هيبتها» ..

قوات جديدة لاحتلال القرى ..!

لندن في ٢٧ تموز — تعتزم الحكومة البريطانية استرداد هيبتها في فلسطين حالما تصل اليها القوات الاضافية التي تنوي ارسالها في اول ايلول المقبل وستحتل هذه القوات القرى بصورة دائمة مع قوات البوليس . والمفهوم انه ستكون عندئذ قوات كافية للقبض على ناصية الموقف غير انه اذا رؤي ان من الضروري تعزيز هذه القوات بأخرى فالحكومة مستعدة لهذا — روتر

مقابلة هامة مع وزير المستعمرات

لندن في ٢٧ تموز — يقابل محمد محمود باشا وزير المستعمرات المستر مالكولم ماكدونالد في يوم الجمعة . وتقول الدوائر السياسية في لندن ان وزير المستعمرات مع تصميمه على مبدأ تقسيم فلسطين فانه يعلق اهمية كبيرة على اراء محمد محمود باشا الخاصة بمشكلة فلسطين .

جرح ٣ يهود في مستعمرتين

أطلقت النار أمس على مستعمره يشود هماعلا وأصيب اليهودي داود تلما بجراح خطره . وبعد فتره أطلقت النار على الباص اليهودي الذي يمر من المستعمره .

وإطلقت العيارات النارية بعد ظهر امس على سياره يهودية بالقرب من مستعمره نهاريا فاصيب اليهوديان اسحق هولتز والياهو بوخان بجراح

ساعدوا عائلات المنكوبين

رسالة اميركا

مهرجان عربي لمساعدة فلسطين

التبرع مالا بـ ٤٢٠ دولارا كدفعة أولى

بوسطن في ١٠ تموز — لمراسل الدفاع الخاص — سبق ان اخبرتكم برسالتي السابقة عن استعداد الشبيبة العربية لاقامة مهرجان عربي في هذه البلاد والغاية القصوى منه اعانة منكوبي فلسطين. وهكذا كان، فما ازف اليوم الرابع من شهر تموز المصادف يوم عيد الحرية في هذه البلاد حتى اخذت الوفود تتوافد من اكثر جهات وانحاء الولايات المتحدة من ابناء العرب لحضور هذا المهرجان. وفي الساعة الثانية بعد الظهر افتتحت الحفلة الخطابية بكلمة ترحيبية من السيد عيسى علي شكر فيها الوفود القادمة باسم لجنة المهرجان، ثم قدم للحضور الاستاذ سليمان بدور. صاحب جريدة «البيان» بصفته رئيسا للمهرجان فوقف الاستاذ بدوره والقى كلمة عن غاية المهرجان وهي اعانة منكوبي فلسطين ثم قدم بدوره الاستاذ فارس معلوف المحامي ليكون عريفا الحفلة فوقف الاستاذ معلوف والقى كلمة تناسب المقام ثم اخذ يقدم الخطباء الاتية اسماؤهم السادة: الدكتور فؤاد شطارة، القس شبلي معلوف، فالاديب عباس نصر الله فالمحامي شكري الخوري فالشاعر سليم نصر الله فالاديب عفيف طنوس فالدكتور صوايبني فالاديب حكمت عمير از فالاستاذ بطرس شميا محرر جريدة العروس فالياس سويد وخليل اسماعيل.

وكان هناك خطباء آخرون حال ضيق الوقت من سماع كلامهم وقد اجاد الخطباء وكانت كلماتهم تدور حول الوطن ونجدة فلسطين العزيزة قلب العرب الدامي وتخفيف مصابها. وقد وقف الاستاذ بدور بعد ذلك وقال انتهينا من الكلام وحان وقت العمل فهيا لاعانة فلسطين يا اشبال العرب وهكذا أخذ ابناء العرب الميامين من شيوخ وشبان واطفال وسيدات يتسابقون ببذل ما يستطيعون بذله من المال، وكان اول من افتتح التبرع الوطني اخر الياس بزبك بكلمة طيبة اختتمها بدمعة صادقة فاضت من عينيه لاجل فلسطين كان لها أثير وتقدير وفي برهة لا تزيد عن نصف ساعة كان مجموع التبرعات (٤٢٠) ريالا اميركيا. وقد تجلت الشهامة العربية والغيرة الوطنية باجلى معانيها وكانت الاعلام العربية والاميركية تخفق في أفق ساحة المهرجان اما التبرعات مع ريع المهرجان فقد ارسلت الى المحل الاعلى لمنكوبي فلسطين. وقد تخلل المهرجان العربي: خطابة واناشيد وطنية وغناء من أشهر المغنين في هذه البلاد كالسيد مدحت المرعجي والانسة مارغريت الخازن والاديب سليم عطايا والسيدة نجلا الخوري وغيرهم. وفي اليوم الثاني كان الاحتفال عظيما أيضاً اذ أخذ الشعراء يتبارون باشعارهم العربية الحماسية وتخلل الحفلة ايضاً تمثيل ومواويل الخ.

اما الممثل حبيب سكاف فقد اطرب الحضور بانتقاداته الادبية، وهناك شعراء يقولون الشعر العامي عرفنا منهم السادة: داود بدر المعلوف وحبيب عبد الله وعلي محمد وغيرهم وقد القى السيد خليل احمد ابيات شعرية حماسية تناسب المقام وبعد ان انتهى الوقت المعين انصرف الحضور وكلهم السنة ناطقة بشكر لجنة المهرجان المكونة من جمعية اللواء العربي الاميركي في بوسطن وفرع سلطان باشا الاطرش في دانبري كناتكت والجمعية العربية الاميركية في سبرنكفيلد ماس وحقيقة لقد كان مهرجانا كسوق عكاظ من حيث الشمول والاحتشاد

مجلة العالم الشهرى

صدر العدد الاول من مجلة العالم الشهري التي يصدرها الكاتب المعروف (ميشال ابورجيلي باللغة الانكليزية وقد صدرها برسم لسماحة المفتي ومقالات كلها آية في الوطنية ولا شك انه سيكون لها التأثير المطلوب في الشعب الاميركي بهذه البلاد، وستصلكم اعدادها قريباً

نائب محافظ يتملق اليهود

حاجته الى أصواتهم و تصريحه عن فلسطين

لندن في ٢٦ تموز — نشرت جريدة «الدلي تلغراف» مقالا بمناسبة الانتخابات الفرعية في «ايست وازدون» قالت فيه: انه ينتظر ان ينال المستر «همرسلي» مرشح المحافظين اغلبية اليهود المطلقة لان في دائرته ١٧ الف يهودي من ٧٢ الف وانه لا بد ان يكون الخطة التي يتخذها اليهود اثر كبير في نتيجة الانتخابات.

فلسطين واللاجئون

اما اهم المسائل التي ستكون موضوع الحملة الانتخابية فهي مسألتان اولا مسألة فلسطين ثم مسألة مصير اللاجئين من المانيا

يؤيد مطالبهم

وقد خطب همرسلي في اجتماع انتخابي كبير عقده زعماء اليهود فقال انه يؤيد جميع مطالب اليهود.

السفير العرب

الشيخ حافظ وهبة في الولايات المتحدة

استقبال الجاليات العربية له وتصريحه عن فلسطين

وسطن في ١٠ تموز — لمراسل الدفاع الخاص — امل هذه أول مرة في تاريخ مدينة نيويورك خفق العلم العربي في افقها، فقد وصل الى هذه المدينة مساء يوم الاربعاء الماضي سعادة الشيخ حافظ وهبه وزير ومفوض جلالة الملك عبد العزيز بن السعود في لندن قادماً من اليابان في طريقه الى لندن فاستقبلته الجالية العربية استقبالا يليق بمقامه على محطة القطار باحتفال عظيم وذهبت معه الى نزل ولدروف اوستريا حيث نزل هناك. وفي اليوم الثاني استقبل ممثلي الصحافة العربية عرفنا منهم: البيان، المرآة، السائح، النسر، الدفاع والشباب، وتحدث سعادته اليهم بروح ديمقراطية حرة. فكان الصحافيون يسألونه عن موقف جلالة الملك عبد العزيز بن السعود تجاه القضية الفلسطينية والاسكندرونة وكان سعادته يجيب بصراحة فقال "ان الاتحاد العربي والوحدة العربية امر لا بد منه. واما ما يتعلق بالقضية العربية في فلسطين وعلاقة الصهيونية بها فقال ان العرب كانوا دائماً على سلام مع اليهود الى ان ذر قرن الصهيونية بعد الحرب وقال لا سلام في فلسطين الا اذا اعترف اليهود بحقوق العرب وعدلوا من فكرة «الدولة» اليهودية وقبلوا بالاقلية في تلك البلاد ونشرت الصحف الأميركية حديثه ورسمه بالكوفيه والعقال المقصب. وقد قابل الرئيس روزفلت في العاصمة وأقامت له الجامعة العربية مأدبة كبرى دعت اليها نخبة من رجالات العرب. وكانت لجنة المهرجان العربي أرسلت لسعادته السيدين عيسى علي وظاهر خميس من بوسطن لاستقباله ولدعوته ايضاً لحضور المهرجان العربي الكن قصر الوقت حال دون حضوره فابرق سعادته معتذراً وبقي في نيويورك مدة اسبوع كان فيها موضع الحفاوة والتكريم، وغادرنا سعادته الى لندن مودعاً بالتجلة والاحترام

* * *

فاجعة القدس

التي اربت عليها فاجعة حيفا

وكيف وصفتها كبرى صحف اللورد روذرمير

يعجبنا من «الدلي ميل» كبرى صحف اللورد روذرمير، انها عندما تنشر رسالة لمكاتب لها في اي قطر اوروبي، أو حتى في الشرق الاقصى، تذكر اسمه تحت عناوين رسالته. وقد جاءنا امس منها العدد الصادر بتاريخ ١٦ الجاري وفيه رسالة برقية نشرتها على صفحتها الاولى تحت عناوين وضعتها على عرض هذه الصفحة باضخم ما عندها من الحروف، وقالت انها من و. هـ. ج. بولستون من القدس، وفيما يلي ننقلها تحت عناوينها نفسها

حوادث ٢٤ ساعة

يتولى الجنود البريطانيون والبوليس الليلة حراسة مراكز القدس الرئيسية. محاولة منع وقوع انفجارات اخرى على أثر ما سال من الفزع وما اريق من الدم في الاربع والعشرين ساعة الاخيرة

أما في القدس فقتل ١٠ وجرح ٢٩ من العرب من قنبلة انفجرت في سوق الخضر مزدحم بالجماهير.

وأما في صفد فقتل عربي وجرح آخر بينما وجد الجند انفسهم مرغمين على اطلاق النار على جمهور حاول ان يهاجم الحي اليهودي، على أثر قنبلة انفجرت في الحي العربي وجرحت عربياً واحداً

الفزع في المدينة

أما انفجار القدس فقد وقع عندما كان القرويون العرب يملاون السوق في شارع داود في المدينة القديمة وكان البوليس البريطاني على طرق ذلك الممر يفتش جميع الداخلين اليه

ومن القتلى العشرة خمس نساء، وبين الجرحى التسعه والعشرين عدد من النساء والاطفال، وسمع ازيز الانفجار في جميع انحاء المدينة فملأ قلوب السكان بالفزع، وقد استولى عليهم الرعب على حين غرة.

وفي الحال اقام الجند والاهالي نطاقاً حول المكان ليقتفوا اثر الشخص أو الاشخاص المسئولين

امرأة ارهابية..

وبالنتيجة اعتقلت امرأتان يهوديتان، يعتقد البوليس ان احديهما كانت هي التي جلبت القنبلة — وهي مصنوعة صنعاً بيتياً — في سلة، وقذفت بها بنفسها.

وكنتيجة للانفجار زيد منع التجول من الساعة السادسة من المساء الى السادسة من الصباح.

تحت جنح الليل

وتحت هذا العنوان نفسه، عادت «الدلي ميل» فنشرت على الصفحة الاولى من عددها التالي برقية جاء فيها: ان قتلى قنبلة القدس دفنوا على ضوء القمر، منعاً للمظاهرات، وان قلق اليهود يتزايد على الامر أين اليهوديتين المعتقلتين، وان السيدات العربيات ابرقن الى وزير المستعمرات محتجات على ما جرى.

اعلان

صادر من دائرة اجراء يافا

دوسيه ١٥٧٩—٣٨

١) اصواف للبدلات

٢) كتان للبدلات

٣) خزانات وطاولات

سيباع بالمزاد العلني الاشياء المبين مفرداتها اعلاه خاصة متري سليم سابا وذلك في يوم السبت الواقع في ٣٠-٧-٣٧ الساعة ٣ بعد الظهر فعلى الراغب بالشراء ان يراجع مأمور البيع والدلال في اليوم المذكور في موقع البيع الكائن بسوق سترس يافا محل المديون ولاجله صار اعلان الكيفية.

في ٢٣-٧-٩٣٨

مأمور اجراء يافا

(٤١٣٨)

مصر وفلسطين

الدكتور طنوس ومحمد محمود باشا

تعليقات (الايفننغ ستاندرد) على الشعور السائد

لندن في ٢٧ تموز — ارسل الدكتور عزت طنوس مذكرة الى رفعة محمد محمود باشا رئيس الوزارة المصرية الموجود الان في لندن

وتناولت المذكرة تفاصيل الاعتراضات على مشروع «تقسيم» فلسطين وما يراه العرب في المشروع من الجور وعدم امكان تنفيذه مطلقا.

حل القضية

وأشار الدكتور طنوس في المذكرة الى مشروع انشاء دولة فلسطينية مستقلة ذات سيادة يحافظ فيها على المصالح المشروعة لبريطانيا وذلك بعقد معاهدة كالمعاهدة المصرية البريطانية

الشعور بالواجب

وكتبت جريدة «الايفننغ ستاندرد» مقالا تناولت فيه الكلام عن اجتماع محمد محمود باشا بالمستر مالكولم ماكدونالد وزير المستعمرات. وأشارت الجريدة الى أن محمد محمود باشا يفهم جيداً العقلية الانكليزية ويستطيع التوصل الى تهدئة الحالة في فلسطين وان يعمل على انهاء حالة التوتر السائدة في البلاد.

وترى الجريدة أن محمد محمود باشا يشعر بالحاجة الملحة الى اتخاذ مثل هذه الخطوة تهدئة للخواطر في مصر لان الرأي العام المصري أصبح يشعر شعوراً اكيداً بان عليه واجباً يجب ان يؤديه لاخوانه عرب فلسطين.

قلق مصر

وتقول «الايفننغ ستاندرد» ان الحركة التي ظهرت في مصر ضد اليهود قد خمدت بعض الشيء. وقد عارضها بعض زعماء المسلمين الذين خامرهم الشك في انها دبرت لمجرد اثارة القلق في مصر

الجيش السعودي

تنظيمه على احدث الاساليب

الحركة الجديدة والجندي العربي في زيه الفضفاض

جده في ٢٧ تموز — انتهى وزير الدفاع اخيراً من تذليل الصعوبات التي كانت تعترض تنظيم الجيش السعودي والتي كان يقيمها رجال الجيش القديم اعتقاداً منهم بان في اعداد هذا الجيش الجديد القضاء على تقاليدهم العربية في الحروب وهي التقاليد التي عرفها العالم اجمع من الجندي العربي في زيه الفضفاض وبراعته في تدبير الحيل الحربية

بعثات عسكرية

وكان من رأي وزير الدفاع أنه ليس من اليسير على الحكومة أن تنقل هذه القوات التي لا يستهان بها الى تلك التشكيلات المنظمة والملابس الموحدة وانما يكون ذلك من طريق التدرج والدعاوة لهذا المشروع بشتى الاساليب. وفعلا بدأ بارسال بعثات من خيرة الشباب العربي الى ايطاليا فتعلمت الطيران وعادت تملأ جو المملكة العربية بأزيز طائراتها فكان ذلك حافزاً للجندي على قبول هذا النوع من نظم الحروب

تنظيم الحرس

ثم اتجهت نية الوزير الى تنظيم الحرس الملكي فالبس جميع رجاله الثياب العسكرية. وقد تم تدريب الحرس كذلك على قيادة السيارات المدرعة واستعمال الدبابات.

* * *

اعلان

بيع ملك من دائرة اجراء القدس

نمرة القضية ٢٩٨٢ — ٣٥

المقدار — كاملا

الجنس — ارض وعليها دار مكونة من ثلاثة طوابق: العلوي سبعة غرف وبوابة ومنافع الوسطى ستة غرف ومنافع وليوان السفلي خمسة غرف ومنافع وساحة سماوية وبئر ماء

الموقع — المصرارة

البلدة — القدس

المساحة — متر مربع عدد ٦٣٨ وسانتي عدد ٤٠

القيمة المخمنة — خبير الاجراء جنيه عدد ٣٣٣٧ خبير المحكوم له جنيه ٢٠٠٠ر٢ خبير المحكوم عليه جنيه ٥٠٠٠

الحدود — شرقا ارض الراهن غربا طريق عام. شمالا طريق خصوصية جنوبا الشيخ محي الدين الانصاري

القيمة المدفوعة — ٢٠٠٠ جنيه

ليكن معلوما لدى العموم انه مطروح للبيع في المزاد العمومي الملك المبين مقداره وجنسه وموقعه بعاليه العائد الى الشيخ محي الدين الانصاري المديون الى باتق ديرعبل كزلشفت بمبلغ ثلاثة آلاف جنيه وذلك بعد اجراء التخمين فمن يرغب شراء الملك المذكور عكنه مراجعة دائرة اجراء القدس بظرف شهر واحد ويشترك بالمزايدة بعد دفع الديبوزيتو عشرة بالماية عن القيمة المخمنة المبينة اعلاه مع العلم بان اجرة الدلال وجميع رسوم الطابو والبلدية على المشتري ولاجله صار اعلان الكيفية.

في ٢٦-٧-٣٨

مأمور اجراء القدس

(٤١٣٢)

اعلان

تقدمت الينا مضبطة موقعة من مختار محلة كرم التوت التابعة لسكنة ابي كبير تتضمن ان صبحيه بنت ابراهيم ابي شاهين توفيت منذ سنة تقريبا وانحصر ارثها الشرعي والقانوني في زوجها عيسى محمد ابي جراد ووالدتها رقية بنت محمد شطه وشقيقها سليم فقط فمن له اعتراض على مضمون هذه المضبطة فليراجع المحكمة الشرعيه بيافا خلال عشرة ايام من تاريخ النشر

قاضي يافا الشرعي

عبد الله غوشه

(٤١٢٩)

من الان ولمدة اسبوعين فقط

سبينس

بيع صيفي

تصفية حقيقية لاخر الموسم. بضائع محلات سبيني الممتازة

تباع باسعار رخيصة. تشكيلات كبيرة من الملابس على اختلاف انواعها

للنساء، للرجال وللاولاد

فروع المبيعات

حيفا، القدس، يافا

صفوة ما يحمله بريد الشرق والغرب

رجال الغد في الغرب والشرق

تربية صارمة منذ الطفولة حتى سن ارتداء البزة العسكرية للقتال

حقائق نوردها لمجلة اميركية عن فتيان روسيا وايطاليا والمانيا واليابان وطريقة تنشئتهم

تصدر في واشنطن مجلة اسمها « ويكلي زينيو » ننقل عنها هنا مقالا نشرته تحت عنوان (الشباب يزحفون الى الموت) وفيه ما يريم من وصف للاستعداد الذي تستعده الدول المجزرة البشرية المنتظرة :

مؤسسات ثلاث

في روسيا الحمراء ثلاث مؤسسات للشباب ، تسيطر عليها الحكومة كل السيطرة ، أما الاولى فلمن يتراوح عمر الواحد من الاولاد والبنات بين ٧ وبين ١٠ سنين ، ويطلق عليها اسم مؤسسة (الاوكتوبرست)

أما الذين تتراوح اعمارهم بين العاشرة والسادسة عشرة فلهم مؤسستهم التي تدعى (الشباب الطلائع) ، وأما الذين من سن ١٥ الى ٢٦ فان لهم مؤسسة (الكوموسمول) وهي أهم واعظم مؤسسات الشباب في روسيا السوفياتية.

ملايين الانصار

ويبلغ مجموع من في هذه المؤسسات من الاعضاء زهاء ١٤،٠٠٠،٠٠٠ نسمة، وليس هؤلاء هم كل شباب روسيا ، ولكنهم انصار الحكومة الذين يفهمون غاياتها ، ومنهم تدرب هذه الحكومة فريقاً على تولي الزعامة في المستقبل.

وهناك كثيرون من الشباب الروس حرم عليهم الانخراط في سلك المؤسسات اما لان اولياء امورهم لا يعدون « بلاشفة طيبين » واما لاي سبب آخر تعرفه منهم الحكومة الديكتاتورية .

بعضها فوق بعض

وعليه فأن الشاب الروسي من انصار الحكومة ، يبدأ باعماله النشطة وعمره ٧ سنوات ، وهو في مؤسسة الاوكتوبرست يتدرب على الطاعة والامتثال، وعلى تهيئة نفسه لان يصبح من اعضاء مؤسسة (الشباب الطلائع) ويتولى زعامة مؤسسته الاولى قائد من الطلائع ، فوقه قائد آخر من (الكوموسمول) . والعاب هذا الولد ينظمها ويشرف عليها ، ويراقبه احد هذين القائدين ، وعلى هذا القائد ان يذكر الولد الصغير دائما بان واجبه يحتم عليه ان يصبح شيوعياً طيباً ، وان هدفه الثاني هو ان يكون عضواً في (الشباب الطلائع) ثم بعد ذلك في (الكوموسمول)

ويتعلم الولد في هذه المؤسسات، وهي كما ترى درجات بعضها فوق بعض ان الديانة بدعة سيئة

بدء التعليم العسكري

ومما يتعلمه الشاب الروسي ايضاً ان الحكومات الرأسمالية تعامل شعوبها اسوأ المعاملات ، وتجعلها تنحط الى الدرك الاسفل من الفقر والشقاء

ولا يسمح للشباب الروسي بان يقرأوا الا الكتب « الحسنة » في عرف الزعماء، وعندما ينتقل الشاب من المؤسسة الاولى الى الثانية يبدأ بحياة جدية اكثر من حياته الاولى ، فهو تحت قيادة عضو من « الكوموسمول » يجد التشجيع له على الالتفات الى دروسه ، ثم ينخرط وهو في (الطلائع الشباب) الى احد النوادي ليدرس فيه تاريخ روسيا الشيوعية ، والحروب الكيماوية وغير ذلك من المواضيع وفي هذا الوقت نفسه يبدأ الشاب بالتعليم العسكري ، ويتدرب على الرماية ، ويفهم شيئاً عن الكمامات الواقية من الغازات على اختلاف انواعها ، وشيئاً عن الطيارات والنزول منها الى الارض بواسطة « الباراشوت » .

ولا تختلف البنات عن الاولاد في شيء من هذا كله ، وانما هن يتميزن عن الذكور بما يتعلمنه من النزول من الجو بالباراشوت الذي يصلح لهن اكثر مما يصلح للاولاد

المثال ... الحسن

وفي النهاية يصبح عضو (الشباب الطلائع) احد اعضاء (الكوموسمول) وقبل ذلك يكون قد اصبح عضوا في الحزب الشيوعي الذي يحكم روسيا كلها والشاب (الكوموسمول) يعيش عيشة نشطة جدا ، فهو يدرس الشيوعية دراسة خاصة ، ويعلم من هم اصغر سنا منه ويبث « البروباغندا » ضد الاديان كلها ... ويهيء نفسه لان يكون هو المثال الحسن ... الذي يحتذيه غيره من الشباب

امتيازات كثيرة

وترمي السلطات الروسية من وراء الالعاب الرياضية الى غاية واحدة هي تدريب شباب على ان يكونوا موالين مؤيدين المبدأ الشيوعي. وهناك مغريات كثيرة تبذل في سبيل اجتذاب الشباب الى هذه المؤسسات الثلاث ، ومن هذه المغريات ان العضو المنتمي الى واحدة منها يتمتع بميزات ومنح خاصة ، تنكرها السلطات على من لا يكونون من الاعضاء ولذلك تتولد الرغبة الطبيعية في نفوس هؤلاء في ان يصبحوا من الاعضاء، مهما تكلفوا في هذا السبيل . ويمكن القول بان مؤسسات الشباب في روسيا الحمراء ، كانت هي المثل الذي اقتبسته عنها الامم الديكتاتورية الاخرى، وبنت مالها الان من النظم على اساسها

واذا كان موسوليني وهتلر ما يزالان مصرين على مقتهما للشيوعية ، فانهما لم يترددا في السير على المنوال الروسي الخاص بحركة الشباب

ابناء الذئب

وفي ايطاليا يتطلب الديكتاتور موسوليني من جميع الشباب الايطاليين ان ينخرطوا في سلك الجمعيات التي اسمها، وفيها يبدأ تدريب الطفل وعمره ٦ سنوات، وذلك عند انضمامه الى المؤسسة التي تسمى (ابناء الذئب) ومنها يتدرج الولد الى ان يصبح عضواً في مؤسسة (الباليلا) ومن بعدها في « آفنغاردستي » وهي مؤسسات لا تعنى إلا الا بالالعاب الرياضية ، والتعليم العسكري

فاشست طيبون

وكما يتعلم الشباب الروس ان يصبحوا بلاشفة طيبين ، كذلك يتعلم الشباب الطليان ان يكونوا من الفاشست الطيبين، والفرق الوحيد بين روسيا وايطاليا ،هو في ان هذه الاخيرة تعنى بتدريب الذكور على فنون القتال ، اكثر جدا من عنايتها بالاناث

واذا ذهب هؤلاء الفاشست الطيبون الى ميادين الالعاب الرياضية ، فانهم يأخذون بنادقهم معهم اليها ، ويظلون يراقبون امكنتها حتى وهم يلعبون كانهم في ميادين للقتال ، لا للالعاب

ولا يستثنى (ابناء الذئب) الصغار من حمل البنادق ، فلهم ايضا بنادق خشبية صغيرة خصصت لالعابهم وهم يتدربون عليها الى ان ينتقلوا الى « الباليلا » وفيها يبدأون بتقلد البنادق الحقيقية

منذ العاشرة

اما في المانيا ، فأن جميع الاولاد والبنات يصبحون من اعضاء مؤسسة (شباب هتلر) منذ السنة العاشرة من اعمارهم . ولكن السلطات الالمانية قد نظمت فرقاً خاصة منفصلة عن بعضها للذكور وللاناث ، كل فريق على حدة ، كما ان (شباب هتلر) الكبار في السن لهم فرقهم الخاصة بهم ، وفي جميع هذه الفرق يتدرب الشباب كما في روسيا وايطاليا ، على ان يكونوا انصاراً موالين مؤيدين لهتلر ، والمبدأ النازي الذي به يدين

ويسير التدريب العسكري ، مع التدريب الجسدي جنبا الى جنب، في جميع هذه الفرق النازية من اول الصفوف الى آخرها ، وزاد على واجبات البنات واجب الاعمال المنزلية

تحت المراقبة

والان ننتقل من الغرب الى الشرق الاقصى ،فنجد الشباب في اليابان على اتم ما يكونون من النشاط ، ولهم هناك عدد ضخم من المؤسسات ، ولكنها لا تقع تحت السيطرة الحكومية الشديدة القاسية كمثيلاتها من مؤسسات الشباب في روسيا ، وايطاليا ، والمانيا ، وان كانت الحكومة اليابانية تعني بها أجداً وتضعها تحت المراقبة الشديدة

في جميع المدارس

وليس مسموحاً للشباب اليابانيين بان تكون لهم افكار « خطرة » وآراء تختلف في اي شيء عن آراء العسكريين الذين يسيطرون ، حتى من قبل الان بزمن طويل ،على الحكومة اليابانية كل السيطرة

وفي جميع المدارس اليابانية يتدرب الشباب ، الى جانب ما يتدربون عليه من الرياضات الجسدية ، على الاعمال الحربية . وفي الحق ان عناية السلطات اليابانية بالشباب في بلادها لا تقل ابداً، اذا لم تزد، عن عناية الحكومات الديكتاتورية في الغرب بشبابها ، وكل ما في الامر هو ان الشاب الياباني يتمتع بحرية اكثر قليلا مما يتمتع بها الشاب الغربي، ولعل السبب في اطلاق هذه الحرية للشاب الياباني هو حبه للتضحية بنفسه في سبيل وطنه، اذا دعا الداعي الوطني الى ذلك ، حتى ولو لم يكن اتم التعليم العسكري

خراف للذبح

وعليه فأن كل ما يمكن قوله في الشباب في الدول الديكتاتورية في الغرب وفي الشرق الاقصى ، هو انهم مجرد آلات قاطعة تستخدمها الحكومات استعدادا ليوم الكريهة ، او قل انها هي الخراف التي تجد أنفسها مرغمة على اطاعة أوامر الراعي « الديكتاتور » الذي سيجيء عليه اليوم الذي يسوق فيه هذه القطعان التي نشأت وترعرعت وهي لا تفكر الا بما يفكر هو فيه ، الى الميدان الذي يريد ان يسوقها اليه ، وهو لن يكون الا ميدان « المذبحة البشرية » التي لم يعد منها مناص . . . الا اذا عاد عصر المعجزات ... !

اعلان

صادر من دائرة اجراء غزة

بالقضية رقم ١٩٧ — ٣٨

نعلن للعموم انه مطروح للبيع بالمزاد لمدة خلال شهر من تاريخ نشر هذا الاعلان ماياتي سهم من سهام شركة البنك الزراعي العربي خاصة المحكوم عليه حمدي افندي النابلسي لقاء المبالغ المطلوبة منه للمحكوم لهم دره اخوان وشركاهم وقدرها ٤٨٥ مل و ٦٧٣ جنيه عدا الفائدة والرسوم والمصاريف بموجب هذه القضية والقضايا الاجرائية الاخرى رقم ١٩٨ ـ ٣٨ ، ٢٠٠ ـ ٣٨ ، ٢٠١ ـ ٣٨ فمن له رغبة بشراء هذه السهام عليه مراجعة هذه الدائرة للاشتراك بالمزايدة وبعد انتهاء المدة المعينة يصير بيعها للمزايد الاخير مع العلم بان بيع هذه الاسهم خاضع لموافقة شركة البنك الزراعي العربي وفقاً للمادة ١٢ من نظام البنك المذكور وعليه صار اعلانه. في ٢٤ ـ ٧ ـ ٣٨

وكيل مأمور اجراء غزة

طرائف شتى

ماذا يحب الديكتاتوران وماذا يكرهان

اعلانات فينا الحديثة ـ اوامر يابانية ـ الفنان لا ينتقم

مما تنقله المجلات الانكليزية عن صحف الدنيا ومجلاتها من الغرائب ننقل المعلومات الطريفة التالية :

الديكتاتوران الحليفان

دعنا نسأل اولاً : ماذا يأكل الديكتاتوران الحليفان ، الدوتشي والفوهرر ، وماذا يشربان ؟

اما السنيور موسوليني فانه لا يشرب القهوة ، ولا الشاي ، وانما يشرب قدحاً صغيراً من النبيذ كل مساء ، ويلزم نفسه شرب الماء المحلى بالسكر مرتين اوثلاث مرات في الشهر، وهو لا يتناول في طعامه الا القليل من اللحم ، واشهى الاطعمة اليه هي الخضروات بغير صلصة

واما الهر هتلر فانه كحليفه لا يشرب القهوة ولا الشاي، وانما يشرب المياه المعدنية ، وعصير الليمون ، واذا اجهد نفسه في العمل في يوم من الايام فانه قد يتناول في آخره قدحا من الحليب . وهو لا يتناول في طعامه الا الخضروات ايضاً وحساء المكرونة مع القليل من السبانخ او البطاطا ، او البيض المسلوق ، وهو لا يدخن ابداً ولا يشرب الخمور مطلقاً

ماذا يحبان ؟

اما موسوليني فانه يحب سباق السيارات ، والسباحة في الليل ، وسوق الطيارات ، والانزلاق والتزحلق على الجليد والتنزه في تخت يكون هو ربانه ،والموسيقى لا سيما العزف على القيثارة بعد الغداء

ويحب الدوتشي ايضاً الافلام السينمائية الخاصة بالاطفال ، والروايات العصرية ، وكتب التاريخ ، والقطط ، والكلاب والاسود ، والنكتة السياسية ، والتقارير المختصرة غاية الاختصار ، ومن الادلة على حبه للاختصار انه اجل المذهب الفاشستي في ١٢ صفحة

ومما يحبه الدوتشي ايضاً الصحافة، وروما ، ومعيشة الفلاحين ، وحياة كل من قيصر ونابليون اللذين يقول هو عنهما انهما كانا ايطاليين...

واما هتلر فانه يحب الهندسة المعمارية وهو يفخر بأنه يستطيع ان يرسل من مخيلته جميع النصب التذكارية الهامة في الدنيا ، وهو يحب الصور ، والالات ، والاطفال والموسيقى ، والافلام السينمائية الجديدة ، واطالة الشرح في الكتابة ، ومن الادلة على حبه للتطويل انه كتب المذهب النازي في ٦٠٠ صفحة

ويحب الفوهرر ايضاً فندق كايزرهوف الذي كان مقراً لقيادته العليا في الماضي ، وهو كثيراً ما يذهب اليه ليتناول فيه قدحاً من الشوكولاته ، واحب العائلات لديه عائلة غوبلز

وماذا يكرهانه ؟

اما موسوليني فانه يغضب كل الغضب اذا وجد على مكتبه اكثر من ثلاثة تقارير يومياً ، ويكره من موظفيه الكبار تفاخرهم بسير الامور ... على غاية ما يرام

ويكره موسوليني الغرف الصغيرة الضيقة ، كما يكره الارستوقراطيين ، والمال ، وكبر السن ، ولا يجسر احد على ان يذكره بانه صار جداً منذ عام ١٩٣٣ كما ان الصحف تلتزم جانب الصمت في مسألة عمره

واما هتلر فانه يكره السرعة في كل شيء ، وقطاره لا يستطيع ان يجرى بسرعة تتجاوز ٤٠ ميلا في الساعة

ويكره الفوهرر سوق السيارات ، واستقبال الضيوف ، وطول الاقامة في برلين ، اذ انه يؤثر عليها برختسغادن.

اعلانات فينا

بعد انضمام النمسا الى المانيا ، تغير طراز ما تنشره صحف فينا من الاعلانات ومن هذا الطراز الجديد ما يلي :

١) غرفة لطيفة ، نظيفة ، تملكها عائلة « آرية » ولها مدخل خاص ، معروضة للايجار ...

٢) « آري » طابع ناشر ، يحتاج الى كاتب « آري » نازي ، فمن له رغبة في هذه الوظيفة فعليه الخ ...

٣) من يرغب في الزواج من العائلات الراقية ، فعليه بمراجعة « فلانة » الارية

٤) مصبغة شاكيا ... هي احسن مصبغة « آرية » في فينا

اما الاعلان الذي يهمل صاحبه ذكر « آري » أو « ارية » فيه فلا يلتفت اليه!

اوامر يابانية

وضعت السلطات اليابانية في طوكيو لوحات لمن يقرأون اللغة الانكليزية من سواقي السيارات، كتب عليها ما يلي من الاوامر :

١) اذا رفع البوليس يده ، قف بسرعة

٢) اياك ان تنظر الى البوليس بغير عين الاحترام

٣) « زمر يا شوفير » لمن يعترض سبيلك من المارة ، فاذا لم يبتعد فقل له بفمك أن يبتعد !

٤) لا تزعج الخيل ، وهدىء من سرعتك اذا مررت على حصان

٥) اترك مكانا فسيحا في الشارع لكل كلب تراه ...

الفنان لا ينتقم

يروى عن (ليوناردو دي فنسي) الفنان العظيم ، انه عندما شرع يرسم الصورة الشهيرة المسماة (العشاء الاخير) تشاجر مع رجل وهدده بان ينتقم منه وبدأ الفنان والغضب آخذ منه كل مأخذ في رسم الصورة، فرسم وجه يهودا الاسخريوطي ، ولكنه عند وصل الى رسم وجه السيد المسيح، لم يستطع ابدا الان يخلع على هذا الوجه مسحة الحب والحنان ، وهي المسحة التي كانت في مخيلته ، ولذلك وضع الفرشاة جانبا ، واسرع الى ذلك الرجل فطلب منه الصفح والمغفرة ، ثم عاد فرسم وجه يسوع المسيح

ويقول المؤرخون تعليقا على هذه النادرة ، ان من رزقوا موهبة الفن ،لا يعرفون الانتقام الا كلاماً ...

الغدد

تجعلك اصغر

وتجدد الهمة والنشاط بغير عملية

اذا شعرت بالشيخوخة ، قبل أوانك او كنت تشكو من ضعف الاعصاب أو العقل أو الضعف الجسدي فانك ستجد سعادة جديدة وصحة في اكتشاف طبي اميركي جديد يعيد همة الشباب والحيوية باسرع من عمليات الغدد .

انه علاج منزلي بسيط في شكل حبوب اكتشفها دكتور اميركي، وهو خال من الضرر وسهل التعاطي ولكنه احدث ما وقف عليه العلم وهو يؤثر تأثيراً مباشراً على الغدد والاعصاب والاعضاء الحيويه ويبني دما جديداً نقياً وهو يعمل بسرعة تجعلك تشعر بقوة جسدية جديدة في مدة تتراوح بين ٢٤ و٤٨ ساعة بسبب تأثيره الطبيعي على الغدد والاعصاب وقوة المخ والذاكرة والبصر وتحسنها كلها في سرعة مدهشة

هذا هو معيد القوة الجديد ،وهو يسمى (في تايس) الدكتور نكسون وهو مضمون جرب ونجحت تجربته في الوف من الاميركيين وهو موجود الان في جميع الصيدليات هنا

جربه وانظر الى التحسن الكبير في ٢٤ ساعة .

تناول الزجاجة الكاملة التي تستمر ثمانية ايام تحت اقوى ضمانة ـ وهي اذا لم تملاك بالهمة الكاملة والنشاط والحيوية وتجعلك تشعر بانك اصغر من ١٠ الى ٢٠ سنة ، ترد اليك نقودك عند ارجاع العلبة الفارغة .

هناك زجاجات مزدوجة فيها ٤٨ من « في تايس » الدكتور نكسون وهي لا تكلف الا القليل والضمانة تحميك . اذا لم تجد صاحب صيدليتك فاكتب الى ص ب ٣٠٦ — القدس.

لماذا انتحر ؟

امام قاضي الوفيات المشتبه بها في حي ومبلدون من احياء لندن ، ثبت ان جيمس آرثر برتيجونس ، وهو ضابط شاب من ضباط بوليس لندن ، عمره ٢٠ سنة ، قد انتحر لانه خاف ان تضيع منه الفتاة التي يحبها ... فقد جاء في آخر رسالة كتبها اليها (وهي المس ايلسي شاءان) قوله لها : « ومشكلتي الوحيدة هي انني اخاف ان يأتي يوم افقدك فيه ... فاصفحي عني »

افتراءات كاتب...

بكل وقاحة يتهم الشعوب العربية

لندن في ٢٧ تموز – نشرت جريدة « الديلي سكتش » مقالا بتوقيم « كانديدس » تكلم فيه عن الحالة في فلسطين وتطورها في الاونة الاخيرة. وأشار الى أن العرب في فلسطين لم يثبتوا كفاءة (كذا) سياسية

ثم قال ان العرب غير اهل (كذا) للقيام بتعمير البلاد والنهوض بمشروعات انشائية بدون مساعدة اليهود !! وان فلسطين لا يمكن ان تنهض مستندة على الايدي العربية . . وحدها بل ان اليهود في استطاعتهم تقديم المساعدة للعرب ولا تنقصهم الكفاءة ... فوق انهم يؤدون الى انهاض الشرق الادنى ! واليهود في امكانهم أن يعيدوا للشرق الادنى مجده التاريخي الماضي !!

ثم قال : وواجب الحكومة الان ان تقرر خطة سياسية واضحة من شأنها التعجيل في حل مشكلة فلسطين ، وان تعلن بصراحة انها ستحافظ على هذه السياسة وتؤكد تنفيذها !

* * *

البترول الملتهب

حيفا في ٢٧ تموز — لمراسل الدفاع الخاص — اطلق مجهولون العيارات النارية هذه الليلة على انابيب البترول قرب جسر الحارثية ثم اشعلوا النار فيها وامسى اللهب يرى من مسافات بعيدة حتى ساعة متأخرة من الليل . وقد خرجت قوة من الجند والبوليس الى مكان الحادث واخذت في اقتفاء الاثر في الجبال المجاورة .

اعتقال خفير يهودي والتحقيق معه

في حادث اطلاق النار على موظفي المساحة

قبض البوليس أمس في مستعمرة زمارين على الخفير اليهودي الياهو بن آري للتحقيق معه في حادث اطلاق الرصاص على سيارة الموظفين العرب في دائرة المساحة في تل ابيب يوم السبت الماضي . وقد جيء به من المستعمرة المذكورة الى تل ابيب !

الحوادث المفجعة وأثرها في البلاد

انهيال الاحتجاجات على الجهات المسئولة

تصلنا في كل يوم تقريباً عدة برقيات ارسلت اصولها الى الجهات الرسمية المسئولة . وجميع هذه البرقيات تشير الى الحالة المؤلمة والظرف الدقيق الذي تجتازه البلاد ، كما تشير الى الحوادث المفجعة النكراء التي وقعت اخيراً في حيفا ويافا والقدس وذهب ضحيتها العشرات من العرب الابرياء .

شعور الالم

ونشير في هذه الكلمة الى البرقيات التي وصلتنا اليوم وهي تفيض بشعور الالم العميق والاثر السيء الذي تركته الحوادث الاخيرة في نفوس السكان على اختلافهم .

من بيت لحم

والبرقية الاولى من مجلس بلدية بيت لحم واهاليها وقعها رئيس البلدية حنا افندي عيسى القواس وهي مرسلة الى المندوب السامي احتجاجاً على تكرر الحوادث المؤلمة وطلب فيها وضع حد نهائي للاعتداءات واعادة السلام الى رض السلام .

من المجدل

والبرقية الثانية من المجدل وقعها السادة يوسف افندي نجم رئيس البلدية والاعضاء خليل افندي الخطيب ، سيد افندي ابو شرخ ، يوسف افندي عمر والشيخ سليم افندي الشريف وأشير فيها الى شعور الاهالي وموقف الحكومة من اعتداءات اليهود وحالة اهالي قرية رقه والغرامات التي تفرض على القرى . وطلب في البرقية ايضا نزع السلاح من اليهود .

برقيتان من غزة

وجاءتنا برقيتان من غزة الاولى وقعها السادة مع حفظ الالقاب ، فهمي الحسيني ، رجب ابو رمضان ، محمد ابو رمضان، عثمان الطباع ، موسى الصوراني عبد الرؤف خيال ، راغب ابو شعبان عادل الشوا ، محمد ابو شعبان، يوسف الصايغ ، يوسف العلمي وهي مرسلة الى عصبة الامم وتشير الى صك الانتداب وبنوده وحادث حيفا والاعتداءات الاخيرة جملة وتسلح اليهود

والبرقية الثانية وقعها السادة انفسهم وأشير فيها الى شعور السكان بعد الحوادث الاخيرة واضراب المدينة وطلب فيها اتخاذ التدابير الشديدة التي تكفل منع تكرر وقوع الحوادث الاليمة .

* * *

أثر فاجعة حيفا في مدينة صفد

صفد في ٢٧ تموز – لمراسل الدفاع الخاص – كان لنبأ حيفا المفجع أثره السيء في نفوس الاهالي وقد استنكر الاهالي الحادث ونظموا الاحتجاجات لرفعها الى الجهات المسئولة

مظاهرة كبرى في يافا

« تابع المنشور على الصفحة الاولى »

المجتمعات وانتخب ست لمقابلة حاكم اللواء . ثم تلي نص احتجاج جرت الموافقة عليه بالاجماع

خروج المظاهرة

وبلغت الساعة الثانية عشرة الا عشر دقائق ، فخرجت الرئيسة والسيدات في مظاهرة بين التهليل والهتاف . واجتمع حولهن جماهير من الاهالي كانوا يحافظون على المتظاهرات ويؤلفون حولهن سياجاً لحمايتهن

قرب مركز

ورابطت عند المسجد قوة من افراد البوليس على رأسها مساعد مدير البوليس ومفتش مركز المنشية ، وطلب الى افراد البوليس عدم التحرش بالجماهير وترك السيدات يسرن في مظاهرتهن .

ولما وصلت المظاهرة الى القرب من مركز المنشية حاولت قوة تفريقها لكنها لم تتمكن اذ تقدمت السيدات . واقبل احد افراد البوليس وحاول منع سيدة من السير لكن احد الضباط العرب تدخل في الامر واتخذت السيدة طريقها بين المتظاهرات .

استعمال العصي

وعند شارع سوق اليهود حاولت قوة للمرة الثالثة تفريق المتظاهرين مع السيدات واستعملت العصي ، لكنهم تابعوا سيرهم الى جانب السيدات .

اغلاق الطريق

ووصل المتظاهرات والمتظاهرون الى شارع المحطة وهناك رابطت قوة في عرض الطريق فاغلقتها على المتظاهرين وسمح للسيدات بالسير الى سراي الحاكم.

الى السراى

ولم تنقض فترة وجيزة حتى أعاد الاهالي تأليف مظاهرتهم و كانوا قد بلغوا عدداً كبيراً واتخذوا طريقهم الى سراي الحكومة يرددون هتافاتهم الحماسية

استقبال السيدات

اما السيدات فوصلن الى الساحة الواقعة امام سراي الحاكم حيث كانت ترابط قوات من البوليس سمحت للوفد بالصعود الى السراي حيث استقبلهن قائمقام المدينة الاستاذ عزمي بك النشاشيبي . واستمرت مقابلة السيدات للحاكم زهاء نصف ساعة جرى البحث في خلالها في عدة مسائل ، ثم قدمن احتجاجاً وطلبن رفعه الى المندوب السامي

المطالب المقدمة

ويشير الاحتجاج الى الحوادث التي فجعت فيها البلاد بعدد كبير من الضحايا الابرياء وطلب فيه حل جميع الهيئات اليهودية وسحب الرخص الممنوحة لليهود بحمل السلاح واجراء تفتيش دقيق في المدن والمستعمرات اليهودية واتخاذ الاجراءات الشديدة ضد المحرضين والمعتدين وتسليح عدد من الشباب العرب أسوة بالخفراء اليهود وابلاغ الاحتجاج الى الدوائر المسئولة في لندن . وقد وعد الحاكم بالاهتمام بمطاليب السيدات وابلاغها .

في هذه الفترة

وفي هذه الفترة وصل المتظاهرات الى ساحة السراي فقابلهن الحاكم ومساعده والقائمقامان الاداري والمالي وعدد من الموظفين فاستمعوا الى طلبات المتظاهرات

هتافات حماسية

ثم نظمت المظاهرة في شارع جمال باشا وسارت الجموع الزاخرة في طريقها الى ساحة الشهداء وهي تهتف هتافات حماسية ورافقهم القائمقامان . وفي الساحة وقف المتظاهرون والمتظاهرات واخذ عدد كبير من الشباب يخطب بالجموع المحتشدة طالباً من الحكومة السماح للعرب بحمل السلاح . ولم تنجح المساعي التي بذلت لتهدئة المتظاهرين وتفريقهم . ووقف بباب القشلاق عدد كبير من افراد البوليس لكنهم لم يتقدموا من المتظاهرين واغلق ذلك الباب

في المسجد الكبير

ودخل فريق كبير من المتظاهرين مع السيدات مسجد يافا الكبير حيث القيت عدة خطب حماسية ، ثم انتظمت المظاهرة مرة اخرى مخترقة شارع العجمي الى جهة المستشفى الفرنسي فمحلة الجبالية فالمستشفى البلدي الى ان وصل المتظاهرون الى المقبرة الاسلامية

زيارة وخطب

وعند المقبرة افسح الرجال للسيدات الطريق فدخلنها وقمن بالزيارة وخطب عدد من الشبـاب وحث السيدات على ضرورة تربية اولادهن وانشائهم على حب بلادهم وبعد قراءة الفاتحة غادر السيدات المقبرة .

اجتماع المسئولين

وكانت قوات البوليس تتبع المتظاهرين وترابط عند منعطفات الشوارع التي يسلكونها . وفي هذه الاثناء عقد اجتماع في مديرية بوليس اللواء حضره قائد حامية يافا وتل ابيب ومدير بوليس اللواء ومساعدو حاكم اللواء وقائمقاما المدينة وعدد آخر من ضباط الجيش والبوليس

استدعاء الجند

وتقرر في هذا الاجتماع استدعاء قوة كبيرة من الجيش وقد وصلت القوة في الساعة الثانية بعد الظهر تقريباً في سيارات الجيش وكان الجنود يلبسون الخوذات الفولاذية

تفريق المتظاهرين

وبعد الساعة الثانية بقليل كان المتظاهرون وصلوا الى احد الشوارع المتفرعة من شارع العجمي ويعرف باسم شارع منطوره .

وفي هذا المكان رابطت قوات من الجند شاهري السلاح يرافقهم عدد من افراد البوليس واخذوا في تفريق المتظاهرين بالعصي وكعوب البنادق

اقفال شوارع

واتخذ الجمهور تدابير خاصة للمحافظة على السيدات وعدم الاعتداء عليهن . ثم حضر الجنود وسدوا الطرق المؤدية الى شوارع العجمي ومنطورة والبطمة

اسماء الجرحى

وقد فرقت القوة المتظاهرين بالقوة عند سر العجمي وفي جهات اخرى قريبة فأصيب عدد من الشباب بجراح وهم السادة: محمد حسن والي وعمره ١٤ سنة من سكان المنشية ، علي غانم الخطاطاري عمره ٢٥ سنة من اهالي سلمه اصيب في رأسه واحمد الحاج عبد الله من الجبالية وعمره ٢٥ سنة واصيب في رأسه ومحمد احمد الدهون وعمره ٢٠ سنة واصيب في رأسه وفمه وما يزال هؤلاء في المستشفى

اصابات اخرى

واصيب خمسة آخرون بجـراح واجريت لهم الاسعافات وسمح لهم بالعوده الى منازلهم وهم : عبد السلام عاشور ، احسان يوسف شحاده ، اسماعيل شحاده عليوه ، محمود محمد ديب ومحمد حسن خليلي واصيب عدد آخر باصابات بسيطة .

واصيب السيد مصباح الزين بضربة في رأسه في حي المنشيه . وقد اجريت له الاسعافات الطبية اللازمة وصحته حسنة .

انسحاب القوات

ومنعت قوات الجند مرور الاهالي من نقطة تبتديء عند المستشفى الانكليزي حتى مركز بوليس العجمي وسمح للسيارات والباصات بالمرور وتسلم الجند الامن مدة على طول شارع العجمي ، وأخذت الدوريات العسكرية تسير في الشارع مشهرة بنادقها وعلى رؤوسها الحراب . ورابطت قوة بالقرب من قشلاق البوليس واخرى في مقهى الطرفهة كما رابطت قوات في غير هذين المكانين. وعند الساعة الرابعة بعد الظهر تقريبا شوهدت القوات وهي تنسحب عائدة الى معسكرها .

الباصات اليهودية

ولم تصل منذ الصباح باصات الشركة اليهودية بين تل ابيب ويافا ولم تتعد مقهى اورنس في شارع يافا – تل ابيب كما أن باصات مستعمرة بيت فيغان لم تشاهد اليوم في يافا .

تأجيل مقابلة

وكان من المقرر ان يقابل حاكم اللواء في مكتبه في الساعة الثانية عشرة والنصف بعد ظهر أمس السادة مع حفظ الالقاب عاصم السعيد رئيس البلدية ، عمر البيطار عيسى العيسى ، حسن ابو الوفا الدجاني فرنسيس جلاد ، لكنه لم يتمكن لانشغاله في مقابلة وفد السيدات واشرافه على حالة المدينة طول يوم أمس .

ولم تقفر الشوارع من المتظاهرين الا في ساعة متأخرة من النهار ، بل ان الشوارع بقيت مكتظة بالاهالي حتى المساء . وليس في الامكان تقدير عدد المتظاهرين والمتظاهرات فقد كانت المظاهرة كلما جاءت شارعاً انضم اليهـا عدد كبير جداً .

الاسلاك الواقية

تنشر « الوقائع الفلسطينية » اليوم أمراً يحتم فيه على أصحاب الباصات تجهيز باصاتهم بالاسلاك الواقية وفقاً لتعليمات مفتش البوليس العام. ويعتبر هذا الامر نافذاً ابتداء من ٤ آب القادم

شهيدان آخران من ضحايا القنبلة المجرمة

حيفا في ٢٧ تموز — لمراسل الدفاع الخاص — توفي بعد ظهر اليوم في المستشفى جريحان آخران من ضحايا الفاجعة وهما الشهيدان جاد حليوه واحمد عوده من حيفا فدفن الاول في حيفا والثاني في بلد الشيخ بحراسة قوة من البوليس ، رحمهما الله .

طعن خفير يهودي واخذ بندقيته

بينما كان الخفير اليهودي افرايم ميفرات يقوم بحراسة بيارة يهودية في وادي حنين طعنه مجهولان في الساعة الرابعة والنصف بعد ظهر امس (الاربعاء) . وقد اصيب بجراح خطرة ونقل الى مستشفى هداسا في تل ابيب . واستولى المجهولان على بندقية الحارس اليهودي

انفجار قنبلة واصابة يهوديين بجراح

في الساعة السابعة والنصف من ليلة أمس انفجرت قنبلة في شارع مجاور لشارع اليركون بالمنشية الفوقا كان لها دوي هائل وقد اصابت شظاياها اثنين من اليهود بجراح وهما شالوم ايفياني وسيونا ايفياني ونقلا الى مستشفى هداسا بتل ابيب . وذهبت الى مكان الانفجار قوة من البوليس للتحقيق ولم يعتقل احد

قرب مستعمرة عتليت

حوالي الساعة السادسة من مساء هذه الليلة بينما كان السائق عودة الياس حشمة بصيرا في سيارته بالقرب من مستعمرة عتليت قادماً الى يافا مرت به سيارتان يهوديتان . واطلق على السيارة العربية الرصاص من سفح الجبل بكثرة حملت السائق على مضاعفة السير ، ولم يصب بأذى .

تفتيش مستعمرة ...

حوالي الساعة الرابعة من صباح يوم امس الاربعاء وصلت الى مستعمرة ناثانيا قوات عسكرية كبيرة قيل ان عددها يزيد على ٣٠٠ جندي وبعد تطويق المستعمرة اجريت عملية التفتيش في عدد كبير من المستعمرة . وفتشت عدة احياء اخرى من المستعمرة . وقد اخرج السكان من المنازل وحفرت بعض الامكنة بحثا عن السلاح . وسألت القوات من اليهود الغرباء من غير سكان المستعمرة واستجوب عدد من الاطفال . واستمرت عملية التفتيش مدة ولم يعثر على شيء . ثم غادرت القوات المستعمرة .

تبرع للمنكوبين

حيفا – لمراسلنا الخاص – تسلمت الجمعية الخيرية الاسلامية في حيفا اليوم سيارة وعليها مئة كيس من الطحين تبرع بها الوجيه شكري بك التاجي لعائلات منكوبي حادثي حيفا الاخيرين. كما تبرع بخمسين كيساً لعائلات المنكوبين في طولكرم والقرى المجاورة لها

بقية المقال الافتتاحي

وليتصور كل عربي نفسه وقد ارغم على مغادرة بيته وقريته ، الى مكان قريب أو بعيد . مجرد ذلك التصور يدفع بالنفس الى الشعور العميق المتأثر الذي يزهد المال . هكذا كان حال كوكب ابي الهيجاء ، وهكذا كان شأن قنير ، وهكذا كان أمر باقة الغربية فلتمتد الايدي بما في مقدار وسعها ، الى درجة القرش أو نصفه ، فان ذلك يأسو جراحات ، ويمسح دموعاً ، ويهون ولو شيئاً من المصيبة على أولئك الذين تحملوها .

هذا هو جو القرية العربية . الجو الخانق المأزوم فما اشد قسوة نفس لا تشعر به ، ولا تشعر مع اولئك الابرياء الذين يعيشون فيه . ولقد بلغ سمو الشعور الوطني بهذه الامة درجة تحتاج معها الى نداء واحد للتبرع . لاجل هذا نعتبر هذه الكلمة بمثابة التذكير فقط ، منتظرين من كل عربي ان يساعد. وان يسرع في تقديم المساعدة .

وخارج عن المنطق ورشاد العقل ان نتوقع شيئاً من إنصاف الغير ،أولئك الذين يقيمون الدنيـا ويقعدونها لحادث تافه في مستعمرة يهودية ، اولئك البرلمانيون الذين لا تفور حماستهم إلا حين يكون اليهود في حادث ما ،أما العرب فهم : المعتدون...وهم الظالمون... وهم الهادمون... — كما يدعي النواب الاحرار... وأنصارهم من رجال الصحافة الانكليزية ! نعم ، من هؤلاء لا ننتظر شيئاً ، ولا نتوقع شيئاً ولو مجرد سؤال هزيل لا مغنم من ورائه ولا أثر من فائدة .

ومرة أخرى كان الله تعالى في عون القرويين .

ابراهيم

بلفونات الدفاع وبرقياتها الخاصة

كتاب عالمين

جاءتنا صورة كتاب ارسله صاحب السماحة الاستاذ الشيخ عبد الله افندي الجزار مفتي عكا والاستاذ الشيخ اسعد افندي الشقيري الى رئيس واعضاء اللجنة البريطانية في القدس بمناسبة قرب مغادرتهم فلسطين. وقد اشير في الكتاب الى ان فلسطين مملوكة لاهلها العرب ولا يملك احد من الدول والملل انشاء حكومة يهودية فيها ولا تقسيمها وكل سعي يصرف في هذا السبيل يكون عقيما لا نتيجة له

ثم أشير في الكتاب ايضا الى الاسباب التي تزيد الاضطراب وتعمل على توسيع دائرته.

وذكر الكتاب ايضا واجب الحكومة البريطانية ومصلحتها في الحرص على صداقة العرب

اضراب يهود

ما يزال اليهود الاصلاحيون المعتقلون في سجن يافا مضربين عن الطعام وقد مضى على اضرابهم مدة ٢٤ ساعة وهم يصرون الى ان تجاب مطالبهم .. فيما يتعلق « بالمعاملة » في السجن !

احصاء يهودي ...

أجرت الهيئات اليهودية في تل ابيب احصاء لعدد السكان فيها وفي الاحياء المجاورة لها والتابعة لبلدية يافا فبلغ مجموع السكان ١٥٦ الف نفس

— وسوآلنا ، لماذا احصاء التابعين لبلدية يافا ؟ أليس في ذلك مراوغة وقصد ظاهر الاساءة !

مسلحون في قرية عاقر

في الساعة الواحدة بعد منتصف ليلة أمس وصلت جماعة مسلحة الى قرية عاقر وجمعت المختارين وبعض وجوه القرية. وسأل افراد الجماعة المسلحة عن وجود اختلافات بين القرويين. وبعد أن مكث المسلحون مدة انسحبوا الى جهة مجهولة.

في السجن

فهم ان السيد عبد الله الناقة الذي ذكرنا نبأ اختفائه منذ شهر تقريباً معتقل الان في سجن عكا المركزي والاسباب مجهولة. وقد مضى على اعتقاله ٩٨ يوما ولم يكن احد يعرف عن مكان وجوده

كلمة رقيقة

جاءتنا كلمة بتوقيع « و » احدى الاوانس العربيات في يافا تحت عنوان «من قلب حزين الى نفوس متألمة» أشارت فيها بشعور عميق الى الحوادث الاخيرة التي وقعت في حيفا ويافا والقدس وذهب ضحيتها عدد كبير من العرب الابرياء. وكتبت الانسة كلمتها وهي شاعرة بشدة الالم لنكبة الكثيرين من بني قومها، ولم نتمكن من نشر الكلمة بكاملها لضيق المقام.

حادث وفاة

بينما كان محمد عبد الحاج احمد أبو علي من قرية سرده التابعة لقضاء رام الله نائما على سطح منزله وفي الليل سقط عن السطح الى الارض من ارتفاع ستة أمتار تقريباً فتوفي على الفور. وقد كشف طبيب الصحة على الجثة وامر بدفنها

رسالة نابلس التلفونية

الاحتفال بتشييع جنازة شهيد

نابلس في ٢٧ تموز — لمراسل الدفاع الخاص — جيء بعد ظهر امس بشهيد نابلس المرحوم عبد الله كامل الهدهد الذي استشهد في حادثة القنبلة الفظيعة التي انفجرت بايدي المجرمين في حيفا. وقد احتفل بتشييع الجثمان احتفالا مهيباً، ولف الجثمان بالعلم العربي وصلي عليه في الجامع الكبير، وبعد الصلاة خرجت الجنازة من الجامع وسار فيها وجهاء المدينة وعلماؤها وحملة الاكاليل الى المقبرة الشرقية حيث دفن الجثمان في روضة الشهداء، رحمه الله وعوض الامة عنه خيراً

ارسال خمسين جنيها لمنكوبي حيفا

ما زالت لجنة اسعاف المنكوبين جادة بجمع الاعانات وقد انهالت عليها التبرعات من كل مكان وارسلت اللجنة اليوم مبلغ ٥٠ جنيها الى الدكتور رشدي بك التميمي كدفعة اولى من نابلس الى المنكوبين في حيفا مع برقية تعزية لعائلات المنكوبين باسم لجنة الاسعاف. وقد اعتمدت اللجنة الدكتور التميمي ليوزع المبلغ المذكور بمعرفته على المنكوبين

ضبط بندقية واعتقال أشخاص في قريه

داهمت قوة من الجند ليل امس قرية برقة، وفتشت دار السيد سليم عبد الفتاح تفتيشاً دقيقاً فلم تعثر على شيء وصادر الجند بندقية في مكان بعيد عن الدار المذكورة واعتقل السادة: فهمي العبد الله المصطفى، سليمان عبد الفتاح مصطفى، يوسف عبد الفتاح مصطفى، عبد السلام السليمه من القرية واخذوا الى سجن نابلس حيث قضوا ليلتين ثم افرج عنهم اليوم

محاكمة مخاتير ٢٢ قرية اداريا

كان اليوم موعد محاكمة ٢٢ مختاراً عن قرى نابلس أمام حاكم المدينة بتهمة قطع اسلاك واعمدة التلفون، وتبرع المحامون الاساتذة عادل زعيتر توفيق اغا النمر وعبد المنعم قمحية ووليد صلاح، بالدفاع عنهم. وقد اجل الحاكم النظر في هذه الدعوى ليوم السبت في ٣٠ الجاري

رسالة طولكرم التلفونية

انقطاع المخابرات مع مدينة نابلس

طولكرم في ٢٧ تموز — لمراسل الدفاع الخاص — قطع مجهولون ليلة أمس اسلاك واعمدة التلفون بين طولكرم ونابلس على طول ٤ آلاف متر وتعطلت المخابرات التلفونية بين طولكرم ونابلس، ولا تزال حتى الان

اضراب المدينة استنكاراً للعدوان

اصبحت المدينة اليوم مضربة اضرابا شاملا جميع المحلات التجارية والمقاهي والمطاعم استنكاراً للاعتداءات الاثيمة التي وقعت على العرب

الاستيلاء على سلاح وتبادل العيارات

هاجم مسلحون ليلة امس مستعمرة كفار يديم واتلفوا مضخة بئر بيارة واستولوا على سلاح الخفير الموجود فيها وتبادلوا مع الخفراء العيارات النارية مدة ثم انسحبوا

قذف مستعمرة بقنابل واشتباك بالنار

هاجم مسلحون ليلة امس مستعمرة كادنيا وبعد تطويقها تقدم قسم منهم الى داخل المستعمرة واصطدموا مع الخفراء مدة تبودلت في خلالها العيارات النارية. وتمكن بعض المسلحين من القاء القنابل على بيوت المستعمرة ثم انسحبوا، ولم تقع اصابات

رسالة عكا التلفونية

الحداد على شهداء الحادث الاجرامي

عكا في ٢٧ تموز — لمراسل الدفاع الخاص — اصبحت المدينة وهي مضربة في يومها الثاني اضراباً شاملا حداداً على شهداء الحادث الاجرامي بحيفا والذي ذهب بسببه عشرات من الشهداء العرب الامنين

تنفيذ حكم الاعدام بشابين عربيين

نفذ في صباح اليوم حكم الاعدام بسجن عكا بالشابين السيدين كايد احمد حسنين من حيفا، وهو الذي قضت عليه المحكمة العسكرية بالاعدام لحيازته قنابل وكبسون كهرباء وعلى محمد اليوسف من طول كرم، وقد كان حكم عليه بتهمة حمل بندقية وذخيرة، واحتشد عند باب السجن خلق كثير. وحوالي الساعة العاشرة صباحاً سلمت الجثتان لذويهما ودفنت الاولى بحيفا والثانية بطول كرم، رحمهما الله.

رسالة جنين التلفونية

تحصيل الغرامة المفروضة من تجار

جنين في ٢٧ تموز — لمراسل الدفاع الخاص — في الساعة السادسة من مساء امس استدعى مساعد حاكم اللواء مختار المدينة ودلالها واحد محصلي الاموال وأرفقهم بقوة من الجند لتحصيل غرامة الـ ٢٠٠ جنيه التي فرضت امس على سكان المدينة بسبب حادث مقتل اومباشي البوليس، وسلمهم قائمة تحتوي على اسماء ١٣ تاجراً لتحصيل المبلغ منهم. وقد حصلت المبالغ الآتية: ٣٠ جنيهاً من السادة انيس النفاع، صياد عرابي، يوسف العبوشي. ومبلغ ٢٥ جنيهاً من السيد نظمي عبد الهادي و ٢٠ جنيهاً من السيدين الحاج علي الزرباوي وصدقي العطاري و ١٥ جنيهاً من السادة مصطفى العبدالله وصادق السوقي وجبل العبوشي وامين السعدي و ١٠ جنيهات من السيدين محمد المدس وسليم المعاني. وقد زادت القيمة التي جمعت ٣٥ جنيهاً عن الغرامة المقررة. وفي الساعة الثامنة من صباح هذا اليوم استدعى مساعد الحاكم رئيس واعضاء المجلس البلدي وطلب منهم توزيع هذا المبلغ على اهالي المدينة وتحصيله واعادته لاصحابه وسيجتمع بعد ظهر الغد المجلس البلدي مع عدد من وجهاء المدينة لبحث في هذا الموضوع.

الغاء نظام منع التجول

في الساعة التاسعة والنصف اعلن الغاء نظام منع التجول، ورغم انه سمح للتجار بفتح مخازنهم الا ان الحالة لا تزال راكدة واكثر المخازن مقفلة وأخذ التجار يتفقدون متاجرهم ويصلحون التلف الذي حدث فيها، وشكوا لمساعد الحاكم للمرة الثانية ما حل في مخازنهم، وسيعقدون غداً اجتماعاً يضم جميع التجار لبحث ما حل بهم وما يجب ان يفعلوه لحفظ مخازنهم في المستقبل

وفاة فتى اصيب بجراح منذ يومين

توفي بعد ظهر الامس الفتى عطا عبد الله الذي اصيب برصاصة عند اعلان منع التجول وجيء بجثمانه الى هنا حيث قام اهله بدفنه، رحمه الله

محاكمه اشخاص وتوقيف متهمين

القي القبض امس واليوم على واحد وعشرين شخصاً لمخالفة قانون منع التجول وقدموا امام مساعد الحاكم الذي قضى على كل واحد منهم بغرامة ١٠٠ مل. أما السادة محمد عثمان ورفقاؤه فلا يزالون معتقلين، وقد اعتقل اول يوم الحادث السيدان جميل وجمال ابو الخير واصدر الحاكم اليوم امراً بتوقيفهما مدة سبعة ايام لاتمام التحقيق، واصدر حكماً آخر يقضي على عمر الوزني بأثبات وجوده مرتين يومياً لدى دائرة البوليس لمدة ثلاثة اشهر.

النار على دورية وقطع اسلاك

في منتصف ليلة امس اطلق مجهولون النار على دورية البوليس بجوار قرية عنزه فأجيبوا بالمثل ودام ذلك مدة ولم يعرف عن وقوع اصابات

وقد قطعت الاسلاك التلفونية بجوار مكان الحادث وذهب العمال لاصلاحها

الاحتفال بتشييع شهداء فاجعه حيفا

تلقت القرى نبأ فاجعة حيفا بكثير من الالم والقلق وتعطلت جميع الاعمال فيها احتجاجاً على هذا الحادث الفظيع. واحضرت جثث بعض ابنائها الذين استشهدوا في تلك الحادثة الى قراهم حيث احتفل بدفنها

اضراب ٨٠٠ عامل في طريق يعبد

اضرب جميع عمال الطرق طيلة اليوم وأمس بينهم ٨٠٠ عامل بطريق يعبد — عرابة — طولكرم، وذهب امس واليوم مراقبوا دائرة الاشغال للطريق فلم يجدوا أحداً من العمال مما اضطر قائد القوات المرابطة في يعبد الى النزول للطريق والسؤال من أسباب الاضراب فقيل له السبب

رسالة الخليل التلفونية

استمرار الاضراب استنكاراً للاعتداآت

الخليل في ٢٧ تموز — لمراسل الدفاع الخاص — ما تزال المدينة مضربة بسبب حوادث الاعتداءات المتكررة، وقد مر اليوم الثالث والاضراب على أشده. وقد أقيمت أمس صلاة الغائب على ارواح الشهداء المرة الثانية، وطير العلماء برقيات احتجاج كثيرة، وكذلك التجار والعمال. وحتى الآن ودوريات البوليس المسلح تجوب الشوارع والاسواق التي تكاد تكون مقفرة من المارة

مساعد الحاكم يرأس لجنة البلدية

عقد المجلس البلدي امس جلسة برئاسة مساعد حاكم اللواء ورئيس لجنة البلدية وعضوية الدكتور احمد عبد الدلي طبيب الصحة وهذه اول جلسة يرأسها مساعد الحاكم وبت فيها ببعض الشؤون التي عرضت عليه ولا ندري الى متى نظل البلدية على هذه الصورة

القائمقام يسافر الى اوروبا بالاجازة

يغادر المدينة بعد غد عبدالله افندي كردوس القائمقام ليقضي اجازة أربعة أشهر في اوروبا.

انباء خارجية

محمد محمود باشا يقابل الملك جورج

لندن في ٢٧ تموز — ذهب محمد محمود باشا بعد ظهر اليوم الى القصر الملكي حيث قابل الملك وحوله الحاشية — روتر

نجاشي الحبشة ما يزال امبراطوراً

لندن في ٢٧ تموز — اعترفت المحكمة التي أخذت تنظر قضية للامبراطور هيلاسلاسي يطالب فيها شركة البرق الحبشية البريطانية بمبلغ عشرة الاف جنيه — بان الامبراطور هو الحاكم الشرعي على الحبشة، وان الحكومة الايطالية هي الحاكمة الفعلية. وقد ربح الامبراطور بذلك تعويضاً مقداره ١٠٦١٣ جنيها — روتر

زعيم يهود اميركا يجتمع بوايزمن...

نيويورك في ٢٧ تموز — غادر اليوم رئيس الجمعية الصهيونية الدكتور شلومو غولدمان امريكا في طريقه الى لندن للاجتماع بالدكتور وايزمن والتشاور معه في الموقف السياسي بالنسبة للصهيونية، كما يتباحثان عن الحالة في فلسطين والتطورات الاخيرة التي طرأت على موقف اليهود. ثم يغادر غولدمان لندن طائراً الى فلسطين ليطلع بنفسه على حقيقة الحالة فيها!

رسالة المجدل التلفونية

توقف الاعمال حزنا على الضحايا

المجدل في ٢٧ تموز — اصبحت المدينة اليوم وهي مضربة في يومها الثالث فتعطلت الاعمال وتوقفت حركة البيع والشراء حزناً على الضحايا الابرياء الذين استشهدوا في حادث حيفا

وصول قوة والبحث مع مختار

حوالي الساعة العاشرة من مساء امس وصلت المدينة قوة من الجند في سيارتين كبيرتين وفور وصولها اجتمع ضابطها باحد المختارين وتباحث معه حول تكرر تقطيع الاسلاك التلفونيه ثم عادت القوة من حيث اتت.

قوات عسكريه لحراسه المحطات الصغيرة

فهم ان السلطة تنوي وضع قوات من الجند على المحطات الصغيرة لحراستها اثناء الليل وذلك على اثر حرق محطة دير اسنيد.

رسالة رام الله التلفونية

اطلاق النار على مستعمرة لليهود

رام الله في ٢٧ تموز — لمراسل الدفاع الخاص — حوالي الساعة السابعة من مساء ليلة امس اطلق مجهولون النار بكثرة على خفراء مستعمرة نيفي يعقوب الواقعة على طريق القدس — رام الله واجاب الخفراء بالمثل وفي اثناء الاشتباك مر عائداً من رام الله مساعد مدير بوليس لواء القدس فأطلق هو ومن معه من البوليس النار على المجهولين ثم تابع سيره الى القدس وخرجت قوة كبيرة من الجند الى المستعمرة لتعقيب اثر المسلحين

قوة تقلها ٤٠ سيارة في بني زيد

في الساعة الواحدة والنصف بعد منتصف ليلة أمس خرجت قوة كبيرة من الجند في ٤٠ سيارة من نوع (اللوري) الى قرى بني زيد التابعة لقضاء رام الله وطوقت قرى مزارع النوباني، خربة ابو شخيدم وعابوره، واجرت التفتيش فلم يعثر على شيء وحتى الان والقوة موجودة في الجبال. وذهب قسم من الجنود الى جهة وادي الملاكي المتصل بطريق يافا — القدس

رسالة الناصرة التلفونية

انقضاء اليوم الثالث على الاضراب

الناصرة في ٢٧ تموز — لمراسل الدفاع الخاص — انقضى اليوم الثالث على اضراب المدينة اضراباً شاملا وانتشرت دوريات البوليس بكثرة وبقيت مرابطة في المدينة حتى ساعة متأخرة من النهار.

اخذ اسماء في قرية واعتقال شخص

في الصباح الباكر توجهت قوة كبيرة من الجند الى قرية ترعان التابعة لقضاء الناصرة وبعد ان طوقتها اخذت اسماء الاشخاص الموجودين في القرية ولم تعرف الاسباب. وقد اعتقلت القوة شخصاً واحداً.

من بلد العظائم الى بلد العزائم

« يا قادماً من دار يعرب مرحباً »

بعث مراسلنا في نيويورك بالقصيدة الحماسية التالية مطبوعة على ورق صقيل أنيق ، ومصدرة بالمقدمة التالية :

من بلد العظائم الى بلد العزائم — تحية شاعر عربي في نيويورك الى سفير عربي يمثل الروح العربية المستيقظة في جزيرة العرب ، القاها ناظمها في الحفلة التي اقامتها الجامعة العربية في نيويورك لتكريم الشيخ حافظ وهبه معتمد صاحب الجلالة الملك عبد العزيز آل سعود مساء الثلاثاء في ٥ تموز سنة ١٩٣٨

طال يصومك من مكان مجدب … شوقاً إليه وانت جار المخصب
عجبا يدهدهك الهوى من مشرق … قاس وجسمك في بلاد المغرب
ماذا أهاب بمهجة ركبت الى … آمالها الشماء ابعد مركب !
سارت على آثار كولمب الى … بلد العظائم في المقام الطيب
هيهات ! دار العامرية قد خلت … وطريقها ضاعت ولما تعشب
ومضت حدوج المالكية لم تعد … فعلام قلبك سائر في موكب ؟
ماذا ترى بين الرمال ولم تكن … لولا الاراضي الجرد بالمغرب !
هم بارض الغرب نادت لبها ! … واترك هوى ليلى وذكر الربرب !
فأجاب من بين الاضالع شيق … ما زال من احلامه في مذهب
لا ناطحات السحب من اربي ولا … تلك الصروح الشاهقات بمطلبي
دار الرباب خلت ولكن لم تزل … دار لنا عظمى لامة يعرب

* * * *

يا قادما من دار يعرب مرحبا … بسفير أعظم عاهل في مغرب
ايقظت فينا نزعة وطنية … اورت بزندك شعلة في غيهب
انا على العهد القديم ولم نزل … عربا وماء اباءنا لم ينضب
هات الحديث من الحجاز واهله … واذكر لنا نجداً نحن ونطرب
نعم الحديث من الجزيرة الاولى … حاموا بكل معطب ومقبب
واذكر لنا همم الملوك وهمة … علوية لمتوج لم يرهب
احيا العروبة بعد ما عبثت بها … أيدي صبا ومذلة المتكسب
فقضى بصارمه مآرب لم تنل … بسياسة المعوج والمحدودب
وقضى على اطماع غرب لم يزل … شاكي السلاح وليس بالمتأهب
سطعت معزة يعرب حول اسمه … عبد العزيز وعرشه في يثرب

* * * *

يا شرق انا لم نزل في غربنا … عربا ولسنا هملا — لا والنبي

نيويورك — نسيب عريضه

أنباء تركيا

وزير خارجية فرنسا وزيارته المقبلة

جعل الصحافة اداة شبه حكومية

استنبول في ٢٧ تموز — تأكد الآن ان المسيو بونيه وزير الخارجية الفرنسية سيزور تركيا ويصل الى انقره في ١٣ ايلول المقبل ويرافقه في هذه الزيارة الكونت دي مارتل المفوض السامي في سوريا ولبنان .

برنامج الاستقبال

وبدأت وزارة الخارجية التركية تعد برنامج الاستقبال والحفلات التي تقام للوزير الفرنسي .

شؤون الصحافة

نشرت الجريدة الرسمية التركية قانوناً جديداً قرره المجلس الوطني الكبير ينظم شؤون الصحافة ويجعلها اداة شبه حكومية في تركيا

تأمين كبير

وينص القانون الجديد على ان كل امتياز يمنح لجريدة يومية او اسبوعية يجب ان يدفع صاحبه تأميناً مالياً قدره خمسة آلاف ليرة تركية

مدرعات في انكلترا

سافر وفد تركي الى لندن يرأسه سعيد علدان مهمته التوصية على مدرعات حربية من اصل قيمة القرض الذي عقده الانكليز للاتراك وقدره ١٦ مليونا من الجنيهات .

سفن حربية

ويوصي على طراد خفيف سريع وست مدمرات وثماني غواصات وسفينة مساعدة او اثنتين .

قانون الافلاس

لسنة ١٩٣٦

قرار بضبط الاموال ، الاجتماع الاول والتحقيق العلني

اسم المدين : يعقوب ابراهيم شكيبي

العنوان : قرية الشيخ مونس قضاء يافا

المحكمة : محكمة مركزية تل ابيب

نمرة القضية : ١٤٥—٣٨

تاريخ صدور القرار بضبط الاموال : ١٩ تموز سنة ١٩٣٨

تاريخ الاجتماع الاول ومكانه : ٣ آب سنة ١٩٣٨ الساعة ١٢٫٣٠ بعد الظهر في جروزاليم اوتيل كولنية الالمان يافا

تاريخ التحقيق العلني : ٢٥ ايلول سنة ١٩٣٨ الساعة ٩ صباحا في محكمة مركزية تل ابيب

ه. كنتروفتش
الحارس القضائي

(٤١٣٤)

الى حيث ...

اما فلسطين فلا تفكروا بها

وما عدا ذلك فكله كلام مردود باطل

نشرت « الديلي ميل » لمكاتبها الخاص في افيان ، ما نجمله فيما يلي :

هجرة تدريجية

« ستسمح بريطانيا بهجرة يهودية تدريجية على مقياس صغير للاجئين من المانيا والنمسا الى مستعمرة كينيا في شرق افريقيا البريطاني »

هذا هو ما صرح به اللورد ونترتون في آخر جلسة عقدها مؤتمر اللاجئين الدولي يوم ١٥ الجاري ، وفيها اجاز تأليف لجنة دائمة للاجئين يكون مقرها في لندن

وكان مما قاله اللورد ونترتون ان مسألة امكان اسكان اللاجئين في كينيا كانت منذ زمن تحت دراسة هيئة خاصة تألفت لذلك ، ثم بعثت بخبير من خبراء الهجرة لاستشارة السلطات في كينيا فيما ينبغي عمله ، والمفهوم هو ان تقرير هذا الخبير جاء ملائما بعض الشيء لهجرة اللاجئين

اراضي الوطنيين

وقد وضع مشروع لمشترى بعض الاراضي الخاصة ، ولكن اللورد ونترتون يقول ان هذا المشروع لن يعين اليهود على هجرة واسعة النطاق ، وان الاراضي المحتفظ بها لتوسع الاهالي الوطنيين لا يمكن الاعتداء عليها بحال من الاحوال

اتركوا فلسطين

ويجري البحث في موضوع الهجرة الى بعض انحاء اخرى من شرق افريقيا ، ولدى بريطانيا رغبة حقيقية في مساعدة اللاجئين ، ولكن ما يقال من ان فلسطين يجوز فتحها لهجرة يهودية لا قيود عليها انما هو قول مردود ساقط من تلقاء نفسه ولا يمكن لقائله ان يدافع عنه ...

* * *

١٣ شخصا فقط

هم ضحايا ١٢٠ قنبلة في اسبانيا!

نشرت « الديلي ميل » برقية لمراسلها المرافق لقوات الجنرال فرانكو ، جاء فيها ان اسرابا من الطيارات الوطنية القت ١٢٠ قنبلة على الحمر في ناحية « الجيا » الواقعة الى الشمال الغربي من مدينة « ساغونتو » وبلغ عدد ضحايا هذه القنابل كلها ١٣ قتيلا ، و٥٠ جريحاً — اما قنبلة المجرم الشرير الخفي ...!

نداء حار

الى العالم الاسلامي لاغاثة فلسطين

رفض أية دولة غير الدولة العربية

القاهرة في ٢٧ تموز — لمراسل الدفاع الخاص — اذاعت اللجنة العليا لاغاثة فلسطين نداء الى العالم الاسلامي بتوقيع رئيسها الاستاذ الدكتور عبد الحميد سعيد الرئيس العام لجمعيات الشبان المسلمين وصف فيه حالة فلسطين وما وصلت اليه البلاد .

الحق المشروع

ثم أشار النداء الى أن عرب فلسطين يطالبون بحقهم وقد مضى عليهم ٢٠ عاما وهم يدافعون عن وطنهم الذي لا يقبلون بحال من الاحوال أن يقسم وأن تقوم فيه « دولة » غير الدولة العربية

اغاثة المنكوبين

وقال ان يختتم النداء جاء فيه ان اللجنة العليا لاغاثة منكوبي فلسطين في مصر تتوجه الى كل عربي ومسلم في مشارق الارض ومغاربها وفي طليعتهم ملوك المسلمين وكبرائهم واغنيائهم والى كل انسان ذي شعور شريف ووجدان طاهر بالدعوة الحارة الى مد يد المعونة الى اولئك المنكوبين .

رسالة قلقيلية

اثر فاجعة حيفا

قلقيلية في ٢٧ تموز — لمراسل الدفاع الخاص — أضربت البلدة يوم أمس اضراباً شاملا استنكاراً لحادثة حيفا الرهيبة التي ذهبت بكثير من الضحايا الابرياء وتجمع الناس في المسجد والشوارع والطرقات

واضرب تلامذة المدارس الوطنية ، وساروا في الشوارع والطرقات وابرقوا الى بلدية حيفا معلنين عن شعورهم تجاه اخوانهم المصابين .

الى عزون

في الساعة الخامسة من مساء امس حضرت قوات من الجند في سيارات الى قلقيلية واخذوا ثمانية اشخاص من اهل البلدة واركبوهم معهم وساروا بهم في طريق قلقيلية — عزون وفي عزون اطلقت القوة سبيلهم فقفلوا عائدين .

— سمعت في الليلة الماضية عيارات نارية صادرة من جهة المستعمرات اليهودية بكثرة .

رسالة القدس

عيارات نارية

القدس في ٢٧ تموز — لمراسل الدفاع الخاص — في الساعة الثامنة من مساء يوم امس سمع صوت عيارات نارية بكثرة بالقرب من محلة أزرا ، ولم تعرف النتيجة بعد

اجراء تفتيش

على اثر حادث جرح اليهودي يعقوب شمعون حاصرت قوة من الجند البريطاني محلة باب العمود الخارجية واغلقت منافذ الطرق بالسيارات والجند وأجرت تفتيشا في جميع المحلات ولم يعثر على شيء ، وأجريت هذه العملية مرتين

الى الجنوب

ذهبت قوة كبيرة من الجند الى الجنوب مع خمس مصفحات وثلاث سيارات كبيرة مصفحة للبوليس وسيارة لاسلكي .

اعلان

صادر من دائرة اجراء الرملة بالقضية رقم ٧٩—٣٨

المحكوم له : سلامه عمر زيدان من الرملة .

المحكوم عليه : احمد محمد المغربي من الرملة .

مصدر الحكم : محكمة صلح الرملة في ١٠—١—٣٨ .

المبلغ المحكوم به : ١٥ جنيه و ٣٠ مل .

الملك ومقداره وأوصافه : أرض واقعة في الرملة . مقيدة في الطابو بلوك ٤٣٣٨ قسيمة ٤٤ مساحتها ٣ دونمات و٦٦ متر يخص المحكوم عليه بها مقدار ٥١١ متر واقعة للجهة الشمالية الشرقية من باقي مساحة الارض ومنشأ على هذا المقدار بناء من بلوك مؤلف من غرفتين وثالثة غير مسقوفة وبرانده وحائط بسور من طوب تخمن ثمن ذلك بما فيه الارض بمبلغ ٢٥٠ جنيه باتفاق خبيري المحكمة والمحكوم له و ٣٠٠ جنيه حسب تقدير خبير المحكوم عليه .

القيمة المخمنة : ٢٥٠ جنيه باتفاق اكثرية الخبراء .

مطروح بميدان المزايدة العلنية الاملاك المبين تفصيلاتها اعلاه خاصة المحكوم عليه احمد محمد المغربي من الرملة لقاء الذمة المطلوبة منه البالغة ١٥ جنيه و٣٠ مل غير الرسوم والمصاريف والفائدة القانونية حتى الدفع التام .

فعلى راغب الشراء معاينة الاملاك المذكورة ومراجعة دائرة اجراء الرمله والدلال موسى عنبه دلال البلدية في الرملة للاشتراك بالمزايدة وضم اسمه ومقدار المبلغ الذي يريد دفعه بذيلها مستصحبا التأمينات القانونية وقدرها عشرة بالمئة بنسبة القيمة المخمنة او بكفالة من احد البنوك وذلك خلال ثلاثين يوما من تاريخ النشر . وبعد مضي المدة المذكورة تجري الاحالة الموقتة ويعاد النشر ثانية لمدة خمسة عشر يوما وبعد مضي هذه المدة تجري الاحالة القطعية لمدة المزاود الاخير هذا مع العلم بان رسوم الدلالة والتسجيل عائدة على المشتري

تحريرا في ٢٧—٧—٣٨

مأمور اجراء الرملة

(٤١٣٦)

اسبرو
لا يضر القلب
ولا يصبح عادة

في بعض الاوقات يجب التكلم بكل صراحة وصدق . على اثر الاقبال الهائل على طلب اسبرو اخذ بعض اصحاب المحلات يحذرون للقوم تناول اقراص اخرى خلاف اسبرو فاذا حصل لك هذا مرة في السابق احذر ان يتكرر . لا داعي لاي كان من الباعه ان يحرم نفسه من بيع اسبرو لان السكان عرفوا فوائده وآمنوا بانه يوقف الالم ويلطف الحرارة .

الاسعار

قرصان بسعر ٧ ملات
٥ اقراص « ١٥ ملا
١٠ « « ٣٠ «
٢٧ قرصاً « ٧٠ «

ASPRO

سيدي

اود ان اطلعك على اعتقادي عن (اسبرو) فهو احسن شيء عرف وصنع حتى اليوم لازالة وجع الرأس ولمقاومة الملاريا

كنت اصاب بوجع الرأس نتيجة اشتداد الحر فكان لـ ٣ اقراص من اسبرو مفعول السحر بازالة الوجع

المخلص

س . هوبنون

« اسبرو » اكثر الأدوية من نوعه رواجاً في العالم اجمع وقد اقرته البرلمانات ورؤساء الوزارات واثبت ملايين ممن جربوه فائدته العظيمة

الوكلاء لفلسطين

مستودع الادوية الوطني

اعلان

صادر من المحكمة الشرعية في صفد

تقدمت لمحكمة صفد الشرعية مضبطة موقعة من مختار محلة الصواوين بصفد تتضمن ان محمود بن عبد الله بن محمود صح من المحلة المذكورة توفي منذ ٢٢ سنة تقريباً وانحصر ارثه الشرعي والقانوني في زوجته فطوم حسن محمد اغا وفي ولديه منها خالد وفاطمه وفي ولده حسن من زوجة متوفاة قبله لا غير ثم بالسنة ذاتها توفي خالد المذكور عن امه وشقيقه واخيه لابيه المذكورين لا غير ولا وارث للمتوفين المذكورين غير من ذكر فعليه كل من له اعتراض على ذلك ان يقدم اعتراضه لهذه المحكمة خلال خمسة عشر يوماً اعتباراً من تاريخ النشر .

تحريراً في ٢٥ - ٥ - ٣٥٧ الموافق ٢٣ - ٧ - ٩٣٨

قاضي صفد الشرعي

(٤١٤٣)

شكر طبيب

جمعية العامل العربي تقدم تشكراتها لطبيب العيون وهبي افندي الجبجي لقبوله معالجة العمال العرب المنضمين لجمعية العامل العربي وعائلاتهم ، ولا تنس له هذه الخدمة الانسانية .

اليهود وايطاليا

التفريق بين الاجناس لمصلحة ايطاليا

منع الزواج بين الايطاليين والمستعمرين ...!

لندن في ٢٧ تموز — تابعت الصحف الايطالية حملتها العنصرية فاعلنت بكل صراحة ان أصل الايطاليين آريون

عجب الاجانب

وقد عجب لاصرارها هذا المراقبون الاجانب الذين لم يسبق لهم أن ناقشوا الايطاليين في هذا الاعتقاد من حيث ما لهذه الكلمة من معنى علمي حقيقي

عدد اليهود

ومعلوم ان عدد اليهود في ايطاليا قليل بالنسبة الى مجموع سكانها حتى لم يكن أحد يتوقع أن يثيروا المشكلة العنصرية

ايطاليا وافريقيا

لكن الحملة الايطالية تحاول أن تثبت أيضاً أن الايطاليين غير ذوي علاقة بالافريقيين مع أنه قيل احياناً أن اهالي صقلية أميل الى الافريقيين منهم الى الاوروبيين.

العلاقات الجنسية

لكن الاعلان المنشور في الاسبوع الماضي يبين الفرق بين الايطاليين والافريقيين وقد صدرت قوانين تمنع العلاقات الجنسية بين الايطاليين وابناء المستعمرات.

اصلهن الاري

ويستدل على دقة احساس الايطاليين في هذا الموضوع بالتعليق المر الوارد في «البوبولو ديتاليا» وهي جريدة السنيور موسوليني على كتابة سيدة انكليزية اذ قالت: «ان ملامح السيدات الايطاليات تثبت أصلهن الاري»

فقالت الجريدة: «ان هذا الاكتشاف ادهش السيدة الانكليزية. ومعلوم ان الزنوج في نظر الانكليز يبدأ وجودهم من حين عبورهم للبحر الانكليزي. وأن النساء الايطاليات والرجال الايطاليين لا يشتركون في شيء مع العناصر غير الاوروبية. فبدون تحديد للروح العنصرية من كل الوجوه يستحيل علينا الاحتفاظ بامبراطوريتنا الجديدة»

منذ الحرب الحبشية

ولعل هذا السبب في ان اكثر المشاكل التي كانت قبلا معدودة ثانوية اصبحت كبيرة الاهمية بعد ٣ تشرين اول سنة ١٩٣٥ وهو اليوم الذي نشبت فيه الحرب الحبشية!

اضطرابات دامية في الهند —

تجريد فصيلة بريطانية ومصادرة كتاب نقد

رانجون (الهند) في ٢٧ تموز — جردت الليلة فصيلة من الجنود البريطانية عقب الاضطرابات التي وقعت بعد ظهر امس بين الرهبان البوذيين من اهل بورما وبين المسلمين الهنود، وبلغ عدد الجرحى فيها نحو اربعين شخصاً

وقد ثارت المتاعب عقب نشر كتاب الفه مسلم رأى فيه البوذيون اهانة للبوذية ووقعت الاضطرابات في منطقة سوق سورتي وهي أحفل جهات مدينة رانجون بالجماهير فاغلقت المتاجر في هذه المنطقة ثم هدأت الحالة ليلا

وتوزع الان ١٠٠٠٠٠ نشرة موقعا عليها من رئيس الوزارة ووزير الداخلية يناشدان فيها الجمهور التزام جانب الهدوء، ويؤكدان له ان مسألة الاهانة التي وردت في الكتاب قد عني ببحثها في الحال. واصدرت الجريدة الرسمية اليوم عدداً خاصاً بمصادرة الكتاب.

عطف الحجاز على قضية فلسطين

كتاب رئيس لجنة الدفاع في مكة المكرمة

ننشر فيما يلي نص الكتاب الذي بعث به رئيس لجنة الدفاع عن فلسطين في الحجاز الى الاستاذ نبيه بك العظمة رئيس لجنة الدفاع عن فلسطين في دمشق لمناسبة الاحتجاج الذي ارسله على الحوادث الاخيرة في فلسطين:

لقد كان للاحتجاج الذي نشرتموه والذي تفضلتم بارسال صورته الينا اعظم وقع في الافئدة وابلغ تأثير في النفوس. وانه في الوقت الذي نكبر لكم فيه هذا الشعور النبيل والنضال الشريف نشاطركم الالم مجتهدين في اتخاذ كل وسيلة ممكنة لمصلحة فلسطين الشقيقة والدفاع عنها وعن قضيتها.

وقد قمنا وما زلنا قائمين بكل ما نستطيعه في هذا السبيل ضارعين اليه تعالى ان يؤيد انصار فلسطين ورجالها بروح منه. وان يبارك جهودهم المتضافرة في خير فلسطين العزيزة. وتفضلوا بقبول تحياتي واحتراماتي.

رئيس لجنة الدفاع عن فلسطين بالحجاز — عبيد مدني

المخيم العربي الكشفي في بلودان

دمشق في ٢٧ تموز — لمراسل الدفاع الخاص — وصلت الى دمشق بعثة الكشافة العراقية وهي مؤلفة من اربعين كشافا فاستقبلت بحماسة شديدة وسارت في شوارع المدينة بين هتاف الجماهير. وقد جاءت هذه البعثة للاشتراك في مخيم الكشاف العربي في بلودان

قضايا

المحكمة المركزية

انعقدت محكمة مركزية يافا أول أمس برئاسة المستر كراسل وعضوية عزت بك الداودي وسعيد بك طوقان، ونظرت في قضية اليهودي ابراهام موشه مزراحي المتهم بارتكاب جرم السرقة وذلك انه في يوم ٢٠ نيسان الماضي دخل كنيس مستعمرة (بات يام) وسرق ١٤ مصباحاً كهربائياً ومبلغ ٦٥٠ ملا من صندوق التبرعات فقضت بسجنه ستة أشهر.

ونظرت في قضية درويش موسى من صرفند المتهم بالحصول على أموال الغير بطرق الاحتيال فقضت بربطه بكفالة حسن سلوك لمدة ١٢ شهراً

وفي قضية محمود سعيد محمود خليل من قلقيلية والمتهم بالسطو على دار وسرقته منها ساعة تساوي ثلاثة جنيهات فقضت بسجنه ستة أشهر

وفي قضية جميلة الحاج محمد مرجان من يافا والمتهمة بايقاع الاذى بشخص آخر فقضت بسجنها ثلاثة أشهر

وفي قضية اسماعيل ابو وزنه من يافا والمتهم بايقاع الاذى بشخص آخر، فقضت بسجنه ثلاثة أشهر.

وفي قضية ابراهيم ابو مريم من اللد والمتهم بمحاولة قتل شخص آخر، فقضت بسجنه شهراً واحداً.

وحكمت على الحاج احمد عبد الرحيم علي المتهم بمحاولة قتل احمد ديب قدورة الشرقاوي بالسجن ستة أشهر

السمن الحلبي الممتاز
وزيت الزيتون
للمونة
تجدونه بمحل
نجيب القطان
يافا — سوق الدير

اعلان

مطلوب تقديم زبل الى مستشفى جمعية الرفق بالحيوانات ابتداء من اول شهر آب سنة ٣٨ لمدة سنة واحدة

والطلبات تقدم الى ادارة المستشفى (ص ب. ٤٢١) بيافا في ميعاد لا يتجاوز عن يوم الاثنين في ١ آب سنة ٣٨ الساعة العاشرة صباحاً ولزيادة الايضاح يراجع مدير المستشفى

جورج موسى

اعلان

مطلوب تقديم علف للحيوانات الى مستشفى جمعية الرفق بالحيوانات بيافا ابتداء من أول شهر آب سنة ٣٨ ولمدة سنة واحدة

والطلبات تقدم الى ادارة المستشفى ص ب ٤٢١ بيافا في ميعاد لا يتجاوز عن يوم الاثنين في ١ آب ٩٣٨ الساعة العاشرة صباحاً ولزيادة الايضاح يراجع مدير المستشفى.

جورج موسى

الحاخام المهرب...

دخول القضية في مرحلتها القضائية

تنكر اليهودي واصراره على حاخاميته...

باريس في ٢٧ تموز — دخلت مسألة الحاخام ابزاك ليفر المتهم بتهريب المهاجرين في مرحلتها القضائية وينتظر ان يبدأ قاضي التحقيق قريبا استجواب الحاخام

ويجتهد المحققون في ادارة الامن العام في الوصول الى معرفة موردي المهاجرين للحاخام. وقد كثرت تفرعات هذه المسألة حتى انها امتدت بالمحققين الى الولايات المتحدة ولندن وعواصم اوروبا الوسطى ويحتمل ان يقبض البوليس على بعض الاشخاص في هذه المدن

وقد كثر الكلام عن مهنة ليفر فهل هو حاخام بروكلين حقيقة؟ فانه هناك مجهول تماما لدى الطوائف اليهودية. ومهما يكن من امر فان ادارة الامن العام ترى ان عناصر التحقيق الاولى تسمح بالشك في مهنة المتهم فقد أكد ابزاك ليفر عند استجوابه انه حاخام بروكلين الاكبر. وقدم الجواز الذي اعطته له السلطات الاميركية

مناهضة اليهود للحركة الفاشستية

سكرتير الحزب يخطب عن الروح العنصرية

روما في ٢٧ تموز — خطب السنيور ستاراس سكرتير الحزب الفاشستي في موضوع العنصرية وأشار الى ان مناهضة العالم اليهودي للشعور الفاشستي قد يؤدي الى انتشار حملة ضد اليهود في ايطاليا.

ثم قال انه من المعروف أن سياسة النظام الفاشستي لجأت حتى الان الى اتخاذ وسيلة التساهل مع اليهود ولكن اليهود لم يعرفوا قيمة هذا التساهل فان امواله قد نظمت هيئة عامة ضد الفاشستية. والخطبة التي القاها السنيور ستاراس كانت أمام فريق من اساتذة الجامعة الذين اعلنوا اخيراً ان الايطاليين آريون.

القائمة الثانية

باسماء المتبرعين

جاءنا من حضرة سكرتير جمعية الاسعاف العربية في يافا القائمة الثانية باسماء السادة الذين تبرعوا لمنكوبي يافا وفيما يلي بيان هذه القائمة:

تبرع كل من السادة ممدوح الفا لمصي الحاج خليل ابو النيل، الحاج حسن ابو محمود، سليم شحث، اسماعيل شهاب الدين، عبد الرزاق البسورنو، راشد كنعان، مصطفى بيدس، عبد الرحيم بيدس، سعيد بيدس، حسني بيدس عبد القادر بيدس شكري التاجي فلاحه اخوان شريف وعلمي، عبد الله عتري، مصطفى ابو زيد، الحاج حمزه ماص، الديب حمدان، عبد الغني ايوب، رياض هاشم واخوانه، الحاج ابراهيم البنا، الحاج امين الحمامي، الحاج محمد دراه، سامي ومهدي القباني، عبد الله الصوراني واولاده، جورج ايوب، جورج ابو شاكوش، فوزي اسماعيل ابو خضره، شاكر الغلاييني شركة مقدادي اخوان الحاج اسعد ابو ضور، بوارشي وعزوني وحداد بجنيه واحد

وتبرع كل من السادة حسن بيبي هاشم وقزاز، ابراهيم فرج الحسني، شكري وشفيق بعشون، كمال الفار، ومتري اسطفان ودمتري كلارس محمد مبروك، سابا الدرخم، بشاره الدرخم بخمسمئة مل.

السمن الحديدي المكفول!!
السمن البقري الفاخر!!
وافخر واجود اصناف زيت الزيتون واجود اصناف مالقبان والصابون النقي ماركة البقرة تجدونها في محل
امين كنج احمد
يافا: سوق الصلاحي
ص. ب ٢٨٨
(م. الشرق)

اعلان

صادر من المحكمة الشرعية في صفد

تقدمت لمحكمة صفد الشرعية مضبطة من مختار محلة الوطاة بصفد تتضمن ان سليم افندي ابن سليمان افندي محمد البيطار من صفد توفي منذ خمسة عشر يوماً وانحصر ارثه الشرعي والقانوني في والده سليمان المذكور وفي والدته مريم عبد الله سعيد الشيخ لا غير فعليه كل من له اعتراض على ذلك ان يقدمه للمحكمة المذكورة خلال اسبوع واحد اعتباراً من تاريخ النشر.

تحريراً في ٢٥ ـ ٥ ـ ٣٥٧ الموافق ٢٣ ـ ٧ ـ ٩٣٨

قاضي صفد الشرعي

(٤١٤٢)

برنامج

الاذاعة الفلسطينية

يوم الخميس في ٢٨ تموز سنة ١٩٣٨

- ٥٫٣٠ اشارة الوقت والنشرات ثم حديث الاطفال بالعربية
- ٦٫٠٠ عبد الهادي احمد الصغير وفرقة استوديو الاذاعة
- ٦٫٢٠ منتخبات من اغاني فلم وراء الستار
- ٦٫٤٠ فرقة استوديو الاذاعة
- ٧ حديث
- ٧٫١٥ روحي الخماش فرقة استوديو الاذاعة
- ٧٫٤٠ النشرتان الجوية والاخبارية
- ٧٫٤٩ اشارة الوقت
- ٩٫١٥ اشارة الوقت والنشرات
- ٩٫٣٠ برنامج موسيقى مسجل

الاذاعة المصرية

الاذاعة اللاسلكية للحكومة المصرية

يوم الخميس في ٢٨ تموز سنة ١٩٣٨

- ٦٫٣٠ صباحاً الاستاذ محمد شكري تمرينات رياضية
- ٦٫٤٥ الشيخ عبد العظيم زاهر — قرآن كريم
- ١٠ الاستاذ عطيه محمد — حفلة غنائية
- ١٠٫١٠ اسطوانات
- ١٠٫٣٠ الاستاذ رمضان عكاشة
- ١٠٫٤٥ اسطوانات
- ١١٫٠٠ الاستاذ ابراهيم عثمان وفرقته — حفلة غنائية
- ٢٫١٠ مساء * الاستاذ صالح عبد الحي وفرقته — حفلة غنائية
- ٢٫٤٠ النشرات الجوية والاخبارية والتجارية
- ٦٫٤٥ رباعي الاستاذ شفيق حسن
- ٧٫٠٥ الشيخ محمد احمد العروسي — قرآن كريم
- ٧٫٥٠ حديث
- ٨٫١٠ رباعي الاستاذ شفيق حسن
- ٨٫٣٠ النشرتان الاخبارية والتجارية
- ٨٫٤٥ الاستاذ يوسف وهبي وفرقته
- ١٢٫٣٠ تقريباً سلام الملك — ختام

الاذاعة اللاسلكية للحكومة العراقية

مساء الخميس في ٣٠ جمادى الاولى

- ٧٫٣٠ قرآن كريم
- ٨ حفلة غنائية
- ٨٫٣٠ نشرة الاخبار الداخلية والخارجية
- ٨٫٥٠ اغاني ريفية
- ٩٫١٠ الادب الانجليزي — حديث
- ٩٫٣٠ اسطوانات غربية
- ٩٫٤٠ عطيل — رواية تاريخية
- ١٠٫٤٠ اسطوانات عربية
- ١١ السلام الملكي — ختام

اعلان

حكومة فلسطين

دوائر حاكم لواء حيفا والسامرة

١٨ تموز سنة ١٩٣٨

قانون ضريبة الاملاك في المدن لسنة ٢٨ — ٣٦

مراجعة التخمين للسنة المالية ٣٩ ـ ٤٠

يعلن للعموم ان بموجب المادة ١٠ و ١٩ (ا) من قانون ضريبة الاملاك في المدن سنة ٢٨ — ٣٦ يباشر في مراجعة تخمين الاملاك لسنة ٣٩ — ٤٠ في مدينة حيفا في اليوم الخامس عشر من شهر اغستوس (آب) سنة ١٩٣٨ وفي الحضيرة في اليوم الاول من شهر تشرين اول سنة ١٩٣٨

٢ — تقدم طلبات المراجعة على النموذج رقم ١٩ الذي يمكن الحصول عليه من دائرة قائممقام حيفا (دائرة المالية) وتقبل بظرف ثلاثين يوما من اليوم الثامن والعشرين من شهر تموز سنة ١٩٣٨ لغاية اليوم السابع والعشرين من شهر اغستوس سنة ١٩٣٨ فيما يختص بمدينة حيفا ومن اليوم الاول من شهر ايلول سنة ١٩٣٨ لغاية اليوم الثلاثين منه فيما يختص بالحضيرة ولا ينظر في اي طلب يقدم خلاف هذه التواريخ.

٣ — تعيد لجنة المراجعة التخمين في الاحوال الاتية.

(ا) اذا كان البناء قد تم انشاؤه بعد نشر جداول التخمين الحاضرة او لم يكن مسجلا فيها من قبل

(ب) متى ادعى احد دافعي الضرائب بان ملكه قد هدم او طرأ عليه ضرر ما او ان اجاره السنوي الصافي قد نقص لا اقل من عشرين بالمئة عن التخمين بالجدول المعمول به الان

(ج) متى ادعت دائرة المالية ان الايجار السنوي الصافي للملك قد زاد لا اقل من عشرين بالمئة عن التخمين المبين بجدول التخمين المعمول به الان

(د) متى جرى اي [illegible] او تقسيم ملك ما داخل بجداول التخمين المعمول بها الان منذ تحضير جداول التخمين المذكوره

يتبع في المراجعة [illegible]

[illegible]

« مطبعة جريدة الدفاع — يافا »

ALDIFA · PALESTINIAN · DAILY · PAPER

JULY 28 1938 NO 1220

الدفاع

جريدة يومية سياسية مصورة

صاحب الامتياز : ابراهيم الشنطي
المدير المسئول : شوكت حماد

الاشتراكات | في فلسطين عن سنة ١٥٠
في البريد الداخلي « « ١٨٠
في سائر الاقطار الخارجية « « ٣٠٠

دار الدفاع : ميدان الساعة — عمارة البلدية — يافا فلسطين
العنوان التلغرافي : (الدفاع — يافا)
تلفون ١١٨٧ (اربعة خطوط) و١٠٧٥ (خطان) صندوق البريد (٢٥٥)
الاعلانات يتفق عليها رأساً مع الادارة
اجرة السطر : ١٠٠ مل

انفجار ٣ ألغام تحت سيارات عسكرية

«تابع المنشور على الصفحة الاولى»

الى نكناتها .

تطويق نابلس

وطوق بعد ظهر امس الجند مدينة نابلس ودخلوا الى شوارع المدينة شاكي السلاح ومعهم مدافعهم الرشاشة واعتدتهم الحربية وعند دخولهم كانت المدينة مضربة اضرابا عاما شاملا ، وقد انقسم الجند الى عدة اقسام

تفتيش دقيق

واخذ كل قسم يقوم بتفتيش البيوت تفتيشاً دقيقاً ونصب الجند خلاله المدافع الرشاشة فوق اسطحة المنازل والشرفات ومنعطفات الشوارع، ولم يعثر على شيء .

على الجند

وخرجت دورية الجند مساء امس من نابلس في سياراتها المصفحة ، وفي طريقها الى قرية برقة اطلق المسلحون النار عليها وتابعت الدورية سيرها

طريق مقفلة

وبالقرب من قرية السيلة وجد الجند الطريق مقفلة بالحجارة فنزلوا لازالتها ولما شرعوا في رفع الحجارة اطلقت النار عليهم من السهول القريبة من المكان المذكور واجاب الجند بالمثل من المدافع الجبلية التي كانت اصواتها تسمع من مسافات بعيدة

كمين آخر

ثم رجعت الدورية وبوصولها الى قرية جبع اطلقت النار عليها من كمين آخر واستمر الجند في سيرهم دون ان يجيبوا على الرصاص بالمثل .

انفجار ٣ ألغام

وفي الصباح الباكر خرجت قوة كبيرة من الجند الى شرقي المدينة ، وبالقرب من عقبة زعترة انفجر تحت السيارات التي كانت تقلها ثلاثة الغام وأحدثت دوياً هائلا واصيبت السيارات باضرار وحاولنا معرفة مقدار هذه الاضرار فلم نتمكن وتابعت قوات الجند سيرها . وبالقرب من حنجل اطلقت عليها النيران من بين اشجار الزيتون وأجاب الجند من المدافع الرشاشة والجبلية مدة ساعتين ولم تعرف النتائج حتى هذه الساعة .

نسف جسر

وفي الساعة الثانية بعد منتصف ليلة امس نسف مجهولون جسر برقة الكبير الواقع بين نابلس وجنين وهو من اكبر الجسور بين البلدين .

وسمع صوت الانفجار من مدينة نابلس وقد تهدم الجسر كله ولم يبق منه الا قطعة صغيرة تكاد لا تكفي لمرور شخص واحد .

تخريب طريق

وخرب مجهولون الطريق بين برقة ودير شرف والسعودية وبلغا على مسافة ٨ كيلو مترات . وقذف المجهولون على هذه الطريق من فوق الجبال الصخور باحجام كبيرة فتعطل سير السيارات والمارة .

دورية عسكرية

وبينما كانت دورية من الجند تتجول مساء امس بالقرب من وادي التفاح أطلق عليها المسلحون النار فتابعت الدورية السير وبالقرب من محكمة المدلية اطلقت عليها النار مرة ثانية فاستمرت في سيرها دون ان تجيب بالمثل

بوليسان اضافيان

وفي الساعة الثامنة من مساء امس خرج بوليسان اضافيان من مركز بوليس المدينة في طريقهما الى قشلاق البوليس ، وبالقرب من الجامع الكبير هاجمهما ثلاثة مسلحون وحاولوا أخذ بندقيتيهما، ووقع بين الفريقين عراك عنيف وطعن المسلحون البوليسين بالخناجر عدة طعنات واستولوا على البندقيتين، واختفوا .

خروج قوة

وعلى اثر ذلك ذهبت دوريات البوليس الى مكان الحادث ونقلت الجريحين الى المستشفى لاسعافهما .

اصابتهما بليغتان

أما البوليس الاول فاصيب بثلاث طعنات في صدره وخاصرته وحالته خطرة جداً . والثاني جرح في كتفه ورأسه وحالته خطرة ايضاً .

اتلاف جسرين

طولكرم في ٢٧ تموز — لمراسل الدفاع الخاص — اتلف مجهولون ليلة أمس الجسر الكائن شرقي عنبتا في طريق نابلس ، واشعلوا النار في اخشاب الطريق ووضعوا حجارة كثيرة في الطريق العام بين طولكرم ونابلس .

مقتل محام

عكا في ٢٧ تموز — لمراسل الدفاع الخاص — حوالي الساعة الثالثة بعد ظهر اليوم وبينما كان المحامي الشرعي الشيخ حفظي عبد الحميد احد ائمة مسجد الجزار في عكا جالساً على كرسي بباب مكتبه بالسوق الابيض قريباً من ساحة الليمان، فاجأه مجهول باطلاق اربعة عيارات نارية فاصيب في فمه وصدره ، وقد مات بعد الحادث بربع ساعة.

٢٠٠ عيار

وهاجم مسلحون بين الساعة التاسعة والعاشرة من مساء أمس مستعمرة «بات شلوم» وأطلقوا عليها ما يقرب من ٢٠٠ عيار ناري . وأجاب خفراء المستعمرة بالمثل . ودام تبادل العيارات مدة . ولم يعرف عن وقوع اصابات

مهاجمة مستعمرة

وبعد مرور نصف ساعة تقريباً على هذا الحادث هاجم مسلحون مستعمرة شفيا الواقعة بالقرب من زمارين واطلقوا عليها العيارات . ولم يعرف عن وقوع اصابات .

تبادل النار

وفي الساعة الثانية عشرة والنصف بعد منتصف ليلة امس اطلق مسلحون العيارات النارية على مستعمرة كفرحاسيديم من الجهة الشرقية واجاب خفراء المستعمرة بالمثل ، ولم تقع اصابات

قرب حيفا

وفي الساعة العاشرة من صباح امس « الاربعاء » هاجم مسلحون مستعمرة كفارعطا الواقعة بالقرب من حيفا واطلقوا عليها العيارات النارية وقد خفت قوة من الجند الى الجهة التي كانت تطلق العيارات منها . وقد انسحب المسلحون دون وقوع اصابات من الفريقين .

اليوم الثالث

حيفا في ٢٧ تموز — لمراسل الدفاع الخاص — أصبحت المدينة اليوم مضربة وكان الوجوم سائداً الناس ولا حديث لهم سوى حادث القنبلة التي أودت بحياة العشرات من العرب الابرياء وجرحت العشرات . وهذا هو اليوم الثالث الذي يمر على اضراب المدينة

البوليس والجند

اما السلطة فلم تزل قواتها منتشرة في المدينة للتفتيش في الشوارع كما ان قوات كبيرة ما تزال مرابطة في الاحياء اليهودية وعلى الحدود بينها وبين الاحياء العربية

طائرة وقوة

وفي ساعة مبكرة من صباح اليوم حلقت طائرة على ارتفاع بسيط من اسطحة المنازل واخذت تتبادل الاشارات مع معسكر الجيش ومراكز البوليس وعلى اثر ذلك خرجت قوة الى جبال بلد الشيخ والياجور حيث قامت بتفتيش هذه الجبال .

مداخل المدينة

ولم تزل قوات كبيرة ترابط عند مداخل المدينة لتفتيش السيارات ووضعت الاسلاك الشائكة في عدة أماكن

حراسة سياراتهم

وترافق الباصات اليهودية التي تسير في المدينة وفي خارجها قوة من الجند وافراد البوليس الاضافي اليهودي

زيارة الجرحى

وفي الساعة الثانية من بعد ظهر اليوم ذهب رئيس وبعض اعضاء لجنة البلدية وسكرتيرها لزيارة الجرحى ، وقدموا لهم بعض الهدايا وبعض ما هم بأشد الحاجة اليه .

منظر مؤثر

وقد كان منظراً مؤثراً عندما قال أحد الجرحى : لا تجزعوا ولا تحزنوا بل اصبروا فأن الله مع الصابرين »

مساعدة المنكوبين

وستقوم لجنة البلدية بعد انحصاء اليوم على اسماء الشهداء والمنكوبين بتوزيع الاعانات على عائلاتهم وتقديم بعض الهدايا

مقابلة الحاكم

وفي الساعة العاشرة والربع صباحا قصد رئيس البلدية والاستاذ جريس الخوري الى دائرة حاكم اللواء لمقابلته بشأن حوادث الاعتداءات والحالة الحاضرة في حيفا

برقية من انكلترا

وقد وردت اليوم على اللجنة برقية من المس نيوتن المقيمة الان في لندن تتضمن الرجاء بتبليغ عائلات المصابين والمنكوبين شعورها العميق

تعزية من يافا

ووردت برقية من رئيس بلدية يافا والمجلس البلدي بتعزية اهالي حيفا والمصابين والمنكوبين في هذا الحادث واجابت البلدية ببرقية شكر

رشاشات وانوار

اما قوات الجند فقد اقامت مخيماتها في المستعمرات المجاوره حيث نصبت المدافع الرشاشة على سطوح بعض منازلها كما انها اقامت عليها الاجهزة الكاشفة

وشوهدت الليلة الانوار الكاشفة تطلق من النصافة (ريالص) على جبل الكرمل والهدار هاكرمل وعلى احياء اخرى

قطع خطوط

وقطعت خطوط التلفون صباح اليوم بين حيفا — نابلس وبين حيفا وطبريا وعدة اماكن اخرى وبقيت المخابرات متعطلة حتى الظهر واخذت قوة في اقتفاء اثر الفاعلين .

ينقلون اشياءهم

وأخذ اليهود صباح اليوم في نقل بضائعهم من الاحياء العربية بحراسة الجند ، ولم يبق منهم احد في السوق او في هذه الاحياء .

الاماكن المحترقة

وشبت النار صباح اليوم في محل يهودي يقع في حارة اليهود فالتهمت جميع ما فيه وخفت فرقة الاطفائية الى مكان الحادث واخذت في اخمادها

أما حريق يوم امس الذي شب في محل يهودي لبيع الزجاج فقد التهمت نيرانه محلين بالقرب منه كما انها اتت على جميع ما في الطابق الثاني من العمارة ، وقد اخذ السكان المجاورون بنقل امتعتهم من بيوتهم المجاورة ولا يزال الدخان يتصاعد من مستودع شركة الاتحاد العربي للسجاير ، الذي شبت النار فيه قبل ثلاثة ايام .

اضراب القرى

واضربت القرى منذ ٣ ايام احتجاجا على فاجعة حيفا الاخيرة واقيمت الصلوات على ارواح شهدائها ولا حديث للقرويين في مجالسهم غير ما وقع لاخوانهم في حيفا

ساعات التجول

جرى تعديل نظام منع التجول فاصبح من التاسعة مساء الى الرابعة صباحاً بدلا من السابعة الى الخامسة

جريح يهودية

وجيء الى مستشفى هداسا ظهر اليوم بامرأة يهودية مصابة ببعض الجراح من رجمها بالحجارة . فأسعفت فيه ثم خرجت قوة من البوليس الى مكان الرجم في شارع الناصرة للتحقيق ولم يعثر على احد

رسالة بئر السبع التلفونية

تفصيلات عن حريق المستودعات

بئر السبع في ٢٧ تموز — لمراسل الدفاع الخاص — ابعث اليكم الان بتفاصيل الحريق الذي شب أمس في مستودعات دائرة الزراعة وانبأتكم به في حينه :

تقع المستودعات في الجهة الغربية من المدينة وهي عبارة عن بناء ضخم من الحجر سطحه من الخشب والكرميد . وقد اشعلت النار فيها فأتت على جميع محتوياتها .

وعلمت أنه كان بالمستودعات المواد الاتية : ٢٥ الف لوح من الزنك ، ٤٠٠ « كريك » ، ٢٢ الف وتدحديدي، عدد كبير من العلب الفارغة والشباك والاوتاد الخشبية والفؤوس والجارف ، آلتان لقذف اللهيب ، مرجلان وعدد كبير من قفف القش وعدة أشياء أخرى . وكانت هذه الادوات تستعمل في مقاومة غارات الجراد . وقد استدعي خبير اخصائي لتقرير الخسارة

محافظ سيناء والفصل في قضايا

قدم بئر السبع محافظ سيناء علي بك شاهين وبعض مشايخ العرب في سيناء للفصل في بعض القضايا المشتركة بين عربان فلسطين وسيناء ، ومكثوا في المدينة ثلاثة أيام ثم غادروها بعد أن فصلوا في القضايا المذكورة

رسالة القدس التلفونيه

متهمون امام المحكمة العسكرية

القدس في ٢٧ تموز — لمراسل الدفاع الخاص — نظرت المحكمة العسكرية هذا اليوم في قضية محمود محمد عبد النبي من قرية بشيت والمتهم بحيازة ثلاث رصاصات وقد حضر مع المتهم المحامي الاستاذ مغنم مغنم وبعد الاستماع الى اقوال الشهود ودفاع وكيل المتهم قررت الحكم عليه بالسجن سنتين.

ونظرت في قضية خميس عبد الهادي زقوت من المجدل والمتهم بحيازة ذخيرة وقد حضر معه المحامي الاستاذ شفيق عمل وبعد استماع اقوال الشهود ومرافعة وكيل النيابة ودفاع وكيل المتهم قررت المحكمة الحكم عليه بالسجن سنة واحدة

وقد رفع كل من وكيلي المحكوم عليهما كتابا الى القائد العام يطلبان نقض الحكم او تخفيفه لاسباب اوردوها في كتابيهما

من كتاب للدكتور عزت طنوس

ورد كتاب من الدكتور عزت طنوس على احد اصدقائه يذكر فيه بعض انباء تتعلق قضية فلسطين والمذكره التي رفعها الى وزير المستعمرات بتاريخ ٩ تموز الجاري وجواب الوزير عليها والحديث الذي دار بين وزير المستعمرات والدكتور طنوس عن مسائل كثيره ومنها حادث الاعتداء على الوجيه عبد الحميد افندي شومان في معتقل المزرعة وقد جاء في كتاب الدكتور طنوس ان وزير المستعمرات قد ابدى اسفه لهذا الحادث وانه سيهتم به .

اضراب المدينه وانتشار الدوريات

اصبحت المدينة اليوم اليوم وهي مضربة اضرابا شاملا داخلها وخارجها وقد اشترك في هذا الاضراب بعض التجار الاجانب . وما كادت الساعة تقرب من التاسعة حتى كانت المدينة باجمعها مغلقة لدرجة ان بائعات الخضار القرويات لم يجئن الى المدينة حسب العادة . وهذا ثاني يوم يشمل الاضراب فيه المدينة .

وطافت دوريات من الجند والبوليس في مختلف الشوارع ورابطت قوات من البوليس عند ابواب المدينة وفي مفارق الطرق المؤدية الى الاحياء اليهودية وشوهد بعض كبار ضباط الجيش يتجولون في بعض انحاء المدينة ويشرفون على سير الدوريات بانفسهم .

القائد العام يجتمع بوكيل الحاكم

زار الجنرال هاننغ القائد العام المستر بادكوك حاكم اللواء بالوكالة في مكتبه واستمر اجتماعهما مدة طويلة .

وصول المعتمد البريطاني من عمان

وقد وصل اليوم المستر كوكس المعتمد البريطاني في عمان وقابل كبار موظفي الادارة ورجال الجيش .

جريحان من قنبلة يغادران المستشفى

غادر مستشفى الحكومة ظهر هذا اليوم شحادة محمد احميدان من الطور ، ومحمد حماد احمد من قرية بيت صفافا ، وهما من جرحى حادثة قنبلة سوق «البزار» التي القيت على جمهور من العرب بتاريخ ١٥ الجاري والتي ذهب ضحيتها احد عشر شهيداً و٣٠ جريحاً

تجديد اوامر باعتقال ٣٦ عربيا

جددت السلطة مدة اعتقال ٣٦ عربياً من مختلف قرى القدس لمدة ستة اشهر في معتقل المزرعة والسجن المركزي

الحكم على عربي بالسجن والابعاد

نظر القاضي البريطاني في قضية عبد الكريم عبد الحفيظ من سوريا والمتهم بدخول فلسطين بدون جواز سفر فحكم عليه بالسجن شهراً واحداً والتوصية بابعاده من البلاد بعد تمضية المدة التي حكم عليه بها .

رساله قلقيلية التلفونيه

تطويق بيارة واعادة صاحبها بعد اسره

قلقيلية في ٢٧ تموز — لمراسل الدفاع الخاص — طوقت جماعة مسلحة نهار أمس بيارة الحاج ابراهيم البنا الواقعة بالقرب من قرية مسكه ، وقد كان الحاج ابراهيم المذكور فيها ، فدخل عليه بعض المسلحين وأخذوه معهم الى الجبال. وفي صباح اليوم اطلق المسلحون سبيله . وقد اخبر البوليس بالحادث .

— اصبحت البلدة وهي مضربة اضرابا عاما شاملا وهو اليوم الثاني لاضرابها على اثر كارثة حيفا الراهبية .

أسر شخص وفراره ثم اسره

اسر المسلحون نهار امس شخصاً اسود اللون من عبيد الجرامنه اثناء سيره في طريق مستعمره رامات غان واخذوه معهم الى الجبال فهرب الى مضارب عربه غير ان المسلحين لحقوا به وأخذوه معهم مره ثانية .

الجمعة في ٢ جمادي الثانية سنة ١٣٥٧ و ٢٩ تموز سنة ١٩٣٨ — العدد ١٢٢١

صاحب الامتياز : ابراهيم الشنطي

المدير المسئول : شوكت حماد

الاشتراكات
في فلسطين عن سنة ١٥٠
في البريد الداخلي « « ١٨٠
في سائر الاقطار الخارجية « « ٣٠٠

الدفاع

جريدة يومية سياسية مصورة

«AL-Difa» Daily Paper

29 - 7 - 38 - VOL: V - No 1221

دار الدفاع : ميدان الساعة ـ عمارة البلدية ـ يافا ـ فلسطين

العنوان التلغرافي : «الدفاع — يافا»

تلفون ١١٨٧ (أربعة خطوط) و ١٠٧٥ (خطان) ص. ب. (٢٥٥)

الاعلانات يتفق عليها رأساً مع الادارة

أجرة العطر : ١٠٠ مل

لاحتلال القرى

وزير المستعمرات في تصريحه الاخير

أليس في مخيلاتكم تصورات غير هذه ...

أشفق ... وزير المستعمرات على القرى العربية ففاجأها بتصريح «رحيم» معلناً أن القوات القادمة الى هذه البلاد في الخريف ستشرع باحتلال منطقة القرى، وانه اذا اقتضت الظروف ارسال إمدادات جديدة « لاسترداد نفوذ الحكومة » فسوف لا يتأخر!

ووزير المستعمرات يقول هذا وهو جالس على كرسيه الهزاز أمام مكتبه الوثير، لا يحس بما تبلوه القرى العربية من ألوان العقوبات الشديدة. لا يرى الفلاح وقد نسفت داره، واتلفت مؤونة عامه، وسجن ابنه أو شقيقه، ثم بعد ذلك آثر الرحيل من قريته. لا يرى الفلاح وهو يتوقع في كل حين مفاجأة غير سارة: باحتلال قريته، أو بفرض غرامة على تلك القرية، أو باجراء تفتيش دقيق فيها، أو بتكليفه تعبيد طريق في منطقة صعبة وعرة. لا يرى الفلاح وقد سئم كل شيء فغادر قريته وأرضه وبيته، طالباً حياة الشظف والمعيشة الخشنة في قرية أخرى يهاجر اليها تخلصاً من حالته السابقة.

نعم، وزير المستعمرات لا يرى ذلك، وبالطبع لا يلمسه. ولاجل هذا يصرح

« البقية على الصفحة الرابعة »

مصادمة مع دورية وجرح ٥ منها وأخذ بنادقهم

حرق جسر للسكة قرب نور شمس وحادث قتل في الطيرة وانفجار لغم تحت سيارة يهودية

اصابة يهود بجراح في عدة امكنة وأخذ بوليس اضافي من نابلس ووقوع اشتباكات

حرق أبنية محطة سدود وأتلاف بالخط الحديدي

في بيت لحم

بيت لحم في ٢٨ تموز — لمراسل الدفاع الخاص — في الساعة العاشرة من مساء امس طوق المسلحون المدينة من جميع جهاتها وقيل ان عددهم يزيد على ٢٠٠ مسلح واخذوا يطلقون العيارات النارية بكثرة.

من كمين

وفي هذه الاثناء كانت دورية تتجول في انحاء مختلفة وما ان وصل افراد الدورية الى بيت السادة عاقله اخوان حتى فاجأهم كمين من المسلحين ودار بين الدورية والمسلحين اطلاق العيارات وكان يسمع ازيز الرصاص من جهات بعيدة.

خط الاشتباك

وامتد خط الاشتباك من دار السادة عاقله اخوان حتى دار طشه. وخفت قوة من الجند بسلاحها الكامل. وما كادت تقترب من قبة راحيل على طريق القدس ـ بيت لحم عند الكيلو متر ٧ حتى فاجأها كمين آخر من المسلحين. وتابعت القوة سيرها الى الدهيشة. ودام الصدام ساعتين

وقد اصيب خمسة من انفار البوليس في بيت لحم بجراح طفيفة بينهم واحد اصيب بعيار ناري في رجله واخذ الى المستشفى الفرنسي في بيت لحم حيث أجريت له عملية جراحية بترت فيها ساقه

٥ بنادق

واستولى المسلحون على خمس بنادق كانت مع افراد الدورية كما جردوهم من البستهم. ثم انسحب المسلحون الى جهة مجهولة.

طائرة وقوة

وحلقت في صباح اليوم الباكر احدى الطائرات العسكرية للبحث عن المسلحين، و بعد ساعة غادرت المدينة. وفي الساعة العاشرة صباحاً وصلت قوة من الجند ترافقها كلاب البوليس للقيام بعملية التعقيب

على باص يهودي

القدس في ٢٨ تموز ـ لمراسل الدفاع الخاص — حوالي ظهر اليوم بينما كان احد باصات شركة ايجد قادماً من تل ابيب وبوصوله الى مكان بالقرب من قرية القباب رشقه مجهولون بالحجارة

جرح يهودية

وقد اصيبت راكبة يهودية تدعى

« البقية على صفحة ٨ عمود ١ »

تدهور قطار وانقلاب القاطرة قرب كفر جنس

استعمال طريقة جديدة بتضييق الخط الحديدي وتوثيق خفير قرب الحادث وتحليق طائرة حربية

إصابة ٥ أشخاص في الحادث وارسال قوة عسكرية

القاطرة والعربات

غادر القطار رقم واحد الذي يسافر من حيفا الى القنطرة محطة حيفا في الساعة الثامنة والدقيقة ٢٥ من صباح أمس «الخميس» وكان مؤلفاً من القاطرة وعربة الفحم وعربة البريد التي تعرف باسم «الشبكة» وعلى عربات للدرجات الاولى والثانية والثالثة يضاف اليها عربة النوم. ويرافق القطار قوة من أفراد البوليس المحلي والبريطاني لحراسته

وصول محطة

وفي الساعة العاشرة والدقيقة ٣٨ صباحاً وصل القطار الى محطة رأس العين حيث نزل جميع الركاب اليهود واستقلوا الباصات الى تل ابيب كالعادة.

بصورة مفاجئة

وتابع القطار سيره الى ان وصل بالقرب من الكيلو متر ٩٩ وكانت الساعة اذ ذاك العاشرة والدقيقة ٥٥ فلاحظ السائق ان هناك خللاً في الخط الحديدي فحاول ايقاف القطار لكنه لم يتمكن فتوقف القطار بصورة مفاجئة.

طريقة جديدة

والخلل الذي اجري في الخط في هذه المرة يختلف اختلافاً كلياً عنه في الحوادث السابقة. فالذي عرف حتى الان ان احداث الخلل كان بالالتجاء الى وسيلة توسيع القضبان الحديدية ولكن في هذه المرة التجيء الى وسيلة تضييقها.

وقوع التدهور

وتدهورت القاطرة رأساً على عقب الى الجهة اليسرى من الخط الحديدي، وتدهورت عربة البريد الى الجانب المذكور ايضاً. أما عربة الدرجة الاولى فتدهورت الى الجهة اليمنى للخط. ولم تحدث شيء لبقية العربات

فزع الركاب

وقد فزع الركاب فزعاً شديداً لتوقف القطار فجأة وشدة الصدمة اثناء التدهور.

اصابات الموظفين

وأصيب سائق القطار واسمه السيد عطا الله من أهالي حيفا وعمره ٣٠ سنة تقريباً بعدة حروق في يديه ورقبته ووجهه. ويحمل السائق رقم ٤٣٦٩ وأصيب زميله السيد محمود ابراهيم من أهالي حيفا أيضاً ورقمه ٢٢٢٢ وعمره حوالي ٢٧ سنة بعدة إصابات، كما أصيب الوقاد (العطشجي) السيد احمد عوض من أهالي حيفا بعدة رضوض في جسمه. ونقلوا في بادىء الامر الى مستشفى الرملة حيث أجريت لهم الاسعافات الاولية. ثم نقل السائق السيد عطا الله الى مستشفى يافا وعاد الاخران بعد اسعافهما

وصول قوات

وأبلغ الحادث الى البوليس فوصلت قوات من اللد وغيرها كما ابلغ الى قسم الحركة في اللد لاتخاذ التدابير اللازمة لنقل ركاب القطار ورفع القاطرة المتدهورة مع العربات.

قطار آخر

وقد ارسل قطار خاص من محطة اللد لنقل الركاب فوقف على مسافة تبعد من مكان الحادث بمئتي متر تقريباً واعد في محطة اللد قطار ثان للسفر منها الى القنطرة. وقد تأخر سير القطارات زهاء ساعتين ونصف تقريباً

في مكانها

والقاطرة التي تدهورت رقمها ٨٨٥ وقد خرجت من ورشة التصليح في حيفا قبل عشرة ايام تقريباً وقد اصيبت باضرار جسيمة. وما تزال بقية العربات والقاطرة في مكانها ولم ترفع بعد

وصول عمال

ووصل بعد نصف ساعة تقريباً من الحادث عدد كبير من عمال السكة الحديدية للعمل في رفع القاطرة والعربات كما جيء بآلة رافعة كبيرة، ووصل عدد من موظفي السكة الحديدية للاشراف على العمل

« البقية على صفحة ٤ عمود ٤ »

الفقير الهندي

ثورته تشتد في سبيل فلسطين

نائب الملك في لندن لبحث هذا الموضوع

تحت عنوان (نائب الملك ضد فقير ايبي) كتبت مجلة « نيوز ريفيو » الانكليزية بين مطالعاتها الرئيسية الاخيرة، مانقله بحذافيره فيما يلي:

جاء نائب الملك لنلثكو الى الوطن في اجازة قصيرة ليتناقش مع الحكومة في الموقف الجدي الخطير على حدود الهند الشمالية — الغربية

أما معضلة ماذا يصنع بعشائر فقير ايبي المحاربة، وهي تبلغ في عددها نحو ربع مليون، فانها معضلة تقلق السلطات في الهند، وما يسعى اللورد لنلثكو إلا الى الحصول على قرار قطعي حاسم قد يحول الموقف كله من حال الى حال

والكثير من هذا الاضطراب يرجع الى اختلال النظام في فلسطين، والمسلمون يستفزون بريطانيا العظمى عمداً ليلجئوها الى القوة، وموسوليني وهتلر ... يسرعان الى لفت انظار الاجناس الوطنية الى ما هو معنى « اليونيان جاك » — العلم البريطاني

ومنذ الانفجار الاول في فلسطين، والموقف على حدود الهند الشمالية — الغربية يتحول من سيء الى اسوأ. ولقد حاول من هم هناك (من البريطانيين) شتى الوسائل ان يعيدوا النظام والسكينة، ولكن بغير نجاح. ولا يشعر اللورد لنلثكو بأن في مكنته ان يلجأ الى طرق اشد صرامة من الطرق الماضية، بغير تأييد رسمي ..

وصول مولود مخلص الى دمشق

مباحثات تمهيدية لعقد المؤتمر البرلماني

دمشق في ٢٨ تموز — وصل مولود مخلص باشا رئيس مجلس النواب في العراق الى دمشق وسيتحدث الى بعض الشخصيات السورية تمهيداً لعقد المؤتمر البرلماني العربي بالقاهرة في شهر تشرين الاول. وسيصل بعد بضعة ايام رئيس الوزارة العراقية فخامة جميل بك المدفعي الى دمشق — د. ن. ب

التايمس والاضطرابات

فلسطين وحدود الهند الشمالية

نشرت « التايمس » مقالا بعنوان « اضطراب حبل الامن في فلسطين » قالت فيه:

بعد ان تم تفرق الجماعات الكبيرة من المسلحين المتمركزين في منطقة السامرة على اثر الاعمال العسكرية التي اجريت فيها، أخذ افراد هذه الجماعات يتنقلون بين القرى العربية ويفرضون عليها الاتاوات ويحكمون بالموت على كل خائن من سكانها ويقطعون التلفونات ويهاجمون المستعمرات

حدود الهند

ثم قارنت (التايمس) أحوال منطقة الجابل بالحالة السائدة على حدود الهند الشمالية « حيث تتواجه السلطات مع دكتاتورية العصابات التي تجعل أعمال الادارة العادية امراً مستحيلا »

حالة البوليس

ثم لفتت « التايمس » الانظار الى المهمة الصعبة الملقاة على عاتق رجال البوليس فقالت: ان البوليس مكلف بالدفاع عن نفسه من المقاتلين، ومكلف بالدفاع عن العرب المعتدلين ... من اعتداءات المتطرفين، وبالدفاع عن اليهود أمام العرب، وبالدفاع عن العرب من الاعتداءات التي يعتقد عامة أنها من اعمال الاخذ بالثأر التي يقوم بها اليهود

موقف الناقد

وفي ذات الوقت اضحى اضطراب الحالة يهدد هيبة بريطانيا في البلدان المجاورة لفلسطين وفي البلدان الواقعة على سواحل البحر الابيض المتوسط، تلك البلدان التي تقف من بريطانيا موقف الناقد الرقيب

تصدر الدفاع غداً « السبت »

تلفون القاهرة الاخير

انهيال التبرعات لمنكوبي فلسطين

القاهرة في ٢٨ تموز — لمراسل الدفاع الخاص — تلقى رفعة النحاس باشا مبالغ كبيرة من التبرعات لمنكوبي فلسطين. وستذاع قائمة بهذه التبرعات حالما يكمل اعداد دفاتر الوصولات وستجعل هذه الدفاتر من فئات ١٠ و ٢٠ و ٥٠ و ١٠٠ قرش.

وفاة محمد علام باشا

توفي اليوم محمد علام باشا وكيل حزب الشعب ومن الوزراء السابقين

العراق وسوريا

والمساعي القائمة للتأليف بينهما

اتحاد البلدين ضرورة قومية في الغمرة الحاضرة

دمشق في ٢٨ تموز — لمراسل الدفاع الخاص — نعرت قبل أيام أنباء لها صلتها باتحاد العراق وسوريا والمساعي التي قيل انها تبذل للوصول الى هذه الغاية وقد رأي البعض الاتصال بالدكتور أحمد قدري بك لاستطلاعه الحقيقة في ذلك لما عرف من اتصاله الوثيق برجالات القضية العربية وخدماته الكثيرة في هذا السبيل، فأفضى بما يلي:

اعلنوه الاستقلال

لقد اعلن المؤتمر السوري العراقي الذي عقد في زمن المغفور له الملك فيصل بدمشق استقلال سوريا والعراق كما اعلن اتحادهما. وقد اقر جميع رجالات العراق يومذاك ما اعلنه المؤتمر وعلى رأسهم الاقطاب الكبار جميل المدفعي ونوري السعيد وياسين الهاشمي وناجي السويدي وتوفيق السويدي وزير الخارجية اليوم وغيرهم، لذا لم يكن بدعا ان يؤيدوا اليوم ما أقروه بالامس. كما ان رجالات سوريا اذ ذاك ساروا على غرار اخوانهم رجالات العراق فكانوا متفقين بالرأي كل الاتفاق فيما يتعلق بتوحيد القطرين، وهم ما برحوا كما اعتقد آخذين بهذه الفكرة وعاملين لها بكل قواهم. ويجب الا ننسى تصريحات رئيس الوزراء الاستاذ جميل مردم بك للصحفية الافرنسية مندوبة جريدة «الجورنال» فيما له صلة بهذه القضية، فقد اعرب عن رأيه — وهو رأي رجالات القضية العربية عامة — بتحبيذ هذه الفكرة الى ابعد مدى

حق العرب

ولقد اعترفت معاهدة سايكس — بيكو بحق العرب في ان تكون لهم حكومات او حكومة متحدة ما بين سوريا والعراق مع الاحتفاظ بمنافع كل منها في القطرين، واذن فليس هناك من جديد في هذه القضية. اما ما نشهده اليوم من رغبة عامة وميل اكيد الى التضامن القومي العام بين ابناء البلدان العربية فبعثه الكارثة التي حلت باللواء، فقد ايقظت هذه الكارثة الغافلين، وابتعثت الفكرة من مرقدها، لوثوقهم من ان اتحاد البلدين ضرورة قومية تحتمها مصلحتهما لا سيما في الغمرة الدولية الحاضرة!

مشكلة فلسطين

وليس لاحد من رجالات الدول الاجنبية علم بالمساعي التي يبذلها رجالات العرب اليوم في هذه الناحية، أما ما قيل عن مساعي نيوكمب فليس بوارد، فهو على ما يلوح يعني بمشكلة فلسطين، شأن الشخصيات الانكليزية التي تحدب على قضية عرب فلسطين في لندن، فتمتزج مساعيها بمجهودات عرب هذه البقعة السورية الغالية علينا، هذه المجهودات التي اعتقد انها ستكون وحدها الذريعة المثلى لنيل عرب فلسطين حقوقهم التي يدافعون عنها باعز ما لديهم

* * *

حل القضية ...

عند عودة البرلمان الى الاجتماع

استعداد الفرسان ... لخوض المعركة ...

لندن في ٢٨ تموز — تؤكد الدوائر السياسية المتصلة بمجلس العموم أن معظم أعضاء المجلس عازمون على اثارة مسألة فلسطين عند عودة البرلمان الى الاجتماع بحيث يتوصل المجلس الى حمل الحكومة على ايجاد حل لهذه المسألة بطريقة من الطرق وأيا كان نوع ذلك الحل.

مذكرات مختلفة

ويقول مراسل الشرق العربي في لندن إن كثيرين من النواب يضعون الان مذكرات عن المسألة الفلسطينية وبعضهم من انصار العرب والبعض الاخر من انصار اليهود في حين ان آخرين ممن لا يميلون الى أحد الطرفين يستعدون ايضا لخوض المعركة في المجلس.

الشعور السائد

والشعور السائد الان في جميع الدوائر في لندن أن مشكلة فلسطين قد طال أجلها وأنه لا بد من الوصول الى حل بأسرع ما يمكن لان البلاد المقدسة ما تزال في اضطرابات منذ ثلاث سنوات تقريباً.

* * *

انتقاض الاكراد على تركيا

معارك شديدة في منطقة درسيم

اثينا في ٢٨ تموز — جاء في الانباء الواردة من تركيا ان معارك شديدة تدور من عشرة أيام في منطقة درسيم الكردية الثائرة وذلك على اثر وصول مدد جديدة للثوار وانضمام قبائل عديدة اليهم

تعزيز القوات التركية بالمعدات الحربية

وقد ارسلت الى المنطقة الثائرة قوات تركية كبيرة مجهزة بعدد كبير من المدافع الجبلية والطائرات والانوار الكشافة. ويظهر ان الجيش التركي لم يتمكن بعد من تطويق الثائرين في جبال درسيم فقد افسد عليه الاكراد هذه الخطة بمهاجمته من داخل المنطقة وخارجها في آن واحد

ملوك العرب

وجهودهم في قضية فلسطين

كتاب من بغداد وآخر من الرياض

القاهرة في ٢٨ تموز — لمراسل الدفاع الخاص — تلقى الدكتور عبد الحميد سعيد أجوبة على كتبه التي ارسلها الى ملوك المسلمين وامرائهم يشرح لهم فيها قضية فلسطين ويطلب منهم أن يعملوا لنجدة بنيها بعد ان تكاثرت عليهم البلايا وضاقت أمامهم السبل وغدر بهم الزمان

وفي هذه الاجوبة التي تلقاها ما يحمل على الاعتقاد من جميل عطف ملوك العرب والمسلمين على قضية فلسطين. فقد ورد في كتاب رشيد بك الخوجه السكرتير الخاص لجلالة ملك العراق ما يلي: قد امرني جلالته ان اعرب لكم عن تقديره السامي لجهودكم بجهود اخوانكم المحترمين في سبيل القضية الفلسطينية. وان ابين لكم ان هذه القضية كانت وما تزال موضع اهتمام جلالته الشديد. وان حكومة جلالته باذلة اقصى جهودها في سبيل حلها بالشكل المرضي المطمئن لرغبات المسلمين والعرب اجمع فعسى ان يحقق الله الامال»

وورد في كتاب رئيس ديوان جلالة الملك عبد العزيز آل سعود ما يلي: «أمرني جلالته ان اشكر لكم غيرتكم وغيرة جمعية الشبان المسلمين في سعيهما من أجل فلسطين البلد الاسلامي العربي. وان اعرب لكم عن تمني جلالته لنجاح كل مشروع وكل عمل يكون فيه الخير للاسلام والمسلمين عامة ولفلسطين في محنتها خاصة»

وورد في كتاب فخامة رئيس الجمهورية السورية ما يلي: اشكركم على جميع ما تبذلونه من همم وأسأل الله ان يأخذ بيدكم لتحقيق الغاية النبيلة التي ترمون اليها. وان يكون عونا لنا على اداء ما يجب علينا القيام به»

نشاط الحركة العنصرية في ايطاليا

دعوة المجلس الفاشستي لبحث الموضوع

روما في ٢٨ تموز — اتخذت المسألة العنصرية في ايطاليا اهمية خاصة وترددها المقامات الايطالية بكثرة غريبة، ولم يكن من المنتظر ان تطور هذه المسألة تطوراً سريعا بالشكل الذي يلاحظ الان.

مسألة خطيرة

وقد اعلن ان المجلس الفاشستي الاعلى قد دعي الى الانعقاد في اول شهر تشرين الاول القادم للبحث في المسألة العنصرية والمعروف ان المجلس الفاشستي لا يدعى للانعقاد الا عند نظر المسائل الخطيرة والتي لها اتصالها الكبير بسياسة ايطاليا

تجاه اليهود

وليس في الامكان في الوقت الحاضر التكهن بما ستنتهي اليه نتائج الابحاث في المسألة العنصرية ولكن الذي تتداوله الالسن ان المجلس الفاشستي الاعلى هو الذي سيتخذ تدابير حازمة جداً ولا سيما تجاه اليهود

العمل في الوظائف

وتؤكد الدوائر السياسية المتصلة اتصالا وثيقاً بالهيئات الرسمية في ايطاليا ان اليهود سيشطبون من قوائم الموظفين العموميين ويحظر عليهم التقدم الى الامتحانات التي تخول لهم حق الاشتغال في الوظائف

هل يطردونه

ولم يعرف بعد الرأي القاطع في هل يطرد اليهود من ايطاليا أم إنهم يبقون مع سحب الامتيازات والحقوق التي كانت لهم حتى الان

تقسيم فلسطين

لا يؤدي الى ايجاد السلام

لندن في ٢٨ تموز — أثار عدد من اعضاء مجلس اللوردات مسألة اللاجئين اليهود. وقد تكلم اللورد هربرت صموئيل عن مسألة فلسطين وابدى رأيه في تقرير لجنة بيل فقال ان خلاصة هذا التقرير اقتراح تقسيم فلسطين

تسرع الحكومة

ثم حمل اللورد صموئيل على الاقتراح فقال انه خطأ وانه غير قابل للتنفيذ ولا ينتهي الى ايجاد السلام في الاراضي المقدسة. ولقد تسرعت الحكومة في قبول الاقتراح دون ان تمهل للعرب واليهود وهما الفريقان اللذان يعنيهما الامر، إبداء رأيهما والقول صراحة فيما اذا كان التقسيم ... صالحاً أو غير صالح وفيما اذا كانا يقبلانه او يقرران رفضه

وانتقل بعد ذلك الى الكلام عن حالة فلسطين فقال انها كانت في السنة الماضية ناجحة والسياسة الحاضرة التي تتبع في البلاد غير مكتوب لها النجاح وامام العرب واليهود واجب التضحية.

مقاومة العرب

ثم قال يجب ان يعرف اليهود انهم اذا قاوموا العرب فليس معنى ذلك انهم ينالون ما يطلبون بكامله وان العرب لن يستطيعوا (كذا) وقف الحركة لانشاء وطن قومي لليهود!! وقبل ان يختتم اللورد صموئيل خطابه قال بضرورة «تراضي» الفريقين!

انباء عربية

الجزيرة والحكم المباشر

حلب — عقد زعماء الجزيرة مؤتمراً في «عاموده» حضره اكثر من مئتي زعيم ورئيس عشيرة. وأقر المؤتمر بعض القرارات منها: الجزيرة لا تعترف بالحكومة السورية وتطلب من المفوض العام الحكم الافرنسي المباشر. وهذه القرارات تتم دفع الضرائب، وتقطع العلاقات مع الموظفين السوريين في الجزيرة — د ن ب

خطاب مردم

دمشق — يصلي رئيس الوزراء جميل بك مردم يوم الجمعة في المسجد الاموي وبعد الصلاة يلقي خطابا سياسيا بمناسبة سفره الى باريس في ٢ آب القادم — د ن ب

لبنان والحكم الفردي

بيروت — اشيع في الدوائر السياسية بمناسبة عودة رئيس الجمهورية ان الحكومة اللبنانية ستصبح حكومة فردية. وسيجد الافرنسيون مبرراً لهذا العمل في ان لبنان عاجز عن دفع نفقات نظام حكومي واسع لم يأت بالنتائج التي كانت منتظرة منه — د. ن. ب

شهداء حيفا

دمشق في ٢٨ تموز — اقيمت اليوم في جميع المساجد صلاة الغائب من ارواح ضحايا حادث حيفا الاخير — د. ن. ب

اعلان

صادر من دائرة اجراء يافا

دوسيه ٣٢٩٨—٣٧

١) طقم كنبيات تحمل عبارة عن عشرة قطع

٢) طاولة وسط خشب جوز

٣) بوفي خشب جوز ومرآة

٤) سجادة كبيرة لون احمر

سيباع بالمزاد العلني الاشياء المبين مفرداتها اعلاه خاصة يوسف افندي الصاوي وذلك يوم الاثنين الواقع في ١-٨-٩٣٨ الساعة ٣ بعد الظهر فعلى الراغب بالشراء ان يراجع مأمور البيع والدلال ولاجله صار اعلان الكيفية

مأمور اجراء يافا

(٤١٤٧)

اعلان الاخصام

(دعوى حقوقية)

من محكمة صلح يافا

رقم الملف ٢٠١٨-٩٢٨

الى مصطفى مراد علي من اهالي يافا مجهول محل الاقامة

رقم الدعوى ٢٠١٨ — ٣٨

اسماء الاخصام: حفيظة القرعة وشركاها

يطالبونك بقسمة الدار المشتركة بينكم الواقعة في سكنة ابو كبير

نبلغك ان الدعوى المبينة اعلاه ستنظر في يوم الاحد في ١٨—٩—٣٨ الساعة ٩ صباحاً ويقتضي حضورك في اليوم المذكور في ٢٨-٧-٣٨

محكمة صلح يافا

(٤١٤٦)

الامبراطورية العربية

يعمل لها جلالة ابن السعود

وهو يراقب هياج فلسطين اشد المراقبة

تحت عنوان (حلم ابن السعود العظيم) كتبت مجلة «نيوز ريفيو» الانكليزية في عددها الاخير ما يلي:

فلسطين والامبراطورية

ليس ثمة في جميع انحاء الجزيرة العربية، من يراقب الهياج في فلسطين مراقبة اشد من مراقبة ابن السعود، ملك المملكة العربية السعودية الجديدة، وحاكمها المتجهم العبوس الذي يحلم منذ سنين ببناء امبراطورية عربية، متحررة من النفوذ الغربي

لمحة تاريخية

والملك ابن السعود رجل طوله ستة اقدام واربع بوصات، عريض المنكبين، محارب وعمره الان ٥٨ سنة

ولما كان عمره ١٢ سنة، كان من ابيه الامير عبد الرحمن المالك الرابع عشر لنجد أن فر الى المنفى. وفي عام ١٩٠٢ الف الشاب ابن السعود جيشاً قاده الى مملكة ابيه السابقة، واسترد له عرشه فيها

وبالرغم من زوجاته اللاتي لا عداد لهن، تزوج من الاميرة جوهرة، وبعد ان ولدت له ولدين ماتت في عام ١٩٢٨

يخطب اميرة مصرية

ولهذا الحاكم القوي المقتدر ابن الـ... من ابنائه، خطب لنفسه اميرة عمرها ١٤ سنة، هي الاميرة فايزة المصرية (كذا)

ولا يكل ابن السعود ولا يمل ايضاً من زرع بذور الصداقة مع الملك الشاب غازي، ملك جارته، العراق، وبهذه الوسائل يرى حلمه بوحدة الاسلام، يسير في طريق التحقق.

وجع الظهر واسبابه!

ان وجع الظهر وما يتبعه من الام المفاصل والروماتزم وضعف الاعصاب والم التصلب والتهاب المثانة والحصوة سببه الرئيسي هو ضعف الكلى وعدم قيام الكليتين بوظيفتهما التي هي تصفية السموم والحموضة من الدم. لان الاملاح والحوامض والسموم تتجمع في الكلى فاذا لم تصفيها الكلى فانها تتعبها وتسبب الالام والاوجاع في الظهر والمفاصل وجميع اعضاء الجسم

فالمهم أن تشتغل الكلى وتصفي ما يتجمع فيها والدواء لذلك هي حبوب دونس الشهيرة التي تضمن شفاء الكلى وتجعلها ان تقوم بوظيفتها فتزول من الجسم جميع الام الروماتزم ووجع الظهر وعدم انتظام المثانة او التهابها

جرب حبوب دونس

اليوم ... علبة واحدة تكفي لشفائك

صناعة الوطن

شركة

مصانع الكبريت الشرقية

(شركة عربية بمؤسسيها وعمالها)

برأسمال ١٥٠٠٠ جنيه

المركز الرئيسي نابلس

(مصنوعاتنا)
١ كبريت العلم العربي
٢ كبريت ٤ نجوم
٣ ماركة النعامة

(مميزاتها)
١ مصنوعات عربية
٢ ارخص من الاجنبية
٣ عمالها عرب

تبنى مجد الوطن

يباع في جميع انحاء فلسطين

المهندس

عبد الله علاء الدين

مساح مرخص

يافا — شارع ابو الهدى (بجانب الطابو)

صفوة ما يحمله بريد الشرق والغرب

طرائف شتى

احذية زجاجية - بين انكليزي واميركي

هتلر ونابليون - مصابيح للعيون - اجراس السرعة

من المجلات الاميركية والانكليزية التي تعني بغرائب ما يجري في هذا الكون، اكثر من عنايتها بسياساته، ننقل المعلومات الطريفة التالية:

أحذية زجاجية

في اميركا الآن مصانع تصنع احذية مبطنة من داخلها بطبقة رقيقة من الزجاج، تحت البطانة الداخلية المصنوعة من القماش وملتصقة بها التصاقاً محكماً بنوع من الغراء. ويقول من جربوا هذه الاحذية الزجاجية انهم وجدوها ترطب اقدامهم في الصيف، وتدفئها في الشتاء، وتختلف الحرارة ٢٠ درجة بين هذه الاحذية الزجاجية، وبين الاحذية الجلدية التي لا زجاج في داخلها، وقد نشأت فكرة هذه الاحذية الزجاجية من «الترموس» وهي الزجاجة المبطنة بالقماش من خارجها وفيها يحفظ الانسان السوائل الحارة على حرارتها مدة لا تقل عن ١٣ ساعة

بين انكليزي واميركي

تصادف ان ذهب رجل انكليزي، وآخر اميركي لمقابلة ملك شرقي في وقت واحد، فلما مثلا بين يديه، واستقر بهما المقام في حضرته قال الملك للاول:

- اظنك من رعايا بريطانيا؟

وبذلك اعترف الانكليزي في لهجة ظهر منها انه يفخر بهذه الرعوية، ويزهو بها حتى على الزائر الثاني الاميركي

وبعد ذلك قال الملك الشرقي للاميركي:

وانت ايها السيد، أأنت رعية من رعايا اميركا؟

واحمر وجه الاميركي غضباً، وكاد يثور ثائره، ولكنه تملك غضبه، ثم التفت الى العاهل قائلاً:

- رعية؟ رعية اميركا؟ كلا والف مرة كلا! اني لست رعية من رعايا احد لا من البشر ولا من الجان، وانما انا املك قسماً من اقسام الولايات المتحدة، في شخصي هذا...

هتلر ونابليون

كان نابليون اول حاكم خطر له ان يستفتي الشعب استفتاء واسع النطاق ليضمن به لنفسه سلطاناً اقوى، ومقاماً ارفع، فلما اجرى هذا الاستفتاء، وكان هو الذي وضع له قواعده وبرامجه، كانت النتيجة كما يلي

بلغ مجموع الاصوات التي اعطيت في الاستفتاء ٣٫٥٧٧٫٢٥٩ صوتاً، وبلغ مجموع ما ناله هو منها ٣٫٥٦٨٫٨٨٥ صوتاً.

وبعد سنتين اثنتين، امر باجراء استفتاء آخر، ليعرف منه ماذا كان الشعب يرغب فيه كامبراطور لفرنسا، أو لا يرغب، وكانت النتيجة كما يلي

٣٫٥٧٤٫٨٩٨ مجموع الاصوات

٣٫٥٧٢٫٣٢٩ نادوا به امبراطوراً!

والفرق كما ترى وهو ٢٫٥٠٠ فرق لا يعتد به رجل كنابليون، وكتلك الاكثرية الساحقة التي نالها، نال هتلر في استفتاء الربيع الاخير

والفرق الوحيد بين هذين العاهلين، هو ان نابليون كان لا يعتمد الا على ما يصدره من المنشورات، وما يتحكم فيه من الصحف الفرنسية، اما هتلر فاعتماده الاول... على ما يلقيه من الخطب الرنانة على الجماهير، وهذه منحة لم يوهب مثلها نابليون

وهناك شبه آخر بين هذين العاهلين هو أن نابليون كان يكره الصحف الانكليزية، ولا يحب ان تتسرب الى البلاد الفرنسية تهريباً، رغم منعه لها من الدخول، كما يعمل هتلر الان وهو يأمر في مناسبات عديدة بمنع صحف انكليزية معينة من الدخول الى المانيا، ويكتب الى الحكومة البريطانية محتجاً عليها اسماحها للشيوعية في ان تنفث سمومها على صفحات الجرائد الانكليزية

مصابيح للعيون

في اليابان طبيب للعيون اشتهر ببراعته في مهنته، وكان منه في العهد الاخير ان اخترع نظارات تزود من يلبسها بما يريده من النور في الظلام، اذ ان فيها عدسات كهربائية دقيقة جداً تحيط باطرافها وتتصل باسلاك رفيعة جداً في طارية صغيرة يضعها لابس النظارة في جيبه وفيها زر اذا ضغط عليه يخرج من اطراف النظارة ضوء ينير السبيل، ويمكن صاحب النظارة من ان يمشي في الاتجاه الذي يريده.

وتستعمل هذه النظارات الان في وقت القراءة، بغير ما حاجة الى اضواء كهربائية اخرى...

اجراس السرعة

اذا ضغط «الشوفير» بقدمه على السيارة وهو يسوقها، قد يغيب عن باله ان السيارة قد تجاوزت السرعة التي يريدها، او السرعة المحرم عليه ان لا يتجاوزها في الشوارع الغاصة بالمارة.

ولتلافي هذا النقص في صناعة السيارات، اخترع المستر إلمار جراهام، احد مهندسي السيارات في مدينة دينفر الاميركية اجراساً تتصل بآلة السيارة، وترن اذا تجاوز السائق السرعة التي يريدها وهو لا يدري، فالجرس من هذه الاجراس عقرب يضعه السائق على رقم السرعة التي يريدها، فاذا زاد عن هذه السرعة قدماً واحداً، دق الجرس فنبهه الى الخطر الذي وقع فيه بضغطه على الماسورة التي ينفذ منها البنزين

وتقول مجلة «باتنت غازيت» الاميركية ان اجراس السرعة هذه سيتم انتشارها في السيارات الجديدة كلها عما قريب

سلاح الافيون

تستخدمه اليابان في حرب الصين

وبه تضعف الجند وتستخدمهم... جواسيس لها

عن النشرة رقم ٢٤ من النشرات التي يصدرها (مكتب الاستخبارات) في جنيف، ننقل المقال التالي، وهو في النشرة تحت عنوان (الافيون كسلاح حربي):

حكومات لا تنفع

منذ اكثر من ٢٦ سنة، اخذت الحكومات على عاتقها ان تعمل على القضاء على أكل الافيون وتدخينه

ومنذ اكثر من ١٨ سنة، تولت عصبة الامم مسؤولية تنفيذ هذا الميثاق الدولي وما تفرع عنه من الاتفاقيات الخاصة بتجارة الافيون.

وما يزال الافيون يؤكل، ويدخن الى يومنا هذا، والى الغد وما بعد الغد

المبادىء الاميركية

وفي عام ١٩٢٥، اثناء انعقاد مؤتمري الافيون الاول والثاني في مدينة الهاي لخص المندوبون الاميركيون مبادئهم التي وضعوها لمحاربة آفة الافيون فيما يلي:

١) اذا كانت الغاية من مؤتمر الهاي لا بد من ادراكها، فان استعمال منتوجات الافيون يجب ان يكون قاصراً على الاغراض الطبية والعلمية، فاذا استعملت هذه المنتوجات لاغراض أخرى، اعتبر هذا الاستعمال مخالفاً للقانون.

٢) ولكي نحول دون استعمال هذه المنتوجات في اغراض غير شرعية وغير قانونية، لا بد من الاشراف على ما تنتجه الدنيا من الافيون الخام، بحيث لا تزيد المنتوجات عما هو لازم للاغراض العلمية والطبية

وقد اخذت الحكومات بهذه المبادىء الاميركية، ولكنها لم تستطع ان تنفذها وقد مضت على الاخذ بها ٢٦ سنة!

الجناية الكبرى

وفي شهر ايلول عام ١٩٣٧ تحدثت مدام شيانغ كاي — تشك الى مكاتب «روتر» في نانكين، فكان مما قالته له ما يلي:

«ان الجناية الكبرى التي اقترفت وما تزال تقترف ضد الصين تعرفها الدنيا كلها تمام المعرفة. وتعرف انها هي جناية الافيون الذي تغرق اليابان به البلاد الصينية، ليتخذ منه الناس عقاقير مخدرة، تضعف قوامهم، وتنزل باخلاقهم الى الدرك الاسفل ومن هؤلاء الناس تجند الصين جنودها اللازمين لصد الغزو الياباني»

مشترى الجواسيس

وكان مما قالته قرينة الزعيم الصيني الاكبر هذا ايضاً: ان الجنود الصينيين الذين اعتادوا على ادمان اكل الافيون وتدخينه، اذا لم يجدوه، وهم لا يجدونه الا بشق النفس وهم في الصفوف الصينية، يقعون فرائس سهلة في ايدي وكلاء اليابان، فيغرونهم على التجسس لهم، بما يقدمونه لهم من الافيون. وقد استطاع هؤلاء الوكلاء الى الان ان يستخدموا عدداً كبيراً من كبار الضباط في هذه المهنة الحقيرة، التي لا يرضاها لنفسه ولبلاده الا كل منحط، ذهب الافيون بما كان له من الاخلاق الحميدة

كسلاح قتال

واذا كان معدل ما تحتاج اليه الدنيا من الافيون النافع للاغراض الطبية والعلمية، لا يزيد سنوياً عن ٢٩٠ طناً — وهذا هو المقدار الذي كان لا بد للدنيا من ان لا تنتج غيره عملاً بما جاء في المواثيق الدولية التي عقدت في الهاي، وانيط تنفيذها بعصبة الامم — فان الصين وحدها تنتج هذه الاطنان، ثم تنتج فوقها ٥٠٠ طن، تذهب كلها الى المدمنين على أكل الافيون وتدخينه، ولك ان تضيف اليها ما تنتجه اليابان، وتصدره الى الصين، وهناك تستخدمه كسلاح قاتل فتاك، يفوق الاسلحة الحربية مفعولاً

ماله وقت العمل

واذا كانت هذه الدول قد تركت الصين وشأنها ٢٦ سنة، دون ان تستأصل منها شأفة الادمان على تعاطي الافيون، فانها الان امام هذا الخطر الياباني الاصفر، قد شرعت من جديد تتحدث في هذا الموضوع. ويقول الخبراء ان ادمان الافيون لا يمكن استئصاله دفعة واحدة وانما يتم بالتدرج من الان الى نهاية عام ١٩٤٨، اذا أشرفت الحكومات المذكورة على زراعة الافيون ولم تسمح الا بزراعة ١٠ في المئة فوق الكمية المطلوبة من الافيون للاغراض العلمية والطبية، ولا تستطيع هذه الحكومات ان تبدأ بهذا الاشراف.. الا بعد ان تضع الحرب اوزارها في الصين...

تشجيعاً للسياحة

اعلنت السفارة الالمانية في لندن انها خفضت رسوم «الفيزا» على جوازات سفر السياح الانكليز، فالسائح الذي يريد زيارة المانيا مرة واحدة يدفع رسماً «للفيزا» قدره شلنان، على شرط ان يكون في المانيا قبل اول شهر تشرين الاول القادم

اما السائح الذي يريد ان يتخطى الحدود الالمانية عدة مرات، فرسم التأشير على جوازه عشرة ثلاثة شلنات، وستة بنسات

فلسطين في (نيوز ريفيو)

ثلاث جماعات

تعمل على اخماد ما لا يخمد

مجمل ما جرى قبل فاجعة حيفا الكبرى

جاءنا بريد الامس بالعدد الاخير من مجلة «نيوز ريفيو» الانكليزية المعروفة، وفيه اشياء هامة عن حوادث فلسطين وعلاقتها بالثورة الناشبة على حدود الهند الشمالية، واشياء اخرى يراها القراء في امكنة أخرى من هذا العدد، وفيه ايضاً تحت عنوان (المستر الهادىء الرصين في فلسطين) ما ننقله فيما يلي:

ثلاث جماعات

هناك ثلاث جماعات من الرجال، جاهدت في يأس وقنوط في الاسبوع الماضي، في سبيل قطع الهجمات القاتلة التي يقوم بها العرب في فلسطين على اليهود، واليهود على العرب!

حكومة لندن

اما الجماعة الاولى وهي جماعة «هوايتهول» — مقر الحكومة البريطانية في لندن — فانها اظهرت انها لم تعد تحتمل تكرار ما وقع من الانفجارات في العام الماضي، ودلت على ذلك بارسالها مزيداً من الجند، وسفينة حربية الى فلسطين

البوليس الفلسطيني

وأما الجماعة الثانية، وهي جماعة البوليس الفلسطيني فانها وجدت ان احسن طريقة... ناجعة لوقف الارهاب المنظم، هي حرمان الارهابيين من اسلحتهم، ووفقت الى اكتشاف عمارة في قلب القدس، في حي عربي... عثرت فيها على مستودع مملوء بالبنادق، والالغام البرية، والرشاشات، والقنابل والذخائر ودلت الوثائق التي وجدت على ان تلك العمارة كانت هي مركز القيادة لجميع العرب الارهابيين... الذين تعمل عصاباتهم في لواء القدس

وايزمن... «المعتدل»

واما الجماعة الثالثة فيتزعمها الدكتور «الطريف».. حاييم وايزمن الصهيوني المعتدل المعارض (كذا) لتطرف اليهود الاصلاحيين، والمحبذ «لفضيلة» ضبط النفس!! وقد صدر منه نداء يدعو فيه الى ذلك، وايدته في ندائه الجريدة اليهودية صاحبة النفوذ القوي «هاآرتس» التي استنكرت الارهاب ضد العرب، ووصفته بانه «لعبة اجرامية» تلعب بمصير الطائفة اليهودية

وهناك صحف أخرى أيدت نداء الدكتور وايزمن تأييداً قوياً، وقالت ان تقلد السلاح من قبل اليهود، يضر بهم اكثر مما يضر بالعرب

واصدر مجلس الطائفة اليهودية ومجلس الحاخامية الكبرى نداءين استنكرا فيهما الارهاب، وحذت حذوهما بلديتا حيفا وتل ابيب!!

الهادىء الرصين

اما المندوب المبتهج (كذا..) السر هارولد ماكيكايل فانه راقب هذا النداء العام وهو هادىء رصين، ولوحظ بعد ذلك ان الخسائر تقل، مع ان الهامات المكسورة، وجراح الرصاص ما تزال منظورة

الحرائق في حيفا

وفي حيفا ما تزال الشوارع يجرحها البحارة بالنهار، وتلقى عليها الانوار الكشافة من النصافة دبالص بالليل، ولكن التوتر خف قليلاً فيها، ومددت السلطات زمن منع التجول ساعتين الى الساعة ٩ من المساء، بعد ان تدحرجت قائمة الخسائر الى ٩ قتلى و٢٩ جريحاً

وبدلاً من القنابل، لجأ الارهابيون في حيفا الى الحرق، ونقلوا الاعباء من فوق كواهل البوليس، الى كواهل رجال المطافىء، اذ حرقوا الكنيس... اليهودي المركزي، والمطحنة المحلية، و٢٦ عمارة اخرى تناثرت كالدخان

في القدس

ومن اطلاق النار على اليهود، توسع العرب في القدس في اعمالهم الى اطلاق النار على العرب المختلفين معهم، وفي خارج جامع عمر الشهير، اطلق ارهابي النار على الشيخ الخطيب المسن فقتله، وكان الشيخ منذ ٣٠ سنة وهو الواعظ العربي الاكبر، وكان خصماً لسماحة المفتي المنفي، ومن المسلمين الذين رفضوا ان يحرضوا الناس على الكفاح العنصري..

الضابط القتيل

وكان في طولكرم مفتش بوليس عربي اسمه حليم البيطار، وعمره ٢٨ سنة، لعب دوراً هاماً في اخماد الارهاب فتعقبه واحد الى دكان حلاق واغتاله وهو يستعد للحلاقة!

الامير عبدالله

وعلى طول «حائط تيغارت» وعلى الخط العام، خط انابيب بترول الموصل، تجندت فرق خاصة من البوليس اليهودي الاضافي للتعاون مع القوى البريطانية على الوقوف بالمرصاد للعرب المغيرين عليها وفي شرقي الاردن، بذل الامير عبد الله الموالي جهوداً فعالة لمنع الفرق المغيرة من البدو الرحل على اجتياز الحدود للقتل والنهب

شهداء صفد

وفي صفد الواقعة الى الشمال من حيفا، وقع تصادم مريع عند ما سعى العرب المسلحون الى مهاجمة الحي اليهودي على اثر ما عمله ارهابي يهودي من قذف قنبلة على الشارع العربي الرئيسي، وفي هذا الصدام وجد البوليس انفسهم مرغمين على اطلاق النار، فقتلوا بها ستة من المغيرين العرب

في سطور

قصر الملك

تقول «الديلي ميل» ان جميع الاحتياطات اللازمة للوقاية من الغارات الجوية قد اتخذت في قصر ساندرنيغهام مقر الملك في ناحية نورفولك، دون احتياج الى حفر انفاق تحت الارض، او وضع ستائر تحجب الغازات السامة عن الغرف، فقد رؤي ان فرقة المطافىء التابعة للقصر — وهي من احسن الفرق في لندن — هي التي عليها المعول الرئيسي في مكافحة الغارات الجوية.

«العدالة» تربح

في آخر سباق الكلاب جرى في باريس منذ بضعة ايام ربحت كلبة يملكها المستر ك. أ. مان، واذا سألت عن اسم هذه الكلبة التي سبقت جميع الكلاب بنحو ٥٦٨ متراً، فان هذا الاسم هو «العدالة»

سباق الدراجات

في سباق الدراجات الذي جرى في حديقة دونتنتون في مقاطعة دربيشاير الانكليزية للحصول على الكأس الذهبي الدولي، كانت الفائزة الاولى هي بريطانيا ومن بعدها تشيكوسلوفاكيا، ثم المانيا مع ان هذه الاخيرة كانت هي الفائزة في جميع السباقات الدولية التي من هذا النوع في الماضي قبل ان تشغلها المسابقات الجوية...

في خرطوم...

في مستعمرة تانجنيكا تجمع الاهالي حول جثة قيل مات حديثاً فوجدوا في حلق زلومته (خرطومه) عشاً من الدبابير والنحل

قضية تتجدد

رفعت قضية تعويض عن ارض طغت عليها المياه في ميناء كاليه الفرنسي عام ١٩٠٧ وجاءت الحرب فعطلت سير هذه القضية، وقد مات المدعون فيها كلهم، ولكن محاميهم ما يزال على قيد الحياة، وقد جددت الآن هذه القضية لصالح ورثة المدعين.

القول الهراء

ولنهو هذه الاضطرابات التي لا تخمد، صدرت مجلة «بالستاين ريفيو» اليهودية، وهي تقول ان الحل الوحيد لاخماد الارهاب، هو التلويح للارهابيين باستعداد الحكومة لمنحهم... اعانات مالية وقروضاً حسنة، يسهل عليهم سدادها!

— كأن المسألة مسألة رشوة ايها المتجاهلون!

حقيبة ثانية ...

تثير مخاوف يهود في تل ابيب !

وقعت أمس حادثة رعب أخرى في أحد شوارع تل أبيب نتج عنها ذعر وتراكض. وخلاصة الحادث ان شخصاً شرقي الملامح جاء الى بائعة زهور في شارع شنكين واشترى منها بعض الزهور وترك في دكانها حقيبة على ان يعود لاخذها بعد ربع ساعة. ولما مضت ساعتان دون أن يحضر، رفعت بائعة الزهور الحقيبة فالفتها ثقيلة الوزن وعندئذ دب الرعب في قلبها فتركتها وغادرت الدكان مستنجدة. وما أن شوهدت في هذه الحالة حتى استولى الفزع على سائر من في الشارع من اليهود فأخذوا يتراكضون ثم جاء البوليس فعمد الى سكين وقص بها جلد الحقيبة حذراً من ان تكون اداة تنفجر اذا فتحت بالمفتاح الا انه وجد داخلها كية من البن والكاكاو.

وتقول هاآرتس انه بعد وقوع هذا الحادث انتشرت اشاعة في سائر انحاء تل ابيب عن وجود أداة جهنمية ...

تسجيل «متطوعين» في تل ابيب ..

هل تسمح الحكومة لسكان حيفا بذلك !

منذ بضعة ايام عقد في بلدية تل ابيب اجتماع حضره ممثلو الهيئات اليهودية في فلسطين، وقد تقرر في ذلك الاجتماع جمع الاموال من سائر اليهود لتنفق على «مشروع الدفاع ... عن المستعمرات والمدينة» وبدأت اللجنة التي انيط بها تنفيذ هذا المشروع في العمل، فأخذت تسجل اسماء الشباب اليهود المتطوعين... للحراسة في المستعمرات اليهودية وتسليمهم اجرة السفر وتهيء لهم الاماكن في مختلف المستعمرات، ويبلغ مجموع الشباب اليهود الذين تطوعوا لهذا العمل من تل ابيب حوالي ٢٠٠ بعضهم سيعمل على حدود تل ابيب وفي داخلها وعلى شاطىء البحر

— وسؤالنا للحكومة: هل تسمح للعرب، وخصوصاً في حيفا، بمثل هذا؟ أم هو الاعتراف بأن تل ابيب والمستعمرات حكومة ضمن حكومة !

هيئات الاصلاحيين ...

انتظار اعلان أنها غير شرعية

تصدر في لندن جريدة اسمها (إي ب. ا.) نقلت عنها مجلة «نيوزداي جست» ما ننقله نحن بدورنا فيما يلي:

سيعلن عن جميع المؤسسات الصهيونية الاصلاحية انها مؤسسات غير شرعية في فلسطين، اذا استمرت فيها الاضطرابات الحالية، وسيتأخر اصدار القرار في هذا الموضوع الى ان تصل الجنود التي ينتظر وصولها الان الى البلاد.

وقد ترفض السلطات السماح لابن جابوتنسكي بالنزول الى البر في فلسطين وهذا الولد، وهو نجل الزعيم الاصلاحي الاكبر، يسير الان في طريقه الى فلسطين

موظفو المساحة

وطلبهم الحق العادل

لا يزال موظفو دائرة المساحة العرب ممتنعين عن الذهاب الى مكاتب الدائرة في تل ابيب. وهو موقف غير مستغرب بالمرة، فقد تعرضوا للخطر ونجوا منه بأعجوبة. وهم لا يتنعون تعصباً لرأي أو تمسكاً بفكرة، فقبل حادث الاعتداء الذي اطلقت فيه النار عليهم لم يقفوا الموقف الحالي ثم هم يطالبون استئناف اعمالهم في منطقة مدينة يافا ليكونوا في نجوة من اعتداء آخر.

وطلبهم هذا لا يمتد الى اكثر من مدة الاضطراب الحالي. ونحسب الدوائر المختصة تشعر معهم في ذلك، وتراهم على حق.

اقالة خفيرين

كانت بلدية يافا قد عينت عدداً من الخفراء على اثر تكرر حوادث السرقات ليقوموا بالحراسة ليلا. وقد بلغ اثنان منهم هما عبد السماوي وديب العبد انتهاء خدمتهما في يوم امس

وبهذه المناسبة نذكر ان المذكورين مع غيرهم من خفراء البلدية كانا قد كلفوا يوم أمس الاول بالاشتراك في مهمة المحافظة على الامن العام فكان جوابهما ان مهمتهما تنحصر في الحراسة ليلا فقط، واعتذرا عن ذلك.

حادث ليهودي

حوالي الساعة الثانية عشرة من ظهر امس شاهد سكان المنشية على مقربة من جامع حسن بك شخصا يهوديا اسمر اللون يركب دراجة ويسير مسرعا الى جهة شارع حسن بك فارتابوا به واخذ الى مركز بوليس المنشية حيث اجري تفتيشه واسمه ابراهام سليمان وهو من يهود الحبشة وعمره ٣٠ سنة تقريباً وبعد التحقيق معه ارسل تحت الحراسة الى تل أبيب.

الى رحمة الله

انتقل الى رحمته تعالى بعد ظهر امس «الخميس» عن ٥٥ عاما المرحوم

منصور حنا منصور

وسيحتفل بتشييع جنازته في الساعة التاسعة والدقيقة ٣٠ من إصباح اليوم الجمعة في كنيسه مارجرجس الكاتدرائية في القدس تغمد الله الفقيد برحمته وألهم آله الصبر والسلوان

التبرعات

لمنكوبي حيفا

حيفا في ٢٨ تموز — لمراسل الدفاع الخاص — بلغ ما جمعته الجمعية الخيرية الاسلامية اليوم من الاعانات والتبرعات للمنكوبين ٣٤ جنيهاً و٧٥٠ ملا. ومن المتبرعين بعض رجال الجالية الالمانية في المدينة. وجمع مبلغ ٢٣ جنيهاً و٦٠ ملا من عمال السكة الحديدية وهي الدفعة الاولى منهم. وتبرع موظفو بنك باركليس العرب باربعة جنيهات. وزار بعض اعضاء الجمعية بعد ظهر اليوم المصابين في المستشفيات وقدموا لهم هدايا. وتقوم الجمعية بتوزيع الاعانات يومياً على عائلات المنكوبين. وارسلت برقية اليوم الى لجنة اسعاف المنكوبين في نابلس هذا نصها: الجمعية الخيرية لمساعدة منكوبي حيفا تطلب المساعدة المستعجلة»

جمعية السيدات

وتبرعاتها للمنكوبين

كان للحوادث الاليمة التي وقعت في حيفا أثرها في نفوس السيدات يافا فنشطن الى جمع البرعات وقد أرسلت جمعية السيدات مبلغ ١٢ جنيها لمنكوبي حيفا الموجودين الان في المستشفيات بواسطة الدكتور رشدي التميمي، وسيرسلن اليوم مبلغ ١٨ جنيهاً الى منكوبي نابلس وباقة الغربية، الذين نسفت دورهم.

حركة الميناء

رست في ميناء الثغر امس الباخرة «الجير» وافرغت من حمولتها ٢٥ طن بضائع مختلفة. والباخرة «عكا» وافرغت ١٤٠ طن عفش والباخرة (نوربرغ) وافرغت ١٥ طن بضائع. والمركب الشراعي «سعدالله» وافرغ ٣٧ طن عفش و«المشم بالله» وافرغ ١٢٥ طن بضائع. وتصل اليوم الباخرة (بالستينا) وعليها ٢٠٠ طن من الخشب والبضائع

العمال العاطلون

جاءنا من جمعية العامل العربي في يافا انها تعلن بناء على طلب دائرة المهاجرة باحصاء عدد العمال العاطلين وغيرهم ضرورة حضور كل عامل عربي الى دار الجمعية وتسجيل اسمه في اقرب وقت

وأبواب الجمعية مفتوحة من الساعة الثامنة صباحا الى الساعة الثامنة مساء ومكانها في ساحة الشهداء بدار السيد عبد العزيز قاقل فوق محل السيد يوسف صالحية.

بتهمة التجول

سمع احد رجال البوليس من المكلفين بالحراسة على الحدود الفاصلة في حي الكرتون بالمنشية حوالي الساعة التاسعة والدقيقة ١٥ من ليلة امس صوت عيار ناري صادر من احد الشوارع الفرعية هناك، فذهب الى المكان وشاهد شخصاً يهوديا يركض فلحق به واعتقله

وقد أجري تفتيشه في مركز بوليس المنشية فلم يعثر معه على شيء واسمه هارون اسحق بشتك وعمره ٢٧ سنة تقريباً ويسكن في تل ابيب بالقرب من نهر العوجا وقد أسندت اليه تهمة التجول في منطقة ممنوعة

تدهور قطار وانقلاب القاطرة

«تابع المنشور على الصفحة الاولى»

صوت استغاثة

وبدأ رجال البوليس في التحقيق عقب وصولهم مباشرة. وفي اثناء استجواب بعض الركاب سمع على مسافة ٤٠٠ متر تقريباً الى الجهة الغربيه صوت استغاثة فذهبت قوه الى جهة الصوت فوجدت خفير السكة واسمه حسين محمد موثوقاً وملقى في ارض مزروعة بالذره

اوثقه المسلحون

وبعد فك وثاق الخفير استجوب فذكر ان أربعة أشخاص مسلحين هاجموه وشدوا وثاقه وحملوه الى حيث وجد وبعد ذلك عبثوا بالخط الحديدي لم يعرف الى أين اتجهوا. وقد اعتقل رهن التحقيق

٤٠ الف جنيه

وكان بين ركاب القطار احد موظفي السكة الحديد في محطة اللد واسمه مبدا افندي، جاء من حيفا ويحمل رواتب جميع الموظفين التابعين للسكة في اللواء الجنوبي وتقدر بمبلغ ٤٠ الف جنيه تقريبا. وكان يرافقه احد افراد البوليس العربي للحراسة. ولما وصلت القوة انتقل الى القطار الاخر وسلم ما يحمله في محطة اللد.

رواية شاهد

وروى لنا احد شهود الحادث وكان بين الركاب القادمين من حيفا، التفاصيل التالية:

لم يشعر الركاب الا بتوقف القطار فجأة عند مكان قريب من كفر جنس ولما نزلوا فزعين شاهدوا القاطرة وقد انقلبت رأساً على عقب في جهة غير الجهة التي انقلبت فيها أعربة البريد وعربة الدرجة الاولى.

طائرة حربية

وقد سقطت حقيبة احد الركاب المصريين، وكان قادماً من لبنان، على رأسه فأصيب بجراح مختلفة واجريت له الاسعافات الاولية. ولم يكن في القطار غير الركاب العرب. وبعد الحادث بعشر دقائق تقريباً وصلت الى المكان طائرة حربية حلقت فوق القطار وفي الجهات المجاورة. وبعد فترة قصيرة ألقت الطائرة ورقة جاء فيها انه لا اثر للجماعات المسلحة وطمأنت الركاب.

طالب طب

اما الحارس الذي يتولى العمل في هذه الجهة فقد وجد طعامه معداً في مكانه وقد وقع الحادث في الساعة الحادية عشرة والدقيقة ٣٥

وقد كان بين الركاب الشاب احمد افندي كمال من طلبة الصف النهائي في كلية الطب في الجامعة الامريكية في بيروت فقام باجراء الاسعافات الاولية لجميع المصابين في حادث القطار وضمد جراحهم وكان عائداً من حيفا حيث يقضي السنة التمرينية في مستشفى الحكومة هناك. وقابل الركاب عمله الانساني بالشكر

كسرت ساقه

وحدث اثناء قيام عمال الدريسة بعملهم ان سقط جسر حديدي على أحد العمال واسمه ابراهيم عثمان جعاره من قرية دير أبان فكسرت ساقه. ونقل الى مستشفى الحكومة في يافا وحالته حسنة

وترابط في هذه الليلة قوة عند مكان الحادث لحراسة القطار المتدهور. وسيواصل العمال عملهم في صباح اليوم ولم تقدر الخسائر بعد

جريدة انكليزية واضطرابات فلسطين

لندن في ٢٨ تموز — نشرت جريدة «سبكتاتور» مقالا عن اضطرابات فلسطين قالت فيه انه لم يسبق للنفوذ البريطاني ان هبط في فلسطين الى هذا الحد الذي بلغه في الوقت الحاضر، فالحكومة تتبع الان هناك الوسائل التي تتبعها في ايام السلم (كذا) والظاهر انها عاجزة عن ضبط الحالة

وقالت الجريدة انه وان كانت الاحكام العسكرية لا تضع حداً للحالة الان من واجبات الحكومة فرضها ولو بصورة موقتة لحفظ الامن، لان تهدئة الحالة ضرورية على وجه السرعة، وبعد ذلك يترتب على الحكومة ان تفكر مرة ثانية وتصرح بجلاء عن سياستها المقبلة في فلسطين

بقية المقال الافتتاحي

بارسال قوات جديدة لاحتلال منطقة القرى، كأن هذه المنطقة ليست في حالة احتلال. وكأن هذه القرى مترفة ناعمة البال مستريحة في حاجة الى تنغيص على هذا الشكل الساذج يتصور المستر مالكولم مكدونالد حالة القرى العربية، او يحب أن يتصورها كذلك!

ووزير المستعمرات لا يدري - أو هو لا يحب أن يدري - بان القرى العربية بلغت درجة رثة كئيبة تحتاج الى تفكير آخر غير هذا التفكير. تحتاج الى إنصاف مما هي فيه. تحتاج الى الخروج من جو خانق لا يرحم. تحتاج الى سياسة غير سياسة التفتيش والاعتقال والسجن.

أليس عندكم تصريحات غير هذه؟

أليس عندكم أقوال غير هذه؟

أليس في مخيلاتكم تصورات غير هذه؟

أفي هذه القرى بقية من احتمال لما هو أشد ولما هو اسوأ؟

أم ان تصريح الوزير يرغمنا على القول: ذهب أورمسبي غور، وجاء مالكولم مكدونالد، فكأنما لم يذهب ذاك ولم يأت هذا؟

لقد سكت المستر مالكولم مكدونالد طويلا، فلما تكلم في يوم امس لم يزد شيئاً عما قيل في الماضي، وهو قول يسمعه العرب ليزدادوا اعتقاداً باستحالة تهويد بلادهم، واستحالة الوصول الى حلول رخيصة ظالمة، وبأن المستقبل لهم على كل حال.

ابراهيم

رسالة طولكرم التلفونية

لجنة لاعانة منكوبي باقة الغربية

طولكرم في ٢٨ تموز - لمراسل الدفاع الخاص - تألفت لجنة اسعاف في قضاء بني صعب لمساعدة المنكوبين في قريه باقة الغربية وغيرها من قرى القضاء قوامها السادة: محمد عبد الحليم الحبال، الحاج فياض العبد الخضر، عبد الجبار العمر، ابراهيم الحاج ياسين، نافع عنبتاوي، عبد الرحيم الحاج احمد. وانتخب اعضاء اللجنة من بينهم السيد محمد عبد الحليم الحبال لامانة الصندوق واستلام التبرعات. وترجو اللجنة من محبي الخير في سوريا الجنوبية وبقية الاقطار العربية ان يمدوا يد المساعدة للمنكوبين في هذه القرية

فتح المتاجر بعد اضراب ثلاثة ايام

اضربت المدينة اليوم اضرابا شاملا جميع المحلات التجارية. وهذا هو اليوم الثالث لاضرابها. وقبيل الغروب فتحت المتاجر.

رسالة القدس التلفونيه

الافراج عن الاستاذ راسم والتزامه المستشفى

القدس في ٢٨ تموز — أخرج اليوم الاستاذ راسم الخالدي، وقد فرضت عليه الحكومة الاقامة الجبرية في عمان. وبالنظر لمرضه فسيقيم مدة من الزمن في مستشفى الحكومة في القدس للمعالجة على نفقته الخاصة. وعلمنا انه لا يستطيع مقابلة زائريه بسبب المرض.

تفجير القنبلتين امام تلامذة البوليس

ذكرت لكم وصف القنبلتين اللتين صودرتا من خان السلطان امس الاول وقد قام البوليس امس باشعالها بالقرب من مدرسة البوليس وبحضور تلاميذ هذه المدرسة ليبين لهم كيف تنفجر القنابل ذات الميعاد المحدد بآلات مرتبطة بها. وقد انتشر افراد البوليس على مسافات كبيرة من مكان هذه العملية وكان لانفجارهما دوي هائل سمع الى مسافات بعيدة. وانفجرتا في الوقت الذي حدده الخبير. وبالمناسبة لايزال البوليس يوالي التحقيق في هذا الحادث

السيدات يجمعن الاعانات للمنكوبين

عقدت سيدات القدس العربيات اجتماعاً اليوم وقررن فيه انتخاب بعض الانسات والسيدات للقيام بجمع الاعانات للمنكوبين. وسيباشرن هذا العمل الانساني اعتباراً من صباح الغد.

رسالة عكا التلفونية

عودة الحركة الى المدينة ظهر اليوم

عكا في ٢٨ تموز - لمراسل الدفاع الخاص - بقيت المدينة مضربة حداداً على حادث حيفا الاجرامي حتى ظهر اليوم حين اخذ اصحاب المحلات يعودون الى فتحها وعادت الحركة الى المدينة.

المعتقلون يحتجون على انواع الاغذيه

قدم المعتقلون في مخيم المزرعة احتجاجاً على رداءة الخبز الذي تقدمه لهم ادارة المعتقل وعدم اجادة طهي الطعام.

استئناف النظر في قضيه مزارعه

استؤنف اليوم النظر أمام مساعد حاكم اللواء في قضية اثبات التصرف التي اقامها المزارعون من قرية كويكات والمزرعة على قرينة سعيد باشا. ثم اجلت القضية الى موعد لم يعين وحتى يكشف على الارض. وتقدر المساحات التي يشغلها المزارعون بـ ٣ آلاف دونم. ننتظر من الاساتذه محامي عكا العمل على مساعدة هؤلاء الفلاحين.

رسالة المجدل التلفونية

عودة المدينة الى مزاولة العمل

المجدل في ٢٨ تموز - لمراسل الدفاع الخاص — عادت المدينة اليوم الى مزاولة العمل بعد اضراب دام ثلاثة أيام. وقد شاركت القرى المدينة شعورها فأضرب عدد منها بينها قرية سدود، وتعطل فيها السوق التجاري الاسبوعي العام

تأخر قطار حيفا ثلاث ساعات.

وصل قطار حيفا المسافر الى محطة المجدل متأخراً عن موعد وصوله الاعتيادي ثلاث ساعات بسبب تدهور قطار الركاب بالقرب من محطة كفر جنس

رسالة بيت لحم التلفونية

مرور ٣ ايام على اضراب بيت لحم

بيت لحم في ٢٨ تموز — لمراسل الدفاع الخاص — ما تزال المدينة في اضرابها وقد مضى عليها ثلاثة ايام والحركة فيها معطلة تماماً وقد فتح جماعة القصابين محلاتهم اليوم.

تلفونات الدفاع وبرقياتها الخاصة

يهودية مقاومة...

نظر القاضي البريطاني المستر رجبي امس في قضية اليهودية سمحا دحبش من محلة الكرتون المتهمة بمقاومة احد رجال البوليس والاعتداء عليه واهانته اثناء قيامه بوظيفته، فقضى بربطها بكفالة حسن سلوك لمدة ستة اشهر.

وفي قضية علي عبد القادر حسن الجمل من سوريا والمتهم بدخول البلاد بعد ان ابعد منها غير مرة فقضى بسجنه شهرين وابعاده بعد انقضائهما.

وقف متهمين

وافق حاكم الصلح على توقيف بشير مرجان عبدالله من الحجاز والمتهم بالسرقه والسطو على بيت في محلة النزهة لمدة اسبوع.

وعلى توقيف عبد مصطفى عبد القادر من يازور والمتهم بالاعتداء على شخص آخر بالضرب لمده اسبوع.

نقل موظف

نقل السيد نجاتي الصلح احد كتبة محكمة صلح يافا الى مثل وظيفته في محكمة صلح صفد اعتباراً من ٤ آب القادم. وقد أسف الجميع لهذا النقل.

تفتيش منزل

داهمت قوه من البوليس صباح امس بيت السيد نازر حنا عابد الواقع بشارع دولة وفتشته تفتيشاً دقيقاً ولم يعثر على شيء.

احكام مستأنفة

قررت المحكمة المركزية بصفتها محكمه استئناف تبليغ قراراتها لاصحاب القضايا المستأنفة في يوم السبت «غداً» وهذه القضايا هي:

١ — قضية يوسف ابو شبايك من سكنة ابي كبير والمتهم بحيازة كمية من السجاير وعرضها للبيع بدون رخصة والمحكوم عليه من قبل محكمة صلح يافا بغرامة مالية

١ — قضية رشيد ابو هنية من الدواعه وفرج العبد المتهمين بحيازة اموال بصورة غير مشروعه والمحكوم على الاول من قبل محكمة صلح يافا بالسجن ستة اشهر وعلى الثاني بالسجن اربعه اشهر.

٣ — قضية بعض متهمات محكوم على كل واحدة منهن بغرامة اربعة جنيهات

رسالة عنبتا

الافراج عن معتقلين

عنبتا في ٢٨ تموز — لمراسل الدفاع الخاص — أفرجت السلطة عن الاشخاص الستة من قرية بلعا وكانوا قد اعتقلوا مدة وربط كل واحد منهم بكفالة قدرها ٥٠ جنيهاً وأطلق سراح المعتقلين من عنبتا بعضهم بكفالة قدرها ٥٠ جنيهاً والبعض الاخر بكفالة مئة جنيه.

— أبلغ السيد يوسف الحمدالله أنه تكسرت له ٤٥ شجرة مشمش وذلك أثناء عملية التطوق أول أمس. وهذه الاشجار مزروعة في مكان خيم الجند عنده.

رسالة القدس التلفونيه

حكم بالموت تصدره المحكمة العسكرية

القدس في ٢٨ تموز — لمراسل الدفاع الخاص — نظرت المحكمة العسكرية اليوم في قضية أحمد محمد احمد شحاده من قرية كوكبا — عزه والمتهم بحمل بندقية وذخيرة. وبعد أن استمعت لاقوال شهود النيابة ومرافعة وكيلها وسماع اقوال المتهم ودفاع محاميه الاستاذ مغنم مغنم، قررت الحكم عليه بالاعدام حكماً معلقاً على التصديق عليه من القائد العام.

ونظرت في قضية عبد المجيد ابراهيم احمد من القرية المذكوره والمتهم بحيازة مسدس وقد اعترف المذكور بانه وجد المسدس المذكور ووضعه في داره ثم اخبر البوليس عنه. وقد قررت المحكمة بتبرئته.

اعتقال فتى عربي بعد تبرئته

ذهبت قوه من البوليس هذا اليوم الي قرية عين كارم واعتقلت السيد شاكر احمد جلال، وهو الذي اتهم بقتل اسحاقي بعقوب واصدر قاضي التحقيق قراراً بتبرئته. وقد وضع المذكور في السجن، والاسباب مجهولة.

اليهودي المتهم بقنبلة اودت بحياة عرب

تنظر المحكمة العسكرية يوم الاربعاء الواقع في ٣ آب القادم في قضية محمد علي صالح المتهم بحمل قنبلة في تل ابيب.

وتنظر يوم الخميس الواقع في ٤ من الشهر المذكور في قضية اليهودي سيون مردوخ المتهم بالقاء قنبلة على احد البصات العربية ونتج عنها استشهاد اربعة من العرب وجرح نحو عشرين

الاكليروس العربي يحتج على العدوان

عقدت اللجنة التنفيذية لمؤتمر الكهنة العرب اجتماعاً بحثت خلاله في حوادث الاعتداءات المتكررة التي قام بها يهود على العرب في القدس وحيفا ويافا، وقد وضع احتجاج على هذه الحوادث رفع الى المندوب السامي ونسخة منه الى وزارة المستعمرات، وأرسلت لكم صورة عن هذا الاحتجاج

مداهمه قريتين في قضاء الخليل

داهم بعض المسلحين قريتي بيت اومر ودوره بقضاء الخليل واخذوا من الاهالي بعض اشياء. وقد اخذ البوليس علما بالحادث وباشر بتعقيب اثر المسلحين واجراء التحقيق.

قرار باقفال سينما «ركس» بسبب الحاله

بسبب الظروف الحاضرة اجتمعت ادارة سينما «ركس» واتخذت قراراً بعدم تشغيل السينما الى ان تستقر الحالة في البلاد، مضحية بعملها هذا بكل ربح مادي

الحكم على يهودي بتهمة نبأ كاذب

جرت اليوم محاكمة اليهودي موشه مردخاي امام القاضي البريطاني بتهمة اعطائه بيانات كاذبة عن هجوم جماعة مسلحة من العرب على محلة محنة يهودا واشغال نحو الف جندي وبوليس في حصار المحلة المذكورة ولم يكن الامر يتعدى حصول شجار بين زوجين يهوديين، فقرر الحكم عليه بالسجن ستة اشهر بتهمة اعطاء بيانات كاذبة واقلاق الراحة العامة

ونظر القاضي البريطاني في قضية اليهودي اسحق شلومو عزرا مردخاي المتهم بدخول فلسطين بصورة غير مشروعة بعد اخراجه منها فقرر الحكم عليه بالسجن ثلاثة أشهر وابعاده من البلاد بعد قضية مدة الحكم

٣٠ محاميا جديدا بينهم ٤ عرب

وزع المستر كوبلاند، وكيل قاضي القضاة، اجازات مزاولة مهنة المحاماة على ثلاثين محامياً بينهم اربعة من العرب وهم الاساتذة: تحسين كمال، زكي سعد اميل ابو خليل، جورج بيروتي. وقد حلفوا جميعهم اليمين القانوني فنهنئهم

ابعاد ٣ اشخاص الى اريحا

كانت السلطة منذ ثلاثة ايام قد اعتقلت كلا من السادة: محمد مصطفى المغربي وسليمان محمد المغربي والحاج علي المغربي وقد حكم على كل منهم بالابعاد الى اريحا لمدة ستة اشهر وقد ارسلوا اليها امس مخفورين.

عربية جريح تتماثل للشفاء

غادرت مستشفى الحكومة بعد ظهر هذا اليوم السيدة حسناء محمد ابو ادميس من القدس وهي احدى جرحى حادث قنبلة البزار المعلومة

العربية المحكومة بتهمه حيازة مسدس

صدق القائد العام الحكم الذي صدر ضد لطيفة بنت الحاج أحمد المغربي من يافا وهو السجن لمدة خمس سنوات بتهمة حيازة مسدس أوتوماتيكي الا انه خفض الحكم الى السجن لمدة سنتين

رسالة جنين التلفونية

النار على دورية وقطع اسلاك

جنين في ٢٨ تموز — لمراسل الدفاع الخاص — حوالي منتصف الليلة الماضية أطلقت جماعة من المسلحين النار على دورية عسكرية بين جبع والفندقومية. ودام اطلاق النار مدة ساعة ونصف انسحب على اثرها المسلحون ولم تقع اصابات.

وقد تقطعت بعض الاسلاك التلفونية من جراء ذلك وذهب العمال لاصلاحها

انقطاع المخابرات مع القدس و نابلس

لا تزال خطوط التلفون بين نابلس والقدس مقطوعة. ويقوم العمال باصلاح التلف الذي امتد الى مسافات بعيدة.

ولدان جريحان من قريه ام الفحم

أحضر الجند شيخاً من قرية ام الفحم مع ولديه وهما جريحان احدهما جراح بالغة. وذكر ابوهما ان مجهولا ضربهما اثناء قيامهما بعملهما الزراعي وأبلغ البوليس بالحادث فتولى التحقيق

انذار مختارين وعودة عمال طريق

ذهب اليوم مساعد حاكم اللواء الى قريتي عرابه ويعبد واجتمع بالمختارين وطلب اليهم اعادة العمال الى عملهم والا فانه يفرض على كل قرية ١٥٠ جنيهاً، ثم عاد العمال الى اعمالهم.

— شاهد اهالي القرى اليوم ثلاث طائرات تحلق فوق الجبال وتتبادل مع معسكرات الجند الاشارات. ثم اتجهت نحو حيفا.

طلب تعويض في مذكرة للمندوب

اجتمع تجار المدينة اليوم ووضعوا احتجاجاً للمندوب السامي بواسطة مساعد حاكم اللواء يطلبون فيه التعويض عما لحق بهم من الخسائر من جراء تفتيش محالهم.

— ارسل اهالي قرية عرابة احتجاجاً للمندوب السامي بواسطة مساعد حاكم اللواء يحتجون فيه على حوادث حيفا الاخيرة.

رسالة بيسان التلفونية

اضراب المدينة استنكاراً للفاجعة

بيسان في ٢٨ تموز — لمراسل الدفاع الخاص — اضربت المدينة أمس واليوم استنكاراً لحادث حيفا الفظيع. ولم تخرج الاهالي من بيوتهم. واقيمت صلاة الغائب على أرواح الشهداء ودقت اجراس الكنائس حزناً.

— مرت صباح أمس اربع سيارات عسكرية ملأى بالجند في الطريق الى الجنوب.

— قبض على عارف حمد الحسن من عرب الصقر وارسل مخفوراً الى الناصرة ولم تعرف الاسباب.

أمر العرب القريبين من المزرعه بالرحيل

أبلغت السلطة العرب المخيمين على مسافة قريبة من المزرعة بضرورة رحيلهم الى مكان آخر بعيد.

رسالة عنبتا التلفونيه

عيارات على الجند وتخريب في طريق

عنبتا في ٢٨ تموز — لمراسل الدفاع الخاص — اطلقت العيارات النارية في الساعة السابعة من ليلة امس على دورية عسكرية بالقرب من قرية رامين وأطلقت ايضاً على دورية اخرى بالقرب من دير شرف. ولكن الجند تابعوا سيرهم دون توقف.

وعند وصول الدورية الى مكان بين عنبتا وطولكرم اطلقت عليها العيارات النارية واجاب افرادها بالمثل من المدافع السريعة الطلقات. وفي الصباح حلقت طائرة حربية واخذت تفتش في الجبال.

وقطعت الاسلاك التلفونية بين نابلس وطولكرم على مسافة ١٢ كيلومترا بين عنبتا ودير شرف وعتد بين عنبتا ودير شرف على مسافة ٦٢ عموداً وبين عنبتا وطولكرم على مسافة ٣٠ عموداً. واتلفت بعض الاعمدة والاسلاك وخرب جانب من الطريق العام الذي سد في خمسة مواضع

وبينما كانت بعض السيارات العسكرية قادمة من جهة الشرق بعد منتصف ليلة أمس وجدت الطريق مقفلة بالحجارة فأطلق الجند المدافع الرشاشة. وفي الساعة الرابعة صباحاً تقريباً أزال الجند الحجارة ومرت السيارات

انباء خارجية

مأدبة تشمبرلن لمحمد محمود باشا

لندن في ٢٨ تموز — اقام المستر تشمبرلن مأدبة غداء لمحمد محمود باشا حضرها بعض كبار البريطانيين والمصريين. وقابل وفد من اصحاب معامل القطن في لانكشير رئيس الوزارة المصرية فصرح لهم بضرورة استمرار مفاوضاتهم مع سفير مصر، وبارسال ممثلين عنهم الى القاهرة في سبتمبر أو اكتوبر — روتر

هل يزور الملك فاروق اتاتورك

لندن في ٢٨ تموز — جاء من استانبول ان الملك فاروق ربما قام بزيارة لكمال اتاتورك في الشهر القادم — روتر

انباء القتال في ميادين اسبانيا

لندن في ٢٨ تموز — طالت الحكومة الاسبانية في ردها على المشروع البريطاني تسريح الجنود المراكشيين من جيوش الثوار واعتبارهم أجانب

ويتقدم الحكوميون بين بلنسية وبرشلونة في هجوم على الثوار. وقد القت طائرات الثوار قنابلها على الجسور خلف الجيوش الحكومية فتحرج موقف هذه.

وأكدت الدوائر الآن من اغراق سفينة بريطانية بقنابل طائرة للثوار في مرفأ غانديا والقاء الطائرة ٣٠ قنبلة محرقة على مستودع للشركة البريطانية هناك وتدميره. وسيسأل رئيس الوزراء غداً في مجلس العموم عن هذا الحادث — روتر

تشمبرلن واستدعاء البرلمان في العطلة

لندن في ٢٨ تموز — سأل النائب آرثر هندرس (من العمال) رئيس الوزراء فيما اذا كان سيدعو مجلس العموم للانعقاد خلال العطلة البرلمانية، اذا توصلت الحكومة لانهاء مشكلة اسبانيا والتمهيد لتنفيذ الاتفاق البريطاني الايطالي.

فكان جواب المستر تشمبرلن: لا يا سيدي، سوف لا اقطع عهداً على شيء لم تظهر نتائجه بعد، وربما لن تظهر

وسيمضي المستر تشمبرلن اكثر عطلة البرلمان في صيد الاسماك في اسكتلنده.

(روتر)

شدة الاضطرابات الطائفية في بورما

بمباي في ٢٨ تموز — وقعت اضطرابات شديدة اليوم بين المسلمين والبوذيين في مدينة رانجون فبلغت حوادث الاغتيال والقتل حداً كبيراً اذ قتل اليوم ٦ وجرح ١٠٠ وقد سارت مظاهرة قام بها الكهنة البوذيون واتباعهم وكانوا يصيحون (بورما للبورميين) ونهبت عدة محلات هندية وبريطانية — روتر

رسالة سمخ التلفونيه

غرامة ٦٠ جنيها تفرض على سمخ

سمخ في ٢٨ تموز — لمراسل الدفاع الخاص — دعا مساعد مدير بوليس طبريا مختار سمخ وابلغه ان السلطة وضعت غرامة على الاهالي قدرها ٦٠ جنيها لحرق عربتين للسكة الحديدية مشحونتين بالقش وقد اعطيت مهلة مدتها اربعة ايام

رسالة صفد التلفونية

جمع التبرعات لمنكوبي الفاجعة

صفد في ٢٨ تموز — لمراسل الدفاع الخاص — على أثر فاجعة حيفا ألفت لجنة من محبي الخير لجمع التبرعات وارسالها لعائلات الشهداء والجرحى. وقد كان الاقبال على التبرع سخياً.

وصول جريح اصيب بعيار ناري

وصل الى هنا السيد محمود الخطيب الشمبي الذي اصيب بعيار ناري في حادث أول امس بالقرب من نهر الشريعة في طاحونة قصر المطرة. وبعد ان أجريت له الاسعافات سمح له بالذهاب الى بيته. وحالته آخذة في التحسن.

الحجز على امتعه لاستيفاء غرامه

فرض مساعد حاكم اللواء غرامة مقدارها ٥٠ جنيها على حارة الوطاة وذلك على اثر جرح اليهودي شمعون. وفي نهار امس أخذ جباة الاموال يقومون بجمع الغرامة التي وزعت على الاهلين طبقا لضريبة الاملاك ولعدم قدرة الاهلين على الدفع حجز على امتعة في كل بيت تساوي قيمة الغرامة المفروضة عليه.

منع التجول المفروض منذ ٤ اشهر

مضى على المدينة مدة اربعة اشهر ونظام منع التجول سارياً على الاحياء العربية من غروب الشمس حتى شروقها. فعلى المسئولين ان يلغوا هذا النظام حرصاً على مصالح الاهلين.

فلسطين في صحف الاقاليم الانكليزية

الحل الوحيد

الذي لا يقبل العرب بغيره

حكومة نيابية مستقلة تضمن حقوق الاقليات

عن «يوركشاير اوبزرفر» — وهي من صحف الاقاليم الانكليزية — تنقل فيما يلي ما كتبته هي تحت عنوان (حل معضلة فلسطين):

التساوي في الحقوق

يلوح لنا ان الحل الذي قد يقبل به العرب لمعضلة فلسطين، هو منح الحقوق المدنية والسياسية — على قدم المساواة — لجميع الفلسطينيين، وتأليف حكومة نيابية ممثلة لجميع السكان، وهذه تضمن حماية الحقوق التي للاقليات

ومعاهدة كالعراق

ويقال ان بريطانيا العظمى قد تصل مع هذه الحكومة الى عقد معاهدة على نفس الاسس التي عقدت عليها معاهدتها مع العراق

والواضح هو أن حلا كهذا يفيد العرب، بسبب كثرتهم العددية، ولكنه يندر ان يرضي مطامع اليهود في «الوطن» الموعود به ...

وزير المستعمرات

واجتماعه برئيس الوزارة المصرية

وزير الخارجية هو الذي طلب الاجتماع

لندن في ٢٨ تموز — تأجل موعد زيارة محمد محمود باشا للمستر ماكدونالد من الصباح الى بعد ظهر يوم الجمعة (غداً) بسبب اضطرار الوزير البريطاني حضور جلسة مجلس العموم. وقد يكون من المؤكد أن المستر ماكدونالد هو الذي بدأ الدعوة الى الاجتماع

الوجهة المصرية

ويظهر ان محمد محمود باشا كان في محادثاته مع المستر تشمبرلين واللورد هاليفاكس صريحاً في التعبير عن آرائه بشأن الحالة في فلسطين من وجهة نظر المصريين من جراء هذه الحالة.

رغبة هاليفاكس

وكان اللورد هاليفاكس هو الذي ابدى رغبته في ان يعرض الوزير المصري الاول آراءه على المستر مكدونالد وطلب الى وزير المستعمرات ان يكون على اتصال بمحمد محمود باشا.

تشاؤم ...

ومهما يكن من شيء فقد علم ان رئيس وزراء مصر سيعرض الحل الذي يراه لحل هذه المشكلة ولكن ليس في الوقت الحاضر ما يدل على ان طريقة هذا الحل ستتبع ...

سياسة الحكومة ...

وكتب الى «الديلي ميل» مراسلها السياسي مقالا عن مقابلة محمد محمود باشا المستر مكدونالد وزير المستعمرات جاء فيه ان الحكومة البريطانية مصممة (كذا) على اتباع سياستها المتجهة الى «تقسيم» فلسطين. على ان آراء محمود باشا ستكون ذات اهمية أكثر من غيرها في نظر الوزير

اعلان

بيع ملك من دائرة اجراء القدس

نمرة القضية ٢٤٨١–٣٧

المقدار: حصة واحدة من حصتين

الجنس: دار ملك مكونة من ثلاثة غرف وايوان ومنافع سفلية مع بئر ماء في اسفل الدار ومخزن صغير وساحة سماوية

الموقع: باب العامود

البلدة: القدس

المساحة: ٤٣٠ ذراعا حسب قيد الطابو واما في الوقت الحاضر ٣٠٠ ذراع

القيمة المخمنة للحصة: ٢٢٥ جنيه باتفاق الخبراء الثلاثة

الحدود: شرقا ابو عبد شرف غربا الحاج محمد العكرماوي شمالا خالد حجازي جنوبا طريق

القيمة المزاود بها أي المدفوعة ١٢٢ جنيه

ليكن معلوماً لدى العموم انه كان مطروح للبيع في المزاد العمومي الملك المبين مقداره وجنسه وموقعه بعالية العائد الى الحاج يعقوب حجازي المدين الى الحاج اسحق عمر حجازي بمبلغ مائتين جنيه والرسوم والفائدة واجرة المحاماة حيث تقرر الاحالة الموقتة بالملك المذكور

فمن يرغب شراء الملك المذكور يمكنه مراجعة دائرة اجراء القدس بظرف خمسة عشر يوماً ويشترك بالمزايدة بعد دفع الديبوزيتو عشرة بالماية من القيمة المخمنة المبينة اعلاه على ان لا يقل الضم اقل من الماية خمسة مع العلم بان اجرة الدلال وجميع رسوم الطابو على المشتري ولاجله صار اعلان الكيفية.

في ٢٦–٧–٣٨

مأمور اجراء القدس

(٤١٤٨)

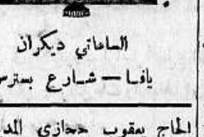

الساعاتي ديكران

يافا — شارع بسترس

رسالة امريكا

الحفاوة البالغة بسفير جلالة ابن السعود

مؤتمر الارمن وقضية لواء الاسكندرونة

بوسطن في ١١ تموز — لمراسل الدفاع الخاص — فوجئت معظم الصحف الاميركية في هذين الاسبوعين الاخيرين بزيارة شيخ عربي هو سعادة الشيخ حافظ وهبه سفير جلالة الملك عبد العزيز بن السعود في لندن. فلم تخل جريدة اميركية من حديث عن الشيخ العربي ونشرت اكثرها صورته بلباسه العربي واحتفت الجالية العربية النيويوركية خصوصاً بالضيف ولا سيما الجامعة العربية التى انتدبت احد اعضاء لجنتها التنفيذية الدكتور جورج — ابو علي — خير الله ليرافق سعادته اثناء اقامته في نزل والدروف وفي تجوله في نيويورك»

ويضيق بنا المقام عن الوصف ولو الماماً للحفلات العديدة التي اقيمت لسعادة الشيخ من كرام الاميركيين ومن ابناء امته. فقد كانت كل ساعة من ساعات اقامته بيننا حافلة بالمفاجآت الطيبة من زيارة أو مأدبة أو مقابلة او خطاب على الراديو. ولكننا نذكر بعضها ملخصاً.

حفاوة الجامعة

فمن الولائم التي اقيمت للسفير العربي وليمة الجامعة العربية في مطعم حديقة دمشق في نيويورك مساء الثلاثاء في ٥ تموز حضرها نحو مئة مدعو من عرب واميركيين. وخطب فيها كل من الدكتور فؤاد شطاره رئيس الجامعة العربية، والسيد امين زيدان والدكتور رشيد تقي الدين والدكتور جورج خير الله والسيد انور محي الدين والكابتن مونات عن شركة تكساس البترولية.

العراق ومصر

واقام أمين بك يوسف قنصل جنرال المملكة المصرية وعقيلته نهار الاثنين في ٤ تموز وليمة حضرها اعضاء القنصلية المصرية والشيخ مصطفى آل ابراهيم قنصل جنرال المملكة العراقية وبعض المدعوين. وكذلك اولم الشيخ مصطفى آل ابراهيم وليمة لسعادته قبيل سفره على الباخرة الملكة ماري بعد ظهر الاربعاء في ٥ تموز. وكان بين المدعوين امين بك يوسف وعقيلته والدكتور خير الله.

في مصيف لونغ

وزار سعادة السفير مصيف لونغ بيتش بدعوة من الوطنيين السيدين حمدان غنام وحسن محمود من اعضاء الجامعة العربية العاملين حيث ادبا لسعادته مأدبة في نزل اميركانو وعلمت بلدية لونغ بيتش بان «الشيخ العربي» قادم اليها حتى ارسلت لجنة خاصة لاستقباله على المحطة واذيع خبر قدومه من محطة الراديو المحلية. وواكب سعادته ممثلو البلدية وثلة من رجال الشرطة وسار الموكب الى النزل وبعد الطعام توافد على السفير العربي غواة التواقيع «اوتوغراف» من الاميركيين ويعدون بالمئات يطلبون منه توقيع اسمه على بطاقات خاصة. وتكلم في المأدبة المستر روزنشيلد ممثلا محافظ المدينة والدكتور جورج خير الله ايضا والقى الضيف الكريم كلمة بالانكليزية وأقام المستر تشارلز كراين صديق العرب المعروف حفلة لائقة.

مقابلة روزفلت

وصرف الشيخ حافظ نهار الاحد في واشنطون حيث قابل الرئيس روزفلت في مكتبه الخاص. واذاع الشيخ حافظ وهبة كلمة في الراديو بدعوة خاصة فسمع صوته في كل انحاء الولايات المتحدة ولما سئل ان يقول كلمة بالعربية فعل ذلك محيياً ابناء اللغة العربية في جميع الولايات المتحدة

وبعد ظهر الاربعاء في ٧ تموز ابحر السفير وارسل من الباخرة البرقية الآتية الى الجامعة العربية:

«اكاد اعجز عن شكركم كفاية لاهتماماتكم الكثيرة وصداقتكم الثمينة. محبتي وسلامي الى كل عربي في اميركا»

مؤتمر الارمن

وقضية الاسكندرونة

عقد الحزب الارمني الديموقراطي الحر للولايات المتحدة مؤتمرا في فيلادلفيا في الرابع والخامس من شهر تموز الحالي حضره عدد كبير من مندوبي الجمعيات الارمنية في سائر الولايات المتحدة. وقد دعي هذا المؤتمر خصيصاً لبحث التطورات الاخيرة في سنجق الاسكندرونة. وكانت الجامعة العربية في نيويورك قد أرسلت برقية للمؤتمر تعرب فيها عن شعور التعاون في هذه القضية الوطنية التي سلخ فيها قسم كبير من البلاد السورية وسلم للاتراك وظلم بمصير الوف من السوريين العرب والارمن والاكراد الذين اعربوا باصراحة عن تعلقهم بالدولة السورية العربية وورد من المؤتمر جواب على البرقية جاء فيه: لقد تأثرنا من عبارات شعوركم التى تقابلنا بمثلها مع التأكيد بتعاون الحزب الارمني الديموقراطي الحر في نضالكم الشريف المهدد لحقوق بلادكم في سنجق الاسكندرونة.

اعلنوا عن بضائعكم

في جريدة الدفاع

اعلان

صادر من المحكمة الشرعية بالقدس

تقدم لدي مضبطة مختومة من مختار محلة باب العمود في القدس واحد اعضائها مؤرخة في ٢٥–٧–٣٨ تتضمن ان خميس بن علي بن مصطفى قرش من القدس توفي منذ سنتين واربعة اشهر وانحصر ارثه في زوجته عرفت بنت الحاج سليم البيطار وفي اولاده منها وهم عدنان وماهر ورحاب وناهده ووداد ولا وارث له غير من ذكر فمن له اعتراض على هذا الارث عليه ان يراجع هذه المحكمة خلال شهر يمضي من تاريخ النشر

قاضي القدس الشرعي

(٤١٥١)

رسالة خان يونس

اضراب عام

اصبحت المدينة اليوم، هي مضربة ليومها الثالث استنكاراً لحادث حيفا

محاولة حرق

حاول مجهولون في الليلة الماضية اضرام النار في بعض المحلات التجارية الا أنها اطفئت قبل امتدادها ولم يعرف الفاعل

اتلاف خضروات

في ساعة مبكرة من صباح اليوم حاول البعض اتلاف كمية من الخضروات في السوق

اطلاق سراح

اطلقت السلطة سراح السيدين خميس فارس وطاهر ابي شقرة اللذين اعتقلا على أثر توزيع بعض مناشير.

جمعية الاسعاف

في بيت لحم

انتقلت جمعية الاسعاف والاصلاح الوطنية في بيت لحم من مكانها الحالي الى دار جاسر القديمة الواقعة في حارة الفواغره.

قداس وجناز

في الساعة الثامنة من صباح يوم غد (السبت) ٣٠ الجاري يحتفل في مقبرة صهيون بالقدس بقداس وجناز السنة عن نفس المرحوم:

جورج عيسى حنانيا

فارملة الفقيد واولاده يدعون الأهل والأصدقاء للاشتراك معهم في ذلك ويرجون اعتبار هذه الكلمة موجهة الى كل منهم لا أراهم الله مكروهاً في عزيز

اعلان

صادر من دائرة اجراء القدس.

درصيه رقم ٤٨٠٥ — ٣٧

يوم الاربعاء الواقع في ١٠–٨–١٩٣٨ الساعة الثالثة بعد الظهر سيباع بالمزاد العلني سيارة كبيرة (باص) ماركة ليلاند

فمن يرغب الشراء فليراجع مأمور البيع باليوم والتاريخ والساعة المذكورين امام كراج القدس الواقع خلف عمارة سينما ركس بالقدس. وعليه صار اعلان الكيفية.

مأمور البيع

(٤١٤٩)

جمعية الشؤون الخارجية في نيويورك

تبسط الحقائق الراهنة عن حالة فلسطين

وسطن في ١١ تموز — لمراسل الدفاع الخاص — بهذا العنوان نشرت جمعية الشؤون الخارجية في نيويورك كتابا يقع في اثنتي عشرة صفحة يشرح بسيط العبارة الحقائق الراهنة عن الحالة المحزنة في فلسطين. ويشير مؤلف الكتاب على القاريء بمطالعة مقالة للاستاذ اميل غوري ومقالة للدكتور خليل طوطح ظهرتا في مجلة «آسيا» في شهر ايلول سنة ١٩٣٦ وكراسة أصدرتها الجامعة العربية تحت عنوان «تداعي العدالة الاميركية». وجعلت جمعية الشؤون الخارجية الكتاب الذي أصدرته محوراً لدرس شاف في القضية الفلسطينية من الوجهتين العربية واليهودية فأرسلت في إضبارة واحدة مع الكتاب الذي اصدرته الى اكثر من ٥٠٠٠ من اعضائها في سائر الولايات المتحدة منشوراً من الوجهة العربية ومنشوراً عن الوجهة اليهودية الصهيونية وثالثاً عن الوجهة اليهودية غير الصهيونية.

اما المنشور الموضح للوجهة العربية من تأليف الكاتب والتاجر في مانشستر السيد صالح بن محمود الحفار. وقد ظهر هذا المنشور بصورة مقالة اولا في مجلة «مانشستر فورام» لشهر نيسان الفائت وطبع منه الكاتب على نفقته عدداً كبيراً وارسل الى الجامعة العربية نحو الف نسخة فتمكنت الجامعة من تقديم ٥٠٠ نسخة الى جمعية الشؤون الخارجية التى انتخبت هذا المقال من جملة نشرات أرسلتها لها الجامعة العربية. وتتضمن الاضبارة ايضا اسئلة موجهة الى ممثل عربي وآخر صهيوني والأجوبة عليها وكان للممثل العربي فيها السيد حبيب ابراهيم كاتبة مدير مكتب الجامعة العربية.

اعلان بيع اموال غير منقولة

لدى محكمة مركزية يافا بخصوص الاجراءات في القضية رقم ١١٦٩–٣٧

المرتهن، المحكوم له: خديجة وزينب ابو الديوك

الراهن، المحكوم عليه: كامل رشيد الشنطي

ليكن معلوما بانه اعطي الأمر من قبل رئيس هذه المحكمة حسب المادة ١٤ من قانون انتقال الاراضي (الفصل ٨١ من مجموعة القوانين لدرايتون) ببيع جميع حقوق ومنفعة المديون المتعلقة في الملك المدون حسب الجدول بخصوص تنفيذ حكم من محكمة مركزية لقاء مبلغ ٦٠٠ جنيه مع ما يستحق من الفوائد والرسوم بالغة ما بلغت من هذا التاريخ حتى الدفع التام

سيطرح الملك بالمزاد العلني وللمزاود الاطلاع على التفصيلات والشروط في الدائرة. يباع الملك ايفاء لصالح الدائن كما هو موضح في الجدول المرفق بما يلحق ذلك من المصاريف والقيود والشروط والمطلوبات المتعلقة بهذا الملك

اذا لم يصدر امر التأجيل يجري البيع بمعرفة مأمور الاجراء في يافا دائرة الاجراء ابتداء من الساعة ٨ ونصف الى ١٢ ونصف كل يوم من أيام الاسبوع قبل الظهر ويستمر بظرف خمسة عشر يوما من تاريخ النشر. بحالة دفع الدين المبين تفصيله اعلاه مع المصاريف او اذا عرض دفعها قبل ان يباع الملك فان المزاودة تلغى. حين البيع على راغبي المزاودة ان يزاودوا بانفسهم او بواسطة وكلاء مفوضون ولا تقبل المزاودة من قبل الدائن او بالنيابة عنه الا بأمر صريح خاص من رئيس الاجراء او من يقوم مقامه. ليعلم المزاودون انه يجب دفع عشرة بالمائة حين المزاودة منهم او ان يجلبوا كفالة بذلك يرضى بها مأمور الاجراء. ان اجرة الدلال ورسم التسجيل في الطابو على المشتري.

الجدول

بلوك ٦٦٥٧ قسيمة ١٠ عقد ٣٢٠٩–٣٧ تاريخ ٢٧–٤–٣٧

الحصص ٢٦٨٧ من اصل ١٠٠٠٠ حصة

المكان: واقعة في قرية يازور عدس مشجرة مشمش ولوز

مساحة الارض ١٣ دونم و٩١٧ متر

القيمة المخمنة: تخمن الدونم الواحد منها بمبلغ ٢٠ جنيه فلسطيني

ملاحظات: وضع الملك بالمزاد العلني لمدة ثلاثين يوما وتقرر الاحالة الموقتة لاسم المزاود الاخير لقاء مبلغ عشرين جنيه والان موضوع للمزاد العلني لمدة ١٥ يوما ابتداء من تاريخ النشر.

في ٢٥–٧–١٩٣٨

مأمور اجراء يافا

عيادة طبيب اسنان في قلقيلية

يعلن الدكتور حمدي شويكة طبيب الاسنان بطولكرم بانه قد افتتح عيادة لطب الاسنان في قلقيلية يداوي فيها نهاري الجمعة والاحد وذلك لسد فراغ كبير طالما شكى منه اهالي قلقيلية الكرام والقرى المجاورة

اقتصاد في الوقود واحتفاظ بالقوة

ما دمت تستعمل جهازاً جديداً من شامبيونز

الوكلاء والموزعون:

فريمان وشركاه

القدس

شارع جوليان ص.ب ٣٥ تلفون ٦

الجرمولين

للحروق والحروق الناجمة عن الماء الساخن الجرمولين تعالج بها الحروق بانواعها

فيحفظ المسام المصابة من الالتهاب ويخفف الالم ويشفي الجلد بسرعة مدهشة

الجرمولين مفيد جداً في معالجة الدمامل والقروح والحروق والبثور والطفح وجميع امراض الجلد

Germolene

مصالح بريطانيا

في الشرق وفي فلسطين...

كاتب انكليزي يفتري على الحق والتاريخ

لندن في ٢٨ تموز — نشرت جريدة « الديلي سكتش » مقالا لمراسل جاء فيه : « لا يمكننا التخلي عن تبعاتنا .. في فلسطين شئنا أم أبينا ! في قبل حفر قناة السويس كانت استانبول مفتاح الشرق . وقد خضنا غمرات حرب طاحنة في القرن الماضي لنمنع المضايق القائمة بين أوروبا وآسيا من الوقوع في يد روسيا ونحن على استعداد لخوض حرب أخرى في هذا السبيل

اصدقاء تركيا

ومما يحسن ذكره أننا الان اصدقاء جداً مع تركيا الجديدة. فهذا يمكننا من النظر بسكينة الى تبدل التوازن الدولي في أوروبا الوسطى لان قوتنا البحرية بمساعدة الاتراك تستطيع منع المانيا من أوروبا الى آسيا

أهمية فلسطين

لكن هذه الاعتبارات عينها تجعل فلسطين ذات اهمية متناهية في نظرنا بصفتنا دولة آسيوية فانا من فلسطين نتسلط على قناة السويس وعلى مواصلاتنا مع الهند . ولهذا فلا يمكننا على الاطلاق ان نسمح لاحد بالحلول محلنا هناك كما انه لا يمكننا قطعاً ان نسمح لايطاليا باخذ مصر

نقنع بالحماية

ولذلك فانه من المستحيل ان يبحث في مسألة التخلي عن « تبعاتنا » في فلسطين لان هذه البقعة ضرورية لمركزنا في البحر المتوسط ويهمنا ان تكون عامرة واذا امكن ان تكون مسرورة قائمة تحت الحماية البريطانية .

عدم الاستقرار

لقد مضى الوقت الذي كانت فيه مسألة حفظ السلام في فلسطين هينة والسبب في ذلك اننا لم نستطع تقرير افكارنا على ما نريد ان نفعل هناك .

يقلدون العرب

ولقد اساءت حكومتنا التصرف في فلسطين حتى أقامت في ذهن العرب انهم اذا ضايقونا « كذا » مضايقة كافية جعلوا افكارنا تستقر على تحقيق مطاليبهم والظاهر انهم نجحوا في هذا التخيل نجاحا كافيا لايهام عدد من متطرف اليهود بوجوب تقليدهم فيه .

خيبة أمل ...

ان العرب خيبوا أملنا (كذا) فيهم وأظهروا خلوهم من المقدرة السياسية ولم يوحوا الينا ثقة بمقدرتهم (كذا) على تعمير بلاد كبيرة فبدون مساعدة اليهود لا يمكن ان يعيش العرب بصفة قوة سياسية مستقلة ولا احد غير اليهود يستطيع معاونة الشرق الادنى على التجدد واحراز العظمة .

حيفا وتل ابيب

وهذا هو الهدف الحقيقي الذي يجب ان يكون لنا في فلسطين اما هل ذلك بالامكان فثابت من انشاء مدينة تل ابيب كما ان حيفا معدة لتكون اكبر مرفأ حربي وتجاري في شرق البحر المتوسط »

الدفاع : ذكرنا في عددنا الماضي خلاصة من هذا المقال بين البرقيات الواردة من لندن . وهو مقال استعماري خبيث جداً ، وموحى به !

رسالة القدس التلفونية

القبض على شقيق اليهودي المتهم بالقنبلة

القدس في ٢٨ تموز — لمراسل الدفاع الخاص — نقل مساء أمس من مستشفى هداسا الى مستشفى السجن اليهودي يعقوب الذي قبض عليه أمس الاول في حادث القنبلة واعتقلت اليوم السلطة اخاه نتيجة البحث في اوراق عثر عليها في منزله .

مدير الخزينه امام اللجنه الجديدة

عقدت لجنة التقسيم جلسة قبل ظهر أمس استمعت فيها للمرة الثالثة لاقوال المستر جونسون مدير الخزينة

الحكم على ٣ اشخاص بالابعاد

حوكم اليوم المغاربة الثلاثة الذين قبض عليهم امس الاول امام حاكم اللواء فحكم على كل منهم بالابعاد الى اريحا لمدة ستة اشهر وارسلوا اليها مخفورين

اعتقال اشخاص على اثر حادث

في صباح امس ذهبت قوه من البوليس الى مستعمره نفي يعقوب ومعها كلاب الاثر لاقتفاء آثار مطلقي النار على المستعمره ليلة امس الاول وفي قرية بيت حنينا اعتقلت القوه الساده : مصطفى عبد الحميد وعلي محمد شاهين وحسن حسين وسالم ابو سالم وفتشت دار الاول منهم ولم يعثر على شيء وقد اودع المقبوض عليهم في قشلاق البوليس .

ساعدوا عائلات المنكوبين

سفر محام

ابحر المحامي الاستاذ فؤاد عطا الله الى اوروبا لقضاء عطلة المحاكم متنقلا في البلدان الاوروبية .

برنامج

الاذاعة الفلسطينية

يوم الجمعة في ٢٩ تموز سنة ١٩٣٨

٥ر٣٠	اشارة الوقت والنشرات ثم حديث الاطفال
٦ر١٥	قانون منفرد — محمد عطية
٦ر٤٠	اغاني من محمد عبد القادر
٦ر٤٥	قرآن كريم
٧	حديث
٧ر١٥	يحيى السعودي وفرقة استوديو الاذاعة
٧ر٤٠	النشرتان الجوية والاخبارية
٧ر٤٥	اشارة الوقت
٩ر١٥	اشارة الوقت والنشرات
٩ر٣٠	برنامج موسيقى مسجل

الاذاعة المصرية

الاذاعة اللاسلكية للحكومة المصرية يوم الجمعة في ٢٩ تموز سنة ١٩٣٨

١٠ر٣٠	اسطوانات
١٠ر٤٥	الاستاذ محمد عزمي حبيب — قصة
١٠ر١٥	ختام
١١ر٣٠	اذاعة القران الكريم واذان الظهر وخطبة الجمعة
١٢ر٣٠	مساء * تقريبا ختام
١	اوركسترا الاذاعة اللاسلكية
١ر٢٥	اسطوانات
١ر٤٠	اوركسترا الاذاعة اللاسلكية
٢ر٠٥	اسطوانات
٢ر٢٠	اوركسترا الاذاعة اللاسلكية
٢ر٤٠	النشرات الجوية والاخبارية والتجارية
٦ر٣٠	بابا صادق — حديث الى الاطفال
٧ر٠٥	اسطوانات
٧ر٤٥	السيدة فتحية احمد وفرقتها — حفلة اثية
٨ر٣٠	النشرتان الاخبارية والتجارية
٨ر٤٠	اسطوانات
٩	الشيخ محمد رفعت — قرآن كريم
٩ر٥٠	الاستاذ فاضل شوا — كمان منفرد
١٠ر٠٥	اسطوانات
١٠ر١٥	السيدة فتحية احمد وفرقتها — حفلة غنائية
١١	تقريباً سلام الملك — ختام

الاذاعة اللاسلكية للحكومة العراقية

٧ر٣٠	قرآن كريم
٨	حفلة غنائية
٨ر٣٠	نشرة الاخبار الداخلية والخارجية
٨ر٥٠	اسطوانات غربية

مساء الجمعة في ٢ جمادى الثاني

٩ر١٠	تعاون الامة والجيش حديث عسكري
٩ر٢٥	اغاني ريفية
٩ر٤٥	قصيدة
٢٠	عزف منفرد على الناي
١٠ر٢٠	حفلة غنائية
١١	السلام الملكي — ختام

نداء محفل الكرمل في حيفا

ألى كل ذي ضمير حي وعاطفة انسانية

قنبلة أخرى مريعة تنفجر في حيفا فتقتل من ابناء امتنا العشرات وتشوه منهم العشرات ايضاً ، وتخلف بعدها عدداً كبيراً من الارامل والايتام لا معيل لهم سوى الله سبحانه وتعالى .

اسعاف المنكوبين

لقد هبت لجنة اسعاف محفل الكرمل فور الحادث فارسلت اعضاءها هنا وهناك واتصلت بالمستشفيات والاطباء لتقديم الاسعافات الاولية ، وقامت بما يتطلبه منها الواجب من مؤاساة ومساعدة

جلسة مستعجلة

وعقدت اللجنة جلسة مستعجلة ورأت انه اصبح من الضروري جداً توسيع نطاق اعمالها لتقوم بالواجب ازاء الجرحى والارامل والايتام . وقررت ارسال هذا النداء في الصحف بطلب المساعدة السريعة والمعونة النقدية لتقوم بواجب المعالجة والدواء والملبس والغذاء طالبة من افراد الامة الكريمة ولاسيما لاغنياء ان يدعموا هذا المشروع بكل قواهم ويساهموا فيه حالا بكرم وسخاء وليعلموا انهم بقدر مايدفعون ينقذون حياة اخوان لهم اشرفوا على الهاوية

نداء الواجب

الى كل ذي ضمير حي وعاطفة انسانية وشهامة عربية والى اغنيائنا الموجودين في البلاد وفي المصايف والى كل عربي أبي ومحسن كريم تتقدم لجنة الاسعاف طالبة منهم ان يمدوا أيديهم بسخاء فهذا يوم الاغاثة والاحسان ويوم تخفيف الالام فقوموا بالواجب المقدس من تلقاء انفسكم وارسلوا تبرعاتكم حالا بمجرد اطلاعكم على هذا النداء الى لجنة اسعاف محفل الكرمل صندوق البريد ٤٦ حيفا وانتظروا ايصالا بالمبلغ الذي تدفعونه صادراً من المحفل تحت ارقام متسلسلة واعلموا ان ما تدفعونه يسجل بنظام تام وينفق على المحتاجين المعوزين تحت اشراف هيئة نزيهة مؤلفة من شخصيات حائزة على ثقة واحترام الشعب فاسرعوا ولبوا نداء الواجب وقدموا زكاة اموالكم وانفسكم وساعدوا هؤلاء الذين اصبحوا امانة في عنقكم واعلموا ان الله لا يضيع اجر المحسنين .

لجنة اسعاف محفل الكرمل
صندوق البريد ٤٦ حيفا

حول خبر

قلقيلية — ذكرت لكم في رسالة امس ان مجهولين طوقوا بيارة الحاج ابراهيم البنا واخذوه معهم الى جهة غير معروفة واعادوا اطلاق سراحه في اليوم الثاني ، وقد ثبت لي عدم صحة هذا النبأ فاقتضى التنويه .

اعلان

صادر من المحكمة الشرعية بالقدس

تقدم لدي مضبطة خطية موقعة من مختاري قرية بيت حنينا وعضويها مؤرخة في ١٥—٧—٣٨ تتضمن ان صبحه بنت عيد درويش من القرية المذكورة توفيت منذ ثمان وعشرين سنه وانحصر ارثها في اولادها شحاده ونجيب وابراهيم وخديجة ونجيبه وزهرة ويوسف المولودين لها من زوجها احمد بن محمد ابو زاهرية المتوفى قبلها ثم منذ عشرين سنة توفي ابراهيم المذكور وانحصر ارثه في زوجته دامه بنت عبد الحميد بن محمد ابو زاهرية وفي ابنه منها حسين ثم منذ احدى عشرة سنة توفيت خديجة المذكورة وانحصر ارثها في اشقائها المذكورين وفي ابن اخيها الشقيق حسين ابراهيم المذكور ولا وارث لتركتهم سوى من ذكر فمن له اعتراض على هذا الارث عليه ان يراجع هذه المحكمة خلال مدة شهرين تمضي من تاريخ النشر

قاضي القدس الشرعي

(٤١٤٥)

رسالة بيت لحم

اضراب مدينة المهد

بيت لحم في ٢٨ تموز — لمراسل الدفاع الخاص — أضربت المدينه امس اليوم الثاني وقد تعطلت جميع الاعمال وأغلقت المقاهي والاسواق

لجنة لجمع التبرعات

عقدت جمعية الاسعاف والاصلاح الوطنية جلسة قررت فيها جمع التبرعات لاغاثة المنكوبين وتخفيف ويلاتهم . وقد انضم الى اعضاء الجمعية عدد من الوجهاء للاشتراك معهم في جمع التبرعات

كلهم طوال

زار الملك كرستيان ملك الدنمارك وطوله ٦ أقدام و ٩ وصات « انشات » السفينة الحربية البريطانية المساة نيو كاسل عندما رست في ميناء آرهوس الدنماركي وفي هذه الزيارة اصطدم رأسه بفوهة مدفع طولها ٦ اقدام فالتفت الى قائد هذه السفينة قائلا « من الصعب على كل طويل ان يمر من تحت هذا المدفع ... وهذا القائد طوله ستة اقدام واربع بوصات ... !

رسالة طبريا

الاعانات لمنكوبي قريتين

طبريا في ٢٨ تموز — لمراسل الدفاع الخاص — تألفت لجنة من وجوه المدينة وشبابها لجمع الاعانات لمنكوبي قريتي ناصر الدين والمنارة . وباشرت اللجنة عملها اليوم .

احتجاج للمراجع المسؤولة

قابل امس وفد مؤلف من وجوه المدينة القائمقام واحتجوا لديه على الحوادث الاخيرة التي وقعت في حيفا كما احتجوا على حوادث قريتي ناصر الدين والمنارة ورفعوا له احتجاجا خطيا لتقديمه الى المراجع المسؤولة .

اعلان

بيع اموال غير منقولة مرهونة صادر من دائرة اجراء غزه بالقضية رقم ٢٢٤ — ٣٨

الدائن : داود سليمان الريفي وخال الحاج مصطفى ابو شعبان من غزه

المديون : عبد الخالق محمد المصري ابو مطر من قرية بيت حرجا

قيمة الدين : ١٢٥ جنيه بموجب عقد رهن رقم ٣٣ — ٣٦

الملك المرهون المطروح للبيع : ١٤ حصه من ١٥ حصه في قطعة ارض اميريه فيها بئر قديم تسمى ابو الخزان مسجلة بدائرة الطابو وتحت رقم (قسيمة ٨٣ و ٨٤) (لوك ١٣٠٠) مساحتها ٢٢ دونم و ١٣٣ متر

القيمة المخمنة : ٨٢ جنيه و ٥٩٣ ملا

ان هذه الارض طرحت للبيع بالمزاد العلني من قبل هذه الدائرة لمدة شهر واعلن عن ذلك في جريدة الجامعة الاسلامية بعددها رقم ١٤٨٦ الصادر بتاريخ ١٣ حزيران سنة ٩٣٨ وحيث تقررت الاحالة الموقته لعهدة الدائنين بمبلغ متين جنيه لذلك نعلن تمديد المزايدة مدة خمسة عشر يوماً اخرى اعتباراً من تاريخ نشر هذا الاعلان فمن له رغبة بالمزايدة عليه مراجعة هذه الدائرة لدفع التأمين البالغ ١٠ بالمائة بنسبة القيمة المخمنة ومراجعة الدلال للاشتراك بالمزايدة على انه لا يقبل الضم اقل من خمسة بالمائة بنسبة البدل المدفوع وبعد انقضاء هذه المدة (ان لم يصدر امر بتمديدها) تجري الاحالة القطعية لعهدة المزاود الاخير مع العلم أن رسوم الطابو واجرة ورسم الدلالة عائدة الى المشتري

في ٢٧ — ٧ — ٣٨

مأمور اجراء غزة
ا مديا الطويل

(٤١٥٢)

لا حاجة الك بالخوف من عدوى الذباب اذا تغسلت صباحاً بصابون قطران فحم رايت . لان رائحة قطران الفحم الجديد التي فيه لا تشجع هذه الحشرات القذرة التي تحمل المرض على ان تحط عليك

رايت يدخل المسام وهو ضد الجراثيم ، وهو في سرعة زيل الوسخ ويبقي الخطم على مسام جلدك

استعمل رايت في استحمامك وفي التواليت فهو يعطيك شعوراً عظيما الان وهو في الطقس الحار يجعلك منتعشا انتعاشاً مدهشاً ، ويرطب جيوبك

اعلان

صادر من محكمة شرعية طولكرم

تقدمت لدينا مضبطة حصر ارث موقعة من مختار واختيارية قرية فرديسيا التابعة قضاء طولكرم تتضمن ان اشحاده بن الشيخ محمود بن الشيخ محمد الدسوقي من اهالي القرية المذكورة توفي منذ ٣٠ سنة وانحصر ارثه في زوجته سعاد بنت الشيخ داود بن الشيخ مصطفى الدسوقي وفي اولاده منها سليم ومريم وغصون فقط ثم توفيت سعاد المذكورة منذ ٢٨ سنة عن اولادها سليم ومريم وغصون المذكورين ثم توفيت مريم المذكورة منذ ٢٢ سنة عن زوجها علي بن حسن بن مفلح الجراد وعن اولادها منه محمد واحمد وصدقيه ثم توفيت غصون المذكورة منذ ٢١ سنة عن شقيقها سليم وعن اولاد شقيقتها مريم المتوفاة قبلها وهم محمد واحمد وصدقيه المذكورين ثم توفي سليم المذكور منذ ٢٠ سنة وثمانية اشهر تقريباً عن محمد سعيد ومحمد امين ومحمد شكري اولاد الشيخ حسين بن حسن بن الشيخ محمد اولاد ابن عم ابيه لان محمود والد شحاده وحسن والد حسين اخوان شقيقان والدهم الشيخ محمد ، وفي اولاد شقيقته مريم المتوفاة له وهم محمد واحمد وصدقيه المذكورين ثم توفي محمد بن علي المرقوم منذ ١٨ سنة عن والده علي وشقيقيه محمد وصدقه المذكورين فمن له اعتراض على مضمون هذه الورقة فليراجع المحكمة الشرعية بطولكرم خلال مدة خمسة عشر يوماً اعتباراً من تاريخ النشر

وكيل قاضي طولكرم الشرعي

(٤١٥٥)

ALDIFA - PALESTINIAN - DAILY - PAPER

دار الدفاع: ميدان الساعة ـ عمارة البلدية ـ يافا ـ فلسطين
العنوان التلغرافي: (الدفاع ـ يافا)
تلفون ١١٨٧ (اربعة خطوط) و ١٠٧٥ (خطان) صندوق البريد (٢٥٥)
الاعلانات يتفق عليها رأساً مع الادارة
اجرة السطر: ١٠٠ مل

الدفاع

جريدة يومية سياسية مصورة

JULY 29 1938 NO 1221

صاحب الامتياز : ابراهيم الشنطي
المدير المسؤول : شوكة حماد

الاشتراكات
في فلسطين عن سنة ١٥٠
في البريد الداخلي « « ١٨٠
في سائر الاقطار الخارجية « « ٣٠٠

مصادمة مع دورية وجرح ٥ منها

«تابع المنشور على الصفحة الاولى»

شروفتش ونقلت الى مستشفى هداسا. وذهبت قوة من البوليس الى مكان الحادث ولم يلق القبض على أحد

بين محطتين

الجدل في ٢٨ تموز ـ لمراسل الدفاع الخاص ـ حوالي الساعة الواحدة من بعد منتصف ليلة امس قطع مجهولون الخطوط التلفونية بين محطتي سدود ويبنا على مسافة ثلاثة اعمدة، بالقرب من الكيلو ١٤٠ بجوار المحطة الاولى، فتعطلت المخابرات التلفونية مع سائر الجهات.

غرفة عامل

تم اقترب المجهولون من أبنية المحطة وطرقوا باب غرفة عامل التلفون فخرجت لهم زوجته بالانظار لغيب زوجها في محطة ثانية وطلبوا منها اخراج امتعتها الخصوصية.

اضرام النار

وبعد ذلك صبوا كمية من البنزين على بناء المحطة المؤلف من خمس غرف وصالون واشعلوا النار فيها فأتت عليها بما فيها من أثاث ومستندات واوراق وسجلات.

مملكات محروقة

واتت النيران ايضاً على آلة تلفون (الكونترول) وعلى عدد كبير من الفلنكات التي كانت موضوعة بجوار المحطة

اصلاح تلف

وفك المجهولون بعض براغي الخط وانتزعوا بعض قضبانه لكن عمال الدريسة اصلحوا هذا التلف قبل وصول القطار بدقائق وحالوا دون وقوع كارثة

في الصباح

وفي الصباح خرجت قوة من البوليس ومعها قصاص الاثر الى المكان المذكور فتفقدوا غرف المحطة المحترقة وتعقبوا اثار الفاعلين كما وصل الى المحطة المذكورة مساعد حاكم اللواء بغزة والقائمقام ومساعد مدير البوليس واشرفوا على التحقيق

استدعاء مختارين

وقد استدعى مساعد الحاكم مختاري قرية سدود و باحثهم بهذا، وتعطلت المخابرات التلفونية حتى الساعة الحادية عشرة الى ان تمكن عمال الدريسة من اصلاح التلف، ولم يعلم عن اعتقال احد

٥٠ مسلحاً

وحوالي الساعة الحادية عشرة من مساء ليلة امس طوقت جماعة من المسلحين يقدر عدد أفرادها بنحو ٥٠ شخصاً قرية «كراتيه» ثم دخلوها وانسحبوا بعد ذلك الى جهة مجهولة.

النار في قرية

وحوالي الساعة الواحدة من بعد منتصف ليلة امس اطلق فريق من المسلحين النار على قرية «الفالوجة» ولم يجب البوليس، ولم يعلم عن وقوع اصابات وفي الصباح خرجت قوة من البوليس الى المكان المذكور للتحقيق.

تطويق الطيرة

طولكرم في ٢٨ تموز ـ لمراسل الدفاع الخاص ـ خرجت قوة كبيرة من الجند في صباح هذا اليوم الباكر الى قرية الطيرة وبعد ان احاطوا بها وجمعوا رجال القرية شرعوا في تفتيشها.

بنادق وذخيرة

وقد عثر بين كروم القرية على تسعة بنادق ومسدس وقنبلة وكمية من الخرطوش فضبطت القوة جميع هذه الاسلحة، وقد اصاب الجند في اثناء ذلك المرحوم سلمى سليمان من عرب الرميلات، ويعمل حارساً في احدى مزارع البطيخ بعيار ناري مات على اثره.

٣١ معتقلا

وبعد ذلك اعتقل من القرية ٣١ شخصاً احضروا الى طولكرم وهم الان موقوفون رهن التحقيق

انفجار لغم

وانفجر قبل ظهر هذا اليوم لغم تحت سيارة يهودية على طريق حيفا ـ يافا امام نقطة بوليس بيت ليد، فأصيبت السيارة باضرار.

حرق جسر

وفي الساعة العاشرة من مساء أمس اشعل مجهولون النار في جسر سكة الحديد الواقع بين طولكرم ونور شمس. وقد ظلت النيران مشتعلة حتى الصباح. وذهب العمال لاصلاح التلف

اتلاف جسر

بيسان في ٢٨ تموز ـ لمراسل الدفاع الخاص ـ اتلف مجهولون نهار امس الجسر الواقع على الطريق العام بين قريتي السامرية وفروانه، وتدفقت المياه على الطريق العام وغمرت مساحات واسعة ولم تتمكن اربع سيارات من قوة الحدود من اجتياز الطريق. وجيء باكثر من سبعين عاملا اعانوا السيارات على متابعة السير.

على سيارة يهودية

صفد في ٢٨ تموز ـ لمراسل الدفاع الخاص ـ حوالي الساعة الثانية بعد ظهر امس بينما كانت سيارة شحن يهودية قادمة الى هنا وبالقرب من الخوري أطلق عليها مجهولون النار بكثرة وتابع السائق سيره بسرعة الى روشبينا، ولم يعرف عن وقوع اصابات

جرح يهودي

وفي الساعة السادسة من مساء أمس بينما كان اليهودي ليماي في مكان قريب من مستعمرة «جبيل» اطلق مجهولون عليه النار فاجاب عليها بثلاث طلقات من بندقية صيد واصيب اليهودي في رجله اليمنى بجرح بليغ وعلى الاثر نقل الى المستشفى وعمره ١٩ سنة

تعطيل مخابرات

وعند الساعة الرابعة من هذا المساء عطلت المخابرات التلفونية بين روشبينا وحصر بنات يعقوب.

اقفال طريق

حيفا في ٢٨ تموز ـ لمراسل الدفاع الخاص ـ في الساعة الثامنة والنصف من مساء ليلة امس أقفل مجهولون الطريق المؤدية الى مستعمرة بوكا التابعة لحيفا من جهتيها على بعد كيلو متر واحد من حدود المستعمرة.

حدوث اشتباك

وأخذ المجهولون في اطلاق العيارات النارية وأجاب الخفراء بالمثل وبعد ساعة حضرت قوة وتبادلت العيارات مع المسلحين الذين انسحبوا دون أن يعرف عن وقوع اصابات.

قنبلة في سوق

عثر البوليس حوالي الساعة الحادية عشرة من صباح اليوم على قنبلة لم تنفجر موضوعة عند مفرق الطرق في سوق الشوام بالقرب من مركز بوليس البلد وحضرت قوة انتزعت القنبلة بعد ان قطعت السلك المتصل بها

انفجار قنبلتين

والقيت قنبلتان ظهر اليوم احداهما على مقربة من بيت احد اليهود في حي الهدار هاكرمل وانفجرت لساعتها واحدثت دوياً هائلا والقيت الثانية على مقربة من بيت شبلاق الكائن في رأس وادي الصليب فأحدثت دوياً هائلا

قنبلة على عرب

وحوالي الساعة الثامنة من هذه الليلة القى مجهول قنبلة من حدود هدار كرمل على جماعة من العرب كانوا سائرين في حي النسناس فانفجرت وسمع لها دوي هائل

اصابة عربيين

وقد اصيب اثنان من العرب احدهما يدعى يوسف نادر ويعمل جزاراً في حيفا والاخر يدعى الياس من حيفا ايضاً بجراح بسيطة نقلا على اثرها الى مستشفى الحكومة حيث اسعفا.

وقد خرجت قوة من البوليس الى مكان الحادث وباشرت التحقيق.

رسالة الخليل التلفونية

جماعة مسلحة توقف سيارات وتفتشها

الخليل في ٢٨ تموز ـ لمراسل الدفاع الخاص ـ كنت حوالي الساعة السادسة من بعد ظهر امس جماعة مسلحة اختلف في تقدير عدد افرادها واخذوا في ايقاف السيارات القادمة من القدس وتفتيشها ولم يكن فيها احد من الخفراء او البوليس. ثم سمحوا لها بالمرور ولم يأخذوا من ركابها شيئاً. وفي المساء خرجت قوة من البوليس في سيارة مصفحة تبعها مساعد مدير البوليس بسيارته الخاصة الى مكان الحادث غير ان المسلحين كانوا قد اختفوا بين الجبال.

تسريح الاضافيين في قضاء الخليل

علمنا من مصدر مطلع ان السلطة عزمت على تسريح جميع قوى البوليس الاضافي في قضاء الخليل اعتباراً من أول الشهر القادم

اضراب المدينة في اليوم الرابع

مر اليوم الرابع والاضراب في المدينة شاملا ومنذ وقوع حادث حيفا الاخير والسكان في تأثر عميق للكارثة المريعة التي قضت على اولئك الابرياء الذين ذهبوا ضحية الحادث

قيد الاسماء بدلا من اثبات الوجود

الغى مساعد مدير بوليس الخليل الترتيبات التي اتخذت مع جميع الاشخاص المكلفين باثبات وجودهم يومياً لدى الدائرة باعتقالهم من الساعة السادسة حتى العاشرة مساء، واقتصار امرهم على قيد اسمائهم بدفتر الاحوال ومغادرة المركز

تحليق طائرة وجمع تبرعات للمنكوبين

حلقت قبل ظهر اليوم في سماء المدينة طائرة عسكرية وبعد ان تجولت برهة اتجهت شطر الجنوب.

— تجول مساعد حاكم اللواء قبل ظهر اليوم في نواحي مختلفة من المدينة ليشرف بنفسه على الحالة وخصوصاً بعد الحالة النفسية التي اعقبت حادث حيفا المريع

— اطلقت في الضاحية الجنوبية من المدينة في ساعة متأخرة جداً من ليلة امس عيارات كثيرة.

— ينتظر ان يقوم بعض شباب المدينة بعد صلاة الجمعة «غداً» بجمع التبرعات لعائلات شهداء ومنكوبي الحوادث الاخيرة

لغم تحت مصفحة

نابلس في ٢٨ تموز ـ لمراسل الدفاع الخاص ـ انفجر صباح اليوم لغم تحت مصفحة عسكرية بالقرب من قرية سبسطية ولم يعرف عن وقوع اصابات

الاسلاك المقطوعة

وقطعت أمس واليوم اسلاك التلفون بين نابلس والقدس وجنين وطولكرم ويقوم مئات من العمال باصلاح التلف تحت حراسة الجند

تحت سيارة عسكرية

وانفجر بعد ظهر اليوم لغم بين قريتي سيريس ـ جبع تحت سيارة عسكرية، ولم يعرف عن وقوع اصابات.

عيارات نارية

وفي الساعة الثانية عشرة من مساء امس اطلق المسلحون من سفوح الجبال عدة عيارات نارية على المعسكرات المجاورة لم يجب الجند على اطلاق النار.

بوليس اضافي

بينما كان احد رجال البوليس الاضافي واسمه حمد الحامد من قرية «قريوط» سائراً في احد شوارع المدينة فاجأه ثلاثة اشخاص مسلحين وطلبوا اليه ان يسير معهم الى جهة عينوها

له فقول

قنبلة على مركز

وفي الساعة الثامنة والنصف من مساء هذه الليلة قذف مجهولون قنبلة على مركز بوليس المدينة فانفجرت واحدثت دوياً هائلا.

جرح سيدات

وقد اصيب من جراء ذلك ثلاث سيدات كن في بيت يقع بالقرب من المركز بجراح بسيطة نقلن على اثرها الى المستشفى. والتحقيق جار

القدس ـ اريحا

القدس في ٢٨ تموز ـ لمراسل الدفاع الخاص ـ في الساعة الثالثة بعد ظهر هذا اليوم اطلقت النار بالقرب من الكيلو متر ١٠ على طريق القدس ـ اريحا على سيارات شركة البوتاس

اصابة يهودية

وقد اصيبت يهودية كانت جالسة بجانب السائق واسمها سيلاستراين بجراح وقد نقلت الى مستشفى هداسا

ذهاب قوة

وعلى اثر ذلك ذهبت قوة من الجند والبوليس الى مكان الحادث لتعقيب الاثار وعادت دون ان تلقي القبض على احد

رسالة حيفا التلفونية

اضراب المدينة في اليوم الرابع

حيفا في ٢٨ تموز ـ لمراسل الدفاع الخاص ـ اصبحت المدينة اليوم وهي مضربة لليوم الرابع استنكاراً للحادث المفجع. أما صحة الجرحى والمصابين في الحادث فآخذة في التحسن وزارتهم اليوم عقيلة الدكتور سليم سلامه وقدمت لهم بعض الهدايا كما زارهم عدد آخر من وجهاء المدينة

برقية تعزية من لجنة نابلس

وردت على وكالة هذه الجريدة برقية من لجنة اسعاف نابلس هذا نصها: تألمنا للفاجعة العظمى. للشهداء الرحمة وللامة العربية جميل العزاء. نابلس تقدم خمسين جنيهاً مع تعازيها الحارة ـ لجنة الاسعاف» وقد وصل المبلغ الى الدكتور رشدي لك التميمي وسيقوم بتوزيعه على عائلات المنكوبين

دوريات وقوات وطائرة فوق جبال

ما تزال الدوريات منتشرة في انحاء المدينه وتقوم بتفتيش المارة. وترابط قوات في الاحياء اليهودية وعلى الحدود. وحلقت في صباح اليوم طائرة من ذوات الثلاثة محركات تبادلت الاشارات مع معسكر الجند. ثم اتجهت الى الجبال القريبة من بلد الشيخ وحواسه. وما تزال قوات الجند مخيمة في قريات حاييم والياجور وبعض المستعمرات الاخرى

تسجيل ارقام السيارات المارة بالمدينه

رابطت قوة عند مداخل المدينه ومخارجها واخذت تقوم بتفتيش السيارات القادمة الى حيفا والخارجة منها الى المدن الاخرى، وتسجل القوه رقم كل سيارة والجهة المسافرة اليها والقادمة منها

استبدال الاضافيين اليهود في محلة

استبدلت السلطة بعد حادث حيفا المروع افراد البوليس الاضافي اليهودي في محلة السوق غيرهم من افراد البوليس الاضافي العربي

الرؤساء الروحيون عند حاكم اللواء

في صباح اليوم قابل وفد من رؤساء الطوائف المسيحية في المدينة حاكم اللواء وبحثوا معه مسألة وضع سياج شائك حول محلة الحسبة التي القيت فيها القنبلة المجرمة واقامة ابواب يحرسها الخفراء. وطلبوا ايضاً تبديل البوليس الاضافي اليهودي في الاحياء العربية بالبوليس العربي.

الحكم على عربي بالاعدام عسكريا

عقدت المحكمة العسكرية في الساعة العاشرة من صباح اليوم جلسة في حيفا للنظر في قضية السيد محمد عبد القادر محمود من قرية المزار في شرقي الاردن والمتهم بحيازة قنبلة. وبعد سماع شهود النيابة، ودفاع المحامي الاستاذ حنا افندي عصفور أصدرت حكمها باعدام المتهم حكماً معلقاً على تصديق القائد العام.

حريق في مستودع اخشاب ليهودي

شبت النار في صباح اليوم في مستودع يهودي للاخشاب قرب جامع الاستقلال. وقد خفت فرقة الاطفائية مع قوة من البوليس واستطاعت اخماد النار بعد ان التهمت قسماً كبيراً منه.

رسالة نابلس التلفونية

تحليق طائرة وخروج قوات

نابلس في ٢٨ تموز ـ لمراسل الدفاع الخاص ـ في صباح اليوم الباكر حلقت في سماء نابلس طائرة عسكرية واخذت تتبادل الاشارات مع معسكرات الجند والقيادة وبعد قليل خرجت جميع القوات العسكرية المرابطة هنا ترافقها سيارات الاسعاف واللاسلكي الى غربي المدينة. وبعد مضي نصف ساعة وصلت طائرة حربية وفيها ضابط كبير ولحق بالقوات العسكرية في سيارة وحتى هذه الساعة لم تعد القوات المذكورة ولم تعرف الجهة التي ذهبت اليها. وفي المساء عادت احدى سيارات الاسعاف تجرها سيارة اخرى

ثلاث طائرات تحلق اثناء الليل

في الساعة التاسعة من مساء امس حلقت في سماء نابلس لاول مرة في الليل ثلاث طائرات وأخذت تتبادل والجند الشارات لمدة ثم اتجهت الى جهة الشرق وعادت بعد ذلك

التحقيق في حادث طعن الاضافيين

قام البوليس اليوم بتحقيق دقيق في حادث طعن البوليسين الاضافيين اللذين اخبرتكم عنه في رسالة أمس، والقى البوليس القبض على ثلاثة اشخاص، وأحضرت كلاب الاثر الى مكان الحادث، ولدى وصولها لم تتحول من المكان الذي وقعت فيه الحادثة. أما الثلاثة الذين قبض عليهم فقد اجري تشخيصهم امام الجريحين ولما لم يتعرفا على أحد منهم أخلي سبيلهم

السبت في ٣ جادي الثانية سنة ١٣٥٧ و ٣٠ تموز سنة ١٩٣٨ — العدد ١٢٢٢

صاحب الامتياز : ابراهيم الشنطي

المدير المسئول : شوكت حماد

الاشتراكات
في فلسطين عن سنة ١٥٠
في البريد الداخلي » » ١٨٠
في سائر الاقطار الخارجية » » ٣٠٠

الدفاع

جريدة يومية سياسية مصورة

«AL-Difa» Daily Paper

30-7-38 - VOL: V - No 1222

دار الدفاع : ميدان الساعة ـ عمارة البلدية يافا : فلسطين

العنوان التلغرافي : «الدفاع — يافا»

تلفون ١١٨٧ (أربعة خطوط) و ١٠٧٥ (خطان) ص. ب. (٢٥٥)

الاعلانات يتفق عليها رأساً مع الادارة

أجرة العدد : ١٠ مل

«التطوع» الغريب

كأن هناك حكومة ثانية فى البلاد

قول وزير المستعمرات السابق امام لجنة الانتدابات

في الصحف اليهودية التي صدرت امس : ان اقبال الشبان اليهود على التطوع لمساعدة البوليس في حفظ الامن قد ازداد في اليومين الاخيرين اذ بلغ عدد «المتطوعين» في تل ابيب ٣٦٧ عدا اولئك المتطوعين المنتمين الى هيئات رياضية!»

كأن هناك حكومة ثانية تشرف على الامن . وكأن هناك نظاماً ثانياً للبوليس . وإلا فما معنى هذا «التطوع» وما صلته بحالة النظام واستتباب الامن؟ وهؤلاء «المتطوعون» ستعطى لهم أسلحة مرخصة ، وسيتمرنون على استعمالها ، وبهم يزداد عدد الخفراء اليهود ، وعدد الذين ينتمون الى تلك الهيئات «الرياضية» ذات الصبغة العسكرية فلماذا لا نقول ان هناك حكومة أخرى غير هذه، أو هناك حكومة ضمن حكومة ، كما قالت اللجنة الملكية ؟

وواقع الامر أن تل أبيب والمستعمرات اليهودية تمارس نظام استقلال داخلي واسع حرمته الحكومة البريطانية على العرب . وتل أبيب نفسها نظام قائم بنفسه يتصل بالحكومة المركزية في بضع شئون ، وها هي تدعو الى التطوع لمساعدة ..»

« البقية على الصفحة السابعة »

مداهمة محطة يبنا واضرام النار في ممتلكات للحكومة

النار على عربي في بلد الشيخ واعتقال يهودي والعثور على جثتين احداهما الشخص أسره المسلحون

اقفال طريق اريحا ـ القدس واشتباكات بين الجماعات المسلحة والقوات ووفاة جريح في حيفا

حوادث قتل وجرح وانفجار لغم تحت سيارة يهودية

فى ساعة متأخرة

الرملة فى ٢٩ تموز — لمراسل الدفاع الخاص — فى ساعة متأخرة من ليلة امس داهم أفراد جماعة مسلحة محطة يبنا على خط اللد ـ غزة . وبعد تطوق المحطة ايقظوا ناظرها الذي كان نائماً حينئذ كما ايقظوا العمال وغيرهم من الموجودين فى المحطة .

حرق المحطة

وطلب المسلحون الى الناظر وبقية الموظفين الابتعاد الى جهة مجاورة لبناء المحطة . ثم دخل قسم منهم الى غرفة الناظر وأضرموا فيها النار كما اضرموها في بقية المباني وفي عدد كبير من العلبكات الخشبية وبعض الادوات المعدة للعمال

يغادرون المكان

وبعد ان أكد المسلحون من ان النار قد اتت على المحطة غادروا المكان الى جهة مجهولة . ولم يطلقوا عيارات نارية اثناء الحادث او بعده

قطع الاسلاك

وقبل إضرام النار قطع المسلحون الاسلاك التلفونية في غرفة ناظر المحطة والمتصلة «بالكونترول»

وقد ابلغ الحادث الى بوليس ديران وفي الصباح ذهبت قوة للتحقيق وتعقيب الاثر ، ولم يلق القبض على احد

فى السافرية

وطرق مسلحون ليلة أمس قرية السافرية الواقعة بين صرفند وبيت دجن وعلى خط السكة الحديدية بين اللد ويافا وفرضوا على اهل القرية اشياء اخذوا جانباً منها . ثم انسحبوا الى جهة مجهولة

حرق مستودع

واضرمت النار ليلة امس في مستودع لتعبئة الاثمار الحمضية في مستعمرة ديران فأتت عليه وابلغ الحادث للبوليس وظهر من التحقيق ان المستودع مؤمن عليه

تحت الحراسة

وقطعت الاسلاك التلفونية ليلة أمس بين القدس والرملة بالقرب من قرية القباب . وذهب عمال البريد صباح اليوم لاصلاحها تحت الحراسة .

وطوق مسلحون ليلة امس قرية بيت نتيف من جميع جهاتها واطلقوا عليها عدداً كبيراً من العيارات النارية . ثم دخل قسم منهم الى القرية وبعد ان اخذوا ما أرادوا انسحبوا

وفاة جريح

حيفا فى ٢٩ تموز — لمراسل الدفاع الخاص — توفي صباح اليوم في

« البقية على الصفحة ٧ عمود ٣ »

وزير المستعمرات

يباحث محمد محمود باشا فى المشكلة

عدم صدور بلاغ او تصريح عن المباحثة

لندن في ٢٩ تموز — كان اليوم موعد زيارة محمد محمود باشا لمحطة الاذاعة اللاسلكية العربية في لندن ، ولكن تأجيل زيارته للمستر مالكولم ماكدونالد الي الساعة الرابعة بعد ظهر اليوم حال دون ذهاب محمد محمود باشا الى محطة الاذاعة وقد قابل رفعته المستر ماكدونالد وزير المستعمرات في الساعة الرابعة والنصف وتباحث معه فى مشكلة فلسطين مدة طويلة . ثم توجه بعد ذلك الى النادي المصري حيث أقيمت له حفلة شاي ولم يصدر اي بلاغ او اي تصريح عن الاجتماع المذكور حتى الان

مظاهرات بيروت

انتصاراً لقضية فلسطين العربية

تفرق المتظاهرين واعتقال عدد منهم

بيروت فى ٢٩ تموز — لمراسل الدفاع الخاص ـ اضربت المدينة اضراباً عاماً اليوم واتخذت السلطة تدابير شديدة للمحافظة على الامن . واشيع اليوم ان قنبلة القيت فى الحي اليهودى لكن اتضح بعد ذلك انها مفرقعة صغيرة القاها بعض السكان وقد عززت الحكومة قواتها فى الحي اليهودي

٣ مظاهرات

وقامت الجماهير بثلاث مظاهرات كانت تهتف فيها بحياة فلسطين عربية وتدعو لمقاومة النفوذ الصهيوني . وقد فرقها البوليس واعتقل عدداً من المتظاهرين بتهمة التحريض .

خطب وهتافات

وأقيمت الصلاة فى الجامع العمري الكبير والقيت الخطب التي تدعو الى انقاذ فلسطين من نكباتها . ثم هتفت الجماهير هتافات عدائية ضد الصهيونية وبحياة التضامن الاسلامي المسيحي .

اجتماعات أخرى

وعقدت اجتماعات في بعض احياء المدينة وجمعت التبرعات لمنكوبي فلسطين.

قام الجنود اليابانيون بمحاصرة مدينة «منغفن» الصينية وقد جرت معارك دموية فى الشوارع وترى منظراً من مناظر القتال

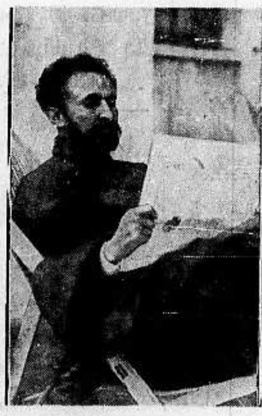

«الى اليمين» مخبر صحفي يتصل برئيس تحرير جريدته من طريق التلفون اللاسلكي

«الى اليسار :» صاحب الجلالة الامبراطور النجاشي وقد رفع قضية كبيرة باعتباره امبراطور الحبشة بصفة شرعية

اهمال العربية في مدارس السنجق

والاكتفاء بتدريس التركية و الفرنسية فقط..

بيروت فى ٢٩ تموز — لمراسل الدفاع الخاص — الفت لجنة فى الاسكندرونة لدرس شئون التعليم وقد قررت هذه اللجنة الغاء تدريس اللغة العربية فى المدارس الرسمية وقررت تدريس اللغتين التركية والفرنسية .

الحكومة السورية بين انصارها وخصومها

جميل مردم يخطب فى مسجد بنى امية

دمشق في ٢٩ تموز — وقف مردم بك رئيس الوزارة السورية بعد الانتهاء من صلاة الجمعة في المسجد الاموي والقى خطاباً بحضور نحو عشرة آلاف شخص فقال : لقد كنا موجودين دائما في جميع المواقف الحاسمة ، وهذه القوة نحملها تقف فيها امام الاجنبي ، وبمساعدتكم ومعاضدتكم نستطيع الوصول الى غايتنا ان البلاد في حالة تحملنا ان نكرر طلبنا بوجوب معاضدة الكتلة لان الامة في يبغي استقلال البلاد .

انكم قدمتم جميع الوسائل لكي تحافظوا على استقلالكم . انظروا الى هؤلاء الذين يدعون الوطنية كيف انهم يلجأون الى الاجنبي في كل امر يرونه مخالفاً لارائهم وارادتهم . ان الكتلة الوطنية التي تؤيدونها هذا التأييد قد عرفتموها في الاوقات العصيبة وهي واثقة منكم كل الثقة فكونوا واثقين بانني في سفري الى باريس سأقول ان الامة السورية باجمعها تطلب الاستقلال وترغب في الحرية التامة . اننا صادقون في أقوالنا واعمالنا . ونترك الامر لله ولكم — د ن. ب

في البرلمان

اسئلة حول قيود الهجرة وتوقيفها

اعلان السياسة القادمة فى اقرب فرصة ...!

لندن فى ٢٩ تموز ـ سئل المستر مالكولم مكدونلد فى مجلس العموم عن هل من الممكن رفع القيود الموضوعة على الهجرة الى فلسطين ، فاجاب بانه لا يستطيع اضافة شيء على الرسالة المؤرخة في ١٠ آذار سنة ١٩٣٨ والتي بعث بها سلفه الى المندوب السامي السابق . وسئل هل سيضم السياسة الجديدة لفلسطين فى المستقبل القريب لدى عودة البرلمان ، فاجاب بانه يدرك ضرورة الاسراع باعلان تلك السياسة لكنه لا يستطيع تعيين الوقت . وسئل مرة ثالثة اذا كان في المستطاع توقيف الهجرة لمدة ثلاثة أشهر ، فرفض الوزير ذلك .

وذكر المستر مالكولم مكدونالد ان جماعات مسلحة كثيرة عبرت الحدود من سوريا الى فلسطين فى المدة الاخيرة ، وقال انه لا يستطيع اعطاء معلومات عن المصادر ... التى تهيمن على الاضطرابات فى الخارج — روتر

الساعة الأخيرة

اضرام النار فى محطة كفر جنس

في الساعة الثانية عشرة والنصف من هذه الليلة هاجم مجهولون محطة كفر جنس واضرموا النار في أبنيتها وقد شوهد اللهب من الامكنة المجاورة . واطلق المجهولون بعد ذلك عيارات نارية . ولا تزال النار حتى هذه الساعة — الواحدة والنصف ليلا — مشتعلة

العبث بالكهرباء

وقطع اعمدة تلفونية

فى الساعة الحادية عشرة من مساء امس هاجمت جماعة مسلحة مستعمرة مشيك هوتساروعبثوا بأحد اعمدة الكهرباء وقطعوا الخطوط التلفونية .

* * *

فلسطين في الصحف الاميركية

وطنية صادقة

يريدون ان يستبدلوها بوطنية «دولية»

من مذكرات عالم ديني اميركي زار فلسطين

اوفدت جمعية دينية اميركية اسمها «كرستيان هرالد» بعثة زارت فلسطين واقامت فيها شهراً كاملاً، تجولت فيه في معظم انحائها، فلما عادت الى اميركا شرع رئيس هذه البعثة وهو العالم الديني الدكتور وليم إ. ليس بكتب مذكراته من هذه الرحلة. ومع ان العدد الذي فيه هذه المذكرات من «الكرستيان هرالد» لم يصل بعد الى فلسطين، فان أحد افراد هذه البعثة قد ارسل الينا «مسودات» العدد الذي ستنشر فيه هذه المذكرات، وفيما يلي ما جاء في بعضها:

بالقوة الجبرية

في زمننا هذا نرى الامم الصغيرة تحرم عليها الامم الكبيرة الاعراب عن وطنيتها، لان لهذه الامم الكبيرة دولا عظمى لديها طيارات ومدرعات، ورشاشات، وما كان اخوان (الحق الذي هو الله) يحلمون بمجيء هذا اليوم الذي يرون فيه مثل هذا السلاح بين ايدي الاستعمار يدمر به طموح الامم الصغرى الى الحرية.

الوطنية الصادقة

لا بل ها أنا ذا، وانا اكتب هذه الكلمات، اسمع ازيز طائرة من حاملات القنابل، تحلق فوق بحيرة الجليل، في خارج النافذة التي امامي، ولكن الوطنية الصادقة التي هي الحب للوطن والولاء له، ستظل وهي الفضيلة الكبرى من فضائل الحياة

لا يمكن استبدالها

انه لا يستطاع اخادعها، لاستبدالها وطنية غامضة، غامضة «دولية» والتوراة مملوءة بالايات التي تثبت ذلك، والغريزة البشرية تؤيد صحة هذه التعاليم الدينية القائلة بان الوطنية الصادقة — لا الوطنية «الدولية» تستحق الحياة من اجلها والموت في سبيلها

ذلك لانها تتصل بالولاء لله، الخالق الاعظم للاوطان

خطورة احوال البحر المتوسط

لاية دولة ستكون الغلبة في النهاية؟

لندن في ٢٩ تموز — نشرت جريدة «سبكتاتور» مقالة بحثت فيها حالة البحر الابيض المتوسط وموقف الدول المشتركة فيه. واستهلت الجريدة مقالها بايضاح الحالة الحرجة في هذا البحر. وقالت ان نقطتي الضعف اللتين تشكو منهما فرنسا وانكلترا هما طول خطوط المواصلات واختيار الوطنية المتطرفة عند سكان البلاد الواقعة عند حوض البحر والتي تحكمها إما فرنسا أو انكلترا.

عجز ايطاليا

ثم قالت الجريدة ان فرنسا وانكلترا عاجزتان عن التحكم في حوض المتوسط. ايطاليا اذا ادركت كل ما تريد وقوي سلطانها في البحر استطاعت اخراج انكلترا منه. ولكن الاسطول البريطاني لا يزال يحتفظ بمكانته وتجارة ايطاليا معرضة للاخطار بمجرد اقفال ابواب البحر المتوسط عليها وعلى ذلك يمكن ان يكون البحر المذكور سجنا لايطاليا

المعاهدة المصرية

وبعد ان اشارت الجريدة الى ان ايطاليا لا تستطيع مواجهة النفقات التي تتعرض لها في حالة نشوب حرب بحرية قالت ان المعاهدة بين مصر وانكلترا قد عززت مركز انكلترا واضعفت الحقوق التي كانت سائر الدول الاجنبية تتمتع بها بموجب اتفاق ١٨٨٨

* * *

التحقيق مع الحاخام المهرب...

باريس في ٢٩ تموز — استمر التحقيق قضية الحاخام المتهم بتهريب المواد المخدرة والذي اعتقل بتاريخ ٢٠ تموز الجاري. وقد اجري استجواب شريكيه جورادليز وكانتو بوستر

ادعاء الحاخام

وقال الحاخام اثناء التحقيق انه تولى منصبه الديني منذ عام ١٩١٠ في جلاتز احدى مدن رومانيا. ثم سافر الى امريكا وشغل وظيفة حاخام بروكلين. وادعى ان احد الاشخاص في نيويورك اسمه جاكوس سلمه المخدرات التي ضبطت معه وهو لا يعرف عنها شيئا. واصدر قاضي التحقيق امراً بالبحث عن جاكوس الذي ذكر الحاخام اسمه

الدوائر اليهودية

وجاء في انباء نيويورك ان المقامات اليهودية تنصلت من الحاخام الاكبر في بروكلين. ولم يدل بوليس نيويورك او بوليس واشنطن بأية بيانات عن التهمة او المتهم

* * *

جامعة عليكرة

وتثقيف شباب الهند

القاهرة في ٢٩ تموز — (الشرق العربي) جاء من مراسل الشرق العربي في بمباي ان عظمة نواب رامبور قرر ان يساهم بمبلغ كبير في توسيع نطاق جمعية الطلبة في جامعة عليكرة الاسلامية التي يشملها عظمته برعايته.

نشأة الجامعة

وجامعة عليكرة فريدة في نوعها في العالم الاسلامي. وقد انشأها السير سيد احمد خان وهو اول مسلم اذاع فوائد الثقافة الغربية في بلاده وحاول التوفيق بين هذه الثقافة والثقافة الاسلامية في الهند. وبفضل مساعيه قررت الحكومة الاشتراك في تأسيس جامعة عليكرة، ولا تزال الى الان تدفع لها اعانات مالية تخليداً لذكرى سيد احمد خان. وكان المرحوم حميد علي خان والد عظمة نواب رامبور من الذين شملوا الجامعة برعايتهم وكانت الجامعة في ذلك الوقت تدعى المدرسة الاسلامية الانكليزية الشرقية.

اتحاد الطلبة

ومساهمة عظمة نواب رامبور السخية في توسيع جمعية الطلبة جاءت الان برهانا جديداً على اهمية اتحاد الطلبة وهو اقدم اتحاد في الهند اشترك فيه عدد كبير من الشخصيات البارزة. والطلبة يتمرنون في هذا الاتحاد على الخطابة وغيرها من العلوم والفنون والاتحاد يتمتع باستقلال خاص والطلبة ينتخبون رؤساء الاتحاد ولجانه

الدروس الدينية

وقد تألفت في جامعة عليكرة جمعيات عدة للطلبة تعنى بالدروس الدينية الاسلامية ويلقي فيها كثيرون من الطلبة القدماء محاضرات قيمة في الشؤون الاجتماعية والدينية. وقد انشيء اخيراً في الجامعة فصلان جديدان لتدريس الشرع عند الشيعيين والسنيين ويدير هذين الفصلين فرع الشريعة في الجامعة. وكانت الصلاة في الجامعة تفرض على الطلبة بموجب قانون خاص. ولكن هذا القانون لا يعمل به الان نظراً الى اهتمام الطلبة بشؤونهم الدينية من تلقاء انفسهم.

الثقافتان

العربية والهندية

القاهرة في ٢٨ تموز — (الشرق العربي) — جاء من مراسل الشرق العربي في بمباي ان حكومة بيهار اقترحت اجراء امتحان خاص في لغة (اوردو) في جامعة باتنا وتعهدت بدفع النفقات الناتجة عن هذا التوسع في تعليم لغة اوردو. وكانت هذه اللغة من قبل تعرف بالهندستانية او الهندية وهي نتيجة الاندماج بين الثقافتين العربية والهندستانية ويبذل المسلمون في الهند مجهودا كبيراً لصيانة هذه اللغة والحروف المستعملة لكتابتها وهي مزيج من الحروف الفارسية والعربية والهندية التي تعبر عن التعلق في اللغات الثلاث

تلفون بغداد

صدى جريمة حيفا المعروفة

كتاب الى النواب بشأن المؤتمر البرلماني

فاجعة حيفا

بغداد في ٢٨ تموز — لمراسل الدفاع الخاص — كان لنبأ الفاجعة الكبرى التي وقعت في حيفا وذهب ضحيتها العشرات من العرب الابرياء أثر عميق في نفوس العراقيين جميعاً. وفي هذا اليوم أبرقت جمعية الدفاع عن فلسطين في بغداد عدة برقيات تستنكر فيها هذا الاعتداء الهمجي الذي وقع على اخواننا في فلسطين.

«البقية على الصفحة السادسة»

صوت فلسطين

يرن في آذان العرب

كلمة كشاف عراقي في حفلة عربية

دمشق في ٢٩ تموز — لمراسل الدفاع الخاص — كانت الحفلات التي اقيمت لفريق الكشافة العراقية الذين وصلوا الى دمشق للاشتراك في المخيم الكشفي العربي في بلودان بالغة حدها وتجلت فيها روح العروبة الصادقة والتضامن المتين بين ابناء الجزيرة العربية

صوت فلسطين

وفي حفلة هيئة التعليم الابتدائي التي اقيمت امس للحفاوة بالكشافين المراقبين خطب السيد عبد الستار فوزي من اعضاء الفرقة العراقية خطابا حماسيا اشار فيه الى فلسطين فقال: «ان الاصوات من فلسطين ترن في آذاننا.»

الوحدة العربية

ثم تكلم عن الوحدة العربية فقال: ان الوحدة العربية ليست كخيال بل حقيقة تتجرد على ممر الزمان وستنشيتها الايام القادمة كما اثبتها التاريخ السابق ويجب ان نأخذ من مجد الدولة الاموية وعظمة الدولة العباسية شعلة نستنير بها في برنامجنا حتى نصل الى الهدف

تعزيز القوات لمواجهة الارهاب...

في فلسطين كما في شرق الاردن...!

لندن في ٢٩ تموز — يقول المراسل السياسي لجريدة «الديلي تلغراف» انه ما كان هناك شك من ان الحكومة البريطانية ستواجه اعمال الارهاب في فلسطين باعظم قسط من العزم ولم تقدر الحكومة فقط تعزيز قوات الجيش بل تعزيز الجيوش المرابطة في شرق الاردن ايضاً

الجزيرة العليا تطلب الحكم المباشر...

قرارات غريبه يتخذها مؤتمر عامودا!

دمشق — وردت الاخبار من حلب بان نحواً من ٢٠٠ زعيم وشيخ قبيلة عقدوا مؤتمراً في بلدة عامودا في الجزيرة واتخذوا القرارات التالية:

١) لا تعترف الجزيرة بالحكومة السورية

٢) تطلب الجزيرة من المندوب السامي الافرنسي الحكم الافرنسي المباشر

٣) الجزيرة تمتنع عن دفع الضرائب للحكومة السورية

٤) قطع العلاقات مع جميع الموظفين السوريين في الجزيرة — د. ن. ب

اجتماع لتأليف اتحاد عراقي سوري

دمشق في ٢٨ تموز — تفيد انباء بيروت ان بعض الشخصيات العراقية والسورية عقدت اجتماعاً دار الحديث فيه حول تأليف اتحاد عراقي سوري. ويقال ان شخصية انكليزية بارزة حضرت هذا الاجتماع ووافقت على البرنامج

— د. ن. ب —

محطتان جديدتان للاذاعة في تركيا

استخدامهما في سبيل الدعاية اللاسلكية

انقرة في ٢٩ تموز — تقوم شركة بريطانية الان بانشاء محطتي اذاعة جديدتين قويتين للحكومة التركية احداهما في تيمصور قرب انقرة وتبدأ العمل في ٢٩ تشرين اول المقبل يوم عيد الجمهورية التركية وتعملان عشرين ساعة كل يوم وتبلغ نفقاتهما ٣٥٠ الف جنيه. وستقومان باذاعات باللغات الاجنبية عن تقدم الاتراك في كل الوجوه مع خطب واغان وموسيقى وغير ذلك من المسليات. وتريد وزارة الاشغال العامة ان تحصر في نفسها الى مدة معينة استجلاب آلات الراديو ريثما تتم الترتيبات لصنعها في تركيا وشعار الوزارة «راديو لكل منزل» وينتظر ايضاً ان توضع في ساحة كل قرية من القرى الاثنى عشر الفاً في الاناضول مضخم للصوت كي يسمع الراديو من لا يستطيعون اقتناءه

فلسطين في صحيفة (اليهودية العالمية)

المستعمرات اليهودية

تريد «العصابات» تدميرها في فلسطين

وصف وقح لجناياتهم الفظيعة في القدس!

(جرائم قتل كثيرة تتزايد — انفجار قنابل في القدس — التدمير والانشاء — تأسيس مستعمرة يهودية جديدة).

تحت هذه العناوين كلها، نشرت «الجويش كرونكل» — لسان حال اليهودية العالمية في لندن — ما نجمله فيما يلي، ليطلع منه القراء على غرائب ما يكتبه اليهود عن فلسطين وليس ذلك فقط بل على اكاذيبهم أيضاً:

تدمير المستعمرات

تبذل العصابات... جهوداً مستميتة في سبيل تدمير المستعمرات اليهودية في فلسطين. وتقول الانباء الموثوق بصحتها... ان الهجمات على هذه المستعمرات ستشتد، وستقوم بها عصابات اكبر في العدد من العصابات الحالية

بسبب التنظيم

ولقد نظم هؤلاء صفوفهم في فرق تحتشد ثم تتفرق بعد كل هجمة، ولكن هذه الهجمات لم تنجح الى الان نجاحاً كبيراً بسبب كون وسائل الدفاع عن المستعمرات قد نظمت تنظيما حسناً!

يعم البلاد

ولقد شاهد هذا الاسبوع استمراراً في نشاط الارهابيين، انتشر حتى عم القسم الاعظم من البلاد، وبالرغم من هذا النشاط تأسست مستعمرة يهودية جديدة على مقربة من القدس

لا سلطان للحكومة

وها هو المكاتب الخاص لجريدة (الديلي تلغراف) في حيفا، يقول لنا في عدد من اعداد جريدته:

«مما لا يكاد يصدقه العقل ان في فلسطين اليوم اقساما لا وجود فيها لسلطان الحكومة، ويصدق هذا القول تماماً على قضاء عكا — مثلا — لان هذا القضاء لا يستطيع فيه جابي الضرائب او رجل البوليس ان يغامر بالسير في مسالكه بغير حراس»...

مصادمة ساعة

ولقد وقعت هجمة مريعة على مستعمرة (عين هاشوفيت) التي كانت تسمى في الماضي «جوارة» وهي مستعمرة يهودية اميركية تقع الى الجنوب من حيفا، وقد استمر البوليس الاضافي اليهودي وهو يطلق النار على المهاجمين اكثر من ساعة

جرح طبيب يهودي

وفي مساء هذا اليوم نفسه القيت قنبلة، واطلق الرصاص على «باص» يهودي «في حيفا فجرحت رصاصة راكباً كان هو الدكتور الفرد سكلوفر، اما مساعد السائق فانه عندما اخرج المسدس المرخص له بحمله، وبدأ يطلق منه النار تراجع اللذان كانا يهاجمان «الباص»

وفي ذلك اليوم نفسه انفجرت في حيفا اربع قنابل، واطلق الرصاص في حادثتين

بكل وقاحة

وفيما يلي الوصف الوقح الذي به وصفت «الجويش كرونكل» فاجعة القدس:

اما اعظم حادث من حوادث الاسبوع فوقع يوم الجمعة عندما اقام الجنود البريطانيون والبوليس من انفسهم نطاقا حول قسم من الحي العربي وبدأوا يفتشون المارة عن المخبوء معهم من الاسلحة، وعند ذلك انفجرت قنبلة في سوق الخضار، على مقربة من شارع داود. والظاهر هو ان قنبلة كانت مخبأة في الخضر، فلما اقترب البوليس من السوق، تناول احد العرب (كذا) هذه القنبلة وحاول ان يرميها على الجنود... فلم تقع عليهم، وانما سقطت بين العرب وقتلت ١٢ وجرحت اكثر من ٣٠ عربيا، وعلى اثر ذلك فرض نظام منع التجول من الساعة السادسة، بدلا من التاسعة من المساء.»

— وهكذا بكل وقاحة وبدون اية ذرة من الحياء، تزعم هذه الجريدة اليهودية أن قاذفي القنبلة عرب مع ان الامر ظاهر، ومقترف الوحشية معروف.

السفر براً بين لندن والهند

العراق يدفع اربعة ملايين جنيه للمشروع

لندن في ٢٩ تموز — تألفت شركة دولية لانشاء خط بواخر وسكك حديدية يصل من الهند الى لندن في ٨ ايام وذلك بالاشتراك مع حكومة العراق التي تقبل ان تدفع اربعة ملايين جنيه اذا تم الاتفاق على المشروع، فيسافر الركاب بالقطار من كالي في فرنسا الى اسطنبول ويعبرون البوسفور بالسفينة ثم يركبون قطاراً آخر الى فاو عند مدخل خليج ايران ومن هناك باخرة سريعة الى كراتشي أما الشطر المتعلق بحكومة العراق من هذا المشروع فهو انشاء سكة حديدية من تل كوجك الى كركوك وسكة اخرى من البصرة الى فاو.

تحريم المسكرات والمخدرات في الهند

بومباي في ٢٩ تموز — نفذت الحكومة قانون منع المسكرات في منطقة احمد اباد كلها. وهذا القانون يحرم بتاتاً استعمال جميع اصناف الكحول وطنية كانت ام اجنبية ويعاقب حاملها وبائعها وشاريها عقابا صارماً بالحبس والغرامة.

صفوة ما يحمله بريد الشرق والغرب

طرائف سياسية

الساسة الصامتون ـ الطائرات الصامتة

الشهر المرعب القادم واستعدادات بعض الدول

عن المجلات السياسية الانكليزية الاخيرة تنقل المعلومات الطريفة التالية :

الساسة الصامتون

تتظاهر حكومة تشامبران بانها ما تزال ذات جبهة قوية شجاعة ، والحقيقة هي ان الكثيرين من الوزراء البريطانيين تساور الشكوك نفوسهم في امر الاتفاقية التى عقدت مع موسوليني ، وان موقف الوزارة قد اصبح من الخطورة بحيث لم تعد تنفع تغطيته ، لا سيما بعد ان اصبح كل وزير يسائل نفسه : متى يا ترى يترك الوزراء مصاحبة «الدوتشي»

ومنذ زمن غير بعيد ، اشتدت الازمة الداخلية في هذه الوزارة . وكان من اشتدادها ان استدعي السر روبرت هدجسون ـ الوكيل البريطاني في اسبانيا الوطنية ـ الى المجيء الى لندن للتشاور معه في امور مستعجلة لا يمكن تأجيلها

وكان من ذلك الاشتداد في الازمة ايضاً ان نصحت الوزارة للسفراء السر اريك فيبس (باريس) والسر نيفل هندرسون (برلين) والسر هوارد كينارد (وارسو) ان يأخذوا لانفسهم « اجازات قصيرة » ويأتوا الى لندن في سرعة للتشاور معهم في امور لا يصح التشاور فيها بالطرق العادية

ويقال ان هؤلاء الدبلوماسيين عندما اجتمعوا برئيس الوزراء ، قال لهم ما معناه :

«ايها السادة الظرفاء «الجنتلمين»

انهم هنا يعارضونني في سياستي الخارجية ، وانتم الذين لكم الدراية التامة بحقائق الحالة ، بحكم اتصالكم بالموقف الدولي ، تقدرون وقع سياستي هذه على الدوائر الاجنبية فهل في استطاعتي ان اسير على سياسة اخرى » » ؟

ويقال ان هؤلاء السفراء الدبلوماسيين .. خرجوا بالصمت عن «لا» و «نعم»

أما السبب في هذا الصمت «الدبلوماسي» فيرجع الى ما بلغهم عن موسوليني من قوله ان الاتفاقية الانكلو ـ ايطالية ، اذا تأجل تنفيذها تأجيل أطول ، بسبب موقف الحرب في اسبانيا ، وانصارهم في فرنسا وفي بريطانيا ، فانه سيشحن ٣٥،٠٠٠ «متطوع» ايطالي آخر الى اسبانيا الوطنية ، ليتولوا مع من تقدمهم من «المتطوعين» ضمان النصر للجنرال فرانكو ... والبدء بتنفيذ الاتفاقية الانكلو — ايطالية !

الطائرات الصامتة

من المعضلات الكبرى التي تجهد وزارة الجو البريطانية نفسها في ايجاد حل لها ، معضلة الطائرات الصامتة ، التي لا يسمع لها اي ازيز ، وهي في سبيل الوصول الى هذا الحل تنفق المبالغ الطائلة على الاختبارات التي يجريها خبراؤها .

ويعتقد العلماء الانكليز بان تخفيف صوت الطائرة ، او اخماده اخماداً تاماً من الامور الممكنة ، وفي هذا الامكان ما يزيد ويلاً جديداً على ويلات الحروب الجوية فقد كان من السريع الى الآن على الالات المكتشفة للاصوات ان تنبيء بقرب وصول الطائرات المهاجمة الى الاماكن التي تقصد اليها ، وبذلك تستعد المدافع المقاومة للطائرات الاستعداد الكافي للعمل على صدها ، اما بعد ان يتحقق هذا الامكان ، فان « الطائرة الصامتة » ستلغي جميع ما هو متبع الآن من طرق الوقاية من الغارات الجوية ، فهل تحقق هذا الامكان الان ، في غير بريطانيا ؟

ان لدى الجنرال فرانكو طائرات من قاذفات القنابل ، طالما حلقت فوق بلنسية ، وبرشلونه ، ومدريد ، وأصلتها ناراً حامية دون ان يسمع لها الناس حساً ولا حركة ، الا بعد ان تكون قد افرغت مشحوناتها من القنابل ، ثم حلقت مرتفعة في الجو وازيزها يصم الاذان !

وهذه الطائرات نفسها ـ وهي من صنع ايطاليا والمانيا ـ هي المعضلة التى تحير وزارة الطيران البريطانية ، والتى من اجلها مهدت « نيوز ريفيو » بما قالته في مستهل هذه القطعة ...

الشهر المرعب

استحوذ القلق على الدوائر الحربية الفرنسية والبريطانية من خطوط الدفاع التى تنشئها المانيا الان على محاذاة خط «ماغينو» الفرنسي الشهير ، وفيها يشتغل ١٠٠،٠٠٠ عامل الماني ، آناء الليل واطراف النهار ، في تشييد الحصون ، وبناء القلاع ومع رؤسائهم اوامر بأن يفرغوا من اعمالهم قبل يوم ١٥ آب ، الشهر المرعب المخيف القادم !

اما من الناحية الرسمية فأن المانيا تشرح السبب في اعمالها هذه بقولها انها اعمال (احتياطية) لا تعمل طبقاً لخطط مرسومة للهجوم

ولكن هذا الشرح لا يرضي احداً ، لا من رجال هيئة اركان الحرب الفرنسية ولا من الخبراء العسكريين البريطانيين ، اذ انهم يعدون هذا العمل من المانيا تحدياً لفرنسا ، وافهاماً منها لمن يشاء ان يفهم « ان المانيا حرة في عقر دارها ، تصنع فيها كل ما تختار ان تصنع »

اما الخطوة التالية من الخطى التي تخطوها المانيا وهي تستعد للحرب ، فهي انشاء حواجز طائرة قوية جداً من البالونات تمتد من حدود البلجيك الجنوبية الى الحدود السويسرية ، وبهذه الحواجز تصبح الغارات الجوية على المانيا من الغرب ، في حكم المستحيل

والمهم في هذا النبأ كله ، هو ان شهر آب الذي نشبت فيه الحرب العظمى الماضية في عام ١٩١٤ ، قد اصبح في عام ١٩٣٨ هو الشهر الذي يقض المضاجع مرة اخرى

طرائف شتى

التهريب العصري ـ جمعت فاوعت

رسائل تصل ـ طعام الحرب ـ فتاة العصر ـ الاعزاب

عن « بيرسونز » احدى المجلات الانكليزية التي تعنى تعنى بالغرائب اكثر من عنايتها بالسياسات ، ننقل المعلومات الطريفة التالية :

التهريب العصرى

تقول آخر الانباء الواردة من سواحل البلطيك ان المهربين العصريين الذين يهربون الناس والبضائع من بلد الى بلد قد اصبحوا يستخدمون الغواصة الان في نقل ما يريدون ومن يريدون من الاشياء والاشخاص المهربة . وقد شوهدت غواصة التهريب هذه لاخر مرة على بعد ستة اميال من ساحل فنلندا . وتعتقد السلطات بانها تابعة لعصابة «دولية» من كبار عصابات التهريب

واذا كانت « مهنة التهريب » قد راجت رواجاً عظيما من المانيا والنمسا الى غيرهما من البلدان ، فانها ايضاً قد انتشرت انتشاراً هائلا على سواحل البلطيك ، بسبب القيود التي وضعتها حكومات البلاد الواقعة على هذه السواحل ، على ما يستورد من المشروبات الروحيـة ، والظاهر هو أن تلك الغواصة التي شوهدت هنا ك ولم يلق القبض عليها ... كانت تنقل مهربات من «الروم» المشروب المسكر ، المفروضه عليه أعلى الضرائب الجركية .

جمعت فأوعت

ليست هذه التي جمعت فاوعت ، الا عربة يمكن استعمالها كسيارة تقطع البراري والقفار ، وكقارب ميكانيكي يجوس خلال البحار والانهار ، وكطائرة تحلق في الاجواء ، ومخترعها هو الكابتن فكتور ديبوفسكي ، الطيار العجوز الذي كان طياراً حربياً حتى من قبل الحرب العظمى الماضية

ويقول هذا الكابتن ديبوفسكي ان سيارته ، أو طيارته ، أو سفينته هذه ـ وسمها انت كما شئت ـ تسير بسرعة ٢٤ عقده بحرية فوق الماء . و ٦٠ ميلاً في الساعة على الطرق . و ١٣٠ ميلا في الجو

اما على البر فانها سيارة لا يزيد طولها عن ١٢ قدماً ، ولها ثلاث عجلات واما على الماء فانها قارب ميكانيكي ، واما في الجو فانها من طراز « هيلو كوبتر » تستطيع ان ترتفع رأساً على خط عمودي الى عنان السماء ، دون ان تحتاج الى ان تجري الى الامام مدة قبل ارتفاعها ، وهي على انواعها الثلاثة تستطيع السير الى الامام والى الخلف ...

كاره الضرائب

كأي انسان آخر ... يكره جوزيف جاغوديتسكي ، وهو من بلدة «زنين» في بولونيا ـ ان يدفع اي شيء مما هو مكلف بدفعه من الضرائب

والان اصبح جوزيف هذا وهو بطل حصن الرماية في بلدته « زنين » ومن هذه البطولة اكتسب الشهرة الطيبة ، والذكر العطر ... والمال الوفير ، ولكنه ظل حائراً في امر الضرائب ، لا يدري كيف يفر من دفعها ؟

واخيراً اهتدى جوزيف الى قانون يرجع تاريخ وضعه الى عام ١٦٨٨ ، وهو ينص على إعفاء كل من يحصن الرماية في « زنين » من الضرائب ، وكان هذا القانون قد سن في عهد الملك جان سوبياسكي ولكنه لم ينفذ ابداً ، وتناسى الناس امره ، وبعد ذلك تمزقت بولونيا شذر مذر فلم تعدها سيرتها الاولى الا الحرب العظمى الماضية

ويصر جوزيف الان على عدم دفع اي شيء من الضرائب ، طبقاً لنصوص ذلك القديم القانون ، وجباة الضرائب متساهلون معه كل التساهل ، يغضون الطرف عنه ، لان جوزيف أولا وآخراً ... محصن الرماية

رسائل تصل

نعم ، هذه رسائل وصلت الى اصحابها ، ولكن متى ؟

في عام ١٩١٦ كتب ضابط نمسوي شاب رسالة غرام الى الفتاة التي كان يحبها ، وعندما تسلمت هذه الفتاة الرسالة منذ بضعة ايام ، كانت قد أمضت ١٩ سنة وهي زوجة للضابط صاحب الرسالة !

وفي عام ١٩١٦ ، ذلك نفسه ، رمى رجل انكليزي اسمه هنري ستيفن بزجاجة مختومة الى بحر المانش من فوق سفينة من السفن نقالة الجنود ، وكانت في الزجاجة رسالة كتب فوقها ان على من يجد الزجاجة ان يسلمها بما فيها الى المس ج . م . سفرين خطيبته

وعثر احدهم على هذه الزجاجة ، ونفذ ما هو مكتوب على ظهر الرسالة ، ولكنه لما اهتدى الى المس سفرين ، وجد أنها اصبحت وهي المسز ستيفن منذ ١٩ سنة !

ولدى الانكليز مثل يقول : « الوصول متأخراً ، أحسن من عدم الوصول على الاطلاق » ...

طعام الحرب

منذ ١٩٢٣ لم تصل الى انكلترا من الهند مثل هذه الكميات الهائلة من القمح التي وصلت اليها في هذا العام ، بسبب الخطة التي وضعتها الحكومة البريطانية لتخزين الطعام اللازم للحرب

اما في شهر حزيران الماضي وحده فبلغت كمية القمح الواصل الى الموانيء الانكليزية من الموانيء الهندية ١٢٥،٠٠٠ طن

واليوم قامت من ميناء كراتشي في الهند ست بواخر محملة كلها بالقمح الى الجزر البريطانية ، وهناك عشر بواخر اخرى تشحن القمح ، وستصل به الى بريطانيا قبل نهاية شهر تموز الجاري

فتاة العصر ... !

كان تدخين السيجار الطويل قاصراً على الرجل ، اما الان فان فتاة العصر .. في الدنمارك تحب تدخين السيجار اكثر من حبها لتدخين السيجارة الصغيرة ، وكل من يزور كوبنهاغن لا يمكنه ان يعثر على فتاة واحدة ترضى بالسيجارة بديلا من السيجار

وبهذه المناسبة نقول ان في مدينة بوند الالمانية متحفا فيه سيجار طوله ستة اقدام ، ومحوره قدمان ... فتفضل ودخن هذا السيجار ...

الاعزاب

يقاسي الاعزاب الامرين في ايطاليا . فهم اولا مكروهون من السلطات ، وثانيا مكلفون بضرائب أبهظ من الضرائب التي يدفعها المتزوجون ، لان « الفاشستي الطيب » هو الذي يجب عليه ان يتزوج لينجب لايطاليا ... جنوداً للحرب !

وآخر ما حرم من امره هؤلاء الاعزاب هو ان الواحد منهم لا يجوز له ان يكون رئيس بلدية ، ولا قائمقام . ويسري هذا القانون ايضا حتى على المتزوجين الذين ليس لهم اولاد ...

في سطور

ستالين « برجوازى »

نشرت الدايلي ميل رسالة خاصة لاحد اصدقائها في موسكو ، جاء فيها ان الرفيق مايسكي السفير الروسي في لندن سيعود اليها من اجازته في موسكو وهو يحمل تعليمات صريحة من ستالين تقضي عليه بالتفاوض مع الحكومة البريطانية في عقد ميثاق عسكري .

ويقال ان ستالين راغب كل الرغبة في ازالة كل سوء تفاهم بين روسيا وبريطانيا ، وانه مستعد لوقف كل انواع « البروباغندا » ضد البريطانيين ويظن ان فرنسا هي التي اوصت ستالين بان يخطب ود بريطانيا

وكانت في روسيا مؤسستان تقومان على العمل ضد بريطانيا ، هما مؤسسة « اوسافياخين » الخاصة بالحروب الجوية والكيماوية ، وفيها ٥،٠٠٠،٠٠٠ عضو ، ومؤسسة (الكلية الشيوعية للشعوب الشرقية) وقد حل ستالين هاتين المؤسستين ، تقرباً من بريطانيا الرأسمالية « البرجوازية »

الاولاد المكفولون

سيدفع قضاة الصلح ، واعضاء نادي الروتاري في مدينة وورثنغ ، احدى مدن مقاطعة ساسكس الانكليزية ، جميع نفقات معسكر للنزهة أقيم خصيصاً للاولاد « النفاريت » المحكوم عليهم من محاكم الصلح بربطهم بكفالات حسن سلوك

في الوزارة البريطانية

هل يصبح ايدن رئيساً للوزراء

وهل يفشل تشمبرلن في الانتخابات القادمة ...

الى القراء آخر ما جاء في (نيوز ريفيو) من بواطن الامور حول مركز الوزارة البريطانية الحاضرة :

الرئيس المنتظر

يرشحون انتوني ايدن الآن لان يصبح رئيساً للوزراء ، اما في منزله فانه قائم تحت ستار من الابهام والغموض كأنه لغز من الالغاز بعد تلك المشاجرة التي تشاجرها مع نيفل تشامبرلن ، وغادر بعدها منصبه في وزارة الخارجية

الرئيس الخاسر

ويقول من هم وراء البحار من النقادة السياسيين — وهم لا يستقون معلوماتهم الا من مصادر موثوق بصحة كلامها على وجه العموم — ان نيفل تشامبرلن سيخسر الانتخابات التى ستجري في خريف ١٩٣٩ ... الا اذا كان قد عقد الصلح مع انتوني ايدن

أما إذا لم يعقد هذا الصلح ، فأنما لا شك فيه ان ايدن سيرجع الى الوزارة رئيساً لها ، وسيأخذ معه اليها اللورد كرانبورن وزيراً لخارجيته !

ألاعيب « الدوليين »

واذا كانت هذه كلها تصورات قد تكون خاطئة وقد تكون صائبة ، فان اصحابها يبنونها على النظرية الهامة التالية :

١) اذا لم تكن الحكومة القومية راغبة في ان ترجع الى حضنها فئة المحافظين التى يرأسها ايدن ، فان هذه الفئة بما لها من الدالة « الدولية » على الولايات المتحدة الاميركية ستحمل هذه الدولة الصادقة لها تبتعد كل الابتعاد عن التعاون مع بريطانيا في اية جبهة تبنى ضد الدول الديكتاتورية

٢) تتقدم احزاب المعارضة البرلمانية ، من الاشتراكيين والاحرار وانصارهم « الدوليين » تقدماً حسنا جداً في البلاد الانكليزية ، وتتخذ من مسألة ايدن مثالا على ضعف حكومة تشامبرلن في السياسة الخارجية ، وبسبب الدعاية القوية التي تقوم بها هذه الاحزاب ، قد تظفر بالنجاح في الانتخابات القادمة

وبناء على هذه النظرية ، قد لا يجد المستر تشامبرلن سبيلاً لصد الخطر عن حكومته القومية ، الا بأرجاع ايدن الى الوزارة

واذا كان حزب المحافظين ينكر نجاح الدعوة التى يبثها حزب العمال في البلاد ، فان المعروف عن الزعماء الاشتراكيين هو انهم قد بدأوا على حين غرة ، يعدون عدتهم في السر للانتخابات ، وما كان لهؤلاء الزعماء ان ينفقوا جهودهم واموالهم والكثير من وقتهم على هذا الاستعداد ، لو لا انهم قد اصبحوا واثقين من الفوز في الانتخابات القادمة

انشقاق المحافظين

ومما لا شك فيه ان الانشقاق الذي وقع في صفوف المحافظين قد اتسعت هوته بين فريق تشامبرلن وفريق ايدن .

وقلما يمر اسبوع واحد دون ان يواجه فيه رئيس الوزراء أزمة حادة ، فبعد مسألة ايدن ، جاءت مسألة اللورد سوينتون رئيس وزارة الجو السابق ، ثم مسألة هور بليشا وزير الحربية الذي اراد ان يحاكم نائباً من اكبر نواب المحافظين على رفضه لان يبوح بالمصدر الذي استقى منه « الاسرار الحربية الخطيرة » التي عرفها

ثم تلت تلك الازمات ، هذه الازمة التي ما تزال عقدة بين المحافظين من جهة ، والحكومة من جهة اخرى ، بسبب سياسة الزواغة ، وبسبب قذف القنابل على السفن البريطانية في البحر الابيض المتوسط ، وبسبب الاستثناء في النوايا الحقيقية التى يكنها بنيتو موسوليني

آخر المتشاجرين

واذا تركنا هور بليشا جانباً ، فهناك من اليهود وزير آخر ، هو السر فيليب ساسون وزير الاشغال العامة ، وهذا هو آخر من يتشاجر الان مع رئيس الوزراء ، ويرجع السبب في ذلك الى ان المستر تشامبرلن قد اكتشف ان السر فيليب يسمح لانتوني ايدن منذ زمن بان يعقد مع انصاره اجتماعاتهم التي يتآمرون فيها على الوزارة ، في غرفة السر فليب الخاصة به في مجلس العموم

والسؤال الآن هو : ماذا بين ايدن وبين ساسون ؟

لكل منهما مطمع

والمعروف عن ايدن وساسون انهما صديقان منذ سنين ، وان لهما مطامع متشابهة ، فالمستر ايدن يريد ان يكون وزيراً للخارجية ، والسر فليب يطمع في ان يكون وزيراً للطيران ، ولم ينل احد من هذين الاثنين النجاح التام المطلق ، واذا كان ايدن قد نجح في حصوله على منصب وزير الخارجية فان رئيس الوزراء « نهب » منه النجاح في هذا المنصب

اما السر فليب ساسون فلم يستطع الى الان ان يتخطى الدرجة الثانية ، وهي درجة وزارة الاشغال ، الوزارة التي لا يجد وزيرها مقعداً له في مجلس الوزراء كلما عقد جلساته ...

مجموعة مسودات

باع الكونت دي سوزان مجموعة من مسودات الرسائل التي كتبها الكاتب الانكليزي الشهير ديكنز الى احدى صديقاته بمبلغ ٣،٦٨٧ جنيها في قاعة من قاعات البيع بالمزاد العلني في لندن

اطلاق النار على يهودي وقتله

اغلاق الشوارع اليهودية بالاسلاك الشائكة

يقع في نهاية سوق اليهود في حي المنشية في يافا سوق بيع الخضار والفاكهة وعلكه يهودي ايراني يسكن في منزل يقع فوق السوق ، ويبعد عن مركز بوليس المنشية مسافة ٣٠ متراً تقريباً الى الجهة الغربية ويحاذيه من الجهة الشرقية شارع «بعل شم طوب» المجاور لشارع زودبخ .

وحوالي الساعة الخامسة والنصف من صباح امس قدم الى هذا السوق يهودي اسمه اسرائيل ينكيرنو لشراء بعض الخضار . وفي اثناء سيره في اول السوق فاجأه مجهول واطلق عليه عياراً نارياً اصابه في رقبته من الجهة الامامية وخرج من الخلف فمات في الحال . ولم تمض برهة وجيزة حتى أغلقت حوانيت السوق والحوانيت المجاورة . وحضر مفتش مركز بوليس المنشية مع قوة من رجال البوليس ونقل القتيل الى مستشفى هداسا .

وباشر مفتش المركز التحقيق في الحادث وسمع اقوال بعض الشهود واعتقل اربعة اشخاص من اصحاب الدكاكين الواقعة في السوق

واتخذ البوليس الاحتياطات اللازمة عقب وقوع الحادث فوضعت قوة كبيرة في شارع سوق اليهود واغلقت الشوارع اليهودية التي تتصل بحي المنشية بالاسلاك الشائكة

* * *

عدد «المتطوعين» ...

هذا هو معنى : حكومة ضمن حكومة !

جاء في الصحف اليهودية ان اقبال الشبان اليهود على التطوع لمساعدة البوليس في حفظ الامن قد ازداد في اليومين الاخيرين بحيث بلغ عدد المتطوعين في تل ابيب ٣٦٧ عدا من المتطوعين المنتمين الى الهيئات الرياضية !

الجمعية العمومية لشركة "السينما الوطنية"

عقدت الجمعية العمومية لشركة السينما الفلسطينية الوطنية المحدودة اجتماعا في الساعة التاسعة من صباح امس « الجمعة » في دار سينما الحمراء للنظر في تقرير مجلس الادارة وتقرير فاحص الحسابات وانتخاب اعضاء لمجلس الاداره بمناسبة انتهاء مدة عضوية المجلس الحالي وقد اجريت عمليـــة الانتخابات بالاقتراع السري وترشح لعضوية المجلس عدد كبير من حملة الاسهم وقد فاز السادة مع حفظ الالقاب : مغنم مغنم ، محمد عبده حلمي ، محمد يونس الحسيني ، حسن عرفه ، عبد الرحمن رشيد الحاج ابراهيم ، عيسى السفري ، محمد موسى الحسيني ، محمد رمضان حمو . وقد انفض الاجتماع في الساعة الثانية بعد الظهر .

وفد شرقي

للدفاع عن فلسطين في لندن

تحت عنوان (عصبة امم شرقية للدعاية لقضية فلسطين) كتبت مجلة (المصور) المصرية ما يأتي : علمنا أن الزعيم الفلسطيني عوني بك عبد الهادي انتهز فرصة مقابلته الاخيرة لسعادة مكرم عبيد باشا لشكر الوفد على الاكتتاب لاعانة منكوبي فلسطين ، فتحدث الى سعادته في تأليف وفد يجمع ممثلي جميع الدول الشرقية كالهند وايران وافغانستان والحجاز وشرق الاردن والعراق ومصر ، للسفر الى انجلترا للقيام بدعاية واسعة النطاق لقضية فلسطين ، فوعده مكرم باشا بعرض هذا الاقتراح على هيئة الوفد لدراسته على أن يقوم هو -عوني بك- بجس النبض لدى ممثلي بقية الدول المذكورة

ويقولون إن هذه الفكرة لو تحققت فقد تنجح في وضع حد لمأساة فلسطين الدامية ، كما انها ستكون خطوة موفقة في سبيل تكوين (عصبة امم شرقية) تعنى بمسائل الشرق الادنى وتعمل على توثيق الروابط بين أممه المختلفة »

زورق الستة ...

صبيان يهود وردهم الى ذويهم !

وارسو في ٢٩ تموز — ركب ستة من اليهود ، تبلغ اعمارهم حوالي الـ ١٥ سنة، زورقاً شراعياً وزودوا انفسهم بالطعام وبمبلغ ستين جنيهاً وتوجهوا في زورقهم قاصدين لندن للالتماس من ملك الانكليز بان يمنحهم شهادات هجرة الى فلسطين وقبل ان يصلوا اليها نزلت قوة من البوليس السواحل وأعادهم الى وارسو حيث سلموا الى ذويهم .

* * *

القطار المتدهور

عند الكيلو ٩٩ قرب كفر جنس

التحقيق والكشف الفني ورأي المهندسين

انتهى عمال السكة الحديدية في الساعة الرابعة من بعد ظهر أمس الجمعة من اصلاح الخط الحديدي عند الكيلومتر ٩٩ بالقرب من كفر جنس حيث تدهور اول أمس قطار الركاب القادم من حيفا الى اللد فالقنطرة . وقد رفعت القاطرة والعربة المتدهورة الى جهة بعيدة عن الخط الحديدي على أنهما ما تزالان في مكان الحادث

التحقيق والكشف

وحضر الى مكان الحادث بعض المهندسين التابعين لدائرة السكة الحديدية وأجروا تحقيقاً في كيفية وقوع الحادث وطريقة تخريب الخط . وقد علم انه بعد اجراء الكشف على القاطرة انها لا تصلح للسير بعد الان .

لشركة خاصة

اما عربة النوم فأصيبت باضرار كبيرة وهي ليست تابعة لدائرة السكه بل تابعة لشركة خاصة . وقد طلبت هذه الشركة تعويضاً عن الخسارة التي لحقت بها بسبب هذا التدهور، كما عرف ايضاً ان عربة النوم المذكورة مؤمن عليها

احتياطات شديدة

تتخذها السلطة امس في يافا

انتشرت منذ مساء امس الاول شائعات مختلفة عن الاستعداد لتنظيم مظاهرة كبيرة في يافا تخترق شوارعها الرئيسية عقب الخروج من المساجد بعد صلاة ظهر الجمعة . وقويت الشائعات في صباح امس

واتخذت السلطة من جانبهـا الاحتياطات الشديدة . وطلبت قوات من الجند المعسكرين في صرفند لمساعدة قوات البوليس في حالة الطوارىء

على الحدود

وزادت السلطة في الحيطة عقب وقوع حادث اطلاق النار على احد اليهود في الصباح في سوق الخضر الذي يتصل بسوق اليهود وقتله ، فعززت القوات المرابطة على الحدود الفاصلة بين محلة المنشية والاحياء اليهودية التابعة لتل ابيب كما عززت في الناحية الاخرى عند شارع يافا — تل ابيب

الباصات اليهودية

ومنذ الصباح أوقفت الشركة اليهودية باصاتها التي تصل الى يافا عن طريق شارع يافا — تل ابيب ، كما لم تشاهد الباصات التي تسير بين تل ابيب ومستعمرة بيت فيغان والتي تخترق شوارع يافا طول يوم امس .

مرابطة قوتين

ولم يكن معروفاً المكان الذي سيخرج منه المتظاهرون لذلك وزعت القوات امام مسجد حسن بك في المنشية وامام المسجد الكبير في ساحة الشهداء . ورابطت قوة امام دار رئاسة البوليس الواقعة في شارع جمال باشا .

تفتيش المسافرين

ورابطت قوة كبيرة في محطـــة السكة الحديديه في تل ابيب وأجرت تفتيش ركاب القطارات القادمة والمسافرة ورابطت قوة أخرى في محطة يافا وقامت بتفتيش الركاب ايضا .

ولما وصلت قوة الجنود التي استدعيت من صرفند للطوارىء تجولت في سياراتها العسكرية في بعض شوارع يافا

اسلاك شائكة

واتخذ امس تدبير آخر عند منافذ الحدود بين يافا وتل ابيب وذلك بوضع الاسلاك الشائكة ومنع اقتراب أحـد منها . وكانت ترابط عندها قوة البوليس المكلفة بحراسة هذه الجهة .

طواف المسؤولين

وقد تجول مدير بوليس اللواء وقائد الفرقة العسكرية التي احضرت من صرفند في جميع انحاء المدينة للاشراف على الحالة . وبعد فترة قصيرة تجول حاكم اللواء الجنوبي والقائمقامان الاستاذان عزمي النشاشيبي واحسان هاشم .

اجتماع ساعة

وحوالي الساعة الحادية عشرة قبل الظهر ذهب حاكم اللواء الجنوبي ومساعده المستر نورمان والقائمقامان الى دار رئاسة البوليس وعقدوا اجتماعا حضره كبار الضباط وبحثوا حالة الامن في المدينـــة واستمر الاجتماع حتى الساعة الثـانية عشرة ظهراً تقريبا

تجمهر شبان

وفي منتصف الساعة الواحدة تقريباً كانت الصلاة قد انتهت وتجمهر عدد كبير من الشباب امام مسجد يافا الكبير وخرج المصلون وانضم اليهم الشباب .

هتافات مختلفة

وهنا سمعت عدة هتافات حماسية مختلفة ، ثم اتجه الجمهور الى شارع العجمي وعند ملتقى شارع العجمي بشارع الصلاحي وقفت قوة من افراد البوليس حاولت منع الجمهور الذي اندفع في الشارع المذكور وبعد ان هتفوا جملة هتافات تفرقوا . وكانت الساعة قد بلغت الثانية تقريباً .

موظفو الحكومة

وساعات منع التجول

أصدر المندوب السامي أمراً الى جميع موظفي الحكومة في فلسطين بضرورة مراعاة أنظمة منع التجول التي تفرضها السلطة . وطلب الى كل موظف البقاء في منزله في الساعات المعينة لمنع التجول ولا يستثنى من ذلك الا من كانت وظيفته تتطلب وجوده خارج منزله في أوقات منع التجول ، وفي هذه الحالة يجب ان يأخذ الموظف تصريحاً من حاكم اللواء

وطلب الى مفتش البوليس العام تقديم تقريره عن كل موظف يخالف هذا الامر

برقية

من جنين

جاءتنا برقية ارسلها السادة التجار في جنين عبد الفتاح حسين . محمد عدس جميل العبوشي . صالح ابو غربشة صدقي عكاوي مصطفى جرار . أسعد مشعل عبد اللطيف امين . مصطفى العبد الله . عبد الله النصيره . منير النجار . حسن عواد . محمـد رمضان . أمين السعيد . شاكر عبوشي . بخيت ابو سيف فؤاد المرابي عبد المعبود أنور . عياش محمد الناجي . مصطفى السليمان . انيس النفاع . محمد سليم المعاني ومحمد اللحام ـ الى المندوب السامي أشير فيها الى الاجراءات التي اتخذها الجند عقب اعلان نظام منع التجول في جنين بعد حادث اطلاق النار على اونباشي البوليس . وطلب في البرقية اجراء التحقيق وحماية ملق بيضائع اولئك التجار وحالة متاجرهم .

جريح

يغادر المستشفى

غادر مستشفى يافا امس السيد نايف الاشقر من اهالي قرية عتيل بعـــد ان اجريت له عملية بتر يده اليمنى . وكان قد اصيب في الحوادث الاخيرة الـــتي وقعت في حي المنشية في يافا بتاريخ ٤ تموز الجاري . وطلب الينا السيد نايف اعلان شكره للطبيبين الفاضلين ســامي بشاره وراسم الخيري وممرضات وممرضي المستشفى لحسن معاملتهم وعنايتهم بالمرضي

ممثل سينمائي يهودي يستغل الجماهير

لندن في ٢٩ تموز — انتهى الممثل اليهودي إدي كنتور من جولته في انكلترا حيث كان يقوم بالدعاية لمساعدة يهود المانيا والنمسا وسيعود الى اميركا في هذا الاسبوع حاملا مبلغ ١٠٤ آلاف جنيه استرليني لتنفق على مشروع ترحيل الشباب اليهود من المانيا والنمسا

* * *

رسالة الخليل التلفونية

جماعة مسلحة تغلق الطريق العام

الخليل في ٢٩ تموز — لمراسل الدفاع الخاص — في الساعة السادسة من مساء امس رابطت فوق جبال بيت خيران على طريق القدس — الخليل جماعة مسلحة وبعد ان اغلق افرادها الطريق العام بركام الحجارة اخذوا في ايقاف السيارات القادمة من القدس والذاهبة اليها وتجمعت في هذه الاثناء سيارة باص وسيارة خاصة لنجل طبيب الصحة وست سيارات نقل . وبعد ان ابلغ بعض افراد الجماعة المسلحة سائقي السيارات تعليمات خاصة سمحوا لهم بالمرور

مطالب اعضاء المجلس البلدي في اجتماع

اجتمع المستر ايفانس مساعد حاكم لواء القدس نهار أمس الاول باعضاء المجلس البلدي وبحث معهم في مسألة العمال العاطلين والمبالغ المستحقة للمصارف على تجار الخليل . ثم تناول البحث في الحالة الاقتصادية في المدينة والقضاء . وقدم اعضاء المجلس صورة عن الاحتجاج الذي رفعوه الى الجهات المختصة بشأن الاعتداء المنكور الذي وقع على عدد كبير من العرب في انحاء مختلفة من البلاد ، ثم طلبوا اخلاء سبيل المعتقلين في مزرعة عكا والسماح لسكان المدينة بتأليف لجنـــة تتولى جمع الاعانات والتبرعات لعائلات الشهداء والمنكوبين وقد وعد ببحث هذه الطلبات .

الاعمدة المتلفة منذ عشرين يوما

اعيد امس تقطيع واتلاف عدد من اسلاك واعمدة التلفون الممتدة على طريق الخليل — بئر السبع ولا تزال الاعمدة المتلفة منذ عشرين يوما ملقاة على الطريق العام ، ولم تقم دائرة البريد باي عمل لاصلاحها ، وما تزال المخابرات معطلة بين البلدين

رساله صفد التلفونية

تقديم كتاب مزور وتواقيع مزورة

صفد في ٢٩ تموز ـ لمراسل الدفاع الخاص — قدم مجهولون كتاباً الى اللجنة الفنية بالقدس ووضعوا عليه تواقيع السادة فضيلة مفتي صفد ورئيس بلديتهـا وسماحة مفتي عكا ورئيس بلديتها وسماحة الشيخ أسعد افندي الشقيري والسادة صدقي الطبري ، رافع الفاهوم ، احمد الفاهوم ، فارس الحسين ، كامل الحسين ، توفيق الايوب ، احمد سعيد علي ، كامل صالح الماضي وآخرين . وقد أشير في هذا الكتاب الى أمور لا يقرها بحال من الاحوال أحد السادة الذين زورت تواقيعهم . وكتب حضرة رئيس بلدية صفد زكي افندي قدوره الى اللجنة الفنية وذكر لها انه لم يوقع كتابا كهذا بل إن توقيعه مزور كل التزوير . ومثل ذلك حالة التواقيع الاخرى

قنبلتان بين خضار لاحد اليهود

القدس في ٢٩ تموز ـ لمراسل الدفاع الخاص ـ فتشت قوة كبيرة من البوليس في صباح اليوم محلة محنة يهودا وفي اثناء التفتيش شوهد فتى يدعى اسماعيل الاشهب يسوق حماراً يحمل خضاراً لاحد اليهود فأخذ البوليس الاضافي في تفتيش الخضار فعثر بينها على قنبلتين كبيرتين ، صادرهما واعتقل الفتى المذكور . ولدى التحقيق افاد انه نقل الخضار على حماره باجرة ١٥٠ ملا يدفعها له اليهودي صاحب الخضار . وقد اعتقل البوليس السيد سليمان المتولي احد تجار الخضار في (سويقة علون) ، والتحقيقات جارية

١٦ جائزة ثمينة ستوزع مجانــــا

بالتنزيلات الصيفية في

محل **المهتــــدي** بالقدس

ابتداء من يوم الاحد في ٣١ تموز لغايـــة ١٤ آب

١ — الجائزة الاولى — تربح فرن (مطبخ اميركي) احدث واحسن نوع بالعالم ماركة (NESCO) وكلاؤه فلسطين السادة دي سيني وشامي

١ — الجائزة الثانية — تربح طقم تواليت جميل جداً

٢ — الجائزة الثالثة — نمرتين تربح كل واحدة طقم تواليت انيق

٦ — الجائزة الرابعة — ستة نمر تربح كل واحدة لتر كولونيا اوغال

٦ — الجائزة الخامسة — ستة نمر تربح كل واحدة نصف لتر كولونيا مودى

٢٦ جائزه

تلفونات الدفاع وبرقياتها الخاصة

اعتقال اصلاحيين

فتش البوليس في صباح امس الباكر نادي فرقة الحائط الغربي الاصلاحية في البلد القديمة بالقدس واعتقل سبعة من الاصلاحيين الذين كانوا اثناء التفتيش في النادي وهم الان في السجن انتظاراً لصدور احكام ادارية عليهم ما عدا واحداً أطلق سراحه بكفالة أربعين جنيها

العامل العربي

قررت جمعية العامل العربي في جلستها المنعقدة أمس ارسال وفد مؤلف من السكرتير ونائبه وأمين الصندوق الى دائرة بلدية يافا في يوم الاثنين القادم لمباحثة المسؤلين فيهـا بشأن الاشغال المختصة بالبلدية والمشاريع التي تقوم بها وطلب تشغيل فريق من عمال هذه الجمعية تخفيفاً للبطالة وتفريجاً للازمة .

اعانة المنكوبين

جاءنا من لجنة اسعاف محفل الكرمل في حيفا أن السيد فرح سلطي تبرع بسبعة جنيهات لاعانة المنكوبين

قاضي الوفيات

حقق الاستاذ احسان افندي هاشم وكيل قائمقام يافا الذي صفته قاضي الوفيات المشتبه بها ، أمس في قضية المرحوم خميس وهبه الذي توفي في ٣ حزيران الماضي وبعد ان سمع اقوال شهود النيابة أجل اعطاء القرار للاطلاع على تقرير الطبيب الذي تولى معالجة المرحوم اثناء مرضه.

وحقق ايضا في قضية المرحومة امينة بنت علي حماده من المنشية والتي توفيت اثناء قيامها ببعض الاعمال المنزلية في ٢٦ ايار الماضي فقرر أن الوفاة قد حصلت قضاء وقدراً

تصحيح خطأ

ورد في خبر وفاة المرحوم منصور حنا منصور الذي نشر في عدد امس من الدفاع ان عمره ٥٥ والحقيقة ان عمره ٨٥ عاما ، نكرر تعازينا لعائلته الكريمة وللفقيد الرحمة .

اعلان مدعى عليه

(دعوى حقوقية)

صادر من محكمة صلح بيسان
رقم القضية ٥٨ سنة ٩٣٨

الى سليمان السعد من ام الفحم المقيم في حيفا مجهول محل الاقامة

يقتضي حضورك للمحكمة المذكورة كمدعى عليه يوم الاربعاء الواقع في ٧ ايلول سنة ١٩٣٨ الساعة ٨ صباحاً.

المدعي: البنك الزراعي العربي في بيسان

يطالبك بمبلغ خمسين جنيه فلسطيني بموجب سند مؤرخ في ٨-٢-١٩٣٧ مستحقة الاداء في ٣٠ تشرين الاول سنة ٩٣٧ . وان تخلفت تنظر دعواه بحقك غيابياً ولا يقبل اعتراضك الا اذا اثبت ان تخلفك كان لعذر معقول .

في ٢٧ - ٧ - ٩٣٨

فريد السخن
رئيس قلم المحكمة

(٤١٦٠)

رسالة القدس التلفونية

الاستغناء عن خدمات قضاة

القدس في ٢٩ تموز ـ لمراسل الدفاع الخاص — انتهت مدة خدمة القاضي واليرو ، عضو محكمة مركزية القدس ، ومنح اجازة لمدة ثلاثة اشهر يقضي معظمها في أوروبا .

وقد علمنا ان قائمة قد اعدت باسماء بعض القضاة الذين قررت الادارة الاستغناء عن خدماتهم على ان يتم تنفيذ هذا الامر في خلال سنة واحدة وتحتوي هذه القائمة على اسماء موظفين عرب وبريطانيين ويهود

مشروع تنظيم البطريركيه الارثوذكسية

تعقد اللجنة التنفيذية الارثوذكسية جلسة صباح يوم الاحد القادم الواقع في ٣١ تموز الجاري للنظر في مشروع قانون تنظيم البطريركية الارثوذكسية الذي سنته الحكومة منذ اسبوع وقد وزعت رقاع الدعوى على جميع اعضاء اللجنة في فلسطين وشرق الاردن وعلى رجال الاكليروس العرب لحضور هذه الجلسة

عائلات عربية ورجاء موجه لسيدات القدس

وصل القدس منذ مدة بعض العائلات التي اشتت على اثر الحوادث التي وقعت في المنطقة الشمالية وهي في حالة تقضي للمعونة . وقد تعذر عليهم ايجاد مأوى يلجأون اليه حتى توفقوا الى العثور على دار لعائلة جار الله بالقرب من الحرم الشريف حلوا فيها بصورة موقتة الى ان يتمكنوا من العثور على محلات غيرها أو على نقود يدفعونها مقابل بقائهم في تلك الدار . فالى هؤلاء البؤساء نلفت نظر الجمهور وبصورة خاصة لجنة السيدات العربيات صاحبة اليد البيضاء في مثل هذه المهام الخيرية الانسانية .

سائق يهودي واطلاق عيار ناري

ادعى أحد سائقي شركة بصات «همكشير» ان عياراً نارياً واحداً اطلق عليه بالقرب من مستعمرة «تل بيوت» وذلك مساء امس فاخذ البوليس في التحقيق

عمل مشكور جدير بالتلبية

دفعت الحمية بعض آنساتنا العربيات للعمل على تخفيف بلوى الفقراء والمعوزين عن طريق جمع الاعانات لهم عن طريق تعليق الشارات السوداء على صدور العرب في الشوارع وذلك اعتباراً من صباح يوم الاحد القادم . وبتوزع ما يجمع بهذه الواسطة على الفقراء والمعوزين العرب ، فنحث اخواننا على مد يد المساعدة والواجب

سيدات القدس يشكرن اخواتهن بيافا

طلبت الينا لجنة السيدات العربيات بالقدس ان نشكر بلسانها لجنة سيدات وسيدات يافا العربيات على العمل المشرف الذي قمن به احتجاجاً على الفظائع المتكررة التي قام بها اليهود ضد العرب في مدن حيفا ويافا والقدس ، هذا العمل المجيد الذي يدل على ما انطوت عليه نفوس سيدات يافا من المروءة والغيرة . وتشكرهن اللجنة بصورة خاصة على همتهن النبيلة التي اظهرنها نحو عائلات شهداء وجرحى حيفا

عربيه جريح تغادر المستشفى

غادرت مستشفى الحكومة بعد ظهر هذا اليوم الحاجة فاطمة محمد احمد عمر من قرية لفتا وهي احد جرحى حادثة سوق البزار التي ذهب ضحيتها احد عشر شهيداً ونحو ثلاثين جريحاً . وكان وقوعها يوم الجمعة في ١٥ تموز الجاري .

٦ اشهر بالسجن لمتهم بكتب تهديد

نظرت المحكمة المركزية في قضية ابراهيم عبدالله من بيت ادلا والمتهم بارسال كتب تهديد فحكمت عليه بالسجن ستة أشهر من تاريخ توقيفه .

مستشفى للامراض السارية في القدس

جاءنا ما يلي للنشر : يجري الان بناء مستشفى للامراض السارية في القدس تبلغ نفقاته ١٦٫٠٠٠ جنيه . وسيسد هذا المستشفى فراغاً كبيراً اذ لم ينشأ حتى الان مثله لمعالجة الامراض في مدينة عدد سكانها ١٢٠٫٠٠٠ نسمة وسيكون فيه ٢٢ سريراً وينتظر أن يكون جاهزاً حوالي آخر شهر تشرين الثاني .

رسالة جنين التلفونية

تطويق قرى واحضار رجالها الى جنين

جنين في ٢٩ تموز ـ لمراسل الدفاع الخاص ـ حوالي فجر هذا اليوم طوقت القوات العسكرية قرى عنزة ، فحمة ، الرامة ، صريس وفي كل قرية كانت تجمع الرجال مفترقين عن النساء وتقوم بتفتيش الرجال وبعض البيوت . وفي الساعة العاشرة احضرت رجال القرى المذكورة الى هنا في سيارات الجيش الكبيرة ووضعتهم في ساحة السجن التي غصت بهم واخذوا يقارنون بين اسمائهم والاسماء الموجودة لديهم في القوائم المعدة لهذا الغرض ثم اطلقت سراح بعضهم فذهبوا الى قراهم على نفقتهم . وبقي ما يقرب من ٧٥ شخصاً من مختلف القرى .

رسالة بيسان التلفونية

غرامات على المدينة وقريتين

تسخير رجال لاصلاح تلف في مياه

بيسان في ٢٩ تموز ـ لمراسل الدفاع الخاص ـ في الصباح الباكر من نهار أمس حضرت الى هنا قوة من الجند تقلها عشر سيارات مزودة بجميع المعدات الحربية ، ثم حضر من الناصرة مساعد حاكم اللواء ، ومن طبريا مساعد مدير البوليس واستدعى مساعد الحاكم رئيس البلدية وطلب منه تقديم ٢٠٠ شخص من المدينة لاصلاح الطريق العام المغمور بالماء بين قريتي فرونة والسامرية . ولما تعذر تقديمهم انتشر افراد القوة في المدينة واخذوا يجمعون الرجال من كل مكان وتمكنوا من اخذ نحو ١٥٠ شخصا الى مكان التلف حيث بقوا حتى العصر ثم اخلي سبيلهم . وذهبت القوة ايضاً الى المكان المغمور بالمياه وجمعت ٢٠٠ رجل من العربان والقرى المجاورة لذات الغاية . وفرض مساعد الحاكم على كل من قريتي السامرية وفرونة غرامة مقدارها ٢٥ جنيها وتحصيلها بالحال .

وقد تم ذلك ثم امر بلزوم تسليم عدد من رجال القريتين لاصلاح الطريق وعادت القوة الى بيسان

وقد استدعى الحاكم رئيس البلدية وأبلغه فرض غرامة ٥٠ جنيها على المدينة على ان تدفع في عصارى نهار غد وتقديم ٥٠ رجلا لاصلاح الطريق على ان يكونوا متأهبين للعمل في الساعة السادسة من صباح غد

اضرام النار في مضارب لعرب الصقر

فهم بانه قد اضرمت النار في بعض بيوت الشعر التي تخص عرب الصقر المخيمين في اراضي الصفا ، ولم تعرف الاسباب التي ألجأت الى اتخاذ هذا التدبير .

— افرج امس عن السيد سامي على ابو سرايا بعد ان امضى ثلاثة اشهر في مخيم المزرعة بموجب قانون الطوارىء .

— نقل السيد اميل بلان رئيس كتبة القائمقام لمثل وظيفته بالناصرة واستلم مكانه اليوم السيد جورج بولس

رسالة حيفا التلفونية

اضراب المدينة وعمليات التفتيش

حيفا في ٢٩ تموز — لمراسل الدفاع الخاص — اصبحت المدينة اليوم وهي مضربة في يومها الخامس استنكاراً لحادث الهجوم . ولا تزال قوات البوليس ترابط عند جسر رشميا وعند محلة الحليصة وتقوم بتفتيش السيارات الداخلة الى المدينة والخارجة منها كما ان هنالك قوات كبيره من الجند تقوم بالتفتيش في المدينة . ترابط قوة اخرى على الحدود بين الاحياء العربية واليهودية

شكوى تقدم من قرية بلد الشيخ

طرق الجند في ساعة متأخرة من ليلة امس بعض البيوت في قرية بلد الشيخ وطلبوا من اهاليها ان يقدموا لهم الشاي، ففعلوا . وفي الصباح رفع اهالي القرية شكواهم الى الدوائر المختصة فوعدتهم بالنظر فيها

تفتيش قريتين واعتقال كثيرين منهما

خرجت صباح اليوم قوة من الجند الى قرية الصندلانة وقنير فطوقتهما ثم اجرت تفتيشاً دقيقاً دام مدة طويلة لكنها لم تعثر على شيء . وعند عودتها القت القبض على عدد كبير من سكان القريتين واودعتهم سجن حيفا المركزي ، ولم نعرف الاسباب

خروج قوة واصابه شخصين بجراح

خرجت قوة من الجند الى قرية الكفرين وطوقتها واجرت تفتيشها وقد اصيب اثنان من سكان القرية بجراح طفيفة وبعد ان اسعفا في المستشفى في حيفا سمح لهما بمغادرته

اجراء تفتيش واسعاف رجل بعد جرحه

توجهت صباح اليوم قوة من الجند الى قرية كفر قرع وطوق قسم منها القرية ودخل قسم آخر اليها واجرى تفتيشها فلم يعثر على شيء . وقد اصيب اثناء التفتيش السيد يوسف ياسين بجراح في يده ورجله نقل على اثرها الى مستشفى الحكومة بحيفا حيث اسعف وسمح له بالعودة وعند عودة القوة القي القبض على ٢٠٠ شخص أودعتهم سجن مركز بوليس « كركور » وقد قام اهالي قرى باقة، قفين ، جت ، عرب التركمان ، بتقديم الطعام الى المعتقلين

اضراب العمال العرب في شركه البترول

أضرب في الساعة العاشرة من صباح اليوم عمال شركة بترول العراق العرب عن العمل وطلبوا فصل العمال اليهود من مكان عمل العرب وبقوا مضربين طول النهار

انباء خارجية

انفضاض البرلمان البريطاني ثلاثة اشهر

لندن في ٢٩ تموز — انفض اليوم مجلسا العموم واللوردات على ان يعودا للاجتماع في اليوم الاول من شهر نوفمبر القادم . وقد القيت عدة اسئلة حول ضرب البواخر البريطانية في مياه اسبانيا ومقتل ٣ من مراقبي لجنة عدم التدخل — روتر

ثورة مسلحة في جزيرة كريت

اثينا في ٢٩ تموز — وقعت ثورة مسلحة مساء أمس في جزيرة كريت حينما احتل ٤٠٠ مدينة كنيا وتحصنوا في قلعتها . وقد ارسلت قوات من الجند والطيران وصدر بلاغ رسمي بهدوء الحالة في اليونان كلها وقمع الثورة. أما سبب الانقضاض المسلح فغير معروف — روتر

مقترحات تشكوسلوفاكيا ومسئلة الاقليات

لندن في ٢٩ تموز — يسافر اللورد رانسيمان الى براغ في يوم الثلاثاء القادم ومعه اللادي عقيلته وممثل لوزارة الخارجية .

وقد أرسلت حكومة تشكوسلوفاكيا مشروع المقترحات الجديدة الى الالمان السوديت وهي تقضي بانشاء مجالس مقاطعات عمليه . وستظل مسائل الدفاع والمالية والخارجية من اختصاص الحكومة المركزية . والمتوقع ان يرفض الالمان السوديت الحل وتبقى المسئلة معلقة على تقرير اللورد رانسيمان — روتر

القتلى والجرحى في اضطراب طائفي

بومباي في ٢٩ تموز — اعلن ان البوليس سيطلق النار في مدينة رانجون على كل شخص يهاجم آخر . وقد استمرت الاضطرابات الطائفية قائمة ، وتوفي اليوم اثنان فبلغ عدد القتلى ٣٤ والجرحى ١٠٠ — روتر

مأدبة تشمبرلن لمحمد محمود باشا

لندن في ٢٩ تموز — كان بين الذين حضروا مأدبة الغداء التي اقامها المستر تشمبرلن يوم أمس لمحمد محمود باشا ، الوزراء السر جون سيمون والسر صموئيل هور والمستر اسكب والمستر دف كوبر والمستر هور بليشا والمستر كنجزلي وود.

يهودي اميركي يطالب بتعويض هائل

نيويورك في ٢٩ تموز — اقام اليهودي صموئيل جاك قضية طلب فيها من زعيم حزب النازي الالماني في اميركا مبلغ ثلاثة ملايين دولار كتعويض لما لحق جميع يهود اميركا من الاهانة التي انطوت عليها بيانات زعيم النازي التي ادلى بها امام لجنة المؤتمر الاميركي وهي اللجنة المكلفة بالتحقيق في مساعي النازي في اميركا وقد قال الزعيم النازي في شهادته ان جميع اليهود بلا استثناء هم اعداء اميركا وانهم تآمروا مع الشيوعيين على هدم كيان الولايات المتحدة .

رسالة حيفا التلفونيه

تبرع شركة الناصرة لمنكوبي حيفا

حيفا في ٢٩ تموز ـ لمراسل الدفاع الخاص – أرسلت ادارة الشركة العربية للسجاير والتنباك المحدودة في الناصرة مبلغ ٥ جنيهات الى الجمعية الخيرية الاسلامية لمنكوبي حوادث حيفا الاخيرة .

سيادة مطران العرب يعزي المنكوبين

ابرق سيادة المطران حجار الموجود الان في احدى ضواحي فرنسا للاستشفاء البرقية التالية الى حضرة نائبه في حيفا :

الارشمندريت باسيليوس قسيس — حيفا : نقل الينا الاثير انفجار قنبلة في حيفا كان ضحيتها عدد كبير وأدمى هذا الخبر المشؤم فؤادنا الذي شاركتكم في محنتكم وبلاياكم . بلغوا عواطفنا وتعازينا للعائلات المنكوبة .

برقيه تعزية من جمعية الدفاع العراقية

وقد وردت على الجمعية المسيحية الاسلامية المسيحية في حيفا برقية تعزية من سعادة الجنرال طه باشا الهاشمي عميد جمعية الدفاع عن فلسطين في بغداد .

وكيل الشئون الخارجيه في المملكه العربيه

مر بعد ظهر اليوم على الباخرة «امبيريا» سعادة فؤاد بك حمزة وكيل الشئون الخارجية في المملكة السعودية في طريقه الى سويسرا للاستشفاء

قنبلة السلة

نقل المتهم الجريح لمستشفى السجن

القدس في ٢٩ تموز — لمراسل الدفاع الخاص — ذكرت لكم سابقا نبأ القبض على اليهودي يعقوب شمعون والسلة التي ضبطت فيها قنبلتان والتي تمكن خبير البوليس من توقيف حركة انفجارها في آخر لحظة

صنع محلي

وقد اتضح لنا ان احدى القنبلتين من صنع محلي وان وزنها يبلغ الثلاثة ارطال لا رطلا واحد، وانها محشوة بمسامير صغيرة، وقد تمكنت من الحصول على واحد من هذه المسامير ارسلته لكم بالبريد

اوراق ووثائق

ويقال ان السلطة فتشت دار اليهودي يعقوب المذكور وهو من يهود بخارى ويسكن محلة البخارلية، فعثرت فيها على اوراق خطيرة يستدل منها ان المذكور عضو في جمعية ارهابية مؤسسة منذ سنوات كما عثر على رسوم مختلفة تمثل يعقوب المذكور مع اشخاص آخرين. وينتظر ان يسفر التحقيق الذي تقوم به السلطة عن الوقوف على اشياء هامة

تحت الحفظ

أما يعقوب المذكور فقد نقل الى مستشفى هداسا بعد ان اجرى الكشف عليه في مستشفى الحكومة. وقد وضعت السلطة امام غرفته اثنين من البوليس، ومنعت الاتصال به

القبض على اخيه

ثم عادت السلطة ونقلت المتهم الجريح الى مستشفى السجن وقبضت على أخ له بنتيجة البحث في الأوراق التي ضبطت في منزل اليهودي

تلفون بغداد

صدى جريمة حيفا المعروفة

كتاب الى النواب بشأن المؤتمر البرلماني

«بقية المنشور على الصفحة الثانية»

الغدر بالآمنين

وفيما يلي نص البرقية التي طيرتها الجمعية بتوقيع عميدها صاحب السعادة الجنرال طه باشا الهاشمي الى المندوب البريطاني في القدس:

«جمعية الدفاع عن فلسطين تستنكر الغدر وغدر الصهيونيين بالآمنين العرب. نحملكم المسؤولية ونشهد العالم المتمدين على المظالم المرتكبة» — طه الهاشمي

تعزية فلسطين

وأبرقت الجمعية الى الجمعية الاسلامية المسيحية في حيفا البرقية التالية: جمعية الدفاع عن فلسطين ببغداد تستنكر الغدر بالآمنين. تواسي حيفا وفلسطين بهذه الفواجع المؤلمة، واثقين بانتصار الحق على الباطل — طه الهاشمي

اخواننا المهاجرون

وردت جمعية الدفاع على البرقية التي تلقتها من الجامعة العربية في نيويورك بالبرقية التالية: جمعية الدفاع عن فلسطين ببغداد تشكركم وتعتز بنصرتكم لفلسطين — المعتمد طه الهاشمي

المؤتمر البرلماني

عرض سعادة مولود مخلص باشا الدعوة التي وصلته للاشتراك في المؤتمر البرلماني على الحكومة فوافقت على ان يمثل العراق في هذا المؤتمر هو ومن يختارهم من النواب

نص الكتاب

وقد وجه معاليه الكتاب التالي الى النواب: لا بد انكم اخذتم علما بما في الجرائد عن النية المتجهة الى عقد مؤتمر برلماني عربي في بعض البلاد العربية، تكون مهمته النظر في قضية فلسطين والذود عن تلك البلاد المقدسة — الامر الذي يرغب كل عربي ومسلم من صميم قلبه تضحية النفس والنفيس في سبيل تحقيقه. ولاعتقادي بانكم ستكونون من اول المساندين لهذا الامر الذي تتجلى فيه العواطف النبيلة نحو اخواننا ابناء فلسطين فقد وددت ان اعلم يقينا رأيكم فيه وفيما اذا كنتم ستؤيدون هذه الفكرة بحضوركم المؤتمر المذكور لتحقيق الغاية المشتركة التي نسعى اليها جميعاً، مؤملا من الباري عز وجل العناية والتوفيق

* * *

اعلان

الى المدعى عليه عشم افلاديوس المهوه المجهول الاقامة

يقتضي حضورك الى المحكمة الكنائسية الارثوذكسية بحيفا اعتباراً من تاريخ ٢٨-٧-٩٣٨ الى ٢٨-٨-٣٨ لاجل رؤية الدعوى المقامة عليك من قبل المدعية زوجتك نجلا نجيشم واذا لم تحضر ضمن المدة المعينة والا ستنظر المحكمة في الدعوى غيابيا ولا يقبل اعتراضك الا اذا اظهرت الاسباب القانونية التي اوجبت تخلفك عن الحضور ضمن المدة المعينة.

في ٢٨ - ٧ - ٩٣٨

رئيس المحكمة

الكنائسية الارثوذكسية بحيفا

الارشمندريت خريسوشو مومى

(٤١٥٦)

رسالة الرملة

مسلحون في قرية

دخلت جماعة مسلحة يبلغ عدد افرادها نحو ١٥٠ مسلحا قرية كفرعانة في الليل، وبقوا فيها حتى الساعة الثامنة صباحاً. ثم انسحبوا الى جهة غير معروفة. وطوقت جماعة مسلحة قرية العباسية.

لتفتيش قرية

ذهبت قوة من الجند في تسع سيارات الى قرية عمواس للقيام بعملية التفتيش هناك ولم تعد حتى الآن.

حادث قنبلة

بلغ شهود حادث القنبلة التي القاها يهودي من باص على احد المقاهي خمسة اشخاص منهم اونباشيان من البوليس واحد رجال التحري وموظف في دائرة الأشغال واحد الاهالي وحضر ضابط يهودي الى الرملة لضبط اقوال ركاب الباص اليهود:

الافراج عن متهمين

افرج بالكفالة عن السادة جليل ابي زبانه ومحفوظ ابي منه وداود الحلبي الذين اتهموا برجم سيارة ضابط بريطاني وصيحا كرن اداريا.

جمع تبرعات

جمع السادة حسام الخيري، سليم احمد أمين وفايز ابو حويج مبلغا من المال لاعانة منكوبي قرية باقة الغربية.

اعلان

صادر من محكمة يافا الشرعية

الى المدعى عليه سليم بن يعقوب ابي حمى من يافا المجهول محل اقامته: يقتضي حضورك لهذه المحكمة يوم الثلاثاء الواقع في ٢٣ آب سنة ١٩٣٨ الساعة التاسعة صباحاً لرؤية الدعوى المقامة عليك من زوجتك فاطمة بنت يعقوب بن محمد مليحه بخصوص طلب بقية صداقها المعجل ونفقة لها واذا لم تحضر في اليوم المعين او لم ترسل وكيلا ترى الدعوى بحقك غيابياً ويجري الايجاب الشرعي تحريراً في ١ جمادى الثانية سنة ٣٥٧ و ٢٨ تموز سنة ٣٨

قاضي يافا الشرعي
عبد الله غوشه

(٤١٥٩)

اعلان

صادر من محكمة شرعية الرملة

تقدمت الينا مضبطة موقعة من مختاري واختيارية مدينة اللد مؤرخة في ٢٨-٣-١٩٣٨ تشعر بوفاة عمر بن عبد الحليم برغال من اهالي اللد منذ ثلاث سنوات تقريباً وانحصر ارثه الشرعي والقانوني في ولديه ياسين وليبيه وفي اولاد ابنه محمد المتوفي قبله وهم عمر ورمضان وصمدية فقط. فمن كان له اعتراض على مضمون هذه المضبطة فليراجع هذه المحكمة بظرف اسبوع من تاريخ الاعلان

في ١-٥-٣٥٧

و ٢٨-٧-٩٣٨

قاضي الرملة الشرعي

(٤١٥٧)

لجنة الدفاع عن فلسطين

في عمان كغيرها من البلدان الشقيقة

عمان في ٢٨ تموز — لمراسل فاضل — ما كاد نبأ الفاجعة الكبرى يصل الى عمان حتى اضطرب اهلها وعقد تجارها ووجهاؤها اجتماعاً اتخذوا فيه قرارات حاسمة فيما يجب عمله ازاء هذه الجرائم العدوانية.

تنظيم العمل

وهب فريق من المجتمعين يطالب بالاضراب العام وارسال الاحتجاجات الى المراجع البريطانية المختصة غير ان فريق آخر وأبدى وجهة نظر اخرى. وتكلم التاجر المعروف اسماعيل حقي عبدو قائلا: بينما نرى الاقطار العربية المجاورة تدافع عن القضية الفلسطينية بشكل منظم فمال نجد أن ليس للشعب الاردني هيئة رسمية او لجنة ممثلة تنطق باسمه وتعبر عن ارادته وامانيه. لقد حلت الحكومة جميع الاحزاب السياسية والغت مختلف النوادي والجمعيات واصبح الشباب المثقف العامل مفرق الشمل مفكك الاوصال فليس في هذه البلاد شيء من التمثيل الشعبي.

الواجب الآن

ان واجبنا الآن هو ان نظهر ارادتنا للحكومة ونطالبها بالسماح لنا بتشكيل لجنة من الشعب للدفاع عن فلسطين كما هو الحال في البلاد العربية الاخرى وارادة الامة يجب ان تكون فوق كل قوة واذا رفضت الحكومة مطلبنا فيجب ان نقابلها بالامر الواقع اما في حالة تشكيل لجنة الدفاع عن فلسطين فتقوم اللجنة المذكورة بكل ما تراه حسنا وحقاً في سبيل الدفاع

عمل حازم

ثم تكلم التاجر السيد عبد الرحمن ماضي فطلب اجراء عمل حازم. واظهر المجتمعون كل تأييد وانتصار لقضية فلسطين العربية وبلغ بهم الحماس اشده

تشكيل هيئة

ثم تشكلت هيئة لمفاوضة الحكومة في امر القرارات المتخذة من قبل المجتمعين وانصرف الجميع وكلهم غيرة وحماسة للقضية. وستتم مقابلة لرئيس الحكومة للترخيص بتشكيل اللجنة من قبل الهيئة المنتخبة في يوم الاثنين القادم. والمنتظر ألا تعارض الحكومة في تأليف مثل هذه اللجنة.

* * *

المسلمون الهنود ونشرة باللغة الايرانية

لاثارة عطفهم على قضية فلسطين

لندن في ٢٩ تموز — جاء من سملا ان السلطة فيها تفاوض الآن حكومة فلسطين في شأن منشور مطبوع باللغة الايرانية ومعد لاثارة حماسة المسلمين في الهند على قضية عرب فلسطين وقد اشير في المنشور الى الاماكن المقدسة

اضراب بيروت استنكاراً للاعتداءات

بيروت في ٢٩ تموز — لمراسل الدفاع الخاص — أذاع المسلمون منشوراً دعوا فيه المسيحيين الى الاشتراك معهم في اضراب عام يعلن نهار غد استنكاراً للاعتداءات الاثيمة التي وقعت على العرب في فلسطين والتي ذهب ضحيتها عشرات من الأبرياء الآمنين.

هل يرشح «ايدن» لزعامة المحافظين

تقول مجلة «نيوز ريفيو» المعروفة ان المستر ايدن هو المرشح لزعامة حزب المحافظين، وان دوائر موثوقة تتوقع فشل المستر تشامبرلن في الانتخابات البرلمانية في خريف سنة ١٩٣٩ وتقول المجلة نفسها ان اللورد بلدوين يؤيد المستر ايدن في زعامته القادمة. على ان مستقبل كل من تشمبرلن وايدن محفوف بالغموض ولا يعرف لايهما النصر في النهاية

تطويق قريتين وتفتيشهما

طولكرم في ٢٩ تموز — لمراسل الدفاع الخاص — خرجت قوات عسكرية كبيرة الى كفر قرع والعنديانه وقفين وبريكه وبعد تطويقها أجريت عملية التفتيش فيها. ثم جمع الرجال واعتقلوا في نقطة بوليس كركور. وعرف ان عملية التطويق الواسعة كانت بسبب مهاجمة مستعمرة يهودية قبل عدة ايام

قوات وطائرات للجبال

وخرجت أمس قوات عسكرية واتجهت الى الشمال في طريق المسعودية. وحلقت في الصباح الباكر عدة طائرات في سماء طولكرم والجبال المجاورة. ولم تعد القوات حتى الآن

أنباء الشرق العربي

حجاج البنغال

القاهرة في ٢٩ تموز — الشرق العربي — تلقت وكالة الشرق العربي من كلكتا رسالة جاء فيها أن ٤١ حاجاً مسلماً من البنغال وامام وصلوا اليها فاستقبلوا استقبالا حافلا. وكانوا قد سافروا منذ سنتين الى الاقطار الاسلامية وكل سنة يسافر مئات من اولئك الحجاج للطواف في سوريا والعراق وفلسطين والحجاز. ويقطعون هذه المسافات البعيدة على اقدامهم. وقد يستغرق سفرهم عدة أعوام. ومعظم اولئك الحجاج فقراء. ولهذا تألفت لجان في الموانيء الهندية لمساعدتهم عند الحاجة. وقد تولت لجنة كلكتا ترحيل الحجاج الواحد والاربعين الى بلادهم على نفقتها.

الوزارة السورية

القاهرة في ٢٩ تموز — الشرق العربي — تابعت الاوساط السورية في مصر تعديل الوزارة السورية الجديدة برئاسة السيد جميل مردم بك ودخول عناصر جديدة فيها، بالارتياح والطمأنينة. وقد ابرق السوريون في مصر الى رئيس الوزارة مكررين له ثقتهم ومعربين عن املهم بان تتحقق على يده اماني البلاد كاملة

محل
الطاهر
فيه لوازم العرايس ...
كل ما فيه جديد
للسيدات والرجال
محل
الطاهر
سوق اسكندر عوض

اعلان

صادر من المحكمة الشرعية لتسوية الاراضي عكا

تقدم لدينا مضبطة موقعة من مختار الطائفة البهائية بحيفا تتضمن بان السيدة منيرة خانم بنت محمد علي اصفهاني توفيت منذ تاريخ ٢٨-٤-٣٨ عن بناتها وهن صافيه خانم وروحا خانم وطوبا خانم ومنور خانم بنات المرحوم عباس افندي ابن بهاء الله افندي وعن اولاد شقيقها وهم قدسي واديب وخورشيد اولاد المرحوم السيد علي افندي الاصفهاني ٧ غير فمن له اعتراض على هذه الوراثة فليراجع المحكمة المشار اليها بعكا خلال اسبوع من تاريخه ادناه تحريراً

في ٢٧-٧-٣٨

القاضي الشرعي
محمد البايدي

(٤١٥٨)

جددوا صحتكم في
لبنان
لزيارة المعلومات راجعوا وزارة الاقتصاد الوطني ... السياحة والاصطياف - بيروت

برنامج

الاذاعة الفلسطينية

يوم السبت في ٣٠ تموز سنة ١٩٣٨

٥٫٣٠ اشارة الوقت والنشرات
٦٫١٥ أغاني من الاستاذ محمد عبد الوهاب
٦٫٤٥ معزوفات شرقية متنوعة
٧ حديث
٧٫١٥ اغاني غرامية من منيرة ومنير
٧٫٤٠ النشرتان الجوية والاخبارية
٧٫٤٥ اشارة الوقت
٩٫١٥ اشارة الوقت والنشرات
٩٫٣٠ برنامج موسيقى مسجل
٩٫٤٥ برنامج موسيقي
١٠٫١٥ حديث
١٠٫٤٥ موسيقى راقصة

الاذاعة المصرية

الاذاعة اللاسلكية للحكومة المصرية
يوم السبت في ٣٠ تموز سنة ١٩٣٨

٦٫٣٠ صباحا الاستاذ محمد شكري — تمرينات رياضية
٦٫٤٥ الشيخة كريمة العدلية — قرآن كريم
١٠ اسطوانات
١٠٫١٥ الاستاذ فريد الاطرش وفرقته — حفلة غنائية
١٠٫٤٥ اسطوانات
١١ رئيفة عفيفي وفرقتها — حفلة غنائية
٢٫١٠ الاستاذ محمد عبد الكريم — بزق منفرد
٢٫٢٥ اسطوانات
٢٫٤٠ النشرات الجوية والاخبارية والتجارية
٢٫٥٠ ختام
٦٫٣٠–٧ اوركسترا الاذاعة اللاسلكية
٧٫١٠ وزارة الزراعة — حديث زمني
٧٫٣٠ اوركسترا الاذاعة اللاسلكية
٧٫٥٠ الآنسة اليس ادرس — حديث
٨٫١٠ اوركسترا الاذاعة اللاسلكية
٨٫٣٠ النشرتان الاخبارية والتجارية
٨٫٤٥ الشيخ طه الفشني — قرآن كريم
٩٫٢٥ الاستاذ محمد البحر وفرقته — حفلة غنائية
١٠ اوركسترا الاذاعة اللاسلكية
١٠٫٢٠ الاستاذ محمد البحر وفرقته — حفلة غنائية
١١ تقريباً سلام الملك — ختام

السمن الحديدي المكفول !!
السمن البقري الفاخر !!
وافخر واجود اصناف زيت الزيتون واجود اصناف مال القبان والصابون النقي ماركة البقرة تجدونها في محل
امين كنج احمد
يافا: سوق الصلاحي
ص. ب ٢٨٨

(م. الشرق)

تلفون دمشق الاخير

توزيع نشرات لاستقبال الدكتور شهبندر

مصادرتها وطالبته بالغاء زيارته لدمشق

دمشق في ٢٩ تموز – لمراسل الدفاع الخاص – كان المعارضون الحكومة السورية قد وزعوا نشرات في دمشق يدعون فيها الاهالي الى الاشتراك في اقامة الزينات والاحتفال باستقبال الدكتور عبد الرحمن شهبندر استقبالا عظيما عند دخوله دمشق قادماً من لوداز

الخوف من حوادث

ولكن الحكومة رأت ان هذا الاستقبال قد يؤدي الى حوادث تقع بين انصار الحكومة ومعارضيها فأمرت بالغاء الاحتفال ومصادرة النشرات

اعتقال شبان

واعتقلت بعض الشبان الذين كانوا يوزعون النشرات ومن بين المعتقلين الشابان اللذان اتهما بالقاء القنبلة على سيارة جميل بك مردم منذ ثلاثة أشهر.

في بلودان

وارسلت الحكومة قوة من البوليس والدرك الى بلودان حيث طوقت منزل الدكتور شهبندر.

الاجتماع بالدكتور

وقد اجتمع بعض الوزراء بالدكتور شهبندر وطلبوا اليه الغاء زيارته الى دمشق لما قد تؤدي اليه هذه الزيارة من وقوع مشاكل داخلية.

* * *

القبض على مرسل كتاب تهديد

مسدس وهمي يوقف المتهم ثم يقبض عليه

وصل الى بعض تجار المدينة منذ مدة قريبة كتب تهديد يطلب فيها مرسلوها منهم مبالغ معينة من المال والا عرضوا أنفسهم للخطر وبين هؤلاء الذين وصلهم كتاب من هذا النوع أحد التجار في سوق الدير اذ تسلم بتاريخ ١٨ تموز الجاري كتاباً خلواً من التوقيع طلب فيه منه دفع خمسة جنيهات توضع بداخل غلاف يربطه بخيط ويضعه في مكان معين وحدد لاستلام الجواب يوم ٢٥ الجاري. وأخطر البوليس بالحادث

وفي الوقت المعين وضع التاجر غلافا بداخله بعض الاوراق في المكان الذي كان قد عين له وجاء من استلم الغلاف ولما وجده خلواً من المبلغ وضع كتاب تهديد آخر يطلب فيه دفع المبلغ والا «ظلم نفسه» ورسم في داخل الكتاب سيف ومسدس وحدد يوم ٢٩ الجاري موعداً لاستلام الجواب

وفي مساء امس الاول رابط ولدا التاجر المهدد بالقرب من المحل لمراقبة الشخص الذي يحضر لتسلم الكتاب غير انه لم يحضر احد حتى ساعة متأخرة. وفي مساء الليلة الماضية وضعا غلافا طبقاً لما اشير به. وحوالي الساعة الثامنة والربع تقريباً شوهد شخصان يقتربان من المكان وبيد احدهما مصباح كهربائي اضاءه واستلم الغلاف ومضى الاثنان في سبيلهما. وحالا نزل ولدا صاحب المخزن من مكمنهما الى الشارع العام وأطلقا عيارين من مسدس «فلين» وتمكنا من اعتقال احد الشخصين عيد الجغليط وسلماه للبوليس اما الثاني فتمكن من الهرب

ولدى تفتيش عيد المذكور عثر معه على عدة كتب تهديد كان في نيته ارسالها الى بعض تجار المدينة. وفتش منزله ومحل اخيه فلم يعثر فيها على شيء.

وسمع البوليس افادات أصحاب المخزن. واعترف عيد بأنه مرسل الكتاب وذكر اسم زميله. واستمر التحقيق حتى ساعة متأخرة من الليل.

بقية المقال الافتتاحي

البوليس، وها هي تسجل اسماء المتطوعين وأعدادهم...

وقعت فواجع حيفا والقدس ويافا، فماذا ترى يكون موقف الحكومة لو ان العرب طلبوا تسليم بضع مئات منهم أسلحة يدافعون بها عن أنفسهم؟ لا نحسب القراء في انتظار جواب ما، بل من الخفة أن ينتظر احد اي جواب. فالعربي دائما هو المتهم، ودائماً هو المتحامل عليه، ودائماً هو المنتقد — وفي مجلس العموم والصحافة الانكليزية أقوى برهان وأكمله!

ولعلنا لا نفاجيء الحكومة اذا نقلنا عبارة لوزير المستعمرات السابق قالها أمام لجنة الانتدابات. هذه هي: «لا نستطيع أن ننكر، وليس لدينا أي سبب للانكار، في أن اليهود قد نظموا هيئات شبه عسكرية تعرف باسم «الهاغناه» وقد نظموا عدداً كبيراً من شبابهم. ولدى كثيرين منهم أسلحة جاءوا بها بطريقة ما...»

فماذا تقول الحكومة في ذلك؟ ماذا تقول في الاسلحة الكثيرة المهربة والتي أشارت اللجنة الملكية اليها في تقريرها؟ ماذا تقول وتل ابيب والمستعمرات تسجل الآن أسماء جديدة للمتطوعين..؟ أليس العرب على الحق كل الحق إذ يقولون أنهم يواجهون حكومتين ونظامين وسلطانين؟ أليسوا على حق اذا ارتابوا في السياسة الحاضرة، في الشئون الكبيرة والصغيرة منها؟ أليسوا على حق اذا طلبوا حل الهيئات اليهودية جميعاً، هذه التي نظمت نفسها تنظيما حكومياً غريباً؟

متطوعون! ووظيفتهم.. مساعدة البوليس. شيء يفقد هذه الحكومة صفة الانفراد بأنها واحدة لا شريك لها في البلاد!

ابراهيم

مداهمة محطة يبنا واضرام النار

«تابع المنشور على الصفحة الاولى»

المستشفى الايطالي المرحوم طانيوس جريس عتمه من حيفا وهو الذي اصيب بعيار ناري بينما كان خارجا من بيته الكائن بالقرب من حي «هدارها كرمل» وقد شيع جثمانه بعد ظهر اليوم باحتفال مهيب.

مهاجمة مستعمرة

حوالي الساعة العاشرة من ليلة امس هاجمت جماعة مسلحة مستعمرة كرواني القريبة من حيفا واطلقت عليها النار وقد اجاب الخفراء بالمثل

تبادل النار

ثم حضرت قوة من الجند وتبادلت النار مع المسلحين

اصابتان مميتتان

وقد اصيب اثنان من افراد الجماعة بجراح مميتة وخرجت قوة من الجند للتعقيب لكنها لم تعثر على شيء.

النار على عربي

وبينما كان بعض سكان قرية بلد الشيخ سائرين في شارع القرية العام اطلقت عليهم عيار ناري اصاب السيد فريد ابو شنب بجراح

اعتقال يهودي

وقد القى البوليس على شخص يهودي وجد بحيازته مسدساً مرخصا بتهمة اطلاق النار واودع السجن ونقل الجريح الى المستشفى.

حجارة وقنبلة

القدس في ٢٩ تموز – لمراسل الدفاع الخاص – بينما كانت قافلة سيارات شركة البوتاس في طريقها الى اريحا في صباح هذا اليوم الباكر وبوصولها بين الكيلو متر ١٥–١٦ وجدت الطريق مقفلة بالحجارة فنزل السائق لازالة الحواجز فعثر على قنبلة من الحجم الكبير غير منفجرة

تبادل العيارات

وفي هذه البرهة جاء عدد من المسلحين واخذوا في اطلاق النار على السيارات والركاب فاجاب ستة من اليهود المرخص لهم بحمل السلاح باطلاق النار واستمرت المصادمة نحو عشرين دقيقة حضرت على اثرها قوة من الجند ثم اختفى المسلحون.

عطب سيارة

وقد اصيبت احدى السيارات بعطب في هيكلها، ومن ثم واصلت القافلة سيرها بحراسة الجند.

سيارة يهودية

صفد في ٢٩ تموز – لمراسل الدفاع الخاص – في الساعة السادسة من صباح اليوم بينما كانت سيارة يهودية في طريقها من مستعمرة «مشمارهايردن» القريبة من صفد الى مستعمرة نجمة الفجر لنقل العمال الى مكان عملهم وبين الكيلو ١٨٥ ١٨٦ انفجر تحتها لغم واصيبت السيارة باضرار جسيمة.

لغم ثانية

وبعد الانفجار نزل من فيها واخذوا يسيرون على اقدامهم وما كادوا يبتعدون عن مكان الانفجار حتى شاهدوا لغما آخر رفع قبل ان ينفجر

على نجمة الصبح

وفي الساعة الواحدة والنصف من بعد منتصف ليلة امس اطلقت النار على مستعمرة «نجمة الصبح» وانسحب المسلحون دون وقوع اصابات

بلاغ رسمي

جاءنا من مكتب الاخبار ما يلي اشتركت بعد ظهر امس قوات من البوليس والجند في تفريق بعض رجال العصابات بالقرب من قرية صمم في قضاء عكا. ويعتقد ان القوات اوقعت فيهم اصابات

قتل شخصين

طولكرم في ٢٩ تموز – لمراسل الدفاع الخاص – وجدت صباح اليوم جثتا شخصين مقتولين على الطريق العام بين طولكرم وقلقيلية وأحدهما اسمه محمود العميره من عرب وادي الحوارث وكان المسلحون قد أسروه قبل مدة. أما الثاني فعرف أن اسمه شكري ولم يعرف من أي بلد واحضرت الجثتان الى طولكرم لاجراء فحصهما طبياً واتخاذ التدابير الخاصة بدفنهما.

اشعال النار

حيفا في ٢٩ تموز – لمراسل الدفاع الخاص – في صباح هذا اليوم الباكر اشعلت النار في مخزن خشب وكوخين في حارة اليهود فالتهمتها جميعها والتحقيق جار.

محاكمة ادارية

تجري في الرملة اليوم محاكمة ادارية للساده جليل ابو زنانه. محفوظ ابومنة، داود الحلبي بتهمة رشق سيارة بالحجاره.

سيارة يهودية

صدمت سيارة يهودية في الرملة عربيا كان يركب دراجة في صباح اليوم في شارع يافا – القدس. وقد اعتقل وليس الحركة صاحب الدراجة.

تجديد اعتقال

جددت السلطة مدة اعتقال السيد وصف ابراهيم ابو لبن من الرملة والتي تنتهي امس لثلاثة اشهر اخرى في مخيم المزرعة في عكا.

حول
نقل موظف

جاءتنا كلمة حول نقل السيد نجاتي الصلح من محكمة صلح يافا الى محكمة صلح صفد. وقد اشير فيها الى الاسف على هذا النقل لما عرف عن السيد نجاتي من حسن المعاملة وانهاء اعمال ذوي المصالح بسرعه. وذكر في الكلمة ان مضابط ستقدم الى المراجع المختصة للعدول عن هذا النقل.

احتجاج عرابة
على العدوان الاثيم

جاءتنا نسخة عن احتجاج ارسله اهالي قرية عرابة التابعة لقضاء جنين الى المندوب السامي بواسطة قائمقام جنين عن حملة الاعتداءات الهدامة المنكرة التي وقعت في حيفا ويافا والقدس والتي ذهب ضحيتها عدد كبير من العرب الابرياء.

الاعتداءات الاثمة

ثم اشير الى الاعتداءات التي وقعت نتيجة للتحريض وطلب تجريد اليهود من السلاح وحل جميع الهيئات اليهودية المنتشرة في البلاد وعلى رأسها الوكالة اليهودية. وفي انهاء الاحتجاج طلب فيه اتخاذ التدابير الشديدة بالضرب على أيدي المعتدين.

موقعو الاحتجاج

ووقع الاحتجاج الساده مختاري عرابة راغب صالح. احمد حميد ومحمد الحسن وامام القرية الشيخ عبد الله ومن وجوه القريه الساده محمد عبد الفتاح عبد العزيز. حميد الرشيد. احمد سليمان كامل عبد الكامل. عبد الابراهيم ناجي العثمان. نجيب اليوسف. عبد الحميد العلي. احمد الحسن محمد عبد الخير محمود نجيب عطاري. صادق صالح محمود الاحمد الطاهر خالد عبد الحليم رجا عبد الغني احشان. سمير خليل عواد. عبد الفتاح عبد الخالق. دياب ناجي ابو حليل شالح عبد الله. شافع حسين ويوسف عساف

الى صفد

نقلت دائرة الاشغال السيد نبيه بولس مساعد مدير اشغال الناصرة الى صفد لمدة شهرين.

اعلان

بيع اموال منقولة

سيباع بالمزاد العلني يوم الجمعة ... في ٥–٨–٩٣٨ في ساحة الليمان ... ٥ بغلين وثلاثة عشر عمال بقرومانية طامود حديد واحدى وعشرين ربطة شريط شائك المحجوزين بالقضية الاجرائية رقم ٢٠٥–٩٣٨ عكا وذلك لقاء الدين المطلوب من السيدة فهيمة حرم سعيد كامل باشا الى المحكوم له خليل يوسف الخليل من البصة وشخص آخر مشترك بالحجز.

فمن له رغبة بالشراء عليه ان يحضر لساحة الليمان لمحل الحاج حليم افندي اخوين مع العلم بان المزاودة تبتديء من الساعة ٨ صباحاً وتقفل الساعة ٣ بعد الظهر أمام مأمور البيع الذي يكون موجود في الساعة ٣ بعد الظهر وعلى المزاود ان يدفع عشرة بالمئة تأمينات قانونية بنسبة بدل المزاودة وعلى جميع المزاودين ان يكونوا حاضرين بالساعة ٣ حين اقفال المزاوده والذي لم يحضر يعد ناكلا عن الشراء مع العلم بان رسوم الدلالة واجرة الدلال عائده على المشتري

تحريراً في ٢٩–٧–٣٨

مأمور اجراء عكا

اعلنوا عن بضائعكم
في جريدة الدفاع

رسالة القدس التلفونية

حيث انفجرت قنبلة يوم ٧ الجاري

القدس في ٢٩ تموز – لمراسل الدفاع الخاص – في الساعة الرابعة من بعد ظهر اليوم ذهب مفتش قسم المباحث الجنائية ومعه احد مفتشي البوليس وأحد ضباط الجيش وكونستبلان بريطانيان الى موقف باصات الخليل وبيت لحم وبيت جالا حيث ألقيت القنبلة في يوم الجمعة الواقع في ٧ تموز، وأحضروا الشهود الذين شاهدوا الشخص الذي القى القنبلة وأوقفوا كل واحد منهم في الموقف الذي كان واقفاً فيه ساعة القاء القنبلة ووضعوا خارطة لمكان الحادث. وقد استمرت هذه العملية حتى منتصف الساعة السادسة.

رسالة من هتلر الى تشامبرلين

لندن في ٢٩ تموز – قالت جريدة «الديلي ميل» ان مرافق هتلر سيحضر مرة اخرى غداً الى لندن ناقلا رسالة من المستشار هتلر الى تشامبرلين. ومن المحتمل ان تتضمن هذه الرسالة قواعد للمفاوضات الانكليزية الالمانية لابرام ميثاق جوي وتقول المقامات الانكليزية والالمانية انها لا تعلم شيئاً عن هذه الزيارة.

سياسة انكلترا في خطاب تشمبرلين

لندن في ٢٩ تموز – كتب المنيور غايدا في (الجورنالي ديتاليا) تعليقا على خطاب المستر تشامبرلين في مجلس النواب البريطاني يوم الثلاثاء قال: اذا كانت السياسة البريطانية ترمي الى الالغاء التدريجي لاسباب الخلاف المحتمل فهذا انما يدل على السياسة الايطالية. ان خطاب المستر تشمبرلين يضع حدا للاشاعات ان الاتفاق الانكليزي الايطالي لا يمكن تنفيذه الا اذا تم الاتفاق الفرنسوي الايطالي. فسياسة المستر تشمبرلين الدولية لا تخدم قضية السلم فقط بل ايضا مصالح الامبراطورية البريطانية. والسلاح البريطاني الذي يفتخر به رئيس الوزارة لم يبق معداً لتأييد السلامة الاجماعية بل لحماية المصالح البريطانية. على انها لا تكفي لحماية تلك الامبراطورية وسلامها الداخلي اذا حدث في اوروبا ما يستوقف حركتها ويقيد حريتها».

رسالة الناصرة

معتقلو اندور

ذكرت لكم يوم الاثنين الماضي ان قوة من الجيش طوقت قرية «اندور» واعتقلت خمسة اشخاص من القرية المذكورة وهذه اسماؤهم: خليل الحسين. صالح المصطفى. حسين الصروع. مصطفى محمود المصطفى، واودعوا السجن في الناصرة ولا يعلم السبب في اعتقالهم مع انهم اصحاب مصالح واشغال. وأولهم كان في اربد حارثاً عند شقيقته

اطلاق سراح

أفرجت السلطة عن السيد محمد ديب الكيلاني بعد اعتقال ثلاثة اشهر في معتقل المزرعة بعكا

عملية تفتيش

حوالي ظهر اليوم طوقت قوة من رجال البوليس كاراج الناصرة الجديد واجرت فيه تفتيشاً دقيقاً كما فتشت الاشخاص الموجودين فيه ولم تعثر على شيء.

انتهاء الاضراب

انتهى الاضراب في مدينة الناصرة بعد ان استمر ثلاثة أيام على أثر الاعتداء الهمجي الذي وقع في حيفا. وعادت الاعمال كما كانت

حالة قرية

لا تزال حالة قرية كوكب أبي الهيجاء تدعو الى كثير من الشفقة والمساعدة فياحبذا لو يبادر الاهالي في اغاثة هذه القرية البائسة. ولعلنا نرى بادرة في القريب العاجل

تفتيش قرية

على اثر خروج الجيش الى قرية عليط

اعتقال
مراسل «بيروت»

قبض امس في يافا على السيد جميل شلالي مراسل جريدة (بيروت) الغراء وقد ارسل الى سجن القدس المركزي.

لجنة
لجمع التبرعات

طبريا في ٢٩ تموز – لمراسل الدفاع الخاص – انتخبت لجنة لجمع الاعانات لمساعدة منكوبي قريتي المناره وزهر الدين وألفت من حضرة الاب اغناطيوس رئيس دير الروم الارثوذكس في طبريا والمحامي فايز افندي الطبري وتألفت لجنة من السيدات تألفت ذاتها من السيدة زهية البهائي والسيدة عقيلة ابراهيم افندي الحاج خليل وقد بوشر في جمع الاعانات.

من ابناء السلامة

رزق السيد الياس نصر رئيس كتبة رئاسة قسم البوليس هنا مولوداً ذكراً جعله الله من ابناء السلامة.

كما ذكرت لكم سابقاً وبعد تطويق القرية أجري تفتيش جميع بيوتها بعد ان جمع النساء والرجال على حدة الا انه لم يعثر على اشياء ممنوعة

تحليق طائرة

حلقت طائرة في سماء المدينة وكانت على ارتفاع بسيط وبعد ان تجولت قليلا توجهت الى جهة اخرى

شح المياه

بدأت المياه تشح في المدينة ... في أول الصيف فليت البلدية تدارك هذه المشكلة الحيوية.

ALDIFA - PALESTINIAN - DAILY - PAPER

JULY 30 1938 No 1222

الدفاع

جريدة يومية سياسية مصورة

دار الدفاع: ميدان الساحة ـ عمارة البلدية ـ يافا فلسطين
العنوان التلغرافي: (الدفاع ـ يافا)
تلفون ١١٨٧ (اربعة خطوط) و١٠٧٥ (خطان) صندوق البريد ٢٥٥
الاعلانات يتفق عليها رأساً مع الادارة
اجرة السطر: ١٠٠ مل

صاحب الامتياز : ابراهيم الشنطي
المدير المسئول : شوكت حماد

الاشتراكات
في فلسطين عن سنة ١٥٠
في البريد الداخلي « « ١٨٠
في سائر الاقطار الخارجية « « ٣٠٠

صور متنوعة على هامش الحوادث

يوناني يبحث في انقاض بيته على المحتويات الثمينة التي ضاعت بسبب حدوث هزة ارضية شديدة في اليونان. وفي الصورة ابن الرجل يساعده في البحث والتنقيب بعد ان نجا باعجوبة من الكارثة. والهزة الارضية المذكوره دمرت بضع قرى في اليونان وأسفرت عن ضحايا كثيرين

انشأت الولايات المتحدة بناء خاصا يشبه الحصون القديمة لاجل تخزين الفضة فيه والرسم يمثل اكياس الفضة عندما كان ينقلها العمال تحت الحراسة الى مكان تخزينها

موسوليني وهو يشترك مع الفلاحين باعمال الحصاد في مقاطعة ليتوريا وقد قال عقب سروره من نتائج الحاصلات أنه بامكان ايطاليا أن تكون مطمئنة الى المستقبل في مسألة الاعاشة ...

منظر لاحدى البواخر وهي تمخر عباب النيل اثناء هبوط المياه. ويرى الناظر الى الرسم جماعات من العمال البحارة وهم يساعدون الباخرة على الارتفاع قليلا عن الارض لقلة المياه. وهذا حادث يكثر مثله في مواسم معينة في مصر والسودان

القيصر الروسي نيقولاوس الثاني ونجله ألكسي وقد اعدمهم الشيوعيون ليلة ١٧ يوليو سنة ١٩١٨ وبعد ان قتلوهم مع افراد العائلة، نهبوهم وحرقوهم ورموهم في الحرش

الملاكم الفائز بالبطولة جولويس يواصل احراز الانتصارات حتى في سباق الخيل الذي جرى في ديترويت منذ مدة ويراه الناظر الى الصورة وهو راكب حصانا تخص زوجته قد فاز جولويس بواسطته بجائزة ثمينة في السباق

رسم الاميرة ماريا لوزا البلغارية وعمرها ٥ سنوات على صهوة جوادها خارج قصر ابيها بوريس في صوفيا بعد ان انتهت من تمرينها اليومي. وتعد الاميرة الآن من أقدر الفارسات في بلغاريا المشهورة بهذا النوع من الرياضة

احـد شوارع باريس وهي مزينة لمرور ملكي انكلترا منها اثناء زيارتهما الاخيرة لباريس

اعلنوا
عن بضائعكم
في
جريدة
الدفاع

مطبعة جريدة الدفاع * يافا

منظر احدى آلات الحصاد والقمح في ولاية تكساس في اميركا وهذه الالة بعد ان تقوم بالحصاد تنقل الحبوب رأسا الى السيارة ومنها الى المطحنة ولا تمر مدة قليلة حتى تصبح الحبوب دقيقاً في الاكياس معداً للبيع

الاحد في ٤ جمادي الثانية سنة ١٣٥٧ و٣١ تموز سنة ١٩٣٨ — العدد ١٢٢٣

صاحب الامتياز : ابراهيم الشنطي
المدير المسئول : شوكت حماد

الاشتراكات
في فلسطين عن سنة ١٥٠
في البريد الداخلي « « ١٨٠
في سائر الاقطار الخارجية « « ٣٠٠

الدفاع

جريدة يومية سياسية مصورة
«AL-Difa» Daily Paper

31 - 7 - 38 - VOL: V - NO 1223

دار الدفاع : ميدان الساعة ـ عمارة البلدية ـ يافا ـ فلسطين
العنوان التلغرافي : «الدفاع — يافا»
تلفون ١١٨٧ (أربعة خطوط) و١٠٧٥ (خطان) ص. ب. (٢٥٥)
الاعلانات يتفق عليها رأساً مع الادارة
أجرة القطر : ١٠٠ مل

تسليح اليهود

« التطوع » معناه الاستعداد المسلح

تحيزشائن لليهود على العرب

يظهر أن الرقم الذي أوردته الصحف اليهودية عن عدد الذين « تطوعوا » من الشباب اليهود لحماية ... تل أبيب والمستعمرات — مخيف جداً . فقد اتصل بنا أن العدد الذي ذهب الى تلك المستعمرات يتجاوز المئات الى الألوف. وبالطبع انهم لم يذهبوا وأيديهم خالية من السلاح ، بل انتقلوا الى هناك وهم مدججون به

ومرة ثانية نعود الى تسلح اليهود . فهذه الشواطىء الممتدة من حيفا الى تل ابيب كفيلة بتهريب أعظم الشحنات . وهذا ميناء تل أبيب نفسه لا نعتقد ان الذين استطاعوا تهريب شحنات الاسلحة من ميناء يافا في عام ١٩٣٥ لا يستطيعون ذلك من ميناء المدينة اليهودية في عام ١٩٣٨ وبصورة مخيفة

ان سماح الحكومة بحركة «التطوع» المذكورة، تشجيع ومتحيز لليهود على حركة التسلح . فالتطوع والتسلح كلمتان مترادفتان في هذا المعنى . وفي القدس ويافا وحيفا ظهر أن اليهود الذين ارتكبوا جرائم اطلاق النار على العرب كانوا يمتلكون مسدسات ضخمة من احدث طراز . فمن أين جاءت هذه المسدسات؟ ثم كيف جاءت ؟ ثم كيف لم تستطع الحكومة حتى الآن استئصال شأفة تهريب الاسلحة هذه؟ ولقد وقعت حوادث حيفا ويافا فكان أداة العرب فيها على الاكثر ، حجارة

« البقية على الصفحة الثامنة »

حرق عربة « الترولي » الكاشفة واسر ٨ اشخاص

انفجار لغمين تحت الخط بين بتير والقدس وتخريب في بيارة يهوديه ومداهمة مدرسة طولكرم الزراعيه

مسلحون يداهمون مستشفى الحكومه في صفد ويصطحبون معهم جريحا وانفجار قنبلة في القدس

مقتل اضافي في قلقيلية وجرح عربي ظهر يوم امس

بوليس اضافي

قلقيلية في ٣٠ تموز ـ لمراسل الدفاع الخاص ـ في الساعة الواحدة بعد ظهر اليوم وصل الى المدينة احد الاضافات قادماً من طولكرم ووقف امام المدرسة الاميرية حيث نزل منه بوليس اضافي اسمه محمد المصري .

مجهولون ملثمون

وعلى اثر نزول البوليس الاضافي المذكور تبعه مجهولون ملثمون وطلبوا اليه ان يتبعهم فرفض . وهنا اشهر احد المجهولين مسدساً واطلق عياراً نارياً في الفضاء ارهابا فأسرع البوليس الاضافي نحو المركز .

يقع قتيلا

ولكن احد المسلحين اطلق عليه اربعة عيارات نارية واطلق آخر عدة عيارات فاصيب محمد المصري في رأسه ووقع قتيلا .

وصول قوة

وصمم الاهالي اطلاق العيارات النارية فاسرعوا نحو البيوت . واعلم البوليس بالحادث. ووصلت قوة من طولكرم بقيادة رئيس القسم . واطلق الجند اثناء تجولهم في الشوارع والازقة عدة عيارات نارية .

جرح عربي

وقد اصاب الجند عربياً كان واقفاً بباب داره بعيار ناري في كتفه اثناء التجول في البلدة . كما اطلقوا عدة عيارات في الجهة الشرقية .

التحقيق مع شخصين

وطلب رئيس القسم السيدين ابا عدنان وهو يعمل في مقهى السيد حسن ابو عباه ويوسف عبد الله العمر وهو كاتب عند السيد حسين المصطفى وكيل شركة شل ، وبعد التحقيق معهما اطلق سراحهما

نقل القتيل

وأوقفت قوة من البوليس جميع السيارات القادمة من جهة الجنوب وبعد تفتيشها سمح لها بالسير . ونقل القتيل الى طولكرم . وما تزال القوة مرابطة في مركز وليس قلقيلية .

مهاجمة بيارة

وفي ساعة متأخرة من الليلة الماضية هاجم مسلحون بيارة خانكين الواقعة في منطقة قلقيلية وامطروا خفراءها وابلا من الرصاص واجاب الخفراء بالمثل

انفجار لغمين

وفي اثناء تبادل النار انفجر لغمان احدهما في بئر البيارة والثاني في بيت البئر فاحدثا أضراراً بالغة، ثم اشتد اطلاق النار وفي النهاية انسحب المسلحون ولم

(البقية على الصفحة ٤ عمود ٥)

في ١٢ ساعة

١ — احرق مسلحون عربة الترولي قرب طولكرم وأسروا ركابها

٢ — قتل اضافي قرب قلقيلية وجرح شخص ، وأسر شخص آخر في نابلس

٣ — داهم مسلحون مستشفى الحكومة في صفد واصطحبوا معهم جريحا معتقلا بعد ان فكوا قيوده

٤ — انفجرت قنبلة في القدس وأصيب يهود بجراح وانفجر لغمان تحت السكة.

٥ — داهم مسلحون مدرسة طولكرم الزراعية وافرجوا عن حارسها بعدما عتقله

٦ — انتزعت عوارض بين اللد ويافا فتأخر قطار الصباح ساعة ، وخربت انية في بيارة يهودي

ارسلت الحكومة الصينية نجدات لتعزيز القوة في هانكاو وترى الجنود الاضافيين اثناء سفرهم الى المدينة المذكورة للدفاع عنها

مناورات الاسطول الجوي الفرنسي فوق مطار فيلاكوبلي وقد حضر المناورات اركان حرب انكلترا ،

الى اليمين: موسوليني مع رئيس وزراء هنغاريا الذي زار روما لمباحثات سياسية

الى اليسار : قررت ايران ان تقوم الاميرة فوزيه بتدشين الخط الحديدي الذي يقام الآن فيها

اعجب الحلول...

مئة مهاجر لكل قتيل منهم !

لم تترك الحكومة شيئاً الا عملته ..

جاءنا البريد الجوي امس مبكراً بعدد ٢٨ تموز من مجلة « بريطانيا العظمى والشرق » المعروفة ، وفيه عن استمرار الاضطرابات، وعن الفرق بين نظرة العرب لليهود ونظرة الايطاليين لهم ما يراه القراء في امكنة اخرى من هذا العدد ،وفيه كلمة افتتاحية عنوانها (ارهاب فلسطين) هي التي ننقلها بحذافيرها فيما يلي :

افئدة تحترق

يتسبب الارهابيون في فلسطين ، عما يقومون به من الاعمال النشطة المهلكة في احتراق ... الافئدة احتراقاً جداً خطيراً في الكثير من الدوائر ولكن لم يتقدم احد باقتراح يساعد على وقف هذا الطوفان من الجرائم

كل شيء

ومن المؤكد كل التأكيد ان السلطات قد عملت كل شيء يتصور أحد عمله ، وليس يحتمل ان يكون في خارج الدوائر الرسمية انسان يطرأ على فكره شيء لم يطرأ على افكار من هم في المناصب العليا

« البقية على الصفحة ٦ عمود ٥ »

انظروا للمستقبل

اسخف ما اقترحه الصهيونيون ...

بقلم محرر « « بريطانيا العظمى والشرق »

عقد المستر كيث ولياميز، محرر مجلة « بريطانيا العظمى والشرق »، فصلا تحليلياً تحت عنوان (مشروع يهودي آخر غير التقسيم ـ حلم غير عملي يراه الصهيونيون الجدد) ننقله فيما يلي :

شهادات لندن

في ظرف اسبوعين أو ثلاثة، تكون لجنة وودهد المنوط بها استقصاء « ممكنات » التقسيم الثلاثي لفلسطين طبقا لمقترحات لجنة بيل ، قد شرعت تأخذ الشهادات النهائية في لندن. وليس من المعروف بعد هل سيتاح لهذه اللجنة في لندن من الشهادات ما لم يتح لها في فلسطين ، ولكن من المؤكد ان خصوم مشروع التقسيم ، لا سيما خصومه من اليهود ، لم يقطعوا كل أمل لهم الى الآن

« البقية على الصفحة ٧ عمود ٤ »

مقابلة الوزير

تفاؤل محمد محمود باشا

الدوائر السياسية والمشروع الظالم الفاشل

قاعدة المساواة

لندن في ٣٠ تموز — وجه الدكتور عزت طنوس كتاباً الى جميع اعضاء مجلس العموم البريطاني قال فيه ان من الواجب انشاء حكومة وطنية في فلسطين على قاعدة المساواة في الحقوق المدنية والسياسية والدينية لجميع السكان دون تمييز

لانتهاء الانتداب

ويجب تمثيل السكان في الحكومة على قاعدة النسبة العددية وان تضمن حقوق الاقليات، كما تضمن مصالح انكلترا بموجب معاهدة على مثال المعاهدة المصرية — الانكليزية او الانكليزية — العراقية على ان ينتهي نظام الانتداب من تاريخ توقيع المعاهدة . ويمنع اي توطن جديد عن طريق الهجرة اليهودية في فلسطين

تقديم مذكرة

وقد قدم الدكتور طنوس مذكرة الى محمد محمود باشا قبل اجتماعه بالمستر مكدونلد شرح فيها مطالب العرب حتى يسهل لمحمد محمود باشا ان يتخاطب مع وزير المستعمرات على اساس هذه المطالب

مكانة مصر

فاذ تمكن محمد محمود باشا من النجاح في سعيه كان في ذلك خدمة مادية ومعنوية في تعزيز مكانة مصر وهيبتها

تأييد وترحيب

وقد أكد محمد محمود باشا انه لقي

(البقية على الصفحة ٤ عمود ٣)

فلسطين والعرب
الظواهر الخطيرة في الازمة الحاضرة
انتشار الوطنية العربية في مصر وسوريا

لندن في ٣٠ تموز — كتبت (الايكونومست) مقالا رئيسيا بحثت في مستهله عن مركز فلسطين في العالم العربي، ثم تناولت الانباء التي ترد منها والاضطرابات السائدة في البلاد المقدسة في فترة السنوات الماضية.

مكانة فلسطين

وتكلمت (الايكونومست) عن الحوادث الاخيرة فقالت: ان الاسبوع الاخير كان قبيحاً (كذا) في تاريخ فلسطين. ثم قالت واذا ادرنا وجهنا الى سوريا ومصر نرى هناك حوادث اخرى لها اهميتها وان لم تكن مماثلة الحوادث التى تجري في فلسطين لكنها كافيه لاثبات مكانة فلسطين في قلب العالم العربي وهذه الظاهرة هي اشد الظواهر خطورة في الازمة الفلسطينية الحاضرة.

اكتتاب الوفد

وانتقلت بعد ذلك الى الكلام عن الاكتتاب الذي افتتحه الوفد المصري لاعانة المنكوبين من عرب فلسطين فقالت ان الوفديين في مصر اثاروا حملة سياسية مالية لمصلحة عرب فلسطين» ثم قالت واذا حللنا حركة الاكتتاب التي يقوم بها الوفد تحليلا محلياً وجدنا أن الغاية الاولى منها ... تعكير الجو على الوزارة القائمة الان في مصر والتي يناصبها الوفد العداء، لكن ذلك لا يقلل من اهمية امتعاض القائمين على رأس الحكم في مصر الان من اتهامهم بالتغاضي عن توجع الشعب العربي في فلسطين

الوطنية العربية

وأشارت بعد ذلك الى الحالة في سوريا التى انشأت من تسليم فرنسا بكثير من الامتيازات في لواء الاسكندرونة للاتراك فقالت واذا كان هذا العمل لا علاقة له بفلسطين الا ان كل توتر في العاطفة الوطنية في سوريا قابل لان يتردد صداه في فلسطين على وجه السرعة.

ثورة كريت

٤٠٠ مسلح يحتلون عاصمة الجزيرة
تدابير الحكومة ونجاحها بقمع الفتنة

أثينا في ٣٠ تموز — احتل مدينة خانيا ٤٠٠ مسلح بزعامة المسيو متسوتاكيس الوزير السابق والمسيو مونداكيس محافظ خانيا الاسبق. وقد عمدت الحكومة الى اتخاذ تدابير ساحقة وارسلت قوات الى عاصمة الجزيرة بسرعة وفي الوقت ذاته نقلت مركز الجزيرة الى هيركليون.

وطافت الطيارات في جو الجزيرة والقت نداء من الجنرال ماتكساس يناشد فيه اهل الجزيرة البقاء على اتحادهم مع الشعب اليوناني وندد بالثائرين الذين تفرق شملهم بعد وصول الطائرات. واعلنت الاحكام العرفية في منطقة خانيا وساد الجزيرة السكون على أثر النداء الذي اذاعه عليهم رئيس الحكومة.

وقد صدرت صحف المساء منددة بالثوار أشد تنديد وقالت جريدة (تنوس) أنهم اقدموا على عمل جنوني ضار بمصلحة الوطن.

اليهود في ايطاليا
حماسة الشعب يجب ان تستمر
العرب يكرهون من اليهود غاياتهم الصهيونية

بين مطالعاتها الرئيسية، كتبت مجلة «بريطانيا العظمى والشرق» تحت عنوان (اليهود في ايطاليا) ما ننقله بحذافيره ايضاً فيما يلي:

شيء عجيب

هذه الاهمية التى تعلق في ايطاليا الان على مقاومة العنصر، قد حيرت الكثيرين من النقادة. ومن الطبيعي ان يظهر اليهود بعض القلق مما ينذر به هذا الامر بالسوء

مقاومة السامية

وتكاد مقاومة السامية ان لا يكون لها وجود في ايطاليا، اذ ليس هناك الا نحو ٤٠،٠٠٠ يهودي في البلاد كلها، واذا نحن خضنا في فن البحث في الافكار والتصورات، فان الترحيب في ايطاليا باللاسامية أمر ممكن، لان حماسة الشعب تحتاج على وجه العموم الى الابقاء عليها، والاحتفاظ بها

كره العرب للصهيونية

والعرب — مثلا — يقاومون الصهيونيين لا بسبب انهم يهود، ولكن بسبب كون الصهيونيين لهم غايات تختلف عن تلك الغايات التى كانت لليهود، واعتاد العرب دائما منهم

حمد ضد اليهود

وايطاليا بلد كريم غاية الكرم، ولكنها لا تعد، كما هو المعروف عنها الى الان، ملجأ لعدد كبير من اللاجئين اليهود، غير المرغوب فيهم في اوربا الوسطى، ولو انها كانت تعد كذلك لما قامت فيها مؤخراً هذه الحملة الموجهة بكل تأكيد الى اليهود، الا وتلك الحملة ظاهرة.

والكن تطور الموقف يحتاج الى المراقبة، فان للاراء في اوروبا اليوم قوة تجعل من الصعب على المرء ان يقدر الشكل الذي ستتخذه وقت تنفيذها..

أنباء عربية

مغادرة السنجق

حلب في ٣٠ تموز — وصل الى هنا ٩٠ اسرة عربية وارمنية من سكان لواء الاسكندرونة هربا من اعمال الضغط التى عمد اليها الترك لتتريك العرب ووجه الضغط الى الجميع. ولم تأت التدابير التى اتخذتها الجمعيات الخيرية والحكومة لايوائهم واطعامهم بالفائدة المرغوبة

وفي انباء «الشرق العربي» ان الصحف السورية تعالج قضية الاسكندرونة وانتزاعها من امها سوريا لاعطائها الى تركيا. وتندد الصحف بموقف فرنسا المخالف لمبدأ الصداقة والتحالف

واشارت جريدة «الانشاء» الى ما يلاقيه العرب في اللواء من ضغط وارهاب.

الامير سعود

جدة في ٣٠ تموز — يزور سمو الامير سعود ولي عهد المملكة العربية السعودية لندن في شهر آب المقبل ويرافقه سمو شقيقه الامير محمد وسيبحران من ميناء بورسودان في ٥ آب

والمفهوم ان هذه الزيارة هي لاستشارة الاطباء في انكلترا بشأن صحة سمو الامير محمد.

رحلة طيار

القاهرة في ٣٠ تموز — لمراسل الدفاع الخاص — عزم حسن انيس باشا الطيار المصري المعروف على ان يطير في رحلة جوية جديدة يقفها على الاقطار العربية والاسلامية. وفي نيته ان يطير من القاهرة فيزور ينبع والمدينة وجدة ومكة والطائف وينتقل بطائرته الى بلاد تهامة فاليمن وينتقل في مدنها ثم يزور جنوب بلاد العرب ويعود من هناك شمالا على الشاطىء الغربي من خليج العجم لزيارة الامارات العربية فيه. وينتقل الى البصرة وبغداد وسواهما من مدن العراق ويعود الى مصر بطريق سوريا وفلسطين ويفكر في البدء بهذه الرحلة في اواخر شهر آب القادم

السمن الحلبي
الممتاز
وزيت الزيتون
للمونة
تجدونه عند
نجيب القطان
يافا — سوق الدير

مظاهرات في مصر
استنكاراً للاعتداء على وطنية فلسطين
الاخوان المسلمون يؤلفون مظاهرات في مدن

الاسكندرية في ٣٠ تموز — لمراسل الدفاع الخاص — خرج جماعة الاخوان المسلمين امس بمظاهرة بعد ان القيت خطب عن الحالة في فلسطين في مسجد «الشيخ» في حي الميدان وساروا في موكب كبير هاتفين ومشيرين الى الاعتداء على وطنية فلسطين ونحو ذلك.

تفريق المظاهرة

وقد سار المتظاهرون في ميدان محمد علي فشارع شريف فشارع فؤاد وكان البوليس قد تدخل لتفريقهم فحدث بعض المشادة بينه وبينهم ثم فرقهم في هذا الشارع

اجتماع عام

وقد عزمت «جماعة الاخوان» على عقد اجتماع بدارها في القباري مساء الثلاثاء القادم للبحث في «موقف فلسطين وواجب مصر ازاءها» وسيخطب في هذا الاجتماع فضيلة الاستاذ السيد ابو الحبش علي والاستاذ جواد لاشين من اعضائها وغيرهما

السويس وبني سويف

وجاء من السويس وبني سويف ان عدداً كبيراً من المصلين تظاهروا امس عقب صلاة الجمعة لاعلان عطفهم على فلسطين واحتجاجاً على ما يجري فيها من اعمال العنف والشدة.

الطلبة الفقراء

وبعث محمود نصير بك عضو مجلس النواب السابق برقية يشير فيها الى حوادث فلسطين ويذكر انه أرسل للنحاس باشا ٢٠ جنيهاً باسم طلبة العلم الفقراء لاخوانهم منكوبي فلسطين.

* * *

الانشودة إياها...
ماجناه العرب من الهجرة اليهودية
فارس آخر في مجلس العموم البريطاني

لندن في ٣٠ تموز — أثناء المناقشات التي دارت في مجلس العموم الليلة قال المستر كوكس: «انى اشعر بأن فلسطين تستطيع (كذا) ان تسع عدداً كبيراً من اللاجئين فقد جاء في تقرير لجنة بيل أنه يظهر من اللاجئين الكثيرين الذين هاجروا في سنة ١٩٢٣، وسنة ١٩٣٦ أن اليهود يستطيعون توسيع نطاق قدرة البلاد على الاستيعاب الاقتصادي من أجل اليهود. وأظن أنه يكون أجدى عليهم اذا أمكن ايجاد مبدأ القدرة على الاستيعاب الاقتصادي»

«استفادة» العرب...

وزعم المستر كوكس مرة أخرى ان العرب استفادوا أكبر فائدة من نشاط اليهود، وأن المعاهد (كذا) التي انشئت من اجل الوطن القومي اولا وقبل كل شيء قد ساعدت العرب ايضا

زراعة الحوامض

وقال ان هناك أمثلة على مبلغ الكذب (كذا).. فيما قيل دائما من ان العرب لم يستفيدوا من «نشاط» اليهود فزراعة الحوامض وصناعتها مثلا أفادت العرب كثيراً

العرب وبريطانيا

ثم قال: ويعلن العرب ان ثقتهم في عدالة الحكومة البريطانية قد تغيرت عما كان من نتيجة الجهود التي بذلوها في الحرب العظمى ثم جاءت اجراءاتها التالية مثبتة اسوء ظنونهم فيها ولكن أظن ان هذا غير صحيح مطلقا

الفضل لهم...

وبعد ان اشار الى ما قاله اللورد بلفور، قال ان تحرير العرب من الحكم التركي كان فضل ما نزف من الدم العربي وبفضل الشجاعة البريطانية ومهارتها وبفضل مسلك القواد والجنود البريطانية في جميع انحاء الامبراطورية وأبدى أمله في ان يعود الهدوء الى فلسطين.

اعمال انشائية في المملكة السعودية
الملك ابن السعود يشرف على شؤون النفط

الرياض في ٣٠ تموز — من المنتظر ان يغادر جلالة الملك عبد العزيز آل سعود الرياض قريباً الى الاحساء للاطلاع على شؤون آبار النفط والاعمال التي تقوم بها شركات البترول. ويفهم ان لرحلة جلالته علاقة بالاصلاحات المنوي احداثها في المملكة العربية السعودية وتأسيس مدرسة للطيران في الاحساء وتشكيل قوة عسكرية هناك على الطراز الحديث.

تدريب العراقيين على مقاومة الغارات

بغداد في ٣٠ تموز — لمراسل الدفاع الخاص — عزمت جمعية الطيران العراقية القيام بمشروع يرمي الى تدريب الشعب على الوقاية من الغازات والغارات الجوية وهي الان تعد ما يلزم لهذا المشروع

تجد اشهر الروائح العطرية في
محلات اسعد بيافا

BOURJOIS
PARFUMEUR PARIS

هنغاريا واليهود:

ابعادهم عن الحياة الثقافية والاقتصادية
وتدريب غير اليهود على الحلول محلهم

بودابست في ٣٠ تموز — انشأت الحكومة الهنغارية فصولا لتدريس الشبان غير اليهود دروساً خاصة بالاعداد الثقافي والاقتصادي للمتعطلين عملا بالقانون الذي يقضي بابعاد اليهود عن الحياة الثقافية والاقتصادية في هنغاريا. وتعتقد الحكومة بأن هؤلاء الشبان سيكونون اهلا للحلول محل اليهود المبعدين

ورخص لموظفي السكك الحديدية التابعة للدولة الهنغارية بمقتضى أمر سري أن يمنعوا اليهود من تأدية الصلاة في القطارات. واليهود الذين يخالفون هذا الامر ويستمرون في الصلاة ينزلون من القطار في أول محطة

الاضطرابات الدينية في الهند
٤٥ قتيلا ومئات الجرحى في رانجون

رانجون (الهند) في ٣٠ تموز — لم تخف حدة التوتر عقب الليلة المزعجة التي استمرت الاضطرابات فيها في جهات مختلفة من المدينة وقد بلغ عدد ضحايا هذه الاضطرابات منذ قامت ٤٣ قتيلا و٣٠٠ جريح بينهم نساء من اهل بورما ثم مات اثنان وجرح ٣٢ في اضطرابات اخرى وقعت بعد الظهر

واطلق البوليس الحربي النار لاول مرة منذ وقعت الاضطرابات على المشاغبين في شرقي رانجون فجرح ستة اشخاص

كتاب مفتوح لاعضاء البرلمان
يحتوي على مطالب العرب في فلسطين

لندن في ٣٠ تموز — وجه الدكتور طنوس كتابا مفتوحا الى اعضاء مجلس العموم البريطاني باسم عرب فلسطين ويحتوي هذا الكتاب مطاليب العرب وقال في كتابه يجب اعتبار سكان فلسطين الحاليين من عرب ويهود اصحاب فلسطين الشرعيين وتأليف حكومة وطنية تكون فيها المساوات التامة من سياسية ودينية بقطع النظر عن الاختلافات العنصرية والمذهبية. على ان تحتفظ في هذه الحكومة النسبة العددية. وحماية حقوق الاقليات وحماية المصالح الانكليزية الحقة باتفاق مشابه المعاهدة الانكليزية المصرية او الانكليزية العراقية. والغاء الانتداب في اليوم الذي توقع فيه المعاهدة وتوقيف الهجرة الى ذلك اليوم وقال: ان العرب يعتقدون ان الحكومة الانكليزية قد قامت بتعهداتها بخصوص انشاء وطن قومي يهودي — د ن ب

---

١٠٠ يهودي يقبض عليهم في تركيا
لاستعمالهم العبريه عملا بمرسوم جديد

استنبول في ٣٠ تموز — تقول جريدة «تان» أنه ورد اليها من ازمير أن البوليس قبض على نحو مئة يهودي متجنسين بالجنسية التركية وحكم عليهم بالغرامه لاستعمالهم اللغة العبرية وبعد ان تعهد المقبوض عليهم تعهداً قاطعاً بان لا يعودوا الى استعمال لغتهم الخاصة أطلق سراحهم. والمعلوم ان هذه الاجراءات ستشمل استعمال بعض لغات اجنبية استعمالا علنياً لجميع الاتراك وذلك تنفيذاً لمرسوم جديد صدر اخيراً.

صفوة ما يحمله بريد الشرق والغرب

اسطوانات اوديون

سيستعين بها الاساتذة في المستقبل

حديث الحبشة من الملكة فكتوريا تم من (الدوتشي)

(هل سيصبح الغرامفون وهو الطابورة السوداء «التختة» لمدرسة المستقبل ؟) هذا هو العنوان الذي نشرت تحته مجلة «آنسرز» الانكليزية بقلم الاستاذ ف. ايلنجتون هذا المقال الذي نجمله فيما يلي :

منذ نصف قرن

«الدوتشي يتحدث الى الحبشة»

هذه هي الكلمات التمهيدية التي تلاها حديث بصوت السنيور موسوليني مسجل على اسطوانة من اسطوانات الغرامفون، وقد استمع الاحباش حديثاً الى هذه الاسطوانة .

ولكن الدوتشي ليس باول من استخدم الغرامفون كوسيط لنقل آرائه الى الدنيا ، فقد عثر بعضهم في عمارة (اديسون بل) في حي بكهام في لندن، على اسطوانة مستديرة ، علاها الغبار ، فلما وضعها على الغرامفون وسلط عليها الابرة ، استمع منها الى حديث ملكي من الملكة فكتوريا واضح النبرات كأنما سجل على الاسطوانة بالامس القريب ، مع ان هذه الاسطوانة ظلت زهاء ربع قرن وهي في مكانها دون ان تمتد اليها يد

الى اسد يهودا

«صاحبة الجلالة الامبراطورية الملكة فكتوريا تتحدث الى الحبشة»

كانت هذه هي الكلمات التمهيدية لهذه الاسطوانة ، وفيها ارسلت الملكة تهانيها القلبية الى (أسد يهودا الاسود) وكان الذي اغراها بان تملأ هذه الاسطوانة هو اديسون بعد انفق في سبيل ذلك الكثير من الجهد ، ومن الزمن . فالفكرة اذن فكرة قديمة وليست فكرة اليوم ، وان كانت هذه الاسطوانة هي اول اسطوانة سجلت خطاباً ملكياً موجهاً — بعد تقديم التهاني الى أسد يهودا — الى امبراطورة الحبشة نفسها

اسطوانات حربية

واذا نحن تتبعنا ما ظهر من الاسطوانات بعد هذه الاسطوانة الملكية لا ستوقفت انظارنا اسطوانة اخرى من اهم الاسطوانات المسجلة لحوادث التاريخ هي الاسطوانات التي نسمع منها الان اصوات المدافع ، وانفجار قنابل الغازات فوق الفرق المدفعية الملكية التي استرجعت مدينة ليل في شهر تشرين الاول عام ١٩١٨ .

اسطوانات المدارس

ومن هذه الاسطوانة ، تنحدر رأساً الى الكلمات العذبة التي القاها (فلورنس نايتنجل) وسجلها على اسطوانة تسمعها اليوم وكأنك تسمعها في يومها الذي صنعت فيه

وتتزايد قائمة الاسطوانات التي صنعت لتدار في المدارس ، من يوم الى يوم ، وبينها اسطوانات لاعظم من في الدنيا من مشاهير الرجال وشهيرات النساء فهاهي (غلوريا) ابنة المغني الشهير (كاروسو) قد سلمت الى الاجيال المستقبلة ، اسطوانات سجلت صوت ابيها ، وهو صوت يشبه اصوات النواقيس في رنينه، وكان هو قد أمن عليه في حياته بمبلغ ٢٠٠،٠٠٠ جنيه

تجارب ست سنين

وقد أجرى الخبراء تجارب استمرت زهاء ست سنين ، في هل يستطاع أو لا يستطاع اعادة تسجيل صوت هذا المغني العظيم بنقله من الاسطوانة الاولى من طريق آلات ترشح الصوت وتنقيه، الى اسطوانة اخرى ، والان نجحت هذه التجارب ، وفي استطاعة الانسان ان يسمع صوت هذا المغني مصحوباً «باوركسترا» عصرية

امرأة محاربة

ولكن الاسطوانات التي ذكرناها هنا ، ليست هي وحدها الاسطوانات التي سيحتفظ بها للاجيال المستقبلة عنها هي «كرستابل بانكهرست» المرأة التي حاربت في سبيل الظفر بحق المساواة التامة مع الجنس الخشن ... والتي حكم عليها بالسجن مراراً ، قد اصبحت ولها اسطوانة اسمها (المطالبة بحقوق النساء الانتخابية) وهي في كتالوج شركة «هز ماسترز فويس» تحت رقم (٠١٠١٦)

خطب للعظماء

وفي لندن شركة غرامفون ، لها مستودعات شيدت بشكل يبعدها عن التعرض للحرائق ، فيها ١٥٠،٠٠٠ اسطوانة تمثل كل لغة من لغات العالم ، وفيها خطب قيمة ملقاة من اعظم من كانوا على وجه البسيطة من العظماء

بعض المشاهير

وبين هذه الاسطوانات واحدة تسمع منها صوت الاميرال الاميركي «بيري» وهو يقص عليك نبأ اكتشافه للقطب الشمالي ، وبعض مغامراته التي قام بها في سبيل اكتشاف القطب الجنوبي، وبينها ايضاً واحدة تسجل فيها «خطاب الميزانية» الشهير ، الذي القاه لويد جورج عام ١٩٠٩ ، وستستعمل هذه الاسطوانة وتلك في غرف الدرس في المستقبل ، بلا ريب

خطاب ماكدونالد

ويستطيع المرء ان يتصور الان استاذاً في احدى المدارس ، وهو يقول للتلاميذ :

«والان ستسمعون الخطاب الذي القاه رمزاي مكدونالد في حفلة افتتاح مؤتمر الدول الخمس ، يوم ٢١ تموز عام ١٩٣٠»

وقبل ان تسمعوا هذا الخطاب ، اقول لكم انه القي في مؤتمر عقد بين الدول التي كانت تتشاجر مع بعضها على «كيت وكيت» ... الخ

وبين الاسطوانات التي صنعت للاجيال القادمة ، اسطوانات لرجل اليونان العظيم فنزيلوس ، ولدان ليند الممثل «الكوميدي» المضحك ... لا بل وللواعظ الديني الاميركي الشهير «دك شبارد» ...

في سطور

المتزوج التائه

جوزيف لاميكن اشهر عازف على الكمان في اميركا وعنه تقول الدايلي ميل في آخر اعدادها الاخيرة انه تزوج من للي ملريانا بازي في مدراس وسيغادر الهند عما قريب ليقضي شهر العسل في لندن ، ثم هو لا يدري بعد هل يعود مع عروسه الى الهند لترى اهلها فيها .. ام يطير بها الى اميركا ...

عمال بلجيكا

تقرر عدم انقاص اي شيء من أجور عمال المناجم في بلجيكا وانما تقرر في الوقت نفسه زيادة الضرائب على المستورد من الخارج من الفحم وبهذه الزيادة تستعيض الحكومة عما كانت ستنقصه من اجور عمال المناجم وهي ملك للحكومة .

أخرس يتكلم

هذا رجل ألماني الجنسية يقيم في مدينة (لاشن) احدى مدن سويسرا وهو اخرس فقد حاسة النطق منذ سنين عديدة ومنذ ايام عاد اليه نطقه فتكلم ، وكان ذلك على اثر ضربة كالها احدهم على رأسه ، وهو يحاول السرقة من منزله بالليل ...

الى من في الارض

في حفلة غذاء اقامتها الغرفة التجارية في مدينة بارتسلي الانكليزية ، خطب السر والتر وورمسلي، مساعد مدير البريد العام ، وكان ضيف الشرف في تلك الحفلة خطبة طويلة وجهها في التلفون الى الوف من عمال مناجم الفحم سمعوها وهم تحت ٥،٠٠٠ قدم من مكان الحفلة)

الدوق وندسور

يطوف الدوق والدوقة وندسور ، بلدان البحر الابيض المتوسط ، على ظهر اليخت «غوازار» وفي هذا الطواف سيزوران رابالو ، ونابلي ، وكابري ، وسينا وغيرها، وهما لن يعودا الى قصرهما على الريفيرا الفرنسية الا يوم ٢٨ تموز الجاري ، بعد انتهاء زيارة الملك والملكة لباريس

طرائف شتى

اعمار المعادن ـ لآلىء رخيصة

مكتبة الألاعيب — اين نجد اقدم الاشجار

عن آخر ما حمله الينا البريد من المجلات الانكليزية والاميركية، ننقل المعلومات الطريفة التالية :

اعمار المعادن

عند ما لاحظ الانسان لاول مرة ان هنالك غدران من الماء ، يرسب فيها بعد جفافها شيء اصفر اللون ، ووجد انه يستطيع ان يدق هذا الشيء ويصنع منه آنية من الاواني ، كانت خطوته هذه هي الخطوة الاولى في سبيل فن استعمال المعادن، وكان ذلك منه قبل زهاء ١٠،٠٠٠ سنة ، على وجه الترجيح

اما الخطوة التالية فكانت اكتشاف «حجر» احمر يلمع لمعاناً لطيفاً ويمكن دقه وتحويله في سهولة الى آلة بديعة تصلح لقطع الاشياء احسن من الحجر العادي ، وكان هذا الحجر الاحمر هو النحاس الذي وجده الانسان في موطنه وكان ذلك قبل ٥،٠٠٠ سنة

وبعد ذلك مزج الانسان النحاس بالزنك ، وفي اواسط العصر البرونزي ، ابتدأ الانسان ينتج الحديد من حاجاته وبذلك بدأ العصر الحديدي، وفيه صار للبشر سيوف احسن واقطع من السيوف التي لم يكن يدخلها شيء من الحديد

وبعد ذلك وجد الانسان الفضة ، واستخرجها من مواطنها ، واستعملها واحبها ، لانها كانت ابيض والمع من المعادن الاخرى التي كانت تستعمل للزينة

اما الرصاص فاكتشف امره في عصر مبكر ، وكان معدناً من اهم المعادن في ايامه الاولى ، ومنه صنع الرومان انابيب مدوها الى منازلهم ، وكان ذلك قبل ٢،٠٠٠ سنة ، بالضبط ...

لآلىء رخيصة

منذ ايام قلائل وجد الغواصون في استراليا لؤلؤة بلغ ثمنها ٢٠،٠٠٠ جنيه وهم لم يجدوها الا في قاع البحر عند ناحية «بروم» وهي نفس الناحية التي سبق للغواصين ان عثروا فيها على اللؤلؤة التي اشتهرت باسم (نجمة الغرب) ويبلغ ثمنها ايضاً ١٠،٠٠٠ جنيه

وليس في العالم كله بعد اشهر من هاتين اللؤلؤتين بسبب ما لها من صفاء في اللون ولان كل لؤلؤة منهما تزن ١٠٠ قمحة .

وقد سبق لغائص من الغائصين الاستراليين ان عثر في ناحية «بروم» هذه نفسها على لؤلؤة بلغت زنتها ٢٠٠ حبة ، ولكن الحشرات كانت قد حفرت في وسطها حفراً جعلت اللؤلؤة عديمة القيمة وكان ذلك في عام ١٩٢٤

اما احسن ما في الدنيا من اللآلىء فلا وجود له الا في الخليج الفارسي حيث اذا اسعد الحظ غواصاً واحداً بلؤلؤة واحدة من اللآلىء الثمينة يستطيع بثمنها وحده ان يعيش عيشة البذخ كما يعيش اصحاب الثروات الطائلة حياته كلها دون ان يعرف الفقر سبيلاً الى داره

وتقدر قيمة اللؤلؤة بمقدار حجمها ولمعانها ، ولونها . وفي المياه البريطانيه ايضاً لآلىء ، باعت منها شركة من شركات الغواصين في اسكتلندا ما قيمته ١٢،٠٠٠ جنيه في سنة من السنين الغابرة

وفي العهد الاخير بيعت لؤلؤة او اثنتان بمبلغ ١٠٠ جنيه لكل منهما ، كما بيعت لآلىء اخرى بثمن يتراوح بين ١٠ و ٢٠ جنيه ... ولكن معظم اللآلىء التي توجد الان في المياه البريطانية ، لا تباع الواحدة منها الا ببضعة شلنات ...

مكتبة الالاعيب

افتتحت احدى الشركات في مدينة «آتلانتا» احدى المدن الكبرى في الولايات المتحدة الاميركية، مكتبة لاعارة الألاعيب للاولاد ، وهذه المكتبة مفتوحة الابواب لكل طفل صغير يدخل اليها في اي وقت يشاء ، وينتقي منها من الالاعيب ما يشاء ، وما على ولي امره الا ان يوقع على تعهد يقول فيه انه هو المسئول عن اي تلف تصاب به اللعبة التي اخذها طفله

وكان الناس في اميركا قبل الان لا يستعيرون من المكاتب غير الكتب ، اما الان فان لابنائهم ايضاً ان يستعيروا ما يريدونه من الالاعيب ، ويقال ان هذه الشركة ستفتتح فروعاً اخرى كثيرة في المدن الاميركية الاخرى .

أقدم الاشجار

يفخر الناس في انكلترا بالشجرة اذا عرفوا ان عمرها قد بلغ ١٠٠ سنة ، ولكن هذا القرن في استراليا لا يعد شيئاً مذكوراً ، فهناك في الاقاليم الشمالية التي يطلق عليها اسم (الارض التي لم يجس ولن يجس خلالها أحد ابد الدهر) يرى الرائدون المكتشفون اشجاراً لا يقل عمر الشجرة منها ... عن ستة الاف من السنين

ويمكن معرفة عمر الشجرة من الحلقات التي في جذعها ، وكل حلقة تكتسب لنفسها طبقة جديدة في كل عام

وفي متحف كنسنجتون جذع شجرة قديمة ، نقشت عليه تواريخ شهيرة منها تاريخ نزول وليم الفاتح الى البر في بريطانيا

وهناك اشجار ما تزال الى يومنا هذا تنمو وتترعرع ، مع انها كانت قد بلغت من الكبر عتياً ... ايام تأسيس الامبراطورية الرومانية الاولى ...!

اعلنوا عن بضائعكم

في جريدة الدفاع

احراق البترول

في رومانيا اذا وقعت الحرب

ادخار المواد الغذائية للاوقات العصيبة ...

نقلت مجلة «نيوز دايجست» الانكليزية ، عن صحف ومجلات رومانية وسويسرية كثيرة، ما ننقله نحن فيما يلي:

ادخارها للحرب

منحت الحكومة الرومانية اعانات مالية للشركات التي تستورد من الخارج المواد الغذائية التي لا بد من ادخارها لزمن الحرب ، وهي تقف الان موقف الحيرة بين المانيا وبين بريطانيا ، أما برلين فلتخوفها من التوسع الاقتصادي البريطاني في رومانيا ، ولرغبتها في الحيلولة دون هذا التوسع باي ثمن يكون فانها قد بدأت هناك في بخارست بحملة «دبلوماسية» تريد بها ان تغري الملك كارول بالانضمام الى محور روما ـ برلين على ان يشتري الرايخ جميع ما تنتجه رومانيا وتريد تصديره من الحبوب ، وما يزيد ايضاً عن حاجتها من الزيوت . وقد كتبت الحكومة الالمانية بذلك الى الحكومة الرومانية ، وهي تتوقع رداً سريعاً على طلبها هذا

المارك والجنيه

والمعروف عن الملك كارول انه لا يحب البضائع التي تريد المانيا ان تقدمها في مقابل ما تأخذه من حبوب رومانيا وزيوتها ، ولا هو يحب «المارك» ايضاً ، لانه يؤثر عليه الجنيه الاسترليني ، أو حتى الدولار الاميركي ، وبسبب هذا الحب في الابتعاد عن المانيا ، قد اعد عدته لزيارة لندن في اول الخريف ، تقرباً منه الى بريطانيا نزولاً على ما اشار به عليه المستشارون الماليون والاقتصاديون .

الحرس الحديدي

ومع ان الحكومة الرومانية قد حلت (الحرس الحديدي) النازي ـ الفاشستي في نزعته السياسية ، وشردت زعماءه ، واعتقلت منهم من استطاعت اعتقالهم في الجزر وهي تعمل بكل الوسائل الممكنة الى القضاء على تعاليمه حتى في المدارس

ولقد بدأ المسيو كالينسكو — وهو وزير الداخلية ووزير المعارف في وقت واحد — يحاول محو نفوذ الحرس الحديدي من المدارس والجامعات ، والدلالة على قوة هذا النفوذ تقول لك ان هذا الوزير قد اقال جميع مفتشي المعارف ، كما اقال السكرتير العام لوزارة المعارف ، وعدداً كبيراً من كبار الموظفين في هذه الوزارة

وعميد الجامعة

وأوعز هذا الوزير ايضاً الى عميد جامعة بخارست بان يقدم استقالته من منصبه ، وأصدر مثل هذا الايعاز ايضاً الى عميد كلية الحقوق والى ستة من كبار الاساتذة المحاضرين في الجامعة ، ثم انه حرم على عدد آخر من الاساتذة ان يلقوا شيئاً من المحاضرات ... لمدة سنتين .

الزيارة القريبة

وقد رسم الملك كارول للزيارة التي سيقوم بها الى لندن برنامجاً واسعاً ، توشك المفاوضات فيه بين لندن وبخارست ان تتم ، ويحتمل كل الاحتمال ان تتم هذه الزيارة في شهر آب ، وبها سيفتتح الملك عهداً جديداً في العلاقات الدبلوماسية بين رومانيا من جهة ، وبين بريطانيا التي تسلك في سياستها الخارجية مسلك فرنسا ومسلك روسيا الحمراء ايضاً

اذا وقعت الحرب

وقد نمي الى مجلة «نيوز ريفيو» الانكليزية الخبيرة ببواطن الامور، من بخارست ، ان القيادة العليا الرومانية قد اقترحت على الملك كارول ان يسمح لها بحرق جميع ما في رومانيا من آبار البترول الغنية ، اذا ما وقعت الحرب ، وبدأت المانيا تغزو رومانيا

الحرق احسن

ويقال ان الملك كارول قد حبذ هذا الاقتراح، وأيده كل التأييد ، وهو لكيلا تخسر بلاده هذه الابار الغنية كل الغنى بما فيها من البترول ، يحرض من الان جميع شركات البترول البريطانية التي خسرت ما كان لها من الابار في المكسيك على ان تأتي برؤوس اموالها لتستغلها في ابار البترول الرومانية، وهو يستغل الخسارة التي منيت بها هذه الشركات في البلاد المكسيكية فيما يقوم به من المساومات الان

* * *

اعلان

مطلوب تقديم علف للحيوانات الى مستشفى جمعية الرفق بالحيوانات يافا ابتداء من أول شهر آب سنة ٣٨ ولمدة سنة واحدة

والطلبات تقدم الى ادارة المستشفى ص ب. ٤٢٩ يافا في ميعاد لا يتجاوز عن يوم الاربعاء ٢٠ آب ٩٣٨ الساعة العاشرة صباحاً ولزيادة الايضاح يراجع مدير المستشفى .

جورج موسى

اعلان

مطلوب تقديم زبل الى مستشفى جمعية الرفق بالحيوانات ابتداء من اول شهر آب سنة ٣٨ لمدة سنة واحدة

والطلبات تقدم الى ادارة المستشفى (ص.ب. ٤٢٩) يافا في ميعاد لا يتجاوز من يوم الاربعاء في ١٠ آب سنة ٣٨ الساعة العاشرة صباحاً ولزيادة الايضاح يراجع مدير المستشفى

جورج موسى

الخوف من العرب

ليس كل شيء في فلسطين...

فالموظفون الحكوميون يعتدى عليهم في تل ابيب!

تحت عنوان (لا امهال في فلسطين) كتبت مجلة «بريطانيا العظمى والشرق» بين مطالعاتها الرئيسية الاخيرة، ما ننقله فيما يلي:

ليس ثمة أي نوع من الامهال في مصائب فلسطين وويلاتها، فالارواح ما تزال تزهق، والممتلكات ما تزال تدمر، والصحف ما تزال تعطل، ومن طرف من البلاد الى الطرف الاخر، ومن وادي الاردن الى البحر الابيض المتوسط ومن حدود سوريا الى النقب، تقترف.. الجرائم كل يوم.

وليس في اعمال العنف العربية أي شيء جديد، ولكن مما يريع ويفزع اذ نقرأ ان العرب الذين يشتغلون للحكومة تطلق عليهم النيران في تل ابيب، وما من دليل وجد على ان هذا التوتر المرعب سيخف الى ان توضع سياسة شاملة جامعة وتعرف وتنشر.

ويلوح لنا ان الذبح والتدمير مقدر لهما ان يستمرا بعض اسابيع، وأولئك الذين ليسوا في البلاد لا يملكون غير العطف .. يبدونه على من هم فيها ممن يحاولون تحت ظروف مثيرة للاعصاب، ان يستأصلوا او يحددوا اعمال الروح «الوحشية» ...!

طائرة يهودية...

كيف يسمح لها بالتحليق فوق البلاد!

في عصارى يوم أمس، شاهدنا ثلاث طائرات تحوم فوق يافا وتل ابيب: وبين تلك الثلاث واحدة اشتراها يهودي. وصوآلناهو: كيف تسمح الحكومة لتلك الطائرة، ولصاحبها اليهودي، بالتحليق فوق يافا، بل وفوق أية قمة اخرى في فلسطين؟ كيف يجوز ليهودي أن يحلق في الفضاء بطائرتها؟ أليس في ذلك ما يطعن حياد الحكومة؟ أليس في ذلك ما يبث في نفوس العرب كل معاني الشك والريبة؟ سوف لا نظفر بجواب على هذه الاسئلة، لاننا اعتدنا بان لا نظفر. والسبب هو «حياد» الحكومة و«دقة» موازنتها بين العرب واليهود!

البوليس اليهودي قاتل زميله...!

لم ينفذ حتى الان حكم الاعدام الذي أصدرته محاكم فلسطين وصدقه مجلس الملك الخاص بتاريخ ٢٢ تموز ضد البوليس اليهودي مردخاي شوارتس قاتل زميله البوليس العربي في عتليت...

* * *

اتلاف حمولة سيارة من البطيخ

تعويض ٥ قروش والاعتداء على بوليس

بينما كانت السيارة رقم ٤٦٩٨ قادمة من قرية البصة التابعة لقضاء طولكرم عن طريق صارونا وعند وصولها الى مكان قريب من محطة تل ابيب اعترض سيرها ضابط وعدد من افراد البوليس اليهودي وأجروا تفتيشها تفتيشا دقيقا واتلفت شحنتها من البطيخ وهو كمية كبيرة. وفي هذه الاثناء مر احد افراد البوليس من العرب بملابسه العادية فرجاه سائق السيارة لفت نظر الضابط الى عمل البوليس اليهودي. وعندما حاول البوليس العربي التدخل وابلاغ الامر الى الضابط اعتدى عليه. ودفع افراد البوليس اليهودي للسائق خمسة قروش تعويضا عن البطيخ الذي اتلفوه وتبلغ قيمته ثلاثة جنيهات

* * *

بوليس يهودي يبيع مسدسا...

القبض عليه متلبساً بالجرم ومباشرة التحقيق

القدس في ٣٠ تموز - لمراسل الدفاع الخاص - راجت امس اشاعة عن اعتقال احد افراد البوليس اليهودي «ذئب» المخصص لحراسة القطار بتهمة حمل مسدس غير مصرح له بحمله، وعن مصادرة هذا المسدس من قبل بعض الضباط العرب والانكليز، وقد بحثنا عن صحة هذه الاشاعة فتحققت لنا وهذا هو تفصيل الحادث:

عين البوليس اليهودي المذكور لمرافقة قطار القدس - اللد وحراسته مع آخرين من افراد البوليس الاضافي، وبينما كان هذا البوليس وزملاؤه قادمين الى القدس وفي القطار عرض على افراد البوليس الاضافي العربي ان يشتري منه مسدساً اوتوماتيكياً وعدداً من الرصاص بمبلغ جنيه ونصف الجنيه فاعتذر البوليس العربي عن عدم استطاعته شراء هذا المسدس لعدم وجود ثمنه معه واعداً بشرائه بعد وصوله الى القدس وتدبير المبلغ. ولدى وصوله الى القدس راجع رؤساء من الضباط واطلعهم على الحادث فاعطوه المبلغ ورق نقد مؤشراً عليه بعلامة وطلبوا اليه ان يشتري المسدس من البوليس اليهودي.

وقد تمت عملية الشراء تحت مراقبة ثلاثة من الضباط العرب والانكليز وما كاد البوليس اليهودي يتسلم المبلغ ويسلم المسدس والذخيرة حتى ظهر امامه الضباط الثلاثة وصادروا منه الجنيه ونصف الجنيه المؤشر عليهما واخذوه الى القشلاق حيث تسلموا المسدس والذخيرة من البوليس الاضافي العربي وباشروا التحقيق الذي لا يزال قائما حتى الان مع البوليس اليهودي

لجنة التبرعات لفلسطين في العراق

بغداد في ٣٠ تموز — لمراسل الدفاع الخاص - قررت لجنة الدفاع عن فلسطين تشكيل لجنة خاصة تقوم بجمع التبرعات، وقد وعد متصرف البصره السيد تحسين علي ببذل كل مساعدة لتحقيق غاية هذه اللجنة.

تنزيل رسم الدعاية للحوامض ملاواحدا

اصدر المندوب السامي قانونا بتعديل نظام الاعلان عن الاثمار الحمضية استناداً الى الصلاحية المخولة له في قانون الاعلان عن الاثمار الحمضية. وقد عدلت المادة الثانية من النظام الاصلي بصيغتها المعدلة في المادة الثالثة من نظام الاعلان عن الاثمار الحمضية المعدل سنة ١٩٣٦ ويستعاض فيها عن عبارة رسم قدره ثلاثة ملات ونصف المل بعبارة رسم قدره ملان ونصف المل على ان يعمل بهذا النظام اعتباراً من اليوم الاول من شهر آب سنة ١٩٣٨

١٢ فرنا تقرر الاضراب ٧ ايام

اجتمع يوم أمس أصحاب الافران الواقعة في سوق اليهود وعددهم ١٢ فرنا وقرروا عدم ارسال الخبز الى تل ابيب واغلاق محالهم لمدة سبعة ايام تبدأ من صباح اليوم.

وكانت هذه الافران تقدم كميات كبيرة من الخبز الى الاحياء القريبة من يافا.

الهيئة الجديدة لادارة السينما

تجتمع اليوم الهيئة الجديدة لمجلس ادارة السينما في يافا للبحث في عدة مسائل من بينها اقتراح يقضي باقفال السينما بمناسبة الظروف الحاضرة

مقابلة الوزير

«تابع المنشور على الصفحة الاولى»

تأييداً صحيحاً من السلطات الانكليزية وترحيباً بجميع المقترحات التي اقترحها.

رجاء وأمل

والرجاء معقود على أن يظل هذا التفاهم والتعاون شارة للعلاقات بين مصر وانكلترا في اثناء بحث مشكلة فلسطين.

الدوائر السياسية

لكن يؤخذ مما تقوله الدوائر السياسيه من مقابلة محمد محمود باشا لوزير المستعمرات أمس ان الحكومة البريطانية مصممة من الان على تنفيذ مشروع تقسيم الاراضي الفلسطينية الى منطقة عربية ومنطقة يهودية طبقاً للمقترحات التي تقدمها اللجنة وودهيد على ان يظل الانتداب البريطاني قائماً في الاماكن المقدسة!!

قضية

كتب تهديد

حقق البوليس ليلة أمس الاول وطيلة يوم أمس مع عيد الجغليط المتهم بارسال كتب التهديد الى كثير من تجار المدينة وقد اعتقل زميله واسمه العبد سعيد غالي وعمره ٢٠ سنة تقريباً ويعمل نجاراً، ولكن ليس لديه عمل الان. واعترف المتهم الثاني بأنه كان يعرف مايعمله زميله ولكنه لم يشترك معه اشتراكا فعليا. وعثر البوليس أثناء تفتيش معمل النجارة الذي يملكه شقيق المتهم الاول على أوراق وأختام وغير ذلك. وسيقدم البوليس المتهمين في صباح اليوم الى حاكم صلح يافا ليحصل على أمر بتوقيفهما

منحة البلدية

١١ ألف جنيه

وافقت الحكومة على منح بلدية يافا مبلغ ١١ الف جنيه بصفة هبة لها، كما هي العادة في كل سنة، وهذه الهبة مقابل رسوم الجمرك والعربات والسيارات التي تستوفيها الحكومة بالنيابة عن البلدية ثم تدفعها لها كهبة

والمأمول ان تقوم البلدية بعد استلامها المبلغ المذكور ببعض المشاريع العامة التي تشغل فيها عددا من العمال العاطلين تخفيفاً لازمة البطالة

تفتيش السيارات

تجولت يوم امس دوريات البوليس في جميع المناطق والاحياء الفاصلة بين يافا وتل ابيب. ورابطت قوة عند مفترق الطرق بين سكنة ابي كبير وتل أبيب ورابطت قوة أخرى بالقرب من صاروز وأجرت تفتيش السيارات القادمة من تل أبيب والداخلة اليها ولم يعثر مع أحد على شي ممنوع

فتح عيادة طبية

القدس — افتتح الدكتور مهدي ماهر الحسيني عيادة طبية له في باب العمود، داخل السور، بالقرب من صيدلية الحسيني، وسيباشر استقبال المرضى اعتباراً من صباح الاثنين الواقع في اول آب ١٩٣٨

وقد عزم على معالجة المرضى مجاناً في أيام الجمع

* * *

مسلحون يدخلون مستعمرة يهوديه

اشتباك مع الخفراء واصابة بجراح بليغة

في الساعة العاشرة والنصف من مساء ليلة امس هاجمت جماعة مسلحة مستعمرة حان هاشموون الواقعة بالقرب من الخضيرة. ودخل قسم من المسلحين الى المستعمرة واطلقوا العيارات النارية على احد البيوت فأصيبت راشيل روزنبج بعيارين ناريين في صدرها وحالتها خطرة جداً ونقلت الى مستشفى ملبس. وقد تبادل خفراء المستعمرة العيارات مع المسلحين الذين انسحبوا بعد مدة غير قصيرة.

حرق عربة «الترولي» الكاشفة

«تابع المنشور على الصفحة الاولى»

يعرف عن وقوع اصابات

النار على المستعمرات

اطلقت النار في الليلة الماضية على المستعمرات اليهودية بكثرة وأجاب البوليس الاضافي بالمثل

عربة «ترولي»

الرملة في ٣٠ تموز - لمراسل الدفاع الخاص - في الساعة الرابعة والنصف من صباح هذا اليوم غادرت محطة اللد العربة الكاشفة «الترولي» في طريقها الى طولكرم.

٨ ركاب

ومهمة هذه العربة الكشف على الخط الحديدي وكان فيها اذ ذاك ثمانية ركاب بينهم السائق وعدد من عمال الدريسة.

حرق العربة

وسارت العربة الكاشفة حتى وصلت الى محطة قلقيلية وبعد أن غادرتها بقليل في الطريق بين قلقيلية وطولكرم داهمتها جماعة من المسلحين وأوقفوها على الخط ثم أضرموا النار فيها فأحدثت بها اضراراً كبيرة.

أسر الثمانية

وقبل اضرام النار في العربة الكاشفة طلب المسلحون الى العمال الموجودين النزول منها وأخذوهم معهم وتواروا في الجبال المجاورة، وحتى المساء لم يعودوا وأبلغ الحادث للبوليس

تلف في الخط

وفي ساعة متأخرة من ليلة امس انتزع مجهولون ست «عوارض» من الخط الحديدي عند الكيلو متر ١٥ بين اللد والصافرية

تأخر القطار

وقد تأخر قطار الركاب رقم ١٣ الذي يصل الى اللد قادما من يافا مدة ساعة عن موعد وصوله. وقد اجري اصلاح الخط.

١٥٠ متراً

قطع مجهولون ليلة امس خطوط التلفون بين محطتي الرملة والنعانة بالقرب من الكيلو متر ٢٥ على مسافة ١٥٠ متراً تقريباً.

أسر شخص

نابلس في ٣٠ تموز — لمراسل الدفاع الخاص — القى المسلحون بعد ظهر اليوم القبض على شخص من جبل القدس كان يتجول بالقرب من بنك باركليس وأخذوه معهم الى جهة غير معروفة

لغمان تحت الخط

القدس في ٣٠ تموز - لمراسل الدفاع الخاص - انفجر في الليلة الماضية لغمان تحت قضبان سكة الحديد بين محطتي بتير والقدس واحدثا ضرراً في القضبان الحديدية.

خروج قوة

وفي صباح هذا اليوم الباكر خرجت قوة من البوليس مع قصاص الاثر الى مكان الحادث وبعد ان اجري الكشف على المكان تتبع القصاص الاثر لكنه لم يصل الى نتيجة. وقد ارسلت مصلحة سكة الحديد عمالا وقاموا باجراء التصليحات اللازمة.

انفجار قنبلة

في حوالي الساعة الثامنة من مساء هذا اليوم انفجرت قنبلة بين جماعة من اليهود في شارع الملك جورج

جرح ٥ يهود

وقد اصيب من شظاياها خمسة منهم بجراح مختلفة نقلوا على اثرها الى مستشفى هداسا.

تعقيب مجهولين

وشاهد البوليس مجهولين يركضان بعد انفجار القنبلة فتعقبهما، لكنه لم يتمكن من اعتقالهما. ويحقق البوليس في الحادث.

حادث المطحنة

صفد في ٣٠ تموز — لمراسل الدفاع الخاص — انبأتكم في حينه عن الحادث الذي وقع في مطحنة قصر المطرة التي يملكها محمد محمود الصفدي وشركاه الواقعة على ضفة نهر الاردن

وانبأتكم ايضا عن اعتقال احمد سليم الزيتوني بعد ان جرح، بتهمة حيازة طلقة نارية. وقد جيء به الى مستشفى الحكومة هنا لاسعافه.

وعند الساعة الثانية من صباح امس داهم جماعة من المسلحين المستشفى الواقع في ارض الرجوم في اطراف المدينة

تخريب التلفون

وبعد تطويق المستشفى من جوانبه الاربعة دخل قسم من المسلحين اليه وذهبوا مباشرة الى آلة التلفون فأتلفوها

يأخذون الجريح

ثم دخلوا الغرفة الموجود فيها احمد سليم الزيتوني. وكان في الغرفة بعض المرضى والجرحى. وكسر المسلحون القيود التي كان احمد سليم الزيتوني مكبلا بها وفكوا وثاقه واصطحبوه معهم.

عيارات في الفضاء

وعند خروج المسلحين من المستشفى اطلقوا ثلاثة عيارات نارية في الفضاء.

٥٠ مسلحا

وهاجم مسلحون في ساعة متأخرة من ليلة امس مستعمرة كفار باروخ التابعة لقضاء حيفا واطلقوا عليها العيارات النارية بكثرة. وقيل ان عدد المسلحين كان ٥٠ شخصاً واجاب الخفراء بالمثل ولم يصب احد.

نادٍ للاصلاحيين

اصدر حاكم لواء القدس امراً باغلاق نادي الاصلاحيين الواقع في البلدة في القدس

اعتقال يهود

فتش البوليس في حيفا بيوت عدد من اليهود الاصلاحيين وقبض على المهندس بتلر والدكتور زفي ريبا وابراهام روبشتين وغيرهم من اليهود التابعين للحزب الاصلاحي

— أجرى البوليس امس في تل ابيب تفتيش المارة عند شاطىء البحر وفي بعض شوارع المدينة وفي شارع يافا - تل ابيب ولم يعثر على شيء ولم يقبض على احد

٢٠ بالمئة التنزيلات عن الاسعار الاصلية
على جميع البضائع
بعنوان عقل بالقدس
التنزيلات الحقيقية! التي تستفيد منها
ابتداء من ٢٩ الجاري
لغاية ١٢ الشهر الآتي
اشتروا ما يلزمكم فانها فرصة لا يمكن اعادتها
اسعار تدعو الى الدهشة والاعجاب

تلفونات الدفاع وبرقياتها الخاصة

وقف يهودي مهرب

وافق حاكم صلح المدينة امس على توقيف اليهودي ابراهام سليمان يوسف من الحبشة المتهم بدخول البلاد بدون جواز سفر والاقامه فيها بصورة غير مشروعة، لمدة عشرة ايام على ان يقدم في خلال هذه المدة للمحاكمة. ونذكر بهذه المناسبة أن هذا اليهودي قبض عليه وهو يسير في محلة المنشية بحالة مريبة وكان يدعي أنه عربي حينما كان يسأل من هويته.

ووافق الحاكم على اخلاء سبيل بشير مرجان عبد الله المتهم بالسرقة لعدم توفر الادلة ضده

عودة حاكم صلح

باشر الاستاذ سمعان افندي داود احد حكام صلح المدينة عمله أمس بعد أن أمضى مدة اجازته السنوية في رام الله.

جمعية السيدات والتبرع للمنكوبين

جاءنا من حضرة سكرتيرة جمعية السيدات العربيات بيانا أن المبالغ التي تبرعت بها الجمعية للجرحى والمنكوبين في حيفا والمدن الاخرى هي من ثمن الحلى التي جمعت سنة ١٩٣٦ والموجودة الان في البنك العربي وستقوم الجمعية في القريب العاجل بجمع التبرعات

حول اعتقال

اعتقل البوليس في حي المنشية بعد ظهر أمس الحاج عبد الله افندي ابو حمام واودعه السجن، ولم تعرف بعد اسباب اعتقاله. والمفهوم أن المذكور مصاب بأمراض شديدة يحتاج معها الى معالجة دائمة.

حركة الميناء

رست في ميناء الثغر امس الباخرة «بالستينا» وأفرغت من حمولتها ٢٠٠ طن بضائع والمركب الشراعي «نجية» وافرغ ٦٠ طن فحم و«محروسة» وافرغ ٨٠ طن بضائع و«وحيد» وافرغ ٥٠ طن فحم وتصل الباخرة «آمال» وعليها كمية من البضائع المختلفة

لجنة التنظيم

تعقد لجنة التنظيم المحلية في صباح اليوم جلسة في دار المجلس البلدي للبحث في بعض الامور التي تتعلق بتنظيم المدينة

تنظيم محلة النزهة

صدق المندوب السامي على مشروع تنظيم منطقة محلة النزهة وأحيلت اوراق وخرائط هذا المشروع الى البلدية بعد ان وضعت موضع التنفيذ للعمل بموجبها.

طلب عمال

طلبت احدى الدوائر من جمعية العامل العربي ٥٠ نجار «موبيليا»، وقد تعهدت الجمعية بتقديم العدد المذكور الى الدائرة بعد مخابرتها لفريق من هؤلاء النجارين.

رسالة القدس التلفونية

متهمون امام المحكمة العسكرية

القدس في ٣٠ تموز ـ لمراسل الدفاع الخاص ـ تنظر المحكمة العسكرية يوم الاثنين الواقع في اول آب القادم في قضية علي مسلم دحدول المتهم بحمل بندقية و١١٠ رصاصات.

وتنظر يوم الثلاثاء في قضية يعقوب عيسى حلوه من بئرزيت ومحمد عوض الله من عين كارم المتهمين بأخذ مسدس المستر كوبلاند وكيل قاضي القضاة.

رسائل من السادة المبعدين في صيشل

تلقت عائلات السادة المبعدين في صيشل كتباً من ذويهم تشعر بتمتعهم بالصحة.

اعانة مجالس البلديات في منطقة القدس

علمنا ان الحكومة قد وافقت على منح ١٨٫٠٠٠ جنيه لمجالس البلديات في منطقة القدس مقسمة على الوجه التالي:

بلدية القدس ١٥٫٥٠٠ جنيه. بيت لحم ١٫٠٥٠ جنيهاً. بيت جالا ٢٥٠ جنيهاً. الخليل ٦٠٠ جنيه. رام الله ٦٠٠ جنيه.

وستخصص هذه المبالغ لتنفيذ المشاريع التي صودق عليها مثل انشاء الطرق والحدائق العامة وبناء المراحيض العامة في القدس وتحسين الشوارع في غيرها من المدن.

محام يهودي يبعد الى عكا

حكمت السلطة على المحامي اليهودي ديفس الذي اعتقل على اثر حادث قنبلة باب الخليل الذي وقع في ٧ الجاري بالاعتقال لمدة سنة كاملة وابعدته امس الى عكا

القائد العام يصدق حكما عسكريا

صدق القائد العام ادانة خميس الحاج حسن زكوت من قرية حمامة في اللواء الجنوبي وكان قد وجد مذنباً بحيازة كمية من الكبسول وحكمته المحكمة العسكرية بالسجن لمدة سنة. غير ان القائد العام قد امر بربطه بكفالة ٢٠٠ جنيه

اللجنة الفنيه تسمع شهادة مدير الخزينة

جاءنا من مكتب الاخبار ما يلي: عقدت لجنة تقسيم فلسطين جلسة خاصة امس واليوم استقبلت فيها المستر جونسون مدير الخزينة

الموظفون العرب في دائرة المهاجرة

كان الرأي العام ينتظر من ادارة المهاجرة والسفر ان تعمل على حفظ حقوق العرب في سياسة التوظيف في هذه الدائرة، بعد ان كتبت «الدفاع» كلمتها في الاسبوع الماضي عن قلة الموظفين العرب وكثرة غيرهم

وفي الحقيقة ان العرب في هذه الدائرة يعدون على الاصابع وجلهم من الموظفين العاديين الذين لا تزيد درجة وظيفتهم عن درجة الكاتب العادي والمراسل وما اشبه، الا البعض منهم. وهم اذا نظرنا الى النسبة العددية لموظفي مصلحة المهاجرة نجد انهم لا يزيدون عن ٢٠ في المئة، وهم يشعرون بانهم محرومون من مميزات يتمتع بها غيرهم من الموظفين

نوجه هذه الكلمة الى مدير المصلحة المستر ميلز والى وكيل السكرتير العام ليعملا على انصاف العرب ومراعاة النسبة العددية في الوظائف لجميع الموظفين في مصلحة المهاجرة.

رسالة الرملة التلفونية

محاكمة المتهمين برجم السيارات اليهودية

الرملة في ٣٠ تموز — لمراسل الدفاع الخاص — كان اليوم موعد محاكمة المتهمين برجم السيارات اليهودية أمام مساعد حاكم اللواء فحكم على عشرة اطفال بالانذار الشديد لذويهم، وأخلي سبيلهم. وحكم على مصطفى احمد ابي روزه من أهالي عين كارم بالسجن ثلاثة اشهر. وبرأ السيد نعيم يوسف وأجل محاكمة الاخرين وهم السادة: جليل ابو زيانه ومحفوظ ابو منة وداود الحلبي الى ٤ آب القادم، وتولى الدفاع عنهم المحامي الاستاذ عزيز شحادة كما اجل اعطاء القرار بحق جمعه قدوره راشد.

الافراج عن شخصين اعتقلا قرب الخط

حوالي الساعة الخامسة بعد ظهر هذا اليوم بينما كانت دورية الجند بالقرب من قرية (الصافرية) وجدت شخصين بالقرب من الخط الحديدي فاشتبهت بهما واعتقلتهما وجيء بهما الى سجن الرملة. وبعد التحقيق معهما اطلق سراحهما في المساء.

يودعان السجن بعد وصولهما من المجدل

وصل اليوم مفتش بوليس المجدل يرافقه اثنان عرف انهما من اهالي المجدل واعتقلا فور وصولهما في سجن الرملة.

رسالة حيفا التلفونية

اضراب المدينة في يومه السادس

حيفا في ٣٠ تموز — لمراسل الدفاع الخاص — اصبحت المدينة اليوم وهي مضربة ليومها السادس استنكاراً للحادث الفجيع. ولا تزال دوريات البوليس والجند منتشرة في الشوارع والاسواق وتقوم بتفتيش المارة وترابط قوات اخرى على الحدود بين الاحياء العربية واليهودية للمحافظة.

سيدات يافا يرسلن اعانه للمنكوبين

ارسلت جمعية السيدات العربيات في يافا حوالة قيمتها ستة جنيهات الى عقيلة الدكتور سليم سلامه لتوزع على منكوبي حوادث حيفا الاخيرة. وقد زارت قبل ظهر اليوم الجرحى، وقدمت لهم بعض الهدايا.

عمال البترول يعودون لاعمالهم

عاد اليوم عمال شركة بترول العراق العرب بعد اضرابهم يوم امس. وقد وعدتهم الشركة بالاهتمام بمطاليبهم وبينها ابعاد العمال اليهود عن المكان الذي يعمل فيه العمال العرب.

نصيب شفا عمرو من ضحايا الفاجعة

رفع اهالي قرية شفا عمرو احتجاجاً الى حاكم اللواء يستنكرون فيه حادث الاعتداء الفظيع في حيفا الذي وقع بتاريخ ٢٥ تموز الجاري. وطلبوا نزع السلاح من اليهود وحل جمعياتهم وكان نصيب هذه البلدة من ضحايا الحادث خمسة شهداء ويجري هناك جمع التبرعات للمنكوبين وما تزال البلدة مضربة منذ ستة ايام

— تبدأ عطلة المحاكم الصيفية من أول آب حتى العاشر من شهر ايلول المقبل. ولا تنظر المحكمة في حيفا خلال هذه المدة الا في الدعاوي الجزائية المستعجلة

احتجاج على اجراءات خفراء يهود

يقوم خفراء محطة طيرة حيفا اليهود بتفتيش المارين في طرق تلك الجهة ولا يستثنون احداً من المارة وقد رفع اهالي القرية شكواهم الى الدوائر المختصة احتجاجاً على ذلك

لجنة الاسعاف التابعه لمحفل الكرمل

عقدت لجنة الاسعاف التابعة لمحفل الكرمل اجتماعاً في الساعة الخامسة بعد ظهر اليوم في دار المحفل، وبحثت حالة عائلات الضحايا والمصابين في حادث القنبلة الاخيرة وواجب اسعافهم. وتقوم اللجنة المذكورة بتوزيع الكوبونات يوميا بصورة منظمة.

— يقوم اصحاب المحلات اليهودية الواقعة في احياء عربية بنقل بضائعهم الى محلات اخرى في احياء يهودية.

عمليه تفتيش في بلد الشيخ وجبل الكرمل

شوهدت انوار الكشافة (ريالس) تساقط في هذه الليلة على المدينة والجبال المجاورة لها بكثرة واستمر ذلك حتى الصباح.

وحلقت طائرة في سماء المدينة وكانت على ارتفاع بسيط من اسطحة المنازل. وقد خرجت قوة كبيرة الى جهات قرية بلد الشيخ وجبل الكرمل وطوقت الجبال المجاورة واجرت فيها تفتيشاً ولم تعثر على شيء.

وصول ٤٠٠ مهاجر يهودي...

تصل حيفا يوم الاثنين عدة بواخر وعليها اربعمئة مهاجر يهودي !!

اصوات عيارات نارية من جهتين

سمعت هذه الليلة أصوات عيارات صادرة من حي الرمل الواقع على الشاطىء الشرقي. وسمعت اصوات اخرى صادرة من جهة جبل الكرمل. وقد خرجت قوة من البوليس للتحقيق.

قطع اسلاك التلفون في عدة امكنة

قطعت في هذه الليلة اسلاك التلفون بين حيفا — طبريا، وحيفا — القدس، وفي عدة اماكن اخرى وخرج في الصباح عمال البريد بحراسة الجند لاصلاح الخطوط المقطوعة وقام الجند تساعدهم كلاب البوليس باقتفاء الاثر.

عمال السكة العرب يفتشون يوميا

يقوم البوليس صباح كل يوم بتفتيش عمال سكة الحديد العرب عند النزول الى عملهم والانتهاء منه في الساعة السابعة صباحا والرابعة بعد الظهر

مدافع رشاشة على مباني مستعمرتين

لا تزال قوات الجند مرابطة في مستعمرتي الياجور وقريات حاييم بكامل معداتها الحربية والمصابيح الكاشفة، وقد نصبت المدافع الرشاشة على سطوح العمارات في هاتين المستعمرتين. ويكثر تنقل الدوريات على الشارع العام بين حيفا والناصرة. وتقوم قوات اخرى بتفتيش السيارات عند جسر الشل

حريق في محل يهودي في حارتهم

شبت النار صباح اليوم في محل يهودي يقع في حارة اليهود على شارع الناصرة فأتت عليه وعلى الطابق الثاني من العمارة ومحتوياته، وخفت فرقة الاطفائية وعملت على حصر النار في مكان اشتعالها فقط.

أسرع ...

وأذهب اليوم

الى مخزن المهتدي بالقدس

واشتر ما يلزمك من التنزيلات الصيفية

فضلا عن انك ستربح احدى الجوائز الـ(١٦) الثمينة

التي ستوزع مجانا

انباء خارجية

حماسة موسوليني واصراره على العنصرية

روما في ٣٠ تموز — رد السنيور موسوليني على خطاب قداسة البابا حول المسألة العنصرية في ايطاليا، فصرح أمام سكرتيري الحزب الفاشستي قائلا: «افهموا الجميع اننا ماضون في الحملة العنصرية، واننا في ذلك لم نقلد ولم نقتبس من احد»

وقد اسهبت صحف المساء في هذا ذاكرة انه ليس من الضروري أن تبنى المسألة العنصرية على كره اليهود فقط. وقالت تريبونا بعدم الخلط بين اللاسامية والعنصرية. وكتب السنيور غايدا فحمل على بريطانيا وفرنسا وأميركا بانهن يعملن للعنصرية بمنعهن ادخال المهاجرين لبلادهن — روتر

الحالة في كريت بعد الثورة

اثينا في ٣٠ تموز — ارسلت امدادات اخرى الى جزيرة كريت. وقد اعلن حاكم الجزيرة بان الحالة هادئة الا في منطقة صغيرة لجأ اليها الثوار بعد ان اخلوا مدينة كانيا — روتر

٥٣ قتيلا و ٣٠٠ جريح في اضطرابات

بومباي في ٣٠ تموز — هدأت الحالة في مدينة رانجون الا من اعتداءات فردية. وقد قتل اليوم ٤ وجرح ٢٦ بنتيجة اطلاق البوليس النار على جماهير هائجة. وبلغ عدد القتلى منذ الثلاثاء الماضي ٥٣ وعدد الجرحى ٣٠٠ — روتر

البحث عن طائرة اميركية كبيرة

واشنطن في ٣٠ تموز — ابحرت عدة بوارج وغواصات وبواخر للبحث عن الطائرة المائية «كليبر» في سفرتها البالغة ١٦٠٠ ميل. وتحمل الطائرة ٦ ركاب و٩ بحارة، وانقطعت اخبارها في صباح امس الباكر. ويقول قبطان باخرة انه شاهد بقعة من الزيت اتساعها ١٥٠٠ قدم ويظن ان الطائرة غرقت اذ انها فوق تلك البقعة بعثت آخر رسالة لاسلكية، لكن شركة الطيارات لم تفقد الامل بعد - روتر

انتداب قائد الطيران العراقي للحجاز

بغداد في ٣٠ تموز — عينت الحكومة العراقية السيد موسى علي قائد قوة الطيران في بغداد، للعمل في سلاح الجو في المملكة العربية السعودية، وسيغادر العراق قريباً الى الرياض لمباشرة تدريب الطيارين في المملكة السعودية.

وزير الداخلية العراقية واصلاحات الحكومة

بغداد في ٣٠ تموز — صرح اليوم معالي وزير الداخلية لمندوب جريدة الزمان جواباً على سؤال وجهه اليه بشأن ما اذا كان ثمة حركة توجه ضد الحكومة في شمالي العراق، فقال معاليه: ليس في المناطق الشمالية ولا في غيرها حركة تستوجب الاهتمام، وكل ما هنالك أن لدى الحكومة خطة اصلاحية تتعلق بمنطقة (بندر) في لواء السليمانية وهذه المنطقة لم يدخل عليها حتى الان شيء من الاصلاح، فرأت الحكومة انه قد حان الوقت لاجراء ما تقتضيه الحالة هناك.

رسالة المجدل التلفونيه

قطع اسلاك على مسافة ١٧ اعمدة

المجدل في ٣٠ تموز ـ لمراسل الدفاع الخاص — حوالي الساعة العاشرة من مساء ليلة امس قطعت جميع اسلاك التلفون بين المجدل والحمامة على مسافة سبعة أعمدة فتعطلت المخابرات التلفونية بين غزة والمجدل وبين هذه وبلدان الشمال

وفي صباح اليوم خرجت قوة من البوليس ومعها قصاص الاثر الى المكان لمعاينته وتعقيب الاثر. وظلت المخابرات معطلة مع سائر الجهات الى ما بعد ظهر اليوم حين قام عمال البريد باصلاحها.

مشكلة فلسطين

ومحادثة وزير المستعمرات بشأنها

محمد محمود باشا يقدم مقترحات

لندن في ٣٠ تموز — كانت مشكلة فلسطين مدار البحث بين محمد محمود باشا ووزير المستعمرات المستر ماكدونالد في المقابلة التي جرت بينهما أمس. واتفق الاثنان فيما بينهما على أن يظل الحديث مكتوماً ولم يصدر بلاغ رسمي عن المقابلة

قلق المصريين

وفهم ان رئيس وزراء مصر اعلن كل ما يساور المصريين من قلق على حالة فلسطين واشار ايضاً الى التوتر في الرأي العام في البلاد العربية المجاورة كالعراق وسوريا ومسلمي الهند. ولم يعرض محمد محمود باشا على وزير المستعمرات اقتراحا معينا بل انه عرض بعض مقترحات يرى انها تعمل على تهدئة الحالة في البلاد المقدسة

الموقف الحاضر

ولم يبد وزير المستعمرات رأياً قاطعاً في المقترحات التي عرضها محمد محمود باشا بل انه وعد ببحثها وتقدير الاهتمام الذي بدا من رئيس وزراء مصر بشأن الموقف السياسي الحاضر في فلسطين.

مع وزير الخارجية

وكان محمد محمود باشا قد تحدث اثناء مقابلته اللورد هاليفاكس وزير الخارجية البريطانية عن قضية فلسطين وادلى له ببيان عرض فيه وجهة نظر مصر بشأن فلسطين وقد تأثر اللورد هاليفاكس لبيان محمد محمود باشا عن حالة فلسطين وألح عليه بضرورة مقابلة وزير المستعمرات والبحث معه في المشكلة.

ألّلواء المفقود ...

مذكرة لجنة الدفاع عن الاسكندرونة

عمليات التسجيل تجرى في جو من الارهاب

دمشق في ٣٠ تموز — ارسلت لجنة الدفاع عن لواء الاسكندرونة في سوريا المذكرة التالية الى رئيس الحكومة السورية :

لتأمين السيادة

اصبح من الامور التي لا جدال فيها ان السلطات الفرنسية والتركية في اسكندرونة تلجأ، لاجل تأمين السيادة الكمالية في اللواء، الى افظع التدابير التي تنافي لا مبادىء الحق والعدل فقط، بل تناقض روح عصبة الامم واتفاقية جنيف نفسها.

جو ارهابي

فبعد ان اعجز السلطات رغم كل وسائل الضغط والاكراه ان تشوه الحقيقة الصارمة التي تقول بان اكثرية السكان في اللواء مؤلفة من العرب والارمن، عمدت بعد الاتفاقية الاخيرة حول اللواء التي لم تعترف بها بلادنا، الى اجراء عمليات التسجيل بواسطة لجان يسيطر عليها ممثلو السلطات الفرنسية والتركية وزعماء «حزب الشعب» الكمالي، كما انه الغيت نتائج التسجيل السابقة في منطقة الريحانية لانها حين جرت باشراف اللجنة الدولية برهنت بصورة واضحة على تفوق العرب، وفوق كل ذلك تجري عمليات التسجيل في جو من الارهاب

استفتاء دكتاتوري

كل هذا لا يجعل عملية التسجيل تصويتاً شعبياً حراً كما تدعي السلطات امام الرأي العام العالمي، بل يجعله أشبه بالاستفتاءات الدكتاتورية التي تحاول ان تلبس التزييف لباساً مشروعاً امام الرأي العام الدولي

مقاطعة التسجيل

لهذه الاسباب قرر الشعب العربي في اللواء مقاطعة التسجيل فلجنة الدفاع عن لواء اسكندرونة الممثلة فيها كل الهيئات الوطنية والشعبية تتقدم اليكم طالبة من حكومتكم ان تؤيد عرب اللواء في هذه المقاطعة وان تذيع عليهم بياناً بتشجيعهم في مقاومة الظلم والمضي الى النهاية في مقاطعة التسجيل

موقف حازم

وتطالب لجنة الدفاع ايضاً من حكومتكم ان تتخذ موقفاً حازماً تجاه الحكومة الفرنسية وان تبين للرأي العام الفرنسي في تصريح علني ان موقف حكومة اللواء ينافي لا روح عصبة الامم فقط، بل يناقض اسس الديموقراطية الفرنسية نفسها

واجب الحكومة

وتعتقد اللجنة ايضاً ان من واجب الحكومة السورية مطالبة السلطات الفرنسية بوقف الارهاب في اللواء واطلاق سراح المسجونين والغاء قرار الكولونيل كولية الاستبدادي القاضي بعدم اطلاق سراحهم الا بقرار منه ولو برأتهم المحاكم.

* * *

اعجب الحلول...

«تابع المنشور على الصفحة الاولى»

فكرة عقيمة

ومع ذلك فقد ظهر اقتراح أوحت به فكرة عقيمة لا نفهم منها، كما يلوح لنا نحن، وان كانت تتسع في انتشارها انها تقول بان الحكومة البريطانية اذا سمحت بهجرة يهودية ثقيلة، فان الارهابيين تنكمش نفوسهم في الحال ويقول الداعون الى هذه الفكرة في صحفهم ان على الحكومة في مقابل كل يهودي يقتال، ان تصدر ١٠٠ شهادة هجرة، وفي مقابل كل يهودي يجرح، تصدر ٢٥ شهادة !

معالجة الشر بمثله

ومن الصعب اعتبار هذا الاقتراح اعتباراً جدياً، لان لم يكن لشيء آخر فلا انك لا تستطيع ان تعالج الداء وتشفيه بحقنة من نفس الحقن التي كانت هي السبب الرئيسي في وجود الداء

والعربي يخاف مطامع الصهيونيين، وانك لا تستطيع ان تجعله يخاف من ان يخاف، وهذا هو الامر الذي يريده الداعون الى تشديد الهجرة وهم يجهلون الاحوال الاقتصادية في فلسطين — والمضاض لا يمكن هضمه بهذه الطريقة

اين العلاج الناجع

كلا: ان الارهاب الحالي في فلسطين، وهو كما هو الآن ارهاب يرثى له، لن يعالج باي علاج جزئي، اذ ان الحل، عندما يجيء، يجب ان يكون حلا أساسيا. ومن اجل تغيير اساسي، لا من اجل تغيير ناحية واحدة من نواحي الموقف، يتطلع الشعب البريطاني الآن الى الحكومة...

انباء خارجية

تأجيل رحلة مردم بك لباريس

دمشق في ٣٠ تموز — اعلن رئيس الوزارة مردم بك بانه اجل زيارته لباريس اسبوعين وسيقوم بها في اليوم الخامس عشر من شهر آب المقبل وسيسافر رئيس الكتلة الوطنية شكري بك القوتلي بعد اسبوع من سفر رئيس الوزارة الى باريس للتداوي وسيساعد في الوقت نفسه رئيس الوزارة في الامور السياسية.

اجتماع وزير الخارجية بالسفير التركي

باريس في ٣٠ تموز — تحادث وزير الخارجية المسيو بونيه امس الى سفير تركيا حول سفره الى انقرة الذي سيقع في نهاية ايلول المقبل — د ن ب

ضرب السفن البريطانية بالقنابل

لندن في ٣٠ تموز — سافر مندوب انكلترا لدى الحكومة الاسبانية الوطنية اليوم الى بورغوس ليقوم بالتحضيرات لتعيين لجنة تنظر في امر ضرب البواخر البريطانية التجارية. وستتكون اللجنة من عضو محايد وضابط بريطاني وآخر اسباني وطني — د ن.ب

محمد محمود باشا مع وزير الدومنيون

لندن في ٣٠ تموز — تحادث رئيس الوزارة المصرية محمد محمود باشا امس مع وزير الدومينيون ودار الحديث حول بناء ثكنات على ضفة قنال السويس للجيش البريطاني — د.ن.ب

مسألة السوديت في تشيكوسلوفاكيا

براغ في ٣٠ تموز — ابتدأت المحادثات السياسية باجتماع عقدته لجنة الستة تداولت فيه مسأله الادارة الذاتية في الاقاليم والبلديات. وبعد ذلك صار البحث في نظام الاقليات ومسألة اللغات وستجري المفاوضة مع السوديت الالمان ومع مندوبي الاجناس الاخرى. وسيترجم النص النهائي الى الانكليزية ويقدم الى الى اللورد رنسيمان — د. ن. ب

وكيل الخارجية السعودية الى اوروبا

القاهرة في ٣٠ تموز — وصل الى الاسكندرية بعد ظهر امس سعادة فؤاد حمزه بك وكيل وزارة الخارجية السعودية قادما من لبنان وقد ركب الباخرة اليوم ومعه زوجته ونجله في طريقهم الى اوروبا

ليلا ونهاراً

يعرض في سينما الحمراء الوطنية بيافا

الفلم البحري ذو المخاطرات البحرية والمجازفات العجيبة

ضحايا البحار

الفلم الذي اشترك في تمثيله اساطين السينما

جورج رافت — جاري كوبر — فرنسيس دي

٣ حفلات — ثلاث حفلات يوميا — ٣ حفلات

الساعة ٣،٣٠ و ٧،٣٠ و ٩،٣٠

المستر تشامبرلين يغادر لندن

لندن في ٣٠ تموز — سافر رئيس الوزارة المستر تشمبرلين الى تشيكيرس وسيمكث هناك الى يوم الاربعاء ثم يرجع الى لندن عقب ذلك ليأخذ عطلته — د. ن. ب

اعلان مدعى عليه

شكة صلح حيفا الحقوقية
رقم القضية ٨٥٧٦-٣٧

الى السادة قورابي اخوان وصلاح الدين القورابي تجار قومسيون من حيفا والان مجهول محل اقامتهم.

يقتضي حضوركم للمحكمة المذكورة اعلاه بيوم الاحد الموافق ٢٨ آب سنة ١٩٣٨ الساعة الثامنة صباحاً لرؤية الدعوى المقامة عليكم وعلى الخواجات ميط وريختر عن طريق اعتراض الغير من قبل السيد محمد وديع النابلسي من نابلس بواسطة وكيله المحامي صلاح الدين العباسي لجرح الحكم الغيابي الصادر بحقكم بتاريخ ٧-١٢-٣٧ لصالح الخواجات ميط وريختر وابطاله مع فك الحجز عن الاموال المحجوزة وهي ١٢ صندوق كرامي وصندوق قماش أمكور ممرق وبالتين شيت مطبع والحكم له بملكيتها فاذا لم تحضروا بالوقت المعين اولم ترسلوا وكيلا قانونيا ينوب عنكم ينظر بالقضية غيابياً بحقكم ولا يحق لكم الاعتراض على الحكم مالم تثبتوا ان تغيبكم كان لعذر قانوني.

(٤١٦٣) محكمة صلح حيفا

اعلان

مدعى عليه

صادر من محكمة صلح طبريا الحقوقية
قضية رقم ٢٥٨ – ٣٨

الى المدعى عليهما السادة : ١ — مصطفى ابو سعد ٢ — واحمد ابو سعد من يافا والان مجهولين الاقامة.

يقتضي حضوركما لمحكمة صلح طبريا كمدعى عليكما بيوم الاثنين الواقع في ٥ – ٩ – ١٩٣٨ الساعة ٨ صباحاً لرؤية لدعوى المقامة من ا . م . كليرس وشركاه ليمتد بطبريا بواسطة وكلائهم المحاميان السادة شلومو ويوسف د . مامان بطلب مبلغ ١٣ جنيه فلسطيني بموجب سند موقع منكما وآل المدعي بالجيرو . واذ تخلفتما عن الحضور تنظر الدعوى بحكما غيابياً ولا يقبل اعتراضكما الا اذا أثبتما ان تخلفكما كان لعذر معقول.

في ٢٩ – ٧ – ١٩٣٨

حاكم صلح طبريا
صبحي دوفي

(٤١٦٦)

اعلان

صادر من محكمة صلح الناصرة
بالقضية الحقوقية رقم ١٨٥-٣٨

يبلغ الى : سليمان حسن الانصاري من القدس المجهول الاقامة

المدعي (طالب التبليغ) : المحامي حسني افندي الزعبي بوكالته عن ملكة خليل اعبيدالله ومرغريت يوسف النعمر ورثة المرحوم نيقولا الخوري من الناصرة

المدعي عليه (المطلوب تبليغه) : سليمان الانصاري من القدس مجهول محل الاقامة

سبب الدعوى : طلب مبلغ ٤ جنيهات و١٧٠ ملا

ابلغك بان الدعوى المذكورة اعلاه قد تعين لرؤيتها يوم السبت الواقع في ١٠—٩—٣٨ الساعة ٨ صباحاً فعليه يقتضي حضورك باليوم المذكور لمحكمة صلح الناصرة وان لم تحضر ترى الدعوى بحقك غيابياً ولا يقبل اعتراضك الا اذا كان عدم حضورك نشأ عن عذر شرعي

في ٢٧—٧—٣٨

رئيس قلم محكمة صلح الناصرة
سري الكيلاني

اعلان

صادر من محكمة يافا الشرعية

تقدمت الينا مضبطة موقعة من مختار واعضاء محلة الشيخ ابراهيم بيافا تتضمن ان خالد البصير توفي منذ خمسين سنة تقريبا وانحصر ارثه الشرعي في اولاده مصطفى وقدوره وحليمه ثم توفيت حليمة عن ولدها ديب بن محمد حسن البيروتي فقط فمن له اعتراض على مضمون هذه المضبطة فليراجع المحكمة الشرعية خلال اسبوع من تاريخ النشر

قاضي يافا الشرعي
(٤١٦٢) عبد الله غوشه

اعلان

صادر من محكمة يافا الشرعية

تقدمت الينا مضبطة موقعة من مختار محلة القلعة والبرج تتضمن ان الحاج احمد رضوان الفتحه من يافا انحصر ارثه الشرعي والقانوني في زوجته وصبله بنت خليل العموري واولاده منها محمد وعادل وعدنان وفكريه وعدله وفي اولاده من زوجة متوفاة قبله وهم ابراهيم وآمنه وزينب وصفا فقط فمن له اعتراض على مضمون هذه المضبطة فليراجع المحكمة الشرعية بيافا خلال اسبوع من تاريخ النشر

قاضي يافا الشرعي
(٤١٦١) عبد الله غوشه

اعلان

ليكن معلوماً لدى العموم ان المحكمة المركزية بيافا اعلنت بقرارها المؤرخ في ١٧-٧-٣٨ تصفية شركة بدلي افندي زخاريا والياس افندي القندلفت المعدة لصنع الثلج والثلجتني مصفياً لها وهي واقعة على طريق القدس قرب قرية يازور فعلى كل ذي حق تجاه الشركة ان يراجعني في قلم محكمة مركزية يافا خلال خمسة عشر يوماً مبرزاً مستنداته واوراقه لتدقيقها وأما المديونون لهذه الشركة فانذرهم بعدم دفع أي مبلغ لأي شريك وانما ينبغي دفعه الي لقيده.

ولذلك صار بيان هذا التنبيه في ٢٧-٧-٣٨

مصفي الشراكة
وديع صلامه

(٤١٦٤)

* * *

اعلان

مدعى عليه

دعوى حقوقية رقم ٤٨٠٠-٩٣٨
محكمة صلح القدس

الى حامد بيوض، واحمد بيوض من اهالي الخليل مجهولي الاقامة

يقتضي حضوركما للمحكمة المذكورة كمدعى عليه يوم الاثنين في ٢٩ اغسطس سنة ٩٣٨ الساعة ٨،٣٠ صباحاً

المدعي: نعمان وموسى الكالوتي من القدس

يطالبكما بمبلغ ٣٨ جنيه والرسوم والمصاريف والفائدة القانونية واجرة محاماة.

وان تخلفتما تنظر دعواه بحقكما غيابياً ولا يقبل اعتراضكما الا اذا ثبت ان تخلفكما كان لعذر معقول

التاريخ في ٢٨ — ٧ — ٩٣٨

رئيس قلم
(٤١٦٩) محكمة صلح القدس

جريمة حيفا

مذكرة اللجنة التنفيذية الارثوذكسية

فيما يلي نص المذكرة التي قدمها قدس الاب الخوري نقولا الخوري سكرتير اللجنة التنفيذية لمؤتمر الكهنة العرب الارثوذكس في فلسطين وشرق الاردن وكاهن طائفة الروم الارثوذكس بالقدس الى المندوب السامي ووزير المستعمرات بواسطة حاكم لواء القدس .

والمذكرة التي ننشر اليوم احتجاجاً على الحوادث المروعة التي تكرر وقوعها في القدس وحيفا وياقا صادرة عن اللجنة التنفيذية لمؤتمر الكهنة العرب الارثوذكس وهي اللجنة التي تمثل جميع رعاة الكنائس الارثوذكسية في فلسطين وشرق الاردن

موجات اجرامية

يا صاحب الفخامة : لا تكاد تمر موجة من الموجات الاجرامية المروعة التي اصبحت لسوء الحظ في العهد الاخير تغشى المدن الرئيسية في هذه البلاد فتكتسح اهلها العرب العزل الوادعين الامنين على غرة بالجملة والافراد ، حتى تفاجئنا الايام بموجة اخرى ادهى وأمر فتهتز لها البلاد من اقصاها الى اقصاها

قبل ان تجف دماء الضحايا البريئة التي سقطت منذ ايام في كل من يافا وحيفا والقدس ، وقبل ان تندمل جراح المصابين في تلك الحوادث المروعة ، وقبل ان يصحو الناس من شدة هول الصدمة التي فوجئوا بها على اثر هذه المآسي التي ما فتئت تتكرر بين آونة واخرى ، وفيما السلطات معنة في ارهاق العرب وخصوصاً في القرى بفرض الغرامات ونسف البيوت والاعتقالات المتوالية وتشريد النساء والاطفال – روعت البلاد من اقصاها الى اقصاها بنبأ تلك الفاجعة الكبرى التي وقعت في مدينة حيفا من قبل ايد اثيمة تعودت الاجرام والاغتيال في تمام من وخيانة وغدر الابرياء الآمنين المنهمكين في اعمالهم والدائبين فيها لتحصيل معيشتهم بعرق الجبين فذهب ضحيتها عشرات منهم بين رجال ونساء بلا مسوغ ولا مبرر ولغير ما ذنب اوسبب غير عدد الجرحى الذين ضاقت بهم المستشفيات على رحبها

مؤتمر الكهنة

فاللجنة التنفيذية لمؤتمر الكهنة العرب الارثوذكس التي تمثل جميع رعاة الكنائس الارثوذكسية في فلسطين ، شرقي الاردن تجاه هذه المآسي المروعة التي ما فتئت تتكرر بين آونة وأخرى فتحصد الابرياء حصداً مع ما فيهم النساء والاطفال أيضاً – تجاه هذه الموجات الاجرامية السافلة التي اخذت تتوالى على ابناء جلدتها العرب الوادعين دون ان يكون هناك مسوغ او مبرر ، ترفع لفخامتكم احتجاجها الشديد الصارخ على هذه الاعمال البربرية الصادرة من قبل شذاذ الآفاق الدخلاء ضد العرب اصحاب البلاد الطبيعيين العزل من كل سلاح ما عدا سلاح الحق

اجراءات حازمة

وتطلب من فخامتكم بالحاف شديد باسم الانسانية وضع حد لهذه الاعتداءات الاثيمة المنكرة باتخاذ اجراءات حازمة سريعة ضد المعتدين منعاً لتكرر امثال هذه الحوادث المؤلمة التي من شأنها ان تثير العواطف وتستفز النفوس ، حقناً للدماء البريئة وضناً بالارواح التي تزهق لغير ما ذنب او سبب .

الاراضي المقدسة

يا صاحب الفخامة : انه ليؤلمنا جداً ان نرى هذه البلاد المقدسة التي لها ما لها من المكانة والمنزلة في قلوب مئات الملايين من سكان الكرة الارضية في الشرق والغرب قد اصبحت وهي اشقى وانحس بقعة في المعمور واضحى الانسان فيها غير أمين على حياته لا في روحاته وغدواته ولا في بيته أيضاً .

السياسة الخاطئة

ونحن نعتقد ان هذا كله نتيجة السياسة المغلوطة التي سارت عليها الدولة المنتدبة منذ الاحتلال والتي ما فتئت تسير عليها حتى الآن متأثرة بالدعاية الصهيونية التي من دأبها ان تقلب الحقائق رأساً على عقب ، تلك الاعتقاد الذي أوجدته تلك الدعاية بين الكثيرين من رجال السياسة والعلم والدين ايضاً في انكلترة من أن العرب هم المعتدون دائماً وما اليهود الا مدافعين عن انفسهم ، هذا الاعتقاد الذي رسخ بنوع خاص في اذهان كثيرين من رجال السياسة هنا وفي لندن كما رسخ في اذهان كثيرين من اعضاء مجلسي اللوردات والنواب رسوخاً لم يكونوا ليقبلوا فيه جدلا او مناقشة هو الذي جر دفة السياسة في فلسطين طيلة العشرين عاماً المنصرمة فنكل بالبلاد كل هذا التنكيل وأوصلها الى هذه الحالة المؤلمة التي لا نظنها تسر احداً من الانكليز ولا من العرب ولا من اليهود .

الحق الواضح

والآن وقد اثبتت الحوادث الواقعية الاخيرة عكس هذا الاعتقاد – الآن وقد اتضح لسكان السماء والارض من هو المعتدي ومن هو المعتدى عليه ، من هو المهاجم ومن هو المدافع ، من هو المتمدن ومن هو المتوحش ، فنظن انه قد آن لرجال السياسة هنا وفي لندن ان ينبذوا هذا الوهم ويعودوا الى الصواب فيقيموا قسطاس العدل بين السكان دون تحيز أو تغرض ، ويتجهوا بسياستهم في ادارة هذه البلاد اتجاهاً غير الاتجاه الذي ساروا عليه حتى الآن ، فيجردوا اليهود من السلاح ويجازوا المعتدين منهم جزاء صارماً لاعمالهم الاجرامية الوحشية ويكفوا عن التنكيل بالعرب هذا التنكيل الموغر للصدور والذي من شأنه ان يسيء الى سمعة بريطانيا العظمى

المطالب العادلة

ومن ثم تعاد الحرية للزعماء المبعدين والمشردين من اوطانهم ويطلق سراح المعتقلين ويجاب سكان البلاد وأهلها الطبيعيون الى مطالبهم الحقة العادلة ، حتى يعود الى النفوس اطمئنانها وحتى تتمتع البلاد بالامن والسلام اللذين فقدا من ربوعها بسبب اتباع سياسة مغلوطة ثبت الآن عقمها وخطلها .

الحالة السائدة

وبما أن البلاد تئن بسبب الحالة الراهنة السائدة فيها واصبحت في حالة احتضار ويأس شديدين نرجو كل الرجاء ان يتم هذا في عهد فخامتكم وبأسرع ما يستطاع من الوقت فتسجل لكم هذه البلاد يداً بيضاء

الخوري نقولا الخوري
سكرتير اللجنة التنفيذية لمؤتمر الكهنة العرب الارثوذكس في فلسطين وشرق الاردن وكاهن طائفة الروم الارثوذكس بالقدس

رسالة المجدل

الغاء نقطة بوليس

فهم انه تقرر نهائياً الغاء نقطة بوليس الفالوجة ، على اثر الحوادث الاخيرة ، والتحق افراد هذه النقطة بمركز بوليس المجدل ، لتعزيز القوة الموجودة فيه وقد احضرت امتعة واثاث هذه النقطة وسلمت الى مركز بوليس المدينة

زيارة تفتيشية

قدم للمدينة اليوم رئيس اطباء اللواء الجنوبي وزار دائرة الصحة ، ثم زار مستوصف العيون السيار المخيم في حديقة مدرسة الجورا ، ومنها الى قرية الفالوجة حيث اجتمع برئيس المجلس المحلي وباحثه حول بناء غرف « نموذجية » كالتي انشئت في قرية ياصور ، ثم عاد الى يافا

تخمين الضرائب

تشكلت مؤخراً لجنة جديدة من بعض اعضاء المجلس البلدي وموظفي المالية بغزه ، لتخمين ضريبة الاملاك ، من الدور وغيرها التي استثنيت في التخمين السابق . والذي نرجوه ان يراعي الاشخاص الذين انيط بهم هذا الامر ، الظروف الحاضرة ، والحالة الاقتصادية في البلاد .

المجدل

تعبيد شارع

أعد سكان شارع المسكوبية عريضة رفعها الى المجلس البلدي يطلبون فيها المباشرة بتعبيد الشارع حتى ملتقى شارعي القدس وبئر السبع على طريق المسكوبية

سفر القائمقام

اقام المجلس البلدي في الساعة الثالثة بعد ظهر اليوم « السبت » حفلة وداع للاستاذ عبد الله افندي كردوس القائمقام بمناسبة سفره بالاجازة الى اوروبا

مساعد الحاكم

تلقى المستر ايغانس مساعد حاكم اللواء امراً بنقله الى دائرة الامن العام بالقدس اعتباراً من اول الشهر القادم وعلمت بان المستر لبز احد موظفي السكرتارية سيخلفه في منصبه

لاعانة المنكوبين

دعا اعضاء المجلس البلدي عدداً كبيراً من وجهاء وتجار واعيان المدينة للبحث في تأليف لجنة لجمع الاعانات والتبرعات وقد تم تأليفها في اليومين القادمين

انظروا للمستقبل

اسخف ما اقترحه الصهيونيون ...

بقلم محرر « بريطانيا العظمى والشرق »

« تابع المنشور على الصفحة الاولى »

في المعسكر الصهيوني

وهناك ، كما يقول مكاتبنا ، قلق يزداد في المعسكر الصهيوني من ان يصبح المعارضون للتقسيم وهم اكثرية ، ويحتمل ان تتولى المؤسسة الصهيونية الجديدة – وهذا هو الاسم الذي يطلق الآن على الصهيونيين الاصلاحيين – قيادة هذه الحملة ضد التقسيم ، وفي ذلك بطبيعة الحال ما يقض مضاجع « الصهيونيين العموميين » أو الصهيونيين الموالين للصهيونية كما يدعون انفسهم .

وليس من شأن احد من الخارج ، ان يتدخل فيما هو واقع من المشاجرات بين الصهيونيين القدماء والجدد ، فدعنا ندقق فيما يقوله هؤلاء المقاومون للتقسيم ، وهم الصهيونيون الجدد .

التقسيم البغيض

قضية التقسيم قضية معروفة حق المعرفة ، والامور كما هي الآن تتلخص في ان الوكالة اليهودية ملزمة بان تتفاوض مع الحكومة على اساس التقسيم ، وقد اعلن ذلك مؤتمر زوريخ ، ولكنه لم يرسم شيئاً أكثر .

والقضية المقامة ضد التقسيم قضية معروفة أيضاً ، فنحن من الناحية العملية نرى العرب كلهم ، والكثيرين من اليهود البارزين يصرحون بمقاومتهم له ، وقد قوبل موقفهم هذا مقابلة لا يستهان بها ولكن لم يقم بعمل ذلك مشروع العشر » الذي وضعه لفلسطين هؤلاء الصهيونيون الجدد الذي قدموه بطريقة « جديدة » تماماً ، كمشروع يحل محل التقسيم

واذا نحن اخذنا بكلمات زعيم الصهيونيين الجدد المستر فلاديمير جابوتنسكي فهذا المشروع لا يراد به الا تحويل فلسطين الكبرى كلها ، أي فلسطين بما فيها شرق الاردن ... الى « دولة يهودية » فيها الاكثرية لليهود ، بخلق حالات سياسية ، واقتصادية ، واجتماعية تعين على استقرار اليهود هناك ، وفي ظرف عشر سنين على الاكثر .. يكون قد استوطن فيها مليون ونصف مليون من المهاجرين . »

ويقول جابوتنسكي صراحة ان هذه هي الخطوة الاولى ... التي سيتلوها الرحيل الاعظم ، أو سفر خروج العرب من هذه الدولة ...

وقاحة لا تحتمل

والمعترف بصراحة هو ان الشجاعة ضرورية ضرورة جوهرية لاي حل لمعضلة فلسطين المحزنة ، ولكن وقاحة الصهيونيين الجدد (كذا بالحرف الواحد) تامة تقطع الانفاس . فهم يستشهدون لاغراضهم بما جاء في تقرير اللجنة الملكية ، ولكنهم لا يأخذون منه ما جاء فيه عن ان الانتداب لا يصلح للتنفيذ .

قول سمج

لا بل انهم يقولون عن مشروع « السنوات العشر » ان من الممكن تنفيذه اذا توسعت المواد الصهيونية الواردة في صك الانتداب الفلسطيني توسيعاً يشمل شرقي الاردن .. واذا وضعت طريقة لتدريب وتعيين الموظفين المدنيين في فلسطين يكون من شأنها ان تضمن جعل هؤلاء الموظفين يتعاونون كل التعاون مع القوى الصهيونية المستعمرة !

ويعينون المندوب !

ويقول هؤلاء الصهيونيون الجدد ايضا انهم يريدون ان لا يعين المندوب السامي الا من بين الذين تسميهم الوكالة اليهودية بعد ان يعاد تأسيسها ، كما يريدون ان لا تتألف القوى المسلحة ... لفلسطين الا من فرق اكثريتها يهودية !

حلم لن يتحقق

وقد تحدث اشياء كثيرة في فلسطين قبل ان تروق مياه الاردن الموحلة ، ولكن مما لا شك فيه ان حلم الصهيونيين الجدد لن يتحقق ابداً .

يطالبون باللقب ...

وقد كان الموانديون هم الذين اعتادوا على ان لا يعطوا إلا القليل جداً ، وعلى ان يطلبوا الكثير جداً . وهناك اليوم من يستحقون ان يطالبوا لانفسهم بهذا اللقب

رعاية الطفل

ان الصهيونيين الجدد لا ينظرون الى العرب الا كاناس قدر لهم ان لا يشغلوا الا مركزاً ثانويا .. يكونون فيه هم الذين يستهلكون المنتوجات اليهودية اما البريطانيون فانهم لدى امثال هؤلاء الحالمين ليسوا مكلفين الا برعاية الطفل الى ان يجيء الزمن الذي يصبح اليهود وهم فيه الاكثرية التي تستطيع ان تسيطر على تنفيذ ارادتها من البحر الابيض المتوسط ، الى تخوم العراق والمملكة العربية السعودية

أسخف التصورات

ان هذه وضعية لا تستحق منا حتى ان نواجهها ، فهي وضعية ضارة مؤذية لا يقبل بها احد لا من العرب ولا من البريطانيين ، لا بل ولا من اليهود ذوي البصائر الذين ينظرون الى ما وراء هذا الموقف ، ويعرفون ان يهود الارض المقدسة سواء أكان التقسيم هو المرحلة الاولى من مراحل الحل ام لم يكن – لا بد لهم في النهاية من البحث عن طريقة للتعاون مع العرب

آسيا لا تسكت

ولا تستطيع آسيا الغربية ان تقف طويلا وهي ساكتة عما يجري بين العرب واليهود من مشاحنات ، سواء أكانوا في دولة واحدة ، ام في دولتين

وما لم تقم كارثة من الكوارث ، سيأتي اليوم الذي لا بد ... ان تسود فيه المسالمة . ويجري فيه ... ولا يجدر بنا قط ان ننسى هذا العامل الهام ، ولا لحظة واحدة ...!

الثلاج الكهربائي

وان يكن الثلاج الكهربائي قطعة لا بد منها في البيت طيلة السنة فان اشهر الصيف تبين لكم بلوغ برهان شدة الحاجة اليها عندما تتقد ساعات النهار فتغلي المياه في اكوازها

في ثلاجة هيزماسترز فويس تبقى الزبدة دائما متجمدة ولذيذة والحليب نقياً محافظاً على خواصه سالمة من التخمر والفساد . واللحم لا يطرأ عليه نتن ولا رائحة كريهة تقضي بالعطب . ولكنكم تجدون غذاءً في جميع ساعات النهار مكعبات لطيفة من الثلج النقي لاطفاء الظمأ وتخفيف فتكات الحر بالاجسام

نعم انكم سوف تتحققون من شدة لزوم الثلاجة ولا بد لكم في ذلك من صيفية بكاملها حتى تتجلى امامكم مزايا الثلاج ومنافعه القيمة .

ومما يزيدكم تعلقاً بهذه القطعة الاقتصادية والجميلة معاً الجهاز الداخلي الميكانيكي للبرد الذي يشتغل بصمت محرق محركا من التيار الكهربائي بطريقة اقتصادية جداً . ثلاج هز ماسترز فويس سريع الانتاج طول العمر ثابت في العمل لا يستهلك وقوداً ولا يكلفكم تقريباً شيئاً عاينوا الثلاجات الفاخرة في محلات بوتاجي . اطلبوها واسألوا عنها عن الكفالة . لخمس سنوات تقدم لكم على الفور :

محلات بوتاجي حيفا يافا والقدس والوكالات

(٤١٦٥)

برنامج

الاذاعة الفلسطينية

يوم الاحد في ٣١ تموز سنة ١٩٣٨

٥٫٣٠	اشارة الوقت والنشرات
٦٫١٥	يعقوب زيادة وفرقة استوديو الاذاعة
٦٫٣٠	منولوجات فكاهية
٦٫٤٥	ثلاثي استوديو الاذاعة
٧	حديث
٧٫٢٠	تيسير جابر وفرقة استوديو الاذاعة
٧٫٤٠	النشرتان الجوية والاخبارية
٧٫٤٥	اشارة الوقت
٩٫١٥	اشارة الوقت والنشرات
٩٫٣٠	برنامج موسيقي مسجل
٩٫٤٥	برنامج موسيقي
١٠٫١٥	برنامج متنوع
١٠٫٣٠	ختام

الاذاعة المصرية

الإذاعة اللاسلكية للحكومة المصرية

يوم الاحد في ٣١ تموز سنة ١٩٣٨

١٠٫٠٠	صباحاً الشيخ منصور الشامي الدمنهوري – قرآن كريم
١٠٫٥٥	الاستاذ ابراهيم عثمان وفرقته – حفلة غنائية
١١٫٢٥	ختام
٢٫١٠	اسطوانات
٢٫٤٠	النشرات الجوية والاخبارية والتجارية
٢٫٥٠	ختام
٦٫١٥	حفلة موسيقية
٦٫٣٥	اسطوانات
٦٫٣٥	حفلة موسيقية
٧٫١٠	حديث
٧٫٣٠	الشيخ علي حزين – قرآن كريم
٨٫١٠	حفلة موسيقية
٨٫٣٠	النشرة الاخبارية ونتائج سباق الخيل
٨٫٤٠	اسطوانات
٨٫٥٥	الاستاذ محمد اسماعيل وفرقته – حفلة غنائية
٩٫٣٠	اسطوانات فرقة الوردة البيضاء
١٠٫٢٥	الاستاذ محمد اسماعيل وفرقته – حفلة غنائية
١١	سلام الملك – ختام

اعلنوا
عن بضائعكم
في جريدة الدفاع

JULY 31 1938 No 1223

صاحب الامتياز : ابراهيم الشنطي

المدير المسئول : شوكت حماد

الاشتراكات | في فلسطين عن سنة ١٥٠ / في البريد الداخلي « « ١٨٠ / في سائر الاقطار الخارجية « « ٣٠٠

الدفاع

جريدة يومية سياسية مصورة

ALDIFA - PALESTINIAN - DAILY - PAPER

دار الدفاع : ميدان الساعة ـ عمارة البلدية ـ يافا فلسطين

العنوان التلغرافي : (الدفاع ـ يافا)

تلفون ١١٨٧ (اربعة خطوط) و ١٠٧٥ (خطان) صندوق البريد (٢٥٥)

الاعلانات يتفق عليها رأساً مع الادارة

اجرة السطر : ١٠٠ مل

كتاب مزور الى اللجنه الفنية ...

طلب التحقيق فيه واستنكار لفحواه

عكا في ٣٠ تموز ـ لمراسل الدفاع الخاص ـ منذ اسبوعين ورد كتاب من سكرتير اللجنة الفنية الى فضيلة قاضي عكا وصفد الشرعي يشعره بوصول الكتاب الموقع منه ومن آخرين . ولما كان فضيلة القاضي يعلم أنه لم يوقع كتباً منفردا أو مع جماعة الى اللجنة المشار اليها فقد أرسل جوابا الى سكرتير اللجنة يشعره بذلك ويطلب منه ارسال صورة من الكتاب المزعوم ، وجواباً على طلبه هذا ارسل سكرتير اللجنة كتاباً مؤرخاً في ٢٢ ـ ٧ ـ ٣٨ وبطيه صورة عن الكتاب المزعوم مع جميع التواقيع

وعلى اثر ورود هذا الكتاب اتصل فضيلة القاضي ببعض من وضعت تواقيعهم عليه ، واطلعهم على مضمونه فاستنكر الجميع هذا التلفيق الذي يستحيل على اي وطني في هذه البلاد ان يوافق على ما جاء في الكتاب المزور خصوصاً وان لغته ركيكة واملاءه مغلوطة ، والفاظه سخيفة مما لا يتصور بانه صادر عن اشخاص مسئولين ولهم مكانتهم العلمية والادبية في البلاد

وقد علمت ان السادة الواردة اسماؤهم في الكتاب المزور المرسل للجنة الفنية والمؤرخ في ١٨ ـ ٦ ـ ٣٨ أبرقوا لرئاسة اللجنة ولمندوب السامي وللنائب العام بطلب توديع أصل ذلك الكتاب للنيابة العامة لتدقيق الخطوط وتطبيق الامضاءات واكتشاف القائم بالتزوير وتقديمه للمحاكمة

وقد وردت لهم برقية من النائب العام يطلب فيها ايضاح الواقعة بصورة مفصلة فقدموا له الشكوى المطلوبة . والذي تحققته ان اصحاب الامضاءات سيتابعون هذه الدعوى وانهم سيصدرون بياناً عاما بالوقائع

وفيما يلي صورة الكتاب الذي ارسله رئيس بلدية عكا الى رئيس اللجنة الفنية

سعادة رئيس اللجنة الفنية المحترم ،

بواسطة سعادة حاكم لواء الجليل : تحية واحتراما وبعد فقد اطلعت على كتاب ورد لفضيلة قاضي عكا وصفد الشرعي الشيخ اسعد افندي قدوره من حضرة سكرتير لجنتكم الموقرة بتاريخ ٢٢ ـ ٧ ـ ٣٨ وطيه صورة كتاب مرسل الى لجنتكم موضوع عليه امضاء فضيلته وامضاء بعض الوجوه في اقضية عكا، الناصرة طبريا ، ومن جملتهم امضائي موقع على الصورة الاتية « احمد خليفة رئيس بلدية عكا » وبما انني منذ ولادتي والان معروف باسم حسني خليفه واسمي هذا مسجل لدى الحكومة ومدروج في الاعلان الصادر من المندوب بتاريخ ١١ ايار سنة ٩٣٥ والمدروج في الصفحة ٦٥١ من الملحق رقم ٢ من العدد ٥١٢ من الوقائع الفلسطينية المؤرخ ١٦ ايار سنة ٩٣٥ ، ومن هذا ولدى تطبيق امضائي الموقع بذيل كتابي هذا يتبين لكم بان الامضاء المغلوط الموقع على الكتاب المذكور المقدم للجنتكم الموقرة مزور وليس لي علم به

لذلك ارجو من سعادتكم ان تطلعوا على العدد المذكور من جريدة حكومة فلسطين الرسمية لكي تتحققوا من صحة اسمي لكي تحصل لكم القناعة التامة من تزوير إمضائي وعنواني ، ومن ثم ارجو التكرم باشعاري بوصول كتابي هذا لجنتكم الموقرة وتفضلوا الخ ...

التوقيع رئيس بلدية عكا

حسني خليفة

برقية ثانية

صفد في ٣٠ تموز ـ لمراسل الدفاع الخاص ـ ابرق رئيس بلدية صفد ومختار قرية علما توفيق عبد الله الايوب برقية الى اللجنة البريطانية يستنكران فيها تزوير توقيعهما على مذكرة قدمت لها وتتعلق بشئون البــلاد وهي مذكرة مفتراة ومدسوسة .

منطقة الزيت في حيفا

تعيين موظف خاص للاشراف عليها

صدر الملحق رقم ٢ للعدد ٨٠١ الممتاز من الوقائع الفلسطينية ويشمل أمراً صادراً من المندوب السامي مقتضى المادة الخامسة « نظام الطوارىء لسنة ١٩٣٦ » وهو يختص بالاشراف على منطقة الزيت في حيفا وفيما يلي نصه :

نظام الطوارىء لسنة ١٩٣٦

أمر صادر من المندوب السامي بمقتضى المادة الخامسة

ان المندوب السامي ، استنادا الى الصلاحية المخولة له في المادة الخامسة من نظام الطوارىء لسنة ١٩٣٦ ، قد عين مستر جون دوسون شبارد ، مأمور التحصين والعمران مفوضا خاصا ابقاء للغاية المقصودة من تلك المادة، للاشراف على منطقة الزيت في حيفا المشار اليها في الذيل أدناه ، لاسيما محطة القوة وعنابر الزيت الصائب المنشأة في المنطقة المذكورة ، وخوله من أجل ذلك ممارسة جميع الصلاحيات المخولة للمفوض الخاص بمقتضى تلك المادة بصيغتها المعدلة بالمادة الثالثة من نظام الطوارىء المعدل (نمرة ٦) لسنة ١٩٣٦

الذيل

جميع المنطقة التي يحدها من الشرق نهر قيشون ، اعتباراً من البحر الى الجنوب لغاية الممر المؤدي الى الطرف الجنوبي من طريق منطقة الزيت ، ثم على بعد ١٠٠ متر عن سياج منطقة الزيت بين ملتقى النهر والممر المؤدي الى الطرف الجنوبي من طريق منطقة الزيت وبدء منتهاها من الناحية الجنوبية الشرقية ، وجنوبا وغربا خط يبعد ١٠٠ متر من طريق منطقة الزيت من منتهاها من الناحية الجنوبية الشرقية ، وشمالا البحر

صدر بامر فخامته

وكيل السكرتير العام

س . مودي

بقية المقال الافتتاحي

وعمي . وأداة غيرهم ، لا بل أداة اليهود ، مسدسات كالتي وصفنا ولا نقول شيئاً عن تلك القنابل الجهنمية التي لم تكتشف الحكومة حتى الان أوكارها ـ وكل الظن أنها سوف لا تكتشفها ! فالعرب أمام حملة مسلحة ، أو استعداد مسلح . والحكومة التي تظهر الهمة «القعساء» حين تفتش القرى بحثاً عن الاسلحة ، لا تظهر عشر معشار تلك الهمة ... في المستعمرات اليهودية . ما السبب ؟ عرب ويهود ، وهذا يكفي !

كان على النواب ان يخجلوا وهم يسألون عن تسلح العرب . وهم يطالبون تفتيش بيوتهم . ل وهم لحون في تفتيش كل بيت . كان عليهم ان يخجلوا ويقرأوا الآية فشحنات الاسلحة التي تهربت عن طريق ميناء يافا ، تكفي وحدها لتسليح عدد كبير من اليهود كيف وهنا اليوم ميناء تل أبيب، وشواطىء المستعمرات الساحلية !

واذا كان لا بد من تطوع .. ، ولا بد من اعطاء اسلحة مرخصة ، فالمدن والقرى العربية تطالب مثل ذلك وبحال من الاحوال لا ينبغي ان يكون ثمة مفاضلة بين العرب واليهود . فان مجرد تسليح فريق دون آخر ، معناه تشجيع ذلك الفريق على العدوان المريع وهذا ما وقع في المدة الاخيرة، وما سمعت الدنيا اخباره الشائنة

إما تسليح بتسليح ، وتطوع بتطوع ، وإما تجريد اليهود من اسلحتهم الجديدة كلها ، مرخصة وغير مرخصة . وإلا فلا معنى لان تكون الحكومة هي المتسلمة زمام الامن في البلاد . ولا معنى لان تكون هذه الحكومة ومن ورائها حكومة أخرى !

هذا هو مطلب العرب . وهو حق كل الحق . وفيه المنطق السليم القوي

ابراهيم

رسالة جنين التلفونية

الاشتباك مع مسلحين في موقعين

جنين في ٣٠ تموز — لمراسل الدفاع الخاص — في حوالي الساعة العاشرة من مساء امس اطلقت النار على دورية عسكرية على الطريق العام بين قريتي عجا وعنزة وأجابت القوة بالمثل ودام تبادل النار نحو ساعة وانسحب المسلحون ، وبعد ذلك بينما كانت هذه الدورية تسير في وادي دعوق أطلقت النار المرة الثانية وأجاب الجند بالمثل ، ولم يعرف عن وقوع اصابات في الحادثتين .

قوة من الجند تفتش جبالا

في ساعة مبكرة من صباح اليوم احاطت قوة كبيرة من الجند بقرية « سيلة الحارثية » وبعد ان تجولت في الجبال المجاورة لها وفتشتها عادت الى مقرها

عمال في طريق يصرون على اضرابهم

اضرب امس بعض العمال الذين يعملون في طريق اللجون — ام الفحم عن العمل فذهب مساعد الحاكم وانذرهم بضرورة العمل والا فأنه يفرض على القرية غرامة مالية ، ولما لم يعودوا اليوم للعمل ذهب احد مراقبي العمال وحاول اعادتهم لكن العمال اصروا على الاضراب .

التحقيق مع معتقلين قبض الجند عليهم

لم يزل الاشخاص الذين قبض عليهم الجنـــد امس في قريتي عنزه وعجا في السجن ، وقد نزل اليوم مساعد الحاكم الى غرف السجن وقضى هناك نحو ساعتين وهو يحقق مع المعتقلين ثم اطلق سراح بعضهم ، وبقي منهم السادة : طاهر الحاج سليمان ، قاسم ابو بليحة ، محمد سعيد عبد الرحمن ، حسن مصطفى ، راجح الحاج سليمان ، انيس ابراهيم ، محمد ياسين احمد سليمان وشخصان آخران .

اجازة القائمقام مدة ٤٥ يوما

احرز قائمقام القضاء بديع بك بشروئي لمدة ٤٥ يوماً سيقضيها في ربوع لبنان ، وقد استلم مكانه السيد محمد الدرهلي ، واستلم رئاسة الكتبة السيد وديع خوري .

رسالة بيت لحم التلفونية

انتخاب لجنة لجمع التبرعات للمنكوبين

بيت لحم في ٣٠ تموز — لمراسل الدفاع الخاص — دعت جمعية الاصــلاح والاسعاف الى عقد اجتماع في الساعة التاسعة من صباح اليوم . وقد حضره عدد كبير من الاهالي . وبعد البحث في عدة مسائل قر الرأي على انتخاب لجنة لجمع التبرعات للمنكوبين . وقد انتخب السادة : عيسى جمعا . حنــا حنضل صالح زرزره وعيد حميده عن اهالي المدينة وانتخب عن جمعية الاصلاح والاسعاف السادة : انطون الاعمى ، يوسف مره، يوسف مرزوقه لامانة الصندوق .

اعضاء اللجنة يزورون الاماكن المقدسة

وصل في الساعة الثالثة من بعد ظهر أمس اعضاء اللجنة الفنية ترافقهم قوة من الجند المسلح . وتقدمت مصفحة سيارات الاعضاء الذين استقبلهم القائمقام الاستاذ نقولا سابا وبعد ان زاروا الاماكن المقدسة عادوا الى القدس .

وصول قوة من الجند وعودتها

في الساعة التاسعة من مساء امس وصلت قوة من الجند المسلح ورابط قسم منهم في السراي وقسم آخر على اسطحة الاديرة وغادر الجند المدينة في الساعة الثالثة صباحا .

رسالة عكا التلفونية

تجديد مدة اعتقال في المزرعة

عكا في ٣٠ تموز — لمراسل الدفاع الخاص — المرة السابعة تجدد السلطة اعتقال الاستاذ صبحي بك الخضرا وعبد المطلب افندي فضة لمدة ثلاثة اشهر

مؤتمر تمهيدي للمؤتمر العربي البرلماني

دمشق في ٣٠ تموز — تباحث رئيس المجلس العراقي مولود مخلص باشا المقيم الان في دمشق مع رئيس الوزارة السورية ووزير داخليتها حول التمهيد للمؤتمر البرلماني العربي الذي سيعقد في القاهرة واقترح مولود مخلص باشا عقد مؤتمر تمهيدي في بلودان تشترك فيه سوريا ولم تتخذ الحكومة السورية قراراً بعد في ذلك ـــ د . ن . ب

رسالة نابلس التلفونية

محاكمة ٢٢ مختاراً امام الحاكم

نابلس في ٣٠ تموز — لمراسل الدفاع الخاص — كان اليوم موعد محاكمة ٢٢ مختار قرية امام حاكم المدينة بتهمة قطع واتلاف اعمدة اسلاك التلفون وطلب تعويضاً قدره ٢٥٣٨ جنيها وقد تبرع المحامون الاساتذة عادل زعيتر وتوفيق اغا النمر وعبد المنعم قمحية ووليد صلاح للدفاع عنهم في هذه القضية

وبعد سماع شهادات شهود النيابة والدفاع ومناقشتهم القى الاستاذ زعيتر من هيئة المحامين الدفاع الاخير . وقد اجل الحاكم النطق بالحكم ليوم السبت القادم

تفتيش المقاهي والمارة واعتقال شخص

داهمت مساء امس قوة من الجند الشاكي السلاح مقاهي المدينة وشوارعها واخذت تفتش الموجودين فيها تفتيشا دقيقا . ثم اخذت قوات الجند تتجول في الشوارع شاكي السلاح وفي اثناء تجولها القت القبض على السيد وحيد شعبان وساقته الى السجن

الاعانات لمنكوبي حيفا تعطى بسخاء

ما زالت الاعانات ترد على لجنة أعانة المنكوبين بنابلس من كل مكان ويجود المتبرعون بسخاء لاسعاف المنكوبين في حيفا حياهم الله . وسأذكر لكم في رسالة بريدية اسماء المتبرعين .

تفتيش منزل وعدم وجود صاحبه

في الساعة التاسعة من مساء امس طوق الجند بيت السيد منير ابو رييم من جميع اطرافه ثم دخلوه واخذوا يفتشون البيت تفتيشاً دقيقاً ولما لم يجدوا صاحب البيت أمروا والده وأخاه بان يحضراه الى دائرة البوليس وأنذروهما اذا تأخرا عن احضاره بالعقاب .

اطلاق سراح اضافي اسره المسلحون

خطف المسلحون يوم اول امس البوليس الاضافي حمد احمد من قرية قريوت بينما كان جالساً في احد شوارع المدينة . وقد اطلقوا سراحه اليوم بعدان تعهد لهم بترك وظيفته . وذكر لنا البوليس المذكور ان المسلحين عندما خطفوه ربطوا عينيه بمنديل وساقوه الى جبل وعرة لا يعرف عنها شيئاً ثم اعادوه بالصورة التي أخذوه فيها .

انذار مراسل « الدفاع » واجتماعه بالحاكم

استدعاني في صباح اليوم حاكم المدينة فذهبت لمقابلته في مكتبه وكان الاستاذ وديع شفتري يقوم بالترجمة وقد وجه الحاكم الي الخطاب بقوله بانني غاليت كثيراً في رسائلي عن نابلس وان الحوادث المبالغ فيها ستكون من الاسباب الداعية الى تعطيل الجريدة ومجازاة المراسل باشد العقوبات فاجبته بانني اعلم ذلك ولكن دائرة البوليس اعتادت قبل الان تسهيل عملنا الصحافي بتدوينها جميع الحوادث يومياً في دفتر خاص ولكنها الغت هذا الاجراء مما اصبح متعذراً علينا الحصول على الحوادث الحقيقية كما كنا نحصل عليها في السابق . وقد طلبنا منها كثيراً ان تعيد تسجيل الحوادث لكنها كانت تعتذر من ذلك بحجة ان امراً صدر لها بالغاء هذا السجل وقد طلبنا ايضاً من مدير البوليس مقابلته لنشكو اليه الصعوبة التي يلاقيها الصحفي بنابلس من جراء عدم تسهيل مهمته عن الحوادث التي تقع يومياً

فأجاب الحاكم : ساعمل على تسهيل المهمة الصحفية وانني انذرك انذاراً اخيراً عدم نشر اخبار غير صحيحة او مبالغ فيها والا تعرض نفسك لسحب التذكرة الصحفية منك وانزال اشد العقوبات بك

رسالة طولكرم التلفونية

مداهمة المدرسة الزراعية واخذ آلة

طولكرم في ٣٠ تموز — لمراسل الدفاع الخاص — داهم مسلحون ليلة امس مدرسة اصلاحية الاحداث في طولكرم واخذوا من مكتبها الآلة الكاتبة الانكليزية ثم اخذوا حارس المدرسة واطلقوا بعض العيارات النارية ارهابا ، وبعد خروجهم من منطقة البلدية أفرجوا عن الحارس فعاد الي عمله

— قطع مجهولون ليلة امس اعمدة اسلاك التلفون بين طولكرم ونابلس وتعطلت المخابرات التلفونية بين البلدين

الافراج عن اشخاص من ٣ قرى

افرجت السلطة اليوم عن السيد ابراهيم محمد الشيخ داود من عاره والذي اعتقل منذ حادث مقتل الضابط سليم البيطار وافرج عن ستة اشخاص من قرية الطيره واربعة اشخاص من قرية دير الغصون

الاثنين ٤ جمادي الثانية سنة ١٣٥٧ و ١ آب سنة ١٩٣٨ — العدد ١٢٢٤

صاحب الامتياز : ابراهيم الشنطي
المدير المسئول : شوكت حماد

الاشتراكات		
	في فلسطين	عن سنة ١٥٠
	في البريد الداخلي	« « ١٨٠
	في سائر الاقطار الخارجية	« « ٣٠٠

الدفاع

جريدة يومية سياسية مصورة

«AL-Difa» Daily Paper

1 - 8 - 38 - VOL: V - No 1224

دار الدفاع : ميدان الساعة — عمارة البلدية — يافا — فلسطين
العنوان التلغرافي : «الدفاع — يافا»
تلفون ١١٨٧ (أربعة خطوط) و١٠٧٥ (خطان) ص. ب. (٢٥٥)
الاعلانات يتفق عليها رأساً مع الادارة
أجرة العطر : ١٠٠ مل

دعوى «التحرر»

تحية ثقيلة أرسلها نائب مودع

يكفيهم انهم سلبونا نعمة الاطمئنان

تنفسنا الصعداء حينما أقفل البرلمان أبوابه وغادره النواب والمسوردات في إجازة ثلاثة أشهر. فقد كان برلماناً مضايقاً لا يتورع من بحث التافه السمج من شئون فلسطين. وقد كان متحاملاً متحيزاً حينما كان يتصدى لبحث تلك الشئون التافهة السمجة. حتى أن أحد النواب أبى مغادرة مقعده في اليوم الاخير قبل أن يبعث بـ «تحية» ثقيلة يقول فيها ان العرب ما تحرروا إلا بفضل الجيوش البريطانية، ويدعي أن اليهود «تقدموا» بفلسطين أشواطاً في طريق .. العمران!

أما مسألة التحرر فالبلاد العربية في الجزيرة كانت تتمتع باستقلال فضفاض رحيب واليمن ونجد والحجاز — من الذي يقول بانها كانت تحت حكم اجنبي؟ ابناؤها كانوا في الادارة والجيش، وفي كل مظهر من مظاهر الحكم والاشراف وأما العراق فيكفي أن أصبح أحد أبنائه في مقام «الصدر الاعظم»، أو مايعادل اكثر من رئيس الوزراء في أيامنا هذه.

وأما الشام — سوريا وفلسطين — فقد كان هو الآخر متمتعاً باستقلال ذاتي، وكان من ابنائه الحكام وكبار الضباط والمشتركون في برلمان الدولة. وبقي كذلك الى أن جاء «التحرير والمحررون» فاذا هو يتمزق على نفسه، واذا هو يكابد من الشدائد ما يجعله ينحدر الى ما دون مرتبة المستعمرة. ويكفي أن يسلب الانتداب سوريا منطقة الجزيرة، ذلك الجزء العربي الذي يعتبر بمثابة عنق الشام أو نحره ويكفي فلسطين ما تتقلب عليه من آلام المكاره، وهي عرضة لتجزئة فظيعة. وعرضة لاقامة وطن اجنبي فيها، وعرضة لاحتمالات سيئة كثيرة.

أين هو إذن ذلك التحرير؟ أفي تجزئة سوريا أم في ادخال اليهود الى فلسطين إدخالاً ظالماً؟ أفي الماضي القريب الذي تلا الاحتلال والذي كابدت فيه سوريا الكبرى آلاماً لا تطاق؟ أم في الحاضر السيء الموجع الذي يحيط به مجهول غامض من شتى الاحتمالات الظالمة؟ أم في المستقبل الذي لا يكاد الانسان يتبين منه يداً واحدة بيضاء يمديها هذا الانتداب العجيب بعد أن قدم أياديه السوداء الكالحة؟

أفي هذا معنى التحرر واسداء الجميل؟

أفي هذا معنى انقاذ المحكومين؟

أفي هذا معنى العمران والرقي والمدنية؟

يا دموع أجيال طويلة على عهد ما قبل الحرب وما قبل الانتداب وما قبل الصهيونية. يومئذ كنا شعباً مطمئناً الى وحدة بلاده على حاضره، على مستقبله أما الان فيكفي أن تذهب منا نعمة ذلك الاطمئنان.

تحية ثقيلة كانت يا ذلك النائب .. المحترم!

ابراهيم

٥ قنابل في حيفا وإصابة قاتلة وجرح يهود

قذف قنبلة على باص يهودي والعثور على جثتين قرب طولكرم ومصادمة في جبال الناصرة

مصادمة ثانية قرب اللجون بين الجند والمسلحين ومهاجمة مستعمرتين يهوديتين قرب حيفا وتبادل النار

مصادمة قرب بيسان بين القوات وجماعة مسلحة

داخل الباص

حيفا في ٣١ تموز — لمراسل الدفاع الخاص — في الساعة الخامسة والدقيقة ٥٠ من صباح هذا اليوم ألقيت قنبلة على الباص اليهودي رقم ٥٤ الذي يسير بين خليج حيفا وهدارها كرمل وذلك عند مفرق الطرق بالقرب من محلة الحليصة وقد انفجرت القنبلة في داخل الباص وسمع لها دوي شديد.

قتل واصابات

وأصابت شظايا القنبلة فتاة يهودية اسمها سارا مزراحي وعمرها ١٨ سنة بجراح قاتلة. واصيب اربعة بجراح خطرة هم شمشون لهان وعمره ٣٣ سنة ونقل الى مستشفى عزرا وافتاني شيف وعمره ٢٩ سنة وبنيامين خمس وعمره ٢٣ سنة ومندل شيدتوفسكي وعمره ٤٠ سنة ونقل هؤلاء الى مستشفى هداسا

اصابات اخرى

وأصيب ايضاً موسى لوس وعمره ٥٤ سنة ودافيد بن ياكوف وعمره ٣٥ سنة وديبوار مزراحي وعمرها ٢٧ سنة وجاكوف يوسف مزراحي وعمره ٢٨ سنة وشمعون الاخ مزراحي وعمره ٤٠ سنة وشمعون شالب وعمره ٣٠ سنة والعازر رزنك وعمره ٥٠ سنة بجراح مختلفة. وقد نقلوا الى مستشفى هداسا

الى المكان

وخرجت قوة من مركز البوليس الشرقي الى مكان الحادث للتحقيق. وبدأت قوة اخرى في تفتيش المحلات المجاورة ولم يعثر على شيء ولم يلق القبض على احد

ثم انتشرت قوات البوليس والجند في شوارع المدينة وأجرت تفتيش المارة ورابطت قوات بالقرب من الاحياء اليهودية

انفجار قنبلة

وفي الساعة الثانية من صباح اليوم الباكر انفجرت قنبلة في حارة الغزازوة في الجهة الشرقية من المدينة وسمع لانفجارها صوت هائل ولم يصب احد. وخرجت قوة من البوليس الى مكان الحادث ولم قبض على أحد

قنبلة ثالثة

وفي الساعة العاشرة والنصف تقريباً من صباح اليوم القى مجهول قنبلة في شارع السوق بالقرب من مقهى كوكب الصباح فانفجرت ولم تصب احداً

قنبلة رابعة

وفي الساعة الثانية من بعد ظهر اليوم القيت قنبلة في حي البوابة الشرقية على مقربة من المقبرة الاسلامية الواقعة بالقرب من جامع الاستقلال وانفجرت ولم يصب أحد.

القنبلة الخامسة

وحوالي الساعة الرابعة بعد ظهر اليوم القيت قنبلة من سيارة شحن يهودية رقمها ٨٣٣ بينما كانت سائرة في شارع خوري بالقرب من محل حنا شاهين فانفجرت في الحال

وقد أصيب السيد جبرا سعادة بجراح بسيطة في طنه نقل على أثرها الى المستشفى حيث ضمدت جراحه وعاد الى منزله.

قوة واعتقالات

وعلم البوليس بالحادث فذهبت قوة للتحقيق والقى القبض على السائق واربعة من ركاب السيارة وما زالوا معتقلين رهن التحقيق.

جماعة ودورية

وحوالي منتصف هذه الليلة اصطدمت دورية عسكرية بجماعة مسلحة بالقرب من قرية أم الدفوف الواقعة بالقرب من حيفا وتبادلا العيارات النارية مدة ثم انسحب المسلحون

عملية تفتيش

وفي الصباح خرجت قوة من الجند الى القرية المذكورة وبعد تطويقها أجريت عملية التفتيش في بيوتها ولم يعثر على شيء

اصطدام مع مسلحين

واصطدمت دورية أخرى بجماعة مسلحة بالقرب من وادي اللجون وبعد تبادل العيارات النارية انسحب المسلحون دون وقوع اصابات. وخرجت قوة من الجند في صباح اليوم مع كلاب الاثر للتفتيش والتعقيب ولم يلق القبض على أحد

مقتل اثنين

طولكرم في ٣١ تموز — لمراسل الدفاع الخاص — وجدت في صباح هذا اليوم جثتا شخصين بالقرب من مطار طولكرم. وتبين من الاوراق المعلقة في عنقيهما ان احدهم اسمه توفيق الاصفر من يافا وعمره ٣٨ سنة تقريباً والثاني اسمه عواد سليمان من عرب ابي كشك وعمره ٢٥ سنة تقريباً وارسلت السلطة لذويهما خبراً لاستلامهما ونقلا الى مستشفى طولكرم

تطويق خربة

بيسان في ٣١ تموز — لمراسل الدفاع الخاص — حوالي الساعة الثالثة والنصف من صباح اليوم طوقت قوة من الجيش، حضرت في ١٥ سيارة، خربة الجدعة. وهي تقع على سفح الجبل من الجهة الجنوبية من بيسان وداخلة في منطقة قضاء جنين. وتتألف الخربة المذكورة من عدد من الاكواخ للحراثين والمزارعين

اطلاق النار

واطلقت القوة العيارات النارية بكثرة من جميع أطراف الخربة لظنها بان عدداً من المسلحين يكونون هناك. ودام اطلاق الرصاص زهاء ساعتين

اعتقال اربعة

ثم أجري تفتيش الخربة وقبض على اربعة اشخاص عرفت منهم السيد عبد السلام موسى حمران وهو من اللاكمين في الخربة، أثناء نومه على بيدره، والسيد شحاده الصغير وهو فتى لم يتجاوز الرابعة عشرة من عمره من قرية السامرية وعامل في احدى المزارع هناك. وقتل رأس من الخيل. وأخذت القوة فرسين آخرين. وصادرت قنبلة.

البلاغ الرسمي

وجاء في البلاغ الرسمي: وقعت مساء أمس مصادمة بالقرب من بيسان بين قوات البوليس والجند وبين عصابة

« البقية على الصفحة ٧ عمود ٣ »

المؤتمر البرلماني

يعقد يوم ٧ تشرين الاول القادم

بيان علوبة باشا للصحف وموقف العرب

القاهرة في ٣١ تموز — لمراسل الدفاع الخاص — أرسل محمد علي علوبة باشا بصفته رئيساً للمؤتمر العربي البرلماني بياناً الى الصحف قال فيه: ان الحكومات العربية قد اعتزمت عقد المؤتمر العربي البرلماني لبحث مشكلة فلسطين في يوم ٧ تشرين الاول في الساعة الثامنة مساء في القاهرة والايام التالية، وانه يرجو ان يوفق هذا المؤتمر الى اتخاذ قرار لمصلحة قضية العرب في فلسطين.

وقال ان الدعوة قد وجهت الى جميع اعضاء البرلمانات في الدول العربية والى الشخصيات البارزة في البلاد التي ليس فيها مجالس برلمانية.

انباء هامة على الصفحة السابعة

٧ خفراء يقدمون اسلحتهم ويستقيلون

طولكرم في ٣١ تموز — لمراسل الدفاع الخاص — قدم سبعة من أفراد البوليس الاضافي في طولكرم استقالاتهم اليوم وسلموا ملابسهم وسلاحهم، وسافروا الى قراهم في قضاء نابلس.

مقدمة للمعسكر...

افتتاح مخيم الكشاف العربي في بلودان

رئيس الحكومة السورية والتطلع للمستقبل...

دمشق في ٣١ تموز — لمراسل الدفاع الخاص — افتتح رئيس الوزارة السورية مخيم الكشاف العربي في بلودان وقد اشترك فيه مصر والعراق وفلسطين والحجاز. وقال رئيس الوزارة السورية في خطبته أنه يود أن يكون هذا المخيم مقدمة للمعسكر العربي الذي يمثل جميع البلاد العربية تمثيلاً صحيحاً

اللجنة الفنيه تغادر البلاد...

القدس في ٣١ تموز — لمراسل الدفاع الخاص — تغادر اللجنة الفنية فلسطين عائدة الى انكلترا في اليوم الرابع من شهر آب على الباخرة جاليلي التي تبحر من حيفا

جرح يهودي في بحيرة طبريا

جاء في ملحق (هابوكر) انه بينما كان ثلاثة من اليهود يصطادون في مياه بحيرة طبريا في حوالي الساعة الرابعة والنصف من صباح اليوم هاجمهم مسلحون بالرصاص وأجيب على الرصاص بالمثل، وأخيراً أصيب الصياد اليهودي باروخ ديامنت برصاصة في رجله.

في ١٢ ساعة

١ — في حيفا: القيت قنبلة في حيفا على باص يهودي فقتلت وجرحت بعض الركاب. وألقيت ٤ قنابل أخرى واستمر اضراب المدينة لليوم السابع

٢ — في بيسان: وقعت مصادمة بين قوات من الجند وجماعة مسلحة، وفرضت غرامة على المدينة في حادث

٣ — في طولكرم: عثر على جثتين في الطريق العام

٤ — في الناصرة: وقعت مصادمة بين الجند ومسلحين في الجبال المجاورة ووقعت مصادمة اخرى قرب اللجون.

٥ — في طبريا: أطلقت عيارات على يهوديين في البحيرة فأصيب أحدهما بجراح

ساعدوا المنكوبين

تصريح مولود مخلص باشا للصحف

توقع النجاح العظيم للمؤتمر البرلماني العربي

لماذا جاء

بيروت في ٣١ تموز — لمراسل الدفاع الخاص — تحدث سعادة مولود مخلص باشا رئيس مجلس النواب في العراق والذي وصل الى دمشق مؤخراً الى مراسلي الصحف فقال انه جاء دمشق ليبحث مع اعضاء البرلمان السوري في مسألة عقد المؤتمر البرلماني العربي في القاهرة

قبل اسبوع

وقال انه دعا لحضور المؤتمر جميع رؤساء المجالس النيابية في الدول العربية. وقال انه سيسافر الى مصر في أول تشرين الاول القادم أي قبل اجتماع المؤتمر باسبوع ليتمنى له درس المسائل التي ستطرح على بساط البحث مع رؤساء الوفود قبل بحثها في المؤتمر.

نجاح عظيم

وقال ان المؤتمر سيصادف نجاحاً عظيماً وختم حديثه بقوله: يكفي ما تلاقيه الان فلسطين من الاضطهاد والشقاء»

النار على باص يهودي بضواحي يافا

في الساعة الثامنة من مساء الليلة أطلق ما يقرب من ثمانية عيارات نارية على باص يهودي عند مفترق الطرق بالقرب من سكنة ابي كبير. والباص المذكور كان قادماً من تل ابيب في طريقه الى مستعمرة حداروم يهودا. وقد اجاب خفيران يهوديان كانا في الباص على اطلاق النار بالمثل. ولم يصب احد

المؤتمر العربي

دعوة شباب العراق الى الوحدة العربية

فاجعة الاسكندرونة وحالة فلسطين الرهيبة

بغداد في ٣١ تموز – لمراسل الدفاع الخاص – نشرت جريدة «المستقبل» العراقية الغراء مقالا بتوقيع (شاب عربي) بعنوان (المؤتمر العربي ودعوة الشباب الى الزعماء) ابعث اليكم بنصه لاهميته في الحالة الحاضرة:

تكاثر النكبات

بالنظر الى تكاثر النكبات والخطوب التي حلت وتحل في بلاد العرب اصبح من الضروري جداً الاسراع في عقد المؤتمر العربي الذي كان قد تقرر اجتماعه في احدى المدن العربية لتأخذ بناصر بعضها البعض، وان فكرة هذا المؤتمر ليست بنت اليوم بل تولدت يوم ١٣ كانون الاول ٩٣١ عندما اجتمع رهط من المشتغلين بالقضية العربية في دار الزعيم عوني عبد الهادي في القدس الشريف وحضر هذا المؤتمر ممثلون عن الاقطار العربية: مصر والجزائر ومراكش وتونس وطرابلس الغرب واليمن وسوريا وسوريا الجنوبية والعراق، وكان قد تقرر في هذا الاجتماع تأليف لجنة تحضيرية لدعوة العالم العربي الى ارسال مندوبين يمثلونه في اجتماع أعم واشمل.

الملك فيصل

ولما عرضت هذه الفكرة على المرحوم جلالة الملك فيصل حبذها وبذل كثيرا من اوقاته لتمهيد السبل الى اجتماع هذا المؤتمر في بغداد ولكن مماته حال دون اتمام هذا المشروع الخطير وان اجتماع القدس كان قد نتج عن وضع ثلاثة قرارات:

١ – البلاد العربية وحدة لا تتجزأ

٢ – مقاومة الاستعمار الاجنبي في جميع هذه البلاد

٣ – عدم الاعتراف بالالتزامات الدولية التي وضعتها دول اجنبية دون أخذ رأي هذه الاقطار

تجديد الدعوة

فالشباب العربي في العراق يستصرخ جميع العرب والمشتغلين بالقضية العربية الكبرى ان يهتموا لتجديد الدعوة الى هذا المؤتمر بكل ما اتوا من حول وقوة لانه الوسيلة الوحيدة للوصول الى خطة من شأنها توحيد العرب وتوجيههم الى نقطة سياسية واحدة الا وهي سياسة توحيد الاقطار العربية وافهامها عدوها من صديقها وعدم اعتمادها على المستعمرين وبهذه المناسبة يود الشباب العربي في العراق ان لا تفتر عزيمة العرب مهما حلت بهم النوائب بل بالعكس يجب ان تزيد هذه الحوادث والخطوب السياسية عزيمة المشتغلين بالقضية العربية قوة والشباب العربي في العراق يحث على الاستعجال بعقد هذا المؤتمر وذلك لما حل من الخطب السياسي الخطير في شمال سوريا وهكذا بتر الرأس من الجسد (لاننا نعلم ان اسكندرونة هي الرأس والبلاد العربية الاخرى هي الجسد)

توحيد السياسة

ويريد الشباب العربي في العراق ان يوجه انظار الامة العربية الى سياسة الفظاعة التي تجري في جزء من الوطن العربي الاكبر الا وهي فلسطين العربية وانا نستنجد بالعرب قاطبة ان يجددوا الدعوة الى عقد هذا المؤتمر الذي هو الوسيلة الوحيدة كما تقدم وان يضاف الى منهج المؤتمر علاوة على المواد الثلاث المواد الثلاث التالية:

١ – توحيد الاقطار العربية سياسياً

٢ – يجب توجيه نفوس العرب الى سياسة التوحيد وان لا يرضوا من هذه السياسة بديلا

٣ – تأليف حزب سياسي يكون مركزه في احدى الحواضر العربية على ان تكون لهذا الحزب فروع في كل صقع من الاصقاع العربية قريبة كانت او نائية وعلى عاتق هذا الحزب وفروعه تقع تبعة توحيد النفوس العربية الى ما تصبو اليه.

وبالاخير يرجو الشباب العربي في العراق من صميم قلبه ان يبادر الزعماء الى الاشتغال بهذه القضية جديا ويتصلوا ببعضهم البعض فعلياً سواء كان ذلك بالمكاتبات او بالتزاور حتى يمهدوا ويذللوا الصعاب الوصول الى عقد هذا المؤتمر ضاربين صفحاً كل ما يعترضهم من نوائب ومشقات

(شاب عربي)

مؤتمر الكشاف المسلم في المدينة المنورة

دمشق في ٣٠ تموز — قرر الكشاف المسلم الذي اشترك في المخيم الكشفي في بلودان اقامة مخيم كشفي في المدينة المنوره اثناء موسم الحج القادم — د. ن. ب

منثولاتوم

الدواء الناجع الذي يشفي النزلات والرشح، له تأثير فعال في الامراض المسببة من البرد، اذا فركت به صدرك او دهنت به أنفك تنام نوماً هادئاً

MENTHOLATUM
REFUSE IMITATIONS

فلسطين في الصحف الفرنسية

لعبة خطرة

في ايدي ساسة الامبراطورية البريطانية

مقارنة بين معضلة فلسطين ومعضلة ارلندا

في مجلة «نيوز ريفيو» الانكليزية باب عنوانه (كما يرانا الغير) وفيه نقلت في عددها الاخير، عن جريدة «البتي جورنال» الباريسية ما ننقله فيما يلي، وهو في المجلة الانكليزية تحت عنوان (لعبة خطرة):

الصبر القديم

ليست الثورة الناشبة في فلسطين، على مرأى ومسمع من البحرية البريطانية والبوليس البريطاني، الا لعبة خطرة) في ايدي ساسة الامبراطورية

اما حل المعضلات بالصبر البريطاني القديم، فانه لم يعد ينفع في الشرق الادنى حيث المعضلات الروحية والدينية، تحرق بالنار ارواح الاجناس

وقد ترسل بريطانيا جنوداً الى فلسطين، لا بل وقد تنفق هناك الطائل من الاموال ولكن ذلك كله سيضيع عبثاً على غير طائل

أهم من ايرلندا

ولقد اصبحت المعضلة الفلسطينية، اكثر كثيراً جداً في اهميتها لمستقبل الامبراطورية البريطانية من المعضلة الارلندية. وهم المندوبون «الدبلوماسيون» للاقطار العربية يسببون مزيد القلق «لدوانِنغ ستريت» — مقر الحكومة البريطانية — ويقولون في كل اسبوع تقريباً انه يجب على الحكومة البريطانية ان تنتزع من رأسها فكرة السماح لليهود بالدخول بملء الحرية الى فلسطين...

فلسطين في «نيوز ريفيو»

اللغز المعقد

مجلة ترفض ابداء رأي...

نشرت مجلة «نيوز ريفيو» الانكليزية كتابا ليهودي من حيفا اسمه جاك موللر، وردّ محررها عليه رداً بليغاً موجزاً، وفيما يلي الكتاب والرد معاً، والكتاب منشور في المجلة تحت عنوان (لغز):

سياسة لعينة

بعد كلام طويل، اطرى به (جاك موللر) المجلة لدقة ما تنشره من الانباء، وصحة ما تذهب اليه من الاراء، قال ما يلي بعد ان زعم انه فلسطيني قح...:

... ولست أستطيع ان ابعد عن نفسي ما نشعر به من ان الفلسطينيين قد اصبحوا منذ سنتين وهم العوبة لسياسة شريرة معينة، ولا يمكن ان يكون الامر غير ذلك الا اذا افترضنا، كما يفترض الكثيرون هنا، أن الادارة البريطانية المدنية هنا هي اعجز الادارات

أعلى من الصفر

هذا جيش قوامه ١٢،٠٠٠ جندي معسكر في فلسطين، بالاضافة الى قوى البوليس الوطني والبريطاني، والى قوة للحدود يتراوح عدد افرادها بين ٤،٠٠٠ و٥،٠٠٠ من الجنود، وبالاضافة الى ثلاثة جنرالات خلف احدهم الآخر في القيادة العليا، والى خبراء جيء بهم الى فلسطين من الطرف الاخر من الكرة الارضية، والى ميزانية بلغت اموالها ملايين عديدة من الجنيهات تبخرت كلها في اقصر زمن، فما ذا كانت النتائج

كانت هي الصفر، او ما هو أعلى من الصفر، وها هي الامور تسير من سيء الى اسوأ

ما هو هدف السياسة؟

ولماذا تغمض عيوننا كل هذا الاغماض؟

ان الهدف الذي ترمي اليه هذه السياسة هو حمل الدنيا على الاعتقاد بان العرب الفلسطينيين اقوياء جداً، وان كراهيتهم «للغير اليهودي» كراهية بلغت الدرجة التي تستطيع معها ان تهزم الحامية البريطانية المعسكرة في فلسطين، ومن هذا المنطق يصل العالم الى نتيجة واحدة، هي «ليس في فلسطين متسع لوطن قومي يهودي» او «لا يستطيع العرب واليهود ان يعيشوا معاً» وبعد ذلك يكون الحل الوحيد هو «التقسيم» سواء بدولة او بغير «دولة» يهودية...

الشرق الساخر

ولقد كان لهذا الموقف اثر واحد الخ، هو ان الاداة الحالية قد اصبحت موضع السخرية من العالم الشرقي كله، هاهو الاحترام الذي استغرق بذوره عدة اجيال في الشرق، قد ضاع فيما لا يحسب زمناً من الازمنة، وربما استطعتم انتم ان تلقوا شيئاً من الضوء على هذا «اللغز» الذي يحيرني، كما يحير الكثيرين من امثالي...

الرد البليغ

وفيما يلي ما رد به محرر «نيوز ريفيو» على الادون:

حيث احتار قسم من الجيش، وثلاثة جنرالات، والكثيرون من المندوبين الساميين، وخبراء غير هؤلاء، لا يستطيع محرر «نيوز ريفيو» ان يأمل في نجاحه في حل هذه المعضلة الابدية الخالدة، معضلة الارض الموعود بها كثيراً...

من القاهرة

مظاهرات وتبرعات لفلسطين

القاهرة في ٣١ تموز – لمراسل الدفاع الخاص – جاء في انباء رشيد أن جمعية الاخوان المسلمين هناك قامت بمظاهرة عقب صلاة ظهر يوم الجمعة الماضي للاعراب عن العطف والتأييد لعرب فلسطين.

في بني سويف

وفي نبأ آخر من بني سويف ان مظاهرة نظمت بعد الصلاة وهتف المتظاهرون بحياة فلسطين عربية وكان البوليس يحافظ على النظام في اثناء سير المتظاهرين.

في الاسماعيلية

وفي الاسماعيلية تظاهر المصلون أيضاً للاعراب عن عطفهم على فلسطين. وجاء من شعبة الاخوان المسلمين في منوف انها جمعت مبلغ خمسة جنيهات اعانة لمنكوبي فلسطين وارسلته الى مكتب الارشاد العام لجمعيات الاخوان المسلمين.

لفرش الحرم

القاهرة في ٣١ تموز – لمراسل الدفاع الخاص – كانت وزارة الاوقاف قد قررت منذ عامين فرش الحرم النبوي الشريف بالسجاد وعهدت الى وزارة المعارف بصنع كمية كبيرة على ان يتم صنعها خلال سنتين أنتهتا في الشهر الماضي. وقد كتبت وزارة الاوقاف الى وزارة المعارف تذكرها بالموعد وتطلب الاسراع في إنجاز الكمية المطلوبة حتى يمكن فرش الحرم قبل حلول شهر شوال من السنة الهجرية الحالية.

اعلان

بيع ملك من دائرة اجراء القدس

نمره القضية ٤٤٦٩–٣٧

المقدار: كاملا

الجنس: ارض ملك ومنشأ عليها دار مكونة من ثلاث طوابق السفلي ثمانية غرف ومنافع. والعلوي غرفتين ومنافع ويوجد في الطابق السفلي كراج وغرفة غسيل وبستان صغير

الموقع: رحافيا البلدة: القدس

المساحة: ٧٥٠ متر و ٩١ ماتي

القيمه المخمنه: ٤٥٠٠ جنيه خبير الاجراء و ٣٥٠٠ جنيه خبير المحكوم له و ٤٩٠٠ جنيه خبير المحكوم عليه و ٥٦٠٥ جنيه خبير المحكوم عليه

القيمة المدفوعة: ثلاثة آلاف ومائتي جنيه.

الحدود: شرقا طريق. غربا نمرة ٢٩ شمالا شمويل شطريت. جنوبا نمرة ٢٩

ليكن معلوما لدى العموم انه مطروح للبيع في المزاد العمومي الملك المبين مقداره وجنسه وموقعه بعاليه العائد الى روبين حاسيدوف واهارون حاسيدوف المديونين الى يعقوب شؤول طوبيانا بمبلغ الف وخمسماية جنيه والرسوم والفائدة. ونظراً للنقصان الفاحش عن القيمة المخمنة والقيمة المدفوعة فقد تقرر من طرف صاحب الشرف رئيس اجراء القدس تمديد مدة المزاودة شهراً واحداً

فمن يرغب شراء هذه الدار المذكورة يمكنه مراجعة دائرة اجراء القدس ظرف شهر واحد ويشترك بالمزايدة بعد دفع الديبوزيتو عشرة بالماية من القيمة المخمنة والضم (٥ بالماية) مع العلم بان اجرة الدلال وجميع رسوم الطابو والبلدية على المشتري ولاجله صار اعلان الكيفية

في ٢٥–٥–٣٨

عن مأمور اجراء القدس

(٣٦٦٦)

«امانة» الانتداب

سوريا في الشمال وفلسطين في الجنوب

تحت عنوان (الانتداب وكيف اضطلع به المنتدبون) ورد في احدى القطم الرئيسية من مقال «المقطم» الافتتاحي ما يأتي:

جاءت الايام ناقصة لكثير من الاحلام والاماني التي صاغها الخيال بعد ما وضعت الحرب الاخيرة اوزارها ونودي بالسلام.

وقد كان في ما عقد من الامال في ذلك الحين عطف الدول العظيمة على الشعوب الناشئة ووقوفها منها موقف الصديق العاطف والمرشد الامين. وفكر الاقطاب وفي مقدمتهم درو ولسن في خير الطرق والاساليب لبلوغ هذا القصد فهداهم التفكير الى نظام الانتداب وهو نظام معونة القادرين الضعفاء واسعاف الكبير للصغير والاخذ بيده الى ان يبلغ سن الرشد ويستطيع الوقوف على قدميه بغير سند

فانظر الى هذه المهمة الرفيعة القدر والعظيمة الشأن وقابلها بما اسفر عنه الانتداب في قطرين مجاورين لنا يستطاع من درس حالتهما الحاضرة قياس ما هو واقع في ما يبعد عنهما من الاقطار المشمولة بهذا النظام العجيب.

جعلت سورية الجنوبية امانة في عنق بريطانيا وسورية الشمالية امانة في عنق فرنسا واستقبلت الدولتان في القطرين أو جزئي القطر الواحد بمجالي الترحيب والاغتباط وعقدت الامال الكبيرة بكفاءتهما وانعم فيهما وثروتهما وحضارتهما فما كان الواقع

جعلت فلسطين التي تقدسها شعوب المؤمنين بالاديان الثلاثة المنزلة ميداناً للقتل والتدمير والتخريب وألبس اهلها لباس الخوف والجزع وطارت طير الامان وتجلت القوة فيها بابشع مظاهرها وصارت فلسطين حديث الناس في مجالسهم في الشرق والغرب واصبح اخف الدول المنتدبة نذيراً بما يخبئه المستقبل من الحوادث المشؤومة.

أما في الشمال فقد بدىء بتجزئة البلاد وتقسيمها بحجج أوهى من خيط العنكبوت وقضاء لمآرب غير خفية فلم تلبث هذه السياسة ان اثمرت ثمرها المر فاضاعت سورية لواء الاسكندرونة ووافقت الدولة المنتدبة على اضاعته مع انها ملزمة بالمحافظة على ارض سورية وقد قطعت عهداً صريحاً بذلك. ويكاد لواء الجزيرة يضيع بحجج تضارع تلك في متانتها وصارت سورية طعمة الوساوس والمشكلات السياسية

وسواء كان ما حدث عجزاً اوسوء تدبير او نتيجة سياسة موضوعة فان التبعة الملتصقة بالانتداب تبعة لا يستطاع التملص منها في محاكم التاريخ.

شعور اليمن مع فلسطين

يقظة الروح هناك ورسالة طالب عسكري

بغداد في ٣١ تموز – لمراسل الدفاع الخاص – جاء في رسالة بعث بها أحد الشبان اليمانيين الذين انهوا دراستهم العسكرية في المدرسة الحربية في بغداد الى صديق له في بغداد ما يلي:

كعبة الآمال

«اشكر كافة الاخوان الجوالين واعضاء نادي المثنى الذين ساعدوني بارسال كمية من المنهج القومي ومن منشورات (فلسطين الشهيدة) فقد وصلني عشرون نسخة من الجزئين فوزعتها على بعض شباب صنعاء فكانوا من المعجبين بالروح التي يحملها اخواننا شباب العراق (كعبة آمال كل عربي) وبجهاد اعضاء نادي المثنى العربي، جزاكم الله عن امتكم خيراً.

رسالة فلسطين

وقد كان لرسالة فلسطين تأثير عظيم في ايقاظ الشعور القومي واظهار العواطف الكامنة في النفوس نحو اخواننا المجاهدين الابرياء ونحو فلسطين المقدسة. فان تيقظ الشعور العربي في اليمن اليوم مما يسر كل عربي صميم وان هناك بارقة امل في تضافر الجهود نحو هدف واحد

* * *

الوقاية من الجو

عقد عمال السكك الحديدية البريطانية وموظفوها مؤتمراً قرروا فيه معارضة ما تريده الحكومة من تجنيد الاهلين تجنيداً اجبارياً لتنفيذ مشاريع الوقاية من الغارات الجوية

اجتياز الشرق

بطريق الجو

شركة مصر للطيران تقدم خدمات ممتازة على خطوطها الجوية بين المراكز الرئيسية في الشرقين الادنى والاوسط وتوفر على المسافر ساعات واياماً من عدم الراحة والتعب بالسفر براً.

المكتب الذي تسافر منه أو وكلاء الشركة يسرهم تقديم زيادة الايضاحات عن:

خطوط مصر الجوية

صفوة ما يحمله بريد الشرق والغرب

طرائف اجتماعية

الامبراطور المقدس – افلام استعمارية – ملكة رومانيا تنفذ ارادتها وهي تحتضر

عن المجلات الاجتماعية الانكليزية ، ننقل الطرائف التالية :

الامبراطور المقدس

عندما يفخر الياباني بآبائه الاقدمين، يسميهم « الجنروس » وهم طبقة السادة الحكماء الذين يختار منهم الامبراطور المقدس ، ابن السماء ، مستشاره الذي يشير عليه حتى بمن يعين رئيساً للوزراء

وآخر واحد من هؤلاء «الجنروس» رجل عجوز يقدسه اليابانيون كما يقدسون ابن السماء نفسه ، واسمه البرنس سايونجي وقد امضى ٧٠ سنة في خدمة ملوك يابانيين عديدين ، وما يزال الى اليوم وهو اليد اليمنى للامبراطور هيروهيتو.

ولاول مرة تطلع الدنيا الان على شيء من سيرة هذا الرجل ، وما فيها من الفضائل ، او النقائص ، وما له من النفوذ الذي لا يحد على الوطن الياباني ، وذلك في قصة روائية بناها مؤلفها — كما قال هو — على « حقائق تاريخية » وهذا المؤلف هو الصحفي الياباني (بونجي ازمورا) وهو لحسن حظه يعيش الان في نيويورك

ويلخص تاريخ هذا البرنس (كيموشي سايونجي) في انه ولد قبل ٨٨ سنة ، فلما بلغ من عمره التاسعة عشرة، تولى قيادة الجنود اليابانيين الذين ارسلهم الامبراطور لمحاربة عدد من اللوردات الاقطاعيين من عشيرة « شوغون » التي كانت في تنافس مستمر مع العائلة المالكة اليابانية قبل تلك المعارك الاخيرة بنحو قرنين من الزمن

وتحت قيادة البرنس سايونجي امحت تلك العشيرة ، وبعثت اليابان بعثاً جديداً فبدأت في الحال تقتبس ما يحلو لها من المدنية الغربية

وذهب سايونجي الى باريس في عام ١٨٧٩ فعكف فيها على دراسة الحقوق لمدة تسع سنوات ، تقابل خلالها مع « النمر » كليمانصو ، فلما عاد الى موطنه انشأ جريدة راديكالية لم تلبث السلطات ان عطلتها ، ولكنه ما لبث هو ان اصبح موضع ثقة الامبراطور ميجي الذي رفع سايونجي من ماركيز الى برنس ، وعينه رئيساً للوزراء

ولما مات هذا الامبراطور خلفه الامبراطور تايسو ، ابقى هذا البرنس في منصبه ، ثم ارسله رئيساً للمندوبين اليابانيين في مؤتمر الصلح في باريس، فلما عاد ابقاه في منصب المستشار الاول له، وفي عهد هذا البرنس خاضت اليابان غمار اربع حروب ، ونزولا على مشورته عين الامبراطور الحالي ومن تقدمه من عواهل اليابان ، ١٣ من رؤساء الوزارات وما يزال هذا البرنس الى يومنا هذا ، بالرغم من شيخوخته ، وهو قلب اليابان النابض ، وعقلها المفكر

افلام استعمارية...

بعد ان اعتزل السر روبرت جلبرت فانسيتارت ،منصبه كوكيل دائم لوزارة الخارجية البريطانية ، جعل يجهد نفسه في كتابة روايات سينمائية ناطقة ، يفهم منها من يشاهدها كيف تحسنت احوال الامبراطورية البريطانية ، وكيف ظفرت بريطانيا في ميادين الاستعمار بما لم تظفر بمثله دولة استعمارية اخرى ...

وسيعهد السر « فان » — كما يسميه اصدقاؤه — الى الكسندر كوردا المخرج السينمائي الشهير ، بتخريج الافلام لهذه الروايات ، وهو في عمله هذا يشتغل لحساب الدولة ولكن بصفة غير رسمية ، كما يفعل جوزيف غوبلز وزير الدعاية النازية

والسر « فان » شاعر ، اديب ، له من المؤلفات الى الان ١٣ كتاباً ، أما مخرجه السينمائي الكسندر كوردا فاصله من يهود هنغاريا ... ولكنه تجنس الان بالجنسية البريطانية ... !

ملكة رومانيا

بينما كانت الملكة ماري ، ملكة رومانيا الشاعرة ، الاديبة ، القوية الارادة ، تحتضر في مصحة « وسر هيرش » القريبة من مدينة درسدن الالمانية ، تطلعت الى اطبائها وقالت :

« اريد ان اعود الى رومانيا لاموت فيها »

وعارض الاطباء في ذلك ، فان من الكثير جداً عليها ان تقطع هذه الاميال الستمائة وهي تحتضر ، ولكنهم لم يجدوا مناصاً في النهاية من الامتثال لارادة الملكة الجبارة ، المحتضرة

ولما وصل القطار المقل لها الى محطة زرنوتي على الحدود الرومانية ، اصابها اغماء طويل استمر ١٣ ساعة ونصف الساعة ، وفي هذا الاغماء قال الدكتور ستورمر الالماني الذي كان مرافقا لها :

« لقد كنت اعرف ان هذه الملكة ستنتهي اجلها هنا » ولكن الملكة افاقت من ذلك الاغماء ، وتابع القطار سيره الى ان وصل الى « سيناي » وهي المصيف الملكي الواقع على بعد ٧٥ ميلا من بخارست

واخذت الملكة المحتضرة في احدى سيارات الاسعاف الى القصر : واسرع الى سريرها ابنها الملك كارول المتخاصم معها من اجل مدام لوبسكو المشهورة ، كما اسرعت ابنتها البرنسيسة اليزابث ، زوجة السابقة للملك جورج ملك اليونان ، وحفيدها البرنس ميخائيل ولي العهد ، الذي باسمه هو حكمت هي البلاد الرومانية ثلاث سنين قبل عودة كارول

ولاخر مرة فتحت الملكة عينيها لتسأل عن ابنها البرنس نيكولاس المنفي من رومانيا بأمر اخيه، ثم اطبقت عينيها واسلمت الروح في رومانيا بين اهلها وعشيرتها كما كانت تريد .

طرائف سياسية

موسوليني يدرس الحالة – الصفعة الاخيرة – مدافع كارول – اسكتلندا بعد ارلندا

عن المجلات الانكليزية الاخيرة ننقل المعلومات السياسية الطريفة التالية :

في قصر « شيغي » وهو مقر الكونت جاليازو شيانو صهر الدوتشي ووزير الخارجية الايطالية في روما ، يشتد القلق على مصير الاتفاقية الانكلو — ايطالية

وفي هذا الوقت نفسه ، امر الدوتشي باجراء احصاء عام للموارد البشرية والصناعية في ايطاليا وفي امبراطوريتها الجديدة ، كما امر باعداد المعدات لانشاء معسكرات لاعتقال خصوم الفاشستية بين الايطاليين انفسهم ، فهم موجودون في ايطاليا بكثرة ، وان كانت السلطات الايطالية ما تزال تنكر انهم حاولوا اغتيال موسوليني مترات ، في الاشهر الثلاثة الاخيرة

ولقد ظن الايطاليون في وقت من الاوقات انهم تغلبوا بدهائهم السياسي على حكومة المستر تشمبرلن ، وغلبوها على امرها عندما استخلصوا منها هذه الاتفاقية الانكلو — ايطالية التي عقدت في زمن كان النصر فيه قاب قوسين أو ادنى من الجنرال فرانكو

ولو ان هذا الرأي الايطالي كان من الاراء الصائبة ، لكانت الحرب الاهلية الاسبانية قد انتهت الان ، او قبل الان ببضعة اسابيع ولتمكنت ايطاليا من سحب « المتطوعين » طبقاً للوعد الذي وعدت به بريطانيا ، مكتفية لنفسها بمن لها هناك من رجال الاعمال المالية والتجارية الذين يشرفون منذ زمن تمام الاشراف على الصناعات الاسبانية

والان يقول لنا الصحفي الاميركي (فرانك هانيغن) الذي زار ايطاليا مؤخراً ، ودرس احوالها عن كثب ان ما يستورده الايطاليون من الحديد الاسباني قد قفز من ٣٣،٠٠٠ طن في عام ١٩٣٦ الى ١٨٠،٠٠٠ طن في عام ١٩٣٧ ، وان ما يستوردونه من المعادن المحطمة زاد من ٣٢٧،٠٠٠ الى ٥٠٠،٠٠٠ طن ، كما زاد المنغنيز من ٢٣،٠٠٠ الى ٧٥،٠٠٠ طن

اضف الى ذلك ان الجنرال فرانكو قد سمح بانشاء مصرف مالي « بنك ايطالي — اسباني ، في اسبانيا الوطنية، وهذا البنك هو الذي يلعب الان بمقدرات البلاد الاقتصادية كلها

والمعنى من كل ما تقدم هو ان معاهدة الصداقة الانكلو — ايطالية ، اذا تحطمت فان ايطاليا في اسبانيا ستكون في موقف لا تغبطك عليه ، لا سيما بعد ازاً انفقت هناك زهاء ٢،٠٠٠،٠٠٠،٠٠٠ ليرا ايطالية ، اي نحو ٣٦،٠٠٠،٠٠٠ جنيه استرليني

الصفعة الاخيرة

يحيط الغموض بهذه الزيارات التي تكررت ، وما تزال تتكرر ، من احدى البارونات الالمانيات الى الامبراطور غليوم في مقره في مدينة دورن في هولندا ، وهو المقر الذي لم يبرحه منذ وجد نفسه مرغماً على مغادرة وطنه في عام ١٩١٨

ويعرف الناس ان هذه البارونة من اقرب المقربات الى الهرهتلر ، وانها عندما تزور العاهل الالماني السابق لا تزوره الا لغاية في نفس الفوهرر ، فما هي هذه الغاية يا ترى؟

يقال — والعهدة على الراويه ، وهي مجلة « نيوز ريفيو » الانكليزية — ان هتلر يريد ان يغري الحاكم السابق للامبراطورية الالمانية ، بالعودة الى المانيا حتى تكون عودته هذه هي .. « الصفعة الاخيرة » في وجوه الحلفاء

وكل ما هو مطلوب من الامبراطور السابق ، هو أن يتعهد بعدم التدخل في امور الدولة ، ولكنه يرفض ان يتعهد باي شيء ، قائلا انه وقد بلغ من الكبر عتيا ، يرغب في ان لا يتصل اسمه باية حركة ... اللهم الا حركة ارجاع الملكية الى المانيا...

مدافع كارول

تعاقد كارول ، ملك رومانيا ، مع جماعة من الماليين في بلجيكا، على ان يؤسسوا له مصانع كبيرة في رومانيا لصنع آخر نوع من انواع المدافع المقاومة لسلاح «التانك»

واذا سألت عن السبب في اهتمام الملك مؤخراً بهذا النوع من المدافع ، فالرد على ذلك موجود في الدروس التي تلقيها الحرب الاسبانية على الدول التي تستعد للمجزرة البشرية القادمة ، فقد لاحظ النقادة العسكريون الرومانيون ان المدافع التي يستخدمها الجنرال فرانكو ضد «التانكات» الروسية الثقيلة ، تنفعه اكثر مما تنفعه المدافع الجبلية ، ومدافع الميدان على اختلاف أنواعها

وبمجرد افتتاح هذه المصانع البلجيكية في رومانيا ، سيطلب منها صنع ٢٠٠٠٠ مدفع ، وستستخدم هذه المصانع ٤٠٠٠٠ من العمال الرومانيين، اما المعدات والالات اللازمة لهذه المصانع ، فقد اشتراها الماليون البلجيكيون من المانيا، ومن ايطاليا

واذا كانت رومانيا ما تزال في حيرة من أمر الجبهة التي ستكون هي معها في الحرب القادمة ، فانها لا تخاف الا من «التانكات» الروسية، ومن هجوم الجيش الاحمر عليها من الشرق، اذا انضمت هي الى المانيا

ولدى روسيا من سلاح « التانك » اكثر مما لدى اية دولة اخرى من الدول العظمى ، في هذه الايام

اسكتلندا بعد ارلندا

قامت الحركة الوطنية في مبدأ الامر، على المطالبة بالاستقلال الذاتي الداخلي ، المسمى « الهوم رول » ثم انتقلت من ذلك الى المطالبة بالاستقلال التام ، وقد نالت الاول بعد جهود شاقة ، وساعدها على النجاح في عملها ذلك الموقف الاوروبي المضطرب ، وخوف بريطانيا من ان يتخذ اعداؤها قواعد جوية وبحرية لهم في ارلندا

واليوم يتزايد عدد المطالبين «بالهوم رول » من الاسكتلنديين ، بحجة ان البرلمان البريطاني لا يعنى اول ما يعنى إلا بتحسين احوال الانكليز واهالي مقاطعة الغال « ويلز » لا يلتفتون الى مصالح اسكتلندا المالية والتجارية، الا فيما ندر

وينوي الاسكتلنديون ان لا يبعثوا الى هذا البرلمان في الانتخابات القادمة الا بنواب من انصار « الهوم رول » فاذا نجحوا في ذلك ، فسيكون على هؤلاء النواب ان يقوا (البروباغندا) في سبيل استقلال اسكتلندا عن انكلترا كما استقلت ارلندا ...

في سطور

اللغة المحرمة

حوكم ثلاثة من كبار الموظفين الرومانيين — بينهم سيدة — امام محكمة عسكرية في بخارست ، لانهم شوهدوا في ناحية « كيشينيف » الواقعة على مقربة من الحدود الروسية ، وهم يتكلمون في دوائرهم الرسمية ... باللغة الروسية

وقد صدر قرار هذه المحكمة وهو يقضي عليهم جميعا بالطرد من مناصبهم.

الشحاذ المليونير

مات شحاذ في مدينة برامزكو الواقعة على حدود لتوانيا من جهة بولونيا ، فلما فتحت وصيته وجد انه أوصى فيها باكثر من مليون جنيه لمؤسسة (التلاميذ الفقراء)

وخلف هذا الشحاذ وراءه ثروة نقدية طائلة ، و٣٥ داراً كبيرة

أصغر جد

« أصغر جد في ايطاليا كلها » هو اللقب الذي ظفر به السنيور ايتور فرنيس وهو حلاق ولد في عام ١٩٠٣ ، وتزوج عندما كان عمره ١٦ سنة ورزق بنت تزوجت هي الاخرى وعمرها ١٦ سنة ، وكان زواجها في عام ١٩٣٦ وفي آخره رزقت بولد ، وكان عمر ابيها ، جد هذا الولد عندما ولد ، ٣٣ سنة

جنيهات لويس

في المنزل الذي وجد فيه العمال الفرنسيون منذ شهر كميات من الجنيهات الذهبية التي يرجع تاريخ صكها الى عهد لويس الحادي عشر، كانت ملكا لسكرتيره الخاص ، واوصى بها لابنته ومات قبل ان يبوح لها بسر المكان الذي دفنها فيه تحت بلاط احدى الغرف في ذلك المنزل، عاد العمال وهم يواصلون التنقيب في الانقاض، فعثروا على ٣٠٠ قطعة ذهبية اخرى من هذا النوع نفسه من الجنيهات وبذلك بلغت قيمة ما استخرج من هذه الانقاض نحو ٥،٠٠٠،٠٠٠ من الفرنكات

في وزيرستان

قبائل محاربة لا تخضع الا لزعمائها – في مهب الرياح انطلقت الرصاصات الاولى...

في باب (الهند) تكلمت مجلة « نيوز ريفيو » طويلا عن الاضطرابات القائمة بين امير شيخ اسمه (راو راجا) حاكم ولاية جايبور السابق، وبين حاكمها الحالي المهراجا السر (ساواي مانسنغ بهادور الثاني) الذي كان في لندن عندما ذر قرن الشر فقفل راجعاً في طيارة خاصة ، ليعمل على اسكات مؤتمر الامة الهندية عن ولايته

وبعد ذلك قالت هذه المجلة عن ولاية وزيرستان، ما نجمله فيما يلي:

سلاسل ثورات

هبت الرياح الاستوائية الحارة من البنغال فاذابت ثلوج الشتاء فوق جبال وزيرستان القاحلة ، وهي جبال تفصل ولاية الحدود الهندية الشمالية — الغربية، عن افغانستان ، وتقطنها عشائر « بربرية » تخيفة في حروبها ، تدين كلها بالطاعة لرجل معمم اشتهر باسم « فقير ايبي » ، وقام مؤخراً بعد ذوبان الثلوج بسلاسل جديدة من الثورات ضد الجيش الهندي — البريطاني البغيض

الرصاصات الاولى

وفي مهب الرياح، على الطرق الموصلة الى المخفر الشمالي الخارجي ، القريب من ناحية « أصعد خيل » انطلقت الرصاصات الاولى من هذه الثورات الجديدة على سيارة كبيرة « لوري » من سيارات البريد، وبمهارته استطاع السائق ان ينجو بنفسه، أما الحراس المسلحون الذين كانوا معه فقد سقطوا على الارض مضرجين بالدماء .

في ملجأ أمين

وأسرع الجند الى الميدان من ثكنات عسكرية مقامة على مقربة من ناحية « رامديل » وبدأوا يشنون الغارة على الثوار المغيرين ، ويبحثون عن « فقير ايبي» الذي يبلغ طول قامته ستة اقدام ولكن انى لهم ان يجدوه وهو في كهف حصين ، هو الملجأ الامين الذي يلجأ اليه بعد كل غارة من غاراته ، دون ان يهتدي احد الى مكان هذا الكهف ، ولا حتى الى الجبل الذي يقع فيه

الطيارات المحلقة

وظلت المعركة ناشبة بين الجند وبين الثوار ، الى ان بدأت الطائرات تقذف بقنابلها المتفجرة على سفوح الجبال كلها، وعند ذلك فقط صدر الامر للثوار بالتراجع .

نصف سويسرا

ولم يسبق للسلطات البريطانية ان تغلغلت قط في جبال وزيرستان المنحوسة، التي تأوي اليها اكثر من ٢٥٠،٠٠٠ من رجال القبائل المسلحين المتمسكين بأسلحتهم والذين لم يسبق لهم قط ان تركوا بنادقهم من ايديهم

ووزيرستان هذه قطر مستقل تمام الاستقلال ، تبلغ مساحته نحو نصف مساحة سويسرا ، وليس له حكام يخضع لهم الرجال المحاربون الا زعماء القبائل، وزعيم هؤلاء الزعماء هو « فقير ايبي »

اصلح مكان

وبين افغانستان والهند معاهدة صداقة « ومساعدة متبادلة مشتركة » تنص على انه لا يجوز لأي بلد من البلدين المتعاقدين ان يسمح بجعل اراضيه امكنة يتآمر فيها المتآمرون على البلد الاخر

وبما ان الحدود بين الهند وبين الافغان لم تخطط بعد بصورة نهائية ، فقد أصبحت وزيرستان وهي اصلح مكان مستقل يصلح للتآمر على البريطانيين في الهند، وعلى الافغانيين عند اللزوم، بسبب معاهدة الصداقة التي بينهم وبين البريطانيين

تهديد بغزو الافغان

وفي الاسبوع الماضي ، اتضح للسلطات البريطانية في الهند ، ان « فقير ايبي » تآمر على غزو افغانستان ، وأعد لهذا الغزو جيشاً قوامه ٩،٠٠٠ من أقوى من لديه من المحاربين ، وذلك على أثر حادثة جرت قبل ذلك ببضعة أشهر، وكان بطلها رجلا دينياً غنياً ... من ابناء الشام ، وما يزال الفقير الى هذه اللحظة وهو يتهدد الافغانيين بهذا الغزو

ثورة افغانية

وكان هذا الشامي « الغامض » وقد حرض ٢،٠٠٠ من ابناء العشائر الافغانية على الثورة على حكومتهم ، ولكن هذه الحكومة استطاعت ان تخمد تلك الثورة في زمن لم يزد عن ١٤ يوماً... فربعدها « البطل الشامي » في طيارة بريطانية ، اخذته الى دلهي الجديدة عاصمة الهند الصيفية ، ومن هناك نفي الى سوريا

ولم ينجح فيه هذا « الشامي » يقال عن « فقير ايبي » — صدقاً أو كذباً — انه يتهدد به في هذه الايام

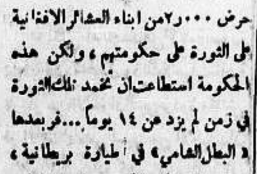

ديكران

الساعاتي الوطني وكيل اشهر فبارك الساعات والاختصاصي بصنع النظارات

• • •

نداء بالتطوع ...
الى متى هذا التحدي والاغضاء!

اذاعت جمعية المكابي اليهودية على سائر فروعها في فلسطين نداء طلبت فيه من جميع المنتمين اليها من الشبان اليهود ان يتجندوا متطوعين للدفاع عن المستعمرات اليهودية ...

— فالى متى هذا التحدي، والى متى يطول إغضاء الحكومة ؟!

* * *

مصباح كشاف على حدود المنشيه

وضعت السلطة ليلة أمس مصباحاً كهربائياً كشافاً على سطح نقطة البوليس الواقعة على حدود المنشية من الجهة الغربية الشمالية بالقرب من شاطيء البحر وأضيء هذا الكشاف طيلة ليلة أمس ووجه الى حدود المنشية والشاطيء. وقد عززت دوريات البوليس المرابطة في هذه الجهات وسدت منافذ شارع اليركون والشوارع الاخرى المجاورة له بالاسلاك الشائكة.

النار على سيارة

حوالي الساعة الثالثة من بعد ظهر امس بينما كانت السياره رقم ٢٢٤٩ م وهي التي تنقل الصحف العربية قادمة عن حيفا فى طريقها الى يافا، أطلق عليها اثنان من اليهود بالقرب من مستعمره الخضيره عدداً من العيارات النارية فأصيبت احدى عجلتيها الخلفيتين بعطب وتابع السائق، واسمه ابراهيم ديب النقيب من أهالي يافا، سيره بسرعة الى أن قطع مسافة بعيده عن مكان الحادث ثم أوقف السياره وأصلح العطب

عيارات من سيارة

مرت فى الساعة السابعة والنصف من مساء امس سياره مجهولة على طريق بيت دجن ـ ديران وعند وصولها الى مستعمره ميون قاره اطلق منها عده عيارات لم تصب أحداً. وذعر المارة ذعراً شديداً وامتلقوا على جانبي الطريق. وفي الحال حضرت قوه من البوليس وباشرت التحقيق واخبرت جميع المراكز المؤدية الى مكان الحادث باوصاف السياره ولم يتمكن البوليس حتى الان من معرفة اتجاه السياره

رجاء

بما انني قد عزمت على الاقامة بصورة موقتة بمدينة المجدل وذلك لاسباب خاصة فارجو من الاخوان الذين يودون مكاتبتي او الاتصال معي لسبب من الاسباب ان يتكرموا بارسال كتبهم ورسائلهم الي بالمجدل اعتباراً من تاريخ الغد في ١ آب سنة ١٩٣٨

المجدل: «شكري قطينه»

بتهمة التهديد

وافق حاكم صلح يافا يوم امس على توقيف كل من عبد الخليط وعبد سعيد غالي المتهمين بارسال كتب تهديد للحصول على نقود بطريقة غير مشروعة. ونص التهمة التي وجهت اليهما هي انهما أرسلا بالاتفاق والاشتراك معاً كتباً الى بعض تجار المدينة يطلبون منهم نقوداً بواسطة التهديد الخطي بدعوى أنهما من المجاهدين مع انهما يقصدان من ذلك ارهاب الناس وابتزاز اموالهم. وبعد ان اقسم ضابط البوليس على ان لديه بينات تدينهما، وافق الحاكم على توقيف كل منهما ١٥ يوما

النار على خفير يهودي

حوالي الساعة الخامسة من صباح امس بينما كان الخفير اليهودي مندل ورنشتين واقفاً على الطريق العام قرب مستعمرة ملبس فاجأه اثنان من المسلحين واطلقا عليه ١٥ عياراً ناريا فاستلقى على الارض، وانسحب المسلحان

وجاءت قوة من مركز بوليس ملبس للتحقيق واحضرت كلاب الاثر التي كانت في قلقيلية وتابعت آثار المسلحين الى ان دخلت بيارة مجاورة، ثم وصلت شاطيء نهر العوجا وهناك انقطع الاثر

واعتقل البوليس خفير تلك البيارة للاشتباه

حجز سيارة

ذكرت ها آرتس ان اخبارية جاءت الى بوليس تل ابيب عن سيارة مشبوهة قدمت تل ابيب من القدس. وقد ظل البحث عن هذه السيارة مستمراً حتى الساعة التاسعة مساء اذ وجدها البوليس وفيها اربعة شبان يهود من الطائفة الاسفراديم فساقهم البوليس مع السيارة الى المركز حيث اشرف مفتش بوليس المركز البريطاني التحقيق معهم، وقد قالا ان عربياً يعرفونه .. سلمهم السيارة واعتقلوا للتحقيق

هيئة ادارة السينما

عقدت الهيئة الادارية لمجلس السينما جلسه فى صباح يوم امس بحضور جميع الاعضاء، بحثت فيها عدة شئون وكان اول ما قررته تنازل اعضاء الهيئة عن الـ ٥ فى المائة التي يتقاضاها كل عضو بدل حضور جلسات الهيئة الادارية (ثم بوشر بانتخاب الرئيس فانتخب الشاب الاديب السيد محمد عبده حلمي نجل عطوفة احمد حلمي باشا

برقية من مشايخ شرق الاردن
وتعزيتهم بشهداء جريمة حيفا الفظيعة

جاءنا من المجلس الاسلامي الاعلى في القدس ما يلي: ورد على المجلس الاسلامي الاعلى من عمان البرقية التالية: بالنيابة عن اهل الاردن نقدم التعازي القلبية في شهداء حيفا الاولين والاخرين ونرجو أن يعلم اخواننا فلسطين اننا وهم شيء واحد، واننا نتعقب بما توحيه العروبة والاسلام ما هو واقع هناك، ولا نحب ان نزيد على هذا، الا ان الرجاء في الباري والتوفيق بالاتحاد.

رفيفان المجلي، ماجد العدوان، مثقال الفايز، كايب الشريدة، احمد الجزي، شهوان ابو بزز، سليمان الجماني

وقد اجاب عليها المجلس بالبرقية التالية: بلسان فلسطين التي لها في كل يوم شهداء، تقدر اخوتكم الشريكة في الملمات، لازلتم عوناً وركناً ركيناً

المجلس الاسلامي الاعلى

* * *

بتهمة ابتزاز المال

نظر حاكم صلح المدنية يوم امس في قضية خالد سعيد ابو زيتون المتهم بمحاوله الحصول على اموال بطريق الغش ذلك انه بتاريخ ٢٠ — ٤ — ٣٨ وفي محلة العجمي أرسل تحريراً الى المشتكي حنا داميانى يتضمن طلب نقود لمساعدة المسلحين قاصداً بذلك ابتزاز اموال الناس وبما ان المتهم قدم للمحاكمة امام المحكمة المركزية على هذه التهمة بمقتضى المادة ٣٠٣ ـ ٢٩ من قانون العقوبات سنة ٩٣٦ ونظر في قضيته هذه في الدورة الجزائية الاخيرة وحكم براءته لعدم انطباق المادة المذكورة عليه وأعيدت محاكمته مرة ثانية امام حاكم الصلح الاستاذ نسيب بك طوقان بمقتضى المادة ٣٠٣ — ٢٩ وبعد ان سمع الحاكم اقوال شهود النيابة والدفاع قرر بان المتهم حاول الحصول على اموال المشتكي حنا داميانى طريق الغش والتحايل وتهمته تنطبق على المادة ٣٠٣ — ٢٩ حرف (ح) من القانون الفلسطيني وعملا بالمادة المذكورة اقرر حبسه ثمانية اشهر اعتباراً من تاريخ توقيفه فى ٢٠ نيسان الماضى

قول يهودي ...

قبض البوليس صباح امس على يهودي يدعى شبتاي يوسف كان يتجول بالقرب من دائرة المساحة، وقد اعتقل وفي التحقيق قال انه كان ينتظر شخصاً عربيا اعتاد ان شتري منه الخضار

تطويق قرية

طوق مسلحون ليلة أمس قرية بشيت الواقعة بجوار مستعمرة ديران، وطلبوا من أهلها عدة اشياء فلما رفض هؤلاء ذلك أخذ المسلحون معهم ستة اشخاص من أهالي القرية الى مكان مجهول ثم أعادوهم فى صباح امس

معارضو «التقسيم» ...

ذكرت الصحف اليهودية ان الادون اوسشكن ارسل الى اللجنة الفنية مذكرة ضمنها رأي معارضي التقسيم وقال انه لا ينتظر ان يشهد امام اللجنة رغم القرار الذي اتخذته الوكالة اليهودية بالسماح له بالظهور

المنظر المعتاد ...
حقيبة مثيرة ... في تل أبيب

لا يمضي يوم الا ونقع فيه حادثة رعب في تل ابيب ناجمة من اشياء موهومة ينتج عنها تراكض وفزع بين جماهير اليهود. من ذلك أن بعض المارة في شارع هرتسل شاهدوا في الساعة السابعة من مساء امس حقيبة ملقاة بجانب بد كان فظنها بعضهم آلة جهنمية معدة للانفجار فصاح محذراً من الاقتراب منها، وهكذا اخذ المارة يتراكضون. الا ان امرأة يهودية اسرعت الى تلك الحقيبة وحملتها لانها تخصها وتركتها في ذلك المكان الى أن انتهت من شراء حاجياتها، وعند ذلك فقط هدأ روع الجماهير!

* * *

فرض منع التجول على قلقيلية
وفرض غرامة ١٥٠ جنيها وجمعها

اجملنا في عدد أمس تفاصيل مقتل البوليس الاضافي محمد المصري أمام مركز بوليس قلقيلية. وعلى أثر وقوع الحادث جاءت قوات من طولكرم برئاسة رئيس القسم كما حضرت قوات من الجيش، واحتلت البلدة وتجول الجند في الشوارع للتفتيش.

وبينما كان السيد ابراهيم الياسين واقفاً امام بيته أصيب بجرح خطر في كتفه. وعلى أثر هذه الاجراءات لزم الاهالي بيوتهم، واقفرت الشوارع ولازم الجند تفتيشهم وسيرهم في شوارع البلدة وطرقاتها حتى الغروب حيث عادت القوات الى طولكرم بعد أن نقلت الجريح السيد ابراهيم الياسين معها الى المستشفى أما القهوجي السيد ابو عدنان والذي أصيب بجراح ورضوض بالغة في رأسه ووجهه فقد نقل الى المستشفى بيافا

وفي الساعة الخامسة من صباح امس وصلت قوة في عدة سيارات وطوقت البلدة ومنعت الخروج منها. وانتشر قسم من الجند في الطرقات واخذوا يأمرون الاهالي بملازمة بيوتهم.

وفي الساعة الثامنة حضر مساعد الحاكم بطولكرم واستدعى المخاتير وابلغهم أن السلطة فرضت على البلدة نظام منع التجول لمدة ٢٢ ساعة ابتدأت من صباح امس وانتهت في السادسة من صباح اليوم

ثم ابلغهم الحكم الثاني وهو فرض غرامة ١٥٠ جنيها تجمع فوراً. ولما كان المخاتير لا يستطيعون الجمع الا فقد امهلهم الحاكم مده اربع ساعات، وفي حالة عدم دفعها يضطر الجند الى جمعها بالقوه

وباشر كل مختار جمع ما يخص حامولته من المبالغ الا ان المده كانت غير كافية، فأمهلهم مساعد الحاكم مدة ساعتين ايضاً وفي الساعة الثانية من بعد ظهر امس دفع مخاتير البلدة المبلغ لمساعد الحاكم الذي غادر البلدة الى طولكرم وبقيت قوات الجند في البلدة وفي خارجها ولا تزال تفتش كل سيارة قادمة من الشمال والجنوب تفتيشاً دقيقاً وطلب البوليس السيد عبد الرحيم ابراهيم العامر فلم يجده واعتقل شخصاً آخر

* * *

اصابة عربيين ونقلهما الى منزلهما

الناصرة في ٣١ تموز ـ لمراسل الدفاع الخاص ـ ذكرت لكم في غير مكان من هذا العدد ان رجال الجيش طوقوا قرية إكسال صباح أمس وأزيد الآن بأنه عند ما كانت القوة ذاهبة الى القرية المذكورة وبوصولها بالقرب من هناك كان شخصان يقطفان السمسم وقد أطلق عليهما الرصاص فاصيب السيدان عوض حسن اسماعيل في رأسه وعلي الفرع في يده ونقلا الى منزليهما في قرية يافة الناصرة.

* * *

حفلة اكليل

جرت يوم امس في الكنيسة الارثوذكسية في يافا حفلة اكليل الشاب كمال افندي ترزي على الانسة المهذبة وداد سليم عازر. واقتصرت الحفلة على الاهل وخاصة الاصدقاء لمناسبة الظروف الحاضرة وسافر العروسان صباح اليوم الى مصر

حركة الميناء

رست في ميناء الثغر يوم امس الباخرة «آمال» وأفرغت ٦٠ طناً من البضائع المختلفة والمركب الشراعي «وحيد» وافرغ ١٥٠ طن اسمنت، و «ناجيا» وافرغ ٦٤ طن عفش. وتصل اليوم البواخر: شامبليون، وزعفران، وبرغنه واثيكي وجاليلي وعليها عدد من الركاب وكمية من البضائع

لمدرس الموقف

وصل بعد ظهر امس الى يافا قادماً من لبنان المستر أوليفر وبعد ان مكث مدة غادرها الى القدس. وسيمكث المستر أوليفر أربعة ايام في فلسطين وقد جاء لموافاة بعض صحف لندن بتطورات الموقف الاخير في فلسطين.

مكافحة الامية

جاءنا بيان من لجنة الطلبة العرب في يافا حول مكافحة الامية وجه الى الاميين وأشير فيه الى أن فريقاً من الشباب المتعلم في يافا عقد النية على تأسيس مدارس في أحياء يافا المختلفة لمكافحة الامية، سننشره في عدد قادم لضيق نطاق هذا العدد.

• • •

الكتاب المزور الى اللجنة الفنية
اجتماع وبرقيات احتجاج لمقاضاة المزورين

عكا في ٣١ تموز ـ لمراسل الدفاع الخاص: عقدت اليوم عدة اجتماعات حضرها بعض الذين نسب اليهم ارسال الكتاب المزعوم الى اللجنة الفنية بالقدس، وارسل بعضهم شكوى الى النائب العام يطلبون فيها التحقيق ضد المزور او المزورين كما خابروا الاستاذ هنري كتن المحامي بالقدس وطلبوا اليه ان يتوكل عنهم ويتابع القضية

وقد طلب الينا ان ننشر اسماء الذين وضعت تواقيعهم على الكتاب المزعوم، وهم السادة: احمد سعيد من علماء قضاء صفد وحمد ابو عوض، قضاء عكا واحمد القاسم، قضاء طبريا، وكامل حسن اليوسف، قضاء صفد، واحمد الشقيري واحمد درويش، عكا، وصدقي الطبري طبريا، وصبري عز الدين، صفد، ورئيس بلدية عكا باسم احمد خليفه. وكامل القاضي، قضاء عكا، ورافع الفاهوم، الناصره، وزكي قدوره رئيس بلدية صفد، وأسعد محمد يوسف قدوره قاضي عكا وصفد الشرعي. وفارس سرحان، قضاء عكا واحمد الفاهوم، الناصره وتوفيق الايوب، الجيره ـ صفد ويلاحظ ان بعض هؤلاء السادة موجود في سوريا

واليكم نص البرقية التي ارسلها المجتمعون الى رئيس اللجنة الفنية: الكتاب المنسوب لنا والمؤرخ في ١٨ حزيران سنة ٩٣٨ المرسلة صورته لاحدنا قاضي عكا وصفد، امضاءاتنا مزورة فيه. نرجو اصدار أمركم بايداعه للنائب العام لاجراء التحقيق ومجازاة المزور، كما نرجو تسجيل برقيتنا هذه في تقريركم منتظرين الجواب برقيا «التواقيع».

ولما لم يردهم جواب من اللجنة الفنية بعثوا ببرقية اخرى هذا نصها: بفارغ الصبر ننتظر الاجابة على برقيتنا الاستنكارية على الكتاب المزور وفيما يلي نص البرقية التي ارسلت الى المندوب بهذا الخصوص: اقدام بعض الاشرار على تزوير كتاب وتزوير تواقيعنا بذيله وتقديمه لرئيس اللجنة الفنية البريطانية بتاريخ ١٨ حزيران سنة ٣٨ أمر ضار ببلادنا ومصلحتها وبشرف امضاءاتنا. نستنكر ما جاء فيه ونؤيد مطالب الامة التي قررتها الهيئات الوطنية راجين مخابرة رئيس اللجنة بضرورة ارسال الكتاب الى النيابة العامة لاجراء التحقيق ومجازاة المزورين تحقيقاً للعدالة. «التواقيع»

* * *

رسالة جنين التلفونية

اطلاق النار على دورية للجند

جنين في ٣١ تموز — لمراسل الدفاع الخاص — حوالي منتصف ليلة امس بينما كانت دورية الجند تمر من وادي بلعمة اطلقت عليها النار بكثرة من الجبال فأجابت بالمثل ولم يعرف عن وقوع اصابات.

قطع خطوط التلفون مع نابلس

قطعت الخطوط التلفونية هذه الليلة في أماكن متعددة على طريق جنين — نابلس فتعطلت المخابرات مع نابلس طيلة اليوم، وذهب العمال لاصلاحها تحت حراسة الجند.

قوات من الجند الى قرية قباطية

اعتدى اليوم احد عمال طريق قباطية على (الفورمن) زهدي محمد وتعطل على اثر الاعتداء العمل في تلك الطريق ونقل المعتدى عليه الى الطبيب المعالجة ولما علمت الحكومة ارسلت قوات من الجند الى قرية قباطية كما ذهب مساعد حاكم اللواء للتحقيق في الحادث.

اضراب عمال طرق وعودة آخرين

مضى اليوم الثالث على اضراب عمال الطرق في قرية ام الفحم، أما عمال قرية اللجون فعادوا الى العمل على اثر زيارة مساعد الحاكم امس لقريتهم وتهديد القرية بفرض الغرامة في حالة الاستمرار على الاضراب.

ليلا نهارا ليلا نهارا

تعرض الرواية الفريدة

آخر سلالة الموهيكان

THE LAST OF THE MOHICANS

باشتراك اساطين السينما

سكوت، بارنيس، ويلكوكسون

الفلم الفريد من نوعه يمثل البطولة الفذه والغيرة القاتلة

قصة مؤثرة لصديقين قاتلا في ساحة الشرف جنباً الى جنب في سبيل وطنهما الذي احباه !! .. تفرق بينهما المرأة التي احباها و ...

تعرض ابتداء من يوم الاثنين في ١ـ٨ـ٣٨ وبقية الاسبوع

على ستار سينما الحمراء الوطنية بيافا

٣ حفلات ثلاث حفلات يوميا ٣ حفلات

الساعة ٣،٣٠ و ٧،٣٠ و ٩،٣٠

تلفونات الدفاع وبرقياتها الخاصة

شركة كاليدونيان للتأمين

شركة التأمين «كاليدونيان» شركة انكليزية تأسست في عام ١٨٠٥ بمرسوم برلماني خاص برأسمال قدره ١١،٠٠٠،٠٠٠ جنيه . تقوم بالتأمين ضد الحريق، الاضطرابات، الحوادث الفجائية، السرقات، السيارات ، الموتوسيكلات ، تأجير الممتلكات ، الامراض الخطرة، جميع أعمال التأمين

معاملة خاصة للتأمين على نقليات البضائع بحراً وبراً

الوكيل في يافا وقضائها حمدي قنبرجي شارع الميناء تلفون ١٧٤٤ ص ب ٤٦٠

حيفا : اخوان بارنت وبورشارد ليمتد شارع الملوك عمارة الكرمليت تلفون ٨٨٥ — ٨٨٦

مطلوب وكلاء فرعيين وعملاء والمراجعة بالكتابة الى وكالة الشركة بعنوانها المذكور اعلاه

الدورة الرياضية لاساتذة المعارف

انتهت مساء يوم الخميس الماضي الدورة الرياضية لهذا العام . وقد اقيمت في المدرسة العمرية في القدس لفريق من معلمي المدارس الاميرية في جميع الالوية تحت اشراف اساتذة الرياضة وعلى رأسهم المستر طملنصون . وعاد الاساتذة من القدس صباح امس الى بلدانهم

بدون جواز

القدس في ٣١ تموز — لمراسل الدفاع الخاص — نظر قاضي التحقيق في قضية عوده سلمان من اهالي طرابلس الشام ، المتهم بدخول فلسطين بدون جواز سفر فحكم عليه بالسجن ١٥ يوما والتوصية بابعاده من البلاد .

اعلان بيع ملك

من دائرة اجراء القدس

نمرة القضية ٣٩٧١ — ٣٦

المقدار كاملا . الجنس دار مؤلفة من طبقتين كل طابق مؤلف من خمسة غرف وكردور ومطبخين وبيت راحة وبئر ماء . الموقع نمانيوف البلدة القدس المساحة ٥٣٦ متر مربع . القيمة المخمنة خبير الاجراء ٨٠٠ جنيه خبير المحكوم له ٧٥٠ جنيه خبير المحكوم عليه ١٢٠٠ جنيه الحدود شرقا رقم ١٣ غربا رقم ١٦ شمالا رقم ١٤ و ١٧ جنوبا طريق . القيمة المدفوعة ٦٠٠ جنيه .

ليكن معلوما لدى العموم انه كان طرح للبيع في المزاد العمومي الملك المبين مقداره وجنسه وموقعه بعاليه العائد الى رفقه نخمان المديونة الى اسحاق يعقوب طوبيا بمبلغ ٢٥٠ جنيه والرسوم والفائدة الخ وحيث تقرر تمديد المدة ثانيا فمن يرغب شراء الملك المذكور يمكنه مراجعة دائرة اجراء القدس بظرف شهر واحد ويشترك بالمزايدة بعد دفع الديبوزيتو عشرة بالماية من القيمة المخمنة المبينة اعلاه على ان لا يقل الضم اقل من المائة خمسة مع العلم بان اجرة الدلال وجميع رسوم الطابو والبلدية على المشتري ولاجله صار اعلان الكيفية . ٢٥ ــ ٧ ــ ٣٨

(٤١٨٠)　　مأمور اجراء القدس

رسالة القدس التلفونيه

توزيع شارات واقبال افراد الجمهور

القدس في ٣١ تموز ـ لمراسل الدفاع الخاص ـ طاف في مختلف انحاء المدينة داخلها وخارجها ، عدد من الآنسات العربيات يوزعن الشارات السوداء على العرب وجمع الاعانات للفقراء والمعوزين .

وقد كان الاقبال على هذا التبرع هائلاً وعظيماً اذ كنا نشاهد الشيوخ والشبان وغيرهم يتقدمون من تلقاء انفسهم لدفع ما تجود به نفوسهم ، وكان البعض الاخر يسأل عن مكان وجود الآنسات اللواتي قمن بهذا العمل الانساني والوطني نحيي في آنساتنا والمتبرعين هذا الشعور الفياض ونشكر لجنة السيدات العربيات هذا العمل الذي قامت به ونظمته تنظيماً متقناً نتجت عنه الفائدة المتوخاة .

شقيق لورنس يزور بعض المقدسات

وصل القدس المستر ا. و. لورنس ، شقيق الكولونيل لورنس المعروف لدى العرب ، ترافقه عقيلته . والمستر لورنس اختصاصي بهندسة الآثار القديمة

وقد زار وعقيلته الحرم الشريف والمتحف الاسلامي والبراق الشريف ، وكان يرافقهما مدير دار الآثار الفلسطينية وفضيلة الشيخ يعقوب افندي البخاري ، وبعد ذلك زاروا جميعهم الزاوية النقشبندية وشربوا القهوة مع رئيسها فضيلة الاستاذ البخاري .

عطلة المحاكم شهرا و نصف الشهر

تبدأ غداً «الاثنين» عطلة المحاكم وتستمر شهراً ونصف الشهر ، ولا تنظر المحاكم ودوائر الاجراء الا في الشئون المستعجلة

أمام المحكمة العسكرية بتهمة قنبلتين

اتم البوليس التحقيق في قضية اسماعيل الاشرب من الخليل ، المتهم بالاشتراك مع سليمان المتولي بحيازة قنبلتين عثر عليهما البوليس أول أمس (الجمعة) على حمار للاول ، في محلة محنة يهودا . وقد رفع ملف هذه القضية الى المحكمة العسكرية ، وستنظر فيها في منتصف شهر آب القادم

رسالة البيرة التلفونية

اطلاق الرصاص على قوة بوليس

البيرة في ٣١ تموز ـ لمراسل الدفاع الخاص ـ حوالي الساعة الثامنة والنصف من مساء امس خرجت قوة من البوليس المحافظة على طريق القدس — نابلس وبوصولها بين الكيلومترين ٢٧ و ٢٨ من وادي البلاط وجدت الطريق مقفلة بالحجارة الكبيرة فنزل السائق وبعض البوليس لازالتها من الطريق وعندها اطلقت عليهم العيارات بكثرة من سفوح الجبال المجاورة للمكان ولم يجب البوليس بالمثل ويقدر عدد العيارات التي اطلقت بنحو ١٥٠ وقد اصيبت احدى عجلات السيارة رصاصة فتعطلت عن السير . وفي الصباح ذهبت قوة الى مكان الحادث لتعقيب أثر الملحين

قطع خطوط التلفون واصلاحها تحت الحراسة

قطع مجهولون ليلة امس خطوط التلفون بين رام الله — نابلس في وادي البلاط فتعطلت المخابرات بين رام الله وتقطة عيون الحرامية وبين نابلس والقدس الى ما بعد ظهر اليوم . وذهب عمال البريد لاصلاحها تحت الحراسة

رسالة الناصرة التلفونية

جماعة مسلحة تهاجم مستعمرة يهودية

الناصرة في ٣١ تموز — لمراسل الدفاع الخاص — هاجمت جماعة مسلحة ليلة امس مستعمرة (كفار باروخ) واطلقت عليها العيارات النارية وأجاب خفراء المستعمرة بالمثل وبعد مدة انسحب المسلحون ولم يعلم عن وقوع اصابات ، وفي الصباح باشر البوليس في التحقيق .

لمساعدة قرية «كوكب أبي الهيجاء»

مضى خمسة عشر يوماً على نكبة (كوكب ابي الهيجاء) ولم نسمع ان احداً قام بجمع الاعانات لها بخلاف ما قام به اهالي طولكرم من جمع الاعانات لمنكوبي قرية (باقة الغربية) نذكر اهل الخير بالقرية البائسة وضرورة قيامهم بالواجب عليهم بمد يد المساعدة

تطويق قرية وتسجيل اسماء رجالها

في الساعة الثانية بعد منتصف ليلة امس طوقت قوة كبيرة من رجال الجيش قرية اكسال وتقدمت قوة الى داخل القرية وجمعت الرجال على حدة وقيدت اسماءهم في سجل خاص . ثم فتشت بيت السيد فياض الوجيه فلم تعثر فيه على شيء وقبل مغادرة القرية اعتقلت السادة فياض الوجيه ، محمد فياض الوجيه ، اسعد ابو عوده . واودعوا سجن الناصرة

رسالة حيفا التلفونية

استمرار اضراب المدينة لليوم السابع

حيفا في ٣١ تموز ـ لمراسل الدفاع الخاص — اصبحت المدينة اليوم وهي مضربة ليومها السابع احتجاجاً على حادث ٢٥ تموز الفجيع ، كما ان قرى الشمال لا تزال مضربة ايضاً شعوراً مع اخوانهم في حيفا

استمرار اضراب عمال البترول العرب

عاد اليوم عمال شركة بترول العراق الى الاضراب وقد اخبرونا بأنهم سوف لا يعودون للعمل الا بعد ان تجيبهم الشركة الى مطاليبهم . وتوجه حاكم اللواء يوم امس مع بعض افراد البوليس ومديرو الشركة الى ورشتها وأخذوا يطمئنون العمال العرب بالعودة الى العمل واعدين بالنظر في مطاليبهم ، لكن محاولاتهم ذهبت هباءً . وقد علمنا ان العمال اضربوا منذ يوم حادث قنبلة ٢٥ الجاري

احتراق بيت ليهودي وحادث لسيارة

للمرة الثانية ، شبت النار بعد ظهر اليوم في بيت الحاخام مار الواقع في شارع الناصرة بالقرب من مقهى العجمي وقد خفت فرقة الاطفائية وعملت في اخماد النار .

كما شبت النار في سيارة السيد محمد حسين مريش ، من حيفا ، بينما كانت في محل المراح بالقرب من مستعمرة بنيامين ، وقد احترقت كلها وتقدر خسارتها بمائتي جنيه

انتشار قوات البوليس وتفتيش المارة

لا تزال قوات البوليس منتشرة في المدينة وعند جسر شل ومحلة الخضر مستمرة بتفتيش السيارات الداخلة الى المدينة والخارجة منها وقد حلقت في صباح اليوم طائرة على ارتفاع بسيط ، وبعد مدة توجهت الى الجهة الغربية من المدينة، كما خرجت في اثرها قوات من الجند واخذت في تفتيش الجبال المجاورة

زيارة جرحى الفاجعة في المستشفيات

توجه في الساعة الثالثة من بعد ظهر اليوم ، الارشمندريت باسيليوس مع السيدة عقيلة الدكتور سليم سلامه الى المستشفيات لمواساة الجرحى وكان الارشمندريت ينوب عن المطران حجار ، والسيدة عقيلة سلامه عن سيدات العربيات . وقد قدموا هدايا للسادة الجرحى

السجن شهرين بتهمة حمل الحجارة

قضى اليوم مساعد حاكم اللواء اداريا على سبعة من العرب بالسجن شهرين بتهمة حمل الحجارة ، كما قضى على بعض الاولاد بأحكام اخرى بنفس التهمة

بتهمة مخالفة قانون منع التجول

لا يزال نظام منع التجول ساري المفعول على المدينة من الساعة التاسعة مساء حتى الرابعة من صباح اليوم التالي . وقد القي القبض على حوالي عشرين شخصا بمخالفة هذا النظام وافرج عنهم بعد دفع غرامات تراوحت بين ١٠٠-١٥٠ مل

تجديد مدة اعتقال قرويين في المزرعة

عكا في ٣١ تموز ـ لمراسل الدفاع الخاص ـ جددت السلطة اليوم مدة اعتقال السادة : صالح سليمان وعبد السلام الحاج ومحمد شنات ورفقاهم من وجهاء طمرة لمدة ثلاثة اشهر ، وهذا هو التجديد الخامس . وقد نقلوا من السجن الى المزرعة كما جددت السلطة اعتقال السيد علي القاسم من قضاء طولكرم لمدة ثلاثة اشهر

رسالة بيسان التلفونية

فرض غرامة وتسليم مفاتيح بيوت

بيسان في ٣١ تموز — لمراسل الدفاع الخاص — اخبرني بعض اهالي قرية فرونه ان وجهاء القرية المذكورة حضروا نهار أمس الى بيسان وقدموا مفاتيح بيوتهم لقائمقام المدينة وأعلموه انهم سيتركون قريتهم لما لحق بها بسبب حادث الطريق الذي خربته الماء بالقرب من قريتهم ، في اليومين الاخيرين . وقد طمأنهم القائمقام وأعاد المفاتيح اليهم . وقد دفعت مدينة بيسان اليوم ٨٠ جنيهاً غرامة بسبب هذا الحادث بدلا من ٥٠ جنيهاً التي اخبرتكم عنها في رسالة أمس وذلك لتأخر قسم من الغرامة عن الوقت المعين . وكلف حادث هذه الطرق المدينة والقضاء ما يقرب من الف جنيه يضاف الى ذلك العطل والضرر ، وقد تم نهار امس اصلاح الطريق

بيوت الشعر التي احرقها جنود

علمت اليوم أن عدد بيوت الشعر التي احرقها الجند نهار أمس الاول في عرب الصقر بلغ ٣٦ بيتاً وجميع اصحاب هذه البيوت فقراء جداً واصبحوا بدون مأوى وبحالة تشرد .

نرجو أن يمد الوطنيون ايديهم الى هؤلاء البدو بتعويض ولو جانب من الخسارة عليهم .

انباء خارجية

مقتل ٢٠٠ جندي روسي على الحدود

لندن في ٣١ تموز — دار قتال شديد في مساء امس على حدود منشوكو بين القوات اليابانية والروسية . وقد ارغم الروسيون على اخلاء التل الذي كانوا قد احتلوه وتقول المصادر اليابانية ان خسارة الروسيين كانت ٢٠٠ قتيل . وقد احتجت اليابان على روسيا ، وعقد القواد العسكريون في طوكيو اجتماعاً مستعجلا — روتر

تجدد الاضطرابات الطائفية في بورما

بومباي في ٣١ تموز — تجددت الاضطرابات الطائفية في مدينة رانجون فاضطر البوليس الى اطلاق النار وقتل شخص واحد وتوزعت القوات في انحاء المدينة المختلفة

مقتل ٥ وجرح ٥٦ في حفلة

واقيمت حفلة دينية في مدينة أخرى نتج عنها مقتل ٥ وجرح ٥٦ — روتر

مقتل ٥٠ في حادث تدهور قطار

لندن في ٣١ تموز — قتل ٥٠ وجرح عدد كبير في حادث خروج قطار عن الخط الحديدي في جامايكا فقد كان للقطار المتدهور قاطرتان في الطرفين الامامي والخلفي ، ولما خرجت الاولى عن الخط استمرت الثانية في دفع العربات لتدهوره وهكذا نجم عن ذلك كثرة الضحايا — روتر

مئة سنة على تحرير عبيد

لندن في ٣١ تموز — اتخذت تدابير صارمة في جزيرة جامايكا لمناسبة مضي مئة سنة على تحرير العبيد في الجزيرة . وتخشى السلطات احتلال الاراضي فقد حذرت الاهلين من ذلك ، وأقامت المحطات اللاسلكية في انحاء الجزيرة المختلفة وأوقفت الجنود في الثكنات ليكونوا على استعداد ، ورست بارجة لمراقبة تهريب الاسلحة — روتر

رسالة الناصرة التلفونيه

كثرة قطع الخطوط التلفونية

الناصرة في ٣١ تموز ـ لمراسل الدفاع الخاص — وجدت صباح اليوم الاسلاك التلفونية مقطوعة بين الناصرة وطبريا على مسافة كبيرة وبين الناصرة وحيفا . وبين الناصرة ومستعمرة كفار خورش ، وبين العفولة ونابلس وفي جميع هذه الاماكن ذهب عمال دائرة البريد تحت الحراسة ، وقاموا بأصلاح التالف وظلوا حتى ساعة متأخرة من النهار

مهاجمة مستعمرة في سهل المرج

هوجمت ليلة أمس ، حوالي الساعة الحادية عشرة مستعمرة شمعون في مرج عامر ، وكان الرصاص يتساقط على منازل المستعمرة بكثرة وقد أجاب الخفراء بالمثل وبعد تبادل العيارات النارية مدة طويلة انسحب المسلحون ولم يعلم عن وقوع اصابات

تفتيش في ساحة واعتقال شخصين

قام رجال البوليس حوالي الساعة الحادية عشرة من صباح اليوم بتفتيش الاهالي الموجودين في ساحة الكراجات ، وبالقرب من دائرة البريد ، فلم يعثروا على شيء ممنوع وقد اعتقلوا السيد نور الدين الدماس القدومي لاشتباههم به ثم أخلي سبيله ، واعتقل ايضاً السيد محمد احمد الشاعر من قرية المجدل لوجود كمية قليلة من الدخان المهرب معه ، ولا يزال رهن التحقيق .

لجنة لجمع الاعانات في قرية

تألفت اليوم لجنة في قرية كفر كنا قوامها السادة : حبيب الداود ، درويش سماره عبد الله الصفوري ، محمد العبد سعيد العطرة ، للقيام بجمع الاعانات للمنكوبين . نأمل من أهالي القرية عدم التأخر في ذلك

سقوط بيت ووقوع ثلاث اصابات

حوالي ظهر اليوم سقط احد البيوت في قرية الرينة وأصيب بسبب ذلك ثلاث نساء بجراح مختلفة ونقلن فوراً الى المستشفى الافرنسي الناصرة للمعالجة .

الارهاب في سنجق الاسكندرونة

بيروت في ٣١ تموز — لمراسل الدفاع الخاص — جاء من الاسكندرونة ان فرقة من الترك والفرنسويين هاجمت قرية « الصالحية » كما أن عصابة تركية برئاسة الشقي احسان احمد هاجمت قرية « كيبان » وأحرقت محصولات والد المجاهد الشيخ كنعان وسلبت منه ٦٠ ليرة وحصانين . وقد زاد عدد العرب من المهاجرين من اللواء حتى بلغ عددهم حتى الان ٢٠ الفا .

انباء خارجية

زيارة وزير خارجية فرنسا لتركيا

باريس في ٣١ تموز — قابل سفير تركيا في باريس أمس المسيو بونيه وزير الخارجية الفرنسية وجرى البحث بينهما من رحلة الوزير الفرنسي الى انقرة ومن المنتظر أن يصل المسيو بونيه الى تركيا في اواخر شهر أيلول القادم .

طائرات من كندا ثمنها ٦٠ مليونا

اوتاوا في ٣١ تموز — بدأت البعثة الجوية البريطانية في اجراء المفاوضات مع أصحاب مصانع الطيارات في كندا . ويجري الحديث الان عن طلبات خاصة بصنع طيارات تبلغ قيمتها ستين مليوناً من الجنيهات . ومن المنتظر ان تستمر البعثة في مفاوضاتها ومهمتها في كندا حتى شهر أيلول القادم .

ذيول الثورة في جزيرة كريت

اثينا في ٣١ تموز — اشتدت الحركة الثورية في كريت . وفي آخر الانباء أنه قتل اثنان وجرح ثلاثة من رجال الجندرمة . وعين للجزيرة حاكم عسكري سافر الى مدينة خانيا يرافقه قائد الجندرمة . وسيتولى الاول رياسة المجلس الحربي الذي سيبدأ في محاكمة الثوار الذين اعتقلوا .

وفد كريتي يعرب عن الاخلاص للحكومة

وقابل رئيس الوزارة اليونانية وفد من سكان كريت وأعربوا عن الاستياء من الثورة والاخلاص للحكومة . وقد رد عليهم رئيس الحكومة بقوله ان السلطة ستتخذ الاجراءات الشديدة لحركة الثوار .

الصحف تستنكر انباء الثورة

واشارت الصحف الى انباء ثورة الجزيرة واستنكرتها ونوهت بأخلاص سكان كريت وحملت على الثوار حملة عنيفة .

بنزين للسيارات من تقطير النبات

باريس في ٣١ تموز — توصل أحد المخترعين الفرنسيين بعد ابحاث استمرت أربع سنوات الى الاستحصال على نوع جديد من الوقود وذلك بعملية تقطير النباتات . وحرارة هذا النوع الجديد من الوقود تعادل حرارة البنزين .

حالة اوروبا في خطاب وزير

برلين في ٣١ تموز — اقيمت مظاهرة كبيرة في برسلاو للتعاون الالماني والقى الدكتور غوبلز وزير الرخ خطابا مطولا نوه فيه بذكرى « يوم الالمان المقيمين في الخارج » . ثم قال : ان الرخ في موقف الكفاح التام في سبيل المحافظة على كيانه السياسي والاقتصادي ولم يستطيع العالم الديمقراطي أن يفهم المانيا ، بل هو مستعد أن يدفع أوروبا الى حرب من أروع الحروب ليدمر الوطنية الاشتراكية على أنه لا مجال لبلوغ هذا الغرض » .

المانيا بعد الحرب العالمية

وبعد أن حمل الدكتور غوبلز على الصحف الاجنبية قال : ان الذين عرفوا ما هي عليه المانيا بعد الحرب يستطيعون أن يقدروا جميع التغييرات التي وقعت منذ خمس سنوات . ولقد ولدت عقلية جديدة في المانيا . ثم تكلم وزير الرخ عن الاصلاحات التي تمت في عهد النظام الوطني الاشتراكي

وصول رئيس جمهوريه لبنان من فرنسا

الاسكندرية في ٣١ تموز — لمراسل الدفاع الخاص — وصل الاستاذ اميل إده رئيس جمهورية لبنان على الباخرة شمبليون قادماً من فرنسا في طريقه الى لبنان .

اعتقال حشاشين بينهم كاتب فرنسي

باريس في ٣١ تموز — تمكن البوليس في تولون من العثور على حشيشة والقى القبض على اربعة اشخاص بينهم الكاتب الافرنسي المعروف (جان كوكتو) — د ن ب

رئيس الوزراء يؤجل سفره لباريس

دمشق في ٣١ تموز — لمراسل الدفاع الخاص — اجل الاستاذ جميل بك مردم سفره الى باريس من ٢ آب الى ٩ منه بسبب الدعوات الكثيرة التي تلقاها من جميع انحاء سوريا لتكريمه .

فلسطين في (بريطانيا والشرق)

مصر وفلسطين

اتهام كاذب وطعن يصيب كاتبه ..

تحت عنوان (مصر تستيقظ لاضطرابات فلسطين) نشرت مجلة « بريطانيا العظمى والشرق » المعروفة في عددها الاخير رسالة « لمكاتب في القاهرة » ، وهي عندما تكتب فوق رسالة انها (لمكاتب) تعني ان هذا الكاتب ليس مكاتبها الخاص — وفيما يلي تنقل هذه الرسالة على علاتها :

لا هيئة واحدة

مما ادهش بعض النقادة أن هذه البلاد المصرية لم تظهر اهتماماً كثيراً ... لحوادث فلسطين ، وان مصر وهي تفخر بانها زعيمة العالم الاسلامي ، لم تعطف عطفاً كبيراً على العرب الفلسطينيين

واذا استثنينا اجتماعات متباعدة من بعضها ، تنظمها هيئة واحدة ، هي جمعية الشبان المسلمين لم يظهر اي اهتمام شعبي صريح بفلسطين ، اما الاسئلة القليلة التي القيت في البرلمان ، فانها كانت موحى بها من هذه الهيئة نفسها ، وكانت تسقطها ردود مراوغة تملصية ترد بها الحكومة عليهـا .

التهمة الكاذبة

وبالطبع لم ترغب مصر ، بصفتها حليفة لانكلترا ، في ان تحرج الدولة المنتدبة ، وعلى هـذا الاعتبار سارت (سيراً بطيئاً) في مسألة فلسطين ، ولكن انتشر فيها نوع من (البروباغندا) جاء من جهات خارجية ، ومما ينسب الى جريدتين اثنتين على الاقل ، انهما تناولتا اموالا اجنبية (كذا) لتثيرا بها الشعور وقد ضاعت هذه الاموال هباء منثورا

سياسة الوفد

ومع ذلك ظهر مؤخراً اهتمام اشد من الاهتمام الاول بفلسطين ولكن لباعث «خلفي» آخر ، فأن الوفد الذي يلوح لنا انه استعد لعمل أي شيء يسترد به محبة الشعب له ، ولو عن طريق ابتعاده عن موقفه الاول الذي كان نصيراً للبريطانيين ، قد ابتدأ بجملة من حملات تأييد عرب فلسطين

وقد عقد الوفد لهذه الغاية اجتماعات ، وفتح قائمة للتبرعات اللازمة « لضحايا الاضطرابات اليهودية »

تهمة ثانية !

ولا تعني هذه الحملة شيئاً أكثر من انها محاولة يقوم بها الوفد لازعاج الحكومة (كذا) ، وبهذا الازعاج يكتسب التأييد

واذا كان الوفد لم ينل في عمله هذا الا القليل من النجاح ، فان الحملة ما تزال مستمرة ، وقد تؤدي الا انفجار في عواطف الجمهور تجاه فلسطين

— وهكذا تكتب هذه الصحف متهمة العرب حتى في شعورهم واعانهم ، اتهاماً فاشلا مفضوحاً !

* * *

الثلاج جهاز لابد منه في البيت

لانه تتوفر فيه شروط الاقتصاد والنظافة

اطلبوه من محلات بوتاجي

هل تظن انه ليس باستطاعتك شراء ثلاجة كهربائية بسبب ما يخيل اليك لاول وهلة من غلاء الثمن . اذن فاصغ الى مشورتي التي توصلك بالبرهان الحسي المنطقي الى خلاف ذلك وانه ليس بعسير عليك اقتناء ثلاج من ماركة هيزماسترزفويس

الواقع ان في شراء ثلاج هيزماسترزفويس توفيراً للمصروف فانك تصبح قادراً على الحصول على كميات مثلجة كثيرة باثمان ضئيلة جداً ويمكنك ايضاً تجنب اتلاف الطعام والمأكولات التي تدفع ثمنها، ثم اذا لم يكن لديك ثلاج تضطر الى طرحها في البرميل على زاوية الطريق — ان كان لديك ثلاج تستطيع تحضير انواع المرطبات في بيتك بدون ان تصرف في سبيل ذلك عشر معشار ما يصرفه سواك من الذين لا ثلاج في بيوتهم . لا تؤجلوا شراء الثلاج فانه يتعهد لكم بتقديم مكعبات الثلج النظيف في كل حين — في هذا الجهاز خزان واسع كاف لحفظ مقدار كبير يقدم باتقاء حر الصيف عن اجسامكم

هلموا الى محلات بوتاجي حيث تعرض امامكم انواع الثلاجات الفاخرة باحجام وقياسات متفاوتة عندئذ تتحققون شدة لزوم هذه القطعة المرتبة في مطابخكم فانه بوجودها يسود الترتيب والنظافة وتشعرون بسعادة جديدة لم تخطر لكم على بال قبل ان تسلطنوها في مملكتكم الصغيرة

محلات بوتاجي في حيفا — يافا — القدس والوكالات

(٤١٦٥)

استنكار

عريضة مزورة

جاءنا من السيدين توفيق عبد الله ايوب سرقرية الرأس الاحمر واحمد سعيد من قرية علما انهما فوجئا بالعريضة المزورة التى ارسلت الى اللجنة الفنية وذكرا انهما لم يوقعا على عريضة كهذه ولا يقران رأياً من الاراء التي وردت فيها ، ويستنكران بشدة كل ما اشتملت عليه . وقد ارسلا برقيات بهذا المعنى الى اللجنة الفنية في القدس والى المندوب السامي والنائب العام وحاكم لواء الجليل ، وطلبا التحقيق في صحة التواقيع والبحث عن المزور ومجازاته بشدة

جريمة حيفا

ترشيحا — بلغ الاستياء أشده من العمل الوحشي الذي سبب قتل عشرات الابرياء في حيفا وقد نظمت احتجاجات صيغ فيها الاهلون الى المراجع الايجابية يطلبون فيها تجريد اليهود من السلاح والضرب على ايدي الآثمين المعتدين وقد اقيمت صلاة الغائب على ارواح الشهداء

اعلان

في المحكمة المركزية في القدس

في قضية استدعاء مقدم من ماري بنت سليمان نصار من بئر السبع لتعيينها وصية على شخص ومال سلوى وابتسام وسمير وداود الاطفال القاصرين للمرحوم داود شحادة سليمان المتوفي

بموجب امر من المحكمة المركزية بالقدس ، تاريخه ٢٠ تموز ١٩٣٨ ، أدعو هنا جميع الاشخاص من جميع الهيئات ان يحضروا الى المحكمة المذكورة في ظرف عشرة ايام من تاريخ هذا الاعلان لابداء السبب ، اذا كان هناك سبب ، في ماذا لا يصدر أمر وصاية بتعيين ماري ارملة المرحوم داود سليمان نصار كوصية على الاطفال القاصرين واسماؤهم هي :

١ — سلوى ٢ — ابتسام
٣ — سمير ٤ — داود

بموجب الاستدعاء المقدم الى المحكمة المذكورة ، والا فان مثل هذا الامر سيصدر كما يتراءى للمحكمة .

اعطي هذا الامر في اليوم الثالث والعشرين من تموز ١٩٣٨

(٤١٧٩) المسجل

اعلان

في محكمة القدس المركزية
يوم ٢٣ تموز ١٩٣٨

في قضية ورثة داود شحادة سليمان المتوفي

المدعية : ماري بنت سليمان نصار من بئر السبع

ليكن معلوما للجميع ان ماري بنت سليمان نصار طلبت من المحكمة المركزية بالقدس أمراً يعلن انها وارثة لداود شحادة سليمان المتوفي ، وان هـذا الاستدعاء سيسمع في القدس في اليوم الثالث عشر من شهر ايلول ١٩٣٨ الساعة ٩ صباحا

ويجب على جميع الاشخاص الذين لهم مصلحة في ذلك ان يحضروا في المكان والزمان المذكورين ، والا فان هذا الامر سيصدر كما يتراءى للمحكمة .

امضاء ا. ا. قر
(٤١٧٨) المسجل

لكن انظر اليها الآن بعد ان استعملت زجاجة واحدة من املاح النس فقد نزل وزنها من ١٠٥ كيلو الى ٧٥ كيلو . فهي فرحة مسرورة تبتهج بالحياة وتتلذذ بالناس والمعاشرة . والناس يبتهجون بها ويحبونها . والمهم في املاح النس انها تذيب الشحم وتنظم الدورة الدموية . وتنظم عمل الأعضاء الداخلية . وتمنع تجمع فضلات الطعام في الأمعاء . وتزيل الأملاح والأسيد يوريك من المفاصل . وتنظم عمل الكبد والكلى وتشفي جميع اوجاع اللومباجو والروماتزم

املاح النس تحضير
معامل اللنبريس في لندن

Allen's SALTS

اعلان بيع اموال غير منقولة

لدى محكمة مركزية يافا بخصوص الاجراءات في القضية رقم ١٦٩٢٥—٣٦ المحكوم له: خميس غلاييني المحكوم عليه: سليم محمد بكر ومحمد رسول الافغاني من يافا

ليكن معلوما بانه اعطي الامر من قبل رئيس هذه الدائرة ببيع جميع حقوق ومنفعة المديون المتعلقة في الملك المدون حسب الجدول بخصوص تنفيذ حكم بالقضيه ٩٩٦—٣٦ محكمة الصلح بيافا المسجلة في دائرة الطابو بموجب كوشان الطابو ١٠٨٥٧ و ١٤٣٣٢ و ٢٦٢٦ و ١٠٨٥٨ و ١٤١٩٤ المؤرخ في ٢٦—٧—٣٥ و ٤—١٠—٣٥ و ٢٠—٢—٣٦ و ٢٦—٧—٣٥ و ٢—١٠—٣٥ مع الفائدة والمصاريف لغاية هذا التاريخ لقاء مبلغ مائتين جنيه مع ما يلحقها من الفوائد والرسوم بالغة ما بلغت من هذا التاريخ حتى الدفع التام

سيطرح الملك بالمزاد العلني والمزاود الاطلاع على التفصيلات والشروط في الدائرة . يباع الملك ايفاء لصالح الدائن او المرتهن كما هو موضح في الجدول المرفق بما يلحق ذلك من المصاريف والقيود والشروط والمطلوبات المتعلقة بهذا الملك

اذا لم يصدر امر التأجيل يجري البيع بمعرفة مأمور الاجراء في يافا دائرة الاجراء ابتداء من الساعة ٨ ونصف الى ١٢ ونصف من ايام الاسبوع قبل الظهر ويستمر بظرف خمسة عشر يوما من تاريخ النشر

بحالة دفع الدين المبين تفاصيله اعلاه مع المصاريف او اذا عرض دفعها قبل ان يباع الملك فان المزاودة تلغى . حين البيع على راغبي المزاودة ان يزاودوا بانفسهم أو بواسطة وكلاء مفوضين ولا تقبل المزاودة من قبل الدائن او المرتهن او بالنيابة عنهم الا بامر صريح خاص من رئيس الاجراء او من يقوم مقامه

ليعلم المزاودون انه يجب دفع عشرة بالمائة حين المزاودة لصندوق الاجراء لتقبل المزاودة منهم او ان يجلبوا كفالة بنك يرضى بها مأمور الاجراء . ان اجرة الدلال ورسم التسجيل في الطابو على المشتري

الجدول

بلوك ٣٥٠١ قسيمه ٩ ، ١٠ ، ١١ ، ١٢

رقم الكوشان : ١٠٨٥٧ ، ١٤٣٣٢ ، ٢٦٢٦ ، ١٠٨٥٨ ، ١٤١٩٤

الحصص : القسيمه ٩ : ١١ حصة من ٣٨ حصه والقسيمه ١٠ : ١ حصه من ٢ حصه والقسيمه ١١ : ٨٥٤ حصة من ١٨٢٠ حصه والقسيمه ١٢ : ١٠٨٩ حصه من ٢٣٢٨ حصه . المكان : قرية يبنا

نوع الملك : ارض مشجره شجر برتقال شتل غير مرقوع . ويوجد مقدار خمس دونمات رمل برص غير مزروع تربتها حمراء رمليه تصلح لشجر البرتقال فيها مقدار خمسين شجرة تين وشجرة اثل . ويوجد فيها حوش مبنى من حجاره بلوك قسم منه مسقوف زينكو وفيه غرفة وادور وغرفة مجاورة لها مسقوفتين باطون وبركه صغيره وبئر وموتور ماركة ديونس قوة ٩ رأس طلمبه ٥ انش سندوفيتش والدونم الواحد يحتوي على ٦٤ شجره

اسم المالكين : سليم محمد بكر ومحمد رسول الافغاني

مساحة الارض : القسيمه ٩ : دونم ٥ و ٢٠٧ متر القسيمه ١٠ : دونم واحد و ٥١٧ متر . القسيمه ١١ : ١٤ دونم و ٩١٨ متر القسيمه ١٢ : ٢١ دونم و ٩٤٢ متر القيمه المخمنة : خمن خبير الاجراء بان الدونم الواحد يساوي مبلغ ثلاثين جنيه وخبير المحكوم عليه خمن الدونم الواحد بمبلغ خمسين جنيه

ملاحظات : وضع الملك بالمزاد العلني لمدة ثلاثين يوماً . وقد صارت الاحالة الموقتة لاسم المزاود الاخير بمبلغ مائتين جنيه والآن موضوع بالمزاد العلني لمدة خمسة عشر يوما من تاريخ النشر .

مأمور اجراء يافا

القضية الارثوذكسية

مشروع قانون بتنظيم البطريركية وادارتها

أخذت القضية الارثوذكسية دوراً وطنياً هاماً في فلسطين. وقد شغلت الاذهان في عدة فترات وكان الكفاح فيها سجالا بين وجهتي نظر مختلفتين، اولاهما وجهة نظر اخواننا الارثوذكس العرب والثانية للارثوذكس من اليونانيين. وقد اعد مشروع قانون أشرنا اليه بايجاز في عدد سابق. وسننشر نصه في الاعداد القادمة لما له من الاهمية وما فيه من تاييد لوجهة النظر التي يطالب بها الاخوان الارثوذكس العرب:

مشروع قانون

يقضي بتنقيح وتعديل القانون المتعلق بتنظيم وادارة البطريركية الارثوذكسية الاورشليمية، ووضع احكام لبعض الامور الاخرى المتعلقة بها. سن المندوب السامي لفلسطين، بعد استشارة المجلس الاستشاري ما يلي:—

المادة ١ يطلق على هذا القانون اسم قانون البطريرك الارثوذكسية لسنة ١٩٣٨

تمهيد

المادة ٢ يكون للالفاظ والعبارات التالية الواردة في هذا القانون المعاني المخصصة لها ادناه، الا اذا دلت القرينة على غير ذلك:

تعني عبارة «المدارس الاكليركية» المدارس الارثوذكسية التي يتولى البطريرك في المجمع الانفاق عليها كلياً او جزئياً، وتكون خاضعة لرقابته

وتعني لفظة «متروبوليت» او عبارة «الاسقف الرعوي» الاسقف الذي يتولى زمام أية ابرشية من الابرشيات الارثوذكسية، ويقيم فيها،

وتعني لفظة «البطريرك» البطريرك الارثوذكسي الاورشليمي المنتخب بمقتضى هذا القانون، وتشمل قائمقام البطريرك

وتعني عبارة «البطريرك في المجلس» البطريرك عاملا بمشورة المجلس المختلط أو منفذاً لقراراته

وتعني عبارة «البطريرك في المجمع» البطريرك عاملا بمشورة المجمع المقدس أو منفذاً لقراراته

وتعني لفظة «البطريركية» البطريركية الارثوذكسية الاورشليمية

وتعني عبارة «المدارس العلمانية» المدارس الارثوذكسية التي يتولى البطريرك في المجلس الانفاق عليها، كلياً أو جزئياً، وتكون خاضعة لرقابته

وتعني عبارة «الاسقف الاسمي» اسقف أبرشية ارثوذكسية مندرسة

واجبات البطريرك

المادة ٣ – (١) يعترف بالبطريرك:

(أ) رئيساً لجميع الكنائس والاديرة والمزارات الارثوذكسية الخاضعة لمرشة البطريركي

(ب) مشرفاً على جميع المتروبوليتين والاساقفة والكهنة والرهبان الارثوذكس الخاضعين لمرشة البطريركي

(ج) مديراً لجميع المدارس والمستشفيات الارثوذكسية الخاضعة للبطريركية، سواء كانت موجودة في البطريركية عند بدء العمل بهذا القانون أم انشئت فيها بعدئذ

(٢) يتولى البطريرك تامين:

(أ) اجراء جميع المراسيم الدينية القديمة على الوجه المطلوب في الاوقات المرسومة لها، في الكنائس والمزارات الانفة الذكر

(ب) العناية بفقراء الطائفة الارثوذكسية التابعة للبطريركية، بالقدر الذي تسمح به ايرادات البطريركية

(ج) حسن ادارة جميع المدارس والمستشفيات الانفة الذكر

(د) اعداد المأوى اللائم للحجاج الارثوذكس الذين يفدون لزيارة فلسطين من الخارج، أثناء اقامتهم فيها

المجمع المقدس

المادة ٤: يقام في البطريركية مجمع مقدس يؤلف:—

(أ) من البطريرك، بصفته رئيساً للمجمع المقدس المذكور.

(ب) ومن المتروبوليتين اوالاساقفة الرعويين المتولين زمام ابرشياتهم،

(ج) ومن عدد من الاساقفة الاسميين الذين يعينهم البطريرك في المجمع اعضاء في المجمع المقدس،

(د) ومن عدد من الارشمندريتيين الذين يعينهم البطريرك في المجمع اعضاء في المجمع المقدس

ويشترط في ذلك:

(١) ان لا يزيد مجموع عدد اعضاء المجمع المقدس، بما فيهم البطريرك، على خمسة عشر عضواً

(٣) وان لا يزيد عدد الاساقفة الاسميين في المجمع المقدس على ستة اساقفة

المادة ٥ يكون البطريرك في المجمع شخصية قانونية تملك صلاحية امتلاك الاموال المنقولة وغير المنقولة، وتسلم الهبات والوقفيات، والتصرف بصفة المتولي لاية غاية ناشئة من صلاحيات البطريرك في المجمع وواجباته

المادة ٦ يتولى البطريرك في المجمع:

(أ) الاشراف على جميع الامور المختصة بالغايات الروحية للمزارات والكنائس والاديرة الارثوذكسية الخاضعة للبطريركية

(ب) تحديد صفة مناصب رجال الكهنوت الارثوذكس الخاضعين للبطريركية والخدمة المعينين والملحقين بها والواجبات الروحية المترتبة على رجال الكهنوت والخدمة المذكورين

(ج) ادارة جميع الاوقاف الدينية الارثوذكسية، والمدارس الاكليركية، والمستشفيات، والمعاهد الخيرية التابعة مباشرة للبطريرك في المجمع

«البقية ٤ أ»

اعلنوا عن بضائعكم
في جريدة الدفاع

٥ قنابل في حيفا واصابة قاتلة

«تابع المنشور على الصفحة الاولى»

مصلحة الان عن وقوع اصابات كثيرة في افراد العصابة دون ان يصب احد من افراد قوات الحكومة.»

وحوالي الساعة السابعة والنصف من صباح اليوم عادت القوة الى بيسان وارقفت قسماً من سياراتها امام مركز البوليس وانزلت الفرسان. ثم تابعت سيرها الى الجهة الغربية.

سائقون يهود

ولاحظ الاهلون ان سائقي بعض سيارات الجيش من اليهود.

اخذ اثنين

واخذت القوة السيدين عبدالسلام موسى عمران وشحاده الصغير وحاول والد الاول عند ما بلغه نبأ اعتقال ولده معرفة مكانه، فلم يتمكن.

تطويق وانذار

طوقت نهار أمس الاول قوة من الجند قرية كفر مصر وبعد ان دخلت القوة الى القرية فتشت بيوت السادة: حسن وعبدالقادر ومحمد ورشيد ارشيد، ولم تعثر على شيء.

ثم جمعت الرجال في ساحة القرية وانذرهم قائد القوة بنسف البيوت في حاله وقوع حوادث.

مزروعات يهودية

في الساعة التاسعة والنصف من مساء امس طوق مجهولون مستعمرة بن شيمن الواقعة قرب اللد واطلقوا عليها الرصاص واشعلوا النار في مزروعاتها، فاحترق قسم كبير منها ولم يتمكن أحد من الخروج لاخماد النار. وتقدر الخساره بخمسمئة جنيه تقريباً. وفي الصباح حضرت قوة كبيره من البوليس وباشرت التحقيق، ولم يقبض على احد

الكمين الاول

الناصرة في ٣١ تموز – لمراسل الدفاع الخاص – بينما كانت دورية من رجال الجيش في اربع سيارات قادمة من طبريا الى الناصرة ليلة أمس حوالي الساعة العاشرة اطلقت عليها النار بالقرب من قرية لوبية فأجابت القوة على اطلاق النار بالمثل

طلب نجدة

وما أن تخطت المكان الاول حتى فوجئت في مكان يقال له مسكنه بالرصاص ينهال بكثرة. وعند وصول القوة الى قرية زمان وسهل كفر كنا اطلقت عليها السيارات النارية. وهنا طلبت الدورية نجدة وافتها في ثلاث سيارات من الناصرة. ووقع اشتباك استمر زهاء ساعة.

مسافة طويلة

وكان خط اطلاق النار في المرات الثلاث يمتد الى مسافة طويلة ثم انسحب المسلحون الى جهة مجهولة ولم يعرف عن وقوع اصابات

اقفال طريق

وفي الصباح الباكر توجهت قوة من البوليس الى هذه الاماكن وقامت بتعقيب الاثار.

واعتقلت السلطة السيد صايل فرح عبد النور بينما كان ذاهبا الى عمله بين كفر كنا وترمان. وقد وجدت الطريق بين قرية المشهد وبالقرب من مسكنه مقفلة بالحجارة فأزالها رجال البوليس

نشرة البوليس

اشتبكت عصر امس دورية من البوليس مع عصابة مسلحة صغيرة بالقرب من «اللجون» وقتل احد افرادها دون ان تقع اصابات بين افراد الدورية

وفي صباح هذا اليوم الباكر القيت قنبلة داخل باص يهودي على طريق نيفي شمنان، بالقرب من حيفا، فاصيبت امرأة يهودية بجراح مميتة وعشرة آخرون من اليهود بجراح، اربعة منهم جراحهم خطرة.

واطلقت النار بعد ظهر امس على بوليس اضافي في قلقيلية فقتل

وانفجرت في الساعة الثامنة من مساء امس قنبلة في شارع الملك جورج بالقدس فاصيب خمسة من اليهود بجراح

وقطعت اسلاك التلفون في جهات متعددة من بلدان مختلفة.

رسالة الرملة التلفونية

جماعة من المسلحين في قرية

الرملة في ٣١ تموز – لمراسل الدفاع الخاص حوالي الساعة الثامنة من مساء ليلة امس طوق مجهولون قرية البرج ودخل قسم من المسلحين الى القرية وطلبوا بعض اشياء اخذوها وبعد انذار الاهالي غادروا القرية. وابلغ البوليس بالحادث

قطع خطوط التلفون واصلاحها بالحراسة

قطع مجهولون ليلة أمس خطوط التلفون بين الرملة والقباب وأبلغ البوليس الحادث وذهب عدد من عمال البريد لاصلاح التلف تحت حراسة الجند.

لنقل القاطرة المتدهورة من مكانها

ذهب عدد كبير من العمال التابعين لسكة الحديدية الى مكان القطار الذي تدهور قبل ثلاثة ايام بالقرب من كفر جنس وأخذوا معهم آلة رافعة لنقل القاطرة من مكانها. ورافقت العمال قوة لحراستهم اثناء العمل ولم يتم رفعها بعد.

— حوالي الساعة الحادية عشرة من مساء ليلة أمس مرت عدة مصفحات في بعض شوارع المدينة وعرف انها اتجهت الى ناحية قرية عرطوف ولم تعلم الاسباب.

رسالة حيفا التلفونيه

نزع اشارة الهلال والصليب

حيفا في ٣١ تموز – لمراسل الدفاع الخاص – علقت بعد ظهر اليوم نشرات صادرة من حاكم لواء حيفا والسامرة تدعو اصحاب المحلات العربية الى نزع اشارة الهلال والصليب الموضوعة على الابواب، ويستثنى من ذلك المعابد والمدارس الاسلامية والمسيحية ومن يخالف يحاكم.

محاكمة يهودي امام المحكمه العسكريه

تنظر المحكمة العسكرية اليوم «الاثنين» في قضية اليهودي حاييم كاندل المتهم بحمل مسدس وقد عثر عليه وهو حامله اثناء ركوبه في احدى سيارات «ايجد» منذ ثلاثة اسابيع

مصادرة اوراق من ناديين يهوديين

أجرى بوليس تل ابيب أمس تفتيش ناديين لليهود الاصلاحيين في تل ابيب وقد صودرت بعض الاوراق ..

قنبلة حيفا

كتبت الصحف اليهودية الصباحية عن حادث الباص اليهودي في حيفا ما يلي: في الساعة السادسة من صباح اليوم بينما كان الباص اليهودي رقم ٥٤ يحمل عدداً كبيراً من الركاب اليهود من مستعمرة (ل آمال) الى (الهدار هاكرمل) بحيفا ووصوله الى محلة الخليصة بالقرب من دار الحاج خليل افندي الطه، قذفت عليها قنبلة اخترقت النافذه الامامية التي ليس لها أسلاك واقية فانفجرت وقد أصيبت ساره مزراحي بجراح مميتة وعمرها ٢٠ سنة واصيب مندل شودنسكي بجراح خطره واجريت له عملية في مستشفى هداسا وهو الان بين الحياه والموت، وأصيب ثلاثة آخرون بجراح واصيب ستة آخرون بجراح مختلفة

تبرعات نابلس

جاءتنا القائمة الاولى باسماء السادة الذين تبرعوا من أهالي نابلس الى منكوبي الحوادث المروعة في حيفا. وقد بلغ مجموع هذه القائمة ٥٧ جنيها و ٢٥٠ ملا

تفتيش السيارات

اخذ رجال البوليس في يوم أمس يراقبون السيارات القادمة الى المدينة والخارجة منها. وقد رابطت قوة على حدود يافا تل ابيب واخذت تفتش السيارات تفتيشاً دقيقاً وخاصة السيارات التي تحمل الخضار وغيرها

اعتقال

يهودي شيوعي

القى بوليس تل ابيب امس القبض على يعقوب هلبرين وهو من المنتمين الى الحزب الشيوعي وتبحث عنه دوائر الامن العام في سوريا وفلسطين منذ سنتين تقريباً.

قطع اسلاك

طولكرم: قطع مجهولون ليلة أمس الاسلاك التلفونية بين قاقون والخضيرة وفي الصباح ذهب عمال البريد لاصلاحها تحت الحراسة.

جثة اضافي

جيء امس بجثة البوليس الاضافي محمد المصري الذي قتل في قلقيلية وسلم الى عمال البلدية حيث أجري دفنه بجانب المحرقة

الى المخيم

حكم امس في القدس على اثنين من اليهود بالسجن لمدة ستة أشهر في مخيم المزرعة في عكا وحكم على ثالث بالسجن لمدة ثلاثة أشهر. وهؤلاء من الاصلاحيين وقد ارسلوا تحت الحراسة الى عكا

انتحار يهودي

حيفا — اطلق اليهودي شمويل فياجن من اهالي مستعمرة رامات يوحنان ثلاث رصاصات على نفسه، منتحراً. وقد نقل الى مستشفى هداسا بحالة خطرة عند منتصف الليل ولم يلبث ان فارق الحياة.

حادث دهس

الرملة — دهست سياره تاكسي صغيره بعد ظهر اليوم امرأه من الرملة كانت تحمل طفلها فأصيبت بجراح ونقلت الى المستشفى في حالة غماء. وابلغ البوليس بالحادث وبعد التحقيق مع السائق اطلق سراحه.

يشكرون

مستغل الجماهير!

ارسلت الوكالة اليهودية برقية شكر الى الممثل اليهودي إدي كانتور لجهوده التي بذلها في جمع مبالغ كبيره من المال في لندن لتهجير الشباب اليهود من المانيا والنمسا.

شمالي نابلس

جاء في الصحف اليهودية ان مسلحين اطلقوا حوالي الساعة السادسة من مساء أمس النار على الباصات والسيارات اليهودية التي كانت تسير في طريق العاشرون شمالي نابلس وقد حضر البوليس الى المكان ولكنه لم يعثر للمسلحين على اثر

السرقات في حي العجمي

راجعنا عدد كبير من سكان حي العجمي في يافا وشكوا من تعدد حوادث السرقات الليلية بشكل أزعج السكان وبعد ما اللصوص الى تسلق جدران المنازل في ساعات متأخره من الليل فيرجون الاهلون ان تعمل دائرة البوليس على زيادة عدد الدوريات في الحي المذكور وتطالب الى افرادها التجول في الشوارع والازقة والضرب على ايدي هؤلاء العابثين بالامن في مثل هذه الظروف القاسية التي تجتازها البلاد.

برنامج

الاذاعة الفلسطينية

يوم الاثنين في ١ اغسطس سنة ١٩٣٨

- ٥ر٣٠ اشارة الوقت والنغمات
- ٦ر٣٠ اغاني من الشيخ محمود صبح
- ٦ر٤٠ مجموعة الاذاعة العربية.
- ٧ حديث
- ٧ر١٥ يحيى السعودي وفرقة استوديو الاذاعة
- ٧ر٤٠ النشرات الجوية والاخبارية
- ٧ر٤٥ اشارة الوقت
- ٩ر١٥ اشارة الوقت والنغمات
- ٩ر٣٠ حديث بالانكليزية
- ٩ر٤٥ برنامج موسيقي
- ١٠ر١٥ برنامج موسيقي
- ١٠ر٣٠ ختام

الاذاعة المصرية

الاذاعة اللاسلكية للحكومة المصرية

يوم الاثنين في ١ اغسطس سنة ١٩٣٨

- ٦ر٣٠ صباحاً الاستاذ ليم سفوت – تمرينات رياضية
- ٦ر٤٥ الشيخ عبد العظيم زاهر – قرآن كريم
- ٧ر٣٥ ختام
- ١٠ر٠٠ محمد عبد المنعم افندي – البيان التفصيلي
- ١٠ر١٠ الاستاذ حسن المملوكي وفرقته – حفلة غنائية
- ١٠ر٤٠ اسطوانات
- ١١ سعاد زكي وفرقتها – حفلة غنائية
- ١١ر٣٠ ختام
- ٢ر١٠ اسطوانات
- ٢ر٤٠ النشرات الجوية والاخبارية والتجارية
- ٢ر٥٠ ختام
- ٦ر٣٠ حفلة موسيقية
- ٧ر٠٥ بابا صادق – حديث الى الاطفال
- ٧ر٣٥ الشيخ منصور الشامي الدمنهوري – قرآن كريم
- ٨ر١٥ حفلة موسيقية
- ٨ر٣٠ النشرات الاخبارية والتجارية
- ٨ر٤٠ سكينة حسن وفرقتها – حفلة غنائية
- ٩ر٢٠ الاستاذ احمد امين – حديث
- ٩ر٤٠ الاستاذ فاضل شوا – كمان منفرد
- ٩ر٥٥ اسطوانات
- ١٠ر١٥ سكينة حسن وفرقتها – حفلة غنائية
- ١١ سلام الملك – ختام

الاذاعة اللاسلكية للحكومة العراقية

مساء الاثنين في ١ آب سنة ١٩٣٨

- ٧ر٣٠ قرآن كريم
- ٨ اسطوانات غنائية
- ٨ر٢٠ حديث
- ٨ر٤٠ أغاني ر[illegible]
- ٨ر[illegible] نشرة الاخبار الداخلية والخارجية
- ٩ر٢٠ عزف [illegible]
- ٩ر٣٠ اسطوانات [illegible]
- ٩ر٥٠ حفلة غنائية
- ١٠ر٠٣ السلام الملكي – ختام

* * *

صور متنوعة على هامش الحوادث

الى اليمين: من جملة الذين اصبحوا بلا جنسية الكاتب والمؤلف الشهير (اريخ ماريا) وهو الذي الف كتاب «كل شيء هادىء في الميدان الغربي»

الى اليسار. الجنرال فرانكو مع اركان حربه امام الخريطة الحربية الجديدة بمناسبة مرور سنتين على الحرب الاسبانية

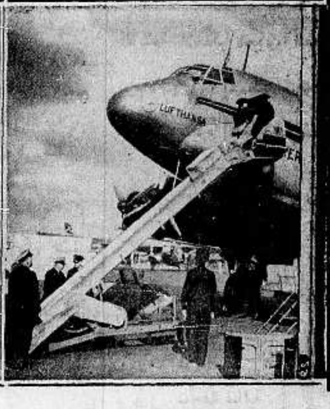

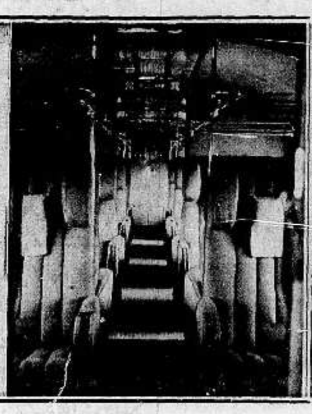

الى اليمين: الطائرة الالمانية الجبارة (يونكرز) وهي تحمل ٤٠ راكباً عدا السائق ومساعديه ويرى الى اليمين منظر داخلي للطائرة المجهزة باحدث الالات، وتوفر فيها جميع اسباب الراحة

الى اليسار: المسيو ليبران رئيس الجمهورية الفرنسية يستقبل الملك جورج السادس في محطة باريس وترى السفير البريطاني السير اريك فيبس في الوسط

الى اليمين: الجنرال فوليمان قائد القوات الفرنسوية الجوية وقد اشيع انه من المحتمل أن يزور برلين قريباً

الى اليسار: حدث في اليابان فيضان مخيف ضاع فيه مئات من الاشخاص وفي الصورة سيارات تعبر الشوارع وكأنها تعبر سيولا طاغية

الجنود اليابانيون يحتلون احدى المدن الصينية بعد أن تهدمت من جراء قذفها بالقنابل وقد هرب اغلب السكان منها

احدثت زيارة الكبتن ويدمان ياور الهرهتلر لانكلترا ضجة كبرى في الدوائر السياسية وسرت شائعة قوية عن احتمال البحث في العلاقات بين انكلترا والمانيا

الطائر الاميركي المليونير اثناء وصوله الى مطار لبيرجيه بباريس وقد طاف حول الكرة الارضية بطائرته باقل من اربعة ايام

حكومة فلسطين

قوة بوليس فلسطين وخدمة السجون

اعلان عمومي

يطلب تقديم عطاءات لوريد جرايات كما يلي:

(أ ب) جرايات يومية للنظارات في فلسطين لمدة ستة اشهر اعتباراً من ١ تشرين الاول سنة ١٩٣٨.

(ب) طحين بلدي واوروبي ومواد غذائية للسجون، للمدرسة الاصلاحية وسجون الاشغال لمدة ستة اشهر اعتباراً من تشرين الاول سنة ١٩٣٨

يستطاع الحصول على تفاصيل اضافية وشروط العطاء من مأمور الصرف بالبوليس والسجون في القدس أو من أي مركز بوليس محلي

يجب ان ترسل العطاءات في ظروف مختومة ومؤشر عليها «عطاءات» وان تصل الى مكتب المفتش العام غير متأخرة عن اليوم السادس عشر من شهر آب سنة ١٩٣٨.

لن ينظر في أي عطاء ما لم ترفق به عينات بحسب الشروط وديبوزيتو.

الامضاء: ت. كريكوريان

عن المفتش العام

في حرارة الصيف العالية

يحتاج محرك سيارتك الى زيت قوي

ان زيت شل الجديد للسيارات صنع بطريقة تكسبه قوة اضافية وخاصة تزييتية فائقة تجعله يكون غشاء زيتياً مستديماً غير قابل للتقطع حتى في الحرارة الشديدة. وانك لتصون نفسك بصيانة محرك سيارتك

استبدل زيت سيارتك في الحال

بزيت شل للسيارات الجديد

توجد زيوت شل الجديدة على الدرجات الخمس الآتية

سنجل ٢٠ (....) دوبل ٣٠ (....)

دوبل اكسترا ١٠ (....)

تريبل ٥٠ (....) برلدت ٦٠ (....)

مطبعة جريدة الدفاع - يافا

2 - 8 - 38 - VOL : V - No 1225

دار الدفاع : ميدان الساعة ـ عمارة البلدية ـ يافا ـ فلسطين
العنوان التلغرافي : « الدفاع — يافا »
تلفون ١١٨٧ (أربعة خطوط) و١٠٧٥ (خطان) ص. ب. (٢٥٥)
الاعلانات يتفق عليها رأساً مع الادارة
أجرة القطر : ١٠٠ مل

الدفاع

جريدة يومية سياسية مصورة
«AL-Difa» Daily Paper

الثلاثاء في ٦ جمادي الثانية سنة ١٣٥٧ و ٢ آب سنة ١٩٣٨ — العدد ١٢٢٥

صاحب الامتياز : ابراهيم الشنطي
المدير المسئول : شوكت حماد

الاشتراكات
في فلسطين عن سنة ١٥٠
في البريد الداخلي « « ١٨٠
في سائر الاقطار الخارجية « « ٣٠٠

مصادمة بين نابلس ورام الله تشترك فيها الطائرات

جرح ٣ جنود وانفجار لغم تحت سيارة عسكرية

النار على شخصين في القدس وطولكرم وأخذ ٤ أسرى من الاخيرة وتدهور ترولي وحرق محطة

خروج قاطرة وعربة وتوقيف السير بين حيفا واللد

وصول طائرة

نابلس في ١ آب — لمراسل الدفاع الخاص — وصلت بعد ظهر امس طائرة عسكرية وحلقت في سماء نابلس وتبادلت مع قيادة الجيش الاشارات وبعد قليل عادت الطائرة مرة اخرى وهبطت في معسكرات الجند وحملت بريداً مستعجلا الى القيادة وتابعت سيرها الى الشرق عن طريق القدس

بعد ٣٠ دقيقة

وبعد نصف ساعة عادت وتبادلت مع الجند الشارات وتابعت سيرها الى الجهة الغربية من المدينة

خروج قوات

وبعد ذلك شاهدنا حركة غير عادية بين القوات المرابطة هنا ولم تلبث حتى خرجت مع المصفحات والدبابات والمدافع الجبلية وسيارات اللاسلكي والاسعاف من المعسكرات الى الجهة الشرقية من المدينة

على الطريق العام

وبالقرب من قرية « حوارة » انتشرت هذه القوات على الطريق العام وفي الساعة الثالثة بعد ظهر أمس خرجت مثل هذه القوات من القدس ورام الله وتابعت سيرها الى « وادي الحرامية »

اجتماع عسكري

وفي مركز البوليس الواقع في الوادي المذكور عقد القواد العسكريون اجتماعاً قرروا فيه تطويق القرى التي تقع من باب نابلس حتى وادي الحرامية .

٣٠ كيلو متراً

وبعد ذلك تحركت القوات من الشرق والغرب تحلق فوقها ست طائرات عسكرية ويقدر عدد الجنود بـ ٣ آلاف جندي انتشروا في السهول والجبال وأخذوا يسيرون في منطقة واسعة تقدر مساحتها بـ ٣٠ كيلو متراً ، وقاموا بتطويق قرى : ا دوما ، حوارة ، كفر قليل ، مربوط ، قرا ، ل ، بورين ، عورتا ، زعترة ، صنجل ، كفره ، عورش ، قبلان ، اودلا ، عورش ، عين ابوه .

منع المرور

واحتل الجند الجبال والسهول والوديان والسفوح ومنعوا مرور السيارات على الطريق العامة ومنعوا القرويين من الانتقال من اماكنهم وانذروهم

ثم اخذت القوات بالسير في هذه المساحة الواسعة التي كان يشرف عليها القواد العسكريون يلقون اوامرهم بواسطة اللاسلكي والطائرات على ضباط الجيش الذي كان يتحرك ضمن دائرة معينة

مهاجمة مفاجئة

وبعد ان قام الجند بتطويق هذه الاماكن فوجئوا بمهاجمة غير منتظرة بالقرب من قرية دوما بعدد كبير من المسلحين الذين اشتبكوا مع الجند في مصادمة كبيرة

مهاجمة اخرى

ثم فوجيء الجند بمهاجمة أخرى من المسلحين بالقرب من قرية بورين وحوارة وعقبة زعترة . وامتد خط المصادمة لمسافة ١٥ كيلو متراً واستخدم الجند بنادقهم ومدافعهم الرشاشة والجبلية

اشتراك الطائرات

واشتركت معهم الطائرات التي كانت تقذف المسلحين بالقنابل . وكانت اصواتها تسمع من مسافات بعيدة . وكانت الطائرات تشاهد وهي تذهب الى مقر الطيران وتتزود من حين لآخر بالقنابل .

٢٤ ساعة

ودامت هذه المصادمة التي لم تشهد جبال نابلس نظيرها من الساعة الرابعة من بعد ظهر أمس حتى الساعة الرابعة من بعد ظهر اليوم أي أنها استمرت ٢٤ ساعة .

اختلاف الشائعات

اما الشائعات والروايات عن المصادمة فكثيرة ومختلفة وقد حاولنا كثيراً ان نقف من دوائر البوليس والمحلات المسئولة عن معلومات حقيقية فكنا لا نجد الا رفضا وعدم تسهيل لمهمتنا الصحفية

معلومات رسمية

وبعد مراجعات كثيرة تمكنا من الوقوف على المعلومات الآتية من جهة رسمية مسئولة : اصيب جنديان بجراح واصيب ستة من المسلحين باصابات مميتة في جبال دوما وبالقرب من قرية بورين اصيب احد المسلحين بجراح قاتلة

اعتقال اربعة

وقبض الجند على اربعة مسلحين منهم اثنان مصابان بجراح خطرة نقلا الى مستشفى نابلس والاثنان الآخران قبض عليهما واودعا السجن ويقول المصدر الرسمي بأن القوات استولت على ٩ بنادق ومسدس وكمية كبيرة من الذخيرة اما ما اشيع فقد تناقلته الالسنة بسرعة

عودة القوات

وعادت بعد ظهر اليوم القوات بعد ان القت القبض على ثمانية اشخاص هم السادة : محمد جوده ومصطفى عبد العزيز من كفر مالك وعبد الله نارس من قرية « بيتا » ومحمد لباده وعبد الهادي سعيد من نابلس واحد محمد من قرية بيت امرين .

نقل جريحين

اما الجريحان اللذان احضرتهما السلطة للمستشفى الوطني بنابلس فقد قام البوليس بالتحقيق معهما ، وعرف ان الاول من قرية بورين والثاني من مأدبا ، وقد نقلتهما السلطة مساء هذه الليلة من المستشفى الى القدس في سيارة عسكرية مصفحة .

المصادمة في البلاغ

وجاء في البلاغ الرسمي عن هذه المصادمة ما يلي : اشتبكت بعد ظهر أمس فرقة من الجند مع عصابة مسلحة بالقرب من قرية الجالوت قضاء نابلس فقتلت لا اقل من ستة اشخاص من افرادها ، واستولت على تسع بنادق وكمية من الذخيرة وقد جرح جنديان بريطانيان كانت جراح احدهما خطرة والاخر جراحه لينة وجرحت ثالث بجراح بسيطة

انفجار لغم

وفي الساعة العاشرة والنصف من مساء امس انفجر لغم تحت سيارات عسكرية كانت عائدة من الجهة الغربية من المدينة .

على السفوح

وعندما سمع الجند انفجار اللغم أخذوا يطلقون النار من مدافعهم الرشاشة على سفوح الجبال القريبة من مكان الحادث

حرق موجودات

وطوق المسلحون ليلة امس خربة

« البقية على الصفحة ٨ عمود ١ »

أوقح الاقتراحات

لترحيل العرب من فلسطين

ومع ذلك تنشره التايمس « المحترمة » !

نجاح تام

لندن في ١ آب — نشرت جريدة « التايمس » رسالة بامضاء المستر لويس بالي عرض فيها على انكلترا مشروعاً جديداً لحل ... قضية فلسطين بدأه بأن لفت نظر انكلترا الى مسألة تبادل السكان بين تركيا واليونان ، وقال انها تمت وأسفرت عن نجاح تام !

اقتراح وقح

ثم قال : انه وان كان من الوقاحة ان تقترح اقتراحاً كالآتي الا انه حل لا يوجد حل سواه (كذا) لمشكلة فلسطين وذلك بنقل جميع سكان فلسطين العرب الى البلاد العربية المجاورة

قلة السكان ...

فأن سوريا والعراق ومصر وشرق الاردن والحجاز حتى حضرموت ليست ملأى بالسكان ... بل هي في حاجة الى زيادة في عدد السكان بالنسبة الى تطورها العصري الحديث

« تعويض » العرب

وقال : إن من الطبيعي أن يحتاج هؤلاء العرب بعد نقلهم الى نفقات تكون بمثابة تعويض (كذا) لهم ومساعدة لتسهيل حياتهم في البلاد التي ينقلون اليها

مقارنة سمجة ...

ولكن هذه النفقات لا تزيد على النفقات التي تصرف في سبيل المحافظة على الامن في فلسطين .

خلط جنوني ...

ثم انه من الجائز ان تتبرع البلدان العربية المجاورة لمساعدتهم كما أن انكلترا قد تعقد لهم قرضاً ... ثم ان اليهود قد يساهمون . . ايضاً في « التبرع » لهم لان في ذلك الحل النهائي لمشكلتهم ..!

فلسطين لهم

وهذا الحل يجعل فلسطين دولة يهودية يسكنها اليهود دون سواهم ماعدا الاماكن المقدسة فانها تبقى في يد الحكومة البريطانية وبذلك تتخلص ايضاً من الانتداب الذي يزعجنا كثيراً

حليفة عظيمة

ثم ان (الدولة) اليهودية الجديدة تمنح انكلترا عند ذلك تسهيلات الشؤون الدفاعية في شرق البحر الابيض المتوسط وتبقى الى الابد حليفة (عظيمة) القائدة لانكلترا .

تصديق الاعدام على البوليس اليهودي

القدس في ١ آب — لمراسل الدفاع الخاص — صدق المندوب السامي حكم الاعدام على البوليس اليهودي شوارتس قاتل المرحوم البوليس العربي مصطفى الحوري في مخيم المندوب السامي في عتليت وقد كان مجلس الملك الخاص قد رد استئناف محامي شوارتس قبل نحو اسبوع .

وقد أذاع راديو لندن النبأ في مساء أمس

الحالة السياسية في دمشق

حركة المعارضين واجراءات الحكومة

دمشق في ١ آب ـ لمراسل الدفاع الخاص ـ اضطربت الحالة السياسية في دمشق على أثر وصول الدكتور عبد الرحمن شهبندر الى لودان . وقد اشتدت حركات المعارضة حتى حملت الحكومة على اتخاذ اجراءات شديدة للمحافظة على الامن بمنع حفلات استقبال الدكتور شهبندر وارغامه على عدم الحضور الى دمشق. وقد اعتقلت الحكومة عدة اشخاص من مؤيدي الدكتور شهبندر وانصاره .

وعلمت ان سبب تأجيل سفر رئيس الوزراء الى باريس من ٢ آب الى ٩ منه ناتج من هذه الحالة التي يريد تسويتها قبل سفره .

يهودي يأخذه آخر منذ يومين ...

في الساعة الحادية عشرة والنصف من ليلة أول أمس (الاحد) جاء أحد اليهود الى منزل زخريا كيكابون في شارع نحماني في تل أبيب وطلب اليه النزول معه الى الشارع ليتحدث معه في بعض المسائل فأطاع . وحتى الآن لم يعد زخريا الى منزل والده وعمره ٢٠ سنة تقريباً ويشتغل في بلدية تل أبيب ...

في ١٢ ساعة

١ — في نابلس : وقعت مصادمة طويلة اشتركت فيها طائرات واصيب ٣ جنود بريطانيين بجراح

٢ — في الرملة : تدهورت قاطرة وعربة بين رأس العين وقلقيلية . وحدث انفجار تحت قطار كان قادما من يافا ، واحرقت محطة

٣ — في جنين : انفجر لغم بين كفرراعي والمدينة فقتل شخص من جراء ذلك

٤ — في الناصرة : فرضت غرامات على ٥ قرى مجموعها ٢٥٠ جنيهاً

٥ — في طولكرم : أسر المسلحون اربعة واطلقت النار على شخص في السوق

٦ — في القدس : اطلقت النار على خفراء يهود فأصيب أحدهم واصيب شخص قرب المدينة القديمة

رؤساء الكليات الازهرية وفلسطين

القاهرة في ١ آب ـ لمراسل الدفاع الخاص ـ اجتمع منذ ايام فضيلة الشيخ محمد عبد اللطيف الفحام وكيل مشيخة الازهر ورؤساء الكليات الازهرية الثلاث للتداول والبحث فيما يجب على الازهر عمله حيال قضية عرب فلسطين . وسيجتمعون مرة ثانية غداً او بعد غد لاتمام البحث في هذا الشأن

رسالة بغداد التلفونية

الحماسة العظيمة لقضية فلسطين

ارسال مذكرة مؤثرة الى ملوك العرب لحملهم على التدخل العملي

أيام فلسطين في طول البلاد وعرضها وصلاة الغائب على ارواح الشهداء

بغداد في أول آب — لمراسل الدفاع الخاص — تضاعف جمعية الدفاع عن فلسطين في العراق جهودها في سبيل نصرة فلسطين وتخفيف الويلات التي تنهال على الشعب العربي في البلاد المقدسة وهي لا تفتر تثير النفوس حماسة للمسارعة بجمع التبرعات لاغاثة المنكوبين .

يوم فلسطين

وقد خصصت جمعية الدفاع يوماً خاصاً لفلسطين وحددت ميعاده يوم الجمعة الواقع في ٨ جمادى الثانية عام ١٣٥٧ والموافق ٥ آب الجاري . واعدت برنامجاً خاصاً يعمل به في سائر انحاء العراق وفيما يلي نصه :

دعاء النصر

١ — يتلى دعاء في خطبة الجمعة في سائر جوامع العراق لنصرة عرب فلسطين وحث الناس بالتبرع لمنكوبيها البؤساء

صلاة الغائب

٢ — تقام صلاة الغائب على ارواح شهداء فلسطين في سائر معابد العراق عقب صلاة الجمعة من هذا اليوم .

جمع التبرعات

٣ — جمع التبرعات بصورة واسعة وبجهود صادقة في هذا اليوم وذلك

« البقية على صفحة ٢ عمود ٦ »

فلسطين في (بريطانيا والشرق)

النيات الدفينة

اطماع اليهود في «دولة وجيش»...

لاجل هذا والهجرة يريدون «التقسيم»!

كانت مجلة «بريطانيا العظمى والشرق» المعروفة صلتها بوزارة المستعمرات، قد نشرت كتابا بتوقيع الحاخام الدكتور ل. رابينوفتز، عارض فيه معارضة شديدة في مشروع تقسيم فلسطين وفي عددها الاخير نشرت هذه المجلة نصها كتابين يقاوم صاحباهما فيهما هذا الحاخام، وهما من يهودي اسمه ن. لازاروس، وآخر اسمه دافيد كوهين. وللدلالة على ما في هذين الكتابين ننقل اولهما بحذافيره فيما يلي:

«البطل» المسكين

سيدي — في البيانات التي ادلى بها الحاخام الدكتور رابينوفتز في كتابه الذي نشرتموه له في عدد ١٤ تموز، بعض لاخطاء تحتاج الى تصحيح

فالادون اوسشكن اولا، وهو بطل الرواية التي يمثلها خصوم التقسيم، لم يكن يجوز السماح له بالحضور امام لجنة وودهد. وقامت الصعاب في مبدأ الامر فيما يختص بالركون الى ما عسى ان يقوله امام هذه اللجنة، ولكن هذه الصعوبات لمكن التغلب عليها في النهاية، عند ما عرف ان اوسشكن لا يملك الحق في الكلام ضد التقسيم المقبول به «رسميا» من الصهيونيين

المؤتمر القادم

ولقول ثانيا ان المؤتمر الصهيوني مع انه رفض مشروع لجنة بيل، الا انه قرر بالاكثرية الساحقة ان يبحث في مشروع آخر للتقسيم... «احسن» من مشروعها!! وليس للحاخام الدكتور رابينوفتز أي حق في ان يتكلم باسم الجماهير الغفيرة من الصهيونيين في فلسطين، وفي الولايات المتحدة الاميركية، وفي رومانيا، لان هذه الجماهير هي التي سترسل الاكثرية الساحقة من المندوبين الى المؤتمر الصهيوني القادم!

الحلم والخيال

وليس يحق لهذا الحاخام ان يعارض هذه الجماهير فيما تريده وترضاه من مشروع للتقسيم يمكن اليهود في فلسطين من ان يقيموا «دولة» يهودية... مستقلة... ذات «سيادة»، قادرة على السماح بدخول العدد الوفير الذي لا يستهان به من المهاجرين، وقادرة ايضا على تحصين الاقتصاديات ضمن حدودها التي سيكون في الاستطاعة الدفاع عنها. بقوة دفاع يهودية بحتة!!

الاعتماد على وودهد

وسيكون على تقرير لجنة وودهد ان تفصل هو في وضعية الاصوات الصهيونية المحبذة أو الكارهة لمشروع التقسيم، اما نظرة الحاخام الدكتور رابينوفتز فانها نظرة حزبية (أي اصلاحية جدا وتنسكية) لا يمكن الاعتماد عليها

والصهيونيون كلهم على وجه الاجماع محبذون للتقسيم، ويمكن ان يقال هذا القول نفسه حتى على اليهود الذين ليسوا صهيونيين بالمرة، ولا تابعين لاية مؤسسة صهيونية، ولكنهم يعطفون عطفا قويا جدا على اعمال الصهيونيين الراغبين في... التقسيم!!

ولي الشرف... الخ...

— وهكذا تظهر النيات الدفينة والاغراض المتسترة!

سكة حديد الحجاز في نظر الاستعمار

مركز هام لتحقيق الوحدة العربية

دمشق في اول آب — لمراسل الدفاع الخاص — علقت شركة الانباء الاستعمارية حول قرارات حكومتي سوريا والحجاز لاعادة تسيير الخط الحجازي بمقال جاء فيه: ان خط سكة حديد دمشق — المدينة يلبي في الواقع غرضا سياسيا اكثر من تلبية حاجات تجارية. وقد اصبحنا نرى الدول التي كانت غانمة قبل الحرب في انشاء هذا الخط الذي يعد كمركز هام لتحقيق الوحدة العربية تبدل من هذا الاعتبار بل تعد الخط وسيلة من وسائل تقلقل نفوذها

اثارة المخاوف

ثم يذكر كاتب المقال ان الترك اثناء الحرب كانوا قد هددوا بعنف قنال قنال السويس بواسطة هذا الخط. وان مثل هذا الاتصال البري بين البحر الابيض المتوسط والبحر الاحمر محاذيا لقنال السويس على طول عدة كيلومترات قابل ان يثير دائما شتى المخاوف

* * *

استثمار ينابيع البترول في البصرة

بغداد في ١ آب — لمراسل الدفاع الخاص — قررت الحكومة العراقية استثمار منابع البترول في البصرة. وقد منح الامتياز لاحد فروع الشركة التي تستثمر الآن منابع البترول الممتدة انابيبها الى حيفا وطرابلس وتحتكر هذه الشركة الآن مناطق البترول في العراق ما عدا ما كانت منها على الحدود العراقية الايرانية

جبهة واحدة

يقف العرب والمسلمون مؤازرين

نداء محمد علوبة باشا للعالم العربي

القاهرة في ١ آب — لمراسل الدفاع الخاص — أذاع سعادة محمد علي علوبة باشا رئيس اللجنة البرلمانية للدفاع عن فلسطين نداء وجهه الى العالم العربي الاسلامي ننشر نصه فيما يلي:

واجب التعاون

اذا كان الشرق — رسول العلم، ومهبط الوحي — قد حرم في بعض اقطاره نعمة الحرية والاستقلال، وطافت عليه ألوان من الظلم والارهاق، فلا خلاص ولا سبيل الى النجاة، الا اذا أحس كل واحد منا بعبء المصاب، فآزرنا وتعاونا لتخفيف الرزء، ومحو الالم. والضعيف أولى بالتعاون من القوي، لانه بالتعاون يدفع الشر، ويدرأ الاذى، ويحمي نفسه من العدوان

فلسطين الشقيقة

وهذه فلسطين الشقيقة منذ عامين كاملين ترزح تحت نيران حامية، وتتوجع من هول ما اصابها ولا شفيق ولا راحم الا بطولة رجالها، وهم المثل العليا، والا هذا الامل القوي، في تعاون العرب والمسلمين، ووقوفهم جبهة واحدة، تناضل عن فلسطين، تأسو جراحها، وتغسل عنها عار الذلة والهوان. ونحن العرب والمسلمين اولى بهذا النضال الشريف، فهم اخواننا في الجهاد والاحساس، والغايات، فوق ما تربطنا بهم من أواصر العقيدة، واللغة، والجوار

رسالة العرب

وقد وفق الله صفوة مختارة من شيوخ مصر ونوابها للدفاع عن فلسطين، ودعوا اخواننا كراما في سائر الاقطار، يمثلون الهيئات النيابية، وآخرين يمثلون بلادهم حيث لا توجد برلمانات، فلبوا الدعوة سراعا، وكانوا اخيارا ابرارا، أبوا ان يسام الخسف قطر شقيق عزيز، فثارت في نفوسهم الكريمة عوامل العطف والاحسان، بل عوامل الرحمة والاشفاق، بل عوامل الانسانية المجردة واجتمعت كلمتهم على عقد مؤتمر، يحمل رسالة العرب والمسلمين في سائر الاقطار، للعطف على فلسطين، والتوجه باسم هؤلاء الملايين الى دولة بريطانيا العظمى لتحاسب نفسها على ما فرطت في حق هذا الشعب البريء، وترد اليها حقوقه كاملة مصونة

تآخي النجدة

وقد رأى جماعة من القادة والمفكرين في كثير من البلاد ان يكون عقد المؤتمر في القاهرة، فصح العزم على تحقيق تلك الفكرة الصائبة، وان تكون حفلة الافتتاح في يوم الجمعة ١٢ من شعبان سنة ١٣٥٧ (٧ من اكتوبر سنة ١٩٣٨) وفي الايام التالية تعقد بقية الاجتماعات

واني لقوي الامل في ان هذا المؤتمر العتيد سيكون حافلا بالوافدين اليه من كل صوب وحدب، رائما في المثل الاعلى، الذي ننشده ونرتضيه، وسنعمل على تحقيقه جادين لا هازلين، وجميل ان نتآخى للنجدة والانقاذ، والعاقبة يومئذ للصابرين.

خير العروبة

واني لارجو من كل ذي ضمير حي، وغيرة صادقة، من العرب والمسلمين، في جميع الاقطار العربية والاسلامية — ان يكتب الى سكرتيرية المؤتمر بمكتب علوبة باشا، بالقاهرة، بما يعن له من فكرة، وما يدور بخاطره من رأي، حول هذا المؤتمر.

والله اسأل ان يوفقنا الى خير العروبة والاسلام، وان يشد من عزم اولئك الابطال المجاهدين، وان يلهم الدولة البريطانية الصواب، حتى تنال فلسطين المعذبة ما تصبو اليه من حرية واستقلال

وقل اعملوا فسيرى الله عملكم ورسوله والمؤمنون.

رئيس اللجنة البرلمانية المصرية
للدفاع عن فلسطين
محمد علي علوبة

* * *

حركة العصيان في الجزيرة العليا

المتمردون يمتنعون عن دفع الضرائب

دمشق في أول آب — لمراسل الدفاع الخاص — يوالي متمردو الجزيرة العليا نشاطهم في هذه الايام في كل يوم لهم اجتماع ومقررات جديدة. وفي آخر اجتماع عقد هناك أقروا ما يلي:

١ — عدم الاعتراف بمقررات مؤتمر قدسيه الوطني
٢ — تعيين حاكم فرنسي للجزيرة وبقاء الجيش الفرنسي
٣ — نظام خاص للجزيرة
٤ — عدم الاعتراف بالموظفين السوريين والامتناع عن دفع الضرائب الحكومية.
٥ — انذار عبد الباقي نظام الدين بوجوب مغادرته الجزيرة
٦ — قطع كل علاقة مع السوريين
٧ — منع المساعدات الى حجو آغا واصحابه...
٨ — طلب الافراج عن خاطفي المحافظ

ساعدوا عائلات المنكوبين

وفاة مستشرق

جاءنا ما يلي: كان الاستاذ نلينو احد العلماء الذين نالوا شهرة واسعة في الاوساط العلمية في القاهرة حيث عين عضواً في المجمع العربي بين فئة من المستشرقين من ذوي الكفاءة والاقتدار وكان يأتي كل سنة الى مصر لحضور جلسات المجمع المشار اليه.

مولده ونشأته

ولد الاستاذ نلينو في اليوم السادس عشر من شهر شباط عام ١٨٧٢ في تورينو غير أنه قضى ايام صباه في مدينة أودنه وفي عام ١٨٩٢ اكمل دروسه في كلية الاداب في تورينو ثم ارسل في بعثة خصوصية الى القاهرة ليتخصص في فقه اللغة العربية على حساب وزارة المعارف الايطالية وذلك منذ شهر كانون اول عام ١٨٩٣ حتى شهر ايار عام ١٨٩٤ وفي خريف ذلك العام ارسله مرصد بريرا الفلكي في ميلانو في مهمة علمية الى مكتبة الاسكوريال في اسبانيا. ومنذ شهر كانون ثاني ١٨٩٤ الى اليوم الخامس عشر من شهر نيسان ١٨٩٩ عهد اليه بتدريس اللغة العربية في المؤسسة الشرقية بمدينة ميلانو ومن عام ١٩٠٩ الى ١٩١٠ عهد اليه بتدريس تاريخ علم الفلك العربي في الجامعة المصرية. وهذا العلم يعد في الابحاث العلمية العربية من ألذ العلوم وأصعبها. وفي الفترة ما بين عام ١٩١٣ وعام ١٩١٥ كان استاذاً للتاريخ الاسلامي وللطرائق الاسلامية في جامعة روما ثم عاد عام ١٩٢٧ الى مصر حيث شرع في تدريس تاريخ جزيرة العرب في العصر الجاهلي وبقي في منصبه في الجامعة المصرية حتى عام ١٩٣١.

رحلاته العربية

وقام الاستاذ نلينو بعدة اسفار الى الممالك العربية الواقعة على شواطيء البحر المتوسط لمواصلة ابحاثه العلمية. وهو عضو في عدة مجامع علمية اوروبية وشرقية منها المجمع العلمي العربي في القاهرة والمجمع العلمي العربي في دمشق والجمعية الاسيوية الملكية في لندن وغيرها في ايطاليا والبلدان الاخرى.

وفي عام ١٩٠٦ حصل من الاكاديميا الملكية للعلوم في تورينو على جائزة بريسا الرابعة عشرة لطبعه كتاب علم الفلك للبطاني وترجمته وشرحه ذلك المؤلف النفيس وحصل فوق ذلك على جملة اوسمة علمية من مختلف البلدان وشغل عدة مناصب علمية غير التي ذكرت

ومن هذا يتضح لنا ان الاستاذ كارلو الفونسو نلينو من الشخصيات العلمية المحترمة وكان يتمتع بشهرة عالمية وعرف بسعة اطلاعه في تاريخ علم الفلك العربي والاداب العربية وثروته العلمية الثمينة ولا ريب ان الخدمات الجليلة التي اسداها الى الحركة الفكرية في جيلنا الحاضر تقابل بالاعجاب

لمعوا
بيوتكم
بواسطة
BRASSO
METAL POLISH
لصقل المعادن
الوكلاء في فلسطين
القدس ص. ب ٤١٤

رسالة بغداد التلفونية

الحماسة العظيمة لقضية فلسطين

ارسال مذكرة مؤثرة الى ملوك العرب

أيام فلسطين في طول البلاد وعرضها

«تابع المنشور على الصفحة الاولى»

بتأليف فرق لهذه الغاية من الشباب العامل ومن تلاميذ وتلميذات المدارس الفيادى

اجتماع عام

٤ — اقامة اجتماع عام في اشهر جامع في البلد (جامع الحيدرخانة في بغداد). فتتح الاجتماع بتلاوة عشر من القرآن الكريم ثم تلقى القصائد والخطب عما حل في فلسطين من كرب وبلاء ثم يتلى نص الاحتجاج الذي يقدم الى حكومة بريطانيا بواسطة سفيرها ببغداد وصور منه الى المندوب السامي في فلسطين والى اصحاب الجلالة ملوك العرب.

صدور الصحف

وتصدر سائر جرائد العراق في هذا اليوم خاصة بفلسطين.

الى ملوك العرب

وأرسل سعادة معتمد جمعية الدفاع عن فلسطين في العراق مذكرة الى أصحاب الجلالة ملوك العرب: غازي الاول ملك العراق وعبدالعزيز آل سعود ملك المملكة العربية السعودية ويحيى حميد الدين امام اليمن. وفيما يلي نص المذكرة:

محنة فلسطين

يا صاحب الجلالة: ان جمعية الدفاع عن فلسطين تتشرف بان تعرض لجلالتكم ان توسطكم السابق لايقاف الاضراب والاضطرابات لانقاذ فلسطين من محنتها كان قد تقبله العرب بالاطمئنان والامتنان وما كان ليدور في خلدهم أن الايام الطويلة تنقضي من بعد هذا التوسط ويظل معه عهد الطغيان مستمراً في فلسطين ويظل أهلوها غارقين بالويلات والشدائد

تحقيق الوساطة

وليس لنا ما نعرضه لجلالتكم بعد حوادث فلسطين الاخيرة التي اهاجت النفوس وادمت القلوب والتي وصلت الى مسامع جلالتكم والتي بمجرد ذكرها تنهمر الدموع من اعيننا. أجل ليس لنا ما نلتمسه من جلالتكم سوى تحقيق وساطتكم وانتم خير من ينقذ فلسطين مما هي فيه وذلك بتدخلكم الجدي المثمر وان الامة من ورائكم وهي مستعدة لتضحي في سبيل نجدتكم لفلسطين وتفضلوا يا صاحب الجلالة بقبول تعظيمنا واجلالنا

المعتمد

شكر مصر

وارسلت الجمعية الكتاب التالي الى رفعة النحاس باشا رئيس الوفد المصري تشكره على اهتمامه بقضية فلسطين وعلى الاكتتاب الذي افتتحه الوفد المصري للاعانة المنكوبين. وفيما يلي نص هذا الكتاب:

حضرة صاحب المقام الرفيع مصطفى النحاس باشا المحترم

تحية وتعظيما: وبعد فان اللجنة العليا لجمعية الدفاع عن فلسطين في العراق تتقدم الى رفعتكم بواجب الشكر والامتنان لموقفكم المشرف مع صحبكم الكرام من فلسطين ودفاعكم عنها في مختلف المناسبات الرسمية والخصوصية ولا غرو فانتم خليفة سعد الخالد الذي لم يكرس حياته ويحصر مواهبه في مصر فحسب بل في البلاد العربية باسرها هذه البلاد التي لا يمكن لها ان تحيا وتعيش موفورة الكرامة الا باتحادها مع بعضها البعض.

المعتمد

السياسة الجائرة

وفيما يلي صورة الكتاب الذي أرسلته الجمعية الى رفعة النحاس باشا، محمد علي علوبة باشا، الدكتور عبدالحميد سعيد وفضيلة السيد حسن البنا رئيس جمعية الاخوان المسلمين بمصر: لم يعد من ريب بان السياسة المتبعة عليها السلطة في فلسطين هي سياسة جائرة الشعب العربي فيها. ولم يعد من ريب بان الصهيونيين مدفوعون للغدر بالعرب وتقتيلهم بالعشرات والمئات بما يلقونه عليهم من القنابل الفتاكة التي هي ولا شك من صنع المعامل الاجنبية.

العالم العربي

وان العالم العربي تجاه هذه الفظائع والمظالم لم يعد بوسعه أن يصبر عليها كما وانه ليس بوسعه ان يقوم بعمل مادي حاسم يحول دونها.

ايام فلسطين

وقد رأينا بعد اشتداد الكرب عند اخواننا الفلسطينيين ان تثير حماسة الشعب العراقي جهد المستطاع بتخصيص ايام لفلسطين يضاعف فيها جمع الاعانات وتقام الاجتماعات والمظاهرات وتقدم الاحتجاجات وتقام صلاة الغائب على ارواح الشهداء الخ..

دعوة مصر

وانا لنرجو ان تنشط مصر بعمائم قائمة مثل هذه الايام في سائر وادي الكنانة مع تنويرنا بارشاداتكم عما يجب عمله تجاه هذه الكارثة التي اصبحنا بسببها حائرين لا ندري ماذا نحن فاعلون حيالها. فرج الله الكرب عن المسلمين وانا لله وانا اليه راجعون. والسلام عليكم ورحمة الله وبركاته.

اعلنوا
عن بضائعكم
في جريدة الدفاع

صفوة ما يحمله بريد الشرق والغرب

طرائف سياسية واجتماعية

حقائق الحرب ـ طعم فرانكو ـ سيارات بريطانيا

ديكتاتورية مالية ـ حياة موسوليني ـ جنرالات روسيا ـ الجلاء عن لندن!

عن المجلات السياسية الاجتماعية الاخيرة — من اميركية ومن انكليزية — ننقل المعلومات الطريفة التالية :

حقائق الحرب

في باريس فندق فخم اسمه فندق الملك جورج الخامس ، يقيم فيه في هذه الايام مؤلف روائي ، ومخرج من اعظم مخرجي السينما في هوليوود ، اسمه وليم واير ، وهو مؤلف الروايات الشهيرة المسماة « هؤلاء الثلاثة » و « تعال خذها » و « النهاية الميتة » ويريد ان يضم الى هذه الروايات رواية جديدة ، يبنيها كلها على حقائق الحرب الاهلية الناشبة في اسبانيا ، بعد ان دخلت هذه الحرب في عامها الثالث

وقد زاره انصاره الفرنسيون في ذلك الفندق ، فكان مما قاله لهم :

« مما يرثى له حقاً ، اننا نجد انفسنا مرغمين على ان ننتظر الى ان تصبح قصص الحرب الاسبانية في بطون التاريخ ، قبل ان نتمكن من ان نقصها على الناس ، عن طريق الشيء الوحيد الذي يؤثر على العواطف ، وهي السينما الناطقة »

ويقول هـذا المخرج السينمائي الاميركي — وهو في الاصل من مواليد الالزاس — انه لا امل له من تسجيل هذا التاريخ الاسباني وهو ساخن حام كما هو الآن على الشاشة البيضاء ، بسبب ما يحول دون ذلك من الحوائل الدبلوماسية وغيرها

وقد وعده انصاره بأن يسعوا له في الذهاب الى اسبانيا ، وبان يدينوه على ذهابه وبقائه هناك مدة من الزمن ، يستطيع فيها ان يسجل شيئاً من هذا التاريخ الحار ، وهو في انتظار البر بهذا الوعد ، سيسافر اولا الى مقاطعة يوركشاير الانكليزية ليخرج فيها رواية ستكون البطلة فيها هي النجمة الساطعة الشهيرة مارل أوبروت

طعم فرانكو

هذا ثمن بخس ، قدره تسعة جنيهات فقط ، قدمه الجنرال فرانكو طعما للسياح ، عارضا عليهم ان الواحد منهم بهذا المبلغ الضئيل ، يستطيع ان يطوف بانحاء البلاد الاسبانية الوطنية الواقعة تحت حكمه ، وينزل في افخم الفنادق ، ويتناول اشهى الاطعمة لمدة ثمانية ايام بلياليها

وقد تذوق هذا الطعم ، ووقع في سنارته من الصحفيات ، المس روز ماري هودجس ، المندوبة المحلية لجريدة « الديلي اكسبرس » فذهبت مع خمسة سياح آخرين وهناك سافرت في (باصات) برتقالية اللون قطعت بها مسافة ٨٠٠ ميل ، وزارت الموانيء ، والمصايف البحرية ، وميادين المعارك التي انتصرت فيها الجيوش الوطنية والمختبرات الزراعية ، وفي رحلتها هذه تقابلت مع عروسين يقضيان شهر العسل في اسبانيا ، لان حكومتهما الوطنية حرمت عليهما التنزه وانفاق المال ، في غير اسبانيا

وقد عادت هذه المندوبة الى لندن ، فكتبت في صحيفتها مقالة ، اذ دلت على شيء ، فعلى ان الطعم الذي وضعه فرانكو في سنارته ... طعم لذيذ ...

سيارات بريطانيا

تجري على الطرق البريطانية سيارات لا تقل عن ٢،٥٠٠،٠٠٠ سيارة ، من مختلف الاعمار ، وقد بني من هذا العدد نصف مليون سيارة في العام الذي انتهى بآخر أيلول ١٩٣٧ ، وفي كل عام يستهلك السوق ٣٢٠،٠٠٠ من السيارات الجديدة

وهذه حقائق وضعتها امامها جمعية صناع السيارات وتجارها ، وبنت عليها البرنامج الذي وضعته لانتاج السيارات في المستقبل

ومن هذه الحقائق استخرجت هذه الجمعية ان السيارة البريطانية يبلغ متوسط عمرها ٨ سنوات قبل ان تحال الى التقاعد او تحطم للانتفاع بما فيها من المواد

وعليه فان الاقبال على مشترى السيارات ، اذا استمر على نسبته الحالية فان ١٦٥،٢٧٦ من الـ ٣٢٠،٠٠٠ سيارة التي ستباع في عام ١٩٣٨ ستحتاج الى استبدالها بغيرها ، وفي عام ١٩٤١ سيرتفع هـذا الرقم الى ٢١٠،٦١٢ من كل ٣٢٠،٠٠٠ سيارة جديدة تباع

ومازال مصانع السيارات البريطانية تتحكم في ٩٤ في المئة من الاسواق المحلية وهي لكي تنتج سيارات جديدة في كل عام تستخدم ١٨٣٠٠،٠٠٠ من الصناع الفنيين ، يصهرون ١،٤٠٠،٠٠٠ طن من الفولاذ ، ويقطعون ٩،٧١٠،٠٠٠ قدم مكعب من الزجاج ، وينفقون ٢،٦١٠،٠٠٠ غالون من الدهان ، ويستعملون ٦٩،٥٥٠ طناً من المطاط .

ومع ان مصنوعات بريطانيا من السيارات ، تقل طبعاً عن مصنوعات اميركا ، فانها تكاد تبلغ ضعف مصنوعات المانيا ، منافستها الثانية في الاسواق الاوروبية

ديكتاتورية مالية

تعتقد دوائر لندن الرسمية ، ان اقراض تركيا اموالا بريطانية يسهل لها مشترى ما هي في حاجة اليه من الاسواق البريطانية ليس الا خطوة تمهيدية لديكتاتورية مالية ـ اقتصادية ، تريد بريطانيا ان تفرضها فرضاً على اوروبا الوسطى وعلى البلقان كله

وعما قريب ستعرض بريطانيا قروضا جديدة مماثلة للقرض التركي ، على دول اخرى كثيرة ، على نفس الشروط التي نالت بها تركيا ما ارادته من المال

ولكن هذه القروض لن تكون في مقابل « لا شيء » ، ولن تكون بقصد المرابح ، وانما ستكون في مقابل شيء آخر ، كشفته صحيفة « برلينر تاغيبلاط » ونقلته عنها المجلات الانكليزية ، وهذا الشيء هو اجتذاب كل دولة يستطاع اجتذابها !... الى مهب الرياح المالية ، لتكون مع صاحبة هذه الاموال عند ما تهب عواصف الحرب القادمة ...

حياة موسوليني

يقول اوجين يونغ محرر باب السياسة الخارجية في جريدة « نيويورك تايمس » ان الدوتشي قد يمضي فيما هو ماض فيه في سبيل اكتساب الذكر العطر لنفسه ، ليتمتع وهو على قيد الحياة بما له من الشهرة الواسعة ، ولكن عند ما يأتي يومه ويختفي عن الميدان العالمي ، فأن الرجل الذي سيكون اول المستفيدين من اعمال موسوليني ، هو ولي العهد البرنس أومبرتو ، ومن بعده ابنه ... ومن بعدها الفاتيكان ...

جنرالات روسيا

في روسيا الحمراء ، بلغ عدد الجنرالات الذين القي القبض عليهم واعدموا ، او طردوا من مناصبهم في الجيش الاحمر ، أو نفوا من الارض بعد تنفيذ حكم الاعدام في المارشال تاخاشفسكي ، ٣٨٤ جنرالا

اما القواد الجدد الذين عينوا في امكنة هؤلاء الجنرالات ، فأنهم لا يفقهون من السياسة شيئا كثيرا ، ولا اتصال بينهم قط وبين الرفيق المنفي في المكسيك « تروتسكي » ولا بين انصاره في روسيا . وتتراوح اعمار هؤلاء القواد الجديدين ٢٥ و ٤٠ سنة ، والموت او الوقوع في الاسر في ميادين القتال ، خير لهم من المصير الذي صار اليه أولئك الجنرالات ...

الجلاء عن لندن ...

تسرع وزارة الاشغال العامة البريطانية كل الاسراع في اصلاح الطرق ، ورصف ما هو غير مرصوف منها بالاسفلت ، وتريد من العمال ان يعجلوا بقدر ما يستطيعون في اصلاح الطرق العالية الموصلة الى لندن ، ومنها الى الاقاليم الاخرى ، اما السبب في هذه العجلة ، فيرجع الى الحاح مقر القيادة العليا للجنة التي تألفت منذ زمن في لندن ، باسم ... (لجنة الوقاية من الغارات الجوية) وقد رسمت ، وأخرا خطة محكمة للجلاء التام عن لندن ... اذا وقعت الواقعة ...

اعلنوا عن بضائعكم
في جريدة الدفاع

الطواف حول العالم

كيف كان قبل عهد الطيران

وكيف صار اليوم وسيصير في الغد القريب

جاء في باب (طرق النقل) في مجلة « نيوز ريفيو » الانكليزية ، ما ننقله من المعلومات البـديعة ، فيما يلي :

اوهام تتحقق

كان الكاتب الاميركي الروائي قد الف رواية أسماها (الضباب الكثيف) واوحى اليه خياله فيها بأن يقول عن بطلها انه طاف حول الارض في ٨٠ يوما

وكان هذا المؤلف الواهم هو (يوليوس فيرن) وفي عام ١٨٧٢ قرأ رواية صحفي اميركي اسمه (نيلي بلاي) فشمر عن ساعد الجد ، وقام فدار حول الكرة الارضية دورة انتهى فيها الى حيث ابتدأ وتم له هذا الدوران في ٧٢ يوما ... اي في اقل مما توهمه الكاتب الروائي بثمانية ايام

اما بعد ...

اما بعد ذلك فقام رجل اسمه (جوز ميرس) بالطواف حول الدنيا ، فكان اسرع انسان اتم هذا الطواف ، بالقطار تارة ، وبالسفينة تارة اخرى في ٣٦ يوما وكان ذلك في عام ١٩١٣

ثم جاءت الطيارة

ولم تدخل الطيارة في قائمة وسائل النقل الا في عام ١٩٢٦ ، عندما قام الصحفي (لنتون ويلز) المندوب المحلي لجريدة « نيويورك وورلد » فطاف حول الارض في ٢٨ يوما ، قطع ثلثها بالطيارة ، والباقي بالسفينة ، والقطار ، والسيارة

وبعد هذا الصحفي رجع (جوز ميرس) فاشترك مع الكابتن (كوليار) في رحلة حول العالم ، قطعا فيها البراري والقفار في سيارة ، والمحيطين الاطلنطيكي والباسيفيكي بالسفينة ، وأتما هذا الطواف عام ١٩٢٨ في ٢٣ يوماً ، وبذلك ضربا الرقم القياسي الذي كان في يد (لنتون ويلز) .

محرر جريدة

وقبل عامين اثنين ، جرى سباق حول العالم عن طريق الخطوط الجوية المنظمة ، فكان الفائز هو المستر « ر. ايكنز » احد محرري جريدة « نيويورك وورلد تلغرام » اذ انه اتم طوافه حول الارض في ١٨ يوماً و ١١ ساعة و ١٤ دقيقة

المختبر الجوي

وفي الاسبوع الماضي فقط ، غادر الشاب المليونير الاميركي (هوارد هيوز) مطار « فلويد بنيت » في نيويورك في طيارته الخاصة التي اطلق عليها اسم (المختبر الجوي) — وفصلنا انباءها في عدد سابق من « الدفاع » — فلم يعد الى هذا المطار إلا بعد أن أتم طوافه حول الارض في ٣ ايام ، و ١٩ ساعة و ٨ دقائق و ١٠ ثوان ، وبذلك قطع الرقم القياسي السابق من نصفه ، وكان هذا الرقم في يد « ويلي بوست » وهو اميركي مثـله ، ولكنه ليس بالمليونير .

لندبرغ الثاني

وكان اخوف ما خافه المليونير هوارد هيوز ، وهو يهبط من عل الى مطار نيويورك ، ذلك الازدحام الهائل الذي شاهده ، فقد كان المطار على سعته وما حوله من الاراضي الشاسعة ، ليس فيها موضع لقدم فلما شاهدته الجماهير حيته ، وهتفت باسمه ، واطلقت عليه لقب لندبرغ اميركا الثاني .

لم يكترث

ولم يكترث هوارد لشيء مما سمعه ودعي الى التلفون ، فسمع منه صوت خطيبته الحسناء (كاترين هيبورن) التي قالت له انها الزمت نفسها بالابتعاد عن المطار ، وانها تتحدث اليه من بلد بعيد عن نيويورك ، ولكنها ستحضر اليه في الحال .

محاولات سابقة

وقبل هذا العهد الجديد الذي دشنه هوارد هيوز للطيران التجاري ، جرت أربع محاولات اخرى للطواف حول الارض ، يمكن اجمالها فيما يلي :

في عام ١٩٢٤

في ذلك العام قام ثلاثة من ضباط جيش الولايات المتحدة ، هم الملازمون لويل سمث ، واريك نلسون ، وجوز وال بمحاولة ارادوا بها ان يطوفوا حول الارض . فاستغرق عملهم هذا ٣٦٥ ساعة و ١١ دقيقة (وهذا هو وقت الطيران فقط) اما الوقت كله فكان ١٧٥ يوماً اذا حسبنا الساعات التي لم يطيروا فيها

ونجح هؤلاء الثلاثة في قطع محيط الارض وهو ٢٦،١٠٣ أميال من سيتل في اميركا ، الى جزيرة الالاسكا في في المنطقة القطبية ، الى اليابان ، الى الهند ، فالعجم ، فباريس ثم الى اميركا

غراف زبلين

وفي عام ١٩٢٩ قام المنطاد الالماني غراف زبلين ، بقيادة الدكتور هوغو ايكنر فقطع في ٢٠ يوماً و ٤ ساعات ، اجواء المانيا وروسيا واليابان ولوس انجليس ، ونيو جرسي ، ثم قفل راجعاً الى المانيا

الهندي الاحمر

وفي عام ١٩٣١ قام ويلي بوست المتوفي وكان من هنود اميركا الحمر فقطع

« البقية على الصفحة ٧ عمود ٣ »

ستة مجرمون

ينصبون على ١٦٠٠،٠٠٠ جنيه

لورد يصف احدهم بعد أنه ادانتهم المحكمة

عن آخر عدد من « الصنداي دسباتش » ننقل القضية التالية من قضايا النصابين « الدوليين » الذين اثروا على حساب « السيتي » — حي المال في لندن :

بعد ١٤ جلسة

بعد ١٤ جلسة ، في ١٤ يوما متوالية ، عقدتها محكمة (اولد بيلي) في لندن للنظر في (قضية المليون جنيه) الشهيرة ، نطقت أمس بقرارها القاضي بادانة ستة من الصبة المتهمين ، واجلت النطق بالحكم على كل واحد من المدانين ، الى جلسة أخرى

أما هذا الذي برأته المحكمة فهو جورج بوشم بنفيلد ، مدير لاحدى دور السينما في الطرف الجنوبي — الغربي من لندن ، وعمره ٤٩ سنة ، وقد اطلق سراحه في الحال

الستة المدانون

اما الستة الذين ثبتت عليهم جرائم النصب والتحايل التي اقترفوها ، ووجدتهم المحكمة مذنبين فيها ، فهم :

١) الفرد بنيت وعمره ٤١ سنة وهو سكرتير شركة

٢) توماس وليم بايفورد ٥٨ سنة ، وكيل محل تجاري

٣) رتشارد روبرتس ٦٦ سنة مدير شركة

٤) توماس اسحق ضليغ ٦٤ سنة ، محرر الصفحة المالية في احدى الجرائد

٥) برسي وليامز غرايز ٤٨ سنة ، بائع متجول في القارة الاوروبية

٦) ستانلي وليم تانفليد ٤٨ سنة ، صانع مصنع في شارع نيوبوند

خلاصة التهم

وقد لخص النائب العام ما هو مسنود من التهم الى هؤلاء المجرمين في انهم اغروا الناس بمختلف الوسائل ، بوضع اموالهم لاستثمارها في شركة عرفت باسم (شركة المخازن التي يباع فيها كل شيء بثلاثة بنسات ، والمخزن التي يباع فيها كل شيء بستة بنسات وقد باع المجرمون من اسهم هذه الشركة بنحو ١،٠٠٠،٠٠٠ جنيه وضعوها كلها لحسابهم في البنوك ، ثم سحبوا منها ٣٠٠،٠٠٠ جنيه ، وحولوا الباقي الى حساب شركة وتنال وجنكنز وشركائهما

موجودات النصب

ولما صدر الامر بحل شركة النصب والتحايل ، صاحبة هذه المخازن « الوهمية » لم يبلغ مجموع الموجود من رأس مالها ٥٥ جنيهاً نقداً ، وبلغت قيمة الاثاث الموجود في مكاتبها ٤٩٢ جنيهاً

وقد استغرق القاضي المستر دوبارك اكثر من ثلاث ساعات وهو يلخص التهم الكثيرة التي ثبتت بالبينات القاطعة في هذه الجلسات الطويلة ، وفيما يلي مقال بقلم اللورد دونجال عن المتهم السادس ستانلي وليم تانفيلد

مجرم ... مستقيم

ليست هذه القضايا التي تنبت في ثنايا « السيتي » حي المال غير قضايا « غامضة » تحير العقول دائما ابداً

وانا اعرف تانفيلد منذ عدة سنين واستطيع ان احدث الناس عنه بصفته الشخصية ، لا بصفته رجلا من رجال الاعمال المالية — التجارية

تانفيلد رجل أصله من كندا ، يلوح لمن يراه انه رجل كريم الاخلاق ، مستقيم السيرة ، وله زوجة اميركية جميلة ، صغيرة السن ، وله منها بنتان وقد عرفت جميعهم .

مجرم ... كريم

ولقد اكرمني تانفيلد غاية الاكرام عندما زرته في سان مورتز في القصر الواقع ضمن الضياع التي له في جنوب فرنسا ، وفي تلك الزيارة وضع تحت تصرفي « فيللا » بديعة ، وقاربا ميكانيكيا ، وسيارة من نوع « رولز رويس »

واذا تكلمت عن تانفيلد وهو في غير ساعات عمله المالي ، فانه دون شك اكرم الكرماء لاصدقائه ، بل أكرم من قابلت في حياتي كلها من الاصدقاء

ولم يحاول تانفيلد في كل هذه المدة التي عرفته فيها أن يبيعني سهما واحدا من أسهم هذه الشركة التي ثبت انها شركة نصب وتحايل !

ومن فضائل تانفيلد انه اذا اكرم انسانا ، يرفض كل الرفض ان يرد اليه هذا الانسان بمثل كرمه ، وهو من هذه الناحية لا مثيل له على الاطلاق بين رجال الاعمال المالية

مجرم ... مقامر

ولقد حدث لي مرة ان قامرت في مكان في جنوب فرنسا ، وخسرت في تلك المقامرة اموالا طائلة ، فلما عرف تانفيلد بذلك ، اغراني بان اشترك معه في اللعب في الليلة التالية ، على مائدة واحدة . وكان له ما اراد ، وقمت انا تلك الليلة وقد استرجعت خسارتي الماضية كلها ، وربحت فوقها مبلغاً طائلا ... ويرجع الفضل في ذلك الى مهارة تانفيلد !

الصورة القاتلة

في مدينة سدني في استراليا ، كان « باتريك سيلي » البالغ من العمر ٦١ سنة يعلق صورة عزيزة عليه في غرفة جلوسه ، ومنذ ايام سقطت هذه الصورة عليه وهو جالس تحتها ، وليس في الدار غيره ، فقطع زجاجها عروقه الرئيسية فجعل الدم يتدفق منه الى ان مات .

القنبلة الجهنمية
تلاوة التهمة بها على يهودي جريح

ذكرت الصحف اليهودية ان ضباط البوليس الذين يحققون مع اليهودي يعقوب راز الجريح في مستشفى السجن الآن، قد تلوا عليه بصورة رسمية اتهامه بوضع الالة الجهنمية قبل اسبوع في سوق باب السلسلة بالبلدة القديمة في القدس، وتقول تلك الصحف ان الجريح في حالة خطرة وانه ما يزال فاقد الوعي ولم يسمح لاحد بزيارته

* * *

مقاضاة
بوليس يهودي

بينما كان السيد سعيد الخازندار خارجاً من بيته الواقع على حدود المنشية العليا في الساعة الخامسة من صباح امس فاجأه بوليس يهودي بلطمة شديدة على وجهه.

وقد كتب السيد سعيد المذكور الى مدير بوليس اللواء بهذا الشأن، وطلب منه ان يسمح له بمقاضاة هذا البوليس المعتدي كما انه استحصل ايضاً على تقرير طبي.

حالة موقوف

قابل فضيلة الشيخ عيسى افندي ابو الجبين امس مساعد مدير البوليس وبحث معه في مسألة الحاج عبد الله ابو حمام الذي اعتقل منذ ايام. والمعروف ان الحاج عبد الله مصاب بمرض يستلزم المعالجة المستمرة فوق انه ذو عائلة كبيرة.

عمل نافع

يفكر فريق من الاطباء العرب في انشاء مستوصف لمعالجة مرضى الطبقتين الوسطى والفقيرة مجاناً او بأجور زهيدة وتمهيداً لتنفيذ الفكرة عقدوا اجتماعاً امس بحثوا فيه عن الطرق التى يجب السير عليها. وفهمنا ان بعض محبي الخير سيتبرع بالمكان الذي سيكون مقراً لهذا المستوصف

بالاجازة

سافر صباح أمس بالاجازة جاويش مركز بوليس المدينة السيد رشدي السقا لمدة ٢٥ يوماً.

لجنة التنظيم

عقدت لجنة التنظيم المحليا امس جلسة في دار المجلس البلدي بحث فيها تنظيم بعض القسائم وبعض المناطق الاخرى والبت في النزاع على قسائم تمهيداً لتنظيمها

قضايا مستأنفة

نظرت المحكمة المركزية بصفتها محكمة استئناف في قضية اسعد شحاته ورفيقه سليم خليل المتهمين بالاعتداء على شخص آخر والحاق اذى به والمحكوم عليهما من قبل محكمة صلح المدينه بالانذار بعدم العودة الى مثل ذلك فقضت بربط كل واحد منهما بكفالة حسن سلوك لمدة ستة أشهر.

ونظرت في قضية فرج عبد المجيد المتهم بحيازة اموال يظن أنها مسروقة والمحكوم عليه من قبل محكمة صلح المدينة بالسجن اربعة اشهر، فقضت بفسخ الحكم الاول واعادة محاكمته مرة ثانية

وفاة
سائق القطار

توفي أمس في مستشفى الحكومة السيد عبد الله رضا سائق القطار الذي تدهور منذ ايام بين محطتي كفر جنس ورأس العين وأصيب من جراء ذلك بجراح خطرة. وقد اتخذت الترتيبات اللازمة ونقل الى الرملة حيث دفن في مقبرة النبي صالح رحمه الله

انفجار هائل
واصابة يهودي بجراح

سمع صوت انفجار هائل في سوق مستعمرة الخضيرة، وعلى الاثر علا الصياح وبدأت جماهير اليهود تتراكض. وكان في السوق ساعتئذ بعض القرويين العرب فركضوا نحو مركز البوليس. وقد ظن في بادىء الامر ان الدوي صادر عن انفجار قنبلة او لغم، لذلك خفت قوة من البوليس في سيارة مسرعة نحو السوق فدهمت يهودياً اسمه حاييم انفجر فاصابته بجراح.

وقد تبين أن سائق سيارة البنزين التابعة لشركة شل جاء لاصلاح برميل السيارة الذى يتسع لـ ٨ اطنان وقد كان في البرميل كمية قليلة من البنزين عندما تقدم «سنكري» لاصلاحه، فبينما هذا يشرع في لحامه انفجر البرميل وانشق الى نصفين فاصيب السنكري اليهودي بجراح بالغة في وجهه ونقل الى المعالجة

حماية المستعمرات...
الى متى هذا الاغضاء المقصود!

اذاعت نقابة المعلمين اليهود في تل ابيب بيانا طالبت فيه من سائر المعلمين ان يلبوا دعوة لجنة المجلس المللي فيخصصوا ايام العطل للوقوف بين حرس الدفاع عن المستعمرات اليهوديه

وقد اذاعت مثل هذا البيان لجنة صندوق الكيرنكايمت ونقابة عمال الحزب المزراحي ونقابه عمال اغودات اسرائيل

— ومرة ثالثة نسأل من الذي بيده حماية الامن في المستعمرات وغيرها: الحكومة أم اليهود. والى متى استمرار الاغضاء والتحيز!

بلاغ وزير المستعمرات عن الحالة...

لندن في ١ آب — اذاع وزير المستعمرات البلاغ الرسمي الآتي: تلقى مكتب المستعمرات من المندوب السامي لفلسطين برقية بتاريخ ٢٧ تموز جاء فيها، انه خلال الاربع والعشرين ساعه الاخيرة لم تحدث اضطرابات شديدة، وقد عثر امس على لغم من صنع محلي قبل ان ينفجر في البلد القديمه بالقدس، واعتقل شخص يهودي اشتبه به

* * *

رسالة الرملة التلفونية

تحصين كمب الطيران بمتاريس واسلاك

الرملة في ١ آب — لمراسل الدفاع الخاص — اجريت اصلاحات في سور الاسلاك الشائكة الذي يحيط معسكر الطيران الواقع في الجهة الشرقية من المدينة فاصبح ارتفاعها ثلاثة أمتار بعد أن كان متراً واحداً. كما استبدلت المتاريس الرملية التي يستعملها الجند استحكامات بمتاريس ثابتة اقيمت من الاسمنت المسلح.

مهندسون لانشاء مطار قرب حيفا

غادر قسم من موظفي وعمال الاشغال التابعين لقوة الطيران يرافقهم بعض المهندسين مطار الرملة في سيارات عسكرية في طريقهم الى حيفا حيث ينتظر انشاء مطار قرب حيفا. وقد اخذوا معهم كمية من الاكواخ الجاهزة.

رسالة عمان التلفونيه

اضراب السيارات في شرق الاردن

عمان في ١ آب — لمراسل الدفاع الخاص — أضرب اصحاب السيارات والكراجات اليوم في جميع انحاء شرق الاردن وتوقفت حركة السير تماماً. وقد قدموا عريضة الى فخامة رئيس الحكومة وطلبوا فيها:

١ ـ تخفيض رسوم البنزين والكاوتشوك والزيت. ٢ ـ الغاء الضريبة التي تؤخذ عند الجسر. ٣ ـ الغاء ضريبة المانفستو على السيارات غير المشحونة العائدة من القدس الى عمان. ٤ ـ وضع قانون خاص لتحديد المخالفات كما هي الحالة في فلسطين وسوريا. ٥ ـ الغاء الضريبة التى تتقاضاها دائرة الصحة على الكراجات. ٦ ـ تخفيض رسوم رخص السيارات أسوة بفلسطين.

ومن المنتظر ان يقابل وفد من اصحاب السيارات والكراجات فخامة رئيس الحكومة اليوم للبحث في هذه المطاليب.

محاكمة يهودي امام المحكمه العسكريه

كان امس موعد محاكمة اليهودي حاييم كاندل امام المحكمة العسكرية في حيفا. وقد عقدت المحكمة في الساعة العاشرة صباحاً لكنها نظرت في قضية كاندل بعد الظهر. وقد سمعت شهادة احد افراد البوليس وبعد المناقشة تأجلت المحكمة الى الساعة العاشرة من صباح اليوم.

شيوعي خطر

ذكرت هابوكر انه بعد بحث دام سنوات اشتركت فيه السلطات الفلسطينية والسورية قبض البوليس في تل ابيب على الشيوعي الخطر يعقوب هافرين، وقد عثر في البيت الذي كان يسكنه في شمال تل ابيب على كمية من النشرات الشيوعية وقد ابى في التحقيق ان يعترف بشيء من اعماله التي قام بها خلال السنوات الماضية

رئيس المركزية

سافر امس بالاجازة الى لندن لمدة مئة يوم المستر كراسل رئيس المحكمة المركزية بيافا، وسيحل مكانه اثناء غيابه احد القاضيين الاحتياطيين المستر شرول والمستر بلانكت بالمناوبة

حيفا
ومنع التجول

حيفا: لا يزال نظام منع التجول ساريا على المدينة ويبدأ من الساعة التاسعة مساء حتى الساعة الرابعة من صباح اليوم التالي. والقى البوليس امس القبض على من خالفوا هذا النظام واطلق سراحهم بعد الحكم عليهم بغرامات قدرها ٢٥٠ ملا على كل مخالف.

استنكار
الكتاب المزور

جاءتنا صورة برقية من السيد احمد القاسم من طوبا جاء فيها ان توقيعه على الكتاب المزور الى اللجنة الفنية غير صحيح ولم يوقع على كتاب كهذا واستنكر ما جاء به وطلب ايداع أصله لدى النائب العام للتحقيق

وجاءنا كتاب في هذا المعنى من السيدين توفيق عبدالله الايوب واحمد محمد سعيد

نشرة البوليس

اطلقت النار صباح اليوم الباكر على جماعة من صيادي السمك العرب واليهود في بحيرة الحولة فأصيب يهودي بجراح في رجله.

وفي صباح هذا اليوم الباكر اطلقت النار على عربي مسلح عندما كان يحاول دخول دائرة قائمقام الخليل، فجرح

والقيت امس قنبلة على سيارة شحن يهودية بحيفا فجرح عربي بجراح بسيطه والقيت قنبلتان واحدة على سيارة شحن يهودية والاخرى على بعض العمال اليهود فانفجرت ولم تحدث اضراراً تذكر.

وطعن عربي يهودياً في السوق وحالته ليست خطرة

واطلق ليلة البارحة ٣٠ عيارا ناريا على مستعمرة كفار بيناس بقضاء حيفا ولم تقع اصابات.

قنبلة
في المحطه

في الساعة السادسة من مساء امس بينما كان الخواجه بني، وهو يوناني الاصل وأحد موظفي السكة الحديد في يافا، يتجول في ساحة منزله الذي يقع بجوار معامل اصلاح عربات السكة (اللوكو) شاهد شيئاً لم يتبينه ثم اسرع الى ابلاغ رئيس عمال السكه واعلم البوليس بالحادث، وصلت قوة وعلى رأسها مساعد مدير البوليس فشوهدت قنبلة بجانب سياج الساحه. وحاول احد رجال البوليس فجرها لكنها لم تنفجر وتبين انها من النوع الذي ينفجر بالقائه

النار
على مستعمرة

في الساعة السابعة من مساء الليلة الماضية اطلق مسلحون العيارات النارية على مستعمرة جبعات عادا الواقعة بالقرب من الخضيره. واجاب الخفراء بالمثل. ثم انسحب المسلحون.

مهاجمة مستعمرة

جاء في الصحف اليهودية ان جماعة من المسلحين هاجمت في الساعة ٩،٣٠ من مساء أمس المستعمرات اليهودية القريبة من مستعمرة كركور، وكانوا يطلقون النار على البيوت الواقعة في الاطراف وقد نفذ رصاص المسلحين من جدران بعض المنازل، وكان الخفراء يجيبون بالمثل ثم انسحب المسلحون في اتجاه وادي عاره. وتقول هاآرتس ان المسلحين تمكنوا من دخول غرفة الطعام في مستعمرة بنس

اعتقال شخصين

القت قوة من بوليس ديران القبض في الساعة الحادية عشرة قبل ظهر أمس على السيد محمد العايدي اثناء وجوده في محل تجارته في وادي حنين كما قبض على السيد صالح محمد محمد اثناء وجوده في بيارة. ونقلا الى قسم الرملة

الاحياء
اليهوديه في حيفا

حيفا — أصبحت الاحياء العربيه والسوق العام خاليه من المحلات اليهوديه بعد ان انتقل اصحابها الى هدار هاكرمل ونقل اصحاب المحلات العربيه الواقعه بين الاحياء اليهوديه امتعتهم ايضا

التبرعات
لمنكوبي الاضطرابات

تبرعت جمعية المقاصد الخيريه في بيروت بمبلغ ١١٥ ليرة سورية لمنكوبي فلسطين.

وتبرع طلاب كلية التربية والتعليم بمبلغ ٢٤ ليرة سورية للغاية ذاتها. وتبرعت جمعية العلماء في بيروت بمبلغ ٢٣ ليرة. وقد تلقت لجنة الدفاع عن فلسطين في سوريا المبالغ المذكورة.

تصحيح هوية

جاء في (الدفاع) أمس أن عواد سليمان، من عرب ابي كشك، وجد مقتولا بالقرب من مطار طولكرم. والحقيقة ان القتيل المذكور لا ينتمي الى عرب ابي كشك، فاقتضى التنويه

رسالة القدس التلفونية

احد جرحى القنبلة يغادر المستشفى

القدس في ١ آب ـ لمراسل الدفاع الخاص ـ خرج اليوم من مستشفى الحكومة الحاج محمود ابو سعد من قرية لفتا وهو احد جرحى قنبلة البيزار المعروفة التي انفجرت بتاريخ ١٥ الشهر الماضي.

منع «المقطم» من دخول البلاد

اصدرت السلطة امراً بمنع جريدة المقطم الغراء من دخول فلسطين لمدة اربعة اشهر لنشرها اشياء اعتبرتها السلطة مخلة بالامن العام واخذت تحقق مع مراسلها لبعض ما نشر

الضرائب التي يدفعها العرب واليهود

طلبت اللجنة الفنية الى الحكومة ان ترسل لها احصاء دقيقاً عن الضرائب التي يدفعها العرب واليهود ومن انواع هذه الضرائب وقد ارسلت الحكومة الاحصاء المطلوب

سرقة ٢٠٠ جنيه واعتقال ٣ اشخاص

سرق روسيان مع احد الحمالين خزانة حديدية تحتوي على ٢٠٠ جنيه من مخزن سبينز وتمكن البوليس من العثور على الخزانة واعتقال الثلاثة والتحقيق معهم

لجنة التعويضات تنظر في ٤٠ قضية

نظرت لجنة التعويضات عن الخسائر الجثمانية في ٤٠ قضية ٢٠ منها للعرب و ٢٠ لليهود

احالة يهودي للمحاكمة بجرم الاحتيال

نظر القاضي برادكي في قضية اليهودي ابراهام اسحق المتهم بالاحتيال وبعد ان سمع اقوال شهود النيابه والدفاع احاله الى المحكمة المركزية

البوليس القاتل شوارتس يرسل للاعدام

نقل اليوم الى سجن عكا اليهودي القاتل مردخاي شوارتس بعد ان صدق الحكم عليه بالاعدام نهائياً لينفذ فيه الحكم في سجن عكا

تعيين خفراء على نفقة التجار العرب

على اثر الكوارث التى وقعت بسبب القاء القنابل على سوق (البيزار) وعلى موقف الباصات العربية خلال الشهر الماضي، عينت السلطة حرساً الغاية منه تفتيش اليهود الذين يدخلون المدينة القديمة ويخرجون منها واليهود الذين يرتادون الاماكن والمحلات العربية. وقد سلحت السلطة هذا الحرس بعصي وسلمتهم شارات توضع على ايديهم كالشارات التي كانت توضع على ايدي بوليس حركة المرور، وتؤلف هذه القوة من عشرة رجال و ٣ نساء وتدفع رواتبهم من التجار العرب فى المدينة القديمة باعتبار انهم هم الذين طلبوا تعيينها

تأجيل قضية عربي لعدم وجود محام...

نظرت المحكمة العسكرية في قضية عربي من قضاء الخليل اسمه علي مسلم دحدول بتهمة حمل بندقية وكمية من الذخيرة. ولعدم وجود محام يدافع عنه قررت المحكمة تأجيل القضية الى يوم السبت القادم في ٦ الشهر الجاري. فهل يتقدم احد من المحامين العرب للدفاع عن هذا المتهم..؟

تصديق حكم بالاعدام واحكام اخرى

صدق القائد العام الحكم بالاعدام على عربي من شرق الاردن اتهم بحمل قنبلة يوم ١٩ تموز في حيفا، وحكمت عليه محكمة حيفا بالاعدام. وصدق حكماً آخر بالسجن خمس سنوات. واستبدل الاعدام على شخص من غزه بالسجن ١٥ سنة، وصدق الحكم على آخر من قرية بشيت بالسجن سنتين.

روديسيا ترفض هجرة يهود اليها

لندن في ١ آب — انتقد حاكم روديسيا الاقتراح القائل بهجرة ٥٠٠ عائلة من يهود النمسا والمانيا الى بلاده. وقال انه فوجيء بهذا الاقتراح. وان خير علاج لحل مشكلة اللاجئين حشدهم في احدى مستعمرات المانيا السابقة — روتر

شكر طبيبين

تبرع الطبيبان فؤاد ورفيق تابري في حيفا بمعالجة المرضى من الفقراء مجاناً في ايام الجمعة.

البضائع المستوردة
في خلال شهر

بلغت قيمة البضائع المستوردة من الخارج الى فلسطين خلال شهر حزيران الماضي مبلغ ٩٢٥،٤٢٢ جنيهاً وكانت في شهر حزيران من العام الماضي ١،٢٥٧،١٩٢ جنيهاً وفي شهر حزيران عام ١٩٣٦ بلغت ٩٩٢،٨٠٠ جنيه

الكشاف الفلسطيني

ارسلت جمعيه الكشاف الفلسطيني أمس برقيه اعتذار الى مكتب الكشاف السوري لعدم التمكن من الاشتراك في مخيم بلودان الكشفي بمناسبه الظروف الحاضره التي تمر بها البلاد

واردات ٦ اشهر

بلغت قيمة البضائع المستورده من الخارج في خلال الستة الاشهر الماضية من العام الحالي ٦،٦٤١،٤٨٨ جنيهاً وكانت في المده ذاتها من عامي ١٩٣٧ و١٩٣٦ كما يلي: ٨،١٢٩،٨٥٠ جنيهاً و٦،٧٣٢،٧٤٢ جنيهاً.

تلفونات الدفاع وبرقياتها الخاصة

حركة البواخر

رست في مياه الثغر امس الباخرة « شامبليون » وانزلت ٩٠ طن بضائع مختلفة وانزلت ٣١ راكباً والباخرة « جليليا » وانزلت ٣٥ راكباً والمركب الشراعي « خيرية » وافرغ ٢٥ طن حبوب و« حفظ الرحمن » وافرغ ١٦٥ طن اسمنت و « فرج الله » وافرغ ٩١ طن اسمنت وتصل اليوم الباخرة « اتيكي » وعليها كمية من البضائع المختلفة وتصل غداً البواخر « زعفران » و « كفرة » و « الزمالك » و « برغته » وعليها كميات من البضائع المختلفة وعدد من الركاب

في المحاكم

أصدر المستر أور كبير المسجلين امرا يقضي بان تكون اقلام المحاكم العليا مفتوحة من الساعة التاسعة صباحاً حتى الحادية عشرة والنصف فقط بدلا من الثانية بعد الظهر اعتباراً من اول آب الجاري حتى اليوم الحادي عشر من شهر أيلول المقبل وهذه المدة تعتبر عطلة المحاكم السنوية .

تبرع لمنكوبين

تلقت لجنة اسعاف محفل الكرمل في حيفا حوالة بمبلغ خمسة جنيهات ارسلها الشاب الاديب السيد عوني عزيز بك الداودي من اكسفورد ويواصل السيد عوني القاء المحاضرات عن قضية فلسطين في الخارج

عملية تشخيص

لم يجر مركز بوليس المنشية يوم امس عملية التشخيص لشهود حادث مقتل اليهودي اسرائيل بجيرانو في سوق الخضار الواقع في منتصف سوق اليهود بالمنشية . وفهم ان البوليس عدل عن ذلك نهائياً .

في هذه الازمة ...

أبلغت ادارة السكك الحديدية في فلسطين عدداً كبيراً من عمالها وموظفيها بالاستغناء عن خدماتهم ابتداء من اول الشهر الحالي .

الافراج عن معتقلين

اطلقت السلطة في طولكرم سراح السيد عبد الرحمن عبد الفتاح السعيد من قرية ذنابة بعد اعتقال استمر عشرة اشهر في معتقل المزرعة في عكا . وافرج اليوم ايضاً عن خمسة اشخاص من قرية الطيرة وكانوا قد اعتقلوا يوم تفتيش القرية

١٠٠ طلقة

اطلق مجهولون النار ليلة امس على مستعمرة سركن الواقعة بالقرب من ملبس ودام اطلاق النار مدة نصف ساعة تقريباً واجاب الخفراء بالمثل . ويقدر عدد العيارات التي اطلقها المسلحون بمئة

دهس فتى

بينما كان الباص رقم ٧١٦ التابع لشركة الاتحاد اليافي سائراً صباح امس عند ملتقى شارع صلاح بجمال باشا امام مقهى ابي شاكوش صدم فتى يدعى عبد الله العرايشي صدمة سببت له جراحاً بالغة نقل على اثرها الى المستشفى للمعالجة ويحقق البوليس في الحادث

رسالة حيفا التلفونية

أضراب المدينة في يومه الثامن

حيفا في ١ آب - لمراسل الدفاع الخاص - أصبحت المدينة وهي مضربة لليوم الثامن فلا حركة ولا بيع ولا شراء . وكذلك يمضي اليوم الثامن على قرية شفا عمرو وبعض قرى القضاء وما يزال عمال شركة بترول العراق مضربين ولم تجبهم الشركة الى مطاليبهم .

انفجار قنبلتين وخروج قوة للتحقيق

حوالي الساعة الثانية من صباح هذا اليوم سمع انفجار قنبلتين في الجهة الغربية من المدينة ولم يصب أحد ، وخرجت قوة الى مكان انفجارهما للتحقيق

اجراءات جديدة وتسجيل اسماء القرويين

ما تزال دوريات البوليس منتشرة في المدينة وفي الأحياء اليهودية وتقوم بتفتيش المارة في الشوارع والسيارات . وترابط قوات الجند والبوليس عند جسر اشل ومحلة الخضر وتسجل اسماء القرويين وارقام السيارات واتجاهاتها ، وهي اجراءات جديدة لم نعهدها قبل اليوم

يهودي يموت في حادث القنبلة

مات صباح اليوم في مستشفى هداسا اليهودي مير نرفسكي وكان قد أصيب أمس بجراح خطرة في حادث القاء القنبلة على الباص اليهودي رقم ٥٤ بالقرب من محلة الخليصة . وترابط منذ يوم أمس قوة عند الشارع الذي وقع فيه الحادث وتفتش المارة

حراسة السيارات اليهودية في المدينة

لا يزال افراد البوليس البريطاني واليهودي يرافقون السيارات اليهودية التي تسير بين حيفا والمستعمرات المجاورة لها . ويرافق بوليس يهودي مسلح الباصات التي تسير بين المدينة (المركز التجاري) وبين حي هدار هاكرمل

أنوار النسافة وتحليق طائرة وتطويق

شوهدت الليلة أنوار النسافة (رباس) توجه بكثرة الى الجبال والاماكن المجاورة . وحلقت اثناء الليل طائرة عسكرية وبعدها خرجت قوة من الجند الى جبل الكرمل وجبال قرية بلد الشيخ وبعد تطويقها أجرت عملية التفتيش ورابطت هناك حتى الصباح

— لا تزال قوات الجند ترابط في مستعمرة الياجور وقريات حاييم الواقعة على الشاطيء القريب من حيفا

— وصل حيفا يوم أمس سكرتير كشافة الاتحاد العربي عائداً من سوريا ، بعد ان حضر مؤتمر بلودان الكشفي

نزع شارتي الهلال والصليب تنفيذاً للامر

شرع أصحاب المحلات التجارية العربية صباح اليوم بنزع شارة الهلال والصليب ، التي وضعوها على محلاتهم بعد حادث ٢٥ تموز المفجع ، وذلك تنفيذاً للامر الذي أصدره حاكم لواء حيفا والسامره . بهذا الخصوص

إسعاف المنكوبين وتوزيع مبلغ اعانة

أنبأتكم من ورود خمسين جنيهاً الى الدكتور رشدي بك التميمي من نابلس وقد وزعت على الوجه التالي : ٢٠ جنيهاً ، الى الجمعية الخيرية الاسلامية ، ٢٠ الى لجنة اسعاف محفل الكرمل ، وخصصت عشرة جنيهات للاسعافات الطبية المستعجلة في مستشفى الحكومة والمستشفيات الاخرى ، دفع منها ثلاثة جنيهات عن يد ورجل صناعيتين لسيدة عربية اصيبت في الحادث المفجع . وتقوم الجمعية الخيرية الاسلامية ولجنة الاسعاف من بلدية حيفا بتوزيع الاعانات على المنكوبين يومياً

— وصلت حيفا اليوم عدة بواخر وعليها ٤٠٠ مهاجر يهودي

وفد قروي يشكو عمليات التفتيش

قابل اليوم وفد من اهالي قريتي السنديانه وصبارين حاكم اللواء . وذكروا له ما يلاقونه اثناء عمليات التفتيش وكيف اعتقل ٢٣٧ شخصاً من قرية صبارين وتشغيلهم في تصليح الطرق بين المستعمرات واحتجوا على ذهابهم الى مركز بوليس مستعمرة زمارين ، فوعدهم بالنظر في شكواهم

رسالة المجدل التلفونية

جماعة مسلحة تطوق الفالوجة

المجدل في ١ آب - لمراسل الدفاع الخاص - بعد منتصف ليلة أمس طوقت جماعة مسلحة قرية الفالوجة « قضاء المجدل » ودخل فريق من افرادها القرية واستولوا على اشياء واطلقوا عدة عيارات نارية ثم انسحبوا . وقد ابلغ الحادث لمركز البوليس ، فخرجت قوة لمباشرة التحقيق .

رسالة الناصرة التلفونية

٢٥٠ جنيها تفرض على قرى
تطويق « ترعان » واصابة ٦ بجراح

الناصرة في ١ آب — لمراسل الدفاع الخاص — على اثر قطع الاسلاك التلفونيه بين الناصرة وطبريا كما ذكرت لكم في رسالة امس ذهبت في حوالى الساعه الثامنة من صباح اليوم الى « ترعان » قوة كبيرة من الجند في ١٥ سيارة وعلى رأسها مساعد حاكم اللواء ولما وصلت القوة الى القرية جمعت الرجال على حدة وأبلغهم مساعد الحاكم امره القاضي بدفع غرامة مشتركة قدرها ١٠٠ جنيه في الحال . وقد دفع المبلغ

جرح ٦ وفرض غرامات اخري

وفي هذه الاثناء كان فريق من الاهالي يقوم بتقطيع اشجار « الصبر » بأمر من رجال الجيش فجرح ستة اشخاص هم الياس ابو ابراهيم ، محمود العمر ، دياب الحسن ، ابراهيم عماش ، عبد المحسن وسعيد الفالح . واستمرت عملية التطويق حتى الساعة العاشرة والنصف

وفرضت السلطة ايضاً مبلغ ٢٥ جنيهاً على قرية « المشهد » جمعت فوراً ومبلغ ٥٠ جنيها على قرية « كفر كنا » ومبلغ ٢٥ جنيها على قريه « الشجرة » ومبلغ ٥٠ جنيهاً على قرية « لوبية » على ان تجمع هذه الغرامات اليوم والا احتل الجند هذه القرى . والمفهوم ان هذه الاجراءات جاءت على اثر تقطيع الاسلاك ووقوع المصادمة أمس . ولم يعرف بعد ما اذا كانت هذه القرى دفعت الغرامات التي فرضت عليها ام لا

التبرع بدقيق لمنكوبي كوكب ابي الهيجاء

تبرعت شركة الدخان بالناصرة المنكوبين في قرية « كوكب ابي الهيجاء » بـ ٣٥ كيساً من الدقيق سلمت لاهالي القرية المذكورة يوم الجمعة المنصرم

لجنة لجمع تبرعات لمنكوبي قرية

على اثر ما وجهته على صفحات « الدفاع » من ضرورة القيام بجمع إعانات لمنكوبي قرية كوكب ابي الهيجاء دعت البلدية بعض وجهاء الناصرة لعقد اجتماع في دارها في الساعه التاسعة من صباح الغد « الثلاثاء » لانتخاب هيئة لجمع الاعانات ، فنحث الاهالي على التبرع لمنكوبي هذ القرية بسخاء .

— أفرجت السلطة اليوم عن السيدين فياض الوجيه وولده محمد فياض من قرية « إكسال » اللذين اعتقلتهما امس الاول وما يزال السيد احمد ابو عوده الذي قبض عليه معهما معتقلا .

قطع اسلاك التلفون مع عدة مدن

وجدت في صباح اليوم الأسلاك التلفونيه مقطوعة بين الناصرة ونهلال وحيفا ، وقد تعطلت المخابرات وقتاً طويلاً ، وباشر العمال اصلاح التالف وتعطلت المكالمات التلفونية بين الناصرة وصفد لوجود عطل في الاسلاك ولا تزال المخابرات مقطوعة معها حتى الان

الحكومة تدفع ٣٠٠ جنيه للبلدية فقط

كانت البلدية طلبت من الحكومة مبلغ الفي جنية للقيام ببعض المشاريع في المدينة فجاءها اليوم ان الحكومة قررت دفع ٣٠٠ جنيه فقط لانشاء مذبح ولما كان هذا المبلغ قليلا جداً فاننا نتوقع اعادة النظر في الطلب الاول

— في الساعة العاشرة من ليلة امس حلقت في سماء المدينة طائرة على ارتفاع بسيط .

رسالة الخليل التلفونية

جماعة مسلحة تداهم دار الحكومة

الخليل في ١ آب - لمراسل الدفاع الخاص - في ساعة متأخرة من ليلة أمس هاجم افراد جماعة مسلحة دار الحكومة في الخليل واطلقوا عليها العيارات ثم تسلق بعضهم سطح الدار . وأخذ فريق آخر في ايقاظ الحارس الذي رفض فتح الباب الكبير ووقف خلف الباب الواقع في اعلى الدار حيث أجاب على اطلاق النار بالمثل ، ثم استنجد بدائرة البوليس تلفونيا . وعلى الاثر هرعت قوة كبيرة من البوليس المسلح وانسحب المسلحون . وفي صباح اليوم اتخذت الاحتياطات للمحافظة على الاثر الى ان تصل كلاب الاثر .

توثيق حارس مزرعة واخذ حيوانات

أوثق مجهولون مسلحون في ساعة مبكرة من ليلة امس الاول حارس مزرعة السيد موسى الناظر الواقعة على بعد اربعة كيلومترات من المدينة ثم أخذوا بقرتين وحماراً واختفوا ، وفي صباح امس اشعر البوليس بالحادث وخرجت منه قوة لمباشرة التحقيق .

— وصل الخليل المستر لبز وتسلم منصب مساعد حاكم لواء القدس هنا وغادرها المستر أيفانس المساعد السابق حيث تسلم عمله في دائرة الامن العام بالقدس .

انباء خارجية

معارك شديدة بين اليابانيين والسوفييت
القتال على حدود منشوكو ومقابلة الامبراطور

لندن في ١ آب — قامت طائرة سوفياتية بغارة على الحدود اليابانية في كوريا ، فاسقطت ثم اسقط معها اربع طائرات . ووقعت معارك شديدة بين الجنود الروسيين واليابانيين على حدود منشوكو ، استرد فيها الاخيرون مواقع حصينة وقتلوا ٣٠ من السوفييت وجرحوا ٢٠٠ واسروا دبابة . وفشل الفرسان السوفييت في غاراتهم امام المدفعية اليابانية .

حادثة محلية او نزاع رئيسي

واجتمع وزير الحربية اليابانية بوزير الخارجية ثم برئيس الوزراء ، وبعد ذلك ذهب الى مصيف هاياما لمقابلة الامبراطور . وصرح متكلم باسم الوزارة فقال ان اليابان مستعدة لاعتبار هذه الحادثة محلية ، لكن اذا ابت روسيا الا اعتبارها نزاعاً رئيسياً فاليابان على استعداد لذلك — روتر

آخر احصاء بقتلى وجرحى رانجون

بومباي في ١ آب — هدأت الحالة في مدينة رانجون لكنها تحرجت في الضواحي . ويرابط الجنود البريطانيون في اماكنهم على استعداد . وقد سلم الكاتب المسلم الذي ألف كتاباً سبب هذه الاضطرابات الطائفية — نفسه الى السلطات . وبلغ عدد القتلى في خلال الايام الستة الماضية ٩٧ وعدد الجرحى ٤٢٠ — روتر

المفاوضات بين تشكوسلوفاكيا والسوديت

لندن في ١ آب — لم تتقدم المفاوضات مع السوديت الالمان . ومن خطاب زعماء الحكومة التشكوسلوفاكية يفهم صعوبة منح السوديت استقلالا داخلياً . فقد ورد في احداها أن الاستقلال الداخلي معناه ايجاد حكومتين في البلاد واحدة دمقراطية والثانية دكتاتورية — روتر

ثلاثون يوما على شلومو بن يوسف !

وارسو في ١ آب — منعت السلطات البولونية الاحتفال الذي أزمعت الهيئات الاصلاحية القيام به في منطقة لونسك لمناسبة مرور ٣٠ يوماً على اعدام شلومو بن يوسف ، وكان من المقرر ان يخطب فيه جابوتنسكي

احصاء بعدد اليهود في بولونيا

وارسو في ١ آب — نشر احصاء رسمي عن عدد سكان بولونيا على اختلاف جنسياتهم فبلغ عدد اليهود فيها ٣٠٠٠ر٣٢٠ر٣ نسمة !

ايطاليا تمنع يهوداً مزاولة الطب

لندن في ١ آب — نشرت جريدة الدلي تلغراف نبأ من روما جاء فيه ان الاطباء اليهود الذين لجأوا الى ايطاليا من المانيا واستمروا يزاولون مهنتهم منذ خمس سنوات قد تلقوا انذارات بعدم تجديد الرخص لمزاولة الطب في بلدان ايطاليا .

رسالة طولكرم التلفونية

عياران على السيد حافظ حمد الله

طولكرم في ١ آب - لمراسل الدفاع الخاص - في الساعة العاشرة والنصف من صباح هذا اليوم بينما كان حافظ حمد الله ماراً مع صديق له في الشارع العام في طولكرم اطلق عليه مجهول عيارين ناريين . ثم اطلق حافظ عياراً من مسدسه على الشخص المجهول فلم يصب بأذى وانسحب دون التمكن من القبض عليه .

وابلغ البوليس بالحادث فخرجت قوة من البوليس البريطاني المسلح وتجولت في الشارع العام . واغلقت بعض المحلات التجارية عقب وقوع الحادث مباشرة ثم فتحت بعد فترة قصيرة . ولم يلق القبض على أحد .

اليوم الخامس على اضراب المدينة

خانيونس في ١ آب - لمراسل الدفاع الخاص - هذا هو اليوم الخامس يمضي والبلدة في اضراب عام استنكاراً للحادث الفظيع في حيفا والحوادث الاخرى التي تكررت فيها الاعتداءات الدنيئة .

قطع اسلاك التلفون وتعطيل المخابرات

قطع مجهولون حوالي ظهر امس الاسلاك التلفونية بالقرب من الكيلو متر ٢٠٥ بين خانيونس ورفح وتعطلت المخابرات . ثم جيء بالعمال لاصلاحها تحت الحراسة

انباء خارجية

بلغاريا تندمج فى الاتحاد البلقانى

صوفيا في ١ آب — وقعت بلغاريا اتفاقا مع دول الاتحاد البلقاني يجب ان يعتبر بداية سياسة جديدة في اوروبا الجنوبية الشرقية وبموجب الاتفاق الجديد تعطى بلغاريا المساواة فى الامور العسكرية وقد صار حذف جميع الفقرات التي كانت تقيد حرية بلغاريا بموجب معاهدة (نويل) . وقد دخلت بلغاريا الى حظيرة الدول البلقانية بدون ان تضحي بشيء من شرفها واقيمت مظاهر الفرح فى صوفيا بعد نشر خبر توقيع الاتفاق الجديد وحلقت اسراب الطائرات البلغارية الاولى في سماء العاصمة فحيتها الجماهير بعاصفة من الفرح — د ن ب.

اجتماع وزراء اليابان فى استنبول

استنبول فى ١ آب — سيعقد اجتماع للوزراء المفوضين اليابانيين في البلقان والشرق الادنى فى استنبول فى اوائل اغسطس برياسة السفير الياباني فى تركيا . وسيدرس المجتمعون الحالة السياسية والاقتصادية فى العالم وتوحيد جميع القوى للدفاع عن الشرق الادنى ضد الشيوعية وتنظيم بروباغندا يابانية في الصين د.ن.ب.

اندلاع النار فى مستودع للاسلحة

باريس فى ١ آب — شبت النار في الترسانة في طولون بسبب قطع الاسلاك الكهربائية والخسائر المادية كبيرة — د ن ب.

دستور مالطة الجديد واستياء ايطاليا

روما في ١ آب — علقت جريدة «تريبونا» على دستور مالطة الجديد بأنه تدخل بريطاني غير عادل فى مالطة . واذا كانت جريدة (التايمس) تكتب عن صحة صدر الحكومة البريطانية فانها تهزأ بشعب مالطا . وايطاليا مستاءة خصوصا لاهمال اللغة الايطالية — د.ن ب.

اللورد رنسيمان ومسألة السوديت

براغ في ١ آب — ينتظر وصول اللورد رنسيمان في ١٣ آب الى براغ وستقدم له النسخة الانكليزية للقانون الجديد ولمذكرة حزب السوديت الالماني وسيتصل مع الحكومة التشيكية والحزب السوديتي الالماني بخصوص التفاصيل . وبعد ذلك ينتظر ان يقدم اللورد رنسيمان اقتراحا بخصوص المفاوضات المقبلة — د.ن ب

المصادمات الطائفية فى الهند

لندن فى ١ آب — قتل فى المصادمات بين المسلمين والبوذيين ١٧ وجرح ٤٢٠ شخصاً آخر — د.ن ب

السوفييت ينفون خبر اندحارهم

موسكو فى ١ آب — تنفي الدوائر الروسية الخبر الياباني القائل بأن الجنود اليابانية طردت الجنود الشيوعيين من المواقع المحصنة في تشانغفانغ وغنموا دبابات ومدافع ثقيلة — د ن ب.

الثورة الناشبة فى جزيرة كريت

أثينا فى ١ آب — وصلت البوارج اليونانيه التي ارسلت لقمع العصيان في خانيا الى كانديا وقد صار اعتقال ٣٣ شخصاً بينهم ٣ من زعماء العصيان. د.ن ب

مقتل ٦٠ فى كارثه قطار

لندن في ١ آب — تفيد الاخبار الاخيرة التي وصلت الى هنا ان ٦٠ قتلوا من جراء كارثة القطار فى كينمستون — د.ن ب.

تركيا تدعو سوريا للمفاوضة

دمشق فى ١ آب — تقول الدوائر الشبه الرسمية أن الحكومة التركية دعت رئيس الوزارة السورية مردم بك بان يمر بأنقره في طريقه الى باريس للمذاكرة في المسائل المعلقة بين البلادين . ويقال ان مردم ينوي عند عودته من باريس المرور بانقرة — د ن ب.

منع الشيوعية في الاسكندرونة

انطاكية فى ١ آب — صدر امر بمنع جميع المؤسسات الشيوعية فى لواء الاسكندرونة . وقد بيع أثاث النادي الشيوعي فى الاسكندرونة بأمر الوالي واعطي عنه للنادي التركي — د ن.ب.

اطلاق سراح المعارضين فى دمشق

دمشق فى ١ آب — اطلق سراح جميع المعارضين الذين كانوا قد القي القبض عليهم فى الايام الاخيرة — د.ن ب.

مظاهرة رائعة

يؤلفها شبان مصر وفلسطين فى القاهرة

وجوب التضامن والعمل ضد الاستعمار

القاهرة في ١ آب — لمراسل الدفاع الخاص — اجتمع ليلة أمس في النادي السعدي عدد كبير من شباب الوفد مع شباب فلسطين والقى الكثيرون منهم كلمات حماسية نادوا فيها بوجوب العمل والتضامن ضد الاستعمار وتحدثوا عن ضرورة التضامن بين الدول الشرقية المنكوبة بالاستعمار على صورة مختلفة . وكانت هذه الكلمات الحماسية تقاطع فى كثير من مواضعها بالتصفيق والهتاف بحياة فلسطين ومصر . وفي نهاية الاجتماع اصدر الشبان القرارات المنشورة بعد

فلسطين ومصر

وفي الساعة العاشرة انتهى الاجتماع فخرجت تلك الجموع المتحمسة من النادي السعدي هاتفة بحياة الوفد وبحياة فلسطين ومصر في شبه مظاهرة رائعة

اعتقال شبان

ولما نمي خبر هذه المظاهرة الى البوليس وصلت سيارات «البوكس فورد» تحمل جنوداً مسلحين بالعصي ففرقوا المتظاهرين بالعنف والقوا القبض على بعض الشبان.

قرارات المجتمعين

وفيما يلي القرارات التى اصدرها المجتمعون :

أولا — يعلن شباب فلسطين الى جانب شباب الوفد الولاء التام لزعيم الشرق مصطفى النحاس باشا بصفتــه قائداً للنهضة الوطنية العربية وزعيما للامة

ثانياً — يتوجه المجتمعون وهم ممثلو شباب مصر وشباب فلسطين بالشكر لرفعة مصطفى النحاس باشا ولرجال الوفد لما ابدوه من روح التضامن والاريحية نحو فلسطين المنكوبة

ثالثاً — اعلان التضامن التام بين شباب فلسطين والشباب الوفدي والدعوة للتضامن فى سبيل القضية الفلسطينيــة والقضية المصرية ومضى شباب الامم الشرقية ضد الاستعمار البريطاني على صوره المختلفة فى دول الشرق والدعوة الى عقد مؤتمر لاتخاذ العدة العملية من الوجهتين المادية والادبية .

رابعاً — ارسال احتجاج صارخ للسفير البريطاني في مصر على السياسة البريطانية فى فلسطين يطلب فيه الشباب الوفدي والفلسطيني تبليغه لحكومته

خامساً — يطالب المجتمعون وهم ممثلو الشباب الوفدي والفلسطيني يهود مصر باعلان تبرئتهم من فكرة الصهيونية وتهويد فلسطين

سادساً — مواصلة الاجتماع فى النادي السعدي او فيما يقوم مقامه اذا حاصره البوليس

* * *

لستم ايطاليين فلماذا المجىء الى هنا!

روما فى ١ آب — تسربت الحملة العنصرية الموجهة نحو اليهود الى المدارس والدوائر الحكومية ، فقد استقبل الطلبة في كثير من دور التعليم ابناء الطائفة اليهودية بالصياح « لستم ايطاليين ... فلماذا المجيء الى هنا ! »

وقد فصل العضو اليهودي من الاوبرا الملكية بالرغم من كونه أحد الاعضاء الظاهرين فيها ، وتلقى البروفسور اليهودى رومبرتو المجيا ، وهو من اكبر اساتذة الجغرافيا ، كتاباً يمنعه من تمثيل ايطاليا فى مؤتمر الجغرافيا الذي سيعقد في الهاي ، كما تلقت شركتان يهوديتان امراً من الحزب الفاشستي بالامتناع عن الاعلان في الصحف .

لا حاجة لاعلان الاحكام العرفية

لندن فى ١ آب — ذكر مكاتب « الديلي اكسبرس » الدبلوماسي ان الوزارة البريطانية قررت انه لا حاجة تستوجب اعلان حالة عسكرية فى فلسطين لانها تعتقد بان القوات العسكرية الموجودة فيها الآن مع قوات التعزيز التى ستصلها في المستقبل القريب ، كافية للقبض على ناصية الموقف

وزادت الجريدة ان هناك ٢٠٠ من الجنود المسرحين تسجلوا للالتحاق بالبوليس الفلسطيني وبعد ان يهيأوا تهيئة خاصة يغادرون لندن الى القدس فى خلال شهري آب وأيلول

اعلان

صادر من محكمة شرعية يافا

تقدمت الينا مضبطة موقعة من مختار قرية كفرعانة تتضمن ان احمد محمود محمد مقبول من اهالي القرية المذكورة توفى منذ ثلاث سنوات تقريباً وانحصر ارثه الشرعي في زوجته عايشة بنت يوسف حفوظ وبناته منها غالية ورسمية وفاطمة واشقائه محمد وموسى وآمنه وحليمة ثم توفى موسى عن زوجته حليمة بنت محمد اسعد وولديه منها عبد الرحمن وفاطمة فقط فمن له اعتراض على مضمون هذه المضبطة فليراجع المحكمة الشرعية بيافا خلال خمسة عشر يوماً من تاريخ النشر

قاضي يافا الشرعي

(٤١٨٢)

حفلة تمثيلية

لاعانة منكوبي فلسطين

قريباً يقيم الفنان الاستاذ حمدي كامل حفلة تمثيلية رائعة في عمان تحت رعاية الحكومة لاعانة عائلات منكوبي فلسطين

مكافحة الامية

جاءنا من لجنة الطلبة العرب في يافا ما يلي :

أيها الاميون — هاهو الشباب المتعلم كشف عن ساعديه لمساعدتكم الجدية ولازالة صعوباتكم فى الحياة ها هم قد أسسوا مدارس للاميين في احياء يافا ليسهلوا على المتعلمين حضورهم

ان هذا المشروع قام به الاجانب في بلادنا قبل ان تفكر فيه فهاهي المدرسة الاميركية في القدس قد قامت بتعليم الفلاحين صغاراً وكباراً وها هي الجامعة الاميركية في بيروت تقوم بتعليم الرجال والنساء القراءة والكتابة واصول الصحة وغير ذلك

وها نحن الطلاب العرب نقوم بواجبنا المقدس هذا ونطلب من كل امي ان يتقدم الينا ليتعلم القراءة والكتابة ومبادىء الحساب .

لا تنس ايها الامي أنك كالضرير تحتاج الى معين ليقرأ لك الجريدة فى كل يوم . وأنك لا تتمكن من قراءة كتبك التي تأتيك من اقربائك والاجابة عليها وانك توقع على الاوراق الرسمية دون ان تقرأها . تذكر انك تجهل ما ما يتعلمه اطفالك الصغار فى المدرسة . وانك لا تتمكن من فهم ما ينشره العلماء من الرسائل الزراعية والصحية والتجارية وغيرها .

ايها العربي الذي يريد فائدة نفسه وعائلته واولاده ، تقدم الى التعليم يعلمك شبان عرب يعرفونك وتعرفهم فيخلصون لك دون ان تدفع لهم أجراً . تقدم اليوم يجعلوك مبصراً بعد العمى

ولا تيأس لبلوغك عمراً كبيراً فقد وضع كتاب من قبل استاذ مختص لتعليم الكبار من الناس والذين رزقهم الله اولاداً وقد نجح هذا الكتاب في البلاد السورية

ايها العربي الامي : قال رسول الله صلى الله عليه وسلم « اطلبوا العلم من المهد الى اللحد » فلا تظنن ان عمرك يمنعك من العلم وان اطفالك احق منك به فتعلم لتنفعهم وكن اباً صالحاً .

ايها العربي : ان المتعلم يقدر بالتنبه ناسم الى العلم كما قال رسول الله صلى الله عليه وسلم «اطلبوا العلم ولو فى الصين»

ان مدة شهرين ايها الامي تكفي لتعليمك اذا اتيت كل مساء الساعة السادسة والنصف قبل المغرب بنصف ساعة الى مركز التعليم في حارتك وهذه المدة تكفيك للاستغناء عن غيرك من الناس والاعتماد على نفسك ولتأمن مكر غيرك . وكن نافعاً لاهلك ولاطفالك ولوطنك .

هلم اليوم الى جمعية الشبان المسلمين وسجل اسمك هنــاك وتوكل على الله والله يعين المتوكلين .

« لجنة الطلبة العرب »

الكتاب المزور

جاءتنا برقية من الناصرة بتوقيع السيد احمد الفاهوم ارسلت فى الاصل الى رئيس اللجنة الفنية واعضائها في القدس وقد اشير فيها الى الكتاب المزور الذي ارسل الى اللجنة بتاريخ ١٨ تموز الماضي وفيه عدة تواقيع مزورة. واستنكر السيد أحمد الفاهوم ما جاء في الكتاب كما اكد تزوير توقيعه

انباء متنوعة

الصحف الايطالية ومناهضة اليهود

معالجة المسائل العنصرية بصفة عامة

روما فى ١ آب — لا ينتظر حصول تطور سريع في المشكلة الخاصة التي وجهها البابا ضد السياسة العنصرية ورد موسوليني الحماسي على هذه التهمة. والاتجاه ع ل الان الى توسيع اساس الجدال ومعالجة المسائل الخاصة بالعنصر والعنصرية بصفة عامة . ومن الامثلة على ذلك مقال نشرته جريدة « ميلان كوريير سيرا » تحت عنوان : — « حماية العنصر » والحجة العامة هي ان ايطاليا لم تعد تتشبه بالدول الكبيرة الاخرى فى اتخاذ سياسة العنصرية

وتقول جريدة « ريجيم فاشستا » المناهضة لليهود فى مقال رئيسي انها لا تهم مطلقا لصياح اليهود الذين اعترفت الفاشستية بهم نهائياً كعنصر يختلف عن عنصرنا وهم يؤكدون هذا الرأي دائما

اما جريدة « ميساجيرو » فقد طلبت التوسل بالنفوذ الصحي واقتبست آراء الكتاب الكاثوليك فى المشكلة اليهودية

سياسة فرنسا والمتاعب الخارجية

رئيس الجمهورية لا يتوقع نشوب حرب

أفينيون فى ١ آب — القى المسيو ليبران خطابا فى المأدبة التى اقيمت له فى قصر البابوات اشار فيه الى الاهمية الاقتصادية للحكومة الفرنسية وحيا المسيو دالادييه وامتدح عمل حكومته . ثم تكلم عن الصعوبات الخارجية الجديدة فقال: انني لم أؤمل قط باحتمال وقوع حرب . ولي الحق بان اقول ان العقبات الكؤود التي كانت امامنا قد اجتزناها بفضل طريقة تساوي فيها الحزم والاعتدال.

ثم اعرب رئيس الوزارة عن ارتياحه الى مظاهر الصداقة الفرنسية الانكليزية واختتم كلامه بقوله : ان الحكومة ستعمل كل شيء للدفاع عن السلم وهي تحتاج الى اتحاد الجميع ونظامهم لكي تنجح فان زمن المجادلات قد انقضى وسلام الامة يحتم علينا بذل جهود جبارة ولا سيما امام ما تبديه الامم المجاورة لفرنسا من الاهتمام والتدبير .

القمح من تركيا بدل سوريا ...!

دمشق في ١ آب — وردت الاخبار من بيروت ان الحكومة اللبنانيه قررت ان تشتري في المستقبل القمح الذي تحتاج اليه من تركيا والعراق بدلا من سوريا — د ن ب

فخري البارودي ومعرض نيويورك

دمشق فى ١ آب — سيسافر فخري بك البارودي خلال هذا الشهر الى نيويورك للقيــام بالتدابير اللازمة لاشتراك سوريا فى المعرض الدولي سنة ٩٣٩

د ن ب

انهض غداً قوياً نشيطاً

الليالي الحارة معناها الارق لاكثر الناس ، والسؤال هو كيف الحصول على نوم هنيء دون اللجوء الى المخدرات ؟

الجواب هو ـ اسبرو ـ لان اسبرو ينوم نتيجة تلطيفه للحرارة فتنهض باكراً نشيطاً قوياً وهو ايضاً يتغلب على الامراض الناتجة عن حرارة او اصابة الشمس.

دع «اسبرو» يجلب لك النوم الصحي

صداع متواصل يشفيه اسبرو باعجاب

غزه في ٦ ايار سنة ١٩٣٧

عزيزي ثيودر معروف

شكراً لك على حبات الاسبرو فقد جربتها والذي فكانت خير دواء للصداع المتواصل الذي كان ينتابها بين الحين والآخر شكراً لك

المخلص

حلمي ابو شعبان

الوكلاء لفلسطين

مستودع الادوية الوطني الفلسطيني

يافا : شارع بطرس

جرب «اسبرو» فى

الانفلونزا — البرد

اوجاع الراس — وجع الظهر

الارق — الحالة العصبية

النيورالجيا — النقد العصبي

عرق النسا — وجع الأسنان

الاسعار

قرصان بسعر ٧ ملات

٥ اقراص « ١٥ ملا

١٠ « « ٣٠ «

٢٧ قرصاً « ٧٠ «

القضية الارثوذكسية

مشروع قانون بتنظيم البطريركية وادارتها

«٢»

(د) وضع مبلغ من ايرادات البطريركية لا يزيد على الفين ومائتي جنيه في السنة تحت تصرف مجلس القدس المحلي المؤلف بموجب احكام هذا القانون ليصرف في الوجوه المبينة في المادة التاسعة عشرة من هذا القانون، وبالصورة المعينة فيها

المادة ٧ ـ (١) يترأس البطريرك جميع جلسات المجمع المقدس

ويشترط في ذلك انه اذا تعذر على البطريرك حضور أية جلسة من هذه الجلسات لمرض أو لاي سبب آخر، يقوم مقامه في رئاسة الجلسة المتروبوليت أو عضو المجمع المقدس الذي ينتدبه البطريرك لتلك الغاية

(٢) يترتب على البطريرك ان يدعو المجمع المقدس الى الاجتماع مرتين على الاقل في كل شهر

(٣) ان جميع الاجراءات التي يتخذها البطريرك في المجمع وجميع المسائل التي تعرض عليه أو تنشأ أمامه، يجوز اتخاذها واقرارها باكثرية اعضاء المجمع المقدس الموجودين في الجلسة والمصوتين، على ان لا يقل عدد الاعضاء الحاضرين من المصوتين وغير المصوتين، عن النصاب القانوني ومقدره ثلاثة عشر عضواً

واذا حدث أن تساوت الاصوات يكون للبطريرك، بالاضافة الى صوته الاصلي، صوت ثان أو صوت مرجح

(٤) يتولى البطريرك تنفيذ جميع القرارات والمقررات التي يتخذها البطريرك في المجمع

المادة ٨ ـ (١) يجوز للبطريرك في المجمع، بموافقة المندوب السامي، أن يضع انظمة بشأن الامور التالية على أن تكون تلك الانظمة خاضعة لاحكام هذا القانون :—

(أ) الانضباط الداخلي للاخوية المشار اليها في المادة ٢٢

(ب) كيفية تسيير اعمال المجمع المقدس وجلساته

(ج) انضباط رجال الكهنوت الارثوذكسي الخاضعين للبطريركية، وبيان واجباتهم، واصول تعيينهم، وتوقيفهم، وفصلهم

(د) ادارة كافة الشؤون البطريركية ومراكزها.

(٢) لا يجوز ان يتضمن أي نظام يصدر بموجب هذه المادة نصاً يقضي بخلع أي بطريرك أو قائمقام بطريركي الا بعد تأمين العمل بالشروط التالية :—

(أ) اذا كان المراد خلعه هو بطريرك فيشترط ان يقترن خلعه بموافقة : —

(١) ثلثي اعضاء المجمع المقدس

(٢) وثلثي الكهنة المتزوجين الذين يحضرون ويصوتون في جلسة صدرت الدعوة اليها وعقدت على الوجه المذكور فيما يلي من هذه المادة

(ب) واذا كان المراد خلعه هو قائمقام بطريرك، فيشترط أن يقترن خلعه بموافقة ثلثي اعضاء المجمع المقدس

ولا ينفذ هذا الخلع في كلتا الحالتين الا بعد اقراره من الوزير

(٣) اذا ورد في اي نظام من الانظمة الموضوعة بمقتضى الفقرتين السابقتين نص يتعلق بخلع البطريرك، ووافق ثلثا أعضاء المجمع المقدس على خلع البطريرك عملا باحكام ذلك النظام، فيترتب على الاعضاء المذكورين ان يرسلوا في الحال كتاباً دورياً الى كل مجلس من المجالس المحلية يحمل تواقيعهم، ويحتوي على محضر الجلسة التي عقدها المجمع المقدس وقرر فيها خلع ذلك البطريرك وبيان الاسباب التي استندوا اليها في اصدار ذلك القرار، وان يدعو كلا من تلك المجالس المحلية الى انتخاب كاهن متزوج ليحضر اجتماعاً يعقد في مدينة القدس خلال مدة لا تتجاوز واحد وعشرين يوماً من تاريخ اصدار الكتاب الدوري المذكور، لاجل ابداء موافقتهم أو عدمها على هذا الخلع

ويشترط في ذلك ان يدعى المجلس المحلي في مدينة القدس الى انتخاب كاهنين متزوجين لحضور الاجتماع السالف الذكر

المجلس المختلط

المادة ٩ يقام في البطريركية مجلس مختلط يؤلف :—

(أ) من البطريرك بصفته رئيساً للمجلس المذكور

(ب) ومن سبعة اعضاء اكليريكيين يعينهم المجمع المقدس

(ج) ومن سبعة اعضاء علمانيين ينتخبهم اهالي فلسطين الارثوذكس بالطريقة المرسومة فيما يلي من هذا القانون

(د) ومن ثلاثة اعضاء علمانيين ينتخبهم اهالي شرق الاردن الارثوذكس بالطريقة المرسومة في تشريع محلي

المادة ١٠) يكون البطريرك في المجلس شخصية قانونية تملك صلاحية امتلاك الاموال المنقولة وغير المنقولة، وتسلم الهبات والوقفيات، والتصرف بصفة المتولي لاية غاية ناشئة عن صلاحيات البطريرك في المجلس وواجباته

المادة ١١) تكون صلاحيات البطريرك في المجلس والواجبات المترتبة عليه كما يلي:

أ) ان يخصص من الاموال المفوضة اليه بمقتضى هذا القانون او من الاموال الاخرى توضع تحت تصرفه الاعتمادات اللازمة :

١) للانفاق على المدارس العلمانية والمدارس اللاهوتية، وتأسيس مثل هذه المدارس

٢) لدفع رواتب كهنة الابرشيات

ب) ان يدير جميع المدارس العلمانية والمدارس اللاهوتية الآنفة الذكر، بما في ذلك القيام على املاك المدارس المذكورة، وجميع الامور المختصة بانضباطها وسيرها واصول التعليم فيها ومناهجها التدريسية وتعيين المعلمين والمفتشين لها وفصلهم وقبول الطلاب

المادة ١٢ — ١) يوضع سنويا تحت تصرف البطريرك في المجلس ثلث الايرادات العامة للبطريركية لتمكينه من تنفيذ مختلف الصلاحيات المفوضة اليه والقيام بسائر الواجبات المترتبة عليه بهذا القانون

٢) يراد بعبارة الايرادات العامة، ابتغاء الغاية المقصودة في هذه المادة، جملة الايرادات العامة القائمة بما فيها بدلات الاجارة بعد خصم المبالغ التالية من بدلات الاجارة المذكورة :

أ) المبالغ التي تدفعها البطريركية الى الحكومة او اية سلطة محلية كضريبة على بدلات الاجارة إعتابة ضرائب أو عوائد بقضي اي قانون معمول به من حين الى آخر على البطريركية ان تدفعها بصفتها مالكة لاي ملك مستحقة عليه هذه الضرائب او العوائد مباشرة.

ب) مبلغ ما انفق بالفعل على اصلاح وترميم اي ملك من الاملاك ذات الايراد

ويشترط في ذلك ان لا يزيد المبلغ الذي يخصم من بدلات الاجارة بمقتضى هذه الفقرة عن ترميم اي ملك من الاملاك المشار اليها :

١) على ربع ايراد الملك، اذا كان الايراد السنوي الذي يأتي به ذلك الملك اربعين جنيهاً او اقل

«يتبع»

الطواف حول العالم

تابع المنشور على الصفحة الثالثة

من الارض محيطاً آخر يبلغ طوله ١٥٫٤٧٤ ميلا على طائرة لم يكن معه فيها لمساعدته الا طيار واحد هو هـ ر. له غاتي، وكان اسم هذه الطائرة (ديني ماي) واستغرق هذا الطواف ٨ ايام، و١٥ ساعة، و٥١ دقيقة

المحاولة الرابعة

وفي عام ١٩٣٣ قام هذا الهندي الاحمر بمفرده في هذه المرة، فقطع من محورا اطول من المحور الاول، لم طوله ١٥٫٥٩٦ ميلا، وتم له الطواف حوله في ٧ ايام، و١٣ ساعة، و٤٩ دقيقة

وكان هذا هو الرقم القياسي الاخير، الى ان جاء المليونير هوارد هيوز في عامنا هذا ١٩٣٨، فقطعه من نصفه في طائرته الخاصة التي كانت مزودة بالآلات اللاسلكية، وكان معه فيها المهندسون الجويون ادوارد لاند، وهاري كونر، ودك ستودارت، والملازم الطيار توم تورلو، وكان المحور الذي قطعته هذه الطائرة اقل من المحور الذي قطعه الهندي الاحمر، اذ لم يبلغ طوله الا ١٤٫٢٦٠ ميلا، كان معدل سرعة الطائرة وهي تقطعه ٢٠٩ اميال في الساعة

تكاليف الاميال

واذا عملنا حساب كل شيء من رحلة هذا المليونير، فانه لم يتكلف فيها الا ٤ جنيهات، عن كل ميل..

نقابة الجرسونات

عقد جرسونات «البارات» من فتيان وفتيات، مؤتمرا في لندن، قرروا فيه تأليف نقابة تضم اليها شمل جميع الجرسونات في انكلترا

الالعاب الاولمبية

يقال ان بريطانيا، او فنلندا، هي التي سيقام فيها معرض الالعاب الاولمبية الدولي في عام ١٩٤٠، على اثر ما قررته اليابان من ان هذه الالعاب لا يستطاع لعبها في طوكيو، بسبب الحرب الناشبة في الصين

صحة وراحة في صيف... لبنان
لزيادة المعلومات راجعوا وزارة الاقتصاد الوطني أو شركة تنشيط السياحة والاصطياف - بيروت

بحث زراعي:

الامراض الفطرية التي تصيب النباتات

صدأ القمح وانواعه الاسود والاصفر والبرتقالي

صدأ القمح

الصدأ مرض يتسبب عن طفيليات فطرية من العائلة البكسينياسية (الصدأية) وهذه الفطريات طفيلية حتماً وتسبب بتطفلها خسائر فادحة في الغلال، إذ يقدرون خسارة العالم في هذه المحاصيل بهذا المرض بما يربو على مئة مليون من الجنيهات. والصدأ على ثلاثة أنواع.

الصدأ الاسود

تظهر الاصابة بهذا المرض على أغماد الاوراق المكتنفة للسوق إلى انبثاق السنابل ثم تمتد الى قواعد نصول الاوراق، فتكون على هيئة بثرات صغيرة خطية حمراء وصفرة، تكون أول الامر مغطاة ببشرة جذر الخلايا الحية وتمتص منها الغذاء وتمتد المصات داخل انسجة الورقة وتتفرع فيها فيزداد الضغط على شرة الورقة فتتمزق البشرة المطحية للنبات. وتتكشف من غبار صدأي احمر هو عبارة عن مئات الجراثيم اذا فحصت الجرثومة الواحدة ظهرت بيضية الشكل صفراء مكونة من خلية واحدة جدارها شفاف لها حامل طويل واشواك ضئيلة تساعد على الالتصاق باجزاء النباتات التي تتساقط عليها، وهذه الجراثيم تنتشر بالهواء من مكان آخر حيث تسقط على أوراق القمح وسوقه وسنابله وتلتصق بها فاذا صادفت الرطوبة الكافية نبتت في تلك الاجزاء وانتجت انبوبة جرثومية تتضخم من طرفها بالقرب من أحد الثغور التنفسية بحيث لا يلبث التضخم طويلا حتى ينتج خيطاً دقيقاً يتطرق الى داخل النبات من أحد ثغوره الورقية ثم ينمو هذا الخيط مكوناً ميسيليوماً بين الخلايا ويرسل ممصات اصبعية الى داخل الخلايا نفسها ليمتص الغذاء. فاذا تم نمو هذا «الميسيليوم» انتج جملة حوامل جرثومية تحمل في اطرافها جراثيم فالاولى تنتشر في الهواء فتحدث الاصابة كما سبق. وتستمر الاصابة على هذا النحو حتى اواخر نيسان واوائل مايس وعندها تنتج نوعاً من الجراثيم تختلف من الاولى بكونها سوداء اللون ومشتملة على نوع من الجراثيم ليس في مقدورها النبت فوراً بل تكمن عدة شهور وبعد ذلك تنبت فتنتج كل خلية منها ميسيليوماً رفيعاً يحمل في طرفه جرثومة شفافة اللون سهل انفصالها وانتشارها في الهواء، فاذا نضجت وتساقطت على اجزاء نبات القمح احدثت الاصابة

الصدأ الاصفر

تظهر الاصابة به على سطوح الاوراق فتكون على هيئة بثرات أصغر حجما من بثرات الصدأ الاسود صفراء متناسقة في صفوف مستترة بالبشرة على سطح الورقة، ثم لا تلبث حتى تكبر فتنشق ويكون تشققها عن غبار صدأي مصفر مكون من جراثيم ضئيلة اذا فحصت جرثومة من هذه الجراثيم تظهر كروية الشكل صفراء اللون مكونة من خلية واحدة مغطاة باشواك ضئيلة تنتشر بالهواء من مكان الى آخر حيث تتساقط على اوراق القمح وتلتصق بها ثم تنبت وتنتج جراثيم من نوعها ويستمر تكوّن الجراثيم الى اواخر نيسان واوائل ايار وعندها يظهر نوع آخر من البثرات يختلف عن الاول يكون بثراته سوداء وباشتمالها على نوع آخر من الجراثيم وهذه الجراثيم الاخيرة لا تصيب نبات القمح بل تصيب اوراق نباتات اخرى تسمى البربري (البربريدس) ومعدا نباتها ونموها يتكون عليها نوع آخر من الجراثيم يصيب القمح ويعيد دورة حياته.

الصدأ البرتقالي

تظهر الاصابة به على السطوح السفلى للاوراق فتكون على هيئة بثرات تشبه بثرات الصدأ الاصفر، برتقالية اللون بيضية الشكل غير مرتبة في صفوف تعم الورقة من سطحيها ممتدة الى الاوراق العليا. وفي بدء ظهورها تكون مستترة تحت البشرة ثم تمزقها كما في الصدأ البرتقالي وتتكشف عن غبار برتقالي اللون يتكون من جراثيم ضئيلة اذا فحصت ظهرت كروية الشكل مكونة كل واحدة منها من خلية واحدة، جدارها مغطى باشواك وهذه الجراثيم تنتشر بالهواء من محل لآخر فتتساقط على اوراق النبات، وبمساعدة الاشواك تتعلق بالنبات ثم تنبت وتنتج جراثيم من نوعها، ويستمر تكوينها على هذا المنوال حتى اواخر نيسان فتنتج جراثيم من نوع الجراثيم الصدأية في الصدأ الاصفر وبعد كونها تنتج جراثيم من نوع آخر لا يصيب القمح.

ان هذا الفطر والفطر الذي يسبب مرض الصدأ الاصفر يحتاج الى عائلين ليتم دورة حياته الكاملة الا انه اذا فقد النبات العائل (البربريدس) يستطيع الفطران ان يستغنيا عنه ويتكاثر بواسطة الجراثيم الصيفية.

يوسف غرايبه
اربد ـ شرق الاردن

قصيدة حماسية

جاءتنا قصيدة بتوقيم الاديب «ع س.» قالها بعد ان تعددت حوادث الاعتداءات الفظيعة في حيفا ويافا والقدس وراح ضحيتها عدد من العرب الابرياء، والقصيدة حماسية قوية المعنى واللفظ لم نتمكن من نشرها لضيق المقام

الصابون من الفحم

طبقاً للمشروع الذي وضعته المانيا لاعالة نفسها بنفسها في كل شيء تحتاج اليه تقرر فتح ثلاثة مصانع جديدة، تصنع صابون الغسيل، وصابون «التواليت» ايضاً.. من الفحم الحجري...

سكان سيبريا

ما بين عام ١٩١٤ وبين اليوم زاد سكان سيبريا، بالرغم من بردها الشديد، من ١٠٫٥٠٠٫٠٠٠ الى ٢٥٫٥٠٠٫٠٠٠ نسمة

معروض للبيع

يعرض مستشفى جمعية الرفق بالحيوانات بياعا كمية كبيرة من الزبل باسعار حسنة والطلبات تقدم الى ادارة المستشفى (ص ب، ٤٢١) يافا في ميعاد لا يتجاوز ١٠ آب الحالي الساعة العاشرة صباحاً ولزيادة الايضاح يراجع مدير المستشفى.

جورج موسى

السمن الحديدي المكفول !!
السمن البقري الفاخر !!
وافخر واجود اصناف زيت الزيتون واجود اصناف مال القبان والصابون النقي ماركة البقرة تجدونها في محل
امين كنج احمد
يافا: سوق الصلاحي
ص. ب ٢٨٨
(م. الشرق)

اعلان

نعلن لعموم تجار الحيوانات والسماسرة انه توفيقاً للمادة (٢) من النظام المنشور في الوقائع الفلسطينية لحق ٢ عدد ٤٨١ تاريخ ٢٠ كانون الاول سنة ١٩٣٤ لا يسمح ببيع الحيوانات الا في الاسواق التي يخصصها مجلس البلدية وهذا السوق قد نقل من ارض البصه الى الموقع القريب من سوق الخضار (ارض ابو رباح) وكل من خالف احكام هذا النظام يعاقب بالغرامة المنصوص عليها في المادة السادسة من النظام المذكور لذلك ودفعا للمعذورية صار اعلان الكيفية

يافا في ١—٨—٣٨

عاصم السعيد
رئيس مجلس البلدية يافا

(٤١٨٣)

برنامج

الاذاعة الفلسطينية

يوم الثلاثاء في ٢ اغسطس سنة ١٩٣٨

٥٫٣٠ اشارة الوقت والنشرات
٦٫٣٠ اغاني تركية
٦٫٤٥ اغاني انتقادية
٧ حديث
٧٫١٥ روحي الخماش وفرقة ـ استوديو الاذاعة
٧٫٤٠ النشرتان الجوية والاخبارية
٧٫٤٥ اشارة الوقت
٩٫١٥ اشارة الوقت والنشرات
٩٫٣٠ برنامج موسيقي
١٠٫٣٠ ختام

الاذاعة المصرية

الاذاعة اللاسلكية للحكومة المصرية

يوم الثلاثاء في ٢ اغسطس سنة ١٩٣٨

٦٫٣٠ صباحاً الاستاذ ليفر صفوت ـ تمرينات رياضية
٦٫٤٥ الشيخ محمد ماجد المعروسي ـ قرآن كريم
٧٫٣٥ ختام
١٠٫٠٠ اسطوانات
١١٫٣٠ ختام
٢٫١٠ اسطوانات
٢٫٤٠ النشرات الجوية والاخبارية والتجارية
٢٫٥٠ ختام
٦٫٣٠ حفلة موسيقية
٧٫١٠ قراءة منتخبات
٧٫٣٠ حفلة موسيقية
٨٫١٠ الدكتور عبد الوهاب عزام ـ حديث
٨٫٣٠ النشرتان الاخبارية والتجارية
٨٫٤٠ الاستاذ احمد عبد القادر وفرقته ـ حفلة غنائية
٩٫١٠ الشيخ محمد رفعت ـ قرآن كريم
١٠ اسطوانات
١٠٫١٥ الاستاذ احمد عبد القادر وفرقته ـ حفلة غنائية
١١ سلام الملك ـ ختام

الاذاعة اللاسلكية للحكومة العراقية

مساء الثلاثاء في ٢ آب سنة ١٩٣٨

٧٫٣٠ قرآن كريم
٨ اسطوانات عربية
٨٫٢٠ حديث
٨٫٤٠ أغاني ريفية
٩ نشرة الاخبار الداخلية والخارجية
٩٫٢٠ عزف [illegible]
٩٫٣٠ اسطوانات غربية
٩٫٥٠ حفلة غنائية
١٠٫٣٠ السلام الملكي ـ ختام

AUGUST 2. 1938 No 1225

صاحب الامتياز : ابراهيم الشنطي
المدير المسئول : شوكة حماد

الاشتراكات
في فلسطين عن سنة ١٥٠
في البريد الداخلي « « ١٨٠
في سائر الاقطار الخارجية « « ٣٠٠

الدفاع

جريدة يومية سياسية مصورة

ALDIFA - PALESTINIAN - DAILY - PAPER

دار الدفاع: ميدان الساعة - عمارة البلدية - يافا فلسطين
العنوان التلغرافي: (الدفاع - يافا)
تلفون ١١٨٧ (اربعة خطوط) و١٠٧٥ (خطان) صندوق البريد (٢٥٥)
الاعلانات يتفق عليها رأساً مع الادارة
اجرة السطر ١٠٠ مل

مصادمة تشترك فيها طائرات

جرح جنود وتدهور ترولي وحرق محطة واسر أربعة

خروج قاطرة وعربة عن الخط

(تابع المنشور على الصفحة الاولى)

(العقربانية) وطرقوا باب بيت حسن دياب ولما لم يجدوه أشعلوا النار في موجودات بيته وانسحبوا

اشتباك ساعة

وبينما كانت دورية من الجند مساء أمس عائدة الى نابلس من غربي المدينة وبوصولها الى معمل الكلس القريب من قرية (زواتا) أطلق عليها المسلحون النار وأجاب الجند بالمثل ، واستمر اطلاق النار بين الفريقين ساعة ثم انسحب المسلحون

على معسكرات

وسمعت بعد منتصف ليلة امس اصوات بضعة عيارات نارية صادرة من سفوح الجبال على معسكرات الجند

النار على دورية

في الساعة الثامنة والنصف من مساء امس وبالقرب من قرية برقة أطلق المسلحون النار على دورية الجند واجاب الجند باطلاق النار بالمثل

قرب باب العمود

القدس في ١ آب — لمراسل الدفاع الخاص — حوالي السابعة والنصف من مساء هذا اليوم أطلق مجهول الرصاص على رشاد صندوقة بالقرب من باب العمود فأصابته رصاصة في بطنه . وقد اطلق رشاد عدة عيارات نارية على الشخص المجهول فلم يصبه

نقل الجريح

وقد وصلت قوة من البوليس الى مكان الحادث ونقلت الجريح الى مستشفى الحكومة وتعقبت الفاعل لكنها لم تعثر له على اثر وهذه هي المرة الثانية التي تطلق النار فيها على رشاد المذكور .

وجيء اليوم بجريحين عربيين اعتقلا على اثر المصادمة التي وقعت بين الجند والمسلحين بالقرب من « الجالوت » في قضاء نابلس ، وقد وضعا اولا في مستشفى الحكومة وبعد ما لجتهما نقلا الى مستشفى السجن .

شحن طائرة

وقد شوهدت بعد ظهر اليوم سيارة كبيرة من السيارات العسكرية تشحن طيارة عسكرية اصيبت باضرار .

جرح اضافي

حوالي الساعة الرابعة والنصف من بعد ظهر اليوم اطلق مجهولون العيارات النارية بكثرة على ثلاثة من البوليس الاضافي اليهودي بالقرب من محاجر صويا فاصيب احدهم ويدعى حاييم سودي برصاصة في ظهره واسرعت قوة من البوليس الى مكان الحادث ولم يعتقل احد

ضبط قنبلة

عثر على قنبلة غير منفجرة امام مدخل المتحف الفلسطيني فحضر البوليس وضبطها وباشر التحقيق

قنبلة ثانية

وعثر على قنبلة كانت على وشك الانفجار بالقرب من كراج فرقة الاطفائية خلف السجن المركزي ، فتمكن من اطفاء الفتيل قبل انفجار القنبلة .

٤ ساعات

رام الله في ١ آب — لمراسل الدفاع الخاص — في حوالي الساعة الرابعة والنصف بعد ظهر أمس خرجت قوة كبيرة من الجند المرابط عند الكيلو متر ٤١ على طريق القدس — نابلس يقدر عددها بـ ١٥٠ جندياً الى جبال خربة دوما وقرية المغير التابعتين لقضاء نابلس للبحث عن المسلحين ، وأطلقت جماعة مسلحة عليهم النار من سفوح الجبال فاجاب الجند بالمثل من المدافع الرشاشة

٣ طائرات

وجاءت بعد ذلك قوة من نابلس واستعملت المدافع الجبلية ، وكانت ثلاث طائرات عسكرية تساعد الجند بالقائها قنابلها على المسلحين ، ودام الاشتباك حتى الساعة الثامنة والنصف مساء وانسحب بعدها المسلحون

وفي صباح اليوم عادت قوة المرة الثانية الى مكان الحادث لتعقيب المسلحين

عطب في طائرة

وفي صباح هذا اليوم سقطت طائرة عسكرية في مطار قلندية واصيبت بعطب في مقدمها

اسر ٤ اشخاص

طولكرم في ١ آب — لمراسل الدفاع الخاص — أسر المسلحون في ليلة أمس وصباح هذا اليوم اربعة اشخاص من مدينة طولكرم

قطار رقم ٧٦

الرملة في ١ آب — لمراسل الدفاع الخاص — غادر قطار البضائع رقم ٧٦ محطة اللد في الساعة الثانية عشرة والدقيقة ٤٠ في طريقه الى حيفا .

٦٠ عربة

وكان يتألف من القاطرة وخلفها ٦٠ عربة بضائع بعضها مشحون والبعض الاخر غير مشحون . وكان في القطار ثلاثة اشخاص : السائق ومساعده ومأمور القطار .

خروج القاطرة

وعند وصوله الى الكيلو متر رقم ٨٩ بين رأس العين وقلقيلية خرجت القاطرة مع عربة مملوءة بالبضائع من الخط الحديدي بسبب عبث في الخط وفك « براغي » بعض القضبان . وقد حدث تخلخل في الخط عند ما امسك السائق على « الفرامل » فجأة ، ولم يصب أحد .

قوة وعمال

وابلغ الحادث الى رئيس قسم الحركة في محطة اللد فذهب مع مفتش الحركة في عربة كاشفة عليها قوة من الجند والالة الرافعة وعدد من عمال السكة .

وقف السير

وقد الغي سير القطارات القادمة من حيفا كما اوقفت القطارات التي تغادر محطة اللد الى الشمال . ولا يزال العمال يقومون باصلاح العطب ويرفعون القاطرة والعربة تحت حراسة الجند.

قطار رقم ١٥

وفي الساعة العاشرة والدقيقة ٢٠ من صباح هذا اليوم غادر القطار رقم ١٥ محطة يافا في طريقه الى محطة اللد

انفجار قنبلة

وعند وصوله الى ما بعد الكيلومتر ١٦ سمع انفجار قنبلة كان لها دوي شديد فاسرع السائق في السير حتى وصل الى محطة اللد وابلغ رئيس قسم الحركة بالحادث . ثم ذهب احد عمال الدريسة الى مكان الحادث وتبعتهم عربة كاشفة تقل قوة عسكرية وبعض العمال.

ساعة ونصف

وظهر ان تخريباً حدث في الخط بسبب الانفجار . وقد تأخر القطار رقم ١٦ الذي يسافر من اللد الى يافا مدة ساعة ونصف الى ان اعيد اصلاح الخط

مكان التدهور

وهاجم مسلحون ليلة امس العمال الذين يقومون برفع القاطرة وعربة السكة الحديدية المتدهوره قبل ايام عند الكيلو متر ٩٩ بالقرب من كفر جنس

طلب المسلحين

وقد طلب المسلحون الى العمال ترك العمل وحددوا لهم الساعة العاشرة مساء واجاب العمال بانهم لا يستطيعون انجاز عملهم حتى هذه الساعة وبعد ان هدد المسلحون العمال وانذروهم ، انصرفوا

تدهور « ترولي »

وغادرت محطة اللد في صباح يوم امس الباكر عربة كاشفة (ترولي) لفحص الخطوط قبل مرور القطارات عليها وعند وصولها بالقرب من الكيلو متر ١٠٧ من محطتي كفر جنس واللد تدهورت وكانت الساعة حينئذ حوالي الخامسة

قطار رقم ٧

وظهر ان مجهولين نزعوا مسامير بعض القضبان الحديدية . وابلغ الحادث وحضر عدد من العمال لاصلاح الخلل . وأخر القطار رقم ٧ الذي يسافر من اللد الى حيفا مدة ٥٥ دقيقة عن موعده

مقتل متقاعد

جنين في ١ آب — لمراسل الدفاع الخاص — في صباح هذا اليوم بينما كان السيد عبد الرحمن يحيى من قرية « كفر راعي » قادماً من قريته الى هنا لقبض راتب التقاعد الذي يتقاضاه انفجر لغم كبير تحت اقدامه في الطريق العام فمزق جسد الرجل تمزيقاً .

ولما علمت السلطة بالامر ذهبت قوة من البوليس الى المكان المذكور وشرعت في التحقيق

طرائف في سطور

يهود الدنيا

اميركا بلد الدولار ، هي احسن بلد طاب المقام فيه لليهود ، احسن مما طاب لهم في مختلف انحاء الدنيا ، اذ ان منهم هناك الان ٤،٢٢٨،٠٢٩ نسمة ،

وبعد ذلك تأتي بولونيا ، اذ فيها ٣،٠٢٨،٨٣٨ من اليهود ، وبعدها تجيء الولايات المتحدة السوفياتية ، وفيها ٢،٦٧٢،٣٩٨ ، ثم رومانيا وفيها ٩٨٤،٢١٣ | ثم تجيء الامبراطورية البريطانية التي لا تغرب عنها الشمس ، ولكنها لا تضم الا ٥٤٠،٧٢٠ من اليهود

وبعد ذلك تأتي فرنسا وفيها ٥٣٨،٠٠٠ والمانيا وفيها ٥١٠،٠٠٠ وهنغاريا وفيها ٤٤٤،٥٦٧ . ثم تأتي فلسطين المنكوبه على صغرها بمثل نكبة المنغاريين !

لا تحكموا القانون

مات المستر البرت كاحني ، احد كبار المحامين في لندن ، فلما فتحوا وصيته ، وفيها يوصي بمبلغ ١٠،٢٢١ جنيها للاقارب والاباعد من الناس ، وجدوه نصح الموصى لهم بالاموال ان لا يحكموا القانون بينهم ، اذا وقع بينهم اي نزاع على أي شيء جاء في الوصية ، ثم يقول : « اذا اختلفتم على شيء ، واذا لم يكن مناص من التحكيم فحكموا بينكم اناساً تختارونهم وترضونهم ، ولكن اياكم ثم اياكم ان تذهبوا الى المحاكم لتحكموا بينكم القانون » .. !

حديد اليابان

يقول رجال الاحصاء من اليابانيين ان اليابان ستستطيع من عام ١٩٤١ فصاعداً ان تنتج مما فيها وفي امبراطوريتها من الحديد الخام ، اكثر مما تنتجه فرنسا واكثر مما انتجته بريطانيا في عام ٩٣٧ وفيه انتجت اعظم كمية سبق لها ان انتجتها من الحديد ، اللازم كل اللزوم للصناعات الحربية .

اموال الجاسوسية

اذا صح ما تقوله مجلة « نيوز ريفيو » الانكليزية ، فان بريطانيا كانت قبل عشر سنين تنفق على الجاسوسية ١٦٦،١٣٠ جنيهاً كل عام ، أما اليوم فقد ارتفع هذا الرقم الى ٤٥٠،٠٠٠ جنيه سنوياً ، وفي مقابل كل ١٠٠ جاسوس في عام ١٩٢٩ تستخدم اليوم ٢٧١ جاسوساً

سيدة البحار

في عام ١٩١٨ كانت بريطانيا العظمى سيدة البحار ، تملك ٨٣ نسافة و٤٣٣ مدمرة تتطلع كل سفينة منها الى ما يحميها من الغواصات ، فلا تعثر على شيء منها

اما اليوم فلم يبق لدى سيدة البحار الا ٦٠ نسافة و١٦٠ مدمرة

ببندقية مستعارة

أحرز الكابتن ج . ا . بارلو جائزة الملك في حسن الرماية المرة الثانية ، لانه تغلب على جميع الرماة في اصابة الاهداف ، وكان ذلك ببندقية استعارها من المس فوستر ، وهي البندقية التي سبق لهذه الانسة ان نالت بها جائزة الملك في الرماية منذ اعوام قلائل

عمال اميركا

انبئت المس فرنسيس بركنز وزيرة العمال في اميركا زيارتها للبلاد الانكليزية وصرحت وهي تغادر لندن قافلة الى واشنطن بانها تلقت من وزارتها برقية تفرح القلب ، جاء فيها ان عدد العمال العاطلين قد نقص كثيراً في شهر حزيران الماضي ، عما كان عليه في الشهر السابق

وقد تولت هذه الانسة مقاليد وزارة العمال في تشرين الثاني من العام الماضي وكان في اميركا اذ ذاك عشرة ملايين من العمال العاطلين و٤٠ مليوناً من العمال المشتغلين ، أما الان فان العاطلين لا يزيدون الا قليلا ...عن خمسة ملايين !

من يخلف يدفع

هذه مغنية انكليزية تحترف الغناء كمهنة في مسرح جلدهول في لندن ، واسمها ماجدا ويلر تقول جريدة (البيبل) الانكليزية عنها انها اعتزمت ان تقيم الدعوى على كونت هنغاري ، تطالبه فيها بمبلغ ضخم من المال تعويضاً لها عن وعد قطعه بالزواج منها ثم لم يبر به

والكونت اسمه لازاوليس ، وهو غني كبير ، والمغنية ما عدا لا تملك شروى نقير ...

روزفلت في كندا

جاء للصحف الانكليزية لمراسليها في واشنطن ان الرئيس روزفلت قد أعد عدته لزيارة كندا زيارة (ودية) يوم ١٨ آب القادم .

وكندا منذ سنين وهي تعرض بجانبها عن الامبراطورية البريطانية ، وعن الى الولايات المتحدة الاميركية التي ليست لها الا سياسة اقتصادية واحدة ، هي (سياسة الدولار)

"ADRIATICA"

SOCIETA ANNONIMA DI NAVIGAZIONE

اسرع الخطوط الى اوروبا واكثرها راحة

خط اوروبا — مصر السريع : الباخرة ماركوبولو تسافر من حيفا في ١٨ آب الى بيروت والاسكندرية وبرندزي والبندقية وتريستا .

الباخرة بالستينا تسافر في ٨ آب الى حيفا وبيروت وترجع الى حيفا ولارنكا وبرندزي وتريستا .

خط اوروبا — مصر السريع : الباخرة اسبيريا تسافر من حيفا في ١١ آب الساعة ٧ الى الاسكندرية وسيراكوس ونابولي وجنوا

الخط السوري (ب) الباخرة اسبيريا تسافر من يافا في ١٢ آب الى بورسعيد والاسكندرية وكانديا وكالما وبرندزي وباري ومنها الى البندقية وتريستا

الخط التيرني — الباخرة كالديا تسافر من يافا في ٧ آب الى حيفا وبيروت وطرابلس والاسكندرونة ومرسين وقبرص ورودس وبرياس ونابولي ومرسيليا ومنها الى جنوا .

راجعوا مكاتب الشركة في انحاء فلسطين

حيفا ص . ب ٤٦١ - تلفون ٧٤٠ - ٧٤١ القدس ص . ب ٥٨ تلفون ٣٥٠
تل ابيب تلفون ٤٤٢٩ — يافا ص . ب ٥٩٣ تلفون ٦٠

يلزم المسافر ان يكون على ظهر الباخرة قبل سفرها بساعة واحدة

اثبتت الاحصاءات الطبية في انجلترا ان وفيات الاطفال تقع بنسبة ٢٥ في المئة في خلال السنة الاولى من ولادتهم وان ٦٠ في المئة من هذه الوفيات ترجع الى التغذية الغير الصحيحة • فاذا كانت هذه هي الحال في انجلترا ذات الجو البارد فماذا تكون بالحرى في بلاد حارة كالقطر المصرى !

• وقد اجمع الاطباء على ان لبن الام السليمة هو افضل غذاء للرضيع • فاذا عجزت الام عن تغذية طفلها لضعف لبنها أو قلته او لاى سبب اخر فيتحتم استبداله بطعام اخر يحوى العناصر الحيوية الموجودة في لبن الام بنسبها الصحيحة •

• وحيث ان لبن الام تزداد فيه عناصر التغذية تدريجيا كلما نما الطفل وزادت قوة الهضم وبالتالي حاجته الى غذاء اقوى فمن البديهى أن تغذية الطفل يجب ان تكون تدريجية تمشياً مع التغذية الطبيعية •

وهذا هو السر في ان البان «اللنبريس» تصنع على ثلاث درجات كل منها خاص بمرحلة معينة من حياة الطفل وكل منها محتو على المقادير الصحيحة لكافة العناصر الحيوية الموجودة في لبن الام في تلك المرحلة

اطلبوا من الوكلاء والشركة المصرية البريطانية التجارية شارع اللنبي بيروت كتاب التغذية الصحيحة للاطفال • طبعة ثانية • الذى يعلمكم كيف تدراون عن اطفالكم اخطار التغذية السيئة يرسل اليكم مجانا برجوع البريد

أطعمة "اللنبريس"
تماما كلبن الام
طعام لكل مرحلة من حياة الرضيع

« مطبعة جريدة الدفاع — يافا »

الاربعاء في ٧ جمادي الثانية سنة ١٣٥٧ و ٣ آب سنة ١٩٣٨ — العدد ١٢٢٥

3 - 8 - 38 - VOL : V - No 1226

الدفاع

جريدة يومية سياسية مصورة

«AL-Difa» Daily Paper

صاحب الامتياز : ابراهيم الشنطي

المدير المسؤول : شوكت حماد

الاشتراكات
في فلسطين عن سنة ١٥٠
في البريد الداخلي « « ١٨٠
في سائر الاقطار الخارجية « « ٣٠٠

دار الدفاع : ميدان الساعة ـ عمارة البلدية ـ يافا ـ فلسطين

العنوان التلغرافي : «الدفاع — يافا»

تلفون ١١٨٧ (أربعة خطوط) و ١٠٧٥ (خطان) ص. ب. (٢٥٥)

الاعلانات يتفق عليها رأساً مع الادارة

أجرة القطر : ١٠٠ مل

للمرة الثانية ...

مسئلة «التطوع» في دورها الخطير

بعد البوليس الاضافي ألوف ... المتطوعين !

مرة ثانية نرى انفسنا مضطرين للعودة الى موضوع «التطوع» ففي الانباء الاخيرة أن الهيئات اليهودية سجلت بضع مئات في أربعة أيام وهي تفعل ذلك كأنها حكومة مكلفة برعاية الامن. وكأنها دولة من ألزم مستلزماتها أن يكون لها جيش. يقع كل هذا ويتم ، والسلطات في فلسطين متغاضية عنه كأنه شيء مشروع ، وكأنه لا يسيء الى مركزها ، وكأنه لا يستفز كل رجل محايد.

والشبان اليهود المتطوعون فيهم طموح الوطن القومي، وفيهم طموح لفكرة «الدولة». فكيف يجوز تركهم في تنظيم كتنظيم الجند ، تجيش في صدورهم الاطماع ، وتتحفز الغرائز ، وتتألب الأحلام المسرفة في الرعونة والهوس ! وهم اذا كانوا اليوم بضع مئات فسيصبحون غداً بضعة ألوف — وهذا يكفي لتكوين نواة عسكرية ينجم من وجودها في البلاد أخطار ومخاوف لا نحسب السلطات تجهل أمرها.

ان القوات العسكرية في البلاد كثيرة، وقوات البوليس مثلها كثرة واحتشاداً. فما معنى أن يقوم الى جانب هذا قوة ثالثة في البلاد تشارك تلك القوى بعض واجباتها ، أو أهم واجباتها ، وهو الامن ؟ ما معنى هذا إلا أن يكون الاتجاه تدريب فئات كبيرة من الشبان اليهود تدريباً تمهيدياً للمستقبل ؟ ما معناه الا أن

«البقية على الصفحة الرابعة»

٥ قنابل في حيفا ووقوع ٤ اصابات مختلفة

العثور على قنبلة كبيرة في السوق العربي والتقاطها قبل انفجارها وقذف باص يهودي بأخرى

حرق كسارة يهودية وخسارة ٥٠٠٠ جنيه واشتباك ٣ ساعات واقفال طريق واكتشاف تلف بالخط الحديدي

موت جندي أصيب في مصادمة طريق نابلس — رام الله

قنبلة وعيارات

حيفا في ٢ آب ـ لمراسل الدفاع الخاص ـ حوالي الساعة الثامنة من مساء امس القى مجهول قنبلة على معمل الرز اليهودي الواقع على ارض الشاطيء الشرقي فانفجرت وسمع لها دوي هائل اهتزت له الابنية القريبة ثم سمع صوت عيارين.

جرح ثلاثة

واصيب بشظايا القنبلة احمد خير قاسم من حيفا بجراح خطره وشكري بحومي من شظايا عمرو بجراح بسيطة وحسني اسحاق بجراح بسيطة ايضاً.

نقل الجرحى

وقد نقل الجرحى الى مستشفى الحكومة في حيفا حيث اجريت لهم الاسعافات اللازمة. وخرجت قوة من البوليس للتحقيق في الحادث لكنها لم تعثر على شيء ، ولم يلق القبض على أحد

قنبلة ثانية

وحوالي الساعة العاشرة من مساء هذه الليلة ايضاً القيت قنبلة ثانية على محل يقع بالقرب من المحطة وفي شارع الناصره فانفجرت ولكنها لم تصب أحداً.

انفجار الثالثة

وفي ذات الوقت تقريباً القيت قنبلة ثالثة في حاره الفزازوه في الجهة الشرقية من المدينة وسمع لانفجارها دوي هائل وقد احدثت ثغره كبيره في الارض ولم يصب أحد.

وحقق البوليس في هذين الحادثين لكنه لم يلق القبض على احد.

قنبلة على باص

وحوالي الساعة الخامسة والنصف من مساء هذه الليلة بينما كان باص يهودي يقل نحو ٢٠ عاملا يهوديا في طريقه الى حي بيت غاليم قذفه مجهول اثناء مروره بشارع اللنبي بقنبلة انفجرت في وسطه

وقد اصيب من شظايا القنبلة يهودي اسمه «سرافسكي» وعمره ٢٥ سنة بجراح بالغة جداً نقل على اثرها الى مستشفى «هداسا» وحضرت قوه من البوليس الى المكان وباشرت التحقيق

قنبلة كبيرة

وفي حوالي الساعة السادسة من مساء هذه الليلة عثر على قنبلة كبيره جداً ملقاه في شارع الجرة.

يلتقطها البوليس

وقد اخبر البوليس فحضر في الحال والتقطها قبل انفجارها ، وبوشر التحقيق

«ملتقى ارياح»

طولكرم في ٢ آب ـ لمراسل الدفاع الخاص — في ليلة أمس بينما كانت الدورية العسكرية في الطريق بين طولكرم وعنبتا وعند جبل ملتقى الرياح (المنطار) فاجأها

(البقية على الصفحة ٨ عمود ١)

هل هناك شيء على حدود الراين

برلين في ٢ آب — بلغ عدد العمال الذين نقلوا بسرعة الى منطقة الراين ٦٠ ألفاً وهم يعملون هناك باستمرار ! وبالاضافة الى اعلان هذه المنطقة «محرمة» ابتداء من يوم السبت القادم فستعلن منطقة كبيرة في سواحل بحر الشمال وفي سيلزيا على حدود بولونيا وتشكوسلوفاكيا — روتر

٢٠ ألف جندي ايطالي الى اسبانيا

لندن في ٢ آب — نشرت جريدة «الدلي هرالد» برقية من مراسلها في بلنسية قال فيها ان عشرين ألف جندي ايطالي وصلوا منذ أيام قليلة الى اسبانيا ورابطوا في عدة مراكز في جبهة ساكانتو على مسافة طولها ٢٠ ميلا

خسائر الايطاليين في مواقع اسبانيا

روما في ٢ آب — أعلن رسميا ان خسائر المتطوعين الايطاليين في الهجوم الذي وقع بين تيرويل وبراطاس بلغت في المدة الواقعة بين ١٣ و ٢٤ تموز الماضي ٢٣٢ قتيلا بينهم ٢٧ ضابطا وجرح ١٦٠٣ بينهم ١٤٠ ضابطا — د. ن. ب

من الان ...!

لندن في ٢ تموز — يسأل النائب ماندر وزير المستعمرات عند عودة مجلس العموم الى الانعقاد بعد ثلاثة أشهر عن حالة فلسطين في خلال المدة التي تمضي بين شهر آب واول. وقد أعد سؤال المستر ماندر وقدم المجلس لابحث فيه في جلسات الانعقاد الاولى. ويشير الشق الثاني من هذا السؤال الى طلب احصاء بالحوادث التي تقع في الفترة المذكوره

وفاة جاويش

توفي في مستشفى الحكومة في القدس الجاويش البريطاني الكسندر باترسون من فرقة المهندسين الملكيين ويبلغ عمره ٣٤ سنة وكان قد اصيب يوم الجمعة الماضية في اللواء الشمالي

قتلى وجرحى ..

بين اليابانيين وجنود السوفييت

تحرج الحالة العسكريه في الشرق الاقصى

طوكيو في ٢ آب — اعلنت وزارة الحربية في اليابان ان خسائر قواتها في المصادمة الاولى قرب تشانكفنغ على حدود منشوكو، بلغت ٢٧ قتيلا من الجنود وثلاثة من الضباط ، وجرح ٦٧ من الجنود. وخسرت القوات الروسية ٧ قتيلا و ٢٥٠ جريحاً.

اليابانيون يصدون هجومين للشيوعيين

وأعلنت الوزارة أن جنوداً روسيين جاءوا من الجنوب قد هاجموا شانكو-فانك على حدود منشوكو. وحاول جنود روسيون آخرون الهجوم من الشمال ، فصدت القوات اليابانية الهجومين. ويسود الاعتقاد أن الروسيين يحاولون استعادة مرتفعات شانكو فانك وقد وجهت الغارات الجوية ضد المشاة اليابانيين.

ويقول الجنرال تودو الياباني أن حادث شانكو فانك سوف لا تكون له نتائج خطيرة ومع كل هذا فان الحدود محصنة تحصيناً جيداً — د ن.ب

حوادث الحدود تتخذ ذريعة للحرب

لندن في ٢ آب — تقول المصادر اليابانية ان لواء روسيا مصحوباً بتسع دبابات قد حاول دخول منطقة كوريا ، فانهزم وقامت طائرات روسية بعدة غارات جوية في هذه الليلة على انحاء من كوريا. ومع ان المصادر الرسمية في طوكيو تؤكد ان لا اهميه لهذه الحوادث فان موقف الجيش الياباني على الحدود لم يعلم بعد وقد عالجت المانشستر غارديان هذه الحالة بقولها : ان حوادث الحدود لا تفضي في العادة الى نشوب حرب ، لكن الدول تتخذ منها ذريعة عند الضرورة

— روتر

مأساة قباطية

مقتل امرأة وجرح أخريات

وقوع مصادمة بين المسلحين والجند ...

رصاص مفقود

جنين في ٢ آب — لمراسل الدفاع الخاص — فقدت قوة من الجند يوم امس الاول كمية من الرصاص بينما كانت تتجول بالقرب من قرية «قباطيه». وفي صباح أمس ذهبت قوة تقلها خمس سيارات عسكرية الى القرية المذكورة للبحث عن الرصاص المفقود.

النار على الجند

وبينما كانت القوة تتحرى عنه في بعض البيوت وحارات القرية ، اطلقت عليها النار من الامكنة المجاورة بكثرة هائلة فأجابت القوة على النار بالمثل من بنادقها ومدافعها الرشاشة.

اصابة مميتة

ووجهت القوة الرصاص الى المحلات التي أطلقت من جهتها النار فأصابت بعض البيوت واخترقت نوافذها واصيبت من جراء ذلك السيدة سعاد الدلي بجراح مميتة بينما كانت تمر من شارع القرية وتحمل طفلا رضيعاً.

(البقية على الصفحة ٨ عامود ٤)

٦٧٧ قتيلا وجريحا

في فلسطين خلال شهر واحد !

لندن في ٢ آب — بلغ عدد القتلى والجرحى بسبب حوادث الاضطرابات في انحاء فلسطين خلال شهر تموز الماضي ٦٧٧ شخصاً. ويضم هذا العدد ضحايا حادثي القنبلتين في يومي ٦ و ٢٥ تموز الماضي ولم تبلغ الاضطرابات في فلسطين خلال السنوات الماضية العنف الذي بلغته في الشهر الماضي

اصابات قاتلة

وبلغ عدد الذين أصيبوا بجراح قاتلة

(البقية على الصفحة ٤ عموده)

مقابلة الوزير

رواية ... شركة الانباء الشرقية

لندن في ٢ آب — اذاعت شركة الانباء الشرقية الرواية .. التالية عن مقابلة محمد محمود باشا لوزير المستعمرات:

بالرغم من أنه لم يذع بيان رسمي عن المقابلة التي جرت بين محمد محمود باشا رئيس وزراء مصر وبين المستر مالكولم مكدونالد وزير المستعمرات، ودار البحث فيها حول مشكلة فلسطين ، فقد فهم من مصدر موثوق ما يأتي :

رغبة مصر

انتهز محمد محمود باشا فرصة المقابلة فشرح لوزير المستعمرات موقف مصر من قضية فلسطين ، واعرب له عن عطف الشعب المصري على عرب فلسطين ، وقال ان المصريين يودون ان تحل مشكلة فلسطين في أقرب ما يمكن.

«البقية على صفحة ٢ عمود ٦»

تلفون بغداد الاخير

استعداد العراق ليوم فلسطين

رئيس الوزراء يحث الموظفين على التبرع للمنكوبين

توحيد الجهود مع مصر لنصرة القضيه في لندن وجنيف

بغداد في ٢ آب ـ لمراسل الدفاع الخاص ـ وجه فخامة جميل بك المدفعي رئيس الوزارة كتاباً رسمياً الى زملائه الوزراء يطلب اليهم فيه العطف على منكوبي فلسطين وحث الموظفين التابعين لوزاراتهم على التبرع في هذا السبيل القومي.

يوم فلسطين

وتقوم جمعية الدفاع عن فلسطين بالاستعدادات اللازمة لجعل يوم فلسطين الذي تقرر ان يكون في ٥ آب الجاري عظيما وفخما.

وفد سوري

قرر السوريون الموجودون في بغداد تأليف وفد منهم وارساله الى سوريا لاجراء الصلح بين الدكتور عبدالرحمن الشهبندر والاستاذ جميل مردم بك. وقد جرت عدة مخابرات في هذا الشأن بينهم وبين الزعماء السوريين في دمشق.

وزير الخارجية

ينتظر ان يسافر معالي وزير الخارجية السيد توفيق السويدي قبل اليوم العاشر من الشهر الحالي الى جنيف ومنها الى لندن. وسيضم معاليه جهوده الى جهود محمد محمود باشا فيما يتعلق بقضية فلسطين

«البقية على صفحة ٤ عمود ٤»

رسالة بغداد الجوية

منابع الذهب الاسود فى العراق

بطل امتياز نفط الحبشة يوفق بين الحكومة والشركه

تفصيلات عن نصوص الاتفاق وحصة العراق خلال عمليات الاستثمار

بغداد في ٢ آب — لمراسل الدفاع الخاص - بالبريد الجوي — انبأ كم قبلا من نجاح المفاوضات بين وزير المالية ووكيل وزير الاقتصاد والمواصلات مندوبان من الحكومة العراقية وبين المستر جون سيكايروس مندوباعن شركة نفط البصرة . وقد انتهت المفاوضات بعقد اتفاق منح بموجبها للشركة المذكورة حق استخراج النفط في القسم الجنوبي من العراق بشروط اكثر ملاءمة من الشروط التى منحت بموجبها امتيازات استخراج النفط من العراق المعقودة سابقا وفيما يلي تفاصيل عن الاتفاق الجديد :

أصبع ريكيت

المفهوم ان المستر ريكيت بطل امتياز نفط الحبشة والرجل المعروف في الاوساط العالمية بعض الاثر في تقارب وجهات النظر بين الحكومة والشركة، فقد صادف أنه حضر الى بغداد منذ أيام والمفاوضات جارية بين الحكومة وممثل الشركة فاتصل بالجهتين ونجح في المهمة. وقيل انه لم يغادر بغداد حتى تم تمهيد الطريق للاتفاق الاولي .

نشر الاتفاقية

والان بعد أن تم التوقيع على عقد الاتفاق كان من المقرر لدى الجهات المختصة أن تنشر الاتفاقية في وقت قريب قد لا يستغرق اياما طويلة

ممثل الشركة

وقد سافر ممثل الشركة على احدى الطائرات الى لندن وهو يحمل في حقيبته الاتفاقية التي انتهت المفاوضات بالتوقيع عليها مع سائر الرسائل والكتب المتبادلة وسيعرضها على مجلس ادارة الشركة العام في لندن

كتابة الاتفاقية

والمفهوم ان الاتفاقية مكتوبة باللغتين العربية والانكليزية. وتم كتابة القسمين العربي والانكليزي في مكتب وزارة الاقتصاد والمواصلات حيث اشتغل فيها خمسة من الموظفين واستغرقت كتابتها سبع ساعات . واجري التوقيع عليها في ديوان وزارة الاقتصاد والمواصلات

مواد الاتفاقية

والاتفاقية تحتوي على مواد كثيرة وتناولت بالتفصيل كل ما قد يظن في المستقبل انه يكون موضع أخذ ورد . وقد صيغت في قالب واضح جداً لا يتسرب اليه الشك او التفسير بحال من الاحوال .

سبع سنوات

وتنص الاتفاقية على أنه : « منذ بدء المقاولة الى سبع سنوات تعتبر هذه المدة بدء استخراج حيث تقوم خلالها الشركة بالبحث والتنقيب والانشاءات والتمهيد للاستخراج وتعتبر المدة التي بعد السنوات مدة عمل :

نصيب الحكومة

وتنص الاتفاقيه على ان الحكومة تتقاضى في خلال مدة السبعة اعوام هذه ٢٠٠ الف جنيه ذهباً في كل عام ولا يشترط الدفع على اهتداء الشركة الى منابع النفط فالشركة ملزمة بدفع هذا المبلغ في بداية كل عام سواء اهتدت الى النفط ام لم تهتد

مليونا جنيه

هذا من جهة ومن جهة ثانية فان الشركة تعهدت بأن تكون على استعداد لان تقرض الحكومة العراقية في خلال مدة السبع السنوات مليوني جنيه دون ان تتقاضى أية فائدة على هذا المبلغ .

الدفع فى المستقبل

واشترط ان تستوفي الشركة هذا القرض على اقساط مناسبة وان تحسم هذه الاقساط من واردات النفط في المستقبل أي بعد السنوات السبع التمهيدية .

حصة الحكومة

وتنص الاتفاقية على ان الحكومة العراقية تتقاضى بعد السنوات السبع التمهيدية وبعد العثور على منابع النفط اربعة شلنات عن كل طن من النفط الخام ويستمر الدفع على اساس الذهب الى ان تنتهي مدة الاتفاقية

مصفى النفط

وتعهدت الشركة بان تقوم بانشاء مصفى النفط وان تمد له الانابيب من ينابيع النفط الى محل المصفى الذي تختاره الحكومة . وان يكون انشاؤه بموجب التصميم الذي وضعته الحكومة العراقية والمفهوم ان المصفى يكلف نحو ٥٠٠ الف جنيه .

تركيا تحتفل بذكرى معاهدة لوزان

أهمية المعاهدة وتأثيرها في نهضة الاتراك

استنبول في ٢ آب — احتفل في كلية العلوم بذكرى مرور خمس عشرة سنة على عقد معاهدة لوزان . وأخذ الخطباء من أساتذة الكلية يشرحون أمام العدد الغفير من الجمهور أهمية المعاهدة وتأثيرها في نهضة تركيا

اتفاق لوزان أزال أسباب العداوة

وقد تكلم الاستاذ ياووز حميد الكاية فقال : إن معاهدات لوزان ابتدأت في بلدة أماسيا ، ففي هذه البلدة وضعت لاول مرة القرارات التى أنقذت استقلال البلاد التركية . فالتعليمات والارشادات التى وضعها رئيسنا العظيم في يومي ٢١ و٢٢ يونيو سنة ١٩١٩ كان الغرض منها الحصول على الاستقلال وسيادة الامة بدون قيد ولا شرط مع تنظيم طرق المقاومة والدفاع

وقد انتهى الامر بالاعتراف بحقوقنا في لوزان . وان الاربع السنوات التى مرت بين قرارات أماسيا ومعاهدة لوزان كانت أقسى ايام التجارب والكفاح عن الشخصية التركية .

وشرح خطيب آخر كيف ان معاهدة لوزان قد أزالت أسباب العداوة بين الخصمين وسهلت السبيل الى الصلح بينهما .

دخنوا السجاير الانكليزية الفاخرة

ودخان الغليون الممتاز مصنوعات هيلز (HILLS) بلندن

المشهورة منذ تأسيسها قبل ١٦٣ سنة

اطلبوها من الباعة ومن محلات

يوسف البينا — بالقدس ويافا وحيفا

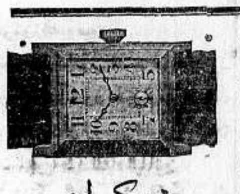

ديكران

يافا — شارع بطرس

الساعاتي الوطني وكيل اشهر فبارك الساعات والاختصاصي بصنع النظارات

(م . الشرق)

اعلان

دوسيه ٤١٢٦ — ٣٨

يعلن للعموم انه سيجري بيع الاموال المذكورة أدناه العائدة الى عزم لشفرت اخوان بالقدس من أجل مطلوب الخواجة ابراهيم خاشو زومك بالمزاد العلني وفي يوم الجمعة في ٥-٨-٣٨ الساعة الثالثة بعد الظهر في البقعة الفوقا

جوزات او كسجين عدد ٢

فعلى من له رغبة في الشراء فليراجع في المحل والوقت المعين اعلاه

مأمور البيع

(٤١٨٦)

أنباء شرقية

٣٠ طائرة تهبط اسبوعيا فى البصرة

البصرة في ٢ آب — يستفاد من الاحصاءات أن عدد الطائرات التى تهبط في مطار البصرة اسبوعياً بين مائة ومائة ٣٠ طائرة .

تعزيز مهنة الصحافة فى العراق

بغداد في ٢ آب — تهتم دائرة النشر والدعاية في وزارة الداخلية برفع مستوى الصحافة العراقية وتسهيل مهمتها كما ان الصحافيين عزموا على تأسيس نقابة تعمل على تعزيز مهنتهم وتحفظ حقوقهم .

المفوض السامى يعتزم السفر لباريس

بيروت في ٢ آب — تدل الانباء الرسمية ان المفوض السامي عاد فاعتزم السفر الى باريس وأن موعد سفره قد يعلن في هذين اليومين

مباحثات اقتصادية بين تركيا وفلسطين

بيروت في ٢ آب — تدور مخابرات بين الحكومة اللبنانية وبين قنصلي تركيا وبريطانيا فيما يتعلق بالشئون الاقتصادية بين هذه البلاد وتركيا وفلسطين

سفينة ايطالية تصل الى بيروت

بيروت في ٢ آب — وصلت السفينة المدرعية سان جورجيو فحيت المدينة باطلاق المدافع وردت المدرعات الفرنسية التحية واقيمت في الليل حفلة ساهرة في قنصلية ايطاليا تكريماً لرجال السفينة .

توقع تغييرات فى وزارة لبنان

بيروت في ٢ آب — عاد رئيس الجمهورية الاستاذ اده اليوم من سفره الى باريس . وتقول الدوائر السياسية ان في نية الاستاذ اده اجراء تغييرات في الوزارة اثناء الاسبوع القادم . وكذلك سيصير اقتصاد كبير في ميزانية الدولة لان الهيئة الادارية كبيرة جداً بالنسبة للبلاد وتتطلب مصاريف كثيرة — د. ن ب.

تعيين الحدود بين تركيا وايران

استنبول في ٢ آب — صرح سفير ايران لمندوب وكالة الاناضول في حديث عن مسألة تعيين الحدود بين تركيا وايران فقال : آمل ان تتمكن قريبا لجنة تعيين الحدود التركية الايرانية من التغلب على جميع الصعوبات بفضل ما يبديه مندوبو تركيا من الاستعدادات الطيبة . ثم قال :

وأما المسائل الخاصة بالتجارة المتبادلة وكذلك جميع المسائل الاخرى فيمكن تسويتها باتفاق الطرفين وبدون مساس بمصالح أحدهما . ولقد اظهرت تركيا الى الان تساهلا كبيرا معنا في كل الظروف ومن الطبيعي اننا سنستفيد من روح التساهل هذه في مسألة تعيين الحدود .

الحركة الاسلامية فى ولاية بيهار

بمباي في ٢ آب — قررت حكومة بيهار تخصيص مبلغ ثلاثة الاف روبية في السنة للتعليم المجاني للتلاميذ المسلمين في المدارس الصناعية والفنية واحتفل في مدينة راجا جيري بولاية ناجبور بافتتاح مسجد للصلاة ومدرسة للغة العربية ومدرسة ثانوية للتعليم المجاني . وحضر هذا الاحتفال نحو عشرة الاف من المسلمين . وكلف انشاء المسجد والمدرستين اربعين الف روبية .

سياسة فرنسا في المغرب الاقصى

لندن في ٢ آب — منعت السلطات في رباط الفتح دخول جريدة (نيبون) اليابانية التي تصدر باللغة العربية في طوكيو وجريدتين ايطاليتين وجريدة (اكسيون الجيريان) الجزائرية الوطنية الى المغرب الفرنسوي . وقد اتخذ هذا الاجراء على ما يقال لقمع الدعاية الاجنبية التي تعتقد السلطات الفرنسية انها مسئولة عن كثير من الحوادث التى وقعت في شمال افريقيا وكذلك يعزى كثير من حوادث الاضطرابات الى نشر الدعاية عن طريق الاذاعة والمنشورات بين السكان في ذم الحكم الفرنسي

القرض الانكليزي ومغزاه السياسي

اراء جريدة شبه رسمية في برلين

برلين في ٢ آب — لمحت جريدة المراسلات السياسية الى القرض الانكليزي التركي فقالت : « أن دولا اخرى أظهرت اهتماماً متزايداً في البلاد الجنوبية الشرقية ولما كان مجالهن أضيق من مجال المانيا ظهرت عندهن الرغبة في سد هذا النقص بمنح القروض ذات المغزى السياسي البديهي وبالطبع لا تعد المانيا أسواق هذه المنطقة ملكها الخاص بل تعترف كل الاعتراف بحريتها المطلقة . ومع أن المانيا تحتفظ بعلاقات تجارية طيبة مع بلدان حوض الدانوب والبلقان لانهن يأخذن بضائعها ويصدرن اليها المواد الاولية فهي لا تدعي حقاً لها باحتكار ولكن لا يمكننا ان لا نكترث للتدابير التحكمية اذا كانت تهدد الحصة الطبيعية التي تنوبنا من تجارة تلك البلدان .»

مقابلة الوزير

رواية ... شركة الانباء الشرقية

(تابع المنشور على الصفحة الاولى)

مطاطية الالتزامات

وقد اعرب وزير المستعمرات عن رغبته هو ايضاً في أن تحل مشكلة فلسطين في وقت قريب ، لكنه مع ابداء هذه الرغبة صرح بأن قضية فلسطين تنطوي على نقاط لا تخفى على المصريين مثال ذلك « الالتزامات » التي اخذتها بريطانيا على نفسها كدولة منتدبة امام ٥٢ دولة هي مجموعة أعضاء عصبة الامم

واستطرد وزير المستعمرات في حديثه فقال :

« البر » بالوعد !

ان بريطانيا مع رغبتها في احترام شعور الشعب المصري نحو عرب فلسطين فليس في مقدورها ان تخالف (كذا) بما وعدت به الاخرين . وعقب على ذلك قوله :

« حل » التقسيم

ان الحكومة البريطانية ما تزال واثقة عند رأيها في ان مشروع التقسيم هو « افضل حل » لمشكلة فلسطين ، رغم ما ينطوي عليه من المصاعب الكثيرة

كلام ...

ثم اكد وزير المستعمرات لمحمد محمود باشا ان الحكومة سوف تبذل كل ما في وسعها للمساعدة في نفقات « الدولة » العربية الجديدة التي تنشأ عند تنفيذ التقسيم ...

انتظار اللجنة

ثم قال وزير المستعمرات انه من البديهي ان يفهم انه لن يتم شيء في هذا الشأن قبل عودة لجنة وودهد وتحليلها التقرير الذي ستضعه

تعليق صحيفة

« الدفاع » : علقت صحيفة مصرية كبيرة على هذه البرقية بقطعة رئيسية من افتتاحية عددها الاخير ، هذه هي :

« فالذي نستخرجه من عبر الايام وحوادث فلسطين هو ان سياسة الحكومة البريطانية بعد الذي اصابته من اخفاق ذريع هي ان تتفاقم الخطوب في تلك الديار وان يعاني سكانها صنوف العناء وان يذوقوا العذاب الوانا حتى اذا ضاقت بهم الدنيا اضطروا في آخر الامر عربا ويهوداً للتوصل الى الحكومة البريطانية لتنقذهم مما هم فيه بقبول ما تمليه عليهم وما تفرضه من سياسات

وليس هذا التلويح بالتقسيم سوى تهويل وتهديد يراد به حمل الفريقين المتنازعين على الرضى بحكم الدولة البريطانية في ما تمده لمستقبل فلسطين

وهذه سياسة تنم على براعة غير مستغربة من دوائر دوننج ستريت وهوايتهول وليس فيها سوى اجتناب عيب واحد وهو ان لا يلقى التهويل والتهديد ما يقدر له من وقع في النفوس فتضطر الحكومة البريطانية الى البحث عن سياسة اخرى ترقع بها سياستها التى اخفقت كما ترقع الان سياساتها الماضية

ولا يخفى ان ما هو حادث في فلسطين حدث وليس فيه اصبع دولة اجنبية اخرى فما يكون الحال اذا تعرض نفوذ غريب لشؤون تلك البلاد»

البترول العراقي من ميناء حيفا

بلغت مقادير البترول العراقي الخام التي شحنت من حيفا في شهر حزيران الماضي ١٨٦،١٤٩ طنا تبلغ قيمتها ١٤٨،٩١٩ جنيها . وبلغت في شهر حزيران من السنة الماضية ١٢٥،٩٤٤ طنا قيمتها ١٠٠،٧٥٥ جنيها

عارف السعيد

اسابيع قليلة وينتهي موسم الجبنه اكتب الى عارف السعيد بعبد جنهون الفون ٢١ ليرسل الك مؤونة بيتك قبل نفاذ الكمية المحدودة فاطلبها من القدس من السيد امين جلوق تلفون ٢٤٨

(٤١٨٨)

اعلان

بيع اموال غير منقولة

صادر من دائرة اجراء غزة

بالقضية رقم ١٤٨ — ٣٨

المحكوم له : محمد قاسم الكوجك من غزة

المحكوم عليه : عمر قاسم الكوجك من غزة مقيم بيافا

المبلغ المحكوم به : ١٥ جنيه عدا الفائدة والرسوم والمصاريف

الارض المطروحة للبيع : حصص المحكوم عليه البالغة ٣٦ حصة من اصل ٣١٣٦ حصة في قطعة ارض الصوانه من اراضي قرية المسميه الكبيرة البالغ مساحتها ٥٨٥ دونم المسجلة باسمه في دائرة الطابو بتاريخ ٩ — ١١ — ٩٢٥ تحت رقم ٢٣٨ و٢٣٩

القيمة المخمنه : ٣٣ جنيه و٥٧٥ مل باعتبار حصص المحكوم عليه المذكورة ستة دونمات و٧١٥ متر

فعلى العموم ان الحصص المذكورة اعلاه في هذه الارض مطروحة للبيع بالمزاد العلني بظرف شهر من تاريخ قائمة المزايدة التي ستعطى للدلال بعد نشر هذا الاعلان لقاء المبلغ الموضح اعلاه المطلوب للمحكوم له من المحكوم عليه فمن له رغبة بالشراء عليه مراجعة هذه الدائرة للاطلاع على المعاملات الجاريه ودفع التأمين وقدره ١٠ بالماية بنسبة القيمة المخمنة وبعدها مراجعة الدلال داود سليمان للتوقيع على القائمة وبعد انقضاء هذه المدة تجري الاحالة الموقتة لمدة المزاودة الاخير وبعدها عدد مدة ١٥ يوما اخرى للاحالة القطعية مع العلم بأن رسوم الطابو وأجرة ورسم الدلالة عائدة على المشتري . في ٣١ — ٧ — ٩٣٨

مأمور اجراء غزة

(٤١٩٠)

صفوة ما يحمله بريد الشرق والغرب

طرائف شتى

صور ايطاليا الفنية ـ حياة الاقزام

منافسة اليابان لبريطانيا - بحار الشرق

عن المجلات وصحف الاحد الانكليزية الاخيرة ، ننقل المعلومات الطريفة التالية :

صور ايطاليا

منذ سنين كثيرة ، والحكومة الايطالية تحرم على من عندهم صور فنية ايطالية قديمة ، ان يصدروا اية صورة اصلية منها الى الخارج ، ولا تسمح لاية صورة بالتسرب من المتاحف الايطالية الا في « ظروف خارقة للعادة » ، وهي حتى في هذه الظروف ، كانت تفرض ضريبة قدرها ١٦ في المئة من ثمن الصورة الفنية المباعة .

ومنذ اكثر من شهرين ، جد ظرف من هذه الظروف « الخارقة للعادة » عندما قام الهر ادولف هتلر بتلك الزيارة الرسمية لايطاليا ... وابدى اعجابه العظيم ببعض الصور الفنية البديعة الموجودة في متحف روما وعند ذلك رأت الحكومة الايطالية — وهي تتكون من شخص بنيتو موسوليني — انه لا بد لها من عمل شيء ، فاوعزت الى لانسيلوتي بان تبيع هتلر صورة « ديسكوبولوس » وهي من عمل المصور العظيم ميروت ، لان الفوهرر تمنى لو انه يراها في متحفه الخاص في مونيخ .

وتم بالفعل بيع هذه الصورة بثمن بخس ... قدره ٦٠٠٠٠ جنيه ، دفع منها الى خزينة الحكومة الايطاليا ١٠٠٠٠ جنيه

ولم يكد نبأ هذا البيع ينتشر بين العائلات الايطالية النبيلة التي اخنى عليها الدهر فلم يبق لها الا ما تحتفظ به من الصور الفنية ، حتى تشجعت ببيع شيء من هذه الصور ، بسبب تمس هذه « الظروف الخارقة للعادة » !

وتجري المفاوضات الان بين عائلة باربريني — وهي اغنى العائلات الايطالية بما عندها من التحف الفنية فقط — وبين كبار تجار الصور الفنية من الاميركيين ، على بيع صورة واحدة ، رسمت قبل ٤٠٠ سنة بريشة بنجالينجيلو بوناروتي ، فاذا نجحت هذه المفاوضات ، ورأت الحكومة الايطالية ان امامها « ظرفاً خارقاً للعادة » فسمحت لهذه الصورة بان تفر من ايطاليا الى حيث يهاء التجار الاميركيون ، فقد اغتنت بعد فقرها عائلة باربريني ...

حياة الاقزام

في الشهر الماضي عثر بوليس باريس على جثة الولد « دانين » في غرفة مملوءة بالغاز ، وكان هذا الولد هو اول ممثل ميمثل دور الولد « ميشيل » في رواية « العصفور الازرق » من روايات ميترلنك

وكان « دانين » ولداً عادياً الى ان بلغ العشرة من عمره ، ثم وقف نموه على اثر حادث وقع له ، وهو عندما انتحر بالغاز في الشهر الماضي كان عمره ٥٦ سنة ، وهو في الشكل ولد عمره ١٠ سنوات

واذا كان الاقزام يعيشون على قدم المساواة في الهيئة الاجتماعية مع الطوال ، الان حياتهم ينغصها عليهم دائما ما يجدونه من الضحك عليهم ، ولا يحب الذكور من الاقزام ان يتزوجوا من نساء طويلات ، بسبب حبهم للشهرة ، ولكن على امل في ان يرزقوا باطفال متوسطي القامات على الاقل ، كما فعل ذلك مؤخراً الممثل بيللي كورتيس وطوله ٣ أقدام و٦ انشات ، اذ تزوج في نيويورك من الراقصة لوسي دربي وطولها ٦ أقدام و٤ انشات

ومنذ ايام رفع هذا الممثل دعوى يطالب فيها امرأته بالطلاق ، وجاء في عريضة الدعوى قوله : « انها تعاملني كما تعامل دمية من الدمى التي يلعب بها الاطفال »

وهناك رجال طوال كثيرون تزوجوا نساء قزمات ، منهم صموئيل رو بنز وطوله ٥ أقدام و٨ انشات ، تزوج من المس نانسي آرشر وطولها قدمان اثنان و٩ انشات ، فلما تم عقد زواجه عليها . . . خرج بها من الكنيس محمولة على ذراعه الى ان وضعها في السيارة ... بين التصفيق الحاد والضحك المتواصل

ومن هنا نفطن الى أن الاقزام يحيون حياة لا تطاق ...

منافسة اليابان

تبني اليابان الان اكثر من سفينتين تجاريتين مقابل كل سفينة تبنيها بريطانيا وقد اصدرت شركة لويد احدى شركات الملاحة البريطانية ، بياناً جاء فيه ان اليابان انزلت الى البحر في العام الماضي من البواخر الجديدة ما بلغت حمولته ٥٣١٠٦٠٢ من الاطنان ، ثم جاءت بعدها المانيا اذ صنعت بواخر اضافية حمولتها ٣٠٦٠٥٩٤ طناً ، ثم النروج اذ انزلت من البواخر الجديدة ما حمولته ٢٦٦٠٣٩٣ طناً ... ثم تأتي بريطانيا في المرتبة الرابعة ، اذ انها لم تصنع في ذلك العام من البواخر الجديدة الا ما حمولته ٢٣٦٠٩١٨ طناً

اما السبب في منافسة اليابان لبريطانيا فيرجع الى انها تدفع ٨ شلنات من خزينتها مقابل كل جنيه تنفقه شركات البواخر ، اما الحكومة البريطانية فلا تدفع للشركات البريطانية شيئاً من الاعانات .

بحار الشرق للشرق

في سنتين اثنتين سيكون الاسطول التجاري الياباني اكبر خمس او ست مرات من العدد الذي يفي بحاجاتها الوطنية

ولليابان برنامج مرسوم تسير عليه لجعل بحار الشرق كلها لا تمخرها الا بواخر الشرق ، ولا ترفرف على البواخر فيه الا الاعلام الشرقية ، وحسبك من نجاح هذا البرنامج الى الان ان ثلاثة ارباع ما يشحن الى الهند ، لا يشحن الا في بواخر يرفرف عليها العلم الياباني ، مع ان تجارة الهند كلها كانت لا تشحنها ولا تفرغها الا البواخر البريطانية الى عام ١٩١١ ، وهو العام الذي انقلبت فيه الاية انقلاباً يسيراً ولكنه سيتم في عامين ...

المهرج والوزير ...

اذاعات في أميركا وفي انكلترا

التذرع بكل وسيلة لجمع ... الاموال !

« شر البلية ما يضحك » وقد نشرنا في اعدادنا الماضية ما جاءتنا به البرقيات مما يضحك من انباء « إدي كانتور » الممثل اليهودي « الكوميدي » — المضحك الذي تلقى التهاني من المؤسسات اليهودية وعلى رأسها الوكالة اليهودية في فلسطين — على ما يقوم به الان من « الم والجم » باسم « اطفال اليهود اللاجئين » المراد تسفيرهم الى فلسطين ... وفيما يلي ما جاء في العدد الاخير من مجلة « نيوز ريفيو » الانكليزية عن هذا « المهرج » الكبير :

سيضاعف ما يجمع

وصل « ادي كانتور » قبل اسبوع الى لندن وهو مصر على جمع ٢٠٠٠٠ جنيه ، اعانة من الانكليز الى من يسميهم هو (« اطفال » اليهود « المضطهدين ») وهو في ذلك يقول :

« اني سأعمل كل شيء في سبيل الاطفال اليهود ، وانا اعدكم بان اضاعف كل بنس أجمعه من اجلهم » !

جمع فأوعى

والمفهوم من هذا اليهودي الذي يسمي نفسه الان « ادوارد إدي كانتور » انه قبل ان يأتي الى لندن ، جمع من الولايات المتحدة الاميركية ٣٠٠٠٠ جنيه للغاية نفسها ، بعد ان مثل في نحو الف حفلة اقامتها جمعيات الاحسان في اميركا . وبعد ان الف هو شركة للمسارح ، اتفق مع المساهمين فيها على ان تذهب ارباحها الى جيوب « الاطفال اليهود المضطهدين » بدلا من ذهابها الى جيوبهم ، وقد وافقه المساهمون على ما اراد ، لانهم يهود مثله !

من شركة الاذاعة

وفي هذا الاسبوع ، نهب الجابي كانتور من وقت شركة الاذاعة اللاسلكية البريطانية ١٥ دقيقة ، تقاضى ١٠ جنيهات عن كل دقيقة منها ، وضم ما اخذه الى صندوق الاعانات ، وقد سبق لهذا الرجل ان قدم الى لندن مرة اخرى قبل هذه ، ولكنه فيها لم يكن يدعو الا الى رعاية الاطفال جميعا ... من كل جنسية ، لانه في اميركا كان قد عمل هذا العمل ، وعلق على الطرقات الاميركية ٣٠٠٠٠٠٠ لوحة كتب على كل لوحة منها : « الاطفال يجب التمتع بمساعدتهم ، ولا يجوز ايقاع الضرر بهم »

مساعدة هور بليشا

وقد جرى اجتماع غريب بين كانتور وبين لسلي هور بليشا ـ وزير الحربية البريطانية اليهودي الان ، ووزير المواصلات السابق ـ وفي هذا الاجتماع احضر الوزير لضيفه في « هوايتهول » ـ مقر الحكومة ـ نحو ٢٠ من مندوبي الصحف المحلية ، ومن المصورين ، واناط بهم ان يساعدوا كانتور في مهمته « الانسانية » !

وبعد تلك المقابلة خرج كانتور وهو يقول للصحفيين : « هذا الرفيق بليشا يمكن الاعتماد عليه ، فان له مواهب ليست في غيره » ! !

بعد « الغيتو »

والان ننظر الى إدي كانتور وهو يتمتع بدخل سنوي يزيد عن ٢٠٠٠٠٠ جنيه ، فنراه لم ينشأ ولم يترعرع الا في « الغيتو » ـ كلمة تطلق على كل حي من احياء اليهود في الدنيا ـ ونراه لم يخرج من « الغيتو » الى الحقول النضرة الخضراء الا بمساعدة احدى جمعيات الاحسان اليهودية ، ولذلك لا غرابة في ميله الان الى « الاحسان » وان كان يقصر احسانه هذا على « الاطفال المضطهدون » من أبناء جنسه !

« جرسون » مطرب

وبعد خروج كانتور من « الغيتو » اصبح « جرسونا » مغنيا يغني ويطرب الزبائن . وقد أنس في نفسه موهبة الصوت الحسن حتى صار مغنيا غير « جرسون » ولم يكد عام ١٩١٤ يجيء حتى كان قد وفر من المال ما أعانه على الزواج من « ايدا توبياس » برغم ما كان والداها متقدان فيه من انه لا يصلح لها ، وان مصيره سائر الى الفشل المحتم

بعد ١٥ سنة

ولكن هذا الرأي لم يصح ، فقد صار كانتور بعد ١٥ سنة ، وهو والد خمس بنات ... وصاحب ٥٠٠٠٠٠ جنيه

وفي سني الازمة الاقتصادية الخانقة في اميركا ، خسر كانتور هذا المبلغ الضخم في ظرف اسبوع واحد ... ولكنه بعد شهر واحد استرد الشيء الكثير مما خسره عن طريق « ادوار مضحكة » الفها هو ومثلها ، وكانت مبنية على المضاربات التي جعلته من الخاسرين ، وهي مضاربات فيها الكثير مما يضحك الناس .

« رزق الهبل » ...

وفي الامثال العامية الاميركية مثل يشبه المثل العربي العامي القائل : « رزق الهبل على المجانين » وقد انطبق هذا المثل على كانتور ، فانه من تلك الادوار المضحكة التي مثلها عن خسارته ، خرج ومعه ١١٠٠٠٠ من الجنيهات ، وهو الان يتقاضى ٣٠٠٠ جنيه من كل اذاعة لاسلكية يذيعها في الولايات المتحدة ، وهي اذاعات مبنية على رواياته التي الفها ، ومنها روايات : « مهازل الرومان وفضائحهم » و « طفل من اسبانيا » و « اضربني ياولد » و « علي بابا يذهب الى المدينة » وقد اخذ هو عن كل رواية من هذه الروايات ، من الشركات السينمائية التي اخرجت « افلامها » الناطقة للناس ، مبلغ ٥٠٠٠٠ جنيه

يستغل الديانة !

وقد انقلب « كانتور الممثل السينمائي » في الاسبوع الماضي . الى « كانتور الانساني المحب لخير البشرية » وقال في اذاعته اللاسلكية ، وهو يستغل العواطف الدينيه المسيحية لمحاربة الفاشستية والنازية ، ما يلي :

« اميركا مرتعبة من جنون اوروبا ومن سحقها المعيب للحريات البشرية في في الدول الديكتاتورية ، واني اقول لكم في بساطة ان الدنيا يجب ان تكون مسؤولة عن الضحايا الابرياء ، ضحايا الاضطهادات ، ضحايا الاستبداد ، وها انا اسائلكم : ما الفائدة من فتح الكنائس في يوم الاحد القادم اذا كانت تعاليم المسيح لا يعمل بها »

— وهكذا يكون التدجيل .. والتذرع بكل شيء في سبيل الجنيه الذي يسخر لاغراض يهودية !

* * *

في سطور

ملك الجواميس

اشتهر الميجور ح. بوسمان ببراعته في صيد الحيوانات الكاسرة . وفاز مؤخراً بلقب « ملك الجواميس » بسبب كثرة ما صاده من هذا النوع البري المتوحش . واخيراً وصل الى مدينة الكاب في جنوب افريقيا نبأ يقول بأن الميجور بوسمان وهو يتعقب اثار جاموسة نافرة بين ادغال مستعمرة شرق افريقيا البريطانية ، خرجت اليه من بين الحشائش الطويلة جاموسة هائلة الجسم نطحته بقرنيها فسقط على الارض فلم تتركه الا وهو فاقد الوعي

وأسرع الفلاحون في الحقول المجاوره فنقلوا الميجور الى اقرب مستشفى في اقرب قرية على بعد ١٦٠ ميلا من الحادث ، وهناك اسلم الروح

سفينتان طائرتان

تصادمت في الخليج الفارسي سفينتان طائرتان من سفن شركة الطرق الجوية البريطانية ، كانت احداهما مشرقة والاخرى مغربة ، وقد تحطمت الاثنتان معاً ، ولكن الركاب لم يصابوا بأي شيء من الاذى ، وكذلك سلمت طرود البريد كلها !

زيارتان خطيرتان

عليهما يتوقف مصير السلام العالمي

اولاهما زيارة ملك ، وثانيتهما ... زيارة كابتن

نشرت « الصنداي اكسبرس » في عددها الاخير مقالا طويلا بقلم السياسي المعروف ، المستر دافيد لويد جورج ، نجمله فيما يلي :

زيارة رسمية

في الاسبوع الماضي ، جرت زيارتان : واحدة تتعلق بالرسميات التقليدية ، والاخرى ليس فيها شيء من التمسك بالتقاليد الرسمية ، ولكنهما معا كانتا زيارتين في منتهى الخطورة بسبب ما قد ينجم عنهما من المحتملات

اما الاولى فكانت زيارة الملك والملكة البريطانيين للعاصمة الفرنسية ، وهذه كانت قد رسمت خططها ، وحددت مواعيدها قبل وقوعها باسابيع ، وهي لم تقل في روعتها ، ان لم تقل في ناحيتها التاريخية ايضا ، عن زيارة الفوهرر الالماني لروما .

تحت الحراسة العسكرية

وكان استقبال الجماهير للملكين البريطانيين استقبالا اكثر في روعته ، وفي « بعده عن التصنع » من ذلك الاستقبال الذي استقبل به هتلر

ومما له مغزاه البعيد في نظر الدنيا على كل حال ان القوى العسكرية في كلتا الزيارتين كانت هي التي طلب اليها ان تتخذ الاحتياطات اللازمة لسلامة الزوار المشاهير ، وهذا أمر لم يسبق له مثيل في الزيارات القديمة

وزيارة غير رسمية

والان نتساءل : اية زيارة اخرى هامة ، هي التي جرت في ذلك الاسبوع؟

هذا ضابط الماني : لم يكن اسمه معروفاً من قبل للرأي العام ، وصل دون ان يطلب أحد وزمر لوصوله الى لندن فقابل فيها اللورد هاليفاكس كرسول أمين من رسل الزعيم الالماني

ومما له مغزاه من الطرق التي يتبعها الهر هتلر ، انه عندما قرر ارسال مندوب عنه ، لم يختر الا مرافقه الخاص « ياوره » الكابتن ويدمان فاوفده الى انكلترا في « مهمة سرية » لم يستشر فيها الزعيم الالماني حتى وزير خارجيته ، أو أي وزير آخر ، لا بل ودون ان يحيطهم علماً ايضاً بما قرره

السياسي الصريح

ومما له مغزاه ايضاً من الاخلاق التي يتحلى بها الهر هتلر ، انه لم يزعم ، ولم يحمل احداً يفهم انه ارسل « ياوره » الى انكلترا للصيد والقنص ... او انتجاعاً للصحة ، بل افهم الدنيا كلها في صراحة تامة ، انه ارسل رسوله هذا رأساً الى اللورد هاليفاكس ليبحث معه في المعضلات الناشئة عن الموقف الدولي ، قبل ان يلزم هذا الوزير البريطاني نفسه بأي التزام للمسيو دلادييه ، او وزير خارجيته المسيو بونيه .

انه اراد من الحكومة البريطانية ان تعلم قبل سقوط المطرقة على السندان ، انه هو الاخر مزاود ، له ثمن يعرضه

وفي الحق ان الفوهرر لم ينزل في حياته قط الى حضيض الدبلوماسيين المراوغين الذين لا يحلو لهم الا ان يخلقوا باعمالهم ما يستطيعون خلقه من اجواء الشكوك .

« الدماغ » : بعد ذلك تكلم المستر لويد جورج طويلا عن الزيارة الملكية ، ومعناها لفرنسا في الوقت الذي تحتد فيه المعضلات الناجمة عن موقف تشيكوسلوفاكيا من الاقلية الالمانية في بلادها ، انتقل الى ما يلي :

زيارة نافعة

اننا نعرف من صراحة هتلر ما يجعلنا نؤمن بانه لم يرسل رسوله الى بريطانيا لاهداء عاطر التحيات الشخصية ، ولا لجس نبض بريطانيا ، وانما ارسله ليقول ان هتلر يعرف ان اللورد هاليفاكس سينتهز فرصة الزيارة الملكية للتحدث مع رؤساء الحكومة الفرنسية في مسائل يتعلق بها مصير السلام الاوروبي ، بل ومصير السلام العالمي كله تبعاً له ، وان زعيم الريخ يرغب في ان لا تتأثر الحادثات التي ستجري في باريس بما يقوله فريق واحد لشرح وجهة نظره ، ولا يريد ان تظل الحكومتان البريطانية والفرنسية معاً — على جهل بحقائق الموضوع ، وهي حقائق تتنافى مع المعلومات التي لا تتلقاها لندن وباريس ، الان من براغ

وعلى هذا الاعتبار تكون زيارة الكابتن ويدمان ، جاءت وهي اكثر الزيارات الاخيرة نفعاً لتصفية الموقف الدولي من الغبار الذي يعلوه ، بل جاءت ايضاً وفيها الدليل القاطع على ان هتلر لا يريد الحرب ، كما يزعم خصوم النازية والفاشستية ، ومن لهم من الانصار الاشتراكيين « الدوليين »

« البلوف » ينفع

وليس هتلر في الحق مستعدا للحرب ، وانا اشعر بانه غير راغب فيها على الاطلاق ، ان لم يكن لسبب آخر ، فلانه قد أوتي حظاً وافراً من النجاح في سلسلة من الاعمال (الجريئة) التي عملها وكان (البلوف) في كل واحد منها ينفع كل النفع لانه كان يجيء في حينه

وكل ما يتوق اليه الفوهرر الان ، هو ان يضمن حل المعضلة التي خلقتها تشيكوسلوفاكيا ، بمثل ما اتبعه سابقا من الطرق السلمية ...

* * *

سفر اللجنة ...

آخر شهادة وآخر شهود

٢٢ حقيبة مع الصناديق المختومة

في الساعة العاشرة من صباح اليوم عقدت لجنة التقسيم آخر جلسة قبل مغادرتها البلاد نهائياً . وقد استمعت خلال ذلك الى اقوال : بن غوريون وشرتوك وجوزيف نابس والمهندس اليهودي ليفشتس الخبير في الخرائط

وفي الساعة التاسعة من صباح اليوم « الاربعاء » يغادر أعضاء اللجنة البلاد على ظهر الباخرة غالبلى التي ستبحر من ميناء حيفا وقد ارسلت حقائب الاعضاء الخصوصية وعددها ٢٢ الى حيفا ، أما الصناديق التي تحتوي على الوثائق والشهادات التي سمعتها اللجنة اثناء مدة السبعة والتسعين يوما التي قضتها في فلسطين ، فقد أقفلت وختمت مساء أمس .

«المتطوعون» بالمئات

تنظيمهم تحت سمع الحكومة وبصرها

ذكرت الصحف اليهودية أنه بديء في توزيع « المتطوعين » على المراكز وقد بلغ عدد الشبان اليهود الذين تطوعوا في الاربعة الايام الاخيرة في تل ابيب ١١٨٥ ، منهم ٦٠٠ تقدموا من الهيئات الرياضية (كذا) و٥٨٥ تقدموا متفرقين

— وهكذا يقيم اليهود لهم نواة عسكرية في البلاد تحت سمع الحكومة وبصرها دون ان توقف هذا « التطوع » الذي يغر بمركزها !

اجتماع في مكتب الميناء

عقد أمس اجتماع في مكتب الميناء حضره المستر بوب مدير الميناء والضابط ابراهيم افندي حلبي وسكرتير ورؤساء اصحاب المواعين التعاونية السادة : حسن ابو شلبح ، الحاج سعيد المدهون، حموده الكاشف ، والاستاذ خليل بك جبري سكرتير الجمعية ، وآخرون . وقد جرى البحث فيه حول بعض المسائل التي تتعلق بتنظيم الجمعية . واعتزم بعض اعضائها السابقين على عدم الانضمام اليها مرة ثانية وبعد درس الموضوع أرسل في طلب الاعضاء الذين يودون عدم الانضمام الى الجمعية لمباحثتهم في هذه المسألة .

ثم بحث في مسألة تخفيض أجور «التجريم» وذلك أسوة بالتخفيض الذي قبل به رجال الجمعية في نقل البضائع من المراكب الشراعية فوعد البحارة بدرس هذا الموضوع من جميع نواحيه في اجتماع يعقدونه لهذه الغاية واعطاء قرارهم بعد ذلك .

اعادة حرية التجول

أصدر المستر نورمان مساعد حاكم اللواء الجنوبي في يافا يوم أمس أمراً بالغاء نظام منع التجول الذي أصدره في يوم ١٤ تموز الماضي على منطقة الحدود بين يافا وتل ابيب

الرصاص على مستعمرة

حوالي الساعة الواحدة من بعد منتصف ليلة امس اطلق مجهولون الرصاص على مستعمرة جيئولا الواقعة بين قرية العباسية ومستعمرة مابي . وبلغ عدد العيارات التي اطلقها المسلحون ثلاثة عشر وأجاب الخفراء بالمثل .

مطلب من على حدود المنشيه

قال فضيلة الشيخ عيسي افندي ابو الجبين والحاج عبد الحميد افندي الافغاني امس مساعد حاكم اللواء الجنوبي المستر نورون في مكتبه بدار الحكومة ، بحثا معه في مسألة تسليح عدد من سكان محلة المنشية العرب للمحافظة على الحدود الفاصلة بين يافا وتل ابيب ، بعد ان تكررت الاعتداءات على العرب في يافا والقدس وحيفا .

وقد وعد مساعد الحاكم بدرس الموضوع مع حاكم اللواء

الى بغداد

نقل السيد حسنى القدادي مدير القسم العربي في الصناعات الكيماوية الى مثل وظيفته في بغداد وسافر تصحبه امرته منذ يومين الى مقر عمله الجديد، وتولى العمل مكانه السيد يعقوب التاجي

الكلية العربية

اضيف الى قسم تعليم الفنون والصناعات في الكلية العربية في القدس صناعة تجليد الكتب ، كما ادخل على دراسات البعوث العلمية اللغة اللاتينية والرياضيات العالية ،

وبلغ عدد الطلاب الذين تقدموا لفحص الشهادة الفلسطينية ٣٨ طالباً من مختلف الجهات ، وستظهر نتائج فحوصهم في القريب

نظافة شاطىء

طلب الينا كثيرون أن نلفت نظر دائرة التنظيفات في بلدية يافا ودائرة الصحة الى الاوساخ المتراكمة على ساحل بحر المنشية على مسافة تمتد من شاطىء مسجد حسن بك حتى نهاية شاطىء ارشيد . فنرجو من البلدية ان تهتم بهذا الامر حفظاً للصحة.

قذف قنبلة

على باص قادم الى تل ابيب

في الساعة العاشرة والنصف من صباح امس خرجت سيارة باص يهودية من مستعمرة ديران في طريقها الى تل ابيب . وعند وصولها الى مفرق طريق القدس ـ يافا تصدى لها مجهولان يحمل أحدهم قنبلة وقذفها على الباص من الجهة الخلفية فلم تنفجر وارتدت الى الطريق العام وعلى الاثر ذهبت قوة الى مكان الحادث والتقطت القنبلة وتبين أنها قديمة لا تصلح للانفجار ، وسمع البوليس اقوال عدد من ركاب الباص وبعض المجاورين لمكان الحادث ولم يعتقل احد

الخبز «الاسود» في المعتقل

كلمة سيدة فاضلة وتعليق عليها

جاءنا كتاب من سيدة فاضلة هي عقيلة أحد السادة المعتقلين في مزرعة عكا ، تصف لنا ذلك « الخبز الاسود » الذي يقدم للمعتقلين وليس فيه الا اسم الخبز فقط ...

ومعروف أن الاعتقال لا يعني ارهاق الشخص أو الاشخاص المعتقلين ، بل يعني حجز حريتهم — وهو شيء مؤسف جداً مع ذلك . فلماذا التنغيص عليهم بأشياء تافهة لا قيمة لها عند النفوس الكريمة ، ولكنها تثير الاشمئزاز ؟ أليس يكفي أولئك السادة أنهم قضوا شهوراً وشهوراً في المعتقل ؟ أليس يكفيهم أنهم امضوا المدد الطويلة بعيدين عن عائلاتهم ؟ أليس يكفيهم كل ذلك حتى يقدم لهم ذلك الخبز الذي ليس فيه من معنى الخبز غير اسمه ، كما قالت السيدة ؟

نعتقد أن هذه اشارة كافية ، ونشكر للسيدة تذكيرها السلطة بأبسط الواجبات !

* * *

حول خبر عن محاكمة عسكرية

بعث الينا الاستاذ حسن صدقي بك الدجاني بكلمة يرد فيها على الخبر الذي نشر في عدد يوم امس في رسالة القدس حول محاكمة عسكرية لم يتوكل فيها للمتهم العربي أحد من المحامين العرب . والواقع ان الاستاذ الدجاني اتصل فعلا حينئذ بالنائب العام للمحكمة العسكرية ، فاعلمه النائب ان الاستاذ هنري كتن موجود في المحكمة للمرافعة .

ويقول الاستاذ الدجاني أن واجب المتهمين أو ذويهم الاتصال بالمحامين لكي يتقدموا ، دون تردد ، للمرافعة عنهم . فالمحامون لا يلمسون كل تهمة وكل قضية . وهو يلفت نظر المراسلين الى التدقيق في الاخبار والى حضور المحاكمات لكي لا يقعوا في خطأ النقل

على الخط

توقف سير القطارات يوم أمس الاول بسبب حادث خروج قطار البضائع رقم ٧٦ بالقرب من قلقيلية . وتابع عمال السكة الحديد اصلاح الخلل حتى ساعة متأخرة من الليل ، وكانت تحرسهم قوة كبيرة من البوليس والجنود وعادت القطارات الى سيرها في صباح امس كالعادة

بلدية المجدل

اجيز رئيس بلدية المجدل السيد يوسف نجم لمدة شهرين وقد عين السيد افندي ابو شرخ للقيام باعمال البلدية اثناء اجازته

الحرس البلدى

تنتهي خدمة افراد الحرس البلدي الذين تعينوا في العام الماضي لمساعدة البوليس في حفظ الامن في المدينة ليلا على حساب البلدية اعتباراً من اول الشهر القادم

تفتيش دكان

يملك السيد محمد ابو خيثر من يافا دكاناً على طريق سارونا بين يافا وتل ابيب. وقد اجرى البوليس منذ وقوع الحوادث الاخيرة عدة تفتيشات فيها لكنه لم يعثر على شيء .

يهودى الى المزرعه

اصدر حاكم اللواء الجنوبي أمس الاول أمراً باعتقال اليهودي مردخاي ستريتش ، سكرتير مجلس محلي مستعمرة كفر سابا ، لمدة ثلاثة اشهر يقضيها في مخيم المزرعة في عكا وقد نقل في ساعة مباشرة من صباح أمس من سجن يافا الى عكا تحت الحراسة .

تلفون بغداد الاخير

« تابع المنشور على الصفحة الاولى »

استسلام عصابة

قضت اليوم قوات الشرطة العراقية على عصابة خطيرة كان يقودها احد الرعايا الاجانب واسمه سيد عطا الشيخ محمود وقد كانت هذه العصابة تعبث بالامن على الحدود الايرانية — العراقية . وقد حاصرتها قوات الشرطة واجبرتها على التسليم دون قيد او شرط

دفع نفقات

قررت الحكومة دفع جميع نفقات معالجة الدكتور محمود عزمي في مصر

بحث تصدير الحمضيات

عقد اجتماع في مكتب حاكم اللواء امس حضره قائمقام المدينة الاستاذ عزمي بك النشاشيبي والسيدان عبد الرؤوف البيطار وعادل التاجي بحث فيه مع حاكم اللواء موضوع تصدير الحمضيات في الموسم القادم الى انكلترا

تلفون اوتوماتيكي

افتتح في الساعة الرابعة من بعد ظهر أمس التلفون الاوتوماتيكي في مستعمرة عيون قاره والمستعمرات المجاورة وحضر الافتتاح موظفان من كبار موظفي البريد في القدس ومدير بريد تل ابيب

امام حاكم الصلح

وافق حاكم صلح المدينة على توقيف عطية نارس الشويخ من اهالي قرية صدود التابعة لقضاء المجدل المتهم بجرم الاعتداء على شخص آخر وجرحه بسكين لمدة عشرة ايام وعلى توقيف حسن المجنون المتهم بضرب سليمان ابو داود لمدة اسبوع على ان يعرض على طبيب الصحة للتثبت من حالته العقلية

الكتاب المزور

جاءنا من الاستاذ صدقي الطبري المقيم في الوقت الحاضر في حمانا « لبنان » صورة عن الكتاب الذي ارسله الى رئيس اللجنة الفنيه وفيما يلي نصه: قرأت بجريدة « الدفاع » بتاريخ ٣٠-٧-١٩٣٨ أن كتابا قدم اليكم موقع بعدة تواقيع من جملتها توقيعي . إن توقيعي مزور بهذا الكتاب ولا علم لي به واستنكره جداً واحتفظ لنفسي بحق اقامة الدعوى على المزور الاثيم .

المنكوبون وجمعيه السيدات

جاءنا من جمعية السيدات العربيات في يافا انها ستشرع في القريب العاجل في جمع الاعانات للمنكوبين في الحوادث الاخيرة . وستقدم اللجنة للسيدات اللواتي يتبرعن بمبالغ ايصالات باسم جمعية السيدات .

٦٧٧ قتيلا

« تابع المنشور على الصفحة الاولى »

وتوفوا على الاثر او توفوا بسبب اصاباتهم بعد نقلهم الى المستشفيات ٢٠٨ اشخاص بينهم ١٤٨ من العرب ومن هؤلاء اثنان من رجال البوليس . وقتل ٦٠ يهوديا بينهم ١٢ من البوليس الاضافي

عدد الجرحى

، وبلغ عدد الجرحى في خلال الشهر المذكور ٤٥٧ شخصاً بينهم ٢٥٦ من العرب ٢٤٩ من الاهالي وسبعة من رجال البوليس . وجرح من اليهود ٢٠١ بينهم عشره من افراد البوليس والخفراء .

من البريطانيين

وقتل اثنان من الجنود البريطانيين وجرح ستة بينهم اثنان من الضباط . وجرح ايضا ثلاثة من الكونستبلات البريطانيين ، كما قتل أحد المسيحيين الروسيين .

حادث في بيسان

اطلاق الرصاص على جماعة

اصابة مميتة و ٣ بجراح مختلفة

في طريق

بيسان في ٢ آب ـ لمراسل الدفاع الخاص — حوالي الساعة السادسة والنصف من مساء أمس بينما كان السيد حبيب وهبه مدير مال بيسان ومعه شقيقه السيد حبيب وهبة ، وهو صاحب « مشاغل وهبه اخوان » والسيدان صالح القادري واسكندر وهبة ، يتنزهون في الطريق المؤدية الى بيارات السيد حبيب

نار واصابات

وبوصولهم الى أول الطريق التي تقع في الجهة الجنوبية الغربية من المدينة وتبعد عنها حوالي ٤٠٠ متر ، اطلق مجهولون النار عليهم من مسافة قريبة فأصيب السادة حبيب وهبة وصالح قادري واسكندر وهبة بجراح ونجا السيد حبيب

« البقية على الصفحة ٨ عمود ٦ »

رسالة الرملة التلفونية

الدوريات على طريق القدس ـ يافا

الرملة في ٢ آب — لمراسل الدفاع الخاص — انتشرت الدوريات منذ صباح اليوم على طريق القدس — يافا كما شوهدت عدة مصفحات من التابعة للجند في طريقها الى القدس .

١٠ جلدات بتهمة رشق حجارة

حكم مساعد حاكم اللواء اليوم على الفتى جمعه قدوره راشد بتهمة رشق السيارات بالحجارة بالجلد عشر جلدات لصغر سنه .

اليهود النازحون عن النمسا

نداء وكالتهم لمساعدة الفقراء المتخلفين...!

برلين في ٢ آب — اعلن ان ٣٥٠ يهوديا غادروا فينا الى الخارج بين ١٧ و٢٢ تموز الماضي فيكون بذلك مجموع اليهود الذين هاجروا من النمسا منذ ضمها الى المانيا ٣٧١٣ شخصاً . وقد اذاعت الوكالة اليهودية بياناً وجهته الى اغنياء اليهود في النمسا الذين يستطيعون الهجره بما لديهم من المال الا ينسوا الفقراء من ابناء جلدتهم ! وجاء في البيان ان الوكالة تطعم ١٥ الف يهودي كل يوم

اتاتورك يزور سنجق الاسكندرونة

الاسكندرونة في ٢ آب — يقال إن كمال أتاتورك سيزور السنجق بعد زيارة المسيو بونيه وزير الخارجية الفرنسية لانقره — د ن ب.

جميل مردم يؤجل سفره اسبوعا آخر

دمشق في ٢ آب ـ لمراسل الدفاع الخاص ـ أجل الاستاذ جميل بك مردم سفره الى باريس مرة اخرى الى يوم ١٥ آب الجاري .

اعتراف سوريا ولبنان بضم النمسا

بيروت في ٢ آب — أعلن المفوض السامي الفرنسي رسمياً اعتراف سوريا ولبنان بضم النمسا الى المانيا — د.ن.ب.

بقية المقال الافتتاحي

يكون بناء لشيء نعامه ولا نحب أن نسجله كتابة ؟

ولقد اكثرت الحكومة من البوليس اليهودي الاضافي كثرة لا تطاق، أغضبت كل عربي في البلاد . فما لها تنفي الان عن نظام آخر اكثر في العدد ، وأشد في الطموح ، وأدق في التنظيم ، وأخطر لمستقبل الايام ؟ ومن الذي لا يقول إن هذه سابقة هيهات أن تستطيع الحكومة نفسها تخلصاً منها — اذا أرادت التخلص!

وأعجب ما في الامر، هو ذلك الانقلاب السريع السيء الحظ في موقف الحكومة البريطانية . فلقد كان وزير المستعمرات يصر دائما على القول بأن مسئلة الأمن العام تتعلق بالحكومة وحدها وبما لها من قوات عسكرية . صرح بذلك حينما كان اليهود وأشياع اليهود في مجلس العموم ، يلحون بادخال شبابهم في مهمة الاشراف على النظام . فهذا الانقلاب غير السعيد الذي يقع الان ؟ أم كان تصريح الوزير مجرد تعمية ، وقد جاء الوقت الذي ينسحب فيه انسحاباً لا يليق؟

سابقة خطرة ، وبكل صراحة نقول : لا مثيل لها في تاريخ الحكومات .

وحسب الحكومة ما عند اليهود من اسلحة كثيرة حديثة الصنع . حسبها ما لديهم من طراز ما قد رأينا . حسبها كل هذا لتسمح لهم بهذا « التطوع » العجيب . وماذا يكون ردها اذا طلب العرب مثل ذلك . وماذا يكون موقفها ـ أو هو الان كذلك ـ أمام كل مهتم بقضية فلسطين ، وعددهم يحصى بالملايين ؟

قوة كبرى وقوة ضمنها — فيا للأسف !

ابراهيم

تلفونات الدفاع وبرقياتها الخاصة

حركة الميناء

رست في ميناء الثغر امس الباخرة «كفره» وافرغت ١٨ طن عفش. والباخره زعفران وافرغت ٦٠ طن بضائع والباخرة بريجينت وشحنت ٢٥٠ طن شعير الى لندن

وتصل صباح اليوم الى الميناء الباخرة ان زمالك وترثيون وعليهما مئات من اطنان العفش والبضائع

معتقلون من الطيرة

افرجت السلطة في طولكرم عن ستة اشخاص من قرية الطيرة كانوا قد اعتقلوا يوم تفتيش القرية

الاعانات لمنكوبي حيفا

جاءنا ما يلي: ورد الى صندوق لجنة الاسعاف التبرعات الآتي بيانها:

٢٠ جنيها من نابلس بواسطة الدكتور رشدي بك التميمي

٥ « من رجا بك الريس

٥ « من علي بك توفيق الحابل

مدرسة الاصلاح

قررت ادارة مدرسة جمعية الاصلاح الاسلامية في ابي كبير قبول جميع التلاميذ الذين لم يجتازوا الصف الخامس الابتدائي في مدارسهم واخذت على عاتقها تقويتهم في الدروس التي لم ينجحوا فيها وخصصت المدرسة اساتذة قديرين سبق لهم ممارسة مهنة التعليم مدة طويلة

اعلان

بيع ملك

من دائرة اجراء القدس

نمرة القضية ٩٦١—٣٨

المقدار كاملا. الجنس ارض ميري وعليها دار مكونة من طابقين. العلوي ثلاثة غرف مع ليوان ومنافع. والسفلي ثلاثة غرف ومنافع وبستان ويوجد بالدار تدنئة وعلى السطح غرفة غسيل من طوب. الموقع البقعة الفوقا. البلدة القدس. المساحة حسب الخارطة ٦٤٧ ذراع القيمة المخمنة خبير الاجراء ١٦٠٠ جنيه وخبير المحكوم له ١٥٠٠ جنيه وخبير المحكوم عليه ١٦٦٥ جنيه. الحدود شرقاً الشيخ عبد الله وفا غرباً طريق بيت لحم شمالا طريق جنوباً عبدالله وفا. القيمة المدفوعة ١١٠٠ جنيه

ليكن معلوماً لدى العموم انه كان طرح للبيع في المزاد العمومي الملك المبين مقداره وجنسه وموقعه بحاليه العائد الى الخواجه جورج زخريا مصر صم المديون الى الخواجه بتالوث الدويري بمبلغ الف ومائتي جنيه والرسوم والفائدة وحيث تقررت الاحالة الموقتة بالملك المذكور

فمن رغب شراء الملك المذكور يمكنه مراجعة دائرة اجراء القدس بظرف خمسة عشر يوماً ويشترك بالمزايدة بعد دفع الديبوزيتو عشرة بالماية عن القيمة المخمنة المبينة اعلاه على ان لا يقل الضم اقل من الماية خمسة مع العلم بأن اجرة الدلال وجميع رسوم الطابو والبلدية على المشتري ولاجله صار اعلان الكيفية في ٣١-٧-٣٨

وكيل مأمور اجراء القدس

(٤١٩٣)

رسالة القدس التلفونيه

المتهم بحمل قنبلة في تل ابيب

القدس في ٢ آب — لمراسل الدفاع الخاص — تنظر المحكمة العسكرية غداً في قضية محمد علي صالح من دير اقديس المتهم بحمل قنبلة في تل ابيب

القائد العام يعود من قضاء نابلس

عاد بعد ظهر هذا اليوم من الشمال الجنرال هاننغ، القائد العام للقوات البريطانية، حيث وقعت المصادمات بين المسلحين والجند البريطاني. وكانت تحرس سيارته ثلاث سيارات مصفحة من حاملات الرشاش والمدافع الخفيفة.

موت اضافي اطلقت عليه النار امس

مات في الساعة السادسة من صباح هذا اليوم في مستشفى الحكومة البوليس الاضافي رشاد صندوقة الذي اطلقت عليه النار مساء أمس بالقرب من باب العمود وقد سلمت جثته الى اهله لدفنها. ولا يزال البوليس يحقق في القضية.

جثة عربي بالقرب من عين كارم

عثر على جثة عربي بالقرب من عين كارم فنقلت الى مستشفى الحكومة وقد تبين انه مات بالسكتة القلبية، ولم تعرف هويته ولا تزال الجثة في المستشفى. وقد اعلم مأمور الوفيات المشتبه بها بالحادث.

جريح قنبلة البزار يغادر المستشفى

غادر مستشفى الحكومه بعد ظهر هذا اليوم السيد داود صادق ادميس من الخليل وهو احد جرحى حادثة قنبلة سوق البزار التي وقعت بتاريخ ١٥ تموز الماضي وذهب ضحيتها عدد من العرب الابرياء بين شهداء وجرحى.

ببغاء تحول دون سرقة بيت

سطا لصوص ليلة امس على دار اسماعيل بك الحسيني التي لم يكن فيها سوى الخادم، وقد اخذوا يتجولون في غرف الدار والخادم غافل عنهم وفي الدار ببغاء اعتادت ان تنطق «يا ابراهيم» «يا جواد» وهما ولدا صاحب الدار. وعند ما سمع اللصوص هذا الصوت ظنوا أن من في الدار قد استيقظوا، ففر اللصوص دون ان يأخذوا معهم شيئاً.

وقد اعطي البوليس علماً بالحادث فأجرى الكشف على الدار وباشر التحقيق.

جلسة خاصة تعقدها اللجنة الفنية

عقدت لجنة تقسيم فلسطين أمس جلسة خاصة استقبلت خلالها الفتنانت جنرال هاننغ القائد العام للقوات البريطانية في فلسطين وشرق الاردن.

رسالة حيفا التلفونية

الاضراب في يومه التاسع

حيفا في ٢ آب — لمراسل الدفاع الخاص — اصبحت المدينة اليوم وهي مضربة لليوم التاسع والحركة معطلة ويمضي اليوم التاسع ايضاً على اضراب قريتي شفا عمرو وبلد الشيخ وبعض قرى القضاء.

عودة عمال البترول الى اعمالهم

عاد اليوم عمال شركة بترول العراق الى العمل بعد أن مضى على اضرابهم ثمانية ايام، وقد اجابت الشركه مطاليبهم ففصلت العمال اليهود من المكان الذي يعمل فيه العمال العرب.

تفتيش محلتين عربيتين وانتشار قوات

ما تزال قوات البوليس منتشرة في الشوارع تفتش المارة. وما تزال بعض القوات مرابطة في المراكز اليهودية للمحافظة، كما ترابط قوات في الاحياء العربية واليهودية. وخرجت صباح اليوم قوة من الجند في أربع سيارات، واجرت التفتيش في القسم العربي من شارع الناصرة. ثم فتشت محلة «حواسه» تفتيشاً دقيقاً ولم تعثر على شيء. ثم رابطت عند جسر الشل وفتشت السيارات الداخلة الى المدينة والخارجة منها. وكان يرافق القوة اربع نساء يقمن بتفتيش السيدات

المتطوعون منهم واعمالهم مع العرب

تطوع بعض الشبان اليهود في حيفا للقيام بالمحافظة على الاحياء اليهودية وبعد أن تسلموا جميع معداتهم اخذوا يقومون بالتجول في الاحياء العربيه والشوارع ويقومون بتفتيش السيارات العربية والمارة من العرب من رجال وسيدات دون أن تخولهم دائرة البوليس هذه السلطة. ومع أن مهمة هؤلاء لا تتعدى حراسة الاحياء اليهودية في هدارها كرمل الا انهم تبجحوا الى أبعد من ذلك وطلب بعض هؤلاء الافراد من أحد سائقي السيارات العربية الخاصة تفتيشه فرفض، ثم طلبوا اليه الذهاب معهم الى المركز وعندما وافق، رفضوا.

ويلبس هؤلاء ملابس تشبه زي رجال المطافىء. نلفت نظر المسؤولين الى ذلك

رسالة الناصرة التلفونيه

فرض ٧٥ جنيها على ٣ قرى

الناصرة في ٢ آب — لمراسل الدفاع الخاص — فرضت السلطه غرامة مشتركة على القرى الآتية: المجيدل ٢٥ جنيهاً، معلول ٢٥ جنيها، هيلوط ٢٥ جنيها. وهذه الغرامات فرضت على أثر قطع الاسلاك التلفونية كما ذكرت لكم أمس. وقد أمهلهم حاكم اللواء في الدفع الى صباح هذا اليوم

تحصيل غرامات فرضت امس على قرى

جمعت السلطة الغرامات المفروضة على قرى كفر كنا، الشجرة، لوبية والتي يبلغ مجموعها مئة جنيه

تأليف لجنة لاعانة كوكب ابي الهيجاء

عقد اجتماع في دائرة البلدية في صباح هذا اليوم وانتخب السادة: احمد كامل الضاهر ونخله بشاره وسليم السروجي وجورج توفيق الخوري وموسى الشيخ موده وميخائيل اسكندر، للقيام بجمع اعانات لمنكوبي قرية كوكب ابي الهيجاء. وسيباشر في الجمع ابتداء من صباح اليوم

— أفرجت السلطة اليوم عن السيد يوسف محمد العباس من قرية معلول بعد اعتقال استمر شهراً ونصف الشهر.

قطع اسلاك التلفون بين نهلال وحيفا

قطعت ليلة أمس الاسلاك التلفونية بين مستعمرة نهلال وحيفا. وباشر العمال اصلاح التالف

وفد البلدية لمؤاساة جرحى العدوان

عقد اجتماع لبلدية الناصرة بعد ظهر اليوم وتقرر ان يذهب وفد من البلدية لزيارة جرحى حادثة القنبلة الدنيئة في حيفا والاطمئنان على صحتهم. ومن المنتظر تشكيل لجنة للقيام بجمع الاعانات لهم

جرحى في حادثين يدخلون للمستشفيات

جيء ليلة امس الى الناصرة بالشخصين اللذين أصيبا في حادث اطلاق الرصاص في بيسان. وادخل أحدهم الى المستشفى الافرنسي واسمه صالح كاذري والثاني الى المستشفى الانكليزي واسمه اسكندر وهبه. وجيء قبل يومين الى المستشفى الانكليزي في الناصرة بشخصين من عرب السمارية اسم أحدهما محمد ديب والثاني احمد العيسى، وهما مصابان بجراح واصيبا اثناء رعيهما قطيعاً من الماشية ومرت بقربهما سيارة عسكرية فأطلق الجند عليهما النار فأصيبا

الاستغناء عن عمال في السكة

أبلغت ادارة السكة الحديدية في حيفا ثلاثين عاملا من عمال اللد وحيفا امر الاستغناء عنهم ابتداء من ٧ آب الجاري.

قضيه اليهودي المتهم بحمل اسلحه

عقدت المحكمة العسكرية جلسة في الساعة العاشرة من صباح اليوم لمتابعة النظر في قضية اليهودي حاييم كاندل، من قريات موتسكين، والمتهم بحمل اسلحة نارية. وبعد أن سمعت شاهدين من شهود النيابة اجلت اتمام النظر فيها الى الغد

مباحثه بشأن مساعدة جرحى في مستشفى

توجه يوم أمس وفد من الجمعية الخيرية لمساعدة المنكوبين مؤلفاً من السادة محمد شريف، محمد مقبول، وعطا الحاج ابراهيم الى المستشفى الايطالي وبحثوا مع الرئيس ونائبه في حالة جرحى حادث القنبلة

وصول ١٨٠ مهاجرا وتصدير املاح

وصل حيفا اليوم بعض البواخر وعلى ظهرها ١٨٠ مهاجراً يهوديا. وشحن على الباخرة كفل ٨٥٠ طناً من املاح بوتاس البحر الميت. وسيشحن على احدى البواخر اليابانية ١٥٠٠ طن من هذه الاملاح ايضاً

مشاجرة داميه في قريه ومقتل شخص

قتل نجيب سليمان حسون على أثر مشاجرة بين عائلتي حسون والحسيفية، في قرية دالية الكرمل، مساء اول أمس واعقب ذلك اضرام النار في عدة بيوت لعائلة الحسيفية، وقتل بعض مواشيهم. والقي القبض على عزام حسن الحلبي وابنائه قسطان وتوفيق وسعيد الحلبي وعزت علي القاسم. وغادر القرية بعض أفراد عائلة الحسيفية الى جهة مجهولة. ويسعى بعض المشايخ في اصلاح ذات البين

— القى البوليس القبض يوم ٢٨ تموز الماضي على السيد شحاده موسى العليقة من قرية الفريديس ولا يزال موقوفا حتى اليوم ولم تعرف الاسباب

— تبرع الدكتور جبران عطا الله بمساعدة اطباء مستشفى الحكومة في اسعاف المصابين ولا يزال يقوم بهذه المهمة الانسانية منذ حادث قنبلة ٢٥ تموز الماضي. وجاءتنا كلمه شكر للدكتور نايف بك حمزى طبيب المستشفى الحكومي والممرضات العربيات.

انباء خارجية

اليابان والسوفييت

استمرار المعارك على حدود منشوكو

لندن في ٢ آب — استمرت حدة الموقف على الحدود بين منشوكو والسوفييت على ما كانت عليه. وقد استؤنفت المصادمات بشدة بين جنود الفريقين وتقول المصادر اليابانية ان فرقة من الجنود الروسيين حاولت تخطي الحدود الى تل مجاور، فصدت. وحلقت طائرات سوفيتية فوق اراضي كوريا وقذفت قنابلها على قرية، وحتى الان لم ترد النتائج.

اجتماع الوزارة اليابانية لدرس الموقف

وقد احتجت الحكومة اليابانية والقت التبعات والمسؤوليات على عاتق السوفييت فيما اذا اصبحت النتائج خطيرة. واجتمعت الوزارة صباح اليوم ودرست الموقف باهتمام كبير.

ولم يعرف موقف روسيا حتى الان. لكن المفهوم أنها لا تريد اتساع شقة الخلاف، كاليابان

حملة صحف المانيا على السوفييت

وعلقت الصحف الالمانية منتقدة موقف السوفييت بقولها انها تريد تأجيل فتح الجنود اليابانية لمدينة هانكاو مقر قيادة الصينيين، وعدم الاستيلاء على المواقع ذات الخطورة الحربية.

الصحف الانكليزية لا تتوقع شراً

وعلقت الصحف البريطانية وفي مقدمتها المانشستر غارديان قائلة ان هذه الحوادث التي تشاهد اليوم على حدود منشوكو ليست بالجديدة، فطالما وتم مئات مثلها ولم تكن تفضي الى حرب عامة بين الدولتين. انه ليس من جديد في الامر ولكن ما حدث يثير خوفاً على كل حال — روتر

تعقد الموقف بين السوديت وتشكوسلوفاكيا

براغ في ٢ آب — يصل اللورد رانسيمان غداً بالقطار الى هنا، اما موظفو مكتبه فقد سبقوه بالطائرة. وقد اجتمعت الوزارة بزعيم اتحاد احزاب التشك وعلقت على مجيء اللورد رانسيمان أنه شارة الاهتمام بالسلم في اوروبا. وليس من المتوقع أن تحدث تغييرات في موقف كل من الحكومة والسوديت الالمان. فالاولى متمسكة بالوحدة القومية والاخيرون متمسكون بمطاليبهم كأقلية كبيرة. (روتر)

عودة الى المحادثات بين فرنسا وايطاليا

باريس في ٢ آب — وصل الملحق بالسفارة الفرنسية في روما الى هنا. والمفهوم أنه سيتلقى تعليمات حول المفاوضات بين الحكومتين الفرنسية والايطالية. (روتر)

الاعمال العسكرية في منطقة الراين

خمسون الف عامل واعلان «تحريم» المنطقة

برلين في ٢ آب — ذهب نحو ١٢ الف عامل الى حدود المانيا الغربية. واصبح الان هناك اكثر من ٥٠ الفاً يعملون باستمرار في منطقة الراين، وقد تم ذلك بناء على تعليمات المارشال غيرنغ الذي تولى حركة تجنيد الرجال جميعاً في المانيا. وسيعلن أن منطقة الراين من المناطق المحرمة ابتداء من يوم السبت القادم — روتر

معارك غير حاسمة في اسبانيا

لندن في ٢ آب — تدور معارك شديدة، إلا انها غير حاسمة، في ثلاثة ميادين اسبانية. وأهم هذه المعارك حول نهر ابرو حيث اجتازه خمسة وثلاثون الفاً من جنود الحكومة وحيث يبذل الوطنيون جهوداً في قطع خطوط مواصلاتهم وقد فاضت مياه النهر بارتفاع ستة اقدام حينما وضع الوطنيون السدود على روافده — روتر

الملك ابن السعود وآبار البترول

جدة في ٢ آب — جاء من الرياض ان جلالة الملك عبد العزيز سيغادرها الى الحسا لينظر في امر منح امتياز استخراج النفط لشركة اجنبية

خطورة الحالة في الشرق الاقصى

طوكيو في ٢ آب — تنازل البرنس كاين رئيس اركان حرب الجيش الامبراطوري الياباني من المدة الباقية من اجازته وقرر العودة على جناح السرعة الى طوكيو بسبب حادث الحدود الروسية المنشوكية.

انباء خارجية

تشكوسلوفاكيا تهدد السلام

المستر جارفن يحمل على الحل المعروض

لندن في ٢ آب — كتبت جريدة « الابزرفر » مقالاً رئيسياً بتوقيع المستر جارفن عن مشكلة الالمان في تشكوسلوفاكيا ومما جاء فيه ان الاجراءات المعروضة من التشكوسلوفاكيين غير مرضية مطلقاً ويظهر الان انه لا يمكن قطع المسافة التي تفرق ما بين التشك والسوديت الالمان لايجاد حل نهائي.

الامل في ايجاد اتفاق موقت

ثم قال: وكل ما نستطيع ان نأمل الحصول عليه انما هو اتفاق موقت وعلى كل فمن الخطر ان نتخيل اوهاماً حيال النقط الاتية:

الحل الايجابي وضرورة تجانس المناطق

يضيع كل أمل في ايجاد أي حل ايجابي مالم تجب طلبات الالمان السوديت من اعطائهم الاستقلال الذاتي في المناطق المنسجمة بشرط ان لا تكون هذه المقاطعات ذات سكان من اجناس مختلطة

مسئولية التشك بالنسبة للعالم العالمي

وسيجيء الوقت الذي تعود فيه المسئولية على عاتق الحكومة التشكوسلوفاكية وعند ذلك لا يعرف المدى الذي تتطور إليه المسائل السياسية على أن الذي يمكن ان يقال ان تطورها آنذاك سيكون عنيفاً. وستصبح المسألة التشكوسلوفاكية ذات اهمية قاطعة بالنسبة للعالم الاوروبي العالمي.

عهد الثورة والتحول في اوروبا

كاتب ايطالي يؤيد حكومته في نظريتها

روما في ٢ آب — نشرت جريدة « الستمبا » مقالة للكاتب الايطالي جيوفاني بابيني حول الجدل القائم بين الفاشستية والكنيسة على اثر اعلان السياسة العنصرية وتنديد البابا بها. وقد قال الكاتب ان الاختبار دل على ان الكاثوليك كرجال دين عليهم ان يكون لهم تأثير كبير في سياسة وطنهم ولكن على شرط ان لا يتدخلوا في سياسة الحكومة المحلية

وختم الكاتب مقاله بقوله: اناشدكم ان ترحموا اولئك الذين يحكمون الشعوب في هذا العالم المضطرب وهذا العهد القلق، عهد الثورة والتحول في اوروبا المهددة التي يمكن ان تموت او تحيى وفقاً لما يفعله ربابنتها الذين يعرفون اكثر من غيرهم ان يديروا دفة دولها الكبرى

تنفيذ قانون نورمبرغ في النمسا

فينا في ٢ آب — نفذ القانون الخاص بمناهضة اليهود وهو يقضي على ٢٠،٠٠٠ خادمة آرية في فينا وحدها بترك اعمالهن عند اليهود وتسجيل اسمائهن في دوائر البوليس. اما الخادمات اللاتي قضين في خدمة اليهود اقل من سنتين فقد أمرن بعدم تجديد مدة خدمتهن وبوجوب مغادرة فينا في الحال الى قراهن حيث يبحثن عن اعمال في المزارع.

الاسكندرونة في السياسة الدولية

المانيا تعدها سابقة لحل قضية السوديت

لندن في ٢ آب — كتب المستر فيليب جريفس محرر قسم الشرق الادنى في جريدة التايمس مقالا في مجلة القرن التاسع عشر وما بعده يقول فيه أن وثيقتين أمضيتا في انقرة اخيراً تجعلان الاتراك سائدين فعلا في لواء الاسكندرونة وقد تحولان المانيا سابقة سياسية لاجل غرضها في تشيكوسلوفاكيا

رد الممتلكات الالمانية في مصر

القاهرة في ٢ آب — وافق البرلمان على تقرير اللجنة عن الاتفاق الالماني المصري لسنة ١٩٢٥ بخصوص رد بعض الاراضي التي كانت ملكا للالمان قبل الحرب وكذلك وافق البرلمان على القانون الذي يخول القنصليات الالمانية والرومانية حق النظر في دعاوى رعاياها الشخصية — د ن ب

لورد بيرث يغادر روما

روما في ٢ آب — ترك السفير البريطاني اللورد بيرث روما لقضاء اجازته في انكلترا — د. ن. ب.

مؤامرة ثورية في المنطقة الدولية

شانغهاي في ٢ آب — القت الجندرمة اليابانية القبض على مدير البوليس الحكومي وعلى ٢٠ موظفاً كان اليابانيون قد عينوهم في وظائفهم وتوجه الى المتقلين تهمة القيام بثورة ضد حكومة شانغهاي ولعلاقاتهم مع المسلحين الصينيين. اما القيام بهذه الثورة فكان معيناً ان يحصل في شهر آب في اليوم الذي احتل فيه اليابانيون شانغهاي قبل سنة. ويقال انه قد عثر على كميات كبيرة من الاسلحة في مسكن مدير البوليس — د ن ب

حالة التوتر على حدود منشوكو

طوكيو في ٢ آب — عقد اركان الحرب الياباني جلسة برياسة وزير الحربية « اتاكاكي » ودار الحديث حول هجوم الطائرات الروسية على كوريا. وتقول شركة دوماي التلغرافية أن اليابان ستتجنب كل شيء يمكن ان يزيد في التوتر ولكنها مستعدة وعاقدة النية على ان تجيب على كل تحرش روسي بالجواب اللازم وتنفي طوكيو الاخبار الروسية القائلة ان طائرات روسية ضربت مدينة خريفن وموانيء سايشين وكاشين في كوريا بالقنابل — د ن ب

١٥ طائرة روسية تلقى قنابلها

طوكيو في ٢ آب — أعلنت الوزارة الحربية ان ١٥ طائرة روسية تعدت مرة اخرى على الحدود في منشوريا والقت القنابل على مدينة تشانكوفانغ ولم ترد التفاصيل عن هذا الحادث بعد — د. ن. ب

مناورات روسية ضد بولونيا

وارسو في ٢ آب — تقوم روسيا الان بمناورات جوية قرب الحدود البولونية ولا يخفى على احد انها موجهة ضد بولونيا — د. ن ب.

اليابانيون يحرزون انتصارات كبيرة

شانغهاي في ٢ آب — احرزت القوات اليابانية في شمال نهر يانغتسي انتصارات كبيرة ففي يوم الاثنين احتلت مدينة « سوزون » التي كان الصينيون قد استرجعوها ووصلت الجنود اليابانية الى طريق هوانغ ماي ويؤدي من هناك طريق جديدة الى هانكاو — د ن. ب.

نكبات الفيضانات في جزر اليابان

طوكيو في ٢ آب — سقطت امطار هائلة في منطقة كوبي واوسا كا وقد غمرت المياه التي تدفقت من سدود نهر سوميوشي التي تهدمت ٢٠٠٠ بيت وجرفت المياه عدد من الجسور وتوقفت المواصلات بواسطة السكة الحديدية — د. ن ب.

وزير الخارجية وحالة منشوريا

طوكيو في ٢ آب — قدم وزير الحربية اتاكاكي ووزير الخارجية اوغاكي تقريرها عن حوادث تشانكوفانغ الى الوزارة. وتقول الدوائر السياسية أن الحادث سوف لا تكون له عواقب والمظاهرات التي يقوم بها الطائرون الروس في المدة الاخيرة فوق تشانكوفانغ ليست سوى حوادث محلية. وتنشر الجرائد الاخبار بدون أن تعلق عليها بشيء وتقول ان اليابان ستصل الى نتيجة طيبة بالطرق السياسية — د ن. ب

الطيران حول العالم بثمانية ايام

نيويورك في ٢ آب — صرح الطائر الالماني هانس برترام الذي يقوم بالطيران حول العالم بواسطة الخطوط الجوية لمراسل شركة التلغرافات الالمانية بانه قضي من ايام سفره الاثني عشرة ٤ ايام فقط على الارض وقال: طرت بالطائرة (بولكي) الى بغداد وبعد وصولي الى هناك باربع ساعات اقلتني احدى الطائرات الافرنسية الى كراتشي في الهند. وبعد ان قضيت الليل هناك طرت بذات الطائرة الى كلكتا حيث مكثت سبع ساعات بانتظار طائرة الى بانكوك وفي اليوم الثاني سافرت على احدى طائرات الخط الجوي الامبراطوري الى هونكونك حيث اضطررت للمكوث اكثر من العادة لان عاصفة شديدة كانت تهب فوق المحيط الهادي وسافرت من هناك بطائرة من طائرات من طائرات شركة « بانامريكا » من نوع « كلبير » الى سان فرنسيسكو ومنها الى نيويورك. وقد ترك الهر برترام الساعه السابعة واشنطون على الطائرة المائية الالمانية « نورويند » الى جزر الازور — د ن.ب

مكافحة الامية

كل من يود أن يتعلم القراءة والكتابة والحساب في مدة شهرين ليصبح من عداد المتعلمين، قادراً على مواجهة الحياة، والتغلب على صعوباتها فليأت لتسجيل اسمه في أحد الامكنة الاتية:

١ — المنشية: جمعية الشبان المسلمين

٢ — ارشيد: مدرسة دار العلوم الاسلامية

٣ — السوق: المكتبة الاسلامية (بجوار الجامع الكبير)

٤ — العجمي: مدرسة النهضة

ساعات التسجيل ١٠ — ١٢ صباحاً، ٤ — ٦ بعد الظهر من كل يوم. ينتهي التسجيل يوم السبت ٦ آب ١٩٣٨

من هم؟

اجتماع وكلام فارغ!

باريس في ٢ آب — عقد هنا مؤتمر لمقاومة اللاسامية والنزعة العنصرية، وقد خطب ممثل الجزائر في المؤتمر وهو مسلم عن حالة فلسطين فقال ان الضرورة تستدعي بذل الجهود لوقف اعمال الارهاب الدامية في فلسطين، ثم دعا العرب واليهود الى الاتحاد والتفاهم!

ثم خطب ممثل حزب « بوعلي تصيون » اليهودي في فرنسا فنوه برغبة اليهود (كذا) في (السلام)!، ثم اتخذ المؤتمر قراراً بتوجيه نداء (كذا) الى العرب واليهود في فلسطين للعمل المشترك لمقاومة النزعة العنصرية وازالة الاحقاد من نفوس الشعبين (كذا) كما تقرر تأليف لجنة دائمة من العرب واليهود لدرس قضية فلسطين، وسينعقد المؤتمر القادم في عام ١٩٣٩ في مدينة نيويورك.

— وهكذا يكون الدس. وهكذا يكون الرشوة. وهكذا يكون العبث الفاشل!

سياج حربي

حول مستعمرة...!

اطلقت النار في الساعة السابعة من مساء من رؤوس الجبال على خفراء مستعمرة جيمات عادة القريبة من حيفا، ودام تبادل الرصاص بين المسلحين والخفراء ما يقرب من ساعة، ثم انسحب المسلحون

وتقول هاآرتس ان العمال فرغوا من صنع السياج الحربي الذي ضرب حول المستعمرة المذكورة لحمايتها من الغارات المسلحة.

المسيو هريو

يعود الى الشرق

باريس في ٢ آب — من المنتظر ان يقوم المسيو هريو رئيس مجلس النواب الفرنسي برحلة ثانية الى الشرق الادنى خلال هذا الصيف، وسيقضي عدة أيام في مصر قبل ذهابه الى لبنان حيث يقيم هناك مدة لجمع معلومات تفصيلية يرى شدة لزومها للكتاب الذي يعمل في تأليفه في الوقت الحاضر عن الشرق الادنى.

اعلنوا عن بضائعكم

في جريدة الدفاع

خلق مذهب لمناهضة يهود العالم

نشر النظرية العنصرية في الشرق الاقصى

برلين في ٢ آب — ينتظر ان يصل الى برلين اليابانيان اللذان دعتهما الحكومة لدرس النظريات الالمانية عن العنصرية بفكرة نشر هذه النظريات في الشرق الاقصى وقد طلب الى اعضاء الجالية اليابانية في برلين ان لا يخالطوا اليهود.

وقد لوحظ ان الحركات الموجهة ضد اليهود في بولونيا وهنغاريا وفلسطين تلقى تأييدا يزداد كل يوم ويتحدثون ايضا عن قيام حركة ضد اليهود بين البوير المقيمين في اتحاد جنوب افريقيا.

ويقال انه ينظر الان في بث دعاية نشيطة ضد اليهود تكون بمثابة مذهب يعتنقه العالم

الحليب الوحيد الذي لا يتغير

ميزاته: النقاوة، النكهة، والغذاء

هذا هو حليب (كليم) المطحون — المأخوذ من أجود حليب البقر واستخرج ماؤه ولم يضف عليه شيء، حليب كليم محضر تحضيراً فنياً وبطريقة مسجلة تضمن بقاءه دائما بدون تبريد. كل علبة (كليم) اشتريت الان او مضى على شرائها سنة كاملة فهي تحوي نفس الغذاء والعناصر الصحية والنكهة الطبيعية مع جودة محتوياتها

حليب كليم هو الحليب الممتاز الذي لا يجاريه في ميزاته أي صنف آخر

للحصول مجاناً على عينة

اقطع الكوبون، وارفق به ١٠ ملات طوابع، وارسله الى الخواجات دوج وسيمور ليمتد — ص ب (١٠٠١) القدس

الاسم ....

العنوان ....

اعلان بيع اموال غير منقولة

المرتهن: بشاره جبرائيل دبدوب — بيت لحم

الراهن: محمود اسماعيل موسى مبارك — قرية عاقر

ليكن معلوما انه اعطي الامر من قبل رئيس هذه المحكمة حسب المادة ١٤ من قانون انتقال الاراضي الفصل (٨١ من مجموعة القوانين لدرايتون) ببيع جميع حقوق ومنفعة الراهن المتعلقة في الملك المدون حسب الجدول ايفاء لتنفيذ الرهنية العائدة الى المرتهن المذكور المسجلة بدائرة طابو يافا تحت ٢٧٧—٣٧ لقاء مبلغ قدره ١٥٠ جنيه مع ما يلحقها من الفوائد والرسوم والمصاريف بالغة ما بلغت من هذا التاريخ حتى الدفع التام.

سيطرح الملك بالمزاد العلني والمزاود الاطلاع على التفصيلات والشروط في الدائرة. يباع الملك ايفاء لصالح الراهن كما هو موضح في الجدول المرفق، بما يلحقه من المصاريف والقيود والشروط والمطلوبات المتعلقة بهذا الملك

اذا لم يصدر امر التأجيل يجري البيع بمعرفة مأمور الاجراء في دائرة الاجراء ابتداء من الساعة ٨،٣٠—١٢،٣٠ قبل الظهر كل يوم من ايام الاسبوع ويستمر بظرف ثلاثين يوما من تاريخ النشر، بحالة دفع الدين المبين تفاصيله اعلاه مع المصاريف او اذا عرض دفعها قبل ان يباع الملك فان المزاودة تلغى

حين البيع على راغبي المزاودة ان يزاودوا بانفسهم او بواسطة وكلاء مفوضين لا نقبل المزاودة من قبل الدائن او المرتهن او بالنيابة عنهم الا بامر خاص صريح من رئيس الاجراء او من يقوم مقامه

ليعلم المزاودون انه يجب دفع عشرة بالماية كرديعة حين المزاوده لصندوق الاجراء لتقبل المزاودة منهم او ان يجلبوا كفالة بنك يقبل بها مأمور الاجراء

ان اجرة الدلال ورسم التسجيل على المشتري

الجدول المشار اليه

بلوك: ٣٨٠٢، قسيمه: ٣٦و٣٧و٥٢، رقم عقد الرهن: ٢٧٢—٣٧،

المكان: قرية عاقر. نوع الملك: ارض قسم منها مزروع شجر برتقال وقسم غير مزروع والقسم المزروع يقارب ثلاثة عشر دونما وبيت للسكن مبني من حجر بلوك ويوجد مائة شجرة كريب فروت. والقسيمة ٥٢ على بعد ١٠٠ متر عن البيت الموجود في البيارة ويفصل بينهما بين القسيمتين ٣٦ و ٣٧ ارض اولاد محمود الحاج يوسف وبئر ماء عمقه اربعين مترا مركب عليه طلمبة ٤ انش على قضبان حديد وعليه موتور من نوع خمسة عشر رأساً

اسم المالك: محمود اسماعيل موسى مبارك من عاقر

مساحة الارض: ١٥ دونم و ٤٠٦ امتار

مجموع الثلاث قسائم، اوصاف المزروعات وعدد الاشجار واعمارها خمس سنوات

القيمة المخمنة: خبير الراهن ثمن الدونم الواحد في جميع القسائم مع البئر والموتور بمبلغ مائة وعشرون جنيه المشجر وغير المشجر. وخبير الاجراء ثمن الدونم الواحد المزروع وقدره ١٣ دونم بمبلغ ٥٠ جنيه واما الرقعه بمبلغ ٣٠ جنيه والبور بمبلغ عشرين جنيه بما في ذلك البئر والموتور وقد اتفق خبيرا الراهن والاجراء على ان البيت يساوي مبلغ مائة جنيه وخبير المرتهن ثمن الدونم الواحد بما فيه المنافع بمبلغ ثلاثين جنيه واما البيت بمبلغ سبعين جنيه وقد وضع الملك بالمزاد العلني لمدة ثلاثين يوما وتقررت الاحالة الموقتة على اسم المزاود الاخير لقاء مبلغ مائتين جنيه. والان موضوع الملك بالمزاد العلني لمدة خمسة عشر يوما ابتداء من تاريخ النشر.

(٤١٨٧) مأمور اجراء يافا

القضية الارثوذكسية

مشروع قانون بتنظيم البطريركية وادارتها

«٣»

٢) على خمس ايراد الملك او عشرة جنيهات اي المبلغين كان الاكبر، اذا كان الايراد السنوي الذي يأتي به ذلك الملك يتجاوز اربعين جنيهاً.

ويشترط ايضاً انه اذا كان الملك يستعمل لمشروع صناعي تستعمل فيه آلات ميكانيكية فيجوز ان يخصم من بدل اجارته تلك ايراده السنوي اذا انفق ذلك المبلغ على الاصلاح والترميم

المادة ١٣) يتولى البطريرك تنفيذ جميع القرارات والمقررات التي يتخذها البطريرك في المجلس

المادة ١٤) يجوز للبطريرك في المجلس بموافقة المندوب السامي، ان يضع انظمة بشأن الامور التالية على ان تكون تلك الانظمة خاضعة لاحكام هذا القانون:

أ) انتخاب اعضاء المجلس المختلط العلمانيين بما في ذلك النص على:

١) ترشيح المرشحين

٢) واصول انتخابهم والامور المتصلة بذلك

٣) والتأمينات التي يدفعها المرشحون:

ويشترط في ذلك ان يعمل بالنظام المثبت في الذيل الاول الملحق بهذا القانون فيما يتعلق بترشيح وانتخاب الاعضاء العلمانيين للمجلس المختلط، الى ان يعدل ذلك النظام او يلغى بنظام آخر:

ويشترط ايضاً ان لا يرشح اي شخص للانتخاب كعضو علماني للمجلس المختلط من اكثر من دائرة انتخابية واحدة

ب) وضع قاعدة دورية لانسحاب اعضاء المجلس المختلط العلمانيين

ج) تشكيل المجالس المحلية، وطرق انتخابها وصلاحياتها وواجباتها

د) الاصول التي يجب اتباعها في دعوة المجلس المختلط والمجالس المحلية الى الاجتماع

هـ) كيفية تسيير الاعمال في الجلسات

و) النصاب القانوني المطلوب لاعتبار الجلسات قانونية:

ز) سائر الامور المتعلقة بالاجراءات المتخذة في الجلسات المذكورة أو المتصلة بها، من حيث الشكل والكيفية.

ح) وبوجه عام، تنفيذ الصلاحيات المخولة للبطريرك في المجلس والواجبات المترتبة عليه بمقتضى هذا القانون

المادة ١٥) يجوز للبطريرك في المجلس ان يفوض اي مجلس من المجالس المحلية بممارسة اية صلاحية او واجب من صلاحياته او واجباته وان يخصص لذلك المجلس المحلي جزءاً من اموال البطريرك في المجلس مما يعتبره البطريرك في المجلس ضروريا لتأمين مصلحة الطائفة الارثوذكسية على أوفى وجه.

المجالس المحلية

المادة ١٦ ـ (١) تقام في البطريركية مجالس محلية في الاماكن التالية وتتناول منطقة اختصاص كل مجلس من هذه المجالس المناطق المذكورة ازاء كل منها فيما يلي:

(أ) في القدس — وتشمل منطقة اختصاصه مدينة القدس

(ب) في يافا — وتشمل منطقة اختصاصه يافا والرملة واللد وغزة والقرى التابعة لتلك المدن

(ج) في بيت لحم — وتشمل منطقة اختصاصه بيت لحم وبيت جالا وبيت ساحور

(د) في رام الله — وتشمل منطقة اختصاصه رام الله ونابلس وطولكرم وجنين والقرى التابعة لتلك المدن

(هـ) في عكا — وتشمل منطقة اختصاصه عكا وحيفا والقرى التابعة لتينك المدينتين

(و) في الناصرة — وتشمل منطقة اختصاصه الناصرة وطبريا وبيسان والقرى التابعة لتلك المدن

ويشترط في ذلك ان يجوز للبطريرك في المجلس، ان يؤلف مجالس محلية اضافية في الاماكن التي يستصوبها، بنظام يصدره بموجب المادة الرابعة عشرة ويجوز له ان يحدد في ذلك النظام منطقة اختصاص كل مجلس من المجالس المؤلفة على ذلك الوجه، وان يعدل مناطق اختصاص المجالس المحلية المؤلفة في الاماكن المذكورة في هذه المادة.

(٢) ان تأليف المجالس المحلية وطريقة انتخابها يعينان بنظام يصدره البطريرك في المجلس بمقتضى المادة الرابعة عشرة

المادة ١٧ يكون كل مجلس من المجالس المحلية شخصاً قانونياً يطلق عليه اسم المجلس المحلي للمكان المؤلف فيه، ويخول صلاحية امتلاك الاموال المنقولة وغير المنقولة، وتسلم المبرات والوقفيات، والتصرف بصفة المتولي لاية غاية ناشئة من صلاحياته وواجباته

المادة ١٨ تكون صلاحيات وواجبات كل مجلس من المجالس المحلية كما يلي:

(أ) ممارسة جميع الصلاحيات والقيام بجميع الواجبات التي ينيطها به البطريرك في المجلس بمقتضى هذا القانون

(ب) ادارة جميع الاموال التي يضعها البطريرك في المجلس او غيره تحت تصرفه

المادة ١٩ ـ (١) يوضع سنوياً تحت تصرف مجلس القدس المحلي مبلغ لا يتجاوز الفين ومائتي جنيه من ايراد البطريركية للغايات التالية:

(أ) لدفع مخصصات سنوية للافراد والعائلات المعوزة ممن يعتبرهم المجلس المذكور من حين لآخر مستحقين الاعانة، ولدفع اجارة مساكنهم بالمقدار الذي يعينه المجلس

(ب) لتدبير مخصصات اضافية وفقاً للقوائم المعمول بها مما جرت به العادة لدفع الاجارات للافراد والعائلات المدرجة اسماؤها في تلك القوائم

(٢) تتولى السلطة المختصة في البطريركية صرف هذا المبلغ وفقاً للتعليمات الشهادات التي يصدرها المجلس المحلي المذكور.

المادة ٢) تدار جلسات المجالس المحلية واعمالها وفقاً لنظام يصدره البطريرك في المجلس بمقتضى المادة الرابعة عشرة

«يتبع»

* * *

طلب فتح تحقيق في الكتاب المزور

اجماع العرب على رفض محتويات الكتاب

في الايام القليلة الماضية جاءتنا عدة برقيات وكتب وغيرها كلها تدور حول الكتاب المزور الذي ارسل الى اللجنة الفنية من لواء الجليل ووضعت عليه عدة تواقيع انكرها اصحابها واستنكروا بشدة كل ما جاء في الكتاب الذي نسب اليهم وطلبوا التحقيق في صحة التواقيع وايداع اصل الكتاب لدى النائب العام لاتخاذ الاجراءات القانونية التي يجب اتخاذها في مثل هذه الاحوال.

مزور التواقيع

ونذكر هنا أن اول تكذيب لهذا الكتاب وصلنا من رئيس بلدية صفد الذي ارسل كتاباً الى اللجنة الفنية أكد فيه تزوير توقيعه وان الذي زور توقيعه ليس بالكثير عليه أن يزور بقية التواقيع وقد اشرنا ذلك في حينه

مسألة عامة

وقد كانت تكون المسألة خاصة لو ان التزوير تناول شيئاً خاصاً لكن المسألة الآن تتناول مسألة عامة تتصل اتصالا وثيقا بقضية البلاد فقد جاء في الكتاب المزعوم عدة مسائل لا يقبل بها عربي واحد في جميع انحاء فلسطين، بل ان كل عربي في فلسطين قد رفضها رفضاً باتا لا مجال للاخذ والرد فيه مرة اخرى.

كتب وعرائض

وبين ايدينا الآن بالاضافة الى ما اشرنا اليه قبلا من البرقيات والكتب التي وصلتنا، عدة كتب ومضابط لا تخرج في معناها عن الذي ذكرناه. ولدينا صورة بلاغ الى النائب العام لحكومة فلسطين قدم فيه السادة مع حفظ الالقاب: اسعد محمد يوسف قدورة القاضي الشرعي بعكا وصفد، الشيخ أسعد الشقيري، فارس سرحان، السكاري، رافع الفاهوم، الناصرة، احمد الدروش واحمد ابو عوض شكواهم ضد مجهول. وأرسل السادة المذكورون كتابا الى اللجنة الفنية استنكروا فيه هذا العمل الذي لا توحيه الاخلاق الكاملة

كتب عديدة

ثم جاءتنا صورتان الكتابين ارسلهما فضيلة الاستاذ الشيخ اسعد محمد يوسف قدورة قاضي عكا الشرعي اولهما الى المندوب السامي وثانيهما الى سكرتير اللجنة الفنية. ثم كتاب آخر من السيد كامل القاضي الى رئيس اللجنة استنكر الكتاب المزعوم وذكر أن توقيعه معروف ومسجل في دوائر الحكومة حيث كان رئيساً لمجلس عكا ترشيحا منذ عام ١٩٢١ الى عام ١٩٣١. وختمه باستنكاره كل ما جاء في الكتاب وتأكيده بان التوقيع غير توقيعه. ثم كتاب آخر من السيد احمد درويش من قضاء عكا الى رئيس اللجنة وذكر أن توقيعه محفوظ في سجلات رسمية وطلب التحقيق في الكتاب. وفي كتاب اخير الى اللجنة الفنية بتوقيع السادة رافع الفاهوم، احمد العبد الله وكامل القاضي لا يخرج في معناه وغايته عما ذكر سابقاً

القائد يصدق احكاما بينها اعدام عربي

القدس في ٢ آب ـ لمراسل الدفاع الخاص — صدق القائد العام على الحكم باعدام محمد عبد القادر محمود من قرية مزه في شرقي الاردن كما قضت بذلك محكمة حيفا العسكرية في ٢٨ تموز الماضي لحمله قنبلة في شارع ستانتون في حيفا بتاريخ ١٩ تموز.

وصدق ايضا على ادانة احمد محمد احمد شحادة من قرية كوكبه في قضاء غزة الذي قضت محكمة القدس العسكرية بتاريخ ٢٨ تموز باعدامه لحمله بندقية وذخيرة ولكنه خفض الحكم بالاعدام الى السجن لمدة خمس سنوات

وصدق على ادانة عبد مصطفى سعد من غزة الذي حكم بالاعدام من قبل المحكمة العسكرية بالقدس بتاريخ ٢٦ تموز لمساعدته شخصاً عربياً آخر من غزة قبل وقوع الجرم على حمل مسدس وذخيرة ولكنه خفض حكم الاعدام الى السجن لمدة خمس عشرة سنة

واسم الشخص الذي سبقت الاشارة اليه سلمان احمد سرحك من غزة وكان قد حكم من قبل المحكمة العسكرية بالقدس بالحبس لمدة ثلاث سنوات لحمله مسدساً وذخيرة، ولكن القائد العام خفض حكم الحبس الى سنتين بدلا من ثلاث

وصادق القائد العام ايضاً على ادانة محمود محمد عبد النبي ابو سعده من قرية بشيت من قضاء غزة لحمله ذخيرة وعلى الحكم عليه بالحبس لمدة سنتين

اعلان توزيع اموال

في طابق افلاس سليمان جاسر واخوانه

يعلن للعموم انه تقرر اجراء توزيع نهائي للدائنين بمعدل ٢٫٧٣ بالمئة من قيمة الديون العادية المثبتة في الطابق فالمرجو من جميع الدائنين المثبتة ديونهم الحضور الى مكتب فؤاد افندي سابا بالقدس اما بالذات او بارسال وكيل رسمي لقبض نصيبهم من هذا التوزيع ابتداء من يوم الخميس الموافق ٤ آب ١٩٣٨.

سنديك طابق افلاس جاسر اخوان

(٤١٩٢)

رسالة خانيونس

حدوث انفجار

حدث انفجار في الجهة الجنوبية من خانيونس كما سمع صوت اطلاق رصاصات ولم يعرف الفاعل والبوليس يحقق، ولم يقبض على أحد.

كتب تهديد

وصل الى رئيس بلدية خانيونس وبعض وجهاء البلد كتب تهديد بواسطة دائرة البريد والبوليس يجري التحقيق، ولم يعرف الفاعل

ثورة الاكراد على الاتراك

استنبول في ٢ آب — ستقام مناورات الجيش التركي هذه السنة في منطقة درسيم ويشترك في هذه المناورات ثلاثة فيالق من الجيش وعدد كبير من الطائرات والدبابات. وسيدير الجنرال المناورات وسيكون الغرض من هذه المناورات تنظيف منطقة درسيم حيث توجد بعد جماعات كردية ثائرة ـ د ن ب

الشيخ على شاهين

خانيونس — جددت السلطة مدة اعتقال فضيلة الشيخ علي افندي شاهين لمدة ستة شهور اخرى، وكان اليوم موعد الافراج عنه لكن السلطة في غزة أبلغته امر الحكم الصادر في دائرة اللواء بيافا، فاضطر الاستاذ الى العودة لمنفاه الاول، عيسان الكبير، مع انه مريض جداً. نستغرب هذه المعاملة القاسية

طلاب جاوه في معاهد العراق

بغداد في ٢ آب — قررت الحكومة العراقية قبول خمسة من طلاب جاوه في المعاهد العلمية في العراق على نفقة الحكومة.

اعلان

صادر من دائرة اجراء الرمله

بالقضية رقم ٢٠٥ـ٣٧

المحكوم له: راغب عبد القادر وهبه وحسين محمد وهبه من اللد

المحكوم عليه: شاكر العبد نجمة من اللد مقيم بيافا

مصدر الحكم: محكمة صلح الرمله في ٢١ـ٤ـ٣٧

المبلغ المحكوم به: ٥٢ جنيه

الملك ومقداره واوصافه: أرض مسجله في الطابو بلوك ٦٠٠٥ قسيمة ١٠ بحصه فيها النصف اي عبارة عن ٥ دونم ٥٦٧ متر. تربتها حمراء عليها تخشيب ملساء تقدرت قيمة الدونم الواحد باربعين جنيهاً وان الارض واقعة في قرية يازور.

القيمة المخمنة: ٢٢٢ جنيه و٦٨٠ مل

مطروح بميدان المزايدة العلنية الاملاك المبين تفصيلاتها اعلاه خاصة المحكوم عليه المدعو شاكر العبد نجمة اداء الذمة المطلوبة منه البالغة ٥٢ جنيه غير الرسوم والمصاريف والفائدة القانونية من تاريخ ١٨ ـ ٣ ـ ٣٧ حتى الدفع التام

فعلى راغب الشراء معاينة الاملاك المذكورة ومراجعة دائرة اجراء الرملة والدلال باجراء الرملة واجراءيافا للاشتراك بالمزايدة ويضع اسمه ومقدار المبلغ الذي يريد دفعه بذيلها مستصحباً التأمينات القانونية وقدرها عشرة بالمئة بنسبة القيمة المخمنة او بكفالة من احد البنوك وذلك خلال ثلاثين يوما من تاريخ النشر

وبعد مضي المدة المذكورة تجري الاحالة المؤقتة ويعاد النشر ثانية لمدة خمسة عشر يوما وبعد مضي هذه المدة تجري الاحالة القطعية لعهدة المزاود الاخير مع العلم بان رسوم الدلالة والتسجيل عائدة على المشتري تحريراً في ٢ـ ٨ـ٣٨

مأمور اجراء الرملة

(٤١٨٩)

جمعية الاحسان والتبرع للمنكوبين

عقدت جمعية الاحسان العام في حيفا جلسة فوق العادة تحت رئاسة السيدة أرملة المرحوم فؤاد بك سعد بعد ظهر يوم الاربعاء الماضي للبحث في حالة المنكوبين والمعوزين وقررت التبرع بمبلغ عشرة جنيهات لصندوق لجنة الاسعاف كدفعة اولى

وكان لهذا التبرع وقع عظيم في نفوس الجميع. وبهذه المناسبة نذكر ان الجمعية المذكورة مر على تأسيسها عشرون سنة وهي تعمل بلا كلل لاسعاف البائسين ويتضح من اسمها عنايتها بامر الفقير في الدرجة الاولى فلا غرو إذن ان تمد يد المعونة للجرحى والمنكوبين

وقد ازدهرت الجمعية في المدة الاخيرة بفضل القائمات عليها وتشرف على أمانة الصندوق عقيلة رجا بك لرس وهي من الاعضاء العاملات وكذلك السيدة عقيلة بجالي التي تقوم باعمال السكرتارية

تشكر لجنة الاسعاف هيئة ادارة هذه الجمعية وتعتبر هذا التبرع دفعة اولى وينتظر توالي الدفعات الشهرية لاعانة المنكوبين.

اعلان

بيع ملك من دائرة اجراء القدس

نمرة القضية ٢٧٣٨ـ٣٧

المقدار: كاملا

الجنس: دار ملك مكونة من طابقين السفلي دكانتين على الشارع العام مع دارين منقسمتين دار غرفتين مع وسط دار ودار غرفه كبيرة مع بئر مشترك وبستان صغير والعلوي قسمين. قسم أربعة غرف وليوان ومنافع، قسم غرفتين مع وسط دار ومنافع

الموقع: المصرارة

البلدة: القدس

القيمة المخمنة: خبير الاجراء ١٢٠٠ وخبير المحكوم عليه ١٢٠٠ وخبير المحكوم له ٦٠٠

الحدود: شرقاً داود الورده وشركاه غرباً طريق شمالا طريق جنوباً طريق

المقدار: ٤٤٠ حصة من ٢٦٤٠ حصة

الجنس: ارض ملسا

الموقع: جهة البخارالية

البلدة: القدس

المساحة: ٥ دونمات و٢٧٥ متر و٤٣ سنتي

القيمة المخمنة ٣٠٫٥ جنيه للحصة اتفاق الخبراء

الحدود: شرقاً طريق البخارلية. غرباً اولاد الحاج اسماعيل النجار شمالا دار عقل وعثمان صيام جنوباً دار عقل

ليكن معلوماً لدى العموم انه مطروح البيع في المزاد العمومي الملك المبين مقداره وجنسه وموقعه بعاليه العائد الى محمود اسماعيل النجار المدين الى شيمون براز بمبلغ ١٥٠٠ جنيه والرسوم والفائدة فمن يرغب شراء الملك المذكور يمكنه مراجعة دائرة اجراء القدس بظرف شهر واحد ويشترك بالمزايدة بعد دفع الديبوزيتو عشرة بالمية من القيمة المخمنة المبينة اعلاه مع العلم انا رسوم الدلال وجميع رسوم الطابو والدلالية على المشتري ولاجله صار اعلان الكيفية.

في ٢٥ـ٧ـ٣٨

(٤١٩١) مأمور اجراء القدس

برنامج

الاذاعة الفلسطينية

يوم الاربعاء في ٣ اغسطس سنة ١٩٣٨

- ٥٫٣٠ اشارة الوقت والنشرات
- ٦٫١٥ عيسى الصافيتي وفرقته ـ حفلة غنائية
- ٦٫٣٠ اغاني تركية
- ٦٫٤٥ اغاني انتقادية
- ٧ حديث
- ٧٫١٥ روحي الخماش وفرقة استوديو الاذاعة
- ٧٫٤٠ النشرتان الجوية والاخبارية
- ٧٫٤٥ اشارة الوقت
- ٩٫١٥ اشارة الوقت والنشرات
- ٩٫٣٠ برنامج موسيقي
- ٩٫٤٥ عزف على البيانو والكمان
- ١٠٫١٥ برنامج موسيقي مسجل
- ١٠٫٣٠ ختام

الاذاعة المصرية

الاذاعة اللاسلكية لحكومة المصرية يوم الاربعاء في ٣ اغسطس سنة ١٩٣٨

- ٦٫٣٠ صباحاً الاستاذ ليغ صفوت ـ تمرينات رياضية
- ٦٫٤٥ الشيخ عبد العزيز الدريني ـ قرآن كريم
- ٧٫٣٥ ختام
- ١٠٫٠٠ الاستاذ محمد عبد الوهاب حلمي وفرقته ـ حفلة غنائية
- ١٠٫٣٠ اسطوانات
- ١٠٫٤٥ الاستاذ محمد صادق وفرقته ـ حفلة غنائية
- ١١٫١٥ اسطوانات
- ١١٫٣٠ ختام
- ٢٫١٠ اسطوانات
- ٢٫٤٠ النشرات الجوية والـ[illegible] والتجارية
- ٢٫٥٠ ختام
- ٦٫٣٠ حفلة موسيقية
- ٧ الشيخ عبد العظيم زاهر ـ قرآن كريم
- ٧٫٤٠ الاستاذ شفيق حسن ـ كان منفرد
- ٧٫٥٥ الاستاذ علي حسن فهمي ـ حديث
- ٨٫١٥ حفلة موسيقية
- ٨٫٣٠ النشرتان الاخبارية والتجارية
- ٨٫٤٠ الاستاذ صالح عبد الحي وفرقته ـ حفلة غنائية
- ٩٫٢٠ الاستاذ محمد فتحي ـ قصة
- ٩٫٤٥ اسطوانات
- ١٠٫١٥ الاستاذ صالح عبد الحي ـ وفرقته ـ حفلة غنائية
- ١١ سلام الملك ـ ختام

الاذاعة اللاسلكية للحكومة العراقية

مساء الاربعاء في ٣ آب سنة ١٩٣٨

- ٧٫٣٠ قرآن كريم
- ٨ حفلة موسيقية
- ٨٫٣٠ حديث
- ٨٫٥٠ عزف منفرد على العود
- ٩ نشرة الاخبار الداخلية والخارجية
- ٩٫٢٠ أغاني عربية
- ٩٫٤٠ اسطوانات عربية
- ٩٫٥٠ حفلة غنائية
- ١٠٫٣٠ السلام الملكي ـ ختام

ALDIFA - PALESTINIAN - DAILY-PAPER

دار الدفاع: ميدان الساعة ـ عمارة البلدية ـ يافا فلسطين

العنوان التلغرافي: (الدفاع ـ يافا)

تلفون ١١٨٧ (اربعة خطوط) و١٠٧٥ (خطان) صندوق البريد (٢٥٥)

الاعلانات يتفق عليها رأساً مع الادارة

اجرة السطر: ١٠٠ مل

الدفاع

جريدة يومية سياسية مصورة

AUGUST 3 1938 NO 1226

صاحب الامتياز : ابراهيم الشنطي

المدير المسؤول : شوكت حماد

الاشتراكات

في فلسطين عن سنة ١٥٠

في البريد الداخلي » » ١٨٠

في سائر الاقطار الخارجية » » ٣٠٠

٥ قنابل فى حيفا واصابات

حرق ممتلكات يهودية واشتباك واقفال طريق وتلف بالخط

موت جندي أصيب فى مصادمة

«تابع المنشور على الصفحة الاولى»

كين من المسلحين وأطلقوا عليها عدة عيارات نارية وأجاب الجنود بالمدافع السريعة الطلقات. واستمر تبادل العيارات مده ثم انسحب المسلحون

أسر خفير

وفى الساعة العاشرة من مساء ليلة أمس دخل مسلحون الى المدينة وذهبوا الى مكتب دائرة التسوية ودخلوه عنوة وأخذوا آلتين كاتبتين وأسروا الخفير. ثم غادروا المكان

عودة أسرى

وعاد الاشخاص الاربعة الذين أسرهم المسلحون يوم امس

فى السيلة

جنين فى ٢ آب ـ لمراسل الدفاع الخاص — فى الساعة الحادية عشرة من ليلة امس دخل مسلحون الى قرية «سيلة الظاهر» وطرقوا ابواب بعض البيوت وحصل ضجيج سمعه الجند

اشتباك ٣ ساعات

ثم تبادل الفريقان العيارات النارية واستمر هذا الاشتباك ثلاث ساعات متوالية.

ذهاب قوة

وفى الصباح ذهب مساعد مدير البوليس ترافقه قوة من الجند والبوليس الى القرية وكشفوا على بيوتها فوجدوا عدداً منها مصابا بالرصاص

تفتيش قباطية

على أثر ما وقع امس في «قباطية» ذهب مساعد حاكم اللواء الى هناك حيث أجريت تحت اشرافه عملية تفتيش القرية والبحث بين رجالها عن الغرباء

٢٠٠ جنيه

ثم فرض على القرية غرامة مقدارها ٢٠٠ جنيه جمعت فى الحال

وجهاء القرية

ووصل اليوم الى المدينة وفد من وجهاء قباطية وذكروا لنا تفصيلات مؤلمة جداً عن الحوادث التي وقعت هناك

اشتباك ساعتين

عنبتا فى ٢ آب — لمراسل الدفاع الخاص — اطلقت النار فى الساعة السابعة والنصف من ليلة أمس على دورية عسكرية بالقرب من قرية السيلة واجابت الدورية بالمثل من مدافعها الرشاشة، ودام الاشتباك حتى الساعة التاسعة والنصف ولم تقع اصابات.

طريق مقفلة

وبينما كانت دورية عسكرية سائرة بين رامين ودير شرف وجدت الطريق مقفلة بالحجارة فوقفت وأخذت تطلق النار من مدافعها الرشاشة

تفتيش بيادر

وبعدئذ نزل الجند ورفعوا الحجارة وعند وصولهم الى عنبتا أخذوا يفتشون بعض البيادر ولم يعثروا على شيء

انفجار لغم

الناصرة فى ٢ آب ـ لمراسل الدفاع الخاص — بينما كانت احدى السيارات ذاهبة بعد ظهر اليوم الى قرية (دورية) وعند ابتعادها عن طريق الاسفلت في طريقها الى القرية انفجر تحت مؤخرة السيارة لغم كان تحت التراب فلم يصب السيارة او الركاب بضرر

قنبلة من باص

وفي الساعة الثانية والدقيقة ٤٠ بعد ظهر اليوم بينما كان باص يهودي آتيا من حيفا الى طبريا ووصوله الى مكان قريب من دكان السيد توفيق الحامد على الشارع العام قرب العين، قذف شخص من داخل الباص قنبلة على الدكان حيث كان هناك ثلاثة اشخاص يشترون بعض الحاجيات، الا أن القنبلة لم تنفجر.

اخطار البوليس

وفي الحال أسرع أحد الاشخاص واعلم دائرة البوليس فذهبت قوة الى مكان الحادث ومنعت الاقتراب منها ثم تقدم أحد رجال البوليس وقذف بها الى مكان بعيد من الدكان لعبثها

لم تنفجر

وبالرغم من اطلاق خمسة عيارات نارية عليها لم يصبها ولم تنفجر. ثم نقلت الى دائرة البوليس وبوشر التحقيق

تطويق قرية

الرملة فى ٢ آب ـ لمراسل الدفاع الخاص ـ حوالي الساعة الرابعة من بعد ظهر أمس طوق عدد كبير من المسلحين قرية رنتيس الواقعة بالقرب من اللد.

اسئلة وانسحاب

ودخل قسم من المسلحين القرية وجمعوا الاهالي وسألوهم عدة اسئلة. واستمروا فى القرية الى الساعة الثانية عشرة والنصف بعد منتصف الليل، ثم غادروها دون ان يأخذوا شيئاً أو يطلقوا الرصاص.

حرق كسارة

وفي ساعة متأخرة من ليلة امس هاجم مجهولون كسارة للاحجار يملكها احد اليهود اليمن وتقع بين قريتي الحديثة وبيت عريف وأضرموا النار فيها فأتت عليها.

٥ آلاف جنيه

واصيبت بخسائر فادحة تقدر بخمسة آلاف جنيه. والكسارة المذكورة من نوع جيد جداً. وفي الصباح حضرت قوة يرافقها قصاص الاثر ولم يعثر على شيء

اكتشاف تلف

وفي الساعة الرابعة من صباح يوم امس بينما كانت العربة الكاشفة (الترولي) التى تسير لفحص الخطوط قبل قيام القطارات في طريقها على خط حيفا اللد شاهد سائقها خللا في الخطوط قرب الكيلومتر ١٠٣ بجوار رأس العين فابلغ محطة اللد بالحادث وذهب عدد من العمال لاصلاح الخلل

نزع البراغى

وتبين من التحقيق ان «البراغي» نزعت من القضبان الحديدية على طول ١٢٠ متراً. وتأخر بسبب هذا الحادث قطار اللد — حيفا عن موعده ساعة تقريباً حتى تم اصلاح الخلل

وفاة جندى

مات فى المستشفى الحكومى في القدس الجندي (كانت) الذي اصيب فى المصادمة التى وقعت يوم امس الاول بين الجند والمسلحين فى قضاء نابلس

مهاجمة مستعمرة

ووقوع اصابة

في الساعة الحادية عشره من مساء الليلة اطلقت جماعة مسلحة العيارات النارية على مستعمره هابوكا الواقعه بالقرب من الخضيره وأجاب الخفراء بالمثل، واستمر تبادل العيارات مده. وقد اصيبت راحيل موتهنك وعمرها ٢٥ سنة بجراح خطره. وقد نقلت الى مستشفى الخضيرة حيث ظهر انها اصيبت بثلاثة عيارات في مواضيع مختلفة.

مأساة قباطيــة

مقتل امرأة وجرح اخريات

«بقية المنشور على الصفحة الاولى»

جراح مختلفة

وأصيبت ايضاً السيده آمنة الحاج ياسين بجراح خطرة، والسيدة عائشة الحسن والسيدة حورية سليمان بجراح مختلفة. كما اصيب السيد حسن الصالح بجراح بالغة فى فخذه والسيد فريد خليل بجراح بسيطة.

قوة وطائرتان

وعلى اثر ذلك استنجدت القوة باللاسلكي فهرعت اليها قوة كبيرة من الجند وأخذت تقتفي آثار الجماعات المسلحة التي انتشرت في الجبال الشرقية كما حضرت ايضا طائرتان حربيتان أخذتا تطلقان النار على المسلحين وتساعدان الجند في تعقيبهم

الى مكان الحادث

ثم ذهب بعد ذلك الى مكان الحادث طبيب الصحة للكشف على المرأة القتيل وتضميد جراح المصابين وذهب ايضاً مساعد حاكم اللواء ومساعد مدير البوليس للاشراف على الحالة في القرية

حصار القرية

وقد منعت قيادة الجيش الدخول للقرية والخروج منها، لذلك لم نستطع الذهاب الي القرية بالرغم من قربها من المدينة حتى نقف على تفاصيل الحادث وقد بقيت مرابطة هناك

النتائج مجهولة

والمفهوم ان القرية تفتش الآن تفتيشاً دقيقاً ولم تعرف نتائج المصادمة.

استدعاء المختارين

وقد ارسلت السلطة سياره خاصة اخذت مختاري القرية الذين كانوا الآن هنا، ولم يسمح لهم بالدخول الى القرية.

* * *

رئيس وزراء العراق وزيارته لدمشق

دمشق فى ٢ آب ـ تقول الاوساط السياسية أن فخامة جميل بك المدفعى رئيس الوزارة العراقية قد عدل عن زيارته الى دمشق ـ د ن ب

القمح ومشاريع الري فى لبنان

رئيس الجمهوريه و نظام الحكم الحاضر

بيروت فى ٢ آب ـ لمراسل الدفاع الخاص ـ وصل الاستاذ اميل اده رئيس الجمهورية الى بيروت قادما من باريس وقد استقبل بحفاوة وصرح بانه قابل مدير البنك السوري اللبناني في باريس وانه باحثه وتوصل الى تدبير المال لمشاريع الري فى لبنان وشراء ما يلزم من القمح لتخزينه. وقد نفى ما اشيع عن توقع حدوث تغيير فى نظام الحكم في لبنان.

مناورات تركية في منطقة ثائرة

تشترك فيها فيالق الجيش واسراب الطائرات

استنبول فى ٢ آب ـ ستجري مناورات الجيش التركي في هذا العام في منطقة درسيم وستشترك فيها فيالق الجيش وعدد كبير من الطائرات الحربية. وقد اختيرت منطقة درسيم هذه لانها ثائره منذ عام ١٩٣٧. وترمي هذه المناورات فى الوقت نفسه الى اعادة الامن والاطمئنان الى تلك المنطقة.

طائرات اليابان لم تهاجم روسيا

طوكيو فى ٢ آب ـ هاجمت الجيوش الروسية عند منتصف الليل الاراضي المتنازع عليها بين الصين واليابان ويقال ان الجيوش اليابانية قد صدت الروسيين ولا يزال القتال مستمراً.

والمفهوم ان الطيارات اليابانية قد حامت على الحدود الشرقية لمنشوكو وتؤكد الانباء ان الطائرات اليابانية لم تجتز الحدود الروسية كما أنها لم تشترك في أي عمل عدائي — روتر

٥٠٠ عائلة انكليزية افضل من اليهود

لندن في ٢ آب ـ تقول جريده «التايمس» أن الدوائر السياسية فى روديسيا تعارض المشروع البريطاني بدخول خمسمئة عائلة يهودية الى روديسيا الشمالية. وسأل رئيس الهيئة التشريعية في روديسيا: أليس الافضل ادخال خمسمئة عائلة انكليزية بدلا من المهاجرين اليهود — د.ن.ب

حادث فى بيسان

اطلاق الرصاص على جماعة

«تابع المنشور على الصفحة الرابعة»

نقل المصابين

وقد نقل المصابون الى بيوتهم وكانت جراح السيد حسيب بليغة جداً وجراح الآخرين غير خطره

جرح بليغ

وصادف ان كان شيخاً طاعناً في السن يدعى ابو عبدالله بين الذين ذهبوا الى مكان الحادث ويظهر ان رجله عثرت بحجر فسقط على الارض وأصيب بجرح بليغ في رأسه ونقل على أثره الى بيته.

حضور قوة

وحضرت قوة من البوليس على رأسها قائمقام المدينة وبعد ان قدمت للمصابين الاسعافات الاولية تقرر نقل ثلاثة منهم الى المستشفى فى الناصرة فى سيارات خاصة

وفاة احدهم

وقد توفى في الصباح الباكر السيد حسيب وهبي. وذهب الكثيرون الى بيته. وقد علمت أنه توفى قبل ان يصل الناصرة فاعيد الى بيسان

وحوالي الساعة التاسعة من صباح اليوم توافد على المدينة عدد كبير من اقرباء المتوفي واصدقائه من طبريا والناصرة وحيفا وصفد ومرج عيون كما وردت برقيات كثيرة من الذين تعذر عليهم الحضور

تعقيب الاثر

وفى الساعة الثانية عشرة حضرت قوة من الجند في ثماني سيارات ووقفت امام دائرة البوليس لاقتفاء اثر مطلقي النار. وفي الساعة الواحدة بعد الظهر حضرت من القدس كلاب الاثر وذهبت معها قوة من البوليس مع مساعد المدير والجند الى مكان الحادث وشرعت في التعقيب، وعلى مسافة نحو ١٠٠ متر من المكان لجهة الغرب اختفى الاثر.

تشييع الجنازة

وفي الساعة الثانية بعد الظهر حضر من الناصرة سيادة مطران الروم مع ثلاثة من الاباء الروحانيين وبوصولهم نقل جثمان الفقيد الى الكنيسة وبعد اجراء المراسيم الدينية والمراثي شيع الجثمان. ويبلغ عمره ثلاثين عاما.

الجريحان الاخران

اما الجريحان صالح قادري وابو عبد الله فهما فى المستشفى الافرنسي بالناصره وحالتهما مرضية.

انظر الى ابتسامتها الجميلة - انها واثقة من رائحة فمها لأنها تستعمل يوميا معجون كولجيت للأسنان وتعرف ان السبب الأكبر لرائحة الفم الكريهة هو عدم نظافة الأسنان.

ان فضلات الطعام تتجمع بين ثنايا الأسنان وتتعفن وتفسد. والغسل بالماء والفرشاة لا يكفي لأنه لا يصل الى حيث تصل رغوة كولجيت المطهرة العجيبة التي تقتل جميع الميكروبات بثلاثين ثانية. لأن هذه الرغوة تدخل الى اعمق الفجوات الخفية بين الأسنان، وتنظفها وتطهرها وعند ذلك تزول الرائحة الكريهة من الفم.

الخميس في ٨ جمادي الثانية سنة ١٣٥٧ و٤ آب سنة ١٩٣٨ — العدد ١٢٢٧

صاحب الامتياز : ابراهيم الشنطي
المدير المسئول : شوكت حماد

الاشتراكات
في فلسطين عن سنة ١٥٠
في البريد الداخلي « « ١٨٠
في سائر الاقطار الخارجية « « ٣٠٠

الدفاع

جريدة يومية سياسية مصورة

«AL-Difa» Daily Paper

4-8-38 - VOL: V - No 1227

دار الدفاع : ميدان الساعة — عمارة البلدية — يافا — فلسطين
العنوان التلغرافي : « الدفاع — يافا »
تلفون ١١٨٧ (أربعة خطوط) و١٠٧٥ (خطان) ص. ب. (٢٥٥)
الاعلانات يتفق عليها رأساً مع الادارة
أجرة العدد : ١٠ مل

موقف السياسة

من اتجاهات الشعوب العربية

أية قوة خفية هذه التي نشاهد آثارها !

لسنا ندري حقيقة ذلك الشيء الخفي الذي يسوق السياسة البريطانية في اتجاه مناوىء لاتجاهات العالم العربي . فلقد أوشكت هذه السياسة أن تنفض يدها من كل رابط متين أو غير متين مع الشعوب والحكومات العربية ، وأوشكت أن تنزل عن مقام أحرزته فيما مضى بعد بذل الشيء الكثير من الجهود . فأية قوة خفية هذه التي تدفع بريطانيا الى موقف غير سعيد ، وغير راجح ، وغير محمود ؟

وتقف تلك السياسة من فلسطين موقف الذي يتحدى جميع عرب العالم فهي الى الآن تعاند وتتعامى عن الحقائق وتسيء جارح الاساءة الى تلك الملايين التي تستغرب شأن بريطانيا هذا ولا تستطيع أن تجد له تفسيراً واحداً . هل بلغ جهل الحقائق بالساسة البريطانيين حداً جعلهم يهملون موقف العرب ليس في فلسطين وحدها بل في هذا المحيط الكبير الممتد من آسيا الى أفريقيا ؟ أم هناك سياسة أخرى لا يستطيع أحد تقدير نتائجها الخطيرة بالنسبة الى بريطانيا إلا في المستقبل ؟

ولبريطانيا سفراء في عواصم البلدان العربية وهؤلاء السفراء مكلفون بتصوير الموقف تصويراً دقيقاً . فاذا قالوا عن حدة الشعور واهتياج العواطف في كل صغيرة وكبيرة تتعلق بفلسطين ؟ لقد بلغ من عنفوان ذلك الشعور أن تحرج موقف الحكومات العربية بالنسبة لشعوبها فقامت تلقي التبعات الجسام على عاتق السياسة البريطانية . ومن بغداد الى القاهرة ودمشق وصنعاء والرياض ، لا

« البقية على الصفحة الثامنة »

موسوليني يدرس مسائل الحصون

روما في ٣ آب — أعلن بعد ظهر اليوم أن السنيور موسوليني درس مع القيادة ووزير المالية مسئلة تعزيز الحصون ووسائل الدفاع . وقد تقرر زيادة قوى الجيش وسلاح الطيران — روتر

انفجار قنبلتين في حيفا وحادثة قتل في قضاء الرملة

اطلاق النار في القدس على يهودي وجرحه وانفجار قنبلة تحت الخط الحديدي بين يافا واللد

تفتيش في ٦ قرى بقضاء الرملة وجمع ١٥٠٠ شخص في قرية بيت نبالا واعتقال اشخاص بتهم حيازة ذخيرة

أسر ٧ أشخاص وتبادل النار في قضاء نابلس

قوات كبيرة

الرملة في ٣ آب — لمراسل الدفاع الخاص — في الساعة الثالثة من صباح هذا اليوم خرجت من معسكر الجند في صرفند قوات كبيرة في اكثر من مئة وخمسين سيارة .

تطويق ٦ قرى

وقد قسمت هذه القوات على قرى : جزو ، شقبه ، نعلين ، رنتيس ، الابن ، المزيرعه ، وطوقت جميع هذه القرى وأخرج الاهالي الرجال في جانب والنساء في جانب آخر . ثم أجريت عملية التفتيش

قتل قروي

وفي قرية جزو شاهدت القوة شخصاً اسمه حسن يوسف الكوت نائما على سطح بيته . ولما رأى القوة قفز الى سطح بيت آخر فاطلق الجند الرصاص عليه وقتل في الحال .

اعتقال شخص

وفي اثناء عملية التفتيش في قرية نعلين وجد لدى يوسف ديب الرفاتي رصاصة فاعتقل رهن التحقيق .

القبض على آخر

ووجد في منزل ياسين محمد حسن من أهالي قرية شقبه رصاصتان فصودرتا واعتقل رهن التحقيق .

اصابة بجراح

وفي قرية نعلين أصيب حسن حسين من القرية بجراح اثناء القيام بعملية التفتيش .

١٥٠٠ قروي

وجمعت القوات العسكرية اكثر من ١٥٠٠ شخص من القرويين وجيء بهم الى قرية بيت نبالا . وكان قسم من القرويين أمام السيارات العسكرية والقسم الاخر خلفها

كسر رجل

وقد اصيب اثناء ذلك احد القرويين واسمه داعوس يوسف بكسر في رجله فحمله بعض رفاقه الى بيت نبالا .

مساعد الحاكم

وانتظر القوات في بيت نبالا مساعد حاكم اللواء الذي كان قد سبق الى هناك يرافقه مدير بوليس اللواء الجنوبي وقائمقام الرملة ورئيس قسم بوليس الرملة مع قوة من بوليس الرملة ويافا

انذار وامر

وانذر مساعد حاكم اللواء جميع القرويين بعدم ايواء المسلحين او مساعدتهم وطلب اليهم التبليغ عن الجماعات المسلحة في حالة وصولها الى قراهم وهددهم بان من يخالف ذلك يحاكم .

اشارة لاسلكية

وفي اثناء الاجتماع في قرية بيت نبالا وردت اشارة لاسلكية بوجود قنبلة في منزل مختار قرية شقبة السيد حقل فأبلغ بذلك حيث كان موجوداً بين القرويين .

فرقعة ...

ونفى المختار وجود القنبلة في بيته وبعد فترة قصيرة وصلت اشارة ثانية جاء فيها ان ما وجد في بيت المختار عبارة عن (فرقعة) وليس قنبلة .

٤ من رنتيس

وقد اعتقل من قرية رنتيس اربعة اشخاص هم السادة : سليم رشيد ، مصطفى صالح حسين ، عبد الله الحسن ولم تعرف الاسباب

٥ ساعات

واستمر اجتماع القرويين في رنتيس من الساعة التاسعة صباحاً حتى الساعة الثانية بعد الظهر وغادرت القوات القرية في تلك الساعة واطلق سراح جميع القرويين

اطعام القرويين

واعد السادة الحاج محمود حسين وسليمان مصطفى سليمان وبكر سالم بكر من اهالي قرية بيت نبالا الطعام اللازم لجميع القرويين الذين غادروا القرية المذكورة الى قراهم وتبرع قائمقام الرملة الاستاذ موسى ناصر بثمن ثلاثة اكياس من الطحين لاعداد الخبز لغداء القرويين

أسر ٤ اشخاص

دام مسلحون في ليلة امس الاول

(البقية على الصفحة ٨ عمود ١)

٢٠٠ جندي

تخسرهم السوفييت في معارك مع اليابانيين

لندن في ٣ آب — تقول المصادر اليابانية ان روسيا خسرت ٢٠٠ جندي في معركة دامت ٩ ساعات على حدود كوريا . وهي تتهم حكومة موسكو بانها سيرت جنوداً نظاميين للاعتداء على الحدود . وأنها اضطرت الى إصدار الاوامر باطفاء الانوار في بعض المدن الواقعة في جزر اليابان تحسباً تفادياً من الغارات الجوية

اسقاط ٣٢ طائرة صينيه وتناقض الانباء

لندن في ٣ آب — اغارت الطائرات اليابانية على مدينة هانسكاو وصبت مقذوفاتها على الاهداف العسكرية . وتقول مصادر اليابانيين ان طائراتهم دمرت ٣٢ طائرة صينية وخسرت اثنتان وتقول مصادر الصينيين ان اليابانيين خسروا في هذه الغارة ١٢ طائرة وخسرت الصين ٦ طائرات — روتر

صديق الجميع و « ليس عدو لاحد »

لندن في ٣ آب — أفضى اللورد رانسيمان بحديث صحفي قال فيه انه بعد ان أمضى ٤٠ سنة في المسائل العامة يعتقد أن السلم لا يقوم بغير التفاهم المتبادل وانه جاء الى تشكوسلوفاكيا صديقاً للجميع وليس عدو لاحد . وسيحاول الوصول الى أعماق المشاكل الخطيرة أو الى اعماق بعضها

وقد علقت جريدة المراسلات الدبلوماسية الالمانية بقولها ان المانيا تنتظر انصاف الاقليات في تشكوسلوفاكيا بعد مطالبة بالانصاف استمرت اكثر من ٢٠ سنه . فاذا استمرت الحكومة في التباطؤ ، نجم عن ذلك نتائج خطيرة جداً

وقد هاجمت الصحف الالمانية حكومة تشكوسلوفاكيا لتحليق طائرات تشكوسلوفاكية فوق الاراضي الالمانية الى مسافة ١٢ ميلا — روتر

نشرة وزارة المستعمرات عن فلسطين

لندن في ٣ آب — أعلنت وزارة المستعمرات أنه لم يقع في فلسطين أي احدث رئيسي في خلال الاربع والعشرين ساعة الاخيرة — روتر

٧ خفراء يهود

انقلاب الترولي بهم ووقوع اصابات

تحليق طائرة ووقوع اشتباك مع المسلحين

طولكرم في ٣ آب — لمراسل الدفاع الخاص — خرجت عربة ترولي كاشفة من محطة طولكرم بعد الساعة الخامسة من مساء اليوم . وعلى مسافة كيلومترين من محطة سكة حديد طولكرم انفجر تحت العربة لغم فتدهورت رأساً على عقب وكان في العربة سبعة من رجال البوليس الاضافي اليهودي فاصيب احدهم بجراح خطرة واصيب الستة الباقون بجراح مختلفه .

وفي هذه الاثناء هاجمت جماعة مسلحة قوه البوليس الاضافي باطلاق العيارات النارية . واستمر تبادل العيارات مدة وحلقت بصورة عرضية احدى الطائرات فوق مكان الاشتباك فاتجهت الى طولكرم لارسال نجدة .

وخرجت قوة من طولكرم وفي الطريق الى مكان الحادث هاجمتها جماعة مسلحة وأطلقت عليها العيارات النارية بكثرة . ودام تبادل العيارات زهاء ساعة ونصف .

الا اليهود ...

لندن في ٣ آب — صدرت اوامر رسمية في المانيا تمنع الاطباء اليهود من مزاولة مهنتهم هذه ، الا اولئك الذين عملوا في الصفوف الاولى في الحرب العالمية الماضية على شرط ان لا يعالجوا غير المرضى اليهود أنفسهم

«التايمس» ثانية..

اسوأ الحالات في فلسطين

لا محل بعد الان ... للتسويف !

لندن في ٣ آب — عقدت جريدة التايمس في عددها الصادر اليوم مقالا رئيسياً اشارت فيه الى الضرورة القصوى التي تستوجب الاسراع في حل مشكلة فلسطين بعد أن أنهت لجنة التقسيم ابحاثها وغادرت فلسطين الى انكلترا ، فقالت :

اسوأ الحالات

ان الموقف في فلسطين مازال يتقدم نحو اسوأ الحالات واشدها . ولقد اضافت أعمال الانتقام من جانب اليهود مصاعب جديدة الى ما تعانيه الادارة الفلسطينية .

الطريق ممهدة

ونكون صادقين اذا زعمنا بان الحكومة البريطانية اصبحت وهي متيقنة أنه لا محل الان للتباطؤ في هذه الفترة التي ظهر فيها ان الخطة واضحة ، والطريق ممهدة ، للتقدم الى الامام ..

« البقية على الصفحة ٨ عمود ٣ »

قطعت الاسلاك التلفونية مع القاهرة في ليلة أمس فلم نستطع الاتصال بها رغم الانتظار الى ساعة متأخرة من الليل

روسيا واليابان

الغارات الجوية وتصريحات المسئولين

اعذار الدولتين في تجنب وقوع حرب

لندن في ٣ آب لم يطرأ اي تبدل على الحالة في الشرق الاقصى . وقد أضيف الى عامل الاضطراب السابق عاملان جديدان اولهما مناورات الطائرات الروسية فوق حدود منشوكو ، وثانيهما احتجاج اليابان على ذلك . وقد وقعت هجمات ثانوية أدعت الدولتان ان جيوشها ردت المعتدين

جنود ودبابات

وتقول المصادر اليابانية ان الجنود السوفييت الذين اعتدوا على حدود كوريا كانوا مؤلفين من ٣ — ٤ فرق عسكرية ومعهم ١٩ دبابة . لكن هذه القوات كلها صدت وتراجعت بنتيجة موقف اليابانيين .

« البقية على الصفحة ٧ عمود ٥ »

التسجيل ...

بعد احتلال السنجق

باريس في ٣ آب — أذيعت في ساعة متأخرة النتائج التالية من عمليات التسجيل في لواء الاسكندرونة .

٣٥،٠٠٠ للاتراك ، ١١،٨٠٠ للعرب ، ١١،٠٠٠ للعلويين ، ٢،٠٠٠ للارثوذكس و ٣،٠٠٠ للارمن !

تشمبرلن وهليفاكس

لندن في ٣ آب — يغادر المستر تشمبرلن اليوم في دار رياسة الوزارة ثم يسافر الى اسكتلنده غداً في رحلة لصيد السمك ويقضي اللورد هليفاكس يوم غد في وزارة الخارجية ثم يسافر الى يوركشاير حيث يقضي الاجازة بين افراد اسرته

سقوط طائرة وجرح قائدها ومعاونه

القدس : في الساعة السادسة والدقيقة ٤٥ من صباح هذا اليوم حلقت طائرة عسكرية فوق قرية عين كارم وكان ارتفاعها قليلا جداً وفي اثناء ذلك اصطدمت في دار خربة تخص الدير الروسي فوقعت على الارض بعد ان هدمت جانباً من الدار وكسرت بعض الاشجار المجاورة فاصيب سائقها وجاويش آخر بجراح وحالة السائق خطرة .

وكانت دورية من البوليس قريبة من مكان الحادث فحضرت ونقلت الجريحين الى المستشفى في القدس .

العرب وبريطانيا

فلسطين مفتاح الصداقة بين الفريقين

اهمال الصحف والجمهور للموقف القائم ...

برلين في ٣ آب — نشرت الجريدة التي تتكلم باسم الحزب النازي مقالا للدكتور بوتيجر مراسلها في لندن قال فيه انه يجب على انكلترا ان تدرك ان زعماء العرب وملوكهم هم عوامل اعظم شأناً وتأثيراً من وايزمان

جبهة متحدة

وتساءل المراسل عما اذا كان لا يهم الامبراطورية البريطانية ان يؤلف العرب في مصر والحجاز واليمن والعراق وشرق الاردن وفلسطين، وهم المتسلطون على طريق آسيا، جبهة متحدة ضد بريطانيا

الوطنية العربية

ثم قال: ان مفتاح الصداقة بين الاستعمار البريطاني والوطنية العربية لا يمكن ان يوجد الا في فلسطين

اهمال الموقف

وقد تضمن مقال هذا المراسل حملات شديدة على سياسة بريطانيا في فلسطين، فهو يتهم الجمهور البريطاني بعدم الاهتمام بالموقف القائم فيها ولا تهتم الصحف بذكر شيء عن فلسطين الا اذا زاد عدد القتلى زيادة كبيرة ويختفي وراء هذا الاهمال شيء كثير من الارتباك والنيات السيئة

وقال المراسل ان الموقف ما كان ليصل الى هذا لو لم يحرم العرب من زعمائهم منذ سنتين

الارهاب اليهودي

وقد اشار المراسل الى ما سماه «هيئة الارهاب اليهودية» فقال ان السلطات في فلسطين كانت فيما مضى تغمض احدى عينيها عندما كان اليهود يعيشون بالقانون ويجلبون السلاح لانفسهم

مقابلة اخرى

للمناقشة مع وزير المستعمرات

محمد محمود باشا يقترح توقيف الهجرة فورا

لندن في ٣ آب — بعد مقابلة الدكتور عزت طنوس للمستر مكدونالد وزير المستعمرات مدة سبعين دقيقة في ١٩ تموز الماضي سيعود فيقابله يوم ١٠ آب الجاري

وجهة نظر العرب

ولا شك ان متابعة هذه المناقشة بين مدير المكتب العربي في لندن والمستر مكدونالد تحتوي على عناصر مشجعه لدلالتها على رغبة الوزير في درس مسألة فلسطين بتمامها والتعرف الى وجهة نظر العرب.

الدوائر العربية

كما ان الدوائر العربية في لندن قد نشطت جداً وابتهجت بتدخل محمد محمود باشا الذي أعار هذه المسألة عنايته وتأييده القوي لرافضي التقسيم.

وقف الهجرة

وتشكر هذه الدوائر له اقتراحه وجوب وقف الهجرة اليهودية فوراً وهي «تقترح» أن يجتمع سماحة المفتي أو اثنين من زعماء العرب بالدكتور ... وايزمن في بلد محايد !!

الوزير العراقي

والمفهوم أن وزير خارجية العراق قادم الى هنا في ايلول القادم ليبحث أيضاً في مسألة فلسطين مع الحكومة البريطانية

زعيم المعارضة

وقد اجتمع الدكتور طنوس بالماجور أتلي زعيم المعارضة في مجلس النواب البريطاني وبحث معه في أمر فلسطين

تنظيم التعليم في المملكة السعودية

توحيد الاتجاه الثقافي وعدد المدارس

جدة في ٣ آب — نشرت ادارة المعارف بمناسبة المرسوم الملكي بنظامها الجديد الذي وحد بين المدارس الاميرية والاهلية في الاتجاه الثقافي ومواعيد الامتحانات وفترات العطلات الموسمية والصيفية بياناً عن عدد المدارس في كل اقاليم المملكة هذا موجزه: المدارس الاميرية: عددها ٤٦ مدرسة بها ما يقرب من ٥٠٠٠ تلميذ، منها بالحجاز ٣٧ مدرسة من بينها المعهد السعودي ومدرسة تحضير البعثات، و٩ مدارس ابتدائية و٢٦ مدرسة اولية منها ١٥ مستقلة و١١ ملحقة بالابتدائي ومنها بنجد والحسا ٩ مدارس وكلها اولية.

المدارس الاهلية: عددها ١٨ مدرسة بها ما يقرب من ٤٩٧٠ تلميذاً. وفي مقدمة هذه المدارس مدارس الفلاح الكلية بمكة وجدة التي تقوم بتثقيف ما يربى على ١٢٥٠ تلميذ من ابناء صفوة كبار رجال الحكومة والامة في الاقسام الثلاثة الكاملتين: (ثانوي. وابتدائي. وتحضيري) منذ ان قام حضرة المحسن الكبير الحاج محمد علي زينل علي رضا بتأسيسها في عام ١٣٢٢ هـ.

الهمة تعود

والغدد تصير أصغر في ٢٤ ساعة

ليس من الضروري بعد الان ان تشكو من فقدان الهمة والرجولية، وضعف الذاكرة والجسد والاعصاب والدم المتعكر والجلد المريض والنوم المتقطع الفقير، وذلك لان طبيباً اميركياً قد اكتشف طريقة سريعة سهلة لنهو اضطراباتك.

والاكتشاف في شكل حبة مبهجة سهلة التناول خالية تماماً من الضرر وهي تغني عن عملية الغدد وتجلب شباباً جديداً وهمة للالوف.

انها تعمل عملها مباشرة على الغدد والاعصاب وتضع دماً جديداً وهمة جديدة في عروقك، وفي ٢٥ ساعة تستطيع بان ترى وتحس بانك حي ممتلىء بهمة الشباب وقوته.

وهذا المعيد المدهش الجديد للغدد والهمة يسمى (في — تابس VI-TABS) الدكتور نكسون وهو مضمون لانه صح مع الالوف في اميركا وهو يوزع الان من قبل الصيدليات هنا تحت ضمانة نوال رضاك او عودة النقود اليك.

و«في تابس» الدكتور نكسون لا بد وان يعطيك الهمة والنشاط ويجعلك اصغر من ١٠ الى ٢٠ سنة، او ما عليك الا ان تعيد العلبة الفارغة وتسترد نقودك هناك زجاجة مزدوجة فيها ٤٨ من حبوب «في — تابس» الدكتور نكسون وهي لا تكلفك الا القليل، فاذا لم تجد صاحب صيدليتك، فاكتب الى:

ص ب ٣٠٦ بالقدس

رسالة عمان

اعضاء المجلس البلدي

عمان في ٣ آب — لمراسل الدفاع الخاص: بدأ انتخاب اربعة اعضاء لمجلس بلدية عمان منذ اول آب وسيستمر الى يوم ٧ حيث تظهر نتائج الاقتراع، اما الاعضاء الثلاثة الذين تتم بهم هيئة المجلس فستعينهم الحكومة

التصديق على الميزانية

صدق سمو الامير على ميزانية البلاد لسنة ١٩٣٨—٣٩ ومبلغ الواردات في الميزانية ٥٢٨ر١٥٨ والنفقات ٥٠٥ر٨٢٥ جنيه.

السمن الحلبي الممتاز

وزيت الزيتون للمونة

تجدونه عند

نجيب القطان

يافا — سوق الدير

أنباء شرقية

رحلة الملك فاروق والملكة الى تركيا

القاهرة في ٣ آب — لمراسل الدفاع الخاص — فهم لمناسبة عودة اليخت الملكي (المحروسة) من رحلته التجريبية ان الملك والملكة قد يقومان بالرحلة البحرية القصيرة التي تتجه النية اليها في اوائل الشهر القادم. ولا يعرف حتى الان الى أي الجهات يقصدان، ولكن ذهاب اليخت الى تركيا قد يكون مشيراً الى الجهة المختارة

استعانة ايران بالمهندسين المصريين

يؤخذ من مذكرة رسمية تلقتها وزارة الخارجية ان الحكومة الايرانية تعمل على توحيد العلاقات الاقتصادية والعلمية بين مصر وايران، وقد قررت حكومة ايران الاستعانة بالاخصائيين من المهندسين المصريين لتنفيذ المشروعات الهامة التي تنوي القيام بها في اعمال الري والزراعة وخاصة بناء القناطر.

اعادة الذخائر القديمة للجيش البريطاني

تم الاتفاق على اعادة الذخائر التي كان الجيش المصري قد تسلمها وظهر أنها من الذخائر القديمة الى الجيش البريطاني، على ان تتسلم الحكومة المصرية بدلا منها ذخائر من النوع الجديد. وتلقى الجيش المصري اول ارسالية من الدبابات وهي مؤلفة من ست دبابات وينتظر وصول ثلاث دبابات اخرى قريباً.

تخفيض اسعار المعيشة في تركيا

استنبول في ٣ آب — وصل الى طرابزون في طريقه الى القصر فأواسط الاناضول المستر بنهام وهو ثاني خبير اخصائي كلفته الحكومة بدرس الطرق المؤدية الى تخفيض غلاء المعيشة. وقد زار الخبير المذكور عدة اماكن. وتهتم الحكومة اهتماماً كبيرا في مكافحة الغلاء. والمرجح الوصول قريبا الى نتائج ايجابية فعالة.

يهود يحرمون من الجنسية البولونية

وارسو في ٣ آب — نشر محافظ مدينة فرسوفيا بياناً يحوي أسماء ٥٦٠ شخصا حرموا الجنسية البولونية وكلهم من اليهود الذين يقيمون منذ عدة سنين في انكلترا وفرنسا وفلسطين والولايات المتحدة.

المشروعات الاصلاحية في افغانستان

كابول في ٣ آب — تسير مشروعات الاصلاح المالي في افغانستان بخطى واسعة. وقد تقرر انشاء بنك حكومي وتقررت طريقة مراقبة الاوراق المالية والمجلس الوزراء وحده ان يقوم ببيع ومشترى الاوراق المالية وتقرر ايضا منع اصدار الذهب الى الخارج. ولوحظ اطراد النشاط في المبادلات التجارية بين تركيا وافغانستان.

افتتاح المعرض المناهض لليهود

حاكم النمسا يوجه تهديدا عنيفا لهم

فينا في ٣ آب — وجه الدكتور سايس انكارت حاكم النمسا تهديداً عنيفاً الى اليهود النمسويين بمناسبة افتتاح المعرض المناهض لليهود. وكان مما قاله: «اننا لا نستطيع أن نرجع عن ازالة اليهود من امتنا، واذا قضت الضرورة فاننا مستعدون لاتخاذ اجراءات شديدة لتحقيق هذا الغرض.»

ويشتمل هذا المعرض على ٢٤ حجرة، خصصت ١٦ حجرة منها لمعروضات ليهود النمسويين وهي تظهر ما تسميه الصحف بانه الارهاب اليهودي في دور التمثيل والصحف ومختلف الاعمال والطب والقضاء

من بطون السيرة:

غزوة بني المصطلق

سمو الاخلاص وجلال الايمان

على ماء المريسيع وعلى مقربة من مكة كانت تقيم قبيلة بني المصطلق إحدى فروع خزاعة. وسيد هذه القبيلة الحارث ابن ابي ضرار قوي الشكيمة، صعب الكفاح، شديد المراس، ابى ان يذعن لسلطان النبوة، وابى ان يستمع الى هداها. في غزوة احد كان مع قريش على النبي. وفي شعبان من السنة الخامسة للهجرة بلغ النبي انه يطوف على القبائل ويحشد الجموع يحرضها على قتال المسلمين وقف النبي على اخبارهم من احد الاعراب القادمين من مكة فأسرع اليهم ليأخذهم على غرة. وقد عقد لواء المهاجرين لابي بكر الصديق. وجعل لواء الانصار لسعد ابن عبادة. وفي هذه الغزوة خرج عميد المنافقين، عبد الله بن ابي، يبتغي عرض الحياة الدنيا. وسار هذا الجيش الجرار خليطاً من المؤمنين والمنافقين لقتال بني المصطلق في منابتهم. وفي الطريق عثرت كشافة المسلمين برجل منهم بعثه الحارث عيناً (جاسوساً) له يستطلع اخبار المسلمين وعدد جيشهم ونوع قوتهم. فشرعوا في استجوابه فأنكر كل ما أسند اليه. ثم سألوه عن الحارث وعن عدد جيشه ومقدار قوته ومحل حشده، فأنكر ايضاً. وهنا يبدو الاخلاص سامياً في اروع معانيه من هذا الفتى المصطلقي لقومه وسيد عشيرته، اذ ابى ان يكون جاسوساً. واختار الموت.

وساطة النبي

وفي حواشي الليل طوق المسلمون بني المصطلق. فتراشقوا بالنبال قليلا ثم انقض المسلمون عليهم، حينئذ لم ير المصطلقون مناصاً من التسليم تحت هذا الهجوم العنيف فوقعوا جميعاً اسرى

وبعد انتهاء المعركة، حدث ان تشاجر خادم لعمر بن الخطاب مع خزرجي على حوض الماء. فضرب الاول الثاني. فاقتتلا وتصايحا. فنادى الاول يا للمهاجرين. ونادى الثاني: يا للانصار وطلع عليهم النبي فقال: ما بال دعوى الجاهلية ادعوا هذه الكلمة فانها منتنه وكاد يلتحم المسلمون لولا ان تداخل النبي

واهتبل رأس المنافقين، عبد الله ابن ابي، فرصة الشجار. فأثار ما في صدره من كوامن الحقد والضغينة على النبي واصحابه. فاجتمع بنفر من الخزرج وقال: ما رأيت كاليوم مذلة قد فعلوها لقد كاثرنا المهاجرون ونافرونا في ديارنا. والله ما نحن والمهاجرون الا كما قال الاول سمن كلبك يأكلك. اما والله لئن رجعنا الى المدينة ليخرجن الاعز منها الاذل)

ما فعلوا بأنفسهم

ثم قال: «هذا ما فعلتم بأنفسكم احللتموهم بلادكم وقاسمتموهم اموالكم اما والله لو امسكتم عنهم ما بأيديكم لتحولوا الى غير داركم ثم لم ترضوا بما فعلتم حتى جعلتم أنفسكم غرضاً للمنايا دون محمد فأيتمتم اولادكم، وقللتم وكثروا فلا تنفقوا عليهم حتى ينفضوا من عنده»

نقل هذا الحديث برمته الى النبي زيد بن ارقم، وكان فتى حديث السن حسن الاسلام. فتغير وجه النبي لما ان سمعه وقال: يا غلام لعلك غضبت عليه فقلت ما قلت. فقال: والله يا رسول الله لقد سمعته. قال: لعله اخطأ سمعك. فقال: لا. وكان في مجلس النبي عمر بن الخطاب وسمع هذا الحديث، فهاج واحتد وقال: مرني يا رسول الله اقتل ابن ابي أو مر بلالا فيقتله، فأبى النبي. رجع المسلمون الى المدينة وطفق ابن ابي ينشر حديثه الاول فمشى الى النبي عبد الله بن عبد الله بن ابي وكان شاباً قوي الاسلام صادقه فقال: يا رسول الله انه بلغني انك تريد قتل عبد الله بن ابي فيما بلغك عنه. فان كنت فاعلا فمرني به أحمل اليك رأسه، فوالله لقد علمت الخزرج ما كان بها من أحد أبر بوالده مني واني لاخشى ان تأمر به غيري فيقتله. فلا تدعني نفسي انظر الى قاتل ابي يمشي في الناس فاقتله فأقتل رجلا مؤمناً بكافر فأدخل النار»

قوة الايمان

قال ذلك عبد الله بن عبد الله بن ابي وفي نفسه عوامل مضطربة تتفاعل تفاعلا مؤلماً عوامل البر والعطف والحنان على الاب. وعوامل قوة الايمان وصدق الاسلام ومحبة الرسول والحرص على وحدة المسلمين من أن تتصدع. وحتى لا تفشو الثارات بينهم يريد ان يحمل الى النبي رأس ابيه وان تمزق لذلك فؤاده وان تشقق لذلك كبده واكبر النبي هذا الايمان الرائع في نفس عبد الله، فأحب ان يكافئه على سامي اخلاصه وشريف ولائه. وذلك أن يمن على ابيه بالعفو. فقال: إنا لا نقتله بل نترفق به ونحسن صحبته ما بقي معنا» يا لروعة العفو وجلاله من محمد، ويا لروعة الايمان وجلاله من عبد الله وبعد: ذلكم عبد الله بن عبد الله بن ابي الشاب المؤمن الخزرجي الذي يسمو بايمانه الصادق درجات الابرار والمقربين. انه لفي الفردوس وانه لفي أعلى عليين.

قلقيلية: «محمود برهم»

رئيس يومين

في الاسبوع الماضي تألفت وزارة جديدة لحكومة الولايات المتوسطة الهندية، برئاسة الدكتور ن. ب. خير، احد رجال مؤتمر الامة الهندية. وكان تأليف هذه الوزارة في صباح يوم الخميس وكانت استقالتها في صباح السبت، بسبب نزاع قام بين الدكتور الرئيس، وبين المستر الحاكم الانكليزي

الشباب الافريقي

انعقد في مدينة الكاب مؤتمر الشباب الافريقي، حضره مندوبون عن جميع بلدان اتحاد جنوب افريقيا، وتقرر فيه الاحتجاج على الحكومة لرفضها اصدار جوازات سفر لمن يريدون من الشباب الافريقي، ان يذهبوا الى مؤتمر الشباب العالمي الذي سيعقد في نيويورك)

صفوة ما يحمله بريد الشرق والغرب

طرائف شتى

بين الملك والزعيم ـ دور «الغجر»

سيارة ثمنها ٨٠ جنيها ـ وسائل النقل

عما في مجلة «نيوز ريفيو» الانكليزية من الابواب غير السياسية، تنقل المعلومات الطريفة المفيدة التالية :

الملك والزعيم

يقضي الملك فكتور عمانوئيل ملك ايطاليا معظم وقته في جمع النقود القديمة.. تاركا لموسوليني جمع كل شيء آخر !

على ان هذا الملك قد خالف عادته في الاسبوع الماضي، وغاص بقدميه الملوكيتين في مسألة عائلية بحتة، تتلخص فيما يلي :

في روما ثلاث عائلات تعد اعرق العائلات الرومانية في الحسب والنسب، وهي عائلات اورسينس، وماسيميس، وكولونا، وقد وقع الكونت غيدو كولونا، وارث مجد هذه العائلة الثالثة التاريخيه — وعمره الان ٣٠ سنة — في غرام فتاة نيويوركية من بائعات الزهور، وسعى سعياً حثيثاً الى الحصول على موافقة «الدونتشي» له على زواجه منها فلم يفلح

وبائعة الزهور هذه هي الفتاة «كونوس» ابنة برنسيسة روسية، اختى عليها الدهر اخنى على لبد، فهربت وهي طفلة مع عائلتها من روسيا اثناء ثورتها الحمراء، وكانت خاتمة المطاف وبادية الالطاف، لها في نيويورك حيث تعرفت مؤخراً الى الشاب الكونت غيدو كولونا، وهو يشغل منصب ملحق عسكري في السفارة الايطالية في واشنطن

وحدد الشاب يوم ١٥ أيار من هذا العام موعداً لزواجه من بائعة الزهور هذه، واستنجد بالدونتشي ان يبعث له بمصادقته على هذا الزواج فلما لم يفلح في استنجاده هذا، حول الدفة الى الكونت غاليازو شيانو «الدونتشي الثاني» المنتظر، فلم يفلح أيضاً !

ولما ضاقت بالشاب الحيل، استنجد بالملك فكتور عمانوئيل فانجده، وارسل اليه بمصادقة على الزواج برقياً

ولكن بما ان «الدونتشي» متساو مع الملك في المقام ـ طبقا لنصوص الدستور الايطالي الجديد ـ فان جلالته هرع الى السنيور موسوليني عندما كان هذا مقيما في قريته التي ولد فيها، وهي قرية «بريد ابيو» فلاعب اطفاله «وطيب خاطره» ثم قال له... ان زواج الكونت غيدو من فتاة بائعة زهور... شيء لا بأس به ... لا سيما اذا كانت هذه الفتاة من الاسر الروسية العريقة في المجد...

دور «الغجر»

اما وقد (نظفت) المانيا بلادها تنظيفا (عمليا) من اليهود الذين لم يكن احد يتوقع منهم أي نفع للحركة النازية، فانها الان قد التفتت الى قبائل النور «الغجر» الرحل وهي تريد ان تنظف بلادها منها أيضاً، طبقا للمشروع الذي وضعته (لجنة حماية الجنس الالماني الآري) وهي لجنة يترأسها الان الهر يوليوس روزنبرغ

وقد زار هذا الرئيس جميع المضارب التي ينزل فيها النور في اراضي الريخ، فلما عاد الى برلين، صرح بقوله :

«ان النور قد اصبحوا ضعفاء للغاية، بسبب تزوجهم من العائلات «الغجرية» وحدها، وأنا سأشير على الحكومة بأن تحمي جميع الاطفال النور، لاننا اذا لم نفعل ذلك، سنواجه خطراً آخر، وما دمنا نعمل على التخلص من اليهود، فان الواجب يقضي علينا بان نتخلص من النور ايضا» !!

وفي اليوم التالي اليوم الذي نشر فيه هذا التصريح، قام هنريخ همار رئيس البوليس السري السابق، والرجل الذي يرشحه بعضهم الان لزعامة الريخ، خلفا للهر هتلر، فألف جمعية مركزية، اطلق عليها اسم «جمعية مكافحة النور» وصرح أن هذه الجمعية ستبدأ باعمالها اعتباراً من اول تشرين الاول القادم ...

سيارات رخيصة

بدأ ادولف هتلر الان بحملة قوية يراد بها الحصول لكل فرد من العوام في المانيا، على سيارة لا يزيد ثمنها عن ٨٠ جنيهاً، وهو لم يبن حملته هذه الا على اساس تقرير رفعته اليه (جمعية المباحث التجارية الالمانية) وفيه اظهرت الميزات المدهشة التي تمتاز بها وسائل النقل الميكانيكية في فرنسا عن مثيلاتها في المانيا والنجاح هو المقدر ـ كما يقول الخبراء ـ لهذه الحملة الالمانية الجديدة، لان في الريخ مصانع كثيرة للسيارات وافقت على انتاج سيارات تباع بهذا الثمن الرخيص المطلوب، ولا تقل في جودتها وفخامتها عن اعظم السيارات الاجنبية

وسائل النقل

وما دمنا نتكلم عن السيارات، فدعنا ننقل فيما يلي جدولا بوسائل النقل «الخاصة» ـ لا العامة الحكومية ـ المستعملة في كل من المانيا، وفرنسا، مع العلم بان فرنسا ليست فيها اية ديكتاتورية صناعية :

وسائل النقل	المانيا	فرنسا
السيارات الخاصة	١٫١٠٠٫٠٠٠	١٫٦٥٠٫٠٠٠
اللوريات	٣٢٠٫٠٠٠	٤٨٠٫٠٠٠
الباصات	١٧٫٠٩٠	٣٧٫٠٠٠
الدراجات النارية	١٫٣٢٧٫٠٠٠	٥٤٠٫٠٠٠

ومن هذا الجدول يتبين لك ان المانيا لا تتفوق على فرنسا الا في الدراجات

طرائف سياسية

نشاط الجواسيس ـ سبب اغراق السفن

الديكتاتور الاحمر وتحطيم المحور الخطير...

عن آخر ما حمله البنا البريد من المجلات السياسية الانكليزية، ننقل المعلومات الطريفة التالية :

نشاط الجواسيس

اكتشفت الدوائر البحرية البريطانية اكتشافات جديدة خطيرة، تدل على مبلغ ما وصل اليه نشاط وكلاء دوائر الاستخبارات السرية الاجنبية في بريطانيا، ومن هذه الاكتشافات ما يلي :

تنفيذاً لبرنامج البحري الجاري، تبني احواض السفن البريطانية خمس بوارج كبرى، من المقرر لها ان تنضم الى الاسطول العامل في نهاية عام ١٩٤٠

وقد احتاطت الاميرالية لعدم تسرب أي تفصيل من تفاصيل هذه الانشاءات الجديدة الى الخارج، وكتمت اسرارها حتى عن المحررين البحريين للصحف الانكلبزية الكبرى، فظلوا يعتقدون بان البوارج الجديدة لا تبنى الا في حدود ما هو وارد في المعاهدات البحرية التي ما تزال نافذة المفعول، اي ان كل بارجة لن تزيد حمولتها عن ٣٥٫٠٠٠ طن، ولن تكون فوهة المدفع من مدافعها الا من عيار ١٤ بوصة (انش)

والان قد اتضح لهذه الاميرالية، ان جميع تفاصيل هذه الانشاءات ـ وهي تفاصيل سرية غير التي توهمها المحررون البحريون ـ قد وقعت في حوزة الجواسيس، حتى من قبل ان تبدأ الاحواض البحرية في بناء هذه البوارج وليس ادل على ذلك مما كتبته جريدة «الجورنال»، وهي الجريدة التي تنطق بلسان وزارة البحرية الالمانية، ووصفت به البوارج البريطانية التي لم تنزل الى البحر بعد حق الوصف، سواء فيما يختص بحمولتها، او بمدافعها

هذا والاميرالية في لندن، لا تنشر من انباء النسافات والمدمرات والبوارج الجديدة، الا ما تريد به تضليل جواسيس الدول الكثيرة الواقفين على بواطن الامور، والساخرين من الارقام التي تذاع في لندن بقصد (الاستهلاك المحلي) !

اغراق السفن

كما صرحت حكومة الجنرال فرانكو بان طائراتها لن تعود الى اغراق السفن البريطانية، اغرقت هذه الطائرات بقنابلها عدداً من هذه السفن البريطانية. فما السبب ؟

قد لا يكون ثمة سبب واحد، بل ثلاثة اسباب، هي التي تثبتها فيما يلي، وللقاريء ان يختار منها ما يشاء :

١) حقوق المحاربين

يريد موسوليني ان يحمل الدول على منح «حقوق المحاربين» لكل من الفريقين المتحاربين، وعمل كهذا يفيد الجنرال فرانكو فوائد جمة، اذ يصبح وله الحق — قانوناً وشرعاً — في ان يفتش البواخر في اعالي البحار، وفي ان يفرض الحصار على ما هو باق في ايدي الحمر الجمهوريين من الموانيء، ولهذا السبب أمر «الدونتشي» قوته الجوية التي تعمل مع الجنرال فرانكو، بان تخلق حالة من الرعب والفزع، ترغم الدول على الاعتراف بحقوق المحاربين للحكومة الاسبانية الوطنية وتساعد الجنرال فرانكو على إنهاء الحرب في سرعة، وبعد ذلك يتمكن «الدونتشي» من البدء بتنفيذ نصوص الميثاق الانكلو — ايطالي

٢) الغزو المنتظر

يريد هتلر وصاحبه موسوليني ان يصدا الدنيا عن الالتفات الى تشيكوسلوفاكيا كخطوة تمهيدية للغزو الالماني المنتظر للاقاليم التي يقطنها الالمان السوديت في تلك الجمهورية ذات الاقليات الكثيرة.

واغراق السفن ... قد يلهي العالم من التطلع الى تشيكوسلوفاكيا ..

٣) لون الطائرات

قد تكون الحكومة الاسبانية الحمراء هي التي غيرت — او غيرت لها روسيا — لون طائراتها، وارقامها، حتى اصبحت كالطائرات الوطنية، لا تتميز عنها بأي شيء. وهذه الطائرات الحمراء المصبوغة بالصباغ الوطني هي التي تغرق السفن البريطانية، كما اكد الجنرال فرانكو للمستر تشامبرلن انه لن يغرق اية واحدة منها، وما يريد الحمر بعملهم هذا الا حمل الحكومة البريطانية على فرض الحصار البحري باساطيلها على موانيء الجنرال فرانكو، او حملها على ضم السفن التي تحمل الاسلحة والذخائر للحكومة الحمراء تحت حراسة اساطيلها الى ان تصل سالمة وتفرغ حمولاتها في موانيء الحمر..

ويلوح حتى لمجلة «نيوز ريفيو» الانكليزية ان هذا السبب الثالث الاخير هو وحده السبب المعقول

الديكتاتور الاحمر

ليس ثمة شك في ان المستر تشامبرلن رئيس الوزارة البريطانية، يريد المسالمة والوفاق، ويعمل كل ما يستطيع عمله في سبيل الحيلولة دون وقوع الكارثة العظمى وقد وضع لذلك مشروعا جديا خطيراً، بدأه بذلك الميثاق الانكلو — ايطالي كخطوة اولية من خطوات سحب رجل هتلر الى مؤتمر «مائدة مستديرة» تجلس فيه الدول المحرومة من المستعمرات وغير المحرومة، وهناك تصفي كل واحدة حسابها مع الاخرى

لكن هذا المشروع ما يزال تحت خطر التلاشي، من جراء مؤامرة دبلوماسية روسية، تنسج حبالها الان في باريس

ذلك لان الخطوة الثانية من خطوات هذا المشروع «التشامبرليني» كانت الوصول الى عقد ميثاق فرنسي — ايطالي كالميثاق الانكلو — ايطالي، ولكن السبل الموصلة الى ذلك قد اوصدت كلها لان ستالين — الديكتاتور الاحمر — قال للحكومة الفرنسية بصريح العبارة انه لن يوافق على الميثاق الفرنسي — الايطالي الا اذا اكدت له فرنسا انها تضمن من هذا المشروع تحطيم المحور المرعب، محور روما — برلين.

وعرف موسوليني هذه النيات التي تضمرها روسيا فرفض الاستمرار في المفاوضات وانهى الكلام الذي كان دائراً.

في سطور

اين الخدم ؟

اعلن رسمياً في مدينة اوكلاند عاصمة نيوزيلندا، ان هذه المستعمرة المستقلة «الدومنيون» تحتاج الى ٣٫٠٠٠ من خدم المنازل من الجنسين، ويسبب هذا العجز في عدد الخدم الى كره الفتيات في نيوزيلندا الى خدمة (اسياد) و(سيدات) ثم الى قلة عدد المواليد في تلك المستعمرة الغنيه، والى امتناعها عن قبول أحد... من اللاجئين واللاجئات، المعروفين والمعروفات !

ما نفع الباراشوت !

هذا ضابط من ضباط القوة الاحتياطية في فرنسا، اسمه الملازم ليروي، تعلم الطيران، واراد ان ينزل الى الارض من طيارته وهي على ارتفاع كبير بواسطة الباراشوت بين يديه ووصل الى الارض ميتاً بسبب الصدمة، لا بسبب الباراشوت الذي اوصله الى الارض لو كان حياً

منازل جديدة

وضعت سبعة مجالس بلدية من مجالس لندن (وهي كثيرة) مشروعاً للاكثار من بناء المنازل، سيبني بموجبه ٨٫٢٠٠ منزل، تتسع لـ ٤٠٫٠٠٠ شخص ويتكلف بناؤها اكثر من ٤٫٥٠٠٫٠٠٠ جنيه

الخبز في باريس

بسبب ارتفاع اثمان الدقيق، وعدم استقرار الفرنك على حال من القلق، ارتفع ثمن الخبز في باريس الى فرنكين و ٨٥ سنتيما لكل كيلو غرام، اي بزيادة ٤٥ سنتيما عما كان عليه منذ اقل من عام

البصل المصرى

تعد بريطانيا احسن عملاء مصر فيما يختص بمشترى البصل المصري، وقد اشترت منه ١٫٠٧٣٫٨٣٣ كيساً في موسم ١٩٣٧ ـ ٣٨، أما ايطاليا وهي العميلة الثانية بعد بريطانيا، فانها لم تشتر من هذا البصل الا ٣٩٤٫٥٩٣ كيساً

حزب بريطانى

يخاف أن ينجح فى الانتخابات العامة

ما هو السر فى «سياسة المسالمة» البريطانية

نقلت المجلات الانكليزية، عن صحف اوروبية اخرى كثيرة، ما نجمله فيما يلي، للدلالة على ان حزب العمال البريطاني الواقع تحت سيطرة الاشتراكيين «الدوليين» يخاف الانتخابات البريطانية العامة، المقدر لها ان تجري في اواخر العام القادم :

أجر زعيم المعارضة

تساءلت جريدة «غلوس باراني» البولونية، السؤال التالي :

ماذا وراء هذا الموقف المضطرب الحائر، الذي تقفه بريطانيا العظمى من سياستها الداخليه ؟

انها تواجه في كل يوم معضلات لا عداد لها، ناجمة عن فشل المعدات التي تقوم بها دائرة (دائرة الوقاية من الغارات الجوية) ومن تحطم الميثاق الانكلو — ايطالي قبل ان يجف مداده، وفي هذه المعضلات دون ريب ما تستطيع المعارضة ان تتخذ منه الحجج اللازمة لها لاسقاط حكومة تشامبرلن، بل اية حكومة اخرى محافظة مثلها، فلماذا لا تقدم المعارضة على عمل كهذا ؟

ذلك لان زعيم المعارضة، يتلقى اجرا قدره ٢٫٠٠٠ جنيه سنويا على القيام رسمياً بمعارضة الحكومة، فلماذا يخسر هذا الاجر الذي يناله وهو مستريح بكلام «فارغ» او غير فارغ ؟

يخافون الحكم

وفي كثير من الاحايين يرتفع في مجلس العموم صوت المعارضة ارتفاعا قويا «ساخناً» ضد السياسة الخارجية التي تنتهجها الحكومة، ولكن هذه الاصوات لا تلبث ان تخفت، ثم تتلاشى، فما هو السبب في ذلك يا ترى ؟

السبب هو ان حزب العمال الاشتراكي في بريطانيا العظمى — كما تقول هذه الجريدة البولونية نفسها ـ يخاف ان يتولى مقاليد الحكم في هذه الايام، وهو لذلك مصر على ان لا يهاجم الحكومة هجوماً قوياً من الان الى ان تهدأ الحال في اوروبا

اما الواجب الثقيل، واجب تهدئة هذه الحال، فقد قر قرار العمال وانصارهم (الدوليون) على ان يتركوه للمحافظين، لان العمال لا يستطيعون ذلك الا بالنزول على رغبات الدول الديكتاتورية، وهذا هو ما يتنافى مع مبادئهم الاشتراكية، ولكنه لا يتنافى مع سياسة الرئيس الحالي للحكومة البريطانية، وهو رئيس محافظ هادىء رزين، ينظر الى الموقف الدولي خلال ما يتطاير من غليونه من الدخان

الرئيس الناجح

وتقول جريدة «بروبا» اليونانية ان الرئيس تشامبرلن رئيس ديكتاتور، ينجح في الانتخابات الفرعيه لمن ينضمون الى مجلس العموم من النواب المحافظين الجدد، واذا كان الناس قد ظنوا ان اغراق السفن البريطانية في المياه الاسبانية سينفع المعارضة، فقد تلاشى ظنهم هذا الاذ هم يرون العمال يكتفون من معارضتهم للسياسة البريطانية الخارجية المتبعة تجاه الجنرال فرانكو، بكلمات احتجاجية قوية... لا اكثر ولا اقل !

يكتسح المعارضين

ومن رأي هذه الجريدة اليونانية نفسها، ان تشامبرلن يكتسح امامه المعارضين واحداً بعد الاخر وليس سره قاصرا على الابتسامة التي كان يبتسمها سلفه اللورد بلدوين، ولكن سر نجاحه هذا قائم على كونه لا يسيطر على رجال حزبه المحافظ وحدهم، ولكنه يسيطر ايضاً على الكثيرين من رجال المعارضة من البريطانيين الاقحاح

الى الانتخابات

وليس ثمة شيء يخافه المحافظون انصار تشامبرلن من الانتخابات العامة القادمة، فهم مستعدون لها في اي وقت، وواثقون من انهم سيظفرون فيها بالاكثرية الساحقة، رغم كل جهد، وكل مال، ينفقه الاشتراكيون وانصارهم من الحمر

واذا كان النجاح الذي ظفرت به الحكومة البريطانية الحالية في سياستها الخارجية نجاحا (نحيفا) تافها، لا يعتد به، فأن فرنسا نفسها، وهي الحليفة الكبرى الاولى لبريطانيا، تعترف علنا بأن بريطانيا بما عقدته من ميثاق مع ايطاليا، وما تسعى اليه من ترضيه المانيا، قد جعلت فرنسا تطمئن على نفسها اكثر من اطمئنانها الاول

غير مستعدة

والذي يلجيء الحكومة البريطانية الى انتهاج سياسة المسالمة، هو عدم استعدادها لخوض غمار حرب عالمية في الوقت الحاضر، لان المستعمرات المستقلة «الدومنيونات» قد لا ترضى كلها بالاشتراك جنباً الى جنب مع بريطانيا، وهي بغير المستعمرات المستقلة ليس لديها الا ٧٠٠٫٠٠٠ من الجنود المدربين على القتال، وهذا العدد هو الذي يتألف منها جيشها النظامى، ومنه لا تستطيع ان تنقل الى القارة الاوروبية — كما تقول جريدة «داي نيو ابوليتيك» التشيكوسلوفاكية — الا نحو ٣٠٠٫٠٠٠ جندي، احتفاظاً منها بالباقي للدفاع عن الاقاليم البريطانية نفسها

نعم هذا هو سر «سياسة المسالمة» واذا عرف السبب فقد بطل العجب ...

• • •

عطف نبيل

على اخواننا المنكوبين والفقراء

جمعية السيدات تتلقى اعانة من العراق

تلقت لجنة السيدات العربية فى القدس مبلغ ١٠٠ جنيه من جمعية الدفاع العليا عن فلسطين ببغداد لتوزع على الفقراء العرب وقد طلبت الينا هذه اللجنة المحترمة ان نشكر بلسانها ولسان جميع اهالي القدس العرب اخواننا العراقيين على هذه العاطفة النبيلة واليد السخية فى مواساة المنكوبين والفقراء

٣ مصابيح كاشفة في ضواحي يافا

وضعت السلطة قبل ايام مصباحا كاشفا عند نهاية شاطيء بحر المنشية وبالقرب من مركز بوليس البركون ثم وضعت مصباحا آخر بجوار مستعمرة « بات يام » جنوبي يافا ومصباحا ثالثاً بجوار سكنة ابي كبير .

لجنة جديدة لبحث المسائل المالية ؟!

الا ...قول البالستين بوست انه من المحتمل قدوم لجنة جديدة لبحث ... الشئون المالية ، بعد ان تنجز لجنة « وودهد » تقريرها وتقدمه للحكومة فاذا صح هذا الخبر فان السياسة البريطانية تكون قد سلكت أسوأ ما عرف من طرق فى سبيل انصاف شعب حقه ظاهر كضياء الشمس . ثم أما كفاها من سياحة اللجان ... والدراسات . تلك المجموعة العجيبة التي رأتها هذه البلاد دون ان ترى عملا طيباً يعيد اليها طمأنينتها ووحدتها واستقلالها !

تحية مبعدين
بمناسبة اجتماع السينما

في الاجتماع الذي عقدته الجمعية العمومية لمساهمي شركة السينما الوطنية قرر المساهمون ارسال برقية الى السادة المبعدين الذين كانوا اعضاء في مجلس الادارة السابق ، وكانوا السيدين محمد موسى الحسيني مدير الشركة ومصباح افندي العا ودي سكرتيرها ارسال برقية الى عطوفة احمد حلمي باشا وزملائه رشيد افندي الحاج ابراهيم وفؤاد افندي سابا ، وأخرى الى الاستاذ عوني بك عبد الهادي هذا نصها : بمناسبة الاجتماع العام تبعث شركة السينما الفلسطينية اليكم والى رشيد افندي الحاج ابراهيم وفؤاد افندي سابا بتحياتها . » وقد جاء الرد الآتي :

بالاصالة عن نفسي وبالنيابة عن الاخوان نشكركم ونتمنى للشركة نجاحا مطرداً .

حلمي

حركة البواخر

رست في ميناء الثغر امس الباخرة « زمالك » وافرغت من حمولتها ٨٠ طن بضائع والمركب الشراعي « حفظ الرحمن » وافرغ ٨٥ طن بضائع مختلفة و « عبد الستار » وافرغ ١١١ طناً من القش .

وتصل صباح اليوم الباخرتان « ترتون » وعليها ٤٥ طن بضائع و « بالستينيا برنس » وعليها كمية من البضائع

شفاء موظف

الرملة — عاد السيد جورج الياس رئيس كتبة مكتب القائمقام في الرملة الى عمله بعد أن مكث مدة شهر تقريباً في مستشفى الحكومة في القدس لاجراء عملية جراحية

المجاري
في محلة النزهة

راجع فريق من سكان محلة النزهة منذ بضعة شهور هيئة المجلس البلدي بشأن انشاء مجار للمياه في محلتهم على ان يدفعوا نصف نفقات هذا المشروع ، فراجعت البلدية الدوائر المختصة وهذه وافقت عليه . وأصدر المندوب السامي منذ ايام قراراً نشر فى الجريدة الرسمية بموافقته على هذا المشروع ووضعه موضع التنفيذ اعتباراً من تاريخ نشره .

وقد أرسلت البلدية امس قائمة الى اهالي محلة النزهة طلبت فيها منهم دفع جميع نفقات المشروع بدعوى انه ليس في ميزانية البلدية ما يسد نصف نفقات انشاء هذه المجاري .

اما اهالي المحلة فقد عزموا على تنظيم عريضة الى البلدية يظهرون فيها عدم مقدرتهم على دفع جميع نفقات المشروع لا سيما بعد أن وعدوا بأن تدفع البلدية نصف تلك النفقات .

بنادق واعتقالات
قرب بيسان

جاءنا من مكتب الاخبار ما يلي : منذ ليلتين علمت قوة حدود شرق الاردن باتلاف خمس بنادق و٣ بنادق صيد و٢٥٠ رصاصة فى مخزن البشاتوه قرب بيسان، وقد اعتقل ٤٥ شخصاً من العرب الذين لم يتعرف عليهم مشايخ القبائل ...

وفي مساء امس اطلقت النار على امرأة يهودية قرب هدار كرمل فى حيفا فاصيبت بجراح خطرة في ذراعها .

مدير التسوية

سافر صباح امس الاول المستر ليز مدير دائرة تسوية الاراضي في يافا الى الخليل حيث يقوم باعمال مساعد حاكم اللواء فى القدس في منطقة الخليل

يهودي مخطوف
في تل ابيب !

مضى بضعة ايام على حادث اختطاف الشاب اليهودي زكريا كيكايون من منزله فى شارع ثماني فى تل ابيب . ولم تصل تحقيقات البوليس الى شيء يكشف غموض هذا الحادث وقد تكاثرت الافادات المتناقضه فبعض الشهود قال امام البوليس انه شاهد المخطوف في سيارة تسير في شارع يافا — تل ابيت (كذا) وبعضهم قال انه شاهده سائراً فى شارع الهجرة فى تل ابيب . وهناك افتراضات كثيرة عن وجوده في احدى المستعمرات ، او ان مجهولين محتفظون به في منزل خفي بتل ابيب لاسباب مجهولة

وفي صباح امس تلقت اسرة المخطوف كتابا بتوقيعه يقول فيه انه حي وانه لا خوف عليه ويحتمل ان يعود بعد ثلاثة ايام ، والكتاب صادر من تل ابيب نفسها

قضية ميناء تل ابيب

نظرت محكمة مركزية تل ابيب المنعقده صباح أمس برئاسة القاضي المستر ادواردز وعضوية القاضي ماني، في قضية شركة ميناء تل ابيب التي اقامها بعض المساهمين ونشرنا ذلك في حينه. وسمعت المحكمة أقوال محامي المدعين الذي طلب الغاء الشركة . وقد تأجلت القضية الى يوم ٢٢ أيلول القادم

مسجد النزهة

انتهت عملية تبليط جامع النزهة امس واصبح بعد اليوم صالحاً لاقامة الشعائر الدينية فيه وقد تعهدت ادارة الاوقاف بانشاء المنافع وطلبت خارطة الجامع لاختيار المكان المناسب لها

وقد تبرع بعض السيدات منذ ايام بـ١٨٠ مترا من الحصير الجيد لفرش صحن المسجد ، وسيفتتح رسمياً يوم الجمعة القادمة الموافق ١٢ الجاري بحضور فضيلة قاضي يافا الشرعي والدكتور يوسف افندي هيكل مأمور اوقاف يافا وعدد من موظفيها

استماع
رأي في قضية

وصل الى الثغر أمس قادما من نابلس الاستاذ موسى افندي عر حاكم الصلح لسماع رأي الدكتور اليكس خبير الخطوط المختص

وقد سبق ان استدعي الدكتور المذكور الى نابلس لفحص خطوط كتب التهديد التي ارسلت الى فريق من اهالي مدينة نابلس فرفض الذهاب الى هناك بمناسبة الحالة الحاضرة . وبعد ان وقف الاستاذ موسى افندي على رأي الخبير عاد الى مقر عمله

النار
على خفراء يهود

في ساعة متأخرة من مساء امس الاول أطلق مجهولون النار على جماعة من الخفراء اليهود بالقرب من مستعمرة ملبس واعتقل البوليس ستة من عمال البيارات العربية المجاورة . وفي صباح أمس جيء بهم الى محكمة صلح ملبس حيث صدر أمر بتوقيفهم لمدة ١٥ يوماً رهن التحقيق

لجنة « وودهيد »

فى طريقها الى بلادها

٩٧ يوماً فى فلسطين و٣٩ جلسة ...

غادرت اللجنة الفنية صباح امس الاربعاء القدس الى حيفا عائدة الى انكلترا . وقد ودعها قرب فندق الملك داود المندوب السامي والسكرتير العام وحاكم لواء القدس بالوكالة والقائد العام للقوات البريطانية ومفتش البوليس العام وعدد من كبار الموظفين.

قوة محافظة

واستقل الاعضاء سيارات يقودها سائقون من العرب وتقدمت سياراتهم قوة من البوليس البريطاني وتبعتهم سياره عسكرية مزودة بمدفع رشاش

فى حيفا

وقد ابحرت من ميناء حيفا فى الساعة العاشرة من مساء الامس على ظهر الباخرة « غاليليا » وودعها حاكم اللواء ومدير الجمارك وكبار الموظفين البريطانيين فى حيفا ورافقت احدى السيارات المصفحة وقوة من البوليس الاعضاء الى الميناء

« البقية على الصفحة الثامنة »

الافراج عن الوجيه عبد الحميد شومان

القدس فى ٢ آب ـ لمراسل الدفاع الخاص — افرجت السلطة عن الوجيه السيد عبد الحميد شومان المدير العام للبنك العربي الموجود الان في مستشفى الحكومة للمعالجة، فانتقل من غرفة المعتقلين الى غرفة خاصة للمعالجة على نفقته الخاصة وسيظل فى المستشفى الى ان يتماثل الى الشفاء ، عجل الله له بذلك .

طلب حق لسكان قرى عربية

طلب وفد من سكان قرى اللواء الجنوبي الملحقين بدوائر « رحبوت » الرسمية الى الجهات المختصة الحاقهم بدوائر الرملة ، وبينوا الاضرار التي تلحقهم من جراء ذهابهم الى مستعمرة يهودية ، وما قد يتوقع ان ينتج من ذلك من المفاجآت الخطيرة التي لا ينتظرونها اذا ما الحقت هذه القرى بالرملة .

واعتزم وجوه واعيان هذه القرى الكتابة الى المراجع الرسمية عن الاسباب التي تستوجب اجابة مطالبهم والحاقهم بمركز عربي حرصاً على الامن والاطمئنان

* * *

رسالة طبريا التلفونيه

مسلحون فى قرية العبيدية

طبريا فى ٣ آب — لمراسل الدفاع الخاص — دخل مسلحون ليلة أول أمس قرية العبيدية وذهبوا الى بيت اسماعيل الياقوتي وسألوا عنه فلم يجدوه . وقبل مغادرة البيت أخذوا رأسين من الخيل وبغلين .

النار على عمال وعودتهم للمدينة

ذهب عمال دائرة الاشغال صباح أمس للعمل في طريق الناصرة . وعند وصولهم الى مكان قريب من قرن حطين اطلقت عليهم عدة عيارات نارية فعادوا الى طبريا .

توزيع فراش على منكوبين فى قريتين

أرسل السادة محمد الخليل ، محمود عثمان شهاب ، حسن الخضر ، أسعد الاحمد، محمد المزعل من رؤساء عشيرة الصبيح ٤٠ فراشاً بواسطة السيد فارس خالد السعيد مختار المشارقة لتوزع على منكوبي قريتي المناره وناصر الدين .

وتبرع السيد خليل ياسين بثلاثة جنيهات لمنكوبي المنارة وناصر الدين .

وجمعت لجنة السيدات المؤلفة من السيدتين زهيه البها ني وعقيلة ابراهيم افندي الحاج خليل مبلغ ١٣ جنيها ومئة مل وسلمت للجنة المنكوبين .

رسالة قلقيلية التلفونية

مداهمة بيارة واخذ حصانين ليهودي

قلقيلية فى ٣ آب — لمراسل الدفاع الخاص — داهم جماعة من المسلحين ليلة أمس بيارة تقع في اراضي قرية جلجولية وجمعوا العمال الذين يشتغلون فيها وسألوهم عن اشياء ثم أخذوا حصانين يخصان يهوديا وانصرفوا الى جهة مجهولة.

عيارات نارية وصوت انفجار هائل

سمع ليلة أمس صوت عيارات نارية صادرة من جهات المستعمرات اليهودية التى تقع غربي البلدة كما سمع في الصباح انفجار هائل من الجهة الغربية . ولم تعرف الاسباب .

ساعدوا عائلات المنكوبين

تهريب مخدرات

حاخام « بروكلن » واتصاله بالقدس

تهريب المخدرات الى فلسطين فى طرود غريبة

يذكر القراء نبأ اعتقال الحاخام الاكبر فى بروكلن (الولايات المتحدة) اثناء وجوده فى باريس لاشتغاله بتهريب المواد المخدرة والالتجاء الى وسيلة جديدة في التهريب بوضع المواد المخدرة ضمن الغلافات السميكة لنسخ التوراة التي كان يرسلها الى انحاء مختلفة في العالم . وقد أشرنا الى ذلك فى حينه بين برقيات « الدفاع » الخاصة

عصابة عالمية

وتبين من التحقيقات التي قام بها البوليس في باريس أن حاخام بروكلن هو أحد أفراد عصابة خطيرة لها عملاء فى جميع انحاء العالم تشتغل منذ أمد طويل فى اعمال التهريب بالطريقة التى ذكرت.

الى فلسطين

والحاخام المهرب اسمه اسحق ليفر قبض عليه في شارع سان جرمان عندما كان يحاول تهريب شحنة من الكتب المقدسة بارسالها داخل طرود بواسطة البريد . وظهر ان بعض هذه الطرود مرسل الى فلسطين والبعض الاخر الى امريكا

خمار يهودي ...

وبطريق من الطرق تعرف اسحق ليفر على احد تجار الخمور اليهود في القدس واتفق معه على ان يرسل الاول الى الثاني بعض الطرود في البريد على ان يرسلها تاجر الخمور الى عناوين اخرى في تشكوسلوفاكيا ويأخذ نظير ذلك عمولة اتفق عليها فيما بينهما

الى « العميل »

وقبل ثلاثة او اربعة اسابيع تقريباً وصل الى « العميل » فى القدس ٢٢ طرداً من الكتب ارسلها في يوم وصولها الى العناوين التي ذكرت

برقية متأخرة

وفي اليوم التالي وصلت برقية من ليفر بتأجيل ارسال الطرود الى تشكوسلوفاكيا ولكن البرقية جاءت متأخرة وكانت الشحنة قد ارسلت .

شحنة اخرى

ثم وصلت الى تاجر الخمور شحنة اخرى عددها ٤٩ طرداً فانتظر وصول التعليمات من باريس عن كيفية اعادة ارسالها حسب الاتفاق بينهما .

اعتقال الحاخام

وفي الاسبوع الماضي قرأ الخمار اليهودي نبأ اعتقال الحاخام ليفر في باريس وضبطه اثناء ارسال شحنة من المواد المخدرة فشك في أن يكون الحاخام المذكور هو العميل في باريس . وذهب الى أحد المحامين فنصحه بمراجعة البوليس وابلاغ الحادث

مهارة الحاخام ..

وتبين من التحقيق ان المواد المخدرة وضعت بمهارة فائقة في غلافات التوراة والكتب الدينية وان كل كتاب لا تقل قيمة الكمية المهربة فيه عن ٥٠ أو مئة جنيه

٨٤ طرداً

وبلغت الطرود التي وصلت ٨٤ طرداً ، الشحنة الاولى ٢٢ والثانية ٤١ والثالثة وهي على الطريق ٢١ طرداً . وتقدر قيمة المواد المهربة بخمسة آلاف جنيه .

* * *

العثور على هياكل بعثة علمية

سدني في ٣ آب — تفيد اخبار ادلايد انه اعلن في برلمان استراليا الجنوبية عن العثور في البرية الشمالية الغربية قرب ملونت صدير ، وعلى بعد ٣٠ ميلا من نهر فينكي ، على ثمانية هياكل بشرية من المحتمل ان تكون بقايا اعضاء بعثة لايخ هاردت التي ضاع اثرها منذ سنة ١٨٤٨

ليلا نهارا ليلا نهارا

تعرض الرواية الفريدة

آخر سلالة الموهيكان

THE LAST OF THE MOHICANS

باشتراك اساطين السينما

سكوت ، بارنيس ، ويلكوكسون

الفلم الفريد من نوعه يمثل البطولة الفذة والغيرة القاتلة

قصة مؤثرة لصديقين قاتلا في ساحة الشرف جنباً الى جنب في سبيل وطنهما الذي احباه !! .. تفرق بينهما المرأة التي احباها و ...

تعرض ابتداء من يوم الاثنين في ١-٨-٣٨ وبقية الاسبوع

على ستار سينما الحمراء الوطنية بيافا

٣ حفلات ثلاث حفلات يوميا ٣ حفلات

الساعة ٣،٣٠ و ٧،٣٠ و ٩،٣٠

تلفونات الدفاع وبرقياتها الخاصة

التبرعات لمنكوبي حيفا

جاءنا مايلي: يسر لجنة الاسعاف ان تعلن ان البنك العربي قد ارسل مبلغ خمسة جنيهات لصندوق الاسعاف ولا عجب في ذلك فان هذه المؤسسة اشتهرت بعطفها على البائس والمسكين. وقد وردت الى صندوق الاسعاف التبرعات الآتي بيانها: اربعة جنيهات من السيد نعيم يوسف جبور. جنيه من فندق نصار اربعة جنيهات من السيد نصر الله توما. ولا تزال اللجنة توزع الكوبونات على المنكوبين وتوالي الاجتماعات يومياً للاشراف على حالة المصابين فالرجاء من الجمهور ان يشجع هذه الجهود ويرسل تبرعاته الى امين صندوق اللجنة صندوق البريد ٤٦ ـ حيفا.

المهربون اليهود

وتزييف جوازات سفر...

قبض البوليس منذ بضعة ايام على ستة مهاجرين يهود قدموا من تشيكوسلوفاكيا واعتقلهم حين نزولهم من الباخرة في ميناء حيفا. وقد تبين ان جوازات سفرهم كانت مزيفة ومرسلة من تل ابيب، لذلك حضر ضابط كبير من قسم المباحث في القدس للتحقيق في هذه المسألة واكتشاف ... المزيفين!

— فهل يمكن اكتشاف وكر التزييف؟ وهل يمكن استئصال التزييف نفسه؟!

حركة «التطوع»!

اشارت جريدة هاآرتس في ملحقها المسائي الى ان «الدفاع» خصصت في الايام الاخيرة سلسلة مقالات رئيسية لمهاجمة حركة التطوع القائمة الان بين الشبان اليهود

تحليق طائرة

حوالى الساعة السابعة والدقيقة ١٥ من مساء امس حلقت في سماء يافا طائرة حربية ودام تحليقها نصف ساعة تقريباً ثم اتجهت الى الجنوب

تبرع شركة لمنكوبي حيفا

تبرعت شركة قرمان ديك وسلطي بمبلغ عشرة جنيهات لمنكوبي حوادث حيفا الاخيرة وقد ارسل المبلغ الى الجمعية الخيرية الاسلامية في حيفا لتتولى توزيعه على المنكوبين

اعلان

ليكن معلوماً لدى العموم بانني لا أوافق على اي ضمان يجري لبيارتي الكائنة في قرية بيت جرجا متطرف شريكي محمد افندي عبد الغني العلمي لاي شخص كان وان الدخول مع شريكي المذكور باي عقد تأجير أو ضمان او شحن او اي عمل يتعلق باثمار البيارة معه أو مع من يقوم مقامه فهو لاغ وباطل وان على من يريد ضمان اثمار البيارة المرقومة ان يراجعني في محلي بباب العامود بالقدس تلفون (٣١٢٤) صندوق البريد (٢٢٤) ولذلك اقتضى اعلانه.

عبد الرحمن الجيشة

(٤١٩٤)

رسالة القدس التلفونيه

تبرئة المتهم بأخذ مسدس القاضي الاول

القدس في ٣ آب — لمراسل الدفاع الخاص — استأنفت المحكمة العسكرية صباح النظر في قضية يعقوب عيسى حلوه من قرية بئر زيت والمتهم أخذ مسدس المستر كوبلاند وكيل قاضي القضاة. وقد حضر مع المتهم الاستاذ مغنم مغنم، فقررت تبرئته.

اطلاق النار على يهودي وجرحه

تلقينا من مكتب الاخبار البلاغ التالي: اطلقت النار بعد ظهر اليوم في القدس على يهودي في البلدة القديمة فاصيب بجراح بسيطة.

الحكم باعدام حامل القنبلة بتل ابيب

نظرت المحكمة العسكرية في قضية محمد علي صالح من قرية ديرقديس والمتهم بحمل قنبلة في شوارع تل ابيب وقد حضر مع المتهم الاستاذان جورج صلاح وهنري كتن وبعد أن سمعت اقوال شهود النيابة قررت الحكم عليه بالاعدام

جريح اعتداء يتماثل الى الشفاء

غادر مستشفى الحكومة بعد ظهر هذا اليوم السيد محمود عبد الله محمد من قرية لفتا وهو أحد جرحى حادث باص شركة الباصات الوطنية الذي اعتدي فيه على الركاب العرب في محلة محنة يهودا يوم ٤ تموز وتوفي فيه اربعة من قريةقطنه

رسالة جنين التلفونية

سيدة جريح تنتقل الى رحمة الله

اثناء نقلها من قباطية الى نابلس

جنين في ٣ آب ـ لمراسل الدفاع الخاص — انتقلت الى رحمة الله ليلة أمس السيدة آمنة الحاج ياسين من قرية (قباطية)، وهي احدى الجريحات الاربع اللواتي أصبن في حادث قباطية المعلوم، وقد حدثت وفاتها اثناء نقلها على سيارة الاسعاف الى نابلس فاعيدت الى القرية حيث دفنت بجوار الحاجة سعاد التي توفيت فور اصابتها.

وصادف أن سيارة الاسعاف عندما وصلت الى مكان قريب من قرية سيلة الظهر توقفت عن متابعة السير بسبب وقوع اشتباك بين المسلحين والجند فتوفيت الجريح أثناء انتظار السيارة انتهاء الاشتباك

غرامة ٢٠٠ جنيه على قرية قباطية

وعد مساعد الحاكم اهالي قرية قباطية أن يحفظ مبلغ الـ ٢٠٠ جنيه التي حصلها كأمانة في صندوق الحكومة، فاذا انقضت مدة ثلاثة أشهر ولم يحصل في القرية ما يشبه الحادث الذي وقع فيها فان المبلغ يخصم من الضريبة المطلوبة من الاهالي

انتشار البطالة بين عمال القضاء

تقدم من كل قرية من القرى الاربع القريبة من الطرق التي تقوم الحكومة بانشائها نحو ٥٠٠ عامل للعمل بهذه الطرق، مما يدل على كثرة عدد العمال العاطلين في هذا القضاء

رسالة نابلس التلفونية

أخذ اشخاص لرفع حجارة من طريق

نابلس في ٣ آب ـ لمراسل الدفاع الخاص — خرجت عساكر أمس ثلاث سيارات عسكرية الى الجهة الغربية من المدينة، ولدى مرورها بأحد المقاهي أخذوا الجالسين فيه في سياراتهم الى مكان حيث أجبروهم على رفع حجارة من الطريق العام

— أفرجت السلطة اول امس عن السيد صبري النابلسي بكفالة مقدارها ١٥٠ جنيها لمناسبة مرض والده

نقل جرحى من قباطية الى المستشفى

حملت امس سيارة الاسعاف ثلاث سيدات ورجلا من قرية قباطية من الذين اصيبوا في حادث هذه القرية. وقد قام الدكتور احمد سروري باسعافهم

تجديد اوامر اثبات وجود لدى البوليس

أبلغت دائرة البوليس اليوم السيد ابراهيم الصابر أمر تجديد مدة اثبات وجوده يومياً لدى دائرة البوليس مع ٥٢ آخرين من شباب نابلس

شكر المتبرعين لمنكوبي مدينة حيفا

ورد على لجنة إعانة المنكوبين بنابلس كتاب من الدكتور رشدي بك التميمي يشعرهم فيه بوصول مبلغ الـ ٥٠ جنيها ليوزعها على المنكوبين في حيفا ويشكر فيه المتبرعين.

رسالة حيفا التلفونية

اضراب المدينة في يومه العاشر

حيفا في ٣ آب — لمراسل الدفاع الخاص — فتحت بعض المحلات التجارية في الحارة الشرقية والحارة الغربية على طول شارع يافا. وما تزال بقية المحلات مضربة. وهذا هو اليوم العاشر الذي يمضي على اضراب المدينة

قوات في الشوارع وعمليات تفتيش

ما تزال دوريات البوليس منتشرة في شوارع المدينة وهي تجري التفتيش ايضاً وقد رابطت اليوم قوات كبيرة في الشوارع وكانت المسافة بين كل قوة واخرى لا تزيد على مئة متر تقريباً، وقامت بتفتيش المارة.

وما تزال القوات المرابطة عند جسر الشل ومحلة الحفر، تفتش السيارات.

اليهودي المتهم بحمل اسلحة نارية

عقدت المحكمة العسكرية جلسة في الساعة العاشرة من صباح اليوم لمتابعة النظر في قضية اليهودي حاييم كاندل المتهم بحمل اسلحة نارية. وسمعت بعض شهود النيابة حتى الساعة الواحدة والنصف بعد الظهر. ثم رفعت الجلسة واعيد انعقادها في الساعة الثانية والنصف واستمرت في سماع شهود النيابة.

طلب الافراج عن معتقلين من قرى

قابل يوم أمس وفد من قرى السنديانه وصبارين وقنير التي اعتقل الجند شبانها مساعد الحاكم وطلب الافراج عنهم فوعد مساعد الحاكم بابلاغ ذلك الى حاكم اللواء. وكان يقوم بالترجمة الاستاذ فريد افندي السعد قائمقام حيفا.

ثم قابله وفد من اهالي قرية كفر قرع للغاية ذاتها.

تحليق طائرة فوق جبال للاستكشاف

ما تزال قوات الجيش مرابطة في المستعمرات القريبة من حيفا لحراستها. وتجري القوات كل يوم تقريباً تفتيش الجبال المجاورة

وحلقت صباح اليوم طائرة فوق جبال الياجور وبلد الشيخ واشتركت مع القوات في التفتيش، ثم عادت ولم يعثر على شيء

انوار الكشافة وخروج قوة للكرمل

شوهدت هذه الليلة انوار الكشافة «رياكس» توجه الى المدينة والجبال القريبة منها، وحلقت في الليل طائرة فوق جبل الكرمل وبقيت مدة طويلة ثم خرجت اليوم قوة من البوليس الى جبل الكرمل وقامت بتفتيشه.

اسلاك مشبكه على نوافذ السيارات

وضعت أسلاك مشبكة على نوافذ جميع السيارات «الباصات» العربية واليهودية

اقتصار التفتيش على العمال العرب

يقوم بعض أفراد البوليس بتفتيش العمال العرب في ورشة السكة الحديدية عند دخولهم الى العمل وخروجهم منه. ولا يجري تفتيش غيرهم من العمال

— وصل المستر جاكسون الذي عين رئيسا لقلم المحاسبات في دائرة الجرك وزار اليوم الدائرة المذكورة يرافقه المدير المستر بيزلي

تنفيذ حكم الاعدام في سجن عكا

نفذ صباح امس في سجن عكا حكم الاعدام في السيد محمد مصطفى صالح من قرية «الكفرين» وكان قد أدين بتهمة قتل شقيقته

المستأجرون في شارع الكنائس وشكواهم

ذكر لنا المستأجرون في شارع الكنائس عن المعاملة التي يلاقونها من أصحاب الاملاك وتشديدهم عليهم في طلب اجور اماكنهم. وأغلب هؤلاء المستأجرين هم من طبقة العمال الذين مضت عليهم عدة شهور بدون عمل

رسالة عمان التلفونيه

انهاء اضراب السائقين وموقف الحكومة

عمان في ٣ آب ـ لمراسل الدفاع الخاص — عرفتكم امس الاول عن اضراب السيارات في شرق الاردن، وقد دام هذا الاضراب حتى الساعة الثامنة من مساء الليلة بعد انقضاء ثلاثة ايام عليه. وبعد توالي الاجتماعات مع المسؤولين تلقى اصحاب الكراجات الرئيسية كتابا من متصرف لواء البلقاء، جاء فيه ان الحكومة مقتنعة بعدالة مطاليبهم وأنها ستنفذها في اقرب وقت. وهكذا انتهى الاضراب

جميل بك المدفعي يصل الى دمشق اليوم

دمشق في ٣ آب — تلقت الحكومة السورية اليوم خبراً رسمياً بان رئيس الوزارة العراقية جميل بك المدفعي سيصل غداً الى دمشق. وتستعد الحكومة السورية لاستقباله — د ن.ب

انباء خارجية

تهمة الخيانة العظمى في مدريد

لندن في ٣ آب — حكم على عشرين رجلا و ٣ نساء بالاعدام في مدريد. والتهمة الموجهة الى المذكورين هي الخيانة العظمى والتآمر على سلامة الدولة. وحكم على ١٠٠ شخص بالسجن لمدد تتراوح بين ٦ الى ١٠ سنوات. وقدمت هذه الاحكام للوزارة.

أنباء القتال وتقدم الحكوميين

وقد أصاب الحكوميون بعض النجاح في هجومهم المفاجيء اذ تقدموا مسافة ٢٥ ميلا جنوبي ميدان تيرويل. ولا يزال القتال دائراً في جبهتين في الشرق — روتر

المناطق المحرمة في منطقة الراين

برلين في ٣ آب — نشرت الحكومة تفاصيل المشروع القاضي بتحريم مناطق معينة في الراين على الاجانب ومراقبة حتى الرعايا الالمان. ويعمل في خطوط الدفاع في المنطقة المذكورة ألوف من العمال الالمان — روتر

بدء الحملة العنصرية في ايطاليا

روما في ٣ آب — أذيع رسمياً بعد ظهر اليوم تحريم المدارس على البنين والبنات الذين يثبت ان آباءهم غير ايطاليين. وسوف لا ينفذ هذا الامر حالياً بل يجوز للذين يحملون جنسية ايطالية ارسال ابنائهم الى مدارس الحكومة بصورة موقتة. وهذا جزء من تدابير الحملة العنصرية في ايطاليا — روتر

وصول الوسيط في مسئلة السوديت

براغ في ٣ آب — وصل اللورد رانسيمان بعد ظهر اليوم فاستقبله على المحطة ممثلو الحكومة وممثلو الألمان السوديت ولم يذهب الوزراء الى المحطة بل أرسلوا سكرتيريهم لينوبوا عنهم في الترحيب باللورد. وقد بدأت المباحثات الرسمية اليوم بين الحكومة والسوديت. وانفض البرلمان الى مدة غير معلومة

الاعمال العسكرية في منطقة وزيرستان

بومباي في ٣ آب — اغارت جماعة كبيرة مسلحة على قرية في وزيرستان فاضطرت السلطات البريطانية الى استعمال طائراتها في منطقة مساحتها ١٢ ميلا مربعاً. وقد اعلنت القبائل الموالية بوجوب اخلاء هذه البقعة — روتر

— هدأت الحالة في مدينة رانجون واستمرت الاضطرابات الطائفية في المقاطعات.

اجتماع اللجنة الدولية لمؤتمر اللاجئين

لندن في ٣ آب — اجتمعت صباح اليوم في مكتب وزارة الخارجية اللجنة الدولية التي قرر مؤتمر ايفيان تأليفها للنظر في مسألة اللاجئين اليهود من المانيا والنمسا. وعقد الاجتماع في قاعة لوكارنو برئاسة اللورد ونترتون رئيس الوفد البريطاني، وحضور ممثلي حوالي ثلاثين دولة — روتر

متى تلقى اليابان سلاحها...

تصريح خطير عن الموقف المعقد

برلين في ٣ آب — صرح رئيس وزارة اليابان البرنس كونوي لمراسل جريدة فولكيشر بيوبختر في الشرق الاقصى مرة اخرى عن رغبة اليابان في تسوية حادث الحدود بطريقة سلمية مع روسيا، غير ان الحكومة الروسية لم تعلن بعد استعدادها الى تسوية كهذه

وقال: ان سبب النزاع الياباني الصيني هو الحركة الموجهة ضد اليابان وتعاون المارشال تشانغ كاي تشك مع الشيوعية الدولية.

ثم قال: ان اليابان عازمة على هدم الاتحاد الصيني الروسي وانها سوف لا تلقي السلاح قبل ان تسقط حكومة تشانغ كاي تشك وان تزول اسباب النزاع الحالي وان اليابان مستعده لمفاوضة اية حكومة صينية تكون على استعداد للتعاون اخلاص معها.

الكتلة تدعو الى الابتعاد عن المعارضة

دمشق في ٣ آب — دعت الكتلة الوطنية زعماء حي الميدان وطلبت اليهم ان يبتعدوا عن المعارضة وان لا يقوموا بمظاهرات واجتماعات ـ د ن.ب

لماذا سافر المفوض الفرنسي فجأة لباريس

بيروت في ٣ آب ـ سافر المفوض السامي الافرنسي الكونت دي مارتيل اليوم فجأة على متن طائرة الى باريس. ويقال أن سبب سفره المفاجيء يرجع الى حديث أمس مدة ساعتين مع رئيس الجمهورية اللبنانية الذي عاد من باريس ـ د ن ب

انباء خارجية

احتجاج اليابان على الغارة الجوية

حكومة السوفييت ترفض قبول الاحتجاج

موسكو في ٣ آب — احتج السكرتير الاول للسفارة اليابانية لدى مدير قسم الشؤون الشرقية في قوميسارية الامور الخارجية على اعتداء ٤٠ طائرة روسية على حدود منشوريا. وقال ان اليابان تعطي أهمية عظيمة للحادث نظرا لعدد الطائرات الروسية الكبير فرفض مدير قسم الشؤون الشرقية قبول الاحتجاج الياباني — د ن. ب

سقوط طائرة حربية بريطانية

لندن في ٣ آب — سقطت طائرة حربية بريطانية قرب مطار بريستول فقتل سائقها وهو كابتن للطيران — د. ن. ب

اتفاق تجاري بين المانيا وفرنسا

برلين في ٣ آب — وقع اليوم في برلين اتفاق تجاري جديد بين المانيا وفرنسا لان الاتفاق القديم كان قد انتهى. ويحتوي الاتفاق الجديد على ملحق بخصوص تبادل البضاعة وطريقة الدفع. ويدخل فيه ايضا الاتفاق التجاري الافرنسي النمسوي ويحتوي الاتفاق الجديد على بعض الشروح للاتفاق القديم [كان] صار البحث فيه في باريس في ٢٠ تموز وقد اصبح الاتفاق بكامله قابلا [للتنفيذ] — د. ن. ب

[ار]تياح المانيا وفرنسا لعقد الاتفاق

برلين في ٣ آب — صرح سكرتير الدولة في وزارة المالية الهر برنكهام لمندوب شركة هاناس في برلين بخصوص عقد الاتفاق التجاري بين المانيا وفرنسا فقال ان رغبة الطرفين في الوصول الى نتيجة ايجابية قد تحققت رغما عن الفوارق العظيمة في سياسة الدولتين النقدية. وسيكون للاتفاق اثر عظيم في المستقبل في العلاقات بين الدولتين ويدل عقد الاتفاق على وجود حسن النية عند المفاوضين من البداية ولهذا اصبح التغلب على المصاعب سهلا وممكنا.

وصرح رئيس الوفد التجاري الافرنسي لمندوب جريدة (ايسيتير ناسيونال [...]تنغ) ان الاتفاق الجديد علامة حسنة للعلاقات الالمانية الافرنسية في المستقبل في طريق السلام الحقيقي في اوروبا المنقسمة — د ن ب.

[ي]أس نروج من عصبة الامم

اوسلو في ٣ آب — استقبل ملك نروج وزير خارجية بولونيا المسيو بيك وصرح وزير خارجية نروج اثناء مأدبة مشيرا الى تعاون الدولة السابعة التي تربطها معاهدة اوسلو بأنها تريد الاستقلال عن الكتل الدولية وقال ان جامعة الامم لا تقدر ان تحافظ على السلام. فوافق وزير خارجية بولونيا على وجهة نظر زميله النروجي بخصوص مركز جامعة الامم الحالي، غير انه قال: ان بعض العوامل ساعدت على التعاون الدولي وانه يجب العمل لايجاد الثقة المتبادلة واتباع خطة للمحافظة على حريته واستقلاله في اتخاذ القرارات المحافظة على كيانه السياسي — د ن ب

احتدام معركة عنيفة في اسبانيا

بورغوس في ٣ آب — تدور معركة عنيفة في جبهة ايبرو باشتراك المدفعية والقوات الجوية. وقد تمكن الوطنيون من صد هجمات العدو واحتلوا بعض مراكزه. ويقول الاسرى من المليشيا الحمراء ان اليأس يسود صفوف الجمهوريين وخصوصاً لان الطائرات الوطنية تضرب بلا انقطاع الاماكن الواقعة وراء خطوط القتال — د ن.ب

تناقض الاخبار عن حدود منشوريا

موسكو في ٣ آب — تقول نشرة روسية شيوعية أن الجنود الروس أوقعوا في ٢ آب قرب تشانكوفانغ خسائر جسيمة بالجيوش اليابانية وساعدتهم في ذلك المدافع والطائرات. وتنفي المصادر الروسية ادعاء اليابانيين من أن الطائرات الروسية حلقت فوق حدود منشوريا — د ن ب

اصلاحات خطيرة بالمملكة السعودية

تأسيس مدرسة عسكرية على احدث النظم

جدة في ٣ آب — يهتم جلالة الملك عبد العزيز آل السعود اهتماما كبيراً بجميع شؤون المملكة وهو قادم على اصلاحات خطيرة في مختلف الدوائر. ويقال ان جلالته عازم على احداث عدة وزارات للداخلية والعسكرية وغيرها مع توسيع مجلس الشورى مع احداث نظم جديدة لا تقل شأناً عن أرقى النظم الدستورية المتبعة في العالم.

وقد بات في حكم المقرر فتح مدرسة عسكرية في المملكة السعودية وستتبع نظم المدرسة العسكرية في العراق كما سيطلب الى الحكومة العراقية انتداب عدد من الضباط للقيام بتدريب الطلاب الذين سيختارون للالتحاق بالمدرسة المذكورة

شؤون اقتصادية

الحوامض ثروة البلاد الوحيدة

ضرورة القيام بمشاريع لضمان مستقبلها

ضرائب ثقيلة وعدم تنظيم العرض في الاسواق

في مثل هذه الايام من كل عام تثار مسألة الاثمار الحمضية وما يتصل بهذه التجارة الواسعة النطاق في فلسطين من حيث الاسعار وطرق الشحن والتعبئة وخشب الصناديق وغير ذلك من الامور التي يعرفها كل مشتغل بالاثمار الحمضية سواء من المصدرين ام المنتجين

تفادي الخسائر

وفي كل عام تقوم قائمة هؤلاء واولئك الى تنظيم العمل ولكن شيئاً فعلياً لا يقع ولا تتخذ تدابير حاسمة لتفادي الخسائر الفادحة التي منى بها التجار والمنتجون على حد سواء

اجتماعات كثيرة

وقد عقدت الاجتماعات الكثيرة المتوالية ونظمت المؤتمرات وانتهت الى عدم اقرار خطة واضحة. ولسنا الآن في مجال التحدث عن اهمية محصول الاثمار الحمضية في البلاد فذلك يعرفه الجميع ويعرفون ايضاً ان الاثمار الحمضية هي محصول فلسطين الاول وينبوع الثروة الاساسية في البلاد ومع كل هذا لا نرى اهتماما او خطة صريحة يرسمها المشتغلون بتجارة البرتقال لتعود بالخير والفائدة على الجميع

كلمة للحكومة

ثم كلمة أخرى توجه الى الحكومة ودائرة الزراعة على وجه الخصوص وهي التي تضم قسما خاصاً بالاثمار الحمضية وفيها لجان مختلفة خاصة بهذا المحصول ولكنها بالرغم مما تبذله من الجهود لا نرى فيها ما يبشر بالمستقبل الحسن ولا نرى فيه جزءاً مما تقوم به الحكومات الاخرى اذا واجهتها مثل هذه المشكلة

القطن المصري

ونذكر في مصر ومحصول القطن هناك كمحصول البرتقال في فلسطين. لقد هبطت أسعار القطن الى حد كبير واصبح المنتج في حالة لا يحسد عليها فقامت الحكومة واعلنت قانوناً أسمته «قانون الثلث» وبموجب هذا القانون لا يزرع المالك غير ثلث مساحة املاكه قطناً. ثم عادت الحكومة المصرية وقررت شراء كميات كبيرة من القطن من المنتجين وعرضتها في الاسواق العالمية بعد مدة.

القروض الزراعية

هذا بالاضافة الى القروض الزراعية التي عدَّ بها الحكومة المنتجين للانفاق على زراعتهم بفوائد ضئيلة جداً تكاد لا تذكر، كما انشأت بنكا للتسليف الزراعي يقدم لصغار الملاكين ما يريدون من الاموال. هنا لم تعمل الحكومة شيئاً من هذا بل تركت الزراع يقاسون أشد الالام في ظروف اقتصادية أشد قسوة فلم توص الحكومة بنكاً زراعياً ولم تقدم قروضاً لآجال قصيرة أو طويلة.

الضرائب المفروضة

أمام كل هذه الظروف أخذت تجارة البرتقال الفلسطيني في التدهور المستمر لان المحصول يزداد في كل سنة بالملايين من الصناديق والضرائب الموضوعة على البرتقال فادحة جداً وتنظيم التصدير على أسوأ ما يكون وطريقة العرض في الاسواق الخارجية طريقة خاطئة تنزل من قيمة محصولنا الذي اشتهر في جميع انحاء العالم من الناحيتين المادية والمعنوية.

مشروع معروض

ونعود الآن الى المشروع الذي أشرنا اليه بايجاز أمس والذي يتناول تصدير الحمضيات في الموسم القادم الى انكلترا وغيرها. ويقوم على هذا المشروع الوجيه عبد الرحمن بك التاجي وولده الشاب السيد عادل ويتلخص في انهما اتفقا مع اكبر محل لبيع الاثمار الحمضية في انكلترا على توريد جميع البرتقال الفلسطيني بسعر سبعة شلنات للصندوق الواحد تدفع للتاجر لدى ارسال برتقاله للباخرة في ميناء يافا فينشأ من ذلك شبه احتكار لبيع الاثمار الحمضية في انكلترا. واتخذ صاحبا المشروع التدابير الخاصة بالشحن فيما يتعلق بالبواخر والشروط التي تضمن وصول المحصول بحالة جيدة

٧٥ بالمئة

واذا تمنى لهذه الشركة الحصول على ٧٥ في المئة من محصول البرتقال الفلسطيني باشرت عملها بعد مرور ثلاثة أسابيع وفتحت المكاتب اللازمة لهذا العمل. ويطلب الآن من التجار والشاحنين والملاكين الاكتتاب بالكمية التي لدى كل واحد منهم

العقد المقترح

ونضع أمام المشتغلين بالاثمار الحمضية صورة العقد الذي يجري الاتفاق بموجبه:

حيث ان السادة عبد الرحمن افندي التاجي وولده عادل التاجي قد سعوا واشتغلوا لبيع كميات كبيرة من البرتقال الفلسطيني في اوروبا وانكلترا قاصدين بذلك حفظ اسعار البرتقال وضمان قيمته من التدهور وحيث ان المخابرات لا تزال جارية بينهم وبين الشركات والاشخاص في اوروبا وانكلترة وهذا يحتاج الى وقت يقارب الثلاثة اسابيع من تاريخ هذا العقد

وحيث ان السادة المذكورين يودون شراء هذه الكميات لهذه الغاية من التجار واصحاب الاملاك في فلسطين للغاية المذكورة وبشرط ان لا يكون البيع والشراء لغاية اخرى وبعبارة اصح يكون للسادة المذكورين حق اقالة العقد خلال ثلاثة اسابيع اذا لم تتم المخابرات مع الشركات والاشخاص لذلك فقد توقفت هذه الاتفاقية على البيع والشراء ما بين

« البقية على الصفحة ٧ عمود ٥ »

مكافحة الامية

كل من يود أن يتعلم القراءة والكتابة والحساب في مدة شهرين ليصبح من عداد المتعلمين، قادراً على مواجهة الحياة، والتغلب على صعوباتها فليأت لتسجيل اسمه في أحد الامكنة الآتية:

١ — المنشية: جمعية الشبان المسلمين

٢ — ارشيد: مدرسة دار العلوم الاسلامية

٣ — السوق: المكتبة الاسلامية (بجوار الجامع الكبير)

٤ — العجمي: مدرسة النهضة

ساعات التسجيل ١٠ — ١ صباحاً، ٤ — ٦ بعد الظهر من كل يوم. ينتهي التسجيل يوم السبت ٦ آب ١٩٣٨

الحكم

بالسجن على أشخاص

المجدل في ٣ آب — لمراسل الدفاع الخاص — اعتقل البوليس العبد محمد الدش ومحمد ربيع هنيه وسعيد حمص الدهون بتهمة اشاعة بيانات كاذبة، اعتبرها البوليس مخلة بالامن والنظام وجرت محاكمتهم أمس امام مساعد حاكم اللواء في غزة فحكم على كل واحد منهم بالسجن ستة أشهر في مخيم المزرعة في عكا والقي القبض ايضاً على محمود ابي علي وسعيد ياسين الدهون وابراهيم السحتوت بتهمة الاعتداء على أحد افراد البوليس، وقدموا جميعاً للمحاكمة الادارية أمام مساعد الحاكم، فقرر سجن كل واحد منهم ١٢ شهراً في معتقل المزرعة. وقد قام البوليس بتفتيش منازل هؤلاء الاشخاص فلم يعثر على شيء ممنوع

استنكار النسف في برقية

ارسل السادة: الشيخ احمد الرافعي، الشيخ عبد الله سندروسي، الشيخ كاظم ميقاتي، الشيخ جميل دماج، الدكتور بيسار، الدكتور مصطفى ممتاز نشابه، الدكتور بطيطي، الدكتور كمال زوده، عبد الله نوفل، امين مقدم، نور عدره، فؤاد ذوق، فؤاد كرامي، توفيق ادب، صمدي منلا، اكرم عويضه، كميل خلاط، عزت مقدم، محمود مقدم من وجوه واعيان وتجار طرابلس برقية احتجاج على الحالة الحاضرة في فلسطين واشير في البرقية الى نسف بيوت العرب في القرى المختلفة

ثورة الاكراد

اثينا في ٣ آب — بالرغم من المراقبة على اخبار الثورة الكردية في تركيا فقد وصلت الى هنا انباء يستفاد منها ان الثوار الاكراد في جبال دوسيم كسروا قوة تركية كانت قد توغلت في الجبال فافنوها واستولوا على اسلحتها وذخيرتها. وقد ادى هذا الانتصار الى انضمام عدد كبير من سكان القرى التي كانت الى الآن هادئة الى الثوار مع نسائهم واطفالهم. ولا تزال الامدادات ترسل باستمرار الى الجيش التركي في المنطقة الثائرة

* * *

خط حديد سيناء بين مصر وفلسطين

المفاوضات تبدأ في خلال الشهر القادم

القاهرة في ٣ آب — لمراسل الدفاع الخاص — دارت المباحثات في فترات مختلفة بين مصلحة السكك الحديدية المصرية وبين ادارة سكك حديد فلسطين حول سكة حديد سيناء. وقد أصرت ادارة سكك حديد فلسطين على أن من حقها الاستمرار في استغلال هذا الخط لحسابها الخاص وأحالت المسألة الى دار السفارة البريطانية في مصر. وقد كتبت مصلحة السكك الحديدية في مصر الى وزارة المواصلات تطلب اتخاذ ما يلزم من الاجراءات لمفاوضة الحكومة البريطانية في شأن هذا الخط على أن تدفع الحكومة المصرية ثمن هذا الخط الى الحكومة البريطانية ومن المنتظر أن تبدأ المباحثات في هذا الشأن في خلال الشهر القادم

توزيع الضرائب على سكان مصر

وافق مجلس النواب بـ ١١٦ صوتاً ضد ٢١ صوتاً على القانون الذي يخول الحكومة ادخال التمغة والضرائب على المعاشات وعلى الارث وكان وزير المالية قد طلب الموافقة على ادخال هذه الرسوم الجديدة وصرفها في المشاريع المخصصة لها، وعلى الوزارة ان تقدم هذا القانون في اول جلسة الى البرلمان والا يحسب لاغياً. وأشار وزير المالية احمد ماهر باشا الى ضرورة ايجاد تقسيم عادل في دفع الضرائب وقال: لم يدفع في مصر الى اليوم احد غير اصحاب الاملاك ضرائب وكانت الامتيازات في الماضي تمنع تقسيم الرسوم على طريقة حقة واما اليوم فمصر الحرة ستفرض الرسوم فرضاً عادلا — د ن ب

مذكرة جديدة تقدم الى روسيا

طوكيو في ٣ آب — سترسل الحكومة اليابانية اليوم مذكرة احتجاج جديدة الى روسيا بخصوص اعتداء الطائرات الروسية على الحدود. ولم تجب الحكومة الروسية على الاحتجاج الياباني الاخير. ولا تزال اليابان ترجو تسوية هذه الحوادث بالطرق السياسية ويسود الاعتقاد في الدوائر اليابانية ان السلطات الروسية المحلية مسئولة عن الحوادث الاخيرة — د ن ب

ثلاجة هيز ماسترز فويس

اذا كنت الى الآن محروما من التمتع بثلاجة هيز ماسترز فويس واذا بلغ من ظلم الضائقة المالية ان سيطرت على البيت حتى لم تفسح مجالا لاقتناء الثلاجة وهكذا اختفت على ربة البيت فوائد جمة واقتصاد كبير الاهمية من تقديم قطع الثلج والمرطبات المستحبة

فانك لا شك ترغب في الخروج من هذه الحالة الشاذة باحدى الوسائل الحديثة على ان تتمتع بكثير من الفوائد وفي الوقت نفسه لا تثقل كاهلك بمصاريف لا طائل تحتها

ليس شيء اسهل من الحصول على ثلاجة فاخرة اذا عملتم بنصيحتنا فانه باستطاعتكم ان تجنوا منها الفوائد المبتغاة

محلات بوتاجي تأمل ان تعتمدوها في اخذ المشورة بهذا الموضوع فتطلعكم مجاناً على التسهيلات التي لا تجارى وتضع تحت تصرفكم خزاناً كهربائياً بديعاً لا يتسنى لكم الحصول على مثله من سوانا، الا ان تنقدوا المال عيناً قبل مبارحة المكان

تمتعوا بمنتوجات هيز ماسترز فويس واشربوا هنيئاً من معينه الرائق الزلال كلوا من طيبات الارض ومن الفواكه الطازجة وادعوا للوطن بالنصر

هلموا الى محلات بوتاجي في حيفا ويافا والقدس وسائر الوكالات

رسالة الناصرة

الكتاب المزعوم وموقف اللجنة منه

ورد الكتاب التالي من سكرتير اللجنة الفنية الى الوجيه السيد رافع الفاهوم حول الكتاب المزعوم وتزوير توقيعه عليه:

القدس في أول آب ١٩٣٨ رقم ب ١٧ — ٥٤ — ٣٨

حضرة الفاضل رافع افندي الفاهوم المحترم: الناصرة

أوعز الي رئيس اللجنة أن اعلمكم وصول كتابكم المؤرخ في ٣١ تموز وافيدكم أنه بناء على انكار صحة التواقيع الواردة بالكتاب المؤرخ في ١٨ حزيران سنة ٩٣٨ فاللجنة لا تنوي أن تستعمل الكتاب المذكور على أي وجه من الوجوه واقبلوا فائق الاحترام

السكرتير

غرامات مشتركة

فرضت السلطة مبلغ ٢٥ جنيهاً على قرية عيلوط و ٢٥ جنيهاً على قرية معلول و ٢٥ جنيهاً على قرية المجيدل بسبب قطع اسلاك التلفون بالقرب من هذه القرى. وقد اعطيت مهلة يوما واحداً تجمع فيه هذه الغرامات أو تحتل الجنود القرى المذكورة

تحصيل غرامات

انتهت السلطة من تحصيل الغرامات المفروضة على قرى: كفر كنا والشجرة ولوبية ومجموعها مائة جنيه

السمن الحديدي المكفول !!
السمن البقري الفاخر !!
وافخر واجود اصناف زيت الزيتون واجود اصناف مال القبان والصابون النقي ماركة البقرة تجدونها في محل
امين كنج احمد
يافا: سوق الصلاحي
ص. ب ٢٨٨
(م. الشرق)

القضية الارثوذكسية

مشروع قانون بتنظيم البطريركية وادارتها

«٤»

قائمقام البطريرك

انتخاب وتعيين البطريرك والمتروبوليتين والاساقفة

المادة ٢١ – (١) لدى خلو العرش البطريركي الاورشليمي ، يلتئم المجمع المقدس وينتخب شخصاً ممن تتوفر فيهم المؤهلات اللاهوتية الضرورية من بين :

(أ) المتروبوليتين الارثوذكسيين أو

(ب) الاساقفة الاسميين في القدس ليكون قائمقام بطريرك

(٢) ترفع نتيجة هذا الانتخاب في الحال الى المندوب السامي ، ولدى استلام الشخص المنتخب اعترافاً رسمياً به من الوزير ، ينال لقب قائمقام بطريرك ، وتناط به حقوقه وواجباته .

المادة ٢٢ – (١) يترتب على قائمقام البطريرك حال استلامه اعتراف الوزير به ان يصدر دعوات حضور الى جميع المتروبوليتين والاساقفة الارثوذكس المقيمين في فلسطين وشرق الاردن يطلبهم فيها بحضور مجلس الترشيح الذي يعقد في القدس قبل انقضاء واحد وعشرين يوماً من تاريخ اصدار تلك الدعوات ، لترشيح الاشخاص الذين تتوفر فيهم المؤهلات الضرورية لانتخابهم للعرش البطريركي .

وينبغي على قائمقام البطريرك ان يبعث بالطريقة نفسها أيضاً كتباً دورياً الى المجالس المحلية يدعو فيها كل مجلس من تلك المجالس لانتخاب كاهن متزوج لحضور مجلس الترشيح المذكور :

ويشترط في ذلك ان يكلف مجلس القدس المحلي بانتخاب كاهنين متزوجين لحضور مجلس الترشيح المذكور

(٢) يتألف مجلس الترشيح من المتروبوليتين والاساقفة المدعوين ، ومن الكهنة المتزوجين الذين تنتخبهم المجالس المحلية بمقتضى الفقرة (١) من هذه المادة

المادة ٢٣ يشترط في من يصح انتخابه للعرش البطريركي ان تتوفر فيه المؤهلات التالية : —

(أ) أن يكون فلسطيني الجنسية

(ب) وان تكون سنه فوق الاربعين

(ج) وأن يكون راهباً ارثوذكسياً برتبة متروبوليت أو أسقف أو ارشمندريت

(د) وان تكون خصاله وشيمه سليمة من كل شائبة

(هـ) وان يكون فقيهاً بشرائع الكنيسة الارثوذكسية واصولها

(و) وان يكون اهلا لثقة الطائفة واحترامها

(ز) وان يكون كفؤاً لترؤس جميع الكنائس والاديرة الارثوذكسية ، وحماية الارثوذكس وديانتهم

المادة ٢٤ – (١) يرشح كل من الاشخاص المجتمعين في مجلس الترشيح شخصاً من بين المتروبوليتين والاساقفة والارشمندريتين التابعين للبطريركية ، تتوفر فيه جميع المؤهلات الضرورية لانتخابه للعرش البطريركي

(٢) تدرج اسماء المرشحين (بفتح الشين) في سجل بحضور مجلس الترشيح ، ثم يوقع السجل قائمقام البطريرك وجميع أعضاء المجلس المذكور

(٣) يرفع قائمقام البطريرك الى المندوب السامي في الحال قائمة باسماء الذين تم ترشيحهم على الوجه المذكور ، لاقرارها

المادة ٢٥ – (١) لدى استلام المندوب السامي قائمة المرشحين (بفتح الشين) وفقاً للمادة السابقة ، ينظر فيها بعين الاعتبار ، ويجوز له بمحض ارادته المطلقة ان يحذف منها اسم اي شخص يرى ان المؤهلات الضرورية للعرش البطريركي غير متوفرة فيه

(٢) يبلغ المندوب السامي قائمقام البطريرك القرار الذي اتخذه بشأن تلك القائمة

المادة ٢٦ – (١) يعقد قائمقام البطريرك ، لدى استلامه قرار المندوب السامي وفقاً للمادة السابقة ، مجلساً عاماً يتألف من :

(أ) المجمع المقدس

(ب) والارشمندريتيين والبروتوسنكليين المقيمين في دير مار قسطنطين في القدس

(ج) والكهنة المتزوجين المنتخبين لمجلس الترشيح بمقتضى احكام الفقرة (١) من المادة الثانية والعشرين

(٢) يختار المجلس العام ثلاثة مرشحين من بين الاشخاص المدرجة اسماؤهم في قائمة الاشخاص الذين رشحهم مجلس الترشيح بالصورة التي اقرها المندوب السامي

المادة ٢٧ ينتخب اعضاء المجمع المقدس من بين المرشحين الثلاثة الذين وقع الخيار عليهم وفقاً لاحكام المادة السابقة ، شخصاً واحداً للعرش البطريركي ويجري هذا الانتخاب ، جرياً على العادة القديمة ، بطريقة الاقتراع السري وبأكثرية الاصوات ، ولدى تساوي الاصوات يكون لقائمقام البطريرك بالاضافة الى صوته الاصلي صوت ثان أو صوت مرشح

المادة ٢٨ يبلغ المجمع المقدس المندوب السامي اسم الشخص الذي انتخب للعرش البطريركي كي تصدر براءة سامية من الوزير بتثبيت الانتخاب واقرار الحقوق والامتيازات القديمة المنوطة بالعرش البطريركي

المادة ٢٩ يشترط في من يصح انتخابه كمتروبوليت او اسقف أن تتوفر فيه المؤهلات التالية : —

(أ) ان يكون فلسطيني الجنسية

(ب) وان يكون قد بلغ السن المنصوص عليها في شرائع الكنيسة الارثوذكسية

(ج) وان يكون راهباً ارثوذكسياً

(د) وان تكون خصاله وشيمه سليمة من كل شائبة

(هـ) وان يكون ملماً باللغة العربية

(و) وان يكون خبيراً بالشرائع الكنسية الارثوذكسية واصولها وطرق تنفيذها

المادة ٣٠ – (١) مع مراعاة احكام المادة الحادية والثلاثين ، يعين المتروبوليت او الاسقف الرعوي ، من قبل البطريرك في المجمع ، ويجوز ان يعين الاسقف الاسمي على ذلك الوجه ايضاً

ويشترط في ذلك في ان يبلغ المندوب السامي اسم الشخص الذي عين متروبوليتا او اسقفاً رعوياً ، لتثبيته

(٢) اذا توفي متروبوليت او اسقف رعوي يتولى زمام ابرشية او تخلى عن منصبه بصورة اخرى فيجوز لاختيارية او اعيان تلك الابرشية ، من كليريكيين وعلمانيين ، ان يرفعوا الى البطريرك في المجمع كتاباً موقعاً منهم يسمون فيه شخصاً تتوفر فيه المؤهلات الضرورية ويلتمسون تعيينه متروبوليتا او اسقفاً رعوياً

(٣) اذا اقتنع البطريرك في المجمع ان الكتاب المذكور يعبر عن موافقة عامة لابناء الطائفة في الابرشية أو عن رأي الاكثرية الساحقة منهم وان الشخص المعروض اسمه تتوفر فيه المؤهلات الضرورية فان البطريرك يعين ذلك الشخص لكرسي المتروبوليت او الاسقف الرعوي .

(يتبع)

رسالة بغداد الجوية

وزير المالية فى المملكة السعودية

العناية بالسلاح الجوي وجمع التبرعات له

بغداد في ٢ آب – لمراسل الدفاع الخاص – بالبريد الجوي — يتوقع أن يصل في أول الاسبوع القادم وزير المالية في المملكة العربية السعودية . وسيقيم في بغداد بضعة أيام والمنتظر أن يجري البحث فى تنظيم العلاقات الجمركية بين العراق والمملكة السعودية وتوطيد الصلات التجارية والاقتصادية

العراق والكويت

كانت الحكومة العراقية قد فكرت في السعي لالغاء جوازات السفر بين العراق وإمارة الكويت ، غير أن بعض الاسباب حدت بالحكومة الى صرف النظر عن تحقيق هذا المشروع . وتفيد أنباء الكويت الخاصة ان اعضاء المجلس التشريعي سيتقدمون بطلب الغاء جوازات السفر بين امارتهم وبلاد العراق .

مأذنة روضة الحسين

كانت مديرية الاوقاف العامة قد قررت تجديد مأذنة الروضة الحسينية في كربلاء وتشييد مأذنة جديدة وبناء على ذلك وزع مدير الاوقاف بطاقات الدعوة على الوزراء وبعض كبار الموظفين والعلماء ورجال الدين لحضور الحفلة بوضع الحجر الاساسي المأذنة المذكورة

السلاح الجوى

يبذل فرع جمعية الطيران العراقية في الموصل جهودا مشكورة في سبيل جمع التبرعات لمشروع تعزيز السلاح الجوي العراقي . وقد تقرر تحويل مبلغ ٤٠٠ دينار الى جمعية الطيران العراقية في بغداد .

مستقبل الاشوريين

كانت الحكومة قد وعدت بتقديم تقرير نهائي الى عصبة الامم فيما يختص بقضية الاشوريين . وفهم الان أن من جملة الابحاث التى سيقوم بها معالي توفيق السويدي وزير الخارجية اثناء وجوده في جنيف هو تقديم تقرير الى العصبة يتضمن تفصيل آراء الحكومة العراقية فى مستقبل الاشوريين الذين يبقون في العراق .

بعثة السكك

عزمت ادارة السكك الحديدية على ايفاد عدد من الطلاب المتخرجين من المدارس الثانوية الى اوروبا للتخصص بالعلوم الهندسية كانشاء الجسور ومسح الاراضي والهندسة الميكانيكية . وقد علمنا ان عدد الطلاب الذين تحتاجهم مديرية السكك لارسالهم فى هذه البعثة ثمانية ، ثلاثة منهم يختصون بهندسة الجسور وثلاثة يختصون بهندسة مسح الاراضي اما الاثنان الاخران فسيختصان بدراسة الهندسة الميكانيكية وقد جعلت مدة الدراسة كما علمنا ثلاث سنوات .

انباء الشرق العربي

الامير سعود الى انكلترا

جدة في ٣ آب — يصل اليوم الى جدة قادما من الرياض بطريق مكة ... الامير سعود ولي عهد المملكة العربية السعودية يصحبه اخوه سمو الامير محمد للابحار غداً الى انكلترا . وقد اذيع بصورة شبه رسمية ان الغرض من هذه الرحلة النزهة ومعالجة سمو الامير محمد في لندن . ويصل الاميران الى ميناء السويس يوم الاحد القادم

آخر امبراطور مغولي

بمباي في ٣ آب — تألفت لجنة في رانجون لتشييد مسجد وضريح ابهادور ظفر شاه اخر امبراطور مغولي في الهند وقد توفي هذا الامبراطور في رانجون سنة ١٨٦٢ بعد ان ظل فيها امير الحكومة مدة اربعة اعوام وهو آخر ملوك الاسرة التي شيدت مسجد وضريح تاج محل الشهيرين . وقررت اللجنة اقامة اسبوع يدعى (اسبوع ظفر شاه) تجمع فيه التبرعات لتشييد المسجد والضريح وقد عقد اجتماع اخيراً في دار بلدية رانجون القيت فيه خطب بالانكليزية والاوردية والبنغالية والهندية والبورمية دعي فيها الجمهور الى الاكتتاب ويطوف الان مندوبون من قبل اللجنة في انحاء الهند لجمع التبرعات وقد تلقوا الكثير منها من الامراء والحكام

اعلنوا

عن بضائعكم

في جريدة الدفاع

* * *

روسيا واليابان

«بقية المنشور على الصفحة الاولى»

مناورات جوية

وتقدم الجنود السوفييت اليوم في الحدود حتى صاروا على بعد ١٥٠ ياردة من مواقع اليابانيين ، ثم تراجعوا . اما طائراتهم فقد حلقت في جو منشوكوالي مسافة عدة اميال اثناء قيامها بالمناورات . وتقول حكومة طوكيو ان الطائرات اليابانية لم تقم باي عمل مماثل

اسقاط طائرتين

وكان عدد الطائرات الروسية التى قامت بالمناورة ١٩ أسقط اليابانيون منها اثنتين . وأغارت هذه الطائرات على بلدتين قريبتين من الحدود اضطر سكانهما الى مغادرتهما

الرئيس الياباني

وقد صرح رئيس الوزارة اليابانية الى مراسل صحيفة المانية حول رغبته في جعل الحادث محلياً يجب ان يحل بالطرق السلمية ، ويهمه أن تعتقد روسيا مثل ذلك لان اليابان على استعداد لحماية حدودها .

مظاهرات العمال

وتقول المصادر الروسية ان اليابان تتذرع بالهجمات المتوالية على الحدود ، لكى تغزو الاراضي الروسية وتشتبك مع السوفييت فى حرب . وقد قام العمال فى مختلف انحاء السوفييت بمظاهرات أيدوا فيها موقف حكومتهم . وفى مدينة لننغراد كانوا يهتفون : الشعب كله على استعداد للتعبئة العسكرية ! »

رأى الدوائر

وعلقت الصحف الاوروبية على الحادث وترى المقامات الرسمية أن لا سبب هناك يحفز الدولتين لدخول الحرب لان لدى كل منهما اعذاراً في ذلك لكن مع هذا يجب تسوية الحدود بينهما تسوية سريعة لما ينجم عن عدم ذلك من خطر — رويتر

كيف تعلمت اللغة الانجليزية ؟!

يوسف — اراك تقرأ وتكتب وتتكلم الانجليزية جيداً رغم انك لم تدخل مدرسة ولم تتلق دروساً على معلم !!

نجيب — نعم لم يسعدني الحظ بدخول المدرسة ولم اتلق درساً على معلم ولكن أسعدني الحظ ووجدت في

كتاب الكنوز الابريزية

خير معلم ومدرسة فهو كتاب واسع عظيم الفائدة

شئون اقتصادية

تابع المنشور على الصفحة السادسة

عبد الرحمن بك التاجي وولده عادل بك — فريق اول

و – فريق ثاني

على ما يأتي :

١ – باع الفريق الثاني للفريق الاول ... صندوق برتقال من الجنس الجيد الغير مصاب من ثمار الموسم الحالي فى المئة ٨٥ تعبئة « ١٢٠ » حبة في صناديق اكسترا الارج و٥٥ في المئة تعبئة « ١٥٠ » حبة في المئة ٣٠ تعبئة ١٨٠ – ٢١٠ – ٢٤٠ على شرط ان تكون التعبئة في البيارات تحت اشراف مناظرين من طرف الفريق الاول علاوة على التفتيش الرسمي من طرف دائرة الزراعة وان تكون الكمية المذكورة موزعة بالصورة المتناسبة مع مدة الموسم وبمار كه موحدة سعر الصندوق الواحد مبلغ « سبع شلنات استرلينج » فوب على ظهر البواخر التي يريدها ويعينها الفريق الاول ويدفع عند تسليم البوالص

٢ – تعهد الفريق الثاني بتنفيذ الشروط الثانوية التي سيضعها الفريق الاول لاجل تأمين الاستلام وترتيب نظافة الثمر وتحديد الاوقات بصورة مفصلة وهذا متروك لرأي وقول الفريق الاول .

٣ – يكون الفريق الثاني مرتبط بهذا العقد والقيام بتنفيذه وللفريق الاول فقط حق فسخ هذا العقد واقالته في مدة (٢١) يوماً من تاريخه كما مبين في حيثيات العقد بجواب مضمون .

٤ – اذا حصل من طرف الفريق الثاني عدول او رجوع او نكول او تأخر عن القيام بتنفيذ هذا العقد أو أي شرط او قسم من اي شرط من شروطه يقوم بدفع مبلغ (١٥٠) ملا عن كل صندوق لا يسلمه كفرق سعر وعطل وضرر متفق عليه سلفاً ومقدر بين الطرفين ومقبول منهما بدون حاجة الى اخطار او انذار .

توقيع هذا المقدف يافا المعمل بموجبه

بحث الفكرة

نضع هذا المشروع أمام الجميع ونؤكد ان الكثيرين سيقبلون على بحثه والتدقيق فى كل ما جاء فيه وهمنا جداً تناوله من الناحية العامة وان ينظر فيه بما يعود بالخير على المشتغلين بالحمضيات لا فرق بين منتج أو مصدر .

بتهمة بيانات كاذبة

جنين – اخبر بعد ظهر اليوم نايف عبد الرحمن من قرية «اليامون» دائرة البوليس أن طه يحيى من القرية المذكورة أوثق والدته صعاد عبد الرحمن بالحبال وصب البترول على جسمها واشعل النار فيها ، فتوفيت .

وفي الحال ذهبت قوة من البوليس مع طبيب الصحة الى القرية فوجدوا ان المرأة اصيبت بحروق على اثر انفجار وابور الغاز . وبعد اسعافها احضرت الى هنا ثم ارسلت الى مستشفى نابلس وحالتها غير خطرة . اما المخبر فقد أودع السجن بتهمة اعطاء بيانات كاذبة .

برنامج

الاذاعة الفلسطينية

يوم الخميس في ٤ اغسطس سنة ١٩٣٨

- ٥ر٣٠ اشارة الوقت والنشرات ثم حديث الاطفال للآنسة وديعة عطارة
- ٦ قانون منفرد
- ٦ر١٥ اغاني من الآنسة أم كلثوم
- ٦,٤٠ اغاني غرامية
- ٧ حديث
- ٧ر١٥ عبد الرحمن الداودي وفرقة استوديو الاذاعة
- ٧ر٤٠ النشرتان الجوية والاخبارية
- ٧ر٤٥ اشارة الوقت
- ٩ر١٥ اشارة الوقت والنشرات
- ٩ر٣٠ برنامج موسيقي
- ١٠ر٣٠ ختام

الاذاعة المصرية

الاذاعة اللاسلكية لحكومة المصرية

يوم الخميس في ٤ اغسطس سنة ١٩٣٨

- ٦ر٣٠ صباحاً الاستاذ ليم صفوت – تمرينات رياضية
- ٦ر٤٥ الشيخ محمد احمد العمروسي – قرآن كريم
- ٧ر٣٥ ختام
- ١٠ر١٥ الاستاذ محمود صبح وفرقته – حفلة غنائية
- ١٠ر٤٥ اسطوانات
- ١١ السيدة فتحية احمد وفرقتها – حفلة غنائية
- ١١ر١٥ اسطوانات
- ١١ر٣٠ ختام
- ٢ر١٠ اسطوانات
- ٢ر٤٠ النشرات الجوية والاخبارية والتجارية
- ٢ر٥٠ ختام
- ٦ر٤٥ اسطوانات
- ٧ الشيخ امين شرف – قرآن كريم
- ٧ر٤٠ الدكتور ابراهيم ناجي – حديث
- ٨ اسطوانات
- ٨ر١٥ صاحب العزة مصطفى بك رضا – قانون منفرد
- ٨ر٣٠ النشرتان الاخبارية والتجارية
- ٨ر٤٥ حفلة متطوعي فرق مكافحة الغارات الجوية
- ١١ سلام الملك – ختام

الاذاعة اللاسلكية للحكومة العراقية

مساء الخميس في ٤ آب سنة ١٩٣٨

- ٧ر٣٠ قرآن كريم
- ٨ اسطوانات عربية
- ٨ر٢٠ حديث
- ٨ر٤٠ أغاني غربية
- ٩ نشرة الاخبار الداخلية والخارجية
- ٩ر٢٠ اسطوانات غربية
- ٩ر٤٠ حفلة غنائية
- ١٠ر٣٠ السلام الملكي – ختام

سارق الذهب

حكم على طبيب اسنان اسمه غوستاف بورغ بالسجن شهرين ، بعد ان ثبت عليه انه كان يسرق ما في اسنان زبائنه من الذهب !

ALDIFA - PALESTINIAN - DAILY-PAPER

دار الدفاع: ميدان الساعة - عمارة البلدية - يافا - فلسطين
العنوان التلغرافي: (الدفاع - يافا)
التلفون ١١٨٧ (اربعة خطوط) و ١٠٧٥ (خطان) صندوق البريد (٢٥٥)
الاعلانات يتفق عليها رأساً مع الادارة
اجرة السطر: ١٠٠ مل

الدفاع

جريدة يومية سياسية مصورة

AUGUST 4 1938 No 1227

صاحب الامتياز : ابراهيم الشنطي
المدير المسئول : شوكت حماد

الاشتراكات
في فلسطين عن سنة ١٥٠
في البريد الداخلي « « ١٨٠
في سائر الاقطار الخارجية « « ٣٠٠

انفجار قنبلتين في حيفا وحادثة قتل

«تابع المنشور على الصفحة الاولى»

قرية دير قديس يبقوا هناك زهاء أربع ساعات وأسروا سعادات سعيد عوض وعبد الله طالب عوض ومحمود سعيد عوض والعبد يوسف عوض. ولم يعودوا حتى الان.

منزل مختار

وطوقت جماعة أخرى في ذات الليلة قرية خربثا وسأل المسلحون اهالي القرية عدة اسئلة وأجرى فريق منهم تفتيش منزل مختار القرية السيد محمود حمدي. ثم غادروا القرية.

اشتباك واشارات

نابلس في ٣ آب — لمراسل الدفاع الخاص — في الساعة التاسعة من مساء أمس اطلقت جماعة من المسلحين النار على دورية من الجند كانت مارة على الطريق العام غربي المدينة بالقرب من قرية «زواتا» وتبادل الفريقان العيارات النارية مدة نصف ساعة أطلق الجنـد في خلالها اشارات الاستنجاد

على المعسكرات

وأطلق المسلحون ليلة أمس عدة عيارات نارية على المعسكرات من الجبلين المتقابلين في المدينة، ولم يجب الجند

القائد العام

وصل في صباح اليوم على متن طائرة عسكرية القائد العام لقوات البريطانية في فلسطين وشرق الاردن، الى معسكر الطيران بنابلس

مكان المصادمة

وبوصوله امتطى سيارته الخاصة ترافقها اربع مصفحات وقوة من الجند في سياراتهم وذهب الى الامكنة التي وقعت فيها مصادمة أول امس بين نابلس ورام الله

اماكن الاشتباك

وقد تجول القائد في تلك الاماكن مدة نصف ساعة مع بعض الضباط الذين كانوا يحملون خريطة ويؤشرون فيها على الاماكن التي اشتبك فيها المسلحون مع الجند في الجبال والسفوح والوديان

اجتماع عسكري

وبعد ذلك عاد الى نابلس حيث عقد اجتماع في قشلاق الجند حضره جميع ضباط الجيش ثم استعرض القائد قوات الجند ورجع الى القدس

انفجار لغم

بينما كانت دورية من الجنـد مساء امس مارة بالقرب من قرية «برقة» انفجر لغم تحت عجلات احدى سياراتها ولم يعرف عن وقوع اصابات

النارس كمين

وتابعت قوات الجنـد سيرها، وبالقرب من قرية سيلة الظهر اطلقت النار عليها من كمين واجاب الجند باطلاق النار من المدافع الجبلية والرشاشة

أسر ٣ أشخاص

واعتقل المسلحون بعد ظهر امس ثلاثة اشخاص وساقوهم الى مكان لم يعرف

قنبلة هائلة

وانفجرت قنبلة، وانا احاطبكم الان — الساعة الثامنة — في الجهة الشرقية من المدينة احدثت دوياً هائلاً اهتزت له ابنية المدينة

قنبلة واصابة

حيفا في ٣ آب — لمراسل الدفاع الخاص — القيت بعد ظهر اليوم قنبلة على سيارة شحن يهودية في المستعمرة الالمانية وكان في السيارة عدد من العمال ولم تنفجر القنبلة لكنها أصابت، احد الركاب بجرح في رأسه وجاء اخصائي من البوليس والتقط القنبلة بعد ان قطع السلك المتصل بها. ولم يلق القبض على احد.

قنبلة على باص

القيت في الساعة التاسعة والدقيقة العاشرة من ليلة أمس قنبلة على الباص اليهودي الذي يسير بين هدار هاكرمل وقريات حاييم، وذلك عند وصوله الى مفرق الطرق في ذات المكان الذي القيت فيه القنبلة الاولى على الباص رقم ٥٤، وسمع عقب انفجارها صوت عيارات نارية، لكنها لم تصب احداً وخرج البوليس للتحقيق ولم يلق القبض على أحد

عيارات وقوة

وسمعت هذه الليلة عيارات نارية من جهة الرمل بالقرب من الشاطيء الشرقي وقد خرجت قوة الى المكان المذكور ولكنها لم تعثر على شيء ولم يلق القبض على احد

انقطاع مخابرات

وقطعت هذه الليلة الاسلاك التلفونية بين حيفا — الناصرة — طبريا وبقيت المخابرات معطلة طيلة الليلة وخرج العمال في الصباح لاصلاحها تحت الحراسة

قطار رقم ١٥

غادر قطار الركاب رقم ١٥ محطة يافا في الساعة العاشرة والدقيقة ١٥ من صباح امس في طريقه الى اللد

انفجار قنبلة

وعند وصوله الى الكيلومتر ١٦ بين قسافرية واللد انفجرت قنبلة كانت موضوعة تحت الخط الحديدي فلم تحدث ضرراً بالقطار ولكنها احدثت اضراراً في الخط.

اصلاح التلف

وابلغ السائق الحادث الى رئيس قسم الحركة في اللد فذهب عدد من العمال لاصلاح التلف.

جرح يهودي

القدس في ٣ آب — لمراسل الدفاع الخاص — في الساعة الثانية والنصف بعد ظهر هذا اليوم أطلق مجهول النار الى يهودي في عقبة البطيخ داخل المدينة القديمة فاصيب بجراح.

وقد اسرع البوليس الى المكان ونقل المصاب الى مستشفى الحكومة واخذ يحقق في الحادث ولم يلق القبض على احد

التايمس ثانية

«تابع المنشور على الصفحة الاولى»

عهد المصاعب

أما اعلان حالة عسكرية في فلسطين فليس يجدي فائدة، بل ربما كان ادعى الى تمديد اجل عهد المصاعب.

«تأكيد» لفرنسا!

«واننا نأمل ان تواصل الدبلوماسية البريطانية جهودها مؤكدة لحكومة فرنسا اعمال سماحة المفتي لعلها تقتنع بضرورة الحيلولة دون تسرب العصابات.. المسلحة من سوريا ولبنان.

وأوردت شركة د ن ب. البرقية التالية لنفس مقال التايمس:

تقرير مفصل...

لندن في ٣ آب — نشرت (التايمس) تقريراً مفصلاً عن حوادث فلسطين وصلها من القدس. وتدور المقالة الافتتاحية حول المسألة نفسها، وقد جاء فيها ان الحالة في فلسطين لا تزال غير مرضية وتتساءل الجريدة هل بالامكان اتخاذ تدابير لاعادة السلام الى فلسطين في المستقبل القريب، وتطالب نزع السلاح من الاهالي والقيام بتدابير سياسية غير أنها لم تشر الى نوع هذه التدابير.

وفي نهاية المقال تهاجم «التايمس» فرنسا قائلة: كنا نرجو ان تلفت الحكومة البريطانية نظر الحكومة الافرنسية الى الغرابة في موقف سلطاتها في سوريا ولبنان الواقعتين تحت الانتداب الافرنسي

وتشير الجريدة الى الاعمال التي يقوم بها سماحة المفتي في لبنان وان لا محل لخوف الحكومة الافرنسية من هياج المسلمين إذا ما ابعدت سماحته من لبنان لان الاتفاق الافرنسي التركي على شكل الحكم في لواء الاسكندرونة قد برهن ان الوطنيين العرب في سوريا قد اعترفوا بالامر الواقع بدون اعتراض شديد

— د ن ب —

طرائف في سطور

في مدرسة

في المانيا مدرسة للبنات اسمها (اورانجي ليسكول)، اخذت من ملجأ اللقطاء طفلا، لتعلم عليه البنات دروس الامومة، ولما كان لا بد من حليب لهذا الطفل، فقد اشترت المدرسة بقرة، وهي تعلم عليها التاريخ الطبيعي للحيوانات الان.

قنبلة النحل

على مقربة من قلعة وندسور الانكليزية، صحت امرأة من النوم لتجد نحلة كبيرة تزن على شباك غرفة نومها، فما كان منها الا ان اخذت حذاءها ووعكت به تلك النحلة حتى اماتتها.

وبينما كانت هي تعمل ذلك، جاء دبور كبير فلدغها في رجلها لدغات مؤلمة ماتت بسببها بعد عشر دقائق

الشتام النائم

قدم بوليس لندن رجلا اسمه ادوارد دافيز للمحاكمة بتهمة اقلاقه راحة الناس في الصباح الباكر، بما نثره من الشتائم القبيحة التي سمعها كونستابل وهو بعيد عن الشارع الذي فيه منزل دافيز بشارعين آخرين!

وثبت لقضاة الصلح ان دافيز لا يشتم الناس بذلك الصوت العالي، الا وهو مستغرق في النوم، ولذلك اكتفوا ان نصحوه بان يعالج نفسه من هذه العادة القبيحة!

مدخنة طيبة

في مدينة نيوجرسي الاميركية عام اسمه هربرت بوتلر، استأجر عاملا ليجرب له مدخنة جديدة شيدها في المنزل الذي يقطن فيه

ونجحت التجربة، وثبت ان المدخنة طيبة جداً ... للدرجة الى جعلت هذا المحامي يدفع لاصحاب المنزل ٣٠ جنيهاً تعويضا عما تسبب من الضرر من جراء الدخان الذي تصاعد من المدخنة اثناء تلك التجربة!

اذا استمر...

يقول السر الكسندر دوجر مدير بنك مدلاند في لندن — وهو حائز على وسام «سانت آن» القديم من قيصر روسيا ان الحكم الحالي «اذا» استمر ٢٠ سنة اخرى وهو قائم فان روسيا ستكون اعظم دولة في الدنيا

الديموقراطية الكبيرة

في قوة الجو الملكية البريطانية نسبة كبيرة من الضباط ابناء المستعمرات المستقلة «الدومنيونات» ويكره الطاروز لهار بون التابعون لحزب المحافظين هؤلاء الضباط شيء واحد: هو انهم ... ديموقراطيون اكثر مما يجب!

واي جيش

تقول الصنداي اكسبرس نفسها ان جيش النساء في انكلترا وهو الجيش الذي تطلق عليه وزارة الحربية (الجيش الاقليمي النسائي) لا عمل له في هذه الايام الا الدعوة الى ولائم وحفلات ساهرة، تتفق عليها رئيسات الفرق، بالدور، وغير هذه الاعمال لا يعمل هذا الجيش ...

لا مفاوضات بين فرنسا وايطاليا

باريس في ٣ آب — اجتمع سفير بريطانيا بالمسيو بونيه، وزير الخارجية. ووصل الملحق العسكري للسفارة الافرنسية في روما وأعلن أنه لم يأت بأية دعوة لاستئناف المفاوضات بين فرنسا وايطاليا. وأنه سوف تستؤنف هذه المفاوضات في الوقت الحاضر على كل حال — روتر

بقية المقال الافتتاحي

يسمع الانسان في هذه الايام غير كلمة فلسطين، وغير مأساة فلسطين، وغير الواجب الملقى على عاتق كل عربي في الوجود لانقاذ فلسطين أفلا تسمع بريطانيا ما يسمعه الان كل انسان؟ أفلم تتأكد من حقيقة ذلك الشعور الصميمي؟ هذا هو الذي نعجب له، ونستغرب اعظم استغراب!

لقد خرجت قضية فلسطين عن دائرتها الضيقة المحدودة، واصبحت قضية مصر وقضية العراق وقضية اليمن، وقضية كل قطر عربي آخر. فهل السياسة البريطانية تسير الان في مجازفة مع ميول تلك الاقطار واتجاهاتها؟

لا نصدق أن الحكومة البريطانية تجهل خطورة هذه الحال فلديها من وسائل الاستطلاع والمعرفة ما ليس لدى أية دولة أخرى لأجل هذا نقف مشدوهين أمام ذلك العناد السيء الحظ ونتوقع له أثراً بليغاً. وكلمة العربي في ذلك أن السياسة البريطانية أدرى بمصلحتها، وأن العرب أدرى من غيرهم بمصلحتهم أيضاً. ولنرتقب سير الحوادث، وقادم الايام.

ابراهيم

لجنة «وودهيد»

في طريقها الى بلادها

٩٧ يوماً في فلسطين و ٣٩ جلسة...

«بقية المنشور على الصفحة الرابعة»

٩٧ يوماً

وقضت اللجنة في فلسطين زهاء ٩٧ وما وهي المدة التي كانت قد قدرت على وجه التقريب لانهاء مهمتها. وقد وصل اعضاء اللجنة ورئيسها وسكرتيرها المستر لوك الى القدس بعد ظهر يوم الاربعاء الواقع في ٢٨ نيسان. وبعد يومين من وصولها اعلنت عن رغبتها في القيام بجولة في انحاء البلاد لمدة ١٥ يوما

١٦ أيار

وكانت اول جلسة خاصة عقدتها اللجنة في ١٦ ايار وسمعت شهادات الدكتور وايزمن وبن غوريون وشرتوك وجوزيف وتكلم هؤلاء من الوكالة اليهودية

٣٩ جلسة

وبلغ مجموع الجلسات الخاصة التي عقدت خلال المدة التي قضتها اللجنة في فلسطين ٣٩ جلسة بينها جلستان علنيتان سمعت فيهما شهادة المستر أشتون من المتطوعين الدوليين وأكزن من الصهيونيين الجدد ...

شهادات ومذكرات

وسمعت اللجنة شهادات رؤساء دوائر الحكومة والقائد العام والاسقف الانجليكاني ونائبه ومدير بنك باركليس وأحد الالمان الهيكليين والسر تشارلس تيجارت. كما سمعت شهادات أخرى من عدد من اليهود. وقدمت لها مذكرات وغيرها من اشخاص وهيئات لم تتقدم بالشهادة الشفهية.

الامير والمعتمد

وفي أول حزيران سافرت اللجنة الى شرق الاردن وتجولت في انحاء البلاد المختلفة واستقبلها الامير عبدالله في ٨ حزيران. وسمعت في عمان شهادة المعتمد البريطاني وقائد الجيش العربي ونائب المستشار المالي ومدير البريد العام.

مرج ابن عامر

وفي الايام الاولى من شهر تموز زارت اللجنة مرج بن عامر والمستعمرات اليهودية الواقعة هناك

بلاغ رسمي

واذاع مكتب الاخبار البلاغ التالي بمناسبة سفر اللجنة: غادر اعضاء لجنة تقسيم فلسطين القدس صباح اليوم بعد أن انهوا ابحاثهم في هذه البلاد، وسيسافرون إلى انكلترا عن طريق إيطاليا وقد قضوا في البلاد اكثر من ثلاثة اشهر استقبلوا خلالها اكثر من خمسين شخصاً بينهم موظفو الحكومة ورجال الجيش واعضاء من مختلف الهيئات العامة والجمعيات وعدد من الاشخاص فسمعوا آراءهم في المسائل التي تدخل ضمن صلاحية اللجنة وزاروا جميع انحاء فلسطين وشرق الاردن. والمفهوم أنهم بعد عودتهم الى لندن سيستأنفون جلساتهم حوالي ١٥ آب.

الاكتتاب العام لجامعة اكسفورد

لندن في ٣ آب — كان اليوم آخر موعد للاكتتاب العام لجامعة اكسفورد في انكلترا وقد بلغ مجموع التبرعات ٤٦٧١٢١ جنيهاً استرلينياً لغاية ٢٦ تموز ما عدا هبة اللورد نيفلد ومنها ١٠٠٠٠٠ جنيه لبناء وتجهيز مختبر للطبيعة والكيمياء ويشمل برنامج الجامعة توسيع المكتبة والمتحف فيها وبناء مكان لدراسة العلوم الاجتماعية وبناء مختبر للطبيعة والكيمياء وتغيير المختبر القديم — روتر

حافظوا على نظركم
اطلبوا
قطرة اويتير

تشفي الاحمية والتهاب الجفون والشتيرات وتساقط الدموع الخ ... فضلا من انها رطبة ومقوية لأعصاب البصر. تباع في جميع الاجزاخانات ومخازن الادوية

مطبعة جريدة الدفاع - يافا

الجمعة في ٩ جمادي الثانية سنة ١٣٥٧ و ٥ آب سنة ١٩٣٨ — العدد ١٢٢٨

5 - 8 - 38 - VOL: V - No 1228

الدفاع

جريدة يومية سياسية مصورة

«AL-Difa» Daily Paper

صاحب الامتياز : ابراهيم الشنطي

المدير المسئول : شوكت حماد

الاشتراكات
في فلسطين عن سنة ١٥٠
في البريد الداخلي » » ١٨٠
في سائر الاقطار الخارجية » » ٣٠٠

دار الدفاع : ميدان الساعة - عمارة البلدية - يافا ، فلسطين

العنوان التلغرافي : «الدفاع — يافا»

تلفون ١١٨٧ (أربعة خطوط) و ١٠٧٥ (خطان) ص. ب. (٢٥٥)

الاعلانات يتفق عليها رأساً مع الادارة

أجرة العطر : ١٠٠ مل

١٥ يهوديا بين قتيل وجريح وتحطيم سيارة لهم

انفجار لغم أرضي يقتل فيه ٧ ويصاب ٧ بجراح

الرصاص على سيارة ومقتل سائقها اليهودي وحرق جسر للسكة واصابة جندي في مصادمة

تدهور قاطرتين وخروج عربات للسكة على خطين

سيارة يهودية

طولكرم في ٤ آب — لمراسل الدفاع الخاص — في الساعة الخامسة والنصف من بعد ظهر اليوم بينما كانت احدى السيارات من نوع اللوري والتابعة لمستعمرة رامات هاكوفش تتجول بين البيارات اليهودية لجمع العمال اليهود والعودة بهم الى المستعمرة

لغم قتال

وفي الطريق الى المستعمرة وبالقرب من مكان يقع بين قرية مسكة وبيارة راسكن انفجر لغم تحت السيارة فقتل ستة من العمال اليهود وجرح ثمانية بينهم واحد بجراح خطرة جداً

القتلى الستة

والقتلى هم : ليا روزمان وعمرها ٢٦ سنة ويا كوف كوهين وعمره ٢٢ سنة وهيلل شخوري وعمره ٢٧ سنة والياهو شلزنجر وعمره ٢١ سنة وافرايم روزبرغ وعمره ٢٨ سنة . وتوفيت باتيا كاشتان بعد فترة قصيرة وعمرها ٢٦ سنة .

٨ جرحى

اما الجرحى فهم : ريموند شلومو وعمره ٢٤ سنة ويوخيفت جروز دوف وعمرها ٢٣ سنة وهرشنكا أرئيلا وعمرها ٢٤ سنة وياهوم مريام وعمرها ٢٤ سنة وليزانر دافيد وعمره ٢٦ سنة . أما روتفيك ليفنشتين الذي أصيب بجراح خطرة جدا فعمره ٢٤ سنة وأصيب اثنان آخران بجراح بسيطة

الى ملبس

ونقل الجرحى الى مستشفى مستعمرة ملبس ، أما السائق اليمالخ جليخ فلم يصب وأبلغ الحادث للبوليس فذهبت قوات للتحقيق وتعقيب الاثر

اضرار فادحة

وقد احدث انفجار اللغم دويا هائلا وقلبت السيارة رأساً على عقب واصيبت باضرار فادحة .

بلاغ السلطة

وقد اذاع مكتب الاخبار البلاغ التالي عن الحادث المذكور : في الساعة الرابعة والدقيقة ٤٥ بعد ظهر اليوم انفجر لغم ارضي تحت سيارة «تراك» كانت تقل عمالا من مستعمرة رامات هاكوفش بالقرب من كفر سابا وهي عائدة بهم الى بيوتهم وقد نسفت السيارة واتلفت وقتل خمسة من اليهود وجرح ثمانية اشخاص احدهم جراحه خطره

ازيز الرصاص

انبأتكم أمس عن انفجار لغم عند الكيلومتر ٧٠ بالقرب من محطة طولكرم تحت عربة «الترولي» الكاشفة وتدهورها وإصابة ركابها الثمانية بجراح مختلفة وفيما يلي أرسل اليكم التفاصيل التي وقفت عليها بعدئذ :

تمركز المسلحون في ثلاثة أماكن وتبادلوا مع القوة العيارات النارية لمدة ساعتين كان أزيز الرصاص يسمع في خلالها من المدينة والقرى المجاورة

جندي بريطاني

وفي اثناء ذلك اصيب جندي بريطاني بجراح بليغة وكانت شارات الاستنجاد تطلق في الفضاء بكثرة ونقلت القوة الجندي الجريح الى المعسكر . وانسحب المسلحون الى الجبال

وعادت الطائرة في الساعة الثامنة والنصف الى التحليق فوق مكان المصادمة بعد أن اخبرت محطة اللد بالحادث . ثم

« البقية على الصفحة ٨ عمود ١ »

مسألة فلسطين

ارتياح محمد محمود باشا من المقابلة

والتأثير الذي تركه في وزير المستعمرات

لندن في ٤ آب — وقع محمد محمود باشا واللورد هاليفاكس ظهر اليوم في وزارة الخارجية الاتفاق الخاص ببناء الثكنات العسكرية . وقد غادر محمد محمود باشا اليوم بعد الظهر لندن الى سويسرا وصرح قبل مغادرته أنه مرتاح الى نتائج رحلته الى انكلترا وقال انه يأمل ان يكون مسروراً جداً في المستقبل من نتائج مباحثاته مع وزير المستعمرات المستر ماكدونالد وهذا يعني التأثير الذي تركه في الوزير البريطاني فيما يتعلق بمشكلة فلسطين وحلها في مصلحة العرب .

الشارات الحمراء

واصوات الرصاص بين اللجون — حيفا

جنين في ٤ آب — لمراسل الدفاع الخاص — منذ الساعة السابعة والنصف من مساء الليلة واصوات المدافع الجبلية والرشاشات تسمع من هنا بكثرة على طريق اللجون — حيفا قرب المستعمرات اليهودية واشارات الاستنجاد الحمراء تسطع في الفضاء وقد ذهبت قوة كبيرة من الجند الى جهات الصوت يصحبها مساعد حاكم اللواء للاشراف على الحالة هناك ويظن ان مصادمة وقعت بين المسلحين وقوات الجند.

الحالة في فلسطين

اجتماع رئيس الوزراة بوزير المستعمرات

لندن في ٤ آب — قبل مغادرة المستر تشمبرلن مكاتب الوزارة في رحلته الى اسكتلندة ، اتم عدة مقابلات منها مقابلة اللورد هليفاكس وزير الخارجية الذي قدم له تقريراً ضافيا عن الموقف الدولي . ومنها مقابلة المستر مالكولم مكدونلد الذي يعتقد بان الرئيس درس معه الموقف الحالي في فلسطين — روتر

٢٠٫٠٠٠ جنيه

قيمة اسلحة في خمسة شهور

٥٨٥ ألف رصاصة و ٢٦٣ بندقية

جاء في احصاء عن الاسلحة والذخائر التي وردت الى فلسطين بصورة قانونية بما فيها الاسلحة والذخائر اللازمة لقوات البوليس في خلال الخمسة الاشهر الماضية انها زادت أربعة اضعاف عن الكمية التي ارسلت اليها في خلال المده المذكوره من عام ١٩٣٧

وبلغت اثمان هذه الاسلحة التي

(البقية على الصفحة ٨ عامود ٤)

تلفون دمشق الاخير

جميل مردم يخطب في حلب

تحية مدينة هنانو واستقلال البلاد

دمشق في ٤ آب — لمراسل الدفاع الخاص — سافر اليوم جميل بك مردم على متن طائرة عسكرية الى حلب وكان قد سبقه اليها عدد كبير من النواب والانصار وقد القى خطابا سياسياً في حفلة تكريمية اقيمت له في دار البلدية قال فيه : انه يحيي مدينة هنانو ومعقل الكتلة الوطنية . وطلب الى الشعب ان يظل على ثباته على مبادىء الكتلة التي تتمسك باستقلال البلاد استقلالا تاما

الدكتور شهبندر تحت حراسة البوليس

أما الدكتور عبد الرحمن شهبندر فلا يزال في بلودان . وقد استقبل عدداً كبيراً من مؤيديه وانصاره ولكنه لا يزال تحت حراسة البوليس وقد حظر عليه الخروج من بلودان .

العالم في يوم

١ — قدمت اليابان شروطاً لتسوية مشكلة الحدود فرفضتها روسيا واستمرت الغارات واعمال الاعتداءات قائمة ، وقد تحرج الموقف .

٢ — قال المستر تشمبرلن وزير المستعمرات ويعتقد انهما بحثا الموقف الحاضر في فلسطين قبل مغادرة الرئيس الى اسكتلندة.

٣ — اعتذرت تشكوسلوفاكيا لالمانيا عن حادث تحليق طائرتين من طائراتها فوق الاراضي الالمانية ، ووعدت بمعاقبة الطائرين

٤ — شملت موجة الحر الشديدة اكثر بقاع العالم خصوصا اسبانيا وهنغاريا واميركا والشرق الادنى ، وسببت عدة وفيات في الولايات المتحده

في ٢٤ ساعة

١ — في طولكرم : انفجر لغم ارضي تحت سيارة يهودية فقتل ٧ وجرح آخرون وتحطمت السيارة .

٢ — في حيفا : اطلقت النار على سيارة قرب عتليت فقتل سائقها اليهودي وانفجرت قنبلتان وعثر على ثالثة .

٣ — في الرملة : تدهورت قاطره وعربة قرب كفر جنس . وتدهورت قاطرة أخرى وعربتان بين يافا واللد

٤ — في القدس : استولى مسلحون على ٤ بنادق لخفراء قرب القسطل واطلق المسلحون سراح الخفراء

٤ بنادق ...

مهاجمة اربعة خفراء واخذها منهم

في الساعة الثالثة بعد ظهر هذا اليوم هاجم افراد جماعة مسلحة اربعة خفراء اضافيين بالقرب من قرية ابي غوش بعد الاعتداء عليهم بالضرب أخذوا بنادقهم ثم انسحبوا وابلغ الحادث للبوليس فحضرت قوة من البوليس والجند لتعقيب المسلحين ولم يعثر على احد .

* * *

وقوع مصادمة في وادي الحرامية

بدأت مصادمة في الساعة السادسة من مساء الليلة بين جماعة من المسلحين ودورية من الجند في وادي الحرامية بين رام الله ونابلس . وذكر ان عدد افراد الجماعة المسلحة كبير ، واستمر اطلاق العيارات مده .

ثم ذهبت قوات من الجنود التابعين لفرقة بلاك ووتش «الحرس الاسود» من القدس الى مكان الحادث مع قوات من البوليس وحتى الساعة الواحده والنصف من صباح اليوم وتبادل العيارات مستمر بين الفريقين ولم تعرف النتائج بعد.

فلسطين في «نيوز ريفيو»

موقف خطير

مأساة فلسطين واحتمالات المستقبل المقلقة ...

بين المطالعات الرئيسية لمجلة «نيوز ريفيو» المعروفة بسعة اطلاعها وكشفها من الاسرار الدولية ، كلمة عنوانها «الخطر العربي» ننقلها عن آخر عدد وصلنا بالبريد الجوي فيما يلي :

ما تخافه الحكومة

اذا نحن جردنا الموقف في فلسطين من كل ارجاف ، ومن كل شيء يدعو الى اثارة العواطف ، وجدناه مع ذلك موقفاً خطيراً محزناً ، يتطلع اليه الموظفون الحكوميون فيخيفهم منه انه قد يؤدي الى ثورة تشمل بلاد العرب كلها

المؤتمر العربي

ومن قبل الان والامم العربية مرتبطة مع بعضها بمؤسسة تدعى (المؤتمر العربي الوطني) وفي الخريف الماضي جاء الى هذا المؤتمر ٤٠٠ مندوب من لبنان وسوريا وفلسطين وشرقي الاردن والعراق والمملكة العربية السعودية ومصر . وفي دمشق ... اجتمع هؤلاء وأيدوا مطالب عرب فلسطين ، ووافقوا على تعليمات سرية صدرت للعمل بها في سبيل استقلال فلسطين .

(البقية على الصفحة ٢ عمود ٣)

روسيا ترفض ...

خطورة الحالة بينها وبين اليابان

لندن في ٤ آب — رفضت حكومة موسكو الشروط التي قدمتها اليابان لتسوية مشكلة الحدود في منشوكو (الدفاع : يرى القراء تلك الشروط على الصفحة الخامسة) . ومع انه لا زال هناك امل بالوصول الى حل ، فأن المدافع الروسية اطلقت اليوم قنابلها في كوريا ، وقامت الطائرات ببضع غارات ، ومشى الجنود السوفييت الى امام خطوطهم . وقد رفضت اليابان احتجاج روسيا واعتبرته غير معقول بالمره — روتر

انتظار بيان

محادثات خطيرة في السياسه العربيه

دمشق في ٤ آب — يدل وجود نوري باشا السعيد ومولود باشا مخلص في سوريا على غاية غير المؤتمر البرلماني العربي الذي سيعقد في القاهرة . وتظن الاوساط المطلعة ان وجودهما واجتماعهما بالرجال السياسيين السوريين لغاية لها اهمية كبيرة للعالم العربي . ومن المنتظر ان يصدر قريباً تصريح رسمي بهذا الخصوص — د ن ب

«التايمس» وفلسطين

حركة جامحة وسياسة غير مستقرة

المتطرفون اليهود مسؤولون عن الحوادث المروعة

لندن في ٤ آب — تناولت التايمس في مقال رئيسي مشكلة فلسطين بمناسبة عودة اللجنة الفنية البريطانية الى لندن. وبحثت بإسهاب في حالة فلسطين في الوقت الحاضر ثم قالت ان المتطرفين من اليهود مسؤولون عن الحوادث المروعة الاخيرة من القاء القنابل التي وضعت مصاعب جديدة امام الحكومة.

العربي المتطرف

ثم قالت: ومن المحتمل قيام العرب بمثل هذه الاعمال وان الثورات في الشرق الادنى توضح لنا أن العربي المتطرف اذا زاد تعصبه الوطني فانه يلجأ الى أية وسيلة من الوسائل يثير بها بغض خصومه وحقدهم

حالة القلق

وانتقلت «التايمس» الى وصف حالة القلق في البلاد فقالت: «إنه ليس من اليسير أن تستعيد فلسطين حالة الامن التي كانت سائدة فيها وليس من السهل قمع العصيان اذا كان اتجاه السياسة غير واضح. أما اذا كان اتجاهها واضحاً فان الامل يزداد في اعادة الحياة الى طبيعتها»

استمرار الاضطرابات

ثم تناولت الجريدة الكلام عن عزم العرب على متابعة الاضطرابات لاعتقادهم بان الحكومة البريطانية لا بد وان تسلم في النهاية بمطاليبهم. ثم قالت ان الوقت الذي كان امام السلطة قد ضاع في الشتاء وواجبها الا تتأخر عن التقدم عندما تفسح الطريق أمامها.

الاحكام العرفية

أما بعد ذلك فتكلمت عن العمل على اعادة النظام وقالت يجب اعلان الاحكام العرفية في البلاد عندما يظهر ان الحكم المدني قد انهار ولكن شيئاً من هذا لم يقع بعد

مخاوف فرنسا

وأظهرت التايمس تذمرها من موقف فرنسا في سوريا ولبنان. وحملت على سماحة المفتي. وأشارت الى خوف فرنسا من ان تهيج خواطر المسلمين وقالت ان هذا الرأي ليس في محله.

* * *

روسيا واليابان

مقامات السوفييت وتحرج الموقف

موسكو في ٤ آب — اذاعت شركة تاس بلاغاً جاء فيه ان القوات الروسية في الشرق الاقصى مضطرة الى استخدام وسائل مادية اقوى واعظم لصد اليابانيين الى خارج الاراضي السوفيتية مما يدل على ان اليابانيين يقدمون الى المعمعة قوات تزيد على التوالي.

القوات اليابانية

وقد استخدم اليابانيون في الهجوم الذي قاموا به في ٢ آب الحالي أقل من القوات التي استخدموها في هجوم ٣١ تموز الماضي، واذا كانت الفرقة اليابانية تؤلف في زمن السلم من عشرة آلاف وتزاد في زمن الحرب الى عشرين الفاً فان ذلك يدل على عظم المعركة التي استخدمت فيها قوات تزيد على عدد القوات التي استخدمها الايطاليون في اسبانيا في وقت الهجوم على كاستيلون.

الوصول الى تسوية

وتدرك المقامات الروسية الاخطار التي تنجم عن توسيع دائرة هذا الحادث وهي لم تفقد الامل في الوصول الى تسوية وما دام اليابانيون لا يعتدون على منطقة اخرى من الاراضي الروسية فانه يكون في الامكان اعتبار الحادث (كحادث محلي)

يلعبون بالنار

على ان حكومة السوفييت ستتخذ جميع التدابير المفيدة في رد اليابانيين الى خارج الحدود وتدرك موسكو ان التوسع في استخدام القوات العسكرية شديد الخطر وان اليابانيين يلعبون بالنار وان موسكو قد يفرغ صبرها رغم اعتدالها.

لا تريد الحرب

ويعتقد الروس انه لم يزل هنالك امل لتسوية الحادث بالوسائل السياسية وان اليابان لا تريد محاربتهم ويظنون ان قواد جيش كوانتنغ يطلبون الفخر من وراء حرس الحدود واليهم يرجع السبب في تفاقم الحادث.

اتفاق خونجكور

ونشرت الجرائد الروسية تفصيلات عن حقيقة الحدود بين منشوريا والاملاك الروسية وصورة الخريطة الملحقة باتفاق خونجكور المعقود في ٢٦ حزيران سنة ١٨٨٦ بين روسيا والصين وتدل هذه الخريطة على أن الحد لا يقع شرق خاسان بل يتبع خطا بعيدا جدا الى الغرب محاذيا للجبال.

ديكران
يافا — شارع بطرس
الساعاتي الوطني وكيل اشهر فبارك الساعات والاختصاصي بصنع النظارات

(م. الشرق)

فلسطين في «نيوز ريفيو»

موقف خطير

«بقية المنشور على الصفحة الاولى»

في شرق الاردن

وتحتشد الدلائل فوق بعضها في سرعة، وهي كلها تشير الى ان مقررات المؤتمر قد بدىء في النهاية بوضعها موضع التنفيذ

واما في شرقي الاردن الموالية (لبريطانيا) فان الوطنيين يصدرون كراسات تدعو الى الاضطرابات.

في الحجاز

وقد كتبت وزارة الخارجية البريطانية ما كان قد اشيع من ان الجنود السعوديين قد احتشدوا على حدود شرق الاردن، ولكن هنالك همسات يهمس بها الناس في اصرار، عن استعدادات عسكرية تجري في مكة

وفي العراق

وقد اكتشف مؤخراً ان فوزي القاوقجي الذي كان منه في وقت مضى ان قاد الثورة في فلسطين وهرب اليها الاسلحة لم يقتل ابداً بايدي الجنود البريطانيين، ولكن صنع له من قبل الحكومة العراقية بالعودة الى بغداد

ماذا تقول فرنسا

وتقول الحكومة الفرنسية نفسها ان هذا الهياج الذي يغلي كالموقد في فلسطين قد انتشر رأساً حتى غمر شمالي افريقيا الى مراكش

وقد روحت «البروباغندا» (كذا.) الفاشستية والنازية بمراوحها على هذا اللهيب، لهيب الوطنية العربية، وأنما الثابت هو ان النار نفسها من «اصل محلي بحت»

حريقة كبرى

واما كون هذه النيران لم تنقلب بعد الى «حريقة كبرى» فامر ليس له غير سبب واحد، هو ان العرب لا يستطيعون ان يجدوا لانفسهم الزعيم الصالح

ابن السعود

وابن السعود ملك المملكة العربية السعودية هو الرجل الوحيد الذي قد يحقق فكرة الجامعة العربية، ولكنه لا يعمل ذلك في الوقت الذي يواجه فيه الكثيرين من الاعداء

ايطاليا واليهود

معهد ومجلة للدفاع عن العنصرية

منع اولادهم من دخول جميع المدارس

روما في ٤ آب — صدر قرار ينص على منع اولاد اليهود الاجانب من دخول المدارس الايطالية جميعها. ويعتبر هذا القرار من الخطوات الاولى في سبيل المحافظة على العنصر الايطالي.

خصم لليهود

وتقرر ايضا اصدار مجلة جديدة للدفاع عن العنصرية وسيتولى تحريرها السنيور انترلاندي وهو معروف في ايطاليا بشدة عدائه للسامية. وكان يتولى تحرير جريدة (تيفري) وعرفت شدة مناوأتها لليهود.

معلومات البابا

وقد اشارت جريدة (تيفري) الى الخطاب الذي القاه البابا واظهر فيه اسفه على مناهضة اليهود في ايطاليا فقالت ان قداسته غير دقيق في معلوماته التاريخية.

تحسين الجنس

وسيؤسس معهد في روما لتحسين الجنس والمحافظة عليه ونشرت الجريدة الرسمية مرسوماً ارصد بموجبه مبلغ عشرة ملايين من الليرات الايطالية لانشاء هذا المعهد.

DENICOTEA

«دنيكوتيا»

مصاصات «دنيكوتيا» هي الوحيدة التي تقي المدخنين من جميع سموم الدخان، كالنيكوتين والبريدوين وغاز الامونياك والحوامض الصمغية وغيرها من السموم الضارة بالصدر والرئتين

الوكيل العمومي لفلسطين وشرق الاردن
يوسف البينا — القدس — يافا — حيفا

المحافظة والتوفير في النفقات يتوفران باستعمال شامبيونز مع الاقتصاد في الوقود

الوكلاء والموزعون: فريمان وشركاه
القدس: شارع جوليان ص. ب. ٣٥
تلفون ٦

اطلبه من كل مكان

انباء الشرق العربي

بترول العراق

بغداد في ٤ آب — قابلت الصحف العراقية بالارتياح الاتفاق الذي عقدته الحكومة مع شركة بترول البصرة لاستخراج البترول من منطقة الجنوب في العراق. وترى الدوائر الاقتصادية في بغداد ان هذا الاتفاق هو احسن اتفاق عقدته الحكومة الى الان مع شركة احتكارية اجنبية. ويتضح من تحقيق قام به مراسل الشرق العربي في الاوساط المشار اليها انها تعتقد ان دخل العراق لن يقل عن مليون جنيه في العام عندما يبدأ تصدير البترول المستخرج من تلك المنطقة.

لواء الاسكندرونة

اثينا في ٤ آب — تؤيد الاخبار الواردة من تركيا الخبر الذي اذاعته الصحف اخيراً عن اتفاق تركيا ورومانيا على نقل مائة الف تركي من ولاية دوبروجه في رومانيا الى لواء الاسكندرونة بعد ضمه نهائياً الى تركيا. وتفيد الاخبار ذاتها ايضاً ان حركة تتريك اللواء سائرة بسرعة بفضل التدابير التي اتخذتها الادارة التركية والرامية الى طرد العنصر العربي الى الارض السورية خارج اللواء. وقد وصل الفوج الاول من اتراك رومانيا الى لواء الاسكندرونة

مجلس العزاء

بمباي في ٤ آب — قابلت الاوساط الاسلامية في الهند بالارتياح القرار الذي اتخذه اخيراً سمو راجا محمود اباد وشرع الآن في تنفيذه وهو يقضي باحياء (مجالس العزاء) التي كان من قبل يضم طائفة من العلماء ورجال الدين المسلمين للبحث في الشؤون الدينية واقوال الائمة وتتناول معظم الابحاث في المجالس حياة الامام الحسين بن علي شهيد كربلاء ومقتله وقد ادى راجا محمود اباد خدمة كبيرة للمسلمين في الهند باعادة هذا المجلس وقد وضع سموه جوائز مالية تعطى للذين يلقون احسن دروس ومحاضرات في المجلس

اعلان

تقدمت الينا مضبطة موقعة من مختار محلة المنشية يافا ومن اثنين من الاعيان هما مصطفى افندي الهباب وعبد الله افندي ثريا الدجاني تتضمن انه منذ مئة واربع وثلاثين سنة توفي في يافا المرحوم محمد اغا العزوني متسلم المدينة ونقيب السادة الأشراف فيها وقد انحصر ارثه الشرعي في ولديه حسين وحسن ثم توفى حسين عن ابنه محمود وابنته عائشة ثم توفى حسن عن زوجتيه فطومة بنت سليمان العزوني والسيدة عيشة بنت حسن هارون وابنتيه فاطمة وصفية وابن اخيه محمود وعائشة ثم توفيت عائشة وهي فتاة عانس عن اخيها محمود ثم توفي منذ ستين سنة محمود العزوني عن ولديه محمد وسليمان وابنتيه فاطمة ومريم ثم توفيت فاطمة عن ابنتها حنيفة وحفيدها يوسف طالب ثم توفيت حنيفة عن ابنتيها جيلة ووهيبة عبد الفتاح وابن اخيها يوسف طالب ثم توفي محمد عن اخيه سليمان واخته مريم ثم توفيت مريم عن ابنها امين الكيج احمد وابنتها رشيدة ثم توفي منذ عشرين سنة الحاج سليمان العزوني عن اولاده محمود وعارف وممدوح وعمر وصبحي ونصوح وعادل وبناته رئيسه ونجيبه وعائشة وزوجته نظيرة اسماعيل ابو خضرة ثم توفي ممدوح عن والدته واخوانه عمر وصبحي ونصوح وعادل واخته عائشة ومن اخوانه من ابيه محمود وعارف ورئيسة ونجيبة لا غير فلاجل اعطاء حجة حصر ارث قدمنا هذه المضبطة الاصولية ولا يوجد للمتوفين المذكورين وارث سوى من ذكر فمن له اعتراض على مضمون هذه المضبطة فليراجع المحكمة الشرعية بيافا خلال عشرين يوما اعتباراً من تاريخ نشر هذا الاعلان

(٤١٩٨) قاضي يافا الشرعي

مالطة عربية

ومن آثار عهد الدولة العظيمة

التي فاقت الدولة الرومانية بعنوان مجدها

لندن في ٤ آب — كتب المستر مكنزي المحرر في جريدة اجبشيان غازيت رسالة الى جريدة «الديلي تلغراف» تناول فيها ما يزعمه الايطاليون من أن بينهم وبين اهالي مالطة علاقة لغوية وبالتالي عنصرية. ويؤكد المستر مكنزي أن اللغة المالطية ذات علاقة شديدة باللغة العربية — وهي من ثم من آثار العهد الذي كانت فيه للعرب دولة عظيمة مترامية الاطراف يقول عنها الدكتور فيليب حتى اللبناني استاذ التاريخ في جامعة برنستون في الولايات المتحدة انها كانت «اعظم من الدولة الرومانية في عنوان مجدها» فمن جهة اللغة تكون مالطة اذن عربية الاصل اكثر كثيراً مما هي ايطالية.

من القاهرة

تذكير رئيس الوزارة بفلسطين المعذبة

برقية الدكتور سعيد لمحمد محمود باشا

القاهرة في ٤ آب — لمراسل الدفاع الخاص — أرسل الدكتور عبد الحميد سعيد رئيس اللجنة العليا للدفاع عن فلسطين الى محمد محمود باشا برقية الى لندن بشأن قضية فلسطين جاء فيها:

تغتنم اللجنة العليا المصرية للدفاع عن فلسطين فرصة وجودكم في لندن لتذكركم بقضية فلسطين المعذبة، ولتعملوا لدى الهيئات المسئولة على حلها بما يحفظ حقوق المسلمين والعرب ويصون الاماكن المقدسة، وعلى وضع حد لما يجري الان في فلسطين على مرأى ومشهد من العالم المتمدين

انتداب عراقي لدراسة اعمال التسليف

وتؤخذ من بيان تلقته وزارة الخارجية ان حكومة العراق أعربت عن رغبتها في ايفاد السيد رجب علي الصفار رئيس قسم التسليف في المصرف الزراعي ببغداد للوقوف على اعمال التسليف الزراعي والعقاري بمصر، والاطلاع على اقسام جمعيات التعاون وسير الاعمال في البنوك

شقيق ملك انكلترا يزور مصر

ينتظر ان يصل دوق جلوستر شقيق ملك الانكليز الى بورسعيد حوالي ١٧ آب الحالي وسيبرحها الى الاسكندرية على احدى طائرات شركة مصر للطيران.

تمرين طلبة مصريين في المصانع الايطالية

غادر فريق من طلبة كلية الهندسة قاصدين الى ايطاليا للتمرين في مصانع ميلانو وتورينو. وقد جاء كتاب يفيد أنهم وصلوا الى برنديزي وانهم استقبلوا خير استقبال واخذوا في زيارة معالم ايطاليا وآثارها والمصانع التي سيتمرنون فيها.

الاضطرابات الطائفية في الهند

مجموع الضحايا في الحوادث الاخيرة

لندن في ٤ آب — استمرت حوادث الاضطرابات واعمال السلب في الاقاليم المختلفة ولكن الحالة في رانجون عادت الى هدوئها نسبياً. وبلغ مجموع الضحايا في الحوادث الاخيرة ٨٠ قتيلا و ٣٠٠ جريح وبين هؤلاء ٢٠ من الهنود قتلوا في وادي نارا كما جرح عدد كبير يقدر بالعشرات.

شيخ ساسة انكلترا يفتتح معرضاً يهودياً

لندن في ٤ آب — وصل الدكتور غولدمان رئيس الهيئة الصهيونية الامريكية وسيطلب الى المستر لويد جورج أن يفتتح القسم اليهودي في معرض نيويورك لعام ١٩٣٩. وسيقوم الدكتور غولدمان بمدة ابحاث مع زعماء الصهيونيين في انكلترا ثم يسافر الى بولندا ومنها الى فلسطين

دعوة الصحفيين في حلب لزيارة تركيا

حلب في ٤ آب — وجهت القنصلية التركية دعوات الى الصحفيين الحلبيين وبعض مراسلي الصحف هنا لزيارة تركيا على نفقتها

صفوة ما يحمله بريد الشرق والغرب

عقاقير مخدرة

في كتب الصلاة مع حاخام اكبر

(الهروين) رمال من القدس ... لتعزية المحرومين

في عددها الخاص بالتوزيع في القارة الاوروبية ، نشرت « الدايلي ميل » كبرى صحف اللورد روذرمير — رسالة من باريس فصلت فيها ما كانت البرقيات قد اجملته من انباء « حاخام اكبر » اسمه اسحق ليفر ، يتجر بالمخدرات المهربة ، ونشرت بين سطور هذه الرسالة صورة هذا الحاخام ، وهوذو لحية طويلة وخطها الشيب ، ويضع على عينيه نظارة تخفيهما عن الانظار .

ومما قالته « الدايلي ميل » ومنه يرى القراء ان الحكومة في القدس ، قد طلب اليها برقياً ان تدلي بما لديها من المعلومات عن شركاء الحاخام الاكبر :

في كتب الصلاة

عثر البوليس الفرنسي على ما يزن ٤٠ رطلا من الهروين ؟ يقدر ثمنها باكثر من ٣،٠٠٠ جنيه ، في كتب للصلاة كانت مرسلة الى نيويورك من قبل رجل اسمه اسحق ليفر ، صرح هو للبوليس عند القاء القبض عليه ، بانه ... الحاخام الاكبر لناحية بروكلين

معلومات سرية

وكان البوليس الفرنسي قد تلقى معلومات سرية هي التي جعلته يراقب حركات اسحق ليفر ، وهو يهودي متقدم في العمر ، طويل القامة ، ذو لحية طويلة متدفقة على صدره ، ويضع على عينيه نظارة سميكة ، وهو يصطحب في غدوه ورواحه شابا اسمه هرمان غوتدينر ، وطالما ركب الاثنان في سيارات التاكسي في رحلات طويلة في باريس وضواحيها ، وقد القى البوليس القبض ايضاً على هذا المتهم الثاني

باللغة العبرية

لقد كان الاثنان تحت المراقبة الشديدة عندما ذهبا الى مجلد كتب يقع محله في شارع سان جرمين ، ثم عادا من هناك الى مكتب البريد في عمارة البورصة ، واليه دخل هرمان فأرسل بالبريد المسجل عدداً من كتب الصلاة مطبوعة باللغة العبرية ، الى عنوان رجل في نيويورك

الوقوع في الفخ

ولما رجع الحاخام الاكبر ورفيقه الشاب الى مجلد الكتب ، ليأخذا منه طرداً جديداً من طرود كتب الصلاة ، احاط بهما القومسير البايز والمفتش الاول كلانيل ، وهما من رجال « السوريه ناسيونال » المعروفة باسم « اسكتلانديارد فرنسا »

وسيق المتهمان الى اقرب مركز للبوليس ، وهناك مزق رجلا التحري جلود كتب الصلاة فوجدا في كل كتاب كيسين من الحرير ، في كل كيس ٨٠ غراما من الهروين

المجلد بريء

وبلغ عدد الكتب التي مزقت جلودها ٤٠ كتابا ، وجد في كل كتاب منها كيسان حريريان ممتلئان بالهروين وغيره من المواد المخدرة ، اما الكتب التي كانت قد حملت الى مكتب البريد في عمارة البورصة فقد صادرها البوليس ايضا ، ووجد في كل كتاب منها ما وجد في الكتب المأخوذة من المجلد عندما كان يسلمها الى المتهمين

واتضح من التحقيق ان المجلد بريء جاهل سليم النية الى الدرجة القصوى

رمال من القدس

وفي جلسات التحقيق الاولى ، قال المجلد :

« ان هذا الحاخام الاكبر ليفر جاءني واعطاني امراً بان اجلد له جميع كتب الصلاة التي جاء بها معه ، وسلمني لكل كتاب كيسين من الحرير ، قال ان كل كيس منهما يحتوي على رمال من القدس ... وان هذه الرمال يجب وضعها داخل جلدة كل كتاب ... لتعزية اليهود المحرومين من الذهاب الى اورشليم

وقد صدقت انا هذا الحاخام الاكبر ، ونفذت تعليماته حرفياً ، وعملت بما اوصاني به من ان لا ابوح لاي انسان بسر ما اعمله ، لانه « من الاسرار الدينية » كما اكد لي الحاخام الاكبر »

لا مانع

ولقد نشرت الصحف هذه الانباء يوم ٢٥ تموز لاول مرة ، مع ان الحاخام الاكبر اسحق ليفر ، وشريكه الشاب هرمان ، كان قد القي القبض عليهما قبل ذلك بخمسة ايام ، ولكن البوليس لم يسمح للصحف بذكر اي شيء عنهما لئلا يفر شركاؤهما من وجه العدالة ، اما الآن وقد احاط البوليس بهؤلاء الشركاء احاطة السوار بالمعصم ، فلم يبق حائل يحول دون نشر هذه القصة الملعونة .

والى القدس ايضاً

وقد ارسلت تفاصيل هذه القضية بالتلغراف الى السلطات في نيويورك وفي القدس ايضاً ، وطلب منها ان تجري التحقيقات اللازمة عن اشخاص نسب اليهم انهم هم الذين يزودون الحاخام الاكبر بما يريده من الهروين وغير الهروين من العقاقير المخدرة ، اذ يرسلونه اليه معنونا باسمه الى مكان ، ولكنه هو لا يتسلمه الا في مكان آخر ، ولن يقدم البوليس الفرنسي هذين المتهمين الرئيسيين الى المحاكمة الا بعد ان تتم التحقيقات الجارية في القدس وفي نيويورك ...

حركة « التنظيف »

لا تزال قائمة في روسيا

تحصينات في مدينة والخوف من المفاجآت

من العدد الاخير من مجلة « نيوز ريفيو » الانكليزية ، ننقل المعلومات الطريفة التالية :

تنظيف منظم

يلقى القبض في روسيا ، بنظام مطرد متسلسل على كبار الموظفين ، اما بسبب اشاعة تذاع عنهم واما بسبب ما يثبت عليهم من التهم الخطيرة . ومن الذين اخذوا مؤخراً بذنب الاشاعات ، الرفيق مكسيم لتفينوف وزير الخارجية الروسية ، واحد اساطين البلاشفة القدماء وقد شاهده تحت المراقبة الصارمة مكاتب « الدايلي تلغراف » في موسكو ، وهو صحفي بارع حاد البصر كأنه الصقر يرى ما لا يراه غيره من الصحفيين

قرينته السجينة

ومن عادة الرفيق لتفينوف ان يحمل مسدساً صغيراً في جيب معطفه ، وقد حضر وهو يحمل هذا المسدس الى دار البرلمان الروسي المفرد المؤلف من مجلس واحد فيه ٧٢٧ نائباً منتخباً ، يمثلون صبغة اعيان الاقاليم الروسية

وهناك في تلك الدار شاهده مندوب « الدايلي تلغراف » وفهم منه ان رجال « الاوغيو » — دائرة التحري — قد اعتقلوا قرينته ، في القصر الذي له في ناحية منفرد لوفسك في جبال الاورال ، فهي الآن سجينة في ذلك القصر لا تستطيع الفرار منه .

ومما يدل على ان لتفينوف لم يعد وهو وزير الخارجية الروسية الا « بالاسم » فقط ، وان يوم « تنظيفه » قد اقترب انه لم يجلس في دار البرلمان في صف الرفاق المقربين من الديكتاتور ستالين من امثال غريغوري بيبشوف رئيس « الاغبو » ولا فياشلاف مولوتوف رئيس الوزراء ولا لازار كاغانوفتش رئيس دائرة الصناعات الثقيلة ، بل جلس مع نواب كلهم من ابناء جنسه اليهود

اين النواب

وكان مما ازعج النواب واقلق خواطرهم تغيب الزعيمين كوسيور وشوبار عن الجلسات التي عقدها البرلمان ، لان هذين الزعيمين وهما رئيسا لجنتين سياسيتين من لجان حزب الوسط الشيوعي كان لا بد من حضورهما ، فتغيبهما هذا لا يدل الا على شيء واحد ، هو انهما وهما من اوكرانيا ، قد انضما الى الهيئات السياسية التي تعمل في الخفاء على فصل البلاد الاوكرانية عن جمهورية الاتحاد السوفياتي

ثورة او هجمة

وفي الحق ان روسيا الآن مشغولة بحركة « التنظيف » هذه عن محاربة اليابان ، واذا نحن اخذنا بما يقول مكاتب « الدايلي تلغراف » فان ستالين لا يقلقه شيء الآن اكثر مما يقلقه الخوف من ضياع اوكرانيا من يده ، اما بواسطة ثورة يشنها الاعضاء التابعون للجمعيات الانفصالية وهي ثلاث جمعيات ، واما بواسطة هجمة فجائية تقوم بها المانيا وتستخلص بها اوكرانيا لنفسها

الجمعيات الثلاث

اما هذه الجمعيات السرية الثلاث ، التي تعمل على انفصال اوكرانيا عن روسيا فيترأس اقوى واحدة منها الرفيق هرمان سكروبانسكي ، الذي كان الحاكم العام لاوكرانيا ، ايام الاحتلال الالماني

ويترأس الجمعية الثانية من هذه الجمعيات ، رؤساء كثيرون « غامضون » كان أحدهم الكولونيل كونوفالتز الذي اغتيل قبل شهر وهو في امستردام

واما الجمعية الثالثة ، وهي اقلها اهمية فيترأسها نيكولاس ليفيتسكي ، وهي تشتغل بشراء الاراضي في غاليسيا ، وتتلقى اموالها من بولونيا !

تحصين لينينغراد

ولاوكرانيا حدود ذات اهمية حربية كبرى لا تعد لها اهمية اية ارض اخرى من الاراضي التي تتحكم فيها روسيا السوفياتية ، وهي تبلغ في مساحتها مساحة سدس اراضي الدنيا

اما وقد فرغ ستالين من اعداد الجيش والقوة الجوية اللازمين للدفاع عن حدود اوكرانيا ، فانه منصرف الآن الى جعل لينينغراد في مأمن من كل هجوم بحري ، لانها هي الميناء الوحيد الذي لروسيا على بحر البلطيق وكانت الخطوات الاولى التي خطاها في هذا السبيل هي اغلاق الوكالات والقنصليات الاجنبية كلها في لينينغراد ، اعتبارا من اول تموز الماضي ، وكانت قد تبقت قنصلية واحدة هناك ، هي قنصلية فنلندا ، لكن هذه الاخرى قد حزمت امتعتها في الاسبوع الماضي ، وقفل موظفوها راجعين الى فنلندا

الخوف من الغرب

ولا يخاف ستالين كثيراً من الشرق الاقصى ، وانما يخاف شدة الخوف من الغرب ، من المانيا الطامعة في اوكرانيا . واذا كانت روسيا قد قررت ان تكون دولة بحرية عظمى — كما افتخر بذلك الرفيق كالينين الذي يسميه الناس (والد روسيا الصغير) فان هذا القرار لم يجيء لتحدي بريطانيا العظمى ولا الولايات المتحدة الاميركية لا بل ولا اليابان أو فرنسا او ايطاليا ، وانما جاء والمقصودة به هي المانيا أولا ثم بقية دول البلطيق الصغيرة ، المحتمل منها كل الاحتمال أن تشترك بأساطيلها وبقواها الجوية مع الاساطيل والقوى الجوية الالمانية ... في الحرب القادمة

وتشيد روسيا الآن قاعدتين بحريتين الى الجنوب من لينينغراد ، وحوضاً بحرياً يكفي لبناء ما حمولته ٤٢،٠٠٠ طن من البوارج الكبرى ، وتحيط بهذا الحوض مطارات ستحشد فيها روسيا ٥٠٠ طيارة جديدة ، فوق الطائرات الموجودة فيها الآن

واعمال كهذه ، هي التي تجعلنا نجزم بان المصادمات التي تقع بين الجنود الروسيين واليابانيين في الشرق الاقصى لن تنقلب الى حرب تشهرها الدولتان رسمياً على بعضهما .

★ ★ ★

في سطور

ارقام سباحة

عندما كانت (جيني كامرسفارد) فتاة صغيرة ، قال طبيب العائلة لامها انها نحيفة رقيقة الى الدرجة التي لا تستطيع معها ان تستمر في البحر المفتوح للهواء

وفي العام الماضي سبحت هذه الفتاة من جتلاند الى زيلند ، مسافة ٥٦ ميلا وبذلك ضربت الرقم القياسي في طول السباحة في الدنيا

والآن تنوي هذه الفتاة ان تقطع البحر الشمالي سباحة في هذا الصيف من هولندا الى انكلترا ، والمسافة ٩٠ ميلا، واصل هذه الفتاة من الدنمارك

« عبد » واشنطن

تحت هذا العنوان نفسه نشرت « الدايلي ميل » ان المستر كوردل هل وزير الخارجية الاميركية صرح لمندوبي الصحف بانه لن يأخذ مأذونيته السنوية في هذا العام ، بل سيبقى وراء مكتبه في واشنطن لتراكم الاشغال عليه ... بسبب ما في اوروبا من الازمات

ومن الموظفين الاحرار الكبار ، من يكونون عبيدا . . في بعض الاحايين !

مصائب قوم ...

في خلال السنة الاولى من الحرب اليابانية ـ الصينية ، باعت الشركات الاميركية من الطائرات والسيارات وغيرها من معدات القتال بما قيمته ٢،٥٠٠،٠٠٠ جنيه للصين ، وباعت من هذه الاشياء نفسها ما قيمته ١،٥٠٠،٠٠٠ جنيه لليابان ، وجاء في احصاء صدر مؤخراً في واشنطن ان اليابان في الاشهر الستة الاخيرة ، شرعت تشتري اكثر مما تشتريه الصين من اميركا

ومصائب قوم عند قوم فوائد ...

لماذا الطلاق

نشرت الصحف الانكليزية لشركة الانباء الدولية البرقية ، برقية من برلين ، جاء فيها ان قاضياً من قضاة المحاكم العليا في المانيا سمح لرجل نازي بان يطلق امرأته كما طلب ، لانها استمرت على مشترى اغراضها ... من المخازن اليهودية .

طرائف شتى

محرر « التايمس » الفني - حديث عن ملك

سفير بمثابة امبراطور - في جزيرة الشيطان

من المجلات الانكليزية والاميركية التي تعنى بالطرائف اكثر من العناية بالسياسات ، ننقل المعلومات المفيدة التالية :

المحرر الفني

(تشارلس لونكبردج مورغان) كان الى ما قبل أيام وهو المحرر الفني لجريدة « التايمس » الشهيرة ، وفيها قرظ او انتقد زهاء ١،٢٠٠ رواية ، ثم اعتزل الخدمة ليتفرغ هو بنفسه لتأليف الروايات ، وعلى غيره ان يتولى نقدها او تقريظها في التايمس او في غيرها من الصحف

اما اول رواية الفها هذا النقادة فاسمها (الغدير المتألق) وقد مثلت للمرة الاولى على مسرح من مسارح الطرف الغربي من لندن ، وكان جزاء مؤلفها النقد الشديد ، من المحرر النقادة الفني (جودفري تيرلي) الذي خلفه في جريدة « التايمس »

والمستر تشارلس مورغان ، في المدة التي قضاها وهو يعمل في التايمس ، لم توقع بامضائه على ما كانت تنشره له جريدته من النقد او التقريظ — وهذه المدة لا تقل عن ١٢ سنة — اما خلفه جودفري فقد وقع اول مقالة نشرتها له « التايمس » ، وصرح بانه لن يكتب شيئاً لا يضع إمضاءه عليه ...

حديث عن ملك

من مدينة استوكهولم التي تحيط بها المياه من كل جانب ، والتي يطلق الناس عليها اسم « بندقية الشمال » الى اقصى قرية من قرى السويد ، اقام الاهالي حفلات تكريمية شائقة بمناسبة احتفال مليكهم ببلوغه الثمانين من عمره

ويعرف الملك اوسكار ادولف غوستاف هذا ان بلاده واقعة تحت حكم الاشتراكيين وهؤلاء بطبيعتهم يؤثرون الجمهورية على الملكية ، فلماذا اذن جرت تلك الاحتفالات الفخمة بعيد ميلاد الملك ، وما هو سبب هذه المحبة العظيمة التي لهذا الملك في افئدة الناس ؟

السبب هو أن غوستاف رجل شريف ، مستقيم ، صريح ، ديموقراطي ذو شخصية جذابة ، له بين ابناء الشعب اصدقاء كثيرون يناديهم كلما ناداهم بأسمائهم الاولى

ومنذ عام ١٩١٧ توالت على مقاعد الحكم ست وزارات من العمال ، وكانت اذا قامت للمحافظين او للاحرار وزارة ، لا تلبث ان يسقطها الاشتراكيون ، ومع ذلك فالملك غوستاف الخامس ليس « مجرد ظل ملكي » بل هو عامل فعال ، يؤدي لبلاده الكثير من الخدمات وكان هو الذي دعا ملوك اسكندنافيا الى ذلك المؤتمر الذي عقد في (مالو) في كانون الاول عام ١٩١٤ ، وفيه تقرر الابقاء على النرويج والسويد والدنمارك في معزل من الحرب العالمية

ولقد سأل صحفي هذا الملك عن السبب في حب شعبه له فكان جوابه : « لانني أمرت على ابعاد بلادي عن الحرب ... ولانني احب لعب التنس ! ».

الامبراطور الثاني

كانت منشوكو اقليما من الاقاليم الصينية الى ما قبل ست سنوات ، اذ سيطرت عليها اليابان ، و« عينت » لها امبراطوراً اسمه « بو — يي » ، ليس له من الامر شيء

ولقد وضعت اليابان مشروعاً لتحسين موارد منشوكو الطبيعية في ٣٠ سنة ، واعانها على البدء بتنفيذ هذا المشروع مهندس سويدي اسمه « برايتز » وفي عام ١٩٣٧ اشترت اليابان من الآلات الاجنبية اللازمة لاستخراج ما في بطن الارض المنشوكية من المرافق الطبيعية ، ودفعت ثمناً لها ١٩،٠٠٠،٠٠٠ « ين » ـ الين عبارة عن شلن واحد وبنسين ـ فذهب من هذا المبلغ ١٤،٠٠٠،٠٠٠ ين الى المهندس السير برايتز لانه هو صاحب معظم المشاريع الصناعية في منشوكو ، او قل انه هو امبراطورها الثاني ، وان كان اليوم سفيراً لدولته في لندن

في جزيرة الشيطان

طبقاً لقانون سنته وزارة المسيو ليون بلوم الاشتراكية الاولى ، قررت الوزارة الفرنسية في الاسبوع الماضي الغاء ارسال المساجين الى جزيرة الشيطان التابعة لمستعمرة غيانا الفرنسية

ولقد استعملت جزيرة الشيطان كسجن لاول مرة ، لايواء الكابتن دريفوس ، ذلك اليهودي الذي اتهم بالخيانة العظمى والتجسس ثم تبرأ بعد ذلك من هاتين التهمتين ، اما اليوم فليس في الجزيرة الا خمسة من المساجين السياسيين ، و ٦،٠٠٠ من المساجين العاديين ، تجمعهم في تلك الجزيرة ناحية اسمها سان لورين تحيط بها انهار ملأى بكلاب البحر

أما السبب في اتخاذ جزيرة الشيطان معتقلا للمساجين فيرجع الى ان نابليون الثالث لاحظ ان البريطانيين يستعمرون استراليا ، بمن يرسلونه اليها من المساجين لتشغيلهم فيها اشغالا شاقة ، فحذا هو حذوهم ، وشرع يرسل مساجين فرنسا لاستعمار ... جزيرة الشيطان !

بحرية اليابان

تقول جريدة « يوميوري شيمبون » ان ميزانية ١٩٣٨ — ٣٩ البحرية لليابان ستصل الى ٨٠٠،٠٠٠،٠٠٠ « ين » ، أي نحو ٥٠،٠٠٠،٠٠٠ جنيه ، وذلك لان اليابان مصرة على ان لا تكون وراء الدول البحرية العظمى .

اليهودي المعدوم ...

لن يقام له نصب تذكاري هنا

قالت مجلة « نيور دايجست » الانكليزية عن مجلة أخرى اسمها (اي ب أ) ما نترجمه فيما يلي :

لوح الموظفون البريطانيون لليهود بأنهم لن يسمحوا باقامة نصب تذكاري لذكرى الاصلاحي الذي اعدم ، وهو شلومو بن يوسف

ويقوم الاصلاحيون الشباب الآن بجمع الاعانات من كل دار في تل ابيب والقدس وحيفا لتخليد ذكرى رفيقهم...

وكان المراد هو اقامة هذا النصب التذكاري ، إما في عكا حيث اعدم بن يوسف ، وإما في تل ابيب لانها هي المدينة اليهودية البحتة

وقد اعلن العرب انهم لن يطيقوا رؤية نصب تذكاري لليهودي الوحيد المعدوم ، يقام على ارض فلسطينية

* * *

٥٠ مسلحا يوقفون سيارة للتلفون

أسر ثمانية عمال ثم اطلاق سراحهم ...

طولكرم في ٤ آب ـ لمراسل الدفاع الخاص — بعد ظهر يوم أمس بينما كانت سيارة تقل عمال التلفون التابعين لقسم حيفا وعددهم تسعة مارة بالقرب من الكيلومتر ٥٦ بين قاقون والطضيرة هاجمهم عدد كبير من المسلحين ذكر أنهم خمسون مسلحاً .

وبعد أن أوقف المسلحون السيارة أخذوا جميع الادوات الموجودة فيها مع آلة التلفون وأخذوا العمال أسرى وفي الساعة الثامنة مساء أفرجوا عن العمال وعادوا الى قرية جت وباتوا ليلتهم عند مختار القرية

وفي الصباح حضر العمال الى طولكرم وأبلغوا الحادث للبوليس وفي رواية أن السيارة أحرقت وأخذت منها البطارية

عيارات نارية

جاء في ملحق هابوكر ان قافلة من سيارات النقل اليهودية خرجت في صباح أمس من تل ابيب الى القدس وبوصولها عند الخط الحديدي اطلقت عليها عشر رصاصات فاسرع السائقون في السير الى ان وصلوا الرملة حيث اخبروا البوليس بالحادث فذهب ضابط مع بعض الانفار الى المكان لمباشرة التحقيق ...

في الميناء

رسا في ميناء الثغر امس المركب « قاصد كريم » وافرغ من حمولته ١٥٦ طن ارز . والمركب « خير » وافرغ كمية من العفش . وتصل اليوم الباخرة « جوهنس مايرسك » وعليها كمية من مختلف البضائع

تفتيش بيتين

في الساعة السادسة من صباح امس داهمت قوة منزل السيد هاشم زيدان من قضاء الخليل والمقيم بقرية الشيخ مونس وفتشته فلم تعثر فيه على شيء . ثم ذهبت الى بيت الحاج ابو كبير وفتشته ايضاً فلم تعثر فيه على شي ثم قبض على الاثنين واخذا الى مركز بوليس رامات غان وبعد التحقيق معهما افرج عنهما بكفالة مالية

حانات يهودية ...

فتش بوليس تل ابيب يوم أمس عدة بيوت وحوانيت ومحلات لبيع الخمور يظن ان لاصحابها علاقة بالحاخام اسحق ليفر الذي يشتغل بتهريب المواد المخدرة والذي قبض عليه في باريس . وقد ذكرنا تفاصيل الحادث في (الدفاع) امس . واليوم على الصفحة الثالثة .

نشرات يهودية ...

وزع الاصلاحيون في منتصف الشهر الماضي نشرات سياسية في تل ابيب ، فاستدعى البوليس عدداً منهم وحقق معهم بتهمة توزيع نشرات تحريضية . وقد قدم أمس صاحب المطبعة التي طبعت فيها النشرات المذكورة للمحاكمة امام محكمة صلح تل أبيب فقضت عليه بموجب قانون الطواري بالسجن ثلاثة اشهر او بدفع غرامة ٢٥ جنيهاً

جمعية سيدات طولكرم

زارت جمعية السيدات العربيات بطولكرم قرية باقة الغربية حيث قامت بتوزيع التبرعات التي جمعتها على المنكوبين وبعد ان قمن بهذا العمل النبيل زرن البيوت المنسوفة

التحقيق في وفاة

توفي امس الشيخ حسن عايش قنديل المقيم في بيارة السيد صفوت شاهين الواقعة في ارض البصة واخبر البوليس بالحادث فاحال اوراق الوفاة لقائمقام المدينة بصفته قاضي الوفيات المشتبه بها وقد تقرر ارسال الجثة الى المستشفى الحكومي لتشريحها لمعرفة اسباب الوفاة الحقيقية

قضايا مخالفات

نظر حاكم صلح المدينة امس في ٥٠ قضية مخالفة لقانون الحرف والصناعات فقضى بتغريم المخالفين من ١٠٠ الى ٥٠٠ مل

اسئلة غريبة ...

لمجرد العبث أم لمحض السؤال !

قالت هاآرتس في عددها الصادر أمس : اشيع أن الحكومة تنوي تقديم الاسئلة التالية ليجيب عليها الموظفون :

١ — اين تفضل ان تكون : في الدولة العربية أم في « الدولة » اليهودية أم في منطقة الانتداب ، وذلك بعد سنة ١٩٤٠ ؟

٢ — هل تفضل أن تستقيل من وظيفتك و أخذ تقاعداً أو تفضل ان تقبض التقاعد مع مبالغ للمكافآت دفعة واحدة ؟

— هذا ما قالته هاآرتس ، ولا نرى اغرب منه على وجه الاطلاق . فلا التقسيم كائن ، ولن يقام في هذه البلاد شيء اسمه « الدولة » ... اليهودية !

* * *

أسر خفير مكلف بحراسة الخط

هاجم مجهولون ليلة امس خفير الخط الحديدي الذي يتولى الحراسة بين بيت دجن والسافرية وقد أخذوه ، ولم يعد حتى الآن ، واسمه ابراهيم موسى البنا

٥ ايـــــام

تمضي على صفد وهي منعزلة

هذا هو اليوم الخامس يمضي على مدينة صفد وهي منعزلة تماما عن بقية مدن فلسطين بعد ان قطعت الاسلاك التلفونية . ولم يكن حتى ليلة امس بين صفد والقدس غير خط تلفوني واحد تعطل اخيراً

رسالة لندن ومقابلة وزير المستعمرات

وصلتنا رسالة لندن مساء أمس وفيها تفصيلات عن مقابلة الدكتور عزت طنوس لوزير المستعمرات ، ومقابلاته القادمة في ١٠ الشهر الحالي ، ومعلومات اخرى ننشرها بتفصيلاتها في العدد القادم

* * *

موجة الحر في فلسطين والعالم

لم تشمل موجة الحر الشديد فلسطين وحدها ، بل تقول انباء روتر الاخيرة أنها عمت أجزاء كثيرة من العالم ، لا سيما أميركا ورومانيا والنمسا وغيرها وفي هنغاريا اضطرت السلطات الى تدخل البوليس لازدحام ألوف المتهالكين على محلات بيع المشروبات المثلجة . واشتد الحر في اسبانيا وهبت عواصف في المانيا وانكلترا . واستمرت موجته هائلة في نيويورك لعشرة أيام ونتج عن ذلك وفيات كثيرة .

* * *

رسالة القدس التلفونية

رشق سيارة عربيه بالحجارة في محلة

القدس في ٤ آب — لمراسل الدفاع الخاص — بينما كانت سيارة عربية عائدة من قرية لفتا الى القدس وعند وصولها الى محلة «محنة يهودا » رشقها جماعة من اليهود بالحجارة فتكسر زجاج السيارة واخبر مركز بوليس المستشفى بالحادث فذهبت قوة الى مكان الاعتداء للتحقيق .

مسلحون يغادرون قرية بيت صفافا

دخل مساء امس جماعة من المسلحين الى قرية « بيت صفافا » واخذوا بعض الاشياء وغادروها بعد ذلك الى جهة غير معروفة

جريح عربي بحادث القنبلة يغادر المستشفى

غادر مستشفى الحكومة صباح اليوم السيد طلال مسودة أحد جرحى قنبلة سوق البزار .

مجلة « الغد »

صدر العدد الرابع من مجلة « الغد » الغراء لسان حال الطالب العربي وهي مجلة علمية ثقافية ادبية تصدرها رابطة الطلبة العرب مرة واحدة في الشهر مؤقتا ، ويشرف على تحريرها نخبة من الاساتذة والطلبة . ومركز ادارة المجلة في بيت لحم . والعدد الذي صدر عن شهر آب حافل كسابقه بالمواضيع الادبية والعلمية.

احضار موقوفين

المجدل — احضرت قوة من البوليس بعد ظهر اليوم السيدين توفيق جبريل واحمد ابو العسل ، وهما من اصحاب السيارات التاكسي ، من سجن الرملة وارسلتهما الى سجن غزة المركزي لاستئناف التحقيق معهما . ولم تعرف اسباب هذا الاعتقال ؟

* * *

قتيل في نابلس

وردت اشارة تلفونية من قائمقام نابلس الى الحاج توفيق حمام من اهالي اللد جاء فيها ان ابنه راغب توفيق حمام وجد مقتولا في جهات نابلس وعمره ١٨ سنة ، وقد ذهب والده واقاربه لاحضار جثمانه

اثناء تفتيش

قدم فريق من اهالي قرية جزو التابعة لقضاء الرملة امس عدة شكاوى الى مساعد الحاكم بالرملة شرحوا فيها الاضرار التي لحقت بهم اثناء قيام القوات بتفتيش القرية فوعدهم مساعد الحاكم بالاهتمام

قطع خطوط

قطع مجهولون ليلة امس عشرين خطاً تلفونياً بين قريتي صدود ويبنا على مسافة ثلاثة اعمدة وتعطلت المخابرات التلفونية مع سائر الجهات الى ان اصلح عمال البريد التالف . وخرجت قوة من البوليس للتحقيق

اجتماع يهودي ...

عقد أمس في تل ابيب اجتماع عام حضره جمهور كبير من اليهود وقد القى فيه بن غوريون ، رئيس الوكالة اليهودية خطابا استغرق ساعتين تكلم فيه عن الموقف السياسي ... !

الشخص المريب ...

ذكرنا منذ بضعة ايام ان البوليس قبض على شخص يهودي كان يتجول بصورة مريبة بالقرب من ادارة المساحة في سارونا . وقد قدم هذا اليهودي أمس للمحاكمة في محكمة صلح تل أبيب فقضت عليه بالسجن خمسة ايام ، وبتقديم كفالة حسن السلوك

اعتقال ٦ يهود

اعتقل في روشبينا ستة من اليهود الاصلاحيين وقد فتشت منازلهم

عقيلة المندوب تعود من بلادها

الرملة — في الساعة العاشرة والنصف من صباح هذا اليوم وصلت الى مطار كفر جنس عقيلة المندوب السامي وكريمتاه وابن مفتش البوليس العام ، عائدين من انكلترا عن طريق بور سعيد .

محاكمة سائقين

نظر القاضي البريطاني المستر رجبي في قضية رزق بخيت المتهم بقيادة سيارة تحمل اكثر من الكمية المعينة لها والقيادة بدون احتراس فقضى بتغريمه خمسة جنيهات ونصف .

ونظر في قضية اسماعيل السمعي المتهم بقيادة سيارة تحمل اكثر من الكمية المقررة لها فقضى بتغريمه خمسة جنيهات ونصف

شبابنا بين عهدين

في الساعة السابعة من مساء اليوم «الجمعة» يلقي الاستاذ محمد افندي برزق محاضرة في راديو القدس موضوعها « شبابنا بين عهدين»

تهريب المخدرات

الحاخام ... كان في طريقه الى فلسطين

اعتقال الخمار اليهودي ومهمته الواسعة ...

قبض بوليس القدس امس على تاجر الخمور اليهود يوموتوف زلوتنك وسيط الحاخام ليفر في تهريب المواد المخدرة من باريس الى فلسطين واعادة ارسالها الى عناوين أخرى

في فلسطين ايضاً

ويعتقد ان مهمة تاجر الخمور لم تقتصر فقط على اعادة ارسال المخدرات الى البلاد الاخرى التي يشار عليه بالارسال اليها بل ان مهمته أوسع نطاقا من ذلك وتتناول توزيع المخدرات في فلسطين أيضاً

وعرف ان الحاخام ليفر من حملة الاسهم في احدى الشركات اليهودية في فلسطين . وقد زار هذه البلاد في خلال عام ١٩٣٣ ومكث في القدس حتى شهر تشرين الاول عام ١٩٣٧ .

كان آتياً ..

وفي خريف عام ١٩٣٧ غادر فلسطين الى الولايات المتحدة حيث مكث هناك الى شهر ايار الماضي وعزم على العودة الى فلسطين مرة اخرى في خلال الشهر المذكور . وفي اثناء عودته عرج على باريس حيث قبض عليه هناك اثناء قيامه بعملية التهريب .

نتائج التسجيل في لواء الاسكندرونة

العرب قاطعوا العملية بسبب الضغط

دمشق في ٤ آب ـ لمراسل الدفاع الخاص — أذيعت ليلة أمس نتائج التسجيل في لواء الاسكندرونة وهي كما يلي :

٣٥،٠٠٠ صوت للاتراك
١٦،٨٠٠ للعرب
١٦،٢٠٠ للعلويين
٢٤،٠٠٠ للارثوذكس
٣٤،٠٠٠ للارمن

وقد قاطع العرب عمليات التسجيل منذ رأوا الضغط الواقع على مكاتب التسجيل من جانب العناصر التركية ولهذا السبب لم يحصل العرب الا على العدد الضئيل المذكور

كثرة الاسلحة المرخصه ... في البلاد

القدس في ٤ آب — بلغت الاسلحة المرخصة التي ادخلت الى فلسطين في الخمسة اشهر الاخيرة بما فيها اسلحة البوليس اربعة اضعاف الكمية التي دخلت في نفس المدة من السنة الماضية — د . ن . ب

التحقيق في تهمة

خانيونس في ٤ آب ـ لمراسل الدفاع الخاص ـ بينما كان ثلاثة من اهالي البلدة في طريقهم الى منازلهم وبالقرب من خط السكة الحديدية حيث الطريق العام شاهدهم خفير اضافي فاطلق عليهم رصاصة فوقفوا ، ولحق بهم وفتشهم فلم يعثر على شيء ثم اخذهم الى نقطة البوليس وادعى انه شاهدهم بجوار خط السكة بحالة مريبة . واحضر اونباشي المركز قصاص الاثر وذهبوا جميعا الى مكان الاشتباك فاتضح ان التهمة كاذبة وان الثلاثة كانوا مارين في طريقهم الى منازلهم فأبلغ الاونباشي الحادث للجهات المختصة واخذ الاشخاص الثلاثة الى غزه للتحقيق معهم

لجنة لجمع التبرعات

خانيونس ـ تألفت في المدينة لجنة لجمع التبرعات لمساعدة منكوبي الحوادث الاخيرة في البلاد قوامها السادة : عبد الرحمن الفرا ، مصطفى علي عبد الله ، الحاج احمد الاسطل ، عليان المصري ، الحاج صادق بربخ ، كامل شراب ، الحاج سليم آغا ، حافظ السقا ، راغب ابو شعبان ، الحاج عبد اللطيف شهوان وباشرت جمع التبرعات من البلدة والقرى المجاوره . نلفت نظر الاهالي الى الاشتراك في الواجب الوطني .

« الدولي » المتدهور

قلقيلية — احضرت في صباح هذا اليوم آلة رافعة ووصل عدد غير قليل من عمال الدريسة الى مكان تدهور العربة الكاشفة لرفعها

طلب متهم

كان من المقرر ان ينظر القاضي البريطاني امس في اربع مخالفات لنظام السير على الطرق المتهم بها السيد حسن ابو غزالة . وعند ما بدأ النظر فيها طلب المتهم احالته الى المحكمة المركزية فوافق القاضي على ذلك .

تجديد مدة ابعاد

جددت السلطة مده ابعاد الاستاذ الشيخ علي شاهين المبعد في قرية عبسان لمده ستة اشهر اخرى بعد ان امضى ستة اشهر في القرية المذكوره ولا شك ان فضيلته يعاني الالام في مكان ابعاده لمرضه واشتداد وطأة هذا المرض عليه . فهل تنظر السلطة في هذا الامر ؟ نطلب ذلك

في حيفا

حيفا — لا تزال الدوريات منتشرة في شوارع المدينة ، وهي تفتش المارة . وترابط قوات في الاحياء اليهودية والمراكز التجارية على الحدود بين الاماكن العربية واليهودية

تخفيض سعر التذاكر لشركة الباصات

ابتداء من يوم الجمعة في ٥ـ٨ـ٣٨ وبمناسبة الحالة الاقتصادية الحاضره خفضت شركة باصات يافا المحدودة سعر التذكرة ذات الثمانية نمر الى عشرين ملا بدلا من ٣٠ ملا على خط المنشية فقط .

(٤٢٠٢)

تلفونات الدفاع وبرقياتها الخاصة

نشرة البوليس

انفجر بعد ظهر امس على خط السكة الحديدية قرب قلقيليه لغم ارضي ادى الى خروج الترولي عن الخط واصابة بوليسين اضافيين من اليهود بجراح بسيطة وعندما حضرت قوات البوليس والجند اطلقت عليها النار واصيب جندي بريطاني بجراح بليغه وجرح في حيفا بعد ظهر امس يهودي بنتيجة قذفه بالحجارة من قبل العرب

وفي المساء القى القبض على عربي في نابلس على اثر انفجار قنبلة لم تحدث ضررا واطلقت النار على مستعمرة كفرعادا ولم تقع اصابات واحرق عمداً مكتب دائرة السكة الحديدية في قلقيلية

قضية

ضد اللجنة والمجلس

تنظر محكمة صلح القدس يوم الاثنين القادم الواقع ٨ الجاري في قضية الشيخ محمود جودة الانصاري ضد لجنة الاوقاف الثلاثية والمجلس الاسلامي الاعلى ومدير ومأمور الاوقاف يطلب منهم دفع رواتبه عن السنة الحالية .

مولود ذكر

رزق السيد فهد عبد الفتاح ، بمولود ذكر اسماه (سليما) جعله الله من ابناء السلامة وأقر به عيون والديه

(٤٢٠٣)

الى رحمة الله

انتقل الى رحمته تعالى اليوم المرحوم الحاج ادريس المغربي أحد كبار المحسنين لمدرسة دار الايتام الاسلامية في القدس وقد احتفل بتشييع جنازته الى مقرها الاخير تغمده الله برحمته واكثر من امثاله المحسنين .

اخطار

لتنفيذ حكم

١٠٨٠ — ٣٤

من دائرة اجراء القدس

الى الراهب سرابيون رئيس دير عجلا والان مجهول محل الاقامة

طبقاً للحكم الصادر ضدك من محكمة صلح القدس

لصالح : سعد الدين العلمي

نبلغك بان تدفع بظرف شهر واحد من تاريخ نشر هذا الاخطار في الجريدة مبلغ ثلاثة وسبعين جنيه مصري او ما يعادلها بالنقد الفلسطيني والرسوم والفائدة وبعكس ذلك نجري بحقك المعاملات القانونية

في ١ــ ٨ ــ ٩٣٨

وكيل مأمور اجراء القدس

الجرمولين

الجروح والدمامل التي لا تشفى يجب ان تعالج بالجرمولين في الحال فهو يزيل الالتهاب وينظف المسام المصابة الجرمولين مفيد جداً لا غنى عنه في الدمامل والقروح والحروق والبثور والطفح والحك والاكلان

Germolene

رسالة القدس التلفونيه

شهيد آخر يضاف الى القائمة

القدس في ٤ آب — لمراسل الدفاع الخاص — توفي في مستشفى الحكومة بعد منتصف الليلة الماضية المرحوم خضر علي الغول من قرية سلوان وهو أحد الذين أصيبوا من شظايا قنبلة سوق البزار يوم ١٥ تموز الماضي . وفي صباح هذا اليوم جاء اقرباء المرحوم ونقلوه الى قريتهم حيث دفن فيها ، رحمه الله . وهذا هو الشهيد الثاني عشر من العرب الذين توفوا من شظايا هذه القنبلة الاثيمة.

اليهودي المتهم باطلاق النار وقتل ٤ عرب

نظرت المحكمة العسكرية صباح اليوم في قضية زيون مرزوق المتهم باطلاق النار من مسدس اوتاتيكي على باص عربي في محلة محنة يهودا وقتل اربعة من العرب من قرية قطنه ، وبعد أن سمعت شهادة بعض شهود النيابة قررت تأجيلها الى صباح الغد ، الجمعة

عملية تفتيش بمساعدة طائرة عسكرية

ذهبت قوات كبيرة من الجند البريطاني في ١٢ سيارة كبيرة الى جهة الشرق وأخذت في تفتيش بعض الجبال وكانت تحلق فوقهم طائرة عسكرية . وبعد مضي أربع ساعات عادت دون ان تظفر بأحد

الكشف على مكان قتل فيه اضافي

اجرى اثنا عشر ضابطاً من الجيش البريطاني الكشف على المكان الذي اطلقت فيه النار على البوليس الاضافي رشاد صندوقة ثم تجولوا داخل باب العمود واخذوا عدة مناظر وكانت معهم بعض الخرائط

زيارة الوجيه السيد عبد الحميد شومان

توافد اليوم الى مستشفى الحكومة عدد كبير من مختلف المدن لزيارة الوجيه السيد عبد الحميد شومان .

مسلحون في بيت ساحور وبيت جالا

دخلت جماعة مسلحة في الساعة التاسعة من مساء امس الى قرية بيت ساحور وطلبت من الاهالي اشياء وبعد ان اخذتها انسحب افرادها!

ودخلت جماعة مسلحة اخرى الى قرية بيت جالا ومنعت الاهالي من المرور في شوارع القرية من الساعة الثامنة مساء الى الساعة الخامسة صباحاً .

اخلاء سبيل فتى عربي جرح بحادث

قررت السلطة هذا اليوم الافراج عن الفتى العربي رضوان نمر من قرية زمسيا ومنع محاكمته وهو الذي اصيب برصاص البوليس البريطاني يوم ٨ تموز الماضي على طريق القدس ـ نابلس ، وقد نقل اليوم من غرفة السجن الى مستشفى الحكومة لاتمام المعالجة .

رسالة جنين التلفونية

حاكم اللواء ومفتش البوليس العام

جنين في ٤ آب — لمراسل الدفاع الخاص — قدم المدينة اليوم حاكم لواء حيفا والسامرة المستر بيلي يرافقه مفتش البوليس العام وكانت تحرس سيارتهما دبابتان وعدة سيارات للبوليس والجند وبعد ان اجتمعا مع مساعد الحاكم ساعتين غادر المدينة بحراسة القوات الى نابلس . وبعد سفرهما ذهب مساعد الحاكم الى معسكر الجيش حيث مكث هناك نحو ساعة

وفي الساعة الرابعة والنصف مر حاكم اللواء والمفتش العام بالمدينة في طريقهما الى حيفا عن طريق اللجون.

— قطع مجهولون ليلة امس الاسلاك التلفونية بين جنين ونابلس وذهب العمال اليوم لاصلاح التالف .

امر المختارين بمقابلة مساعد الحاكم اسبوعيا

اذاعت دائرة القائمقام نشرة على مختاري القضاء طلبت الى كل واحد منهم الحضور لمواجهة مساعد الحاكم مرة في الاسبوع بدون تأخير ومهما كانت الاسباب المانعة لذلك . وانذرت من يخالف هذا الامر باشد الاجراءات . وقد عينت لكل جماعة من المختارين يوما من أيام الاسبوع .

طلب عمال لتشغيلهم في طريق

ابلغ مساعد الحاكم مختاري قرية عرابة بان يقدموا في صباح السبت القادم ٤٥ شخصاً ليعملوا في طريق يعبد لمدة عامين والمفهوم ان مثل هذا الطلب وجه الى مختاري قرية يعبد والقرى المجاورة لها

— لا يزال مشتركو التلفون شكون من كثرة عطل الاكستشانج الاوتوماتيكي ووقوفه عن العمل الامر الذي يعرقل اعمالهم . عسى ان تعني ادارة البريد بمصالح هؤلاء المشتركين .

رسالة حيفا التلفونية

انفجار قنابل واطلاق عيارات نارية

حيفا في ٤ آب ـ لمراسل الدفاع الخاص — حوالي الساعة السادسة والدقيقة ثلاثين من صباح اليوم ألقى مجهول قنبلة بالقرب من مذبح البلدية الواقع في الجهة الشرقية من المدينة وسمع لانفجارها دوي شديد ولم يصب أحد

وعلى أثر الانفجار أطلق الخفراء اليهود في ذلك المكان عشرة عيارات نارية تقريبا . وعندما خرجت قوة البوليس الى المكان عثرت على قنبلة أخرى غير منفجرة فالتقطها أخصائي وأخذت الى المركز وباشر البوليس التحقيق!

وفي الساعة العاشرة من ليلة أمس سمع انفجار قنبلة من جهة وادي النسناس تبعها صوت عيارين ناريين . ولم يصب أحد

تنفيذ حكم الاعدام في عربي

نفذ في الساعة الثامنة من صباح هذا اليوم في سجن عكا المركزي حكم الاعدام بالسيد محمد عبد القادر من اهالي شرق الاردن وقد حكم عسكريا في حيفا بتهمة حمل قنبلة يوم ١٩ تموز الماضي وجيء بجثمانه الى حيفا حيث دفن في مقبرة بلد الشيخ الاسلامية . رحمه الله رحمة واسعة .

النار على ثلاث مستعمرات وخروج قوة

حوالي الساعة العاشرة من مساء الليلة الماضية هاجمت جماعة مسلحة مستعمرة جمارا القريبة من حيفا واطلقت عليها النار بكثرة وأجاب الخفراء بالمثل . ثم انسحب المسلحون .

واطلقت النار في ذات الوقت على مستعمرة (ام الجمال) التابعة لحيفا وأجاب الخفراء بالمثل .

واطلقت النار على مستعمرة المغار القريبة من حيفا ايضاً ، واجاب الجنود المرابطون في المستعمرة بالمثل . ثم انسحب المسلحون بعد ساعة ونصف . وأخذوا بعض الماشية من المستعمرة .

وخرجت صباح اليوم قوة كبيرة من الجند ، تصحبها السيارات المصفحة وكلاب الاثر بالاشتراك مع طائرة عسكرية . وعادت القوات بعد الظهر دون العثور على شيء .

حكم بالاعدام تصدره المحكمة العسكرية

عقدت المحكمة العسكرية في الساعة العاشرة من صباح اليوم للنظر في قضية محمد عبد الله الهواري من عرب الهوجاء والمتهم بحمل مسدس و١٣ طلقة . وبعد سماع اقوال النيابة وشهودها ودفاع المحامي الاستاذ حنا افندي عصفور اصدرت حكمها القاضي باعدام المتهم .

أحد المعتقلين في حادث مقتل حاكم الجليل

سمح لاقارب السيد صالح احمد العفيفي الذي سجن قبل ثمانية اشهر بزيارته مرة في الشهر وهذه اول زيارة يسمح بها والسيد صالح أحد الذين اعتقلوا على اثر مقتل أندروز حاكم لواء الجليل في الناصرة .

تأجيل قضية يهودي يحاكم عسكريا

تابعت المحكمة العسكرية النظر في قضية اليهودي حاييم كاندل المتهم بحمل مسدس وبعد ان سمعت اقوال بعض الشهود رفعت الجلسة ثم اعيدت في الساعة الثانية بعد الظهر وتأجلت بعد ذلك الى صباح الغد

— داهمت حوالي ظهر اليوم قوة من البوليس الانكليزي بيت السيد عارف المصري الواقع في شارع الناصرة وفتشته فلم تعثر على شيء

رسالة الرملة التلفونية

انفجار قنبلة على الخط الحديدي

الرملة في ٤ آب ـ لمراسل الدفاع الخاص ـ في الساعة الثالثة من صباح هذا اليوم انفجرت قنبلة على الخط الحديدي بين دير الشيخ وبتير بالقرب من الكيلو متر ٦٩ واحدثت اضرارا بسيطة بالخط . وذهب فريق من العمال واصلحوا التلف.

جماعة مسلحة في دانيال والحديثة

طوقت جماعة مسلحة أمس وأمس الاول قريتي دانيال والحديثة التابعتين لقضاء الرملة واخذوا بعض الاشياء ثم انسحبوا .

طلب ابدال حكم اعدام من القائد

رفع عدد كبير من اهالي قرية دير قديس مضبطة الى قائمقام الرملة طلبوا فيها مراجعة القائد العام للقوات البريطانية لاستعمال صلاحيته في ابدال حكم الاعدام الذي اصدرته المحكمة العسكرية في القدس على محمد علي صالح لحيازته قنبلة.

— قطعت الاسلاك التلفونية ليلة أمس بين محطة يبنا والمجدل . وفي الصباح ذهب عمال البريد لاصلاحها تحت الحراسة .

انباء خارجية

شروط اليابان للتسوية مع روسيا

قبول الشروط قد يوقف استمرار الفتوحات

لندن في ٤ آب — قدمت اليابان ثلاثة شروط لاجراء التسوية حول منطقة الحدود المختلف عليه ، بينها وبين السوفييت ، وهي : ١ — انسحاب اليابان من هضبة «فونغ» ٢ — عدم احتلال السوفييت للهضبة المذكورة ٣ — تبقى المنطقة محايدة الى أن تبت بامرها لجنة تحقيق .

وقد أبلغت هذه الشروط الى الحكومة الروسية ، وطلبت اليابان سرعة الرد . فاذا جاء ايجابيا ربما اوقفت اليابان اكتساح الصين الجنوبية بعد احتلالها هانكاو . القيام بعدة هجمات فاشلة

وقال المراقبون الاجانب أن هذه التسوية تنقذ هيبة الدولتين . وتتوقف النتائج الان على رد موسكو التي نشرت صحفها اتفاقية قديمة مع الصين تعترف هذه فيها لروسيا بامتلاك الهضبة المختلف عليها . وقد قام الجنود السوفييت بهجمات فاشلة اثناء الليل وفي صباح اليوم — روتر

مراسل التايمس وسفر اللجنة الفنيه

هل تتعدى اللجنة صلاحيتها أم ...؟

لندن في ٤ آب — نشرت التايمس رسالة لمكاتبها في القدس أشار فيها الى أعمال لجنة التقسيم لمناسبة مغادرتها فلسطين والى « الامال » ... المعقودة على ابحاثها لحل المعضلة الفلسطينية فقال : ليس في الامكان ان نذكر الاستنتاجات التي توصلت اليها اللجنة وما اذا توفقت .. في ايجاد مشروع تقسيم على شكل قابل التنفيذ أو انها مقدمة على اقتراح حل تتخطى في وضعه حدود صلاحيتها.

كذلك ليس من المشيور ادراك مبلغ أثير الاضطرابات على اعضاء اللجنة فيما يتعلق بتقوية الرأي القائل بضرورة فصل الشعبين (كذا) من بعضهما ومبلغ صدى معارضة العرب لمشروع التقسيم ايضاً .

وبعد ان تستلم الحكومة البريطانية قرار اللجنة يكون من واجبها ان تتريث — قبل ان تتقدم الى مجلس العصبة في الحكم على كون مشروع التقسيم عادلا وعمليا ولعلها تتيح الفرص الكافية لتقديم مقترحات جديدة غير التقسيم

احتجاج المانيا الى تشكوسلوفاكيا

براغ في ٤ آب — قدمت المانيا احتجاجاً شديداً على تحليق طائرتين تشكوسلوفاكيتين فوق الاراضي الالمانية الى مسافة ١٢ ميلا . وعلقت صحف برلين بشدة وغضب على الحادث واعتبرته ترحيباً سيئاً بقدم اللورد رانسيمان . وقد زار اللورد اليوم رئيس الجمهورية ورئيس الوزراء . وزاره في فندقه الهر هنلاين زعيم السوديت — روتر

المساواة بين الجميع في رومانيا

بخارست في ٤ آب — منحت الحكومة جميع الاقليات التي تشكل ثلث سكان البلاد حقوقاً متساوية بصرف النظر عن فوارق اللغة والدين . وتستطيع كل اقلية التكلم بلغتها امام المحاكم وتعليم تلك اللغة في مدارسها الخاصة، أما الوظائف فتفتح للجميع على قدم المساواة — روتر

عودة محمد محمود باشا الى مصر

لندن في ٤ آب — غادر محمد محمود باشا لندن عائداً الى مصر بعد أن قام بمفاوضات حول معاهدة سنة ١٩٣٦ ، لاسيما ما يتعلق منها ببناء الثكنات العسكرية. وقبل مغادرته لندن أعرب عن سروره باقامته ورضاه عن النتائج

تحرج موقف الجمهوريين في ميدان

لندن في ٤ آب — لم تقف غارات الثوار الجوية ولا مدافعهم عن ضرب مؤخرة الجمهوريين في جبهة نهر « إيبرو» وقد اصبح موقف الجمهوريين حرجاً، اذ تهدم الطائرات في فجر كل يوم تلك الجسور التي يقيمونها في الليل لاخذ المؤن والاطعمة . وقد ارتفعت درجة الحرارة في هذه الجبهة الى حد أثر على سير القتال . وقامت طائرات الثوار بغارة على مدينة حكومية فقتلت ١٢ وجرحت ٢٤

رسالة المجدل التلفونية

جماعة مسلحة في بيارات المسمية

المجدل في ٤ آب — لمراسل الدفاع الخاص — حوالي منتصف ليلة امس داهمت جماعة مسلحة بعض البيارات الواقعة ضمن اراضي قرية المسمية الكبيرة وطوقتها واستولت على بعض الاشياء ، وانسحبت .

ولما اخبر البوليس بالحادث أرسل قوة الى البيارات وسمع اقوال اصحابها . ولم يقبض على احد .

انسحاب شائن ...

«نيوز ريفيو» واقوالها عن جابوتنسكي

تراجع غير لائق وادعاء غير صحيح !

يلوح لنا ان طائفة من الاصلاحيين طاف على مجلة (نيوز ريفيو) الانكليزية فجعلها تكتب في باب (فلسطين) في عددها الاخير ، ما ننقله فيما يلي :

ليس شقياً

تأسف (نيوز ريفيو) أسفاً عظيماً ، لانها أخطأت (كذا) وقالت في عدد ١٤ تموز ان فلاديمير جابوتنسكي زعيم الصهيونيين الاصلاحيين :

أ) حكم عليه بالسجن ١٥ سنة ، بتهمة الشقاوة وقطع الطرق

ب) ونفي من فلسطين

والحقائق الصحيحة . . هي ان المستر جابوتنسكي نظم المقاومة اليهودية ضد العدوان (كذا) العربي في عام ١٩٢٠ ، والقي عليه القبض بواسطة السلطات الفلسطينية

ما ارادته السلطات

ولقد كانت السلطات « تحب » ان تتهمه بتوزيع الاسلحة ، لكن هذا الاتهام لم يكن له وجود لا في القانون العسكري البريطاني ولا في قانون الجزاء العثماني الذي كان معمولا به اذ ذاك

ولم يكن « توزيع الاسلحة » جريمة بموجب أي منشور من منشورات الادارة الفلسطينية . . !

وتسليح اليهود

وفي النهاية قررت السلطات البريطانية ان تتهم جابوتنسكي بحيازة الاسلحة النارية ، وبالتحريض على العصيان بتسليحه السكان اليهود وبالتآمر وايجاد الوسائل اللازمة لتنفيذ اعمال الاضطرابات

وجرت المحاكمة امام محكمة عسكرية ، وقد اعطيت له بالضبط سبع ساعات ليهيء فيها دفاعه عن التهم الخمس المسندة اليه ، ومنها ثلاث تهم يعاقب عليها بالموت

المندوب اليهودي

وحكمت المحكمة العسكرية عليه بالسجن ١٥ سنة مع الاشغال الشاقة ولكن الجنرال لونجريف ، وكان اذ ذاك هو القائد العام في فلسطين ، خفض هذا الحكم الى سنة واحدة بغير اشغال شاقة ، وبعد ذلك ببضعة شهور منحه السر هربرت صموئيل (اللورد الان) العفو العام

ولم يحدث في اي وقت ان نفي جابوتنسكي من فلسطين ، ولكن الحكومة البريطانية تحرم عليه الان دخول البلاد .

تاريخ مزعوم ...

ومنذ اكثر من ٢٠ سنة ، وفلاديمير جابوتنسكي واحد من الزعماء الصهيونيين القلائل المعرين كل الاصرار على تأسيس (الوطن القومي اليهودي) في فلسطين !

وفي الاعوام الاولى من الحرب ، عندما لم يكن غير « نفر بسيط » كان اول من فكر في تأليف فرقة يهودية ، وساعد بعد ذلك على تجنيد اكثر من ١٠،٠٠٠ (كذا) من الرجال للجيش البريطاني

وبعد ان خدم في غاليبولي . . . انصرف الى الصحافة والخدمة العامة في القدس ، وفي عام ١٩٢٤ اسس الحركة الصهيونية الاصلاحية ليحارب بها الميل الى الديكتاتورية من جانب أحزاب اليسار اليهودية في فلسطين

« محب » لبريطانيا !

وجابوتنسكي حر في سياساته ، مقاوم لكلتا الفاشستية والشيوعية ، لانهما من المبادىء المتطرفة ولانهما تدعوان الى تأليف مجلس ملي يهودي يقوم على اوسع الاسس الديموقراطية ليتكلم باسم الاكثرية الساحقة من « الشعب » اليهودي .

وليس جابوتنسكي خصماً لبريطانيا ، بل هو محب لها (كذا) ومؤيد تأييداً قوياً لما لها من التقاليد الامبراطورية (اي الاستعمارية) العظيمة !!

زعم ابشع

ولا يمكن القول ايضاً بانه خصم للعرب (كذا) .. أو انه يعمل بأية طريقة من الطرق على خلق الاضطرابات بين العرب واليهود ، ويجعل خلقها قسما من سياسته

انه محارب مصر على المحاربة في سبيل ايجاد علاقات الصداقة ... بين البريطانيين والعرب واليهود (يا سلام !) وهو يقول بان هذه العلاقات لا يمكن انشاؤها على اسس راسخة الا باعلان سياسة صريحة ... مستقيمة

و « نيوز ريفيو » تعتذر بلا تحوط للمستر جابوتنسكي عما سبب له الغضب .

— وهكذا يكون الانسحاب الشائن والكذب الصراح !

* * *

لاستغلال الصين

أنشئت في اليابان شركة باسم (شركة تحسين المرافق الطبيعية في الصين الشمالية) برأس مال مسجل مدفوع ، قدره ٢٠،٠٠٠،٠٠٠ جنيه ، ولكن المشاريع التي ستبدأ هذه الشركة بتنفيذها تحتاج الى نفقات قدرها ٨٢،٠٠٠،٠٠٠ جنيه منها ٢٦،٠٠٠،٠٠٠ جنيه لاصلاح الطرق والسكك الحديدية والموانيء ، والباقي لاستغلال مناجم الفحم والحديد وآبار البترول

أول فرقة للسلام

استجابة لنداء المهاتما غاندي ، تألفت أول فرقة عسكرية « للسلام » في مدينة كراتشي تحت قيادة رئيس البلدية ، وقد انضم الى هذه الفرقة الاولى ٢٤ هندياً من مختلف المذاهب ، فهذا هندوسي ، وذاك مسلم ، الى آخر ما في الهند من مذاهب دينية ، وسيناط بهذه الفرقة الجديدة فض المنازعات الدينية ، بغير ما حاجة الى تدخل رجال الجيش والبوليس

انباء خارجية

تطور الحوادث على حدود منشوريا

اليابان تحشد القوات لحماية الحدود

طوكيو في ٤ آب — تتبع الدوائر السياسية والعسكرية تطور الحوادث على حدود منشوريا بكل هدوء . وسوف لا تقوم اليابان بأي شيء يمكن ان تتحرج الحالة بسببه ، وستقتصر على حماية حدودها . غير انها قد حشدت قوات يمكن ان تصد بها كل هجوم — د.ن.ب.

اعلان حالة الخطر في كوريا

طوكيو في ٤ آب — وضع الحاكم العام في كوريا القسم الشمالي من كوريا في حالة انذار بالخطر ضد الغارات الجوية نظراً لهجوم الطائرات الروسية المتكرر. وقد اخلى الاهالي مدينة كايكو التي تبعد ١٥ كيلومترا شمالي تشانكوفانغ وقد اتخذت التدابير لاطفاء الانوار في القسم الشرقي من اليابان بما فيه مدينة طوكيو — د.ن.ب.

الرايات الاجنبية للطائرات الصينية

شانغهاي في ٤ آب — وجهت اليابان نظر الحكومات الاجنبية الى سوء استعمال الرايات الاجنبية من قبل الطائرات الصينية فوق نهر يانغتسي وقد اسيء الاستعمال بالرايات الالمانية والبريطانية والافرنسية — د ن.ب.

طائرتان تشيكيتان فوق حدود المانيا

غلاتس في ٤ آب — حلقت طائرتان تشيكيتان بين الساعة العاشرة والربع والعاشرة والنصف فوق مدينة غلاتس التي تبعد نحوا من ٢٠ كيلومترا عن الحدود التشيكية — د . ن . ب

السفر حول العالم بالطائرات

لشبونه في ٤ آب — صرح الطيار الالماني هانس برترام الذي وصل امس مساء الى لشبونه لمندوب د . ن . ب ان الغرض من سفره لم يكن ضرب رقم قياسي جديد بل الاثبات بانه في الامكان السفر حول العالم بواسطة خطوط الطيران الحالية في الوقت المحدد بدون تأخير ولو دقيقة واحدة . ورغما عن تأخير يوم كامل بسبب حادث في هورتا قد اقيم البرهان . ولي الامل ان اصل يوم الخميس الساعة العاشرة والدقيقة الخامسة الى برلين بعد سفر ٢٠ يوما و٢١ ساعة و٥٥ دقيقة حول العالم — د . ن . ب

موجة حر شديدة في اميركا

نيويورك في ٤ آب — تهب منذ عشرة ايام موجة حر شديدة في نيويورك والقسم الشرقي من الولايات المتحدة وبلغت الحرارة يوم الاربعاء ٩٢ درجة وسبعة اعشار الدرجة من قياس فاهرينهايت ومنذ سنين لم تسجل حرارة كهذه في نيويورك وقد توفي عدد من الاشخاص بسبب شدة الحرارة — د . ن . ب

عطف العمال البريطانيين على الحمر

سانتجان دي لوز في ٤ آب — ارسل زعيم حزب العمال البريطاني المستر اتلي بمناسبة مرور سنتين على الحرب الاسبانية برقية تهنئة الى برشلونة يؤكد فيها عطف العمال البريطانيين ويطلب الغلبة للجيش الاحمر الي لتكون فوز الديموقراطية العالمية — د . ن . ب

اعصار هائل فوق برلين

برلين في ٤ آب — هب يوم الاربعاء بعد الظهر اعصار هائل فوق برلين وضرب البرق مرارا وتوقف سير الترام في بعض الاحيان . وسقط حائط احدى الكراجات يبلغ علوه اربعة امتار ونصف وطوله ٥٠ مترا . وفاضت المياه في بعض الاحياء . وقلعت الاشجار والحق البرد اضرارا جسيمة بالحدائق والحقول — د ن.ب

وزير البحرية البريطانية في البلطيك

كيل في ٤ آب — سيصل وزير البحرية البريطانية (دف كوبر) يوم الجمعة الى كيل وسيبقى الى يوم الاحد ومن ثم يسافر في زيارة غير رسمية باليخت (انتشانتريس) الى غدنغين ودانتسغ وهيلسنكي وستوكهولم وكوبنهاغن — د ن ب

المصادر الصينية وخسائر اليابان بالطيران

هانكاو في ٤ آب — تفيد المصادر الصينية ان الطائرات الصينية اسقطت طائرة يابانية من قاذفات القنابل و ١١ طائرة يابانية من طائرات المطاردة . ولم ترجع اربعة طائرات صينية واضطرت طائرتان للنزول — د . ن . ب

رجوع الروس عن حدود كوريا

طوكيو في ٤ آب — اعلنت دائرة الصحافة في قيادة الجيش في كوريا ان الروس اوقفوا هجومهم على تشانكوفانغ ورجعوا نحو كيلو متر واحد عن الحدود اليابانية — د . ن . ب

مكافحة الامية

كل من يود أن يتعلم القراءة والكتابة والحساب في مدة شهرين ليصبح من عداد المتعلمين ، قادراً على مواجهة الحياة ، والتغلب على صعوباتها فليأت لتسجيل اسمه في أحد الامكنة الآتية :

١ — المنشية : جمعية الشبان المسلمين

٢ — ارشيد : مدرسة دار العلوم الاسلامية

٣ — السوق : المكتبة الاسلامية (بجوار الجامع الكبير)

٤ — العجمي : مدرسة النهضة

ساعات التسجيل ١٠ – ١ صباحاً ، ٤ — ٦ بعد الظهر من كل يوم . ينتهي التسجيل يوم السبت ٦ آب ١٩٣٨

اعلان

بيع ملك من دائرة اجراء القدس

نمرة القضية ٢٦٨٢—٣٧

المقدار : ٣٣ حصة من ٤٨ حصة

الجنس : ارض ميري سليخ

الموقع : بيت فرميل

البلدة : عين كارم

المساحة : ١١ دونم و٥٣٦ متر حسب الخارطة المبرزة وحسب قيد الطابو ٦ دونمات

القيمة المخمنة : خبير الاجراء ٢٣ جنيه للدونم خبير المحكوم له ٢٣ جنيه للدونم خبير المحكوم عليهم ٦٠ جنيه للدونم

الحدود : شرقاً طريق غرباً محمد صالح شمالا عثمان محمد جنوباً دار ابو هدهود

ليكن معلوما لدى العموم انه مطروح للبيع في المزاد العمومي الملك المبين مقداره وجنسه وموقعه بعاليه العائد الى محمد اسماعيل وحليمه احمد وفاطمه محمد وصالحه محمد وعائشة اسماعيل من عين كارم المديونين الى دوف وزيب بنيامين بمبلغ ١١٠ جنيهات والرسوم والفائدة

فمن يرغب شراء الملك المذكور يمكنه مراجعة دائرة اجراء القدس بظرف شهر واحد ويشترك بالمزايدة بعد دفع الديبوزيتو عشرة بالماية عن القيمة المخمنة المبينة اعلاه مع العلم بان اجرة الدلال وجميع رسوم الطابو والبلدية على المشتري ولاجله صار اعلان الكيفية .

في ٢١–٧–٣٨

وكيل مأمور اجراء القدس

(٤٢٠١)

اعلان

مدعى عليه

دعوى حقوقية : ٤٦٤٧—٣٨

محكمة صلح القاضي البريطاني بالقدس

الى : رشاد افندي الشوا وعز الدين افندي الشوا محل اقامتهما غير معلوم .

يقتضي حضوركما للمحكمة المذكورة كمدعى عليهما يوم ٣٠ من شهر آب سنة ١٩٣٨ الساعة ٩ صباحاً .

المدعي : شركة البنك الزراعي العربي المحدودة

تطالبكما بمبلغ ٢٠٠ جنيه والرسوم وتثبيت الحجز الاحتياطي .

واذا تخلفتما نظر دعواه بحقكما غيابياً ولا يقبل اعتراضكما الا اذا ثبت ان تخلفكما كان لعذر معقول

محكمة صلح

في ٣ – ٨ – ٣٨ القاضي البريطاني

(٤٢٠٠)

قلق اوروبا ...

من جراء الحالة السياسية المضطربة

الاقبال على ادخار الذهب وارتفاع سعره

لندن في ٤ آب — على اثر اقبال الجمهور على شراء الذهب أمس واليوم اجتمع زعماء تجار السبائك لتقرير سعره الرسمي وامرت تلبية طلبات الليل الواردة من جهات اوروبا عن تنقل ١٠٤٨ سبيكة من ايد الى اخرى قيمتها مليونان و ٩٧٧ الف جنيه وذلك بسعر ١٤٢ شلناً ونصف بنس الاوقية من الذهب النقي وقد لبت الدوائر الرسمية جميع الطلبات وبعد ان حدد السعر ظهرت على السوق بوادر التخمة من كثرة الذهب وبدأ الشارون يترددون .

واعلن اعضاء بورصة النقد الاجنبي ان الطلب متزايد على الدولار وكان على الغالب لحسابات تجارية . اما من اوروبا فكان الشراء مصحوباً بمظاهر ارتياع وذعر نظراً للقلق المستحوذ على النفوس من جراء الحالة السياسية ولاستمرار الاعتقاد بان هبوط النقد الانكليزي والاميركي والفرنساوي لا يزال في حيز الامكان .

وقد اثر التهافت على الذهب في حالة البورصة فهبطت اسعار السندات المضمونة نظراً لكثرة المبيع لها في اوروبا لتمكين بائعيها من شراء الذهب .

المانيا وايطاليا

واهتمامهما بحوادث الشرق الاقصى

توسط انكلترا واقوال الصحف الفرنسية

باريس في ٤ آب — قالت جريدة « بتي جورنال » ان روسيا يحتمل ان لا يكدرها قبول توسط او تحكيم انكليزي بكره الحكومة الانكليزية على ان لا تترك السوفيات بعيدين عن ما يجري في اوروبا واصدقاؤنا عبر المانش لن يكونوا غير مسرورين اذا ما ساعدتهم هذه المفاوضات على المحافظة على مصالحهم في الصين

مقاومة الشيوعية

وقالت جريدة « ايبرك » ان ايطاليا والمانيا تتبعان باهتمام اتساع الحالة الى حد عظيم جداً . والبلدان اللذان يخضعان لنظام ديكتاتوري والمرتبطان رسمياً باليابان منذ ٦ تشرين الثاني الماضي بصداقتهما وسيشدان أزرها ولكنهما لتزمان بعض التحفظ ، والذين ينصحوننا بان نهتم بما يجري في الشرق الاقصى هم بعيدون عن ان يكونوا من ذوي الفطن

مهاجمة تشيكوسلوفاكيا

واذا كان من الحقيقي ان اتفاقنا مع روسيا السوفياتية لا يعمل به في حالة وقوع حرب بينها وبين اليابان فيجب ان لا يغيب عن الذهن ان المانيا تستطيع أن تنتهز هذه الفرصة لمهاجمة تشيكوسلوفاكيا التي تربطنا بها معاهدة تحالف

اليابان ترفض

على أن الاخبار الواردة من طوكيو تقول ان المقامات السياسية ترفض كل محاولة لتوسط اجنبي في الحادث الياباني السوفياتي على ان هذه المقامات تكرر ان اليابان مستعدة لان تفاوض روسيا مباشرة وان الخطر الحالي ينتهي حينما تنتهي اعمال الاستفزاز السوفياتية

اعلان

بيع اموال غير منقولة صادر من دائرة اجراء غزه في القضية رقم ١٤٠ سنة ٣٨

اسم الدائن : جبره ميخائيل صايا

اسم المديون : جبره غالي شحيبر

نوع الدين : خمساية وستين جنيه فلسطيني بموجب عقد رهن نظامي الاول مؤرخ في ٣٠–١–٣٨ رقم ١٣–٣١ دوسيه ١٤–٩٣٦ والثاني مؤرخ في ٢٣–١–٣٧ رقم ١٥–٣٧ دوسيه ١١–٣٧

نوع الملك المراد بيعه : حصة واحدة من ٣ حصص في ارض مشجرة بيارة وفيها بئر وبابكة وبركة وحوش محدودة شمالا طريق ، جنوباً وادي هريا ، شرقاً طريق واحمد ابو الجبين واخوانه وغرباً العبد او شقفة ، واحمد جابر وزقاق ، موجود على البئر موتور — ماركة روستن هورنزبي مع طلمبة اربعة انش باقي من ثمنها للشركة ماية وعشرين جنيهاً .

القيمة المخمنة للحصة : ٥٠٨ جنيهات و ٣٣٠ ملا

بناء على قرار سعادة رئيس محكمة مركزية يافا كان اعلن بيع حصة من ثلاث حصص في ارض البيارة المشجرة اشجار حمضية مثمرة خاصة المديون جبره غالي شحيبر من غزة لقاء ما يطلب منه وقدره خمساية وستين جنيها فلسطينيا والفائدة . وبعد ان تسلمت بوصلاية المزايدة للدلال والمناداة عليها مدة شهر حسب الاصول تقرر من قبل رئيس اجراء غزه الاحالة الموقتة لاسم الدائن جبره ميخائيل صايا من غزه بمبلغ اربعماية جنيه فلسطيني . وعليه ستطرح الحصة المذكورة للبيع لمدة خمسة عشر يوماً من تاريخ تسليم البوصلاية ليد الدلال وبعدها تجري الاحالة القطعية . ومن له رغبة في الشراء عليه ان يراجع دائرة اجراء غزة او الدلال على ان لا يقل الضم عن خمسة في الماية . مع العلم بان اجرة الدلال ورسم الدلالة ورسم الفراغ عائدة على المشتري وللبيان صار اعلان الكيفية .

في ٣–٨–٩٣٨

(٤١٩٧) مأمور اجراء غزه

القضية الارثوذكسية

مشروع قانون بتنظيم البطريركية وادارتها

«٥»

المادة ٣١ ـ يجوز للبطريرك في المجمع أن يحدد عدد المترو وليتين الذين يجوز تعيينهم في البطريركية بمقتضى المادة الثلاثين ، ويجوز له ان يخصص بالتعيين الابرشيات التي يجوز تعيين متروبوليت فيها :

ويشترط في ذلك ان لا يزيد عدد المترو وليتين في البطريركية على ثلاثة

اخوية القبر المقدس

المادة ٣٢ـ(١) تؤلف في البطريركية اخوية تعرف باخوية القبر المقدس

(٢) ينبغي ان يكون كافة اعضاء هذه الاخوية فلسطيني الجنسية

(٣) يكون ابناء الطائفة الارثوذكسية العلمانيون ممن تتوفر فيهم المؤهلات اللاهوتية أهلا للانخراط في عضوية الاخوية المذكورة

الدوائر الانتخابية

انتخاب الاعضاء العلمانيين للمجلس المختلط

المادة ٣٣ ـ تؤلف دوائر انتخابية لانتخاب الاعضاء العلمانيين للمجلس المختلط في المناطق الآتي بيانها ادناه:—

(١) مدينة القدس

(٢) منطقة تشمل مدن يافا والرملة واللد وغزة والقرى الملحقة بتلك المدن

(٣) منطقة تشمل بيت لحم وبيت جالا وبيت ساحور

(٤) منطقة تشمل رام الله ونابلس وطولكرم وجنين والقرى الملحقة بتلك المدن

(٥) منطقة تشمل مدينتي عكا وحيفا والقرى الملحقة بهما

(٦) منطقة تشمل مدن الناصرة وطبريا وبيسان والقرى الملحقة بتلك المدن

المادة ٣٤ ـ ينتخب عضوان علمانيان للمجلس المختلط عن دائرة مدينة القدس الانتخابية ، وعضو واحد عن كل دائرة من الدوائر الانتخابية الاخرى

المادة ٣٥ـ(١) عند اجراء الانتخاب الاول للاعضاء العلمانيين للمجلس المختلط يرسل البطريرك او الشخص الذي ينتدبه لهذه الغاية ، خلال شهر واحد من تاريخ نفاذ هذا القانون ، كتاباً دورياً للممثل الاكليركي الرئيسي في كل دائرة من الدوائر الانتخابية التي سيجري فيها الانتخاب ، ويوعز اليه في ذلك الكتاب باتخاذ الترتيبات اللازمة لاجراء الانتخاب خلال المدة التي يضربها له فيه .

(٢) لدى استلام الممثل الاكليركي الرئيسي الكتاب المشار اليه في الفقرة السابقة يقوم بدعوة اختيارية واعيان الدائرة الانتخابية للاجتماع وبعد التشاور معهم ، هيئة انتخابية ورئيسا لتلك الهيئة

(٣) تنشر الهيئة الانتخابية المعينة على هذه الصورة اعلانا كتابيا تحدد فيه تاريخ الانتخاب والمكان والزمان اللذين سيجري فيهما ، وتشرف على الانتخاب وفقاً للنظام المدرج في الذيل الاول الملحق بهذا القانون

(٤) تصدر الهيئة الانتخابية قراراتها باكثرية الاراء ويكون لكل عضو من اعضائها صوت واحد:

ويشترط في ذلك ان يكون لرئيس الهيئة المذكورة الحق في اعطاء صوت ثان او صوت مرجح اذا حدث ان تعادلت الاصوات

المادة ٣٦ ـ يحق لكل شخص ذكر من ابناء الطائفة الارثوذكسية ان يصوت في انتخابات الاعضاء العلمانيين للمجلس المختلط اذا توفرت فيه الشروط التالية :

(أ) اذا لم تكن سنه دون الحادية والعشرين

(ب) اذا لم يكن فاقداً الاهلية القانونية

(ج) اذا كان فلسطيني او اردني الجنسية

(د) اذا كان مقيما ضمن الدائرة الانتخابية التي يريد التصويت فيها

المادة ٣٧ ـ كل شخص ذكر من ابناء الطائفة الارثوذكسية ممن يحق لهم التصويت بمقتضى المادة السابقة يكون اهلا لان ينتخب عضواً علمانياً في المجلس المختلط اذا توفر فيه الشرطان التاليان:

(أ) اذا لم تكن سنه دون الحادية والثلاثين

(ب) واذا لم يكن امياً

المادة ٣٨ ـ بعد انقضاء السنتين الاوليين على الانتخاب الاول الذي سيجرى بموجب هذا القانون لاعضاء المجلس المختلط العلمانيين ، ينسحب نصف الاعضاء المنتخبين على هذا الوجه من المجلس في كل سنة من السنتين التاليتين على التعاقب وفقاً لقاعدة دورية يقررها البطريرك في المجلس بنظام يصدر بمقتضى المادة الرابعة عشرة ثم تجري الانتخابات في الدوائر الانتخابية التي انسحب اعضاؤها على هذه الصورة . ويحق للاعضاء المنسحبين أن يعاد انتخابهم

المحاكم الكنسية

المادة ٣٩ـ(١) يؤلف البطريرك في المجمع ، في كل من مدن القدس ويافا وحيفا محكمة روحية بدائية ، ومحكمة مختلطة بدائية ، وتكون دائرة اختصاص هذه المحكمة الاخيرة وقوامها وفقاً لما هو مقرر فيما يلي من هذا القانون

« يتبع »

قاعدة جوية

تقرر بناء قاعدة جوية لقوة الجو الملكية في ضاحية من ضواحي مدينة داروين في استراليا ، والتكاليف ٥٠٠,٠٠٠ جنيه

الفرار أو الردى

تقول رقية من هانكو ان البريطانيين والامير كيين اسرعوا في الفرار من مدينة كيوكيانغ الواقعة على نهر يانغتسي في الصين ، على بعد ١٣٠ ميلا تحت مدينة هانكو ، وذلك بمجرد اقتراب السفن الحربية اليابانية من هناك

* * *

نصائح طبية :

انتشار امراض العيون فى الصيف

ضرورة الوقاية وارشادات هامة للمحافظة

فصل الصيف

تنتشر أمراض العيون في فصل الصيف اكثر من بقية فصول السنة وعوامل انتشارها تكون مهيأة في الايام الشديدة الحرارة بنسبة اكبر من بقية الايام وامراض العيون من الامراض الدقيقة التي تحتاج الى عناية زائدة ، فالانسان الذي يشكو من عينيه لسبب من الاسباب لا يستطيع الانتظار مدة وهو يحس الالم والعين اذا تركت دون معالجة فان مضاعفات المرض تكون أشد خطراً واصعب معالجة

ارشادات اولية

ولا أريد التحدث الان عن امراض العيون من ناحية طبية فنية بحتة بل اقتصر على ذكر ارشادات أولية للوقاية رأيت أن أسردها بصورة سهلة حتى تعم الفائدة منها.

انتقال العدوى

١ ـ وأول هذه الارشادات عدم لمس العينين أو فركهما باليدين لان ذلك يعرضهما لانتقال العدوى اليهما واصابتهما بامراض شتى ذات عواقب وخيمة وعلى الاخص الحرارة التي تنتقل بسهولة . وانتقال الحرارة ممكن بمجرد مصافحتك لاحد الاشخاص المصابين . فان الجراثيم تنتقل الى يديه اذا لامس عينيه وينقلها اليك بمجرد لمس اليد ، ثم تصاب عينيك بالمرض في حالة لمسهما أو فركهما بيديك الملوثتين بالجراثيم . الواجب مسح العينين او فركهما بقطعة من القطن المعقم

ضرورة العلاج

٢ ـ اياك والتواني عن استشارة طبيبك الخاص عندما تشعر باعراض مرض في عينيك فان اكثر امراض العيون تنشأ من الاهمال واذا تركت العين المصابة فان ذلك يؤدي الى عواقب سيئة وقد يصبح العلاج من الامور المستعصية أما اذا عولجت على الفور فان ذلك من الهين السهل .

ضعف النظر

٣ ـ اذا لاحظت اي ضعف في النظر فلا تهمل ذلك ، فالاهمال يؤدي الى استفحال المرض . ولا تتردد مطلقاً في استعمال النظارات الفنية التي يشير الطبيب باستعمالها ولا صحة للقول بان استعمال النظارات الفنية يصبح عادة مستحكمة لان قصر النظر اذا عولج فلا يبقى له أثر أما اذا ترك فانه يزداد ويكون شديد الخطر

يافا : الدكتور وهبي جبجي

النشرة التجارية الشهرية لبنك باركلس

حالة الاسواق التجارية خلال شهر تموز

جاءتنا النشرة التجارية لبنك باركليس من حالة الاسواق في فلسطين في شهر تموز الماضي . وفيما يلي ترجمة موجزة لما جاء فيها :

الحالة العامة

كانت حالة الاسواق التجارية بوجه عام في خلال شهر تموز الماضي راكد واستمر هذا الركود من الشهر الذي قبله والنشاط التجاري تأثر أثراً ظاهراً بالاحوال السياسية المضطربة التي تسود البلاد في الوقت الحاضر .

محصول القمح

ولاحظ ان محصول القمح في هذا الموسم قد تأثر تأثراً كبيراً بالاحوال الجوية التي لم تكن مناسبة تماما وعلى ذلك يمكن ان يقال ان موسم القمح ضعيف نسبياً . والمنتظر ان تدعو الحاجة الى استيراد كميات من القمح من الخارج

اسعار الحبوب

وتراوح سعر الطن الواحد من القمح بين ١٠ و ١٢ جنيهاً وبقيت اسعار الذرة والشعير على حالها فلم تتغير عن الاسعار التي ذكرت في النشرة الشهرية الماضية .

أسعار الدقيق

اما أسعار الدقيق فقد بقيت ثابتة ايضاً . وبلغ سعر الطن الواحد من الدقيق الامريكي ١٦ جنيهاً وتراوح سعر الطن الواحد من الدقيق المحلي والاوسترالي بين ١٣ جنيهاً و ٥٠٠ مل و١٢ جنيهاً و٥٠٠ مل على التوالي

واذا قورنت هذه الاسعار بمثيلاتها في الموسم الماضي لوحظ انها ارتفعت نسبياً

السكر والقهوة

اما اسواق الرز والسكر والقهوة فظهرت فيها علامات الركود بالرغم من انها لم تتغير تغيرا ملحوظاً عن الشهر الماضي .

ولقد بيع الطن من السكر بمبلغ ستة جنيهات تسليم حيفا والرز بسعر ١٦٠ قرشاً للكيس « المصري والحلي » . وبيع الطن من القهوة المستوردة من البرازيل بمبلغ ٢٣ جنيهاً ، أما المستوردة من هرر فبيع الطن منها بمبلغ ٦٢ جنيها

المنتوجات ومواد البناء

وبقيت اسواق المنسوجات الحريرية والصوفية والقطنية على حالها ولم تتغير بالرغم من حلول موسم الصيف .ولم تتغير أسواق مواد البناء بل بقيت ضعيفة بصورة عامة .

اعلنوا

عن بضائعكم

في جريدة الدفاع

برنامج

الاذاعة الفلسطينية

يوم الجمعة في ٥ اغسطس سنة ١٩٣٨

- ٥٫٣٠ اشارة الوقت والنشرات
- ٦٫١٥ خماسي استوديو الاذاعة
- ٦٫٣٠ اغاني من محمد صادق
- ٦٫٤٥ قرآن كريم
- ٧ حديث
- ٧٫١٥ الانسة ماري عكاري وفرقة استوديو الاذاعة
- ٧٫٤٠ النشرتان الجوية والاخبارية
- ٧٫٤٥ اشارة الوقت
- ٩٫١٥ اشارة الوقت والنشرات
- ٩٫٣٠ برنامج موسيقي
- ١٠٫٣٠ ختام

الاذاعة المصرية

الاذاعة اللاسلكية للحكومة المصرية

يوم الجمعة في ٥ اغسطس سنة ١٩٣٨

- ١٠٫٣٠ صباحاً اسطوانات
- ١٠٫٤٥ الاستاذ عبد الحميد الحديد ـ قصة
- ١١٫١٥ ختام
- ١١٫٣٠ اذاعة القرآن الكريم واذان الظهر وخطبة الجمعة
- ١٢٫٣٥ ختام
- ١ حفلة موسيقيه
- ١٫٢٥ اسطوانات
- ١٫٤٠ حفلة موسيقية
- ٢٫٥٠ اسطوانات
- ٢٫٢٠ حفلة موسيقية
- ٢٫٤٠ النشرات الجوية والاخبارية والتجارية
- ٢٫٥٠ ختام
- ٦٫٣٠ الانسة إحنية محمد علي ـ حديث الاطفال
- ٧٫٠٥ اسطوانات
- ٧٫٢٠ الاستاذ محمد كامل ـ منولوج فكاهية
- ٧٫٤٠ صاحب السعادة عبد القادر الجلي باشا ـ حديث
- ٨ اسطوانات
- ٨٫٢٠ الاستاذ السيد طاطائي ـ كمان منفرد
- ٨٫٣٠ النشرتان الاخبارية والتجارية
- ٨٫٤٠ الاستاذ زكريا احمد وفرقته ـ حفلة غنائية
- ٩٫١٠ الشيخ محمد رفعت ـ قرآن كريم
- ١٠ اسطوانات
- ١٠٫١٥ الاستاذ زكريا احمد وفرقته ـ حفلة غنائية
- ١١ سلام الملك ـ ختام

الاذاعة اللاسلكية للحكومة العراقية

مساء الجمعة في ٥ آب سنة ١٩٣٨

- ٧٫٣٠ قرآن كريم
- ٨ حفلة موسيقية
- ٨٫٢٠ (محمد المثل الاعلى) ـ حديث
- ٨٫٥٠ عزف منفرد على الناي
- ٩ نشرة الاخبار الداخلية والخارجية
- ٩٫٢٠ اسطوانات غربية
- ٩٫٤٠ حفلة غنائية
- ١٠٫٣٠ السلام الملكي ـ ختام

المهندس

عبد الله عـلاء الدين

مساح مرخص

يافا — شارع ابو الهدى (بجانب الطابو)

اعلان بيع اموال غير منقولة

في محكمة صلح طولكرم

بشأن الاجراءات التنفيذية في القضية الاجرائية رقم ١٨٩ـــ٣٨

ما بين عبد القادر محمد الانقر من طولكرم (محكوم له)

ضد جبر ابراهيم القار من طولكرم (محكوم عليه)

يعلن بهذا ان أمراً صدر من رئاسة محكمة مركزية نابلس بموجب المادة(١٤) من قانون انتقال الاراضي الفصل (٨١) ببيع جميع حقوق المحكوم عليه في العقار المبينة اوصافه في الجدول المرفق تنفيذاً للقرار المعطى في قضية الحقوق رقم ١٧٣ـ٣٨ لدى محكمة صلح طولكرم البالغ قيمته مائة جنيه عدا الرسوم والمصاريف السابقة والممكن حصولها حتى الدفع التام .

سيكون البيع بطريق المزاودة وسيطرح العقار بموجب الشروط المرفقة بالصورة الاصلية لهذا الاعلان والتي يمكن الاطلاع عليها بدائرة اجراء هذه المحكمة

هذا البيع سيكون لاموال المحكوم عليه الغير منقولة كما هي مبينة في الجدول المرفق خاضعة للاعباء والتحديد والشروط والديون والادعاءات المتعلقة بالعقار المذكور .

بحالة عدم وجود امر بالتأجيل فسيكون بيعها من قبل مأمور اجراء طولكرم بدائرة اجراء المحكمة المذكورة ابتداء من تاريخ النشر الساعة التاسعة صباحاً وسيستمر لمدة ثلاثين يوماً اعتباراً من تاريخ النشر .

بحالة تقديم او دفع الدين مع المصاريف ورسوم البيع قبل بيع العقار فان المزاودة تلغى .

في هذا البيع يدعى العموم للمزاودة اما شخصياً او بواسطة وكيل مفوض قانوناً

الجدول المشار اليه سابقاً

١ ـ الموقع : ارض البيدر

٢ ـ نوع الملك : ميري

٣ ـ اوصاف الملك : بيت مؤلف من غرفتين

٤ ـ اسم المالك المسجل على اسمه الملك : جبر ابراهيم القار

٥ ـ تفاصيل اتصالها المالك : تبديل كوشان بعد البيع

٦ ـ تفاصيل القيود على الملك : عليه حجز لصالح آمنه بنت صالح حاج محمد عواد بامر من دائرة اجراء طولكرم رقم ٤٥٩ـ٣٧ مؤرخ في ٩ـ١٠ـ٣٧

٧ ـ الادعاءات التي قدمت بخصوص الملك : لم تقدم ادعاءات

٨ ـ مساحة الارض : ستماية متر مربع تقريباً .

٩ — تفاصيل الابنيه : ان القسم المخصص للمحكوم عليه جبر القار فيه غرفة مبنية من حجر لها باب وشباكان يفتحان للشمال وشباك للشرق مسقوفة بالطون ارتفاع اربعة امتار مساحتها ٤ في ٥ امتار . مطبخ مساحته ٢ في ٣ متر له باب للغرب سقفه باطون ارتفاع مترين ودهليز مبني من جش ، خشة صغيرة مبنية من جش وتراب مساحتها متر ونصف في مترين ونصف سقفها خشب علوها متر ونصف. امام الغرفة ساحة داخلية عرضها ٣ امتار ونصف بطول خمسة امتار تقريباً لهـا جدار من جش ارتفاع متر ونصف في وسطه مفتوح محل باب ثم ساحة خارجية من الشمال للجنوب ١١ متر من ضلعها الغربي وخمسة امتار من ضلعها الشرقي ومن الشرق للغرب تسعة امتار لها جدار في الجهة الشمالية ارتفاع متر ونصف وفي طرفه الغربي بوابة ارتفاع مترين ونصف

القسم المخصص للشريك احمد المصري فيه عقد حجر قديم في الجهة الجنوبية امامه للشمال ساحة صغيرة يليها بناء انشأه احمد المذكور عبارة عن ثلاثة غرف ومطلع درج سفليه فوقها دار علوية ثلاثة غرف وساحة ومنافع ومطلع درج

١٠ — تفاصيل عن المزروعات الخ ... : لا يوجد

١١ — رقم البلوك والقسيمه : لا يوجد

١٢ — رقم سند الطابو وتاريخه : جلد ١٠ صحيفة ٤٤ عقد ٣٢٢ تاريخ ٢٢—٤—٣٧

١٣ — عدد الحصص : حصة واحدة من حصتين

١٤ — الحدود ـ الحدود الحالية :شرقا دار عايشه الجوخان ، غربا سليم ابو عطا ، شمالا طريق ، جنوبا عبد الرزاق اليحيى وورثة عبد الرحيم حنون اما القسم المخصص للمحكوم عليه فحده الغربي احمد المصري

١٥ـ القيمة المخمنة : القسم المخصص للمحكوم عليه تقدر بمبلغ مائة وعشرين جنيها

١٦ ـ الملك مؤجر لتاريخ : مؤجر لمدة ثلاث سنوات من ١ ـ ٥ ـ ٣٧ الى ١ـ٥ـ٤٠ الى الشيخ يعقوب محمود يعقوب وولده محمود بمبلغ جنيهين سنوي المجموع ستة جنيهات وان كفية دفع الاجرة سلفاً حسب عقد الايجار

١٧ — ملاحظات : ان العقار يملك فيه المحكوم عليه النصف بموجب قيد الطابو والنصف الاخر يخص احمد المصري وهو مفرز بينهما من مدة نحو سبع سنوات تقريباً الى قسمين القسم الشرقي للمحكوم عليه والقسم الغربي لاحمد المصري ومن حينها تخصص كل منهما بالقسم خاصته بطريق الاستغلال مقابل حصته النصف وان هذا الافراز غير رسمي بل بصورة خارج دائرة الطابو

(٤١٩٥)

موسى عمر

حاكم صلح طولكرم

ALDIFA - PALESTINIAN - DAILY - PAPER

دار الدفاع: ميدان الساعة – عمارة البلدية – يافا فلسطين
العنوان التلغرافي: (الدفاع – يافا)
التلفون ١١٨٧ (الرئيسة خطوط) و١٠٧٥ (خطان) صندوق البريد (٢٥٥)
الاعلانات يتفق عليها رأساً مع الادارة
اجرة السطر: ١٠٠ مل

الدفاع

جريدة يومية سياسية مصورة

AUGUST 5 1938 NO 122٨

صاحب الامتياز : ابراهيم الشنطي
المدير المسئول : شوكت حماد

الاشتراكات
في فلسطين عن سنة ١٥٠
في البريد الداخلي " " ١٨٠
في سائر الاقطار الخارجية " " ٣٠٠

١٥ يهوديا بين قتيل وجريح

لغم يقتل من انفجاره ٧ ويجرح ٧ آخرون وقتل يهودي

تدهور قاطرتين وخروج عربات

«تابع المنشور على الصفحة الاولى»

اتجهت نحو معسكر الجند قرب ناتانيا.

رصاص ونار

هاجم ليلة امس مسلحون مركز بوليس بيت ليد واطلقوا عليه العيارات النارية واشعلوا النار في عربة لدائرة الاشغال امام مركز البوليس مع الادوات الموجودة هناك وانسحبوا.

تأخر قطار

تأخر قطار الركاب القادم من القنطرة من موعد وصوله الى محطة طولكرم مدة سبع ساعات بسبب تدهور القاطرة وبعض العربات بين رأس العين وكفر جنس وقد حصل تبادل الركاب بين قطاري حيفا والقنطرة في مكان التدهور

حصان للحكومة

استولى مجهولون على حصان الحكومة في طولكرم ظهر هذا اليوم وذهبوا به الى جهة غير معلومة

تطويق قرية

طوقت قرية «زيتا» اليوم وفتشت تفتيشاً دقيقاً ولم يعثر على شيء

حرق جسر

في الساعة العاشرة من مساء ليلة امس اضرم مجهولون النار في جسر سكة الحديد الواقع بين طولكرم نورشمس. واستمرت النار مشتعلة حتى الصباح ثم حضر العمال واصلحوا التلف

أسر شخص

وأسر جماعة من المجهولين السيد سعد الدين حبري الذي حضر اليوم من يافا، ولم يعرف حتى الآن المكان الذي نقله المجهولون اليه.

قرب عتليت

حيفا في ٤ آب — لمراسل الدفاع الخاص — في الساعة الرابعة والنصف من بعد ظهر اليوم «الخميس» اطلقت جماعة مسلحة عدة عيارات نارية على سيارة يهودية صغيرة بالقرب من عتليت وقد اسرع السائق في السير ودخل الى ساحة سجن عتليت.

في ذات المكان

وبعد فترة قصيرة مرت بالمكان ذاته سيارة من نوع اللوري تقل عدداً من عمال دائرة الاشغال العامة فاطلق المسلحون العيارات النارية عليها بكثرة وذكر أن عدد المسلحين كان بين ٣٠ و٤٠ مسلحاً

قتل يهودي

وقد اصيب سائق السيارة اليهودي بعيارات نارية فقتل في الحال واسمه يعقوب اركيام وعمره ٤٨ سنة تقريباً

تعقيب الاثر

وكان في السيارة سائق آخر فأسرع الى ابلاغ الحادث للبوليس وحضرت قوة للتحقيق وتعقيب الاثر. ونقل السائق القتيل الى مستشفى هداسا في حيفا

القطار ٧٤

الرملة في ٤ آب — لمراسل الدفاع الخاص — في الساعة الخامسة من صباح هذا اليوم غادر محطة اللد قطار البضائع رقم ٧٤ في طريقه الى حيفا، وكان مؤلفاً من أربعين عربة تقريباً.

خلل في الخط

وعند وصوله الى الكيلو متر ٩٧ بين محطتي كفر جنس ورأس العين لوحظ خلل في القضبان مع توصيلها.

قاطرة وعربة

وقد خرجت القاطرة وعربة لشحن البترول «صهريج» حمولتها ٣٠ طناً ولكنها كانت فارغة. وحدث خلل في الخط الحديدي.

اصلاح التخريب

وابلغ الحادث الى رئيس قسم الحركة في محطة اللد فذهب برافقه مهندس القسم وعدد كبير من العمال مع الالة الرافعة. وقد اصلح التخريب وانتهى العمل في الساعة الثانية بعد الظهر تقريباً.

الغاء السير

والغي سير قطارات الركاب في الصباح كما الغي سير القطار الذي يصل محطة اللد قادماً من حيفا في الساعة الخامسة مساء.

قطار رقم ١٣

في الساعة السادسة من صباح يوم أمس غادر محطة سكة حديد يافا قطار الركاب رقم ١٣ في طريقه الى محطة اللد

قاطرة و٢٠ عربة

ويتألف القطار من القاطرة رقم ١٤ وعربة للدرجة الاولى والثانية وعربتين للدرجة الثالثة وسبع عشرة عربة للبضائع غير مشحونة.

عدد الركاب

وكان يسوق القطار المذكور السيد ابراهيم السمري من يافا وبجانبه الوقاد السيد العبد مطلق من يافا ايضاً. ويبلغ عدد الركاب ٥٠ شخصاً على وجه التقريب، بينهم ٣٠ عاملا من عمال السكة الحديدية الذين يعملون في ورشة اللد.

عند الكيلومتر ١١

وعند وصول القطار الى مكان قريب من الكيلومتر رقم ١١ بين السافرية وتل ابيب شعر السائق باهتزاز شديد في الخط فتوقع خطراً.

قاطرة وعربتان

وعندما اراد ايقاف القطار بسرعة لم يتمكن وخرجت القاطرة من الخط وقلبت عربة الدرجة الاولى الى الجهة الشمالية وخلفها احدى عربات الدرجة الثالثة، ولم تصب بقية العربات

حضور قوة

وعلى الاثر ذهب أحد عمال الدريسة الى قرية السافرية وابلغ المحطات الرئيسية بالحادث فذهبت قوة كبيرة وباشرت التحقيق وسمعت أقوال سائق القطار والوقاد وبعض الركاب.

نزع البراغي

وتبين ان مجهولين نزعوا «البراغي» من بعض القضبان الحديدية على مسافة طويلة.

قطار خاص

وارسلت محطة اللد قطاراً خاصاً نقل الركاب اليها وأرسلت محطة يافا قاطرة لاحضار العربات غير المتدهورة. ولم يصب أحد من الركاب.

تحليق طائرة

وحلقت فوق مكان الحادث وعقب وقوعه مباشرة طائرة حربية كانت على ارتفاع بسيط وتبادلت الاشارات مع القوة الموجودة في المكان ثم اتجهت الى الرملة

الالة الرافعة

وحضر عدد كبير من عمال السكة الحديدية وبعض المهندسين مع الالة الرافعة لاصلاح الخلل وبقوا هناك حتى المساء.

وقف السير

وتعطل بسبب هذا الحادث سير القطارات بين يافا واللد طيلة يوم أمس وكان الركاب يستقلون السيارات من يافا الى محطة اللد ويحضرون بالسيارات ايضاً

واستمر التحقيق الى المساء، ولم يعتقل احد.

عربة الترولي

وحوالي الساعة السادسة من صباح امس بينما كانت احدى العربات الكاشفة (ترولي) تسير على الخط بين محطتي تل ابيب واللد وعليها عدد من العمال اليهود اطلق عليها مجهولون الرصاص، ولما حاول العمال النزول من العربة والاختباء سقط احدهم واسمه بنيامين شلوفسكي وعمره ٣٩ سنة على الارض

اصابة يهودي

واصيب برضوض شديدة في مواضع مختلفة من جسمه. وعلم البوليس بالحادث فحضرت قوة ونقلت المصاب الى مستشفى هداسا في تل ابيب وباشرت التحقيق، ولم يعتقل احد.

حادث اللغم ...

موت يهودي آخر في حادث الانفجار

مات في الساعة الحادية عشرة والنصف من مساء الليلة لودفيك ليفنشتين وهو اليهودي الذي اصيب بجراح خطرة في حادث انفجار اللغم الارضي تحت السيارة اليهودية بالقرب من مستعمرة هاكوفش. وقد نشرنا تفصيل الحادث على الصفحة الاولى.

قتل عمال على حدود السودان

فرار اثنين وروايتهما عما وقع...

لندن في ٤ آب — نشرت جريدة (الديلي هرالد) في مكان ظاهر خبراً عن اعتداء بعض حراس الحدود الايطالية المتاخمة للسودان على بعض العمال العرب واطلاق الرصاص عليهم وقتل بعضهم وتجريدهم من جميع ما يمتلكون.

وقد وصل اثنان من العمال العرب الى النيل الازرق وقالا ان السلطة الايطالية اغرت العمال على العمل في بناء الطرق في الحبشة وعينت لكل عامل راتبا قدره ثلاثة جنيهات ولكنها لم تطعمهم ولم تعطهم الا سدس رواتبهم. ولما حاولوا الفرار اطلق حرس الحدود الرصاص عليهم.

٢٠،٠٠٠ جنيه

«تابع المنشور على الصفحة الاولى»

وصلت في الخمسة الاشهر من عام ١٩٣٨ مبلغ ٢٠،٥٣٨ جنيها. وبلغت في ذات المدة من العام الماضي ٥،٥٤٠ جنيها و٣١٧٧ جنيها في ذات المدة من عام ١٩٣٥

الطلقات النارية

وزادت الكمية المستوردة من الرصاص من ٤٩٩ الف رصاصة الى ٥٨٥ الف رصاصة. وزاد عدد البنادق الاتوماتيكية من ١٩٨ بندقية الى ٣٦٣

وظهر من هذا الاحصاء ان اكثر انواع الاسلحة التي استوردت كانت من المسدسات الاتوماتيكية والطبنجات والبنادق «والقربينات»

— وسؤالنا هو: عند من اكثر هذه الاسلحة ... المرخصة ؟!

بين ايران وسوريا

دمشق في ٤ آب — تبذل الاوساط التجارية جهوداً لعقد معاهدة تجارية مع ايران على اساس تبادل المنسوجات الوطنية بين سوريا وايران ومن المنتظر ان تعقد هذه المعاهدة بعد وقت قريب لان الحكومة الايرانية موافقة على معاهدة تقوم على اساس التبادل.

د.ن ب

الحالة المضطربة في الشرق الاقصى

اليابان ترفض الاحتجاج السوفييتي

طوكيو في ٤ آب — رفض وكيل خارجية اليابان الاحتجاج المقدم من القائم باعمال السفارة الروسية واشار الى الاعتداء الصريح الذي وقع من قبل الجنود الروسيين على الحدود وطلب وكيل وزير خارجية اليابان من القائم باعمال السفارة الروسية اثناء المحادثة التي دامت ساعتين ان تشير على حكومته بتغيير خطتها وسيقدم السفير الياباني في موسكو احتجاجا جديداً الى قوميسير الشعب لتفنوف ويطلب منه ان يمنع التعديات الاخرى — د. ن. ب

سفير اليابان يجتمع بالرفيق لتفينوف

موسكو في ٤ آب — توجه السفير الياباني الى قوميسيرية الشعب للامور الخارجية وتباحث مع الرفيق لتفينوف ساعتين و٤٥ دقيقة وشرح السفير وجهة نظر حكومته، وقال انها ترغب في تسوية الحوادث بالطرق السلمية. وذكر السفير الياباني الاقتراحات التي قدمت في طوكيو الى القائم باعمال السفارة الروسية، فاجاب المسيو لتفينوف انه يجب قبل البدء بالمفاوضات ان تنسحب الجنود اليابانية الى ما وراء الخط المبين في الخريطة المرافقة لمعاهدة سنة ١٨٦٦ فأجاب السفير الياباني بانه لا توجد من الخريطة المذكورة الا النسخة التي في حوزة قوميسيرية الشعب للامور الخارجية ولا يمكن ان تعتبر وحدها اساساً لتعيين الحدود لانها لم تنشر قط، ولا علم للدوائر اليابانية بها — د. ن. ب.

تشكوسلفاكيا تعتذر لحكومة الريخ

برلين في ٤ آب — اعلن مكتب صحافة تشيكوسلوفاكيا ان وزير الخارجية المسيو كورفتا اعرب عن اسفه للوزير المفوض الالماني على الاعتداء الذي وقع من قبل الطائرات التشيكية على حدود المانيا وقال ان الحكومة سوف تعاقب المسئولين — د. ن. ب

مكتب اللاجئين ينظم تشكيلاته

لندن في ٤ آب — اجتمعت اليوم لجنة المكتب الدائم لمؤتمر ايفيان وقد انتخب لرئاسة اللجنة اللورد ونترتون وانتخب اربعة اعضاء يمثلون الولايات المتحدة وفرنسا وهولانده والبرازيل، وعين المستر جورج روبول مديراً دائماً للمكتب وهو محام اميركي مقرب من الرئيس روزفلت وسيعنى المكتب بامر اللاجئين من المانيا والنمسا وقرر ان يكون على اتصال دائم بعصبة الامم واتحاد العمال.

WAKEFIELD PATENT Castrol

كاسترول ٤٠ و٣٠

اختراع ويكفيلد

اعيد صنعه لارضاء جميع آلات السيارات الميكانيكية

أخف ... للتدفق السريع الوقتي. أصلب ... للتشحيم الاحسن

والان كان كاسترول طراز ٤٠ قد خفف لمقابلة احتياجات اليوم لآلات السيارات الميكانيكية، وهو لم يعد يوصى به للدراجات النارية في الصيف ما عدا في دفعتين مع استعمال بترول التشحيم

وكاسترول طراز ٣٠ أعيد صنعه قصداً لاستعماله في اربع دفعات في آلات السيارات الميكانيكية

وهذا النوع الجديد من طراز كاسترول يجاب معه الفائدة العظيمة التالية ... انه اخف وهو بارد ومع ذلك فانه اصلب ما يكون وهو يعمل تحت درجات الحرارة الحرجة، وهو يتدفق في الحال مع اول حركة تتحركها الماكينة فيعطي تشحيما وافياً لوجه الماكينة الذي لا يكون كذلك اذا تجوع من الزيت في لحظة الابتداء

وكحماية اعظم تجد طراز كاسترول يرسخ ويقوي محتويات التنكة، لانه محصن تحصيناً كيماوياً ليضيف قوة المقاومة على هبوط هيكل الزيت بما فيه من سرعة الانتشار في التشحيم

اختراع كاسترول

الآن اعظم من كل وقت مضى وهو أهم واعظم مركب لماكينتك

اختراع كاسترول ٤٠ و٣٠ لا يكلفك اكثر من أى زيت آخر

الموزعون الوحيدون لفلسطين وشرق الاردن

لند وحلبي

يافا القدس حيفا

«مطبعة جريدة الدفاع — يافا»

الاحد في ١١ جادي الثانية سنة ١٣٥٧ و٧ آب سنة ١٩٣٨ — العدد ١٢٢٩

7 - 8 - 38 - VOL: V - No 1229

الدفاع

جريدة يومية سياسية مصورة

«AL-Difa» Daily Paper

صاحب الامتياز : ابراهيم الشنطي

المدير المسئول : شوكت حماد

الاشتراكات
في فلسطين عن سنة ١٥٠
في البريد الداخلي « « ١٨٠
في سائر الاقطار الخارجية « « ٣٠٠

دار الدفاع : ميدان الساعة — عمارة البلدية — يافا — فلسطين
العنوان التلغرافي : «الدفاع — يافا»
تلفون ١١٨٧ (أربعة خطوط) و١٠٧٥ (خطان) ص. ب. (٢٥٥)
الاعلانات يتفق عليها رأساً مع الادارة
أجرة العدد : ١٠٠ مل

الملوك وحليفتهم ...

أليس هناك أكثر من دعاء

اذكروا الامانة المقدسة وحق الاجيال ...

ماذا صنع ملوك العرب لهذه القضية التي تعتبر أمانة في أعناقهم؟ ماذا صنعوا لها مع الدولة التي يسمونها والتي تسمي نفسها، حليفة لهم؟ ماذا صنع الملوك: ابن السعود والامام وغازي؟

دعوات ترسل من هنا وهناك. تمنيات تنثر في البرقيات من هنا وهناك. أهذا عمل؟ أهذا شيء؟ أهذه بلاد في انتظار دعاء وأمنية؟ بلاد تتلوى من الضغط والالم والعذاب، ثم تنتظر أمنية ترسل، ودعاء يقال؟ أين الموقف الحاسم الصريح مع الحكومة البريطانية؟ أين الطلب المعزز بالارادة، والارادة المعززة بالعزم، والعزم المعزز بالحكم النهائي؟

فلينظر ملوك العرب الى يهود أميركا كيف يسخرون أموالهم ومراكزهم لنصرة الصهيونية. فلينظروا الى يهود انكلترا كيف يضغطون ما استطاعوا الضغط على الحكومة البريطانية. فلينظروا الى كل هذا ليروا أن الذي ينقذ فلسطين لهو شيء اكبر من الدعاء، واكبر من ابداء الرغبة، واكبر من عبارة: ونسأل الله أن يوفق الجميع لما فيه الخير للاسلام والمسلمين، وأن ينجي ... فلسطين من محنتها الحاضرة.» كما ورد في برقية الملك ابن السعود.

وينتظر ملوك العرب قرار اللجنة الاخيرة، فهل هذا شيء معقول؟ أحين

« البقية على الصفحة الثامنة »

مقتل جاويش وجندي وكونستابل انكليز وجرح آخر

قتل خفير يهودي وجرح آخرين وأخذ بندقيتين وتدهور ترولي واقفال طرق وحرق ممتلكات

النار على سيارة مدير سجن نورشمس البريطاني واصابة بوليسين وعربي في القدس وأسر اشخاص

مصادمات بين الجند والمسلحين وحوادث قتل وجرح

مقتل جاويش

في الساعة السادسة بعد ظهر اليوم خرجت دورية من الخضيرة مؤلفة من جاويش وكونستابلين بريطانيين على ظهور الخيل، وبالقرب من «كفرجركس» اطلق مجهولون عليهم النار فقتل الجاويش جولتي على الفور وعمره ٣٣ سنة

اصابة بالغة

واصيب الكونستابل «كينث ويرتون» بجراح بالغة، وتمكن الثالث من النجاة، وهرع الى الخضيرة وأبلغ الخبر نخفت قوة الى مكان الحادث حيث نقلت جثتي القتيل والجريح وقيل ان المجهولين اخذوا اسلحتيهما

قتل خفير

طولكرم في ٦ آب — لمراسل الدفاع الخاص — في صباح هذا اليوم هاجم فريق من المسلحين، الخفراء الموجودين في بيارة عزرادانييل في مستعمرة ميرتس غربي قاقون وأطلقوا عليهم النار فقتل خفير يهودي وجرح آخر. وقيل ان المسلحين اخذوا بندقيتيهما وانسحبوا.

هجوم مسلح

وجاء في نشرة البوليس عن هذا الحادث ما يلي: في اثناء هجوم مسلح على مستعمرة ميرتس بالقرب من الخضيرة صباح اليوم قتل بوليس اضافي يهودي وجرح آخر

النار على سيارة

وحوالي الساعة الرابعة بعد ظهر هذا اليوم بينما كان مدير سجن نور شمس ذاهباً الى مستعمرة ناتانيا مع زوجته في سيارة فاجأهما مسلحون من بين مزروعات الذرة غربي محطة طولكرم بأطلاق العيارات النارية عليهما

جرح وقوة

وقد اصيبت الزوجة بعيار ناري في رجلها وأخبر مركز بوليس بيت ليد بالحادث فخرجت قوة من طولكرم للتحقيق

في مستعمرة

وفي ليلة امس هاجم عدد كبير من المسلحين مستعمرة «كفريونا» وانقسموا الى قسمين كل قسم اتجه الى بيارة.

اتلاف اشجار

ثم اخذوا يتلفون اشجار البيارات، وتقدر الاشجار التي اتلفت بعدة آلاف، واطلقوا بعد ذلك العيارات النارية على المستعمرة.

آلتان وزيوت

واتلفوا آلتين رافعتين للمياه واشعلوا النار في الزيوت والادوات الموجودة في البيارات، وانسحبوا.

(البقية على الصفحة ٨ عامود ١)

استشهاد عربي

اعتداء متمرد على عمال البلدية

تفاصيل اصابة ٥ عمال بجراح مختلفة

عمال البلدية

حوالي الساعة الخامسة من صباح يوم أمس ذهب ١٤ عاملا من عمال التنظيفات التابعين لبلدية يافا لمباشرة عملهم في حي الكرتون كالعادة، وكان يرافقهم اثنان من أفراد البوليس البريطاني المسلح وعربتان وسيارة لنقل الفضلات

بدء العمل

وبدأوا العمل في سوق الخضار الكائن في شارع جديرا المتفرع من الجهة الغربية لشارع الكرمل وكانت العربتان والسيارة واقفتان في منتصف الشارع.

« البقية على صفحة ٤ عمود ٥ »

العناصر المتفجرة

موجودة في صميم الانتداب الحالي

هل ستكون فلسطين اسبانيا أخرى ... ؟

خصصت مجلة «بريطانيا العظمى والشرق» في عددها الصادر بتاريخ ٤ الجاري صفحة كاملة لمقال كتبته تحت عنوان (هل ستكون فلسطين اسبانيا اخرى؟ — «البروباغندا» في الشرق الادنى). وفيما يلي ننقل هذا المقال بحذافيره:

تهمة دنيئة

عند ما تثور الاضطرابات في فلسطين يرى بعض الملاحظين فيها يد الوكلاء الاجانب. فالعربي، كما يقول هؤلاء، رجل ضعيف جداً ... وجبان رعديد (كذا) جداً، لا يغامر بالاستهزاء بالسلطات، إلا اذا كان مدفوعاً على ذلك، أو مستأجراً بالرشوة .. من قبل دولة اجنبية تتوق إما الى الاضرار باليهود وإما الى تعريض الامبراطورية البريطانية للخطر

« البقية على الصفحة ٧ عمود ١ »

في الساعة العاشره والنصف من مساء هذه الليلة انفجرت قنبلة قرب بيت يهودي في حي الكرتون على حدود يافا — تل ابيب فأصيب شخص يهودي بجراح خطره وقد نقل الى المستشفى

في الليل ..

حادث لرئيس

بلدية تل ابيب

في الساعة الواحده بعد منتصف ليلة أمس دخل أشخاص مجهولون حديقة منزل رئيس بلدية تل أبيب وتقدموا نحو الباب بحذر وقرعوا الجرس فلما اجابت الخادمة مستفسره عن الطارق اختفى

وبعد مضي نصف ساعة على الحادث الاول عاود المجهولون الكره غير أنهم جؤا الى المنزل من باب آخر وفي هذه المره اجاب رئيس البلدية على الطارقين وقد ارتاب في الامر فأسرعت امرأته وخاطبت البوليس تلفونياً وخفت قوه الى المكان ولما حاول المجهولون ولوج المنزل للمره الثالثة فاجأهم البوليس، لكنهم اختفوا.

معارك حامية

لندن في ٦ آب — نشبت معارك أشد من سابقتها بين الجنود اليابانيين والسوفييت على حدود منشوكو. وقد احتج سفير اليابان في موسكو ثانيه على الغارات الجويه فوق كوريا. وهكذا لم يتحسن الموقف برغم ما قيل عن نجاح المباحثات الدبلوماسية. وسيقابل السفير الرفيق لتفينوف غداً. وقد صد اليابانيون جوما من المشاة تظاهرها ١٠٠ دبابه روسيه

واغارت الطيارات اليابانيه شر اغاره اليوم على هاسكاو — روتر

فلسطين في (بريطانيا والشرق)

في انتظار السياسة

ذلك الاثر المهين والمحقر ايضا

عدم اعلان الحكم العسكري ابقاء على المدني

أسرع البريد الجوي امس، فجاءنا بالعدد الصادر بتاريخ ٤ آب الجاري من مجلة «بريطانيا العظمى والشرق» المعروفة، وفيه مقال افتتاحي عنوانه (انعدام الامان في فلسطين) هو الذي ننقله هنا، وفي المجلة قطع اخرى عن فلسطين يراها القراء في امكنة اخرى من هذا العدد:

اثر مهين محقر

قد يتحدث الرجل العادي (الرجل في الشارع) في الاجازات وفي المباريات الرياضية وفي ميادين السباق، ولكنه ليس بالناسي لفلسطين

ومن الثابت المحقق ان قصة البلايا الطويلة النازلة بالارض المقدسة، قصة لها اثرها المحزن لا بل واثرها المهين المحقر لهذا الرجل

انه يسأل ...

إنه يسأل: لماذا لا تستطيع الحكومة اخماد هذا الاضطراب في بلد صغير كهذا؟

أمن الممكن ان لا تكون لديها القوى الكافية؟

ولماذا اذا كانت السلطات تعرف حقاً سبب هذه الاضطرابات لا تعلن الحكم العسكري؟

«البقية على الصفحة ٦ عمود ١»

« تطوع » اليهود

التايمس تطلب زيادة العدد والاسلحة

لندن في ٦ آب — نشرت التايمس مقالا بمناسبة حركة المتطوعين اليهود فقالت ان القوات الموجوده عند اليهود الان تتألف من ٨٠٠ بوليس عادي و٣٠٠٠ بوليس اضافي و٢٤٠٠ خفير وهذه قوه غير كافيه ... ثم طالبت باضافة قوات جديدة تكون قادره لحماية المستعمرات ونددت برفض الحكومه اعطاء اسلحه المتطوعين الجدد .. !

وأشار كاتب المقال الى مهاجمة الصحافة العربية للمشروع بشده وتخوفها منه واختتم كلامه بقوله ان المشروع يعد نواة لقوه تكون فيما بعد جيشاً خاصاً باليهود

خروج قاطرة وعربتان عن الخط

في الساعة الخامسة من مساء امس خرج قطار من محطة اللد في طريقه الى يافا وعند وصوله الى الكيلو متر رقم ١٠ خرجت القاطره وعربتان عن الخط بسبب تخريب في القضبان بنزع «البراغي» وتوصيم الخط. وقد ابلغ الحادث الى قسم الحركة فذهب العمال مع قوه لاصلاح التالف

تلفون بغداد الاخير ...

مذكرة دول الميثاق لبريطانيا عن فلسطين

مفاوضات ملوك العرب حول وضع كتاب مشترك وتقديمه الى حكومة لندن

مذكرة مشتركة

بغداد في ٦ آب — لمراسل الدفاع الخاص — اخبرني مصدر مطلع ان المفاوضات دائرة الان بين ملوك العراق ومصر واليمن والمملكة السعودية حول وضع مذكرة جديدة مشتركة الى حكومة بريطانيا بشأن قضية فلسطين.

دول الميثاق

وتدور مفاوضات الان بين اصحاب الجلالة ملوك العراق وايران والافغان ورئيس جمهورية تركيا باعتبارهم دول الميثاق الشرقي حول ما يجب اتخاذه من التدابير لافهام بريطانيا استحالة حل مشكلة فلسطين على اساس التقسيم

وزير الخارجية

قرب موعد سفر معالي وزير الخارجية السيد توفيق السويدي الى جنيف ولندن وقد تقرر ان يرافقه في سفره هذا السيد احسان سليمان احد موظفي وزارة الخارجية ليقوم بأعمال السكرتارية.

وقد علمت ان الوزير العراقي سيحمل في حقيبته كتاباً خاصاً من جلالة الملك غازي الى ملك الانكليز بشأن فلسطين

رئيس الوزراء

وكان المقرر ان يزور دولة رئيس الوزراء سوريا زيارة خاصة لمقابلة سماحة المفتي لكن المفهوم انه عدل من هذه الزيارة.

« البقية على الصفحة ٨ عمود ٧ »

هم الارهابيون...

العرب مدافعون عن وطن وحق

احداث انقلاب سيء في البلاد المقدسة

اصرح واصدق مقال طالعناه الى الان من المقالات العديدة التي كتبت عن فلسطين هو هذا المقال الذي ستراه هنا منقولا عن مجلة (ج. ك ويكلي) الانكليزية، وهو فيها بتوقيع «٤ نيمو»، وهو توقيع رمزي، لعل صاحبه وهو يكتب مقاله خشي فيه ان يعرفه من يحذر شرهم.

«المحرر»

في القاموس

ليست الأرض المقدسة مستثناة من عمل القوى الهدامة، فهناك ايضاً ترى الحركات الانقلابية الثوروية ناشطة، ولكن لماذا في الحق كان المرء يتوقع لهذه الارض ان تنجو من عمل هذه القوى المدمرة؟

انها تعمل على ان تقلب رأساً على عقب هذا الوضع الذي وطد نفسه في الميدان تسعة عشر قرناً، وتعمل ذلك في نفس الارض التي نشأ منها هذا الوضع، وانتشر في جميع انحاء الدنيا، واذا نجح هذا العمل فسيكون نجاحه انتصاراً باهراً للانقلابيين الثورويين

ويقول لنا قاموس اكسفورد ان تعريف «الثورة الانقلابية» هو لاحداث تغيير أساسي بالقوة الجبرية في كيان حكومة قديمة، لاستبدالها بحكومة جديدة او حاكم جديد) وهذا هو التعريف الذي يريد الثوار الانقلابيون ان يطبقوه الان في فلسطين

يريدونها يهودية

هذا التغيير الاساسي العظيم الذي يحاول الانقلابيون احداثه بالقوة هو اقامة حكم جديد، له صفات وميول تختلف بلا ريب كل الاختلاف عن صفات وميول الحكم الاسلامي الذي حكمت به الارض المقدسة لمدة تسعة عشر قرناً، الا في فترة قصيرة ايام الصليبيين. وهذه محاولة يراد بها قلب الحياة رأساً على عقب في الارض المقدسة بحيث تصبح مختلفة في كل شيء عما كانت عليه، سواء في العهد المسيحي ايام البيزنطيين وايام الصليبيين، أو في العهد الاسلامي ايام العرب، والفاطميين والمماليك والاتراك

ذلك لان الحكومة التي يريدون اقامتها ستكون يهودية، فأي عمل هذا وما هو معناه الحقيقي؟

عقرب الساعة

الحكومة اليهودية لم يكن لها وجود في فلسطين قط، الا في تلك الازمنة التي سبقت ازمنة المسيحيين والمسلمين، وذلك عندما لم يكن السكان لا مسيحيين ولا مسلمين، وانما كانوا يهوداً او وثنيين

والان يراد ارجاع عقرب الساعة الى الوراء تسعة عشر قرناً، ويقال عن هذا العمل انه تقدم ناجح، يستحق الاطراء! هل هناك اسباب تدعونا الى ان نتوقع من حكومة «يهودية» من اي

لون تكون، ان تراعي مصالح الغير

انك اذا القيت هذا السؤال على اي عربي في الارض المقدسة، لأظهر لك دهشته من ان يكون هناك اي انسان يفكر في ان هذا السؤال من الاسئلة التي تستحق الرد عليها

الاجراءات الصارمة

اضف الى ما تقدم ان المسلمين والمسيحيين يعرفون شيئاً من ميول المهاجرين الجدد ومن الطرق التي يسلكونها ويدركون حق الادراك ما حدث في روسيا، وفي أسبانيا

بل قل معنا في كلمة موجزة، انهم خائفون خوفاً طبيعياً من ان يحل بهم ما حل بغيرهم من قتل، والاحمق المختل وحده هو الذي لا تدهشه الاحوال الحاضرة في فلسطين، اذ يرى الناس بما لديهم من الوسائل، يكافحون ضد القوى الثوروية الانقلابية المدمرة، فتزيد السلطات البريطانية في آلامهم بما تتخذه ضدهم من الاجراءات الصارمة

العمل بالقوة

ولا يرى العرب بعيونهم الان، الا ان حكومة بريطانيا العظمى واقفة الى جانب الثوار الانقلابيين، والا انها مستعدة لمساعدة هذه الثورة الانقلابية، بالقوة

ولقد ظل العرب اعواماً عديدة وهم يعتقدون بان عملا كهذا لا يمكن ان يقع من انكلترا، ويؤمنون بان شيئاً لا بد من ان يقع ويبرهن للملأ على ان انكلترا ما تزال هي انكلترا

لكن لم يقع شيء اللهم الا سلسلة من الاجراءات الصارمة التي اتخذت في فلسطين، فكانت على النقيض مما ظنه العرب.

اما في خارج فلسطين فان ميول الحكومة البريطانية تجاه روسيا وتجاه احزاب اليسار الحمراء في فرنسا وفي اسبانيا، فقد دلت العرب في جلاء ووضوح على ان انكلترا لم تعد في الحق وهي انكلترا التي ظنوها.

هم الارهابيون

اما الشعور الذي يسيطر على من يروز الاشياء على غير هذا الشكل فشعور يمكن لكل انسان ان يتخيله وهو يمسك بجريدة انكليزية فيرى فيها بالحرف الغليظ تحت عنوان: (اعدام ارهابي — العدالة المسرعة في حركاتها في فلسطين) ما يفهم منه ان هذا الاعدام سيكون له بلا ريب تأثير ناجح، وان السلطات العسكرية تعتزم ان تتخذ اجراءات اصرم من التي اتخذتها الى الان

وكلام كهذا هو احسن بينة (اذا كانت ثمة حاجة الى بينة) يتمسك بها المسلمون ليؤيدوا بها رأيهم في ان انكلترا قد انضمت فعلا (ولو بغير وعي ولا

«البقية على الصفحة ٧ عمود ٤»

لوم بريطانيا

اخذت الصهيونية بصفتها دولة منتدبة

«ستورس» يتكلم عن استحالة الاكثرية اليهودية

لندن في ٦ آب — خطب السر رونالد ستورس في اجتماع فقال: لا ان مسألة فلسطين صارت الان موضع مناقشة شديدة حتى انه في المحاضرات التي القيتها في عدة جهات من العالم قيل لي ان لا اتكلم عن فلسطين بتاتاً. ولكن من حسن الحظ ان الانسان في انكلترا يستطيع ان يتكلم في ما يشاء كما يشاء

جهد عظيم...

ان اليهود منذ عودتهم الى فلسطين ساهموا في جهد عظيم (كذا)... عملوه وطنية وحماسة (كذا) ووضعوا فيها رأس مال يبلغ ٧٠ الى ٨٠ مليون جنيه، وكانت النتائج مبررة... للآمال المعقودة على عملهم!!

لوم انكلترا

يميل بعض الناس الى لوم انكلترا على الحالة الكائنة في فلسطين ولكن انكلترا اخذت الصهيونية بصفتها دولة منتدبة لا اصيلة. وقد وافقت ٥٢ دولة على عودة اليهود الى فلسطين.

حالة الاكثرية..

أما عن موقف العرب واليهود تجاه التقسيم فصرح السر ستورس باعتقاده أنه لو أمكن حمل اليهود الموثوق بهم على الامتناع عن اصرارهم على ما يسمونه «حالة الاكثرية» لجاز التوصل الى حل المشكلة.

امر مستحيل

«فاذا دمتم تصرون على وجوب تحويل العرب في النهاية الى اقلية فانتم تطلبون أمراً يستحيل أن تقبله أمة يجري الدم في عروقها حاراً»

* * *

انشاء اسطول تركى ملائم للموقف

وتعزيز العلاقات القوية مع بريطانيا

اسطنبول في ٦ آب — بمناسبة سفر البعثة البحرية الى لندن ينتظر ان تشمل العقود التي ستوقع على صنع طرادات صغيرة و٦ مدمرات و٨ غواصات وكثير من السفن الاحتياطية المصاحبة في انكلترا وهناك عدد آخر يصنع الان في المانيا وهولنده وايطاليا باسم تركيا فضلاً عن ان الترسانة التركية أوشكت على الانتهاء من صنع غواصتين.

نشاط القرصنة

والامر الذي ادى الى وضع مشروعات واسعة النطاق لايجاد اسطول تركي كبير هو الحالة التي نشأت في البحر الابيض منذ الحرب الايطالية الحبشية ونشاط القرصنة في اغراق السفن على مرمى البحر من الشواطىء التركية قبل عقد اتفاق «نيون» في العام الماضي لمناهضة القرصنة.

٥٠ مليوناً

والمعتقد ان الحكومة التركية ترى بعد ان استعادت سيادتها على البسفور والدردنيل ان يشمل اسطولها على طرادتين كبيرتين وطرادتين صغيرتين و٢٤ مدمرة و٤٠ غواصة. وهناك مشروعات لا نهاية لها للحصول على سفن حربية من الخارج عين لها اعتماد مبدئي قدره ٥٠ مليون جنيه تركي.

صداقة انكلترا

وتعلق الدوائر العليمة اهمية كبرى على التعاون مع بريطانيا، فوجود اسطول تركي قوي يساهم بنصيب كبير في تحقيق الطمأنينة في شرقي البحر الابيض وتعزيز العلاقات الانكليزية التركية القوية.

تحضير القبائل في مملكة الشاه

اخضاعهم للجندية وتجريدهم من السلاح

طهران في ٦ آب — اخذت القبائل البدوية، التي ما برحت من اقدم العصور تطوف في مقاطعات ايران، تخضع لاوامر الشاه وتحتل منطقة اختيرت لهم من اخصب المناطق واوفقها لاغراضهم الزراعية وتربية المواشي. وقد كان هؤلاء القوم الرحل معفين قبل اليوم من الخدمة العسكرية. ولكن عندما يتحضرون ويقيمون في مكان واحد ستجري عليهم القوانين الجارية على جميع الايرانيين وكانوا في الماضي مضطرين الى حمل السلاح المدافعة عن انفسهم اما الان والحكومة تكفل السلامة التامة لكل الناس فسيتقدمون لتسليم اسلحتهم الى السلطات المحلية ومن يمتنع يعاقب بصرامة. وقد عين قائد القوات العسكرية بموافقة الشاه يوم ٢٢ ايلول المقبل موعداً لتسليم الاسلحة.

قضية الاشوريين الباقين في العراق

الحكومة لا تعترض على بقائهم وتجنسهم

بغداد في ٦ آب — لمراسل الدفاع الخاص — المفهوم أن من جملة المهام التي سيضطلع بها السيد توفيق بك السويدي وزير الخارجية في رحلته الى اوروبا قضية الاشوريين الباقين في العراق والمعلوم أن الحكومة العراقية لا اعتراض لها على بقائهم في العراق واكتسابهم الجنسية العراقية.

من لندن

اعمال المكتب العربى فى اسبوعين

الشهر الحالى شهر جمود وانتظار...

جاءنا من المكتب العربي في لندن الرسالة التالية وهي مؤرخة في ٢٨ الشهر الماضي:

مقابلة الوزير

قال الدكتور عزت طنوس وزير المستعمرات في ١٩ تموز مقابلة دامت سبعين دقيقة وقد تعين يوم ١٠ آب المقابلة الثالثة.

محمد محمود باشا

قدم المكتب العربي الى محمد محمود باشا رئيس الوزارة المصرية مذكرة عن القضية الفلسطينية العربية. وقد علمنا انه سيقابل وزير المستعمرات في ٢٩ تموز ليبحث معه قضية فلسطين. واننا نشكر دولته للجهود التي يقوم بها الان في لندن تجاه القضية العربية الفلسطينية

(الدفاع): ذكرنا ما وافتنا به البرقيات عن هذه المقابلة التي تمت في اليوم المعين.

الوزير السعودى

قال الدكتور طنوس الشيخ حافظ وهبه الوزير المفوض للمملكة السعودية في لندن الذي رجع حديثاً من اليابان والولايات المتحدة وتحدث اليه عن الحالة في فلسطين. وقد علم المكتب العربي ان سعادته سيسافر الى الرياض في الشهر القادم لمقابلة جلالة الملك عبد العزيز، ولا شك ان فلسطين ستكون من جملة المواضيع التي سيبحثها مع جلالته

وزير العراق

عرف المكتب العربي من السيد رؤوف الجادرجي الوزير المفوض للمملكة العراقية ان وزير الخارجية العراقية سيأتي الى لندن قريباً ومع ان الوقت لم يحدد بعد غير ان الارجح انه سيكون في لندن في شهر ايلول بعد حضوره اجتماع جمعية الامم في جنيف والمكتب العربي في لندن يستعد الان لهذه الزيارة المهمة

حفلتان موفقتان

أقام المكتب العربي حفلتين في الجمعية الاقتصادية في لندن الواحدة في ١٩ تموز والاخرى في ٢٦ منه، وقد تكلم عدة خطباء في هاتين الحفلتين كان لها اكبر الاثر في نفوس الجمع المحتشد وكان بين الخطباء كثير من الانكليز

الماجور اتلى

سيقابل الدكتور طنوس الماجور اتلي يوم الجمعة في ٢٩ تموز والماجور أتلي رئيس حزب المعارضة في مجلس النواب البريطاني والمعروف ان اكثر اعضاء هذا الحزب يعاضد الصهيونيين.

(الدفاع): تمت المقابلة في الوقت المحدد ولم يشر الى نتائجها في البرقيات

الميثاق العربى

ارسل المكتب العربي الى اعضاء الوزارة البريطانية واعضاء البرلمان الميثاق الذي تتمسك به البلاد العربية في حل القضية الفلسطينية وقد وزع هذا الميثاق ليتأكد من بيدهم الامر انه يوجد حل واحد للقضية الفلسطينية وهو ما اقره العرب في مؤتمراتهم العديدة السابقة وذلك بتوقيف الهجرة الصهيونية وتأليف حكومة وطنية في البلاد تمثل جميع السكان بالنسبة الى عددهم.

بزوغ الفجر

بما ان اللجنة الفنية سترجع الى لندن في اوائل شهر آب القادم فالجميع هنا ينتظر رجوعها ونشر قرارها ومن المنتظر ان الدوائر السياسية ستحجم عن اعطاء أية نظرية او رأي في الحل النهائي قبل نشر القرار، ولذلك فسيكون الشهر القادم شهر جمود وانتظار وقد انتظرت فلسطين المسكينة كثيراً فلتنتظر ولتصبر ولا بد من بزوغ الفجر بعد الظلام

في محلات بوناجى

توجد ثلاجات هيز ماسترز فويس

التى هى عروس المطبخ وزينته

لقد غير الزمان الذي كان في المطابخ مكان يتسع لقطع وخزائن كثيرة لا تجدي نفعاً وثلاجات خشبية يسيل من جنباتها الماء طيلة النهار في ارض المطبخ ودخل نظام جديد قلب الحياة الاولى البسيطة رأساً على عقب وجلب معه ثلاجة هيز ماسترز فويس التي تلبي طلب ربة البيت بسرعة وتكفل لها امر الاقتصاد والترتيب بالدرجة الاولى

واصبح المطبخ في نظر ربات البيت المرتبات مكان يصلح للسكنى لنظافته وترتيبه وما يتجلى فيه من قطع تبهر الانظار

هلموا ولا تؤخروا. هيا الى بوناجي فيجعل سيدة البيت في حياة جديدة عصرية تجلب على البيت انتعاشاً وراحة

لا تدفعوا ما عندكم من رغبة بتسويف ينجم عنه الندم بل بادروا واقتنوا ثلاجة هيز ماسترز فويس التي يعرضها بوناجي باسعار رخيصة وتسهيلات تفوق الحد في ضمانها.

اسألوا عنها في حيفا ويافا والقدس

وسائر وكالات بوناجى بفلسطين

اعلان

بيع اموال غير منقولة
لدى محكمة مركزية نابلس
بخصوص الاجراءات في ملف القضية رقم ٢٨ — ٣٨

بين عبد الهادي التميمي من نابلس المحكوم له ضد زاهد بن ابراهيم العلمي من غزة المحكوم عليه

ليكن معلوماً ان امراً قد صدر من هذه المحكمة بموجب المادة ١٤ من قانون انتقال الاراضي الفصل ٨١ ببيع جميع حقوق المحكوم عليه في الملك المبين اوصافه في الجدول المرفق تنفيذاً للقرار المعطى في قضية الحقوق رقم ٩٨٨ — ٩٣٧ من محكمة صلح نابلس البالغ قيمته مع الفائدة والرسوم لغاية هذا التاريخ ١٣ جنيه و٧٦٣ مل فلسطيني. مع والرسوم الممكن حصولها من هذا التاريخ حتى الدفع التام

سيكون البيع بطريق المزاودة وسيطرح الملك بموجب الشروط المرفقة بالصورة الاصلية لهذا الاعلان والذي يمكن الاطلاع عليه بدائرة اجراء هذه المحكمة.

والمباع سيكون اموال المحكوم عليه الغير منقولة كما هي مبينة بالجدول المرفق وستكون خاضعة لاعباء وتحديد وتقييد والشروط والديون والادعاءات المتعلقة بالملك المذكور

وبحالة عدم وجود اي امر بالتأجيل فسيكون بيعها من قبلي انا احمد لبيب فخر الدين مأمور اجراء محكمة مركزية نابلس اوما مور اجراء غزة بالنيابة بدائرتي الاجراء المذكورتين ابتداء من تاريخ النشر في كل يوم من أيام الاسبوع عدا يوم الجمعة من الساعة ٩ — ١ بعد الظهر وسيستمر البيع لمدة ٣٠ يوماً ابتداء من تاريخ النشر

وبحالة تقديم او دفع الدين المبين اعلاه مع رسوم البيع قبل بيع الملك فستلغى المزايدة وباثناء البيع سيطلب من العموم تقديم عطاآتهم اما شخصياً او بواسطة وكيل مفوض قانوناً.

الجدول المشار اليه بعاليه

١ـ الموقع: وادي موسى ارض قرا البلي، القرية: بربره قضاء غزه
٢: نوع الملك: ارض ميري
٣ـ اوصافه: ترابها طينة متوسطة صفرة
٤ـ اسم المالك المسجل على اسمه الملك: زاهد ابراهيم احمد العلمي من غزه
٥ـ مساحة الارض ٩٣ دونم و٥٢٦ متر مربع وحصة المحكوم عليه عشرة دونمات و ٣٩٢ متر مربع
٦ـ تفاصيل عن المزروعات: لا يوجد
٧ـ رقم البلوك والقسيمة: بلوك ١٢٦٠ قسيمه ١ تاريخ ٤ـ١ـ٣٨
٨ـ عدد الحصص: ٢ من ١٨
٩ـ الحدود الحالية: قبلة ربع دار ابو نحل، شرقاً ارض فائق افندي العلمي غرباً ارض حسين محمود ريان، شمالاً مرور فاصل بينها وبين دار احمد
١٠ـ القيمة المخمنة: ثلاثة جنيهات للدونم وحصة المحكوم عليه تساوي ٣١ جنيه و ١٧٦ مل
١١ـ ملاحظات: لا يوجد

مأمور اجراء نابلس
احمد فخر الدين

(٤٢٠٤)

صفوة ما يحمله بريد الشرق والغرب

طرائف شتى

ماذا يصنع الراديوم الشافي – القاتل

البريد في الحرب – تعاون البوليس ايام السلم

من المجلات الانكليزية ، غير السياسية ، الاخيرة تنقل المعلومات الطريفة التالية :

عمل الراديوم

هذه المرأة ماتت مؤخراً في ناحية «اورانج» من نواحي ولاية نيوجرسي الاميركية ، عن عمر يناهز ٣٨ سنة ، وهي عندما ذهبت لتشتغل اثناء الحرب العظمى في احد مصانع الساعات ، لم يكن لديها اي سبب يدعوها الى التفكير في انها ستموت الا ميتة طبيعية ، بعد عمر طويل

لقد كانت شابة فتية ، خلع عليها الشباب نضارته وصحته ، وقوته وهي لو فكرت في الموت لحظة واحدة ، لما فكرت الا في انه سينزل بها بعد سنين طويلة تكون فيها قد كبرت وهرمت وخلفت وراءها حياة كاملة موفورة ، وذرية صالحة تترحم عليها وعلى ايامها بعد الوفاة ،

فهل هذا هو الذي جرى ؟

كلا ... واليك حقيقة ماجرى لها

كانوا اموات

لقد كان هنالك ٢٤ فتاة أخرى اشتغلن معها في مصنعها نفسه ، وكن جيعاً يضحكن ويفرحن ويمرضن وهن يشتغلن

وكان الشغل شغلا سهلا ليناً لطيفاً ، لا يزيد عن طلاء الارقام الموجودة على وجوه الساعات بمادة تجعل هذه الارقام تضيء في الظلام

وكن جيعاً شابات صغيرات ، واليوم كلهن اموات

اما مارغريت لوديت فكانت آخر من ظل على قيد الحياة من الفتيات الخمس والعشرين ، ولكنها هي الاخرى بعد ان اشتركت في تشييع رفيقاتها الى مقرهن الاخير ، كانت تدرك ان مصيرها قد اقترب ، وانها لاحقة بهن في أقرب حين

ويل الراديوم

لقد كان الطلاء الذي يستعملنه لاضاءة الأرقام التي على وجوه الساعات حتى يراها الجنود وهم في الخنادق بالليل من المحضرات الكيماوية التي يدخل فيها الراديوم وكان لا بد لكل فتاة من ان تبلل الفرشاية بلسانها وهي تأخذ بها شيئاً من هذا الطلاء لتدهن به الارقام ولم تدرك الفتيات ماذا كن يصنعن الا بعد فوات الاوان.

لقد كن يتناولن السم الذي في الراديوم وهن لا يدرين

يسمعن حكم الموت

لقد انتابهن المرض ولزمن الفراش وسمعن حكم الموت الرهيب ينطق به من كان يعالجهن من الاطباء فقطعن كل امل في هذه الحياة بعد ان ادركن ان العلم لم يعد في مقدوره اى شيء يعمله من اجلهن ، ان الموت لم يعد منه مناص وان تأخر عاما او بعض عام مادام سم الراديوم قد سرى في الدم

وما نفع المال ؟

وتسلمت كل واحدة من هذه الفتيات الخمس والعشرين تعويضا ماليـا قدره ٢٠٠٠ جنيه وتعهدت الشركـة صاحبة مصنع الساعات بمعاش تقاعـد قدره ١٠ جنيهات في كل شهر من الشهور الباقية لها من الحياة

وحزن كل انسان لما اصابهن ، وحاول المحسنون الاغنياء ان يمسحوا عنهن الهموم ، وان يحملوهن على نسيان عزرائيل الواقف لهن بالمرصاد ، فكانوا يدعوهن الى ولائم خاصة يقيمونها في دورهم وفي دور غيرهم من اصحـاب الملايين .

ولكن ما نفع هذا كله وقد تغلغـل الراديوم في اجسامهن ، فهو يأكل منها ومن أرواحهن شيئا كل يوم .

فيه شفاء للناس

لقد ماتت كل فتاة الواحدة بعـد الاخرى ، وبقيت مارغريت ايما بعـد رفيقاتها ، ثم لم تلبث ان لحقت بهن

وهذه مأساة تذكر العلماء الان بان الراديوم ، وفيه شفاء الناس ، فيه لهم الموت ايضاً ، وقد راح ضحية له عدد من الاطباء ، وعلماء المباحث الطبية قبل ان يتعلم الطباء اليوم كيف يستعملونه استعمالا نافعاً لا ضرر فيه ...

البريد في الحرب

لليابان جيش قوامه نصف مليون من الجنود ، يراقب حدود منشوكو ويسهر عليها . ولروسيا ايضا جيش قوامة مثل هذا العدد ، يراقب الجنود اليابانيين ، وهو تحت قيادة الجنرال بلوخر

ومع ذلك فكل انسان في اليابان يريد ان يكتب كتابا الى صديق له في اوروبا ، يستطيع ان يرسل كتابه هذا من طريق روسيا أذا دفع ثمن طابع البريد وكتب على الطرف (عن طريق سكك حديد سيبريا)

ولو افترضنا ان الحرب اشهرت رسمياً بين اليابان وروسيا ، فان ذلك لن يعوق دوائر البريد في البلدين عن اداء ما عليها من الواجبات ، اذ ان الخدمات البريدية خدمات مقدسة لا تؤثر الحرب عليها ، وحسبك من ذلك ان تعلم ان دوائر البريد الانكليزية والالمانية ظلت طيلة الحرب العظمى وهي تتبادل الكتب ، لا بل والطرود أيضاً

ودوائر البريد في كل بلد على وجه الارض متصلة ببعضها ، وهي تتبادل التهاني في كل عيد من اعيـاد الميلاد بتذكرة بريدية ترسلها كل دائرة الى الاخرى

في سطور

اصغر طيار

كان يوم الاحد ٢٤ الماضي يوما مشهودا في تاريخ جوت هوايت من اهالي قرية شوتهام احدى قرى مقاطعة كينت الانكليزية ، لانه احتفل به بعيد ميلاده رقم ١٧ ، وبحصوله على رخصة طيار محارب من الدرجة الاولى بعد ان قطع المسافة التى كان من المقدر قطعهـا في خمس ساعات ، في ثلاث ساعات فقط. وبذلك سجل رقما قياسياً جديداً في سرعة الطيران

المحايدات السبع

انعقدت في كوبنهاغن عاصمة الدنمارك مؤتمر حضره وزراء خارجية الدول السبع المحايدة ، وهي : البلجيك ، الدنمارك ، فنلندا ، لوكسمبرغ ، النروج ، هولندا ، السويد ، وقد استمر انعقاد هذا المؤتمر يومين متواليين ، ثم ارفض بعد ان قرر المؤتمرون ان المادة التى تنص على العقوبات في ميثاق عصبة الامم ، لم تعد مادة ملزمة للدول الزاماً جبرياً ، وان هـذه العصبة يجب ان يعاد تأليفها بشكل يجعلها قادرة على منع الحروب

مستعدون للحرب !

في حفلات الاستعراض الرياضي السنوية ، التي جرت في موسكو في اواخر الشهر الماضي ، اعلن الرياضيون ولاءهم للديكتاتور ستالين ، واستعدادهم للحرب ثم مزقوا شارات نازية وبولونية كانوا قـد جاءوا بها الى ميدان الاستعراض لتمزيق !

البوليس في السلم

ويصدق مثل هذا القول ايضاً على البوليس ، ولكن في زمن السلم ، حيث يكون التعاون على اعمه بين دوائر بوليس الدنيا .

ومنذ زمن غير بعيد ارسل بوليس تشيكوسلفاكيا الى دائرة (اسكتلانديارد) والى كل دائرة بوليسية في العالم نسخة من كتاب عن (النصابين الدوليين) فيه صورهم الفوتوغرافية واوصافهم ، وما عمل عدد كبير منهم من اعمال النصب والتحايل في عدة اقطار اوروبية

ومنذ ايام قلائل خطب المستر ادجار هوفر رئيس دائرة التحري في الولايات المتحدة الاميركية ، خطبة اذيعت بالراديو وجاء فيها من هذه الدائرة انها على اتصال دائم مستمر مع السلطات البوليسيـة الفرنسية والبريطانية وغيرها

وفي دائرة (اسكتلاند يارد) عن بصمات الاصابع ٥٢٠٫٠٠٠ بصمة ، كلها موضوعة تحت تصرف من يطلبها من مديري البوليس في الدنيـا ، وتجرى المخابرات التلفونيـة كل يوم بين هذه الدائرة وبين مثيلاتها في باريس وروما وبرلين وغيرها من العواصم .ولا تضن اية دائرة من هذه الدوائر على غيرها بما لديها من المعلومات

طرائف سياسية

في شهر آب – تشمبرلن يسعى

حرب سريعة كالصواعق – خط «ماغينو» الجوي

عن المجلات الانكليزية الاخيرة وفي مقدمتها «نيوز ريفيو» تنقل المعلومات السياسية الطريفة التالية :

في شهر آب

في جميع الوديان ، وعلى الطرق الجبلية في النمسا ، وعلى ضفتي نهر الدانوب ، تنتشر اشاعة قوية ، تقول أن شهر آب ١٩٣٨ سيرى مغامرة نازية جديدة في قلب اوروبا الشرقية ، وقد عجز الباحثون عن الوقوف على اي دليل يؤيد صحة هذه الاشاعة ؟ ولكن القلق مع ذلك ما يزال يساور النفوس

اما في بريطانيا فقد اعدت العدة لدعوة البرلمان الى الانعقاد اثناء عطلة الصيف في حالة وقوع الطوارىء

واما وزير الخارجية الفرنسية جورج بونيه فلن يبرح مقر وزارته في شهر آب

واما شهود العيان فيقولون ان هنالك نشاطاً عسكرياً عظيماً في النمسا ، والى هناك تنقل كميات كبيرة من المواد الخـام لتحزينها على الحدود النمسوية — التشيكوسلفاكية حيث يقوم العمال «والجنود» ببناء قلاع وحصون جديدة

وتصف السلطات النازية هذه الاعمال بانها «تتمشى على خط واحد مع السياسة الالمانية» القاضية بتحصين الحدود المتاخمة لاقاليم «العدو»

اما في فينا نفسها فان فكرة اجتياح المانيا لتشيكوسلفاكيا لا يؤمن بها الا القليلون ... لان النازيين غير واثقين تماما من تأييد النمساويين لهم في هذا الاجتياح ، بل هم يخشون ثورتهم لطعنهم من الخلف ..

تشمبرلن يسعى

في المعضلة التشيكوسلفاكية ، صرح الكابتن فرتز ويدمان وهو في لندن بأن الالمان السوديت اذا نالوا الاستقلال الذاتي التام بلا قيد ولا شرط ، فان المانيا سترضى بترك اقاليمهم كجزء لا يتجزأ من تشيكوسلفاكيا ، وان تشجع هذه الاقلية على ان تصوت في صالح الانضمام الى الريخ

وكان مما صرح به هـذا الرسول النازي ايضاً ، قوله :

« واننا مستعدون فوق ذلك لان نحترم الحدود التشيكوسلفاكية الحالية لمدة من السنين »

وعند ما ابلغ اللورد هاليفاكس هذا النبأ لرئيس الوزراء ، رأى فيه امراً حسناً لا يجوز تركه يفلت من اليد ، وبعد التشاور مع باريس ، قيل للسفير البريطاني في براغ ان يخبر الحكومة التشيكوسلفاكية بما عرضته المانيا ، ويستحثها على النزول للالمان السوديت من استقلالهم المطلوب

ولم يرحب ادوارد بنيش رئيس الجمهورية التشيكوسلفاكية بهذا المشروع ولذلك انذرته بريطانيا وفرنسا بان التشيك لا يجوز لهم ان يعتمدوا على التأييد الانكلو — إفرنسي الا اذا نزلوا على المطالب التى يطلبها الالمان السوديت

واسد الثغرة ما بين مطالب هتلر وبين الحد الذي يرضي التشيك بالوقوف عنده قـام « صانع السلام » نيفل تشامبرلن بتعيين الفيكونت رنسيمان الرئيس السابق لوزارة التجارة للذهاب الى براغ كمستشار يوفق بين الطرفين في المفاوضات التي بين الالمان السوديت وبين الحكومة التشيكوسلفاكية

حرب كالصواعق

لم يحتفظ الفوهرر باي سر من اسرار التوسع النازي ، فهذه الاسرار كلها مذكورة في كتابه (كفاحي) وفيه تلخص سياسته العسكرية في انها ضرب العدو ضربات سريعة مفاجئة تنزل عليه كما تنزل الصواعق

وفي دوائر الجيش الالماني يقبل القواد بسياسة (حرب الصواعق) لانها هي السياسة الوحيدة المضمون نجاحها في الهجوم على تشيكوسلفاكيا

وهاهو الكولونيل كونارد رئيس اركان حرب الجيش الثامن عشر في سالزبورغ قد ربح الجائزة التى عرفتها الاكاديمية العسكرية الالمانية لاحسن مقال كتب في موضوع الهجوم على التشيك ، وهو لم يربح هذه الجائزة الا لقوله :

« من ابرز الظواهر أن هذا الهجوم يجب ان لا يستغرق اكثر من ١٤ يوماً ، ان لم يكن اقل اذا امكن ، وعندئذ نواجه الدنيا « بحقيقة راهنة ، نكون نحن قـد خلقناها بحرب الصواعق »

ولقد تلقت جمعية (اصدقاء اوروبا) في لندن نسخة من هـذه المقالة ، وهي لم تكتب إلا على افتراض كون تشيكوسلفاكيا ستتلقى المساعدة من فرنسا ومن روسيا ولكن الجيش الاحمر لن يصل في وقت يكون فيه نافعاً للتشيك ، حتى ولو سمحت له رومانيا باختراق بلادها ، وهذا السماح مشكوك فيه للدرجة القصوى

وفي هذا المقال ان فرنسا تحتاج الى وقت طويل لحشد جيوشها ، وفي هذا الوقت تكون تشيكوسلفاكيا قد اصبحت المانية قبل أن يأتي الجيش الفرنسي بأية حركة ، وفي هذه الحال قد لا يوافق الشعب الفرنسي حكومته على المغامرة باثاله في سبيل تشيكوسلفاكيا.

خط «ماغينو» الجوي

تدور في الدوائر العسكرية الاوروبية اشاعة فحواها ان فرنسا وفقت الى مدفع جديد يكتسح طائرات العدو كلها من الجو ، ويقال عن هذا المدفع انه من اختراع يهودي الماني هرب الى فرنسا فراراً ، فاتصل وهو في باريس بوزير الحربية ، واطلعه على اختراعه ، وبعد تجارب استمرت عدة اشهر قبلت فرنسا هذا السلاح الجديد ، وأمرت المصانع الفرنسية بأن تصنع منه كميات كبيرة ، منها سيتألف « خط ماغينو جوي» على طول خط ماغينو البري .

ويعد هذا الاختراع — اذا صحما تقوله عنه الاشاعات — هو الورقة الرابحة التي ستكون في يد فرنسا في الحرب القادمة .

ومن هذا المدفع تصنع الان الملايين لكل من فرنسا وبريطانيا.

غزوة السياح

بدأ موسم غزوة السياح لفرنسا ، وتقول «الديلي ميل» ان فنادق الدرجة الاولى في باريس لا يستطيع أحد ان يجد فيها سريراً واحداً له طيلة شهر آب وما تبقى من شهر تموز ، لان الاسرة كلها قد استؤجرت سلفاً ، ومن المؤكد ان السياح الذين سيؤمون فرنسا من الجزر البريطانية في هـذا الموسم ، سيكون خمسة اضعاف السياح من أي قطر اوروبي آخر ، على اقل تقدير

الهند تستعد

لمحاربة الاستعمار كما تحاربه الصين

على الهند واجبات أربعة لا بد من ادائها

اذاعت الدائرة السياسية لمؤتمر الامة الهندية (بالراديو) خطابا كان الباندت جوهرلال نهرو قد القاه في احـد الاجتماعات التي عقدها هذا المؤتمر ، وقد نقلت مجلة (وورلد ريفيو) الانكليزية هذه الاذاعة في عددها الاخير ، وعنه تنقل ما يلي منها :

العطف على الصين

تمد الهند جارتها الصين بعطفها لعدة اسباب مختلفة ، فالهند تحارب في سبيل حريتها القومية كما تعمل الصين وقوى الحرية القومية تمتد من كل من البلدين الى الاخر ، وفي ايديها العطف والتأييد

ضد الاستعمار

وعلى البلدين ان يتحدا معاً ضد الاستعمار وما فيه من الاستغلال والغزو والتغلب ، وعليهما ان يقسما على منع الاستعمار من استخدام جنودهما ، واستغلال الموارد الطبيعية في كل بلد من البلدين

وعليهما ان يدافعا عن نفسيهما دفاعاً طبيعياً برفضهما لاي تعاون اقتصادي مع الغزاة المغيرين من المستعمرين

الاستعداد للغد

ومن اوجب الواجبات على البلدين ان يستعدا اليوم الذي يستطيعان فيه ان يكيلا ضربة واحدة ، في وقت واحـد للاستعمار على جميع اشكاله ، ويجب على كل منهما ان يرسل الى الاخر في وقت الحاجة ما يلزمه من المال ، والمساعدات الطبيعية بجميع الطرق الممكنة

واجبات اربعة

وعلى الهند التي تكافح الاستعمار أربعة واجبات ، لا بد لها من ان تؤديها :

١) يجب على الهند في استمرار ان تستنكر ارسال الجنود الهنود الى الصين ، وان تطالب بسحب من ارسل منهم الى هناك وسحب الجنود الذين يعملون في القنصليات البريطانية في الصين ايضا

٢) يجب عليها ان تنظم مقاطعة فعالة مؤثرة للبضائع اليابانية

٣) يجب عليها ان تدرب شعبها بغير انقطاع على الامتناع عن تزويد الامبراطورية البريطانية في حروبها باي جندي من الجنود ، واي شيء من المواد

٤) يجب على الهند ان تساعد الصين بالمال وغير المال الى ان تتخلص من الاستعمار الياباني ... حتى تساعدها الصين على التخلص هي الاخرى من الاستعمار البريطاني ...

* * *

كأنه في وزارته

صرح هوربليشا وزير الحربية البريطانية ، وهو يغادر مطار بورجيه في فرنسا قافلا الى لندن ، بانه عندما تناول طعام العشاء في وزارة العدلية مع المسيو بول رينو وزير العدلية والمسيو كامينشي وزير البحرية والمسيو ماندل وزير المستعمرات ، أحس بانه جالس يتعشى في وزارته وبين زملائه من الوزراء البريطانيين ، وفي هذا اكبر دليل على متانة الروابط التي اصبحت تربط ما بين بريطانيا وفرنسا بعد الزيارة الملكية ...

فرقة هتلر

ذهب الجنود الالمانيون القدماء الذين كانوا تابعين للفرقة البافارية السادسة عشر ، وهي الفرقة التى حارب هتلر في صفوفها اثناء الحرب العظمى ، الى مدينة ليل الفرنسية وهناك وضعوا اكليلا من الزهور على قبر الجندي المجهول ، وحضروا حفلة التكريم التي اقامتها لهم البلدية ، وفي هذه الحفلة خطب المسيو تفارل سانتفنان محافظ المدينة خطبة اطرى فيهـا الروح العسكرية الالمانية

ومن ليل ذهب هؤلاء الجنود الى المقبرة العسكرية في مدينة هامبورغ ، لتحية من هم الان تحت الثرى من ضحايا الحرب العظمى

كلمة العدد

للمرة الثانية...

تمرد يهود في حي لبلدية يافا

المرة الثانية يعتدي بعض الطائشين من اليهود على عمال بلدية يافا في حي الكرتون، على الحدود. وقد أحدث هذا الاعتداء الوقح صدى سيئاً في المدينة.

وتوقع الناس الاجراءات المشددة الصارمة مع السكان اليهود في ذلك الحي. فقد اصبح التأديب الزاجر ضرورياً مع المستحقين ليس بسلطة البلدية فحسب ولكن بما هو أكبر منها.

وسؤالنا الان: هل فرضت غرامة تأديبية على السكان اليهود؟ وهل ستكون هذه الغرامة — اذا فرضت — كبيرة زاجرة؟ أم ان الاجراءات خصصت للعرب وحدهم دون اليهود؟!

ينبغي للسلطات الحكومية أن تعمل. ينبغي لها أن تضع حداً لذلك التمرد العاصي. وها نحن ننتظر!

جماعة من المسلحين تهاجم مستعمرة

انفجار قنبلة والعثور على جثة مجهول

نار وقنبلة

في ساعة متأخرة من مساء ليلة امس الاول اطلق مسلحون النار على مستعمرة موليدت الواقعة بجوار مستعمرة أغرو بنك على طريق يافا — القدس، وقذفوا قنبلة كان لها دوي شديد. وأجاب الخفراء على اطلاق النار بالمثل وارسلوا شارات الاستنجاد فذهبت قوة كبيرة من يافا، وانسحب المسلحون

جثة مجهول

وفي الصباح حضرت الى المكان قوة من مركز بوليس هاتكفا وباشرت التحقيق فعثرت على كمية من الرصاص الفارغ وعلى جثة مجهول اصيب في رأسه وصدره ويديه بسبب انفجار قنبلة

بندقية وذخيرة

وعثر بجانب الجثة على بندقية و٢٠ رصاصة ولم تعرف هوية صاحبها. ثم نقلت الى مستشفى الحكومة في يافا ولم يتعرف عليها أحد.

دفن الجثة

وحضر الى المستشفى قائمقام يافا الاداري وعمال البلدية فصرح القائمقام، بصفته قاضي الوفيات المشتبه بها، بدفن الجثة في المقبرة الاسلامية في حي العجمي، رحمه الله

الحادث في النشرة

وجاء في نشرة البوليس عن هذا الحادث ما يلي: وقعت في اثناء الليل بعض حوادث اطلاق نار منها على مستعمرة موليدت قرب يافا، حيث وجد عربي ميتاً ومعه سلاح وقد تسببت وفاته عن انفجار قنبلة كان يحملها في يده

* * *

مداهمة محطة اللد وحرق عوارض

مجهولون مسلحون يطلقون النار اربع مرات

حرق عوارض

في الساعة الثامنة من مساء ليلة اول أمس «الجمعة» اضرم مجهولون النار في ٣٠٠ «فلنكة» خشبية كانت في محطة سكة حديد اللد فأتت النيران عليها. وهرعت الى مكان الحادث فرقة مطافىء الجند في صرفند لاخماد النار.

النار على المحطة

وفي الساعة التاسعة مساء اطلق مجهولون عيارات نارية على المحطة ودام اطلاق النار مدة، وأجاب الجند بالمثل. وشوهدت شارات الاستنجاد تطلق في الفضاء، ثم انسحب المجهولون.

ثلاث مرات

وعاود المجهولون اطلاق العيارات النارية على المحطة في الساعة الحادية عشرة مساء. ثم اطلقوها للمرة الثالثة في الساعة الثانية عشرة والنصف. وبعد مدة أوقف المجهولون اطلاق النار

مرة رابعة

وفي الساعة الثالثة والنصف اطلقت العيارات المرة الرابعة. وكان الجند يجيبون على اطلاق النار بالمثل في تلك الحالات ولم يعرف عن وقوع اصابات

اعتراض الشيخ مونس

أتم ملاكو قرية الشيخ مونس بواسطة المحامي الاستاذ حبيب حمي وضع الاعتراض على مشروع الكهرباء المنوي اقتطاع قسم من أراضي قرية الشيخ مونس لانشائه. وقد وقع الاعتراض وقدم الى مكتب حاكم اللواء الجنوبي.

وقف متهمين

وافق حاكم صلح المدينة على توقيف اليهودي موشي بن شمويل شتينوم من محلة قاؤول التابعة لبلدية يافا والمتهم بجرم الحصول على اموال بطريق الغش والخداع لمدة اسبوع

وعلى توقيف عبد القادر صالح مقدادي وعبد الرزاق صالح مقدادي المتهمين بالاعتداء على شخص آخر وجرحه لمدة اسبوع

ماذا فعلت...

١ — ماذا فعلت الحكومة لايقاف حركة التطوع ... بين اليهود؟

٢ — ماذا فعلت لايقاف الهجرة المهربة على السواحل اليهودية؟

٣ — ماذا فعلت لايقاف تهريب الاسلحة الحديثة الى اليهود؟

هل من جواب على هذه الاسئلة؟

بل هل سيكون من جواب ولو في المستقبل!

في (بريطانيا والشرق)

لا تفسير للجرائم...!

وان كانت التهم لاصقة بالاصلاحيين

بين مطالعاتها الرئيسية، كتبت مجلة «بريطانيا العظمى والشرق» في عددها الاخير تحت عنوان (الاخذ بالثأر في فلسطين) ما يلي:

من الممكن ان لا يكون للكثير من الجرائم التي تقترف الان في فلسطين، اي تفسير صحيح معروف أو سيعرف أبدا. وهذا هو الخوف أو «التعصب للاهل والعشيرة» الذي عند اولئك الذين يعرفون الظروف الحقيقة، وان كانوا غير مشتركين شخصياً فيها...!

ودرجة الاخذ بالثأر من قبل اليهود، ليست معروفة بالضبط (كذا) ولكننا نرى في هذا الذي اعلنه الصهيونيون المسئولون في شدة واخلاص (كذا) من استنكارهم الجرائم المنسوبة الى مثيري الاضطرابات — كما نرى في نسبة هذه الاعمال الى الاصلاحيين — دليلا كافياً على حقيقة الموقف

ومما لا بد منه في نظر الكثيرين من القادة المراقبين للحالة أن يؤثر اشتراك اليهود في الجرائم على المستقبل النهائي لفلسطين. وعليه فاننا لا نبتعد عن المعقول اذا افترضنا ان الزعماء الصهيونيين الذين افزعتهم افزاعا حقيقياً اعمال بعض اليهود، ينظرون الى ابعد مما يقع في هذه اللحظة..!

حادث في سوق الخضار

في الساعة السابعة من صباح يوم امس حضر الى سوق الخضار في يافا ثلاثة اشخاص تصحبهم امرأة عجوز يدل مظهرهم على انهم اجانب وكانوا يحملون محافظ كبيرة تلفت الانظار وشاهدهم أحد خفراء السوق الذين عينوا مؤخراً على اثر الحوادث التي وقعت في اسواق الخضار في حيفا والقدس، فطلب اليهم الوقوف لتفتيش المحافظ التي يحملونها غير ان العجوز رفضت ذلك وولت هاربة، وقد تجمهر الناس للاستفسار عن الخبر كما حضر احد رجال البوليس واخذ الاشخاص الثلاثة والمرأة الى مركز بوليس المدينة للتحقيق معهم والتثبت من هويتهم

ثم اجري تفتيشهم فلم تعثر معهم على شيء وتبين ان احدهم ارمني والآخر مسيحي روسي والمرأة مسيحية روسية ويسكنون منزلا في شارع يافا — تل ابيب وحضروا الى السوق لشراء ما يلزمهم من خضار. وقد اطلق سراحهم

قطع ٢٤ خطا

قطع مجهولون امس الخطوط التلفونية بين الرملة والقدس عند مكان بين القباب واللطرون. ويبلغ عدد الخطوط المقطوعة ٢٤ خطاً. وفي الصباح ذهب عدد من عمال البريد لاصلاحها تحت الحراسة

مدير بنك الرملة

عاد الاستاذ عادل افندي ابو السعود مدير البنك الزراعي في الرملة الى عمله منذ يوم امس بعد ان شفي من مرضه الذي الزمه الفراش عشرة ايام

اجتماع في مكتب الميناء

عقد اجتماع امس في مكتب الميناء حضره المستر بوب مدير الميناء وضابطها ابراهيم افندي حلبي ورؤساء البحارة الذين رغبوا في الانسحاب من جمعية رؤساء اصحاب المواعين التعاونية وهم السادة: سعدو اشكنتنا، محمود حويلة حسني ملاخة، علي الشنية، محمود خليل عباسي. وقد جرى البحث اثناء الاجتماع حول الاسباب التي حملتهم على عدم الانضمام للجمعية المذكورة. وقد اخبرهم مدير الميناء أنه سيعقد اجتماع عام للجمعية المذكورة في شهر شباط القادم لاصلاح القوانين وتنظيمها بصورة تتفق مع المصلحة العامة. وفهم ان الرؤساء الستة سيعودون الى الجمعية.

حول خبر لمراسلنا بحيفا

كنا نشرنا خبراً لمراسلنا في حيفا ذكر فيه ان السيد محمد مصطفى الصالح من قرية الكفرين قضاء عكا قد اعدم بتهمة قتل شقيقته، والحقيقة انه اعدم بتهمة قتل رجا اليوسف وقد صدر عليه الحكم من محكمة الجنايات الكبرى

تجديد اعتقال

عكا — جددت السلطة مدة اعتقال السيد بن عمر حامد من الطيبه ورفيق الشيخ نجيب من الطيره مدة ثلاثة اشهر

الى رحمة الله

انتقل الى رحمة الله مساء امس الوجيه الحاج جميل النابلسي على اثر مرض عضال عن عمر يناهز الـ ٥٥ سنة. وقد شيعت جنازته باحتفال مهيب رحمه الله وألهم آله الصبر وجميل العزاء

استشهاد عربي

«تابع المنشور على الصفحة الاولى»

بسبب السبت

ولم يكن آنذاك احد من المارة في الشارع المذكور كما كان سوق الخضار مغلقاً بسبب يوم السبت عند اليهود.

يهودي اثيم

وبينما كان العمال يقومون بعملهم تاجأهم يهودي يحمل مسدساً اوتوماتيكياً واطلق ثمانية عيارات نارية فأصاب خمسة من العمال بجراح وفر المعتدي الاثيم

يلجأ بالجالي

وكان المعتدي الطائش يقف في شارع فرعي يقع في الجهة الشرقية لشارع الكرمل وقد شاهده رئيس عمال التنظيفات السيد محمد عبد الرحمن أثناء فراره فلحق به وشاهده بعض رجال البوليس اليهودي وهو يركض فطلبوا اليه الوقوف، وكان المجرم قد اختفى في شوارع تل ابيب!

حالة مضطربة

وهرع بقية العمال الى جهة حي المنشية حيث شاهدهم السكان الذين تجمهروا في الشوارع وهم في حالة نفسية مضطربة جداً.

نقل الجرحى

وحضرت على الاثر قوة نقلت الجرحى الى مركز بوليس المنشية في سيارة خاصة ثم وصلت سيارة الاسعاف ونقلت الجرحى الى مستشفى الحكومة في يافا اما الجرحى فهم: ١ — ابراهيم يعقوب مشرقه من القدس وعمره ٤٠ سنة اصيب برصاصة في ذراعه الايمن ٢ — حسن سعيد محمد ابو شهلا من غزة وعمره ٤٠ سنة واصيب برصاصة في اصابع يده اليمنى ٣ — عواد فاضل غنيمة من عرب بئر السبع وعمره ٣٠ سنة واصيب برصاصة في فخذه الايمن ٤ — خليل الحجار حسين شحاده من تل الترمس في غزه وعمره ٤٠ سنة برصاصة في صدره وحالته خطرة جداً. واصيب حسن ابو غليوم بجرح بسيط في ذراعه ولم ينقل الى المستشفى بل اجريت له الاسعافات وعاد الى منزله

اوصاف المجرم

أما اوصاف المجرم فهي: أسود اللون متوسط القامة، نحيف البنية، يلبس بذلة سوداء اللون ويضع على رأسه قبعة من نوع «الكسكيت» لونها أسود

في مكان الحادث

وتولى التحقيق مفتش مركز المنشية ثم حضر مساعد مدير بوليس اللواء وعدد من الضباط البريطانيين. وعثر بالقرب من المكان الذي كان يقف عنده المعتدي على دراجتين (بسكليت) احداهما من النوع الذي يركبه الرياضيون والثانية عادية عليها رقم ٦٥٢ بلدية تل ابيب وقد احضرتا الى مركز بوليس المنشية!!

تفتيش منازل

واجرى البوليس تفتيشاً دقيقاً في بعض المنازل اليهودية الواقعة بالقرب من مكان الحادث فلم يعثر على شيء، وسمعت اقوال بعض السكان. ثم أجري تفتيش في بعض المنازل العربية الواقعة هناك فلم يعثر فيها على شيء. ولم يعتقل أحد.

الاسلاك الشائكة

وعززت السلطة القوات المرابطة في جهات حي المنشية واغلقت الشوارع التي تتصل بيافا بالاسلاك الشائكة.

عقد اجتماع

وعقد اجتماع حضره حاكم اللواء ومساعده والقائمقام الاداري ومدير بوليس اللواء ونائبه ومفتش صحية البلدية بحث فيه أمر الاعتداءات المتكررة على عمال تنظيفات بلدية يافا والاجراءات التي يجب اتخاذها في هذا الشأن

وفاة جريح

وفي الساعة التاسعة مساء استفسرنا من المستشفى عن صحة الجرحى فعلمنا ان الجريح السيد خليل الحجار حسين شحادة قد استشهد متأثراً من جراحه رحمه الله رحمة واسعة.

اعتقال شمشون...

واعتقل البوليس يهودياً اسمه شمشون توندفسكي بعد حادث اطلاق النار على عمال التنظيفات التابعين لبلدية يافا. واليهودي المذكور صاحب احدى الدراجتين اللتين صودرتا في مكان الحادث. ولما سئل عن الدراجة قال انها سرقت منه قبل مدة. وقد فتش البوليس منزله فلم يعثر فيه على شيء.

* * *

شهيد عربي قرب بيارة يهودية

العثور على جثته وعلى آثار الدماء

ورد يوم أمس نبأ الى مركز بوليس ديران عن وجود جثة عربي قتيل ملقاة في كرم يملكه احد المصريين بالقرب من وادي حنين

وقد خرجت قوة برافقها قصاص الاثر الى المكان المذكور للتحقيق. ووصل الاثر حتى بيارة في مستعمرة ديران يملكها يهودي اسمه هوفان وعثر في البيارة على آثار من الدم مما يدل على ان العربي قتل هناك

ولا يتجاوز عمر القتيل ٢٥ سنة وقد اصيب بثلاث رصاصات وجدت «ظروفها» ملقاة بجانب جثمانه. ولم تعرف هويته ودفن في قرية عاقر رحمه الله

رسالة البيرة التلفونية

٩٠ مسلحا يطوقون قرية بئر زيت

البيرة في ٦ آب — لمراسل الدفاع الخاص — حوالي الساعة الثامنة والنصف من مساء ليلة امس طوقت جماعة مسلحة يقدر عدد افرادها بتسعين قرية بئرزيت من جميع اطرافها ودخل قسم منهم الى القرية وطرقوا بعض البيوت وطلبوا اشياء اخذوها ثم انسحبوا الى خارج القرية. وفي صباح اليوم اعلم مركز بوليس رام الله بالحادث فخفت قوة الى القرية لتعقيب الاثر.

قطع اسلاك التلفون وذهاب قوة

قطع مجهولون ليلة امس خطوط التلفون بين رام الله والنبي صالح بجوار قرية بئر زيت وتعطلت المخابرات التلفونية بين مركز البوليس ورام الله. وفي صباح اليوم ذهب عمال البريد الى مكان الحادث لاصلاح التلف تحت حراسة قوة من البوليس.

عملية تفتيش في المزرعة الشرقية

في صباح هذا اليوم ذهبت قوة من الجند المرابط بالقدس الى قرية المزرعة الشرقية التابعة لقضاء رام الله لاجراء التفتيش وطوقت القرية من جميع جهاتها ودخل قسم من افرادها الى القرية وفتشت بعض البيوت فلم تعثر على شيء، ثم عادت حوالي الظهر الى القدس.

— في صباح اليوم حلقت طائرة حربية في سماء مدينتي رام الله والبيرة مدة ربع ساعة ثم اتجهت نحو الغرب.

اعتداء جبناء

يعمل السيد محمود ابو مسلم وعمره ٢٠ سنة تقريبا في معمل السيد خليل مرقص الخاص بدهن السيارات في يافا ويسكن مع عائلته في سارونا.

وحدث في اثناء مروره في الساعة السابعة من صباح امس في شارع النبي في تل ابيب بطريقه الى مقر عمله في يافا ان تجمهر عليه عدد كبير من اليهود وضربوه وحاولوا ادخاله بالقوة الى احد المنازل الواقعة هناك،

وحضر اثنان من البوليس واخذاه الى مركز البوليس، وبعد التحقيق معه عن سبب قدومه الى تل ابيب وهويته اطلق سراحه.

الى جامعة

قررت ادارة المعارف العامة ايفاد الاستاذ يحيى افندي شفيق رضا احد معلمي مدرسة نابلس الثانوية، في بعثة علمية للتخصص في التربية والتعليم بجامعة أكسفورد في لندن. وسيبحر الى لندن في اواخر الشهر الحالي.

يهودي مريب

شوهد امس يهودي يتجول بين بيارات الشيخ مونس بشكل مريب، وعندما حاول الاهلون القبض عليه أخذ يتظاهر بالجنون، واخيراً سلم الى مركز بوليس رامات غان للتحقيق معه.

في البوليس

نقل جاويش مركز ملبس الى مثل وظيفته في مركز بوليس المنشية

ونقل اونباشي المنشية الى مثل وظيفته في ملبس.

تلفونات الدفاع وبرقياتها الخاصة

محاضرات في الراديو

دعت مصلحة الاذاعة اللاسلكية الفلسطينية الادبية المعروفة الآنسة ماري عجمي لالقاء بعض المحاضرات

وقد القت يوم امس الاول محاضرة موضوعها (تاريخ المزاح) وستلقي محاضرة أخرى في الساعة السابعة من مساء يوم الاثنين القادم.

حالة الامن

عقد اجتماع امس في مكتب حاكم اللواء حضره المستر كروسبي ومساعده المستر نيوتن والمستر نورمان والمستر فيلبس ومدير بوليس اللواء ومدير بوليس غزة للبحث في حالة اللواء

خطبة اديب

تعقد في الساعة الثامنة والنصف من مساء اليوم خطبة الشاب السيد لطفي غاوي على الانسه دنيه اقديس وبمناسبة الظروف الحاضرة فستقتصر الحفلة على الاهل .فيالرفاه والبنين

المنكوبون وبلدية حيفا

تتقدم بلدية حيفا بشكرها الجزيل لمن يقدم لها أية معلومات توصلها الى معرفة اسماء افراد عائلات الضحايا والشهداء والمنكوبين ، لتقوم بتوزيع الاعانات على المحتاجين منهم

فقد حقيبة

فقدت حقيبة السيد محمود جميل مدير البنك الزراعي العربي بطولكرم اثناء سيره على طريق نابلس رام الله وبداخلها حافظة نصغيرتان للسيدات وبعض الاشياء الاخرى . ويرجو ممن وجدها ان يردها اليه في ادارة البنك العربي الزراعي بطولكرم وله مكافأة حسنة

اعلان

يبيع ملك من دائرة اجراء رام الله نمرة القضية ٣٢٠ سنة ٩٣٤

المقدار : كاملا

الجنس : ارض ميري ماسا . مقيدة لدى دائرة الطابو بلوك ٢٩٥١١ قسيمة نمرة ٢١

الموقع : قرية قلنديه

المساحة : خمس دونمات و٧٨١ متر

القيمة المخمنة : ٥٨ جنيه و٧١ قرش

الحدود : شرقا ورثة يوسف حمد صالح من قلنديه غربا طريق عام شمالا طريق وارض جمعية كيرين كايمت جنوبا ارض مطار قلندية

ليكن معلوما لدى العموم بانه مطروح بالمزاد العلني الارض الملسا المبين موقعها وحدودها بعاليه المحجوزة من املاك حسين عبد العزيز عوض خيريه من قرية البيره تسديداً للمبلغ المطلوب منه لصالح سالم يعقوب الزعرور من اهالي رام الله وقدره ثلاثماية جنيه فلسطيني والرسوم والمصاريف والفائدة القانونية من تاريخ الدعوى وجنيهين اجرة محاماة . فعلى من يرغب شراء هذه الارض عليه مراجعة دائرة اجراء رام الله بظرف شهر واحد يبتدىء بعد مضي اسبوع من تاريخ نشر هذا الاعلان بالجريدة على ان يدفع ديبوزيتو عشرة بالماية من اصل القيمة المخمنة مع الملازم رسوم الطابو والدلال والبلدية عائدة على المشتري وعليه اقتضى اعلان الكيفية تحريراً في ٢ – ٨ – ٩٣٨

(٤٢١١) مأمور اجراء رام الله

رسالة القدس التلفونية

اقفال الطريق في ٤ مواضع

القدس في ٦ آب — لمراسل الدفاع الخاص — اقفلت الطريق في ستة أمكنة على خط رام الله — دير جرير — الطيبة — كفرمالك ، وقد وضعت عليها حواجز من الصخور الكبيرة مما أدى الى منع سير البصات على هذه الطريق

تأجيل قضية أمام المحكمة العسكرية

نظرت المحكمة العسكرية صباح اليوم في قضية علي مسلم دحدول من قرية السموع التابعة لقضاء الخليل والمتهم بحمل بندقية و١١٠ رصاصات . وقد حضر مع المتهم الاستاذان هنري كتن وجورج صلاح . وبعد أن استمعت المحكمة الى اقوال بعض شهود النيابة قررت تأجيل القضية الى وقت آخر .

قنصل المملكة المصرية يسافر بالاجازة

سافر سعادة الاستاذ محمد حامد بك قنصل المملكة المصرية الى بيروت باجازة ثلاثة اشهر ، وسينوب عنه مدة اجازته الاستاذ متري بك رزق سكرتير القنصلية.

طعن عربية في محلة يهودية

بينما كانت السيدة فاطمة سليمان من قرية سلواد مارة أمس من محلة محنة يهودا طعنها مجهول بآلة سامة في جبهتها فغمي عليها ونقلت الى مستشفى الحكومة بالقدس للمعالجة .

اعتقال زميل وابعاده سنة الى المخيم

داهمت قوة من البوليس ادارة الزميلة جريدة « اللهب » الغراء واجرت فيها تفتيشاً دقيقاً واعتقلت الاستاذ يوسف فرنسيس وصادرت بعض اوراق تتعلق به وادخل الى سجن القدس المركزي واصدر حاكم اللواء بالوكالة امراً بابعاده الى مزرعة عكا لمدة سنة .

— الغي نظام منع التجول من قرية «قالونيا» بعد أن استمر مدة شهر كامل وكان قد فرض على اثر اطلاق النار على مستعمرة « موتزا »

القائد العام يطير من قلندية

توجه صباح اليوم القائد العام للقوات البريطانية الى محطة قلندية وركب احدى الطائرات العسكرية الى نابلس .

رسالة الرملة التلفونية

دفن طيارين بريطانيين قتلا بحادث

الرملة في ٦ آب — لمراسل الدفاع الخاص — في الساعة التاسعة من صباح اليوم مرت بالرملة سيارة الموتى التابعة للجيش يرافقها عدد من سيارات الجند في طريقها الى المقبرة العسكرية حيث دفن الجاويش والجندي البريطانيان اللذان توفيا بعد حادث سقوط الطيارة في الزرقاء يوم أمس .

عودة خفير كان أسره المسلحون

عاد الى الرملة اليوم موسى ابراهيم البنا ، خفير الخط الحديدي ، وكان قد أسره المسلحون أول أمس عقب حادث تدهور القطار بين الصافرية وبيت دجن ولم يعد بعد الاسرى الاربعة الذين أخذوا من قرية شقبه قبل اربعة أيام

رسالة نابلس التلفونية

تبرئة قرى والغاء غرامة كبيرة

نابلس في ٦ آب — لمراسل الدفاع الخاص — كان اليوم موعد استئناف محاكمة مختاري وشيوخ ووجهاء ٢٢ قرية من قرى نابلس بتهمة قطع واتلاف اسلاك واعمدة التلفون وعدم المساعدة في القاء القبض على الفاعلين امام حاكم المدينة المستر بولوك . والغرامة المطلوبة عن تخريب هذه الاسلاك مقدارها ٢٥٠٠ جنيه . وفي الوقت المعين حضر المتهمون وعددهم يبلغ ٩٠ شخصاً الى سراي الحاكم وحضر للدفاع عنهم الاستاذان عادل زعيتر وعبد المنعم قمحية وقد تقرر برائتهم من التهمة .

ارسال اعانات لمنكوبين في ٣ قرى

عقدت امس لجنة اسعاف المنكوبين بنابلس المؤلفة من السادة الحاج عزت المصري ، محمد حسن حجاوي ، شافع سعد الدين ، رضوان نابلسي ، سميم نابلسي جلسة قررت فيها صرف ١٥ جنيها لمنكوبي قرية ابي الهيجاء التابعة لقضاء الناصرة و١٠ جنيهات لمنكوبي قرية ناصر الدين التابعة لطبريا وعشرة جنيهات لمنكوبي قرية باقة العربية التابعة لقضاء طولكرم وارسلت اليوم حوالات بالمبالغ المذكورة الى لجان الاسعاف في المدن الثلاث المذكورة ، فنثني على جهود هذه اللجنة . وقد جاءنا منها ما يلي : اللجنة تشكر المتبرعين وخاصة البنك العربي بنابلس وترجو من المحسنين ان يلبوا نداءها لتقوم بالمهمة الانسانية التي تألفت من اجلها

رسالة حيفا التلفونية

عودة الحركة بعد ١٣ يوما

حيفا في ٦ آب — لمراسل الدفاع الخاص — عادت الحركة الى المدينة اليوم بعد أن أضربت ثلاثة عشر يوماً . ولم تزل بعض المحلات التي تقع في جوار مكان انفجار قنبلة يوم ٢٥ تموز الماضي مقفلة

تفتيش الاحياء العربية في شارع

انتشرت صباح اليوم دوريات الجند وأخذت تقوم بتفتيش الاحياء العربية الواقعة في شارع الناصرة وكانت بصحبتهم سجانتان لتفتيش السيدات

اسلاك شائكة عند جسر الشل

حوالي الساعة التاسعة من صباح اليوم وضعت دورية من الجند الاسلاك الشائكة عند جسر الشل واخذت تقوم بتفتيش السيارات الداخلة الى المدينة والخارجة منها بينما كان ثلاثة جنود يقومون بتسجيل رخصة كل سائق

هدم أبنية اشتعلت فيها النيران

قام صباح اليوم جنود النسافة (رباس) بهدم قسم من عمارة دير اللاتين التي كان موجوداً فيها عنبر شركة الاتحاد العربي للسجاير بالقرب من حي الجرينة ، وهي التي بقيت النار مشتعلة فيها مدة ثلاثة أيام والمفهوم ان هؤلاء الجنود سيقومون بهدم بعض العمارات الاخرى التي شبت النار فيها على شارع الناصرة وفي حارة اليهود

مرابطة قوات قرب اسلاك شائكة

وضعت السلطة اليوم الاسلاك الشائكة في جميع الممرات المؤدية الى السوق الواقعة على شارع الملوك وفي عدد كبير من الاحياء العربية ، كما ان قوات كبيرة رابطت عند هذه الاسلاك واخذت تمنع الناس من المرور بقربها

عيارات نارية وتحليق طائرة فوق الكرمل

سمع في الساعة التاسعة من الليلة الماضية اصوات عيارات نارية من جهة جبل الكرمل وحلقت في تلك الساعة طائرة فوق الجبل المذكور ثم خرجت الى هناك قوات من الجند والبوليس .

ارجاء النطق بقرار في المحكمة العسكرية

انعقدت المحكمة العسكرية في العاشرة من صباح أمس (الجمعة) وتابعت النظر في قضية اليهودي حاييم كاندل المتهم بحمل اسلحة نارية ، وبعد ان انتهت المحكمة من سماع شهود النيابة والدفاع واقوال المحامين اجلت اعطاء القرار حتى الساعة التاسعة من صباح يوم الاثنين

الافراج عن معتقل في المزرعة

أفرجت السلطة عن السيد فؤاد نعمه نصار من الناصرة بعد ان قضى مدة سنتين تقريباً ، متنقلا بين سجون الناصرة وعكا والقدس والخليل ومخيم المزرعة ، حيث افرج عنه بعد ان قضى فيه مدة ستة أشهر

وصول مهاجرين واملاح وقطع اسلاك

وصلت حيفا اليوم بعض البواخر وانزلت ٢٨٠ مهاجراً يهودياً

— وصل الميناء ٣٠٠ طن من املاح بوتاس البحر الميت تمهيداً لتصديرها الى اوروبا

— قطعت هذه الليلة اسلاك التلفون بين نهلال — الناصرة ، وقد خرج العمال بحراسة الجند واصلحوا الخطوط المتلفة

٥ سنوات بالسجن لحيازة ذخيرة

نظرت المحكمة العسكرية في الساعة العاشرة من صباح اليوم في قضية حسين محمد حسين من قرية الخالصة والمتهم بحيازة ذخيرة . وبعد سماع شهود النيابة وبيناتها ودفاع المحاميين حنا افندي نقارة وانس افندي الخمرة ، حكمت عليه بالسجن خمس سنوات

— قام وفد من عمال دائرة الصحة التابعة لبلدية حيفا بزيارة الجرحى في المستشفيات ، وقدم لكل واحد منهم اعانة وقد بلغ مجموع ما وزعوه على الجرحى مبلغ ٣٢ جنيها .

رسالة غزة التلفونية

ابعاد ٦ أشهر في مزرعة عكا

غزة في ٦ آب — لمراسل الدفاع الخاص — احضرت السلطة صباح امس من بئر السبع السادة: رشاد السقا واديب التركماني والشيخ عبد الرزاق أبو ستة وفضيلة الشيخ علي افندي النجدي ، وارسلوا الى المزرعة في عكا في قطار الصباح ، لمدة ستة اشهر .

انباء خارجية

استمرار المعارك بين الجنود اليابانيين والسوفييت

لندن في ٦ آب — لا تزال المعارك مستمرة في منشوكو . وقد أطلقت المدافع الروسية قنابلها في يوم أمس على المراكز اليابانية وقامت الطائرات بعدة غارات . وزحفت قوات كبيرة من جنود السوفييت ومن ورائها اسراب الدبابات ، لكن المدفعية اليابانية فرقتها .

وبعد المحادثات التي جرت في موسكو بين السفير الياباني ووكيل الشؤون الخارجية الروسية ، نشر بيان يؤكد ان الدولتين مجمعتان على حل مسألة الحدود حلا سلمياً . لكن روسيا تتمسك بمعاهدة سنة ١٨٨٦ وترى أن كل حل يجب أن يكون على أساسها بصورة موقتة فينسحب اليابانيون الى خلف مواقعهم كما هو وارد في تلك المعاهدة . والمفهوم أن اليابان قبلت ذلك مبدئياً ، وارسلت تعليمات الى سفيرها في موسكو

وقد احتفلت العصابات الصينية الحالة فانضم ١٥٠٠ الى العصابات القديمة . وشنت ٥٣ طائرة يابانية الغارة على مطار هانكار . وهمدت الحالة قليلا حول النهر الاصفر ، كما تقول مصادر الصينيين — روتر

غارة جوية وجرح القنصل البريطاني

لندن في ٦ آب — تقول أنباء الجمهوريين الاسبان أنهم أحرزوا انتصارات في جبهة تيرول ونهر إبر . وقد اغارت طائرات الثوار على مدينة اليكانتي وقذفت ٧٠ قنبلة اصابت احداها دار القنصلية البريطانية فأصيب القنصل بجراح بليغة .

وقد اوعزت الحكومة البريطانية الى ممثلها لدى الثوار باستعجال الجنرال فرانكو في ارسال رده على المشروع البريطاني لسحب المتطوعين — روتر

طائرات تشيكية تتخطى حدود بولونيا

وارسو في ٦ آب — ستحتج حكومة بولونيا الى تشكوسلوفاكيا بشدة لان ٣ طائرات منها قد تخطت الحدود البولونية الى مسافة ١٤ ميلا مع ان خطوط الحدود كانت واضحة — روتر

الاحتياطي الالماني ومقال تهديدي

برلين في ٦ آب — دعي الاحتياطي الالماني المرة الاولى الى الاشتراك في مناورات هذه السنة .

وكتبت جريدة المراسلات الدبلوماسية ، لسان حال وزارة الخارجية ، بشدة عن اعتذار تشكوسلوفاكيا قائلة ان الاسترسال في الاعتداءات بدون عقوبة زاجرة يجب أن يقابل باشد التدابير كما فعلت فرنسا على حدود البيرينيه — روتر

«الاجرام اليهودي» في مجلة ايطالية

روما في ٦ آب — ظهر اليوم العدد الاول من مجلة «الدفاع عن العنصرية» فيه مقال بعنوان « الاجرام اليهودي » . والحزب الفاشستي يناصر هذه المجلة قوة — روتر

نداء الهاربين اليهود في تشكوسلوفاكيا

براغ في ٦ آب — وجه أربعة آلاف يهودي نداء الى رئيس لجنة اللاجئين ليحمل تشكوسلوفاكيا على التريث معهم ريثما يجدون مكاناً يهاجرون اليه فلا ترسلهم الى النمسا التي هربوا منها — روتر

الكتاب المزور عند حاكم الجليل

عكاء في ٦ آب — لمراسل الدفاع الخاص — علمت اليوم ان اللجنة الفنية كانت قد ارسلت كتباً الى جميع الاشخاص الذين احتجوا لديها على تزوير تواقيعهم في الكتاب المزور تفيدهم بانها سوف لا تعمل بالكتاب . وقد ورد اليوم كتاب الوجيه فارس افندي سرحان من الاستاذ المحامي هنري كتن جاء فيه بانه راجع النائب العام وباحثه في الامر ولما كانت الاوراق لم تزل قيد الترجمة ، وعد النائب العام بالاهتمام في الموضوع .

والكتاب المزور سلمته اللجنة الى حاكم الجليل قبل سفرها من البلاد

ارسال تبرعات لمنكوبي كوكب ابي الهيجاء

ما زالت التبرعات من قرى قضاء عكا ترسل الى المنكوبين من اهالي قرية كوكب ابي الهيجاء . وقد تبرعت قرية سخنين بمبلغ ١٧ جنيهاً و٧٥٠ ملاو ١١٠ الحفة و ٥٠ فرشة و ١٢٠ ثوبا و ٧٠ مد حنطة وخمسة جنيهات من السيد ابراهيم العبد الله وتبرع بعض وجهاء عكا بمبلغ عشرة جنيهات و ٢٥٠ ملا أرسلت حوالة لامر رئيس بلدية الناصرة لتسليمها للمنكوبين بواسطته وتبرعت ايضاً قرى طمره والبروه وميعار ، وكابول ببعض المبالغ والاشياء

فلسطين في «بريطانيا والشرق»

في انتظار السياسة

ذلك الاثر المهين والمحقر ايضا

عدم اعلان الحكم العسكري ابقاء على المدني

(تابع المنشور على الصفحة الاولى)

درجات التوتر

ليست هذه الامثلة وما ماثلها بالشيء الجديد فأنها مع تنوع درجات التوتر، قد مثلت مرارا كثيرة في الاشهر الاخيرة ومن السهل الرد عليها الان كما كان من السهل الرد عليها حينذاك

اولا وثانيا وثالثا

فالاضطراب جاء أولا لان هنالك شكا حاداً في مستقبل سياسة فلسطين والحكومة، ثانيا، لها قوى كافية في الارض المقدسة ولا ينتظر ارسال مفارز اخرى من الجنود غير التي امدت المدة لارسالها. مع ان زيادات اضافية تزاد الان على اشخاص البوليس البريطاني في فلسطين

والحكم العسكري ثالثا لم يعلن، وهو لن يعلن الا اذا فسدت الامور فساداً بسبب اليأس والقنوط. وليس السبب في ذلك كون القانون العسكري ليس قانونا على الاطلاق فحسب ولكن لان الغاية التي ترمي اليها السلطات في فلسطين هي ارجاع السلطة للادارة المدنية - الى الهيئة التي تحت عهدتها يجب ان تبقى الارض المقدسة عندما يموت الاضطراب، او التي اذا اعلن الحكم العسكري لا بد من قلبها رأسا على عقب

بعد التقرير

وأية سياسة هي سياسة المستقبل؟ الحكومة البريطانية، كما يعرف كل انسان، مرتبطة بمبدأ سياسة التقسيم، أي تجزئة الارض المقدسة تجزئة ثلاثية وما يزال التقسيم من وجهة النظر الرسمية هو «أحسن» طريقة للحل!

ولكن تفاصيل المشروع ما تزال غير معروفة، وستظل غير معروفة الى ان تتقدم لجنة وودهد القرر رجوعها الى لندن في هذا الشهر، بتقريرها

تقسيم ولا تقسيم!

والان مما يهم ذكره ان الحكومة ليست ملتزمة التزاما لا يفسخ ولا يرد بتواصي هذه اللجنة، ولكنها اذا وضعت مشروعاً للتقسيم يبدو عليه انه عادل... وعملي... في وقت معاً، فان الحكومة بلا شك ستقبل به!!

هذا احتمال واحد واللجنة من جهة اخرى، قد تنطق برأيها ضد امكان تنفيذ اي مشروع للتقسيم، وهذا هو الاحتمال الثاني.

وهناك طارىء ثالث قد يطرأ من ان تجد اللجنة مشروعاً «للدولة» اليهودية لا يقبل به الصهيونيون. ولا يتصور انسان ان الحكومة سترضى طائعة بان تفرض مشروعا للتقسيم لا يحبه اي فريق من الفرقاء الذين ستعقد معهم المعاهدات على اساس مثل هذا التقسيم!

الى البرلمان والعصبة

ومع ذلك فأن من الاكيد على كل حال ان الحكومة تدرك ضرورة الاسراع في النطق بحكمها النهائي على المستقبل، ولن تضيع زمنا في تكوين رأيها متى تسلمت تقرير لجنة وودهد

وبعد ذلك لا بد من عرض هذا الحكم على البرلمان وعلى مجلس العصبة ومن الواضح الجلي، لهذه الاسباب، ان زمنا لا بد من مروره قبل ان تعرف فلسطين مستقبلها الذي لا ريب فيه

تعاون «بديع»!

ولكن الاشياء الاولى هي الاشياء الاولى. وللشعب البريطاني ان يثق بأن كل شيء يعمل في فلسطين في سبيل استرجاع الامان وجعل الحكومة قادرة على الحكم

اما السلطات المدنية والعسكرية فأنها تتعاون مع بعضها تعاوناً بديعا.. مدهشا... ولا بد للرجال ذوي الرغبات الطيبة من ان يتمنوا لها النجاح في مجهوداتها

ايطاليا واليهود

التعدي على وحدة العنصر...

الاستواء بين اليهودية والماسونية والبلشفية

روما في ٦ آب — تخصص الجرائد اعمدة طويلة لبحث مسألة العنصرية. ومما جاء فيها قول «بيكولو» مشيرة الى ضرورة احتفاظ ايطاليا بدمها العنصري نقيا: «أزز حف النبوذين الاسرائيليين من اوروبا الوسطى وفلسطين الينا يعد محاولة للتعدي على وحدة عنصرنا وطهارته فيجب علينا الا ننسى ضرب اليهود في ظهر السياسة الايطالية وكونهم شر من خدم المصالح الاجنبية وأكبر مفسدين للحياة العامة وهم الان تألبون بكل ما يمكن لتشويه سمعتنا»

غير تقليدي

وكتبت جريدة «لافورو فاشستيا» تقول «ان مسلك ايطاليا يدل على اسلوب اصلي غير تقليدي لما جرى في البلدان الاخرى حتى في اقربها وداً الينا»

ملايين المستعمرات

ونشرت جريدة «انفورماسيوني دبلوماتيكا» مقالا مسهباً جاء فيه: «ان الشعوب الاخرى ترحل الى مستعمراتها بعض الموظفين المنتخبين. أما نحن فسنرحل الى ليبيا وافريقيا الشرقية الايطالية مع الزمن وبحسب مقتضيات ضرورات الحياة ملايين من رجالنا

الوباء الفاجع

ولكي نجتنب الوباء الفاجع المتأتي عن اختلاط النسل وبالتالي لكي نجتنب انشاء عنصر من النفوس لا هي اوروبية ولا افريقية نعود فنتحرر حياتنا العامة بروح التفكك والثورة لم تبق القوانين الفاشية كافية مع كل دقتها فالواجب يقضي بان ينشأ فينا شعور حي وكرامة قوية وضمير نقي.

استواء مثبت

ولا نريد الان الاشارة الى الاستواء الذي اثبته تاريخ العشرين السنة الاخيرة في اوروبا بين اليهودية والبلشفية والماسونية ولكن لا شك ان الجو صالح للعنصرية الايطالية.

خير ميراث

ولا احد يرتاب في ان هذا المبدأ سيكون خير ميراث نتركه للذرية واساساً لدولتنا وعنصر سلامة لامبراطوريتنا

اشتباك قرب مجديل وقتل خفير

اعتقال ٣ اشخاص بعد المصادمة

قلقيلية في ٦ آب — لمراسل الدفاع الخاص — في ساعة مبكرة من صباح أمس (الجمعة) تمكن جماعة من المسلحين من الدخول الى مراكز البوليس الاضافي في مستعمرة «مجديل» القريبة من بيار عدس. وهذه المراكز عبارة عن استحكامات يكمن فيها البوليس الاضافي المنوط به امر المحافظة على المستعمرة وحراستها.

اشتباك مدة

وفي الساعة السابعة جاء فريق من البوليس الاضافي من المستعمرة الى مراكزهم وعلى بعد نحو ٣٠ متراً منها اطلقت النار عليهم من كمين وأجاب الاضافيون بالمثل وحضرت اثناء الاشتباك قوة من بوليس المستعمرة واشتركت مع الاضافيين في رد المسلحين. وبعد مدة انسحب المسلحون من كمينهم بعد أن اوقعوا اصابة قاتلة في بوليس اضافي يهودي.

تعقيب الاثر

وعلى اثر هذه المصادمة حضرت ايضاً قوات من بوليس هرتسليا ورامات غان للتحقيق والتفتيش وسارت في اثر المسلحين

نزوح قرويين

وعلمنا ان اهالي قرية بيار عدس نزحوا عن قريتهم الى القرى المجاورة على اثر هذه المصادمة اذ كان الرصاص ينهال من الجهة الغربية عليهم.

اعتقال ٣

وقد قام البوليس بتفتيش عدد من البيارات القريبة من بيار عدس واعتقل السادة يعقوب اسماعيل ومحمد دسوقي وولده سليم ونقلوا الى السجن

قتل ابقار

وهاجمت في الليلة الماضية جماعة مسلحة مستعمرة يهودية في غربة كفر عبوش وتمكنت من اخراج نحو ١٥ بقرة من مرابطها وأطلقوا عليها النار ومات عدد منها ثم انسحب المسلحون بعدها الى جهة مجهولة.

في قلقيلية

في الساعة الثامنة من مساء امس حضرت قوة من البوليس الى قلقيلية وطلبت الى السيد حسن هلال مختار حامولة زيد بعض الاشخاص ولما كان المطلوبون غير موجودين في قلقيلية عادت القوة الى مركزها

★ ★ ★

رسالة الناصرة:

اعانة المنكوبين

باشر السادة موسى محمد الموده، سليمان محمد الحاج، سليمان المصطفى، احمد القاسم، في جمع التبرعات من «الحارة الشرقية» من الناصرة لاعانة منكوبي قرية «كوكب أبي الهيجاء»

زيارة الجرحى

ذهب الى حيفا وفد من البلدية مؤلف من السادة الرئيس سليم بشارة، احمد كامل الضاهر، نجيب بطحيش، امين الخوري، لزيارة جرحى قنبلة حيفا وقد وزعوا عليهم خمسة جنيهات ومئة وخمسين علبة من الدخان. وفهمت منهم ان جميع المصابين يثنون على حضرة الدكتور حمزه

رئيس الكتبة

نقل رئيس كتبة دائرة القائمقام في بيسان السيد «اميل انطون بلان» الى الناصرة واستلم وظيفة مساعد سكرتير حاكم اللواء ابتداء من يوم الخميس القادم وقد صادف التعيين محله فنتمنى للسيد اميل في مركزه الجديد كل نجاح وتوفيق

التقرير العام

لبنك دي روما

جاءتنا نسخة عن التقرير العام لبنك دي روما ويشتمل على الميزانية العامة في ٣١ كانون الاول عام ١٩٣٧ وعلى الاجتماع العادي الذي عقد في ٢٤ اذار عام ١٩٣٨ وجرى البحث فيه من تقرير المجلس الاداري وتقرير المراقبين، عرض الميزانية وحساب الارباح والخسائر في ٣١ كانون الاول عام ١٩٣٧ والملحوظات الناشئة عن ذلك وتعيين اعضاء للمجلس الاداري وتعيين مراقبي الحسابات ورئيسهم وتحديد مرتبات المراقبين العاملين

الكتاب المزور

أرسل الينا الدكتور صبري عز الدين المقيم في سوريا الان كتاباً ينفي فيه انه احد الموقعين على الكتاب المزور وذكر في الكتاب انه يستنكر كل ما جاء في الكتاب المزعوم وانه أرسل في تاريخ لم يكن اثناءه في فلسطين وهو متغيب عن صفد منذ عدة شهور وأرفق بالكتاب الذي وصلنا منه نسخة عن كتاب ارسله الى رئيس اللجنة الفنية للغاية ذاتها وطلب احالة الكتاب المزور الى النيابة العامة للتحقيق فيه.

وجاءنا كتاب آخر بتوقيع السيد كامل القاضي ذكر فيه انه احد الموقعين على نص البلاغ الذي رفع الى النائب العام للتحقيق.

من بيروت

انفجار مقذوفة في حارة اليهود

تدابير شديدة تتخذها الشرطة لمراقبة الحي

بيروت في ٦ آب — لمراسل الدفاع الخاص — على اثر حادث القاء اصبع الديناميت في محلة وادي ابو جميل في الاسبوع الماضي اتخذت ادارة الشرطة تدابير شديدة لمراقبة الذين يترددون على هذه المحلة واقامت دوريات ليلية منظمة. وفي الساعة الثانية من صباح امس انفجرت قنبلة قذف بها من سيارة واحدثت دوياً هائلا اضطرب له سكان المحلة اليهود وتمكنت السيارة من الفرار. وقد قبض على شخصين للتحقيق معهما. ويقال انهما صرحا باسم السائق.

٩٦٣١ مصطافا في مصايف لبنان

وصل في هذا الاسبوع عدد كبير من المصطافين القادمين من مصر والعراق. وقد بلغ عدد الذين أموا المصايف حتى نهار امس ٩٦٣١ مصطافا بينما بلغ عددهم في سنة ١٩٣٣ — ٦٣٢٣ وفي عام ١٩٣٤ بلغ ٧٦٧٢ وفي عام ١٩٣٥ بلغ ١٠٦٣٧ وفي عام ١٩٣٦ بلغ ٨١٩٤ وفي عام ١٩٣٧ بلغ ٨١،٥٠٠ مصطافا.

عدد السكان في بلاد الانتداب الافرنسي

يستفاد من الاحصاء الرسمي الذي وضع في الشهر الماضي ان عدد سكان البلاد المشمولة بالانتداب الفرنسي بلغ ٣ ملايين و٨٧٨ الف و٦٣٦ يقسمون كما يلي:

الجمهورية اللبنانية — عدد سكان هذه الجمهورية مليون و١١٩ الفاً و٦٨١ شخصاً منهم ٨٠٣ الاف و٦٩٦ مقيمون و١٤٤ الفاً و٩٨٧ مهاجرون وهنالك ٦١٢٩٧ اجانب

الجمهورية السورية — عدد سكان هذه الجمهورية مليونان و٧٥٨ الفاً و٩٤٥ شخصاً منهم ١٧٦ الفاً و٨٧٢ شخصاً سكان لواء اسكندرونة

واذا قسنا عدد سكان الجمهورية اللبنانية الحاضرين الى مساحتها لاصاب كل كيلو متر مربع ٨٦ نفساً في الوقت الذي يصيب الكيلومتر في سوريا ١٨ شخصاً.

عدد السيارات في سوريا ولبنان

بيروت — يدل الاحصاء الرسمي على ان عدد السيارات التي تشتغل في دول الشرق المشمولة بالانتداب الافرنسي بلغ ١٠٤٣٩ سيارة مقسمة كما يلي:

سوريا — أي دمشق وحلب ٣٣١٥ سيارة منها ١٤٩٩ سيارة خصوصية و ٧٣٦ سيارة عمومية و ١٥٥ سيارة نقل خصوصية و٦٠٧ عمومية و٣١٨ اوتوكار

الاسكندرونة — ٢٥٩ سيارة منها ٧٩ سيارة خصوصية و ١١٤ عمومية و ٨ سيارات نقل خصوصية و ٥٢ عمومية و ٦ سيارات اوتوكار

اللاذقية — ٢٦٣ سيارة منها ٦٤ سيارة خصوصية و ١٢٥ سيارة عمومية و ٥ سيارات نقل خصوصية و ٤٣ عمومية و ٢٦ اوتوكار

جبل الدروز — ١٠٩ سيارات منها ٧٠ سيارة خصوصيه و ٢١ عمومية و٨ سيارات نقل خصوصية و ٧ عمومية و ٣ اوتوكار

لبنان — ٦٤٩٣ سيارة منها ٣٠٨٢ سيارة ركاب خصوصية و ٢٤٢٦ سيارة ركاب عمومية و ٢٧١ سيارة نقل خصوصية و ٦٠٥ عمومية و ١٠٩ اوتوكار

وعلى هذا يرى القراء ان لبنان قد حاز قصب السبق في السيارات التي تزيد بمجموعها عن عدد السيارات الموجودة في المنطقة السورية

اول طيارة مسلمة في الهند

فتاة تطير على ارتفاع ١٩ الف قدم

سيملا في ٦ آب — نالت أول امرأة مسلمة في الامبراطورية البريطانية ترخيصاً من الدرجة الاولى في الطيران وهي الفتاة بيجوم حجاب امتياز علي من البنجاب. وقد اكملت تمرينها في ٣ اشهر وطارت لاول مرة وحدها بعدما طارت ٢١ ساعة مع معلمها. وقالت انها بلغت مرة علو ١٩ الف قدم. وهي تأمل ان تطير قريباً الى ايران وتركيا.

عاهل الدومنيون

بدىء في «تاين» أحد احواض صنع السفن الانكليزية، ببناء اكبر واقوى سفينة تجارية ميكانيكية في الدنيا، بعد الباخرة موريتانيا، وسيطلق على هذه السفينة الجديدة اسم «عاهل الدومنيون»!

الى اعالي الجو

ارتفع الطيار الرومي غرودريانسكي بطائرة رياضية، الى علو ٢٤٦، ٢٤ قدما في الجو (اكثر من اربعة اميال ونصف) وبذلك ضرب الرقم القياسي في الصعود الى اعالي الطبقات الجوية، وكان في يد الطيار الفرنسي اندريه جابي

انباء عربية وشرقية

لم يبق في سوريا غير الدولة العربية

الدولة الرومانية قضت في اليرموك...

دمشق في ٦ آب — لمراسل الدفاع الخاص — القى الاستاذ جميل مردم رئيس الوزارة السورية خطابا في حديقة الشابندر حمل فيه على خصوم الكتلة ومما قاله: نحن على استعداد لان نجاهد لاننا تعودنا الجهاد. ان هذه البلاد المقدسة الخالدة عرفت امبراطوريات عظيمة، فدولة كسرى قضت في هذه البلاد كما قضت الدولة الرومانية في اليرموك واعقبتهما دولة أخرى، فلم يبق في النتيجة الا دولة واحدة هي الدولة العربية. وقال: ان سوريا لم تشترك في مفاوضات الاسكندرونة ولن توافق على التسوية التي تمت في شأنها، وستناضل الى النهاية للمحافظة على حقها في اللواء وختم خطابه بالاعراب عن رغبة الحكومة السورية في تنظيم علاقاتها الحسنة مع لبنان.

حالة الجنود في الاسكندرونة

وصل الى انطاكية ليلة أمس الجنرال كيلوت القائد العام لجيش الشرق الفرنسوي ليتفقد حالة الجنود في لواء الاسكندرونة

العناصر المتفجرة

« تابع المنشور على الصفحة الاولى »

أولئك المخرفون

ويؤكد أولئك النقادة ان الحكومة البريطانية اذا انبعت الصرامة فقط مع العرب الثائرين واستأصلت شأفة الاعمال النشطة التي يقوم بها الوكلاء الأجانب بين الشعوب التي تتكلم العربية، فان كل شيء يصبح على احسن مايرام في الارض المقدسة ..!

ويعضي أولئك النقادة في توجعهم ورثائهم لما هو مستمر من «البروباغندا» ضد البريطانيين وضد اليهود في الشرق الادنى دون ان يصدم شيء، ثم يخرجون من قولهم هذا الى القول بان فلسطين يحتمل ان تصبح اسبانيا اخرى.

النار في الانتداب

و « بريطانيا العظمى والشرق » لم تأخذ فقط بوجهة النظر القائلة بان الاضطراب في الارض المقدسة تحدثه دسائس أوروبية. فتفسير كهذا لم يكن في نظرنا غير تفسير سطحي مضلل، لان الانتداب نفسه جاء وفيه داء هذه العناصر المتفجرة التي لاتترك المجال لاي تفسير آخر لما يقع من التصادم في فلسطين

ماذا يعمل اليائس

ولو ان البلدان الاوروبية كلها كانت محبة لليهود لما كانت مخاوف العرب اقل مما هي عليه الآن ولما اختلفت التفاسير لهذه المخاوف. فالشعب الذي يستفزه اليأس ويحركه، لا بد له من ان يتبع طرقاً يائسة، ولدينا على ذلك امثلة من اعمال العنف التي وقعت مؤخراً في الامبراطورية لا يمكننا نحن ابناء هذه الامبراطورية البريطانية ان ننساها

مع ذلك

ومع ذلك فأن هذا الاعتراف منا لاينقض ماتقوله من ان الوكلاء الاوروبيين المعادين لبريطانيا العظمى والمعادين لليهود دائبون على العمل الى الان في الشرق الادنى، ولم تجيء معضلة فلسطين الا لتخلق ميداناً فسيحاً لاعمال هؤلاء الوكلاء الاجانب. وليست هذه هي وحدها الحقيقة التي تهمنا في موقف الشرق الادنى، والافتراض بان هذه الحقيقة قد غابت عن انظار السلطات البريطانية ليس الا من افتراضات الاطفال

اين الحل

ان هذه السلطات تدرك تمام الادراك ضرورة الاسراع في حل المعضلة الفلسطينية وحتى جاء هذا الحل فأن البذور التي زرعها الوكلاء الاجانب في تربة البلدان التي تتكلم العربية لن تجد امامها فرصة ضئيلة للنضوج

ومما لا شك فيه ان اليهود في الاقطار العربية يبدون قلقاً عظيماً من المستقبل، وهم حتى في مصر حيث كانوا دائماً موالين للدولة ويعاملون معاملة حسنة، قد اصبحوا يخافون الشر ويتوقعونه إذ يقال ان الوكلاء الالمانيين في مصر قد نفخوا في النار لالهاب شعور الكراهية لليهود، ولو ان اعمال « البروباغندا » الاولية التي قاموا بها لم تتخذ الاشكل الدعوة الى مقاطعة البضائع اليهودية

محاماة عنهم ؟

والى هذا النوع من « البروباغندا » اريد ادخال النوع الديني، فقيل ان اليهود المصريين يكثرون بقلوبهم وراء الصهيونيين في الهجمة على الاسلام

ومع ذلك فان الحقائق اشياء عنيدة، واذا استطاعت (البروباغندا) ان تعمل شيئاً فانها يندر فيها ان تحمل المصريين على الاعتقاد بان اليهود المقيمين بينهم ليسوا موالين لمصر تمام الموالاة

لقد اشترك اليهود اشتراكاً كبيراً في نفع (كذا) مصر، وراضوا انفسهم على التخلق بالخلق المصري، والمواطف المصرية والاشتباه بهم الان لا يكون الا من المباهي

محركون لاخالقون

ويكد الوكلاء الاوروبيون ويكدحون في سوريا ولبنان ثم في العراق ايضاً، ولكن في درجة اقل، وهذه حقيقة معترف بها ولكنهم لا يستطيعون ان يتسببوا في «ثورة نازية» الا كما استطاع الروسيون في الاعوام السابقة ان يتسببوا في « ثورة شيوعية »

وكل ما تستطيع النازية والشيوعية معاً ان تعملاه هو المساعدة على عدم التئام الجروح في الاماكن التي تشعر أن فيها جروحاً، اما خلق الجروح فمما لا تستطيعانه

وقل معنا بعبارة اخرى ان النازيين والشيوعيين يذهبون الى حيث يجدون الترحيب بهم، وانهم لا يرحب بهم في كل مكان يذهبون اليه

انهم محركون لا خالقون

مقت الصهيونية

ويقال ان الوكلاء الاوروبيين يشتغلون جدياً في آسيا الغربية داعين الى الجامعة الاسلامية مستعينين على فكرة هذه الجامعة بشعار مقت الصهيونية. وقد يكون هذا صحيحاً، لكنهم لايبثون الدعوة الا بين من يؤمنون بهذه الفكرة وقد يختار بعض العرب أمام ما يظنونه خطراً عليهم ان لا يرفضوا ما يقدم اليهم من المساعدات على درء هذا الخطر

العرب أذكياء

اما القول بان هؤلاء العرب لايدركون البواعث التي لهؤلاء المساعدين أو انهم جاهلون لماضيهم، فنقول لا يقول به الا من يريدون ان يحطوا من مقدار القوة العقلية التي للعنصر العربي الذكي ارفع ...

ومن المؤكد ان العربي اذا قبل بالمساعدة من الخارج، فانه لايقبل بها الا لغاية موقتة

اليهود والشرور

ومهما يكن من امر الموقف المحزن في فلسطين، وهو موقف نشأت عنه مأساة لامبالغة فيها، فاننا ملزمون بان نبقي على الاشياء في عالم المرئيات. فهنالك عقل معروف حق المعرفة في اوروبا، ينسب جميع الشرور التي تنزل بالامم الى اليهود، وهناك عقل قد يترعرع فينسب جميع ما ينزل بفلسطين من الويلات الى ضغينة اجنبية، وكل افتراض من هذين سخيف كالآخر.. !

تشابه معدوم

وفي الحق انه ليس هنالك اي وجه للتشابه بين اسبانيا وفلسطين، واذا راق الموقف في الارض المقدسة، وصفا في وقته، فلن يكون ثمة اي تشابه بين الاثنتين على الاطلاق ابداً

وفي مكان حيوي للمصالح الامبراطورية كهذا المكان، نريد نحن الشجاعة والنزم والحلم. ونريد العدالة، لا النطق والقفز. والبريطانيون لن يحزموا الامساك بناصية الحل ...!

...

التبرعات لمنكوبي الحوادث

جاءنا من لجنة اسعاف محفل الكرمل ما يلي: ما تزال التبرعات ترد على لجنة اسعاف محفل الكرمل من جميع البلاد، والعطف الذي ابداه المواطنون الكرام لى الجرحى والمنكوبين يفوق الوصف، البلاد من اقصاها الى اقصاها ترسل التبرعات بمبالغ تتراوح بين خمسين ملا وخمسين جنيهاً فبارك الله بأمة تعطف على ابنائها

وفيما يلي التبرعات التي وردت مؤخراً:

من جمعية الاطباء الوطنية في حيفا ١٠ جنيه

من عاصم بك السعيد رئيس بلدية يافا جنيه واحد

السادة حبيب ونجيب بطحيش الناصرة جنيه واحد

من عيسى افندي بدور جنيهان

من ميشال افندي الخوري (محل بدور) ٢٠٠ مل

من كامل افندي عطا الله (محل بدور) ٢٠٠ مل

وتوالي اللجنة توزيع الكوبونات يومياً على المنكوبين

ترسل التبرعات باسم لجنة الاسعاف الى أمين الصندوق :

صندوق البريد ٤٦ حيفا

ترسل الوصولات الى المتبرعين عند استلام قيمة التبرع

الى عائلات الضحايا

لجنة الاسعاف في حيفا تحت رعاية محفل الكرمل ترجو من عموم عائلات ضحايا القنبلتين الاولى والثانية بحيفا الذين لم يسجلوا اسماءهم حتى الان أن يبادروا الى مكتب لجنة الاسعاف بحيفا الكائن في عمارة حليوي مقابل مدرسة الفرير لضمان التوزيع بطريقة منظمة. والذين يتعذر عليهم الحضور بذاتهم يمكنهم مخابرة أمين صندوق هذه اللجنة تلفونيا رقم ٦٢ او كتابة الى صندوق البريد رقم ٤٦

والرجاء ممن يعلم بعائلات الضحايا الذين يجهلون القراءة والكتابة ان يتصل بلجنة الاسعاف ايضاً ليرشدها الى مقر اولئك اذ انه بالرغم من الجهود التي يبذلها اعضاء اللجنة للتسجيل الكامل قد تحصل بعض الاخطاء، فنطلب من الشعب الكريم التعاون في هذا العمل الخيري الواجب.

هم الارهابيون ...

« بقية المنشور على الصفحة الثانية »

ادراك) الى الثوار الانقلابيين، الى الناس الذين يعملون في الخفاء على قلب جميع النظم رأساً على عقب، الى من يرهبون الناس باعمالهم بينما هم يسمون اولئك الناس « ارهابيين » ؛ الى الذين يغزون ارض شعب آخر وهم يسمون سكانها «خونة» لانهم يعترضون على هذا الغزو

والصحافة الانكليزية

وهكذا نرى الحكومة البريطانية، ومعها الصحافة البريطانية تسقط مقام انكلترا لا لشيء الا لتضيف شيئاً على الأكوام القذرة التي للثوار الانقلابيين

والان نتساءل: هل هذه « اعمال صالحة » لتأمين طريق الهند ؟

أهي صالحة للعدول عن الخطأ القديم وانصحيح هذا الخطأ باحقاق الحق ؟

أهي صالحة لان تكون « سياسة بارعة » ؟

« الدفاع »: وقف الكاتب الذي رمز لاسمه بتوقيع (نيمو) عند هذا الحد من مقاله، لم يزد عليه الا عبارة (الى آخره)

وهكذا نفعل نحن في تعليقنا على هذا المقال الرائع ...

أتريد حقاً اسناناً بيضاء؟!

اذن .. استعمل فرشاة الدكتور روست الفرشاة الوحيدة الواقية من الماء..

استعملها فانها مصنوعة من أغلى انواع الشعر الخشن، كما انها واقية من الماء بطريقة خاصة، فهي لا تنقع او تعجز عن التنظيف

١٠ الوان

اعلان

دوسيه ٣٨٠٠ — ٣٨

مدعي : عبد الحميد افندي شومان وكيله سليمان افندي الصالح المحامي بموجب سند توكيل عمومي مصدق شاملا معاملات الاجراء والتنفيذ والقبض الخ

مدعى عليه : عبد الفتاح شحادة من قرية النبي شموئيل التابعة القدس

قرار

بناء على الفواتير المبرزة وعملا بالمادتين ١٦٠٦ — ١٦٠٩ من المجلة اقرر الحكم بالزام المدعى عليه بدفع مبلغ ثلاثين جنيه للمدعي مع الرسوم والفائدة من تاريخ ٣١ ـ ٥ ـ ٣٨ حتى الدفع وجنيهان اجرة محاماة حكماً غيابياً قابلا للاعتراض على ان يحق له الاعتراض بخلال مدة شهر من تاريخ تبليغه صورة عن الحكم بواسطة النشر بجريدة الدفاع. اعطي وتفهم علناً في ٢٨ ـ ٧ ـ ٣٨ حاكم الصلح

(٤٢١٠) علي زين العابدين الحسيني

برنامج

الاذاعة الفلسطينية

يوم الاحد في ٧ اغسطس سنة ١٩٣٨

٥ر٣٠	اشارة الوقت والنشرات
٦ر١٥	يوسف رضوان ـ وفرقة استوديو الاذاعة
٦ر٣٠	اغاني من زكريا احمد
٦ر٤٥	تيسير جابر وفرقة الاذاعة
٧ر١٠	رواية تمثيلية
٧ر٤٠	النشرتان الجوية والاخبارية
٧ر٤٥	اشارة الوقت
٩ر١٥	اشارة الوقت والنشرات
٩ر٢٥	(برنامج الاسبوع) حديث بالانكليزية
٩ر٣٠	حديث ـ (شؤون العالم)
٩ر٤٥	برنامج موسيقي
١٠	منتخبات اوبرا
١٠ر٣٠	ختام

الاذاعة المصرية

الاذاعة اللاسلكية للحكومة المصرية

يوم الاحد في ٧ اغسطس سنة ١٩٣٨

١٠	صباحاً الشيخة منيرة عبده ـ قرآن كريم
١٠ر٥٥	اسطوانات
١١ر٢٥	ختام
٢ر١٠	اسطوانات
٢ر٤٠	النشرات الجوية والاخبارية والتجارية
٢ر٥٠	ختام
٦ر١٥	حفلة موسيقية
٦ر٣٥	اسطوانات
٦ر٥٠	حفلة موسيقيه
٧ر١٠	اسطوانات
٧ر٢٠	الشيخ علي حزين ـ قرآن كريم
٨	اسطوانات
٨ر٠٥	وزارة الصحة العمومية ـ حديث طبي
٨ر٣٠	النشرتان الاخبارية والتجارية
٨ر٤٠	حفلة موسيقية
٩ر٥٠	الاستاذ حامد مرسي وعقيلة راتب ـ ديالوجات وغناء
٩ر٣٥	اسطوانات
١٠	الاستاذ فريد الاطرش وفرقته ـ حفلة غنائية
١١	سلام الملك ـ ختام

الاذاعة اللاسلكية للحكومة العراقية

مساء الاحد في ٧ آب سنة ١٩٣٨

٧ر٣٠	قرآن كريم
٨	نشرة الاخبار الداخلية والخارجية
٨ر٢٠	اسطوانات عربية
٨ر٤٠	حديث زراعي
٩	حفلة موسيقية
٩ر٣٠	عزف منفرد على الناي
٩ر٤٠	حفلة غنائية
١٠ر٣٠	السلام الملكي ـ ختام

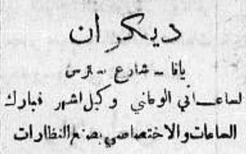

ديكران

يافا ـ شارع بطرس

لساعاتي الوطني وكيل اشهر ماركات الساعات والاختصاصي بصنع النظارات

(م . الشرق)

سينما ركس

يعرض ابتداء من يوم الجمعة في ٥ـ٨ـ١٩٣٨ وبقية ايام الاسبوع

فلمين عظيمين بتذكرة واحدة !!

اولا :

انا بيلا في الفيلم العظيم رسول الصباح

ثانياً :

ام كلثوم في اعظم افلامها وداد

حفلتان كل يوم الساعة ٣ بعد الظهر والساعة ٧ مساء

اعـــلان

صادر من دائرة اجراء الرملة بالقضية الاجرائية رقم ٤٨٧—٢٧

المحكوم له : عبد الرحمن محمد ابو شرار من صيدون

المحكوم عليه : محمود محمد عبد الرحمن البس من صيدون

مصدر الحكم — : عقد رهن من دائرة تسوية الاراضي بتاريخ ١٧ـ١٠ـ٣٣ رقم ٦٣٠٩

القيمة المخمنة : ١٢٦ جنيه و٩٥٠ مل

القيمة المطلوبة : ٦٠ جنيه

الملك وأوصافه : مقيدة في دائرة طابو يافا بلوك ٤٢٠٨ قسيمة ٢ بموقع اراضي قرية صيدون ملساء التربة مطعمة بمقدار ٢٥ دونم و ٣٩٠ متر

ملاحظة : تقدرت قيمة الدونم الواحد من قبل خبير المحكمة وخبير المحكوم له بخمسة جنيهات ومن قبل خبير المحكوم عليه بثمانية جنيهات

مطروح بميدان المزايدة العلنية الاملاك المبين تفصيلاتها اعلاه لمدة خمسة عشر يوما من تاريخ النشر فعلى راغب الشراء مراجعة هذه الدائرة أو بلدية الرملة خلال المدة المضروبة على أنه لا يجوز الضم عليه أقل من خمسة بالمئة على البدل المقرر

لقد نشر عن هذا الملك بجريدة الدفاع المحلية بالعدد رقم ١١٦٤ الصادر بتاريخ ٢٤ مايس سنة ٣٨ بناء على طلب المحكوم له ايفاء الذمة المطلوبة له من المحكوم عليه محمود محمد عبد الرحمن البس من صيدون البالغة ٦٠ جنيه غير الرسوم والمصاريف والفائدة القانونية

لقد رست المزايدة على عهدة المحكوم له عبد الرحمن محمد ابو شرار بمبلغ ١١٥ جنيه . لذلك صار بيانه توفيقاً للمادة ١٠٦ من قانون الاجراء مع العلم بان الاحالة القطعية تكون بعد المدة المضروبة (اذا لم تمدد) وان رسوم التسجيل والدلالة عائدة على المشتري تحريراً في ٦ — ٨ — ١٩٣٨

(٤٢٠٨) مأمور اجراء الرملة

ساعدوا عائلات المنكوبين

اعـــلان

صادر من دائرة اجراء الرملة بالقضية رقم ٢٨٢ — ٣٨

المحكوم له : عبد الرحمن مصطفى صالح من العايرة

المحكوم عليها: نجمة بنت حسن محمود يسين من العايرة :

مصدر الحكم : محكمة صلح الرملة في ٢١ ـ ٤ ـ ٣٨ دوصيه ١٠٠٧ — ٣٨

الملك ومقداره وأوصافه : (١) قسيمة ٨٨ بلوك ٤٦٠٤ أرضها زراعية : تقدرت قيمة الدونم باكثرية الخبراء بمبلغ ١٢ جنيه للدونم. مساحتها ٣ دونمات و١٨٢ متر يخص المحكوم عليها النصف قيمتها المخمنة ١٩ جنيه و ٩٢ مل (٢) قسيمة ٣٧ بلوك ٤٦١٦ أرض زراعية تقدرت قيمة الدونم الواحد بها باربعة جنيهات باكثرية الخبراء يخصها فيها ٤٥ حصة من ١٨٤ حصة من مساحة ٩ دونمات و٣٨٧ متر قيمتها المخمنة ٩ جنيهات و ١٨٣ مل (٣) قسيمة ٥٠ بلوك ٤٦٠٦ أرضها وعرية زراعية . تقدرت قيمة الدونم باكثرية الخبراء بسبعة جنيهات يخص المحكوم عليها فيها النصف من مساحة دونمين و ٥٦٤ متراً قيمة ما يخصها ٨ جنيهات و ٩٧٤ مل

القيمة المخمنة : ٣٧ جنيه و ٢٤٩ مل .

مطروح بميدان المزايدة العلنية الاملاك المبين تفصيلاتها اعلاه خاصة المحكوم عليها نجمة المذكورة لقاء الذمة المطلوبة منها البالغة ٤٠ جنيه غير الرسوم والمصاريف والفائدة القانونية .

فعلى من يرغب الشراء معاينة الاملاك ومراجعة هذه الدائرة ودلال بلدية اللد المدعو عمر حسنونه للاشتراك بالمزايدة وبيان اسمه ومقدار المبلغ الذي يريد دفعه بذيل البوصلاية المصحوبة مع الدلال مستصحباً تأمينات نقدية قدرها عشرة بالمئة بنسبة القيمة المخمنة أو كفالة من أحد البنوك وذلك خلال ثلاثين يوما من تاريخ النشر .

وبعد مضي المدة المذكورة تجري الاحالة الوقتية وبعد ذلك تزيد لمدة خمسة عشر يوما وبعد مضي هذه المدة تجري الاحالة القطعية لعهدة المزايد الاخير مع العلم أن رسوم الدلالة والتسجيل عائدة على المشتري

في ٦ ـ ٨ ـ ١٩٣٨ مأمور اجراء الرملة

(٤٢٠٩)

مطبعة جريدة الدفاع ـ يافا

مقتل جاويش وجندي و كونستابل

« تابع المنشور على الصفحة الاولى »

أسر سائس

واستولى مجهولون اليوم في مدينة طولكرم من غلق السيد احمد الشكعة من : بلس وأخذوها الى جهة غير معروفة مع السائس .

نقل جثة

ووجدت صباح هذا اليوم جثة اطلعت الجاموني قرب مدينة طولكرم في طريق الصراوية و كانت الجثة مصابة بعدة عيارات نارية فنقلت الى المستشفى ومنها الى رام الله

مقتل كونستابل

وخرج صباح هذا اليوم من حيفا الباص رقم ٣٣٨ التابع لشركة الباصات الوطنية ويسوقه السيد يوسف حليم . وفي الناصرة ركب فيه كونستابل بريطاني يدعى « ويليس » ، وبالقرب من قرية السيلة اوقف السيارة مجهول وركب فيها .

في السيارة

وبعد مرور الباص من قرية برقة أشهر المجهول مسدسه وأطلق عدة عيارات نارية على الكونستابل فأصابه في رأسه ثم نزل من السيارة واطلق على مقدمتها عياراً نارياً واختفى بين الجبال .

نقل المصاب

وتابعت السيارة سيرها وأخبرت بالحادث فذهبت قوة الى مكانه واحضرت المصاب مع السيارة وركابها الى طولكرم ونقل الى المعسكر ثم الى المستشفى بطولكرم حيث فارق الحياة ، وبعد ظهر اليوم نقل الى صرفند .

اما السائق والركاب فبعد ان حقق معهم البوليس اذن لهم بالانصراف

في سيارة

نابلس في ٦ آب — لمراسل الدفاع الخاص — عاد من الناصره الكونستابل البريطاني « ويليس » المنوط به الاشراف على دائره التلفون اللاسلكي بنابلس في سياره كبيره

اشهار مسدس

وبالقرب من المسعودية بين نابلس وجنين أشهر احدالركاب مسدساً على سائق السياره وأرغمه على الوقوف

ثم طلب من جميع الركاب أن يرفعوا ايديهم واشار على الكونستابل الانكليزي بالنزول من السياره وامر السائق بمواصلة السير .

اصابة قاتلة

وبعد ان نزل الكونستابل من السياره اخذه المسلح الى سفوح الجبال حيث جرده من مسدسه الذي كان يحمله واطلق عليه اربعة عيارات نارية مات على اثرها في الحال

قوات كبيرة

ولما علمت دائره بوليس نابلس بالحادث اتصلت بقيادة الجيش ، وهذه ارسلت قوه كبيره من الجند والمصفحات والدبابات الى مكان الحادث ونقل البوليس القتيل

معركة حامية

وقام الجند بتطويق جميع الاماكن الواقعة هناك وأخذوا يفتشونها تفتيشاً دقيقاً وفي هذه الاثناء اطلقت النار على الجند من سفوح الجبال وتصادم الفريقان في معركة حامية الوطيس عن قرب واضح جداً

وانا اخاطبكم الان (الساعة التاسعة مساء) والمعركة ما تزال قائمة بين الفريقين ، ولم يعرف من نتائجها شيء حتى هذه الساعة

البلاغ الرسمي

وجاء في البلاغ الرسمي الذي اذاعه مكتب الاخبار عن هذا الحادث ما يلي : وصف المندوب السامي ان يعلن أن الكونستابل البريطاني « ويليس » قد قتل بالرصاص اثناء سفره من نابلس الى جنين في باص عربي

طريق مسدودة

وبينما كانت قوة من الجند قادمة في سياراتها من القدس وعند وصولها الى مكان قريب من قرية سنجل وجدت الطريق أمامها مسدودة بالحجارة ، فنزل الجند لرفعها .

النار عليهم

وفي هذه الاثناء انهالت عليهم العيارات النارية من الجبال والسهول فأجاب الجند بالمثل من مدافعه الجبلية والرشاشة و كان أزيز الرصاص وانفجار القنابل يسمعان من مسافات بعيدة

اسر شخص

القى المسلحون مساء امس القبض في باب بنك باركلس على حسين محمود العودة من الرملة وساقوه الى جهة غير معروفة .

٥٠ جنيهاً

ودخل مجهولون في ليلة امس حانوتاً قم غربي المدينة شارع الشويتره واخذوا ما تناولته ايديهم من نقود وبضائع تقدر بـ ٥٠ جنيهاً . والبوليس يحقق في الحادث

قرب اللبن

وبينما كانت دورية من الجند مساء امس سائرة على طريق القدس – نابلس اطلق عليها المسلحون النار من سفوح الجبال القريبة من اللبن واجاب الجند بالمثل من مدافعه الرشاشة والجبلية .

مزرعة للحكومة

وهاجمت مساء امس جماعة من المسلحين مزرعة الحكومة الواقعة شرقي المدينة وطوقوها من جميع اطرافها ثم طلبوا من حراسها وموظفيها ان يخرجوا امتعتهم ففعلوا .

اضرام النار

وبعد ذلك اضرموا النار في جميع ممتلكات الحكومة واوراقها الرسمية واستولوا على ثلاثة أحصنة وآلة التلفون وانسحبوا

عيارات نارية

وقبل ان يغادروا المزرعة اطلقوا بضعة عيارات نارية . والغريب ان هذه المزرعة لا تبعد عن مقر قيادة الجيش اكثر من نصف كيلو متر

قطار رقم ١٨

غادر القطار رقم ١٨ محطة القدس في الساعة الثانية عشرة والدقيقة ٢٥ في طريقه الى اللد

نزع العوارض

وعند وصوله الى الكيلو متر ٢٢–٢٣ بين الرملة والنعانة وجد أن اكثر من سبعين عارضة « فلنكة » قد اقيمت من تحت الخط .

اصلاح التلف

وقد اشار خفير السكة الحديدية الى سائق القطار بالوقوف قبل الوصول الى مكان التخريب . ثم ابلغ الحادث فذهب عدد كبير من عمال السكة الحديدية لاصلاح التلف . وقد تأخر سير القطار نحو نصف ساعة .

في مكان آخر

وعند وصول هذا القطار الى الكيلو متر ٣١ بين محطتي الرملة واللد اشار خفير الخط هناك الى السائق بالوقوف لانه لاحظ ان براغي بعض القضبان قد نزعت وابلغ الحادث فحضر عدد من العمال واصلحوا التلف .

توثيق خفير

المجدل في ٦ آب — لمراسل الدفاع الخاص — حوالي منتصف الساعة الحادية عشرة من صباح اليوم هاجم مسلحون خفير الخط الحديدي (البكجي) بين محطتي يبنا وسدود قرب الكيلومتر ١٣١ وشدوا وثاقه ثم حملوه ووضعوه بعيداً عن الخط .

نزع براغي

وبعدئذ نزعوا براغي الفلنكات على طول ٢٣ فلنكة ونتج من ذلك توسيع الخط ثم تواروا عن الانظار

تدهور الترولي

ولما وصلت عربة الترولي الكاشفة الى المكان المذكور وكان يقطيها نحو ٦ اشخاص من عمال الدرسية لم لاحظ الحادث فتدهورت وأصيبت باضرار

تأخر قطار

ولما علمت مصلحة السكة بالحادث اوفدت بعض العمال للاصلاح خشية تأخر القطار المسافر الى مصر

٥ ساعات

وقد احضرت الالة الرافعة من اللد ورفعت العربة المتدهورة . وتأخر قطار مصر بسبب هذا الحادث ٥ ساعات عن موعد وصوله الى محطة المجدل

رواية مراسل

وروى مراسلنا الخاص في الرملة الحادث كما يلي : في الساعة الحادية عشرة من قبل ظهر اليوم غادرت عربة كاشفة محطة اللد في طريقها الى غزة للكشف على الخط الحديدي قبل مبارحة قطار القنطرة — اللد .

احداث تخريب

وعند وصولها الى مكان يقع بين محطتي يبنا وسدود تدهورت بسبب تخريب في الخط . وظهر ان مجهولين نزعوا « براغي » عدد من القضبان الحديدية واحدثوا توسعاً في الخط

٨ عمال

وكان في العربة ثمانية عمال بينهم السائق ؛ وقد اصيب بعضهم ، بسبب التدهور ، بعدة رضوض بسيطة

قطار رقم ١

وفي هذه الاثناء غادر في الساعة الحادية عشره والنصف تقريبا القطار رقم ١ الذي يسافر بين اللد والقنطرة . وعندما وصل الى مسافة قريبة من محطة يبنا اعطيت اشارة للسائق بالانتظار في محطتها .

وابلغ حادث تدهور العربة الكاشفة الى مدير قسم الحركة في اللد فذهب عدد كبير من العمال مع آلة رافعة لاصلاح الخط واعادة العربة

لغم تحت جسر

البيرة في ٦ آب — لمراسل الدفاع الخاص — وضع مجهولون لغماً كبيراً تحت جسر على طريق القدس — نابلس عند الكيلو متر ١٩ — ٢٠ فانفجر واحدث دوياً هائلا وقد تهدم قسم من الجسر .

وفي الصباح ذهبت قوة من البوليس للكشف وتعقيب اثر الفاعلين ولم يقبض على احد.

لغم تحت سيارة

وحوالي الساعة العاشرة من مساء ليلة امس بينما كانت قوة من الجند تتجول على طريق القدس – نابلس وبوصولها الى الكيلو متر ٢٦–٢٧ بوادي البلاط انفجر لغم كبير تحت احدى السيارات وسمع له صوت هائل ، ثم اطلقت جماعة مسلحة النار بكثرة على الجند من سفوح الجبال ، فاجابوا بالمثل من مدافعهم الرشاشة والجبلية وكانت تسمع اصواتها من مسافات بعيدة واستمر الاشتباك مدة ساعة ونصف تقريباً ثم انسحب المسلحون .

وفي صباح اليوم ذهبت قوة من البوليس والجند الى مكان الحادث للتعقيب وقد وجدت كمية من الخرطوش الفارغ

في وادي البلاط

وقطع مجهولون ليلة أمس خطوط التلفون الواقعة على طريق القدس — نابلس عند الكيلو ٢٧ في مكان الاشتباك الذي حدث بين المسلحين والجند وتعطلت المخابرات التلفونية . وفي صباح اليوم ذهب عمال البريد لاصلاحها .

ووجدت في صباح اليوم الطريق بين البيره وعين يبرود والطيبة مقفولة بحجارة كبيرة ، واعلم مركز البوليس بالامر

قتيل في عكا

عكا في ٦ آب — لمراسل الدفاع الخاص — سمع في الساعة التاسعة والنصف من مساء ليلة امس اطلاق ثلاثة عيارات نارية صادره من جهة « الفاخوره » . وفي الصباح عرف ان مجهولا اطلق على محمد القران فقتل في الحال

طعن يهودي

طبريا في ٦ آب — لمراسل الدفاع الخاص — طعن مجهول في الساعة الخامسة والنصف بعد ظهر اليوم اليهودي اسحق كيجي اثناء سيره في احد شوارع البلده القديمة ، فاصيب بجراح خطره

قنابل واعتقالات

وفي الساعة العاشرة من صباح اليوم أوقفت دورية احد قوارب الصيد في بحيره طبريا وفتش القارب فوجد فيه ثلاث قنابل وقد اعتقل اربعة اشخاص

واطلقت العيارات في ساعة متأخره من ليلة امس مرتين على حي جبعات شموئيل واجاب الخفراء ولم تقع اصابات

وانفجرت قنبلة بعد ظهر امس الجمعة ولم تحدث ضرراً

النار على بوليس

القدس في ٦ آب — لمراسل الدفاع الخاص — اطلق مجهول النار حوالي منتصف الساعة الواحده بعد ظهر اليوم على بوليس عربي في سوق خان الزيت فأصيب بعيار ناري في صدره وخرج من ظهره

يشهران مسدسيهما

وصادف ان كان سائراً بالقرب من مكان الحادث اثنان من رجال البوليس الفلسطيني فأشهرا مسدسيهما واطلقا عدداً من العيارات ارهابا

جرح غلام

اما البوليس المصاب فقد اشهر مسدسه واطلق عدداً من العيارات فاصاب احدها الغلام عبد محمد الكرد بجرح بسيط في رجله واخذ البوليس بعد ان اصيب يجري في السوق وهو يقول « يهودي امسكوه »

عياران على تجار

وصادف ان كان مع الجماهير التي كانت تعدو شخص اسمه يوسف عويضه « سمر الرأس » وهو عامل ويشتغل نجاراً فظنه بعضهم انه يهودي وعندما وصلوا الى ساحة « الدباغة » بالقرب من كنيسة الالمان كان المصاب على مسافة قريبة من السيد يوسف فاطلق عليه ثلاثة عيارات اصيب منها عياران .

اصابة بوليس

واصاب الثالث أحد افراد البوليس في رجله وكان قريبا من مكان الحادث

وعلى الاثر خفت قوه من البوليس الى المكان ثم حضرت قوه من رجال دائره المباحث الجنائية واخذت اقوال بعض الذين شاهدوا الحادث.

نقل المصابين

ونقل المصابون الثلاثة الى مستشفى الحكومة . ووضع السيد يوسف عويضه في سجن المستشفى رهن التحقيق

الحادث في البلاغ

وتلقينا من مكتب الاخبار البلاغ التالي عن هذا الحادث : في صباح اليوم اطلقت النار على بوليس عربي بالقرب من كنيسة القيامه بالقدس فجرح فاطلق النار على المعتدي الذي تمكن من النجاه فاصابت العيارات بوليساً عربياً آخر ونجم عن ذلك اصابة عربي باصابات طفيفة

القدس – اريحا

وبينما كانت دورية من الجند البريطاني سائره على طريق القدس — اريحا في الساعة العاشره من صباح اليوم فاجأها كمين من المسلحين باطلاق النار من اعالي الجبال المجاوره

وقد استنجدت باللاسلكي فخفت قوه اخرى من القدس ووقع اشتباك دام مدة

وقد اسفرت النتيجة عن قتل احد الجنود واسمه ادوارد بالفور . وقتل اثنان من الجماعة المسلحة . وعادت القوات من مكان الحادث في المساء

– وجدت نهار امس « الجمعة » الطريق بين القدس – اريحا مقفلة بالحجاره وعثر على قنبلة غير منفجرة عند مكان اغلاقها وحضرت قوة فالتقطت القنبلة وأزالت الحجاره .

« مشروع » آخر

« الدولة » من تل ابيب الى عتليت !

نيويورك في ٦ آب — نشرت جريده نيويورك تايمس رسالة قالت فيها ان هناك مشروعاً جديداً ... للتقسيم اقترحته الحكومة البريطانية توصي بوجبه « دولة يهودية » تمتد من تل ابيب الى عتليت بينما ظل بقية البلاد تحت الانتداب !

الاتراك وحلب ...

هل جاء الدور بعد اخذ الاسكندرونة

لندن في ٦ آب — كتبت جريده « الدبلي هرالد » رسالة من حلب قالت فيها ان هذه المدينة تسير شيئاً فشيئاً نحو الاندماج في تركيا خصوصاً بعد ان بحثت تركيا قضيتها في انشاء نظام جديد في الاسكندرونة ، اذ ان القلق والخوف اخذا يتملكان قلوب اهالي حلب لان هذه المدينة تربطها بتركيا روابط كثيره فمنذ قديم الزمان والقوافل تغدو وتروح محملة بالقمح الى مابعد الحرب عندما انفصلت سوريا عن تركيا . ولكن اصبحت مدينة حلب الان مهدده بازمة تجارية شديده لانها مرتبطة بالاسكندرونة من عده جهات ، كما ان الاسكندرونة تعد الميناء الطبيعي لحلب فأي حاجز يقام على الحدود الجديده يعرقل تجاره المدينة . كما ان مصدر المياه التي تروي حلب واقع في اراضي الاسكندرونة

بقية المقال الافتتاحي

يواجهون بالامر الواقع والسياسة المقررة ، يتقدمون للعمل ؟ أليس تفادي المصيبة خيراً من انتظار وقوعها ؟ أفما أرهقت هذه الامة اضرابها نزولا على وعد الملوك وتأكيدهم بالتوصل الى حل شريف يحفظ لهذه البلاد عربيتها الى الابد ؟ إذن ماذا كان مسطوراً في لوح القضاء والقدر لو ان عرب فلسطين ناموا على ذلك الوعد وذلك التأييد ؟

ليست فلسطين لاهلها فحسب . انها للعراق وللدولة السعودية ساحل لا يقدر بثمن . وهي للبلدان العربية جميعاً شاطيء هيهات أن يقدر بحساب . فاذا – لاسمح الله – مضت هذه السياسة العاتية الغظيمة المتجبرة بخطتها وفاجأت الناس بالتقسيم الظالم ، عندئذ سوف لا يخسر عرب فلسطين ولكن الخسارة تقع على الكيان العربي كله ، على المستقبل العربي كله ، على أي أمل وأي رجاء لاي بلد من بلدان العرب هذا هو الذي نحب ونريد ونطلب أن يعتقده ملوك العرب . فبريطانيا لا تواجه اليوم عرب فلسطين فحسب بل تواجه الاجيال العربية القادمة وضربتها سوف لا تنزل بعرب فلسطين فحسب بل تنزل في كبد العالم العربي كله .

لقد هزئت « التايمس » بالعرب وهي تقول ان متطرفيهم قد رضوا بالامر الواقع في الاسكندرونة ، وأنهم يرضون بهذا الامر في فلسطين . أية تهمة هذه التي توجه للشيوخ قبل أن توجه للجماهير والزعماء ؟ أية غمزة هذه التي تغمز بها العروش قبل أن تغمز الشعوب والامم ؟ أيليق أن تقول « التايمس » كلاماً مثل هذا عن العرب جميعاً — ملوكهم وزعمائهم وشعوبهم ؟

فليعذرنا ملوك العرب . اننا نخاطبهم كأبناء لنا عليهم حق البنوة واكثر من ذلك . وكأبناء يعيشون الى جانب حمم البركان . وكأبناء يشعرون بالامانة المقدسة التي في أعناقهم للتراث العربي ، وللاجيال القادمة ، وللوطن العربي الاكبر .

أليس هناك أكثر من مذكرة مشتركة ؟

أليس هناك اكثر من أمنية ودعاء ؟

واذا كان ، فالى متى ؟

ابراهيم

تلفون بغداد

« تابع المنشور على الصفحة الاولى »

كان يوم فلسطين في العراق رائعاً وقد بعث مراسلو الصحف العراقية في جهات العراق الى صحفهم بوصف شامل لهذا اليوم . وقد تم تطبيق جميع مواد المنهج بحذف اجتماع ومظاهرة بغدادمنه

يهود بغداد

وارسل بعض اليهود في بغداد الى الصحف يعلنون سخطهم على سياسة بريطانيا بشأن جعل فلسطين وطناً قومياً لليهود ويظهرون تضامنهم مع العرب لابقاء فلسطين عربية

الاثنين في ١٢ جادي الثانية سنة ١٣٥٧ و ٨ آب سنة ١٩٣٨ — العدد ١١٣٠

8-8-38 - VOL: V - No 1230

الدفاع

جريدة يومية سياسية مصورة

«AL-Difa» Daily Paper

صاحب الامتياز : ابراهيم الشنطي
المدير المسئول : شوكت حماد

الاشتراكات
في فلسطين من سنة ١٥٠
في البريد الداخلي « « ١٨٠
في سائر الاقطار الخارجية « « ٣٠٠

دار الدفاع : ميدان الساعة — عمارة البلدية — يافا : فلسطين
العنوان التلغرافي : «الدفاع — يافا»
تلفون ١١٨٧ (أربعة خطوط) و ١٠٧٥ (خطان) ص. ب. (٢٥٥)
الاعلانات يتفق عليها رأساً مع الادارة
أجرة العدد : ١٠٠ مل

وزير المستعمرات يهبط القدس فجأة ويغادرها أمس

قدومه على طائرة مائية الى مالطة ثم «أبي قير» في مصر ومنها الى مطار قلندية في ساعة مبكرة

اجتماعه بالمندوب السامي وقائد القوات ومفتش البوليس العام وطيرانه فوق السامرة والجليل

صدور بلاغ رسمي ورسالة الوزير عقب عودته طائرا

شائعة محصورة

شاع في القدس يوم أمس وأمس الاول ان صحفياً انكليزيا له مقام قد نزل المدينة قادما في طائرة. وشاع أيضاً أن عضواً في البرلمان، أو سياسياً خطيراً، هو الذي هبط القدس وليس رجلا يعمل في الصحافة. وعند هذا الحد وقفت الشائعة التي انتشرت بين اوساط محدودة فقط.

تكتم شديد

ولم يكن احد يعلم ان القادم هو مالكولم مكدونالد وزير المستعمرات. والظاهر ان هذه الزيارة المفاجئة أحيطت باقصى مايستطاع من تكتم هنا وفي لندن لان الصحف الكبيرة في انكلترا لم تشر اليها، ولان شركات البرق المعروفة لم تذكرها — رغم اهتمام هذه وتلك بتسقط الانباء.

قبيل رحلته

وعندنا ان الزيارة وقعت على اثر مخابرات لاسلكية بالشيفرة وليس بتبادل الكتب. وان الذين عرفوها ربما لم يتجاوزوا المستر تشمبرلن واللورد هاليفاكس في لندن، والمندوب السامي والقائد العام في القدس. فقبيل رحلة تشمبرلن الى اسكتلندة اجتمع اولا باللورد هليفاكس فقرأ تقريراً عن الحالة الدولية، ثم اجتمع بمالكولم مكدونالد وبحث معه الحالة في فلسطين

بدء السفر

وفي الساعة الثامنة من صباح يوم الخميس الماضي امتطى الوزير طائرة مائية تابعة لسلاح الجو البريطاني من مياه «سوعبتون» وطار بها قاصداً فلسطين وقد أمضى ليلة في جزيرة مالطة، ثم عاد فاستأنف الطيران الى «ابو قير» في مصر حيث امضى ليلته الثالثة

في مصر

ولم يكن احد في مصر على علم بهذه الزيارة غير السلطات العسكرية العالية ودار السفارة البريطانية. لذا لم ينشر شيء عنها في صحف مصر، عربية واجنبية، ولم يشر اليها ايضاً مراسلو الصحف الانكليزية هناك

مطار قلندية

وفي الساعة الرابعة والنصف من صباح السبت امتطى الوزير طائرة برية تابعة للسلاح الجوي البريطاني متجهة من مطار ابي قير صوب فلسطين فوصلتها في الساعة الثامنة صباحاً. وركب الوزير سيارة الى دار الحكومة لتناول طعام الافطار هناك.

فوق الجليل!

وقد غادر فلسطين اليوم في طريقه الى انكلترا. وفي عودته هذه ينتظر أن يمكث في مالطة حتى يوم الاربعاء القادم

وفي مدة اقامة الوزير في فلسطين، وهي قصيرة، زار بيت لحم، وبرك سليمان، وتجول في القدس وضواحيها والمسجد الاقصى وحائط المبكى وكان يرافقه اثناء ذلك قائد القوات البريطانية ومرافق المندوب السامي الخاص. وامتطى طائرة حلق بها فوق اراضي السامرة والجليل!

بلاغ رسمي رقم ٣ — ٣٨

وفيما يلي نص البلاغ الرسمي الذي صدر في انكلترا وفلسطين في وقت واحد بعد ظهر اليوم:

وصول الوزير

كان المستر ملكولم مكدونالد وزير المستعمرات شديد الرغبة بان يجتمع الى المندوب السامي في فلسطين ليبحث معه الحالة الحاضرة فيها. ولما كان السر هارولد مكمايكل لا يتمكن من زيارة لندن في الاحوال الحاضرة فقد انتهز

«البقية على الصفحة ٨ عمود ١»

زيارة الوزير

وطن شعب واحد وليس اثنين

علة الخلاف الخالد بيننا وبين بريطانيا

كانت زيارة وزير المستعمرات لهذه البلاد يوم أمس، مفاجأة لم يتوقعها أحد على الاطلاق.

وهذه الزيارة الخاطفة اذا دلت على شيء فعلى مبلغ الاهتمام العظيم بقضية فلسطين. وعلى أن هناك شيئاً يريدون الاسراع به، ويقتضي مجيء الوزير الى هذه البلاد. أما ذلك الشيء فلا يعلمه غير عدد ضئيل من الساسة البريطانيين.

والذي يلاحظه القاريء ان هذه الزيارة وقعت بعد عطلة البرلمان ببضعة أيام، وبعد مبارحة لجنة «وود هيد» ببضعة أيام أيضاً. وأنها زيارة أحيطت بأقصى ما يستطاع من التكتم، حتى الصحافة الانكليزية نفسها لم تنفذ اليها

عنصر المفاجأة اذن هو أهم ما يسترعي الانتباه في زيارة مالكولم مكدونالد. إذ أن زيارة تشرتشل، حينما كان وزيراً للمستعمرات في ١٩٢١—١٩٢٢، وزيارة كونليف ليستر حينما كان وزيراً لهذه الوزارة في سنوات ١٩٣١—١٩٣٥، كانا الزيارتين لم تقع في ظروف مفاجئة، ولم تحط بالتكتم الشديد.

ولقد ذكر في البلاغ الرسمي المنشور في مكان آخر من هذا العدد، أن الوزير قد اجتمع بالمندوب السامي وبالقائد العام وبمدير البوليس. ثم «ببعض كبار الموظفين البريطانيين» فما يلفت الانظار ذكر اسمي القائد العام ومدير البوليس صراحة، ثم «التعميم» حين ذكر كبار الموظفين وعدم التخصيص.

ومما يلفت النظر أيضاً تحليق الوزير فوق منطقتي السامرة والجليل ألأن أقوى المعارك تقع عادة هناك؟ ألأن الوزير يجب أن يرى بنفسه وعورة تلك الجبال والمسالك وعلاقتها بالاضطرابات الخطيرة؟ أم لذلك قصد آخر غير

«البقية على الصفحة الثامنة»

نكبة برقة ...

جرح عربي اثناء عملية تفتيش

خسارة مادية كبيرة تلحق بسكان القرية

تطويق برقة

نابلس في ٧ آب — لمراسل الدفاع الخاص — على أثر مقتل الجاويش البريطاني امس طوقت قوة كبيرة من الجند في صباح اليوم قرية برقة من جميع اطرافها، ومنع القرويون من الخروج منها.

اعتقال ١٢

ثم اخذ الجند يفتشون الرجال ويسجلون اسماءهم وقبضوا على ١٢ شخصاً منهم ووضعوهم في مكان تحت الحراسة وأخذوا يسألونهم عن المسلحين ويضربونهم بأعقاب البنادق

«البقية على الصفحة ٤ عمود ٦»

أسر ٥ موظفين وبوليس واضافي

مهاجمة مركز وحرق ممتلكات للحكومة واليهود

مصادمة قرب نابلس واشتباكات

«هاكوفتش»

قلقيلية في ٧ آب — لمراسل الدفاع الخاص — في ساعة متأخرة من مساء الليلة الماضية هاجم مجهولون مستعمرة «هاكوفتش» واطلقوا عليها العيارات النارية بكثرة واجاب الخفراء بالمثل.

بعد الظهر

وفي الساعة الثالثة بعد ظهر هذا اليوم اطلق مجهولون العيارات النارية على الخفراء في المستعمرة المذكورة وتبودلت العيارات بين الفريقين اكثر من نصف ساعة ولم يعرف عن وقوع اصابات

١٥ دقيقة

ثم عاود المسلحون اطلاق العيارات على خفراء المحطة ودام اطلاق العيارات بين الفريقين زهاء ربع ساعة ثم انسحب المسلحون.

مركز طولكرم

طولكرم في ٧ آب — لمراسل الدفاع الخاص — في الساعة العاشرة من مساء ليلة امس هاجم مسلحون مركز بوليس طولكرم ودخلوا الشوارع واطلقوا

(البقية على الصفحة ٨ عامود ٣)

٣ دقائق

اذاعة المندوب السامي بالراديو اليوم

على أثر اجتماعه بوزير المستعمرات في القدس

على اثر زيارة وزير المستعمرات المفاجئة وعودته يذيع المندوب السامي في الساعة الثامنة والدقيقة الثالثة من مساء اليوم (الاثنين) رسالة على سكان فلسطين وتستمر اذاعته ثلاث دقائق ثم تذاع الترجمة باللغة العربية فالعبرية.

زيارة وزير المستعمرات في اذاعة روتر

لندن في ٧ آب — أمضى المستر مالكولم مكدونالد العطلة الاسبوعية في القدس، وقد اجتمع بالمندوب السامي وقائد القوات العسكرية هناك. ولا تعني هذه الزيارة اي تبدل بالسياسة البريطانية في فلسطين لـ تناولت موضوع الامن العام — روتر

الهند تستنكر

سياسة الضغط على عرب فلسطين

لندن في ٧ آب — جاء من سملا ان المجلس التشريعي المركزي سيعقد اول اجتماع له في هذا الخريف غداً. وقد اعد السيد أزهر علي من الاعضاء المسلمين الموالين لحزب المؤتمر الهندي قراراً خاصاً يستنكر فيه سياسة الضغط الشديد على عرب فلسطين. وسيعرضه على المجلس لاقراره واذاعته

٣٠٠٠ قتيل جمهوري في معركة

تقدم الوطنيين بمساعدة ٢٠٠ طائرة

سرقسطة في ٧ آب — تقدم الوطنيون بمساعدة ٢٠٠ طائرة في الشاطيء الغربي واحتلوا موقعاً هاماً يسيطر على جميع الاراضي في مقاطعة اليرو. وتقدر خسارة القوات الجمهورية بثلاثة آلاف قتيل و ١٠٠٠ اسير وهي اعظم خسارة منيت بها هذه القوات منذ مدة طويلة — روتر

مرض لويد جورج

جاء في البرقيات امس ان حالة المستر لويد جورج الصحية قد ساءت، وان الاطباء اصبحوا يخشون على حياته. وقد وردت انباء حول ذلك انتظرنا الى ساعة متأخرة من الليل للتثبت منها فلم نستطع الجزم في ذلك

وقد استدعي اطباء اخصائيون لمعالجته بنتيجة تزايد القلق، واحاطت افراد اسرته به لهذا السبب

والمستر لويد جورج كان رئيساً للوزارة في اكثر سنوات الحرب وهو رئيس حزب الاحرار واحدى الشخصيات السياسية الكبيرة ويلقب بـ «شيخ الساسة البريطانيين»

مشروع قانون

البطريركية الارثوذكسية الاورشليمية

نقد وتحليل

«بقلم الاستاذ عيسى السفري»

مقدمة

كل قانون، أو مشروع قانون، تسنه حكومة فلسطين، تطابه بطلاء جذاب يخدع البصر، يقرأه الملهوف فيفرح، ويحسبه الظمآن ماء وهو سراب!

وحكومة فلسطين، في وضع هذه القوانين، تستوحي سياسة خاصة، ترمي الى جعل نفوذها يتغلغل في كل صغيرة وكبيرة في البلاد، لتثبيت قدمها وبسط سلطانها.

ومن هذه القوانين مشروع قانون البطريركية الارثوذكسية الاورشليمية، الذي نحاول نقده وتحليله فيما يلي:

«البقية على الصفحة ٢ عمود ٣»

قرش فلسطين

نداء جماعة الاخوان المسلمين في مصر

اسبوع للتبرعات يبتدىء من ليلة الاسراء

القاهرة في ٧ آب — لمراسل الدفاع الخاص — اذاعت اليوم اللجنة المركزية لجماعة الاخوان المسلمين لمساعدة منكوبي فلسطين بالقاهرة نداء الى الشعب المصري في الصحف سردت فيه الحالة في فلسطين وشهامة العرب وبذلهم الجهود الجبارة دفاعاً عن الوطن ونصرة له بأزاء السياستين الاستعمارية والصهيونية وطلبت من الشعب المصري أن يساهم في العطف على عرب فلسطين. وقررت افتتاح اسبوع لفلسطين يبدأ من ٢٣ ايلول الموافق ليلة الاسراء المباركة في ٢٧ رجب عام ١٣٥٧ وستوزع في خلال هذا الاسبوع طوابع تسمى «قرش فلسطين».

موت بريطاني متأثراً من جراحه

برشلونة في ٧ آب — توفي المستر جبريال دي كاريجان الموظف البريطاني في اليكانتي متأثراً من جراحه الذي اصيب بها امس — روتر

حيفا أم بيروت

لمن منهما يبسم الغد القريب

أى شئ، لم يقولوه عن فلسطين ...؟

تحت عنوان (بيروت أو حيفا : ايهما تنال الجائزة) عقدت المستر كينيث وليامز محرر مجلة « بريطانيا العظمى والشرق » فصلا تصويريا رائعاً ، ننقله فيما يلي :

ميناءان يتنافسان

هذان ميناءان من أجمل موانئ الدنيا ، هما بيروت في سوريا وحيفا في فلسطين ، يتنافسان مع بعضهما منذ سنين ، ولكن برغم ما ادخل على بيروت من التحسينات ثانيا في هذا الصيف قد تأخرت الى الوراء

النعم الطبيعية

اما من جهة النعم الطبيعية ، فان بيروت هي المتفوقة دون شك ، ولا يستطيع انسان ان يزور هذه المدينة المستشرقة (كذا) الا ويتذكر جمال خليج مار جيمس الذي تقع عليه ، ولا قمم الجبال اللبنانية المحبوبة القائمة وراءه

مدينة جذابة

اما جاذبيتها فيكفي ان المرء فيها يشعر بانه لا يريد الا القليل ، بينا يكون حقيقة وهو فيها يريد الشيء الكثير ، اضف الى ذلك ان التطور السياسي لسوريا ولبنان قد انتج نتائج اقتصادية بارزة اصبحت بها بيروت اليوم وهي تحتل مركزاً هاما على الساحل الشرقي للبحر الابيض يزيد في اهميته عما كان لها في الماضي

ميناء مصطنع

وحيفا جميلة أيضاً ، وان لم تكن ذات ميزة طبيعية الاهم الا في سهول الخروج منها الى داخلية البلاد . وليست حيفا كما يعرف كل انسان غير ميناء مصطنع

وفي اوقات مختلفة في الاعوام الحديثة تحركت السلطات في لبنان لتزويد ميناء بيروت بتسهيلات اضافية جعلت هذا الميناء ان يقول الان بانه اكبر ميناء تجاري في الشرق

قبل ضياع الجنوب

ولكن تجارة سوريا ولبنان ليست الان كما كانت في الماضي ، فقبل الحرب كان قسم معين من سوريا الجنوبية أو فلسطين يبعث بتجارته عن طريق بيروت اما اليوم فان موانئ حيفا ويافا وفي العهد الاخير جداً تل ابيب ... تزود الارض المقدسة بحاجاتها

مقارنة بين الميناءين

وبيروت مرة اخرى مؤيدة بجبال لبنان التي تسند ثمراتها الى سوريا في بعض الاحايين بالثلوج ، وهنالك موانئ اخرى واقعة الى الشمال من بيروت يمكن استغلالها لنفع التجار السوريين

اما حيفا من جهة اخرى فلديها اسهل طرق المواصلات الى الداخل ، وحيفا ايضاً هي المصب النهائي لانابيب بترول العراق ، بينما المصب الشمالي ينتهي في طرابلس ، لا في بيروت

وفي العقد الاخير من السنين ازدادت التجارة في بيروت وحيفا معاً ولكن الزيادة في حيفا كانت اعظم بكثير من بيروت

رغم الملايين

ومن عام ١٩٢٩ الى عام ١٩٣٧ بلغت هذه الزيادة في حيفا نحو ٣٨٧ في المئة ، بينما هي لم تبلغ الا ١٧ في المئة في بيروت وفي العامين الاخيرين أنفق نحو ٥٠ مليون فرنك على تحسين الميناء اللبناني الرئيسي ، وبهذا التحسين قد يتغير موقف بيروت عن موقف حيفا تغيراً لا يستهان به

ثلاثة بحار

ومما يعجبك ان تتطلع الى ميناء حيفا والى مدينتها العصرية لا سيما من جبل الكرمل ، ثم تنظر الى بيروت من تلال لبنان فتجد هذه اكمل من حيفا ، وان كانت اغنى بما فيها من العمارات الشاهقة

على ان الجمال يترك لبيروت ، فقد اعتاد محمد علي المصري الشهير ان يقول انه من لبنان يستطيع ان يرى ثلاثة بحار : البحر المتوسط الازرق ، وبحر الصحراء الرملي ، الى الجنوب من بيروت ، والبحر الفضي الاخضر الذي الكروم اشجار الزيتون ، ويقع هذا البحر الى الجنوب ايضا وهو من أشهر المناظر البديعة في الدنيا كلها

جبل الكرمل

ومع ذلك فان لحيفا جاذبيتها هي الاخرى سواء تطلعت جنوبا الى عتليت او شمالا الى عكاء ، وليس جبل الكرمل مثلما كان منذ بضع سنين لانه الان آهل بالسكان مستحق لان يدعى جبل الابار ، وفي الليل تستطيع ان تنسى المنازل القائمة على سفحه ، وان تنزل في وسط المنظر الجميل المحبوب الواقع تحته

تكلمي يا مقادير

ومن ذا الذي يستطيع ان يتكلم عن مستقبل هذين الميناءين وهو واثق مما يقول ؟ ان السياسات هي التي لا بد لها من أن تصبغ هذا المستقبل بالصباغ الذي تريده فاذا جاء زمن انضمت فيه سوريا الى لبنان فان بيروت لا بد وان تصبح وهي الميناء الرئيسي للبلاد كلها ، وهي بلاد غنية في داخليتها كل الغنى

اما حيفا فقد قيل عنها أنها بعد مدة من الزمن قد تنضم الى « الدولة » ... اليهودية المقترحة ، ولكن اي شيء ياترى لم يقله الناس الى الان عن فلسطين أو عن اجزاء من فلسطين ؟!

ومع ذلك فان اهمية حيفا ، مهما جرى ، لا يمكن ان تتضاءل ...

مشروع قانون

البطريركية الارثوذكسية الاورشليمية
نقد وتحليل

« بقلم الاستاذ عيسى السفرى »

« تابع المنشور على الصفحة الاولى »

المجلس المختلط

١ — تشكيل المجلس :

المادة ٩ — يقام في البطريركية مجلس مختلط يؤلف :

أ) من البطريرك بصفته رئيساً للمجلس المذكور

ب) ومن سبعة اعضاء اكليريكيين يعينهم المجمع المقدس

ج) ومن سبعة اعضاء علمانيين ينتخبهم اهالي فلسطين الارثوذكس

ب) ومن ثلاثة اعضاء علمانيين ينتخبهم اهالي شرق الاردن الارثوذكس

فالنسبة اذن بين الاعضاء العلمانيين الى الاعضاء الاكليريكيين كنسبة ١٠ الى ٨ وهي نسبة ضئيلة جداً ، لا تستحق ان تدعى اكثرية . لان مجرد انضمام عضو واحد من الفريق العلماني الى الفريق الاكليريكي تصبح الاكثرية بجانب الاخير حين التصويت ، لان البطريرك (عندئذ) يحسب صوته صوتين !

فمجلس مثل هذا لا يصح اعتباره بحال من الاحوال هيئة فعالة في معرض التمثيل العلماني . وما هو بالهيئة التي يتاح لها ان تسد أمنية الشعب العامة ، وابحاث المجلس — بنوع خاص — تتعلق بشؤون الطائفة ، اكثر مما تتعلق بشؤون البطريركية . وهذا ما دعا لجنتنا العربية الارثوذكسية الى التشدد في ان يكون المجلس المذكور ذا اكثرية علمانية يعتد بها

وقد سبق ان بحثت لجنة برترام — يونغ هذا الموضوع بحثاً جديا ، ثم قالت في تقريرها :

« اننا نرى ان الاكثرية العلمانية في المجلس المختلط منبغية واجبة ، حكماً على القواعد العامة . ونحن نستحسن ان يتألف من ١٥ عضواً ، عشرة علمانيين ، وخمسة اكليريكيين ، منهم البطريرك رئيساً للمجلس » — الفقرة ٣٧٥

٢ — مالية المجلس المختلط :

تتلخص المادتان ١١ و ١٢ من القانون فيما يلي : يوضع سنويا تحت تصرف البطريرك في المجلس ثلث الايرادات العامة للبطريركية (بعد خصم ضرائب الاملاك ومصادفات اصلاحها وترميمها ومخصصات فقراء القدس الدائمة) للانفاق على المدارس ودفع رواتب الكهنة

ان واردات البطريركية في الوقت الحاضر قليلة جداً ، وبنسبة هذه الايرادات ستكون حصة المجلس المختلط قليلة ايضاً . وهذا معقول . ولكن غير المعقول ان يتحمل المجلس المختلط دفع رواتب الكهنة ، بينما كان يجب ان تتحمل دفعها البطريركية ، او البطريرك في المجمع المقدس

فاذا ادعت البطريركية بان ميزانيتها تعجز عن دفع رواتب الكهنة ، فاحر بميزانية المجلس المختلط ان تكون أشد عجزاً من ميزانية البطريركية !

وقد كان تساهلا من لجنتنا العربية الارثوذكسية ان تقترح على البطريركية دفع رواتب الكهنة مناصفة .

٣ — صفة المجلس

المادة ٢ — عبارة « البطريرك في المجلس » البطريرك عاملا بمشورة المجلس المختلط او منفذاً لقراراته .

يفهم من هذه المادة ان صفة المجلس المختلط استشارية فقط . ولو كانت صفته غير ذلك ، لكان نص المادة يجب ان يكون هكذا :

« عبارة « البطريرك في المجلس » البطريرك مترئساً المجلس ومنفذاً لقراراته »

٤ — انظمة المجلس

المادة ١٤ — يجوز للبطريرك في المجلس ، بموافقة المندوب السامي ، ان يضع انظمة للمجلس ، على ان تكون الانظمة خاضعة لاحكام هذا القانون

وقد ذكرت هذه المادة الامور التي يجوز للبطريرك في المجلس ان يضع انظمة للمجلس ، على ان تكون الانظمة خاضعة لاحكام هذا القانون .

وقد ذكرت هذه المادة الامور التي يجوز للبطريرك في المجلس ان يضع انظمة بها (ولا سيما الداخلية منها) فلم نجد فيها شيئاً عما اذا كان الاعضاء العلمانيون في المجلس المذكور يحق لهم ان يتقاضوا راتباً على عملهم ، ام هم يعملون في المجلس كاعضاء فخريين لا راتب لهم .

ولو ذكرت هذه النقطة في القانون لكان اوفق . خوفاً من حصول اختلاف في الاراء حولها ، تكون نتيجته اضطرابا في اعمال المجلس !

٥ — لغة المجلس

بقيت هنالك نقطة جوهرية لم يتعرض لها القانون وهي لغة المجلس المختلط وضبط جلساته !

ان المجلس المختلط مؤسسة فلسطينية ، واللغات الرسمية في فلسطين ثلاث هي : العربية والانكليزية واليهودية . فاية لغة منها تكون لغة المجلس ؟ .

لا شك ان المجلس المختلط اكثريته عربية ، واعماله تتعلق اجمالا بافراد الطائفة وهم عرب كلهم . وعليه فان الواجب يقضي بان ينص القانون على ان العربية هي لغة المجلس الرسمية .

وخلاصة القول ، ان مجلساً هذه هي اكثريته العلمانية وماليته وصفته وصلاحياته ، ليس بالمجلس الذي تنشده الطائفة ، ليكون ممثلا حقيقياً لها امام البطريركية ! ...

(البحث صلة)

يافا — **عيسى السفرى**

اعلنوا عن بضائعكم
في جريدة الدفاع

الاتفاق التجاري

بين مصر وفلسطين

القاهرة في ٧ آب — لمراسل الدفاع الخاص — على اثر القرار الذي اتخذته حكومة فلسطين بشأن رفع قيمة الرسوم الجمركية على السكر المصري وزيادة الضريبة الى ٧ جنيهات فلسطينية بدلا من خمسة جنيهات تلقت وزارة الخارجية المصرية من السفارة البريطانية تقريراً عن هذه الخطة وتنفيذها من جانب حكومة فلسطين

وقد رأت السلطات المصرية ان هذه التدابير تتنافى مع الروح التي أملت الاتفاق بين البلدين وهي توسيع نطاق العلاقات الاقتصادية وبذل الجهود لتحسين حالة التبادل ، ذلك الى ان مصر قامت بتعهداتها وبرهنت على حسن نيتها فطبقت الرسوم المخفضة على الصابون النابلسي والبطيخ والحوامض الواردة من فلسطين ، في حين ان حكومة فلسطين قابلت هذا العمل برفع الرسوم على البندورة والبيض المصري فتأثرت تجارة هذين الصنفين .

ويجري البحث الان بين الدوائر ذات الشأن لارسال مذكرة الى حكومة فلسطين تتضمن ان التدابير التي اتخذت تخالف الرغبة التي عقد من اجلها الاتفاق بين البلدين .

سلطان عربي
في المياه المصرية

القاهرة في ٧ آب — لمراسل الدفاع الخاص — وصل الى مياه بورسعيد عظمة السلطان محمد القدري سلطان بونتيانك وهو اكبر سلاطين جزيرة بورنيو ويحمل ارفع نيشان هولندي . وعظمته من سلالة الحسين بن عبد الله بن علي بن ابي طالب ، ومن البيوت العربية التي اسست منذ ٤٥٠ سنة في بورنيو ، وله الالمام كبير بالشؤون الدينية ، ويتكلم العربية بطلاقة . والمفهوم انه ذاهب الى هولندا مع عظمة السلطانة قرينته وولي عهده لحضور الاحتفال الذي سيقام في عاصمتها يوم ٦ تشرين اول المقبل بمناسبة مرور اربعين عاما على تولي الملكة ولهمينا الحكم وفي اثناء عودته سيزور مصر كما انه يعتزم تأدية فريضة الحج في هذا العام هذا ويبلغ سكان جزيرة بورنيو ثلاثة ملايين نسمة وتعد هذه الجزيرة من اخصب جزر الهند الشرقية ، ومن اهم محصولاتها المطاط وجوز الهند والاحجار الكريمة

اجتياز الشرق

بطريق الجو

شركة مصر للطيران تقدم خدمات ممتازة على خطوطها الجوية بين المراكز الرئيسية في الشرقين الادنى والاوسط وتوفر على المسافر ساعات وايام من عدم الراحة والتعب بالسفر براً .

المكتب الذي تسافر منه أو وكلاء الشركة يسرهم تقديم زيادة الايضاحات عن :

خطوط مصر الجوية

بوتاجي يعرض ثلاجات
هيز ماسترز فويس
وهي مخزن واسع للخضار والمرطبات

الثلاجة الان في اوان الصيف تلعب دوراً مهما في البيت وانعاشه . فان كثيراً من مواد الغذاء يقتضي المحافظة على سلامتها ونضارتها في وسط بارد ، كالحليب والاثمار والخضار والمشروبات والمرطبات . فاحيانا كثيرة يقتضي اعمال الفكر طويلا لايجاد مكان مناسب يحتوي جملة اصناف واحيانا لا يوجد مكان كاف لوضع بطيخة بكاملها بدون ان تأخذ مكان جميع الخضار الباقية ، اما اذا كان لديكم ثلاجة ماركة هيز ماسترز فويس فلا حاجة لان تفكروا طويلا او تجهدوا انفسكم في وضع شيء دون سواه في مكان لائق به وانما باستطاعتكم ان تضعوا جميع مأكولات الاسبوع في خزان لطيف مرتب نظيف يتسع لكل ما عندكم

اطلبوا التفاصيل من محلات بوتاجي واسألوا عن التخفيضات والتسهيلات بالدفع التي اجريناها تشويقاً للجمهور الكريم في اتخاذ الثلاجة لبيته

زوروا محلات بوتاجي في حيفا ويافا والقدس

وعموم الوكالات في فلسطين حيث توزع ثلاجات هيز ماسترز فويس بحسب مرغوبات العصر الحديث

اعلان بيع اموال غير منقولة

لدى محكمة اجراء يافا بخصوص الاجراءات في القضية نمرة ٩٧٧٦ — ٣٦

المحكوم له : نصري نصر من القدس

المحكوم عليه : فاطمة سعد الدين باشا القباني قاطنة في حي المهاجرين بجادة ناظر باشا بدمشق

ليكن معلوماً بانه اعطي الامر من قبل رئيس هذه الدائرة ببيع جميع حقوق ومنفعة المديونة المتعلقة في الملك المدون حسب الجدول بخصوص تنفيذ حكم بالقضية ٣١٧ — ٣٥ محكمة مركزية يافا المسجل في دائرة الطابو بطولكرم بموجب قوشان الطابو نمرة ٨ تاريخ ٢٨ — ١٢ — ٢٠ مع الفائدة والمصاريف لغاية هذا التاريخ لقاء مبلغ ١٠٤٠٠ جنيه مع ما يلحقها من الفوائد والرسوم بالغة ما بلغت من هذا التاريخ حتى الدفع التام

سيطرح الملك بالمزاد العلني والمزاود الاطلاع على التفصيلات والشروط في الدائرة . يباع الملك ايفاء لصالح الدائن أو الراهن كما هو موضح في الجدول المرفق بما يلحقه من المصاريف والقيود والشروط والمطلوبات المتعلقة بهذا الملك

اذا لم يصدر أمر التأجيل يجري البيع بمعرفة مأمور الاجراء في دائرة الاجراء ابتداء من كل يوم من ايام الاسبوع قبل الظهر ويستمر ثلاثين يوماً من تاريخ النشر

في حالة دفع الدين المبينة تفاصيله اعلاه مع المصاريف او اذا عرض دفعها قبل ان يباع الملك فان المزاودة تلغى . تجري البيع على راغبي المزاودة ان يزاودوا بانفسهم او بواسطة وكلاء مفوضين ولا تقبل المزاودة من قبل الدائن او المرتهن او بالنيابة عنهم الا بأمر خاص صريح من رئيس الاجراء او من يقوم مقامه

ليعلم المزاودون انه يجب دفع عشرة بالماية حين المزادة لصندوق الاجراء لقبول المزاودة منهم او ان يجلبوا كفالة بنك يرضى بها مأمور الاجراء . ان اجرة الدلال ورسم التسجيل في الطابو على المشتري

مأمور اجراء يافا
علي النشاشيبي

الجدول

رقم القوشان ٨ تاريخ ٢٨ — ١٢ — ٢٠ الحصص : ٧٥ حصة من ٣٠٢٤ حصة

المكان وادي الحوارث طولكرم قسم القباني

نوع الملك ارض مفتلح تربتها رملية وقسم منها حمره وقسم حمره وقسم بص وعليها مقدار اربعين بيت مبني من طين لعرب وادي القباني المزارعين في الواد واربعين بيت شعر لعرب القبان ايضاً وعشرين عين ماء اسقي الحيوانات واربعة ينابيع ماء للشرب واربعة شجرات كينا وعشرة غرسات عنب و١٢ شجرة سدر و١٧ عامود كهرباء حديد لشركة روتنبرغ واربعة مطاين للجاموس

المالك فاطمة سعد الدين باشا القباني

كيفية الاتصال الى المالك : بالارث

مساحة الارض حسب قيد الملك ٨٤٨٥ دونم وحسب راپور وضع اليد ١١٠٠٠ دونم تقريباً.

الحدود بالطابو : شمالا الوادي الذي هو مجرى الماء من الشرق الى الغرب جنوباً طريق ام خالد المارة ما بين ام خالد ووادي القباني ووادي الشعير . شرقاً اراضي قاقون وشويكة حتى عين المصيعي غرباً طريق المهارات بين القباني وساره والتيان من الشمال للجنوب

الحدود الحالية : شمالا مسيل ماء جنوباً طريق ام خالد — طولكرم — ذنابه شرقا اراضي قاقون ملك ورثة عبد اللطيف ابو هنطش وعبد الغني ومحمود ابو هنطش واحمد الشكعة وشركاه واراضي خور التعاوة ملك أهالي شويكة واراضي المهادوه واراضي ذنابه ملك قاسم شرشير غربا اراضي اليهود وطريق المهارات وارض الكرديات ملك العرب

القيمة المخمنة : ثمن الدونم الواحد من خبير المحكوم له بمبلغ عشرة جنيهات فيكون مجموع الحصة ٢٧٥٠ جنيه . وخبير الاجراء ثمن حصة المحكوم عليها بمبلغ خمسة آلاف وخمساية جنيه

ملاحظات : يوجد حقوق مزارعة في الارض لماية وواحد وعشرين مزارعا حسب ما جاء بضبط وضع اليد

مأمور اجراء يافا
علي النشاشيبي

(٤٢١٧)

صفوة ما يحمله بريد الشرق والغرب

طوائف شتى

يتطوعون لمريض بالعيون، لا بالدماء

السهام المسمومة - سيارات روسيا - الافيون الفظيع

من آخر ما حمله الينا البريد من المجلات الانكليزية والاميركية، غير السياسية، ننقل المعلومات الطريفة التالية ؟

يتبرعون بالعيون

من مدينة (بيرث) في استراليا الغربية تناقل الرواة في هذا الاسبوع اعظم ما يروى من قصص النبل والبطولة وكرم النفس

انها قصة اربعة من الرجال الشجعان عرض كل واحد منهم - تطوعاً منه - ان يضحي بعين من عينيه، لعله بها يرد البصر الى رجل يكاد يصبح اعمى

لا بل انها لقصة من قصص البطولة النادرة التي تثير العواطف، لان احد اولئك الذين عرضوا عيناً من عيونهم لم يعرضها الا في ظرف من الظروف المحزنة كما سترى من سياق الحديث

اما الرجل الذي اوشك ان يكون اعمى، فانه مدير مؤسسة من مؤسسات العميان في مدينة بيرث، مضت عليه سنين عديدة وهو لا يرى الاشياء الا بعين واحده مبصرة تمام الابصار لم يشك منها قط ابداً

ولكن بياض هذه العين الباقية اصيب ببعض اضرار في العهد الاخير. وقال الاطباء انهم يأملون ان يعيدوا الى عينه تلك حدة بصرها بعملية جراحية، ينقلون بها بياض عين رجل آخر، الى عينه المتضررة.

وسمع بذلك جندي قديم عمره ٤٠ سنة في بيرث، اسمه لسلي آرثر براوز فعرض التطوع ببياض عينيه اليسرى، فهو بهذه العين لا يحسن النظر، بسبب حادث وقع له في ايام الطفولة وليس يهمه لو استعاض عنها بعين من الزجاج اذا امكنه بالاستغناء عنها ان يرد البصر الى مدير مؤسسة العميان الذي يكاد يعمى

وجاء ثلاثة رجال آخرين من مدينة آرليد في استراليا الجنوبية الى بيرث فعرض كل منهم احدى عينيه لنقلها الى عين هذا المدير

وكان من هؤلاء الثلاثة شاب عمره ٢٤ سنة عاطل عن العمل، له زوجة وطفلان فهو الان يذل طائعاً مختاراً عن عين من عينيه، في مقابل عمل دائم يجده ... ويضمن به رزق الزوجة والطفلين

السهام المسمومة

يرجع استخدام السهام المسمومة لصيد الحيوانات في افريقيا الجنوبية الى العصر الحجري، وهي ما تزال بين ايدي رجال الغابات والادغال يستعملونها الى اليوم ومن الغرائب ان السلطات الافريقية لا تريد ان تقضي على هذه العادة !

ولقد كان رجال العصر الحجري لا يعتمدون الا على هذه السهام المسمومة في صيد الحيوانات في صحاري كالاهاري، وفي افريقيا لجنة اسمها (لجنة الابقاء على نسل رجال الغابات والادغال) وفيها اعضاء يمثلون عدة حكومات افريقية، وقد قر قرار هؤلاء الاعضاء جميعاً في النهاية على ان هؤلاء الرجال يموتون ويبيد نسلهم في الغابات والادغال اذا حرمت عليهم الحكومات استعمال السهام المسمومة، ويكون قاتلهم ومبيدهم هو الجوع!

على ان المشكلة هي ان هناك ميثاقاً دولياً عقدته الدول للابقاء على نوعين من انواع الحيوانات الافريقية، وفي هذا الميثاق مادة تنص على تحريم صيد هذين النوعين بالسهام المسمومة، ويقول المستر بوبديل احد اعضاء مجلس الشيوخ في حكومة اتحاد جنوب افريقيا، واحد اعضاء لجنة الابقاء على رجال الغابات والادغال ان الحكومات الافريقية، اذا شاءت ان تحرم على هؤلاء الرجال استعمال السهام المسمومة، فلابد لها من ان تزودهم بالاسلحة النارية، والا اماتتهم جوعا

والاسلحة النارية بين ايدي رجال الغابات والادغال خطر لا تؤمن مغبته على الحكومات نفسها، وحياة الحيوان في افريقيا لا تؤثر عليها السهام المسمومة تأثيراً يذكر لكثرة ما يتناسل منها، ولذلك قر القرار على ترك رجال العصر الحجري هؤلاء، يعيشون كما كانوا يعيشون منذ ١٦٠،٠٠٠ سنة الى الان، خوفا من ان يبيدوا عن آخرهم اذا اخذت الحكومات الافريقية بما جاء في ذلك الميثاق الدولي

سيارات روسيا

تتقدم صناعة السيارات في روسيا السوفياتية تقدماً كبيراً، وهي لذلك تستهلك الاكثر فالاكثر من المطاط في كل عام.

وبما ان مصانع السيارات الروسية قد اصبحت تنتج بمعدل ٥،٠٠٠ سيارة كل اسبوع فان اقبالها على مشترى المطاط اللازم للعجلات وللانابيب يزداد ازدياداً هائلا، وليست في قلب البلاد الروسية موارد طبية للمطاط، فصانعها ملزمة بان تشتري حاجاتها منه من الخارج ولذلك اشتغل المخترعون الفنيون فيها حتى وفقوا الى اختراع مطاط صناعي، يغنيها بعض الغنى عما يزرع من المطاط في جزر الهند الشرقية وهي جزر غير واقعة تحت استعمارها الاحمر

وتخرج روسيا اليوم من المطاط الصناعي ما يكفي لنحو ٤٠ في المئة من حاجاتها السنوية الى المطاط، ثم هي في الوقت نفسه تجرب زرع المطاط في جمهورياتها العديدة لان الحرب القادمة حرب آلات ميكانيكية لا تسير الا على عجل من المطاط، ولان ابواب البحار قد توصد في وجهها بواسطة ما للاعداء من غواصات ومن طائرات

التحشيش الرسمي

لبريطانيا العظمى في مياه الشرق الاقصى مستعمرات اسمها مستعمرات البواغيز، وفي تلك المستعمرات ممن يدخنون الافيون ٣٠،٠٠٠ شخص مسجلة اسماؤهم في سجلات الحكومة، ومن هؤلاء اميركي وآخر بلجيكي، ولا تسمح السلطات للصحف بان تذكر اسميهما وهي تتكلم عن المسجلين من مدخني الافيون القتال المخرب

أما بقية المدخنين الرسميين فمنهم ٢٩،٥٠٠ صيني، والباقي من الاجناس الشرقية الاخرى.

وتسأل عن السبب في تسجيل اسماء من يدخنون الافيون الفظيع، فتقول لك مجلة « بيرسونز » الانكليزية نفسها أن بيع الافيون في مستعمرات البواغيز احتكار تحتكره « الدولة » مع الاسف، وعلى كل من يشتري شيئاً منه ان يسجل اسمه ومقدار الكمية التي اشتراها ..!

طوائف سياسية

احتلال براغ بغير حرب تعلن

في أقصى البحار - ستالين فاشستي ...!

من آخر ما حمله الينا البريد من المجلات السياسية الانكليزية نأخذ المعلومات السياسية الطريفة التالية :

بغير حرب

مع ان جيش تشيكوسلفاكيا جيش مدرب تدريباً حسناً على فنون القتال ومزود بجميع المعدات الحربية العصرية أحسن تزويد، فأن القيادة العليا الالمانية لا تعده وحدة عسكرية يعتد بها لانه وحدة غير متماسكة الاعضاء، فالالمان السوديت من جنوده هذه الوحدة لن يحاربوا ضد الريخ، والجنود ابناء الاقليات الاخرى لن يحاربوا وهم في هذه الوحدة بروح عسكرية ان لم نقل انهم قد يثورون على تشيكوسلفاكيا ثورة علنية في سبيل تحقيق غاياتهم الوطنية

وتتوقف الخطة التي رسمها النازيون لغزو تشيكوسلفاكيا على موقف الالمان السوديت فيها، اذ المطلوب من هؤلاء الان هو ان يقوموا بحركة «تحرر» من التشيك وبهذه الحركة لا تكون ثمة حرب تشهرها المانيا رسمياً على تشيكوسلفاكيا.

كمصير أديس أبابا

وعلى الالمان السوديت، وهم يقومون بهذه الحركة التحريرية، ان يمكنوا للجيش الالماني من تخطي براغ، العاصمة التشيكوسلفاكية، بعد ان يكونوا هم قد اسقطوها في ايديهم على حين غرة. وفي ذلك يقول الكولونيل كونارد هنلاين زعيم السوديت الالمان نفسه، ما يلي:

«لقد كان الهجوم الناجح على اديس ابابا هو السبب الرئيسي في نجاح ايطاليا في الحبشة. واما مدريد، فلأنها لم تسقط في ايدي الوطنيين في خريف عام ١٩٣٦، فانها جعلت نجاح الجنرال فرانكو في تقدمه نجاحاً بطيئاً

أما متى وكيف سيبدأ بالاعمال الحربية لاسقاط براغ واحتلالها، فأمر لا يختص زعامة الجيش الالماني بل بالزعامة السياسية للريخ، أو قل بالفوهرر نفسه »

للابعاد بريطانيا

ووجهة النظر السياسية الان تتلخص في أن الاعمال العسكرية عندما تصبح ضرورية ضد تشيكوسلفاكيا، فأن المانيا لن تقوم بالهجوم على فرنسا في وقت واحد مع هجومها على تشيكوسلفاكيا بل ستكتفي بأرسال الجنود الالمانيين لتعزيز الحصون والقلاع المشيدة على اراضي الراين ثم تنتظر هناك الى ان تتولى فرنسا نفسها إشهار الحرب

عندئذ ستصبح فرنسا بغير شك وهي المعتدية على المانيا، ولهذا السبب قد لا تهرع بريطانيا الى نجدتها لان من شروط الميثاق العسكري المعقود بين الدولتين ان لا تساعد احداهما الاخرى الا في حالة وقوع الاعتداء عليها!

في اقصى البحار

كما ينجح محور برلين — روما في بعض الاحايين في السياسة الخارجية، كذلك ينجح محور لندن — باريس ولكن في الشرق الاقصى، لا في السياسات الاوروبية المحضة. واليك احسن نجاح ظفر به هذا المحور الاخير.

كانت اليابان قد قررت ان تنشيء قاعدة بحرية تهدد بها اعظم قاعدة لبريطانيا العظمى في الشرق الاقصى، وهي قاعدة سنغافورة التي تكلفت الملايين الكثيرة من الجنيهات والاعوام الطويلة من جهود العمال والمهندسين، وبهذه القاعدة الجديدة كانت اليابان ستتهدد ايضا مستعمرة هونغ كونغ البريطانية في الصين، ولكن هذه القاعدة لم تشيد لان بريطانيا عرفت من دوائر استخباراتها ما اعتزمته اليابان، فاوعزت الى فرنسا بان ترسل جنودها من الهند الصينية لتحتل الاماكن التي كانت القاعدة ستشيد عليها، فصدعت فرنسا فورا بهذا الايعاز واحتلت الاماكن المذكورة بحجة ان الجزر الواقعة فيها موجودة تحت الحماية الفرنسية منذ اكثر من ٥٠ سنة وان كان لم يذهب اليها قط احد من الجنود الفرنسيين، لا بل ولا غيرهم من من الناس اللهم الا بعض الصينيين الذين كانوا يذهبون لصيد السلاحف والطيور من تلك الجزر المهجورة القاحلة المجدبة

من لندن الى آنام

ولما اخذت دائرة الاستخبارات البريطانية علماً بما قررته اليابان من اتخاذ هذه الجزر غير المأهولة بالناس قاعدة حربية عظمى تنشيء حولها اوسع المطارات، قالت لندن كلمتها لباريس وهذه طيرت هذه الكلمة الى آنام عاصمة الهند الصينية الواقعة تحت الاستعمار الفرنسي. ولاول مرة في التاريخ قام الجنود الفرنسيون من آنام فاحتلوا هذه الجزر، واسمها جزر بارسيل، وسببوا بذلك مزيد الغضب للوزارة اليابانية في طوكيو

ممتلكات صينية

وعملا بمحور لندن - باريس ايضا اتخذت الاحتياطات اللازمة لصد الجنود اليابانيين عن النزول على البر في جزيرة هينان الواقعة في اقصى البحر الجنوبي على بعد ١٥٠ ميلا من الشمال - الشرقي لجزر بارسيل، و١٥ ميلا من الاراضي الصينية

ولكن الى متى تستطيع الحكومتان البريطانية والفرنسية ان تحتفظا بجزيرة هينان لنفسيهما .. وهي من ممتلكات الصين ؟

هذا هو الأمر المشكوك فيه، لان هينان غنية كل الغنى بما فيها من الغابات واشجار المطاط وحقول الارز وانواع المواشي، وهي هدية استعمارية جذابة تحب اليابان ان تظفر بها كجائزة لها على السكوت عن الاستعمار الاوروبي في الشرق الاقصى

ستالين فاشستي !

بالرغم مما اشيع من ان ستالين الديكتاتور الاحمر لا يقابل احداً من الصحفيين او اذا قابل واحداً منهم يعيره اذناصماء، فقد تمكنت البرنسيسة كاترين رادزويل مندوبة مجلة « ليبرتي » - اي الحرية - الاميركية من ان تقابله وتتحدث اليه بدل المرة الواحدة مرتين. وتدعي هذه المرأة الان ان ستالين ليس شيوعياً، وانما هو يعد العدة لاقامة حكم فاشستي وهو متحالف على ذلك مع هتلر ومع موسوليني !

ومما اكدته هذه البرنسيسة الصحفية ايضاً أن المارشال ميخائيل نيقولا فتش توخاشيفسكي الذي اعدم مؤخراً كان قد تآمر مع دولتين اجنبيتين على اسقاط ستالين الفاشستي ... واقامة حكومة ملكية قيصرية على انقاض الحكومة الحمراء..

ما سبب الطلاق!

نقرأ في كل يوم غريبة من غرائب الاسباب التي ينتحلها الازواج في اوروبا واميركا للمطالبة بتطليق زوجاتهم. وآخر ما حرر في هذا الصدد هو ان زوجاً في مدينة كانساس الاميركية اراد من زوجته ان تصطحبه الى المباريات الرياضية وان تراهن معه على ما يراهن هو عليه في هذه المباريات، فلما رفضت ... رفع عليها دعوى الطلاق !

مستقبل «ايدن»...

هل يتولى رئاسة حزب جديد

بعض كبار الساسة في انكلترا يؤيدونه ...

في باب (السياسات) وتحت عنوان (حزب السلام) كتبت مجلة « نيوز ريفيو » الانكليزية في عددها الاخير، ما نجمله فيما يلي :

الطاره لجنيف

مع ان نيفل تشامبرلن ليس من مؤيدي جنيف بل من الكارهين لها، بانه لم يوافق قط على ان يكون رئيساً فخريا لجمعية (اتحاد عصبة الامم) في انكلترا في العام الماضي، الا بعد ان اكد له الفيكونت سيسل انهذه الجمعية ليست حزبية لا في تفكيرها ولا في روحها

الجمعية حزبية

اما كون هذه الجمعية قد اصبحت حزبية قبل كل شيء آخر فقد جاء الدليل عليه منذ اسبوع واحد في استقالة البروفسور السابق مكسويل غارنيت من سكرتاريتها العامة، بعد ان اشغل منصبه هذا زهاء ١٨ سنة

وقد جاء في كتاب الاستقالة الذي قدمه هذا البروفسور السابق قوله ان جمعية اتحاد عصبة الامم قد ضحت بمبادئها في سبيل الانتصار لمدرسة واحدة من مدارس الرأي السياسي!

استقالة الرئيس

وعلى أثر هذه الاستقالة اشار اصدقاء المستر تشامبرلن رئيس الوزراء عليه بان يحذو حذو مكسويل غارنيت في الحال ويقدم استقالته من الرئاسة الفخرية للاتحاد، ولكن تشامبرلن عملا بمشورة اصدقاء آخرين من اقوى الاصدقاء نفوذا عليه، قد اجل هذه الاستقالة خوفا من ان يستغلها خصومه ضده في « البروباغندا » اللازمة لمعارك الانتخابات العامة القادمة ويقولوا انه غير امين لمبادىء عصبة الامم، وعدو من اعداء جنيف ..!

اذا استقال الرئيس

ولو حذا الرئيس حذو غارنيت وقدم استقالته بحجة ان اتحاد عصبة الامم لم يعد جمعية غير حزبية، لانشقت هذه الهيئة على نفسها وخرج منها من يقومون الان بنيابة الرئاسة فيها، وفي مقدمتهم اللورد بلدوين وجون روبرت كلاينس زعيم نقابات العمال ودافيد لويد جورج أحد اساطين حزب الاحرار

اما استقالة الدكتور البروفسور مكسويل غارنيت فكانت على اثر اجتماع عقدته اللجنة التنفيذية لهذا الاتحاد وتقرر فيه تعيين سكرتير جديد لها مساعداً لسكرتيرها العام غارنيت دون اخذ رأيه في هذا التعيين

اشتداد المعارضة

وقبل اللورد ليتون استقالة السكرتير مكسويل « مع الاسف » وبعد ذلك اشتدت معارضة هذه الهيئة للحكومة في سياستها الخارجية وكان من ذلك ماقرره مجلسها العام في شهر نيسان الماضي من مطالبة الحكومة بتنفيذ جميع (الالتزامات) التي عليها طبقاً لميثاق عصبة الامم، وبتمكين الحكومة الاسبانية الحمراء من اخذ كل ما تريده من الاطعمة والاسلحة والذخائر.

وقال رجال اليمين من اعضاء هذه الهيئة ان في هذا القرار ما يتنافى مع حب اتحاد عصبة الامم للسلام، لان الحكومة البريطانية اذا استجابت الى ما فيه من المطالب تقدمت خطوات الى الحرب، ومع ذلك فقد اجيز هذا القرار باكثرية الاصوات واشتدت المعارضة بعد ذلك اكثر جداً مما كانت عليه، عندما صرح الفيكونت سيسل في مجلس اللوردات بانه بعد نفسه من الان فصاعداً معارضاً للحكومة في جميع المسائل الخاصة بالسياسات الدولية

ايدن بعد تشامبرلن

وانضم الى هيئة اتحاد عصبة الامم مؤخراً اللورد كرانبورن الوكيل السابق لوزارة الخارجية البريطانية والذي استقال منها مع وزير هذه الوزارة ورئيسه السابق انتوني ايدن. وقد فسر انضمام هذا اللورد الى هذه الهيئة بانه سيمد المدة لجذب انتوني ايدن اليها اذا استقال منها نيفل تشامبرلن

والمعروف من اتحاد عصبة الامم أنه كان دائما وما يزال الى الان نصيراً من اكبر انصار ايدن الساعين الى ارجاعه الى دست الحكم، ان لم يكن رئيساً للوزراء فوزيراً للخارجية كما كان

ويحتمل الان تأليف حزب جديد يخوض غمار الانتخابات القادمة ومعه ١٢ مليوناً من الاصوات، هي التي اشتركت في الاستفتاء الذي اجرته هيئة اتحاد عصبة الامم ويطلق على هذا الحزب اسم (حزب السلام) ويتولى زعامته انتوني ايدن.

وقد اختيرت مجلة «هد واي» الشهرية من الان لان تكون لسان حال لهذا الحزب، وتقرر تضخيم عدد مشتركيها الحاليين من ٦٠،٠٠٠ الى ٢٠٠،٠٠٠ مشترك

ولقد تألفت شركة جديدة رأس مالها ٥،٠٠٠ جنيه لتتولى طبع ونشر هذه المجلة، ولهذه الشركة مديرون في مقدمتهم « ملك » شركة شل للزيوت وهو السر روبرت ولي كوهين، ومعه السر نورمان آنجل ... والمحرر السابق لجريدة التايمس، والمستر ويكهام ستيد ..

أما الهيئة التي ستشرف على تحرير هذه المجلة التي ستتوسع الى جريدة يومية تبث الدعوة لحزب السلام، فستكون مؤلفة من اللورد سيسل واللورد ليتون والدكتور جلبرت موراي ...

مهاجمة مستعمرات قريبة من يافا
انفجار قنابل وحرق معمل وأسر خفير

«تل لتفنسكي»

حوالي الساعة العاشرة والنصف من مساء أمس الاول هاجم مجهولون مسلحون مستعمرة «تل لتفنسكي» الواقعة فى الجهة الشمالية من قرية الخيرية والقريبة من مستعمرة سارونا الالمانية وامطروها وابلا من الرصاص

قذف قنابل

وقذفت عدة قنابل كان لها دوي هائل جداً. وذعر سكان المستعمرة ذعراً شديداً. وقد أجاب الخفراء على اطلاق الرصاص بالمثل وارسلوا اشارات الاستنجاد تباعاً الى جهات متعدده.

انسحاب المسلحين

وخرجت قوات من مراكز البوليس فى يافا وملبس، واستمر اطلاق النار حتى الساعة الثانية بعد منتصف الليل ثم انسحب المسلحون.

النار بكثرة

وفى الساعة الثانية والنصف تقريباً بعد منتصف ليلة أمس الاول هوجمت مستعمرة «آزار» الواقعة على طريق قريتي سلمة — العباسية وأطلقت عليها النار بكثره هائلة. وأجاب الخفراء بالمثل ثم أرسلوا شارات الاستنجاد فذهبت قوات كبيره لنجدتهم.

ساعتان ونصف

ودام اطلاق النار حتى الساعة الثالثة تقريباً. وانسحب المسلحون ولم يعلم عن وقوع اصابات.

حرق معمل

وحوالي الساعة الثالثة بعد منتصف ليلة أمس الاول اشعل مجهولون النار فى معمل لصنع البلاط «والموزاييك» ليهودي اسمه «أفنيت» بالقرب من محطة السكة الحديدية فى رأس العين

أسر الخفير

والتهمت النيران جميع محتويات المعمل من آلات وأدوات، وتقدر الخساره بمبلغ ٤٠٠ جنيه. وأسر المسلحون خفير المعمل وهو عربي.

تفتيش مضارب

وفي الصباح حضرت قوه للتحقيق وفتشت مضارب عرب السوالمه القريبة من المستعمره حيث علم البوليس ان المسلحين زاروا العرب وطلبوا منهم بعض الحاجيات ولم يسفر التحقيق عن نتيجة ولم يعتقل احد.

النار على مستعمرة من مدفع رشاش

جاء فى الملاحق اليهودية انه بعد منتصف ليلة امس اطلقت النار من مدفع رشاش على مستعمرة كفار عجور، وقذفت عليها القنابل وقد اجاب الخفراء بالمثل، ثم انسحب المهاجمون

* * *

نزع البراغي من ٤ قضبان
على مسافة ٥٠٠ متر من حادث أمس

ذهب امس عدد كبير من عمال السكة الحديدية لاصلاح الخلل فى الخط عند الكيلومتر ١٠ بين محطتي يافا واللد حيث خرج قطار البضائع امس بسبب نزع البراغي من بعض القضبان. واستمر العمال طول ليلة امس في اصلاح الخط تحت حراسة قوة كبيرة من الجند

وانتهى العمال في الساعة الرابعة صباحاً وركب بعضهم الترولي للعودة الى اللد وعلى مسافة ٥٠٠ متر تقريباً من المكان الذي تم اصلاحه وجد تلف آخر في الخط بنزع «البراغي» من اربعة قضبان انشغل العمال في اصلاحه حتى الصباح.

مسجد النزهة

تبرع احد محبي الخير بسجادتين تقدر قيمة الواحدة منهما بعشرين جنيهاً لجامع النزهة. وتبرع آخر بمصباح كهربائي كبير لاضاءة المسجد المذكور وقد استلم هذه الاشياء مختار محلة النزهة

ونذكر بهذه المناسبة ان فضيلة القاضي الشرعي ومأمور اوقاف يافا الدكتور يوسف هيكل سيحضران حفلة افتتاح المسجد المذكور يوم الجمعة القادم الموافق ١٢ الجاري وتكون الحفلة تحت اشرافهما نحث محبي الخير على التبرع لفرش هذا المسجد الجديد.

وفاة طفل

فجع جاويش الميناء السيد فلاح اسعد بوفاة نجله الاصغر رجاء على اثر عملية جراحية، وتوافد اصدقاؤه على بيته لتعزيته

وكر شيوعي

ذكرت هاآرتس في ملحقها المسائي ان البوليس تمكن من اكتشاف وكر شيوعي خطير فى تل ابيب. وقالت ان هذا الوكر تأسس على اثر انشقاق الحزب الشيوعي وانه كان يتلقى التعليمات من مركز عال... ويعتقد ان له ضلعاً فى كثير من الجرائم... التى ارتكبت فى اماكن مختلفة فى فلسطين!.

يهودي ويهودية

قدم امس للمحاكمة امام محكمة الصلح فى تل ابيب يهودي اسمه سالم ملياذ ويهودية اسمها حنة فشنيك بتهمة توزيع نشرات شيوعية فى شوارع تل ابيب، فقضت المحكمة على اليهودي بالسجن شهراً مع الابعاد وبرأت اليهودية، غير أن البوليس سيقدمها للمحاكمة اداريا

بريطانيا تحكم الامواج...
ونحن نحكم بريطانيا!

١— سأل العرب توماس، وزير المستعمرات الاسبق، ايقاف الهجرة، فرفض
٢— وسألوا أورمسبي غور عين الشيء، فرفض أيضاً
٣— وسألوا مالكولم مكدونالد السوآل نفسه، فرفض كذلك

هل نعلم لماذا كل هذا الرفض؟

هل نعلم ما هو السر في هذا العناد؟

الجواب على ذلك: أولا، اليهودية العالمية. وثانيا، زعماء الصهيونية. وثالثاً، شخصيات اليهود فى الوزارة والبرلمان.

والجواب الصريح الصحيح في عبارة اليهود التالية:

«بريطانيا تحكم الامواج
ونحن نحكم بريطانيا...»

٣٠ فى الساعة
سرعة القطارات والغاء مواعيد اثنين

قررت ادارة السكة الحديد ابتداء من يوم الاثنين «اليوم» الغاء سير القطار الذي يقوم من محطة اللد الى حيفا فى الساعة ٦٫٣٠ صباحاً. والقطار الذي يقوم من حيفا الى محطة اللد فى الساعة ٢٫٣٠ بعد الظهر

وقد صدرت اوامر الى كافة سائقي القطارات بان لا يزيدوا فى سرعة السير عن ٣٠ كيلومتراً في الساعة الواحدة.

توقف التيار الكهربائي مرتين ليلة أمس

بينما كان مذيع الراديو في ليلة أمس يقرأ البلاغ الرسمي حول زيارة وزير المستعمرات حدث أن انطفأت الانوار الكهربائية وبقيت كذلك مدة عشر دقائق

وفي الساعة الحادية عشره والنصف انطفأت الانوار أيضاً لمدة دقيقتين وقد علمنا أن التيار نفسه قد انقطع في المرتين في ضواحي يافا ايضاً

تفجر انابيب النفط فى قرية اردنية

اربد في ٧ آب — لمراسل الدفاع الخاص — عبث مجهولون ليلة السبت الماضي بانابيب البترول بالقرب من قرية ناطفة من الجهة الجنوبية وقد تفجرت الانابيب وسال الزيت. وأبلغ الحادث المسئولين ولم يعتقل احد.

صحيفة يهودية تروي حادثا...
النار على طيارين بولونيين في سيارات

ذكرت جريدة «هاآرتس» انه في الساعة الخامسه من بعد ظهر امس عاد من مطار اللد الى تل ابيب مدير شركة الطيران اليهودية «لوت» وكان معه طياران هبطا فى المطار من طيارة الشركة بعد ظهر أمس، وبوصول السيارات التي كانت تقلهم الى الطريق الواقعة بين مستعمرة «وطلما» وقرية العباسية، تصدى لها شخصان كانا يرتديان البسة من اللون الرمادي ويحملان بندقيتين واخذا يطلقان عليها الرصاص فاسرع السائق في السير ولم يصب احد

ولما وصلت السيارة الى تل ابيب اعلم القنصل البولوني بالحادث، فاتصل بحاكم اللواء الجنوبي، وفى الساعة العاشرة مساء جرت مقابلة بينهما بشأن ذلك

الاعتداء الاثيم على عمال البلدية
تفتيش منزل متهم يهودي واعتقال آخرين

استمر التحقيق يوم أمس في حادث اطلاق النار على عمال التنظيفات التابعين لدائرة بلدية يافا. وقد اجري تفتيش بيت اليهودي شالوم توندوفسكي للمرة الثانية وعثر فيه على بعض اوراق صادرها البوليس

وانكر توندوفسكي ملكيته للدراجة التى وجدت فى محل الحادث. ثم عاد فقال انها سرقت منه. ولما سئل عما اذا كان قد ابلغ البوليس عن سرقتها اجاب بانه لم يهتم بها.

واعتقل البوليس ثلاثة من اليهود في تل ابيب واستجوبهم مساعد مدير بوليس يافا فى مركز بوليس النبي شمعان ثم اودعوا السجن

غير المتزوجين

وقد امتنع عمال التنظيفات امس عن الذهاب الى عملهم فى حي الكرتون وبلغهم المستر سكوت مدير دائرة الصحة في بلدية يافا أن السلطة ستتخذ اجراءات شديده للمحافظة. وطلب الى العمال من غير المتزوجين مزاولة عملهم، لكنهم امتنعوا ايضاً.

أجور
نقل الحمضيات

تلقت الغرفة التجارية الوطنية امس جواب السكرتارية العامة على كتاب الغرفة المرسل اليها بشأن تخفيض أجور نقل البضائع على السكة الحديدية. وكانت الغرفة قد طلبت ان تستوفى هذه الاجور على اساس المسافات الكيلو مترية.

وذكرت الحكومة في كتابها انها سوف لا تتمكن من تخفيض أجور نقل الاثمار الحمضية في موسم ١٩٣٨-١٩٣٩، بسبب الظروف الحاضرة على أنها وعدت بدرس هذا الموضوع بالعناية في المستقبل

الاثمار الحمضية
وصول مندوب الشركة

وصل في الساعة الواحده بعد ظهر امس الى مطار اللد قادماً من لندن المستر ترنر مندوب شركة «فروت ترست قومباني» الانكليزية، وهي الشركة التي ستتولى شراء الاثمار الحمضية في فلسطين فى هذا الموسم. وقد أشرنا الى هذا المشروع بالتفصيل فى حينه وقد حل ضيفاً على عبد الرحمن بك التاجي فى وادي حنين.

انتظروا
سجاير برلامنت الوطنية

سجل
الحوادث اليومية

كانت العادة المتبعة في رئاسة بوليس يافا ان تقيد الحوادث اليومية فى سجل خاص. ومنذ وقوع الاضطرابات الاخيرة فى يافا ألغت رئاسة البوليس هذا السجل. نلفت النظر الى ضرورة اعادته تسهيلا لمهمة الصحف

حركة الميناء

رست في ميناء الثغر امس الباخرة «اكس كايبور» وأفرغت من حمولتها ٣٩ طن بضائع مختلفة وانزلت عدداً من الركاب، والباخرة «كاديا» وأفرغت من حمولتها ٥٠ طن اسفلت، والباخرة «صوفيا» وأفرغت من حمولتها ٤٠ طن بضائع مختلفة، والباخرة «جوهنس مايرسك» وأفرغت ٧٦ طن عفش، والمركب الشراعي «رزق الله» وافرغ ٥٨ طن بضائع

وتصل اليوم البواخر «عتيد» و«بالستينا» و«تراكي» و«زمالك» وعليها كمية من البضائع وعدد من الركاب.

جثة عربي

ابلغت مراكز البوليس فى المدينة امس عن العثور على جثة عربي اسمه كامل جنيدي بالقرب من احدى المستعمرات اليهودية... فى قضاء طولكرم لاعلام عائلته بهذا واستلام الجثمان ودفنه بمعرفتها

الى المجدل

المجدل — وصل منذ مدة الى هنا الاستاذ شكري افندي قطينة

نكبة برقة...
جرح عربي اثناء عملية تفتيش

«تابع المنشور على الصفحة الاولى»

حادث أسيف

فأصيب من جراء ذلك السيد راجح احمد ابو حسين فى رأسه وجسمه بجراح خطرة جداً. وقد حمل هذا الجريح سائق السيارة الى مستشفى نابلس وعلى الطريق منعه الجند واعادوه بالسيارة في الوقت الذي كان فيه الجريح بحالة خطرة وهددوا السائق اذا لم يعد به، فاعاده الى برقة

اثناء التفتيش

وبعد ذلك قام الجند بتفتيش البيوت تفتيشاً دقيقاً حطمت فى اثنائه الاواني والامتعة وخلطت الحبوب بالزيوت والاشياء الاخرى.

كلاب البوليس

واستحضرت كلاب الاثر من القدس الى مكان الحادث فسارت الى قرية برقة وبوصولها قرب باب بيت السيد بن فارس واحمد يوسف المحمود توقفت عن متابعة السير لان كلاب القرية هاجمتها واخذت تنبح عليها وفقد الاثر

٣ آلاف جنيه

ودخل الجند الى البيت المذكور وأخذوا فى تفتيشه تفتيشاً دقيقاً لم يترك شيء في خلاله دون الحاق الضرر به كالاواني والامتعة. وتقدر خسارة القرية بثلاثة آلاف جنيه.

استعراض المعتقلين

وبعد ذلك دخلت القوة الى مضافة القرية واستولى الجند على ما فيها، ثم ساقوا الذين قبضوا عليهم الى خارج القرية وعرضوهم على كلاب الاثر فلم تتعرف على احد منهم

أخذ أربعة

وعلى اثر ذلك اطلق الجند سراح ثمانية من الموقوفين واستاقوا الاربعة الاخرين الى سجن نابلس، وهم السادة: اسماعيل الداود، عبد الكريم احمد محمد، رجاء محمد القصير، نايز عبد الحميد المحمود، رهن التحقيق.

استدعاء وجهاء

وطلبت السلطة من وجهاء قرية برقة الحضور في صباح الغد الى نابلس لمقابلة الحاكم.

رسالة المجدل التلفونية

جماعة مسلحة تطوق قرية «الجلدية»

المجدل فى ٧ آب — لمراسل الدفاع الخاص — حوالي منتصف الليلة الماضية طرقت جماعة مسلحة قرية «الجلدية» واطلقت عدة عيارات نارية على منازلها وبيادرها ثم دخل فريق منهم القرية وطلبوا بعض المخاتير، وصحبوهم الى مسافة بعيده وهناك طلبوا منهم اشياء قدم المخاتير بعضها ثم انسحب المسلحون. وفى صباح اليوم التالي أخبر البوليس بالحادث، فخرجت قوة الى القرية المذكورة وسمعت اقوال المخاتير وغيرهم. ولم يقبض على احد.

مسلحون يصلون مستعمرون نارا حامية

هاجم مسلحون ليلة امس مستعمرة «بيار تعبيا» الواقعة فى هذا القضاء واصلوها ناراً حامية، فاجاب الخفراء على اطلاق النار بالمثل، ولم يعرف عن وقوع اصابات.

قطع اسلاك على مسافة ٣ اعمدة

قطعت ليلة امس اسلاك التلفون بين محطة التجارب الزراعية والمجدل على مسافة ثلاثة اعمدة.

بنت الباشا المدير
اعظم واهم افلام النجمة السينمائية المصرية
آسيا
بالاشتراك مع مارى كويني الممثلة الخفيفة الروح
قصة فتاة في الليل تنقلب الى رجل فى النهار ؟!!!
شخصية غامضة مبهمة تثير حولها الفتنة !! قصة تحملك بين الحيرة والذهول...
تلعب حوادثها بالعواطف وتفاجئك بالغرائب
تعرض على ستار
سينما الحمراء
ابتداء من مساء الاثنين في ٨-٨-٣٨ وبقية ايام الاسبوع
حفلتان كل مساء (الساعة ٧٫٣٠ و ٩٫٣٠) حفلتان كل مساء
حفلة نهارية ٣٫٣٠ البوليس السري، مستر موتو حفلة نهارية ٣٫٣٠

تلفونات الدفاع وبرقياتها الخاصة

رسالة بئر السبع

تفتيش بيت

فتشت السلطة صباح اليوم بيت السيد رشاد السقا ولم يعثر فيه على شيء ممنوع.

انفجار قنبلة

انفجرت قنبلة في مساء أمس بالقرب من دائرة الاشغال العامة ولم تحدث ضرراً

رسالة طبريا

محاكمات ادارية

حكم مساعد حاكم اللواء على كل من السادة : شاكر خطاب ، احمد الصخن، بالابعاد لثلاثة اشهر الى مخيم المزرعة في عكا . محمود العكري لمدة شهر واحد خالد القهوجي وصليمان داود سويد بالسجن لمدة سنة في اصلاحية الاحداث في طولكرم . عبد القادر خرطبيل، محمود خالد منصور ، لطفي خطاب ، صبحي حلوة ، فوزي رمضان ، حسن مصطفى القاسم ، الشيخ محمد الصلداني ، علي الخرطبيل بالسجن لمدة شهر اودفع جنيهين غرامة وذلك بتهمة رشق اليهود بالحجارة. وبتأجل النظر في قضية محمد سلامة النجادة ومحمد الفالح.

اعانة المنكوبين

أرسل افراد عشيرة الصبيح ٤٠ فراشاً ولحافاً الى منكوبي قريتي ناصر الدين والمنارة وقد وزعت بمعرفة مختار المشارفة السيد فارس خالد الصعيد وكان قد ارسل قبل ذلك ٢٩ فراشاً فبلغ المجموع ٦٩ قطعة .

من ابناء السلامة

رزق المحامي الاستاذ فايز الطبري غلاماً سماه « عصاما » جعله الله من ابناء السلامة .

جرم مشهود

وافق حاكم صلح المدينة على توقيف محمد عبدالله الجاعين من القدس لمدة عشرة ايام بتهمة دخوله الى دكان المشتكي عمر عبدالله القاسم ومحاولته سرقة ثوب من القماش منه . وكان قد قبض عليه بالجرم المشهود

بالرفاه والبنين

المجدل — جرى في مدينة غزة عقد قران السيد مصباح شبلاق شقيق الشاب جودت افندي شبلاق ، مراسل « الدفاع » في المجدل، على كريمة خاله يوسف افندي الزيبق . واقتصرت الحفلة على الاقارب. واحتفل أمس بزفافه وزفاف ابن عمه السيد منير شبلاق ، فبالرفاه والبنين .

جريدة « النهضة »

اتخذت جريدة النهضة الغراء مركزاً لادارتها بناية البحصلي، الطابق الثالث ، فوق محلات ابي راشد ، شارع المعرض في بيروت بدلا من مركزها السابق في شارع ندره المطران .

وبهذه المناسبة نذكر أن السلطات المحلية في لبنان قد عطلت « النهضة » الغراء منذ مدة طويلة تزيد على ثلاثة اشهر وهذا ولا شك اجراء جائر بازاء الصحف

رسالة القدس التلفونيه

القائد العام يعود من جولة

القدس في ٧ آب — لمراسل الدفاع الخاص — عاد قبل ظهر اليوم القائد العام من جولته في الشمال وقابله بعد وصوله ضباط من قوة حدود شرق الاردن

المندوب يستعرض فرقة ويلقي كلمة

استعرض المندوب السامي فرقة رويال سكوتش في معسكر الجيش القريب من قصره والقى كلمة ذكر فيها هذه الفرقة والفرق الاخرى

جماعة مسلحة في قريتين وأسر شخص

طوقت جماعة مسلحة يقدر عدد افرادها بـ ٦٠ شخصاً قرية بيت صفافا وقد صادف ان كان اهالي هذه القرية يحتفلون بزفاف احدهم ثم اجتمع رئيس الجماعة بالمسئولين في القرية وطلب منهم اشياء وبعد اخذها غادر المسلحون القرية الى قرية شرفات حيث اعتقلوا احد الاهالي واخذوه معهم الى جهة غير معلومة

اليهودي وابنته المتهمان بقذف قنبلة

تنظر المحكمة العسكرية غداً (الاثنين) في قضية اليهودي حزقيال كوكا وابنته راشيل كوكا المتهمين بقذف قنبلة على احد بصات شركة الخليل يوم ٨ تموز الماضي والتي ذهب ضحية انفجارها خمسة من العرب

عيد « الحزن » عندهم واحتياطات البوليس

وضعت السلطة عدداً كبيراً من افراد البوليس على مفترق الشوارع في المدينة القديمة احتياطاً لطوارىء بمناسبة عيد (الحزن) غداً عند اليهود

ارسال معتقلين الى عكا بينهم صحفي

نقلت السلطة الى مزرعة عكا عدداً من المعتقلين والموقوفين في سجن القدس المركزي وقشلاق البوليس بينهم الاستاذ يوسف فرنسيس

التحقيق مع جريح في حادث امس

ذهب اليوم عدد من الضباط الى مستشفى السجن للتحقيق مع يوسف عويضة الذي جرح امس في حادث اطلاق النار على البوليس العربي كما انهم ذهبوا الى المكان الذي اطلقت فيه النار للكشف

اقامة جبرية بعد اعتقال في المزرعة

نقلت السلطة الاستاذ ابراهيم درويش عضو بلدية القدس من معتقل المزرعة في عكا الى القدس ومنها الى بئر السبع للاقامة الجبرية فيها .

طريق الى القرى ماتزال مقفلة

لا تزال الطريق المؤدية الى قرى دير جرير ، الطيبة ، كفر مالك ، رمون مقفلة بالحجاره . وهذا هو اليوم الثاني الذي لم تحضر فيه بصات هذه القرى الى المدينه وقد ذهبت اليوم قوة كبيرة من البوليس واجرت الكشف عليها وكلفت الاهالي برفع الحواجز من الطريق المذكورة .

مصادرة مخدرات وارسالها للتحليل

صادرت السلطة عدداً من الطرود المشحونة الى غزه والتي تحتوي على كمية من الكوكايين والمخدرات الاخرى وارسلتها الى دائرة التحليل الكيماوي بالقدس

بوليس اصيب بجراح يغادر المستشفى

غادر مستشفى الحكومة البوليس الذي اصيب بجراح على اثر اطلاق النار على طريق يافا — القدس في اوائل الشهر الجاري .

ألمتهمون اليهود وموعد محاكمتهم عسكريا

تنظر المحكمة العسكرية في ١٥ آب الجاري في قضية قنبلة باب الخليل والمتهم فيها أربعة من اليهود وهم: راحيل كوكا ووالدها والياهو مشعالي ويعقوب مزراحي

يهودي تصعقه الكهرباء فيفارق الحياة

بينما كان أحد العمال اليهود واسمه ابراهام سولوتوفسكي يشتغل في تصليح أسلاك الكهرباء في محلة ميشورم صعقته الكهرباء . وقد نقل الى مستشفى هداسا حيث مات هناك .

— نظر قاضي التحقيق في قضية الشخصين المتهمين بسرقة خزانة حديدية من محلات صبني في القدس فقرر توقيفهما مدة ١٥ يوما

دهس يهودي يؤدي الى تجمهرهم

دهست صباح اليوم سيارة محمد حسن الشيخ من أهالي يافا اليهودي اسحق ليفي في محلة محنة يهودا فاصيب بجراح بسيطة . وقد تجمهر اليهود حول السائق لكن البوليس فرقهم .

رسالة حيفا التلفونية

المحلات التجارية تستأنف اعمالها

حيفا في ٧ آب ـ لمراسل الدفاع الخاص ـ استأنفت المحلات التجارية العمل اليوم بعد اضراب اربعة عشر يوماً استنكارا لحادث قنبلة ٢٥ تموز الماضي الفحم. وانتشرت دوريات البوليس البريطاني والجند بكثرة لمراقبة الحالة .

قطع اسلاك التلفون بين نهاريا والناقورة

قطعت في ليلة أمس أسلاك التلفون بين مستعمرة نهاريا والناقورة، على مسافة أربعة امتار . وخرج عمال دائرة البريد في حيفا صباح اليوم لاصلاحها .

النطق بالقرار في قضية يهودي

تعقد المحكمة العسكرية في الساعة التاسعة من صباح اليوم (الاثنين) للنطق بالقرار في قضية اليهودي حاييم كاندل المتهم بحيازة اسلحه نارية .

وستعقد خلال هذا الاسبوع في حيفا للنظر في عدة قضايا حمل اسلحة وذخيرة.

انوار الكشافة الى جبال بلد الشيخ

شوهدت هذه الليلة انوار الكشافة « ريالس » توجه بكثرة الى جبال قرية بلد الشيخ . ثم خرجت قوة من الجند تحلق فوقها طائرة واجرت تفتيش تلك الجبال ولم تعثر على شيء .

توقيف السيارات على طريق وتفتيشها

تجولت في هذه الليلة دوريات البوليس والجند في عشر سيارات مزودة بالمدافع الرشاشة على طريق الياجور ، نيشر ، بلد الشيخ ، الشومرية واوقفت السيارات على الطريق المذكورة وفتشت ركابها ، ولم تعثر على شيء .

الخفراء اليهود المتطوعون مكان الجند

عادت قوات الجند التي رابطت منذ مدة في مستعمرتي الياجور وقريات حاييم وحلت مكانها قوة من الخفراء اليهود المتطوعين وشوهدت دورياتهم على طرق المستعمرتين .

اعمال التفتيش في الاحياء العربية

توالي دوريات البوليس أعمال التفتيش في المدينة فلا يمضي يوم دون تفتيش حي من الاحياء العربية في الصباح الباكر ثم ترابط عند جسر الشل حيث تفتش السيارات الداخلة الى المدينة والخارجة منها .

موت يهودي رجم بالحجارة

مات في صباح اليوم في مستشفى هداسا اليهودي نوفك من مستعمرة قريات موتسكين ، وكان قد رجم بالحجارة في يوم ٢٣ تموز الماضي في الحارة الشرقية.

دفعة صفد الاولى لاغاثة المنكوبين

ارسل السيد فؤاد الخولي الى الجمعية الخيرية لمساعدة المنكوبين في حيفا مبلغ ١٢ جنيها قيمة الدفعة الاولى التي جمعت باسم المنكوبين من مدينة صفد .

— جددت السلطة مدة سجن السيد رشيد العنبتاوي المعتقل في مخيم المزرعة مدة ثلاثة أشهر وبذلك يمضي على اعتقاله اربعة عشر شهراً .

رسالة عكا التلفونية

قطع اسلاك التلفون لمسافة كيلومترين

عكا في ٧ آب ـ لمراسل الدفاع الخاص ـ في صباح اليوم قطعت خطوط التلفون عن ٢٢ عموداً بين عكا وحيفا على مسافة كيلومترين وذهب العمال لاصلاحها.

اندلاع النار في براكات لشركة يهودية

شبت النار أمس في البراكات الكائنة على الرمال في خارج عكا وهي تخص شركة الاسماك اليهودية

— جددت السلطة اعتقال السيد صلاح عبده لمدة ثلاثة اشهر وهو من الذين اعتقلوا قبل مقتل المستر اندروز

رسالة طولكرم التلفونية

التبرعات لباقة الغربية من يافا ونابلس

طولكرم في ٧ آب ـ لمراسل الدفاع الخاص ـ أرسلت لجنة الاسعاف في نابلس عشرة جنيهات الى لجنة اسعاف قرية باقة الغربية ، وارسلت جمعية السيدات العربيات في يافا عشرة جنيهات لمنكوبي القرية المذكورة ايضاً ، وتسلم المبالغ أمين صندوق اللجنة في طولكرم محمد افندي عبد الحليم الجيالي

تنزيلات المهتدي

فرصة توفر بها نقودك

فيلزم ان تستفيد منها

انباء خارجية

١٠٠ طائرة

روسية تغير على كوريا ومنشوكو

لندن في ٧ آب — استمرت الحالة العسكرية حرجة على حدود منشوكو طوال يوم أمس . فقد احتلت القوات الروسية قرية وراء الحدود ، ثم عاد اليابانيون فاستردوها . ولم يقتصر نشاط الروسيين على العمل براً بل نشطت طائراتهم وضاعفت أعمالها اذ قامت اكثر من مئة طائرة بغارة على كوريا ومنشوكو

ضرب مدينة صغيرة واتلاف خطوط

وألقت هذه الطائرات قنابلها على مدينة صغيرة في حدود منشوكو اصابتها بأضرار جسيمة . وقد نزعت خطوط السكة الحديدية فتوقف سير القطارات

تهكم صحف اليابان على الروسيين

وقد علقت الصحف اليابانية على هذه الاحوال بتهكم قائلة : من المخجل والاسف ان يواصل الروسيون اعتداءاتهم في الحين الذي تقوم فيه محادثات سياسية بين السفير البريطانية وحكومة موسكو لاعادة السلم والتوصل لحل مرض

السفير الياباني يقدم احتجاجاً شديداً

وقد كلفت الحكومة اليابانية سفيرها في موسكو بتقديم احتجاج شديد اللهجة على غارة الطائرات فوق كوريا ومحاولتها ضرب قطار وعدوانها بالقاء عشرين قنبلة على ثكنات الكوريين دون إصابة أي نجاح — روتر

اغراق باخرة بريطانية في اسبانيا

لندن في ٧ آب — أغرق الثوار الاسبان باخرة بريطانية كانت على بعد ٤٠ ميلا من شمال برشلونة ، بعد قذفها بالقنابل . وقد أحرقوا طائرة مائية اتلفت كلها وأصيب أحد بحارتها بجراح بليغه — روتر

روديسيا تقرر رفض اللاجئين اليهود

لندن في ٧ آب — جرت ابحاث سرية بين السلطات في شمال روديسيا ، حول قبول بعض اللاجئين اليهود وقد نصحت هذه السلطات الى الوزير المسؤول عن فكرة تهجير اليهود الى تلك المستعمرة ، قائلة ان الحالة الاقتصادية والمعارضة الشديدة لا تبرران السماح قبول مهاجرين — روتر

تسلق جبال لاقتفاء اثار المسلحين

رام الله في ٧ آب ـ لمراسل الدفاع الخاص ـ تسلقت ليلة أمس قوة من الجند الجبال التي تقع بين البيرة والقرى المجاورة لها وكانت مزوده بالمدافع الجبلية والرشاشة واخذت تقتفي آثار المسلحين . وما تزال القوة مرابطة هناك . ولم تعرف النتائج .

مداهمة مقهى واعتقال شخص من سلواد

داهمت في الساعة الخامسة والنصف من مساء هذا اليوم قوة من افراد البوليس مقهى البيرة واعتقلت الحاج عبد الغني من اهالي قرية سلواد ووضعته في سجن رام الله . ولم تعرف الاسباب .

انشاء طريق بين حيفا وبغداد

عمان — بالامس لزمت شركة « دي سي. آر . آي » التي تعهدت انشاء طريق معبد بين حيفا وبغداد توريد السيارات الكبيرة لنقل ما يحتاجه هذا المشروع ضمن حدود شرقي الاردن على شركة اردنية اعضاؤها جميعهم اصحاب سيارات وكراجات ووكلاء شركات للسيارات وهم السادة حسين ابو الراغب ، حمدي ابو الراغب . صبري الطباع عبد الله ابو قوره . ابراهيم عبد الستار . وشبلي البشارات .

وقبل احالة هذا الالتزام تدخل البعض وحاولوا أن يأخذوا هذا الالتزام الا ان بعض الجهات تدخلت في الامر . وحملت الشركه على اعطاء هذه الالتزام لاهله .

العنصرية وايطاليا

اصدار مجلة فاشستية لمناوأة اليهود

قيصر يخبيء وجهه بيده لكي لا يرى ...

روما في ٧ آب ـ صدر العدد الاول من مجلة « الدفاع عن العنصر » التي يديرها السنيور انترلندي والتي تتولى توزيعها الموصسات الفاشستية وفاقاً للتعليمات التي اصدرها سكرتير الحزب .

غطاء المجلة

وعلى غطاء المجلة صورة الامبراطور اوغسطس يخبيء وجهه بيده لكي لا يرى صورتي اليهودي والمرأة الافريقية ...

اقبح المظاهر

وقد اعلنت المجلة ، في مقدمتها ، الحاجة الماسة الى انشائها في هذا الوقت اذ صار « اقبح مظاهر العنصرية وهو ـ اليهودية ـ يهدد الهيئة الاجتماعية بكل صراحة ويحاول ان يستعبدها لغاياته الخاصة »

لا يسعها الاهمال

وجاء فيها « ان ايطاليا لم يعد في وسعها ان تهمل النظر في مسألة العنصرية بعد اذ وضعت عناصر كثيرة تحت سلطتها منذ استيلائها على الحبشة »

تهدد المجتمع

ويقول كاتب المقال « ان اليهودية تهدد المجتمع البشري وتسعى لاستخدامه في اغراض لا تستطيع الجهر بها بالتعاون مع شعوب واحزاب تناولها الفساد »

درجة سفلى

وفي المجلة مقالات عديدة تعالج أوجه العنصرية المختلفة . ويستدل من محتوياتها وكتابات الجرائد الايطالية عنها على ان الغرض من سياستها العنصرية أن تحفظ يهود ايطاليا واهالي المستعمرات الايطالية الاصليين دائما في درجة سفلى بالنسبة الى الشعب الايطالي لان الفريقين في رأيها أبعد من أن يمكن امتزاجهم في الايطاليين . »

الخطوات الاولى لصناعة عظيمة

في معرض السيارات السنوي الذي عقد في قصر (غراند سنترال) في نيويورك لم يتميز الا نوع واحد من السيارات ، هو النوع الذي كان قد عرض في معرض السيارات الاميركي الاول في حديقة ميدان ماديسون عام ١٩٠٠ ، وهذا هو نوع سيارة باكارد

وليس هناك من العربات التي لا تجرها الخيل ، والتي عرضت في تلك الحديقة القديمة في خريف عام ١٩٠٠ غير هذه العربة التي تصنع الان

لقد قام ج و . ومه و . د باكارد وكانا اذذاك من الاغنياء اصحاب المعدات الكهربائية فاكلافي ناحية وارن في اوهايو ، سيارة باكارد الاولى في عام ١٨٩٩ ، وكانت من النجاح الى الدرجة التي جعلت اصدقاء باكارد اخوان يلحون عليهم في ان يصنعوا لهم سياراتهم

ولما عرف ان معرضاً للعربات التي بلا خيل سيقام في نيويورك قرر باكارد اخوان بناء بعض الماكينات لعرضها على امل في بيع هذه العربات

وتم صنع سيارات من ذات المقاعد الاربعة والسلم الواحد وانزلت الى البر في حوض شارع وست قبل فتح المعرض ببضع ساعات ، وكان ذلك في ميناء هوبوكن الذي رفض الموظفون فيه السماح بحمل الغازولين ولذلك جاء الخدم وجروا السيارات الى الحديقة

ولما وضعت هذه العربات الاربع في اماكنها في المعرض وتم دهانها تقدم منها رجل سمح له بالدخول الى المعرض قبل غيره ، وبدأ يلقي اسئلة فاعطيت له السيارة الاولى في المعرض بالبيع الكلامي

ولما التفت باصغاء الى الحديث وفحص الماكينات باعتناء قال : « انني سآخذ هذه السيارات الثلاث التي هنا فتكرموا بارسالها الى اصطبلات وليم روكفلر وكان هذا هو اول بيع للسيارات في معرضها ، وبعد ذلك بقليل تقدم المستر هوايس هونيويل من (ويلدلي هلز في بوسطن) فاشترى السيارة الرابعة

ولما وصل ج . و . باكارد الى نيويورك في اليوم التالي ، وجد ان منتوجاته كلها من السيارات قد بيعت قال « هذا يثبت لي بلا شك ان الجمهور سيقبل فعلا على مشترى العربات التي بلا خيل »

ومنذ ذلك التاريخ فصاعداً ونحن نصنع هذه السيارات

انه عاد مسرعا الى « وارن » وابتدأ بمد عدته لمصنع يصنع الكثير من سيارات باكارد .

ومع ان باكارد قد صنعت متقدمة اماني صنعها فان صنعها كان هو البداية الحقيقية الجدية لشركة باكارد للسيارات الميكانيكية

* * *

مهما تعددت الاصناف

فالسجاير التركية الاصلية

هى التى فاقت جميع السجاير

احذروا التقليد

فجميع السجاير التركية الاصلية حاملة عبارة (مصنوعات تركية)

الاصناف : جوكي قلوب ، ياقه ، سركل بوصفور ، خانم ، يشيجه ، سيركل دوريان ، اكسترا اكسترا ، ياوه ، برنجي .. الخ ..

هيئة محايدة ...

للنظر في مطالب العرب وشكاياتهم

مذكرة يقدمها رجال الدين للمستر تشمبرلين

جاءتنا صورة عن المذكرة التي أرسلها السادة الاجلاء الشيخ عبد الله افندي الجزار مفتي عكا والشيخ أسعد افندي الشقيري والارشمندريت بولس شعيب وكيل متروبوليت الروم الكاثوليك بفلسطين والخوري انطونيوس صادر رئيس طائفة الموارنة في عكا والاب مارتين رئيس طائفة اللاتين الى رئيس الوزارة البريطانية ، بواسطة المندوب السامي في فلسطين ننشرها فيما يلي :

السياسة الخاطئة

بحسن نية وصفاء طوية نحيط دولتكم علماً بان فلسطين بعد توسط ملوك العرب بانهاء الاضراب الاول كانت هادئة مطمئنة ولكن وزارة المستعمرات سلكت سياسة كانت مظهراً للاخطار وهيجان الاعصاب واختلال الامن ، فان الوزارة المشار اليها ألغت جمعيات العرب وأقفلت نواديهم وأبعدت كبار الزعماء وملأت السجون والمعتقلات بالابرياء من رجال الدين ومن خيرة الناس ونسفت البيوت والمنازل في القرى وأحرقت المزارع واتلفت الحبوب ونشأ عن ذلك تعطيل الزراعة ووقوف حركة التجارة وهجرة اهل البلاد الى المقاطعات المجاورة

القنابل المهلكة

واشد المصائب هولا القاء القنابل المهلكة في عاصمة البلاد المقدسة وهي : القدس وفي يافا وحيفا والمحلات الاخرى

وزاد الامر شدة ان الصهيونيين اتخذوا في جميع مناطق فلسطين بيوتاً ومساكن لا يأمن المار فيها على نفسه . ومن الغريب ان عظماء العرب من المسلمين والمسيحيين طالبوا حكومة فلسطين بنزع السلاح من ايدي اليهود والغاء جمعياتهم ونواديهم كما فعلت مع العرب رغم الاحتجاجات التي توالت من فلسطين والممالك العربية فلم تظهر لذلك فائدة

خطورة الحالة

ولا ريب ان دوام هذا الحال داع الى خراب فلسطين البلاد المقدسة في العالم وازهاق الارواح واتلاف النفوس وحصول المجاعة ومحاذير اخرى لا يعلم مداها ومنتهاها غير الله عز وجل وحيث ان دولتكم مع وزارتكم حريصون على العدالة وتأمين الناس على حريتهم والمحافظة على حياتهم ودوام الثقة والرابطة بين العرب وحكومة جلالته الساعية في سبيل السلام والتي كان العرب يعتقدون انها خير حكومة لتأمين مصالحهم فصار من الواجب ان تتكرموا باعادة الثقة وتبديل هذه السياسة بخير منها وان كنتم في ريب مما عرضناه مجملا غير مفصل يمكنكم تعيين هيئة من الدول المحايدة للبحث فيما عرضناه وهنالك تظهر لدولتكم مسائل امرضنا من نشرها والتصريح بها وتفضلوا بقبول فائق الاحترام .

٦ آب سنة ٩٣٨

* * *

الثأر

على ٣ مستعمرات

في الساعة الواحده بعد منتصف ليلة امس الاول أطلق مجهولون العيارات النارية على مستعمرة متسبا وأجاب الخفراء بالمثل . ودام اطلاق النار ربع ساعة تقريباً .

وأطلقت العيارات ليلة أمس الاول الى مستعمرة صتين بالقرب من طبريا ، واطلقت كذلك في الساعة الخامسة بعد ظهر امس على مستعمرة شجره . وعاود المجهولون اطلاق النار على المستعمرة ذاتها بعد منتصف الليل واستمر اطلاق النار زهاء نصف ساعة .

اخواننا في المهجر

يتبرعون للمنكوبين

القدس — تلقت لجنة السيدات العربيات في القدس حوالة مالية بمبلغ ٢٥٠ ريالا امريكيا من السيد رشيد رايد كاتم اسرار جمعيه النهضة العربية الفلسطينية في الولايات المتحدة والمقيم في مدينة ديترويت لتوزع على المنكوبين

تكريم مبعد

حيفا — غادر السيد توفيق النمر من شفا عمرو ، قرية كفر قرع في يوم أمس ، بعد ان قضى فيها مدة ستة شهور مبعداً وأقام له الشيخ حسن العرعسي ، شيخ القرية ، حفلة وداعية بهذه المناسبة

التبرعات

لاعانة المنكوبين

الناصره في ٧ آب — لمراسل الدفاع الخاص — جاء كتاب من الحاج عزت افندي بدوي المصري أمين صندوق لجنة الاسعاف بنابلس الى السيد احمد كامل الظاهر أحد أعضاء لجنة اعانة منكوبي قرية « كوكب ابي الهيجاء » في الناصرة وبداخله « شيك » بمبلغ خمسة عشر جنيهاً لتوزع على منكوبي القرية ، فلجنة الناصرة تشكر اهالي نابلس على تبرعهم

اعلان

هيئة بلدية يافا

عطاء لحفر فجر وتجربته

تطلب لجنة المناقصات عطاءات لحفر فجر وتجربته لمشروع الماء بيافا .

يمكن الحصول على شروط العقد العمومية والمواصفات كيشالو ادوءوذج العطاء من مكتب مهندس اشغال القرض لدى دفع تأمين مبلغ جنيهين يعاد نصفه عند تقديم عطاء .

تقدم العطاءات بظرف عادي مختوم لا يحمل اي اسم او اشارة تدل على مرسله يختم ويكتب عليه « عطاء لفجر وتجربته » الى الموقع ادناه قبل الساعة الثانية عشرة ظهر يوم الاثنين الواقع في ٢٩ آب سنة ١٩٣٨

لا تتقيد لجنة المناقصات بقبول ادنى او اي عطاء . يافا في ٧-٨-٣٨

عبد الرؤوف البيطار

وكيل رئيس بلدية يافا

ولجنة المناقصات

اعلان

صادر من دائرة اجراء طبريا

لبيع اموال غير منقولة مرهونة

نعلن للعموم بانه مطروح للبيع بالمزاد العلني قطعة ارض اميريه بموقع الزف طبريا مؤشر عليها رقم ٧ على الخريطة بحصة كاملة وعليها دار مؤلفة من غرفتين وليوان وغرفة حاوية منافع مع فسحة سماوية تحتها مغارة محدودة شمالا طريق جنوبا القطعة الباقية للبائع يوسف حبيب الحسيني شرقا قطعة نمرة ١ على الخريطة خاصة احمد محمد البيمي وهدى مصطفى السحتوت غربا القطعة الباقية للبائع يوسف حبيب الحسيني بما فيه دونم واحد و٣٦ متر مربع المسجلة تحت عقد ٢٨ تاريخ ١٧-١-٩٣٣ مجلد ٢٣ صحيفة ٦٧ والمرهونة (رهن اولي الى يعقوب الياهو مزراحي على مبلغ اربعماية جنيه في ٤-٧-١٩٣٧ (حسب قيد الطابو) والمحدوده حسب محضر وضع اليد : غربا يوسف افندي الحسيني وجنوبا تمسر الطعمه شمالا طريق عمومية شرقا هدى السحتوت . ومحتوياتها حسب محضر وضع اليد المؤرخ في ٢٦ تموز سنة ١٩٣٨ اربعة غرف وحمامين ومطبخين وبيتين خلاء وفراندا من الجهة القبلية وفرندا اخرى واقعة من الجهة الشمالية مسقوفة لجميع من باطون وباسفل الفرندا الجنوبية مغارة وفسحة سماوية مساحتها خمسماية متر مربع ومفروس على اطرافها سجر ترو ويوجد بها براكة من خشب وتوتيا طولها ثمانية عشر متراً وعرضها ثمانية أمتار وان الدار صالحة للسكن وهي مسكونة من السيد اسماعيل الحاج خليل من طبريا باجرة سنوية اربعة وثلاثين جنيه . وقد تخمن قيمتها من طرف الخبراء ستماية جنيه فلسطيني وهذا البيع المقرر والمعلن عنه بعاليه هو بموجب قرار سعادة رئيس محكمة مركزية نابلس المؤرخ في ٣-٤-٣٨ المعطى على القضية الاجرائية رقم ١٢١-٣٨ المتكونه فيما بين المرتهن الثاني الحاج خليل افندي الخرطبيل وبين الراهن المديون خليل افندي بن محمد الحاج خليل من اهالي طبريا لقاء بدل الرهن الثاني وقدره مايتين وخمسين جنيه فلسطيني طبقا لاحكام المادة ١٤ من قانون انتقال الاراضي (المعدل) فعلى كل من يرغب الشراء للمال الغير منقول المار ذكره فعليه مراجعة دائرة اجراء طبريا خلال مدة خمسه واربعين يوما من تاريخ نشر هذا الاعلان يوميا بالذات او بواسطة وكيل مفوض قانوني ما بين الساعة العاشرة قبل الظهر والساعة الثانية عشرة ونصف بعد الظهر بعد ما يدفع تأمينات نقدية في المايه عشرة من القيمة المخمنة او كفالة من احدى البنوك مع العلم ان البيع سيجري مالم يدفع بدل الرهن المذكور او يستحصل المديون قراراً من الرياسة او المحكمة المختصة بالتأجيل فحينئذ تلغى المزايدة وان الرسوم الانتقالية ورسوم الدلالة واجرة الدلال على المشتري .

مأمور اجراء طبريا

(٤٢٩٤)

ساعدوا المنكوبين

حرب المبادىء

سفير أميركي يندد بالديكتاتورية

القضاء على الحرية ثمن لا يجوز دفعه ...

لندن في ٧ آب — القى المستر دافيس سفير الولايات المتحده في بلجيكا خطاباً في اجتماع كبير عقده اهالي مقاطعة ويلز في كارديف . وقد جاء في خطابه قوله :

حكم القوة

اذا لم يتغلب حكم الحق على حكم القوة فان مدنية اليوم لابد أن يصيبها الانحلال وأن تسير الى الفوضى التي كانت سائدة أيام كان الانسان يسكن الكهوف

الاله الحي

لقد استبدل الانسان آلهة من صنع يده بالاله الحي الموجود ، فخلف حكومات على افتراض ان الديموقراطية قد فشلت ، ثم اعدت عقول الشعوب بالدعايات التي نشرتها الدكتاتورية للترحيب بالفكرة القائلة ان الانسان انما وجد لكي تستخدمه الحكومة في اغراضها ، وان الدول لم توجد لخدمة الجنس البشرى

حرية الرأى

نحن نعتقد بان الحكومات من عمل الدنيا ونقول ان الديموقراطية هي احسن نظام حكومي وجد الى الان لخدمة النوع البشري . لان مثل هذه الحكومة تجد قوتها الحقيقية في ارضاء مواطنيها الذين يألفون المجتمع الذي يعيشون فيه ، والذي سيعيش فيه اولادهم بفضل الخطط والتدابير الدستورية البرلمانية والتمتع بحرية الرأي والخطابة .

ثمار المدنية

نحن نعتقد ان الدول الديموقراطية في العالم ستعمل في المستقبل ، كما عملت في الماضي ، على استنباط المشروعات التي تفيد بني البشر ، وترقي العلوم ، والاختراعات والبراعة الانسية الى حيث يستطاع توزيع ثمار المدنية على الجنس البشري كله توزيعاً اوسع مدى واقرب الى العدل والمساواة ، وحيث يكون كل ذلك في ظروف طيبة تستحق الحياة ان يعيش الانسان فيها ، لان الانسان سيكون وقتئذ متمتعاً بالحرية »

تحقيق السلامة

ثم قال المستر دافيس اخيراً : « اننا لا نصادق ان النظام الاتوقراطي الجائر سيكون في آخر الامر أفعل أثراً من الديموقراطية في تحقيق سلامة الجنس البشري .

الحرية الشخصية

ونحن واثقون بان القضاء على الحرية الشخصية وعلى حرية التفكير والخطابة ، وعلى حرية الاعتقاد وسلامة الفرد ثمن باهظ لا يجوز ان يدفع في سبيل اي شيء يمكن ان تقدمه الحكومة لنا

اسس النظم

ونحن ننكر اخيراً القول بان تلك القوانين ، ومبادىء الاديان التى كانت اساساً لجميع النظم الاخلاقية والادبية ، والتي خلقت المدنية ، لم تعد لها قيمة . وعلى ذلك فاننا ندعو جميع سكان ويلز حيثما كانوا ان يكونوا اقوياء في الاحتفاظ بالمبادىء الديموقراطية ضد رجال العسكرية والحاكمين بامرهم ممن قد يرون في المستقبل الاعتداء على هذه المبادىء »

الحاخام المتهم بتهريب المخدرات

كان عازما على انشاء طاحونة ... بفلسطين

باريس في ٧ آب ـ استجوب قاضي التحقيق الحاخام ازاك ليفر مرة اخرى وقد قال القاضي ان ليفر حوكم في وارسو سنة ١٩٣٣ بتهمة تهريب المخدرات فاحتج ليفر على ذلك فقال القاضي انه سيستعلم عن ذلك من وارسو

ثم قال الحاخام انه كان عازماً على انشاء طاحونة كهربائية في فلسطين وانه جاء باريس للحصول على معلومات في هذا الصدد ، وانه عرف رجلا اسمه جاكوب أعطاه المخدرات . وقد اكتشف البوليس رجلا بهذا الاسم يعرف الحاخام وعند مواجهته به قال هذا انه لا يعرفه . وقال جاكوب انه لم يشتغل قط بتهريب المخدرات

كتاب الكنوز الابريزية

ميزاته

١ — فيه كل ما يلزم من اللغة الانكليزية لكل واحد حسب مهنته .

٢ — فيه بيان ما لا يستغنى عنه من قواعد واصول هذه اللغة

٣ — من يقرأ العربية فقط يستطيع تعلم الانكليزية منه بدون معلم

٤ — حداثة اسلوبه وحسن ترتيبه ورخص ثمنه تجعل منه كتاباً المال دز نثا

القضية الارثوذكسية

مشروع قانون بتنظيم البطريركية وادارته

«٦»

(٢) تقوم المحكمة الروحية البدائية بتنفيذ المادة ٣٣٠ من قانون العائلة لكارافوكيروس مع التعديلات والاضافات التي قد تدخل عليها من وقت الى آخر بنظام يضعه البطريرك في المجمع ويقره قاضي قضاة فلسطين . وتتألف هذه المحكمة من الاعضاء الاكليريكيين الذين يعينهم البطريرك في المجمع.

(٣) تقوم المحكمة المختلطة البدائية بتنفيذ المادة ٣٣١ من قانون العائلة لكارافوكيروس مع التعديلات والاضافات التي قد تدخل عليها من وقت الى آخر بنظام يضعه البطريرك في المجمع ويقره قاضي قضاة فلسطين وتتألف تلك المحكمة من :—

(أ) رئيس اكليركي يعينه البطريرك في المجمع

(ب) ومن عضوين علمانيين يختارهما البطريرك من قائمة من العلمانيين الاكفاء ترشحهم المجالس المحلية الموجودة في المنطقة التي ستتألف المحكمة فيها.

المادة ٤٠ ـ (١) يؤلف البطريرك في المجمع محكمة استئناف روحية ومحكمة استئناف مختلطة في مدينة القدس وتكون دائرة اختصاص المحكمة الاخيرة وقوامها وفقاً لما هو مقرر فيما يلي من هذا القانون

(٢) تنظر محكمة الاستئناف الروحية في الاحكام المستأنفة اليها من المحاكم الروحية البدائية وتتألف المحكمة المذكورة من اعضاء اكليركيين يعينهم البطريرك في المجمع

(٣) تنظر محكمة الاستئناف المختلطة البدائية وتتألف المحكمة المذكورة من رئيس اكليركي يعينه البطريرك في المجمع ومن اربعة اعضاء علمانيين يختارهم البطريرك من قائمة من العلمانيين الاكفاء يرشحهم المجلس المختلط

المادة ٤١ ـ يجوز للبطريرك في المجمع بالتشاور مع المجلس المختلط وبموافقة قاضي قضاة فلسطين ، أن يصدر انظمة لتنظيم اصول المحاكمات والسير في الدعاوى وتنفيذ الاحكام في المحاكم الارثوذكسية الكنسية ، وتقرير رسوم المحاكم

المادة ٤٢ ـ تكون كافة المحاكم الارثوذكسية الكنسية خاضعة للسلطة العامة للمحكمة العليا في فلسطين وتخضع تلك المحاكم للتفتيش من قبل المفتشين الارثوذكس الذين يعينهم قاضي قضاة فلسطين

الميزانية السنوية

المادة ٤٣ ـ تعرض الميزانية السنوية للبطريرك في المجمع قبل اقرارها النهائي على المجلس المختلط للاطلاع عليها والنظر فيها . فاذا وجه المجلس المختلط أي اعتراض على عدم توفر العدالة في قسمة الاموال أو عدم كفاية الاموال الموضوعة سنوياً تحت تصرف البطريرك في المجلس وفقاً لاحكام المادة الثانية عشرة ، فيقوم بالتحقيق في المسألة خبير مالي يعينه المندوب السامي ويكون قرار هذا الخبير نهائياً ومبرما :

ويشترط في ذلك انه ليس في هذه المادة ما يخول المجلس المختلط حق البحث في وجوه انفاق أية أموال من اموال البطريركية ، خلاف الاموال الموضوعة تحت تصرف البطريركية في المجلس على الوجه المذكور فيما تقدم ، او الاعتراض على كيفية انفاقها

المادة ٤٤ ـ تعرض الميزانية السنوية لكل مجلس من المجالس المحلية على البطريرك في المجلس لاقرارها

المادة ٤٥ ـ (١) تفحص حسابات البطريرك في المجمع سنويا من قبل فاحصي حسابات يعينهم البطريرك في المجمع بموافقة المندوب السامي

(٢) تفحص حسابات البطريرك في المجلس سنويا من قبل فاحصي حسابات يعينهم البطريرك في المجلس بموافقة المندوب السامي

(٣) يرفع التقرير الذي يضعه فاحصو الحسابات بشأن ايرادات البطريركية ووجوه صرف ثلث تلك الايرادات الموضوعة تحت تصرف البطريرك في المجلس بمقتضى المادة الثانية عشرة ، الى البطريرك في المجمع والى البطريرك في المجلس اما تقرير فاحصي الحسابات عن كيفية انفاق البطريركية لثلثي الايرادات الباقيين فيرفع الى البطريرك في المجمع

المادة ٤٦ ـ يجوز للبطريرك في المجمع بالتشاور مع فاحصي الحسابات المعينين بمقتضى المادة السابقة وبعد أخذ موافقة المندوب السامي ، أن يضع انظمة يعين فيها شكل الميزانية السنوية والحسابات الجارية للبطريرك في المجمع والميزانية السنوية لمصروفات البطريرك في المجلس والمجالس المحلية

المادة ٤٧ كل من تقدم اثناء اي انتخاب يجري بمقتضى هذا القانون للتصويت باسم شخص آخر سواء كان ذلك الشخص الاخر حياً أم ميتاً أم شخصاً وهمياً ، أو بعد أن اعطى صوته في الانتخاب باسمه عاد فتقدم للتصويت ثانية في الانتخاب ذاته ، يعتبر انه ارتكب جرم انتحال شخصية الغير ، وكل من ثبت ارتكابه لهذا الجرم أو انه ساعد أو أعان أو أغرى أو حمل غيره على ارتكابه يعاقب ، بعد ادانته ، بغرامة لا تزيد على عشرين جنيهاً ، او بالحبس مدة لا تزيد على ثلاثة اشهر أو بكلتا هاتين العقوبتين معاً

المادة ٤٨ ـ يلغى قانون البطريركية الاساسي العثماني الصادر سنة ١٨٧٥ ، الذي يقضي بتنظيم شؤون البطريركية الارثوذكسية الاورشليمية ، وجميع التعديلات التي ادخلت عليه ، وتلغى ايضاً كافة القوانين المشار اليها في الذيل الثاني لهذا القانون :

«يتبع»

اعلنوا
عن بضائعكم
في جريدة الدفاع

* * *

جددوا صحتكم في
لبنان
لزيادة المعلومات راجعوا وزارة الاقتصاد الوطني ، مركز تنشيط السياحة والاصطياف ـ بيروت

THE EASY RIDING
Willys
سيارة
ويلز
ذات القيادة السهلة
40 miles* PER GALLON

ويلـــز
هى السيارة التي فضلها
سكان هذه البلاد على غيرها لانها برهنت على انها امتن من غيرها واقدر على طرق فلسطين مع انها تتسع لعدد ركاب السيارات الكبيرة ذات الاسعار الفاحشة

تقطـع
٤٠
ميـلا
بجالون البنزين

ويلـــز
هى السيارة التي امتازت
بانها اقل من غيرها مصروفاً الوقود مع انها تحمل ذات عدد الركاب وفوق هذا انها تباع باسعار معتدلة وعلى اقساط سهلة تمكن الجميع من اقتنائها

الوكيل العام لفلسطين
سبيرو حبش
يافا تلفون ٦٤٨ — حيفا تلفون ١١٠٧
وكيل منطقة القدس جميل حلبي تلفون ١٢٥٥

ديكران
يافا ـ شارع بطرس
لساعات الوطني وكيل الشهير فبارك الساعات والاختصاصي بصنع النظارات
(م . الشرق)

برنامج

الاذاعة الفلسطينية

يوم الاثنين في ٨ اغسطس سنة ١٩٣٨

- ٥٫٣٠ اشارة الوقت والنشرات
- ٦٫١٥ فاطمه الاسرى ـ وفرقة استوديو الاذاعة
- ٦٫٣٥ فترة موسيقية
- ٦٫٤٠ اغاني ودعة متنوعة
- ٧ «المزاح» حديث
- ٧٫١٥ يحيى السعودي ـ وفرقة استوديو الاذاعة
- ٧٫٤٠ النشرتان الجوية والاخبارية
- ٧٫٤٥ اشارة الوقت
- ٩٫١٥ اشارة الوقت والنشرات
- ٩٫٣٠ حديث ـ «الزاد والسيارة»
- ٩٫٤٠ برنامج موسيقي
- ١٠٫١٠ (برنامج موسيقي) مسجل
- ١٠٫٣٠ ختام

الاذاعة المصرية

الاذاعة اللاسلكية للحكومة المصرية

يوم الاثنين في ٨ اغسطس سنة ١٩٣٨

- ٦٫٣٠ صباحاً الاستاذ ... ـ تمرينات رياضية
- ٦٫٤٥ الشيخ امين شرف ـ قرآن كريم
- ٧٫٣٤ ختام
- ١٠ حفلة رابطة الموسيقيين بالاسكندرية
- ١٠٫٣٠ اسطوانات
- ١٠٫٤٥ السيدة فتحية احمد وفرقتها ـ
- ١١٫١٠ اسطوانات
- ١١٫٣٠ ختام
- ٢٫١٠ اسطوانات
- ٢٫٤٠ النشرات الجوية والاخبارية والتجارية
- ٢٫٥٠ ختام
- ٦٫١٥ حفلة موسيقية
- ٦٫٣٠ حفلة موسيقيه
- ٧٫٥٠ الانسة سنية ... ـ حديث الى الاطفال
- ٧٫٣٥ حفلة موسيقية
- ٧٫٥٠ رئيسة مغربي وفرقتها ـ حفلة غنائية
- ٨٫٣٠ النشرتان الاخبارية والتجارية
- ٨٫٤٠ الشيخ علي حزبو ـ قرآن كريم
- ٩٫٣٠ الاستاذ مدحت عاصم ـ بيانو منفرد
- ٩٫٣٥ الدكتور زكي مبارك ـ حديث
- ٥٥ر الاستاذ فاضل شوا ـ كمان منفرد
- ١٠٫١٠ الاستاذ احمد فهيم ـ فلوت منفرد
- ١٠٫٢٠ رئيسة مغربي وفرقتها ـ حفلة غنائية
- ١١ سلام الملك ـ ختام

AUGUST 8 1938 NO 1230

صاحب الامتياز : ابراهيم الشنطي
المدير المسؤول : شوكت حماد

الاشتراكات | في فلسطين عن سنة ١٥٠ | في البريد الداخلي « « ١٨٠ | في سائر الاقطار الخارجية « « ٣٠٠

الدفاع

جريدة يومية سياسية مصورة

ALDIFA - PALESTINIAN - DAILY - PAPER

دار الدفاع : ميدان الساعة ـ عمارة البلدية ـ يافا ـ فلسطين
العنوان التلغرافي : (الدفاع ـ يافا)
تلفون ١١٨٧ (اربعة خطوط) و ١٠٧٥ (خطان) صندوق البريد (٢٥٥)
الاعلانات يتفق عليها رأساً مع الادارة
اجرة السطر : ١٠٠ مل

وزير المستعمرات

« تابع المنشور على الصفحة الاولى »

المستر ملكولم مكدونلد عطلة البرلمان الصيفية ليزوره في القدس ، فوصل الى مطار قلندية في الساعة الثامنة من صباح امس الواقع فى ٦ الجاري وأمضى طيلة أمس في استشارات مع المندوب السامى والجنرال هاينينغ قائد القوات البريطانيه فى فلسطين

استعراض الحالة

وقد اشترك فى المحادثات الماجور ساندرس مفتش البوليس العام وبعض كبار الموظفين البريطانيين . وقد استعرضت الحالة الحاضرة في فلسطين بصورة وافية .

عند مغادرته

وقد بات المستر ملكولم مكدونلد ليلته في دار الحكومة وغادر فلسطين بعد ظهر اليوم ، وعند مغادرته القدس ترك الرسالة التالية :

رسالة الوزير

انى والمندوب السامي على اتصال دائم عن طريق البرق والمراسلة ولكن مما كان كبير القيمة في نظري أن انتهز فرصة الاجتماع به وبالجنرال هاينينغ لنتداول المعلومات والاراء حول الموقف الحالي في فلسطين بصوره وافية

الايام المقبلة ...

ونحن وكثيرون غيرنا مهتمون لان نقوم بنصيبنا في اعادة السلام الى فلسطين على أساس تأمين العدالة للشعبين ... الذين وطنهما فيها ... وستكون هذه الغاية موضوع جهودنا المتواصلة في الايام المقبلة . »

لمحة سريعة

ومالكولم مكدونلد هو ابن رامزي ماكدونلد زعيم العمال المعروف والذي تخلى عن حزبه وترأس الوزارة القومية ، ثم لما جاءت الانتخابات سقط فيها وقام برحلة طويلة في بحار الشرق أُتوفي فيها

وقد ولد مالكولم في سنة ١٩٠١ وتلقى علومه في اكسفورد ودخل مجلس العموم منتصباً لحزب العمال مثل ابيه من سنة ١٩٢٩ ـ ١٩٣١ ثم انتمى الى العمال الوطنيين من سنة ١٩٣١ ـ ١٩٣٥ وفي خلال هذه السنوات كان سكرتيراً برلمانيا لوزارة الدومنيون وفي سنة ١٩٣٥ اختير وزيراً للمستعمرات ثم انتقل بعدها وزيراً للدومنيون وفي السنة الحالية عاد الى هذه الوزاره مرة اخرى .

صفحة ظالمة

ولهذا الوزير صفحة لا يزال العرب جد متأثرين منها ، فعندما اصدرت وزاره ابيه سياسة الحكومة البريطانية من فلسطين في سنة ١٩٣٠ ، على اثر صدور تقرير لجنة شو ، كان هو الوسيط بين ابيه وبين الهيئات اليهودية ، فصدر كتاب رامزي مكدونلد « التفسيري » الذي بث به الى وايزمن ، وكانت ضربة شائنة لبريطانيا . وله تاريخ مع الصهيونية ابعد من هذا لا نرى العرض له الان .

تعاقب الوزراء

وفى مدة بضع سنوات تعين لوزاره المستعمرات عدة وزراء بالتوالي وهم : مالكولم مكدونلد ، توماس ، اورمسبي غور ، مالكولم مكدونلد ـ المرة الثانية وهذا التغيير السريع تم من سنة ١٩٣٥ الى ١٩٣٨ فقط !

زيارة تشرتشل

ومن وزراء المستعمرات الذين زاروا فلسطين وهم فى مراكزهم تلك المستر ونستون تشرتشل الذي كان وزيراً لهذه الوزارة من سنة ١٩٢١ ـ ١٩٢٢ والذي قوبلت زيارته الى هذه البلاد اسوأ مقابلة . ومستر تشرتشل هو الذي اصدر كتابا ابيض فى سنة ١٩٢٢ فسر به وعد بلفور اسوأ تفسير ضار بمصلحة العرب . وهو الذي لم ينجح الوفد العربي الذي زار لندن عامئذ أي نجاح معه

كونليف ليستر

وزارها ايضاً السر كونليف ليستر الذي كان وزيراً للمستعمرات من سنة ١٩٣١ ـ ١٩٣٥ والذي اصبح يعرف بعدئذ بـ « لورد سوينتون » حينما تولى وزارة الطيران ، ثم امام حملة المعارضة البرلمانية عليه في هذه السنة استقال من الوزارة رغم صداقته الشخصية للمستر تشمبرلن الذي أيده عبثاً حتى اللحظ الاخيرة

ليرى كلامه ...

نشرت الصحف الانكليزية من برقيات « روتر » من برلين جاء فيها ما يلي

انفجرت الصحف الالمانية كبركان انفجار الغضب وهي تحمل فى مقالاتها على اسقف تشيشستر على اثر الخطبة التي القاها في مجلس اللوردات وقال فيها ان كلمة « آري » لا معنى لها على الاطلاق

وكان مما قالته جريدة انجريف التاز به ما يلي :

« لهؤلاء الذين يتكلمون فيما لا يعنيهم لا نقول نحن الا « ايها الكندرجي » التفت الى الحذاء الذي ترقعه » !

وبعد ذلك قالت ان هذا الحب الجمسي لليهود ، قد يجر الاسقف جراً الى فلسطين ، ليرى فيها ان كلامه معقول

« مطبعة جريدة الدفاع ـ يافا »

بعد الاجتماع بوزير المستعمرات

كتاب محمد محمود باشا لشيخ الازهر

القاهرة في ٧ آب ـ لمراسل الدفاع الخاص ـ نشرت احدى المجلات الاسبوعية المصرية النبأ التالي عن وصول كتاب الى الاستاذ الاكبر الشيخ محمد مصطفى المراغي شيخ الازهر ارسله اليه من لندن رفعة محمد محمود باشا بعد المقابلة التي جرت بينه وبين وزير المستعمرات بشأن قضية فلسطين فقالت : « شرح محمد محمود باشا فى الكتاب ما دار من حوار بين رفعته وبين المستر مالكولم ماكدونالد وزير المستعمرات البريطانية في شأن المشكلة الفلسطينية ، وذكر وجهة النظر التي نصح رفعته للحكومة الانكليزية باتباعها لحل هذا الاشكال الذي زادته الايام تعقيداً ثم قالت : ذلك موجز ما حوته الرسالة ويتحدث بعض الواقفين على الاسرار والدقائق بان الحكومة البريطانية قد تجد محلا للتوفيق بين ما ابداه رئيس وزراء مصر وبين ما انتهت اليه لجان التحقيق التي اوفدتها تباعاً الى فلسطين وانه اذا أمكن الوصول الى هذا التوفيق فقد تلجأ الحكومة المذكورة الى علمائنا الاعلام لتأليف وفد من بينهم يسافر الى القطر الشقيق للعمل على تهدئة الحال كي يصفو الجو ...

اسر ٥ موظفين وبوليس واضافى

« بقية المنشور على الصفحة الاولى »

العيارات النارية بكثرة

٣٠ دقيقة

واجاب البوليس بالمثل من المدافع الرشاشه . وأصاب الرشاش جدران بعض المنازل واستمر تبادل العيارات زهاء ٣٠ دقيقة . ولم يعرف عن وقوع اصابات .

بوليس وخفير

اسر المسلحون يوم امس البوليس عبد اللطيف كموش من ميرون والبوليس الاضافي عزيز عبد الرحيم من قرية كفر جمال واخذا الى جهة غير معروفة

سيارة للكشف

نابلس في ٧ آب ـ لمراسل الدفاع الخاص ـ خرجت بعد ظهر امس من هنا سيارة لدائرة الاشغال في طريقها الى غور الجفتلك تقل المهندس السيد احسان الجاعوني وأربعة من الموظفين في الدائرة المذكورة للكشف على الطرق العام التي خربها المجهولون والجسور التي نسفت بالديناميت بين نابلس وغور الباذان .

اسر الموظفين

وبينما كان هؤلاء يقومون بعملية الكشف على الطريق المذكورة هاجمهم مجهولون مسلحون واسروهم وأخذوهم الى الجبال معصوبي العيون .

حرق اجهزة

واشعل المسلحون النيران فى السيارة التى كانت تحمل اجهزة وادوات تستعمل فى الشئون الهندسية ويقدر ثمنها بـ ٣٠٠ جنيه فأتت على جميعها

اما المهندس والموظفون الاربعة الذين اسرهم المسلحون فلم يعرف عنهم شيء حتى هذه الساعة .

انفجار قنبلة

في الساعة التاسعة من مساء امس انفجرت قنبلة غربي المدينة واحدثت دويا هائلا ولم يعرف مكان انفجارها بالضبط

وفي الساعة العاشرة والنصف من مساء امس خرجت دورية من الجند الى الجهة الشرقية من المدينة وبوصولها بالقرب من قرية حوارة اطلق عليها النار من سفوح الجبال واجاب الجند بالمثل من المدافع الرشاشة واطلقوا شارات الاستنجاد في الفضاء .

الجاويش القتيل

عرفتكم امس في رسالتي ان الجاويش البريطانى الذي قتل امس يعمل في دائرة التلفون اللاسلكي بنابلس والحقيقة انه مدير دائرة اللاسلكي في الناصرة

لكيلا تنسى ...

جاءتنا كلمة بتوقيع السيد « ابن مكرم » بعنوان « حتى لا تنسى الاجيال ما تنطوي عليه الصداقة الانكليزية » اقترح فيها حفظ مجموعات مجلدة من الصحف اليومية الصادرة في خلال الاضطرابات الحاضرة لتكون التراث الذي يورثه الاباء للابناء ولكي تعرف الاجيال المقبلة ما لقيه عرب فلسطين في سبيل الدفاع عن الوطن المقدس

باخرة ثمنها سمك

كان سمك الحوت هو النقد الذي دفع ثمنا لباخرة جديدة اسمها « فينا » وحمولتها ٧٫٢٨٧ طنا ، صنعت فى حوض تريستا الايطالي ، وكانت النرويج تملك كمية كبيرة زائدة عن حاجتها من سمك الحوت ، فرضيت ايطاليا مسرورة بان تأخذ هذه الكمية ثمناً لهذه الباخرة

الوقاية بالنبوت ...

امرت الحكومة الروسية بان يكون التدريب على الوقاية من الاخطار الجوية عملا اجباريا ، يلزم به كل قادر وقادرة عليه من سن ١٧ الى سن ٥٠ فى ميناء فلاديفوستك ، اكبر قاعدة بحرية للحمر فى الشرق الاقصى .

نفقات بناء الثكنات العسكرية

اتفاق محمد محمود باشا ولورد هاليفاكس

القاهرة في ٧ آب ـ لمراسل الدفاع الخاص ـ وصلت نصوص الاتفاق الذي عقد بين محمد محمود باشا واللورد هاليفاكس بشأن نفقات بناء الثكنات العسكرية الطيارة بعد ظهر اليوم وعلى اثر وصولها عقد الوزراء اجتماعاً طويلا بحثوا فيه هذه النصوص وستعقد الوزارة اجتماعها غداً للبحث فيها ايضاً

قتال عنيف على حدود منشوريا

انسحاب الحمر بعد خسائر فادحة

يوني كوريا في ٧ آب ـ وقعت خسائر كبيرة في صفوف القوات الروسية عندما هاجمت شانغ ـ فونغ مساء الليلة . وجاء في بلاغ رسمي انه بعد قتال مستميت بين القوات اليابانية والروسية اضطرت الاخيرة الى الانسحاب . ويضيف البلاغ ان القوات الروسية ارسلت نجدات جديدة استعداداً لهجوم جديد

وقد اخذت المدفعية الروسية تمطر القرى اليابانية بقنابلها ولكن دون وقوع اصابات ذات اهمية ـ روتر

المناورات الجوية فى بريطانيا

اصابة وزارة الطيران بضرر كبير

لندن فى ٧ آب ـ اصيبت وزارة الطيران وجسر الفرسان بضرر كبير . وقد كانا هدفاً للطائرات التي هاجمتها من الجهة الشرقية فى المناورات التى جرت مؤخراً . وقد صدر بلاغ من وزارة الطيران يقول بأن الهجوم وقع من مجموعة طائرات صغيرة ـ روتر

بقية المقال الافتتاحى

ماذكرنا لا نعرفه؟

وحينما نكتب عن مالكولم مكدونلد نحب أن نتحفظ ما استطعنا . بل نفعل ذلك حينما نعالج موقفاً ما من مواقف هذه السياسة البريطانية التي عشقت الغموض والبرود وجمود الحس عشقاً عجيباً ، أنتج أفظع الأضرار وأتى بأوخم العواقب . إن لهذا الرجل صفحة لا يستطيع العرب أن ينسوها بسهولة . وقع ذلك في غضون سنة ١٩٣٠ حينما كان همزة اتصال بين أبيه رامزي مكدونلد ، رئيس الوزارة البريطانية يومئذ ، وبين وايزمن وزعماء الصهيونية . فلقد محت اليد البريطانية يومئذ ما سجلته في كتابها « الابيض » المعروف وأثبتت بدلا منه ما قد حملها تبعات مخجلة . واستمرت السياسة في دورانها الفظ القاسي الى يومنا هذا .

وصفحة الوزير الجديدة غير معروفة بعد . لاجل هذا نحب ان نتحفظ ما استطعنا . ولنتناول الان هذه الرسالة التي خلفها لنا فى يوم أمس وأذيعت في الراديو وأرسلت الى الصحف فى شكل بلاغ رسمي . لنتناولها ففيها اشارات معرضة للنقد : يستهل الوزير عباراته بأنه على اتصال دائم بالمندوب السامي عن طريق البرق . وهذا أمر غير غريب بالمرة لطبيعة الاضطرابات الجامحة فى البلاد . ويقول أنه انتهز فرصة الاجتماع بالمندوب السامي والقائد العام لتداول الاراء فى الموقف الحالي ، وهو عمل غير غريب ايضا . لكن أي موقف هذا الذي عناه الوزير ؟ موقف الاضطرابات ، أم الموقف السياسي جملة وتفصيلا ؟ ان الاول محصور جداً ، وأما الثاني ففيه السعة كل السعة .

ويقول الوزير انه يبذل نصيبه لاعادة « السلام على أساس تأمين العدالة للشعبين الذين وطنهما واحد فى هذه البلاد . » في هذا القول يرى العرب مأخذاً اساسياً ليس على مالكولم مكدونلد وحده ولكن على السياسة البريطانية . فهم ـ العرب ـ يعتبرون أنفسهم الشعب الوحيد في فلسطين ، وما اليهود غير أقلية فحسب . فليس فى فلسطين شعبان ولكن شعباً واحداً وأقلية واحدة ضخمتها السياسة البريطانية تضخيماً ارغامياً بالقوة . وهذا الوطن ـ فلسطين ـ ليس لغير أهله العرب ، وما اليهود ـ مرة أخرى ـ غير جماعات كبيرة من المهاجرين أسكنتهم بريطانيا هذه البلاد بالقوة ايضاً . ففلسطين ليست وطناً للعرب واليهود في وقت واحد ، وفي هذا موضع الخلاف الخالد بيننا وبين الحكومة البريطانية واذا بقيت وجهة النظر البريطانية على اصرارها هذا فانها ستظل وهي التي تسبب الشقاء كل الشقاء لهذا البلد الصغير المقدس .

وعندنا ان الحكومة البريطانية تعمل في هذه البلاد كأنها مقيدة بالسلاسل ، توجهها الصهيونية في طريق الهجرة وطريق سلب العرب حقهم في الحكم . ففي مدة عشرين عاماً ترغمنا على حكم مباشر عجيب ـ مع انها الدولة التي تترنم بالدمقراطية كأنها كتاب مقدس . ولمدة عشرين سنة وهي تقمع رأي الشعب العربي في تولي شئونه بنفسه ، لا لشيء إلا لكي يتسع « الوطن القومي » اليهودي ويتمطى على حسابنا . فأية يد خفية هذه التي توجه بريطانيا اسوأ توجيه وأشده خطأً !

بهذا نعلق على زيارة الوزير ، ولعل الايام القريبة القادمة تمهد لنا ما هو اكثر

ابراهيم

اعلان

بيع ملك من دائرة اجراء القدس
نمرة القضية ٧٨٠ ـ ٣٨

المقدار ـ كاملا
الجنس ـ ارض وعليها دار ٣ طوابق السفلى ٤ غرف والاول غرفتين والثاني غرفتين ولكل غرفة منافع
الموقع ـ زخرون يوسف
البلدة ـ القدس
المساحة ـ ١١٨ متر مربع
القيمة المخمنة ـ ١٢٠٠ جنيه حسب تقدير خبير الاجراء والدائن و ٢٠٠٠ جنيه حسب تقدير خبير المالك
الحدود ـ رقم ١ ـ د و ١ ـ ت اولاد جاسر رقم ٢ ـ د. طريق

المقدار ـ كاملا
الجنس ـ ارض وعليها دار مؤلفة من اسطبل سفلي وطابقين كل طابق غرفتين ولكل غرفة منافع
الموقع زخرون يوسف
البلدة ـ القدس
المساحة ـ ١٢٩ متر مربع
القيمه المخمنة ـ ١٢٠٠ جنيه حسب تقدير خبير الاجراء والمحكوم له و ٢١٠٠ جنيه حسب تقدير خبير المالك
الحدود ـ طريق رقم ١ ـ أ رقم ١ ـ ت. طريق

المقدار ـ كاملا
الجنس ـ ارض وعليها دار مؤلفة من ٣ غرف سفلي وغرفتين طابق اول وغرفتين طابق ثاني وغرفة طابق ثالث ولكل غرفة منافع
الموقع ـ زخرون يوسف
البلدة ـ القدس
المساحة ـ ١٠٧ امتار مربعة
القيمة المخمنة ـ ١٢٠٠ جنيه باتفاق الخبراء .
الحدود ـ طريق رقم ١ ـ و رقم ٢ ـ د و ٢ ـ ه . رقم ١ ـ ب

ليكن معلوما لدى العموم انه مطروح للبيع في المزاد العمومي للملك المبين مقداره وجنسه وموقعه بعاليه العائد الى رفائيل حاخام باروخ وشمعون شبتاي برزاني والياهو رحاميم شرعبي المديونين الى الرن بنك بمبلغ ٧٤٠ مل و ٨٥٩ جنيه

فمن يرغب شراء المذكور عليه مراجعة دائرة اجراء القدس بظرف شهر واحد من تاريخ نشر هذا الاعلان ويشترك بالمزايدة بعد دفع الديبوزيتو عشرة بالماية من القيمة المخمنة مع العلم بان اجرة الدلال وجميع رسوم الطابو والبلدية على المشتري ولاجله صار اعلان الكيفية

في ٥ ـ ٨ ـ ٣٨

وكيل مأمور الاجراء

(٤٢١٨)

تصحيح خطأ

جاء في اخطار لتنفيذ الحكم الصادر من دائرة اجراء القدس ضد الراهب سرابيون رئيس دير مجلان المبلغ المطلوب منه ٧٣ جنيه مصري او ما يعادلها فلسطيني والحقيقة ٩٣ جنيه مصري او ما يعادلها فلسطيني فاقتضى التصحيح

الثلاثاء في ١٣ جمادي الثانية سنة ١٣٥٧ و ٩ آب سنة ١٩٣٨ — العدد ١٢٣١

9-8-38 - VOL: V - No 1231

الدفاع

جريدة يومية سياسية مصورة

«AL-Difa» Daily Paper

صاحب الامتياز : ابراهيم الشنطي

المدير المسئول : شوكت حماد

الاشتراكات
في فلسطين مو/سنة ١٥٠
في البريد الداخلي « « ١٨٠
في سائر الاقطار الخارجية « « ٣٠٠

دار الدفاع : ميدان الساعة ـ عمارة البلدية ـ يافا ـ فلسطين

العنوان التلغرافي : «الدفاع — يافا»

تلفون ١١٨٧ (أربعة خطوط) و ١٠٧٥ (خطان) ص. ب. (٢٥٥)

الاعلانات يتفق عليها رأساً مع الادارة

أجرة العدد : ١٠٠٤ مل

رسالة المندوب

أليس مؤسفا ان نكون في دور امتحان

من الذى يصر على استمرار هذا الشقاء ...

هذه هي المرة الثانية التي يذيع فيها السر هرولد مكمايكل رسالة تتناول الاحوال الحاضرة واذا تساءلنا عن الباعث في ذلك وقول فخامته « يلوح لي أن الآونة الحاضرة تهيء ظرفاً ملائماً لتوجيه نداء خاص الى جميع سكان هذه البلاد ... الخ » — اذا تساءلنا عن الباعث فقد نجده في تفاقم الاضطرابات الناشبة ، وقد نجده في سفر لجنة .. التقسيم ، وقد نجده في زيارة وزير المستعمرات ، وقد نجده في كل هذه الاسباب مجتمعة.

وليس في الرسالة الجديدة أي شيء جديد بالنسبة لما قد أذيع في الماضي سوى اشارات سنأتي على ذكرها . فرة ثانية يخاطب المندوب السامي « ذوي الاعتدال » في البلاد. كأن السياسة البريطانية قد تركت عربياً واحداً ينطبق عليه هذا الوصف ! فالتطرف والاعتدال يجدان لهما مجالا حينما تكون حالة الوطن بعيدة عن الخطر ، وفلسطين اليوم ليست كذلك مع الاسف . والصبغة التي يصطبغ بها كل عربي في هذه الايام واحدة في الجميع ، وهي صبغة الوطنية القلقة على بلادها المنحسة من المستقبل المتربية بمرامي السياسة البريطانية . وهكذا يتلاشى طابع الاعتدال وسط جو صاخب أوجدته طبيعة السياسة القائمة ، هذه التى لم تحسن الطريقة في تأدية الامانة وردها لاهلها ، بل قلبت أوضاع البلد رأساً على عقب بما أقحمته من اتجاهات ظالمة أوجدت فيها ذلك الخطر المعروف عندنا باسم « الوطن القومي » .

والرسالة تقول ايضاً « وأنهم ـ أي الذين يمارسون اعمال العنف ـ بدلا من

« البقية على الصفحة الثامنة »

ماوراء زيارة وزير المستعمرات المفاجئة والاراء حولها

الوزير يسبغ ... مسحة روائية على زيارته وتعذر سفر المندوب السامي الى لندن بسبب الحالة

هل اطلع الوزير المندوب السامى على وجهة نظر لندن والقول بأن المقابلات تفعل مالا تفعله المكاتبات

تعليقات بعض الصحف الانكليزية واقوالها في الموقف

الحكم العرفى ...

كان طبيعياً أن تتنوع الاراء والظنون في المفاجأة التي احدثها وزير المستعمرات بقدومه طائراً الى هذه البلاد . فقسم من الناس حسب الزيارة تمهيداً لاعلان الحكم العرفي . وقد تبين خطأ هذا الظن ، لان الحكم العرفي لن يعلن بالمرة وقد سألت لجنة الانتدابات في العام الماضي المستر اورمسبي غور لماذا لم تعلن الحكومة البريطانية الحكم العرفي فأجاب بتعذر ذلك لعدة اسباب .

العذر بالتفسيرات

وظن بعض آخر بان السبب في الزيارة وقوع خلاف بين السلطات المدنية والسلطات العسكرية . وهذا مجرد تخمين لا يستطيع احد الجزم به . وقيل ايضاً ان المندوب السامي قدم استقالته ، وهذا ايضاً مجرد ظن من المستحيل ان يتأكد الانسان صحته وعدمها . وهناك تفسيرات اخرى كان الناس معذورين فيها لطبيعة الزيارة من ناحيتي المفاجأة والتكتم

مسألة الاجتماع

وحينما اختير المندوب الحالي لمنصبه لم يأت الى فلسطين رأساً بل ذهب الى لندن حيث اجتمع بـ «اورمسبي غور» الوزير السابق ، وتداول معه الرأي ووجهة النظر وحدث ان تعين مالكولم مكدونالد بدل أورمسبي غور بسبب انتقال هذا الى مجلس اللوردات باسم «لورد هارليك» . وهكذا لم يتسن للوزير الحالي الاجتماع بالمندوب الحالي ايضاً ومن الصعب ان يبحر السر مكمايكل الى لندن والحالة في البلاد على ما يرى العالم من اضطرابات شديدة جائحة

المقابلات والمكاتبات

ويقال في بعض الاوساط بان الوزير قد ابلغ المندوب السامى آراء الوزارة في مسئلة فلسطين . ويقال ايضاً بانه اراد الوقوف شخصياً على رأي المندوب والقائد وكبار الموظفين جرياً على القاعدة بان المقابلات اوقع أثراً من المكاتبات .

اماكن المعارك

وليس من ريب أن الوزير قصد مشاهدة اجزاء البلاد التى استمرت فيها المعارك ولا تزال تقوم فيها بصورة متواصلة ، وهي لواء السامرة والجليل والشمال على وجه العموم . ولاجل هذا حلق طائراً فوق تلك الاماكن ليرى طبيعة البلاد ومسالك وعورة المسالك الجبلية التى تقوم فيها الاعمال العسكرية بصورة لا تكاد تكون منقطعة

عنصر «الرواية» ...

ثم هناك عنصر « الرواية » أراد مالكولم مكدونالد أن يصبغه ... زيارته الفجائية فعمر الوزير ٣٧ سنة — وفي هذا بعض الحقيقة . ثم هو يحسب بان مفاجأته هذه شيء « مثير » يحدث أثراً عند العرب واليهود على السواء ، وفي الخارج أيضاً . على ان هذا ليس كل شيء في الموضوع

بقصد الدراسة ؟

ولنفترض ان الزيارة كانت بقصد الدراسة . فالوزير يقول بأنه على اتصال « برقي » دائم بالمندوب السامي . وقضاء ليلة ونهار لا يفيد في استيعاب المظاهر والحقائق . فالدراسة تقضي طول الاقامة في البلاد ولو اسبوعاً واحداً ، وهو ما لم يقع .

اتساع الاضطرابات

ولا ريب ان مالكولم مكدونالد أطلع المندوب السامي على وجهة نظر الحكومة في انكلترا ، ولخص له تفاصيل الموقف . ثم لا شك أنهما بحثا مع القائد ومفتش

(البقية على الصفحة ٥ عامود ١)

حرب شبه رسمية

وصف القتال بين اليابانيين والسوفييت

٢٠٠٠٠ جندى روسى يشتركون في المعارك

لندن في ٨ آب — بينما تبحث اليابان والسوفييت الموقف الخطير على حدود منشوكو حيث تشترك جيوشهما في حرب شبه رسمية هناك وقد اتسع نطاق الاعمال العسكرية في اواخر هذا الاسبوع اكثر منه في أي وقت مضى . وشمل ميدان القتال مسافة اربعة اميال ، واشترك فيه ٢٠ الف جندي روسي مع عدد من الطائرات والدبابات . وقد اعترف اليابانيون بأنهم تحملوا في يوم أمس ٢٠٠ اصابة لكنهم يقولون بأن خسارة الجيوش الروسية كانت أعظم بكثير . ولم تتقدم المفاوضات خطوه واحده حتى الآن — روتر

قنابل في طبريا و ١٠ إصابات

منع التجول لمدة ٢٢ ساعة وجرح يهودي فيها

مقتل مالطى والنار على يهودي

قتل شخص

القدس في ٨ آب ـ لمراسل الدفاع الخاص — حوالي الساعة الثامنة والدقيقة ٣٠ من هذا المساء أطلق مجهول النار على جورج عيد من جزيرة مالطة في سوق خان الزيت بالقرب من عتبة البطيخ فأصيب بجراح قاتلة .

نقل القتيل

وبعد أن بقي القتيل مدة ١٥ دقيقة ملقى على الارض نظراً لعدم مرور أحد من المكان مر أحد أفراد البوليس به وأخبر مركز بوليس السراي القديمة بالحادث وحضرت قوة نقلت القتيل الى المستشفى وشرعت في التحقيق ، ولم يلق القبض على أحد

قطار بضائع

غادر قطار البضائع في الساعة العاشرة من صباح اليوم القدس الى اللد ، وعند وصوله الى منعطف بين بتير ودير الشيخ انفجرت قنبلة على الخط الحديدي وأتلفت بعض الخطوط

تأخر القطار

وقد أخر القطار عن موعد وصوله الى اللد حتى اصلح التلف واعلم البوليس بالامر فذهبت قوة للتحقيق ولم يعتقل احد

تحطيم عمودين

ووجدت صباح اليوم خطوط التلفون مقطوعة بين محطتي بتير ودير الشيخ كما وجد عمودان من اعمدة التلفون محطمين . وذهب العمال لاصلاح التلف كما ذهبت قوة لتعقيب الفاعلين .

النار على يهوديين

في الساعة السابعة والدقيقة ٤٥ من صباح هذا اليوم بينما كان يهوديان ذاهبين الى المهاجر اليهودية التى تقع بين جبعات شاؤول ومنتفيوري الجديده على طريق القدس — يافا ، اطلق عليهما ثلاثة من المسلحين بعض العيارات النارية .

اصابة احدهما

وقد اصيب احدهم ، حاييم كولدمبرك ، بجراح في بطنه وصدره ويده اليمنى وفر الثاني هارباً وأخبر البوليس فخرجت قوة مع كلاب الاثر لاقتفاء آثار المسلحين ونقلت المصاب الى مستشفى هداسا وحالته خطرة .

تطويق ٤ قرى

وطوقت جماعات من المسلحين قرى دير الجرير ، الطيبة ، كفر مالك ، رمون حيث اقفلت الطريق المؤدية اليها في اثنى عشر موضعاً وتمكنت من الدخول اليها وطالبت من اهاليها بعض المطالب

حرق ترولى

في الساعة السادسة من صباح اليوم خرج ثمانية عمال من محطة الخضيرة في

« البقية على الصفحة ٨ عمود ٣ »

قطع الخطوط التلفونية مع مصر

لم نستطع الاتصال تلفونياً بالقاهرة في مساء امس ، فقد اخبرنا منذ الساعة التاسعة بان الخطوط مقطوعة ثم انتظرنا عبثاً الى ساعة متأخره من الليل

وزير المستعمرات

وصوله الى مالطة بعد ظهر امس

لندن في ٨ آب ـ وصل المستر مالكولم مكدونالد وزير المستعمرات الى مالطة بعد ظهر اليوم . وقد استقبله في المطار حاكم الجزيرة وحرس الشرف وعاد المستر مكدونالد طائراً من فلسطين بعد زيارة قام بها الى هناك على حين غرة ، تباحث خلالها في الموقف الحاضر مع السلطات المحلية

المجلس البلدي واستشهاد احد عماله

يعقد المجلس البلدي صباح اليوم جلسة للنظر في بعض الامور التي تتعلق بأحوال المدينة ومن جملتها مسألة الاعتداء الاثيم على عمال التنظيفات التابعين له ولاتخاذ الاجراءات لمنع وقوع مثل هذا العدوان .

والواجب ان يقرر المجلس اعانة مالية لعائلة المرحوم خليل شحادة الذي توفي امس متأثراً من جراحه التي اصيب بها من اطلاق الرصاص عليه في محلة الكرتون صيما وهذا الشهيد قد خلف وراءه اربعة اطفال لا يزيد عمر كبيرهم على العشر سنوات ، كما أنه من الواجب ان تخصص اعانات اخرى لعائلات الجرحى الذين ما يزالون في المستشفى حتى الآن .

عتليت - تل ابيب

العرب لا يفرطون بشبر من وطنهم الغالي

نشرت جريدة « ها آرتس » اليهودية في ملحقها المسائي برقية خاصة من لندن حول النبأ الذي نشرته جريدة (نيويورك تايمس) وقالت فيه ان الحكومة البريطانية قررت تضييق حدود «الدولة» اليهودية التي اقترحت بمقتضى مشروع التقسيم وحصرها بين عتليت وتل ابيب ، أما بقية اجزاء فلسطين فتبقى تحت الانتداب البريطاني

وتقول برقية مراسل «ها آرتس» ان الدوائر الصهيونية في لندن لا علم لها بهذا القرار . وتذهب دوائر الحكومة الى أن اللجنة الفنية لم تضع تقريرها بعد ، وعلى ذلك فان قراراً نهائياً لم يتخذ حتى الآن .

أما الدوائر المطلعة فتقول انه أصبح من المعروف جيداً ان اللجنة الفنية قد درست مسألة لواء الجليل دراسة دقيقه وبصوره جدية .

إذاعة المندوب

الرسالة المذاعة في مساء يوم امس

في الساعة الثامنة من مساء يوم امس اذاع المندوب السامي الرسالة التالية :

يلوح لي ان الاونة الحاضرة تهيء ظرفاً ملائماً لتوجيه نداء خاص الى جميع سكان هذه البلاد ، على اختلاف جنسياتهم ومذاهبهم ، كي يعملوا كل ما في وسعهم لاعادة السلام الى ربوعها .

ان السلام لا يمكن تحقيقه عن طريق تبادل التهم ، ولا عن طريق المذمة او الدسيسة . ولكن قد يكون بلوغه ممكنا اذا بذل كل رجل وامرأة من ذوي الاعتدال جهده بصورة فعالة وباخلاص لتهدئة العواطف التى ادت الى حملة الاغتيال والتخريب المدمرة التى أثيرت في المدة الاخيره .

« البقية على صفحة ٧ عامود ٢ »

رسالة المندوب السامى وراديو لندن

اذاع راديو لندن في مساء يوم أمس نبأ إذاعة رسالة المندوب السامي ، وذكر بعض فقرات منها ، ثم اتى على ذكر حادث طبريا الذي يراه القراء في مكان آخر من العدد

قضية فلسطين

على حلها تتوقف هيبة بريطانيا

مركز ايطاليا في البحر المتوسط ومراميها

لندن في ٨ آب - قالت جريدة ... سنداي تايمس) ان ايطاليا هي محور ... اصة في البحر المتوسط من الوجهة ... اصية والجغرافية وانها دولة قلقة تبحث ... ن في نفوس الاخرين على ان جزءاً من ... ب قد نشأ عن ان مركزها ما يزال ... ثابت .

مناورات بارعة

... وقالت الجريدة : لقد قامت ايطاليا ... الحرب العظمى بمناورات بارعة بين ... التحالف الثلاثي والاتفاق الانكليزي ... نسي كما قامت بمناورات اخرى بعد ... ه بين عصبة الامم وبرلين .

التقلب والثبات ...

ولما كانت ترفض الارتباط دائما ... يك اقوى منها ولا تستطيع في الوقت ... الاستغناء عن مثل هذا الشريك ... توقع فريقا ضد الاخر وتثير مشاكل ... يدة كمشاكل طرابلس والحبشة ... تسب شهرة واسعة في التقلب وعدم ... ت .

سياسة البحر المتوسط

ويرى الكاتب ان الدور الذي قامت ... بريطانيا في البحر المتوسط قد نجح ... صة في مسألة عقد المعاهدة المصرية والتقرب من تركيا وابعاد النفوذ الايطالي من مالطة .

فشل بريطانيا

على أن هناك استثناءين الاول والاقل شأنا هو قبرص حيث فشلت بريطانيا بسبب سياستها المالية الشحيحة وفصل الجزيرة عن تحالفها مع اليونان

مسألة فلسطين

واما الاستثناء الثاني والاهم فهو فلسطين حيث تتوقف هيبة بريطانيا بين الشعوب العربية الواقعة على شواطيء البحر المتوسط على تسوية مشكلتها

أردنا متاعبنا...

وقال الكاتب اخيراً أنه من المسلم به أننا نحن الذين أردنا متاعبنا او خلقناها بسبب غموض الوعود التي بذلناها في زمن الحرب

لم نزل جاهلين...

فنحن لم نوضح هذه الوعود لليهود ومن المؤكد أننا لم نكن نعلم ماذا تقصده بالوطن القومي والتفسير الوحيد الذي فسرنا به هذه الوعود منذ بذلناها كان سلبيا . والمشكلة هنا أننا كنا جاهلين ولم نزل على هذا الجهل

الملك عبد العزيز والشعور القومي

... افظ الصحراء السابق ومؤلف عربي مجهول

لندن في ٨ آب - نشرت جريدة «الاوبزرفر» رسالة الجارفيس بك - الذي كان ... لا للصحراء الشرقية - تضمنت بحثا مسهبا لكتاب عربي ظهرت حديثا ترجمته ... كليزية . ومما قاله عنه : أن مؤلف الكتاب يدعى أسعد بك وهو مجهول تماما الى ... ن ناشري كتابه لا يعرفونه . وهو يجمل وصف الحالة الحاضرة في الفصل ... منوها بفضل الملك عبد العزيز بن سعود قائلا عنه : أنه قام ليعيد الى المسلمين ... هم في العالم .

ويقول جارفيس بك أن هذا التنويه لا يزيد على كونه رأيا شخصيا . اذ ليس ... ليل بعد عهد النبوة على قيام حاكم في بلاد العرب استطاع أن يبث الشعور ... بين أهليها .

... القاهرة

تأسيس ناد فلسطيني عربي

القاهرة في ٨ آب — لمراسل الدفاع الخاص — اجتمع مساء أمس أفراد الجالية ... طينية بالقاهرة بناء على دعوة اللجنة التحضيرية لتأسيس ناد فلسطيني عربي ... شمل افراد الجالية . ولما اكتمل العدد وكان يربى على الاربعين ، افتتح ... ع الدكتور يعقوب خوري رئيس اللجنة التحضيرية بكلمة تناول فيها ... الاجتماعية والادبية التي يجنيها افراد الجالية من انشاء النادي واعقبه ... كثيرون بكلمات حماسية حول الموضوع . ثم افتتح باب التبرعات فتبرع ... من كرام الحاضرين بمبالغ متفاوتة لتأثيث النادي وبعد أن انتخب ... الهيئة الادارية للنادي اقترح الدكتور يعقوب خوري ارسال برقية الى ... التي نوافق المتجمعون عليها بالاجماع .

اتفاق جوي بين مصر وايطاليا

... ت وزارة الخارجية كتابا من الحكومة الايطالية تقترح فيه عقد اتفاق بين ... مصر وايطاليا لتنظيم شئون الطيران بينهما وتوطيد علاقات النقل الجوي ... بين على اساس المنفعة المشتركة وتبادل التسهيلات . وقد احيل الطلب الى ... الطيران المدني لابداء رأيها فيه

تسلح اليهود

مذكرة حزب الدفاع الوطني

تحميل بريطانيا جميع التبعات وتسامحها الشائن

تلقينا من رياسة حزب الدفاع الوطني نص المذكرة التالية التي ارسلت الى المندوب السامي احتجاجاً على تسلح اليهود :

سيدي ،

لي الشرف ان اقدم الى فخامتكم البيانات الموجزة التالية للنظر فيها وهي تتعلق بالتطور الحديث الذي تطورته الحالة العامة المؤسفة في البلاد وهذه البينات مقصورة على اهم ما يشغل الافكار ويقلق الخواطر عند العرب اعني الحركة التي جعل اليهود يقومون بها مؤخراً وهي المعروفة « بحملة الفداء » اليهودي او حملة التطوع والتبرع .

٢ — من الحقائق الثابتة ان عرب فلسطين لم يبرحوا يواجهون على الدوام حالة مفعمة بالمخاوف والقلق منذ اكتشفت الحكومة شحنة السلاح اليهودي المهرب عن طريق ميناء يافا سنة ١٩٣٥ ، وتلك حادثة اصبحت شهيرة ، وبشأنها وردت اشارة صريحة في تقرير اللجنة الملكية .

وقد ترتب على ذلك ان الاضطراب الفكري الذي جعل يلازم اذهان العرب منبعثاً عن تلك الحادثة الخطيرة قد تحول مع الوقت حتى غدا عاملا من اقوى العوامل التي جرت البلاد الى الحالة الحاضرة الباعثة على شديد الاسف . ثم عقب ذلك توالي الحوادث من قبل اليهود في امر السلاح يهربونه بطرق مختلفة من وقت الى آخر . وهم لم يكونوا ليفعلوا ذلك لولا أن رأوا التحيز في سياسة الحكومة لمصلحتهم . فكان من جراء تهريب الاسلحة وجراء تلك السياسة المتحيزة ان نشر السلام في هذه البلاد لم يخدم بقدر ما اسيء الى العرب فصارت تكتسحهم موجات المخاوف واحدة بعد اخرى فتملكهم الذعر صباح مساء . هذه حقيقة واضحة بارزة الخطورة ولا سبيل الى انكارها . حتى أن وزير المستعمرات السابق وهو يتكلم في السنة الماضية امام لجنة الانتدابات الدائمة في جنيف نقل عنه انه تطرق في تلك المناسبة الى موضوع السلاح بيد اليهود فقال بصراحة انهم تحت اسم جمعيات « الهاغانا » الفوا وانشأوا الفرق والهيئات شبه العسكرية التي انضوى اليها شبابهم باعداد وافرة افواجاً ثم استطاعوا ان يحرزوا السلاح بأحرزوه بطريقة ما .

٣ — اما ما يتعلق بتدابير الدفاع اليهودي مما منحته الحكومة الى اليهود منحاً او اجازته اجازة وقتاً بعد وقت فان العرب لم يروا ذلك وعيونهم مغمضة بل كان العرب الى وقت قريب يرقبون الحالة من هذه الناحية الخاصة بقلق زائد وبينما كانوا يأملون فارغ الصبر ان تقدم الحكومة على معالجة هذه المشكلة الخطيرة معالجة حاسمة حكيمة بتجريد اليهود من السلاح — فيجمع السلاح المرخص لهم وكان ترخيصه على غير أسباب ضرورية كافية وتتخذ الحكومة طرقا محكمة لاكتشاف كميات السلاح المهرب . وكيلا تقوم الى جانب سلطة الحكومة النظامية سلطة غير رسمية مسلحة فاذا بالعرب يدهشون حقاً اذ يرون اليهود يقومون فجأة باوسع خطوة لم تعرف من قبل ترمي في الحقيقة الى تأليف قوة دفاع يهودية مسلحة ، مبتدئين بالمشروع المسمى (بحملة الفداء) ولكن ما كاد اليهود يشرعون في العمل حتى نشأ عن ذلك مباشرة ان موجة جديدة من الذعر غمرت الهيئات العربية في الايام الاخيرة . وهذه حقيقة لا جدال فيها . فان الطريقة التي يقربها اليهود لتنفيذ هذه الحركة الخطرة باسم مجموعهم متضافري القوى والهيئات والصحف وان النداء الصارخ الذي علت اصواتهم به يتنادون للتبرع والبذل بالمال والنفوس في سبيل الفداء وان ما لجأوا اليه حديثا من وسائل استصراخ الجمهور اليهودي بالخطب الدينية تلقى في كنائسهم على غير رقيب وبتعيين ايام خاصة توافق الاعياد عندهم لجمع الاكتتابات وغير ذلك من الاساليب كل هذا قد ظهر به اليهود في (حملة الفداء) بمظهر طائفة تقلد امة صغيرة محمية زاحفة الى حرب كأن عدواً خارجيا قد أغار عليها . فالصدى البليغ القلق الذي تردد في الاوساط العربية منبعثا من حركة اليهود هذه وان كان صدى هادئا ما كنا غير انه يدل على ان الاضطراب بات مستولياً على ذهن كل عربي في فلسطين . وما تلك الحركة في اعين العرب سوى عمل ليس منه الا زيادة الوبال والحكومة البريطانية وحدها تتحمل تبعة هذا الامر ، اذ ان حملة كهذه مشربة بالروح الفدائي العربي سيكون لها نتائج كبيرة بتعريض البلاد الى مخاطر من نوع جديد .

٤ — والعرب لاعتقادهم بان لهم الحق الكامل ان ينالوا من الحكومة الوسائل الكافية التي يأمنون بها على ارواحهم ، لا مندوحة لهم ان يسألوا الحكومة بالحاح عن السبب الذي حملها على السماح بهذه الحركة التي لها غايات مفهومة لا تحتاج الى دليل ، ينفخ فيها اليهود احراراً على نطاق واسع ، وهم فريق من السكان خاضعين لسلطة الحكومة القائمة في البلاد . واعجب من هذا ، اذ السلطة تسمح لليهود بان يقوموا بحملة الفداء المصطبغة بالصبغة العسكرية تحت ستار مموه وهو الدفاع عن المستعمرات النائية ، بينما القرى العربية ترهق كل يوم تقريباً ضروب من التفتيش عن السلاح حتى غدا مئات من العرب مشردين لا مأوى لهم بسبب تدابير التفتيش ويسأل العرب كذلك اسئلة حيوية جوهرية غير ما تقدم وهو : اذا كانت الحكومة بمعرفتها وعلمها قد اجازت القيام بهذه الخطوة الخطرة فكيف يتأتى لليهود الوصول الى السلاح في الدفاع الذي يريدونه اذا كان ذلك من الحكومة فعلى اية قاعدة من قواعد العدل تبني الحكومة عملا كهذا — اعني تسليح فريق من السكان او السماح له بالتسلح ضد الفريق الاخر الاعزل

(البقية على الصفحة ٧ عمود ٤)

الجالية

الخليلية في مصر

القاهرة في ٨ آب — لمراسل الدفاع الخاص — اجتمعت الجالية الخليلية الفلسطينية في مساء يوم الجمعة الماضي للنظر فيما يعود عليهم وعلى بلادهم بالخير والمصلحة العامة . وبعد تبادل البحث قرر المجتمعون تأليف هيئة تعمل باستمرار في سبيل البلاد . وبلغ ماجمع في تلك الليلة من الحاضرين ٦١ جنيهاً .

هيئة عاملة

وتأسست هيئة عاملة تجمع التبرعات من بقية التجار والاشخاص الذين تخلفوا عن الحضور لاعذار حالت دون ذلك . ثم قررت الهيئة المنتخبة الاجتماع بدار الجمعية مساء الاثنين القادم لتكملة البحث والنظر في انجع الطرق الموصلة الى الواجب المقدس والذي يأتي بالطيب العميم على البلاد

نواب الموصل يلبون الدعوة القومية

بغداد في ٨ آب — لمراسل الدفاع الخاص — لبى نواب الموصل الدعوة التي ووجها اليهم سعادة مولود مخلص باشا رئيس مجلس النواب العراقي لحضور المؤتمر العربي البرلماني الذي سيعقد في مصر في الاسبوع الاول من شهر تشرين الاول لبحث في قضية فلسطين وتنظيم وسائل الدفاع عن البلاد المقدسة

السمن الحلبي
الممتاز
وزيت الزيتون
للمونة
تجدونه بمحل
نجيب القطان
يافا — سوق الدير

اعلان

صادر من دائرة اجراء الرملة بالقضية رقم ٢٧٢—٣٦

ليكن معلوما لدى العموم بان املاك حسن عثمان الكيالي من الرملة وهي لوك ٢٧ قسيمة ٣ والمذكور اوصافها بالبوصلاية والتي نشر عنها بجريدة الدفاع تاريخ ٣١ ايار سنة ٣٧ عدد ٨٨٣ قد صار احالتها موقتاً على عهدة الخواجه شكري رزق بمبلغ ٨١٠ جنيه ، وهذا في تحت المزاد العلني مرة ثانية لمدة خمسة عشر يوما من تاريخ توديع البوصلاية الى اجراء الرملة واجراء يافا

فعلى راغب الاشتراك بالمزايدة معاينة الاملاك ومراجعة دائرة اجراء يافا وهذه الدائرة مستصحبا بالتأمينات القانونية عشرة بالمئة خلال المدة المضروبة على انه لا يجوز الضم باقل من خمسة في المائة . لذلك صار اعلان الكيفية في ٧—٨—٣٨

مأمور اجراء الرملة

(٤٢٢١)

زيارة الوزير

لا تدل على وقوع أزمة مفاجئة ...

المستر ماكدونالد قام برحلته من تلقاء نفسه

لندن في ٨ آب — يؤكدون هنا ان زيارة المستر مكدونالد لفلسطين لم تكن لباعث سياسي ، وان مشاوراته مع المندوب السامي لا تدل على وقوع أزمة مفاجئة او تغيير في السياسة . فالمستر مكدونالد ممن يؤمنون بفائدة الاتصال الشخصي وقد قام برحلته هذه من تلقاء نفسه

سلامة الوزير

ويقولون أن الكتمان ضروري الا اذا اتخذت الاحتياطات لضمان سلامة الوزير في بلد تسوده المتاعب وأمكن أن يوفر على السلطات كثير من المتاعب والاهتمام بالصورة التي تقع عليها الزيارة

مسألة الطمأنينة

وتقول الدوائر الرسمية أن أهم المسائل التي بحثها المستر مكدونالد والمندوب السامي هي مسألة الطمأنينة في فلسطين في المستقبل فمنذ ما عين السير ماكمايكل مندوبا ساميا كان المستر مكدونالد لا يزال في وزارة الدومنيون مشتغلا بالمفاوضات الخاصه بارلنده ، وعلى ذلك لم تتح له فرصة بحث المشكلة الفلسطينية مع السير ماكمايكل الرسمية منصبه وقد قام الوزير برحلته هذه لا يرافقه سكرتيره ولا أحد من موظفي وزارة المستعمرات .

الاتراك يعودون الى تراقيا الشرقية

حامية لادرنة بعد الغاء اتفاق لوزان

استنبول في ٨ آب - تستعد تركيا لارسال ٥٠ الف جندي الى ادرنة على اثر الغاء مواد اتفاق لوزان التي كانت توجب على بلغاريا وتركيا تجريد بعض المناطق الواقعة بينهما من السلاح وقد كان الغاء هذه المواد ومواد معاهدة نويلي التي تحدد سلاح بلغاريا من مظاهر معاهدة الصداقة التي عقدت بين بلغاريا ودول الميثاق البلقاني في الاسبوع الماضي وقد وردت على اتاتورك مئات البرقيات من اهالي تراقيا الشرقية تبدي امتنانها من رفعه أسباب الخلاف وعودته الى احتلال تلك المنطقة .

نظام المحلفين في محاكم تركيا

مشروع قانون يجيز انتخاب النساء للحكم

استنبول في ٨ آب — قررت حكومة تركيا ادخال نظام المحلفين (الجوري) في محاكمها وهيأت مشروع قانون بهذا الصدد تعرضه على المجلس الوطني الكبير في اجتماعه المقبل وفيه ان النساء ايضاً ينتخبن بين المحلفين ليحكمن في القضايا

تنظيم الدفاع ضد الغارات الجوية

أنقرة في ٨ آب — تعلم قومندان الدفاع ضد هجوم الطيارات مهام وظيفته التي انشئت حديثاً . والقانون الذي قرر انشاء هذه الوظيفة يخول البلديات والولايات القيام باعمال على جانب عظيم من الاهمية وينفذ هذا القانون في شهر ايلول وستعزز لجان الدفاع ضد هجوم الطيارات بنظام جديد يوافق عليه مجلس الوزراء

محطة راديو الشرق في بيروت

بيروت في ٨ آب — أعلن أن محطة راديو الشرق في بيروت ستباشر اذاعاتها اليومية في أول الشهر القادم وهذه المحطة تملكها المفوضية الافرنسية العليا وستديرها دائرة المطبوعات التابعة للمفوضية من السراي الكبير حيث يوجد الاستوديو والادارة وجميع دوائر الحكومة الافرنسية في بيروت . وسيشتمل البرنامج على اذاعة الاخبار بالعربية والافرنسية واذاعة الموسيقى الاوروبية والافرنسية . ولم يقرر لغاية الان نوع البرنامج وسيذاع منشور بذلك بعد مدة . أما أوقات الاذاعة فستكون كما يلي : من الساعة الثانية عشرة ظهراً لغاية الواحدة بعد الظهر ومن الساعة السادسة بعد الظهر لغاية الثامنة مساء وذلك على موجة طولها ٢٦٨ر٥ متراً

اعلان

صادر من المحكمة الشرعية في يافا

تقدمت الينا مضبطة موقعة من مختار محلة الشيخ ابراهيم والنقيب تتضمن ان رؤوفة بنت درويش طالب من محلة النقيب توفيت منذ خمس وثلاثين سنة وانحصر ارثها الشرعي في اولادها محمد وصفا اولاد احمد بن الحاج ابراهيم البواب ووالدتها فطوم بنت مصطفى تركية ثم توفي محمد بن احمد الحاج ابراهيم البواب عن شقيقته صفا المذكورة وعن جدته لامه فطوم المذكورة وعن ابن عمه ابراهيم بن خليل بن الحاج ابراهيم البواب ثم توفيت صفا عن زوجها محمد بن مصطفى الصلاحي وابنتها منه ، وُوفـه وجدتها فطوم المذكورة وابن عمها ابراهيم ثم توفيت فطوم عن ابنتها شفوقة بنت درويش طالب وعن اولاد ولدها خليل وهم كوكب ودرويش ونفيسه فقط فمن له اعتراض على مضمون هذه المضبطة فليراجع المحكمة الشرعية خلال عشرة ايام من تاريخ النشر .

في ٩ جمادى الاخرى سنة ٣٥٧ و٦ آب سنة ٩٣٨

وكيل قاضي يافا الشرعي

(٤٢٢٢)

صفوة ما يحمله بريد الشرق والغرب

من قلب باريس

رجال «الأغبو» يخطفون عدواً لهم

الدولية الرابعة ويبعدها عن الاداب الرفيعة

جاء في الصحف الانكليزية الاخيرة، لمراسليها الخصوصيين في باريس، مانجمله فيما يلي:

اسماؤه المستعارة

منذ زمن طويل واعضاء الفرع الفرنسي من فروع حزب العمال التابع للدولية الرابعة الشيوعية التي خلقها اليهودي التائه تروتسكي، يجدون امامهم صعوبات جمة في اي الاسماء يطلقون على سكرتير فرعهم اذ ان له في كل يوم اسماً جديداً مستعاراً لا يجب ان يدعى الابه، فهو مرة رودلف كليمنت، ومرة اخرى روجر برتراند، ومرة ثالثة اميل سكيت، فدعنا هنا نطلق عليه اسمه الاول وهو كليمنت

ألماني الاصل

ولد كليمنت في المانيا ورضع لبان الشيوعية وهو طفل في المهد، اذ ان امه كانت يهودية شيوعية، ولما نشأ رودلف كليمنت وترعرع انضم الى الفرق المعارض من الشيوعيين لمبادىء ستالين. ولم يكد ليون تروتسكي وجماعته ينفون من روسيا حتى انضم هذا اليهم، وصار داعية من اكبر الدعاة التروتسكيين في المانيا ... الى ان ارغمته حكومة هتلر على الفرار من برلين

في قلب باريس

ولجأ رودلف كليمنت الى باريس واصبح فيها وهو السكرتير العام لفرع الدولية الرابعة الشيوعية التروتسكية، واستمر يعمل على ضم العمال الفرنسيين الى هذا الفرع الى ان تكاثر عددهم فالف منهم حزباً خاصاً، غير احزاب العمال الاشتراكية والراديكالية والشيوعية الاخرى

وكان جيران رودلف في شارع «آلفورت» الباريسي، يرونه يغادر المخدع الذي استأجره في عمارة كبيرة في هذا الشارع صباح كل يوم عند الساعة التاسعة صباحاً ويرجع اليه في الساعة التاسعة والنصف من المساء، ولذلك اعتقد اولئك الجيران فيه انه يشتغل طاهياً من طهاة المطاعم الباريسية

ولم يشك الجيران في امر هذا التروتسكي الا في اليوم الذي لم يعد في مسائه الى مخدعه

الروس يخطفونه

واستمر كليمنت غائباً عن مخدعه عدة ايام ثم جاء البوليس وفتش هذا المخدع بامر من النائب العام اذ كانت قد وصلت الى علمه قصة تقول بان الروسيين من رجال «الاوغبو» ـ دائرة التحري البلشفية ـ هم الذين خطفوا كليمنت من مكاتب الدولية الرابعة الشيوعية، الواقعة في قلب باريس

وفي هذا الوقت نفسه وصل الى المحققين كتاب مرسل من دائرة بريد «بيربينيان» الواقعة على مقربة من الحدود الاسبانية، ولكن اصدقاء كليمنت من التروتسكيين شهدوا بان الكتاب ليس بخط يده وان التوقيع ليس توقيعه المعروف لهم

اضف الى ذلك ان في الكتاب اخطاء كثيرة في الهجاء، وهو مكتوب باللغة الالمانية التي يحسنها كليمنت كابنائها

وبعد تلك الشهادة زادت الشبهات لدى البوليس، ولدى النائب العام، وصحت القصة القائلة بان رجال «الاوغبو» هم الذين خطفوا كليمنت

وقد سبق لهؤلاء الرجال ان خطفوا من قلب باريس «جنرالات» روسيين من مشاهير القواد. فهل كان خطف «نفر» بسيط كهذا التروتسكي الشريد يعجزهم وهم الذين اعجزوا ابرع رجال التحري في باريس..؟

الدولية الرابعة

ولان حكومة برشلونه الاسبانية حكومة شيوعية حمراء لا تصدو في رأي لا عن موسكو تراها قد القت القبض في هذه السنة الاخيرة على جميع من شتبهت في انتمائهم الى (الدولية الرابعة) (الشيوعية التروتسكية) التي تعمل على اسقاط ستالين لتعيد الى موسكو تروتسكي زعيمها وتجري محاكمة هؤلاء اليهود لان او قل تجري محاكمة الباقين على قيد الحياة منهم لان الكثيرين ممن اعتقلوا قد قضوا نحبهم بين جدران السجون

وليست (الدولية الرابعة) ناجحة الا في فرنسا وحدها برغم ما قامت به حكومتها من طرد تروتسكي من بلادها الى المكسيك حيث هو الان

دولية بغير آداب

وكما تحارب حكومة برشلونه اعضاء الدولية الرابعة في اسبانيا كذلك تحاربهم حكومة موسكو في جميع انحاء البلاد الروسية لان المبادىء التي لهذه الدولية الرابعة لا تعرف معنى الاداب الرفيعة بل هي تسير على المبادىء الماركسية الاولى تبيح لكل رجل وامرأة الزواج بمن يشاء وتسلم الاطفال الى الدولة لتربيتهم كيف تشاء، دون ان يعرف الطفل من هو ابوه ولا من هي امه

اجهاض النساء

وفي عام ١٩٢٠، عندما كانت الشيوعية الماركسية في اوج عزها في روسيا وكانت الحكومة قد سنت قوانين اطلقت بها الحرية بكاملها للرجال والنساء وقد الغي معظم هذه القوانين على يد ستالين الان. واصبح الزواج وله قيود كثيرة كما اصبح اجهاض النساء من المحرمات فكل من يثبت عليها انها اجهضت تعاقب ولذلك نقص عدد الاجهاض «اسقاط النساء الحبالى» من ١٨٢ر١٦ في عام ١٩٣٦ الى ٩٦١ر٨ في العام الماضي. وينتظر ان يقل هذا الرقم بمقدار ٣٠ في المئة على الاقل في العام الحالي

أما قبل ست سنين فكانت حوادث الاجهاض لا تقل عن ٠٠٠ر٥٠٠ في العام لان حملة (الاكثار من النسل) لم تكن قد عرفت بعد...

في سطور

بلدية طائرة!

لتشجيع الدنمارك على مشترى طائرة كبيرة اسمها (كوندور) تسير على الخط الجوي من كوبنهاغن الى لندن، قرر المجلس البلدي لمدينة آلبورغ وهو مؤلف من ٢٩ عضواً قرر ان يعقد جلسته العادية يوم ٢٧ الماضي في الجو، على متن تلك الطائرة...

وقد تنفذ هذا القرار واشترت الدنمارك الطائرة

اذاعات منظورة!

قررت المانيا ان تبدأ إذاعات لاسلكية منظورة «بالتلفزيون» في خريف هذا العام فيشاهد الناس في الراديو ما يسمعونه من الاذاعات وينظرون الى الموسيقيين والممثلين كما لو كانوا في دور السينما الناطقة

لا تزعجوا المواشي

قررت نقابة المزارعين الوطنيين أن تحتج على وزارة الجو لانها تسمح لطائراتها بالطيران على مقربة من الارض في ناحية سوفوك الانكليزية، وفي الطيران المخصص بهذا الشكل ما يزعج المواشي ويحملها على الفرار ويتعب الفلاحين في تتبع آثارها لردها الى الحقول

يهودي مالطي

امهلت الحكومة الايطالية صحفياً اسمه الدكتور باول كريمونا اسبوعاً واحداً لحزم امتعته ومغادرة البلاد الايطالية على غير رجعة

والدكتور مالطي ـ يهودي من رعايا بريطانيا وكان في روما مراسلاً لجريدة الاوبزرفر اللندنية، ولمجلة كرستيان سايَنس مونيتور الاميركية

حراس الجو

شرعت بريطانيا تؤلف قوة دفاعية جديدة باسم قوة (الحرس المدني الجوي) ولهذه القوة تجند النساء والرجال وتدربهن على الطيران باجرة قدرها شلنان وستة بنسات كل ساعة، وهي تريد ان لا يقل عدد افراد هذه القوة عن ٠٠٠ر٥٠٠ رجل وامرأة، وقد استطاعت في الاسبوع الماضي ان تجند ٠٠٠ر١٥ شخص في ثلاثة ايام

اعلنوا
عن بضائعكم
في جريدة الدفاع

من قلب لندن

يخطف رجل كاتبين في سيارة

ثم يطلق سراحهما لانهما... لا يعرفان زوجته

نشرت «الديلي ميل» بقلم مندوبها المحلي وتحت عناوين (خطف كاتبين في اكبر شارع مزدحم بالناس في لندن ـ ركوب طويل بسيارة تاكسي ـ نقود الكاتبين لا تسلب منهما) ما نقصه نحن بدورنا على قرائنا فيما يلي:

اغرب خطف

هذه قصة أغرب حادث من حوادث الخطف جرى في لندن

وقد وقع في شارع «اصلنجتون» الذي يعد اعظم شارع من الشوارع المزدحمة بالمارة في قلب العاصمة الانكليزية وشاهد هذا الخطف اناس كثيرون يعدون بالمئات، واليك التفاصيل:

اركب «التاكسي»

الكاتبان هما جون آصبوري وعمره ١٩ سنة، وفرانك كومبتون وهو في مثل عمر صاحبه، وقد غادرا مكتب صرف التذاكر في محطة (مايرز) وابتعدا عنه ٧٥ ياردة فقط. وكان مع جوز آصبوري مظروف فيه ١٢٠ جنيهاً هي ايراد النصف الثاني من النهار

وبينما كانا يسيران وسط الزحام الى البنك، جاء رجل فغمز آصبوري في ظهره بشيء يشبه المسدس، ثم قال له: «اجتز هذا الشارع الى ان تصل الى تلك السيارة «التاكسي» فاركبها»

لا احب الرصاص

والان وآصبوري حر طليق، نتركه هو يقص قصته:

قال لي: «لقد سألت ذلك الرجل صاحب المسدس ماذا يريد مني وماذا يظن بي من الظنون ولكنه ظل يضغط على ظهري بمسدسه الى ان ارغمني فمشيت مرغماً الى ان وصلت الى «التاكسي» وانا افكر في ان الرجل لن يتمكن من اخذ النقود التي معي، وما كانت اطاعتي لامره الا لانني لا احب ان ينفذ الرصاص من ظهري وكان هو رجلاً قوياً مفتول الساعدين ويرتدي معطفاً واقياً من المطر وقبعة تخفي جبهته»

الشوفير لا يهمه

وعندما وصلنا الى التاكسي، ظننت ان «الشوفير» لا بد وأن يلاحظ اضطرابي وجزعي فيعرف ان في الامر سراً أيسأل عنه، ولكن هذا «الشوفير» لم يبد أي اهتمام ولذلك فتحت الباب وركبت ومعي صاحبي الكاتب وركب معنا الرجل صاحب المسدس، كلنا على المقعد الخلفي.

واحد ينجو

وكان وجه رفيقي فرانك كومبتون ابيض كالثلج واظن وجهي انا ايضاً كان كذلك، ولما حاولنا ان نجر الرجل صاحب المسدس الى الحديث معنا والسيارة تجري بنا على طريق ليفربول، التفت الينا قائلا: «اخرسا، ولا تنطقا بحرف واحد، والا...»

ولما تفرس هذا الرجل في وجه كومبتون جيداً أمر السيارة بالوقوف وصمم بنزول كومبتون منها، فلما حاولت ان احذو حذوه ازل ضربني على صدري، وجعلت الزم مكاني في السيارة.

الفرج يقترب

ولكنني قبل ان أسند ظهري الى المقعد لاحظت ان رفيقي كومبتون قد أخذ رقم السيارة فاستبشرت بالفرج القريب وايقنت من أنه سيذهب فورا الى اقرب وليس فيقص عليه هذه القصة، وسرعان بعد ذلك ما يلاحق البوليس الراكب سيارتنا الى ان يصل اليها وينقذني منها.

لا تنطق بحرف!

وسارت بنا السيارة حتى وصلت الى محطة «هايجيت» من محطات السكك الحديدية التي تجري قطاراتها تحت الارض وعند ذاك التفت الرجل الي قائلا: «انني آمر بوقوف السياره، وعندما تنزل منها لا تنظر أبداً الى وجه «الشوفير»، ولا تنطق ابداً بحرف واحد»

وشعرت اذ ذاك بمسدس الرجل وهو يضغط على جنبي فامتثلت لما أمر به ونزلت من السيارة فسرت معه الى صالة الانتظار وكان فيها اناس كثيرون يعدون بالعشرات

وهنا اطمأن قلبي وأيقنت من ان الرجل لن يستطيع ان يؤذيني أو يجسر على أخذ النقود مني

يشك في زوجته

وانتحى الرجل بي جانبا من الصالة، ثم قال متسائلا:

— هل اسمك روجرز؟

— كلا ياسيدي، ليس لي هذا الاسم

— هل انت واثق تمام الوثوق من انك لم تر زوجتي ولم تذهب معها الى اية ناحية من النواحي؟

ـ انني لا اعرفك ولا اعرف زوجتك ولم اسمع بك ولا بها قط الى الان

ـ أوه... اذن «أو ـ كيه» كل شيء على ما يرام

وبعد ذلك اختفى الرجل متغلغلاً في صفوف الجماهير التي كانت في الشارع

شيء لا يصدق

وعليه استطيت القطار الارضي قافلا الى شارعنا وهناك وضعت المال الذي كان معي في البنك، ثم ذهبت الى داري وكان كومبتون في تلك الفترة قد ابلغ الامر الى البوليس فقام بمفارزه التي تسمى «المفارز الطائرة» ولحق بالسيارة واعتقلها هي وسائقها ثم ذهب ضابط الى منزل آصبوري فاستمع منه الى قصته وكان مما قاله في آخرها:

لو لم تقع هذه الحادثة لي، لما صدقتها ابداً... والتحقيقات جارية مع السائق على امل الاهتداء منه الى صاحب المسدس، صاحب تلك الغيرة الزوجية.

سياسة بريطانيا الخارجية

كما يراها الغير

حيرتها في فلسطين ـ آمال ايدن

انتظار ايطاليا ـ بريطانيا تحتفل بانتصار اميركا

مما نقلته المجلات السياسية الانكليزية من آراء صحف العالم ومجلاته في سياسة بريطانيا الخارجية ننقل نحن هنا ما يلي:

حيرتها في فلسطين

«اما ان تصبح فلسطين دولة عربية، وتزول عنها صبغة (الوطن القومي اليهودي) واما ان تصبح دولة يهودية، ويكون العرب اقلية وطنية فيها»

بهذا صرحت جريدة «نيويورك هرالد تريبون» في مقال لها قالت فيه بعد هذا التصريح ما يلي:

على ان المصالح البريطانية الامبراطورية (الاستعمارية) تملي على ساسة بريطانيا الحل الاول، اي حل ترك فلسطين لاهلها العرب بينما نرى النفوذ اليهودي البريطاني يضغط باستمرار على أولئك الساسة، في سبيل الوصول الى الحل الثاني، حل جعل فلسطين «دولة يهودية»!

وبين تلك المصالح وذلك النفوذ نرى بريطانيا في حيرة من امرها مستمرة على ترددها الطويل، هذا التردد الذي خلقت به حالة عدم الاستقرار الموجودة الان في فلسطين، وهي حالة تدعو الى الاستزادة من القوة لحفظ التوازن

والسؤال الان هو: متى تزول حالة عدم الاستقرار هذه، وأي حل من الحلين سينتصر على الاخر في النهاية؟

هذا هو ما تساور الشكوك فيه نفوس الناس...

آمال ايدن

«اذا ظلت العلاقات الانكلو ـ ايطالية غير مستقرة على حال كما هي الان، واذا ظل الميثاق المعقود مؤخراً بين هاتين الدولتين موضوعاً «على الرف» فان نجم المستر ايدن قد يعود الى التألق من جديد»

بهذا قالت «نيويورك تايمس» ثم استطردت تقول:

وقد يزداد هذا النجم تألقا اذا استمرت الطائرات على اغراق السفن البريطانية في مياه اسبانيا، اذ ان المحافظين عندئذ لا بد وان ينشقوا على انفسهم فيتولى ايدن رئاسة فريق كبير من المنشقين، وبهذا الفريق يعمل على اكتساح تشامبرلن من الطريق... ويستولي على كرسيه

اما اذا نجح تشامبرلن فيما يحاوله من فض المشاجرة الاسبانية عن طريق المشروع الذي وضعه بمساعدة لجنة عدم التدخل الدولية او بطريقة اخرى مباشرة فانه هو الذي سيصبح «بطل الموقف» وبذلك تتلاشى آمال ايدن ويعود نجمه الى الافول...

انتظار ايطاليا

«في اوروبا اليوم معضلات كثيرة لا معضلة واحدة، تحتاج الى حل سريع، والى هذه المعضلات تتطلع الحكومة البريطانية في حيرة شديدة دون ان تهتدي الى الحلول الملائمة لمصالحها هي بالذات»

هذا هو ما استهلت به جريدة «دوتش الجيمين زيتونغ» البرلينية مقالا طويلا جاء فيه ما يلي:

ذلك لان الاتفاقية الانكلو ـ ايطالية لن يستطاع البدء بتنفيذ نصوصها الا اذا انحلت المعضلة الاسبانية اولا، وهذه المعضلة لن يتسنى حلها الا بعد ثلاثة اشهر على اقل تقدير، واذا نحن اخذنا بما يرد الينا من انباء روما فان لنا الحق في ان نعلن بأن الايطاليين سيصبرون اطول مما صبروا الى الان على بريطانيا لعجزها عن صد حليفتها فرنسا عما يرسل عن طريق بلادها من المعدات الحربية، ومن (المتطوعين الدوليين) الى الحرب في اسبانيا

اضف الى ذلك ان ساسة لندن انفسهم يشكون في ان موسوليني سيسترجع من له من المتطوعين في صفوف الجنرال فرانكو

وفي هذه الظروف ماذا ترى «هوايتهول» ـ مقر الحكومة البريطانية ـ بعد ان اصبحت الاتفاقية الانكلو ـ ايطالية وهي ستصبح عما قريب (حبراً على ورق)؟

من الطبيعي والحالة هذه ان يجيء الدور لالمانيا وان تسعى بريطانيا الى الوصول الى عقد اتفاقية انكلو ـ المانية وشروط المانيا في مثل هذه الاتفاقية واضحة للعيان

بانتصار اميركا؟

«سار ملك انكلترا جورج السادس وملكته مقتفين الخطوات الخطيرة التي سبق ان خطاها الملك جورج الخامس في باريس التي لا تبعد كثيراً عن برلين القوية المقتدرة التي اصبحت في حالة تشبه حالة اليأس من بريطانيا وفرنسا معاً»

ونحن نشك ـ والكلام هنا لجريدة

«البقية على الصفحة ٧ عمود ٣»

عدوان أثيم

على تاجر عربي في سوق اليهود

الرصاص يصيب شخصين بجراح بليغة

النار على عربي

في الساعة الثالثة والدقيقة ٤٥ من بعد ظهر يوم أمس بينما كان السيد عقرب العالم وهو صاحب مخزن لبيع الخردوات في سوق اليهود وعمره ٢٢ سنة تقريباً جالساً على رصيف مقابل لمخزنه أطلق عليه مجهول رصاصتين اصابته احداهما بجرح بليغ في فخذه الايسر

اصابة يهودي

وصادف مرور يهودي اسمه ابراهام اشكنازي وهو صاحب مخزن لبيع الزجاج في الشارع ذاته فاصيب برصاصة في صدغه الايمن ونفذت من الجهة اليسرى وحالته خطرة وعمره ٣٥ سنة

فرار المعتدي

واطلق المعتدي الرصاص من احد الشوارع الفرعية وفر الى جهة شارع زورخ المؤدي الى تل ابيب .

نقل الجريحين

وعلى الاثر حضرت قوة من رجال البوليس نقلت الجريحين الى مركز المنشية ومن هناك نقل اليهودي في سيارة الى مستشفى هداسا ونقل العربي الى مستشفى الحكومة في يافا .

وسمع البوليس اقوال بعض المجاورين لمكان الحادث كما سمع اقوال شاهد عيان فذكر أن المعتدي فر الى احد الشوارع اليهودية .

اوصاف الجاني

ووصف الجاني بانه كان يلبس بنطلوناً أصفر اللون وقميصاً ازرق ، عاري الرأس ، طويل القامة . وذكر ان الرصاص وجه الى العربي دون اليهودي .

تفقد الحالة

وقد حضر الى مكان الحادث مساعد مدير بوليس اللواء ومفتش مركز المنشية للتحقيق وحضر بعد فترة قصيرة قائمقام المدينة الاداري وتفقد الحالة

عرب ويهود

وتجمهر عدد كبير من سكان حي المنشية في الطرقات مستفسرين عن الحادث في حالة نفسية مضطربة وتجمهر عدد من اليهود في الشوارع المتصلة بالحي العربي

تفريق المتجمهرين

وقد وصلت قوة كبيرة من البوليس فرقت المتجمهرين من الفريقين . وانتشرت هذه القوة في الشوارع والطرقات المؤدية الى مكان الحادث ، ولم يعتقل احد

حكاية يهودي خطف في تل أبيب

يأخذونه معصوب العينين ويعيدونه كذلك

في الساعة السادسة والنصف من صباح أمس عاد اليهودي زكريا كيكايون الذي خطف من بيته في شارع نحماني في تل ابيب قبل عشرة ايام . وكانت ملابسه رثة وشعر وجهه طويلا ، وقد قال في افادته للبوليس انه في الساعة ١١ من الليلة التي خطف فيها جاءه شاب يهودي نسي اوصافه وقال له ان احد اصدقائه يريد السفر وهو في انتظاره في سيارة واقفة في مكان قريب وعندما وصل السيارة دفع الى داخلها وعصبت عيناه وسارت السيارة الى حيث لا يعلم حتى وقفت وانزل منها واقتيد الى غرفة وعندها أزيلت العصابة عن عينيه . وفي خلال المدة التي قضاها في الغرفة المذكورة كان شخصان — ذكر انه لا يستطيع أن يعطي اوصافهما — يقومان بخدمته وتقديم الطعام له . وفي صباح اليوم عصبوا عينيه ووضعوه في سيارة انطلقت الى مكان مجهول ثم وقفت وانزل منها وقد هدده الذين وضعوه في السيارة بالموت اذا حاول رفع العصابة . وبعد خمس دقائق سأل هل يرفع العصابة فلم يتلق جواباً وعندئذ رفعها فوجد نفسه في طريق ملبس ، فركب الباص وعاد الى بيته في تل ابيب . وفي الساعة العاشرة نقل الى قسم المباحث في القدس لاستكمال التحقيق معه وكشف حقيقة تلك القصة التي رواها عن حادث اختطافه .

* * *

مقاطعة علنية ...

ذكرت هاآرتس ان صاحبة دكان قالة في تل ابيب اعتادت شراء خبزاً لبيعه في دكانها من فرن عربي ، وفي يوم أمس صب مجهولون من اليهود البترول في غفلة منها على ٢٠٠ رغيف فتلفت

زيف نقد

ذكرت هابوكر انه اكتشف في حيفا ورقة نقد مزيفة من فئة العشرة جنيهات ، ومطبوعة بصورة تختلف في مظهرها عن الورقة ، وورقها من نوع عادي بسيط

عودة اسير

عاد امس الخفير سعيد محمود نجم الى قرية مجدل الصادق وهو الذي خطف منذ بضعة ايام من معمل ليهودي اضرمت فيه النار بالقرب من ملبس وكان قد ساقه المسلحون الى جهة مجهولة

حسم نزاع

اتفق فريق من رؤساء جمعية اصحاب المواعين التعاونية على دعوة مساهمي شركة مصايد الاسماك لحسم النزاع الذي نشب بينهم وبحث الطرق التي تؤدي الى تقوية هذه الجمعية

اجتماع مصدري الحمضيات

دعت الغرفة التجارية عدداً كبيراً من مصدري الحمضيات لحضور الاجتماع الذي سيعقد في دارها في الساعة الرابعة بعد ظهر اليوم (الثلاثاء) لدرس مشروع بيع البرتقال الذي تدور المباحثات الان حوله في عدة دوائر لاحدى الشركات الانكليزية وقد ذكرنا تفصيلات عنه في احد اعدادنا الماضية

تأجيل النظر في قضية

كان اليوم موعد النظر امام محكمة صلح القدس في قضية الشيخ محمود جودة الانصاري ضد لجنة الاوقاف الثلاثية والمجلس الاسلامي الاعلى التي يطلب فيها رواتبه عن السنة الحالية ، وقد تأجلت الى وقت آخر لتبليغ المستر بلانكيت بصفته وكيلا عن المستر كرين الموجود الان بالاجازة

صيادو الاسماك

قررت نقابة صيادي الاسماك بيافا الكتابة الى المندوب السامي لتذكيره بالوعد الذي قطعه المندوب السامي السابق بمساعدة هذه الجمعية للاستغناء عن الاسماك التي ترد من الخارج وتؤثر على مالية البلاد .

حركة البواخر

رست في مياه الثغر امس الباخرة « عتيد » وأفرغت من حمولتها ١٢٠ طن بضائع مختلفة والباخرة « تراكي » وافرغت حمولتها من البضائع وانزلت عددا من الركاب وسافر عليها فريق آخر والباخرة « بالستينا » وانزلت نحو ٢٠ راكباً

من هنا وهناك ...

صدمت سيارة عربية في صباح امس شخصاً يهوديا في محلة مخني يهودا في تل ابيب وقد تجمهر اليهود على السيارة غير انهم اخذوا يتراكضون من شدة الفزع حينما رأى احدهم مع عربي من ركاب السيارة مسدساً مرخصاً وقد اخذ البوليس السيارة وركابها الى المركز

رسالة مؤثرة من ابن شهيد

جاءتنا رسالة مؤثرة من السيد محمد حجازي ابن المرحوم عبد القادر حجازي من اهالي صفد واحد ضحايا القنبلة المجرمة التي القيت في حيفا بتاريخ ٢٥ تموز الماضي يشير فيها الى ان والده هو احد المصابين بجراح مع انه رحمه الله توفي يوم الحادث .

تطويق مجدل الصادق واسر شخص

طوقت جماعة من المسلحين ليلة امس قرية « مجدل الصادق » واخذت منها بعض الاشياء واحتوت على فرس مختارها واقتادت معها ابن اخيه الى جهة غير معروفة

* * *

قذف قنبلة

على باص عربي قرب الحدود

نجاة الركاب واصابة فتاة بجراح

حوالي الساعة العاشرة من صباح امس قذفت قنبلة على الباص رقم ٦٨٢ التابع لشركة الاتحاد اليافي والذي يسوقه السيد عبد صوان اثناء سيره في شارع حسن بك بالقرب من حدود يافا تل ابيب فانفجرت قبل ان يصل الباص الى مكان الانفجار .

وصادف ان كانت فتاة يهودية تدعى راشيل شالوم وعمرها ست سنوات مارة بالمكان المذكور فاصيبت من شظايا القنبلة بجراح مختلفة نقلت على اثرها الى المستشفى . ثم حضرت قوة من رجال البوليس الى مكان الحادث وباشرت التحقيق ولم يلق القبض على احد .

٧ ألغـــــام

تنسف عمودين للكهرباء في طولكرم

طولكرم في ٨ آب — لمراسل الدفاع الخاص — في الساعة التاسعة من ليلة امس انفجرت صبعة الغام في عمودين من اعمدة الكهرباء ، فنسفا . وعند انفجار هذه الالغام انقطع التيار الكهربائي عن المدينة مدة دقائق وظهر نور شديد سطع على الاماكن المجاورة . وسمعت أصوات الانفجار من المدينة والقرى المجاوره

حول زيارة وزير المستعمرات

مقال « الدفاع » في الصحف اليهودية

ترجمت الصحف اليهودية مقال « الدفاع » الافتتاحي في التعليق على زيارة الوزير ونشرته في الملاحق المسائية باماكن بارزة وعناوين ضخمة ، فكان العنوان لما ترجمته هاآرتس « الدفاع لا توافق على تصريح الوزير بشأن الشعبين لان البلاد بلادهم » . وكان العنوان لما ترجمته هابوكر « الدفاع ترى ان اهمية زيارة مكدونالد ناشئة عن سرية تلك الزيارة » وقالت : لقد احتجت « الدفاع » على عبارة وزير المستعمرات حول « اعادة السلام على اساس تأمين العدالة للشعبين الذين وطنهما فيها » وقالت دافار « الدفاع تقول ان فلسطين ليست وطناً للعرب واليهود في آن واحد ، وهذه نقطة الخلاف الابدية بيننا وبين الانكليز »

رسالة جنين التلفونية

٢٠٠ جنيه تفرض على رمانة

نزوح عائلات كثيرة عن القرية

جنين في ٨ آب — لمراسل الدفاع الخاص — على اثر الاجراءات التي اتخذها الجند في قرية « رمانة » عقب المعركة التي وقعت بينهم وبين المسلحين هناك والتي سببت خسارة كبيرة لاهالي القرية المذكورة جاء وجهاؤها نهار امس ليشكوا الى مساعد الحاكم ما حل بقريتهم اثناء تفتيش الجند لها فصادفهم على الطريق وطلب اليهم ان يعودوا الى القرية لانه قادم الى هناك .

وفي الساعة الثامنة من صباح اليوم وصل مساعد الحاكم القرية ودعا مختارها ووجهاءها وابلغهم بانه فرض على القرية غرامة قدرها ٢٠٠ جنيه جمع منها فوراً ٥٠ جنيهاً على ان يدفع الرصيد في خلال اسبوع واحد .

ثم طلب الى السادة رشاد وزكي مصطفى الاحمد ومحمود وكامل راغب الاحمد وجمال سعيد الاحمد أن يحضروا الى جنين في صباح الغد ويسلموا انفسهم

وقد لاقى اهالي القرية مصاعب جمة لتدبير ما جمع من قيمة الغرامة التي فرضت عليهم ونزح عدد كبير من العائلات عن القرية اجتنابا لهذه المصاعب

القوات العسكرية تطوق اربع قرى

طوقت قوة من الجند اليوم قرية « قباطية » وبعد ذلك جمع الرجال في مكان وقوبلت اسماؤهم بلوائح كانت مع القوة واعتقل اشخاص وجيء بهم الى هنا حيث اودعوا السجن وطوقت قوة اخرى قرية « زبوبا » وبعد الانتهاء من مقابلة الاسماء انتقلت الى قرية « اليامون » ثم الى قرية « برقين » حيث اتخذت فيها ذات الاجراءات . ولم تعد القوات الى معسكراتها كما أنه لم تعرف نتائج هذه الاجراءات حتى الان .

تدهور سيارة واصابة ٦ جنود بجراح

تدهورت بعد منتصف ليلة امس احدى السيارات العسكرية بين جنين والعفولة فاصيب ستة من الجند ، جراح ثلاثة منهم خطرة

اشتباك الجند مع جماعة مسلحة

اطلق المسلحون في الساعة العاشرة من مساء امس النار على سيارات الجند قرب قرية عنزة واجابهم الجند بالمثل . ولم يعرف عن وقوع اصابات

جرحى الاعتداءات

لجنة السيدات العربيات تطالب بحق

في مذكرة قدمتها الى المندوب السامي

ارسلت لجنة السيدات العربيات في القدس مذكرة الى المندوب السامي تلفت فيها نظره الى ضرورة اهتمام الحكومة بمعالجة الجرحى الذين اصيبوا من شظايا القنابل التي قذفها الاثمة وارسلوا الى المستشفيات الخصوصية لعدم وجود اماكن لهم في مستشفى الحكومة.

وطالبت اللجنة في مذكرتها اما نقلهم الى مستشفيات الحكومة او دفع رسوم المستشفيات عنهم

اماكن العدوان ...

غرامة ٢٥٠ جنيها على حيين لليهود

حيث تكررت حوادث الاعتداء على العرب

فرضت السلطة أمس غرامة مالية على محلة الكرتون وشارع الكرمل رقم ٨ وهي الاماكن التي تكررت حوادث الاعتداء الاخيره منها على الاحياء العربية القريبة من تل ابيب . وقيمة الغرامة التي فرضت ٢٥٠ جنيهاً . وقد كان ينبغي فرض غرامة اكبر وقبل الآن تأديباً لسكان تلك الاماكن

عودة بارجة وقدوم أخرى مكانها

لندن في ٨ آب — تبحر البارجة « ريپالس » من مياه حيفا عائدة الى انكلترا وتحل محلها البارجة « مالايا » . وقد امضت « ريپالس » بضعة اسابيع في ميناء حيفا — رويتر

رسالة قلقيلية التلفونية

نقل مركز البوليس الى « هاكوفيتش »

٢٠٠ جندي يحتلون اماكن في البلدة

قلقيلية في ٨ آب — لمراسل الدفاع الخاص — علمنا ان ضابط بوليس قلقيلية تبلغ أمراً بنقله مع جميع افراد البوليس في المركز الى مستعمرة هاكوفيتش ، وستحل محلهم قوة من الجند يقدر عدد افرادها بمئتي جندي . وتحتل هذه القوة مركز البوليس والمدرسة الاميرية ابتداء من صباح الغد .

مهاجمة بيارة ليهودي ووقوع اشتباك

هاجم مسلحون بيارة خانكين الواقعة بالقرب من قلقيلية وذلك في الساعة الثامنة من مساء امس واطلقوا عليها العيارات النارية بكثرة وأجاب الخفراء اليهود بالمثل ولم تعرف النتائج .

خفراء يهود يجيبون على النار بالمثل

وهاجم مسلحون في الوقت ذاته مستعمرة هاكوفيتش واطلقوا عليها العيارات النارية بكثرة وأجاب الخفراء بالمثل . ولم يعرف عن وقوع اصابات .

اصابة محرك سيارة يهودية بعطب من نار

اطلق مسلحون العيارات النارية في الساعة التاسعة من مساء امس على احد باصات شركة هاشارون اليهودية عند مكان يقع بين مستعمرتي رعنانا وهرتسليا وكان الرصاص يتساقط على الباص من مسافة قريبة وقد اصيب محرك السيارة بعطب . وعلى الاثر خفت قوة كبيرة من افراد البوليس وتبادلت النار مع المسلحين .

رسالة الناصرة التلفونيه

جرحى قنبلة طبريا ينقلون الى المستشفى

الناصرة في ٨ آب — لمراسل الدفاع الخاص — جيء الى المستشفى الانكليزي بعد ظهر اليوم بجرحى حادث القنبلة في طبريا وهم السادة : الحاج مرعي عبد الكريم وستجري له عملية مع ابنته فاطمة ، والسيدتان اسمى الشمعي وهدى سليم وحسين الاحمد وناعور احمد العلي وقد زرتهم في المستشفى بعد ظهر اليوم ، شفاهم الله جميعاً .

ابعاد شخصين للناصرة واثبات وجود

وصل الى الناصرة من طبريا السيدان شاكر الخطاب واحمد الصخنيني مبعدين لمدة ثلاثة أشهر

وطلبت السلطة في الناصرة الى السيد فؤاد نعمة نصار بعد أن أفرجت عنه من المزرعة بعكا أن يثبت وجوده يومياً مرة واحدة لمدة سنة وان لا يغادر الناصرة وأن يكون في بيته في مساء كل يوم . وقد قضى مدة ١٨ شهراً في المزرعة وسجن القدس والخليل .

تلفونات الدفاع وبرقياتها الخاصة

زيارة الوزير

« تابع المنشور على الصفحة الاولى »

البوليس العام الحالة العسكرية وسمة الاضطراب في البلاد .

بعض استنتاجات

ومن كل ما تقدم نستطيع وضع الاستنتاجات التالية لهذه الزيارة :

١ ـ مدى الخطورة التي اكتنفها القضية
٢ ـ القلق من اتساع نطاق الاضطرابات
٣ ـ بحث الحالة العسكرية
٤ ـ توضيح آراء الوزارة في لندن
٥ ـ الوقوف على وجهة نظر المندوب
٦ ـ التمهيد لاعمال لجنة « وود هد »
٧ ـ قصر الرواية في الزيارة المذكورة والانكليز يقولون شيئاً ويتركون للغير تفسيره على عدة وجوه ، فكأنهم ما قالوا شيئاً على الاطلاق ! فالعرب قد ينظرون الى زيارة مالكولم مكدونالد بمعنى لا ينظر اليهود اليها بالمعنى نفسها. ورسالة الوزير يفسرها العرب على وجه لا يفسرها اليهود به . وهذا هو الغموض البريطاني العجيب السيء . وما هو الجديد الذي جاءنا به وزير المستعمرات ؟

اما وجهة النظر العربية فهي ان لهذه الامة حقوقاً تريدها . وأن الزيارات وغير الزيارات والتصريحات وغير التصريحات لا أثر لها ما لم ترد للعرب حقوقهم . وهذه الحقوق معروفة تماما ، ولا حاجة الى اثباتها بعد أن نثبت على صفحة هذا الوطن .

وقد تلقينا من لندن البرقية التالية :

الصحف الانكليزية

لندن في ٨ آب — ذكرت جريدة « الدلي تلغراف » ان المستر مكدونالد بحث اثناء زيارته السرية في القدس مسألة الامن العام واعادة النظام الى فلسطين، ولم يتناول في مباحثاته قضية البلاد السياسية، لانه ليس من تغيير أو تبديل في السياسة البريطانية فيما يتعلق بفلسطين

تعديلات (خطيرة)

« وهذا بخلاف ما ذكرته جريدة « الدلي هرالد » التي قالت : ان المهمة الخاصة التي سافر من اجلها الوزير مرتبطة في جانبها باساس المشكلة وبالقرارات الخطيرة التي تنوي الحكومة البريطانية اذاعتها عقب دراستها القرار لجنة التقسيم، لان مشروع التقسيم الاصلي سوف تدخل عليه تعديلات خطيرة جداً »

الصحف اليهودية

ونشرت الصحف اليهودية البلاغ الرسمي عن زيارة وزير المستعمرات بعناوين ضخمة وقد علقت عليه جريدة « ها آرتس » بمقال افتتاحي بعنوان « الضيف الطائر » ووصفت زيارته الخاطفة بانها « زيارة شخص يرى ولا يرى »

اما « ها بوكر » فقد استنتجت انه في مقدمة المسائل التي بحثها الوزير مع رؤساء السلطة في القدس مسألة قمع الارهاب . وقالت ان طيران الوزير في جو بعض المناطق التي تفاقم الارهاب فيها تؤيد هذا الافتراض .

ولم تعلق جريدة « دافار » على البلاغ بشيء بل اوردت ما قاله راديو برلين من ان زيارة الوزير المفاجئة اثارت شائعات كثيرة بين العرب واليهود حول سياسة بريطانيا فيما يتعلق بمستقبل فلسطين

رسالة القدس التلفونية

متهمون ثلاثة امام المحكمة العسكرية

القدس في ٨ آب — لمراسل الدفاع الخاص — تنظر المحكمة العسكرية غداً « الثلاثاء » في قضية عامر احمد القصاص من قرية بيت جبرين ومحمد عيسى نزهة وحسن عبد القادر عرقوب من قرية الفالوجة المتهمين بحيازة بندقية و ١٩ رصاصة

السيدات العربيات يشكرن متبرعين

جاءنا من لجنة السيدات العربيات ما يلي : « لجنة السيدات العربيات بالقدس تتقدم بخالص شكرها وعظيم امتنانها لجميع السيدات الفضليات والانسات النجيبات اللواتي ساعدنها وشاركن اعضاءها في جميع التبرعات ، وانها لتقدر لحضراتهن تحملهن مشاق التعب في سبيل انقاذ اخوانهن واخواتهن المحتاجين والمنكوبين ، وانها معجبة بهن لما أظهرنه من وطنية صادقة وعاطفة نبيلة ، حياهن الله واكثر من أمثالهن المخلصات العاملات . كما أنها تثني على جميع المتبرعين الكرام الذين تبرعوا بسخاء وتحتفظ لهم بهذه الاريحية ، جزاهم الله خيراً .

الوجيه عبد الحميد شومان يغادر المستشفى

غادر مستشفى الحكومة الوجيه السيد عبد الحميد افندي شومان مدير البنك العربي العام ، وقد تماثلت صحته للشفاء فنهنئه .

الحكم على عربي بالسجن ٥ سنوات

نظرت المحكمة العسكرية اليوم في قضية ابراهيم مصطفى الدرشخي من قرية كدنا التابعة لقضاء الخليل والمتهم بحيازة مسدس اوتوماتيكي وقد حضر مع المتهم الاستاذ امين درويش وبعد ان استمعت الى شهادة شهود النيابة وأقوال الدفاع ، قررت الحكم عليه بالسجن خمس سنوات حكماً معلقاً على تصديق القائد العام

شكر لجنة الدفاع في سوريا

أرسلت لجنة السيدات العربيات بالقدس كتاب شكر الى لجنة الدفاع عن فلسطين في سوريا وذلك لتقديمها مذكرة الى المندوب السامي لمناصرة عرب فلسطين وتلبية حقوقهم .

حرق ٤ صناديق فيها اسلاك

أحرق مجهولون في الليلة الماضية أربعة صناديق من الحجم الكبير ، تحتوي على اسلاك الكهرباء في محلة (ستنا مريم) وهي تخص شركة كهرباء القدس ويبلغ وزن الصندوق عشرة قناطير وقد أتت النار على جميعها

اليهودي الذي طعن أثناء وجود قنبلة

ساءت صحة اليهودي يعقوب شمعون أراس الذي طعن في المدينة القديمة اثناء العثور على قنبلة كبيرة الحجم في محلة خان السلطان ، وقد سمحت السلطة لوالديه وشقيقه المسجون بمقابلته ظهر هذا اليوم

رسالة بيت لحم التلفونية

مداهمة « ارطاس » واسر شخصين منها

بيت لحم في ٨ آب ـ لمراسل الدفاع الخاص ـ داهم مسلحون مساء أمس قرية ارطاس وبعد تطويق القرية دخل قسم منهم الى البيوت وطلبوا بعض اشياء اخذوها واسروا علي عبد الله شاهين وعبد الله حسن احمد من اهالي القرية .

وابلغ الحادث للبوليس فذهبت قوة في صباح اليوم التالي لتعقيب الاثر .

آنسات عربيات يجمعن اعانات للمنكوبين

وصل اليوم الى المدينة عدد من الانسات العربيات مندوبات من لجنة السيدات العربيات في القدس واخذن في جمع الاعانات للمنكوبين وقد اقبل الاهالي على التبرع بسخاء . وكن يوزعن شارات سوداء .

رسالة طولكرم التلفونية

أخذ آلتين من دائرة الاراضي

طولكرم في ٨ آب ـ لمراسل الدفاع الخاص — في الساعة التاسعة من صباح هذا اليوم دخل مجهولون الى دائرة تسجيل الاراضي الواقعة في ساحة الشهداء وبالقرب من الموقف العمومي للسيارات في المدينه وبعد أن أخذوا آلتين للكتابة خرجوا من الشارع العام الى جهة مجهولة

اطلاق سراح الموظفين الخمسة المأسورين

نابلس في ٨ آب — لمراسل الدفاع الخاص — أطلق المسلحون اليوم سراح الموظفين العرب الخمسة الذين اعتقلوهم أمس على طريق الجفتلك . وقد عادوا الى المدينة .

رسالة حيفا التلفونية

١٠٠ مسلح يدهمون مستعمرة اثناء الليل

حيفا في ٨ آب ـ لمراسل الدفاع الخاص ـ حوالي الساعة العاشرة من مساء ليلة أمس هاجمت جماعة مسلحة يقدر عدد افرادها بمئة رجل تقريباً ، مستعمرة شامر هاعاما كيم الواقعة على جبل الصهيونية واطلقت عليها النار من الاحراش الملاصقة . واجاب الجند والخفراء بالمثل ، ودام اطلاق النار ساعة تقريباً وانسحب المسلحون .

وقد خرجت في الليل قوة كبيرة من الجند مزودة بمدافعها الرشاشة تصحبها كلاب الاثر ، وقامت بعملية التعقيب ، ثم عادت في الصباح دون العثور على أحد.

قنبلة « ملز » وتفتيش منزل واعتقال صاحبه

وجدت ليلة أمس قنبلة كبيرة من نوع ملز بالقرب من بيت السيد فايز المغربي في الحارة الشرقية . وجاء اخصائي فالتقطها ونقلت الى مركز البوليس ثم خرجت قوة الى المكان المذكور وأجرت تفتيش بيت السيد فايز المغربي واعتقلته وأودع السجن رهن التحقيق .

قنبلة يفجرها جندي باطلاق النار عليها

قطعت ليلة اول امس الاسلاك التلفونية على مسافة خمسة اعمدة بين حيفا وشفا عمرو وفي الصباح خرج عمال البريد لاصلاحها تحت حراسة الجند .

وعند ما وصلت القوة والعمال الى المكان وجدوا قنبلة غير متفجرة تحت احد الاعمدة فأطلق عليها جندي عياراً فانفجرت ثم أصلحت الخطوط وعادت القوة .

وفاة جريح عربي اصيب من قنبلة

توفي يوم امس في مستشفى الحكومة الشهيد احمد خير قاسم، وهو احد عمال معمل الرز الواقع على الشاطيء الشرقي . وكان قد اصيب يوم الاربعاء الماضي في بطنه في حادث القاء القنبلة على المعمل المذكور . وقد دفنت جثته في مقبرة بلد الشيخ ، رحمه الله .

اضراب عمال البلدية المشتغلين بالمجاري

اضرب عمال البلدية التابعون لقسم المجاري الرئيسية عن العمل في حفر المجاري في محلة الرمل ابتداء من يوم ٣ آب الجاري وطلبوا من المسئولين فصلهم عن العمال اليهود . وتدخلت جمعية العمال العربية في الامر ، ويصر العمال على الاضراب حتى تجاب مطالبهم .

انسحاب قوة عقب تحليق طائرة

طوقت مساء امس قوة كبيرة من البوليس والجند جبل الكرمل وقسماً من حي هدار هاكرمل ، وانتشر الجنود في الحي المذكور واستمروا حتى الصباح وبعد ان حلقت طائرة عسكرية عادت القوات .

وصول مهاجرين يهود واسلاك شائكة

افرغت في ميناء حيفا يوم امس كمية من الاسلاك الشائكة زنتها ١٥٠ طناً. وصلت الباخرة جروزاليم وعليها ١٢٠ مهاجراً يهودياً والباخرة رومانيا وعليها ٣٠ مهاجراً والباخرة هارزيون وعليها ٢٠ مهاجراً .

دفن الجاويش الذي قتل قرب مستعمرة

دفن في الساعة الثالثة بعد ظهر امس في المقبرة الانكليزية الجاويش البريطاني الذي اطلقت عليه النار بالقرب من مستعمرة الخضيره ومات على اثر ذلك .

تبرئة اليهودي المتهم بحمل اسلحة

عقدت المحكمة العسكرية في الساعة العاشرة من صباح اليوم جلسة في حيفا واصدرت قرارها في قضية اليهودي حاييم كاندل من مستعمرة مونكن الواقعة في خليج حيفا والمتهم بحمل اسلحة نارية ويقضي القرار بتبرئة اليهودي

ونظرت بعد الظهر في قضية السيدين محمد واحمد حمدان من قرية كفر قاسم المتهمين بحمل اسلحة واطلاق النار على السيد محمد محمود سليمان من القرية المذكورة وبعد سماع شهود النيابة وبيناتها ودفاع المحامي الاستاذ عادل زعيتر قررت تبرئة المتهمين .

رسالة المجدل التلفونية

مسلحون يعودون الى تطويق قرية

المجدل في ٨ آب — لمراسل الدفاع الخاص — طوقت جماعة مسلحة في الليلة الماضية قرية (الجلدية) مرة اخرى ثم دخلت القرية وطلبت المختارين واستولت على اشياء وانسحبت

رشق قطار بالحجارة وخروج قوة

بينما كان قطار الصباح القادم من القنطرة سائراً في اراضي قرية (بربره) رشقه بعض الصبية بالحجارة فابلغ الخبر الى محطة المجدل ومركز البوليس فخرجت قوة الى مكان الحادث للتحقيق

أنباء خارجية

اشتداد القتال

بين الجنود اليابانيين والسوفييت

لندن في ٨ آب — استمر القتال دائراً بشدة على حدود منشوكو ولم تصل الدولتان الى شيء يقربهما من التسوية . وقد اجتمع السفير الياباني في موسكو بالرفيق لتفينوف وقدم له مقترحات تقضي بالكف عن القتال واحتفاظ كل دولة بمواقع جنودها التي يشغلونها ريثما تصلان الى اتفاق . لكن الرفيق لتفينوف رفض ذلك وطالب احترام ما ورد في معاهدة سنة ١٨٨٦ اذ أن روسيا لم تخرج على بنود تلك المعاهدة ، وهي تتعهد الان بمعاقبة من يخرقها اذا قبل اقتراحها هذا .

ايقاع ٢٠٠ اصابة في كوريا

وتقول انباء موسكو ان الروسيين احتلوا مساحة كبيرة من الاراضي لكن اليابانيين يكذبون ذلك ويقولون ان هذا الادعاء مجرد سخرية . وقد قامت ٢١ طائرة روسية بغارة على كوريا وأوقعت ببعض القرى والمدن ٢٠٠ اصابة وتوقف قطار الحدود بسبب تخريب في الخطوط .

اليابان مستمرة بفتوحاتها في الصين

وقد صرح متكلم باسم اليابانيين في الصين الشمالية قائلا بان القتال على حدود منشوكو سوف لا يؤثر بتاتاً على الاعمال العسكرية في الصين ولن يحول اليابان عن اهدافها ، وان القوات المحلية في منشوكو تستطيع التصدي لكل اعتداء هناك .

غارة شديدة على مدينة كانتون

وقد نشطت طائرات اليابانيين فقامت بغارة شديدة على مدينة كانتون قتل فيها ٧١ شخصاً وتشوه بناء الكندرائية الفرنسية وقامت بغارة على مدينة ثانية — روتر

هجوم الثوار المعاكس على الجمهوريين

لندن في ٨ آب ـ قام الثوار بهجوم معاكس في جبهة نهر ابرو وقد عادوا فاستردوا اكثر الاراضي حول النهر ، وتقول انباؤهم بانهم أفنوا فيلقين عن آخر جندي فيهما . ويعلم الجمهوريون بانهم خسروا عدداً غير قليل من جنودهم لكنهم يقولون بان الثوار تحملوا خسائر فادحة في ميادين اخرى

ولا تزال السفينة البريطانية التي قذفتها طائرتان للثوار يوم امس ، مشتعلة بها النيران ـ روتر

نكبات سلاح الجو البريطاني في مناورات

لندن في ٨ آب ـ الغيت المناورات الجوية بسبب رداءة الطقس ، وقد اصطدمت طائرة من قاذفات القنابل بالارض فقتل بحارتها الخمسة . وفي حادثة ثانية اصطدمت طائرة أخرى وقتل أحد بحارتها . وفي ٣ حوادث اضطر قواد ٣ طائرات الى القاء انفسهم بالمظلات الواقية ـ روتر

البحث عن الطائرة الكبيرة « كليبر »

لندن في ٨ آب ـ تقوم سفينة يابانية بالبحث عن الطائرة الكبيرة « هاواي كليبر » . وقد أفاد قبطان باخرة بريطانية بان الطائرة المذكوره شوهدت على بعد ٧٠٠ ميل من السواحل اليابانية ـ روتر

لجنة تحقيق قذف المدن بالقنابل

لندن في ٨ آب ـ تعين اعضاء لجنة التحقيق في حوادث ضرب المدن الاسبانية بالقنابل . وقد اختيروا من رجال الطيران المتقاعدين والمدفعية وجعلوا مركز اقامتهم مدينة طولوز في فرنسا ، وهم على استعداد لتلبية احد الطرفين المتحاربين ـ روتر

رسالة عكا التلفونية

اوامر اثبات وجود وتقديم ضمانة

عكا في ٨ آب ـ لمراسل الدفاع الخاص ـ بلغت السلطة السادة : الحاج خليل غنوم ، الشيخ بشير الادلبي ، عيسى العيسى ، محمد توفيق الشافعي، أمر اثبات وجودهم اربع مرات لمدة شهر وتقديم ضمانة مالية وذلك لانه وجدت نشرة على باب حانوت لاحد السادة المذكورين

الافراج عن معتقلين في المزرعة

أفرجت السلطة اليوم عن الساده : غالب الخالدي من القدس . محمد موسى الكحيلي من سكان وادي الملح . رفيق مرمش من نابلس

قريبا جدا ستصدر
سجاير برلنت
فانتظروهـــا

انباء خارجية

ملك بلغاريا فى رحلة لبلدان

صوفيا في ٨ آب — سافر الملك بوريس البلغارى الى ايطاليا وسيحل ضيفاً على جلالة ملكي ايطاليا ومن ثم يقوم الملك بوريس بزيارة عدد من البلدان الاوروبية الاخرى مثل سويسرا وانكلترا — د ن.ب

اللورد رنسيمان في تشيكوسلفاكيا

براغ في ٨ آب — تقول الدوائر السياسية ان وساطة اللورد رنسيمان بعد فى بدايتها وتؤكد الجرائد التشيكية أن اللورد رنسيمان سيسافر الى لندن ليقدم تقريره — د ن.ب

اغلاق الكنائس فى روسيا

موسكو فى ٨ آب — أغلقت آخر كنيسة بروتستانتية فى موسكو تنفيذا البرنامج المعادي للاديان . وهذه الكنيسة هي الكنيسة الالمانية وكان قد قبض على راعيها القس ستريك ولكن المصلين كانوا يجتمعون كل يوم احد فى كنيستهم للعبادة . وفي يوم الاحد الاخير اغلق البوليس السري الكنيسة بدون ان يعطي سبباً وكانت الطائفة قد دفعت جميع الضرائب حسب القانون واغلقت السلطات الشيوعية الكنيسة الكاثوليكية البولونية قبل ذلك ببضعة ايام وقبل مدة جميع الكنائس الارثوذكسية وكذلك لا يجوز فتح أخر كنيسة روسية في موسكو

د ن ب

الدوتشي يستقبل محرر المجلة الجديدة

روما فى ٨ آب — استقبل موسوليني مدير مجلة « الدفاع من العنصر » (ليسيو انتيرلاندي) الذي قدم له العدد الاول من مجلته . وسر الدوتشي من كيفية ترتيب المجلة واعطى اوامره فى الخطة التي يجب أن تتبعها فى المستقبل

د ن ب.

٦٣٣ جريحا ايطاليا من اسبانيا

روما فى ٨ آب — أنزلت باخرة المستشفى العسكرية فى نابولي ٦٣٣ جريحاً من متطوعي الايطاليين في اسبانيا — د ن ب

تصريح لقائد بريطانى عاد من المانيا

لندن في ٨ آب — عاد الجنرال هملتون من الزيارة التي قام بها على رأس جماعة من قدماء المحاربين الانكليز الى المانيا وصرح لاحد مندوبي الصحافة المتحدثة انه مقتنع تمام الاقتناع ان هتلر يريد السلام . والذي يرى هتلر وحاشيته لا يقدر أن يفتكر بانهم ينوون سوءاً والشعب الالماني يريد السلام. ويعمل له اكثر من الشعب الانكليزي ولا احد غير هتلر يقدر ان يصون السلام وقد كتبت جرائد لندن تصريحات الجنرال هملتون باحرف بارزة على صفحاتها الاولى — د ن ب

خسائر الطيران فى المناورات البريطانية

لندن في ٨ آب ـ وقعت عدة اصابات اثناء مناورات الطائرات البريطانية التصميمية ففي مفورلك ضربت احدى قاذفات القنابل الكبيرة فى الظلام والضباب فاحترقت وقتل جميع رجالها الخمسة بينهم ضابطان وسقطت طائرة اخرى من قاذفات القنابل فى دوقية اميكس فقتل احد رجالها . فسقطت طائرة عسكرية اخرى فى دوقية كمبردج واستعمل راكباها الاثنان مظلة الوقاية ولكن لم يصل الا واحد سالماً الى الارض ـ د.ن.ب.

الى برلين لمحادثات سياسية

لندن فى ٨ آب ـ طار اللورد «الين اوف هرتوود» الى برلين للقيام بمحادثات سياسية ـ د.ن.ب

معركة حامية بالسلاح الابيض

طوكيو فى ٨ آب ـ تقول دوائر الوزارة الحربية ان الجنود الروسية هجمت في الساعة الثانية بعد منتصف الليل على المراكز اليابانية جنوب شرقي تشانكوفانغ وقد رد هذا الهجوم بعد معركة شديدة بالسلاح الابيض وقد تراجع الروس نحو كيلومتر وكانت الخسائر كبيرة من الجهتين . والحالة هادئة الان ـ د ن.ب

مظاهرة وجرح ٦ من السوديت

براغ فى ٨ آب ـ وقعت مصادمة اثناء مظاهرة شيوعية فى بلدة « ماتس » وجه الشيوعيون فيها عبارات معينة لرئيس الحكومة الالمانية غير ان السوديت الالمان لم يجيبوا على ذلك بشيء وعند رجوع الشيوعيين من مظاهرتهم هجموا على بعض السوديت الالمان الذين كانوا واقفين على الرصيف فتدخل البوليس فى الامر وحاول تفريق الجموع فجرح ٦ من السوديت الالمان بينهم ثلاثة بحالة خطرة ـ د ن ب

عن صحفهم

زيارة الوزير ورأي «هاآرتس»

عقدت جريدة هاآرتس مقالا رئيسيا بعنوان (الضيف الطائر) عقبت فيه على مقدم وزير المستعمرات المفاجيء فقالت: لاول مرة يقوم وزير بريطاني بخطوة مفاجئة عمليا في الظروف الحاضرة ، مثل الخطوة التي خطاها يوم امس الاول وزير المستعمرات في زيارته البلاد زيارة خاطفة مستورة .

لقد زار البلاد كشخص يرى ولا يرى ، ولم يكن قصر الوقت ليجعله يطلع على احوال البلاد كمشرف من على جناح الطائر ، بل أنه عاينها كالمدقق من قريب ولقد كانت هذه الزيارة بركة .. شملت الوزير نفسه والمندوب السامي وقائد القوات العام وبقية رؤساء السلطة الذين قابلهم الوزير وتباحث معهم في قصر المندوب بالقدس

وفي الحقيقة ان السياسة البريطانية المتعلقة بمسألة فلسطين آخذة في الاقتراب من القرار النهائي الفاصل ، ذلك لان الرأي القائل بانه ليس من العدل في شيء تأجيل ذلك القرار تسرب الى دوائر الرأي العام الانكليزي الذي جعل يضغط على الحكومة لحملها على نبو (عهد الانتقال) الذي يكلف البلاد والمعنيين بأمرها دماء كثيرة .

القوات الدولية فى الوقت الحاضر
ثلث البشر الان في ميادين القتال

انقضت ٢٠ سنة على الحرب التي دارت لاجل انهاء الحروب ومع ذلك نشبت فى خلال هذه المدة ٢٧ حربا بين كبيرة وصغيرة ومنها اثنتان لا تزالان دائرتين : الحرب الاهلية فى اسبانيا وحرب الصين واليابان وهما تشملان ربع الجنس البشري .

واذا دخلت روسيا في حرب جديدة مع اليابان أصبح ثلث البشر فى ميادين القتال .

اميركا	٤١٨	١٤٢٢
اليابان	٢٤١	٩٦٥
فرنسا	١٩٦	٦٤٢
ايطاليا	٢٩١	٦٢٥
المانيا	١٣٧	٤٤٤
روسيا	١٧١	٢٩٧

نفقات التسلح

وبلغ ما انفق منذ سنة ١٩٣٠ على التسلح الدولي ٩ مليارات و ٦٠٠ مليون جنيه منها ٣ مليارات تقريباً انفقت سنة ١٩٣٧ وان ينقضي عام ١٩٣٨ حتى تكون نفقات التسلح قد زادت ٣ ملايين اخرى

السلاح البحرى

أما السلاح البحري لدى الدول السبع الكبرى في الوقت الحاضر فهو :

	دارعة	الف طن
انكلترا	٣٨١	١٧٥٩

القوات الجوية

اما القوات الدولية الجوية فتقدر كالي :

	عدد الطائرات
روسيا	٤٧٠٠
ايطاليا	٤١٠٠
اميركا	٣٨٥٠
انكلترا	٣٤٥٠
فرنسا	٣٤٠٠
المانيا	٢٥٢٥
اليابان	٢١٠٠

السباق ...

لكن هذه البيانات قلما تستند الى معلومات راهنة فضلا عن كون مصانع الدول تعمل ليل نهار لزيادة سلاحها والسابق السابق منها الجواد ...

اعلان بيع ملك

صادر من دائرة اجراء القدس

نمرة القضية : ٤٢٥٠ـ٣٧

المقدار : كاملا

الجنس : ارض ميري وعليها دار مكونة من طابقين وغرفة على السطح مع غرفة غسيل الطابق السفلي قسمين قسم اربعة غرف ومنافعها وقسم ثلاثه غرف ومنافعها الطابق الثاني قسمين ايضا قسم ثلاثة غرف ومنافع وقسم اربعة غرف ومنافع . القيمة المدفوعة ١٥٠٠ جنيه

الموقع : كيرم ابراهام

البلدة : القدس

المساحة ٤٣٠ متر و٩٠ سانتي ،مساحة لبناء ٣٢٠ متر

القيمة المخمنة : ١٦٠٠ جنيه باتفاق الخبراء

الحدود : شرقا طريق ،غربا خايكل ارسكي ، شمالا يوسف عوزبري جنوبا باروخ هارتس

ليكن معلوما لدى العموم انه كان طرح للبيع في المزاد العمومي الملك المبين مقداره وجنسه وموقعه بما ليه العائد الى هوين هوبرت المديون الى الياهو وباروخ وتادروس ورفقائه بمبلغ الف وخمساية جنيه والرسوم والفائدة ٤ بالماية وحيث تقرر الاحالة الموقتة

فمن يرغب شراء الملك المذكور عليه مراجعة دائرة اجراء القدس ظرف خمسة عشر يوما ويشترك بالمزايدة بعد دفع الديبوزيتو عشرة بالماية عن القيمة المخمنة المبينة اعلاه على ان لا يقل الضم اقل من الماية خمسة مع العلم بان اجرة الدلال وجميع رسوم الطابو على المشتري ولاجله صار اعلان الكيفية في ٧ـ٨ـ٣٨

(٤٢٢٣) وكيل مأمور اجراء القدس

السمن الحديدي المكفول !!
السمن البقري الفاخر !!
وافخر واجود اصناف زيت الزيتون واجود اصناف مال القبان والصابون النقي ماركة البقرة تجدونها فى محل
امين كنج احمد
يافا: سوق الصلاحي
ص . ب ٢٨٨

قرية بيار عدس بعد مقتل خفير
سوء الحاله وتوقف العمل في البيارات

جاءتنا الرسالة التالية من بيار عدس، التابعة لقلقيلية ، بعد حادث يوم الجمعة الماضية حيث اطلق مسلحون العيارات النارية على فرق من الخفراء اليهود وقتل خفير يهودي :

مغادرة القرية

اطلق مسلحون النار على خفراء مستعمرة مجدل وأجاب الخفراء بالمثل . ثم اطلق الخفراء اليهود العيارات النارية بكثرة على بيار عدس واضطر عدد كبير من الاهالي الى مغادرة محالهم وامكنة عملهم

قوة اخرى

ثم جاءت قوة من مركز بوليس هرتسليا وقبضت على اشخاص من القرية كانوا فى بياراتهم وأودعوا السجن مدة ثم اطلق سراحهم بعد معاملتهم بشدة وبعد الحادث بيوم جاءت قوة للمرة الثانية وطلبت عدة اشخاص لم يكونوا فى القرية . وفى يوم الاحد قبض على السيد محمد النيس شقيق مختار القرية وأودع مركز بوليس هرتسليا . وحالة القريه الان سيئة وتوقف العمل فى البيارات .

استنكار الحالة

وألف وفد من اهالي القرية للاحتجاج على هذه الحالة لدى السلطة وستقدم عدة مضابط الى مساعد حاكم اللواء الجنوبي ومدير بوليس اللواء استنكاراً للحالة المذكورة.

القضاة المعينون للقيام بمهام القضاء
خلال عطلة المحاكم الصيفية هذا الشهر

صدر فى العدد الاخير من الوقائع الفلسطينية القرار التالي عن اسماء القضاة المعينين للقيام بمهام القضاء خلال العطلة ايفاء للغاية المقصودة من أصول عطلة المحاكم رقم ٢ لسنة ١٩٣٨ :

من ١ آب لغاية ٧ منه — جناب القاضي شرورل فى حيفا

من ٨ آب لغاية ٢١ منه — جناب القاضي بلانكت في القدس

من ٢٢ آب لغاية ٤ أيلول — جناب القاضي ادواردز فى تل ابيب ويافا

من ٥ أيلول لغاية ١١ منه — جناب القاضي شرورل في حيفا

رسالة طولكرم التلفونية

حفلة المدرسة الوطنية وفحص طلابها

طولكرم في ٨ آب — لمراسل الدفاع الخاص — دعا مدير المدرسة الوطنية في طولكرم عددا من رجال العلم والاعيان في المدينة لحضور فحوص طلاب المدرسة . وكان بين المدعوين رئيس البلدية والاستاذ رشاد افندي حنون وقد فحص الطلاب في اللغة الانكليزية والاستاذ علي افندي خيري وقد فحصهم في اللغة العربية . وبعد انتهاء الفحص وزعت الجوائز المقدمة من السادة رئيس البلدية، هاشم الجيوشي ، خليل الجلاد ، نافع عنبتاوي ، فريد السماره ، صلاح حنون ، فلاح حنون ، عفيف الحاج ابراهيم . زكي السفاريني

الغاء مناورات عسكرية بسبب الجو

لندن فى ٨ آب ـ الغيت نهائياً حوالي ظهر امس جميع المناورات العسكرية التي تقرر القيام بها فى إنكلترا وذلك بسبب رداءة الاحوال الجوية وكان قد الغي قسم منها فى يومي الجمعة والسبت بعد ان حجب الضباب والغيوم المنخفضة جميع الامكنة الواقعة فى منطقة المناورات . وقد سبب الضباب فى صباح امس الباكر وقوع حادثتين مؤسفتين أدتا الى فقد ستة ارواح كما اجبر قواد ثلاث طائرات على ترك طائراتهم والنزول الى الارض بالمظلات الواقية . وقد نجا قواد طائرة رابعة من الهلاك باعجوبة عندما هبطت طائرتهم قسراً على الارض ورغم رداءة الاحوال الجوية ، تقول وزارة الطيران انه جرى اختبار الطائرات الحربية والانوار الكاشفة وفرق الاستكشاف بدقة تامة واخذت ملاحظ تقيمة للمستقبل اذ ان الغرض الاول من المناورات تدريب الجيش تدريباً كاملا على الاعمال العسكرية . ولم تجر اثناء المناورات اية محاولة جدية لاختبار قوة الطائرات الحربية المختلفة من مهاجمة ومدافعة . ولذلك فان جميع المزاعم القائلة بان المناورات اثبتت تفوق اي نوع من هذه الطائرات على الاخر غير صحيحة ومضللة

رسالة الرملة

تحليق طائرة

حلقت طائرة عسكرية في الساعة الثالثة بعد ظهر اليوم فوق المدينة ثم اتجهت الى الشمال

مصفحات عسكرية

شوهد عدد كبير من المصفحات التابعة للجيش في طريقها الى القدس

حادث دهس

دهست احدى السيارات التابعة للجيش طفلا عمره ٨ سنوات بينما كان سائرا في الشارع العام بعد ظهر اليوم . ونقل الطفل في حالة اغماء الى مستشفى الرملة

العثور على
٤٠ مفرقعة في دمشق

دمشق في ٨ آب ـ لمراسل الدفاع الخاص — أفرج عن النائب الدكتور منير العجلاني أحد رجال المعارضة . وبوشر التحقيق مع المعتقلين الاخرين . وقد عثر رجال الشرطة على أربعين مفرقعة من الوزن الثقيل في احد المحلات التجارية أمام مدرسة التجهيز في دمشق .

فى باخرة ايطالية

من قبل زيارة ملك انكلترا وملكتها لباريس والدوق والدوقة وندسور بتنزهات في يخت في موانيء البحر الابيض المتوسط

وبعد الزيارة عاد الدوق والدوقة الى منزلهما في جنوب فرنسا على ظهر الباخرة (الكونت دي سافوي) الايطالية، من جنوا حيث تركا يختهما لصاحبه هناك

ديكران
يافا ـ شارع بطرس
الساعاتي الوطني وكيل اشهر فبارك الساعات والاختصاصي بصنع النظارات
(م . الشرق)

Brasso
لصقل المعادن

الوكلاء في فلسطين
القدس ص. ب ٤١٤

بريد المحرر

قصيدة رقيقة

جاءتنا من السيد صبحي المعيد من غزه قصيدة رقيقة بعنوان «أمصيدنا» استوحاها من تاريخ الاندلس والايام الاخيرة وسقوط غرناطه واشبيليه. والقصيدة مملوءة بالعاطفة فوق انها عالية المعاني.

سر الوجود

وجاءتنا كلمة بعنوان «سر الوجود» ترجمها عن الانكليزية بتصرف الطالب السيد عبد المجيد طهبوب من الخليل. و«سر الوجود» قطعة فلسفية اخلاقية جاء في نهايتها: ان الله رب الذي يعمل الخير ويبتعد عن الشر ويمد يد المساعدة لاخوانه المحتاجين. وهو رب من يحب ولا يبغض ومن يصدق ولا يكذب ورب من يقوم بتنفيذ تعاليم دينه ورب المؤمن الصادق والشهيد البار ورب من اذا صلى لفظ صلاته عن قلب طاهر ونية سليمة لا عن تعود الصلاة فقط»

الاقتراح «السخيف»

وفي كلمة ثالثة بعنوان «الحل الاخير والاقتراح السخيف لاحد انصار الصهيونية» كتب السيد «ع. ك. ش» من حيفا مشيراً الى اقتراح لويس بالي احد انصار الصهيونية الذي يقول فيه نزوح ... جميع العرب عن فلسطين. وحمل كاتب الكلمة على المقترح حملة شديدة كلها حق.

العمال اليهود

ووصلتنا كلمة رابعة بتوقيع (عربي) اشار فيها الى كثرة عمال اليهود الذين يشتغلون في معسكرات الجند وذكر ان هؤلاء اليهود يتناولون اجوراً باهظة وتسند اليهم الاعمال الرئيسية في الوقت الذي لا نرى فيه الا اقلية ضئيلة جداً من العمال العرب، واذا أسندت اليهم بعض الاعمال فانما تسند لهم تلك التي تدفع نظيرها الاجور الزهيدة والتي ليس في امكان اليهود القيام بها على الوجه الاكمل

حالة فلسطين

وجاءتنا قصيدة بتوقيع «طارق بن زياد» احد تلامذة المدرسة الاسلامية في حيفا اشار فيها الى حالة فلسطين الحاضرة وما تلاقيه البلاد المقدسة من سوء السياسة وفظاعتها. والقصيدة حماسية تنم على روح ناظمها

مأمور التسوية في يافا

جاءتنا نسخة عن مضبطة مرسلة الى السكرتير العام وقاضي القضاء ومدير دائرة الاراضي وموقعة من السادة عبد القادر بيدس، سعيد بيدس، ابراهيم ابو كحيل ومصطفى الريان ومحمد علي بيدس حول نقل المستر ليز مأمور التسوية في يافا الى منصب مساعد حاكم لواء في الخليل واشاروا فيها الى ان هناك قضايا لم يعط مأمور التسوية قراراً نهائياً فيها وطلبوا الغاء أمر نقله مراعاة لمصلحة المتقاضين.

اذاعة المندوب

(بقية المنشور على الصفحة الاولى)

انني لا اود التوسع في بحث هذا الامر، فتفاصيله أسوء الحظ معلومة لدى الجميع. لكن النقطة التي اود تبيانها هي ان الذين يمارسون اعمال العنف يلحقون أكبر ما يمكن من الضرر بالقضية التي يعملون من اجلها. فانهم بدلا من ان برهنوا للعالم على كفاءتهم لحكم انفسهم بانفسهم، انما ينجحون باعمالهم تلك على اثبات عدم كفاءتهم لذلك، وبدلا من ان يحملوا السلطة على الاعتقاد انهم مصممون على ان لا يقبلوا بشيء دون مطاليبهم الكاملة، يحملون اكثر اما على السلطة ان لا تذعن للعنف

لن يكون في الامكان اتخاذ قرارات نهائية حول المسألة السياسية الرئيسية في هذه البلاد قبل انقضاء بضعة اشهر فهل قدر لهذه الاشهر ان تسود صحيفتها بنفس المشاهد التي سودت صحيفة الشهور السابقة، وعلى من يعود ذلك بالخير؟

انني لا اعلم ما ستوصي به اللجنة ولا ما ستقرره حكومة جلالته، لكنني اعلم علم اليقين ان دوام اعمال العنف لن يكون له أي اثر على هذين الامرين اللهم الا انها تعود بالضرر على القائمين بها

لقد اقتصرت فيما تقدم على تناول الموضوع من ناحيته المادية فقط، اما النواحي الاخلاقية والانسانية فانها ماثلة في نفس كل شخص في فلسطين واني اود بكل ما اوتيت من قوة ان استحث هذه العوامل على المساعدة في الحال والاستقبال، على اقامة دعائم السلام.

وقد يتحقق الشيء الكثير من ذلك بصورة خاصة عن طريق الاحجام الشديد من التحريض، واجتناب الكلام الهراء، والامتناع عن القاء التبعات على الاخرين، ونسبة سوء النية واود ان اناشد الجميع، سواء في ذلك الصحافة والجمهور والافراد ان يجعلوا هذا الامر نصب اعينهم على الدوام.

انني لا استخف بمدى العواطف التي استثيرت، ولا يفوتني ادراك قدرها، لكنني بالرغم من ذلك أوجه هذا النداء طالبا التجمل بالصبر وكظم العواطف في الوقت الحاضر كخطوة في سبيل تحقيق ذلك السلام النهائي الذي تنشده جميعاً قلوب ضارعة

وصلة عنبتا

جرح جنديين

عنبتا في ٨ آب — لمراسل الدفاع الخاص — تدهورت ظهر اليوم سيارة عسكرية عند جسر عنبتا وقد اصيب جنديان بجراح بسيطة وجيء بآلة رافعة وحملت السيارة من الوادي الذي تدهورت فيه وقد اصيبت بعطب.

اثبات وجود

حكم على السيد بن نجيب عبد الرحمن وعبد العزيز احمد باثبات وجودهما مرة واحدة في كل يوم لدى مركز بوليس طولكرم

اعلنوا عن بضائعكم في جريدة الدفاع

رسالة بيسان

تجديد اعتقالات

جددت السلطة مدة اعتقال السادة الشيخ يونس افندي الخطيب، فريد افندي فخر الدين ومحمد افندي فخر الدين لمدة ثلاثة أشهر أخرى في مخيم المزرعة في عكا وقد مضى على اعتقالهم مدة سنة تقريباً

تفتيش مضارب

طوق الجند صباح اليوم وللمرة الثالثة مضارب عرب الساخنة وأخذوا جميع الرجال وأجروا تفتيشاً دقيقاً. ثم انتقلوا الى مضارب العربان المجاورين لعرب الساخنة وجمعوا الرجال أيضا وأجروا التفتيش في مضاربهم

الكتاب المزور

صفد — لمراسلنا الخاص — قام فضيلة مفتي صفد الشيخ اسعد افندي قدورة بمخابرة اللجنة الفنية قبل سفرها رقياً وتحريرياً حول الكتاب المزور الذي ارسل لها بتاريخ ١٨ حزيران الماضي استنكره جميع من زورت تواقيعهم. وقد ارسل سكرتير اللجنة كتابين اولهما لفضيلته والثاني لحضرة رئيس البلدية ركي افندي قدورة وفيما يلي نص الكتاب المرسل الى فضيلته:

اوعز الي رئيس اللجنة ان اعلمكم بوصول كتابيكم المؤرخين في ٢٦ و٣٠ تموز وان افيدكم انه بناء على انكار صحة التواقيع الواردة في الكتاب المؤرخ في ١٨ حزيران ١٩٣٨ فاللجنة لا تنوي ان تستعمل الكتاب المذكور على اي وجه من الوجوه واقبلوا فائق الاحترام

السكرتير

سياسة بريطانيا الخارجية

«بقية المنشور على الصفحة الثالثة»

«نيويورك دلي ميرور» — في ان الملك جورج السادس سينام نوما هادئاً لا تزعجه فيه الاحلام ... وهو يعرف ان لالمانيا عينا لا تنام

اما الاميركيون فأنهم لم يعنوا قط ابة عناية بتلك الزيارة القديمة التي قام بها الملك جورج الخامس لباريس في يوم ذكرى مرور ١٠ أعوام على ذلك الحلف الذي كان قد عقد بين انكلترا وبين فرنسا ليكون هو «العمود الفقري» للدولتين اللتين كانتا تعدان العدة لخوض غمار الحرب ضد المانيا

اما اليوم فها هي بريطانيا تقوي هذا «العمود الفقري» نفسه وتتخذ لهذه التقوية هذه الرحلة التي قام بها نجل جورج الخامس لباريس، والاميركيون يعنون كل العناية بهذه الرحلة لسبب واحد:

«لقد جرت هذه الزيارة في يوم ذكرى مرور ٢٠ سنة على اليوم الذي ربح فيه الاميركيون الحرب في اوروبا والتفوز فيها بالغنائم كل من بريطانيا وفرنسا»

اضف الى ذلك ان لم تبق الدولتين آذاناً صماء عن سماع ما يطلب به الاميركيون من سداد ديون تلك الحرب ...!

تسلح اليهود

«بقية المنشور على الصفحة الثانية»

من السلاح، وبين الفريقين هذا التفاوت؟ واذا قيل ان من اسباب تسلح فريق كونه هو الاقلية فهذا السبب لعله آخر ما يذكر من الاسباب بغير حق واقل الاسباب اعتبارا وشأنا في هذا الصدد

واذا كان اليهود من الناحية الاخرى مسموحاً لهم ان يصاحبوا انفسهم ويأتوا بالسلاح من حيث يريدون، وهم يتمتعون بانواع التسهيلات الدفاعية تبذلها لهم الحكومة! أفلا يكون من المؤكد ان اليهود في هذه الحالة يلجأون الى سلاحهم المهرب من قبل ولا يزال مخفياً عندهم فيستعملونه في وضح النهار، ثم لا يكتفون بذلك بل يغتنمون الفرصة السانحة فيحاولون التهريب مجدداً مستفيدين من ميناء تل ابيب اليهودي الصرف بل ومن جميع النقاط على الساحل التي تصلح لغرض التهريب

٥ — اني اعتقد اعتقاداً مكيناً ان فخامتكم اذ تتبصرون وتزنون بالحكمة العملية ورجاحة الفكر ما يترتب على «حملة الفداء» من اسوأ النتائج القريبة والبعيدة بينها فلسطين والبلاد المجاورة تغلي بالاضطراب، لا بد ان تصلوا الى النتيجة المنطقية المعقولة وهي توقع زيادة الاضطراب والقلق من جراء قيام اليهود بهذا العمل وابلاغه الحد الذي يريدون

٦ — ولا حاجة الى القول انه بالسماح لحملة الفداء العسكرية المرمى ان تسير كما يراد حرة مطلقة كما بدأت، موجهة حقيقتها ومعناها ضد الفريق الاخر. فهذا الفريق الاخر وهو العرب اذ يجد نفسه في موقفه الخاسر وهو أعزل من السلاح ووسائل الدفاع، تضطره الحالة حتما الى ان يطلب من الحكومة ان تمنحه من وسائل الدفاع مثل ما منحت اليهود على التساوي. فاذا طلب عرب فلسطين هذا الطلب فلا ريب فيه ان العالمين العربي والاسلامي يسارعان الى تأييد في هذا المطلب البرر. وعلى كل فان أي سبيل تسلكه الحكومة البريطانية في معالجة الحال اذا لم يكن تجريد اليهود من السلاح فذلك لا يعلي من مكانة بريطانيا في العالم شيئاً.

٧ — وبالنظر الى خطورة الحالة، من وجهة النظر العربية، ولاعتقادي انه لا يمكن تسكين البلاد الا باتباع العدالة النزيهة عن التحيز والمحاباة، فاني بكل خلاص ارجو من فخامتكم ايثار المصلحة السكان جميعاً، أن تعيد الحكومة نظرها في الموقف على ضوء الحقائق التي سطرها امرب، وان تغتنم اقرب وقت ممكن وبالطرق الحكيمة الاعمال اليهودية المصطبغة الصبغة العسكرية كالتي تناولها الكلام وفي الوقت نفسه أسمح لنفسي ان اشير الى مذكرة قدمتها الى فخامتكم من وقت قريب تنطوي على امور ومسائل من نوع ما تنطوي عليه هذه المذكرة الحاضرة آملا ان تنظروا فيها وراجياً ان تتفضلوا بارسال نسخة من هذا الاحتجاج المقدم الان الى وزير المستعمرات، وقبول فائق الاحترام.

رئيس حزب الدفاع الوطني
١ آب سنة ١٩٣٨

* * *

برنامج

الاذاعة الفلسطينية

الثلاثاء في ٩ اغسطس سنة ١٩٣٨

٥ر٣٠ اشارة الوقت والنشرات
٦ر١٥ سنتورمنة د-ارتين منتورجي
٦ر٣٠ منتخبات من الاغاني العراقية
٦ر٤٥ منولوجات فكاهيه
٧ حديث الى المزارعين
٧ر٢٠ كاظم السباعي وفرقة استوديو الاذاعه
٧ر٤٠ النشرتان الجوية والاخبارية
٧ر٤٥ اشارة الوقت
٩ر١٥ اشارة الوقت والنشرات
٩ر٣٠ برنامج موسيقي
١٠ر٣٠ ختام

ساعدوا المنكوبين

الاذاعة المصرية

الاذاعة اللاسلكية للحكومة المصرية
يوم الثلاثاء في ٩ اغسطس

٦ر٣٠ صباحا الاستاذ بلبع صفوت — تمرينات رياضية
٦ر٤٥ الشيخ منصور الشامي الدمنهوري — قرآن كريم
٧ر٣٥ ختام
١٠ اسطوانات
١٠ر١٥ سعاد زكي وفرقتها — حفلة غنائية
١٠ر٤٥ اسطوانات
١١ الاستاذ ابراهيم عثمان وفرقته — حفلة غنائية
١١ر٣٠ ختام
٢ر١٠ مساء «الاستاذ سامي الشوا»
٢ر٤٠ النشرات الجوية والاخبارية والتجارية
٢ر٥٠ ختام
٦ر١٥ حفلة موصيقية
٦ر٣٠ حفلة موسيقيه
٧ر١٠ اسطوانات
٧ر٠٠ حفلة موسيقية
٨ الاستاذ محمود صبح وفرقته — حفلة غنائية
٨ر٣٠ النشرتان الاخبارية والتجارية
٨ر٤٠ الاستاذ حبيب جاماتي — حديث
٩ الشيخ محمد رفعت — قرآن كريم
٩ر٥٥ الاستاذ ابو شينة قراءة من ازجاله
١٠ر١٥ الاستاذ محمود صبح وفرقته — حفلة غنائية
١١ سلام الملك — ختام

الاذاعة اللاسلكية للحكومة العراقية

مساء الثلاثاء في ٩ آب سنة ١٩٣٨

٧ر٣٠ قرآن كريم
٨ نشرة الاخبار الداخلية والخارجية
٨ر٢٠ اسطوانات عربية
٨ر٤٠ حديث
٩ حفلة موسيقية
٩ر٣٠ عزف منفرد على الربابة
٩ر٤٠ حفلة غنائية
١٠ر٣٠ السلام الملكي — ختام

المهندس
عبد الله علاء الدين
مساح مرخص
يافا — شارع ابو الهدى (بجانب الطابو)

اعلان بيع اموال غير منقولة

لدى محكمة صلح طولكرم

بشأن الاجراءات التنفيذية بالقضية الاجرائية رقم ١ـ٣٨

فيما بين المحكوم له: محمد وسليمان ولدي محمود عبد الحي من قرية الطيرة
والمحكوم عليه: سعيد عبد الجواد الشيخ ابراهيم من الطيرة

يعلن بهذا ان امراً صدر من رياسة محكمة مركزية نابلس بموجب المادة ـ١٤ـ من قانون الاراضي الفصل ـ٨١ـ ببيع جميع حقوق المحكوم عليه في الاراضي المبينة اوصافها في الجدول المرفق تنفيذاً للحكم الصادر من المحكمة المركزية بنابلس في القضية الحقوقية رقم ٥٧ـ٣٣ البالغ قيمته اربعماية جنيه فلسطيني عدا الرسوم والمصاريف السابقة واللاحقة مع الفائدة القانونية حتى الدفع التام وذلك من تاريخ ٢٣ـ١٢ـ٣٣

سيكون البيع بطريق المزاودة وبموجب الشروط المرفقة بالصورة الاصلية المرفقة لهذا الاعلان والتي يمكن الاطلاع عليها بدائرة اجراء هذه المحكمة

وسيكون هذا البيع على اموال المحكوم عليه الغير منقولة كما هي مبينة في الجدول المرفق خاضعة للاعباء والتحديد والشروط والديون والادعاءات المتعلقه بالعقار المذكور وفي حالة عدم وجود امراً بالتأجيل سيكون البيع في دائرة اجراء طولكرم ومن قبل مأمور الاجراء ابتداء من تاريخ نشر هذا الاعلان من الساعة التاسعة صباحاً للساعة ١٢ وقت الظهر ويستمر ثلاثين يوماً.

وفي حالة دفع الدين والمصاريف والرسوم قبل بيع العقار تلغى المزاوده وعليه يدعى العموم للمزاودة اما شخصياً او بواسطة وكيل مفوض قانوناً

رسوم ومصاريف البيع والدلالة واجرة الدلال على المشتري

الجدول المشار اليه سابقاً

١ ـ الموقع: ارض العثمانية وارض ام عليقه الشرقية وارض بلوك خور صباح ضمن اراضي قرية الطيرة قضاء طولكرم
٢ ـ نوع الملك: ميري
٣ ـ اوصاف الملك: معده للفلاحة وفيها زرع صيفي وشتوي
٤ ـ اسم المالك المسجل: سعيد عبد الجواد الشيخ ابراهيم
٥ ـ تفاصيل اتصالها المالك: مسجلة عليه بواسطة دائرة التسوية
٦ ـ تفاصيل القيود عن الملك: لا يوجد
٧ ـ الادعاءات التي قدمت بخصوص الملك: لا يوجد
٨ ـ مساحة الارض: ارض العثمانية ٦٤ دونماً و١٣٠ متراً وارض ام عليقه ٣٨ دونماً و٣٤٦ متراً وارض بلوك خور صباح ١٠٥ دونمات و ٢٤٨ متراً
٩ ـ تفاصيل الابنيه: لا يوجد
١٠ ـ تفاصيل عن المزروعات والشجر: ارض العثمانيه وجد مقدار عشرين دونم منها مزروع حنطة والباقي كان مزروعاً شعير من طرف المزارع فرحان ابو شمان محمود الطيب من عزون وارض ام عليقه الشرقية وجدت مزروعة بطيخ من طرف سعيد الطيب وعبد الرحمن سعيد عبد الجواد (ولد المحكوم عليه) ارض بلوك خور صباح وجد فيها زرع شعير محصود بمقدار ٦٥ دونم والباقي منها مزروع حنطة الى المزارعين سعيد عليان وحسين سعيد عبد الجواد ولد المحكوم عليه.
١١ ـ رقم القطعة والقسيمة: ارض العثمانية رقم بلوك ٧٧٤٣ قسيمة ١٢ ارض ام عليقه الشرقية رقم بلوك ٧٧٤٢ قسيمة ٤٠ وارض خور صباح رقم بلوك ٧٧٤٤ قسيمه ٣
١٢ ـ رقم سند الطابو وتاريخه: لا وجد
١٣ ـ عدد الحصص: كاملا
١٤ ـ الحدود الحالية:
١ — ارض العثمانيه: شرقا عارف محمود الطه غربا عبد الرحيم عبد الله درشمالا وادي جنوبا الحاج اسماعيل جلجولي.
٢ — ارض أم عليقه: شرقا ابراهيم نجم غربا عبد الفتاح خليل مختار وشركاه شمالا ابراهيم عراقي جنوبا طريق عام
٣ — ارض خور صباح: شرقا خالد الشبيطه ومن مسكه غربا مشاع القرية شمالا اهل مسكه واهل الطيره جنوبا عبد الرحمن ابو خيط وشركاه
١٥ — القيمة المخمنه: قدر خبراء الطرفين سبعة عشر جنيهاً لكل دونم من ارض العثمانيه وخمسة عشر جنيهاً لكل دونم من القطعتين الاخريين
واما الخبير المثمن فقدر الدونم من العثمانيه باثني عشر جنيها وبالاخريين كل دونم فيهما بعشرة جنيهات فلسطيني
١٦ — تاريخ اجارة الملك: غير مؤجر ولكن فيه مزارعين كما هو مبين بالبند العاشر
١٧ — الملاحظات: لا يوجد شيء غير حقوق المزارعه المذكورين بالبند العاشر بالرغم من انه لم يراجع هذه المحكمة احد منهم حتى الان بهذا الخصوص.

في ٣ـ٨ـ٣٨

عن حاكم صلح طولكرم
كامل ابو الرب

(٤٢١٥)

تلفون نابلس

تبادل النار فى عدة مواقع

تفتيش عيبال وجرزيم وشارات طائرة

النار على معسكرات

نابلس فى ٨ آب — لمراسل الدفاع الخاص — في الساعة التاسعة من مساء امس رابط عدد كبير من المسلحين فوق الجبلين المتقابلين في المدينة وفي سفوح الجبال المشرفة على قريتي عسكر وبلاطه حيث تعسكر قوات الجند فى السهول المحاذية لهما واخذوا يطلقون النار من المواقع المذكوره من الشمال والجنوب والشرق والغرب على معسكرات الجند والقشلاق

اطفاء الانوار

واطفأ الجنود جميع الانوار وتحصنوا في استحكاماتهم واخذوا يجيبون على النار من مدافعهم الجبلية والرشاشه التي كانت تنصب على الجبال وتحدث قنابلها اصواتاً داوية فوق ابنية المدينة . واخذ الناس يتراكضون الى بيوتهم

خط الاشتباك

وامتد خط الاشتباك الى مسافة بعيده في شرقي المدينة وخرجت المصفحات الى شارع الملك فيصل والى شارع المحطة

على المصفحات

وفي طريقها الى مزرعة الحكومة الواقعة فى شرقى المدينة اخذ المسلحون المرابطون فى الجبال المشرفة على قرية (عسكر) يطلقون عليها النيران من جميع الجهات واجابت المصفحات بالمثل من المدافع الرشاشة

على قوة .

ثم خرجت قوة من الجند في سياراتها الى طريق (حواره) وبالقرب من قرية (كفر قليل) اطلق عليها المسلحون النار من الجبال الواقعة بالقرب من القرية المذكورة واجاب الجند بالمثل

تسلق الجبلين

وفى الصباح الباكر حلقت فى سماء نابلس طائرة فوق السهول والجبال وتسلقت قوة من الجند الجبلين المتقابلين عيبال وجرزيم

شارات طائرة

واخذوا يفتشونها تفتيشا دقيقا بينما كانت الطائره تتبادل معهم الشارات وفى المساء عاد الجند الى معسكراتهم .

بقية المقال الافتتاحى

أن يبرهنوا للعالم على كفاءتهم لحكم أنفسهم بأنفسهم انما ينجحون بأعمالهم تلك في إثبات عدم كفاءتهم لذلك » إن عرب فلسطين لا يعتقدون بأنهم غير اكفاء لحكم أنفسهم بأنفسهم . وقد أيد هذا الاعتقاد كل لجنة بريطانية جاءت البلاد، وآخرها لجنة اللورد بيل . ومما يؤسف الناس جميعاً ان يكون العرب حتى الآن في دور امتحان ... للبرهنة على تلك الكفاءة ، بل من المؤسف أن لا زال السياسة ترى هذا الرأي الخاطيء الخيالي ولم تكن مصر ولا العراق ولا سوريا ولا كل بلد عربي آخر أكثر جدارة من عرب فلسطين حتى يفرض عليهم فرضاً ذلك البقاء التعس الساخر في دور البرهنة على الكفاءة . وما كان عربي واحد يعتقد بأن عشرين سنة — أو ما يقدر بعمر جيل جديد — يجب أن تمضي عليه وهو كتلميذ في غرفة امتحان مدرسي !

ويشير فخامته بعبارة وجيزة الى ان الحكومة لن تذعن للعنف ، وقد رد العرب من قبل على هذه العبارة التى سمعوها في مناسبات عديدة ان الاعتراف بالحق ليس اذعاناً للقوة . والعرب لا يوازنون بين قوتهم، قوة غيرهم . هذا افتراض ظالم بالمرة . وكل ما في الامر انهم ينشدون حقاً اصبحت الاخطار تحدق به من كل جانب .

ولقد أوصى المندوب بالصبر وكظم الغيظ . لقد مارس العرب هاتين الصفتين أعواماً واعواماً. وفي الحق لقد مارسوها وسط حالات وظروف مثيرة جداً وأي انسان يصبر على وطنه وهو يتمزق شيئاً فشيئاً ! مع ذلك لقد صبروا وصبروا ليس شهراً وليس عاماً ، بل عشرين عاماً متوالية .

ومن خلال سطور الرسالة يفهم القراء بان شهوراً ستمضي قبل ان ترسو السفينة على شاطيء . وهكذا تتحمل البلاد ما تحملت مثله في الماضي لا لشيء الا لان السياسة الحاضرة تريد أن تحقق ، وأن تبحث ، وان تتوصل الى « حلول »...

ورغبة المندوب السامي في توفير التضحية والخسارة والالم يشاركه فيها كل عربي في البلاد . فليس من اخلاق هذه الامة حب العذاب للعذاب نفسه ، وحب الخسارة للخسارة نفسها ، وحب الالم للالم نفسه . انها عريقة في إنسانيتها تتوجع لهذا الشقاء المخيم بظله الثقيل على البلاد المقدسة . لكن أية يد ، ياترى ، مفتاح الفرج ؟ ومن الذي يصر على استمرار هذا الشقاء : العرب أم السياسة الحاضرة ؟ — على جواب هذا التساؤل يتوقف شيء كثير مما يتمناه المندوب ويتمناه كل عربي في البلاد

ابراهيم

قنابل فى طبريا و ١٠ اصابات

(تابع المنشور على الصفحة الاولى)

عربة ترولي لاصلاح الخط عند الكيلو متر ٥٢ وهناك فاجأهم اربعة مسلحون واخذوا الادوات التى كانت معهم واشعلوا النار فى عربة الترولي وامروهم الانصراف .

اخبار المسؤولين

وفى اثناء عودتهم قابلو اقطار البضائع عند الكيلو ٥١ فأوقفوه وعادوا الى محطة الخضيرة حيث اخبر المسؤولون الحادث وخرجت قوة للتحقيق

فى يده سلة

طبريا فى ٨ آب — لمراسل الدفاع الخاص — حوالي الساعة الثامنة من صباح اليوم جاء يهودي اسمه مينو ورشلي الى السيد ناعور احمد العلي، وهو صاحب دكان بالقرب من الحسبة، وساومه على شراء كمية من البيض وكانت فى يد اليهودي سلة على سطحها قليل من العنب

يذهب مسرعاً

وبينما كان السيد ناعور يعبيء له البيض وضع اليهودي السلة وذهب مسرعا الى دكانه القريبة من مكان الحادث وهو متعاطى بيع السمك

قنبلة تنفجر

ولم يكد يصل الى دكانه حتى انفجرت قنبلة من داخل السلة واحدثت دويا هائلا وصوتا مزعجا

جراح بليغة

وقد أصيب من شظايا القنبلة الحاج مرعي عبد الكريم وعمره ٥٥ عاما بجراح بليغة .

ثلاث سيدات

واصيبت ابنته فاطمة بجراح خفيفة ولها من العمر ١٢ عاماً ، كما اصيبت السيدتان احمى الشعبي وهدى عقيلة سليم الاطرش بجراح مختلفة

خمسة آخرون

واصيب أيضاً السادة حسين الاحمد من العبيدية وعمره ٦٠ عاما بجراح خفيفة وناعور احمد العلي صاحب الدكان وعمره ٢٣ سنة بجراح مختلفة في جسمه، وعيسى المصطفى وعمره ٣٥ سنة وهو من صفد بجراح خفيفة ومحمد من اهالي الخليل وعمره ٢٠ سنة بجراح مختلفة

عيارات نارية

وخفت في الحال قوات كبيرة من رجال البوليس الى مكان الانفجار واخذوا طلقون العيارات النارية فى الفضاء ارهابا

جرح يهودي

واصيب اليهودي مينو بجراح خطره نقل على اثرها الى مستشفى هداساه.

قنبلة ثانية

وفي ذات الوقت انفجرت قنبلة ثانية في ساحة الكراجات سمع لها دوي ولكنها لم تحدث ضرراً

القنبلة الثالثة

والقيت قنبلة ثالثة في شارع الكراجات لكنها لم تنفجر وقد نقل جميع المصابين وعددهم تسعة الى المستشفى في طبريا حيث اجريت لهم الاسعافات الاولية ثم نقلوا الى المستشفى في الناصره :

٢٢ ساعة

وعلى اثر ذلك اصدر مساعد حاكم اللواء امراً فرض فيه نظام منع التجول لمده ٢٢ ساعة على مدينة طبريا واسرع الاهالي الى بيوتهم وهم اشد ما يكونون تأثراً من هذا العمل الاجرامي

احتلال الطرقات

وقد اقفرت الشوارع من المارة واحتل رجال البوليس الطرقات والشوارع

النار على شخص

حيفا فى ٨ آب — لمراسل الدفاع الخاص — حوالي الساعة الخامسة من بعد ظهر اليوم ، وبينما كان السيد محمد عيسى من الياجور ، سائراً في الشارع العام بالقرب من « حواسة » في الجهة الشرقية من المدينة اطلق مجهول عليه عياراً ناريا فاصابه في صدره بجراح خطره

نقل الجريح

وقد نقل الجريح الى مستشفى الحكومة حيث اجريت له الاسعافات اللازمة كما خرجت قوة من البوليس لمكان الحادث وباشرت التحقيق، ولم يلق القبض على احد .

سفر رئيس وزراء سوريا لباريس

عدم زيارته لتركيا اثناء عودته

دمشق فى ٨ آب — يسافر رئيس الوزارة السورية في اليوم الحادي عشر من هذا الشهر الى باريس على الباخرة « اسبيريا » من بيروت الى نابولي حيث يستقل سيارته الى باريس . والمعلوم ان سفر رئيس الوزاره هو نتيجة مفاوضته مع المسيو بونيه الذي طلب منه ذلك لمباحثته شفهياً

وقد قرر الرئيس ان لا يكون رجوعه عن طريق تركيا وان كانت الحكومة التركية قد دعته الى المرور من بلادها وسيرافقه في سفره قرينته وسكرتيره وسائق سيارته — د ن ب

اطلاق سراح المعتقلين من المعارضة

دمشق في ٨ آب — أطلق سراح جميع المعتقلين من رجال المعارضة عدا خمسة منهم يجري الان استجوابهم . وسيرسلون بعد ذلك الى المحاكم بتهمة الاخلال بالامن العام لالقائهم المفرقعات وقيامهم بالمظاهرات — د ن ب

اجتماع اللجنة العليا للكتلة الوطنية

دمشق فى ٨ آب ـ تجتمع في الساعة العاشرة اللجنة العليا للكتلة الوطنية . وهذه اللجنة لا تجتمع الا حينما يكون البحث في المسائل الخطيرة ووصل اليوم بعض اعضاء الكتلة من حلب وتحادثوا الى وزير الداخلية بخصوص التدابير التى تجب اتخاذها ضد المعارضه .

وقد اجتمع مدير البوليس مع سكرتير الكتلة للبحث في هذه التدابير ، ولا تزال الاجتماعات متوالية بين اعضاء الكتلة ووجهاء دمشق بخصوص المعارضة .
(د ن . ب)

وفاة فضيلة مفتى دمشق

دمشق فى ٨ آب ـ توفى اليوم مفتي دمشق الشيخ محمد عطا الكسم ـ د.ن ب

رئيس اركان حرب الجيش اليمانى

بيروت فى ٨ آب ـ وصل رئيس اركان حرب الجيش اليماني لقضاء الصيف فى ربوع لبنان ـ د ن ب

اجتماعات جميل مردم بك بالوزراء

دمشق فى ٨ آب — اجتمع رئيس الوزراء مع بعض اعضاء الكتلة كما انه لا يزال يعقد الاجتماعات مع الوزراء وسيجتمع غداً الى رئيس الجمهورية للبحث فى القضايا التي ستتناولها ابحاثه في باريس — د . ن . ب

شركة شل لفلسطين المحدودة
تقدم
الى مزارعى الاثمار الحمضية
زيوت شل الشهيرة للرش
العلاج الوحيد لجميع حشرات البرتقال والتيفوس،
يمكنكم الحصول على زيوت شل للرش من جميع
وكلائنا فى فلسطين
وكالة يافا وجميع قراها راجعوا
شركة الاعمال الزراعية العربية المحدودة

اضمنوا نظافة اثماركم
باستعمال زيوت شل للرش

احدث المتورات للرش تقدمها لكم شركة شل

تقدم لكم الشركة

(١) الخبير الفني ليفحص لكم البيارة
(٢) زيوت شل الشهيرة للرش دائماً محافظة على قوتها وفاعليتها
(٣) احدث الموتورات والماكينات للرش
(٤) ارخص الاسعار مع تسهيلات في الدفع

شركة
الاعمال الزراعية العربية
المحدودة
تعلن استعدادها التام
لموسمى
الرش و السماد الكيماوي

الرش	السماد الكيماوي
باقوى وافضل الزيوت ضد الحشرات بانواعها حشرات البرتقال .... الحشرة الحمراء الحشرة السوداء .... الفيومناجين الحشرة الشمعية البيضاء: ... باحدث الماكنات والآلات	بأجود انواع الاسمدة للبرتقال في جميع اطوار نموه للثمر ، للزهر ، للنمو ، للون للفواكه التفاح ، الكمثرى ، اللوز المشمش ، والموز للحبوب بجميع انواعها

تحت اشراف مهندسين زراعيين اختصاصيين

يافا	شركة الاعمال الزراعية العربية	المكتب
ص . ب ٣٤٥ تلفون ١٠٦٨	تقدم دائما لكم خدمة ممتازة تسهيلات في الدفع معاملة حسنة	شارع ظريفة (خلف دار البريد)

تصحيح خطأ فى اعلان

ورد فى الاعلان المنشور فى العدد ١٢٢٧ من جريدة الدفاع بتاريخ ٤ الجاري بتوقيع السيد عبد الرحمن الجيشة حول ضمان بيارته الكائنة في قرية بيت جرجا والحقيقة انها فى قرية بربره ولذلك اقتضى التصحيح

تحليق طائرتين

حلقت في سماء يافا صباح امس طائرة حربية كانت على ارتفاع قليل . وبعد مدة اتجهت الى الشرق .

وحلقت طائرة اخرى حوالي الساعة الخامسة بعد الظهر اتجهت الى شاطيء بحر المنشية ثم الى الجنوب .

« مطبعة جريدة الدفاع — يافا »

10-8-38 - VOL: V - No 1232

الاربعاء ١٤ جمادي الثانية سنة ١٣٥٧ و ١٠ آب سنة ١٩٣٨ — العدد ١١٣٢

الدفاع

جريدة يومية سياسية مصورة

«AL-Difa» Daily Paper

صاحب الامتياز : ابراهيم الشنطي

المدير المسؤول : شوكت حماد

الاشتراكات
في فلسطين عن سنة ١٥٠
في البريد الداخلي « « ١٨٠
في سائر الاقطار الخارجية « « ٣٠٠

دار الدفاع : ميدان الساعة ـ عمارة البلدية ـ يافا ـ فلسطين

العنوان التلغرافي : «الدفاع — يافا»

تلفون ١١٨٧ (أربعة خطوط) و١٠٧٥ (خطان) ص. ب (٢٥٥)

الاعلانات يتفق عليها رأساً مع الادارة

أجرة العدد ١٠ مل

«عبادة» الغموض

حول طيران ... وزير المستعمرات

تلهية الناس بخدعة أصبحت معروفة جداً

للانكليز صفات متأصلة فيهم يرونها عظيمة النفع لهم ويراها غيرهم من البشر مشوبة بالكثير من الانتقاص . واول الغموض أول الصفات المذكورة ، فهؤلاء قوم يتحببون بالاسرار والالغاز والطلاسم كبلادهم تماماً حين تحاط بالضباب الكثيف الذي يبلغ من صفاقته ان يحجب ضياء الشمس !

فقبيل سفر المستر تشمبرلن ، رئيس الوزارة ، الى اسكتلنده قابل وزير المستعمرات. ولم يمض يوم أو اثنان حتى امتطى هذا طيارة حملته سراً الى فلسطين ولم يعلم أحد بهذه الزيارة إلا حين عودة الوزير طائراً لبلاده كما أتى . وقالت صحفهم وقالت شركاتهم البرقية ان مالكولم مكدونلد قام بهذه الزيارة من تلقاء نفسه

ثم ، يعود الآن تشمبرلن الى لندن من اسكتلندا فيقال انه لم يعد الا ليستشير طبيبه الاخصائي ، كأن هذا الطبيب في مقام سام جليل لا يكلف نفسه سفر يوم لمقابلة رئيس وزراء بريطانيا والامبراطورية ! وكأن الرئيس المريض أهون عليه أن يتحمل المشقة لعيادة طبيبه من أن يتحملها هذا لعيادة رئيس الوزراء ! ذلك ، مع أن الامر واضح جداً ، فتشمبرلن يريد الاجتماع بوزير المستعمرات ، ويريد الاجتماع بوزير الخارجية ليدرس معهما الموقف الدولي وحالة هذه البلاد .

هذا جانب من الشغف والحب والوله بالغموض واحاطة النفس بالالغاز

ثم تعود اللجنة الفنية ... أو لجنة التقسيم ، أو لجنة ايجاد الحقائق أو ، أو ... الى بقية هذه الاسماء السمجة . تعود هذه اللجنة فيشاع حالا أن هناك لجنة ثالثة ستأتي بعدها . هؤلاء قوم رأوا أن اسهل طريقة لضياع صبر هذه الامة هي ارسال لجنة وراء أخرى ، والانتهاء من تحقيق للبلاء آخر ، واصدار تقرير والاستعداد

« البقية على الصفحة السابعة »

١٣ حادثة قتل وجرح وأسر

مصادمتان قرب مستعمرة يهودية وفي شرق نابلس

مهاجمة مستعمرات وحرق بيوت فيها وحرش للحكومة وقتل ٣ في قرية

اشتباك شديد بعد ظهر امس

اسر ٤ اشخاص

الناصرة في ٩ آب ـ لمراسل الدفاع الخاص — هاجم جماعة من المسلحين ليلة امس قرية «الرينة» وبعد تطويقها أسروا عيسى الراشد ، ذيب عبد الرحمن ، حبيب الدهاش ، أيوب ابو رحمون ، وأخذوهم معهم الى جهة غير معروفة وفي الصباح ذهبت قوة من البوليس وباشرت التحقيق ، ولم يلق القبض على أحد

قتل ثلاثة

وهاجمت جماعة مسلحة ليلة أمس قرية «صولم» وبعد أن جمعت الرجال على حده اقتادت محمد عبد الرحمن الفرا وحسن ا و صيام وا راهيم المحمود ا و يته الى خارج القرية وهناك أطلقت عليهم العيارات النارية فأصيبوا جميعهم بجراح قاتلة

عيارات في الفضاء

وبعد ذلك أطلق المسلحون عدة عيارات نارية في الفضاء وتواروا عن الانظار

اعتقال اشخاص

وفي صباح اليوم ذهبت قوات كبيرة من الجند تصحبهم كلاب الاثر الى مكان الحادث . واعتقل عدد من الاشخاص اودعوا سجن الناصرة ، وفي المساء عادت القوة الى مقرها

التقاط قنبلة

في صباح اليوم عثر على قنبلة بالقرب من مكان يقال له النبعة قيل انها من نوع «ملز» ، وقد أعلم البوليس بالحادث فذهب والتقطها وباشر التحقيق

في بيت يهودي

حيفا في ٩ آب — لمراسل الدفاع الخاص — حوالي الساعة التاسعة والدقيقة ثلاثين من ليلة أمس انفجرت قنبلة من نوع «ملز» في فناء بيت أحد اليهود الساكنين في الحارة الشرقية .

قنبلة وعيارات

واعقب صوت انفجارها اطلاق اربعة عشر عياراً نارياً . ولم يعرف عن وقوع اصابات

وخرجت على الاثر قوة من البوليس

« البقية على الصفحة ٧ عمود ٤ »

الصحافة «الحرة» ...!

تعليقات وضيعة على قضية فلسطين

«اخلاص» اليهود للامبراطورية في المستقبل

لندن في ٩ آب — نشرت جريدة (الدلي هرالد) رسالة لمكاتبها السياسي قال فيها : ان المستر شامبرلين سينتهز فرصة عودته الى لندن الاستشفاء ليبحث مشكلتين خطيرتين مستعجلتين وهما مسألة فلسطين ومسألة اسبانيا .

عاد مقتنعاً ...

وسيخبر في مسألة فلسطين المستر ماكدونالد وزير المستعمرات الذي عاد اخيراً من القدس مقتنعاً بقول المندوب السامي وقائد القوات البريطانية من أنه لا بد من اتخاذ تدابير أشد صلابة من التدابير الحاضرة لمكافحة حركة الارهاب ... العربية .

شديدة جداً ...

وقالت الجريدة : ان المستر تشمبرلن متردد في اتخاذ مثل هذه التدابير كما كان المستر ماكدونالد نفسه متردداً قبل زيارته القدس ، على ان الأشخاص المتصلين بفلسطين يطالبون باصرار في اتخاذ تدابير شديدة جداً لوضع حد لحركة

« البقية على صفحة ٧ عمود ٣ »

المستر «نورث»

بهذا الاسم عرف المستر مالكولم مكدونلد اثناء سفره وفي زيارته الخاطفة الى فلسطين . وتقول « الوحدة » انه كان يدعى به في قصر المندوب السامي نفسه. ولم يكن احد من الموظفين ، مدنيين وعسكريين ، يعرف ان المستر « نورث » هو مالكولم مكدونلد نفسه غير اشخاص قلائل ربما لم يتجاوز عددهم الثلاثة .

تفتيش «الكفرين»

مقتل قروي واعتقال ١٤٠ آخرين

قوة من الجند في ثلاثين سيارة

ثلاث ساعات

حيفا في ٩ آب — لمراسل الدفاع الخاص — حوالي الساعة الثانية من صباح اليوم ذهبت قوة كبيرة من الجند في ثلاثين سيارة الى قرية الكفرين وطوقتها من جميع جهاتها . وفي الصباح دخل ضباط القوة الى القرية وطلبوا جميع رجالها ثم اجريت عملية تفتيش استمرت ثلاث ساعات ولم يعثر على شيء

دفن قتيل

وقد اصيب اثناء العملية المرحوم رشيد الصالح من القرية المذكورة باصابة قاتلة وتولى الجيش دفنه في بستان السيد اسعد الخضر

اعتقال ١٤٠

واعتقلت القوة عند عودتها ١٤٠ من القرويين ولم تعرف الجهة التي ذهبوا بهم اليها

الاسباب مجهولة

اما الباقون من سكان القرية وعددهم حوالي ثلاثين شخصاً ، من الطاعنين في السن فتولوا نقل جثة القتيل من البستان الى المقبرة ، حيث دفنت هناك ولم تعرف اسباب التفتيش او الاعتقال

تقرير الوزير

عن زيارته السريعة الى فلسطين

لندن في ٩ آب ـ ينتظر أن يقدم المستر مالكولم مكدونلد تقريراً عن زيارته لفلسطين الى المستر تشمبرلن الذي وصل اليوم عائداً من اسكتلندة . وقد اجتمع رئيس الوزراء بوزير المستعمرات قبيل سفره الى اسكتلندة ، وسفر الثاني طائراً الى فلسطين .

محادثات وزير المستعمرات في مالطة

لندن في ٩ آب ـ أمضى المستر مالكولم مكدونلد اكثر ساعات النهار في مالطة متحدثاً الى الزعماء السياسيين الممثلين لكافة سكان الجزيرة ودار البحث حول الدستور الجديد الذي يمنح الجزيرة شيئاً من الحكم الذاتي

أوروبا القلقـــة

مقابلات واجتماعات ومناورات

لندن في ٩ آب — وصل المستر تشمبرلن عائداً من اسكتلنده لاستشارة اخصائي بمرضه . ومع انه لم يظهر أي داع سياسي طرأ على الحالة الدولية لهذه العوده فانه سيجتمع باللورد هليفاكس وبعض الوزراء

وعاد المسيو دلادييه من مصيفه الى باريس وقابل المسيو بونيه وزير الخارجية الفرنسية ، واجتمع المسيو بونيه في صباح اليوم السفير الالماني في باريس

وتعلق الصحف الالمانية على زيارة المارشال بالبو باسهاب . وقد نزل ضيفاً على المارشال غيرنغ

وتجري مناورات عسكرية فرنسية في جبال الالب سيحضرها الجنرال غاميلان ورئيس الوزاره

وتجري مناورات عسكرية في اواسط ايطاليا سيحضرها الملك عمانوئيل والسنيور موسوليني — روتر

اليابان والحرب ...

تسأل المانيا وايطاليا رأيهما فيها

لندن في ٩ آب — اجتمع وزير الحربية اليابانية برؤساء الجيش في صباح اليوم من الساعة ١١،٣٠ حتى الثانية بعد الظهر . وستوافق اليابان على أن تكون لجنة تحقيق الحدود مؤلفة من ممثلين عن اليابان ومنشوكو معاً ومن ممثلين روسيين بنسبة واحدة . أما روسيا فتقول بأن لا حاجة لبحث مسألة الحدود لانها قد استقرت في معاهدة ١٨٨٦ والمفهوم أن اليابان سألت حليفتيها المانيا وايطاليا رايهما في حالة وقوع حرب مع السوفييت .

وقد قامت فرقتان روسيتان بعد ظهر اليوم بهجمات صدتها المدفعية اليابانية . وكذلك صدت الطائرات والدبابات الروسية — روتر

حاخام يزور «شوارتس» قبل اعدامه

زار احد الحاخامين يوم أمس في سجن عكا المركزي البوليس اليهودي شوارتس المحكوم عليه بالاعدام لقتله البوليس العربي المرحوم مصطفى الحوري في مخيم المندوب السامي في عتليت . وعلمنا أن حكم الاعدام سينفذ فيه في الساعة الثامنة من صباح يوم الثلاثاء القادم .

توقيف سيارة

واعتقال شخصين

بيروت في ٩ آب ـ لمراسل الدفاع الخاص ـ اشتبه رجال حرس الحدود اللبنانية — الفلسطينية بسيارة كانت تسير بسرعة عند الحدود فلحقوا بها وأوقفوها لكن سائقها تمكن من الافلات في سيارة أخرى كانت قادمة من فلسطين الى صور.

وقد عثر البوليس في السيارة على ٤٧٥٠ رصاصة ومسدس و٢٠ رصاصة موزر و٢٤ رصاصة فارغة و١٩٣ رزمة من رزم الديناميت و٢٠ كوفية وعقال

واعتقل البوليس الراكبين اللذين كانا في السيارة وهما عيد سعيد عبد من قرية كفري توفيق جمل من قرية البصة ونقلا الى سجن صور .

ولدى التحقيق اعترفا بانهما من رجال الثوره في فلسطين

انباء هامة

على الصفحة السابعة

ـ سمع اطلاق العيارات النارية بكثرة بعد منتصف ليلة أمس بين قاقون والخضيرة وشوهدت شارات الاستنجاد . واستمر تبادل العيارات اكثر من ساعة . ولم تعرف النتائج بعد

ـ في الساعة الواحدة من صباح هذا اليوم شب حريق في أكوام من الورق في شارع البطمه وخف سكان الشارع وبعض المارة الى اخماد الحريق ثم حضرت فرقة المطافيء واشتركت في مكافحتها ، أما الخسائر فلا تذكر

تلفون بغداد الاخير ...

المجتهد الاكبر وقضية فلسطين

الوفد العراقي لاوروبا والقضايا العربية

بغداد في ٩ آب — لمراسل الدفاع الخاص — اخذت جمعية الدفاع عن فلسطين تستفتي علماء المسلمين في قضية فلسطين. واول جواب تلقته على استفتائها كان من فضيلة المجتهد الاكبر السيد محمد حسين آل كاشف الغطاء

قضية العرب

ومما جاء في هذه الفتوى ان قضية فلسطين قضية العرب جميعاً فاذا خرجت فلسطين من محتها ظفر العرب وفازوا

ذل وهوان

واذا لا سمح الله فشلت قضية العرب في فلسطين باء العرب بالذل والهوان .

«البقية على الصفحة ٧ عمود ٧»

من سوريا ولبنان

سلطان باشا يودع رئيس الوزراء

منع الكشاف العراقي من مخيم صوفر

مصادرة مخدرات وعلاقة مع حاخام بروكلن

دمشق في ٩ آب — ابتدأ القائد العام الافرنسي الجنرال كايو دورته التفتيشية في سوريا وسيصل غداً الى دمشق ومنها يذهب في يوم الخميس الى جبل العرب

سلطان باشا

وصل هذا المساء سلطان باشا الاطرش يصحبه فريق من اصدقائه لوداع رئيس الوزارة. وتقول الاوساط المطلعة ان لسلطان باشا مهمة اخرى وهي التوسط بالصلح بين مردم بك والدكتور الشهبندر

رجاء قليل

لكن الرجاء قليل بنجاحه في هذه المهمة لان هذه ليست هي المرة الاولى التي يحاول فيها سلطان باشا ذلك .

رئيس الوزراء

يسافر رئيس الوزارة غداً الى بحمدون

« البقية على صفحة ٧ عامود ٣ »

مشروع قانون
البطريركية الارثوذكسية الاورشليمية
«بقلم الاستاذ عيسى السفرى»

-٢-

المجالس المحلية

عددها وتأليفها :

المادة ١٦ — تقام فى البطريركية مجالس محلية في الاماكن التالية، وتتناول منطقة اختصاص كل مجلس من هذه المجالس المناطق المذكورة ازاء كل منها فيما يلي :

١) القدس (مدينة القدس)

٢) يافا (الرملة ، اللد ، غزة)

٣) بيت لحم (بيت جالا ، بيت ساحور)

٤) رام الله (نابلس ، طول كرم ، جنين والقرى التابعة لها)

٥) عكا (حيفا والقرى التابعة لها)

٦) الناصرة (طبريا ، بيسان والقرى التابعة لها)

أما تأليف هذه المجالس وطريقة انتخابها فيعينان بنظام يصدره البطريرك في المجلس بمقتضى المادة ١٤ من القانون يفهم من هذه المادة ان عدد المجالس المحلية ستة ، بينما اوصت لجنة برترام - يونغ بجعلها ١٢ مجلساً في فلسطين و ٣ مجالس في شرق الاردن

اما اختصار عدد المجالس المحلية فقد يكون المقصود به اما تقليل عدد الكهنة المتزوجين الذين تنتدبهم تلك المجالس للاشتراك في ترشيح وانتخاب البطريرك ، واما الرغبة فى التخفيف عن ميزانية المجلس المختلط . والاول هو الارجح .

على ان هذا الاختصار في عدد المجالس المحلية يمكن تداركه في المستقبل لان المادة نفسها تشترط في انه يجوز للبطريرك فى المجلس أن يؤلف مجالس محليه اضافية ، في الاماكن التي يستصوبها بنظام يصدره بموجب المادة ١٤ من القانون

ومهما كان الامر ، فان اختصار المجالس المحلية بهذا الشكل يعد هضماً لحقوق حيفا وغزة والرملة ونابلس المدن التي يكثر فيها عدد الارثوذكس، ومدعاة لحصول ارتباكات ادارية فى كل منها

مخصصات فقراء القدس :

المادة ١٩ ـ يوضع سنوياً تحت تصرف مجلس القدس المحلي مبلغ لا يتجاوز ٢٢٠٠ جنيه من ايرادات البطريركية ، مخصصات لفقراء القدس .

وهذا ما اوصت به لجنة برترام - يونغ ان الحق يقضي بان لا يكون هنالك تفاضل بين مدينة واخرى ، او بين ارثوذكسي وآخر ، سواء اكان ذلك في فلسطين او شرق الاردن ، فالكل يجب ان يكونوا سواء بالحقوق والواجبات .

ونعتقد أن اخواننا الارثوذكس في مدينة القدس لا يقبلون على انفسهم ان يستقلوا بهذا (الاحسان) الذي يجب ان يوزع على جميع الفقراء الارثوذكس فى فلسطين وشرق الاردن على السواء .

وفي رأينا انه لو خصص مبلغ اكبر من هذا ، وفوضت المجالس الحالية فى توزيعه على الفقراء ، لكان اقرب الى المنطق وأوفى لحقوق الفقراء !

انتخاب البطريرك وخلعه

انتخاب البطريرك :

المادتان ٢٢ و٢٦ تخولان الكهنة المتزوجين الذين تنتخبهم المجالس المحلية حق الاشتراك فى ترشيح وانتخاب البطريرك .

خلع البطريرك :

اما خلع البطريرك ، فتشترط المادة الثانية من القانون اقتران خلعه بموافقة ثلثي اعضاء المجمع المقدس، وثلثي الكهنة المتزوجين الذين تنتخبهم المجالس المحلية لحضور جلسة الخلع . وينفذ الخلع بعد اقراره من الوزير

توصية اللجنة :

اما لجنة برترام ـ يونغ فقد اوصت في تقريرها بوجوب اشتراك اعضاء المجلس المختلط والكهنة المتزوجين المار ذكرهم في ترشيح وانتخاب وخلع البطريرك

وهذا ما جاء في التقرير :

«اننا نرى في الغنى عن البيان ، ان اعضاء المجلس المختلط متى تم انشاؤه ، يجب ان يكونوا ذوي مشاركة في انتخاب جميع البطاركة المستقبلين . وهذا الحق كان لاعضاء المجلس المختلط الآستاني . وليس مما يتناسب مع مقام اعضاء مجلس الطائفة العام ان يكونوا مصروفين عن البحث عندما يكون انتخاب بطريرك الموضوع المتبصر فيه . وسوف يقوم ـ ولا ريب ـ اعتراض نظري على ادخال اعضاء المجلس المختلط في الاجتماع الانتخابي . سيقال ان هذا غير ما يتآلف مع ما يسمى « بالرهبني » في صبغة البطريركية، ولكن هذا الاعتراض يكون نظرياً بحتاً وغير منطقي فى حقيقته ولذلك نحن نرى ان يتهدد بهذا التدارك ، وان يشترع ، ولو قام عليه اعتراض شكلي» الفقرتان ٢٥٢ و٢٥٣

ومن المسلم به ان بطريركية الاستانة قائمة على وجود هيئتين اثنتين احداهما روحية وهي المجمع المقدس ، والاخرى ادارية وهي المجلس المختلط . ولكل من هاتين الهيئتين حق انذار البطريرك واخطاره تكراراً لدى اهماله ما وجب عليه . فاذا ابى الانقياد كان للهيئتين ان تعملا معاً . واذا حبذ الثلثان من كل هيئة طلب عزله من المنصب كان لهما ذلك

وهذا الطراز في خلع البطريرك متبع في انظمة البطريركية الانطاكية التي وضعت عام ١٩٠٠ — راجع الفقرة ٣٣٠ من تقرير برترام ـ يونغ)

وعليه يكون القانون الحالي قد أيد (الى حد ما) حق اشتراك الشعب ترشيح وانتخاب وخلع البطريرك ، عن طريق ممثليه الكهنة المتزوجين فقط !...

(للبحث صلة)

يافا — **عيسى السفرى**

قضية فلسطين
تثار فى حفلة علمية فى لوزان
الهجرة اليهودية تجاوزت مقدرة البلاد

أقامت الجمعيات الشرقية في لوزان في سويسرا حفلة تكريم للاستاذ محمود بسيوني رئيس مجلس الشيوخ السابق في مصر ورئيس الرابطة العربية لمناسبة وصوله الى لوزان . وقد اقيمت الحفلة في ٢٧ تموز الماضي وحضرها عدد كبير من علماء الشرقيين الموجودين الآن في سويسرا وحضرها مديرجامعة لوزان وعمداء كلياتها وغيرهم .

حفاوة الطلبة

وتكلم عدد كبير من الطلاب الذين انتدبوا من جمعيات الطلبة ، ثم وقف الدكتور محجوب ثابت فافاض في الكلام عن قضية فلسطين وضرورة وضع حد للحالة الحزنة الواقعة فيها . ثم تبعه مدير جامعة لوزان فأثنى على الطلبة الشرقيين عامة وشكر ما يبدونه من العواطف الشرقية نحو المظلومين. ثم وقف الاستاذ محمود بسيوني فالقى الخطاب التالي باللغة العربية وترجمه الى اللغة الفرنسية الاستاذ تادرس ميخائيل

غبطة عظيمة

انني اشعر بغبطة عظيمة بأن أرى نفسي وقد أحاط بي نخبة من الجاليات الشرقية من ابناء مصر وسوريا والعراق والحجاز وايران والهند لتكريم شخصي الضعيف بصفتي رئيسا لجمعية الرابطة العربية بمصر لما في ذلك من مغزى كبير وهو توثيق العلائق بين الامم الشرقية المتصلة ببعضها بالجوار واواصر القربى واتحاد الحظ في التاريخ . ويزيد ذلك الاغتباط ان القائمين بأمر الحفلة شبان متثقفون هجروا اوطانهم وتركوا اهلهم وذويهم لغرض سام شريف وهو ارتشاف العلوم من مناهلها المتفجرة في اوروبا عموما وفي الاتحاد السويسري خصوصاً ، واعظم الاتجاهات التي يتجه اليها وحي العلم وسعادة الانسانية وتوطيد دعائم السلام فى العالم وهذه الغايات هي التى من اجلها تأسست جمعية الرابطة العربية في مصر وهي لا تعمل على بث روح الاخاء بين الامم الشرقية فحسب بل وعلى ايجاد حسن التفاهم بين الشرق والغرب ولو انصفت الحقيقة لوجدناهما مدينين بعضهما لبعض

الشرق والغرب

ولقد اخذ كل منهما قسطه لخدمة المدنية وترقية الحضارة فكما انتقلت المدنيـة من الرومان الى العرب فنمت وازدهرت زمناً طويلا انتقلت تلك المدنية من العرب الى الغرب (اوروبا) واستمرت تنمو وتزهر حتى وصلت الى ما وصلت اليه من سمو المكانة فى القوة والعلم والابتكار وتسخير البخار والكهرباء فى البر والبحر والجو. لذلك وجب على محبي الخير للانسانية العمل على التقريب بين الشرق والغرب على قواعد ثابتة من حسن التفاهم واحترام الحقوق وقد رأينا بوادر هذا التقرب بما ابرم من معاهدات الصداقة او الاستقلال بين ممالك الغرب وبعض امم الشرق كمصر وسوريا والعراق وتركيا

اهوال فلسطين

غير ان هناك شيئاً من التبلبل على ما يرى بفلسطين من اهوال واعتداءات على الانفس والاموال واختلال النظام واتباع سياسة لو استمرت لكانت سياسة فناء لفريق من العرب تثار عليهم امم كثيرة من اهل العروبة بينهم وبين بريطانيا العظمى التي تحكم فلسطين الآن علاقة صداقة تقليدية وبعضهم من رعايا بريطانيا للموالين يعدون ثمانين مليونا من المسلمين فى الهند هذا فضلا عن مناقضة ذلك لعهد اخذته بريطانيا العظمى على نفسها مع المرحوم الشريف حسين شريف مكة لاعادة المملكة العربية ضمن الحدود التى عرضها الشريف وتدخل فيها فلسطين اذا انحاز العرب الى صفوف الحلفاء في الحرب الكبرى مما ترتب عليه ان العرب شقوا عصا الطاعة على سلطانهم وحاربوا اخوانهم فى الدين رغبة في استقلال بلادهم

العهد الثابت

وقد كتب النصر لهم وللحلفاء . وذلك العهد ثابت من خطاب السير مكماهون المؤرخ في ٢٠ يناير سنة ١٩١٦ وهو عهد مقترن بالشرف الانكليزي العظيم . ولا يمكن التخلي عنه بوجه من الوجوه .

ولقد قام ملوك العرب والجمعيات العربية التى منها جمعية الرابطة العربية التى اتحدث باسمها بلفت نظر الحكومة الانكليزية الى ما يقاسيه عرب فلسطين من العذاب ووجوب انصافهم وابعاد الحيف عنهم ووقف هجرة اليهود الى بلادهم .

دفاع مصر

اما مصر وقد كانت حكومة الوفد الشعبية برئاسة رفعة مصطفى النحاس باشا هي القابضة على زمام الحكم فيها فقد انتدبت معالي واصف غالي باشا وزير الخارجية اذ ذاك لشرح وجهة نظر الحكومة المصرية امام عصبة الامم سنة ١٩٣٧ فشرحها الوزير شرحاً وافياً انتهى بالدفاع عن فلسطين دفاعا مجيداً هو عد من مفاخر الوزارة الشعبية

ملوك العرب

واعتقد ان حكومة مصر الحالية وعلى رأسها جلالة مليكنا المعظم فاروق الاول واصحاب الجلالة ملوك العرب يعيدون الكرة على الحكومة الانكليزية تسير وراءهم جماهير اممهم لاقامة حد لتلك الفوضى والاحتفاظ بصداقة العرب التقليدية وعدم تعريضها لخطر الضياع وهو خطر تقدره بريطانيا تمام التقدير وما احراها ان تتجنبه

« البقية على الصفحة ٦ عمود ٣ »

حليب عذب

مع ازالة كل ضرر

للرضاء والاطمئنان والحصول على النكهة الطبيعية والانعاش — حليب « كليم » هو احسن حليب تقتربه . حليب « كليم » مسحوق نقي وغني بالمواد الغذائية وقد اخذ من اجود حليب البقر بعد ان ازيل الماء منه ، ولم يزد عليه شيء وحليب كليم يحفظ في اي اقليم بدون مثلجات . فباستعمال « كليم » لا تجد اي ازعاج فى الحصول على حليب عذب

الحليب الذي يحتفظ

ويستبقي النكهة الطبيعية

للحصول مجاناً على عينة

اقطع هذا الكوبون وارفق به ١٠ ملات طوابع وارسله الى :

الخواجات دودج وسمور ليمد

ص . ب ١٠٠٩ ـ القدس

الاسم ....

العنوان ....

ديكران

يافا ـ شارع بطرس

الساعاتي الوطني وكيل اشهر فبارك الساعات والاختصاصي بصنع النظارات

(م . الشرق)

كلمة شكر

حسيب النابلسي وجميع آل النابلسي فى فلسطين وشرق الاردن يشكرون كل من واساهم بفقد عزيزهم المرحوم الحاج جميل النابلسي سواء كان ذلك برقياً او بالحضور وان تعتبر هذه الكلمة رداً لجميع من شاركهم بهذا المصاب سائلين المولى ان لا يريهم مكروهاً بعزيز

(٤٢٢٧)

اعلان

ليكن معلوما انه تقرر من قبل فضيلة قاضي نابلس الشرعي استبدال اربع قطع من خمس قطع من الكرم المعروف بكرم الخرزوق من اوقاف الشيخ عبد الواحد افندي الخرش بعد اخذ موافقة المجلس الاسلامي الاعلى وتقرر طرح هذه القطع في المزاودة العلنية لمدة شهر من تاريخ هذا الاعلان فمن له رغبة فى استبدال قطعة او اكثر من هذه القطع الاربع عليه مراجعة متولي الوقف، السيدين جميل وخليل الخرش مصحوبا بالتأمينات القانونية وقدرها عشرة بالماية والمزاودة تكون على اساس سعر الدونم الواحد كما ان جميع الرسوم والمصاريف المتعلقة بالمساحة والفراغ في دائرة الطابو وكافة الرسوم الاخرى الضرورية لاتمام الفراغ عائدة على المشتري بالنسبة لثمن الاستبدال وللبيان صار اعلانه .

(٤٢٢٦)

دخنوا السجاير الانكليزية الفاخرة

ودخان الغليون الممتاز مصنوعات هيلز (HILLS) بلندن

المشهوره منذ تأسيسها قبل ١٦٣ سنة

اطلبوها من الباعة ومن محلات

يوسف البينا ـ بالقدس ويافا وحيفا

اعلان ثانى من محكمة مركزية حيفا

لبيع اموال غير منقولة بالقضية الاجرائية رقم ٦٣ — ٣٧

فيما بين المرتهنين: كزيوسكاكيا وكيلرمو فلدمان وكيلهما المحاميان الدكتور واينشل وحايم كاوفانسكي حيفا

الراهنة : السيدة فهيمة فخري بك ارملة المرحوم سعيد كامل باشا من عكا

حيث انه كان صدر امر بموجب المادة ١٤ من قانون انتقال الاراضي (الفصل ٨١) من قبل سعادة رئيس محكمة مركزية حيفا لبيع جميع حقوق ومصالح الراهنة في الملك المبين في الجدول المرفق وفاء للرهن الذي اجرته الراهنة المسجل لدى دائرة تسجيل اراضي عكا تحت عقد رقم ٤٠٠ — ٣٧ تاريخ ١٠—٨—٣٧ البالغ قدره مع الفائدة والمصاريف المتراكمة لغاية تاريخ ٩ — ٦ — ١٩٣٨ مبلغ ٩٠ مل و ٦٥٢٨ جنيه فلسطيني وجميع المصاريف والفائدة التي سوف تتراكم من تاريخه ولغاية الدفع التام وقد جرى نشر اعلان البيع المذكور حسب الاصول في جريدة البالستين بوست رقم ٣٦٧٧ تاريخ ١٩ — ٦ — ٣٨ وجريدة هابوكر رقم ٨٠٠ تاريخ ١٩ — ٦ — ٣٨ وجريدة الدفاع تاريخ ٢٠ — ٦ — ٣٨

وحيث أن الملك المبين فى الجدول المرفق جرى تخمينه لمقاصد هذه المعاملات الاجرائية بمبلغ ٢٠ جنيه لكل دونم وذلك من قبل المخمنين المعينين من طرف الراهنة ودائرة الاجراء وبمبلغ ٧ جنيهات لكل دونم من قبل المخمنين المعينين من طرف المرتهنين .

وحيث ان المزاودة الاخيرة جرت من قبل السيد لويس كوهن وذلك بمبلغ ٣٦٥٠ جنيها « فلسطينياً » وقرر سعادة رئيس الاجراء تمديد مدة المزاودة لمدة ثلاثين يوماً »

لذلك نعلن للعموم بان مدة المزاودة على الملك المبين في الجدول المرفق وبيعه بالمزاد العلني قد تحددت ثلاثون يوماً « اعتباراً » من تاريخ نشر هذا الاعلان .

وسيجري البيع بالمزاد العلني وستعرض الاموال للبيع وفقاً للشروط الموجودة والتي يمكن الاطلاع عليها فى دائرة اجراء مركزية حيفا ودائرة اجراء عكا، والاموال التي ستباع هي العقارات (والمنافع الخاصة بالعقارات) التي تخص الراهنة كما هي مبينة في الجدول المرفق ويكون البيع خاضعاً للحقوق والتقييدات والشروط والديون والادعاءات الكائنة على العقار المذكور وفى حالة عدم وجود اي امر بتأجيل الاجراءات فان البيع سيجري من طرف مأمور اجراء مركزية حيفا ومأمور اجراء عكا اعتباراً من الساعة التاسعة صباحاً ولغاية الساعة ١٢ ونصف بعد ظهر كل يوم الاسبوع ويستمر لمدة ثلاثين يوماً من تاريخ نشر هذا الاعلان . في حالة دفع قيمة الدين المذكورة اعلاه مع الرسوم والمصاريف البيع قبل بيع الاموال فعندئذ يصير الغاء المزاد وفى اثناء البيع يطلب من الجمهور ان يزاودوا اما شخصياً او بواسطة وكيل مفوض حسب الاصول على ان تكون قيمة المزاودة على الاقل ٣ بالماية اكثر من المزاودة المذكورة آنفاً ولا تقبل اي مزاودة من الدائنين المرتهنين المذكورين اعلاه ولا يكون البيع صحيحاً الا اذا اقترن ذلك بموافقة صريحة من رئيس الاجراء او من يمثله .

على المزارد ان يدفع عشرة بالماية من القيمة المخمنة حين المزاودة لصندوق الاجراء اما نقداً او كفالة بنك يرضى بها رئيس الاجراء او ممثله . ان اجرة الدلال ورسم التسجيل على المشتري .

الجدول المشار اليه

الموقع : زعارير والخامش في قرية المزرعة التابعة عكا . نوع الملك ارض ميري. اوصاف الملك: ان قسم من هذه الارض قائم عليه نحو ١٥٠ شجرة زيتون بصورة متفرقة بين انحاء الارض ووجد ايضاً زرع قمح في نحو مساحة ٢٥٠ دونم تقريباً في عموم القطعة بتصرف اشخاص متعددين من قرية كويكات بطريق القسم يعطوها المزارعون المذكورون الى الراهنة سنوياً وان باقي الارض هي بور وصالحة للزراعة من جميع انواعها وانها صالحة لزراعة كافة الاشجار من برتقال وخلافه . اسم المالك المسجل على اسمه الملك: الست فهيمة فخري بك ارملة المرحوم سعيد كامل باشا ـ عكا تفصيل انصبتها بالملك بالبيع والشراء تفاصيل اية حقوق اخرى على الملك : ان ١٦ حصة من ٢٤ حصة خاصة الراهنة في الملك المبين في هذا الجدول ومن ضمن هذه الحصص ايضاً ١٢ حصة من ٢٤ حصة المطروحة للبيع بموجب هذا الاعلان مرهونة رهناً ثالثاً لصالح محمد عزيز ميقاتي لتأمين دفع مبلغ ٢٠٥٠ جنيه فلسطيني . مساحة الارض ٩٨٣ دونم و٦٥١ متر . تفصيل الزرع وعدد الاشجار وعمره : يوجد ١٥٠ شجرة زيتون في القطعة عموما وزرع قمح . رقم كوشان الطابو وتاريخه ٥٤٨ تاريخ ١٨ـ٧ـ٣٤ . الحصص ١٢ من ٢٤ حصة في قطعة ارض الزعارير والخامش في المزرعة بعكا . الحدود: قبلة الطريق المؤدية الى العامود الفاصل بين القريتين ومن العامود الى ارض ابو سنان ومنها الى قمة حجر الوقف غرباً صاحب ملك وحاكورة النداف وطريق شمالا ارض حجر الوقف حسب عقد الرهن . القيمة المخمنة تقدر سعر الدونم الواحد منطرف خبراء الراهنة وخبير الاجراء بمبلغ عشرين جنيه فلسطيني وتقدر سعر الدونم منطرف خبير المرتهنين بمبلغ سبعة جنيهات فلسطيني

في ٣ـ٨ـ٩٣٨

عن مسجل محكمة مركزية حيفا

ومأمور اجراء حيفا

اهارون صوري

صفوة ما يحمله بريد الشرق والغرب

«المستر» المستشار

ماذا يعمل في جنوبي الجزيرة

بلاد عربية في مساحة انكلترا تحت الاستعمار

منذ شهور طوال والمستر الحاج عبدالله فلبي الشهير يحمل في الصحف الانكليزية — وفي مقدمتها مجلة «بريطانيا العظمى والشرق» ذات الصلة المعروفة بوزارة المستعمرات — على الحكومة البريطانية لسماحها للسلطات في عدن بالقاء القنابل من الجو على عشائر حضرموت المستقلة. وفيما يلي تقص علينا جريدة «البيبل» الانكليزية في عددها الاخير، قصة «مستر» آخر ليس مسلماً ولا حاجاً، ومن هذه القصة — وكلها مدح واطراء لهذا «المستر» — نفهم بعض ما يقوم به الاستشار البريطاني في جنوبي جزيرة العرب

«المحرر»

بلاد ١٦٠٠٠ حرب

تحت عناوين (قال المستشار — انه جلب السلام — الى ارض تقع فيها ١٦٠٠٠ حرب) قالت جريدة «البيبل» وهي احدى صحف الاحد الانكليزية الكبرى:

في مثل السهولة التي بها يهدئ الوالدان طفلهما، يجلب المستشار السلام والطمأنينة في ارض في جنوبي الجزيرة العربية، اشتهرت بأنها ارض ١٦٠٠٠ حرب من الحروب

ولكن خدام الحكومة يحتاجون ايضاً الى الراحة ما بين آونة واخرى، وهاهو المستشار المعروف لي ولك باسم المستر و. هـ انجرامس يقضي اجازته الآن في لندن مع امرأته.

في مساحة انكلترا

انه طويل القامة، متين التركيب الجسدي، اشمط الشعر، لديه قطر يبلغ في مساحته مثل مساحة انكلترا، يشغله كل الشغل دائماً

هذا هو المستر انجرامس الذي يشير على خمسة سلاطين... بالطرق التي يستطيعون بها حمل رعاياهم على الركود الى النظام

ارض الثارات..

ومنذ ثلاث سنوات ذهب هذا المستشار مع زوجته الحسناء لارتياد جنوبي جزيرة العرب، الارض التي كانت اذ ذاك ذات حروب سرمدية لا تنقطع وكانت ارض الثارات الاقطاعية الدموية، وفيما بعد اسند اليه منصب «صانع السلام» واليوم ترى ابناء العشائر المتنافسة مع بعضها. وابناء المذاهب الدينية المختلفة، يعيشون مع بعضهم في سلام

المستشار يتكلم

وبالامس قابلت المستشار في منزله الواقع على مرمى الحجر من ميدان «هايد بارك» فابتدرني بقوله:

«عند ما ذهبت زوجتي وانا للارتياد، كنا أول من فعل ذلك من الاوروبيين، ولاح لنا اذ ذاك ان الحروب عمل وطني لتمضية الوقت. وفي ليلتنا الاولى هناك رافقنا عدد من البدو الذين كانوا قد قتلوا عضواً من أعضاء عشيرة اخرى، وعلمنا انهم كانوا يتوقعون هجمة ليلية ساعدنا على بناء القلاع، وفي الليلة التالية اوقفنا بعض الاشقياء وارادوا منا نقوداً، ثم قيل لنا اذ ذاك ان اربعة من المسافرين قتلوا على بعد بضعة اميال منا»

في ضيافة غني

واستطرد المستشار قائلا:

«وكان مما عرفناه ايضا ان صائغاً من صاغة الفضة قتل على الطريق لا لسبب الا لانه رفض ان يسدد ديناً كان عليه، وبعد ذلك شاهدنا بانفسنا معركة حامية ونحن نطل من نوافذ غرفة الجلوس في بيت رجل غني كنا قد نزلنا ضيوفاً عليه، وعلمت امرأتي ان حروباً لا تقل عن ثلاثين حرباً كانت ناشبة على بعد بضعة اميال من المكان الذي كنا فيه. ووجدنا في بعض الجهات ان الوطنيين يتبعون مثل الطرق المتبعة ... في شيكاغو»

جزية الحماية

«وفي كثير من الحالات تدفع قبائل التميمي ثلاثة ارباع محصولاتهم من البلح في نظير حمايتها، وهناك قبيلة اشترت الهدنة من قبيلة اخرى في مقابل «خوة» أو جزية تدفع لها سنوياً، وهي لا تقل عن ٥٠٠٠ جنيه.

وفي الحق ان الزوجات لا يعرفن متى يعود ازواجهن الى الدور»

هدنة ٣ سنين

نعم لقد كانت هذه هي حالة الانحاء الجنوبية من جزيرة العرب قبل اربع سنين، أما اليوم وبعد ١٨ شهراً من بدء «حملة السلام» التي قام بها المستشار فان الحالة قد اختلفت تمام الاختلاف عما كانت عليه

ان هذا الانكليزي الطويل قد استطاع ان يحمل ١٣٠٠ من زعماء العشائر على توقيع ميثاق هدنة لمدة ثلاث سنين، واليوم يندر وقوع الحروب والمشاجرات وقطع السبل!

البنادق غرامات!

ولما فرضت غرامة ... مقدارها ١٠٠ بندقية على احدى القبائل عقاباً لها على جرم اقترفته ضد الاهالي، سلمت تلك القبيلة ٢٥٨ بندقية.

وفي ذلك قال لي المستر انجرامس:

«وفي الحق ان الهدنة بعد ان امضيت، اصبحت البنادق التي كانت تساوي ما بين ٤٠٠ و٧٠٠ دولار، لا تساوي الا نحو ١٥٠ دولاراً.»

الطائرات تعمل ...

والمستر انجرامس كحاكم استشاري فض الكثير من المنازعات لان وزارة المستعمرات تسدي اليه كل مساعدة! وفي مقدوره هو ان يستدعي الطائرات اذا جنحت القبائل الى الشغب وهو في ذلك يقول لي:

«وما اظنك تعرف ان الوطنيين مسروروز (كذا) سروراً عظيماً لتمكنهم من العيش في سلام ... ويقدر عدد الذين ولوا فراراً من الاهالي بسبب الحروب والجرائم بنحو ١٠٠٠٠٠ شخص. ويعتقد الاغنياء بان هؤلاء المشردين سيرجعون الى اوطانهم الان، ولقد كان من نتائج السلام ان الممتلكات ارتفعت قيمتها ارتفاعاً كبيراً، ولقد بيع مؤخراً منزل مبني بالآجر بمبلغ ١٥٠٠٠ دولار ويعتقد من اشتراه بانه سيبيعه بستة اضعاف هذا الثمن عما قريب

يشتغل في الوزارة

وعندما تنتهي اجازة المستر انجرامس، وهي ستة اشهر سيقفل راجعاً الى جنوبي جزيرة العرب. وهو يقول ان القلق يسود هناك في بعض الاحايين، ولكنه يعتقد بان السلام هو الذي سيسود وحده في المستقبل

ولما سألته كيف يقضي اجازته في بريطانيا، رد علي بقوله:

«اني منذ جئت وانا اشتغل في وزارة المستعمرات» ... !

ضباط متنكرون

في زي طهاة في باريس

كيف ساعد هتلر على حراسة ملك انكلترا!

نشرت صحف الاحد الانكليزية الاخيرة لمراسليها في باريس، ما نجمله فيما يلي:

احتياطان غريبان

كان من الاحتياطات الكثيرة التي اتخذتها السلطات في باريس اثناء الزيارة الاخيرة التي قام بها ملك انكلترا وملكتها للعاصمة الفرنسية، احتياطان غريبان كل الغرابة لم يفهم أحد عنهما اي شيء الا بعد انقضاء الزيارة بايام، وهذان الاحتياطان هما

١) دخول عدد من كبار ضباط البوليس الى المطابخ الملكية في زي طهاة، وقد انيط بهؤلاء الضباط ان يذوقوا كل صحن من صحون الطعام المعد لصاحبي الجلالة، قبل ارساله الى المائدة الملكية

٢) وجود عدد من اعضاء البوليس السري الالماني المساعدة على تتبع آثار المجرمين الاشرار الذين كان يحتمل منهم ان يعكروا — على الاقل — صفو تلك الزيارة

اثناء الطهي

ولم يقتصر الواجب الذي كان على الضباط على تذوق صحون الاطعمة، بل تناول ايضا مراقبة الطهاة وهم يطهون كل نوع، ومراقبة كل مادة من المواد التي تضاف الى الطناجر، وكانوا كلما فرغ الطهاة من نوع وضعوه جانباً وأكلوا منه، وانتظروا زمناً ليروا تأثيره عليهم، وبعد ذلك سمحوا بنقله من المطابخ الى المائدة ... تحت المراقبة الصارمة ايضا

وهذه عادة من عادات العصور الوسطى، أحييناها فرنسا اثناء تلك الزيارة لاسباب وجيهة كانت تعرفها ولم يستنكف اولئك الضباط العظام من اداء هذا الواجب الثقيل بل ارتدوا ملابس الطهاة واشتغلوا معهم في المطابخ عن طيبة خاطر.

ايماءة حسنة

اما هذه الايماءة الحسنة التي أومأ بها هتلر للتدليل بها على رغبته في انتهاء تلك الزيارة بسلام فتتلخص في انه عهد الى مدير «الغستابو» — دائرة التحري الالمانية — بان يذهب شخصياً الى باريس ليتعاون مع السلطات الفرنسية على حراسة الملك والملكة، وهذا المدير هو الهر بوعلمرغ، وهو من اصدق الاصدقاء الشخصيين للفوهرر

بدون استئذان

ولم تعلم السلطات الفرنسية بما اعتزمه الهر هتلر لاول مرة الا يوم ١٨ تموز، اي قبل وصول الملك والملكة الى العاصمة الفرنسية باربعة ايام، وكان ذلك من طريق الاشاعات

ثم جاء نبأ من برلين يقول بان حكومة الرخ تريد ارسال اقوى زعيم من زعماء بوليسها الى باريس للتعاون رسمياً مع دائرة الامن العام الفرنسية في العمل على المحافظة على سلامة الزائرين الملكيين، وقبل ان ترد باريس على هذا الطلب كان مدير «الغستابو» في مكتب مدير الامن العام في باريس ومعه قائمة طويلة باسماء «المشبوهين» من الشيوعيين الالمانيين القدماء المقيمين في العاصمة الفرنسية

وقبل هذا المدير في الحال بمساعدة المدير الالماني له في عمله... وبذلك انتهت الزيارة بسلام ...

نجل موسوليني

وصل الى برلين منذ ايام السنيور فيتوريو موسوليني النجل الاكبر للدوتشي، ونزل ضيفاً على شركة «توبيس» احدى شركات الافلام السينمائية وستستغرق زيارته هذه اسبوعاً كاملا، يزور فيه مدينة ميونيخ

* * *

في سطور

تبغ مهرب

عثر ضباط الجمارك الفرنسية على ما زنته ثلاثة اطنان من التبغ المهرب، في يخت المثري هنري دوكوفر فصادروه وقدموا صاحب اليخت الى المحاكمة فادين وحكم عليه بالسجن ستة اشهر ويدفع غرامة قدرها ١٬٢٦٢٬٠٠٠ فرنك

سردين يفر

عجز الصيادون في ناحية كويبرون الفرنسية عن الوصول الى اتفاق حسن على اجورهم مع الشركة التي تتولى تعبئة السردين في العلب، فما كان منهم الا ان قذفوا بما اصطادوه من السردين في تلك الليلة الى البحر ويقدر عدد ذلك السردين باكثر من ١٬٥٠٠٬٠٠٠ سردينة

مندوب سام جديد

قررت الحكومة البريطانية ان تعين لاول مرة، مندوباً سامياً على مستعمرة نيوزيلندا المستقلة، واختارت لهذا المنصب السر هاري باتر بي مساعد الوكيل الدائم لوزارة (الدومنيون)

تذاكر الهوية

اعتباراً من اول تشرين الاول القادم سيكون على كل شاب الماني يجتاز الاشهر الثلاثة الاخيرة من السنة الثامنة عشرة من عمره — وهذا هو السن الذي تبدأ فيه الخدمة العسكرية — ان يتقدم الى البوليس بطلب تذكرة هوية، وهناك في الدائرة البوليسية التي يذهب اليها يقدم صورته الفوتوغرافية وبصمات اصابعه ويوقع بامضائه

لصوص الجواهر

تراقب دائرة اسكتلانديارد فريقاً من الرجال في لندن. تعتقد فيهم انهم يؤلفون عصابة لسرقة الجواهر من المنازل التي يغيب عنها اصحابها للتنزه على المصايف البحرية أو في الخارج

ولم تجمع هذه الدائرة بعد ما يكفي من الادلة لادانة هؤلاء الرجال. وا... تعتقد انهم هم الذين سطوا على منزل السر فكتور وارن السكرتير المالي لوزارة الحربية وسرقوا منه جواهر قيمتها ٩٠٠٠ جنيه، ولسوء حظهم لم يعثروا على جواهر اخرى كانت في ذلك المنزل وقيمتها تزيد عن ٣٠٠٠٠ جنيه

يحرمونها من الاجازة

سطا ثلاثة لصوص على منزل المستر ب. ليجا الجوهري في لندن ولما لم يعثروا فيه على شيء من الجواهر، ارغموا الخادمة المس روز دان الطباخة على ان تعطيهم ما معها من النقود فلم تجد بداً امام مسدساتهم من ان تعطيهم ١٦ جنيهاً كانت هي كل ما وفرته من المال، لتقضي به اجازتها السنوية.

ولم يكتف اللصوص بهذا المبلغ حطموا الاثاث كما سرقوا الصناديق الصغيرة التي يوفر فيها الاطفال نقودهم، وفيها نقود لم تعرف قيمتها الا بعد عودة الاطفال، مع امهم وابيهم من الخارج

شهب نارية

رجوم للشياطين في الحرب القادمة

يرمي بها الراديو كل طائرة مغيرة..!

ارادت صحف الاحد الانكليزية الاخيرة ان تفخر بعالم بريطاني. فعلمت الناس ما لم يكونوا يعلمون من امر اختراع جديد اتقنه اناس من غير الانكليز، مع ان صاحب فكرته هو هذا العالم البريطاني. والى القراء ما قالته هذه الصحف من هذا الاختراع

شهاب ثاقب

هذا اختراع حديث، وان كان ذكره قد ورد في الاساطير القديمة ايام الاغريق، وقد تحدث فيه اعضاء مجلس العموم في الاسبوع الاخير قبل العطلة الصيفية، وجاء في معرض حديثهم عنه ان العلماء البريطانيين بالاشتراك مع بعض علماء الدول العظمى الاخرى قد جربوه وهم يتفاءلون خيراً بنتائج هذه التجاريب

انه شهاب ناري ثاقب كما يقول البروفسور (ا. م لو) المهندس المستشار لوزارة الجو انه كان اول من فكر فيه عندما كان مديراً لدائرة المباحث العلمية الجوية ايام الحرب العظمى.

الالمان يتفننون

ويقول هذا الاستاذ ان ممكنات هذا الشهاب الناري لا حصر لها، وانه قد يكون اعظم سلاح عرف الى الان من اسلحة الدفاع ضد الغارات الجوية

وقد ذكر البروفسور (لو) بان علماء دولة كبيرة قد تقدموا شوطاً بعيداً في سبيل اتقان هذا الاختراع البديع، وانهم قد انتجوا الان بالفعل شهباً بعيدة المرمى ستستعملها تلك الدولة في الحرب القادمة لصد كل طائرة تغير عليها

تدار بالراديو

وستُرى هذه الشهب النارية بواسطة ادارتها من الارض بالراديو، ويمكن تسديده كل احكام ودقة الى اي هدف وهذا هو ما ليس في مقدور اي نوع من المدافع اذا كانت المدافع هي التي سيناط بها القاء هذه الشهب النارية الثقيلة

ويقول الاستاذ (لو) ان في استطاعة الواحد من هذه الشهب ان يحطم كل شيء يسدد اليه ولو كان مصنوعاً من الفولاذ السميك الثقيل

الفكرة تسرق

ويقول البروفسور الدكتور (لو) في معرض حديثه هذا ما يلي:

«بعد ان فكرت في اختراع هذا (الشهاب الناري) ووضعت الرسوم اللازمة له تسربت فكرتي الى الخارج، ولعدد من السنين لم يلتفت احد الى كلامي، ولم تدرك الحكومة ما كان في اختراعي هذا من الاحتمالات العظيمة، وكنت قد عينت جائزة لمن ينجح من المهندسين في صنع طائرة تدار بواسطة هذا الشهاب الناري من الراديو على الارض، ولكن المهندسين سخروا من كلامي! واستمروا كذلك حتى اتضح لهم ان المانيا قد شرعت في انتاج هذه الشهب النارية»

في ذيل الشهاب

ولقد دلت التجارب التي قام بها العلماء مؤخراً، على ان الشهاب الناري العادي، الذي يحمل في ذيله مخزونات كبيرة من البترول وغير البترول من السوائل، يستطيع ان يسافر مئات الاميال باعلى سرعة عرفت الى الان

— والى الغد ...

* * *

اعلان بيع ملك

من دائرة اجراء القدس

نمرة القضية ٢٣٣٠ — ٣٧

المقدار: كاملا

الجنس: دار مؤلفة من طبقتين العلوى مؤلفة من دارين كل دار مؤلفة من اربع غرف ومنافع والطابق السفلي مؤلف من دارين. الدار الاولى مؤلفة من ثلاثة غرف كبار وغرفة صغيرة، ومنافع. الدار الثانية مؤلفة من اربعة غرف كبار وغرفة صغيرة ومنافع وعلى السطح يوجد غرفتين للغسيل

الموقع: كرم الرهبان

البلدة: القدس

المساحة: متر مربع ٦٩٨ و ٩٩ سانتيمتر

القيمة المخمنة: جنيه عدد ٣٦٠٠ خبير الاجراء و ٣٢٠٠ جنيه خبير المحكوم له و ٤٠٠٠ و ٣٦٠٠ خبير المحكوم عليه

الحدود: شرقا طريق، غربا طريق، شمالا رقم ٤، جنوبا طريق

القيمة المدفوعة ٣٢٠٠ جنيه على المزاود الاخير.

ليكن معلوما لدى العموم انه كان طرح للبيع في المزاد العمومي الملك المبين مقداره وجنسه وموقعه بماليه العائدالى جوليت وكرمتيان كردي واخوانه المديونين الى الست كترين لولس بمبلغ ٥٧٥ جنيه والرسوم والفائدة وحيث تقرر الاحالة الموقتة.

فمن يرغب شراء الملك المذكور يمكنه مراجعة دائرة اجراء القدس بظرف خمسة عشر يوما ويشترك بالمزايدة بعد دفع الديبوزيتو عشره بالماية من القيمة المخمنة المبينة اعلاه على ان لا يقل الضم اقل من خمسة بالماية مع العلم بان اجرة الدلال وجميع رسوم الطابو على المشتري ولاجله صار اعلان الكيفية في ٢١ — ٧ — ٣٨

(٤٢٢٤) وكيل مأمور اجراء القدس

٥٠ متــــرا
على جانبى الخط ابتداء من اللد
يمنع التجول فيها بموجب قانون الطوارىء

اصدر حاكم اللواء الجنوبي المستر كروصبي قراراً بمنع التجول على خط السكة الحديد بين اللد واقصى نقطة من حدود اللواء الجنوبي ابتداء من الساعة الثامنة مساء حتى الساعة الرابعة من صباح اليوم التالي وذلك من ٨ آب الجاري وفيما يلي نص القرار المذكور :

بموجب السلطات المخولة لي بموجب المادة العاشرة من نظام الطوارىء لسنة ١٩٣٦ الصادر بموجب المرسوم الملكي للدفاع عن فلسطين لسنة ١٩٣٦ انا ار. اي. اتش كروصبي حاكم اللواء الجنوبي آمر ابتداء من اليوم الثامن من شهر آب ١٩٣٨ لحين اشعار آخر بأن يبقى كل شخص ضمن المناطق المذكورة أدناه داخل البيت ما بين الساعة الثامنة مساء والرابعة صباحاً واعلن بان كل شخص وجد أو بقي خارج البيت في المناطق المذكورة خلال هذه الساعات بدون اذن خطي مني أو من اي شخص آخر مفوض مني حسب الاصول يعرض نفسه للمحاكمة باعتباره ارتكب جرما ينطبق على النظام الصادر بموجب المرسوم الملكي المذكور اعلاه

قطعة مستطيلة بعرض خمسين متراً من كل جهة من جانبي وسط طريق السكة الحديدية القائمة على خط اللد - حيفا من محطة اللد شمالا الى اقصى نقطة من حدود اللواء الجنوبي في فلسطين .

* * *

قدوم الوزير لم يعلم به سوى ثلاثة

ذكرت دافار ان خبر قدوم وزير المستعمرات على صورته المفاجئة لم يعلم به أحد في فلسطين سوى ثلاثة اشخاص وقالت ان الوزير زار المحكمة العسكرية في القدس يوم عطلة الاحد لمقابلة الكولونيل ستوكر مستشار المحاكم العسكرية القضائي، في ذلك اليوم الذي لا تجري فيه محاكمات

التبرعات
لاخواننا المنكوبين

جاءتنا قوائم التبرعات التي جمعت في الايام القليلة الماضية في القدس بواسطة لجنة السيدات العربيات . وقد بلغت الاعانات التي جمعت من سيدات حي المصرارة ٢٨ جنيها و ٤٤٠ ملا و ٣٣ جنيها و ٢٠٠ مل من سيدات حي باب الساهرة وثلاثة جنيهات و ٣٠٠ مل من سيدات حي النبي داود فبارك الله فيهن.

حركة الميناء

رست في ميناء الثغر الباخرة « بروهلم » وافرغت من حمولتها ٦٥ طن بضائع مختلفة والمراكب الشراعية « لطيف » وافرغ ١٢٩ طن مفش و « الامل بالله » وافرغ ١٢٠ طن بضائع و « توفيق الباري » وافرغ ٥٠ طن سكر

وتصل اليوم الباخرتان « زعفران » و « سردينيان برنس » وعليهما كمية من البضائع المختلفة

القاضى البريطانى

نظر القاضي البريطاني المستر رجبي في قضية احمد محمود محي الدين من دمشق والمتهم بدخول فلسطين بدون جواز سفر، فقضى بسجنه ٢١ يوما وابعاده بعد انقضاء هذه المدة.

ونظر في قضية اليهودي ابراهام صاموئيل يوسف من الحبشة والمتهم بدخول البلاد بطريقة التهريب فقضى بسجنه مدة ٢١ يوما وابعاده بعد انقضائها.

وبعد صدور هذا القرار جاء ثلاثة من اليهود من مستعمرة رحنا وشهدوا بان المتهم قضى ثلاث سنوات في البلاد فاعاد القاضي محاكمته ونقض حكمه الاول وحكم بربطه بكفالة حسن سلوك لمدة ٨ اشهر وعدم ابعاده .

مدير
الجمارك العام

وصل في صباح امس الى يافا مدير الجمارك العام وذهب فور وصوله الى الميناء وتفقد مكاتبها وأشرف على سير الاعمال فيها ثم صحب المستر بوب مدير الميناء الى الفنار الجديد واستوضح عن الاوقات التي يعمل خلالها لهداية السفن والساعات التي يبعث انواره فيها وانتقل من هناك الى ادارة الجمرك وبعد ان مكث في مكتب المدير مدة ووقف على سير الاعمال في الدائرة المذكورة قفل عائداً الى مقر عمله

مسألة
الخفراء المحليين

اجتمع امس قائمقام المدينة الاداري الاستاذ عزمي بك النشاشيبي بمساعد مدير بوليس اللواء ووكيل رئيس البلدية السيد عبدالرؤوف البيطار وكان موضوع البحث بينهم مسألة خفراء البلدية الذين قرر الاستغناء عنهم ابتداء من آخر هذا الشهر لعدم وجود اعتماد في الميزانية لدفع رواتبهم

كبريت
النهضة العربية

الناصرة — نزل اليوم الى الاسواق كبريت النهضة العربية صنع معمل الكبريت العربي لاصحابه عصفور اخوان بالناصره وقد لاقى اقبالا كبيراً من الجمهور

العثور على جثة

وجدت زهية حسون ، وهي يهودية ، ميتة صباح أمس في منزلها الواقع في شارع فرعي لسوق اليهود في يافا . وأبلغ البوليس بالحادث ونقلت الجثة الى مستشفى الحكومة وظهر من التشريح أنها توفيت خنقاً . وقد سمعت أقوال عدد من السكان المجاورين ولم يعتقل أحد

خطاب المندوب
والصحف اليهودية...

ذكرت هابوكر في ملحقها المسائي تحت عنوان « الصحف العربية ودعوة المندوب الى السلام » أن الصحف العربية علقت على خطاب المندوب السامي فتساءلت « الدفاع » : أليس مؤسفاً ان نكون في دور امتحان . وقالت ان هذه الصحيفة لا ترى انه يوجد في البلاد معتدلون ومتطرفون

ونشرت « ها آرتس » في ملحقها المسائي قطعة مترجمة من مقال « الدفاع » الافتتاحي بعنوان « صدى خطاب المندوب في الصحف العربية » كما ترجمت جريدة « دافار » جزءاً من المقال ونشرته في ملحقها المسائي بمثل هذا العنوان وترجمت الصحف الثلاث نتفاً من تحليلات الدفاع التي كتبتها في التعليق على قدوم الوزير وسفره .

الاستاذ السراج

اعلمنا مراسلنا في القاهرة ان الوزارة الحالية قد اعادت الاستاذ سامي بك السراج الى المنصب الذي كان يشغله في وزارة التجارة والصناعة ابتداء من اول اغسطس الحالي وكان الاستاذ سامي بك قد عين في وظيفته هذه في عهد الوزارة الوفدية ثم استغني عنه عندما تألفت الوزارة المحمدية الاولى وتولى وزارة المالية صدقي باشا فرفض تجديد عقد استخدامه ولما استقال صدقي باشا اعيد الى وظيفته . وقد سر الكثيرون من اصدقاء الاستاذ لذلك

حاكم صلح الرملة

عاد امس الى الرملة فضيلة حاكم الصلح الاستاذ الشيخ عمر افندي صوان بعد ان امضى اجازته السنوية وقد تولى عمله منذ اليوم

القائد العام
يجتمع بحاكم اللواء

عقد امس اجتماع في مكتب حاكم اللواء المستر كروصبي حضره القائد العام للقوات البريطانية في فلسطين وشرقي الاردن ، والمفهوم ان القصد من هذا الاجتماع دراسة الامن واتخاذ التدابير التي ترى ضرورية لحفظ النظام على اثر الاعتداءات الاخيرة التي وقعت على العرب

شكوى
لرئاسة البوليس

قدم مختار قرية بيار عدس مذكرة لرئاسة بوليس اللواء يشكو فيها من تصرفات عزاها الى رجال بوليس مركز « رامات غن » وطلب التحقيق فيها

المجلس البلدى

عقد المجلس امس جلسة نظر فيها في عدة مسائل منها حادث الاعتداء على عمال التنظيفات التابعين له في محلة الكرتوز فاتخذ قراراً بارسال مذكرة لحاكم اللواء الجنوبي تتضمن احتجاجه على تكرر هذه الاعتداءات وقرر المجلس مساعدة منكوبي حوادث حيفا الاخيرة وارسال مبلغ من المال الى محفل الكرمل ليوزع عليهم ثم نظر في الرأي المقدم اليه من احد الاساتذة المحامين في قضية المجلس التي اقامها على احد يهود محلة فلورنتين

« ممكنات » متيسرة...
حماية قناة السويس والاكثرية اليهودية
أهذا رأي ... وهل هذا مؤرخ معقول

لندن في ٩ آب — نشرت جريدة الديلي ميل تلغراف كتابا بعث به المؤرخ الانكليزي ويليامز سيفل اشار فيه الى ضرورة حل معضلة فلسطين على وجه « يحقق » مطالب ... اليهود ، فقال : ان « الامل » الوحيد ... الذي يتمسك به اليهود المطاردون في اوروبا هو اسكان مليون .. يهودي في فلسطين خلال السنوات القريبة المقبلة . و « ممكنات » ذلك متيسرة بدليل نجاح ... اليهود في مشروعاتهم التي قاموا بها في فلسطين . ثم قال : ان حماية قناة السويس تستوجب وجود اكثرية يهودية في فلسطين !!

اجتماع فى الغرفة التجارية الوطنية
لبحث المشروع المعروض بشأن الحمضيات

عقد في الساعة الرابعة بعد ظهر يوم أمس اجتماع في الغرفة التجارية الوطنية في يافا حضره عدد كبير من المشتغلين بالاثمار الحمضية من المنتجين والمصدرين والتجار للبحث في المشروع الذي عرضته الشركة الانكليزية لاحتكار موسم الاثمار في العام القادم

وقد تلا رئيس الغرفة عبد الرؤوف افندي البيطار على المجتمعين الشروط التي تطلبها الشركة وتتلخص فيما يلي :

١ - تدفع الشركة ثمناً لصندوق البرتقال سبعة شلنات وذلك بعد أن تعاينه دائرة الزراعة ومندوب الشركة

١ - يدفع الثمن بعد الشحن واستلام « البوالص »

٣ - مدة الاتفاقية بين الشركة والتجار والملاكين عشر سنوات .

٤ - يقسم الشحن الى عشرين قسما أي بمعدل اربعة اشهر ونصف الموسم

٥ - الكمية التي تطلبها الشركة ٧٥ في المئة من محصول البرتقال واذا نقصت عن هذه النسبة فالاتفاق باطل .

٦ - تفتح الشركة مكتباً في يافا لتسهيل عمليتي الشحن والتفتيش .

وبعد البحث في المشروع من جميع وجوهه تقرر انتخاب لجنة تتولى المفاوضة مع مندوب الشركة الموجود الان في يافا وتبحث معه في كل ما يتعلق بالمشروع . وتتألف اللجنة المذكورة من السادة : محمد عبد الرحيم، عبدالرؤوف البيطار ، علي المستقيم ، فرنسيس جلاد ، زكي بركات، سعيد بيدس وسيجتمع هؤلاء مع مندوب الشركة في الساعة الرابعة من بعد ظهر يوم الخميس (غدا) .

تدهور سيارة يهودية من اصطدام
اصابة ٧ اشخاص بينهم مهندس بريطانى

الرملة في ٩ آب — لمراسل الدفاع الخاص — في الساعة الرابعة والدقيقة ١٥ بعد ظهر هذا اليوم خرجت سيارة يهودية من معسكر الجند في صرفند في طريقها الى تل ابيب لنقل العمال وكانت تسير بسرعة شديدة وعند مفترق الطريق المؤدية الى المعسكر اصطدمت أحد باصات شركة الرملة - اللد المحدودة اثناء سيره على الطريق العام فتدهورت السيارة اليهودية وقلبت رأساً على عقب كما اصيب الباص ببعض الاضرار ، ولم يصب احد من ركابه

وقد اصيب ستة من العمال اليهود بينهم ثلاثة جراحهم بليغة . ونقل الجرحى الى مستشفى الجيش حيث أجريت لهم الاسعافات الاولية، ثم الى مستشفى هداسا في تل ابيب، وأصيب مهندس انكليزي بجراح بليغة. وأبلغ الحادث فحضرت قوة من بوليس المرور ثم وصلت قوة اخرى للتحقيق . وقد استجوب السيد شفيق ابو زنانه سائق الباص، وما يزال التحقيق مستمراً

جريح يهودى
لا يستطيع النطق

اخذت صحة الجريح العربي السيد صالح العالم الموجود الان في مستشفى الحكومة في التحسن

اما اليهودي ابراهام اشكنازي الذي اصيب في حادث اطلاق النار اول امس في سوق اليهود في حي المنشية لا يستطيع النطق لان العيار الناري أصاب حنجرته ولسانه . وقد أدلى بافادة خطية ذكر فيها تفاصيل الحادث بايجاز ، وقال انه لا يعرف المعتدي . واجريت له في مستشفى هداسا عملية نقل الدم من شقيقه، وحالته تزداد سوءاً .

* * *

جمعية العامل العربى

جاءنا من جمعية العامل العربي في يافا أنها في حاجة الى عدد كبير من العمال لمختلف المهن والصناعات . وهي تدعو العمال من المنتسبين لها وغير المنتسبين لمراجعتها في هذا الشأن ، وتطلب الى كل عامل احضار صورتين شمسيتين من حجم صغير . وقد قبل السادة محمد اديب تدمري واخوانه في القدس مراقبة الاعمال الحسابية والاستشارية للجمعية بدون مقابل .

المتهمان بالتهديد

وافق حاكم الصلح على اخلاء سبيل عيد خميس الجفليط ونعيم سعيد ابوغالي من يافا المتهمين بارسال كتب تهديد بكفالة مالية مقدارها ٥٠ جنيها لكل واحد منهما

اطلاق النار على رئيس عتالة الميناء

حوالي الساعة الخامسة والنصف من صباح يوم امس بينما كان السيد حسن نارس رئيس الحمالة في ميناء يافا مارا في حي ارشيد وعند وصوله الى شارع فرعي يبعد عن مسجد الحي مسافة قريبة اطلق عليه مجهول عياراً ناريا اصابه في خاصرته اليسرى وفر هاربا .

وأعلم البوليس بالحادث فحضرت قوة الى المكان ونقلت الجريح الى المستشفى وباشرت التحقيق وسمعت اقوال بعض الشهود والمصاب نفسه الذي ذكر ان مطلق النار قصير القامة ، اسمر الوجه يلبس « سروالا » أسود وعلى رأسه كوفية وعقال وكان وجهه ملثما بالكوفية

وذهبت قوة من البوليس الى جمرك يافا واعتقلت اربعة اشخاص من العتالة وهم عيد عليان ، محمد صبحي الحلبي احمد الدايه وعلي الشيشنيه . واحضروا الى مركز بوليس المنشية للتحقيق معهم وقد قالوا انهم كانوا بعيدين عن مكان الحادث عند وقوعه وقدموا شهودا على ذلك

واستمر التحقيق حتى الساعة السادسة مساء ثم أخلي سبيلهم لعدم توفر الادلة ضدهم .

رسالة حيفا التلفونية

عمليات تفتيش واسعة فى المدينة

حيفا في ٩ آب — لمراسل الدفاع الخاص — فتشت قوة من الجند في صباح اليوم الباكر بعض بيوت الحي الشرقي ثم رابطت عند جسر الشل وفتشت ركاب السيارات الداخلة الى المدينة والخارجة منها وسجلت ارقامها ووجهة سفرها .

وحوالي الساعة الثانية عشرة من ظهر هذا اليوم طوقت قوة كبيرة من الجند ساحة الجرينة وفتشت المارين فيها . وكانت ترافقهم سيارة نصب عليها مدفع رشاش وعادت في الساعة الواحدة والنصف دون العثور على شيء .

وفاة العربى الذي جرح ليلة امس

توفي في الساعة الثامنة من مساء أمس في مستشفى الحكومة المرحوم محمد عيسى مصطفى من عرب ابي شوشة الذي اطلقت عليه النار بينما كان مارا في الشارع العام بين حواسه وبلد الشيخ وأنبأتكم عنه في حينه . وقد دفنت جثته في مقبرة بلد الشيخ .

جرحى من العرب يغادرون المستشفى

غادر مستشفى الحكومة اليوم السيد عليان جلاد من حيفا بعد ان امضى اربعة اشهر تقريبا . وكان قد أصيب في حادث قنبلة ١٧ نيسان الماضي التي القيت على المقهى العربي بالقرب من سينما ارمون على زاوية شارعي هرتصل وهدار هاكرمل . وغادره أيضاً السيدان محمد مرعي غازي من حيفا وذياب عبد من صفورية وكانا قد أصيبا في حادث قنبلة ٢٥ تموز الماضي نرجو للباقين شفاء عاجلا

تفتيش عمال السكة العرب مرتين يوميا

تفتش قوة من البوليس عمال دائرة السكة الحديد العرب في الساعة السابعة من صباح كل يوم وفي الساعة الرابعة بعد الظهر . والغريب أن هذه العملية لا تطبق على بقية العمال من غير العرب .

قطع اسلاك على مسافه ٥ اعمدة

قطعت اسلاك التلفون هذه الليلة بين حيفا ومستعمرة نهلال الواقعة على طريق الناصرة على مسافة خمسة اعمدة وخرج في الصباح عمال دائرة البريد لاصلاحها بحراسة الجند .

وصول مهاجرين يهود وتصدير أملاح

وصل اليوم على ظهر عدة بواخر ١٠٠ مهاجر يهودي وبلغ عدد الذين غادروا فلسطين من اليهود عن طريق ميناء حيفا حوالي ٣٥٠٠

— شحن اليوم على ظهر احدى البواخر ، ١٥٠ طن من املاح بوتاس البحر الميت

الجنود البحارة يطوقون ساحه الخمرة

حوالي الساعة الثالثة من بعد ظهر أمس طوقت قوة كبيرة من جنود البحرية « ربالس » الطرق الاربعة المؤدية الى ساحة الخمرة وفتشت الداخلين اليها وسيارات التاكسي والعربات الموجودة بها . وأوقفت القوة باصات هدار هاكرمل الداخلة من شارع ستانتون وفتشت ركابها واستمرت الحالة كذلك مدة . ولم يعثر على شيء أو يقبض على أحد

عمال البلدية ما يزالون مضربين

ما يزال عمال البلدية التابعون لقسم المجاري الرئيسية في المدينة مضربين عن العمل ويصرون على طلب فصل العمال اليهود عنهم اثناء العمل .

اعتقال يهودي بتهمه بيانات كاذبه

القى البوليس اليوم القبض على اليهودي حاييم كاندل الذي حكم ببرائته يوم أمس من المحكمة العسكرية بتهمة اعطائه بيانات غير صحيحة لدائرة حركة المرور للحصول على رخصة قيادة سيارة . وقد اودع السجن توطئة لمحاكمته .

تلفونات الدفاع وبرقياتها الخاصة

اثبات وجود

بلغ الاستاذ اسماعيل الطوباسي امراً بوجوب عدم مغادرته منطقة بلدية يافا لمدة ثلاثة اشهر على ان يثبت وجوده لدى دائرة البوليس يومياً

الى القطر المصرى

غادر حيفا الى القطر المصري امس اميل بك بوتاجي صاحب المحلات المعروفة باسمه وامين صندوق لجنة اصعاف محفل الكرمل بحيفا — وسوف يصرف في مصر بضعة ايام ويعود لحيفا يوم الاحد القادم

مخالفات الطرق

نظر حاكم صلح المدينة امس في ١٥ قضية مخالفة لنظام السير على الطرق فقضى على المخالفين بدفع غرامات تراوح بين ٢٥٠ ملا وجنيه واحد

من أبناء السلامة

عكا — رزق الدكتور عثمان الحجة بغلام أسماه « أمير » جعله الله من ابناء السلامة

وقف متهم

وافق حاكم الصلح على توقيف عبد محمد قليلة من يافا والمتهم بالاعتداء على عبد الحي حمو من اللد وطعنه بسكين في فخذه، لمدة عشرة ايام

اعلان بيع ملك

من دائرة اجراء القدس

نمرة القضية ١٢٨٨ — ٣٧

المقدار كاملا الجنس ارض مفتلح وموجود عليها خمسة مساكن بالوقت الحاضر

١ مسكن اربعة غرف ومنافع
٢ « « « «
٣ « غرفتين ومنافع
٤ « غرفة
٥ « « «

الموقع يازور البلدة تابعة يافا المساحة ٢٩ دونم و ٧٠٣ امتار القيمة المخمنة خبير الاجراء وخبير الدائن كل دونم ١٤٠ جنيه خبير المديون كل دونم ٢٠٠ جنيه وذلك الارض واما تخمين البناء ثلاثة آلاف جنيه باتفاق الخبراء الحدود بلوك ٧٠٠٦ قسيمة ٤٤ القيمة المدفوعة الف جنيه

ليكن معلوما لدى العموم انه كان طرح للبيع في المزاد العمومي الملك المبينة مقداره وجنسه وموقعه اعلاه العائد الى فارس جبر بن حسن من يازور المديون الى شركة البنك الزراعي العربي بمبلغ الف وستماية جنيه والرسوم والفائدة والمحاماة وحيث تقرر تمديد المدة

فمن يرغب شراء الملك المذكور عليه مراجعة دائرة اجراء القدس بظرف شهر واحد ويشترك بالمزايدة بعد دفع الديبوزيتو عشرة بالماية عن القيمة المخمنة على ان لا يقل الضم اقل من الماية خمسة مع العلم بان اجرة الدلال وجميع رسوم الطابو على المشتري ولاجله صار اعلان الكيفية . في ٧ — ٨ — ٣٨

وكيل مأمور اجراء القدس

(٤٢٢٩)

رسالة القدس التلفونيه

استئناف النظر فى قضية يهودي عسكريا

القدس في ٩ آب - لمراسل الدفاع الخاص — تستأنف المحكمة العسكرية غداً (الاربعاء) النظر فى قضيه زيون يوسف مرزوق المتهم ألقاء قنبلة على سيارة كبيرة لشركة الباصات الوطنية سببت وفاة اربعة عرب من قرية قطنه، وهذه هي الجلسة الثالثة التي تعقدها المحكمة العسكرية في هذه القضية

موت اليهودي الذي جرح أمس

مات في مستشفى هداسا حوالي منتصف الليلة الماضية اليهودي حاييم كولدمبرك الذي اطلقت عليه النار امس في محاجر حبعات شؤل ، وقد حدث اثناء سير الجنازة ان اعتدى شقيق حاييم يوسف كولدمبرك على احد ضباط البوليس اليهود فألقي القبض عليه وسيقدم غداً المحكمة أمام القاضي البريطاني

اليهودي المطعون يموت في مستشفى السجن

مات في مستشفى السجن في ساعة متأخرة من مساء امس اليهودي يعقوب شمعون راس وهو الذي طعن فى المدينة القديمة يوم ٢٦ تموز الماضي اثناء العثور على قنبلة ذات ساعة في خان السلطان

شخصان يفقدان من قرية واخطار البوليس

فقدت منذ ثلاثة ايام السيدة زهية قاسم حسين من عائلة دار شعيب في قرية دير غسانه ، وفي ذات الوقت فقد احمد الشيخ عمر من قرية كفر عين ويسكن في قرية دير غسانه ، وقد اعلم البوليس بذلك

قرار النائب العام فى قضية اسلحه

تبلغ الاستاذ امين درويش صفته وكيلا عن محمود عبد الله محمد من قرية القسية وسعيد عبد الرحمن طه واسحق رشيد صرندح من القدس المتهمين بالقاء قنبلة على محلة المنتفيوري يوم ١٦ تموز الماضي قرار النائب العام للمحكمة العسكرية ومآله ان المحكمة سوف لا تنظر فى هذه القضية وقد اعيدت ملفاتها الى البوليس

متهمون ثلاثة وتأجيل نظر قضيتهم

نظرت المحكمة العسكرية فى قضية عامر احمد القصاص من قرية بيت جبرين ومحمد عيسى نزهه وحسن عبد القادر عرقوب من قرية الفالوجه المتهمين بحيازة بندقية و ١٩ رصاصة وبعد سماع شهادة بعض شهود النيابة قررت تأجيل القضية الى يوم السبت القادم الواقع فى ١٣ الجاري

قوة الى قرية والقبض على شخص

ذهبت قوة من البوليس الى قرية دير ياسين واعتقلت محمد قاسم صالح من اهالي القرية المذكورة وأودعته قشلاق البوليس هنا

— قطعت اسلاك التلفون بين قريتي بيت صفافا وبتير ، وقد ذهب عمال دائرة البريد لاصلاحها

لجنة السيدات والافراج عن المعتقلين

تلقينا من لجنة السيدات العربيات ما يأتي : ارسلت لجنة السيدات العربيات مذكرة الى المندوب السامي بشأن مسألة المعتقلين وتجديد اعتقالهم، وقد أكدت له ان الافراج من المعتقلين الذين اكتظت بهم المعتقلات يكون له أثر أفضل في تهدئة الحال من تجديد اعتقالاتهم ، وقد ألحت اللجنة بضرورة النظر فى أمر الافراج عن المعتقلين كخطوة فى سبيل تهدئة الاحوال

جماعة مسلحة في قرية دير غسانة

طوقت جماعة مسلحة قرية دير غسانة وقد طلبت من الاهالي اشياء اخذتها وغادرت القرية

رسالة الناصرة التلفونيه

مؤاساة جرحى قنبلة طبريا

الناصرة فى ٩ آب — لمراسل الدفاع الخاص — زارت وفود كثيرة من الناصرة وطبريا الجرحى العرب الذين أصيبوا فى حادث الاعتداء الاثيم الذي وقع عليهم أمس فى طبريا ، وقدموا لهم الهدايا وذهب وفد عن بلدية الناصرة قوامه: الرئيس السيد سليم بشارة والسيد احمد كامل الظاهر لزيارتهم فى صباح اليوم وقدما لهم الحلويات والفواكه .

وبعد ظهر اليوم زرت المستشفى للاطمئنان على صحتهم ، عجل الله بشفائهم

انقطاع التيار الكهربائى مدة دقيقتين

فى الساعة السادسة والدقيقة ٤٠ من هذا المساء انقطع التيار الكهربائي عن المدينة مدة دقيقتين ، ولم تعرف الاسباب

رسالة جنين التلفونية

« رمانة » تدفع جزءاً من الغرامة
اوامر مختلفة يصدرها مساعد الحاكم

جنين في ٩ آب - لمراسل الدفاع الخاص - دفع صباح اليوم مختار قرية رمانة مبلغ الـ ٥٠ جنيهاً الذي جمع من غرامة الـ ٢٠٠ جنيه التي فرضها مساعد الحاكم على القرية المذكورة عقب المصادمة التي وقعت هناك . وبناء على طلب مساعد الحاكم قال في صباح اليوم السادة : زكي مصطفى الاحمد ، محمود راغب الاحمد ، جمال سعيد الاحمد ، فأمر بابداعهم السجن وأبلغ السيد سامي مصطفى الاحمد ، ويشتغل محصلا للاموال في دوائر الحكومة ، توقيفه عن العمل لمدة ١٤ يوماً وعدم مغادرة قريته رمانة فى خلال هذه المدة

وضبطت بنادق الصيد المرخصة من اهالي القرية وفرض عليهم أن يشتغل كل فرد منهم ١٥ يوماً على طرق القرية ابتداء من صباح الخميس (غداً) ولا تزال بعض العائلات تنزح عن القرية الى جهات مختلفة .

اقفال مداخل المدينة وعملية تفتيش

رابطت صباح اليوم قوات من الجند على مداخل المدينة من جميع جهاتها وبعد أن سدت الطرق بالبراميل اخذ الجند فى تفتيش القرويين الذين يفدون الى المدينة كما أخذت تفتش السيارات الداخلة اليها والخارجة منها . وقد استؤنفت هذه العملية في الساعة الخامسة مساء ما تزال جارية حتى هذه الساعة (الثامنة).

قوات الجند واستمرارها في تفتيش القرى

فتشت القوات امس سبع قرى واعتقلت عدداً من سكانها وشرعت اليوم فى تفتيش عدد آخر من القرى مبتدئة بقرية ام الفحم حيث جمعت القوة رجال القرية في مكان واخذت تطبق اسماءهم على اللوائح التي تحملها وعلى القائمة التي قيل انها تحتوى على اسماء اشخاص مطلوبين للسلطة واعتقلت السادة : فؤاد حسن كساب محمد احمد زعام ، يوسف ابراهيم نصر الله . .

واتخذت القوة ذات التدابير في قرية (عانين) واعتقلت منها السادة احمد الياسين ، وكساب محمد ياسين ، وكذلك في قرية يعبد حيث سألت القوة عن بعض اشخاص غير موجودين فيها والمفهوم ان هذه العملية قد تشمل جميع قرى القضاء وما تزال السيارات العسكرية تذهب للقرى وتعود منها مقلة لجموع القرويين المعتقلين

وقد توقفت الحركة في المدينة وفي مختلف انحاء القضاء ولا حديث للناس الا التفتيش والاعتقالات .

اطلاق سراح معتقلين واستبقاء ثالث

اطلقت السلطة فى صباح اليوم سراح السيدين عزمي أيوب ومختار عبوشي اللذين اعتقلا على اثر حادث مقتل اومباشي البوليس قبل اسبوعين لوجودهما في دكان الحلاق الذي وقع فيها الحادث .

اما السيد محمد عثمان صاحب الدكان فلا يزال موقوفا .

اشخاص قبض عليهم أثناء عمليات

أطلقت السلطة بعد ظهر اليوم سراح نحو ٤٥ معتقلا ممن كانت تجمعهم في القرى التي اجرت تفتيشها والمعتقلون الذين افرج عنهم هم من قرى برقة وعتيل وزيده واليامون وأم الفحم وقباطية والرامة . واطلق ايضاً سراح محمد طاهر الخالدي ، يوسف حمدان العلي وهما من الاشخاص الذين قبض عليهم في قرية رمانة ولا يزال الاخرون فى السجن .

اصطدام سيارة صغيرة بعمود كهربائى

اصطدمت قبل ظهر اليوم سيارة صغيرة بعمود للكهرباء يقع على الشارع العام في ملتقى ثلاث طرق فاصيبت السيارة باضرار بالغة ولم يصب احد من الركاب هذا الاصطدام هو الخامس من نوعه في خلال الاسابيع القليلة الماضية في هذا المكان . عسى أن يعنى المسؤولون برفع هذا العمود من مكانه الحالي حفظاً لسلامة المارة .

رسالة الخليل التلفونية

مسلحون يوقفون السيارات ويفتشونها

الخليل في ٩ آب — لمراسل الدفاع الخاص — أوقف أفراد جماعة مسلحة بعد عصر أمس جميع السيارات القادمة من القدس وبعد تفتيشها سمح لها بمواصلة السفر وعلى اثر وصول الخبر الى دائره البوليس خفت من هنا قوه كبيره الى مكان الحادث وكان المسلحون قد انسحبوا ولم تقع بين الطرفين مصادمة .

— أطلقت النار بكثرة فى ساعة مبكره من ليلة امس على بعض المساكن الواقعة في الجهة الشمالية من المدينة ولم يعرف عن وقوع اصابات .

مجهولون على طريق الخليل الظاهرية

كمن مجهولون صباح اليوم الباكر على طريق الخليل الظاهرية وبعد ان اوقفوا بعض السيارات والمارة وفتشوهم تركوهم وشأنهم .

أنباء خارجية

روسيا واليابان
هل وعدت المانيا بتقديم المساعدة

لندن في ٩ آب — لا تزال المعارك دائرة بين اليابانيين والسوفييت على حدود منشوكو ، وقد بلغت أقصى حدتها في يوم أمس . لكنه ليس من دليل على أن الحالة ستسوء اكثر والمنتظر ان يجتمع السفير الياباني بالرفيق لتفينوف في خلال الاسبوع ، وتعين لجنة لدراسة الحدود . وقد ذهب المارشال لوخر لتولي قيادة السوفييت على حدود منشوكو .

هل وعدت المانيا بمساعدة اليابان

والمفهوم ان المانيا وايطاليا قد طلبتا الاعتدال الى اليابان . وتقول المصادر اليابانية فى برلين ان الهر ريبنتروب وعد بمساعدة المانيا لليابان فيما اذا تطور الموقف واصبحت الحالة أشد خطورة .

اهتمام بريطانيا بحالة الشرق الاقصى

وتبدي بريطانيا اهتماماً بالموقف ، لكنها لم تتقدم حتى الان اية مشورة . وقد ذهب سفير السوفييت اليوم الى وزارة الخارجية — رويتر

١٠٠ قتيل في غارة يابانية

لندن في ٩ آب — يقول الصينيون أنهم أحرزوا انتصارات في ميدان نهر اليانغتسي . وان البوارج اليابانية تراجعت قليلا مع ان السبب في ذلك غير معروف . وقد أمر المارشال تشانغ كاي شك السكان المدنيين في هانكاو — وعددهم نصف مليون — بمغادرتها في يوم الاثنين القادم وقد غادرها حتى الان ٣٠٠ الف شخص

انتشار الامراض والاوبئة في الصين

وأغارت الطائرات اليابانية على كانتون فقتلت مئة ثم انصبت غاراتها فشملت منطقة كبيرة . وقد انتشرت الامراض والاوبئة في اقسام كثيرة من الصين، وعلى الخصوص في منطقة فيضان نهر اليانغتسي — رويتر

يطالب بالضغط على فرانكو وموسوليني

لندن في ٩ آب — لم يصل حتى الان أي رد من الجنرال فرانكو على المشروع البريطاني بسحب المتطوعين . وقد كتب المسيو بلوم مقالا طالب فيه بريطانيا وفرنسا بالضغط على فرانكو وموسوليني ، وقال ان لدى بريطانيا الوسائل الكافية لهذا الضغط وأهمها تأجيل اتفاق روما . وان على بريطانيا وفرنسا إشعار موسوليني وفرانكو بنتائج عدم الثقة وفقدانها . وان حكومة بلنسية لا يجب أن تبقى بدون مساعدة ، فتفتح لها الحدود الفرنسية لاستيراد الذخائر — رويتر

نيويورك — يئس المشتغلون بالبحث عن الطائرة « هاواي كليبر » وعادت الباخرة البريطانية الباحثة ، الى سواحل اليابان — رويتر

مباحثات رنسيمان فى مسألة السوديت

براغ فى ٩ آب — قال الفيكونت رانسيمان للمسيو هودزا ، رئيس الوزارة، فى مكتبه ، وبحث معه الموقف ومقترحات الحكومة للالمان السوديت وسبقا له مرة أخرى فى هذا المساء وقد اجتمع مع فريق من زعماء السوديت فى هذا اليوم

وحملت الصحف الالمانية على تشيكوسلوفاكيا بعد حادث الاعتداء الالماني، اتهمتها بالفوضى — رويتر

صحف فرنسا واجراءات الحدود ...

باريس في ٩ آب — تقول الصحف الفرنسية أن الاجراءات التي اتخذتها السلطات العسكرية الفرنسية على طول الحدود الواقعة بين سوريا ولبنان ، تساهم الان على مقياس واسع ... في اعادة النظام الى منطقة الجليل .

رسالة عكا التلفونية

اخذ ادوات من عمال المساحة

عكا في ٩ آب - لمراسل الدفاع الخاص - لم يكد موظفو وعمال دائرة المساحة يباشرون عملهم في صباح اليوم فى اراضي قرية « المزرعة » الواقعة في الجهة الشرقية حتى فاجأهم مسلحون واقتادوهم الى الجبال وبعد أن اخذوا ما معهم من ادوات اذنوا لهم بالانصراف ، فعادوا الى عكا .

ساعدوا عائلات المنكوبين

الوحدة العربية

ومسألة فلسطين ومشكلة الاسكندرونة

في تصريح لولي عهد المملكة السعودية

القاهرة في ٩ آب — لمراسل الدفاع الخاص — وصل الى ميناء بورسعيد امس الامير سعود ولي عهد المملكة العربية السعودية وشقيقه الامير محمد قاصدين الى انكلترا ولدى وصولهما مع حاشيتهما صعد الى الباخرة «استراتينيفر» محافظ القنال موفداً من الملك فاروق لتحيتهما في بلاده

الغرض العلاج

وفي حديث صرح الامير سعود بانه الغرض من الرحلة هو العلاج وانه ليست هناك غاية اخرى من ورائها وان مدة غيابه عن البلاد العربية لن تطول

مسألة فلسطين

واما عن مسألة فلسطين فقد ذكر في تصريحه انها تهم كل مسلم وكل عربي وان ما يصيب عضوا من المجموع العربي الاسلامي تتألم له سائر الاعضاء

جلالة والده

واضاف قائلا : ولقد بذل العرب مجهوداً كبيرا فيما مضى ولا يزال السعي متواصلا من جهتنا وان جلالة الملك والدي اطال الله عمره لم يهمل اي مسعى من هذا القبيل لحقن الدماء وصون مصالح العرب

ضوء الحقيقة

واملنا كبير في ان تعيد الحكومة البريطانية نظرها في هذه المشكلة قريباً فتعالجها على ضوء الحقيقة الناصعة بما يقتضيه العدل والانصاف

الاسكندرونة

واستطرد الامير حديثه عن مسألة الاسكندرونة بقوله :

وقلنا ان يقوم اي نزاع بين فريق من العرب وجيرانهم على مصلحة حيوية وموقفنا في مثل هذا صريح فالامر الذي يوافق عليه العرب وفيه مصلحة لهم لا تخالف فيه حكومتنا ولا تتردد قط

الحلف العربي

واجاب الامير عن السؤال المتعلق بالوحدة العربية قائلا :

اننا والحمد لله قد وفقنا للقيام بها عمليا في انشاء الحلف العربي الذي تألف من حكومة جلالة الملك والدي ومن حكومتي العراق واليمن . وما زلنا نأمل ان يتسع نطاق هذا الحلف حتى تتم الوحدة المنشودة عن طريقه ان شاء الله

تعيين انكليزي يثير زوبعة في الهند

سملا في ٩ آب — اقترح حزب المؤتمر الوطني توجيه انتقاد للحكومة الهندية على تعيينها كاتباً انكليزياً في شركة التأمين لمنصب مدير عام يشرف على قانون التأمين الجديد بدلا من ان تعين رجلا هندياً لكن هذا الاقتراح سقط بصوت واحد عند افتتاح المجلس النيابي الهندي . وذلك أن السيد يمين خان العضو غير المرتبط بحزب اعطى صوته للحكومة كما ايدتها العصبة الاسلامية وجماعة الاوروبيين وقد هتف النواب الحكوميون والعصبة الاسلامية لنتيجة الاقتراع .

المعاهدة التجارية بين تركيا وهنغاريا

استانبول في ٩ آب — تدور المفاوضات الان في بودابست بين تركيا وهنغاريا لتحسين وسائل تنفيذ المعاهدة التجارية المعقودة بين الحكومتين .

سينما الحمراء

ابتداء من مساء الاثنين في ٨-٨-٣٨ وبقية ايام الاسبوع

حفلتان كل مساء الساعة ٧٫٣٠ و ٩٫٣٠

اعظم افلام النجمة السينمائية المحبوبة آسيا بالاشتراك مع الكوكب ماري كويني.
قصة فتاة في الليل تنقلب الى رجل في النهار؟!
شخصية غامضة مبهمة تثير حولها الفتنة!!
قصة تجملك بين الحيرة والذهول!! تلهب حوادثها العواطف وتفاجئك بالغرائب!

حفلتان كل مساء الساعة ٧٫٣٠ و ٩٫٣٠

حفلة نهارية ٣٫٣٠ البوليس السري، مستر موتو حفلة نهارية ٣٫٣٠

زيارة الوزير

تنشرها صحف لندن في أمكنة ظاهرة

مزاعم صحيفة يهودية حول تغييرات

لندن في ٩ آب — نشرت صحف لندن الصباحية في مكان بارز خبر الزيارة السرية التي قام بها وزير المستعمرات لفلسطين ولكن بدون تفصيل ولا تعليق وقالت جريدة هيرالد اليهودية : انه مهمة المستر مكدونالد مرتبطة ارتباطاً وثيقاً بقرارات كثيرة ستعلن بعد اعلان التقرير الذي وضعته لجنة وودهيد وتشتمل هذه القرارات على تغييرات مهمة في مشروع تقسيم فلسطين »

حرية العمل

وقالت جريدة «ستار» ان المندوب السامي في فلسطين وقائد القوات البريطانية يرغبان في ان يكون لهما من حرية العمل اكثر مما يملكان الان ، لانه لا يجوز لهما اعلان الاحكام العرفية في فلسطين الا على صورة محدودة تحديداً دقيقاً

سرعة الرحلات

وقالت الجريدة : ان اكثر الدهشة التي اثارتها زيارة المستر مكدونالد لفلسطين يعود الى العجز العام عن تقدير سرعة الرحلات الجوية حق قدرها . ولم يعد قضاء آخر الاسبوع في فلسطين ومصر من المسائل الغريبة من هذه الايام

قضية فلسطين

تثار في حفلة علمية في لوزان

الهجرة اليهودية تجاوزت مقدرة البلاد

« بقية المنشور على الصفحة الثانية »

الوعد المشؤوم

يقولون ان هناك وعداً هو وعد بلفور تاريخه ٢ نوفمبر سنة ١٩١٧ بانشاء وطن قومي لليهود بفلسطين لاسباب حتمتها ظروف الحرب العظمى ولا محل لمناقشة اسبابه ، وهو لا يصح ان يكون مستنداً قانونياً بل ولا مستنداً سياسياً. ونصه كالآتي :

(ان حكومة جلالة الملك تنظر بعين العطف الى تأسيس وطن قومي للشعب اليهودي في فلسطين وستبذل جهدها لتسهيل تحقيق هذه الغاية مع البيان الجلي بان لا يفعل شيء يضير الحقوق المدنية والدينية التي تتمتع بها الطوائف غير اليهودية المقيمة بفلسطين الآن — ولا الحقوق ولا المركز السياسي الذي يتمتع به اليهود في البلدان الاخرى)

الهجرة الدافقة

وبالتأمل في هذا النص لانجد محلا لتطبيقه بقطع النظر عن عدم شرعية هذا الوعد لان عدد سكان فلسطين حسب احصاء سنة ١٩٢٢ بلغ ٧٥٠١٨٢ نفساً منهم ٨٣٧٩٢ من اليهود و٦٧٣٣٨٣ من العرب مسلمين ومسيحيين.

وقد ظهر من احصاء سنة ١٩٣١ ان مجموع السكان بلغ ١٫٠٣٥٫٢٢١ منهم ١٧٤٫٧٩٢ من اليهود و٨٦٠٫٠٠٨ من العرب والآن يبلغ عدد اليهود ٤٥٠٫٠٠٠ اي بنسبة ٣٠ في المائة من مجموع السكان ، ولا شك ان هذه الهجرة تجاوزت مقدرة البلاد الاقتصادية فقد امتلك اليهود اخصب الاراضي واصلحها للزراعة وهي الواقعة على الساحل ولم يبق للعرب الا رمال في جوف الصحراء ، فكل مهاجرة بعد ذلك هي بلا شك ضارة بالسكان جميعا من اليهود ومن الطوائف الاخرى من غير اليهود .

عودة الى الماضي

ولم تكن هناك عداوة طائفية بين اليهود والمسلمين فقد عاش الجميع في اطمئنان وسلام مدة ثلاثة عشر قرناً جيراناً متحابين لم يحصل لليهود اضطهاد ما مثل ما حصل لاخوانهم في بعض الاقطار الاوروبية . على ان كثيراً من عقلاء اليهود في مصر وغير مصر يرون ان فلسطين ليست بالدار التي تسع هجرة اليهود في العالم اليها، ولا تصلح ان تكون ميداناً لنشاطهم العمراني ولا لمشاريعهم المالية الكبيرة .

صداقة العرب

على ان صداقة العرب لبريطانيا العظمى وشمول الحكم البريطاني لكثير من الشعوب الاسلامية التي تحن الى العرب وضمير العدل الانساني الذي يأبى الظلم والقهر والاستبداد وتبصر رجال بريطانيا السياسيين وتقديرهم لحقائق الامور كل ذلك يجعلنا نعتقد ان الامر زمن وجيز حتى تستمع الحكومة الانكليزية الى صوت الحق وتمنع الهجرة اليهودية الى فلسطين وتضع حداً فاصلا لمنع الاعتداء على الاموال والانفس وتوطد بحزم السكينة والطمأنينة في البلاد التي اذا كان يقدسها خمسة عشر مليوناً من اليهود فانه يقدسها ايضاً ٨٥٠ مليوناً من المسلمين والمسيحيين .

وختم الاستاذ سيوني خطابه بشكر الحاضرين والطلبة من ابناء البلاد المرقية على اهتمامهم بقضية فلسطين العربية.

انحراف صحة

المستر تشامبرلين

لندن في ٩ آب — قطع المستر تشامبرلين رئيس الوزارة البريطانية سلسلة اجازته في صيد السمك في اسكتلندا ليعود الى لندن وقيل في تعليل ذلك انه اصيب بالتهاب في غشاء الانف فقرر المجيء لاستشارة المتخصصين وقد وصل الى العاصمة اليوم

رقم التلغراف C٦٤

دائرة البريد والبرق والتلفون للحكومة الفلسطينية

يافا

في ٩ آب سنة ٩٣٨

تعليمات ادارية — التاريخ ٤-٨-٣٨		عدد الكلمات ٣١
مأمور (حيفا) الوقت ١١و٤٣		الرقم G٦٤

الى جريدة الدفاع بيافا

الرجاء اعلام الجمهور الكريم بانه نسبة الى الاضطرابات الحاضرة مددت محلات اصبيتز التنزل العمومي لبضائع فصل الصيف الى اواخر الشهر الحالي في حيفا القدس يافا اصبيتز

برنامج

الاذاعة الفلسطينية

الاربعاء في ١٠ اغسطس سنة ١٩٣٨

- ٥٫٣٠ اشارة الوقت والنشرات
- ٦٫١٥ اغاني بلدية
- ٦٫٤٠ الانسة ماري عكاوي - وفرقة استوديو الاذاعة
- ٧ حديث « شذوذ العبقرية »
- ٧٫١٥ فايز عبد الرحمن وفرقة استوديو الاذاعة
- ٧٫٤٠ النشرتان الجوية والاخبارية
- ٧٫٤٥ اشارة الوقت
- ٩٫١٥ اشارة الوقت والنشرات
- ١٠٫٣٠ ختام

الاذاعة المصرية

الاذاعة اللاسلكية للحكومة المصرية يوم الاربعاء في ١٠ اغسطس

- ٦٫٣٠ صباحا الاستاذ بليغ صفوت - تمرينات رياضية
- ٦٫٤٥ الشيخ عبد العظيم زاهر - قرآن كريم
- ٧٫٣٥ ختام
- ١٠ اسطوانات
- ١٠٫٣٠ الاستاذ صالح عبد الحي وفرقته - حفلة غنائية
- ١١ اسطوانات
- ١١٫٣٠ ختام
- ٢٫١٠ مساء « الاستاذ سامي الشوا
- ٢٫٤٠ النشرات الجوية والاخبارية والتجارية
- ٢٫٥٠ ختام
- ٦٫١٥ حفلة موسيقية
- ٧ الدكتور محمد ابرهيم وهبه - حديث
- ٧٫١٠ الشيخ منصور الشامي الدمنهوري - قرآن كريم
- ٨ حفلة موسيقيه
- ٨٫٣٠ النشرتان الاخبارية والتجارية
- ٨٫٤٠ هيام وفرقتها - حفلة غنائية
- ٩٫٢٠ الاستاذ عبد العزيز البشري - حديث
- ٩٫٤٥ اسطوانات
- ١٠٫١٥ هيام وفرقتها - حفلة غنائية

الاذاعة اللاسلكية للحكومة العراقية

مساء الاربعاء في ١٠ آب سنة ١٩٣٨

- ٧٫٣٠ قرآن كريم
- ٨ نشرة الاخبار الداخلية والخارجية
- ٨٫٢٠ اسطوانات عربية
- ٨٫٤٠ حديث
- ٩ اغاني ريفية
- ٩٫٢٠ اسطوانات غربية
- ٩٫٤٠ حفلة غنائية
- ١٠٫٣٠ السلام الملكي - ختام

تحريم الخمور واغلاق الحانات في بومباى

بومباي في ٩ آب — اغلقت اليوم في جميع انحاء المدينة الحانات كاول تجربة لمنع المسكرات فيها . وقد اعلنت الحكومة انها عشياً منها مع سياستها هذه ستغلق الحانات كل شهر في يوم صرف رواتب ربع مليون من عمال المصانع وفي اليوم الذي يليه لكي تحول بينهم وبين تبديد اموالهم في شرب الخمر . والمفهوم ان هذا القرار يسري على الفنادق التي يديرها الاوروبيون اما السياح الحقيقيون فان المشروبات الروحية تقدم لهم ولن يحرم منها رواد النوادي والذين يتناولون طعامهم في الفنادق .

تعيين هيئة المجلس الاقتصادي في سوريا

دمشق في ٩ آب — صدر مرسوم بتعيين اعضاء المجلس الاقتصادي الاعلى وهم يمثلون ارباب التجارة والصناعة والزراعة ورجال المال وقد راعت الحكومة في تعيينهم جميع المناطق وسيعطى لكل عضو ثلاث ليرات سورية عن كل جلسة على ان لا يتجاوز عدد الجلسات الثلاثين في السنة .

حكومة فلسطين

اعلان مفاوضة لشراء ارض بمقتضى المادة الخامسة من قانون نزع ملكية الاراضي لسنة ١٩٢٦

الى العموم

والى كل من له علاقة في الأرض المبينة اوصافها ادناه

١ - وفقاً لاحكام قانون نزع ملكية الاراضي لسنة ١٩٢٦ احيطكم علماً افراداً أو اجمالا بان حكومة فلسطين تطلب شراء الاراضي المبينة اوصافها في ذيل هذا الاعلان الموضحة حدودها في الخرائط المعروضة في مكتب حاكم اللواء الشمالي بحيفا ومكتب ناظر الاراضي والمساحة بالقدس والمخططة باللون الاحمر لاجل انشاء مقص مزدوج

٢ - ان حكومة فلسطين تطلب منكم افراداً واجمالا بياناً خطياً بما لكم من الحقوق المختلفة في تلك الاراضي وبادعاءاتكم بشأنها وبياناً بالمبلغ الذي تطلبونه كتعويض وتفاصيل التعويض المطلوب .

٣ - وتعلمكم بهذا ايضاً بانها مستعدة للدخول في المفاوضة والاتفاق معكم على شراء الاراضي المذكورة وجميع الحقوق التابعة لها وعلى جميع التعويضات التي يقتضي دفعها لكم ولكل واحد منكم مقابل ما يلحقكم من الضرر من جراء القيام بالاشغال العائدة للمشروع المذكور

٤ - وتفيدكم بهذا ايضاً أنه يقتضي عليكم افراداً واجمالا أن ترسلوا أو توجهوا ارسال التفاصيل المشار اليها في الفقرة (٢) من هذا الاعلان خلال خمسة عشر يوماً من تاريخ تبليغكم هذا الاعلان الى ناظر الاراضي والمساحة بالقدس

٥ وتحيطكم علماً ايضاً بأنكم اذا لم ترسلوا التفاصيل المشار اليها في الفقرة (٢) من هذا الاعلان او لم تدخلوا في المفاوضة معها بشأنها خلال خمسة عشر يوماً من تاريخ هذا الاعلان فيقدر التعويض المستحق لكم بمقتضى احكام قانون نزع ملكية الاراضي لسنة ١٩٢٦

تحريراً في هذا اليوم ١ من شهر آب سنة ١٩٣٨

ج . ن . ستابس

توقيع المنشيء

ناظر الاراضي . والمساحة

اوافق عليه

هـ . ا . مكمايكل

المندوب السامي

الذيل

وصف الارض المطلوبة :

قطع الاراضي المبين مساحتها واوصافها في الخرائط المشار اليها اعلاه والمخططة باللون الاحمر

وصف المكان الواقعة فيه الارض :

في الموقع المعروف بالزيتون الشمالي في قرية بلد الشيخ في قضاء حيفا .

(٤٢٢٥)

واحد بواحد...
ضبط النفس في حادث خطف...

كتبت جريدة « دافار » عن حادث خطف اليهودي زكريا كيكايون الذي عاد الى بيته أمس كما نشرنا ذلك ، فقالت : قال الذين حملوا زكريا في سيارة وقالوا له ان رفيقاً لهم من الحزب الاصلاحي قد قبض عليه جماعة من اليهود لانه لم يتبع خطة «ضبط النفس» وهددوه بان ما يصيب رفيقهم سيصيبه هو كذلك.

ثم قالت الجريدة ان السبب في اطلاق سراح زكريا هو ان جمهوراً من اليهود اعتقل شاباً اصلاحياً للاشتباه في أمره وأبوا اطلاق سراحه الا بعد ان يخلي الاصلاحيون سبيل زكريا كيكايون...!

* * *

الغرامة المشتركة على حي «الكرتون»

حددت السلطة ٤٨ ساعة لسكان اليهود في حي الكرتون يدفعون في خلالها ٥٠ جنيهاً من الغرامة المشتركة التي فرضت عليهم وامهلوا اسبوعاً واحداً لدفع باقي الغرامة وقدره ٢٠٠ جنيه. وقد استثني السكان العرب في هذا الحي من الاشتراك في دفع الغرامة المذكورة. ويذكر القراء أن العرب كانوا هدفاً للاعتداءات الاثيمة في هذا الحي.

رسالة الرملة التلفونية

انتحار يهودي في عيون قارة

الرملة في ٩ آب — لمراسل الدفاع الخاص — أبلغ مفتش قسم الجرائم في الرملة أن يهودياً انتحر بتعليق نفسه بحبل في سقف منزله في عيون قارة ولم تعرف اسباب انتحاره وتولى البوليس التحقيق.

انجاز مساكن في معسكر صرفند

أوشك العمال على انجاز ٥٠ « كمبكا » في معسكر صرفند ، والمفهوم انها تقام لسكنى القوات التي ينتظر وصولها الى فلسطين. وبهذه المناسبة نذكر أن تعهد بناء هذه الاكشاك قد أعطي لليهود.

سرب من الطائرات يغادر المطار

في الساعة السادسة من مساء اليوم غادر سرب من الطائرات مطار الرملة واتجه الى الشمال ولم يعد حتى الآن.

عودة شخص أسر في نابلس

عاد أمس الى الرملة حسين محمود العوضي وكان قد اسره المسلحون قبل ايام بجوار بنك باركليس في نابلس ، وذكرنا ذلك في حينه.

رفع عربة متدهورة وبقاء القاطرة

انتهى عمال السكة الحديدية بعد ظهر اليوم من رفع عربة السكة التي تدهورت بالقرب من الكيلو متر ١٩ على طريق يافا اللد. وما تزال القاطرة المتدهورة في مكانها لم ترفع بعد.

— ما يزال عمال البريد يقومون باصلاح الخطوط التلفونية التي قطعت أول أمس بين اللطرون والقباب. وتتولى قوة من البوليس حراستهم اثناء العمل.

الخفراء لا يجيبون على الرصاص بالمثل

سمع خفراء معسكر الجند في صرفند ليلة أول أمس عيارات نارية صادرة من الجهة الشمالية للمعسكر ولم يجب الخفراء على اطلاق النار بالمثل.

— عادت اليوم الى معسكر صرفند اورطة من الجند البريطانيين للاستراحة مدة ٢٤ ساعة. وستبرح المعسكر اورطة أخرى لتحل محلها في الشمال.

رسالة بيسان التلفونية

اشتباك بين المسلحين وقوة

بيسان في ٩ آب — لمراسل الدفاع الخاص — حوالي الساعة الحادية عشرة والنصف من مساء ليلة أمس أطلقت جماعة من المسلحين النار على خزان المياه في محطة بيسان وهذا الخزان مخصص لقوة حدود شرق الاردن وأجاب الجند بالمثل وحضرت قوة أخرى واشتركت مع الجند بالاجابة على عيارات المسلحين. وكان ازيز الرصاص يسمع من المدينة ودام الاشتباك نحو ساعة انسحب بعدها المسلحون وفي الصباح ذهب قائمقام المدينة مع ضابط البوليس الى مكان الحادث للكشف والتحقيق.

تحصيل غرامة وقطع التلفون في ٤ اماكن

قطع مجهولون ليلة أمس الاول خط التلفون بين المحطة والمدينة ففرضت على المدينة غرامة ٢٠ جنيهاً وشرع اليوم بتحصيلها من الملاكين بنسبة ستة في المئة من ضريبة الويركو.

وفي مساء ليلة أمس قطع مجهولون خطوط التلفون في اربع مواقع بين محطة بيسان وجسر المجامع ، وبين المحطة والمغولة ، وبين المحطة والمدينة وبين المدينة ومعسكر قوة حدود شرق الاردن. وفي الصباح الباكر ذهب قسم من العمال تحت حراسة البوليس واصلحوا التلف.

الصحافة الحرة

«بقية المنشور على الصفحة الاولى»

الارهاب القائم فيها.

مستقبل التقسيم...

ونشرت جريدة الديلي اكسبرس رسالة استعرضت فيها الاشاعات التي تذاع في فلسطين عن مستقبل البلاد بعد سفر لجنة (التقسيم) وقالت الجريدة انه ينتظر ان تقترح هذه اللجنة قبول التقسيم (مبدئياً) مع ادخال بعض.. تعديلات عليه.

دعاية ظالمة

ونشرت جريدة « الديلي تلغراف» رسالة اثنت ... فيها على اعمال اليهود (كذا) في فلسطين وقالت : ان العرب ينظرون باحتقار ... الى العلم والتمدن والشئون الصحية ... وغايتهم الوحيدة هي حرث الارض والعيش في قراهم كما كانت عليه الحالة منذ الفي سنة (كذا)

يخشون القنابل!

وقالت : ان هناك عدداً كبيراً من العرب يرغبون في التعاون (كذا) مع اليهود على حرث الارض ولكنهم يخشون القنابل وحوادث الاغتيال!

فلسطين «اليهودية»

أما فلسطين « اليهودية » فتتطلب أن تكون عضواً مخلصاً في الامبراطورية البريطانية ، ومقابل ذلك تحرس قناة السويس من الجهة الشمالية الشرقية كما تحافظ على انابيب البترول والمطارات البريطانية.

من سوريا ولبنان

(بقية المنشور على الصفحة الاولى)

ويمضي ليلته هناك وفي اليوم الثاني يذهب الى بيروت حيث يبحر على الباخرة « أسبيريا »

ضبط مخدرات

القى البوليس اليوم القبض في بيروت على شخص كان حاملا تحت ثيابه عشرة كيلو من الافيون وكان عازماً على ارساله الى مرسيليا.

عصابة منتشرة

وقد عرف البوليس الشخص المذكور من استجوابه بانه ينتمي الى عصابة منتشرة بسوريا ولبنان وتركيا وفلسطين ومصر والعراق لتهريب المخدرات

مع الحاخام

ويعتقد ان لهذه العصابة علاقة مع الحاخام اليهودي المعروف م.

الكشاف العراقي

منعت الحكومة اللبنانية الكشاف العراقي من الاشتراك في مخيم الكشاف المسلم اللبناني في صوفر ومنعت ايضاً رفع العلم العراقي. ولم يعرف السبب

انسحاب فرقتين

وبعد هذا المنع قرر الكشاف الاردني والمصري الانسحاب من المخيم تضامناً مع الكشاف العراقي.

بقية المقال الافتتاحي

لاخر. فاذا سألهم ابن السعود أو الامام أو غازي ، قالوا لهم أن هناك لجنة تبحث فانتظروا واذا ألتهم لدول أجابوها بالمثل وتجري الحيلة على الجميع ، والجميع يخدعون!

وهذه ناحية أخرى من صفات الغموض والشغف بالاسرار والطلاسم ثم ، المفهوم أن لجنة [illegible] وودهد ستصدر تقريرها في خلال شهرين على الاكثر. فمادة التقرير جاهزة ، وشهادات ... الشهود جاهزة أيضاً ، وعند الانكليز مطابع تلتهم الورق التهاماً. ومع ذلك فهم يقولون لنا انه سوف تمضي بضعة شهور قبل معرفة الحل النهائي وبضعة الشهور هذه تفسر في القاموس على أنها خمسة أو ستة أو ثمانية. وقبل انقضاء تلك الشهور بكثير يكون البرلمان قد عاد الى اجتماعاته ، وتكون عصبة الامم قد عادت الى جلساتها ، وتكون لجنة الانتدابات قد فرغت من نظر ما أمامها. فلماذا إذن تلك الشهور الكثيرة الطويلة ؟

واقع الأمر أن هؤلاء الانكليز مشغولون بما حولهم من مشاكل عالمية كبرى ومن سوء حظ فلسطين أنها مرتبطة بحل تلك المشاكل أو تعقدها. وهكذا رأى الانكليز أن خير تلهية للناس هي ارسال اللجان واصدار التقارير والاكثار من الزيارات والقيام بالابحاث. كل هـذا تخديراً للاعصاب ، وتنفيساً للنفوس ، وتضييعاً للأمل والصبر.

على أن هناك مثلا «مكسونيا» عريقاً يقول : قد تستطيع خدع بعض الناس بعض الزمن. وتستطيع خدع كل الناس بعض الزمن ايضاً. لكنك لن تستطيع خدع كل الناس كل الزمن. » وخدعة اللجان هذه قد أعلنت إفلاسها لانها عجزت عن أن تخدع كل الناس كل الزمن. فلماذا التمسك بها ؟ لماذا عبادتها ؟ قولوا لانفسكم قبل أن تقولوا للغير : يجب وضع حل عادل للمشكلة. يجب وضع حد للآلام يجب وضع حد للخسائر. بهذا أوصوا أنفسكم قبل أن توصوا الناس بهذا بشروا بين انفسكم قبل أن تبشروا بين الناس — وبيننا على وجه الخصوص!

— لكنها صفات يرونها عظيمة النفع والجدوى ويراها الغير مشوبة بالشيء الكثير من الانتقاص!

ابراهيم

١٣ حادثة قتل وجرح واسر

«تابع المنشور على الصفحة الاولى»

الى مكان الحادث وباشرت التحقيق ولم يلق القبض على أحد ، وهذه هي المدة الثانية التي تنفجر فيها قنبلة في بيت هذا اليهودي

النار على يهود

طولكرم في ٩ آب — لمراسل الدفاع الخاص — في الساعة السادسة من صباح هذا اليوم بينما كان فريق من العمال اليهود والخفراء في الطريق بين تافون والخضيرة اطلق عليهم مسلحون العيارات النارية بكثرة وهرع لنجدتهم عدد كبير من اليهود وانسحب المسلحون

مهاجمة مستعمرات

هاجم فريق من المسلحين ليلة امس المستعمرات اليهودية القريبة من مستعمرة مارتبس الواقعة في غربي قاقون وامطروها وابلا من رصاصهم واجاب الخفراء بالمثل

حرق بيوت

وتمكن فريق المسلحين من الدخول الى هذه المستعمرات واضرام النار في بعض بيوتها

آلة كاتبة

في الساعة الثامنة من صباح هذا اليوم دخل مجهولون الى دار البلدية في طولكرم واستولوا على آلة كاتبة وانصرفوا الى جهة غير معروفة.

جثة قتيل

في صباح هذا اليوم عثر على جثة رشدي مرشد الحلبي والجثة مصابة بعدة عيارات في الرأس

دفن الجثة

وقد نقلت الجثة الى المستشفى في طولكرم واخبرت السلطة أهل القتيل بالنبأ وطالبت حضورهم لاستلام جثته ولما لم يحضر احد دفنه عمال البلدية في طولكرم.

موظف و ٩٠ جنيهاً

قلقيلية في ٩ آب — لمراسل الدفاع الخاص — ذهب اليوم السيد عبد الرحيم الموظف بدائرة البريد الى قلقيلية واحضر معه مبلغاً مقداره ٩٠ جنيهاً لدائرته في طولكرم وفي اثنـاء الطريق أوقف السيارة مجهولون وأخذوه مع المبلغ الى جهة غير معروفة.

حرق حرش

قلقيلية في ٩ آب — لمراسل الدفاع الخاص — اشعلت النار ليلة امس في حرش الحكومة الواقع في رأس عامر بين قلقيلية وطولكرم فأصيب الحرش بضرر كبير في اشجاره.

مسلحون وخفراء

في الساعة الثالثة من بعد ظهر هذا اليوم أطلق مسلحون النار على جماعة من خفراء اليهود قرب مستعمرة (كفرسابا) اليهودية ووقعت بين الفريقين معركة ولما وصل النبأ خرجت قوة من الجند والبوليس وطوقت الطرق والاماكن المؤدية الى الجبال القريبة من قلقيلية

تفتيش المارين

وكانت هذه القوة تفتش الركاب القادمين من يافا والقرى المجاورة. ولم تعثر على شيء مع احد.

اعتقال اربعة

وذهبت قوة الى الاماكن القريبة من قرية (كفر سابا) العربية واعتقلت اربعة اشخاص كانوا في المزارع وجاءت بهم الى طولكرم حيث اودعوا السجن

الحادث في البلاغ

وتلقينا من مكتب الاخبار البلاغ

اعـــلان

صادر من دائرة اجراء محكمة مركزية حيفا ببيع اموال غير منقولة بالمزاد العلني بالقضية الاجرائية رقم ١٤٤—٣٨ المتكونة فيما بين المرتهن : شركة الاليانس للتأمين المحدودة وكيلها المحامي المستر كواتشاك — حيفا ضد الراهنين : حمدان خليل الطرشه والسيدة نبيل بنت نقولا الطرشه — حيفا.

ليكن معلوما بانه صدر امر بموجب المادة ١٤ من قانون انتقال الاراضي الفصل ٨١ ببيع جميع حقوق ومصالح المديونين (الراهنين) في الملك المبين في الجدول المرفق وفاء للرهن الذي اجراه الراهنين والمسجل لدى دائرة تسجيل الاراضي في حيفا تحت عقد رقم ١٠٦٩ — ٣٧ تاريخ ٢١—٢—٣٧ البالغ قدره ٣٥٠٠ جنيه انكليزي والفائدة في المائة تسعة اعتباراً من ٢٢—٢—٣٧ لغاية ٢٢—٧—٣٨ قيمتها ٤٤٦ جنيه و ٢٥٠ مل فلسطيني والرسوم والمصاريف ١٠١ جنيه و ٨٣٠ مل ، الجملة ٤٠٦٠ جنيه و ٨٠ مل فلسطيني لغاية تاريخ ٢٢—٧—٣٨ يضاف اليه الفائدة والمصاريف التي يمكن ان تتراكم فيما بعد وسيجري البيع بالمزاد العلني وستعرض الاموال للبيع وفقاً للشروط المرفقة مع اصل هذا الاعلان والتي يمكن مطالعتها في دائرة اجراء محكمة مركزية حيفا

والاموال التي ستباع هي العقارات (او المنافع الخاصة بالعقارات) التي تخص المديونين الراهنين كما هو مبين في الجدول المرفق ويكون البيع خاضعاً للحقوق والتقييدات والشروط والديون والادعاءات الكائنة على المال المذكور.

وفي حالة عدم وجود اي امر بتأجيل الاجراءات فأن البيع سيجري من طرف مأمور اجراء مركزية حيفا اعتباراً من الساعة ٩ قبل الظهر الى الساعة ١٢ والنصف بعد الظهر من كل يوم ويستمر لمدة ٤٥ يوماً من تاريخ نشر هذا الاعلان. وقد سلمت قائمة المزاد للدلال رشيد افندي للمناداة وفي حالة دفع قيمة الدين المذكور اعلاه مع رسوم ومصاريف البيع قبل بيع الاموال فعندئذ يصير الغاء البيع.

وفي اثناء البيع يطلب من الجمهور ان يزاودوا اما شخصياً او بواسطة وكيل مفوض حسب الاصول ولا تقبل اية مزاودة من الدائن (المرتهن) المذكور اعلاه ولا يكون البيع صحيحاً له الا اذا اقترن ذلك بموافقة صريحة من رئيس الاجراء او من يمثله

فعلى من يرغب شراء الملك المذكور والمحرر نوعه واوصافه بالجدول المحرر بذيله عليه ان يراجع مأمور اجراء مركزية حيفا خلال ٤٥ يوماً من تاريخ نشره في الجريدة وان يدفع لصندوق اجراء مركزية حيفا تأميناً قدره عشرة في المائة من القيمة المخمنة حين تقديم المزاودة نقداً او ان يقدم كفالة يرضى بها رئيس الاجراء او ممثله ان اجرة الدلال ورسم التسجيل عائدان على المشتري.

الجدول المشار اليه

الموقع : المركز التجاري الجديد شارع اللنبي حيفا. نوع الملك : قطعة ارض ميري مع الانشاءات. الاوصاف : عمارة مؤلفة من ستة مخازن وفوقها ثلاثة طوابق علويات مكونه من ١٨ غرفة ومنافع وكل طابق منها يحتوي على ست غرف ومنافع اسم المالك المسجل : حمدان خليل الطرشه ونبيل نقولا الطرشه كيفية انتقال الملك بالمالك المسجل : سجلت على اسمهما بالطابو بموجب معاملة تصحيح مساحة وحدود. مساحة الارض في الطابو ٩٩٣ متر مربع. تفاصيل الابنية والعمار : عمارة مؤلفة من ستة مخازن وفوقها ثلاثة طوابق علويات وكل طابق يحتوي على شقتين جنوبية وشمالية وكل شقة مؤلفة من ثلاثة غرف ومنافع رقم القطعة والقسيمة : قطعة رقم ٥٣ بلوك ٣٤. رقم قوشان الطابو وتاريخه ٢٦ — ٢ — ٣٧ عقد عدد ١٠٦٩ سجل ٨٩ صحيفة ٥١ الحصص كاملا الحدود شمالا طريق جنوباً شارع اللنبي وساحلاوسكي شرقاً حاييم العود وساحلاوسكي غرباً طريق القيمة المخمنة : تقرر منطرف خبيري الاجراء والراهن بمبلغ سبعة آلاف جنيه وتقرر منطرف خبير المرتهن بمبلغ ستة آلاف جنيه فلسطيني الملك مؤجر : مؤجر مشاهرة وبعض الملك بدون سكن.

مأمور اجراء مركزية حيفا

التالي عن هذا الحادث : عرف بعد ظهر أمس عن وجود عصابة صغيرة مسلحة بالقرب من رامات هاكوفش تأخذ مراكزها للهجوم فاشتبكت مع دورية من الجند والبوليس ووقعت بين افرادها الاصابات التالية : قتل شخص واحد وجرح ثلاثة والقي القبض على اربعة اشخاص من العرب لاستجوابهم ولم تقع اية اصابات بين قوات الحكومة.

نشرة الامن

جاء في نشرة الامن العام الصادرة أمس ما يلي : وقع اشتباك بعد ظهر أمس بين دورية من أفراد البوليس والجند وجماعة كبيرة من المسلحين بالقرب من نابلس وقد قبض على اربعة بحيازتهم اسلحتهم وبين هؤلاء ثلاثة أصيبوا بالجراح واعتقل اربعة آخرون وصودرت بندقية ولم يصب احد من افراد قوات الحكومة!

وعلى اثر مقتل يهودي في جبعات شاؤول فرضت غرامة مشتركة ونقطة بوليس على عين كارم ومنع التجول فيها من الساعة ٧ مساء الى الساعة ٥ صباحاً

تلفون بغداد

« تابع المنشور على الصفحة الاولى »

واجب المسلمين

ويدعو فضيلة المجتهد الاكبر في ختام الفتوى الى [illegible] فلسطين ويقول انه اصبح واجباً على كل [illegible] لها

الوفد العراقي

يتألف وفد الحكومة العراقية الى جنيف وباريس ولندن ، الذي سيسافر يوم ١٥ الجاري ، برئاسة معالي وزير الخارجية السيد توفيق السويدي ومن مستشار الداخلية وملاحظ الكتاب الخاص لوزارة الخارجية ووزير العراق المفوض في لندن السيد [illegible] الجادرجي

القضايا العربية

وقد اصبح من المؤكد ان الوفد سيبحث في القضايا العربية القومية ومن بينها قضية فلسطين والاسكندرونة

ALDIFA - PALESTINIAN - DAILY - PAPER

دار الدفاع: ميدان الساعة ـ عمارة البلدية ـ يافا فلسطين
العنوان التلغرافي: (الدفاع ـ يافا)
التلفون ١١٨٧ (اربعة خطوط) و١٠٧٥ (خطان) صندوق البريد (٢٥٥)
الاعلانات يتفق عليها رأساً مع الادارة
اجرة السطر: ١٠٠ مل

الدفاع

جريدة يومية سياسية مصورة

AUGUST 10 1938 NO 1232

صاحب الامتياز : ابراهيم الشنطي
المدير المسئول : شوكت حماد

الاشتراكات
في فلسطين عن سنة ١٥٠
في البريد الداخلي « « ١٨٠
في سائر الاقطار الخارجية « « ٣٠٠

صور متنوعة على هامش الحوادث

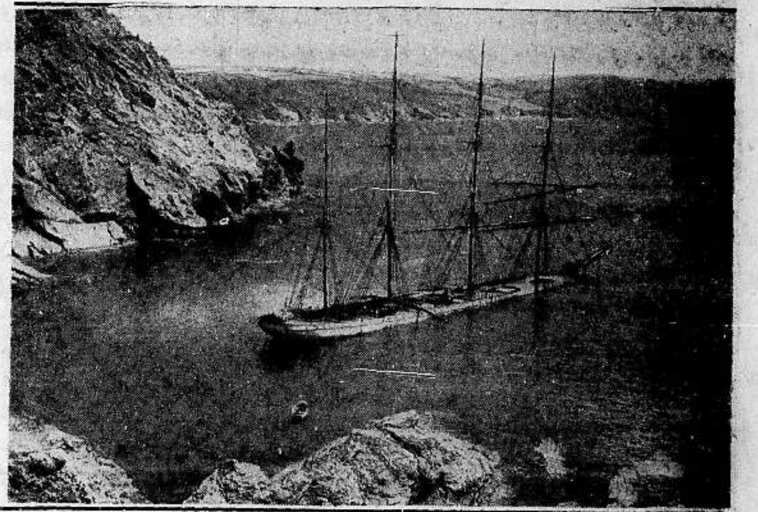

الى اليمين: (المركب هرزوجين سيسلي) الفنلندية وقد كانت سيدة البحار في السابق وحازت قصب السبق الى استراليا وتظهر في الصورة وهي مرتطمة في رمال ستزهول جنوبي دوفن في انكلترا منذ سنتين.

الى اليسار: اخذت هذه الصورة في مدرسة تعلم فن بصمات الاصابع ومواقع الاجرام وتدير هذه المدرسة السيدة ماري هاملتون رئيسة البوليس النسائي في نيويورك

يستعجل سكان اوكرانيا في سيبريا في حصاد مزروعاتهم بعد أن تطاير شرر الحرب بين روسيا واليابان

بيت من البيوت التي دمرتها الطائرات الروسية في غاراتها الجوية على المناطق اليابانية الواقعة عند حدود سيبريا

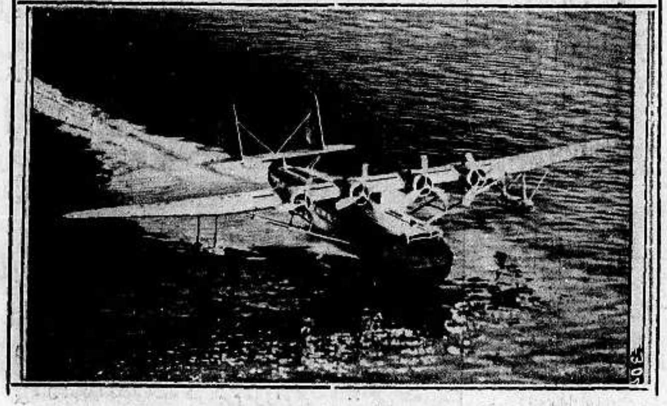

الطائرة المائية الامريكية (هواي كليبر) المفقودة وقد خرجت للبحث عنها ١٦ بارجة وعشر طائرات من الاسطول الاميركي

مدينة فلادفستك حيث تشتد المعارك حولها بين السوفييت واليابانيين

ألغى المستر تشمبرلين رئيس الوزارة البريطانية اجازته وعاد أمس الى لندن بمناسبة اضطراب الحالة الدولية

منظر من مناظر الفيضان الهائل في اليابان. وترى محطة كوبا وقد غمرتها المياه. وتظهر احدى السيارات وهى غارقة في المياه الجارفة

قريبــــا جــــدا
ســـجـــاير برلنـــت
انتظــــروهـــا

الخميس في ١٥ جمادي الثانية سنة ١٣٥٧ و ١١ آب سنة ١٩٣٨ — العدد ١٢٣٣

صاحب الامتياز : ابراهيم الشنطي
المدير المسئول : شوكت حماد

الاشتراكات
في فلسطين عن سنة ١٥٠
في البريد الداخلي » » ١٨٠
في سائر الاقطار الخارجية » » ٣٠٠

الدفاع

جريدة يومية سياسية مصورة
«AL-Difa» Daily Paper

11 - 8 - 38 - VOL: V - No 1233

دار الدفاع : ميدان الساعة — عمارة البلدية يافا فلسطين
العنوان التلغرافي : «الدفاع — يافا»
التلفون ١١٨٧ (أربعة خطوط) و ١٠٧٥ (خطان) صندوق ب (٢٥٥)
الاعلانات يتفق عليها رأساً مع الادارة
أجرة العدد : ١٠٠ مل

حكومة في الحكومة

وجيش جديد في الجيش الحالي

المشرفون على تطوع اليهود وطريقة تسليحهم...

أعلنت الدوائر اليهودية المشرفة على ما يسمونه « حملة الفداء » ، ونسميه نحن إقامة جيش الى جانب الجيش البريطاني — اقفال الباب . على أن هذا الاقفال لن يكون دائماً ، بل انهم ينتظرون فاذا تقدمت لوائح جديدة ، انفتح الباب ، وجرى « التطوع » ، وتوزع المتطوعون على المستعمرات .

وقبل أن يسجل المتطوع ... رسمياً يجري عليه فحص لاجتيازه — فمن هو يا ترى ذلك الفحص ؟ وقبل أن يذهب هذا المتطوع الى مستعمرة ما يجب — بالطبع — أن يكون مسلحاً — فمن أين يا ترى له السلاح ؟ ولكي يكون هذا الشخص أهلاً للخدمة الجديدة يجب أن يكون قد تمرن على استعمال سلاحه — فمن الذي قام يا ترى بتلك التمرينات ؟ ولكي يصبح المتطوع المذكور خفيراً يجب أن يكون ثمة شخص أو أشخاص قد أشرفوا على تدريبه — فمن هو يا ترى ذلك الشخص او أولئك الاشخاص ؟

هذه اسئلة تقدمها للحكومة ... الوحيدة في البلاد . فلتقل لنا من أين السلاح لاولئك المتطوعين . ولتقل لنا من الذي دربهم على استعماله ولتقل لنا من هم الاشخاص الذين اشرفوا على ذلك التدريب . أترى هل نعثر على جواب واحد لهذه الاسئلة في يوم او في أسبوع أو في شهر ؟ أم السكوت هنا من ذهب أو ما هو أثمن

« البقية على الصفحة الرابعة »

٥٢٢٠ جنيها يأخذها المسلحون من باركلس - نابلس

مداهمة مفاجئة يقوم بها ٨ ملثمون للبنك ظهر أمس

«ارفعوا أيديكم» وأخذ المبلغ في سيارة كانت بالانتظار

جماعة مسلحة

نابلس في ١٠ آب — لمراسل الدفاع الخاص — في الساعة الثانية عشرة والدقيقة ٣٥ بعد ظهر اليوم وصلت سيارة تقل جماعة من المسلحين الى شارع بنك باركلس، وبوصولهم الى دار البنك نزلوا من السيارة واقتحموا الابواب مشهرين مسدساتهم الاوتوماتيكية

فتح الخزائن

وقد طلبوا الى مدير البنك السيد اسكندر الجلاد الذي استلم عمله اليوم بالوكالة عن المدير السيد جورج غنوم الذي سافر الى لبنان في هذا الصباح تسليمهم مفاتيح الخزائن الحديدية التي توجد فيها النقود وطلبوا من الحاجب فتح جميع هذه الخزائن.

٨ مسلحون

وانقسم المسلحون وعددهم ٨، وكانوا ملثمين ويرتدون الالبسة العادية في داخل البنك، الى عدة اقسام ووقف فريق منهم قرب آلة التلفون لمنع الاتصال بأية ناحية كانت

رفع الايدي

واشهر فريق ثان منهم مسدساته الى الكتبة والموظفين وطلب اليهم ان يرفعوا ايديهم وان لا يأتوا بأية حركة وتلفظ بعضهم بكلمة « هاندز أب » باللغة الانكليزية في معناها رفع الايدي .

أخذ النقود

ثم تقدم مسلحان من خزائن البنك واستوليا من أمام الصراف على جميع ما فيها من نقود فضية وورق نقدي ووضعاها جميعها في كيس كبير اخذاه معهما الى خارج البنك واودعاه في السيارة التي كانت واقفة بالانتظار .

أمر آخر

وفي هذه الاثناء طلب المسلحون الستة الاخرون الى جميع الموظفين عدم الخروج من باب البنك قبل مغادرتهم البنك

تسابق الريح

وبعد ذلك امتطى المسلحون السيارة وركب على جناحيها فريق منهم وفي ايديهم المسدسات وانطلقت السيارة الى الجهة الغربية من المدينة تسابق الريح في سيرها الى جهة غير معروفة وقد استمرت هذه العملية مدة ٣٠ دقيقة كان في خلالها فريق آخر من المسلحين يتمون التجول في الشوارع المحاذية لدار البنك وقد اقفرت هذه الشوارع من المارة .

وبعد نصف ساعة من وقوع الحادث وصلت قوة من البوليس البريطاني باعتدتها الحربية واخذت تتجول في الشوارع القريبة من بنك الباركلس ودخل فريق من البوليس الى البنك وشرعوا في البحث والتحقيق .

اغلاق المدينة

وعند ما اذيع الخبر اقفلت المدينة وقبل ان الجند سيحتلونها احتلالاً عسكرياً ، ثم وصل مساعد مدير البوليس بنابلس الى البنك واخذ يحقق بنفسه مع جميع الموظفين ويأخذ اقوال كل واحد منهم

(البقية على الصفحة ٢ عامود ٦)

كتلة « مخلصة » ...

تكون لبريطانيا في الشرق الادنى

متى اليونان أفحموها بالاضطرابات القائمة ... !

لندن في ١٠ آب — نشر المستر جيمس مكدونالد صاحب مشروع التقسيم المعدل الذي طلب ضم قسم كبير من المنطقة الجبلية الى « الدولة » اليهودية، كتابا في جريدة « التايمس » قال فيه :

أخصام الامبراطورية

لقد كان تحديد الهجرة اليهودية بعد صدور قرار اللجنة الملكية خطأ كبيراً (كذا) حمل الارهابيين العرب على الظن بان ذلك التحديد مكافأة لاعمال القتل ، كما كان داعياً لتقوية أمل اخصام الامبراطورية البريطانية والحيلولة دون قيام كتلة يهودية مخلصة لبريطانيا في الشرق الادنى ثم قال :

« البقية على الصفحة ٧ عمود ٦ »

الهند المسلمة تنتصر لفلسطين

درس مقاطعة البضائع الانكليزية ورد الاوسمة الى لندن

ارسال وفدين الى انكلترا وفلسطين لرفع الاضطهاد والسياسة الظالمة

بمباي في ١٠ آب — عقد المجلس الاعلى للعصبة الاسلامية في جميع انحاء الهند اجتماعاً حافلاً في نيودلهي القيت فيه خطب حماسية ندد فيها بالسياسة التي تتبعها انكلترا في فلسطين

رفع الاضطهاد

وقرر المؤتمر ارسال وفد خاص الى انكلترا وفلسطين للعمل على رفع الاضطهاد النازل بالامة العربية الباسلة

البضائع الانكليزية

ودار البحث في اقتراحات ترمي الى القيام حالا بحملة واسعة النطاق لمقاطعة البضائع الانكليزية

اعادة الاوسمة

وتدعو بعض هذه الاقتراحات المسلمين في جميع انحاء الهند الى رد الاوسمة والالقاب التي يحملونها من انكلترا .

تأجيل التنفيذ

ولكن الاغلبية رأت تأجيل تنفيذ هذه الاقتراحات الى ان ترى نتائج مساعي الوفدين الهنديين اللذين

(البقية على الصفحة ٢ عمود ٢)

تفتيش قلقيلية

شهيد وجريحان واعتقال ١٠ اشخاص

انتشار القوات والمصفحات ومساحة التطويق

حوالي الساعة الواحدة من بعد ظهر أمس « الثلاثاء » حضرت قوات من الجند الى قلقيلية في عدد كبير من السيارات والمصفحات المزودة بالمدافع الرشاشة والجبلية .

مساحة التطويق

وأجري تطويق واسع ابتدأ شمالا من الطريق العام بين طولكرم وقلقيلية عند نقطة تقع شمالي محطة سكة حديد قلقيلية وشرقاً من الطريق العام حتى قلقيلية، وجنوباً من الطريق العام من قلقيلية حتى كفر سابا العربية، ثم كفر سابا اليهودية، وغرباً الطريق وعنانات مستعمرتها كوفتش — الطيره وشمالا الطيره — محطة قلقيلية حتى النقطة التي ابتدأ فيها التطويق

« البقية على صفحة ٢ عامود ٣ »

قرية « رمانة »

يؤخذ جميع رجالها مشيا الى جنين

١٠٠ رجل لاصلاح طريق ورصيد الغرامة

الى رمانة

جنين في ١٠ آب — لمراسل الدفاع الخاص — في الساعة السادسة من صباح اليوم ذهبت قوة من البوليس البريطاني والجند الى قرية (رمانة) وبعد ان طوقتها دخل الجند الى القرية وجمعوا رجالها وطلبوا اليهم أن يرافقوهم الى جنين مشياً على الاقدام .

« البقية على صفحة ٤ عمود ٦ »

جرح جنديين من انفجار لغم

٩ الغام و ٤ قنابل واتلاف ممتلكات لليهود

قتل يهودي وجرح آخرين

انفجار لغم

طولكرم في ١٠ آب — لمراسل الدفاع الخاص — في الساعة الخامسة والنصف من صباح اليوم انفجر لغم تحت سيارة يهودية قرب البيارات المجاورة لمستعمرة « مارتس »

قتل يهودي

وقد رفع هذا اللغم السيارة الى علو عدة أمتار فتحطمت أجزاؤها وأصيب من ركابها يهودي اسمه توفيك عمره ٣١ سنة بجراح قاتلة وأصيب بقية الركاب بجراح مختلفة . وخرجت قوات على أثر هذا الحادث الى المكان وشرعت في التحقيق والبحث

٨ ألغام

وفي الساعة العاشرة من ليلة أمس انفجرت ثمانية الغام في أربعة اعمدة للكهرباء فحطمتها

وهذه الاعمدة الاربعة المتلفة تقع بين مستعمرة كركور وقرية قاقون. وقد سمعت أصوات هذه الالغام المتفجرة من المدينة والقرى المجاورة .

سيارة عسكرية

جنين في ١٠ آب — لمراسل الدفاع الخاص — في الساعة السابعة من صباح اليوم انفجر لغم تحت سيارة عسكرية في وادي دعوق على طريق جنين — نابلس عند الكيلو متر ١٩٦ فانحدرت السيارة

« البقية على الصفحة ٢ عمود ١ »

وزير المستعمرات

يجتمع اليوم ليقدم تقريره عن فلسطين

لندن في ١٠ آب — اجتمع المستر تشمبرلن باللورد هليفاكس في هذا المساء وبحث معه الموقف الدولي وغداً سيجتمع بالمستر مالكولم مكدونالد الذي سيقدم تقريره عن زيارته لفلسطين ومالطة — روتر

الميكادو والحرب

يطلب تقريراً من وزير حربيته

اتساع أعمال القتال ونشاط الروسيين

لندن في ١٠ آب — ظهر الآن ان القوات الروسيه لم تستول فقط على تل شنغ كوفنغ بل دخلت حدود منشوكو المرة الاولى . وقد صدر بلاغ رسمي في موسكو عن ذلك . وورد في البلاغ ان المدفعية الروسية نشطت على طول جبهة القتال ، وكان الهجوم على اساس واسع . وقد ورد الى الروسيين امدادات كبيرة . اما في طوكيو فقد طلب الامبراطور الميكادو تقريراً مستعجلا عن الموقف — روتر

نصف عدد اليهود

بين الـ ٢٠ـ٤٠ سنة ...!

ذكرت الصحف اليهودية ان نصف عدد اليهود من سكان فلسطين هم في جيل يتراوح بين ٢٠ـ٤٠ سنة !

وقد كانت هذه سياسة الهجرة في السنوات الاخيرة ، ولا ريب أن لذلك غرضاً لا يخفى على أحد . ومع ذلك فالسياسة تطالب العرب بالصبر والحلم !

برقية للوزارة
عن حالة الامن في البلاد

ارسلت حكومة فلسطين برقية الى وزارة المستعمرات عن حالة الامن العام في البلاد في يوم الاثنين الماضي . وأشير في هذه البرقية الى حادث مقتل المالطي في البلدة القديمة في القدس وانفجار قنبلة واطلاق عيارات نارية على حدود يافا - تل أبيب واصابة عربيين ويهوديين بجراح واعلان منع التجول في طبريا ووقوع صدام في منطقة نابلس ومصادرة كمية من الاسلحة والذخائر واصابة اربعة من المسلحين بجراح واعتقالهم .

هل يطلب الوزير قوات جديدة ؟

لندن في ١٠ آب — ذكرت جريدة الدلي تلغراف ان وزير المستعمرات سيقابل غداً رئيس الوزارة لمحادثته في شئون فلسطين ، وقالت ان الوزير سيظهر امام المستر تشمبرلن الحاجة الى ارسال قوى من الجند والبوليس لتعزيز القوات الموجودة في فلسطين وقالت انه من المعتقد ان رئيس الوزراء سيوافق على اقتراح المستر مكدونالد ... !

جرح جنديين

« تابع المنشور على الصفحة الاولى »

الى جانب الطريق .

وقد اسرعت السيارات العسكرية لنجدة السيارة المصابة واسعاف ركابها ، ثم ذهبت قوة الى مكان الحادث للتحقيق وأرسلت آلة رافعة ونقلت السيارة الى حيفا وقد اصيب جنديان بريطانيان بجراح مختلفة

اعتقال ٥ اشخاص

وبعد الظهر ذهب مساعد مدير البوليس وقوة من الجيش الى القرى المجاورة لمكان الحادث لاقتفاء الاثر . وقد اعتقل خمسة اشخاص من قرية « صبة » اودعهم البوليس السجن رهن التحقيق .

- أتلف مجهولون ليلة أمس خمسة اعمدة للكهرباء بين قريتي قندلة وزرعين وانقطع التيار الكهربائي عن المدينة . وفي الصباح جاء عمال الشركة واصلحوا التلف تحت الحراسة

باص يهودي

القدس في ١٠ آب — لمراسل الدفاع الخاص — حوالي الساعة السادسة والربع من مساء هذا اليوم مر الباص رقم ١٨٥٩ الذي يسير بين النبي داود ومحنا ميهودا يم

قذف قنبلة

وبوصوله الى مكان قريب من مركز بوليس باب الخليل حيث يكثر عدد المارة من المتجولين العرب وخاصة في مثل هذا الوقت قذف أحد اليهود واسمه شوارتس ويعمل في مخابز برمان ، قنبلة على المتجمهرين لكنها لم تنفجر .

اعتقال القاذف

وقد شاهده بعض الاهالي فأخذوا يركضون وراء السيارة كما تعقبتها قوة من البوليس الى أن وصلت بالقرب من دار البريد القديمة حيث أوقفت واعتقل البوليس اليهودي الذي القى القنبلة

جرح يهودي

وكان بالقرب من المكان الذي القيت فيه القنبلة يهودي يدعى زاوفه اولونسكي فتعدى الجمهور عليه وأصيب بجراح نقل بسببها الى مستشفى هداسا وحالته خطرة

الهند المسلمة

« بقية المنشور على الصفحة الاولى »

ميرسلان الى انكلترا وفلسطين

مساعدة فعالة

وقرر المجلس تعيين لجنة فرعية للنظر في التدابير الواجب اتخاذها لتكون مساعدة مسلمي الهند لعرب فلسطين مساعدة فعالة ناجحة

وكلفت اللجنة بأن تدرس مسألة مقاطعة البضائع الانكليزية والتأثير الذي تحدثه هذه المقاطعة في انكلترا والهند معاً .

يوم فلسطين

ثم اقترح السيد جناح رئيس العصبة ان تحتفل جميع انحاء الهند بيوم فلسطين في ٢٦ آب الحالي وبأن تعقد الجمعيات الاسلامية العديدة اجتماعات كبيرة في هذا اليوم تستنكر فيها السياسة الظالمة الجائرة على الانسانية من حكومة انكلترا وتتمنى للعرب في فلسطين فوزاً نهائياً في جهادهم الذي يستدعي الاعجاب

اجتماع في مكتب الحاكم

عقد اجتماع في الساعة العاشرة من صباح امس في مكتب حاكم اللواء الجنوبي حضره المستر مودي السكرتير العام بالوكالة وحاكم اللواء واحد قواد الجيش في صرفند ومدير بوليس اللواء ودار البحث حول الحالة الحاضرة ودام الاجتماع حتى الظهر تقريباً وقد تجول المستر مودي في حي الكرتون وفي انحاء اخرى في يافا وتل ابيب وتناول طعام الغداء على مائدة المستر كرومبي وسيغادر يافا صباح اليوم « الخميس »

اتلاف اعمدة الكهرباء

اتلف مجهولون في الساعة الحادية عشرة والنصف من مساء الليلة اربعة اعمدة للكهرباء بالقرب من مستعمرة ناتانيا . وقد قطع التيار الكهربائي عن المستعمرة وأبلغ الحادث . ذهب العمال لاصلاح التلف

في الخضيرة

حوالي منتصف ليلة امس الاول اشعل مجهولون النار في مستودع التعبئة التابعة لمستعمرة الخضيرة فاتت النيران الى جميعه .

تفتيش قلقيلية
شهيد وجريحان واعتقال ١٠ اشخاص

« تابع المنشور على الصفحة الاولى »

انتشار الجند

ونزل الجند من السيارات وانتشر اكثرهم في البيارات الغربية والكروم التي كانت هدفاً لرصاصهم وقد غادرها العمال .

حركة المصفحات

وفي هذا الوقت اخذت المصفحات تتنقل ما بين كفر سابا العربية وطرق البيارات ، وكانت تطلق الرصاص من مدافعها الرشاشة على البيارات وعمالها .

قوة من البوليس

وحضرت في هذه الاثناء قوة من البوليس البريطاني بقيادة رئيس القسم وسارت في طريق قلقيلية - مسكة . وأخذت في اطلاق النار على الكروم والبيارات .

شهيد وجريحان

وبينما كان السيد عبد الرحيم ابو الخليل خارجاً من كرمه وراكبا حصانه وأمامه ولده محمود وعمره خمس سنوات وخلفه ولده الثاني محمد وعمره سبع سنوات اطلق عليهم الجند الرصاص فاصيب الوالد بجرح في رجله واصيب ولده محمود بجراح قاتلة ثم وقع ولده محمد على الارض ولم يصب

وأصيب الحاج يوسف البروق بعيار ناري في رجله اثناء عمله في بيارته .

القبض على اشخاص

وغادرت هذه القوة البيارة المذكورة الى مركز بوليس قلقيلية بعد أن القت القبض على ستة اشخاص عرفنا منهم السادة : مصطفى يوسف عنابه ، محمود الحوراني ، يوسف عمر سليمان ، فارس ابو علبه ، بياري السيد عفيف العطوط وعبد الحفيظ حسن .

دفن الجثمان

وعندما وصلت القوة الى قلقيلية اعلم البوليس المختارين عن اصابات القتل والجرح التي وقعت وعلى الاثر سارع كثير من الاهالي الى مكان الحادث واحضروا الولد الشهيد ودفن في قلقيلية رحمه الله اما الجريحان فقد نقلا الى مستشفى نابلس .

اثناء اطلاق النار

وحدث اثناء التطويق واطلاق النار ان كان بعض الاولاد الصغار وعددهم خمسة يصطادون الطيور « بفخاخهم » بالقرب من الطريق العام وقد اطلق الجند عليهم الرصاص فاختفوا في الصياح . لكن اكبرهم سناً اجلسهم على الارض واخذ بحميهم بجسمه وعرض نفسه للرصاص . ولم يصب احد منهم بأذى .

البوليس الاضافي

ورابطت قوة من الجند على الطريق العام وفتشت السيارات القادمة من طولكرم ويافا تفتيشاً دقيقاً كما فتشت القرويين والمارة وكان يسمح لهم بالمرور بعد ذلك .

وعلمنا ان البوليس اليهودي الاضافي في المستعمرات اشترك مع الجند في اطلاق النار على البيارات العربية وعمالها

ثلاث ساعات

واستمرت العملية اكثر من ثلاث ساعات ثم انسحبت جميع القوات الى طولكرم ومعها المقبوض عليهم الى السجن للتحقيق . وفي اثناء عودتها القت القبض على اربعة اشخاص

احتجاج المخاتير

وفي صباح امس ذهب مختارو قلقيليه والقرى المجاورة الى مدينة طولكرم لمقابلة مساعد الحاكم للاحتجاج على الغاء مركز بوليس قلقيليه واحتلال الجند له وللمدرسة ونقل ضابط وافراد البوليس العربي الى مستعمرة يهودية

فأجاب مساعد الحاكم بان السلطة قررت ذلك . وليس في امكانها العدول عنه . وفهمت ان البوليس سيغادر قلقيلية في صباح الغد

رسالة القدس التلفونية

ابعاد الاستاذ البندك وآخرين الى المزرعة

القدس في ١٠ آب - لمراسل الدفاع الخاص — ابعدت السلطة صباح اليوم ستة عشر عربيا من الذين مضى على سجنهم في قشلاق البوليس وسجن القدس المركزي مدة تتراوح بين شهرين وثلاثة اشهر الى مخيم المزرعة بينهم الاستاذ عيسى البندك والسيد جميل شلالي مراسل جريدة بيروت بيافا

اليهوديان المتهمان بقنبلة باب الخليل

حفظت النيابة العامة التهمة التي وجهت الى مانوشي كوكا ويعقوب مزراحي ، وكانا متهمين بالقاء قنبلة في باب الخليل يوم ٢٥ تموز الماضي

منع التجول في حي الكرتون

أصدر حاكم اللواء الجنوبي امرا بمنع التجول في حي الكرتون من الساعة السابعة مساء حتى الساعة الرابعة صباحا وذلك لضمان عدم نزوح العائلات اليهودية التي تسكن في هذا الحي بسبب فرض الغرامة عليها . وقد توسط رئيس لمدية تل ابيب لدى الحاكم برفع نظام منع التجول على ان تحصل الغرامة في الساعة العاشرة من صباح اليوم « الخميس » ، فوافق الحاكم على ذلك .

تطويق طولكرم

تابع المنشور على الصفحة الرابعة

الى المطار

وبعد ذلك أقتيدت جماهير الاهلين الذين جمعوا في ساحة الشهداء وقدر عددهم بخمسة آلاف نسمة الى مطار المدينة تحت حرارة الشمس المحرقة

٧ ساعات ونصف

وحضر مساعد حاكم اللواء ورئيس القسم وفريق من ضباط الجيش والبوليس الى هناك ثم شرع في عملية تسجيل الاسماء وكان الجند يوقفون كل شخص غريب عن المدينة في مكان خاص حتى تم تسجيل الجميع وكانت الساعة قد بلغت الخامسة مساء ثم افرج عن هذا الجمع الغفير بعد أن استغرقت العملية سبع ساعات ونصف .

اعتقال ٢١ شخصاً

وبنتيجة هذا التطويق والتفتيش قبض على ٢١ شخصاً حضروا الى طولكرم من قرى مختلفة لاغراضهم الخاصة .

اشياء مفقودة

وقد فقدت من بعض المحلات التجارية اشياء اكثرها من محل الحلاق محمود محمد الخطيب وشريكه محمد الكرمي ومن محل محمود القطب ، وصالح المقادو الحاج محمد حبايب وبشير الوظ الفي وغيرهم

منع التجول

وفرضت السلطة بعد تفتيش المدينة وتطويقها قانون منع التجول من الساعة التاسعة مساء حتى السادسة والنصف صباحاً .

المستر مودي

وصل امس الى يافا المستر مودي السكرتير العام بالوكالة قادما من القدس وقد قابل بعد الظهر الادون روكاخ رئيس بلدية تل ابيب في مكتب حاكم اللواء الجنوبي وبحث معه في القرض الخاص ببلدية تل ابيب

المحاكم المركزية

فيما يلي الانتدابات القضائية للجلوس في المحاكم المركزية اشهر آب الجاري : انطون افندي عطا الله للجلوس في المحكمة المركزية في القدس المسيب لك ماوتان في يافا . حنانيا افندي حنانيا في حيفا موسى افندي عرفي نابلس ومدة انتدابهم من اليوم الاول في شهر آب الجاري حتى ٣١ منه

في عين عرب

رام الله في ١٠ آب - لمراسل الدفاع الخاص - في الساعة السادسة والنصف من مساء ليلة امس طوقت جماعة مسلحة قرية عين عرب التابعة لرام الله ودخل فريق من المسلحين القرية وطرقوا ابواب بعض البيوت واخذوا اشياء وفي الصباح ابلغ البوليس بالحادث

نصرة فلسطين
في اجتماع كبير في نادي المثنى
الواجبات القومية على ابناء العمومة

بغداد في ٩ آب — لمراسل الدفاع الخاص — بالبريد الجوي — عقد في الساعة الثامنه من مساء امس اجتماع في نادي المثنى حضره عدد كبير من اعضاء النادي والشباب العراقي . وبعد ان اكتمل الاجتماع وقف الاستاذ عبد الجيد محمود فرحب بالحاضرين مبينا الغاية من الاجتماع وهي البحث في قضية فلسطين والعمل على جمع التبرعات لعائلات المنكوبين .

الحالة المؤلمة

ثم اعقبه السيد سعيد ثابت فشرح الحالة المؤلمة التي يقاسيها العرب اليوم في فلسطين وحاجتهم الى معونة ابناء عمومتهم في البلاد العربية الاخرى مشيراً الى المساعدات التي قدمها العراقيون في هذا الميدان القومي ومطالبا بالمزيد في المساعدة .

الواجبات القومية

ثم تبعه الدكتور عبد المجيد القصاب فتكلم عن الواجبات القومية المترتبة على ابناء العراق تجاه اخوانهم عرب فلسطين الذين يناضلون في سبيل بلادهم العزيزة

تحية فلسطين

وتكلم الاستاذ وحيد علي السيدي محيياً عرب فلسطين ومناشداً ابناء العراق لمد يد المعونة الى اخوانهم في النهضة المقدسة .

تنظيم الخطط

وتبعه الاستاذ اسماعيل الراشد شارحاً الخطط التي يجب ان تتخذ لجمع التبرعات ومعاونة العرب في فلسطين وانقاذ عائلات المنكوبين من الحالة المؤلمة التي صارت اليها بعد ان فقدت معيليها

المضمار القومي

ثم وقف الاستاذ عباس علي الحلي موجهاً انتقاده للهيئات القومية لتقصيرها في معاونة عرب فلسطين وطلب بذل الجهود في هذا المضمار القومي والاكثار من لجان جمع التبرعات لهذه الغاية النبيلة

لجنة تحضيرية

وبعد انتهاء الخطباء تألفت لجنة تحضيرية لجمع التبرعات من كل من الاساتذة اسماعيل الراشد وكمال الطائي ومحمد ناصر وحيد كاظم .

٥٢٢٠ جنيها
يأخذها المسلحون من باركلس - نابلس

« تابع المنشور على الصفحة الاولى »

على حدة .

من القدس

وبعد مضي ساعة ونصف على وقوع هذا الحادث وصل المدير العام لبنك باركلس المستر كلارك من القدس ومعه قوة من الجند للمحافظة ، ولدى وصوله الى البنك شرع في التحقيق وضبط المبالغ التي استولى عليها المسلحون

٥٢٢٠ جنيهاً

وكثرت الشائعات حول المبلغ الذي استولى عليه المسلحون . والمفهوم من اوثق المصادر ان هذا المبلغ هو ٥٢٢٠ جنيهاً من شتى الفئات والانواع

بيوت وكراجات

وبعد ذلك خرجت قوات من الجند وفتشت بضعة بيوت في المدينة وعدداً من الكراجات الخصوصية فيها ولم يعثر على شيء .

تفتيش السيارات

وذهبت قوة الى غربي المدينة بالقرب من وادي التفاح ودير شرف وأخذت تفتش السيارات والركاب تفتيشاً دقيقاً وكان افراد القوة يسألون كل شخص قادم او ذاهب عن اسمه وهويته .

وبعد مضي ثلاث ساعات على وقوع هذا الحادث عاد اهل المدينة لفتح ابواب حوانيتهم ومتاجرهم ووضعت السلطة قوة من البوليس

وقد اذاع راديو لندن الحادث مرتين في مساء أمس .

اسر اضافي

اسر المسلحون بعد ظهر امس شخصا من قرية زيتا ويعمل في البوليس الاضافي وساقوه الى جهة غير معروفة

انفجار قنبلة

في الساعة السابعة والنصف من مساء هذه الليلة انفجرت قنبلة شرقي المدينة واحدثت دوياً هائلا ، ولم يعرف مكان انفجارها بالضبط .

شارات الاستنجاد

في الساعة السادسة والنصف من مساء هذه الليلة سمعت اصوات عيارات نارية صادرة من غربي المدينة وشارات الاستنجاد تطلق في الفضاء وخرجت قوة من الجند تقلها السيارات الى الجهة الغربية من المدينة .

جثة قتيل

وعثرت قوات من البوليس على جثة ملقاة على قارعة الطريق ومصابة بعدة عيارات نارية بالقرب من نور شمس . ويقال ان هذه الجثة لشخص يدعى محمد سعيد شاتيلا من غزة كان قد اسره المسلحون .

صفوة ما يحمله بريد الشرق والغرب

السلطان عبد الكريم قارون اليمن

له قصر في عدن لا يقل فى فخامته عن قصر فرسايل تموج فيه المرايا

وهو اغنى عاهل فى جزيرة العرب اذ تزيد ايراداته السنوية عن مئة مليون فرنك

نقلت المجلات الانكليزية عن جريدة الطان الفرنسية، مقالا طويلا بقلم «مريان هاري» نجمله فيما يلي:

عليك بزيارة السلطان

اشتد الحر في عدن في ذلك الصباح فالتجأت الى عريشة لولد صومالي يبيع المرطبات المثلجة، وفيها تبردت قليلا ثم رجعت كالفة الى الفندق فقال لي صاحبه المسيو ألفرد:

ـ «مادامت الباخرة ستتأخر هنا اياما فعليك بزيارة سلطان اليمن»

ومن هو السلطان

ـ ماذا تقول؟ سلطان اليمن؟ هل تقصد الامام يحيى، وتريد مني ان أزوره في صنعاء؟

ـ كلا، لا أقصد صنعاء، لان الرحلة اليها رحلة طويلة شاقة قد تتعبك، وانما أنا أقصد السلطان عبد الكريم، وقصره في لحج

ـ في لحج؟ في تلك القرية الصغيرة؟

ـ انها لقرية مدهشة واقعة في قلب واحة غناء في الصحراء، وهي لا تبعد الا ٣٠ كيلو مترا من هنا، وفي استطاعتك ان تذهبي اليها في السيارة فتمضي النهار هناك ثم تعودي في المساء

في المدينة!

وتطلعت الى الاشجار فاذا أوراقها لا تتحرك، واذا القيظ مشتد، واذا بي يصيح في ذهني ان لحج لابد وان تكون ابرد من عدن على كل حال

وعبد الكريم عربي عظيم نبيل كريم غاية الكرم في تلك الانحاء، وليس يحتمل كثيراً ان يكون «في المدينة» فقد لذغه قصيره مترددا بين ولائه للتقاليد العربية الاسلامية، وبين حبه لتقليد امراء اوروبا.

قصره في عدن

انه في لحج يعيش مع عائلته كابسط من رأيت من البدو، ولكنه هنا في عدن قد شيد قصراً لا يقل في فخامته عن قصر فرسايل اذ ان فيه غرفا فسيحة للمرايا، ومسرحاً للتمثيل ونظاما بديعاً للتهوية، وفيه غرفة للضيوف، وفيها كلها تجري المياه الحارة والباردة

قارون العصر

هذا هو بعض ما قاله صاحب الفندق، فرددت عليه متسائلة:

— اذن ليس عبد الكريم هذا إلا قارون اليمن؟

— نعم، انه اغنى عاهل في جزيرة العرب ولا تقل ايراداته السنوية عن مئة مليون من الفرنكات، وفي اراضيه ينبت نبات «القات»، وما اظنك تعرفينه

عشب الاحلام

انه هو «عشب الاحلام» ومنه يصنع لبان الصمغ، وهو ذو نكهة طيبة جداً، كثير الاستعمال بين اليمنيين وبين الاحباش، ويجني السلطان من زراعته اموالا طائلة جداً

ثم ان القوافل القادمة من صنعاء ومن حضرموت، لا بد لها كلها من ان تمر بلحج وهي تدفع رسوماً لحركة المرور. وتدفع تعريفات جمركية زادت كلها في السنوات القلائل الاخيرة.

من اعمال الطائرات!

ثم انه يتناول ايضاً منحة مالية سنوية من بريطانيا، من الدولة التي تقوم طائراتها في بعض الاحايين... بالقاء قنابلها على ممتلكات هذا السلطان المسلم، الحائز على لقب «سر» وعلى وسام القديسين ميخائيل وجورج

وبهذه المناسبة أقول لك أيضاً أن السلطان يحمل وسام الامبراطورية البريطانية...

ضالع مع بريطانيا

انك لن تستطيعي أن تتنبأي بما عسى ان يحدث في المستقبل، فالحبشة الان ملك للايطاليين والامام يحيى يجلس على عرش متزعزع الاركان، ولعبد الكريم من الرعايا المحاربين ١٥٠،٠٠٠ محارب يحسب لهم كل حساب

وفي عام ١٩١٥ عندما اراد الاتراك أن يأخذوا عدن وقف عبد الكريم لهم بالمرصاد، لانه كان ضالعاً مع بريطانيا، وربما كان هو المسؤول عن بقاء هذه الصخور بين ايدي البريطانيين، وهي اعز لهم من صخور جبل طارق

الى مدمرة بريطانية

ولم يكد المسيو الفرد يصل من حديثه الى هنا حتى قال مسرعا:

— انظري، هاهو السلطان يوشك ان يصعد الى المدمرة البريطانيه

ونظرت الى السلطان فوجدته رجلا في نحو الخمسين من عمره، ليس بالطويل كل الطول، ولكنه نحيف القوام يرتدي معطفاً طويلا من الكتان الابيض، ويمشي منتصب القامة، متزن الخطى، وعلى رأسه عمامة بيضاء كأحسن ما يرتديه الشيوخ الاصائل من العالم

وكان يسير وراء السلطان زنجي في يده مظلة مفتوحة، والى جانب السلطان كان يمشي وزيره وهو يرتدي من الازياء مثله تماما

أو قولي يا ملكنا

وتساءلت انا:

— هل يأتي السلطان بالحريم... معه الى فرسايل عدن؟

— هذا هو ما لا اعلم عنه شيئاً، وكل ما اعلمه ان الحريم موجودات في لحج وانهن يرضين زيارة النساء الاوروبيات لهن، وستعرفين ذلك بنفسك، وما علي انا الا ان انال لك تصريحاً بهذه الزيارة

وعليك اذا تحدثت الى السلطان باللغة الانكليزية ان تقولي له يا «سر» اما اذا كان حديثك اليه بالعربية فقولي «يا ملكنا»...

الى الشيخ عثمان

وانضم معي في رحلتي هذه بعض رفقائي في السفر، وفي ذات صباح قمنا في ثلاث سيارات فاجتزنا الشوارع في ساعة مبكرة، كانت الابل فيها ما تزال تحمل الماء من الابار ومررنا ببئر سليمان وبملحق ملكة سبأ ثم بمناجم الملح وبالطواحين الهولندية التي تدور بالهواء الى ان وصلنا الى حدائق الشيخ عثمان، وهنا رأينا الناس مجتمعين يمضغون (عشب الاحلام) فمررنا بهم ووصلنا الى الحدود بعد دقائق.

الى قصور السلطان

وعلى الحدود استقبلنا ملازم أول جميل الطلعة فدقق في تصريحنا، وعد رؤوسنا ثم انهى حديثه معنا بدعوتنا الى حفلة يقيمها لنا عند عودتنا

وبعد ذلك غادرنا الطريق العصري ودخلنا الى اقليم السلطان الفارس «السر» حامل وسام سانت ميخائيل وسانت جورج، وسرنا فيه بين اشجار باسقة الى ان وصلنا الى صحراء جرداء اجتزناها وخرجنا منها فالتقينا بنساء يتصبب العرق من جباههن وهن يحملن صفائح عليها ماركة شركة «شل» الصحراوية

وفي النهاية لاحت لنا في الافق عمارات بيضاء فقال «الشوفير»: هذه هي قصور السلطان وابنه.

السلطان في عدن

ومررنا بين منازل كثيرة مبنية من الاجر، فلما جئنا الى الاسوار استقبلنا حارس رث الملابس فدقق في جوازنا قبل ان يسمح بفتح الابواب وسرعان بعد ذلك ما وجدنا انفسنا في لحج ضائعين بين الغبار المتناثر.

وبعد ان اجتزنا ملتقى القوافل رأينا امامنا قصراً هو ابدع قصر يرى في جنوبي جزيرة العرب، قرأنا على واجهته كتابة منقوشة على المجروهي «شيده الملك عبد الكريم سنه ١٣٢٩ هجرية ١٩٢٠ ميلادية».

ولكن الملك نفسه لم يكن في لحج اذ ان اعمالا هامة اخرته في عدن عن المجيء اليها، ومع ذلك فانه علم بعثرنا الى عاصمته، وتحدث في التلفون مع رئيس ديوانه واعطاه من التعليمات ما يقضي بالترحيب بنا، واقامة الولائم لنا في قصره الخلوي، الذي ينزل فيه ايام الصيد والقنص

الرجال الى السوق

وقال الرجال من اعضاء بعثتنا: اقتطعنا ستين كيلومتراً ثم لا نسمع الا هذا الكلام عن غياب الملك؟

اما انا فسألت مرشدنا: ألسنا نستطيع نحن النساء ان نرى الحريم؟

— الحريم؟ ان هذا متوقف على الآغا الاكبر، فلتتكرم السيدات بالانتظار قليلا ريثما يحضر.

وبعد ذلك ذهب الرجال منا الى السوق وبعد نصف ساعة جاء الآغا الاكبر وكان في زي يشبه زي الرهبان، لولا الطربوش الاحمر الذي كان على رأسه

شعور محزنة!

وصعد الآغا الاكبر امامنا فتبعناه الى اعلى طابق في القصر، وهنا مر بنا على غرفة العرش وهي مبطنة من داخلها بالمرايا الضخمة كغرف فرسايل، وقد اريد بها التأثير على السياح الانكليز

ودخلنا غرفا اخرى فيها من المرايا ما لا عداد له، ثم وصلنا الى غرفة الاستقبال وفيها الحريم، ومنها تنبعث الروائح العطرية، وهناك رأينا ثلاث نساء جالسات فوق ديوان مرتفع عن الارض وعلى جباههن تيجان ذهبية، وكانت كواهن تجلس في وسطهن

وبعد ذلك دخلت علينا نساء ليس لهن جمال حقيقي ولكن لهن جاذبية وفيهن ظرف ولطف

وسألت المترجمة وهي سورية الاصل هل هذه النسوة كلهن زوجات الملك؟

ورداً على هذا السؤال ضحكت المترجمة ثم قالت عن النساء الثلاث اللاتي كن في الغرفة اولا انهن شقيقات الملك، ثم اشارت الى واحدة ممن جئن بعد ذلك قائلة عنها انها هي السلطانة

ولما خلعت النساء الاوروبيات الثلاث اللائي كن معي قبعاتهن، اندهش حريم السلطان من شعورهن القصيرة، وقلن انهن يأسفن لذلك كل الاسف ويحزنهن ان تكون النساء الغربيات ذوات شعور قصيرة الى هذا الحد

قولي لها

وشاهدت انواعا كثيرة من الزهور سألت عنها المترجمة فقالت لي ان منها نوعا اسمه «زهور الغرام» يوضع في الشعر لاستنشاق عبيره العطري بالنهار فاذا جن الليل، شبكته النساء بالتيابيس

(البقية على الصفحة ٧ عمود ٥)

في سطور

رواية جوية

هذه رواية جوية جرت وقائعها في يومين من ايام الاسبوع الماضي:

في يوم الجمعة ركب الملازم الطيار ليولين طائرة قطع بها مسافات طويلة بسرعة ٢٠٠ ميل في الساعة، ثم سقط بها الى الارض من ارتفاع ٧٠٠ قدم فكسر احد اضلاعه.

وفي يوم السبت كانت طائرته قد اصلحت وكان الكسر الذي في ضلعه قد جبر وربط بالاربطة القوية، فدخل في السباق الجوي الذي كان قد حدد موعده بينه وبين المستر د. بوكنجهام، فأحرز هذا قصب السبق على الملازم المكسور ضلعه، اذ انه قطع مسافة السباق وهي ٥٤ ميلا، بمعدل ١٢٣ ميلا في الساعة.

سرقة عصرية

«برنات آميت فوغان» مهندس لاسلكي عمره ٢٠ سنة، من أهالي لندن، اخترع طريقة جديدة لسرقة السيارات ونفذها مع شركتين مع شركتين يسرق من كل واحدة منهما سيارة ثمنها ١٢٠ جنيهاً، فما هي هذه الطريقة الجديدة؟

لقد تظاهر بانه ضابط كبير من ضباط الجيش، وتكلم مع كل من الشركتين بالتلفون طالباً ارسال سيارة الى عنوانين اعطاهما لهما في وقتين مختلفين فلما وصلت السيارة الاولى اخذها ليجربها... ثم اختفى معها

وكذلك فعل بالسيارة الثانية، وبهذه الجريمة المزدوجة اعترف يوم السبت من الاسبوع الماضي امام حاكم الصلح في محكمة مارلبورك في لندن.

أو في موسكو

في الصحف الانكليزية الاخيرة ان صحيفتين من صحف تشكوسلوفاكيا هاجمتا بريطانيا العظمى هجوماً عنيفاً في مقالتيها افتتاحيتين.

اما الصحيفة الاولى واسمها (ليدوف نافيري) فقالت: كيف ان بريطانيا العظمى، وهي تعجز عن حل معضلاتها الخاصة تأتي لتتوسط في حل معضلات قائمة بين التشيك والالمان السوديت؟

واما الثانية واسمها «لارودري بوليتيكا» فقالت: اذ على بريطانيا أن «تشوف شغلها فقط» لان معضلات تشيكوسلوفاكيا لا يجوز حلها الا في براغ او في موسكو

في رودسيا

اشترت حكومة مستعمرة رودسيا الجنوبية البريطانية طائرة فخمة، خصصتها لتنقلات رئيس الوزراء وغيره من اعضاء الوزارة

٣ حركات سرية

اذا نجحت تؤدي الى السلام

أو الى تحريم الحروب الجوية على الاقل

على اول الصفحة الاولى من عددها الاخير، نشرت «الصنداي اكسبرس» كبرى صحف اللورد بيفر بروك الاسبوعية، بقلم محررها السياسي، ما نجمله فيما يلي:

من وراء الستار

تجري من وراء الستار حركات، منها ثلاث حركات هامة في سبيل الوصول الى عقد ثلاث اتفاقيات من شأنها ان توطد احوال العالم حيناً من الدهر، وهذه الاتفاقيات هي:

١) حل سلمي دائم للنزاع القائم بين تشيكوسلوفاكيا وبين الاقلية الالمانية في بلادها.

٢) اتفاقية عامة بين بريطانيا والمانيا وفرنسا وايطاليا، تتعهد فيه كل منها بالامتناع عن شن «الحرب الجوية» على الاخرى، وربما تضمنت هذه الاتفاقية ايضاً تحديد التسلح الجوي

٣) تسوية ديون الحرب التي على بريطانيا وفرنسا للولايات المتحدة الاميركية، على أمل عقد اتفاقية تجارية تفيد اوروبا كلها بعد هذه التسوية

مفاوضات تمهيدية

وما تزال المفاوضات جميعها الى الان في درجاتها التمهيدية، ويأمل اولئك الذين هم على اتصال وثيق بهذه المفاوضات في الحصول على «نتائج ايجابية» في ضمة اشهر

مهمة رنسيمان

واذا استمرت الامور في مجاريها الحسنة الحالية فقد يتم الوصول الى عقد هذه الاتفاقيات الثلاث كلها في الربيع القادم

اما اللورد رنسيمان، الوسيط البريطاني في حل النزاع التشيكوسلفاكي، فلا يحتمل ان يفرغ من مهمته قبل شهرين

ومن الاهداف التي يرمي اليها هذا اللورد ان يحول دون تحطم المحادثات الجارية مباشرة بين زعيم الاقلية الالمانية وبين رئيس وزراء تشيكوسلفاكيا الدكتور هودزا

وفي غاياته هذه قد يفشل اللورد، فاذا فشل لا يجوز تعليق اهميه كبرى على هذا الفشل لان لديه مشروعا خاصا للسلام وضعه بنفسه ولكنه لن يتقدم به الا اذا دلت الدلائل على قرب انقطاع المحادثات المباشرة، وهو لهذا السبب سيبدأ عمله في براغ بالتحدث الى الفريقين ليتعرف الى وجهة نظر كل واحد منهما

مفاوضات الصداقة

وسيبدأ العمل في مشروع السلام هذا وبمجرد ان يتم اللورد رنسيمان دراسة للموقف من جميع نواحيه. وفي الدوائر الوزارية هنا في لندن آمال كبيرة في ان يقبل الفريقان بهذا المشروع

وبذلك ينتهي النزاع.

ولكنني استطيع ان اقول من الان بانه اذا تعذر الوصول حتى الى اتفاق موقت في تشيكوسلفاكيا، كانت «مفاوضات الصداقة» ستبدأ فوراً بين ممثلي الحكومتين البريطانية والالمانية.

«خذ وهات»

وسيكون الهدف الاول من اهداف هذه المفاوضات، هو وضع أسس الصداقة بين الدولتين على اساس مكين ثم الاتفاق على تحديد التسلح الجوي ثم الاتفاق على الامتناع من شهر الغارات الجوية، وفي هذه المسألة ستنضم فرنسا وايطاليا ايضاً الى المفاوضات وربما انضمت اليها دول اخرى غير هاتين الدولتين.

ومنذ زمن طويل والحكومة البريطانية تريد مثل هذه الاتفاقية العامة، لان الوزراء يشعرون بانها اذا عقدت انحلت بقية المعضلات السياسية والاقتصادية والتجارية الاخذة بخناق اوروبا.

وهذه (الاتفاقية العامة) لا يمكن الوصول اليها كما هو المعروف الا اذا تم الاتفاق ايضاً على ما تطلبه المانيا من المستعمرات، وهذه مسألة لم تغب عن بال الحكومة البريطانية قط لانها تعدها كجزء من اجزاء الاتفاقية العامة التي ستجري المناقشات فيها على مبدأ (خذ وهات)

مؤتمر للديون

وسينعقد في وقت واحد مع هذه الاحاديث مؤتمر لتسوية ديون الحرب التي تطالب بها الولايات المتحدة، فاذا تسددت هذه الديون فان الحكومة الاميركيه يحتمل منها كل الاحتمال ان تدخل مع الدول في المساعدة على وضع مشاريع لسلام الدنيا ولتحسين التجارة العالمية

ويقيم المستر مورغنتاو، وزير مالية الولايات المتحدة، في جنوب فرنسا الان وهو بعد ان يتحدث مع الحكومة الفرنسية في ديون الحرب، قد يجيء الى لندن وقد يجيء معه وزير المالية الفرنسيه للتحدث في مسائل ديون الحرب وعلاقة نقد البلدان الثلاثة ببعضه على امل ايجاد نسبة ثابتة للدولار والفرنك والاسترليني في البورصات المالية الدولية

وربما امكن سداد ديون الحرب... على اساس دفع الديون الاصلية، دون الفوائد التي تراكمت عليها...

المسز لندبرغ

زال الخوف الان من فؤاد المسز لندبرغ، قرينة الطيار الاميركي الشهير، فهي امينة الان على ابنها الوحيد الباقي من الخطف، والدليل على ذلك انها تتنقل الان مع ابنها بين المانيا وفرنسا، لقضاء عطلة الصيف

الجرائم الاخيرة

صحفهم تتحدث عن ذلك بصراحة...

عاودت جريدة داڤار الكتابة فى موضوع "اختطاف اليهودي زكريا كيكايون، وخصصت له مقالا رئيسياً ذكرت فيه اسباب الاختطاف. وعلاقته بجرائم الاصلاحيين فقالت:

ان عودة زكريا قد كشفت القناع عن حركة رهيبة، فأظهرت الخاطفين وأبانت الدافع الذي حملهم على خطفه وعلى اطلاق سراحه أيضاً

فبمدوقت قصيرمن تاريخ الاختطاف اخذ سماسرة الاصلاحيين ووسطاؤهم يساومون في زوايا البلاد المختلفة على اطلاق سراحه مقابل مطاليب وشروط تتلخص في «ان يكف الجمهور اليهودي من مقاومة اعمال الانتقام وان يمتنع من القبض على مهرقي الدماء» وعندئذ يفرج الاصلاحيون عن المخطوف زكريا كيكايون

وبعد ان حملت داڤار على الاصلاحيين، قالت: لم تنفع جميع الوساطات لانقاذ المخطوف بل ان اطلاق سراحه جاء عن طريقة ثانية، ذلك ان اصلاحياً ذا مكانة عند رفاقه تعرض للخطر فلما علموا بذلك ادركوا ان بقاء المخطوف عندهم لا يضعف الذين يقاومون جرائمهم، فاطلقوا سراح أسيرهم لينقذوا زميلهم من الخطر

* * *

موقف «العدل»...

صحيفة انكليزية والمشروع الخائب!

لندن في ١٠ آب – عقدت جريدة «سكوتسمان» مقالا رئيساً علقت فيه على الخطاب الموجز الذي القاه المندوب السامي من محطة الاذاعة الفلسطينية ودعا فيه السكان الى مساعدة السلطات في اعادة النظام فقالت:

ليس للحكومة من رغبة سوى أنها تريد سلوك نهج العدل والانصاف فى مواجهة حالة فلسطين التي ما تزال في من مكانها من الصعوبة الزائدة

نعم، انه يصح أن يقال إن الحكومة ليست مقيدة وانها تستطيع ان تقترح حلا غير التقسيم لمشكلة فلسطين، لكن الامل ضعيف (كذا) فى ايجاد اقتراح عملي غيره!

وعندما يتخذ قرار نهائي يكون المجال مناسباً لنقد تفصيلات التقسيم، وحينئذ يدرك اليهود والعرب ويعترفون معاً بان حكومة بريطانيا وقفت من اماني الجانبين موقف العدل

— منتهى «العدل» !!

وزير المستعمرات وحالة فلسطين

لندن في ١٠ آب – انتهت فى صباح اليوم مدة الاقامة القصيرة التى قضاها وزير المستعمرات المستر ما كدونالد فى جزيرة مالطة وركب في الساعة السادسة والربع الطائرة قاصداً الى مطار كاشوت في انكلترا رأساً. وبما ان رئيس الوزراء سيبقى فى لندن بضعة ايام فسينتهز المستر ما كدونالد هذه الفرصة لمحادثة الرئيس عن الحالة في فلسطين — روتر

* * *

رسالة اللد التلفونية

مسلحون يطوقون مدينة اللد

اللد في ١٠ آب – لمراسل الدفاع الخاص – في الساعة الثانية عشرة والنصف من ليلة أمس داهم افراد جماعة مسلحة مدينة اللد من الجهة الجنوبية، ثم دخل قسم آخر الى المدينة.

ووصل بعضهم الى منزل مفتش بوليس مركز اللد وطرقوا بابه وطلبوا اليه النزول. ثم طلبوا اليه الذهاب الى مقابلة مفتش قسم الجرائم فأجاب بان مفتش القسم في اجازة. وفي النهاية طلبوا اليه النزول وذكروا له أنهم من المسلحين

تبادل النار بين المسلحين وقوة

وذهب مفتش البوليس الى غرفة مجاورة وأبلغ البوليس وطلب بعض رجاله للحضور الى مكان الحادث. ووصل بعد فترة قصيرة اثنان من البوليس تقابلا مع الجماعة المسلحة في الطريق الى المنزل

ثم طلب المسلحون الى رجلي البوليس بان يتركا سلاحهما فرفضا، وتبادل الفريقان اطلاق العيارات ولم يصب أحد. ثم جاءت قوة أخرى وأشتركت مع المسلحين في تبادل العيارات النارية حتى الساعة الثالثة بعد منتصف الليل. ثم انسحب المسلحون ولم يصب أحد من الفريقين

القاء قنبلة من باص يهودي...

القيت قنبلة لم تنفجر حوالي الساعة العاشرة من صباح اليوم على عمال دائرة الاشغال العامة بينما كانوا يشتغلون عند الكيلومتر ٤٤ بالقرب من محطة الرملة. وأبلغ البوليس بالحادث. وذكر العمال ان القنبلة المذكورة ألقيت من باص يهودي كان قادماً من القدس في طريقه الى تل ابيب ولم ينته التحقيق بعد

حرق مخزن تعبئة برتقال لليهود

أضرمت النار ليلة أمس في مخزن لتعبئة البرتقال لاحد اليهود في مستعمرة حيون قاره. واستمرت النار مشتعلة مدة غير قصيرة ولم تقدر الخسائر بعد. وأبلغ البوليس بالحادث فتولى التحقيق

امتحان «المتطوعين»

حركة «الفداء العام» بين اليهود

اعلن في الصحف اليهودية ان المتطوعين اليهود الذين جازوا ... الفحص قد وزعوا على المستعمرات، وما يزال كثيرون موضع الامتحان. وسيغلق باب التطوع.. في نهاية هذا الاسبوع ويفتح هذا الباب عندما ترد على لجنة «الفداء العام» طلبات تطوع جديدة..

والان نسأل الحكومة كيف سكت على هذا التدبير العسكري الشاذ! أتراه قبلت بان ترى في البلاد حكومة أخرى معها ...؟!

* * *

النار على يهودي بضواحي يافا

تفتيش بيارة وخطورة الاصابة

على يهودى

حوالي الساعة التاسعة من صباح أمس بينما كان اليهودي توفيا بروت يقود عربة على الطريق العام بالقرب من مفرق سكنة ابي كبير، أطلق مجهول عليه الرصاص

جرح بليغ

وقد اصيب اليهودي بعيار ناري فى صدره سبب له جرحاً بليغاً وبعيار ثان في ذراعه أقل خطورة من الاول

نقل المصاب

ولما علم البوليس بالحادث ذهبت قوة من مركز بوليس ابي كبير ومركز وليس هاتكفا الى المكان وبعد نقل الجريح الى مستشفى هداسا بتل أبيب باشرت التحقيق

اقتفاء الفاعل

وحضر بعد ذلك الى مكان الحادث مساعد مدير بوليس اللواء وقصاص الاثر لاقتفاء مطلق النار. وفتش البوليس بيارة مجاورة تفتيشاً دقيقاً لكنه لم يعثر فيها على شيء

اقوال المجاورين

وسمعت أقوال بعض المجاورين فنفوا كل معرفة لهم بما وقع وذكروا انهم لم يشاهدوا أحداً

ويبلغ عمر الجريح اليهودي ٣٥ سنة وهو من مهاجري بولونيا وقد قدم الى فلسطين مؤخراً ويسكن في شارع نحلات بنيامين، وكان عند وقوع الحادث قادما من المستعمرات الواقعة في الجنوب، وحالته خطرة.

قتلى اليهود وجرحاهم فى احصاء

ذكرت الصحف اليهودية انه جاء في الاحصاء الرسمي الذي قدم للمجلس الملي ان عدد اليهود الذي اصيبوا فى حيفا بين ٦ و ٣٠ تموز الماضي بلغ ١٢٦ يهوديا بينهم ٢٦ ماتوا على اثر اصاباتهم أو بعد نقلهم الى المستشفيات.

اوراق النقد المزيفة واوصافها

جاءنا مايلي للنشر: اخبرنا البوليس بأن ورقة نقد من فئة العشرة جنيهات اكتشفت مؤخراً في حيفا وهي مزورة.

وننشر التفاصيل المبينة ادناه لصالح الجمهور فيما لو وجدت اوراق نقد مزورة من ذات الفئة

ان المنظر العمومي لهذه الورقة المزورة مشوه. واسم طابع النقد الظاهر في ذيل الورقة غير واضح وغير قياسي. ونوع الورق المستعمل للتزوير اقل قيمة من النوع المستعمل لطبع اوراق النقد الصحيحة ووزنه اخف ايضاً.

اذا استحصل احد قرائنا على ورقة نقد يشتبه بانها مزورة عليه ان يبلغ اقرب مخفر للبوليس وان يزوده بجميع التفاصيل الممكنة.

ولا شك ان وضع ورقة نقد للتداول مع العلم بأنها مزورة، جرم يعاقب عليه.

مساعد مدير الامن العام
دائرة المباحث الجنائية

رسالة المجدل التلفونية

جماعة مسلحة تطوق «الفالوجة»

المجدل في ١٠ آب – لمراسل الدفاع الخاص — حوالي الساعة الحادية عشرة من ليلة امس طوقت جماعة مسلحة قرية «الفالوجة» ثم دخل فرق منها الى القرية وطرقوا باب منزل المختار ابراهيم علي النجار وأخذوه وابنه عبد الفتاح معهم الى مسافة بعيدة عن القرية وبينما كانوا كذلك شاهدوا شارات الاستكشاف ترسل على الاراضي والتلال المجاورة فتركوا المختار وابنه واخذوا يطلقون النار نحو مصدر شارات الاستنجاد.

وعرف ان دورية عسكرية كانت تتجول وقتئذ في تلك الاراضي فأجابت على اطلاق النار بالمثل ودام ذلك نحو نصف ساعة، كانت الانوار الكاشفة ترسل خلالها تباعاً لكشف عن مكامن المسلحين الذين انسحبوا الى جهة مجهولة

وفي الصباح هرعت الى المكان المذكور قوة من الجند واخذت في تعقيب المسلحين. ولم يعلم عن اعتقال احد.

خسارة حريق في مستعمرة

فى ساعة متأخرة من مساء امس الاول اشعل مجهولون النار فى مخزن لتعبئة البرتقال فى بيارة اليهودي رانبوبرت الواقعة في مستعمرة حيون قارة فأتت النار على محتويات المخزن، وتقدر الخسارة بالف جنيه تقريباً وفي صباح امس حضرت قوة من مركز بوليس ديران وباشرت التحقيق فسمعت اقوال خفراء البيارة وبعض المجاورين ولم تعتقل احداً

الاعانات لمنكوبي حيفا

جاءنا من لجنة اسعاف محفل الكرمل في حيفا انه وصل الى امين الصندوق مبلغ ٢٠ جنيها من جمعية السيدات العربيات فى القدس بواسطة السيدة عقيلة الاستاذ مغنم مغنم ومبلغ جنيه واحد من أمين بك عبد الهادي لاعانة منكوبي حيفا.

انظمة جديدة لحركة المرور

تشتمل الوقائع الفلسطينية التي تظهر اليوم على انظمة جديدة صدرت من بلديتي يافا وملبس لمراقبة حركة المرور ووقوف السيارات في الشوارع العامة فى المدينتين.

قطار حيفا

تأخر بعد ظهر امس القطار القادم بين حيفا الى يافا عن ميعاد وصوله المقرر مدة ٢١ دقيقة بسبب سير القطارات البطيء كما تقرر مؤخراً.

تعديل قانون البلديات

صدر أمس عدد ممتاز من الجريدة الرسمية نشر فيه تعديل لقانون البلديات وبموجبه يخول للمندوب السامي الصلاحية فى تعيين «كاتب مدينة» فى أية بلدية من البلديات

معاملة السجناء

جاءتنا كلمة من أحد السجناء في سجن عكا المركزي أشار فيها الى المعاملة التي يعاملون بها من قبل بعض الموظفين. وفى هذه الكلمة التي وصلتنا، على قصرها، ما يشعر بحالة السجناء، فوق انه اثبت فيها بعض الاسماء. ان الغاية الاولى من السجن انسانية بحتة قبل أن تكون اداة لسوء المعاملة

نلفت نظر المسؤولين الى ضرورة التشديد على موظفي السجون عامة بان يحسنوا معاملة السجناء اذ ان ما يشعرون به من الالام يكفيهم وزيادة.

تصحيح خطأ

وقطع خطأ فى القسم الثاني من نقد وتحليل مشروع البطريركية الارثوذكسية الاورشليمية (موضوع خلع البطريرك) فذكرت المادة الثانية والصواب المادة الثامنة.

تطويق طولكرم

تفتيش البيوت وحشد الرجال فى المطار

اعتقال ٢١ قرويا وفرض منع التجول

طولكرم فى ١٠ آب – لمراسل الدفاع الخاص – فى الساعة العاشرة من هذا اليوم وعلى حين فجأة طوقت قوات كبيرة من الجند والدبابات مدينة طولكرم من جميع جهاتها ومنعت القرويين من الخروج منها او الدخول اليها.

البيوت والرجال

واغلق الجند الحوانيت التجارية وجمعوا جميع الرجال في ساحة الشهداء واخذوا فى تفتيش البيوت والرجال.

(البقية على الصفحة ٢ عمود ٥)

قرية «رمانة»

يؤخذ جميع رجالها مشيا الى جنين

(تابع المنشور على الصفحة الاولى)

تطويق الجمع

وقد تقدم هذا الجمع عدد كبير من سيارات الجند تعلوها المدافع الرشاشة وسار خلفهم عدد آخر من السيارات، واحاط بالرجال نحو ٥٠ جنديا باسلحتهم الكاملة فوصلوا هنا في تمام الساعة العاشرة وقطعوا هذه المسافة في ثلاث ساعات تحت حرارة الشمس المحرقة ولم يتخلف في القرية سوى النساء والاطفال. وحاول النساء مغادرة القرية لولا ان طلب اليهن اهالي القرى المجاورة البقاء فيها

فى جنين

وقد دخل هذا الحشد الى المدينة بصورة تلفت الانظار. وتجمهر الناس على أرصفة الشوارع تعلو وجوههم الكآبة لان هذا الاجراء الاول من نوعه

مظاهر التعب

وعند مراي الحكومة احاطت الوافدين قوة من الجند في الشارع العام وكانت علائم التعب ظاهرة على وجوههم وبخاصة وجوه المتقدمين منهم في السن. ووضع امامهم مدفع وقوة من الجند ثم جيء اليهم بالماء

رصيد الغرامة

ثم دخل المختار وعشرة من وجهاء القرية الى مكتب مساعد الحاكم فطلب اليهم ان يدفعوا الـ ١٥٠ جنيها قيمة بقية الغرامه المفروضة على القرية في خلال ثلاثة ايام.

١٠٠ عامل

وطلب ان تقوم القرية بتقديم ١٠٠ عامل يومياً ليشتغلوا في تصليح طريق رمانه – زلفه، ورمانه – صيلة الحارثية لمدة ١٥ يوما لتتمكن السيارات العسكرية من الوصول الى هذه القرى بسهولة فاعتذروا عن عدم تمكنهم من تقديم مثل هذا العدد بينما جميع رجال القرية لا يزيد عددهم على ١٨٠ شخصا.

اذنه بالانصراف

وبعد ذلك سمح للقرويين بالانصراف فغصت بهم الشوارع وتبرع السيد ناجي ابو النصر بنقلهم الى قريتهم على نفقته.

بقية المقال الافتتاحى

من الذهب!

وسمعنا — أو هو الحقيقة — أن قوات جديدة ستأتي من انكلترا. أفلا توفر الحكومة البريطانية على تلك القوات مشقات المجيء وتكاليفه، ومشقات البقاء هنا وتكاليفه، ما دام انها تتعهد بالعطف هذا الجيش ... الجديد الطفل، ربيب نعمتها، وربيب سياستها، وربيب خطتها؟ لماذا القوات وهي تبصر بافواج المتطوعين ... يذهبون الى المستعمرات في كل يوم تقريباً؟

ولقد كنا نرى في بلادنا هذه حكومة ضمن حكومة فها نحن نرى الان جيشاً ضمن جيش. فأي هدف هذا الذي تستهدفينه يا حكومة لندن؟ أي طريق هذا الذي تسلكينه يا سياسة الحياد التام وعدم التحيز لفريق .. دون آخر؟ أفلا يكفي ما لدى اليهود من أسلحة وما لديهم من جمعيات عسكرية تختلم على نفسها نعوت الرياضة غشاً وخديعة؟ أفلا يكفي ما لديهم من طراز تلك المسدسات التي تقوم مقام أحدث البنادق أو اكثر؟ أم هناك اتجاهات أخرى لا يعلم بها الابرياء ويعلمها اولئك الراسخون في العلم فى وزارة المستعمرات وفى هوايتهول؟

ان الذراع التي تحمل بندقية، لا تكون موزونة الاعصاب لا سيما وفى صدر حاملها اليهودي من الطموح والطمع والتشفي ما يجعل ذلك الصدر ملآناً بما فيه. هذه هي حالة الشاب اليهودي الذي لا نعلم كيف يتطوع، ولا نعلم من الذي ... يدربه تدريباً عسكرياً، ولا نعلم من الذي يقدم له السلاح. وبعد هذا كله — وهو شيء مخيف — باي وجه تتقدم السياسة الى العرب ليكونوا صابرين وها هو الصبر قد انتهى بما نرى الان!

مرة ثانية: كانت هناك حكومة ضمن حكومة، فأصبح هناك جيش ضمن جيش!

ابراهيم

تلفونات الدفاع وبرقياتها الخاصة

رسالة خانيونس

اطلاق عيارات

سمع ليلة امس اطلاق خمسة عيارات نارية في الجهة الجنوبية من البلدة. ثم شوهد بعد ذلك ضوء كشاف أخضر. وابلغ البوليس فتولى التحقيق ولم يعتقل أحد.

اضراب البلدة

اضربت البلدة امس احتجاجا على الحوادث التي وقعت اخيراً في طبريا وقد تعطلت الحركة في جميع الانحاء

لجنة الاعانات

تألفت في قرية عبسان لجنة لجمع التبرعات المنكوبين برئاسة الشيخ محمد افندي برهم دراز. وستبدأ في جمع الاعانات ابتداء من يوم الجمعة المقبل

النقد المتداول

تنشر الوقائع الرسمية في العدد الذي يصدر منها اليوم احصاء عن النقد المتداول في فلسطين حتى نهاية شهر تموز الماضي ومجموعه ٤٫٨٥٩٫١٣٤ جنيها وتفصيله كما لي:

٤٠٦٫٥٠٠ جنيه من العملة الفضية
٧٦٫٨٠٠ : : النيكل
٨٫٥٠٠ : : البرونز
٤٫٣٦٧٫٣٣٤ جنيهاً من الورق

في الميناء

رست في ميناء الثغر امس الباخرة (سردينيان برنس) وافرغت من حمولتها ١٢٨ طن بضائع مختلفة. والباخرة زعفران وأفرغت ١٣٥ طن بضائع، والمركب الشراعي «بوشيدو» وافرغ ٢٢ طن خفاف و(اورية) وافرغ ٢٨ طن عفش.

لجنة الابنية

تعقد صباح اليوم لجنة الابنية جلسة في دار المجلس البلدي للنظر في طلبات اعمال البناء والترميم المعروضة عليها

حول خبر

القدس في ١٠ آب ــ لمراسل الدفاع الخاص ــ ذكرت لكم امس خبراً يتعلق بالفتاة زهية قاسم حسين جابر من قرية دير غسانة من انها فقدت مع شخص آخر. وقد طلب الينا اليوم تصحيح الخبر وهو أن عمر محمد الحاج عمر، قريب الفتاة المذكورة التي لايتجاوز عمرها التسع سنوات، جاء مع اشخاص آخرين في الساعة الحادية عشرة من ليلة الاثنين الماضي ووقعت الفتاة بين ايديهم صدفة فاقتادوها الى جهة غير معلومة رهينة لمسائل عائلية، والبوليس جاد في التحقيق

اطلاق سراح

افرجت السلطة اليوم عن السيد حسن العبد الله من وجوه قرية الطيرة بعد اعتقال ١٥ يوما في طولكرم

عملية تشخيص

ما زال التحقيق في حادث اطلاق النار على حسين فارس رئيس العتالة في ميناء يافا، الذي وقع امس الاول، مستمراً واعتقل البوليس احمد المدني وأجرى تشخيصه امس امام بعض الشهود فلم يتعرف عليه احد.

رسالة القدس التلفونيه

السيدات العربيات ينتصرن لشرف العلم

القدس في ١٠ آب ــ لمراسل الدفاع الخاص ــ ارسلت لجنة السيدات العربيات بالقدس البرقية التالية الى رئيس جمهورية لبنان: السيدات العربيات يقدمن احتجاجهن الشديد لمنع حكومتكم من رفع العلم العراقي في الاراضي اللبنانية ويعتبرن ذلك اهانة للعالم العربي أجمع.

تبرئة اليهودي المتهم بقذف قنبلة

استأنفت المحكمة العسكرية اليوم النظر في قضية اليهودي زيون يوسف مرزوق المتهم بالقاء قنبلة على سيارة كبيرة من شركة الباصات قرب محلة محنة يودا حيث تم استشهاد اربعة من العرب من قرية قطنه، فقررت تبرئته.

نقل سجين الى مستشفى الحكومة

كانت المحكمة العسكرية بالقدس حكمت على يوسف احمد الصوفي من قرية كفر نعمه التابعة لقضاء رام الله بالسجن سبع سنوات بتهمة حيازة رصاصة واحدة وما كنه مدة لتعبئة الخرطوش، وقد اصيب المذكور الموجود في سجن القدس المركزي، بارمد فارسل طلباً الى المندوب السامي بالاذن له بالمعالجة بعد الكشف عليه. وفي هذا اليوم ذهب احد الاطباء الى السجن المركزي واجرى الكشف على السجين المذكور ثم نقل الى مستشفى الحكومة للمعالجة

اليهودي المتهم بالاعتداء على ضابط

نظر القاضي البريطاني المستر ولدون في قضية يوسف كولدبيرك المتهم بالاعتداء على احد الضباط اليهود فقرر ربطه بكفالة حسن سلوك بمبلغ عشرة جنيهات لمدة سنة واحدة

جريح عربي يغادر المستشفى

غادر مستشفى الحكومة بعد ظهر اليوم رضوان عمر من قرية (ترمسعيا) التابعة لقضاء رام الله وهو الذي اصيب برصاص البوليس البريطاني على طريق القدس نابلس يوم ٨ تموز الماضي

المجيء بجريحين الى مستشفى السجن

جيء الى مستشفى السجن بالسيدين عادل احمد الصعدي ومحمد احمد الصعدي وهما مصابان بجراح بالغة.

الملاكون ومطالبة البلدية بدفع نفقات

كانت بلدية القدس طالبت من الملاكين دفع ٧٥ في المئة من اصل نفقات تعمير الطرق والشوارع عدا عن نفقات الجدران والاسفلت ومجاري المياه، واستنكر الاهالي هذا الطلب ورفعوا عرضا الى حاكم اللواء ووكيل رئيس البلدية يطلبون احالة الطلب الى صندوق البلدية ليدفع منها لانهم هم الذين يدفعون الضرائب فوق أن الظروف الحاضرة لاتساعدهم على الدفع وفي حالة اصرار البلدية على ذلك طلبوا ارجاء التحصيل الى وقت آخر

موعد محاكمة متهم بحيازة مسدس وذخيرة

تنظر المحكمة العسكرية يوم السبت القادم الواقع في ١٣ آب الجاري في قضية خليل عبد الله من قرية قطنه والمتهم بحيازة مسدس وذخيرة.

رسالة الرملة التلفونية

توزيع اعانة على القرى المنكوبة

الرملة في ١٠ آب ــ لمراسل الدفاع الخاص ــ ارسل السيدان محمد عبد اللطيف حسن ومحمود النحاس بالنيابة عن لجنة مشروع القرش مبلغ ٣٨ جنيهاً و٨٥٢ ملا لى البنك الزراعي في الرملة لتوزع كما لي: عشرة جنيهات لمنكوبي قرية يافه الغربية. عشرة جنيهات لمنكوبي برقة. ثمانية جنيهات و٨٥٢ ملا لمنكوبي قرية كوكب ابي الهيجاء. عشرة جنيهات لمنكوبي حيفا.

عيارات نارية وقطع اسلاك تلفونيه

سمع في الساعة الثانية عشرة من منتصف ليلة أمس اطلاق عيارات نارية من الجهة الشمالية المدينة. ولم يعرف عن وقوع اصابات.

وقطعت ليلة أمس الخطوط التلفونية بين الرملة واللد وابلغ الحادث البوليس وذهب عمال البريد صباح اليوم لاصلاحها.

تفتيش السيارات عند مفترق طريق

رابطت بعد ظهر اليوم قوة من البوليس بالقرب مفترق الطرق بين بيت دجن ووادي حنين واخذت في تفتيش السيارات الذاهبة والقادمة واستمرت عملية التفتيش الى ما بعد الساعة السادسة مساء.

رسالة حيفا التلفونية

مصادمة بالقرب من وادي اللجون

حيفا في ١٠ آب ــ لمراسل الدفاع الخاص ــ حوالي الساعة الحادية عشرة من ليلة امس اصطدمت دورية البوليس المنوط بها حراسة الطرق بين حيفا وجنين بجماعة مسلحة بالقرب من وادي اللجون، واخذت تتبادل اطلاق النار معها مدة ساعة ونصف تقريباً.

وعلى الاثر خرجت قوة كبيرة من الجند والبوليس الى المكان واخذت في اقتفاء اثر المسلحين، ودامت عمليات التفتيش والتعقيب في الجبال حتى الصباح

قنبلة من باص يهودي على عرب

بينما كان احد الباصات اليهودية رقم ١٤ التي تسير بين حيفا والياجور على طريق الناصرة ماراً بالقرب من بلد الشيخ، القيت منه قنبلة فانفجرت وسمع لها دوي شديد واحدثت في الارض حفرة عميقة لكنها لم تصب احداً

تحليق طائرة فوق المعسكر وذهاب قوة

حلقت في الساعة الخامسة من صباح اليوم طائرة فوق اسطحة المدينة وكانت تتبادل الشارات مع معسكر الجند، فخرجت قوة كبيرة الى جهة كانت الطائرة تحلق فوقها

تطويق ساحتي الجرينة والمحطة وتفتيشهما

حوالي الساعة الثامنة والدقيقة ثلاثين من صباح اليوم طوقت قوة من الجيش ساحة الجرينة واخذت في تفتيش الداخلين اليها والجالسين في المقاهي وبعد ساعة تقريباً توجهت القوة الى ساحة المحطة وطوقتها واخذت في تفتيشها، ودامت عمليتها هذه حتى الظهر تقريباً ولم يعثر على شيء

المتطوعون اليهود مكان القوات النظامية!

كانت السلطة تقوم بحراسة الباصات اليهودية التي تسير بين المستعمرات وتمر بالقرى العربية بواسطة قواتها النظامية، لكنها اليوم استبدلت هذه القوات بالخفراء اليهود المتطوعين واصبح يرافق كل باص مايقرب من ١٥ متطوعا مزودين بالاعتدة الكاملة.

ينزحون عن القريه بسبب التفتيش

علمنا ان بعض سكان قرية الكفرين، قد نزحوا عنها الى القرى المجاورة وذلك بسبب تفتيش السلطة لقريتهم اول امس واعتقال ١٤٠ شخصا منهم، كما انهم حتى الان لا يعرفون مقر هؤلاء المعتقلين

تفتيش «اللجون» واعتقال ١٠٠ شخص

في ساعة مبكرة من صباح اليوم ذهبت قوة كبيرة الى قرية (اللجون) وطوقتها واجرت فيها تفتيشاً دقيقاً دام اربع ساعات، ثم فتشت القوة ساكني القرية وغادرها لكنها لم تعثر فيها على شيء محظور وعندما عادت اعتقلت من القرية نحو ١٠٠ شخص من سكانها

شيوخ «الكفرين» والافراج عن معتقليهم

قدم مختار قرية الكفرين وبعض شيوخها في صباح اليوم عريضة الى حاكم اللواء يطلبون فيها الافراج عن الـ ١٤٠ معتقلا من قريتهم ليقوموا باعمالهم فرفض طلبهم. وقد نزح عن هذه القرية عدد من سكانها الى القرى القريبة منها

الجمعية الخيرية ومحفل الكرمل والمنكوبين

ما تزال الجمعية الخيرية لمساعدة المنكوبين ولجنة محفل الكرمل تقومان بتوزيع الاعانات على المنكوبين. وتقدم الجمعية الخيرية مساعدة قدرها جنيه وكيس من الدقيق وبعض الحاجيات لكل عائلة من العائلات المنكوبة في كل اسبوع، ويقدم محفل الكرمل مساعدة قدرها خمسون ملا لكل عائلة من العائلات المنكوبة في الاسبوع الواحد.

تفتيش السيارات عند جسر شل

رابطت قوه من الجند والبوليس الانكليزي في الساعة الخامسة من مساء امس عند جسر شل واخذت في تفتيش السيارات الداخلة والخارجة وتسجيل ارقامها وسفرها، وبقيت هناك حتى الساعة الثامنة من صباح اليوم حين استلمت مهمتها قوة اخرى من الجند والبوليس.

العمال المضربون في يومهم السابع

واصل عمال حفر المجاري الرئيسية في المدينة التابعين لقسم الهندسة في البلدية اضرابهم لليوم السابع عن العمل وهم يطالبون فصل العمال اليهود عن أمكنة عملهم

ــ قررت ادارة سكة الحديد في حيفا إطالة مدة السفر بين كل محطة وأخرى عما كانت عليه في السابق. تفاديا للاخطار التي تنشأ عن تلف الخطوط أو نسف الجسور.

ابحار سياح بعد زيارتهم المقدسات

ابحر بعد ظهر أمس على ظهر الباخرة (اكسكوردا) الاميركية حوالي ١٠٠ سائح اميركي بعد ان قاموا بزيارة الاماكن المقدسة في فلسطين

تنزيلات المهتدي

فرصة توفر بها نقودك

فيلزم ان تستفيد منها

أنباء خارجية

المجلس الحربي

الياباني يعقد جلسة استثنائية

خطر الحرب بين اليابان والسوفييت

لندن في ١٠ آب ــ تقدمت جنود السوفييت قليلا في المنطقة المحايدة بين مواقع الجيشين، لكن خطوط اليابانيين لم تتغير وقد أرسلت اليابان احتجاجاً جديداً الى موسكو. وأطلقت القنابل على بلدة شنغ كوفنغ فدمرتها. وقام الروسيون بغارات على كوريا لكنها كانت فاشلة وردت بخسائر جسيمة.

بعد اجتماع دام ٣ ساعات

وبعد محادثة بين وزير الحربية ورؤساء الجيش في طوكيو دامت ٣ ساعات عقد المجلس الحربي الياباني جلسة فوق العادة لكن قراراته لم تعرف بعد. وتقول مصادر موسكو ان العسكريين اليابانيين يريدون استعمال القوة برغم الروح المسالمة التي تبديها وزارة الخارجية.

النظر الى الموضوع بصورة جدية

ومع ان الموقف ليس فيه ما يبعث على اليأس فان الدولتين تنظران اليه الان بصورة جدية. والمفهوم أن روسيا سوف لا تتراجع ولو أن في تراجعها هذا اقصاء شبح الحرب ــ روتر

٣٠٠ قتيل في غارات جوية

لندن في ١٠ آب ــ لم تهاجم الطيارات اليابانية مدينة كانتون اليوم برغم تحليقها فوقها. وقد تبين أن عدد القتلى في اليومين الاخيرين كان ٣٠٠ وعدد البيوت التي هدمتها قنابل الطائرات ٣٤٠ وبينما يتقدم الصينيون قليلا في ميدان نهر اليانغتسي يبدي اليابانيون نشاطاً في عدة ميادين ــ روتر

بريطانيا تتهم حكومة الجنرال فرانكو

لندن في ١٠ آب ــ قدمت الحكومة البريطانية احتجاجاً الى حكومة الجنرال فرانكو لاعتداء طائراته على البواخر البريطانية بصورة متعمدة. وقد تعرضت سفينة مسلحة قرب مضيق جبل طارق لسفينة بريطانية وقذفتها بقنبلة فتدخلت سفينة هولندية انقذتها واحتفظت الحكومة البريطانية لنفسها بحق التعويض ــ روتر

حملة بلوم على حكومة الثوار

لندن في ١٠ آب ــ لم يرد حتى الان جواب الجنرال فرانكو حول المشروع البريطاني بسحب المتطوعين. وقد عاد المسيو بلوم زعيم الاشتراكيين الفرنسيين فانتقد حكومة الثوار وطالب بفتح الحدود الفرنسية لارسال الذخائر والامدادات الى الجمهوريين الاسبان. واستدعى وزير الخارجية الاسبانية في برشلونة كلا من ممثلي بريطانيا وفرنسا وتباحث معهم في الحالة. وأبدى الطرفان المتحاربان اليوم نشاطاً عسكرياً ــ روتر

اليأس من حل مشكلة تشيكوسلوفاكيا

رليف في ١٠ آب ــ عادت الصحف فشددت في حملاتها على تشيكوسلوفاكيا بعد اغتيال أحد اتباع الهر هنلاين واحتجت حكومة براغ على بولونيا لاذاعتها ما تكتبه الصحف الالمانية دون نقد أو تعليق ووقع حادث اعتداء جديد على جماعة من اتباع هنلاين فقالت الصحف الالمانية ان كل الماني في بولونين غير آمن على نفسه.

العلاقات بين الحكومة والالمان السودت تسوء

واستمرت محادثة اللورد رانسيمان، لكن العلاقة قد ساءت بين حكومة براغ والالمان السودت. ولا يرجى الوصول الى تسوية مرضية ــ روتر

الموقف الدولي والاقبال على الذهب

لندن في ١٠ آب ــ اشتد اليوم الاقبال على الذهب، وارتفع سعر الدولار وهبط سعر الفرنك الذي وصل الى ١٧٩ للجنيه الواحد ويقول رئيس الوزارة الفرنسيه انه برغم ذلك التدهور فأن مركز فرنسا المالي مرض ــ روتر

انباء خارجية

الطائرات الروسية تتعدى الحدود

ريغال في ١٠ آب — تفيد الاخبار الواردة من الحدود الروسية أن الطائرات الروسية تعدت مرتين الحدود الايستلندية ففي يوم الاثنين حلقت طائرة روسية من قاذفات القنابل على ارتفاع ١٥٠٠ متر فوق نارفا وبعد ذلك بساعة حلقت طائرة اخرى فوق خليج نارفا — د. ن. ب

وفاة عالم ورحالة المانى مشهور

فرانكفورت ام ماين في ١٠ آب — توفي العالم والرحالة الالماني «ليوفوربنيوس» في قصره على بحيرة (لاغو ماجيوري) وكان قد احتفل بعيد ميلاده الخامس والستين قبل مدة قصيرة — د. ن. ب

الغازات الخانقة فى تقرير عن الصين

جنيف في ١٠ آب — قدم رئيس اللجنة الصينية الدائمة لدى جامعة الامم تقريراً كتبه طبيب انكليزي في نانشانغ ويقال ان التقرير يثبت إستعمال الغازات الخانقة من قبل اليابانيين. فقد وجد الطبيب عند معالجة الجنود الصينيين ان ٩١ واحداً كانوا متأثرين من الغازات الخانقة — د. ن. ب

شركة روتر واتصالها بحكومة لندن

لندن في ١٠ آب — صرحت شركة روتر التلغرافية بما يلي: كتبت جريدة «متاغ» التي تصدر في براغ ان الحكومة البريطانية حق المراقبة على شركة روتر وان السكرتير الدائم السابق في الوزارة الخارجية (سر روبرت فانسيتارت) سيستلم ادارة مكتب روتر. فالشركة تعلن بان لا صحة لهذا الادعاء فليس للحكومة البريطانية ولا لحكومة اخرى حق المراقبة على الشركة وستبقى في المستقبل ايضا بعيدة عن كل تأثير. ان شركة روتر هي ملك لمئة جريدة انكليزية تختلف في اتجاهاتها السياسية والمدير الوحيد لشركة روتر هو «رودريخ جونس» الذي يتولى هذا المنصب منذ ٢٣ سنة — د. ن. ب.

جريدة تطلب تغيير ادارة فلسطين

باريس في ١٠ آب — كتبت جريدة «الطان» حول المسألة الفلسطينية أن المراقب يقتنع بضرورة تغيير الادارة الحالية الفلسطينية تغيراً كليا لانه من المؤكد ان العرب واليهود لا يمكن ان يعيشوا مع بعضهم على هذه الحالة وليس من المعلوم كيف يمكن استعاضة هذه الادارة بادارة اوفق واحسن فالازمة ستدوم الى ان تتغير الادارة الحالية — د ن ب

وزير خارجية مصر يسافر لتركيا

القاهرة في ١٠ آب — يسافر وزير خارجية مصر عبد الفتاح يحيى باشا بعد عودة رئيس الوزارة الى مصر من أوروبا وسيقوم برد زيارة وزير خارجية تركيا لمصر في تشرين الاول القادم — د. ن. ب

حكومة مصر واعانة مصدري القطن

القاهرة في ١٠ آب — رفض وزير المالية الاقتراح بتقديم مساعدة مالية حكومية لمصدري القطن — د. ن. ب

ابتعاد مصر عن سياسة الاحتكار

القاهرة في ١٠ آب — رفض وزير المالية الاقتراح القائل بادخال الاحتكار الحكومي على التبغ والكبريت بقوله ان الحكومة تريد ان تبقى بعيدة عن الامور الصناعية وتترك هذه الامور للافراد — د. ن. ب

٣ أشهر بالسجن على زعيم اعتصاب

القاهرة في ١٠ آب — حكم على احد زعماء اعتصاب عمال قناة السويس بالسجن ثلاثة اشهر — د. ن ب

الوطنيون يخترقون صفوف خصومهم

سلمنكا في ١٠ آب — اعلنت القيادة الوطنية العليا ان الجنود الوطنية اخترقت صفوف الجمهوريين في جهة استرامادورا وتقدموا ١٠٠ كيلو متر وأخذوا ٢٠٠ أسير وبين الاسرى بعض الضباط وموظفون سياسيون واسقطت ثلاث طائرات من طائرات الجمهوريين — د ن ب

وزير البحرية البريطانية فى بولونيا

وارسو في ١٠ آب — زار وزير البحرية البريطانية دوف كوبر برفقة وزير خارجية بولونيا المسيو بيك ميناء «غدنين» الحربي ويقيم وزير بحرية انكلترا غداً في يخته مأدبة على شرف الوزير بيك — د. ن. ب

استانبول في ١٠ آب — كتبت جريدة «جمهوريت» التركية ان وزير الخارجية الافرنسية المسيو بونيه سيصل في ٢٠ ايلول الى تركيا. وبهذه المناسبة سيصير توقيع الاتفاق الاقتصادي الذي عقد في ٤ تموز. وستدور المباحثات التي يقوم بها وزير خارجية فرنسا في أنقره حول المسائل الاقتصادية والمالية — د. ن ب

اليهود فى ايطاليا

أقوال صحيفة مشايعة للصهيونية ...

بمناسبة (الحملة العنصرية) القائمة في ايطاليا الان، تناولت الجريدة المشايعة لليهود «المانشستر غارديان» الموضوع بكلمة ننقلها عنها فيما يلي:

عهد جديد

هذه النشرة الغريبة التي نشرت مؤخراً في ايطاليا في موضوع اليهود والحاجة الى «عنصرية ايطالية نظيفة» قد تكون وقد لا تكون مستهل عهد جديد من عهود اضطهاد اليهود، ولكنها تدل في كل حال على تبدل كبير في الافكار، تجاه معاملة الجنس اليهودي في ايطاليا

ليسوا مرابين ...

ولقد كان اليهود على وجه العموم لا يضطهدون في ايطاليا، الا اقل من اضطهادهم في كل مكان آخر. ويرجع السبب في ذلك الى انهم في ايطاليا لم يكونوا ابداً لا من أصحاب البنوك ولا من المرابين

يهودي «بابا»؟

ولقد كان بعض الباباوات يعاملونهم بالرأفة والرحمة، وفي عام ١١٣٠ اصبح (البابا) وهو حفيد من احفاد رجل يهودي كان قد تنصر !!

وجاء عهد البابا (بيو نينو) في عام ١٨٤٧ فاستبشر اليهود به خيراً وبالفعل أزال هذا البابا بمرسوم جميع الفروق التي كانت بين اليهود وبين غيرهم في روما، ثم امر بتحطيم حوائط (الغيتو) وجعل هذا الحي اليهودي مفتوحا للجميع

عود على بدء

ولكن ثورة عام ١٨٤٨ جاءت فارجعت عقارب الساعة الى الوراء، ووقع حادث في عام ١٨٥٨ هز افئدة المتنورين جميعاً في اوروبا، ويلخص هذا الحادث في ان فتاة عذراء من خادمات المنازل ذهبت الى قاضي التحقيق في (بولونيا) واعترفت له بانها ولدت ولدا يهوديا فعمدته في السر فأصبح نصرانيا، ولكنها لم تعمل ذلك الا مرغمة لانها كانت قد ظنت بان ولدها، وكان في شدة المرض، لن يعيش

وامر قاضي التحقيق بتربية الولد على الايمان الروماني، واخذه من والدته رغم كل احتجاج

تدخل الدول

واحتجت على هذا العمل (دول عظمى) عديدة وذهب السر موسى منتفيوري الى روما وهناك أيده الوكيل البريطاني (اودو راسل) فيما طلبه من مقابلة البابا، ولكن البابا لم يستقبله بل كان الذي استقبله هو الكاردينال انطونيللي، وقد قال له ان البابا لا يمكن ان يلغي امراً أصدره

ويقال ان أم الولد... ماتت حزنا عليه

رئيس بلدية يهودي

وفي ذلك العام نفسه بدأ ولد اسمه ارنست ناثن من أب انكليزي يهودي وأم ايطالية يهودية يتلقى دروسه في «بيزا» ليصبح زعيما من الزعماء الذين يتولون محاربة الكهنوت، وقد قدر في النهاية لهذا الولد ان يصبح رئيسا شهيرا من رؤساء بلدية روما.. !

وبعد ان قامت الملكية في ايطاليا، أزيلت القيود التي كانت موضوعة ضد اليهود.. !

— وهكذا تكون دسائس الصحف المشايعة لليهود !

لجنة سيدات عكا يبرقن للمندوب

وقف الهجرة وتجريد السلاح من اليهود

جاءتنا صورة عن البرقية التي ارسلتها لجنة السيدات العربيات في عكا الى المندوب السامي عقب النداء الذي أذاعه أمس من محطة القدس ننشرها فيما يلي: جوابا على طلب فخامتكم من سيدات البلاد التعاون لايجاد السلام فيها، نقول بان السياسة الجائرة التي عومل بها عرب فلسطين مع التحيز لليهود الدخلاء على فلسطين من جميع انحاء العالم وسجن الكثيرين من رجال البلاد — هذا يافخامة المندوب من العوامل المقلقة في البلاد فهل يرجى السلام في مثل هذه الظروف؟ ان العرب يذردون من أوطانهم، فاية سيدة يمكنها ان تقنع اي رجل في البلاد ليطمئن وهناك عائلات كثيرة بلا مأوى بعد نسف دورهم؟ وكيف نرضى، نحن السيدات، ان يفتك اليهود برجالنا؟

يافخامة المندوب ان اغتصاب الحقوق يثير الشعور، والظلم لا يقبله انسان. أما السلام فيولده العدل وهو بين ايديكم اذا أنصفتم وانكم اذا اوقفتم الهجرة اليهودية واعدتم المبعدين واطلقتم سراح المعتقلين وجردتم اليهود من السلاح تجد عذراً تتذرع به لتهدئة الحالة في هذا الوطن المعذب.

لجنة سيدات عكا العربيات

وزير المستعمرات يؤجل اجتماعه الثالث

بالدكتور طنوس لتأخره في البحر الابيض

لندن في ١٠ آب — لما كان من غير المنتظر أن يعود وزير المستعمرات من رحلته في البحر الابيض فان الاجتماع الثالث بين الدكتور عزت طنوس وبينه وهو الاجتماع الذي حدد موعده اليوم قد اجل الى يوم الخميس (غداً)

في محاكمة يهودي

كان يوم امس موعدا لمحاكمة اليهودي ابراهام سلمون الحبشي الذي قبض عليه اثناء تجواله في شوارع المنشية في حالة مريبة بتهمة دخول البلاد بدون جواز سفر وكان للمتهم قد ذكر اسماء يهود طلب احضارهم من مستعمرة رحنانا كشهود دفاع. ولما تأخروا عن حضور المحاكمة اصدر القاضي البريطاني المستر رحبي حكم القاضي بسجنه ٢١ يوما مع الابعاد من البلاد. وحدث ان حضر الشهود بعد انتهاء المحاكمة فقدموا للقاضي استدعاءا أظهروا فيه الاسباب التي اوجبت تأخرهم وهي انهم كانوا في انتظار حرس البوليس الذي طلبوا ان يرافقهم الى دار المحكمة في يافا، وعندئذ اعاد القاضي محاكمة اليهودي وسمع شهاداتهم التي قالوا فيها ان المتهم كان يعمل عندهم منذ ثلاث سنوات وأنه يملك قطعة ارض في رحنانا فاطلق القاضي سراحه بكفالة ٤٠ جنيها وكفالة شخصية تبلغ ٢٠ جنيهاً وحذره من ارتياد يافا لمدة ١٨ شهراً

الغدد

تجعلك اصغر

وتجدد الهمة والنشاط بغير عملية

اذا شعرت بالشيخوخة قبل اوانك، او كنت تشكو من ضعف الاعصاب أو العقل او الضعف الجسدي فانك ستجد سعادة جديدة وصحة في اكتشاف طبي اميركي جديد يعيد همة الشباب والحيوية باسرع من عمليات الغدد

انه علاج منزلي بسيط في شكل حبوب اكتشفها دكتور اميركي، وهو خال من الضرر وسهل التعاطي ولكنه احدث ما وقف عليه العلم وهو يؤثر تأثيراً مباشراً على الغدد والاعصاب والاعضاء الحيوية ويبني دماً جديداً نقيا وهو يعمل بسرعة تجعلك تشعر بقوة جسدية جديدة في مدة تتراوح بين ٢٤ و٤٨ ساعة بسبب تأثيره الطبيعي على الغدد والاعصاب وقوة المخ والذاكرة والبصر ويحسنها كلها في سرعة مدهشة

هذا هو معيد القوة الجديدة، وهو يسمى (في تابس) الدكتور نكسون وهو مضمون، جرب ونجحت تجربته في الوف من الاميركيين، وهو موجود الان في جميع الصيدليات هنا

جربه وانظر الى التحسن الكبير في ٢٤ ساعة

تناول الزجاجة الكاملة التي تستمر ثمانية ايام تحت اقوى ضمانة — وهي اذا لم تملأك بالهمة الكاملة والنشاط والحيوية تجعلك تشعر بانك اصغر من ١٠ الى ٢٠ سنة، ترد اليك نقودك عند ارجاع العلبة الفارغة

هناك زجاجات مزدوجة فيها ٤٨ من «في تابس» الدكتور نكسون وهي لا تكلف الا القليل والضمانة تحميك اذا لم تجد صاحب صيدليتك فاكتب الى ص.ب ٣٠٦ القدس

اعلنوا عن بضائعكم

في جريدة الدفاع

* * *

المشروع الجائر...

لا يقبل به عربى على وجه الارض

صلاة الغائب على أرواح شهداء فلسطين

الموصل في ٩ آب — لمراسل الدفاع الخاص — بالبريد الجوي — بناء على القرار الذي اصدرته جمعية الدفاع عن فلسطين في العراق فقد عمم سكرتير فرع جمعية الدفاع عن فلسطين في الموصل نداء الى السادة خطباء المساجد للقيام بما يرونه مناسباً في هذا الموضوع الذي يحتمه الواجب عليهم نحو قضية فلسطين الشقيقة وما تعانيه من الالام والخطوب.

نداء الائمة

وقد جاء في هذا النداء أن قضية فلسطين لم تعد خافية على أحد والواجب يقضي على كل عربي ومسلم أن يبذل جهده لنصرتها. ثم قال: ولما كان قد تقرر أن يقام يوم فلسطين في العراق وان يكون هذا اليوم هو يوم الجمعة تلقى فيه الخطب والقصائد وتقام صلاة الغائب على أرواح الضحايا فانقدم برجائي ان تقيموا صلاة الغائب على أرواح شهداء فلسطين في الجامع الذي تخطبون فيه وذلك بعد صلاة الجمعة وتتحدثون في موضوع فلسطين في خطابكم على قدر استطاعتكم وتستفزون الشعب النبيل لتقديم المعونة الى المنكوبين وبذلك تؤدون خدمة وطنية

في المساجد

وما ان حان وقت صلاة الجمعة الا وتقاطرت الجموع الغفيرة الى المساجد لتؤدي الصلاة وتسمع الخطب وتقوم بما يترتب عليها حيال القضية التى أشغلت بالهم وما تزال موضع اهتمامهم.

خطب الجمعة

وقد بحث العلماء الافاضل أثناء خطبة الجمعة في موضوع فلسطين وطلبوا مؤازرة الشعب العراقي ليمد يد المعونة الى اخوانه الذين يلاقون المصاعب والذين تعمد السلطة الى تقسيم بلادهم تقسيما جائراً لا يقبل به عربي واحد.

صلاة الغائب

وبعد الانتهاء من صلاة الجمعة قام المصلون بتأدية صلاة الغائب على ارواح شهداء فلسطين وقرأوا الفاتحة وابتهلوا الى الله تعالى أن ينصر فلسطين.

منع اليهود دخول منتزهات فينا

٣٠ الفا يحملون جوازات سفر ...

فينا في ١٠ آب — اصدر البوليس قراراً بمنع اليهود من دخول أي متنزه او الجلوس على أي مقعد عام في فينا. وقد تسلم اكثر من ٣٠ الف يهودي جوازات سفر لمغادرة البلاد ولكن الذين سافروا منهم فعلا قليلون جداً للصعوبة التي يلقونها في التأشير على تلك الجوازات للسفر الى بلاد اخرى. وقد وقعوا في كرب شديد من جراء القرار الذي اتخذته حكومة روديسيا الشمالية بعدم النظر في الاقتراحات الخاصة باسكان اليهود في بلادها

زوجة الحاخام المهرب فى ذات التهمة

وارسو في ١٠ آب — علم ان زوجة ايزاك ليفر حاخام بروكلن الذي قبض عليه أخيراً في باريس بتهمة تهريب الهاربين كانت قد اعتقلت منذ عدة سنوات على الحدود البولونية الرومانية اذ كانت في طريقها الى فلسطين وتحاول تهريب ١٠٢ من الجنيهات الفلسطينية و١٠٠ دراخمة يونانية وكمية من الكورونات التشيكية

سينما الحمراء

ابتداء من مساء الاثنين في ٨-٨-٣٨ وبقية ايام الاسبوع

حفلتان كل مساء الساعة ٧٫٣٠ و ٩٫٣٠	بنت الباشا المدير النجمة المحبوبة آسيا بالاشتراك مع ماري كويني قصة فتاة في الليل تنقلب الى رجل في النهار!! مفاجآت ... عواطف ... حب ... ألغاز	حفلتان كل مساء الساعة ٧٫٣٠ و ٩٫٣٠
حفلة نهارية ٣٫٣٠	البوليس السري، مسترموتو	حفلة نهارية ٣٫٣٠

ما هى السجاير التى تنتظرها ؟ ... بيرلانت الوطنية

انباء شرقية

غاندي ومشروعه السياسي الجديد

استقلال الهند العام والابتعاد عن العنف

بومباي في ١٠ آب — يضع المهاتما غاندي الآن مشروعا لعدم المقاومة غرضه الاول منه منع تسرب الفساد الى حزب المؤتمر. ويقضي المشروع بعدم التجاء الجمهور الى وسائل العنف. ويأمل المهاتما ان تتمكن الهند بواسطته من الحصول على الاستقلال التام والدفاع عن نفسها ضد الاعتداء الداخلي والخارجي معا.

ويرجو المهاتما ان يعرض مشروعه على لجنة المؤتمر يوم ٢٠ ايلول المقبل ويعتقد بأن مشروعه لن يحل معضلة الهند وحدها بل انه يحول أيضا دون سفك الدماء في العالم الغربي اذا نفذ كما يجب.

الاخوان المسلمون واعانة المنكوبين

القاهرة في ١٠ آب — لمراسل الدفاع الخاص — جمع جماعة الاخوان المسلمين في منوف مبلغ ٣١ جنيها في هذا الاسبوع اعانة لمنكوبي فلسطين كما تبرعت الجماعة بمبلغ خمسة جنيهات لهذا الغرض.

مرفأ طرابزون على البحر الاسود

اتفاق تركيا وايران على استخدامه للدولتين

انقره في ١٠ آب — توصلت اللجنة التركية الايرانية المجتمعة في ارضروم الى اتفاق على نقل الصادرات الايرانية عبر مرفأ طرابزون التركي وهو من المرافىء المهمة على البحر الاسود. وينص الاتفاق على اجتماع المندوبين الاتراك والايرانيين مرة كل ستة اشهر وانشاء مراقبة جمركية مشتركة واتخاذ تدابير ضد اللصوص وقطاع الطرق وتجديد مرفأ طرابزون سريعا وانشاء خط بحري منظم بين ايران واوروبا.

مجلس النواب الهندي يندد بالحكومة

سملا في ١٠ آب — وافق مجلس النواب بأكثرية ٧١ صوتا ضد ٣٣ صوتا على اقتراح انتقاد الحكومة لقبولها زيادة تكاليف الدفاع عن الهند التي نشأت من مشروع وزارة الحربية الجديد في ترقية الضباط وزيادة مرتباتهم ومنهم الضباط العاملون في الهند

الاذاعة العربية من محطة لندن

يوم ذكرى امضاء المعاهدة المصرية

لندن في ١٠ آب — كتب مراسل « مانشستر غارديان » يقول انه فهم من دار الاذاعة البريطانية انها تنوي التوسع في اذاعتها العربية والاسبانية والبرتغالية وعلى كل فقد ادخل على الاذاعة العربية برنامج يشتمل على غناء من المطربين العرب وفي ٢٦ آب الحالي وهو يوم ذكرى امضاء المعاهدة الانكليزية المصرية ستشتمل اذاعة لندن — بالاتصال بمحطة القاهرة — على تلاوة آيات من القرآن الكريم للشيخ محمد رفعت ويعقب ذلك رسالة يتلوها عبد الرحمن حقي بك نظرا لغياب حسن نشأت باشا في برلين.

درس في الصحافة الفاشستية

يلقيه مدير مجلة (الدفاع عن العنصر) الجديدة

روما في ١٠ آب — كتب السنيور أنترلاندي مدير مجلة «الدفاع عن العنصر» في جريدة تيفري بشأن الانباء الخارجية قال: ان الصحافي الايطالي يجب أن يكون مغرضا، ويجب ان لا يقدم الى القراء الا الحد الادنى من الانباء الخارجية وأن تكون جميع انبائه دروسا وطنية ومما قاله: أن وصف جلسة في مجلس نواب فرنسا أو نشر مقالة عن الرئيس لو بران من المسائل التى تنزل بالصحافة الوطنية الى الدرك الاسفل أما اذا وصف كما يحدث في فرنسا وانكلترا والهند الصينية واميركا او غيرها بقصد معين واضح واذا كان كل سطر عن الخارج يرمي الى غاية معينة فحينئذ يمكن أن يقال عن الصحافة انها فاشستية

ترحيب المانيا بماريشال ايطالي

برلين في ١٠ آب — اقيم مساء امس استقبال في ساحة الطيران على شرف الماريشال بالبو. ورحب وزير الدولة الجنرال ميلخ بالماريشال بالبو باسم الجنرال غيرنغ قائلا: ان القوة الجوية الالمانية لسعيدة أن تحييه بينها. واشار الجنرال ميلخ الى زيارة غيرنغ لايطاليا في سنة ١٩٣٣ وقال ان الصداقة بين شعبينا في تقدم مضطرد منذ ٥ سنين. فرد الماريشال بالبو أنه هو ايضا لفخور بهذه الصداقة والمساعدة التى قدمها لتنظيم القوى الجوية الالمانية مبنية على صداقته الشخصية للجنرال غيرنغ — د ن ب.

بحث زراعى:

الامراض الفطرية التى تصيب النباتات

العوامل المسببة للاصابة بالصدأ

للاجسام الحيوانية قوة تقاوم بها المرض، وكذلك للاجسام النباتية مثل هذه القوة.

وتتنوع قوة المقاومة للمرض في النبات بتنوع جنسه ونوعه. فبعض انواع النبات ضعيف البنية من الاصل والاخر قوي بها، فالاول لا يقدر على مقاومة المؤثرات الخارجية المتنوعة بينما الثاني له قدرة على مقاومة هذه المؤثرات.

والضعف إما أن يكون ناشئا عن ضعف البنية أو التركيب النسيجي، أو عن فقدان بعض الخلايا النباتية التي تعرف بالاجسام الواقية والتي تكون لها قوة للمقاومة. هذا فيما يتعلق بالمقاومة.

والحصانة اما أن تكون وراثية أو مكتسبة، وفي الحصانة الوراثية تكون المقاومة ناشئة عن وراثية للبرتوبلازم او تكون راجعة الى التركيب النسيجي كوجود طبقة كيوتينية ثخينة فوق بشرة النبات.

أسباب الحصانة

وقد يكون من اسباب الحصانة تبكير النضج الذي يساعد على قطع الطريق على الفطر بقصر الزمن، بينما التأخير في النضج يجعل النبات عرضة للاصابة اطول الزمن ويمكن الفطر منه.

وعلاوة عما ذكر فان لسرعة جفاف اوراق النبات بعد المطر دخل في المقاومة فقد لوحظ أن بعض النبات تجف قطرات المطر عن اوراقه في مدة نصف ساعة بينما البعض الاخر لا تجف القطرات عن اوراقه الا بعد ساعات عديدة، فالذي تجف القطرات عن أوراقه بسرعة يكون أقل عرضة للاصابة من ذلك الذي تجف عن أوراقه ببطء.

كما أن وجود الوبر على الاجزاء النباتية يساعد على وقاية النبات من المرض كما أن وجود المواد الكيمائية وان من الاصابة.

وهناك طرق عملية قد تكسب بها الحصانة وذلك بان تزرع الانواع القابلة للاصابة في فصول من السنة غير الفصول المعتادة، والتي تحصل الاصابة فيها. والقح النباتات الضعيفة بنباتات قوية تكون سلالاتها اكثر مقاومة للمرض

الاسباب المساعدة

غير ان هناك اسبابا اخرى يمكن اعتبارها معينة للمرض، منها اسباب خارجية واخرى داخلية فالخارجية تشمل خواص التربة وزيادة الماء وفقدانه في التربة، وتأثير الاقليم والطوارىء الجوية والضوء والحرارة والبرد والمطر والندى والصقيع والريح وكل له دخل مهم ومؤثر في حياة النبات والكائنات الحية حيوانات كانت او حشرات، نباتات او فطريات تساعد على تسبب المرض

اما الداخلية فتشمل على الانزعاج في ظروف غير عادية واضطراب التغذية الذي ينجم عنه تشوه النبات ومرضه

الفطريات

ان امراض النباتات الراقيه تتسبب عن فطريات مختلفة تعيش معيشة طفيلية على النبات المصاب فتأخذ جزءا من غذائه والفطريات نباتات خيطية عديمة المادة الخضراء (الكلوروفيل) شفافة أو ملونة بالوان منوعة. ولما كانت الفطريات عديمة المادة الخضراء لا تستطيع تحليل ثاني اكسيد الكربون الجوي كسائر النباتات لتتغذى به، فهي تحتاج الى مواد عضوية مجهزة.

اقسام الفطريات

وتنقسم الفطريات الى قسمين وكل قسم الى طائفتين، فتكون الفطريات اربعة طوائف هي:

١) فطريات تستمد غذاءها من الانسجة الحية مدة حياتها ويتعذر عليها النمو على المواد الميتة فهي فطريات طفيلية حتما مثل فطريات أمراض الصدأ

٢) فطريات تستمد غذاءها من الانسجة الحية وقد تستمد غذاءها من الاجسام العفنة عند الضرورة فهي فطريات عفنة اختيارا مثل فطر استلاجو

٣) فطريات تستمد غذاءها من المواد الميتة أو المتعفنة حتى يتكامل تطورها وفي مقدورها اصابة الانسجة الحية في ظروف معينة فهي فطريات طفيلية اختيارا مثل فطر « ريزوبوس »

٤) فطريات تعيش مدة حياتها على المواد العفنة وليس في مقدورها اصابة الانسجة الحية فهي فطريات عفنة حتما مثل الاغاريقون المعروف بعيش الغراب

هذا من جهة طريقة الغذاء والعول الذي تستمد منه غذاءها أما من جهة التطفل فتقسم الى طائفتين

١) سطحية التطفل وهي تشتمل الطفيليات التي تنمو على سطح الاوراق والسوق والاجزاء النباتية الخارجية وتحصل غذاءها من ميدان الخلايا الخارجية من دون ان تتطرق بعمق الى داخل الانسجة وتتناول غذاءها بواسطة ممصات ملاصقة للبشرة أما جسم الفطر فيكون خارج النبات العائل مثل فطر « الاربسيفي »

٢) متدخلة التطفل وهي التي تتطرق الى داخل جسم النبات وتكون ممصاتها (الميسيليوم) في نفس الانسجة فتمتص غذاءها من العصارة الخلوية او تمتصه من جدران الخلايا مثل فطر «فيتوفتورا» وفطر «كركوسبورا لونجيبس»

مدرسة

دورة الزراعية

الخليل — فهم ان تنقلات واسعة ستجري في مدرسة دورة الزراعية وسيعهد المدرسة احد المديرين من ذوي الخبرة التامة بالشؤون الزراعية وتربية الدواجن

السلطان عبد الكريم

« بقية المنشور على الصفحة الثالثة »

في شعورهن

ولاحظت احدى النساء العربيات هذا الشرح من المترجمة فقالت لها: قولي لهذه السيدة ان لا تحزن لأن شعرها قصير لا يمكن شبك الزهور بالدبابيس فيه، اذ ما عليها الا ان تضع « زهور الغرام » هذه تحت الوسادة في السرير ساعة النوم، فان تأثيره عند ذلك لا يقل ابدا عن تأثيره وهو مشبوك بالشعر

الكرم العربي

وبعد ذلك ذهبت المترجمة السورية الى غرفة العرش ... فجاءتنا منها بالفونوغراف وادارت لنا فوقها اسطوانات افرنجية، كانت كلها فرنسية وبينها ادوار راقصة من نوع (فوكستروت) ... رقصت عليها اثنتان من رفيقاتي، لاظهار براعتهن في الرقص لنساء العربيات

وبعد الرقص قالت السلطانة، وهي توجه كلامها لي بالذات: « اننا نحن السيدات العربيات لا نرقص ابدا بل نجعل جوارينا يرقصن لنا »

وبعد ذلك امرت السلطانة بعض الجواري فرقصن لنا على نغمات « الدبكة »

وقد سررت انا ورفيقاتي كل السرور من هذه الزيارة ومن كرم السيدات العربيات وسخائهن وكنا نحب ان نقضي اياما في ضيافتهن لولا ان جاءنا الاغا الاكبر قائلا ان رجالنا ينتظروننا في القصر الخلوي

ولقد تكرمت علينا السلطانة بان ودعتنا الى الباب، وعلمنا من رجالنا انهم لاقوا من كرم الضيافة فوق ما وصفته لهم

ولم ابرح لحج الا ومعي كميات من « زهور الغرام » ...

بلدية حيفا

اعلان مناقصة

يطرح في المناقصة تقديم قرطاسية لبلدية حيفا خلال النصف سنة الذي يبتدىء من ١ تشرين الاول سنة ١٩٣٨ وينتهي في ٣١ آذار سنة ٩٣٩

٢ — يمكن الاطلاع على شروط وتفاصيل المناقصة في مكتب سكرتير البلدية غرفة رقم (٣) كل يوم من الساعة ١٠ صباحاً الى الواحدة بعد الظهر ما عدا ايام الاحاد لقاء دفع مبلغ مائة مل ثمناً لكل عطاء.

٣ — تقبل العطاءات لغاية ظهر يوم ٢٢ آب سنة ١٩٣٨

٤ — للبلدية الحق في قبول او رفض اي عطاء بدون ابداء الاسباب.

حيفا في ٥ آب سنة ٩٣٨

الامضاء: جرجس خوري
رئيس لجنة البلدية

(٤٢٣٢)

* * *

كتلة « مخلصة »

« تابع المنشور على الصفحة الاولى »

ماذا يعتقد...

واعتقد بان الطريقة الوحيدة لتبديد سحب هذا الامل، هي ان تعاد من جديد قاعدة المقدرة على الاستيعاب في تقرير الهجرة اليهودية امام الارهاب العربي، مع اضافة عدد خاص من المهاجرين مقابل كل يهودي ويهودية يموتان قتلا وعقابا لكل عمل من اعمال التخريب

ثم قال:

كرامة الضباط ...

ولا يحسب عقابا صارما هدم المساكن التي تبنى من جديد، وليس مما يتفق مع كرامة الضباط والجنود البسلاء الذين يقومون بالاعمال العسكرية

في اليونان

وقال في كتابه ان لديه معلومات من بعض الانكليز في فلسطين مؤداها ان بضع مئات من وكلاء المهيجين والخبراء الفنيين وصلوها في الاونة الاخيرة من مركز التدريب السري في اليونان.

ثم قال:

ضعف وهزيمة

ان حركة الارهاب موجهة في الظاهر ضد اليهود لكنها عمليا موجهة ضد الانكليز تغذيها اموال من بلدان اجنبية لذلك فان كل ميل الى سعة الصدر والتسامح من جانب بريطانيا يعد ضعفا وهزيمة.

حركة التجنيد

بالرغم مما تقوله صحف المحافظين في بريطانيا من ان حركة التجنيد للجيش العامل تسير سيرا بطيئا جدا قد يرغم الحكومة على اعلان التجنيد الاجباري، تقول لنا مجلة (نيوز ريفيو) الصريحة، ان وزارة الحربية سجلت لنفسها في التجنيد رقما قياسيا، اذ بلغ عدد من جندتهم في الاشهر الستة الاخيرة ٢٠،٠٠٠ جندي!

تتسلح ببضائعها

لا تدفع تركيا شيئا من النقود ثمنا لما تشتريه من الاسلحة الثقيلة من مصانع كروب الالمانية، وانما تقايض عليها بكميات من الفستق والبندق والتبغ، وغير ذلك مما عندها من البضائع!

اطباء الحرب

منذ الان سجل ٥٠٠٠ دكتور بريطاني اسماءهم في سجل المتطوعين للعمل في صفوف القوى المحاربة، بمجرد اعلان الحرب.

نصف اللحوم

تستهلك بريطانيا كميات كبيرة جداً من اللحوم سنويا، ولكنها تستورد نصف هذه الكميات من وراء البحار

ديكران

يافا — شارع بطرس

الساعاتي الوطني ووكيل اشهر فبارك الساعات والاختصاصي بصنع النظارات

(م . الشرق)

السمن الحديدي المكفول !!
السمن البقري الفاخر !!
وافخر واجود اصناف زيت الزيتون واجود اصناف جبال القبان والصابون النابلسي ماركة البقرة تجدونها في محل

امين كنج احمد

يافا: سوق الصلاحي
ص . ب ٢٨٨

(م . الشرق)

برنامج

الاذاعة الفلسطينية

الخميس في ١١ اغسطس سنة ١٩٣٨

٥،٣٠	اشارة الوقت والنشرات
٦	تيسير جابر وفرقة استوديو الاذاعة
٦،١٥	اغاني من الآنسة أم كلثوم
٦،٤٥	حديث « شعبة الشاعر »
٧	برنامج متنوع لاغاني العرب
٧،٤٠	النشرتان الجوية والاخبارية
٧،٤٥	اشارة الوقت
٩،١٥	اشارة الوقت والنشرات
٩،٣٠	رواية تمثيلية موسيقية
١٠	موسيقى راقصة

الاذاعة المصرية

الاذاعة اللاسلكية للحكومة المصرية يوم الخميس في ١١ اغسطس

٦،٣٠	صباحا الاستاذ [illegible] — تمرينات رياضية
٦،٤٥	الشيخ محمد احمد العمروسي — قرآن كريم
٧،٣٥	ختام
١٠	الاستاذ محمد نور الجمل وفرقته — حفلة غنائية
١٠،٣٠	اسطوانات
١٠،٥٠	الاستاذ محمد كامل — منولوجات فكاهية
١١،١٠	اسطوانات
١١،٣٠	ختام
٢،١٠	مساء الاستاذ سامي الشوا
٢،٤٠	النشرات الجوية والاخبارية والتجارية
٢،٥٠	ختام
٦،٤٥	حفلة موسيقية
٧،٢٠	الشيخ عبد العزيز الدرينى — قرآن كريم
٨	حفلة موسيقية
٨،١٠	الاستاذ [illegible] — حديث
٨،٣٠	النشرة الاخبارية والتجارية
٨،٤٥	الاستاذ [illegible] يقدمون رواية (الباطل [illegible] يضرب)

ALDIFA - PALESTINIAN - DAILY-PAPER

دار الدفاع: ميدان الساعة - عمارة البلدية - يافا فلسطين
العنوان التلغرافي: (الدفاع - يافا)
التلفون ١١٨٧ (اربعة خطوط) و١٠٧٥ (خطان) صندوق البريد (٢٥٥)
الاعلانات يتفق عليها رأساً مع الادارة
اجرة السطر ١٠٠ مل

الدفاع

جريدة يومية سياسية مصورة

AUGUST 11 1938 NO 1233

صاحب الامتياز : ابراهيم الشنطي
المدير المسئول : شوكة حماد

الاشتراكات
في فلسطين عن سنة ١٥٠
في البريد الداخلي » » ١٨٠
في سائر الاقطار الخارجية » » ٣٠٠

صور متنوعة على هامش الحوادث

طغيان النهر الاصفر في الصين الى مساحات واسعة جداً. وترى قوارب استطاع راكبوها النجاة من هلاك اصاب الوفاً كثيرين

لا تزال حركة التطوع بين الشباب في بريطانيا مستمرة بنشاط للالتحاق في قوة الطيران وفي الصورة فرقة من متطوعي الشباب وقفوا بجانب السيارة التي أقلتهم الى وزارة الطيران

الامير نقولا الروماني يصافح الطيار الذي نقله الى بخارست لحضور تشييع جثمان والدته الملكة ماري وقد صرح له شقيقه الملك كارول بالعودة من منفاه لحضور الجنازة فقط

تطورات الحرب في اسبانيا

يوليو ١٩٣٦ — يوليو ١٩٣٧ — الآن

تعتبر الممثلة «ميس ميراندا» النجمة التي يفضلها موصوليني على جميع الممثلات وقد سافرت مؤخراً الى هوليوود لتقوم بالدور الاول في احدى الروايات غير انها منيت بالفشل رغم انها الممثلة التي اعجب بها موصوليني

السيدة الانكليزية ليريا هبل وهي زوجة سلطان جوهور من امراء الهند وكانت تشتغل قبلا في التمثيل. وقد اخذت لها هذه الصورة عند نزولها في مارسيليا في طريقها الى انكلترا

الفيكونت رنسيمان وعقيلته عند وصولهما الى براغ. ومهمة اللورد في تشكوسلوفاكيا هي التوفيق بين السوديت الالمان وحكومة التشيك

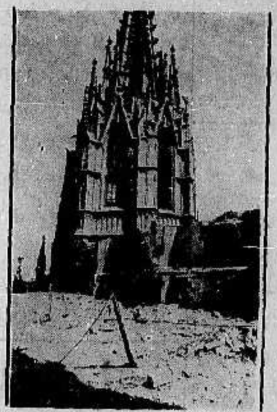

احدى الكنائس الاثرية في برشلونة وقد تهدم جزء منها كما تصدع بدؤها بعد القاء القنابل على المدينة في مرات متوالية

توفق مؤخراً احد المهندسين الانكليز الى اختراع «طوق النجاة» يستعمل عند ما تشرف الباخرة على الغرق، وباستعمال الطوق المذكور يستطيع الانسان ان يضمن وصوله الى الشاطيء بسلام دون ان يضطر الى بذل اي مجهود يذكر. ويرى في الصورة المخترع واقفاً بجانب الجهاز.

بمناسبة انعقاد مؤتمر السكول في تشكوسلوفاكيا قام ١٤٠٠ شخص تشكوسلوفاكي غادروا فينا بعد احتلال المانيا للنمسا الى براغ بمظاهرة كبيرة في محطة مازاريك هتفوا فيها بحياة تشيكوفينا

النائب البريطاني «ساندس» الذي أفشى الاسرار الحربية أمام مجلس العموم وهو قريب المستر تشرتشل

منظر الكنيسة اليونانية القديمة في اوروبوس وقد حطمتها الهزة الارضية التي حدثت في جزء من بلاد اليونان في المدة الاخيرة

الجمعة في ١٦ جادي الثانية سنة ١٣٥٧ – ١٢ آب سنة ١٩٣٨ – العدد ١٢٣٤

صاحب الامتياز : ابراهيم الشنطي
المدير المسئول : شوكت حماد

الاشتراكات
في فلسطين عن سنة ١٥٠
في البريد الداخلي « « ١٨٠
في سائر الاقطار الخارجية « « ٣٠٠

الدفاع

جريدة يومية سياسية مصورة
«AL-Difa» Daily Paper

12 - 8 - 38 - VOL: V - NO 1234

دار الدفاع : ميدان الساعة – عمارة البلدية – يافا – فلسطين
العنوان التلغرافي : «الدفاع – يافا»
التلفون ١١٨٧ (أربعة خطوط) و ١٠٧٥ (خطان) ص. ب. (٢٥٥)
الاعلانات يتفق عليها رأساً مع الادارة
أجرة القطر : ١٠٠ مل

موقف الصلابة

نطلبه من الدول العربية جميعها

محاسبة السياسة القائمة وليس سوآلها الانصاف

بعد أسبوعين يكون اكثر ممثلي الدول العربية في أوروبا. وا كثر هؤلاء، اذا لم يكن كلهم، سيزور لندن لبحث مشكلة فلسطين مع حكومتها. وقد سمعنا تصريحات الشيخ حافظ وهبه ثم للامير سعود ثم لتوفيق بك السويدي، حول مفاوضاتهم بشأن هذه القضية. لكن بكل صراحة نقول ان مثل هذه التصريحات التي تدور حول الاشفاق على عرب فلسطين، والرثاء لحالهم، والامل بأن يكون الحل العادل في جانبهم، وتمجيد الوحدة العربية — مثل هذه التصريحات لا يقيم ولا يقعد ولا يؤثر على حكومة لندن، ولا تشعر تلك الحكومة بأي ضغط من جرائه. وعرب فلسطين ليسوا في حاجة البتة الى وعود و «تأميلات» وتمنيات، بل هم في حاجة الى جبهة عربية تضغط بشدة على السياسة البريطانية وتحملها امام حالة فاصلة، فأما صداقة على طول الخط وإما سلبية على طول الخط ايضا!

ولو أن الدول العربية وملوك العرب وقفوا موقف الصلابة منذ البداءة لما بلغت الحال بفلسطين هذا الحد الفظيع، ولما استمرت البلاد ثلاث سنوات وهي تتقلب على أشد ماعرف من آلام ومصاعب. لكننا في خلال تلك السنوات لم نكن نسمع غير ارسال الاماني والوعود والثقة ... بأن الحكومة البريطانية سوف تنصفنا في النهاية! وهكذا ساءت هذه الحال المريرة الكئيبة وتردت في مهاوي الشقاء والبؤس.

واذا كان ممثلو الدول العربية قد أعدوا خطباً تلقى في لندن أو جنيف، واذا كانوا قد أعدوا أحاديث تلقى هنا وهناك — فخير كل الخير لكرامة العرب

« البقية على الصفحة الثامنة »

تطويق واسع يشمل مساحة تقدر بـ ٦٠ كيلو مترا

مصادمة بنابلس واستشهاد عربي وجرح ٣ سيدات

قوات من نابلس وطولكرم وجنين وناثانيا ومعركة

تطويق كبير

نابلس في ١١ آب – لمراسل الدفاع الخاص – على اثر مهاجمة المسلحين لبنك باركلس ظهر امس واستيلائهم على المبالغ التي اخذوها قررت قيادة الجيش القيام بتطويق واسع تشترك فيه جميع القوات العسكرية الموجودة في نابلس وجنين وطولكرم وناثانيا

مساحة التطويق

وفي صباح اليوم الباكر اتصل قائد منطقة نابلس بالقواد العسكريين في البلدان المذكورة واتفقوا على تطويق مساحة تقدر بـ ٦٠ كيلو متراً مربعاً ابتداء من نابلس الى طولكرم وجنين وتشمل المنطقة المطوقة بالطبع جميع القرى والجبال والوديان والطرق العامة رمتة قائما

من نابلس

وبعد ذلك خرجت جميع القوات العسكرية المرابطة هنا ويقدر عدد افرادها بالف جندي مع اعتدتهم الكاملة والمصفحات والدبابات وسيارات اللاسلكي والاسعاف الى منطقة التطويق

في المسعودية

وفي ذات الوقت تقريباً خرجت القوات العسكرية من جنين وطولكرم وناثانيا ويقدر عددها بـ ٣ آلاف جندي بالقرب من محطة المسعودية وهناك عقد القواد الحربيون اجتماعا واتفقوا على خطة معينة لتطويق المنطقة المذكورة

القائد العام

وفي اثناء الاجتماع وصل القائد العام للقوات البريطانية في فلسطين وشرق الاردن واشرف بنفسه على عملية التطويق

تسلق الجبال

وبعد فترة وجيزة اخذت القوات تتسلق الجبال وانتشر فريق كبير من افرادها في السهول والوديان ومعها مدافعها الرشاشة والجبلية والمؤن والذخائر المحملة على الحمير والبغال.

٨ طائرات

ثم اخذ الجند ينصبون على قمم الجبال اجهزة اللاسلكي بينما كانت ٨ طائرات تحلق فوقهم وتتبادل معهم الشارات واتجهت قوة الى قرية برقة وقامت بتطويقها من جميع اطرافها، وقوة اخرى الى قرية « بيت مرين » وطوقت سهولها وجبالها، ومنع المارة والسيارات من السير على جميع الطرقات التي تقع في منطقة التطويق. وقد حاولنا كثيراً الوقوف على نتائج هذه العملية الواسعة فلم نتمكن حتى هذه الساعة (الثامنة)

اشتباك وتفتيش

طولكرم في ١١ آب – لمراسل الدفاع الخاص – في الساعة الثالثة من بعد ظهر أمس تصادم مسلحون مع دورية عسكرية قرب (برقة) وتبادل الفريقان النار مدة وفي صباح اليوم الباكر حضرت قوات كبيرة من الجند وطوقت القرية المذكورة وفتشتها تفتيشاً دقيقاً وكان الجند يطلقون النار من سطوح المنازل العالية التي نصبوا الرشاشات على اسطحتها ودام التطويق حتى بعد ظهر هذا اليوم حين انسحبت القوات من القرية وانضمت اليها قوات أخرى وذهبت جميعها الى قرية بيت «مرين»

وقوع معركة

وعند اقتراب القوات من القرية الاخيرة اطلقت عليها النار من سفوح الجبال بكثرة ووقعت معركة بين الجند والمسلحين استمرت ساعتين لم ينقطع في خلالها الرصاص، واستعمل الجند فيها المدافع الجبلية والرشاشة. وحتى الان لم نقف على النتائج

الخامسة مساء

نابلس في ١١ آب – لمراسل الدفاع الخاص — في الساعة الخامسة من مساء

(البقية على الصفحة ٨ عمود ٥)

وزير المستعمرات

مقابلة الدكتور طنوس وممثلي الوكالة

لندن في ١١ آب — قابل المستر ملكولم مكدونلد اليوم وفداً يمثل الوكالة اليهودية وأخبرهم عن غرضه من زيارة فلسطين فقال ان الغاية من الزيارة هي التحدث مع السلطة حول الحالة الحاضرة وبصورة خاصة مسألة الامن العام. وقابل المستر ملكولم مكدونلد ايضاً الدكتور عزت طنوس لنفس الغرض – رويتر

على الصفحة ٦
مشروع جديد لوزير المستعمرات

على الصفحة ٨
أنباء هامة

مباحثات الوزير

رأي الدوائر الرسمية في «التقسيم»

لندن في ١١ آب — تباحث المستر ماكدونالد وزير المستعمرات مع المستر تشمبرلين رئيس الوزاره واعرب عن رأيه الخاص في مسألة فلسطين. وتعتقد الدوائر الرسمية ان الحكومة البريطانية عازمة على تحقيق برنامج التقسيم...وعلى اتخاذ التدابير الصارمة لقمع الاضطرابات...!

اذاعة مفاجئة

وزير المستعمرات يتكلم عن فلسطين

اصغينا في الساعة الحادية عشرة والربع من مساء امس الى كلمة اذاعها المستر مالكولم مكدونلد من محطة لندن عن زيارته لفلسطين. وقد بدأ كلمته بوصف وجيز للرحلة الطائرة من ابي قير فبورسعيد فالسويس فالصحراء فبئر السبع وغزة ثم سلسلة من القرى. ووصف طبيعة البلاد كما يراها كل راكب في

« البقية على الصفحة ٨ عمود ٤ »

١٤ أسيرا بينهم موظف يهودي في دائرة الاشغال

مقتل مختار قرية وتدمير ممتلكات وحرق منزل بوليس ومحطة والعثور على جثة ومهاجمة مطار

١٧ لغما وقنبلة وتحطيم سيارتين وأعمدة وجسور

أسر يهودي

طولكرم في ١١ آب – لمراسل الدفاع الخاص – في الساعة ١٠ والدقيقة ٣٠ من صباح اليوم اسرت جماعة من المسلحين مراقب دائرة الاشغال اليهودي يشوما دوفنا وعمره ٤٠ سنة اثناء اشرافه على بعض الاعمال على طريق حيفا – يافا الجديدة بين مستعمرتي تل سودو كاديما

يحمل مسدساً

ومكان الاسر يقع بالقرب من مركز بوليس بيت ليد عند الكيلو متر ١٠١ على الطريق المذكورة. ثم اخذ المسلحون الاسير الى جهة غير معروفة ويقال انه يحمل مسدساً، وانهم اركبوه في سيارة

البوليس الاضافي

وعلى اثر ذلك خرجت قوة من البوليس الاضافي اليهودي واعتقلت شخصاً من قرية الطيرة واعتدوا على عبد المنان من قرية قلنسوه ويشتغل في بيارة السيد راضي النابلسي فأصيب بجرح بسيط، وحضر الى طولكرم واخبر البوليس بالحادث

٣ الغام

انفجرت ليلة امس ثلاثة الغام تحت عمود كهربائي في مستعمرة «تل موند» وهذا العمود مركز لتوزيع التيار الى جهات مختلفة

دائرة الصحة

في الساعة التاسعة والنصف من صباح هذا اليوم دخلت جماعة من المسلحين الى دائرة الصحة في طولكرم وأخذوا منها آلة كاتبة وانسحبوا

على دورية

اطلق ليلة امس المسلحون النار على دورية بالقرب من جبل المنطار (ملتقى الرياح) وأجابت الدورية بالمثل ثم تابعت سيرها الى جهة عنبتا.

ولدى وصولها قرب « رامين » فاجأها كمين من المسلحين باطلاق النار عليها فأجابت بالمثل ولم يعرف من وقوع اصابات.

النار على يهودي

حيفا في ١١ آب — لمراسل الدفاع الخاص — حوالي الساعة الحادية عشرة والدقيقة ٤٥ من صباح اليوم اطلقت النار على يهودي كان سائراً في وادي

« البقية على صفحة ٨ عمود ١ »

تطويق «عجة»

تفتيش القرية مرتين في يوم واحد

اصابة رجل وطفل واعتقال ٦ اشخاص

جنين في ١١ آب — لمراسل الدفاع الخاص — في الساعة الثامنة من صباح امس طوقت قوة من الجند على رأسها مساعد مدير البوليس قرية « عجة » وفتشت بعض بيوتها وعادت دون ان تعثر على شيء.

« البقية على الصفحة ٥ عمود ١ »

زيارة مكدونلد

نداء المندوب السامي وموقف الوزارة

لندن في ١١ آب — نشرت السبكتاتور مقالاتات فيه ان ماكدونالد كان حكيما عندما سافر الى فلسطين بالطيارة في هدوء وصمت. وكان حكيما ايضاً اذ تجنب تبادل الاراء مع العرب أو اليهود من وراء وكلائه هناك

نداء المندوب

ثم قالت الجريدة ان النداء الذي أذاعه المندوب السامي يكون ابعد أثراً

« البقية على صفحة ٨ عامود ٣ »

قضية فلسطين والمعاهدة السورية

« مساعي » اللورد هليفاكس في باريس ...!

دمشق في ١١ آب — لمراسل الدفاع الخاص — كان لانبأ الصادر من باريس وفيه ان السفير البريطاني هناك باحث المسيو بونيه وزير خارجية فرنسا في قضية الاضطرابات في فلسطين ومساعدة السوريين لاعمال الارهاب... صدى بعيد في مختلف الاوساط، وان السفير البريطاني طلب من فرنسا تأجيل عرض المعاهدة السورية الفرنسية على البرلمان الفرنسي ريثما تنتهي قضية فلسطين

ومما زاد في قلق الرأي العام على مصير المعاهدة الانباء الواردة من باريس وفيها ان قضية الاسكندرونة وفتنة الجزيرة كانتا السبب في تأجيل ابرام المعاهدة وان هناك قضايا كثيرة يجب ان تنجز قبل عرض المعاهدة على البرلمان الفرنسي

مشروع قانون
البطريركية الارثوذكسية الاورشليمية
«بقلم الاستاذ عيسى السفرى»

-٣-

المجمع المقدس

المادة ٤ - يقام في البطريركية مجمع مقدس من :

١) البطريرك بصفته رئيساً للمجمع المقدس المذكور

ب) وجميع الاساقفه الرعويين المتولين زمام ابرشياتهم

ج) ومن عدد من الاساقفة الاسميين لا يزيد على ستة، الذين يعينهم البطريرك في المجمع المقدس

د) ومن عدد من الارشمندريتين الذين يعينهم البطريرك في المجمع اعضاء في المجمع المقدس

ويشترط ان لا يزيد مجموع عدد اعضاء المجمع المقدس (بما فيه البطريرك) على ١٩ عضواً.

اما صفة المجمع المقدس فهي استشارية كصفة المجلس المختلط.

انتخاب الاساقفة الرعويين

تنص المادة ٣٠ على انتخاب الاساقفة الرعويين (المتروبوليتين) بالطريقة المتبعة منذ القديم في ابرشيتي عكا والناصرة، اعني ان حق انتخابه عائد لابرشيته. ويشترط فيه ان يكون ملماً باللغة العربية.

نقطة خطر:

اما نقطة الخطر في هذه المادة فهي انها تشترط ان لا يزيد عدد الاساقفة الرعويين في البطريركية على ثلاثة !... وهذا الامر عند الطائفة من الاهمية بمكان.

ان البطريركية عملت - منذ مئتي سنة او اكثر خلت - على اختصار عدد الابرشيات الرعوية حتى اصبح اليوم كل اساقفة البطريركية اساقفة القاب فقط، مقرهم القدس، خلا اسقفين اثنين في في ابرشيتي عكا والناصرة. مع ان عدد الابرشيات كان في السابق ستة في فلسطين وحدها، وهذه هي: عكا والناصرة وبيت لحم وغزة ونابلس واللد.

إذن، فالكنيسة الارثوذكسية الاورشليمية اليوم ليست مؤلفة من ابرشيات حية يلازم كل اسقف ابرشيته كما يقضي نظام الكنيسة. وغاية البطريركية من ذلك ان تجعل تمثيل الطائفة في المجمع المقدس لا اهمية له. لان كل اسقف رعوي هو - بحسب نظام الكنيسة - عضو طبيعي في المجمع المذكور.

وعليه، يستطيع كل ارثوذكسي الآن ان يفهم الغرض الاساسي الذي لاجله وضع مثل هذا الشرط في المادة المتقدم ذكرها، وهو ان لا يكون للطائفة في البطريركية الا شبح تمثيل، حتى لا يؤثر في صبغتها اليونانية !...

ومعلوم ان تطور حالة الكنيسة في السنين الاخيرة، وما يحتمل حصوله من تطورات فيها في المستقبل، يقضي بتجديد او انشاء اسقفيات رعوية في بالاويست طم (فلسطين) وفي عمان (شرق الاردن) وبقاء هذا الشرط في المادة ٣٠ من القانون، يحول دون ذلك اليوم وفي مستقبل الايام !

وعليه، فمن الضروري جداً ان يحذف هذا الشرط من القانون لان حصر عدد الاساقفة الرعويين في ثلاثة فقط، افتئات كبير على حقوق الطائفة، وعرقلة ناضحة للنظام الكنسي !

الدخول في الاخوية

المادة ٣٢ — تؤلف في البطريركية اخوية تعرف باخوية القبر المقدس يكون كافة اعضائها فلسطينيي الجنسية ولابناء الطائفة الارثوذكسي الملائيين ممن تتوفر فيهم المؤهلات اللاهوتية حق الانخراط في الاخوية المذكورة.

ان حق دخول ابناء الطائفة في اخوية القبر المقدس ذو شأن كبير في المستقبل عند الطائفة، من حيث كونه هو السبيل الذي عنه يأملون ان يتوصل اولادهم فيما بعد الى مناصب الكنيسة العليا، ويبلغ بعضهم رتبة الارشمندريتية ليختاروا للمناصب الابرشيات الشاغرة.

غير أن في المادة المذكورة صعوبات تحول دون انخراط ابناء الطائفة في الاخوية، والبطريركية كما لا يخفى محرومة من مدرسة لاهوتية. وكان من الواجب ان يتضمن القانون نصاً بوجوب اعادة فتح مدرسة دير الصليب اللاهوتية (المصلبة) مهما كلف الامر. وحينئذ نضمن وجود اشخاص ممن تتوفر فيهم المؤهلات اللاهوتية، ليكونوا اعضاء في الاخوية او كهنة للشعب، او اساقفة لابرشيات. وبدون ذلك تصبح هذه المادة عديمة النفع والتأثير !...

وقد اشارت لجنة برترام - يونغ الى هذا الامر المهم بتوسطها في تقريرها تحت عنوان «مدرسة اللاهوت في دير الصليب» ما موجزه:

«واما الطائفة الوطنية فيقل عندها قيمة نفعاً، ان يفوز حقها المسلم به في عضوية الاخوية، مالم يحتط في نفس الوقت لتخريج اولي العلوم الروحية واللاهوتية، يتخرجه من في جديد الاحوال يقبل في البطريركية من ابنائها وما من محدثة مفيدة لمعونة كنيسة اورشليم في ما هي فيه من نوائب دهرها، تكون اجدر من العود الى فتح ابواب مدرسة دير الصليب ...»

المحاكم الكنسية

المادة ٣٩ (مجملها) - يؤلف البطريرك في المجمع، في كل من مدن القدس ويافا وحيفا، محكمة روحية بدائية، تقوم بتنفيذ المادة ٣٣٠ من قانون العائلة (البيزنطي) لكارافوكيرس. ومحكمة مختلطة بدائية، تقوم بتنفيذ المادة ٣٣١ من القانون نفسه. وتنظر في احكام هاتين المحكمتين محكمتان استئنافيتان في القدس، يشكلها البطريرك في المجمع.

ان اختصار المحاكم الكنسية بهذا العدد يسبب متاعب ومشقات لابناء الطائفة، اذ يضطر الارثوذكسي في

«البقية على الصفحة ٧ عمود ١»

طيران الوزير
واقتباساته من زيارة الاراضي المقدسة
أزمة ضاع فيها والرأي والتدبير ...

لندن في ١١ آب - تكتم الدوائر العليمة جداً في شأن الاراء التي قد يكون وزير المستعمرات اقتبسها من زيارته الاراضي المقدسة، لكن المقرر انه يشكر الفرصة التي أتيحت له للاتصال الشخصي بالسير هارولد مكمايكل والجنرال هاينينغ وعدد كبير من اركان الحكومة، واستطاع أن يتناول منهم معلومات جديدة تامة عن الحالة هناك.

استنتاجات مهمة

واتضح له ايضاً أن رجال حكومة فلسطين استفادوا كل الفائدة من مباحثتهم للوزير رأساً والتوصل الى الاستنتاجات المهمة بمحض المداولة معه بدلا من مراسلات كانت تقتضي أياما وغالباً لا تنقل الشعور الذي يمكن ايضاحه وتكييفه وقت الحديث بكلمة واحدة او كلمتين

مملوء الجعبة...

وهكذا يقال أن الوزير يعود الى لندن مملوء الجعبة بافادات ومعلومات عن الحالة الحاضرة، ويؤكد فوق ذلك ان الوزير لم يكن يوما من الأيام يخامره اقل شك في حسن العلاقات بين المندوب والقائد العام اللذين يتعاونان على تدبير ما يمكن تدبيره في تلك الازمة التي ضاع فيها الرأي والتدبير

سائح عادى

وكان الوزير اثناء وجوده في فلسطين قد مشى في شوارع القدس ومدن أخرى كسائح عادي، ولكن بدون آلة تصوير ونظارات سوداء، مما يتحلى به السياح ويحسبونه من المستلزمات، فهذه الأمور أهملها الوزير وما كانت رواية بعض الجرائد عن حمله اياها الا من باب التخيل والتصور.

«ابو قير»

وقد نقلته طائرة حربية في جو فلسطين بسياحة متقطعة الى الرملة والناصرة وبيت لحم وعدد كبير من البلدان الاخرى. وفي اثناء عودته الى لندن بحث مع موظفي القوات الجوية في «ابو قير»

خطورة الحالة

وتقول الاشاعات المتطايرة هذا المساء بين دوائر الجناح الأيسر، وأكثرها بالطبع ميال اليهود، ان المستر مكدونالد يعود الآن اكثر اقتناعاً بخطورة الحالة منه قبل ذهابه.

نجدات عسكرية

وعلى المشاورات الوزارية في الاسبوعين القادمين أو الثلاثة يتوقف قرار الحكومة البريطانية في هل ترسل نجدات عسكرية جديدة الى فلسطين ام لا ... ؟

* * *

رسالة بغداد الجوية

الجوال العربى واعانة منكوبى فلسطين
خط جوي بين اليابان والعراق والغرب

بغداد في ١١ آب - لمراسل الدفاع الخاص - بالبريد الجوي - اتخذت جمعية الجوال العربي مقررات عديدة لاغاثة منكوبي فلسطين وهي توالي العمل مع جمعية الدفاع عن فلسطين في بغداد.

اعانة المنكوبين

وقد بعثت الجمعية عشرة دنانير كدفعة أولى ووعدت بان تستمر في ارسال جميع الاعانات التي تصلها من مختلف الفروع التابعة لها.

استنهاض الهمم

وقد بعث السيد ابراهيم محمود الشابندر الى جمعية الدفاع بعشرة دنانير وقد اذاع سعادة الفريق طه باشا الهاشمي نداء وجهه الى جميع الفروع استحث فيه الهمم على مواصلة التبرع وجمع الاعانات للمنكوبين. وذكر في النداء ان مد يد المعونة للمنكوبين في فلسطين هو أول الواجبات.

موجة الحر

جاء من البصرة انه كان من تأثير الحر الشديد الذي غمر المدينة في الايام الثلاثة الماضية أن أدى الى موت ثلاثة اشخاص وخمسة خيول واصعف نحو ٢٧ شخصاً.

خط جوى

كانت الحكومة اليابانية منذ اكثر من عام قد أعدت مشروعا لانشاء خط طيران ياباني بين أوروبا والشرق الاقصى ماراً بالعراق عن طريق مطار البصرة المدني وقد سمحت لبعض الشركات اليابانية للطيران بالقيام بهذه المهمة. وبات من المحقق تنفيذ هذا المشروع والمبادرة الى استئناف المفاوضة

مدخل بغداد

رأت ادارة المتحف العراقي أن تنتهز فرصة إقامة دارها الجديدة قرب شارع الملك فيصل فتنصب تمثال أسد بابل في موقع مناسب كما سيقام تمثال الجندي المجهول هناك وبذلك يصبح مدخل بغداد الغربي على غاية من الروعة

اعلنوا عن بضائعكم في جريدة الدفاع

وفاة احد افراد حاشية الامير سعود

القاهرة في ١١ آب - لمراسل الدفاع الخاص - كان الاستاذ محمود مراد جسور في جملة المترجمين الذين رافقوا سمو الامير سعود في رحلته الحالية الى اوروبا، فلما وصلت الباخرة الى السويس شعر بحمى شديدة أكرهته على ملازمة غرفته واشتدت الحمى عليه في بور سعيد فرأى الامير انزاله فيها ولكنه أصر على مواصلة سفره وكان يرجو ان يساعد هواء البحر على شفائه. ولكنه فارق الحياة بعد مضي ١٢ ساعة على خروج الباخرة من بورسعيد وقد أحتفل بدفنه احتفالا مؤثراً في البحر حضره الامير سعود وجميع رجال الحاشية وكبار ضباط الباخرة وركابها وارسل سموه ينعي الفقيد الى أهله في مصر ويعرب لهم عن تعازيه الخالصة في هذا المصاب

وزير خارجية فرنسا يزور سوريا

باريس في ١١ آب - تؤكد الدوائر المطلعة في باريس ان الكونت دي مارتيل المفوض الفرنسي في سوريا ولبنان سيمكث في باريس الى اوائل الشهر القادم ثم يرافق المسيو بونيه وزير الخارجية الى انقره. ومن هناك يعود الى مركز منصبه في بيروت.

وتؤكد دوائر باريس أن المسيو بونيه نفسه عازم على زيارة سوريا ولبنان اذا وجد الظروف مناسبة بعد رحلته الى انقره

أما مسأله نقل الكونت دي مارتيل من منصبه في الشرق فانها لم تكن في وقت من الاوقات موضوع بحث في الدوائر المختصة.

توفيق السويدى فى اوروبا

بغداد في ١١ آب - لمراسل الدفاع الخاص - تقرر بصورة نهائية سفر السيد توفيق السويدي وزير خارجية العراق الى اوروبا يوم ١٥ الجاري في رحلة تدوم شهرين. وسيتحادث في دمشق مع رجال الحكومة السورية ثم يقصد في صحبة جميل مردم بك الى ايطاليا ومنها الى جنيف لحضور جلسات عصبة الامم. وعلى أثر هذه الجلسات سيقصد الوزير العراقي الى باريس حيث يبحث في المسائل العربية مع الحكومة الفرنسية ثم يقصد الى لندن حيث يتحادث مع المسئولين في مسألة فلسطين

المناورات التركية في بحر مرمره

استنبول في ١١ آب - ابتدأ الاسطول التركي مناوراته على سياق واسع في بحر مرمره بحضور رئيس الوزارة واركان حرب الجيش والاسطول واشتركت البوارج كلها في المناورات تحت قيادة الاميرال صكروكان. والغرض من هذه المناورات امتحان مقدرة الاسطول على الدفاع عن الساحل التركي من البوسفور الى طرف الدردنيل ضد هجوم مشترك من البحر والجو.

من بيروت

العلاقات بين سوريا ولبنان
بلاغ رسمي اصدره الحكومة اللبنانية

بيروت في ١١ آب — لمراسل الدفاع الخاص — اذاعت الحكومة اللبنانية مساء امس بلاغا رسمياً، على اثر ما اذاعته الصحف من خطاب قيل ان رئيس الوزارة السورية قد القاه في حلب وتعرض فيه للبنان وحكومته والحدود والتدابير المتعلقة بفرض رسوم جمركية على المنتجات السورية. وفيما يلي نص البلاغ:

حسن الجوار

«نحن ندرك مصاعب جيراننا المزعجة في سوريا ونتتبع الحوادث التي تقع فيما وراء حدودنا بغيرة توحيها الرغبة في المحافظة على علاقات حسن الجوار. وندرك ايضاً الظروف الاستثنائية الدقيقة التي تفرض على الرجال الذين يحملون مسئولية الحكم في سوريا جهداً متتابعاً ونصباً شديداً، ولكننا لا نرغب في ان نؤدي هذا القلق وهذه المصاعب التي لم تكن ولا نود ان تكون الى اقوال وحركات غير مستحبة كالتي اتصل بنا صداها

المصالح المشروعة

«ولم تتخذ الحكومة اللبنانية اية وسيلة للتحدي او اي قرار بقصد الحرية الاقتصادية، لم تكن الحكومة السورية نفسها قد اتخذت مثله ضدها، واذا كان الرأي قد تبدل بعد ذلك في سوريا لتطبيق جزئي فقط فذلك لا يوجب حتما على لبنان المضطر الى الدفاع ان يبدل رأيه على الفور بما يتفق مع الرأي في دمشق دون ان يأخذ بعين الاعتبار مصالحه المشروعة

موارد متنوعة

«وان لبنان لا يعيش طفيلياً على اي كان فموارده كثيرة ومتنوعة تساعده اكثر من أي بلاد اخرى على ان يشتري المواد السورية الزراعية والمصنوعة بفضل مقدرته على الشراء الناتجة عن جهود ابنائه الكبيرة المختلفة

صداقة فرنسا

«ولبنان في داخل حدوده المتينة النهائية هو حقيقة تاريخية وسياسية لا تعبأ بالنظريات السطحية وهو يزداد كل يوم تضامنا وصلابة ولا يطلب الا ان يعيش بالاتفاق مع جميع جيرانه، اما صداقته التقليدية مع دولة فرنسا التي يغتبط بانه اقرها نهائيا فهي في اعين اللبنانيين امتن الضمانات لحريته واستقلاله»

حصة لبنان

عقد اجتماع في المفوضية العليا بحضور رئيس الجمهورية ورئيس الوزارة ووزير المالية والمسيو ميريه المفوض السامي بالوكالة، دار البحث فيه حول حصة لبنان من المصالح المشتركة في سنتي ١٩٣٨ و١٩٣٩

القمح والقرض

ثم بحث المجتمعون قضية تموين البلاد بالقمح والسلفة المتوي عقدها مع ادارة البنك السوري ولم يتخذ قرار حاسم بهذا الصدد.

ساعدوا عائلات المنكوبين

هذه اشياء تحدث !

تشير الاحصاءات على ان الحر يسبب لاكثر الناس القلق ويحرمهم النوم الهني لهؤلاء نقول انه ثبت بالتجربة بان اسبرو يمكن العموم من التمتع بلذة النوم والراحة. اذا اخذ منه قرص او قرصان قبل النوم.

مفعول سريع - راحة عاجلة

اسيادي الاعزاء

ارسل لكم هذه الاسطر لاشكركم على ارسالكم لي اسبرو الذي اعطاني بعض نتائج مدهشة جاءتني امرأة تشكو الم شديد في عينها ورأسها ناتج عن التهاب داخلي في العين وهذا الألم منعها من النوم طول الليل وكانت تبكي وتصيح في عيادتي اعطيتها حبتين اسبرو وتركتها تنتظر بينما عاينت غيرها من المرض ورجعت لها بعد ربع ساعة تقريباً فوجدتها ساكنة مرتاحة. اخبرتني انها لم تعد تشعر بالم قط، ولعظم سروري لهذه النتيجة السريعة رأيت من واجبي ان ارسل لكم كلمة الشكر هذه مع احترامي ودمتم. ح. ق

طبيب وجراح . يافا

تنبيه: لم ينشر الاسم كاملا لاسباب قانونية تتعلق بالمهنة.

ASPRO

مستودع الادوية الفلسطيني

يافا — ٢٥ شارع بطرس

صفوة ما يحمله بريد الشرق والغرب

أعشاب تجعل متعاطيها انصاف اموات

اذا دفنوا بعدها في القبور ثم اخرجوا فقد كل ما لهم من ارادة وشعور ...

التفسير العلمي لظاهرة مؤسفة استبعدت بسكان جزر البحر الجنوبي وجعلتهم عبيداً طائعين

تصدر في لندن مجلة شهرية اسمها (ماذا تقول الدنيا) تنقل مما تنشره صحف العالم ومجلاته وكتبه اكثر من ثلاثين مقالة في كل عدد منها . وفيما يلي تنقل عنها مقالاً بقلم الدكتور دولف ويساف ، فشراول مانشر في جريدة « كولونيش اللاسترقنزيتونغ » الالمانية ، وفيه من الغرائب مالم يسمع القراء بمثله الى الآن :

بالامس خرافات

منذ نحو عشر سنين كتب وليم سيبروك ما ازعج الدنيا من قوله ان رجالاً يموتون ثم ينشرون من القبور في جزر البحر الجنوبي.

وكذب معظم الناس تلك القصة وعدوها من قبيل الخرافات وانتهى الامر عند ذلك الحد

واليوم حقائق

على ان اناساً من الواقفين على بواطن الامور في جزر كريبان وفي اميركا الوسطى يصدقون اليوم جميع ما جاء في تلك القصة وما ذلك الا لانهم رأوا باعينهم اولئك الاموات — الاحياء وصدقوا ما قاله وليم سيبروك من ان المستعمرين من الزراع في « هايتي » يستخدمون في مزارع السكر التي لهم اناساً سبق لهم ان ماتوا ودفنوا ... ثم جروا جراً من قبورهم وليست فيهم الا حياة ميكانيكية. وانيط بهم العمل في الحقول

لا مطالب لهم

وكان اولئك الرجال «الميكانيكيون» يعيشون وحدهم في معزل عن غيرهم من العمال ، ولا ينطقون بكلمة واحدة ولا يتطلعون الى احد من يعرفونهم ويقنعون بطعام لا لحم فيه ولا ملح . ويطيعون اسيادهم طاعة عمياء دون ان ينالوا في مقابل اعمالهم اي شيء او يطلبوا اي مطلب اذ لا مطالب لهم على الاطلاق

كأنهم احياء

ويطلق على هذه الطائفة من الناس اسم « الزومبيز » وهم اجسام بشرية بغير ارواح ولا شعور ولا عواطف، اذ انهم يؤخذون من قبورهم على شكل يجعلهم يعشون ويسلون ويتحركون كأنهم احياء واذا قلت انك لا تستطيع ان تجد لهذا الامر تفسيراً فاليك هذا التفسير

التفسير العلمي

اشتهرت اميركا الوسطى بنوع خاص من الاعشاب السامة يمكن تقطيرها وتحويلها الى شراب يؤثر على النظام البشري تأثيراً فعالا ، ويعرف اهالي اميركا الوسطى هذه الاعشاب منذ قرون عديدة ويعرفون ان كل من ذاق الشراب المستخرج منها يصبح عبداً مطيعاً مجرداً من الارادة ومن العقل .

وفي الطعام ايضاً

واذا وضع شيء من هذه الاعشاب في طعام الانسان فانه يموت في بضع ساعات ولا يستطيع اي دكتور في الدنيا الا ان يحكم عليه بانه قد مات ، واذا اشتبهت السلطات في وفاة ناجمة من هذه الاعشاب وامرت بتشريح الجثة فان السم لا يظهر عليه أي دليل على الاطلاق ، ويحكم الدكتور الجراح بانه لم يجد حتى أخف درجة من درجات التسمم في الدم وبأن الموت قد جرى ... بالسكتة القلبية.

متى يأتي الموت

واذا ترك هذا الانسان في قبره ، واوصد باب هذا القبر ايصاداً محكماً عليه فانه يموت موتاً حقيقياً في اليوم الثالث، أو الرابع . ثم يبدأ جسمه بالانحلال .

ولكن اذا سحب الميت من قبره خلال اربع وعشرين ساعة يصبح وهو من « الزوميز » أي من ذوي الاجسام البشرية التي لا ارواح فيها ، ومن تلك اللحظة يقدر له ان يكون عبداً لاحد المستعمرين .

للخدمة أو للبيع

ولذلك ترى اقارب المرضى في جزيرة «هايتي» يحتاطون كل الاحتياط وهم يدفنون من يموتون من هؤلاء المرضى، فلا يدفنونهم في مقابر موصدة الابواب ولا بعيدة بعداً كبيراً عن المدن ، ثم هم يراقبون قبر الميت اتم المراقبة اربعة ايام بلياليها ، وما تزال عادة بناء المقابر في الضواحي القريبة جداً من المدن والقرى عادة متبعة الى يومنا هذا .

ولكن المستعمر الذي يكون هو قد دس السم في طعام الضحية ، يراقب قبرها اشد من مراقبة اهله له فاذا استطاع أن يجر الجثة في غفلة من الرقباء ، استخدم هو صاحبها عبداً له في مزارعه ، أو باعه عبداً لغيره من الزراع المستعمرين يعمل في خدمته بغير أجر ولا ... ولا جواب

... الملح

وفي كون هذه المخلوقات لها اسم تعرف به في جميع تلك الجزر الجنوبية ، وهو اسم «الزوميز» ، ما يدلك على ان ما قاله وليم سيبروك كله صحيح ، أيده فيه أناس كثيرون من العلماء زاروا تلك الجزر وشاهدوا بأعينهم اولئك الاموات ـ الاحياء ، العبيد المستأجرين بغير أجر ، والمملوكين الغير

ولكن كيف تكون هذه «الملكية» اذا تصادف الرجل من « الزوميز » ان تناول طعاماً فيه ملح ؟

ان الملح هو الذي يكسر سم تلك الاعشاب ويعيد الى الضحية وظائفها في هذه الحياة بالتدريج ، مع انه يكون قد اصبح وهو غير ميال الى الحياة المستقلة العادية ، لطول مكثه تحت نير العبودية

غفلت عنهم

ولقد حدث مرة في أحد اعياد الفصح ان ذهب مستعمر صاحب مزرعة الى المدينة ، وخلف وراءه امرأة عهد اليها بمراقبة رجال « الزومبيز » الى حين عودته ، وكانت هذه المرأة مشتاقة كل الشوق الى الذهاب الى كنيسة المدينة يوم الاحد ، ولذلك لم يكد صاحب المزرعة يغيب حتى اخذت هي اولئك «الزوميز» معها وذهبت بهم الى مدينة اخرى غير تلك التي ذهب اليها المستعمر

وأرادت المرأة ان تسر « الزوميز » في يوم عيدها ، وحن قلبها عليهم فقدمت لكل واحد منهم عوداً من قصب السكر لانها تعرف ان الطعام الذي يدخله الملح محرم عليهم تمام التحريم

وغفلت المرأة عن المراقبة ، لاشتغالها بالعيد ، وعثر اولئك « الزوميز » اثناء غفلتها على طعام فيه ملح فأكلوه ، كما اكلوا الكثير من الفستق والبندق المملحين !

وبعد تناول ما فيه الملح من تلك الاطعمة ... وقف « الزوميز » في بساطة متناهية ، وتذكر كل واحد منهم قريته فذهب اليها لا يلوي على شيء

وعادت المرأة وحدها الى المزرعة ، وهي تعض بنان الندم على ما فرطت من امر « الزوميز » !

يا لها من غريزة

وكان اقارب اولئك الرجال الاموات ـ الاحياء يظنونهم قد ماتوا منذ سنين كثيرة ، فمن يا ترى نشرهم من قبورهم بعد الموت

اما بعض هؤلاء الاقارب فانهم استقبلوا العائدين من القبور استقبال الفرح والسرور والابتهاج

وأما البعض الاخر فقد ريعوا ، وكادوا يجنون وهم يرون امام عيونهم امواتهم القابرين

اما الاموات — الاحياء انفسهم ، فان غريزتهم تلك التي قادتهم الى قراهم ، والى منازلهم ، قد قادتهم هي نفسها بعد ذلك الى مواطنهم الاخرى .. الى القبور التي نشروا منها .

انهم وجدوا قبورهم الخضراء ونزل كل واحد منهم الى قبره ورقد فيه ولم تنفع حيل الاقارب في اخراجهم منها

القصة المريعة

ولقد كان لتلك القصة التي نشرها وليم سيبروك كما قلنا منذ نحو عشر سنين نتائج مرضية فان السلطات في « هايتي » — وحدها على الاقل — قد ريعت لما جاء فيها من وصف للاعمال المنافية للانسانية فاتخذت اجراءات صارمة حالت بها دون تسميم الناس واماتتهم ثم بعثهم بعد الموت ليكونوا من العبيد .

ولكن ما انقضى أمره في « هايتي » قد يكون باقياً الى اليوم في جزر اخرى في بحار الجنوب ... :

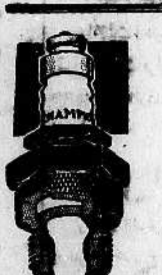

اقتصاد في الوقود واحتفاظ بالقوة

ما دمت تستعمل جهازاً جديداً من شامبيونز

الوكلاء والموزعون :

خريمان وشركاه

القدس

شارع جوليان ص.ب ٣٥ تلفون ٦

بالنقطة الاخيرة

اشيع بطريق الخطأ عن جزيرة بتكيرن ، احدى جزر البحار الجنوبية، انها موبوءة بحمى التيفوئيد ، ولذلك امتنعت البواخر عنها فلم تقترب من سواحلها منذ شهرين وكان من جراء امتناعها ان قل الطعام في الجزيرة ، واصبح أهلها على شفا جرف هار من المجاعة ، وهناك محطة اذاعة لاسلكية تدار بالبترول ارسلت باخر نقطة بترول فيها رسالة استنجدت فيها بالسفن ان تأتي اليها . ومعها ما تيسر من الطعام

★ ★ ★

اعلان

صادر من محكمة نابلس الشرعية

تقدم لمحكمة شرعية نابلس مضبطة موقعة من مختار محلة الياسمينة بنابلس تتضمن ان الشيخ علي بن الشيخ حسن زيد من نابلس توفى سنة ٩٣٨ ميلادية وانحصر ارثه في ابنه ممدوح من زوجته عندليب الحرش المتوفاه بحياته وفي بنته دردانه من مطلقته زكيه خانم بنت عمر زكاكي ولا وارث له غيرهم فمن له اعتراض على مضمون هذه المضبطة فليقدم اعتراضه لهذه المحكمة خلال اسبوع من تاريخ النشر.

قاضي نابلس الشرعي

(٤٢٠٥)

أنفس الموبيليات

تجدونها دائما

بمحل

سحار اخوان

تخفيضات في الاسعار لا تضاهى

شارع مأمن الله ـ القدس تلفون ٤٨٩٧

في سطور

جيش يتضاعف

من نتائج المعاهدة التي عقدت مؤخراً بين بريطانيا وارلندا ، ان (فرانك آيكن) وزير الدفاع في وزارة دي فاليرا قد قرر على اثر انسحاب الجنود البريطانيين من السواحل الارلندية التي كانوا يعسكرون في قلاعها وحصونها ، ان يضاعف عدد الجيش الارلندي في عام واحد

ويتألف الجيش الارلندي العامل في الوقت الحاضر من ٦٫٠٠٠ جندي ، ومن قوة احتياطية قوامها ٥٫٠٠٠ جندي ، ومن فرق المتطوعين قوامها ١٠٫٠٠٠ جندي ، وقد استعانت ارلندا من الان بخبراء من الانكليز، هم الذين سيدربون جنودها على مقاومة الغازات السامة في الحرب وعلى العمل في المدافع المقاومة للطائرات

اصغر جنرال

وصل الي مستعمرة هونغ ـ كونغ البريطانية في الصين قادما من مدينة هانكو المهددة بالسقوط في ايدي اليابانيين ، الجنرال فون ـ فالكنهاوسن ، المستشار العسكري الالماني ـ سابقاً لحكومة الصين ، ويبلغ هذا الجنرال من العمر الان ٢٨ سنة ، فهو اصغر جنرالات الدنيا ، وهو الان في طريقه قافلا الى المانيا

مدافع اكسبرس

تبني الولايات المتحدة الاميركية الان مدافع تنقل من طرف الى طرف من اميركا على قطارات «الاكسبرس» السريعة . وقد أقيم كل مدفع على عربة خاصة تبلغ حمولتها مع المدفع ١١٣ طناً وعيار المدفع ٨ انشات «بوصات» وتصل قنبلته الى مدى ٢٦ ميلا في البحر ، ضد السفن الحربية التى يحتمل مجيئها لغزو اميركا من الباسفيك ، أو من البلطيك

البترول في الحرب

تسهيلا لاعمال الفرق الميكانيكية في الحرب القادمة شرعت فرنسا تمد خطاً طوله ٢٨٠ ميلا من انابيب البترول تحت الارض الفرنسية للوصلة ... الى ميادين المعارك القادمة

* * *

شخصية مرعبة ...

كانت تعمل من وراء ستالين

يأكلها الحسد وتسفك الدماء البريئة ...!

تصدر في باريس مجلة روسية اسمها «بوسلو نيا نوفوستي» نقلت عنها المجلات الانكليزية ما نقتطف نحن منه ما يلي :

القزم الجبار

هذا رجل بلغ من قصر القامة حداً جعله لا يختلف كثيراً عن اصغر قزم من الاقزام المعروفين في الدنيا ، وهو يدعى نيقولاي يزهوف » وهو الان السيد الحالي للبوليس السوفياتي الاحمر السياسي ، البوليس الذي اصطاد الوفا مؤلفة من الاعداء الحقيقيين او « المزيفين » للحكم السوفياتي وقدمهم الى تلك المحاكمات التي اثارت العواطف في داخل الاتحاد السوفياتي وفي خارجه

ولهذا الطاغية ساقان نحيفتان معوجتان وعينان يبرق فيهما بريق الحقد والحسد ، وهو لا يتكلم الا وشفتاه تكادان تكونان مغلقتين

محب لسفك الدماء

ويشبه يزهوف سلفه ياغودا في ان الرجلين ليس لهما اي ماض ناصع وفي محبتهما لسفك الدماء . وقبل ان تعين الحكومة يزهوف هذا وزيراً للداخلية ورئيساً للبوليس السري السياسي « الاوغبو » كان اسمه نكرة من النكرات في روسيا لا يعرفه الا رؤساء الحزب الشيوعي في موسكو وفي لينينغراد أما اليوم فان الناس يهتفون باسمه في كل مكان ، كما ان الشعراء ينظمون القصائد التي يترنمون فيها باعماله المجيدة ... وينشرونها في الصحف الروسية ... الرسمية !

من كلام الشعراء

وفي قصيدة واحدة من قصائد اولئك الشعراء ، وصف هذا « البطل » يزهوف

١) بانه الصديق المكرس حياته كلها لستالين

٢) وبانه الرجل الذي يراه الجواسيس في احلامهم .

٣) وبانه صاحب السيف الذي لا يثلم ، ولا يعلوه الصدأ ...

٤) وبانه « الصعلوك » الحقيقي المخلص للصعلكة كل الاخلاص

٧) وبانه انبل نبلاء العهد السوفياتي

عامل بسيط

ومع ذلك فانه هذا الطاغية لم يكن له أي سجل ثوروي الى نهاية عام ١٩١٧ ولما كان ولداً صغيراً ، اشتغل عاملا بسيطا في مصنع للذخائر في بوتيلوف ، ثم ترقى الى درجة « صانع مساعد » وكان عمره اذ ذاك ٢٠ سنة ، ويقول اولئك الذين عرفوا يزهوف في تلك الايام انه كان من اغبى الاغبياء يكره الفلاحين ويمقت العلماء الاذكياء

الدهاء وحده ...

واشتغل يزهوف في ذلك المصنع الى نهاية ١٩١٧ ، ثم انضم الى اعظم فرع متطرف من فروع الحزب الشيوعي ، واشتغل يداً بيد اثناء الثورة مع اناس من البلاشفة الاوائل ، من امثال تومسكي الذي قتل نفسه فيما بعد عندما اتهم بالخيانة العظمى ، ومع امثال سميرنوف وينكيدز وسيربرايكوف ، وقد اتهم هؤلاء مؤخرا بالجاسوسية واعدموا جميعا

ولم يكن للرفيق يزهوف اي نبوغ خاص من النبوغ يتميز به على رفقائه ، ولكنه بنى مسلكه في الحياة على شيء واحد ... هو الدهاء

قومسير حربي

واشتهر يزهوف وهو فخور من الاعضاء البلاشفة باتقانه لطرق التحريض وكانت تنسب اليه انه هو الذي حرض حامية بتروغراد على الثورة ونجح في تحريضه ، ولما نشبت الحرب الاهلية اختفى تحت الاجنحة الدموية التى كانت لهيئة «التشيكا» وهي هيئة البوليس السري السياسي كما كانت تسمى في تلك الايام

ولما انتهت الحرب الاهلية ، ترقى يزهوف الى رتبة قومسير في الجيش الاحمر عن طريق ما اداه للدولة من الخدمات التي تخلصت بها من الكثيرين من اعدائها

نكرة في موسكو

وحاول يزهوف ان يصل الى موسكو

« البقية على الصفحة ٧ عمود ١ »

ثورة فى الصحراء

قد تسببها ثورة فلسطين القائمة

نقلت مجلة « نيوز دايجست » الانكليزية ، في عددها الاخير ، عن جريدة « نيو يورك هرالد تريبيون » ما ننقله فيما يلي :

من وراء اعمال العنف التي تتجدد كل يوم في فلسطين ، يشتد ثوران الوطنية العربية وينتشر فوق البلدان العربية كلها ، ثم يزداد انتشاره حتى يشمل جميع الاقاليم الامبراطورية المستعمرة على سواحل افريقيا الشمالية

ويرى البعض في اضطرابات فلسطين هذه ، انها ستسبب ثورة جديدة في الصحراء (والاشارة هنا هي الى كتاب (ثورة في الصحراء) الذي الفه الكولونيل لورنس)

وهنالك قوى لا يستهان بها وراء النيران المشتعلة في فلسطين الان وهي قوى فى استطاعتها ان تحدث « رد فعل » خطير في السياسة الامبراطورية على البحر الابيض المتوسط ، ومن هناك ينتقل رد الفعل هذا الى سياسات اوروبا...

نعم من الذي يدربهم ويسلحهم...؟

في ملحقها المسائي قالت ها آرتس تحت عنوان « الفداء العام والصحف العربية » ان «الدفاع» ما تزال تكتب حاملة على «مشروع الفداء» . وفي هذه المرة تساءلت : من الذي يدرب اولئك المتطوعين ؟ من الذي يعطيهم السلاح ؟» ومضت الجريدة في نقل قسم من مقال «الدفاع» الافتتاحي الذي نشر أمس

قطع التلفونات بين القدس - تل ابيب...

قطعت أمس جميع أسلاك التلفون الموصلة بين تل ابيب والقدس ، وكان الاتصال يتم عن طريق حيفا .

* * *

الاضافيون اليهود فى بيارة عربية

نفى العلم بذخيرة وجدت هناك

حوالي الساعة الواحدة بعد منتصف ليلة أمس داهمت قوة من البوليس اليهودي الاضافي بيارة السيد احمد دعموس ابو حليمة الواقعة بجوار مستعمرة ملبس ، وتبعد عن قرية العباسية عشرة كيلو مترات تقريبا .

وفتشت القوة بيت « الوابور » فوجدت ١٧ أصبعاً من الديناميت و٣٢ رصاصة فاعتقلت حارس البيارة وأحد أقارب صاحبها واسمه ابراهيم سعيد ابو حليمة ونقلا الى مركز بوليس ملبس للتحقيق .

وفي الصباح حضرت قوة الى قرية العباسية واعتقلت صاحب البيارة ونقلته الى مركز بوليس ملبس لاستجوابه ، فذكر بأنه لا يعلم بوجود هذه الاشياء في بيارته لانه لا يقيم فيها . وذكر الاخران بأنهما لايعلمان شيئاً عما في بيت « الوابور » لانهما ينامان خارجه وان يداً مجهولة هي التى وضعت هذه الذخيرة . وقد أودع المتهمون الثلاثة سجن ملبس رهن التحقيق .

— أفما كان الأجدر أن يقوم بهذا التفتيش بوليس نظامي وليس اضافيون يهود !!

* * *

مشروع

شراء البرتقال

عقدت اللجنة التحضيرية المنتخبة من تجار البرتقال واصحاب البيارات اجتماعاً في الساعة الرابعة من بعد ظهر أمس في دار الغرفة التجارية الوطنية حضره مندوب الشركة البريطانية التى تعرض مشروع شراء البرتقال الفلسطيني جملة ، ودار البحث في شروط الاتفاق مع الشركة . ودام الاجتماع حتى الساعة السادسة والنصف تقريبا ، ولم يتخذ قرار نهائي بعد .

مسجد النزهة

تبرع القاضي الاستاذ عزيز بك الداودي بدفع قيمة نفقات الاشياء التكميلية في مسجد النزهة ويحتفل بافتتاح المسجد المذكور بعد صلاة ظهر الجمعة « اليوم » بحضور فضيلة قاضي يافا الشرعي والاستاذ الدكتور يوسف هيكل مأمور الاوقاف

اجتماع

بشأن الخفراء المحليين

اجتمع قائمقام المدينة الاستاذ عزمي بك النشاشيبي امس بمساعد مدير بوليس اللواء ووكيل رئيس البلدية في دائرة البلدية وبحثوا للمرة الثانية مسألة الخفراء ، واقترح البوليس اختياره ١٩ شخصاً توكل اليهم مهمة حراسة الحدود والاسواق المزدحمة وتدفع البلدية رواتبهم ، على ان يسرح بقية الخفراء . وترى البلدية ان الميزانية لا تساعد على دفع رواتب هؤلاء الخفراء وان حالة الامن اذا كانت في حاجة اليهم فالحكومة فى امكانها دفع رواتبهم .

لمنكوبي حيفا

جاءنا من لجنة اسعاف محفل الكرمل في حيفا انه ورد الى صندوقها مبلغ عشرة جنيهات من دائرة بلدية اللد وخمسة جنيهات من البنك العثماني في حيفا الاعانة المنكوبين

اقفال الابواب

أوامر لدوائر بوليس تل ابيب ...

تلقت دوائر بوليس تل ابيب أوامر بوجوب اقفال ابواب دور البوليس منذ الساعة العاشرة مساء ، و أن يقف حرس مسلح امام كل باب ليحول دون دخول اي شخص بعد ذلك الميعاد

* * *

خط انابيب

يمتد من الموصل الى العقبة ...!

لندن في ١١ آب - فهم ان شركة ترول العراق عازمة على مد خط انابيب جديد من الموصل الى خليج العقبة جنوب فلسطين ...

تحصيل الغرامة من الحي اليهودي

بلديتهم تدفع ٢٠٠ جنيه من مقدارها

كان امس موعد جمع الغرامة التي فرضتها السلطة على سكان محلتي الكرمل والكرتون في المنشية الفوقا ومقدارها ٢٥٠ جنيهاً

وقد ذهبت منذ الصباح الباكر قوة كبيرة من البوليس البريطاني والقائمقام ابشتين وطوقت الحي من جميع جهاته ومنعت الخروج من المنازل الى ان يتم جمع الغرامة المطلوبه

وقد طلب مختار الحي من القائمقام ان يدعو خمسة من السكان لمساعدته ، ولم يتمكنوا من جمع اكثر من ٣٦ جنيهاً ودفع المختار والخمسة المذكورون ١٤ جنيهاً فأصبح المجموع ٥٠ جنيهاً سلمت الى القائمقام وطلب اليه تأجيل باقي الغرامة وقدره ٢٠٠ جنيه لوقت آخر على ان يكتب عليهم سنداً ، لكن القائمقام رفض الطلب كما رفض رفع نظام منع التجول مالم يحصل المبلغ بكامله وكانت الساعة قد بلغت الحادية عشرة صباحاً تقريباً . فتقدم بعض الموظفين في بلدية تل ابيب ودفعوا المئتي جنيه المطلوبة بعد ان اخذوا سنداً على ممثلي ذلك الحي .

* * *

النار على يهودي وخطورة اصابته

حراسة الحدود بين يافا وتل ابيب

في الساعة التاسعة من صباح يوم أمس بينما كان اليهودي يوسف سيون اسرائيل وعمره ٢٠ سنة تقريباً يحاول ركوب دراجته في شارع السبيل المؤدي الى ميناء يافا اطلق عليه مجهول النار فأصيب برصاصة في ذراعه الايمن سببت له جرحاً ، وأصيب برصاصة اخرى فى ذراعه الايسر ونفذت الى بطنه واستقرت واختفى مطلق النار .

حالته خطرة

وركب اليهودي دراجته بسرعة صارخاً من الالم الى ان وصل الى بنك انجلو فلسطين حيث سقط عند بابه . وهناك شاهده أحد رجال البوليس وموظفو البنك فنقلوه في سيارة الى مستشفى هداسا في تل ابيب وحالته خطرة

استجواب كثيرين

وذهبت قوة الى مكان الحادث للتحقيق . ثم حضر مدير بوليس اللواء ومساعده ومفتش مركز المدينة واستجوبوا في مركز المدينة عدداً كبيراً من تجار سوق البلابسة والمحال المجاورة ثم اطلق سراحهم .

والد الجريح

واليهودي المذكور ابن احد تجار الاقمشة في تل ابيب وله معاملات قديمة جاء لتصفيتها واسم ابيه سيون اسرائيل ويقع مخزنه في شارع مزراحي رقم ١٢ في تل ابيب .

ويسكن في مستعمرة بات يام جنوبي يافا وهو رئيس مجلسها المحلي .

احتياطات كثيرة

واتخذت احتياطات كثيرة عقب وقوع الحادث فرابطت قوات كبيرة عند مفارق الطرق بين يافا وتل ابيب من جميع الجهات .

على الحدود

وكانت القوة المرابطة عند مقهى لورنس في شارع يافا تل ابيب تفتش السيارات الذاهبة والقادمة بين يافا وتل ابيب كما كانت تفتش المارة ولم يعثر على شيء ولم يعتقل أحد .

تعزيز الحراسة

ورابطت قوة قرب الملكان ، وشرعت تفتش المارين ، وقد عززت الحراسة على جميع الحدود الفاصلة بين يافا وتل ابيب

باصات وقطار

وفتشت باصات عدة اكثر من مرة . أما قطار الساعة ١٠ الذي خرج من يافا فقد سافر منها تحت حراسة قوية وكانت نوافذ العربات مقفلة

فى طولكرم

افرجت السلطة اليوم في طولكرم عن ثلاثة عشر شخصاً من الذين اعتقلوا يوم امس اثناء عملية التطويق المعلومة

شهادات هجرة

ذكرت هابوكر ان ٨٠ شهادة هجرة من شهادات الجدول الاخير التي بقيت في حوزة دائرة الهجرة الحكومية وضعت تحت تصرف قنصل حكومة بريطانيا في برلين وفينا ليمنحاها المهاجرين من يهود المانيا والنمسا في الحالات السريعة الخاصة . . !

حراسة القطارات

قررت دائرة البوليس ان يرافق كل قطار عدد من افراد البوليس للحراسة واصدرت امراً بوجوب اغلاق نوافذ عربات السكة الحديدية عند مرور القطارات من تل ابيب والمستعمرات اليهودية

عملية تفتيش

رابطت قوة من رجال البوليس حوالي الساعة التاسعة من صباح امس على طريق يافا — سلمة بالقرب من مركز بوليس هاتكفا فاجرت تفتيش السيارات القادمة والذاهبة والاشخاص المارين ودامت عملية التفتيش حتى الساعة الحادية عشرة قبل الظهر ولم يعثر على شيء .

قرارات المحاكم

لم نتمكن من متابعة نشر قرارات المحكمة العليا وذلك بسبب مرض الاستاذ كمال ابراهيم البربري المحامي وسنستأنف النشر بعد ابلاله من مرضه شفاه الله

باخرة ضائعة

تحمل شحنة ليهودي

نشرت الملاحق اليهودية خبر اختفاء باخرة يونانية تحمل ابقاراً لشركة يهودية في فلسطين ، وتفصيل ذلك ان الباخرة « ميكولوس » غادرت ميناء كونستانزا في يوم الجمعة الماضي تحمل ١٦٠ ثوراً مشحونة الى اليهودي برولوف في تل ابيب وكان المنتظر ان تصل الباخرة ميناء حيفا مساء الاحد او صباح الاثنين الماضي ، غير انها لم تصل في ذلك الوقت بل وردت برقية من صاحب الباخرة المقيم في ميناء يوناني قال فيها ان الباخرة مختفية ولا يعلم مقرها . وفهم انها شوهدت بالقرب من جزيرة سموس في بحر ايجه . وبعد ذلك لم تر في اي مكان من البحر المتوسط ويخشى ان تكون قد اصيبت بعطب سبب غرقها لانها غير مزودة باللاسلكي لطلب النجدة . .

توقيف متهمين

وافق حاكم صلح المدينة يوم أمس على توقيف احمد العبد الهادي من يافا لمدة عشرة ايام وهو متهم بمحاولة قتل حسن فارس صبيح باطلاق عيار ناري عليه في محلة ارشيد اول امس واصيب في خاصرته بجراح

واوقف حسن رجب زيتون من حلب عشرة ايام لدخوله فلسطين بعد الحكم بابعاده واوقف متقال علي السليمان من سرطه عشرة ايام لاعتدائه على امرأة بالضرب.

رسالة حيفا التلفونية

اشتباك مع خفراء مستعمرة يستمر ساعة

حيفا في ١١ آب — لمراسل الدفاع الخاص — حوالي الساعة العاشرة من مساء الليلة طوقت جماعة مسلحة مستعمرة مجدال القريبة من حيفا والشومرية واطلقت عليها النار بكثرة ، واجاب الخفراء بالمثل واستمر ذلك ساعة تقريباً . ثم انسحب المسلحون دون وقوع اصابات .

ثم خرجت قوة من الجند تصحبها كلاب الاثر الى مكان الحادث لتعقيب في الاحراش المجاورة ودام ذلك حتى ظهر اليوم وعادت القوة دون ان تعثر على شيء .

تفتيش بيوت بينها منزل بوليس

في الساعة الثامنة والنصف من صباح اليوم داهمت قوة من البوليس البريطاني بعض البيوت في حي الكنائس ، وفتشتها بدقة ولم تعثر فيها على شيء .

ثم داهمت بيت احد افراد البوليس العربي رقم ١٥٥٣ الواقع في سوق الشوام وفتشته ولم تعثر فيه على شيء ايضاً .

تفتيش ساحات وجبال وانتشار الجند

ما تزال قوات البوليس فى المدينة تفتش المارة في الشوارع وتطوق بعض الاحياء . واجري فى صباح هذا اليوم تفتيش ساحتي الجرينة والخمرة ووادي الصليب ، ولم يعثر على شيء . وكثرت في الليلة الماضية دوريات البوليس والجند في حي هدار هاكرمل . وارسلت النسافة ربالس انوارها الكاشفة على جبل الكرمل وبلد الشيخ وغيرها من الاماكن المحيطة بالمدينة . وخرجت فى هذا الصباح قوة كبيرة من الجند بكامل معداتها الى جبال بلد الشيخ وفتشتها بالاشتراك مع طائرة واستمرت العملية اربع ساعات تقريباً

تأخر قطار مصر ٤ ساعات

وصل قطار مصر يوم أمس متأخراً اربع ساعات عن موعده

— قبض بوليس الخضيرة على ذمر سعيد حبيب من الطنطورة وذلك على اثر اطلاق النار على صالح الحسن من ذات القرية وأودع السجن رهن التحقيق

اضراب عمال المجاري ما يزال مستمرا

ما يزال عمال قسم المجاري الرئيسية التابع لدائرة الاشغال العامة مضربين عن العمل ومصرين على طلباتهم . وهذا هو اليوم الثامن الذى يمر على اضرابهم .

— افتتح رئيس لجنة بلدية حيفا صندوق تبرعات جمعية العمال العرب بمبلغ عشرين جنيهاً لتخفيف ضائقة العمال العرب العاطلين فى المدينة

وباشرت لجنة البلدية توزيع الاعانات على العائلات المنكوبة .

وصول ١٢٠ مهاجرا وتصدير املاح

وصل اليوم على ظهر عدة بواخر ١٢٠ مهاجراً يهودياً ، وشحن أمس على ظهر الباخرة كستيليان الف ومئة طن من املاح بوتاس البحر الميت

رسالة القدس التلفونية

اعتقال يهوديين والعثور معهما على اشياء

القدس في ١١ آب — لمراسل الدفاع الخاص — قبض البوليس اليوم على يهوديين من تل ابيب متهمين بالسرقة وبعد ان فتشهما عثر معهما على كمية من الساعات والاشياء الاخرى ثم اودعهما السجن تمهيداً لتقديمهما للمحاكمة

حفلة لا يحضرها احد من العرب

عين المستر وولف المستشار الاقتصادي رئيساً للجنة التجارة والصناعة . واقام بعد ظهر اليوم حفلة شاي في فندق الملك داود لم يحضرها احد من الاعضاء العرب .

تعيين كاتب مدينة في البلدية

فهم انه سيعين « كاتب مدينة » فى بلدية القدس في وقت قريب . أما مسألة تعيين رئيس البلدية فلا تزال قيد البحث .

انتهاء خدمة رئيس دائرة الاحصاء

انتهت خدمة رئيس دائرة الاحصاء الذي طلبته حكومة فلسطين من كندا منذ مدة .

تصديق حكم الاعدام على عربي

صدق القائد العام على الادانة التي قضت بها محكمة القدس العسكرية ضد محمد علي صلاح من قرية دير قديس والمقيم فى يافا وعلى الحكم عليه بالاعدام لحمله قنبلة في تل ابيب بتاريخ ٢٠ تموز الماضي .

وقد خفض حكم الاعدام الذي قضت به محكمة حيفا العسكرية ضد عبد محمد ابو حوايلي من عرب العوجا في قضاء يافا الى الحبس المؤبد وكان هذا الشخص قد حكم بالاعدام لانه أدين بتهمة حمل مسدس وذخيرة بالقرب من حيفا في اليوم الاول من الشهر الحالي .

تلفونات الدفاع وبرقياتها الخاصة

تطويق «عجة»

(تابع المنشور على الصفحة الاولى)

مرة ثانية

وفي الساعة الثانية بعد الظهر عادت القوة وطوقت القرية المذكورة مرة أخرى وفصلت الرجال عن النساء، كل فريق منهم على حدة، وفتشت القرية للمرة الثانية تفتيشاً دقيقاً.

اطلاق النار

وفي هذه الاثناء اطلق الجند النار فأصابوا السيد عبد محمد احمد وعمره ٢١ سنة بجراح بالغة في رجله، كما أصيب الطفل فوزي امين يوسف وعمره ست سنوات بجراح بسيطة في ذراعه

نقل الجريحين

ثم حملت سيارات الجيش الجريحين الى هنا. وبعد ان اسعفهما طبيب الصحة ارسلا الى مستشفى نابلس للمعالجة

اعتقالات

واعتقلت القوة من القرية السادة: عبد الخالق عبد الرحمن، عبد الله عبد الخالق عبد الرحمن، رفيق عبد الغني، عبد الكريم مصطفى، ذيب عبد الرحمن حسن، حسن ابراهيم واودعتهم السجن وطلبت من اهالي القرية المجيء بثلاثة مطلوبين للبوليس.

مستعمرة سارونا

عقدت امس لجنة تنظيم مستعمرة سارونا جلسة في سراي الحاكم وبحثت بعض المسائل الخاصة بتنظيم المستعمرة المذكورة.

التيار الكهربائي

في الساعة العاشرة من صباح يوم امس شاهد البوليس المنوط به حراسة موقف شركة باصات جماهير رقم ٣ التي تسير بين يافا وتل ابيب ان احد اسلاك الكهرباء في شارع جمال باشا قد انقطع فجأة فأبلغ مركز البوليس واوقف التيار وحضر العمال لاصلاحه

حول خبر

ذكرنا في عدد امس ان اسم الشخص الذي وجد مقتولا جهات نور شمس يدعى محمد سعيد شاتيلا والحقيقة ان اسمه محمد سعيد كميله فاقتضى التنوية

الى رحمة الله

الناصرة — انتقل الى رحمته تعالى بعد ظهر اليوم السيد سليم جرجورة عن ٨٥ عاماً. وشيع جثمانه الى مقره الاخير اليوم (الجمعة) الساعة الثالثة بعد الظهر فللفقيد الرحمة ولانجاله وآله الصبر والسلوان

ديكران

يافا — شارع بطرس

الساعاتي الوطني ووكيل اشهر فبارك الساعات والاختصاصي بصنع النظارات

(م. الشرق)

رسالة القدس التلفونيه

قضايا اسلحة في المحكمة العسكرية

القدس في ١١ آب — لمراسل الدفاع الخاص — طلبت المحكمة العسكرية من الاستاذ هنري كتن احضار شهود الدفاع في قضية موكليه السادة عامر احمد القصاص ورفقائه المتهمين بحيازة بندقية و١٩ رصاصة لاستماعها غداً (الجمعة) بدلا من يوم السبت لانشغال المحكمة في هذا اليوم في قضية أخرى فوافق الاستاذ كتن على هذا الطلب.

— تنظر المحكمة العسكرية يوم الثلاثاء القادم الواقع في ١٦ الجاري في قضية علي مسلم دحدول من قرية «السموع» والمتهم بحمل بندقية و١١٠ رصاصات

الاستاذ راسم واقامته الجبرية في عمان

غادر مستشفى الحكومة بعد ظهر اليوم الاستاذ راسم الخالدي وقد كلفته السلطة بالاقامة الجبرية في عمان. وقد مضى على اعتقال الاستاذ راسم ثمانية اشهر في سجن القدس المركزي ومعتقل المزرعة في عكا عسى أن تكتفي السلطة بهذه المدة وتعيد له حريته

وضع يهودي في قشلاق البوليس

اعتقل البوليس مساء امس اليهودي زبون يوسف مرزوق الذي اطلقت المحكمة العسكرية سراحه أمس وقد وضع في قشلاق البوليس.

المندوب يشاهد مناظر في سينما

ذهب المندوب السامي في الساعة السابعة من مساء هذا اليوم الى سينما اوريون في شارع بن يهودا حيث شاهد مناظر رحلة الملك جورج السادس في باريس.

تأجيل قضية سرقة خزانة واموال

نظر قاضي التحقيق في قضية ارام كركريان ويوري قسطنطي المتهمين بسرقة خزانة من محلات صبني بالقدس تحتوي على ٢٠٠ جنيه من ورق النقد وعلى ١٧٠ جنيهاً من السندات وبعد أن سمع اقوال اربعة من شهود النيابة قرر تأجيل القضية الى اليوم السبت القادم الواقع في ١٣ آب الجاري.

رسالة قلقيلية التلفونية

حضور قوة واطلاق نور ضئيل

قلقيلية في ١١ آب — لمراسل الدفاع الخاص — في الساعة السادسة والنصف من مساء امس وصلت الى البلدة قوة من الجند في خمس سيارات مزودة بالمدافع الرشاشة. وانقسمت القوة الى قسمين استقر الاول منها في مركز البوليس ورابط الاخر طول الليلة فوق سطح المركز وشوهد في اثناء الليل نور ضئيل يوجه من المركز تارة الى البيوت المجاورة وتارة اخرى الى خارج البلدة.

لفت نظر المسئولين الى عمل يهود

يكثر افراد البوليس الاضافي اليهودي من اطلاق العيارات النارية على السيارات العربية. ولوحظ أن عدداً كبيراً من العيارات صوب الى جهة قرية مسكة، نلفت نظر المسئولين الى ذلك

الشهيد الطفل عمره ٣ سنوات

انبأتكم امس ان عمر الشهيد الطفل محمد عبد الرحيم ابو الخيل، الذي اصيب بعيار ناري قاتل اثناء عملية التطويق، سبع سنوات والحقيقة هي ان عمره ٣ سنوات

— بينما كان عدد من الشباب يمرون صباح اليوم على الطريق العام قبض عليهم الجند عند وصولهم الى مركز البوليس. وبعد ان اعتقلوا مدة اطلق سراحهم بعد تحذيرهم من السير جماعات

رسالة نابلس التلفونية

الغاء مركز بوليس لحراسة المصارف

نابلس في ١١ آب — لمراسل الدفاع الخاص — ألغت دائرة الامن العام مركز بوليس طوباس ونقلت اللاسلكي الموضوع هناك وجميع رجال البوليس الى نابلس حيث وزعوا على بنك باركلس والعثماني ودائرة البريد للمحافظة

العثور على ذخيرة في جدار

داهمت قوة من الجند امس بيت السيد كامل يامين وفتشته تفتيشاً دقيقاً فلم تعثر على شيء، ثم اجرت تفتيشاً في جدار على الطريق يبعد عن البيت مسافة كبيرة وصادرت منه بضع رصاصات يقال ان مجهولا وضعها للوقيعة

لفت نظر لجنة منكوبي طبريا

تلقت لجنة اعانة المنكوبين اشعاراً من جميع لجان البلدان التي ارسلت اليها الاعانات مع كلمات الشكر عدا لجنة اسعاف منكوبي طبريا التي لم ترسل حتى اليوم اشعاراً بوصول المبلغ المرسل اليها. نلفت نظرها الى هذا الامر

رسالة الرملة التلفونية

اطلاق النار على مطار وانفجار لغم

الرملة في ١١ آب — لمراسل الدفاع الخاص — حوالي الساعة العاشرة من مساء ليلة أمس انفجر لغم بالقرب من الكيلو متر ١٥ بين الساقرية واللد وأحدث انفجاره دوياً هائلا كما تخرب جزء كبير من الخط.

اطلاق النار على خفراء الخط

وبعد فترة قصيرة أطلقت عدة عيارات نارية على خفراء الخط. ثم اطلقت العيارات أيضاً مرتين في فترات متوالية.

وفي الساعة السادسة من صباح اليوم ابلغ خفير الخط رئيس الحركة بحادث انفجار اللغم فذهب عدد كبير من العمال لاصلاح التالف.

وقد تأخر قطار الركاب رقم ١٣ الذي يغادر يافا الى اللد في الساعة السادسة صباحاً ساعتين تقريباً. ووصل الى محطة اللد في الساعة الثامنة والنصف تقريباً.

عيارات بكثرة على المطار

وأطلقت العيارات النارية في الساعة الثانية عشرة من مساء ليلة امس على خفراء الخط الحديدي عند جسر الضاهر الواقع بين كفر جنس واللد. ولم يجب الخفراء اليهود بالمثل.

وفي الساعة الثانية عشرة من منتصف ليلة امس هاجم أفراد جماعة مسلحة مطار كفر جنس واطلقوا عليه العيارات النارية بكثرة! واجابت القوة المرابطه هناك باطلاق المدافع الرشاشة وشوهدت بعد فترة من الزمن شارات الاستنجاد

طائرات ودبابات وقوات في طريق

في الساعة الخامسة من صباح هذا اليوم غادر مطار الرملة ثلاثة أسراب من الطائرات وبعد أن حلقت فوق المدينة مدة اتجهت الى الشمال ولم تعد حتى المساء.

وبعد خروج الطائرات بمدة وجيزة شوهدت الدبابات تغادر معسكر الجند في صرفند في طريقها الى الشمال أيضاً.

ثم غادرت المعسكر قبل ظهر اليوم قوات كبيرة من الجند في عدد من السيارات العسكرية يزيد عددها على مئة وخمسين سيارة.

تجول الدوريات العسكرية والمصفحات

لوحظت طول يوم أمس كثرة تجول الدوريات العسكرية والمصفحات على طريق يافا — القدس. ولم ينقطع تجولها حتى المساء. والدبابات التي شوهدت اليوم من نوع جديد، نصب على كل واحدة مدفعان رشاشان.

قطع الاسلاك بين الرملة والقدس

قطعت اسلاك التلفون ليلة أمس بين الرملة والقدس بالقرب من قرية القباب. وفي الصباح ذهب العمال لاصلاحها تحت الحراسة.

وفي أثناء قيام العمال باصلاح الخطوط التلفونية في المكان المذكور أبلغوا بالذهاب الى طريق غزة عقب الانتهاء من عملهم لاصلاح الخطوط التلفونية المقطوعة هناك.

اطلاق النار على مستعمرات ٣ مرات

حوالي الساعة التاسعة من ليلة أمس هاجم افراد جماعة مسلحة مستعمرة كفار مركن الواقعة بالقرب من مجدل الصادق واطلقوا العيارات النارية على خفراء المستعمرة. وبعد ساعة اعاد المسلحون الكرة على المستعمرة المذكورة ثم غادروها. وقبيل طلوع الفجر أعادوا اطلاق العيارات المرة الثالثة. وكان الخفراء يجيبون بالمثل. ولم يعرف عن وقوع اصابات.

رسالة بيسان التلفونية

النار على المدينة وانقطاع التيار

بيسان في ١١ آب — لمراسل الدفاع الخاص — حوالي الساعة العاشرة من مساء ليلة امس اطلق مسلحون على المدينة نحو ١٥ عياراً نارياً. وفي الساعة الحادية عشرة والنصف عاد المسلحون الى اطلاق النار بكثرة من جميع اطراف المدينة رأجاب البوليس من المدافع الرشاشة ودام تبادل النار ما يقرب من نصف ساعة وانسحب المسلحون. واصيب احد اعمدة الكهرباء بعيار ناري اثناء ذلك فانقطع النور حتى مساء اليوم.

تحصيل ٢٠٠ جنيه من الضرائب المتأخرة

طلب نهار أمس قائمقام المدينة عدداً من الوجهاء وأبلغهم أمر حاكم اللواء بضرورة دفع ٢٠٠ جنيه من الضرائب المتأخره. وذلك بسبب قطع خطوط التلفون ليلة امس الاول بالقرب من بيسان.

— قابل صباح امس الاول الشيخ محمد الزناتي حاكم لواء الجليل بالناصرة بطلب من الحاكم وطلب منه الافراج من معتقلي بيسان الذي مضت على اعتقالهم سنة

— قبض امس على السيد عبد الله ابو حسونه وارسل مخفوراً الى الناصرة ولم تعلم الاسباب.

انباء خارجية

هدنة بين اليابانيين والسوفييت
توقف اعمال القتال والبدء بتشكيل لجنة

لندن في ١١ آب — اعلنت هدنة بين اليابانيين والسوفييت على حدود منشوكو. وقد ألفت لجنة لبحث مسئلة الحدود من اثنين عن اليابان ومنشوكو واثنين عن روسيا ولم يعرف بعد الاساس الذي ستمشي اللجنة عليه. أما الشروط فهي بقاء كل فريق في الاراضي التي يحتلها الان. وقد اقترحت روسيا ضم حكم اجنبي للجنة فرفضت اليابان.

واستمر القتال الى اللحظة الاخيرة حينما أعلنت الهدنة في الساعة ١٢ من ظهر اليوم وكانت جنود الفريقين لا تبعد عن بعضها الا بمسافة ٥٠ — ٦٠ ياردة — روتر —

٦٠٠ قتيل في غارات جوية

لندن في ١١ آب — اغارت ٦٠ طائرة يابانية على مدينتين بالقرب من هانكاو فقتلت ٦٠٠ صيني. وأغارت ١٠ طائرات صينية على بوارج اليابانيين في نهر اليانغتسي ويقال انها الحقت أضراراً بـ ١٠ منها. وتقول انباء موسكو ان حملة اليابان الصينية قد توقفت بسبب الخلاف على حدود منشوكو ويعزز اليابانيون مراكزهم العسكرية — روتر

مساعدة فرانكو وموقف فرنسا الحرج

لندن في ١١ آب — في مقابلة القائم باعمال السفارة البريطانية في روما — الى الكونت شيانو وزير الخارجية الايطالية، أوضح الاول للثاني ما قيل حول مساعدات ايطاليا الاخيرة للجنرال فرانكو، وأفهمه أن لذلك صدى سيئاً في فرنسا التي تحرج مركزها، وله صدى آخر على الاتفاق البريطاني الايطالي اذ يجعل تنفيذ ذلك الاتفاق معلقاً ومؤجلا — روتر

مظاهرة الالمان السوديت في مناسبة

براغ في ١١ آب — أتاح دفن الالماني السوديتي الذي اغتيل مؤخراً فرصة للسوديت باقامة مظاهرات كبيرة. وقد خطب أحد نوابهم فقال ان الصحف اليهودية والتشكوسلوفاكية ان تستطيع اقناع الرأي العام بان حادث الاغتيال نشأ من اختلاف محلي، بل لقد كان نتيجة مؤامرة مدبرة، والخونة هم المسئولون، وليس الالمان — روتر

رسالة رام الله التلفونية

انفجار لغم شديد وهدم جسر

رام الله في ١١ آب — لمراسل الدفاع الخاص — في الساعة التاسعة تماماً من مساء ليلة أمس انفجر لغم كبير تحت جسر على طريق القدس — رام الله بالقرب من جسر المطوفية عند الكيلو متر ١٤ — ١٥ وسمع لانفجاره دوي هائل افاق عليه معظم اهالي البيرة ورام الله. وقد تهدم قسم من الجسر وفي الصباح اجرى عمال دائرة الاشغال الكشف عليه.

تفتيش السيارات بعد حادث البنك

على اثر حادث بنك باركلس في نابلس رابطت قوة من البوليس الوطني على مفترق طريق القدس — نابلس والبيرة وفتشت السيارات القادمة من نابلس فلم تعثر على شيء.

رسالة الناصرة التلفونيه

٢٤٣ جنيها على قريتين

الناصرة في ١١ آب — لمراسل الدفاع الخاص — اجتمع مساعد حاكم اللواء اليوم بمخاتير قريتي حطين وعرين وابلغهم فرضه على الاولى غرامة مقدارها ١٢٤ جنيهاً وعلى الثانية غرامة مقدارها ١١٩ وحدد الساعة السادسة من مساء اليوم لجمع الغرامتين والا احتل الجيش القريتين

نفران على سطح بناء فرع الباركلس

على اثر استيلاء المسلحين على ما اخذوه من بنك باركلس في نابلس اتخذ فرع الناصرة الاحتياطات اللازمة بناء على التعليمات التى تلقاها. وقد تمركز نفران من البوليس على سطح الفرع لحراسته.

النار على سيارة يهودية وخروج قوة

في الساعة الخامسة من مساء اليوم بينما كانت سيارة شحن يهودية قادمة من حيفا وبالقرب من سهل كفر كنا وقرية ترعان، اطلق عليها مسلحون قدر عددهم بـ ٣٠، العيارات النارية فضاعف السائق السرعة. وقد خفت قوة من بوليس الناصرة الى مكان الحادث.

مشروع جديد لوزير المستعمرات

انشاء دولة عربية واعطاء اليهود حكماً ذاتياً مع ايقاف الهجرة

رواية مجلة انكليزية حول الحوادث الاخيرة وأثر الاسلام في قضية فلسطين

جاءنا بريد الامس بالعدد الأخير من مجلة « نيوز ريفيو » الانكليزية المعروفة ، وفيه في موضوع (فلسطين) تحت عنوان (مشروع مكدونالد) ما ننقله بحذافيره فيما يلي :

ربع السكان

في الامبراطورية البريطانية نحو مئة مليون ممن يدينون بدين الاسلام وهم في كتل متجمعة مع بعضها من اواسط افريقيا الى أواسط الهند، ومنهم يتألف ربع سكان الامبراطورية

يحطمون الامبراطورية

واذا اتحد هؤلاء مع بعضهم في حركة من حركات الجامعة الاسلامية تكون مقاومة البريطانية وموجهة من قبل المسلمين في الممتلكات الفرنسية والايطالية وفي تركيا وفي الدول الاسلامية المستقلة ، فانهم يستطيعون أن يحطموا هيكل الامبراطورية من القمة الى القاع

اما من في هذه الدولة من غير المسلمين ، المبعثرين فيها ، فانهم يصبحون تحت رحمة اية دولة من الدول المعتدية المغيرة .

النحاس باشا

وتدرك « هوايتهول » — مقر الحكومة في لندن — هذا الخطر وتتخوف من ان يقوم اتحاد ذو قوة فيوحد العرب في جبهة مضادة لبريطانيا.

وها هو مصطفى النحاس باشا رئيس وزراء مصر السابق ورئيس الحزب الوفدي المتطرف وهو نصير من انصار الدستور ومعارض قوي لحكومة القاهرة الحالية قد سبب القلق رسمياً بندائه الذي اصدره في الاسبوع الماضي ، بطلب الاعانات المالية « لعرب فلسطين المنكوبين »

ومع ان النحاس باشا صديق لبريطانيا وموافق على المعاهدة التي عقدت معها فان عطفه على العرب خارج بلاده لا ينظر اليه الا بنظرات الريبة والحذر ما دامت « هوايتهول » تجد من الاسهل عليها ان تتصرف مع كل دولة عربية على حدة .

تبرعات الوفديين

وبتبرع خاص بمبلغ ١٠٠ جنيه ، ترأس النحاس باشا قائمة التبرعات وحذا حذوه اعضاء اللجنة التنفيذية الوفدية فتبرعوا بمبلغ آخر قدره ٦٠٠ جنيه ، وبارك النحاس في ندائه هذا بقوله انه صدر « بالنظر الى التطور الخطر الذي تطورت» الحوادث وتسبب في نكبة الكثيرين من الضحايا بين اخواننا العرب الذين يحاربون في سبيل بلادهم »

اما العلامة الرسمية الاولى من علامات عطف المصريين الوفديين على العرب فتراها في ان هذا العطف الجديد يعد تحدياً لرئيس الوزراء محمد محمود باشا

قبل زيارة

وقبل ان يزور محمد محمود باشا لندن منذ اسبوعين ويتحدث الى رئيس الوزراء كان قد اجاب على سؤال وجه اليه عن فلسطين بقوله : « انا رئيس وزراء مصر لا فلسطين ، وقد كاد قوله هذا يتسبب في حرب اهلية بين المصريين .

دعاية فاشستية !

وكان مما ازعج المندوب السامي البريطاني في مصر هارولد مكمايكل الذي يحاول وضع الارهاب العربي ضمن حدود لا يتعداها في فلسطين ، ما علمه من امر اكتشاف « بروباغندا » فاشستية ... محبة للعرب في اهم المراكز في مصر، وقد حاول البوليس ان يهتدي الى مصدر هذه « البروباغندا » فادى به المطاف الى مقر جمعية الشبان المسلمين في القاهرة، وهناك وجد ٨٥٠ نسخة من كراسة محرمة

« البقية على صفحة ٧ عمود ٣ »

قرى في قضاء نابلس

قدم اهالي قرية بيت ايبا الى مساعد حاكم اللواء في نابلس احتجاجاً على اطلاق النار على قريتهم واطلقت السلطة سراح الاشخاص الثلاثة الذين قبض عليهم في قرية برقة اثناء عملية التفتيش المعلومة فيها وأوقفت السيد نايف عبد الحميد الحمود لمدة ٧ ايام رهن التحقيق .

فرار يهودي مهرب

اعتقل مور دخاي فرانس أحد اليهود المهاجرين من النمسا لدخوله البلاد بدون جواز سفر ولوصوله مريضاً ادخل مستشفى هداسا الى أن يتم شفاؤه ويقدم للمحاكمة ، لكنه هرب امس الاول من المستشفى ولم يقبض عليه بعد

اعلان

صادر من محكمة شرعية القدس

تقدم لدينا مضبطة تتضمن أن محمد ابن عبد المحسن سالم من أهالي قرية نحوس توفي منذ سبعة وعشرين سنة تقريباً وانحصر ارثه الشرعي في زوجته اثر له بنت حسن ابو اصعيد من القرية المذكورة وفي بنته أمينة وفي والدته آمنة بنت سلامة بن سالم وفي اشقائه عمر ونصر الله ولا وارث لتركة المتوفى سوى من ذكر فمن له اعتراض على هذه الوراثة فليراجع هذه المحكمة خلال شهر من تاريخ نشره في الصحف

وكيل قاضي القدس الشرعي

(٤٢٣٩)

الى المخيم ...

حكم على اليهودي الياهو شبات وهو أحد الموظفين في بلدية حيفا بالسجن ستة أشهر في مخيم المزرعة . وقد أرسل أمس تحت الحراسة

وأبعدت السلطة اليهودي الذي حكم تبرئته من المحكمة العسكرية في القدس الى مخيم المزرعة في عكا لمدة ستة أشهر .

حفلة مغناطيسية

يقيمها الدكتور داهش

بغداد في ٥ آب — دعت القيادة العامة في العراق الدكتور داهش بك الكي يحيي لافراد ضباطها ليلة خاصة في النادي العسكري نفسه وقد قام الدكتور بالحفلة فادهش الجميع باجراء من أمور لا يمكن تعليلها، وفضلاً عن هذا فانه يوالي يومياً القيام بسلسلة حفلات خصوصية .

(٤٢٣٥)

اعلان

تبليغ حكم

قرار — ٣٠٢٦ ـ ٣٨

دوسيه — ٢١٦٢ ـ ٣٨

المدعى : ورثة الفرد بك موسى سرسق المحامي حبيب افندي حمصي بموجب وكالة عمومية تخوله حق التنفيذ والقبض

المدعى عليه: الياس منه تاجر بسوق بسترس يافا

بعد سماع هذه الدعوى اقرر الحكم بان يدفع المدعى عليه الى المدعي المبلغ المدعى به وقدره واحد وخمسون جنيه فلسطيني والفائدة من سبعة عشر جنيه من تاريخ ٥ ـ ٦ ـ ٣٨ مع الرسوم والمصاريف ونصف جنيه اتعاب محاماة حكماً غيابياً صدر وتفهم علناً

في ٢٩ـ٦ـ٩٣٨

حاكم صلح يافا

الى الخواجه الياس منه المجهول الاقامة ابلغك صورة الحكم المدون اعلاه ويحق لك الاعتراض ضده خلال مدة شهر واحد من تاريخ النشر .

في ٧ـ٨ـ٣٨

رئيس قلم المحكمة

(٤٢٣٦)

عيد انتصار تركيا في حرب الاناضول

اتراك السنجق يستعدون للاحتفال به

الاسكندرونة في ١١ آب — يستعد اتراك السنجق للاحتفال بعيد النصر الذي يصادف يوم ٣٠ الشهر الحالي وهو عيد انتصار الاتراك في موقعة « دوملو بونار » على اليونان ويحتفل الاتراك في هذا اليوم بعيد الطيران المدني والمفهوم ان اورطتين تركيتين ستحضران من تركيا الى اللواء مع سربين من الطائرات والبطاريات للاشتراك في حفلات العرض العسكري

تعاون رومانيا وتركيا في مشاكل البلقان

بخارست في ١١ آب — ابلغت الحكومة الرومانية استعداد تركيا الى تعزيز سياسة التعاون في تحقيق السلم البلقاني بقبول ١٢ الف روماني من دوبروجه واسكانهم في تركيا على ان يكونوا من أصل تركي . والمفهوم ان رومانيا ستعمر الجبهة التي تخلو بسفر هذا الفريق الى تركيا بجماعة من الفلاحين والصناع الرومانيين

سينما ركس

ابتداء من مساء الجمعة في ١٢ـ٨ـ٣٨ وبقية ايام الاسبوع تقدم الممثلة الصغيرة العالمية: شيرلي تمبل ، وبطل فلم الجندي المحترف: فكتور ماكلاجن في فيلم

« تعويذة الفرقة »

شاهدوا قتال الجنود الانكليز لحماية ممر خيبر الشهير ، لخدمة مصالح الامبراطورية البريطانية . شاهدوا مخاطرات هنود ممر خيبر وفرسان البنادل الشجعان في دفاعهم عن وطنهم ضد المستعمرين

ثلاث حفلات يومياً الساعة ٣ بعد الظهر والساعة ٧ والساعة ٩ مساء

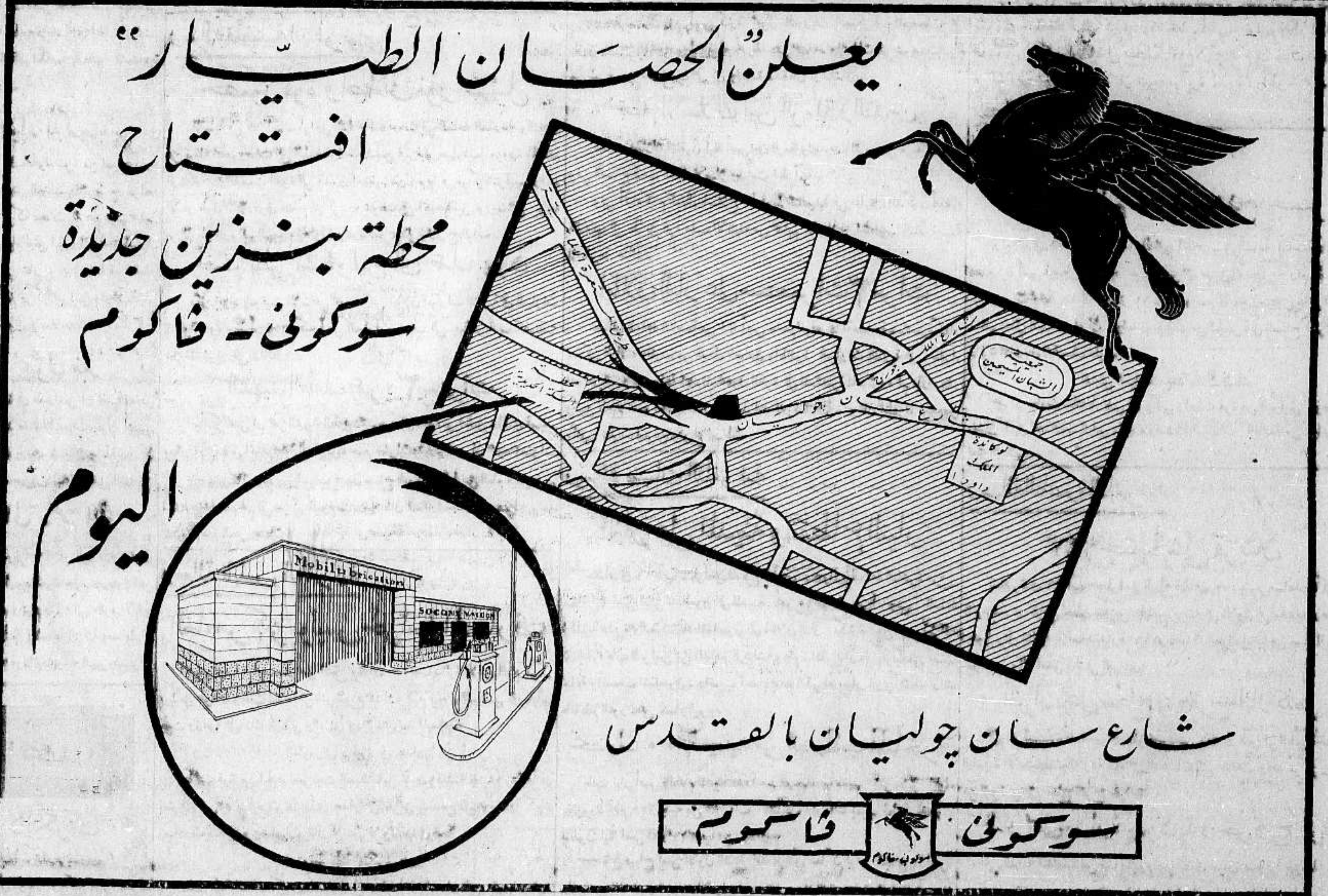

شخصية مرعبة ...

كانت تعمل من وراء ستالين

« بقية المنشور على الصفحة الثالثة »

لكنه كان ما يزال نكرة فيها لا يعرفه من اهلها الا زعماء حزبه الذين كانوا يعتقدون بان لا خيرة له في التنظيم

ولم يوافقه اولئك الزعماء على رغبته، فظل في مكانه اعواما أخرى.

الى انور باشا

واذا كانت الحرب الاهلية قد انتهت في الجمهوريات الروسية الاخرى فانها ظلت ناشبة في التركستان، واليها ارسلت السلطات يزهوف الذي كان طامعاً في الذهاب الى موسكو.

وفي تركستان اشترك هذا الرجل في الحملات العسكرية التي وجهت ضد العصابات المسلحة القوية التي كانت تحت قيادة انور باشا.

وفي عام ١٩٢٢ قضت روسيا على تلك العصابات وقتل انور باشا على يدي يزهوف الذي صار هناك وهو قومسير «وزير» الداخلية في حكومة تركستان الجديدة.

ولم ينل يزهوف منصبه السامي الحالي الا بألاعيبه لا بذكائه ولا بنشاطه

بعد لينين

وبعد وفاة لينين وصل النزاع الذي كان مشتداً بين العناصر الموالية لتروتسكي — اليهودي التائه الان — وبين العناصر الموالية لزينوفييف اليهودي الذي اعدم بتهمة الخيانة العظمى والجاسوسية، رأى ستالين ان لا يستعين في موسكو الا بمن يأتي بهم من الانصار من الاقاليم النائية التي لم يكن فيها نفوذ لا لتروتسكي ولا لزينوفييف، وكان يزهوف بين من استقدمهم ستالين، ومن تلك اللحظة ابتدأ نجم زعيم «الاوغبو» الحالي بالصعود لان ستالين لم يتوسم الخير الا فيه..

رئيس اللجنة المركزية

وفي نظام مطرد ترقى يزهوف فاصبح عضوا في اللجنة الادارية للحزب المركزي ثم نال اهم منصب من المناصب الحكومية عندما عينه ستالين رئيساً لدائرة جديدة اطلق عليها اسم « الدائرة التنظيمية » وجعل من صلاحياتها حق تعيين اعضاء الحزب وحق طرد من تشاء من هؤلاء الاعضاء

وفي الحال شعر رفقاؤه بوطأة يده الحديدية، وباتوا يكرهونه كل الكره

ولكن ستالين وحده ظل معجباً به، وفي عام ١٩٣٤ عينه سكرتيراً للحزب، وبعد عام واحد رفع الى منصب رئيس اللجنة المركزية لهذا الحزب

الى « الاوغبو »

وفي يوم ٢٧ ايلول عام ١٩٣٦ اسقط ستالين من رئاسة « الاوغبو » الرفيق أغودا، وعين يزهوف وزيراً للداخلية ورئيساً « للاوغبو » وبعد ذلك بزمن وجيز تعلمت روسيا كلها كيف تخاف يزهوف وتخشى شره

واليوم لا ينام شيوعي من الشيوعيين القدماء، الا وهو على خوف من ان يصبح معتقلا في اليوم التالي في احد معسكرات الاعتقال التابعة لدائرة «الاوغبو» الى ان تنتصر عاكسته ... او الى ان يلقى حتفه.

ثم الى الموت

واخيراً جداً رأى ستالين ان الاعمال الارهابية التي يقوم بها يزهوف قد اصبحت خطراً على الحكومة

وعلى حين غرة في شهر كانون الثاني من اليوم الطالي، صدر مرسوم من ستالين يكف به يزهوف عن العمل لان الذين ماتوا على يديه انصاراً اقوياء هم الذين ينتقمون لمن ماتوا باعمال التخريب التي يعملونها الان، والتي قد يعلون بها « الالة » العسكرية اذا نشبت الحرب

ويقول القادمون من موسكو ان يزهوف يسير سيراً حثيثاً جداً الى نفس المصير الدموي الذي اليه صار اليه من بعث هو بهم ... الى الدار الاخرى ...

* * *

مشروع قانون

« بقية المنشور على الصفحة الثانية »

بئر السبع، او الارثوذكسي في طبريا مثلا لاجل نفقة او حصر ارث او خلافه الى مراجعة كل من محكمتي يافا وحيفا، والتردد اليهما بما يحمله نفقات سفر ربما وازت تركة المتوفي او نفقة المحتاج!

فاذا كان ليس من المستطاع تشكيل محاكم كنسية في كل من مراكز المجالس المحلية، فعلى الاقل ان يكون في كل من مدينتي غزة والناصرة محكمتين من هذا النوع.

استدراك

اكتفى القانون بالتكلم من شؤون البطريركية في فلسطين وحدها، دون الاشارة الى شرق الاردن، فيما يتعلق بالمجالس المحلية والمحاكم الكنسية، اللهم سوى ما يتعلق بانتخاب ثلاثة اعضاء لعضوية المجلس المختلط وكنا نود لو لم يغفل هذا القانون ذكر شرق الاردن، ذلك الجزء المهم والمتمم لكنيسة اورشليم الارثوذكسية.

مؤسسة حكومية!

والذي يلفت النظر في هذا القانون تدخل الحكومة في كل صغيرة وكبيرة تتعلق بشؤون البطريركية. فضيقت على الطائفة بقدر ما وسعت على البطريركية وحصرت السلطة كلها في البطريرك، سواء اكان في المجلس المختلط او في المجمع المقدس، ثم جعلت البطريرك تحت سيطرتها، اذ اشترطت في كل نظام — اداري أو روحي — يحدثه البطريرك في المجلس او المجمع، موافقة المندوب السامي! ...

(انتهى)

يافا — عيسى السفري

مشروع جديد لوزير المستعمرات

« تابع المنشور على الصفحة السادسة »

اسمها « الطرق والتدمير ».

قبل خراب البصرة

ويدرك نيفل تشامبرلن تمام الادراك ما في الموقف الفلسطيني من صعوبات ثم يدرك ضرورة اتخاذ هذه القرارات الضرورية قبل ان تحطم فلسطين وحدها، ولكن الامبراطورية نفسها

ولذلك أحال المعضلة منذ شهرين الى العقاب المدقق مالكولم مكدونالد بنقله على حين غرة من وزارة « الدومنيون » الى وزارة المستعمرات

مالكولم مكدونلد

والوزير مكدونالد وعمره ٣٧ سنة، وهو في هذه الوزارة القومية مطلق النار على الاضطراب ومصيبه بطلقاته، تلقى دروسه الاولى في الاناة والصبر وطول التحمل عندما كان يعمل تحت رئاسة بلدوين. وقد اظهر براعته في حل المعضلات بالاتفاقية الانكلو - ارلندية التي أنهت حرباً اقتصادية كانت ناشبة بين الجزيرتين، وكان الناس يظنون نهوها من المستحيلات

وبتذليله للصعاب وهو في وزارة «الدومنيون» اكتسب « آراء ذهبية » فيه من رؤسائه

ومالكولم مكدونالد يحب الابتعاد من الناس، وهو جهم عبوس صبور ذو جلد عظيم على تحمل الصعاب، وقد افاده هذا الخلق وبه نجح في مقاومة من له من الخصوم

معضلة في فلسطين

وتتألف معضلة مالكولم مكدونالد في فلسطين من التوفيق بين من لا يمكن التوفيق بينهم من العرب واليهود، وقد نشأ هذا الاضطراب في الاصل اثناء الحرب، عندما مد رئيس الوزراء لويد جورج يد الكرم والسخاء ... المفتوحة، وبها اعطى فلسطين بوعد منه للعرب واليهود معاً في مقابل تأييدهم لبريطانيا!

الواضح الجلي

ومن الواضح الجلي أنه ما من وعد من الوعدين قد أمكن البر به، وقد اشتدت المعضلة الان بما هو معروف صراحة من ان فلسطين ليست اقليما من اقاليم الامبراطورية، وكل ما في الامر هو انها انتداب من عصبة الامم عهد به الى بريطانيا لمدة محدودة تستطيع فيها فلسطين ان تصبح وهي دولة تحكم نفسها بنفسها

أما لو كانت فلسطين اقليما بريطانياً محتاجاً خاضعاً للنظم الموجودة في مستعمرات التاج البريطانية، لامكن اتخاذ اجراءات فيها أصرم ... من الاجراءات المتخذة الان لنهو ما فيها من الكفاح

فلسطين ... ضرورية

ومن رأي الرئيس تشامبرلن أن استمرار السيطرة على فلسطين ضروري ضرورة جوهرية للاسباب الثلاثة التالية:

١) انها تفصل ساحل البحر الابيض المتوسط من المحطات التى ينتهي اليها خط انابيب البترول الممتد من الموصل

٢) انها تسيطر على قناة السويس التى عليها تعلق بريطانيا كل الاهمية

٣) انها تزود بريطانيا بالقاعدة البحرية التي تحتاج اليها كل الحاجة على السواحل الشرقية للبحر الابيض المتوسط

اطماع بريطانيا

واستمرار الاضطراب العربي — اليهودي قد يتيح للدولة المعادية لبريطانيا وللدول المتربصة بها الفرصة في طرح مسألة الانتدابات كلها، وما في البلدان المنتدب عليها من سوء الادارة على عصبة الامم لتعيد النظر في منح الانتدابات لدول اخرى

والعصبة في ضعفها الحالي لا تستطيع ان تجيب مطلباً كهذا، ولكن في تقديم هذا الطلب ما لا بد وان يحرج مركز بريطانيا.

تشمبرلن والتقسيم

وليس رئيس الوزراء، ولا وزير المستعمرات، بمشتاقين لحل يجيء من طريق التقسيم، لانهما استدلا من المفاوضات الارلندية الاخيرة على ان كل حل من حلول التقسيم لا يصلح، بل يضيف الى المعضلة الواحدة معضلات كثيرة أخرى

المشروع الجديد

وفي الوقت الحاضر لا يستطيع اليهود ولا العرب ان ينالوا (كل ما يريدونه) في فلسطين

ومع ذلك فقد بدأت أحاديث بوضع مالكولم مكدونالد مشروعاً اذا اختير فانه معطي المتنازعين ... من الفريقين جميع مطالبهم ... (المعقولة)

وقد جس النبض في ايفيان (المكان الذي انعقد فيه مؤتمر اللاجئين) في هذا المشروع، فعرف من جس النبض هذا انه يرضي العرب بوضع حد نهائي في الحال لهجرة اليهودية الى الوطن القومي الصهيوني، اما اليهود الموجودون بالفعل الان فيه فيحكمون انفسهم حكماً ذاتياً وتكون أرضهم كجزء من دولة عربية كبرى

دولة في كينيا

وفي اقليم كينيا، وفي اقليم ملائم للاستعمار الزراعي أحسن من فلسطين، تقوم دولة صهيونية « ثانية » يهطل عليها مطر الهجرة الصهيونية المنهمر الى رقم محدد بمقدرة تلك الدولة على الاستيعاب

واذا امكن جعل هذا المشروع مقبولا من جميع الفرقاء فان الخبراء الاختصاصيين يؤمنون بان العرب واليهود يستفيدون كما تستفيد الامبراطورية منه فوائد جلى، لا تقاس اليها الفوائد التي تجنى من « الامتيازات العواطفية » ...

قروض الزواج

في الاعوام الثلاثة الاخيرة، دفع موسوليني ٢٥٠٠٠٠٠ جنيه استرليني قروضاً مالية لمن تزوجوا من الشباب، ويلغى القرض الذي يأخذه كل شاب اذا هو رزق من زوجته بخمسة اطفال ... تشجيعاً على الاكثار من النسل

دائرة البريد والبرق والتلفون للحكومة الفلسطينية

رقم التلغراف C٦٤

يافـا

في ٩ آب سنة ١٩٣٨

تعليمات ادارية / سلم في (حيفا)	التاريخ ٤-٨-٣٨ / الوقت ١١و٤٣	عدد الكلمات ٣٠ / الرقم G٦٤

الى جريدة الدفاع بيافا

الرجاء اعلام الجمهور الكريم بانه نسبة الى الاضطرابات الحاضرة مدت محلات / اسبينز التنزيل العمومي لبضائعم فصل الصيف الى اواخر الشهر الحالي في حيفا القدس يافا اسبينز

برنامج

الاذاعة الفلسطينية

الجمعة في ١٢ اغسطس سنة ١٩٣٨

٥ر٣٠ اشارة الوقت والنشرات
٦ر١٥ برنامج مسجل
٦ر٤٥ قرآن كريم
٧ حديث
٧ر١٥ روحي الخماش وفرقة استوديو الاذاعة
٧ر٤٠ النشرتان الجوية والاخبارية
٧ر٤٥ اشارة الوقت
٩ر١٥ اشارة الوقت والنشرات
٩ر٣٠ موسيقى راقصة
١٠ر٣٠ ختام

الاذاعة المصرية

الاذاعة اللاسلكية لحكومة المصرية يوم الجمعة في ١٢ اغسطس

١٠ صباحا اسطوانات
١٠ر٤٥ الاستاذ عبد الحميد الحديدي حقصة
١١ر٣٠ اذاعة القرآن الكريم واذان
١٢ر٣٥ ختام
١ حفلة موسيقية
١ر٢٠ اسطوانات
١ر٤٠ حفلة موسيقية
٢ اسطوانات
٢ر٢٠ حفلة موسيقية
٢ر٤٠ النشرات الجوية والاخبارية والتجارية
٢ر٥٠ ختام
٦ر٣ السيدة علية عبد الكريم - حديث الى الاطفال
٧ر٠٥ اسطوانات
٧ر٢٠ الاستاذ حسن مظاهر - حديث
٧ر٤٥ السيدة فتحية احمد وفرقتها - حفلة غنائية
٨ر٣٠ النشرتان الاخبارية والتجارية
٨ر٤٠ اسطوانات
٩ الشيخ محمد رفعت - قرآن كريم
٩ر٥٥ ثنائي موسيقى (عود وبزق)
١٠ر١٥ السيدة فتحية احمد وفرقتها - حفلة غنائية
١١ سلام الملك - ختام

اعلان

تقدمت الينا مضبطة من مختار قرية حلحول التابعة للخليل تتضمن ان حسن ابن يوسف بن محمد أبي يوسف توفي منذ سنتين تقريباً وانحصر ارثه في زوجته حنيفه بنت مصلح محمد أبي يوسف وفي اشقائه جدوع وهند وهنده فقط فمن له اعتراض على ذلك فليراجع هذه المحكمة خلال اسبوع من تاريخ نشره تحريراً

في ١٣-٦-١٣٥٧

وفي ١٠-٨-١٩٣٨

قاضي الخليل الشرعي

(٤٢٣٨)

رسالة اربد التلفونية

تفجر أنابيب البترول قرب اربد

اربد في ١١ آب — لمراسل الدفاع الخاص — اعتقل البوليس بمناسبة حادث تفجر أنابيب البترول قبل ثلاثة ايام السادة ابراهيم أنس، احمد الخطيب مصطفى خضير، محمد عبد العزيز الرشيدات، صبحي النابلسي، موسى العبدالله، محمود ابو عباد، عمر السكران، احمد الجزاوي وقد فتشت منازلهم تفتيشاً دقيقا ولم يعثر فيها على شيء. وقد اعتقل عدد آخر من القرويين في قرى ناطفه، المزار جحفيه وايدون ولم ينته التحقيق بعد وما تزال حركة الاعتقال مستمرة.

مهما تعددت الاصناف

فالسجاير التركية الاصلية

هي التى فاقت جميع السجاير

احذروا التقليد

فجميع السجاير التركية الاصلية حاملة عبارة (مصنوعات تركية)

الاصناف : جوكي كلوب، يافه، سركل بوسفور، خاتم، بنيجه، سير كل دوريان، اكسترا اكسترا، ياوه، برنجي .. الخ ..

اعلان بيع اموال غير منقولة

لدى محكمة مركزية يافا بخصوص الاجراءات في القضية رقم ٨٥ ٣ - ٣٧

المرتهن : البنك الزراعي العربي الراهن : موسى مصطفى البورنو - غزة

ليكن معلوما بانه اعطي الامر من قبل رئيس هذه المحكمة حسب المادة ١٤ من قانون انتقال الاراضي (الفصل ٨١ من مجموعة القوانين لدرايتون) ببيع جميع حقوق ومنفعة الراهن المتعلقة في الملك المدون حسب الجدول ايفاء لتنفيذ الرهنية العائدة الى المرتهن المذكور المسجلة في دائرة الطابو بموجب عقد الرهن ٣٦٠—٣٥ تاريخ ١٨-٥-٣٥ مع الفائدة والمصاريف لغاية هذا التاريخ فاصبح المبلغ ... جنيه مع ما يلحقها من الفوائد والرسوم التي تستحق من هذا التاريخ حتى الدفع التام

سيطرح الملك بالمزاد العلني والمزاود الاطلاع على التفصيلات والشروط في الدائرة، يباع الملك ايفاء لصالح الدائن او المرتهن كما هو موضح في الجدول المرفق عما يلحق ذلك من المصاريف والقيود والشروط والمطلوبات المتعلقة بهذا الملك

اذا لم يصدر امر التأجيل يجري البيع بمعرفة مأمور الاجراء في يافا دائرة الاجراء ابتداء من الساعة ٨ ونصف الى ١٢ ونصف من ايام الاسبوع قبل الظهر ويستمر بظرف خمسة عشر يوماً من تاريخ النشر.

بحالة دفع الدين المبين تفاصيله اعلاه مع المصاريف او اذا عرض دفعها قبل ان يباع الملك فان المزاودة تلغى. حين البيع على راغبي المزاودة ان يزاودوا بانفسهم او بواسطة وكلاء مفوضون ولا تقبل المزاودة من قبل الدائن او المرتهن او بالنيابة عنهم الا بأمر صريح خاص من رئيس الاجراء او من يقوم مقامه.

ليعلم المزاودون انه يجب دفع عشرة بالمائة حين المزاودة لصندوق الاجراء لتقبل المزاودة منهم او ان يجلبوا كفالة بنك يرضى بها مأمور الاجراء ان اجرة الدلال ورسم التسجيل في الطابو على المشتري.

الجدول

الموقع ٦٦٤. قسيمة ٥ بلوك ٦٦٤ قسمه (٥). رقم عقد الرهن ٣٦٠—٣٥ تاريخ ١٨-٥-٣٥. الحصص : ٦ حصص من ١٨ حصة. المكان مدينة غزة في الجهة الجنوبية الغربية لدير البلح. نوع الملك ارض ميري مغلحة اسم المالك او المالكين: موسى مصطفى البورنو. مساحة الارض القسيمة ٥ دونم ٢٣٥ و٨٧ متر القسيمة ٦ دونم ١٧٧ و٩٨٣ متر. القيمة المخمنة: ثمن الدونم الواحد بعام خمسة جنيهات. ملاحظات : في القسيمة ٥ المسعية الجواميس حق المرور للقسيمة ٦٦٥-٧ والقسيمة ٦٦٤—٦ وضع الملك بالمزاد العلني لمدة ثلاثين يوماً والمعلن عنه بجريدة الدفاع عدد ١٢٣٦-٤ تاريخ ١٠ نيسان سنة ٩٣٨ فدفع ... ت الاحالة ... مبلغ ٢٥٠ جنيه لاسم المزاود الاخير والان يعلن عن الملك ... ٥ : ١٥ ... من تاريخ النشر.

مأمور اجراء يافا

(٤٢٣٤)

مطبعة جريدة الدفاع — يافا

١٤ أسيرا

بينهم موظف يهودي في دائرة الاشغال

« تابع المنشور على الصفحة الاولى »

النحناس ، فأصيب بجراح خطرة ونقل الى مستشفى هداصا

والقيت في الساعة الثانية عشرة من ظهر اليوم قنبلة على معمل يهودي يقع في شارع الناصرة من ظهر اليوم قنبلة على معمل يهودي يقع في شارع الناصرة ولم تحدث ضرراً ، ولم يلق القبض على احد

ورابطت في الساعة التاسعة من مساء أمس قوة من الجند في مكان يدعى (الناعمة) بالقرب من شفاعمرو وعند منتصف الليل مر بقرب ذلك المكان محمد حسين الحلال من قرية عبلين يسوق حمارين محملين بالخضار لبيعها في حيفا واشتبه الجند فيه واطلقوا النار عليه فأصيب بجراح خطرة واصيبت دابتاه بعيارات قاتلة . ونقل الجريح بعد مضي اربع ساعات من وقوع الحادث الى مستشفى الحكومة في حيفا

ـ طوق مجهولون ليلة امس قرية « الفريديس » من جميع جهاتها ودخل قسم منهم الى القرية وطرقوا باب موظف في بوليس زمارين وكان البيت آنذاك خالياً ، ولما لم يجب احد اشعلوا النار في البيت ، فأتت على جميع محتوياته .

أسر شخصين

القدس في ١١ آب ـ لمراسل الدفاع الخاص — طوقت جماعة مسلحة في ليلة أمس قرية « دير غسانه » وأسرت شخصاً واقتادته معها الى جهة غير معروفة ، وطوقت جماعة ثانية قرية « بيت ريما » واخذت معها شخصاً من اهاليها

وفي ساعة مبكرة من صباح اليوم طوقت جماعة مسلحة قرية بيت صفافا واطلقت النار على منزل رشيد رهوم . وقد أخطر البوليس عن جميع هذه الحوادث.

تطويق قرية

رام الله في ١١ آب — لمراسل الدفاع الخاص — في الساعة الحادية عشرة من ليلة امس طوقت جماعة مسلحة للمرة الثانية قرية (بيت ريما) التابعة لقضاء رام الله من جميع اطرافها ويقدر عدد افراد الجماعة بثلاثة وعشرين مسلحاً ودخل قسم منهم الى القرية .

أسر شخص

وطرقوا باب منزل ابراهيم عبد الرزاق شقيق مختار القرية واخذوه معهم الى جهة غير معروفة وفي الصباح أعلم مركز البوليس بالحادث فذهبت قوة لتعقيب الاثر .

وفي ذات الليلة داهمت جماعة مسلحة اخرى قرية « النبي صالح » وطوقتها من جميع اطرافها ودخل قسم منها الى القرية وطرقوا ابواب بيوت : حليم الشاويش ، محمود الشيدي ، مصطفى الشيدي ، واخذوهم معهم الى جهة مجهولة كما اخذوا بندقية صيد من بيت الاول

واسر حسين ابو غلمة من قرية ماروره ومحمود علي من صفا .

وفي صباح هذا اليوم بينما كانت قوة من الجند البريطاني تتجول على طريق القدس — نابلس وبوصولها الى الكيلو متر ٣٧ — ٣٨ وبالقرب من قريتي سنجل وترمسعيا وجدت جثة عربي مجهول ملقاة على الطريق فاعلمت بوليس القدس بالحادث فخرجت قوة تصحبها كلاب الاثر .

وعند وصولها الى المكان المذكور وجدت القتيل مصاباً بعيار ناري في رأسه وبرصاصة أخرى في صدره وهو موثق اليدين والرجلين بحبل من « المصيص » فنقلوه في سيارة البوليس الى مركز رام الله للتعرف على هويته فلم يتعرف عليه احد .

٣ من قريتين

عكا في ١١ آب ـ لمراسل الدفاع الخاص — حوالي منتصف ليلة امس طوقت جماعة مسلحة عدد رجالها كبير قرية « المزرعة » وذهب فريق منهم الى بيت السيد سعد بدر ، واقتادوه معهم الى جهة مجهولة

وفي ذات الليلة طوقت جماعة مسلحة اخرى قرية « السميريه » واسرت منها علي ابو الخير وخضر باب الله

نسف « عبارة »

في صباح اليوم وجدت « العبارة » القريبة من قرية « العباسية » على طريق عكا — صفد منسوفة من انفجار لغم تحتها كما وجدت عدة حفر في الطريق المذكورة .

لغم وقنبلتان

وانفجر اليوم لغم تحت سيارة يهودية كانت في طريقها الى مستعمرة « حانوتا » فأصيب يهودي بجراح . وعثر على قنبلتين موضوعتين على طريق المستعمرة المذكورة قبل انفجارهما

في « العباسية »

الرملة : في ساعة متأخرة من ليلة أمس طوقت جماعة مسلحة قرية العباسية القريبة من يافا ودخل قسم منهم الى القرية وأسروا ثلاثة من أهلها

على « هاكوفتش »

قلقيلية في ١١ آب — لمراسل الدفاع الخاص هاجم مجهولون في ساعة متأخرة من ليلة امس مستعمرة هاكوفتش وامطروها وابلا من الرصاص . واجاب الخفراء بالمثل ، واستمر ذلك ساعة تقريباً

اضرام النار

طوق مجهولون ليلة أمس محطة سكة حديد قلقيلية ثم اضرموا النار في الاكواخ الخشبية فأتت عليها

وبعد فترة قصيرة اطلقت العيارات النارية ولم يجب الخفراء الا بعد ان انسحب المجهولون واستمرت النار مشتعلة حتى الساعة الثامنة صباحاً

وفي الساعة العاشرة من مساء أمس سمع انفجار هائل من الجهة الشمالية من البلدة ، فاهتزت المباني المجاورة ولم يعرف من وقوع اضرار .

ـ في الساعة الرابعة من مساء أمس بينما كانت سيارة (تراك) يهودية تجمع العمال من بيارات مستعمرتي كاديما وهاكوفتش

وبالقرب من المستعمرة الاولى انفجر لغم تحت عجلاتها فتحطمت وتطايرت اجزاؤها والنتائج مجهولة.

وفي الساعة التاسعة والنصف من مساء ليلة أمس طوقت جماعة مسلحة قرية رنتيه

وفي الساعة الثامنة من مساء ليلة أمس أطلق مسلحون العيارات النارية على بيارة خانكين الواقعة في منطقة قلقيلية وأجاب الخفراء بالمثل ، وتبادل الفريقان العيارات مدة ، ثم انسحب المسلحون

قتل مختار

الناصرة في ١١ آب — لمراسل الدفاع الخاص — ذكرت لكم في رسالة امس ان جماعة من المسلحين أسروا أربعة أشخاص من قرية (الرينة) عاد منهم اليوم حبيب العماش وعيسى وايوب ابو رحون . أما الرابع ويدعى ديب عبد الرحمن وهو مختار القرية ، فقد وجد مقتولاً في مكان قريب من القرية . وقد أعلم البوليس بالحادث وتولى ذوو القتيل دفن جثته

نتائج ٣ الغام

الرملة في ١١ آب ـ لمراسل الدفاع الخاص ـ عندما هاجم المسلحون مطار كفر جنس ليلة امس انقسموا الى ثلاث فرق : تولت احداها قطع الاسلاك التلفونية بين كفر جنس ومحطة اللد واتلفت هذه الفرقة سبعة اعمدة . وتولت الثانية اتلاف اعمدة الكهرباء بيث الالغام وقد انفجر ثلاثة منها فاتلفت ثلاثة اعمدة وقطع التيار الكهربائي . وتولت الفرقة الثالثة اطلاق العيارات النارية على المطار

الغام ثلاثة

انفجرت في مساء هذه الليلة ثلاثة الغام تحت سيارة للعمال اليهود بينما كانت في طريقها من محطة الخضيرة الى كفر قزازة وقد اصيبت السيارة بأضرار فادحة ولم يعرف عن وقوع اصابات.

جميل مردم يبحر الى ايطاليا

محادثات في لندن عن قضية فلسطين

بيروت في ١١ آب — أبحر اليوم رئيس الوزاره السورية جميل مردم بك الى ايطاليا ومنها الى باريس ، ويقال ان مردم بك سوف لا يلبي دعوه الحكومة التركية لزياره انقره

وكان بين من دعا رئيس الوزاره السورية شخصيات بارزه احدها وزير خارجية العراق السابق نوري باشا السعيد ، وقنصل اسبانيا العام .

وتقول دوائر دمشق ان الحكومة الايطالية ستستقبله استقبالا رسمياً وسيتحادث مع بعض الهيئات السياسية الايطالية . ويشاع انه سيجتمع بالسنيور موسوليني بعد أن يمكث هناك بضعة أيام . وسيذهب بصحبة موظف فرنسي كبير من وزارة الخارجية الى لندن للقيام بمحادثات سياسية يقال أنها ستدور حول مسألة فلسطين — د ن ب

في ضواحي يافا بعد منتصف الليل

في الساعة الواحدة بعد منتصف الليل هاجم مجهولون مستعمرة هاتكفا واطلقوا النار على مركز البوليس وأجاب البوليس بالمثل واطلق آخرون الرصاص على معمل السبيرتو الواقع في شارع القدس — يافا ولم تعرف النتائج

اذاعة مفاجئة

« تابع المنشور على الصفحة الاولى »

طيارة ، ثم عرض الحالة الحاضرة وانتشار الاضطرابات .وذكر ان الباصات السائرة في القدس وغيرها يوضع عليها سياج من الاسلاك لحماية ركابها .

وتكلم مالكولم مكدونلد عن « الوطن القومي » والهجرة ، و « التزامات بريطانيا تجاه العصبة أثناء ذلك « الوطن » على أن لا يضر بحقوق العرب وموقفهم وقال ان الواجب الملقى على عاتق حكومته شاق جداً ودقيق . وبعدئذ ذكر مشروع اللجنة الملكية ورأي حكومته فيه ، وقال : مع ذلك فليس من حل قبل ان تنهي اللجنة الفنية تقريرها في عدة أسابيع ، وعندئذ فلا مجال لاي تأخير

وقال انه قابل المندوب السامي وقائد القوات العام وبحث معها الموقف لاسيما حالة الامن ، وانهما امام واجب ثقيل . ووصف الحالة بانها من اسوأ الحالات في بلدان العالم

وان الواجب .. يقضي بانهاء الاضطرابات التى قد لا تزول بالمره الا حين توضع السياسة النهائيه للمشكلة وقال ان واجب الحكومة البريطانية تجاه اليهود هو « اقامة الوطن القومي » وتجاه العرب المحافظة على مصالحهم ، وختم خطابه بالدعاء الى الله أن يعيد السلام الى هذه البلاد المقدسة .

حادث في سوق الدير

حوالي الساعة الثانية والنصف بعد ظهر امس حضر مجهول الى مخزن في سوق الدير وسلم من كان هناك رسالة تهديد بدفع مئة جنيه . وكان صاحب المخزن متغيباً ، فلما حضر قرأ الرسالة . وبعد نصف ساعة جاء شخص لاستلام المبلغ ، قد استطاع الافلات حينما جرت محاولة القبض عليه . وقبض على شخص آخر حقق البوليس معه ، وذكر في افادته أنه بعيد عن الشبهة وليس له اية علاقة بالحادث وانه جاء لمجرد شراء حاجيات . وحينما فتش لم يعثر معه على شيء .

تفتيش معمل

داهمت قوة من البوليس البريطاني بعد ظهر أمس معمل الاسمنت الذي يملكه الحاج مصطفى ابو غبن في محلة العجمي وفتشته للمرة الثالثة فلم تعثر فيه على شيء

تطويق واسع

« بقية المنشور على الصفحة الاولى »

هذه الليلة اطلقت النار بكثرة من الجبال المشرفة على المدينة .

وفي الساعة السادسة انتشرت جماعات المسلحين فوق هذه الجبال واخذوا يطلقون نيرانهم على معسكرات الجند بصورة ملحوظة في الشدة

عندها اخذت المدافع الرشاشة المنصوبة فوق معسكرات الجند تجيب على النار بالمثل ثم خرجت عدة مصفحات واخذت تتجول في الشوارع القريبة من هذه المعسكرات وتطلق النار من مدافعها الرشاشة على كل جهة وناحية بصورة متواصلة وسريعة .

وعلى أثر ذلك اقفلت الحوانيت والمقاهي وأخذ الناس يتراكضون الى بيوتهم واصابت العيارات النارية بعض البيوت والازقة . وأخاطبكم الان (الساعة ٨ مساء) وأصوات النيران تصدر من جميع جهات نابلس ، ولا أدري اذا كان احد من اهالي المدينة قد أصيب منها

شهيد عربي

نابلس في ١١ آب : (الساعة ١٠ مساء) لمراسل الدفاع الخاص — ظهر الان ان كمية كبيرة من الرصاص قد أصابت نوافذ البيوت فتحطم عدد كبير منها . وأصيب الشهيد احسان احمد البسطامي بجراح مميتة في الطريق العام اثناء ذهابه الى بيته رحمه الله

٣ سيدات

وظهر أيضاً أن الرصاص اخترق نوافذ بيت السيد محمد زكي القمحاوي واصيبت قرينته وشقيقته وابنته بجراح مختلفة ونقلن الى المستشفى لاسعافهن

ولا أدري اذا كان هناك آخرون قد اصيبوا لانه من الصعب علي ان اتجول في مثل هذه الساعة

سياح ....؟

جاء في الصحف اليهودية ان حكومة اليونان سمحت لـ ١٠٠ سائح يهودي بالسياحة الى فلسطين . وسيغادرون اليونان يوم ٣١ آب الجاري على ظهر باخرة يونانية ترسو في ميناء تل ابيب ...!

زيارة مكدونلد

« تابع المنشور على الصفحة الاولى »

لو انه استطاع ان يعلن فيه ان انكلترا قد استقرت على قرار بشأن مستقبل البلاد اذ ان هذا التردد الطويل في اتخاذ قرار حاسم هو الذي استوجب اعمال العنف

الوزارة مسؤولة

ثم قالت الجريدة انها لا تلوم مكدونالد او تشمبرلين لانهما رجلان محليان ولكنها تلوم الوزارة لانها مصدر المتاعب فقد كان الاجدر بها ان تتبع اية سياسة من أن لا تفعل شيئاً ، ولكنها مع ذلك تقضي على فلسطين بأن تظل في حالة مبهمة تدعو الى الفساد

اتهام بذيء

ثم ان الناس يعتقدون ان « عصابات » فلسطين لم يكن في استطاعتها ان تفعل شيئاً اذا لم تأتها المساعدات الهائلة من الخارج ...

ويقال أيضاً ان حملة ايطاليا الاخيرة على اليهود لا بد وان يكون لها علاقة بفلسطين .

حركة « التطوع » ...

هذا ما نعنيه بقولنا « حكومة ضمن حكومة »

تسير حركة التطوع ... بين اليهود بسرعة غريبة . ويعتقد الان ان المتطوعين بلغوا ثلاثة الاف يهودي ؟ وبين هؤلاء حراس المدن والمستعمرات .. وهم جماعة يلبسون ملابس مدنية ويرابطون عند الحدود وعلى اطراف المستعمرات ومهمتهم اعمال التفتيش وغيرها !

لجنة الطوارىء

وتقوم (لجنة الطوارىء) وهي التى تشرف على حركة التطوع وتوزيع المتطوعين على المستعمرات ببذل (الجهود) في (تشجيع) حركة التطوع وتوفير المال اللازم لهذه الفرق ...

اسلحة وملابس

والمتطوعون لا يتقاضون اجوراً ولكن تقدم لهم الاسلحة والملابس والطعام وغيره — فمن اين ؟ ! وقد تقرر فرض ضريبة على الدخل للانفاق على الفرق وتقديم ما يلزمها من المعدات ...

توزيع الضريبة

والضريبة كما يلي : الذين يبلغ دخلهم الشهري من ١٥ الى ٣٠ جنيهاً يدفعون ٢ في المئة ومن ٣٠ الى ٤٠ جنيها يدفعون ٣ في المئة ومن ٤٠ الى ٥٠ جنيهاً يدفعون خمسة في المئة . ثم تضاعف على الذين يزيد دخلهم على خمسين جنيهاً شهرياً . وقد وضعت ضرائب على مرتادي دور السينما وركاب الباصات وغير ذلك من وسائل استنزاف المال .

وبعد سرد هذه الحقائق المريعة ، ألا تزال (حكومة فلسطين) ساكتة عن تلك الحركة الغريبة على أغرب ما عرف من حركات !

حراسة المصارف بعد حادث نابلس

اجراءات مختلفة تتخذها السلطة في المدينة

طلب مديرو البنوك الى رئاسة بوليس اللواء الجنوبي تعيين قوات لحراسة دورها. واول كتاب ارسل الى رئاسة البوليس كان من بنك باركلس وطلب فيه تعيين قوة بأسرع وقت ممكن .

ورابطت امس قوات عند مداخل يافا واجرت تفتيش السيارات وسجلت اسماء الركاب ووجهات سفرهم والجهات التي قدموا منها والغاية من حضورهم الى يافا او السفر منها وانتشرت قوات ايضاً على طريق ديران وبالقرب من سرفند وكان عدد من افراد البوليس يراقبون المارة من داخل البيارات .

* * *

٣ جنود يستولون على سيارة ليهودي

استأجر أمس ثلاثة من الجنود الانكليز من فرقة « رويال ويست كنت » وكانوا يرتدون ألبسة مدنية سيارة تاكسي يهودية من حيفا وطلبوا الى السائق ان يأخذهم الى مكان عينوه له ، ففعل . وفي مكان لا يبعد كثيراً عن مدينة حيفا طلبوا من السائق النزول ولما رفض دفعوا به من السيارة وأخذوها الى جهة غير معلومة .

وفي صباح اليوم عثر على السياره ولم يكن فيها احد والبحث جار لمعرفة مقر الجنود الذين أخذوا السياره من اليهودي .

بقية المقال الافتتاحي

جميعاً أن لا يكون ثمة خطب وثمة أحاديث . ذلك كلام فارغ في عصر يستوجب الضغط والموقف الحاسم .

ان فلسطين ليست لاهلها العرب فحسب ، بل هي بلد كل عربي في الوجود. وتأملوا ، يا سادة ، لو جرى عليها أي تمزق أو مسخ — لا قدر الله — كيف يكون حال العراق وحال سوريا وحال الجزيرة على وجه العموم ! مع ذلك لقد أعطى عرب فلسطين هذه البلاد قلوبهم ، وبقي نصيب الدول العربية ، وملوك العرب قبل ذلك .

وها هي برقية نتلقاها الان — الساعة الثانية عشرة ليلا — تقول بأن مالكولم مكدونلد قد اجتمع برئيس الوزارة البريطانية وأن « الدوائر الرسمية تعتقد بان الحكومة البريطانية عازمة على تحقيق برنامج التقسيم ... وعلى اتخاذ التدابير الصارمة لقمع الاضطراب . »

فهل يكتفي الملك ابن السعود بالابتهال والدعاء ؟

وهل تكتفي مصر باجتماع رئيس وزرائها ساعة ؟

وهل تكتفي العراق بتمنيها أن يكون الحل في جانبنا ؟

انا على وشك أن نضرب مثلا في هذا المقام نشعر بخجل كل الخجل اذا أوردناه . لكن رعونة السياسة البريطانية وشدة عنادها ثم موقف الدول العربية، تجعلنا ان نقول ذلك المثل في شيء من الانكسار، ثم في شيء من السخط الحانق . فمثل هزلي صعلوك هو « ادي كانتور » اليهودي استطاع في جولة واحدة أن يجمع مئة الف جنيه للاطفال اليهود ! أليس هذا مؤلماً جداً ومثيراً جداً ؟ هل بازاء الجهود اليهودية العظيمة يكتفي ملوكنا وامراؤنا بارسال التمنيات والابتهالات و « روائع » الثقة بالسياسة البريطانية ؟

قد نقسو في القول لكن هذه السياسة التي نواجهها والتي تواجه هي وطننا ومستقبلنا وتاريخنا ومجدنا — أقسى بكثير . وقسوتها هذه تلزمنا على ارسال النداء القوي الحانق لملوك العرب وحكوماتهم لا النداء الهازل الضعيف .

وبعد هذا ننتظر موقفاً حاسماً .

ابراهيم

الاربعاء في ١٩ رجب سنة ١٣٥٧ و ١٤ ايلول سنة ١٩٣٨ — العدد ١٢٣٥

SEPTEMBRE 14, 1938-VOL : NO - 1235

الدفاع

جريدة يومية سياسية مصورة

«AL-Difa» Daily Paper

صاحب الامتياز : ابراهيم الشنطي

المدير المسئول : شوكت حماد

الاشتراكات
في فلسطين عن سنة ١٥٠
في البريد الداخلي « « ١٨٠
في سائر الاقطار الخارجية « « ٣٠٠

دار الدفاع : ميدان الساعة ـ عمارة البلدية ـ يافا : فلسطين

العنوان التلغرافي : « الدفاع — يافا »

تلفون ١١٨٧ (أربعة خطوط) و ١٠٧٥ (خطان) ص.ب. (٢٥٥)

الاعلانات يتفق عليها رأساً مع الادارة

أجرة السطر : ١٠٠ مل

شبح الحرب يهدد العالم مرة ثانية

اعلان الاحكام العرفية في ٨ مناطق وتحرج الموقف

مقتل ٦ من الالمان ومطالب مستعجلة من حكومة براغ ترسل بالتلغراف بصورة انذار

السوديت يطلبون تنفيذ مطالبهم قبل منتصف الليل

براغ في ١٣ ايلول — وقعت اليوم مصادمات في مناطق السوديت الالمانية بسبب تحرش التشك وقتل ستة من الالمان .

اضراب مدينة

وأغلقت جميع المدارس والمحلات التجارية في مدينة ايفر . واحتل جيش التشك المدينة . وتسير السيارات المصفحة وقوات المدفعية في شوارع المدينة .

قتيل وجرحى

واطلق البوليس التشيكي العيارات الناريه في الساحة العامة لمدينة ايفر وقد قتل الماني واحد وجرح ستة وارسل اعضاء بلدية ايفر برقيات احتجاج لرئيس الجمهورية ورئيس الوزراء

الاحكام العرفية

واعلنت الحكومة التشيكية الاحكام العرفية في ثماني مقاطعات واصدرت الاوامر بمنع سير جميع المظاهرات

بحث الحالة

واجتمع نواب حزب السوديت الالماني للبحث في الحالة . وعقدت الوزارة التشكوسلوفاكية جلسة مستعجلة .

— ذ.ن.ب —

انذار تلغرافي

براغ في ١٣ ايلول — على اثر اعلان حالة الطوارىء في ٨ مقاطعات في تشكوسلوفاكيا بسبب المشاغبات التي وقعت وقتل فيها ٦ من السوديت اجتمع حزب السوديت وقرر ارسال انذار تلغرافي الى الحكومة التشيكية وقعه الهر فرانك بالنيابة عن الهر هنلاين زعيم الحزب .

مطالب مستعجلة

وتتضمن البرقية المطالب الاتية :

١ — الغاء الاحكام العرفية

٢ — رفع قوات البوليس من المقاطعات السوديتية

٣ — تسليم سلطة البلديات والبوليس للسوديت

تحديد الوقت

وقد حدد للانذار الساعه الحاديه عشرة من مساء الليلة (الساعه الثانيه عشرة حسب وقت فلسطين)

في حالة الرفض

وتختتم البرقيه بقولها : انه في حالة عدم اجابة هذه المطالب فلا يكون الحزب وزعماؤه مسئولين عن النتائج .

سبب الانذار

وقد اصدر الحزب بلاغاً رسمياً بين فيه السبب الذي دفع بالزعماء الى ارسال الانذار ومما جاء فيه ان السبب هو عدم اهتمام الحكومة بالاعتداءات التي تقع على السوديت الالمان .

النبأ الاخير

وفي آخر الانباء انه قتل اثنان من السوديت قرب اوسيه وتفصيل ذلك أن احد السوديت الالمان اطلق عياراً نارياً فاجاب التشيكيون بالمثل وقتلوا المانياً واصيب آخر بجراح مميتة .

اصابة طائرتين بعطب بالقرب من رأس الزويرة

سقوط قاطرة في هوة واشتباك على طريق الخليل

أخذ بنادق وذخيرة واطلاق الرصاص على خفراء يهود واقتلاع اشجار وحرق اماكن

حوادث قتل وجرح يهود في يافا وحيفا والقدس

حدوث اشتباك

في الساعة ٨ والدقيقة ٢٠ من مساء اليوم فاجأ خمسة من البوليس الاضافي ١٥ مسلحاً في حقل للذرة بالقرب من مستعمرة مشمار هاعاكيم بجوار حيفا وبعد تبادل اطلاق النار انسحبت العصابة الى تلة ومن هناك استمروا في اطلاق النار ودام الاشتباك بعض الوقت . ولم تقع اصابات .

النار على مستعمرة

اطلقت العيارات النارية في الساعة الثامنة من مساء ليلة امس على مستعمرة مجدال واجاب افراد البوليس على اطلاق النار بالمثل . ولم يعرف عن وقوع اصابات

جراح خطرة

في صباح اليوم الباكر اطلق عربي النار على عربي آخر اسمه عبد الجواد محمد في مقهى داخل السوق في حيفا فأصابه بجراح خطرة .

لمخالفتهم نظام التجول

قبض البوليس ليلة امس على ثلاثة من العرب لمخالفتهم نظام منع التجول في مدينة نابلس

طريق اريحا

حفرت ليلة امس عند الكيلومتر ١٧ طريق القدس — اريحا وقد تعذرت حركة المرور عليها وقد اصلحت اليوم .

بندقية وذخيرة

في الساعة العاشرة من مساء امس دخلت عصابة مسلحة محطة المياه عند اللطرون على طريق القدس — يافا واستولت على بندقية صيد وكمية من الذخيرة .

اضرام النار

واضرمت النار في العنبر ولم يحدث ضرر في الالات وقد اطلقت العيارات النارية على الموظفين اثناء قيامهم باخماد النار ولم يعرف عن وقوع اصابات

عطب طائرة

اصيبت امس آلة احدى الطائرات التابعة لسلاح الجو الملكي بعطب اثناء اضطرارها الى الهبوط بالقرب من نقطة بوليس رأس الزويرة

طائرة اخرى

وقد خفت طائرتان اخريان الى المكان المذكور ولكن واحدة منهما اصيبت بعطب ايضا اثناء هبوطها . ويجري الان اصلاح الطائرتين المحطمتين اما الطائرة الثالثة فقد عادت الى الرملة

١٤ كيس بريد

في الساعة ٣٠ ر ٧ من صباح اليوم أوقف رجال مسلحون عمال دائرة البريد في غزه واخذوا منهم اربعة اكياس بريد كان العمال يحملونها من مكتب بريد غزه الى محطة سكة الحديد وقد جرى هذا الحادث في مقبرة منعزلة تبعد حوالي ربع ميل عن مكتب دائرة البريد .

اتلاف اشجار

اتلف اشخاص مجهولون ليلة البارحة ٤٠ شجرة تفاح في مستعمرة كريات بيالك . وقبض اثنان من افراد البوليس الاضافي اليهودي في قريات حاييم على عربي كان يحمل ١٤ طلقة داخل زجاجة وكان يركب دراجة فسقطت الزجاجة صدفة وبذلك تبينت محتوياتها

قطار بضائع

في الساعة الخامسة والدقيقة ٣٠ من صباح امس « الثلاثاء » غادر قطار البضائع رقم ٧٤ محطة اللد في طريقه الى حيفا

قاطرة و ٤٠ عربة

ويتألف القطار المذكور من القاطرة واربعين عربة . ويسوقه السيد لطف حسن وعمره ٢٨ سنة ويسكن في حيفا ويساعده السيد تحسين ساق الله من أهالي يافا وعمره ٢٥ سنة تقريباً .

في هوة

وعندما وصل القطار الى الكيلومتر ١٠٨ تدهور فجأة وسقطت القاطرة و ١٣ عربة في هوة . وبقيت العربات الاخرى في مكانها .

وفاة السائق

وقد توفي سائق القاطرة في الحال واصيب مساعده « الوقاد » بجراح خطرة كما أصيب الحارس المرافق للقطار .

وقد جاءنا من مكتب الاخبار ما يلي : في الساعة ٥ والدقيقة ٣٠ من صباح اليوم خرج قطار البضائع عن الخط الحديدي عند الكيلومتر ١٠٨ على طريق حيفا — اللد وذلك على اثر اقتلاع بعض البراغي وقد تدهورت القاطرة .

قتيل وجريحان

وقد سقطت القاطرة و ١٣ عربة في هوة فقتل سائق القاطرة في الحال واصيب الحارس والوقاد بجراح خطرة ولم يعرف بعد مقدار الخسائر .

النار على شخص

في الساعة الحادية عشرة والنصف تقريباً من قبل ظهر أمس أطلقت النار على عبد محمد علي حامد من قرية كسله من القدس فأصيب بجراح خطرة

نقل الجريح

وكان المذكور آنذاك في مكتب

(البقية على الصفحة ٦ عمود ٥)

بعد شهر

في هذه الاوقات العصيبة

الشعور بالثقة والاطمئنان والفوز القريب

بعد أربعة أسابيع تعود هذه الجريدة الى استئناف الصدور في جو صحفي مثقل بالحد من الحريات في الكتابة . وكل المظاهر والحقائق تنطق بأن فلسطين العربية هي اليوم أشد تمسكا بحقها في الحياة منها في أيام وسنوات مضت. انها هي الطبيعة البشرية ، بل هو الخلق الانساني في حب الوطن، وفي الرغبة بسلامة هذا الوطن لاهله واصحابه ، ليظل على المدى عزيزاً ، مصوناً .

وفي هذه الاوقات العصيبة التي تتذوق فلسطين فيها مرارة السياسات ، يترنح العالم ورأسه تفور بالشر . فصحافة الدنيا ، وبرقيات الاقطار، لا تحمل غير النذر والتخوف من الحرب . ولن يكون العرب عنصراً مهملا في قادم الايام . ولن يكونوا شيئاً فاقد القيمة والاهمية. بل كلا الفريقين المتنازعين سوف يسجل موقف العرب في قائمة حسابه، وسوف يقدر لميولهم اعظم ضروب التقدير

إذن ، أيتها السياسة ؟

هذه الملايين المقيمة في أدهش المواقع الجغرافية — ألا يهم حكومة لندن رضاها ؟ ألا تبالي تلك الحكومة باتجاهات أقوام يسكنون من صخرة جبل طارق حتى شواطيء المحيط الهندي ؟ هذا العالم العربي الذي فيه وفي حدوده تقع حيفا والاسكندرية وعدن وقناة السويس وطريق الهند — ألا يهم الحكومة البريطانية أن تراه في جانبها وليس في الجانب الآخر ؟

والشرط الاول لارضاء العرب هو الكف عن تهويد فلسطين . هو ترك هذه البلاد عربية لأهلها وخدمها . هو إقامة حكم وطني خالص . هو نبذ كل فكرة للتقسيم والتجزئة . هو نبذ كل خطة ترمي الى شطر هذه البلاد واقامة أمة في أمة، وحكومة في حكومة ، وشعب في شعب ، ووطن في وطن

بهذا يرضى العرب، بهذا ترضى هذه الملايين الناظرة الى فلسطين واجفة القلب، جازعة الفؤاد ، مسلوبة الراحة . بهذا يستطيع العرب أن يتناسوا وأن يقتنعوا .

ثم ما فائدة الجري على سياسة هي والحق والمصلحة ضدان لا يجتمعان ؟ أي ربح تجتنيه السياسة القائمة من الاستمرار على خططها واتجاهاتها الحاضرة ؟ أما البلاد فقد اثبتت أنها لن تتهود ، ولن تضيع من يد أصحابها . وأما أهلها فقد بهروا العالم ثلاث سنوات بمتانة الوطنية ، وروعة الخلق الشعبي . فكل استمرار على تلك السياسة الخاطئة لن ينتج غير أليم الذكريات، وغير الضغائن والافكار السوداء

وعند هذا الحد من الزمن ، وبعد ثلاث سنوات في مستمر المتاعب ، لا نرى غير التفاؤل ، ولا نحس بغير الاطمئنان ، ولا نشعر بسوى فوز الحق في النهاية . بل لقد كانت هذه عقيدة الامة من قبل. واذا كان ليس بالسهل أن يتخلى فرد واحد عن عقيدته فكيف بامة كاملة ؟

بعد شهر نعود الى الكتابة ، وتعود هذه الجريدة الى الصدور . لقد كنا في غير جو الوطن العزيز ، لكن اسم فلسطين ملأ أربعة أركان المعمورة ، فما تبصر باحد إلا وقد عرف عن أخلاق أهلها شيئاً كثيراً . وهو شيء نفيس اقتضى ثمناً غالياً لم تبخل به البلاد . وهو شيء لا بد موصل هذا الوطن الى هدفه السامي، هدفه الحق ، هدفه الذي هو هدف كل شعب شريف إبائه .

ابراهيم

لجنة الانتدابات

وتقريرها للعصبة عن فلسطين

ارجاء البحث في السياسة العليا

جنيف في ١٣ ايلول — من المرجح أن ينشر تقرير لجنة الانتدابات بشأن فلسطين والمقدم الى مجلس العصبة في يوم ١٤ ايلول وقد قدمت حكومة الانتداب رداً خطياً على انتقادات لجنة الانتدابات فيما يتعلق بالقيود التي فرضت على الهجرة اليهودية الى فلسطين ، اما مسألة السياسة العليا فلم تشر الحكومة اليها بشيء بل ارجأت البحث بصددها الى ما بعد نشر قرار لجنة التقسيم الذي ستقوم سياستها على اساسه

وسيكون مقرر العصبة في الاجتماع الذي سيعقده المجلس مندوب بلجيكا المسيو ادرست اما المجلس فسيتألف من مندوبي دول انكلترا ، فرنسا ، روسيا ، بولونيا، بلجيكا، السويد، الصين، ايران، الاكوادور، نيوزيلند ، لتوانيا ، وبيرو .

في زيارة الوزير المفاجئة

كان التنكر تحاشيا من مظاهرات تخرب الزيارة

قناة في فلسطين بدل قناة السويس وسور كسور الصين...!

أمامنا مما كتبته الصحف الانكليزية عن فلسطين، أثناء عطلة «الدفاع» الاجبارية، ما لا تتسع له الا أعداد كثيرة من هذه الجريدة، ولذلك ننقل الاهم فالاهم تباعاً. وفيما يلي ننقل بعض ما نشرته مجلة «كافلكيد» - وهي من ألسنة المحافظين - في مكانين مختلفين من عدد واحد منها

وفي أمكنة أخرى من هذا العدد من «الدفاع» يطالع القراء بعض ما كتبته الصحف الانكليزية الاخرى في هذه الفترة

«المحرر»

رجل شغال

قالت «كافلكيد»: من غرفة مربعة كبيرة، يقوم اصغر وزراء الدولة، وهو مالكولم مكدونالد البالغ من العمر ٣٨ سنة، بادارة الامبراطورية البريطانية المستعمرة الشاسعة، في همة شابة، واتزان طبيعي

ولا تنفذ ضوضاء «هوايتهول» المرعبة الى غرفة هذا الوزير، لانها مؤثثة تأثيثا ثقيلا، وهو لذلك يجلس على مكتبته الكبيرة وينصب على العمل غير متأثر بما في الخارج من جلبة وضوضاء

والوزير مكدونالد رجل شغال، يعني بالشغل اكثر من عنايته بالسياسات

لو غادر الوزارة

واذا صدف لاي سبب من الاسباب ان غادر الوزير مكدونالد الوزارة، فان المحتمل منه اكثر من غيره، ان يسعى الى تقلد منصب اداري مدرسي هادىء، يؤثر العيشة في جوه عن المحاربة في سبيل الرجوع الى السياسات

ارلندا الجديدة

وعلى الحائط المواجه لمكتبة الوزير سلسلة من الخرائط المطوية، تغطي الاقاليم التي يديرها ويتصل بكل خريطة سلك في طرفه بطاقة كتب عليها اسم الاقليم الذي تغطيه الخريطة، فعندما يكون اي قسم من اقسام هذه الامبراطورية المستعمرة معروضاً على الوزير، يجيء سكرتيره فيشد السلك الخاص بخريطة هذا القسم فتنفتح الخريطة وتنفرد امام نظر الوزير

ومن بين الواجبات الملقاة على عاتق الوزير مكدونالد، واجب المسئولية عن ادارة الانتداب الممنوح من عصبة الامم على فلسطين، وفلسطين هذه هي المعضلة الارلندية الجديدة لبريطانيا، ولم يمر يوم واحد من ايام الاشهر الستة الاخيرة على الوزير مكدونالد دون ان ينصب فيه انصبابا على درس ناحية من نواحي الموقف في فلسطين

ينجح مع ارلندا

لعل فشل وزراء كثيرون ممن هم اكثر خبرة من مكدونالد في الوصول الى الصلح مع ايمري دي فاليرا، ولم يكن ثمة اي دليل يدل على ان هذا الشاب سينجح فيما فشل فيه اولئك الوزراء. ولكن ها هو مكدونالد عندما كان وزيرا «للدومنيونات» قد نجح، فلماذا وكيف نجح ؟

ذلك لانه انصب على درس المعضلة الارلندية من كل ناحية من نواحيها، ولانه درس اخلاق دي فاليرا وطباعه، بعد احاديث بين الاثنين استغرقت ساعات، وبعد صبر ساعات كان يقضيها مكدونالد في الاصغاء الى دي فاليرا، وفي النهاية فهم الرجلان بعضهما حق الفهم، وامكن الوصول الى الصلح الذي لم يفخر به مكدونالد، بل احال الفخر فيه الى آرثر نيفل تشامبرلن رئيس الوزراء

الرحلة السرية

وعندما تأجل انعقاد البرلمان لمدة ثلاثة اشهر، وتفرق معظم الوزراء لتمضية اجازاتهم، لم يحذ مكدونالد حذو ابيه فيركب اول قطار الى «لوسيماوث» بل بقي في لندن اياما، ثم امتطى السيارة في الصباح الباكر ذات يوم الى الساحل الجنوبي في رحلة سرية

واذا كان هنالك اناس كثيرون عرفوا انه غادر لندن، فان ثلاثة اشخاص فقط هم الذين عرفوا لماذا، وبين هؤلاء الثلاثة كان تشامبرلن رئيس الوزراء

خشية المظاهرات

ولم يعرف احد، لا من العرب ولا من اليهود، ان الرجل المسؤول عن تقرير مجرى مستقبلهم موجود بينهم في القدس فان الرحلة السرية الخارجية والوصول الى فلسطين كانت العدة قد اعدت لهما سلفاً برموز سرية «شيفرة» أحيطت بمزيد الكتمان، وفي دار الحكومة لم يعلم بوجود الوزير مكدونالد الا المندوب السامي واخلص المخلصين ممن يأتمنهم كل الائتمان .

وذلك لان المعرفة — معرفة وجود الوزير — كانت خطرة، ولو تسرب نبأ وجوده لتسبب هذا التسرب في مظاهرات ما من شك قط في انها كانت تخرب أحاديث الاربع والعشرين ساعة، كما تخرب التفتيش الذي استطاع الوزير مكدونالد ان يجريها ويجريه

الابعد الوصول

ولقد جلس الوزير ساعات عدة وهو في مؤتمر يتشاور فيه مع المندوب السامي مكمايكل ومع الجنرال هايننغ قائد القوى البريطانية .

وبعد ذلك غادر الوزير مكدونالد برفقة ضابط واحد ملجأه في دار الحكومة فزار بيت لحم وبرك سليمان، ثم طار فوق الجليل والسامرة، ولكن لم يعرف احد، لا في القدس ولا في لندن بما جرى الا بعد ان وصل الوزير الى السفينة الطائرة التي اقلعت به الى مطار ابي قير، ومنه الى مالطة ثم الى لندن

أعظم المعضلات

ولقد كانت اعظم المعضلات التي تواجه الحكومة البريطانية في فلسطين، هي معضلة الامن والسلامة، وقد درس الوزير مكدونالد في زيارته هذه كل نواحي هذه المعضلة، بكل اعتناء

وليس في النية زيادة القوى العسكري الحالية لانها قوى كافية، ولان اختلال النظام في بعض النواحي المعزولة عن بعضها أصبح من الامور التي لا يمكن منعها على الاطلاق الا بطريقة واحدة هي اعلان الاحكام العرفية، وليس في نية الوزير مكدونالد ان يعمل ذلك الا اذا اضطر اليه، لانه يعتقد بان اعلان الاحكام العرفية يقلل من قيمة حكومة المستقبل في فلسطين، مهما كان نوع هذه الاحكام

نبوءات عن المستقبل

وفي مكان آخر من عددها هذا نفسه قالت «كافلكيد»:

بعد ان حلقت طائرة وزير المستعمرات مكدونالد في الجو، قافلة من فلسطين، بعد تلك الزيارة المفاجئة الى اعظم قسم مركوب بالاضطراب والكفاح من اقسام الامبراطورية ... امتلأ هواء فلسطين الحار بروايات خارقة للعادة، كانت في معظمها نبوءات عن مستقبل الارض المقدسة

قناة سويس جديدة

وكانت احدى هذه الروايات خاصة بان بريطانيا لا تكد وتكدح في العمل على توطيد السلام في فلسطين، الا لانها قد اعتزمت ان تشق خلال البلاد الفلسطينية قناة جديدة تحل محل قناة السويس .

وتقول الرواية ان هذه القناة ستجري ١٥٠ ميلا خلال الجزء الجنوبي من الارض المقدسة، من البحر الابيض المتوسط الى خليج العقبة المتفرع من البحر الاحمر .

وسور صين جديد

وتقول قصة اخرى من القصص التي طالما تكررت اثناء كل ما قيل عن الحل المنتظر للمعضلة اليهودية — العربية — تقول هذه القصة ان «الدولة اليهودية» الموصى بها في مشروع التقسيم سيشيد حولها سور كسور الصين العظيم، يصد عنها غارات المغيرين من العرب .

وحملة سلام

ولكن النتيجة التي أجاءت ارسخ واصلب من غيرها من نتائج زيارة وزير المستعمرات، الوزير الذي رفض ان تصحبه سيارة مدرعة في غدوه ورواحه وهو يمشي متنكراً في شوارع فلسطين - هذه النتيجة هي ما نشاهده من بدء حملة جديدة من الحملات الداعية الى الصلح والسلام في تلك البلاد

محب الكتب

ولقد استهل هذه الحملة السر هارولد مكمايكل المندوب السامي المحب للكتب، والذي كان لم يقابل وزير المستعمرات الاول مرة إلا في تلك الزيارة

رسالة بغداد الجوية

وفد عراقي الى الهند

بغداد في ١١ أيلول - بالبريد الجوي - لمراسل الدفاع الخاص - قررت جمعية الدفاع عن فلسطين ارسال وفد مؤلف من بعض أعضائها الى الهند للطواف في ولاياتها لجمع التبرعات من المسلمين هناك باسم المنكوبين من عرب فلسطين .

تبرعات البصريين

في نبأ خاص من البصرة أن التبرعات التي جمعت باسم عائلات المنكوبين من عرب فلسطين من تجار البصرة وملاكيها زادت على الف دينار، ويشير هذا النداء أيضاً الى أن فرع جمعية الدفاع عن فلسطين في البصرة ما يزال يواصل جهوده المشكورة لجمع التبرعات .

وزير ايران

وافقت الحكومة العراقية على تعيين معالي اقاي موسى نوري اسفند ياري مندوبا فوق العادة ووزيراً مفوضاً لجلالة امبراطور ايران لدى جلالة ملك العراق

الحركة الكشفية

تنوي وزارة المعارف انشاء مخيم كشفي دوري في المصايف العراقية في كل سنة يرتاده طلاب الفتوة والكشافة خلال العطلة الصيفية

اعلان

صادر من المحكمة الشرعية

لتسوية الاراضي

تقدم لدينا مضبطة موقعة من مختار قرية الجورة تتضمن بان محمود عبد الرحمن ابو زاهر توفي منذ خمسة اشهر عن زوجته عائشه بنت درويش كنن وعن اولاده منها عرده وصفيه وزهيه لا غير فمن له اعتراض على هذه الوراثة فليراجع المحكمة المشار اليها خلال ثلاثة اسابيع من تاريخ النشر تحريراً في ١٨—٨—٣٨

القاضي الشرعي

محمد البابيدي

(٤٢٥٢)

اعلان

صادر من المحكمة الشرعية

لتسوية الاراضي

تقدم لدينا مضبطة موقعة من مختار قرية الجورة التابعة قضاء غزة تتضمن بان محي الدين عبد الله الهباشي توفي منذ اربع سنوات عن بناته وهن لطيفه وفاطمه وعائشه وعن اخوانه الاشقاء احمد وعبد الرحمن وياسين لا غير فمن له اعتراض على هذه الوراثة فليراجع المحكمة المشار اليها خلال ثلاثة اسابيع من تاريخ النشر تحريراً في ١٨-٨-٣٨

القاضي الشرعي

محمد البابيدي

(٤٢٥٣)

رسالة عمان

الاعانات للمنكوبين

عمان في ١٣ آب - لمراسل الدفاع الخاص - طاف اعضاء لجنة الاعانات لمنكوبي فلسطين قبل يومين على التجار والموظفين وجمعوا الاعانات الشهرية وما تبرع به الاسخياء عن غيرة وطنية .

تبرعات العشائر

نشطت حركة جمع الاعانات لمنكوبي الاضطرابات في فلسطين بين عشائر شرق الاردن. وقد قام وجهاء بلدة ماعين بجمع عدد كبير من اكياس الحنطة وأرسلت الى فلسطين لتوزيعها.

تزييف النقد

اتصل خبر بقيادة الجيش في عمان أن محمد شريف الحلبي ومصطفى يوسف المصطفى يزيفان ورق النقد الفلسطيني. وقد داهمت قوة من الشرطة منزليهما وعثرت على بعض الادوات وثلاث ورقات مزيفة والقي القبض على المزيفين

اعلان

صادر من المحكمة الشرعية

لتسوية الاراضي

تقدم لدينا مضبطة موقعة من مختار قرية الجورة التابعة قضاء غزة تتضمن بان محمد عبد القادر ابو سليمه توفي منذ خمسة اشهر عن زوجتيه الحاجة حامد وآمنة بنت عبد الهادي علوان وعن اولاده من زوجته آمنه حامد المذكورة حسين وحليمة وفاطمة وعن اولاده من زوجته آمنة عبد الهادي يوسف ومحمد وظريفة لا غير فمن له اعتراض على هذه الوراثة فليراجع المحكمة المشار اليها خلال ثلاثة اسابيع تحريراً في ١٨-٨-٣٨

القاضي الشرعي

محمد البابيدي

(٤٢٤٨)

اخطار لتنفيذ حكم

صادر من دائرة اجراء غزة

في القضية ١٦٣١ - ٩٢٩

الى كل من زكي وخانم عبد الشافي من غزه مجهولين الاقامة الان

طبقاً للحكم الصادر ضدك من محكمة صلح غزه بتاريخ ٢٥-٩-٢٩ لصالح حسن عبد الرحمن البربري من غزه يقضي ان تدفعا المبلغ المحكوم به والرسوم والمصاريف البالغة ١١ جنيهاً و ٢٠٠ مل بظرف شهر من تاريخ نشر هذا الاخطار والا تجري بحقكما المعاملة القانونية بدون حاجة لانذار كمرة ثانية

في ٢٠-٨-٣٨

مأمور اجراء غزه

(٤٢٥٧)

اعلان

صادر من المحكمة الشرعية

لتسوية الاراضي

تقدم لدينا مضبطة موقعة من مختار قرية الجوره التابعة قضاء غزه تتضمن بأن احمد يوسف صيام توفي منذ خمسة اشهر عن زوجته عائشه بنت حسين ريا وعن اولاده منها العبد وجمعه وفاطمه وآمنة لا غير فمن له اعتراض على هذه الوراثه فليراجع المحكمة المشار اليها خلال ثلاثة اسابيع من تاريخ النشر تحريرا في ١٨-٨-٣٨

القاضي الشرعي

محمد البابيدي

(٤٢٥١)

يوم فلسطين في الهند

«بقية المنشور على الصفحة الخامسة»

ورثوها عن آبائهم والعدول عن مشروع التقسيم والمقترح الرئيس سيدي صاحب ويؤيده شريف صاحب والاستاذ محيي الدين مولوي»

تشدد بريطانيا

(٢) يعتقد المجتمعون ان تشدد بريطانيا مع عرب فلسطين انما هو لتنفيذ اغراضها تحت ستار الانتداب وذلك مخالف للحق والانصاف، بل ولنص الانتداب ذاته

«المقترح شافي صاحب مدير جريدة جنزكي ويؤيده راجا سامي احد عظماء الهنادكة»

حكومة وطنية

(٣) يرى المجتمعون أنه يجب أن تبقى فلسطين وحدة لا تجوز ولا يمكن تجزئتها بل يجب تأليف حكومة وطنية مسئولة فيها وأن يعطى جميع الشعب حقوقاً متساوية وتضمن انكلترا للاقليات حقوقها بمعاهدة بين الدولتين على نحو ما جرى في العراق ومصر وسوريا

«المقترح فوكوي مولوي ويؤيده محمد عبد الله مولوي»

الحالة الحاضرة

(٤) يحتج المجتمعون على الحالة القائمة في فلسطين. «المقترح فوكرام صاحب ويؤيده محمد علي مولوي واحمد صاحب»

تحذير العرب

(٥) يطلب المجتمعون أن يحذر المسلمون والعرب من غدر اليهود ليعود الامن الى فلسطين وتتحسن الحالة الاقتصادية والاجتماعية

المقترح محمد عبدالله مولوي ويؤيده فوكر صاحب وسكاوكورن»

تعديل السياسة

(٦) يطلب المجتمعون من الحكومة البريطانية الفلسطينية تعديل السياسة الحاضرة .

«المقترح محمد عبد الرحمان صاحب ويؤيده السيد عبد الله مولوي ومحمد صاحب»

نصارى فلسطين

(٧) يبدي المجتمعون سرورهم بما ابداه مسيحيو فلسطين اذ تساندوا مع الاكثرية الاسلامية ضد الخطر الصهيوني في سبيل تحرير اوطانهم

«المقترح حسن مولوي ويؤيده عبد الله مولوي وكرشن مينون»

خطاب مفصل

وبعد تمام الاقتراحات قام الرئيس والقى خطاباً مفصلا عن احوال فلسطين الحاضرة ومكانتها في نفوس المسلمين والمسيحيين واشار الى العهود التي قطعتها بريطانيا للعرب في الحرب العظمى قبل وعد بلفور ولم تف بها الى غير ذلك .

ثم ختم الاجتماع بالدعاء الى الله تعالى ان يمن على عرب فلسطين بالحرية والاستقلال التام وانصرف الناس قبل الساعة السادسة بعد العصر مكبرين هاتفين لعروبة فلسطين .

محمد عبد الله مولوي

مليبار - الهند طالب مسجد فرنك

قفف ليف لعصر الزيتون

ورد لمحل توفيق واحمد ابو لبن وشركاهم بسوق اسكندر عوض بيافا قفف ليف مجوز لعصر الزيتون من اشهر الماركات واحسن الاصناف وامتنها والاسعار بغاية المهاودة والمراجعة مع

المحل المذكور ص.ب ٢٨٩ تلفون ١٤١٦

اعلان بيع

دوسيه ١٧٤ — ٣٨ اجراء يافا

صادر من دائرة اجراء الرملة

سيباع بالمزاد العلني موتور ماركة كروسلي قوة ٣٥ — ٣٩ حصان في مدينة اللد بمحل محمد السكرزون بالمطحنة بعمارة الشيخ في اللد

يوم السبت في ٢٠—٩—٣٨ الساعة ٢ بعد الظهر .

من مال المحكوم عليه محمد السكرزون من اللد .

لصالح كروسلي اخوان بيافا لقاء مبلغ ٨١٠ر٢٥ مل والمصاريف والفائدة القانونية من تاريخ ١٩—١١—٣٧

فعلى راغب الشراء الاشتراك بالمزايدة في القرية المذكورة واليوم المذكور والوقت المعين مصحوبا بالتأمينات القانونية والرسم والدلالة على المشتري اصولا في ٦-٩-٣٨

مأمور اجراء الرملة

(٤٢٦٣)

لمعوا

بيوتكم

بواسطة

BRASSO

METAL POLISH

لصقل المعادن

كلام في فلسطين

ص. ب ٤١٤

اعلان

صادر من المحكمة الشرعية

لتسوية الاراضي

تقدم لدينا مضبطة موقعة من مختار قرية بيت لاهيا التابعة قضاء غزة تتضمن بان ابراهيم صالح غبن توفي منذ اثنين وعشرين سنة عن زوجته آمنة بنت حسين طه ولود وعن اولاده منها وهم خميس وفاطمة وآمنة وزكية لا غير فمن له اعتراض على هذه الوراثة فليراجع المحكمة المشار اليها خلال ثلاثة اسابيع تحريراً في ١٨-٨-٣٨

القاضي الشرعي

محمد البابيدي

(٤٢٤٧)

صفوة ما يحمله بريد الشرق والغرب

سمو الأمير سعود

كما رأته مندوبة جريدة انكليزية

شجاع مقدام، يكره التحدث عن النساء

نشرت «الصنداي اكسبرس» — كبرى صحف اللورد بيفربروك الاسبوعيــة — بقلم «أسولين تومسن» احدى مندوباتها المحليات وصفاً لمقابلة جرت بين هذه المندوبة وبين سمو ولي عهد المملكة العربية السعودية، ننقله فيما يلي:

شخصية روائية

لقد تحدثت الان مع اظرف رجل ظريف رأيته في حياتي، وهو امير قد يكون قد تمشى خارجاً الينا من صفحات كتاب الليالي العربية (الف ليلة وليلة)

انه هو ولي عهد المملكة العربيــة السعودية، الامير سعود، النجل الاكبر للملك ابن السعود، وربما كان هو اعظم شخصية روائية في لندن اليوم

شجاع مقدام

ويبلغ طوله ســتة اقدام واربع بوصات «انشات» وقلما يرى بغير العباءة العربية التي يعتز بها، وهو ينهض من نومه مع الفجر، وهو فارس خبير بركوب الخيل، شجاع مقدام. سبق له بشجاعته العاصفية الهائجة الثائرة ان انقذ حياة ابيه من ثلاثة سفاحين ارادوا ان يقتالوه في موسم اسلامي في مكة

ابتسامة وضاءة

اما اخلاقه فحميدة رائعة شائقة، واما ابتسامته الخفيفة فانها تضيء وجهه الاسمر الملتحي بمثل ضوء الشمس، ولكن عينيه تظلان غامضتين مبهمتين

انه استقبلني في بلاطه بين حاشيته في «دور شيستر»، حيث يقيم منذ ستة اسابيع او نحو ذلك مع اخيه الامير محمد، وكان عند ما استقبلني يرتدي الحلة ومن فوقها العقال المذهب. وكان المترجم بيني وبينه احــد اعضاء المفوضية العربية السعودية

لغير فلسطين

ويصر ولي العهد هذا على القول بان زيارته هذه ليس لها اي طابع سياسي، فهو هنا ليعالج اسنانه، اما اخوه فانه يراجع طبيباً اخصائياً في امراض الاذن والانف والحلق. وكان مما قاله ولي العهد لي: «اننا حتى في باريس لم نستطع ان نقنع احداً بان الاضطراب الناشب في فلسطين لا شأن له بزيارتنا»

ملابس للحاشية

ويحب ولي العهد لندن، ولدى وصوله اليهــا اذاعت محطة الاذاعة اللاسلكية البريطانية اذاعة ترحيب بقدمه وتحية منه الى ابيه باللغة العربية

وبينما كنت اتناول الشاي مع الامير، دخل الى الغرفة التالية مندوبون بعث بهم خياط من الطرف الغربي من لندن، لان الامير، كما قيل لي، أمر لافراد حاشيته بثلاث بدل اوروبية لكل منهم أما الامير نفسه فانه يؤثر اللباس العربي، وقد وصل الى هنا ومعه خمس حقائب مملوءة بهذه الملابس.

لا يدخن ولا يشرب

ويعترض الامير اعتراضاً قوياً على اخذ صوره بالفوتغراف الا وهو في زيه الوطني، ثم انه مثل ابيه لا يقرب الخمر ولا يدخن، وانما الناحية الضعيفة فيه هي ناحية حبه للطعام الانكليزي.

والامير واخوه معاً لا يرقصان، ولا يلعبان اية لعبة انكليزية، مع ان ولي العهد يبدي كثيراً من الميل الى تعلم لعبة الجولف.

ويزور الاثنان معاً المسارح في بعض الاحايين، وكلاهما متزوج، لكل منهما زوجة واحدة، مع ان الديانة الاسلامية تسمح للواحد بمثنى وثلاث ورباع.

اما ابوهما فمع تمسكه باربع زوجات في وقت واحد، فانه كثيراً ما يطلقهن، ويقال انه تزوج الى الان من ١٠٠ امرأة

أمران مكروهان

ويكره ولي العهد اكثر ما يكره، امرين اثنين: التحدث عن النساء الانكليزيات والفرصة التي اتيح له فيها ان ينقذ حياة ابيه

وفي زياراته السابقة، كان يصحبه حرس شرف مؤلف من اربعة زعماء يتمنطقون بالخناجر المحلاة بالجواهر، اما في هذه المرة فانه طالما ذهب الى المخازن، وتنزه في «هايد بارك» دون ان يصحبه أحد من الحراس

وللامير مزرعة يربي فيها الخيل، ولكنه يستخدم الطيارة غالبا في الرحلات التي يقوم بها في وطنه

اعلان

صادر من المحكمة الشرعية

لتسوية الاراضي

تقدمت لدينا مضبطة من مختار قرية الجورة التابعة قضاء غزة تتضمن بان حليمة بنت عبدالله محمد ابو حسن توفيت منذ ثلاث سنوات عن زوجها مصطفى عبد الرحمن عايش وعن اولادها منه شاكر وشكري ومحمود ومحمد وكامل ومريم لا غير فمن له اعتراض على هذه الوراثة فليراجع المحكمة المشار اليها خلال ثلاثة اسابيع من تاريخ النشر. تحريراً في ١٨ ـ ٨ ـ ٣٨

القاضي الشرعي

محمد اللبابيدي

(٤٢٤٩)

اين القول الفصل

في معضلة فلسطين المحيرة للالباب

أتعطى بريطانيا الحق لاهله ... أم للغرباء؟

تحت عنوان (الحاجة الى قرار) عقدت «المانشستر غارديان» الانكلو — صهيونية، فصلا افتتاحياً طويلا، نجمله فيما يلي:

اللجنة المقيدة

عادت لجنة وودهد من فلسطين، وهي تأخذ بينات اخرى في لندن، وستعد تقريرهـا باسرع ما يستطاع، وربما كانت وجهات نظرها في حوزة الحكومة في آخر ايلول

لقد كان واجبها مقيداً بالشروط التي نصت عليها صلاحيتها، فهي لذلك لم تكن ذات يد مطلقة في قبول ايــة بينة، ولا في تقديم أية مشورة حول مستقبل فلسطين

واجب ... التقسيم

ولقد نشأ هذا الواجب عن قبول الحكومة البريطانية ذلك القبول السخي الذي وقع منها في شهر تموز مــن العام الماضي لما اقترحته لجنة بيل من تقسيم فلسطين، واقتصرت مهمتها «على أن تتأكد من الحقائق، وتنظر في تفاصيل الممكنات العملية لمشروع مــن مشاريع التقسيم»، فواجب عليها اذن ان توصي بالحدود التي تضمن «السلامة الكافية» للدولتين العربية واليهودية اللتين تعيلان نفسيهما بنفسيهما

ما معنى «اذا»؟

ومع ذلك فان الوضوح والحزم اللذين قدمتهما الحكومة بيد، قد استرجعتهما باليد الاخرى، اذ قد جاء في نصوص صلاحية اللجنة قول الحكومة «اذا» — واذا هذه هي اهم كلمة جاءت في الكتاب الابيض — «اذا» اتضح من تحقيقات اللجنة الفنية ان هنالك مشروعا للتقسيم، يعد «عملياً وعادلا» فان حكومة صاحب الجلالة ستخطو الخطوة التالية، وتعرض هذا المشروع على مجلس عصبة الامم

ولقد فسرت هذه الجملة في كل مكان بان الحكومة قد تراجعت عن مصادقتها على سياسة التقسيم، وانها قد تنبذها بالمرة

اين القرار؟

وفي وسط هذه الشكوك السائدة، ذهبت اللجنة، وفي وقت اختل فيه النظام اعظم اختلال سمعت شهودها، ولكن بعد بضعة اسابيع، عندما تكون هذه اللجنة قد رفعت تقريرها، ستحين لحظة اعطاء القرار، ولن تستطيع الحكومة ان تفر من اعطائه، وهنالك كل سبب يجعلنا نتوقع من المستر مكدونالد ان يقابل هذه الخطة بحزم وثبات

اخضعوا للحق

ومن المتفق عليه على وجه العموم، ان ادهى وامر ما عانته فلسطين من الضرر في الاثنى عشر شهراً الاخيرة، كان من سياسة التعذيب التي اتبعتها الحكومة.

ولم يكن من الضروري للحكومة في شهر تموز من العام الماضي ان تحتضن بحرارة سياسة خلق دولة يهودية واخرى عربية، لانها بهذا الاحتضان لم تجلب السلام لاحد من الفريقين، ولكن الخطر كل الخطر الان هو في ان تقوم الحكومة، وقد قبلت بهذه السياسة، باظهار تراجعها عنها خضوعا منها وامتثالا لاعمال العنف!

«الدفاع»: اما الخضوع والامتثال للحق، فشيء لا تعرفه هذه الجريدة الصهيونية...

فكرة مدمرة

لا بل ومن المحتمل اذا اختارت الحكومة طريقة اخرى لتنفيذ سياسة الوطن القومي، ان يقوم «زعماء» العرب، لا العرب كلهم لانهم يعيشون مع اليهود على اتم ما يكون من المودة (كذا)، من المحتمل ان يعارض هؤلاء الزعماء في هذه الطريقة، لانهم كما قالت عنهم لجنة بيل، لا يقاومون فقط العدد الحالي لليهود (وهو ٤٠٠،٠٠٠ من ١،٣٠٠،٠٠٠ نسمة) وانما يقاومون «فكرة» الوطن القومي اليهودي نفسها، لانهم يعدونها فكرة مدمرة لما لهم من المطامح الخاصة!

«الدفاع»: اما حق العرب في الحياة أحراراً في بلادهم، فشيء لا تعرفه ايضا هذه الجريدة الصهيونية، ولا تعرف ان فكرة الوطن القومي اليهودي منافية لهذا الحق

الهجرة «الطيبة»!

انما تظهره الحكومة من الخضوع والامتثال يدعو العرب، كما دعاهم دائما، الى بذل محاولات ارهابيــة جديدة، وكذلك تعمل الشكوك ايضاً، اذ انها تضر بفلسطين تجارياً ما دامت بذور التجارة لا تنمو ولا تترعرع في تربة الارض التي اختل فيها النظام،

ولا يمكن ايضاً للمشاريع النافعة ان تتشجع، ما دام الناس لا يعرفون ماذا تنوي الحكومة ان تعمل، وما دامت هذه الحكومة قد وضعت ما يشبه الحد النهائي للهجرة اليهودية، في الوقت الذي يحتاج فيه اليهود الى هذه الهجرة اعظم الحاجة... طبقاً للمبدأ الذي كان الانتداب يسير عليه!

وما دام الشك قائماً، فستظل اعمال العنف العربية قائمة ايضاً.

التقسيم... أحسن

لقد جاء في تقرير بيل ان في التقسيم أحسن امل في السلام النهائي، ولا نستطيع نحن أن نرى هذا الامل في أي مشروع آخر!

واذا اختير الان أي مشروع غير مشروع التقسيم، فان الصعوبات ستكون اعظم مما كانت عليه قبل اثنى عشر شهراً وهذه هي العقوبة التي لا بد لنا من ان نتحملها وندفعها ثمناً لسياسة المراوغة.

الحق ... المكروه

اننا نفهم ان هنالك مشاريع اخرى قد يوافق عليها العرب، ولكننا إذا انعمنا النظر في هذه المشاريع لوجدناها تقضي على اليهود بان يظلوا دائماً كاقلية، كما تقضي بتقييد الهجرة اليهودية بقيود سياسية، يراد بها ضمان السيطرة للعرب، واستحالة تقسيم الدولة العربية فيما بعد، ومشاريع كهذه لن يقبل بها اليهود... ولا عصبة الامم... ولا البرلمان على ما نفترض

اما العرب فانهم يؤمنون بان القوة قد عادت عليهم بالنفع الى الان، وهم لتخوفهم من القرارات التي توشك ان تتخذ يقومون بتنظيم اعمال العنف على مقياس اعظم من اي مقياس جرت عليه هذه الاعمال قبل الان، وعلى الحكومة ان تدرك ان ما يتزايد من الاضطرابات لا يراد به إلا ... كف يدها بالقوة الجبرية.

اعلان

صادر من المحكمة الشرعية

لتسوية الاراضي

تقدم لدينا مضبطة موقعة من مختار قرية الجوره التابعة قضاء غزة تتضمن بأن خرزان بنت علي راضي توفيت منذ خمس عشرة سنة عن أولادها ابراهيم ورجب وفاطمه وخديجه وساره اولاد الحاج عبد السلام صيام ثم توفيت فاطمه المذكورة عن اولادها محمد وحليمه اولاد الحاج عبد الرحمن صيام ثم توفيت خديجه المذكورة عن محمد بن الحاج ابراهيم ابو مهادي ثم توفي ابراهيم عن زوجته راضيه بنت عبد الرحيم راضي وعن اولاده منها العين ومحمد وعبد الله وعبد الهادي وكامل وزينب وآمنة ومريم لا غير فمن له اعتراض على هــذه الوراثة فليراجع المحكمة المشار اليها خلال ثلاثة اسابيع من تاريخ النشر

تحريرا في ١٨ ـ ٨ ـ ٣٨

القاضي الشرعي

محمد اللبابيدي

(٤٢٥٠)

أنفس الموبيليات

تجدونها دائـــما

بمحل

سحـــــار اخوان

تخفيضات في الاسعار لا تضاهى

شارع مأمن الله ـ القدس تلفون ٤٨٩٧

علينا السعي الى حل للوحدة لا التمزيق

بريطانيا تكاد تخسر حلفاءها فى الحرب العظمى

نشرت مجلة «آكشن» الانكليزية، بقلم «مكاتب خاص» ما نجمله فيما يلي:

رأى عونى بك

«انكم لا تستطيعون ان تحكموا الدنيا بالقوة وحدها مجردة من كل شيء، ولكنكم تستطيعون ان تحكموا الدنيا بما يكون لكم من الهيبة والمقام. ومن واجب انكلترا ان تستخدم الفن الذي به تحتفظ بالهيبة والمقام»

هذه الكلمات قيلت لي في زمن اضطرابات ١٩٣٦، من عوني بك عبد الهادي، أحد زعماء العرب في فلسطين، وهو يعيش الآن في المنفى

الأمل الضائع

لقد كان الامل اذ ذاك، حتى بالرغم من حوادث الاعوام الستة عشر الماضية، هو في ان تتقدم بريطانيــا العظمى الى الامام كأمة لها المقام الاسمى، وكان العرب يعتقدون بان النكبات التي هزت فلسطين في صيف ١٩٣٦، وحولتها الى ارض مضطربة يراق فيها الدم، قد تثير الشعب الانكليزي، وينبهه الى معرفة معضلاتهم معرفة حقيقية

ثم جاءت اللجنة الملكية فنشرت تقريرها فاذا به مناقض لآمال العرب، واذا به غير محبوب تماما من اليهود الراغبين في ان تكون فلسطين وطناً قومياً لهم، يصبحون فيه وهم الاكثرية

واحسرتاه...

ومع ذلك فان الثقة بالعدالة البريطانية لم تضع كلها مرة واحدة لان العرب قنطوا من اسماع اصواتهم، ورفضوا ان يقروا ويعترفوا بان بريطانيا العظمى ليست هي تلك الامة التي كانوا دائما يحسنون الظن بها

ولكن واحسرتاه!

لقد قدر للزمن ان يظهرهم على سيئات كثيرة، فانهم بدلا من ان يروا الهجرة اليهودية تقف، رأوا المهاجرين يمضون في تدفقهم على بلادهم التي كانت قوة الاستيعاب فيها قد بلغت غايتها القصوى، ثم رأوا ان الحكم قد اصبح بالقوة، لا بالهيبة ولا بالمقام، ثم رأوا في كل عمل من اعمال الادارة ميلا ظاهراً الى مصانعة اليهود، ومراعاة ما لهم وخدم من المصالح

كان ثمة أمل

لقد زرت فلسطين في شتاء ١٩٣٦، وكانت اذ ذاك قد اجتازت محنا كثيرة، ولكن الامل كان ما يزال يلتهب في افئدة العرب

ثم رجعت الى فلسطين في آخر ١٩٣٧ فوجدتني في بلاد تغيرت تغيراً كبيراً، فالارض قد سيطر عليها الفقر، والامل الذي كان في قلوب العرب قــد اضمحل ثم تلاشى، والطائفة اليهوديــة غاضبة على مشروع التقسيم

ها نحن في خطر من خسارة اولئك الذين وقفوا الى جانبنا كحلفاء في الحرب العظمى، واذا حدث ذلك فان مصالحنا في الانحاء الاخرى من الشرق لا بد من ان تتحطم

ألا يجب علينا، اذن، قبل أن يحدث شيء من هذا، أن نسعى الى حل تكون به الوحدة، ولا يكون به التمزيق..؟

* * *

اعلان

من محكمة صلح القدس

دوسيــه ٤٨٠٠ سنة ٩٣٨ ـ حقوق

مدعي: نعمان وموسى الكالوتي من القدس وكيلهما سليمان افندي الصالح المحامي

مدعى عليه: حامد بيوض واحمد بيوض من الخليل والان مجهولى الاقامه

قرار

بناء على السندات المبرزه وعملا بالمادتين ١٦٠٦ و١٦٠٩ من المجلة اقرا الحكم بالزام المدعى عليهما بطريق التكافل والتضامن لدفع المبلغ المدعي به للمدعي وقدره ثمانية وثلاثين جنيها فلسطينياً مع الرسوم والمصاريف والفائدة القانونية من تاريخ الاستحقاق المتوسط الواقع في ١ ـ ١ ـ ٣٧ حتى الدفع حكماً غيابيا قابلا للاعتراض على ان يحق لهما الاعتراض على هذا الحكم خلال مدة شهر اعتباراً من تاريخ تبليغه بالنشر. أعطي وتفهم لوكيل المدعي الحاضر في ٢٩ ـ ٨ ـ ٩٣٨

حاكم الصلح

علي زين العابدين الحسيني

(٤٢٥٥)

كلمة العدد

بعد التعطيل

التضييق الجديد على الصحافة

عطلت الحكومة هذه الجريدة لمدة ثلاثة اسابيع . وقد كنا على وشك استئناف العمل بعد مضي مدة التعطيل لولا التضييق الاخير على حرية الصحافة. ولذا لم تصدر « الدفاع » في الموعد المقرر لصدورها . وكنا مزمعين استمرار الاحتجاب ، احتجاجاً على ذلك التضييق فلا تصدر هذه الجريدة لا باسمها ولا باسم اية جريدة اخرى .

غير أن جهات وطنية كثيرة لم تر هذا الرأي ، وفضلت استئناف العمل معوضين على القراء بالتعليق على الحوادث والمعالجات اليومية — عن الانباء الرسمية التي حظر علينا التوسع بها . وهكذا تعود « الدفاع » متابعة خطتها تلبية للنداء العام . وفي الساعة التي ترى الامة فيها احتجاب الصحف خيراً من صدورها ، سوف تجدنا عند رغبتها في ذلك بعد البرهان المتواضع الذي قدمناه حين انتهاء مدة التعطيل .

والله تعالى ولي أمر هذا الوطن يرمقه بعنايته وجميل عونه .

منطقة السوديت... التابعة ليافا

مطالبة الحكومة بضم حي الكرتون لمدينتهم

نشرت جريدة « هابوكر » مقالا بعنوان « في حي جبهة تل ابيب ... كرم اليمن ، منطقة السوديت التابعة ليافا » وصف فيه كاتبه حالة اليمن سكان حي الكرتون الواقع بين تل ابيب والمنشية من جهة الشمال ، في ايام الاضطرابات ، وطلب فصلها عن منطقة يافا وضمها الى تل ابيب وقال « لو خرجت حارة الكرتون من سيادة بلدية يافا لتم انجاز المشروع الذي اعد لاعادة بنائها من جديد »

وفد يهودي يقابل مساعد الحاكم

طلب زيادة عدد الخفراء وفرض غرامات

جاء في الصحف اليهودية ان وفداً يمثل يهود مستعمرات اللواء الجنوبي قابل المستر نيومان مساعد حاكم اللواء وحادثه في حالة المستعمرات وذكر ان مستعمرة بيار تعبيا تعيش الان بلا اضوء ولا ماء . وطلبوا زيادة عدد الخفراء والتحقيق في حادث المسمية ، وحراسة اسلاك الكهرباء وفرض غرامات على بعض القرى العربية ، فاجابهم مساعد الحاكم بانه سيزاد قريباً عدد البنادق الى في منطقة الجنوب ويأمل بان يزاد قريباً عدد الخفراء ، اما بقية الطلبات فوعد بان يرفعها الى السلطات المختصة .

اجتماع مؤتمر اليهود المعارضين للتقسيم

جاء في الصحف اليهودية ان أوسشكن زعيم معارضي التقسيم صرح بان مؤتمر المعارضين سيعقد يوم ١٥ ايلول في امستردام . وقال ان اللجنة التنفيذية الصهيونية لا تنتظر ان تعقد اجتماعها الا بعد اذاعة قرار لجنة وودهيد .

افلاس تجارهم ...

اصدرت محكمة تل ابيب المركزية قرارا بضبط اموال المدين يعقوب ابراهام شلبي بموجب القضية رقم ١٤٥–٣٨ وعين الحارس القضائي فيما عليه

وأصدرت محكمة مركزية تل ابيب ايضا قرارا باعلان افلاس اسحق مازال من بني براق تاجر الامتعة البيتية وادوات المطبخ بموجب القضية رقم ١٩٤–٣٨ وضبط اموال المدين بموجب الحكم الصادر من محكمة حاكم صلح تل ابيب الاعلى وعين الحارس القضائي فيما عليه

وصدر قرار بضبط اموال المدين اساخار برلمان تاجر الوازم البيتية وادوات المطبخ والقاطن بشارع نحلات بنيامين بتل ابيب بموجب القضية رقم ١١٨–٣٨ بموجب القرار الصادر من محكمة تل ابيب المركزية وعين الحارس القضائي فيما عليه.

المدارس الاميرية

تعين يوم السبت القادم الموافق ١٧ الجاري موعداً لافتتاح المدارس الاميرية في القرى . وقد اخذ معلمو هذه المدارس يفدون على قراهم لمباشرة اعمال التسجيل واتخاذ الاجراءات الاولية

ونذكر بهذه المناسبة ان هناك عدداً كبيراً من القرى لا يزال محروماً من المدارس ولا يزال اطفال هذه القرى محرومين من التعليم رغم انهم دفعوا مبالغ للحكومة لا تزال حتى الآن موجودة في دوائر القائمقامين

اما مدارس المدن فقد تعين اليوم الاول من الشهر القادم موعداً لافتتاحها ولا تزال هناك احياء كثيرة في حاجة شديدة الى وجود مدارس فيها كما ان بعض المدارس الاميرية الاخرى في حاجة الى الاصلاح والتوسيع.

تقرير اللجنة..

صحفي أميركي يتنبأ عن محتوياته

عن آخر عدد من مجلة « نيوز ريفيو » الانكليزية المعروفة، ننقل ما يلي مما كتبته في باب (فلسطين) :

تتنبأ سلفاً

بينما كانت لجنة التقسيم التي يترأسها السر جون وودهد ترتب ما جمعته من المذكرات وما كتبته من الاوراق في ستة صناديق، قافلة من فلسطين بعد عمل استغرق ثلاثة أشهر، أفضت الينا الصحف الاميركية في الاسبوع الماضي « بأسرار » خطط لم ترسم بعد، وقالت لنا عن نتائج لم يصل اليها أحد بعد ...!

من تحت المائدة

لقد عقدت اللجنة معظم جلساتها في السر ، ولكن الصحفي النقادة هـ . ر . نكربوكر لا بد وان يكون قد أخفى نفسه « تحت المائدة » حتى استطاع ان يكتب الى جريدة من جرائد هرشت وهي « نيويورك اميركان » متهما نيفل تشامبرلن بانه شريك في دائرة تعمل على خيانة اليهود الصهيونيين بلا خجل ولا حياء ...

بدل الملايين

لقد كتب هذا الصحفي يقول عن بريطانيا انها بدلا من ان تؤسس وطنا قوميا يهوديا تفر اليه الملايين من اليهود، ستعمل على خلق « دولة يهودية » صغيرة ضيقة تكون هي الوطن الموعود به ، وبذلك تفي بوعد بلفور بحرفيته ، لا بروحه

وبعد ذلك تكلم نكربوكر عن مشروعين آخرين ، زعم ان اللجنة وضعتهما موضع الاعتبار

بغير الجليل

اما المشروع الاول فان اليهود به ينالون دولة مستقلة في الاقليم الذي رسمته لجنة بيل ولكن بغير لواء الجليل ، وبغير عكاء وحيفا المدينتين اللتين ستضعهما بريطانيا مع الممر الواقع ما بين يافا والقدس ومع المنطقة الجنوبية كلها تحت انتداب معدل ، ثم تعطي العرب بقية البلاد ليؤلفوا فيها دولتهم التي قد تتوحد مع شرقي الاردن تحت حكم عبد الله

٤٠٨،٠٠٠ مهاجر

ويقول نكربوكر عن هذا المشروع انه يمكن لليهود من ان يجلبوا (كحد أعلى) ٤٠٨،٠٠٠ من المهاجرين الجدد يحشرونهم حشراً في هذه الشقة الصناعية من الساحل ، ولكن المهاجرين لن يسمح لهم بدخول المنطقة الباقية تحت الانتداب كما ان الدولة العربية سيفرض عليها حتماً ان تنفي اليهود الذين يعيشون في داخل حدودها

دولة عتليت ؟

واما المشروع الثاني من المشروعين اللذين وضعتهما اللجنة موضع الاعتبار فيقضي بانقاص الدولة اليهودية الى شقة من الارض عرضها عشرة اميال وطولها اربعون ميلا تمتد من تل ابيب الى عتليت، ومنها تخرج المستعمرات اليهودية الكبيرة الواقعة الى الشمال والى الجنوب ، وبذلك يوصد الباب امام اي توسع آخر يتوسعه اليهود في الاراضي

وتحتوي هذه الشقة في الوقت الحاضر على ٢٥٠،٠٠٠ من الـ ٤٠٠،٠٠٠ يهودي الموجودين في فلسطين ، وهي لا تتسع على الاكثر الا لنحو ١٥٠،٠٠٠ من المهاجرين الجدد

وطبقاً لهذا المشروع يعاد تنظيم باقي فلسطين تحت انتداب بريطاني ، ولا تكون ثمة دولة عربية

فلسطين كلها ...

ويزعم نكربوكر ان بريطانيا ، بموجب اي مشروع من هذين المشروعين، ستتمسك بفلسطين الجنوبية لتتولى منها حماية قناة السويس ، كما تتمسك بفلسطين الشمالية اذ انها بها تتملك حيفا كقاعدة جوية ، وكمصب لبترول العراق ، وبها ايضاً تفصل العرب الفلسطينيين عن العرب السوريين

نظام الكانتونات

ومما يزعمه نكربوكر ايضاً ان بريطانيا ، في حالة مقاومة العرب واليهود معا المشروعين ستنشيء نظام الكانتونات تقسم به البلاد الى عدة اقاليم يهودية ، وعربية ، ومختلطة ، وتعطي لكل اقليم حكومته الذاتية ، ولكنها تجعل البوليس مشرفا على البلاد كلها ... لحفظ النظام

ألعن من الاضطهاد

اما الهدف البريطاني الرئيسي فيقال عنه انه « تهدئة العرب » ، وهذه تهدئة تمكن اعظم ما يمكن بقطع حجم الدولة اليهودية ، ووضع حد مباشر ، أو غير مباشر ، للهجرة اليهودية

ويصل نكر كوبر من ذلك الى النتيجة القائلة بان اليهود في فلسطين سيصبحون مرغمين عن مواجهة فترة غير محددة من فترات القتل والحرق ، وفي ذلك ما هو ألعن من الاضطهاد ... الذي يفرون منه الى ارض الميعاد ...

ضد التقسيم

اما لجنة وودهد ، دون ان تتأثر باقوال نكربركر الصحافية ، فقد مضت في عملها لا تلوي على شيء ، ولا يلاحظ عليها احد شيئاً ، الا انها تريد ان يعلم الجميع ان تقريرها سيرفع الى الحكومة « باسرع ما يمكن »

ومما له مغزاه من هوايتهول — مقر الحكومة البريطانية — انها تعترف بان هنالك قسما كبيراً من اليهود ومن العرب على حد سواء ، يقاوم التقسيم تام المقاومة ، من أي شكل يكون هذا التقسيم ...

نقل موظفين

تقرر نقل السيد سليمان عنصره أحد كتبة المحكمة المركزية بيافا الى مثل وظيفته في نابلس ابتداء من اول الشهر القادم وسيحل مكانه السيد فيليب جحشان الكاتب في محكمة مركزية نابلس .

التحقيق في حادث الجمرك

وصل ظهر امس الى يافا مدير الجمارك العام المستر بلت قادماً من حيفا وذلك على أثر استيلاء مجهولين على مايقرب من اربعمئة جنيه من أمين صندوق الجمرك في يافا أول أمس . وسأل المدير العام الموظفين التابعين لقسم الحسابات وأخذ مذكرة بأقوالهم . وعلمنا أن تدابير خاصة قد اتخذت للمحافظة على دوائر الجمرك .

المجلس البلدي

تقدمت امس الاول الى هيئة المجلس البلدي مضبطة من الاهالي بشأن الحالة في محلة المنشية . وتقدمت مضبطة اخرى بهذا المعنى الى المندوب السامي بواسطة حاكم اللواء كما ارسلت نسخة عنها الى البلدية .

وقد عقد المجلس البلدي امس جلسة فوق العادة للنظر في هاتين المضبطتين . وبعد بحث طويل في هذا الموضوع قرر المجلس بالاجماع مطالبة الحكومة بشدة تنحية البوليس اليهودي عن مناطق الحدود الواقعة بين يافا وتل ابيب

الى سجن عكا

صدر حكم اداري بموجب قانون منع الجرائم على اليهودي شلومو انجل بالسجن ثلاثة اشهر وقد ارسل الى سجن عكا . وعلى روفائيل كوهين بالسجن سته اشهر ولم يرسل بعد الى سجن عكا وعلى فتاة يهودية اسمها حايه براندي بالسجن ستة اشهر والثلاثة المحكومين ينتمون الى الحزب الاصلاحي

عمل مشكور

زار امس مختار محلة النزهة السيد محمد رشيد بركات محلة المنشية الفوقا ووزع مبلغاً من النقود على الفقراء والمحتاجين والمنكوبين

شجار في محددة يهودية

نشب أمس شجار في محددة يهودية بشارع هاخالوتسيم في تل ابيب اسفر عن اصابة العامل اليهودي اسحق حرونجسكي بطعنة شديدة في صدره وقد نقل الى مستشفى هداسا بحالة خطرة ، واعتقل البوليس الطاعن

التبرع للمنكوبين

تبرع كل من الدكتور صليبا سعيد والدكتور باز حداد بمبلغ جنيه فلسطيني والدكتور جبرا اراقيش بـ ١٧٠ ملا جمعت بواسطة السيد احمد الكرد واضيفت الى قائمة المتبرعين الى لجنة السيدات العربيات بالقدس .

سرقة مخزن

سطا لصوص ليلة امس على دكان السيد كامل عواد الواقع على طريق الميناء بيافا وسرقوا منه كمية من علب السجاير تقدر قيمتها بمبلغ ٢٥ جنيهاً . ومبلغ ثلاثة جنيهات كانت موضوعة في احد الادراج وفي الصباح أعلم البوليس بالامر فذهبت قوة للتحقيق . ولم يعتقل احد.

كولومبيا واليهود...

رفض هجرتهم الى بلادها

يهود فينا يرفضون عرض ايطاليا

فينا في ١٣ ايلول — رفضت حكومة كولومبيا قبول ٢٥٠ من المهاجرين اليهود الذين سافروا الى بلادها فعلاً وقد قيل لهم انه لا يمكن قبول اي عدد آخر منهم . وقد انفق كثير من هؤلاء المائتين والخمسين مهاجراً آخر ما يملكون من مال تقريباً استعداداً للهجرة . وقد كان لهذا الرفض أسوأ الاثر في نفوس يهود فينا الذين لم يرق لهم ايضاً ما عرضته ايطاليا عليهم من تخصيصها لجزء كبير من بلاد الحبشة لتكون مستعمرة يأوي اليها عدد كبير منهم لانهم لا يألفون جو المناطق الحارة

* * *

يرفضون النزول في ميناء يافا

تبادل البرقيات بين فلسطين وايطاليا يومين

ذكرت الصحف اليهودية ان اليهود من ركاب الباخرة « روما » الراسية في ميناء يافا رفضوا النزول فيها ، كما ابت شركة ميناء تل ابيب ارسال الزوارق الى حيث ترسو الباخرة لتنقلهم بحراً الى تل ابيب . وقد عرضت الشركة ان تنزلهم في بيروت وتنقلهم الى حيفا على نفقتها غير ان الركاب اليهود رفضوا ذلك ايضاً ، وبعد تبادل البرقيات خلال يومين بين مركز الشركة في فلسطين ومركزها في ايطاليا وافقت الشركة ان ترسو في ميناء تل ابيب لانزال الركاب اليهود فيها

٧٠٠ سائح لزيارة الاماكن المقدسة

يرفضون النزول في ميناء تل ابيب

رست في ميناء الثغر امس الباخرة روما وانزلت ٧٠٠ سائح ايطالي وقد ذهب هذا العدد الكبير الى القدس وبيت لحم بالسيارات لزيارة الاماكن المقدسة فيهما والتفرج على المعالم والآثار التاريخية وقد ذهبوا في رتل كبير من السيارات ، وسيعودون الى يافا في المساء بينما تظل الباخرة راسية في الميناء في انتظارهم

وقد فهمنا انهم رفضوا رفضاً باتاً النزول في ميناء تل ابيب رغم المساعي التي بذلت لاقناعهم

اما تجارة ميناء يافا العرب فقد اظهروا نشاطاً وبراعة لتأمين انزال هؤلاء السائحين وتوفير راحتهم .

٢٠٠ اضافي جدد في تل ابيب

ذكرت « دافار » انه تعين أمس ٢٠٠ اضافي جدد في تل أبيب . وبعد ان اقسموا يمين الاخلاص توزع بعضهم على مراكز البوليس المختلفة وبعضهم ارسل تعزيزاً لقوى الحراسة على حدود تل أبيب

وقالت ان بعض المتطوعين من اليهود — واغلبهم من الموظفين — استلموا العمل في مسك دفتر الاحوال والمخابرات التلفونية في مختلف دوائر بوليس تل أبيب ، وذلك لتمكين البوليس من القيام بالحراسة والمحافظة على الامن

وصول قوات جديدة الى ميناء حيفا

وصلت ميناء حيفا أمس الباخرة العسكرية نيفازا وانزلت ٧٥٠ جندياً بينهم عدد من الضباط وصف ضابط ، وسينضمون الى القوات العسكرية الموجودة في فلسطين

الدورة الجزائية للمحكمة المركزية

تعقد المحكمة المركزية بيافا دورتها الجزائية في اليوم الثالث من شهر تشرين اول القادم .

وتتألف هيئة المحكمة من الرئيس المستر شو والاستاذين عزيز بك الداودي وسعيد بك طوقان .

وسيدوم انعقادها مدة تسعة ايام تنظر في خلالها في ٣٢ قضية جزائية وجنائية .

وستسافر هيئة المحكمة في اليوم العاشر الى غزة حيث تفصل في سبع قضايا جزائية .

توزيع نشرات

وزع مجلس عمال تل ابيب نشرات تتضمن القرارات التي اتخذها بشأن حالة الامن في تل ابيب وضواحيها، وقد انتقدت فيه موقف السلطات من الحوادث التي وقعت في منطقة يافا وعلى حدود تل ابيب وقد جاء في البيان المذكور « ان الاف الشبان اليهود الذين اثبتوا اهليتهم... للمحافظة على الامن والنظام مستعدون ان يقفوا حصناً منيعاً في وجه كل اعتداء او هجوم اذا زودوا بالاسلحة اللازمة)

ساعدوا عائلات المنكوبين

في الحالة الحاضرة

اجتماعات في لندن والمؤتمر البرلماني
مؤتمر المرأة العربية ويوم ١٧ اكتوبر

اجتماعات تمهيدية

يغتنم ممثلو الدول العربية فرصة اجتماع عصبة الامم ليبحثوا في قضية فلسطين. والذي علمناه ان اجتماعات تمهيدية بين أولئك الممثلين ستسبق كل بحث رسمي. وسيتصلون بعد ذلك بمندوبي الدول الاسلامية والشرقية.

مطالب فلسطين

وقد استطاع مندوبو الدول العربية الوقوف على آراء زعماء هذه البلاد المبعدين. وحددت اليهم المطالب المعروفة وهي اقامة حكم وطني، وايقاف الهجرة بالمرة، ومنع بيوع الاراضي منعاً باتاً، وعقد معاهدة مع الحكومة البريطانية كمعاهدة العراق. وقيل بصورة نهائية ان عرب فلسطين يرفضون أن يتنازلوا أقل تنازل عن ذلك الدستور الوطني الذي بدونه يكون الخطر مستمراً

في لندن

وستتم زيارات بعض أولئك المندوبين الى لندن، ليجتمعوا برئيس الوزارة البريطانية. وأحدهذه الاجتماعات قد مهد له على كل حال. وسيقال في تلك الاجتماعات ان عرب فلسطين ومن ورائهم العالم العربي والاسلامي، يرفضون التقسيم ولا يرضون بسوى تحقيق المطالب الوطنية المذكورة

المؤتمر البرلماني

وقد بدىء بالتمهيد لمؤتمر ١٧ كتوبر الذي سينعقد في القاهرة، ممثلا برلمانات الدول العربية. والاستعداد لذلك المؤتمر الخطير مستمر بنشاط وحزم. وقريباً ستشهد القاهرة اجتماعا كبيراً تمثل فيه مصر والعراق وسوريا ولبنان وبلدان عربية أخرى.

رأي رسمي

والغرض من المؤتمر التعبير الرسمي عن رأي العالم العربي في قضية فلسطين. ولذا فستكون قراراته هامة عظيمة القيمة. وستقدم للحكومة البريطانية ولعصبة الامم، وللبرلمان البريطاني. وربما صدرت قرارات لا نرى من الآن العرض لها للنجاح الذي ستحرزه ان شاء الله.

مؤتمر آخر

وفي نفس الوقت يجري استعداد آخر لعقد مؤتمر السيدات العربيات في القاهرة أيضاً. وسيكون لهذا المؤتمر أثره العظيم، لأن قراراته صادرة عن المرأة العربية في مختلف الاقطار، المرأة التي تريد الاطمئنان على مستقبل الاجيال القادمة.

* * *

يوم فلسطين في الهند

المسلمون والهنادكة يطالبون بريطانيا بالعدول عن التقسيم
المجتمعون ينتصرون لعروبة فلسطين في اجتماع يعقدونه لهذه الغاية

تلشاري في ٢٧ آب ـ بالبريد الجوي ـ لمراسل الدفاع الخاص ـ اضربت اليوم جميع المدن المليبارية اضراباً شاملا احتجاجاً على الحالة السائدة في فلسطين بمناسبة ما قررت الجمعية الاسلامية الهندية «مسلم ليج» باعتبار يوم ٢٦ يوم الجمعة الاخيرة من جماد الثاني يوماً خاصاً بفلسطين في جميع انحاء الهند فتليت الادعية واقيمت صلاة الغائب.

احتشاد الجماهير

واحتشدت الجماهير قبل الظهر في المسجد الكبير في مدينة تلشاري قرب ساحل البحر وبعد تأدية فريضة الصلاة خرجت مظاهرة كبيرة من المسجد يرأسها الاستاذ «اشو» صاحب فمرت بجميع شوارع المدينة الرئيسية، ثم توجهت الى مركز جمعية «مسلم ليج» الفرعية حيث التقت بمظاهرة كبيرة من مركز الجمعية «مسلم ليج»

عقد اجتماع

وسار المتظاهرون الى ساحة المجلس. وفي الساعة الثانية بعد الظهر عقد الاجتماع برئاسة الاستاذ الكبير المجاهد «سيدي صاحب» وكان عدد الحاضرين من المسلمين والهنادكة يقرب من اربعة آلاف شخص. وبعد تمام الاجتماع وقف سيدي صاحب وطلب من المجتمعين ان يقفوا دقيقتين صامتين وبعد ذلك ارتجل الرئيس خطبة حماسية مؤثرة لما حوته من معلومات

مسئولية الهند

ثم تكلم عن علاقة الهند بالعالم الاسلامي وفلسطين فذكر ان الهند مسئولة عن جميع ما اتى على الشرق من المصائب والآلام فلاجلها تعمل شعوب اوربة وللتمكن منها حفرت قناة السويس وللاستيلاء عليها ادخلوا مصر في حوزة حمايتهم وضمت عدن والنواحي السبع الى المملكة البريطانية واستولوا على قبرص وغيرها من الجزائر، ولاجلها مزقت سوريا وفلسطين والعراق والعرب اربا تمزيق وقسمت الى ولايات صغيرة ومقاطعات ضيقة.

وكانت كلماته تقاطع بالتصفيق والهتاف لعروبة فلسطين

صوت العرب

ثم قام الاستاذ شافي صاحب، مدير جريدة «جنزكي» اليومية والقى خطابا فوصف الحالة في فلسطين واوضح شعور العرب الصحيح الفطري وان العرب ليسوا مضادين لليهود بل للصهيونية السياسية وذكر ان التاريخ أثبت ان العرب ما كانوا في وقت ما اعداء اليهود، وان العرب ما برحوا منذ الف وثلثمائة عام سكان فلسطين الطبيعيين، فلا يسع احد في الدنيا سلب حقوقهم السياسية بدون رضاهم وقد وافق على هذا الرأي جميع العالم العربي والاسلامي.

فشكلة فلسطين لم تعد مسئلة محلية بل تحولت الى مسألة عالمية اسلامية وذكر الاسباب الرئيسية لابقاء فلسطين وحدة لا يجوز ولا يمكن تجزئتها بل يجب تأليف حكومة وطنية فيها تعطي جميع الشعب حقوقا متساوية وتضمن انكلترا للاقليات حقوقها وتختم كل هذا التدبير بمعاهدة تعقد بين الدولتين على نحو ما جرى في العراق وسوريا ومصر

مسألة عالمية

ثم خطب حضرات المحترمين السادة الاستاذ فوكرام والاستاذ اشو صاحب وسكاوكارمينون احد زعماء الهنادكة والاستاذ محمد مولوي وغيره من الصحافيين والزعماء. وبعد انتهاء الخطباء من خطبهم اتخذت القرارات الآتية:

حكومة مختارة

(١) يؤيد المجتمعون المطالب العربية في فلسطين في انشاء حكومة مختارة ويطلبون الغاء وعد بلفور المبني على خلاف الحق والانصاف وعدم نزع شبر من الارض من يد اكثرية العرب الذين

«البقية على صفحة ٢ عمود ٦»

رسالة القدس التلفونية

تبرئة من تهمة قتل مطاوع

القدس في ١٣ ايلول — لمراسل الدفاع الخاص — نظرت المحكمة العسكرية اليوم في قضية السيد يونس محمد صلاح من عزون المتهم باطلاق النار في ١٣ آب الماضي وقتل مطاوع عبد المجيد من الطيبة في يافا وحيازة مسدسين و ١٣ عياراً ناريا، وبعد ان استمعت المحكمة لاقوال شهود النيابة قررت تبرئة المتهم من اطلاق النار وحيازة المسدسين واسندت اليه تهمة حيازة ١٣ عياراً نارياً ونظراً لضيق الوقت تأجل النظر في القضية الى الغد (الاربعاء) وكان يدافع عن المتهم المحاميان هنري كتن وحنا عصفور.

نقل قائمقامين من عدة مدن

نقل الاستاذ اسحق النشاشيبي قائمقام بيسان لمثل وظيفته في القدس واستلم مكانه الاستاذ نظيف افندي الخيري الذي كان يشغل ذات المنصب بالقدس. ونقل الاستاذ عبدالله كردوس قائمقام الخليل لمثل وظيفته في صفد، ونقل قائمقام صفد الاستاذ حلمي افندي الحسيني الى مدينة يافا.

قاضي القضاة يعود من اجازته

عاد اليوم قاضي القضاة المستر تراستد من اجازته.

٣ حاخامون امام اللجنة الفنية

لندن في ١٣ أيلول — عقدت اللجنة الفنية لفلسطين جلسة اليوم في لندن سمعت فيها شهادات كبير حاخامي فلسطين وكبير الحاخامين في الامبراطورية والحاخام الاكبر ماير برلين وهؤلاء جميعهم ادوا شهاداتهم بالنيابة عن المزراحيين العالميين.

انتهاء العطلة الصيفية لمحاكم فلسطين

القدس في ١٣ ايلول — لمراسل الدفاع الخاص — انتهت العطلة الصيفية للمحاكم في فلسطين اول امس. وباشرت محكمة الاستئناف العليا والمحاكم المركزية في العمل. وقد حضر القضاة والمحامون العرب الى المحكمة العليا وعلى رؤوسهم الكوفية والعقال.

رحلة الملك فاروق للصحراء الغربية

ابتهاج المنطقة بمقدم المليك الشاب

القاهرة في ١٣ ايلول ـ لمراسل الدفاع الخاص — ابتدأ جلالة الملك فاروق رحلته الى الصحراء الغربية في مصر في صباح أمس تصحبه خمس طائرات حربية من قوة الطيران المصرية. وبعد وصوله الى فوقا قام جلالته بقيادة سيارته الخاصة لمسافة ٧٧ كيلومتراً حتى وصل الى مرسي مطروح وكان عدد من السيارات الحربية المصرية يتقدم موكبه وعدد آخر يسير خلفه. وقد حيته الباخرة «فوزية» باطلاق واحد وعشرين مدفعاً وفي الساعة الرابعة بعد الظهر تناول جلالته الشاي مع مشائخ العشائر. وبعد ذلك بنصف ساعة زار الجامع. وقد استقبل بحفاوة بالغة من جميع السكان. وقد حل جلالته في فندق الليدو ضيفاً على المجلس البلدي. وكانت مناظر البهجة العامة بادية في جميع تلك المنطقة حيث ذبحت النياق والابقار احتفاء بمقدم الملك.

الطائرات الاجنبية فوق مرسي مطروح

القاهرة في ١٣ ايلول — لمراسل الدفاع الخاص — عادت وزارة الحربية تطلب الى وزارة المواصلات اعلان الطيارين وهيئات الطيران المحلية والاجنبية بقرار حظر تحليق الطائرات — أياً كان نوعها ومهمتها — فوق منطقة مرسى مطروح العسكرية.

وترجع اسباب اعادة التحذير الى ان بعض الطائرات الاجنبية خالفت قرار الحظر وحلقت فوق هذه المنطقة ولما سئلت في ذلك اجابت بانه كان خطأ غير مقصود من الطيار.

ونذكر بهذه المناسبة ان مصلحة الطيران المدني قد وفقت اخيراً الى قطعة ارض واسعة لتقيم عليها مطاراً مدنياً بالصحراء الغربية بدلا من مطاري السلوم ومرسي مطروح الذين استولت عليهما وزارة الحربية

وتقع هذه الارض على مقربة من محطة فوكه الحديدية التي تبعد عن مرسي مطروح بنحو ٧٧ كيلو متراً. وتبلغ مساحة المطار الجديد الذي ستقيمه مصلحة الطيران في هذه البقعة حوالي ١،٢٠٠،٠٠٠ متر مربع

وستكتفي مصلحة الطيران المدني، في اول الامر، بتمهيد هذه المساحة وتحديدها بالعلامات الجوية الخاصة. ثم تقيم في اطرافها اشارات اتجاه مريح

اعلان

بيع اموال غير منقولة

صادرة من دائرة اجراء غزة

في القضية ٤٠١ سنة ٩٣٧

اسم المحكوم له: الحاج سعيد محمد عرفه من غزة

اسم المحكوم عليه: ستيته بن حسين الضعيفي من غزة ارملة ديب عبد ربه الظاظا بالاضافة لتركة زوجها ديب عبد ربه المذكور

نوع الحكم ومصدره: الزام ستيته بالاضافة للتركة لدفع ٥١ جنيهاً و٢٨٢ مل مصري بالعملة الفلسطينية والفائدة من ١٢ ـ ٧ ـ ٣٧ حتى الوفاء التام والرسوم والمصاريف بموجب حكم صادر من محكمة صلح غزة في ٢٥ ـ ٧ ـ ٣٧

نوع الملك المراد بيعه: خمسة عشر حصة من اصل ٧٢ حصة في دار واقعة بغزة محدوده فاطمه عليوه وكريره وطريق وصديقه مساحتها وهي عبارة عن ثلاثة غرف وايوان وساحة سماوية مبنيه من الحجر والطين خاربه وغرفة وايوانين مسقوفين بالحجر مساحتها ٨٦ متر تقدرت المساحة بمبلغ ١٩ جنيه و ٩٩٥ مل

تقرر منطرف رياسة الاجراء مبلغ ١٥ حصة من ٧٢ حصه في الدار المذكورة اعلاه خاصة المديون ديب عبد ربه الظاظا لقاء ما يطلب منه لصالح الحاج سعيد عرفه من غزة فعلى من له رغبة بالشراء عليه مراجعة هذه الدائرة والدلال داود سليمان ويضع اسمه في ذيل القائمة بالقيمة التي يرغبها على ان يدفع عشرة في الماية ديبوزيتو او كفالة من أحد البنوك بظرف شهر من تاريخ تسليم القائمة للدلال وبعدها تجري الاحالة لمدة خمسة عشر يوماً مع العلم بان اجرة الدلال ورسم الدلالة ورسم الفراغ عائد على المشتري. في ١٤ـ٨ـ٩٣٨

مأمور اجراء غزة

(٤٢٥٤)

رأي المستر ايدن في الحالة الدولية

اذا نشبت الحرب في اوروبا الوسطى...

لندن في ١٣ أيلول ـ أرسل المستر ايدن خطابا الى جريدة التايمس قال فيه ان انكلترا ستكون الى جانب فرنسا مهما كانت العواقب إذا وقع طارىء دولي يهدد سلامة فرنسا. ثم قال إن تسوية مشكلة السوديت بطريق التوفيق يجب أن تتم بأعظم سرعة لان من الوهم الخطر أن يظن إمكان حصر للحرب عمليا إذا نشبت في أوروبا الوسطى.

الامير سعود في طريقه الى الحجاز

القاهرة في ١٣ أيلول ـ لمراسل الدفاع الخاص — يصل سمو الامير سعود وشقيقه سمو الامير محمد الى ميناء بورسعيد يوم الخميس «بعد غد» على الباخرة مارتيان في طريقهما الى جده بعد أن أمضيا بضعة أسابيع في لندن وسيواصلان السفر دون النزول في بورسعيد.

المركز الدستوري... لدولتهم الجديدة
حاخامان وادخال الدولة في الامبراطورية

لندن في ١٣ ايلول — نشرت جريدة الديلي تلغراف حديثاً مع حاخام برلين قال فيه ان هو والدكتور هرتزج الحاخام الاكبر في فلسطين بسطا آراءهما للجنة تقسيم فلسطين عن الدولة اليهودية الجديدة من حيث مركزها الدستوري. ومن المحتمل ان تقترح بقاءها داخل الامبراطورية البريطانية وستطلب الى وزارة المستعمرات اطلاق حرية اليهود للهجرة الى فلسطين مرة اخرى. وقد صار الاربعون الف يهودي الذين دخلوا البلاد في العامين الماضيين من احسن الر[illegible] وفي وسع البلاد ان تأوي عشرات الالوف بسهولة»

رئيس النواب السوريين وسفره لباريس

دمشق في ١٣ أيلول ـ نفى الاستاذ فارس بك الخوري النبأ القائل باحتمال سفره قريبا الى باريس للحاق برئيس الوزارة السورية.

المستر تشامبرلين يرفض طلب المعارضة بدعوة المجلس الى الانعقاد بدورة استثنائية

لندن في ١٣ ايلول — كان الماجور اتلي زعيم المعارضة قد طلب الى المستر تشمبرلين رئيس الوزراء دعوة مجلس العموم الى الانعقاد في دورة غير عادية وقد ابلغ المستر تشمبرلين الماجور اتلي اليوم بان الحالة لا تستدعي عقد اجتماع غير عادي.

الاذاعة البريطانية توقف برنامجها
لتذيع فقرات من خطاب هتلر

لندن في ١٣ ايلول — تخاطفت الجماهير ملاحق الصحف من ايدي ال[illegible] وشوهد ذلك بكثرة في حي الدوائر الحكومية. وفي الساعة التاسعة من [illegible] امس اوقفت محطة الاذاعة اللاسلكية البريطانية البرنامج الخاص واذاعت [illegible] فقرات من خطاب هتلر — د.ن.ب

الجرائد الاميركية وخلاصة الخطاب

نيويورك في ١٣ ايلول — كان الاهتمام شديداً بخطاب الهر هتلر في ا[illegible] واذاعت جميع المحطات اللاسلكية فقرات من الخطاب. ونشرت الجرائد ال[illegible] خلاصته — د. ن. ب.

لجنة مشتركة من روسيا واليابان

طوكيو في ١٣ ايلول — اتفقت اليابان وروسيا على تأليف لجنة لفض النزاع القائم بينهما على منشوكو.

الوزارة الفرنسية تعقد اجتماعا

باريس في ١٣ ايلول — عقدت الوزارة الفرنسية جلسة فوق العادة برئاسة المسيو لوبران رئيس الجمهورية ودار البحث في هذه الجلسة حول خطاب الهر هتلر — د. ن. ب

مرسوم بحل مجلس النواب البولوني

وارسو في ١٣ أيلول — صدر مرسوم اليوم بحل مجلس النواب البولوني. وقد جاء في مرسوم الحل ان الحالة الحاضرة تستدعي احداث تغييرات واجراء انتخابات جديدة. ومن المنتظر اجراء عملية الانتخابات بعد مدة قليلة

خطبة هتلر في مؤتمر نورمبرغ

اوروبا المحمومة تنتظر الساعة الفاصلة في تاريخها الحديث

وقع الخطبة في لندن وكندا والولايات المتحدة وكيف كانت تبلغ نصوصها للمستر تشامبرلين

نورمبرغ في ١٣ ايلول — القى الهر هتلر في مؤتمر نورمبرغ الليلة الماضية خطابه السياسي الخطير الذي كان العالم بأسره ينتظره بفارغ الصبر وبخاصة بعد الحوادث الاخيرة التي حصلت في تشيكوسلوفاكيا بين الالمان السوديت والحكومة التشيكية . ومما جاء في خطاب المستشار قوله :

في يوم ٢ سبتمبر من سنة ١٩٢٣ عقد في نورمبرغ اول مؤتمر نازي حضرته فصائل الهجوم في الحزب . ومن ذلك اليوم يرى الناس شيئاً جديداً أظهر في حياة المانيا السياسية . فقد كانت هناك احزاب تختار انصارها من بين المالكين وكان الحزب الوطني الاشتراكي يختار انصاره من طبقات الشعب بين العمال والفلاحين . وقد كان اسم حزبنا «حزب العامل الالماني» ولكن هذا الاسم لم يرض الحزب الوطني ومع ذلك كان هذا الاسم منذ الايام الاولى فخراً لنا . لقد كان بيننا من العمال اكثر من المفكرين ولذلك ظنت الاحزاب المناوئة لنا اننا لا نستطيع القيام بمهمتنا السامية وقد رأى الشيوعيون فينا منافسين مكروهين منذ الساعة الاولى .

اليهود والشيوعيون

وكان غرض اليهود والشيوعيين هدم المجموع الوطني تمهيداً لسيطرة اليهود على الشعب الالماني . وكان اسم الحركة الوطنية الاشتراكية في بدء ظهوره يدعو الى الشبهة كلابس اعضائها . فكان الشعب الالماني والحالة هذه ، يتوق الى الساعة التي يرى فيها رجل دولة يحل محل «الضارب على الطبل» كما كانوا يلقبونني ، وكان الجميع في ذلك الحين يتكلمون عن مصالح الشعب الالماني واما نحن فقد تخلى عنا التجمع وكانوا يكرهوننا وقد حكم على مئات وألوف منا بالسجن ولكننا نذكر ذلك العهد ، عهد الكفاح والجهاد ، بسرور وابتهاج عظيمين

اسباب العداء

ثم قال : واذا سأل سائل الان لماذا ... الحزب الوطني الاشتراكي اليهود بمثل هذه الشدة فلا يمكن إلا ان يجاب بان شعباً اجنبياً ليست له اية صلة بنا لا يجوز ان يدعى لادارة شؤوننا والمهام العظيمة الملقاة على عواتقنا لا يمكن تحقيقها الا باستخدام جميع قوانا وايجاد النظام التام في صفوفنا ، فالشرط الاول للنجاح هو السلطة التامة في الادارة . واهم ما ينبغي للدولة ان تعنى به هو ايجاد الوسائل اللازمة لتعزيز النشاط وتشجيع كل انسان على التقدم . ففي هذه الدولة الوطنية الاشتراكية يجب ان يعرف افقر الناس انه يستطيع ان يصل الى ارقى الطبقات كما يجب ان يعرف كل عامل وكل فلاح ان رؤساء الامة هم رؤساؤه لانهم خرجوا من صفوفه . فبفضل نظامنا القومي توصلنا الى القيام بالمهمة التي فشل في القيام بها خصومنا في ذلك الحين

فقد قضينا على الضائقة الاقتصادية ونجحنا في تحطيم القيود السياسية التي كانت تغل ايدينا . وهكذا لم تكن الوحدة القومية نظرية فلسفية بل ان الحزب الوطني الاشتراكي هو النظام الذي نشأ عن هذه الوحدة وهو سلاحها في الداخل

عالم معارض

وقال : اننا نجد انفسنا في عالم معارض لنا ، ونرى اليوم المؤامرات تحاك وتدبر ضدنا بين الديمقراطية والبلشفية فان اعداءنا القدماء الماركسيين والاحرار وحدوا صفوفهم ضدنا فانظروا الى أعظم اكذوبة في المنازعات السياسية فقد كان خصومنا يقولون انهم يحاربوننا لاسباب قومية ولكنهم لم يترددوا في محالفة الاحزاب المناوئة للقومية . فقد كان حزب الوسط الكاثوليكي يحارب الحزب الوطني الاشتراكي باسم المسيحية ولكنه اتحد مع الشيوعية الكافرة ، وهكذا اتحدت الشيوعية مع شر انواع الرجعية لمحاربتنا فبدا امامنا مظهر يدعو الى الاشمئزاز الشديد .

الديموقراطيات ...

وقد حدث الشيء ذاته اليوم اذ رأينا الديمقراطيين الدوليين يتحدون ضدنا مع شيوعية موسكو . قد يتساءل الناس لماذا نكثر من الكلام عن الديمقراطيين؟ اننا نفعل ذلك بدافع اشمئزازنا من عدم اخلاص الديمقراطيات . وعدم الاخلاص هذا يبدأ ظهوره من الساعة التي تدعي فيها الديمقراطيات انها قائمة على اساس ارادة الشعب واننا نحن حكومة دكتاتورية . ولكن هل توجد حكومات اخرى وراءها تسعون في المئة من شعبها ؟

وان عدم اخلاص الديمقراطيات ناشيء عن موقفها بازاء العالم . فهي لا تتردد في الثناء على نظام الحكم البلشفي مع انه يسمى «دكتاتورية العمال» وتطلق لقب دكتاتورية على حكومات يؤيدها تسعون في المئة من الشعب . وفي الوقت نفسه لقبرا بعض الحكومات التي تحكم بالتعذيب والسجن بانها حكومات ديمقراطية

أليس من أشد سخريات التاريخ ان يكون اعظم طغيان دموي عرفه العالم وهو البلشفية حليفاً للديمقراطيات الرأسمالية ؟

المستعمرات الالمانية

وفي الوقت الذي لا يجرؤ فيه زعماء الاحزاب الديمقراطية على الظهور أمام أنصارهم القلائل من دون أن يقابلوا بالتصفير يقال أن جمع ملايين من الرجال من الدول الفاشستية هو دليل الظلم والجور

انهم يتكلمون عن المساواة في الحقوق ولكنهم يأبون على شعب مؤلف من خمسة وسبعين مليوناً الاعتراف بابسط حقوقه ، فقد ظلوا مدة خمس عشرة سنة يأبون هذه الحقوق على الشعب الالماني مع أن حكومته لم تكن حينئذ «نازية»

وحينما تطالب المانيا بمستعمراتها يقولون انهم لا يستطيعون تسليم هذه المستعمرات الى مثل هذا المصير . ولكن حينما يقيم الآخرون بركاناً من الدماء في مستعمراتهم يقولون ان هذا من أجل الحضارة

معاملة اليهود

ثم تكلم الهر هتلر عن الانتقادات الموجهة الى المانيا وايطاليا بسبب معاملتهما القاسية لليهود فقال :

ان المانيا وايطاليا غاصتان بالسكان وقد تحملنا اليهود في بلديهما سنوات طويلة ولكن البلاد الديمقراطية تمسك يدها عن مساعدة اليهود وتقول انه لا يوجد في بلادها محل لهم اي ان الامبراطوريات الديمقراطية الواسعة التي لا يزيد عدد السكان في الكيلو متر الواحد منها على بضعة اشخاص لا تستطيع ان تحمل مثل هذا العبء .

واني أقول على رؤوس الاشهاد اني افضل ان يهينني شخص لا يستطيع ان يسرقني على ان يسرقني شخص وهو يمدحني ويثني علي .

الالمان السوديت

وليست المسألة اليوم مسألة تنميق عبارات ديموقراطية ضد شعبنا واني اشير بذلك الى تشيكوسلوفاكيا فهذه الدولة هي دولة ديموقراطية اي انها قامت على اساس المباديء الديمقراطية ولكن بدون ان يطلب رأي الاقليات التي تقطن فيها . وقد حاولوا ان يقولوا ان لتشيكوسلوفاكيا مهمة خاصة من الوجهتين العسكرية والسياسية وقال المسيو بيير كوت الوزير السابق انها قامت لجعل مراكز الصناعة الالمانية خراباً ، أما اكثرية سكان هذه الدولة فيجب عليهم ان يسكتوا والدستور الذي وضع يبرر اضطهاد الاقليات

على ان الثلاثة ملايين ونصف المليون من الالمان في تشيكوسلوفاكيا رفعوا صوتهم بشدة وحزم احتجاجاً على هذه الحالة فان الله القادر على كل شيء لم يخلقهم ليكونوا تحت سلطة يكرهونها ولم يخلق سبعة ملايين من التشيك ليشرفوا على ثلاثة ملايين ونصف مليون من الالمان ويبسطوا عليهم وصايتهم

حالة لا تحتمل

ان هذه الحالة السائدة في تلك الدولة لا يمكن ان تحتمل وأولئك الرجال حرموا من حق البت في مصيرهم واستهدفوا اقتصادياً للخراب وتبذل المحاولات لابادتهم وهذه الحقيقة لا يمكن ان تنفى بالكلام لان الوقائع تثبتها .

مسالة هامة

فاذا كان هؤلاء الملايين الثلاثة من الالمان الذين ينتسبون الى شعب عدده ثمانون مليوناً لا يحق لهم ان ينشدوا الاناشيد لانها تغضب التشيك ولا ان يقيموا اقل مظاهرة حرة فقد يكون هذا مما يرضي ممثلي الديمقراطيات لان المسألة تتعلق بفريق من الالمان . ولكنني استطيع ان اقول لممثلي هذه الديمقراطيات ان هذه المسألة تهمنا ولا يمكن ان نقف بازائها بلا مبالاة ولا اكتراث .

خطأ وضلال

واني اعلن ان هذه المخلوقات المضطهدة اذا لم تحصل على حقها وعلى المساعدة التي تستطيع المطالبة بها فانها ستنال هذا الحق وهذه المساعدة منا . وحالة هؤلاء الناس المحرومين من حقوقهم يجب ان تنتهي . ولقد قلت هذا في خطبتي يوم ٢ فبراير الماضي واذا كانت حكومة براغ تعتقد ان هذا النظام يمكن ان يستمر فانها تكون في اشد الخطأ والضلال

لتعلم الدول ...

لقد سبق لي ان اعلنت اني لا اتحمل بعد الان ان يظل هؤلاء الملايين الثلاثة مضطهدين وارجو من رجال سياسة الدول الاجنبية ان يعلموا ان هذا ليس كلاما بلا معنى

المانيا وفرنسا

ثم قال : لقد بذلت الدولة الوطنية الاشتراكية تضحيات كبرى ولم تعمل بفكرة الانتقام بل بالعكس . ان فرنسا انتزعت الالزاس واللورين من الامبراطورية الالمانية القديمة في القرن السابع عشر وفي زمن السلم . وفي سنة ١٨٧٠ استردتها المانيا ثم انتزعتهما منها فرنسا بعد الحرب العظمى ، ان كاتدرائية ستراسبورج تمثل في نظرنا نحن الالمان اشياء كثيرة ولكننا محونا ذلك كله . ولم يكن لاحد ان يكرهنا على التخلي عن مثل هذه الحقوق اذا لم نرد ان نتخلى عنها وقد تخلينا لكي نضع حداً نهائياً للنزاع المستمر بين المانيا وفرنسا ، ثم فعلنا مثل ذلك على حدود اخرى

«لقد بذلنا تضحيات عظيمة في سبيل المحافظة على السلم وفتح الطريق للاتفاق فكان عملنا مخلصاً اذ عدلنا في مثل هذا الامر الخطير عن الالتجاء الى السلاح . ونحن لم نفعل ذلك لعجزنا عن ان نبني اكثر من ٣٥ في المائة من سفن الاسطول البريطاني

اعتقاد خاطىء

وقد عد البعض ذلك ضعفاً من جانب المانيا ولكن أريد الان أن أصحح هذا الاعتقاد الخاطيء . ان الشعب الالماني ليس مستعداً لان يقبل آلام ثلاثة ملايين ونصف مليون او يشترك في تحملها . اني استطيع أن أؤكد لساسة لندن وباريس اننا

«البقية على الصفحة السابعة عمود — ١»

اصابة طائرتين

(بقية المنشور على الصفحة الاولى)

شركة الباصات الوطنية في يافا ويبلغ عمره ٢٥ سنة تقريباً ونقل الى مستشفى الحكومة في يافا

جراح خطرة

وقد اذيع من مكتب الاخبار عن الحادث المذكور ما يلي :

اطلقت النار في الساعة الحادية عشرة من صباح اليوم على عبد محمد علي حامد من القدس فاصيب بجراح خطرة

واطلقت النار بعد ظهر اليوم في سوق الدباغة بالقدس على عبد المعطي ديب الاشهب فاصيب بجراح خطيرة .

النار من كمين

اطلقت عصابة كبيرة النار من كمين عند الكيلو متر ٢٧ على طريق الخليل على قافلة من السيارات العسكرية ، وذلك في مساء هذا اليوم وقد اشتبك الجند بمساعدة طائرات مع العصابة وقتلوا ١٢ شخصاً من افرادها وشتتوا الباقين

النار على يهوديين

في الساعة الثالثة والدقيقة ٤٠ من بعد ظهر امس اطلق عربي النار من مسدس على يهوديين كانا يشتغلان بالقرب من مستعمرة بن شيمن . وقد جرح احدهما هارون يعقوب في رقبته وفر الاخر الى مستعمرة كريات هيشون واقد قبض على عربي من الحجاز وجد ان حجم حذائه ينطبق على الاثر الذي وجد في بيارة مجاورة .

مقتل يهودي

في الساعة الخامسة والدقيقة ٤٠ من مساء امس بينما كان ثلاثة من العمال اليهود في طريقهم من بئر يعقوب الى هاتكفا اطلقت عليهم النار فقتل تالمذ كرمن وفر الاخران .

اخذ بندقيتين

في الساعة الواحدة والدقيقة العاشرة من صباح امس هاجمت عصابة مسلحة مخفر بوليس عسلوج حيث كان يبيت اثنان من البوليس الفلسطيني ، فاخذت بندقيتيهما واحرقت المكان .

٣٢ جنيهاً

أوقفت عصابة مسلحة عمال دائرة البريد في المجدل واستولت على ١٤ جنيهاً واستولت من محصل الاموال على ١٨ جنيهاً .

سيارة يهودية

في الساعة الثالثة من بعد ظهر امس «الثلاثاء» غادرت سيارة باص يهودية صفد في طريقها الى الجاعونة . وفي اثناء الطريق اطلقت عليها العيارات النارية فقتل احد الركاب واصيب آخر بجراح

اليهودي القتيل

اما اليهودي القتيل فهو المحامي بلنجر من اهالي صفد ويشتغل في حيفا وعمره ٢٦ سنة تقريباً

نائب مفتش

والجريح نائب مفتش بوليس وعمره ٣٢ سنة تقريباً .

واذاع مكتب الاخبار البلاغ التالي عن الحادث : في الساعة الثالثة من بعد ظهر اليوم اطلقت العيارات النارية على باص يهودي كان سائراً بين صفد والجاعونه فقتل احد الركاب آخر وجرح

تشيكوسلوفاكيا دولة محايدة

باريس وموسكو تحملان على الفكرة

باريس في ١٣ أيلول — حملت الدوائر الفرنسية والروسية بشدة على احتمال جعل تشكوسلوفاكيا دولة محايدة مؤكدة أن حلا كهذا هو الخطوة الاولى لانهيار الاستقلال التشكوسلوفاكي . ثم ان جعل بوهيميا دولة محايدة هو عدوان صريح على نظام السلامة الاجماعية ويحرم باريس من احتمال الاستعانة بالقواعد الجوية في سهل بوهيميا الذي يبعد دقائق معدودة جوياً عن برلين وسيليزيا العليا وفينا .

وتصر الدوائر الفرنسية والروسية على تأكيد النقاط التالية :

١ — ان بلاد السوديت يجب ان تظل جزءاً لا يتجزأ من تشيكوسلوفاكيا مع تمتعها بالاستقلال الاداري

٢ — لا يجب أن تشل تشيكوسلوفاكيا في حركاتها لان ذلك يضر بمصالح السياسة الفرنسية السوفيتيه

٣ — يجب أن تحتفظ براغ بكامل حريتها في الشؤون الخارجية

هل يؤلف هريو وزارة فرنسوية

تأليف وزارة جديدة من جميع الاحزاب

باريس في ١٣ أيلول — أشيع في الدوائر السياسية ان تعديلا على وشك الحدوث في الوزارة الفرنسية وسيجتمع الوزراء اليوم برئاسة المسيو لوبران لتصدر قراراً بتأليف وزارة من اتحاد قومي تمثل فيها جميع الاحزاب .

هريو واشاعة توليه رئاسة الوزارة

وأشيع ايضاً ان المسيو هريو سيتولى رياسة الوزارة الجديدة التي سيكون بها المسيو دلادييه وزيراً للحربية والمسيو بونيه وزيراً للخارجية . وقد قويت هذه الاشاعات بالاجتماعات الطويلة التي تمت بين المسيو هريو والمسيو دلادييه منذ يوم الاحد الماضي . ولم تنف الدوائر الرسمية هذه الاشاعات كما انها لم تؤيدها .

سويسرا تحصن حدودها بالالغام

برن في ١٣ ايلول — قررت وزارة الحربية السويسرية اصدار الاوامر بان تملأ جميع الالغام الموجودة على الحدود بالمواد المفرقعة . واذا اطلقت هذه الالغام انقطعت جميع المواصلات بالاراضي الفرنسية .

البلجيك بعد معاهدة لوكارنو

هل تقف بروكسل موقف الحياد ...

بروكسل في ١٣ ايلول — ايدت الدوائر السياسية الشبيهة بالرسمية اتخاذ الحكومة البلجيكية لتدابير احتياطية على الحدود الالمانية ولكنها اكدت في الوقت نفسه ان هذه التدابير عادية ويجب ان تكون سبباً في قلق الخواطر .

التدابير الحربية واجتماع الوزارة لبحث الموقف

ولم يعرف حتى الان اذا كانت الحكومة البلجيكية قد اتخذت تدابير حربية كهذه على الحدود بين بلجيكا وفرنسا . وستجتمع الوزارة اليوم للبحث في الموقف ويرجح اجتماعها مرة اخرى غداً .

دعوة مجلس الحرب وسياسة الحياد

وقد دعي مجلس الحرب البلجيكي الى الاجتماع . وتؤكد الدوائر الرسمية انه لا توجد بين البلجيك وفرنسا وانكلترا ترتيبات حربية منذ انتهاء اتفاق لوكارنو وان البلجيك اعتزمت التمسك بسياسة الحياد الدقيق في حالة نشوب حرب اوروبية .

انتهاء خدمة المعتمد البريطاني في عمان

عمان في ١٣ ايلول — لمراسل الدفاع الخاص — علمت ان مدة خدمة السر كوكس المعتمد البريطاني في شرق الاردن ستنتهي في العام المقبل . ومن المنتظر ان يغادر شرق الاردن نهائياً في آخر فصل الشتاء القادم .

التجارة بين سوريا ولبنان وفلسطين

بيروت في ١٣ ايلول — عقد اجتماع في المفوضية الفرنسية لدرس المسائل المتعلقة بالاتفاق التجاري المنوي عقده بين سوريا ولبنان وفلسطين . ومن المنتظر ان يتم الاتفاق قريباً .

اعلان الحداد في البلاط الانكليزي

بسبب وفاة امير اوف كنوت

لندن في ١٣ ايلول — أمر الملك باعلان الحداد في القصر اربعة عشر يوما ابتداء من أمس بسبب وفاة البرنس أرثور أوف كنوت . وينتظر ان تشيع جنازة المتوفي يوم الجمعة او السبت وسيدفن في مدافن الاسرة المالكة في فروجمور .

خطبة هتلر في مؤتمر نورمبرغ

« تابع المنشور على الصفحة السادسة »

عازمون على الدفاع عن مصالحنا في جميع الظروف . واني أفضل أن أتحمل الضيق والخطر والاضطهاد على أن أعدل عن تحقيق هذا الواجب . فليس هناك دولة أوروبية ضحت في سبيل السلم مثل ما ضحت المانيا ، ولكن يجب ان يفهم ان للتضحيات حدوداً .

تعديل الخطة

ولقد حدث خلال هذا العام حادث اضطرنا الى تعديل خطتنا فقد جرت في تشيكوسلوفاكيا انتخابات سميت انتخابات اقليمية . ورأت حكومة براغ أن تلجأ الى طريقة الارهاب ـ ولكي تبرر هذا العمل أمام العالم اذاعت ان المانيا قد عبأت جيوشها . ولكن المانيا احتفظت برباطة الجأش لانها كانت متأكدة من ان الانتخابات الاقليمية ستؤيد حقوق الالمان السوديت

الحدود الغربية

وفي ٢٨ مايو اتخذت تدابير شديدة جداً وهي اولا — تعزيز الجيش والطيران وقد نفذ ذلك في الحال . ثانياً — اقامة تحصينات على الحدود الغربية واني استطيع ان اؤكد انه منذ ٢٨ مايو تقام على هذه الحدود اعظم تحصينات عرفها التاريخ : فان ٢٧٨٫٠٠٠ عامل ومائة الف رجل من خدمة العمل وفرق هندسة الجيش والمشاة تنقل كل يوم ٨ الاف قاطرة من المواد ، وستنتهي هذه التحصينات قبل الشتاء .

على ان قواتها الدفاعية اصبحت كافية للان ، اذ تم العمل في اكثر من الف من الحصون المبنية بالاسمنت المسلح ووراء هذا السور المقام من الحديد والاسمنت والمؤلف من ثلاثة الى اربعة خطوط والذي يمتد على مسافة اكثر من خمسين كيلومتراً يقف الشعب الالماني كله بسلاحه .

لأضمن السلم

ولقد بذلت هذا المجهود لاضمن السلم واست على استعداد لان اشاهد اضطهاد الشعب الالماني في تشيكوسلوفاكيا بهدوء لا حد له . انهم يريدون الشروع في مفاوضات وتسويف الامور ولكن ذلك لا تمكن ان يدوم .

تقرير المصير

ان ما يريده الالمان هو حق تقرير مصيرهم بانفسهم وهذا ما يتمتع به كل شعب بدون شك . اني اريد ان ينتهي اضطهاد ثلاثة ملايين ونصف مليون من الالمان في تشيكوسلوفاكيا ، فان المسألة مسألة مواطنين المان ولا ارغب في ان تنشأ على الحدود الالمانية فلسطين اخرى فالمان تشيكوسلوفاكيا لن يظلوا بدون دفاع ولن يتركوا لانفسهم (تصفيق شديد وهتافات تقاطع الخطيب)

ان مواطنينا النمسويين يدركون معنى هذه الكلمات

تاريخ الانسانية

عندما كنت في روما رأيت كم نظر الكثيرون نظرة ضيقة الى تاريخ الانسانية فان المانيا وايطاليا هما خير برهان على ذلك . انهما دولتان جددتا نفسيهما فالامبراطورية الرومانية تبدأ حياتها والمانيا ليست بدولة جديدة فان الامبراطورية الجرمانية العظيمة كانت موجودة قبل اكتشاف العالم الجديد باجيال عدة

هتلر يقسم

ايها الزملاء : في هذه الساعة ينتهي المؤتمر الاول للحزب الوطني الاشتراكي في عهد المانيا الكبرى . لقد شاهدتم في خلاله اياما تاريخية وقد زادت ثقتكم بهذه المظاهر القوية فعودوا الى منازلكم ويحق لكم ان ترفعوا رأسكم عالياً فخورين بجنسيتكم ، اننا لن نذعن بعد الان لارادة اجنبية واني اقسم على ذلك وليساعدني الله

مقامات لندن

لندن في ١٣ ايلول — ترى المقامات السياسية المطلعة في لندن ان خطبة الهر هتلر لا تحتوي على شيء من المفاجاءات ولا تتعجل الازمة في تشيكوسلوفاكيا .

وستنفرج الازمة لان الزعيم الالماني لم يتحد احداً ولم يفه بالاجمال بكلمات تنذر بالشر على المستقبل ، بل تكلم في الواقع في احد المواضع عن رغبة المانيا في دفن النزاع مع فرنسا وعن تضحيات المانيا لتمهد الطريق للوفاق الدولي

رغبته في السلم

فهذه الكلمات تؤيد الرأي الذي طالما اعربت عنه المقامات البريطانية وهو ان من الخطأ عدم الاخذ بصدق ما ادعاه الهر هتلر مراراً وما اعلنه من رغبته في السلم . فقد اكد في بدء خطبته الليلة اهمية رخاء شعبه وصحته وقوته قائلا ان تحقيق هذه المقاصد غايته الوحيدة .

المشكلة الكبرى

ولكن المعتقد انه هذه الكلمات وان تكن تقابل بالارتياح والترحيب ، الا ان المشكلة الكبرى والخطر الذي يهدد تشيكوسلوفاكيا لا يزالان باقيين ولم تقطع خطوات تذكر في سبيل عدم رجوع الازمة الى حدتها

حماية السوديت

وتبدي المقامات السياسية في لندن ارتياحها الى استئناف المفاوضات غداً بين السوديت الالمان وحكومة براغ ، وتعرب هذه المقامات عن اعتقادها القوى بانه اذا كان الفريقان قد قطعا هذا الشوط الكبير بواسطة المفاوضات فان في الامكان الوصول الى تسوية سلمية بل يجب الوصول الى مثل هذه التسوية

غير انه لا تزال هناك اخطار لا يمكن نسيانها ، ومن اهم هذه الاخطار احتمال وقوع حوادث بين التشك والسوديت قد تتخذ ذريعة لاتخاذ تدابير عنيفة تقابلها او « لحماية » السوديت .

في كندا

وجاء من اتاوه ان المقامات السياسية في كندا شعرت بارتياح عام بعد الخطبة الذي كان مسموعا بوضوح تام

التي القاها الهر هتلر والتي تدل على الاقل على ان الحالة انفرجت انفراجاً كبيراً .

لهجة معتدلة

وجاء من جوهانسبرج ان الصحف نشرت ملاحق خاصة بخطبة الهر هتلر فتهافت عليها الناس عند خروجهم من من المسارح ودور السينما وبدت عليهم دلائل الارتياح لان الهر هتلر لم يقل شيئاً يؤدي الى اعلان الحرب

وقد ارجأت الصحف تعليقاتها على الخطبة الى ان يتسنى لها الوقت الكافي لدرسها . ولكن الشعور العام هو ان الزعيم الالماني اذعن لصوت التعقل واستعمل لهجة معتدلة

في واشنطون

وجاء من واشنطون ان اللهجة الشديدة القاسية التي استخدمها الهر هتلر في خطبته بعثت شيئاً من الطمأنينة في نفوس الدوائر الاميركية التي تعتقد على ما يلوح ان درجة التهديد الحقيقية في الخطبة كانت في النسبة المعكوسة الى اللهجة النازية في صوت الزعيم الالماني

دور انكلترا

ولم تنشر الصحف شيئا عن وقع الخطبة لديها حتى الآن ولكن كتبت جريدة « واشنطون ستار » مقالا رئيسيا قبل الخطبة اعربت فيه عن خوفها من ان تكون انذارات بريطانيا غير صريحة فلا تحول دون وقوع الحرب . على ان الرأي العام بين العدد الكبير من الصحفيين الذين يمثلون مئات من الجرائد الاميركية والمراسلين الاجانب ممن اصغوا الى الخطبة في نادي الصحافة الوطني لا يدع مجالا للشك في ان الدور الذي لعبته بريطانيا بموقفها ستعترف به الصحف الاميركية بعد ساعات قليلة

واحتشدت الجماهير الغفيرة في لندن على مقربة من دار الرياسة في « دوننغ ستريت » واخذ عددها يزداد كما قرب وقت اجتماع الوزراء .

على الدراجات

وكان الرسل ، منذ اللحظة التي شرع فيها الهر هتلر يتكلم ، يحملون على دراجات النارية نص الخطبة الذي تلقته وكالة « روتر » وينقلونها جملة جملة الى المستر تشامبرلين رئيس الوزراء .

لصان يهوديان

قبض بوليس تل ابيب على لص يهودي اسمه الكسندر جيجلوز عندما كان يحاول التسلل الى بيت احد اغنياء اليهود في شارع يوسف هنسي ، وقد قدم أمس للمحاكمة امام محكمة صلح تل ابيب فحكم عليه بالسجن لمدة اربعة اشهر

وحكمت المحكمة على يهودي آخر اسمه اسحق برمت بالسجن ٢٠ يوماً بتهمة محاولة السرقة من احد فنادق تل ابيب

حركة البواخر

رست في ميناء الثغر أمس الباخرة « سيسيلين برنس » وأفرغت من حمولتها ١٤٩ طن بضائع مختلفة . والباخرة « ماريت باشا » وافرغت بضع عشرات من الاطنان وانزلت ٢١ راكبا ، والباخرة « غاليليا » وأفرغت ٣٧ طن بضائع متنوعة والباخرة « كينين » وافرغت ما زنته ٦٦ طن بضائع ، والباخرة « تراكي » وأفرغت ما زنته ١٦ طن عفش وانزلت ٣٨ راكباً ، ورسا المركب عدنان وافرغ ما زنته ٥٧ طن حبوب والمركب « حنيفة » وافرغ ٧١ طن بضائع والمركب « وحيد » وافرغ ١٦٤ طن اسمنت ، والمركب « سيدة » وافرغ من حمولته ١١٠ اطنان من شتى البضائع

برنامج

الاذاعة الفلسطينية

في ١٤ ايلول

٥٫٣٠ اشارة الوقت والنشرات ثم حديث الاطفال
٦٫١٥ عزف منفرد على السنتور
٦٫٣٠ موسيقى عربية مسجلة
٦٫٤٠ محمد الحنفي وفرقة استوديو الاذاعة
٧ قصة
٧٫١٥ « ما يطلبه المستمعون »
٧٫٤٠ النشرة الاخبارية
٧٫٤٥ (اشارة الوقت)
٩٫١٥ اشارة الوقت والنشرة الاخبارية
٩٫٣٠ (استعراض الافلام)
٩٫٤٠ قصة

الاذاعة المصرية

الاذاعة اللاسلكية للحكومة المصرية

في ١٤ ايلول

٦٫٣٠ صباحا الاستاذ محمد شكري ـ تمرينات رياضية
٦٫٤٥ الشيخ عبد العزيز الدريني ـ قرآن كريم
٧٫٣٥ ختام
١٠ الاستاذ محمد انور وفرقته ـ حفلة غنائية
١٠٫٣٠ اسطوانات
١١ الاستاذ محمد عبد المطلب وفرقته ـ حفلة غنائية
١١٫٣٠ ختام
٢٫١٠ مساء * اسطوانات
٢٫٤٠ النشرات الجوية والاخبارية والتجارية الاولى
٢٫٥٠ ختام
٦٫٣٠ حفلة موسيقية
٧ الاستاذ مصطفى فهمي ـ حديث
٧٫٢٠ حفلة موسيقية
٧٫٥٠ الشيخ عبد العظيم زاهر ـ قرآن كريم
٨٫٣٠ النشرتان الثانيتان الاخبارية والتجارية
٨٫٤٠ الاستاذ صالح عبد الحي وفرقته ـ حفلة غنائية
٩٫٢٥ الاستاذ فايد العمروسي ـ
١٠٫١٥ الاستاذ صالح عبد الحي وفرقته ـ حفلة غنائية
١١ سلام الملك ـ ختام

صور متنوعة على هامش الحوادث

الجنرال الياباني دوهيهارا الملقب «بلورنس الشرق» وهو يلعب دوراً خطيراً في النزاع القائم في الشرق الاقصى

السناتور ألين براكلن المرشح الديمقراطي لرئاسة جمهورية الولايات المتحدة اثناء قيامه بالدعاية لنفسه . وفي الصورة يرى وهو يتحدث مع احد الشيوخ عن السياسة التي سيتبعها

بمناسبة توتر الحالة الدولية اخذت الدول الاوروبية في الاستعدادات الهائلة والقيام بمناورات هائلة. وقد اخذت هذه الصورة اثناء راحة الجنود الالمان بعد قيامهم بمناورات الخريف العسكرية

أحد الجنود يحمل فوق ظهره آلة للاسلكي يتلقى بواسطتها الاوامر التي تصدر اليه من القيادة وقد استحدثت هذه الطريقة لاستخدامها اثناء المعارك

السر جون سيمون وزير المالية البريطانية والمعروف أنه هو المرشح لرئاسة الوزراء بعد تخلي المستر تشمبرلين الرئيس الحالي لضعف صحته

السر نيفل هندرسون سفير بريطانيا في برلين . وقد ذكرت الانباء الاخيرة أن مشادة عنيفة وقعت بينه وبين الهر فون ريبنتروب وزير الخارجية الالمانية اثناء اجتماعهما الاخير

اللورد رنسمان رسول بريطانيا للتوسط في حل مسألة تشيكوسلوفاكيا

أحد الجنود البريطانيين يضع في قبعته عددا من الاغصان . وبين هذه الاغصان توضع اسلاك خاصة يتلقى الجندي بواسطتها الاوامر الصادرة اليه

بعض الكلاب التي تستخدم في الاعمال العسكرية في الجيش الفرنسي وقد اخذت لها هذه الصورة اثناء المناورات التي جرت فوق جبال الالب

مطبعة جريدة الدفاع — يافا

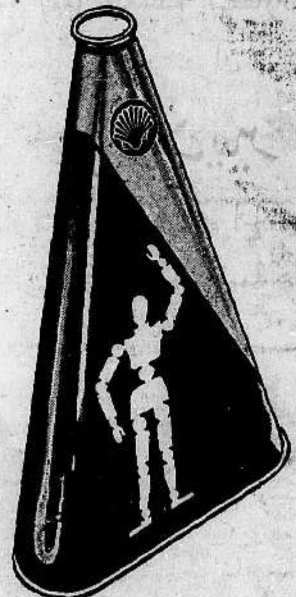

استبدل زيت سيارتك في الحال
بزيت
شل للسيارات
الجديد

اشتر الزيت الذي يضمن لمحرك سيارتك عمراً طويلاً

توجد زيوت شل الجديدة على الدرجات الخمس الآتية
سنجل ٢٠ (S.A.E.) دوبل ٣٠ (S.A.E.)
دوبل اكسترا ٤٠ (S.A.E.)
تريبل ٥٠ (S.A.E.) جولدن ٦٠ (S.A.E.)

الخميس في ٢٠ رجب سنة ١٣٥٧ و ١٥ ايلول سنة ١٩٣٨ — العدد ١٢٣٦

SEPTEMBRE 15, 1938·VOL · NO · 1236

الدفاع

جريدة يومية سياسية مصورة

«AL-Difa» Daily Paper

صاحب الامتياز : ابراهيم الشنطي

المدير المسئول : شوكت حماد

الاشتراكات
في فلسطين عن سنة ١٥٠
في البريد الداخلي « « ١٨٠
في سائر الاقطار الخارجية « « ٣٠٠

دار الدفاع : ميدان الساعة ـ عمارة البلدية ـ يافا : فلسطين

العنوان التلغرافي : « الدفاع — يافا »

تلفون ١١٨٧ (أربعة خطوط) و١٠٧٥ (خطان) ص.ب. (٢٥٥)

الاعلانات يتفق عليها رأساً مع الادارة

أجرة السطر : ١٠٠ مل

١٥ قتيلا وجريحا بينهم جندي بريطاني واضافيون

النار في مركز بوليس بيت لحم ودوائر البلدية والبريد

انفجار لغم تحت سيارة خاصة قرب العفولة وقتل ٣

اضرام النار في انابيب البترول ونسف اماكن بطولكرم ومظاهرة احتجاج في صفد وتفتيش عاقر

منع التجول ٢٢ ساعة في الرملة والنار بمستشفى يافا

موت يهودي

بالاشارة الى حادث اطلاق النار بعد ظهر البارحة على باص يهودي على طريق صفد — روشبينا توفى الراكب الذي اصيب بجراح

جرح جندي

في الساعة الثامنة والدقيقة ٣٠ من مساء أمس أطلقت العيارات النارية على دورية عسكرية بالقرب من جنين فجرح أحد الجنود — الجندي الجريح اسمه ولسون وأصيب في يده.

حرق دوائر

اشعلت عصابة مسلحة النار ليلة أمس في مركز بوليس بيت لحم ودوائر البلدية هناك ودمرت النيران ايضاً مكتب دائرة البريد الا ان الرسائل لم تحرق

اشعال النفط

خرقت انابيب شركة بترول العراق ليلة البارحة بالقرب من مستعمرة تل اداسيتم واشعلت النار في الزيت المتدفق

عيارات نارية

اطلقت العيارات النارية ليلة امس في قضاء يافا على مستعمرات كفار عازار وكفارسوكين ومجدل الصادق ولم تقع اصابات.

قتل خفير

وقتل خفير عندما اطلقت النار ليلة البارحة على معمل للصابون بالقرب من مستعمرة ريشون.

جراح مميتة

قتل سائق سيارة شحن يهودي عندما اطلقت النار على سيارته بالقرب من قرية القباب على طريق يافا وكان ذلك في صباح اليوم ولم يصب رفيقه باذى.

اجراءات تأديبية

جاءنا من مكتب الاخبار ما يلي : اتخذت الاجراءات التأديبية التالية ضد القرى الاتية اسماؤها وسكانها الذين ساعدوا في اعمال الارهاب

غرامات مشتركة

فرضت غرامات مشتركة على ١٣ قرية واقعة ضمن منطقة الناصرة لاشتراكهم في اعمال الاعتداء بقطع الاسلاك التلفونية بين الناصرة وطبريا

٢٤٨ جنيهاً

وفرضت غرامة قدرها ٧٨ جنيهاً

(البقية على الصفحة ٤ عمود ٥)

تحتجب احتجاجا...

لعدم السماح لها بنشر الانباء مفصلة

براغ في ١٤ ايلول — قررت جريدة « داي زيت » وهي احدى صحف السوديت الالمان عدم الصدور احتجاجاً على مراقبة الصحف وعدم السماح لها بنشر الانباء مفصلة عن حوادث تشكوسلوفاكيا. وقد صادرت الحكومة التشيكية اعداد هذه الجريدة في المطبعة لنشرها انذار السوديت بكامله أمس في الوقت الذي أشارت الصحف الاخرى الى ما جاء فيه.

المسيو دلادييه رئيس الوزارة الفرنسية مع بعض زملائه الوزراء عقب انصرافهم من اجتماع في «ألكي دورسيه» للبحث في الحالة السياسية القلقة في اوروبا. وقد صرح امس قائلا « لا تفزعوا فليس هناك ما يدعو الى اليأس. »

٢٠٠٠ من السوديت يشتبكون في معركة مع البوليس

السوديت يحتلون دوائر الحكومة مزودين بالمدافع والقنابل ـ القوات تحاصرهم وتنذرهم للاستسلام

اشتراك الدبابات والجيش في المعركة القائمة

وقف المفاوضات

براغ في ١٤ أيلول — في آخر الانباء الواردة من براغ ان مكتب حزب السوديت أصدر بلاغا في هذه الليلة جاء فيه أن السوديت الالمان لم يعد باستطاعتهم استئناف المفاوضات مع حكومة تشكوسلوفاكيا

ذهاب الوفد

إذ بينما أعلن الدكتور هودزا أن المطالب الثمانية التي تقدم بها السوديت الثمانية معقولة ويمكن قبولها نرى ان حكومة براغ تصر على ذهاب وفد برئاسة الهر هنلاين الى براغ

الهر ارنست كوندت زعيم حزب السوديت البرلماني وأحد الذين وقعوا برقية الانذار التي ارسلت الى حكومة براغ

نائب هنلاين

وقد زار الدكتور فرانك نائب زعيم السوديت الهر هنلاين اليوم المستر آشن كرانت احد اعضاء لجنة اللورد رنسمان وصرح بان السوديت مستعدون لاستئناف المفاوضات حالما تجاب مطالبهم التي تضمنها الانذار.

تبرير الموقف

ويستطرد بلاغ مكتب حزب السوديت قائلا ان استمرار الاضطرابات دليل على فشل حكومة تشكوسلوفاكيا وعجزها عن القبض على ناصية الحال وذلك يبرر قطع المفاوضات.

المطالب الثلاثة

ولا يمكن استئنافها الا اذا اجابت الحكومة مطالب السوديت الثلاثة التي تقدمت بها امس بصورة انذار ومن بينها الغاء الاحكام العرفية في المناطق السوديت

الدكتور فرانك نائب الهر كونراد هنلين زعيم السوديت الالمان وهو واحد الذين وقعوا برقية الانذار المرسلة الى حكومة تشكوسلوفاكيا

مقترحات الحكومة

وقد قابل الهر هنلاين اعضاء لجنة اللورد رنسمان اليوم واعلمهم بانه لا يمكن قبول مقترحات الحكومة التشكية بعد الان كأساس لاستئناف المفاوضات

اصدار نداء

واعلن الدكتور فرانك ان السوديت على استعداد لاصدار نداء يبعث على تهدئة الحالة عندما تقبل المطاليب التي قدمت امس.

تجدد الاضطرابات

وقد تجددت الاضطرابات اليوم بصورة اوسع وكان لها نتائج خطيرة، فاشتبك نحو الفين من السوديت مع قوات من التشك اشتباكا عنيفاً أسفر عن قتل عدد من افراد البوليس التشيكي يتراوح عددهم بين ١٠ و ١٥ بوليساً. وجاء ان اصابات السوديت تزيد على هذا العدد.

احتلال مركز

وقد قتل اثنان من التشك في منطقة شرنباخ. ووقعت اضطرابات شديدة حينما احتل السوديت مركز البوليس وهم الان — اي السوديت — في المركز ومزودون بالمدافع الرشاشة والمسدسات والبنادق، بينما جاء البوليس بسرعة وحاصرهم وطلب اليهم الاستسلام في خلال ٤٨ ساعة.

« البقية على الصفحة الخامسة عمود ٦ »

الهر هتلر يستمع الى احد القواد المسئولين عن قسم التعبئة اثناء رحلته الفجائية للحدود الغربية للاشراف على المناورات

مليونا جندي

تدعوهم فرنسا الى حمل السلاح

دلادييه يقول للصحفيين : لا تفزعوا ...

باريس في ١٤ ايلول — أعد مرسوم احتياطي في وزارة الحربية الفرنسية بدعوة مليوني شخص ليكونوا على استعداد لحمل السلاح.

وقد صرح المسيو دلادييه عند مغادرته دار مجلس الوزراء بعد منتصف الليلة الماضية الى جماعة من الصحفيين بقوله : لا تفزعوا فليس هناك ما يدعو الى اليأس.

٥٠٠٠ مهاجر لمدة ١٠ سنوات

جاء من ملبورن عاصمة اوستراليا ان حكومتها قررت قبول ٥٠٠٠ مهاجر يهودي في كل عام لمدة عشر سنوات.

سياح على رؤوسهم الكوفية والعقال

شوهد امس جمع من السياح الذين انزلتهم الباخرة روما في ميناء يافا يتجولون في شوارع المدينة القديمة في القدس وعلى رؤوسهم الكوفية والعقال.

الساعة الأخيرة

رجلا الساعة

تشمبرلين يطير اليوم لمقابلة هتلر

لندن في ١٤ ايلول — أرسل المستر تشمبرلين رئيس الوزارة البريطانية برقية الى الهر هتلر يطلب فيها مقابلته للبحث معه في مسألة هامة. وقد أجاب الهر هتلر بانه مسرور لهذه المقابلة ودعاه لزيارته في برختسجادن وعلى هذا سيستقل المستر تشمبرلين غدا الطيارة من لندن الى برختسجادن.

خطر الحرب أقرب مما كان عليه في أي وقت منذ سنة ١٩١٤

وقوع سلسلة من الحوادث الخطيرة في تشيكوسلوفاكيا وتلبد الجو

رد حكومة براغ على انذار حزب السوديت الالمان خلال الساعات الست

السوديت يزدادون تشدداً في طلب الاستفتاء للتعبير عن رغباتهم في تقرير مصيرهم ـ الحوادث « كارثة من أشد الكوارث »

قطع التليفونات بين براغ والمناطق الداخلية وازدحام حركة المرور في الطرق الى خارج كارلسباد بسبب فرار اليهود والتشيك

اجتماع الوزارة الفرنسية لتقرير التدابير العسكرية في حالة وقوع الحرب

مظاهرات كبيرة

براغ في ١٤ ايلول — جرت مظاهرات كبيرة في كثير من انحاء بلاد السوديت على اثر الحوادث التي وقعت امس فاحتشدت الجماهير في الشوارع وانشد النشيد الوطني الالماني ونادت بكلمة « الاستفتاء » « الاستفتاء »

هتاف متظاهرين

وتجمع نحو من ٢٥ الف شخص في كارلسباد واظهروا موقفهم الايجابي بازاء خطبة الزعيم واجتمع في ايجر ٨ الاف الماني امام دار صندوق التوفير التي يسكنها الهجر ساتون برات احد اعضاء بعثة رنسيمان ونادوا الميجر طالبين منه ان يطل فعندما اطل هتفوا له .

حوادث دامية

وقد اذاع مكتب الصحافة التابع لحزب الالمان السوديت من تاشاو ان رجال الجندرمة اطلقوا الرصاص على المارة الذين كانوا عائدين الى منازلهم فقتل ٣ وجرح كثيرون ونقلوا الى المستشفى .

المطالب الثمانية

ويقول مركز رياسة الحزب السوديتي ان المطالب الثمانية التي وردت في الخطبة التي القاها الهر هنلاين في كارلسباد لم تعد تصلح اساساً للمفاوضات

تقرير المصير

وتؤكد صحف برلين أن الهر هتلر مصمم على « ان يبت في الامر اذا لم يقف من الان الاضطهاد الذي يعانيه الالمان في تشيكوسلوفاكيا واذا لم يخولوا حق تقرير مصيرهم »

يرفضون مقابلة

وقد اعتذر زعماء السوديت عن مقابلة الدكتور هودزا رئيس الحكومة التشيكية بحجة عزمهم على مقابلته اليوم.

زعيم السوديت

ووصل الهر هنلاين وغيره من زعماء السوديت الى ايجر للتشاور والمفاوضة . ولا يعرف حتى هذه الساعة شيء عن القرار الذي اتخذوه في صدد مباحثاتهم مع حكومة براغ .

نص الانذار

واذاع مكتب السوديت المركزي ليلة امس البلاغ التالي :

اجتمع اليوم في « ايجر » اعضاء اللجنة السياسية لحزب السوديت واعضاء الوفد الموكولة اليه مفاوضة الحكومة فبحثوا في الحالة الناشئة عن حوادث امس واليوم وعن التدابير التي اتخذتها الحكومة

« وقد قال وفد الحزب ان رئيس الوزارة صرح مرارا منذ فبراير الماضي بان الحكومة لا تتخذ قرارات او تدابير ذات اهمية كبيرة الا بعد الاتفاق مع حزب السوديت . وقد كان اربعة من اعضاء الوفد في براغ يوم السبت وبقوا فيها الى الساعة العاشرة والنصف وخاطبوا رئيس الوزارة تلفونياً ، ومع ذلك اصدرت الحكومة امرها بتنفيذ تدابير استثنائية اثارت القلق في النفوس ، بدون ان تتصل بادارة حزب السوديت وتخاطبه في صددها

« فقد عززت الحكومة فصائل الجندرمة والقوات العسكرية في اقاليم السوديت واعلنت الاحكام العرفية بواسطة الراديو في مناطق المانية واسعة .

« وبعد البحث والمداولة ابلغ النائب كارل هرمان فرنك ممثل الزعيم هنلاين رئيس الوزارة المطالب التالية باسم الهر هنلاين :

جوهار

« يرى حزب السوديت ان كثيرين من الالمان السوديت قتلوا بايدي بعض موظفي الدولة او غيرهم من رجال الاحزاب التشيكية . ففي هذه الحالة يرى الحزب انه يتعذر عليه ان يفاوض الحكومة في حقوق السوديت ومصيرهم في جو حار خال من ضروب التأثير الا اذا كانت الحكومة تتخذ التدابير التالية:

١ — الغاء الاحكام العرفية في الحال

٢ — سحب البوليس من الاقاليم التي اكثرية السكان فيها من الالمان وتحويل سلطة البوليس الى العمد ورؤساء مجالس الاقاليم الذين يتولون تأليف هيئات صالحة للمحافظة على النظام والسكينة

٣ — ان الجندرمة والهيئات الاخرى من جماعة حماية الدولة يجب ان لا يتجاوز عددها حده المقرر وان ينحصر عملها في دائرته المألوفة . وعليها ان تتفق مع عمد القرى على سحب بوليس الدولة لكي يتسنى بذلك اجتناب كل حادث تراق فيه الدماء

٤ — يجب ان تلتزم الوحدات العسكرية ثكناتها وان ينحصر عملها في الاغراض العسكرية وتجتنب الاتصال بالسكان المدنيين

٦ ساعات

فاذا كانت الحكومة لا تقبل في خلال ست ساعات هذه المطالب المراد بها اعادة الامور الى مجراها الطبيعي الذي يمكن فيه استئناف المفاوضات ، واذا كانت هذه المطالب نفسها لا تنشر وتذاع بواسطة الراديو فان ادارة حزب السوديت تعلن في هذه الحالة انها لا تتحمل شيئاً من التبعات المنوطة بتطور الحوادث المقبلة .

الرد على الانذار

ويؤخذ من المصادر المطلعة ان الحكومة التشكوسلوفاكية ردت على انذار السوديت رداً يفهم منه انها قد لا ترى مانعاً من قبول مطالبهم اذا وجه الزعماء نداء الى الشعب يناشدونه فيه احترام القانون والنظام وجاء وفد منهم الى براغ للمفاوضة في هذا الشأن .

النار على انكليزي

وقد نجا المستر سوتنبرات ، وهو أحد المراقبين المحتمين بالسفارة البريطانية من الموت وهو يزور أحد المناطق السوديتية . فقد وصل الى ايجر بينما كانت السيارات المصفحة تطلق النار في الشوارع فلوح ببطاقته للضابط المسؤول ، ولكن الضابط أطلق النار عليه عن قصد فلم يصبه . ومن ثم ذهب المستر سوتنبرات الى مركز رياسة البوليس وعاد ومعه أحد الجنود الذي ابلغ الضابط أنه يجب وقف اطلاق النار في الحال فاطاع الضابط الامر .

صبغة خطيرة

باريس في ١٤ ايلول — تتبع المقامات الفرنسية المسؤولة بكثير من الاهتمام التطور السريع في حوادث تشيكوسلوفاكيا التي اتخذت صبغة خطيرة بالانذار الذي وجهه السوديت الى حكومة براغ

على كل رجاء

وكان يرجى في باريس ان تستأنف المفاوضات كما اتفق الفريقان يوم السبت ولكن الحوادث الخطيرة التي وقعت أمس خلقت جوا يصعب فيه استئناف هذه المفاوضات وقضى انذار السوديت على كل رجاء

منع الاجتماعات

هذا وقد قررت الحكومة منع الاجتماعات العامة التي تنظم بشأن حوادث السياسة الخارجية

خطر الحرب

على أن الشعور السائد هنا بأن خطر الحرب هو أقرب مما كان عليه في أي وقت مضى منذ سنة ١٩١٤ . وقد قضت التطورات الاخيرة على الارتياح القليل الذي خلقته خطبة الهر هتلر

وقع الانذار

وقد كان للانذار السوديتي اثر عميق في النفوس ويرى المطلعون على حقائق الحالة انه مما يحط من قدر سيادة تشيكوسلوفاكيا ان تقبل الطلب الخاص باجراء استفتاء او تقبل الانذار النهائي .

موافقة هتلر

ويرى هؤلاء أيضا ان السوديت ما كانوا ليتخذوا مثل هذا القرار من غير موافقة الهر هتلر ، ومن المؤكد ان فرنسا ستقف بجانب حكومة براغ

مصدر للامل

ولا يوجد الان سوى مصدر واحد للامل وهو انه اذا ايد اللورد رنسيمان الحكومة البريطانية تأييداً تاماً فقد يستطيع في اللحظة الاخيرة التوفيق بين القوى المتعارضة .

نتائج مباشرة

لندن في ١٤ ايلول — يرى فريق من الناس ان خطبة الهر هتلر كان من نتائجها المباشرة وقوع سلسلة من الحوادث الخطيرة في تشيكوسلوفاكيا ، وهي حوادث لم تظهر كل نتائجها حتى الان فضلاً عن انها تدل على تلبد الجو مع ان الهدوء في معالجة الموقف ضروري

الاستعانة بالقوة

ويقولون أنه ليس ابعد من الحقيقة من القول بان بريطانيا تحاول منع كل تسوية وان الواقع هو انه لم يفت بريطانيا ادراك خطورة هذه المشكلة بل أنها انصفت مطالب السوديت في كثير من الحالات ولكنها ادركت أيضاً أنه اذا استعان الفريقان بالقوة فان النتائج قد تكون فظيعة ولا يمكن تقديرها .

قرارات جوهرية

وليس في استطاعة اي انسان ان يتنبأ بالحوادث ولا ان يقول بالضبط كيف او متى تفرض هذه الحوادث قرارات جوهرية على الحكومات

انكلترا وفرنسا

ولكن يجب ان يكون واضحاً مهما تكن رغبة الشعب البريطاني شديدة في تسوية هذه المشكلة انه يستحيل على بريطانيا ان تقف موقف المتفرج من حرب عامة قد تهدد سلامة فرنسا

حوادث استفزازية

وترى الدوائر المسؤولة ان كل شيء يدل على ضرورة الكف عن اثارة الحوادث الاستفزازية واتاحة الفرصة لمواصلة المفاوضات وانه لا يمكن تبرير اي عمل تتخذه اية ناحية ويكون من شأنه القضاء على الامل في نتيجة المفاوضات

العمال البريطانيون

وفي بيان اذاعه حزب العمال البريطاني تنديد شديد بخطبة الهر هتلر التي ، كما يقول البيان ، لم تساعد على حل الازمة فوق انها تحتوي على مطاعن ومفتريات شديدة ضد تشيكوسلوفاكيا بحيث لا يسع المرء الا ان يقول أنه انما اراد بذلك اثارة حوادث اخرى او تعمد خلقها ليتخذها ذريعة للزحف الى تشيكوسلفاكيا

توقع الشر

واشنطون في ١٤ ايلول ـ لا ينكر موظفو الخارجية الاميركية أنهم يتوقعون شرا ولكنهم لا يعلقون على الحالة

دولة ذات سيادة

وترى الدوائر الرسمية أن الانذار النهائي قد أوجد شيئاً من الاستياء ، وهي تقول عن هذا الانذار أن ما من دولة ذات سيادة تستطيع أن تقبله.

تضامن ايطاليا

روما في ١٤ ايلول — كتب السنيور جايدا في « الجورنالي ديتاليا » يحبذ حل مشكلة السوديت بالطريقة التي ذكرها الهر هتلر في خطابه وانتقد مظاهرات حزب اليسار والاحزاب الشيوعية في اوروبا قائلا أن مثل هذه المظاهرات تخلق جواً شبه حربي ثم ذكر ايضا التضامن السياسي والروحي الذي يربط المانيا وايطاليا

نتيجة طبيعية

برلين في ١٤ ايلول — تزداد مسألة الاستفتاء خطورة وأهمية فأول شيء يريده السوديت هو أن يقرروا مصيرهم بأنفسهم والاستفتاء هو النتيجة الطبيعية لهذا الحق ففيه يعبر السوديت عن رغباتهم

من أشد الكوارث

وترى المقامات السياسية هنا أن الانباء التي وردت من تشيكوسلوفاكيا عن قتل عدد من السوديت الالمان « كارثة من أشد الكوارث »

ضحايا الحوادث

لندن في ٤ ايلول — اذاعت المفوضية التشيكوسلوفاكية من مصدر رسمي أن عدد ضحايا حوادث امس بلغ ١١ قتيلا بينهم ٧ من التشيك و ٤ من السوديت .

في كارلسباد

براغ في ١٤ ايلول — قطع عدد من التليفونات التي تربط العاصمة بالمناطق الداخلية . والالمان في كارلسباد يعلقون شارة الراية الهتلرية (سواستيكا) ويحيون بعضهم بعبارة « هيل هتلر »

فرار اليهود

وقد ازدحمت حركة المرور في الطرق المؤدية الى خارج كارلسباد بسبب كثرة اللاجئين اليهود والتشيك .

محقق بريطاني

وقد غادر المستر استنون واتكن العاصمة مساء امس قاصداً الى بوهيميا الشمالية للتحقيق في الحوادث الاخيرة وقد صحب المستر واتكن المستر ستوبفورد والمستر بيتو .

استشارة الاحزاب

باريس في ١٤ سبتمبر — شرع المسيو دلاديه رئيس الوزراء في المباحثات التي كانت مرتقبة بين رؤساء الاحزاب المختلفة والجماعات السياسية . فاستقبل اولا المسيو فلندان لسماع رأيه وسيستقبل في يومي الثلاثاء والاربعاء رؤساء الاحزاب الاخرين .

تصدير محاصيل

وقد قررت الحكومة بازاء الحالة الدولية الحاضرة منع تصدير بعض المحاصيل اللازمة للدفاع الوطني وقد تناول الحظر تصدير الصوف الخام والمشغول والمندوف والجلود الخام والمدبوغة وشرانق الحرير والقطن ونفاياته والكتان والقنب والجوت وخيوط النسيج المستخرج من شجر جوز الهند ونفايات الصلب والحديد الخام وهذه الاحتياطات قد اتخذت بصفة مؤقتة فلم تظهر في الجريدة الرسمية . وقد اعلن رسميا ان مصلحة الجمارك منعت خروج المواد المذكورة من الحدود كما اوقفت جميع جوازات التصدير السابق اعطاؤها .

اجتماع الوزراء

واجتمع مجلس الوزراء برياسة الرئيس ليبران لتقرير التدابير العسكرية والاقتصادية التي ستتخذ في حالة وقوع الحرب

لاجتناب الحرب

اثينا في ١٤ ايلول — قابل رئيس الوزراء جلالة الملك واطلعه على تطورات الازمة الدولية . وقد اعربت الصحف عن قلق الرأي العام من تطور الحالة الدولية على اثر الحوادث التي وقعت في تشيكوسلوفاكيا وأشارت الى انه يجب بذل كل تضحية في سبيل اجتناب وقوع حرب عامة .

ساعدوا
عائلات المنكوبين

اعلان

صادر من المحكمة الشرعية

لتسوية الاراضي

تقدم لدينا مضبطة موقعة من مختار قرية بيت لاهيا التابعة قضاء غزة تتضمن بان احمد علي ابو سلامي توفى منذ اثنين وعشرين سنة عن زوجته ظريفة بنت جمعه صبح الدبدوب وعن بنته آمنة منها وعن شقيقه محمد علي ثم توفي محمد علي المذكور عن زوجته عيشة بنت صالح دعمه وعن اولاده منها وهم احمد وعلي وعاشور وساره وعن زوجته الثانيه جمعه صبح المذكورة وعن بنته منها سرية لا غير فمن له اعتراض على هذه الوراثه فليراجع المحكمة المشار اليها خلال ثلاثة اسابيع تحريراً في ١٨ـ٨ـ٣٨

القاضي الشرعي

(٤٢٦٧) محمد اللبابيدي

صفوة مايحمله بريد الشرق والغرب

سفينة الصحراء...

صحيفة انكليزية تتحدث الى الامير سعود

محبة العرب القدماء للبحر ودرايتهم بشؤونه

في « الدفاع » امس ترجمنا مانشرته « الصنداي اكسبرس » — كبرى صحف اللورد بيفر بروك الاسبوعية — بقلم أشولين تومسن احدى مندوباتها المحليات عن وصف المقابلة التي جرت بين هذه المندوبة وبين سمو ولي عهد المملكة العربية السعودية. ونترجم اليوم مادار من الحديث بين سموه وبين مندوب مجلة بريطانيا العظمى والشرق في المقابلة التي جرت بينهما قبل ابحار سموه من انكلترا بقليل.

العينان اللامعتان

بدأ مندوب المجلة وصف المقابلة والحديث الذي جرى اثناءها بان سموه عقد النية على السفر مباشرة الى جدة ومن هناك يخترق الصحراء العربية الى الرياض عاصمة نجد. ولقد ظهرت عينا الامير اللامعتان المشعتان من خلال منظاره.

دخان لندن

وقدمت لنا في مجلس الامير السجاير وعندما بدأنا فى التدخين سألنا سموه معتذرين عما اذا كان الدخان المنبعث من لفافات التبغ يضايقه، فأجاب برقة اننا نستنشق طول اليوم من جو لندن المملوء بالدخان.

جو الصحراء

ولا ينسى الامير العربي مهما بلغت به المسرات التي يشهدها في اوروبا وفى المجتمعات الاوروبية الجو الحار الذي يكتنفه فى صحراء نجد، فهو دائم التحدث عنه وشديد الحرص عليه.

بحار ماهر

وطال بنا الحديث عن الصحراء فرأيناه ننتقل منه الى التحدث عن البحر فأدهشنا من الامير انه بحار يتكلم عن البحر بخبرة ودراية اكثر مما يتكلم عن « سفينة الصحراء » — المرادف الذي يطلقه الغربيون على الجمل. وعلى الجملة فان ولي عهد الحجاز يتصف بما كان يتصف به العرب القدماء من حبهم البحر ودرايتهم بشؤونه.

صياد مصيب

والعالم كله يعرف ان الامير سعود صياد منقطع النظير يحسن كيف يصيب الهدف. ولقد ذكر سموه انهم يصطادون في نجد فى الوقت الحاضر من السيارات ومن على ظهور الخيل، أما الجمال والنوق فيحتفظ بها لحاجات اخرى.

الذهب والبترول

اما بعد ذلك فتغير الحديث الى النواحي الاخرى فى المملكة العربية فتناول منابع الثروة في الجزيرة العربية فقال سموه ان الثروة تأتي الى المملكة السعودية ببطء والامل قوي في منابع الزيت الغزيرة التي اكتشفت في الحساء. ويوجد الذهب بكثرة فى المناطق الشمالية فى الحجاز لكن صعوبة الحصول على الماء تقف عقبة كأداء في سبيل الباحثين عن الذهب

طريق الحج

وتكلم سموه بعد ذلك عن طريق الحج البري التى تمتد من العراق الى مكة والجهود التى تبذلها الحكومة السعودية فى سبيل تأمين راحة الحجاج وجعلهم يقبلون على اداء الفريضة المقدسة

السلم والحرب

ولما سئل سموه عن الحالة السياسية المضطربة فى العالم المتأرجح بين السلم والحرب أجاب بصدق وبلهجة طبيعية بان الشعب العربي الذي يحكم عليه والده العظيم الملك عبد العزيز يعطف فى وقت الطوارئ، كما هو في السابق ايضاً على الدول الديمقراطية ويقف الى جانبها

الحمدلله

وعندما هم سموه بمغادرة المكان وتقدمنا لوداعه هنأناه بحسن حالته الصحية وما طرأ عليها من تقدم خلال زيارته القصيرة للندن أجاب ويده في يدي بقوله « الحمد لله » وارتسمت على وجهه آيات البساطة العظيمة التى تتجسم في خلقه الطبيعي. وفي الوقت الذي غادر فيه الامير لندن أذاع رسالة أظهر فيها ما تكنه عواطفه

الذهب المكدس...

١٨٠ مليون جنيه في خزائن حيدر أباد

و ١٣ مليونا لا مكان لها فى الخزائن

نترجم ما يلي عن آخر ما وصلنا من المجلات الانكليزية في البريد الاوروبي الاخير:

الذهب المكدس

يقدر ما يتكدس في خزائن نظام حيدر اباد من الاموال والجواهر بما لا يقل عن ١٨٠ مليوناً من الجنيهات. وقد شهدت مدينة حيدر اباد منذ عهد قريب مشهداً يدل على ما بلغه اميرها من ثراء باذخ هائل، فقد امتلأت خزائن قصوره المتعددة بالاموال والجواهر فلم تتسع لكمية جديدة من الذهب تبلغ ١٣ مليون جنيه فوضعت في اكياس في فناء القصر تحت حراسة كتيبة من الجند ريثما تنشأ لها خزائن جديدة.

عظمة الثروة

وان اردت دليلا على عظمة ثروة نظام حيدر اباد فيكفي ان نذكر ان رئيس وزارته كان الى عهد قريب يتقاضى مرتباً سنويا قدره ٤٥ الف جنيه، اي تسعة امثال مرتب رئيس الوزارة الانكليزية. ولكن هذا المرتب انقص حينما بدأ النظام يدخل الاصلاحات الجديدة في مقاطعته التي تعد ارقى المقاطعات في الهند، فقد نشر فيها التعليم واقام الجامعة العثمانية نسبة الى اسمه الحقيقي عثمان

عشر زوجات فقط

وقد تزوج نظام حيدر اباد عشر زوجات فقط بخلاف اجداده الذين كانوا يتخذون مئات السرارى. واحدى زوجاته هي ملكة حيدر اباد والدة ولي العهد الامير اعظم شاه. وقد تزوج الامير من الاميرة درشيفار كريمة سلطان تركيا السابق عبد المجيد خان. وهي آية من آيات الجمال التركى الاصيل. وكذلك تزوج ابنه الثاني معظم شاه من ابنة عمها الاميرة تيلوفر هانم

المبادىء الديمقراطية

والنظام من انصار المبادىء الديمقراطية والاراء الحرة ومن اصدقاء الامبراطورية البريطانية، وقد تبرع لها فى الحرب الكبرى بمبلغ لا يقل عن عشرين مليوناً من الجنيهات

الشعب الذي لا يعنى بالمال...

الذهب من الكماليات وليس من الضروريات

يعتبر الامريكيون بلاد « ألاسكا » مورداً للثروة فيذهبون اليها زرافات ووحداناً ثم يعودون الى بلادهم وقد امتلأت جيوبهم بالذهب والفضة فهل يشاطرهم الاسكيمو اهل « ألاسكا » الاصليين هذا الثراء.

الواقع ان الاسكيمو لا يعنون بالمال اذ يعتبرونه من الكماليات التى لا يجوز الحصول عليها الا بعد توفر ضروريات الحياة، وليست ضروريات الحياة — في اعتقاد الاسكيمو — الا الطعام الدسم الوفير ثم الذرية الطيبة وهم يقيسون درجة ثراء الرجل منهم بعدد ابنائه من الذكور ومن الاناث سواء بسواء.

ولا يوجه الاسكيمو شيئاً من العناية الى كماليات الحياة التى يهيم بها الناس في العصر الحاضر. ولا يأخذ عيون الاسكيمو بريق المباهج التى جاءت بها المدنية الحديثة. فهو مصرف بكليته الى تحقيق غرضه من الحياة، بان يشبع بطنه بالطعام الدسم الوفير ويمتع عينه بالنظر الى ابنائه اثناء لعبهم ومرحهم وهو لا يألوا جهداً في توفير اسباب الراحة لاولاده ومن ثم كان الاسكيمو يلقى على الحياة نظرة اسمى من تلك التى يلقيها المتدينون المتحضرون، فضلا عن انها نظرة تتلائم طبيعة الحياة وتعمل تحقيق الغرض منها.

فان حب الاسكيمو لابنائهم والعناية بهم، والعمل على تكثير عددهم من نعرة الجديد.

* * *

اعلان

صادر من المحكمة الشرعية لتسوية الاراضي

تقدم لدينا مضبطة موقعة من مختار قرية بيت لاهيا التابعة قضاء غزة تتضمن وفاة محمد صالح عليان منذ اربعين سنة عن زوجته امينة بنت عبدالرن وعن اولاده منها وهم ذيب ونفيسة وزكيه وحليمه وظريفة من مطلقته فاطمة عليان ثم منذ خمس وثلاثين سنة توفيت حليمه المذكورة عن زوجها ابراهيم عثمان الشافعي وعن والدتها امينة وعن اخوانها الاشقاء وهم المذكورين ثم منذ اربع وعشرين سنة توفيت نفيسة المذكورة عن زوجها حسين احمد صالح وعن بناتها منه فاطمة وآمنه وعن ابن عمها شعبان موسى صالح عليان ثم توفيت آمنة حسين احمد صالح عن والدها حسن المذكور وعن شقيقتها فاطمة ثم توفيت ظريفة المذكورة عن بنتها شهيرة وعن اختها لاب زكية ثم توفيت شهيرة المذكورة عن اولاد عمها العصبي وهم ايوب ومحمود واحمد وحسين ورشاد وفاطمة اولاد محمد شعبان ثم توفيت امينة عبد الرن عن بناتها فاطمه بنت عبدالقادر عليا وزكية بنت محمد صالح عليان وعن بنت بنتها فاطمة بنت حسن احمد صالح المذكورة وعن اولاد ابن عمها وهم محمد ومحمود ودرويش اولاد ابراهيم درويش الرن لا غير فمن له اعتراض على هذه الوراثة فليراجع المحكمة المشار اليها خلال ثلاثة اسابيع من تاريخ النشر تحريراً فى ٢٠ — ٨ — ٣٨

القاضي الشرعي
محمد اللبابيدي

(٤٢٧٠)

بيارة مشجرة

برسم البيع

يطرح للبيع ١٢ قيراطاً من ٢٤ قيراطاً حصة مشاع من بيارة مشجرة مجموع مساحتها ١١٩ دونماً تقع في اراضي السوافير — قضاء غزة — تعرف ببيارة عرمان فيها عمارة طابقين عدا البايكة وغرفة الوابور فمن رغب في شرائها عليه مراجعة المحامي حبيب حمصي في يافا او مكتب صروف للدعاية والنشر

هل تعلم ؟

ان العنكبوت يعيش عشرة اشهر بلا طعام

وان الحوت يعيش قرب جرينلندما يقرب من ٤٠٠ سنة

وان الراديوم أغلى من الذهب ١٧٠٠٠٠ مرة

وان سرعة البرق لا تقل عن ١٨٨٠٠٠ ميل في الثانية

وان نوعا من السمك يبيض ٧٫٠٠٠٫٠٠٠ بيضة في العام

وان رطلا واحدا من القطن يمكن ان تصنع منه خيوطا طولها ١٦٠ ميلا

وان انكلترا تحكم قارة باسرها وعشرة الاف جزيرة، والف بحيرة ونيفا والفي نهر

وانه لا يمكن ان يبتدىء القرن يوم الاربعاء او الجمعة او السبت

وان ملك سيام كان يختار حرسه الخاص من اقوى واجمل بنات المملكة، وكان يؤلف عادة من ٤٠٠ فتاة

وان نصف المجانين جنوا من المسكرات

يهود اميركا

تقول جريدة « نيويورك هرالد تريبون » ان الهرفرتز كاهن، زعيم الجمعية الالمانية — الاميركية المسماة (بند) صرح علناً بان اليهود في اميركا ليسوا اميركيين، ومع ذلك فان في ايديهم من المناصب الحكومية ٦٠ في المئة، ثم قال: « اننا لا نهاجم اليهود، ولكنهم هم الذين يهاجمون المانيا في جميع الازمنة » ولم يكد الحاخام الاكبر في نيويورك يسمع بهذا التصريح حتى اقام على الهر فرتز دعوى ... يطالبه فيها بتعويض قدره ٦٠٠٫٠٠٠ جنيه!

اعلان

صادر من المحكمة الشرعية لتسوية الاراضي

تقدم لدينا مضبطة موقعة من مختار قرية بيت لاهيا التابعة قضاء غزة تتضمن بان صالح ابراهيم غبن توفى منذ ثلاثين سنة عن زوجته فاطمة على ابو دراي وعن اولاده ابراهيم ومصطفى ومريم وعن بنته عائشة من زوجته فاطمة المذكورة ثم منذ خمس وعشرين سنة توفى مصطفى المذكور عن ولده اسماعيل ثم توفيت فاطمة على دراي المذكورة عن والدها علي ابو دراي وعن بنتها عائشة المذكورة وعن ولدها محمد وهبه الحاج محمد القن ثم توفى ابراهيم المذكور عن زوجته آمنة بنت حسين طه وعن اولاده منها خميس وآمنة وفاطمة وزكية ثم توفى علي ابو دراي المذكور عن زوجته عائشة بنت مصطفى غانم وعن اولاده شتات من زوجة متوفاة قبله وعن ولده سامى من زوجة متوفاة قبله ايضاً وعن بناته جازية وزهرة من زوجة متوفاة قبله لا غير فمن له اعتراض على هذه الوراثة فليراجع المحكمة المشار اليها خلال ثلاثة اسابيع من تاريخ النشر تحريراً في ٢٠—٨—٣٨

القاضي الشرعي
محمد اللبابيدي

(٤٢٦٩)

سيدة مليونيرة

تعد اغنى امرأة في العالم

تتزوج من رجلين احدهما امير شرقي

كتبت « البرسونز » في أحد اعدادها الاخيرة عن أغنى سيدة في العالم هي بربارا هاتون فتحدثت عن تاريخ حياتها وكيف وصلت اليها الثروة الهائلة التي تقبض عليها الان. وفيما يلي نترجم ما قالته المجلة المذكوره عن السيدة الثرية العظيمة.

منذ نعومة الاظفار

بدأ يلتفت اليها العالم منذ كانت في الخامسة من عمرها حين ماتت أمها عن ١٢ مليونا من الجنيهات ورثت منها ثلاثة ملايين ونصف مليون، لم تلبث أن زادت بعد سنوات الى تسعة ملايين بفضل استثمارها في مشروعات تجارية ناجحة.

ميراثها عن أبيها

ثم ورثت عن أبيها فرنك ولورث أغنى تجار العالم قاطبة ١٢ مليون جنيه أخرى فأصبحت أغنى سيدات العالم كله. وهي تبلغ من العمر ٢٦ سنة وقد تزوجت مرتين، الاولى سنة ١٩٣٣ من الامير الروسي اليكس مديفاني. ثم طلقته وتزوجت سنة ١٩٣٥ من الكونت الدنماركي كورت هجوتز ريفنتلو

حظها من الزواج

ويقال أن الامير مديفاني كان مسلماً ثم اعتنق المسيحية ليتزوج من صاحبة هذه الملايين الهائلة. وكانت بربارا تحبه حباً جماً الى درجة انها قبل أن تتزوجه كان وزنها ١٦٠ رطلا انكليزيا فلما عرفت انه يحب النحافة امتنعت عن الاكل طويلا ومارست كثيرا من الالعاب الرياضية حتى صار وزنها ١١٢ رطلا فقط. ولم تنجب منه طفلا ولكنها أتت من زوجها الثاني بطفل في العام الثاني من زواجهما

أبوها الفقير

ومن الطريف ان نذكر أن أباها كان في شبابه يقاسي الفقر المدقع. وقد قال ذات مرة: لما كنت صغيراً كنت اتخذ حذاء من جلد البقر يكفيني سنة كاملة. أو على الاصح كنت ألبسه ستة أشهر وأمشي حافي القدمين في الاشهر الستة الباقية

سبب الغنى

ويذكر أبوها سبب الغنى فيقول: أما سبب الغنى فهو ابتكار فكرة جديدة في التجارة فقد فكرت في فتح متجر لا يبيع أي شيء بأكثر ولا بأقل من قرش واحد فنجح هذا المتجر نجاحاً باهراً وانشأت له فروعاً في شتى انحاء أميركا حتى قدر عدد زبائنه في عام ١٩١٧ بأكثر من سبعين مليون نسمة

تجارة افريقيا واليهود

في يوم واحد قالت الصحف الالمانية النازية:

(أ) ان تجارة جنوب افريقيا يسيطر عليها اليهود

(ب) ان المانيا تستفيد فوائد جمة من تجارتها مع جنوب افريقيا

اما السر في ذلك فهو ان اليهود في افريقيا الجنوبية لا يأتمرون كلهم بأمر اليهودية العالمية التي تحارب المانيا في الميادين التجارية

بعثات استعمارية

ترسل الحكومة الفرنسية فى كل عام بعثات من طلاب المدارس الثانوية لزيارة المستعمرات على نفقتها الخاصه، ومنذ بضعة ايام سافر المسيو ماندل وزير المستعمرات الى ميناء بوردو فودع هناك البعثة الاولى من البعثات التى ستقضي اجازاتها في المستعمرات الفرنسية وغير الفرنسية وتتألف هذه البعثة من ٣٥ طالباً، سينزلون في ميناء داكار في غرب افريقيا ثم ينقسمون هناك الى فرق يزور بعضها السودان وبعضها ساحل العاج وستأخذ الباخرة التالية من بوردو بعثة اخرى ... والغاية هي بث روح الاستعمار في نفوس الناشئة

اعلان

صادر من المحكمة الشرعية لتسوية الاراضي

تقدم لدينا مضبطة موقعة من مختار قرية بيت لاهيا التابعة قضاء غزة تتضمن بان احمد عبد القادر عليان توفي منذ خمس وعشرين سنة عن زوجته امينه بنت عبد الرن وعن بنته فاطمه منها وعن شقيقته مريم وآمنة ثم توفيت امينه المذكورة عن بناتها فاطمه احمد عليان وزكية بنت محمد عليان وعن بنت بنتها فاطمه بنت حسن احمد صالح المذكورة وعن اولاد عم عمها وهم محمد ومحمود ودرويش اولاد ابراهيم درويش الرن ثم توفيت آمنة بنت عبدالقادر عليان عن شقيقتها مريم وعن ابن شقيقتها فرحات بن فرحات عليان وعن بنت شقيقها فاطمه بنت احمد ثم توفيت مريم المذكورة عن زوجها حسين الشيخ محمد فشطه المصري وعن بنتها وضحه منه وعن بنت شقيقها فاطمه بنت احمد المذكورة وعن ابن شقيقها فرحات بن فرحات عليان لا غير فمن له اعتراض على هذه الوراثة فليراجع المحكمة المشار اليها خلال ثلاثة اسابيع من تاريخ النشر تحريراً في ٢٠ — ٨ — ٣٨

القاضي الشرعي
محمد اللبابيدي

(٤٢٧١)

مصر وفلسطين

جريدة انكليزية تتوقع حلا جديدا

اتحاد الوفدين المصري والعراقي في جنيف

لندن في ١٤ ايلول — بعث مراسل جريدة المانشستر غارديان في القاهرة رسالة خاصة الى جريدته عقب سفر الوفد المصري في اجتماع عصبة الامم والذي يرأسه عبد الفتاح يحيى باشا وزير الخارجية.

مسألة فلسطين

فأشار المكاتب في رسالته الى ان عبد الفتاح يحيى باشا وزير الخارجية يحضر اجتماع عصبة الامم للمرة الاولى ويرأس المندوبين المصريين للمرة الاولى ايضاً. والمنتظر أن يعرض لمسألة فلسطين عرضاً مسهباً وأن يثير مشكلتها في الاجتماع الحاضر.

خطاب الوزير

ثم عرض المكاتب الى الخطاب الذي سيلقيه رئيس المندوبين المصريين فقال ان وزير الخارجية قبل ان يغادر مصر عرض نص خطابه في احدى جلسات مجلس الوزراء فوافق الوزراء عليه، ثم ارسله الى رئيس الوزراء اثناء وجوده في اوروبا فوافق عليه هو ايضاً.

مشروع آخر

ولم تشر الرسالة الى شيء ما عن محتويات خطاب الوزير ولكن مراسل المانشستر غارديان قال انه من المعروف ان عبد الفتاح يحيى باشا سيبسط مشروعاً آخر لحل مشكلة فلسطين.

الوزيران معاً

وختمت الرسالة بما يلي: ومن المهم أن يعرف ان توفيق السويدي بك وزير الخارجية العراقية قابل عبد الفتاح يحيى باشا اثناء مروره بالاسكندرية ومن المنتظر أن يعمل الوزيران معاً في جنيف وان يقف الوفدان المصري والعراقي الى جانب بعضهما في جنيف عندما تعرض مشكلة فلسطين.

حريق في دكان يمتد الى منزل

وفاة عامل وانقاذ زوجته واطفاله

حوالي الساعة الرابعة والنصف من صباح أمس شبت النار في دكان لبيع الاقمشة في شارع سوق اليهود بالمنشية يخص السيد عبد اللطيف صالح

وامتدت النيران الى المنزل الذي يقع فوق الحانوت ويسكنه عدد من العمال وعائلة مؤلفة من رجل وزوجته وأربعة اولاد. وشعر السكان المجاورون بالحريق فطلبوا النجدة وأخطرت فرقة المطافىء في يافا

وكانت النار قد اشتعلت في المنزل وسارع الناس لانقاذ المرأة واطفالها

وكانت النار تشتعل في الحانوت من اسفل وبداخل المنزل مما سبب تصدع البناية وكان في المنزل شخص اسمه محمد جلال المصري وهو أحد عمال التنظيفات في بلدية يافا فهبط السقف وهبط معه المذكور بين النيران فاحرقته ومات في الحال.

وبذل رجال المطافىء جهوداً لحصر النيران الى ان تمكنوا من اخمادها حوالي الساعة السابعة صباحاً.

والمنزل يملكه السيد يوسف كرديه من يافا. وعثر بعد ذلك في احد المنازل المهجورة الواقعة في شارع خصوان وهو يبعد عن مكان الحريق بمسافة قريبة على كمية من الاقمشة ظهر انها من المخزن المحترق.

وقد نقل المتوفي الى المستشفى البلدي وذهب الى هناك موظفو بلدية يافا حيث أجري دفنه في مقبرة الجبالية رحمه الله ولم يعتقل البوليس احداً.

وفيتان مشتبه بهما

صرح قائمقام المدينة بالنيابة الاستاذ احسان هاشم بصفته قاضي الوفيات المشتبه بها بتشريح جثة عبد محمد علي من كسلا الذي قتل امس ودفنه بعد انتهاء التشريح

وصرح ايضاً بتشريح جثة محمد جلال المصري الذي وجد محروقاً في منزله بمحلة المنشية ودفنه بعد اتمام عملية التشريح ايضاً.

جمعية العامل العربي

ارسلت الينا جمعية العامل العربي بيافا كلمة ذكرت فيها انها قررت في جلستها المنعقدة يوم الخميس الموافق ٩ الجاري انتخاب الاستاذ اسماعيل افندي الطوباسي مرشداً للجمعية ومستشاراً لها.

المجاري العامة

شرعت البلدية في انشاء مجاري عمومية في محلة النزهة ابتداء من ميدان عمارة البلدية حتى شارع علاء الدين. وسيباشر قريباً في مد المجاري في القسم الشرقي من شارع جمال باشا المذكور في المحلة ذاتها. وقد بوشر ايضاً بمد مجاري في محلة ارشيد ابتداء من اول شارع الجامع حتى نهايته من الجهة الشمالية.

وشرعت البلدية في فتح طريق محلة الهريش ابتداء من شارع الملك فيصل حتى المحلة المذكورة وينتظر أن تنجز المشاريع التي تقررت قبل حلول فصل الشتاء.

لتعزيز الحراسة

ذكرت «هاآرتس» ان عدداً من افراد البوليس اليهودي نقلوا من يافا الى تل أبيب لتعزيز الحراسة فيها

تيغارت يعود الى فلسطين

مقابلته للمندوب ومفتش البوليس

ذكرت «هاآرتس» ان السير تشارلس تيغارت خبير البوليس، يصل البلاد في نهاية هذا الاسبوع، وقالت انه سيقابل المندوب السامي ومفتش البوليس العام وكبار ضباط المباحث.

وينتظر ان يمكث في فلسطين فترة من الزمن للاشراف على تطبيق مشروعاته التي أوصى بها، لتحسين حالة الامن

يهوديان امام المحكمة العسكرية

تنظر المحكمة العسكرية في القدس في يوم الاثنين القادم في قضية اليهودي الاصلاحي يعقوب كوتيك الذي قبض عليه قبل بضعة اسابيع بالقرب من نادي الاصلاحيين في تل ابيب وبحيازته حقيبة تحتوي على اسلحة مختلفة.

وتنظر اليوم (الخميس) في قضية اليهودي هرمان بوسبرج من تل ابيب والمتهم بقذف قنبلة يوم ٢٦ حزيران الماضي من باص يهودي اثناء مروره في الرملة.

وقد سحبت النيابة القضية التي اتهم فيها اليهودي اسحق سفيح بقذف قنبلة في باب الخليل بالقدس

٤٨٠ متطوعا واضافيا و ٦٣ بندقية

عقدت بلدية تل ابيب جلسة بحثت فيها مسألة الامن في تل ابيب وعلى حدودها، وتكلم روكاخ رئيس البلدية عن مساعيه لدى السلطات بهذا الشأن، وذكر ان عدد الحرس في تل ابيب بين متطوعين واضافيين بلغ ٤٨٠ شخصاً، وان عدد البنادق التي خصصت لهم ٦٣ بندقية، واتخذت البلدية في نهاية الجلسة قراراً احتجت فيه لدى السلطات على هدم البراكات الخشبية الواقعة على حدود المنشية

صحيفة يهودية ومقال (الدفاع) الافتتاحي

اشارت جريدة «دافار» في ملحقها المسائي الى عودة «الدفاع» الى الصدور وذكرت اسباب احتجابها مترجمة عن «كلمة العدد» المنشورة في عدد امس وترجمت قطعة من المقال الافتتاحي وقالت «ان الدفاع تنصح الانكليز بان يهتموا بالعرب الذين يحتلون أدهش المواقع الجغرافية من جبل طارق الى المحيط الهندي، وفي حدودهم تقع حيفا والاسكندرية وعدن وقناة السويس وطريق الهند، الا يهمها ان يكون هؤلاء بجانبها وليس في الجانب الآخر»

١٤٠ فتاة يهودية يصلن من النمسا

جاء في الصحف اليهودية انه وصلت فلسطين في الايام الاخيرة ٤٠ فتاة يهودية مهاجرات من النمسا وتشيكوسلوفاكيا، وينتظر ان تصل حتى نهاية هذا الشهر ١٠٠ مهاجرة وكلهن يحملن شهادات هجرة خاصة تسلمتها جمعية النساء اليهوديات العالمية.

الحكم على يهوديين

قضت محكمة مركزية تل ابيب على اليهودي يومتوف ابرلس بالسجن سبعة اشهر بتهمة طعن يهودي آخر وحكمت عليه بدفع ٥٠ جنيهاً كتعويض للمطعون

وقضت محكمة الصلح في تل ابيب على اليهودي راند ماير بالسجن شهرين بتهمة الاشتراك في المظاهرة التي اقيمت يوم اعدام شلومو بن يوسف

قضايا مستأنفة

تنظر المحكمة المركزية بصفتها محكمة استئناف يوم السبت القادم في القضية المقامة من قبل النيابة على كل من محمد السريدي وعبد الفتاح محمد السريدي المتهمين بمحاولة تهريب اشخاص اجانب الى فلسطين بواسطة زورقهم الشراعي والذين قضت محكمة صلح المدينة براءتهما

وستعطي قرارها في القضية المستأنفة من قبل محمود الحاج جبر ابو رومي من الفالوجة والمتهم بالدخول الى ملك الغير بقصد ارتكاب جرم، والمحكوم بالسجن ستة اشهر من قبل محكمة صلح المجدل

تأجيل قضايا ليهود

كان من المقرر أن تنظر المحكمة المركزية في يافا يوم أمس في عدد من القضايا الحقوقية ولما كانت هذه القضايا تتعلق ببعض اليهود الذين لم يتمكنوا من الحضور الى يافا بسبب الاحوال الحاضرة رأت المحكمة تأجيل النظر في هذه القضايا الى أجل غير مسمى

محكمة الجنايات الكبرى

تنعقد محكمة الجنايات الكبرى بيافا في يوم الاربعاء القادم الواقع في ٢١ الجاري للنظر في قضية كل من شعبان محمود مراد الكردي ومحمود مراد الكردي ورمضان محمود الكردي وزكي مراد الكردي وعبد الرحمن الكردي وعطية الكردي ومحمد محمود الكردي من اهالي قرية نجد التابعة لقضاء غزة والمتهمين بقتل شخص آخر.

وتنظر في ذات اليوم في قضية محمود ابراهيم جبر من اهالي قرية بيت دراس التابعة لقضاء المجدل المتهم بقتل ولده

١٥ قتيلا وجريحا

بينهم جندي بريطاني

«تابع المنشور على الصفحة الاولى»

على قرية لوبيا و ٥٠ جنيهاً على كل من قريتي حطين وترعان، و ٣٠ جنيهاً على قرية عربين و ٢٠ جنيهاً على قريتي شجرة وبعين.

نسف اماكن

وأجريت عملية النسف في طولكرم في بيت للمضخة وفي منزلين لاثنين من سكان المدينة لوجود الغام في مجاورتهما.

على اثر انفجار

واتخذت اجراءات تأديبية ضد قريتي البصه والزيب الواقعتين بالقرب من الحدود وذلك على اثر انفجار لغم ارضي بجوارها.

وفاة جريح

توفي في صباح اليوم عبد المعطي ديب الاشهب الذي جرح بالرصاص في المدينة القديمة في القدس بعد ظهر امس

جراح بليغة

في الساعة السادسة من مساء امس اطلق معتد مجهول النار على يوسف القاهوم من الناصرة وأصابه بجراح بليغة بينما كان عائداً من قرية اكتال الى الناصرة.

في مستشفى يافا

وفي ليلة امس دخل شخص عربي مجهول مستشفى الحكومة في يافا واطلق النار على مريض يدعى ابراهيم النجمي واصابه بجراح بليغة. وكان هذا الشخص قد جرح يوم الاثنين الماضي بينما كان مسافراً في سيارة في شارع حسن بك. وأفاد حينئذ بانه يدعى محمد الاغا من حيفا

مظاهرة في صفد

وفي صباح اليوم قامت مظاهرة من النساء والاطفال احتجاجاً على اعتقال عدد من العرب من صفد في مخيم الجيش الواقع في تلك الناحية. وقد فرق البوليس هذه المظاهرة بسلام.

النار على يهود

وفي صباح اليوم الباكر اطلقت النار في منطقة صفد على جماعة من العمال اليهود من مستعمرة يسود هامعلا ولكنه لم يصب أحد منهم بأذى

في بيارة ليهودي

وفي ليلة الاثنين الماضي اشعلت النار في بيت المضخة في بيارة شخص يهودي يدعى موشي أرونوفكش بالقرب من كفر سابا

حصار قرية

وبين الساعتين التاسعة والعاشرة من مساء أمس حاصر عدد من الرجال المسلحين قرية عربية بالقرب من الناصرة وطلبوا من المختار ان يذهب معهم الى رئيس العصابة ولكنه طلب الاستنجاد فخرج رجال القرية وهاجموا العصابة التي انسحبت الى تل يقع في شمال غربي القرية.

ومن هناك اطلقت حوالي مئة رصاصة على القرية ولكنه لم يصب أحد باذى.

يخر قتيلا

وفي الساعة العاشرة من صباح اليوم بينما كان شخصان من اليهود يسيران بين مستعمرتي برنر وجبعوت فاجأهما عربي من بيارة تقع على جانب الطريق وأطلق عليهما أربعة عيارات نارية من مسدس أوتوماتيكي فأصيب الفريد آشير وهو بوليس اضافي في رأسه وخر قتيلا في الحال.

رفيق القتيل

ولكن رفيقه وهو عامل يدعى لافيك روزنفيلد تعارك مع الشخص العربي واستولى على مسدسه مع أنه لم يكن مسلحاً

وفي اثناء العراك تمكن المعتدي من أخذ بندقية البوليس الاضافي والفرار بها نحو قرية عاقر

النار على البوليس

وقد تتبع افراد البوليس النظامي والاضافي الاثر ولكنه اطلقت عليهم النار من بيوت القرية.

نجدات عسكرية

وعندئذ طلبوا نجدات عسكرية. وتقوم قوات الحكومة الان بتفتيش القرية.

رجم سيارتين

قذف فريق من الاولاد الحجارة بعد ظهر اليوم على سيارتي تاكسي صغيرتين تخصان شركة كيشر كانتا على طريق القدس — يافا بالقرب من الرملة وقد تحطم زجاج نوافذ السيارتين ولم يصب احد من الركاب.

قتل طبيب يهودي

وبعد نصف ساعة من هذا الحادث مرت سيارة خصوصية كانت تقل الدكتور روزنتل فاطلقت عليها العيارات النارية فاصيب الدكتور بجراح مميتة،

مقتل عربي

ثم وصلت قوة عسكرية الى المكان وأجرى الجند تفتيش البساتين المجاورة وأطلقوا العيارات النارية وقد قتل عربي وجرح آخر.

٢٢ ساعة

وقد فرض نظام منع التجول لمدة ٢٢ ساعة على طريق يافا — القدس المارة بالرملة. ويبدأ هذا المنع من الساعة الرابعة والنصف بعد الظهر ولا يسري على العربات والسيارات المارة على هذا الطريق.

لغم قتال

انفجر لغم ارضي حوالي الساعة الثانية بعد ظهر اليوم تحت سيارة تاكسي كانت ذاهبة من مستعمرة تل آمال الى العفولة.

وكان في السيارة الدكتور موسنزون الطبيب البيطري في العفولة ومختار عين حارود ومختار حيفا وكونستابل للحراسة وقائمقام العفولة.

ثلاثة قتلى

وقد قتل ثلاثة منهم، هم الطبيب البيطري والمختاران واصيب الكونستابل بجراح خطيرة ونجا القائمقام باعجوبة.

ظهور مسلحين

وعند انفجار اللغم ظهر رجال مسلحون بالمكان وحاولوا الاحاطة بالسيارة ولكن ظهرت سيارة اخرى جاءت من الخلف كان بها عدد من الخفراء الاضافيين فاطلقوا النار على المسلحين.

وقد خف رجال البوليس والجند الى مكان الحادث ولم تعرف النتائج بعد

— يبلغ عمر الطبيب البيطري دافيد موسنزون ٣٩ سنة وهو ابن الدكتور موسنزون مدير كلية هرتسل «الجمنازيوم» في تل ابيب. ويبلغ عمر حاييم شتورمان مختار عين حارود ٤٩ سنة. ويبلغ عمر يوسف اتكن مختار حيفا ٤٦ سنة.

ايطاليا واليهود

لجوء اغنيائهم الى بريطانيا ومستعمراتها

تطبيق القوانين الخاصة بابعاد لاجئيهم

روما في ١٤ ايلول — شغلت المكاتب القنصلية البريطانية في جميع انحاء ايطاليا خلال الايام العشرة الاخيرة بالاجابة على اسئلة اليهود الايطاليين والاجانب الذين يرغبون في مغادرة ايطاليا بسبب القوانين التي صدرت حديثا ضد اليهود

ويريد هؤلاء اليهود، وبينهم عدد كبير من الاغنياء، ان يلجأوا الى بريطانيا او احدى مستعمراتها ويريد بعضهم الذهاب الى الولايات المتحدة

ويزور المكتب البريطاني الرئيسي لجوازات السفر في روما ثلاثون يهوديا على الاقل، في كل يوم، ويقال لهم عادة انه ليس ثمة ما يمنع ذهابهم الى بريطانيا الا اذا كانوا يريدون ان يجدوا عملا فيها، وفي هذه الحالة يجب عليهم الحصول على التصريحات والاوراق الاخرى التي لا بد منها لقبولهم في المستعمرات البريطانية

اما مشكلة اليهود غير المرغوب فيهم، ممن يجب عليهم ان يغادروا ايطاليا خلال ستة اشهر، فانها لم تحل بعد

ونشر في الجريدة الرسمية القانون الخاص بابعاد اليهود الاجانب الذين هاجروا الى ايطاليا منذ اول يناير سنة ١٩١٩ وبدأ تطبيق هذا القانون في ١٢ سبتمبر الحالي. وهو يقضي على جميع اليهود المشار اليهم بان يغادروا الاراضي الايطالية (ايطاليا وليبيا وجزر الدوديكانيز) في موعد لا يتجاوز ١٢ مارس سنة ١٩٣٩

* * *

تلفونات الدفاع وبرقياتها الخاصة

قضية فلسطين

وبيان حكومة الانتداب

جنيف في ١٤ أيلول — فهم ان الوفد البريطاني في اجتماع مجلس العصبة سيلقي اليوم على الاعضاء بيانا رسمياً حول الحالة الحاضرة في فلسطين وتقول شركة الانباء اليهودية ان الوفد البريطاني سيرد في بيانه على انتقادات لجنة الانتدابات التي وجهتها الى تخفيض الهجرة اليهودية الى ما دون مستوى المقدرة على الاستيعاب الاقتصادي ، داحضاً ما زعمته لجنة الانتدابات من ان القيود التي فرضتها الحكومة البريطانية على الهجرة اليهودية الى فلسطين تمد مخلة بالانتداب .

(الدفاع) : لم يلق البيان بسبب الغاء الاجتماع ...

اجتماع في رئاسة البوليس

عقد صباح امس اجتماع في مكتب مدير بوليس اللواء حضره حاكم اللواء المستر كروسبي ومساعده المستر نيوتن ومدير بوليس اللواء ونائبه تناول فيه المجتمعون الحالة الحاضرة !

عمال يهود فقط

ذكرت الصحف اليهودية ان شركة البوتاس وسعت اعمالها في الاونة الاخيرة وزادت عدد العمال اليهود الذين بلغ عددهم في اول الشهر الحالي ٦٢٩ عاملا ، واتفقت الشركة مع مقاولين يهود على اقامة ابنية جديدة في جنوب البحر الميت وينتظر ان يشتغل في بنائها ١٥٠ عاملا يهودياً .

يهودية تحاول الانتحار

حاولت فتاة يهودية وهي تشتغل معلمة مدرسة في تل ابيب الانتحار بان تجرعت يوم امس في بيتها كمية من السم ، وقد نقلت الى مستشفى هداسا بحالة خطرة ..

اعلان العفو العام في الاسكندرونة

اسطنبول في ١٤ ايلول — وافق برلمان لواء الاسكندرونة على قانون بالعفو عن جميع الذين عبثوا بالقانون ويشمل العفو المجرمين السياسيين من العرب والعلويين الذين حاربوا السيادة التركية

اعلان

صادر من المحكمة الشرعية لتسوية الاراضي

تقدم لدينا مضبطة موقعة من مختار قرية الجورة التابعة قضاء غزة تتضمن بان يوسف عبدالله الهبيل توفى منذ خمسة اشهر عن زوجته نفيسه عبد الله الهبيل وعن بنته منها آمنه وعن والدته مدلله بنت عبد الرحمن الهبيل وعن اخوانه الاشقاء خليل وعبد القادر وسعده لاغير فمن له اعتراض على هذه الوراثة فليراجع المحكمة المشار اليها خلال ثلاثة اسابيع من تاريخ النشر تحريراً في ١٨ – ٨ – ٣٨

القاضي الشرعي
محمد البابيدي
(٤٢٦٦)

رسالة القدس التلفونية

تنفيذ حكم الاعدام في عربي

القدس في ١٤ ايلول — لمراسل الدفاع الخاص — نفذ في الساعة الثامنة من صباح هذا اليوم حكم الاعدام في المرحوم مصطفى تحسين مرق الذي حكمت المحكمة العسكرية في القدس عليه بالاعدام لحيازته عدداً من القنابل وكمية من الذخيرة عندما كان في سيارة صغيرة على طريق نابلس — دير شرف يوم ٢٩ آب الماضي .

السكرتير العام ومساعد مفتش البوليس

ينتظر ان يصل البلاد في نهاية هذا الشهر المستر بترشيل السكرتير العام عائداً من انكلترا كما يصلها ايضاً مساعد مفتش البوليس العام بعد ان قضيا مدة اجازتهما فيها .

تعيين قاضي القدس مفتشا للمحاكم

وافقت لجنة الاوقاف الثلاثية على تعيين فضيلة الشيخ سليم افندي الغصين قاضي محكمة القدس الشرعية مفتشاً للمحاكم الشرعية . وقد تعين مكانه فضيلة الشيخ محمد مطيع افندي درويش قاضي محكمة يافا الشرعية سابقاً

اطلاق سراح معتقلين في المزرعة

افرجت السلطة عن السيد كامل وفا الدجاني بعد اعتقال طويل قضاه في معتقل المزرعة بعكا وقد توافدت الى بيته وفود كثيرة للسلام عليه والاطمئنان عن صحة اخواننا المعتقلين وافرجت السلطة ايضاً عن السيد راغب عسيلة احد متعهدي هذه الجريدة بعد ان امضى مدة تسعة اشهر قضاها في سجن القدس المركزي ومعتقل المزرعة بعكا وقد حضر من الخليل كثيرون من اقاربه واصدقائه وافرجت عن الحاج محمد مصطفى مختار قرية صور باهر بعد اعتقال مدة سبعة اشهر في في المعتقل المذكور .

ارجاء النطق بقرار عسكري الى الغد

استأنفت المحكمة العسكرية صباح اليوم النظر في قضية السيد يونس محمد صلاح من قرية عزون الذي اتهم بحيازة ١٣ رصاصة بعد براءته من حيازة مسدسين وقتل شخص آخر . وقد حضر مع المتهم الاستاذان هنري كتن وحنا عصفور . وبعد ان استمعت الى اقوال شهود النيابة والدفاع قررت تأجيل القضية الى صباح الغد الخميس لاعطاء القرار .

قضية قتل امام محكمة الجنايات الكبرى

تنظر محكمة الجنايات الكبرى يوم الاثنين القادم الواقع في ١٩ الجاري في قضية محمد جودت ابراهيم من قرية صفا والمتهم باطلاق النار على شخص من اهالي قريته وسبب وفاته .

رسالة حيفا التلفونية

الحكم على عربي بالاعدام عسكريا

حيفا في ١٤ ايلول — لمراسل الدفاع الخاص — عقدت المحكمة العسكرية صباح امس جلستها في حيفا ونظرت في قضية احمد محمد من تليت المتهم بحمل بندقية . وبعد سماع بينات النيابة وشهودها ودفاع المحامين الاستاذين وليد افندي صلاح وحنا افندي نقارة حكمت عليه بالاعدام

وفي صباح اليوم عقدت جلسة اخرى في حيفا ونظرت في قضية عبدالعزيز ذيب جرار من خربة بارد في قضاء جنين ومصطفى سعيد قطوش من قرية عرابة المتهمين بحيازة مسدس وذخيرة ، وبعد ان سمعت المحكمة اقوال شهود النيابة وبيناتها ودفاع المحامي الاستاذ محمد افندي اليحيى برأت ساحتهما لعدم ثبوت التهمة

وستنظر المحكمة في الساعة التاسعة من صباح الغد « الخميس » في قضية كل من علي محمد علي وعبد حسين الشلبي وموسى عبد الرحمن من قرية اقنير المتهمين بحمل ثلاث بنادق . وسيرافع عنهم المحامي صلاح الدين افندي العباسي .

الكوفية والعقال على رؤوس القضاة والمحامين

باشرت محاكم حيفا المركزية اليوم عملها بعد انقضاء عطلة المحاكم الصيفية وقد حضر القضاة والمحامون العرب الى المحكمة وعلى رؤوسهم الكوفية والعقال

وصول ركاب قطار مصر بعد ٣ ايام

وصل اليوم ركاب قطار مصر الى حيفا بعد ان قضوا ثلاثة ايام على الحدود بسبب تخريب الخط .

احضار عربات السكة المعطلة لاصلاحها

أحضرت الى ورشة سكة حديد حيفا اليوم بعض العربات التي تعطلت بسبب تخريب الخط لاصلاحها

١٣٠ مهاجرا يهوديا يصلون الى حيفا

وصل حيفا اليوم على ظهر بعض البواخر ١٣٠ مهاجراً يهوديا

اهم الانباء الاخيرة

مجلس العصبة يلغي اجتماعه بسبب الحالة

جنيف في ١٤ ايلول — نظراً لتوتر الحالة الدولية فقد تقرر الغاء اجتماع مجلس عصبة الامم وتأجيله الى أجل غير معين .

حزب العمال البريطاني يعقد اجتماعا لبحث الحالة وتقرير موقفه بازائها

لندن في ١٤ ايلول — دعا الماجور أتلي زعيم المعارضة الهيئة البرلمانية التابعة لحزب العمال الى اجتماع يعقد يوم الجمعة «غدا» لبحث الحالة الدولية وتقرير موقف الحزب بازائها

الملك جورج يعود من اسكتلندا بسبب الازمة الدولية واجتماعه بالوزراء

لندن في ١٤ ايلول — يعود الملك جورج السادس من رحلته في اسكتلنده الليلة بسبب الازمة الدولية الحاضرة . وقد كان من المقرر ان يعود غدا وسيجتمع الملك مع الوزراء للبحث في الحالة .

الامير سعود في مياه بور سعيد

القاهرة في ١٤ ايلول — لمراسل الدفاع الخاص — ينتظر وصول سمو الامير سعود ولي عهد المملكة العربية السعودية وسمو الامير محمد شقيقه الى ميناء بور سعيد في منتصف هذه الليلة قادمين من اوروبا . وقد أوفد جلالة الملك فاروق محافظ بور سعيد لاستقبالهما بالنيابة عن جلالته . ويستقبلهما في ميناء السويس سعادة الشيخ فوزان السابق معتمد المملكة السعودية في مصر وكبار رجال المفوضية السعودية .

الملك فاروق يطير الى السلوم

القاهرة في ١٤ ايلول — لمراسل الدفاع الخاص — تجول جلالة الملك فاروق اليوم في مرسى مطروح وزار بعض الاماكن الاثرية هناك . وبعد تناول الغداء في الليدو استقل جلالته الطيارة الى السلوم

يوم فلسطين في سوريا والعراق

ارفضاض المؤتمر العلمي الاسلامي الاول

برقية رئيس الوزراء عن مباحثات باريس

٢٧ رجب

دمشق في ١٤ ايلول – لمراسل الدفاع الخاص — عقد اجتماع كبير في المكتب العربي حضره اعضاء لجنة الدفاع عن فلسطين ودار البحث حول يوم فلسطين الذي تقرر أن يكون في ٢٧ رجب . وأرسلت الكتب الى اللجان في المدن السورية والعراقية . وتتضمن هذه الكتب تعليمات عما يجب القيام به في هذا اليوم . وأرسلت البطاقات لتوزيعها وجمع التبرعات .

المؤتمر الاسلامي

انتهى المؤتمر العلمي الاسلامي الاول وعاد الاعضاء كل الى بلده . وتقرر أن يبقى مكتب المؤتمر الدائم على اتصال برجال الحكومة للعمل على تنفيذ المقررات التي اتخذها المؤتمر . وقررت جمعية العلماء انشاء فروع في مختلف المدن السورية واللبنانية .

في بغداد

وستعمل جمعية العلماء على الاتصال بالسادة العلماء في جميع المدن العربية والاسلامية كلها لتقوم روابط قوية بينها.

وتقرر أن يعقد المؤتمر الاسلامي الثاني القادم في بغداد .

مباحثات باريس

أرسل الاستاذ جميل بك مردم رئيس الوزارة السورية الموجود الان في باريس رسالة الى رئيس الوزراء بالنيابة جاء فيها: لم نخدل حتى الان في مباحثاتنا بالتفصيلات وكل ما في الامر ان الوزير الفرنسي عرض علي بعض ملاحظاته على المعاهدة وخاصة البروتوكول العسكري وما نقل اليه عن الحالة في الجزيرة وجبل الدروز مع تأييده لسياسة التعاون على اساس التعديل ثم طلب الي ان أسافر الى جنيف للاجتماع برشدي آراس بحضوره تمهيداً للمباحثات المقبلة في انقره والاتفاق على موعد الزيارة

ثلاث جلسات

عقد مجلس الوزراء ثلاث جلسات في اليومين الاخيرين لبحث الموقف الذي يدل على اتجاه جديد في العلاقات السورية الفرنسية . ويبدي الوزراء شيئاً من التشاؤم على أنهم يؤكدون ان البلاد حكومة وشعبا لا ترضى بتعديل ما في المعاهدة التي يعتقد انها أقل ما يقبل به.

انفجار لغم وعشر اصابات مميتة

جاءنا من مكتب الاخبار مايلي :

في الساعة الثامنة والدقيقة ١٠ من مساء ١٢ الجاري ذهبت جماعة مسلحة الى محكمة صلح المجدل وسلبوا ١١ جنيهاً

— في الساعة السابعة والنصف من مساء اليوم سلبت جماعة مسلحة ٢٩ جنيهاً من خزانة محطة سكة حديد المجدل .

— تأخر القطار القادم من القنطرة ٨ ساعات بالقرب من غزة من جراء ازالة بعض العوارض عند الكيلو ٢٠٤

— قتل عشرة اشخاص من العرب وجرح عشرة آخرون عندما انفجر لغم أرضي ليلة امس تحت باص عربي على طريق الجليل

— وفيما يلي بيان باسماء القتلى وهم المرحومون حسن السامبو سائق الباص من عكا ، سعيد نعيم من قرية النحف ويونس الشيخ طه ومحمد الحاج عبود . وخليل اندس واحمد موسى حموده وفضل ابو الفضل وكامل شما ويوسف العلوان من الزيب وعيسى الشبطي من الكابري .

والجرحى هم السادة : احمد عبود ومصطفى احمد ابو عيشة ومحمود خالد ومحمد حسن عيشة ويوسف درويش وعبد عبد الرحمن ومحمد عزيز ابو خالد واحمد عبد عيسى واسعد سليم واحمد نسيب وجميعهم من الزيب وهم في مستشفى الحكومة وحالتهم حسنة .

— عرفت الان التفصيلات التالية عن الاشتباك الذي حصل امس على طريق الخليل . اطلقت النار يوم امس الثلاثاء من كمين على قافلة عسكرية على طريق الخليل وقد اشتبك حرس القافلة مع العصابة ووصلت بعد ذلك قوة من الجند مع السيارات المصفحة كانت قادمة من جهات الخليل في طريقها الى القدس وقد وصلت الان الى مكان الحادث من القدس خمس طائرات وجماعات من الجند وقد اوقعوا ما لا يقل عن عشرين قتيلا ولم تقع اصابات بين الجند .

٢٠٠٠ من السوديت يشتبكون في معركة

« تابع المنشور على الصفحة الاولى »

ولا تزال الصحف الالمانيه تعلق على الحوادث واتهمت الحكومة التشكية بانها السبب في خلق هذه الاضطرابات .

ونشرت هذه الصحف انباء نقلها اليها ١٢٠ شخصاً من السوديت لجأوا من تشكوسلوفاكيا الى المانيا وجاء فيها أن جميع السوديت الالمان الموجودين في تشكوسلوفاكيا في خطر

وصرح مسئول في حكومة هنغاريا فقال ان النتيجة الطبيعية لهذه الحوادث ستؤدي الى اجراء استفتاء وفي هذه الحالة ستضطر حكومة هنغاريا الى اتباع ذات الطريقة فيما يتعلق بالاقلية الهنغارية

حالة اليهود

براغ في ١٤ أيلول — بالنظر لاضطراب الحالة في مناطق السوديت فقد غادر اليوم كثير من اليهود القاطنين في مناطق السوديت الى براغ .

ويقال ان عدداً كبيراً من البيوت والمخازن اليهودية قد اتلفت .

روما في ١٤ ايلول — كتبت جريدة انفرميسيون بوليتيكا عن خطاب الهر هتلر فقالت : لو قبل الرئيس بنيش بشروط السوديت الثمانية لاصاب . اما الان فانه يجد نفسه في المركز الذي كانت الحكومة النمسوية فيه قبل ضم النمسا الى المانيا ولم يبق الان غير حلين : الاول اعطاء الحق للالمان السوديت بالانفصال عن حكومة براغ وهذا ما يتطلبه العدل ، وما يمكن خدمة السلام به . والحل الاخر يعني عدم النظام واعلان الحرب . وعلى اللورد رنسيمان ان يقنع بنيش بضرورة فصل عنصر غريب عن جسم الدولة التشكوسلوفاكية.

– د . ن . ب –

براغ في ١٤ أيلول — انتقلت ادارة حزب السوديت الالماني من براغ الى المنطقة السوديتية لضمان سير الاعمال السياسية بعد ان اصبح الاتصال بين براغ والبلاد غير مكفول في الاحوال الحاضرة — د.ن.ب

لندن في ١٤ ايلول — عقدت الوزارة البريطانية جلسة اليوم في دوننج ستريت واستمر الاجتماع وقتا غير قصير وعرض البحث للحالة الدولية الحاضرة .

ومع ان الوزارة لم تقرر موعداً آخر للاجتماع فأن الوزراء موجودون في جهات مجاورة ويمكن دعوتهم للاجتماع في أقرب فرصة ممكنة

طوكيو في ١٤ ايلول — جاء في نبأ من طوكيو ان الحكومة اليابانية أعربت عن تأييدها لالمانيا وايطاليا ضد روسيا السوفياتية وقد رفض احد المتكلمين بلسان وزارة الخارجية اليابانية الاجابة بصراحة على سؤال وجه اليه بشأن تأييد اليابان لالمانيا في حالة دخولها الحرب .

براغ في ١٤ ايلول — في آخر الانباء انه في المقابلة التي جرت بين الدكتور فرانك نائب زعيم السوديت والمستر آشن كوانت احد اعضاء لجنة اللورد رنسمان قال الاول انه بعد الخطاب الذي القاه الهر هتلر واضطراب الحالة في تشكوسلوفاكيا ليس في وسع الحزب مطلقاً النظر او اعادة البحث في مقترحات الحكومة ، غير ان هذا لا يمنع لجنة رنسمان من مواصلة البحث وبذل الجهود لايجاد حل عادل .

براغ في ١٤ أيلول — اشتدت المعركة الدائرة الان بين السوديت وقوات البوليس ودعا ذلك الى الاستنجاد بقوات من الجيش مزودة بالدبابات ، وتدور هذه المعركة قرب فاكينو

انباء مختلفة

وزارة فرنسا تبقي التدابير العسكرية

باريس في ١٤ ايلول — قررت الوزارة الافرنسية ابقاء التدابير التي اتخذت بسبب الحالة الحاضرة الى ان تنجلي الازمة السياسية — د.ن.ب.

المقامات الالمانية والازمة الدولية

برلين في ١٤ ايلول — ترى المقامات السياسيةفي برلين في تصريح الجرائد التشيكية بان تشيكوسلوفاكيا لم تفكر يوما من الايام بالتعدي على الأقليات وخصوصا على السوديت الالمان الحجة لعدم وجود الارادة الحسنة في براغ للقيام بنصيبها لتحسين الحالة — د.ن.ب.

مظاهرة امام منزل مراقب انكليزي

براغ في ١٤ ايلول — تجمع الالمان السوديت في أيجر امام المنزل الذي يسكن فيه مساعد اللورد رنسيمان الماجور ستون برات . واعلن الماجور من الشرفة انه يتتبع الحوادث التي تجري في المنطقة السوديتية وهو مقتنع بانه يجب اعطاء السوديت حقوقهم — د.ن.ب.

الصحف الانكليزية وخطاب هتلر

لندن في ١٤ ايلول — تقول الجرائد الانكليزية ان خطاب الزعيم لم يأت بشيء جديد ، وان النغمة شديدة ولكن الجسور للمفاوضات لم تهدم—د.ن.ب

مشكلة السوديت لم تنحل بعد

باريس في ١٤ ايلول — لا ترى الجرائد الباريسية اي خطر بعد القاء خطاب الزعيم هتلر ولكنها تقول ان المشكلة السوديتية لم تنحل بعد — د . ن . ب

مندوب تشيكوسلوفاكيا في العصبة

براغ في ١٤ ايلول — نظراً للحالة العامة الغى وزير خارجية تشيكوسلوفاكيا، المسيو كروفتا ، سفره الى جنيف — د . ن . ب

مدينة مارينباد تضرب احتجاجا

براغ في ١٤ ايلول — اغلقت جميع المتاجر في مارينباد احتجاجاً على تصرفات السلطة وقد ابعد البوليس التشيكي المتطوعين الذين كانوا يقومون بحفظ النظام لانهم كانوا واضعين السواستيكا على ذراعهم . وقد أخلى الجند التشيكي مارينباد ولم يبق فيها الا قوة صغيرة من البوليس التشيكي — د. ن. ب.

ارتفاع طائرة ٧٠٠٠ متر

برلين في ١٤ ايلول — ضربت طائرة خفيفة من نوع « كليم » خمسة ارقام عالمية فوصلت مع راكب واحد الى علو ٧٠٠٠ متر ومع راكبين الى علو ٥٦٠٠ متر وكانت سرعتها مع راكب واحد ٢٧٨ كيلو متراً ومع راكبين ٢٢٨ كيلومتراً في الساعة وكانت سرعتها المتوسطة على مسافة ١٠٠٠ كيلو متر ٢٢٨ كيلو متر ٢٢٨ كيلو مترا في الساعة — د. ن. ب.

العمال الالمان في الصناعات

برلين في ١٤ ايلول — ادخل جميع الاشخاص الذين تمكن الحصول عليهم في الصناعات وقد ارتفع عدد العاطلين في شهر آب الى ٢٠٩٠٠ر٢٠ عامل اي بزيادة ١٤٦٠٠٠ — د. ن. ب.

البترول والبوتاس في الاراضي السورية

حلب في ١٤ ايلول — اكتشف عمال شركة (آي . بي . سي) في مكان واقع بين جسر الشغور وقلعة شلف اراضي غنية بالبترول وارضاً ثانية قريبة منها مملوءة بوتاساً وهناك مساع مبذولة لشراء تلك الاراضي

النازحون من سنجق الاسكندرونة

دمشق في ١٤ ايلول — اهتمت الحكومة السورية بالنازحين من هاتاي والفت لجنة جديدة برئاسة والي حلب لاعداد مساكن لازمة لهم فقد تقرر ان يسكن فريق من هؤلاء في قضاء اعزاز مؤقتاً والفريق الاخر ما زالت مسألة اسكانه تحت البحث في اماكن اخرى من اراضي ولاية حلب

فرنسا تقيم تحصينات في مواقع سورية

بيروت في ١٤ ايلول — اهتم الناس اليوم اهتماما شديداً الانباء الواردة من مدينتي حمص وحماه وهما قلب الموقع الجغرافي السوري لقيام تحصينات عسكرية فيهما واحتلال المواقع العالية والايعاز الى الضباط الفرنسيين بوجوب ارسال عائلاتهم الى لبنان . وتقول احدى الصحف الصادرة صباح امس ان المفوض السامي ابرق الى مندوبه في دمشق الموجود الان في تركيا ليعود على جناح السرعة وقد عقدت اجتماعات في الاوساط السياسية والمالية والتجارية لدرس الموقف من هذه الشائعات التي اقلقت الافكار في سائر المدن السورية

من القاهرة

المؤتمر البرلماني

الهند المسلمة تعمل لانقاذ الموقف

انهيال كتب التأييد على سعادة علوبة باشا

القاهرة في ١٤ أيلول — لمراسل الدفاع الخاص — ترد الكتب من الانحاء المختلفة على سكرتارية اللجنة البرلمانية المصرية التي تعد العدة للمؤتمر البرلماني الذي يبحث في قضية فلسطين والمحدد له ٧ تشرين الأول القادم . وفيما يلي بعض الكتب التي وردت في الايام القليلة الماضية

من الاردن

جاء في كتاب الامير عبد الله أن فريقاً من اعضاء المجلس التشريعي الاردني يستعدون للاشتراك في المؤتمر البرلماني

من الهند

وجاء في كتاب من السر خان بهادر محمد امين احمد خان راجا محمود آباد وهو من حكام الهند المشهورين والواسعي النفوذ الى سعادة محمد علي علوبه باشا ما يلي : احييكم واخوانكم اعضاء اللجنة الكرام تحية طيبة مملوءة بالود والاخلاص واشكر سعيكم وعنايتكم بقضية المسلمين عامة ، وخاصة قضية فلسطين التي ابكت واحزنت واضحكت العالم في آن واحد . سررنا من تكوين لجنة برلمانية للدفاع عن حقوق فلسطين المظلومه . واعجبنا من هذه الحمية والغيرة الاسلامية والعاطفة القومية . وان اخوانكم في الهند مستعدون لبذل اقصى ما يمكن من الجهود لانقاذ الموقف والاشتراك في المؤتمر الذي تقترحون عقده ، وندعو الله تعالى ان يكون سبباً في دفع المصيبة عن اخواننا واعادة المياه الى مجراها

من الجزائر

وكتب سماحة الزعيم المغربي الجليل الشيخ عبد الحميد بن باديس رئيس جمعية العلماء في الجزائر فقال انه مستعد للقدوم الى القاهرة والاشتراك في اعمال المؤتمر بالنيابة عن مسلمي الجزائر .

من المغرب الاقصى

وذكر سيادة الاستاذ عبد العزيز الثعالبي إنه يثني على فكرة المؤتمر ويؤيده كل التأييد :

ويقول انه اخذ يعد مذكرة ضافية لتقديمها للمؤتمر يضمنها بعض اقتراحاته التي يراها كفيلة بانقاذ الموقف في فلسطين ويقول ايضاً ان فكرة عقد المؤتمر لقيت تحبيذاً عظيما في المغرب الاقصى . وان بعض زعمائه الذين تمكنهم ظروفهم من مغادرة البلاد ، سيسافرون الى القاهرة

من المغرب الاسباني

وكتب زعيم المغرب الاسباني الاستاذ عبد الخالق الطريس رئيس حزب الاصلاح الوطني يقول انه سيغادر طنجه في يوم ٢٠ ايلول الجاري هو ومندوبو الحزب في طريقهم الى القاهره لحضور المؤتمر البرلماني والاشتراك في اعماله لتأييد فلسطين .

وزير الحربية المصرية ومهمته في لندن

انشاء كلية عسكرية وشراء سفن وذخائر

لندن في ١٤ ايلول — يهتم وزير الحربية المصرية حسن صبري باشا منذ وصوله الى لندن بدرس المقترحات الحربية الحديثة . وهو يشتغل الان في درس المعلومات والاختبارات التي اجتمعت لديه اثناء زياراته لفرنسا وبلجيكا . والمعروف أن برنامج زيارته الرسمية لانكلترا سيبدأ في ٢٠ ايلول الجاري .

الغاية الاولى

والغاية الاولى من زيارة وزير الحربية المصرية للندن هي الوقوف بنفسه على التطورات الحديثة في الامور التي تتصل بشؤون الدفاع . وسيتصل بكبار رجال الجيش والاسطول وسلاح الطيران .

كلية حربية

ويهتم الوزير اهتماماً خاصاً بجمع المعلومات التي يستطيع الاسترشاد بها في انشاء كلية في مصر لهيئة أركان حرب الجيش . ويتصل الوزير بالمصانع الحربية للاستئناس بآرائها في انشاء مصنع للذخيرة في مصر .

المهمات الحربية

ويسعى الوزير ايضاً في اثناء زيارته للحصول على وعد قاطع بارسال المهمات العسكرية التي يطلبها الجيش المصري بسرعة وفي حالة عدم الاسراع في ارسالها ووصولها في المواعيد المحددة فان مصر تكون حرة في طلبها من اية دولة أخرى . ويشترط في المهمات العسكرية التي ترسل الى مصر ان تكون من الانواع التي تستعملها القوات البريطانية .

الاسطول المصرى

ومن المنتظر أن يبحث الوزير أيضاً في مسألة انشاء أسطول بحري مصري وسيبحث في امكان الحصول على عدد من السفن الحربية كالمدمرات والنسافات وغيرها .

موعد الانتخابات البرلمانية في بولونيا

وارسو في ١٤ ايلول — اصدر رئيس جمهورية بولونيا امراً بحل البرلمان ولم يحدد الوقت للانتخابات الجديدة .

— د . ن . ب —

شركة شل لفلسطين المحدودة
تقدم
الى مزارعي الاثمار الحمضية
زيوت شل الشهيرة للرش
العلاج الوحيد لجميع حشرات البرتقال والتيفوس.
يمكنكم الحصول على زيوت شل للرش من جميع
وكلائنا في فلسطين
وكالة يافا وجميع قراها راجعوا
شركة الاعمال الزراعية العربيه المحدودة

اضمنوا نظافة اثماركم
باستعمال زيوت شل للرش

احدث الموتورات للرش تقدمها لكم شركة شل

تقدم لكم الشركة

١ — الخبير الفني ليفحص لكم البيارة
٢ — زيوت شل الشهيرة للرش دائما محافظة على قوتها وفاعليتها
٣ — احدث الموتورات والماكنات الرش
٤ — ارخص الاسعار مع تسهيلات في الدفع

شركة
الاعمال الزراعية العربية
المحدودة
تعلن استعدادها التام
لموسمي
الرش و السماد الكيماوي

الرش	السماد الكيماوي
باقوى وافضل الزيوت	بأجود انواع الاسمدة
ضد الحشرات بانواعها	للبرتقال في جميع اطوار نموه
حشرات البرتقال	للثمر ، للزهر ، للنمو ، للون
.... الحشرة الحمراء	للفواكه
الحشرة السوداء	التفاح ، الكمثرى ، اللوز
.... الفيوماجين	المشمش ، والموز
الحشرة الشمعية البيضاء	للحبوب
باحدث الماكنات والآلات	بجميع انواعها

تحت اشراف مهندسين زراعيين اختصاصيين

يافا
ص . ب ٣٤٥
تلفون ١٠٦٨

شركة الاعمال الزراعية العربية
تقدم دائماً لكم
خدمة ممتازة
تسهيلات في الدفع
معاملة حسنة

المكتب
شارع طريفة
(خلف دار البريد)

اعلان

صادر من المحكمة الشرعية

لتسوية الاراضي

تقدم لدينا مضبطه موقعة من مختاري قرية بيت لاهيا وقرية بيت حانون التابعة قضاء غزة تتضمن بان محمد احمد موسى المصري توفي منذ خمس واربعين سنة زوجته فاطمه بنت محمد موسى حسين المصري وعن بنته منها مريم وعن اخوانه الاشقاء عيسى وعبد الله وعن والدته خديجه محمد ابو حالوب ثم توفيت خديجه المذكورة منذ اربعين سنة عن اولادها عيسى وعبد الله المذكورين وعن اولاد ابنها محمد وآمنة ومريم اولاد مصلح احمد موسى ثم منذ خمس وثلاثين سنة توفيت فاطمة المذكورة عن زوجها يوسف محمد احمد وعن اولادها منه محمد وسريه وآمنه وعن بنتها مريم المذكورة ثم منذ ثلاثين سنة توفي محمد يوسف المذكور عن شقيقتيه سريه وآمنة وعن اخته لام مريم المذكورة وعن والده يوسف المذكور ثم منذ خمس وعشرين سنة توفي يوسف المذكور عن بنتيه وهما سريه وآمنه وعن شقيقه محمد ثم توفيت مدالله احمد المذكورة عن اولادها عبد الله وحليمه ولدي احمد ابو شملح ثم توفيت مريم بنت مصلح احمد موسى المذكورة ثم توفيت آمنة يوسف محمد حمد عن زوجها سعيد احمد سعاده وعن بنتها منه فاطمه وعن عمها شقيق والدها محمد ثم توفيت فاطمه بنت سعيد المذكورة عن والدها سعيد ثم توفيت مريم محمد احمد موسى عن زوجها محمود سليمان السبع وعن اولادها عبد ربه وفاطمه وخديجه ثم توفي عبد ربه عن والده محمد المذكور وعن شقيقتيه فاطمه وخديجه ثم توفي عبد الله علي ابو شملح عن زوجته الست بنت محمد البرادي ابو شملح وعن اولاده منها هنيه وعلي ثم توفي عيسى احمد موسى عن زوجته لطيفه بنت فرحات عليان وعن اولاده منها محمد وعائشه وهاديه وخضره وعن بنته خديجه من زوجة متوفاة قبله لا غير فمن له اعتراض على هذه الوراثة فليراجع المحكمة المشار اليها خلال ثلاثة اسابيع من تاريخ النشر تحريراً في ٢٠ ـ ٨ ـ ٣٨

القاضي الشرعي
محمد اللبابيدي

(٤٢٧٣)

رسالة نيويورك

عرب المهجر ينجدون الوطن

نداء اتحاد الشبيبة يذاع من محطات الراديو في اميركا

جمعية عربية تفوز بالجائزة الاولى في مهرجان قومي كبير

نيويورك في ٢٩ آب — لمراسل الدفاع الخاص — أذاعت جمعية اتحاد الشبيبة العربية فى هندوراس نداء عاما الى ابناء العرب المهاجرين في الامريكتين طلبت فيه بذل المعونة والتبرع لمنكوبي فلسطين. ورئيس هذه الجمعية النشيطة هو المواطن السيد سليم نخلة برهوم ومدير قلم تحريرها السيد حسني عبود.

من محطات الراديو

وقد أذيع نداء الشبيبة العربية من عدة محطات لاسلكية مختلفة في انحاء الولايات المتحدة واستمع اليه جميع الاخوان المهاجرين من العرب. وتبذل الان الجهود المنقطعة النظير للعمل على نصرة فلسطين وتقديم المساعدات اللازمة للمنكوبين.

المطالبة بالاستقلال

وفيما يلي ارسل لكم بعض ما جاء في النداء المذكور:

قال احد الانكليز للملك حسين رحمه الله «ان العرب الذين تجاهد من اجلهم وتطالب بالاستقلال لهم قوم لا يحبونكم ولا يرغبون فيكم» فاجابه المغفور له الملك حسين «انا لا اطلب هذا لنفسي او لاولادي. ومتى حصل العرب على استقلالهم الذي وعدتمونا به فاننا نرحل عن بلاد العرب اذا لزم الامر»

الوطنية الصادقة

اتينا بهذا المثل النبيل لنبرهن لابناء وطننا الكرام اننا نعمل فى سبيل فلسطين ونوجه النداء تلو الاخر لنصرة وطننا التعس وربما تزعج البعض بكثرة صراخنا في سبيل نجدة الوطن ولكننا لا نعمل هذا لغاية فى النفس او حباً بالظهور والمباهاة. بل نعمل مدفوعين بعامل الغيرة الوطنية الصادقة

شرف الوطن

وكيف لا تدفعنا الغيرة الوطنية على ذلك ونحن نرى اوطاننا في حاجة الى جهودنا. فهل نبقى مكتوفي الايادي تجاهها؟ هل فقدنا الاباء العربي والغيرة والنخوة؟ هل يسرنا السكوت المعيب؟ علينا ان نساعد اخواننا بالاموال. والسكوت في مثل هذه الاحوال خيانة واضحة فاضحة ودليل على حطة نفس يأنف منها كل رحل ابي كريم.

ان ذوي الكفايات العقلية يقدرون ان لا شرف بلا شجاعة وان لا كيان لنا في الوطن والمهجر دون المحافظة على شرف اوطاننا. وان شرف الوطن يتطلب منا العمل فى سبيل استقلاله وحريته وتخليصه.

الواجب الاول

فعليه ايها المواطنون لا تتأخروا عن تأييدكم ولا يلزمكم من يذكركم بواجب انتم تقدرونه حق قدره وانتم جديرون بايفائه. والله يهدي العرب الى ما فيه خير اوطانهم والسلام.

جمعية اتحاد الشبيبة العربية
في تيغوسيغاليبا-هندوراس

جمعية عربية

وقد عهدت جمعية العصر الجديد الى رئيسها وكاتم أسرارها بتهيئة عربة الجمعية وتزيينها على الشكل التالي:

شادر في صحراء العرب وعلى بابه جلس ابن الجبر الذي خلف قاعدة الحساب للعالم اجمع. وفى المقدمة فارس من فرسان العرب يمتطي جواداً من جياد العرب الاصيلة وفي يده الحسام مع الاعلام الاميركية والاعلام العربية مما زاد المشهد رونقاً ووقاراً ثم هيئة منظمة بلباسها العربي مع المنجيرة والدربكة حسب العادة وسارت امامنا موسيقى «الشرينر» بلباسها العربي ولحنتها العربية حتى كان يخيل الينا اننا في عهد بني العباس او في مجد هارون الرشيد وكان الاعلان الذي سار امام الموسيقى التي مشت امام العربة «العراق» فلم تكن تمر امام واقف متفرج الا وحياها تحية الاجلال والاعجاب وفى جملتهم حاكم المدينة «المار فدر واللوتانت كفرنر» اي مساعد حاكم الولاية والسناتور منتن وغيرهم من كبار رجال الحكومة واعيان المدينة وكان المهرجان اشبه بمهرجان عربي وظل سائراً حتى انتهى في نادي الجمعية.

المستقبل القريب

هذا ما أحببت ان اكتبه بشأن المهرجان الذي اعاد الى مخيلاتنا ذكرى بلادنا المحبوبة فعسى ان نحتفل في المستقبل القريب باستقلال اوطاننا ووحدتها التامة يظللها العلم العربي الزاهر واني اسأل الله ان يثبت اقدام ملوكنا وامرائنا ويعملوا يداً واحدة في سبيل المجد العربي وفي سبيل انقاذ فلسطين العزيزه.

مهرجان تاريخي

نالت جمعية العصر الجديد الاسلامية الجائزة الاولى في مهرجان مشيغن ستي التاريخي الوطني. وهو اكبر مهرجان شهدته هذه المدينة في تاريخها فقد سار فيه اكثر من ١٢٥ عربة كلها مزينة بأجمل الزينات ويتخللها اكثر من ٣٥ فرقة موسيقية من خيرة ما في الولاية بأجمعها.

في سطور

أغرب لغة

يعرفها قليلون جداً

من اغرب لغات العالم لغة سكان جزائر الكناري الاصليين وهي عبارة عن تصفير بالفم يتفاهمون به بدون استعمال أية آلة. وطريقتهم عبارة عن حركات يرسلونها من افواههم فينبعث منها صفير له انغام يكيفونها حسب ما يريدون الاشارة اليه. وهذه اللغة لا يفهمها احد غير سكان هذه الجزيرة الاصليين

وقد حاول احد العلماء الاوروبيين اكتشاف سر هذه اللغة فجعل احد السكان يصفر في اذنه فكانت النتيجة ان هذا العالم فقد حاسة السمع لعدة اسابيع!

آلات الراديو في العالم

بحسب احصاءات مكتب الاذاعة اللاسلكية العالمي بلغ عدد آلات الراديو المستعملة في جميع انحاء العالم ٧٠،٠٠٠،٠٠٠ مليون راديو وذلك فى سنة ١٩٣٧ بينها ٣١،٨٠٠،٠٠٠ فى اميركا و ٩،٠٨٦،٤٥٤ في المانيا و ٨،٤٧٩،٦٠٠ فى انكلترا وهذه الارقام هي اعظم مابلغه عدد آلات الراديو في العالم منذ اختراعه

الباخرة كوين اليزابيث

في اليوم السابع والعشرين من الشهر الجاري سيحتفل بانزال اعظم باخرة في العالم الى البحر بحضور ملك وملكة الانكليز وهي الباخرة كوين اليزابيث ومحمولها ٨٥،٠٠٠ طن وهو اعظم من محمول الباخرتين نورماندي وكوين ماري. ويبلغ طولها ١٠٣١ قدما اي انها اطول من الباخرة كوين ماري بثلاثة عشر قدما. وعند اكمال بنائها بعد سنتين تعد للسفر بين اوروبا واميركا وتتسع لالفين واربعمئة راكب وسيكون عدد بحارتها ١١٠٠ بحار

مؤتمر الحيتان

عقد في لندن، في اواخر الشهر الماضي مؤتمر لحماية الحيتان من الصيد من البحار العميقة، وقد خرج المؤتمرون من ذلك المؤتمر بعد أن وقعوا على «ميثاق دولي» يحرم صيد الحيتان الا من المياه الساحلية.

اعلان

صادر من المحكمة الشرعية
لتسوية الاراضي

تقدم لدينا مضبطة موقعة من مختار قرية الجورة التابعة قضاء غزه تتضمن بان يوسف حسين عياش من اهالي القرية المذكورة توفى منذ ثلاثة اشهر عن زوجته زينب اسماعيل الهباش وعن اولاده منها طلب وآمنه وزهدية ومريم وعن ولديه عبدالله وخديجه من زوجة متوفاة قبله لاغير فمن له اعتراض على هذه الوراثة فليراجع المحكمة المشار اليها خلال ثلاثة اسابيع من تاريخ النشر تحريراً

في ١٨ ـ ٨ ـ ٣٨ القاضي الشرعي
محمد اللبابيدي (٤٢٦٥)

البرغش الاخضر

ان قسما كبيراً من هولاندا يتألف من منطقة منبسطة ورطبة حيث البرغش في كل زمن كان مسيطراً وحيث تحمل الناس اضراره العظيمة بجميع انواعها واشكالها.

منذ زمن يفوق حد التصور بليت تلك المنطقة بالبرغش العادي والبرغش الذي ينقل الحميات المزرغية، ولكن منذ سنوات قليلة فقط ظهر نوع جديد من تلك الحشرات، وهو البرغش الاخضر، وقد دخل الى هولاندا بعد انشاء سد «زويدرزي» وتجفيف الاراضي التي كانت تتسرب اليها مياه بحر «ويرنجن» في مده وطغيانه.

ويقول العلماء ان هذه الحشرات ليست من فصيلة البرغش، ولكن عموم البشر يرون انها شبيهة بالبرغش كالاخوة ما عدا اللون وان لها ذات الميزات الكريهة.

وعند ما يقترب الربيع يظهر البرغش الاخضر ليس بمئات الالوف بل بالملايين، ويؤلف فصائل تطير متكاثفة وتبلغ كثرتها مقداراً قلما بلغته تجمعات اي نوع آخر من الحشرات.

وعندما يقوم البرغش الاخضر بغاراته، فانه في بعض الحالة الجوية لا يبدو للعيان، فيضطر الناس الى السير بعد ان يضعوا على افواههم غطاء من القماش حتى لا يدخل البرغش اليها ويضطروا الى ابتلاعه.

وحينما يحط سرب من هذا البرغش في جهة ما فقد يتعذر تمييز شكل الاشياء فلا يعود الزجاج شفافاً ويجبر سائقو السيارات على السير بعد تغطية (الراديانور) لكي لا يتسلط عليه البرغش ويحجبه بتمامه.

ولكن الاكثر خطورة من كل ذلك انه حتى الان لم تعرف الطريقة المحاربة هذه النكبة، ولقد تام الهولانديون بجد في المناطق المعرضة للحميات المزرغية بابادة البرغش ناقل هذه الحميات وتمكنوا على قدر المستطاع من تخفيف وطأته، ولكن ابادة هذه المليارات من البرغش الاخضر تكلف الاموال الباهظة ولا يمكن ان يتم ذلك بطريقة عملية سهلة

لقد اتفق سكان المناطق التي تسيطر عليها المزرغية على الاعتراف بان البرغش الاصفر مع انه لا يحمل مرضاً هو افظع نكبة شاهدوها وذلك لانه يمكنهم في اكثر الاحيان تجنب المضار الناتجة عن الملاريا باخذهم بصورة منتظمة على سبيل الوقاية، اربعين سنتيغراما من الكينا، واذا اصيب احد بالرغم من ذلك بالملاريا فانه يتخلص سريعاً من هذا المرض بفضل معالجة مدتها تتراوح بين ٥ و ٧ ايام يأخذ في خلالها يومياً من غرام واحد الى غرام ونصف من الكينا

ان تجفيف «زويدرزي» وجمال وحقول النرجس في هولاندا يحملان الالوف من الاجانب على زيارة تلك البلاد لرؤية اعظم مدهشات اوروبا، ولكن الزوار عليهم اتقاء ذلك في الربيع ان يتقبل برضى ما يسببه لهم البرغش الاخضر من مضايقة وازعاج

ساعدوا
عائلات المنكوبين

برنامج

الاذاعة الفلسطينية

في ١٥ ايلول

- ٥،٣٠ اشارة الوقت والنشرات ثم حديث الاطفال للانسة وديعة شطارة
- ٦ عبد الهادي احمد الصغير ـ وفرقة استوديو الاذاعة
- ٦،٢٠ اغاني من الانسة ام كلثوم
- ٦،٤٠ معزوفات شرقية وموسيقى عربية راقصة
- ٧ حديث
- ٧،١٥ يحيى السعودي ـ وفرقة استوديو الاذاعة
- ٧،٤٠ النشرة الاخبارية

الاذاعة المصرية

الاذاعة اللاسلكية للحكومة المصرية
في ١٥ ايلول

- ٦،٣٠ صباحا الاستاذ محمد شكري ـ تمرينات رياضية
- ٦،٤٥ الشيخ محمد احمد العمروسي ـ قرآن كريم
- ٧،٣٥ ختام
- ١٠ اسطوانات
- ١٠،٣٠ السيدة فتحية احمد وفرقتها ـ حفلة غنائية
- ١١ اسطوانات
- ٢،١٠ مساء * اسطوانات
- ٢،٤٠ النشرات الجوية والاخبارية والتجارية الاولى
- ٦،٤٥ حفلة موسيقية
- ٧ اسطوانات
- ٧،١٠ البكباشي الاستاذ علي حلمي ـ حديث
- ٧،٣٥ حفلة موسيقية
- ٧،٥٠ الشيخ عبد العزيز الدريني ـ قرآن كريم
- ٨،٣٠ النشرتان الثانيتان الاخبارية والتجارية
- ٨،٤٠ الذكرى الخامسة عشر للشيخ سيد درويش ـ حفلة خاصة
- ١١ سلام الملك ـ ختام

طيارات السلام؟

يقول الجنرال فرانكو ـ وهو يتكلم عن وثوقه من الظفر بالنصر النهائي على الحمر الدوليين ـ ان قوة اسبانيا الجوية، في زمن السلام، لن يقل عدد مافيها من الطيارات حمالات القنابل ... عن ٢،٠٠٠ طيارة

اما زمن الحرب، فله غير هذا العدد من الطيارات

اعلان

صادر من المحكمة الشرعية
لتسوية الاراضي

تقدم لدينا مضبطة موقعة من مختار قرية الجورة التابعة قضاء غزه تتضمن بان رشيد الحاج اسماعيل امطير توفى منذ خمسة اشهر عن زوجته عيشه بنت عبدالغني الشيخ وعن ولديه منها اسماعيل وزينب لا غير فمن له اعتراض على هذه الوراثة فليراجع المحكمة المشار اليها خلال ثلاثة اسابيع تحريراً

في ١٨ ـ ٨ ـ ٣٨
القاضي الشرعي
محمد اللبابيدي (٤٢٦٤)

حافظوا على نظركم
اطلبوا
قطرة اويتير

تشفي الاحمية والتهاب الجفون والشتيرات وتساقط الدموع الخ ... فضلا عن انها رطبة ومقوية لأعصاب البصر. تباع في جميع الاجزاخانات ومخازن الادوية

اعلان بيع اموال غير منقولة

لدى محكمة اجراء يافا بخصوص الاجراءات في القضية دوسيه ٦٧٧٦—٣٦

المحكوم له: نصري نصر من القدس. المحكوم عليه فاطمه سعد الدين باشا القباني قاطنة في حي المهاجرين جادة ناظم باشا بدمشق.

ليكن معلوما بانه اعطي الامر من قبل رئيس هذه الدائرة بيع جميع حقوق ومنفعة المديون المتعلقة في الملك المدون حسب الجدول بخصوص تنفيذ حكم بالقضية ٣١٧ـ٣٥ محكمة مركزية يافا المسجل في دائرة طابو طولكرم بموجب قوشان الطابو نمره ٨ تاريخ ٢٨—١٢—٢٠ مع الفائدة والمصاريف لغاية هذا التاريخ لقاء مبلغ ١٠٤٠٠ جنيه مع ما يلحقها من الفوائد والرسوم بالغة ما بلغت من هذا التاريخ حتى الدفع التام.

سيطرح الملك بالمزاد العلني وللمزاود الاطلاع على التفصيلات والشروط في الدائرة. يباع الملك ايفاء لصالح الدائن او الراهن كما هو موضح في الجدول المرفق عما يلحقه من المصاريف والقيود والشروط والمطلوبات المتعلقة بهذا الملك.

اذا لم يصدر امر التسجيل يجري البيع بمعرفة مأمور الاجراء في دائرة الاجراء ابتداء من كل يوم من ايام الاسبوع قبل الظهر ويستمر خمسة عشر يوما من تاريخ النشر.

في حالة دفع الدين المبينة تفاصيله اعلاه مع المصاريف او اذا عرض دفعها قبل ان يباع الملك فان المزاودة تلغى. حين البيع على راغبي المزاودة ان يزاودوا بانفسهم او بواسطة وكلاء مفوضين ولا تقبل المزاودة من قبل الدائن او المرتهن او بالنيابة عنهم الا بامر خاص صريح من رئيس الاجراء او من يقوم مقامه.

ليعلم المزاودون انه يجب دفع عشرة بالمايه حين المزاوده لصندوق الاجراء لتقبل المزاودة منهم او ان يجلبوا كفالة بنك يرضى بها مأمور الاجراء. ان اجرة الدلال ورسم التسجيل في الطابو على المشتري.

الجدول

رقم القوشان ٨ تاريخ ٢٨—١٢—٢٠

حصص: ٧٥ حصة من ٣٠٢٤ حصه. المكان: وادي الحوارث طولكرم قسم القباني.

نوع الملك: ارض مفتلح تربتها رمليه وقسم منها سمره وقسم حمره وقسم بص وعليها مقدار اربعين بيت مبني من طين لعرب وادي القباني الزارعين في الواد واربعين بيت شعر لعرب القباني ايضاً وعشرين عين ماء لسقي الحيوانات واربعة ينابيع ماء للشرب واربعة شجرات كينا وعشرة غرسات عنب و ١٢ شجرة سدر و ١٧ عامود كهرباء جديد لشركه روتنبرغ واربعة مطاين للجاموس.

المالك: فاطمه سعد الدين باشا القباني.

كيفية الانتقال الى المالك: بالارث

مساحة الارض حسب قيد الملك: ٨٤٨٥ دونما وحسب رابور وضع اليد ١١٠٠٠ دونم تقريباً.

الحدود في الطابو: شمالا الوادي الذي هو مجرى الماء من الشرق الى الغرب جنوبا طريق ام خالد المارة ما بين ام خالد ووادي القباني ووادي الشعير. شرقا اراضي قاقون وشريكه حتى عين المصيعبي غربا طريق المهارات بين القباني وساره التيان من الشمال للجنوب.

الحدود الحالية: شمالا مسيل ماء جنوبا طريق ام خالد ـ طولكرم ـ ذنابه شرقا اراضي قاقون ملك ورثة عبد اللطيف ابو هنطش وعبد الغني ومحمود ابو هنطش واحمد الشكعه وشركاه واراضي حور النعاوه ملك اهالي شويكه واراضي المهادوه واراضي ذنابه ملك قاسم شرشير غربا اراضي اليهود وطريق المهادات وارض الكرديات ملك العرب.

القيمة المخمنة: ثمن الدونم الواحد من قبل خبير المحكوم له بمبلغ عشرة جنيهات فيكون مجموع الحصة ٢٧٥٠ جنيها وخبير الاجراء ثمن حصة المحكوم عليها بمبلغ خمسة آلاف وخمسماية جنيه.

ملاحظه: يوجد حقوق مزارعه في الارض لماية وواحد وعشرين مزارعا حسب ما جاء بضبط وضع اليد

اعلن عن الملك بالمزاد العلني لمدة ثلاثين يوماً وذلك بواسطة جريدة فلسطين وجريدة الدفاع ورست الاحالة المؤقتة على المزاود الاخير المحكوم له نصري افندي نصر بمبلغ خمسة آلاف وخمسماية جنيه والان موضوع الملك بالمزاد العلني لمدة ١٥ يوماً ابتداء من تاريخ النشر

مأمور اجراء يافا
محمد علي النشاشيبي (٤٢٧٢)

صور متنوعة على هامش الحوادث

اڤانجلين بوث قائدة جيش الانقاذ وقد وضعت أحد الاطفال في عربة جرتها بنفسها في المعرض الذي أقيم في لندن أخيراً لاعانة الاطفال الفقراء

صورة لتمثال الحرية يقوم النحاتون الامريكيون بصنعه ليعرض في المعرض الامريكي الذي يقام في نيويورك في عام ١٩٣٩ ويمثل رجلاً قوياً ممسكاً بسيف يحمي به القانون

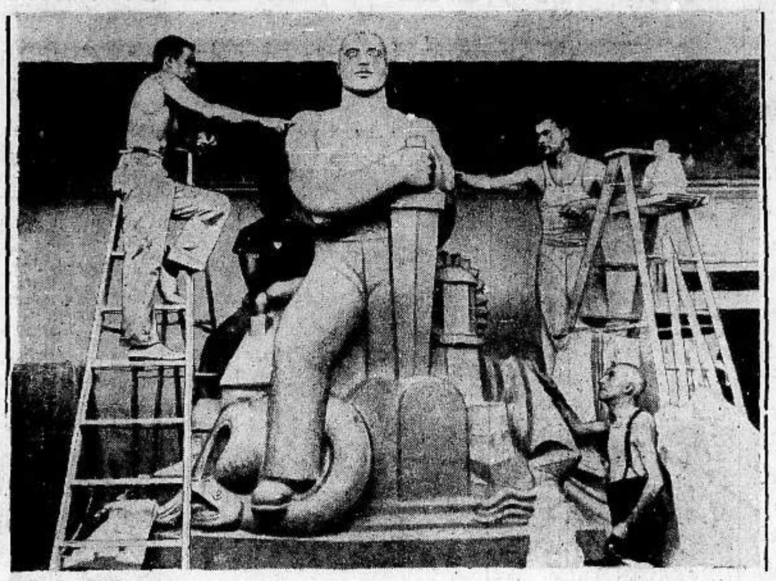

سمو الامير سعود ولي عهد المملكة العربية السعودية إلى اليمين وبجانبه سمو شقيقه الامير محمد. وقد أخذت لهما هذه الصورة اثناء زيارتهما الاخيرة للندن.

انتشر داء الكوليرا في الصين بكثرة وقد أخذت هذه الصورة في شنغهاي اثناء تطعيم السكان

أحد الجنود اليابانيين يقبل طفله الصغير عقب عودته من الجبهة.

جانب من القصر الذي يسكنه الرئيس بنيش رئيس جمهورية تشكوسلوفاكيا. وقد عقد في هذا القصر عدة مؤتمرات سياسية هامة.

الاسرة المالكة الروسية بمناسبة مرور ٢٠ سنة على قتل البلاشفة لافرادها. وترى من اليسار اميرتان فالقيصر والقيصرة وأميرة أخرة وولي العهد والاميرة تاتيانا

جماعة من الصحفيين يحيطون بالورد رنسيمان وعقيلته اثناء زيارتهما الاخيرة لبراغ عاصمة تشكوسلوفاكيا.

فتاتان يابانيتان تقدمان اكواب الشاي والحليب للجنود الجرحى في عودتهم من خطوط القتال في ميادين الصين. ويرى الناظر الى الرسم ملامح الرضا المرتسمة على وجوه الجرحى من هذا العمل الذي تقوم به السيدات اليابانيات خدمة للمصابين في الحرب

"ADRIATICA„

SOCIETA ANNONIMA DI NAVIGAZIONE

اسرع الخطوط الى اوروبا واكثرها راحة.

خط اوروبا — مصر السريع : الباخرة ماركوبولو تسافر من حيفا في ٢٩ ايلول الى بيروت والاسكندرية وبرنديزي والبندقية وتريستا.

الباخرة جيروزاليم تسافر في ١٩ ايلول الى حيفا وبيروت وترجع الى حيفا ولارنكا وبرنديزي وتريستا.

خط اوروبا — مصر السريع : الباخرة اسبيريا تسافر من حيفا في ٢٢ ايلول الساعة ٧ الى الاسكندرية وسيراكوس ونابولي وجنوا

الخط السوري (ب) الباخرة بولسينا تسافر من يافا في ٢٣ ايلول الى بورسعيد والاسكندرية وكانديا وكالمنا وبرنديزي وباري ومنها الى البندقية وتريستا

الخط التيرني — الباخرة سيليسيا تسافر من يافا في ١٨ ايلول الى حيفا وبيروت وطرابلس والاسكندرونة ومرسين وقبرص ورودس وبرياس ونابولي ومرسيليا ومنها الى جنوا.

راجعوا مكاتب الشركة في جميع انحاء فلسطين

حيفا ص.ب ٤٦١ـ تلفون ٧٤٠ ـ ٧٤١ القدس ص.ب ٥٨ تلفون ٣٥٠

تل ابيب تلفون ٤٤٢٩ — يافا ص. ب ٥٩٣ تلفون ٦٠

يلزم المسافر ان يكون على ظهر الباخرة قبل سفرها بساعة واحدة

للبيـــع

١ — يطرح للبيع ٥ قراريط من ٢٤ قيراطاً في بيارة مشاع تعرف ببيارة عرمان واقعة في تل الريش بجوار يافا

٢ — وكذلك يطرح للبيع حصة مشاع مساحتها ١٣١٦١٧٤٤ من ٥٣٧٤٧٧١٢ في بيارة عرمان الواقعة في سكنة درويش بجوار يافا

المراجعة إما مع المحامي حبيب حمصي بيافا او مكتب صروف للدعاية والنشر (٤٢٧٥)

مطبعة جريدة الدفاع — يافا

الجمعة فى ٢١ رجب سنة ١٣٥٧ و ١٦ ايلول سنة ١٩٣٨ — العدد ١٢٣٧

صاحب الامتياز : ابراهيم الشنطي
المدير المسئول : شوكت حماد

الاشتراكات
في فلسطين عن سنة ١٥٠
فى البريد الداخلي « « ١٨٠
في سائر الاقطار الخارجية « « ٣٠٠

الدفاع

جريدة يومية سياسية مصورة
«AL-Difa» Daily Paper

SEPTEMBRE 16, 1938-VOL : NO - 1237

دار الدفاع : ميدان الساعة ـ عمارة البلدية ـ يافا : فلسطين
العنوان التلغرافى : « الدفاع — يافا »
تلفون ١١٨٧ (أربعة خطوط) و ١٠٧٥ (خطان) ص.ب. (٢٥٥)
الاعلانات يتفق عليها رأساً مع الادارة
أجرة السطر : ١٠٠ مل

المؤتمر البرلماني

كلمة الشعوب العربية باسم مجالسها

فشل محاولة عزل فلسطين عن اخواتها

بانعقاد المؤتمر البرلماني العربي فى القاهرة يوم ١٧ اكتوبر المقبل، تتقدم قضية فلسطين خطوة جديدة نحو هدفها الوطني. ففي ذلك اليوم والايام التي تليه ستقول الشعوب العربية كلمتها في هذه القضية باسم مجالسها النيابية. وسيكون لتلك الكلمة الصدى البعيد ليس في هذا الشرق الادنى فحسب، بل في العالم كله.

وبانعقاد ذلك المؤتمر القريب ستندمج فلسطين اندماجاً رسمياً في القضية العربية الكبرى. وسيصبح أمانة في عنق كل برلمان عربي، وبالتالي في عنق كل شعب عربي، وكل حكومة عربية ـ أن تدافع جميعاً عن قضية فلسطين دفاعاً ينقذها مما هي فيه من ازمات ومتاعب.

وبانعقاد ذلك المؤتمر، ستستمع الحكومة البريطانية والحكومات الاوروبية الاخرى كلمة العالم العربي بصفة رسمية. فحين تتصدى تلك الحكومة او الحكومات لمعالجة مشكلة فلسطين ستفعل ذلك وأمامها مجموعة عربية كبيرة وليس قطراً عربياً صغيراً محدود المساحة والسكان:

ذلك بعض الفائدة من انعقاد هذا المؤتمر، والفائدة كلها سيلمسها القراء متى تم الانعقاد، ومتى اطلعوا على المقررات، ومتى عرفوا الامانة التي سيحملها كل برلمان عربي في عنقه باسم شعبه واسم حكومته، معاً.

« البقية على الصفحة الرابعة »

دعوة مجلس العموم لى الانعقاد

عقب عودة مستر تشامبرلين من المانيا

لندن في ١٥ ايلول — قابل رئيس مجلس العموم البريطاني اليوم السر جون سيمون رئيس الوزراء بالنيابة. ومن المنتظر دعوة المجلس الى الانعقاد عقب عودة المستر تشمبرلين من المانيا.

الحرس الخاص يستقبل المستر تشمبرلين

برخستجادن في ١٥ ايلول — عندما وصل المستر تشمبرلين الى برخستجادن اعد لاستقباله ٨٠ رجلا من الحرس الخاص.

تشامبرلين يعود طائرا الى لندن اليوم

اجتماع ثان في غير برخستجادن لم يعين موعده

وقع الرحلة في العالم، موسوليني والثعلب البرلماني، ١٥ منطقة بحالة حصار، بلاغ عن المحادثات

السوديت يقررون الانضمام للريخ ومقابلة القوة بالقوة

لندن في ١٥ ايلول — مضت ليلة أمس والحالة الدولية المضطربة تسير من سيء الى اسوأ. ولم يكن في استطاعة الدوائر السياسية المختلفة التكهن بما يمكن ان تنجلي عنه الحالة.

اشتداد التشاؤم

واشتد التشاؤم الى درجة اعتقد معها ان الحرب واقعة لا محالة وخاصة بعد اضطراب حالة الامن في مناطق مختلفة في تشكوسلوفاكيا بين السوديت وقوات الحكومه ووقوع معارك كان كان من نتائجها قتل عدد غير قليل من السوديت والتشك.

انصار السلام

وكاد أنصار السلام في مختلف انحاء العالم يقطعون كل أمل في ايجاد تسوية يجتنب معها اندلاع الحرب. وكانت الاسباب التي تدفعهم الى ذلك اضطراب الحالة بعد خطاب الهر هتلر واعلان الاحكام العرفية والانذار الذي وجهه زعماء السوديت ورفض الحكومة التشيكية قبول الانذار وقطع المفاوضات.

رحلة تشامبرلن

وفي وسط هذا الجو المضطرب فوجيء العالم بنبأ اعتزام المستر تشمبرلين الطيران الى برخستجادن لمقابلة الهر هتلر على اثر برقية ارسلها رئيس الوزارة البريطانية الى المستشار هتلر يقترح فيها المقابلة الشخصية

مفاجأة غريبة

ولقد كان اهتمام الدوائر السياسية في العالم والصحافة لهذه المفاجأة الغريبة كبيراً جداً دون معرفة ما يمكن ان تنتهي اليه

وقد اجمعت الانباء البرقية الواردة من جميع انحاء العالم على ارتياح الدوائر السياسية لهذه الزيارة. ومع ان الصحف الالمانية لم تعلق عليها بشيء. لكنها اشارت الى نبأ الزيارة باهتمام ووضعت له عناوين ضخمة وفي ابرز صفحاتها، ولم تكتم تقديرها لهذه المحاولة

اما في تشكوسلوفاكيا فقد أعربت الصحف عن اعجابها لهذه الزيارة واظهرت تخفظها بأن الحكومه ليس في وسعها ان تتساهل في موقفها باكثر مما تقدمت به.

ولم يكن اهتمام الصحف الفرنسية على اختلاف نزعاتها بأقل من غيرها.

وقد نشرت جريدة « البوبلير » وهي جريدة الاشتراكيين، في عددها الصادر الليلة مقالا للمسيو بلوم جاء فيه أن عزم المستر تشمبرلين على زيارة هتلر حركة شريفه في سبيل السلام وهي محاولة خطرة تقدر تقديراً تاما.

ارتياح الفاتيكان

وصدر الليلة بلاغ رسمي من الفاتيكان جاء فيه أن حركة تشمبرلين قوبلت بالاعجاب.

وكتب السنيور غايدا مقالا طويلا عن الزيارة وختمه بقوله اننا لا نعرف ماذا تكون نتائجها.

مقال لموسوليني

ونشر السنيور موسوليني مقالا فى جريدة « بوبولو ديتاليا » كتاباً مفتوحاً الى اللورد رنسيمان تكلم فيه عن الحالة الحاضرة فى تشكوسلوفاكيا

وقال إن جمهورية بنيش التي أنشأتها معاهدة فرساي كان ظهورها فى عالم الوجود غير طبيعي وعليه فلا يوجد عنصر تشكوسلوفاكي، والدولة التشكوسلوفاكية لا حق لها فى الوجود

ثم قال: إن العائلة التشكوسلوفاكية مكونة من عناصر غير متجانسة وتكره بعضها بعضاً وهي مرتبطة معاً بالقوة. واذا زالت الصفة الاخيرة فان تشكوسلوفاكيا تنحل بطبيعة الحال.

دولة مصطنعة

ثم قال ان الجمهورية التشكوسلوفاكية دولة مصطنعة وهي تحمل منذ نشأتها عوارض الضعف وعدم القدرة على الحياة

مهمة تاريخية

أما اللورد رنسمان فانه يقوم بمهمة تاريخية ولا شك ان الثعلب البرلماني بنيش قد خسر لعبته. والواجب على اللورد رنسمان ان يجبر بنيش على قبول الاستفتاء ليس فقط لصالح السوديت الالمان بل لصالح جميع العناصر التي تطلب ذلك

ويجب على رنسمان أن يقول لبنيش أن انكلترا ستفكر سبع مرات قبل ان تدخل حرباً لصالح دولة كيانها الجغرافي غير مضمون والسوس ينخر فى عظامها.

سكوت لندن

واستطرد موسوليني قائلا: فاذا بقيت لندن ساكتة ولا يحرك احد ساكنها، ولو اراد هتلر ان يضم ثلاثة ملايين ونصف من التشك لكان من الحق أن تعارض أوروبا في ذلك. ان هتلر لم يفكر قط فى ذلك.

وهو يهتم فقط بثلاثه ملايين ونصف مليون من الالمان ولا يجب ان ينازعه احد في هذا الحق ولا سيما نحن الطليان.

وعند الاستفتاء سيطلب السوديت الالمان الانضمام الى اخوانهم، اما المناطق التي سكانها من الخليط فيجب ان تجعل منها ولايات تكون حقوق جميع العناصر فيها متساوية

اجراء استفتاء

ويجب ان يجري الاستفتاء على قاعدة

« البقية على الصفحة الخامسة عمود ٤ »

١٢ طائرة تشتبك مع مسلحين قرب دير غسانة

اصابة الطائرات في مواضع واشتباك جوي بجوار اللطرون

حادث عاقر والنار على مستعمرات وسيارة ومطار اللد وقتل خفير يهودي وحرق محطة النعانة

أخذ ١٧٠ جنيها وبندقيتين من مكاتب حكومية

ننشر فيما يلي الحوادث التي وقعت في البلاد كما جاءت في البلاغات الرسمية:

قتل خفير

اطلقت النار في منتصف ليلة امس على احد افراد البوليس الاضافي اليهودي يدعى الياهو حودن فاصيب بجراح مميتة وكان ذلك في اراضي مستعمرة جان هاشوميرا.

على مستعمرتين

اطلقت النار في الليل على مستعمرتي مجدال وجفات عدا واشعلت النار في كثير من التبن.

اصابة مميتة

اطلقت النار في صباح اليوم الباكر على عربي في الناصرة يدعى فايز العبوشي من جنين فقتل.

تفتيش واعتقال

فتشت دورية عسكرية أمس قرية عين غزال وقد القي القبض على ستة اشخاص مشبوهين.

قتل شخص

اطلقت النار صباح اليوم فى حي المصرارة بالقدس على عربي يدعى حسن مقبل الحزماوي فقتل والقي القبض على شخصين من العرب

نقود وبندقيتان

دخل رجال مسلحون ليلة ١٣ ايلول مكاتب الحكومة في بئر السبع واخذوا ١٧٠ جنيها فلسطينياً واستولوا على بندقيتين من الخفيرين وقد اخذوا ايضاً حوالي ٥٠ جنيهاً من الاهالي

مقتل ثلاثة

بالاشارة الى مقتل البوليس الاضافي بعد ظهر امس بين رحبوت وجبعات برنر تعاون الجند والبوليس ضد الاشخاص الذين اطلقوا عليهم النار من قرية عاقر وقد قتل ثلاثة منهم. والمعتقد ان الطائرات التي اشتبكت مع عصابة شاهدتها تغادر القرية، قد اوقعت اصابات اخرى. ولم تقع اصابات بين قوات الحكومة

قتل فتى

في الساعة السادسة والنصف من بعد ظهر امس اطلق شخص مجهول النار على فتى عربي يدعى اسكندر جبران في حي الجبالية في يافا وله من العمر ١١ سنة فقتله

على ٣ أماكن

واطلقت العيارات النارية اثناء الليل على حي المكابي بالقرب من يافا وعلى المطار المدني في اللد وعلى مستعمرة بيت يام. وفي الحالة الاخيرة اشعلت النار في بناية بضواحي المستعمرة

حرق محطة

اشعلت النار اثناء الليل في محطة النعانة بالقرب من الرملة كما قطعت اسلاك التلفون بين الرملة والقباب

محاولة خطف

جرت محاولة ليلة امس في حيفا لخطف مدير كنتين الجند وهو عربي.

« البقيه على الصفحه ٥ عامود ٧ »

هل لارضاء العرب

تتحامل ايطاليا على اليهود...؟

عن آخر عدد حمله الينا البريد الجوي من مجلة « بريطانيا العظمى والشرق » ذات الصلة الوثيقة بالدوائر الحكومية في لندن، ننقل حرفياً، ما يلي من المعلومات:

فى الامثال السائرة

يقال في الامثال السائرة ان في كل بلد من يستحقوم من اليهود

ويفسر الناس هذا القول بان الخلق اليهودي فى اية ناحية خاصة، هو الخلق الذي يتوقف عليه نوع المعاملة التي يلقاها يهود هذه الناحية

ولكن كل ما كان الناس يتعارفون عليه فى ايام ما قبل الحرب، قد اصبح من الامور التي لا تعارف عليها فى هذه الايام الغبراء.

مرسوم ... مؤلم؟

ولم يخطر ببال اي انسان قط قبل الان، ان يهود ايطاليا « خطر » ... على الدولة الايطالية

ومع ذلك فان أولئك اليهود الذين دخلوا الممتلكات الايطالية كلها ـ اللهم إلا الحبشة ـ وكان دخولهم اليها منذ الحرب، سينفون من اراضى هذه الممتلكات ... في ستة اشهر

(البقية على الصفحة ٦ عمود ٦)

اقامة الصلوات في سبيل السلام

لندن في ١٥ ايلول — دعا رئيس اساقفه كنتربري الى اقامه الصلوات في سبيل السلام يوم الاحد. ومن المنتظر ان تحضر الليدي تشمبرلن هذه الصلاة

سوريا والحرب

انشاءات عسكرية في مناطق سورية

الثكنات والحصون والجند ومراكز الجيش

دمشق في ١٥ أيلول — لمراسل الدفاع الخاص — اشرت قبلا الى القرارات التي تصدرها المفوضية الفرنسية بالتصريح بشراء الاراضي اللازمة لاقامة الانشاءات العسكرية في كثير من المناطق باعتبار ان هذا الشراء ضروري والمنفعة العامة. وقد صدر قرار اخير عدلت فيه اللجنة التحكيمية المنشأة لشراء الاراضي في بحمدون.

الاتفاق العسكري

ويستمد بناء هذه الانشاءات من روح الاتفاق العسكري الذي كان من المزمع الحاقه بالمعاهدتين السورية واللبنانية ولكنه على ما يظهر وصل الى حده الادنى بمناسبة الظروف الدولية الحاضرة واقيمت هذه الانشاءات في مواضع عديدة من لبنان وسوريا.

وتدل الانباء الاخيرة التي وصلت عن المباحثات العسكرية التي دارت في باريس بوجود رئيس الوزراء جميل بك مردم والجنرال هونتزيجر على ان الحكومة الفرنسية تميل بناء على تقارير وزارة الحربية الى احداث تعديل جوهري في الاتفاقات العسكرية التي اجريت في سوريا. اما في لبنان فالتعديل واقع بطبيعته لان الملحقين العسكريين في المعاهدتين السورية واللبنانية يختلفان كل الاختلاف.

الثكنات والحصون

ولم تتناول تقارير وزارة الحربية الفرنسية ضرورة احداث الانشاءات بل تعدتها الى بحث ايجاد الثكنات والحصون وعدد الجنود ومراكز الجيش. والمفهوم ان هناك بعثة عسكرية ستوفد لدرس الحالة العسكرية في سوريا ولبنان.

* * *

الحدود بين سوريا وتركيا والعراق

تأليف لجنة تجتمع مرتين في كل سنة

بغداد في ١٤ ايلول — لمراسل الدفاع الخاص — بالبريد الجوي — نصت معاهدة حسن الجوار المعقودة بين العراق وسوريا وتركيا على عقد اجتماعين في كل سنة في المكان الذي يتفق عليه لحسم جميع اختلافات الحدود التي تقع في خلال هذه المدة.

الوفد العراقي

وعليه فقد تقرر أخيراً عقد اجتماع الحدود بين الوفدين العراقي والسوري والوفد التركي خلال هذا الاسبوع. وتم تأليف الوفد العراقي من السادة سالم نامق قائمقام زاخو وصبحي علي معاون شرطة القضاء المذكور على أن يقوم بأعمال السكرتارية السيد صبري كاتب تحريرات قضاء زاخو

اجتماع الوفود

وقد سافر الوفد العراقي الى عين ديوار حيث يجتمع هناك بالوفد السوري. وبعد ان يتم الوفدان أعمالهما يستأنف الوفد العراقي السفر الى جزيرة ابن عمرو حيث يجتمع هناك بالوفد التركي لحسم جميع قضايا الحدود التي وقعت في خلال السنة الماضية.

النادي الاولمبي

أذاع معتمد النادي الاولمبي في بغداد ان الحكومة أخذت على عاتقها تشييد بناية النادي الاولمبي وانها أرصدت لهذا الغرض عشرين ألف دينار على ان تدفعها في مدة خمس سنوات

تمثال بابل

طلبت رئاسة بلدية البصرة من متصرفية اللواء الموافقة على صرف مبلغ ٤٣،٧١١ ديناراً لانشاء قاعدة ينصب عليها تمثال أسد بابل أمام ساحة نادي البصرة. واذا علمنا أن القاعدة ستتكلف مثل هذا المبلغ الكبير ادركنا منذ الان أهمية هذا التمثال الذي يمثل عظمة بابل القديمة أمام انظار العالم

خطوط الطيران

ضاعفت شركات الطيران العالمية نشاطها لمد خطوطها الجوية الى قاعدة البصرة للنقل السريع بين اوروبا والشرق وانتهت المفاوضات الى فتح خطين جويين جديدين احدهما لشركة الطيران الايطالية (لنت هنسا) وسيجري افتتاحه في تشرين الاول القادم. اما شركة الطيران الفرنسية (آر فرانس) فقد قررت ايضاً ان يكون لها خط منظم يمر بالبصرة بدلا من السفرات المقطعة بادارة وكلاء شركة الطيران الامبراطورية. وقد وصلت الى البصرة يوم ٣ الجاري طائرة تعود الى الخط الفرنسي من ذوات الثلاثة محركات وسافرت الى ايران لاعداد ما يلزم لانشاء هذا الخط الذي سيتخذ بعض بلدان الساحل الايراني مواقع لهبوط طائراته وفي مقدمتها ميناء عبادان نظراً لصلات هذه الشركة باعمال النقل العائدة الى شركة النفط

اعلان

صادر من المحكمة الشرعية

تقدم لدينا مضبطة موقعة من مختار قرية دير محيش التابعة قضاء الرملة تتضمن ان حمدان محمد مصطفى توفي منذ خمس سنوات عن زوجته عيشه حسين حسان وعن شقيقه حسين وعن اخته لاب فاطمه لا غير فمن له اعتراض على هذه الوراثة فليراجع المحكمة المشار اليها خلال ثلاثة اسابيع من تاريخ النشر تحريراً

في ٣٠—٨—٣٨

القاضي الشرعي

محمد اللبابيدي (٤٢٨٣)

امارة الكويت

حركة قومية رائعة تلفت الانظار

العرب امة واحدة ومصلحتها فوق كل شيء

في الكويت حركة قومية رائعة لفتت الانظار لانها كانت من الاسباب الرئيسية في تقدم هذه المنطقة وحصولها على النظام الدستوري.

كتلة الشباب

وسمو أمير الكويت الذي وافق احرار وطنه على تحقيق كثير من المطالب أجاز للشباب الوطني انشاء جمعية باسم «كتلة الشباب الوطني» في الكويت.

الميثاق الوطني

وقد وضعت الجمعية ميثاقها الوطني وفيما يلي نصه:

المادة الاولى — الايمان بان الامة العربية امة واحدة وان الوطن العربي وطن واحد وان حق الامة العربية بممارسة سيادتها التامة واستقلالها الحنيف حق مطلق لها وان حقها ومصلحتها فوق كل شيء.

المادة الثانية — اعتبار الكويت بلداً عربياً وانه جزء لا يتجزأ من الوطن العربي الاكبر.

المادة الثالثة — توثيق الروابط والصلات بين جميع الاقطار العربية وتشجيع المصنوعات العربية وتقوية الروح الرياضية والسعي الى كل ما يفيد العرب وينهض بهم اجتماعياً واقتصادياً.

المادة الرابعة — احياء الروح القومية في نفوس الأفراد.

المادة الخامسة — السعي لنشر روح الثقافة العربية في المجتمعات الكويتية

المادة السادسة — لم شعث الشباب الكويتي

المادة السابعة — السعي بكل القوى لمؤازرة الاحرار المخلصين

المادة الثامنة — يقسم كل عضو من اعضاء الكتلة اليمين على تحقيق اهداف الكتلة وميثاقها والاخلاص للانظمة والقرارات التي تسنها الهيئة الادارية

العلاقات بين اليمن وسلطنة لحج

رسالة تنفي وجود خلاف بين البلدين

تبادل الهدايا الثمينة بين الامام والسلطان

عدن في ١٥ أيلول : الوكالة العربية: على اثر سفر سمو الامير احمد سيف الاسلام ولي عهد اليمن الى «تعز» بمهمة خاصة من قبل جلالة والده الامام يحيى راجت شائعات في الاوساط العربية عن وجود خلاف كبير بين جلالة الامام يحيى وسلطان لحج حول الشؤون التي اوفد من اجلها سمو الامير

نفي الخلاف

وقد تلقى مندوب الوكالة العربية رسالة خاصة من الدوائر اليمنية العليا تنفي نفياً باتاً وجود اي خلاف بين الامام وسلطان لحج

ولا يزال سمو الامير احمد في تعز يشرف على شتى الشؤون الادارية والعسكرية التي يهتم بها كل الاهتمام في جو هادىء يشمل جميع البلاد من اقصاها الى اقصاها

تبادل الهدايا

وتأكيداً على حسن العلاقات بين الامام والسلطان فان الهدايا الثمينة التي ارسلت الى جلالة الامام يحيى وصلت الى القصر المتوكلي عن طريق عدن — ماوية — صنعاء اذ لا يوجد مركز للجمارك في لحج. وقد استلم وكيل جلالة الامام بالذات هدايا سلطان لحج من ادارة جمارك عدن

رئيس نواب السنجق يبرق لزميليه

ممن تتألف وزارة «هاتاي» وبرنامجها

بيروت في ١٥ ايلول — لمراسل الدفاع الخاص — ارسل رئيس نواب لواء «هاتاي»، الاسكندرونة، الى الاستاذين فارس الخوري وبترو طراد رئيسي مجلسي النواب في سوريا ولبنان البرقية التالية:

«في الجلسة الاولى التي يعقدها مجلس نواب — دولة هاتاي المستقلة — المنتخب باجماع مواطني هاتاي دون تحيز الى اديانهم واجناسهم، ووفاقا للاتفاقات والقرارات المعروفة التي جاءت مؤيدة لاماني شعب هاتاي بالاستقلال هذه الاماني التي اعربت عنها الأمة في مختلف الظروف يتشرف المجلس النيابي بان يرسل الى مجلس نواب البلدان المجاورة الصديقة عواطف صداقاته وتمنياته الطيبة»

عبد الغني تركمان

وتتألف الوزارة الجديدة في اللواء من عبد الرحمن ملك للرياسة والداخلية والخارجية والدفاع، جميل بورغان للعدلية، جمال باقي للمالية، كمال البار للنافعة، احمد فائق توركمان للمعارف والصحة.

وقد تقدمت هذه الوزارة الى البرلمان فنالت الثقة بعد ان اعلنت في بيانها الوزاري محافظتها على التعهدات الدولية واستعدادها للتنظيم الاقتصادي المفيد والمحافظة على حسن الجوار ورغبتها في التجدد الاجتماعي وتغيير العادات القديمة واصلاح الطرق الخ...

وقد وافق البرلمان على نقل العاصمة اسكندرونة الى انطاكية وقرر العفو العام عن المجرمين السياسيين وخول الحكومة حق اصدار المراسيم الاشتراكية

الغدد

تجعلك اصغر

وتجدد الهمة والنشاط بغير عملية

اذا شعرت بالشيخوخة قبل اوانك، او كنت تشكو من ضعف الاعصاب او العقل او الضعف الجسدي فانك ستجد سعادة جديدة وصحة في اكتشاف طبي اميركي جديد يعيد همة الشباب والحيوية باسرع من عمليات الغدد.

انه علاج منزلي بسيط في شكل حبوب اكتشفها دكتور اميركي، وهو خال من الضرر وسهل التعاطي ولكنه احدث ما وقف عليه العلم وهو يؤثر تأثيراً مباشراً على الغدد والاعصاب والاعضاء الحيوية ويبني دماً جديداً نقياً وهو يعمل بسرعة تجعلك تشعر بقوة جسدية جديدة في مدة تتراوح بين ٢٤ و٤٨ ساعة بسبب تأثيره الطبيعي على الغدد والاعصاب وقوة المخ والذاكرة والبصر ويحسنها كلها في سرعة مدهشة

هذا هو معيد القوة الجديد، وهو يسمى (في تابس) الدكتور نكسون وهو مضمون جرب ونجحت تجربته في الوف من الاميركيين وهو موجود الان في جميع الصيدليات هنا.

جربه وانظر الى التحسن الكبير في ٢٤ ساعة.

تناول الزجاجة الكاملة التي تستمر ثمانية ايام تحت اقوى ضمانة — وهي اذا لم تملأك بالهمة الكاملة والنشاط والحيوية وتجعلك تشعر بانك اصغر من ١٠ الى ٢٠ سنة، ترد اليك نقودك عند ارجاع العلبة الفارغة.

هناك زجاجات مزدوجة فيها ٤٨ من «في تابس» الدكتور نكسون وهي لا تكلف الا القليل والضمانة تحميك. اذا لم تجد صاحب صيدليتك فاكتب الى ص. ب ٣٠٦ — القدس.

اعلان

صادر من المحكمة الشرعية

لتسوية الاراضي

تقدم لدينا مضبطة موقعة من مختار قرية دير محيش التابعة قضاء الرملة بان مسلم محمد سلامي توفي منذ ثماني سنوات عن زوجته خضره بنت حسان علي وعن ولده منهاذيب وعن بنته فاطمه من زوجة متوفاه قبله لا غير فمن له اعتراض على هذه الوراثة فليراجع المحكمة المشار اليها خلال ثلاثة اسابيع من تاريخ النشر تحريراً

في ٣٠—٨—٣٨

القاضي الشرعي

محمد اللبابيدي (٤٢٨٤)

اعلان

صادر من المحكمة الشرعية

لتسوية الاراضي

تقدم لدينا مضبطة موقعة من مختار قرية دير محيش التابعة قضاء الرملة تتضمن بان حسين علي حسين توفي منذ سنة عن زوجته لطيفه بنت عبد الجابر وعن اولاده عبد الفتاح وعلي وحسناء وحسين وعائشة لا غير فمن له اعتراض على هذه الوراثة فليراجع المحكمة المشار اليها خلال ثلاثة اسابيع من تاريخ النشر تحريراً

في ٣٠—٨—٣٨

القاضي الشرعي

محمد اللبابيدي (٤٢٨٢)

انباء شرقية

البصرة تصبح محطة هامة للطيران

الشركات الجوية وتنظيم خطوط جديدة

البصرة في ١٥ ايلول — انتهت المفاوضات بشأن فتح خطين جويين جديدين أحدهما لشركة الطيران الايطالية (الاليتوريا) والثاني لشركة الطيران الالمانية (لفت هنسا) وسيجري افتتاحهما في خلال الشهر القادم. اما شركة الطيران الفرنسية (أير فرنس) فقد قررت ايضاً ان يكون لها خط منظم على البصرة وايران. وقد وصلت الى هنا منذ ايام طيارة فرنسية ذات ثلاثة محركات وسافرت الى ايران لاعداد ما يلزم لانشاء الخط الذي سيتخذ بعض بلدان الساحل الايراني مواقع لهبوط الطائرات الفرنسية وفي مقدمتها ميناء عبادان بالنظر لصلات الشركة باعمال نقل النفط العراقي والايراني.

مندوب المفوض الفرنسي يعود من تركيا

بيروت في ١٥ ايلول — عاد الكونت اوستروروغ مندوب المفوض السامي لدى الحكومة السورية من تركيا وجاء الى بيروت لمقابلة المفوض السامي الفرنسي.

انتهاء المناورات البحرية للاسطول التركي

ازمير في ١٥ ايلول — لما كانت تمرينات الاسطول في مياه بحر ايجه على الرمايه قد انتهت فقد رسا الاسطول الان في ازمير حيث عاد الى الاشتراك في عيد خلاص هذه المدينه.

تجميل مدينتين تركيتين لمياههما المعدنية

اسطنبول في ١٥ ايلول — بالنظر الى الزيادة المحسوسة في عدد السياح الذين وصلوا هذا العام قررت البلدية اتخاذ تدابير جديدة لاطراد هذه الزيادة فستنشأ الطرق في مختلف جهات البلاد. ولما كان السياح من جهة اخرى قد بدأوا يظهرون اعجابهم ببورصة ويالوفا فقد دار البحث أيضاً في تجميل هاتين المدينتين اللتين تشتملان على حمامات المياه المعدنية

عظمة سلطان مسقط يعود من سياحته

عدن في ١٥ أيلول — ينتظر ان يصل الى هنا عظمة السلطان سعيد بن تيمور سلطان مسقط عائداً من رحلته في لندن واميركا واليابان والهند.

اعلان بيع اموال غير منقولة

في القضيه الاجرائية رقم ٣٠٣٤ — ٣٧

المرتهن : سليم حنا اسطفان

الراهن : عطيه طشطاش وعبدالله ويوسف الحرامي من يبنا

ليكن معلوماً انه اعطي الامر من قبل رئيس هذه المحكمة حسب المادة ١٤ من قانون انتقال الاراضي الفصل (٨١ من مجموعة القوانين لدرايتون) ببيع جميع حقوق ومنفعة الراهن المتعلقة في الملك المدون حسب الجدول ايفاء لتنفيذ الرهنية العائدة الى المرتهن المذكور المسجلة بدائرة طابو يافا لقاء مبلغ قدره ٦٠٠ جنيه مع ما يلحقها من الفوائد والرسوم والمصاريف بالغة ما بلغت من هذا التاريخ حتى الدفع التام.

سيطرح الملك بالمزاد العلني وللمزاود الاطلاع على التفصيلات والشروط في الدائرة. يباع الملك ايفاء لصالح الراهن كما هو موضح في الجدول المرفق بما من المصاريف والقيود والشروط والمطلوبات المتعلقة بهذا الملك.

اذا لم يصدر امر بالتأجيل يجري البيع بمعرفة مأمور الاجراء في دائرة الاجراء ابتداء من الساعة ٨،٣٠ الى ١٢،٣٠ قبل الظهر كل يوم من ايام الاسبوع ويستمر بظرف ثلاثين يوماً من تاريخ النشر. بحالة دفع الدين المبينة تفاصيله اعلاه مع المصاريف أو اذا عرض دفعها قبل ان يباع الملك فان المزاودة تلغى

حين البيع على راغبي المزاودة ان يزاودوا بانفسهم او بواسطة وكلاء مفوضين ولا تقبل المزاودة من قبل الدائن او المرتهن او بالنيابة عنهم الا بامر خاص صريح من رئيس الاجراء او من يقوم مقامه.

ليعلم المزاودون انه يجب دفع عشرة بالماية كوديعة حين المزاودة لصندوق الاجراء لتقبل المزاودة منهم او ان يجلبوا كفالة بنك يقبل بها مأمور الاجراء. ان اجرة الدلال ورسم التسجيل على المشتري.

الجدول

بلوك ٣٥٠٥ — قسيمه ٢و٣ الحصص : كاملا المكان : قرية يبنا

نوع الملك : ارض مشجرة برتقال وفيها بئر ماء وموتور وطلمبه ٣ انش وبركه ماء وغرفه

اسم المالك : عطية طشطاش وعبد الله ويوسف الحرامي من يبنا

مساحة الارض : القسيمة (٣) دونم ٨ ومتر ٣٢٩ القسيمة (٢) دونم ١١ ومتر ٦٦١

اوصاف الشجر واعمارها : عمر الشجر ست سنوات

القيمة المخمنة : ثمن الدونم الواحد مع المنافع بمبلغ ثمانين جنيها

ملاحظات : تقرر اعادة التخمين ولهذا صار وضع الملك بالمزاد العلني لمدة ثلاثين يوماً ابتداء من تاريخ النشر بعد التخمين الحديث.

في ١٣—٩—٣٨

مأمور اجراء يافا

(٤٢٦٨)

صفوة ما يحمله بريد الشرق والغرب

طرائف شتى

ايطالي «نابغة» ـ كيماوي «بارع»

محاضرات قيمة ـ أحسن ما يقدم من الهدايا

نختار طرائف اليوم — وهي منقولة عن المجلات اوروبية وامير كية مختلفة — من نوع واحد ... هو نوع النصب والتحايل العصريين .

ايطالي «نابغة»

من ابرع وألطف الحيل ماقام به مؤخراً رجل من اهالي نيويورك تقابل مع رجل ايطالي جاء اليها حديثاً للاتجار بالفواكه فوسوس له في نفسه ان تجارته لا تروج ، الا اذا استأجر لها الرواق الفسيح الممتد من داخل المحطة المركزية الكبرى الى الشارع ، لان كل خارج من الركاب لا بد وان يشتهي شيئاً من التفاح او الموز عندما يشاهده معروضاً للانظار في ذلك الرواق

وفكر الايطالي في الامر ملياً ، ثم قر رأيه على ان الفكرة صائبة فقال لصاحبه الاميركي انه مستعد للتوقيع على عقد اجار هذا الرواق . ومستعد لدفع القسط الاول سلفاً في الحال

وجاء اليه الاميركي بالعقد فوقع عليه ودفع القسط ثم ذهب فجاء بالعمال لينسقوا له وجهات في ذلك الرواق لعرض فواكهه فيها ... ولكن السلطات في المحطة طردت أولئك العمال ... وعند ذلك فقط ادرك الايطالي « النابغة » انه خدع وانه لن يلتقي ابد الدهر بخادعه الاميركي ، لا في نيويورك ولا في غير نيويورك .

كيماوي «بارع»

هذا رجل انيق جداً في ملبسه ، يمتطي سيارة من افخم السيارات التي لا يقدر على مشتراها غير الاغنياء ذهب الى محطة من المحطات القائمة على الطرقات لملء السيارات بالبترول ، وهناك طلب من صاحبها ان يملأ له فنطاس البترول بالمـاء !

وتساءل الرجل في دهشة : بالماء ؟ وكرر سائق السيارة طلبه هذا مراراً وصاحب البترول في ذهول ، واخيراً لبى طلبه وملأ له الفنطاس بالماء القراح

وبعد ذلك اخرج صاحب السيارة علبه من حديد ، تناول منها حبتين ورماها في المـاء المصبوب في فنطاس البنزين ثم رجع الى مقعده وابتدأ يدير ماكينة السيارة

ولما لم يتمالك صاحب محطة البترول دهشته ابتدأ يسأل صاحب السيارة عن السر فيما صنعه ، ولماذا قذف بالحبتين الى البترول ، وبعد الاخذ والرد اكتشف ان صاحب السيارة كيماوي « بارع » وفق الى اختراع عجيب ركبه في هذه الحبوب فهو اذ يلقيها في الماء تحوله الى بترول... في الحال !

والح صاحب المحطة على صاحب السيارة في ان يبيعه شيئاً من هذه الحبوب ، وبعد تردد هذا وقوله انه على عجل ويريد الذهاب بسرعة الى المكان الذي يقصده ، ارتضى امام الالحاح ان يبيع صاحب البترول علبة واحدة بمبلغ ٥٠ دولاراً وستين سنتيماً ، وبعد ان وضع هذا المبلغ في جيبه سار مسرعاً... الى محطة اخرى على طريق آخر

وبعد ان وضع صاحب البترول شيئاً من هذه الحبوب في فنطاسه ... ادرك انه قد خدع ، وان الكيماوي «البارع» صنع لنفسه في سيارته فنطاسين احدهما للماء والاخر للبترول ...

محاضرات قيمة

« فردريخ سكابر ماخر » فيلسوف الماني وعالم شهير من علماء النفس ، وقد سئل مرة عن نوع الناس الذين يحضرون محاضراته القيمة ، فكان جوابه كما يلي :

يتألف النظارة الذين يحضرون لسماع محاضراتي من طلاب علم ، وفتيات صغيرات وضباط .

اما الطلاب فيحضرون لانني عضو في لجنة الامتحانات

واما الفتيات فيحضرون بسبب الفتيان الطلاب

واما الضباط فيحضرون بسبب الفتيات ...!

أحسن الهدايا

هذان عروسان استقرا في منزلهما الجديد ، وفي ذات صباح تلقيا بالبريد هدية مدهشة من أحسن ما يقدم من الهدايا للمتزوجين حديثاً ، وكانت عبارة عن تذكرتين لمشاهدة احسن واعظم معرض كان في المدينة

ولكن الصديق الكريم ... آثر ان يظل اسمه مجهولا ، وظل الزوجان طيلة النهار وهما يتساءلان في دهشة : يا ترى من هو الذي ارسل الينا هاتين التذكرتين وهما تحولان لنا مشاهدة المعرض وحضور ما فيه من المسارح ودور السينما مجانا ؟

وامضيا السهرة في المعرض ، فلما رجعا الى المنزل وجدا جميع هدايا الزواج قد طارت كلها

لا بل ووجدا ورقة كتبها ذلك اللص الظريف وفيها يقول : « الآن قد عرفتما من هو مرسل التذكرتين » ...

السمن الحديد المكفول !!
السمن البقري الفاخر !!
وافخر واجود اصناف زيت الزيتون واجود اصناف مال القبان والصابون النقي ماركة البقرة تجدونها في محل
امين كنج احمد
يافا : سوق الصلاحي
ص . ب ٢٨٨
(م . الشرق)

وراء ستار السياسة العالمية

هتلر والحرب ـ الجيش الفرنسي ـ اسلحة حربية جديدة

بين موسوليني وتشمبرلين . نشاط الحمر في الجيش الفرنسي . اشعة غريبة

تعد مجلة (نيوز ريفيو) اخبر المجلات الانكليزية ببواطن الامور السياسية ، وعن آخر عدد منها ننقل المعلومات الطريفة التالية :

هتلر والحرب

في الاسبوع الماضي وصلت الى نيفل تشامبرلن رسالة (روائية عدت على جانب عظيم من الاهمية) وخلاصتها ان الوكلاء (أي الجواسيس) البريطانيين كانوا قد تيقنوا من انه لم يبق ثمة ظل من الشك في ان هتلر لم يرسم اي خطة من الخطط للزحف على تشيكوسلفاكيا

وكان من وقع هذا النبأ على رئيس الوزراء انه عاد الى سكوتلاندا ليقضي فيها بقية اجازته ، على امل منه في ان يكون في ابتعاده عن لندن ما يؤكد للرأي العام البريطاني ان كل شيء على ما يرام .

عامل هام

ولقد اضيف الى هذا الامر عامل هام جداً هو ان رئيس وزراء بريطانيا تلقى من روما ، لا بل من موسوليني نفسه ، وعداً قاطعاً بان ايطاليا ستبقى «في الخارج في حالة ما اذا نشأت « مشاجرة خطيرة » بين بريطانيا وفرنسا والمانيا بسبب معضلة تشيكوسلوفاكيا .

الوزراء الستة

ولمدة اسابيع عديدة قبل ذلك كانت دائرة الاستخبارات البريطانية نشطت نشاطاً غير عادي ولكن رئاسة هذه الدائرة لم تبلغ انباءها الهامة الا لستة من الوزراء : هم رئيس الوزراء ، ووزير الخارجية هاليفاكس ، ووزير البحرية القريد دوف كوبر ، ووزير الحربية هور بيليشا ، ووزير الجو كنجسلي وود ، ووزير تنسيقات الدفاع السر توماس انكسيب .

وعلى اثر ذلك ارسل المستر تشامبرلن رئيس الوزراء بخط يده رسالة شكر الى رئيس دائرة الخدمات السرية البريطانية (أي الجاسوسية) ... اعترافاً منه بالخدمات الجليلة التي ادتها هذه الدائرة .

افتراض مزيف

والآن ، وفي هذه الظروف ، نتساءل لماذا اعلن رئيس وزراء فرنسا ادوار دالادييه « ضرورة اتخاذ الاحتياطات العسكرية على حدود فرنسا الشرقية » ثم نتساءل لماذا دعي الجنود الاحتياطيين وبعث بهم الى خط ماغينو الشهير

اما الافتراض بان الحكومة الفرنسية كانت بحركتها هذه تتوقع هجوما مباشراً من المانيا عليها فانه افتراض مزيف لا اساس له من الصحة

لتحاشي الفضائح

وحقيقة الامر في الدوائر الموثوق بها كل الثقة بباريس ، هي ما اشيع عن قرب ظهور فضيحة كبيرة في دوائر الجيش تنسب الى الكثيرين من قادة الجيش نفسه ، ومن انصارهم من النواب . وكان في ظهور هـذه الفضيحة — لو ظهرت — ما كان لا بد وان يثبت للعالم الخارجي عدم استعداد الجيش الفرنسي

وتحاشياً من ظهور هذه الفضيحة قرر دلادييه ان يقوم بحركة جريئة فاتخذت حركته هذه شكل دعوة الاحتياطي ، واصدار الاوامر لجميع المنتسبين الى الجيش والى القوة الجوية بان ينضموا الى فرقهم في الحال ، كما اتخذت شكل وقف جميع الاجازات

وفي بضع ساعات من اتخاذ هذه القرارات اتضح للناس ان المخاوف كان مبالغاً فيها

الحمر غير نائمين

ومما يروى في هذا الصدد ان الشيوعية الفرنسية نشطت نشاطاً غريباً في الجيش اثناء هذه الازمة ، لا بل من قبلها ببضعة اسابيع اثناء آخر مناورات قام بها الجيش الفرنسي ولم تكن الشيوعية الدولية توافق على اقامتها

وكان من ذلك ان انتشرت اشاعة تقول بان طائرة المانية من نوع الطائرات المعروفة باسم « طائرات الرعد والبرق » ستهاجم ناحية ممر « بلجارد » لتحطم الحصون والقلاع المحظور الطيران فوقها بمقتضى الاتفاقية الفرنكو ـ سويسرية

وفي النهاية اسفرت هذه الشائعات والمؤامرات عن لا شيء .

اسلحة حربية

علمت الحكومة البريطانية في العهد الاخير من وكلائها في الخارج ان هنالك اربعة انواع جديدة من الاسلحه تجرب في المانيا .

(١) منها غاز جديد لا وقاية له على الاطلاق من الوقايات التي عرفت حتى الان

(٢) ومنها اشعة كهربائية بواسطتها يمكن تعطيل الالات ما كان منها خارجياً او داخلياً في قلب السيارات ووسائل النقل الاخرى .

(٣) ومنها طراز حديث من المدافع البعيدة المرمى يشبه طراز « بج برثا » المدفع الذي سبق وان قذف باريس بقنابله اثناء الحرب العظمى الماضية

(٤) ومنها قاذفات للهب في مقدور القاذفة الواحدة منها ان تحرق بنيرانها مساحة ١٤٠٠ قدم

وقد امكن — بالتعاون مع دوائر الاستخبارات الفرنسية والانكليزية ـ الحصول على بعض اسرار هذه المخترعات الجهنمية .

* * *

مناجم ... الطعام

تجمع بريطانيا منذ زمن كيات كبيرة من الطعام استعداداً للطوارىء ، ويقال الان انها ستخزن هذا الطعام في المناجم غير المستعملة ، وستعهد بحراسته الى العمال العاطلين ، والطعام في هذه المناجم سيكون بعيداً عن خطر الطائرات ، قاذفات القنابل .

قنابل جديدة

تدرس وزارة الحربية الفرنسية الان نوعا جديدا من القنابل ، استعمله الايطاليون والالمانيون مؤخرا في حرب اسبانيا ، ولا تزن القنبلة الواحدة أكثر من رطل انكليزي واحـد ، ولكن قوتها المدمرة تضارع قوة القنابل التي تزن الواحـدة منهـا ٤٠٠ ، أو ٦٠٠ ، أو ١٫٠٠٠ رطل

اعلان

صادر من المحكمة الشرعية لتسوية الاراضي

تقدم لدينا مضبطة موقعه من مختار قرية دير محيش التـابعة قضاء الرملة تتضمن بان عبد اللطيف صالح محمد صالح توفى منذ ست سنوات عن والدته حليمة بنت الشيخ سالم الخطيب وعن شقيقته يامنه وعن اخوانه لاب وهم يوسف وحسن وخليل وديب وعمر وصديقه ونعمه لا غير فمن له اعتراض على هذه الوراثة فليراجع المحكمة المشار اليها خلال ثلاثة اسابيع من تاريخ النشر تحريراً في ٣٠ـ٨ـ٣٨

القاضي الشرعي
محمد البابيدي

(٤٢٨٠)

اجتياز الشرق
بطريق الجو

شركة مصر للطيران تقدم خدمات ممتازة على خطوطها الجوية بين المراكز الرئيسية في الشرقين الادنى والاوسط وتوفر على المسافر ساعات واياماً من عدم الراحة والتعب بالسفر براً .

المكتب الذي تسافر منه أو وكلاء الشركة يسرهم تقديم زيادة الايضاحات عن :

خطوط مصر الجوية

"اسبرو"

يجلب الراحة
لجميع المصابين بانتهاك الاعصاب

ASPRO

عزيزي السيد صروف

لا شك في انه يسرك الوقوف على الخبر التالي:

امرأة من زبائن عيادتي مصابة في زورها وكانت زيارتها لعيادتي يومياً انقطعت عن الحضور بغتة اكثر من اسبوعين ولما رأيتها ثانية اعلمتني ان (اسبرو) كان يقوم لديها مكان عملي ، وانه بالفعل خلصها من الالم في زورها . لقد بحثت عن ذلك فعلمت انه حقيقة واقعة ، لذلك بعثت لك بكلمتي هذه تاركا لك الحرية في تعميمها كيف شئت ان كان منها فائدة .

اسبرو يصنع في انجلترا

تنبيه : لم ينشر الاسم كاملا لاسباب تتعلق بقوانين المهنة

يافا ـ طبيب
ف. ش.

الاسعار

قرصان	بسعر	٧ ملات	
٥ اقراص	«	١٥ ملا	
١٠	«	« ٣٠	«
٢٧ قرصاً	«	٧٠	«

اقراص اسبرو
تزيل سريعاً الصداع والالام العصبيه والروماتزم والرشوحات والانفلوانزا

الوكلاء
م. تودع الادوية الوطني الفلسطيني
يافا

في سطور

سيارات الدنيا

في الدنيا من السيارات الميكانيكية بمعدل سيارة واحدة لكل ٤٨ شخصاً وفي الولايات المتحدة سيارة لكل اربعة اشخاص ونصف ، أما ليبريا ففيها سيارة واحدة لكل ١٢٫٨٢١ شخصاً .

ابعدوا البيض

تقول « الديلي ميل » ان الهنود الحمر المقيمين في سهول كيتناي في ولاية البرتا الكندية ارسلوا الى الملك عريضة يطلبون فيها منه ان يتكرم ويأمر بابعاد البيض من المستعمرين عن اراضيهم التي توارثوها عن آبائهم الاقدمين

اما مصير هذه العريضة... فمعروف طبعاً !

ثمن حصان

« نيركو » اسم حصان ايطالي ، كان الفائز الاول في آخر سباق جرى في انكلترا ، واشتركت فيـه خيول أغا خان الاصائل ، وقد اشترى المستر هـ.م. بنسون هـذا الحصان من صاحبه بمبلغ ٦٠٫٠٠٠ جنيه

وعمر هذا الحصان لم يزد بعد عن ثلاث سنوات

في سجن انكليزي

وقعت اضطرابات خطيرة في سجن باركهرست ، وهو اكبر السجون الانكليزية ، وتقول « الديلي ميل » ان السبب في هذه الاضطرابات يرجع — كما يقول المساجين — الى ان سلطات السجن ترسلهم الى المستشفيات كلما شكوا من مرض بسيط ، وبذلك تحرمهم من معاشات ايام العمل !

دراويش تركيا

اصدر كمال اتاتورك ، ديكتاتور تركيا عفواً عاما ، شمل ١٥٠ من الدراويش رجال الدين ، الذين كانوا قد فروا من البلاد التركية على اثر ماقررته الحكومة التركية من اغلاق التكايا ، ولكن هؤلاء الذين شملهم العفو من الدراويش لن يرجع منهم الى تركيا الا عدد قليل ، لان الباقين كانوا كباراً في السن ، وماتوا قبل ان يعفى عنهم

الحليب المغشوش

« جيرالد وارد » صاحب مزرعة في الريفيير الفرنسية ، يبيع منهـا الحليب للفنادق والمطاعم التي يتكاثر عليها السياح في هذه الايام

وقد ثبت ان جيرالد هذا يغش حليبه بالماء بمعدل ٧٧ في المئة ، ولذلك حكم عليه في مدينة روان بالسجن ثلاثة اشهر مع الاشغال الشاقة ، وبغرامة قدرها ٢٫٠٠٠ فرنك

قاضي القضاة

سافر اللورد هيوارت قاضي قضاة انكلترا مع قرينته الى فنار قائم على الصخور في خليج بيتشي هد » ليقضي هنالك اجازته بعيداً عن ضوضاء البشر .. وجرائمهم !

وهنالك في ذلك الفنار البعيد سيزل ، اللورد والليدي ضيوفاً على السر جيمس ستيوارت وقرينته المنقطعين عن العالم هنالك من زمن طويل .

ساعدوا
عائلات المنكوبين

شهادات التجنس بالجنسية الفلسطينية

اصدار ١٧٧٢ شهادة منها ١٧٣٢ لليهود

بلغ عدد شهادات التجنس بالجنسية الفلسطينية التي اعطيت خلال شهر آيار الماضي ١٧٧٢ شهادة بينها ١٧٣٢ شهادة اعطيت لليهود. وجاء من هؤلاء ٦٥٣ من بولونيا ومن المانيا ٢٩٦ ومن رومانيا ١٠٧ ومن لتوانيا ٥٦ يهودياً.

وبلغ عدد شهادات التجنس التي أعطيت في الشهر ذاته من العام الماضي ١٩١٣ شهادة كان نصيب بولونيا منها ٨٥٨ شهادة وروسيا ٢٥٥ والمانيا ١٩٢ شهادة

سكان فلسطين حتى آخر آيار الماضي

بموجب احصاء رسمي تصدره الحكومة

بلغ عدد سكان فلسطين حتى يوم ٢١ اذار الماضي ١،٤١٥،٧٢٣ نسمة بينهم ٨٩٠،٣٥٢ من المسلمين و ١١٢،٠٥٤ من المسيحيين و ٤٠١،٥٥٧ من اليهود و ١١،٧٦٠ من ديانات مختلفة.

* * *

المواليد والوفيات في شهر واحد

بلغ عدد المواليد في شهر آيار الماضي ٤٢٩٣ مولوداً بينهم ٢١٥٠ من الذكور و ٢١٤٣ من الاناث.

وبين المواليد ٣١٧٦ مسلماً و ٢٦٤ مسيحياً و ٨٣٦ يهودياً و ١٧ من المختلفين.

وبلغ عدد الوفيات في شهر آيار الماضي ١٤٤٢ وفاة بينها ٧٢٩ من الذكور و ٧١٣ من الاناث. وبين المتوفين ١١٠٤ من المسلمين و ٩٤ من المسيحيين و ٢٣٧ من اليهود وسبعة من المختلفين.

اجهزة في المصارف

تقول «هاآرتس» أن جميع المصارف المحلية قد زودت باداة استنجاد خاصة تتألف من جهاز ركب في موضع قريب من الصراف ومتصل بدائرة البوليس مباشرة بصورة يتمكن الصراف بواسطتها عند الخطر من الضغط على الجهاز ضغطة بسيطة فيتصل الامر بدائرة البوليس.

٣ يهود وقانون الطوارىء

حكم على يهوديين من تل أبيب بالسجن في مخيم المزرعة في عكا بموجب قانون الطوارىء احدهما لمدة ثلاثة اشهر والثاني لمدة ستة اشهر. وحكم على فتاة يهودية بالسجن ستة اشهر في سجن النساء في بيت لحم بموجب قانون منع الطوارىء ايضاً. واليهوديان والفتاة من الحزب الاصلاحي.

المحاكم والكوفية والعقال

ذكرت «هاآرتس» ان دوائر العدل ستصدر امراً بحظر الدخول الى المحاكم بالكوفية والعقال ولا يتناول هذا الامر سكان القرى او الاشخاص الذين اعتادوا لبسهما ولكنه يسري فقط على سكان المدن والمحامين وغيرهم

العمل العبري وحفظه صافيا...

ذكرت «دافار» أنه على اثر مقتل اليهودي الفرد أشير عقد المجلس الزراعي في مستعمرة رخبوت (ديران) جلسة سريعة قرر فيها حمل جميع مزارعي المستعمرة على المحافظة على العمل العبري صافياً في البيارات والمزارع والحدائق.

السعاة اليهود في بريد يافا

ذكرت «دافار» أن سعاة البريد الذين يعملون في دائرة بريد يافا في توزيع الرسائل على الاحياء اليهودية التابعة ليافا طلبوا نقلهم الى تل ابيب متذرعين بانهم لا يستطيعون السير مشياً من دائرة بريد يافا الى تلك الاحياء دون أن يتعرضوا للخطر. ولما رفضت ادارة البريد طلبهم طلبوا ان يستقيلوا فنقلتهم الدائرة بصورة موقتة الى دائرة البريد في تل ابيب.

الى هداسا

نقل ابراهيم النجمي من مستشفى الحكومة في يافا الى مستشفى هداسا في تل ابيب. والشخص المذكور جرح يوم الاثنين الماضي بينما كان مسافراً في سيارة في شارع حسن بك وافاد حينئذ بانه يدعى محمد الاغا من حيفا. وفي ليلة اول امس دخل شخص مجهول مستشفى الحكومة في يافا واطلق النار عليه وجراحه خطرة.

سارق يهودي يحكم سنة بالسجن

قضت محكمة مركزية تل ابيب على لص الكنائس ابراهام بن موشه مزراحي بالسجن ١٢ شهراً لارتكابه ثلاثة جرائم سرقة من ثلاثة كنائس يهودية مختلفة في تل ابيب.

بتهمة اتلاف مصابيح

جاء في الصحف اليهودية ان محكمة صلح تل ابيب حكمت على ايوب بن محمد الغزاوي بالسجن شهراً بتهمة اتلاف المصابيح الكهربائية على الحدود بين يافا وتل ابيب.

الحالة الدولية

وعلاقة قضية فلسطين بها

حكومة لندن في حيرة من الامر

القاهرة في ١٥ ايلول - لمراسل الدفاع الخاص — علمت من مصدر أكيد ان مسألة فلسطين ستبحث في لندن على ضوء الحالة الدولية العامة، وهي حالة قد اصبحت خطيرة في هذه الايام. وفهمت ايضاً أن تقرير اللجنة «الفنية»... سوف لا يصدر في جو الاضطراب الدولي الحاضر. وقد يرجأ مدة الى أن تعرف بريطانيا هل العالم صائر الى حرب أم الى سلام. والمعتقد في بعض الاوساط العليمة أن مشروع التقسيم البغيض قد عدل عنه. على أن حكومة لندن في حيرة لم تصل حتى الان الى شيء تستطيع أن تسميه حلا. والموقف الدولي يقلق تلك الحكومة الى حد كبير. ولهذا الموقف اكبر الصلة بحالة فلسطين

في عودة سمو الأمير سعود

الحالة الدولية هي السبب في ذلك

كتب الينا من القاهرة أن السبب في عودة سمو الامير سعود من لندن ناجم عن الحالة الدولية. فقد كان سموه يعتزم الاقامة في انكلترا مدة أطول، لكنه أسرع بالعودة بعد أن بلغت الحالة الدولية حداً صعباً اقتضى سفر سموه عائداً الى الحجاز. وقد تكون هناك اسباب أخرى، لكن ما ذكرناه هو السبب الرئيسي على كل حال

* * *

الدفــاع غــدا

تصدر الدفاع غداً «السبت» بـ ٨ صفحات كالعادة

تعيين قضاة في المحاكم الشرعية

القدس في ١٥ ايلول - لمراسل الدفاع الخاص — جاءنا من المجلس الاسلامي الاعلى البيان التالي:

عين المجلس الاسلامي الاعلى فضيلة الشيخ سليم افندي الغصين قاضي القدس مفتشاً للمحاكم الشرعية. وعين فضيلة قاضي يافا الشرعي الشيخ مطيع افندي الدرويش قاضياً لمحكمة شرعية القدس وعين فضيلة الشيخ رامز افندي مسمار قاضي طولكرم سابقاً قاضياً لمحكمة حيفا الشرعية وعين فضيلة الشيخ عارف افندي هاشم وكيل قاضي حيفا قاضياً لمحكمة طولكرم الشرعية

* * *

عطل اسلاك بسبب حريق

ذكرنا أمس خبر الحريق الذي نشب في مخزن الاقمشة في سوق اليهود بالمنشية وامتداد النار الى المنزل الكائن فوق المخزن. وقد سبب الحريق عطلا في الاسلاك التلفونية الممتدة على جدار المكان وانقطعت المخابرات في حي المنشية طول يوم امس الاول. وفي صباح امس ذهب قسم من عمال دائرة البريد لاصلاح الخطوط واستمر عملهم حتى الساعة الثانية عشرة ظهراً

صندوق الجمرك

صدرت الاوامر الى دائرة جمرك يافا بعدم ابقاء اكثر من عشرين جنيهاً في صندوق الجمرك وارسال كل ما يتجمع اكثر من ذلك الى بنك الباركلس في يافا بسرعة

الحالة الحاضرة

عقد اجتماع ظهر امس في مكتب مدير بوليس اللواء حضره المستر كروسبي ومدير بوليس القرى بحث فيه في الحالة الحاضرة

الافراج عن معتقل

افرجت السلطة امس عن السيد عطا الله فريج مدير محلات السادة عيسى فريج واولاده فخف اصدقاؤه الكثيرون الى بيته في القدس للسلام عليه.

أمر لاهالي المنشية

شوهد أمس اعلان ألصق على لوحة الاعلانات الخارجية في مركز بوليس المنشية باللغتين العربية والانكليزية وبدون توقيع يتضمن العبارة الاتية «على جميع سكان المنشية الوقوف عندما تمر سيارات الجيش بالقرب منهم»

اعتقال يهودي

اعتقل بوليس تل ابيب شاباً يهودياً اسمه وايزبرك كان قد هرب من مركز البوليس منذ شهر تقريباً وذلك على اثر اعتقاله بتهمة الاعتداء على عربي على الحدود بين يافا وتل ابيب عند حي المنشية واصدر حاكم اللواء الجنوبي امراً ادارياً بسجنه في مخيم المزرعة في عكا لمدة ١٢ شهراً.

اجتماع تجار البرتقال

يعقد تجار البرتقال في يافا في يوم السبت «غداً» اجتماعاً في دار الاجنسية العربية للبحث في الشؤون الخاصة بالبرتقال في الموسم المقبل وتأليف شركة لهذا الغرض.

النزوح عن مستعمرة

نزح أهالي مستعمرة بات يام (بيت فيغان) الواقعة جنوبي يافا الى تل ابيب ولم يبق منهم فيها الا بضع عائلات والخفراء.

تحصيل غرامة

اجري بعد ظهر امس الاول تحصيل الغرامة التي فرضت على قرية السمية الكبرى الواقعة على طريق غزة وقدرها ٥٠ جنيها وحضر عملية التحصيل مساعد حاكم اللواء في غزة.

مفتش المعارف

يعود الاستاذ مصطفى افندي الدباغ مفتش معارف اللواء الجنوبي من اجازته السنوية صباح يوم ٢٠ الجاري وهو اليوم الذي تكون فيه جميع مدارس القرى قد استأنفت سنتها الدراسية الجديدة

نجاح طالب

اتم السيد فيصل الطاهر احد اعضاء بعثة ادارة المعارف لدراسة الفنون في مصر دراسته وعاد منذ ايام وقد حاز على درجة طيبة فنهنئه

نقل وتعيين

نقل الاستاذ حريص الخطيب من مدرسة بيت دجن الى مدرسة قبلان في قضاء نابلس، وسيحل محله السيد عدنان الكيالي.

وقد عين السيد احمد عوده معلماً في مدرسة قرية الشيخ موسى الاميرية بمناسبة تأسيس صف خامس فيها

وسيفتتح صف التربية والتعليم في المدرسة الزراعية في طولكرم لدى افتتاح مدارس المدن اعتباراً من اول الشهر القادم.

الموظفون في دائرة الصحة

أصدرت دائرة الصحة بيافا أمراً يقضي على جميع الموظفين فيها من اطباء وغيرهم بوضع علامة الصليب الاحمر على اذرعتهم للدلالة عليهم. وقد شاهدنا أمس جميع الموظفين في الدائرة المذكورة يضعون هذه العلامة.

وفيتان

والحق قائمقام المدينة الاستاذ احسان هاشم بصفته قاضي الوفيات المشتبه بها على تشريح جثة السيد اسكندر توفيق سلعو الذي قتل في بيته في محلة العجمي ليله امس ودفنها بعد اتمام عملية التشريح

واصدر قراراً بتشريح جثة محمد احمد حجاج من الرملة ودفنه بعد اتمام عملية التشريح ايضاً

بقية المقال الافتتاحي

ولقد حاولت الصهيونية وحاول انصارها من لجنة الانتدابات وغيرها، عزل فلسطين عن العالم العربي. الصهيونية تعلم انه بهذا العزل المستحيل يضعف شأن هذا الوطن، وتضعف قضيته. لكن مظاهر الحماسة لفلسطين في العالم العربي والآخر الاسلامي، كشفت عن فشل ذريع لتلك المحاولة: ففلسطين اليوم قضية كل عربي وكل مسلم، وليس قضية اهلها فحسب. وبانعقاد هذا المؤتمر البرلماني تكتسب مظاهر التحمس والتأييد لفلسطين طابعاً رسمياً رائعاً. وهذا وحده ربح اي ربح، وظفر اي ظفر.

والى اليوم حينما كان عربي في مصر وآخر في العراق وثالث في سوريا، يدافع عن فلسطين بقلمه أو بلسانه، كانت الصهيونية تقول «ذلك عمل افراد»! فاذا ستقول غداً عندما تواجهها المجالس النيابية التي تنطق بلسان الملايين وليس بلسان الجماعات والافراد؟ أتظل لها حجة في الانكار وحجة في التفسير المغرض الخاطىء؟

ومرات مرات كانت الصحافة اليهودية والصحافة الاجنبية المؤيدة لها، تزعم أن سوريا، أو العراق، أو مصر — اقطار «مجاورة» ينبغي أن تقف على «الحياد»... فلا تؤيد فلسطين العربية في قضيتها. على هذا الزعم الخاطىء الفظيع سيرد المؤتمر البرلماني العربي غداً رداً حاسماً. ستسمع تلك الصحافة أن قضية فلسطين هي قضية العرب جميعاً، فأي سلوك خاطىء فيها يعتبره العرب سلوكا موجهاً لهم، وأي استمرار على العناد فيها يعتبره العرب استمراراً معهم جميعاً. وما بالقليل ان يساء الى هذا العالم العربي وملايينه المنتشرة في بقاع هامة شاسعة. وليس في الامكان أن يتخلى العرب عن فلسطين قيد أنملة. فن يود تعداد تأييدهم ومصادقتهم فليتخلص من سيرته، ومن سياسته. وما بالسهل أن تنسى الشعوب آلامها وذكرياتها المريرة. ونعتقد أن فلسطين قد تحملت الكثير المبهظ من الآلام، ونعتقد أن لها الكثير المبهظ ايضاً من الذكريات المريرة

ابراهيم

الحكم على شخصين

حكم على السيدين جميل الجاسر وعطا ابو سنينة من اهالي قرية جليل بالسجن ثلاثة اشهر في معتقل المزرعة

لفت نظر

نزح قسم كبير من سكان حي المنشية الواقعة منازلهم في مناطق الحدود الى داخل المدينة. نلفت نظر أصحاب الاملاك الى ضرورة مساعدة هذه العائلات والتساهل في الاجور بالنسبة للحالة الحاضرة

وافق حاكم الصلح على توقيف كل من محمد ابو شمعان جوده وصبحي محمد عبدالله وفوزي احمد عمران المتهمين بالسطو على دكان المشتكي قسطندي جحشان بعد استعمال العنف لمدة اسبوع

جريدة آخر ساعة

صرحت الحكومة للاستاذ يوسف سلوم وكيل ومكاتب جريدة فلسطين بحيفا، باصدار جريدة يومية تحت عنوان (آخر ساعة) فنرجو له التوفيق

تنقلات في المعارف العامة

يحال الاستاذ خليل افندي السكاكيني على التقاعد هذا العام ويحل مكانه الاستاذ حبيب خوري مفتشاً عاماً للغة العربية في ادارة المعارف وسيقوم الدكتور اسحق موسى الحسيني بتدريس اللغة العربية في الكلية العربية بالمقدس.

* * *

الحاجة الى معاون مدير

ان مصلحة نقل الركاب في بغداد بحاجة الى معاون مدير يكون متخصصا في تنظيم مناهج النقل وحسابات التعرفة وملماً بادارة مشروع كهذا وله ملكة وممارسة باعماله بصورة فعليه في احدى الشركات الكبرى في البلاد الاخرى ان الراتب الذي سيتقاضاه يتراوح بين الـ ٧٠ والـ ٩٠ جنيها حسب الكفاءة على ان يدفع جميع الضرائب المفروضة في العراق كضريبة الدخل وغيرها من الضرائب وتكون شروط الاستخدام بموجب الاستمارة باستخدام الموظفين الاجانب (مي. اف ٣١) لمدة ثلاث سنوات. فعلى الراغب ان يرسل شهاداته مع عنوانه الكامل الى مديرية مصلحة نقل الركاب في بغداد قبل ٢٥ تشرين الاول سنة ١٩٣٨

مدير مصلحة نقل الركاب
في بغداد

(٤٢٨٩)

ققف ليف لعصر الزيتون

ورد لمحل توفيق واحمد ابو لبن وشركاهم بسوق اسكندر عوض بيافا ققف ليف مجوز لعصر الزيتون من اشهر الماركات واحسن الاصناف وامتنها والاسعار غاية المهاودة والمراجعة لمحل

المحل المذكور ص.ب ٢٨٩ تلفون ١٤١٦

حول خبر

القدس في ١٥ ايلول — لمراسل الدفاع الخاص — نشرنا في العـدد الصادر بتاريخ ١٥ الجاري ان اللجنة الثلاثية وافقت على تعيين فضيلة الشيخ سليم افندي النعيمي قاضي القدس الشرعي مفتشاً للمحاكم الشرعية وقـد اتضح لنا ان اللجنة الثلاثية لم تتدخل بتاتاً في هذا التعيين فاقتضي التنويه .

العائدون الى حيفا

جاءنا من محفل الكرمل بحيفا انه عاد الى حيفا قادماً من لبنان الاستاذ زكي بك التميمي بعد ان امضى شهراً في زحلة حيث اصيب بحمى الملاريا ولزم الفراش طول هذه المدة واضطر شقيقه الدكتور رشدي بك التميمي الى السفر والحضور معه .

وعاد من اوروبا الاستاذ المحامي فؤاد عطا الله بعد قضاء شهرين .

وعادت بعد غياب ستة اشهر في المهجر السيدة عقيلة الدكتور ميشال افندي جباره وقد امضت هذه المدة زيارة والدها في نيويورك .

اعلان
هيئة بلدية يافا

تلفت نظر الاهالي الى وجود لحوم مذبوحة خارج مسلخ البلدية ومهربة تباع في الاسواق والمحلات الاخرى وتطلب الى الاهالي محافظة على الصحة العامة وخوفاً من تفشي الامراض ان لا يشتروا هذه اللحوم وان لا يشتروا إلا اللحوم المذبوحة في مسلخ البلدية ومدموغة بختم المسلخ القانوني كما يلي :

لحم الضاني والبقر بالازرق
لحم الجمل والماعز بالاحمر

وبالرغم من هذا التحذير ستتخذ أشد الاجراءات القانونية بحق الاشخاص الذين يبيعون اللحوم المهربة

حسين شهاب الدين
نائب رئيس بلدية يافا

(٤٢٧٦)

اعلان
هيئة بلدية يافا

عطاء لتنزيل فجر
واجراء تجربة سحب الماء

تطلب لجنة المناقصات مرة اخرى عطاءات لتنزيل فجر واجراء تجربة مستمرة لسحب الماء من الفجر المذكور لمشروع توحيد الماء بيافا .

يمكن الحصول على شروط التعهد والمواصفات وكميات المواد ونموذج العطاء من مكتب مهندس اشغال القرض لدى دفع تأمين مبلغ جنيهين ويعاد نصف هذا المبلغ اذا تقدم عطاء . اصحاب العطاءات السابقين يعفون من هذا الرسم

تقدم العطاءات بظرف عادي مختوم لا يحمل اي اسم أو اشارة تدل على مرسله ، يختم ويكتب عليه (عطاء الفجر وتجربته) الى الموقع ادناه قبل الساعة الثانية عشرة ظهر يوم الاربعاء الواقع في ٥ اكتوبر سنة ١٩٣٨

لا تتقيد لجنة المناقصات بقبول ادنى او أي عطاء .

حسين شهاب الدين
نائب رئيس لجنة المناقصات

(٤٢٧٧)

رسالة القدس التلفونية

الحكم على عربي بالاعدام عسكريا

القدس في ١٥ ايلول ـ لمراسل الدفاع الخاص ـ استأنفت المحكمة العسكرية صباح هذا اليوم النظر في قضية السيد يونس محمد صلاح من قرية عزون والمتهم بحمل ١٣ رصاصة فقررت الحكم عليه بالاعدام وهذا الحكم معلق على تصديق القائد العام للقوات البريطانية في فلسطين وشرق الاردن .

النائب العام العسكري يعيد قضية

إعاد النائب العام للمحكمة العسكرية ملف واوراق قضية السيد يوسف عويضة من القدس المتهم باطلاق النار على أحد افراد البوليس في المدينة القديمة يوم ٩ آب الماضي بالنظر لعدم وجود الادلة الكافية ضده وقد تبلغ الاستاذ مغنم مغنم وكيل المتهم قرار النائب العام.

موعد النظر في قضية متهمين من يافا

تنظر المحكمة العسكرية يوم الخميس القادم الواقع في ٢٣ ايلول الجاري في قضية السيد مصطفى سعيد الكيالي من يافا والمتهم بحيازة مسدسين اوتوماتيكين وفي قضية احمد عبد المدني من يافا المتهم بحمل ٢٣ رصاصة

تأجيل قضية يهودي في المحكمة العسكرية

كان اليوم موعد النظر في قضية اليهودي هرمان يوسبرج المتهم بحمل حقيبة تحتوي على اسلحة امام المحكمة العسكرية وبالنظر لتغيب احـد الشهود واصابة آخر بجراح في حادث أجس قرب الرملة اجلت القضية الى وقت غير معلوم وقررت المحكمة اخراج المتهم بكفالة قدرها ماية جنيه

نشاط لجنة السيدات العربيات واعمالها

لا يسع متتبع الحوادث في الاونة الاخيرة الا ان يعترف بالجهود الموفقة التي تقوم بها لجنة السيدات العربيات بالقدس النشاط الملحوظ الذي تظهره هذه اللجنة المحترمه في كافة نواحي الخير والبر والانسانية ، من مؤاساة منكوب ومساعدة مريض محتاج والترفيه عن عائلة بائسة . ولا شك ان هذه الاعمال الجليلة التي تقوم بها لجنة السيدات العربيات بالقدس تستدعي الاعجاب والمناصرة من كافة افراد الشعب وطبقاته .

القائد العام يصدق احكاما عسكرية

جاءنا من مكتب الاخبار ما يلي :

صدق القائد العام على ادانة علي حسن عيشه من بيت صفافا وكان قد حوكم يوم ٦ أيلول أمام المحكمة العسكرية في القدس بتهمة حيازة مسدس اوتوماتيكي وذخيرة الا انه خفض حكم السجن من عشر سنوات الى خمس سنوات

وصدق على ادانة روحي عبد الحميد الاشهب من الخليل وكان قد حوكم يوم ٨ أيلول امام المحكمة العسكرية بالقدس وحكم عليه بالسجن خمس سنوات لاطلاق النار يوم ١٢ نيسان الا انه خفض الحكم لمدة سنة واحدة على ان يقضيها في الاصلاحيه . وصدق على ادانة باخوس يوسف بربور من القنيطرة في لبنان وكان قد حوكم يوم ٨ ايلول امام المحكمة العسكرية في حيفا بتهمة حيازة سلاح ناري وحكم عليه بالسجن ستة اشهر الا أنه امر بربط المتهم بكفالة قدرها ١٥ جنيها

وصدق القائد العام على الحكم الذي قضت به المحكمة العسكرية في حيفا بسجن أحمد عطا الله من السنديانة لمدة عشر سنوات وكان قد حوكم يوم ٥ و ٦ أيلول بتهمة حمل سلاح ناري يوم ٢٥ شباط

وقد أخلي سبيل احمد محمد مسعود البزدغاوي من السنديانة لثبوت براءته وكان قد أدين بنفس التهمة

رسالة حيفا التلفونية

جرحى انفجار ينقلون الى المستشفى

حيفا في ١٥ ايلول ـ لمراسل الدفاع الخاص ـ جيء يوم امس الى مستشفى الحكومة هنا بجرحى حادث انفجار اللغم تحت سيارة الباص العربي ، بالقرب من البصة وحالتهم حسنة

الحكم على اشخاص بالاعتقال في المزرعة

ذكرنا امس نبأ تقديم السادة :ـ علي محمد علي ، موسى عبد الرحمن ، وعبد حسن الشلبي الى المحكمة العسكرية بتهمة حمل ثلاث بنادق ، وقبل ان تنعقد المحكمة صبح اليوم للنظر في هذه القضية ، سحبت النيابة القضية واحالت المتهمين للمحاكمة امام حاكم اللواء ، فحكم على كل منهم بالسجن سنه بموجب قانون الطوارئ ، وكان يدافع عنهم المحامي الاستاذ صلاح الدين العباسي

اطلاق سراح معتقلين في السجن

اطلقت السلطة اليوم سراح السيد يوسف عبد الاحمد من قرية كفر قرع ، والسيد جمال عبد الرحمن الحاج بعد اعتقال اسبوع

تسجيل الطلاب في مدرسة المعارف

شرعت ادارة مدرسة المعارف بحيفا في تسجيل اسماء الطلاب للدورة الدراسية القادمة وقد رفض تسجيل عدد من الراغبين بالنظر لقلة المقاعد اللازمة . نلفت الى هذا الامر انظار دائرة المعارف العامة لملافاته .

شمبرلين يعود طائراً الى لندن اليوم

(بقية المنشور على الصفحة الاولى)

استفتاء السار وبهذا تكون خريطـة أوروبا قد اخذت شكلها الطبيعي في مكان خصوصي وزال عنصر الخطر وتكون عندئذ تشيكوسلوفاكيا اقوى مما هي عليه الان ويزول العداء العنصري

وختم السنيور موسوليني المقال بقوله : ان ايطاليا لايمكن ان تعقـد صداقة مع حكومة براغ الحالية ولكن في امكانها ان تعقدها مع بوهيميا في المستقبل

في مطار هيستون

لندن في ١٥ ايلول — غادر المستر تشمبرلين مطار هستون في الساعه الثامنه والدقيقه ٤٠ يرافقه السر هوراس ولسون كبير المستشارين والمستر وليام سترونغ مدير مكتب شؤون اوروبا . وكان في توديعه اللورد هاليفاكس والقائم باعمال السفارة الالمانيه في لندن وكبار الموظفين

أمل تشامبرلين

وقبل أن يستقل المستر تشامبرلين الطائرة تكلم من آله مكبرة للصوت الى جموع الصحفيين قائلا : انى ذاهب لمقابلة المستشار هتلر في برخشتجادن لان الحالة السياسية تدعوني الى الاعتقاد بضرورة المقابلة الشخصية وسياستي محاولة ايجاد السلام . وإن استعداده لقبول اقتراحي يشجعني على أن زيارتي لن تكون عديمة الفائدة .

مونيخ في ١٥ ايلول — وصل المستر تشمبرلين الى مونيخ في الساعة الثانية عشرة والنصف وكان في استقباله السر نيفل هندرسون سفير بريطانيا في برلين والهر فون روبنتروب وزير الخارجية الالمانية وسفير المانيا في لندن الموجود الان بالاجازة وكبار موظفي وزارة الخارجية .

وبعد ان استراح قليلا استقل القطار من ميونيخ الى برختسجادن يرافقه الذين كانوا في استقباله في المطار

وقد سار القطار ببطء ليستعيد رئيس الوزراء نشاطه بعد طيرانه من لندن الى ميونيخ . وهذه هي اول مرة يركب فيها تشمبرلين الطائرة . واستقبل رئيس الوزراء بحماسة بالغة على طول الطريق .

في برختسجادن

برختسجادن في ١٥ ايلول ـ وصل المستر تشامبرلن الى برختسجادن في الساعة الرابعه بعد ظهر اليوم . وقصدوا الى الفندق وبعد قليل استقل سيارة يرافقه الهر فون ريبنتروب الى مقر المستشار هتلر .

وقد استقبل الهر هتلر ضيفه على الدرج وبعد التحية دعاه الى تناول الشاي . ومن المنتظر ان يحضر السر هندرسون والهر فون ريبنتروب مباحثات برختسجادن .

طلب الانفصال

آش في ١٥ ايلول — أصدر الهر هنلاين زعيم السوديت منشوراً اليوم في الوقت الذي كان فيه تشمبرلين في طريقه الى المانيا طلب فيه الانفصال عن تشكوسلوفاكيا وضم جميع المناطق السوديتيه الى الريخ

ثم قال : لقد أرغمنا في عام ١٩١٩ على قبول دولة تشكوسلوفاكيا كما حرمونا من حق تقرير مصيرنا كما وعدنا بذلك . ولقد قدمنا ضحايا للمحافظة على كياننا نريد ان نعيش المان احراراً كما نريد ان نعود الى الريخ . وقد اذيع هذا المنشور من جميع محطات الراديو ونشرته جميع الصحف ووكالات الاخبار

منشور خطير

وأذاع زعماء السوديت منشورا طلبوا فيه الى الالمان السوديت الدفاع عن حياتهم وحياة عائلاتهم من أعمال القتلة من التشك

اعلان الاضراب

وأعلن الاضراب في جميع المقاطعات السوديتية وأغلقت جميع المعامل وتعطلت المصالح ولم تصدر الصحف بسببه

حالة الطوارىء

واعلنت ايضاً حالة الطوارىء في سبع مناطق جديدة وبذلك بلغ عددها ١٥ منطقة باضافة ثماني مناطق اعلنت فيها هذه الحالة امس . ومنع التجمهر والاجتماعات واعتبرت غير قانونية ويشمل هذا المنع المباريات الرياضية وسباق الخيل

لندن في ١٥ ايلول — رحبت اكثر الدوائر برحلة المستر تشمبرلين واجمعت الصحف على امتداحها . وقالت التايمس ان الرحلة ترضي جميع الناس الا الذين يظنون أن المباحثة مع أي دكتاتور عديمة الفائدة . وتقول «النيوز كرونيكل» وهي تنطق بلسان الاحرار أن شيئاً يجب ان يعمل وان ايجاد أي حل معناه قبول لسياسة الاعتداء .

الممتلكات المستقلة

وأرسل رؤساء وزارات كنـــدا ونيوزيلندا واستراليا برقيات تأييد للمستر تشمبرلين . واظهر المستر ماكنزي كنج رئيس وزراء كندا عطفه وعطف الممتلكات المستقلة على محاولة الرئيس . ونوه رئيس وزراء استراليا بالشجاعة الشخصية للمستر تشمبرلين . اما رئيس وزراء نيوزيلندا فاشار الى خدمات المستر تشمبرلين للسلم الذي تعمل له انكلترا

مستر ديفاليرا

وقد صرح المستر دي فاليرا الموجود في جنيف الان مرحباً بالحركة الا انه قال انه من الصعب الوصول الى حل عادل ويمكن ذلك اذا توفرت حسن النية.

الدوائر الاميركية

واشنطن في ١٥ أيلول ـ دهشت الدوائر الحكوميه الى حد التكذيب لنبأ سفر تشمبرلين بسرعه الى المانيا ولكن موظفي وزارة الخارجيه حافظوا على آرائهم في صعوبه هذه الخطوة التي لم يسبق لها مثيل .

برختسجادن في ١٥ ايلول — بعد أن تناول المستر تشمبرلين الشاي مع المستشار هتلر في قصر بافاريا اخذا في بحث المهمة التي قدم من اجلها المستر تشمبرلين الى المانيا .

اجتماع آخر

والمفهوم انه تم الاتفاق على ان يعقد اجتماع آخر بين تشمبرلين وهتلر في اقرب وقت . وتأكد الآن ان هذه المقابلة ان تكون في هذه المرة في برختسجادن.

بيان قصير

وعلى اثر ارفضاض الاجتماع دعا المستر نيفل هندرسن سفير انكلترا في برلين الصحفيين وادلى اليهم ببيان قصير شبه رسمي عن نتيجة المقابلة . وقد جاء فيه : جرت محادثه طويلة بين المستر تشمبرلن والهر هتلر وتبودلت الاراء وسيعود المستر تشمبرلن الى لندن غداً للتشاور مع الوزراء وهذا يستغرق وقتاً غير قصير. وستجري مقابلة ثانيه ولكنها لن تكون في برخسجادن »

مدة طويلة

وقد استغرقت المحادثات مـــدة طويلة وتبودلت الآراء بينهما حـول الحالة الحاضرة .

عودة تشامبرلن

وسيسافر المستر تشمبرلن غـداً عائداً الى لندن للتشاور مع زملائـــه الوزراء نتائج رحلته .

مسائل اخرى

وشاع في الاوساط السياسيه في لندن ان المحادثه بين السياسيين الكبيرين لم تقتصر على مسألة السوديت فحسب بل تعدتها الى المسائل الاوروبيه الاخرى على ان هذه الاشاعه لم تؤيد بعد

عودة الملك واجتماعه بالوزراء
٨٥ دقيقة مع السير جون سيمون

لندن في ١٥ ايلول — وصل الملك الى لندن صباح اليوم الباكر عائدا من اسكتلنده وقابل السر جون سيمون وزير الماليه ورئيس الوزارة بالنيابه . وقد دامت المقابلة ٨٥ دقيقه . وقابل بعد الظهر اللورد هاليفاكس وزير الخارجيه وبعد ذلك قابل السر توماس انسكيب وزير تنسيق الدفاع .

جريدة يهودية وسياسة بريطانيا بفلسطين

لندن في ١٥ ايلول — نشرت جريدة « الجويش كرونيكل » الصحيفـة الصهيونية مقالة لمحررها السياسي قال فيها ان الحكومه البريطانيه سوف لا تغير سياستها في فلسطين كما يتراءى لبعض الساسه في الخـارج ، وانها ستستمر على إتباع هذه السياسه بما يختص بالهجرة اليهوديه من سنه الى ٣ سنوات . وان ما تنوي عمله الان هو تقويه الادارة البريطانية في فلسطين وتعزيز قوات البوليس البريطاني فيها .

وتقول الجريدة ان السبب في هذا موقف السنيور موسوليني من سياستها في فلسطين والضغط الذي يقوم به الساسة العرب في لندن ، وهما امران لن تكون لهما نتائج غير النتائج التي تحصل للنازي من جراء اعمالهم في تشيكوسلوفاكيا.

نوري السعيد يسافر الى لندن
في مهمة تتصل بالسياسة العربية

بغداد في ١٥ ايلول — ذكرت الصحف العراقية ان فخامة نوري باشا السعيد الموجود الان في لبنان سيسافر قريبا الى لندن في مهمة تتصل بالسياسة العربية ولا سيما بقضية فلسطين . وبعد ان يمكث في لندن مدة يغادرها الى باريس وجنيف ثم يعود الى بغداد

١٢ طائرة

«تابع المنشور على الصفحه الاولى»

فاركب سيارة تاكسي وانطلقت به وعند وصول السيارة الى جسر شل اوقفه البحارة الذين كانوا يتولون تفتيش السيارات واعتقلوا ركاب السيارة الستة

في الساعة التاسعة والربع من صباح اليوم اطلقت العيارات النارية على سيارة يهودية على طريق حيفا — الناصره . فلم تصب احد باذى . وقد اشتبك الجند الذين خفوا الى مكان الحادث مع العصابة فاوقعوا اصابة في افرادها واسروا ثلاثة اشخاص ولم تقع اصابات بينهم .

اعتقل صباح اليوم شخص عربي في حيفا بينما كان يحاول احراق عـدد من التخاشيب .

ـشاهد سائق طيارة تابعة لسلاح الجو الملكي بعد غروب شمس أمس سيارة كبيرة تحمل عدداً من المسلحين على طريق اللطرون أم كلخة فاطلق عليها النار .

وقد اوقع في ركابها ١١ اصابة

اما الباقون من ركاب السيارة فلم يصبهم اذى ونجوا متوارين في الظلام وكان عددهم ١٨ مسلحاً

ـشاهدت احدى الطائرات التابعة لسلاح الجو الملكي في الساعة الخامسة والنصف بعد ظهر اليوم عصابة مسلحة كبيرة بالقرب من قرية دير غسانة التي تبعد ٢٠ ميلا عن مدينة رام الله

وارسلت الطائرة تطلب النجدة فوصلت الى مكان الحادث قوة من الجند واشتركت معها ١٢ طائرة واخذت في اطلاق النار حتى خيم الظلام

والمعروف ان عدد الاصابات بلغت مئة اصابة .

وقد اصيبت الطائرات في عدة مواضع ولكن الجنود الذين كانوا فيها لم يصب أحـــد منهم بأذى . وقد عادت جميع الطائرات سالمة

الحالة الدولية واستمرار المصادمات بمناطق السوديت
دعوة الالمان الى التجند في تشيكوسلوفاكيا ورفضهم
حل هيئة المفاوضات ومحادثات باريس لتعبئة الاسطول البريطاني واقوال مراسل التايمس في براغ
اجتماع المستر تشمبرلن بهتلر في برختسجادن

فى روما

روما في ١٥ ايلول — استقبل وزير خارجية ايطاليا امس القائم باعمال السفارة البريطانية ويقال ان الحديث دار اثناء هذه المقابلة التي حصلت عن طلب انكلترا حول مشكلة السوديت الالمان — د.ن.ب

من بوهيميا

كاينغينتال في ١٥ ايلول (ساكسونيا) وصل عدد كبير من النساء والاولاد نظراً للحالة الحرجة في المنطقة السوديتية من شمالي بوهيميا الى ساكسونيا وقد نزلوا عند اقاربهم في يوهانيسغيور غينشتات وشوايبرباخ — د.ن.ب

صعوبة الموقف

طوكيو في ١٥ ايلول — قال المتكلم باسم الوزارة الخارجية اليابانية ان خطاب ادولف هتلر حل عادل لمشكلة السوديت وان الشعب الياباني معجب بهتلر وان معاهدة سانت جرمان لم تراع حقوق السوديت الالمان وتقرير المصير وهذا هو سبب الصعوبة التي تواجه الحكومة التشيكية. والشيوعية العلمية واقفة وراء كل هذا.

وراء الستار

ان اختبارات اليابان كثيرة في الصين حيث تعمل الشيوعية اعمالها من وراء الستار. ان موقع تشيكوسلوفاكيا كمركز للشيوعية في اوروبا الوسطى مشابه لموقع الصين في آسيا. ان اليابان على اتم الاستعداد لمحاربة الشيوعية مع المانيا وايطاليا. ان الدسائس الشيوعية الدولية سبب الازمة الحالية والرجاء ان انكلترا وفرنسا تريان هذا — د. ن. ب

الاسطول البريطاني

باريس في ١٥ ايلول — تنفي الدوائر الرسمية خبر اجراء مذاكرات بين اركان الحرب البريطاني والافرنسي والتي كان الغرض منها تعبئة الاسطول البريطاني د.ن.ب

دعوة الاحتياطي

براغ في ١٥ أيلول — دعت الحكومة التشيكية بعض الاحتياطي من مواليد بضعة سنين ووردت الاخبار من جهات كثيرة من البلاد بان الحكومة وضعت يدها على السيارات — د.ن.ب

لم نترك باباً

براغ في ١٥ ايلول — اعلن مكتب اللورد رنسيمان ان كونراد هنلاين اخبر اعضاء لجنة اللورد رنسيمان بان الوفد الرسمي الذي كان الحزب السوديتي قد اختاره للمفاوضة مع حكومة براغ قد انحل. وقال هنلاين ان سبب هذه الخطوة هي حوادث الـ ٤٨ ساعة الاخيرة التي لم تترك بابا للمفاوضات — د.ن.ب

طائرة موظف

لندن في ١٥ ايلول — وصلت الاخبار عن محاولة اغتيال الموظف في المفوضية البريطانية ستنتون برات للمرة الثانية وكتب المراسل الخصوصي لجريدة التايمس في براغ ان النار اطلقت على الطائرة التي عاد المستر برات فيها الى براغ. وقد خرقت رصاصة محفظة اوراقه ولكن هو نفسه لم يصب ولم تعلن الدوائر الانكليزية المختصة شيئاً عن هذا الحادث بعد — د.ن.ب

لم تغلقها

برلين في ١٥ ايلول — لا صحة للاخبار الافرنسية من أن حكومة الريخ قد اغلقت حدودها المحاذية لتشيكوسلوفاكيا — د.ن.ب

برقية تشامبرلين

برلين في ١٥ ايلول — ارسل رئيس الوزارة البريطانية أمس تلغرافا الى الزعيم والمستشار بواسطة السفير البريطاني هذا نصه: انه بالنظر للحالة الحرجة ارى من المناسب ان احضر حالا لاراكم وان نحاول ايجاد حل سلمي وسآتي بالجو وانا مستعد للسفر غداً، ارجو ان تعين اقرب وقت يمكنك ان تراني فيه وان تقترح المكان وأكون ممنونا اذا تلقيت جوابك السريع

جواب هتلر

وقد أجاب الزعيم والمستشار بانه مستعد لرؤيته والاجتماع به غدا في برختيسغادن. وسيغادر المستر تشامبرلين لندن في منتصف الساعة التاسعة وينتظر ان يصل الى مونيخ في الساعة الواحدة بعد الظهر ثم يذهب بالقطار الى برختيسغادن

عور المعرفة

وصرح وزير خارجية الريخ الهر فون ريبنتروب للصحافي البريطاني وارد برايس اني اعرف المستر تشامبرلين حق المعرفة واني مقتنع بحسن ارادته — د.ن.ب.

تقرير المصير

باريس في ١٥ ايلول: تزيد الاصوات في فرنسا التي تنادي باعطاء حق تقرير المصير للسوديت الالمان بالاستفتاء في تقرير مصيرهم، وهو طلب حق والسؤال اليوم هو هل يسمح للسوديت القيام بالاستفتاء والانفصال عن تشكوسلوفاكيا وطالما دافعت انكلترا وفرنسا عن قاعدة تقرير المصير — د. ن. ب.

مصادمات اخرى

براغ في ١٥ ايلول — وقعت مصادمات جديدة امس في ايغير. فقد حاول البوليس التشيكي تفتيش اوتيل فكتوريا حيث المركز الرئيسي للحزب السوديتي لايقاع الشلل في اعمال الحزب وترك السوديت لايقاع الشلل في اعمال الحزب وترك السوديت الالمان بدون زعامة. وحاول حرس الدار في اول الامر منع البوليس وعليه اطلق البوليس النار وقد قتل احد رجال البوليس برصاصة وبما ان الحزب كان قد منع موظفه من اول الامر عن حمل السلاح لم يجد البوليس غير بندقية صيد واحدة.

اعمال الحزب

وبعد ذلك دخل البوليس بالقوة الى فندق مقابل للمحطة حيث توجد مكاتب الحزب السوديتي. واطلق البوليس النار بدون تروي في الغرف وقتل احد اعضاء الحزب وباحتلال مكاتب الحزب في الفندقين توقفت جميع اعمال الحزب.

اعتقال زعماء

وقد ابتدأ البوليس التشيكي في كل المنطقة السوديتية في القاء القبض على زعماء الحزب السوديتي ومعاملتهم معاملة فظة وأجبر البوليس آخرين على لبس اللباس العسكري التشيكي وادخالهم في الجيش التشيكي.

لم يلب احد

وصلت الاوامر الى الوف من السوديت الالمان الحاق بالجيش التيشكي ولكن لم يلب احد هذه الاوامر.

حادث فالكيناو

وقعت مصادمات شديدة في قرية هابرسبيرك قرب فالكيناو قتل فيها ٣٠ من السوديت الالمان ووصل الحرس الاحمر الذي اختارته السلطة من بين الشيوعيين التشيك وعينتهم في وظيفة البوليس الاضافي الى هابرسبيرك واطلق النار على الجمهور وعليه هاجم السوديت واخذوا مركز الجندرمة وأخذوا أسلحة للدفاع عن انفسهم وبعد برهة وصل الجند واخذ في اطلاق النار في انحاء المدينة. ودام القتال الى المساء، ويقال ان التشيك خسروا ١٥ قتيلا — د.ن.ب

مظاهرة حماسية

ياجرندوف في ١٥ ايلول — جرت مظاهرات مملوءة بالحماسة في تريبلو وتونتشن واودراو وفولنك كما جرى في كثير من مدن الالمان السوديت الاخرى، فطاف الالوف منهم في الشوارع منشدين النشيد الوطني الالماني ومرددين الهتاف: «نريد العودة الى الريخ — شعب واحد — ريخ واحد — زعيم واحد» ولكن لم تقع حوادث في اي مكان

شكاوى البولونيين

وارسو في ١٥ ايلول — اذاعت الوكالة التلغرافية البولندية ان الاقلية البولندية في تشيكوسلوفاكيا تطلب اقالة مدير البوليس التشيكي في تيشن وروممدكا. فلا سبب لاعتقال اعضاء الاتحاد البولندي ومصادرة جريدة «دزينيك بولسكي» التي تنطق بلسان الاقلية البولندية سوى رغبة مدير البوليس في المشاكسة. ولم تنفك جرائد التشيك عن حملات الحقد على الاقلية البولندية

* * *

عجز الواردات في سكك الحديد
استمرار الهبوط منذ بدء الاضطرابات

طرأ عجز كبير على الواردات في دائرة سكك حديد فلسطين. وقد ظهر هذا العجز قبل مدة يمكن تحديدها ببدء الاضطرابات في فلسطين. واستمر الهبوط في الميزانية الخاصة بالسكة ولوحظ ذلك جلياً في الاحصاءات الرسمية التي صدرت في فترات متعددة.

العجز في الايرادات

وقد بلغت ايرادات السكة في شهر تموز الماضي ٤٠،٦٠١ جنيه وكانت في ذات الشهر المذكور من العام الماضي ٦١،٢٣٠ جنيهاً. وبلغت نفقات الاعمال في شهر تموز الماضي ٤٧،٨٥٣ جنيهاً بينما كانت في الشهر ذاته من العام الماضي ٥٦،٢٨١ جنيهاً.

نقص عدد الركاب

ونقص عدد الركاب في قطارات السكك الحديدية فبينما كانوا في شهر تموز من العام الماضي ١٨٧،٦٢٢ راكباً اذ بلغوا في شهر تموز من العام الحالي ٦٩،٥٨٠ راكباً.

حركة البضائع المشحونة

وكما طرأ العجز على الايرادات في السكة وعدد الركاب على الخطوط الحديدة فان العجز لوحظ بوضوح ايضاً في حركة البضائع المشحونة. والدليل على ذلك ان عدد الاطنان التي شحنت في شهر تموز من العام الماضي كانت ١٠،٤٨١،٠٠٠ طن فنقصت في شهر تموز الماضي الى ٦،٣٩٩،٠٠٠ طن.

مدرسة النجاح الوطنية بنابلس
بستان اطفال وابتدائي وثانوي

ان مدرسة النجاح الوطنية بنابلس تستقبل عامها الحادي والعشرين راجية من الله تعالى العون والتوفيق. وهي مدرسة داخلية وخارجية ذات ثلاثة اقسام

١ — قسم بستان الاطفال للذكور والاناث الذين تتراوح اعمارهم بين اربع سنوات وسبع

٢ — القسم الابتدائي

٣ — القسم الثانوي

يبدأ قيد وقبول الطلاب اعتباراً من اول شهر ايلول وتفتح المدرسة ابوابها لفحص المستجدين في ٢٧ ايلول. ويبتدىء التدريس يوم السبت في ١ تشرين الاول سنة ٩٣٨

ومن اراد الوقوف على تفاصيل اخرى فليراجع ادارة المدرسة بنابلس

صندوق البوستة: ٧ — تلفون: ٤٢

الادارة

١ — ١٠ — (٤٢٩١)

اعلان

الى عموم اعضاء جمعية مصدري الاثمار الحمضية العربية التعاونية بيافا المحدودة المسئولية

ليكن معلوماً لديكم ان جلسة الهيئة العمومية للجمعية ستعقد بمكتب الجمعية يوم السبت الواقع في ١٧ الجاري في الساعة ٩ صباحاً. فالمرجو من جميع الاعضاء الكرام التفضل بحضور الاجتماع نظراً لاهمية المواضيع التي سيجري البحث بها.

لجنة الادارة

(٤٢٨٨)

هل لارضاء العرب
تتحامل ايطاليا على اليهود...؟

«تابع المنشور على الصفحة الاولى»

وبهذا صدر مرسوم... سبب الالم، كما سبب الدهشة، للقسم الاعظم من الدنيا اما البواعث الداعية الى ذلك فان من الصعب اكتشافها

ارضاء للعرب!

ومن النظريات الكثيرة المتبادلة، نظرية ينبغي ان لا يحسب لها اي حساب، وهذه هي النظرية القائلة بان الحكومة الايطالية قد عملت ما عملت لكي تجرب كيف تستميل العرب اليها.

اسألوا التاريخ

ولكن العرب لم يسبق لهم في اي زمن من ازمنة تاريخهم القديم ان أصدروا مثل هذا المرسوم ضد اليهود الذين كانوا مقبولين على الرحب والسعة بين ظهرانيهم.

على ان التفسير الحقيقي لهذا التطور... المحزن المؤلم، لا بد من البحث عنه في ناحية اخرى، غير ناحية العلاقات الاسلامية ـ الايطالية.

المنبوذون...

وقد يقول قائل ممن تقبل اقوالهم كأقوال معقولة مستحسنة، ان هذه المسألة وهي مسألة يهود ايطاليا، ليست إلا مسألة ايطالية بحتة، لا يحق لاحد أن يتدخل فيها، لا بل ولا ان يعلق عليها بما يشاء من النقد، أو التقريظ.

وقد تكون هذه هي الحقيقة بنفسها لو أمكننا أن نثبت ان جميع اليهود، او الاكثرية من اليهود الذين دخلوا ايطاليا منذ الحرب، ليسوا الا من المنبوذين... غير المرغوب فيهم

النتائج «التراجيدي»

وهنالك شيء يسميه الصهيونيون «النتائج التراجيدي» أي المحزنة المؤلمة لمؤتمر ايفان (مؤتمر اللاجئين اليهود) وهذا الشيء هو الذي حدا بزعماء اليهودية العالمية، الى ان يعقدوا ذلك المؤتمر الذي عقدوه في «افرين» في الاسبوع الماضي، وخطب فيه كل واحد منهم معرباً عن رغبته الحادة... في الحصول على اوسع مقاس للهجرة الى فلسطين

اقوال وايزمن

اما الدكتور وايزمن، فانه (الكلام لمجلة بريطانيا العظمى والشرق) ... نعتقد بانه عندما مثل امام لجنة وودهد في لندن، قال لها ان من رأيه «ان الحل الوحيد للمعضلة اليهودية موجود... في فلسطين»!

اما البلدان الاخرى كلها، فانها لم تكن — في رأيه — إلا «ملاجيء موقتة» لليهود

فى الارض المقدسة

والمعنى الذي استخرج من هذا الكلام، هو ان وايزمن يريد تأسيس دولة يهودية في الارض المقدسة... بأوسع ما يكون لهذه الدولة من الحدود

ولكن «إمكانية» مثل هذه الدولة، هي بالضبط ذلك الامر الذي تحقق فيه الان لجنة وودهد في الوقت الذي يستمر فيه التقييد على الهجرة اليهودية الى فلسطين

القرار والامبراطورية

وفي الظروف الحالية، ظروف عدم السلام، ظروف انتشار البطالة في فلسطين، يحتمل من الصهيونيين ان يطلبوا الالتفات الى ما هو اعظم من مطالبهم المباشرة

والحكومة البريطانية لن تماطل، ولكنها لاتستطيع ان تسرع كل الاسراع في اصدار قرار... قد تكون له نتائجه البعيدة المدى في الامبراطورية البريطانية

النواب اللبنانيون للمؤتمر البرلماني
المعاهدة التجارية بين فلسطين ولبنان

بيروت في ١٥ ايلول ـ فهم ان الوفد اللبناني الذي يسافر الى مصر لحضور المؤتمر البرلماني لبحث قضية فلسطين يتألف من السادة النواب الاساتذة جبران تويني، سليم اللبابيدي، عبدالله اليافي، محي الدين النصولي وكمال جبر. ومن المنتظر ان ينضم اليهم الاساتذة موسى بك نمور وعندئذ يصبح رئيساً للوفد. وسيعقد اجتماع في دار البرلمان للاتفاق على خطة العمل.

تسوية علاقات

ارسلت المفوضية الفرنسية مذكرة الى حكومة فلسطين بشأن تسوية العلاقات الجمركية بين سوريا ولبنان وفلسطين. ودافعت المفوضية في مذكرتها عن صناعات البلاد السورية والمحاصيل الزراعية

اجتماع مشترك

واقترحت المفوضية عقد اجتماع مشترك يعقد في بيروت في اواخر الشهر الحالي لوضع اسس المعاهدة التجارية قبل انتهاء شهر الاول القادم

طلب اشخاص

ارسلت حكومة فلسطين مذكرة الى الحكومة اللبنانيه باسماء ١٢ شخصاً من فلسطين تطلب توقيفهم وتسليمهم اليها بتهمة ارتكاب جرائم غير سياسيه. وقد ارسلت هذه المذكرة الى ادارة الامن العام ودوائر الشرطة.

بيروت في ٢٥ أيلول — عثر أحد القرويين في البقاع على طائر غريب في جرود بعلبك وجد في ساقه خلخالا كتب عليه باللغة الفرنسية «موسكو ـ معهد الطيور ـ تاريخ ٨ـ٣ـ١٩٣٨»

من اميركا اللاتينية

اتحاد الجمعيات العربية في المهجر

وعقد مؤتمر قومي عالمي لنصرة القضية

مشكلة فل

قضايا امتنا من
يجب ان تكون فوق

اتحاد عالمي

ثانياً - انشاء اتحاد عالمي للجمعيات العربية يتكون من الاتحادات الفرعية التي تمثل كل قطر وكل مهجر

مؤتمر عربي

ثالثاً - عقد مؤتمر عربي قومي شعبي عالمي دائم يتألف من مندوبي الاتحادات المذكورة يجتمع مرة كل خمس سنوات بصورة عادية وبصورة غير عادية كلما اقتضت الحاجة . يتناول عمله حياة البلاد من جميع نواحيها .

اساس التعاون

أما الابحاث التي يتناولها المؤتمر فتتلخص فيما يلي :

١ - ان يبحث جميع امورنا ومشا كلنا ويضع البرنامج المبدئي الوحيد والخطة العملية الواحدة التي يجب السير عليها في المستقبل بانياً قراراته على اساس التعاون التام بين الاقطار العربية جمعاء .

تحرير البلاد

٢ - ان يكون صلة الوصل من جهة كل مهجر وبين كل قطر وقطر ومن جهة اخرى بين الاوطان والمهاجر فيسعى لتوحيد الجهود التي يبذلها جميع ابناء من غير تنظيم في كل انحاء العالم . لتحرير البلاد تحريراً سياسياً ثقافياً مادياً اجتماعياً من الاستعباد على تعدد انواعه واشكاله والى انعاش نهضة البلاد وتغذيتها وانمائها ومحاربة التقهقر الاخلاقي والجمود الاجتماعي بالوسائل .

نواحي الحياة

٣ - ان ينشيء لكل ناحية من

الحماسة للقضية

ان هذا المشروع ينطبق في ال
تام الانطباق على امنية طالما سعى الى تحقيقها اقطاب العرب واحرارهم ومنهم المهاجرون في البرازيل والتشيلي والاوروغواي والارجنتين وغيرها من جمهوريات اميركا الجنوبية الذين اتصلنا بهم اتصالا وثيقاً يخولنا حق الاعراب عن افكار اكثريتهم المتقدة غيرة وحماسة للقضيه القومية

ضرورة الرابطة

وقد وجه مؤتمر الجمعيات الجمهورية الارجنتينية نداء في حينه بواسطة صحافه المهجر الى جميع المشتغلين بقضايا البلاد العربية . غير ان فقدان صلة قوية بين المهجر والوطن جعل صدى هذه الصرخة يضيع قبل ان يصل الى اذان صاغية . وقد برهنت لنا الايام بعدئذ ان الاعمال والمشاريع الفرعية المتعددة لم تأت حتى الآن بالنتيجه المطلوبة رغم اخلاص القائمين بها والساهرين على متابعتها .

وقد كان ثمن فقدان الرابطة المنظمة تجزئة سوريا ونكبتها بالاسكندرونة ومأساة فلسطين .

المؤتمر الدائم

ان حوادث الشرق العربي الاخيرة تجعلنا اشد تثبتاً فى اعتقادنا بضرورة التنظيم فى سبيل العمل الموحد فمؤتمر الجمعيات العربية فى الارجنتين يوجه نداءه الى الاحزاب والجمعيات والصحافة والمؤسسات والافراد في الاقطار العربية

ايرس ال
الاجتماعي الاسلامي والجا
والحلف العربي والتعاضد الاسلامي وعصبة الشباب السوري والاخاء الفلسطيني والانسات الحمصيات والاتحاد العلوي . في مدينة روساريو . الشبيبة العربية والاتحاد الاسلامي والتضامن العربي والاتحاد العاملي والجمعية الفلسطينية في مدينة بيريسو . الجامعة الاسلامية والشبيبة العلوية والشبيبة العاملية . في لوبيريا . الجالية بالاجماع في سان روفائل الجمعية السورية اللبنانية . في كورديا . الجامعة الاسلامية . في ماردل بلاتا . النادي الاجتماعي السوري اللبناني والاتحاد العربي . في ينكوتشياه . الجمعية السورية العربية . في تنتينا . الجمعية السورية العربية في فيجا كاناس . الاتفاق العربي وجمعيات الاتحاد العربي في المدن التالية اسماؤها . اجا كوتشو وتشا كابوكا وسانتو ارختينو وليدسما

بيارة مشجرة

برسم البيع

يطرح للبيع ١٢ قيراطاً من ٢٤ قيراطاً حصة مشاع من بيارة مشجرة مجموع مساحتها ١١٩ دونماً تقع في اراضي السوافير - قضاء غزة - تعرف ببيارة عرمان فيها عمارة طابقين عدا البايكة وغرفة الوابور فمن رغب في شرائها عليه مراجعة المحامي حبيب حمصي في يافا او مكتب صروف للدعاية والنشر

الهيئة العامة لاتحاد مكافحة الامية

اجراء عما ... والمشاريع الجديدة

الانسانية لنعمل فيه) .

امات

اسفرت

قرية
بان الحاج محمود تيم توفي
عن زوجتيه وهما فاطمه محمد الاطرش ويامنة مصطفى محمد السلماني وعن بناته من زوجته فاطمه المذكوره عائشه ويامنه وعن اولاده من زوجته يامنه المذكورة وعن اخوانه الاشقاء وعن اخوانه للاب المذكورين لا غير فمن له اعتراض على هذه الوراثة فليراجع المحكمة المشار اليها خلال ثلاثة اسابيع من تاريخ النشر تحريراً

في ٣٠—٨—٣٨

القاضي الشرعي
محمد البابيدي
(٤٢٨٥)

اعلان

صادر من المحكمة الشرعية
لتسوية الاراضي

تقدم لدينا مضبطة موقعة من مختار قرية دير محيش التابعة قضاء الرملة تتضمن بان حسن عبدالله حسن توفي منذ شهر عن زوجته فاطمة بنت محمد علي حسن وعن اولاده منها عبدالله ويوسف وعلي ومحمد وخروفه وآمنه لا غير فمن له اعتراض على هذه الوراثة فليراجع المحكمة المشار اليها خلال ثلاثة اسابيع من تاريخ النشر تحريراً

في ٣٠ - ٨ - ٣٨

القاضي الشرعي
محمد البابيدي
(٤٢٧٨)

برنامج

الاذاعة الفلسطينية

يوم الجمعة في ١٦ ايلول

٥٫٣٠ اشارة الوقت والنشرات ثم حديث الاطفال
٦٫١٥ اغاني تركية
٦٫٤٠ علي معروف وفرقة استوديو الاذاعة
٧ حديث
٧ الانسة ماري عكاوي وفرقة استوديو الاذاعة

حفلة

الاخبارية

٩ الشيخ محمد رفعت - قرآن كريم
٩٫٥٠ الاستاذ سامي شوا
١٠٫٢٠ الاستاذ صالح الفروجي وليلى الفروجي وفرقتهما - حفلة غنائية
١١ سلام الملك - ختام

اعلان

صادر من المحكمة الشرعية
لتسوية الاراضي

تقدم لدينا مضبطة موقعة من مختار قرية دير محيش التابعة قضاء الرملة بان محمد احمد عيسى توفي منذ خمس سنوات عن زوجته صبيحه حسن جابر ومن اولاده منها اسماعيل وعاشور وفاطمه وحفيظه ثم توفيت عائشه المذكوره عن زوجها محمد عثمان جبر وعن اولادها منه ذياب وفاطمة وحفيظه ثم توفيت عائشه المذكوره عن زوجها محمد عثمان جبر وعن اولادها منه ذيب وفاطمه لا غير فمن له اعتراض على هذه الوراثة فليراجع المحكمة المشار اليها خلال ثلاثة اسابيع من تاريخ النشر تحريراً

في ٣٠—٨—٣٨

القاضي الشرعي
محمد البابيدي
(٤٢٨١)

اشتراك مصر في اكسبرس الشرق

من لندن الى الخرطوم في قلب افريقيا

القاهرة في ١٥ ايلول — لمراسل الدفاع الخاص — وافقت الحكومه على مذكرة لمصلحة السكك الحديدية اقترحت فيها ندب كمال الحسن بك السكرتير العام للمصلحة لتمثيل مصر في مؤتمر « اكسبرس الشرق » الذي يعقد في بودابست في آخر الشهر الحالي .

ومما يذكر ان كمال الحسن بك ، كان قد انتهز فرصة اشتراكه في مؤتمر السكك الحديدية وتحدث الى مندوبي الشركة المهيمنة على اكسبرس الشرق في صدد اشتراك مصر مواعدنوا مبدئيا ، على هذا
تراك .

كسبرس الشرق يبدأ من لندن
لى فيينا وبودابست ، ثم يخترق
ان الى استنبول ، ثم ينحدر
فيبلغ مدينة حلب ومنها يتخذ
دهما الى شمال العراق والاخر الى طرابلس الشام

وينتقل الركاب في طرابلس بالسيارات حتى يبلغوا حيفا ثم يستأنفون السفر الى مصر ، او يركبون القطار من حلب الى رياق ومنها يستقلون قطار بيروت الى دمشق ومن دمشق الى حيفا

وبهذا يستطيع الراكب ان يبدأ رحلته من لندن وينتهي الى القاهرة او ينحدر حتى يبلغ اسوان

وهناك فكرة ترمي الى اشتراك سكة السودان الحديدية في اكسبرس الشرق فينتقل الراكب من لندن في شمال اوروبا الى الخرطوم في قلب افريقيا .

اما نصيب مصر من الاشتراك في اكسبرس الشرق فلا تزيد على اربعة الاف من الفرنكات لنفقات الدعاوة وطبع التذاكر المشتركة وغيرها

* * *

تعددت الاصناف

السجاير التركية الاصلية

هي التي فاقت جميع السجاير

احذروا التقليد

فجميع السجاير التركية الاصلية حاملة عبارة (مصنوعات تركية)
الاصناف : جوكى قاوب ، ياقه ، سركل بوسفور ، خانم ، يتيجه ، سيركل
ريان ، اكسترا اكسترا ، ياوه ، برنجي .. الخ ..

اقتل الذباب القذر

بواسطة

« فليت »

الجرمولين

يشفي القروح المؤلمه

الجرمولين يشفي اسوأ انواع القروح والدمامل بسرعة فهو يطرد الالتهاب وينقي انسجة الجلد الرقيقة ويحفظها

الجرمولين مفيد جداً في معالجة الجراحات الكبيرة والدمامل ، القروح الاكزيما ، والبراسير

Germolene

اعلان

صادر من المحكمة الشرعية
لتسوية الاراضي

تقدم لدينا مضبطة موقعة من مختار قرية دير محيش التابعة قضاء الرملة بأن محمد علي جبر توفي منذ سبع سنوات عن والدته حسنه بنت حمدان شاهين وعن زوجته عيشه بنت محمد ابراهيم حمادو عن اولاده منها وهم علي وخليل وحليمه لا غير فمن له اعتراض على هذه الوراثة فليراجع المحكمة المشار اليها خلال ثلاثة اسابيع من تاريخ النشر تحريراً

في ٣٠—٨—٣٨

القاضي الشرعي
محمد البابيدي
(٤٢٨٦)

ساعدوا
عائلات المنكوبين

ALDIFA · PALESTINIAN DAILY PAPER

دار الدفاع : ميدان الساعة ـ عمارة البلدية ـ يافا ـ فلسطين

العنوان التلغرافي : (الدفاع ـ يافا)

تلفون ١١٨٧ (اربعة خطوط) و ١٠٧٥ (خطان) صندوق البريد (٢٥٥)

الاعلانات يتفق

الدفاع

جريدة يومية

SEPTEMBRE 16 1938 No 1237

صاحب الامتياز : ابراهيم الشنطي

المدير المسئول : شوكت حماد

الاشتراكات | في فلسطين عن سنة ١٥٠
| في البريد الداخلي * * ١٨٠
| في سائر الاقطار الخارجية * * ٣٠٠

صور متنوعة

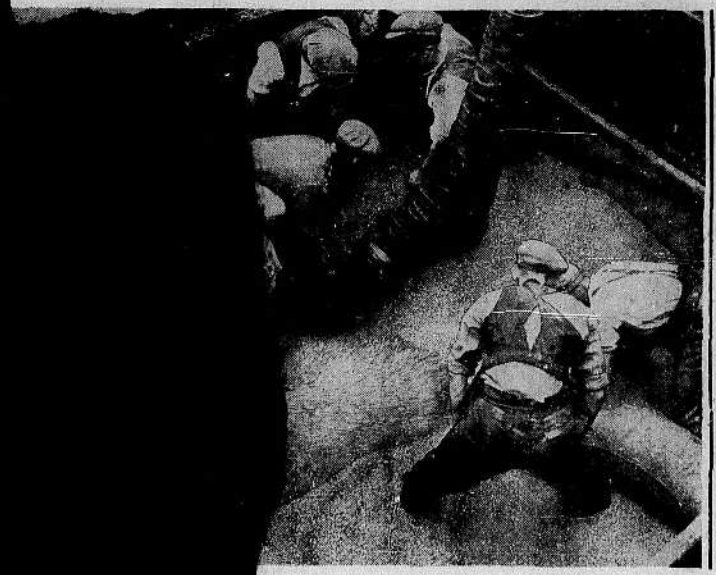

أثارت زيارة الاميرال هورتي الوصي على عرش هنغاريا لالمانيا اهتمام الدول وكانت موضوع حديث الصحف طيلة مدة الاسبوعين الماضيين. ويرى الاميرال في الصورة وهو يتفقد حرس الشرف

صورة عربة من عربات البريد التي كانت تستعمل في القديم لنقل البريد والركاب وتجرها الخيل

المستر دوف كوبر وزير البحرية البريطانية اثناء وجوده في ميناء كيل

المارشال بلوخر القائد العام للقوات الروسية وقد تردد ذكره اكثر من مرة اخيراً. وتعتمد عليه روسيا كثيراً فيما لو نشبت حرب عالمية

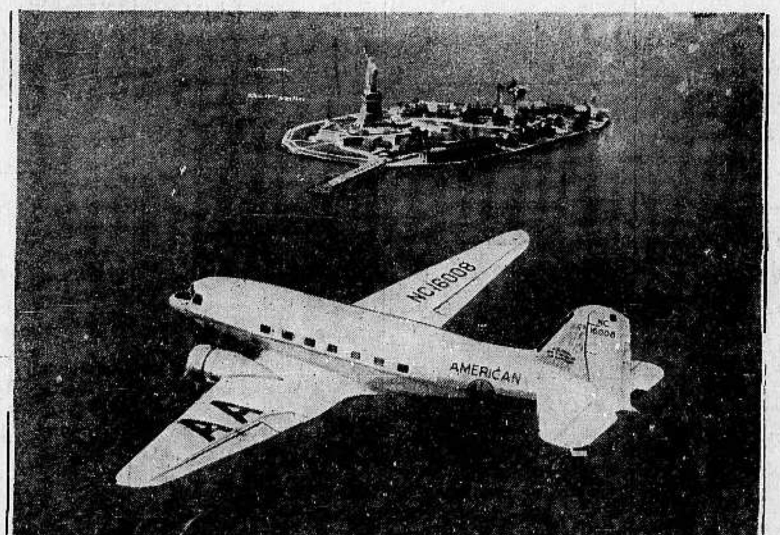

هذه الصورة لطائرة اخذت وهي تحوم حول تمثال الحرية في أمريكا للتثبت من مدى تأثير الغارات الجوية على ذلك التمثال فيما لو نشبت الحرب إذ أن الاميركيين يعتزون كثيراً بهذا التمثال

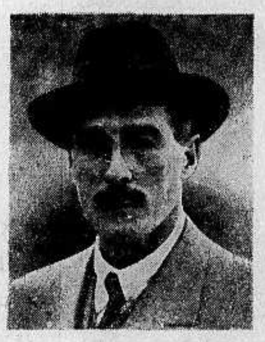

نيفل هندرسون سفير انكلترا في برلين وقد لعب دوراً هاماً في الازمة التشكوسلوفاكية وكان لرأيه أثر كبير في موقف الوزارة البريطانية

* * *

السير جون سيمون والسير نيفل هندرسون واللورد هاليفاكس اثناء ذهابهم الى دوننغ ستريت نمرة ١٠ في لندن ليبحثوا الموقف بعد تحرج الحالة في تشكوسلوفاكيا

مطبعة جريدة الدفاع — يافا

17.9.1938

Missing Issue #1238

الاحد فى ٢٣ رجب سنة ١٣٥٧ و ١٨ ايلول سنة ١٩٣٨ — العدد ١٢٣٩

SEPTEMBRE 18, 1938-VOL : NO - 1239

الدفاع

جريدة يومية سياسية مصورة

«AL-Difa» Daily Paper

صاحب الامتياز : ابراهيم الشنطي

المدير المسئول : شوكت حماد

الاشتراكات
في فلسطين عن سنة ١٥٠
في البريد الداخلي « « ١٨٠
في سائر الاقطار الخارجية « « ٣٠٠

دار الدفاع : ميدان الساعة ـ عمارة البلدية ـ يافا : فلسطين

العنوان التلغرافى : « الدفاع — يافا »

تلفون ١١٨٧ (أربعة خطوط) و١٠٧٥ (خطان) ص. ب. (٢٥٥)

الاعلانات يتفق عليها رأساً مع الادارة

أجرة السطر : ١٠٠ مل

بعد جلسة

ملوك العرب وخطورة قضية فلسطين

اننا أمة تخشى الله فى وطنها

يرى القراء في مكان آخر من هذا العدد خلاصة حديث خطير دار بين سمو الأمير سعود والاستاذ عوني بك عبد الهادي . وقد آثرنا عدم نشر الحديث كله تمشياً مع المصلحة العامة ، كما أن قسما منه بقي سراً بين الامير ومحدثه لم يطلع عليه أحد ، ولا يجوز نشره بصورة من الصور .

والذي دعا الى تلك الجلسة السرية في مقصورة الامير الخاصة بالباخرة ، هو الظروف التى تواجه البلاد الآن ، وموقف ملوك العرب من ذلك . فهناك بادىء مقررة ومنطقية في الحياة ، منها أن فلسطين بلد عربي ، وأنه ذو موقع جغرافي خطير جداً . وأن هذا البلد يواجه سياسات غامضة واحتمالات مثقلة بالشكوك . وهناك ملوك للعرب وحكومات لا يوجد انسان يعتقد بأمكان سكوتهم عن الحالة الراهنة في هذه البلاد . فأذا كان الامر هكذا ، فماذا صنع ملوك العرب لانقاذ بلدهم هـذا ، وشاطىء بلادهم ، والرقعة الساحلية الممتازة التى لهم على ساحل البحر المتوسط ؟

ونحن نعيش اليوم في زمن اذا لم يكن لدولة من الدول ساحل أو ثغر بحري ممتاز ، فقدت معه تلك الدولة أولى ضرورات الاطمئنان على الكيان وحفظ السيادة . وفلسطين هي ذلك الساحل العظيم في موقعه، وفي أهميته، وفي مستقبله — ليس هذا بالنسبة لأهلها فحسب ولكن بالنسبة للعراق ، وبالنسبة للدولة السعودية ، وبالنسبة لمصر أيضاً . فماذا صنع ملوك العرب للتمكن من ناصية هذا الساحل واستبقائه لهم وللأجيال القادمة ؟

لقد تيقظ الشعور العربي في السنوات الثلاث الاخيرة ، وهزت نفسه الى الأعماق تلك التصورات الخطيرة الحائمة حول فلسطين . لكن ذلك لا يكفي والخطوة الضرورية الآن هي توحيد كل جهد لحفظ كيان هـذا البلد ، أو على الاصح ، لحفظ كيان السيادة العربية في الجزيرة كلها وفي بلاد الشام والعراق . ففلسطين للجزيرة كالحصن الخطير لما يتلوه من مدن وأراض . ولولا ذلك لمـا رأينا التهافت على استملاكها تهافتاً جشعاً طامعاً .

ثم اننا أمة تخشى الله في وطنها ونخشى حكم الاجيال القادمة . وملوك العرب الان في وضع دولي ليس بالقليل من ناحية الاهمية . فالدول تنقب عن الاصدقاء والاحلاف ، ولا صداقة ولا حلف بغير استبقاء فلسطين ليس لاهلها فحسب ولكن لكل شعب عربي . وهذا عصر تتلاشى فيه الاماني حين لا يكون من ورائها همم مجلوة ، وعزائم صائلة . والاماني وحدها بدون تلك الهمم ولا هذه العزائم ، عبء ثقيل مبهظ ، وشيء كريه لا يطاق

لاجل هذا تكتب الاقلام للملوك داعية الى استعجال انقاذ فلسطين . وقد يكون في تلك الكتابات انتقاد مشوب بشيء من القسوة . لكن حكم التاريخ والاجيال القادمة أقسى بكثير من كل ما يكتب الان .

• • •

لقد سرنا أن نسمع بأن الجلسة التي اجتمع فيها سمو الامير بالاستاذ عوني بك أسفرت عن استبشار وخير . ويسرنا اكثر لو نسمع بأنباء اعتزام ملوك العرب وامرائهم انقاذ هذا البلد اعتزاماً صميمياً لا يلابسه إبطاء . والسرعة ـ شئنا أم أبينا ـ هي أظهر مظاهر هذا العصر . فمن الخير الكثير لو تتوحد جهود الملوك في هذا الصدد . والحكومة البريطانية حين تواجه تلك الرغبة الصميمية تفكر في الامر مرتين ومئة مرة . فالدول الكبرى وحتى الصغرى تبحث اليوم عن أحلاف وصداقات ، كما أسلفنا . وهي حال طبيعية اقتضتها الازمة العالمية . فماذا يمنع من الاستفادة اكبر حدود الاستفادة من ذلك؟ ان الفرصة اذا لاحت ذهبت كالبرق سريعة خاطفة ، ويا طول ما يندم الانسان حين تضيع عليه

بتفاؤل وأمل نكتب ذلك معتقدين أن هذا الوطن في أشد الحاجة الى عقل كل عربي والى قلبه .

ابراهيم

خطاب السنيور موسوليني في تريستا

اخراج اليهود من ايطاليا ومشكلة السوديت

روما في ١٧ ايلول — يلقى السنيور موسوليني غداً خطاباً في تريستا يذكر فيه الاسباب التي دعت ايطاليا الى اخراج اليهود من اراضيها . وكذلك يتكلم عن مشكلة السوديت

الامير سعود والاستاذ عوني

عقد جلسة هامة وعلى انفراد تدوم ثلاثة أرباع الساعة

خلو الاجتماع من المجاملات والعرض لحالة فلسطين بصراحة

اصغاء الامير ثم تصريحات سموه عن موقف جلالة والده وزيارته لندن

كان الاستاذ عوني بك عبدالهادي بين الذين استقبلوا سمو الامير سعود في السويس حين عودته من انكلترا الى بلاده . وبعد أن تناول الجميع طعام الغداء ، دعا الامير الاستاذ عوني في مقصورته الخاصة فى الباخرة واجتمع به نحو ثلاثة أرباع الساعة تناول الحديث فيها قضية فلسطين ومسائل عربية أخرى

جلسة ضرورية

وبعض ذلك الحديث الهام يجوز نشره للقراء ، وبعضه بقي سراً بين الامير وعوني بك ، والبعض الاخر لا نرى نشره فى هـذه الايام ابقاء على المصلحة العامة . وقد كان ذلك الاجتماع ضروريا وعلى مقدار كبير من الخطورة

استهلال الحديث

وجرت العادة أن تتقدم مثل هذه الاجتماعات ضروب المجاملة ، لكن الاجتماع المذكور امتاز بالصراحة التامة ودراسة الاحوال وبذل الجهود لحفظ فلسطين عربية . وقد استهل الاستاذ عوني بك الحديث بوصف الحالة العامة فى البلاد ومقدار ما تعانيه من جراء السياسة ، ثم موقف ملوك العرب وامرائهم

الامير يصغي

وذكر أيضاً زيارته للرياض في سنة ١٩٣٦ واجتماعه بالملك ابن السعود ووعد جلالته بالعمل للقضية . واسهب في ما ذكرنا بصورة صريحة . وكان سمو الامير شديد الاصغاء لما يقال حتى نهاية الحديث . ثم اخذ الامير يتكلم ، ومن ذلك الكلام ما لم يتصل بنا لانه استبقي سراً بين الاثنين

فى لندن

بعد ذلك أخذ الامير يتكلم فذكر سفرته الى انكلترا والسبب فيها ، كما ذكر اجتماعا تم هناك لا نرى ذكر اسماء عنه للمصلحة العامة، وما قيل في ذلك الاجتماع وما قاله الامير باسم جلالة والده

منزلة فلسطين

ثم قال للاستاذ عوني بك : اننا متى قلنا تقيدنا باقوالنا . ونحن نعمل وسيجيء اليوم الذي يظهر فيه ذلك . ان جلالة والدي لا يفرق بين فلسطين والحجاز ونجد ، وهو شديد الاهتمام بالقضية ، لكنه يؤثر العمل الصامت

حديث سري

ويعتقد سمو الامير ان النهاية ستكون خيراً . وهو مطمئن للمستقبل . وعند هذا الحد جرى حديث لم يخرج من تلك المقصورة ، كما اسلفنا . واشار الامير الى بعض انتقادات قيلت ثم عقب على ذلك بان العمل اجدى من القول

بعد الحديث

وقد سألنا الاستاذ عوني بك رأيه فى الاجتماع والروح التى ظهرت من خلال الحديث ، فقال : لقد كانت جلسة ضرورية هامة . وكان الامير متفائلا من مباحثاته في لندن . وقد خرجت من مقصورة الامير وانا اتوقع نتيجة طيبه ان شاء الله . وارسال الكلام الكثير في هذه الظروف لا يفيد ، لكننا ننتظر نتائج حسنة في مصلحتنا »

الى الملك

ويعود الامير سعود ومعه الاقوال التى سمعها في جلسة لندن ليبلغها الى جلالة والده . وقد تدور بعدئذ مباحثات اخرى حسب ما يرى الملك ذلك

مشكلة فلسطين في مجلس العصبة

لجنة وودهيد واعتزام الحكومة بناء سياستها على تقريرها

اقوال مندوب الحكومة المنتدبة عن حالة الامن فى فلسطين

جنيف في ١٧ ايلول ـ ناب المستر بتلر وكيل وزارة الخارجية البريطانية عن اللورد هاليفاكس فى حضور جلسة مجلس عصبة الامم التي عقدت بعد ظهر اليوم

تبذل وسعها

وقد تكلم المستر بتلر امام المجلس فقال ان لجنة وودهيد عادت الى لندن وهي تبذل الان وسعها لانجاز التقرير دون ابطاء وعلى هذا التقرير تبني الحكومة البريطانية سياستها المقبلة فى فلسطين

جهود كبيرة

أما فيما يختص بحالة الامن العام فقال المستر بتلر إنه ليست هناك أية ظواهر تدل على تغير الحالة وتحسنها وقد صرفت جهود كبيرة لاعادة النظام في فلسطين . وان الاجراءات التى اتخذت قد القت على كاهل البلاد حملا اقتصاديا ثقيلا .

اكبر الامال

وعندما اشار الى التطورات السياسية المقبلة قال ان بريطانيا العظمى قد اعلنت أمام لجنة الانتدابات أنها ما تزال تعلق على مشروع التقسيم اكبر الامال لحل المشكلة

لا توافق ...

وان الدولة المنتدبة لا توافق على رأي لجنة الانتدابات في ان الطريقة المتبعة الان فى معالجة الهجرة اليهودية عبارة عن تعطيل لروح الانتداب . واشار المندوب البريطاني بقوله انه سيلقي بيانا فى هذا الموضوع امام المجلس .

ترديد نغمة

قرار اللجنة وتنفيذه بالقوة

صحفى انكليزي يقترح اصدار بيان

لندن فى ١٧ ايلول — نشرت «التايمس» رسالة لمكاتبها فى القدس يقول فيها انه من المهم جدا ان تصدر الحكومة البريطانية بيانا تذكر فيه ان فى وسع حكومة فلسطين تنفيذ اي قرار يتعلق بحل مشكلة فلسطين بالقوة . ويختتم المكاتب رسالته بالزعم ان أصدار مثل هذا البيان من شأنه ان يضع حداً للحالة القائمة الان فى فلسطين

المؤتمر البرلماني

متى تسافر الوفود الى مصر

قضية فلسطين وقضايا شرقية أخرى

أخذ بعض الوفود لحضور المؤتمر البرلماني العربي في اعداد معدات السفر الى القاهرة . وقد جاء من افريقيا الشمالية أن وفودها على وشك القدوم الى مصر . أما وفود البلدان العربية الاخرى فامامها فسحة من الوقت لذلك . وابتداء من ٢٥ الشهر الحالي ستشرع تلك الوفود في مبارحة اقطارها الى مصر .

حول العضوية

وفى القاهرة رأيان : هل تنحصر عضوية المؤتمر في اعضاء البرلمانات العربية أم تتناول غيرهم . فالرأي الاول يريد من المؤتمر أن يكون برلمانياً خالصاً له صبغته الرسمية . والرأي الثاني يقول بان هناك بلداناً عربية لا برلمانات لها ويجب ان تمثل فى المؤتمر .

بعد ايام

وسيبت في هذا الامر متى عاد سعادة محمد علوبة باشا وذلك في خلال أيام . وسيعقد اجتماع خاص بهذا الامر لتقرير احدى وجهتي النظر . ولا نستطيع الجزم من الان حول نجاح أحد الرأيين لان ذلك من شأن اللجنة الخاصة بتنظيم المؤتمر .

تمثيل فلسطين

ويبحث المختصون الان فى كيفية تمثيل فلسطين فى المؤتمر . ويرجح أن تدعى اللجنة العليا فقط اليه ، فتوفد من ينوب عنها . وينتظر ان تكون الدعوة ، على كل حال ، محصورة للسبب الذي ذكرناه .

مؤتمر آخر

وستترك مسئلة تمثيل الهيئات والاحزاب المختلفة في الشرق للمؤتمر الذي دعا اليه الوفد المصري . ويحضر ذلك المؤتمر وفود من البلدان العربية والاسلامية وبينها الهند، اذ أنه اتفق مع مؤتمر مجلس الامة الهندي على تمثيل الهند فى ذلك الاجتماع الكبير .

قضايا الشرق

ومن المؤتمر البرلمانى ومن مؤتمر الوفد ، ينتظر الخير الكثير لقضية فلسطين وقضايا البلدان الشرقية الاخرى . وهذه خطوة في سبيل توحيد الاتجاهات في الجبهة الشرقية .

وسنزيد القراء تفصيلا .

* * *

حوادث البلاد

كما وردت في البلاغات الرسمية

اشتباك المسلحين والجند على طريق اريحا

أذاع مكتب الاخبار الانباء الاتية : في صباح أمس الباكر اطلق مجهول النار على الشيخ عبدالفتاح محمود البلعاوي في السوق فى عكا فأصيب بجراح مميتة . وقد اصيب فتى عربي بجراح طفيفة بنتيجة رصاصة طائشة .

تفجير الانابيب

انفجرت ليلة أمس أنابيب البترول في مكان يقع بين تل اداشيم ومحنة اسرائيل وقد أضرمت النار في الزيت المتدفق . ووجدت في صباح امس جثة عربي قتيل بالقرب من لغم ارضى انفجر عند قرية الطيبة التابعة لقضاء طولكرم ويعتقد ان الشخص المذكور قتل بينما كان يضع اللغم .

النار فى مخيم

أضرم مسلحون النار فى مخيم لدائرة الاشغال العامة في « الدوار » فى قضاء غزة وذلك في مساء يوم الخميس .

حرائق

وقعت امس حوادث الحريق المتعمد الصغيرة في الاماكن التالية : فى منزلين خاليين في مستعمرة مجدال ، فى كوخ فى الحى اليهودي في حيفا وفى كوخ فى بيارة بالقرب من ريشون

النار على المطار

اطلقت عدة عيارات نارية ليلة امس على مطار اللد . ولم يعرف عن وقوع اصابات .

منع التجول

اعتقلت دوريات الجند ليلة امس في يافا ١٢ شخصاً لمخالفتهم نظام منع التجول

(البقية على الصفحة ٧ عمود ٥)

نجد وفلسطين

لهما ذات المقام في نظر ابن السعود

اجتماع عوني بك بالامير سعود في السويس

القاهرة في ١٧ ايلول — لمراسل الدفاع الخاص — كان في مقدمة الذين استقبلوا الامير سعود ولي عهد المملكة العربية السعودية في السويس عوني بك عبد الهادي وقد وصل اليها من الاسكندرية خصيصاً لهذا الغرض. ومع ان الباخرة لم تقف في السويس سوى ساعات قليلة لوحظ ان سمو الامير سعود استأذن مستقبليه ودعا عوني بك الى غرفته الخاصة حيث اختلى به ثلاثة ارباع الساعة كما لوحظ ان عوني بك خرج من هذا الاجتماع مستبشراً.

ولما كان معظم البحث دار بطبيعة الحال حول قضية فلسطين سئل عوني بك عما فهمه من سمو الامير عن موقف جلالة والده بازاء هذه القضية، فاجاب قائلا أن سموه اكد له ان فلسطين لا تفرق في نظر والده ولا في نظره عن نجد نفسها.

* * *

من بغداد

انتشار الاخبار عن وقوع الحرب

لويد جورج يدعو نوري السعيد لمباحثته

نتائج مساعي سياسية لحل قضية فلسطين

بغداد في ١٥ ايلول — لمراسل الدفاع الخاص — بالبريد الجوي — ارتفعت اسعار الحاجيات في جميع انحاء العراق بنسبة ٢٥ بالمائة وامتنعت البنوك عن القطع وأصاب الاسواق التجارية الشيء الكثير من القلق. وقد حدث جميع هذا على أثر انتشار الاخبار المقلقة بأن الحرب العامة اصبحت على الابواب وأن نيرانها متقدة لا محالة

رسالتان مهمتان

وتقول بعض الاوساط المطلعة أن نوري باشا السعيد قد تلقى رسالتين مهمتين من لندن الاولى من السياسي الشهير المستر لويد جورج والاخرى من الكولونيل نيوكمب وفيها يدعوانه الى الحضور الى لندن للبحث معه في القضايا العربية القومية وخاصة قضية فلسطين.

يعلقان آمالا

والمفهوم أن السياسيين البريطانيين المذكورين اعربا لفخامته أن الجبهة التي تسندها في عملها قوية جدا وهما يعلقان آمالها الواسعة على نتائج مسعاهما نحو فلسطين والبلاد العربية. ومن المنتظر ان يسافر نوري باشا الى لندن من بيروت قريباً.

قنصلية القدس

قرر مجلس الوزراء جعل قنصلية العراق في القدس قنصلية عامة نظرا لاتساع نطاق الاعمال بين العراق وفلسطين

مفوضية بودابست

وتقرر انشاء مفوضية عراقية في بودابست عاصمة هنغاريا وسيكون السيد مزاحم الباجه جي وزير العراق المفوض في روما وزيراً مفوضاً في بودابست بالاضافة الى منصبه الحالي

اتفاق دولي

دعا اتحاد الجمهوريات الاميركية الحكومة العراقية الى الانضمام الى اتفاقية المحافظة على العمارات الاثرية والمؤسسات الثقافية في زمن الحرب وقد حبذت وزارة المعارف الانضمام الى هذه الاتفاقية.

مدرسة النجاح الوطنية بنابلس

بستان اطفال وابتدائي وثانوي

ان مدرسة النجاح الوطنية بنابلس تستقبل عامها الحادي والعشرين راجية من الله تعالى العون والتوفيق. وهي مدرسة داخلية وخارجية ذات ثلاثة اقسام

١ — قسم بستان الاطفال للذكور والاناث الذين تتراوح اعمارهم بين اربع سنوات وسبع
٢ — القسم الابتدائي
٣ — القسم الثانوي

يبدأ قيد وقبول الطلاب اعتباراً من اول شهر ايلول وتفتح المدرسة ابوابها لفحص المستجدين في ٢٧ ايلول. ويبتدىء التدريس يوم السبت في ١ تشرين الاول سنة ٩٣٨

ومن اراد الوقوف على تفاصيل اخرى فليراجع ادارة المدرسة بنابلس

صندوق البوستة: ٧ — تلفون: ٤٢

الادارة

٣ — ١٠ — (٤٢٩١)

استمرار المباحثات في المعاهدة السورية

قضية فلسطين وتلاقي العرب في جنيف

دمشق في ١٧ ايلول — لمراسل الدفاع الخاص — وردت رسالة خاصة من باريس عن الشؤون السياسية المختلفة الوثيقة الصلة بمسائل القضايا العربية الهامة. وفيما يلي جانب من هذه الرسالة:

المباحثات المستمرة

امتاز هذا الاسبوع عن الاسبوع الماضي بان المباحثات تعدت (الكيه دورسيه) الى الاوساط البرلمانية. فقد كان الشائع ان المسيو هنري هاي عضو مجلس الشيوخ وأحد مقرري المعاهدة في اللجنة الخارجية قليل العطف على حقوق سوريا كثير الاعتراض على ابرام المعاهدة وانه قد لا يتبنى تقرير زميله المتوفي (ليسيان ايير) فيضع تقريراً جديداً. ولكن ظهر اخيراً ان المقابلات بينه وبين جميل مردم بك تتوالى وتتعاقب وانه لا يمضي يوم الا ويجلس الى مائدة الرئيس السوري او يجلس الرئيس السوري الى مائدته، فالاتصال دائم والاحتكاك مستمر.

فلسطين وسوريا

هذا ولمناسبة تلاقي رجال العرب في الغرب لا يسعنا الا التفكير قليلا بهذا الحادث الذي نتردد في ان يكون صدفة ونرجح انه تدبير موفق ولمدبريه الفضل الكبير لان هؤلاء الرجال اظهروا تضامنا محموداً في باريس بشأن القضية السوريه كما يظهرون تضامناً أحمد في جنيف غداً بشأن القضية الفلسطينية كما اتصل بي من مصادر عليمة

المعاهدة السورية

وفي استطاعتي التأكيد ان وجهة نظر وزارة الحربية الفرنسية اصبحت قريبة جداً من وجهة نظر وزارة الخارجية بما يمس المعاهده، فاذا ظل هذا التقرب في سيره الطبيعي عدت المعاهدة في حكم المفروغ منها ولا يبقى منها الا ان يجتمع البرلمان في دورته المقبلة ليبرمها ويجعلها نافذة من الطرفين. نقول ذلك لان القراء لا يجهلون ان الموقف الدولي وبعض احوال خاصة لا سبيل للاسهاب بها قضت بان تدرس الملاحق العسكرية درساً عميقاً. وبعبارة افصح واجلى ان تشرح هذه الملاحق شرحا وافيا ولا سيما ان المعاهدة اكتفت بتقرير القواعد الاساسية التي يبنى عليها التحالف العسكري ولم تذكر الفروع والاجزاء وقد تكون الفروع — اي الكميات والاماكن الخ — مضاهية في اهميتها للاصول.

انتقال السياسة

وقد انتقلت السياسة الدولية من باريس الى جنيف بمناسبة انعقاد جلسة جامعة الامم وسافر مردم بك الى جنيف حتى اذا اثيرت قضية فلسطين — كان على مقربة من زملائه وزراء الدول العربية فيتنادوا في الدفاع عن القطر العربي المظلوم وسيكون هذا شأن معالي فؤاد بك حمزه ايضاً ولا يخفى ان المملكة السعودية غير منضمة لجامعة الامم الان

ولا خفاء ان سوريا لم تدخل بعد الجامعه، ولكن وجود ممثلي هاتين البلادين على مقربة من الجامعة دليل يفهم دول الغرب ان العرب متضامنون في الدفاع كل على قدر ما يستطيع وما تسمح له الاوضاع الدولية

الاستعداد للمؤتمر البرلماني في القاهرة

وفدا النواب من العراق وسوريا

دمشق في ١٧ ايلول — اخذ فريق من أعضاء المجلس النيابي السوري يعدون جوازات السفر الى مصر لحضور المؤتمر البرلماني الذي دعا اليه معالي محمد علي علوبه باشا والذي سيعقد في القاهرة في يوم ٧ تشرين الاول القادم للبحث في قضية فلسطين.

نواب دمشق

ويرجح ان يكون النواب السادة نسيب البكري، عفيف الصلح، صبري العسلي ممن سيذهبون الى القاهرة في نهاية شهر ايلول الجاري. اما رئيس مجلس النواب الاستاذ فارس بك الخوري فعرف أنه سينيب عنه أحد النواب لحضور المؤتمر.

نواب العراق

وقد تلقى أحد النواب في دمشق كتباً من بعض حضرات نواب العراق تتضمن العزم على الاشتراك في المؤتمر المذكور. ومن المنتظر ان يصل الى دمشق في آخر هذا الاسبوع اعضاء الوفد العراقي في طريقهم الى مصر

جهود السيدات

وقد اهتمت جمعيات السيدات في دمشق والمدن السورية الاخرى وفي مقدمتها لجنة السيدات للدفاع عن فلسطين بالدعوة التي تلقتها من السيدة هدى هانم شعراوي من القاهرة لعقد مؤتمر نسائي في مصر للبحث في قضية فلسطين في الوقت الذي يعقد فيه المؤتمر البرلماني.

ساعدوا عائلات المنكوبين

عقد قران

جرى نهار الاحد الواقع في ١١ ايلول ١٩٣٨ عقد قران مدير دائرة البرق والبريد في الناصرة السيد «راجي حلاق» على الآنسة المهذبة «رفيا توفيق قعوار» بحفلة اقتصرت على اهل العروسين بمناسبة الاحوال الحاضرة وبعد الاكليل سافر العروسان الى لبنان لقضاء بضعة ايام فنتمنى لهما حياة هنيئة وسفراً سعيداً وعوداً حميداً (٤٢٩٨)

انباء الشرق العربي

حجاج سنغافورة

جدة — جاء من سنغافورة ان باخرة انكليزية ابحرت من الميناء وعليها سبعماية من الحجاج المسلمين في طريقهم الى الحجاز وستبحر في ٢٤ سبتمبر باخرة اخرى عليها الف حاج

الثورة الكردية

القاهرة — مر بمصر في طريقه الى اوروبا زعيم كردي معروف له اتصال وثيق بالثورة القائمة الان في منطقة درسيم بتركيا. وقد افضى الى مندوب وكالة الشرق العربي بتصريح قال فيه ان الثورة الكردية في درسيم لم تخمد بخلاف ما اذيع عنها في انقرة. وان الثوار لا يزالون معتصمين في الجبال. وكل ما حدث في اثناء المناورات التركية الاخيرة ان الجيش دخل بعض القرى الكردية التي اخلاها سكانها فاحرقها وهدم بيوتها.

ويقول الزعيم الكردي ان الثوار تلقوا مساعدات كثيرة من بني قومهم في الخارج وكمية كبيرة من الاسلحة وان مئات من اكراد العراق وايران يجتازون الحدود للانضمام الى الثورة

تاريخ الحيرة

القاهرة — جاء من مراسل الشرق العربي في بمباي انه ستصدر قريباً جداً طبعة انيقة لمخطوط مشهور وعنوانه (تاريخ الحيرة) وهو ملك مكتبة كلكوتا التي تتولى الان طبعه. وهذا المخطوط درة يتيمة وله قيمة ادبية وتاريخية عظيمة لانه يلقي نوراً جديداً على تاريخ الاسلام في مملكة الحيرة في القرن الثالث عشر للميلاد. وهو محفوظ حفظاً تاما ويشرح الحياة العامة ويسرد الحوادث اليومية في مملكة الحيرة من سنة ١٢٢١ الى سنة ١٣٢١ والطبعة التي ستصدر قريباً هي الطبعة الوحيدة لهذا المخطوط الثمين وتقع في ٦٠٦ صفحات تم الى الان طبع خمساية صفحة منها.

Ad. No. 25

المكتبه العصريه (صليبا وشركاه)
يافا — فلسطين

انباء شرقية

المنسوجات البريطانية وبيعها في الهند

تقريران يقدمهما الخبراء حلا للمشكلة

سملا في ١٧ ايلول — قدم المستشارون غير الرسميين الملحقون بالمفاوضات التجارية بين المندوبين البريطانيين والهنود تقريرين احدهما للاكثرية والاخر للاقلية الى حكومة الهند. ويقال ان الاقتراح الاخير الذي عرضته وزارة التجارة البريطانية بشأن الرسوم الجمركية على البضائع القطنية الواردة من لانكشاير يحدد هذه الرسوم باثني عشر ونصف بالمائة كحد ادنى لا يجوز تخفيضه على أن يكون اقل نصيب للبضائع القطنية البريطانية ٣٥٠ مليون ياردة وهذه الكمية تزيد ٥٠ في المائة على الكمية التي يحتمل ان تستوردها الهند من لانكشاير في هذا العام

انشاء خط حديدي طويل في ايران

طهران في ١٧ ايلول — وضع الآن مشروع القسم الاول من فرع مهم للسكة الحديدية التي تجتاز ايران وهو يصل مدينة قم بمدينة هاشان وهي مدينة صناعية كبيرة وسيصل هذا الفرع ايضاً الخط الرئيسي بمدينة انارك، وهي مركز لمنطقة كبيرة فيها كثير من المعادن التي لم يستغل اكثرها حتى الان.

المواصلات البرية بين ايران والمانيا

استامبول في ١٧ ايلول — فهم ان السكة الحديدية التي تمتد من ايران وتخترق تركيا وتوصل بين المانيا وايران ستتم في اقرب وقت ممكن. والمفهوم ان النقل على هذا الخط سيبدأ من يوم ٢٩ الشهر المقبل الى اذربيجان وأرمينيا.

مصرف انكليزي للشؤون التركية في انقرة

انقرة في ١٧ ايلول — ورد نبأ من الخارج يقول ان فرع بنك «ايش» في لندن (وهو مصرف خاص بالشؤون التركية) سيبدأ اعماله في خلال هذا الشهر. وقد اتخذت العدة لانشاء هذا النوع اثناء زيارة اصحاب البنوك التركية للندن في شهر ايار.

الغاء الضرائب على الحديد والفولاذ

انقرة في ١٧ ايلول — قررت الحكومة الغاء جميع الضرائب المفروضة على قضبان الحديد والفولاذ حتى ربيع سنة ١٩٣٩. ويقال ان المانيا ستجني فائدة كبيرة من الغاء هذه الضرائب خصوصاً بعد تعديل اسعار المعادن المذكورة وسيترتب على هذا العمل تخفيض ١٢ شلناً في كل طن.

فيضان عظيم والعثور على ١٠٠ قتيل

طهران في ١٧ ايلول — رفعت الى الان جثث ١٠٠ شخص من غرقى الفيضان الخطير الذي حدث في مدينة نهاوند، بين حمدان وكرمانشاه وقد اصاب الدمار الجزء الاكبر من هذه المدينة وبينه دور الحكومة جميعاً.

متى يعلن العفو العام في السنجق

انطاكية في ١٧ ايلول — انتهت الوزارة من وضع مشروع قانون العفو العام واحالته على وزارة الحقانية لدرسه واتمام المعاملات اللازمة حسب الاصول قبل احالته على المجلس النيابي وترجح المصادر العليمة انه من المنتظر اعلان هذا العفو في الثلث الاخير من هذا الشهر.

الجيش التركي يباشر مناوراته في عينتاب

الاسكندرونة في ١٧ ايلول — جاء من عينتاب ان الجيش التركي باشر مناوراته في تلك المنطقة تحت اشراف فوزي جقمق والجنرال عاصم غوندوز.

استعداد الاسطول التركي للقيام بمناورات

انقرة في ١٧ ايلول — يستعد الاسطول التركي الراسي في مياه ازمير للقيام بمناورات كبرى وعدد هذا الاسطول ٢٥ قطعة.

اهتمام السلطات بمنطقة الجزيرة وبناء ثكنات

دير الزور في ١٧ ايلول — اهتمت السلطات العسكرية بمنطقة الجزيرة وباشرت اصلاح جميع الثكنات العسكرية المهمة وتبدي هذه السلطات اهتماما جديا بهذه الثكنات وحشد الجيوش فيها

اتفاق تجاري جديد بين تركيا وايطاليا

استامبول في ١٧ ايلول — جرت صباح امس المقابلة الاولى بين المندوبين الايطاليين المكلفين بأمر المفاوضة في عقد اتفاق تجاري جديد بين ايطاليا وتركيا والمندوبين الاتراك، وقد تقرر البدء في العمل في الحال

نزوح اليهود عن ايطاليا

اجتياز عدد كبير منهم الحدود السويسرية

لندن في ١٧ ايلول — جاء من بوتي سياسو ان عدداً كبيراً من اليهود الاجانب اجتازوا الحدود السويسرية منذ بضعة ايام قادمين من ايطاليا وانهم ذاهبون الى البلاد التي كانوا قد هاجروا منها

صفوة ما يحمله بريد الشرق والغرب

في ستة اشهر

ستطرد ايطاليا ٢٠،٠٠٠ من اليهود

اقوال جريدة انكليزية مشايعة لليهودية العالمية

في عددها الاسبوعي الاخير نشرت «المانشستر غارديان» المعروفة بتشيعها لليهودية العالمية، بين مطالعاتها الرئيسية كلمة تحت عنوان: (اليهود في ايطاليا) ننقلها فيما يلي:

حملة لا تنقطع

ما تزال الحملة التي تشن ضد اليهود في ايطاليا مستمرة بغير انقطاع، على اشكال كثيرة مختلفة، منها ذلك المرسوم الذي اصدره مجلس الوزراء الايطالي، وحرم به على اليهود مهنة التعليم في المدارس وفي الجامعات.

وبموجب هذا المرسوم، قد طرد الى الان الكثيرون من اليهود مما كانوا يشغلونه من المناصب.

تعريف اليهودي

وقد صدر الان تعريف جديد، يعرف به الشخص اليهودي بانه هو الذي ولد من ابوين يهوديين، حتى ولو كان قد تنحى عن الديانة اليهودية، ولم يعد يمارس طقساً من طقوسها.

المصالح المالية

وهنالك مصالح اخرى، الى جانب المصالح التعليمية، قد شرع في الاعتداء عليها، وكانت الخطوة الاولى التي اتخذت ضد مصالح اليهود المالية هي التنبيه على الصحف الايطالية بالامتناع عن نشر الاعلانات، والطلبات الصادرة من محلات يهودية.

٢٠،٠٠٠ يهودي

وتقول السلطات الايطالية ان اليهود تدفقوا على ايطاليا في الاعوام الاخيرة تدفقاً مريعاً، جعل من الضروري لهذه السلطات ان تتخذ ضد هذه الهجرة من الاقطار الاجنبية ضد المتلكات الايطالية، اجراءات صارمة.

ومن المقدر ان يجد ٢٠،٠٠٠ من اليهود انفسهم مرغمين على مغادرة ايطاليا في الاشهر الستة القادمة، كما يفهم من نصوص المرسوم الايطالي الاخير.

اين الملجأ..؟

وطبقاً لهذا المرسوم نفسه لن يسمح لاي يهودي اجنبي بان يتخذ من ايطاليا وطناً له، اما من هم مقيمون من هؤلاء اليهود الاجانب في ايطاليا في الوقت الحاضر فرغمون على مغادرتها في هذه الاشهر الستة

ولكن لم يجر ذكر رأس المال المسموح لكل واحد من هؤلاء بأخذه معه الى الملجأ الذي سيختاره

صديقتهم اميركا

ومن المقترحات التي تقترح الان على هؤلاء اليهود ان يجدوا لانفسهم ملاجىء في الحبشة، وقد لوح المستر (كوردل هول) وزير خارجية اميركا بان اليهود اللاجئين من ايطاليا، سينظر في امرهم على قدم المساواة من قبل لجنة مؤتمر افيان كأولئك اللاجئين من المانيا والنمسا

لجنة افيان

«الدفاع»: وفي مكان آخر، من عددها هذا نفسه، قالت «المانشستر غارديان» في (كتابنا من لندن) مايلي:

يعد العمل الذي تعمله لجنة ايفيان فيما يختص باللاجئين من المانيا، قد انقطع بالفعل، ولو ان المؤسسة التي انيط بها التصرف في مسائل اللاجئين قد تم تكوينها، واعدت هي العدة للبدء بالتفاوض مع المانيا، بشأن اللاجئين منها

المانيا مشغولة

على ان المستر روبلي الذين تعين لاجراء المفاوضات مع الحكومة الالمانية بالنيابة عن اللجنة، ما يزال عاجزاً عن الذهاب الى برلين، لان الحكومة الالمانية، كما هو المفهوم منها في سهولة، لا تجد من وقتها ما تكرسه لمعضلة اللاجئين في هذه الايام

في المدينة الحرة

هذا في الوقت الذي يقول لنا فيه مكاتبنا في وارسو (عاصمة بولونيا) أن الدكاترة اليهود سيحرمون من ممارسة مهنة الطب في دانزيغ، وقد اتخذت هذا القرار الجمعية الطبية في هذه المدينة الحرة... وكان اتخاذها له عملا بأوامر تلقتها من برلين

وسيصبح هذا القرار ساري المفعول اعتباراً من أول تشرين الاول القادم

حتى اصحاب الرتب

وقد صرحت الجمعية في قرارها هذا بانها لن تستثني منه حتى أولئك الدكاترة اليهود الذين خدموا في الحرب مع الجيش الالماني، ونالوا رتبا، واوسمة ونياشين، تقديراً لما أدوه من الخدمات

وليس مفهوما بعد، ما اذا كان هؤلاء الدكاترة سيحرمون اولا يحرمون من معالجة المرضى اليهود، ولكننا نخاف ان يكون قرار هذه الجمعية قراراً تاماً من جميع الوجوه، وفي هذه الحال سيجد الالوف من يهود دانزيغ انفسهم مرغمين على مراجعة الاطباء غير اليهود في المسائل الطبية، وطالما سبق لهؤلاء ان رفضوا معالجة العملاء من اليهود...

...

اليابان في الصين

مؤلف جديد يصدره اكبر كتاب اليابان

الثورة الدموية لتطهير البلاد من الشياطين

أصدر الكاتب الياباني الكبير ك.ك. كادا كامي كتاباً جديداً بعنوان «اليابان في الصين، اغراضها ومراميها» وكتب مقدمة هذا الكتاب الفيكونت أزاهي المستشار الخاص. وفيما يلي هذه المقدمة:

في مدينة بكين

عندما بدأت عملي في السلك السياسي في الصين كنت أحد الالاف من بين الاجانب، رجالا وسيدات واطفالا — المعرضين للتعصب الغريب الذي كان مستحوذاً على الصينيين

فقد كانت الجيوش الصينية المتعصبة تعرف باسم «الملاكين» تعرض نفسها، بناء على تشجيع الحكومة الصينية، لتطهير الصين من الاوروبيين والامريكيين واليابانيين المقيمين فيها

وقد بدأوا عملهم بمهاجمة رجال السلك السياسي ثم حاصروا حي المفوضيات حيث احتمى جميع الاجانب المقيمين في بكين وضواحيها

حالة مفزعة

ولمدة تسعة اسابيع بدأت من ١١ يونيو عام ١٩٠٠ اخذ مطر غزير من الطلقات النارية والقنابل ينهال ليل نهار على حي المفوضيات وقد كان الموت يداعبنا في كل دقيقة

ولم يكن يتولى حراستنا سوى مائة من الجنود النظاميين، اما بقية المدافعين فكانوا من المدنيين الذي لم يكن لديهم من الاسلحة إلا الشيء القليل

وقد رأيت الكثيرين من الشجعان يقعون صرعى. وقد كانت مؤونتنا من الطعام متوفرة، أما الذخيرة فكانت تنفذ ولم يكن لدينا اقل امل في امكان استيراد اسلحة او ذخيرة كما انه لم يكن لدينا اي انباء عن نجدة خارجية

بين مخالب الموت

وبلغ من شدة تحرج الحالة ان احد المدافعين وهو الدكتور ا.ب. مارتان وهو عالم ومبشر ديني وجه نداءاً حاراً طلب فيه الى العالم المتمدين تقسيم هذا البلد بين الدول المسيحية، هذا على الرغم من ان هذا العالم كان يعتبر من اصدقاء الصين

ولكن العناية لم تشأ ان نهلك كانا اذ حدث في اوائل الاسبوع العاشر ان فرقة دولية من الجنود، بمعاونة جنود يابانيين، تمكنت من اختراق الحصار ووصلت الى حي المفوضيات وانقذتنا من بين مخالب الموت

الثورة الدموية

ماذا كان سبب هذه الثورة الدموية ضد الاجانب؟؟ ... يقول الصينيون انها أثيرت بسبب مهاجمة الاجانب لسيادتها اذ انهم عملوا على منع احتكارها الجمركي... ولانهم انشأوا امبراطورية في داخل الامبراطورية ولانهم هاجموا سواحلها وقتلوا آلافاً من الابرياء... ولذلك لم يجدوا لوضع حد لهذه الحالة سوى تطهير البلاد من «الشياطين الاجانب»، وكانوا يسمونهم «اليان كجي» وكانت هذه التسمية تشمل الاوروبيين والاميركيين واليابانيين.

سفينة الحكومة

وجاء بعد هذه الثورة «الطوفان»، اذ قويت شوكة «اليان كجي» عما كانت عليه، وازدادت الهاجمات الاجنبية لسيادة الصين. وفي وسط هذه الزوابع والامواج الصاخبة اضطرت سفينة الحكومة الصينية، واختصاراً للقول نقول اذا كانت الصين قد سكتت فان ذلك يرجع الى خوفها من السلطات الاجنبية ومحافظة منها على استقلالها

وقد ألقت الصين تبعة هذه الاعمال على كاهل الدول الاجنبية

نظرة عاجلة

واذا ألقيت نظرة عاجلة على بضعة السنوات العشر التي لعبت في خلالها «اهم الادوار في تقوية علاقات اليابان بالخارج فاني ارى نفسي مضطراً الى الاعتراف انه في بدء دخول اليابان في «الرابطة العالمية» اصطدمنا بعراقيل كثيرة للاجانب فتلت العراقيل التي كانوا يقومون بها في الصين، وقد هاجمت السفن الحربية الاجنبية سواحلنا التي لم تكن محصنة، قد حرمنا من «احتكارنا الجمركي». واختصار القول قد حولنا الاجانب الى اركان لهم

اذن ماذا نعمل للتخلص من هذه الحالة؟؟ هذا هو الجواب... لقد راجعنا ضميرنا واعمالنا واعترفنا باغلاطنا فلم نستسلم لليأس ولما نحاول الاعتداء على حياة الاجانب.

لا بالعكس، فقد قبلنا وعملنا بدون تحفظ على تقليد المدنية الغربية، لقد دخل الشعب الياباني مدرسة اساتذته الاوروبيين والامريكيين لتعلم فنون السلام وفنون الحرب ايضاً

اعمال التنظيم

وقد بدأنا بتنظيم التعليم في بلادنا وبدلا من ان يغرس في نفوس الشباب كراهية الاجانب بل الزمناه ان يدرس الصفحات المجيدة في تاريخ اوروبا واميركا

وقد انشأنا معاهداً للتعليم العالي وعدلنا القوانين وعملنا على محو تجارة الافيون التي كان يزاولها الاجانب وضمنا سلامة الاجانب وحافظنا على حقوقهم.

ومتى تم لنا كل هذا قلنا للدول اعترفي بالاعمال التي قمنا بها واقبلينا بين اسرة البلاد المتمدينة على قدم المساواة، وهذا ما فعلته

* * *

في سطور

اول طويل

كان اول رجل طويل اجتاز الاطلنطيك من اميركا الى انكلترا دون ان يسعه اي مخدع من مخادع النوم في الباخرة الفرنسية الفخمة «تشامبليون» هو هنري هابت، ومن اجله هدمت شركة الملاحة صاحبة هذه الباخرة حائط احد المخادع واوصلته بالمخدع المجاور له فكانت رأس المستر هنري في مخدع، وساقاه في مخدع آخر

وهنري طوله ٧ اقدام و ٩ بوصات «انشات» وهو اثقل من المصارع الايطالي بريمو كارنيرا ببضعة ارطال.

منقذ الاربعة

كان الشاب جورج دورس - وعمره ٢٤ سنة - واقفا على ساحل البحر في ميناء ساوثيد الانكليزي عندما شاهد اربعة اشخاص مشرفين على الغرق

وكان هؤلاء الاربعة هم المسز ليلي هونيمان وهي ارملة عمرها ٤٠ سنة، وابنتها فيليس وعمرها ١٢، والمستر سدني وولكس وعمره ٤٠، وابنته برندا وعمرها ١٠ سنين

وانقذ جورج الاربعة كلهم، ولما خرج وجد بنطلونه قد طار... وفي جيبه رزق ذلك اليوم كله وكان ٣٠ شلنا وعرف الاربعة بالامر... ولكنهم تركوه يعود الى منزله حتى بدون بنطلون...!

على الاقدام

كان الشابان جون تومسن وبيتر بيلي، وعمر كل واحد منهما ١٨ سنة يتنزهان بسيارة اولهما الفخمة في مقاطعة سالفولك الانكليزية، وفي الطريق نزلت بهما السيارة الى النهر من ارتفاع ٣٠ قدما فتمكنا بعد سقوطها من تحطيم النوافذ الزجاجية والخروج من السيارة الى سطحها.

وبعد ان استراحا قليلا صرخا فلم يسمع صراخهما احد من المارة ولذلك نجادا وسبحا الى الشاطىء، ثم رجعا من نزهتهما مشياً على الاقدام.

والعوض على الله في السيارة الفخمة

شهر قصير

سافر المستر بيتر فينفنغ مع عروسه مرغريت الى فرنسا لقضاء شهر العسل في ربوعها الجميلة، وبينما كان الزوج يسوق دراجة نارية ومعه عروسته في عربة جانبية اصطدمت سيارة كبيرة بهذه الدراجة اصطداما جرح العروسين فعادا الى لندن دون ان يمضيا من شهر العسل غير يومين اثنين.

غرائب حرب الكلام

قنابل فيها منشورات لبث الدعوة

واذاعات لاسلكية يسمعها الجنود... في الخنادق

نقلت المجلات الانكليزية عن جريدة (سكويزر الستريت زيتونغ) الالمانية، ما نجمله فيما يلي:

لافساد الجنود

خلق الفن العصري سلاحين جديدين، اضافهما الى (آلة الحرب) الضخمة كل الضخامة حتى من قبل خلق هذين السلاحين

ويختلف هذان السلاحان عن اي «التانك» المسلحة والطائرات قاذفات القنابل، والمدافع الرشاشة، والقنابل اليدوية، في ان الغاية منها افساد جنود العدو، وتحطيم معنوياتهم، لا قتلهم ولا جرحهم

ونحن اذ نتكلم عن هذين السلاحين بقصد الاشارة الى شهاب جديد من الشهب النارية، والى مكبرة جديدة من مكبرات الصوت

في ميادين اسبانيا

ومن وراء كل ميدان من ميادين القتال الاسبانية، ببضعة ياردات، يقوم منزل، او كوخ مسور باسوار من الآجر وفي داخله مطبعة صغيرة، يطبع عليها مئات المنشورات او الكراسات الصغيرة، كتب المواد التي فيها قواده العسكريون

انواع الدعوة

وتختلف محتويات هذه المنشورات والكراسات باختلاف الظروف، فهي في بعض الاحايين تكذيبات للبلاغات الرسمية التي تذيعها هيئة اركان الحرب للعدو... وهي في احايين اخرى وعود بالحياة على هذه الارض كحياة الناس في الجنة!

وتنتهي هذه المنشورات والكراسات عادة بتحريض الجنود على الفرار من صفوفهم، وانضمامهم الى جانب الآخر!

وكثيراً ما تقتبس في هذه البروباغندا اقوال يكون الزعماء السياسيون قد القوها في خطبهم

في داخل الشهاب

ويوضع نحو ٤٠٠ من هذه المنشورات او الكراسات، في وقت واحد، في ماسورة داخلية، في قلب شهاب جوي ناري كبير، ينقل الى الخنادق التي في الجبهة، ومن هنالك يقذف في اتجاه مراكز العدو

ويخترق هذا الشهاب الفضاء، مخلفاً وراءه ذيلا من الدخان الابيض، ثم ينفجر فوق خطوط العدو وتنزل منه أوراق صقيلة الى الارض، وما هي إلا لحظات بعد ذلك حتى يكون جنود الجيش المواجه قد قرأوا ما فيها

وهناك ايام يجتاز فيها من «شهب البروباغندا» هذه ما بين ٢٠ الى ٥٠ شهاباً، مخترقة ارض الحياد التي يطلق عليها اسم «ارض لا انسان» ما بين صفوف الشيوعيين، وصفوف الوطنيين

والى هنا نفرغ من وصف هذا السلاح الجديد الاول

راديو الخنادق

اما السلاح الجديد الثاني، وقد يكون ذا اثر ابلغ من اثر السلاح الاول فانه سلاح الراديو، وفيه جميع معدات الاذاعه الضروريه، في جبهات القتال، وهو يستمد القوة الكهربائية، من «موتورات» السيارات القديمة

وفي جنح الليل البهيم، تنطلق من هذا الراديو على حين غرة، اذاعة لاسلكية موسيقية الى الخنادق، باللغة الاسبانية، ويكون الجنود اذ ذاك متجوعين لاي شيء من المعلومات، فيصغون الى هذه الاذاعة كل الاصغاء

في الجانب الخاطىء

وتنقطع الادوار الموسيقية على حين غرة ايضاً، ثم يتلوها صوت بشري يقول للجنود انهم انما يحاربون في الجانب الخاطىء، ثم يحرضهم على التمرد والعصيان، والهرب، متسربلين بسربال الظلام، الى الجانب الآخر، حتى يتمتعوا بكل شيء يريدونه لانفسهم في هذه الحياة

ولكي يتأكد صاحب هذا الصوت البشري من انه قد ابلغ رسالته، يعود الى تكرار اقواله بكل لغة من اللغات، وبكل لهجة من اللهجات.

وفي الاشهر الاخيرة، ادخلت على هذا النوع الجديد من «محطات الاذاعة اللاسلكية المتنقلة فوق السيارات» تحسينات كبيرة، وهي لان صالحة لتلقي الاذاعات، أو ارسالها وهي في ميادين القتال في الليل تحت ستار الظلام، وعلى مقربة من مكبرات كبيرة للاصوات، منصوبة في مواقع حربية، وتتصل هذه المكبرات بالسيارة، باسلاك

مع الفريقين

ولقد استخدم الفريقان المتحاربان في اسبانيا بنجاح الى الان، كلا من «الشهاب الجوي الناري» والراديو، والفريقان في هذا النجاح متساويان، وتمكن لمكبرة الاصوات ان توصل الاصوات الى مسافة ميل ونصف، وهي اذا اشتغلت من كلا الجانبين في وقت واحد تكاد بضوضائها تسبب تعباً شديداً لمن يكونون في الخنادق من الجنود...

ساعدوا
عائلات المنكوبين

كلمة العدد

مقـال التايمس

بماذا تفكر حكومتا لندن وباريس

اندماج خال من الانتقاص والسيادة الاجنبية

« لن تصبح المعاهدة السورية نافذة قبل ان يبت في مصير فلسطين . » سمعنا هذه العبارة منذ شهرين ، وجاءت « التايمس » تقول في افتتاحية لها : على بريطانيا وفرنسا أن تتحدا في سياستيهما لوضع خطة تتناول ليس فلسطين فحسب بل وسوريا أيضاً . فاذا تريد التايمس من وراء هذا ، وأي شيء تستهدفه ؟ وهل اتجهت السياستان ، البريطانية والفرنسية ، اتجاهاً واحداً في بلاد الشام — سوريا وفلسطين — وما هو ذلك الاتجاه ؟

نعلم أن خطورة الازمة الدولية تبعث تفكيراً واحداً في لندن وفي باريس ، لكن الدولتين المذكورتين تخطئان جداً اذا افترضتا شيئاً لا يليق بالنهضة العربية . وسوف لا يغفل العرب عن احتمالات المستقبل . وهم صائرون الى وحدتهم بصورة هي أشبه ما تكون بالتطور الطبيعي الذي لا يقف في وجهه عائق .

ان العرب يتوقون جداً الى دمج جنوب سوريا بشمالها دمجاً قومياً شرط ان لا تكون هناك سيادة أجنبية من وراء ذلك الدمج ، وشرط — وهذا الاهم — عدم الانتقاص من كيانها الجغرافي . وكلا الشرطين لا بد منه . ومن العبث أن تتصدى أية دولة ، مهما بلغ سلطانها من الاتساع ، لتطور قومي سريع كهذا التطور الظاهر في وضعية العرب .

مشكلة فلسطين

« التايمس » تستعرض الماضي والمستقبل

لندن في ١٧ ايلول — نشرت جريدة « التايمس » فصلاً رئيسياً استعرضت فيه مشاكل فلسطين . ومما قالته انه لا ينتظر ان يظهر حزب عربي معتدل ولا ان تنمو روح اللين والوفاق بين الصهيونيين ما دام الشك سائداً في معسكر الفريقين من ناحية الدولة المنتدبة ، ويجد فريق من العرب مشجعاً لهم في ما يبدو من قلة التعاون بين وزارتي الخارجية والمستعمرات

حان الوقت

وترى الجريدة ان الوقت قد حان لدرس بعض المسائل التي نشأت عن المشكلة الفلسطينية واحدى هذه المسائل التعاون بين المصالح الحكومية المختلفة

مستقبل سوريا

وقالت أن هناك مسألة أخرى وهي مستقبل سوريا السياسي بأوسع معانيه لانه اذا فرض وقسم الجزء الاكبر من فلسطين بين العرب واليهود فأن مستقبل العلاقات بين الدولتين العربية واليهوديه وبين سوريا ولبنان لا يمكن تركه للاقدار

لتقسيم الاراضي

وقالت الجريدة : نعم ربما كانت الضرورة دعت بعد الحرب الى تقسيم الاراضي الواقعة بين الحدود التركية والمصرية وجعلها تحت الانتداب الفرنسي والانتداب البريطاني.

لا يبشر بالنجاح

ولكن قيام اربع او خمس دول صغيرة ليس بينها اتصال ، من الدول الاسلامية و « اليهودية » والمسيحية ، بدلا من الاراضي الحالية التي تحت الانتداب ، لا يكون حلا يبشر بالنجاح

ايجاد اتحاد

فهل يتعذر على رجال السياسة في بريطانيا وفرنسا أن يبحثوا على الاقل في امكان ايجاد اتحاد من هذه الحكومات تحت الرعاية الانكليزية ـ الفرنسية .

كميات النفط المصدرة من حيفا وطرابلس

بلغت كمية النفط الذي صدرته شركة النفط العراقية المحدودة خلال اشهر آب الماضي ٤٩٧ر٣٧٣ طناً . وقد صدر من اصل هذه الكمية عن طريق طرابلس ١٧٨ر٥١٨ طناً وعن طريق حيفا ١٩١ر٨٧٧ طناً .

ويستدل من تقرير الشركه أن حركة تصدير النفط عن طريق طرابلس قد زادت في المدة الاخيرة زيادة كبرى عن العام الماضي .

الغاء

منع التجول بالرمله

اصدر حاكم اللواء الجنوبي في يافا أمراً بالغاء نظام منع التجول لمدة ٢٢ ساعة الذي فرض على طريق القدس ـ يافا المارة من الرملة . ونص الامر على أن قرار الالغاء ينفذ من اليوم .

حول غرامة

ذكرت « الدفاع » بتاريخ ١٦ الجاري انه قد اجري تحصيل ٥٠ جنيهاً من المسمية الكبيرة بحضور مساعد حاكم اللواء في غزه . وقد جاءنا انه لم تفرض غرامه ما ولم يحضر مساعد حاكم اللواء تحصيل شيء من ذلك فاقتضى التنويه

في جنيف

مندوبو الدول العربية وقضية فلسطين

اتصل بنا من مصدر وثيق ان مندوبي الدول العربية في جنيف سيعنون اكبر العناية بقضية فلسطين ، وأنهم سيتقدمون بـ « أساس » لحل تلك المشكلة قبل ان تصدر اللجنة « الفنية » ... تقريرها . وسيكون ذلك الاساس مطابقاً لدستور عرب فلسطين ، لان كل حل آخر مغاير له سوف يكون نصيبه عدم النجاح .

* * *

اسبوع فلسطين

الاستعدادات له في انحاء مصر

اخذت الاستعدادات في مصر تظهر بسرعة لـ « اسبوع فلسطين » حين تجمع التبرعات بكثرة وترسل مساعدة للمنكوبين . ويبدي « الاخوان المسلمون » نشاطاً كبيراً في ذلك ، وسيكون النجاح حليف ذلك الاسبوع لان الرأي العام في مصر متأثر جداً لحال فلسطين ووضعيتها

* * *

اليوم يوم السخاء

لجنة السيدات تطوف ارجاء القدس

وتعلق على صدور الشعب أوسمة الفخار

ذكرنا في عدد امس ان هنالك مشروعا جديداً جليلا ستقوم به لجنة السيدات العربيات بالقدس . وقد علمنا ان متطوعات ومتطوعي اللجنة سيطوفون اليوم ارجاء القدس العربية ليعلقوا على صدور افراد الشعب الكريم اوسمة الفخار والمجد .

ووسام لجنة السيدات العربيات جميل الشكل متقن الصنع وهو يرمز الى فكرة نبيلة هي فكرة الاتحاد والتعاضد والتضامن اذ يظهر عليه رسمان بارزان للحرم الشريف وكنيسه القيامة .

وقيمة هذا الوسام خمسون ملاً فلسطينياً .

فيا ايها الشعب الكريم : الى مساعدة البائسين : الى اغاثة الارامل والايتام : الى تضميد جراح الانسانية المعذبة .

الى السخاء ايها الشعب الكريم

مطار مدنى ...

صدور امر بانشائه في مدينتهم

الشركة اليهودية للطيران تدير خطوطه

وافقت السلطة على انشاء مطار مدنى في تل ابيب وستدير خطوطه الشركة اليهودية للطيران ، وقد سمح بتسيير الطائرات بصورة مؤقتة . وابلغ حاكم اللواء الجنوبي امر الموافقة امس الى رئيس بلدية تل ابيب وكان قد تلقاه تلفونيا من القدس

* * *

من بيروت

جمع التبرعات لمنكوبي فلسطين

توالي اجتماعات لجان الاحياء لانجاح المشروع

بيروت في ١٧ ايلول ـ توالي لجنة اعانة منكوبي فلسطين عقد جلساتها لبحث التدابير اللازم اتخاذها استعداداً لاسبوع فلسطين الذي عين يوم ٢٧ رجب الموافق ٢٢ ايلول الجاري يوم البدء فيه

اجتماع كبير

وقد عقد اجتماع كبير مساء أمس الاول في منزل الاول السيد ابراهيم شاكر بمحلة عين المريسة حضره سكان المحلة وذلك للبحث في جميع الاعانات في محلتي ميناء الحصن وعين المريسة .

جلسة عامة

ومن المنتظر أن تختم هذه الاجتماعات فتعقد لجان الاحياء جلسة عامة للاتفاق نهائياً على اساليب العمل .

اجتماع

وموضوع البحث

عقد صباح أمس اجتماع في مكتب حاكم اللواء حضره قائد المنطقة الجنوبية ومدير البوليس ومساعده ومساعد حاكم اللواء وقد تناول البحث في هذا الاجتماع شؤون الامن في المنطقة وقد علمنا ان مثل هذا الاجتماع يعقد في كل يوم سبت من كل اسبوع

معلمو

المدارس الاهلية

كان من جراء نزوح عدد من سكان المنشيه عن منازلهم ان تعطلت عدة مدارس اهلية في تلك المحلة واقفلت ابوابها وتعطل مديروها واساتذها عن العمل .

وقد كلفنا فريق منهم بان نلفت نظر اصحاب الدور التي تشغلها هذه المدارس أن يتساهلوا مع اصحابها في تأجيل استيفاء الكمبيالات المستحقة عليهم .

الدكتور

سعيد الدجاني

افتتح الدكتور سعيد الدجاني عيادة خاصة في شارع ابي خضرة بجوار موقف باصات سلامة في يافا . وجهزها باحدث الادوات الطبية . والدكتور سعيد كان طبيباً في المستشفى الحكومي في يافا ثم آثر العمل الحر وهو يستقبل مرضاه يومياً في الصباح وبعد الظهر

تأجيل قضية

تهريب مهاجرين

كان من المنتظر ان تنظر المحكمة المركزية بصفتها محكمة استئناف في قضية كل محمد محمد الريدى وعبد الفتاح محمد الريدى المتهمين بتهريب اشخاص ومحاولة ادخالهم البلاد بصورة غير مشروعة ولما كانت النيابة التى استأنفت هذه القضية مشغولة ولم تستطع الحضور الى المحكمة اجل النظر فيها الى يوم الاثنين القادم

اصلاح

اعمدة واسلاك

جيء صباح أمس بنحو ٨٢ عموداً من اعمدة التلفون التالفة وبكمية كبيرة من الاسلاك التلفونية المقطعة الى القسم الشمالي من دار محكمة صلح المدينة الذي تستعمله دائرة البريد مخزناً لها . وقد فهمنا ان هذه الاعمدة والاسلاك قد اتلفت على طريق يافا القدس بين الرملة وقرية القباب وقد باشر امس عمال البريد في اصلاح الخطوط المقطوعة والاعمدة التالفة

حركة البواخر

رست في ميناء الثغر امس الباخرة « فيكلند » وافرغت من حمولتها ١٤٠ طن بضائع مختلفة والباخرة « سيريان برنس » وافرغت ٨٠ طن بضائع . وتصل في صباح اليوم الباخرة « سوسيافا » وعليها ٤٠٠ طن خشب وبضائع والباخرة « سيسليا » وعليها ٤٠ طن عفش والباخرة « اكس كبيون » وعليها ٤٥ طن بضائع والباخره عتيد وعليها ١٠٠ طن من البضائع المختلفة

جمعية مصدري الأثمار الحمضية العربية

جلسة الجمعية العمومية وتلاوة تقارير اللجنة

عقد اجتماع في الساعة التاسعة والنصف من صباح أمس « السبت » في دار جمعية مصدري الأثمار الحمضية العربية التعاونية « المحدودة المسئولية » في يافا وحضره عدد كبير من تجار وملاكي ومصدري البرتقال

ابحاث الجلسة

وكانت اللجنة الادارية قد وجهت الدعوة الى جميع الاعضاء لعقد الجمعية العمومية للبحث في عدة مسائل نظمت في جدول أعمال الجلسة وبينها تلاوة كلمة الرئيس وتقرير اللجنة الادارية وتلاوة سكرتير شرف الجمعية احمد افندي ابو لبن ، ثم اجراء انتخاب لجنة ادارية جديدة لانتهاء مدة اللجنة الحالية

تسجيل الاسماء

وقبل الاجتماع سجل الاستاذ المحامي حبيب افندي حمصي محامي الجمعية ومستشارها القضائي اسماء الاعضاء وعدد الاسهم التي يحملها كل عضو وذلك تبعا للنظام الذي يقضي به قانون الشركات التعاونية

رئيس اللجنة

وبعد اتخاذ التدابير الاولية لافتتاح الجلسة والتأكد من أن الاجتماع قانوني وقف رئيس اللجنة الادارية زكي افندي بركات والقى كلمة اللجنة فبدأها بشكر الاعضاء على الثقة والحضور وتكلم عن حالة شحن الأثمار الحمضية وما بلغت اليه في السنوات الاخيرة . ثم أشار الى وكلاء شركات البواخر والحالة التي دعت بعض تجار الأثمار الحمضية للتفكير في تنظيم شؤونهم والعمل على تحسين وسائل الشحن وتنظيم السفريات وتوزيع البواخر على مختلف الموانيء .

اعمال الجلسة

وتكلم بعد ذلك عن جدول اعمال الجلسة وتلاوة تقرير مجلس الادارة والمصادقة عليه . واشار الى الجهود التي بذلت في انجاح الجمعية والمدى الشاسع الذي وصلت اليه في برهه قصيرة جداً . وقبل انهاء الخطاب أعاد شكر الاعضاء وتمنى نجاح العمل الذي يتعاون فيه الجميع للصالح العام .

تقرير السكرتير

ثم وقف احمد افندي ابو لبن سكرتير شرف الجمعية وتلا تقرير مجلس الادارة عن الاعمال التي قام بها خلال المدة الماضية .

وبدأ التقرير بالكلام عن تشكيل الجمعية وتسجيلها وتأليف اللجنة الادارية من السادة زكي بركات ، الديب حمدان ، خالد سكجها . سليم الدجاني ، محمد حسن العيسوي . احمد ابو اسماعيل . خليل الحوت . عيسى السرحي . محمد السكسك ، حسن بيبي واحمد ابو لبن . وانتخاب السيد زكي بركات رئيساً وأميناً للصندوق والسيد احمد ابو لبن سكرتيراً شرفياً لها . ثم تكلم عن عدد جلسات اللجنة وعدد الاعضاء ومركز الجمعية ومفاوضات اللجنة الادارية بشأن البواخر وعن تأليف لجنة خماسية من السادة زكي بركات والديب حمدان . خالد سكجها . محمد حسن العيسوي . واحمد أبو أسماعيل والجهود التي بذلتها هذه اللجنة في تذليل كل الصعاب التي اعترضت سبيل نجاح الجمعية .

جدول السفريات

وانتقل بعد ذلك الى الكلام عن جدول السفريات الذي سجل فيه حتى الآن ٤٣ سفرية واذا لزم الامر زيادة العدد فان لجنة الادارة اتخذت الاحتياطات اللازمة لتأمين الزيادة .

محامي الجمعية

ثم تكلم عن محامي الجمعية الاستاذ حبيب افندي حمصي فسجل التقرير بالشكر الخدمات الكثيرة التي قدمها للجمعية والجهود الذي بذله في تسجيلها وكتابة العقود مع اصحاب البواخر والمفاوضات مع الوكلاء وغير ذلك من الاعمال التي ساعدت مجلس الادارة في مهمته وكان لها نصيب كبير في نجاح الجمعية .

فاحص الحسابات

وقبل ان يختم التقرير تكلم عن فاحص الحسابات وعرض على الجمعية العمومية اسم السيد جورج خضر وطلب الموافقة على انتخابه وتم ذلك

اجراء الانتخابات

وبعد الانتهاء من تلاوة تقرير مجلس الادارة طلب الرئيس المناقشة فيه ووافق عليه الاعضاء بالاجماع . ثم اجري انتخاب اعضاء مجلس الادارة الجديدة ففاز بالتزكية السادة : زكي بركات ، الديب حمدان ، خالد سكجها ، احمد ابو لبن ، سليم الدجاني ، محمد العيسوي ، احمد ابو اسماعيل ، خليل الحوت ، حسن القطان ، عيسى السرحي ومحمد السكسك وانتهت الجلسة في الساعة الثانية عشرة ظهراً .

روح التعاون

ومن الخير ان نسجل في هذا المقام روح التعاون للصالح العام الذي ظهر في جميع الاعضاء على اختلافهم فلم يكن

« البقية على الصفحة ٦ عمود ٦ »

ققف ليف لعصر الزيتون

ورد لمحل توفيق واحمد ابو لبن وشركاهم بسوق اسكندر عوض بيافا ققف ليف مجوز لعصر الزيتون من اشهر الفبارك واحسن الاصناف وامتنها والاسعار غايته المهاوده والمراجعة مع

المحل المذكور ص.ب ٣٨٩ تلفون ١٤١٦

تلفونات الدفاع وبرقياتها الخاصة

المعارضون لمشروع التقسيم

لندن في ١٧ ايلول ـ صرح اوسشكن وهو من معارضي مشروع التقسيم فقال! ان معارضي التقسيم من الصهيونيين سيقاومون المشروع في المستقبل دون الاخذ بعين الاعتبار التفاصيل التي جاء بها المشروع. وقال ان معارضي التقسيم لا يكترثون فيما اذا كانت لجنة وودهيد تعدل المشروع أو تبقيه على حاله.

ثم قال ان الكلمة النهائية في هذا الموضوع ستكون للمؤتمر الصهيوني. ولا اعتقد بانه سينفذ أي مشروع لتقسيم فلسطين. وسيقاوم المشروع من العرب واليهود على السواء

محاضرة علمية

يلقي المستر دو المدير العام لدائرة الزراعة ومصائد الاسماك في فلسطين محاضرة عن مشاهداته في اوغندا وذلك في مساء ٢٠ ايلول الجاري في قاعة جمعية الشبان المسيحيين في القدس.

تمزيق علم نازي في طريق براغ

براغ في ١٧ ايلول — بينما كان اثنان من السوديت الالمان يسيران في سيارة رفع على مقدمتها العلم النازي بين براغ وايغر اعترضهما البوليس التشيكوسلوفاكي وطلب اليهما الوقوف ثم مزق العلم وجميع الاوراق التي كانت في حيازتهما وثبت هويتهما.

بنك باركليس في غزة

قررت ادارة بنك باركلس اغلاق فرع البنك في غزه موقتاً. وقد نقل مدير الفرع الى يافا

مظاهرة كبيرة

فينا في ١٧ ايلول — قبض على ٢٢ شخصاً من السوديت وقامت مظاهرة كبيرة رجم المتظاهرون فيها المدرسة التشيكية واوقعوا خسائر فادحة

اعلان

هيئة بلدية يافا

تعلن لجنة المناقصات في بلدية يافا للمناقصات تزفيت الجانب الغربي من شارع الملك جورج فمن له رغبة في التعهد فليراجع دائرة البلدية (قسم الهندسه) للاطلاع على الشروط.

تقدم العطاءات بظرف عادي مختوم لا يحمل اية اشارة تدل على مرسله ويكتب عليه (عطاء لتزفيت الجانب الغربي من شارع الملك جورج) ويعنون باسم رئيس بلدية يافا ولجنة المناقصات. تقبل الطلبات لغاية الساعة الحادية عشرة من صباح يوم السبت الواقع في ١٥ اكتوبر سنة ١٩٣٨

لا تتقيد لجنة المناقصات بقبول ادنى اواي عطاء.

في ١٥ـ٩ـ٣٨
حسين شهاب الدين
نائب رئيس بلدية يافا
(٤٢٩٦)

رسالة القدس التلفونية

القنصل العراقي العام الجديد في فلسطين

القدس في ١٧ ايلول — لمراسل الدفاع الخاص — وافقت وزارة الخارجية العراقية على تعيين الاستاذ كامل بك الكيلاني قنصلا عاما في القنصلية العراقية في القدس. وسينقل الاستاذ كاظم بك الدجيلي من القدس لمثل وظيفته في بمباي. وستصبح القنصلية العراقية في القدس قنصلية عامة وتدخل عليها ترتيبات كبيرة

الكوفية والعقال وحادث في محكمة الصلح

ذهب صباح اليوم الاستاذ جودت الكاظمي الى محكمة الصلح في القدس وهو يرتدي الكوفية والعقال. وقبل ان ينظر في قضية موكله طلب اليه نزع الكوفية والعقال عن رأسه بناء على الاوامر التي صدرت مؤخراً. فاجاب الاستاذ الكاظمي بان الكوفية والعقال عبارة عن البسة رسمية وهي بخلاف القبعة

وقد ذهب وفد من المحامين العرب مؤلف من الاساتذة مغنم مغنم وهنري كتن وحنا عصفور لمقابلة قاضي القضاة واعلامه ان الكوفية والعقال هما من الالبسة القومية الشعبيه وطلب منهم تقديم طلب بتوقيع جميع المحامين يطلبون فيه الموافقة على ارتداء الكوفية والعقال حتى يسمح بارتدائهما

قضية قتل في محكمة الجنايات الكبرى

تنظر محكمة الجنايات الكبرى يوم الثلاثاء الواقع في ٢٠ الجاري في قضية الفتى شاكر احمد جلال من قرية عين كارم المتهم بقتل اسحاقي يعقوب. وقد سبق ان عرضت هذه القضية على قاضي التحقيق وقرر براءته.

— اقام الاساتذة المحامون مغنم مغنم وهنري كتن وحنا عصفور قضية لدى محكمة العدل العليا ضد حاكم اللواء الشمالي ومدير سجن عكا لاصدارهما أوامر تجديد اعتقال بعض المعتقلين في معتقل المزرعة. وقد تعين لرؤية هذه القضيه يوم الاثنين (غداً) الواقع في ١٩ ايلول الجاري

رسالة حيفا التلفونية

سريان نظام منع التجول ليلا

حيفا في ١٧ ايلول — لمراسل الدفاع الخاص — لا يزال نظام منع التجول سارياً على المدينة من الساعة العاشرة مساء حتى الرابعة من صباح اليوم التالي. وقبض على بعض الاشخاص لمخالفتهم هذا النظام ثم اطلق سراحهم

اقفال منافذ بالسوق بالاسمنت المسلح

اقفلت بعض المنافذ في السوق بالاسمنت المسلح على علو اربعة امتار

اندلاع النار في محل تصوير يهودي

شبت النار ليلة امس في محل تصوير يهودي بشارع النبي وخفت فرقة اطفائية البلدية لاخماد النار مخافة تسربها الى الاماكن المجاورة

وصول ٦٠ مهاجرا وتصدير املاح

وصل اليوم على ظهر احد من البواخر ستون مهاجراً يهوديا وشحن أمس ثلاثمائة طن من املاح بوتاس البحر الميت.

اهتمام الجالية الالمانية بحوادث السوديت

اهتمت الجالية الالمانية في المدينة بحوادث السوديت الاخيره وتجمع افراد الجالية كل ليلة الى ساعات متأخرة، حول آلات الراديو، لسماع آخر الانباء العالمية عنها.

نداء الجمعية الخيرية لمساعدة المنكوبين

جاءنا ما يلي من الجمعية الخيرية لمساعدة المنكوبين في حيفا:

«وما تقدموا لانفسكم من خير تجدوه عند الله» بقدرة الله تعالى ومساعدة أهل الاحسان المتبرعين واخلاص الرجال العاملين لا تزال الجمعية جادة في توزيع المال والدقيق على عائلات المنكوبين وتردها الاعانات من اهل الخير المحسنين فالجمعية تقدم شكرها الجزيل للذين تبرعوا بواسطتها لمساعدة عائلات المنكوبين وتأمل من الذين تبرعوا والذين لم يتبرعوا الا يغفلوا عن عائلات المنكوبين الذين هم في اشد الاحتياج. وترجو الجمعية ممن يود الاشتراك في هذا المشروع الخيري ان يرسل الى حيفا صندوق البريد (٨٠٢)

والله في عون العبد ما دام العبد في عون اخيه

اللجنة الفنية تستمع ثلاث شهادات

لندن في ١٧ ايلول — عقدت اللجنة الفنية صباح اليوم جلسة في لندن وسمعت شهادات المستر سيزان والمستر جوباد والمستر سيريل هريكويل

رئيس وزراء فرنسا يطير اليوم الى لندن

الوزراء الانكليز يتداولون في نتائج المباحثات خمس ساعات

مقتل رجل من السوديت ومظاهرة في فينا

اجتماع الوزارة

لندن في ١٧ ايلول ـ عقدت الوزارة البريطانية جلسة صباح اليوم في دوننج ستريت رقم ١٠ وحضرها جميع الوزراء الا اللورد ستانلي وزير الدومنيون الموجود الان في كندا

٥ ساعات

وقد استغرقت الابحاث مدة خمس ساعات إذ بدأت الجلسة في الساعة الحادية عشرة واستمرت الى الساعة الخامسة والنصف فقضى الوزراء منها ساعة ونصف الاستراحة

تفاؤل الوزراء

وحضر الجلسة الاولى اللورد رنسيمان وشهد المستر اشتون جانباً من جلسة بعد الظهر. وقد دار البحث حول المحادثات التي دارت بين المستر تشمبرلين رئيس الوزراء والهر هتلر. واعتبر الوزراء ان هذه المحادثات ذات فائده وافسحت مجالا للتفاؤل

على انفراد

وقد اجتمع اللورد رنسيمان قبل انعقاد جلسة مجلس الوزراء بالمستر تشمبرلين على انفراد ودامت هذه المقابلة ساعة تقريباً.

توجيه دعوة

وقرر مجلس الوزراء توجيه الدعوة الى رئيس الوزارة الفرنسية المسيو دلادييه ووزير الخارجية المسيو بونيه لزيارة لندن وسيغادر الوزيران باريس بالطائرة في الساعة الثامنة من صباح الغد «الاحد»

موعد المقابلة

وقد حدد موعد مقابلة الوزيرين الفرنسيين للمستر تشمبرلين في الساعة الحادية عشرة قبل ظهر الاحد في دوننج ستريت.

الوزارة الفرنسية

وقد جاء من باريس انه من المنتظر ان يعقد مجلس الوزراء الفرنسي يوم الاثنين في الكيه دورسيه

زيارة سفيرين

وزار السفيران الاميركي والايطالي في لندن اليوم وزير الخارجية اللورد هاليفاكس. وقابل المستر تشمبرلين سفير اميركا في مساء الليلة

يبلغون النتائج

وقد ابلغت نتائج المباحثات في برختسجادن الى زعيم المعارضة البرلماني الماجور اتلي والى رؤساء حكومات الدومنيون كما تقضي النظم الدستورية بذلك في مثل هذه الحالات

العمال الوطنيون

وقبل رئيس الوزراء مقابلة وفد حزب العمال الوطني للبحث معه في المحادثات التي قام بها في المانيا.

في القصر الملكي

ودعا الملك اللورد رنسيمان الى تناول طعام الغداء على مائدته ظهر اليوم في قصر بكنجهام. ومكث اللورد رنسيمان في القصر اكثر من ساعة.

بقاء الملك

ولم يعد الملك الى قصر بالمورال حيث تقيم العائلة المالكة في الوقت الحاضر. وما يزال في قصر بكنجهام ليكون على اتصال وثيق بتطورات الحالة وقد اجتمع الملك أمس بالمستر تشمبرلن واستمر الاجتماع اكثر من ساعة.

لم يصدر الامر

براغ في ١ ايلول — كذبت دوائر براغ الرسمية نبأ اصدار مذكرة بالقاء القبض على الهر هنلاين زعيم السوديت الالمان. وتقول هذه الدوائر ان وزير الحقانية يدرس شكوى قدمت ضد الهر هنلاين بمخالفة قانون حماية الجمهورية. ولم يصدر قراراً نهائياً في هذا الصدد. وسيحال هذا القرار في حالة صدوره الى المجلس السياسي لاقراره او رده

نقطة دستورية

وقد عدل القرار الذي صدر ليلة امس بشأن حل حزب السوديت وتنظيماته. والمفهوم ان هذا التعديل كان على اساس نقطة دستورية ربما يصدر المجلس السياسي قراره الفاصل في هذه النقطة.

الحصانة النيابية

وعند صدور هذا القرار سيحرم النواب السوديت الذين وقعوا البيان الذي طلب فيه من السوديت الالمان مقابلة القوة بالقوة والدفاع عن أنفسهم، من الامتيازات التي يتمتعون بها كنواب

نداء للهدوء

وقد أذاع الدكتور كوند زعيم الهيئة البرلمانية السوديتية بيانا ناشد فيه الالمان السوديت بالتزام الهدوء ريثما تظهر نتائج المحادثات بين تشمبرلين وهتلر

الله معنا

وختم الدكتور كوند نداءه بقوله: «اناشدكم بان تبقى اعصابكم من فولاذ، فان الله معنا»

قتل سوديتي

ولم تقع حوادث ذات شأن ليلة امس في مناطق السودت ولم تسجل غير حادثة قتل بوليس متطوع من السوديت قيل انه لم يمتثل للامر عندما طلب اليه الوقوف بينما كان في سيارته

وفي نبأ من برلين ان عدد اللاجئين من الالمان السوديت الى برلين وغيرها من المدن الالمانية بلغ ٢٧ ألف لاجيء.

* * *

في بلاد السوديت

حل البوليس السوديتي ومسألة هنلاين

جريدة تشيكية تنفي صدور امر الاعتقال

براغ في ١٧ ايلول — اصدرت الحكومة اعلاناً تطلب فيه من جميع الذين يملكون اسلحة ان يسلموها في مدة ٢٤ ساعة الى السلطة

وكتبت جريدة «ليدوفولستي» الكلريكالية ان الوزارة التشيكية قررت في جلستها حل الهيئة البوليسية السوديتية التي تأسست بعد ٢١ ايار. وتقول الجريدة ايضاً انه لم يصدر بعد امر بالقبض على هنلاين — د. ن. ب

ضابط طيران روسي في بدلة تشيكية

غلاتس في ١٧ ايلول — صرح احد الفارين من السوديت الالمان كان يخدم في الجيش في كونيغسغريتس ان ٥٠ طائرة روسية موجودة في المطار هناك وقد القي القبض على ضابط طيران روسي كان يلبس البدلة التشيكية لانه كان ثملا وفهم انه لا يعرف كلمة تشيكية واحدة — د. ن. ب

اليابان تتمسك بالاتفاق المعقود مع المانيا

طوكيو في ١٧ ايلول — قال احد المتكلمين باسم الوزارة الخارجية بخصوص تدخل روسي ـ انكليزي ـ افرنسي انه عند الاقتضاء ستسير اليابان بموجب الاتفاق المعقود ضد الكومنتيرن — د.ن.ب

اغلاط تشيكوسلوفاكيا في رأي سفير

نيويورك في ١٧ ايلول — صرح سفير اميركا السابق في برلين المستر شورمان لمندوبي الصحف ان مسألة تشيكوسلوفاكيا لا تهم الولايات المتحدة. والتغييرات الضرورية على الحدود ليست سبباً لتدخل اميركا. ولكل شعب الحق في تقرير مصيره وأن الحكومة التشيكية ارتكبت مدة ٢٠ سنة اغلاطاً اذ انها لم توظف احداً من الالمان — د.ن.ب

التدابير الافرنسية تسري على بلاد المغرب

باريس في ١٧ ايلول — تسري التدابير الاستثنائيه في فرنسا ايضاً على بلاد المغرب. فقد صدر الامر بمنع تصدير المعادن والبترول والبنزين والزيت والشحم والجلد والصوف ومنع الطيران على سواحل مراكش — د.ن.ب.

نفي حل حزب الهر هنلاين واعتقاله

براغ في ١٧ ايلول ـ نفى المكتب الصحافي التشيكي خبر حل الحزب السوديتي وقال ان الاوامر تقضي فقط بان لا يقوم الحزب باي حركة وكذلك نفى خبر اصدار الامر بالقبض على كونراد هنلاين — د. ن. ب

الوزير يستقبل حاخام فلسطين

لندن في ١٧ ايلول — قابل المستر مالكولم مكدونلد وزير المستعمرات اليوم الحاخام الاكبر الدكتور هرتزوغ مقابلة طويلة وجرى البحث في مشكلة فلسطين ولم تعرف التفاصيل

اهتمام الصحف الالمانية بحوادث السوديت

برلين في ١٧ ايلول — بلغ من اهتمام الصحف الالمانيـة بالحالة في تشيكوسلوفاكيا درجة كادت معها ان تهمل التعليق على زيارة المستر تشمبرلين للهر هتلر.

تعليقات الصحف على عودة تشمبرلين السريعة

هل ابطلت الاضطرابات في تشيكوسلفاكيا مهمة رانسيمان

«أسرار» ومعلومات «خاصة» عن النتائج العملية التي أسفرت عنها الزيارة في لندن وبرلين

العراقيل القائمة في طريق اجتناب وقوع الكارثة العظمى

برختسجادن في ١٧ أيلول ـ يفهم من الدوائر ذات الصلة الوثيقة بالهر هتلر ان المحادثات لم تفد احداً من الفريقين.

رأى انكلترا

والمعتقد ان الهر هتلر ابدى آراءه بالنسبة للمشكلة التشيكية وان المستر تشمبرلين استغل هذه الفرصة التي أتيحت له فعرض رأي انكلترا على الهر هتلر صريحاً واضحاً .

تصفية جزئية

والحديث الذي دار بين الرجلين لم يصل الى درجة المفاوضات ولكن المعتقد بصفة عامة أنه ادى الى تصفية الجو ولو قليلا .

ربما وجد

وترى الدوائر الالمانية ان الهر هتلر ربما وجد في المستر تشمبرلين أنه من الرجال الذين تفضل معاملتهم على معاملة الرجال المعروفين بالاساليب الدبلوماسية.

شرطان لهتلر

ويؤخذ من المعلومات التي لا يمكن التثبت من صحتها ان الشروط التي اشترطها الهر هتلر على المستر تشامبرلين هي:

جلاء البوليس والقوات التشيكية عن اراضي السوديت وتطبيق الطريقة المتبعة في منطقة السار على اراضي السوديت ، اي اجراء استفتاء شعبي باشراف رقابة دولية .

بوليس دولي

ويؤخذ من الانباء التي تتناقلها براغ ان المستر تشمبرلين اقترح على الهر هتلر سحب الحكومة لبوليس الدولة من اراضي السوديت وانشاء بوليس دولي تحت الاشراف البريطاني او السويدي للمحافظة على الامن العام

جريدة فرنسية

باريس في ١٧ ايلول — قالت جريدة «الجورنال» انه اذا كان من سوء الطالع ان تحبط مساعي المستر تشمبرلين فلن يرتفع في فرنسا ولا في غيرها من البلاد صوت واحد يزعم ان جميع الجهود لم تبذل في سبيل السلم .

سعي آخر

وقال المسيو بلوم في جريدة «بوبيلير» اذا ان محاولة المستر تشمبرلين التي اثارت كل هذه الآمال في فرنسا فأنني اظل اعتقد بان وسائل السلم لم تستنفذ، وان سعياً آخر اعظم شأناً لا بد من ان يبذل في المستقبل

لم يطالب

وتقول بعض المقامات في لندن ان البرلمان سيدعى الى الاجتماع قريباً وان الهر هتلر لم يطالب بضم السوديت الى المانيا كما طلب الهر هنلاين في بيانه

جرم ضد السلام

برلين في ١٧ ايلول — قالت جريدة «برلينر تاجبلاط» ان حكومة براغ ترتكب جرما ضد السلام اذا خطر لها انها تستطيع ان تقوم بعمل عسكري جديد وتلعب مثل تلك اللعبة التي لعبتها في شهر ايار الماضي .

مظاهرة قديمة

فهل يريد المسيو بنيش تخليد المظاهرة القديمة بارهاب جديد وان تجازف بكل شيء من أجل شيء واحد

اوروبا القلقة

ان الشعب الالماني يطالب حقه وله من القوة ما يسمح له بان يحصل عليه. ونحن نأمل ان يكون المستر تشمبرلين أبعد نظراً من المسيو بنيش وان يعترف بأن هذا الوقت هو وقت القرار السامي الحاسم الذي تنتظره اوروبا القلقة منذ زمن طويل

تخدع نفسها

وقالت جريدة «برلينر بورسن زيتونغ»: هل تسعى تشيكوسلوفاكيا هذه الدولة المصطنعة السخيفة كما وصفها موسوليني الى تخويف الالمان السوديت بالقوة الهمجية واستطردت الجريدة الى قولها بأن الموقف الدولي قد تبدل الان وان تشيكوسلوفاكيا تخدع نفسها

ضرورة التعجيل

روما في ١٧ ايلول — خصصت الصحف صفحات كاملة للموقف الدولي ذاكرة مقابلة تشمبرلين لهتلر ومشروع الحل الذي يقال ان الهر هتلر قد قدمه وطلب فيه اجراء الاستفتاء للسوديت باشراف رقابة دولية وما أشيع عن عقد مؤتمر رباعي والاجراءات الخطيرة الجديدة التي اتخذتها براغ . وتظهر الصحف أيضاً ضرورة التعجيل وعدم اضاعة الوقت .

حالة جنون

استامبول في ١٧ أيلول ـ رحبت الصحف بتدخل المستر تشمبرلين في الموقف وأطنبت في مدحه. وتعتقد الصحف التركية ان ساسة اوروبا لم يصحوا في حالة من الجنون تدفعهم الى قذف العالم في حرب اخرى .

يثيرون الحرب

اثينا في ١٧ ايلول ـ اشارت جريدة «هستيا» الى مقال السنيور موسوليني في جريدة «البوبولو ديطاليا» وقالت ان الحرب من اجل المسألة التشيكوسلوفاكية تعارض مصالح الاوروبيين الحقيقية ثم نوهت الجريدة برغبة حكومات الدول الكبرى الاوروبيه وشعوبها في السلم ووجهت تهماً شديدة الى الشيوعيين الذين يهمهم اثارة الحرب

ابقاؤهم كرهائن

لندن في ١٧ ايلول — كتب المستر وارد برايس الى «الديلي ميل» يقول انه اتصل به ان الحكومة الالمانية ستتقدم قريباً الى الحكومة التشيكية مذكرة تهددها فيها بالقبض على عدد من التشيك المقيمين في المانيا وابقائهم كرهائن اذا استمر الاعتداء على السوديت

أمر الاعتقال

باريس في ١٧ أيلول — اتصل وزير تشيكوسلوفاكيا تلفونياً بالمسيو هودزا الذي نفى له نفياً قاطعاً نبأ صدور أمر بالقبض على الهر هنلاين . وقد أبلغ المسيو أوزوسكي هذا النفي في الحال الى المسيو بونيه

مليشيا يهوديه

بودابست في ١٧ أيلول — الف اليهود في تشيكوسلوفاكيا قوة من المليشيا وضعت نفسها تحت تصرف حكومة براغ وتولى تأليفها نادي المكابي الرياضي اليهودي ومركز هذا النادي في برسبورج وتمتد اعماله الى جميع انحاء تشيكوسلوفاكيا ويجتمع اعضاء المليشيا بانتظام للقيام بالتدريب العسكري ويتدربون على اطلاق الرصاص على الاخص .

تحريض اليهود

ثم أن اليهود وضعوا مبالغ كبيرة تحت تصرف ما يسمى صندوق الدفاع القومي وأسسوا مدارس للتشيك بدون أن تدعوهم الحكومة الى ذلك ولا سيما في جنوبي سلوفاكيا حيث معظم السكان من المجريين . ومن الواضح أن اليهود يقومون بدعاية واسعة النطاق من اجل السوفييت ويحرضون على الحرب ضد المانيا والمجر

مهمة رانسيمان

براغ في ١٧ ايلول ـ أثارت زيارة المستر تشمبرلين لبرختسجادن شيئاً كثيراً من الهواجس ، وأما أثر هذه الزيارة في مهمة اللورد رانسيمان فيكتنفه كثير من الغموض، على أن بعض الدوائر يشعر بأن الحوادث قد ابطلت مهمة اللورد رانسيمان

الصحف التشيكية

وتناولت الصحف التشيكية ماورد في منشور الهر هنلاين بشأن الانضمام الى المانيا بعبارات الازدراء وتعلن هذه الصحف ان فكرة الاستفتاء لا تحتمل مهما كانت الظروف .

جريدة اميركية

نيويورك في ١٧ ايلول — تساءلت جريدة «نيويورك تيمس» عن تشيكوسلوفاكيا ما خطبها ؟ وقالت بعد ذلك ان الدول الاخرى قد تكون على شيء من الرغبة في التضحية من اجل السلم ، ولكن هل تبرهن هي على رغبتها في التضحية بوجودها من اجل سلامة الدول الاخرى ؟

تسوية أم حرب

ويجب أن يكون من أهم المسائل التي تدور المباحثات فيها بين بريطانيا والمانيا : «هل الوصول الى تسوية على حساب التشيك هو البديل من الحرب حقا ؟ »

معلومات «خاصة»

لندن في ١٧ أيلول — نشرت جميع الصحف ـ فيما عدا التايمس والديلي تلغراف والمانشستر غارديان ـ معلوماتها «الخاصة» عما حدث في برختسجادن وما سيحدث نتيجة لحديث المستر تشمبرلين والهر هتلر.

كشف «اسرار»

وهذه المعلومات او «الاسرار» التي كشفت هذه الصحف عنها تدل على ما اظهره المستر تشمبرلين من الحكمة واصالة الرأي عند عودته ،فقد حذر الرأي العام من قبول اي بيان او تصريح مبتسر ،غير رسمي لما حدث

ضباب كثيف

وتقول الصحف ان عودة رئيس الوزراء السريعة ، والضباب الكثيف الذي صحب الموقف اوجد شعوراً عاما لا يشف عن التشاؤم ولا ينم عن التفاؤل ولكنه ينطوي على الحذر الشديد

افساد الجهود

والخطر الذي يخشاه الكثيرون هو أنه يحتمل أن يأتي التشيك تحت ضغط الروس عملا عنيفاً يراد به افساد الجهود السامية التي تبذلها فرنسا وانكلترا والمانيا .

نقطتان ايجابيتان

مونيخ في ١٧ أيلول — أخذ كثيرون من الالمان — وقد عاد المستر تشمبرلين الى لندن — يتساءلون عن النتيجة العمليه التي أسفرت عنها زيارته . وعلى كل يرى كثيرون من الرجال غير الرسميين أن هنالك نقطتين لها قيمتها الايجابية ظهرتا للعيان :

بعض الفهم

الاولى ان الرئيسين اجتمعا ووجدا انهما ، على الرغم من انهما لا يتكلمان لغة واحدة،قد استطاع كل منهما ان يفهم وجهة نظر الاخر ولو بعض الفهم

وجود عراقيل

والنقطة الثانية ان مركز كل منهما أصبح اوضح من ذي قبل ولكن هناك اعراضاً تدل على العراقيل التي تقف في طريق كل محب للسلام مهما تكن جنسيته

شمسية ملفوفة

والرأي العام الالماني يقدر زيارة المستر تشمبرلين وحسن نيته ورغبته الصادقة في اجتناب الحرب. وفوق ذلك وقع مظهر المستر تشمبرلين بياقته البيضاء الصلبة وشمسيته الملفوفة بعناية موقعا حسنا في نفس رجل الشارع الالماني الذي رأى فيه صورة صحيحه للرجل الانكليزي

الفائزون بالشهادة التجارية

ورد في عدد امس خطأ في ذكر نتائج الامتحان النهائية لشهادة القسم التجاري في المدرسة الثانوية بيافا بأن ترتيب الاسماء كان طبقا لدرجات النجاح والحقيقة ان ترتيب الاسماء لم يكن يمت الى ذلك وقد نال كل من الطلبة الناجحين الشهادة دون تمييز بين فائز وآخر فاقتضى التنويه

شاعر بريطانيا

تهز مشاعره زيارة تشمبرلين المفاجئة

لندن في ١٧ ايلول — هزت زيارة المستر تشمبرلين رئيس الوزارة البريطانيه المفاجئة الى المانيا ومقابلته للهر هتلر مشاعر شاعر بريطانيا المستر جون ماسفيلد وتأثر بعمل رئيس الوزراء فنشرت له التايمس في صباح يوم المقابلة بيتين من الشعر اذاعتها الانباء البرقية .وفيما يلي ترجمتها وفيهما تلميح الى حرب طرواده اليونانيه القديمة قبل التاريخ المسيحي :

كما فعل بريام مع اشيل من اجل ابنه
« كذلك أنت قادتك اليد الالهية
في ظلام الليل
« لتسأل اعطاءك اجسام الشبان
الذين لم يموتوا الى الآن
« من المعركه التي لم تبدأ »

* * *

جمعية مصدري الاثمار

« بقية المنشور على الصفحة الرابعة »

يتكلم احد بصورة فردية او جريا وراء المصلحة الخاصة بل ان الجميع كانوا يضعون نصب اعينهم ما يعود بالفائدة على الجمعية دون تفريق

اغراض الجمعية

والذي عرفناه ان اغراض الجمعية هي اعلاء مصالح اعضائها الاقتصادية والاجتماعية وتنظيمها وفقاً للمبادىء التعاونية وتنظيم شحن أثمار اعضائها ولوازم التعبئة والمواد الاخرى التي يحتاجها الاعضاء فيما يتعلق بتجارة الاثمار الحمضية على أساس التعاون المشترك وذلك بغية تخفيض المصاريف واستئصال المنافسة وتحسين وسائل الشحن.

حركة مباركة

والجمعية على قصر المدة التي تألفت فيها والظروف الشديدة التي لابست انشاءها لقيت نجاحا يسجل بالشكر للقائمين عليها . واذا عرفنا أنه عند تأليفها كان الاعضاء ١٤ عضواً بلغوا في مدة قصيرة ٦١ عضواً وأن باب الاكتتاب مفتوح على مصراعيه لمن شاء المساهمة وثمن السهم جنيه واحد تأكد لدينا ان الروح التي تسير جمعية كهذه روح تعاونية مخلصة.

ولسنا الان في مقام ايراد ما تقوم به الجمعية فذلك يحتاج الى تفاصيل وقفنا على الكثير منها وليس من الحين اثباتها في كلمة عجلى كهذه .

اعلان

تقدم الينا مضبطة من مختار محلة المبلطة بعكا وبعض وجوهها تتضمن بان ابراهيم بن الحاج محمد كتمتو من اهالي عكا توفي باجله منذ خمس وعشرين سنة تقريباً وانحصر ارثه الشرعي والقانوني بزوجته آمنة بنت الحاج ابراهيم حوا وبنتيه منها وهما وحيدة وسكينة وأخيه الشقيق احمد بن الحاج محمد كتمتو لاغير ثم توفى احمد بن الحاج محمد كتمتو المذكور منذ ثمانية عشر سنة تقريباً وانحصر ارثه الشرعي والقانوني بزوجته زبيدة بنت مصطفى العاص وباولاده منها وهم فضل وراضي ومرضية وبدرية وباولاده ناجي وصبري وعبد الله وناجية المولودين له من زوجته غزالة بنت الشيخ رفاعي المتوفاة قبله والقانوني بزوجته زبيدة بنت مصطفى العاص وباولاده المذكورين لا غير ثم توفيت زبيدة بنت مصطفى العاص المذكورة منذ ست سنوات تقريباً وانحصر ارثها الشرعي والقانوني باولادها فضل وراضي ومرضية وبدرية لا غير فمن له اعتراض على هذه الوراثة فليراجع المحكمة الشرعية بعكا بمدة شهر واحد من تاريخ نشر هذا الاعلان في الصحف

قاضي عكا الشرعي

(٤٢٩٧)

ايطاليا

فن

رياضة

اجتماعيات

فنيسيا «البندقية» ملكة الادرياتيك

الوحيدة في العالم بجمالها الساحر

المشهورة بعظمتها الفنية وبذكرياتها التاريخية. تشعركم بالسعادة وتترك في أنفسكم ذكريات خالدة

مظاهرات فنية — مجتمعات ذات فوائد عظيمه

استفيدوا من . الشيكات والخطابات الاعتمادية من ليرات السياحة الخصوصية
فهي تضمن لكم توفيرات محسوسة في الصرف

تذاكر الفنادق والبنزين : تخفيضات السكك الحديدية

من ٥٠ الى ٧٠ في المئة

للاستعلامات الاضافية المراجعة مع :

الوكالة اينيت بواسطة الغرفة التجارية الايطالية

ص.ب ٨٦٦ تلفون ٢٥٢٥ ،شارع يافا — عمارة كلارك ـ القدس

طرائف سياسية

فوهرر المستقبل – حيرة اللاجئين

تقرباً الى اميركا – المال للحرب – العرش المرفوض

عن آخر ما حمله الينا البريد من المجلات الانكليزية الساسية، ننقل المعلومات الطريفة التالية:

فوهرر المستقبل

ماذا يحدث للحكم النازي عندما يموت زعماؤه الحاليون، او يهرمون فيحالون الى التقاعد؟

هذا سؤال، اعدت العدة للرد عليه من قبل الان، وكان الذي أعد هذه العدة – كما تقول مجلة «نيوز ريفيو» هو (المخ) المخصب المنتج، مخ وزير «البروباغندا» جوزيف غوبلز

ولقد بحث في طول البلاد الالمانية وعرضها عن ٤٠٠٠ شاب صغير، من بينهم ستختار السلطات «فوهرر المستقبل» وغيره من الزعماء

وشعار غوبلز في عمله هذا، هو «ان الابطال يولدون ابطالا ثم لا بد لهم من التدريب على البطولة» ثم هو يقول شرحا لهذا الشعار ان «رؤساء الاشتراكية الوطنية (النازية) المستقبلة، لا بد من اخذهم تحت جناح الحكومة وعمر الواحد منهم عشر سنين»

ولمدة ثماني سنين، سيتلقى هؤلاء الـ ٤٠٠٠ تربية خاصة، وتعليما خاصا، ثم يؤخذون بعد ذلك لمدة ستة اشهر ليشتغلوا في تجفيف المستنقعات ... وفي قطع الاشجار كأعضاء في معسكرات العمال

اما بعد ذلك فيتعلمون تعليما عسكريا لمدة سنتين، يتدربون فيهما تدريباً خاصاً على فنون الحرب، ثم يذهبون جميعاً للعمل في التجارة، او في المهن الحرة

ومتى وصل الواحد من هؤلاء الى سن ٢٣ سنة، يصبح واحداً من «الزعماء المنتظرين» ويكون على قدم الاستعداد لان يرتدي حذاء احد الزعماء الذاهبين ...

حيرة اللاجئين

ارسلت الحكومة الهولندية الى رؤساء دوائر البوليس في بلادها، منشوراً جاء فيه ما يلي:

«جميع اللاجئين يجب اعتبارهم في المستقبل ... من غير المرغوب فيهم، ويجب ان يضغط عليهم ضغطاً شديداً حتى تضطرهم الظروف الى الرجوع الى البلدان التي جاؤوا منها»

وهذا كلام لا معنى له الان يشرع البوليس في «حركة تطهير» هولندا من اللاجئين، ومعظمهم من يهود المانيا

وبما ان هؤلاء لا يمكنهم ان يرجعوا الى بلاد الريخ، فسيكونون في حيرة ما اعظمها من حيرة ...

تقرباً الى اميركا

تفكر دوائر الملاحة في هذه البلاد (الانكليزية) في انشاء بواخر تكون حمولة الباخرة منها ٢٠٠٠٠ طن، يسافر فيها المسافر الى اميركا باجرة لا تزيد عن ١٠ جنيهات، ولهذا التفكير عوامل ثلاثة، تلخص فيما يلي:

١) منافسة شركات الملاحة الجوية منافسة تهديدية

٢) عدم استطاعة السياح المسافرين الركوب في البواخر المبنية من الطراز القديم

٣) الرغبة في ازدياد التقرب الى الولايات المتحدة، بالنظر الى ما بدا منها مؤخراً من الميل الى ترك سياستها التقليدية القديمة، وهي سياسة العزلة

ويقول الخبراء ان مثل هذه البواخر الجديدة، لن توقع اية خسارة بالشركات التي تبنيها، بالنظر الى العدد الجم الذي سينتهز هذه الفرصة لزيارة اميركا

على ان هنالك فريقاً آخر من الخبراء يشك في النفع الاقتصادي لهذه البواخر الجديدة، ويحبذ هذا الفريق ان تصر شركات البواخر على اخذ اعانات مالية من الحكومة البريطانية

وهذه معضلة يمكن حلها في سهولة اذا انشأت الحكومة وزارة جديدة للملاحة البحرية، ويحبذ رئيس الوزراء نفسه هذه الفكرة في هذه الايام

المال للحرب

يعمل الخبراء الاقتصاديون في اسبانيا، على احداث الموازنة الضرورية «ميزانية الحرب» التي للجنرال فرانكو وقد فكروا في طرق جديدة بطلب الاكثر من المال الى الخزينة

ولقد زار هؤلاء الخبراء عدداً من الاغنياء الاسبانيين في دورهم، وشرحوا لهم الموقف، ثم قالوا لهم «اننا نفهم ان لديكم من الاموال نحو ٩٠٠٠٠٠٠٠ «بزيتا» فاذا ربح الحمر هذه الحرب فلن يبقى معكم شيئاً، لا بل وتكونون من السعداء اذا هم لم يعدموكم رمياً بالرصاص، وعليه فانكم تستطيعون ان تعيشوا عيشة البذخ كما تعيشون الان، ومعكم ٦٠٠٠٠٠٠٠ «بزيتا»»

وقد نفع هذا الكلام في الكثيرين من الاغنياء، ومن بينهم الكونت دي رومانونس، احد رؤساء الوزارات الاسبانية السابقة

العرش المرفوض

الان قد ثبت ان الجنرال فرانكو قد ارسل بالفعل الى الفونسو ملك اسبانيا السابق، دعوة يدعوه فيها الى الرجوع الى عرشه المهجور، وكان الذي حمل هذه الدعوة الى الملك هو الكونت لويس سيرا غوردا، زعيم الحركة الملكية الاسبانية، وقد جرى الاجتماع بين الاثنين في ناحية «فيلدن» النمسوية. ولكن الفونسو، في نهاية المقابلة، رفض قبول العرش في هذه الايام

وكان مما قاله الكونت للملك ان الجنرال في حاجة ماسة الى المال، وان في الاستطاعة الحصول على قروض مالية من بريطانيا ومن غيرها اذا عاد هو الى العرش، ولكن الفونسو قال انه لا يقبل العرش، إلا عندما يتأكد من انه سيكون عليه ملكا حقيقياً

طرائف شتى

العنكبوت النافع – النبات السام

حلقة مفقودة ... بين الاحياء والاموات

عن المجلات الانكليزية التي تعنى بالامور الطريفة، اكثر من عنايتها بالسياسات، ننقل الطرائف التالية:

العنكبوت النافع

نعرف نحن جميعاً ان العنكبوت يقتل الذباب، ولكن الكثير من العلماء يعتقدون اعتقاداً راسخاً بانه يقتل الجراثيم ايضاً

وهناك امم شرقية كثيرة تؤمن بان المرء اذا ابتلع عنكبوتاً ... وكان مصاباً بحمى الملاريا، او بأية نوبة من نوبات القشعريرة المتسببة عن الحمى، او غيرها من الامراض، فانه ينال الشفاء العاجل.

ولكي يستغل الكيماويون في لندن ذلك، يحاولون الان ان يهتدوا الى طريقة يتمكنون بها من ايجاد نوع من «الهلام او الجلاتين» يحتفظون في داخله بالعنكبوت لتصديره ... الى الشرق!

ولقد كان الناس في القرون الوسطى يؤمنون بانهم اذا وضعوا العنكبوت في قلب حبة من البندق، وعلقوا هذه الحبة حول العنق بين الخرزات الاخرى التي يرتدونها، فان الحمى اذا نزلت بهم تنجاب عنهم، وتنقشع في الحال

وكان من رأي الناس دائما ابدا، ان المرء يكون «سيء الحظ» شقياً في الحياة اذا قتل عنكبوتاً، لا سيما من نوع العناكب الصغيرة المعروفة باسم «نساجة المال» ويكاد هذا الرأي يصح الآن، ويصح معه الرأي القائل بان العنكبوت اذا جرى فوق الانسان، فهذا الجريان علامة من علامات السعد... عليه ان يتفاءل بها خيراً

وبالتدريج يؤمن الغرب، بما يؤمن به الشرق من قديم الازمنة ...

النبات السام

الاستركنين – وقد اشتهر ذكره في انكلترا مؤخراً، في قضية من القضايا الجنائية – معدود من اقدم السموم المعروفة للانسان، ومع ذلك فانه ليس الا النوع المعروف باسم «كوردشيلا» والذي كان معروفا لقدماء الهندوس

وفي اوروبا ظل الغربيون يصفون «الاستركنين» هذا بانه «غير ذي اهمية طبية» وثابروا على ظنهم هذا الى اواخر عام ١٦٤٠ بعد الميلاد، ولكن اهالي الهند كانوا قبل ذلك بقرون عديدة، يستعملونه في معالجة الدوسنطاريا (الاسهال الشديد)، والحميات بانواعها والدسبيسيا (اي سوء الهضم والتخمة)

ويؤخذ هذا العقار من بذور نبات اسمه (استركوس فوكس فوميكا) أو شجرة الفستق السامة، وهي تنمو في جزر الهند الشرقية.

والبذرة من هذه البذور مفرطحة كبيرة، يبلغ محورها نحو بوصة واحدة «انش»، وهي مغطاة بالياف سمراء، ومرة المذاق جداً، اذا تذوقها الانسان والاستركنين سم ناقع، يؤثر فيمن يتعاطاه تأثيراً مريعاً جداً.

ولهذا العقار اسماء كثيرة مختلفة، يعرف بها في مختلف البلدان الشرقية.

حلقة مفقودة؟

يظن الناس جميعاً، الى يومنا هذا ان الدنيا منقسمة الى نوعين من الاشياء: نوع الشيء الحي، ونوع الشيء الميت، اي بين هذه الاشياء التي لها قوة الانتاج أو بعبارة اخرى بين الاشياء التي تستطيع ان تستوعب الغذاء التي تستمده من الخارج، وبين الاشياء التي لا تستطيع هذا. فالبشر، والحيوانات، والنباتات احياء، اما المعادن فانها اموات

لقد كان هذا هو الرأي القديم، اما الان فيقول لنا البروفسور جؤاد، ان هنالك حلقة مفقودة قد وجدها، وهي وسط بين الحي وبين الميت، وتوجد هذه الحلقة في (لقاح مكروبي سام) يؤخذ من التبغ، ويقرب لنا ما بين عالم الخضر، وبين عالم المعادن

واذا لقح المرء بعصير هذا اللقاح نباتاً، فانه لا يلبث ان ينتج جسما من «البروتين» – المادة الغذائية – يفصله عن النبات الاصلي نفسه، ولكنه يكون في شكله، وفي حجمه وفي ذراته الجزئية كأنه البلور

ولا يصلح هذا الجسم من «البروتين» الا لمن لهم معدات تهضم – اي للاحياء – ويصح ان يطلق على هذا الجسم البلوري الان اسم (الجسر الموصل بين الاحياء وبين الاموات). فهل سيجيء يوم نجد فيه الحياة في الاشياء ... التي نعدها الان اشياء ميتة..؟

جمعية العامل العربي

جاءنا من جمعية العامل العربي بيافا ما يأتي:

زار جمعية العامل العربي السيد ادمون تماري واستقبله السيد امين معلوف وبعض الاعضاء. وبعد أن تفقد غرف الجمعية سر من ترتيبها وقدم لصندوقها اعانة نصف جنيه ووعد بان يساعد الجمعية بكل قوته.

ولهذا فان الجمعية تقدم شكرها الخالص للسيد ادمون وتطلب من باقي الوطنيين ان يحذوا حذوه.

وبهذه المناسبة فان الجمعية تقدم جزيل شكرها لحضرة الدكتور وهبه الجبجي طبيب العيون الذي يقوم بمعالجة عمال الجمعية مجاناً.

جمعية العامل العربي بيافا

عمل خيري

تبرع الحاج سعدي كباب احد تجار يافا لسكان القرية العربية بكمية من الدقيق بواسطة مختار محلة النزهة السيد محمد رشيد بركات وقد وزعت الكمية على المستحقين

وبهذه المناسبة نلفت نظر المحسنين ومحبي الخير الى سكان المنشية العليا الذين انقطعت ارزاقهم بسبب الحالة الحاضرة

بقية اخبار البلاغ الرسمي

(تابع المنشور على الصفحة الاولى)

سيارات شركة البوتاس

بالاشارة الى توقيف سيارات شركة البوتاس الفلسطينية امس على طريق القدس – اريحا عرفت الان المعلومات التالية:

في الساعة الخامسة والنصف من بعد ظهر أمس وجدت قافلة سيارات شركة البوتاس المؤلفة من ١٣ سيارة كبيرة والتي تحرسها سيارة بوليس مصفحة الطريق مقفلة عند الكيلو متر ١٤ على طريق القدس – اريحا.

النار بكثرة

وفي الوقت نفسه أطلقت النار بكثرة من جانبي الطريق على القافلة وقد اجاب البوليس والسواقون الذين يحملون أسلحة مرخصة على اطلاق النار بالمثل وصد الهجوم عنهم.

نفاذ الذخيرة

غير ان الذخيرة بدأت تنفذ فتوجهت السيارة المصفحة نحو القدس لاحضار الذخيرة وتركت وراءها بوليساً بريطانياً لحراسة القافلة. وعند وصول السيارة المذكورة الكيلو متر ٩ التقت بسيارة دورية مصفحة تابعة لسلاح الجو البريطاني التي توجهت في الحال الى مكان الحادث. وقد وصلت نجدات عسكرية من القدس عند الغروب واشترك في الاشتباك.

النار في السيارات

وقبل ان تصل الامدادات اشعلت النار في خمس سيارات كبيرة من القافلة. وقتل عربيان من عمال شركة البوتاس. وقد حاول سجين عربي يدعى عبد الوهاب ياسين الكايد من شرق الاردن الهروب فقتل بالرصاص. وكان المذكور قد اعتقل في كاليه لحيازة ذخيرة وارکب في القافلة لاحضاره الى القدس. وقد فرقت العصابة في الساعة الثامنة مساء ولم تقع اصابات بين السواقين اليهود والبوليس والجند. ولم تعرف الاصابات التي اوقعت بين افراد العصابة.

وقد عادت سيارتان من القافلة الى اريحا عند بدء الاشتباك، اما السيارات الست الباقية فقد وصلت سالمه الى القدس.

مقتل بوليسين يهوديين

في الساعه السابعه والنصف من صباح اليوم وجد كل من ابراهيم غلوب وصموئيل انشتين وهما بوليسان اضافيان يهوديان مصابين بجراح خطيرة عند الكيلو متر ٦ على طريق القدس – رام الله. وقد توفيا بعد ذلك.

وكانا قد غادرا مستعمرة عتروت في الساعه السابعه مساء على دراجه ناريه واصطدما مع باص. وقد سلب الكونسبلان بندقيتيهما. وقد وجد أن احدهما مصاب بجرح في قدمه من بندقيه صيد، غير أن الوفاة نشأت عن الاصطدام.

مقتل بوليس عربي

في الساعه التاسعه والنصف من صباح اليوم وجد البوليس العربي المدعو محمد عبد الله محمود مقتولا بالرصاص في القدس بين باب الساهرة وباب الاسباط

لغم تحت سيارة

في الساعة السابعة والنصف من صباح اليوم انفجر لغم ارضي تحت سيارة عسكرية على الطريق بين شويكة وقاقون. وقد اصيب جندي بجراح طفيفة. واعتقل شخص عربي وجد بجوار المكان واشتبه به.

اصابة بجراح

في الساعة الثانية عشرة والدقيقه ٥٠ من بعد ظهر اليوم اطلقت النار في داخل مكتب علي افندي المستقيم الواقع على شارع يافا – تل ابيب في يافا فلم يصب أحد باذى، غير أن شقيقه المدعو محمد الذي كان موجوداً في المكتب فاصيب بجراح طفيفة في ساقه.

اعتقل شخص عربي في الساعة الثالثة والنصف من بعد ظهر اليوم على مفترق طريق عين كارم – يافا وجد بحيازته اربعة كيلو غرامات من مسحوق البارود.

بين الرملة واللد

شاهدت دورية عسكرية بعد ظهر اليوم أسلاكا موضوعة على طريق الرملة – اللد وعندما اقتربت من المكان المذكور ركض بعض الاشخاص الذين كانوا قريبين. وقد اطلق الجند العيارات النارية فقتل واحد وجرح اثنان وقبض على آخر.

انقسام الجيش التشيكي وثورة السلوفاك

كلينغينتال في ١٧ ايلول – صرح موظف تشيكي لاحد الالمان انهم يعلمون في براغ تماماً ان الجيش منقسم الى قسمين القسم الواحد خاضع لنفوذ وزير الحربية ماشنيك المعتدل والاخر تحت نفوذ رئيس الكومنتيرون دمتروف وكذلك تعلم براغ بانه يجب ترك المنطقة السوديتية لمقاومة الثورة السلوفاكية – د. ن. ب

انقطاع المواصلات التلفونية مع المانيا

براغ في ١٧ ايلول – لم تتمكن المفوضية الالمانية في براغ من الاتصال ببرلين تلفونياً ويقول الموظفون التشيك ان جميع المواصلات التلفونية مع المانيا قد انقطعت – د. ن. ب

زعماء السوديت ما يزالون في بلادهم

براغ في ١٧ ايلول – نفى مكتب الصحافة لحزب السوديت الالماني خبر فرار زعماء الحزب الى المانيا وقال ان اكثرهم موجودون في بلاد السوديت مع انهم يخفون محل اقامتهم – د. ن. ب

برنامج

الاذاعة الفلسطينية

يوم الاحد في ١٨ ايلول

٥٫٤٥ اشارة الوقت والنشرات
٦٫١٥ يوسف رضوان – وتخت استوديو الاذاعة
٦٫٣٠ اغاني عصرية
٦٫٤٠ بزق منفرد محمد عبد الكريم
٧ حديث للسيد رجاء الغوري
٧٫١٥ تيسير فيض الله جابر وفرقته
٧٫٤٠ النشرة الاخبارية

الاذاعة المصرية

الاذاعة اللاسلكية للحكومة المصرية

يوم الاحد في ١٨ ايلول

١٠٫٠٠ الشيخ منصور الشامي – قرآن كريم
١٠٫٥٥ الموسيقى الملكية – حفلة موسيقية
١١٫٢٥ ختام
٢٫١٠ مساء اسطوانات
٢٫٤٠ النشرات الجوية والاخبارية والتجارية الاولى
٢٫٥٠ ختام
٦٫١٥ حفلة موسيقية
٦٫٤٥ اسطوانات
٧ حديث
٧٫٢٥ حفلة موسيقية
٧٫٥٠ الشيخ علي حزين – قرآن كريم
٨٫٣٠ النشرتان الثانيتان الاخبارية والتجارية
٨٫٤٠ حفلة موسيقية
٩٫٢٠ الاستاذ صالح عبد الحي وفرقته
٩٫٥٠ اسطوانات
١٠٫٣٥ الاستاذ محمد عبد الوهاب وفرقته
١١ سلام للملك – ختام

اعلان

دوسيه ١٤٦٧ – ٣٨

المحكوم له: الحاج حسين ابراهيم وكيله المحامي عزيز افندي شحاده بيافا

المحكوم عليه: فرنسوا بيروني

مطروح للبيع خلال اثني عشر يوماً من تاريخ نشر هذا الاعلان جميع اثمار بيارة المديون الواقعة بقرية ساكية بلوك ١١ قسيمة ١٩ المشجر منها ما مساحته ١٣٠ دونماً تقريباً. وذلك لقاء مطلوب المحكوم له فعلى راغب الشراء مراجعة هذه الدائرة خلال المدة المذكورة مستصحباً ديبوزيتو ١٠ بالماية مع العلم بأن اجرة الدلال عائدة على المشتري والثمن يدفع نقداً والثمر يباع على شجره ولراغب الشراء الحق في معاينة الثمر قبل المزاودة.

ملاحظه: ان مساحة البيارة ١٦٣ دونما الثمر منها هو ١٣٠ دونما والباقي رقمة. وفيها ما ينوف عن ٥٠٠ شجرة كريب فروت و ١٢٠ شجرة بلا ... وثلاثين شجرة مندلينا و ٤٠٠ شجرة بلدي والباقي برتقال عادي

في ١٧–٩–١٩٣٨

مأمور اجراء يافا

(٤٢٩٩)

مطبعة جريدة الدفاع – يافا

SEPTEMBRE 18 1938 No 1239

صاحب الامتياز : ابراهيم الشنطي
المدير المسئول : شوكت حماد

الاشتراكات	في فلسطين	عن سنة ١٥٠
	في البريد الداخلي	« « ١٨٠
	في سائر الاقطار الخارجية	« « ٣٠٠

الدفاع

جريدة يومية سياسية مصورة

ALDIFA - PALESTINIAN DAILY PAPER

دار الدفاع : ميدان الساعة ـ عمارة البلدية ـ يافا ـ فلسطين
العنوان التلغرافي : (الدفاع ـ يافا)
تلفون ١١٨٧ (اربعة خطوط) و١٠٧٥ (خطان) صندوق البريد (٢٥٥)
الاعلانات يتفق عليها رأساً مع الادارة
اجرة السطر : ١٠٠ مل

صور متنوعة على هامش الحوادث

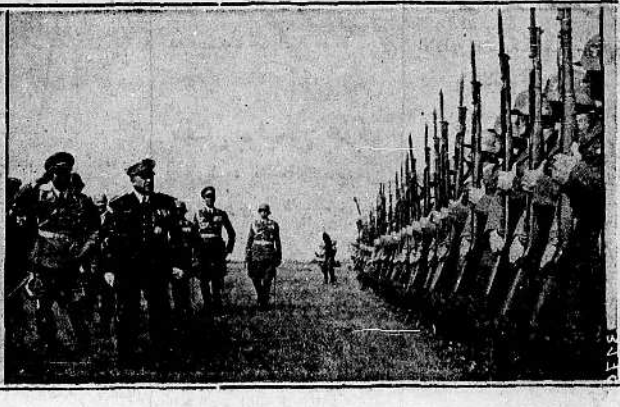

زار ألجنرال فلمان القائد العام للاسطول الجوى الافرنسي المانيا وقد اخذت له هذه الصورة وهو يستعرض فرقة الشرف للطيران وبرفقته الجنرال ملش

صورة أخرى لوزير الطيران الفرنسي الجنرال فلمان عند مقابلته للمارشال غيرنغ. والصورة تمثلها وهما يتحادثان

اشتدت حوادث الاضطرابات في تشكوسلوفاكيا في الايام الاخيرة اشتداداً عيظماً وحدثت عدة حوادث اعتداءات. والصورة تمثل الاحتفال بدفن جثمان النائب الذي قتل في براغ

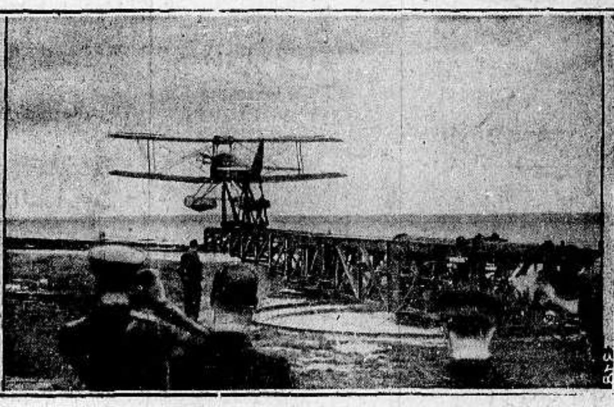

الطائرة الانكليزية « كوين بي » وتمتاز عن غيرها من الطائرات التي تسير بواسطة اللاسلكي دون ان يسيرها احد

أقيمت في بلجيكا لأول مرة بعد الحرب العظمى مناورات عسكرية هائلة. ويرى في الصورة احد المدافع الضخمة المقاومة للدبابات

عادت احدى الفرق اليابانية الى العاصمة وكانت تحارب في الصين الى العاصمة واستقبلت استقبالا حافلا

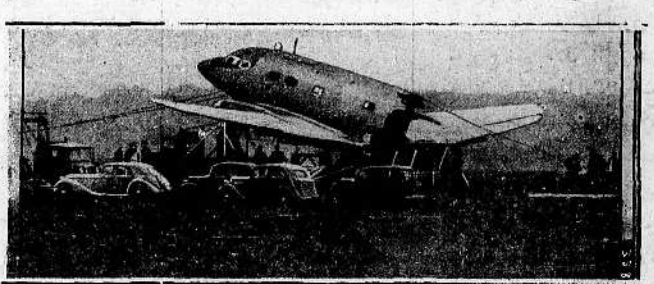

انشطرت الطائرة الانكليزية الجبارة « الباتروس » الى قسمين عند هبوطها في مطارها تقلد وتعتبر اعظم طائرة اخرجتها مصانع انكلترا حتى الان وقد قتل فيها طياران

اخذت هذه الصورة لبعض الجنود الالمان الذين اشتركوا في المناورات البرية على حدود فرنسا

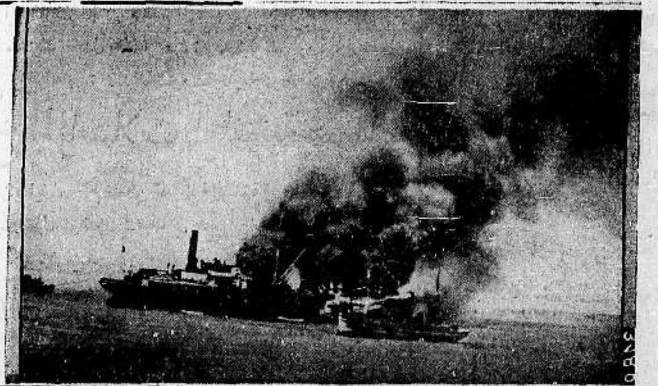

قامت الطائرات الوطنية في اسبانيا بغارة جوية على ميناء بلنسيه فأصابت من جراء ذلك باخرتين شيوعيتين واحرقتهما. وقد أخذت الصورة من مدمرة انكليزية كانت راسية بالقرب منهما

تجربة خطرة قام بها بعض افراد الجند الافرنسي على الدراجات النارية، اذ اخترقوا اللهيب دون ان يصابوا باذى

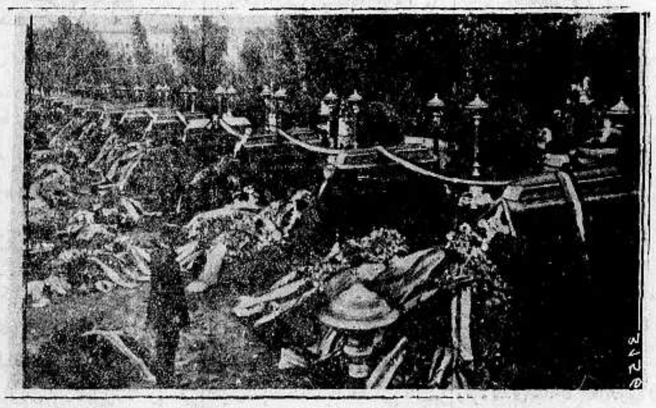

سقطت احدى الطائرات الهنغارية بالقرب من بودابست العاصمة وقد قتل عدد من الصحافيين الذين كانوا فيها فجرى لهم احتفال مهيب اشتركت فيه الحكومة الهنغارية

19.9.1938

Missing Issue #1240

الثلاثاء في ٢٥ رجب سنة ١٣٥٧ و ٢٠ ايلول سنة ١٩٣٨ — العدد ١٢٤١

SEPTEMBRE 20, 1938-VOL : NO - 1241

الدفاع

جريدة يومية سياسية مصورة

«AL-Difa» Daily Paper

صاحب الامتياز : ابراهيم الشنطي

المدير المسئول : شوكت حماد

الاشتراكات | في فلسطين عن سنة ١٥٠ | في البريد الداخلي « « ١٨٠ | في سائر الاقطار الخارجية « « ٣٠٠

دار الدفاع : ميدان الساعة ـ عمارة البلدية ـ يافا : فلسطين

العنوان التلغرافي : « الدفاع — يافا »

تلفون ١١٨٧ (أربعة خطوط) و١٠٧٥ (خطان) ص. ب. (٢٥٥)

الاعلانات يتفق عليها رأساً مع الادارة

أجرة السطر : ١٠٠ مل

تركيا وفلسطين

الدور الذي تستطيع أن تلعبه

حكومة العثمانيين وحكومة اتاتورك الحاضرة

يهمنا جداً أن تقف الحكومات الاسلامية من قضية فلسطين موقف الحكومات العربية وتتحد جهود الجميع على انقاذ هذا البلد . واننا نشير بنوع خاص الى حكومة انقرة ، لأن لها كياناً دولياً هاماً ، وتلعب الآن دوراً غير قليل في سياسة البحر المتوسط من ناحية علاقتها بالحكومة البريطانية .

ولقد سبق لحكومة جلالة الشاه أن أظهرت رأيها مرتين أو اكثر في جنيف حول هذا الأمر ، وتلقت البلاد العربية ماقيل أيامئذ بحماسة وشكر . أما الحكومة التركية ، وهي من يعرف الجميع قوة وتأثيراً ، فلا زال موقفها من مشكلة فلسطين غير معروف عام المعرفة . وهي لو ارادت استعمال نفوذها في السياسة البريطانية لأثرت ابعد حدود التأثير في وضع فلسطين المقبل .

ولسنا نسمح لأنفسنا أن نعتقد بأن حكومة اتاتورك تقف غير مكترثة لكل تحول قد يطرأ على فلسطين في المستقبل . ونعتقد أيضاً بأنه يهمها مثلنا عدم قيام « دولة » يهودية على ساحل البحر المتوسط . وغير هذا الاعتقاد يكون داعياً للغرابة .

ولقد حافظت حكومة العثمانيين على طابع هذه البلاد اربعمائة سنة ، وحين عرض عليها مشروع يهودي باستملاك جانب من الاراضي ، رفضه السلطان فوراً .

وفلسطين اليوم غيرها في يوم امس ، ومقامها الآن أهم بكثير من مقامها في ذلك الحين . فيومئذ لم تكن لحيفا الاهمية التي لها اليوم ، ويومئذ لم يكن هناك انابيب بترول ، ويومئذ لم تكن هناك مطارات ولا محطات جوية ، ويومئذ لم يكن لطريق قناة السويس المقام الذي لها الآن .

ان اهمية هذه البلاد الصغيرة تزداد يوماً فيوماً بحكم موقعها الجغرافي الدقيق . ونعتقد أنه يهم الدول العربية والحكومات الاسلامية ثم الدول الشرقية ، أن تظل هذه البلاد بعيدة عن مطامع الصهيونية ، بعيدة عن ذلك الحلم باقامة ملك يهودي ، بعيدة عن كل سيطرة اجنبية تتحكم بالساحل الخطير

وللحكومة التركيه أثر في كل هذا اذا هي ارادت أن تنجو هذه البلاد من الاطماع الصهيونية . ذلك بان لها نفوذاً بليغاً في السياسة البريطانية ، وبذلك النفوذ تستطيع أن تلعب دوراً يذكره العرب والمسلمون في قادم الايام أجمل ذكرى .

ويبلغ بنا هذا التفكير حداً يجعلنا أن نعتقد بان حكومة لندن سوف لا تضع الحل القادم قبل استشارة انقرة وقبل سماع وجهة نظرها . ونحب أن نتقيد بهذا القول ، ونجعل الحكم له أو عليه ، للتاريخ .

ان فلسطين قطعة من بلاد البحر المتوسط ، ومن البلاد الواقعة في شرقي هذا البحر . ومرة أخرى نقول بأن الحكومة التركية تتحكم ، الى حد غير قليل ، بالسياسة التي تشمل هذه المنطقة ، وهي والحكومة البريطانية تتمشيان على خطط وأساليب وقواعد واحدة . فلماذا لا تعدل الحكومة التركية كفة ميزان العرب ؟ لماذا لا تستعمل نفوذها لدى السياسة البريطانية ؟ لماذا لا تلجأ الى الضغط بحكم اتصالها بتلك السياسة ؟

لقد سمعنا عربياً معروفاً ذات مرة يقول بأن تركيا تستطيع « عمل شيء » لفلسطين لو شاءت ذلك . وذلك العربي نقل هذه العبارة عن بريطاني اتفق أن التقيا معاً وبحثا مشكلة فلسطين . والسر في هذا كله يعود الى الصلة بين لندن وانقرة ، والى طبيعة الحلف بين الدولتين ، والى اتساق سياستيهما في الجزء الشرقي من البحر المتوسط . ويهم بريطانيا أن تسترضي تركيا الى حد كبير ، وتستطيع الحكومة التركية أن تثبت أو تشطب من الحل القادم ما يتلاءم مع مصلحة العرب .

هل تخطو حكومة انقرة هذه الخطوة ؟

هل تتخذ لها موقفاً يذكره العرب ؟

هل تعمل لاستبقاء فلسطين عربية لاهلها ؟

هل تحول دون قيام «دولة» يهودية تسيطر على الساحل ؟

نتوقع منها كل هذا — فهل تفعل ؟

ابراهيم

٦ اصابات مميتة وخطرة وبسيطة لجنود بانفجار لغم

النار في جمرك غزة واحداث اضرار فادحة في عنبر

تبادل العيارات النارية بين مسلحين وافراد من البوليس الاضافي اليهودي في مستعمرتين

منع التجول

لم يطرأ أي تغيير على نظام منع التجول المفروض على بعض الجهات في فلسطين . وقد عدل النظام المذكور في حيفا ابتداء من الليلة ويسري الان من الساعة الحادية عشرة ليلا الى الساعة الرابعة من صباح اليوم التالي .

تبادل العيارات

في ليلة امس اطلقت النار على مستعمرة الروي في قضاء حيفا فاجاب الخفراء عليها بالمثل ولم تقع اصابات

اعتقال عربي

اعتقل عربي في صباح أمس بالقرب من الجامعة العبرية في القدس وبحيازته نشرات تحض على الفساد .

اضرار فادحة

في مساء امس أضرم مسلحون النار في عنبر الجمرك التابع لمحطة سكة حديد غزة وأصيب باضرار فادحة .

على مستعمرة

اطلقت العيارات النارية ليلة امس على مستعمرة عسفيا . ولم يعرف عن وقوع إصابات .

انفجار لغم

انفجر لغم ارضي في الساعة الواحدة والربع بعد ظهر اليوم تحت سيارة عسكرية بينما كانت مارة بالقرب من قرية عزون التابعة لقضاء طولكرم .

وقد قتل أحد الجنود وأصيب آخر بجراح خطرة وأربعة جنود بجراح بسيطة

مؤتمر صحافي

يعقده الصحافيون يوم الخميس القادم

لبحث الحالة وتحديد موقفهم من ذلك

يعقد الصحافيون العرب مؤتمراً صحافياً بعد ظهر يوم الخميس القادم ، في ٢٢ ايلول الجاري بمناسبة الحالة الحاضرة وتحديد موقفهم من ذلك . وسيذيعون بياناً مفصلا على الامة الكريمة صباح يوم الجمعة ، في ٢٣ الجاري

مشكلة فلسطين في عصبة الامم

مندوب جلالة الشاه يطلب حلا يحقق مطالب العرب

السويدي يعلن الاعضاء رفض العراق حكومة وشعبا للتقسيم

أمنية العراق بضم فلسطين للوحدة العربية

جنيف في ١٩ ايلول — جرى البحث اليوم في قضية فلسطين امام الجمعية العمومية لعصبة الامم ، وقد اثيرت المناقشات حولها . وكان المتكلمان الاولان امام العصبة مندوب ايران ومندوب العراق .

ايران المسلمة

وقد بدأ الكلام مندوب ايران فقال انه يتكلم عن مسألة فلسطين باسم مسلمي ايران وانه يعرض وجهة نظر حكومته .

حقوق العرب

ثم قال انه يرجو أن يبحث الاعضاء ملياً في مشكلة فلسطين ويرجو من ايطاليا وعصبة الامم أن يجدا حلا لمشكلة فلسطين لا يتعارض واماني العرب . وان تؤخذ بعين العناية الحقوق والمطالب التي يطالب بها عرب فلسطين

مندوب العراق

ثم تكلم معالي توفيق بك السويدي وزير الخارجية العراقية ومندوب حكومته في جنيف فحمل حملة شديدة على مشروع تقسيم فلسطين وقال ان الشعب العراقي والحكومة العراقية يمقتان المشروع مقتاً شديداً

الاتحاد العربي

ثم تكلم عن الحالة في فلسطين ووصولها الى ماوصلت اليه والاضطرابات القائمه فيها . ثم قال ان العراق تعلق الاماني الكبيرة على الاتحاد العربي ويهمها ان تكون البلاد العربية جميعها ومن بينها فلسطين داخلة ضمن هذا الاتحاد

شجب ((التقسيم))

واشتدت حماسة الوزير العراقي عندما تكلم عن مشروع تقسيم فلسطين وحمل عليه حملة شديدة وقال ان الحكومة العراقية لا ترى بحال من الاحوال ان مثل هذا المشروع يضع حداً لمشكلة فلسطين .

اجماع العرب

وقال ان الحكومه العراقيه ترجو ان يؤخذ بعين الاعتبار وان يعرف تماما ان العالم العربي في مجموعه ضد مشروع التقسيم وانه رفضه رفضاً باتاً

غير قابل للتنفيذ

ثم انتقل بعد ذلك الى الكلام عن اللجنه الفنيه « لجنه وودهيد » فقال ان العرب يرجون من لجنه وودهيد التي تعد الآن تقريرها عن مشكله فلسطين ان تصل الى تقرير ان الحل القائل بتقسيم فلسطين حل غير صالح بالمرة فوق انه غير قابل للتنفيذ عملياً . وترجو حكومة العراق ان تصل لجنه وودهيد الى حل جديد يؤكد تمام التأكيد رغبات عرب فلسطين ويحقق امانيهم

في الحالة الحاضرة

مشكلة فلسطين والمباحثات الدائرة بين بريطانيا وفرنسا

شرط العرب الاول في كل تسوية قادمة وتمسكهم بدستورهم

رأى الحكومات العربية في كيف يكون الحل المقبل واطلاع بريطانيا عليه

حصر المشكلة

قدمت الحكومات العربية رأيها الصريح في حل مشكلة فلسطين . وقد وقفت الحكومة البريطانية على ذلك ، لان المشروع الذي تقدمت به الدول العربية محدود ومؤلف من مواد صريحة لا غموض فيها .

وقد بني المشروع على اساس حل المشكلة مع حصرها في فلسطين وحدها ، وبعد ذلك — في المستقبل — تصبح فلسطين جزءاً من الاتحاد العربي .

ايقاف الهجرة

وأهم ما في ذلك المشروع مسئلة الهجرة ، اذ أن كل عربي يصر على ايقافها ايقافاً نهائياً ، وهو أمر لا وصول الى حل نهائي بدون الخلاص منه خلاصاً تاماً . فالبلاد لا تتسع الان لمهاجر يهودي واحد .

الدستور الوطني

ثم هناك غير الهجرة مواد أخرى ، كخلاص البلاد من الانتداب وكاعدادها للحكم الوطني . ومشروع الدول العربية مقتبس بالطبع من مطالب عرب فلسطين والدستور الذي وضعوه لقضيتهم في مستهل سنة ١٩٣٦ أي حين قيام الاضراب .

مقال التايمس

غير انه منذ بضعة أيام ، كتبت التايمس مقالا افتتاحياً ألمعت فيه الى ضرورة اشتراك الحكومتين البريطانية

« البقية على الصفحة الثانية عمود ٥ »

فلسطين في (بريطانيا والشرق)

الاصلاحات في فلسطين

تجري اثناء اشتداد الاضطراب

نوادر طيبة يرد بها الكاتب على اليهود

حمل الينا بريد الامس الجوي ، العدد الصادر من مجلة « بريطانيا العظمى والشرق » بتاريخ ١٥ الجاري ، وفيه تحت عنواني (الاصلاحات اثناء الاضطراب في فلسطين — لباس الرأس كقياس) مقال بقلم « كينيث وليامز » محررها ، وفيما يلي ننقله ، مع استبدال بعض كلماته ، مراعاة للظروف الحاضرة

في كل اسبوع

يلم كل انسان اليوم وهو متألم بالاعمال التدميرية للعرب الغضاب الساخطين في فلسطين ، وهؤلاء هم « المخلصون » كما يسمون انفسهم ، و « العصاة » كما يسميهم أولئك الذين يتضررون من هجماتهم

ولا يمضي اسبوع بغير محصوله من النفوس ، وتدمير الممتلكات ، وما شابه ذلك .

العصاة منشؤون

وليس مما يدرك دائما ، مع ذلك ،

« البقية على الصفحة ٧ عمود ٥ »

فرض العقوبات على اليابان ...

جنيف في ١٧ ايلول ـ قرر مجلس العصبة اليوم اجابة طلب الوفد الصيني وتطبيق العقوبات على اليابان وأرسلت برقية الى طوكيو تطلب فيها ان تقبل اليابان تحكيم العصبة في النزاع القائم . وفي حالة رفض اليابان تفرض العقوبات عليها

مباحثات لندن والنقاط الثلاث التى تقررت ـ ١ ـ ضم مناطق السوديت الى المانيا ٢ ـ انشاء دولة محايدة ـ ٣ ـ حماية الدول الكبرى للدولة الجديدة

أسبوع فلسطين

نداء عام من جماعة الاخوان المسلمين

التفرغ لتوزيع طوابع قرش فلسطين

أذاعت اللجنة المركزية لمساعدة فلسطين بدار الاخوان المسلمين النداء التالي:

عي الى اللجنة المركزية لمساعدة فلسطين بدار الاخوان المسلمين ان شعب الاخوان المسلمين في انحاء القطر يعتزم القيام بتنظيم مظاهرات تأييداً لاخواننا في فلسطين في يوم الاسراء المبارك لمناسبة بدء اسبوع فلسطين الذي ينظمه الاخوان المسلمون.

واللجنه مع تقريرها للشعور الاسلامي النبيل الذي يحفز الاخوان الى تنظيم هذه المظاهرات تناشدهم أن يمتنعوا عن القيام باي عمل يحول بينهم وبين التفرغ لتوزيع طوابع قرش فلسطين حرصاً على تحقيق الغاية التى نظم من اجلها اسبوع فلسطين

واللجنه تأمل ان ينزل الاخوان عند هذه الرغبه فيوقفوا القيام بالمظاهرات حتى ينتهي الاسبوع

اللجنه المركزيه لمساعدة فلسطين
بدار الاخوان المسلمين

القانون الاساسي للجمهورية الجديدة

مبادىء أتاتورك تنفذ فى لواء الاسكندرونة

استانبول في ١٩ أيلول — وافقت الجمعية الوطنية فى انطاكية رسميا على القانون الاساسي للواء الاسكندرونة وأهم ما جاء فيه:

اولا — يكون لواء الاسكندرونة ذا نظام جمهوري تملكه اغلبية من الترك ويتمتع باستقلاله المطلق في شؤونه الداخلية

ثانيا — جميع الرعايا على اختلاف اجناسهم وعقائدهم الدينية متساوون في الحقوق امام القانون

ثالثا — السلطة التشريعية تكون للجمعية الوطنية التي ينتخب اعضاؤها لمدة اربع سنوات وتؤلف من اربعين نائباً

رابعا — ينتخب رئيس الجمعية الوطنية لمدة خمس سنوات

خامسا — يتألف المجلس التنفيذي من الرئيس واربعة اعضاء ويكون مسئولا امام الجمعية ويعين رئيس الدولة رئيس الحكومة

سادسا — تتولى صيانة النظام العام قوة من البوليس والجندرمة لا تزيد على الف وخمسماية

سابعا — يكون علم البلاد هلالا ونجمة بيضاوين على رقعة حمراء

وقد ارسل تيفور سوكمن أول رئيس للواء الاسكندرونة تلغرافا الى اتاتورك في انقره وصف فيه المبدأ الاساسي للدولة الجديدة بانه من مبادىء كمال اتاتورك

مؤتمر الشباب الاسلامى بشأن فلسطين

الدعوة الى عقد اجتماع كبير فى القاهرة

اذاعت اللجنة التنفيذية لمؤتمر الشباب الاسلامي بشأن فلسطين ما يلي:

سيعقد مؤتمر الشباب الاسلامي لتحديد موقفه من قضية فلسطين بعد دخولها في دور حاسم في مساء الاربعاء ٢٦ رجب سنة ١٣٥٧ — الموافق ٢١ سبتمبر سنة ١٩٣٨ الساعة السابعة والنصف بدار المركز العام لجمعيات الشبان المسلمين بشارع الملكة نازلي رقم ١٢ بالقاهرة وتطلب التذاكر من جمعية الشبان المسلمين ومن حزب مصر الفتاة — ومن جمعية الاخوان المسلمين — ومن رابطة الاصلاح الاجتماعي

اللجنة التنفيذية

مدرسة النجاح الوطنية بنابلس

بستان اطفال وابتدائى وثانوى

ان مدرسة النجاح الوطنية بنابلس تستقبل عامها الحادي والعشرين راجية من الله تعالى العون والتوفيق. وهي مدرسة داخلية وخارجية ذات ثلاثة اقسام

١ — قسم بستان الاطفال للذكور والاناث الذين تتراوح اعمارهم بين اربع سنوات وسبع

٢ — القسم الابتدائي

٣ — القسم الثانوي

يبدأ قيد وقبول الطلاب اعتباراً من اول شهر ايلول وتفتح المدرسة ابوابها لفحص المستجدين في ٢٧ ايلول. ويبتدىء التدريس يوم السبت في ١ تشرين الاول سنة ٩٣٨

ومن اراد الوقوف على تفاصيل اخرى فليراجع ادارة المدرسة بنابلس

صندوق البوستة: ٧ — تلفون: ٤٢

الادارة

٥ — ١٠ — (٤٢٩١)

عرش فيصل

يوم تتويجه الملك الأول على سوريا

يقدم هدية الى جلالة الملك غازي

اشارت الصحف السورية الى ان العرش الذي جلس عليه جلالة المغفور له الملك فيصل يوم تتويجه ملكا على سوريا وهو اثر تاريخي كبير الشأن علكه السيد ابو الخير القراء الذي كان عضواً لبلدية دمشق في عهد الحكومة العربية والذي كانت تلك الصحف اشارت الى ان بعض وجهاء العراقيين فاوضوا السيد القراء لشرائه يفضل الان مالكه السيد القراء في تقديمه هدية الى صاحب الجلالة الملك غازي الاول المعظم.

* * *

العراق ومصر والمملكة العربية السعودية

عقد اتفاقات تجارية لها صبغة عامة

نشرت جريدة المانشستر غارديان رسالة لمراسلها في بغداد جاء فيها:

مصر والعراق

وقع على اتفاق تجاري بين العراق ومصر والمنتظر عقد اتفاقات تجارية مع دول اخرى. وقد قال وزير الخارجية توفيق بك السويدي في حديث ادلى به الي في مكتبه ان الاتفاق التجاري مع مصر ذو صبغة عامة. واستطرد قائلا انه ينص على معاملة أكثر الامم حظوة بصورة متبادلة.

البضاعة الرئيسية

وقد فهمت من مصدر موثوق به أنه يؤمل عقد اتفاق خاص مع مصر من شأنه توسيع نطاق التجارة بين البلادين والبضاعة الرئيسية التى يرغب العراق في تزييد تصديرها في هذه الاتفاقيات هي التمور.

المملكة السعودية

اما الاتفاق التجاري مع المملكة السعودية وهو الذى نصت عليه معاهدة التعاون والصداقة المتبادلة لسنة ١٦٣٦ فقد أنبأني وزير الخارجية ان الاقتراحات التي وضعها العراق تدرسها الآن الحكومة السعودية وان هذه الاتفاقية ستدر على هذه البلاد ارباحاً هامة اذ سيكون من شأنها أن اهالي نجد في المملكة العربية بالاضافة الى اخذهم ما يحتاجون اليه من المنتجات العراقية سيصبحون عملاء العراق فى شراء كثير من البضائع التى يستوردها من الخارج والموانىء العراقية أقرب للنجديين من موانىء المملكة العربية السعودية على البحر الاحمر.

* * *

مصر والحرب

احتياطات واسعة النطاق استعداداً

تعزيز قوات الحدود والقيام بتمرينات

القاهرة في ١٩ ايلول — لمراسل الدفاع الخاص — تظهر وزارة الحربية اهتماماً كبيراً بتطورات الحالة الدولية وتتخذ احتياطات واسعة النطاق استعداداً للطوارىء.

رجال الجيش

وقد عقد رجال الجيش اجتماعات كثيرة تباحثوا فيها في الموقف الحالي وما يمكن ان يترتب عليه من نتائج. وحضر هذه الاجتماعات رئيس البعثة العسكرية وكبار ضباط الجيش المصري والبريطاني.

استدعاء الضباط

ومن بين المسائل التى بحثت في الاجتماعات العسكرية السابقة الذكر الغاء اجازات ضباط الجيش المصري واستدعاء الضباط الموجودين في الاجازات فعلا. ومن المنتظر أن ينفذ هذا القرار فى خلال هذين اليومين.

تقارير السفراء

وتتلقى وزارة الخارجية يومياً برقيات بالشيفرة من وزراء مصر المفوضين في الخارج ويحيطون الوزارة علماً بما تصل اليه انباء الازمة الدولية.

الى وزارة الحربية

وعرف الآن ان وزارة الخارجية تحيل تقارير الوزراء المفوضين الى وزارة الحربية اولا أول لتكون على بينة من الموقف وتتخذ ما تراه من الاحتياطات.

تمرينات واسعة

وقد صدرت الاوامر الى بعض وحدات الجيش المصري باجراء التمرينات العسكرية المختلفة. وقد بدأت القوات منذ أمس بالقيام بهذه التمرينات في مناطق كثيرة.

اقنعة واقية

وأرسلت وزارة الحربية في طلب كميات كبيرة من الكمامات الواقية من الغازات السامة من المصانع البريطانية لتوزيعها على الجنود في مختلف الوحدات

دبابات ومصفحات

وأرسل فى صباح أمس عدد كبير من السيارات المصفحة والدبابات التابعة للجيش البريطاني الى بعض المناطق التي رؤي ان تكون الاستعدادات فيها كاملة

واعتزمت وزارة الحربية أن ترسل قوات كبيرة جديدة الى بعض المناطق الواقعة عند حدود مصر.

في الحالة الحاضرة

« تابع المنشور على الصفحة الاولى »

والفرنسية في حل المشكلة، كما كتبت صحيفة فرنسية تقول بان تنفيذ المعاهدة السورية معلق على حل مشكلة فلسطين وانجاز وضعها النهائي

« تسوية » جغرافية

ومقال التايمس ثم مقال الصحيفة الفرنسية يشيران الى احتمال وضع تسوية جغرافية جديدة تتناول فلسطين وسوريا وشرق الاردن. والظاهر أنه جرى البحث بين حكومتي لندن وباريس. لكن « مدى » تلك التسويه لا يعلم به أحد، ويجهل الكثيرون ما وضع لها من تفاصيل.

اساس الحل

ومن حق العرب أن يتنبهوا لكل تسوية جغرافية كائنة ما تكون، لان الاساس في حل مشكلة هذه البلاد هو حفظها عربية صرفة، كما ان الاساس لحل مشاكل غيرها من البلدان العربية هو عدم الانتقاص من كيانها وسيادتها الوطنية.

مخابرات جديدة

لاجل هذا قلنا ان مخابرات دارت بين الجهات العربية فى مصر وسوريا وغيرها حول محادثات باريس الجارية. فالعرب يهمهم جداً ان لا يقع اي تبدل جغرافي أو سياسي دون ان ينطبق ذلك على مطالبهم وأمانيهم الوطنية

بعد ذلك

ونعتقد ان الحكومة البريطانية تطلع حكومة باريس شيئاً فشيئاً على ما ترتبه من خطة قادمة لمعالجة مشكلة فلسطين. فيكون من الخير لمستقبل سياسة الدولتين وعلاقتهما بالعرب والمسلمين، ان لا يقوم اي حل قادم على غير أساس المطالب العربية. ونرى ان الوقت قد حان لكي تصلح السياسة البريطانية ما افسدته خططها الماضية، لا سيما والعرب جميعاً فى موقف التمسك الشديد بدستورهم الوطني الذي لن يتحولوا عنه

مؤتمر الشبيبة العالمى

ابدت الاوساط العربية في الولايات المتحدة الامريكية ترحيباً عظيماً بمندوبي الاقطار العربية من عراقية وسورية ولبنانية وفلسطينية ومصرية في مؤتمر الشبيبة العالمي الذي عقد فى كلية فاسار وقد بسط المندوبون العرب امام مؤتمر الشبيبه مطالب بلادهم. واعدت الجامعة العربية الوطنية في نيويورك حفلة استقبال تكريماً لهم

عميد الحقوق فى الجامعة العراقية

بغداد في ١٩ ايلول — يقال ان الدكتور محمود عزمي عميد كلية الحقوق فى بغداد في السنة الماضية لن يعود الى وظيفته في هذه السنة. واشيع ان وزارة المعارف العراقية ستعين الاستاذ عبد الكريم بك الازري لمنصب الاستاذية في الكلية المذكورة.

سيدات الشرق

يبرقن للعصبة عن مسألة فلسطين

ويطلبن اعطاء العرب حقوقهم الشرعية كاملة

القاهرة في ١٩ ايلول — لمراسل الدفاع الخاص — ارسلت صاحبة العصمة السيدة هدى هانم شعراوي الى عصبة الامم وسفير بريطانيا في مصر برقية أشارت فيها الى ما احدثته تصريحات مستر بطلر في عصبة الامم عن مسألة فلسطين من أثر سيء في نفوس نساء الشرق والى وجوب اعطاء العرب حقوقهم الشرعية كاملة.

بيانات خطيرة من السفارة البريطانية

انعقاد الوزارة المصرية بسرعة وروح التشاؤم

الاعباء الملقاة على عاتق مصر فى حالة الحرب

القاهرة في ١٩ ايلول — لمراسل الدفاع الخاص — لم يكن مقرراً ان يجتمع الوزراء لاستئناف النظر في تطورات الحالة الدولية وما تفضى اليه هذه التطورات من احداث تتعلق بمصر وتتصل بها من قريب او من بعيد

معلومات وبيانات

ولكن وزارة الخارجية تلقت برقيات من الوزراء المفوضين في الخارج على جانب كبير من الاهمية، كما تلقى رئيس الوزراء معلومات وبيانات خطيرة من السفارة البريطانية ولهذا دعى المجلس الى الانعقاد بسرعة

يستغرق ساعتين

وقد ظل المجلس مجتمعاً الى ما بعد الساعة الثانية بعد الظهر واستغرق حوالي ساعتين. وعقب انفضاضه لوحظت على الوزراء امارات الاهتمام وانتشرت على اثر ذلك روح التشاؤم

التزامات مصر

والمفهوم ان مدار الحديث كان حول التزامات مصر المنصوص عليها في المعاهدة المصرية — الانكليزية

منطقة القنال

والعبء الاكبر من هذه الالتزامات واقع على وزارتي المواصلات والاشغال اذ تقوم الثانية بمشروع بناء الثكنات في منطقة القنال.

اتصالات الجيشين

وقد تلقت وزارة الحربية كتباً من القيادة العليا للجيش البريطاني تتضمن بعض البيانات والمقترحات وتجري اتصالات بين كبار ضباط الجيش المصري على الاجراءات التي تتخذ عند الحاجة وتنسيق وسائل التعاون بين الجيشين

استعدادات واسعة

وليست القيادة البريطانية أقل نشاطاً من وزارة الحربية المصرية في صدد الاستعدادات الواسعة النطاق

. . .

من القاهرة

الغارات الجوية

واتخاذ الاجراءات للوقاية من أخطارها

مخاوف مصر بمناسبة اشتداد الازمة الدولية

القاهرة في ١٩ ايلول — لمراسل الدفاع الخاص — منذ قامت الحرب الايطالية الحبشية ووزارة الصحة جاهدة في اتخاذ الاحتياطات لوقاية البلاد من الغارات الجوية وحماية المدنيين من هذه الغارات وقد انشأت مدرسة لتعليم طرق الوقاية تخرج منها عدد كبير واستوردت كميات كبيرة من القناعات الواقيه والفت لجاناً دائمة فى القاهرة والاسكندرية لتنظيم اعمال الوقاية وجربت طرقاً مختلفة للانذار عند حدوث الغارات

غير ان الذي يلاحظ الآن ان دول العالم جميعاً تعنى في هذه الايام عناية كبيرة باتخاذ الاجراءات لوقاية بلادها من اخطار الغارات الجوية بمناسبة الازمة العالمية الحالية وتوقع حدوث حرب عالمية في حين اننا في مصر نسير سيراً عادياً في تحوطاتنا مع ان الظروف الحالية تدعو الى نشاط غير عادي

ويدرس الآن مشروع القانون الذي وضعته وزارة الصحة لاستيراد القناعات الواقية من الخارج وضرورة تقديم شهادات رسمية من محال التصدير عن سلامة القناعات وصلاحيتها وبيان الجهات الرسمية التى استخدمتها بنجاح. وقد وافقت وزارة المالية على هذا المشروع وعلى اعدام القناعات غير الصالحة اذا لم يقم صاحبها باعادتها الى الخارج

ساعدوا

عائلات المنكوبين

* * *

صفوة ما يحمله بريد الشرق والغرب

رسول هتلر الخاص

هو اغرب رجل غامض في اوروبا كلها

الجندي خادم في ميادين القتال هو الآن زعيم الريخ الاكبر

تحت عنوان (اعظم رجل من رجال الاسرار الغامضة في اوروبا) نشرت « الصنداي اكسبرس » ما نجمله فيما يلي:

تاريخ حافل

تعد أغرب قصة من قصص الدبلوماسيين كلهم هي قصة الكابتن فرتز وايدمان، الرجل الذي تردد الانباء ذكره الآن

انه جاء الى لندن كرسول هتلر الخاص الى اللورد هاليفاكس. ومنذ عهد غير بعيد، انتشرت الاشاعات في دوائر لندن الدبلوماسية، عن قرب مجيء الكابتن وايدمان الى العاصمة الانكليزية مرة اخرى. فمن هو هذا الكابتن وايدمان الغامض ؟

ان لهذا الرجل تاريخاً حافلا وسيرة تدعونا غرابتها وما قدر لصاحبها من الادوار التي سيلعبها الى درسها

الى الميدان

ولد وايدمان عام ١٨٩١ في ناحية ريفية من النواحي المحيطة بمدينة او غسبورغ في بافاريا العليا

ولما شب عن الطوق دخل مدرسة محلية، وانتقل منها بعد ان اجتاز فحصها الى الاكاديمية العسكرية في مونيخ. وهناك تبين من مواهبه انه يصلح للانخراط في سلك الجيش النظامي العامل

وعليه التحق بفرقة المشاة الباقاريه رقم ١٦، وذهب مع هذه الفرقة الى ميدان القتال في الفلاندرز

الاومباشي هتلر

وهناك كان الجندي « المراسل » الذي عين لخدمة الملازم الاول « فرتز وايدمان » هو وكيل الاومباشي ادولف هتلر

وفي ذات يوم أدى أدولف هتلر التحية العسكرية، ووقف وقفة « زنهار » ثم تسلم رسالة ركض بها في الصحراء المثقوبة ارضها بالقنابل، ثم عاد فادى التحية العسكرية، ووقف وقفة « زنهار » مرة اخرى امام رئيسه

ولم تكن بين الاثنين صداقة، اذ ان ذلك كان مستحيلا، ولكن لابد وان يكون هتلر، وهو في الخنادق، قد كون لنفسه عن ضابطه فكرة لاتنسى، وهي فكرة الاحترام

ازمة في الحياة

وانتهت الحرب، وتفرق الجيش، وسرحت السلطات العسكرية الكابتن ووكيل الاومباشي، وعلى اثر ذلك واجه وايدمان أزمة في حياته

ومما يستحق الذكر انه وهو الرجل الذي يأمنه هتلر اعظم من غيره، وان نيمولر وهو الذي عقته هتلر اشد من غيره، قد عملا بطريقة واحدة في هذه الازمة من ازمات الحياة.

وايدمان الصغير

اما نيمولر، وكان ضابطا من ضباط الغواصات، فقد انتهى مسلكه البحري بسقوط المانيا فذهب بعموله واشتغل في الارض

واما الكابتن وايدمان فانه عاد الى المزرعة الصغيرة التي لعائلته في بافاريا ليعيش فيها

ولقد وجد وايدمان الصغير الذي تحطمت آماله في حقول قريته التي ولد فيها، أحسن ملجأ يأوي اليه في الاوقات العصيبة

الخطيب الثائر

وجعل وايدمان يذهب الى السوق، ويشرب مع من يعملون عنده من الفلاحين. ولما نزل المطر، ونما الزرع، سمع مرة اخرى بان وكيل الاومباشي الذي كان عنده قد صار في مونيخ، وفيها اصبح – ويا للغرابة – خطيبا لسنا، وقاد ثورة، وانتهى به المطاف الى السجن، في مكان غير معروف

الزعيم لا ينسى

وعلى حين غرة اصبح وكيل الاومباشي وهو المستشار الاكبر، وما هي الا ايام حتى استدعى الكابتن وايدمان من مزرعته فقد وجد الزعيم له عملا يعمله

وذهب وايدمان، ولكنه امتنع عن قبول هذا العمل، ولسنا ندري لماذا، ولكن ليس من الصعب على المرء ان يتصور السبب، فان ضابطاً قديماً امتلأت نفسه بتقاليد الجيش، ما كان بالسهل عليه ان ينضم الى حركة كانت ما تزال اذ ذاك في حكم الحركات الثورية.

ويمكننا القول ايضاً بان وايدمان الكابتن صعب على نفسه ايضاً ان يصبح وهو « المراسل » الذي يبعث به وكيل الاومباشي الى حيث يشاء!

دعوات فاشلة

وعليه عاد وايدمان الى حقوله والى فلاحيه، ولكن افكار هتلر كانت تلتف دائما الى الرجل الذي سبق له (اي لهتلر) ان جرى كثيراً في خدمته حتى اصبح به من المعجبين.

ولم يدعه هتلر اليه مرة واحدة، بل ثلاث أو اربع مرات، ولم يقدر له النجاح في كل منها.

الدعوة الناجحة

واخيراً جاء في عام ١٩٣٤ اليوم الذي شعر فيه هتلر بعد مؤامرة « رويهم » وما جرى فيها من المذابح، بانه ليس له صديق حقيقي حميم فيمن حوله

ومرة اخرى خضع الزعيم للحاجة الملحة، وكظم كبرياءه، وارسل وراء الرجل الذي يثق به.

وفي هذه المرة حزم وايدمان امتعته واجر مزرعته القديمة، وهرع مع اطفاله وزوجته الى برلين

وكان في هذه الدعوة الناجحة ما غير مصير وايدمان مرة اخرى، وما جعله في مركز لا مثيل له.

الثلاثة المتعاقدون

وليس منصب وايدمان بالمنصب المعظم المفخم، اذ انه تعين سكرتيراً مساعداً لاحد مرافقي الزعيم، ومع ذلك فان لهذا المنصب اهميته الكبرى

ويشترك وايدمان في عمله مع اثنين آخرين، اولهما المارد الجبار القوي « بروكنر » الذي سبق له ان سجن مع هتلر، وثانيهما الرجل الظريف العازف على القيثارة، وموظف البريد السابق « سكاوب »

وهذا مثلث غريب التكوين، ولكن منه تتألف « الدائرة الداخلية » للزعيم. وقد تعاقد هؤلاء الثلاثة مع بعضهم في ميثاق ينص على ان كل واحد منهم يجب عليه ان ينتحر... « اذا حدث اي شيء لهتلر »

سبحان المغير

وفي غاية الاحكام والدقة، تغير الان الدوران اللذان يلعبهما وايدمان وهتلر، فالكابتن هو الذي يؤدي التحية ويقف وقفة « زنهار »، ويجري بالرسائل التي يحملها له وكيل الاومباشي

منصب بغير اسم

ولكن القدر ما يزال يخبيء في مستودعه اموراً اغرب مما سبقها، فان وايدمان سيترفع الى منصب « السامع المصغي »، وهو « رجل الصلة »، أو « المفاوض »، أو بالاختصار الى منصب بغير اسم، وهو من المناصب التي لم يسبق لها مثيل، اذ لم يدرك احد بعد ولم يسمع احد بعد كيف يمكن لرجل في شكل « سكرتير خاص » ان يتفاوض مع وزير الخارجيه

شخصية جذابة

ويدخل وايدمان الآن الى منصبه الجديد، بصفته « الاذن الصاغية » لهتلر. والمعروف ان لوايدمان شخصية جذابة، وهو طويل القامة، مجعد الشعر، مفروقه في الوسط، وهو يستطيع ان يكتسب الاصدقاء في سهولة تامة.

ولقد أدى بهتلر ذكاؤه وحذقه الى ان جعل وايدمان هو حامل هداياه في حفلات التتويج البريطاني، فاما نزل الى لندن تنقل بين الجماهير وهو مطرق باذنيه الى الارض، فلما عاد ابلغ هتلر ما قاله الناس، مع انه لم يدخل وزارة الخارجية البريطانية في هذه الزيارة، ولم يقابل حتى السفير الالماني.

وكما زار باريس وشاهد معرضها، كذلك سافر الى اميركا، ويقال انه تحدث وهو فيها الى الرئيس روزفلت، ثم انه زار لندن مرة اخرى على اثر استقالة المستر انتوني ايدن وما احدثته من الانشقاق والتصدع في صفوف الوزارة ثم زارها مرة اخرى في اعظم مهمة من المهمات التي انيطت به.

نجاح بعد فشل

لقد كان على هذا المزارع البافاري البسيط « غير الدبلوماسي » ان يقابل وزير الخارجية اللورد هاليفاكس. ولقد انتجت هذه المقابلة اعظم النتائج، لان هتلر حاول مرتين ان يتفاهم مع بريطانيا، فاسند القيام بالمحاولة الاولى الى فون ريبنتروب ففشلت، لان ريبنتروب كان من غير المحبين للبريطانيين

أما المحاولة الثانية، وهي التي اسند القيام بها الى وايدمان فانها نجحت بعد المقابلة التي جرت بين وايدمان وبين اللورد هاليفاكس في منزل الاخير، وفيها استطاع الاثنان ان يتفاهما تفاهما حسناً... ولعل السبب في ذلك يرجع الى ان الاثنين من المزارعين

والان ننتظر مجيء « الرجل الغامض » الى لندن مرة اخرى، فدعنا نتوقع الخير من هذه الزيارة ...

اغرب ما حرر

القاضيان المتهمان – لتجربة العزم

لولا الغواص – ماذا يأكل الاميركيون ؟

في لندن مجلات تعنى عناية خاصة بنقل أغرب ما يكتب في غيرها من مجلات الدنيا وصحفها، وعن هذه المجلات ننقل ما يلي:

القاضيان المتهمان

هذان قاضيان تسلم كل واحد منهما « ورقة جلب » ليحاكم على مجاوزته السرعة المحددة للسير، وهو يسوق سيارته في منطقة خاصة بالعمارات المأهولة بالسكان

ولما وصلا الى المحكمة المطلوب منهما ان يمثلا أمامها، لم يكن قاضي الصلح حاضراً، فانتظرا حتى مضى الزمن المحدد، واخيراً اتفقا معاً ... على ان يحاكم كل منهما الاخر

وصعد رقم ١ الى منصة القاضي، ودخل رقم ٢ الى قفص الاتهام

والقى القاضي الحاكم على القاضي المتهم السؤال التالي:

—انت متهم بتجاوز السرعة المحددة للسير، فهل تعترف بانك مذنب أو غير مذنب ؟

— انا مذنب يا صاحب السعادة

—اذن عليك ان تدفع غرامة قدرها خمسة شلنات

وبعد ذلك استبدل كل واحد منهما مكانه بمكان الاخر، فصعد رقم ٢ الى منصة الحكم والقى على رقم واحد السؤال الذي كان قد القي عليه هو نفسه، فجاء الرد هو نفس الرد: اي

— انا مذنب يا صاحب السعادة

وعندئذ قال القاضي رقم ٢ « ان حوادث مجاوزة السرعة المحددة تتكاثر جداً في هذه الايام، وها نحن في هذا الصباح وحده ننظر في قضيتين من هذا النوع وقضيتك هذه هي الثانية منهما... ولذلك عليك ان تدفع غرامة قدرها ثلاثون شلناً ...

لتجربة العزم

اصبح رئيس الجرسونات في مطعم « هاروجيت » في منتهى القلق، فقد حدث منذ يومين اثنين ان دخل الى المطعم شاب، واجلس نفسه على مائدة مكتوب عليها بحروف بارزة ظاهرة للعيان انها « محفوظة » اي مؤجرة لواحد لم يحضر بعد

وتطلع رئيس الجرسونات الى هذا الشاب فقرأ في عينيه انه مصر كل الاصرار على ان لا ينتقل من هذه المائدة الى غيرها، ولذلك تجاهل مخالفته للياقة والنظام، وذهب فجاء اليه بقائمة المأكولات

وقرأ الشاب القائمة بامعان، ثم قال بصوت مرتفع « اني لن اطلب شيئاً، فليس في هذه القائمة شيء استسيغ أكله »

وبعد يومين اثنين جاء شاب آخر فعمل في المطعم مثلما عمل الاول تماما، وبعد اسبوع دخل المطعم ثلاثة شبان فسلكوا فيه المسلك نفسه لم يغيروا فيه شيئاً

وبعد ذلك بايام جاء الشاب الاول فتطلع اليه رئيس الجرسونات، وظن في نفسه ان الدائرة نفسها ستدور مرة اخرى، ولكن الشاب في هذه المرة، طلب طعاما لعشائه، وتلذذ بما أكل، ولاح لرئيس الجرسونات منه أنه غير رأيه في هذا المطعم، وأعرب له عن هذا الرأي، فرد الشاب قائلا: – بالعكس، فان العالم الذي ادرس عليه علم النفس هو الذي غير رأيه في أنا، اذ انه كان هو الذي ارسلني الى هنا، وأمرني ان احدث حدثاً اختبر فيه قوة عزمي وتصميمي... وها انا قد نجحت في هذه التجربة كما شاهدت ...

لولا الغواص

هذا غواص غاص باحثاً عن حقيبة يد فوجدها، وبعمله هذا انقذ سيدة من الانقطاع في انكلترا، الى ان يجيئها الفرج من اميركا

اما هذه السيدة فاسمها المسز بوردز، وكانت قد وصلت الى ميناء دوجلاس في انكلترا ومعها ابنها البالغ من عمره سبع سنوات لتقضي معه عطلة الصيف في البلاد الانكليزية

وبينما كانت تنتقل من الباخرة الى القارب، سقطت منها حقيبة يدها في البحر وفيها كل ما جاءت به معها من المال، وفيها تذكرة رجوعها في الباخرة الى اميركا، وقد جمع الركاب من بعضهم لها جنيهين وعشرة شلنات، وتطوع احد من نزلوا معها في الميناء الانكليزي بان يأخذها الى بيته، ولكنها لم تكد تصل الى هذا البيت حتى كان الفرج قد جاء، على يدي هذا الغواص

ما يأكله الاميركيون

درست جامعة توليدو في ولاية اوهيو الاميركية انواع الاطعمة التي يؤثرها الاميركيون على غيرها، وكان درسها هذا بواسطة مكتب من مكاتبها اسمه (مكتب مباحث الاشغال المالية والتجارية) وقد اظهر هذا الدرس كثيراً من الحقائق الهامة، ففي الفطور يطلب ثلاثة رجال من كل اربعة، وسبع نساء من كل ثماني عصير الفواكه، والمفضل هو عصير البرتقال، ويحب اكثر من ثلث الجنسين الحبوب المطبوخة، ولكن ٨٩ في المئة من النساء و ٦٤ في المئة من الرجال يتناولون فطوراً خفيفاً، والقهوة هي المفضلة لدى الاميركيين، اما الشاي فانه لا يأتي إلا في المرتبة الثانية عند النساء، واما الحليب فان الذين يكثر تناولهم له هم الرجال

وفي الغداء لا يختلف الاميركيون فيما يحبونه من الاطعمة عن الانكليز، وفي العشاء يؤثر ٦٧ في المئة من الرجال شرب الحساء على شرب الكوكتيل، ولكن ٥٦ في المئة من النساء يفضلن دائما ان يتناولن في الغداء وفي العشاء معاً الكثير من المشروبات الروحية... وفي مقدمتها الكوكتيل ...

المدرسة الوطنية العالية في بيت لحم

الى الوالدين والوالدات واولي الطلبة

لا شك انكم تفكرون في تدبير امر المدارس لاولادكم اناثاً وذكوراً. فازالة لهذا الارتباك والحيرة اطلبوا برنامج المدرسة الوطنية العالية في بيت لحم (جارتكم) ولدى مطالعته يزول كل ارتباك وحيرة وتصممون على ارسال اولادكم لهذه المدرسة التى طالما هذبت وعلمت وانشأت شابات واسست شباناً على المبدأ القويم والعلم الصحيح. وتسير المدرسة بمنهاجها لآخر سنة المتركيوليشن. وقد انتقت المدرسة لها هذه السنة معلمات نائلات شهادة البكالوريا من جامعة بيروت وكذلك اللغة الانكليزية من اهلها وايضاً الموسيقى والبيانو والخياطة والتفصيل الخ من امور تدبير المنزل كلا حسب مهنتها الخاصة، والمدرسة تقبل الصبيان من عمر الخمس سنوات للثانية عشرة فيتمكنون من الذهاب لاي مدرسة ارادوا من مدارس الصبيان بدون اي تأخير. والمدرسة داخلية ونصف داخلية وخارجية. اما العناية في امر صحة الطلبة وتعليمهم فلا لزوم لاطالة الشرح فيها، لاسيما والمدرسة اصبحت اشهر من ان تعرف بغيرتها وشغلها ورخص رسومها.

ستفتح المدرسة ابوابها للفصل الجديد يوم الاربعاء في ٥–١٠–٣٨ للداخلية، ويوم ٦–١٠–٣٨ للخارجية حيث تقدم الامتحانات لمن يلزم. وللمدرسة سيارة خصوصية تقل الطلبة الخارجيين من القدس وبيت لحم وما يجاورها للمدرسة صباحاً ومساء مع معلمة خصوصية. ومن اراد زيادة الايضاح فليطلب برنامج المدرسة اويقابل الرئيسة التي تكون يومياً في المدرسة من يوم ٨–٩ الساعة ٨،٣٠ صباحاً الى الساعة الخامسة بعد الظهر. وقد يستمر تسجيل الاسماء ليوم ٣٠–٩–١٩٣٨ ١–٤

تعليم « النور »

توجد الان مدرستان خاصتان بتعليم اولاد الغجر في تشيكوسلوفاكيا وقد اثبتت التجارب التى اجريت في هاتين المدرستين ان في الامكان احداث تبديل جوهري في حياة هذا الشعب « الغجري » الذى يعد كانموذج وحده بين الشعوب

وقد أخذت في المدة الاخيرة حكومات البلقان — رومانيا وبلغاريا ويوغوسلافيا واليونان والبانيا — في انشاء مدارس تشبه المدرستين اللتين يشير اليهما والغرض من ذلك العمل على تحضير « النور » وتمدينهم وايقاظ روح الكرامة والاعتزاز في نفوسهم.

رجل سعيد..؟

توفي في الشهر الماضي في جزيرة جبل أتوس في بحر مرمرة رجل لم يشاهد امرأة في حياته التي قضاها ضمن جدران دير أتوس المشهور في الجزيرة المذكورة التي لا يسمح في اية حال من الاحوال للنساء بدخولها

وقصة هذا الراهب طريفة فقد توفيت والدته وهو طفل رضيع وكان ذلك في سنة ١٨٥٦ وبعد وفاته نقل الى الدير حيث امضى حياته في الرهبنة. والغريب أن هذا الرجل لم يشاهد في حياته سيارة او طيارة او شريط سيما

ولما توفي احتفل الرهبان بدفنه احتفالا كبيراً ودفن في مقبرة الدير. ويقال انه الرجل الوحيد في العالم عاش ٨٢ سنة لم تقع عيناه في خلالها على امرأة

الازمة الخانقة

تضطرهم للاضراب واحتلال دار النقابة

جاء في الملاحق اليهودية أن أصحاب الصناعات الصغيرة في تل ابيب اعلنوا الاضراب احتجاجاً على الوكالة اليهودية التي لم تساعدهم في هذه الازمة رغم طلباتهم الكثيرة . ويرابط المضربون الآن في دار نقابة الصناعات في تل ابيب في النهار وفي الليل وقد زارهم اقرباؤهم في صباح اليوم وقدموا لهم الطعام .

مستوصف عام لمعالجة الفقراء

مشروع خيري جليل يقوم على جهود فتية

شعر بعض السادة الاطباء في المدينة بالحاجة الملحة لانشاء مستوصف عام لمعالجة الفقراء والمحتاجين الذين كثر عددهم في هذه الاونة .

وقد اجتمع هؤلاء الاطباء وفكروا في الامر ملياً وقرروا انشاء مستوصف لحسابهم الخاص ، وأقدموا على هذه الخطوة المباركة تحدوهم الرغبة لتخفيف الويلات وقد زودوه بكافة الآلات الحديثة ووزع العمل في المستوصف توزيعاً فنياً دقيقاً فأسند لكل طبيب قسم خاص يتولى المعالجة فيه والاشراف على المرضى اشرافاً تاماً وغاية في الدقة .

وسيبدأ العمل فيه قريباً ومن المنتظر وصول بعض الادوات الفنية اللازمة له من الخارج . ويقع المكان في عمارة المثقر في شارع جمال باشا . ومن الخير ان نذكر أن هذا المشروع النافع يقوم على جهود شخصية يبذلها السادة الاطباء :

محمد زهدي الدجاني ، حمدي التاجي الفاروقي ، سعيد الدجاني ، علي الشعراوي صبحي حماده ، حمدي الغلاييني ، ثابت الدباغ ، فؤاد الشهابي وغيرهم من الزملاء الذين لا يتأخرون عن تقديم المساعدة والبذل في انجاح هذا المشروع الخيري الذي تحتاج اليه المدينة حاجة شديدة . وفق الله القائمين عليه وسدد خطاهم .

* * *

مطارهم المدني ...

الشروع بطائرتين للسفر الى بيروت

جاء في الصحف اليهودية انه قد تمت الترتيبات اللازمة لافتتاح المطار المدني الذي سمحت السلطات بانشائه بصورة موقتة ، وفي صباح يوم الخميس تغادر المطار اول طيارة ، وذكرت هذه الصحف ان المسافة بين تل ابيب وبيروت تقطعها الطيارة بمدة ٧٠ دقيقة

* * *

ترحيلهم من بولونيا الى فلسطين ...

طلب يتقدمه مندوبها في جلسة سرية

لندن في ١٩ ايلول — علمت جريدة « الديلي تلغراف » من مكاتبها في جنيف ان مندوب بولونيا طلب في الجلسة السرية التي عقدتها اللجنة الفرعية لشؤون اللاجئين تأليف لجنة خاصة لترحيل اللاجئين اليهود من بولونيا وتسفيرهم الى فلسطين

* * *

الحدود بين فلسطين وشرقي الاردن

تجنيد ٥٠٠ بسرعة لمدة ٦ أشهر

ذكر مراسل « هآرتس » في عمان أن الحكومة الاردنية قررت تجنيد ٥٠٠ جندي لتكملة قوى الجيش لمدة ستة اشهر فقط ، وسيقومون بحراسة الحدود بين فلسطين وشرق الاردن . وقد وقع هؤلاء المجندون على عقد استخدامهم للمدة المذكورة غير ان العقد اشتمل على فقرة يمكن بموجبها تجديده . ويتقاضى جندي المشاة راتباً شهرياً قدره خمسة جنيهات أما جندي الفرسان فراتبه سبعة جنيهات ، وذكر المراسل ان تجنيد هذه القوة التكميلية قد تم بسرعة وقد أرسل جميع المجندين الى الحدود

. . .

مجلس

ادارة مينائهم ...

ذكرت الصحف اليهودية ان جملة الاسهم من اليهود الاصلاحيين لم يشتركوا رسميا في انتخابات ميناء تل ابيب التي اجريت بعد ظهر امس وقد اعيد فيها انتخاب روكاخ رئيس البلدية وعوفيان مدير الشركة السابق

بسبب

نشر بيان

جاء في الصحف اليهوديه ان النيابة اقامت قضية ضد سكرتير مجلس العمال اليهود في تل ابيب وسيقدم للمحاكمة بموجب قانون الطوارئ ، بتهمة نشر بيان عن حالة الامن قبل الحصول على اذن من حاكم اللواء الجنوبي وسيقدم صاحب المطبعة للمحاكمة بذات التهمه .

سيارات مصفحة ...

لنقل اليهود بين القدس وتل ابيب

عقد اجتماع لبحث الموضوع واحتمالات تنفيذه

جاء في الصحف اليهودية ان مديري شركات السيارات اليهودية التي تسير بين القدس وتل ابيب عقدوا اجتماعا في دار المجلس الملي في القدس وبحثوا فيه مسألة تأمين السير على الطريق المذكور ، وبين الابحاث التي تناولها المجتمعون اقتراح يتعلق بتسيير سيارات مصفحة تقل الركاب اليهود بين القدس وتل ابيب . وقد وجد ان تنافس الشركات يجعل من المتعذر تنفيذ مثل هذا الاقتراح ورؤي ان يتفق اصحاب الشركات بينهم على دوام مستوى الاجور ثم يعودون الى المجلس الملي لبحث احتمالات تنفيذ الاقتراح المذكور .

افتتاحية « الدفاع »

تحت عنوان « غضبة الدفاع على بطلر » قالت جريدة « دافار » في ملحقها المسائي : لقد غضبت جريدة الدفاع في مقالها الرئيسي على ممثلي الحكومة البريطانيه في مجلس العصبة لانهم تكلموا في تحبيذ التقسيم دون ان يعتبروا بمعارضة العرب الشديدة لهذا المشروع . وعزت « الدفاع » نفسها بان هذا الرأي الذي أعرب عنه المستر بطلر من شأنه ان يقوي تضامن العرب لمقاومة مشروع التقسيم »

* * *

يتشاجرون ...

اشتباك بين السائقين اليهود في مينائهم

جاء في الملاحق اليهوديه ان مشاجرة نشبت اليوم بين سائقي سيارات التاكسي وذلك عندما ذهبت ٢٠ سيارة تاكسي من السيارات المرخص لها بدخول ميناء تل أبيب لنقل ركاب البواخر ، إذ ذهبت أيضاً سيارات أخرى بهذا العدد وعلقت لوحات تعلن فيها تخفيض اجورها عن أجور السيارات المرخصة وقد قام سائقو السيارات المرخصه بانتزاع تلك اللوحات فاشتبكوا مع سائقيها وتدخل البوليس وطرد السيارات غير المرخصة من الميناء

* * *

فقد سيارة نقل يهودية والبحث عنها

جاء في ملحق « دافار » ان سيارة نقل يهوديه خرجت بعد ظهر امس من كراج شركة « هاموبيل » في تل ابيب تنقل بعض البضائع الى شارع رعنانا في ذات المدينه غير ان السيارة لم ترجع حتى الآن وفيها سائق ومعاون لم يبيتا خلال الليلة الماضيه في بيتيهما في تل ابيب ورقم السيارة ٦١٤٥ ، والبحث جار لمعرفه الجهه التي توجهت اليها .

. . .

حريق

في مستودع ليهودي

توجد خلف دائرة البريد في يافا كميات كبيرة من الفحم الحجري لأحد اليهود . وحوالي الساعة الحادية عشرة من صباح امس اشتعلت النار فيها . وابلغت فرقة المطافىء بالحادث فوصل افرادها وعملوا على اخمادها ودام ذلك حتى الساعة الواحدة بعد الظهر تقريباً . وعرف ان الخسارة جسيمة .

انتقال قوات

على اثر الحوادث التي وقعت في يافا في المدة الاخيرة احتلت فرقة من الجيش البريطاني الدار التي يشغلها مركز بوليس المنشية الذي انتقل مؤقتاً الى مركز بوليس المدينة في القشلاق .

وفي صباح امس أخلت القوة دار مركز المنشية وعاد رجال البوليس الى اعمالهم كالمعتاد .

وشوهد أمس عدد من سيارات الجيش التي كانت ترابط في محلة البصة والمنشية تغادر يافا الى تل ابيب .

اجتماع

في مكتب الحاكم

عقد اجتماع صباح امس في مكتب حاكم اللواء الجنوبي حضره رئيس بلدية تل ابيب روكاخ ومندوب عن الوكالة اليهودية وتناول البحث حالة الامن في تل ابيب والمستعمرات اليهودية

جثة مجهول

بين يافا واللد

حوالي الساعة السادسة من مساء امس الاول بينما كانت العربة الكاشفة (الترولي) تسير على الخط الحديدي وهي في طريقها من اللد عثرت بالقرب من الكيلو متر رقم ١١ على جثة شخص مجهول الهوية مكتوف اليدين وموثوق الرجلين ومشوهاً فنقلته الى محطة يافا واعلم البوليس بالحادث . وقد حضرت قوة نقلته الى مستشفى الحكومة حيث بقيت الجثة طول يوم أمس الاول ولم يتعرف عليها او يستلمها أحد . وفي صباح أمس قام عمال البلدية بدفنها بعد أخذ تصريح من قاضي الوفيات المشتبه بها

العمال اليهود

في محطة اللد

ذكرت الصحف اليهود ان العمال اليهود في محطة اللد امتنعوا عن الذهاب الى عملهم منذ ان قتل موظفان يهوديان فيها ذلك لانهم طالبوا السلطات بمضاعفة الحراسة في المحطة معلقين عودتهم الى عملهم على تلبية هذا الطلب .

النازحون

عن محلة المنشية

عاد فريق كبير من سكان محلة المنشية الفوقا الى منازلهم بعد ان نزحوا عنها بسبب الحالة الحاضرة . وينتظر ان يعود جميع سكان المحلة النازحين عنها في خلال الايام القليلة القادمه .

حركة الميناء

رست في ميناء يافا صباح امس الباخرة الرومانية « بانا ديروس » وعليها ١١ طناً من البضائع والباخرة « جيروزالم » وانزلت ٢٥ راكباً والباخرة « اتيكي » وعليها تسعة من الركاب العرب ايضاً وافرغت كمية من البضائع .

ووصل المركب الشراعي « توكلت على الله » وعليه ٥١ طناً من البضائع المختلفة .

افراج

عن معتقل

أفرجت السلطة منذ أيام عن السيد حلمي الباشر وكان قد أوقف في الناقورة بينما كان في طريقه الى زحلة لاحضار عائلته وأودع سجن عكا حيث أمضى ثلاثة ايام وقد عاد الى يافا وأخذ في مباشرة عمله في مطعمه الممتاز

في

المحكمة المركزية

انعقدت المحكمة المركزية صباح امس برئاسة المستر « شو » وعضوية الاستاذ سعيد بك طوقان ونظرت بصفتها محكمة استئناف في القضية المستأنفة من قبل النيابة ضد محمد محمد الريدي وعبد الكريم محمد الريدي من اهالي بورسعيد اللذين كانا متهمين بانهما حاولا بتاريخ ٣١—٥—٣٨ تهريب عدد من اليهود بواسطة مركبهما الشراعي وانزالهم على شاطىء روبين وادخالهم البلاد بصورة غير مشروعة وهربهما من رجال البوليس حتى قبض عليهما في ميناء حيفا بتاريخ اول حزيران الماضي . وقد سمعت المحكمة شهادات شهود النيابة والدفاع واقوال المتهمين والنيابة ثم اصدرت حكمها القاضي بسجن محمد محمد الريدي اشهر وسجن عبد الفتاح محمد الريدي اربعة اشهر ومصادرة مركبهما الشراعي الذي حصل فيه حادث التهريب وكان يمثل النيابة في هذه القضية الاستاذ فوزي بك الغصين ويقوم بالترجمة الاستاذ سليمان عنصرة .

ثم نظرت في قضية محمود الحاج جبر ابو رومي من الفالوجة التابعة لقضاء المجدل بارتكاب دخول ملك الغير بقصد ارتكاب جرم ، والمحكوم عليه من قبل محكمة صلح المجدل بالسجن ستة اشهر فصدقت الحكم على المتهم المذكور

في الشرق الادنى

تتحدى الوطنية جميع الدول العظمى

وفي فلسطين وطنية عربية مرتفعة الحرارة ...

« من الدردنيل الى الافغان ، تجد القوة الجديدة للوطنية تتحدى جميع الدول العظمى . وتراها ، بالاضافة الى هذا التحدي ، تثير اقطاراً اخرى كثيرة كانت الى الان متأخرة ، وتدفعها الى نشاط صناعي وتجاري اعظم من النشاط الاول » .

تحت هذه الكلمة التمهيدية ، نشرت مجلة — لا جريدة — « نيويورك تايمس » مقالا طويلا بقلم « هانس كوهن » نجمله فيما يلي :

وطنية الشعوب

على طول السواحل الشرقية للبحر الابيض المتوسط ، وعلى رمال الجزيرة العربية ، وعلى ضفاف النيل ، نهض عامل جديد هو عامل التحدي لما يجري من الامور في الدنيا ، ويجد المرء هذا العامل في وطنية شعوب الشرق الادنى

الوطنية العربية

وفي فلسطين نجد درجة الحرارة ترتفع في الوطنية العربية ، مع استمرار التصادم بين العرب وبين اليهود .

وفي الشمال احتلت تركيا سنجق الاسكندرونة ، وهو شقة من الارض انتزعت من شمال سوريا الاقصى ، وكان السبب في هذا الاحتلال العسكري هو أن بضعة ألوف من الاتراك يعيشون في السنجق ، وفي هذا العمل ما يدل على ازدياد قوة تركيا الحديثة .

قبل ٢٠ سنة

وفي عالم الشرق الادنى كله تجد الوطنية تحدث تبدلات كثيرة عظيمة ، ثقافية واجتماعية وسياسية

ومنذ أقل من عشرين سنة ، لم تكن وطنية شعوب الشرق الادنى تعد من الوطنيات الهامة . وكانت الدول الاستعمارية الاوروبية تظن ان في مقدورها ان تسيطر على هذه الوطنية ، او تخضعها لسلطانها في سهولة عن طريق التظاهر بالقوة ، وعن طريق السياسة المصنوعة ... بحذق ومهارة !

أما الآن ...

أما الان فلم تعد هذه الدول تظن هذا الظن ، بل انها تتطلع في هذه الايام الى اراضي الشرق الادنى وهي خائفة ، تتوقع الشر . اذ انها ترى شعوبها تخرج من عصورها السابقة الى عصر تريد فيه ان توطد نفسها على خريطة الدنيا

دول عظمى وصغرى

والشرق الادنى ، وهو يقع من الكرة الارضية على موقع حربي هام ، يمتد من الدردنيل الى جبال الافغان على حدود الهند ، ومن ساحل بحر قزوين الفارسي ممتداً فوق رمال جزيرة العرب وعلى ساحل البحر الاحمر الى وادي النيل في مصر

وفي داخل هذه المنطقة توجد دول عظمى وصغرى ، هي تركيا ، والعجم ، وافغانستان ، والعراق ، وسوريا ، ولبنان ، وفلسطين ، والمملكة العربية ، ومصر

مستهل التاريخ

وبين جبال هذه المنطقة ، وصحاريها ، ووديانها الخصبة ، استهل التاريخ اولا سجلاته ، وولد الديانات الثلاث العظمى للدنيا

والشرق الادنى في معظم اراضيه الشاسعة ، غير مأهول إلا بالقليل من السكان . واذا نحن استثنينا آبار الزيت في الناحية الجنوبية الغربية من العجم ، وفي العراق ، فان اقاليم هذا الشرق فقيرة في مواردها الطبيعية ، وفيها الكثير من الاراضي القاحلة الواقعة تحت الشمس المحرقة . ولا تدخل في هذه الاراضي ، اراضي وادي النيل وبضعة اقاليم اخرى فيها انهار ووديان ، وهذه هي ما في هذا الشرق من الاراضي الخصبة التي ينمو فيها الزرع

على عرش فرعون

ولم يحدث قط في اي قسم من اقسام الدنيا ما حدث في هذا القسم الشرقي من التغير والتبدل منذ الحرب العالمية ، فالجمهورية التركية الحالية لا شبه بينها وبين الامبراطورية العثمانية القديمة التي تحطمت عام ١٩٢٠

وفي مصر ، لاول مرة في ظرف الفي عام ، يتربع فيها ملك مستقل على عرش فرعون ، وانما يحد من سلطانه دستور ديموقراطي

الصحف والنوادي

وفي جميع انحاء الشرق الادنى حدث مثل هذه التغيرات ، وربما كان السبب في ذلك هو أن السيارات والطيارات قد حلت محل البعير في التحكم بالصحراء

وفي كل مكان تجد الصحف اليوميه والاجتماعات العامه ، والنوادي ، والبرلمانات وحفلات الاعياد ، والمظاهرات ، وهي تسعى كلها الى تعليم الشعوب ما هو جديد من التعاليم الاجتماعية والسياسية

واذا كانت تركيا قد سبقت في هذا المضمار ، فان غيرها يسير الآن على الدرب الذي سارت عليه .

الحلف الشرقي

وهنالك مصالح مشتركة بين شعوب الشرق الادنى هي التي اظهرت الى عالم الوجود هذا الحلف الشرقي الذي يتألف الان من تركيا ، والعجم ، وافغانستان ، والعراق ، وعما قريب قد تنضم اليه مصر ، والمملكة العربية السعودية ، وسوريا

وقد يكون امام الوطنيه في الشرق الادنى مراحل طويلة ، ولكن هذه الوطنيه وهي حية نشطة ناميه ستقطع هذه المراحل ... وعلى الدول الإستعمارية الاوروبية ان تدرك ذلك من الان ..

تلفونات الدفاع وبرقياتها الخاصة

اعانة المنكوبين

جاءنا من لجنة اسعاف الكرمل في حيفا القائمة التاليـة باسماء السادة المتبرعين لاعانة المنكوبين:

جنيهات
- ٥ حرم محمود العرابي بك
- ٥ حرم سعيد بك لطفي
- ٥ حرم فؤاد بك سلطان
- ٥ معالي حافظ عفيفي باشا
- ٥ الدكتور ابراهيم الشوربجي بك
- ٢ حرم احمد بك مرعى
- ١ والدة الدكتور وصفي دوس وقرينته
- ١ قرينة الخواجة وليم رزق الله
- ١ قرينة الاستاذ فخري النق
- ١ الخواجه بيتر ويلكسنوذ

ولجنة الاسعاف تذكر الجمهور الكريم بانها توزع الاعانة على المنكوبين في يومي الجمعة والسبت من كل اسبوع فمن شاء ان يغذي صندوق الاحسان بتبرعه ومن اتصل به اسم احد المنكوبين الذين لم ينالوا الاسعاف فليخابر امين صندوق اللجنة ص ب ٤٦ حيفا

اشتعال النار
في مستودع للاخشاب

حوالي الساعة الثامنة من مساء الليلة شب حريق هائل في مخزن اخشاب لشركة يهودية على ارض وقف الفرخ في طريق سامه . ولم يعرف مقدار الخسارة حتى هذه الساعة .

وقد خفت الى المكان فرقة المطافيء وأخذت في مكافحة النيران التي لم تزل مستمرة حتى وضع الجريدة على الطابع.

سفير تشكوسلوفاكيا
عند وزير الخارجية

باريس في ١٩ ايلول — دعى وزير الخارجية الفرنسيه المسيو بونيه سفير تشكوسلوفاكيا في باريس الى زيارته في مكتبه بوزارة الخارجية وأبلغه نتيجه المباحثات التي جرت في لندن امس وقد خرج السفير ودلائل الغضب باديه على وجهه مما يدل على ان النتيجه كانت في غير مصلحة حكومته

رسالة قلقيلية

اغلاق
مكتب البريد

قلقيلية في ١٩ ايلول — لمراسل الدفاع الخاص — أبلغت ادارة البريد والبرق العـامة في القدس مدير مكتب بريد قلقيلية نبأ اغلاق هذا المكتب ابتداء من اول امس.

استئجار
غرف للمدرسة

استأجرت ادارة المعارف هنا أربع غرف ليتلقى فيها الطلاب دروسهم بعد اغلاق مدرستهم

نظام
منع التجول

ما يزال نظام منع التجول ساري المفعول في البلدة ويبدأ من الساعة السابعة مساء حتى الساعة الرابعة من صباح اليوم التالي

رسالة القدس التلفونية

قتل شخص قرب باب الغوارنة

القدس في ١٩ ايلول — لمراسل الدفاع الخاص — في حوالي الساعة السابعة من مساء الليله اطلقت النار على شخص بالقرب من المستوصف الاسلامي في المدينة القديمة فقتل لفوره . وقد استعلمنا من عدة جهات عن اسم القتيل وهويته فلم نوفق الى معرفتها اوقوع الحادث اثناء سريان نظام منع التجول . وفهم أن القتيل اصيب بثلاث رصاصات قضت على حياته .

وقد اصدر مكتب الاخبار عن الحادث البلاغ التالي:

في الساعة السابعة من مساء هذا اليوم قتل عربي بالرصاص بالقرب من باب الغوازنه في المدينة القديمة بالقدس .

نقل دوائر رسمية من رام الله واريحا

تقرر نقل محكمة الصلح ودائرة البريد في رام الله الى القدس ، والغيت ايضاً دائرة البريد في اريحا

نقل جريح لمستشفى هداسا ورفض قبوله

نقل المدعو محمد علي الاغا الذي اطلقت عليه النار في مستشفى يافا البلدي الى مستشفى هداسا بالقدس وقد رفضت ادارة المستشفى إدخاله عند مرضى المستشفى فوضع في مستشفى الحكومة بالقدس

كبير المسجلين يكتب للسكرتير العام

ارسل اليوم المستر اور كبير المسجلين لدوائر العدلية كتابا الى السكرتير العام يتعلق بمحاكم الصلح في رام الله والمجدل وبيت لحم ونقل دوائرها الى القدس وفي الكتاب اشارة الى ما حدث في هذه الدوائر مؤخراً

لجنة السيدات تشكر مدينة رام الله
اعتزامها توزيع الاوسمة في انحاء فلسطين

جاءنا من لجنة السيدات العربيات بالقدس ما يلي :

تتقدم لجنة السيدات العربيات بالقدس بوافر شكرها وعظيم امتنانها لاهالي رام الله الكرام بالنظر للمروءة التي اظهروها باقبالهم على تعليق الاوسمة الوطنية التي كانت توزع عليهم من قبل بعض اعضاء اللجنة وبذلهم بسخاء لمساعـدة اخوانهم البؤساء واللجنة لا تستغرب هذه الاريحية من اهالي رام الله الكرام ، فهذا معدنهم والشيء من معدنه لا يستغرب . وتعلن اللجنة بهذه المناسبة بانها ستأخذ على عاتقها امر توزيع هذه الاوسمة الوطنية في سائر انحاء فلسطين خلال هذا الاسبوع في سبيل الغاية التي عملت من اجلها والله من وراء القصد

تأجيل قضية قتل في محكمة الجنايات

نظرت محكمة الجنايات الكبرى في قضية عبد حسين عبد اللطيف وزهدي محمود عبد الجابر من قرية ترمسعيا المتهمين بجرم القتل عمداً فقررت تأجيل القضية الى صباح الغد «الثلاثاء» وكان يتولى الدفاع عن المتهمين الاستاذ جورج صلاح والادون هوكن عن النيابة

ارجاء النظر في قضية يهودي

نظرت المحكمه العسكرية في قضية اليهودي يعقوب كوماليك المتهم بحيازة اسلحة عندما القي القبض عليه في نادي العمال بتل ابيب فقررت تأجيلها الى يوم ٢٩ ايلول الجاري

تفسير المحكمة العليا لانظمة الطواريء

تألفت المحكمة العليا اليوم من القاضي كوبلاند (رئيسا) والقاضي الادون فرومكن للنظر في الدعوى التي اقيمت باسم توفيق عبد الرحمن أبو غيده ومحمد شبلاق من حيفا وقد مثل الطالبين في المحكمة المحامون مغنم افندي مغنم وحنا افندي عصفور وهنري افندي كتن.وكان موضوع الدعوى عدم قانونية اعتقال الطالبين بموجب انظمة الطواريء لمدة تزيد عن سنة واحدة

وقد ردت المحكمه الدعوى لانها رأت ان المادة ١٥(ب)(١) من انظمة الطواريء المعدلة رقم (٣) سنة ١٩٣٦ التي استند عليها المحامون في دعواهم لا تمنع حاكم اللواء من اصدار امر جديد او تجديد الامر الذي تنتهي مدته والمادة ١٢ من قانون الدفاع عن فلسطين لسنة ١٩٣٧ تمنع المحكمة من سماع أية دعوى تتعلق بامر صدر بموجب قانون او انظمة الطواريء

ومما يذكر في هذا الصدد ان المحامي المرافع قدم عدة امثلة للمحكمة تفيد صلاحيتها في هذا الموضوع منها انه لو فرض ان حاكم لواء امر بشنق شخص وعنون امره انه صدر بموجب انظمة الطواريء فهل يقفل ابواب المحاكم في وجه ذلك الشخص ويعدم . وهذه هي ترجمة المادة التي استند عليها المحامون في دعواهم

يجوز لحاكم اللواء بموجب امر يصدره بيده ان يأمر باعتقال أي شخص سمي في أمر كهذا لاي مدة لا تتجاوز سنة واحدة في محل اعتقال يعينه حاكم اللواء في الامر ويفكر المحامون الان باستئناف هذا القرار لمجلس الملك الخاص اذا أذن لهم بذلك

نتائج مباحثات لندن واتخاذ ٣ قرارات
ضم السوديت لالمانيا وانشاء دولة محايدة
اتفاق الوزارتين الانكليزية والفرنسويه على القرارات وابلاغها الحكومة براغ
١٠٠ الف من السوديت الالمان يجيبون نداء هنلاين للاندماج في الوحدات العسكريه
اجتماع الوزارة التشيكية لساعة متأخرة

٨ ساعات

لندن في ١٩ ايلول — اجتمع مجلس الوزراء البريطاني اليوم في دوننج ستريت رقم ١٠ لاستعراض نتائج الاجتماع الذي عقد أمس من الوزراء البريطانيين ورئيس الوزارة الفرنسية المسيو دلاديه ووزير الخارجية المسيو بونيه . وقد استمر الاجتماع ثماني ساعات

اتفاق الحكومتين

وحينما انتهى الاجتماع حوالي منتصف الليل أعلن ان الحكومتين متفقتان تاماً بخصوص السياسة التي ستتبعانها لايجاد حل سامي لمشكلة تشيكوسلوفاكيا .

تسوية عامة

وقد جاء في البلاغ الرسمي الذي صدر بعد هذا الاجتماع أن الحكومتين تأملان بعد حل مشكلة الالمان السوديت النظر في تسويه عامه لتوطيد السلام في اوروبا .

جميع الوزراء

وقد حضر اجتماع المجلس جميع الوزراء ماعدا اللورد ستانلي وزير الدومنيون الموجود في الوقت الحاضر في كندا .

الوزارة البريطانية

وعقد مجلس الوزراء البريطاني صباح اليوم جلسة استمرت زهاء ساعتين ولم يصدر بلاغ عن الابحاث التي جرت في هذا الاجتماع .

المقابلة المقبلة

ولم يعرف بعد على وجه التأكيد اليوم الذي يعاود فيه رئيس الوزارة المستر تشمبرلين زيارة الهر هتلر . والمعروف أن رئيس الوزراء والمستشار افترقا في برختسجادن على ان يعودا للاجتماع في يوم الاربعاء ولكن ذلك لم يؤكد بعد

مادبة وزيارات

وقد تناول المستر تشمبرلين الغداء اليوم في دوننج ستريت رقم ١٠ مع اللورد هاليفاكس وزير الخارجية واللورد رنسيمان . ثم قابل المستر تشمبرلين بعد ظهر اليوم سفير امريكا في لندن كما زار السفير الايطالي اليوم وزارة الخارجية.

العودة لباريس

باريس في ١٩ ايلول — عاد اليوم صباحاً الى باريس بالطائرة قادمين من لندن المسيو دلاديه رئيس الوزراء والمسيو بونيه وزير الخارجية الفرنسية

موافقة اجماعية

وعندما وصل الوزيران الى باريس عقد مجلس الوزراء الفرنسي جلسة للبحث في نتائج زيارة رئيس الوزراء ووزير الخارجية ووافق الوزراء جميعهم على وجهة النظر التي انتهى اليها اجتماع الوزراء الانكليز والوزيرين الفرنسيين

الابراق لبراغ

لندن في ١٩ ايلول — بعد ان اتخذت الوزارة البريطانيه والوزيران الافرنسيان وجهة النظر التي عرضت بشأن مشكلة السوديت واتفق على اذاعة البيان عن الاجتماع بعد منتصف ليلة امس ارسلت نتائج الاجتماع الى الدكتور بنيش رئيس الوزارة التشيكيه بواسطه سفير لندن في براغ .

اجتماع ونداء

براغ في ١٩ ايلول — عقدت الوزارة الشيكيه اجتماعا انتهى الى اصدار نداء — اذيع من محطات الراديو — طلب فيه الى السكان التشيك الاخلاد الى السكينه والثقه بالزعماء السياسيين الذين يرقبون الحالة بدقه .

حكومة براغ

براغ في ١٩ ايلول — على اثر زيارة سفيري انكلترا وفرنسا في براغ للمسيو بنيش واطلاعه على نتائج المباحثات التي جرت في لندن والقرارات التي توصل اليها دعي مجلس الوزراء التشيكي الى عقد جلسة فوق العادة برئاسة المسيو بنيش وما تزال الجلسة منعقدة حتى الان (الساعه ١٢ مساء)

مجابهة بقرار

ويعتقد ان الوزارة قد جوبهت بقرار يقضي بفصل قطعه من اراضي الجمهوريه ويخشى انه في حالة رفض التشيك المقترحات المعروضه عليها من فرنسا وانكلترا أن تقع الكارثه.وما من احد يعتقد ان المساعدة التي قد تبذلها روسيا تكون ذات اهميه لحسم النزاع

رفض المشروع

موسكو في ١٩ ايلول — صرح سفير تشيكوسلوفاكيا في روسيا ان الحكومة التشيكية سترفض مشروع الحل المعروض لحل النزاع على مناطق السوديت الالمان وضمها للريخ مهما كلفها الامر .

١٠٠ الف

آش في ١٩ ايلول — طلب ١٠٠ الف من السوديت الالمان الاندماج في التنظيمات العسكرية التي دعا اليها الهر هنلاين والذي انتخب قائداً عاماً لها للعمل في حفظ النظام في المناطق التي ستنضم الى المانيا . والمفهوم ان الحاجة تدعو فقط الى اربع فرق تتألف الواحدة منها من ١٠ آلاف رجل

زيارة اللاجئين

مونيخ في ١٩ ايلول — زار نائب الزعيم الهر هس اليوم صباحا مخيم اللاجئين من السوديت الالمان في شرق بفاريا — د.ن.ب. —

بتهمة الخيانة

براغ في ١٩ ايلول — طلبت حكومة براغ من جميع موظفيها ان يوقعوا تصريحاً يرفضون فيه نداء هنلاين ، والموظفون الذين يرفضون توقيع هذا التصريح يحالون الى المحاكمة بتهمة الخيانة العظمى — د.ن.ب

تأثر شديد

باريس في ١٩ ايلول — استقبل وزير الخارجيه المسيو بونيه عند رجوعه من لندن الوزير التشيكوسلوفاكي في باريس . وتقول الدوائر المطلعه ان الوزير المفوض التشيكوسلوفاكي ترك الوزارة الخارجيه الافرنسيه وهو في تأثر شديد

بدون مناقشة

وصرح لمندوبي الصحف الذين ارادوا ان يستفسروا بما يأتي :

انهم ارادوا ان يروا المحكوم الذي حكم عليه بدون مناقشه — د.ن.ب

— لندن في ١٩ ايلول — تفيد الدوائر السياسية الانكليزية ان الوزير المفوض البريطاني في براغ قام اليـوم بزيارة الحكومة التشيكوسلوفاكية وابلغها المشروع الانكليزي الفرنسي — د.ن.ب

الامير سعود وشقيقه يصلان الى جدة
المعتمد يستقبلهما على ظهر الباخرة

جدة في ١٩ ايلول — وصل صباح اليوم الباكر سمو الامير سعود ولي عهد المملكة العربية السعودية وسمو شقيقه الامير محمد. وقد اقلتهما الباخرة « فيجو » التي ارسلت خصيصاً لهما . واستقبلت الجماهير الاميرين بحفاوة بالغة واصطفت فرقة من الجنود لتحيتهما . ولم يتمكن المعتمد البريطاني في جدة من استقبال الاميرين استقبالا رسمياً بمناسبه الحداد على الدوق اوف كنت ابن عم الملك جورج السادس ولكنه استقبلهما بصورة خاصه على ظهر الباخرة

مقابلات ومطالب...لانهاية لها

قابل بعد ظهر اليوم وفد مؤلف من شنكار وآرياف وروكاخ رئيس بلدية تل ابيب حاكم اللواء الجنوبي في يافا وطلبوا اليه الموافقة على صرف مبلغ ٣٠ الف جنيه لبناء طرق في جهات مختلفة بين المستعمرات يقتضي اضطراب الامن العام انشاءها . وطلبوا انشاء طريق بين مستعمرتي هرتسليا وشعراييم . وذكر الوفد ان انشاء هذه الطرق هو لكثرة وقوع حوادث الاضطرابات في اللواء الجنوبي. وقد وعد المستر كروسبي بان يرفع هذه الطلبات الى القدس مع توصيه الخاصة

المحامون العرب وارتداء الكوفية والعقال

قدم المحامون العرب اليوم مذكرتهم لسعادة قاضي القضاة بخصوص الغاء الامر الذي صدر من وكيله الذي فيه منع المحامون من ارتداء الكوفية والعقال امام المحاكم اثناء المرافعة وقد ضمنوها امورا جوهرية استندوا عليها في طلبهم ، وقد رأيت اليوم الكثيرين منهم وجميعهم يترافعون حاسري الرؤوس انتظاراً لجواب سعادة قاضي القضاة الذي يؤمل ان يتسلموه في بحر هذا الاسبوع

المانيا توجه انذارا الى تشيكوسلوفاكيا

تجنيد المتطوعين السوديت وتأليف قوات عسكرية

نداء هنلاين واعداده جيش الحرية لانقاذ البلاد من حكم التشيك واستعداد رومانيا

خطورة الحالة وتوسيط موسوليني لتعديل مطالب هتلر

حوادث الحدود

براغ في ١٩ ايلول — تؤيد المقامات العليمة ما اشيع عن منع كل رجل من تشيكوسلوفاكيا من عبور الحدود الهنغاريه أما ما يتعلق بالحدود بين تشيكوسلوفاكيا وبولونيا فقد اكتفت حكومة براغ بتعزيز الرقابة عليها.

على حدود المجر

بودابست في ١٩ ايلول — نشرت الجرائد أقوال كثيرين من شهود العيان عن استعدادات التشيك العسكريه على حدود هنغاريا ووصول كثيرين من الهنغاريين والسلوفاك الى الاراضي الهنغارية وكثرة المعتقلين منهم.

الجيش الاحمر

وورد من ستانور اليوهيلي ان الذعر استولى على الاهالي لان الضباط والجنود من السوفييت بملابسهم السوفاتية يروحون ويغدون الان في المدن التشيكية الشرقية، ورؤي طيارون من السوفييت وجنود من وحدات شيوعيه أخرى

تحريض لا يطاق

وتلقت جريدة «ماجي أرورزاج» من بالاس اجارمات الواقعة على نهر أيبولي ان التشيك عززوا عدد الرجال المخصصين للمدافع الرشاشة ومراكز المدفعيات في ذلك. ويظهر التشيك نشاطاً عظيماً بعد تحريضاً لا يطاق.

٤ فرق سوديتية

برلين في ١٩ ايلول — أذاعت وكالة الانباء الالمانية برقيه من درسدن جاء فيها ان تأليف قوة الدفاع من الالمان السوديت اتخذت شكلا جديدا، فقد اصبح عدد هذه القوة ٤٠ الف رجل منقسمين الى اربع فرق

٨٠ الف لاجيء

ويؤخذ من الارقام التي أذيعت الليلة أن ٨٠ الفاً من السوديت لجأوا الى المانيا حتى الان

انذار المانيا

لندن في ١٩ أيلول — اطلع سفير تشيكوسلوفاكيا في لندن الحكومة البريطانية على محتويات البلاغ الرسمي الذي قدمه سفير المانيا في براغ الى حكومتها

اجابة بالمثل

ويتضمن هذا البلاغ أن الحكومة الالمانية ستعتقل عدداً من التشيكوسلوفاكيين او اليهود من رعايا تشيكوسلوفاكيا المقيمين في المانيا معادلا لعدد الالمان السوديت الذي اعتقلوا فى تشيكوسلوفاكيا

عدد مساو

ويضيف البلاغ الى ذلك أنه في حالة الحكم باعدام أي الماني فى تشيكوسلوفاكيا بموجب الاحكام العرفية فان المانيا تقابل ذلك بالمثل، وتنفذ حكم الاعدام في عدد مساو لعدد الذين ينفذ فيهم هذا الحكم فى تشيكوسلوفاكيا.

جواب براغ

وقد ردت حكومة براغ على هذا البلاغ ببيان رسمي قالت فيه انه لم ينفذ حتى الان حكم الاعدام في الماني من السوديت وان واحداً فقط حوكم بموجب الاحكام العرفية. ويقول البيان ان الحكومة التشيكوسلوفاكية اعتقلت عدداً من السوديت بالطرق المألوفة بسبب علاقتهم بالاضطرابات الاخيرة.

الاقلية البولونية

وارسو فى ١٩ ايلول — أخذت الصحف البولونية الشبيهة بالرسمية تتكلم بلهجة الحزم في دفاعها عن قضية الاقلية البولونية في تشيكوسلوفاكيا. وقالت احدى هذه الصحف بعنوان «انقضاء عهد الحلول الودية» أن مبدأ تقرير المصير يعني ٢٠٠ الف بولوني في سيليزيا وسيزيهو يجب ان يحقق هذا المبدأ بالنسبة اليهم في اسرع وقت.

استشارة ايطاليا

روما في ١٩ ايلول — يقال أن عودة اللورد بيرث السفير البريطاني الى روما بسبب خطورة الموقف دليل موجب للارتياح على أن بريطانيا صادقة الرغبة في استشارة ايطاليا في جميع مراحل الازمة.

مثيرو الحرب

وقد لخصت جريدة «كوريرا دي لاسيرا» وجهة نظر ايطاليا بشأن الازمة فقالت: أن الذين يريدون الحرب هم حكومة براغ ومن ورائها موسكو وربما ارادها أيضاً رجال اركان حرب الجيش الافرنسي»

توسيط الدوتشي

ويتوقع بعض المراقبين الاجانب احتمال اتصال لندن بروما لاقناع الدوتشي بحمل الهر هتلر على تعديل مطالبه.

الخوف من الاستفتاء

برلين في ١٩ أيلول — يفسرون هنا بيان الدكتور هودزا الذي يرفض الاستفتاء بانه دليل على خوف التشيك من نتيجة الاستفتاء

الدول الديموقراطية

وتحدث احد الرجال المسئولين فقال: «اننا لا نستطيع أن نعتقد بأن الدول الدعقراطية تؤيد مثل هذه الخطة التي تتفق مع الدعوقراطية»

حدود فاصلة

وتصرح الدوائر السياسية بانه يمكن اقامة حدود فاصلة بين منطقة السوديت الالمان وتشيكوسلوفاكيا بكل سهولة وبحيث لا تتضرر تشيكوسلوفاكيا اقتصادياً، فالنية ليست منصرفة الى خنق التشيك الا اذا اظهروا اعمالهم انهم اعداء.

اعصاب قوية

وقال سياسي مسؤول: «ان اعصابنا قوية ويمكننا ان ننتظر»

منشور هنلاين

برلين في ١٩ ايلول — جاء في شركة الانباء الالمانية الرسمية ان الهر هنلاين ارسل الى السوديت الالمان منشوراً خاطبهم فيه بقوله:

«لا يزال المجرمون من البلاشفة والهوسيت (وهم اتباع جوس هوس المصلح البوهيمي الذي قتل سنة ١٤١٥) يتحرشون بكم باعمالهم الارهابية، ولكن ساعة تحريركم تقترب منكم فلا تيأسوا بل اثبتوا وقاوموا. فئات بل الوف من اخوانكم السوديت الالمان ينخرطون في سلك جيش الحرية الحر، وهم مستعدون لبذل دمائهم وحياتهم في سبيل تحرير وطنهم من نير التشيك»

روسيا — رومانيا

بخارست في ١٩ ايلول — زادت رومانيا قوة العمال الذين يشتغلون فى السكك الحديدية العسكرية التي تصل بين روسيا وتشيكوسلوفاكيا في خط مستقيم تقريباً

نقل قوات

وتقوم الطائرات العسكرية في ولاية بنسلفانيا باعمال المراقبه فوق بعض المناطق خصوصاً فوق المراكز الصناعية حيث توجد ذخائر ومنشئات للطيران وقد نقلت ايضاً قوات من الجند الى بعض المراكز التي قد يحتاج اليها اذا وقعت اضطرابات

فكرة الاستفتاء

ويرقب الرأي العام والموظفون مجرى الاحوال باهتمام عظيم، ولكن يخشى كثيرون أن يؤدي الاستفتاء في تشيكوسلوفاكيا الى اضطراب بعض مقاطعات رومانيا فيما بعد ولذلك لا تجد فكرة الاستفتاء تأييداً في دوائر رومانيا

تجنيد النساء

وصدر مرسوم بتوقيع الملك كارول ينص على تجنيد النساء في زمن الحرب اجبارياً ويقول المرسوم أنه يمكن في وقت الحاجة دعوة نساء رومانيا أفراداً أو جماعات الى الخدمه في الاعمال التي يصلحن لها.

* * *

مقال خطير

للسياسي الانكليزي ونستون تشرتشل

اعظم مأساة يتعرض لها الجنس البشري

نشرت «الاجيشيان ميل» مقالا للمستر ونستون تشرتشل السياسي البريطاني المعروف جاء فيه ما يلي:

الحقائق الصارمة

ليس حدوث القلق جائزاً، بسبب ما يقوله هتلر، ولكن بسبب ما يفعله. فخطبة التهديد التي القاها يجب ان تقاس بما هو يجري الان من حركة واستعداد. وهي لا تقفل باب الشر وانما تترك وقتاً يجري فيه الاستعداد على قدم وساق حتى يتم. والحقائق الصارمة الدامغة هي الحقائق الحربية

التعبئة فى المانيا

والتعبئة في المانيا واسعة المدى للغاية، فالاسطول معبأ، والقوى الجوية معبأة، والجيش شاكي السلاح ... ونظم البلاد الاقتصادية والصناعية اقرب ما تكون الى حالة الحرب. ورؤساء النظام النازي يفرضون هذه المطالب الهائلة على بلادهم مما لم يسبق حدوثه قط في اوقات السلم

ضرورة الحرب

ويلوح أنه من المستحيل بقاء هذه الاحوال المرهقة زمناً طويلا، فالجيوش يجب ان تتحرك، او تسرح والشتاء على الابواب. وبعد منتصف اكتوبر يصبح الجو قارصا. ولذلك يلوح انه اما ان تقدم هذه القوى الحربية العظيمة الى النزال، واما ان تعود الى بيوتها وكفى الله الناس شر القتال ... فاذا سرحت دون فوز جلي للنظام النازي اثار ذلك النقد والتذمر في المانيا واحدث رد الفعل.

فى سبيل الحياة

والى جانب ذلك، نرى الجمهوريه التشيكوسلوفاكية قد اعتزمت عزما قاطعاً ان تحارب في سبيل الحياة والحرية. وجميع حدودها مواجهة للنمسا وهي محصنة اعظم تحصين يحرسها جيش قوي أمين.

خطة الهجوم

وقد قيل لي ان خطة النازي ترمي الى مهاجمة جارتهم من كل جانب بجموع غفيرة حتى الوصول الى براغ، مع انزال وابل من القنابل الجوية الى ان تنتهي المقاومة فى بضعة أيام.

القوات الهائلة

وإذا كان هذا حلمهم، فالظاهر ان اليقظة منه ستكون مؤلمة لهم. وربما استطاعت الغارات الجوية ان تحطم تماثيل براغ وان تقتل النساء والاطفال، ولكنها لن تحول دون الفرق المدافعة من ان تصل الى غرضها، ولا تخرج الرجال الشجعان الكامنين في حصونهم. لاسيما والجيش التشيكي من اعظم الجيوش استعداداً وعدة فى العالم كله. ولديه اعظم انواع التانكس ومدافع مهاجمة التانكس والمدفعية المقاومة للطائرات وقد اعد هذا الشعب الشجاع نفسه من زمن طويل للنضال

سبق الحوادث

وليس من الفطنه سبق الحوادث المجهولة، بيد ان التشيك لم يؤثر فيهم الضغط المتوالي مدى ثلاثة اسابيع او اربعة، واقل ما سوف يتكلفه من يقتحم بلادهم ثلاثمائة الف قتيل، او اربعمائة الف.

أعظم مأساة

ان كل الناس يعجبون بلباقة رجال السياسة الذين يعملون بصبر من اجل السلم. ولكن اما كان الاولى بهم مثلا ان توجه بريطانيا العظمى وفرنسا وروسيا مجتمعات، مذكرة مشتركة الى الهر هتلر شخصياً تنبئه بان الهجوم على تشيكوسلوفاكيا سيتبعه عمل مشترك. وخاصة اذا كان الرئيس روزفلت في الوقت نفسه يبدي عطفه الادبي، باسم بلاده، على هذه المذكرة، باعتبار ان العالم يؤيدها.

لماذا لا نواجه الخطر قبلما يظفر بنا؟ ان كل تأخير قد تترتب عليه اعظم مأساة شهدها الجنس البشري

* * *

تبرعات البصره لمنكوبي عرب فلسطين

سمو عاطفة العراقيات وعلو اخلاقهن

بغداد في ١٩ أيلول — لمراسل الدفاع الخاص — يؤخذ من انباء البصرة أن التبرعات التي تبرع بها البصريون لاخوانهم منكوبي عرب فلسطين بلغت ٢٤٩ ديناراً ولا تزال تجمع التبرعات من سكان البصرة الكرام لاخوانهم في فلسطين

عاطفة سيدة

وتبرعت السيدة الفاضلة الحاجة عائشة بنت حماس بمبلغ ثمانية دنانير لمنكوبي فلسطين فبرهنت بتبرعها هذا على سمو عاطفة النساء العراقيات وعلو اخلاقهن وحبهن للخير

فاعل خير

ووصل الى جمعية الدفاع عن فلسطين من البصرة كتاب مسجل وضمنه نصف دينار تبرع به صاحبه الذي وقعه بكلمتي (فاعل خير) وهذا العمل ولا شك يدل على مبلغ ما يصل اليه الانسان من حب الخير واداء الواجب

ساعدوا
عائلات المنكوبين

الطيارة التركية

صبيحة جوكشن

استنبول في ١٩ ايلول — قررت الطيارة التركية صبيحة جوكشن القيام في الربيع المقبل برحلة جوية في اوروبا.

فقد ختم

أعلن للعموم ان امضائي الخصوصية المنقوشة م. نعيم الخطيب فقدت مني قضاء من اربعة اشهر وبما اني لم اكن مديوناً لاحد ولم اوقعها على اي ورقة كانت لا بيعاً ولا رهناً ولا هبة فكل ورقة تظهر موقع عليها ذلك الامضاء فلا قيمة لها ولا اعتبار وقد اتخذت امضاء خلافها اعتباراً من شهر اغسطس سنة ٣٨ واشعاراً بذلك صار اعلان الكيفية

محمد نعيم الخطيب

(٤٣٠٣)

سريان قانون البيع بدون مساومة

انقرة في ١٩ ايلول — وافق مجلس الوزراء على اللائحة الخاصه بالبيع بدون مساومة وسيسري مفعولها اعتباراً من اول اكتوبر القادم وتقضي احكام هذه اللائحة بسريانها ليس فقط على الغلال بل تشمل الخردوات والمانيفاتورة وجميع البضائع الاخرى والباعة المتجولون هم وحدهم يعفون من الالزام بالبيع المحدد وقد ارسل المرسوم الى البلديات

مكافحة الغلاء وتخفيض اثمان الحاجيات

انقرة في ١٩ أيلول — رغبة في تخفيض اسعار المعيشة انشأت وزارة الاقتصاد قسما تحت ادارة شوكت ثريا مدير الشئون الاقتصادية ببلدية انقرة لاقتراح الوسائل اللازمة بمكافحة غلاء المعيشة قبل تخفيض اثمان الوقود والخبز واللحم واللبن وسيرشد ايضاً الى التدابير اللازمة لامكان تنفيذ الالزام بالبيع المحدد بطريقة فعالة في جميع البلاد

الغاء وثائق التأمين لاخطار الحرب

لندن في ١٨ ايلول — قررت شركة «لويد» بصفة مستعجلة اذاعة تنبيه لمدة ٤٨ ساعة لكل من يحمل وثيقة تأمين ضد أخطار الحرب بأن هذه الوثائق تعتبر لاغية بعد الميعاد المضروب وقررت الادارة ايضا عدم صرف وثائق تأمين لاخطار الحرب حتى صدور أوامر اخرى

انباء شرقية

اسطول انكليزي في المياه التركية

في زيارة رسمية تستغرق اربعة ايام

استنبول في ١٩ ايلول — وصلت المدرعة «ديفو نشير» والمدمرتان «افريدي» و «كرساك» الى المياه التركية في صباح اليوم في زيارة رسمية تستغرق اربعة ايام. وقد وضعت السلطات التركية برنامجاً شيقاً لحفلات الاستقبال والمآدب التي تقام لرجال الاسطول

٢٠٠ غريق فى مياه الفيضان بايران

طهران في ١٩ ايلول — استخرجت حتى الآن اكثر من ٢٠٠ جثة من بين أطلال مدينة — نهاوند — التي دمرتها مياه الفيضان كلها تقريباً. وقد اصدر الشاه امره بارسال جميع الاسعافات فأرسلت الاطعمة والمؤن من المدن المجاورة، ووصل الاطباء مع وسائل الاسعافات الطبية الى منطقة الفيضان ويزيد عمق المياه على ١٦ قدماً وقد دمرت جميع دور الحكومة في نهاوند.

الملحق التجاري فى مفوضية تركيا بمصر

القاهرة في ١٩ أيلول — تلقت وزارة التجارة والصناعة من وزارة الخارجيه نبأ يفيد أن الحكومة التركيه، قد عينت حضرة ترهان سلال بوراي ملحقاً تجارياً ثانياً بالمفوضية التركيه في مصر

ثورة السوديت

لندن تستدعي رعاياها من تشكوسلفاكيا

اليهود يزيفون مستندات باسم السوديت

إيغرفي ١٩ ايلول — وصلت الاخبار الى هنا بانه قد تشكل فى مكتب الوزارة الداخلية التشيكية مركزاً لليهود الشيوعيين الفارين من المانيا لتزييف مستندات باسم الحزب السوديتي الالماني وباستعمالهم الاوراق والاختام التي ضبطتها الحكومة التشيكية من مكاتب الحزب المذكور — د.ن.ب

اقبال السوديت على تلبية نداء هنلاين

آش فى ١٩ ايلول — اصدر كونراد هنلاين نداء الى السوديت الالمان يطلب منهم فيه تأليف فرقة من المتطوعين تعسكر على حدود السوديت الالمانية وقال ان آمال السوديت الالمان التى كانت تعلقها على تشيكوسلوفاكيا قد خابت. وحكومة براغ غير قادرة على ضبط اعوانها من الشيوعيين، اما بنيش فلا يملك الشجاعة للاعتراف بافلاس سياسة حكومته ورجاءه الوحيد هي ازمة اوروبية عامة. اننا نطالب بحقوقنا الطبيعية وبالمدافعة عن انفسنا. فالى السلاح وانشاء فرقة سوديتية للدفاع

والطلبات للدخول الى هذه الفرقة كثيرة لدرجة ان هنلاين اصدر اوامره ان لا يزيد عدد رجالها عن ٤٠،٠٠٠ ويمكن لجميع السوديت الالمان اللاجئين والذين اعمارهم بين ٨ و ٤٠ سنة الانخراط فى هذه الفرقة — د.ن.ب

وضع الالمان في الصفوف الامامية

برلين في ١٩ ايلول — بلغ عدد اللاجئين السوديت الذين فروا الى المانيا ٨٠،٠٠٠ بين الرجال والنساء والاولاد. وقد بلغ عدد اللاجئين في درسدن وحدها ٢٧٠٠٠ شخص.

واخبر اللاجئون الى بريسلاو بأن التشيك قد صرحوا بانهم فيما اذا وقعت حرب سيضعون السوديت الالمان في الصفوف الامامية لمحاربة الجنود الالمانية وعند رفضهم المحاربة او محاولتهم الفرار ستطلق عليهم المدافع الرشاشة من الخلف — د . ن . ب —

دعوة الانكليز الى مغادرة براغ

لندن في ١٩ ايلول — آثار الخبر الوارد من براغ الدهشة بان النساء والاولاد الانكليز تلقوا امراً من الملحق العسكري البريطاني فى براغ ان يتركوها وبين السيدات قرينة اللورد رنسيمان — د . ن . ب

اطلاق النار على النساء والاولاد

إيغرفي ١٩ ايلول — اطلق الجند التشيكي النار من المدافع الرشاشة على النساء والاولاد من السوديت الالمان الذين كانوا يريدون الالتجاء الى المانيا. وقد اصيب عدد من السيدات وولدين بجراح بالغة — د.ن.ب

التشيك يجندون من عمر ١٦

اوسيغ في ١٩ ايلول — فتش الجند التشيكي البيوت في منطقة اوسيغ بعد اعلان الاحكام العسكرية والقى القبض على كثيرين من السوديت الالمان.

وتلقت جميع البلديات في بودوايس الاوامر التى تقضي بدعوة جميع التشيك الذين يبلغ عمرهم ١٦ سنة الى حمل السلاح. وهذه الاوامر تشابه الاوامر التي تصدرها الحكومة الشيوعية في اسبانيا ومصور عليها صورة رجل وامرأة وولد حاملين البنادق — د.ن.ب

اللاجئون الى هنغاريا من الارهاب

درسدن في ١٩ ايلول — وصلت الاخبار من الحدود الهنغاريه بان اكثر من ٥٠٠٠ شخص تمكنوا من الفرار من الارهاب التشيكي الى هنغاريا وسيل الفارين لا ينقطع وبينهم جنود من الجنسيات البولونية والمجرية والروتنية والسلوفاكية — د.ن.ب

هنغاريا تشكر السنيور موسوليني

بودابست في ١٩ ايلول — ارسل وزير خارجية هنغاريا المسيو امريدي برقية الى السنيور موسوليني يشكره فيها على العطف الذي اظهره امس في خطابه نحو الاقلية المجرية في تشيكوسلوفاكيا — د.ن.ب

هيئة للمدافعة عن حقوق البولونيين

كاتوفيتس في ١٩ ايلول — تشكلت هيئة في كاتوفيتس للمدافعة عن حقوق البولونيين في تشيكوسلوفاكيا ومنذ امس يعطي راديو بولونيا الاوامر للبولونيين في تشيكوسلوفاكيا ويطلب منهم الصبر لان ساعة الخلاص قد اقتربت — د.ن.ب —

يوم فلسطين

نداء لجنة اعانة المنكوبين في بيروت

جاءتنا النشرة التالية من لجنة اعانة منكوبي فلسطين في بيروت: يوم فلسطين من ٢٧ رجب الى ٢ شعبان سنة ١٣٥٧ الموافق من ٢٢ الى ٢٥ ايلول سنة ١٩٣٨

مواطنونا الكرام اصحاب الغيرة والمروءة: ان فلسطين تدعوكم بلسان ابنائها الى العطف عليها وتخفيف لوعة اطفالها المتيتمين ونسائها الثاكلات

يا ابناء لبنان: ابذلوا المال في «يوم فلسطين» لتحافظوا به على الكرامة الغالية والشمم العربي، ولا تتقاعسوا صغاراً كباراً عن مد يد المساعدة لاخوانكم وجيرانكم وابناء قوميتكم. وكل قرش تبذلونه في هذا السبيل يكفكف دمعة من عيني اليتيم ويخفف لوعة المنكوبين من ابناء فلسطين، فهبوا جميعاً لنصرتهم والله لا يضيع أجر من أحسن عملا.

لجنة اعانة منكوبي فلسطين
في بيروت

ارسلوا تبرعاتكم الى امين السر:
الشيخ قسطنطين يني
العنوان:
جادة الافرنسيين
بيروت — تجاه سوق الجميل
تلفون ٦٦-٥٤ صندوق البريد ٣٣٧
أو الى الدكتور سليم ادريس
العنوان:
المستشفى الاسلامي
بيروت — محطة النويري
تلفون ٦٤-١

* * *

رسالة حيفا التلفونية

اندلاع النار في دكان ليهودي

حيفا في ١٩ ايلول — لمراسل الدفاع الخاص — شبت النار صباح اليوم في دكان بقالة ليهودي في الكولونية الالمانية، وقد خفت فرقة الاطفائية لاخماد النيران، خوفاً من تسربها الى المحلات المجاورة

وصول ٦٠ مهاجرا من اليهود

وصل اليوم الى الميناء على ظهر بعض البواخر ستون مهاجراً يهودياً.

الاستعداد لموسم الاثمار الحمضية القادم

بوشر بالاستعداد لموسم الأثمار الحمضية المقبل، والاعمال تدور في تحضير عنبر آخر في الميناء لاجل تخزين الصناديق المعدة للتصدير بالنظر لضيق العنابر المعينه لها عن استيعاب الكميات المصدرة عن طريق حيفا

لجنة البلدية تبحث عدة مشروعات

عقدت لجنة البلدية جلسة بحثت فيها المشاريع التى ستفاوض في أمرها فى الربع القادم من السنة، وبين هذه المشاريع انشاء بعض الشوارع واصلاح الاخر وعمل مجاري في المدينة

مصادرة الصحف الاجنبية في براغ

براغ في ١٩ ايلول — صادرت السلطة امس اكثر الجرائد الاجنبية وخصوصاً الافرنسية والانكليزية التي كتبت شيئاً عن الحالة في تشيكوسلوفاكيا — د.ن.ب

التجنيد العام في تشيكوسلوفاكيا

براغ في ١٩ ايلول — تنفي الدوائر التشيكية خبر التعبئة العامة فان الحدود قد اقفلت في وجه الاشخاص الذين اعمارهم دون ٥٠ وكتبت جريدة «برافو ليدو» التي تظهر في براغ تقول: «أننا اقوياء لدرجة نتمكن فيها من جر اوروبا كلها للحرب. أننا نعارض الاستفتاء وسوف لا ندع الجنود الاجنبية من الدخول» — د.ن.ب

تصريح دلادييه عن المباحثات

لندن في ١٩ ايلول — انتهت المحادثات بين الوزراء الانكليز والافرنسيين قبل نصف الليل بقليل. ودامت اكثر من ثماني ساعات ويقول بيان بانهم تباحثوا في الحالة الدولية بكل دقة والحكومة البريطانيه والافرنسية تأملان بامكان وجود حل سلمي

واشترك في انباء اللورد رنسيمان ايضا في هذه المباحثات وبعد انتهائها عاد الوزراء الافرنسيون الى السفارة الافرنسية. وصرح المسيو دلادييه لمراسلي الجرائد انه لا يقدر ان يخبرهم شيئاً عن المحادثات لانه وعد تشامبرلين بذلك. وستعقد جلسات وزارية اليوم في لندن وفي باريس

وتقول الدوائر البريطانية انه سوف لا ينشر شيء عن المحادثات بين الوزراء الانكليز والافرنسيين قبل ان يتحدث المستر تشامبرلين مع الزعيم هتلر — د.ن.ب.

البلجيك في حالة نشوب الحرب

بروكسيل في ١٩ ايلول — كتبت جريدة «ستاندارت بلغين» ان الحكومة البلجيكية سوف لا تشترك في عقوبات اقتصادية فيما اذا وقعت الحرب — د.ن.ب.

الاصلاحات في فلسطين

تجري اثناء اشتداد الاضطراب

« بقية المنشور على الصفحة الاولى »

ان وراء هذه المحاولات المنحوسة ضد النظام في الارض المقدسة، تكمن هناك روح انشائية تتلمس نوعاً من الاعراب عن الوطنية. ويلوح لنا ان اتجاه هذه الحركه يبرر ما ينسب الى القائمين بها من انهم هم «المخلصون»، وذلك لان المراسيم التي يصدرها «العصاة» تنحو منحى الرجوع الى الاشياء القديمه، وهي على كل حال تظهر مقتها الشديد لبعض العادات والطباع التي دخلت بين العرب الفلسطينيين في الاعوام الاخيرة

غطاء الرأس

وما بنا من حاجة الى ان نسخر من الشوق الذي به اجمع العرب الوطنيون أمرهم على جعل لباس الرأس هو الرمز الذي يدل إما على اذعانهم للاحوال القائمة في فلسطين، واما ابتعادهم عنها

وفى بلاد اخرى كثيرة في الشرق الادنى، طالما حمي وطيس الجدل حول الطريقة المتقنة التي تغطى بها الرأس، وشمل هذا الجدل جميع المفكرين من الناس تفكيراً صحيحاً

الى البوسفور

وهذه هي تركيا، مثلا، قد قذفت بجميع طرابيشها الى البوسفور، لانها كانت تدل على التأخر، ولان اناس الشرق والاتراك العصريين يشعرون بانهم متقدمون. وقد ظهر هؤلاء امام الاجنبي وهم اقل بهجة فى منظرهم عند ما لبسوا القبعات

فى العراق

ولمدة من الزمن، كان الوطنيون في العراق يرتدون السدارة، وهي نوع من القبعات، يقال ان الذي اوحى به هو المرحوم الملك فيصل. ولو ان الزائرين لمدن العراق قد يكونون قد ظنوا في لباس الرأس هذا انه اقل اعتباراً من الطربوش، أو من الكوفيه والعقال

وفى العجم

وجاء زمن كان فيه على كل واحد في العجم ان يرتدي قبعة ذات قمة مرتفعة تشبه قبعة «كيبي» الفرنسية

وعلى كل فلا يظنن احد ان هنالك شيئاً فى لباس الرأس، فان دلالته الرمزية فسيحة بعيدة المدى

وفى فلسطين

والان فى فلسطين، صدر «الامر الرسمي» من (القيادة العامة العليا للعصاة في فلسطين) بان الطربوش لا يجوز لبسه بعد الان، وان لباس الرأس الاقدم منه وهو الكوفية والعقال يجب ان يحل محله

ولباس الرأس هذا يلبس فى كل مكان في الصحراء، ويشاهد فى أمكنة اخرى من الاراضي العربية، وهو يبهج المنظر الى الدرجة القصوى، وبه تغطى الرأس تغطية حساسة. ومن المؤكد انه ليس هناك ما يقال ضده من الناحية الصحية.

وعليه فان تعنيفك لعرب فلسطين على هذا الامر بنوع خاص، بحجة انه انتكاس ورجوع الى عادات الصحراء الاقطاعية، لن يكون إلا سخرية تخطئ الهدف

مزاعم يهودية

ولقد قيل في جريدة يهودية ان هذه العودة الى الكوفية والعقال ليست إلا نتيجة لخدعة تجارية تنسب الى العرب. ثم زعمت هذه الجريدة ان مصنعاً في العراق كان لديه وفر من لباس الرأس هـذا، فقدم الرشوة للارهابيين الفلسطينيين ليفرضوا هذا الزي على جميع عرب فلسطين

وتحدث اشياء غريبة في دوائر الاعمال التجارية والمالية، وقد حدثت فى المالية الفلسطينية اشياء غريبة من هذا النوع بعد الحرب وكان حدوثها بشكل مهارة

مزاعم فاسدة

ولكن هذه المزاعم اليهودية بنوع خاص يذكرني بحقيقة عرفتها وانا فى شرقي الاردن، فقد تقرر ان نوعاً خاصاً من الكوفيات شوهد فى سوق عمان هو الذي يليق اعظم اللياقة لقسم من اقسام الجيش العربي، وجرى الاستفهام من وكلاء التاج للمستعمرات فى لندن عما اذا كان هذا النوع او ما يشابهه يمكن انتاجه فى انكلترا

ومع هذا الاستفهام كان الجيش قد بعث بانموذج الى وكلاء التاج وجاء الرد وفيه ان هذا النوع بالذات ... من مصنوعات انكلترا

ازياء الاناث

وليست هذه الثورة الانقلابية في الملابس قاصرة على الرجال، فان النساء العربيات المسيحيات لم يعد مسموحاً لهن بارتداء القبعات، وقد حلت محلها «المنديلا» الجميلة. ومن المؤكد ان هذا التطور لن يحط من قدر ملاحة النساء. وفي الحق ان نساء رام الله وقد اشتهرن بجمال الطلعة سيرحبن بهذا الزي

مما يصعب تصديقه

ومن المحرمات الاخرى التي صدرت بها مراسيم «العصاة» ما هو خاص باقلام تحمير الشفاه، وبالاكمام القصيرة، وحتى هذا الامر لا يمكن عده غامضاً، لانه انتشر انتشاراً واسعاً من قبل ذلك في اوروبا الغربية

ومما يصعب تصديقه ان مثل هذه التغييرات قد فرضت على السكان العرب في فلسطين لمجرد تسهيل عمل رجال العصابات.

كمصطفى كمال

ومسألة وجود رجال عصابات بين من يتمتعون بلقب «وطنيين» مسألة لا نزاع فيها، فهاهو مصطفى كمال في تلكم الايام الخالية كانت تعده السلطات فى القسطنطينية، كما يعده الساسة في الغرب خارجاً على القانون، ومع ذلك فانه من معاقله فى الجبال بذل الجهود في تغيير الرأي العام التركي، وكذلك تعمل هذه «الحكومة الوطنية الموقتة» التى الفت نفسها بنفسها كما كانت تفعل المؤسسة الكمالية، وتعمل على اعداد الرأي العام العربي الفلسطيني، ليوم قد يحل وقد لا يحل.

• • •

برنامج

الاذاعة الفلسطينية

يوم الثلاثاء في ٢٠ ايلول

- ٥،٤٥ اشارة الوقت والنشرات
- ٦،١٥ جليل بشارة وفرقة استوديو الاذاعة
- ٦،٣٠ موجز الاخبار الفلسطينية والشرقية
- ٦،٣٥ اغاني عربية
- ٦،٤٥ اغاني فكاهية
- ٧ حديث
- ٧،٢٠ ماري عكاوي وفرقة استوديو الاذاعة
- ١٠،٤٥ احسان عبده وفرقتها

الاذاعة المصرية

الاذاعة اللاسلكية للحكومة المصرية

يوم الثلاثاء في ٢٠ ايلول

- ٦،٣٠ صباحاً الاستاذ بليغ صفوت - تمرينات رياضية
- ٦،٤٥ الشيخ محمد احمد العمروسي - قرآن كريم
- ٧،٣٥ ختام
- ١٠،٠٠ اسطوانات
- ١٠،١٥ ابراهيم عثمان وفرقته
- ١٠،٤٥ اسطوانات
- ١١ الاستاذ محمد صادق وفرقته
- ١١،٣٠ ختام
- ٢،١٠ مساء * سطوانات
- ٢،٤٠ النشرات الجوية والاخبارية والتجارية الاولى
- ٦،٣٠ حفلة موسيقية
- ٧،٠٥ اسطوانات
- ٧،٢٠ حفلة موسيقيه
- ٧،٥٠ الاستاذ عبد اللطيف عمر وفرقته
- ٨،٣٠ النشرتان الثانيتان الاخباريه والتجارية
- ٨،٤٠ حديث
- ٩ الشيخ محمد رفعت - قرآن كريم
- ٩،٥٠ اميرة جمال وفرقتها
- ١٠،٢٠ الاستاذ عبد اللطيف عمر وفرقته
- ١١ سلام الملك - ختام

نشرات

بدون توقيع ...

جاء فى ملحق هاآرتس المسائي أنه خلال الليلة الماضية وضعت فى صناديق البريد نشرات بدون توقيع حمل فيها على المؤسسات اليهودية لانها لم تحتج على الحكومة لهدمها البيوت الخشبية الواقعة على الحدود. وتتضمن النشرات حملة شديدة على الحكومة أيضاً

SEPTEMBRE 20 1938 No 1241

صاحب الامتياز : ابراهيم الشنطي
المدير المسئول : شوكت حماد

الاشتراكات | في فلسطين عن سنة ١٥٠
في البريد الداخلي « « ١٨٠
في سائر الاقطار الخارجية « « ٣٠٠

الدفاع
جريدة يومية سياسية مصورة

ALDIFA - PALESTINIAN DAILY - PAPER

دار الدفاع : ميدان الساعة ـ عمارة البلدية ـ يافا ـ فلسطين
العنوان التلغرافي : (الدفاع ـ يافا)
تلفون ١١٨٧ (اربعة خطوط) و ١٠٧٥ (خطان) صندوق البريد (٢٥٥)
الاعلانات يتفق عليها رأساً مع الادارة
اجرة السطر : ١٠٠ مل

صور متنوعة على هامش الحوادث

اخذت هذه الصورة على أثر المناورات الحربية التي قامت بها الجيوش الفرنسية بمناسبة تأزم الحالة الدولية ، فيها يرى بعض الجنود الجزائريين وقد انتحوا جانباً واخذوا يعزفون على آلة موسيقية يروحون بها عن انفسهم

لا تزال الانباء ترد عن تحرج الحالة في تشكوسلوفاكيا مما اضطر حكومة براغ الى اعلان الاحكام العرفية واتخاذ اجراءات استثنائيه وتحصين الحدود . ويرى في الصورة أحد الجنود واقفاً على الحدود الالمانية التشيكية

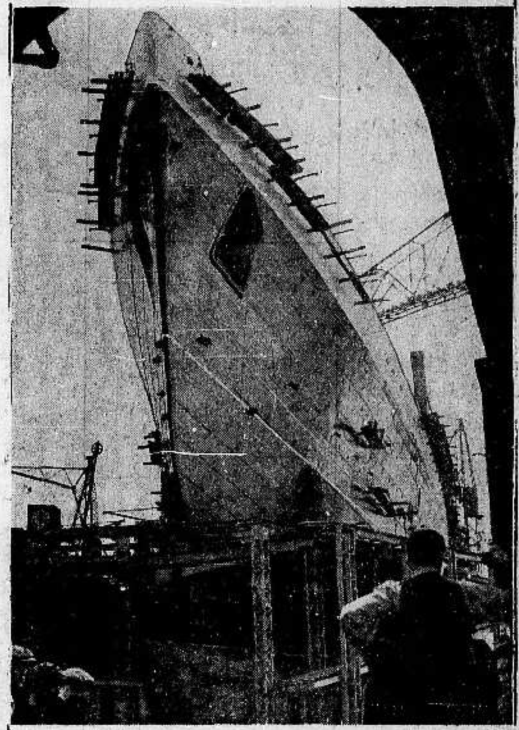

الباخرة الجديدة « كوين اليزابيث » وسيحتفل بانزالها الى البحر في ٢٧ الجاري وتبلغ حمولتها ٨٥ الف طن وتعتبر اعظم باخرة انزلت حتى اليوم

ساعدوا عائلات الشهداء

بينما نرى شبح الحرب يهدد العالم يتكلم رجال السياسة عن السلم وفوائده وعن ضرورة انقاص التسلح . وقد أخذت هذه الصورة لغواصة جديدة انزلت الى البحر في واشنطن في اميركا وحمولتها ١٣٠٠ طن وتعرف هذه الغواصة باسم « قارب الخنازير »

يظن القارىء لاول وهلة ان هذه صورة واقعية لوحش كاسر وقد اطبق فمه على انسان يريد تهشيمه والحقيقة أن الصورة تمثال لوحش عاش في عصور ما قبل التاريخ أقيم في احدى القصور في لندن ويرى أحد الزائرين وقد دخل في جوفه

القى السنيور موسوليني أمس خطاباً في تريستا شرح فيه الاسباب التي دعت ايطاليا لاخراج اليهود من بلادها ومما قاله : « اننا عملنا ذلك حفظاً للعنصر الايطالي ضمانا للهيبة الامبراطورية » وقد نشرت الصحف اليهودية في فلسطين صوراً لثلاثة من الشخصيات البارزة في ايطاليا قالت انهم من اليهود . وهم : الماريشالات بالبو ، وبادوليو ، وغرازياني . ويرى في اعلى صورة الماريشال بالبو .

شركة شل لفلسطين المحدودة
تقدم
الى مزارعي الاثمار الحمضية
زيوت شل الشهيرة للرش
العلاج الوحيد لجميع حشرات البرتقال والتيفوس.
يمكنكم الحصول على زيوت شل للرش من جميع
وكلائنا في فلسطين
وكالة يافا وجميع قراها راجعوا
شركة الاعمال الزراعية العربية المحدودة

اضمنوا نظافة اثماركم
باستعمال زيوت شل للرش

تقدم لكم الشركة

١ — الخبير الفني ليفحص لكم البيارة
٢ — زيوت شل الشهيرة للرش دائما محافظة على قوتها وفاعليتها
٣ — احدث الموتورات والماكنات للرش
٤ — ارخص الاسعار مع تسهيلات في الدفع

احدث الموتورات للرش تقدمها لكم شركة شل

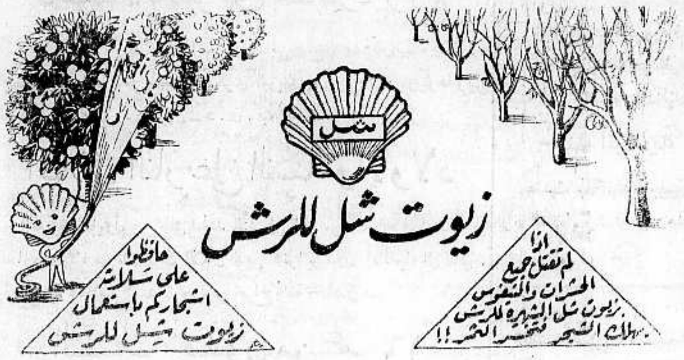

شركة
الاعمال الزراعية العربية
المحدودة
تعلن استعدادها التام
لموسمي
الرش و السماد الكيماوي

السماد الكيماوي	الرش
بأجود انواع الاسمدة	باقوى وافضل الزيوت
للبرتقال في جميع اطوار نموه	ضد الحشرات بانواعها
للثمر ، للزهر ، للنمو ، اللون	حشرات البرتقال ....
للفواكه	.... الحشرة الحمراء
التفاح ، الكمثرى ، اللوز	الحشرة السوداء ....
المشمش ، والموز	.... الفيوماجين
الحبوب	الحشرة الشمعية البيضاء ....
لجميع انواعها	باحدث الماكنات والآلات

تحت اشراف مهندسين زراعيين اختصاصيين

يافا	شركة الاعمال الزراعية العربية	المكتب
ص . ب ٣٤٥	تقدم دائما لكم	شارع طريفة
تلفون ١٠٦٨	خدمة ممتازة	(خلف دار البريد)
	تسهيلات في الدفع	
	معاملة حسنة	

مطبعة جريدة الدفاع — يافا

الاربعاء فى ٢٦ رجب سنة ١٣٥٧ و ٢١ ايلول سنة ١٩٣٨ — العدد ١٢٤٢

SEPTEMBRE 21 , 1938-VOL : NO - 1242

الدفاع

جريدة يومية سياسية مصورة

«AL-Difa» Daily Paper

صاحب الامتياز : ابراهيم الشنطي

المدير المسئول : شوكت حماد

الاشتراكات
في فلسطين عن سنة ١٥٠
في البريد الداخلي « « ١٨٠
في سائر الاقطار الخارجية « « ٣٠٠

دار الدفاع : ميدان الساعة — عمارة البلدية — يافا : فلسطين

العنوان التلغرافي : « الدفاع — يافا »

تلفون ١١٨٧ (أربعة خطوط) و ١٠٧٥ (خطان) ص.ب. (٢٥٥)

الاعلانات يتفق عليها رأساً مع الادارة

أجرة السطر : ١٠٠ مل

الحكومات العربية

موقفها الصعب من الوعود الجديدة

تعقيب على تصريحات وزير خارجية العراق

لزمت الحكومة البريطانية خطة تطمين الدول العربية كلما شعرت هذه الدول بالحالة الشاقة التي يكابدها عرب فلسطين ، وكلما اتصلت ، على اثر ذلك الشعور المتزايد ، بحكومة لندن . وهكذا افرغت الدول العربية على نفسها صبراً وتجلداً وانتظرت وعود ... الساسة البريطانيين . والى هذا أشار وزير خارجية العراق في الخطاب الذي ألقاه في عصبة الامم قائلا : «وقد وقفنا موقف التحفظ رغم مخالفتنا لكل مبدأ يرمي الى تقسيم فلسطين ، ولم نفه بكلمة ولم نأت بحركة من شأنها ان تزيد المشكلة تعقداً على الرغم من الالام التي تزداد في نفوس العرب جميعاً بسبب حالة فلسطين ، لاننا أردنا ان يتم بحث هذه المسئلة في جو هادىء . »

وهكذا فان تأكيدات لندن للعرب بأنها ستعتزم إنصاف قضية فلسطين هي التي جعلت حكوماتهم تنتظر . والدول العربية لا تستطيع أن تقف مكتوفة الايدي في حالة عدم المبالاة ، وهي ترى المتاعب الهائلة التي يعانيها عرب فلسطين . والى جانب الواجب الملقى عليها فأنها — أي تلك الدول — لا تستطيع أن تتحمل ضغط شعوبها الشديد ، تلك الشعوب التي لا تقل حماستها لهذه القضية عن حماسة عرب فلسطين أنفسهم .

ومرة أخرى في التاريخ ترتبط حكومة لندن بوعود مع الدول العربية . ولا نعتقد أنها تورط نفسها بعدم الوفاء ، فأن نفسية العرب وأحوالهم تختلف اليوم عنها في سنة ١٩١٥ حينما أعطيت الوعود الكثيرة للملك حسين . وللعرب اليوم وضعهم السياسي الذي يختلف اختلافاً كبيراً عنه فيما مضى من أعوام ، فهم اليوم قوة لا يستهان بها ويتمتعون بمراكز جغرافية على أعظم جانب من الخطورة

وأنه لمنتهى الحلم والصبر أن تقف تلك الدول العربية «موقف التحفظ» الذي أشار اليه وزير خارجية العراق . فالحالة الحاضرة في فلسطين تثير أشجان الغرباء قبل الاقارب وأبناء الاسرة الواحدة ، وذلك الموقف لا تستطيع الدول العربية صبراً عليه الى ما شاء الله ، بل هي تنتظر بفارغ الصبر الخلاص منه بحل مشكلة فلسطين حلا يحفظها لاهلها ، ويحفظ لها وحدتها ، ويحفظ كيانها من أن تمر عليه يد المسخ والتشويه .

ولقد وجهت انتقادات كثيرة الى بغداد والرياض وصنعاء . فثلاث سنوات تقضيها فلسطين فى مضاعفات الآلام والخسائر ، شيء غير قليل . وتلك العواصم العربية التي اتخذت لنفسها «موقف التحفظ» تشعر الان بحرج مراكزها ، وهي لذلك تنتظر من الحكومة البريطانية أن تفي بوعودها . والى هذا ايضاً أشار وزير خارجية العراق في خطابه المذكور قائلا : «واني اريد ان أقول بأن العراق ، حكومة وشعباً ، كثيرة الاضطراب لهذه المسئلة . وكلما تأخر الحل الذي يتمشى مع حقوق اخواننا اهالي فلسطين ازداد الموقف خطورة وصعوبة . » وهذا الوصف لا ينطبق على العراق فحسب بل ينطبق على كل دولة عربية . والعراق في ذلك مثل الدولة السعودية وحكومة اليمن سواء بسواء .

وهكذا يظهر جلياً لحكومة لندن أن التسويف في إنصاف العرب يزيد في خطورة الحال ليس في فلسطين فحسب ولكن في كل بلد عربي . فمن الخير كل الخير الاسراع ما امكن بوضع ذلك الحل الذي من شأنه الاحتفاظ بوحدة البلاد وتسليم زمام أمورها لأصحابها . واستمرار حكومة لندن على سير السلحفاة يبطء غاية البطء — شيء ينطوي على ما لا يكون في مصلحة السلم

وبعد الضربات الشديدة التي نزلت بالتقسيم ، ينتظر العرب من الحكومة البريطانية أن لا تفاجئهم بحلول شوهاء . وهي تعرف الان حق المعرفة ما يقبلون به وما يرفضونه . وهي تعرف أيضاً أنهم في حالة نفسية لا يقبلون معها أي انتقاص من مطالبهم كائناً ما يكون هذا الانتقاص .

ولعل حكومة لندن تكون أبصر بالامور في هذه المرة ، ولعلها تقدر ذلك الصبر العجيب الذي افرغته الحكومات العربية على نفسها انتظاراً لوعودها باجراء حل عادل . والشعب في هذه الايام غيرها في ايام مضت حينما كانت تصدق كل كلمة تقال وكل وعد يبرم !

ابراهيم

الحالة الدولية ما تزال حرجة

براغ فى ٢٠ أيلول — فهم مراسل روتر ان حكومة براغ قد وافقت مبدئياً على المقترحات الفرنسية الانكليزية غير انها ابدت بعض التحفظات وبالرغم من ذلك فان الحالة الدولية قد عادت الى القلق .

٦ اصابات مميتة وبليغة ليهود في القدس وحيفا ويافا

النار على دورية ويهود وجرح خفيرين وبوليس

اطلاق الرصاص على مستعمرات يهوديه وسيارات البوتاس وتاكسي ومعمل على طريق عيون قارة

اضرام النيران في آلة لكسر الحجارة وفي منجرة ومستودع للاخشاب ومضختين للمياه ليهود

حرق محطة وأخذ ٢٧ جنيها من محطة المجدل

جاء في البلاغات الرسمية التي اصدرتها الحكومة في خلال نهار وليل امس ما يلي :

منع التجول

جرت التغييرات التالية في نظام منع التجول المعروض على بعض الجهات : في نابلس من الساعة الثامنة والنصف مساء الى الساعة الرابعة صباحاً . في منطقة بلدية حيفا من الساعة الحادية عشرة مساء لغاية الساعة الرابعة صباحاً . وفي بيت لحم وبيت جالا وبيت ساحور من الساعة السادسة والنصف لغاية الساعة الرابعة صباحاً .

النار على البوليس

في مساء أمس اطلقت العيارات النارية من عربيين على دورية للبوليس فى حي ارض اليهود في حيفا واجاب افراد الدورية على اطلاق النار بالمثل .

جثة عربي

وبعد فترة وجيزة عثر على جثة عربي على سطح احد المنازل المجاورة لمكان الحادث ووجد مسدس اتوماتيكي ملقى بجانبه . وقد عثر على سلاح ناري آخر بالقرب من المكان غير ان الشخص الثاني كان قد اختفى .

جرح بوليس

وحدث ان احد افراد البوليس العربي كان بجوار مكان الحادث فأصابته رصاصة طائشة بجراح طفيفة .

قتل يهودي

في صباح هذا اليوم اطلقت العيارات النارية على رئيس عمال يهودي فى دائرة السكة الحديد ، يدعى نواح اروفسكي ، فى مكان بالقرب من محطة حيفا فاصيب بجراح قاتلة .

جرح عامل

واطلقت النار في صباح هذا اليوم على عامل عربي يدعى رشدي بكر من عمال السكة الحديد فاصيب بجراح بسيطة وذلك في شارع ستانتون فى حيفا

رواية مراسلنا

حيفا فى ٢٠ ايلول — لمراسل الدفاع الخاص — اطلقت النار فى صباح اليوم على يهودي اسمه اروفسكي ويشتغل فى ورشة سكة الحديد فقتل على الفور وكان القتيل سائراً حينئذ فى طريقه الى المحطة واصيب عامل بجراح من عيار ناري بينما كان في شارع ستانتون

النار على يهود

في الساعة السابعة من صباح اليوم اطلقت النار على جماعة من العمال اليهود بينما كانوا في طريقهم الى اراضي البريكة بالقرب من مستعمرة زخرون يعقوب (زمارين) .

قتل وجرح يهود

وقد قتل أحد العمال ويدعى دوف بن يوسف وجرح اثنان من افراد البوليس

« البقية على صفحة ٤ عمود ٦ »

فلسطين وسوريا والاسكندرونة

اتساع الافق السياسي ومساعي بغداد والرياض وصنعاء

المباحثات الدائرة بين لندن وباريس وتحديد موقف العرب من ذلك كله

تصريح الوزير

أتسع أفق السياسة العربية اتساعاً ظاهراً . فليس فى بلاد العرب اليوم من يعتنق «الاقليمية» الضيقة التي لا تؤدي سوى الى الخطر والضعف . والدول العربية الثلاث : العراق والسعودية العربية واليمن تمشي اليوم على سياسة واسعة الافق والغاية . وقد اشار وزير خارجية العراق الى هذه الغايات فقال : « ان اولها هو الدفاع بعزم لا يتزعزع عن سلامة العالم العربي والدفاع عنه ضد كل خطر يمكن ان ينشأ عن اضطراب الحالة الدولية الحاضرة . »

مشكلة فلسطين

وأمام العرب الآن ثلاث مشاكل رئيسية : ١ — فلسطين ٢ — سوريا ٣ — قضية الاسكندرونة . أما المشكلة الاولى فتأتي في الصدر من حيث الخطورة ، وموقف الحكومات والشعوب العربية منها موقف حازم يتأبى كل اعتداء على حقوق العرب ، وكل اهتضام للكيان العربي في هذه البلاد .

تحديد رسمي

وقد حددت هذه الحكومات وتلك الشعوب موقفها من التقسيم الخائب ، وهو الرفض التام الاجماعي له . وتقدمت بهذا التحديد رسمياً الى الحكومة البريطانية ، وطلبت حلا يضمن حق العرب كله . والظاهر انها أعطيت الوعد بذلك ، وهي الآن في موقف انتظار

موقف معروف

وقد اجتمع بعض مندوبي الدول العربية في جنيف ، وتباحثوا ملياً بهذا الامر . ومرة أخرى سمعنا ان وعوداً اعطيت لهم بالعدول عن التقسيم . وعلى كل حال فموقف الدول والشعوب العربية صار معروفاً تام المعرفة لحكومة لندن

لندن وباريس

أما مشكلة سوريا فتتناول تأجيل تنفيذ المعاهدة . وقد كتبنا عن ذلك في عدد سابق . والظاهر أن الحكومتين ، البريطانية والفرنسية ، تريدان تسوية مشكلتي فلسطين وسوريا في وقت واحد . على أن موقف كل عربي ، معروف جداً من هذا الذي اتفقت عليه لندن وباريس . فهم — العرب — يرفضون كل تسوية فيها أذى للسيادة الوطنية حاضراً ومستقبلا .

بذل مجهودات

وقد بحث في هذه المسئلة ، وقر الرأي على أن تبذل العراق والدولة السعودية مجهودات كبيرة في سبيل سوريا . ويؤكد هذا أيضاً خطاب وزير خارجية بغداد في جنيف ، اذ ورد في ذلك الخطاب ما يأتي : ان حكومتي ترقب بشيء من الجزع الحالة في سوريا ، وآمل ان تتبوأ سوريا في مستقبل قريب مكانها اللائق كعضو في العصبة مستقل ومطمئن . » ففي هذه العبارة اشارة وافية الى ما ذكرناه .

حل آخر

والمسئلة الثالثة هي مشكلة الاسكندرونة . فالى هذه الساعة لم يوضع علاج ناجز لحل تلك المشكلة . والعرب ينتظرون حلا غير الحل الجديد الذي يريدون ان يعتبروه « وقتياً » فقط . وهم اذ يحرصون على علاقاتهم بالحكومة التركية يتمسكون بحقهم في لواء الاسكندرونة تمسكا قوياً

قريباً وبحزم

تلك هي المشاكل الثلاث التي توليها الحكومات والامم العربية عناية بالغة . ولا يريد العرب ان يتناول بلادهم اقل شيء من التجزئة فى الوقت الذي تجمع الامم الاخرى فيه شتات شملها وتستكمل وحدتها . وأملنا ان يتم حل هذه المشاكل قريباً وبسرعة على مقدار عزيمة العرب وطبقاً لقوة مشيئتهم .

فلسطين فى (بريطانيا والشرق)

معضلة لا تحلها القوة

جميع القوى تعجز عن فرض السلام

اكتفينا أمس بنقل المقال الرئيسي الذي كتبه محرر مجلة « بريطانيا العظمى والشرق » فى العدد الاخير من مجلته ، واليوم ننقل هنا كلمة كتبتها هذه المجلة نفسها بين مطالعاتها الرئيسية تحت عنوان (« التلف فى فلسطين »)

أسوأ من اسابيع

ليس ثمة اي شك ، لسوء الحظ ، فى أن الموقف فى فلسطين قد صار أسوأ مما كان عليه ، فالسلامة اقل مما كانت عليه منذ بضعة أسابيع ، والهجمات على الخدمات الضرورية الجوهرية ، كخدمات السكك الحديدية ، والمواصلات التلفونية ، قد اتيح لها كلها النجاح

القوة المعنوية

اما نصب الكمائن على الطرقات ، فقد أضيف اليه وضع الالغام عليها . وتدل جميع الدلائل على ان القوة المعنوية تزداد بين « العصاة »

واجبات السلطات

واما القول ، فى ضوء هذه الظروف بان السلطات في فلسطين سواء منها المدنية أو العسكرية ، أو البوليسية ، مهملة ، أو جبانة هيابة في اداء واجباتها فانه ليس قولا مضحكا فحسب ، وانما هو وشاية وافتراء

لا تحل بالقوة

ذلك لان من المعروف لجميع الناس غير المغرضين ، ان معضلة فلسطين ليست من المعضلات التي تحل بالقوة

السياسة ثم السلام

وكما قيل في اعمدة هذه الصحيفة مراراً وتكراراً ، لا بد من ان يجيء إعلان السياسة الجديدة ، وتنفيذها قبل مجيء السلام الى الارض المقدسة .

القوى كلها لا تنفع

وقد تجاهد السلطات البريطانية وتكافح بكل القوى التى تحت امرتها لتسيطر على الموقف ، ولكنها لن تستطيع ان تفرض السلام

وعليه فان كلمة لندن التى قد تقرب هذه الخاتمة ، ما تزال هي الكلمة المنتظرة...

موسوليني يخطب

روما — يقوم السنيور موسوليني برحلة استكشافيه في شمالي ايطاليا وقد انتهز هذه الفرصة فالقى خطابا قال فيه انه يجب علينا ان نكون متحفظين في تفاؤلنا فالحالة الدولية ما تزال حرجة .

ايران والعراق

تؤيدان حقوق العرب أمام العصبة

وزير ايران يجهر بعذر عرب فلسطين

أولى غايات العراق سلامة العالم العربي

تناولنا في برقيات «الدفاع» الخاصة أمس وصف اجتماع عصبة الامم وذكرنا موجز خطابي معالي وزير خارجية ايران مندوب حكومته في العصبة ومعالي وزير خارجية العراق مندوب حكومته الاول.

وقد تكلم الوزيران عن قضية فلسطين ووجوب الاسراع في حلها حلا عادلا يتفق والاماني المشروعة لسكان البلاد العرب. وننشر اليوم ما وافتنا به البرقيات عن خطابي الوزيرين:

العالم المضطرب

بدأ مندوب ايران الكلام عن الحالة المضطربة في العالم وأشار الى الحوادث الدامية التي تجري في اسبانيا. ثم انتقل بعد ذلك الى ذكر حوادث فلسطين المؤسفه.

عذر العرب

ثم قال: ان عرب فلسطين معذورون في حقوقهم ومصالح وطلب ان تصان هذه الحقوق والمصالح بحل قضية البلاد حلا عادلا ومعقولا.

الحلف العربي

ثم وقف معالي توفيق بك السويدي وزير خارجية العراق فقال:

ان دولة العراق تربطها بحليفتيها اليمن والمملكة السعودية روابط وثيقة تزداد متانة يوما بعد يوم وهي روابط لحمتها وحدة الغايات والاماني

اولى الغايات

واولى هذه الغايات المشتركة الدفاع بعزم لا يتزعزع عن سلامة العالم العربي والدفاع عنه ضد كل خطر يمكن ان ينشأ عن اضطراب الحالة الدولية الحاضرة

الحلف الثلاثي

وهذه المحالفة العربية الثلاثية لم تتأثر بالاتفاق الذي حصل بين بريطانيا وايطاليا في ١٦ ابريل الماضي. وقد رحبت العراق بهذا الاتفاق لانه ايد سلامة املاك حليفتها

تطورات الحالة

ثم قال الوزير: ان حكومته ترقب بعين الاهتمام الشديد تطورات السياسة في البلاد الواقعة شرقي البحر الابيض المتوسط وتعلق اهمية كبرى على استتباب الامن واستقرار الامور في هذه البلاد

خطورة الموقف

ثم قال: وقد اشرت في الخطاب الذي القيته في اجتماع السنة الماضية الى غيوم تتلبد في افق العراق الغربي وتنذر بالانتشار. وقد حققت الحوادث تشاؤمي

ولست أقصد اليوم ان اعترض على ضرورة بحث كل مشروع يتعلق بمستقبل المسلمين بحثا دقيقا ايجابيا ولكني اريد ان اقول ان العراق حكومة وشعبا كثيرة الاضطراب لهذه المسألة وكلما تأخر الحل الذي يتمشى مع حقوق اخواننا اهالي فلسطين يزداد الموقف خطورة وصعوبة

موقف التحفظ

وقد وقفنا موقف التحفظ رغم مخالفتنا لكل مبدأ يرمي الى تقسيم فلسطين، ولم نفه بكلمة ولم نأت بحركة من شأنها ان تزيد المشكلة تعقداً على الرغم من الآلام التي تزداد في نفوس العرب جميعاً بسبب حالة فلسطين. لاننا اردنا ان يتم بحث هذه المسألة وحلها في جو هادي.

المشروع البغيض

ثم قال ان اللجنه التي ذهبت اخيراً الى فلسطين قد اقتنعت ان التقسيم ليس حلا عادلا ولا معقولا وان الحكومة البريطانية، وقد ثبت لها على اتم صورة ان العرب يقاومون التقسيم مقاومة لا رجوع عنها، ستعدل عن هذه الفكرة وتقترح حلا يضمن حقوق العرب.

حالة سوريا

ثم تكلم معالي السويدي بك عن تطور الحالة في سوريا فقال ان حكومته ترقب بشيء من الجزع تطورات الحالة في سوريا واعرب عن أمله بان تتبوأ سوريا في مستقبل قريب مكانها كعضو في عصبة الامم.

مشكلة الاسكندرونة

وختم الوزير كلامه عن البلاد العربية بقوله:

«وقد تتبعنا بكل عناية التدابير التي وضعت لحل مشكلة الاسكندرونه، واريد ان اقول هنا ان حكومتي ستتلقى بمزيد الارتياح حلا نهائياً مرضياً لاخواننا الترك والعرب.

الرقابة الشديدة

على حدود السنجق

بيروت — فرضت السلطة الرقابة الشديدة على السيارات الحلبيه التي تذهب الى هاتاي كما عززت نقط الحدود المشرفة على اراضي العمق وحارم وجسر الشغور وتقول المراجع العليمة ان هذه التدابير اتخذت لمنع وقوع حوادث الاعتداء الليلية.

الحالة السياسية

في لبنان

بيروت ـ قرر حزب الاتحاد البرلماني عقد اجتماع عام يوم الثلاثاء القادم لبحث الحالة الحاضرة وتقرير موقف الحزب من سياسة الحكومة المالية بمناسبة درس ميزانية العام المقبل والمفهوم ان هناك مساع جدية لاثارة حملة ضد الحكومة الحاضرة قبل حلول دورة اكتوبر البرلمانية

مهراجا ديواس

ينادي بالاتحاد على مبدأ القومية الشرقية

اندلاع ألسنة الحرب معناه خراب العالم

يزور مصر في الآونة الحاضرة سمو مهراجا ديواس أحد امراء الهند الذين عرفوا بصدق عقيدتهم. ويعرف المشتغلون بالقضايا العربية سمو المهراجا معرفة جيدة فلا تتركه حركة من الحركات التحريرية في البلاد الشرقية إلا أيدها وأظهر عطفه الكبير عليها. وقد أدلى سموه بحديث أشار فيه الى بعض ما يشغل اذهان العالم من المسائل المهمة التي تحتل الجانب الاكبر من تفكير الرأي العام العالمي والشرقي بصفة خاصة

الحالة الدولية

بدأ المهراجا حديثه عن رأيه في الحالة الدولية وما يراه بشأنها اذا أعلنت الحرب فقال:

«اني لا اتصور ان دولة أو امة كائنة ما كانت تسعى الى خراب العالم بدفعه الى اتون الحرب الملتهب، واري ان مثل هذه الحرب ان وقعت ـ لا سمح الله ـ ستكون شؤما على العالم اجمع بحيث تغير كثيراً من معالم التاريخ. ولا اعتقد ان هناك دولة مستعدة في الوقت الحاضر لتحمل مسئولية هذه الكارثة»

جامعة أمم شرقية

وتحدث عن رأيه في «جامعة الامم الشرقية» التي خطرت على اذهان الكثيرين من المشتغلين بالسياسة الشرقية فقال:

«اعتقد انها فكرة طيبة، ولكن على ان تعمل كل دولة من الدول الشرقية على تقوية نفسها بحيث تبدأ بتربية الشعب تربية تبث في نفوس افراده القوة والسمو الى المثل العليا، وان تطرح الامم الشرقية عن نفسها العصبيات الطائفية والدينية فيقوم اتحادها على مبدأ القومية الشرقية. أما في الوقت الحاضر فينبغي ان تتعامل جميعاً مع عصبة الامم الحالية حفظاً لكيان الانسانية»

حالة الهند

ثم تكلم عن حالة الهند الاجتماعية فقال:

«ان من الهنود طائفة اخذوا قسطاً كبيراً من المدنية الحديثة وبقي سائرهم بعد ذلك على فطرتهم الاولى. فالذين أخذوا قسطهم من المدنية لا يفترقون عن اهل الغرب في شيء لا في ثقافتهم ولا في تفكيرهم ولا في وسائل معيشتهم ولا في أخذهم باطراف الحياة من سائر نواحيها

«وأما الذين على فطرتهم فشأنهم في ذلك شأن سائر الشعوب المتبدية في محافظتهم على القديم ومجانبتهم لكل ما هو حديث يشتم منه روح الخروج على التقاليد القديمة. على أن المدنية الحديثة بدأت تأخذ طريقها في صفوفهم وتسير بينهم سيراً حثيثاً يبشر بخير كثير.

«واني لا ارى لمثل امة الهند ألا تطرح عنها كل ما هو قديم والا تندفع وراء كل ما هو حديث فتأخذ من كل بطرف وتسير على ذلك في الوجهة التي تحقق لها الخير.»

* * *

مصر والحرب

تدابير الحكومة وتعدد المقابلات السياسية

نشرت جريدة «لاباتري» مقالا رئيسياً عن مصر في حالة الحرب وذكرت انعقاد مجلس الوزراء مرات عديدة وتساءلت هل فكرت الدولة في حماية السكان وتأمينهم؟

مقابلات سياسية

واشارت الجريدة الى تردد المستر سمارت على رئيس الحكومة وتقديمه اليه تقارير حكومته عن رأيها في التزامات مصر ازاء بريطانيا في حالة نشوب الحرب كما اشارت الى زيارة وزير ايطاليا المفوض لمحمد محمود باشا وتأكيده حسن نيات حكومة روما نحو مصر وقد برهنت على ذلك حتى الآن باحسن النيات.

احتياطات الحكومة

ثم قالت الجريدة: من حقنا ان نتساءل عن الاجراءات والاحتياطات التي اتخذتها الحكومة حتى الآن لمقاومة جميع الطوارئ، وقد انتظر الجمهور الى الآن عبثاً الوقوف عليها.

وقد قيل لنا في هذا الصدد ان مصلحة السكك الحديدية للحكومة قد اتخذت عدتها لاختزان ما يلزمها من الفحم الحجري والفلنكات والقضبان، وانها بازاء المسؤوليات الملقاة على عاتقها قد طلبت الوقوف على التحوطات العسكرية التي ترى السلطات المصرية والبريطانية اتخاذها.

وقيل لنا ايضاً أن جميع مصالح الحكومة قد طلب اليها ان تمد كشوفاً بما يلزمها، من كل نوع خلال خمس سنوات تقريباً.

وقيل لنا كذلك ان الحكومة تفكر في تكليف «بلوك الخفر» بحراسة مباني الحكومة والمصارف.

قرض مالي

للخط الحجازي

دمشق — اصدرت المفوضية العليا قراراً بالتصديق على القرض الذي تم عقده بين الحكومة السورية والمصرف اللبناني السوري وقدره ٩٠ الف ليرة لبنانية سورية) وذلك للاشتراك في نفقات اصلاح الخط الحجازي وتسييره بين دمشق والمدينة المنورة

انباء مختلفة:

تحرج الحالة

والقلق في لبنان

بيروت — بمناسبة الانباء الكثيرة عن تحرج الحالة الدوليـة عقدت عدة اجتماعات في سراي الحكومة اللبنانية وفي سراي المفوضية العليا حضرها كبار رجال السلطتين وتناول البحث الدفاع عن البلاد في حالة حدوث مفاجآت وتأمين ضروريات الحياة للاهالي وقد اسفرت هذه الاجتماعات عن تأليف لجنة للدفاع والتموين برئاسة وزير الداخلية ومستشاره ومدير دوائره ومدير المالية ومدير الدوائر الاقتصادية وقد اذاعت الحكومة بلاغا توضح فيه التدابير التي يجب اتخاذها في حالة وقوع الكارثة الكبرى.

مسائل الحدود

بين العراق وايران

بغداد — بدأت المحادثات بين الحكومتين العراقية والايرانية لتعيين الحدود بين الدولتين حسب الاتفاق الاخير ويستدل من المعلومات التي اذاعتها الحكومة العراقية ان العلاقات التجارية بين العراق وايران ستدخل في طور جديد وانه من المنتظر فتح باب المفاوضات قريباً لعقد معاهدة تجارية واتفاق جمركي بين البلدين

الحالة العامة

في بلاد اليمن

صنعاء ـ يلاحظ ان جلالة الامام يحيى حميد الدين عاهل اليمن شديد الاهتمام بتحسين الحالة العامة في بلاد اليمن وانه منصرف الى تعزيز قوات الدفاع ويواصل الفريق حسن تحسين الفقير باشا تدريب الفرق المتطوعة وقد نظمت اخيرا في سلك الجنديـة فرق جديدة تسمى بفرق (الدورة الثالثة يبلغ عددها نحو من خمسة آلاف جندي من فوق سن السابعة عشر

اعلان

تألفت في القدس جمعية باسم جمعية اتحاد الحرف والصنائع العربية للاهتمام بشؤون العامل المادية والادبية ويقع مركز الجمعية المذكوره في عمارة (ميو) بجانب بنك باركليس. صندوق البريد ٧٥٤ ورقم التلفون ٣٣٨٩

اعلان

تقدمت الينا مضبطة موقعة من مختار محلة سكنة درويش بيافا تتضمن ان عزيزه بنت حسن السويس من المحلة المذكورة توفيت منذ خمس وعشرين سنه تقريبا وانحصر ارثها الشرعي والنظامي في زوجها محمود معوض الملقب بالحلاق واولادها منه ابراهيم ومحمد وصفيه فقط فمن له اعتراض على مضمون هـذه المضبطة فليراجع المحكمة الشرعية بيافا خلال عشرة ايام من تاريخ النشر ؟

قاضي يافا الشرعي

عبدالله غوشه.

* * *

اجواء مصر

ومرور الطائرات الاجنبية فيها

انشاء خطوط جوية لعدة شركات مختلفة

القاهرة في ٢٠ ايلول — تلقت وزارة المواصلات كتاباً من وزارة الخارجية ذكرت فيه، انها سبق ان احالت اليها طائفة من الطلبات التي تلقتها — عن طريق بعض الحكومات الاجنبية — في صدد انشاء خطوط جوية تمر بمصر او تنتهي في القاهرة، ولكنها لم تتلق رداً برأيها حتى الان.

ويؤخذ من الرد الذي اعدته مصلحة الطيران المدني في هذا الشأن ان الطلبات السالفة الذكر لا تزال تحت البحث والنظر.

أما الخطوط الجوية التي ترغب بعض هيئات الطيران الاجنبيـة في الترخيص بها فهي:

١ ـ خط جوي تريد شركة «لوفت هانسا» الالمانية انشاءه من برلين الى القاهرة ومنها الى بغداد وكابول

٢ ـ خط جوي يصل بين امستردام والقاهرة وصاحبة هذا الخط شركة الطيران الهولاندية

٣ ـ خط جوي بين اثينا والقاهرة تنشئه الشركة الجوية اليونانية

٤ ـ خط جوي بولندي يمر باثينا واللد والاسكندرية

٥ ـ وطلبت شركة الخطوط الجوية الامريكية الترخيص لطائراتها بالمرور بالاراضي المصرية والهبوط في مطاراتها في خلال ثماني رحلات جوية تقوم بها من جزائر «ازورس» الى حوض البحر الابيض المتوسط

* * *

من القاهرة

شراء مليوني كمامة واقية من الغازات

اجتماع رئيس الوزراء بالملك فاروق

الازمة الدولية عظة لاعداد وسائل الدفاع

القاهرة في ٢٠ ايلول ـ لمراسل الدفاع الخاص ـ قصد رئيس الوزراء الى سراي المنتزه وقابل جلالة الملك فاروق مقابلة طويلة عرض فيها على اسماعه المعلومات، والبيانات التي تلقتها الوزارة في صدد الازمة الدولية الحالية وعلاقة مصر بتطوراتها سواء منها المعلومات التي وردت على وزارة الخارجية من ممثلي مصر السياسيين في الخارج أو ما تلقته الوزارة من السفارة البريطانية

مليونا كمامة

ثم عرض مشروعا يقضي بشراء مليوني كمامة واقية من الغازات السامة فوافق الملك على المشروع واتخاذ كل ما يمكن من التدابير لوقاية الشعب في حالات الحرب

مجلس الوزراء

وعقب انصراف الرئيس من القصر الملكي انعقد مجلس الوزراء وقرر فتح اعتماد قدره ٣٥٠ الف جنيه لشراء هذه الكمامات على ان يكون سعر الكمامة الواحدة ١٥ غرشاً وان توزع على سكان المدن مجاناً، وهذا عدا عن ١٥ الف كمامة تشترى خصيصاً لرجال البوليس يستعملونها اثناء الغارات الجوية. وستتولى الحكومة الانكليزية توريد هذه الكمامات للحكومة المصرية في اقرب وقت

عظة لمصر

وصرح احد الوزراء المصريين قائلا ان الازمه الدولية الحالية عظة لمصر تحفزها الى اليقظة والاهتمام ومضاعفة الجهد في سبيل اعداد وسائل الوقاية والدفاع

من لندن

جاء من لندن ان وزير الحربيـة المصرية زار ملك انكلترا في قصره وان الدوائر المصرية هناك اغتبطت بذلك وعدته دليلا على تقدير خاص واحترام لمصر.

مدرسة النجاح الوطنية بنابلس

بستان اطفال وابتدائي وثانوي

ان مدرسة النجاح الوطنية بنابلس تستقبل عامها الحادي والعشرين راجية من الله تعالى العون والتوفيق. وهي مدرسة داخلية وخارجية ذات ثلاثة اقسام

١ — قسم بستان الاطفال للذكور والاناث الذين تتراوح اعمارهم بين اربع سنوات وسبع

٢ — القسم الابتدائي

٣ — القسم الثانوي

يبدأ قيد وقبول الطلاب اعتباراً من اول شهر ايلول وتفتح المدرسة ابوابها لفحص المستجدين في ٢٧ ايلول. ويبتدئ التدريس يوم السبت في ١ تشرين الاول سنة ٩٣٨

ومن اراد الوقوف على تفاصيل اخرى فليراجع ادارة المدرسة بنابلس

صندوق البوستة: ٧ ـ تلفون: ٤٢

٦ — ١٠ — (٤٢٩١) الادارة

صفوة ما يحمله بريد الشرق والغرب

محموم يهذي

فيتضح من هذيانه انه جاسوس

يحاكم الآن على عمل استمر ٢٥ سنة !

من اغرب ما طالعناه في العدد الاخير من جريدة « البيبل » الانكليزية ، القصة التالية من قصص الجاسوسية الدولية .

اسرار بريطانيا

هذا رجل مريض ، انتابته الحمى فصار يهذي « يخطرف » وهو على سرير مرضه ، وسمعت صاحبة البيت الذي هو فيه هذيانه ، فعرفت منه ان الرجل جاسوس خطر ، استمر ٢٥ سنة وهو ينقل اهم اسرار بريطانيا الجوية الى المانيا

ربان هولندي

وهذا الرجل اسمه كارل وايلن ، وهو يستعير اسما آخر هو « ورمستال » . وفي مدينة « ليل » في شمالي فرنسا حوكم هذا الجاسوس أمام مجلس عسكري منذ أيام ، وحكم عليه بالسجن ٢٠ سنة وكان في هذا الزمن الطويل الذي اشتغل فيه بالجاسوسية ربانا في السفن الهولندية

الى يوم اعتقاله

وليس بين الجواسيس الدوليين من أمضى مثل هـذا العهد الطويل في الجاسوسية دون أن يكتشف أمره ، غير القلائل منهم ، ومما ثبت على كارل وايلن هذا انه دخل في خدمة دائرة الجاسوسية الالمانية عام ١٩١٣ ، وظل يعمل فيها منذ ذلك التاريخ الى يوم اعتقاله .

في الحرب كلها

وكان مما ثبت ايضاً من الاوراق التي وجدت في حوزته ، ومن اعترافاته ايضاً ، انه كان وكيلا سريا (جاسوساً) من وكلاء الالمان طيلة مدة الحرب كلها ، وفي تلك الايام اوفد الى انكلترا تسع مرات ، وحصل في كل مرة منها على ما اراده من المعلومات .

الصليب الحديدي

ومن بعد الحرب اوفده رؤساؤه في مهام أخرى قضاها لهم ، وكان من براعته ونشاطه في جاسوسيته ما حمل هؤلاء الرؤساء على ان يجزلوا له العطاء ، وعلى ان يحصلوا له على وسام الصليب الحديدي العسكري ... الرفيع الشأن

ولم يسبق الا لهذا الربان الهولندي الاجنبي ان نال هذا الوسام العسكري ، لأن الوسام لا يمنح عادة المدنيين ، سواء من الاجانب او من الالمانيين

لانه ربان محايد

ومن قبل الحرب ، وفي اثنائها ، ومن بعدها اوفدت دائرة الجاسوسية الالمانية الكابتن كارل وايلن هذا في مهام خطيرة الى فرنسا ، والى الولايات المتحدة ، وقد استخدم هذا الرجل مركزه كربان من ربابنة السفن المحايدة التي تنقل البضائع الى بريطانيا اثناء الحرب ، في الحصول على معلومات هامة خطيرة عن الخطط التي رسمها الاسطول البريطاني لمحاربة الغواصات الالمانية ، ثم في الحصول ايضاً على معلومات كان يرسلها بواسطة اعوانه الى قواد هذه الغواصات ليتعلموا منها حركات السفن الحربية المخصصة لحراسة السفن التجارية

ما ينقص المانيا

وكان وصول كارل الى (ليل) في اوائل هذا العام بجواز سفر يحمل اسم « ورمستال » وقد عرف الآن ان المهمة التي جاء من اجلها في هـذه المرة هي الحصول على ما ينقص المانيا من المعلومات عن قسم خاص من اقسام خط « ماغينو » الشهير

وما كان هذا الربان قد حصل على هذه المعلومات فان المانيا بذلك تكون قـد اتمت معلوماتها عن هذا الخط كله ، من اوله الى آخره

هذيان يسجل

ولما مرض الرجل ، وصارت الحمى تنتابه في فترات متقطعه ، كان يهذي باللغة الهولندية ، وصاحبة البيت الذي مرض فيه امرأة فلمنديه تعرف الهولنديه حق المعرفة ، ولذلك فهمت كل ما كان يهذي به ، وابلغته الى البوليس ، فجاء ضابط منه ونصب في غرفة المريض آلة « الدكتافون » وهي الالة التي تنقل ما يقال وتسجله في الاسطوانات

اسطوانات كافية

ولما ابل كارل من مرضه ، كانت هذه الالة قد ملأت من الاسطوانات التي فيها هذيانه ، ما يكفي لادانته

اضف الى ذلك ان ضابطاً آخر من ضباط البوليس انيط به ان يقيم في غرفة مجاورة لغرفة كارل ليسمع ما يهذي به ويكون هو الشاهد الحي عليه

انكار فاعتراف

وفي اول جلسة من جلسات الاستنطاق انكر كارل تهمة الجاسوسية واصر على انكاره وهو يسمع اقوال الضابط « الشاهد الحي » ولكنه لما سمع الاسطوانات ... لم يجد بداً من الاعتراف بكل شيء عمله منذ ٢٥ سنه الى يوم ان قبض عليه

القوة الاحتياطية في شرق الاردن

عمان — قررت حكومة شرقي الاردن زيادة القوى الاحتياطيـة في الجيش الاردني كما قررت ارسال بعض الجنود الى غور الاردن تعزيزاً لحاميات الحدود بالنسبة للحالة الدولية المضطربة

اميرال بغير اسطول

ونائب ملك في بلاد ليس فيها ملك

أعظم كاره لليهود ينحني امام امرأة ...

« اقام موسوليني ، ومن بعده هتلر ، للاميرال هورتي نائب الملك في ارض مغلقة لا بحر لها ، حفلات تكريمية ، فاذا وراء هذا التكريم لرئيس دولة صغيرة كالمجر ؟ تحت هذه الكلمة التمهيدية ، نشرت مجلة « نيوز ريفيو » الانكليزية ما ما نجمله فيما يلي :

بكاء الاميرال

عند ما صعد القائد البحري القديم الاميرال نيكولاس هـورتي الى ظهر سفينة حربية ، في العام الماضي لاول مرة منذ نهاية الحرب العظمى ، اغرورقت عيناه بالدموع ، وكان صعوده الى تلك السفينة تلبية منه للدعوة التي وجهها اليه بينيتو موسوليني لحضور المناورات البحرية الايطالية ، والمعروف عن « الدوتشي » انه يتطلع الى بسط نفوذه على المجر

العالم النفسي

وفي شهر آب الماضي ، اخذ ادولف هتلر « العالم النفسي » الاكبر بفكرة موسوليني الخاصة بتكريم الاميرال هورتي ، فدعاه الى حضور حفلة انزال نسافة المانية جديدة ، حمولتها ١٠،٠٠٠ طن الى البحر في قاعدة كييل البحرية ، وقد لبى الاميرال هذه الدعوة ايضاً ، وكان في تلبيته لهـا ما قوى مركز النازيين في المجر

لا ينسون بحريتهم

ومن قبل ان تقطع معاهدات الصلح أوصال الاقاليم المجرية ، كان المجريون يملكون خطاً ساحلياً على الادرياتيك ، وكانت لهم بحرية ، وهذا امر لا ينسونه ابداً .

زوجة اليهودية

ومع الاميرال هورتي في زيارته لالمانيا ، ذهبت زوجته مدام هورتي ، مع انها كانت قبل ذلك قد هوجمت هجمات مريعة مريرة ، في كراسات اصدرها النازيون في المجر ، وقالوا فيها ان الدم اليهودي هو الذي يجري في عروقها ، وذلك لان جدتها كانت يهودية

وفي هذه الزيارة ، انحنى امامها اعظم كاره لليهود في الدنيا (هتلر) وحياها وقدم لها باقة من الزهور ، وكان ذلك اثناء الاحتفال بانزال النسافة الالمانية الى البحر ، وهي ثالث نسافة بنتها المانيا منذ عام ١٩٣٥

في بلاط السلطان

ونعود الى الاميرال هورتي فنقول انه ولد منذ ٧٠ سنة من ابوين مجريين من عائلة ارستقوقراطية كانت من ملاك الاراضي ولـكنها افتقرت

وتخرج نيكولاس هورتي من كلية « بولا » البحرية ، وكانت هي الكلية الوحيدة التي يتخرج منها رجال البحرية في عهد النمسا والمجر القديم

وبعد ذلك تعين نيكولاس ملحقاً عسكرياً في بلاط السلطان في القسطنطينية

شارب ... يباع

واشتهر هورتي في الاوساط الاجتماعية في العاصمة التركية بان شاربه أحسن من شوارب جميع الشبان ، وفي ذات يوم في سوق خيرية ، قدم كل عضو من اعضاء السلك الدبلوماسي شيئاً ثميناً لبيعه بالمزاد العلني ، ولما كان هورتي فقيرا لا يملك غير مرتبه ، عرض شاربه للبيع ... والدهشته اقبل الناس على المنافسة في مشتراه ، ورسا العطاء الاخير على رجل دفـع الثمن ... ثم اصر على ان يحلق هورتي شاربه ويسلمه اليه ، وقد فعل هورتي ذلك

الامبراطور يعرف

وكان هذا العمل من هورتي مستهل عهد جديد له ، فقد عرف الامبراطور فرنسيس جوزيف قصة الشارب المباع ، وسر منها سروراً كبيراً جعله يعين هورتي مرافقا من مرافقيه

وفي الحـرب العظمى اسند الامبراطور الى الكابتن هورتي قيادة البارجة « نافارا »

أسد « ترانتو »

وعلى مقربة من ميناء « ترانتو » الايطالي ، لم يكن مع هورتي غير ثلاث سفن حربية ، قابل بها الاسطول الايطالي برمته ، وكان مؤلفا من ٢٧ سفينة حربية ، ودخل معه في معركة خرج منها سالما بسفنه الثلاث ، ولو انه جرح في هذه المعركة

وبهذا العمل الباهر ، اكتسب هورتي لقب اسد « ترانتو » ، وسرعان ما عينه الامبراطور بعد ذلك قائداً عاما للاسطول النمساوي — المجري كله فظل فيه ، وكان هو قائده الاخير ، لان هذا الاسطول اخذه الحلفاء بعد تحطيم امبراطوريـة النمسا والمجر

في العهد الاحمر

وجاء يوم هرب فيه هورتي الى « زيجيد » عندما كانت تحت الاحتلال الروماني ، وكان ذلك في العهد القصير الذي فرض فيه الشيوعي « بيلا كون » ديكتاتوريته على المجر

وفي رومانيـا الف هورتي جيشاً « ابيض » صغيراً ، وبمساعدة الرومانيين على طرد الشيوعيين ، وكان اليهود الاغنياء هم الذين ساعدوه على تزويد جيشه بالمهمات اللازمة

واخيراً في آب ١٩١٩ ، استطاع الاميرال هورتي ان يمتطي حصانا ابيض ويدخل بودابست على رأس جيشـه الصغير ، الذي كان في حربه ضد الشيوعيين جناحاً من اجنحة الجيش الروماني

ضد اليهود

وألف هورتي حكومة اسماهـا (حكومة اوروبا الوسطى) تحت الحماية الرومانية ، ونسي الرجل المساعدات التي اسداها اليه اليهود الاغنياء عندما عين نفسه نائباً للملك ، بالنيابة عن آل هابسبورغ المنفيين اذ انه سمح لرجاله باقتراف الفظائع ضد اليهود ، وقد بلغت الفظائع حدها الاقصى عندما دفن انصاره ١٣ من اليهود الحمر وهم احياء في ناحية « كيكسكيمت » على ضفاف الدانوب

يتفى الامبراطور

وفي عام ١٩٢١ عندما عاد الامبراطور تشارلس ، وزوجته الطموحة الامبراطورة زيتا الى المجر ، وحاولا ان يستردا العرش الضائع ، قام نائب هورتي الكابتن غومبوس فقاتل الجنود الملكيين على مقربة من بودابست وهزمهم ، واخذ تشارلس وزيتا اسيرين ، وأمر بنفي تشارلس آخر أباطرة آل هابسبورغ الى ماديرا ، وهناك مات بعد وصوله اليها بايام

نائب الملك

واستمر هورتي في الحكم كنائب ملك ، في بلاد لا ملك لها ، وعهد باعمال الحكومة الى صديقه غومبوس الذي هزم الجيوش الملكية ، والى الكونت ستيفن بثلن ، والتفت هو الى السياسة الخارجية يعمل في ميدانهـا على أمل استرجاع اقاليم المجر الضائعة ، وعلى أمل أن يصبح هو ملكا حقيقياً ، أو يترك العرش لابنه الاكبر .

الارشيدوق اوتو

وكانت ايطاليا تعمل على ارجاع الارشيدوق اوتو ، نجل الامبراطور تشارلس الى عرش النمسا والمجر تحت الحماية الايطالية ، فلما تم انضمام النمسا الى المانيا تحطم هذا المشروع واصبحت المانيا على باب المجر ، وقطعتها قطعاً عن منطقة نفوذ موسوليني .

وفي داخل المجر الان حركة نازية قوية ، يترأسها الميجور فرنسيس زالاسي احد ضباط الجيش القدماء .

الاوصال المقطعة

وبعد الحرب العظمى عمد دول الحلفاء الى تقطيع اوصال المجر ، فضمت من اراضيها الى الدولة التي اصطنعتها وهي تشيكوسلفاكيا ، مساحات يقطنها ٧٥٠،٠٠٠ من المجريين .

ولا يتهرب هتلر من هورتي الان ، إلا ليسهل هذا عليه عمله ، اذا احتاج الامر الى غزو تشيكوسلفاكيا

في ثلاثة ايام

واذا هاجمت المجر تشيكوسلفاكيا من الجنوب لتسترد بهذا الهجوم اقاليمها الضائعة ، وهاجمت المانيا هذه الدولة التي خلقتها الحرب من الجهات الاخرى ، فان الجيش التشيكوسلفاكي لا بد له من ان يتحطم ويتلاشى ... في ثلاثة ايام

— والى الغد ...

طرائف شتى

أغرب مدرسة للكهول - الجندي الياباني

اختفاء بحيرة واسعة - ما عمر النمل ?

عن المجلات الاميركية والانكليزية الواردة بالبريد الاخير ، ننقل المعلومات الطريفة التالية :

مدرسة الكهول

افتتحت مؤخراً في مدينة كانساس احدى مدن الولايات المتحدة الاميركية مدرسة باسم (مدرسة الناس العجائز) يديرها البروفسور وليم مك كيفر

ويعتقد هذا الاستاذ ان الانسان لا يصبح عجوزاً قط ، الا عند ما يشعر بانه فقد اهتمامه بما يجري في الدنيا ، وغايته من افتتاح هذه المدرسة هي تنشيط الكهول على الاهتمام بكل شيء ، والاحتفاظ هم بروح الاهتمام وهي حية منتعشة

ولا يسمح بدخول هذه المدرسة لمن يقل عمره ... عن ٧٠ سنة !

اما اكبر تلميذة من تلميذات هذه المدرسة في الوقت الحاضر ، فهي المسز ج . ل . غرمين ، وهي تناهز المئة والعشرين من العمر !

ويدخل التلاميذ الصفوف يومياً بعد الظهر ، وتتألف الدروس التي تلقى عليهم من (مناقشات في الحوادث المحلية) ثم بعد ذلك من سرد قصص غريبة مفرحة ومحاضرات صحية

ولكن من غير المسموح لاي تلميذ بان يتناقش في شكاياته الخاصة مع الاخرين كما أنه من المحرم ذكر « الايام الطيبة الغابرة » !

ذلك لان من شعار هذه المدرسة ان الاوقات الحالية أحسن من جميع الاوقات ... في كل شيء ...

الجندي الياباني

عندما يتجند الشاب في اليابان للخدمة العسكرية ، لا تحتفل برحيله عائلته وحدها بل يحتفل معها بهذا الرحيل جميع سكان الشارع ، لا بل وجميع سكان الحي في بعض المرات

وتوضع امام منزل الشاب المجند مائدة كبيرة ، مغطاة بغطاء ابيض ، وعلى هذه المائدة توضع الهدايا المقدمة من الاقرباء والاصدقاء والجيران . وليس من الادب في شيء ان يقال للجندي « وداعاً ، مع السلامة » أو « اننا نتمنى رجوعك سالما » أو « نرجو عودتك متمتعا بالصحة والعافية » فان كلاما كهذا لا يصح قوله للجندي الياباني

ذلك لان رحيله يجب ان يعتبر رحيلا نهائياً ، فهو نفسه يؤمن بان تضحيتـه بنفسه ليست الا شيئا عاديا ، وهو لذلك يتوقع ان يموت ، لا أن يعود

وعليه فان الـكلام الذي يقال عند الوداع هو : « لا تهتم . فسنعني نحن بعائلتك ، وهي لن تكون في حاجة الى شيء ما على الاطلاق »

اما الهدايا والاموال التي تقدم اليه ساعة الوداع ، فتصبح ملكا لعائلته التي تثق بانها بعد رحيل الابن ، او الاب ، لن تكون في حاجة اليه ...

اختفاء بحيرة

تبلغ مساحة بحيرة (سينوريت) ٥٠ ميلا مربعاً ، وهي تقع في ناحية آنديس في جنوب الشيلي ، وقد اختفت هذه البحيرة منذ عهد غير بعيد من عالم الوجود . ويفسر رعاة الاغنام والمواشي الذين كانوا يستقون منها هذا الاختفاء بانه من عمل الشياطين ، وانه يدل على الشر

وكانت مياه هذه البحيرة من المياه المعدنية التي يؤمها الناس من كل صوب للاستشفاء ، ولذلك قامت على ضفافها بضعة فنادق ومطاعم يواجه اصحابها الان الخراب

ولقد ارسلت مؤسسـة المباحث الجغرافية في الشيلي بعثة علمية الى سانتياغو لدرس هذه الظاهرة ، والوقوف على السبب في نضوب ماء هذه البحيرة ، وما تزال هذه البعثة في درسها ، ولكن العلماء الاخرين ينسبون هذا الامر الى اهتزازات بركانية تحت الارض

ما عمر النمل ?

• الحياة الطويلة ، والقوة العظيمة هما الميزتان اللتان بهما يمتاز النمل ، فالملكة على بعض انواع النمل تعيش ١٥ سنة او أكثر ، واما العاملات من اناث النمل فتعيش الواحدة منهن بين ٤ و٥ سنوات ، بينما يقصر عمر الذكر عن ذلك

ولله في خلقه شؤون ...

اعلان عـ/ ٣٢

دائرة البريد والتلغراف

البريد الجوي الى قبرص

يعلن للعموم بان البريد الجوي بين فلسطين وقبرص سيبطل ابتداء من ٢٩ ايلول ١٩٣٨ حيث ان الطيارات لا تتوجه من فلسطين الى تلك البلاد بعد التاريخ المذكور .

مكتب البريد العام

القدس

١٩ ايلول ١٩٣٨

كلمة العدد

بين الوزارتين

فلسطين واختلاف الرأي في لندن

مقال « التايمس » الافتتاحي واشارته الى ذلك

حينما اجتمع محمد محمود باشا باللورد هليفاكس وزير خارجية بريطانيا، تناول الحديث في ذلك الاجتماع قضية فلسطين . وقد أصغى اللورد الى أقوال رئيس الوزارة المصرية وفي النهاية عرض عليه أن يجتمع بالمستر مالكولم مكدونلد وزير المستعمرات الحالي، ونظم بنفسه ذلك الاجتماع .

والذي فهمناه أن هناك اختلافاً في الرأي بين وزارتي الخارجية والمستعمرات فيما يتعلق بمشكلة فلسطين . وقد كتبت « التايمس » مقالا افتتاحياً قبل بضعة أيام اشارت فيه الى « عدم التجانس » بين الوزارتين. فوزارة الخارجية على اتصال دقيق بآراء الحكومات العربية في قضية فلسطين . وهي تشعر بتلك المؤثرات الى حد كبير . أما وزارة المستعمرات فلا تحس بمثل ذلك الشعور .

وهذا الخلاف بالرأي ، في مصلحة العرب . فعند وزارة الخارجية أن العرب، حكومات وشعوباً، يرفضون التقسيم رفضاً باتاً . وعندها ان تلك الحكومات والشعوب لا تقبل بأي حل لمشكلة فلسطين من شأنه الانتقاص من سيادة العرب في هذه البلاد ورغبتها بالاستقلال التام .

وقد طالبنا مراراً أن تكون فلسطين ضمن دائرة وزارة الخارجية وليس ضمن نطاق وزارة المستعمرات . فهذه بلاد « منتدب » عليها وليست مستعمرة. وعسانا نرى ذلك التبدل قريباً ، لا سيما بعد مواقف التشدد التي اظهرها العرب في كل مكان . وعسانا نرى هذه البلاد وقد اجتازت مراحل الشكوك والاحتمالات الثقيلة الى حالة استقرار شريفة تقوم على أساس تحقيق المطالب العربية كلها .

سيدات عكا يقمن بواجبهن ازاء المنكوبين

مشروع القرش واغاثة منكوبي القضاء

عكا في ٢٠ ايلول — لمراسل الدفاع الخاص — رأت سيدات عكا ان يقمن بواجبهن ازاء الحالة المؤلمة التي تجتازها البلاد بجمع مشروع القرش شهرياً من سيدات عكا وآنساتها . وقد انضم اليهن عدد كبير من السيدات .

اللجنة من مشروع القرش في أول شهر ايلول سنة ١٩٣٨ مبلغ ٣٠ جنيهاً و ٣٢٠ ملا . جزى الله اهل الخير خيراً .

اجتماع عام

وجاءنا من سكرتيرة لجنة السيدات الآنسة بولين حسون ما يلي :

دعت لجنة سيدات عكا لقيف من خيرة سيدات عكا لاجتماع عام في صباح يوم الاثنين الواقع في ١٥ — ٨ — ٣٨ للقيام بمشروع القرش. وقد قوبل هذا المشروع بارتياح من قبل جميع السيدات وباشرت بالعمل في اوائل الشهر الحالي بعد ان قررت انتخاب رئيسة وسكرتيرة وامينة صندوق باكثرية الاصوات فنالت الرئاسة السيدة حرم صبحي بك الخضرا والسكرتيرة الآنسة بولين حسون وامينة الصندوق السيدة عقيلة الدكتور نعيم قطران فجمعن مبلغاً من سيدات عكا لا بأس به وقد خصص ذلك المبلغ لمنكوبي قرى قضاء عكا ولجنة السيدات لا يسعها الا الثناء على حمية وكرم سيدات عكا فبارك الله فيهن .

كلمة شكر

وجاءنا من السيدة الفاضلة عقيلة صبحي بك الخضرا بالنيابة عن لجنة السيدات كلمة شكر استهلت بالآية الكريمة « ومن يفعل مثقال ذرة خيراً يره » ثم جاء في الكلمة ما يلي :

في مثل هذه الظروف العصيبة ومن بين غيوم الحزن والاسى تبرز روح التضحية، روح الكرم ، روح التعاون تلك الروح التي طالما تغلبت على اشد النكبات . فصدت شبح الفقر والبؤس عن بيوت المنكوبين ... وغذت نفوسنا بالامل ... جميل الشكر لسيدات عكا الفاضلات اللواتي ظهرن بتلك الروح ... القرى والقضاء وبرهن على سمو عواطفهن تجاه الفقراء والمنكوبين ، وقد بلغ ما جمعته ...

توقيف

ناطور الاسطبل

ذكرت الصحف اليهودية ان البوليس اعتقل الناطور العربي الذي يعمل في الاسطبل اليهودي الذي اخذت منه ١٠ رؤوس خيل منذ ايام

لصوص ...

جاء في الصحف اليهودية انه في ساعات ظهر امس دخل لصوص دار اليهودي غولدمان في تل ابيب وتمكنوا من سرقة ١٠٠ الف لي من النقود الرومانية وهي تساوي ١٠٠ جنيه فلسطيني وقد تبين ان اللص الذي سرق النقود ذهب على الفور واستبدل اكثر المبلغ من عدة صرافين بنقود فلسطينية ، وكان يركب دراجة، وقد اعطيت اوصافه للبوليس الذي اخذ يبحث عنه

* * *

حركة الميناء

رست في ميناء يافا صباح امس الباخرة زعفران وعليها ٥٠٠ طناً من البضائع والباخرة « كوتلاند » وعليها ٩٠ طناً. والباخرة « سجافا » وعليها ١٠٠ طن

ليلة المعراج الشريف

القدس في ٢٠ ايلول — لمراسل الدفاع الخاص — جاءنا من سكرتير المجلس الاسلامي الاعلى ما يلي :

تصادف ليلة المعراج الشريف من هذه السنة ١٣٥٧ مساء الاربعاء ليلة الخميس الواقع في ٢٢ من هذا الشهر الحالي اعادها الله تعالى على الامة الاسلامية بالخير والبركات .

صورة برقية « للاهرام »

ارسل الينا النادي الفلسطيني العربي بالقاهرة صورة البرقية التي بعث بها التجار الفلسطينيون هناك الى جريدة الاهرام وفيها اشارة الى رسم كانت الزميلة الكبرى قد نشرته في احد اعدادها الماضية ويتعلق بالحالة القائمة الآن في فلسطين

الدكتور نصوح النابلسي

نظراً للحالة الحاضرة قرر الدكتور نصوح بك النابلسي ان يعالج الفقراء بدون مقابل وذلك من الساعة التاسعة حتى العاشرة من صباح كل يوم في عيادته الكائنة في شارع جمال باشا .

اعانة المنكوبين

تبرع عدد من محبي الخير امس بكمية كبيرة من الدقيق لمنكوبي القرية العربية وستوزع صباح اليوم على العائلات المذكورة. وتذكر بهذه المناسبة ان هناك عدداً كبيراً من العائلات المنكوبة في المنشية العليا وهي في اشد الحاجة الى المساعدة والعطف عليها

حريق في منزل يهودي

شبت النار حوالي الساعة السابعة من مساء يوم امس في منزل خشبي لاحد اليهود في سكنة شابيرا التابعة ليافا وقد ذهبت الى المكان فرقة مطافئ. فلم تتمكن من اخماد النار الا بعد ان أتت على المنزل بكامله

اجتماع لبحث الحالة

عقد اجتماع في رئاسة البوليس في يافا حوالي الساعة التاسعة من صباح يوم امس حضره حاكم اللواء الجنوبي ومدير بوليس اللواء ومدير بوليس يافا وعدد من كبار الضباط وجرى البحث فيه عن الحالة الحاضرة

الى رحمة الله

انتقل الى رحمته تعالى المرحوم علي معوض عن عمر ابناه الحسين . واشترك بتشييع جنازته عدد كبير من الاعيان ورؤساء الحارة وعمالهم . رحمه الله وألهم آله الصبر .

٨٠ مصفحة ... !

لاستخدامها في اعمال قوات البوليس ...

تشتغل المعامل التابعة لدائرة الاشغال العامة ودائرة السكة الحديدية في حيفا في اعداد ثمانين سيارة مصفحة بناء على طلب وتصميم قدم اليها من دائرة البوليس العامة وذلك لاستخدامها في اعمال قوات البوليس .

طراز جديد

وهذه السيارات من طراز جديد وكل واحدة منها مجهزة بمدفعي رشاش وأنوار كشافة وجهاز للاسلكي. وهي فوق ذلك سريعة جداً .

فورد « ستاندرد »

وآلات هذه السيارات من طراز فورد « ستاندرد » وحمولتها طنان ونصف طن . وهي من نوع التراك وصنعت اجسامها محلياً بشكل تحفظ معه العجلات والآلات على حدسواء . وزنة جسم كل سيارة طن ونصف طن تقريباً . وأعدت « الزنركات » في السيارات المذكورة بطريقة فنية بحيث تمكن زيادة حمولتها

قنبلة خطرة

في جمعية « ابناء العهد » اليهودية

ضربهم في الشوارع وجرح كثيرين منهم

جاء في الملاحق اليهودية اذ قنبلة من نوع خطر وضعت في مدخل جمعية « ابناء العهد » اليهودية في مدينة « كاراكا » في بولونيا وانفجرت فسببت للدار اضراراً جسيمة وجرحت امرأة يهودية .

وجاء فيها أن جماعة من اللاساميين هاجموا دار الجمعية الصهيونية في مدينة « بريست ليتونسك » في بولونيا وشتموا الشباب اليهود الذين كانوا مجتمعين فيه ثم اعتدوا عليهم في الشوارع .

وجاء أيضاً أن الشباب الالمان احتفلوا بيوم مؤتمر (نورمبرغ) في مدن بولونيا بان اعتدوا على اليهود في الشوارع فجرحوا عدداً منهم

* * *

اقصاء اليهود عن تجارة رومانيا

بخارست في ٢٠ ايلول — شرعت الصحف الرومانية الناطقة باليهود في حملة تطالب فيها الحكومة بابعاد اليهود عن الحركة التجارية ، ولا سيما تجارة الحبوب التي تعد أهم الفروع التجارية في البلاد ، وذكرت جريدة « بروتولا » ان الحكومة الرومانية شارعة في سن قانون ينطوي على تنسيق العناصر اليهودية والاجنبية لابعادها عن الاتجار بالحبوب .

رد مفحم

العرب لا يستمدون العون من الديكتاتوريين

عرف القراء مما نشرناه من البرقيات في اعدادنا الماضية ، ماقيل في مؤتمر نقابات العمال الانكليزية لصالح اليهود ضد العرب، واليوم لا نتولى نحن الرد على ما قيل ، وانما نترك هذا الرد لمجلة « بريطانيا العظمى والشرق » فقد كتبت بين مطالعاتها الرئيسية في عددها الاخير ما ننقله فيما يلي :

لا حاجة بنا للتأييد

وأولئك الموجودون في فلسطين ذاتها يعلمون حق العلم ان العرب قد يرحبون باي تأييد يجيء لقضيتهم من الخارج ، ولكن هذه القضية موجودة قائمة بنفسها ، دون اي تأييد من الخارج

كلام ...

وبهم من كلمات مؤتمر النقابات ان التجار البريطانيين التابعين لهذه النقابات يظنون بانه لولا تدخل الديكتاتوريين ، لامكن ، بل لوجب، اخماد معارضة العرب.

ملحوظ مكروه

قبل ان تختتم مؤتمر النقابات جلساته في بلاكبول في الاسبوع الماضي ، وجد لديه من الوقت ما يعرب فيه عن مقته لاستمرار الضغط على اليهود

وقد افاد هذا التصريح في اعلاء سمعة المؤتمر، وردت البلاد كلها العواطف التي بدت في تصريحه ، ولكن الحكمة في اصدار هذا التصريح حكمة مشكوك فيها لانه اضاف ملاحظة الى ما ينبغي عمله الآن في فلسطين ، عند ما قال ان « الحكومات الفاشستية » تغذي معارضة العرب « لتأسيس الوطن القومي اليهودي »

معضلة دقيقة

وامثال هؤلاء الذين يشخصون المرض بهذا الشكل ، يتجاهلون الجواهر الاساسية لهذه المعضلة الدقيقة جد الدقة، اما الحكومة البريطانية فانها قد عقدت النية على ايجاد حل لا يكون عملياً فحسب ، ولكنه يكون عادلا ايضاً ، وهي لن تغمض النظر ابداً عن الناحية الادبية الاساسية للمسألة الفلسطينية

٦ اصابات مميتة وبليغة ليهود

« تابع المنشور على الصفحة الاولى »

الاضافي اليهودي كانا يرافقان السيارة

جرح اضافي

اطلقت العيارات النارية في مساء الليلة على مستعمرة كفار حاسيديم .

وفي اثناء تبادل العيارات أصيب أحد أفراد البوليس الاضافي اليهودي بجرح في يده .

تفتيش قرية

فتش الجند أمس قرية عموقة التابعة لقضاء صفد . وقد اعتقل ٢٣ شخصاً

جراح بليغة

في الساعة السابعة والدقيقة ١٥ من صباح اليوم اطلقت النار على يهودي في شارع القديس بولس في القدس . وقد اصيب بجراح بليغة

في بطنه

القدس في ٢٠ ايلول — لمراسل الدفاع الخاص — في الساعة ٧ والدقيقة ١٥ من صباح اليوم اطلق الرصاص على هارون دافيد كوهين بالقرب من مستشفى الايطالي على طريق محلة ميئشوريم فاصيب بعيار ناري في بطنه ونقل الى مستشفى هداسا . ويبلغ عمر اليهودي المصاب ٣٠ سنه وهو بائع حلويات في المحلة المذكورة واصابته بليغة .

حرق كسارة

أضرمت النار ليلة أمس في كسارة الحجارة لاحد اليهود في مستعمرة نيفي شعنان . وقد اخمد البوليس النار

قطع أسلاك

قطعت الاسلاك التلفونية اثناء الليل على الطريق بين القدس ويافا

قتل شخص

أطلقت العيارات النارية في صباح هذا اليوم على عربي يدعى يعقوب شحيبر في مقهى في يافا، فقتل . ولم يقبض على القاتل

في رأسه

— حوالي الساعه الثامنه والدقيقه ٤٥ من صباح امس الثلاثاء بينما كان المدعو يعقوب يوسف شحيبر الشهير باسم « حلابو » جالساً في مقهى المدني الكائنة في ميدان الشهداء في يافا اطلق عليه عدد من العيارات الناريه فاصابته رصاصه منها في رأسه فقتل فوراً وقد نقلت الجثه الى مستشفى الحكومه . وبعد اتمام فحصها صرح بدفنها فدفنت في مقبرة الجبالية . ويبلغ عمر القتيل ٤٠ سنه تقريباً

حرائق يهودية

أضرمت النار اثناء الليل في متجرة لاحد اليهود في يافا . وأضرمت كذلك في مخزن للاخشاب لاحد اليهود. وأحرق كوخ ليهودي في مستعمرة جبعات موشى.

على محاجر

أطلقت العيارات في الليلة الماضية على محاجر مجدل الصادق وعلى مستعمرة كفر سابا . ولم يعرف عن وقوع اصابات

حرق محطة

اضرمت النار في مساء ليلة ١٨ — ١٩ ايلول الجاري في بناء في محطة سكة حديد دير البلح

٢٧ جنيها

وفي الساعة الحاديه عشرة من مساء ليلة امس استولى افراد جماعة على مبلغ ٢٧ جنيهاً من محطة سكة حديد المجدل

عملية تفتيش

فتش الجند يوم امس قرية الشيخ ميزه واعتقل عدد من الاشخاص المشتبه بهم

على سيارة يهودية

في صباح امس اطلقت العيارات النارية من بيارات على سيارة تاكسي يهودية بينما كانت مارة على طريق القدس — يافا عند الكيلو متر ٥١ .

قرب « زيشون »

واطلقت العيارات النارية على معمل (ترف) اليهودي للصابون الواقع بالقرب من مستعمرة عيون قاره . ولم يصب احد ولم تحدث اضرار مادية

حرق مضختين

في مساء الليلة الماضية اضرمت النار في مضختين للمياه في بيارتين لليهود في مستعمرة دبران

قرب بيسان

أطلقت العيارات النارية ليلة أمس على مستعمرة بيت يوسف وجسر المجامع بالقرب من بيسان .

على سيارات البوتاس

وفي صباح هذا اليوم اطلقت النار على قافلة السيارات التابعة لشركة البوتاس عند الكيلو متر ١٣ على طريق القدس — اريحا . وفي جميع هذه الحالات أجيب على اطلاق النار بالمثل . ولم يعرف عن وقوع اصابات

قرب البوسطة

أطلقت النار في الساعة الثالثة والنصف بعد ظهر اليوم على شخص يهودي بالقرب من دائرة البريد في يافا وحالته الان غير خطرة

جرح يهودي

— حوالي الساعة الرابعة من بعد ظهر امس وقفت أمام دائرة البريد في يافا احدى سيارات البريد الصغيرة ونزل منها السائق وهو يهودي اسمه شكنازي. وفي اثناء وقوفه على الرصيف اطلق عليه مجهول عيارين ناريين فاصيب باحدهما في ذراعه، الايسر واختفى مطلق النار. ونقل الجريح الى مستشفى هداسا في تل ابيب ، ولم يقبض على احد

نسف منازل

فرضت الاجراءات التأديبية ضد القرى التاليه والاشخاص الذين يقيمون فيها : نسفت اربعة منازل في قرية قلنسوة التابعة لقضاء نابلس وذلك في ١٦ ايلول الجاري لوجود لغم بجوارها

غرامات مشتركة

وفرضت غرامات مشتركة تتراوح بين ٢٠ و ٣٠ جنيها على قرى : معلول وعيلوط والمجيدل لعلاقتها باعمال التخريب وقطع الاسلاك التلفونية وذلك في ١٣ ايلول الجاري

رسالة القدس التلفونية

السيدات العربيات يشكرن «لفتا»

جاءنا من لجنة السيدات العربيات ما يلي :

توجه لجنة السيدات العربيات بالقدس خالص شكرها وعظيم امتنانها الاهالي قرية لفتا الكرام لما ابدوه من الغيرة والحمية الوطنية باقبالهم على تعليق الاوسمه الوطنية بسخاء لمساعدة اخوانهم المنكوبين والله لا يضيع أجر من احسن عملا.

اجتماع المحامين بشأن الكوفية والعقال

يعقد غداً (الاربعاء) في الساعة الرابعة بعد الظهر اجتماع فوق العادة للمحامين العرب في مكتب الاستاذ مغنم مغنم للتداول في المذكرة التي رفعها المحامون العرب لقاضي القضاة فيما يختص بالسماح للمحامين العرب بارتداء الكوفية والعقال وسيحضر هذا الاجتماع جميع المحامين العرب في القدس

متهمون عرب امام المحكمة العسكرية

تنظر المحكمة العسكرية غداً « الاربعاء » في قضية كل من سليمان سالم سليمان ويوسف ابراهيم سليمان وعبد القادر علي سليم ومحمد عبد الله الحاج حمدان المتهمين بحمل بنادق وحيازة عيارات ناريه.

قضيتان فى محكمة الجنايات الكبرى

استأنفت محكمة الجنايات الكبرى النظر في قضيـة عبد حسين عبد اللطيف وزهدي محمود عبد الجابر من قرية ترمسعيا المتهمين بجرم القتل عمـداً فقررت الحكم على الاول بالسجن ١٥ سنة وتبرئة الثاني وكان يدافع عن المتهم الاول الاستاذ جورج صلاح وعن الثاني الاستاذ مغنم مغنم.

ونظرت في قضية السيد رشاد احمد جلال من قرية عين كارم والمتهم بقتل اسحق يعقوب واجلت اتمام النظر بها الى صباح الغد

منع محاكمة من تهمة وضع قنبلة

قررت النيابة العامة منع محاكمة السيد سليم المتولي الذي اعتقل قبل شهرين بتهمة وضع القنبلة المعروفة التي وجدت في صندوق خضار فى محلة محنة يهودا وقد اخلي سبيله . وكان وكيلا عنه الأستاذ حسن صدقي الدجاني .

الافراج عن متهم ونقل آخر للسجن

أفرجت السلطة عن السيد داود العامي وهو احد اللذين اعتقلا يوم الخميس الماضي فى حادث قتل حسن مقبول الحزماوي وقد نقل السيد هاشم المامو المتهم الاخر الى السجن المركزي

وقف المتهم بحيازة نشرات لمدة اسبوع

قرر حاكم اللواء توقيف عبد الحميد الحاج حسن عليان من قرية العيسوية لمدة اسبوع وهو الذي القى القبض عليه صباح أمس الاول وبحيازته نشرات .

دفن قتيل كان موثوق اليدين والرجلين

لم تعرف حتى الان هوية الشخص العربي الذي قتل فى الساعة السابعة من مساء أمس فى المدينه القديمة في القدس ، غير أنه فهم أنه شركسي من شرقي الاردن . وعلمت أن القتيل عندما أخذ الى المستشفى كان موثوق اليدين والرجلين وذلك مما يدل على انه أوثق قبل اطلاق الرصاص عليه . وقد كان مصاباً بعيارين ناريين أحدهما في رأسه والثاني في صدره . وبالنظر لعدم وجود من يتعرف عليه فقد تولت البلدية دفنه .

قرب الكيلو ١٣ على طريق اريحا

بينما كانت قافلة شركة البوتاس مسافرة الى اريحا حوالي ظهر اليوم وجدت الطريق مسدودة بالحجارة بالقرب من الكيلومتر ١٣ على الطريق المذكورة . وعندما حاولت الرجوع الى القدس اطلقت عليها النار فأجاب البوليس بالمثل . ثم انسحب المسلحون ولم يعلم عن وقوع إصابات . وقد تمكنت سيارتان من متابعة السير الى البحر الميت وعادت القافلة وعدد سياراتها ١٢ الى القدس

اندلاع النار بالقرب من الجامعة العبرية

حوالي الساعة الثامنة من مساء هذا اليوم شوهدت النار تندلع بشدة على طريق الطور بالقرب من الجامعة العبرية

حوادث البلاد

في برقية من المندوب للوزير

لندن في ٢٠ ايلول — وصلت الى وزارة المستعمرات برقية مرسلة من المندوب السامي في فلسطين يوم الاثنين « أول امس » عن الحالة في فلسطين وصفت فيها الحوادث التي وقعت آنذاك. وقد جاء فيها انه طعن جندي انكليزي في يافا وحالته غير خطرة واطلقت النار على جاويش بوليس عربي وتوفي احد افراد البوليس الاضافي اليهودي الذين كانت قد اطلقت عليهم النار . واطلقت النار على بوليس عربي في القـدس . واحرق مسلحون عنبر الجمرك فى محطة سكة حديد غزة . واستولت جماعة مسلحة اخرى على سلاحي اثنين من موظفي الحكومه في بئر السبع .

* * *

تكهرب الجو السياسي الدولي مرة اخرى واشتداد الازمة

تشمبرلين يطير الى مقابلة هتلر في كوتزبرغ واستمرار الاضطراب في مناطق السوديت

اختلاف بين وزراء فرنسا وجواب حكومة براغ

اجتماع كوتزبرغ

برلين في ٢٠ ايلول — تجري الترتيبات الان في المانيـا استعداداً للاجتماع الذي سيعقد فى كوتزبرغ غدا « الاربعاء » بين المستر تشمبرلين والهر هتلر لاستئناف البحث في مشكلة الالمان السوديت بعدان توحدت وجهة النظر بين فرنسا وانكلترا .

الوفد الهنغاري

وما يزال الهر هتلر مقيما في برختسجادن حيث زاره اليوم رئيس وزراء هنغاريا ووزير خارجيتها ورئيس اركان حرب الجيش الهنغاري وسكرتير الحكومة ، وقد وصلوا اليها في الصباح وغادروها بعد الظهر بعد ان بحثوا مشكلة الاقليات الهنغارية فى تشكوسلوفاكيا

الوصي على العرش

أما الاميرال هورثي الوصي على عرش هنغاريا فقد وصل الى بروسيا الشرقيه سائحاً بدعوة من الفيلدمارشال غيرنغ .

انتظار بيك

وينتظر ايضاً وصول وزير خارجية بولونيا الكولونيل بيك للبحث في مشكلة الاقليات البولونية والتدابير العسكريه التى اتخذتها حكومة تشكوسلوفاكيا في المناطق الواقعة على الحدود البولونيه

قرار براغ

اما الحكومة التشيكية فلم تقرر شيئا بعد بشأن المقترحات الانكليزية الفرنسية غير ان المفوضية التشيكية فى لندن اصدرت بيانا تسلمته من حكومتها تقول فيه ان الحكومة التشيكية ستصدر قرارها بعد انتهاء المفاوضات الدبلوماسية مع الدول ذوات الشأن وفي مقدمتها فرنسا وانكلترا . ويختتم البيان بان قرار الحكومة سيكون في شكل يحفظ مصالح الدولة ورعاياها

صدمة عنيفة

أما المقترحات الانكليزية الفرنسية فقد احدثت صدمة عنيفه لحكومه براغ كما يقول بذلك مراسل روتر ويظهر ذلك بجلاء في الصحف التشكيه وبالاخص فى صحف اليسار .

مقترحات مذلة

وقد اجمعت على القول بانه لا يمكن لايه حكومه فى تشكوسلوفاكيا قبول مثل هذه المقترحات المذلة والافضل ان تموت محاربين .

ليست بالاجماع

باريس في ٢٠ ايلول — ظهر الان ان موافقة مجلس الوزراء الفرنسي على المقترحات الخاصة بمشكلة السوديت لم تكن بالاجماع. وما اذاعته برقيات امس كان صحيحاً فيما يتعلق بارسال المقترحات الى حكومة براغ لا بالموافقه على المقترحات ذاتها ، اذ امتنع اربعة من الوزراء عن الموافقه .

صحف فرنسا

وقد أظهرت الصحف الفرنسيه ارتياحها لنجاة العالم من وقوع الكارثه ولو الى أجل محدود لكنها تألمت اشد الالم من المقترحات التي ووفق عليها .

الكذب والجبن

وفي مقال نشره المسيو ليون بلوم في جريدة « البوبولير » صرح قائلا : انه من المحتمل ان يكون العالم قد نجا من الحرب ولو الى وقت ما ولكن تحت ظروف لا تسرني اذ اشعر بانني مقسم بين الانسانية والكذب والجبن

الوزارة التشيكية

وجاء من براغ ان الوزارة استأنفت اجتماعها فى صباح اليوم ولم يعلن اي شيء عن نتيجة هذا الاجتماع

نشاط العمال

وجاء من برلين ان الهر هتلر قابل سفير بولونيا في المانيا . ومن انباء لندن ان العمال نشطوا نشاطاً ملحوظاً في انكلترا اذ ارسل الماجور اتلي زعيم المعارضة في البرلمان كتابا الى رئيس الوزراء يطلب فيه دعوة البرلمان لعقد جلسة فوق العادة

يوم الانعقاد

ويشاع فى الدوائر السياسية انه من المحتم ان يلتئم مجلس العموم في اليوم السابع والعشرين من هذا الشهر

اجتماع عمالي

وقد عقد مجلس الدفاع الوطني للعمال اجتماعاً عبر فيه عن تخوفه من المقترحات الانكليزيه الفرنسيه . واشترك في هذا الاجتماع مندوبون عن احزاب العمال في فرنسا . وارسل عمال جنوب أفريقيا كتاباً قالوا فيه ان كل محاولة للانتقاص من سيادة تشيكوسلوفاكيا يعتبر خيانة.

اقطاب الوزارة

وعقد مجلس الوزراء البريطاني اجتماعاً عاماً بعد ظهر اليوم حضره أقطاب الوزارة وهم : الرئيس المستر تشمبرلين والسر جون سيمون وزير الماليه واللورد هاليفاكس وزير الخارجيه والسر صمويل هور وزير الداخلية .

مقابلة الملك

وقابل اللورد هاليفاكس الملك بعد الاجتماع واستمرت المقابلة مدة ساعه .

سفير فرنسا

وبعد المقابلة الملكيه عاد اللورد هاليفاكس الى دوننغ ستريت رقم ١٠ حيث قابل سفير فرنسا فى لندن والمستر انطوني ايدن .

اقوال «التايمس»

وقد صدرت الصحف الانكليزيه اليوم معلقة على المقترحات تعليقات مختلفه تباينت فيها وجهات النظر . وكتبت «التايمس» مؤيدة الاقتراحات وقالت انه من الصعب ان يكون السوديت رعايا حكومه يمقتونها وان نجاح المقترحات معناه ضمان للسلم .

حملة شديدة

وتأتي « الديلي هرالد » في مقدمه الصحف التي حملت على المقترحات بشدة فقالت لا يجب ان تقبل ايه مقترحات تحت سيطرة القوة والخوف من هتلر

فقدان الثقة

وقالت « النيوز كرونيكل » ان هذه المقترحات منشأنها ان توجد روح فقدان ثقة الدول الصغرى بالدول الكبرى

تحتفظ برأيها

اما « الديلي تلغراف » فلم تعلق بشيء ما واحتفظت برأيها حتى نشر المقترحات ، الا انها قالت ان هذه المقترحات ان تجد تأييداً اجماعياً فى لندن وفي الامبراطوريه

مقترحات صحيحة

وعلقت الصحف جميعها فى فرنسا بشكل يفهم منه ان المقترحات صيغت في قالب نهائي .

صحف برلين

ووجدت الصحف الالمانية مرتعاً خصباً لاستئناف الحملة على تشكوسلوفاكيا بسبب الاخبار الواردة من الحدود عن وقوع اعتداءات على السوديت

من وراء الستار

واجمعت هذه الصحف بان موسكو هى المحرك من وراء الستار لهذه التعديات

قوافل اللاجئين

ولا يزال الالوف من اللاجئين السوديت يجتازون الحدود من تشكوسلوفاكيا الى المانيا . وصرح الهر هومر بقوله : اننا لم نجتز الحدود لنبقى بدون سلاح كما كنا في الجهة الاخرى بل سنعود الى وطننا مسلحين منتصرين

ثمن المظالم

وأذاع الهر ساندلر زعيم الدعاية لدى السوديت الالمان من جميع محطات الراديو خطبة وجهها الى التشيكيين قال فيها : «أيها التشيك الذين تستمعون الان الى كلماتي وانتم جلوس ترتجفون بجانب الات الراديو، لاتنسوا انكم ستدفعون عن مظالمكم مائة ضعف . ولن نعد التعويض عن الضرر الذي يلحق بالسوديت الالمان تعويضا الا اذا كان عشرة اضعاف. اننا لا نعمل وحدنا بل تقف بجانبنـا المانيا الجديدة . »

الاحكام العرفية

براغ فى ٢٠ ايلول — اعلنت الحكومة التشيكية الاحكام العرفية في ثلاث مناطق أخرى من مناطق السوديت الالمان . وهذه التدابير تنافي الانباء التى تذاع من محطات الراديو فى تشيكوسلوفاكيا والتي تقول ان السكون يسود تشيكوسلوفاكيا وخاصة في مناطق السوديت الالمان — د.ن.ب

الاقلية البولونية

باريس في ٢٠ أيلول — استقبل وزير الخارجيه المسيو بونيه أمس سفير بولونيا في باريس ولم ينشر شيء عن المحادثه التي جرت بينهما ، غير انه يعتقد ان السفير عرض وجهه نظر الحكومه البولونيه بشأن الاقليه البولونيه في تشكوسلوفاكيا

— د . ن. ب —

فقط من بودابست

بودابست في ٢٠ ايلول — لم تتأثر تطورات الحالة في السوديت الالمان فقط بل ان المجريين يعتبرون انفسهم من رعايا التشك ولا يخضعون الا للاوامر التى يتلقونها من بودابست — د.ن.ب

تقرير رانسيمان

باريس فى ٢٠ ايلول — تشير بعض صحف باريس الى التغير فى دوائر لندن السياسه اذ بعد الاطلاع على تقرير اللورد رنسيمان يعتقد رجال السياسه الانكليز انه لا يمكن ان يعيش الالمان والتشك معاً

— د.ن.ب —

جلسة صاخبة

براغ في ٢٠ ايلول — يزداد الاختلاف بين اعضاء الوزارة التشيكية وكانت جلسة أمس صاخبة وكان كل من الوزراء يتهم رفيقه بانه مدبر السياسة التي ادت الى الكارثة

تعليمات موسكو

ويعتقد فريق من التشيك ان استقالة الدكتور بنيش وحدها ربما تكون سبباً لابقاء دولة تشيكيه صغيرة. وتدار اعمال الحكومه التشيكيه في الوقت الحاضر حسب التعليمات التي ترد من موسكو — د.ن ب

استياء لندن

برلين في ٢٠ أيلول — نفت وزارة الخارجية البريطانية خبر روتر القائل بأن الحكومه التشيكية قد قبلت مبدئيـاً اقتراحات انكلترا وفرنسا ولم يصل الى الآن أي رد من الحكومة التشيكية . وقد استاءت دوائر لندن من هذا التأخير — د.ن.ب.

محادثات بالتلفون

برلين في ٢٠ ايلول — تفيد اخبار براغ ان الحكومة التشيكية اتصلت تلفونيا مع باريس ولندن وان هذه المحادثات التلفونيـة ما تزال جارية

— د . ن . ب —

رسالة حيفا التلفونية

تفتيش بيتين والقبض على محام

حيفا في ٢٠ ايلول — لمراسل الدفاع الخاص — في صباح اليوم فتش بيت الاستاذ المحامي ابراهيم عبد النور واعتقل صاحبه واودع السجن ، وفتش بيت السيد عارف المصري الكائن فى شارع الناصرة .

قرار تبرئة من تهمة خطف شخص

نظرت المحكمة الادارية في قضية الساده حسن حوا المحامي والدكتور عثمان الحمره وفوزي عبد الحميد الذين كانوا راكبين في سيارة تقل عبد الله توفيق دياب وآخرين واتهموا باختطاف عبد الله المذكور . وقد قررت المحكمة تبرئتهم وكان يرافع عنهم المحاميان الاستاذ جورج معمر ، والاستاذ انس الحمره

عاصمة الاردن ترسل حبوبا للمنكوبين

ورد على الجمعية الخيرية لمساعدة المنكوبين فى حيفا ٦٠٠ كيس قمح جمعت من ذوي الخير في عمان وقد وزعت بمعرفة الجمعية على فقراء البلدان الآتيه :

عكا ١٠٠ شوال ، جنين ١٠٠ شوال ، طولكرم ١٠٠ شوال ، نابلس ١٠٠ شوال ، وحيفا ويافا وصفد ، خمسين شوالا لكل منها ، وطبريا واللد ، خمسة وعشرون لكل منهما

١٥ جنيها والزيادة «بالشكات»

صدرت تعليمات فى دائرة الجمارك العامة في حيفا جاء فيها أن الاموال التى تدفع من الجمهور الى الدائرة المذكورة يجب أن تكون بموجب شكات مصدقة من فرع البنك المحولة عليه وذلك اذا كانت القيمة التى يراد دفعها تزيد على ١٥ جنيها .

مندوب العراق يرد على زميلين

حول استمرار هجرة اليهود الى فلسطين

جنيف في ٢٠ ايلول — طلب مندوبا بولونيا ورومانيا في جلسة عصبة الامم استمرار هجرة اليهود الى فلسطين فرد عليهما مندوب العراق ، معالي توفيق بك السويدى، بانه يفهم من هذا ان بولونيا ورومانيا تريدان التخلص من يهود بلاديهما — د.ن.ب

هتلر يتحدث عن جنون التسلح

ويقول عن المسيو بنيش بأنه سياسي شوارع لا رجل دولة

جمهورية تشيكوسلوفاكيا دمل سرطاني يسمم جسم اوروبا كلها

اذا اعتقل هنلاين فانني أتزعم السوديت ـ « هتلر »

يجب الارهاق

نشرت جريدة « الديلي ميل » حديثاً للهر هتلر مع المستر وارد برايس في اوبر سالزبرغ. وقد قال وارد برايس ان الزعيم صرح له بما يأتي: ان التشيك يقولون انهم لا يستطيعون قبول الاستفتاء لان الاستفتاء لا يجيزه الدستور. فيلوح لي ان دستور التشيك لا يجيز سوى شيء واحد وهو ان يرهق ٧ ملايين من التشيك و ٨ ملايين من جنسيات أخرى

دمل سرطاني

فهذا الارهاق يجب ان يزول دفعة واحدة في الحال. فنحن امام دمل سرطاني يسمم اوروبا كلها، فاذا لم يتدخل احد فان هذا الدمل يسمم العلاقات الدولية تسميما لا شفاء منه. وقد دامت هذه الحال ٢٠ سنة، وليس في وسع احد ان يعرف مقدار ما تحملته الشعوب الاوروبية من اجلها

جنون التسابق

ان تشيكوسلوفاكيا التي هي حليفة موسكو، وتتجه الى قلب المانيا نفسه، هي التي حرضتني على ايجاد اسطول جوي قوي، وهذا الاسطول حرض فرنسا وانجلترا على اصلاح اساطيلهما الجوية. وقد ضاعفت الاسطول الجوي الالماني اخيراً بالنظر الى الحالة في تشيكوسلوفاكيا، فاذا لم يمكن حل الازمه فان المارشال غيرنغ سيطلب مني على الاثر مضاعفه الاسطول الجوي مرة اخرى فيضطر الانجليز والفرنسيون الى مثل ذلك ويستمر جنون التسابق في التسلح.

اعمال التعمير

فهل تعتقد انه يلذ لي أن ارى اعمال التعمير العظيمه في جميع البلاد تقف عن سيرها لكي ارسل نصف مليون عامل الى الحدود الغربيه ليبنوا في اقصر وقت عرف حتى الآن تحصينات ضخمه جداً؟ انني افضل في الحقيقه ان استخدم هؤلاء العمال في بناء مساكن للعمال ومدارس ومؤسسات اجتماعيه لا تحصينات غير منتجه. ولكن ما دام اضطهاد التشيك للاقليه الالمانيه يضرم النار في جسم اوروبا فلا بد لي من ان اكون مستعداً لجميع الطوارئ.

نقاوم العالم

اني قد درست خط ماجينو وتعلمت منه اموراً كثيرة ولكننا بنينا تحصيناتنا وفاقا لافكارنا الخاصة التي تفضل خط ماجينو وتقاوم جميع قوى العالم اذا وقفنا موقف الدفاع

مهاجمة فرنسا

ولكن كل هذا جنون اذ لا احد في المانيا ينوي ان يهاجم فرنسا ولا نشعر من نحو فرنسا بأي استياء بل بالعكس لان الشعور السائد في المانيا بازاء فرنسا هو شعور عطف وولاء ولا تريد المانيا الحرب مع انكلترا ايضا

السوديت والسار

ثم قال « ان الوزراء الفرنسيين وعدوا تشيكوسلوفاكيا وعودا تناقض اعمالهم فقد سمحت فرنسا بان يتحرر اقليم السار من السيطرة الفرنسية مع انه كان لهذا الاقليم اهمية اقتصادية وسياسية وحربية عظيمة لفرنسا. ولكن كثيرين من الفرنسيين يتكلمون الان عن اشعال حرب عمومية من اجل بلاد ليس للفرنسيين فيها مصالح اقتصادية او غير اقتصادية مباشرة ومعرضة للخطر. وهم لا يفعلون ذلك الا لتشجيع التشيك على ان يرفضوا اعطاء المان السوديت ما اعطاه الفرنسيون لالمان السار

امارة المانية

اما انكلترا فانها اعطت ارلنده الجنوبية استقلالا ذاتيا كاملا. واعترفت هولنده منذ مائة سنة باستقلال البلجيك ولم يكن التشيك قط شعباً مستقلا الى ان اعطتهم معاهدات الصلح نوعا من السيطرة المصطنعة الظالمة على اقليات اكثر منهم عددا وقد كانت بوهيميا في القرون الوسطى امارة المانية بالانتخاب وتأسست في براغ الجامعة الالمانية الاولى قبل عهد الملكة اليصابات في انكلترا بمائتي سنة

جهل وحماقة

وقد كان تأسيس تلك الجمهورية التشيكوسلوفاكية البعيدة عن التجانس كل البعد عند انتهاء الحرب جنونا محتاً فليس لهذه الجمهورية اية صفة قومية لا من الوجهة الجنسية ولا من الوجهات الحربية او الاقتصادية. وكل ما في الامر ان قبضة من التشيك ذوي الثقافة الضئيلة الظاهرة حصلوا على الوسائل التي تسمح لهم بالسيطرة على اقليات تخص شعوباً كالشعب الالماني والبولوني والمجري التي لها ماض ثقافي يعود الى الف سنة. فكان ذلك عملا قائما على الجهل والحماقة

كيان اصطناعي

وقد صرح الحلفاء بعد الحرب ان الالمان غير جديرين بالسيطرة على الشعوب السوداء ولكنهم اخضعوا في الوقت نفسه ثلاثة ملايين ونصف مليون من الالمان الذين بلغوا اسمى درجات الحضارة والثقافة لشعب كالتشيك من الطبقة الثانية. فلو كانت المانيا قوية في ذلك الحين لكان هذا العمل متعذراً. فحالما استردت المانيا قوتها استرد المان السوديت شجاعتهم وحارت حكومة التشيك في امرها فجعلت تسعى الى تحريض الدول الاوروبية العظمى كل منها على الاخرى لانها لا تستطيع البقاء بدون ذلك. الا انه من المتعذر الاحتفاظ بكيان بعيد عن المنطق ككيان تشيكوسلوفاكيا بحيل سياسية ودبلوماسية.

سياسي شوارع

واذا اعتقل الهر هنلاين فانني انا الذي سأكون رئيساً لالمان السوديت. وعند ذلك نرى الى متى يظل المسيو بنيش يصدر المراسيم، وآمل ان لا يصدر امراً بالقبض عليه. ولو كان للتشيك رجل سياسي عظيم لسمح لالمان السوديت منذ زمن طويل بالانضمام الى الريخ واستطاع بهذه الوسيلة ان يضمن استقلال التشيك، ولكن المسيو بنيش سياسي شوارع لا رجل دولة

مقتنع باخلاصه

وسأل المستر وارد برايس الزعيم هتلر هل عززت زيارة المستر تشمبرلين الامل في تسوية لمشكلة المان السوديت. فاجاب: انني مقتنع باخلاص المستر تشمبرلين وحسن نيته

وزير الماني يغادر برلين لزيارة انقره

برلين في ٢٠ ايلول — سافر في ساعة متأخرة من ليلة امس الهر فنك وزير الاقتصاد في المانيا الى انقره اجابة لدعوة الحكومه التركيه والمفهوم ان الهر فنك يعتزم زيارة عدة عواصم في اوروبا الجنوبيه الشرقيه يحتمل ان تكون بينها بلغراد وصوفيا.

اعلان

تقدمت الينا مضبطه موقعة من مختار محلة سكنة درويش بيافا تتضمن ان امونه بنت حسين السويس من المحلة المذكورة توفيت منذ خمس وعشرين سنة تقريباً وانحصر ارثها الشرعي والنظامي في زوجها على الناقه وبنتها منه رسميه لا غير فمن له اعتراض على مضمون هذه المضبطة فليراجع المحكمة الشرعية بيافا خلال سبعة ايام من تاريخ النشر

قاضي يافا الشرعي

عبد الله غوشه

اعلان

تقدمت الينا مضبطة موقعة من مختار محلة سكنة درويش بيافا تتضمن ان محمود بن احمد ابو شنب من اهالي المحلة المذكورة توفي منذ خمس عشرة سنة تقريباً وانحصر ارثه الشرعي والنظامي في زوجته زليخه بنت علي الغوطي واخوته الاشقاء محمد وفاطمه وخديجه ومصطفى ومريم فقط فمن له اعتراض على مضمون هذه المضبطة فليراجع المحكمة الشرعية بيافا خلال عشرة ايام من تاريخ النشر

قاضي يافا الشرعي ـ عبدالله غوشه

انباء خارجية

الحمر يتخلون عن تشيكوسلوفاكيا

المستر تشمبرلين يطير الى المانيا اليوم

هل وافق التشيكيون على قرارات لندن

لندن في ٢٠ أيلول — تفيد الاخبار هنا بأن المستر تشامبرلين سيطير غداً الى غوديسبيرغ عند كولون للمحادثة مع ادولف هتلر للمرة الثانية.

وتقول الدوائر البريطانية المطلعة بانهم سوف يعرضون عن الاستفتاء والاقتراحات الانكليزية — الافرنسية التي عرضت على براغ تحتوي على قاعدة تصحيح الحدود — د. ن. ب

اجتماع الوزارة برياسة بنيش

لندن في ٢٠ أيلول — اخبرت شركه روتر من براغ بانها علمت من المصادر المختصة ان الحكومة التشيكية قررت ان توافق على المقترحات الانكليزية ـ الافرنسية وقررت في الوقت عينه طلب ايضاحات حتى تتمكن من تحضير ردها. وقد اتخذ هذا القرار في جلسة وزارية برياسة المسيو بنيش دامت خمسة ساعات — د.ن.ب

الطائرات الحمراء في سماء رومانيا

بخارست في ٢٠ أيلول — تطير طائرات روسية من الشرق الى الغرب فوق الاراضي الرومانية ومن المعتقد ان الطائرات مخصصة لتشيكوسلوفاكيا — د.ن.ب

اغلاق الحدود التشيكية الى بولونيا

وارسو في ٢٠ ايلول — اغلق التشيك الحدود الى بولونيا ومنعوا كل الحدود وعليه عززت بولونيا حرسها على الحدود — د.ن.ب

متى يقوم الشيوعيون بتعهداتهم لبراغ

نيويورك في ٢٠ ايلول — تقول جريدة « نيويورك تايمس » انها علمت من السفارة السوفيتية في برلين ان روسيا ترى نفسها مرتبطة بمعاهدتها مع تشيكوسلوفاكيا فقط اذا قامت فرنسا ايضاً بتعهداتها لحكومة براغ — د.ن.ب

دوائر باريس والحلول المعروضة الان

باريس في ٢٠ ايلول — يقال ان الاقتراحات الانكليزية — الافرنسية لم يكن لها تأثير سيء في براغ وخصوصاً حينما يجب ان تذكر اهمية استعداد انكلترا والدول العظمى الاخرى للدفاع عن تشيكوسلوفاكيا. وترجو الدوائر في باريس ان تفهم الحكومة التشيكية انه لا يوجد حل احسن في الظروف الحالية — د. ن. ب

قوة احتياطية جديدة في انكلترا

لندن في ٢٠ ايلول — الف وزير الحربية قوة احتياطية جديدة للجيش. وعند الضرورة سيدخل الضباط الذين في الاحتياطي حالا الى الخدمة العاملة

د.ن.ب

عدم الايمان بمساعدة روسيا للتشيك

لندن في ٢٠ ايلول — تفيد اخبار شركة روتر من براغ ان احداً لا يؤمن بعد بمساعدة روسيا — د.ن.ب

تشمبرلين يستقبل رؤساء المعارضة

لندن في ٢٠ ايلول — استقبل رئيس الوزارة المستر تشامبرلين امس رؤساء المعارضة بحضور هاليفاكس — د.ن.ب

مشروع انكلترا وفرنسا يقدم للحكومة

براغ في ٢٠ ايلول — قدم الوزير المفوض الانكليزي والوزير المفوض الافرنسي للحكومة التشيكوسلوفاكية المشروع الانكليزي ـ الافرنسي الجديد

ـ د.ن.ب ـ

لسوديت يمتنعون عن دفع الضرائب

براغ في ٢٠ ايلول ـ توقف السوديت الالمان عن دفع الضرائب احتجاجاً على الارهاب التشيكي واعلنوا الاضراب عن دفع الضرائب. وتقول اخبار براغ ان الاهالي يمتنعوا عن دفع الضرائب ايضاً في بعض المناطق التشيكية واضطرت وزارة المالية لعقد جلسة ولكن لم تتمكن من الوصول الى اتخاذ قرار ما ـ د.ن.ب

الدوتشي يجتاز حدود يوغوسلافيا

بلغراد في ٢٠ ايلول — اجتاز السنيور موسوليني ظهر أمس حدود يوغوسلافيا واجتمع ٢٠ دقيقه بالمسيو تتلاشن والجنرال لوك الذين جاءا لتحيته. وتصرح المقامات المختصه بان هذا العمل دليل ناصع على العلاقات الوديه الممتازة الموجودة بين يوغوسلافيا وايطاليا. فالعالم يعرف من ذلك أنه من الممكن متى حسنت النية تسوية جميع الاختلافات وجعل الاعداء يتحولون الى اصدقاء

انباء شرقية

منع تصدير القمح من سوريا

دمشق في ٢٠ ايلول — اصدر المفوض السامي قراراً بمنع تصدير القمح الى الخارج وقد ابلغ هذا القرار الى الدوائر ذات الاختصاص

قاعدة حربية كبرى في الخليج العربي

البصرة في ٢٠ ايلول — تؤكد المصادر العليمة ان الحكومة البريطانية قررت انشاء قاعدة حربية كبرى في احدى مدن الخليج العربي وقد لوحظ في المدة الاخيرة زيادة العناية في تحصين بعض المراكز الحربية خصوصاً ما يتعلق بالدفاع الجوي.

اعضاء المؤتمر الطبي البلقاني في انقرة

استامبول في ٢٠ ايلول — عاد اطباء الدول البلقانيه الذين اشتركوا في المؤتمر الطبي البلقاني من ازمير حيث ودعهم عدد كبير من الاطباء وسافروا الى انقرة.

الاتفاق التجاري بين ايطاليا وتركيا

انقرة في ٢٠ ايلول — جرت المقابلات الاولى بين البعثتين الايطاليه والتركيه المكلفتين بالمفاوضه في المعاهدة التجاريه الجديدة مع ايطاليا.

وقد خصصت الحكومة لهذا الغرض كشك كوفاني حيث عقد الاجتماع التمهيدي للبعثه التركية قبل ذلك بيومين برياسة سكرتير عام وزارة الخارجية

تحديد الاستيراد والتصدير مع الاجانب

انقرة في ٢٠ ايلول — ادخلت بعض التعديلات على المرسوم بالقانون الخاص بالواردات والصادرات مع الدول الاجنبية. وتنص هذه التعديلات على انه في حالة الرغبة في الحصول على الواردات قبل الصادرات حتى اذا جرت هذه العمليات بواسطة نفس التجار يتعين على هؤلاء ان يودعوا البنك المركزي خطاب ضمانة بقية البضاعة المستوردة بما فيها اجور الشحن اما اذا جرت بواسطة تجار اخرين فعلى هؤلاء ان يدفعوا نقداً للبنك قيمة البضاعه الواردة بما فيها اجور الشحن.

شركات الجو تشكو من ميناء الاسكندرية

القاهرة في ٢٠ ايلول — شكت بعض الشركات الجويه من ان ميناء الاسكندريه ليس فيه علامات للارشاد الجوي وان طائرات هذه الشركات تتعرض بسبب ذلك الى كثير من الاخطار.

وقد عنيت مصلحة الموانئ والمنائر بهذه الشكوى فقررت وضع نور احمر على سارية محطه اشارات القمريه ضماناً لسلامه الطائرات دون ان يمس هذا الاجراء بنظام علامات الارشاد المنبثه في الميناء لتحذير السفن وارشادها.

غواصتان فرنسيتان الى الشرق الاقصى

بور سعيد في ٢٠ ايلول — ابلغت المفوضية الفرنسيه في مصر وزارة الخارجيه ان غواصتين من قوة الاسطول الفرنسي اعتزمتا الرسو بمياه بورسعيد، في اثناء سفرهما من الشرق الاقصى. على ان تظلا في الميناء من يوم ١١ ديسمبر القادم الى ١٥ منه.

مشروع لانشاء نواة للاسطول المصري

تقدير النفقات الاولية بثلاثة ملايين جنيه

القاهرة في ٢٠ أيلول — لمراسل الدفاع الخاص — تقول الدوائر الرسمية ان هناك مشروعا يبحثه وزير الحربيه المصرية مع السلطات الانكليزية اثناء وجوده في انكلترا ويتضمن هذا المشروع أن يقضي عدد من الضباط البحريين المصريين المدة المعينه لتدريبهم في سفن الاسطول الانكليزي ووزارة البحريه البريطانيه مستعدة لان تقدم لمصر جميع التسهيلات اللازمة في هذا الصدد.

واذا وجدت مصر في البداية انها تفتقر الى العدد الكافي من الضباط لاسطولها الجديد المنوي شراؤه فمن المحتمل ان يتم الاتفاق على استخدام نسبة معينه من الضباط الانكليز بصفة مؤقته ليعملوا في الاسطول المصري ويساعدوا رجاله على التدريب

وتقدر نفقات السفن الجديدة الان بثلاثة ملايين جنيه توزع على ثلاثة أو أربعة اعوام

السمن الجديدي المكفول!!
السمن البقري الفاخر !!
وافخر واجود اصناف زيت الزيتون واجود اصناف مال القبان والصابون النقي ماركة البقرة تجدونها في محل
امين كنج احمد
يافا: سوق الصلاحي
ص. ب ٢٨٨
(م. الشرق)

في محكمة الصلح

نظر حاكم صلح المدينة يوم امس في قضية عبد الحي علي ابراهيم المصري المتهم بدخول البلاد بصورة غير مشروعة وبعد ان سمع اقوال شهود النيابة وافادة المتهم حكم عليه بالسجن شهرين مع الابعاد

ونظر قضية علي محمد ابو الجبله المتهم بدخول دكان في حي النزهة في ليلة ٧ — ٩ — ٣٨ ووجوده فيها بحالة مريبة فقضى بسجنه ١٥ يوما.

ونظر قضية عبدالعال محمد علي المصري المتهم بالسرقة فقضى بسجنه ٢٦ يوما

باريس اليوم

الحالة كما هي في شهر تموز عام ١٩١٤

اتخاذ الاحتياطات الضرورية مخافة المفاجأة

نشرت جريدة «الجورنال دجبيت» رسالة بعث بها المسيو اندريه لوموا من باريس بعنوان (باريس كما هي الان) جاء فيها :

حالة باريس

يخطىء الذين يزعمون ان باريس الان في حالة حمى وان درجة حرارتها ترتفع مع خطورة الحوادث حتى انها فقدت رباطة جأشها واحترقت اعصابها . وليس من ذلك شيء على الرغم من اضطرابات الساعة التي تشهدها اوروبا وتعيش فيها . حقيقة ان باريس اليوم لا تشبه باريس منذ ٨ ايام فقط . فهي اشد ازدحاما وضجيجاً وقد تركز ضجيجها في ساعات من النهار وعلى ارصفة المحطات ، فان باريس تعود الى باريس بعد اجازة الصيف كالنهر الذي يعود الى حوضه بعد ماتاه في الفيضان . فان فيضان باريس بعد ماغطى الريف وانصب في البحر قد ارتد اليها ثانية . وقد انتهى موسم الاصطياف وفرغت الاجازات وعاد الى باريس اهلها وهم يعودون اليها كل يوم بلا انقطاع . وقد حلت باريس الخريف العاملة المجدة محل باريس الصيف الخاملة الكسول...

الاخطار المحيطة

ثم قالت الجريدة : ولكن ما من دليل على الاضطراب والخوف من الغد في كل هذه الجماهير . فهل هذا يعد جهلا ؟ كلا مطلقاً ، فان الصحف العظيمة الانتشار التي يتخاطفها الجمهور تنذره بالاخطار المعرضة لها أوروبا وفرنسا .

فليس هنا الشعب الذي يظل جاهلا ما يجري حوله حتى يرى نفسه بين عشية وضحاها ، في اتون الحرب . انه يعلم ما يجري ، ولماذا يجري ، وأي خطر كائن . وهو لا يجهل « الاحتياطات » الضرورية اللازم اتخاذها حتى لا تحدث مفاجأة كائنة ما كانت .

استعداد الجنود

وهكذا نرى الجنود على استعداد وكل من له علاقة بالحرب ، من قريب أو بعيد ، يعرف واجبه وموقفه . وان كانت هذه كلها في نظر الناس (احتياطات) لا مندوحة عنها فهم واثقون من المساعي السامية المشتركة للحكومتين الفرنسية والانكليزية .

وكل هذا يجري بالرضا التام من الشعب كله ، والاستسلام لما يريده الله ، مع الامل في ان يفوز العقل في اللحظة الاخيرة وينجو السلم

الشبح الكبير

وفي الانتظار ، يسير كل شيء ، في جميع الاوساط ، كالعادة تماما . سواء في الشانزليزيه ، او « جرنيل » او «منيلمونتان» . في المكتب أو المصنع هذا مع تتبع الحوادث وتعقبها من ساعة الى أخرى ، دون ان يغير ذلك من عادات الشعب كثيرا او قليلا . فهم يذهبون الى الحان . والى المقهى ، والى المسرح ، والى السينما كما لو كانوا واثقين من الغد تمام الوثوق . وهنا وهناك يسمع التعليق على الحوادث ، فالبعض يتوقع الخير والبعض الاخر يتوقع الشر ، دون صياح ولا حركات ولا اشارات ولا تهور وتهيج . ولا يكاد يعرف الباريسيون شيئا عن «هياج باريس» إلا من بعض الصحف الاجنبية !

وحتى التهيج والتأثر والقلق اشياء جائزة لمن يحبون وطنهم ويعرفون حقه عليهم ويغارون على مصالحه وسلامته وعزه

ها هي ذي باريس في أوائل ايلول ١٩٣٨ تشبه شبها غريبا باريس في تموز ١٩١٤ بل انها تزيد على ذلك بالتجاريب .

الحالة الدولية

الغموض الذي يحيط بانباء السوديت

انكلترا وفرنسا تحولان دون وقوع القتال

كتبت جريدة « الغازيت » وهي احدى الصحف التى تصدر بالانكليزية في مصر مقالا افتتاحياً عن الحالة الدوليه الحاضرة فاشارت الى الغموض الذي يحيط بانباء السوديت والهر هنلاين الذي لا يعرف احد هل هو حر طليق ام مقبوض عليه وهل اتخذت ضده اجراءات ام لا ؟ ثم قالت انه ما من احد يريد الحرب واذا حدثت هتلر نفسه بذلك فان الحرب فيها نهايته والقضاء على حركته

انكلترا وفرنسا

ان انكلترا وفرنسا تعملان كل ما في وسعهما للحيلولة دون وقوع القتال ، ولقد كانت محادثة المستر تشمبرلين مع الزعيم الالماني بمثابة القاء ورقة اللعب الاخيرة التي في يد انكلترا . وقيل ان الهر هتلر خلال هذا الحديث ، قد اصر على الاستفتاء في تشيكوسلوفاكيا . فاذا كانت هذه هي كلمته الاخيرة فهو لم يفعل شيئا لتسهيل الامور وتيسير الموقف ، بل فعل كل شيء ليزيده تعقيداً وخطورة

الاستفتاء والحرب

فقد وقف جميع زعماء تشيكوسلوفاكيا ضد هذا الاستفتاء بعزم شديد . وقد قال رئيس وزراء التشيك

« ان الاستفتاء سيكون اقصر طريق للحرب » . وليس في هذا جديد . فكل من يعرف هذه الازمة يدرك من زمن طويل ان تشيكوسلوفاكيا لن توافق على شوط يكون مساوياً للتنازل عن جانب كبير من ارضها ونحو مليون من رعاياها لالمانيا .

موقف انكلترا

فاذا كانت الحكومة البريطانية تفكر في حث تشيكوسلوفاكيا على قبول هذا الشرط فان من الافضل لها ان تتذكر ما كان خلال الحرب الحبشية ، اذ اظهر الرأي العام البريطاني بجلاء انه لا يقبل حلا غير عادل لكل مشكلة دولية ترى بريطانيا ، لسبب من الاسباب ، ان تشتبك فيها

وانا لنشك كثيراً جداً في ان الشعب البريطاني يوافق على الاستفتاء كحل للنزاع ، ولو ان الحكومة اقترحته لكان ذلك باعثاً على اشد الاسف

اطلاق الحبل

وما من دولة اقل رغبة في الحرب من انجلترا ، غير ان الرأي العام الانكليزي قد ادرك في العهد الاخير ان اطلاق الحبل على الغارب للهر هتلر ، في هذا وفي غيره ، لن يكون حلا حقيقياً وخلاصاً مما نحن فيه . بل ان ذلك لا يزيد على انه اطالة لحالة الاحتضار . وكل مظهر من مظاهر الضعف يبدو من جانب الحكومة البريطانيه . معناه ان مجهود المستر تشمبرلين العظيم في سبيل السلام قد راح ادراج الرياح ، وتحول الى رمز من رموز الخور . ولا يمكن ان يكون هناك أي ضعف .

واجب الحزم

ان بريطانيا تحمل في يدها كل اوراق اللعب فلتجلس في حزم وتلعب بها . ومزايدة المانيا التحليلية « للبلف » عديمة الفائدة ازاء يد تحوى كل اوراق (الاس) و « الملوك » ...

دخنوا السجاير الانكليزية الفاخرة

ودخان الغليون الممتاز مصنوعات هيلز (HILLS)

المشهورة منذ تأسيسها قبل ١٦٣ سنة

اطلبوها من الباعة ومن محلات

يوسف البينا في القدس ويافا وحيفا

ظهر في عالم المطبوعات كتاب

الزراعة العملية الحديثة

تأليف الامير مصطفى الشهابي

اشتهرت كتب الامير الشهابي الزراعية في العالم العربي واشهرها هذا الكتاب الذي نفذت نسخه منذ بضع سنوات واعيد طبعه مع ادخال تعديلات هامة .

وهو يبحث عن الاتربة وتركيبها وعلم النبات والاعمال الزراعية والاسقاء والاسمدة وزراعة الحبوب والقرنيات كالفول والفاصوليا ونبات الكلا والنباتات الليفية والزيتية ونباتات مختلفة كالتبغ وقصب السكر واهم القواعد في زراعة الارض اليابسة والتي امطارها قليلة الخ

ويقع الكتاب في نحو ٦٠٠ صحيفة وتشتمل على ١٣٩ شكلا على ورق مصقول ومجلد تجليداً متقناً ولا يستغني ارباب الزراعة واساتذة المدارس وتلامذة المدارس الزراعية وخريجوها عن هذا الكتاب

ثمنه ٣٠٠ مل وقد خفض الى ٢٠٠ مل بمناسبة الاحوال الحاضرة .

ويطلب من

مكتبة محمد زكي السفاريني بطولكرم

٤ — ١٢ — (٤٢٩٢)

برنامج

الاذاعة الفلسطينية

يوم الاربعاء في ٢١ ايلول

٥،٤٥	اشارة الوقت والنشرات
٦،١٥	اغانى انتقادية
٦،٣٠	موجز الاخبار الفلسطينية والشرقية
٦،٣٥	محمد العقاد
٦،٤٥	جميل قشطة وفرقة استوديو الاذاعة
٧	حديث
٧،١٥	اركسترا جميل عويس
٧،٢٥	محمد عطية وفرقة استوديو الاذاعة
٧،٤٥	اشارة الوقت والنشرة الاخبارية

الاذاعة المصرية

الاذاعة اللاسلكية للحكومة المصرية

يوم الاربعاء في ٢١ ايلول

٦،٣٠	صباحاً الاستاذ بليغ صفوت — تمرينات رياضية
٦،٤٥	الشيخ عبد العزيز الدريني — قرآن كريم
٧،٣٥	ختام
١٠،٠٠	الاستاذ سامي الشوا وفرقته
١٠،٣٠	اسطوانات
١٠،٤٥	الاستاذ عزيز عثمان وفرقته
١١،١٥	اسطوانات
١١،٣٠	ختام
٢،١٠	مساء * اسطوانات
٢،٤٠	النشرات الجوية والاخبارية والتجارية الاولى
٦،٤٥	حفلة موسيقية
٧	حديث
٧،٢٠	الشيخ محمد رفعت — قرآن كريم
٨،١٠	حفلة موسيقيه
٨،٣٠	النشرتان الثانيتان الاخباريه والتجارية
٨،٤٠	الاستاذ عبد الفتاح راشد وفرقته
٩،٠٥	حديث
٩،١٥	الاستاذ عزيز عوض الله وفرقته
٩،٤٠	كمان منفرد
٩،٥٥	اسطوانات
١٠،١٠	زينب حسين — حفلة غنائية
١٠،٣٥	الاستاذ حسين يوسف زكي — حفلة غنائية
١١	سلام الملك — ختام

الفزع من الحرب

يستولى على اوروبا وامريكا

وهو لن يزول الا اذا خضعت تشيكوسلوفاكيا

في عددها الاخير نشرت «الصنداي اكسبرس» مقالا خطيرا طويلا ، بقلم السياسي الانكليزي الكبير ، المستر لويد جورج رئيس وزراء بريطانيا ايام الحرب العظمى ، استهله بسؤاله : «هل هذا سلام ، او هذا عام ١٩١٤ آخر» ؟

والى جانب هذا المقال نشرت الجريدة افتتاحيتها ، وهي تدعم فيها اقوال المستر لويد جورج ، ولذلك نقتطف من هذه الافتتاحية ما يلي :

تغير روائي

اي تغير روائي هو هذا التغير الذي جلبه مرور الزمن الى عقول أهالي بريطانيا ؟ اننا في عام ١٩١٨ كنا نسير سير الظافرين ، مرتفعي الرؤوس ، وافئدتنا ممتلئة بالشجاعة والاقدام

وفي عام ١٩٣٨ نرى انفسنا مشوشي الافكار ، منهوكي القوى ، يسأل كل واحد منا الاخر عما اذا كانت الحرب ستقع ، ثم يغشي خوفا من سماع الرد

الفزع الاكبر

ولا يقتصر هذا الفزع الاكبر من الحرب على بريطانيا وحدها ، فهو قد استولى على اوروبا كلها ، وعم الولايات المتحدة كلها ، فالرجال يجتمعون ويتناقشون في شكل الاشياء التي ستجيء ، وكذلك تفعل النساء

رجل واحد

وهناك رجل واحد ، وواحد فقط ، يستطيع ان يزيل هذا الفزع الذي استوطن في افئدة جميع الناس

وهذا الرجل هو هتلر . ولكنه ، كما يحتمل ، لن يفعل ذلك ، فلماذا ؟ ذلك ؟ لان لديه مايكسبه ، وليس لديه ما يخسره من انتشار هذا الفزع المريع .

ربح بلا خسارة

والى الان ربح هتلر من تشيكوسلوفاكيا امتيازات عظيمة ، وربحها من حكومتها دون ان يخسر حياة جندي واحد ، ودون ان تضيع منه رصاصة

وكلما استمر هذا الفزع سائداً ، وكلما استمرت الحكومتان البريطانية والفرنسيه في ضغطهما على تشيكوسلوفاكيا فلا بد لهتلر من ان يعتقد بان الفرص ما تزال موجودة للظفر بامتيازات اخرى

الخضوع للحق

وعليه فاننا نرى امامنا الزعيم الالماني يصرح علناً بما معناه ان الذعر سيظل مستولياً على الدنيا . ولن يسمح له بالزوال الا اذا خضع التشيك للحق ، ونزلوا لالمانيا عما لها من المطالب

اما الذين يدعون هنا في بريطانيا الى محاربة المانيا ، بسبب تشيكوسلوفاكيا ، فانهم لا يدرون ماذا يفعلون

انهم يساعدون هتلر فيما يريده من من استمرار بقاء الذعر ، فهم وان كانوا اعداء المانيا الالداء ... فهم أحسن الاصدقاء النافعين لها في هذه الايام

« الدفاع » : وهم معروفون ...

اعلان

تقدمت الينا مضبطة موقعة ومختومة من مختار محلة العجمي بيافا تتضمن ان المرحوم محمد اغا العزوني متسلم المدينة ونقيب الاشراف بيافا توفي منذ مائة وثلاثين سنة وانحصر ارثه الشرعي في ولديه علي وحسن ثم توفي علي عن ولده حسين ثم توفي حسن عن زوجتيه الحاجة فطومة بنت سليمان العزوني وعائشه بنت حسن هارون وبنتيه منها فاطمه وصفيه وعن ابن اخيه لابيه حسين العزوني ثم توفيت الحاجه فطومة المذكورة عن ابن عمها حسين العزوني واختها حنيفه بنت سليمان العزوني ثم توفيت عائشة بنت حسن هارون عن ابنتيها فاطمة وصفية بنتي حسن العزوني ثم توفيت صفيه عن اختها فاطمه وابن عمها حسين العزوني ثم توفي حسين العزوني عن زوجته حنيفه بنت سليمان العزوني وولديه منها محمود وعائشه ثم توفيت عائشة عن اخيها محمود ثم توفي منذ ستين سنة محمود العزوني عن اولاده محمد وسليمان وفاطمه ومريم ثم توفيت فاطمه عن ابنتها حنيفة بنت يوسف طالب وابن ابنها يوسف بن احمد طالب ثم توفيت حنيفة بنت يوسف طالب عن بنتيها جميلة ووهيبه بنتي عثمان آل عبد الفتاح وابن اخيها يوسف بن احمد طالب ثم توفي محمد بن محمود العزوني عن اخيه سليمان العزوني واخته مريم ثم توفيت مريم عن ولديها امين ورشيده ولدي حسين كنج احمد ثم توفي الحاج سليمان العزوني عن زوجته نظيره بنت اسماعيل ابي خضره واولاده منها وهم ممدوح وعمر وصبحي ونصوح وعادل وعائشه وعن اولاده من زوجة متوفاة قبله وهم محمود وعارف ورئيسه ونجيبه ثم توفي ممدوح العزوني عن والدته نظيره اسماعيل أبي خضرة واخوانه الاشقاء عمر وصبحي ونصوح وعادل وعائشه فقط فمن له اعتراض على مضمون هذه المضبطة فليراجع المحكمة الشرعية بيافا خلال عشرين يوماً من تاريخ النشر

قاضي يافا الشرعي

اعلان

تقدمت الينا مضبطة موقعة من مختار محلة سكنة درويش تتضمن ان صفيه بنت ابراهيم صبحي من اهالي المحلة المذكورة توفيت منذ عشرين سنة تقريباً وانحصر ارثها الشرعي والنظامي في زوجها محمود احمد ابي حجر وولدها منه فارس ثم توفي محمود احمد ابي حجر عن والدته فطوم بنت الحاج مصطفى الغوطي وولده فارس المذكور ثم توفيت فطوم المذكوره عن ابن ابنها فارس فقط فمن له اعتراض على مضمون هذه المضبطة فليراجع المحكمة الشرعية بيافا خلال عشرة ايام من تاريخ النشر

قاضي يافا الشرعي

عبد الله غوشه

اعلان رقم ٣١

دائرة البريد والتلغراف

البريد الجوي الامبراطوري

ان خدمة البريد الجوي الامبراطوري المتضمن المواد من الدرجة الاولى (المواد المستوفاة الرسم كتحارير والبطاقات البريدية) ستمتد الى هنج كنج ابتداء من ٦ تشرين الاول ١٩٣٨

واما السعر للمواد التي من الدرجة الاولى المرسلة من فلسطين الى هنج كنج فسيكون ابتداء من التاريخ المذكور كما يلي : —

التحارير والرزم البريدية برسم التحارير : ١٠ ملات عن كل عشرة غرامات او جزء منها

البطاقات البريدية : ٥ ملات عن كل بطاقه .

انه ليس من الضروري الصاق رقعة البريد الجوي الزرقاء على المواد المذكوره سيستمر ارسال الاوراق التجارية العينات الرزم الصغيره والطرود كما كان عليه وستبقى الاسعار كما هي بدون تغيير

تعطى المعلومات الكافيه بشأن آخر مواعيد ايداع الرسائل عند الاستعلام لدى مدير البريد المحلي .

مكتب البريد العام

القدس

١٨ ايلول ١٩٣٨

اعلان بيع ملك

من دائرة اجراء القدس

نمرة النغضية ٣١٦٨ — ٣٧

المقدار : كاملا

الجنس : ارض ميري للبناء قسيمه رقم ١٤٢

الموقع : بيت ها كيرم

البلدة : القدس

المساحه : ٢٥٥١ ذراع مربع

القيمة المخمنة : ١٧٠ جنيه حسب تخمين خبير الاجراء و ٣٠٠ جنيه حسب تخمين خبير المالك . و ١٣٠ جنيه حسب تخمين خبير الدائن

الحدود : شرقا وايسبلوم وارض سليمان غربا طريق ، شمالا طريق ، جنوبا طريق

ليكن معلوما لدى العموم انه مطروح للبيع في المزاد العمومي الملك المبين مقداره وجنسه وموقعه بعاليه العائد الى يعقوب فرانكو المديون الى شركة بيت ها كيريم بمبلغ ٩٠ جنيه و ٤٣ مل والرسوم والفائدة

فمن يرغب شراء الارض المذكوره يمكنه مراجعة دائرة اجراء القدس بظرف شهر واحد من تاريخ نشر هذا الاعلان ويشترك بالمزايدة بعد دفع الديبوزيتو عشرة بالمايه عن القيمة المخمنه مع العلم بان اجرة الدلال وجميع رسوم الطابو والبلديه على المشتري ولاجله صار اعلان الكيفيه . في ١٤ — ٩ — ٣٨

مأمور اجراء القدس

SEPTEMBRE 21 1938 No 1242

صاحب الامتياز : ابراهيم الشنطي
المدير المسئول : شوكت حماد

الاشتراكات
في فلسطين عن سنة ١٥٠
في البريد الداخلي « « ١٨٠
في سائر الاقطار الخارجية « « ٣٠٠

الدفاع

جريدة يومية سياسية مصورة

ALDIFA - PALESTINIAN DAILY PAPER

دار الدفاع : ميدان الساعة ـ عمارة البلدية ـ يافا ـ فلسطين
العنوان التلغرافي : (الدفاع ـ يافا)
تلفون ١١٨٧ (اربعة خطوط) و ١٠٧٥ (خطان) صندوق البريد (٢٥٥)
الاعلانات يتفق عليها رأساً مع الادارة
اجرة السطر : ١٠٠ مل

صور متنوعة على هامش الحوادث

وقعت مظاهرات صاخبة في مدينة ايغر السوديتية الالمانية في تشيكوسلوفاكيا وقد قام البوليس التشيكي بتفريقها وفي الصورة البوليس قابضاً على النائب الالماني فرنك

لما اشتدت الازمة الدولية تجمعت جماهير غفيرة امام دار الوزارة في دوننغ ستريت نمرة ١٠ للوقوف على آخر الانباء وذلك على أثر انفضاض مجلس الوزاره. وفي الصورة اللورد هاليفاكس خارجاً من دار الوزارة

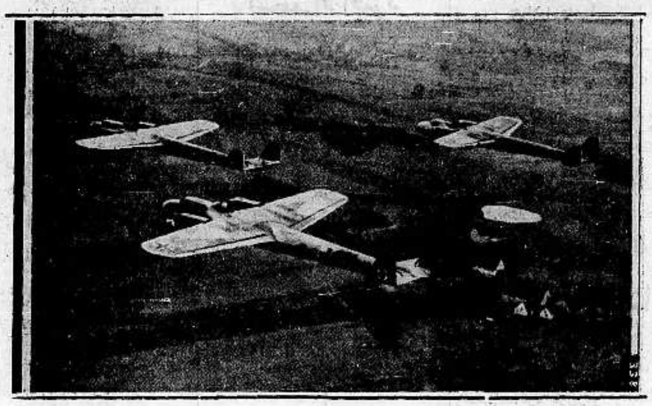

المناورات الالمانية الجوية فوق مطار نيرنبرغ حيث حلقت اربعمائة طياره

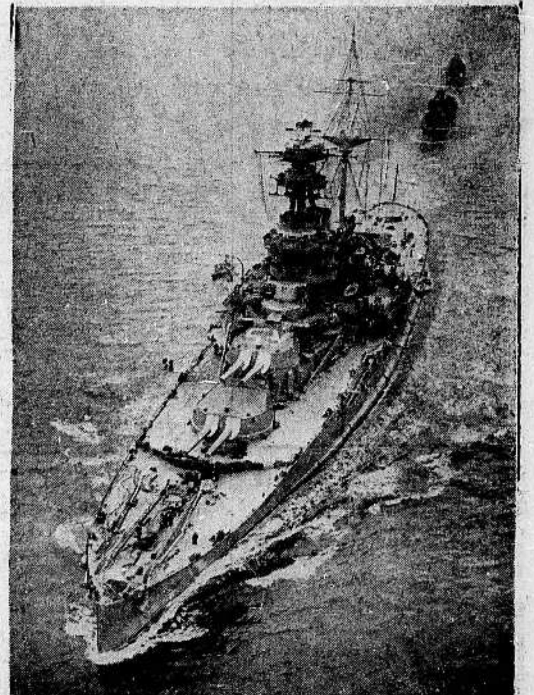

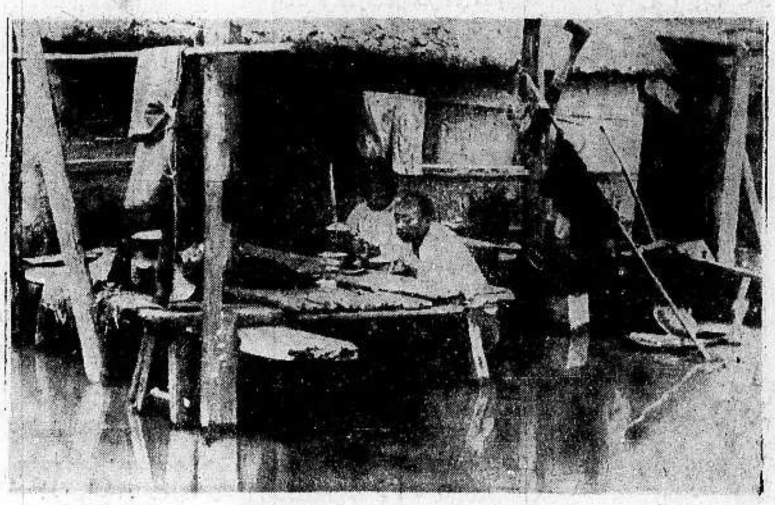

لا يزال الاهلون في الصين يتكبدون الخسائر الجسيمة من جراء الفيضان الهائل الذي حدث منذ مدة وقد اخذت هذه الصورة الفريدة لرجل صيني مع زوجته وقد احاطت به الماء من كل جانب ومع ذلك فقد رفض أن يغادر منزله

قام الاسطول انكيزي بمناوراته الجوية في هذه السنة في البحر الشمالي ولم تعرف الاسباب الداعية للقيام بهذه المناورات في تلك البقعة. ويرى في الصورة البارجة (سوفرين) تتقدم الاسطول

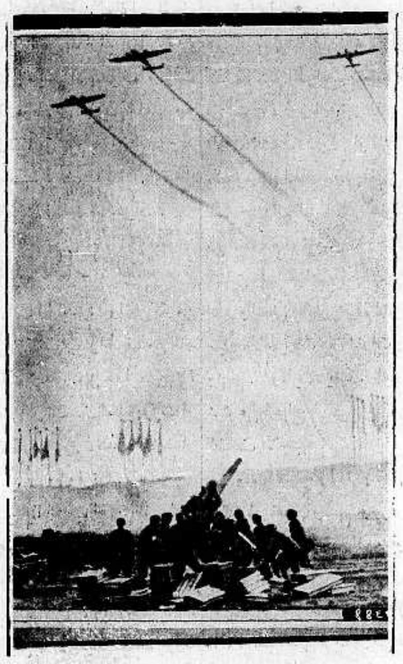

اخذت هذه الصورة باللاسلكي للمناورات الجوية الالمانية التي اقيمت في نورمبرغ بمناسبة المؤتمر الذي عقدهناك بحضور هتلر

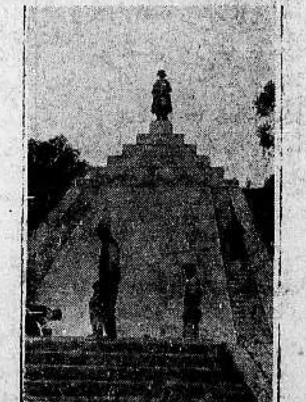

أزيح في الشهر الماضي الستار عن تمثال نابليون في مدينة «أجازيو» عاصمة كورسيكا والصورة تمثل التمثال بعد ازاحة الستار عنه

المناورات الحربية التشكوسلوفاكية للمشاة التى اقيمت على حدود المانيا عند اشتداد الازمة بينها وبين المانيا. وقد التقط هذه الصورة مصور انكليزي حضر المناورات

الدكتور سايس انكارت حاكم النمسا والهر كونراد هنلين زعيم السوديت الالمان في تشكوسلوفاكيا يتحدثان سوية عن مشكلة السوديت عند حضورهما مؤتمر نورمبرغ

الزعماء السوديت الالمان وهم الذين طلبوا الى الحكومة التشكوسلوفاكية إلغاء الاحكام العرفيه عن المقاطعات السوديتية

مطبعة جريدة الدفاع — يافا

الخميس فى ٢٧ رجب سنة ١٣٥٧ و ٢٢ ايلول سنة ١٩٣٨ — العدد ١٢٤٣

SEPTEMBRE 22, 1938-VOL : NO - 1243

الدفاع

جريدة يومية سياسية مصورة

«AL-Difa» Daily Paper

صاحب الامتياز : ابراهيم الشنطي

المدير المسئول : شوكت حماد

الاشتراكات
في فلسطين عن سنة ١٥٠
في البريد الداخلي « « ١٨٠
في سائر الاقطار الخارجية « « ٣٠٠

دار الدفاع : ميدان الساعة — عمارة البلدية — يافا : فلسطين

العنوان التلغرافي : « الدفاع — يافا »

تلفون ١١٨٧ (أربعة خطوط) و١٠٧٥ (خطان) ص.ب. (٢٥٥)

الاعلانات يتفق عليها رأساً مع الادارة

أجرة السطر : ١٠٠ مل

موقف الشرف

مندوب ارلنده ومعارضة « التقسيم »

من فم ارلنده فلتأخذ بريطانيا الحكمة

حينما أقدمت السياسة البريطانية على تجزئة ارلنده وتقسيمها الى شمال وجنوب ارتكبت خطيئة كلفتها ثمناً غالياً . وظل الأرلنديون وهم على مفرط الألم لتلك الخطة ، وعلى محتوم العزيمة بضرورة توحيد البلاد . وساءت العلاقات بين بريطانيا وارلنده على النحو المعروف . وفي تاريخ البلدين صفحات مؤلمة كتبتها تلك اليد التي جزأت ارلنده . وهكذا فلم يكن عجيباً أن يقف ممثل الحكومة الارلندية في جنيف معارضاً التقسيم كل المعارضة ، وداعياً الى بقاء فلسطين وحدة جغرافية غير مجزأة .

لقد ذاقت ارلنده مرارة التقسيم فكرهت أن تحل الفاجعة ببلاد أخرى غيرها ، خصوصاً وهي تدافع الآن في سبيل استكمال وحدتها . والذين رأوا المستر ديفاليرا في السنة الماضية وهو يصف سوء الحال الناجم عن التقسيم ، ويتكلم بحرارة بالغة معارضاً في هذا « المشروع » ... الذي اقترحته اللجنة الملكية لفلسطين — أولئك الذين رأوا زعيم ارلنده يومئذ في حماسته ومنطقه وايمانه يتأكدون تمام التأكيد أن الارلنديين جميعاً قضوا سنوات وسنوات وهم يحسون بالآلام التي انتجها التقسيم ، وهم لذلك لا يريدونه لفلسطين .

وفي مرتين يدافع مندوبو ارلنده عن وحدة فلسطين ، في العام الفائت وفي هذا العام . وكان دفاعهم ، بالطبع ، لوجه الحق ، ولوجه الخير المجرد . وكان ينبغي على الحكومة البريطانية أن تحترم رأي بلد مثل ارلنده عانى ما عانى من آلام التقسيم ، وكابد ما كابد من مشقاته . ولا تستطيع الحكومة البريطانية أن تتهم ارلنده بأنها « متحيزة » لفلسطين ، فليس بين هذه وبينها مصالح ولا روابط قوية . لكنه الشرف الانساني يملي على حامله القيام بالواجب ، وقد قام مندوبو ارلنده بهذا الواجب فعلا وعلى خير وجه .

وفي مرتين أيضاً اخذ مندوبو بلاد «ديفاليرا» يحذرون السياسة البريطانية من التقسيم ، واصفين لها ما يحف به من مصاعب ، ذاكرين لها آلام الشعب الذى تقسم بلاده ، ساردين لها تلك الذكريات الاليمة التى تتبع ذلك المشروع الخائب .

ومن فم ارلنده كان ينبغي على بريطانيا ان تأخذ الحكمة في معارضة ما اقترحته اللجنة الملكية . واذا كانت العلاقات بين الحكومتين البريطانية والارلندية لم تبلغ حد التسوية والوفاق فليس ذلك إلا لان التقسيم شطر تلك البلاد شطرين وأوجد

« البقية على الصفحة الرابعة »

اعلان الاضراب في حيفا احتجاجا على الاعتقالات

امتناع موظفين عرب في السكة عن مزاولة اعمالهم

حوادث قتل وجرح وأخذ ٢٢ جنيها للحكومة في يافا واضرام النار في ممتلكات واشياء لليهود

الاستيلاء على ١٧ حصانا للبوليس على طريق المجدل — غزة واطلاق الرصاص على مستعمرات

حرق مباني الحكومة ببئر السبع ومصادمة بقضاء بيسان

جرح جندى وقتل اضافي يهودي وأخذ بندقيته

جاء في « البلاغات الرسمية » التي اذاعتها الحكومة عن الحوادث التى وقعت في البلاد ما يأتي :

اضرار جسيمة

في الساعة التاسعة من مساء أمس اضرمت النار في كومة كبيرة من الخشب بالقرب من بناية مستشفى هداسا الواقع على جبل الزيتون فى القدس . وقد أخمدت النار بعد أن الحقت اضراراً جسيمة . أما البناية فلم تتأثر .

حرق مباني

أضرم افراد جماعة مسلحه النار ليلة الاثنين فى مباني المختبر الزراعي التابع للحكومه قرب العروب على طريق الخليل — القدس . واخذ المسلحون ثلاثة بغال .

تفتيش سيارة

اعتقل أمس خمسة اشخاص في الخليل عندما فتشت سيارة تراك كانوا مسافرين بها ووجد فيها مسدس اوتوماتيكي .

على مستعمرتين

أطلقت العيارات النارية مساء يوم أمس على مستعمرتي عيون قاره ووادي حنين

جراح بليغة

وفي اثناء تبادل العيارات النارية في المستعمرة الثانية أصيب عربي اسمه حسن اسماعيل شعبان بجراح بليغة

حادث قتل

اعتقل الجند اثناء تفتيش قرية طمرة التابعة لقضاء عكا ١٢١ شخصاً . وحاول عربي الافلات فاطلقت عليه النار وقتل

اعتقال ٧

اعتقل سبعة اشخاص اثناء تفتيش في منطقة حيفا

اضراب حيفا

اعلن الاضراب اليوم في حيفا احتجاجاً على القاء القبض حديثاً على عدد من العرب . ولم يحضر عدد من موظفي السكة الحديدية العرب في حيفا الى اعمالهم في صباح هذا اليوم ولكن حركة القطارات استمرت كالعادة

تأثير الاضراب

واثر الاضراب ايضا فى اعمال البلدية والميناء والمخازن العربية ولم تقع حوادث

فى مخزن يهودي

اضرمت النار ليلة امس فى مخزن يهودي فى شارع النبي فأتت عليه

وقوع مصادمة

وقعت مصادمه بعد ظهر أمس بين جماعة مسلحه وقوات حدود شرق الاردن والبوليس الاضافي في أراضي مستعمرة ماوز بالقرب من بيسان . وفي النهاية انسحبت الجماعه المسلحه دون وقوع إصابات بين قوات الحكومه

« البقية على الصفحة ٥ عمود ٣ »

يوم فلسطين في العراق

نصرة فلسطين في يوم اسراء الرسول الاعظم

صلاة الغائب في المساجد والكنائس ودعوة الشبان لجمع التبرعات

بغداد في ٢١ ايلول — لمراسل الدفاع الخاص — قررت اللجنة العليا لجمعية الدفاع عن فلسطين اعتبار يوم ٢٧ رجب ٣٥٧ الموافق ٢٢ ايلول ٣٨ (يوم فلسطين الاكبر في العراق) تأييداً لقرار مؤتمر بلودان في العام الماضي من اتخاذ هذا اليوم فى كل سنة يوماً لفلسطين فى سائر الاقطار العربية وتعاضداً مع الهيئات وجمعيات الدفاع عن فلسطين في الاقطار العربية التي قررت تنفيذه في هذه السنة.

جمع التبرعات

وقد اذيع منهاج ليوم فلسطين الاكبر في العراق جاء فيه :

١ — يبتدىء جمع التبرعات . في الساعة السادسة زوالية صباح يوم الخميس المصادف ٢٧ رجب ٣٥٧ و٢٢ ايلول وذلك بموجب بطاقات مختلفة الاثمان طبعت خاصة لهذه الغاية

ب — قبل اليوم المذكور اعلاه يجب ان تكون دفاتر البطاقات قد وزعت على فروع جمعية الدفاع عن فلسطين وعلى الهيئات والمعتمدين والفرق المتطوعة الموثوق بها في الالوية والاقضية والنواحي والاحياء لقاء وصولات

ج — يوضع على اذرع الفرق المتطوعة من الشباب لجمع التبرعات شارات من شريط احمر يكتب عليه بالاسود عبارة (فلسطين لسنة ١٣٥٧) ويختم بخاتم لجان الدفاع المحلية على ان يحملوها طول مدة الجمع فقط

صلاة الغائب

وتقام صلاة الغائب على ارواح شهداء فلسطين الابرار في جميع معابد العراق (المساجد والكنائس) وذلك عقب صلاة الجمعه المصادف في ٢٨ رجب ٣٥٧ و ٢٢ ايلول ٩٣٨ ويتلى دعاء النصر والتأييد وتخليص فلسطين مما حاق بها من كرب وبلاء وحث الناس على التبرع بسخاء لمنكوبي فلسطين البؤساء

الاجتماعات العامة

وتقام اجتماعات عامة في جميع انحاء العراق وفي اشهر جامع في البلد وذلك بعد صلاة العصر من يوم الجمعة المصادف ٢٧ رجب ٣٥٧ و٢٢ ايلول يتلى فيها القصائد والخطب عما حاق بفلسطين من

« البقية على صفحة ٤ عمود ٦ »

مصر تنتصر لفلسطين في العصبة

تسوية عادلة وانشاء دولة عربية

ارضاء شعور العرب والمسلمين وتأدية خدمة للسلام

مندوب الدانيمارك يدلي ببيان

زيادة المصاعب

جنيف فى ٢١ ايلول — بحثت اللجنة السادسة في عصبة الامم الجزء الخاص بمسألة الانتدابات من تقريرها . وقد أشار المستر بطلر وكيل وزارة الخارجيه ومندوب انكلترا في العصبه الى ان عدداً من الاعضاء تناولوا مهمة الانتداب من وجهات نظر مختلفه زادت من مصاعب السلطة المنتدبه فى ايجاد حل عادل ومعقول لمشكلة فلسطين.

تنتظر التقرير

واستطرد المستر بطلر قائلا : وفي الوقت الذي تقف فيه انكلترا مؤيدة لمبدأ التقسيم فقد يكون في غير إمكانها الوصول الى تقرير سياسة معينه قبل أن تقدم لجنه وودهيد تقريرها

عود على بدء

ثم وقف المستر هولجر أندرسون مندوب الدانمرك ومقرر اللجنه فأشار الى القرارات التي اتخذها مجلس عصبة الامم قبلا بشأن فلسطين والى التقرير الذي قدمته لجنه الانتدابات الدائمه والى البيانات التي القاها فى جلسه يوم السبت الماضي مندوبو انكلترا وبولونيا ورومانيا وغيرهم .

فى الوقت الحاضر

واكد المستر اندرسون بان الحوادث السياسية الخطيرة التي تكتنف اوروبا في الوقت الحاضر جعلت من الضروري ايجاد تسويه مرضية لمشكله فلسطين وجعلت هذه التسويه اكثر لزوما في الوقت الحاضر منها في اي وقت آخر

بدون تأخير

ثم قال : ان رغبات العرب واليهود قد بحثت بحثاً متساويا . ثم اعرب عن أمله بان تعمل السلطة المنتدبه على ايجاد

« البقية على الصفحة الخامسه عمود ٥ »

الحالة الحاضرة

المؤتمر البرلماني العربي واهمية انعقاده

تخوف اليهود واهتمام الحكومة البريطانية

العالم العربي

زادت الاستعدادات للمؤتمر البرلماني الذي سيمثل العالم العربي جميعه ويقول كلمة شعوب العرب في قضية فلسطين . وحتى مسلمو يوغوسلافيا أبوا إلا مشاركة فلسطين فيما تعانيه من آلام فاعتزموا ارسال مندوبين عنهم الى المؤتمر الذي سينعقد في ٧ الشهر القادم

فى وقته

وقد تلقت برلمانات البلاد العربية الدعوة لحضور هذا الاجتماع الخطير . وسيذهب عدد من الصحفيين الاجانب للابراق الى صحفهم بسير أعمال المؤتمر ومقرراته . وقد جاء موعد انعقاد المؤتمر في الوقت الضروري اللازم

تخوف اليهود

وفهمنا تمام الفهم أن الحكومة البريطانية مهتمة بهذا المؤتمر ، قلقة الى ما عسى أن يتخذه من مقررات خطيرة . أما اليهود فخائفون منه ، ويشعرون بأنه سيكون ضربة قاسية توجه الى الاطماع الصهيونية .

قضايا العرب

ومرة اخرى لا نحب ان نثبت هنا مدى الدائرة التي سيبحث المؤتمر فيها قضية فلسطين ، لكن تلك الابحاث ستكون على غاية من الاهمية . وستكون النتيجة حسنة بالنسبة لفلسطين ولقضايا البلاد العربية الاخرى .

تقديم المقررات

وستقدم مقررات المؤتمر لملوك العرب وللحكومة البريطانية، وللبرلمان البريطاني وللحكومات الاجنبية الاخرى ، ولعصبة الامم . وربما وجه نداء ذا اهمية الى جانب ما يتخذه من قرارات هامة .

بعض المشاكل

ويبدىء من الان بتنظيم أعمال المؤتمر وتنظيم جلساته لجعله يتلاءم مع جلال الغاية التى سينعقد من اجلها . وقد فهمنا أن مشكلة سوريا، خصوصاً مسئلة الاسكندرونه ، ستعرض على بساط البحث .

وهكذا يثبت العرب انهم اهل اصرار على وحدتهم القادمة والقريبة انشاء الله

مقال خطير للسياسي الانكليزي العجوز

لويد جورج يتحدث عن الازمة السياسية في أوروبا الوسطى

رجال السياسة يقفون على مضض الى جانب فراش السلم الأوروبي المريض

في العدد الاخير من «الصنداي اكسبرس» كتب المستر لويد جورج مقالا خطيراً عرض فيه للحالة المضطربة الحاضرة. ولا غرو أن مقالا كهذا ينشر في ظرف دولي عصيب له خطره وقيمته:

السلم
الاوروبي المريض

عندما يقول الاطباء في نشرة طبية ان حال المريض «شديدة الحروجة» يعلم الناس قاطبة ان الاطباء القائمين بامر العلاج انما يطلبون الى الشعب ان يتوقع ما هو انكى وأفجع مصيراً.

والى هذه الساعة لم تصدر اية وزارة للخارجية نشرة رسمية تحتوي على العبارة السابقة، فيما يتعلق بالموقف العصيب في اوروبا الوسطى.

بيد انه من الصواب ان يستخلص المرء من آراء اولئك الذين يقفون على مضض الى جانب فراش السلم الاوروبي المريض. ان الحال اعظم خطورة منها قبل اسبوع واحد، وان بقي بصيص من الامل في علاجها.

عامل
رئيسي هام

وهنالك عامل رئيسي هام يغري بحل سلمي. ذلك ان واحداً من الشعوب لا يرغب في الحرب على الاطلاق!

ولعل قائلا يقول ان هذا العامل كان موجوداً ملحوظاً في عام ١٩١٤. وانا اعرف تماماً ان الحكومة البريطانية كانت زاهدة في الحرب راغبة عنها، وكذلك لم يسع احد الاباطرة الثلاثة اليها، اذ كان العنصر الالماني يسعى جهده لتجنبها ولكنه اندفع اليها على الرغم منه وقد شارف الهاوية السحيقة.

ترهيب
الأتون المستعر

وهكذا كان الحال مع قيصر الروس المسكين، الذي تلاشى مع لهيب ذلك الاتون المستعر. لقد ثابا الى رشدهما بعد الاوان، ذلك ان قوادهما دفعوا بهما الى المجزرة البشرية في سهولة ويسر، وكم كان لاولئك القواد من سلطان عليهما!

اما اليوم، فليس هنالك من أمة كاملة الاهبة. فالالمان ليسوا مستعدين كما يجب، ولا تزال قوات فرنسا وانجلترا الجوية بحاجة عظيمة الى الاعداد والتنظيم كيما تصمد للطوارىء العنيفة

اضطراب
الميزان الاقتصادي

كما انه لا يصح إغفال اضطراب الميزان الاقتصادي خاصة في الدول الدكتاتوريه، حيث لا يعلم القائمون بالامر على التحقيق، الى أي مدى تقوى تلكم البلاد على الاتفاق اذا طالت الحرب والخطر الحقيقي انما يتجسم في احتمال اندلاع لهيب الحرب على اثر تطاير شرارة غير مقصودة، اثناء المظاهرات العسكريه والسياسية البريئة

الديمقراطيات
والتقهقر المشين

ولقد كان رأي الحكومات الديموقراطية ان تقاوم ضغط الدكتاتوريين مقاومة واهيه، ثم تلوذ بالفرار امام المعتدي الجسور!

وكان من نتائج ذلك أن الفت الديموقراطيات ذلك التقهقر المشين. ولقد اصبح الرأي العام في تلكم البلاد ثائراً ضد الحكومات المتساهلة المتراجعة على طول الخط، حتى لاصبحوا يعتقدون ان الديموقراطية تجلب الاحتقار والامتهان لنفسها بنفسها

بعثة
اللورد رنسيمان

والحق اننا اشركنا انفسنا في المسألة على الرغم منا. فبعثة اللورد رنسيمان وان تكن خالية من الروح الرسميه، الا انها انبأت عن تدخل لا يخلو من غباء

لقد كان اللورد رنسيمان أعجز من ان يضطلع بواجب خطير كهذا لو انه توجه الى براغ بصفته الشخصية، ليقف على اسباب النزاع، ويقدم خدماته الخاصة للقضاء عليها

الدخول
الى ميدان النزاع

وحقيقة الحال تقول ان رئيس الوزراء هو الذي دفع باللورد الى ميدان النزاع وأنه أحاطه بنخبة ممتازة من السياسيين المستوعبين للموقف جميعه

ولقد قابله زعماء الفريقين على اعتباره الممثل المبعوث من الحكومة البريطانية. وألح الرجل على رئيس الجمهورية التشيكية أن ينتهي الى صلح لا يطيقه المؤيدون للجمهورية، ولقد اوحى اليه التشيك بهذا الكلام من الحكومة البريطانية دون مراء

موقف
الرئيس بنيش

وانتهى الامر برئيس الجمهورية ان ثار لدى العرض الرابع لحل المشكلة التشيكية، الذي نص على شروط مروعة، كما ثار ضد الوسائل المستخدمة لانتزاع الموافقة من فم الرئيس بنيش

وكان الخطاب الذي القاه رئيس الوزارة التشيكية، عظيم المهاجمة لهذا الضغط الاجنبي، ولكن الصحافة البريطانية لم تشر اليه ولم تنشر انباءه

ولقد كانت مهاجمة رئيس الحكومة التشيكية موجهة للورد رانسيمان والحكومة البريطانية. ولم تتردد الصحافة الفرنسية برهة في اعلان ذلك

تشكوسلوفاكيا
والنمسا والحبشة

فاذا ما امر هتلر الهر هنلاين برفض ذلك العرض، محاولا تكرار المأساة النمسوية، أفليس من واجبنا المحتوم ان تقف الى جانب دولة امتثلت ارادتنا، وقبلت نصيحتنا؟ من العسير علينا اذن ان نهمل التشيك الذين قبلوا املاءنا ـ ولا نكون في هذه الحال ـ قد سلمنا بشرفنا.

لقد فعلنا ذلك من قبل مع الحبشة، حينما الححنا عليها في اجتناب التسلح، والوثوق بأصدقائها من اعضاء العصبة، ثم نبذناها تقابل حتفها وحيدة، مهملين حتى امدادها بالسلاح الذي كنا قد نزعناه منها

مخاطرة جريئة
مفعمة بالاهوال

فهل نحن على استعداد لتكرار هذه السابقة المحطمة للثقة، بدون ان نهوى بسمعة بريطانيا الى قرار سحيق؟ الحق أن بعثة اللورد رانسيمان كانت مخاطرة جريئة، مفعمة بالاهوال. غير اننا مضينا فيها، ومن ألزم واجباتنا ان نتحمل ما ستأتي به الحوادث من جرائها ـ فاما ان ينتهي بنا الامر بالتأييد واما نلطخ انفسنا بالعـار

دور
الصديق الضعيف

هذا احد عوامل الازمة الخطيرة. فنحن لا نرغب في الحرب، ولكن اذا حدث وطلب هتلر ان يتوسع في العرض الاخير، كشرط اساسي للسلام، في حين تطلب الينا فرنسا ان نشترك معها ومع روسيا في الدفاع عن التشيك ضد الغزو المحتمل، فهل في مكنتنا ان نقف مكتوفي الايدي بمعزل عن التيارين؟

ليس في وسعنا ان نلعب دور الصديق الذي يتقدم لوقف المعركة. وانما واجبنا يقضى علينا بان نتآزر مع اعضاء العصبة الاخرين لمقاومة الشر الخاطي.

طلبات
المستشار الالماني

وهنالك خطر آخر يلوح من المأزق الذي زج هتلر بنفسه فيه. ففي المكنة استنتاج ان الهر هنلاين لم يخط خطوة واحدة قبل استشارة هتلر. وما كانت طلبات (كارلسباد) لتعلن قبل موافقة الزعيم الالماني عليها

وما هي تلكم الطلبات؟

اولاها ان يتحد الجنس الجرماني في بوهيميا. وثانيها ان الالمان في تشيكوسلوفاكيا غير ملزمين بالخضوع لسياسة الجمهورية التشيكية الخارجيـة، ولا جدال في ان هذا يعني الاستقلال الـكامل للسوديت

الجميع
زاهدون في الحرب

اعود فاقول ان الجميع زاهدون في الحرب، كما كان شأن حكام اوروبا من الفريقين عام ١٩١٤، وان المسئولين عن الكارثة لم يتوقعوا حدوثها حتى اللحظة الاخيرة. لقد كانوا يحسبون ان فرقة عسكرية صغيرة ستحطم امة ضعيفة في أسرع وقت، قبل ان يتقدم اصدقاؤها لمساعدتها

بيد انهم كانوا واهمين في تقديرهم اذ كان من اثار هجوم تلك الفرقـة العسكرية الصغيرة، ان اشتعلت نيران اكبر حرب عرفها التاريخ

طريق
واحد للنجاة

وهناك طريق واحد للنجاة من هذا الخطأ الوخيم — ذلك ان نحذر هتلر من الاعتداء على التشيك، وان نعلنه بان جيوش وفرنسا وروسيا ستكون عند ابوابه حينما يهم بالاعتداء، وان الاسطول البريطاني سيحطم موانيه، والاساطيل الجوية للامم الثلاث ستمطره من السماء حمما متلفا

خطأ
عام ١٩١٤

لقد أخطأنا عام ١٩١٤ حينما ابطأنا عن تحذير المانيا من مهاجمه البلجيك بان تقول لها ان مهاجمة هذه الدولة المحايدة معناه الصمود لقوى الامبراطورية البريطانيه

لا تدعونا ايها السادة نقترف هذه الغلطة مرة ثانية! فاذا كان لا بد من الحرب فالواجب ان تعلن الحكومة البريطانية في جلاء ووضوح ان التشيك قـد تساهلوا تساهلا عظيما في سبيل الوصول الى تسوية شريفة، وان السوديت لم يتحركوا قيد شعرة عن موقفهم للتلاقي في منتصف الطريق؛ وانه اذا كان هنالك ثمة محاولة اخرى لتحطيم الجمهورية التشيكية بالقوة، فان الحكومة البريطانية ستكون الى جانب فرنسا وسائر الدول التي اعتزمت الوقوف في وجه المعتدي

موقف
الدول الثلاث

ولقد اوضحت فرنسا وروسيا تماماً انهما على اكمل استعداد للدفاع عن التشيك اذا ما اعتدي عليهم. اما اتجاه بريطانيا حيال الموقف فلا يزال مشوباً باللبس والغموض

فاذا ما وقفت هذه الامم الثلاث معاً فليس في استطاعة المانيا وحدها، او المانيا وايطاليا معاً، ان تقاوما هذه القوى المؤتلفة الرهيبة. ولا جدال في ان ايطاليا والمانيا تعامان ذلك حق العلم لهذا لن تقع الحرب، اذا ما اعلنت هذه النية بوضوح، وفي لغة صريحة مفهومة.

لبنان يحتفي بأبنائه المهاجرين

بيروت في ٢١ أيلول ـ لمراسل الدفاع الخاص ـ اقام نادي المهاجرين اللبناني مأدبة مساء امس في فندق طانيوس في عاليه تكريما لكبار المهاجرين العائدين حضرها نحو ١٥٠ مدعواً في طليعتهم رئيس الوزاره ورئيس مجلس النواب وممثلو الصحافة. وقـد افتتحت الحفلة بالنشيد الوطني اللبناني وبكلمة ترحيب لرئيس النادي السيد ابراهيم حتي. وخطب بعده الاستاذ يوسف رزق فابان الغاية من تكريم المهاجرين الذين رفعوا اسم لبنان عاليا، وتلاه الاستاذ اميل عظمي بقصيدة ممتازة عن حنين المهاجر الى وطنه. ثم الاستاذ امين الغريب بخطبة ضمنها طرائف وامثلة اجتماعية قوبلت بالاستحسان وتكلم الشيخ زعيتر الاشقر عن قوة الرابطة بين لبنان ومهاجريه وما يعلق عليها من آمال في المستقبل. وعقبه الاستاذ خليـل بك مطران شاعر الاقطار العربية، فحدث الحاضرين ببلاغته المشهورة عن نشاط المهاجر اللبناني وتفوقه، بالرغم من انتمائه الى هذا الوطن الصغير المحبوب، فصفق المستمعون لكلامه. وخطب باللغه الاسبانية المهاجر الوجيه السيد خليل سليم رئيس الغرفة التجارية في المكسيك فدل مضمون خطابه على خبرته ومقدرته في بحث شؤون المهاجرين. واخيراً قدم النادي ١٢٠٠ ليرة مجموعـة لمساعدته بهمة الاستاذ الياس الاشقر.

وختم الحفلة الاستاذ بترو رئيس مجلس النواب بخطاب حيا فيه جهاد المهاجرين في سبيل لبنان وقال ان هـذا الوطن يفخر بهم حيثما كانوا.

تبادل التهاني
بمناسبة عيد أزمير

ازمير في ٢٢ أيلول ـــ لمناسبـة الاحتفال بعيـد انقـاذ ازمير تبودلت برقيات التهنئة والتحية بين اتاتورك رئيس الجمهورية وجلال بايار رئيس الوزارة وشكرى كايا وزير الداخلية والدكتور بهجت اوز عمدة ازمير

من اجل الاسنان
البيضاء البراقة

استعملوا فرشاية الاسنان المحمية من الماء — لا غيرها. فالسبب الرئيسي في الاسنان المعتمة هو فرشاية الاسنان التي من نوع واطي في شعرها الخشن يتساقط اذا ابتل في الماء فلا يستطيع في الحقيقة ان ينظف.

من اجل الاسنان البراقة استعملوا فرشاية...

الدكتور وست

فيها اعلى سعر شعر قوي في الدنيا يقي من الماء ولا يمكن ان يبتل ويحمي من الجراثيم في زجاج وهو من عشرة انواع

السيدات الشرقيات
يعقدن مؤتمراً للبحث في مشكلة فلسطين
كتاب السيدة هدى شعراوي لحكومة مصر

القاهرة في ٢١ ايلول — لمراسل الدفاع الخاص — ارسلت السيدة الجليلة هدى هانم شعراوي الى وزير المواصلات تقول ان جمعيات الشرق النسوية قد طلبت الى عصمتها عقد مؤتمر نسائي شرقي للبحث في مشكلة فلسطين، ورجت أن يعمل الوزير على اتخاذ التدابير اللازمة لتخفيض اجور السفر للمشتركات في المؤتمر، بقطارات السكك الحديدية.

معارضة التقسيم
ممثلا العراق وارلندا يشجبان المشروع
عند البحث في مسألة الانتدابات في العصبة

جنيف في ٢١ ايلول — عارض ممثلا العراق وارلندا مشروع تقسيم فلسطين عندما بحثت اللجنة السادسة في عصبة الامم الجزء الخاص بمسألة الانتدابات من تقريرها. وأشار مندوب الدانمارك الى ان البرلمان الفرنسي لم يقر حتى الان المعاهدتين السورية واللبنانية.

هتلر وشارلمان
نحو ١٠٠ امبراطور بينهم «ادولفان»
اعادة تأسيس الامبراطورية الجرمانية المقدسة

عقدت جريدة «الريفورم» الفرنسية فصلا عن الروح النازية بمناسبة انعقاد مؤتمر نورمبرغ قالت فيه:

شارات الامبراطورية

أمر الهر ادولف هتلر بأن يؤتى الى نورمبرغ بشارات الامبراطورية الجرمانية الرومانية التي كانت محفوظة منذ عام ١٨٠٨ في فينا.

الوشاح الارجواني

وقد أحسن صنعاً بهذه الحيطة حتى اذا جاء يوم تريد فيه المانيا العظمى ان تلبس محبوبها الفوهرر الوشاح الارجواني الذهبي، والمعطف الحريري المطرز بالذهب واللآلىء، وان تضع على جبينه التاج، وتسلمه الصولجان... اذا جاء ذلك اليوم كان كل شيء معداً... وليس ثمة من عجب، فان تعصب شعب قد يؤدي الى كل ما يحتمل وما لا يحتمل!...

ذو اللحية المزدهرة

في عام ٨٠٠، وفي عيد الميلاد، كان شرلمان في روما، وقد توج امبراطوراً على الغرب على يد البابا ليون الثالث. ومن ثمت نشأت الامبراطورية المقدسة. ولم يدع الالمان فرصة ما الا انتهزوهـا ليعيدوا ذكرى رجل يعدونه منهم «الامبراطور ذو اللحية المزدهرة» ويعنون به كارل ديرجروس الامبراطور الالماني، وكان قبره في «ايكس لاشابل» كعبة ومزاراً للجميع.

الزمن تحول

ولكن الزمن قد تحول ودار الفلك دورته... ومنذ اربعة اعوام، كان هتلر على ما يظهر يدرس التاريخ

والواقع ان هـذه الامبراطورية الرومانية الجرمانية المقدسة: لم تكن مقدسة ولا رومانية ولا حتى جرمانية كما لاحظ ذلك «فولتير» بحق

اسماء الاباطرة

وزد على هذا، اذا اردت، وكان لك من الفراغ متسع، وراجعت قائمة اسماء الاباطرة الذين حملوا هذا التاج مدة عشرة قرون، وهو عمر الامبراطورية المقدسة، فانك ستجد بلا شك كثيرين من الالمان، ولكنك ستجد ايضاً فرنسيين وايطاليين وبريطانيين وهولنديين بل واسبانيا هو الفونس، ملك كاستيل، في القرن الثالث عشر

بطل وطني

فطن الى ان شرلمان كان بين عامي ٧٧٢ و ٨٠٤ قد اساء معاملة اسلاف الالمان من السكسون، ولا سيما (ويتكيند) ولما كان يعد «ويتكيند» بطلا وطنياً فان هتلر حكم بان شرلمان الاجنبي المعتدي على الاوطان لا بد من اقصائه عن حظيرة الوطن. وتذكر بعد ذلك، مظاهرة قد تكونت من عصبة نازيـه متعصبة وقصدت «اكس لاشابل» لتسب الامبراطور الكبير!

أدولف آخر

فاذا ارادوا اعادة تأسيس الامبراطورية المقدسة الرومانية الجرمانية فلا بد اذن من محو اسم مؤسسها

واذا راجعنا اسماء الاباطرة الذين توالوا عليها، وهي نحو مائة، نجد بينها «ادولف» واحداً!.. حمـل التاج الامبراطوري من ١٢٩٢ الى ١٢٩٨ ـ وبعد ثمانية قرون نجد «ادولف» آخر...

فهل يعيد التاريخ نفسه؟!

صفوة ما يحمله بريد الشرق والغرب

طرائف شتى

أغرب المدن ـ الكلاب العمال !

عقوبة الموت قديما وحديثاً فى انكلترا

عن مجلات «الملح والطرائف» من اميركية وانكليزية ، تنقل ما يلي :

أغرب المدن

المدينة الغامضة التي يرى فيها الغرباء اغرب المناظر ... واغرب الناس ايضا ، هي مدينة بينارس المقدسة في الهند

انها ـ كما تقول عنها المجلة التي تنقل عنها هذه الكلمة ـ هي « مكة المكرمة » أو الكعبة التي يحج اليها المتقون الورعون من الهندوس

وهناك يرى المرء اشخاصا من جميع الاوصاف، يلزمون أنفسهم بتحمل انواع العذاب ، طلبا للمغفرة ، وتكفيراً عما اقترفوه من الاثام ، سواء أكانت هذه الاثام حقيقية ، أم وهمية تخيلية

ويعتقد الفرد من الهندوس ان من أوجب الواجبات المفروضة عليه ان يستحم في مياه نهر الكانغس العظيم ، لان هذه المياه ـ في اعتقاده تنبع من تحت قدمي « براها » معبوده ، ففيها لهذا السبب قوة عظيمة على التنظيف والتطهير ... من الذنوب

وكل شخص يموت على ضفة هذا النهر ، ويكون قد شرب من مائه قبل موته ، يعفى في اعتقاد الهندوس من الرجوع ... الى هذه الحياة الدنيا، ليبدأ فيها بحياة جديدة

وفي بينارس ، من مطلع الشمس الى مغربها، يجري حرق جثث الهندوس الذين يموتون في المدينة ... وهذا الحرق لا يجري الا على ضفاف هذا النهر المقدس ... ولا يجري ايضا في الليل ، لاسباب لا يعلمها ... الا الهندوس ...

الكلاب العمال

اضافت الحكومة الاميركية ٦٠٠ كلب من كلاب الماء على قائمة عمالها الموظفين ... الرسميين

وهذه الكلاب العمال معتقلة الان ، ولكن الحكومة ستطلق سراحها في مياه الانهار والغدران الموجودة في ولاية «ايداهو» حيث يجري الان انشاء خزانات صغيرة لري الاراضي ولمنع تفتتها وتآكلها

وسيتكلف بناء الخزانات ٦٠،٠٠٠ جنيه ، وسيقوم باعمال البناء عمال من البشر ، اما كلاب الماء التي يدفع دافع الضريبة الاميركي من اجل اعالتها ٣٢ شلناً فان الكلب الواحد منها سيعمل اعمالا تتكلف ٦٠ جنيهاً ، ومن هذه الاعمال تعميق الانهار والغدران وتقوية الجسور والشواطىء ، وتزويد المناطق الواقعة على كلا جانب كل نهر وكل غدير بما يلزم من الماء

وستضاعف كلاب البحر هذه نفسها بانفسها في السنة الاولى ، وستزداد بعد ذلك بمعدل ١٥٠ في المئة، ولذلك ستحتاج الحكومة الاميركية للاكثار من الموظفين الذين يتولون العناية بامر اعاشة هذه الكلاب ... وجعلها قوية منتعشة قادرة على العمل ...

عقوبة الموت

لا يدرك الرأي العام البريطاني ان بلاده لم تصبح وهي اعظم ما في الدنيا من البلاد الخاضعة للقانون والممتثلة لاحكامه ، الا لان الغابرين من الانكليز القدماء كانوا هم الذين اصروا على ان لا يعاقب المجرم الاثيم الا بالموت شنقاً

والشنق شائع في انكلترا منذ عهد بعيد جداً ، فمنذ ١٠٠ سنة ، كانت في انكلترا نحو ٢٠٠ تهمة ، يعاقب على من يدان بها من الرجال والنساء ، لا بل والاطفال ايضاً ... بالشنق

وفي عام ١٨٣٢ ، الغيت عقوبة الشنق هذه فيما يختص بجرائم سرقة الخيول والمواشي والاغنام .

وفي عام ١٨٣٤ ، الغيت عقوبة الشنق هذه فيما يختص بالمنفيين الذين يرجعون الى البلاد قبل انتهاء المدد المحكوم عليهم بالنفي فيها .

وفي عام ١٨٣٥ الغيت فيما يختص بالسطو على المنازل ، وايقاع الاضرار البليغة بالاجسام على نية القتل .

وفي عام ١٨٤١ الغيت عمن يسيئون الى الاطفال الذين يقل عمر الواحد منهم عن عشر سنوات !

وفي عام ١٨٦١ الغيت فيما يختص بجرائم حرق المنازل المأهولة بالسكان ، ويرجع الفضل في هذا الالغاء الاخير الى السر روبرت بيل

الجرائم الباقية

لقد كانت هذه الجرائم المذكورة آنفاً كلها من الجرائم المعاقب عليها بالموت شنقاً ، اما الآن فلم يبق في قانون الجزاء الانكليز الا اربع جرائم هي التي تعرض مقترفيها للحكم عليهم بالشنق ، وهذه الجرائم هي الخيانة العظمى ، والقتل اغتيالا ، والقرصنة مع استعمال العنف ، وحرق الاحواض البحرية مع التعمد وسبق الاصرار

ومن هذه الجرائم الاربع ثلاث جرائم قد هجرت وبطلت ، رغم بقائها منصوصاً عليها في القانون

وعليه ففي انكلترا الآن ، في الحقيقة وواقع الامر ، جريمة واحدة يعاقب عليها بالشنق ، وهي القتل اغتيالا مع سبق الاصرار والتعمد — وهذا في انكلترا طبعاً ... وبموجب القانون « المدني » طبعاً وطبعاً ... اذ ان انكلترا ليس فيها قوانين للطوارىء ، وغير الطوارىء ...

ساعدوا

عائلات المنكوبين

في البحر الابيض المتوسط

سيتقرر مصير دول الاستعمار في الحرب القادمة

معلومات هامة عن قبرص والجزر الاخرى الصالحة لتموين الغواصات

« منذ اكثر من ٣،٠٠٠ سنة والبحر الابيض المتوسط ، بما فيه من الجزر ، وهو الذي يقرر مصير الخطط التي يرسمها الاستعماريون ، بناة الامبراطوريات

وفي اية حرب قادمة ، سيلعب هذا البحر هذا الدور نفسه ، كما شرح ذلك جنرال من اعلى جنرالات المانيا مقاما ، وهو يتكلم عما اعتزم النازيون ان يقوموا به من الاعمال ضد بريطانيا وفرنسا »

تحت هذه المقدمة الوجيزة ، نشرت مجلة « باريد » الانكليزية مقالا طويلا، بقلم « آلان كيرون » نجمله فيما يلي :

أصغر جنرال

يعد « والتر فون ريشينو » أصغر ضابط يحمل رتبة جنرال في الجيش الالماني، وهو من اقرب المقربين الى ادولف هتلر . وقد القى على كبار الموظفين النازيين في برلين محاضرة عن الاهمية الحربية التي للبحر الابيض المتوسط ، وما فيه من الجزر المحصنة ، ذوات المواقع الحربية .

ومع ان هذه المحاضرة القيت سراً ، فان ما قيل فيها قد تسرب الى بعض الصحف الانكليزية والفرنسية

خط الحياة

وكان مما قاله هذا الجنرال ان المدافع البعيدة المرمى ، اذا نصبت على مقربة من الجيكراس وعلى الساحل الافريقي المواجه لجبل طارق ، فانها « ستؤدي لنا خدمات جليلة ، عند ما يجيء اليوم الذي يراد فيه قطع خط الحياة الانكلو ـ فرنسي »

ضاع الاحتكار

واكد الجنرال في محاضرته هذه ان انكلترا قد فقدت ، بصورة نهائية ، احتكارها القديم للبحر الابيض المتوسط ، قائلا ان هذا البحر قد اصبح « ارض لا انسان » وفيه لا يستطيع اي اسطول ان يعمل وهو آمن على نفسه ، ولهذا السبب يشتد الكفاح الآن بين الدول على تملك هذا البحر ، وبسط الاشراف والنفوذ عليه

اسبانيا والمحور

وقد اتاحت اسبانيا ، ومحور روما ـ برلين للالمانيين كل الفرص للاشتراك في هذا الكفاح التاريخي ، وفي ذلك قال الجنرال : « اننا نتقدم الى الامام في الاتجاه المرغوب فيه ، في هذا البحر »

والمعنى بالاختصار ، هو أن المانيا تطمع في بسط سيطرتها على البحر الابيض المتوسط ، وهذا هو سبب اهتمامها بالحرب الدائرة في اسبانيا ، لان سواحلها وجزرها تقع على مقربة من الطرق التجارية والبحرية التي لبريطانيا وفرنسا ، سواء الى الشرق او الى الغرب من « اعمدة هرقل » .

قواعد للغواصات

أما هل ستنجح المانيا او لا تنجح في الظفر بغاياتها هذه في الحرب المقبلة ، فأمر يتوقف على مهارتها في استخدام الجزر الواقعة على كلا جانبي البحر الابيض المتوسط ، واتخاذ قواعد للغواصات فيها مع استعمال ما فيها من القواعد الجوية والبحرية .

وفيما يلي نشرح توازن القوى فيما يختص بهذه الجزر .

قبرص الشهيرة

اما منطقة النفوذ البريطاني في جزر هذا البحر فتشمل قبرص ومالطة ، وفيما يلي نبذة عن تاريخ الاولى .

قبرص ذات شهرة تاريخية ، وهي تقع في ركن من اركان البحر الابيض المتوسط لا يبعد كثيراً عن السواحل التركية والسورية ، وهي كاصبع ممتد الى خليج الاسكندرونة .

نفوذ دزرائيلي

وكانت هذه الجزيرة مرة مصرية ، ومرة رومانية ، ومرة تركية ، واخيراً دخلت تحت الادارة البريطانية بموافقة سلطان تركيا في عام ١٨٧٨ ، ويرجع الفضل الاكبر في ذلك الى نفوذ رئيس وزراء بريطانيا اليهودي دزرائيلي الذي كان قد زار تلك الجزيرة قبل ضمها الى بريطانيا بسنة واحدة ، وادرك ما لها من الاهمية الحربية .

وقد اعجب بسمارك بهذا العمل ، ولكن الرأي العام البريطاني لم يعجب به ظناً منه بان مركز بريطانيا في شرقي البحر الابيض المتوسط كان مركزاً منيعاً ، وبان الطرق الموصلة الى الهند كانت أمينه ؟

الدستور والثورة

وفي عام ١٨٨٢ منحت هذه الجزيرة دستوراً بغيضاً ، لانه وان كان قد اعطى القبرصيين من اليونانيين ومن الاتراك قوة تنفيذية الا انه لم ينلهم الاغلبية في البرلمان

واحتمل الاهالي هذا الدستور الى عام ١٩٣١ ، ثم نشبت ثورة خطيرة بسبب رغبة القبرصيين اليونانيين في الانضمام الى اليونان وفي هذه الثورة حرقت دار الحكومة

بسبب ايطاليا

ولمدة سنين كثيرة ظلت قبرص مهملة ، لا تعمل فيها يد الاصلاح ، ولا يقوم فيها أي شيء من المشاريع المنتجة وظلت الحال على هذا المنوال الى عام ١٩٣٦ م بدأت تتغير ذلك لان التوتر الذي اشتد بين بريطانيا وايطاليا كان هو الذي احيى روح المسئولية في الوزارة البريطانيه ، فيما يختص بالبحر الابيض المتوسط وحياة الامبراطوريه

وفي ذلك العام زار قبرص وزير البحرية ، السر صموئيل هور ، وبعد تلك الزيارة بايام بدأت اعمال التحصين ، واشتغلت الايدي التي كانت عاطلة

مالطة الوحيدة

كان مما قاله نابليون عن مالطة ، انه ينزل عن قسم من باريس لانكلترا ، ولا ينزل لها عن مالطة ، ولكنه ارغم في النهاية على الجلاء عن تلك الجزيرة الصغيرة التي لا تزيد مساحتها عن ١٠٠ ميل مربع ، ومنذ ذلك التاريخ والمخفر الخارجي الامامي للامبراطورية البريطانية هو مالطه

والاهمية الكبرى التي تعلقها بريطانيا على مالطة ، سببها ان هذه الجزيرة هي القاعدة البحرية الوحيدة التي لها ما بين السويس وجبل طارق ، وبغيرها تجد السفن البريطانية نفسها مرغمة على قطع ٢،٠٠٠ ميل في بحر ضيق ، بلا قاعدة تأوي اليها طلباً للحماية

تتداولها الايدي

ولقد رأى المالطيون جزيرتهم تتداولها الايدي مراراً كثيرة ، وهم قد اعتادوا على رؤيتها وهي تستعد للدفاع ، ويجري مثل هذا الاستعداد الآن ، كما هي الحال في قبرص على اثر ما بدأ ينصب من الخطر على وسائل الدفاع البريطانية في البحر الابيض المتوسط منذ عام ، او عامين

خوفاً من ايطاليا

وفي عام ١٩٣٥ ، اصيب اهالي مالطة بما لم يصابوا بمثله قط في حياتهم كلها من الذعر والخوف ، وهم يرون بريطانيا وايطاليا على شفا جرف هار من الحرب

وكان اول ما حدث ، ان اسرع الاسطول البريطاني في الرحيل عن الجزيرة ، ولمدة اسبوع او نحو ذلك . انتظر المالطيون وصول الطائرات الايطالية وهم يعرفون ان المطار ليس فيه مدفع واحد يدافع عنهم ، اما الان فقد تغير هذا الموقف تغيراً يعتد به

الاسطول سيفر

ذلك لان بريطانيا ، عندما توقن بان الحرب واقعة ، ستأمر الاسطول بالفرار من مالطة في الحال ، لانه لا يقوى على البقاء في الميناء عرضة لطائرات العدو ، وهذه حقيقة معترف بها

ولكن هذا الاسطول لن يكون بعيداً جداً عن مالطة ، ثم ان هذه الجزيرة قد اصبحت الان ولديها من وسائل الدفاع ما لم يكن في عام ١٩٣٥ — ٣٦

جزر « الدوتشي »

الورقة الرابحة في يد « الدوتشي » في البحر الابيض المتوسط هي جزر الدوديكانيز ، الى جانب جزيرة ليروس التي حصنت مؤخراً تحصيناً قوياً للغاية

وتتألف مجموعة جزر الدوديكانيز من اثنتي عشرة جزيرة ، هي : رودس ، كوس ، كاليمنوس ، نيسيروس ، تيلوس ، باتموس ، لبسوس ، خالكي ، سيمي ، آستيباليا ، كارباثوس ، وكاسوس

وما تزال تيارات الغضب والتذمر من تملك ايطاليا لهذه المجموعة من الجزر ، تجري في الخفاء

معاهدة سرية

وكانت هذه المجموعة من الجزر في الاصل من ممتلكات اليونان ، ثم انتقلت ملكيتها الى تركيا ، وفي عام ١٩١١ عندما كانت ايطاليا في حرب مع تركيا ، احتلت هذه المجموعة بعد معركة واحدة جرت حول رودس

وفي تلك المعركة ساعد أهالي الجزر ايطاليا وهم يؤمنون بما وعدهم به الجنرال آمجليو والاميرال برسبيتيرو من الاستقلال بعد زوال السيطرة التركية

وعقدت معاهدة تعهدت فيها ايطاليا باخلاء الجزر ، بمجرد جلاء الاتراك عن ليبيا .

ومع ذلك فقد جاء في (معاهدة لندن السرية) التي عقدت عام ١٩١٥ وضمنت دخول ايطاليا الحرب العالمية وعد من الحلفاء بالاعتراف لايطاليا بملكيتها لجزر الدوديكانيز ، واعطائها فوق ذلك شقة من الاراضي التركيه ... مساحتها ١٥،٠٠٠ ميل مربع

ولم يبر الحلفاء بما رعدوا به ، وهذا هو السبب في سقوط حكومة الاحرار في روما ... وفي نهضه موسوليني الفاشستية

« ليروس » الخطرة

وتقع جزر الدوديكانيز متفرقة عن بعضها بين السواحل اليونانية والتركية ، ولما تم تحصينها زادت في قوة موسوليني واعطته سلسلة من القواعد البحرية والجوية ذات الاهمية الكبرى في البحر الابيض المتوسط . وتعد جزيرة ليروس اهم هذه الجزر من ناحية موقعها الحربي ، فهي لا تبعد الا ٣٣٠ ميلا عن قبرص ، و٥٥٠ ميلا عن حيفا التي يصب فيها بترول العراق اللازم للاسطول البريطاني ، ثم هي لا تبعد ايضا الا ٥١٠ اميال عن بور سعيد ، الطرف الغربي لقناة السويس

وتعد هذه المسافات مسافات تافهة امام الطائرات العصرية ...

« الدفاع » : وفي البحر الابيض المتوسط جزر لاسبانيا أيضا ، وهذه هي الجزر التي قد تتخذ المانيا منها قواعد للغواصات والطائرات ، وسنوفيها حقها من الوصف غدا ، نقلا عن هذا المقال نفسه ...

المدرسة الوطنية العالية في بيت لحم

الى الوالدين والوالدات واولي الطلبة

لا شك انكم تفكرون في تدبير امر المدارس لاولادكم اناثاً وذكوراً . فازالة لهذا الارتباك والحيرة اطلبوا برنامج المدرسة الوطنية العالية في بيت لحم (جارتكم) ولدى مطالعته يزول كل ارتباك وحيرة وتصممون على ارسال اولادكم لهذه المدرسة التي طالما هذبت وعلمت وانشأت شابات واسست شباناً على المبدأ القويم والعلم الصحيح . وتسير المدرسة بمنهاجها لآخر سنة الماتركيوليشن . وقد انتقت المدرسة لها هذه السنة معلمات نائلات شهادة البكالوريا من جامعة بيروت وكذلك اللغة الانكليزية من اهلها وايضاً الموسيقى والبيانو والخياطة والتفصيل الخ من امور تدبير المنزل كلا حسب مهنتها الخاصة ، والمدرسة تقبل الصبيان من عمر الخمس سنوات للثانية عشرة فيتمكنون من الذهاب لاي مدرسة ارادوا من مدارس الصبيان بدون اي تأخير . والمدرسة داخلية ونصف داخلية وخارجية . اما العناية في امر صحة الطلبة وتعليمهم فلا لزوم لاطالة الشرح فيها ، لاسيما والمدرسة اصبحت اشهر من ان تعرف بغيرتها وشغلها ورخص رسومها .

ستفتح المدرسة ابوابها للفصل الجديد يوم الاربعاء في ٥ـ١٠ـ٣٨ للداخلية ، ويوم ٦ـ١٠ـ٣٨ للخارجية حيث تقدم الامتحانات لمن يلزم . وللمدرسة سيارة خصوصية تقل الطلبة الخارجيين من القدس وبيت لحم وما يجاورها للمدرسة صباحاً ومساء مع معلمة خصوصية . ومن اراد زيادة الايضاح فليطلب برنامج المدرسة او يقابل الرئيسة التي تكون يومياً في المدرسة من يوم ٨ـ٩ الساعة ٨،٣٠ صباحاً الى الساعة الخامسة بعد الظهر . وقد يستمر تسجيل الاسماء ليوم ٣٠ـ٩ـ١٩٣٨ ٣ـ٤

في سطور

جزر بغير سكان

على سواحل الهند ـ الصينية (وهي من ممتلكات فرنسا) تقع مجموعة من الجزر لا يعيش اهلوها على الارض ابداً ؟

ذلك لانهم صيادون ، فهم يقضون حياتهم كلها من المهد الى اللحد على ظهور قوارب الصيد !

تبرع الصينيين

في الولايات المتحدة الاميركية جالية صينية كبيرة العدد ، وافرة الثراء . وقد تبرع ابناء هذه الجالية الى الان بمبلغ ٥،٠٠٠،٠٠٠ من الجنيهات ، اعانة منهم لحكومتهم على صد الاستعمار الياباني .

اقدم لقمة

وجدت اقدم لقمة من الخبز في الدنيا ، في قبر امرأة مصرية ، يقول علماء الاثار انها ماتت قبل سنة ١،٥٠٠ قبل الميلاد ...

كلمة العدد

علة الهجرة

بلاد لا تتسع ليهودي واحد

الامبراطورية ترفضهم فهل نقبلهم نحن ....!

حاول عدد غير قليل من يهود النمسا القدوم الى هذه البلاد ، فردوا على الحدود الايطالية . ونستغرب جداً كيف تظل الهجرة اليهودية قائمة حتى في هذه الايام العصيبة . وكانت الهجرة وما تزال عقدة العقد ، والسبب المباشر في الظروف الحاضرة . ومع كل هذا فلم تتخذ حكومة لندن خطوة حاسمة للقضاء على هذا العامل الفاسد فتستأصله من أساسه

ان البلدان الكبيرة جداً من بلاد الامبراطورية رفضت قبول هجرة اليهود اليها . واستراليا ـ وهي احدى قارات الدنيا ـ كانت أشد تلك البلدان معارضة للهجرة اليهودية ولو على أصغر حد تجيء . لكن الحكومة البريطانية تطلب . . . من فلسطين الصغيرة ما ترفضه بلاد الامبراطورية الواسعة الشاسعة ـ فيا للانانية!

عند العرب أن هذه البلاد لا تتسع لمهاجر يهودي واحد . وهم لا يقنعون بأي تحديد للهجرة حتى ولو انتهى هذا التحديد الى مئات . ففلسطين تضيق اليوم باهلها ، وهي لذلك لا تستوعب أحداً من الاجانب الغرباء الذين يحملون معهم اطماعاً سياسية جائرة .

ما كان اجدر حكومة لندن بايقاف الهجرة بدل هذا العناد الشاذ . هي تعلم حق العلم أن الهجرة كانت السبب القوي في ما تكابده البلاد من جور السياسة وظلمها . وهي تعلم أن عرب فلسطين ، ومن ورائهم عرب العالم ، لا يقبلون بغير استئصال الهجرة من اساسها . والى هذا ينبغي ان تنتهي الامور وتصبح البلاد لاصحابها فقط دون النازحين الغرباء والطامعين الاجانب

الشحنة الاولى

من يهود النمسا تصل الى اوستراليا

اقامة الزينات ... للترحيب بالقادمين . !

نشرت الصحف اليهودية برقية من ملبورن عاصمة استراليا ذكر فيها أن اول شحنة من يهود النمسا اللاجئين استقبلت بالترحيب من قبل السكان ورئيس البلدية وقبل وصولهم بايام زينت المدينة وخفقت على بناياتها اعلام كتب عليها « مرحباً بالقادمين » وعند وصولهم ألقى رئيس بلدية مدينة « تاقومار كس » خطاباً رحب فيه باللاجئين وقال : انه يرجو ان يكون اللاجئين اليهود مثل اللاجئين الفرنسويين الذين ذهبوا الى ارلنده قبل ٢٥٠ سنة يحملون السعادة والبركة لسكانها ...

مقابلات ومطالب ... لاحد لها

جاء في الصحف اليهودية ان وفداً يهودياً قابل حاكم لواء القدس وطلب منه تعزيز الحراسة على طريق يافا ـ القدس ، فوعد الحاكم باتخاذ ما يمكن من الاجراءات في هذا الشأن ...

وقابل وفد آخر عن سكان مستعمرات منطقة السامرة مساعد حاكم اللواء الشمالي وطلب منه زيادة عدد الخفراء والبنادق في المنطقة .

* * *

الجثة ... ليهودى

نشرت « هابوكر » في ملحقها المسائي الخبر التالي :

ذكرت « الدفاع » امس انه عثر على جثة شخص مجهول في طريق يافا ـ اللد عند الكيلو ١١ موثوق اليدين والرجلين وقد نقلت الجثة الى يافا ولما لم يتعرف عليها احد تم دفنها ، ثم قالت ولكن تبين في صباح اليوم ان القتيل هو شاب يهودي عمره ٢٠ سنه واسمه البرت سلامر ويسكن في تل ابيب بالقرب من سوق شلوش ، وهو يشتغل عند الحاخامين اليهود في المحاكم ودوائر الطابو في المدن العربيه . وكان يرتدي الملابس العربيه والكوفيه والعقال . وقد خرج يوم السبت كعادته ولم يعد حتى الان وقد ذهبت اخته الى دار الحاخاميه وطلبت ان تتصل بالسلطات لنقله الى المقبرة اليهوديه .

لحراسة مستعمراتهم ...

اعلنت الصحف اليهودية انه اعيد فتح باب تطوع الشبان اليهود للحراسة في المستعمرات وقالت «يجب على كل قادر أن يتجند فلا يتغيبن أحد» واشارت الى الاماكن التى يتم فيها تسجيل الاسماء في تل ابيب

قداس وجناز

يحتفل في الساعة الثامنة من صباح الاحد الواقع في ٢٥ ايلول سنة ١٩٣٨ في الكنيسة المارونية بحيفا بقداس وجناز النصف سنة عن نفس المأسوف عليها المرحومة :

زاهية مشيل مخلوف

فزوج الفقيدة وعموم افراد عائلتها يدعون حضرتكم للاشتراك معهم في الصلاة لا اراكم الله مكروهاً بعزيز لديكم

حملة تضليل ...

للتأثير على الرأي العام البريطاني

جمعيتهم تقرر البدء بها في اول تشرين الاول

لندن في ٢١ ايلول ـ اعلنت الجمعية الصهيونية ان « اسبوع فلسطين » سيبدأ يوم ٢ الشهر القادم حيث يشرع في القيام بحملة دعاية للتأثير على الرأي العام البريطاني واقناعه بانه ليس من حل للمشكلة اليهودية التي تزداد حدة الا بالصهيونية . وتقول شركة الانباء اليهودية ان السبب في الشروع بهذه الحملة في اوائل تشرين الاول هو خطورة الموقف بمناسبة قرب الوقت الذي تتخذ فيه حكومة انكلترا قراراً حاسماً بشأن مستقبل فلسطين .

حكمة سليمان ...

حكاية التفاهم الحر ... بين المتنازعين!

لندن في ٢١ ايلول ـ عقدت جريدة « سكوتسمان » مقالا رئيسياً بحثت فيه قضية فلسطين وتكلمت عن مشروع التقسيم ومما قالته : ان التقسيم على ما يظهر هو الحل الذي ليس منه مهرب بالرغم من ان « حكم سليمان » يحمل في تلافيفه صعاباً جمة »

ثم قالت : ان التمسك بالتقسيم ناشيء عن انعدام الرجاء بامكان تسوية قضية فلسطين على أساس التفاهم الحر بين مختلف المتنازعين ...

* * *

هدية مستعمرة يهودية للسير وا كهوب

صندوق كريب فروت للمندوب السابق...

جاء في الصحف اليهودية ان الباخره « بندروس » التي ابحرت من ميناء حيفا الى لندن حملت ٤٥٠٠ صندوق كريب فروت الى لندن وهذه اول شحنة من بيارات مستعمرة « مشمار هيمك » . وذكرت أن بين صناديق الشحنة صندوقاً ارسل كهدية من المستعمرة المذكورة الى السر ارثر واكهوب المندوب السامي السابق لانه غرس بيده اول شجرة في هذه البيارات .

٨٠٠ يهودى

على ظهر « بولونيا »

جاء في الصحف اليهودية ان الباخرة « بولونيا » ابحرت من ميناء كوستنزا تقل ٨٠٠ راكب يهودي بينهم ٤٠٠ مهاجر والباقون من السياح عائدين من أوروبا وذكرت هذه الصحف ان عدداً كبيراً من المهاجرين اليهود القادمين من المانيا اضطروا للبقاء في بولونيا لعدم وجود امكنة لهم في الباخرة المذكورة وسينزحون الى فلسطين بعد أسبوعين

حدود يافا

وضعت اسلاك شائكة سدت بها جميع الطرق والشوارع الفاصلة بين يافا وتل ابيب من جهة سوق اليهود بالمنشية ورابطت قوة من رجال البوليس على مفترق الطرق .

الحكم

على متهمين

نظر حاكم صلح المدينة صباح امس في قضية كل من حسن محمد المدني وعوني محمد العرماني المتهمين بوجودهما في مكان وظروف تستوجب الشبهه فقضى بسجن كل واحد منهما مدة ١٥ يوما

وفي قضية احمد كايد محمد من كفر قدوم والمتهم بذات التهمه السابقه فقضى بسجنه ١٤ يوما وفي قضيه الياس امين الورداني المتهم بحيازة اموال مسروقة فقضى بسجنه ١٥ يوما

كلمة شكر

من لجنة السيدات

تشكر لجنة السيدات العربيات في القدس الانستين أسعده داود ولطيفة بطرس عبده والسيدين جورج حنا وقسطندي فوته من رام الله على مساعدتهم لها في توزيع الشارات في مدينة رام الله

بمناسبة

ليلة المعراج الشريف

اصدر المستر نورمان مساعد حاكم اللواء امراً بتعديل نظام منع التجول الذي فرض على المدينة في ٧ ايلول سنة ١٩٣٨ في ليلة الخميس فقط الموافق ٢١ـ٩ـ٣٨ وذلك بتمديده من الساعة السادسة حتى العاشرة مساء ليتمكن المصلون من القيام بفروض الصلاة بمناسبة ليلة المعراج الشريف.

انتحار يهودى ...

جاء في ملحق « ها آرتس » المسائي ان اليهودي شرغا ودجين اطلق في الساعه ١١ من مساء أمس عياراً ناراً على جمجمته في بيته بمحلة الهدار هكرمل بحيفا فقطميتاً وقد ترك بطاقة طلب فيها ان لا يتهم احد بمقتله

اتلاف خضار

أتلف مجهولون كمية من الخضار في شارع يافا تل ابيب وحضر البوليس الى مكان الحادث ولم يعتقل أحد

وقف اعمال

٤٢ مركزا للبريد

جاءنا من مكتب البريد العام في القدس ما يلي :

يعلن للعموم بان مكاتب البريد التالية قد اقفلت لحين اشعار آخر :

بيسان ، بئر السبع ، بيت جالا ، بيت لحم ، اريحا ، خان يونس ، اللد ، المجدل ، قلقيلية ، رام الله ، شفا عمرو

وقد توقفت خدمة الحوالات المالية والبريديه في مكاتب البريد التالية :

عكا ، عفوله ، اهوزات سر هربرت صموئيل ـ حيفا ، عتليت ، بيت يام ، بير توبيا ، عين حارود ، غزه ، غديرا ، غبعت برنر ، الخليل ، حفصي به ، جنين ، كركور ، كنيرت ، مطله ، نابلس ، نهاريا ، الناصره ، بنيامينا ، روش بيناه ، صفد ، سمخ ، تل موند ، طولكرم ، بينثيل ، زخرون يعقوب ، فرع كولونيه الالمان ـ القدس ، فرع القلعه ـ القدس ، قريت حاييم

وقد توقفت ايضاً خدمه التلفون العموميه في مدينه الخليل

جمعية

المحامين العرب بيافا

جمعية المحامين العرب بيافا كانت ولا تزال على اتم الاستعداد لتقديم خدماتها القضائية مجانا لجميع المنكوبين والذين هم بحاجة الى مثل هذه المساعدة وهي تقابل المراجعين في مكتب سكرتيرها المحامي امين بك عقل في شارع بسترس يومياً رقم التلفون ٧٥٢ يافا

اصطدام

وجرح ٣ يهود

في صباح اليوم اصطدمت سيارة نقل يهودية بباص يهودي من باصات شركة « دروم يهودا » بالقرب من مستعمرة « أغروبنك » يافا ـ القدس فانقلبت سيارة النقل واصيب سائقها ومساعده بجراح كما اصيب يهودي من ركاب الباص ونقل الجرحى الثلاثه الى مستشفى هداسا في تل ابيب

مدرسة

الهداية الاسلامية

جاءنا ما يلي من مدرسة الهداية الاسلامية في يافا : نظراً للحالة الحاضرة وما تقاسيه البلاد رأت هيئة ادارة هذه المدرسة ان من واجبها أن تقبل التلاميذ والتلميذات والاطفال الفقراء بنصف الرسم المدرسي وقدره ٥٠ ملا شهريا اما اليتامى فقد قررت اعفاءهم من كافه الرسوم ومن ثمن الادوات واللوازم المدرسية . والمدرسة جادة بمشيئة الله تعالى على فتح قسم داخلي للعناية بالايتام وابناء المنكوبين وبتعليمهم وتربيتهم والله مع العبد المخلص

ومدرسة الهداية الاسلاميه بحاجة الى معلمة سبق لها ان مارست مهنة التعليم فمن آنست في نفسها الكفاءة فلتراجع ادارة المدرسة باول شارع المنشية قرب مركز البوليس بيافا والراتب يتفق عليه بعد الاختبار .

ما عدا فلسطين ...

يمكنهم انشاء دولة في أي مكان

تصريح وزير ايطالي عن برنامج حكومته

روما في ٢١ ايلول ـ صرح الوزير الايطالي باربناتشي ومحرر جريدة « رجيمافاشستا » بان حكومة ايطاليا ستنفذ برنامجها لاجلاء اليهود عن بلادها الى اقصى حدوده ، وان اليهود مضطرون الى ان ينشئوا لانفسهم دولة في اي مكان يريدونه ما عدا فلسطين

* * *

٨٥٠ مهاجرا ...

توقفهم السلطات على حدود النمسا

اعادتهم لفينا وكانوا قادمين الى حيفا ...

فينا في ٢١ ايلول ـ اوقف ٨٥٠ من الذين كانوا يريدون الهجرة الى فلسطين وقضوا اسبوعين في السكك الحديديه والسيارات على الحدود الايطاليه وأعيدوا الى فينا واكثرهم ليس له مأوى ولا يملك شيئاً من النقود

وقد سافر في ٣١ آب الماضي قاصدين اجتياز ايطاليا الى فيومي ومنها الى حيفا بحراً . ولكن السلطات الايطالية لم تسمح للقطار الذي أقلهم باجتياز الحدود واوقفت السيارات التي اقلت بعضهم في أرنولد ستاين الواقعة في الناحية الالمانية

وقد باع عشرات منهم متاجرهم وتركوا بيوتهم استعداداً لهذه الرحلة

بقية المقال الافتتاحي

في قلبها جرحاً عميقاً من الصعب أن يندمل ، بل ومن المستحيل

وحين تتكلم العراق أو مصر أو ايران في العصبة عن معارضة العرب والمسلمين للتقسيم إنما تفعل ذلك بدافع الشعور مع عرب فلسطين وبدافع الذياد عن عربية هذه البلاد وطابعها الاصيل . أما ارلنده فتدافع بوحي من الالم الشديد ومن الذكرى المريرة . واذا شاءت الحكومة البريطانية ان « تتهم » حكومات العرب بما يعنو لخاطرها من اتهامات ، فماذا عساها تقول عن ارلنده البريئة الانسانية التي رأت الشر وتريد ان لا يراه بلد آخر غيرها !

وهنالك فارق كبير بين فلسطين وارلنده . فالاولى صغيرة بالنسبة للثانية ، أقل منها مساحة وحدوداً ، وأقل منها عوارض جغرافية . فالتقسيم لفلسطين منكر لا يكاد يفكر به عقل . وهو لها شر لا يكاد يقترحه خصم . بلاد صغيرة جداً ، تخترقها السيارة من أقصى الشمال الى اقصى الجنوب في بضع ساعات . بلاد كانت وغيرها ولاية واحدة . بلاد اذا ذهب ساحلها ذهبت هي ، واذا ذهب سهلها ذهبت هي ايضاً . فيا لغرابة ذلك التفكير الشاذ الذي سيطر على عقول اعضاء اللجنة الملكية حينما اذاعوا بدعتهم هذه على العالم !

هذا هو « المشروع » الفاشل الذي هاجمه ممثل ارلنده في عصبة الامم ، كما هاجمه في السنة الماضية وبنفس الحماسة . ولسنا ندري كيف كان مندوب الحكومة البريطانية يصغي الى تلك المهاجمة . ولسنا ندري لماذا تتردد تلك الحكومة حتى الآن في القضاء على آخر خيال سقيم معلول يدور حول مشروع طائش حائر .

على أننا راسخو الايمان الى حد الطمأنينة بفشل « التقسيم » فشلا نهائياً ، بل لقد فشل منذ أمس . ومحال ان ترى هذه البلاد غير وحدتها ، وغير كيانها الذي لا تجور عليه يد قاسية بأي مسخ وأي تشويه

ابراهيم

يوم فلسطين

« تابع المنشور على الصفحه الاولى »

بلاء ومحن وعن الخطر المهدد بالعراق ولسائر الاقطار العربية إذا تحقق حلم الصهيونيين في امتلاك فلسطين لا سمح الله.

وفي نهاية هذه الاجتماعات تتلى الاحتجاجات للموافقة عليها من الجماهير الحاضرة وترسل نسخ منها الى اصحاب الجلالة ملوك العرب والى صاحب السماحة الزعيم السيد محمد امين الحسيني في قرنابل من اعمال لبنان والى سكرتير عصبة الامم ولجنة الانتدابات والى المندوب السامي في فلسطين والى وزراء خارجيات بريطانيا وسائر الدول برقياً او بريديا او بواسطة سفرائهم وقناصلهم الموجودين في العراق. وترسل صور عن هذه الاحتجاجات ووصف لما قام به الفرع او الهيئة من الاعمال في يوم فلسطين الاكبر الى اللجنة العليا في بغداد

يرجى من اصحاب الجرائد الغيارى في العراق ان يصدروا صحفهم في اليوم المذكور « ٢٧ رجب » خاصة بفلسطين بعناوين كبيرة وجذابة .

طلب موظف

مطلوب موظف يحسن الكتابة والقراءة باللغتين الانكليزية والفرنسية وله المام في بيع الاقمشة المراجعه مع مخزن عقل بالقدس تلفون (٣٢٢٠)

براغ تقبل المشروع الانجلو-فرنسي بدون قيد ولا شرط
تشمبرلين يقابل هتلر بعد ظهر اليوم لاستئناف البحث
نداء براغ الى حكومتي باريس ولندن

سفر تشمبرلين

لندن في ٢١ ايلول — يطير المستر تشمبرلين من مطار هيستون في الساعه العاشرة من صباح الغد الى كوتسبورغ وسيرافقه غدا عن الخبيرين اللذين رافقاه في رحلته الاولى المستر وليم مالكن مستشار وزارة الخارجيه والمستر هانغري ديفيس.

بيان بالراديو

والمعتقد ان زيارة المستر تشمبرلين ستستغرق ثلاثة ايام وسيذيع بياناً بالراديو للعالم عن نتائج مساعيه بعد عودته.

يقابل الملك

وارفض مجلس الوزراء في الساعه الخامسه والدقيقة ٥ من هذا المساء بعد ان استعرض تطورات الازمه الدوليه في جلسه دامت ساعتين وكان قد استقبل اليوم وفدا برئاسه الميجر اتلي والمستر غرينوود وسيقابل الملك في هذه الليلة

بدون قيد

براغ في ٢١ ايلول — تسلم سفيرا فرنسا وانكاترا رد الحكومه التشيكوسلوفاكيه على المشروع الانكليزي — الفرنسي. ويقول مراسل روتر ان الحكومه التشيكيه قبلت المقترحات بدون قيد ولا شرط ولم يحتو الرد اي تحفظ ما

اذا هوجمت

وقد اختتم الرد بنداء وجهته الحكومة التشيكية الى الحكومتين الانكليزية والفرنسية جاء فيه انه اذا هوجمت تشيكوسلوفاكيا فان الحكومة لها ملء الثقة بان حكومتي لندن وباريس لن تتخلفا عن بذل المساعدة لصد هذا الهجوم

على حدود بولونيا

فارسوفيا في ٢١ ايلول — وصل الى الاراضي البولونية اكثر من الف شخص من اللاجئين البولونيين وعند عبورهم الحدود اطلق عليهم التشيك النار فقتلوا واحداً منهم وجرحوا آخرين

اعلان الاضراب في حيفا

« تابع المنشور على الصفحة الاولى »

١٧ حصانا

أخذ أمس ١٧ رأساً من خيل البوليس بينما كانت تسير على طريق المجدل غزه.

وجدت جثث ثلاثة من العرب خارج مدينه غزه بعد تبادل النار بين المسلحين والجند.

وجدت هذه الجثث في موقع يقال له الرماد بالقرب من القرية الواقعه على طريق المحطه وأصحابها هم: كمال سيالم واحمد عليان ومحمد دردس

دخل رجال مسلحون مساء يوم ١٩ — ٢٠ الجاري قرية دير الشيخ بالقرب من القدس فقتلوا امرأة المختار خديجة واولادها الثلاثة وهم حسن وعمره ١٤ سنه وعبد العزيز وعمره ١٢ سنه وعبد المجيد وعمره ١٠ سنوات وقتلوا الراعي واسمه محمد حسن واطلقوا النار ايضاً على حصان وحمار وبعض الاغنام.

في الساعة الرابعة والنصف من بعد ظهر امس اطلقت النار على دوريه بوليس على طريق الحدود الشمالية فلم يصب البوليس واجاب على اطلاق النار بالمثل ويعتقد انهم اوقعوا اصابة واحدة بين المهاجمين.

اطلقت النار ليلة امس على مستعمرة المطلة بالقرب من الحدود الشماليه ولم تحدث اصابات.

أشعلت النار ليلة امس في بنايات الحكومه في بئر السبع سببت خسائر كبيرة

انتقال موظفين

غزه في ٢١ ايلول — لمراسل الدفاع الخاص — اشعلت النار ليلة امس في جميع دوائر الحكومه ببئر السبع فاتت عليها وفي صباح اليوم وصل الى هنا قائمقام بئر السبع الاستاذ عارف العارف للاقامة في غزه ونقل ايضاً موظفو جمارك المدينة المذكورة للسبب ذاته

٢٢ جنيها

في الساعه التاسعه والنصف من صباح اليوم أخذ مبلغ ٢٢ جنيهاً فلسطينياً من مساعد مدير محطة سكة الحديد في يافا وهي للحكومه كان يحملها في طريقه الى البنك وقد جرى هذا الحادث في شارع المحطه.

كيف وقع الحادث

في صباح امس استلم معاون ناظر محطة يافا السيد اسبيرو القعري مبلغ ٢٣ جنيهاً تقريباً لايداعه في بنك باركلس كالعادة وفي الطريق وبالقرب من شارع ارشيد طلب اليه مجهولون الركوب معهم في سيارة كانت تنتظرهم ففعل. وكان يصحبه خفير المحطة محمد عمر الذي شاهد ما حدث وفر هارباً.

وسارت السيارة الى مكان بعيد وهناك طلب المجهولون من المعاون أن يسلمهم ما معه من النقود فامتثل وأوقفت السيارة وانزلوه منها ثم اختفوا.

وابلغ الخفير المحطة بالحادث. وبعد قليل وصل المعاون وذكر ما وقع له ثم حضر البوليس فدون اقوال المعاون والخفير ولم يقبض على احد.

قرب الرملة

في الساعه الرابعه والدقيقة ٤٥ من بعد ظهر اليوم اطلقت النار على بوليس اضافي يهودي بينما كان يحرس مع آخرين من البوليس الاضافي عمال مستعمرة بئر يعقوب الواقعة بالقرب من الرملة

وقد قتل البوليس الاضافي المذكور وأخذت بندقيته

في الساعة الرابعة من بعد ظهر اليوم أطلقت جماعة مسلحة النار من مكان بالقرب من قريه لوبيا على يهودي كان مسافراً في سيارة على طريق الناصرة — طبريا ولم يصب بأذى

جرح جندي

جرح جندي اليوم في ساقيه بينما كان يزيل قنبلة عن خط سكة الحديد بين المجدل وغزة. وقد نقل الجندي الى مستشفى غزة.

— في الساعه الواحدة والدقيقه ٤٠ من بعد ظهر اليوم اوقفت دوريه من البوليس بالقرب من الجامعه العبريه بالقدس شخصاً عربياً كان يحمل رزمه ملفوفه بالورق وفتشته الدوريه فعثرت في الرزمه على ٨٧ عياراً نارياً من التي تستعمل في البنادق وقد اعتقل الرجل وهو من قريه سلوان

مقتل شخصين

وجدت صباح اليوم جثتا عربيين بالقرب من قريه « المزيرعه » في قضاء الرملة. وكانت وفاتهما ناتجه عن اطلاق النار وهما عبد الرحمن ميناوي من يافا وصبحي صالحيه من جوار يافا

مصر تنتصر

« تابع المنشور على الصفحة الاولى »

حل نهائي وعادل بدون ادنى تأخير

ثم تكلم مندوب هايتي المستر فرانجيلوس عن حقوق الانسان والمبادىء الانسانيه المقدسه التي يجب ان تصان في فلسطين بالنيابه عن جميع سكان العالم.

ثم تكلم مندوب البانيا فألقى خطابا طويلا اختتمه باقتراح ايجاد مقاطعات عربيه ويهوديه وأن يسمح بالهجرة اليهوديه الى المقاطعات اليهوديه فقط وأن تهيأ الظروف لانشاء دولة يهوديه صغيرة.

التمزيق القاسي

ثم تكلم المستر دي فاليرا مندوب ارلندا فاستعاد بيانه الذي القاه في العصبه في العام الماضي وتصريحه الخاص بمشروع التقسيم الذي قال فيه: إن التقسيم لا يعتبر حلا من الحلول، لان المقصود من التقسيم التمزيق القاسي للبلاد دون الوصول الى حل.

ثم تكلم معالي توفيق بك السويدي فقال إنه من الضروري إعادة النظر في وعد بلفور الذي يتنافى مع روح المادتين ٢٠ و ٢٢ من ميثاق العصبه.

ثم قال: ان الوعد المذكور لا يتفق بطريقة من الطرق مع الحالة الحاضرة لانه من المستحيل جعل فلسطين وطنا لليهود المطرودين من البلدان الاخرى

زاد في العداء

وطلب الوزير العراقي بشدة من السلطة المنتدبه أن تعترف بان التقسيم حل غير قابل للتنفيذ وانه زاد اشتعال لهيب العداء العنصري.

ثم قال: وأما منا على عكس مشروع التقسيم حل بانشاء دولة عربية في فلسطين تحافظ فيها على حقوق الاقليه اليهوديه. وهذا الحل ايده المعتدلون من العرب في الوقت الذي لم يؤيد فيه مشروع التقسيم بغير جماعة اليهود المتطرفين

وختم السويدي بك بيانه بامله بان تقترح اللجنه عقد مؤتمر مائدة مستديرة من الاحزاب التي تعنيها المسألة لايجاد حل سلمي يستند على الاسس المقترحة

من المريخ ...

ثم وقف مندوب رومانيا فاشار الى بيانه امام المجلس في الاسبوع الماضي واعرب عن امله بان تعود الهجرة اليهوديه الى فلسطين بشكل واسع

مؤتمر القاهرة

الدعوات لسماحة المفتي واعضاء اللجنة العليا

القاهرة في ٢١ أيلول — لمراسل الدفاع الخاص — تهتم البلاد العربيه والاسلامية بارسال وفودها الى القاهرة لحضور المؤتمر البرلماني الذي سيعقد فيها يوم ٧ تشرين اول القادم

الوفود القادمة

وقد تلقى سعادة محمد علي علوبه باشا رئيس اللجنة البرلمانية المصرية للدفاع عن فلسطين ما يفيد أن وفود المغرب والهند ولبنان وسوريا والعراق وشرقي الاردن ويوغوسلافيا والحجاز وايران على أهبة السفر الى القاهرة

جلالة الامام

وارسل جلالة ملك اليمن كتابا لسعادته يبدي فيه عظيم اهتمامه بقضية فلسطين وانه ابرق الى نجله سيف الاسلام الحسين، وهو الآن بطوكيو، بالمبادرة الى المجيء لحضور المؤتمر نائباً عن جلالته

امير الحديدة

كما تلقى محمد علي علوبة باشا كتابا من سمو الامير عبدالله بن الوزير امير الحديدة بعزمه على الحضور مع سائر اعضاء الوفد

النواب المصريون

وقد ارسلت امس البطاقات الى حضور المؤتمر لجميع الشيوخ والنواب المصريين.

وفد فلسطين

وقد رؤي أن تمثل فلسطين في حضور هذا المؤتمر وان تقول كلمتها فأرسلت بطاقات الى حضرات رئيس واعضاء اللجنه العربيه العليا وهم سماحة مفتي فلسطين السيد محمد امين الحسيني وجمال الحسيني بك وعوني عبد الهادي بك والفريد روك بك والاستاذ عزة دروزة

وفد سوريا

وجاء من دمشق أنه قد بات في حكم المقرر أن يمثل سوريا في المؤتمر البرلماني الذي ينعقد في القاهرة حضرات النواب الآتية اسماؤهم:

شكري القوتلي، عفيف الصلح، نسيب البكري، صبري العسلي، مظهر رسلان، الامير فاعور، فواز الشعلان، زيد الاطرش، عبد العزيز الحلاج، نوري الفتيح، عبد القادر السرميني، مكرم الاتاسي، منير العباسي، يوسف لينادو، ادمون حمصي، ادمون رباط، توفيق الشيشكلي، نجيب البرازي، حسن فؤاد ابراهيم باشا، سعيد العرفي، ناظم القدسي، رشدي كتخدا، الامير محجم ابن مهيد، سعيد الحق، فايز الياس، عبد الله فركوح، احسان الشريف، عز الدين الحلبي، عمر الدلال، محمود عبد الرزاق، سليمان المعصراني، عبدالقادر شريخ، وحكمت الحراكي

مندوب مصر

جنيف في ٢١ ايلول — استأنفت اللجنه السادسه « السياسيه » اجتماعها اليوم وبحثت في مشكلة فلسطين. وقد القى دولة عبد الفتاح يحيى باشا وزير الخارجيه المصريه بالنيابه عن حكومته خطاباً طويلا انتصر فيه لعرب فلسطين وطلب ضرورة انصافهم.

حقوق العرب

ومما قاله إن الحكومه البريطانيه اعترفت بحقوق العرب في فلسطين. وما دام الامر كذلك فليس من الانصاف ان يلحق اي اذى بهم أو ضرر بحقوقهم

يأسف للحالة

ثم قال: إن انشاء وطن قومي لليهود لا يعني مطلقا انشاء دولة يهوديه. وانه يشعر بأسف للحالة التي وصل اليها يهود اوروبا على أنه ليس من العدل أبداً ان يدفع الاذى الذي يلحق بهم على حساب عرب فلسطين

ليس من العدل

وليس من العدل في شيء ان يعمل على انقاذ فريق ما باجلاء شعب عن وطنه والقائه في البحر

وطنهم منذ القدم

والعرب يؤمنون ايماناً صادقا بان فلسطين وطنهم منذ القدم ومن واجب العصبة والسلطة المنتدبه القيام بعمل مشترك لتأمين حقوق عرب فلسطين فاذا تمكنتا من تحقيق ذلك فتكونان قد خدمتا السلم واكتسبتا تقدير العالمين العربي والاسلامي وارضتا شعورهما

رسالة القدس التلفونية

نقل معتقلين الى مخيم المزرعة

القدس في ٢١ ايلول — لمراسل الدفاع الخاص — نقلت السلطة صباح اليوم عدداً كبيراً من الموقوفين العرب في السجن المركزي الى معتقل المزرعه في عكا بينهم السيد يوسف عويضه النجار الذي حكم عليه اداريا بالسجن لمدة سنة وكان قد اعتقل يوم ٥ آب الماضي بتهمه اطلاق النار على احد افراد البوليس في المدينه القديمه.

تأجيل قضية في المحكمة العسكريه

كان اليوم موعد النظر في قضيه السادة سليمان سالم سليمان ويوسف ابراهيم سليمان وعبد القادر علي سليم ومحمد عبد الله الحاج حمدان من قريه علار أمام المحكمه العسكريه بتهمه حمل بنادق وذخيرة ورافقهم الى المحكمه وكيلهم الاستاذ مغنم مغنم. ثم أجلت المحكمه القضيه الى ٢٦ الجاري.

القاضي الاول يعود من اجازته

يعود من اجازته في آخر الشهر القادم المستر مانتغ القاضي الاول في محكمة الاستئناف العليا ولا صحة لما اشيع عنه بانه سيعين في احدى الممتلكات الانكليزيه

تبرئة شاب عربي من تهمة قتل

استأنفت محكمة الجنايات الكبرى المؤلفه من المستر تراستيد والمستر بلانكيت وعلي بك حسنا النظر في قضية الشاب العربي السيد شاكر احمد جلال من قرية عين كارم والمتهم بقتل اسحاقي يعقوب وقد حضر مع المتهم الاساتذة جورج صلاح اسماعيل النجار ونجيب ابو شعر وقد قررت المحكمه تبرئته.

النظر عسكريا في قضية حمل بندقية

تنظر المحكمة العسكرية غداً « الخميس » في قضية احمد محمد محمود من قرية صوبا والمتهم بحمل بندقية في اراضي قريته وكان قد اعتقل امس

الكوفية والعقال ومذكرة ثانية للمحامين

عقد المحامون العرب اجتماعا فوق العادة بعد ظهر اليوم في مكتب المحامي الاستاذ مغنم مغنم استمر من الساعة الرابعة حتى الساعة السابعة مساء. وبعد البحث والمداولة قرروا بالاجماع تقديم مذكرة ثانيه لقاضي القضاة يطلبون فيها أن يعتبر الكوفيه والعقال لباس الرأس الرسمي للمحامين العرب باعتبارها جزءاً متمماً لثوب المحاماة المقرر قانوناً. وقد وقع هذا القرار جميع المحامين العرب في القدس وأيده المحامون العرب في حيفا تلفونياً على ان يؤيدوه غداً برقياً. والمأمول ان يوافق عليه كافه المحامين العرب في كافه البلاد من الذين لم يتمكنوا من حضور الاجتماع رغبة في تأييد الحصول على اجماع الرأي في مثل هذا الموضوع الوطني.

رسالة حيفا التلفونية

اضراب المدينة بسبب الحالة الحاضرة

حيفا في ٢١ ايلول — لمراسل الدفاع الخاص — اصبحت المدينه اليوم وهي مضربه اضراباً عاماً شاملا جميع المحلات التجاريه والمقاهي وبعض موظفي الدوائر بسبب الحالة الحاضرة.

النظر في قضية اسلحة وتبرئة المتهم

عقدت المحكمه العسكريه صباح امس جلسه في حيفا للنظر في قضيه السيد علي سعيد قدورة من صفد والمتهم بحيازة مسدس وبعد سماع شهود النيابه والدفاع قررت المحكمه تبرئته

انعقاد المحكمة المركزية في طبريا

توجهت أمس محكمه مركزيه نابلس الى طبريا ونظرت في قضيه عمري محمود، وبكري سليمان من قريه عولم المتهمين بمحاولة قتل مبارك شحادة من ذات القريه وبعد سماع شهود النيابه والدفاع قررت تبرئتهما

ثم نظرت في قضيه يوسف محمد صالح من قريه عولم والمتهم بقتل فياض الكاس وبالنظر لغياب احد الشهود تأجلت القضيه لوقت غير معلوم واطلق سراح المتهم لقاء كفالة ماليه قدرها ٥٠ جنيهاً.

اشتعال النار في متجر ليهودي

في حوالي الساعه العاشرة من ليلة امس نشبت النار في متجر يهودي معد لبيع الاوراق القرطاسية وادوات المكاتب في شارع « النبي » بالقرب من مدرسه الفرير. وقد بادرت فرق الاطفائيه والجند وأخذت في مكافحه الحريق قبل امتداده الى المنازل المجاورة، ويقال ان المحل مؤمن عليه.

قس عربي يلقي دروسا في جامعات

سافر أمس على ظهر الباخرة « اكس كمبيون » الى نيويورك القس حنا خوث بعد ان اتفق مع بعض جامعاتها على التدريس فيها

الافراج لقاء كفالة مالية

افرجت السلطه اليوم عن السيد جمال عبد الرحمن الحاج لقاء كفالة ماليه قدرها ٧٥٠ جنيهاً.

تشمبرلين يرفض دعوة البرلمان لبحث المقترحات

ارتياح الدوائر الايطالية والشروط التى تتطلبها لضمان الحدود

انقسام الرأى العام فى ميركا بين شعور الارتياح والسخط الادبى

دعوة البرلمان

لندن في ٢١ ايلول — رد المستر تشمبرلين على الخطاب الذي ارسله الماجور اتلي امس، بشأن دعوة البرلمان الى الاجتماع للنظر في مقترحات الحكومه الخاصة بالحالة الدولية فقال ان الفرصه ستتاح للبرلمان من غير شك ليؤيد او يرفض مقترحات الحكومه التى نشأت عن الحالة الدولية الحاضرة .

مفاوضات صعبة

وقال ايضاً انه في شغل الان بمفاوضات صعبة دقيقه للوصول الى تسوية سلميه لمشكلة ان لم تعالج بمنتهى العنايه، فقد تعود على هـــذه البلاد « انجلترا » بالخطر النتائج

وقال المستر تشمبرلين ايضاً : « ان دعوة البرلمان الى الاجتماع الان ، والزامي بالاشتراك في مناقشاته بينما هذه المفاوضات لا تزال مستمرة ، مما يحول دون قيامي بمهمتي . على ان الخطوات الضرورية ستتخذ لدعوة البرلمان الى اجتماع خاص عندما تتقدم الامور بحيث تمكنني من الادلاء ببيان كامل »

من الجواسيس

برلين فى ٢١ ايلول — قبض على المستر كنيث ، مراسل روتر ، والمستر ملفن هوايت لدز ، مراسل شركة الصحافه المتحدة ، في اجتماع عقده السوديت في درسدن . وقد حجزا ساعة وربع الساعة لانه ظن انهما من الجواسيس ثم اطلق سراحهما بعد ذلك

—بودابست في ٢١ ايلول — صرح المسيو امريدي، رئيس الوزارة الهنغارية بعد عودته من المانيا بقوله : انه بحث المشكلة التشيكوسلوفاكية كلها مع الهر هتلر ، وان هنغاريا ستؤيد الهنغاريين المقيمين فى تشيكوسلوفاكيا ، في نضالهم لاكتساب حق تقرير مصيرهم ، بكل ما لديها من الوسائل

—برلين فى ٢١ ايلول — غادر الهر هتلر برختسجادن بالسيارة الى مونيخ ليلة أمس وطار في صباح اليوم كوتسبرغ لمقابلة رئيس وزراء بريطانيا المستر تشمبرلين

تسوية عامة

لندن في ٢١ ايلول — يقول مراسل روتر الدبلوماسي أن الدوائر الايطالية في لندن تؤكد أن ايطاليا ستشترط للانضمام الى الدول التي ستضمن الحدود التشيكوسلوفاكية الجديدة ايجاد تسوية لمشاكل الاقليات في تشيكوسلوفاكيا جميعاً .

ايطاليا والمقترحات

والمفهوم انه لم يطلب الى ايطاليا رسمياً الى الآن ان تشترك فى المشروع الانكليزي الفرنسي الذي أرسل نصه الى حكومة روما امس

جميع المشاكل

وقد احدثت الخطوة الانكليزية الفرنسيه ارتياحاً كبيراً في الدوائر الايطاليه في لندن لانها تراها دليلا على احتمال الوصول الى تسوية لجميع المشاكل الاوروبية تفوق مجرد الاتفاق المؤقت وذلك تحقيقاً للسلم العام .

استئناف المباحثات

وقد أعلن رسمياً ان المستر تشمبرلين والهر هتلر قررا استئناف المحادثات التي بدآها فى برختسجادن في الساعة الثالثة بعد ظهر الغد فى كوتسبورغ .

انعكاس الشعور

نيويورك في ٢١ ايلول — بدأت الان دلائل على انعكاس الشعور ضد بريطانيا وهو امر كان منتظراً في الظروف الجديدة التى نشأت اخيراً

الارتياح والسخط

والرأي العام في اميركا منقسم بين شعور الارتياح بان نقل ثلاثة ملايين ونصف مليون من الالمان الى المانيا لا يتم الا بثمن قدره مليون قتيل من جميع الامم وبين شعور السخط الادبي على ما يسمونه « خيانة الامة الديمقراطية »التى كان الفضل الاكبر في وجودها الى الرئيس ويلسون والتى لم ترفع اكبر امة ديمقراطية — اميركا — اصبعاً واحداً لانقاذها .

ألمان التيرول

وقالت جريده « سان فرنسسكو كرونيكل » ان في التيرول النمسوي السابق الذي تملكه الان ايطاليا نحو ٢٥٠ الف المانى حرمت ايطاليا عليهم ان يتكلموا لغتهم او يرتدوا ملابسهم الوطنية او ينشدون اغانيهم القومية ، فهل يحتمل ان ينسج الدوتشى على هذا المنوال ويتخذ من تشيكوسلوفاكيا مثلا طيباً فيسلم التيرول وسكانه الالمان الى الهر هتلر ؟

مسألة فلسطين

بحثها بروح الشباب الممتلىء وطنية

بيان المؤتمر العام للشباب الوفدي

جاءنا البيان التالي من ، سكرتارية المؤتمر العام للشباب الوفدي :

ترحب سكرتيرية مؤتمر الشباب الوفدي الذي يعقد في ٢٠ اكتوبر بكل فكرة او اقتراح له علاقة باغراض المؤتمر أو الموضوعات التى تبحث فيه

هذا وأغراض المؤتمر تتلخص فيما يلي :

الحالة السياسية

أولاً ـ عرض الحالة السياسية في مصر على ضوء التطورات الاخيرة وموقف الشباب الوفدي منها

نظام الشباب

ثانياً ـ بحث الوسائل الفعالة لتدعيم نظام الشباب الوفدي في العواصم والاقاليم من النواحي الوطنية والاجتماعية والرياضية ثم توطيد الصلة بين هيئاته وأفراده في الجهات المختلفة

مسألة فلسطين

ثالثاً ـ عرض لمسألة فلسطين بروح الشباب الممتلىء وطنية وانسانية وعلى ضوء قرار الوفد النبيل بمساعدتها وذلك بحضور مندوبي شباب الامم العربية ـ ثم اعلان الوسائل المجدية التي يمكن للشباب اتخاذها للمساهمة في قضيه فلسطين

تدعيم العلاقات

رابعا ـ العمل على تدعيم العلاقات بين هيئاته وأفراده فى الجهات المختلفة وتنمية الرابطة المعنوية بينهم .

المؤتمر العالمى

خامسا ـ عرض مباحثات مؤتمر الشباب العالمي الذي عقد في نيويورك في أغسطس الماضي والذي دعي اليـــه الشباب الوفدي وما اتخذ فيه من قرارات هامة .

السيارة الضائعة

تخالف منع التجول

ذكرت الصحف اليهوديه ان سيارة النقل التى نشرنا خبر اختفائهـا أمس وجدت واقفة بالقرب من مقهى لورنس وتبين انها كانت تنقل بعض الخضار الى ذلك المكان بعد ساعات التجول وقدمرت قوة من الجيش واقتادت السائق ومعاونه الى السجن وبقيت السيارة مكانها

اعلان

صادر من محكمة يافا الشرعية

الى المدعى عليه : سليم بن يعقوب ابي عص المجهول محل الاقامة

نبلغك انه بنتيجة الدعوى القامة عليك من طرف زوجتك فاطمة بنت يعقوب محمد مليحة قد حكم لها عليك بمبلغ خمسة وعشرين جنيهاً فلسطينياً بقية صداقها المؤجل وفرض لها عليك ايضاً نفقة شرعيه قدرها عشرون ملا فلسطينياً كل يوم اعتباراً من تاريخ طلبها الواقع فى ٢٦ـ٧ـ٩٣٨ حكماً غيابياً قابلا للاعتراض والاستئناف ضمن المدة القانونية .

تحريراً في ٢٦ رجب سنة ٣٥٧ و ٢١ـ٩ـ٣٨

قاضي يافا الشرعي

ابن السعود وفلسطين

ولي العهد وزيارة لندن القصيرة

مسألة فلسطين وشؤون العالم الاسلامي

جدة في ٢١ ايلول — (الوكالة العربية) — تهتم الاوساط العربيـــة السعودية وسواها اهتماماً كبيراً بزيارة الامير السعودي ولي عهد المملكة الى لندن ورجوعه السريع غير المتوقع ، بعد محادثاته العديدة مع شخصيات انكليزية وعربية . وتؤكد هذه الاوساط نفسها بان الحكومة العربية السعودية قدمت للحكومة الانكليزية وساطتها في مسألة فلسطين ، وتوسطت لحلها . وقـــد علم مندوب الوكالة العربية ان ولي العهد زيادة على ذلك رجع حاملا مقترحات ووجهات نظر الحكومة الانكليزية لحل المسألة الفلسطينية. ويسافر سمو ولي العهد فور وصوله «جدة» الى «الرياض» عاصمة المملكة ليقابل جلالة والده ويضع بين يديه وثائقه السياسية وعدة مقترحات اخرى تتعلق بشتى شؤون العالم العربى والاسلامي.

* * *

سياسة العنصريات تقتضي العقل

اذا كان السلام العالمي معرضاً للخطر

باريس في ٢١ ايلول (م.ا.ا) — حصرت جرائد باريس اهتمامها مساء أمس بالمباحثات الانجليزية الفرنسيه في لندن . فنشرت الطان مقالا رئيسياً قالت فيه انه ينبغي الحكم على الموقف ولا سيما في براغ من ناحية عامية بحتة ويجب على الاخص رعايـــة المصالح الاوروبية العامه التى لها التقدم على جميع المصالح الفردية . وهنالك نظريات يجب تعديلها تحت تأثير الظروف . وسياسة العنصريات من هذه النظريات التي تقتضي في الغالب حلولا مباشرة يمليها العقل والشجاعة اذا كان السلام العالمي معرضاً للخطر . وكتب المسيو سوبرفين من لندن الى جريدة باري سوار يقول انه لقي في كل مكان في لندن تأكيداً بانه لا يمكن الاحتفاظ بتشيكوسلوفاكيا فى شكلها الحالي

من القاهرة

استعداد مصر لطوارىء الحرب

تعديل المعاهدة المصرية الانكليزية

رئيس الوزراء يستقبل ممثلى الدول الاجنبية

القاهرة في ٢١ ايلول — لمراسل الدفاع الخاص — تقرر انشاء مصلحة خاصة تسمى « مصلحة وقاية المدنيين من الغارات الجوية » وقد اسندت ادارتها العامة لمحافظ القاهرة على ان تلحق هذه المصلحة بوزارة الداخلية. ويعنى الشاذلي باشا الان بوضع برنامج شامل للمصلحة. وقد وجه نداء الى الرأي العام يتعلق بالعبء الذي القي عليه وناشد الجمهور مؤازرته

المانيا والقطن

فهم ان المانيا اخذت منذ ايام تبتاع كميات من القطن المصري قد تبلغ ٥٠ الف بالة على شرط دفع نصف القيمه نقداً والنصف الاخر على قاعدة التبادل

حماية المرافق

بدأت وزارة الحربية في توزيع جنودها على المرافق العامه لحراستها وذلك استعداداً للطوارىء ، وستشمل هذه الحراسة منشآت شركة مياه القاهرة ومياه الجيزة والجزيرة ومحطات المجاري والخزانات والقناطر الواقعة على النيل من اسوان الى نهاية الوجه البحري وسيستعان على الحراسة بالمدافع المضادة للطائرات .

ـ استقبل رئيس الوزراء امس وزراء الدول المفوضين ورجال السلك السياسي باعتباره وزيراً للخارجية بالنيابه ومع ان التقاليد تقضي بهذه المقابلات في يوم الثلاثاء من كل اسبوع فقد لوحظ ان مقابلات امس وخاصة مع ممثلي المانيا وتشيكوسلوفاكيا وايطاليا كانت ذات اهمية وفائدة في جلاء بعض الامور التى تشغل الاذهان في الايام القلقة المضطربة الاخيرة .

سفير انكلترا

وكان آخر من زار الرئيس من ممثلي الدول الاجنبية المستر بيمان السفير البريطاني بالنيابة بمصر وقد استغرقت زيارته وقتاً اطول مما شغله سابقوه. وقد دار الحديث بينهما حول آخر الانباء عن تطورات الازمة السياسية الدولية .

تعديل المعاهدة

وقع اليوم البروتوكول الخاص بتعديل المادة ٨ من المعاهدة المصرية ـ الانكليزية وفقا لما تم عليه الاتفاق في لندن. وقد تم توقيع مفوضي الحكومتين محمد محمود باشا ومستر بيتمان فى مكتب رئيس الوزراء

تبادل التوقيع

وبعد تبادل التوقيع حمل كل من المفوضين نسخة من الاوراق الموقع عليها توطئة لعرضها على مجلسي النواب المصري والبريطاني . حتى اذا وافق المجلس على التعديل تبودلت وثائق التصديق في وزارة الخارجية المصرية

انباء شرقية

المندوب الفرنسي يشكر أتاتورك

انقرة في ٢١ أيلول — ذكر الكولونيل كوليه المندوب الفرنسي لرئيس الهاتاي لدى مقابلته وفقاً للتعليمات التى تلقاها من وزير الخارجية بانه مكلف بان يبلغه شكر المسيو ليبران رئيس الجمهورية وتمنياته للسيد تايفور سكمن بالنجاح وذلك رداً على البرقية التى ارسلها اليه الاخير

وذكر له الكولونيل كوليه ايضاً بانه مكلف في الوقت نفسه بتبليغه شكر المندوب السامي بمناسبة البرقيات التى وجهها الى رئيسي جمهوريتي سوريا ولبنان

المناورات العسكرية فى منطقة عينتاب

عينتاب في ٢١ ايلول — افضت المناورات التى اجريت في عينتاب الى مراحل عظيمة الاهمية .فقد تمكن الحمر بالمهاجمات الفجائية وحركات الالتفاف التى قاموا بها من ان يلقوا بالبيض على سفح عينتاب الجنوبي وقد راقب المارشال فوزي تشاكماك المناورات عن كثب واعلن ارتياحه الى ما شاهده. وقد افضى مدير الادارة العسكرية بالبيانات الاتيـــة : ان حالة الجيش الصحية على غاية ما يرام والجنود مزودون بجميع الوسائل الصحية، واطباء الجيش يعنون عناية شديدة بالاشتراك مع الضباط بحالة الجنود. ولم يصب جندي واحد بالمرض فى اثناء المناورات الليلية

الشيخ فؤاد حمزه يبحر من جنوا الى جدة

جنوا في ٢١ أيلول — يبحر على الباخرة (اسبيريا) وزير خارجية المملكة السعودية سعادة فؤاد بك حمزة وعدد كبير من السياح المختلفي الجنسيات فى رحلتهم الى القطر المصري

عودة رئيس الوزارة السورية

دمشق فى ٢١ ايلول — لمراسل الدفاع الخاص — ورد كتاب من رئيس الوزارة السورية الموجود الان فى اوروبا يقول فيه انه من المنتظر ان يعود الى سوريا في اواخر الشهر المقبل

مشروع السنوات الاربع فى تركيا

انقرة في ٢١ أيلول — وافق اتاتورك على مشروع السنوات الاربع الصناعي الجديد الذي تبلغ نفقاته اكثر من ١٢ مليون جنيه استرليني . ويتضمن هذا المشروع ترقية صناعة التعدين في تركيا وبناء مينائين على البحر الاسود والحصول على ٢٨ سفينة تجارية تصل شواطىء اوروبا وآسيا باسطنبول ، بانشاء معدية لنقل القطارات بين الشاطئين . وبناء ١٥ مصنعاً جديداً واستخراج البترول الصناعي والاسمنت محلياً

والحكومة واثقة من الحصول على الاموال اللازمة التى تكفل تنفيذ المشروع من الخارج في الحال

اعلان كلية البنات الانكليزية في القدس

تتشرف الادارة ان تعلن لعموم الاهالي الافاضل ان امتحانات القبول في مختلف صفوف الكلية ستبتدىء يوم الخميس الواقع فى ٢٩ ايلول سنة ١٩٣٨

يسر الرئيسه ان تعلن لاصدقائها عن عودتها من الاجازة واستلامها مهام اشغالها كالعاده . وهي مستعدة ان تقابل من يطلب مقابلتها من الاهالي الكرام في الوقت الذي يتفق عليه من الطرفين بعد المخابرة تلفونياً او كتابياً

الكلية تفتح ابوابها لقبول الطالبات والطلاب يوم الخميس الواقع في السادس من شهر تشرين الاول سنة ١٩٣٨

أما ما كان بشأن موقع هذه الكلية الصحي ومناخها وترتيبها الداخلي واعتنائها بالطالبات واساليب التدريس فيها على احدث الطرق واستعداد محاضراتها ومعلماتها ودرجاتهن العلمية واختبارات اساتذتها فقد اصبح معلوماً لدى كل من تعرف بالكلية وسمع عنها . البرنامج يقدم لمن يطلبه مع الاول . نمرة التلفون ـ ٣٢١٠

رئيسة الكلية

ونفرد كوت

ب . ع . لندن

مدرسة النجاح الوطنية بنابلس

بستان اطفال وابتدائى وثانوى

ان مدرسة النجاح الوطنية بنابلس تستقبل عامها الحادي والعشرين راجية من الله تعالى العون والتوفيق . وهي مدرسة داخلية وخارجية ذات ثلاثة اقسام

١ — قسم بستان الاطفال للذكور والاناث الذين تتراوح اعمارهم بين اربع سنوات وسبع

٢ — القسم الابتدائي

٣ — القسم الثانوي

يبدأ قيد وقبول الطلاب اعتباراً من اول شهر ايلول وتفتح المدرسة ابوابها لفحص المستجدين في ٢٧ ايلول . ويبتدىء التدريس يوم السبت في ١ تشرين الاول سنة ٩٣٨

ومن اراد الوقوف على تفاصيل اخرى فليراجع ادارة المدرسة بنابلس

صندوق البوستة : ٧ ـ تلفون : ٤٣

٧ — ١٠ — (٤٢٩١) الادارة

انباء خارجية

اضطرابات على حدود السوديت

منع الاجتماعات ومراقبة الرسائل للخارج

براغ فى ٢١ أيلول — أصدرت الحكومة التشيكيه أمراً بمنع لبس البدلات الخصوصية وعقد جلسات سرية واجتماعات من أي نوع وان لاتزيد التحارير الى الخارج عن صفحتين وان تسلم الغلافات مفتوحة الى دائرة البريد . ولا يجوز كتابة التحارير على الطريقة الاختزالية — د.ن.ب

السلوفاك وتنفيذ معاهدة بتسبرغ

براغ في ٢١ أيلول — يطلب السلوفاك المقيمون في تشيكوسلوفاكيا تنفيذ معاهدة بتسبرغ بحذافيرها — د.ن.ب

بولونيا تسعى لاسترداد مناطق

وارسو فى ٢١ أيلول — سلمت الحكومة البولونيه مذكرة فى باريس وفي لندن تطلب فيها ارجاع المناطق البولونية التى احتلتها تشيكوسلوفاكيا — د.ن.ب

دعوة ٣ مواليد لحمل السلاح

بودابست في ٢١ أيلول — كتبت شركه التلغرافات المجرية من بريسبورغ ان تشيكوسلوفاكيا دعت مواليد ثلاث سنين لحمل السلاح — د. ن. ب

هنغاريا تطالب باسترداد مناطق لها

لندن فى ٢١ ايلول — قدمت الحكومة الهنغارية ايضاً مذكرة للوزارة الخارجية الانكليزية تطلب فيها رد المناطق التى انتزعت من بلادها عنوة بموجب معاهدة تريانون — د. ن. ب.

نصح حكومة براغ بقبول المقترحات

لندن في ٢١ ايلول — تفيد اخبار شركة روتر من براغ ان الوزير المفوض الانكليزي والفرنسي نصحا امس باسم حكومتيهما الحكومة التشيكية قبول الاقتراحات الفرنسية ، الانكليزية لان الامر يتطلب سرعة — د.ن.ب

الصين تتنازل عن منطقة لانكلترا

طوكيو في ٢١ ايلول — يشاع في الدوائر السياسية ان حكومة تشيانغ كاي تشيك قد تنازلت عن ثلثي منطقة يونان لانكلترا ومقابل ذلك ستقدم انكلترا الذخائر الحربية للصين وتقيم المطارات وتبني الطرق في يونان — د . ن . ب

جلسة الوزراء تستمر ١٥ ساعة

براغ في ٢١ ايلول — عقدت الوزارة التشيكيه امس جلسة دامت ١٥ساعة وتقول شركة التلغرافات التشيكيه ان الحكومة ستصدر قرارها بعد انتهاء المفاوضات الدبلوماسيه — د.ن.ب

السوديت يعبرون الحدود بسلاحهم

شميدبيغ فى ٢١ ايلول — وقعت مصادمه شديدة بين دورية من حرس الحدود التشيكي وبين اللاجئين من السوديت الالمان عند محاولتهم الفرار الى المانيا وكان بين السوديت بعض السوديت الالمان الذين كانوا يخدمون في الجيش التشيكي وفروا بسلاحهم الكامل — د.ن.ب

ـ هولتسبرون في ٢١ ايلول ـ قتل جندي تشيكي رفيقا من رفقائه المجريين الذين يخدمون في الجيش التشيكي عند « كابابلير » وحاولت السلطة في اول الامر ان تصبغ الحادث بصبغة الانتحار ولكنها اضطرت اخيرا للاعتراف بانه حادث اغتيال . ـ د.ن.ب. ـ

مدرسة لرابطه الاسلامية بالمنشية

تفتتح مدرسة الرابطة الاسلامية بالمنشية ابوابها صباح يوم السبت القادم في ٢٩ رجب سنة ١٣٥٧ الموافق ٢٤ ايلول سنة ١٩٣٨ لتسجيل الطلاب الجدد وللتدريس معاً. وقد انتقلت المدرسة من دارها القديمة لعمارة جديدة ، فيها خمسة غرف وقاعة واسعة وتقع فى نقطة متوسطة بمحلة المنشية وهى تخص السيد سليم العمري وقد قدمها مجاناً لتشغلها المدرسة بقية السنة . وقد زادت المدرسة صفوفها الاربعة الابتدائية صفاً خامساً ابتدائياً عدا بستان الاطفال للبنين والبنات وقد خصص له مرب خاص متمرن. نتمنى للمدرسة واصحابها كل نجاح .

وقف الحوالات مع مراكز بريد فلسطين

القاهرة في ٢١ ايلول — لمراسل الدفاع الخاص — ابلغت مصلحة البريد المصرية الجهات المختصة ان دائرة البريد في فلسطين قررت وقف اشغال الحوالات مع الجهات الاتية : بئر السبع ، بيسان ، بيت جالا ، الخليل ، جنين ، اريحا ، خان يونس ، اللد ، المجدل ، رام الله ، بيت لحم ، سمخ ، طولكرم وقلقيلية .

الأماكن الاسلامية المقدسة في العراق

تقرير عن راحة الحجاج وسهولة المواصلات

بغداد في ٢١ ايلول ـ لمراسل الشرق العربي ـ اذيع تقرير فى الهند عن اقبال الحجاج المسلمين على زيارة الاماكن الاسلامية المقدسة فى العراق . وقد أثار نشر هذا التقرير وفحواه اهتمام الاوساط الاسلاميه وعلى الخصوص الاوساط الشيعية

حجاج الهند

وجاء فى التقرير ان ٥٦١٦ حاجاً هنديا زاروا العراق في سنة ١٩٣٧ . قابل ٤١٨٦ زاروه في سنة ١٩٣٦ . وتعزى هذه الزيادة الى تحسن الحالة الاقتصادية في الهند .

مقدسات العراق

والاماكن التي يقبل عليها الحجاج المسلمون للتبرك والصلاة فى العراق وهي الاضرحة التى قد يرقد فيها الخلفاء والائمه والاولياء والعلماء والتي تعلوها المنائر المذهبة والقباب البديعة ، هي كربلاء الشهيرة والنجف الاشرف حيث ضريح الامام علي رضي الله عنه، وبغداد حيث ضريح الامام عبد القادر الجيلاني وغيرها من الاماكن المعروفة المشهورة

رحلة الحجاج

وقد سرت الان عادة بين الحجاج الهنود الذين يقصدون الى مكة المكرمة فانهم يعرجون على العراق لزيارة الاماكن المقدسة فيه ويذهبون الى دمشق والقدس ويستأنفون سفرهم الى مكة . ويكفيهم لذلك ان يحصلوا على تأشير من حكومة العراق على جوازات سفرهم

ضريح الحسين

وضريح الحسين في كربلاء يحوى كنوزاً لا تقدر بثمن . وقد اضيف اليها الآن كنز آخر قدمته جماعة البهرة وذلك الكنز هو الباب الجديد المصنوع حسب الفن الهندى والموشى بالذهب والفضة .

راحة الحجاج

والطرق في العراق أمينة بفضل شهر البوليس الذي يحرس جميع انحاء البلاد ويقول التقرير أنه اتخذت تدابير كثيرة لضمان راحة الحجاج الهنود في سفرهم . فانهم يجدون الاسعاف الطبي اللازم عند ما يحتاجون اليه . والحجاج المرضى يدخلون فى الحال الى المستشفيات العراقية. وقد انشئت مستشفيات خصيصاً لهم ، الاول في كربلاء والثاني بين كربلاء والنجف. وستنشأ مستشفيات أخرى. وقد تم الاتفاق مع اطباء مصريين وسوريين للخدمة فيها . وجميع مدن العراق ادخلت عليها تحسينات عديدة من حيث الصحة العمومية ووقايتها . والسلطات العراقية تشجع الحجاج دائماً على ان يلقحوا انفسهم ضد الحميات والجدري

سهولة المواصلات

وسيارات النقل تسير بانتظام بين المدن المقدسة في العراق وبأسعار متهاودة ويسير العمل بسرعة فى انشاء الخط الحديدي بين الموصل وبيجي . وهناك تسهيلات كثيرة يجدها الحجاج في معاملاتهم المالية خصوصا وان سعر القطع في العراق يوافق مصلحتهم

ونظراً الى هذه التسهيلات ليس عجيبا ان يعرج كثيرون من حجاج الحجاز على العراق. وذلك بخلاف الذين يسافرون خصيصا الى العراق لزيارة أماكنه المقدسة

طريق البحر

ويسافر بعض الحجاج الهنود بطريق البحر فينزلون في ميناء البصرة. ويذهب بعضهم الى سوريا ، والبعض الآخر الى ايران . ولا يسمح للحجاج القادمين من العراق بالمرور في فلسطين فانهم يبحرون من ميناء بيروت الى جدة . ولكن يسمح لهم بالعودة عن طريق فلسطين .

موسم الحج الى الديار المقدسة

أذاعت دائرة الصحة الاعلانين التاليين :

اعلان هام

نعلن لجميع الحجاج الذين يرغبون السفر الى الحجاز لاجل الحج ان يستحصلوا قبل سفرهم على جواز وتذاكر سفر الخ. من احدى دوائر الصحة المركزية حيث قد تقرر بان الذين يسافرون على مسؤوليتهم ولا يحملون جوازات السفر التي تصرفها دوائر الصحة المركزية لا يقدم لهم أية مساعدة من قبل قنصل انكلترا في جدة فيما لو اصبحوا معوزين .

جوازات السفر

لا يزال الاتفاق كما كان في السنوات الماضية بين حكومتي مصر وفلسطين لضمان مرور الحجاج الفلسطينيين بمصر عن طريق القنطرة لاجل الذهاب الى بلاد الحجاز والعودة منها

على كل حاج قبل مغادرته فلسطين ان يدفع تأميناً (ديبوزتو) قدره خمسة جنيهات فلسطينية ويرد هذا التأمين الى الحاج عند عودته الى فلسطين بعد خصم المبالغ التي قد يكون اقترضها حين سفره من القنصل البريطاني المقيم في جده او من الحكومة المصرية وينبغي على الحاج ايضاً ان يكون مزوداً بما يلي :

(١) جواز سفر للحج

(٢) شهادة تفيد تلقيحه ضد الجدري والكوليرا

(٣) تذاكر سفر بالسكة الحديدية من بلدة الحاج في فلسطين الى السويس ذهاباً واياباً

يمكن الحصول على الاوراق والمستندات المذكورة اعلاه من جميع دوائر الصحة المركزية في فلسطين ومن اراد زيادة الايضاح فليخابر احدى الدوائر المذكورة

من الضروري تقديم الطلبات (لاجل الحصول على جوازات السفر الخ) قبل اليوم العاشر من شهر ذي القعدة ١٣٥٧ هجرى (الموافق ١ كانون الثاني سنه ١٩٣٩)

برنامج

الاذاعة الفلسطينية

يوم الخميس في ٢٢ ايلول

٥ر٤٥ اشارة الوقت والنشرات
٦ اغاني عربية ـ احمد القفش
٦ر١٥ الفرسان الاربعة
٦ر٣٠ موجز الاخبار الفلسطينية والشرقية
٦ر٣٥ محمد الجراح ـ وفرقة استوديو الاذاعة
٧ حديث عن معجزة المعراج
٧ر١٥ اناشيد مدرسية ـ كورس استوديو الاذاعة
٧ر٣٠ ام كلثوم
٧ر٤٥ اشارة الوقت والنشرة الاخبارية

الاذاعة المصرية

الاذاعة اللاسلكية للحكومة المصرية
يوم الخميس في ٢٢ ايلول

٩ر٣٠ صباحاً الاستاذ بليغ صفوت ـ تمرينات رياضية
٦ر٤٥ الشيخ عبد العزيز الدريني ـ قرآن كريم
٧ـ٣٥ ختام
١٠ر٠٠ اسطوانات
١٠ر٢٠ الاستاذ سامي حداد ـ اغاني سورية
١٠ر٤٠ اسطوانات
١١ الاستاذ عبد العزيز محمد ـ عود منفرد
١١ر١٠ اسطوانات
١١ر٣٠ ختام
٢ر١٠ مساء * اسطوانات
٢ر٤٠ النشرات الجوية والاخبارية والتجارية الاولى
٦ر٤٥ اسطوانات
٧ر٥٠ الشيخ محمد احمد العروسي ـ قرآن كريم
٨ر٣٠ النشرتان الثانيتان الاخباريه والتجارية
٨ر٤٥ الاستاذ فريد الاطرش وفرقته
٩ر٢٥ حديث
٩ر٤٥ اسطوانات
١٠ر٢٠ الاستاذ فريد الاطرش وفرقته

اعلان

صادر من المحكمة الشرعية لتسوية الاراضي

تقدم لدينا مضبطه موقعة من مختار قرية دير محيش التابعة قضاء الرملة تتضمن بان عبد الرحمن محمد صالح توفى منذ ثماني سنوات عن زوجته مريم عيسى محمود صالح وعن اولاده منها محمود واسماعيل وعائشة وفهيمه وشفيعه وحسن وعن اولاده من زوجة متوفاة قبله عمر وموسى ثم توفيت حسن المذكورة عن والدتها وعن اخوانها الاشقاء وعن اخويها لاب المذكورين لا غير

وان سليمان محمد عبد الله عيسى من اهالي القرية المذكورة توفى منذ ثماني سنوات عن والدته صبحية بدوان وعن زوجته خضره حسين مصطفى وعن اولاده منها كامل ويوسف وعائشة لا غير

فمن له اعتراض على هذه الوراثة فليراجع المحكمة المشار اليها خلال اسبوع من تاريخ النشر تحريراً في ١٩—٩—٣٨

القاضي الشرعى
محمد اللبابيدي
(٤٣٠٧)

أفق السياسة السورية منذ اسبوع

تشكيل وحدة قومية لصد خطر محيط

دمشق فى ٢١ ايلول — (الوكالة العربية) — قال محرر الوكالة العربية السياسي : ترتسم في آفاق السياسية السورية منذ اسبوع تباشير حركة جديدة لا تمت بصلة الى سياسة ما قبل وذلك على اثر الارتباك العام الذي سببته انباء باريس حول المفاوضات كما اشرنا الى ذلك في حينه .

جديدان فى الموقف

وقد جد جديدان في هذه الايام الاخيرة زادا بلبلة الدوائر الرسمية والرأي العام معاً اولهما تأكيد انباء باريس بتعديل ذي بال يطرأ على المعاهدة السورية. وثانيهما تصريحات صحفية للمفوض السامي تشير بصراحة الى تأثير السياسة العسكرية بوجه خاص على مصير المعاهدة وكان هذا الحدث الثاني مفسراً كل التفسير لغموض الحديث الاول .

صدى الحوادث

أما صدى هذين الحدثين في الاوساط العامة فهو أن بعض الاندية السياسية ترى وجوب الاسراع برد فعل يقول كلمة سوريا الاخيرة فى موقفها الحائر . وترى اوساط سواها ان الموقف اصبح معلقاً بالكلمة النهائية من دولة الرئيس مردم بك فى باريس الذي لاتزال ترى هذه الاوساط بان انباء دولته الخاصة لم تشر الى تلاشي الامل وانقطاع اسباب التفاهم .

وحدة قومية

وبين هذه الاصداء المتجاوبة السائد عليها فى كل الحالات جو القلق والاضطراب تبدو تباشير حركة قد تكون أهم ما يشار اليه فى حوادث الاسبوع هي تشكيل « وحدة قومية » فى سوريا ازاء خطر ممكن تقوم على اساس توحيد جميع المجهودات الحزبية بلا استثناء للعمل على وضع برنامج سوري فى شكل مطاليب تعرض على فرنسا نهائياً.

الحوادث المتسارعة

ولعل الحوادث المتسارعة يوماً بعد يوم تكون من اكبر الدوافع التى تعمل على ابراز حركة التوحيد هذه التي ما يزال تطورها وراء الستار وفى ضمير كبار المشتغلين بالقضية السورية .

اعلان بيع اموال غير منقولة

في القضية الاجرائية رقم ٢٢٤٨—٣٧

المرتهن : بنكو دي روما

الراهن : عبد الرؤوف افندي البيطار

ليكن معلوما انه اعطي الامر من قبل رئيس هذه المحكمة حسب المادة ١٤ من قانون انتقال الاراضي الفصل (٨١ من مجموعة القوانين لدرايتن) ببيع جميع حقوق ومنفعة الراهن المتعلقة في الملك المدون حسب الجدول ايفاء لتنفيذ الرهنية العائدة الى المرتهن المذكور المسجلة بدائرة طابو يافا

لقاء مبلغ قدره ٦٤٩٢ جنيهاً و ٨٨٠ ملا مع ما يلحقها من الفوائد والرسوم والمصارفات بالغة ما بلغت من هذا التاريخ حتى الدفع التام

سيطرح الملك بالمزاد العلني وللمزاود الاطلاع على التفصيلات والشروط في الدائرة . يباع الملك ايفاء لصالح الراهن كما هو موضح فى الجدول المرفق بما يلحق من المصارفات والقيود والشروط والديات المتعلقة بهذا الملك

اذا لم يصدر امر بالتأجيل يجري البيع بمعرفة مأمور الاجراء في دائرة الاجراء ابتداء من الساعة ٨.٣٠ الى ١٢.٣٠ قبل الظهر كل يوم من ايام الاسبوع ويستمر بظرف ثلاثين يوما من تاريخ النشر . بحالة دفع الدين المبين تفاصيله اعلاه مع المصاريف او اذا عرض دفعها قبل ان يباع الملك فان المزاودة تلغى

حين البيع على راغبي المزاوده ان يزاودوا بانفسهم او بواسطة وكلاء مفوضين ولا تقبل المزاوده من قبل الدائن او المرتهن او بالنيابة عنهم الا بامر خاص صريح من رئيس الاجراء او من يقوم مقامه

ليعلم المزاودون انه يجب دفع عشرة بالماية كوديعة حين المزاوده لصندوق الاجراء لتقبل المزاوده منهم او ان يجلبوا كفالة بنك يقبل بها مأمور الاجراء ان اجرة الدلال ورسم التسجيل على المشتري

الجدول

بلوك : ٢٨ ، قسيمه ٧ — الحصص : كاملا

المكان : الخيرية . واقعه في وسط القولونية بنبراك

نوع الملك : بيارة برتقال . عمر الشجر ثمانية سنوات ويحتوي الدونم الواحد على ٦٤ شجرة وتربتها رمليه حمراء . وفي البياره بئر ماء عمقه ١١٠ تقريباً وموتور من جنس دويش الماني قوه ١٨ رأس وطلمبه ١٥ انش وبناء مؤلف من ثلاثة غرف علويه وستة بوايك وغرفه للبيارة وغرفة للبئر والموتور وبركة ماء . وبين البيارة والبناء شارع عرضه ٦ امتار وفيها مقدار دونمين مزروعين شجر فواكه رمان وموز وخلافه .

اسم المالك : عبد الرؤوف افندي البيطار

مساحة الارض : ٤٣ دونما و ٣٥٩ متراً

الحدود : من الشمال طريق عموميه . ومن الشرق طريق قرمبانية كاتس ومن الغرب املاك الراهن . ومن الجنوب دار البيطار

القيمة المخمنة : ثلاثمائة جنيه الدونم الواحد بما فيه المنافع

في ١٣—٩—٣٨

مأمور اجراء يافا
محمد علي النشاشيبي

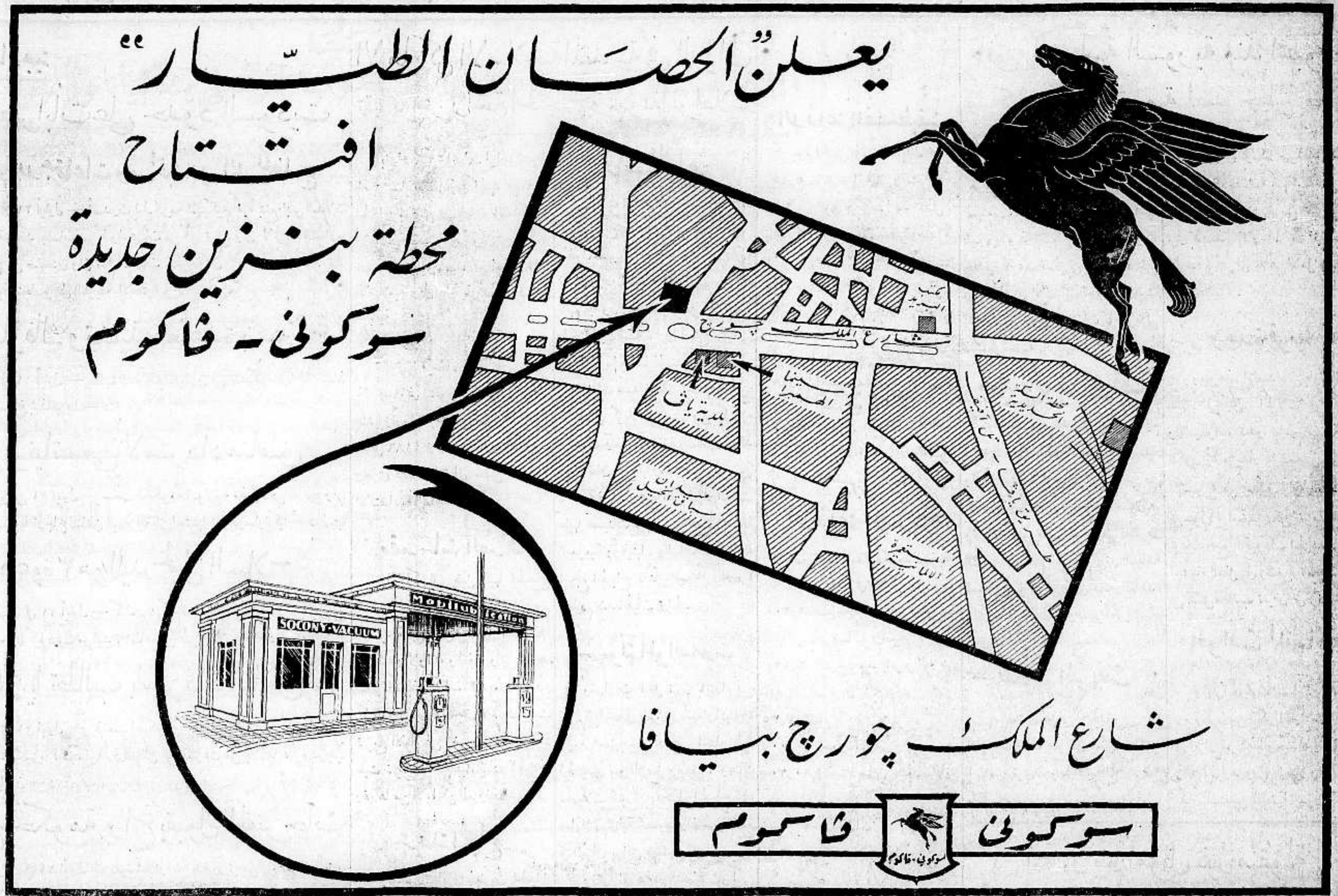

صور متنوعة على هامش الحوادث

هتلر يستقبل الضيوف الاجانب في مؤتمر نورمبرغ وترى في المقدمة سفراء فرنسا وتركيا وبولونيا والبرازيل وانكلترا وغيرهم من رجال السلك السياسي

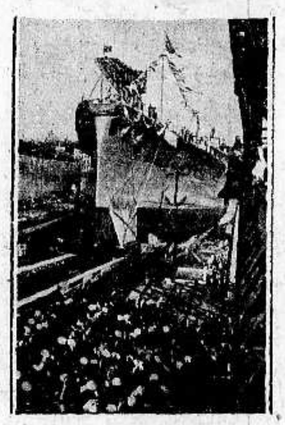

البارجة الالمانية الجديدة «البرنس اوجين» وحمولتها ١٠ الاف طن اثناء انزالها الى البحر في ميناء كييل

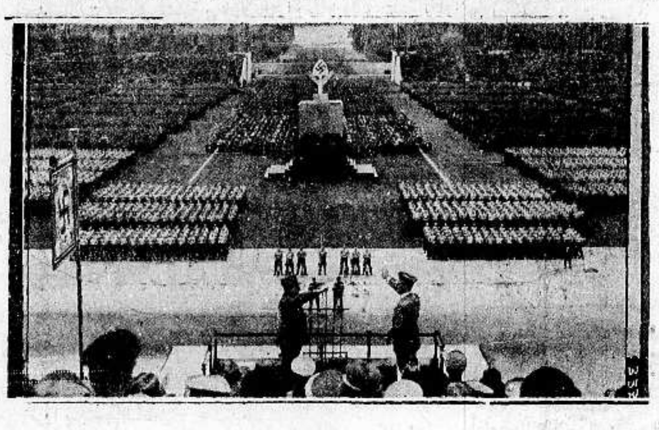

الجيش يحلف اليمين امام هتلر في قاعة زبلين بمدينة نورمبرغ وقد اصطف في الساحة نحو ١٤٠ الفا

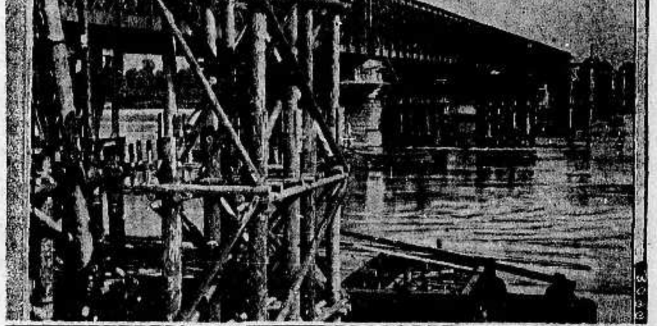

تم اخيراً بناء اعظم جسر حديدي في النمسا ويعد من معجزات الفن الهندسي في العالم . وقد بني فوق نهر الدانوب

تقوم المصانع البولونية في بناء « بالون » هوائي للارتفاع الى اعلى طبقات الجو في اقصرمدة . ويرى في الصورة قبل الانتهاء من بنائه

هتلر والاميرال هورتي في سيارة اثناء وصولهم الى ميناء كييل الحربي لانزال البارجة الجديدة

الجمعة فى ٢٨ رجب سنة ١٣٥٧ و ٢٣ ايلول سنة ١٩٣٨ — العدد ١٢٤٤

صاحب الامتياز : ابراهيم الشنطي

المدير المسئول : شوكت حماد

الاشتراكات
في فلسطين عن سنة ١٥٠
في البريد الداخلي « « ١٨٠
في سائر الاقطار الخارجية « « ٣٠٠

الدفاع

جريدة يومية سياسية مصورة

«AL-Difa» Daily Paper

SEPTEMBRE 23, 1938-VOL : NO - 1244

دار الدفاع : ميدان الساعة - عمارة البلدية - يافا : فلسطين

العنوان التلغرافي : « الدفاع — يافا »

تلفون ١١٨٧ (أربعة خطوط) و١٠٧٥ (خطان) ص.ب. (٢٥٥)

الاعلانات يتفق عليها رأساً مع الادارة

أجرة السطر : ١٠٠ مل

وقفة قصيرة

احاطة الصحف بمختلف القيود الادارية

موقف الحكومات العربية من قضية فلسطين

منذ مدة ليست بالقليلة ونحن نحس بوطأة الجو السياسي على الصحافة. فحينما تعطلت « الدفاع » لمدة ثلاثة أسابيع آثرنا عدم الصدور حالما انتهت مدة التعطيل، لأن ذلك الجو — جو الاجراءات الادارية مع الصحافة — لم يتعدل. وهكذا بقيت « الدفاع » أسبوعاً آخر لا تصدر . لكن جو ارهاق الصحف واحاطتها بالقيود ، لم يتبدل أيضاً .

وقد أحسسنا بالنقد الموجه الينا في عدم التوسع بنشر الانباء ، وفي عدم الكتابة بحرية أو ببعض من الحرية . وهو إحساس مفعم بالألم المكظوم. وأخيراً

— البقية على الصفحة الخامسة —

الجنرال سيروبي الذي الف الوزارة التشيكية الجديدة وكان يشغل منصب المفتش العام للجيش وقد تحرجت الازمة الدولية على اثر تأليف وزارته لصلاته الوثيقة بحكومة موسكو مما دعا لجنة رانسيمان الى اذاعة نداء طلبت فيه الى الرعايا البريطانيين مغادرة براغ خالا .

الساعة الأخيرة

هل زحف الجيش الالماني الى براغ

الرعايا الانكليز يطلب اليهم مغادرة العاصمة

براغ في ٢٢ ايلول — عهد المسيو بنيش رئيس الجمهوريه بتأليف الوزارة التشيكيه الجديدة الى الجنرال سيروبي مفتش الجيش العام فقبل ذلك ومن بين اعضائها الدكتور هودزا رئيس الوزارة السابق

والمعروف عن رئيس الوزارة الجديدة أن صلاته حسنة جداً مع حكومة موسكو وهو محبوب من الشعب وموثوق به . وتضم الوزارة الجديده عناصر تمثل جميع الاحزاب .

وعلى أثر تأليف الوزارة وزعت نشرات جاء فيها : « استقالت الآن الوزارة التي تهاونت في حقوق البلاد فلا ردها الله . الوطن في خطر . اطلبوا التجنيد العام . الجيش الاحمر ينتظرنا . لن نكون وحدنا في الميدان . »

وقد اقفلت اغلب المخازن في براغ وانتشر الرعب في جميع انحاء المدن

واذاع المسيو بنيش رئيس الجمهوريه رسالة الى الشعب قال فيها : من الجرم ان نتهاون في حقوق البلاد لـكنه اذا سبق الجمهور بعواطفه فلا امل في المستقبل ان الشعب التشيكوسلوفاكي يعلم بان بعض الوقت يجب ان نمضي في المفاوضات والبعض الاخر في الحرب .

واختتم الرسالة بان طلب الى الشعب التزام الهدوء والسكينه . ولا تزال المظاهرات تقوم بشدة في براغ وتتردد فيها مختلف الهتافات العدائية ضد بريطانيا وفرنسا

وفي نبأ لم يؤيد بعد أن الجيش الالماني قد زحف نحو براغ . وقد هبطت بعد ظهر اليوم احدى طائرات الخطوط الامبراطورية ونقلت بعض اعضاء لجنة رنسيمان . وقد هبطت الطائرة مرة ثانيه لنقل بقيه الاعضاء غير أنه رؤي تأجيل ذلك حتى الصباح رغبة في اتمام المفاوضات

وقد اذاعت لجنه رنسيمان في براغ نداء دعت فيه الرعايا البريطانيين الى مغادرة براغ نظرا لاشتداد الازمه

وخطب اللورد ونترتون بعد ظهر اليوم معلقاً على حوادث تشيكوسلوفاكيا فاظهر اسفه على ان دولتين اوروبيتين فرضتا مطالب تجاوزت الحد المعقول. وليعلم ان الحكومه البريطانيه لن تؤيد هذه المطالب. ان مشكلة السوديت تغاير تماما مشكلة هنغاريا وبولونيا .

وحملت الصحف الالمانيه حملة شديدة على اثر استقالة الوزارة التشيكيه متهمه اياها بان ذلك من عمل موسكو . وقالت « زيتونج » لن نسمح بعد الان بوجود ما تسمى دولة تشكوسلوفاكيا .

ـــ انتهت المحادثات بين تشمبرلين وهتلر في الساعه السابعه مساء على ان تستأنف غداً صباحاً . ونشرت صحف لندن ملاحق خاصه عن الزيارة الثانيه .

قتل وجرح اضافيين من اليهود قرب تل ابيب

حرق مكتب التلفون في بيت لحم واضرار جسيمة

الرصاص على مستعمرة واضافي وسيارة على طريق المطلة وأخذ آلتي طباعه من دائرة رسميه بنابلس

انفجار انابيب البترول واضرام النار في الزيت المتدفق

ننشر فيما يلي الحوادث التي وقعت في البلاد كما وردت في البلاغات الرسميه التي اذاعتها الحكومة : ـ

اشعال النار بالنفط

انفجرت انابيب البترول واضرمت النار في الزيت المتدفق ليلة امس في مكان بين قريتي كوكب الهوى ودانا .

محاولة حرق

في صباح اليوم الباكر جرت محاولة اضرام النار في مخزن يهودي في شارع يافا بحيفا وقد اخفق البوليس المحاولة .

في حيفا

انتهى الاضراب الذي بدأ امس في حيفا وعادت الحالة الى طبيعتها

مقتل عربيين

قبض الجند يوم امس على عربيين بحيازتهما مسدسان اثناء التفتيش الذي اجري في قرية عصيرة الشمالية . وقد قاوما الجند فاطلقت عليهما النار فقتلا

تلفون اوتوماتيكي

في الساعة التاسعة من مساء يوم امس اضرمت النار في اكستشانج التلفون الاوتوماتيكي في بيت لحم وقد اصيب باضرار جسيمة

قتل اضافي

بينما كان جماعة من العمال اليهود في طريقهم في صباح اليوم الباكر للعمل في اراضي مستعمرة عيانوت بالقرب من تل ابيب وكان يحرسهم بوليسان إضافيان يهوديان ، اطلقت عليهم العيارات النارية فقتل بوليس اضافي وجرح الآخر

على مستعمرة

اطلقت العيارات النارية ليلة أمس على مستعمرة كفار يلاديم .

على اضافي

واطلقت العيارات الناريه على البوليس الاضافي بينما كان يحقق في حادث انفجار وقع بالقرب من بيت حنان . ولم يعرف عن وقوع اصابات في كلا الحادثين.

قتل عرضي

بالاشارة الى الحادث الذي وقع بالقرب من الخليل بتاريخ ١٠ أيلول ١٩٣٨ والذي ذكر عنه في اليوم التالي لوقوعه ويتعلق باطلاق العيارات الناريه على الجند الذين أجابوا بالمثل وقتل عربي وقبض على آخر . وقد عرف الان أن القتيل والمقبوض عليه لم يكونا من المهاجمين كما ذكر قبلا ولـكنهما أصيبا عرضاً عند تبادل العيارات .

قتل شخص

قتل عربي امس بالقرب من قرية الدوايمه في قضاء الخليل

يقتلان بالطعن

وفي ذات الليلة طعن عربي يدعى حسن عبد عثمان وولده من قرية « كسرة » في قضاء نابلس فتوفيا .

سيارة يهودية

اطلقت النار صباح اليوم الباكر على سيارة شحن يهودية على طريق الجاعونه المطلة ولم تقع اصابات

اخذ آلتين للطباعة

في الساعه ٧ والدقيقة ١٠ من صباح اليوم دخل رجال مسلحون مكاتب دائرة المعارف في نابلس فاخذوا آلتي طباعه

جمرك وبريد اريحا

اضرمت النار ليلة امس في مكتبي بريد وجمرك اريحا. وقد اصيب باضرار فادحه

المحطة الزراعية

وفي الساعة الحادية عشرة من ليلة أمس وصلنا من مكتب الاخبار ما يأتي :

بالاشارة الى خبر حرق البنايات في اريحا كما ذكر في بلاغ الساعه الرابعه من بعد ظهر اليوم تبين ان المحطة الزراعيه قد اتلفت ايضا في اريحا

في الحالة الحاضرة

الحكومات العربية والاسلاميه تؤيد عرب فلسطين رسميا

جبهة عربية بجنيف وتحسب سياسة لندن وموقف وزارتي الخارجية والمستعمرات

المجلس واللجنة

وقف ممثلو مصر والعراق وايران موقف الصراحة من قضية فلسطين في عصبة الامم . وممثلا العراق ومصر تكلما في اللجنه السادسة ، ومندوب ايران تكلم في مجلس العصبة . واللجنة السادسة هذه هيئة تضم اكثر المندوبين في جامعة الامم ويبحثون فيها المشاكل المختلفة الواردة في لائحة الابحاث . أما أعضاء مجلس العصبة فمحدودون جداً والكلام فيه يكون موجزاً ورسمياً اكثر .

بطلان الوعد

والظاهر ان المندوبين الثلاثة اتفقوا على اقتسام المواضيع ، فتكلم ممثل العراق عن بطلان وعد بلفور وتشكيل دولة عربية في فلسطين كلها مع رعاية مصالح الاقليات. وطالب كذلك بالغاء الانتداب مستنداً الى وعي البلاد الوطني والى اقوال رسمية . ثم اظهر انعكاس ما يجري في فلسطين وتأثيره الكبير على العراق حكومة وشعباً .

« المملكة » الخيالية

وتكلم ممثل مصر عن سياسة البحر المتوسط واهمية سيادة السلم في بلدانه ، لا سيما تلك التي تجاور فلسطين . وبعدئذ تطرق الى نقطة هامة وهي الخطر الذي ينجم عن قيام « مملكة » يهودية تكون قريبة من مصر . ولهذا القول أثره البليغ لان لمصر مقاماً في دوائر العصبة بالنسبة لموقعها الجغرافي وتاريخها .

اثر بليغ

وقد كان مظهراً موفقاً ومدهشاً أظهر فيه ممثلو الدول العربية والاسلامية أمام دعايات الصهيونيين وأمام تبجح بعض الدول امثال بولونيا ورمانيا بفتح ابواب الهجرة ... لفلسطين . ونعتقد ان لذلك المظهر اثره البالغ في السياسة البريطانية وفي دوائر جنيف ايضاً .

سلسلة جهود

وهذه الجهود المتسلسلة يخشاها اليهود وتتحسب منها سياسة لندن . فبعد مواقف ممثلي الحكومات العربية سيأتي المؤتمر البرلماني الممثل لارادة الشعوب العربية وفي ذلك ما فيه من أثر قوي . وسوف لا تتوانى شعوب العرب والاسلام عن اظهار بالغ عواطفها وتأييدها لقضية فلسطين .

لندن تتحسب

ونعتقد ان اللجنة « الفنية » لم تؤخر تقريرها الا لاعتبارات هامة ، فحكومة لندن اصبحت تحسب الحساب لموقف العالمين العربي والاسلامي . وهي تخشى أن تفاجئهما بما يكرهان. لاجل هذا سوف تتأخر تلك اللجنة في اصدار ... تقريرها .

اهتمام الوزارتين

ووزارتا الخارجية والمستعمرات في شغل شاغل الآن . ومع أن لكل منهما وجهة نظر ، إلا ان الوزارتين على جازم الاعتقاد بخطورة قضية فلسطين . والحكومة البريطانية تتهيب وضع قرار سريع يكون له من الصدى ما يكون خصوصاً وقد اصبح اسم فلسطين ملء سمع الرأي العام في الشرق والغرب .

ثقة العرب

والسائد ان السياسة الجديدة قد تعلن في حوالي شهر يناير . ومع ان احداً لا يحيط الآن بمكنون تلك السياسة فالعرب على يقين بان مستقبل الزمن لهم ، وان قضيتهم الحقة سوف تنتصر في النهاية . وهم مقتنعون بان كثيراً من الدول الغربية قد بدلت رأيها الخاطئ ، واصبحت تنظر الى المسئلة باهتمام .

احتجاب الصحف

يدوم خمسة عشر يوما

الصحافة العربية ازاء الاجراءات والقيود

اجتمع اصحاب ومديرو ومحررو الصحف العربية الآتية : الدفاع ، فلسطين ، الحياة ، الأخبار ، في الساعة الواحدة من بعد ظهر يوم الاربعاء الواقع في ٢١ ايلول سنة ٩٣٨ بدار جريدة « فلسطين » بيافا وقد شاركهم في الاجتماع متعهدو جميع الصحف الخارجية وقرروا ما يلي :

١ ـــ احتجاب جميع الصحف والمجلات العربية التي تصدر في فلسطين مدة ١٥ يوما تبدأ من صباح يوم الجمعة الواقع في ٢٣ ايلول الجاري وتنتهي يوم السبت في ٨ تشرين الاول سنة ٩٣٨ ، فتصدر الصحف — اذا تقرر ذلك — صباح يوم الاحد في ٩ تشرين الاول سنة ٩٣٨

٢ — الطلب الى اصحاب الصحف والمجلات العربية التي تصدر في خارج فلسطين ان يتضامنوا مع المؤتمر الصحفي العربي الفلسطيني فلا ترسل صحفهم ومجلاتهم للبيع في فلسطين خلال مدة الاحتجاب التي قررها المؤتمر

٣ — ان المدة التي تقرر في المؤتمر حجب الصحف والمجلات خلالها يجب ان تنقضي كاملة فلا يحق لأحد من الذين وقعوا على هذه القرارات ـ أو غيرهم ـ ان يصدر او يحرر او يطبع او يبيع اية صحيفة او مجلة عربية في فلسطين في اثناء ١٥ يوما وهي مدة الاحتجاب المقررة . ولا يجوز كذلك انقاص هذه المدة في اية حال من الاحوال ومهما تكن الدوافع لذلك

٤ — يجتمع الموقعون على هذا البيان وغيرهم يوم السبت الواقع في ٨ تشرين الاول سنة ٩٣٨ وهو يوم انقضاء مدة الاحتجاب للنظر فيما اذا كان من الضروري اعادة طبع واصدار الصحف والمجلات وبيع الصحف والمجلات الخارجية في فلسطين ، او الاستمرار على الاحتجاب مدة اخرى يقررها الصحفيون في اجتماعهم القادم .

٥ — تقرر اذاعة بيان على العالمين العربي والاسلامي يحدد فيه موقف الصحافة العربية في فلسطين من الحالة الحاضرة .

٦ — يحيي المؤتمر رجالات فلسطين وزعماءها وابناءها المبعدين والمعتقلين.

عن « فلسطين » : داود العيسى ، يوسف حنا ، اكرم الخالدي ، محمد عطية .

« البقية على الصفحة الرابعة »

سحب الحرب في سماء اوربا

مدير الانباء الخارجية الانكليزية يكتب عن الازمة الدولية

براغ الحمراء تتبع سياسة اشتراكية فى قلب القارة

نشرت جريدة «الاجبشين غازيت» مقالا طريفاً عن الازمة العالمية الحاضرة بقلم السير آرثور ويلوت الذي كان زمناً طويلا مدير مصلحة الانباء بوزارة الخارجيه البريطانية وظل على اتصال وثيق بالرجال المهيمنين على سياسة انكلترا الخارجيه، وهو يمدحجة في الشئون الدولية. وقد جاء في مقاله ما يأتي:

نفاد الصبر

على الرغم من ان المستر تشمبرلين لم يفصح بجلاء عن وجهات نظره، فهناك جانب عظيم، من الرأى الرسمى والسياسي متفق معه، فقد نفد صبر الناس من معاملة الهر هتلر للتشيك و (بلقه) المتوالي وضغطه. وبدأوا يتساءلون: او لم يبلغ تسلح الديمقراطيه الغربية حداً تمكنها من الوقوف على قدميها؟ ونفاد صبر على هذه الصورة يدعو الى اعادة النظر في امر عصبه الامم وهل هي هيئة صالحة لتأمين اوروبا

اكتساح الديمقراطيات

وقد لوحظ ان الديكتاتوريين يكتسحون الديمقراطيات ويضطهدونها من الصين الى اسبانيا بفضل تنظيمهم قوائم واستعمالهم اياها في حين ان الديمقراطيات تكتفي بالمطالعة ووضع الخطط والخيالات. فلماذا اذن لا تكون فرنسا وبريطانيا وغيرها من الامم المسالمة عصبة قوية لاوروبا اشبه بعصابات «الشريف» ـ البوليس السري ـ في امريكا التي تتعقب (الجانجستر)؟!

موقف الدول

والحالة الداخلية في المانيا وموقف الدول الاوروبية الكبرى، كذلك مما يقلق لندن. فليس ثمة ما يشجع الهر هتلر على القتال اكثر من تلك الحالة وذلك الموقف.

فكرة الحرب

فان فرنسا تكره فكرة الحرب ولكن اذا وقعت وكان لا بد منها فان اهلها جميعا يقفون في صف واحد للنضال الذي سيقض مضاجع الالمان. وكل من يرى فرنسا في هذه الايام يعتقد انــه لا الاضطرابات السياسية ولا المنازعات السياسية قد اضعفت من حيويتها كأمة.

روسيا وبولونيا

والاخبار الاتية من روسيا تطمئن وتشجع. فهي ستحارب، وقوتها الجوية الهائلة على اتم استعداد

اما بولونيا فعلى رغم كراهيتها للتشيك قد فكرت واعتزمت ان تؤيد فرنسا فى حالة الحرب، لانها تعتقد ان المانيا ستكون جاراً غير متسامح ولا محتمل، اذا هي لم تغلب على امرها

حياد ايطاليا

هذا ما يقال عن خصوم المانيا، اما عن حلفائها فكل ما يمكن ان يقال ان اوروبا كلها تتوقع وقوف ايطاليا على الحياد لان عدم نجاح الجنرال فرانكو في اسبانيا نجاحا قاطعا، لم يحملها بعد على ان تكون حليفة بمعنى الكلمة

وستبقى ايطاليا على الحياد لان المانيا غير محبوبة من الشعب الايطالي الى حد انه من المشكوك فيه تلبيته حتى نداء السنيور موسوليني اذا دعاه الى الحرب

موقف المانيا

أما المانيا، فكل الذين كانوا فيها اخيراً، على اتفاق في انها غير مستعدة للقتال لا ادبياً ولا مادياً. فالجيش قد يطيع الهر هتلر، وشباب النازي المسلح قد يلبي أمره بحماسة بيد أن الشعب عامة يخشى الحرب ويخافها، فقد عزل عن عامة الدنيا واصبح فى حالة عصبية يرثى لها وغير قادر على استكشاف ما يجري من حوله من استعدادات حربية... وهو كذلك قد ضاق ذرعاً بالصعوبات الاقتصادية والتضييق عليه في طعامــه وشرابه.

الاستعداد للجهاد

ومما قاله احد الالمان: «ان المانيا تسير الى الحرب اليوم وشعور اهليها وحالتهم المعنوية من الانحطاط كما كان الامر في نهاية الحرب العظمى» والصناعة الان — فيما عدا ما يختص منها بالحرب والذخيرة — تلقى العجز في الخامات الاولية، والجيش ما زال بحاجة الى ضباط احتياطيين متمرنين ورجال مستعدين نظراً الى قصر الوقت الذي تم فيه التجنيد. ولا يسع كبار الضباط الا ان يواجهوا الميدان بانفسهم... وهم يقولون «ان جيشنا سيحارب بشجاعة كما هي عادته، ولكن لا الجيش ولا الشعب في حالة استعداد للجهاد»

خدمة السلام

هذه بعض اعتبارات تكفي لاذاعة رباطة الجأش فى هذه البلاد، والحيلولة دون كل تشاؤم. ذاك ان الهر هتلر، لم يكن يوماً من الايام. في موقف اشد حرجاً واسوأ اختياراً من الوجهة الدولية منه الان.

والامل قوي فى ان هذه الحقائق الناصعة تكون عاملا يبصره بان المانيا في مركز حرج فيحجم، وتخدم قضية السلام

قلب أوروبا

وأوقفت «البورص اجبسيان» افتتاحيتها، على وصف الروح التشيكوسلوفاكية، ومما جاء في مقالها كان هذا الشعب، في قلب اوروبا يسعى بشغف قوى لتكوين نفسه. وكان يتطلع الى جيرانه ليقتبس خير ما عندهم لان شبابه كان يقضي بان يكون مثالا

الحياة الاشتراكية

وكان الاشتراكيون من الالمان والنمسويين محتفظين بروحهم المعنوية لم تؤثر فيهم ضروب الفشل السياسي الذي منوا به في السنين الاخيرة فاتخذوا عقدة عمليه جديدة في الحياة الاشتراكية. المساكن الرخيصة والمدارس، وحمامات السباحه، والمستشفيات، والمستوصفات، وتنظيم الدور الصناعيه، ورعاية العمال، وحماية الشباب.

وهي سياسة اشتراكية تفوز على ما كان متداولا، وتتميز الجرأة والاصلاح

ديمقراطية التشيك

والتشيك ديمقراطيون فعلا. وهم يغارون على ديمقراطيتهم الى حد انهم اصبحوا محافظين

وهم يحرصون لذلك على طبيعة الاستمرار في حكومتهم. ووزاراتهم تبقى عادة في الحكم زمناً طويلا، فاين نرى رجال دولة يبقون فى الحكم مثلما بقي مازاريك وبنيش وهودزا وبيران ؟!

رياسة الجمهورية

ورياسة الجمهورية فى تشيكوسلوفاكيا لها من الاعتبار والحرمة ما للعرش فى مصر مثلا. وعيد الرئيس احتفال قومي. وفى فرنسا لا يوجد عيد فى ٢٩ اغسطس مع انه عيد ميلاد الرئيس البيرليبران !؟

ورئيس جمهورية التشيك له قصر خاص يخفق عليه العلم الوطني

ايقاظ تقاليد

وقد كفت عشرون سنة في ظل الاستقلال لايقاظ تقاليد عريقة كانت في طي النسيان وقد تنبهت عندما دعا داعى الوطن.

وليس «السوكول» جمعيات رياضية فحسب، فهي شبه هيئات حربيــة ظهرت ونظمت بعد الحرب... فهم فعلا الحراس — جسماً وعقلا — على الفكرة الوطنيه.

اعلان

مدعى عليه

صادر من محكمة صلح نابلس في القضية الحقوقية رقم ٦٠٥—٣٨

المدعي — الحاج سعيد افندي كمال وكيله المحامى حسن افندي الحماش من نابلس.

المدعى عليه — كامل بن مصطفى ابراهيم القسوة من دير غسانه المجهول محل اقامته.

يقتضي عليك ان تحضر لمحكمة صلح نابلس يوم السبت في ١٥ — ١٠ — ٣٨ الساعة ٨ صباحاً بناء على طلب المدعى الذي يطالبك بمبلغ اربعة جنيهات وخمسماية مل فلسطيني والرسوم واذا تخلفت تنظر دعواه بحقك غيابياً ولا يقبل اعتراضك الا اذا أثبت ان تخلفك كان لعذر معقول

في ١٥—٩—٣٨

حاكم صلح نابلس

موسى عمر

مساعي نوري باشا وسفره الى لندن

مراسلات بين فخامته والساسة الانكليز

دمشق في ٢٢ ايلول (الوكالة العربية) لا يزال الاهتمام بسفر فخامة نوري باشا السعيد الى لندن قريباً آخذاً بالازدياد سيما وقد تأكد في الاوساط العربية العليا ان مراسلات جمة دارت بين فخامته وكبار رجال السياسه الانكليزيه تمهيداً لمهمة سياسيه عربيه عامه هي غرض زيارته العاصمة الانكليزية. وقد اتصل بمندوب الوكالة العربية من مصدر عربي كبير ان فخامة السعيد باشا قد مهد لرحلته القريبة بمحادثات هامة مع كبار رجال العرب المسؤولين في شتى الاقطار. وزاد هذا المصدر فقال: ان مساعي نوري باشا ستكون غايتها الاولى هي انشاء وحدة عربيه من دول سوريا وشرق الاردن وفلسطين اما بشكل تأسيس دولة واحدة فيها او بضمها الى بعضها بعضاً. على ان هذه المساعي التى تستدعي الاهتمام تقابل بكثير من التحفظ في بعض الدوائر العربيه.

طريق كبرى تربط افريقيا واوروبا

ثلاثة مقترحات تمليها المصالح الاجنبية الخاصة

الجزائر في ٢٢ ايلول — (الوكالة العربية) — يعقــد قريباً في الكونغو البلجيكيه مؤتمر عام للسياحه. وذلك من اجل تخطيط الطريق الكبرى التى سترتبط اوروبا الغربية بافريقيا الشمالية، حيث ستمثل تونس ومراكش والجزائر في هذا المؤتمر. ولتحديد هذه الطريق وتخطيطها وضعت ثلاثة مقترحات. ففرنسا وبلجيكا تقترحان بان تصل هذه الطريق الجزائر بالكاب رأساً مجتازة شبكة طرق السيارات والطرق الجــوية في افريقيا الافرنسيه اما الاقتراحان الآخران فالاول ان الطريق هذه يجب ان تصل طرابلس الغرب ببحيرة «تشاد» رأساً مجتازة ليبيا الايطاليه. والثاني ان تجتاز الطريق المذكورة من طرف الى طرف جميع مستعمرات انكلترا بين مصر وافريقيا الجنوبيه. فالاقتراح الاول افرنسى، والثاني ايطالي، والثالث انكليزي.

* * *

مدرسة النجاح الوطنية بنابلس

بستان اطفال وابتدائى وثانوى

ان مدرسة النجاح الوطنية بنابلس تستقبل عامها الحادي والعشرين راجية من الله تعالى العون والتوفيق. وهي مدرسة داخلية وخارجية ذات ثلاثة اقسام

١ — قسم بستان الاطفال للذكور والاناث الذين تتراوح اعمارهم بين اربع سنوات وسبع

٢ — القسم الابتدائي

٣ — القسم الثانوي

يبدأ قيد وقبول الطلاب اعتباراً من اول شهر ايلول وتفتح المدرسة ابوابها لفحص المستجدين في ٢٧ ايلول. ويبتدىء التدريس يوم السبت في ١ تشرين الاول سنة ٩٣٨

ومن اراد الوقوف على تفاصيل اخرى فليراجع ادارة المدرسة بنابلس

صندوق البوستة: ٧ — تلفون: ٤٢

٩ — ١٠ — (٤٢٩١) الادارة

مهما تعددت الاصناف

فالسجاير التركية الاصلية

هى التى فاقت جميع السجاير

احذروا التقليد

فجميع السجاير التركية الاصلية حاملة عبارة (مصنوعات تركية)

الاصناف: جوكى قلوب، ياقه، سركل بوسفور، خانم، ينيجه، سيركل دوريان، اكسترا اكسترا، ياوه، برنجي.. الخ..

ادعوكم لتشاهدوني مع روبرت يونغ

اتكلم واغني باللغة الصينية

في سينما الشرق — في رواية

الطفلة الشاردة

ابتداء من يوم الجمعة ٢٣ ايلول وبقية الاسبوع

ثلاث حفلات يومياً الساعة ٣ و ٣٠ ر ٦ و ٣٠ ر ٨

شيرلى تمبل

كلمة مصر في قضية فلسطين

وموقفها فى البحر الابيض المتوسط

نشرنا في عدد امس خلاصة وافية عن الاقوال التى ادلى بها رئيس الوفد المصري في عصبة الامم بشأن قضية فلسطين كما نقلتها الينا البرقيات الخارجية. وفيما يلي البيان كما أذيع فى مصر وقد القاه دولة عبد الفتاح يحيى باشا وزير الخارجيه المصرية وكان بيانا موفقا:

ان مصر مع اهتمامها بالسلم الدولي وخير الانسانية لا يسعها من جهة اخرى، وهي من دول البحر المتوسط، ان لا تفكر في الحوادث التى تقلق السلم على جانبي هذا البحر المعروف باهمية مركزه في الكرة الارضية ولكنها تريد على الخصوص توجيه نظر العصبة الى حالة فلسطين المجاورة لمصر. فصيانة النظام والسكينة فيها لازمة لتهدئة الافكار في مصر ولسير علاقات الجوار بين البلدين بنجاح وسلام ثم ان العلاقات الوثيقة وروابط الاخاء بين الشعبين تجعل لصدى الاضطرابات التى تمزق فلسطين وقعا أليما في نفوس الشعب المصرى. ومنذ سنة تكلم زميلي الذي كان رئيسا لوفد مصر في هذه الهيئة فأوضح موقف الحكومة المصرية تجاه مسألة فلسطين وتمنى ان تلقى هذه المسألة حلا تقبله اكثرية السكان ولا يفرض عليها فرضا فيعود الوفاق والوئام بين العرب واليهود ويعملون بالتعاون الصادق في تلك البلاد. ومن باعث الاسف ان هذا الامل لم يتحقق حتى الان بل ان الحالة في تلك البلاد زادت تفاقماً. ومع ذلك لم تفقد مصر الامل في ان الدولة المنتدبة تجد بفضل حسن النية والشجاعة والحزم والحكمة السياسية الوسيلة التي ترضي بها مطالب العرب المشروعة. واذا كانت هذه المشكلة تبدو صعبة الحل فان حلها غير مستحيل ولا اريد أن اعود الى ذكر الاعتبارات والملاحظات التى بسطها ممثل مصر في اجتماع العصبة السابق فهو قد بسط وجهة نظر مصر بكل صراحة. ولكني اقول في هذا المقام ان فكرة انشاء دولة يهودية تجاوزت حد الوطن القومي لليهود، وان تفاقم حالة اليهود في العالم وما يستهدفون له من حيف وجور لا يمكن ان تعالج بانزال الحيف والجور بالعرب الذين اعترف الانتداب والدولة المنتدبة بحقوقهم اعترافاً صريحاً. واني اكرر الان الامل بان تعمل العصبة لحل هذه المشكلة فتضيف الى خدمتهــا للسلم عملا يقابله العالم العربي والاسلامي كله بالشكر والامتنان.

ظهر فى عالم المطبوعات كتاب

الزراعة العملية الحديثة

تأليف الامير مصطفى الشهابى

اشتهرت كتب الامير الشهابي الزراعية في العالم العربي واشهرها هذا الكتاب الذي نفذت نسخه منذ بضع سنوات واعيد طبعه مع ادخال تعديلات هامة.

وهو يبحث عن الاتربة وتركيبها وعلم النبات والاعمال الزراعية والاسقاء والاسمدة وزراعة الحبوب والقرنيات كالفول والفاصوليا ونبات الكلا والنباتات الليفية والزيتية ونباتات مختلفة كالتبغ وقصب السكر واهم القواعد في زراعــة الارض اليابسة والتي امطارها قليلة الخ

ويقع الكتاب فى نحو ٦٠٠ صحيفة وتشتمل على ١٣٩ شكلا على ورق مصقول ومجلد تجليداً متقناً ولا يستغني ارباب الزراعة واساتذة المدارس وتلامذة المــدارس الزراعية وخريجوها عن هذا الكتاب

ثمنه ٣٠٠ مل وقد خفض الى ٢٠٠ مل بمناسبة الاحوال الحاضرة

ويطلب من

مكتبة محمد زكي السفاريني بطولكرم

٦ — ١٢ — (٤٢٩٢)

اعلان

صادر من المحكمة الشرعية لتسوية الاراضي

تقدم لدينا مضبطة موقعة من مختار قرية دير محيش التابعة قضاء الرملة تتضمن بان عبد الرحمن بن عبد الرحمن سلامى توفى منذ ثلاث سنوات عن زوجتيه وهما حسنه محمد سليمان وهاديه احمد علي حسن وعن ولديه من زوجته حسنه وهما احمد وعبد المنعم وعن اولاده من زوجته هاديــه المذكورة محمد ويامنه وحليمه وعن ولديه من زوجة متوفاة قبله فاطمة وتمام لا غير فمن له اعتراض على هذه الوراثــة فليراجع المحكمة المشار اليها خلال اسبوع من تاريخ النشر

فى ١٩ — ٩ — ٣٨

القاضي الشرعي

محمد اللبابيدي

(٤٣١١)

اعلان

صادر من المحكمة الشرعية لتسوية الاراضي.

تقدم لدينا مضبطة موقعة من مختار قرية دير محيش التابعة قضاء الرملة تتضمن بان احمد على صالح توفى منذ شهرين عن زوجته عائشة احمد محمد صالح وعن اولاده محمود وعبد الفتاح وصفيه وفاطمة وآمنة وعائشة لا غير. وان سلامى احمد سليمان من اهالي القرية المذكورة توفى منذ خمس سنوات عن زوجته فاطمه محمد سليمان سلامى وعن بنته منها فرحانه وعن ولده احمد من زوجة متوفاة قبله لا غير فمن له اعتراض على هذه الوراثة فليراجع المحكمه المشار اليها خلال اسبوع من تاريخ النشر تحريراً في ١٩—٩—٣٨

القاضي الشرعي

محمد اللبابيدي

(٤٣١٣)

صفوة ما يحمله بريد الشرق والغرب

اغرب ما حرر في البحر الابيض المتوسط

مصانع للدور ! ـ قوانين الاسكيمو

الكلاب تشترك في الحروب من عهد قمبيز

عن آخر ما وصل الى ايدينا من المجلات الاميركية والانكليزية، ننقل ما يأتي من الامور الحقيقية الغريبة كل الغرابة :

مصانع للدور !

في صباح احد الايام الاخيرة في مدينة بيوريا، احدى مدن ولاية الينويس الاميركية، فتح باب احد المصانع على مصراعيه، وخرجت منه على عجل دار تامة الصنع، مؤلفة من خمس غرف، جديدة كانما نفض من صنعوها ايديهم منها منذ دقائق

وكانت الستائر مسدلة على نوافذ هذه الدار، كما كان الاثاث موضوعاً، كل قطعة منه في مكان، اما الطناجر والصحون والمغارف وغيرها من ادوات المطبخ فكانت على رفوفها لا تتحرك عنها

وسيقت هذه الدار الى ارض فضاء وهناك رسخت قواعدها، واتصلت بها الكهرباء، فلم يأت المساء الا والدار مستعدة لاستقبال العائلة التي انتقلت اليها وهي العائلة التي كانت اوصت هذا المصنع بصنعها، واشترت لها الارض الفضاء اللازمة لها

وهناك الآن كل ما يدعو الى الاعتقاد بان مصانع كهذا المصنع سيكون في مقدورها ان تنتج الدور بالجملة ... لبيعها لمن شاء مشتراها

وهناك ايضاً ما يدعو الى الاعتقاد بان هذه الدور « المصنوعة طبق الطلب» ستكون ارخص من الدور التي يبنيها اصحابها على اراضيهم، وينفقون في بنائها على النجارين والحدادين والدهانين ... بان العمل الآلي الميكانيكي في المصانع، ارخص عادة من « عمل اليد »

وفي المصانع لا يهدر الزمن سدى، ولا يضيع شيء من المواد.

واميركا كما يقولون أم الاختراعات.. وأم العجائب

قوانين الاسكيمو

تتحكم في الحياة اليومية للقبائل التي تعيش على الفطرة في القطب الشمالي، ومنها قبائل الاسكيمو الشهيرة، عادات وتقاليد تعد في حكم القوانين الصارمة التي لا يجوز لاحد أن يخالفها، ومن قوانين الاسكيمو التي توارثوها كابرا عن كابر على مر الاجيال، ما يلي :

١ ـ بعد غروب الشمس، لا يجوز للرجل ان يعمل أي عمل يحتاج في عمله الى عدد وآلات، أما المرأة فيجوز لها ان تخيط، أو تمضغ الاحذية .. لتجعلها لينة رخوة !

٢ ـ جثث جميع الحيوانات الكبيرة التي تقتل اثناء الشتاء، تقسم بالتساوي بين جميع افراد الطائفة.

٣ـ جميع انواع الحيوانات الكبيرة « النادرة » التي تصطاد، هي ملك مشترك للطائفة كلها، في جميع الازمنة.

٥ـ كل نوع من البضائع يعثر عليه أحد، يصبح ملكا له ولو ظهر صاحبه الاصلي.

٥ـ اذا صيد عجل من عجول البحر بصنارة، ثم افلت من الصائد ومعه الصنارة، تصبح هذه الصنارة ملكا لمن ينجح بعد ذلك في صيد هذا العجل.

٦) كل من يرى بعينيه دبا من دببة القطب قبل غيره يصبح هذا الدب ملكا له حتى ولو كان صائده وقاتله غيره

٧) اذا قتل رجل فيلا من فيلة البحر يجب عليه ان ينفصل عن امرأته ليوم واحد على الاقل

٨) الحوت مهما يكن قاتله، يصبح ملكا للقبيلة كلها.

٩) اذا سدد صائدان سهميهما الى اي حيوان في وقت واحد، او اطلقا النار في وقت واحد على طير، يصبح هذا الحيوان او الطير ملكا مشتركا بينهما يقتسمانه بالتساوي.

١٠) اذا قتل رجل رجلا آخر، تصبح عائلة القتيل كلها، ومنها زوجته وهى عائلة القاتل... وعليه تقع مسئولية اعاشتها.

— وهذا هو كل ما في الامر...

الكلاب المحاربة

كان الفرس هم اول من أستخدموا الكلاب في الحروب. فان ملكهم قمبيز الذي غزا مصر، عام ٥٢٥ قبل الميلاد استخدم عدداً كبيرا من الكلاب الضارية المفترسة، في هجومه على المصريين، وكانت تلك الكلاب قد دربت قبل ذلك على خوض غمار الحروب في صفوف منظمة!

والرومانيون في حروبهم التي شنوها في مختلف انحاء الدنيا، كانوا يأخذون معهم جيوشاً جرارة . . . من الكلاب المدربة على الحرب

ويقول ماريوس، احد قناصل الرومان، في كتابه ان الكلاب حاربت الاسبرطيين في معركة فرسيللا، عام ١٠١ قبل الميلاد ... وهزمت «العدو» بعد معركة وحشية طويلة.

وفي روما آثار تدل على ان الكلاب كانت تحارب مع الرجال ... جنباً الى جنب !

وفي حرب فتح اميركا، استخدمت اسبانيا الكلاب ايضاً، واشتهر في التاريخ من هذه الكلاب، بالشجاعة والاقدام... كلب اسمه « برسيريللو » ...ظل صاحبه يتقاضى عنه وباسمه معاشاً كمعاش اي جندي

وفي قرننا العشرين هذا، ما تزال الدول العظمى والصغرى على السواء تدرب الكلاب على الاعمال الحربية ... ولكن هذه الاعمال العصرية . . . لا تعدد نقل الرسائل ...

الجزر الاسبانية الصالحة كقواعد لقطع المواصلات

تفلد دول الاستعمار الاوروبي في احتلالها عندما تنشب الحرب

تكلمنا بالامس عما تملكه بريطانيا وايطاليا في البحر الابيض المتوسط، من الجزر التي حصنت تحصينا قويا، واقيمت فيها القواعد البحرية والجوية. واليوم نتكلم عما لاسبانيا في هذا البحر من الجزر المطموع فيها من دول الاستعمار الاوروبي كلها، والكلام هنا منقول عن مقال الكاتب «آلان كيمرون» المنشور في مجلة «باريد» الانكليزية

«المحرر»

أهم الجزر

تملك اسبانيا في البحر الابيض المتوسط من الجزر الهامة، مجموعة جزر البليار، وهي ماجورقة الواقعة في وسط هذه المجموعة، وهي أكبرها وأحسنها. ثم مينورقة الواقعة الى الشرق، ثم إيفيزا وفورمنتيرا وهما واقعتان الى الغرب

وتبعد مدينة بالما عاصمة ماجورقة ١٥٠ ميلا عن بلنسية، و١٣٠ ميلا عن برشلونة

في يد فرانكو

اما ماجورقة فانها قد استسلمت للجنرال فرانكو منذ بدء الحرب الاهلية الاسبانية، واما مينورقة فآثرت البقاء تحت سيطرة الحكومة الحمراء

واما ايفيزا التي استقلت بنفسها في مبدأ الامر عن الفريقين، فانها قد فضلت في النهاية ان تدخل تحت كنف حكومة فرانكو الوطنية

الطمع في مينورقة

ولان النفوذين الايطالي والالماني هما النفوذان الغالبان المسيطران في ماجورقة الواقعة في يد فرانكو، فكرت فرنسا كثيرا، وهي ماتزال تفكر الى الان في احتلال جزيرة مينورقة الواقعة في يد الحمر.

السبب في الطمع

ولفرنسا في هذا التفكير حجج قوية، منها ان ماجورقة الوطنية ليست صالحة كقاعدة للعمل ضد الساحل الاسباني الاحمر فحسب، ولكنها ايضاً تقع في منتصف الطريق ما بين الميناء الفرنسي العظيم مارسيليا، وبين الساحل الجزائري الفرنسي، فاذا احتل الفرنسيون مينورقة الحمراء استطاعوا وهم فيها ان يقاوموا النفوذين الايطالي والالماني في ماجورقة، ويقفوا في وجه احتلال ايطاليا لهذه الجزيرة، ومعها جزيرة ايفيزا القريبة منها

من غنائم بريطانيا

ولقد اقترحت فرنسا على بريطانيا ان يكون احتلال جزيرة مينورقة هذه مناصفة بينهما الى ان تنتهي الحرب الاسبانية على الاقل، وما يزال هذا الاقتراح موضع الدرس

ولقد سبق لجزيرة مينورقة ان كانت من غنائم الامبراطورية البريطانية ولم تفقدها بريطانيا الا في عام ١٧٨٢، وعد الاميرال بابنج مسئولا عن هذا الفقدان، وحوكم واعدم رمياً بالرصاص لتكون في اعدامه عبرة لغيره من امراء البحر الذين قد يهملون أمر الجزر، أو « الجواهر » التي يترصع بها تاج الامبراطورية !

من أمنع القواعد

وعاصمة مينورقة هي ميناء ماهون، أحسن المواني الجزائرية في البحر الابيض المتوسط. وهذا الميناء، على العكس من ميناء بالما في ماجورقة، محصن تحصيناً قويا، وليس بين موانيء جزر البليار كلها أحسن من ميناء ماهون هذا، لانه يصلح لتحويله الى قاعدة بحرية من أمنع القواعد

بسبب ايطاليا

ومينورقة جزيرة تكثر فيها الصخور الناتئة، وليس فيها غير ممرات قليلة، فاذا حاول « العدو » انزال جنوده الى برها، أمكن تكبيده خسائر جسيمة، اذا لم يمكن هزمه

ويرجع تاريخ تحصين مينورقه تحصيناً عصريا الى عام ١٩٣٥، عندما كان التوتر قد اشتد بين بريطانيا العظمى وبين ايطاليا حول الحبشة، وخافت الاولى من ان تعمد الثانية الى احتلال ميناء ماهون فاوعزت الى الجنرال فرانكو — وكان اذ ذاك هو رئيس اركان الحرب في مدريد قبل انشقاقه على الحكومة فحصنها التحصين الذي اشارت به عليه الاميرالية البريطانية

وتعد مينورقه اليوم اقوى قاعدة بحرية في غربي البحر الابيض المتوسط، كما يعرف الجنرال فرانكو ذلك لانه هو الذي رسم مشروع تحصينها بالتعاون مع السلطات البحرية البريطانية. وستكون مينورقه هذه هي آخر جزيرة من جزر البليار الاسبانية، تقع في يد فرانكو، اذا قدر له النصر النهائي

ثمن المساعدة

وبسبب الموقع الجغرافي في جزر البليار ستنشأ عنها معضلة تواجهها دول الاستعمار الاوروبي كلها، ان عاجلا وان آجلا

وفي الجو منذ زمن طويل اشاعات تقول بان ايطاليا قد اعتزمت، عندما يتم النصر للجنرال فرانكو، ان تحتل جزر البليار كلها، كثمن للمساعدة التي قدمتها للوطنيين في هذه الحرب الفاشستية بينهم وبين الحمر، اعوان موسكو

المانيا بدل ايطاليا

والمفروض في المعاهدة الانكلو — ايطالية الاخيرة، انها قد تصد ايطاليا عن تنفيذ ما اعتزمته من اخذ هذه الجزر ولكن معاهدة كهذه لا وجود لها بين بريطانيا وبين المانيا النازية، فماذا لا تقدم هذه على الحلول محل ايطاليا ... برضاها ما دامت الفاشستية والنازية قد جمع بينهما محور روما — برلين؟

المواصلات المهددة

ان هذه المسألة لا تخص اسبانيا صاحبة الجزر وحدها، ولا ايطاليا وحدها فاذا اقدمت المانيا على احتلال هذه الجزر فانها ستجد أمامها كلا من بريطانيا وفرنسا لان مواصلاتهما مع مستعمراتهما الافريقية تمر من بين هذه الجزر، وتكاد تمس سواحل ميورقة، والدولتان لا تسمحان بان تهدد المانيا — بدلا من ايطاليا او معها — خط الحياة الانكلو — فرنسي

المانيا في البحر

ونترك الان معضلة جزر البليار للمستقبل القريب، بعد ان تضع الحرب الاسبانية اوزارها، ويعرف لمن ستكون هذه الجزر، ألحكومة الاسبانية الحمراء التي تأمنها بريطانيا وفرنسا على مواصلاتهما أم للجنرال فرانكو الداخل منذ الازل في المحور المخيف ... غير المؤتمن على هذه المواصلات

نعم نترك ذلك ونتطلع الى الالمانيين فنجدهم قد صاروا فعلا في البحر الابيض المتوسط بغير هذه الجزر، اذ ان لهم في ماميللا في شمال افريقيا الاسباني ٨،٠٠٠ من الجنود النازيين، ولهم فيها ضباط نازيون يدربون الوطنيين الافريقيين، ولهم مدرسة للسيارات المدرعة، ومدارس للملاحة الجوية والبحرية، ومدارس اخرى للمدفعية

استعداد مخيف

ويمثل هذا الاستعداد، يأمل النازيون ان يصبحوا عما قريب، في موقف يمكن لهم من ان يفتحوا طرق البحر الابيض المتوسط، او يغلقوها، عندما يريدون

وتصرح الدوائر الرسمية في برلين علناً بان المصالح النازية في البحر الابيض المتوسط تعادل لدى الريخ الثالث في اهميتها، ما تعادله المصالح الامبراطورية لدى بريطانيا

ويعمل النازيون على تقوية مركزهم في البحر الابيض المتوسط، لان هذا البحر هو الطريق الذي يوصلهم الى اول مستعمرة يريدون ان يستردوها من مستعمراتهم المفقودة، وهى مستعمرة تانجانيكا

ولقد صرح موظف نازي كبير في برلين مؤخراً بقوله :

« ان بريطانيا لن تستيقظ، الا بعد ان يؤخذ منها جبل طارق » ...

في سطور

جنس السلاف

يعد جنس السلاف أهم جنس في اوروبا، اذ ان ابناءه يزيدون عن ابناء الاجناس التي يتكلم ابناؤها اللغة الالمانية وفي البلدان السلافيه، ومنها روسيا ١٦٤،٠٠٠،٠٠٠ من البشر ما عدا السلاف الذين يعيشون في فرنسا والمانيا ـ هذا مع العلم بان مجموع سكان المانيا وفرنسا وايطاليا كلها معاً، لا يزيدون عن ١٥٢،٠٠٠،٠٠٠ نسمه

جناح الذبابة

يتحرك جناح الذبابه ٣٣٠ حركة... في كل ثانية

اضلاع الاسكيمو

تبلغ الاعضاء عند الكثيرين من قبائل الاسكيمو ـ سكان القطب الشمالي ٢٥ عضوا، بزيادة عضو عن الاعضاء الاربعة والعشرين التي عند اي فرد آخر من البشر

الحية النائمة

تستطيع الحيه ان ترى وهي نائمة، فان عينها التي لا رمش لها تكتشف وتلاحظ اي شيء يتحرك امامها

ملايين الحرب

تنفق الدنيا الان ما لا يقل عن ٣،٠٠٠،٠٠٠،٠٠٠ من الجنيهات، استعداداً للحرب العظمى القادمة

الخيول في الدنيا

في الدنيا من الخيول ٧٥،٠٠٠،٠٠٠ رأس، منها ١٦،٠٠٠،٠٠٠ في روسيا و ١١،٠٠٠،٠٠٠ في الولايات المتحدة ويستطيع الحصان ان يقفز الى ارتفاع سبعة اقدام

السمن الحديدي المكفول!!
السمن البقري الفاخر !!
وافخر واجود اصناف زيت الزيتون واجود اصناف مال القبان والصابون النقي ماركة البقرة تجدونها في محل
امين كنج احمد
يافا : سوق الصلاحي
ص . ب ٢٨٨
(م . الشرق)

اعلان

صادر من المحكمة الشرعية بحيفا

تقدمت الينا مضبطة موقعة من مختار مدينة حيفا تتضمن ان حسين بن سعيد الشفاوي توفى بتاريخ ٧ جمادي الاولى سنة ١٣٥٧ عن زوجته نجيه بنت الحاج عبد الله عجينة وعن ولده منها سعيد وعن والده سعيد الشناوي وعن والدته خضره بنت محمد الجزماوي لا غير فمن له اعتراض على تسجيل هذه المضبطة فليراجع هذه المحكمة خلال خمسة عشر يوما

(٤٣١٤) قاضي حيفا الشرعي

اعلان

من المحكمة المركزية بالقدس

تقدم استدعاء لهذه المحكمة من السيدة فطومه بنت جمعه علون صلاح بواسطة وكيلها السيد خالد ابراهيم ابو ندى من القدس تطلب فيه فك الحجز عن الاملاك المسجلة بدائرة الطابو في القدس بموجب الارقام ٣١ و ٣٢ تاريخ نيسان سنه ٣٠٨ ورقم ٨٥ تاريخ كانون اول سنة ٣١٣

فعليه نعلن لكل من له اعتراض على هذا الطلب بان يتقدم باعتراضه الخطي لهذه المحكمة بظرف اسبوع واحد — وان لم يقدم اعتراض خلال المدة المذكورة فان المحكمة تعطي قرارها وفقاً للطلب في ٢٢ ـ ٩ ـ ٩٣٨

مسجل المحكمة المركزية بالقدس

(٤٣١٩)

اعلان

صادر من المحكمة الشرعية لتسوية الاراضي

تقدم لدينا مضبطة موقعة من مختار قرية دير محيش التابعة قضاء الرملة تتضمن بان ابراهيم اسماعيل توفى عن زوجته حمده علي حسين وعن اولاده منها وهم احمد واسماعيل ومحمود وعزية وعزيزة وفاطمة وصفية لا غير فمن له اعتراض على هذه الوراثة فليراجع المحكمة المشار اليها خلال اسبوع من تاريخ النشر.

في ١٩ — ٩ — ٣٨

القاضي الشرعي
محمد الابايبدي
(٤٣١٠)

اعلان

صادر من المحكمة الشرعية لتسوية الاراضي

تقدم لدينا مضبطة موقعة من مختار قريه دير محيش التابعة قضاء الرملة تتضمن بان احمد اسعد عبد الله توفي منذ اربع سنوات عن زوجته فاطمه احمد محمد خيريه وعن أولاده منها وهم سلامي ومحمود وعيم وذيبه وحليمه وعن بنته رقيه من زوجة متوفاة قبله لا غير فمن له اعتراض على هذه الوراثة فليراجع المحكمة المشار اليها خلال اسبوع من تاريخ النشر تحريراً في ١٩ ـ ٩ ـ ٣٨

القاضي الشرعي
محمد الابايبدي
(٤٣٠٨)

اعلان

تقدمت الينا مضبطة موقعة من مختار قرية اليهودية تتضمن ان فاطمة بنت اسماعيل محمد ابي شيحة من القرية المذكورة توفيت بتاريخ ١٨ ـ ٨ ـ ٩٣٨ وانحصر ارثها الشرعي والانتقالي في بنتها فريدة بنت يوسف باميه وفي اخيها الشقيق صالح اسماعيل محمد ابي شيحة فقط فمن له اعتراض على مضمون هذه المضبطة فليراجع المحكمة الشرعية بيافا خلال عشرة ايام من تاريخ النشر

التاريخ في ٢٧ رجب سنة ٣٥٧ و ٢٣ ايلول سنة ٩٣٨

قاضي يافا الشرعي

مشكلة فلسطين

حينما لاتجد لجنه وودهيد حلا لها...

مجلة «بريطانيا والشرق» وأنشودة التفاهم!!

لندن في ٢٢ أيلول — في عددها الصادر اليوم وجهت مجلة «بريطانيا العظمى والشرق» نداء الى الذين تهمهم قضية فلسطين طالبتهم فيه بان يسعوا لحمل المتنازعين على التفاهم والاتفاق في اجتماع يعقد من زعماء العرب واليهود لوضع مشروع لعمل مشترك وتنفيذه

ومما جاء في هذا المقال: ان حكومة الانتداب لن تقبل أي علاج من العلاجات التي يضعها العرب او الصهيونيون وذلك حينما لاتجد لجنة وودهيد حلا لمشكلة فلسطين

وان الضرورة سوف تحمل الحكومة البريطانية على ايجاد سبيل آخر من شأنه ان يترك في نفوس الالوف بل الكثيرين من سكان البلاد خيبة أمل عميقه

تعبيد الطرق بين مستعمراتهم

وفد يهودي يقابل السكرتير العام

ذكرت الصحف اليهودية ان وفداً يهودياً يمثل الوكالة والهيئات اليهودية الاخرى قابل أمس السكرتير العام ومدير الخزينة، وقد طلب الوفد ان تساهم الحكومة في النفقات اللازمه لتعبيد الطرق التي تقتضيها حاجة الامن بين المستعمرات ولو بثلث النفقات التي سيدفعها السكان اليهود بالاشتراك مع الوكالة

قنصل تركيا يزور الوكالة اليهودية

ذكرت «هبوكر» ان قنصل تركيا الجديد زار امس دار الوكالة اليهودية حيث ا[illegible] له الادون شرتوك كما زار دار المجلس القومي فاستقبله رئيسه الادون بن زفي

* * *

تعيين يهودي مدربا لفرسان البوليس

ذكرت «هبوكر» ان اليهودي كابتن غولدماز [illegible] مدرسة تعليم [illegible] وركوب الخيل وهو الذي أخذت [illegible] قبل بضعة ايام من الاسطبل في شمال تل ابيب التحق بخدمة البوليس كمدرب لفرسان البوليس الذين يعملون في الجبال

المدرسة الفيصلية

التابعة لجمعية الشبان المسلمين [illegible] تفتح ابوابها [illegible] وقبول الطلاب ابتداء من يوم السبت الموافق ٢٤ ايلول وذلك في [illegible] السكانه قرب جامع حسن بك. المدرسة تقبل الطلاب لغاية الصف الخامس ابتدائي

ادارة المدرسة

مكافحة الامية

جاءنا من رابطة الطلبة العرب (فرع يافا) ما يأتي:

تعلن لجنة مكافحة الامية بيافا للاميين الذين تعودوا الحضور الى مدرسة النهضة الاسلامية بالعجمي ومدرسة المكتبة الاسلامية ومدرسة دار العلوم ان التعليم يكون في هذه المدارس في ايام السبت والثلاثاء والخميس اعتبارا من الساعة الرابعة والنصف مساء حتى الساعة الخامسة والنصف مساء فعلى الراغبين ان يحضروا لهذه المدارس في الوقت المعين

ويبدأ التدريس من يوم السبت في ٢٤ الجاري.

حركة الميناء

رست في ميناء يافا صباح امس الباخرة «كورلاند» وبعد ان افرغت محمولها من البضائع شحنت ٢٠ طناً الى الخارج. والباخرة «شلفترك هو لتشين» وعليها كمية من البضائع وتدخل في صباح اليوم الباخرة «بولسينا» وعليها ٢٩٠ طناً من البضائع المختلفة

افتتاح

مطارهم المدني...

ذكرت الملاحق اليهودية انه في الساعة ٤٠ر١٠ من صباح اليوم طارت من مطار تل ابيب الموقت اول طائرة ركاب وقد خطب روكاخ في حفلة افتتاح المطار ورجا... في خطابه بان يسمح بان يظل هذا المطار سرمديا لا مؤقتا..!

حريق

في مخزن يهودي

شبت النار في الساعة الثانيه من بعد ظهر أمس في مخزن كبير لبيع الادوات الصحيه في شارع يافا تل ابيب بالقرب من المكان وهو لليهودي شاؤل ليفي. وذهبت فرقة مطافىء يافا الى المكان لاطفاء النار

قداس وجناز

يحتفل في الساعة الثامنة من صباح الاحد الواقع في ٢٥ ايلول سنة ١٩٣٨ في الكنيسة المارونية بحيفا بقداس وجناز النصف سنه عن نفس المأسوف عليها المرحومة:

زاهية مشيل مخلوف

فروح الفقيدة وعموم افراد عائلتها يدعون حضرتكم للاشتراك معهم في الصلاة. لا اراكم الله مكروهاً بعزيز لديكم

كتاب مفتوح

الى مدير المعارف

جاءتنا نسخة عن كتاب مفتوح رفعته رابطة الطلبة العرب — فرع يافا الى مدير المعارف. وينص على الاحتجاج على الاجراءات التي اتخذتها ادارة المعارف بشأن الطلاب الذين رسبوا في درس واحد وقرارها بفصلهم مع ان القانون المتبع يجيز لهم حق اعادة الفحص في اول العام الدراسي ويحمل هؤلاء الطلاب شهادات موقعة من مدير المدرسة بذلك

وختم الكتاب المفتوح بطلب اعادة النظر في الاجراءات الجديدة التي وصفت بانها شاذة فهل يؤخذ بعين الاعتبار مثل هذا الطلب حرصاً على مستقبل الطلاب باعطائهم فرصة اخرى قد يكون الحظ حليفهم فيها.

مدرسة الفتوح

الخيرية الاسلامية

جاءتنا كلمه من ادارة مدرسة الفتوح الخيرية الاسلامية في حي المنشية في يافا جاء فيها انه بالنظر الى سوء الحالة الاقتصادية في البلاد والظرف الدقيق الذي يحيط بها قررت ادارة المدرسة قبول التلاميذ المحتاجين وابناء المنكوبين على نفقتها الخاصة. وفق الله القائمين على ادارة هذا المعهد الى ما فيه مرضاته

مدير الزراعه العام

يغادر المستر دو المدير العام لدائرة الزراعه فلسطين في أول شهر تشرين الاول القادم بمناسبة اعتزاله خدمة الحكومه.

المدير بالوكالة

وكنا نشرنا قبل ثلاثة اشهر نبأ انتهاء خدمات المستر دو بمناسبة بلوغه السن القانونية. وسيتولى ادارة الزراعة بالوكالة المستر ميسون نائب المدير.

المدير السابق

والمستر دو يبلغ عمره ٥٨ سنة وقد عين مديراً لدائرة الزراعه في ١٦ نيسان سنة ١٩٣٣. وكان قبل ذلك مديراً لدائرة الزراعه في قبرص وخدم في عدة مستعمرات وله اختبارات زراعيه واسعه

العثور

على جثتين

وجد المارون في شوارع البلدة القديمة جثتي صبحي صالحيه وعبدالرحمن الميناوي، الاولى بالقرب من مقهى زعترة والثانية تبعد عنها بمسافة قريبة.

واعلم البوليس بامرها فذهبت قوة نقلتهما الى مستشفى الحكومة واصدر قاضي الوفيات المشتبه بها امراً بتشريحهما ودفنهما.

المجلس البلدى

يعقد المجلس البلدي جلسة في صباح السبت المقبل للنظر في عدة مواضيع ادارية ومواضيع اخرى تتعلق ببعض المشاريع المنوى القيام بها في المدينة وفي فتح بعض الشوارع التي تقرر اتمام فتحها في خلال هذه السنة

مستوصف المؤاساة الاسلامي في يافا

مشروع خيري جليل يتولاه الاطباء الشباب

ألمعنا في كلمة وجيزة نشرت قبل الان الى مشروع انشاء مستوصف خيري عقد النية على القيام على إدارته جماعة من السادة الاطباء العرب في يافا لما لمسوه من حاجة المدينة الملحة الى مؤسسة انسانية تخفف من ويلات المرضى الفقراء والمحتاجين ومن نكبوا في أعزائهم

فكرة نبيلة

ولسنا الان في مجال الاشارة بنبل الفكرة والعاطفة التي حدت بهذا الفريق من اطبائنا على الاقدام على هذا المشروع الذي يرون في انفاذه بعض الواجب المترتب على المهنة الشريفة

مستوصف المؤاساة

واستقر الرأي على أن يطلق على المستوصف اسم «مستوصف المؤاساة الاسلامي». وقد حددت الغايات من انشائه وهي غايات لانشك أن حب الخير هو الدافع الاول اليها. وسيحرص القائمون على المستوصف بقدر ما يستطيعون ومايبذلون من جهد في حفظ صحة الجماهير وبقاء أجسامهم قوية سليمة وبذلك ينشأ مجتمع سعيد قوي منتج

اطباء المستوصف

وتقرر ان يعمل في هذا المستوصف السادة الاطباء: فؤاد الشهابي، حمدي التاجي، علي الشعراوي، سعيد الدجاني، حمدي الغلاييني، ثابت الدباغ. ومن المنتظر ان يبدأ العمل في الاسبوع القادم

هيئة ادارية

وعقد اجتماع بحث فيه تأليف هيئة ادارية للمستوصف فتقرر ان يكون اعضاؤها السادة الاطباء، ثابت الدباغ، سعيد الدجاني وعلي الشعراوي. وانتخب الدكتور الشعراوي للقيام باعمال السكرتارية. والمراسلات تكون بعنوانه شارع المحطة — يافا: هيئة ادارة المستوصف»

التبرعات الاولى

وتبرع الاستاذ الشيخ عبد القادر افندي المظفر بتقديم الجزء الخلفي من عمارته بشارع جمال باشا ليكون مقراً للمستوصف وتبرع القاضي الاستاذ عزيز بك الداودي بتقديم الفراش اللازم وتبرع الاستاذ جودت بيبي مدير البنك العربي في يافا بمبلغ خمسة جنيهات، فجزاهم الله خيراً

وقف العمل في دارين للسينما العربية

جاءنا ما يلي:

مشاركة للامة في محنتها الحاضرة وما تقاسيه البلاد من ازمة اقتصادية ونزولا على رغبة الكثيرين من المواطنين الكرام والبعض من المساهمين قد قرر مجلس ادارة شركة السينما العربية المحدودة في جلسته القانونية المنعقدة بتاريخ ١٩ الجاري توقيف العمل موقتاً في سينما النهضة بحيفا وسينما صلاح الدين الوطنية بعكا متوسلين الى الله ان تحقق آمال هذه الامة وآمانيها عما قريب انه سميع مجيب

رئيس مجلس الادارة
فؤاد عطاالله

احتجاب الصحف

«تابع المنشور على الصفحة الاولى»

عن «الدفاع»: شوكت حماد، عبد الهادي عرفان، صابيا عريضة، علي منصور صاحب «الاخبار»: بندلي حنا غرابي. صاحب «الحياة» جميل شلالي شركة فرج الله متعهدو جميع الصحف والمجلات المصرية والسورية واللبنانيه في فلسطين.

وفيما يلي البيان الذي أقره المؤتمر:

اضطرت الصحافة العربيه الى الاحتجاب خمسة عشر يوماً احتجاجاً على القيود المفروضة عليها. ومنذ زمن ليس بالقليل وهذه الصحافة تعاني الشدائد من جراء استمرار تلك القيود. ولقد اصبحت في موقف توجه معه الانتقادات اليها باستمرار. فازاء هذه الحالة الشاذة رأت أن تعرب عما يخامرها من تأسف وتألم معاً، ولم تجد طريقة غير العطيل مدة اسبوعين.

وفي احتجاب الصحف العربيه مدة اسبوعين تعبير صريح عن رغبتها في الكتابة بعيداً عن جو التقييد باجراءات ادارية شديدة. فلقد كان لهذه الصحف مجال الاعراب عن الرأي، ثم جاءت اللجنه الملكية فاوصت بتقييد الصحف، وطلبت فرض رقابة شديدة، وفرض عقوبة التعطيل وغير التعطيل. ومن يطالع تقرير تلك اللجنه يقرأ صفحات في هذا الباب. وهكذا ضاقت السبل في وجه الصحافة حتى أرغمت نفسها على الاحتجاب مدة اسبوعين، احتجاجاً.

وفي هذه الظروف العصيبة ليس لنا غير الثقة بالله أن يوصل هذه البلاد التي تحملت كثيراً، وقاست اكثر، الى حقها الطبيعي في حكم نفسها بنفسها في وحدة جغرافية تامة لا يطرأ عليها أي تشويه، تمهيداً للوحدة العربية الكبرى والاندماج الكامل.

المؤتمر الصحفي العربي الفلسطيني

المدرسه الصناعيه تحول الى مستشفى

الجند يحتلون ثلاث مدارس

مدرسة طولكرم

لم ينتخب طلاب جدد في العام الدراسي الحاضر للمدرسة الزراعية في طولكرم. وسيحتل الجند المدرسة المذكورة قريبا ويتخذها مقراً له

مدير المدرسة

وعلمنا أن المستر هيل مدير المدرسة المذكورة الموجود الان في انكلترا بالاجازة سوف لا يعود الى فلسطين

مستشفى عسكري

وسيحتل الجند المدرسة الصناعية العربية في حيفا ويحولها الى مستشفى عسكري.

المدرسة العمرية

وعرف أيضاً أن المدرسة العمرية في القدس سيحتلها الجند ويتخذها مقراً له.

صف التربية

أما صف التربية فقد كانت النية متجهة الى فتحه في العام الدراسي الحاضر في القدس غير أنه لم يبت في ذلك لغاية الان.

* * *

محكمة الجنايات

تنعقد في يافا

انعقدت محكمة الجنايات الكبرى صباح امس برئاسة وكيل قاضي القضاة المستر كوبلاند وعضوية القاضيين المستر «شو» والاستاذ سعيد بك طوقان ونظرت في قضية محمد ابراهيم جبر من اهالي قرية بيت دراس التابعة للمجدل والمتهم بقتل ابنه البالغ من العمر سنتين

وبعد ان سمعت شهادة طبيب الصحية في المجدل وشهادة زوجته واقوال المفتش البوليس والمتهم نفسه والنيابة والدفاع قضت بسجن المتهم ١٢ سنة

ثم نظرت في قضية كل من شعبان محمود مراد الكردي واخيه رمضان محمود مراد الكردي ورفقائهما الخمسه المتهمين بقتل جبر عبد الله صالح من اهالي قرية نجد التابعة لقضاء غزة بتاريخ ١٣ نيسان الماضي واقوال شهود النيابة ووالد القتيل عبد الله صالح جبر وشهود الدفاع قضت بتبرئه كل من محمود مراد وزكي مراد وعبد الرحمن مراد ومحمد مراد وعطية مراد، وحصرت التهمة في كل من رمضان وشعبان مراد واختلت للمذاكرة ثم عادت وسألت المتهمين عما اذا كانا مذنبين فاجابا بالايجاب فقضت المحكمة بسجن كل واحد منهما سنتين اعتبارا من تاريخ التوقيف

الاستاذ علي منصور

يرجو الاستاذ علي منصور ممن يكاتبونه، ان يبعثوا اليه بكتبهم بعنوانه في هذه الجريدة «الدفاع»

اعلان

صادر من المحكمة الشرعيه بالقدس

تقدم لدينا مضبطة مختومة من مختار محلة الواد واعضائها مؤرخه في ٢١-٩-٣٨ تتضمن ان الحاج عبدالمحسن ابن محمود الشرفا من القدس توفي منذ اثنين وعشرين يوماً وانحصر ارثه في زوجته زهره بنت ابراهيم الديسي وفي اولاده منها وهم عبد الرحمن ومحمود ومحمد وزكريا وفاطمه ونادره وفي بناته وهن ثريا وبدريه وفريده وامينه المولودين من زوجته سعديه بنت عبدالله اغا المتولي المتوفاة قبله ولا وارث له غير من ذكر فمن له اعتراض على هذا الارث عليه ان يراجع هذه المحكمة خلال خمسة عشر يوماً تمضي من تاريخ النشر.

قاضي القدس الشرعي
محمد مطيع

(٤٣١٦)

جرح

سجان يهودي

جاءنا من مكتب الاخبار ما يلي:

اطلقت النار على سجان يهودي في سجن يافا بينما كان يركب باصاً في شارع حسن بك بعد ظهر اليوم وحالته ليست خطرة

أمر

بدفن جثتين

اصدر قائمقام المدينة بصفته قاضي الوفيات المشتبه بها امراً بتشريح جثتي كل من صبحي صالحية وعبد الرحمن الميناوي اللذين وجدا مقتولين امس ودفن جثتيهما بعد اتمام عملية التشريح

اعلان بيع

من دائرة اجراء القدس

نمرة القضية ٢٤٨١ — ٣٧

تاريخ قيد الطابو ٢٨٥

نمرة السجل ٦٩ — ٥٩

المقدار حصه من حصتين

الجنس دار ملك مكونه من ثلاث غرف وليوان ومنافع سفليه مع بئر ماء ومخزن صغير، وساحة سماوية

الموقع باب العامود البلدة القدس

المساحه ٣٤٠ ذراعاً حسب الطابو واليوم ٣٠٠ ذراع

القيمه المخمنه — الحصه ٢٢٥ جنيهاً باتفاق الخبراء

القيمه المدفوعه ١٢٢ جنيهاً

الحدود شرقاً ابو عبد شرف غرباً الحاج محمد العكرماوي شمالا خالد حجازي جنوباً طريق

ليكن معلوماً لدى العموم انه كان وضع للبيع في المزاد العمومي الملك المبين مقداره وجنسه وموقعه بعاليه العائد الى الحاج يعقوب حجازي المديون الى الحاج اسحق حجازي بمبلغ ٢٠٠ جنيه والرسوم، وبلغ بدل المزايدة مبلغ ١٢٢ جنيهاً ونظراً للنقصان الفاحش عن القيمة المخمنه تقرر من جانب الرئاسة العليا تمديد مدة المزاد لمدة شهر واحد اعتباراً من تاريخ نشر هذا الاعلان في الجرائد المحليه فمن يرغب الاشتراك بالمزايدة عكنه مراجعه دائرة الاجراء بظرف المدة المذكورة ويضع اسمه بعد دفعه ديبوزيتو عشر في المائة عن القيمة المخمنه مع العلم بأن رسوم الطابو والدلالة واجرة الدلال على المشتري، ولاجله صار اعلان الكيفية في ٢٢ - ٩ - ٣٨

مأمور اجراء القدس

رسالة القدس التلفونية

الحكم على عربي بالاعدام عسكريا

القدس في ٢٢ ايلول – لمراسل الدفاع الخاص – نظرت المحكمه العسكريه في قضيه احمد محمد حمد من قريه صوبا والمتهم بحمل بندقيه وذخيرة يوم امس الاول وقد حضر مع المتهم الاستاذ مغنم مغنم فقررت الحكم عليه بالاعدام حكماً معلقاً على تصديق القائد العام. وسيقدم غداً الاستاذ مغنم طلباً الى القائد العام يطلب فيه استبدال الحكم بعقوبه اخرى.

ونظرت في قضيه مصطفى سعيد الكيالي من يافا والمتهم بحيازة مسدسين اوتوماتيكيين واحمد عبد المدني من يافا المتهم بحمل ٢٣ رصاصه وقد حضر مع المتهم الاول الاستاذ هنري كتن ومع المتهم الثاني الاستاذ جورج ايليا فقررت تأجيل القضيه الى صباح غد «الجمعه»

موعد النظر في قضية وضع قنبله

تنظر المحكمه العسكريه يوم الاثنين الواقع فى ٣ تشرين الاول القادم في قضيه اسماعيل شقير الذي القى القبض عليه قبل شهرين عندماوجدت القنبلة المعروفه في صندوق الخضار في محلة محنه يهودا.

الغاء محاكم الصلح يبلغ للوزارة

ارسل السكرتير العام بالوكالة كتاباً الى المستر اور كبير المسجلين فى دوائر العدليه اشار فيه الى أنه رفع كتابه الى المندوب السامي بالغاء محاكم الصلح التى الغيت ليتولى اعلام وزارة المستعمرات بذلك

رفض تسليم شخص مطلوب الى مصر

نظر الاستاذ انطون افندي عطا الله عضو المحكمه المركزية فى قضية فؤاد دعنا من الخليل والمطلوب الى حكومة مصر فقرر عدم تسليمه وكان يدافع عنه الاستاذ جورج صلاح وكانت هذه القضية قد عرضت قبلا على محكمة العدل العليا واصدرت قراراً لا يتغير عن قرار الاستاذ عطا الله

غرفتان لدائرتي بريد رام الله واريحا

خصصت ادارة البرق والبريد فى القدس غرفتين الى دائرتي بريد رام الله واريحا.

المحامون العرب وارتداء الكوفيه والعقال

ارسل الاستاذ مغنم مغنم قرار المحامين العرب الذي اتخذ ليلة البارحة فى اجتماع المحامين العرب بما يختص بارتداء الكوفيه والعقال الى جمعيات المحامين العرب في حيفا ويافا. ونابلس، وغزة للموافقة عليه باسرع ما يمكن. وبالنظر لاهمية القرار رجاهم ان لا يتأخروا عن تلبية هذا الطلب للاسراع فى تقديمه الى النائب العام.

وصول الدكتور طنوس وسفره الى لندن

قدم امس الدكتور عزت طنوس مؤسس ومدير المكتب العربي للدعايه لقضيه فلسطين فى لندن. وقد علمنا ان حضرته سيغادر فلسطين يوم الاثنين القادم الواقع فى ٢٦ الجاري لاستئناف مساعيه فى سبيل القضيه الفلسطينيه.

وقد كان منزله فى هذه المدة القصيرة غاصاً باخوانه الوطنيين المهنئين فنتمنى له سفراً سعيدا ونجاحا مثمراً فى خدمه الغايه الوطنيه الذي يبذل جهوده في سبيل تحقيقها

القاضي البريطاني يؤجل النظر في قضية

نظر القاضي البريطاني في قضية محمد يونس عبد العزيز من قريه صوبا والمتهم بقتل وجرح يهوديين خطأ بتاريخ ١٤ آب الماضي عند الكيلو ٣ على طريق القدس — يافا وبعد ان استمع اقوال بعض الشهود قرر تأجيل القضيه الى يوم السبت القادم.

حفلة تكريمية يقيمها قاضي القضاة

اقام قاضي القضاة حفلة شاي في منزله بعدظهر اليوم تكريماً لسعادة الاستاذ مصطفى بك الخالدي رئيس بلدية القدس حضرها المستر كيث روتش حاكم اللواء وعدد من موظفي العدليه والنيابه والادارة

رسالة حيفا التلفونية

تأجيل قضيتين في المحكمه العسكريه

حيفا في ٢٢ ايلول – لمراسل الدفاع الخاص – انعقدت المحكمه العسكريه اليوم للنظر في قضيه نظمي رجب الشنجراوي من طبريا والمتهم بقتل مردخاي مزراحي فى طبريا يوم ١٠ تموز المنصرم، وبالنظر لتغيب بعض الشهود اليهود بمناسبه الاعياد عندهم تأجل اتمام النظر فيها الى يوم ٢٨ الجاري. ويرافع في هذه القضيه الاستاذ فؤاد عطا الله وكان اليوم موعد النظر في قضيه حسني صالح سعيد من بيت (ايبا) وحسن محمود سلامه من (بيت لد)، ويوسف جبر عبد الله من قريه (مسكه) وفريدة بنت فوزي التميمي من نابلس، امام المحكمه العسكريه بتهمه حيازة مواد مفرقعه، ولكن نظراً، لتغيب احد الشهود، تأجل الى اجل غير مسمى، وسيرافع فى هذه القضية المحاميان الاستاذ انس الخمرة وعادل زعيتر.

استقالة الوزارة التشيكية وقيام المظاهرات في براغ

مراحل الازمه الدوليه في الدوائر المسؤولة وعواصم الدول ونشوء مصاعب جديدة

محادثات غوتسبورغ بين المستر تشمبرلين والهر هتلر

السوديت ينتظرون عبور الجيش الالماني الحدود

للمرة الثانية

لندن في ٢٢ أيلول — غادر المستر تشامبرلين رئيس الوزارة البريطانيه مطار هيستون فى الساعة التاسعة والنصف من صباح اليوم قاصداً غوتسبرغ لزيارة المستشار هتلر للمرة الثانية. وقد ودع رئيس الوزراء فى المطار القائم باعمال السفارة الالمانية فى لندن الدكتور كورت وسفير فرنسا في لندن المسيو كوربان وبعض كبار موظفي السلك السياسي البريطاني

فى مطار كولون

وقد وصل الى مطار كولون فى الساعه الثانيه عشرة والنصف حيث استقبله وزير الخارجيه الالمانيه والسر نيفل هندرسون وغيرهما

الهر هتلر

أما الهر هتلر فقد وصل صباحاً فى قطار خاص يرافقه الدكتور غوبلز والهر فون ريبنتروب والجنرال سيروبي قائد الجيش والهر هيملر

بدء المحادثات

وبدأت المحادثات بين السياسيين في الساعة الرابعه بعد الظهر. ويقال ان الهر شميت حضر المحادثة وقام بالترجمة. ومع انه لم يعرف حتى الان ما دار بينهما من المحادثات بصورة رسميه الا انه فهم ان المستشار تكلم عن الاقليات بصورة عامة وعرض بصورة خاصة لمشاكلها في هنغاريا وبولندا.

عبور الحدود

وقد انتظر الجمهور فى مقاطعة السوديت أمس دخول الجيش الالماني الى الحدود التشيكوسلوفاكيه ولكن ذلك لم يقع.

نداء وزير

براغ فى ٢٢ أيلول — أذاع وزير الحقانيه نداء وجهه الى الشعب وطلب اليهم ان يخلدوا الى السكينة. وذكر ان قلقهم واضطرابهم يؤكد عليهم بأنهم يرغبون في الاخلال بالامن العام وتكون لدى الاخرين حجة فى التدخل.

البرلمان الفرنسى

باريس في ٢٢ ايلول — جاء في تصريح للمسيو دلادييه رئيس الوزارة الفرنسيه انه لا يتأخر عن دعوة البرلمان الى الانعقاد في الاحوال الطارئة.

العمال والحالة

ووصل اليوم وفد من العمال البريطانيين من لندن الى باريس للتشاور مع زعماء النقابات الفرنسيه فى الحالة الحاضرة.

لورد بلدوين

لندن فى ٢٢ أيلول — ذهب فى صباح اليوم اللورد بلدوين الى قصر بكنجهام لمقابلة الملك ومكث مدة غير قصيرة.

استقالة هودزا

برلين فى ٢٢ ايلول – تفيد اخبار براغ أن رئيس الوزارة هودزا قدم قبل ظهر اليوم استقالة وزارته ومن المنتظر ان تتألف وزارة وطنية تشترك فيها جميع الاحزاب ومندوبون عن الجيش —د.ن.ب.—

ابتهاج السوديت

أيغر فى ٢٢ أيلول — أثار خبر قبول الحكومة التشيكية للاقتراح الانكليزي – الفرنسي شعور الابتهاج في كل بلاد السوديت واتصل السوديت الالمان حالا بالدوائر الرسمية وعرضوا خدماتهم للقيام بحفظ النظام وبعد الاتصال التلفوني مع الوزارة الداخلية فى براغ لبى هذا الطلب

عودة اللاجئين

وقد تغيرت الحالة تماما بايغر ويسودها النظام والهدوء والاعلام النازية والزينات تزداد من ساعة لساعة وقد عاد بعض اللاجئين السوديت ولكن القسم الاكبر ينتظر الاوامر ليعود.

انسحاب الجيش

وقد فتحت جميع المحلات التجارية أبوابها أما الابنية العمومية فانها مزدانة بصور هتلر وهنلاين ولم تقع اية حادثة اليوم كله فى منطقة إيغر وانسحب القسم الاكبر من الجيش التشيكي الى المنطقة التشيكية وكذلك البوليس والموظفون التشيك — د.ن ب

وصول تشمبرلين

غوتسبرغ في ٢٢ ايلول — وصل رئيس الوزارة البريطانية المستر تشمبرلين في الساعه الثانيه عشرة والنصف مع مساعديه الى مطار كولون وكان في استقبالة هناك وزير خارجيه الريخ الهر فون ريبنتروب وسكرتير الدولة الهر وايساكير والسفير البريطاني فى برلين المستر هندرسن وبعد تفقده حرس الشرف الذي كان مؤلفاً من فرقة من حرس الهجوم استأنف المستر تشمبرلين سفره برفقة وزير خارجيه الريخ بينما كانت الموسيقى تصدح بالنشيد الملكي البريطاني

استقبال الفوهرر

اما الزعيم فكان قد وصل الى غوتسبرغ فى الساعه العاشرة قبل الظهر حيث استقبلته الجماهير استقبالاً حماسياً.

لصيانة السلام

وصرح المستر تشمبرلين قبل سفره من لندن لمندوبى الصحف أن حل المشكلة السوديتية حلا سلمياً هو خطوة مهمة للتفاهم بين الشعب الانكليزي والشعب الالماني ولصيانة السلم فى اوروبا —د.ن.ب

نقض معاهدة

وارسو في ٢٢ أيلول – سلم الوزير المفوض البولوني مذكرة الى الحكومة التشيكية يقول فيها أن الحكومة البولونية لم تعد تعترف باتفاق سنة ١٩٢٥ وهو الاتفاق المتعلق بالاقليات — د. ن. ب.

٢٠٠ الف متظاهر

بودابست فى ٢٢ ايلول —أقيمت مظاهرة صاخبة اشترك فيها مائتا الف شخص وكانوا ينادون باعادة المناطق الهنغاريه التى ضمت الى تشيكوسلوفاكيا عنوة وتكلم ايضاً مندوبون عن السلوفاك والروتين طالبين حق تقرير المصير لاقلياتهم — د.ن.ب

مظاهرات فى براغ

براغ في ٢٢ ايلول —تتطور الحالة فى براغ من ساعة الى ساعه. فبعد ظهر امس تظاهر الوطنيون ضد بنيش وطلبوا ديكتاتورية عسكريه وفى المساء تظاهر الشيوعيون وسارت جموعهم الى جهه قصر الرياسه رافعين الاعلانات المكتوب عليها «ليسقط بنيش ولتحيى جمهوريه مولدافيا الشيوعيه».

وكانت قوة كبيرة من البوليس تسد الطريق ومع ذلك تمكن الشيوعيون من الوصول الى باب القصر. وبينما كان فى الجهة الواحدة عشرات الالوف من الشيوعيين ينشدون النشيد الدولي كان في الجهة الاخرى الوف من الجنود القدماء ينشدون النشيد الوطني ويطلبون ديكتاتورية عسكريه وكان الشيوعيون يطلبون جيشا احمر. وجرت مظاهرة ايضاً امام المفوضيه الالمانيه وكان القائمون بها من الشيوعيين — د.ن.ب.

* * *

التقسيم لن يكون

نقلت مجلة «نيوز دايجست» عن جريدة «نوتنجهام غارديان» قطعة جاء في اولها ان لجنة التقسيم لا يحتمل ان تفرغ من وضع تقريرها الا في آخر هذا العام. وجاء في آخرها ان هذا التقرير يحتمل ان لا يقدم الى الحكومة بالمرة، لان اعمال لجنة وودهيد بنيت على اساس توصي لجنة بيل، وهذه التواصي قد قضي عليها الان القضاء الاخير، ولم يعد لها أي محل من الاعراب بالمرة ...

بقية المقال الافتتاحي

تسلمنا كتاباً بما قد اعتزمه مدراء الصحف ومحرروها، فأطلعنا بعض الاخوان عليه هنا في مصر. وهكذا وجدت الصحافة نفسها ملزمة باتخاذ شيء يعرب عما يخالج تلك النفس فكان هذا الاحتجاب الاضطراري مدة اسبوعين. وهو في نفس الوقت إعراب عملي عما تشعر به الأقلام وهي تكتب للجمهور ثم للسلطات.

ومن عجب أن تشتد اللجنة الملكية في نقدها للصحف، وفي طلب احاطتها بقيود شديدة. وظاهر أن الحكومة قد عملت بما أثبتته تلك اللجنة في تقريرها. وهكذا زاد الضغط على الأقلام زيادة ثقيلة بل ومسرفة في الثقل

ان بلاداً كفلسطين ليصعب عليها أن تبقى خمسة عشر يوماً بدون صحف تطالعها بالمقالات والانباء. لكن ماذا عسى تفعل الصحافة والحال كما اسلفنا؟ ماذا عسى تستطيع الاعراب عما يخالج فوآدها غير وسيلة التعطيل الاضطراري أو الاحتجاب الاضطراري؟

ونترك هذا التدبير الذي لجأت اليه الصحف العربية لنذكر شيئاً عن الحالة العامة. فهذه القضية قد اجتازت مراحل شاقة صعبة. وقد دوى صداها في اربعة أرجاء المعمورة. وأصبح اسم فلسطين اليوم غيره في أمس، وأصبح مركزها في الوقت الحاضر غيره في ما سبق من أوقات.

والذي فهمناه أن الحكومات العربية قد اتخذت لنفسها موقفاً صريحاً من هذه القضية يرى القراء صورة عنه في مدافعات ممثلي تلك الحكومات في عصبة الامم وفي تصريحاتهم هناك. وهذا الموقف ينطوي، أولا، على معارضة التقسيم معارضة شديدة الوطأة. ثم على طلب الحرية المطلقة لفلسطين وانشاء حكم وطني فيها على نحو ما في العراق وما في مصر. ثم على الغاء الانتداب الغاء نهائيا لانه السبب الاكبر في ما تكبدته هذه البلاد من خسائر، وما عانته من مشقات. واخيراً على اعتبار «وعد» بلفور ورقة قديمة عديمة الجدوى ويجب أن تمزق في هذا العصر، عصر ارادة الشعوب والاعتراف بحقوقها.

وبصورة من الصور لا تحتمل الدول العربية قيام «مملكة»... يهودية أوغير يهودية في هذه البلاد. فأن مثل ذلك يجر خطراً عظيما ليس على فلسطين فحسب بل على الجزيرة كلها وعلى مصر ايضاً، كما صرح بذلك ممثل مصر في اللجنة السادسة في جنيف. ولقد نقلنا للقراء عبارة وجيزة، لكنها عظيمة فى معناها، قالها الامير سعود فى السويس، وهي أن انشاء «دولة» يهودية يعتبر خطراً وتهديداً للجزيرة وبلاد العرب كافة

هذا هو الموقف الصريح الذي اتخذته الحكومات العربية. وموقف فلسطين منه معروف جداً. فالبلاد عربية وينبغي أن تبقى كذلك. والانتداب غير مكلف بأحداث تغييرات مخيفة كهذه التغييرات. ومع الاسف، لقد سمح هذا الانتداب لليهود بأن يتكاثروا تكاثراً ظالماً لا يقره قانون ولا عرف. فالانتداب نفسه يجب أن تمحى صفحته من هذه البلاد محواً نهائياً، لأنه – كما أسلفنا – السبب كل السبب في ما مضى من أخطاء كبيرة.

. . .

هذه وقفة قصيرة والصحف على ابواب تعطيل اضطراري لمدة اسبوعين. أعان الله هذا الوطن ووفقه، وأحاطه ببالغ رحمته وعظيم عطفه.

ابراهيم

رسالة الناصرة التلفونية

٥٠٠ جنيه كفالة وابعاد لخارج فلسطين

الناصرة في ٢٢ أيلول — لمراسل الدفاع الخاص — أفرجت السلطة عن اصحاب الفضيلة الاستاذ الشيخ يونس افندي ابي الرب من بيسان، والاستاذ الشيخ محمد افندي مصطفى العنبتاوي في كفر كنا، والاستاذ الشيخ محمد افندي عبد المجيد الازهري من الرينه منذ خمسة ايام ونقلتهم الى سجن الناصرة وفور وصولهم طلب من كل منهم تقديم كفالة قدرها خمسماية جنيه مع الابعاد الى خارج فلسطين وقد قضى الاول في المزرعة مدة سنه والاثنان الآخران قضيا ستة اشهر تقريباً.

انباء مكتب الجامعة العربية

رسالة من سيشل الى رئيس الجامعة العربية
الاخوان في المهجر والتبرع لمنكوبي فلسطين

نيويورك في ٨ ايلول — لمراسل الدفاع الخاص — ورد على رئيس الجامعة العربيه في نيويورك كتاب من الاستاذ فؤاد سابا سكرتير اللجنه العربيه العليا لفلسطين واحد المنفيين الى جزرسيشل والكتاب صادر من ماهي «جزرسيشل» مؤرخ في ١٥ شهر يوليو – تموز — وقد جاء في متن هذا الكتاب :

« هذا هو الشهر التاسع يمر علينا ونحن بعيدين عن بلادنا وعائلاتنا واشغالنا ولعل هذا كاف لاقناع السلطة بعقم التدابير التى اتخذت ضدنا وضد اهلنا . اما حالتنا فسيئه . فالمنفيون المصريون الذين سبقونا الى هذه الجزيرة — زغلول باشا ورفاقه الذين نفتهم السلطه البريطانيه الى سيشل بعد الحرب — كانوا يتمتعون بحرية تامة اما نحن فالى الآن لم يسمح لنا ان نخاطب اكثر من شخص أو شخصين في المرة الواحدة. وقد أخذ السأم منا كل مأخذ واثر الطقس الاستوائي والرطوبة في صحتنا واعصابنا . وقد قدمنا احتجاجات عديدة للسلطة على ذلك ولا شك ان اخواننا الكثيرين سيحتجون ايضاً . ومن مدة قصيرة رفعنا تقريراً صحياً يدل دلالة واضحة على ان طقس الجزيرة لا يلائم صحتنا .

« يسرنا دائماً ان نسمع اخباركم ونرجو ان ترسلوا لنا من وقت الى آخر بعض قصاصات الجرائد لنطلع على تطور القضية الفلسطينية . سلامنا الى جميع الاخوان والاصدقاء .

فؤاد سابا

في وشنطن

وصل الى مكتب الجامعة كتابان من واشنطون، العاصمة، الواحد من السيد ابراهيم يوسف حوا والاخر من السيد يوسف سمعان جورج — وكلاهما من الوطنيين الغيورين الذين اشتغلوا بامانة وجد في سبيل اغاثة منكوبي فلسطين . وفي كل من الكتابين ما يفرح عن سير حركه التبرعات لحملة يوم فلسطين هناك. فالجامعة تثني على هذين الوطنيين الهامين وعلى حضرة الاب بنيامين حافظ والشاعر العربي الكبير السيد مسعود سماحة الذين ابدوا همة زائدة في الحملة الاخيرة فتمكنوا من جمع ما ينيف على الالف دولار

في بتسبرغ

وكذلك ورد كتاب من الوطني الفاضل السيد عيسى حنا ليعون من بتسبرغ يفيدان الاخوان الوطنيين هناك يقومون الان بجمع التبرعات وقد صادفوا قسطاً من النجاح وفقهم الله وعوض جميع المتبرعين اضعاف ما بذلوه في سبيل الوطن المفدي

* * *

من بيروت

تدابير عسكرية في سوريا ولبنان

بيروت في ٢٢ ايلول — لمراسل الدفاع الخاص — اصدر المفوض السامي الفرنسي قراراً ينص على ان الجرائم التى ترتكب ضد سلامة الدولة الخارجية المنصوص عليها في المادتين ٤٨ و ٥٤ من قانون الجزاء الفرنسي أصبحت في لبنان وسوريا من اختصاص المحاكم العسكرية وخاضعة للعقوبات المنصوص عليها في القوانين الفرنسية . وبموجب القرار منع اقامة الاجانب على مسافة معينة من الاماكن المحصنة والمباني الخاصة بالدفاع الوطني ويعاقب المخالفون بالسجن من سنتين الى ٥ سنوات وبالجزاء من ٣٠ الى ٢٥٠ ليرة لبنانية ، عدا العقوبات التي يمكن تطبيقها وفقاً للتشريع الفرنسي على اعمال الجاسوسية

كميات من الاقنعة الواقية من الغازات

وصلت الى مستودعات الجيش في لبنان كميات كبيرة من الاقنعة الواقية من الغازات السامة . ومن المنتظر ان تسلم كمية من هذه الاقنعة الى رجال الدرك وتدريبهم على استعمالها وانتداب فريق منهم لتدريب الشعب عليها ايضاً

اعلان

بيع اموال محجوزة

دوسيه ٣٤٤٣ — ٣٨

ليكن معلوما لدى العموم انه سيباع في المزاد العلني بيوم الاثنين الواقع في ٣ — ١٠ — ٣٨ الساعة الثالثه بعد الظهر موتور ماركة (بوستان شورنسلى) قوة اربعون حصان . وذلك في داخل الطاحونة الواقعة مابين باب العامود وباب الساهرة خلف دوائر الحكومة . فمن له رغبة في الشراء عليه مراجعة مأمور البيع والدلال في الساعة وفي المحل المذكورين ولهذا جار اعلانه

في ٢١ — ٩ — ٣٨

داود عزمي النشاشيبي
مأمور البيع

(٤٣١٧)

اعلان

صادر من المحكمة الشرعيه لتسوية الاراضي

تقدم لدينا مضبطه مرقمة من مختار قرية ديرمحيش التابعه لقضاء الرمله تتضمن بان حسن سليمان سلامي توفى منذ ست سنوات عن زوجته فاطمه جبر محمد وعن اولاده منها عبد الرحمن وحسنه ومريم وعن اولاد بنته وهم محمد واحمد ويامنه اولاد ابراهيم محمد سليمان لا غير فمن له اعتراض على هذه الوراثه فليراجع المحكمة المشار اليها خلال اسبوع من تاريخ النشر

في ١٩-٩-٣٨

القاضي الشرعي
محمد اللبابيدي

(٤٣٠٩)

انباء شرقية

وزير خارجية فرنسا يؤجل زيارته لانقرة
بالنظر لاضطراب حالة اوروبا الدولية

انقره في ٢٢ ايلول — بالنظر الى الحالة الحاضرة في اوروبا لن يتمكن المسيو جورج بونيه وزير الخارجيه الفرنسيه من زيارة تركيا قبل ٢٩ اكتوبر ويرجح ان يحضر الى انقره في العيد الخامس عشر لاعلان الجمهورية

حكومة العراق تكذب نبأ عقد قرض

بغداد في ٢٢ ايلول — كذبت الحكومه الانباء الواردة من الخارج وفيها ان الحكومه العراقيه تسعى لعقد قرض في سبيل تنفيذ برنامج الخمس سنوات الاقتصادي وصرح بعض المسؤولين ان حالة الخزينه العراقية الممتازة تغنيها عن اتخاذ مثل هذا التدبير .

اعتقالات وفرض غرامات على قرى أردنية

عمان في ٢٢ ايلول — اتخذت الحكومه تدابير شديدة ازاء التهديدات المجهولة التى تلقاها بعض كبار الموظفين والمختارين تتعلق بالموقف الحالي في فلسطين وقد اعتقل اكثر من عشرين شخصاً ونفي ثمانيه بتهمة ارسال كتب تهديد مغلقة وفرضت غرامه على بعض القرى التي تعددت فيها حوادث الاعتداء

استئناف المواصلات بين اليمن وعدن

صنعاء في ٢٢ ايلول — قابل الرأي العام اليمني مسألة استئناف المواصلات البريه بين الاراضي اليمنيه واراضي عدن بالارتياح وقد عادت المواصلات الى سابق عهدها اي قبل ان يصدر جلالة الامام امره بمنعها بسبب خلاف نشب بين الحكومتين .

رئيس الوزارة التركية يزور بيوتات مالية

أنقرة في ٢٢ ايلول — قام رئيس الوزارة السيد جلال بايار بدراسة الاحوال في بعض البيوتات الماليه وبعد ان قضى ردحاً من الزمن في بورصة النقد ذهب الى البنك الشعبي والى مقر صندوق انقرة الشعبي حيث قابل المدير العام السيد عطا خلال بضع دقائق . وزار رئيس الوزارة ايضاً البنك التجاري التركي وقابل مديره العام السيد سعيد وتوجه على الاثر الى البنك المركزي حيث حصل على بيانات عن شئون البنك .

طريق للسيارات بين لندن واستامبول

استامبول في ٢٢ ايلول — تصل بعثة بريطانية مؤلفة من ١٥ شخصاً يوم ٧ اكتوبر القادم لدرس مراحل طريق السيارات بين لندن واستامبول الذي يخترق تركيا والبلقان . وستنزل هذه البعثة اولا في ادرنه حيث تمكث يوماً ثم تحضر الى استامبول وسيكون لاتمام هذا الطريق الذي سيرصف بالاسفلت اعظم المزايا من ناحية السياحة

اصدار العفو عن مدبر المؤامرة الشلفونية

بيروت في ٢٣ ايلول — اصدر رئيس الجمهوريه مرسوما يتضمن العفو عن الدكتور انطون شلفون مدبر المؤامرة المعروفة التي كانت ترمى الى اعلان ثورة عجيبه ، فيستولي الدكتور ورجاله على دور الحكومه ومخافر البوليس ويدعو السلطه الفرنسية الى تعيين حاكم فرنسي فرد لادارة شؤون البلاد !

مناورات بحرية في بحر ايجه

استامبول في ٢٢ ايلول — سيقوم الاسطول التركى بمناورات بحريه في بحر ايجه خلال الاسبوع المقبل وسيكون موضوع هذه المناورات الدفاع عن ميناء ازمير ضد اي اعتداء عليها من جانب اسطول دولة اجنبيه .

نكبة الفيضان في منطقة ايرانية

طهران في ٢٢ ايلول — تدل الارقام الاخيرة على ان ٢١٣ جثه قد اخرجت الان من تحت الانقاض في نهاوند حيث دمر اكثر من ١٢٠٠ بيت واصيب مئات من الناس بسبب الفيضان .

الامير سعود في طريقه الى الرياض

جده في ٢٢ ايلول (الشرق العربي) — سافر الامير سعود ولي عهد المملكه العربيه السعوديه واخوه الامير محمد امس الى مكة حيث قضيا الليل وتابعا سفرهما اليوم الى الرياض عاصمة نجد ومقر الملك ابن السعود . وقد قوبل الاميران في كل مكان بمظاهر الحماسة والترحاب من الشعب .

٣٠ طيارا أفغانيا يحرزون النجاح

لندن في ٢٢ ايلول (الشرق العربي) — جاء من كراتشي ان ثلاثين طياراً افغانياً يتلقون علم الطيران الحربي في مطار كراتشي قاموا بتمرينات احرزت نجاحاً عظيما . وكان هؤلاء الطيارون قد تلقوا دروسهم الاولى في افغانستان ثم ذهبوا الى الهند للتمرين في جو وطقس مختلفين . وقد انتهى النيف من الطيارين الافغانيين من التمرين في العام الماضي وعادوا الى افغانستان حيث يخدمون الان في السلاح الجوي الافغاني

صابون التواليت لوكس اسهل وسيلة لجعل بشرتك لطيفة

اتركي رغوة صابون التواليت لوكس الناعمة المنظفة تجعل بشرتك ناعمة وبيضاء بشكل عجيب انها تزيل بلطف جميع الاوساخ من مسام الجلد وتجعل ملامحك جميلة. هنالك تسع من عشر من اشهر كواكب السينما في العالم يستعملن صابون التواليت لوكس للحصول على بشرة ناعمة . وما يستطيع صابون التواليت لوكس ان يصنعه لكواكب السينما يصنعه لك انت ايضاً

جلسة حزب الاتحاد البرلماني في لبنان
بحث الحالة السياسية بوجهة عامة

بيروت في ٢٢ ايلول (الوكالة العربيه) كان حزب الاتحاد البرلماني قرر عقد جلسة لبحث موقفه من الوزارة فتخلف الوزراء الاتحاديون وعددهم أربعة عن حضور هذا الاجتماع في الردهة البرلمانيه ثم عادوا فحضروه عندما نالوا وعداً قاطعاً من الحزب بان الاجتماع المذكور لن يتطرض لبحث الشؤون الوزاريه . وبالفعل بدأ الاجتماع في الساعة الحاديه عشرة ودارت الابحاث حول الحالة الحاضرة عامة وعن الشؤون الاقتصاديه وموازنة الدولة المقبلة . وقد صرح كل من معالي وزير الاقتصاد الوطني والاستاذ خليل كسيب لمندوب الوكالة العربيه . بان الغاية الاساسيه من الاجتماع اذكاء روح التضامن بين اعضاء الحزب لانه لم يعقد اي اجتماع عام منذ مدة طويلة. والمفهوم ان اجتماع حزب الاتحاد البرلماني لن يسفر عن نتائج ذات شأن .

عرض لسياسة فرنسا في سوريا
جنرال فرنسي « وفن الخسارة على الوجهين »

باريس في ٢٢ أيلول — (الوكالة العربية) — في العدد الاخير من جريدة « لوبينيون » عقد الجنرال « هيمان غرانكور » حاكم الجبل الدرزي الاسبق مقالة هامة تحت عنوان (فن الخسارة على الوجهين) استعرض فيها كل سياسة فرنسا في سوريا

وقد بحث الجنرال موضوع الاسكندرونة . ومسألة التحالف الافرنسي مع تركيا فكتب :

(... بالقائنا انفسنا بين ذراعي الترك لانكون قد شوهنا نفوذنا الذي تبقى لنا في سوريا بل اننا نجازف بعدم ارضاء الانكليز ايضاً . اذ ان هؤلاء لا يفكرون ابداً بتشجيع الترك على التوسع والتضخم . والانكليز يعرفون ان الترك اعداء لكل اجنبي . فكل توسع تركي في بلاد الشرق انما يتم على انقاض النفوذ الغربي . كذلك فان انكلترا المنخرطة بشدة في مسألة فلسطين لاشك انها تضام من تقهقر فرنسا في سوريا

توازن القوى

ثم قال الجنرال : (... ولكن هذا ليس كل شيء فلدينا الان ما نحتاجه كفاية من الجيوش في الشرق لان فرنسا تقبض على سوريا ولبنان بعدد من الجنود يقل عن الخمسة عشر الفاً . وهذا العدد يمكن ان يكون كافياً اذا لم نعمل بايدينا على تمزيق تلك الحدود الطبيعية التي تحمي الداخل السوري باقل النفقات. واختتم الجنرال مقاله هكذا : (بالاسكندرونة تكون لنا قدم راسخة في تركيا . وبانطاكية يضع الترك قدمهم عندنا . فبينما كنا نستطيع سابقاً ان نحمي ممر بيلان الجبلي الذي يجتاز سلسلة من الجبال الوعرة بقبضة من الرجال ، ترانا الان مضطرين الى اقامة قوى عسكرية توازن ما عندهم من القوى)

* * *

مؤلفات الشاعر الهندي المرحوم محمد اقبال

لندن في ٢٢ ايلول — (الشرق العربي) — جاء من دلهي الجديدة انه تألفت فيها جمعيه باسم (بزم اقبال) لدرس ونشر مؤلفات الشاعر الهندي المسلم الكبير محمد اقبال الذي اشتهر في جميع انحاء العالم . وقد انتخبت الجمعيه رئيساً لها الشيخ سراج الدين عازار مفتش مدارس الحكومه .

اسكان العائلات التركية في الاسكندرونة

اثينا في ٢٢ ايلول — (الشرق العربى) — ستباشر الحكومه التركية قريباً تنفيذ مشروعها الرامي الى اسكان عائلات تركية كثيرة في لواء الاسكندرونة . وسيسافر الفوج الاول من اتراك دوبروجه في رومانيا بعد ايام الى اسكندرونه وانطاكيه. وهذا الفوج مؤلف من نحو الف وخمساية شخص .

لجنة اعانة المنكوبين في بيروت

ان هيئة مكتب اللجنة المركزية المؤلفة من الدكتور سليم ادريس والدكتور محمد خير التويري ونجيب الباقي وخليل سوبره وعارف الغريب وعفيف الطيبي وتوفيق يوسف عواد وعبد السلام الجزائري ومحمد رستم طباره وقسطنطين يني

تبتدىء بجمع الاعانات مقابل ايصالات (يوم فلسطين) صباح الخميس في ٢٧ رجب لغاية ٢ شعبان الموافق ٢٢ ايلول لغاية ٢٦ منه تساعدها اللجان الفرعية في جميع مدن وقرى لبنان

فنرجو من جميع المواطنين ان لا يتأخروا عن مد يد المساعدة لها بسخاء ليبرهنوا عن شعورهم العربي الحي نحو اخوانهم منكوبي فلسطين ويثبتوا للملأ ان العربي لا يتقاعس عن نصرة اخيه اينما وجد

بيروت في ٢٠ ايلول ١٩٣٨

امين سر اللجنة
قسطنطين يني

اعلان

تقدمت الينا مضبطة موقعة من مختار محلة العجمي بيافا تتضمن ان سيف الدين ابن حيدر الايراني من المحلة المذكورة توفي منذ سنتين تقريباً وانحصر ارثه الشرعي في زوجته السيده وهيبة بنت عبد القادر المدهون وولده منها محمود فقط فمن له اعتراض على مضمون هذه المضبطة فليراجع هذه المحكمة الشرعية بيافا خلال عشرة ايام من تاريخ النشر

قاضي يافا الشرعي
عبد الله غوشه

اليهودي التائه

تروتسكي سجين وراء قضبان حديدية

ولكنه متصل بأعوانه في مختلف انحاء الدنيا

تحت عنوان (تروتسكي اليهودي وراء القضبان) نشرت مجلة « باريد » الانكليزية ، ما نجمله فيما يلي :

الاعداء الكثيرون

وراء نوافذ مسورة بقضبان من الحديد ، ورتاجات (بوابات) مغلقة ، وحرس بوليسي مسلح ، وانوار كشافة ساطعة ، يحتمي اليهودي التائه ليون تروتسكي من اعدائه الذين اقسموا الايمان المغلظة على اعدامه ، وهم كثيرون ، يحيطون باطراف الكرة الارضية

حتى ولو خرج

ويخفي تروتسكي نفسه الان وراء هذه الحماية القوية في منزل مدهون بالدهان الازرق في مدينة كويوكان احدى مدن المكسيك ، وهو لا يستطيع حراكا من هذا الملجأ ، فانه اذا فعل ذلك لعرض نفسه لعدد ضخم من القتلة السفاحين

ولكن هب انه خرج ، وهب انه تخيل انه امين على حياته ، فانه حتى في هذه الحال لا يستطيع ان يبتعد عن المكسيك ، اذ ما من قطر من اقطار الدنيا يريده أو يرغب فيه .

في سالف العصر

وتروتسكي ، وكان في سالف العصر هو القائد العام للجيش الاحمر الروسي ، واليد اليمنى للرفيق لينين ، يشتغل الان في كتابة تاريخ حياة مؤسس الحكم الحالي في روسيا الحمراء ، وهو ايضاً يستخدم قلمه ويكتب في المواضيع الثورية للصحف والمجلات الماركسية (ولقد كان كارل ماركس يهودياً مثله) وليس مع ليون تروتسكي الان من الاسلحة غير سلاح واحد ، هو هذا القلم .

متصل بالاعوان

ومع ان تروتسكي هذا سجين كما اسلفنا ، فانه متصل تمام الاتصال بمن له من الاعوان من ابناء جنسه الذين يدينون ايضاً بمذهبه الشيوعي ، وهم منتشرون في مختلف انحاء الدنيا .

ولا يعيش هذا الرجل عيشة هادئة كعيشة « الجنتلمان » المتقاعد ، بل هو دائب على العمل وراء مكتبه في سجنه ، وفوق هذا المكتب ترى اوراقاً مكدسة بعضها فوق بعض ، والى جانبها مسدس محشو بالذخيرة ، خوف الطوارىء .

الخدم والكتبة

ولا يستطيع الذين يريدون مقابلة تروتسكي ان يصلوا الى باب منزله الا تحت حراسة البوليس ، ومتى وصلوا قابلهم الخدم ، ثم الكتبة وكلهم مسلحون ، ومتى ايقن هؤلاء من ان الزائرين لا خطر منهم ، ادخلوهم على سيدهم تروتسكي وظلوا يراقبونهم الى ان تفرغ المقابلة !

اثنان من موسكو

ولقد وصلت الى اعوانه منه انباء تقول بان اثنين من القتلة السفاكين « المحترفين » لمهنة الاغتيال ، قد عينتهما موسكو وارسلتهما الى المكسيك فوصلا اليها ، ومعهما من التعليمات ما يقضي بسفك دم تروتسكي مهما تكلف الامر

بالرغم من مرضه

وتروتسكي معتل الصحة ، يحتاج الى من يعالجه من الاطباء الاخصائيين ، ولكنه لا يستطيع مغادرة المكسيك التي ليس فيها أمثال هؤلاء الاطباء ، والذهاب الى الولايات المتحدة التي له فيها أنصار كثيرون من الاطباء الماركسيين

وبالرغم من اعتلال صحة تروتسكي تراه يدأب على عمله كأن ليس به أي شيء من المرض

في الليل والنهار

انه يستيقظ من نومه في منتصف الساعة الثامنه ، ويتنزه ماشياً نزهة طويلة داخل اسوار منزله . ثم يتناول الفطور في الساعه التاسعه ، وبعد ذلك يشتغل . فيقرأ ما يكون قد ورد اليه من الرسائل ويملي على السكرتيرين ما يشاء املاءه ، ويمضي هو في كتابة الكتاب الذي يؤلفه عن سيرة لينين ، ويظل كذلك الى وقت الغداء

وبعد الظهر يعاود العمل ، ويستمر فيه الى ساعة متأخرة من الليل ثم يأوي الى فراشه منهوك القوى

امرأته الحزينة

والمسز تروتسكي لا تفارق زوجها ابداً الا لاداء الخدمات المنزلية ، وهي معتلة الصحة مثله ، فقد وقع عليها نبأ وفاة ابنها ليون سيدوف في باريس في شهر شباط الماضي وقوع الصاعقة ، واذا كانت هذه الوفاة لم تؤثر كثيراً على تروتسكي الاب ، فانها تركت آثاراً من الحزن ظاهرة على وجه الام

اعلان

صادر من المحكمة الشرعية لتسوية الاراضي

تقدم لدينا مضبطة موقعه من مختار قرية دير محيش التابعه قضاء الرملة تتضمن بان عيسى اسعد عبد الله توفي منذ سبعة اشهر عن زوجته عيشه احمد سليمان استيتى وعن اولاده منها عبد الحافظ وعبد الله ويوسف ومحمد وعبد الرحمن ورقية ويامنه لا غير

وان محيسن صالح علي من اهالي القرية المذكورة توفي منذ سنتين عن زوجته فاطمه سالم ياسين وعن اولاده منها عبد الفتاح وجمعه لا غير فمن له اعتراض على هذه الوراثة فليراجع المحكمة المشار اليها خلال اسبوع من تاريخ النشر تحريراً في ١٩-٩-٣٨

القاضي الشرعى
محمد اللبابيدي

(٤٣١٢)

من دمشق

المعاهدة السورية وابرامها في فرنسا

تصريح وزير الخارجية عن مراحل القضية

دمشق في ٢٢ ايلول ـ لمراسل الدفاع الخاص — حملت الصحف بشدة على تأخر تصديق المعاهدة السورية في البرلمان الافرنسي بالنظر الى ما أشيع عن ان فرنسا تشترط لابرام المعاهدة ان تعترف سوريا بالنظام القائم في لواء الاسكندرونه ، مما دعا السيد سعد الله الجابري ان يهدىء الخواطر فأدلى الى الصحفيين أمس بتصريح قال فيه : « ان انتقال السيد جميل مردم رئيس الوزارة من الفندق الى دار قيل انه استأجرها امر طبيعي ، فمن يعرف باريس يعلم انه في وسع الانسان ان يستأجر داراً فيها لمدة اسابيع ، لا سيما وانه قد اصطحب عائلته معه ، فلا مجال اذن لتفسير سكنى الدار بغير معناها ولا معنى للبحث في امر تافه كهذا

وانني مع تقديري للحالة النفسية السائدة والقلق المستحوذ على النفوس من جراء تأخر المفاوضات اقول ان هذا التأخير امر طبيعي ، فرحلاتنا الماضيه الى باريس كانت تستغرق كل واحدة منها اكثر مما استغرقته هذه الرحلة الاخيرة ومن الطبيعي جداً ان تدعو الظروف الدوليه الحاضرة التي يوضع فيها مصير العالم قيد البحث الى تأخير البحث في قضيتنا قليلا ، ونحن نجد هذا التأخير ادعى الى الاستبشار ، وفي المثل السائر : اذا طال غياب رسولك فاستبشر بالخير .

ولئن احدث ما نشرته الصحف عن تعديلات وطلبات وايضاحات تتعلق ابرام المعاهدة على نتيجة البحث فيها قلقاً عظيما في النفوس ، فانه يجب ان لا يغرب عن البال ان تأخير ابرام المعاهدة الى اليوم نشأ عن اسباب مختلفة معلومة لدى الجميع وفي مقدمتها مسألة الاسكندرونة وغيرها التي كانت سبباً في الاخذ والرد مدة طويلة ، وما رحلة السيد جميل مردم بك الى باريس الا للبت في هذه المواضيع وانهاء المشاكل التي استعصى حلها في دمشق والتي كانت سبباً في تأخير الابرام ، وهذا السفر بالاتفاق مع الافرنسيين . ولا ننكر ان الابحاث تتناول سائر المشاكل القائمة لايجاد حل حاسم لها ، ونحن على استعداد لان نبحث كل المسائل بعناية واهتمام .

ويجب ان نذكر الامه الكريمه ما ردده رجال الحكومة في مناسبات عديدة من ان لنا حدوداً رسمتها لنا مبادئنا وايدتها الامة ، فهي دستورنا في جميع اعمالنا وابحاثنا ، ولا يمكن ان نخرج عن حدود هذا الدستور الذي هو رائدنا ولا عن حدود المعاهدة التي ابرمها مجلسنا النيابي فعلى الامة الكريمة التي برهنت في اشد الظروف حرجاً عن رباطة جأشها وصدق عزيمتها ان تثق بالله وبنفسها وبالمستقبل »

* * *

حضرموت وعدن

جريدة انكليزية والاعمال القائمة فيهما

لندن في ٢٢ أيلول — قالت جريدة (ايفننغ ستاندارد) ان في لندن رجلين قويين من الذين يعملون في جنوب غرب بلاد العرب الاول المستر ريلي حاكم عدن المشمولة بالحماية وقد وصل الى انكلترا لتمضية اجازته . والثاني المستر انجرام مستشار سلطان المكلا والحاكم الحقيقي لحضرموت وسيعود الى هناك في نهاية هذا الاسبوع .

ويضع المستر ريلي مشروعا لترقية عدن في المستقبل . وسيجد العرب ما يشجعهم على التمتع ببعض ضروب التسلية الاوروبية مع الاحتفاظ بتقاليدهم القديمة

ودرس المستر انجرام في اثناء اقامته بلندن نظاما يتضمن ارسال جماعة من الاخصائيين البريطانيين في التعليم والزراعة الى حضرموت

مدرسة النهضة في القدس

هي مدرسة وطنية . مستقلة . حرة

اصحابها والقائمون بادارتها الاساتذة : خليل السكاكيني ، شكري الحرامي ، ابراهيم شحاده الخوري ، لبيب غامية

فيها نخبة من الاساتذه القديرين ، خمسة منهم من درجة استاذ في العلوم (M.A.) واربعة آخرون من درجة بكالوريوس في العلوم (B.A.) واخرون من درجة (متركيوليشن) وهي تعد الطلاب لشهادة (المتركيوليشن) لغه التدريس للصفوف العليا هي الانكليزية واللغة العربية فيها مكان ممتاز موقعها (البقعة الفوقا) وهي منطقة آمنة ، هادئة ، تبعد عن الضوضاء وخطر السيارات . اثاثها وادوات التدريس فيها على احدث طراز ايام التعطيل الاسبوعية فيها الجمعة والاحد

رسومها مخفضه وهي تتناسب مع الضائقة الاقتصادية الحاضرة . تسجل الطلبات كل يوم من الساعة السابعة صباحاً الى السادسه مساء . تفتح ابوابها للتدريس نهار الاثنين في ٣ تشرين الاول سنة ١٩٣٨

١-٦—٤٣١٥

بعثة عسكرية افغانية الى تركيا

استامبول في ٢٢ ايلول — انضم ١٥ ضابطا افغانيا الى الجيش التركى لمدة ثلاث سنوات للتدرب على اعمال الحركات السريعة

برنامج

الاذاعة الفلسطينية

يوم الجمعة في ٢٣ ايلول

٥ر٣٠	اشارة الوقت والنشرات
٦ر١٥	تحت استوديو الاذاعة
٦ر٣٠	موجز الاخبار الفلسطينية والشرقية
٦ر٤٥	عبد الرحمن الداودي وفرقة استوديو الاذاعة
٧	حديث
٧ر١٥	برنامج متنوعات
٧ر٤٥	اشارة الوقت والنشرة الاخبارية

الاذاعة المصرية

الاذاعة اللاسلكية للحكومة المصرية

يوم الجمعة في ٢٣ ايلول

١٠ر٣٠	صباحاً ـ اسطوانات
١٠ر٤٥	الاستاذ ابراهيم حافظ عبد الحليم — قصة
١١ر٢٠	اذاعة القرآن الكريم وآذان الظهر وخطبة الجمعة والصلاة من مسجد ابي العلاء
١ر٠٠	حفلة موسيقيه
١ر٢٥	اسطوانات
١ر٤٠	حفلة موسيقيه
٢ر٠٥	اسطوانات
٢ر٢٠	حفلة موسيقيه
٢ر٤٠	النشرات الجوية والاخبارية والتجارية الاولى
٦ر٤٥	الآنسة سنيه محمد علي — حديث الى الاطفال
٧ر٢٠	اسطوانات
٧ر٥٠	السيدة فتحية احمد وفرقتها
٨ر٣٠	النشرتان الثانيتان الاخباريه والتجارية
٨ر٤٠	صاحب العزة علي الجارم بك ـ حديث
٩ر٠٠	الشيخ محمد رفعت ـ قرآن كريم
٩ر٥٥	مصطفى رضا بك ـ قانون منفرد
١٠ر١٥	السيدة فتحية احمد وفرقتها

نقل استاذ

نقل الاستاذ احمد الرعاوي من مدرسة الفلاح بغزة الى مدرسة النهضة بيافا

اعلان

انا الحاج عبد الفتاح طبيله من نابلس أرغب السفر الى الحجاز لتأدية فريضة الحج فمن يرغب ان اكون له بديلا لاداء فريضة الحج بالنيابة عنه فليكتب الي بذلك بالعنوان الآتي

نابلس ، الحاج عبد الفتاح طبيله

اعلان

تقدمت الينا مضبطة من مختار واختيارية قرية الجاعونة التابعة صفد تتضمن ان الحاج سليمان بن حسن تميم من القرية المذكوره قد توفي منذ ثمانية اشهر وانحصر ارثه الشرعي والقانوني في زوجته الحاجه فطوم محمد مصطفى تميم وفي اولاده منها حسين وحسن وسعدا وورده وزهيه وشيخه لا غير فعليه كل من له اعتراض على ذلك ان يقدمه للمحكمة خلال عشرة ايام اعتباراً من تاريخ النشر تحريراً في ١٣ رجب سنة ٣٥٧ و ٨-٩-٩٣٨

قاضي صفد الشرعي

الصحف الفرنسيه والمعاهدة السورية

باريس في ٢٢ ايلول ـ (الشرق العربي) ـ تبدي الدوائر السورية في باريس دهشتها من استمرار بعض الصحف الفرنسيه في حملاتها المنظمة على المعاهدة السوريه الفرنسيه في الوقت الذي تشتد فيه الازمه الدوليه وتتطلب ضرورة تنظيم العلاقات الودية بين فرنسا وسوريا . وتمتاز جريدة (لورور) بمقالاتها المنطوية على عنف غريب ضد المعاهدة . غير أن الدوائر السورية والدوائر الفرنسية التي تعطف على سوريا تشير بارتياح الى ان هذه الجريدة لا تعبر عن اراء القابضين على سياسة فرنسا الان .

اعلان تمديد مدة المزايدة

لدى محكمة مركزية نابلس

بخصوص الاجراءات الاجرائية في ملف القضية رقم ١٧١٤—٣٠

بين : شريف افندي عبد الرحيم من نابلس ـ المحكوم له

ضد : طاهر افندي محمد عبده من نابلس ـ المحكوم عليه

بما انه بموجب الامر الصادر من قبل رئيس الاجراء بتاريخ ٤-٧-٣٨ تحت المادة ١٤ من قانون انتقال الاراضي الفصل ٨١ قد صدر اعلان حسب الاصول بخصوص بيع الملك المبين اوصافه بالجدول المشار اليه ادناه بجريدة الدفاع المؤرخة في ٢١-٧-٣٨ عدد ١٢١٤ وبما انه قد افتتحت مزاوده للبيع مرة ثانية لمدة خمسة عشر يوما آخر كما هو مطلوب حسب المادة ١٠٦ من قانون الاجراء المؤرخ في ١١ مايس ١٩١٤ وبما ان الملك المشار اليه قد خمن من اجل هذه الاجراءات بمبلغ ٤٥ جنيه و١٥٦ مل فلسطيني وبما ان اعلى مزاودة حتى هذا التاريخ هي ٤٥ جنيه و١٥٦ مل

سيكون البيع بالمزاودة وسيطرح الملك للبيع كما هو مبين بالجدول والذي سيباع هي املاك المحكوم عليه الغير منقولة المذكور والمبين اوصافها بالجدول المشار اليه ادناه وستكون خاضعة لادعاء وتحديد وتقييد الشروط والديون والادعاءات المتعلقة بالملك المذكور وذلك بقدر ما تحقق وجوده منها

وبحالة عدم وجود اي امر بالتاجيل سيكون بيعها من قبلي انا مأمور اجراء نابلس احمد لبيب فخر الدين في دائرة اجراء المحكمة المذكورة اعلاه في كل يوم من ايام الاسبوع ما عدا يوم الجمعة ما بين الساعة ٨—١ بعد الظهر ضمن مدة الخمسة عشر يوما المذكورة اعلاه

وبحالة تقديم او دفع الدين المطلوب من المحكوم عليه مع رسوم البيع قبل بيع الملك المذكور يوقف البيع

وباثناء البيع سيطلب من الجمهور تقديم مزاوداتهم اما شخصياً او بواسطة وكيل مفوض قانونا

ان شروط البيع مرفقة بصورة الاعلان الاصلية ويمكن الاطلاع عليها بدائرة الاجراء بنابلس بعد تقديم طلب بهذا الخصوص

الجدول المشار اليه اعلاه

١ — الموقع (١) كروم دوله (٢) ارض الزيتون (٣) ارض المحفرة ، القرية بلاطه. (٤) المصبنة محلة الحبلة بنابلس

٢ — نوع الملك : ارض ميري وملك

٣ — اوصاف الملك رقم ١ و٢ و٣ أرض مفتلح ورقم ٤ مصبنة لصنع الصابون

٤ — اسم المالك المسجل على اسمه الملك رقم ١ و٤ مسجلة على طاهر عبده ورقم ٢ و٣ مسجلة على الحاج محمد عبده مورث طاهر المذكور .

٥ — تفاصيل اتصالها للمالك الحالي : اتصلت اليه بالارث عن ابيه

٦ — مساحة الملك (١) ٢٠ دونم تقريباً و(٢) اربعة دونمات و (٣) ثمانية دونمات تقريباً و(٤) ٢١ في ٢١ متر مربع

٨ — تفاصيل عن الابنية رقم (١و٢و٣) لا يوجد فيها ابنية ورقم ٤ تحتوي على طابقين سفلي وعلوي وكل طابق يحتوي على تسعة خيام وفي ارض المصبنة اربعة آبار معدة لخزن زيت الزيتون ويوجد لطبخ الصابون

٨ — رقم سند الطابو : (١) كرم دوله مسجلة بتاريخ شباط سنه ٣٣٤ رقم ١٩ دائمي . (٢) ارض الزيتون مسجلة بتاريخ ايلول سنة ٣٢٩ رقم ٢٠ صحيفة ٢٢ . (٣) ارض المحفرة مسجلة بتاريخ شباط سنة ٣١١ رقم ٢٩ صحيفه ٨٤ . (٤) المصبنة مسجلة بتاريخ ٢٢-٣-٣٨ رقم ٦٦ صحيفه ٥٠

٩ — عدد الحصص : (١) ١ من ٨ في ٣ من ٢٤ (٢) ١ من ٨ في ١ من ٥ (٣) ١ من ٨ في ٥-٢ ٩ من ٢٤ (٤) ٣٦٤ من ٨٤٠٠

١٠ — الحدود الحالية : ١ ـ شمالا طريق شرقاً اسعد النصار ودار الاسمر جنوباً طريق غرباً بستان دار عبده ٢ ـ شمالا اولاد الشيخ موسى شرقاً اولاد الشيخ موسى جنوباً اولاد الشيخ موسى غرباً الرماني ٣ ـ شمالا طريق شرقاً طريق جنوباً قدوره غرباً سلمان ٤ ـ شمالا بيت المالك شرقاً طريق جنوباً طريق غربا بيت المالك

١١ — الملك ان كان مؤجر : (١) مؤجرة الى خليل عبده لمدة ست سنوات بموجب عقود (٢) مؤجرة الى احمد الخضر وامينة ومحمود الخضر منطرف رفيق عبده لمدة سنتين ابتداء من شهر ذي الحجة سنة ٥٦ (٣) مؤجرة الى كامل النصار منطرف خليل عبده لمدة سنتين اعتباراً من ١ رمضان سنة ٥٥ (٤) المصبنة مؤجرة الى فتحي وفيصل ولدى عبد اللطيف نابلسي منطرف احمد الشكعة لمدة سنتين اعتباراً من ١ رجب سنة ٥٣

مأمور اجراء نابلس
احمد فخر الدين

ALDIFA · PALESTINIAN DAILY PAPER
دار الدفاع : ميدان الساعة ـ عمارة البلدية ـ يافا ـ فلسطين
العنوان التلغرافي : (الدفاع ـ يافا)
تلفون ١١٨٧ (اربعة خطوط) و ١٠٧٥ (خطان) صندوق البريد (٢٥٥)
الاعلانات يتفق عليها رأساً مع الادارة
اجرة السطر : ١٠٠ مل

الدفاع

جريدة يومية سياسية مصورة

SEPTEMBRE 23 1938 NO 1244

صاحب الامتياز : ابراهيم الشنطي
المدير المسئول : شوكت حماد

الاشتراكات
في فلسطين عن سنة ١٥٠
في البريد الداخلي « « ١٨٠
في سائر الاقطار الخارجية « « ٣٠٠

صور متنوعة على هامش الحوادث

قامت الطائرات اليابانية بغارة جوية على احدى المدن الصينية فقتلت وجرحت الكثيرين. وترى الجنود الانكليز يسعفون الجرحى بعد هذه الحادثة

رجال الجيش الالماني يقومون بأنشاء التحصينات على حدود المانيا بمناسبة توتر الحالة بين المانيا وتشكوسلوفاكيا

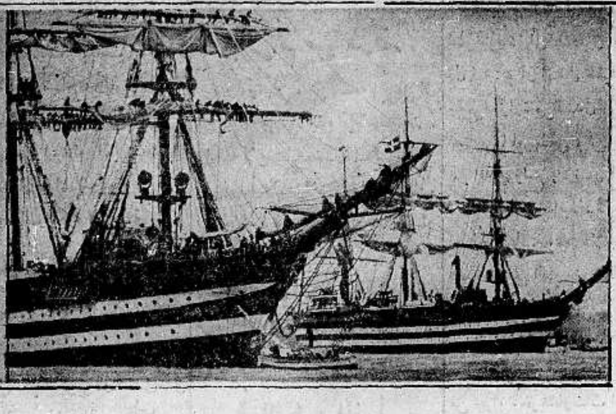

زار ميناء كيل بالمانيا الباخرتان المدرستان الايطاليتان بدعوة من المانيا وفى الصورة الباخرتان في المقدمة

الطائرة الاميركية الجديدة التى ستشترك في البعثة الاميركية لا كتشاف القطب الجنوبي . وترى الطائرة في المطار استعداداً للسفر

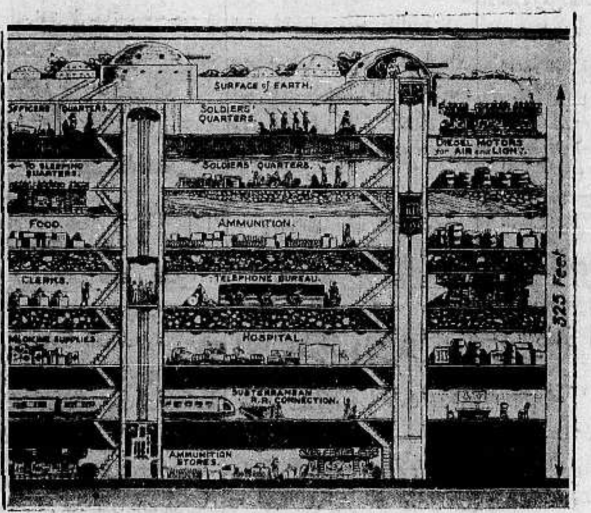

بمناسبة التوتر الحالي في اوروبا نشرت الصحف الانكليزية صورة تمثل التحصينات فى خط ماغينو الافرنسي على الحدود الالمانية وقد كلفت هذه الحدود فرنسا مليارات من الجنيهات ولا يمكن لاي دولة اختراقها مهما عظمت وترى تفاصيل خط ماغينو وفيه مستودعات للذخيرة والجند والمستشفيات والقيادة الخ

ساعدوا عائلات الشهداء

بينما كانت الازمة التشكوسلوفاكية بالغة حدها كان الجيش يقوم باستعدادات قوية على الحدود. وفي الصورة جندي تشكوسلوفاكي يتمرن على استعمال مدفع مضاد للطائرات

الاميرال هورتي الوصي على عهد المجر واقفاً امام قبر القيصر البروسي فريدريك الكبير وذلك خلال زيارته الاخيرة لالمانيا بدعوة من هتلر وقد وافتنا البرقيات امس أن الاميرال يطوف الان في شرقي بروسيا بدعوة من المارشال غيرنغ

برحلتكم الى ايطاليا
لا تفوتكم مشاهدة

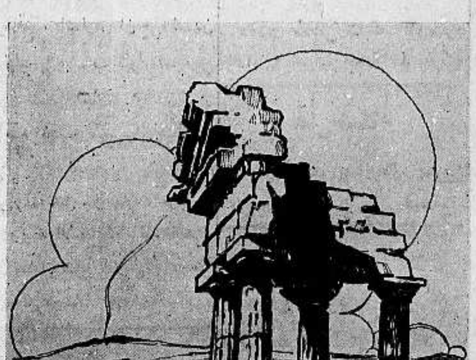

سيسيليا الغنيه بكنوزها الاثرية الخالدة.
تاورمينا ـ سيراكوزا ـ اجريجنتو ـ
سيجستا ـ سيلينونتيه ـ الريفييرا نابوليتانا
المدهشه ولكنها النادرة ـ امالفي ـ
سورنتو ـ كابري ـ كاستيلاماري
رافيلو ـ الخ

استفيدوا من الخصم الكبير
شيكات وخطابات اعتمادية من ليرات السياحة. تذاكر للفنادق والبنزين،
خصم فى القطارات من ٥٠ الى ٧٠ بالمائة

للاستفهام راجعوا :
مكتب « اينيت »
بواسطة الغرفة التجارية الايطالية
شارع يافا ، عمارة كلارك ، القدس — صندوق البريد ٨٦٦ — تلفون ٢٥٢٥

مطبعة جريدة الدفاع — يافا

الاحد فى ٩ تشرين اول شنة ١٣٥٧ و ١٥ شعبان شنة ١٩٣٨

صاحب الامتياز : ابراهيم الشنطي
المدير المسئول : شوكت حماد

الاشتراكات
في فلسطين عن سنة ١٥٠
فى البريد الداخلي « « ١٨٠
في سائر الاقطار الخارجية « « ٣٠٠

الدفاع

جريدة يومية سياسية مصورة

السنة الخامسة — العدد ١٢٤٥

دار الدفاع : ميدان الساعة ـ عمارة البلدية ـ يافا : فلسطين
العنوان التلغرافى : « الدفاع — يافا »
تلفون ١١٨٧ (أربعة خطوط) و ١٠٧٥ (خطان) ص.ب. (٢٥٥)
الاعلانات يتفق عليها رأساً مع الادارة
أجرة السطر : ١٠٠ مل

يوم مشهود في تاريخ العرب والمسلمين

انعقاد المؤتمر البرلماني للدفاع عن قضية فلسطين

بهي الدين بركات ومولود مخلص وفارس الخوري يتناوبون رئاسة المؤتمر

اعلام الدول العربية والاسلامية ترفرف في جوانب مكان انعقاد المؤتمر في سراي الجزيرة

القاهرة المعزية مهبط القادمين لنصرة العـــروبة

القاهرة في ٨ ايلول ـ لمراسل الدفاع الخاص ـ لاول مرة في تاريخ نهضة الشرق الحديثة تترجم النفوس العربية عما يخالجها بمثل المؤتمر البرلماني العربي الجامع العظيم الذي يعقد في القاهرة الان. وقد اجتمع المندوبون كأنهم افراد اسرة واحدة تفرح لفرح واحد منها وتحزن لحزنه وتشاطره الشعور في الحالين من اغتباط وألم وابتهاج ومسرة.

فى سراي الجزيرة

وعقد المؤتمر في سراي آل لطف الله في الجزيرة وتوافد منظموه منذ الصباح الباكر لاتخاذ العدة. واجتمعت اللجنة في الساعة التاسعة صباحاً. ووزعت شارات المنظمين وظلت اللجنة تشرف على الترتيبات اللازمة طول اليوم.

مكان الاجتماع

وقد غص مكان الاجتماع على رحبه بالوافدين ولم يكن هناك مكان لاحد. وكانت المقاعد كاملة قبل الموعد المحدد لعقد المؤتمر بكثير. وفي خارج السرادق وقف عدد كبير جداً من الاهالي كانوا يقابلون المؤتمرين بالتصفيق والهتاف بحياة فلسطين عربية حرة.

فلسطين الخالدة

وبلغت الهتافات عنان السماء لكل وفد من وفود البلاد العربية والاسلامية التي اشتركت فى المؤتمر. ولم يبرح الذاكرة اسم فلسطين وكان كل قلب يهتف بحياتها وبقائها عربية خالصة.

رياسة المؤتمر

وأعد مكان رياسة المؤتمر في بهو السراي الكبير ووضعت في صدره صورة جلالة الملك فاروق والى يمينها العلم المصري والى يسارها شارة المؤتمر.

الاعلام العربيه

وقد رفرفت اعلام الدول العربيه والاسلاميه في جوانب المكان. وصفت فوق منصة الرياسة مقاعد للسادة رؤساء الوفود وقد جلسوا عليها وبينهم فضيلة الاستاذ الاكبر الشيخ محمد مصطفى المراغي شيخ الجامع الازهر.

ممثلو الصحافة

واهتمت الصحف بالمؤتمر العظيم اهتماما كبيراً فشهده ممثلون عن الصحف المصرية العربية والافرنجية. وشهده كثيرون من مندوبي الصحف الاوروبية والاميركية وممثلي الشركات البرقية العالمية

الوفود المشتركة

اما الوفود التي مثلت في المؤتمر فهي وفود العراق ، سوريا ، لبنان ، الهند ، المغرب ، يوغوسلافيا ، الصين ، اليمن ، شمالي افريقيا ، بلاد المهجر في اميركا ومصر وفلسطين

نواب مصر

وحضر فريق كبير من اعضاء مجلس الشيوخ والنواب عرف منهم السادة الشيوخ : محمد نجيب الغرابلي باشا ، عبد الله لملوم بك ، الدكتور عبد الرحمن عوض ، عبد الستار الباسل بك ، محمد محمد الشناوي بك ، عبد الحميد اباظه بك ، الاستاذ لويس فانوس ، الاستاذ ابراهيم محمد فراج ، الاستاذ محمد عبد المجيد العبد ، وعبد الحكيم عبد الفتاح بك

« البقية على الصفحة الخامسة عمود ١ »

حوادث البلاد

أخذ بندقية وذخيرة وحرق ممتلكات

النار على مستعمرات ودورية وجمع جندى

جاء فى البلاغات الرسميه التى أصدرتها السلطة عن الحوادث التي وقعت فى البلاد ما يلي :

النار على مستعمرات

فى الساعه الثامنه والدقيقه ٤٥ من بعد ظهر امس اطلقت النار على مستعمرة تل هاي ولم يصب أحد باذى وأطلقت النار أمس على مستعمرتي موشل ياجود ونيشر وعمال مطحنة يهودية عند مفترق طريق عكا ولم تقع اصابات فى جميع هذه الحالات.

هدم بيت

هدم الجند يوم ٣ تشرين الاول بيتاً فى قرية فرادية لان النار اطلقت عليهم حديثاً بالقرب من القريه.

على معسكر الجند

أطلقت النار عند منتصف ليلة أمس على معسكر الجند في طول كرم ولم يصب أحد باذى.

اتلاف السكة

أتلف ليلة امس قسم كبير من خط سكة الحديد عند الكيلو متر ٧٥ على خط القدس ـ اللد.

على « عيون قارة »

فى الساعه التاسعه من مساء امس اطلقت النار على مستعمرة « نيس زيونا » وقد اجاب البوليس على اطلاق النار بالمثل ولم تقع اصابات.

قطع اسلاك

قطعت اسلاك التلفون ليلة أمس بالقرب من يافا على طريق القدس ـ يافا.

بندقية وذخيرة

دخل بعض العرب المسلحين صباح اليوم دار الحكومة في الرملة وكان مساعد حاكم اللواء غائباً عنها فاستولوا على بندقية وبعض الذخيرة وآلة كاتبة

« البقية على الصفحة ٤ عمود ٤ »

الاصوات الداوية في المؤتمر

خطب الرؤساء في الاجتماع الاول

استعراض تطورات القضية والحالة القائمة في فلسطين

كلمة فلسطين تدوي في الاسماع كل صباح ومساء

العرب يدفعون الشر عن انفسهم

القاهرة في ٨ تشرين اول ـ لمراسل الدفاع الخاص ـ تعاقب رؤساء الوفود والمندوبون في المؤتمر البرلماني العربي لنصرة قضية فلسطين. وكان الخطيب الاول سعادة محمد علي علوبة باشا فاستهل خطبته بالترحم على شهداء فلسطين. ثم تقدم الى حضرات اعضاء المؤتمر باسم النواب والشيوخ في مصر شاكراً ومحيياً على تحملهم المشاق المساهمة في اعظم الاعمال الوطنية

شكر الملوك

وخص بايات الشكر والاجلال الملوك والامراء والرؤساء والوزراء في الامم الشرقية الذين تفضلوا بمؤازرة المؤتمر وتأييده وتشجيعه اظهاراً لما يحسه الجميع من العواطف النبيلة نحو فلسطين الشقيقة

القضية الكبرى

ثم مضى سعادته يتحدث عن قضية فلسطين حديثاً مستفيضاً ، فاشار الى المؤتمرات التى عقدت من قبل سعياً وراء حل هذه المسألة ، وما يرجى في المؤتمر الحالي — وهو يمثل تمثيلا صادقا جميع الامم العربية والاسلامية — من ان يقوم حضرات اعضائه بتنفيذ ما يتخذ فيه من القرارات يساعدهم على ذلك ما لهم من صفة النيابة في بلادهم ومن نفوذ عظيم هناك في البرلمانات والاجتماعات. وسوف يصغى العالم السياسي الى هذه القرارات بصفتها صادرة من امم العرب والاسلام. وسوف يكون لها اثرها القوي في توجيه المساعي وتوحيدها نحو الغاية المنشودة.

عرض تاريخي

وانتقل الخطيب بعد ذلك الى سرد تطورات تاريخ احتلال اليهود ، فقال ان فلسطين كانت وطنا لامم من غيرهم حتى حوالي عام ١١٠٠ قبل الميلاد اذ احتل الاسرائيليون اغلب البقع الجبلية فيها ، ثم اتحدوا ، بعد شقاق وقع بينهم تحت لواء الملك داود ، وهزموا الفلسطينيين ثم قام الملك سليمان ، وانتهى عهده حوالي سنة ٩٣٠ قبل الميلاد.

ثم انقسمت مملكة اليهود بموت الملك سليمان قسمين. مملكة اسرائيل ، ومملكة يهوذا. واندمجت اولاهما في امبراطورية اشور فيما بين سنه ٧٢١ وسنة ٧١٥ قبل الميلاد ، وبقيت الثانيه ، وهي مملكة يهوذا ، تحت سيادة هذ الامبراطورية

وفي سنة ٥٨٨ قبل الميلاد قام بختنصر ، ملك الامبراطورية البابلية التي حلت محل الامبراطورية الاشورية ، وضم مملكة يهوذا الى ملكه ونهب مدينة القدس ودمرها ، كما دمر الهيكل تدميرا تاما ، ونفى اليهود الى جهة الفرات في

(البقية على الصفحة ٢ عمود ٣)

مباحثات وزير خارجية العراق في لندن

تعليقات على المشروع المعزو للعراق

مشروع التقسيم الظالم يقضى عليه بعد أن رفضه زعماء العرب

الغاء الانتداب وجعل اليهود أقلية محدودة في فلسطين العربية المستقلة

عداء العرب جميعهم لسياسة التقسيم

لندن في ٨ ايلول — منذ قدوم السيد توفيق السويدي وزير خارجية العراق الى لندن والاجتماعات بينه وبين رجال الوزارة البريطانية مستمرة. وقد قابل فور وصوله اللورد هاليفاكس وزير الخارجية البريطانية والمستر هوربليشا وزير الحربية والمستر مكدونالد وزير المستعمرات وغيرهم من المسئولين.

على انه حتى هذه الساعة لم يصدر بيان رسمي عن المحادثات التى دارت في خلال هذه الاجتماعات. وقد علم بصورة أكيدة أنه لن يصدر بيان فى صدد ما يدور

تعليق الصحف

وقد اثارت زيارة الوزير العراقي اهتمام الصحف فراحت تعلق على المهمة التى قيل انه جاء من اجلها وهذه المهمة تتعلق حتما بقضيـــة فلسطين والحالة القائمة فيها.

البحث فى مشروع

ونشرت جريدة « الديلي تلغراف » مقالا قالت فيه أن السيد توفيق السويدي بحث المشروع الذي يعرضه على الحكومة البريطانية لحل قضية فلسطين مع المستر بليشا والمستر مكدونالد

عهد جديد

ويرمي مشروع السيد السويـدي الى ايجاد عهد جديد والقضاء على الصهيونية السياسية. والمفهوم ان المشروع يتضمن ما يلي :

اركان المشروع

اولا — انشاء دولة مستقلة طبقاً للوضع الذي يتفق عليه اعضاء الجمعيـة التأسيسية في فلسطين

ثانيا — تنقل ادارة البلاد تدريجا من الحكومة البريطانية الى الحكومة الوطنية الجديدة خلال مدة من الزمن كما حدث في العراق

ثالثا — ضمان جميع الحقوق السياسية والمدنية للفلسطينيين من غير التفات الى اجناسهم ومعتقداتهم

رابعا — تمنح الحقوق المدنية لجميع الطوائف ولكن لن تكون لاحداها سيادة ما

خامسا — تمنح المدن والقرى العربية واليهودية استقلالا كاملا فيما يتعلق بالمجالس البلدية اي تكون لهذه المجالس سلطة الاشراف على ادارة المدن والقرى ولكن بشرط ان لا يلحق ذلك اقل ضرر بحقوق الدولة

والمفهوم أن المشروع يتضمن ايضا عدم زيادة عدد اليهود المقيمين الان فى فلسطين

تسوية انشائية

ونشرت جريدة « التيمس » مقالا لمحررها السياسي قال فيه أن اشتداد الحالة فى فلسطين على هذه الصورة الخطيرة يبرد جزع الحكومة. والان وقد تحسنت الحالة الاوروبية فالاسباب كلها تدعو الى الاعتقاد بان الحكومة ستواصل البحث عن تسوية انشائية للمشكلة الفلسطينية.

المشروع البغيض

وقال المراسل أيضاً ان من المسلم به عاما أن اعادة النظام الى فلسطين لا يمكن ان يتحقق بسهولة باجراءات عسكرية محضة ولا تزال شياسة التقسيم قائمة على أنها السياسة التى قبلتها الحكومة كمبدأ وأنه لم يبق شك في ان كثيراً من العرب داخل فلسطين وخارجها يناصبون هذه السياسة العداء

سياسة التقسيم

وقال ان اراء لجنه وودهيد في هذه

« البقية على صفحة ٤ عمود ٦ »

X 20 PV 4160

يوم فلسطين

بمناسبة انعقاد المؤتمر البرلماني

مطلع عصر جديد في نهضة الشرق

تحدثت جريدة عالميــة كبرى في القاهرة في افتتاحيتها عن يوم فلسطين فقالت :

اليوم المذكور

«سيكون يوم ٧ اكتوبر من سنة ١٩٣٨ يوما مذكوراً في تاريخ الشرق الحديث بهذا الاجتماع العظيم الذي يعقد فيه لتبــاشر العبقرية السياسية الشرقية مشكلة دقيقة وتختار حلا عملياً لها ينقذ شعباً شرقياً من محنة حلت به ولم يجن على احد وانما اختارت العناية ان يجتازها لحكمة قد تخفي على البشر

واذا ضربنا صفحاً عن نتائج هذا المؤتمر المعجلة فان الاجيال القادمة ستنظر اليه باعتبار انه مطلع عصر جديد في نهضة الشرق وهو العصر الذي سيكون شعاره التعاون الشرقي الوثيق على جلب الخير ورفع الضير »

قضية عامة

وعندها ان القضيه الفلسطينية انتقلت، من اطارها الاقليمي الى اطار شرقي عام ولم تعد محصورة بحدود ذلك القطر الشقيق فصارت قضية عامه يهتم الجميع بامره . وان الشرق اصبح كطبق من النحاس اذا نقرته في موضع منه رن كله»

انصاف فلسطين

وهي ترى ان موقف المهتمين بقضية فلسطين تجاه بريطانيا سيكون موقف من يريد الارشاد الى طريق الصواب ومحجة الهدى بقوة الحجة فلا يزال الشرقيون يحسنون الظن بالامة البريطانيه ولا يزالون يرجون ان تفتح حكومتها عينيها لرؤية الحقائق الشرقية كما هي لا كما يروم بعض رجالها ان تصير — ولن تصير كما يبغون — فالشرقيون لا ينسون صلاتهم السابقة ببريطانيا ويأبون ان يكون فصمها بيدهم وسيبذلون جهداً خاصاً لصونها والاحتفاظ بها ولكنهم يصرون على انصاف فلسطين واهلها وان يكون هذا الانصاف في الحال او في المستقبل العاجل فحسب تلك البلاد ما عانت من الرزايا والبلايا التي يندر ان تعانيها الشعوب في ايام السلم »

ايطاليا واليهود

اجتماع المجلس الفاشستي الاعلى

السماح لهم بالهجرة الى افريقيا الشرقية

روما في ٨ تشرين اول — قرر المجلس الفاشستي الاعلى في اجتماعــه الاخير في ما يتعلق بالسياسة العنصرية ما يلي : —

١ — منع الايطاليين رجالا ونساء من عقد زواجهم بشخص من الجنس السامي وغيره من الاجناس غير الارية.

٢ — منع موظفي الدولة المدنيين والعسكريين من الزواج باجنبية مهما يكن الجنس المنتمية اليه

٢ — ان الايطاليين رجالا ونساء الذين يبغون الزواج بالاجانب، ولو كانوا من الآريين ، يجب عليهم ان يحصلوا على موافقة سابقة من وزارة الداخلية .

وذكر المجلس الاعلى في اثناء البحث الاسباب التي حملت الفاشستية على الاهتمام بمعاكسة السامية ، ولاسيما موقف اليهود في العالم ومعاكستهم للفاشستية

وحظر دخول اليهود الاجانب الى ايطاليا وقرر اخراج غير المرغوب فيهم من البلاد .

ويعتبرون يهوداً الاولاد المولودون من والدين يهوديين ، او من يهودي واجنبية ، او الذين يولدون من زواج مختلط ولكنهم يمارسون الديانة اليهودية ويستثنى من ذلك اولاد اليهود الايطاليين الذين قتلوا في الحرب ، او الذين تطوعوا في الحروب الايطالية الاخيرة ، وفي جملتها حرب اسبانيا او الذين انضموا الى الفاشستية من سنة ١٩١٩ الى سنة ١٩٢٢ . واما غيرهم فلا يستطيعون الانتظام في سلك الحزب او تملك مشروعات صناعية او ما يزيد على خمسين فداناً من الارض .

ويبعد اليهود عن المناصب العامــة ولكن تضمن لهم مزاولة دينهم . وقرر المجلس بعد ذلك في مسألة المهاجرة الى الحبشه وجعلها خاضعة للمراقبة

وقد قابل الرأي العام في روما قرار المجلس الفاشستي الاعلى بشأن قبول اليهود الاوروبيين في الحبشه بارتياح عظيم

ومما يلاحظ في هذا الشأن ان جريدة « الفورماسيونا ديبلوماتيكا » ايدت حق اليهود في بلاد ما عــدا فلسطين . فالحكومة الايطالية تحاول من جانبها احقاق هذا الحق بسماحهــا لليهود بالهجرة لبعض انحاء افريقيــا الشرقية . ولكن هذه التسهيلات تتوقف على موقف اليهودية العالميــة بأزاء الفاشيستية

الأمطار في الحجاز

هطلت امطار غزيرة في الطائف خلال الاسبوع المنصرم ، وكان المطر مصحوباً بالبرد ، وكذلك هطلت الأمطار بشده في ضواحي الطائف وفي القرى المجاورة . وكان من جراء هطول الامطار ان تضررت جميع اجزاء الطريق بين مكة والطائف. وقد سالت الاوديه والجداول بسبب ذلك

الاصوات الداوية في المؤتمر

«تابع المنشور على الصفحه الاولى»

منطقة بابل .

وفي سنة ٥٣٦ قبل الميلاد ، بعد ان احتل قورش مؤسس الامبراطورية الفارسية بابل سمح لليهود بالرجوع الى فلسطين ، فرجع اليها بعضهم واخذوا في اعادة الهيكل بتصريح من هذا الامبراطور ، وبعد ذلك بقرنين او اكثر ، خضع اليهود لحكم البطالسة ، خلفاء اسكندر الاكبر .

وفي سنة ٦٣ قبل الميلاد اكتسح الرومان القدس ، ولم تقم لدولة اليهود بعد ذلك قائمة الى الان

ومن هذا البيان يظهر ان اليهود قد اغتصبوا فلسطين من اهليها الاصليين، ولم تكن لهم دولة مستقلة ، ذات سيادة الا في حكم الملك داود وخلفه الملك سليمان ، من سنة ١١٠٠ الى سنة ٩٣٠ قبل الميلاد اي ١٧٠ منه ثم استمروا خاضعين لدول أجنبيه يطردون ويرجعون الى ان كانت سنة ٦٣ قبل الميلاد وهي التي انتهى فيها كل اثر لدولة اليهود ، سواء أكانت مستقلة استقلالا تاماً أم خاضعة لامبراطوريات مختلفة

استمر الرومان يحكمون وبقي هيكل اليهود الثاني تحت رحمة الدولة الرومانيه الى سنة ٧٠ بعد الميلاد . وفيها دمر الامبراطور تيطوس اورشليم واحرق الهيكل بعد ثورة شبت من اليهود

وفى سنة ١٢٥ ميلاديه دمر الرومان اورشليم وأحرقوا الموقع الذي كانت قائمه عليه

ثم اتى الامبراطور الروماني ادريانوس واقام مكان الهيكل اليهودي هيكلا وثنياً باسم الهه المشترى «جوبيتر» وبقي الى ان قامت المسيحيه فى القدس فدمر النصارى هذا الهيكل الوثنى من أساسه فى عهد الامبراطور قسطنطين ووالدته هيلانه

الفتح الاسلامي

وظلت فلسطين خاضعة للرومان الى ان فتحها العرب ، ودخل عمر بن الخطاب مدينة القدس فاتحا ، وسلمها اليه البطريرك في سنة ٦٣٧ ميلادية، بعد ان اخذ عليه عهداً بعدم السماح لليهود بدخول فلسطين ، واستمر العرب فيها الى الان ، ونحن في سنة ١٩٣٨ ميلاديه

وعلى هذا لم تقم لليهود في فلسطين دولة ، ولو صورية ، من سنة ٦٢ قبل الميلاد الى الان ، اي اكثر من الفي سنة ويكون العرب قد اقاموا فيها الى الان اكثر من الفي سنة ويكون العرب قد اقاموا فيها الى الان اكثر من ١٣٠٠ سنة كافحوا فيها ما كافحوا ضد كل مغير

اللغة العربية

ومن يوم فتح فلسطين اي من سنة ٦٣٧ ميلادية صارت ارضها موطناً لهم عاش فيها آباؤهم واجدادهم اكثر من ثلاثة عشر قرناً ودفنوا في تربتها موتاهم واقاموا فيها مساجدهم ومعابدهم وصارت اللغة العربية لغة البلاد وحدها ، ولم يبق للتاريخ اليهودي في فلسطين في تلك البقاع اي اثر

تسامح العرب

ثم تكلم عن اليهود بعد كارثة ١٣٥ ميلاديه اذ هاجروا الى العراق ومصر وسوريا واليمن مترسمين في هجرتهم اثار الفتح العربي تحت ظلال الحريه التي منحوا اياها حتى اصطلحوا على استعمال العربيه لغة لهم واتبعوا التقاليد والعادات العربية وظلوا يتنقلون في البلدان العربية بكل حرية فنالوا ارفع المناصب في بلاط السلاطين وميادين السياسة في حين كانت المذابح تتوالي عليهم في البلدان الاوروبية ولا يزال صدى اضطهادهم في روسيا وغيرها ماثلا في الاذهان ، ولم يرجعوا الى الهجرة في اوروبا الغربيه الا بعد ان ظهر فيها التسامح في العصور الاخيرة واعتقهم الامريكيون والغربيون من القيود التي كانوا يرزحون تحتها في حين انهم كانوا في بلاد العرب والاسلام في بحبوحه من العيش وحسن المعاملة . وقال ان اليهود لم يعتقوا في فرنسا الا في سنه ١٧٩٠ وفي ايطاليا الا سنة ١٨٧٠ .وفي المانيا الا في سنه ١٨٧١ . وفي الولايات المتحدة الا سنه ١٨٨٧ . وكانت انجلترا ابطــأ الحكومات في اصدار تشريع بالمساواة بصورة رسميه فاستمرت تسديهم بعض الحقوق ، الى ان كان آخر مظهر من مظاهر الحريه في سنه ١٨٩٠

اوروبا واليهود

ثم تطرق الى كراهية الغربيين لليهود وبين مالها من الاسباب حتى قامت دول تنتقض عليهم وتنقم منهم ، وتطردهم . كما احس باقي الامم ولو كانت ديمقراطية بكثير من القلق لتدخلهم في كيانهــا السياسي ، والاجتماعي ، والاقتصادي ، ولا بد ان الزمن سيساعد على انماء هذا الشعور في العالم ضد اليهود ، وقد نما فعلا ، وظهرت جماعات في افق السياسة الغربية تدعو الى محاربة اليهود

وعود بريطانيا

وعرض بعد ذلك للاسانيد والعهود التي قطعت للعرب بشأن استقلالهم ،وهي المكاتبات التي دارت بين الشريف حسين والمندوب السامي في مصر وخلص من ذلك الى القول بانه بناء على هذا العهد الذي لاشك فيه ولا لبس الذي يدخل فلسطين حتما في دائرة المملكة العربية المستقلة اجاب الشريف حسين بالقبول بكتاب وعد فيه بالعدول عن ادخال ولايتي مرسين واطنه في المملكة العربية اما ولاية حلب وبيروت وسواحلهما البحرية فانهما ولايتان عربيتان ولا فرق هناك بين مسلم ومسيحي عربي

الوعد المشؤوم

وتكلم سعادته عن تصريح بلفور فقال :

بعد هذا كله وبعد ان اعلن العرب الحرب على الاتراك واستمروا فيها بجانب الحلفاء واشعلوا في جزيرة العرب ثورة عامة كان لها اثرها، بعد هذا لم يشعر العرب الا وقد صدموا بتصريح بلفور وقد جاء فيه : ان حكومة جلالة الملك تنظر بعين العطف الى تأسيس وطن قومي للشعب اليهودي في فلسطين وستبذل جهدها لتسهيل تحقيق هــذه الغاية .

على ان يفهم جلياً انه لن يؤتى بعمل من شأنه ان يضر الحقوق المدنيه والدينية التي تتمتع بها الطوائف غير اليهودية المقيمة الان فى فلسطين ، ولا الحقوق او الوضع السياسي الذى يتمتع به اليهود فى البلدان الاخرى

هذا هو تصريح بلفور ، وقد اتى منافياً للعهود المتكررة السابق اعطاؤها للعرب .

ثم اشار سعادته الى ما جاء في مبادىء الرئيس ولسون والتى اقرها الحلفاء . ومن بينها ضمان السيادة التامة للشعوب غير التركية من المملكة العثمانية، ذكر تصريح الحكومتين البريطانيــة والفرنسية الذي اعلنتا فيه انهما ماخاضتا الحرب الا لتحرير الشعوب الشرقية من نير الحكم التركي واقامة حكومات وطنية تستمد سلطتها من السكان .

وعاد بعد ذلك الى الكلام عن تصريح بلفور فقال : الحق انى لم افهم لهذا التصريح معنى محدوداً ، فهو مكتوب بطريق اللف والدوران ، حتى صار مبهما واغلق على الامر في فهم حقيقته ومرماه ، وتعرف ما يكنــه في ثناياه . فلم اجد وسيلة سوى الرجوع الى المراجع الانكليزية نفسها .

في التصريح شيء اسمه تأسيس وطن قومي للشعب اليهودي — فما معنى هذا ؟ وفيه شيء اسمه عدم الاضرار بالحقوق المدنية والدينية للطوائف غير اليهودية — فما معنى هذا ؟

وفيه شيء اسمه حماية الاماكن المقدسة والمواقع الدينية. فما معنى هذا ايضاً؟ ذلك كله مع العلم بان الانتداب بطبيعته مؤقت وان ميثاق عصبــة الامم احترم قاعدة تقرير المصير ، وان الحلفاء اعلنوا ان خير هذه الشعوب التي خرجت من حكم الاتراك وتقدمها امانة مقدسة في عنق المدنية فكيف يمكننا ان نفهم كل هذا وان نوفق بين النصوص الغامضة في تصريح بلفور والصريحه فيما اعلنه الحلفاء جميعاً .

الحق اني تعبت ولم افهم معنى انشاء الوطن القومي ، وعلى اي نحو يكون اذا صح ان له وجوداً مشروعا

تقرير بيل

ورجعت الى تقرير اللجنة الملكية لفلسطين (تقرير لورد بيل لسنة ١٩٣٧) فاذا هو يفضح الامر ، ويثبت الحقيقه المرة . فقد جاء في هذا التقرير ان المستر ونستن تشرتشل وزير المستعمرات سنة ١٩٢٢ اصدر بيانا في شهر يونيو من السنة المذكورة بالسياسة البريطانية في فلسطين ، يطمئن الناس على الاضرار في تكوين طائفة لليهود في فلسطين وان تنمية الوطن القومي فيها لا تعني فرض الجنســية اليهودية على اراضي فلسطين اجمالا ، بل زيادة نمو الطائفة اليهودية بمساعده اليهود الموجودين في انحاء العالم ، حتى تصبح مركزاً يكون فيه للشعب اليهودي برمته اهتمام وفخر من الوجهتين الدينية والقومية ،الخ. وقد اعتبر المستر تشرتشل وزير المستعمرات ان هذا هو تفسير حكومة جلالته لتصريح بلفور الصادر في سنة ١٩١٧

وبعد ان اشار الى ما جاء في هذا وبعد ان اشار الى ما جاء فى هــذا التقرير قال :

ولقد صار معنى انشاء الوطن القومي اليهودي فى فلسطين هو السعي في جعلها دولة يهودية لا وطناً روحياً كما كانوا يقولون . ولهذا كان العرب والمسلمون على حق فيما اعتقدوه من ان مساعدة الهجرة الى فلسطين ليست الا لتمكين اليهود من ان يكتسحوها ويتملكوا اراضيها حتى يصبحوا اكثرية فيكونوا الدولة اليهوديه كما ان العرب والمسلمين كانوا على حق فيما اعتقدوه من ان مخالفة ميثاق عصبة الامم وعدم اعطاء فلسطين حكمها الذاتي الى الان انما كان بقصد الانتظار حتى يتمكن اليهود من نيل الاكثرية في فلسطين

ولقد اثبت تقرير اللجنة الملكية في سنة ١٩٣٧ هذه الحقيقة ، بما جاء فيه .

عرض للتقارير

ثم قال : وعلى هذا النوع من الانتداب والحكم ، كان عــدد اليهود

« البقية على الصفحة ٧ عامود ٣ »

اعــلان

صادر من دائرة اجراء المحكمة المركزية في حيفا

بيع اموال غير منقولة بالمزاد العلني بالقضيه الاجرائية رقم ٤٧٨٨ — ٣٦

المحكوم لها : تمام نكولاس بواسطة وكيلها المحامي وديع افندي البستاني حيفا — ضد المحكوم عليه : جورج نكولاس المجهول الاقامة

ليكن معلوماً بانه صدر امر من رياسة الاجراء بموجب المادة ١٤ من قانون انتقال الاراضي الفصل ٨١ ببيع جميع حقوق ومصالح المديون المحكوم عليه في الملك المبين في الجدول المرفق تنفيذاً للحكم الصادر في القضيه الحقوقية رقم ٢٢٥_٣٥ من محكمة مركزية حيفا البالغ قدره ٥٩٠ جنيهاً و٤٣٥ ملا فلسطينياً بما في ذلك الرسوم والمصاريف لغاية تاريخه يضاف اليه الرسوم والمصاريف التى ستتراكم فيما بعد من هذا التاريخ . وقد نشر اعلان بذلك في جريدة الدفاع المؤرخة في ٩ _ ٦ _ ٣٨ عدد ١١٧٨ _ ٥ وفي جريدة فلسطين المؤرخة في ٨ _ ٦ _ ٣٨ عدد ٨١ _ ٣٨٤٤ وفي جريدة البالستين بوست المؤرخة في ٩ _ ٦ _ ٣٨ عدد ١٤_٣٦٧٠ وقد تخمنت حصة المحكوم عليه المحجوزة بمبلغ خمسمائة وخمسون جنيهاً فلسطينياً وقد تقرر من قبل رياسة الاجراء الاحالة الموقتة على عهدة المزاودة المحكوم لها تمام نكولاس بمبلغ ثلاثمائة جنيه فلسطيني وذلك بتاريخ ١٣ _ ٧ _ ٣٨. لذلك يطرح الملك المبين في الجدول المحرر بذيله ثانية في المزاد العلني مدة خمسة عشر يوماً بموجب المادة ١٠٦ من قانون الاجراء المؤرخ في ١١ مايس ٩١٤ وسيجري البيع بالمزاد العلني وستعرض الاموال للبيع وفقاً للشروط المرفقة مع اصل هــذا الاعلان والتى يمكن مطالعتها في دائرة اجراء محكمه مركزية حيفا .

والاموال التى ستباع هى العقارات والمنافع الخاصة بالعقارات التي تخص المحكوم عليه كما هو مبين في الجدول المرفق. ويكون البيع خاضعاً للحقوق والتقييدات والشروط والديون والادعاءآت الكائنة على المال المذكور وفي حالة عدم وجود أي أمر بتأجيل الاجراآت فامر البيع سيجري من قبل مأمور اجراء مركزيه حيفا اعتباراً من الساعة التاسعه قبل الظهر الى الساعة ١٢،٣٠ بعد الظهر من كل يوم ويستمر مدة خمسة عشر يوماً من تاريخ نشر هذا الاعلان في الجريدة . في حالة دفع قيمة الدين المذكور اعلاه مع رسوم ومصاريف البيع التى ستضاف فيما بعد قبل البيع فعندئذ يصير الغاء المزاد . وفي اثناء البيع يطلب من الجمهور ان يزاودوا اما شخصياً او بواسطة وكيل مفوض حسب الاصول . ولا تقبل أية مزاودة من المحكوم لها المذكورة ولا يكون البيع صحيحاً لها الا اذا اقترن ذلك بموافقة صريحه من رئيس الاجراء أو من ممثله. وقد سلمت قائمة المزاد للدلال الرسمي رشيد افندي الديك للمناداة .

فعلى من يرغب شراء الملك المذكور والمحرر نوعه واوصافه بالجدول المحرر بذيله عليه ان يراجع مأمور إجراء ومحكمة مركزية حيفا خلال مدة الخمسة عشر يوماً المذكورة . ولا تقبل مزاودة تقل عن خمسة بالمائة من بدل المزاودة الاخيرة وعلى المزاود ان يدفع لصندوق الاجراء عشرة في المائة من الثمن المخمن اما نقداً او كفالة بنك يرضى بها رئيس الاجراء او ممثله. ان اجرة الدلال ورسم التسجيل عائدان على المشترى .

الجدول المشار اليه

الموقع : المفجرة ـ حيفا

نوع الملك : قطعة ارض ميري مع الانشاءات

الاوصاف : دار ذات طابقين ودار صغيرة أمامها كما هو دانه

اسم المالك المسجل : جورج نكولاس

كيفية اتصال الملك بالمالك المسجل : ارثاً

مساحة الارض في الطابق ٦٦ سنتمتراً و٧٧٥ متراً

ملاحظة : وعند وضع اليد تبين ان المساحة نحو الفي متر تقريباً

تفاصيل الابنية والعمار : دار مؤلفة من طابقين سفلي وعلوي فالسفلي مؤلف من ثمانية غرف وصالون واسع وليوان وفراندة واممه عشرة مراحيض ودار مؤلفة من خمسة غرف . والطابق العلوي له درجان ومؤلف من عشرة غرف ومدخل وليوانين وصالون وثلاثة فراندات والمباني جميعها مستعملة مدرسة حكومة ثانوية

رقم قوشان الطابو : سجل ٧٦ ، صفحة ١٨٢ ، عقد ٤٢٥٥ تاريخ ٢٢ ــ ٩ ــ ٣٥ الحصص : حصة واحدة من عشرة حصص

الحدود : شمالا اسكندر كساب حسب قيود الطابو واليوم احمد بك.شرقا وغربا وجنوبا طريق

القيمة المخمنة : مبلغ ٥٥٠ جنيهاً فلسطينياً

الملك مؤجر ليوم ٣٠ أيلول ١٩٣٨

عن مسجل محكمة مركزية حيفا : مأمور الاجراء : توفيق عبد الجواد

صفوة ما يحمله بريد الشرق والغرب

طرائف شتى

شمس «الجيب»!ـ الراديو والحليب
البحارة واسماء السفن ـ الى سائقي السيارات

عن المجلات الانكليزية التي تعنى بالطرائف اكثر من عنايتها بالسياسات ننقل ما يلي:

شمس «الجيب»!

اخترع بعض مهندسي الكهرباء في اميركا آلة في طول الاصبع، قادرة على ان تعطي من النور ما يقدر في تألقه باكثر من «خمس نور الشمس»!

ويضع المرء هذه الالة — او هذا المصباح الكهربائي — في جيبه، وسط انبوبة صغيرة ملأى بالماء، ثم يمسك بزر هذا المصباح في يده، فاذا اراد نوراً وضغط على هذا الزر اعطاه المصباح نوراً اشد في لمعانه وتألقه اثنتى عشرة مرة من نور اي مصباح كهربائي آخر، عرف قبل اختراع هذا المصباح!

ولهذا المصباح الجديد الصغير قوة ٢٠٠ر١ شمعة، ونوره اسطع بياضاً من نور الشمع، ولهذا اصطلح من يستعملونه من الاميركيين الان على تسميته باسم «شمس الجيب»...

الراديو والبقر

في العهد الاخير طلب مزارع أميركي من السلطات في واشنطن ان تمنحه شيئاً من «اعانات الدولة» المخصصة لمساعدة الزراع

وارسلت هذه السلطات لجنة تحقيق بحثت في أمره، ثم عادت فأوصت في تقريرها بعدم منح شيء من الاعانات له... بحجة ان لدى الرجل في مزرعته آلة «بيانو» يعزف عليها وعلى الارغن الذي لديه ما يشاء من الادوار، ثم قالت ان وجود البيانو والارغن عند هذا المزارع، دليل على ما يتمتع به من الرفاهية والرخاء!

ولما سمع المزارع بهذا التقرير، وبما جاء فيه من التواصي المجحفة بحق، عاد فكتب الى السلطات في واشنطن عريضة جاء فيها مايلي:

«اني كنت استطيع بيع البيانو والارغن للحصول على بعض المال، ولكنني مما قرأته من اقوال العلماء، ومن تقارير الخبراء الحكوميين انفسهم، عرفت ان الراديو يزيد فيما يدره البقر من الحليب

ولدي الكثير من البقر اللازم للزراعه

وليس لدى آلة راديو

فما رأيكم — دام فضلكم — في ضرورة وجود البيانو والارغن عند مزارع مثلي؟»

وجاء الرد على هذه العريضة، وفيه ان السلطات قد خصصت له ما طلبه من «اعانات الدولة»

— وضربت عرض الحائط بتقرير لجنة التحقيق، ... وبما جاء فيه من التواصي المجحفة...

البحارة والسفن

تكاد تنزل الى البحر في هذه الايام الباخرة «الملكة اليصابات» وهي احدث وأكبر ما بني من البواخر في بريطانيا الى الآن

ويتساءل البحارة البريطانيون كلهم في دهشة الآن عن المصير الذي خبأته المقادير لهذه الباخرة، فلماذا هذا التساؤل؟

سببه ان البحارة يتشاءمون، او يتفاءلون، بالاسماء التي تطلق على البواخر التي تمخر عباب المحيطات

وفي التاريخ الحديث ان بريطانيا صنعت اربع سفن، اطلقت على كل واحدة منها اسم «الافعوان البحري» فغرقت كلها طعمة للاسماك!

وفيه أيضاً انها بنت ثلاث سفن، أطلقت على كل منها اسم «السحلية» فكان مصير السحالي.. كمصير الافعوانات

وفيه ان بريطانيا بنت سفينة واحدة اطلقت عليها اسم «التمساح»... تبركا بما في منابع النيل من التماسيح.. فذهب هذا التمساح ايضاً طعمة... لكلاب البحر!

ومنذ بضع سنين بنت بريطانيا سفينة اطلقت عليها اسم (الحواريين الاثني عشر) وفي الرحلة الاولى لهذه السفينة اصطدمت بالصخور على مقربة من بروكلين في الولايات المتحدة الاميركية، فما كان من بحارتها الا أن ابرقوا باللاسلكي الى لندن قائلين:

«الحواريون الاثنا عشر سالمون على البر... على مقربة من بوابة جهنم»!

وهذه البوابه هي احد البوابات الموصلة الى مدينة بروكلين...

الى سائقي السيارات

امام لجنة من لجان مجلس اللوردات الانكليزي، عينت للبحث في امر «منع حوادث الطرقات» قال شاهد اسمه الدكتور ويكس ان نحو نصف «شوب» من البيرة، يحتسيه سائق السيارة، يعيقه عن السير، ويخفف من سرعته، ويقلل من قوة بصره، وقوة سمعه

وقد حققت اميركا في هذا الموضوع نفسه فثبت لها ان معظم حوادث الطرقات ناجم، لا عن سكر السواقين... ولكن عن سكر المارة، وسكر الباعه المتجولين...

بسبب سيجار

اقامت مدام غارنيرو امام محكمة العدل العليا في باريس، دعوى ادعت فيها ان «سيجاراً» واحداً من صنع شركة احتكار التبغ الفرنسية، انفجر قبل ٤ سنين عندما كان زوجها يدخنه... فقتله

وتطالب هذه المدام هذه الشركة الان بتعويض قدره ١٠٠٠ جنيه استرليني

بالطرق الدبلوماسية السلمية...

ماذا جرى في عام ١٩٣٨ بين الدول العظمى؟
حوادث تسجل في بطون التاريخ، لانها ازالت خطر الكارثة العظمى

في عامنا الحالي وقعت حوادث جسام، ذكرتها بتواريخها مجلة «نيوز ريفيو» الانكليزية، وسيسجلها التاريخ في بطونه. وعن هذه المجلة ننقل هذه الحوادث مسلسلة فيما يلي:

في يومين متواليين

في يوم ١٣ آذار، زحفت الجيوش النازية على النمسا فاحتلتها، وضمتها الى الريخ الثالث، دون ان تحرك الدول العظمى الضامنة لاستقلال النمسا اي ساكن، وذلك لان هذا الزحف كان قد تم الاتفاق عليه سلفا «وسراً»... بالطرق الدبلوماسية!

وفي يوم ١٤ آذار هذا نفسه ادلى الفيلد مارشال غيرنغ بتصريح اكد فيه ان المانيا ستحترم سيادة تشيكوسلفاكيا، ولا تعتدي على اي اقليم من الاقاليم الداخلة ضمن حدودها

وفي هذا اليوم نفسه، اصدرت كل من فرنسا وروسيا وعداً قاطعاً بتأييد تشيكوسلوفاكيا... اذا اعتدت عليها المانيا

في يوم واحد

وفي يوم ١٦ آذار هذا نفسه، قال اللورد هاليفاكس وزير الخارجية البريطانية امام مجلس العموم، ان بريطانيا ستلزم المانيا بان تفي بالوعد الذي قطعه باسمها الفيلد مارشال غيرنغ!

وفي اليوم نفسه صرح السوديت الالمان بلسان زعيمهم كونارد هنلاين بانهم مصرون على الظفر لانفسهم بالاستقلال الذاتي ضمن حدود جمهورية تشيكوسلفاكيا...!

في بقية الشهر

وفي يوم ٢٣ آذار هذا نفسه، اعاد المسيو بول بونكور (وكان اذ ذاك وزيراً للخارجية الفرنسية) تأكيد فرنسا لعهودها المقطوعة لتشيكوسلوفاكيا!

وفي يوم ٢٤ من الشهر نفسه صرح المستر نيفل تشامبرلن رئيس وزراء بريطانيا بان دولته ترفض التعهد لتشيكوسلوفاكيا بمساعدتها عسكرياً اذا اعتدت عليها المانيا.

وفي اليوم نفسه عاد تشامبرلن هذا فانذر المانيا «بان بريطانيا قد تحاربها»!

وفي يوم ٢٨ آذار هذا، صرح المسيو هودزا رئيس وزراء تشيكوسلفاكيا بان دولته ستحترم حقوق الاقليات، وتعطي لكل اقلية منها استقلالها الذاتي!

في ٢ نيسان

وفي اليوم الثاني من نيسان رفض هنلاين هذا العرض الذي عرضه هودزا وعلى ذلك حرمت على السوديت الالمان حرية الاجتماع في تشيكوسلوفاكيا، وصودرت صحفهم... وطار هنلاين الى هتلر.

في بقية الشهور

وفي يوم ١٠ نيسان تألفت حكومة دلادييه في فرنسا.

وفي يوم ١٦ من الشهر نفسه امضيت الاتفاقية الانكلو ـ ايطالية، وصدر العفو العام عن المساجين السياسيين في تشيكوسلوفاكيا.

وفي يوم ٢٤ خطب الهر كونارد هنلاين في كرلسباد خطبته التاريخية التي ذكر فيها المطالب الثمانية التي للسوديت الالمان، ومنها المطلب الخاص بحق المساواة مع التشيك مساواة تامة في كل شيء.

وفي يوم ٢٦ رفض التشيك مطالب هنلاين.. ولكنهم عرضوا عليه باب المفاوضات معه..!

وبهذه الحوادث انتهى شهر نيسان

حوادث ايار

في اليوم الثامن من شهر ايار طلب سفيرا بريطانيا وفرنسا في براغ (عاصمة تشيكوسلفاكيا) من التشيك ان ينزلوا للسوديت الالمان عن اقصى ما يستطيعون النزول عنه لهم، مع المحافظة على الحدود الاقليمية التي للجمهورية التشيكوسلفاكية

وفي اليوم الثاني عشر من الشهر نفسه زار الهر كونارد هنلاين لندن، وتباحث فيها مع اقطاب الساسة الانكليز

وفي اليوم الواحد والعشرين وقعت حوادث جسام في «ايجر» عاصمة السوديت... وتحركت الجيوش النازيه وعبأت حكومة التشيك من لديها من الجند الاحتياطي

حوادث حزيران

في اليوم الاول من شهر حزيران ابتدأ هودزا المفاوضات مع هنلاين.

وفي اليوم الثاني عشر من الشهر نفسه اعلنت حكومة التشيك انها خصصت ٣،٥٠٠،٠٠٠ جنيه للاشغال العامة، وقالت ان القسم الاعظم من هذا المبلغ سينفق في بلاد السوديت الالمان

وفي اليوم الرابع عشر قبل التشيك بالبرنامج الذي وضعه هنلاين كاساس تجري عليه المفاوضات

وفي اليوم التاسع عشر طار الى لندن الكابتن ويدمان (مندوب هتلر الخاص) وتحدث فيها الى اقطاب السياسة

وفي اليوم السادس والعشرين خطب المستر تشامبرلن خطبته التاريخية التي تحدث فيها عن «امكان حل المعضلات الاوروبية كلها... بالطرق السلمية»!

حوادث آب

في اليوم الثالث من شهر آب، وصل الى براغ اللورد رنسيمان «كوسيط بريطاني غير رسمي» بين التشيك وبين السوديت الالمان

وفي اليوم الثالث عشر من الشهر نفسه، ابتدأت في المانيا مناورات عسكرية، دعا هتلر الى الاشتراك فيها ٠٠٠ر٥٠٠ر١ من الجنود الاشداء

وفي اليوم السابع والعشرين، خطب السر جون سيمون باسم الحكومة البريطانية) في مدينة «لانارك» الانكليزية خطبته التي قال فيها ان بريطانيا «لا تستطيع ان تقف مكتوفة اليدين.. اذا غزت المانيا تشيكوسلفاكيا»

حوادث الشهر الماضي

في اليوم السادس من ايلول، عبأت فرنسا جيوشها، واناطت ببعض الفرق ان ترابط في خط «ماغينو» الشهير، وكان هذا العمل منها رداً على ما عملته المانيا من تحصين منطقة الراين

وفي اليوم نفسه تقدم التشيك الى السوديت الالمان بما أسموه (آخر عرض نهائي) ولكن هنلاين رفض هذا العرض، وطار الى نورمبرغ، ليحضر المؤتمر النازي

اقتراح وتهديد

وفي اليوم السابع من الشهر نفسه، صدرت جريدة «التايمس» الشهيرة وفيها مقال افتتاحي اقترحت فيه على تشيكوسلوفاكيا ان تترك للسوديت الالمان بلادهم، وتأمر جيوشها وبوليسها وموظفيها بالجلاء عنها

وفي مساء هذا اليوم نفسه «تنصلت» وزارة الخارجية البريطانية من هذا المقال، قائلة انها لا علم لها به..!

وفي اليوم الثاني عشر من هذا الشهر نفسه خطب الهر هتلر في نورمبرغ خطبة «تهدد فيها اوروبا بالحرب»...

الطيران الى هتلر

وفي اليوم الثالث عشر اعلنت حكومة التشيك «حالة الطوارىء» في بلادها، وقدم هنلاين اليها «انذاره النهائي» فما كان من التشيك الا ان رفضوا الانصياع الى ماجاء فيه

وبعد ذلك بيومين اثنين (اي في اليوم الخامس عشر من الشهر نفسه) طار تشامبرلين الى هتلر...

بقية حوادث ايلول

وفي اليوم السادس عشر من ايلول جرت مقابلة بين تشامبرلن وبين رئيس وزراء فرنسا ووزير خارجيتها، وانجلت تلك المقابلة عن تصريح مشترك جاء فيه ان الدولتين متفقتان «على كل شيء» تمام الاتفاق

وفي اليوم الثامن عشر خطب السنيور موسوليني في تريستا، فكان مما قاله: «ان الاستفتاء في تشيكوسلوفاكيا هو الحل الوحيد»!

وفي اليوم التاسع عشر طلبت حكومة التشيك من فرنسا ومن بريطانيا «ان تعيدا النظر في القرار الذي اتخذ بشأنها»!

وفي اليوم العشرين طالبت حكومة هنغاريا، وحكومة بولونيا، «بتحرير» الاقليتين الهنغارية والبولونية في تشيكوسلوفاكيا!

وفي اليوم الواحد والعشرين استقالت وزارة التشيك، وخلفتها وزارة اخرى برئاسة الجنرال جان سيروفي... الشيوعي المعدود من الات موسكو

وفي اليوم نفسه طار تشامبرلن الى «باد جودسبرغ» لمقابلة هتلر

وفي اليوم الثالث والعشرين انقطعت مفاوضات «باد جودسبرغ» وعاد تشامبرلن الى لندن

وفي اليوم السادس والعشرين صرحت بريطانيا وفرنسا ومعهما روسيا بما يفهم منه ان هذه الدول الثلاث ستقف كلها الى جانب تشيكوسلوفاكيا، مؤيدة لها في «عنادها» مع السوديت الالمان، وغيرهم من ابناء الاقليات الاخرى

وفي اليوم نفسه خطب هتلر في برلين «مؤيداً كل كلمة تهديدية قالها في نورمبرغ»!

وفي اليوم السابع والعشرين، اذاع تشامبرلن اذاعة لاسلكيه، كان مما قاله فيها «ان امله في السلام لم ينقطع بعد»

وكان ما كان

وكان بعد ذلك ما كان مما يعرفه القراء من نجاح السوديت الالمان، ومن ظفرهم باكثر ما كان لهم من المطالب، ومن زحف الجيوش النازيه على البلاد التشيكوسلوفاكيه والاستيلاء منها على المناطق التي يكثر فيها السوديت وضمها الى الريخ الثالث

— كل ذلك.. بالطرق الدبلوماسية السلمية...

أسبرو
لا يضر القلب
ولا يصبح عادة

في بعض الاوقات يجب التكلم بكل صراحه وصدق. على اثر الاقبال الهائل على طلب اسبرو اخذ بعض اصحاب المحلات يحبذون للقوم تناول اقراص اخرى خلاف اسبرو فاذا حصل لك هذا مرة في السابق احذر ان يتكرر. لا داعي لاي كان من الباعه ان يحرم نفسه من بيع اسبرو لان السكان عرفوا فوائده وآمنوا بانه يوقف الالم ويلطف الحرارة.

الاسعار

قرصان	بسعر	٧ ملات
٥ اقراص	»	١٥ ملا
١٠	»	٣٠ »
٢٧ قرصاً	»	٧٠ »

ASPRO

سيدي

اود ان اطلعك على اعتقادي عن (اسبرو) فهو احسن شيء عرف وصنع حتى اليوم لازالة وجع الرأس ولمقاومة الملاريا

كنت اصاب بوجع الرأس نتيجة اشتداد الحر فكان لـ٣ اقراص من اسبرو مفعول السحر بازالة الوجع الخاص

س. هوبتون

«اسبرو» اكثر الادوية مبيعاً من نوعه رواجاً في العالم اجمع وقد اقرته البرلمانات ورؤساء الوزارات واثبت ملايين ممن جربوه فائدته العظيمة

الوكلاء لفلسطين

مستودع الادوية الوطني

ظهر في عالم المطبوعات كتاب

الزراعة العملية الحديثة

تأليف الامير مصطفى الشهابي

اشتهرت كتب الامير الشهابي الزراعية في العالم العربي واشهرها هذا الكتاب الذي نفذت نسخه منذ بضع سنوات واعيد طبعه مع ادخال تعديلات هامة.

وهو يبحث عن الاتربة وتركيبها وعلم النبات والاعمال الزراعية والاسقاء والاسمدة وزراعة الحبوب والقرنيات كالفول والفاصوليا ونبات الكلا والنباتات الليفية والزيتية ونباتات مختلفة كالتبغ وقصب السكر واهم القواعد في زراعة الارض اليابسة والتي امطارها قليلة الخ

ويقع الكتاب في نحو ٦٠٠ صحيفة وتشتمل على ١٣٩ شكلا على ورق مصقول ومجلد تجليداً متقناً ولا يستغني ارباب الزراعة واساتذة المدارس وتلامذة المدارس الزراعية وخريجوها عن هذا الكتاب

ثمنه ٣٠٠ مل وقد خفض الى ٢٠٠ مل بمناسبة الاحوال الحاضرة

ويطلب من

مكتبة محمد زكي السفاريني بطولكرم

٧ — ١٢ (٤٢٩٢)

السيدات العربيات

يبرقن للمؤتمر البرلماني العربي بتحيتهن الاحتفاظ بفلسطين لاهلها ورد الطامعين فيها

القدس في ٨ تشرين الاول — لمراسل الدفاع الخاص — ابرقت لجنة السيدات العربيات بالقدس الى المؤتمر البرلماني المنعقد في القاهرة تؤيده فيها باسم السيدات العربيات بفلسطين وتطلب من المؤتمرين مناصرة قضية فلسطين العربية وهذا نص البرقيه :

على مؤتمركم الموقر تعلق فلسطين الآمال الكبار .

السيدات العربيات بفلسطين يحيونكم ويرقبن باهتمام عظيم قرار ممثلي البلاد العربيه على الاحتفاظ بفلسطين لاهلها العرب ورد الطامعين فيها

لجنة السيدات العربيات
بالقدس

* * *

سيدات فلسطين في المؤتمر النسائي

موعد سفر وفدهن الى القاهرة

القدس في ٨ تشرين الاول — لمراسل الدفاع الخاص — يغادر فلسطين في القطار الى القاهرة ، صباح يوم الاربعاء الواقع في ١٢ تشرين الاول الجاري وفد سيدات فلسطين لحضور المؤتمر النسائي الذي سيعقد في القاهرة يوم السبت الواقع في ١٥ الجاري لبحث قضية فلسطين وسأوافيكم باسماء السيدات الوطنيات اللواتي سيتألف منهن هذا الوفـد .

الخط الحديدي بين فلسطين والقنطرة

تسيير ٣ قطارات في كل اسبوع

القاهرة في ٨ تشرين اول ـ لمراسل الدفاع الخاص ـ جاء من القنطرة ان ادارة سكة حديد فلسطين استطاعت ان تصلح الخط الحديدي الذي كان معطلا منذ ايام هناك اصلاحاً كافياً لاستئناف العمل . وقد قررت تسيير ثلاثه قطارات حديدية بين فلسطين والقنطرة في ايام الاثنين والاربعاء والجمعه من كل اسبوع وسينفذ هذا النظام في اول الاسبوع القادم ويظل معمولا به الى حين صدور تعليمات جديدة

وقد ابلغ الامر الى ادارة الجمارك المصريه والى مصلحة البريد وقررت هذه المصلحة استئناف ارسال البريد الى لبنان وسوريا عن طريق فلسطين في الايام الثلاثة التي يسير فيها القطار من القنطرة وحيفا .

وستواصل ارسال البريد في الايام الاخرى على بعض السفن الى الموانىء السوريه الى حالته العادية

المستشفى الايطالي في القدس

وصل القدس البروفسور الدكتور جوليو كنجر جراح المستشفى الملكي في ميلانو حيث تسلم ادارة المستشفى الايطالي بالقدس مع قسم الجراحه خلفاً للبروفسور زناردي وقد باشر الدكتور كنجر عمله الجديد منذ اسبوع

نقل
دائرة من طولكرم

تم نقل دائرة تسجيل الاراضي في طولكرم الى مستعمرة ناتانيا في خلال هذا الاسبوع.وقد استأجرت السلطة عمارة خاصة في المستعمرة المذكورة لهذه الدائرة

المحكمة المركزية

انعقدت المحكمة المركزية صباح يوم أمس برئاسة المستر شو وعضوية القاضيين عزيز بك الداودي وسعيد بك طوقان ونظرت في قضية توفيق ميخائيل شحادة المتهم بتناقض شهادته لدى حاكم الصلح . فقضت بسجنه ثلاثة اشهر ثم نظرت في قضية محمود السيد الزرعي من خانيونس فبرأته لعدم ثبوت التهمه ضده وفي قضايا اخرى جزائية فاجلتها الى دورة قادمة . وبهذا تكون الدورة الجزائية قد انتهت بانتهاء جلسة امس

النار
في مخزن يهودي

شبت النار في الساعة العاشرة من صباح امس في محل اليهودي يانكير الواقع بسوق اليهود فأتت عليه جميعه .

المحاكم الصلحية

أصدر قاضي القضاة أمراً بمقتضى مرسوم تشكيل المحاكم لسنه ١٩٣٢ بان تنعقد محاكم الصلح في نابلس وجنين وطولكرم والناصرة وبيسان في حيفا. وتشمل صلاحيه هذه المحكمة جميع اقضية المدن المذكورة . ونقلت صلاحية جميع القضايا الحقوقية المعلقه الان امام محاكم صلح الرملة ، غزة ، المجدل وجميع القضايا التي تنشأ في مناطق اختصاص تلك المحاكم الى يافا وخول حاكم الصلح فيها النظر فيها في محل مركزه بيافا وخولت محاكم الصلح في القدس بالنظر في جميع القضايا الحقوقية والجزائيه التي يعود النظر فيها لمحكمتي صلح الخليل وبئر السبع

اجتماع
في مكتب الحاكم

عقد اجتماع امس في مكتب حاكم اللواء المستر كروسبي حضره فريق من ضباط الجيش ومساعد حاكم اللواء بغزة ومساعده بالرملة ومدير بوليس اللواء للبحث في حالة الامن في المقاطعة الجنوبية والمدينة .

لجنة
مناقصات البلدية

تعقد لجنة المناقصات جلسة في الساعة العاشرة من صباح الاثنين القادم (غداً) في دار المجلس البلدي وذلك للنظر في احالة التعهد الذي يتعلق بحفر فجرتان في شارع جمال باشا بالقرب من مستشفى الدكتور فؤاد بك الدجاني لمد خزان العجمي بالمياه اللازمة وتعميم دورته على جميع سكان محلة العجمي.

لجنة الابنية

عقدت أمس لجنة الابنية جلسة بدار البلدية ونظرت في عـدة امور تتعلق بطلبات البناء والترميم والانشاء المقدمة لها من بعض ملاكي المدينة

الغرفة التجارية

عقد اجتماع صباح يوم أمس في مكتب مدير الميناء حضره المستر بوب مديرها ونائب رئيس الغرفة التجارية الوطنية والسيد عبد الماجد الزين سكرتير الغرفة وضابط الميناء السيد ابراهيم حلبي وجرى فيه تسليم العنبر المخصص لتخزين البرتقال في الميناء للغرفة التجارية الوطنية بمناسبة حلول موسم الاثمار الحمضية الجديد .

انتقال
دوائر العدلية

انتقلت دوائر المحكمة المركزية واقلامها من عمارة آل الهباب الواقعة بطريق يافا ـ القدس الى عمارة ظريفة الواقعه بشارع جمال باشا ونقلت اليها ايضاً دوائر محاكم الصلح .

حركة الميناء

رست في ميناء الثغر امس الباخرة « اجيتو » وأفرغت من حمولتها ٧٠٠ طن بضائع وكمية من الخشب .وشحنت ٥٣٤ صندوقا من البرتقال والكريب فروت . والباخرة « عتيـد » وافرغت ٩٤ طن بضائع مختلفة والباخرة « كيتي » لشحن البرتقال والباخرة « أضنـة » وأفرغت ١٥ طن عفش والباخرة « سيري » وأفرغت ١٣ طن بضـائع متنوعة والباخرة « بروكلند »وافرغت ١٨١ طن بضائع

وقد بلغ ما شحن حتى الان منذ بدء هذا الشهر حتى الان ٢٤ الف صندوق من الاثمار الحمضية

محطة دفنتري

اذاعت محطة دفنتري في مساء الليلة الحوادث الاخيرة التي وقعت في فلسطين فقالت عن اصابة عربيين بجراح مميتة والقبض على ثمانية اشخاص وجرح جندي بريطاني وتفجر أنابيب البترول وقتل ثلاثة من العرب واطلاق النار في الصباح على كونستابل عربي في يافا ووصفت جراحه بانها خطرة

في مجلة بريطانيا والشرق

الاضطرابات الحالية

كم استهلكت من الوفر المخزون ؟

تحت عنوان (بريطانيا قد تسد العجز في نفقات الحكومة الفلسطينية) نشرت مجلة « بريطانيا العظمى والشرق » ما نجمله فيما يلي :

ملايين تطير

تدل تفاصيل مالية فلسطين عن العام المالي المنتهي بيوم ٢١ آذار الماضي ، على ان ما زاد من المصروفات عن الايرادات في هـذا العـام قد بلغ ٢،٤٠٠،٣٣٢ جنيهاً

المصروفات والايرادات

أما الايرادات فبلغت في هذا العام المالي مبلغ ٤،٨٩٧،٣٥٦ جنيهاً أي اقل بقليل مما كان مقدراً لها عند وضع الميزانية وأما المصروفات فقد تجاوزت الحد الذي كان مقرراً لها بمقدار ٢،٢٢٠،٥٢١ جنيهاً

وذلك لانها بلغت مبلغ ٧،٢٩٧،٦٨٨ جنيهاً

الوفر الذاهب

وكان من نتيجه ذلك ، ومن نتيجة استيفاء مبلغ ٣٤٫٠٠٠ جنيه من فوائد الاموال الفلسطينيه المستثمرة في الخارج، اذ نقص الوفر المخزون في خزائن فلسطين حتى بلغ مبلغ ٢٫٤٠٠٫٨٠٠ جنيه ، في يوم ٣١ آذار الماضي ، بعد ان كان هذا الوفر ٤٫٨٣٥٫٠٠٠ جنيه في يوم ٣١ آذار ، ١٩٣٧

الباقي قد يتلاشى

والامل الوحيد الباقي الآن ، هو في ان يكون العام المالي الحالي المنتهي بيوم ٣١ آذار من عام ١٩٣٨ اقـل في كوارثه من العام الذي تقدمه ...والا حلت النكبة الكبرى بمالية فلسطين ، وتلاشى الباقي من الوفر المخزون في خزائنها

بعد التلاشي

وفي هذه الحال ستصبح فلسطين (عالة) على المملكة المتحدة (بريطانيا) في سد ما يحدث من العجز في ميزانية حكومتها ...

* * *

حوادث البلاد

« تابع المنشور على الصفحة الاولى »

في ميناء يافا

وأخذ ثلاثه اشخاص آخرين آلة كاتبه وآلة نسخ من مكتب مفتش الاثمار في ميناء يافا.

اعتقال عربي

اعتقل أمس شخص عربي يدعى عرفات عليان في غزة وجد بحيازتـه مسدس اتوماتيكي معبأ بالرصاص وقنبلة وقد اعتقل شخصان اشتبه باشتراكهما في الجرم.

على مركز بوليس

اطلقت العيارات النارية في منتصف ليلة امس على مركز البوليس البريطاني قرب طولكرم ولكن احداً لم يصب

قتل شخصين

اطلق مجهول النار على عربيين كانا في دكان في طولكرم فأرداهما قتيلين

اضرام النار

اضرمت النار في بيت التعبئة في مستعمرة الخضيرة وأشعلت النيران في بيت لمضخة المياه في مستعمرة رخبوت

من الطائرة

بينما كانت احدى طائرات سلاح الجو في دوريه بالقرب من قرية سخنين شاهدت خمسة رجال يضعون حواجز على الطريق العام . وقد اطلقت الطائرة العيارات النارية ويعتقد باصابة ثلاثة

انابيب النفط

في مساء ليلة امس اتلفت انابيب البترول بالقرب من قرية سريد وقـد اشعلت النار في الزيت المتدفق .

حرق سيارة

اضرمت النار مساء أمس في سيارة لعربي في شارع خوراي في حيفا وقد أعتقل شخصان .

في سوق حيفا

في الساعه السادسة من مساء أمس حاول عربي اقتحام دكان في سوق حيفا فأطلقت عليه دوريه البوليس عياراً نارياً فأصيب في ساقه .

جرح جندي

أطلقت النار على دورية عسكريه في مساء ليلة أمس في قلقيله . وأجاب أفراد الدوريه بالمثل فقتل عربيان وقبض على ثمانية . وجرح جندي من فرقه « رويال سكوت » بجراح بسيطه

جراح بالغة

في الساعة الثامنه والدقيقه ٢٠ من صباح اليوم اطلق مجهول ثلاثه عيارات نارية على كونستابل عربي في يافا فاصيب بجراح بالغة في معدته .

تبادل العيارات

في الساعه التاسعه والنصف من مساء أمس طوقت دورية عسكريه افراد جماعة مسلحه كانوا في طريقهم بالقرب من القطمون وقادمين من جهه بيت صفافا وبعد تبادل العيارات الناريه انسحب المسلحون .

* * *

مباحثات وزير خارجية العراق في لندن

(تابع المنشور على الصفحة الاولى)

السياسة غير معروفة الى الان ، ولكن ليس بعيداً أن تقرر اللجنة انه لا يمكن تنفيذ سياسة التقسيم . وفي هذه الحالة لا بد من البحث عن تسوية اخرى .

اتفاق العرب

ولقد استطلع وزير المستعمرات شخصياً او بالواسطة آراء كثيرين من ذوي النفوذ في العالم العربي ، فهم وان كانوا يختلفون في التفاصيل متفقون الى حد كبير على نقط خاصة .

دولة مستقله

وأشار المراسل الى ما كان للسيد توفيق السويدي من اتصالات في لندن ثم قال ان المفهوم ان السيد السويدي يدافع عن فكرة تحويل فلسطين من بلاد مشمولة بالانتداب الى دولة مستقلة تربطها ببريطانيا معاهدة تحالف.ويكون الحكم فيها على قواعد دستورية تضعه جمعية تأسيسية .

حقوق الجميع

ويجب ان يشتمل هذا الدستور على ما يضمن حقوق جميع الطوائف المدنية والدينية كاملة وأن يكون لكل عنصر حق التمتع بالحقوق العنصرية على قاعدة المساواة

منع الهجرة

ومن رأي السيد السويدي ايضاً أن تمنح المدن والقرى العربية واليهودية الحكم الذاتي المحلي في شؤون التعليم والمجالس البلدية تحت سيادة الدولة .مع وجوب منع هجرة اليهود في المستقبل

فترة الانتقال

وعلى الحكومه البريطانية أن تضمن حقوق الجاليات المختلفة خلال فترة الانتقال التي تقترحها المعاهـدة الانكليزية الفلسطينية .

مصالح بريطانيا

أما نقل ادارة البلاد الى الحكومة الجديدة فانه يتم تدريجياً مع صيانة مصالح بريطانيا الحربية والجوية

سبيلان للعمل

ونشرت جريدة (الايفننغ ستاندارد) مقالا رئيسياً قالت فيه : لا نستطيع في هذه المرحلة ان نخلي انفسنا من مسؤولية انتدابنا على فلسطين ، وهو الذي اضطلعنا باعبائه لسوء الحظ . وعلى ذلك لم يعد أمامنا سوى سبيلين للعمل ، فاننا نستطيع أن نصرح باننا نعتزم اخلاف وعدنا الاصلي باعطاء العرب حكماً مستقلا ، في فلسطين والحجاز وعدنا الآخر المضاد له بان تشتمل فلسطين على وطن قومي لليهود واننا نستطيع أن نفسر هذا الوعد بان الوطن القومي يجب ان يصبح « دولة يهودية مستقلة « كذا »

يأباها العقل

ولكن معنى هذا انه يجب علينا ان لا نبالي باغلبية سكان فلسطين ، وان نرسل اليها عدداً كبيراً من القوات ، وان نتعهد باسم الصهيونية ، وخلافاً لكل ما بدأ من مبادىء تقرير المصير . ولا ريب في ان هذه سياسة تنفر منها العدالة ويأباها العقل .

دور العراق

وهناك سبيل آخر لا امل في غيره وهو الاعتراف بانه لا يمكن الوصول الى تسوية سامية للمشكلة الفلسطينية بغير معونة العرب ، وهنا تستطيع العراق ان تلعب دوراً مهماً . فليس بين المسلمين واليهود عداوة جنسية لا يمكن استئصالها بل هناك احتمالات تدعو الى الامل في امكان التوفيق في فلسطين « كذا » اذا اتيح الوقت الكافي لاخماد الاحقـاد الذاتية التي اثارتها المطامع السياسية والاقليمية المتعارضة »

التقسيم الظالم

ثم قالت « الايفننغ ستاندارد » اخيراً : ـــ « يجب ان تكون الخطوة الاولى تهدئة الحالة الحاضرة . وليس من شك مطلقاً في امكان الوصول الى اتفاق عاجل تؤيده سلطات عربية قوية في خارج فلسطين اذا اعلنت الحكومة البريطانية ان مشروع التقسيم الظالم غير القابل للتنفيذ قد مات ، وانه لن يسمح بهجرة اليهود الى مدة سنوات

دقة الموقف

ونشرت جريدة « مانشستر غارديان » رسالة جاء فيها أن اهم ما يجب ان ننظر اليه الان هو انه عندما تقدم لجنة وودهيد تقريرها بشأن فلسطين يجب على الحكومة للحال أن تتخذ التدابير اللازمة لاعلان قرارها النهائي لحل هذه المشكله وتعمل بحزم على تنفيذه والا فان اعتقاد العرب بدنو الساعـة الفاصلة يجعلهم يضاعفون حملاتهم لحمل الحكومة على الشعور بدقة الموقف .

الغاء الانتداب

ويقول الكاتب ان اقتراح العراق الذي يحمله الى لندن السيد توفيق السويدي يتضمن الغاء الانتداب وجعل اليهود اقلية محدودة في الدولة العربيه . اما فكرة الوطن القومي فستبعد ولا تبقى فلسطين بعد ذلك مأوى لليهود .

مشروع آخر

ونشرت جريدة « ايفننغ نيوز » رسالة لمكاتبها السياسي قال فيها أنـه يعتقد أن الحكومة البريطانية قد تستبدل مشروع التقسيم بمشروع آخر أفضل منه. وأضاف الى ذلك قوله أن التوصيات التي يتضمنها تقرير لجنة وودهيد لن تكون باجماع الآراء .

دول متحالفة

ونشرت (الديلي ميل) مقالا لمراسلها السياسي اشار فيه الى ما كان للسيد توفيق السويدي وزير خارجية العراق من اتصالات في لندن. ثم ذكر القراء بمشروع اخر كان قد عرضه الامير محمد علي ولي عهد المملكة المصرية واحد كبار رجال السياسة في مصر يتضمن رأياً بانشاء دول عربية متحالفة . وقد لخص المراسل هذا المشروع بايجاز

* * *

يوم مشهود في تاريخ العرب والمسلمين

انعقاد المؤتمر البرلماني للدفاع عن قضية فلسطين

« تابع المنشور على الصفحة الاولى »

وحضر النواب محمد حلمي عيسى باشا، توفيق دوس باشا ، عبد الخالق مدكور باشا ، حمد الباسل باشا ، محمود حنفي بك، عبد العزيز رضوان بك، محمد علي بسيوني بك ، حمزة خضر بك ، سلطان السعدي بك ، احمد المليجي ، محمد خليفه بك ، الدكتور عبد الحميد سعيد والاساتذة محمد عبد اللطيف دراز ومرتضى المراغي ومحمد محمود جلال وعبد المجيد نافع وفريد فخر الدين ورياض القيعي والدمرداش الشندي والسيد منصور ومنصور السيد وسليمان الكارم ودسوقي الفار ومحمد بربري وعلي ابراهيم علي الحجازي ومحمد مصطفى حبيب وعبد الوهاب محمد سليم وغيرهم.

كبار الحاضرين

وحضر قبيل موعد الاجتماع كثيرون من العظماء والكبراء وعرف منهم : فضيلة الاستاذ الاكبر الشيخ محمد مصطفى المراغي شيخ الجامع الازهر واصحاب السعادة والفضيلة والعزة صادق يحيى باشا ، وعبد الرحمن رضا باشا ، وفؤاد اباظه باشا ، والشيخ ابراهيم الجبالي شيخ معهد طنطا ، والشيخ عبد الوهاب النجار ، وميرزا مهدي رفيع مشكي بك ومستر مكلانهن مدير الجامعة الامريكية والامير الاي محمد عزمي بك وغيرهم .

افتتاح الجلسة

وفي الساعة الخامسة ـ وهي الموعد المحدد لعقد المؤتمر ـ اعلن افتتاح جلسته الاولى . فتلا الاستاذ الشيخ محمد الصيفي ما تيسر من آي الذكر الحكيم وعزف الاستاذ سامي الشوا ، بعد انتهاء تلاوة القرآن الكريم ، السلام الملكي على الكمان .

اسماء الوفود

ثم وقف على الاثر الاستاذ حسان ابو رحاب احد سكرتيري المؤتمر، فأعلن اسماء الوفود ، وهي تمثل العراق وسوريا ولبنان والهند وبلاد المغرب ويوغوسلافيا وبلاد المهجر فى امريكا والصين واليمن وشمالي افريقيا وفلسطين .

وقد استقبل الحاضرون اسم كل وفد منها بتصفيق حاد وهتاف شديد

تلاوة الرسائل

ثم تليت الرسائل الواردة على المؤتمر بالاعتذار وتأييد ما يصدره من القرارات وفى مقدمتها رسائل اصحاب الجلالة والعظمه والسمو الامام يحيى ملك اليمن وسلطان لحج وامير الكويت والامير عمر طوسون ورئيسي المجلس التشريعي في الكويت وشرق الاردن . وسماحة مفتي بولونيا وشيخ المسجد الاقصى . ومولانا عناية الله خان، وحضرات نواب العراق ولبنان الذين لم يتمكنوا من الحضور ، وكثير من الجمعيات والهيئات الاسلامية في جميع انحاء العالم . وكذلك الجمعيات والهيئات المصرية المختلفة . وعدد كبير من ذوي الحيثية والمكانة في بلاد العالم الاسلامي .

تناوب الرياسة

ثم وقف سعادة محمد علي علوبه باشا رئيس اللجنة البرلمانية للدفاع عن فلسطين والقي الكلمة الآتية :

قبل ان افتتح هذا المؤتمر اقول لحضراتكم انه مؤلف من مجموعة برلمانات مختلفة ، ولا بد ان يكون له رئيس ، وهنا رؤساء مجالس نواب ثلاثه ، وهم اصحاب المعالي اصدقائى رئيس مجلس نواب مصر، ورئيس مجلس نواب العراق، ورئيس مجلس نواب سوريا . ومن الواجب ان يرأس احدهم هذا المؤتمر

واني ارجو ان يتفضل معالي رئيس مجلس النواب المصري بقبول رياسة المؤتمر بالتعاون مع صاحبي المعالي زميليه رئيسي مجلسي نواب العراق وسوريا

الرئيس الاول

وعلى اثر ذلك تقدم سعادة محمد بهي الدين بركات باشا الى منصة الرياسة والقى الكلمة الآتية :

اشكر حضراتكم لما تفضلتم به من اسناد رياسة هذا المؤتمر الي بالتعاون مع صاحبي المعالي رئيس مجلس نواب العراق ورئيس مجلس نواب سوريا

واني اذ اتقبل هذا الشرف العظيم اقدر ان هذا المؤتمر عظيم بالرجال الذين اشتركوا فيه . عظيم بالقضية التي يتناولها

واذا قبلت رياسته فانما اقبلها نزولا على ارادتكم . والا فاني كنت اقبل بالارتياح رياسة اي من حضرات الأعضاء الكرام الذين تفضلوا بالاشتراك فيه .

فانا اقدم لحضراتكم ولمعالي علوبة باشا جزيل الشكر على ما اوليتموني من فضل وأسأل الله ان يقدرنا جميعا على اداء الغاية الشريفة الانسانية العالية التي اجتمع لها هذا المؤتمر بعون الله

رسائل التأييد

وتليت فى المؤتمر رسائل وبرقيات التأييد وهي من السادة :

من حيفا : انيس الخوري . ورده وكباب محمد ، شريف شفيق السراقبي. محمد ملحس محمد . حمدي المصري . هاشم وعثمان امين الجريسي . محمد سفيان وهاشم التوني. جورج وسابا خوري . طباع وامعري. حسن النوري. ميخائيل توما. توفيق مجدلاني . قزق وحنا حبيب الحكيم . حسن كنفاني. الحاج حسين كنفاني . جميل كنفاني. ناجي العقاد . عبد الكريم زنتوت. سبيعي اخوان . رفول دلال . صبحي منصور . توفيق الصناديقي . محمد على حنيني . عبد الغنى المصري . خليل ملص محمد . الحاج حسين . الياس جريس . اسعد بشارة جريس . سليم بولس . حبال وبحري. الدكتور رشدي التميمي . الدكتور امين المفتى . عارف المصري . فياض طوقان. خليل معوض . ناصر حداد . فارس الشحروري. يوسف صلاح. عبدالله محمود. كمال عطا الله . احمد الكاظم . محمود الحامد .

الجمعيات الاسلامية بالفيوم : عن الاخوان المسلمين — محمد مسعود الابياري . عن جمعيه تعمير المساجد— محمد عبد الوهاب الفندقلي — عن جمعيه المحافظة على القرآن الكريم — عبد الفتاح العجماوي — عن جمعية دلائل الخيرات — عبد العظيم الحريشي —عن الجمعية المصليه على خير البريه — عبد الفتاح اسماعيل

وسيد راضي عن جمعية الاخوان المسلمين بينها . وجمعيه الاخوان المسلمين بابو تيج . وحامد ابو العينين بكفر الحصر . وعبد الحميد ابو زيد رئيس شعبة الاخوان المسلمين في طره الفاروقية

تنحي الرئيس

وقد تنحى سعادة بهي الدين بركات باشا عن رياسة المؤتمر بعد انتهاء رئيس الوفد السوري من القاء كلمته ،وتولاها سعادة مولود مخلص باشا رئيس مجلس النواب العراقي . ثم تنحى عنها لسعادة فارس الخوري بك رئيس مجلس النواب السوري بعد فروغ السيد الطريس احد مندوبي المغرب من القاء كلمته .

جلسات المؤتمر

وقد تقرر أن تقام جلسات المؤتمر التالية صباح كل يوم ، في سراي آل لطف الله بالجزيرة ، وقد خصص لعقد الجلسات البهو الداخلي « الكازينو » وسيكون الدخول مقتصراً على حضرات اعضاء الوفود العربية والاسلامية ، وحضرات الشيوخ والنواب المصريين ، والسكرتيرية، وحضرات مندوبي الصحف الذين يحملون وثائق الحضور .

بطاقات المؤتمرين

وقد وزعت سكرتيرية المؤتمر على حضرات اعضاء الوفود البطاقات الشخصية الخاصة بهم ، والتى تبيح لهم حضور جلسات المناقشات المحظور شهودها على غير الاعضاء البرلمانيين فى البلاد التى تقوم فيها برلمانات ، وعلى غير مندوبي البلاد الاخرى . وقد أعدت بطاقات خاصة لممثلي الصحافة ستوزع عليهم فى منتصف الساعة التاسعة من صباح اليوم

مدالية المؤتمر

واعدت لجنة تنظيم المؤتمر مدالية تذكارية تمثل فى رسمها البلاد العربية والاسلامية مجتمعة وقد كتب عليها اسم المؤتمر وتاريخ انعقاده

وستوزع هذه المدالية على حضرات المؤتمرين وممثلي الصحافة

لجنة تنفيذية

وتألفت لجنة تنفيذية للمؤتمر من السادة : مولود مخلص باشا رئيس مجلس النواب العراق. والاستاذ فارس الخوري بك رئيس مجلس النواب السوري. وحمد الباسل باشا . والدكتور عبد الحميد سعيد.

لجنة المقترحات

كما انه قد قد تألفت لجنة اخرى لدرس المقترحات التى تقدم للمؤتمر ورفع تقرير عنها الى المؤتمر فى جلسته الختامية وهي مكونة من حضرات السادة مولود مخلص باشا وابراهيم الواعظ بك . وفارس الخوري بك . ومظهر رسلان باشا . وعوني عبد الهادي بك، وجمال الحسيني بك ، والاستاذ جبران التويني بك ، والاستاذ خليل ابو جودة والاستاذ عبد الله اليافي والسادة : عبد الخالق الطريسي ، ومحمد المكي الناصري ،وعبد الرحمن صديقي . ومحمد عرفان وشريف روحي ،ومولانا كفاية الله ، والدكتور عبد الحميد سعيد . وحمد الباسل باشا

سكرتيرية المؤتمر

وقد جعل مكان ممثلي الصحف في وسط البهو المخصص للمؤتمر امام منصة الرياسة . وهي مؤلفة من الاساتذة حسان ابو رحاب وحامد المليجي واحمد حسن عبد الجواد ومحمد مرسي

واقيم في الفناء الواقع امام السراي سرادق فسيح خصص لحاملي البطاقات الصفراء من المدعوين

مقاعد السيدات

واعد قسم خاص في مكان الاجتماع لحضرات السيدات المدعوات ، وعهدت سكرتيرية المؤتمر الى الاتحاد النسائي المصري بايفاد بعض اعضائه لاستقبالهن وارشادهن الى المكان المخصص لهن

منظمو الاجتماع

واشترك في تنظيم حفلة الافتتاح مندوبون من جمعيات الشبان المسلمين والاخوان المسلمين والوحدة العربية ، ورابطة الشباب العربي ونادي دار العلوم وجامعة فؤاد الاول

جدول الاعمال

واشتمل جدول الاعمال على ما يأتي :

افتتاح المؤتمر بتلاوة الذكر الحكيم

وقف الجلسة خمس دقائق حداداً على شهداء فلسطين

تلاوة رسائل الاعتذار والتأييد

كلمة سعادة الاستاذ محمد علي علوبة باشا رئيس اللجنة البرلمانية المصرية للدفاع عن فلسطين

كلمة سعادة مولود مخلص باشا رئيس مجلس النواب العراقي

كلمة سعادة فارس الخورى بك رئيس مجلس النواب السوري

كلمة الاستاذ خليل ابو جوده نائب جبل لبنان

كلمة مولانا كفاية الله رئيس جمعية العلماء بالهند

كلمة السيد عبد الرحمن الصديقي مندوب العصبة الاسلامية فى الهند

كلمة الاستاذ عبد الخالق الطرابلسي مندوب المغرب الاقصى

كلمة الاستاذ محمد المكي الناصري مندوب المغرب

كلمة السيد شريف وولجي مندوب يوغوسلافيا

جلسات المؤتمر

ويكاد الرأي يكون مستقراً على ان تقتصر جلسات المؤتمر على ثلاث ،تعقد اثنتان منها قبل ظهر غد وبعد غد ، للمناقشة فى مهمة المؤتمر ودرس الاقتراحات والحلول المعروضه عليه . وتعقد الثالثة لاتخاذ القرارات التى ينتهي اليها المؤتمرون

وسيكون عقد هذه الجلسات الثلاث خاصة بحضرات المؤتمرين ، فلا يسمح بحضورها لغير رجال الصحافه

رسالة حيفا التلفونية

اضراب المدينة وتغيب موظفين

حيفا في ٨ تشرين اول — لمراسل الدفاع الخاص — اصبحت المدينة يوم امس وهي مضربة اضرابا عاما شاملا جميع محلاتها وحركاتها التجاريه ، وقد تغيب موظفو دائرة سكة الحديد ، وبعض الدوائر الاخرى

تبرئة عربيين في المحكمة العسكرية

نظرت المحكمه العسكريه فى الساعه العاشرة من صباح امس ، فى قضية كل من السادة يوسف موسى عيسى ، وعبد اللطيف محمود من قرية عطاره ، التابعة لقضاء جنين والمتهمين بحمل اسلحه وبعد سماع بينات النيابة ، ودفاع المحامين محمد افندي اليحيى وحنا افندي نقاره ،قررت المحكمة براءتهما لعدم ثبوت التهمة

زيارة المعتقلين فى مخيم المزرعة

توجه امس الاستاذ المحامي وديع البستاني بصحبه السيد عبد الرحمن الحاج ابراهيم مدير البنك العربي بالنيابة ، الى مخيم المزرعة بعكا ، وزارا الاستاذ صبحي بك الخضرا ، وغيره من الاخوان المعتقلين الآخرين ، وقدما لهم بعض الهدايا .

تحية المؤتمر البرلماني المنعقد فى القاهرة

طير أمس السادة وديع البستاني ، رشدي التميمي ، عارف المصري ، عبد الرحمن الحاج ابراهيم مدير البنك العربي ، الاستاذ حنا عصفور ، والاستاذ صلاح الدين افندي العباسي المحامي ، عدة برقيات ، الى المؤتمر البرلماني العربي المعقود فى مصر ، يحيونه فيها ويتمنون له التوفيق والنجاح في هذا العمل الجليل .

الافراج عن معتقلين بينهم زميل

افرجت السلطة هذا الاسبوع عن عدد من المعتقلين في مخيم المزرعة بعكا عرفنا منهم الزميل الاستاذ يوسف فرنسيس بعد أن قضى هناك مدة شهرين تقريباً .

اضراب عمال التنظيفات احتجاجاً على قرار

لم يحضر عمال التنظيفات الى العمل منذ اربعة ايام ، وذلك احتجاجاً على تخفيض مدة عملهم في الشهر الواحد ، الى خمسة عشر يوماً فقط . وقد امتلأت الشوارع بالاقذار ، واصبحت في حالة لا تطاق ، مما يدعو لجنة البلدية الى اعادة النظر في مطالب العمال واعادتهم الى اعمالهم .

انباء خارجية

جوهر لال نهرو وعروبة فلسطين

الزعيم الهندي ينتصر لقضية العرب

لندن فى ٨ تشرين اول — ارسل جوهر لال نهرو الزعيم الهندي الكبير مقالا نشرته جريدة « تايم اندتايد » قال فيه : ان فلسطين بلاد عربيه ويجب ان تبقى عربيه دائما وان وسائل الضغط لن تؤدي الى النتيجه التي ترجى منها . ومما جاء فى مقاله ان من الواجب على الحكومه ايجاد تسويه عادلة تكفل حقوق العرب . وحمل الزعيم فى مقاله بشدة على السياسه المتبعه وناشد الحكومه بالعدول عن تمزيق البلاد وتقسيمها عملا بمبادىء الحق والعدل واعطاء العرب حقوقهم المشروعه فى اختيار الحكم الذي يرغبونه لانفسهم .

التصريح لسماحة المفتي بالاقامة فى بيروت

بيروت في ٨ تشرين الاول — لمراسل الدفاع الخاص — علمت ان السلطة الفرنسية فى بيروت قد وافقت على اقامة سماحه الحاج امين افندي الحسيني مفتي فلسطين فى بيروت فى خلال اشهر الشتاء القادمه ويقيم سماحته فى الوقت الحاضر في قرنايل . وجاء في تصريح الاقامة ان سماحته بر بالوعد الذي قطعه على نفسه بعدم التدخل في المسائل السياسيه

المؤتمر النسائي لبحث قضيه فلسطين

الاستعداد لعقده فى القاهرة قريبا

القاهرة فى ٨ تشرين الاول ـ تعد صاحبة العصمه السيدة هدى هانم شعراوي العدة الان لعقد مؤتمر نسائي شرقي في القاهرة لبحث قضية فلسطين وستمثل العراق فى هذا المؤتمر السيدة عقيلة علي جودت بك رئيس مجلس الوزراء العراقي سابقاً ، وتمثل سوريا فيه ، السيدة عقيلة الاستاذ فارس الخوري بك رئيس مجلس نواب سوريا

وزير المستعمرات يقابل المندوب

لندن في ٨ تشرين الاول — قابل المندوب السامي في فلسطين صباح اليوم وزير المستعمرات المستر مالكولم ماكدونالد وقد جرى البحث بينهما حول الحالة الحاضرة فى فلسطين . ولم ينشر أي بلاغ رسمي عن المقابلة أو المحادثات التى جرت فيها .

وقابل وزير المستعمرات اليوم أيضاً رئيس اركان حرب الامبراطوريه .

وزير خارجيه العراق يجتمع بوايزمن

لندن فى ٨ تشرين الاول — قابل وايزمن بعد ظهر اليوم فخامة السيد توفيق السويدي وزير خارجية العراق . والمفهوم ان البحث بينهما دار حول الحالة فى فلسطين والتطورات الاخيرة التى طرأت عليها

الصحف الانكليزيه والمشكله الفلسطينيه

برلين فى ٨ تشرين اول — اذاعت محطتا برلين وباري اللاسلكيتين ان صحف لندن التى صدرت اليوم اهتمت اهتماما كبيراً بمشكله فلسطين وخصصت لها مقالات رئيسيه . واشار اكثرها الى ضرورة معالجه المشكله والاسراع فى حلها حلا عادلا يضمن حقوق العرب . وحذرت بعض هذه الصحف الحكوميه من خطورة الحالة فى البلاد المقدسه .

فقد اثنين من اهالي قرية بديا

طولكرم في ٨ تشرين اول — لمراسل الدفاع الخاص — علمت ان اربعة من اهالي قرية بديا قد تغيبوا عن القرية منذ ٢٥ ايلول الماضي وعرف أخيراً ان اثنين منهم معتقلان ، ولم يعرف مصير الآخرين ولا المكان الذي هما فيه ،ويرجو اهاليهما ممن يعرف عنهما شيئاً ان يدلي بمعلوماته عنهما

جائزتان يتبرع بهما عالم اميركي

لاحسن مقالتين فى موضوع قضية فلسطين

نيويورك في ١٤ ايلول ـ لمراسل الدفاع الخاص ـ تبرع الاستاذ اليهوغرانت الاثري المشهور ورئيس جمعية اصدقاء العرب الاميركين بجائزتين لمن يكتب أحسن مقالة تتضمن انجع الحلول للمشكلة الفلسطينية والمسابقة مفتوحة لكل عربي ، (ويدخل في هذا التعريف كل الشعوب الناطقة بالضاد) وتنتهي المسابقة في ٣١ كانون اول سنة ١٩٣٨

ترسل المقالات الى مكتب الجامعة العربية ـ ٣٠٣ الافنيو الخامس، نيويورك الولايات المتحدة

المقالات المرسلة ، نشرت ام لم تنشر تصبح ملك الجامعة وجمعية اصدقاء العرب الاميركين.

تعين الجمعيتان المذكورتان لجنة تحكيمية لانتقاء المقالتين الرابحتين ويكون حكمها نهائياً فاصلا.

رسالة بغداد الجوية

طائرات جديدة لنقل الركاب والبريد

وصول أعضاء البعثة السومطرية العربية

بغداد في ٧ تشرين الاول ـ لمراسل الدفاع الخاص ـ بالبريد الجوي ـ

يغادر العاصمة صباح اليوم معالي السيد مصطفى العمري وزير الداخليه يصحبه سعادة مدير الشرطه العام وسعادة مفتش الصحه العام قاصدين الى الالوية الشمالية على السيارات لتفقد الشؤون الاداريه فيها .

توحيد المقاييس

بلغنا ان معالي وزير الداخليه أوعز الى الدوائر المختصه بوجوب الاسراع بتحقيق فكرة المقاييس في جميع الجهات العراقيه لتلافي الغش والفوضى في المعاملات التجاريه . وأوصي على نوع من « الياردات » الفولاذية يكون قابلا للكسر اذا حاول احدهم غش المشتري ، يقوم بصنعه احد المعامل الوطنيه في بغداد .

وستقوم الدوائر المختصة بتوزيع هذه المقاييس على اصحاب الحوانيت فى العاصمه وغيرها من المدن العراقيه ، كما انها ستراقب استعمال هذه المقاييس الجديدة ومعاقبة من يستعمل غيرها او من يحاول الغش بواسطتها .

وصول طائرات

عراقية جديدة

وصلت الى هنا طائرات جمعية الطيران العراقية الثلاث لنقل الركاب والبريد بين بغداد وبين الاقطار المجاورة وهذه الطائرات نواة مشروع عظيم الفائدة وضعت تصميمه الجمعية قبل مدة.

والمفهوم ان احدى هذه الطائرات ستخصص لنقل البريد والركاب يومياً بين مدن العراق المهمة ، وهذا يسهل على التجار امورهم ومراسلاتهم التجارية .

كما ان فى النية تنفيذ عدة مقترحات كانت قد وضعتها الجمعية لزيادة مواردها وذلك لان التبرعات وحدها لا تكفي لاتمام كافة المشاريع الوطنيه . هـذا والشعب العراقي يقوم بواجبه نحو جمعيته خير قيام ولا يتأخر عن مساعدتها في سبيل تقوية السلاح الجوي .

الوزير السعودي

في العراق

قدم العاصمة معالي السيد حمزة غوث الوزير المفوض والمندوب فوق العـادة لجلالة الملك عبد العزيز آل سعود لدى جلالة الملك غازي الاول بصحبة الشيخ اسعد الفقيه مستشار المفوضية .

وقد استقبله الاستاذ فائق شاكر بالنيابة عن الحكومة العراقية واركان المفوضية السعودية ، وتوافد للسلام عليه جمهرة من رجال العراق

ربط العراق

بسكة حديد طوروس

وافق مجلس الوزراء في جلستـه الاخيرة على مسودة الاتفاقية المنـوي عقدها بين مديرية السكك الحديديـة العراقية العامة بالنيابة عن الحكومـة العراقية وشركة عربات النوم الدولية التى مركزها باريس لتسيير عربات نوم وطعام وامتعة على الخط العريض لسكك حديد الحكومة العراقية

وسترفع هذه الاتفاقية والتشريع اللازم بها الى مجلس الامة في اجتماعـه المقبل . هذا ومتى تم هـذا التشريع وصادق عليه مجلس الامة فسيتصل خط قطار طوروس السريع بالموصل وبغداد والبصرة .

بعثة سومطرية

لمعاهد العراق

وصل من سومطرا اعضاء البعثة العربية السومطرية المؤلفة من ستة طلاب هم :

محمد عبد الله باحجاج ، عبدالرحمن عبد الله باحجاج ومحمد عبد الله باحجاج وعلي عبد الله باحجاج وخالد عمر باحجاج وابو بكر عبد الله باحجاج ، وسيدرس هؤلاء الطلاب على نفقاتهم الخاصة في المعاهد العامية في العراق .

القومية العربية

مظهر الشعور الشامل للناطقين بالضاد

تأليف لجنة لمؤتمر تمهيدي للشباب العربي

دمشق في ٨ تشرين اول — لمراسل الدفاع الخاص — على اثر المساعي التى بذلها الاستاذ ميشال قزما المهاجر السوري الذي وصل منذ شهر الى دمشق تألفت لجنة تحضيرية لمؤتمر تمهيدي للشباب العربي من السادة: منير العجلاني، أليس قندلفت ، ميشال عفلق ، نادر الكزبري ، نظيم الموصلي ، شيف الدين المأمون ، سعيد فتاح الامام ، صلاح الدين المحايري ، رجا حوراني ، خالد بكداش ، شفيق سليمان ، ووضعت هذه اللجنـه منهاجاً لبحوث المؤتمر . وقد جاء فيه ان المؤتمر يعتبر القومية العربية مظهر الشعور الشامل للشعب القا[illegible] في البلاد العربية الشامل بجامعة اللغة والثقافة والبيئـة والجغرافيا والالام والاماني ، ويسعى المؤتمر للتحرير من الاستعمار الاجنبي ومكافحة الدعاية الاجنبية وتأمين حرية الفكر والكلام والاجتماع والحريات الفردية في كل قطر ، ومقاومه الامية والجهل ، ونشر الثقافة ، وتعميم التعليم الابتدائي وانشاء مؤسسات ثقافية شعبية، وتشجيع الانتاج الزراعي والصناعي وايجاد صلات وثيقة مع المهاجرين ، وتوثيق العلاقات الاقتصادية مع الاقطار العربيه

ساعدوا

عائلات المنكوبين

انباء شرقية

مشروع الميزانية اللبنانيه يقدم للمجلس

بيروت في ٨ تشرين اول — احالت الحكومة مشروع الميزانية الى مدير غرفة رياسة المجلس النيابى وقد علمنا ان مشروع الميزانية بلغ هذا العام ستة ملايين ليرة وخمساية وخمسين الفاً اي بزيادة مليون ليرة تقريبا عن ميزانيه العام السابق .

بعثة للتنقيب عن النفط في البحرين

دمشق في ٨ تشرين اول — مرت من هنا بعثة من المهندسين برياسة المستر جورج فاين ومن بين اعضائها ١٢ مهندسا وبعض العلماء بطبقـات الارض في طريقها الى البحرين للتنقيب عن البترول وينتظر قريبا مرور بعثة ثانية بريـاسـة المستر وليم مارين احد كبار مهندسي شركات النفط في طريقها الى البصرة لادارة اعمال حفريات النفط في تلك الجهات ووصلت ايضا بعثة من المهندسين الالمـان برياسة الهر تيتشر في طريقها الى طهران

اعادة فتح بورصة النقد في استانبول

استامبول في ٨ تشرين اول — يدرس وزير المالية مسألة اعادة فتح بورصة استامبول للنقد التي كانت قد اغلقت بقرار من مجلس الوزراء لمدة ثلاث سنوات لمناسبة فتح بورصة انقرة للنقد والاوراق المالية

عدد زوار سوق ازمير الدولية

ازمير في ٨ تشرين اول — بلغ عدد زوار سوق ازمير الدولية هذا العـام ٥٩١ر٧٨٩ بزيادة ٠٣٠ر١٨١ عن العام الماضي

جمرك تركى على حدود ايران

انقرة في ٨ تشرين اول — اذاعت وزارة الجرك والاحتكار رسمياً نبـأ انشاء جمرك في جورجو بولاك على الحدود التركيه الايرانيه ،وهو مبنى حديث بلغت تكاليفه مائتى الف جنيه

رحلة رجال الصناعة والتجار الاتراك

أنقرة في ٨ تشرين اول — اذيع ان البعثة الموفدة باسم رجال الصناعة والتجار الاتراك لزيارة اسواق بلغراد وسلانيك قد عادت ، وقد زارت البعثـة في اثناء رحلتها البيت الذي ولد فيه اتاتورك

قبول البرقيات في محطات تركيا

أنقرة في ٨ تشرين اول — قررت وزارة الاشغال العمومية ان البرقيـات ستقبل في جميع القطارات التى تسير على خطوط الحكومة الحديدية ، وجميع البرقيات التي توجه الى ركاب القطارات تقبل في جميع المحطات .

اشتراك سوريا في معرض نيويورك

بيروت في ٨ تشرين اول — لمراسل الدفاع الخـاص — وصل على الباخرة اسبيريا في الساعة الخامسة من مساء امس الاول الاستاذ فخري بك البارودي عائداً من نيويورك بناء على دعوة وزارة الاقتصاد الوطني للبحث معه في مسألة اشتراك سوريا في المعرض بعد ان وقف عن كثب على الشروط والنفقات وموقع الجناح السوري وتابع سفره الى دمشق .

تدريس اللغة العربية في فرنسا

باريس في ٨ ايلول — جاء في بلاغ من وزارة التربية الوطنية انـه انشيء فرع لتعليم اللغة العربية في مدرسة « سان لوي لي جران » في باريس ومدرسة « بيريه » في مرسيليا

وجاء في هذا البلاغ ايضاً : ان اللغه العربية سبق ان قبلت على قدم المساواة مع اللغات الاجنبية لا في امتحانات البكالوريا والليسانس فقط بل في امتحانات دخول المدارس العسكرية كمدرسة سان سير وغيرها

والاهمية المتزايدة لافريقيا الشمالية في الاقتصاد والدفاع الوطني وحاجـة فرنسا لان تقيم معها علاقات تزداد توثقاً مع الزمن كل ذلك يعد من الاسباب التي تبرر التدابير التي اتخذتها وزارة التربية

مؤتمر دول الميثاق الشرقي

اجتماع خطير بمناسبة عيد الجمهورية التركية

انقرة في ٨ تشرين اول — تقرر ان يجتمع مندوبو دول الميثاق الشرقي في انقرة خلال النصف الاخير من هذا الشهر . والمفهوم ان وزارة الخارجيـة التركية اعتزمت ان تدعو زعماء هذه الدول الشرقية لحضور الاحتفال بعيد الجمهورية في ٢٩ تشرين اول الجاري . وبهذه المناسبة سيعقد وزراء خارجية العراق وتركيا وايران وافغانستان اجتماعا لبحث كثير من قضاياهم المشتركة وتعلق الدوائر التركية أهمية كبرى على هذا الاجتماع

وكالة الشرق العربي

ابحار باخرة

تقل حجاجاً للحجاز

جدة في ٨ تشرين اول ـ جاء من سنغافورة ان باخرة ابحرت من الميناء وعليها نحو ثمانماية من مسلمي الملايو في طريقهم الى الحجاز لتأدية فريضة الحج.

السيدات الهنديات

يعقدن اجتماعهن السنوي

القاهرة في ٨ تشرين اول ـ جاء من مراسل الشرق العربي في بمباي ان فرع (اوران اباد) لجمعية السيدات الهنديات عقد دورته السنويه برياسة الاميرة نيلوفر ابنة سلطان تركيا السابق وزوجة الامير معظم شاه بهادور النجل الثاني لنظـام حيـدر اباد . وعقدت الجمعية فى دار البلدية التاريخية التي شيدها الجنـدي الحبشي المغامر ملك عنبر في الجيل السابع عشر والتى القى الامبراطور شاه جهان والامبراطور اورانزيب من اعلى سلمها بيانهما الى الشعب باعلان نفسيهما ملكين على الهند .

نشاط

الحركة الانشائية في تونس،

تونس في ٨ تشرين اول ـ نشطت الحركة الاجتماعية والادبية في تونس نشاطاً كبيراً في هذه الايام . ويرجى ان يؤدي هذا النشاط الى قيام حركة تجديد شاملة . وقد امتاز شهر سبتمبر الماضي بثلاثة مظاهر عظيمة الفائدة وهي انعقاد مؤتمر الادب العربي ومؤتمر مديري المدارس القرآنية في تونس ومؤتمر معلمي المدارس العمومية .

تنظيم سفر

قافلة الحجاج من المغرب

تونس في ٨ تشرين اول ـ تلقى مكتب الشرق العربي في تونس من الجزائر ان حاكم افريقيا الغربية اتفق مع حاكم الجزائر على تنظيم سفر قافلة من الحجاج المسلمين من افريقيا الغربية الى الحجاز . ويقدر عدد المسلمين الذين سيسافرون الى الحجاز في موسم الحج القادم بمئتي شخص.

تحسين حالة

الزارعين في الهند

لندن في ٨ تشرين اول — جاء من كلكوتا ان مجلس وزراء البنغـال برياسة السيد فضل الحق وافق اخيراً على طائفة من القوانين الراميـة الى تخفيف وطأة الازمة الاقتصادية عن كاهل الزارعين واصحاب الاراضي في الولاية كلها . وقد وضعت الان تلك القوانين في موضع التنفيذ . ووجه السيد فضل الحق بهذه المناسبة كلمة الى الشعب قال فيها ان القوانين الجديدة ستسير بالبلاد خطوات كبيرة الى الامام وان الحكومة تفكر في اتخاذ تدابير اخرى ايضـا لتحسين حالة الزارعين

الحجاج الجاويون

جدة في ٨ تشرين الاول ـ جاء في احصاء مصلحة الكورنتينا في جدة ان عدد الحجاج الجاويين الذين وصلوا جده بطريق البحر بلغ ٢٩٣٢ حاجاً بينهم ١٩٧ حاجاً من الاطفال .

* * *

بين باريس وروما

اعتراف فرنسا بالامبراطورية الايطالية

المشاكل البارزة بين ايطاليا وفرنسا

روما في ٨ تشرين اول ـ التزمت الصحف الايطالية الى الان خطة التحفظ الذي بلغ مبلغ الجمود فى التعليق على اعتراف فرنسا بالامبراطوريه الايطاليه . فقد حذر السنيور غايدا ، من غير ان يشير الى فرنسا مباشرة،من تصديق الادلة التى تسير على ما يظهر بخلق اوروبا جديدة. فاكثر هذه الادلة سلبى ينذر بانهيار نظام المحالفات الفرنسيه

دولة محطمة

وقال ان اوروبا قد صورت فى صورة دولة محطمة انهارت فيهـا جميع المحالفات التى عقدت بين دول الاتفاق الصغير، وبين فرنسا والتشيك، والروسيا والتشيك

معارضة قوية

وهناك ايضاً معارضة قوية تقف في وجه تحقيق ما تم في مونيخ من تحسن وتهدئه للحالة الاوروبية . لذلك كله يجب ان تكف ايطاليا عن ابداء حماستها ومع ذلك فان ثمة ادلة كثيرة على ان الحكومة الايطاليه، والشعب الايطالي، يبتهجان جداً باعتراف فرنسا بالامبراطورية الايطاليه . فجمود الصحف يمكن ان يعد حيلة للوصول الى اغراء فرنسا بتجديد رغبتها في الاتفاق بشأن البحر الابيض، بمجرد تبادل السفراء بين الدولتين .

علاقات فاترة

وقد يدل ايضاً على ان روما قد اتخذت حذرها ضد تكرار ما حدث في شهر نيسان الماضي ، بعد ان وقع اللورد بيرث والكونت شيانو الاتفاق الانجليزي الايطالي ، اذ ابدى السنيور دلاديه رغبته يومئذ في وجوب البدء بمفاوضات لتسوية العلاقات الفرنسية الايطاليه . ومع انه حدث كلام عن تعيين سفير لفرنسا في روما ولم يتحقق شيء من ذلك ، وظلت العلاقات بـين الدولتين فاترة ، بل على شيء من العداء

المشاكل القائمة

ثم قال السنيور غايدا ان المشاكل البارزة بين فرنسا وايطاليا تشتمل على سلامة ميناء جيبوتى ، وسكة حديـد جيبوتي ـ اديس ابابا ، وتحديد التخوم بين الصومال الفرنسيه والحبشيه ،ومسألة الدعاية ، وحملات الصحف على جانبي الالب . وترغب فرنسا فى الاتفاق على وسائل الدفاع عن الجزيرة الصغيرة التى يملكها الايطاليون على مسافة من الصومال الفرنسية، امام بوغاز باب المندب. وعلى مسائل حق اهل الحبشة وسكان الصومال الفرنسيه من الري على الحدود وامتيازات مناجم الملح التي تملكها فرنسا في الحبشه اسمياً، طبقاً للنظام القديم فاذا فتح باب المفاوضات فى هذه المسائل فان المرجح انها لن تكون صعبة .

استئناف المفاوضات بين فرنسا وسوريا

بلاغ يصدره قلم المطبوعات بهذا الشأن

دمشق فى ٨ ايلول ـ لمراسل الدفاع الخاص— اصدر قلم المطبوعات بلاغا هذا نصه : أبرق رئيس مجلس الوزراء السيد جميل مردم بك من باريس منبئاً باستئناف المباحثات مع الحكومة الفرنسية . »

وتشير بعض الصحف المعارضه فى دمشق الى الفتور بين بعض رجال الحكومة ورئيس الوزارة وتثير الشك في استمرار التعاون بين رجال الحكومة الوطنية لأن التعديلات التى قيل ان الفرنسيين يجعلون من قبولها شرطا لابرام المعاهدة قد أحدثت فى الاوساط السوريه وفي دار الحكومة جواً سلبياً . وقد ردت الحكومة ببلاغ رسمي على هذا ونفت الخبر من اساسه. وقد جاء في هذا البلاغ أن رئيس الوزراء يتمتع بكامل الثقه والولاء لدى اعضاء اعضاء الحكومه وأركانها كافة كما أنه حائز ثقة الشعب ومجلس الامة

الاتفاق الجمركي بين سوريا وفلسطين

جواب حكومة فلسطين على المذكرة

بيروت فى ٨ تشرين اول — لمراسل الدفاع الخاص — عقد في المفوضيـة الفرنسية اجتماع ترأسه مستشار الشؤون الاقتصادية . وقـد دار البحث حول المسائل الجمركية مابين فلسطين وسوريا ولبنان . وكانت المفوضية الفرنسية قـد أرسلت الى حكومة فلسطين برأيها في الاتفاقيه التجاريه المنوي عقدها بين البلادين وتلقت المفوضية جوابا على المذكرة وكان الاجتماع لدراسة هذا الرد. وقد لا ينقضي اسبوعان حتى تذيع الحكومتان نص الاتفاق النهائي

انتهاء المناورات العسكرية التركية

حشد القوات فى الاناضول استعداداً للطوارىء

حلب في ٨ تشرين اول ـ لمراسل الدفاع : انتهت المناورات العسكرية التى أجرتها مؤخراً الحكومة التركية مابين عينتاب وأنجه قبو نلي وارسل القسم الاعظم من القوات العسكرية الى جهات الاناضول استعداداً للطوارى.

الاصوات الداوية في المؤتمر

« بقية المنشور على الصفحة ٢ »

في فلسطين سنة ١٩١٥ حوالى ٤٦ الفا، فوصل الان الى اكثر من اربعماية الف، بينما عدد العرب من مسلمين ومسيحيين ٩٥٠ الفا

وكان اليهود قبل الحرب لايملكون اكثر من مائة الف دونم فاذا هم يملكون في سنة ١٩٣٦ مليونا واربعماية واثنين وثلاثين الف دونم

وقد اثبت تقرير لجنة شو في سنة ١٩٣٠ ان البلاد لا يمكنها ان تستوعب اكثر مما فيها الا اذا وجدت طريقة جديدة لاستثمار الاراضي، وانه حذر الحكومة من عاقبة الهجرة المفرطة

وجاء في تقرير السير جون هوب سمبسون في السنة نفسها ما يؤيد هذه الحقيقة مقراً ان ما يصيب العائلة العربية من الاراضي لمعيشتها اقل مما يجب ان يكون للقيام بأودها

لقد سبق ان قلنا ان بعض وزراء انجلترا كانوا يقصدون من « الوطن القومي اليهودي » انشاء دولة يهودية، وان الزعماء اليهود قد صرحوا بأن هذا هو غرضهم.

ثم اشار الخطيب الى سائر التصريحات والاعمال التي قام بها اليهود في سبيل تحقيق انشاء الوطن القومي في فلسطين

دفع الشر

ولقد فهم العرب كل هذا، وفهموا المخاطر من الاستكانة. ومن هذا الود الذي يحمل بين ثناياه اذلالهم بل طردهم بل افناءهم. فاستعملوا كل وسائل الاقناع والمعارضة فلم يجدوا لافواههم آذاناً مصغية، ولا لجهودهم قلوباً رحيمة. فسعوا في ان يدفعوا الشر عن انفسهم والدفاع عن النفس قد يلجيء الى اتخاذ مالايريدون. فقاموا وثاروا. فاعتبرتهم السلطات عصاة اشرار. لانهم لم يرضوا بالفناء. وابوا الا الكرامة والدفاع عن ديارهم، وكيانهم، واهليهم وقبور آبائهم واجدادهم ومعابدهم ومسجدهم الاقصى الذي بارك الله حوله.

وكان من ذلك ان ثاروا سنة ١٩٢١ ثم سنة ١٩٢٩. ثم سنة ١٩٣٣. ثم سنة ١٩٣٦. ولا يزال لهيب الثورة يندلع حتى الان في كل مكان.

وبعد أن اشار سعادته الى النكبات التي نزلت بفلسطين وسكانها العرب قال:

واريد هنا ان يعرف حلفاؤنا الانكليز ان العدل ليس وقفاً على صنف من الناس دون آخرين. وانما هو ملك البشرية جمعاء، كالنور والماء والهواء. ولا بد ان يفهم العالم اجمع ان عرب فلسطين رغم ما اصيبوا به من ويلات ونكبات مصممون على تحقيق هذا العدل في مصير بلادهم. والذود عن حياضهم. فاما ان يعيشوا احراراً كراماً او يموتوا احراراً كراماً

استحالة التعاون

ثم المع الى ما اشارت به لجنه بيل من ان الشعبين العربي واليهودي لا يمكنهما ان يعيشا معاً بسلام وتعاون على الوضع الحاضر لان بينهما عداء عنصرياً — ويخامرهما شك متبادل وانه يستحيل التوفيق في التنفيذ بين التعهدات التي أعطيت للعرب باستقلالهم وبين تصريح بلفور. وأشار الى مااقترحته هذه اللجنه من تقسيم فلسطين. مما أثار العرب

الاحلام البعيدة

وأن فكرة تبادل السكان موجبة ايضاً للدهشة: فان في المنطقة التي يراد اعطاؤها للعرب الفا ومائتين وخمسين يهوديا فقط. بينما في المنطقه التي يراد اعطاؤها لليهود نحو مائتين وخمسة وعشرين الف عربي. يضاف اليهم نحو مائة الف عربي آخرين يسكنون مدن حيفا وعكا وطبريا وصفد.

واذا كانت لدى السياسة اليهودية قوة سحرية تحقق هذا التبادل الغريب بين السكان والممتلكات فهل يمكن للعرب ان يبادلوا بمساجدهم وكنائسهم وذكرياتهم وقبور ابائهم واجدادهم

واذا قيل ان تلك المعاهد والمعابد مصونة، فمنذا الذي يصلي فيها بعدهذا التبادل والاقصاء.

اللهم إلا اذا كان الغرض جعل هذه المعابد والمساجد اثاراً لا يؤمها بالطبع مسيحيون ولا مسلمون. تلك المعابد والمساجد التي تتصل بهاقلوبهم وذكرياتهم والتي يفتدونها باموالهم وارواحهم

الحقوق الخالدة

لقد وقفتم على الوقائع الصحيحة. وعلمتم بحقوق الطرفين. استغفر الله بل حقوق العرب وباطل اليهود. فللعرب حقوق قائمة على التاريخ والواقع وواجبات العدل والانسانية، ولليهود مطامع ترمى الى سلب العرب اراضيهم وديارهم واقصائهم عن مواطن آبائهم وأجدادهم.

ولهذا لا تتردد الضمائر الحرة في ان تحكم حكماً عادلا. هو ان لاحق لانكلترا ولا لغيرها فى ان تهضم للعرب حقوقهم الخالدة. وقد ظهر بأجلى بيان ان تصريح بلفور باطل بطلاناً جوهرياً من أساسه، لانعدام ما يبرره من أية ناحية سواء من جهة القانون الدولى او المعاهدات او الالتزامات، او من جهة الحق والعدل والضمير الانسانى

فليس فى الدنيا من يقبل ان تأتى امة فى ديار امة مستقلة وتحتل اراضيها

نيران الحقد

ولي بعد الذي سبق كلمة اخيرة اوجهها الى اليهود واخرى الى الانكليز

أما كلمتي الى اليهود فهي ان الادلة قائمة على انهم معتدون غاصبون. وان العرب والمسلمين قد وقفوا على نواياهم نحو فلسطين والبلاد العربية المجاورة وان احتلالهم فلسطين لايفيدهم شيئاً سوى ايجاد نار الحقد والبغضاء يتوارثها الابناء عن الاباء

الاخطاء الماضية

واما كلمتي الى الانكليز فهي ان على وزارتهم الحاضرة ان تصلح الاخطاء الماضيه وان تعلم ان تصريح بلفور باطل من اساسه، يتنافى مع وعود انكلترا وعهودها والحق والشرف

وان اغتصاب فلسطين لا يتفق وما يرجوه العرب، ومسلمو الارض من استمرار الصداقه والثقه المتبادلة بينهم وبين بريطانيا العظمى

وهم يعلنون صادقين. انهم قد اصبحوا بفضل يقظتهم وتضافرهم وتضامنهم قوة لا يصح اغفالها في هذا المعترك العالمي.

كما يعلنون ان آلام فلسطين، هي آلامهم. وعلى حلفائنا الانكليز ان يعلموا ان تاريخ بريطانيا العظمى يأبى ان يلصق به هذا الظلم الصارخ في القرن العشرين كما يأبى العالم ان يظن فى رجوع الدولة البريطانيه الى الحق ضعفاً وهزيمه انما هو قوة وفضيلة

وانا وان كنا نحرص على صداقه الدولة البريطانيه، وعلى تحالفها، نصارحها ان محنه فلسطين جراح داميه فى قلوب العرب والمسلمين جميعاً. ولا تصان الصداقه ولا تتوطد الثقه المتبادلة ما لم تواس هذه الجراح.

صوت العراق

ثم تكلم سعادة مولود مخلص باشا رئيس مجلس النواب فى العراق فاستهلها باعلان فخاره واغتباطه بان يكون الى جانب اخوانه المؤتمرين من رجال المجالس التشريعيه العربيه والاسلاميه لبحث اهم قضيه من قضايا العالم الاسلامى التى لم تحل حتى الان برغم الجهود والتضحيات التى بذلت ولا تزال تبذل فى سبيلها. واعرب عن ألم العرب والمسلمين لان تكون فلسطين التى يعدها المسلمون من صميم بلادهم ميدانا لمطامع الاستعمار والصهيونيه.

ثم انتقل الى السياسه التى انتجتها انكلترا في المسألة الفلسطينيه وجهر باسف العرب والمسلمين لان تكون هذه هي سياسه حلفاء العرب بعد ظفرهم فى الحرب الكبرى بمعونتهم فى حين ان مصالح بريطانيا وحلفائها فى الشرق انما تقوم على انصاف العرب وهولايتم إلا اذا عدلت انكلترا عن موقفها حيال فلسطين

وبعد أن نوه باهميه العرب كعامل اساسي فى استقرار السياسه فى الشرق الادنى بالنسبه لبريطانيا وحلفائها قال ان الامه العراقيه التى يمثلها الوفد البرلماني العراقى مستعدة للقيام باي عمل لانقاذ فلسطين، وترى حل قضيتها يتطلب:

أولا — وقف الهجرة الصهيونيه وقفاً تاماً

ثانياً — العدول عن سياسه التقسيم

ثالثاً — انشاء حكومه وطنيه دستوريه مرتبطة بمعاهدة مع بريطانيا على غرار المعاهدة العراقيه الانجليزية

رابعاً — ضمان حقوق الاقلية فى فلسطين أسوة بالاقليات الموجودة فى بلاد المسلمين

صوت سوريا

ثم تكلم سعادة فارس بك الخوري رئيس مجلس النواب فى سوريا فبدأ خطابه بالاعراب عن سرور الوفد السوري بالاشتراك في هذا الاجتماع وتوجه بهذه التحية الى زعماء فلسطين وتمنى لهم النجاح ثمنا لما قدموا من ضحايا غالية، وتحدث عما اصاب بلادهم من نكبات نسجت خيوطها فى اثناء الحرب الكبرى

وانتقل بعد ذلك الى سرد تاريخ مجمل للادوار التى مرت بها قضية فلسطين

صوت لبنان

وتكلم النائب خليل ابو جوده بالنيابه عن لبنان فقال:

من دواعي الفخر ان يرتفع على ضفاف النيل في المؤتمر البرلماني العالمي لبحث قضية فلسطين صوت لبنان عن فلسطين البلد العربي السليب الحق

ثم اعلن ان الوفد اللبناني انما جاء ليضم جهوده الى جهود المؤتمرين فى العمل لخير فلسطين. وان لبنان كله بجميع احزابه السياسيه من دستوريين واتحاديين واستقلاليين يهتمون اعظم الاهتمام بالقضية الفلسطينية. ونوه بما يلقاه صاحب السماحه الحاج امين الحسيني مفتي فلسطين الاكبر من مظاهر الاحتفاء والاكرام فى كل مكان من لبنان، اذ شعور الشعب اللبناني كله نحو سماحته شعور اهل واخوان. وفى ذلك الدليل الاول على مكانة النسب بين اللبنانيين والعرب

وقال ان رأي أبناء لبنان فى القضيه الفلسطينيه لايختلف عن رأي البلاد العربيه جميعاً وهو ان تكون فلسطين للعرب وللعرب فقط، وكل مايخرج عن هذا الرأي لاقيمه له

ثم اعلن ان ابناء لبنان لايترددون فى بذل اية تضحيه تطلب اليهم فى سبيل فلسطين وقضيتها العادلة، وشكر لمصر ترحيبها بعقد المؤتمر فيها، وتمنى لها دوام العز والتقدم فى ظل جلالة مليكها المحبوب

صوت الهند

ثم القيت كلمه مولانا كفايه الله رئيس جمعيه العلماء فى الهند ولم يتمكن من الحضور لمرضه فالقاها احد الضيوف الهنود ووصفت فى مستهلها مبلغ ألم المسلمين فى الهند لما وصلت اليه فلسطين من حالة محزنه، وذكر ان الوطن الفلسطيني وان كان الشأن الاول فيه للفلسطينيين الا ان اخوانهم من ابناء الامم الاسلاميه الاخرى لا يرضون ان يتحكم الغير فيهم، ولا يقبلون بحال مشروع التقسيم البريطاني

باسم الملايين

وتلاه خطيب الهند الثاني السيد عبد الرحمن الصديقى مندوب العصبه الاسلاميه فى الهند وقد القى كلمته باللغه الانجليزيه وترجمها الاستاذ اميل الغوري

وقد اعرب السيد صديقى فى بدايه خطبته عن اسفه لانه لا يعرف العربيه وتناول بعد ذلك ما يجرى فى فلسطين فقال ان ما يصيبها من الا لام انما يصيب جميع المسلمين فى العالم وان خيانتها انما هى خيانه للامم العربيه والاسلاميه جميعاً لان فلسطين ملك لكل مسلم فى العالم العربي

ثم نوه بانه يتكلم باسم ثمانين مليونا من المسلمين فى الهند وانه اذا بحث قضيه فلسطين فانما يبحثها من ناحيه العدل ومن الناحية الدوليه

قضية العرب

وتحدث بعد ذلك مولانا محمد عرفان خطيب الهند الثالث ومندوب جمعيه الخلافة الاسلاميه فاعلن باسم اخوانه المسلمين مشاركتهم ابناء الشعوب الاسلاميه فى شعورهم نحو فلسطين واستعدادهم لبذل ايه مساعدة فى سبيل رد حقهم المسلوب اليهم. ثم تناول السياسه الحاضرة وما لقيه الهنود فقال ان تجارب الهنود فى هذه الناحيه جعلتهم يشعرون بخطر ما يرمى اليه من وراء انشاء وطن قومى لليهود فى فلسطين منذ اول يوم فكر فيه فى هذا المشروع ثم اكد أن قضيه فلسطين انما هى قضيه الهند ومسلميها، بل قضيه العالم الاسلامى اجمع. وقد اعتزم المسلمون ان يدافعو عن هذه القضيه الى النهايه ولن يهدأ لهم بال حتى تخلص فلسطين.

صوت المغرب

واعطيت الكلمه للمغرب. ودعي الى منصة الخطابه السيد عبد الخالق الطريس فاستهل كلمته بالاشارة الى ان يوم المؤتمر الفلسطيني سيكون بداية عهد جديد لتوحيد صفوف الامم العربية الاسلامية لانقاذ فلسطين وتأسيس وحدة قوية من شعوب العالم الاسلامي

ثم نوه بأهمية ما يكون لحل القضيه الفلسطينية حلا عادلا من أثر عظيم فى تهدئه الخواطر فى البلاد الاسلاميه التى تهتم بها اهتماما كبيرا، وتصر على ان تظل فلسطين كلها عربيه للعرب

وأعقبه السيد محمد المكى الناصرى خطيب المغرب الثانى ومدير البعثه المغربيه فى مصر، فابتدأ كلمته باعلان تضامن الامه المغربيه مع المؤتمر ومع زعماء فلسطين في الدفاع عن فلسطين

صوت يوغوسلافيا

واعطيت الكلمه ليوغوسلافيا، فتقدم السيد وزير الحاج حسنوكاش، رئيس وفدها وعضو مجلس الشيوخ فيها والقى كلمته باللغه اليوغوسلافيه، ثم ترجمت الى العربيه، وقد بدأها بالاشارة الى ان مسلمي يوغوسلافيا وان كانوا فى اقصى الغرب المسيحي الا انهم يتابعون باهتمام عظيم اخبار العالم الاسلامى، وعلى الاخص اخبار فلسطين وما يقع فيها من الحوادث، وقد جاء وفدهم للاشتراك فى المؤتمر غير مبال ببعد الشقه ليساهم في العمل على نصرة فلسطين العربيه

كلمة اليمن

واعطيت الكلمه لليمن، فالقى الشاب اليمنى السيد محيي الدين العنسي كلمه اليمانيين في تأييد قضيه فلسطين، واعلن باسمهم مشاركه الامه اليمنيه جميع الامم الاسلاميه كل ما يستقر عليه الرأي في شأنها، ودلل على شعورهم بفداحة خطب فلسطين بما يتطوع به رجال الحكومه اليمنيه — لا فرق في ذلك بين الوزير والموظف الصغير من النزول عن بعض رواتبهم بصفه دائمه لاعانه منكوبي فلسطين

ثم نوه بشدة اهتمام جلالة ملك اليمن حتى انه ارسل في استدعاء نجله سيف الاسلام الحسين لحضور هذا المؤتمر، فهم بالحضور الى مصر ولكن ظروفا قاهرة حالت دون ذلك

كلمة الصين

واعطيت الكلمة للصين، فنهض السيد عبد الرحمن عمر مندوب الوفد الصيني فالقى خطبة موجزة ضم فيها صوت مسلمي الصين الى اصوات جميع مسلمي العالم في استنكار سياسة الاستعمار في فلسطين واعلن باسمهم الموافقه على القرارات التي سيتخذها المؤتمر في شأن القضيه الفلسطينيه والاستعداد من جانبهم لبذل ما يطلب منهم في سبيل حق فلسطين. وهتف فى ختام خطبته بحياة فلسطين الاسلاميه المقدسة

كلمة فلسطين

واعلن سعادة فارس الخوري بك — وكان يتولى رياسه المؤتمر — ان الكلمه الاخيرة لفلسطين فوقف السيد جمال الحسيني وقال: يتعذر علي، وسط هذا الفيض الزاخر من العواطف الاخويه الصادقه، ان اعبر عما يخالج ضميري من آيات الشكر الجزيل لحضراتكم، وللامم العربيه والاسلاميه التي تمثلونها، وتحملون ما تكنه قلوب أبنائها لفلسطين فى محنتها الكبرى، فجزاكم الله عنها وعن اهلها خير الجزاء.

طلب الي ان القي كلمة عن فلسطين وكلمه فلسطين تدوي فى الاسماع كل صباح ومساء.

لقد نشرت فلسطين كلمتها فى العالم مدة عشرين سنه، وسمعها اهل الغرب قاطبه، فلم يأبه بها احد، وفى السنه الواحدة والعشرين طلبت الحكومه البريطانيه الى وفد فلسطين ان يقبل بهجرة ثلاثه آلاف يهودي فى السنه، فرفض.

وقال انه زادت على اثر ذلك هجرة اليهود بالتدريج بحيث تصل فى السنه الخامسة والثلاثين الى ثمانين الفاً. وكان الصهيونيون في السنه العشرين يقولون انهم انما يريدون وطناً ثقافياً روحياً يحيون فيه لغتهم، ويمارسون فيه شعائرهم الدينيه، فاذا بهم بعد خمس عشرة سنه يطالبون بتأسيس دولة يهوديه على ضفتى نهر الاردن.

ثم ذكر ان اهل فلسطين يبذلون الحياة وهم يعتقدون انهم يدافعون عن بلادهم المقدسه، ويقاومون غارة شعواء لو نفذت لهددت استقلال مصر والعراق وسوريا واطراف الجزيرة تهديداً سياسياً واقتصادياً. فعلوا ذلك متكلين على الله، مستندين الى نصرة اخوانهم من عرب ومسلمين.

اخو اننا في ديار الغربة

يومان خالدان في تاريخ الجاليات العربية

بوسطن في ٢٤ ايلول — لمراسل الدفاع الخاص — تركت مدينة بوسطن ورفيقي الاديبين ميشال ابو رجيلي صاحب مجلة العالم الشهري ووديع دبي الى مدينة السيارات لحضور المؤتمر العربي والمهرجان العربي الذين اقيما في الثالث والرابع والخامس من شهر ايلول، لموافاة قراء «الدفاع» بما يجري في العالم الجديد وما يهمهم الاطلاع عليه. وقد انتدبت جمعية اللواء العربي والجالية العربية فى بوسطن السيد عيسى علي لتمثيلها في المؤتمر، ولدعوة السيد فخري البارودي وكاتم اسراره الى مدينة بوسطن للقيام بالواجب نحوهما.

وكان وصولنا ديترويت فى الساعة التى وصل فيها الضيوف. وما كاد يقف القطار حتى كانت الجالية العربية تحيط به وتهتف بحياته وحياة سوريا والعروبه. وكان مراسلو الجرائد الاميركية ومصوروها يأخذون صوراً نشرتها في ابرز صفحاتها. وكانت لجنة الاستقبال قد اعدت مكاناً لائقاً في نزل ليلاند الشهير.

مقررات المؤتمر

وفي المساء اجتمعت الوفود في ذات النزل وعقد المؤتمر جلساته واتخذ المقررات التالية:

١ — انتخاب مجلس تمثيلي عن الجمعيات التي حضرت المؤتمر ليكون نواة للحلف العربي في المهجر.

٢ — اشتراك الجمعيات المذكورة والعمل مع الجامعة العربيه في سبيل ما يتطلبه الواجب نحو فلسطين والبلاد العربية.

٣ — ارسال تحية الى مؤتمر القاهرة البرلماني.

وقد اختتم المؤتمر بوليمة للضيوف وتكلم فيها بعض الخطباء، والقى الاستاذ البارودي كلمة كان لها وقع كبير.

المهرجان العربي

وكان يومي الاحد والاثنين مهرجاناً عربياً خالصاً، حضرته وفود كثيرة من ديترويت والجاليات العربية الاخرى. وكان العلم العربي يخفق عالياً والى جانبه العلم الاميركي. وقد تكلم مندوبو الوفود فالاستاذ مفرج فالاستاذ البارودي وبعدها بدأت التبرعات فبلغت ما يزيد على مئتى دولار ارسلت الى اخواننا المنكوبين. وسيرسل ربع المهرجان الى لجنة السيدات العربيات في القدس

الاناشيد العربية

وكانت الجماهير اثناء هذا المهرجان العربي تنشد (انت سوريا بلادي) مما كان له اثره العميق في نفوس الجموع المحتشدة.

طفلة عربية

ومن ذكريات مؤتمر ديترويت المؤثرة قصة طفلة عربية تعرف الى عائلتها مدير مكتب الجامعة في احدى حلقات المهرجان. وهذه العائلة تنتمي الى بلدة صغيرة في سوريا الداخلية اسمها «الحوش» وهي عائلة السيد علي الصالح. ولهذه العائلة طفلة صغيرة لم يتجاوز عمرها التاسعة، وكانت تسأل والديها دائماً عن انباء فلسطين، فكانوا يقصون عليها انباء ما يقع هناك. وقصوا عليها قصة ذلك الصبي العربي الصغير الذي رفض تناول الحلوى من يد اجنبية. وفي احد الايام تقدمت هذه الطفلة الصغيرة من والدتها وقالت لها ان لديها بعض الدراهم ادخرتها من مصروفها الخاص. وقالت اريد ارسال هذه الدراهم الى اخواني من اطفال فلسطين المنكوبين عملا باقتراح مدير مكتب الجامعة العربية في مقال نشر في جريدة النسر العربية.

ولم تكتف هذه الطفلة بعملها هذا بل اخذت تطوف على اخواتها واخوانها الاطفال في الحي الذي تسكنه عائلتها والفت منهم جمعية اطفال اخذت على عاتقها جمع التبرعات لاطفال فلسطين العرب المنكوبين. وتعاهدوا على ادخار مصروفهم وارساله بواسطة مكتب الجامعة العربية

جريدة المستقبل

تلقت الجامعة العربية كتابا من محرر جريدة « المستقبل » التي تصدرها جمعية الدفاع عن فلسطين في بغداد، يطلب فيه ارسال اسماء الوطنيين الذين يودون الاشتراك في هذه الجريدة التي أريد بها خدمة القضية الفلسطينيه

يوم فلسطين

قررت لجنة الجامعة العربية التنفيذية في آخر اجتماع لها ارسال الف دولار للجنة اعانة فلسطين في دمشق. وقد بلغ ما أرسلته الجامعة من تبرعات « يوم فلسطين » ثلاثة آلاف دولار

مطبعه جريدة الدفاع — يافا

الاحد في ٩ تشرين الاول سنة ١٤٥٧ و ١٤ شعبان سنة ١٩٣٨

صاحب الامتياز : ابراهيم الشنطي
المدير المسئول : شوكت حماد

الاشتراكات
في فلسطين عن سنة ١٥٠
في البريد الداخلي * * ١٨٠
في سائر الاقطار الخارجية * * ٣٠٠

الدفاع

جريدة يومية سياسية مصورة

السنة الخامسة — العدد ١٢٤٥

دار الدفاع : ميدان الساعة ـ عمارة البلدية ـ يافا ـ فلسطين
العنوان التلغرافي : (الدفاع ـ يافا)
تلفون ١١٨٧ (اربعة خطوط) و ١٠٧٥ (خطان) صندوق البريد (٢٥٥)
الاعلانات يتفق عليها رأساً مع الادارة
اجرة السطر : ١٠٠ مل

صور متنوعة على هامش الحوادث

المستر تشمبرلين والهر فون ريبنتروب . وقد أخذت لهما هذه الصورة في الزيارة الاخيرة التي انتهت بعقد اتفاق ميونيخ .

صورة احد الجنود من القوات الالمانية التي تحتل الان مناطق السوديت

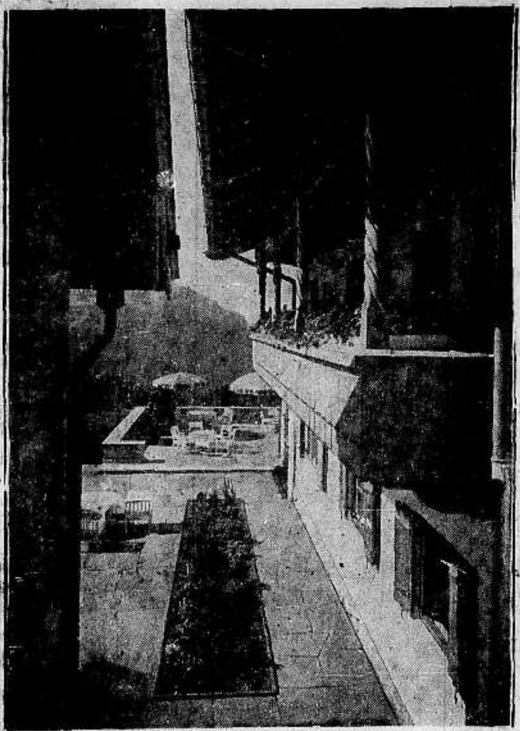

قصر برغوف في برختسجادن حيث اجتمع المستشار هتلر والمستر تشمبرلين رئيس الوزارة البريطانيه

معسكر من معسكرات اللاجئين في براغ

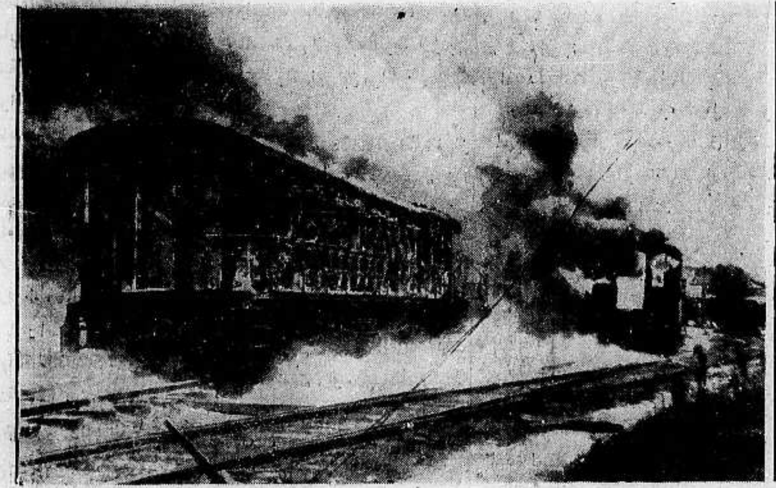

الى اليسار : تخريب السكة الحديديه والقاء القنابل على القطارات في محطة كيانفان على طريق هانكاو ويرى في الصورة احتراق العربات

بوهر لال نهرو زعيم شباب الهند وقد طلب من حكومة لندن اعطاء العرب حقوقهم كما يرى القارىء في برقيات الدفاع الخاصه

المستر دوف كوبر وزير البحريه البريطانيه الذي استقال من الوزارة لاختلافه مع المستر تشمبرلين بشأن مشكلة السوديت

السنيور موسوليني في موقف خطابي بمناسبة اجتماع المجلس الفاشستي الاعلى وقراراته الخاصة باليهود في ايطاليا

ألماني سوديتي يغادر احدى مناطق السوديت الى المانيا

القوات العسكريه التشيكيه تغادر الحدود بعد توقيع اتفاق مونيخ

الاثنين في ١٠ تشرين اول سنة ١٣٥٧ و ١٦ شعبان سنة ١٩٣٨

الدفاع

جريدة يومية سياسية مصورة

السنة الخامسة — العدد ١٢٤٦

صاحب الامتياز : ابراهيم الشنطي

المدير المسئول : شوكت حماد

الاشتراكات
في فلسطين عن سنة ١٥٠
في البريد الداخلي « « ١٨٠
في سائر الاقطار الخارجية « « ٣٠٠

دار الدفاع : ميدان الساعة - عمارة البلدية - يافا : فلسطين

العنوان التلغرافي : « الدفاع — يافا »

تلفون ١١٨٧ (أربعة خطوط) و ١٠٧٥ (خطان) ص.ب. (٢٥٥)

الاعلانات يتفق عليها رأساً مع الادارة

أجرة السطر : ١٠٠ مل

اعمال المؤتمر البرلماني العربي في اولى جلساته

انتخاب اللجنة التنفيذية واسناد رئاستها العلوبة باشا

الوفدان السوري والفلسطيني يقدمان مقترحاتهما

اقتراحات نواب سوريا للفصل الناجح في مشكلة فلسطين واعطائها حلا صحيحا وصيانة مصالحها

معالجة الحال القائمة واتخاذ الوسائل لاجل اعانة المنكوبين وتخفيف مصائبهم

انهيال برقيات التأييد من انحاء بلاد العرب

تعارف الاعضاء

القاهرة في ٩ تشرين اول - لمراسل الدفاع الخاص - عقد المؤتمر البرلماني للدفاع عن فلسطين اولى جلساته في الساعة العاشرة والدقيقة ٤٥ من صباح امس برياسة سعادة مولود مخلص باشا رئيس مجلس النواب العراقي الذي طلب عقب اعلان فتح الجلسة ان يقدم الاعضاء انفسهم الى زملائهم ليتم التعارف بينهم.

اللجنة التنفيذية

وعرض اقتراح للدكتور عبدالحميد سعيد باسناد رياسة اللجنة التنفيذية للمؤتمر الى سعادة الاستاذ محمد علي علوبة باشا فوافقت هيئة المؤتمر على ذلك.

وهذه اللجنة مؤلفة من سعادته رئيساً وحضرات اصحاب السعادة والعزة مولود مخلص باشا رئيس مجلس النواب العراقي وفارس الخوري بك رئيس مجلس النواب السوري وحمد الباسل باشا والدكتور عبد الحميد سعيد اعضاء.

لجنة المقترحات

ثم تألفت لجنة المقترحات التي تقدم الى المؤتمر من السادة :

الاستاذين جبران التويني وخليل ابو جودة عن لبنان

وابراهيم الواعظ وابراهيم عبدالهادي بك وابراهيم عطار باشي والاستاذ توفيق السمعاني عن العراق

ونسيب البكري بك ومظهر رسلان باشا . والدكتور توفيق الشيشكلي والشيخ سعيد الدف عن سوريا

ومولانا كفايت الله والاستاذ عبد الرحمن الصديقي ومولانا محمد عرفان عن الهند .

والسيد عبدالخالق الطريسي والسيد المكى الناصري عن المغرب الاقصى

والسيد عبد الرحمن عمر عن الصين

والسيد اميل الغوري عن بلاد المهجر

والسيد محيي الدين العنسي عن اليمن

وقد وافق المؤتمر على تأليف اللجنة على النحو المتقدم

مقترحات سوريا

وبعد ذلك اعطيت الكلمة للاستاذ فارس بك الخوري رئيس الوفد السوري فنوه بما أشار اليه في جلسة افتتاح المؤتمر من ان الوفدين السوري والفلسطيني وضعا بالاشتراك معاً عدة مقترحات لعرضها على المؤتمر وتلا هذه المقترحات وهذا نصها :

تجزئة سوريا

اولا — لما كان القطر السوري الواقع بين تركيا ومصر وحدة طبيعية واقتصادية وقومية وتاريخية كان سكان هذا القطر قد ثاروا على ملكهم السابق

« البقية على الصفحة الخامسه عمود ١ »

مؤتمر السيدات

للبحث في قضية فلسطين العربية

سيدات فلسطين يقررن ايفاد مندوبات عنهن

القاهرة في ٩ تشرين الاول — لمراسل الدفاع الخاص — تقرر أن يعقد الاتحاد النسائي الشرقي مؤتمراً لبحث قضية فلسطين في الساعة الخامسة من مساء يوم السبت القادم الواقع في ١٥ تشرين الاول الجاري برياسة السيدة هدى هانم شعراوي . وتلقت وزارة الخارجية من القنصلية المصرية في القدس ان لجنة السيدات العربيات في فلسطين ستوفد عشرين او خمس وعشرين من السيدات المشتركات في عضويتها لتمثيل فلسطين في هذا المؤتمر .

بيانان خطيران يقدمان للمؤتمر

الوعد المشئوم والهجرة البغيضة ...

القاهرة في ٩ تشرين الاول — لمراسل الدفاع الخاص — تقرر ان تجتمع لجنة الاقتراحات في المؤتمر البرلماني فيعرض عليها بيانان احدهما عن وعد بلفور وكانت اللجنة قد عهدت بوضعه الى سعادة محمد على علوبه باشا والاخر عن الهجرة اليهودية وقد عهدت باعداده الى محمد علي علوبه باشا ايضاً بمعاونة الاستاذين جمال بك الحسيني وعوني بك عبد الهادي .

والمعروف ان اجتماعات لجنه الاقتراحات محظورة على غير اعضائها وهي مؤلفه برياسة محمد علي علوبة باشا ويشترك فيها عدد كبير من اعضاء المؤتمر من قادة الرأي في العالم العربي ويتولى سكرتاريتها الاستاذان حامد المليجي وحسان ابو رحاب .

— لندن في ٩ تشرين الاول — نشرت جريدة « اوفر » الباريسيه نبأ استقالة السر فانسيتارت رئيس المستشارين السياسيين في الحكومه البريطانيه. وقد كذب هذا النبأ رسمياً ووصف بانه لا اساس له مطلقاً .

انفجار لغم واصابة ١٢ يهوديا

قتل اضافي وجرح مفتش بوليس

حرق ممتلكات والعثور على جثة يهودي وقذف قنبلة

النار على مستعمرات ومعسكر الجند وقطع أشجار

تدهور قطار واحتراق ٣ عربات

جاء في البلاغات الرسميه التى اذيعت امس عن الحوادث التى وقعت في البلاد ما يلي :

في « بنيامينا »

هاجمت جماعه مسلحه مساء أمس فريق من البوليس الاضافي اليهودي كان يقوم بحراسة خزان الماء في مستعمرة بنيامينا فقتلت اربعه حمير ولم تقع اصابات اخرى .

١٢ اصابة

في الساعة السابعه من صباح اليوم انفجر لغم ارضي تحت سيارة نقل يهوديه كانت تقل بعض اليهود بين مستعمرتي زخرون يعقوب وبيت شلومو فاصيب اثنا عشر يهوديا بجراح بينهم اثنان بحالة خطرة .

جراح خطرة

في الساعة الثامنة والنصف من صباح اليوم اطلقت النار في حيفا على فايز دريكي من جنين بينما كان جالساً على مقهى في السوق في حيفا فاصيب بجراح خطرة

جثة يهودي

في الساعة التاسعة من صباح اليوم وجدت جثة يهودي لم تعرف هويته بالقرب من بيت مهجور في حارة اليهود في حيفا وقد تبين انه طعن في عنقه.

اشعال النار

في الساعة السادسة من مساء أمس اشعلت النار في المحجر الصحي في جنين فاتت عليه وجرت محاولة لاحراق دوائر الجمرك غير أن رجال البوليس والجيش أحبطوها

على ٣ اماكن

واطلقت النار على بيت مساعد مدير البوليس وعلى معسكر الجيش وعلى نقطة البوليس فاجيب على اطلاق النار من الخنادق ولم تقع اصابات بين قوات الحكومة .

حرق بيادر

اشعلت النار مساء امس في بيادر قرية رمانه بالقرب من ام الفحم ثم ذهب البوليس والجند الى القرية واوقفوا رجلين من سيلة الحارثية لوقوع الشبهة عليهما .

وجود جثتين

في الساعه التاسعة من مساء امس وجدت دورية عسكرية جثتي عربيين لم تعرف هويتهما على الطريق بين طولكرم ونابلس .

« البقية على الصفحة ٢ عمود ٥ »

قضية فلسطين ومشروع فخامة السويدي

الصحف الانكليزية وتعليقاتها على المباحثات

انهيار نفوذ انكلترا وموقف العرب واليهود في مقال رئيسي لجريدة الديلي تلغراف

بيانات مصدر سياسي كبير بشأن عرض مشروع السويدي على مجلس العموم

الرأي المضاد لمشروع التقسيم يزداد قوة

العالم يتجه الى حالة فلسطين الحاضرة

مؤتمر القاهرة

لندن في ٩ تشرين اول — عنيت الصحف بالتطورات الاخيرة الخاصة بقضية فلسطين في ميدانها السياسي وخصصت صفحاتها الاولى الى اعمال مؤتمر القاهرة ووصول نوري باشا السعيد الى لندن ومباحثات وزير المستعمرات والمندوب السامي الذي لا ينتظر عودته الى فلسطين قبل اوائل الاسبوع المقبل

سفر السويدي

ونشرت الصحف احتجاج الوكالة اليهودية ضد مقترحات السيد توفيق السويدي وزير خارجية العراق الذي سيغادر لندن في آخر هذا الاسبوع وان كان يرجو العودة اليها خلال شهر والاجتماعات التي تمت بين السيد السويدي ونوري باشا والدكتور وايزمن

بيان موجز

ونشرت « التايمس » و « الديلي تلغراف » من مراسليهما في القاهرة برقيتين وردت عليهما منهما تتضمنان بيانا موجزا عن المؤتمر وعدد الذين شهدوه .

زعم مراسل

ويقول مراسل جريدة « المانشستر غارديان » في القاهرة ان عدد اعضاء الوفود العربية التى شهدت افتتاح المؤتمر بلغ نحو الفي شخص مع انه كان ينتظر ان يصل عددهم الى عشرين الفاً

هيبة بريطانيا

ونشرت جريدة (الديلي تلغراف) مقالا رئيسياً عن قضية فلسطين قالت فيه : أن هيبة بريطانيا أخذت تهوي بسرعة الى الحضيض ، واخذ اليهود يزدادون اعتقاداً بانها ليست جادة في العمل على رد القانون الى نصابه

مقاومة العرب

وبعد ان استعرضت الجريدة الحوادث التي ابتدأت تقع في فلسطين منذ سنة ١٩٣٦ وتوصيات لجنة بيل بشأن الاجراءات التي من واجب الحكومة اتخاذها قالت انه ليس من شك في ان الحالة القائمة في فلسطين الان دليل على ان اغلبية العرب تناصب مشروع التقسيم العداء

مشروع السويدى

ثم قالت : ان أهم ما تحتاج الحالة اليه هو تقرير ما يرى تقريره في اسرع وقت . اما مشروع السيد السويدي والقول بانه يشتمل او لا يشتمل على العناصر التى قد تساعد على التوفيق فامر لم يأت أوانه بعد ، وان كان يمكن ان يقال بصفة عامة ان اليهود سيقاومونه مقاومة شديدة

« البقية على الصفحة ٤ عمود ٦ »

مباحثات لندن وبيان وكالتهم ...
الفزع والرعب يستولي على يهود العالم

نشرت الوكالة اليهودية بياناً قالت فيه ان محادثات لندن التي جرت بين المستر مكدونالد والسيد توفيق السويدي وزير خارجية العراق بشأن قضية فلسطين قد اثارت الفزع والرعب في نفوس سائر يهود العالم.

برقيات الخوف

وصرح البيان بان الجمعية الصهيونيه العالميه تلقت برقيات عديدة تعرب عن الخوف من ان تؤدي المقترحات الجديدة الى الغاء الهجرة اليهوديه والى جعل اليهود اقلية في فلسطين.

تهدئة مصطنعة

وذكرت « هاآرتس » انه على اثر ما نقلته انباء يوم الجمعة حول المحادثات التي جرت في لندن لحل مشكلة فلسطين واشترك فيها وزير المستعمرات ووزيرا الحربيه والخارجيه البريطانيان والسيد توفيق السويدي وزير خارجية العراق والدكتور وايزمن على اساس اقتراح السويدي القائل بانشاء حكومه وطنيه والغاء الهجرة اليهوديه — اتصلت « هاآرتس » بالقسم السياسي للوكالة اليهوديه بالقدس مستفسرة عن ما جاء في تلك الانباء فتلقت البيان التالي :

لم تجر اية مفاوضات من نوع ما ذكر، وان موقف الوكالة اليهودية ومقاومتها التامة لكل مشروع بجعل اليهود اقلية او يحدد الهجرة اليهوديه الى فلسطين امر يدركه ذوو الشأن تام الادراك (كذا)

وقد اكد في المقابلات التي جرت مع الدكتور وايزمن ان الشعب اليهودي لا يسلم باي حال بمثل هذا الحل (كذا)

وفي نهاية البيان طلبت الوكالة من الشعب اليهودي ان لا يثق بالانباء والشائعات التي يقصد منها زحزحة ثبات موقف الوكالة اليهوديه ازاء هذه النقطة الاساسيه.

* * *

حملة صحفهم على الوزير العراقي
أقوال تنم عن التشاؤم والخوف من المستقبل

تناولت الصحف اليهودية في مقالاتها الرئيسية مشروع فخامة السيد توفيق السويدي الذي عرض في لندن لحل قضية فلسطين، وعلقت عليه باقوال تنم عن التشاؤم والخوف من المستقبل، فقالت « ها آرتس »:

الماء العكر ..

لقد شاء القدر ان يكون بحث قضية فلسطين ومراحلها الاخيرة في ايام التبلبل العالمي، والقسوة السياسية التي بلغت الذروة في مسألة تشيكوسلوفاكيا، وقد امتلأ الفضاء بالشائعات التي لا تختلف الا بان احداها اسوأ من الاخرى، واكثرها وليدة الخيال والافتراض وبعضها اذيع للضغط وتهيئة التربة، وزيادة التعقيد للاصطياف في الماء العكر

الخوف والقلق

ولم يكن عقد المؤتمر البرلماني في هذه الايام مجرد صدفة، فان الدعاية التي احيط بها المؤتمر وما ينتظر ان يتخذه من قرارات بشأن مستقبل فلسطين ومصيرها، توجب على الذين بيدهم دفة السياسة الصهيونية، وعلى الرأي العام اليهودي الواقف الان امام تجربة قاسية ان يتذرعوا بوسائل الحذر والاتزان الى ابعد حد.

مونيخ جديدة ...

وليس من جديد في المقترحات الجديدة التي حملها وزير خارجية العراق والتي هي موضع درس الان في لندن. وخلاصتها، الغاء الوطن القومي اليهودي وابطال التعهدات التي اعطيت الى الشعب اليهودي، وكل ما في الامر ان اعداء الصهيونية ومبغضي «اسرائيل» يتوسلون بمختلف الطرق لتضليل حكومة بريطانيا وسوقها الى سبيل تؤدي بها الى « مونيخ جديدة »

هدم آمالهم

ومن اجل هذه الغاية يستخدمون العبارات الرنانة التي من شأنها ان تحيد بالرأي العام عن محجة الصواب في وقت اصبح هو نفسه محباً للمغالطة فكما تم تمزيق تشيكوسلوفاكيا وتضحيتها في سبيل منح المان السوديت الاستقلال الذاتي، كذلك يكون هدم الوطن القومي وتضحيته لمنح فلسطين الاستقلال الذاتي.

راديو فلسطين

ولم تقتصر الضجة التي اثيرت حول مشروع السويدي على الصحف فحسب بل ان راديو فلسطين رأى من الضروري اذاعة انباء غير رسمية حول ما دار في لندن بشأنه، واذاع ايضا نص رسالة الزعيم الهندي نهرو الذي اباح لنفسه الحكم بان فلسطين عربية ويجب ان تبقى عربية

مطالب معروفة

اما جريدة « دافار » فبعد ان افاضت في الكلام عن مشروع السويدي قالت ان الشيء الجديد في هذا المشروع هو اسم الوسيط الذي اقترحه، ذلك لان مضمونه ليس سوى تكرير للمطالب المعروفه التي سمعناها من اللجنة العربية العليا، والتي وضع نصها قبل سنتين ونصف.

وتساءلت الجريدة : هل يوجد بين الذين يهمهم امر فلسطين من يعتقد او يخطر بباله ان الشعب اليهودي يمكن ان يرى في هذا المشروع اساساً لاية مفاوضة؟ وهل يعتقدون بذلك في العراق او او يفترضونه في بلاد الانكليز ؟

قيمة « اسرائيل »

في الحقيقة ان قيمة اسرائيل هبطت في العالم، وان قوة الساعد والخضوع للعنف اصبحت اساساً من اسس الحكمة الدبلوماسية في هذه الايام، ولكن هل بلغت الاستهانة بامانينا وحاجاتنا ودماء ضحايانا الى درجة الافتراض باننا نرى في مثل هذا المشروع اساساً للمفاوضة؟

وسطاء السلام ...

وتكلمت (هابوكر) عن (وسطاء السلام) الذين ظهروا في الاونة الاخيرة في الافق السياسي وقالت ان مهمتهم كانت شراء السلام باي ثمن كان لذلك اصبحنا نخشى ظهور هؤلاء الوسطاء الذين جاؤا لمعالجة شؤوننا وعلى شفاههم كلمات السلام والهدوء وهم في نظرنا موضع ريبة

اختطاف الرضيع ...

والوزير العراقي الذي يعمل كوسيط في اعداد المشاريع لاعادة السلام الى فلسطين هو من هؤلاء الذين نخشى وساطتهم لا لانه قريب من العرب بل لما تنطوي عليه الوساطة في هذه الايام من ظلم بحيق بطالب السلام، كاختطاف الرضيع من امه الحقيقية لعلمه بانها لا تسمح باختطاف روحه (كذا)

انفجار لغم
واصابة ١٢ يهوديا

« تابع المنشور على الصفحة الاولى »

قتل امرأة عربية

في الساعة الثامنة والنصف من مساء امس اطلقت النار على مستعمرة « موتزا » فاجاب البوليس عليها بالمثل وحدث اثناء تبادل النار أن أصيبت امرأة عربيه تدعى ظريفة بنت موسى حمدان برصاصة طائشة أودت بحياتها. وقد كانت نائمة على سطح بيتها في قرية قلونيا.

طعن موظف

في الساعة التاسعة والربع من مساء أمس طعن المدعو رياضي أحد مستخدمي دائرة البريد والتلغراف في باب العمود بالقدس وحالته ليست خطرة وقد نقل الى المستشفى.

رصاص وقنبلة

في الساعة العاشرة من مساء امس وعند منتصف الليل ايضاً اطلقت النار والقيت قنبلة على محاجر صوبا فاجاب البوليس على اطلاق النار بالمثل.

على مستعمرة

في الساعة الخامسة والدقيقة الاربعين من مساء أمس اطلقت النار بكثرة من بيارة شكري التاجي على مستعمرة « نس زيونا » فأجاب البوليس على إطلاق النار بالمثل ولم تقع اصابات

حرق ممتلكات

وفي الساعة العاشرة شبت النار في البيارة المذكورة والتهمت ثلاثة بيوت وخمسة عنابر للتعبئة وقتلت ايضاً ثلاثة بغال.

اتلاف مضخة

وفي الوقت نفسه اتلفت مضخة المياه في بيارة يهودية في مستعمرة بيت حنان

قتل اضافي

في الساعة السادسة والدقيقة الخامسه والاربعين من مساء أمس سمع اطلاق النار بين بيت دجن ومستعمرة عيون قارة وعندما جاء البوليس والجند الى المكان أطلقت النار عليهم من بيارة مجاورة فاجابوا عليها بالمثل وأصيب البوليس اليهودي مناحيم ألجيبا بجراح قضت عليه وجرح احد مفتشي البوليس

قرب تل ابيب

عند منتصف ليلة امس اطلقت النار على مستعمرة « بات يام » بالقرب من تل ابيب ولم يصب أحد.

عند الكيلو ١٠٨

في الساعة السابعة والدقيقة العشرين من صباح اليوم اخرج قطار بضائع عن الخط عند الكيلومتر ١٠٨ بين اللد وحيفا. وقد خرجت القاطرة وثلاث عربات وشبت النار بالعربات الثلاث وقد اوقف سير قطارات البضائع والركاب اليوم بسبب هذا الحادث

— وجدت جثة عربي مجهول الهوية في صباح اليوم بالقرب من قرية الزيب عند منطقة الحدود

انفجار لغم

انفجر في الساعة التاسعة والربع من صباح اليوم لغم تحت حمار كان يركبه شخص عربي بالقرب من مستعمرة رامات غان. وقد قتل الحمار واصيب راكبه بجراح

٦ الآف شجرة

قطعت ستة الآف شجرة برتقال مثمرة من بيارة يملكها شكري التاجي بالقرب من قرية يبنا

استبدال حكم

استبدل القائد العام الحكم الصادر من المحكمة العسكرية في القدس في ٢٦ ايلول الماضي القاضي باعدام داود خليل بالسجن المؤبد

• • •

الوحـدة العـربية
محافظ دمشق يفضي بتصريح جامع
مقدمات لابد منها لبلوغ الهدف

افضى كثير من الاقطاب العاملين في حقل القضية العربية بارائهم في وحدة الاقطار التي تتألف منها بلاد العرب، وانه ان الغبطه بمكان ان يجمع المفكرون برمتهم على القول ان الوحدة آتية لا ريب فيها، وان تراءى لهم في الوقت نفسه الاسس التي يجب ان توضع ابتغاء الوصول الى هذه الغاية، فيتفقوا عليها اتفاقاً يبعث على الاعتقاد بان الفكرة قد درست دراسة وافية صحيحه وافيه، وان الادمغة الفكرة اصبحت متشبعه بها كل التشبع.

ولقد شاء الاستاذ توفيق الحياني محافظ العاصمه السوريه ان يعرب عن رأيه في الوحدة، فافضى الى الاستاذ شاكر الخردجي بتصريح جامع ينم على تفكير عميق قال فيه :

امنية العرب

لا شك ان الوحدة العربيه بمعناها السياسي المعروف هي امنيه كل عربي مخلص ينبض قلبه بحب العرب ويؤمن بمستقبل العرب ولكن ارى ان الوصول الى تحقيق هذه الامنيه الغاليه لا بد له من اتباع كثير من الوسائل واهمها توحيد برامج التعليم في مراحله الثلاثة الابتدائي والثانوي والجامعي في جميع البلدان والممالك العربيه لبعث ثقافه علمية عربيه حديثه شامله ورفع الحواجز الجمركية بين هذه البلدان لتسهيل التبادل الزراعي والصناعي والتجاري وتأليف الفرق الرياضية والكشفية في جميع البلدان العربية لاقامة مباريات دورية فيما بينها لخلق جيل قوي في اجسامه قوي في عقوله يكون اهلا لحمل هذه الامانة وتشكيل مؤتمرات علمية لتقريب التشريع الاداري والاجتماعي والقضائي بين هذه الاقطار. وتبادل مختلف البعثات العلمية والفنية فيما بينها وتنظيم الشعوب العربية تنظيما عصريا على احدث الاساليب. واني اعتقد تماما انه متى توفرت جميع هذه العناصر واصبحت الافكار العامة لجميع الشعوب الناطقة بالضاد قابلة لهذا المزج وتكامل الروح القومي لدى جميع الشعوب العربية فان الوحدة العربية كائنة لا محالة وما من قوة في الارض مهما صامدتها تستطيع ان تقف في سبيل نموها وتمامها

اقاليم واحدة

ان الجغرافيا والتاريخ واللغه والعادات والتقاليد والاخلاق كلها تجمع على ان هذه الاقاليم العربية واحدة من يوم ان ابدعها مكون الكون الاعظم وانها لا شك ستكون واحدة في يوم قريب ان شاء الله

* * *

محادثات العميد السامي في دمشق
اجتماعه برئيس الوزراء بالوكالة وسفره لحمص

دمشق في ٩ تشرين اول — لمراسل الدفاع الخاص — تبين ان البحث دار بين العميد السامي ورئيس الوزراء بالوكالة حول القرار الذي اتخذته الحكومة وأبلغته لرئيس الوزراء في باريس جوابا على كتبه والشروط الجديدة التي عرضت عليه لابرام المعاهدة. وعلى اثر المقابلتين اللتين جرتا بين العميد ووكيل رئيس الوزراء وما دار فيهما من احاديث سياسية هامة تتناول الموقف السياسي الحاضر اجتمع السيد سعد الله الجابري الى زملائه الوزراء على انفراد ثم دعى مجلس الوزراء الى جلسة دامت حتى منتصف الليل ابلغ فيها رئيس الوزارة بالوكالة ما دار بينه وبين العميد

وقد صرح السيد الجابري الى الصحفيين قائلا : لقد كانت احاديثنا ودية للغاية وقد تبادلنا الرأي في بعض الامور التي لها علاقة بالموقف السياسي

وبعد ان انتهى الكونت دي مارتيل من الاتصال بمندوبيه وبعض كبار موظفي المندوبية ورجال الحكومة الوطنية سافر بالطائرة الى حمص للاشراف على الحالة.

وقد اذيع ان العميد السامي سيعود الى دمشق في منتصف الاسبوع المقبل لاستئناف المفاوضة مع رجال الحكومه

الدكتور طنوس في طريقه الى لندن

بيروت في ٩ تشرين الاول — لمراسل الدفاع الخاص — غادر الدكتور عزت طنوس مدير المكتب العربي في لندن بيروت قبل يومين في طريقه الى لندن.

في سبيل تحسين تجارة الأثمار الحمضية
مؤسسة جديدة تفتتح الموسم الحاضر

لقيت تجارة الأثمار الحمضية في فلسطين مصاعب جمة وخاصة في السنوات الماضية. ولحق الكثيرون خسارة مادية فادحة. وفي كل عام كانت تقوم حملات متوالية لتنظيم الموسم تنظيما يكفل ولو الى حد ما التعرض للخسائر. ولكن الجهود التي بذلت لم تكن لسوء الحظ بالجهود الناجعة او التي تبعث على تحسن الحالة

المصلحة العامة

ولسنا الآن في مجال تعداد اسباب الهبوط في الاسواق في الخارج ومبلغ تأثير هذا الهبوط في اقتصاديات البلاد بوجه عام ولكننا نذكر ان الضرورة تقضي باتخاذ كافة التدابير التي تضمن مصلحة كل مشتغل بالاثمار الحمضية سواء التاجر او المنتج او المصدر.

مؤسسة جديدة

ونثبت الآن ما اتصل بنا من ان البنك التجاري لتحسين المعاملات العموميه في لندن قد اعتزم تأسيس فرع له في يافا واسند ادارته الى الشاب العربي السيد الياس فرح الذي عاد مؤخراً من لندن بعد دراسة الحالة التجارية للاثمار الحمضيه هناك دراسة وافيه ودقيقه

تحسين التجارة

وغايه هذا الفرع تحسين تجارة البرتقال والعنايه بتصريف الصادرات من اثمارنا الحمضيه في الاسواق المختلفه حسب ما تقضي به الحاجه وما يعود بالفائدة على التجار والمصدرين والمنتجين وتتولى فروع البنك في الخارج مراقبة التفريغ والبيع وغير ذلك من المستلزمات

عملية التسليف

وتأمينا للتجار والملاكين وغيرهم من المشتغلين بالاثمار الحمضية سيكفل البنك عملية التسليف بحيث يكونون متأكدين بأن مصالحهم وتجارتهم مضمونة تمام الضمان.

ادارة البنك

واتخذ البنك مكانا لادارته في يافا في عمارة الوجيه الفريد بك روك وسيصدر كراسة تحتوي على جميع المعلومات التي تلزم وستعد هذه الكراسه للتداول في وقت قريب جداً. وسنعود في كلمة اخرى لهذا الموضوع بصورة اوسع واعم

وصول الاستاذ التميمي الى القاهرة
للاشتراك في المؤتمر البرلماني العربي

القاهرة في ٩ تشرين اول — لمراسل الدفاع الخاص — وصل امين بك التميمي أمس الى القاهرة قادما من بيروت للاشتراك في المؤتمر البرلماني العربي

جلالة الامام يشكر جمعية الشبان المسلمين

القاهرة في ٩ تشرين الاول — لمراسل الدفاع الخاص — كان المركز العام لجمعيات الشبان المسلمين قد استعد لاستقبال سمو سيف الاسلام الامير الحسين نجل جلالة الامام يحيى ملك اليمن واعد لنزول سموه جناحاً خاصاً يقيم فيه ضيفاً كريماً مدة وجوده في مصر. وقد علم بهذا صاحب الجلالة الامام يحيى فارسل الى حضرة الرئيس العام لجمعيات الشبان المسلمين برقية يشكر له فيها هذا الشعور الحسن

اجتماع مجلس الفاشست الاعلى
تحية المتطوعين الايطاليين في اسبانيا

روما في ٩ تشرين الاول — ارسل مجلس الفاشست الاعلى تحيه الى المتطوعين الايطاليين في صفوف القوات الوطنيه الاسبانيه بمناسبه مغادرتهم اسبانيا. وقد تحدث الكونت شيانو وزير الخارجيه الايطاليه امام مجلس الفاشست زهاء ساعتين عن الحالة السياسيه العامه في ايطاليا والعالم

فرانكو يوافق على ترحيل المتطوعين

روما في ٩ تشرين اول — جاء في نبأ من سلمنكه ان الجنرال فرانكو وافق على ترحيل المتطوعين الاجانب في ميادين القتال الذين قضوا ١٨ شهراً. والمفهوم ان هذه الموافقة تهيء حل المسألة الاسبانية وتتفق ورغبة لجنة عدم التدخل.

صفوة ما يحمله بريد الشرق والغرب

في الوزارة البريطانية

ينتظر احداث خمس وزارات اضافية

يتقلد منها انتوني ايدن (وزارة الاستعلامات)!

من ابدع ما اطلعنا عليه من المقالات السياسية الشيقة ، مقال نشرته الصحف الانكليزية الكبرى ، بغير توقيع ، تحت عنوان (بين رجل بريطانيا القوي وبين ديكتاتور) . وفيما يلي نجمل هذا المقال الممتع :

نعم ، ويالِلأسف !

في أحد أيام الاسبوع الاخير من شهر أيلول الماضي ، حضر الى محكمة ضاحية وستمنستر — احدى ضواحي لندن — شاهد اسمى نفسه باسم نيفل تشامبرلن . وعندئذ سأله القاضي دوماس متهكما : « هل هــذا هو اسمك في الحقيقة » ؟

ورد المستر تشامبرلن (رئيس وزراء بريطانيا) على هذا السؤال بقوله : نعم ، ويالِلأسف ...!

انت رجل الساعة

ولم يكد القاضي يسمع هذا الرد حتى أجاب عليه بقوله :

— لا تقل « ويالِلأسف » فانك أنت الان رجل الساعة ، الرجل المنتظر لانقاذ اوروبا من الوقوع في الهاوية ، وانت تعرف ذلك

مصنوع من الفولاذ

وكانت الآراء في هــذا الاسبوع نفسه قد انقسمت في بريطانيا بين محبذين للرحلة التي رحلها تشامبرلن الى « بادغودسبرغ » سعيا وراء توطيد السلام ، وبين ناقمين على هذه الرحلة ، وعلى من قام بها .

ولكن ما ظهر من رئيس وزراء بريطانيا بعد تلك الرحلة دل على انه رجل قوي صنع من فولاذ ، كأنه هو هتلر نفسه

وزارات تولد

وبعد ذلك ، في غرفة مجلس الوزراء في « داوننغ ستريت » ولدت خمس وزارات اضافية للعناية بامور :

١— الذخائر
٢— توريد المعدات للجيش
٣— الطعام
٤— الحصار البحري !
٥— الاستعلامات

مجلس للدولة

وبعد ذلك اعدت العدة لايجاد مجلس يطلق عليه اسم « مجلس الدولة » ويكون من شأنه ان يلتئم في الخفاء في جلسات لا يحضرها الا اعضاؤه ... بعيدين عن ضوضاء البرلمان

وقد روعي في اختيار اعضاء هذا المجلس ان يكونوا ممثلين لجميع الاحزاب السياسية في انكلترا

في سبيل الوحدة

وكان من هذه الترتيبات التي اتخذت ان يدعى الميجور كليمنت آتلي زعيم العمال ، والسر ارشيبلد سنكلر زعيم الاحرار ، ليكونا ضمن اعضاء «وزارة الحرب » الجديدة

ومع ان اللورد بلدوين (المتقاعد الآن في مجلس اللوردات ، ورئيس الوزراء السابق لبريطانيا) قد كان يؤثر العزلة ، ويجب ان لا يخوض غمار السياسه ، الا انه امتثل لما طلبه منه نيفل تشامبرلن من ان يعمل معه يداً بيد على خلق « وحدة قومية » .

الوزراء الجدد

وفي مأدبة عشاء حضرها رئيس الوزراء الحالي ، ورئيس الوزراء السابق تحدث الرجلان في امر الوزارة الجديدة وقر قرارهما على ان يعرضا المقاعد الوزارية الخمسة الاضافية على من يلي:

١) روبرت انتوني ايدن لوزارة الاستعلامات

٢) ونستون تشرتشل لوزارة الحصار البحري !

والمعروف عن هذا السياسي انه كان في يوم من الايام وزيراً للبحرية البريطانية

٣) آرثر غرينوود (وهو احد زعماء العمال) لوزارة الذخائر

واحتفظ بالمنصبين الوزاريين الباقيين لمن يرشحهما بلدوين وتشامبرلن عند ما يحين أوان تأليف هذه الوزارة الجديدة ، في زمن قد لا يكون بعيداً

التجنيد الاجباري

وبعد كل ما تقدم أمرت الحكومة البريطانية الحالية بطبع منشورات تدعو الى التجنيد الاجباري ، واعدت لهذا التجنيد قانوناً طبع بالفعل ، وهو ينص على « دعوة كل فرد قادر على الرضوخ لاوامر الدولة »

ثم بدا من المانيا بعد ذلك انها جانحة الى السلاح ـ بعد ان نالت كل ما طلبته بالطرق الدبلوماسية السلمية ـ ولذلك ارجيء تنفيذ هذه الاجراءات الى وقت آخر

— الى ان تبدأ المانيا بالمطالبة بالمستعمرات المفقودة ...

مشروع الميزانية اللبنانية

احالت الحكومة مشروع الميزانية الى مدير غرفة رئاسة المجلس النيابي وقد علمنا ان مشروع الميزانية بلغ هذا العام ستة ملايين ليرة وخمسمائة وخمسين الفا اي بزيادة مليون ليرة تقريبا

بعض ما جرى وراء الستار

رواية سياسية يمثل دورها الرئيسي مستشار بريطاني

« الفوهرر » يرفض مقابلته اولا ... ثم يتقابل الرجلان ويتصافيان

جرت فيما وراء الستار حوادث سياسية كبرى ، عرفت مجلة « نيوز ريفيو » الانكليزية ـ الخبيرة ببواطن الامور ـ ان تصفها حق الوصف ، فيما نلخصه عنها فيما يلي :

الممثل الرئيسي

لم تمثل على مسرح التاريخ العالمي الحديث رواية أوقع في النفوس من هــذه الرواية التي مثلت على مسرح المستشار الالماني الاكبر في برلين ، في الاسبوع الاخير من شهر أيلول

اما الممثل الرئيسي في هذه الرواية ـ وهي من نوع « الدرام » ـ فكان السر هوريس ولسون الحائز على اللقب الضخم ، لقب « المستشار الصناعي للحكومة البريطانية » وكان هو في هذه الرواية رسول نيفل تشامبرلن رئيس وزراء بريطانيا الى الهر هتلر

محب للسلام

والسر هوريس رجل ذو عينيــين « باهتتين » غير براقتين ، ولكن ليس في انكلترا كلها من هو أصلب عزماً ، وأشد بأساً منه

انه كان وراء كل خطوة خطاها نيفل تشامبرلن في سبيل السلام ، في الاربعة عشر يوما الماضية

في آخر ساعة

واتاحت له الظروف فرصته العظمى في ليلة الاثنين (٢٨ الماضي) عندما قرر رئيس الوزراء أن يبذل في الساعة الحادية عشرة ، آخر محاولة يحاولها في سبيل صد تيار الاندفاع ... الى الكارثة التي تدمر أوروبا كلها ، كل التدمير

هتلر العنيد

وبعد هذا القرار استدعى تشامبرلن اليه السر هوريس ، وكلفه بان يطير الى المانيا ، وعهد اليه « برسالة مستعجلة » يبلغها الى زعيم الريخ الثالث

ولكن السر هوريس عند ما وصل الى برلين ، وطلب ان يقابل الهر هتلر (في الحال) رفض هتلر هذه المقابلة ، وأمر أحد مرافقيه بان يبلغ السر هوريس ان « الفوهرر » مشغول بتنقيح خطاب أعده ليلقيه في تلك الليلة في نادي الالعاب الرياضية

واضاف المرافق على هذا البلاغ ان الزعيم قد ... يقابل هذا الرسول البريطاني في صباح اليوم التالي

هوريس العنيد؟

ولما كان السر هوريس ـ بطبيعته ـ عنيداً مشاكساً لم يمتثل لهذا البلاغ الذي بلغه ، لانه كان يدرك ان المهمة التي انيط به ان يؤديها يتوقف عليها مصير اوروبا ولذلك اصطحب معه السر نيفل هندرسن السفير البريطاني في برلين ، وذهب الاثنان رأساً بالسيارة الى حيث كان هتلر في دار رئاسة الحكومة الالمانيه

بعد حوار شديد

وهناك على باب تلك الدار ، أوقف الرجلين بطل من الابطال النازيين ولم يسمح لهما بان يتخطيا العتبة

ولما كان السر هوريس مصراً كل الاصرار على مقابلة هتلر ، دخل في حوار شديد مع ذلك البطل النازي ، ولكنه استعمل في هذا الحوار منتهى الظرف واللباقة ، قائلا في نهايته « ان رسول تشامبرلن لا يجوز ان يبقى على البــاب في الانتظار »

وبعــد هذا الحوار سمح للسر هوريس بان يدخل الى الغرفة التي كان فيها « الفوهرر »

عدو السلام

ولم يكد هتلر يرى رسول تشامبرلن هذا ، حتى انفجر انفجار الغضب واندفع يسرد على مسامعه حقائق المظالم التي أوقعها بالالمانيين الدكتور بنيش ، رئيس جمهورية تشيكوسلوفاكيا ، قائلا في نهاية حديثه عن هذا الرئيس انه هو « العدو الوراثي للسلام في اوروبا » ...

واستمر حديث « الفوهرر » زهاء ساعة ، عرف فيها السر هوريس كيف يحسن الاصغاء

الرجلان يتصافيان

وبعد ان زالت سورة الغضب من هتلر ، عرف السر هوريس ان يشرح له المهمة التي جاء من اجلها ، واشد ما كانت دهشة هذا الرسول المستشار البريطاني عندما رأى « الفوهرر » يصغي الى كلامه هادئاً ساكناً ، ويتلقى من فمه رسالة نيفل تشامبرلن وهو يبتسم لما جاء فيها

واشتدت الدهشة عندما سمع السر هوريس من مستشار المانيا الاكبر كلمات الشكر له على ما تجشمه من الصعاب في انجاز المهمة التي انيطت به

وانتهت المقابلة والرجلان متصافيان ...

مشروع يقضى عليه

وكان من المقرر ان يغادر السر هوريس برلين في الصباح الباكر من يوم الثلاثاء ، ولكن هذا الرحيل تأجل نزولا على رغبة الهر هتلر ، فقد طلب اليه ان يأتي الى دار الحكومة ، فلما أتى جمع بينه وبين الفيلد مارشال غيرنغ وفون ريبنتروب

وفي هذه المقابلة جرى البحث في رسالة نيفل تشامبرلن ، وفهم منها بصريح العبارة ان فيها القضاء على المشروع الذي كانت وضعته بريطانيا وفرنسا بينهما لانالة السوديت الالمان في تشيكوسلوفاكيا « بعض » ما لهم من المطالب الحقة

وبعد تلك المقابلة هرع السر هوريس قافلا بالطيارة الى لندن ...

وما هو بمجنون؟

« لا بد وان يكون الهر هتلر زعيم الريخ الثالث مجنوناً » !

هذه هي الجملة التي رددها فيما بينهم اولئكم الذين سمعوا خطاب هتلر الذي هدد فيه اوروبا بالحرب ، وهو يعرف ان من وراء تشيكوسلوفاكيا معظم الدول الاوروبية العظمى

والان ثبت لهؤلاء جميعاً ان هتلر لم يكن بالمجنون ، وان الجنون لم يكن هو الدافع على التهديد بالحرب ، وانما كان الدافع الى ذلك هو ان سببه ٧٠٫٠٠٠٫٠٠٠ مليون من الالمانيين ، يدينون له كلهم بالطاعة والولاء

« اعلان مناقصة »

بلدية المجدل

يطرح بالمناقصة بناء سوق المجدل ويمكن الحصول على تفاصيل البناء من مكتب بلدية المجدل يوميا ما بين الساعة الثامنة صباحاً والثانية عشرة ظهراً ما عدا أيام الجمعه

على حضرات المناقصين ان يرسلوا أسعارهم بداخل غلاف عادي ليس عليه أي طبع أو كتابة تدل على مرسلها ، وعلى المرسل ان يختم الغلاف بالشمع الاحمر وان يكتب عليه (مناقصة سوق المجدل)

تقبل اسعار المناقصين لغاية الساعة الثانية عشرة من ظهر يوم الخميس الموافق ٢٩ اكتوبر سنة ١٩٣٨ .

ان البلدية لا تتقيد في قبول ادنى مناقصة أو أي مناقصه اخرى . تحريراً في ٢ـ١٠ـ٣٨

وكيل رئيس بلدية المجدل

البترول في البلاد العربية

بيروت في ٩ تشرين الاول ـ مرت من هنا بعثة من المهندسين برئاسة المستر جون فاين ومن بين اعضائها ١٢ مهندسا وبعض العلماء المستر وليم مارين العالم بطبقات الارض في طريقها الى البحرين للتنقيب عن البترول وينتظر قريبا مرور بعثة ثانية برئاسة المستر وليم مارين احد كبار مهندسي شركات النفط في طريقها الى البصرة لادارة اعمال حفريات النفط في تلك الجهات ووصلت ايضاً بعثه من المهندسين الالمان برئاسة الهر نيتشر في طريقها الى طهران

ساعدوا عائلات المنكوبين

اعلان بيع اموال غير منقولة

صادر من دائرة اجراء محكمة مركزية حيفا
بالمزاد العلني بالقضية الاجرائية رقم ٤٤١٤—٣٧

المتكون فيما بين المحكوم لها : تمام نكولاس بواسطة وكيلها المحامي وديع افندي البستاني حيفا

ضد المحكوم عليها : جوليا ادلبي المجهولة الاقامة

ليكن معلوما بانه صدر امر من رياسه الاجراء بموجب المادة ١٤ من قانون انتقال الاراضي الفصل ٨١ ببيع جميع حقوق ومصالح المديونة المحكوم عليها في الملك المبين في الجدول المرفق تنفيذاً للحكم الصادر في القضية الحقوقية رقم ٢٢٥—٣٥ من محكمة مركزية حيفا البالغ قدره ٤٨٠ جنيهاً و١٣٠ ملاً فلسطينياً بما في ذلك الرسوم والمصاريف التي ستترا كم فيما بعد من هذا التاريخ . وقد نشر اعلان بذلك في جريدة فلسطين المؤرخه ٨—٦—٣٨ عدد ٨١ — ٣٨٤٤ وفي جريدة الدفاع المؤرخه ٩—٦—٣٨ عدد ١١٧٨—٥ وفي جريدة البلاستين بوست المؤرخة ٩ـ٦—٣٨ عدد ١٤ — ٣٦٧٠ وقد تخمنت حصة المحكوم عليها المحجوزة بمبلغ خمسمائة جنيه فلسطيني وقد تقرر من قبل رياسة الاجراء بتاريخ ١٣ـ٧ـ٣٨ اجراء الاحالة الموقتة على عهدة المزاودة المحكوم لها تمام نكولاس بمبلغ ثلاثمائة جنيه فلسطيني لذلك يطرح الملك في المزاد ثانية مدة خمسة عشر يوما بموجب المادة ١٠٦ من قانون الاجراء المؤرخ ١١ مايس ٩١٤ . وسيجري البيع بالمزاد العلني وستعرض الاموال للبيع وفقاً للشروط المرفقة مع اصل هذا الاعلان والتي يمكن مطالعتها في دائرة اجراء محكمة حيفا المركزية .

والاموال التي ستباع هي العقارات والمنافع الخاصة بالعقارات التي تخص المحكوم عليها كما هو مبين في الجدول المرفق . ويكون البيع خاضعاً للحقوق والتقييدات والشروط والديون والادعاآت الكائنه على المال المذكور . وفي حالة عدم وجود اي امر بتأجيل الاجراآت فان البيع سيجري من قبل مأمور اجراء محكمة حيفا المركزية اعتباراً من الساعة ٩ قبل الظهر الى الساعه ١٢٫٣٠ بعد الظهر من كل يوم ويستمر خلال خمسة عشر يوما من تاريخ نشر هذا الاعلان في الجريدة . وفي حالة دفع قيمة الدين المذكور اعلاه مع رسوم ومصاريف البيع التي ستضاف فيما بعد قبل البيع فعندئذ يصير الغاء المزاد . وفي اثناء المزاد يطلب من الجمهور ان يزاودوا اما شخصياً او بواسطة وكيل مفوض حسب الاصول ولا تقبل اية مزاودة من المحكوم لها المذكورة ولا يكون البيع لها صحيحاً الا اذا اقترن ذلك بموافقة صريحة من رئيس الاجراء او من ممثله .

وقد سلمت قائمة المزاد للدلال الرسمي رشيد افندي الديك للمناداه

فعلى من يرغب شراء الملك المذكور والمحرر نوعه واوصافه بالجدول المحرر بذيله عليه ان يراجع مأمور محكمة مركزية حيفا خلال مدة الخمسة عشر يوما المذكورة ولا تقبل مزاودة تقل عن خمسة في المائة من بدل المزاودة الاخيرة وان يدفع لصندوق الاجراء عشرة في المائة من الثمن المخمن اما نقداً او كفالة بنك يرضى بها رئيس الاجراء او ممثله .

ان اجرة الدلال ورسم التسجيل عائدان على المشترى

الجدول المشار اليه

١ — الموقع ـ المفجرة ـ حيفا
٢— نوع الملك ـ قطعه ارض ميري مع الانشا آت
٣— الاوصاف ـ دار ذات طابقين ودار صغيرة امامها كما ادناه .
٤ — اسم المالك المسجل ـ جوليا ادلبي .
٥ — كيفية اتصال الملك بالمالك المسجل ـ ارثا
٦ — تفاصيل اية حقوق اخرى على الملك ـ لا شيء
٧ — الادعا آت التي تقدمت بشأن الملك وخلاف ذلك من التفاصيل التي من هذا القبيل ـ لا شيء
٨ — مساحه الارض في الطابو ٧٧٥ متراً و٦٦ سنتمتراً
ملاحظة — وعند وضع اليد تبين ان المساحه نحو الفي متراً تقريباً
٩ — تفاصيل الابنيه والعمار ـ دار مؤلفة من طابقين سفلي وعلوي فالسفلي مؤلف من ثمانيه غرف وصالون واسع وليوان وبرندة وامامه عشرة مراحيض ودار مؤلفة من خمسة غرف والطابق العلوي له درجان ومؤلف من عشرة غرف ومدخل وليوانين وصالون وثلاث فراندات والمباني جميعها مستعملة مدرسة حكومة ثانويه
١٠ — تفاصيل الزرع والاشجار ـ لا شيء
١١ — رقم القطعة والقسيمة ـ لا شيء
١٢ — رقم قوشان الطابو سجل ٧٦ ، صفحه ١٨٢ ، عقد ٤٢٥٥ تاريخ ٢٢ —٩ —٣٥
١٣ — الحصص ـ حصة واحدة من عشرة حصص
١٤ — الحدود ـ شمالا ، اسكندر كساب حسب قيد الطابو واليوم احمد بك . شرقا وغربا وجنوبا طريق
١٥ — القيمة المخمنة مبلغ ٥٥٠ جنيهاً فلسطينياً
١٦ — الملك مؤجر ليوم ٣٠—٩—٣٨

عن مسجل محكمة حيفا المركزية
مأمور الاجراء
توفيق عبد الجواد

مظاهرة كبرى

على مسرح السياسة في البحر المتوسط

العمل المشترك الصريح لحل قضية فلسطين

باريس في ٩ تشرين أول ـ نشرت جريدة « باري ميدي » برقية من القاهرة في صدد اجتماع المؤتمر البرلماني الاسلامي الدولي ونوهت بالعمل المشترك الصريح الذي اقدمت عليه جميع البلاد الاسلامية لحل قضية فلسطين

ثم قالت ان غياب سماحة السيد امين الحسيني عن المؤتمر يفقده كثيراً من اهميته السياسيه . ثم ان عدم اشتراك بعض البلاد المهتمة بشؤون فلسطين نظراً لقربها منها ، كشرقي الاردن وايران وتركيا وافغانستان يوضح مقدار اهمية هذا المؤتمر

على ان هذه التجربة الاولى للجامعة الاسلامية مهمة جداً في نظرها لانها اول مظاهرة كبرى من هذا النوع ، ولانها تظهر معائب البناء الذي شيده دعاة الجامعة الغربية

ومما قالته : ان بوادر المؤتمر تمكننا على كل حال من ان نتوقع اتفاق الشعوب الاسلامية في مستقبل قريب أو بعيد ، فتبدو حينئذ قوة حقيقية عظيمة على مسرح السياسة الدولية في البحر المتوسط

اهتمام الصحف بمشكلة عرب فلسطين

حوادث فلسطين والمساعي السياسية المبذولة

كتبت احدى الصحف المصرية المعروفه عن المؤتمر البرلماني الذي يعقد الآن في القاهرة لبحث مشكلة فلسطين فلاحظت ان بريطانيا مهتمة بمسألتها وهي ما كادت تفرغ من معالجة قضية السلام في اوروبا حتى تحول جل اهتمام أقطاب الحكومة في لندن الى القضية الفلسطينية واخذت صحف انكلترا تمنحها المقام الاول في صفحاتها فتذيع اخبار حوادث فلسطين والمساعي السياسية المبذولة في شأنها واتجاه الرأي الحكومي والقومي في صددها

الاقتراحات المعروضة

والمعت الجريدة الى ان هناك اقتراحات معروضة على وزارة المستعمرات وان اقتراح توفيق السويدي بك الوزير العراقي قد لقي عطفاً منها ثم فسرت هذا الاقتراح بقولها :

وهذا الاقتراح معروف وهو ان تنفذ المادة ٢٢ من مواد عهد جامعة الامم في فلسطين كما نفذت في العراق فتكون لفلسطين حكومة نيابيه تمثل سكان البلاد وأن يكتفى من الوطن القومي بما تم حتى الان لان فلسطين لا يمكن ان تستوعب جميع يهود العالم ولان هؤلاء لا يريدون ان يعودوا كلهم اليها

صاحبة الرأى

ثم قالت : غير ان القول الفصل هنا للدولة البريطانية لا للجمعية الصهيونية، فاذا قبلت مشروع الوزير العراقي تعين على الصهيونيين ان يقبلوه ولا سيما ان المسئولين في بريطانيا اخذوا يعنون بتفسير وعد بلفور المجمل والمبهم استناداً الى مانص عليه عهد الجامعة لان العهد جاء بعد الوعد وقد ايدته جميع الدول ووضع بعد درس كثير وترو عظيم ومراجعة جميع الوثائق والوعود والعهود السابقة له .

الى تجار الاثمار الحمضية

جاءنا ما يلي : تعلن جمعية رؤساء اصحاب المواعين التعاونيه في يافا عموم تجار الاثمار الحمضية أنها قررت أن يكون دفع أجرة تجريم صناديق الاثمار الحمضية رأساً الى مكتب الجمعية على الميناء، وتسهيلاً لمصلحة التجار جددت مدة ثمانية ايام للدفع وذلك اعتباراً من تاريخ سفر الباخرة. ثم ان كل تاجر مسؤول عن الشحونات التي تتقيد باسمه في المانفستو فنرجو من عموم اخواننا التجار مراعاة هذا القرار

رئيس جمعية رؤساء اصحاب المواعين التعاونية

حسن ابو شليح

منع تذاكر اليانصيب

اصدر المندوب السامي امراً استناداً الى الصلاحية المخولة له في المادة ٤٤ من قانون الجمارك يحظر فيه استيراد تذاكر اليانصيب وكافة الاعلانات والنشرات المتعلقة بها .

وقف متهم

وافق حاكم الصلح على توقيف اسماعيل ابراهيم عبد الرازق من اهالي قريه بيت ريما والمتهم بالسرقة لمدة اسبوع او تقديم كفالة مالية بمبلغ ١٥ جنيهاً

لجنة التنظيم

تعقد لجنة التنظيم جلسة صباح يوم الثلاثاء « غداً » في دار المجلس البلدي للنظر في قرار بعض المشاريع التنظيمية في المدينة والموافقــة على فتح بعض الشوارع في مختلف احيائها

شجار عمالهم...

حوالي ظهر امس نشب شجار بين السائقين اليهود في شارع (هخشمال) في تل ابيب اسفر عن اصابة نسيم شريفي بعدة طعنات ، وقد نقل الى مستشفى هداسا واعتقل زميله الضارب

مشكلة فلسطين

بين حكومة مصر وممثلي انكلترا

المقابلات التى جرت خلال الاسبوع

القاهرة في ٩ تشرين اول ـ لمراسل الدفاع الخاص ـ علم من المصادر الوثيقة أن المقابلات التى جرت خلال هــذا الاسبوع والتى ما زالت مستمرة الى الان بين ولاة الامور وكبار ممثلي الحكومة البريطانية في مصر تتصل بالابحث فى مشكلة فلسطين في طورها الاخير . وينتظر أن تسفر هذه المباحثات قريباً عن نتائج ذات شأن .

* * *

سياسة الحكومة وتقرير اللجنة

يذاعان معا فى الايام القليلة المقبلة

لندن في ٩ تشرين اول — فهم من مصادر عليمة ان تقرير اللجنة الفنية لا يتأخر صدوره عن يوم ٢٠ من الشهر الحالي. وحالما تستلم حكومة لندن التقرير تتخذ الترتيبات اللازمة لتنفيذه وعرضه على البرلمان وعلى مجلس العصبة بصورة سريعة . اما سياسة الحكومة بشأن مستقبل فلسطين فستذاع مع تقرير لجنة وودهيد فى آن واحد . وفى اثناء ذلك توالي الحكومة مشاوراتها مع ذوي الشأن لا سيما مع السيد توفيق السويدي بك، وزير خارجية العراق .

المقابلة الثالثة

بين وزير المستعمرات والمندوب السامى

غمزة هتلر تحث الوزارة على ايجاد الحل

نشرت الملاحق اليهودية برقية من لندن جاء فيها أن شؤون الامن العام في فلسطين كانت موضع بحث في المقابلة الثالثة التي تمت بين المندوب السامي السر مكمايكل ووزير المستعمرات بحضور رئيس اركان حرب الامبراطوريه ، وذكرت البرقية انه اتخذت قرارات معينة في صدد ذلك وستنفذ في الايام القريبة .

وجاء فى برقية اخرى نشرتها الملاحق ان الوزارة الانكليزية عقدت عــدة اجتماعات متتالية لبحث مسألة فلسطين ، وهناك ما يدل على ان الوزارة ترغب بصورة جدية فى وضع حد لمشكلة فلسطين باسرع ما يمكن. ومن الاسباب التي نجمت عنها هذه الرغبة صدى التمرد العربي ونتائجه فيما يتعلق بالهيبة البريطانية لا في الشرق الادنى فقط بل في اوروبا، لا سيما بعد غمزة الهر هتلر في خطابه الذي القاه في برلين عن الهرج والمرج فى « الدولة اليهودية »

* * *

اعتقال ١٢ يهوديا واطلاق سراحهم

جاء فى الصحف اليهودية انه فى يوم عيد الغفران قبض في مستعمرة ناثانيا على اثني عشر شخصاً من اليهود الاصلاحيين واسندت لهم التهم الاتية: خطف بندقية من بوليس اضافى اثناء قيامه بالوظيفة ، وضرب احد افراد البوليس، والتجمهر المخالف للقانون ودخول املاك الغير بقصد ارتكاب جريمة ، ولما مثل المتهمون امام قاضي الصلح اليهودي فى المستعمرة المذكورة اطلق سراحهم بكفالة ٣٠ جنيهاً لكل واحد منهم الى حين المحاكمة .

السادة المعتقلون

فى جزر سيشل

جاءتنــا نسخة برقية مرسلة الى المندوب السامي في فلسطين وقعهــا السادة :

الحاج نمر ومصباح وعبد العزيز محمود ومحمد عارف وعثمان ورضوان النابلسي ، فائق ومحمد وسالم العنبتاوي ، محمود شومان ، توفيق احمد عرفات ، احمد محمود الاسمر ، الدكتور محمــد صدقى ملحس، داود الطاهر ، عبدالرحيم التميمي ، عزت الخياط ، فهمي العمد . محمود شومان . محمد عارف النابلسي

ويطلب موقعو البرقيــة ضرورة العمل على اخلاء سبيل السادة المعتقلين فى سيشل لمرور سنة على اعتقالهم

مراسل يهودى

ومباحثات لندن

نشرت « هاآرتس » فى ملحقهــا المسائي برقية من مراسلها في لندن زعم فيها ان وزير المستعمرات ليس ميالا الى الاخذ بمشروع السيد السويدي الذي اقترحه لحل مشكلة فلسطين ، وما يزال رأيه مع الاستنتاجات التي توصلت اليها اللجنة الفنية طي الكتمان .

ويقول المراسل المذكور ان يهود بريطانيا والدومنيون وعدداً من الساسة الانكليز يعارضون كل حل يحول دون هجرة اليهود الواسعة او يجعلهم اقلية دائمية وانه شرع بالقيام بحملة في انكلترا واميركا وبلاد اخرى لتأييد المطالب الصهيونية .

برقيات بتأييد

المؤتمر البرلمانى

أرسلت برقيات من نابلس الى سعادة محمد علي علوبة باشا رئيس المؤتمر البرلماني في القاهرة بتأييد المؤتمر في جميع اعماله وجاء في برقية وقعها السادة : فريد عنبتاوي الدكتور بشناق وعبد الفتاح طوقان ما يلي : ان عرب فلسطين الذين صبروا على اشد انواع القهر والذين صمدوا لافدح النوازل يضرعون الى الله ان يحفظ فلسطين عربية بفضل تآزركم وعدل قضيتهم . نحييكم .

شباب نابلس

وأرسل شباب نابلس السادة: ياسين الخالدي . حكمت النابلسي . عزت المصري . الدكتور ملحس . حسين العمادي . محمود شومان . نهاد الشافعي عبد العزيز محمود النابلسي . عمر المصري . فؤاد عنبتاوي . عارف النابلسي . جميل كمال . ماجد القطب . نمر التميمي . ماجد النابلسي . يوسف طوقان . حسن الحجاوي . هشام زعيتر . محمد الميلاوي مصطفى فخر الدين . عبد الحميد صوفان رضوان النابلسي . راشد ابو غزالة . فايز بشتاوي . صديق عرفات . احمد امين المصري . سعدي السخن . عفيف شقير . عارف الحجاوي . عادل التميمي أديب الحجاوي . محي الدين المصري ، البرقية التاليه : شباب نابلس يحييكم ويستحلفكم بعزة الله والوطن ان تؤمنوا حق فلسطين في عروبتها واستقلالها . وهي تتشجع بمؤازرتكم لها .

لجنة السيدات

وأرسلت لجنة السيدات العربيات برقية الى المؤتمر تؤيد فيها اعماله وتحيى المؤتمرين الذين اجتمعوا لنصرة فلسطين وبقائها عربية للعرب .

سيدات يافا

يبرقن الى المؤتمر

وارسلت جمعية السيدات العربيات في يافا برقية الى سعادة محمد علي علوبة باشا رئيس المؤتمر البرلماني فى القاهرة جاء فيها ما يلي : سيدات يافا يشكرنكم لجهودكم ويحيين وفود المؤتمر البرلماني لسعيهم لخير فلسطين العربية وتحقيق طلباتها .

التجار

يبرقون مؤيدين

وابرق تجار يافا لرئاسة المؤتمر البرلماني العربي المنعقد بالقاهرة للدفاع عن قضية فلسطين مؤيدين جميع مقرراته التى يتخذها بشأن قضيــة فلسطين وحل مشكلتها بما يتفق واماني اصحابها العرب

حركة البواخر

رست في ميناء الثغر يوم امس الباخرة « أوبرن » وافرغت من حمولتها ٢٧٥ طن بضائع مختلفة والباخرة « فنكلاند » لشحن الاثمار الحمضية . وتصل الباخرة صوفيا وعليها ٤٤ طناً من البضائع المختلفة والباخرة « جليليا » وعليها عدد من الركاب . والباخرة « شامبليون » وتقل عدداً من الركاب وبضع عشرات من اطنان البضائع

محاكمة اليهودي المتهم بقنبلة الرملة

تنظر المحكمة العسكرية غداً (الثلاثاء) في قضية اليهودي هرمن يوزبرغ المتهم بقذف قنبلة من باص يهودي اثناء مروره في الرملة وذلك يوم ٢٦ تموز الماضي ، وقد عرضت قضيته على المحكمة العسكرية في ١٥ الشهر الماضي لكن النيابة اعلنت وقتئذ ان احد الشهود قتل والاخر موجود خارج البلاد ، فاطلقت المحكمه العسكرية سراح المتهم بكفالة ١٠٠ جنيه

* * *

استبدال حكم الاعدام في يهودي

ذكرت « ها آرتس » ان حكم الاعدام الذي اصدرته محكمة القدس العسكرية على اليهودي كوتيك من تل ابيب بتهمة حيازة حقيبة تحتوي على أسلحة ناريه وذخيرة استبدل بالسجن المؤبد .

قضية فلسطين ومشروع السويدي

« تابع المنشور على الصفحة الاولى »

محو وكالة اليهود

وكتبت الجريدة ايضاً مقالا تضمن بيانات من مصدر لم تذكر اسمه جاء فيها انه اتخذت التدابير اللازمة لعرض مشروع السيد السويدي على مجلس العموم. وقد اشار هذا المصدر الى رفض الوكالة اليهودية لهذا المشروع ثم قال :

ان العرب لن يقبلوا رأي هــذه الوكالة التي يجب ان تمحى . ويطلب العرب محو الانتداب والوكالة ثم انشاء دولة فلسطينية مستقلة .

تقرير السياسة

ونشرت جريدة « نيوز كرونكل » مقالا استعرضت فيه الموقف في فلسطين وقالت انه ينتظر ان تتخذ تدابير اخرى غير التي اتخذت ازاء تحرج الحالة. ومما قالته انه لا يمكن التواني بعد الان في تقرير السياسة التي ستتبعها الحكومة في فلسطين .

لم تأت بنتائج

وعلقت « المانشستر غارديان » على الاجتماعات بين وزير المستعمرات والسيد السويدي والدكتور وايزمن بان المباحثات التى دارت بينهم لم تأت بنتائج فاصلة وانه ليس في استطاعة الحكومة تقرير شيء قبل ان تتلقى تقرير لجنة وودهيد.

بحث الاجراءات

وقالت الجريدة ان المحادثات التي دارت بين وزير المستعمرات والمندوب السامي في فلسطين لم تتناول الحــالة السياسية بل اقتصرت على بحث الاجراءات الضرورية للمحافظه على السلام في البلاد.

يناشد تشمبرلين

وأرسل أسقف بورتسماوث مقالا الى « التايمس » قال فيه ان الاضطرابات في فلسطين تنذر باشتعال النــار في الشرق الادنى كله . ومما قاله ان المقترحات الخاصة بتقسيم البلاد لم تقابل بالرضى والارتياح . ثم ناشد المستر تشمبرلين بأن يحول اهتمامه الشخصي الى هـــذه المشكله الحادة المعقدة

ونشرت « التايمس » ايضاً مقــالا آخر بامضاء سبايسر وهو الذي كان من قبل مفتشاً عاما للبوليس في فلسطين طلب فيه من المستر تشمبرلين أن يوجه اهتمامه الى فلسطين ، هذه الشوكه التي توشك أن تكون كالقرحة في جسم الادارة البريطانية .

بين قرارين

ومما جاء في مقاله قوله : لن تذوق فلسطين طعم السلم الا اذا اتخذ رئيس الوزراء واحداً من القرارين التاليين :

اولا : استخدام القوة وترك اليهود يعيشون في سلام ويبنون في فلسطين دولة مزدهرة « كذا »

يستحيل تنفيذه

وثانياً : اعلان اليهود بصراحة عن استحالة تنفيذ وعد بلفور بعد التجارب التي مرت عليه ومطالبتهم بالعدول عن احلامهم الصهيونية وقطع أملهم في زيادة الهجرة وتوسيع ما يملكون . اما مشكلة اضطهاد اليهود فيجب أن تعالج خارج فلسطين .

لن يحل المشاكل

وتقول جريدة « الديلي اكسبرس » أن مجلس الوزراء سيبحث قريبــا في المشروعات الجديدة لمستقبل فلسطين وانه يرجح ان يقرر المجلس أن مشروع التقسيم غير قابل للتنفيذ وأنه لن يحــل مشكلة فلسطين .

وسيلة جديدة

وقالت جريدة « الديلي سكتش » ان الدوائر السياسية مهتمة ببحث وسيلة جديدة لتسوية مشكلة فلسطين وان الرأي المضاد لمشروع التقسيم يزداد قوة ويحتمل ان تقرر التسوية الجديدة ايجاد نظام موحد يشترك فيه العرب واليهود تحت ظل دولة واحدة .

اهتمام العالم

ونشرت جريدة « ستار » مقالا جاء فيه أن العالم يتتبع الحالة في فلسطين اكبر اهتمام الآن، وان الدوائر الرسمية تدرس اقتراحاً جريئاً فحواه أنه يجب على بريطانيا ان تستولي على فلسطين وتجعلها تابعة لها مع اعطاء العرب واليهود نوعا من الحكم الذاتي .

موت التقسيم

وذكرت الجريدة ان هذا الاقتراح محفوف بالمصاعب ولكن اكثر المعنيين بامر فلسطين يقررون ان مشروع التقسيم قد مات .

اعمال المؤتمر البرلماني العربي في اولى جلساته

انتخاب اللجنة التنفيذية واسناد رئاستها العلوبة باشا

«تابع المنشور على الصفحة الاولى»

وحاربوا الى جانب الحلفاء لاجل استقلالهم مستندين على العهود المقطوعة لزعيم ثورتهم الملك حسين . وحيث ان الحلفاء اقروا لهم بعد الحرب العامة هذا الاستقلال بالفقرة الرابعة من المادة الثانية والعشرين من ميثاق عصبة الامم وبالبيان المشترك الذي اذاعته بريطانيا وفرنسا في نوفبر سنة ١٩١٨ وحيث ان هذه العهود نفذت في جزيرة العرب وفي العراق وهي على وشك التنفيذ في القسم الاكبر من القطر الشامي ، فنواب سوريا لا يجدون مبرراً لتجزئة سوريا وتقطيع اوصالها بهذا الشكل الفاجع تمهيداً لايقاع الضربة القاضية على العرب في سوريا الجنوبية بعد فصلها عن اصلها وافرادها بمعاملة خاصة مغايرة للعهود المقطوعة ومنافية لحقوق العرب المشروعة ويسجلون على الحكومة البريطانية نقضاً للوعد ونكولا عن العهد ويحتجون بشدة على هذه التجزئة الهادمة لوحدة القطر السوري ومرافقه الحيوية

وعد بلفور

ثانيا — من حيث ان اليهود لم يكونوا في فلسطين قبل الحرب وبعدها الا جزءا صغيرا من سكانها وكان العرب فيها متمتعين بحقوق سياسية مماثلة لحقوق غيرهم من سكان الامبراطورية العثمانية وهم اصحاب البلاد واهلها المقصودون في العهود والوعود المبذولة سابقا وفي ميثاق عصبة الامم وفي معاهدة لوزان وهم الذين قدموا الضحايا الغالية في سبيل تحرير بلادهم ، فاقدام الحكومة البريطانية في ٢ نوفبر سنة ١٩١٧ على اصدار وعد اليهود وعداً مكتوما في تصريح بلفور باعطائهم وطنا قوميا في فلسطين وحصر الحقوق السياسية بهم وحدهم واقتصار ذلك التصريح على الاحتفاظ بالحقوق المدنية والدينية لغيرهم ، بمعنى حرمان العرب من الحقوق السياسيه وافضاء السيادة والسلطان الى ايدي الصهيونيين وبقاء هذا الوعد مكتوما عن العرب نحو ثلاث سنوات وهم يجاهدون في صفوف الحلفاء بدون ان يكون لهم علم به هو عمل لا يسوغه عدل ولا شرع ويتنافى مع ما سبقه ولحقه من العهود ومع ميثاق عصبة الامم . فنواب سوريا يعدون هذا الوعد باطلا من اساسه وملغى بحكم المادة ٢٠ من ميثاق عصبة الامم ويرفضون كل خطة او تدبير يؤول الى تنفيذه

الحكم الذاتي

ثالثا — من حيث ان فلسطين هي جزء من القطر السوري المنفصل عن الدولة العثمانية ويتناولها الانتداب من النوع الاول المنصوص عنه في الفقرة الرابعة من المادة الثانية والعشرين من ميثاق عصبة الامم بمنحها حق الحكم الذاتي الدستوري اسوة بالاقطار العربية الاخرى فاقامة الانتداب البريطاني عليها بصيغته الرامية الى جعله اداة لانشاء الوطن القومي الصهيوني وتوجيه قوى السلطة ووسائلها نحو هذه الغاية وحرمان سكان فلسطين من حقوق الاشتراع والتنفيذ في اثناء ممارسة الانتداب هي اعمال لا تأتلف بوجه ما مع صيانة حقوق الشعب وكرامته ولا مع مبادىء العدل والاصلاح المنتظر من الانتداب كما انها تصادم العهود المقطوعة للعرب وتزعزع ثقتهم بالدولة المنتدبة فنواب سوريا ومن ورائهم الشعب السوري برمته ينكرون صيغة الانتداب البريطاني على فلسطين ويؤيدون الاحتجاجات الصارخة التي اطلقها زعماء فلسطين وكتبها العرب بدمائهم ضد هذا الانتداب واساليب تنفيذه

الهجرة اليهودية

رابعاً — من حيث ان سكان فلسطين الحاليين بحاجة لاراضيهم الموشكة ان تضيق بهم وتعجز عن انتاج اقواتهم ومعايشهم وهم ما فتئوا يرفضون هجرة الغرباء الى وطنهم ويخشون مزاحمة هؤلاء الدخلاء لهم وانتزاعهم منهم حقوقهم السياسيه والاقتصاديه وحيث ان طمأنة السكان على مستقبلهم وحياتهم لا يوصل اليها ولا يرجى الهدوء والاستقرار مع بقاء الهجرة اليهودية مسموحاً بها . وحيث ان اهل البلاد اصحاب حق برفض استمرار الهجرة ليركنوا الى راحة البال ويطمئنوا في بلادهم على وضع ثابت ، وحيث ان هذا الخطر المخوف من الطغيان الصهيوني لا يقتصر ضرره على فلسطين بل يتناول الاقطار العربية جمعاء بتوسيع دائرة الاحقاد والاضطرابات الى غير فلسطين من بلاد العرب والشرق الادنى وفتح باب صراع واسع في هذه البلاد التي اثبت اهلها حرصهم على صبغتهم العربيه وسيادتهم القومية . فنواب سوريا يرون في هذا المؤتمر الموفق وسيلة ناجعه لاعلان استنكارهم للهجرة الصهيونية الى فلسطين ولمحاولة تهويدها او تهويد شطر منها توسلا لايجاد كيان سياسي صهيوني في قلب البلاد العربيه ويعلنون ان سكان سوريا متضامنون مع اخوانهم في سوريا الجنوبية تضامنا راسخا في مقاومة هذه الكارثة الى حين زوالها وانكشافها

مشروع التقسيم

خامساً — من حيث ان مشروع تقسيم فلسطين بين العرب واليهود المقترح من قبل لجنة بيل بعد اعترافها باستحالة الحياة المشتركة بين الشعب الاصيل والشعب الدخيل هو تنفيذ للوعد الفضولي بانشاء وطن قومي لليهود في نحر بلاد العرب ويؤدي الى نفس الاخطار والشرور الملحوظة في ذلك الوعد وحيث ان العرب غير مستعدين ان يرضخوا لليهود بهذه العملية التي تقصيهم عن منافذهم البحرية وتهبها لليهود الذين لم يستولوا عليها حتى في عنفوان سلطانهم القديم . ولا العرب آمنون من محاذيرها القاسية عليهم وعلى اجيالهم الاتية. وليس من العدل في شيء انزالهم جبراً على ما يكرهون ولا من حكمة السياسة تأسيس عداء دائم بين هذين الشعبين بتأسيس جوار غير مرغوب فيه . فنواب سوريا لا يرون قابلية التنفيذ في مشروع التقسيم المقترح ولا يثقون باحتوائه حلا صالحا للمشكلة مهما يطرأ عليه من التحوير والتعديل ، ويتوقعون من لجنة وودهد المكلفة بدرسه الان ان تنصح حكومتها بالعدول عنه

الحل الصحيح

اما الاقتراحات التي يبديها نواب سوريا للفصل الناجح في هذه المعضلة واعطائها حلا صحيحاً يعيد في البلاد أمنها وسلامها ويحفظ المودة والولاء بين العرب والانكليز واليهود فهي :

١ ـ العدول عن تجربة الوطن القومي اليهودي في فلسطين ، صغيراً كان او كبيراً ، بعد ان ثبت فشله وذلك بعد اخذ الضمانات الكافية لحفظ حقوق اليهود الموجودين حالياً في هذا البلد وصيانة مصالحهم

منع الهجرة

٢ — منع الهجرة اليهودية حالا على ان تخضع الهجرة والتجنس الناشيء عنها فيما بعد لاحكام قانون الجنسية الذي تسنه الحكومة الوطنيه بعد تأليفها

حكومة وطنية

٣ — انشاء حكم دستوري يمارسه السكان المقيمون حالياً في فلسطين على قاعدة المساواة في الحقوق بين الافراد بواسطة مجلس نواب ينتخب اعضاؤه بالتمثيل النسبي من العرب واليهود واقامة حكومة وطنية دستورية على مثال ما جرى في العراق وسوريا .

الانضمام لسوريا

٤ — ترك الحرية للحكومة النيابيه في فلسطين وشرقي الاردن بتقرير مصير البلاد وتحديد علاقتها الخارجية واختيار انضمامها الى سوريا على الاسس التي يتفق عليها بحيث يؤلف هذا القطر السوري برمته كيانا سياسياً واحداً

عقد معاهدة

٥ — عقد معاهدة صداقة وتحالف بين الدولة السورية وبين دولتي بريطانيا وفرنسا على مثال المعاهدة العراقية تحتفظ فيها ما للدولتين الحليفتين من مصالح معقولة على ان تصان الحقوق السياسية والمدنيه والدينية للاقليات اليهوديـة وغيرها وفاقاً للمواثيق الدولية الحديثة

منهاج قويم

هذه الاسس يرى نواب سوريا انها هي وحدها الصالحه لتطمين العرب على حقوقهم ومستقبلهم ولاعادة السلام والهدوء الى فلسطين ولاجتناب تطاير الشرر وانتشار الاضطراب الى الاقطار الشرقية الاخرى مما لا يرضي حماة السلام ولا يعود على المبادي الديموقراطية وانصارها الا بالمثالب والعيوب . كما انهم يرونها منهاجاً قويماً للعدل والانصاف تخرج به الحكومة البريطانية من هذا المأزق الضيق بشرف خالد مما يأتلف مع رغبات الاكثرية العظمى من شعبها النبيل ومع رغبات اليهود المخالفين للاقليـة الصهيونية التي جرت عليهم المصائب ونغصت عيشهم في المواطن التي كانوا فيها مطمئنين .

طريقة التنفيذ

اما الطريقة العمليه لتنفيذ هـذه المقترحات فهي ان يطلب من الحكومه البريطانيه بواسطة وفد عربي يؤلف لهذه الغايه ما يأتي :

اصدار منشور

١ — اصدار منشور تعلن فيه :

(١) ايقاف الهجرة اليهوديه الى فلسطين .

(ب) رغبتها بدرس هذه الاقتراحات وحل المشكله القائمة على اساسها

(ح) العفو العام واطلاق سراح المعتقلين والمسجونين

(د) اعادة جميع المبعدين والمنفيين

وضع الدستور

٢ — وضع دستور ونشره لفلسطين على مثال الدستور السوري يجري بموجبه انتخاب المجلس النيابي العتيد

مفاوضة رسمية

٣ — المفاوضه مع الحكومه النيابيه التي تنهض عن هذا المجلس لعقد معاهدة الصداقة والتحالف

توحيد المعاهدة

٤ ـ بعد الانضمام الى سوريا تتفاوض الدول الثلاث فرنسا وبريطانيا وسوريا لتوحيد معاهدة التحالف بينها .

في حالة الرفض

وفي حالة عدم اصغاء الحكومة البريطانية لهذه الدعوة الحلقة فالشعوب العربية والاسلامية في جميع اقطارهم يعتبرون موقف الانكليز واليهود منهم موقفاً عدائيا جديراً بان يقابل بمثله وان يقرن بالنتائج الطبيعية له حيال الصلات السياسية والاجتماعية والاقتصادية .

اعانة المنكوبين

اما معالجة الحال القائمة في فلسطين واتخاذ الوسائل الواجبة لاجل اعانه منكوبيها والاشتراك معها في محنتها فان الوفد السوري يرجو من هذا المؤتمر العالي ان يقرر فيما يقرر :

ـ النداء للشعوب العربيه والاسلاميه بمد يد المعونه باشكالها كافة لسكان فلسطين لتخفيف مصائبهم ومعاونتهم على تحملها الى ان يخرجوا من عراكهم فائزين .

ـ دعوة الحكومات العربية والاسلامية لنجدة المنكوبين في فلسطين بجميع الوسائل التي تجيزها الحقوق الدولية

ـ دعوة كل شعب عربي واسلامي ان يطالب حكومته بوجوب اعلان موقفها من الحكومة البريطانية ومصارحتها بانه يتعذر الاحتفاظ بالعلائق الودية معها ما دامت ماضية في سياستها الحاضرة في فلسطين

اساس للدراسة

وقد طلب الى المؤتمرين بعد الفراغ من تلاوة هذه المقترحات ان تكون اساساً للدراسة التي ستقوم بها لجان المؤتمر للوصول الى الحل المرجو للقضية الفلسطينيه .

ترجمة المقترحات

ووقف الاستاذ خليق الزمان عضو الوفد الهندي فطلب الى رياسة المؤتمر ان تأمر بترجمه مقترحات الوفد السوري وكل ما تقدم الى المؤتمر من الاقتراحات الاخرى الى اللغة الانكليزية ليتمكن المؤتمرون الهنود من دراستها والاشتراك في اصدار ما يتخذ من القرارات بشأنها

لجنة للدعاية

وأشير الى اقتراح تقدم به الى المؤتمر حضرتا النائبين المحترمين محمد عبد اللطيف دراز ومحمد دسوقي الفار ، يقترحان فيه :

تأليف لجنه من اعضاء المؤتمر تقوم بالدعاية للقضية الفلسطينية في مختلف البلاد ليفهم رجال السياسة انهم في الوقت الذين يعملون فيه على انقاذ الانسانية وحمايتها من اخطار الحرب في اوربا يعمل الانكليز على تعذيب هـذه الانسانيه في فلسطين تعذيبا ظالما لا تقره شريعه ولا قانون

ان يطلب الى احد حضرات اصحاب السمو الامراء شمول اللجنة العليا لمساعدة فلسطين التي الفتها جمعيه الشبان المسلمين برياسته، ويحسن ان يكون الامير عمر طوسون . وان يضم اليها اعضاء من كبار المسلمين والعرب في مختلف البلاد

مشروع القرش

ان يوافق المؤتمر على مشروع «قرش فلسطين » ويضع نظاماً لتعميمه في جميع انحاء العالم الاسلامي . وتحديد موعد تنفذ فيه هذه الفكرة في وقت واحد طبقاً للنظام الموضوع لها

تدخل الحكومات

ان يطلب النواب والشيوخ المشتركون في المؤتمر الى حكوماتهم ان تتدخل بصفة عملية لحل قضية فلسطين .

انتهاء الجلسة

وتكلم الاستاذ عبد الرحمن الصديقي عضو الوفد الهندي مؤيداً طلب زميله الاستاذ خليق الزمان ترجمة المقترحات وتوزيعها على اعضاء المؤتمر كل باللغة التي يعرفها ليشتركوا في بحثها وأيد هذا الطلب الاستاذ محمد مظهر الدين فتقرر ذلك

وتكلم بعد ذلك عدد كبير من اعضاء المؤتمر في مختلف الابحاث وكان الجو السائد مليئاً بالشعور الفياض والعطف الاخوي انتصاراً لعروبة فلسطين واعطاء اهليها العرب حقوقهم الثابتة. وقد اعلن الرئيس انتهاء الجلسة على ان تعقد في صباح يوم الاثنين (غداً)

رسالة حيفا التلفونية

قضايا تنظرها المحكمة العسكرية

حيفا في ٩ تشرين اول — لمراسل الدفاع الخاص : عقدت المحكمة العسكريه في الساعة التاسعه من صباح يوم امس جلسة في حيفا ، نظرت فيها قضيه فارس عبد الله ، وزوجته خديجة من قرية صره ، التابعة لنابلس بتهمة حمل مسدس وذخيرة ، وبعد سماع بينات النيابة ودفاع المحامي الاستاذ صلاح الدين العباسي برأت ساحتهما لعدم ثبوت التهمة ضدهما .

وتعقد المحكمة اليوم « الاثنين » جلسه للنظر في قضية جميل فلاح عينبوسي من قريه طوباس والمتهم بحيازة بندقية وذخيرة وسيتولى الدفاع عنه المحامي الاستاذ الياس كوسى

وتعقد بتاريخ ١٢ الجاري للنظر في قضيه حسن علي قاسم من قريه سيلة الظهر والمتهم باطلاق النار وحمل بندقية ، وسيرافع عنه المحاميان الاستاذان انس الخمره ، وحنا عصفور

وتنظر بتاريخ ١٣ الجاري في قضية حسين صالح سعيد ، المتهم بحيازة ذخيرة وسيدافع عنه المحاميان الاستاذان فؤاد عطا الله وحنا نقاره

— تقرر ان تجتمع لجنة المحامين مرة في كل اسبوع ، للبحث في القضايا المعروضة امام المحكمة العسكرية وتوزيع هذه القضايا على حضرات المحامين ويرجى من اقارب المتهمين مراجعة المحامي المسئول في قضيه من يخصهم

احالة قاض عربي على التقاعد

احيل القاضي الاستاذ عزت بك نمر ، عضو المحكمة المركزية في حيفا ، على التقاعد ، لبلوغه السن القانوني ، وذلك اعتباراً من اليوم .

نقل محكمة مركزية نابلس الى حيفا

تقرر نقل المحكمه المركزية في نابلس ، ومحاكم الصلح في عكا ، والناصرة وطول كرم ، وجنين ونابلس ، وبيسان ، بكامل هيئاتها الى حيفا . كما نقلت جميع الملفات التي تخص الدعاوى المعروضة ، امامها

النار على شخص واصابته بجراح

حوالي الساعة التاسعة والنصف من صباح اليوم ، بينما كان سعيد العرابي ، سائراً بالقرب من مركز بوليس البلد ، اطلق عليه مجهول النار فأصابه برصاصة في ظهره نفذت من ثديه الايسر واصيب برصاصة اخرى في يده اليسرى ، وحالته خطرة

قتل جندي وجرح آخرين في حادث

في الساعة السابعة من مساء امس اصطدمت سيارة عسكرية بعمود الكهرباء في شارع يافا عند مدخل دار البريد ، وقد قتل من جراء الصدام جندي بريطاني من فرقة « رويال وسكاندت » واصيب جنديان آخران بجراح خطيرة .

برقيات من بيروت الى المؤتمر البرلماني

بيروت في ٩ تشرين اول — لمراسل الدفاع الخاص — ابرق فريق من الشباب البيروتي الى مؤتمر القاهرة البرلماني العربي البرقية التالية : الشباب البيروتي يؤيد مقررات المؤتمر البرلماني العربي . يريد عملا حازما . عاشت فلسطين عربية — زين العابدين العيتاني ، محي الدين القاضي ، انطون خضرا ، سعيد سربيه ، جورج حداد ، سليم رضوان ، عدنان نصولي وفؤاد صادر

وطيرت عصبة العمل القومي في لبنان البرقية التالية : خطوة مصر في سبيل جزء عظيم جداً من القضية العربية بادرة عز وخير . نؤيد كل قرار يتخذه المؤتمر لانقاذ فلسطين وتحريرها ضمن نطاق الوحدة العربية . باسم العصبة — علي ناصر الدين

وأرسل النائبان الاستاذ حبيب بك ابو شهلا والسيد كمال جبر برقيتي اعتذار عن عدم تمكنهما من حضور المؤتمر معلنين تأييدهما التام للقرارات التي سيتخذها لنصرة فلسطين

مكافحة الجاسوسية في اميركا

نيويورك في ٩ تشرين اول — صرح الرئيس روزفلت بان الحكومة ترى ان تعزز القوة التي نظمتها لمكافحة الجاسوسية في الولايات المتحدة وتوسع نطاق هذه القوة

حفلات تكريمية

وما يزال اعضاء المؤتمر موضع الحفاوة والتكريم من اخوانهم المصريين وقد اقيمت لهم عدة حفلات تكريمية في النادي اللبناني ودار سعادة الباسل باشا كما ستؤدب لهم ظهر الغد مأدبة كبرى في قصر سعادة رئيس المجلس النيابي المصري الدكتور بهي الدين بركات باشا

برقيات التأييد

وقد انهالت على المؤتمر برقيات التأييد من جميع انحاء بلاد العروبة والاسلام ومن ديار المهجر في القارتين الاميركيتين وارسل الصحفيون الاجانب البرقيات المطولة عن اعمال المؤتمر الى صحفهم وخصصت الصحف العربية والافرنجيه في مصر صفحاتها لنشر وقائع جلساته

* * *

رسالة بغداد الجوية

بين فخامة المدفعي والرئيس روزفلت
وفد الفتوة العراقي ـ افتتاح مدرسة عسكرية

بغداد في ٨ تشرين الاول ـ لمراسل الدفاع الخاص ـ بالبريد الجوي ـ

برقيات في سبيل السلام

ابرق رئيس الوزارة العراقيه فخامة السيد جميل المدفعي البرقيه التاليه الى المستر روزفلت يهنئه فيها على جهوده في سبيل السلم العالمي : « ان نداءكم من اجل حل سلمي للمشاكل في اوروبا قد عبر عن أمل العالم أجمع وان الشعب العراقي وحكومته ليشكرانكم شكراً جزيلا على تحقيق ذلك الامل الذي يشاطرانكم فيه مشاطرة كلية وانهما ليقدران بامتنان خدمتكم من اجل السلام . »

وقد اجاب المستر ويليس وكيل وزير خارجية الولايات المتحدة بالنيابة عن المستر روزفلت فخامة المدفعي بالبرقية التالية : ـ

« امرني الرئيس ان اعبر لكم عن تقديره العظيم لبرقيتكم الموجهة اليه يوم أول تشرين الاول وان من دواعي سروره العظيم أن يعلم بان الحكومة والشعب العراقي يعاضدان فكرة انهاء الاختلافات بين الامم عن طريق المفاوضات .. »

وكيل وزير الخارجيه
سمر ويليس

وفد الفتوة العراقي

جاء من اسطنبول ان وفد الفتوة العراقية الى برلين وصلها يوم ٢ الجاري بعد ان مر بايطاليا وبلغاريا ويوغسلافيا وانه قوبل فيها بحفاوة بالغة من قبل رؤساء الهيئات الادارية والشباب .

والمفهوم ان الوفد تزود بمناهج وتعاليم وفنون رياضية من هذه الهيئات سيقوم بتطبيقها في ربوع الرافدين حين وصوله الى بغداد

ولقد غادر الوفد تركيا يوم ٦ الجاري الى حلب ، بعد ان سمح لمندوبي الصحف بتصويره ونشر احاديثه عن العراق ونهضته الحديثه ، ثم يغادرها الى دمشق ومن ثم الى بغداد حيث يستقبل استقبالا باهراً حسب منهاج مديرية التربية والتدريب الخاص

افتتاح مدرسة عسكرية

علمنا ان وزارة الدفاع قررت فتح مدرسة ثانوية عسكرية ليلية تكون كمدرسة تجهيزية للمدرسة العسكرية الملكية . وستكون مدة الدراسة فيها سنتين وتقوم ادارتها بالباس واطعام التلاميذ رغبة في تنمية الروح العسكرية احدى غرائز الشعب العراقي

واشترط على الراغبين في الانتماء الى هذه المدرسة ان يكونوا عراقيين ومن حاملي الشهادة المتوسطه وان تتراوح اعمارهم بين ١٥ و ٢٠ سنة وان يجتازوا الفحص الطبي

مصور الجيش العراقي

صدر مصور الجيش العراقي لسنة ١٩٣٨ في نحو ١٤٠ صفحة كبيرة مطبوعة على ورق صقيل ، وهو يحتوي على مناظر الجيش الاستعراضيه المختلفة وتمارين المدرسة العسكرية الملكية وحياة الطالب فيها ، وبحوث عسكرية خاصة الخ . ولقد صادف صدور هذا المصور استحساناً في جميع الهيئات الخاصة وبين مختلف طبقات الشعب العراقي لانه دلها على ان جيشها الباسل لا يقل نظاما وقوة عن جيوش الدول الاخرى

الاهتمام بصيانة المزروعات

نجحت مديرية المباحث الزراعية في تجربتها لاستحضار مادة تشبه مستحضر « هورو » لمكافحة النيران الضارة بالمزروعات وغيرها من الحشرات المنتشرة في مزارع العراق . ولقد طلبت مديرية أمور الزراعة من المديرية المذكورة تجهيزها بـ ٥٠٠٠ انبوب من هذه المادة لتستعملها في الموسم القادم . ولا شك ان استعمال هذه المادة الوطنية سيوفر على خزينة الدولة مبالغ طائلة ، وقد علمنا أن الزراع يتهافتون على طلب المستحضر المذكور من مديرية المباحث الصناعية لاستعمالها في صيانة المزروعات من الجراد وغيره من الحشرات .

مدرسة لتعليم الاحداث

انتهت مديرية معارف بغداد من وضع الملاك الثابت لمدرسة الاطفال الداخلية النموذجية تحت الادارة الاختصاصية . والمدرسة مشيدة على احدث طرز وتحتوي على المحلات اللازمة للطعام والنوم والالعاب وتقبل ادارتها الطلاب من الصف الاول الى الرابع الابتدائي والاحداث الذين تتراوح اعمارهم بين ٥ و٧ سنوات . وهي مقسمة الى ثلاثة اقسام الاول للطلاب النهاريين والثاني للطلاب النهاريين الذين يتناولون طعام الضحى وغداء الظهر في المدرسة والثالث للطلاب الداخليين وهذه المدرسة هي الاولى من نوعها ولهذا يؤمل ان يتهافت اولياء الطلاب على ادخال اطفالهم فيها .

الاهتمام بالمراعى الحقيقية

كتبت وزارة الاقتصاد والمواصلات الى مديرية امور البيطرة تطلب منها الايضاحات عن الاقتراح القائل بايجاد مراعى صناعية في السنين الماحلة وستقوم احدى الطائرات ببذر كمية من بذور الحشائش قبل موسم الربيع في المناطق المنوى تحويلها الى مراع ترعاها المواشي

في ايام قلة الغذاء واتضح لوزارة الاقتصاد بعد الاحصاءات اللازمة ان حبوطاً غير اعتيادي اخذ يصيب المواشى من قلة المراعى ، وهذا ما دفع بها الى السعى لتحقيق اقتراح ايجاد المزارع الصناعيه لصيانة معدل الثروة العظيمة التي يصيبها العراق من المواشى .

وكالة الشرق العربي

أدب الحرب والشجاعة

القاهرة في ٩ تشرين الاول — الشرق العربي — جاء من مراسل الشرق العربي في بمباي ان الدكتور هدايت حسين عضو الجمعية الاسيوية في البنغال اعلن انه يملك نسخة من مخطوط قيم عنوانه « ادب الحرب والشجاعة » وهو من تأليف محمد بن منصور بن سعيد المشهور باسم (فخر مدبر) وقد اهدى مؤلفه الى الملك الطميش الذي ملك من سنة ١٢١٠ الى سنة ١٢٣٥ . ولا يوجد خلاف هذه النسخة من المخطوط وغير نسختين اخريين . واحدة في المتحف البريطاني والثانية في مكتبة الهند . ويصف هذا المؤلف حوادث حربية هامة وقعت في الهند ويشير الى المحاولات التي تمت لتحسين اساليب الحرب والقتال .

مجمع حيدر أباد

القاهرة في ٩ تشرين الاول — الشرق العربي — جاء من مراسل الشرق العربي في بمباي ان لفيفاً من رجال العلم والادب في حيدر اباد اسسوا مجمعاً علمياً باسم « مجمع حيدراباد » لتشجيع التأليف والادب . وسيعمل هذا المجمع برعاية شخصيات كبيرة بينها امير بيرار . وسر اكبر حيدري رئيس مجلس وزراء حيدر اباد . والمهراجا كيشن برشاد بهادور . ونواب سالار جونغ بهادور وغيرهم . وسيصدر المجمع مجلة وينشر فيها ابحاث اعضائه ومقتطفات من مؤلفاتهم وترجمة بلغة اوردو لدائرة المعارف الاسلامية . وستنشر المجلة ايضاً ابحاثاً عن المؤلفات المعروفة في اللغات السنسكريتية والفارسية والعربية والهندية المختلفة . وقد انتخب نواب مهدي يار بهادور مدير جامعة (عثمانية) وعضو مجلس حيدر اباد التنفيذي للتهذيب والسياسة رئيساً للمجمع .

محطة اذاعة لاسلكية في تونس

تونس في ٩ تشرين اول — الشرق العربي — اعلن هنا ان محطة الاذاعة اللاسلكية في تونس ستذيع حفلات موسيقية تونسية وشرقية . واحاديث ومحاضرات عن الادب التونسي والادب العربي على العموم . وسيعرض برنامج الاذاعة على وزير البريد والبرق للموافقة عليه . وتقسم الاذاعة الى قسمين عربي وافرنسي . وتستغرق هذه الاذاعة من خمس الى سبع ساعات في اليوم . وقد ذهب المذيعون العرب الى باريس للتمرين في محطة (باري مونديال) وسيشرف على الاذاعة العربية احد اساتذة الجامع الكبير في تونس .

انباء شرقية

المواصلات التلفونية في الحجاز

جدة في ٩ تشرين اول — قررت الحكومة السعودية مد ٧٠٠ خط تلفوني في مكة المكرمة و ٤٠٠ خط في جدة وقد باشر العمال مد الاسلاك لتكون هذه الخطوط جاهزة قبل موسم الحج القادم

زيارة الامير طلال للملك غازي

بغداد في ٩ تشرين اول — اذاعت الحكومة بلاغا رسمياً عن زيارة الامير طلال ولي عهد امارة شرقي الاردن ويستدل من البلاغ ان سمو الامير قدم الى هنا لزيارة جلالة الملك غازي الاول زيارة رسمية

بعثتان علميتان للتنقيب عن الاثار

بيروت في ٩ تشرين اول — وصلت بعثة اثرية اميركية في طريقها الى العراق للقيام بحفريات في دور الكلدانيين وجاءت بعثه ثانية بلجيكية في طريقها الى لواء الاسكندرونة لاجراء الحفريات عن الاثار

انشاء طوابع خاصة للاسكندرونة

انطاكية في ٩ تشرين اول — تفكر الحكومة في مشروع انشاء طوابع بريدية خاصه لهاتاي وعلمنا ان المخابرات بوشرت مع حكومة انقرة لاجراء المعاملات الدولية اللازمة

مكافحة غلاء المعيشة في تركيا

استامبول في ٩ تشرين اول — رفع الخبراء السويسريون والانجليز الذين استقدمتهم الحكومة لدرس الاجراءات اللازمه لمكافحة غلاء المعيشة باسلوب جدي تقاريرهم الى وزارة الاقتصاد بعد ان طافوا لهذا الغرض بجميع ارجاء القطر وقد تألفت لجنة لدرس آراء الخبراء وقررت الحكومة اتخاذ الطرق الحاسمة للحصول على احسن النتائج الممكنة

تركيا والرياضة البدنية في المدارس

انقرة في ٩ تشرين اول — قررت وزارة المعارف العمومية جعل الرياضة البدنية الزامية حتى بالنسبة للبنات في جميع المدارس الثانوية ويقضي القرار بضرورة تجهيز المباني المدرسية بقاعات للجمباز حتى يتسنى للتلامذة ان يقوموا بتمريناتهم في حالة سقوط الامطار . وفضلا عن ذلك فينبغي تعليم جميع انواع الرياضة بما فيها كرة القدم وقد اتخذت هذه الاجراءات على أثر القرار القاضي بانشاء مكتب رياضي في المدارس العليا . وقد نص بوجه خاص في اللائحة الخاصة على حظر اشتراك التلاميذ في هيئات رياضية اخرى اعتباراً من تاريخ تنفيذها

اعتماد لانشاء ميناء جديد في ايران

طهران في ٩ تشرين اول — قدم وزير مالية ايران مشروع قانون الى مجلس النواب يتضمن تخصيص ما يقرب من نصف مليون جنيه من الاحتياطي للانفاق على المواصلات الحديدية والاعمال الاخرى التي يتطلبها ميناء شاهبور الجديد الذي سينتهي اليه خط السكة الحديدية الطويل الذي يجتاز بلاد ايران

وقد حول البرلمان هذا المشروع الى اللجنة المختصة لدرسه بدون اية معارضة

معاهدة تجارية بين العراق ولبنان

بيروت في ٩ تشرين اول — عقد اجتماع في الدوائر الاقتصادية في المفوضية العليا لدرس قضيه العلاقات التجارية بين هذه البلاد والعراق وقد علمنا انه ينتظر وصول توفيق السويدي وزير خارجية العراق الى هنا في اواخر الشهر الحالي لابرام الاتفاق مع المفوضية العليا والحكومتين السوريه واللبنانيه

برقية تأييد للموءتمر البرلماني العربي

نابلس في ٩ تشرين الاول ـ لمراسل الدفاع الخاص ـ أرسل الحاج نمر افندي النابلسي برقية الى سعادة محمد على علوبه باشا رئيس المؤتمر البرلماني البرقية التالية: فلسطين المظلمة تحيي رجال المؤتمر وتشكرهم وتعتز بهم وترى في اجتماعهم ضمانا لكيانها وتمهيداً لنيل حقوقها أعز الله بكم الاسلام والمسلمين.

وكالة « الدفاع » في المجدل

تطلب جريدة الدفاع يومياً من وكيلها ومتعهدها الشاب جودت افندي شبلاق ومن مكتبة عسقلان ومن أيدي الباعة .

معهد الثقافة الافرنسية

القدس ٦٩ شارع مأمن الله

ان الفرع العربي لمعهد الثقافة الافرنسية قد استأنف اعماله وهو يعلن لاصدقائه ان مكتبته التي تحتوي اليوم على اكثر من ٤٥٠٠ مجلد تزداد يوماً عن يوم ، وانه يتلقى طائفة كبيرة من المجلات المختلفة الانواع التي تعرف عن فرنسا الحيه

والدروس ستستأنف من ١٠ تشرين الاول بنفس الاجرة التي كانت في السنة الماضية أي خمسة عشر قرشاً في الشهر عن ثلاث دروس في الاسبوع (تلفونياً (٢٧١٧)

وبالنهاية ستلقى بعض المحاضرات في مجرى الفصل الاول ، فنرجو من الذين يودون الحضور ان يرسلوا لنا عنوانهم في اقرب وقت .

اعلان بيع اموال غير منقولة

لدى محكمة مركزية يافا بخصوص الاجراءات في القضية رقم ٩٢٣—٣٨ ما بين المحكوم له : وجيهة سمعان . والمحكوم عليه : علي صالح الزيات

ليكن معلوماً بانه اعطي الامر من قبل رئيس هذه الدائرة ببيع جميع حقوق ومنفعة المديون المتعلقة في الملك المدون حسب الجدول بخصوص تنفيذ حكم بالقضية ١٠٠ـ٣٧ محكمة المركزية يافا المسجل في دائرة الطابو بيافا بموجب كوشان الطابو بلوك ٦٦٥٠ و٦٦٢٥ و٦٦٢٧ و٦٦٢٩ قسيمة ١٩ و٢٢ و١٦ و١٧ و٧ و٢٤ و١٧ و٢٣ مع الفائدة والمصاريف لغاية هذا التاريخ ، لقاء ٤٧٢ جنيهاً مع ما يلحقها من الفوائد والرسوم بالغة ما بلغت من هذا التاريخ حتى الدفع التام

سيطرح الملك بالمزاد العلني وللمزاود الاطلاع على التفصيلات والشروط في الدائرة . يباع الملك ايفاء لصالح الدائن او الراهن كما هو موضح في الجدول المرفق بما يلحقه من المصاريف والقيود والشروط والمطلوبات المتعلقة بهذا الملك

اذا لم يصدر أمر بالتأجيل يجري البيع بمعرفة مأمور الاجراء في دائرة الاجراء ابتداء من الساعة ٨ والدقيقة ٣٠ الى الساعة ١٢ والدقيقة ٣٠ كل يوم من ايام الاسبوع ، قبل الظهر. ويستمر بظرف خمسة عشر يوماً من تاريخ النشر .

في حالة دفع الدين المبينة تفاصيله اعلاه مع المصاريف او اذا عرض دفعها قبل ان يباع الملك فان المزاودة تلغى . حين البيع على راغبي المزاودة ان يزاودوا بانفسهم أو بواسطة وكلاء مفوضين ولا تقبل المزاودة من قبل الدائن او المرتهن او بالنيابة عنهم الا بامر خاص صريح من رئيس الاجراء او من يقوم مقامه

ليعلم المزاودون انه يجب دفع عشرة بالماية حين المزاودة لصندوق الاجراء لتقبل المزاودة منهم او ان يجلبوا كفالة بنك يرضى بها مأمور الاجراء . ان اجرة الدلال ورسم التسجيل في الطابو على المشتري

الجدول

بلوك ٦٦٥٠ ، ٦٦٢٥ ، ٦٦٢٧ ، ٦٦٢٩ قسيمة ١٩ ، ٢٢ ، ٧ ، ٢٤ ، ١٧ ، ٢٣ ، ١٦ ، ١٧ . رقم الكوشان ١٦٥٠ و٢١٥٧ و٤٠٥٥ و١١٠١٩ و٩٨٣٣ و٨٠١٢ . الحصص القسيمة ١٧ . حصة ١٨ من ١٧٨ حصه . القسيمة ١٦ حصة ٧٧٤ من ٦٦٤٦ حصة . القسيمة ١٩ حصة ١٥٦ من ٦٤٠ حصة . القسيمة ٢٢ حصة ١٧٠ من ١٤٠٠ حصة . القسيمة ٢٣ حصة ١٥٦ من ٦٤٠ حصه . القسيمة ٧ حصه ٥٨ من ١٠٠٠ حصه. القسيمة ١٧ : حصه ٣٨٧٠ من ٤٥١٦٧ حصة القسيمة ٢٤ حصة ٧٧٤ من ١٣٢٩٢ حصه . المكان شيخ مونس . نوع الملك اراضي زراعية وملك . اسم المالك علي صالح الزيات. مساحة الارض القسيمة ١٧ دونم ١٧ و٥٠٨ متر . القسيمة ١٦ دونم ٧٧ و٤٩٢ متر . القسيمة ١٩ دونم واحد و٤٧٢ متر . القسيمة ٢٢ متر ٨١٢ القسيمة ٢٣ متر ٧٥٤ القسيمة ٧ دونم ٢٠ و١١٤ متر القسيمة ١٧ دونم واحد و٥٨ متر القسيمة ٢٤ متر ٥٠ اوصاف المزروعات وعدد الاشجار واعمارها: في القسيمة ١٦ الدونم الواحد يحتوي على ٦٠ شجرة تقريباً وعمره ثمانية سنوات . القسيمة ١٧ رقعة سنتين ويحتوي ايضاً على ٦٠ شجرة لكل دونم

ملاحظات : —

١) قسيمة ٧ ارض شعف تربتها سمره تعرف بالحارثية تخمن الدونم الواحد فيها بمعرفة خبير الاجراء بثلاثين جنيهاً وتقدر بمعرفة خبير المحكوم لها بعشرين جنيهاً

٢) قسيمة ٢٤ ارض حمرة مستعملة طريق خصوصي

٣) قسيمة ١٧ ارض ملساء تربتها حمرة مزروعة بامية من قبل المديون .وتقدر الدونم الواحد فيها بمعرفة خبير الاجراء بماية جنيه وبمعرفة خبير المحكوم لها بثلاثين جنيهاً

٤) قسيمة ٢٣ قطعة ارض مبنى على قسم منها دار مؤلفة من طابقين سفلي مؤلف من اربعة غرف وليوان مسقوف وساحة سماوية مسكونة من كل المديون. وعلوي مؤلف من اربعة غرف وليوان وممر ومطبخ وحمام وبيت خلاء ثلاثة غرف منها مسقوفة باطون والباقي بغير سقف ومنافعها مسقوفه ايضاً .جميع هذه الدار مبنيه بحجر بلوك ولها سور من الخارج. تقدرت جميع الارض والعماره بمبلغ ٦٣٥ جنيهاً باتفاق الخبراء .

٥) قسيمة ١٩ قطعة ارض صالحة للبناء وتقدر الدونم الواحد فيها بماية وخمسين جنيهاً باتفاق الخبراء

٦) قسيمة ٢٢ أرض مبني على قسم منها دار مؤلفة من غرفتين ومطبخ وساحة سماوية الدار مسقوفة باطون ومبنية بحجر البلوك تقدرت هذه الارض والدار المبنية عليها بمبلغ ٣٦٠ جنيه باتفاق الخبراء وفهم انه صار قسمة القسمتين ٢٣ و٢٢ بين الشركاء عرفاً خارج دائرة الطابو فتخصص المحكوم عليه بالقسيمة ٢٣ وتخصص باقي الشركاء وهم محمود ودياب الزيات وآخرين بالقسيمة ٢٢ ، وهذا بموجب اتفاق خصوصي بينهم

٧) القسيمة ١٨ قسم منها مشجر برتقال والقسم الآخر غير مغروس وهذه الارض مفرزة بين الشركاء عرفاً . تقدر الدونم الواحد فيها بمعرفة خبير الاجراء بمبلغ ٧٥ جنيه للمشجر و٣٥ للبور وتقدر بمعرفة خبير المحكوم لها بمبلغ ٤٠ جنيهاً للمشجر و ١٠ جنيهات للبور .

٨) قسيمة ١٧ قسم منها مشجرة برتقال رقعة سنتين والباقي بور وتقدر المغروس بعشرة دونمات تقريباً تقدر عنها بمبلغ ٦٠ جنيهاً للمشجر و ٣٥ جنيهاً للبور بمعرفة خبير الاجراء وتقدر بمبلغ ٢٥ جنيهاً للمشجر و ٢٠ جنيهاً للبور بمعرفة خبير المحكوم لها

ملاحظة : وقد اعلن عن الملك لمدة ثلاثين يوما بجريدة الدفاع . عدد ١٢٠٣ ورست المزاوده على المزاود الاخير . والان موضوع الملك بالمزاد العلني لمدة خمسة عشر يوما ابتداء من تاريخ النشر . . وذلك بعد الاحالة الموقته

(٣٩٨٩) في ٢٤—٩—٩٣٨ مأمور اجراء يافا

لا تجعل سيارتك تقوم ومحركها جاف

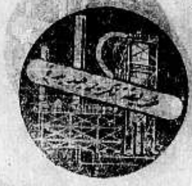

اذا اوقفت المحرك عن العمل ولو ساخن يسيل الزيت الى التسرب من الاسطوانات والكراسي ويتركها جافة ويتسبب عن ذلك احتكاك في الاجزاء المعدنية الى ان يصلها قدر آخر من الزيت بواسطة الطلمبة او دوران عامود الكرنك على نفسه . وينتج من هذا الاحتكاك تآكل الاجزاء المعدنية واجهاد البطارية كلما أدير المحرك .

وللتلافي لهذه الحالة يجب عليك ان تستعمل نوعاً من الزيت لا يتسرب تحت تأثير الحرارة . ولهذه الصفة متوفرة في زيوت شل الجديدة التي تحتوي على مركب زيتي يلتصق بالاجزاء المعدنية ويكون عليها غشاء زيتياً متينا يحول دون الاحتكاك وقت قيام السيارة حتى ولو تركت بدون استعمال بضعة اسابيع .

استعمل زيوت شل الجديدة لتتفادى قيام سيارتك ومحركها جاف

الزيت الجديد
زيت السيارات شل

توجد زيوت شل الجديدة على الدرجات الخمس الآتية

سنجل ٢٠ (S.A.E.) دوبل ٣٠ (S.A.E.)

دوبل اكسترا ٤٠ (S.A.E.)

تريبل ٥٠ (S.A.E.) جولدن ٦٠ (S.A.E.)

خط الحصون

القوات الالمانيه تستولى على سر حربي
مركبات لنقل الذخيرة ومخابىء للرشاشات

لندن في ٩ تشرين الاول ـ استولت القوات الالمانيه على الطرف الغربي لخط الحصون التشيكوسلوفاكيه الهائلة .

أسرار محفوظه

وقد احتفظ باسرار هذه الحصون فلم يعرف احد شيئاً عنها كما لا يعرف أحد شيئاً عن اسرار خط ماجينو الفرنسي الى أن اخلتها القوات التشيكيه. وقد ذكر احد الضباط الالمان بان نظام هذه الحصون عرف لدى الالمان .

خط دفاعي

وقد اقيمت هذه الحصون تحت اشراف الضباط الفرنسيين لذلك اشتملت على شيء كثير من مظاهر خط ماجينو. فقد بنيت من الاسمنت المسلح الذي يبلغ سمكه خمسة اقدام وبثت المدافع الرشاشة والمدافع الضخمة فى انحائها . وتوجد فى داخل هذه الحصون مجموعة من الممرات التي تؤدي الى قاعات مختلفة فيها فتحات لفوهات المدافع

الحصون والاستحكامات

ومن الامثلة على استعدادات هذه الحصون ان الانسان ينزل فى سلسلة من السلالم المؤدية الى ممر تحت الارض يبلغ طوله نحو خمسه اميال . وهنــاك نجد خطين من قضبان السكك الحديدية عليها مركبات صغيرة تنقل الذخيرة من حصن الى حصن

اسلاك سميكه

وقد بنيت هـــذه الحصون بحيث يكون نصفها تحت الارض ،وهى محاطه باسلاك شائكة سميكة من جميع الجهات تعززها حواجز خاصه بمقارمه الدبابات. وتوجد في اعلى هذه الحصون مخابيء صغيرة من الاسمنت المسلح للمدافع الرشاشه، وقد وضع امام المدافع الرشاشه فتحات بنيت بالاسمنت المسلح لمنع تدفق قوات الاعداء ، واقتحام الحصون

اقامة المدافع

وقد وضعت مدافع على طول خط، تشبه نصف الدائرة ، يخترق الجزء الشمالي من تشيكوسلوفاكيا. وقد استولى الالمان على حصون التشيك فى الجهة الغربية ، طبقاً لاتفاق مونيخ . اما الاستيلاء على الحصون الشرقية فانه يتوقف في بعض الاماكن على نتيجة الاستفتاء .

عودة السكرتير العام من اجازته

القدس فى ٩ تشرين اول — لمراسل الدفاع الخاص — وصل القدس عائداً اجازته في لندن المستر بترشيل السكرتير العام لحكومه فلسطين . وقد تولى القيام بوظيفه المندوب السامي بعد ان ادى اليمين القانوني

اعلان ثالث

لبيع اموال غير منقولة في محكمة صلح صفد

فى القضية الاجرائية ٣٦٢—٣٣

المتكونه فيما بين مراد اسحق النونو من صفد مرتهن

ضد صيون يهودا رانبيوله اولاد الحاخام ابراهيم حاي شاكي ـ صفد راهنين

نعلن انه كان تقرر من قبل مسجل محكمة مركزية نابلس بيع جميع حقوق المدينين الراهنين بالاموال الغير منقولة المبين اوصافها بالجدول التــالي وذلك تنفيذاً لعقد الرهن المؤرخ في ايلول سنة ١٣٢٥ بقيمة ٤٥ ليره فرنساوي ذهب وذلك بالمزاودة العلنيه. ونتيجة المزاودة الاولى اعطيت الاحالة الموقتة من قبـل مساعد رئيس اجراء نابلس على الحقوق المذكورة بمبلغ ٣٥ جنيه فلسطيني لعهدة المزاود الخواجه مراد النونو (المرتهن) كما اعلن ذلك في حينه . ونتيجــه المزاودة الثانية (للاحالة القطعية) لم يتقدم مزاود آخر ولذلك وبأمر رئيس المحكمة المركزية تعلن الان تمديد المزاودة لمدة شهر آخر اعتباراً من تاريخ نشر هذا الاعلان على ان تجري المزاودة كالسابق بمعرفة جمال افندي الخيري مأمور اجراء صفد كل يوم ما بين الساعة ١٢ و ١ مساء بشرط ان لا يقــل ضم اقل من خمسة بالماية عن البدل المقرر وبختام المدة تجري المزايدة العلنية بين الطالبين الموجودين ونجري الاحـالة القطعية بقرار رئيس الاجراء للمزاود الاخير . البيع يكون وفقا للشروط المرفقة باصل هذا الاعلان التي يحق الاطلاع عليها لدى مأمور الاجراء عند الطلب ويشمل حصص المدين بالاموال الغير منقولة المبين بالجدول على ان يكون خاضعا لجميع الحقوق والتحديدات والالتزامات المترتبة على الاموال المذكورة . واذا دفع الدين والمصاريف قبل الفراغ تفسخ المزاودة رسوم الدلالة والتسجيل عائدة على المشتري .

﴿ الجدول ﴾

تسعة حصص من اربعــة وعشرين حصة في دار ملك واقعة في محلة اليهود اولاد العرب في صفد، مقيدة : ايلول سنة ١٣٢٥ دائمه

ملاحظات وضع اليد : الدار مؤلفة من عقدين وغرفــة سفلية وعلوية غـير مسقوفة ومغارتين وبيتين مع ليوان بينهم طابق ارضي . يعلوهما طابق آخر ملك اشخاص آخرين . تقدرت قيمــة هذه الحصص بخمسين جنيهاً فلسطينياً

مأمور اجراء صفــد

الافراج عن معتقل

افرجت السلطه اليوم عن السيد عبد الغنى ابي شام بعد اعتقال استمر مدة شهر تقريباً فى معتقل كركور

حرق عربه للسكه واتلاف اخرى
أخذ بندقيه من كونستابل يهودي

اذاع مكتب الاخبار النشرة المسائية التالية :

فى محطة حيفا

شبت النار صباح اليوم في عربة الحديد بين المحطة الشرقية والمرفأ بحيفا وقد احترقت العربه واتلفت اخرى

اخذ بندقيه

في صباح اليوم هاجم اربعة مسلحون كونستبلا يهوديا كان يحرس المحاجر واستولوا على بندقيته في قضاء القدس

قتل طفل

اخبر سائق سيارة شحن يهودية من عيون قارة بان النار اطلقت عليــه بينما كان سائراً على طريق القــدس يافا بالقرب من اللطرون فزاد سرعة السيارة ودهس طفلا توفي بعد ذلك .

فى بيارة يهوديه

قطعت الليـلة الماضية ٦٨ شجرة برتقال فى بيارة فى وادي حنين تخص احد اليهود

٨ عيارات

فى الساعه الخامسة بعد ظهر اليوم اطلقت ثمانية عيارات نارية على دكان يهوديه فى ضواحى تل ابيب ولم يصب احد باذى .

حرق ٣ بيوت

فى الساعه الخامسة والدقيقــه ٤٠ من صباح اليوم اشعلت النار فى ثلاثه بيوت يهوديه فى محلة المنشيه بيافا وقد اطفئت قبل ان تسبب اضراراً تذكر

بلاغ رسمى

تلقينا من مكتب الاخبار ما يلي :

اصدرت وزارة المستعمرات اليوم البيان التالي :

بنتيجة المباحثات عن مسألة الامن العام في فلسطين التي جرت خلال اليومين الاخيرين والتى اشترك فيها المندوب السامي تقرر ارسال وحدات اخرى من الهند الى فلسطين . وسيصل الى فلسطين خلال الاسبوعين اربع اورط اخرى من الجند وبطاريه مدفعيه ، وبعض السيارات المصفحه وبهذا تصبح القوة فى فلسطين مؤلفه من ١٧ اورطه من المشاة بالاضافة الى فرقه السواري وبطارية المدفعيه والسيارات المصفحه . وسيدعى عدد كبير من الجنود القدماء في انجلترا للعمل فى قسم البوليس البريطاني فى فلسطين

فرقة انكليزية الى تشيكوسلوفاكيا

لندن في ٩ تشرين الاول ـ ستسافر فرقه المتطوعين الانكليزيه غدا «الاثنين» الى تشكوسلوفاكيــا للبقاء في منــاطق السوديــت وذلك بمـوجب الاتفاق الذي تم فى ميونيخ

انباء مختلفة

المارشال غيرنغ

فى كارلسباد

كارلسباد فى ٩ تشرين اول — خطب المارشال غيرنــغ فى عشرة الاف من الالمان فى كارلسباد فقال :

«اني رأيت فيكم حينما مررت شيئاً واحداً وهو انكم رجال من الالمان عادت اليهم حريتهم بعد اضطهاد مروع فصاروا يشعرون انهم احرار . فانتم الان فى بلادكم المانيا . وقــد رسم الزعيم بيديه القويتين مصيركم فلا تنسوا قط المانيا والزعيم والشعب الالماني . وقــد كنا مستعدين ان نتحمل تبعــة تجربه من اهول التجارب من اجلكم ومن اجل حريتكم .فانتم لم تعودوا المان السوديت بل اصبحتم المان الريخ واصبحت قوتكم مستمدة من عزائــم شعب واحد وريخ واحد وزعيم واحد

الحالة

فى يوغوسلافيا

بلغراد فى ٩ تشرين الاول —عاد الى بلغراد المسيو ستويادينوفتش رئيس الوزاره بعد ما قابل الامير الوصي على الملك فى قصر بردو . والمظنون ان موضوع المقابلة دار على حل السكوبتشيا (مجلس النواب) قبل انتهاء مدته .

تنفيذ

اتفاق ميونيخ

برلين فى ٩ تشرين الاول — لم يتخذ اي قرار في اللجنة الدولية فيما يتعلق بتبادل اطلاق سراح المسجونين بين الريخ وتشكوسلوفاكيا . واللجنــة تهتم عملياً بهذه المسألة ولـكنها تفضل ان توصي الفريقين اللذين يهتمان بمسألة الاستفتاء بان يتفقا فيما بينهما بشأنها

مشروع

لنزع السلاح

برلين في ٩ تشرين الاول — فهم ان المستشار هتلر وضع مشروعا لتحديد استعمال المدفعية الثقيلة وانواع الغازات السامه وطائرات القاء القنابل بازاء السكان الآمنين . ويتضمن المشروع تفصيلات وافيــه لتطبيقه . وسيتخذ اساساً للمباحثات المقبلة لتحديد التسلح

ملك بلجيكا

وزيارته لباريس

باريس فى ٩ تشرين الاول ـ يصل الملك ليوبولد الى باريس فى صباح يوم ١٢ تشرين الاول الجاري يرافقه رئيس الوزراء وسيحضر حفلة ازاحة الستار عن النصب الذي اقيم احياء لذكرى والده الملك البير . وبعد الحفلة يزور الملك قبر الجندي المجهول

رئيس كتبة محكمة حيفا المركزية

حيفا — لمراسلنا الخاص — نقل السيد صالح حكيم ، احد كتبة محكمة صلح القدس ، رئيساً لكتبة المحكمة المركزية في حيفا .

برنامج
الاذاعة الفلسطينية

يوم الاثنين ١٦ شعبان

٥ اشارة الوقت والنشرات ثم حديث الاطفال من الاستاذ شفيق منصور

٥٫٤٥ ربابة منفردة واغاني بلدية

٦ موجز الاخبار الفلسطينيه

٦٫٠٥ كمان منفرد

٦٫١٥ قرآن كريم

٦٫٣٠ حديث

٦٫٤٥ يحيى السعودي وفرقة استوديوا لاذاعة

٧٫١٥ اشارة الوقت والنشرة الاخبارية

الاذاعة المصرية

الاذاعة اللاسلكية للحكومة المصرية

يوم الاثنين في ١٦ شعبان

٦٫٤٥ الشيخة منيرة عبده ـ قرآن كريم

٧٫٣٥ ختام

١٠٫٠٠ الاستاذ عبدالفتاح راشد ـ وفرقته ـ حفلة غنائية

١٠٫١٥ اسطوانات

١٠٫٣٠ الاستاذ عزيز عوض الله وفرقته ـ حفلة غنائية

١٠٫٤٥ اسطوانات

١١ احسان عبده وفرقتها ـ حفلة غنائية

١١٫٣٠ ختام

٢٫١٠ اسطوانات

٢٫٤٠ النشرات الجوية والاخبارية والتجارية الاول

٢٫٥٠ ختام

٦٫٣٠ حفلة موسيقيه

٧٫٠٥ باباصادق ـ حديث الى الاطفال

٧٫٣٥ حفلة موسيقيه

٧٫٥٠ الشيخ منصور الشامي الدمنهور ـ قرآن كريم

٨٫٣٠ النشرتان الثانيتان الاخباريه والتجارية

٨٫٤٠ الاستاذ مدحت عاصم ـ بيانو

٩٫٠٥ زيري ـ غناء بمصاحبة بيانو

٩٫٢٠ الاستاذ يوسف وهبي وفرقته يقدمون رواية (العدو الحبيب)

١٢٫٠٠ تقريبا سلام الملك ـ ختام

مطبعه جريدة الدفاع — يافا

الاثنين في ١٠ تشرين الاول سنة ١٤٥٧ و ١٦ شعبان سنة ١٩٣٨

صاحب الامتياز : ابراهيم الشنطي
المدير المسئول : شوكت حماد

الاشتراكات
في فلسطين عن سنة ١٥٠
في البريد الداخلي « « ١٨٠
في سائر الاقطار الخارجية « « ٣٠٠

الدفاع

جريدة يومية سياسية مصورة

السنة الخامسة — العدد ١٢٤٦

دار الدفاع : ميدان الساعة ـ عمارة البلدية ـ يافا ـ فلسطين
العنوان التلغرافي : (الدفاع ـ يافا)
تلفون ١١٨٧ (اربعة خطوط) و ١٠٧٥ (خطان) صندوق البريد (٢٥٥)
الاعلانات يتفق عليها رأساً مع الادارة
اجرة السطر : ١٠٠ مل

صور متنوعة على هامش الحوادث

صورة تبين مبلغ الاهتمام بتوزيع الاجهزة الواقيه من الغازات السامه

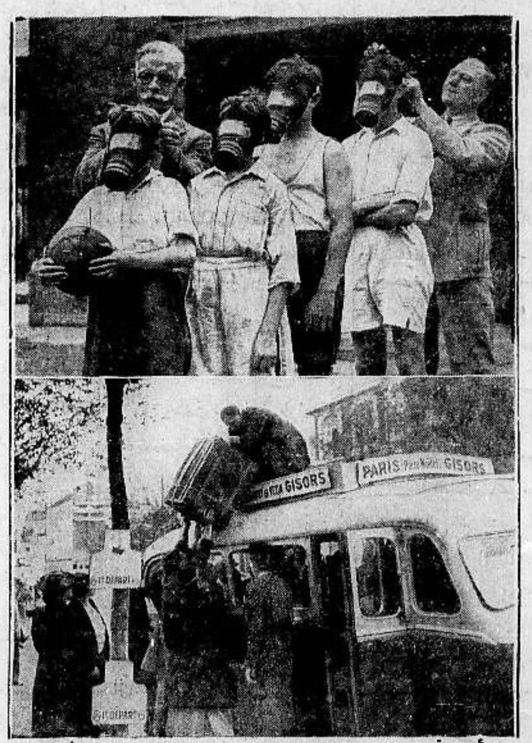

صور أخرى تمثل حالة اوروبا اثناء اشتداد الازمه الدولية والصورة العليا تمثل بعض تلامذة لندن يتمرنون على استعمال الكمامات الواقية من الغازات، والثانيه تمثل بعض العائلات النازحة عن باريس

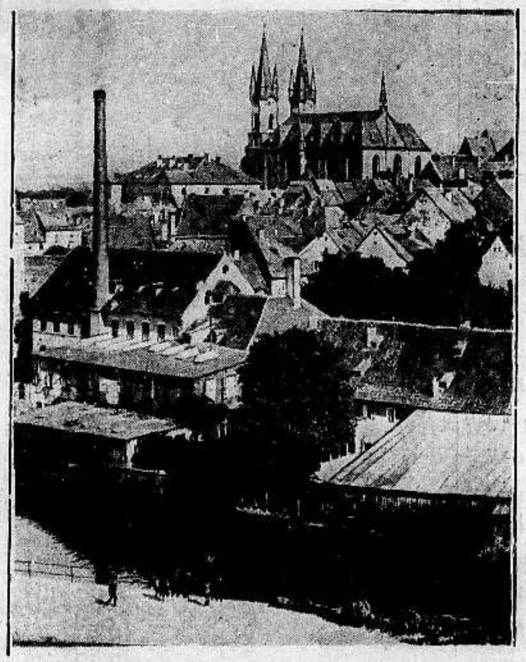

أخذت هذه الصورة لمدينة ايجر التى تناولت اسمها البرقيات أثناء الازمه التشيكيه الاخيرة

قام البوليس التشيكوسلوفاكى بحملة واسعه لمصادرة السلاح من بلاد السوديت عند وقوع الازمه والصورة تمثل أحد أفراد البوليس يحمل مدفعاً رشاشاً، صادره

المستر ايدن اثناء خروجه من وزارة الخارجية بعد اجتماعه باللورد هاليفاكس للتشاور في المسائل الدوليه الهامة

الجنرال سيروفي قائد الجيش التشيكي ورئيس الوزارة الحاضرة في تشكوسلوفاكيا مع فريق من كبار القواد فى الجيش

التعبئة فى تشيكوسلوفاكيا وقد اخذت هذه الصورة فى احد مخيمات الجيش

قام السوديت الالمان بتشيكوسلوفاكيا بازالة جميع الاشارت الموضوعة على الطرق المكتوبه باللغة التشكوسلوفاكيه ويبدو ذلك واضحاً فى هذه الصورة

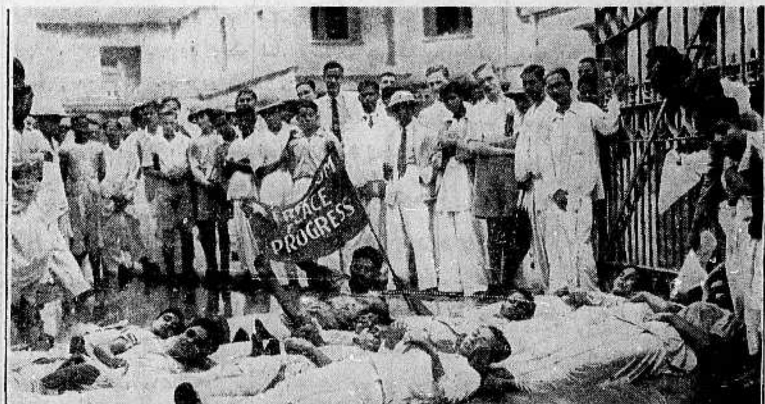

بعض الطلبة الهنود اثناء اضرابهم عن تلقي الدروس في جامعة كلكتا

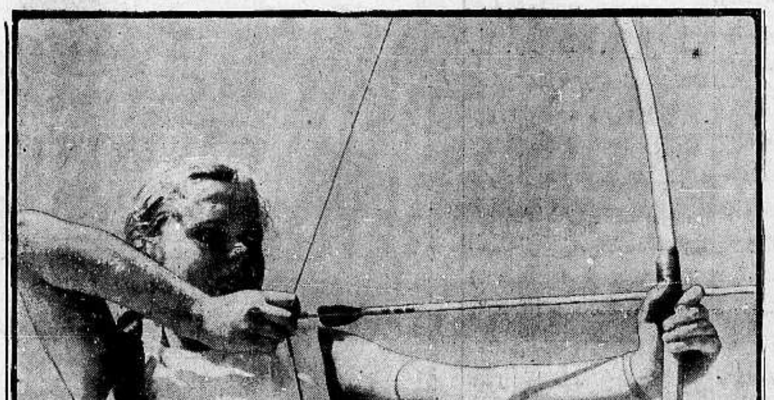

فتاة تتدرب على الرماية وترى وهي مصوبة السهم

الثلاثاء في ١٧ شعبان سنة ١٣٥٧ و ١١ تشرين اول سنة ١٩٣٨

السنة الخامسة — العدد ١٢٤٧

الدفاع

جريدة يومية سياسية مصورة

صاحب الامتياز : ابراهيم الشنطي

المدير المسئول : شوكت حماد

الاشتراكات
في فلسطين عن سنة ١٥٠
في البريد الداخلي « « ١٨٠
في سائر الاقطار الخارجية « « ٣٠٠

دار الدفاع : ميدان الساعة — عمارة البلدية — يافا : فلسطين

العنوان التلغرافي : « الدفاع — يافا »

تلفون ١١٨٧ (أربعة خطوط) و ١٠٧٥ (خطان) ص.ب. (٢٥٥)

الاعلانات يتفق عليها رأساً مع الادارة

أجرة السطر : ١٠٠ مل

المؤتمر البرلماني ونشاطه المستمر دفاعاً عن فلسطين

بطلان الوعد المشئوم من الناحية الدولية والقانونية

استئناف دراسة مقترحات الوفد السوري ـ الفلسطيني

جوالة جمعية الشبان المسلمين يرتدون الكوفية والعقال والعباءة ويرددون اسم فلسطين في حفلة كبرى

اذاعة قرارات المؤتمر ومحاضر الاجتماعات في جميع البلاد الاسلامية وغيرها في عدة لغات

وفد عربي اسلامي لتبليغ القرارات لحكومة انكلترا

القاهرة في ١٠ تشرين الاول — لمراسل الدفاع الخاص — ما تزال سراي آل لطف الله في الجزيرة، حيث يعقد المؤتمر البرلماني العربي جلساته للبحث في قضية فلسطين، محط رحال كل عربي من المشتغلين بالقضية الوطنية الكبرى. ولا تنقطع الوفود المختلفة عن الاتصال بالمؤتمرين وتلقط الانباء منهم.

اهتمام الجميع

ولا تسل عن مبلغ اهتمام الجميع لابحاث المؤتمر. وأبلغ دليل على ذلك ان المؤتمر لم يكن مقرراً جلسة لصباح يوم امس، ولكن اعضاء الوفود المشتركة فيه هرعوا الى سراي آل لطف الله ومكثوا هناك مدة طويلة ليكونوا على اتصال دائم بأعمال اللجان

لجنة الاقتراحات

وقد عقدت لجنة بحث الاقتراحات المقدمة الى المؤتمر جلستها الثانية في الساعة العاشرة من صباح امس برياسة سعادة الاستاذ محمد علي علوبة باشا لمواصلة دراسة ما لديها من المقترحات.

حضور الجلسة

وشهد اجتماعها — عدا حضرات اعضائها — صاحبا السعادة محمد بهي الدين بركات باشا رئيس مجلس النواب، ومولود مخلص باشا رئيس مجلس نواب العراق، والنائب المحترم الاستاذ حسن صالح الجداوي.

الوعد المشئوم

وقد بدأت اللجنة عملها في هذه الجلسة بالاستماع الى البيان الذي عهدت الى رئيسها بوضعه امس الاول عن وعد بلفور وقيمته من الناحية القانونيه والدوليه، وعن الهجرة الصهيونية الى فلسطين.

حق فلسطين

وتولى سعادة علوبة باشا عرض هذا البيان على الحاضرين، فدارت مناقشات يسيرة حول بعض ما جاء فيه. وقد تضمن هذا التقرير الحجج والاسانيد التي تؤيد حق فلسطين الواضح في قضيتها، والعهود والمواثيق الصادرة عن الانجليز وحلفائهم للعرب في سنة ١٩١٥ وفيما سبقها، والمبادئ التي تؤيد هذه العهود في ميثاق عصبة الامم.

قرار البطلان

وقد خلصت اللجنة بعد دراسته الى الموافقة على ما انتهى اليه من «اثبات بطلان وعد بلفور بانشاء وطن قومي يهودي في فلسطين»، وبطلان كل ما ترتب على هذا الوعد من تصرفات كانت سبباً في تفاقم المشكلة الفلسطينية، وبلوغها ما بلغته من حرج، وضرورة وقف الهجرة اليهودية الى فلسطين

دراسة مقترحات

وعرضت على اللجنة بعد ذلك مقترحات الوفدين السوري والفلسطيني لاستئناف دراستها

اختصاص المؤتمر

وقد تلا سعادة الاستاذ توفيق دوس باشا المذكرة الخاصة بهذه المقترحات واخذ اعضاء اللجنة في مناقشتها، فاستقر الرأي على الاكتفاء ببحث ما يتعلق منها بالقضية الفلسطينية في وضعها الحاضر وارجاء ما ليس من اختصاص المؤتمر البحث فيه لانه غير داخل في نطاق مهمته.

الحالة الراهنة

وبعد ان انتهت اللجنة من دراسة المقترحات الخاصة بالحالة الراهنة في فلسطين والحلول المقترحة لانهائها، وكلت الى سعادة علوبه باشا وضع تقرير نهائي عنها يعرض على اللجنه لاقراره

وفد عربي

وعرضت على اللجنة فكرة اختيار وفد عربي اسلامي تكون مهمته الاتصال بالحكومة الانكليزية بعد انتهاء المؤتمر لتبليغها قراراته، والبحث معها في وسائل تنفيذ هذه القرارات

وقد وافقت اللجنة على هذه الفكرة ورؤي ان يترك للجنة التنفيذية العليا للمؤتمر اختيار اعضاء هذا الوفد العربي الاسلامي.

قرارات المؤتمر

واقترح صاحب السعادة محمد بهي الدين بركات باشا اتخاذ التدابير لابلاغ قرارات المؤتمر على اثر صدورها الى الحكومات العربية والاسلامية، لتعمل هذه الحكومات من جانبها على تنفيذها

وقد اتفق رأي سعادته في هذا الاقتراح مع ما جاء في ملحق المذكرة التي ضمنها الوفد السوري مقترحاته، ووافقت اللجنه على ذلك

الحالة الحاضرة

وعرض على اللجنة الملحق الذي ذكر فيه الوفد السوري ما يراه علاجاً للحالة الحاضرة في فلسطين والطريق لاعانة المنكوبين والاشتراك في تخفيف المحنة التي تعانيها البلاد، فقررت الموافقة على ما جاء في الملحق من حيث المبدأ. وطلبت

« البقية على الصفحة الخامسة عمود ١ »

حديث السويدي

عن مقترحاته لحل قضية فلسطين

ما يجب على حكومة لندن عمله أولا

لندن في ١٠ تشرين الاول — تحدث فخامة السيد توفيق السويدي وزير الخارجية العراقية عن المقترحات التي قدمها للحكومة البريطانية كأساس لتسوية مشكلة فلسطين فقال :

« لقد اقترحت تقسيم فلسطين الى مقاطعات بلدية تستقل فيها الجماعات استقلالا داخلياً في ادارة امورها المالية والبلدية تحت سيادة الدولة الفلسطينية المطلقة، وطالبت ان تجري الانتخابات للمجلس التشريعي المقبل على هذا الاساس

التسوية النهائية

« وأنا على اعتقاد وطيد ان هذا المشروع اذا حقق، وأعتقد بأنه سيحقق لاني رأيت عطفاً عليه من الرجال المسؤولين وغير المسؤولين الذين تحدثت اليهم، سيساعد حتماً على تسوية القضية الفلسطينية بشكل نهائي

الحل الوحيد

« ان الحل الوحيد الذي يجب على الحكومة الانكليزية ان تعتمده هو ان تذيع البيان الذي طالبت به وهو تفسير وعد بلفور وايقاف الهجرة الصهيونية وعندئذ يتسع المجال للبحث في التفاصيل »

الوزير والمندوب

استئناف المحادثات التي بدأت يوم الجمعة

المندوب لا يعود قبل منتصف الاسبوع المقبل

لندن في ١٠ تشرين الاول — استؤنفت المباحثات اليوم بين وزير المستعمرات المستر مالكولم ماكدونالد والسر هارولد مكمايكل المندوب السامي في فلسطين حول الحالة الحاضرة في فلسطين ومختلف المسائل المتعلقة بقضيتها وقد حضر هذه المباحثات بعض كبار الموظفين في وزارة المستعمرات. والمفهوم ان هذه الابحاث تدور منذ يوم الجمعة الماضي واستؤنفت للمرة الثانية في يوم الاحد.

موعد وصول المندوب السامي

وكان المعروف أن المندوب السامي سيمكث في لندن مدة اسبوع واحد ولكنه اذيع أنه لا ينتظر عودته قبل منتصف الاسبوع القادم. وجاء في نبأ آخر انه قد يصل الى القدس في اليوم الرابع عشر من هذا الشهر.

حول البحر الابيض

مازال النزاع مشتد بين بريطانيا وايطاليا

بريطانيا هي «قرطجنة» العصرية، برغم اتفاقية «الجنتلمان»

نشرت جريدة (ويلتووخ) التي تصدر في مدينة زوريخ مقالا طويلا، نقلته عنها مجلة (ورلد ريفيو) الانكليزية في عددها الاخير، وعن هذه المجلة نجمل هذا المقال فيما يلي:

السلام المعاند

يرفض السلام المعاند الحرون ان يجيء الى البحر الابيض المتوسط، أو قل معنا ان الوفاق بين الجانبين في هذا البحر من الامور المستعصية، بالرغم من كل اتفاقية كاتفاقية الجنتلمان التي عقدت بين ايطاليا وبين بريطانيا.

اصابع الحمر

ومنذ أشهر قلائل كانت المساعي قد بذلت لوضع هذه الاتفاقية موضع النفاذ، وكان بذلها من كلا الجانبين البريطاني والايطالي. وخيل الى النقادة السياسيين ان هذه المساعي ستكلل بالنجاح، ولكن محاولات حاولتها الدوائر الفرنسية والروسية، فكانت هي الناجحة، لان هذه الدوائر استعانت بالحمر في انكلترا فقاموا هم وانصارهم من احزاب اليسار بمعارضة هذه الاتفاقية معارضة قوية، وظفروا بوقف تنفيذها.

الدوتشي يغضب

اما الاقتراح الذي تقدم به الجنرال فرانكو، مؤيداً فيه من قبل ايطاليا، وهو الاقتراح الذي كان يقضي بخلق (منطقة أمان) في مرفأ « الميريا » للسفن البريطانية فقد قضى عليه هؤلاء الحمر انفسهم ايضاً، وقد غضب الدوتشي لذلك كل الغضب، وعم الاستياء ايطاليا كلها، وهذا هو السبب في ذلك الخطاب الذي حمل فيه السنيور موسوليني على

« البقية على الصفحة ٣ عمود ٥ »

مصادمة بين المسلحين والجند والطائرات

قتل وجرح ضابطين واومباشي بريطانيين

النار في ممتلكات لليهود والرصاص على مستعمرات ومحطة رأس العين

قتل بوليس في حيفا وقطع اسلاك الكهرباء واعمدة التلفون وقذف قنبلة

اتلاف جسر على طريق حيفا ـ الناصرة

جاء في البلاغات الرسمية التي اذيعت امس عن حوادث البلاد الانباء التالية :

اسلاك واعمدة

قطعت صباح امس الاسلاك الكهربائية التابعة لشركة الكهرباء الفلسطينية وذلك بالقرب من جسر المجامع وقطعت بعض اعمدة الاسلاك التلفونية بالقرب من ذات المكان.

قرب بيسان

في الساعة السابعة والدقيقة ٤٥ من صباح اليوم اطلقت عصابة مسلحة من الرجال يقدر عددها بنحو ٨٠ رجلا النار على مستعمرة ماعوز بالقرب من بيسان وقد اشتبك البوليس مع العصابة فقتل ثلاثة اشخاص وجرح شخص واحد.

جرح كابتن

وقد وصلت امدادات من قوة حدود شرق الاردن والطائرات واشتركت في الاشتباك وقد قتل ٨ اشخاص وجرح اثنان قبض عليهما وصودرت بنادق وبعض الذخيرة. وقد اصيب الكابتن ايفنس من قوة الحدود بجراح بسيطة

اتلاف جسر

أتلف ليلة أمس جسر على الطريق

« البقية على صفحة ٤ عمود ٦ »

الوقفة المجيدة

دفاع العراق عن حقوق عرب فلسطين
صفحة من الرسالة العالية والواجب المقدس

عقدت جريدة «العراق» الغراء التي تصدر في بغداد فصلا افتتاحيا عن الوقفة المجيدة التي وقفها العراق شعباً وحكومة من أجل قضية فلسطين. وقد جاء فيه:

الوقفه المجيدة

وقف العراق وقفته المجيدة من فلسطين للدفاع عن حقوق العرب فيها في هذه السنة في جنيف كما وقف في السنين الماضية في عصبة الامم وفي غيرها من الاوساط السياسية بما عرف به من مروءة، وما اشتهر عنه من نخوة وغيرة على الاقطار العربية السليبة الحقوق، وبما يراه في ذمته من واجب ازاء هذه الاقطار وعلى الاخص فلسطين قلب الوطن العربي وقبلته الثانية التي اعتدت عليها صروف الحدثان ورمتها السياسة بسهام مطامعها القاسية فادمت منها القلوب والاجسام وسال جرحها وأن الينها حتى رددته الاقطار العربية الاخرى وتجاوبت صداه نفس كل عربي في جميع اقطار العالم، فهب الى نصرتها بما لديه من وسيلة ادبية ومادية

رسالة واجبة

وقد كان العراق في مقدمة هذه الاقطار سعى وبذلا، لانه يشعر ان على عاتقه رسالة يترتب عليه تأديتها للاقطار العربية، ولا ينفك عن السعي في سبيلها حتى يبلغ مناه من مساعدة هذه الاقطار على التحرر والانعتاق والاستقلال فيسعد بسعادتها ويهنأ بهنائها.

صوت الوزير

وقف العراق وقفته ودوى صوت وزير خارجيته في بهو عصبة الامم في الاجتماع الذي خص بقضية فلسطين، وبرهن للدول المتمثلة في العصبة على ان المشروع الذي وضع لحل قضية فلسطين مشروع فاشل لا محالة لان العرب الذين هم اصحاب الحق في تلك البقعة المقدسة لا يرضون به، وهاهم يبذلون الجهود لمقاومته

المشروع البغيض

هذا فضلا عن ان اللجنة الملكيه المعروفة بلجنة بيل لم توص بالتقسيم بصفة كونه الحل الامثل في حد ذاته، وانما اوصت به لانها اعتقدت انه ذو مزية واحدة عظمى وهي امكان الوصول بواسطته الى السلم النهائي، وقد برهنت الايام على فساد هذا الرأي.

اللجنة الفنية

أفيمكن اذن بهذا المشروع تحقيق السلم النهائي المطلوب منه؟ اننا لا نظن ان رجلا عاقلا يستطيع ان يقول هذا القول ويزعم هذا الزعم. ونحن على يقين ان لجنة وودهيد الفنية التي عقبت لجنة بيل في بحث هذه القضية سترى هذا الرأي وتوصي بالعدول عن مشروع التقسيم والرضى بمطالب العرب المعقولة.

المشروع الفاشل

وقد اشتملت خطبة وزير خارجية العراق في اجتماع عصبة الامم على امور شتى تبرهن على فساد مشروع التقسيم وعلى ما اصاب العرب من غدر لحقوقهم في وعد بلفور ذلك الوعد الذي اعطي جزافاً من غير امعان نظر في عواقب الامور.

ومن الاقوال السديدة في خطبة الوزير العراقي ان بريطانيا لو استطاعت في سنة ١٩١٤ ان تتصور الموقف في فلسطين كما هو اليوم فهل كانت تؤيد وعد بلفور بالشكل الدقيق الذي وضع فيه؟ كلا، والف كلا أفلا يجب اذن تصحيح تلك الخطوة الفاسدة؟ أو لم يقع للحكومة البريطانية مثل ذلك في اقطار اخرى — ليس المقام الآن مقام التوسع في بحثها وذكرها — وعدلت عن السياسة التي انتهجتها والتي ظهر خطلها وخطأها واقامت محلها سياسة اكثر انطباقاً على الواقع وتخلصت بذلك من قلق واضطراب داما بضع سنين. وكانما يلازمانها لو لم تلجأ الى نهجها القويم الحاضر فيها؟ فما بالها لا تفعل في فلسطين مافعلته في اقطار اخرى بعد الحرب العامة. «وهناك حل آخر غير التقسيم»

وفيه ما يدل على كرم النفس العربية التي تقبل ان يشار كها في بلادها جماعة من الناس عادتهم معظم الدول واجلتهم عن بلادها؟

ضمان الحقوق

ولهذا رجا الوزير العراقي في ختام خطبته من اللجنة الفنية ان تعلن في الوقت المناسب رأيها في تسوية المشكلة على الاسس التي ذكرها وان تضرب عرض الحائط بالتقسيم، بعد ان اقتنعت بانه ليس حلا عادلا ولا معقولا وان الحكومة البريطانية وقد ثبت لها ان العرب يقاومون التقسيم مقاومة لا رجوع عنها ستعدل عن الفكرة وتقترح حلا يضمن حقوق العرب.

موقف العراق

واشار الوزير العراقي الى موقف العراق من قضية فلسطين فقال انه كان موقف تحفظ بالرغم من مخالفته لكل مبدأ يرمي الى التقسيم ولم يأت العراق بحركة تزيد المشكلة تعقداً بالرغم من الآلام التي تزداد في نفوس العرب جميعاً بسبب الحالة المفجعة في القطر الشقيق

خطورة الموقف

ولكن العراق لا يستطيع ان يبقى مكتوف الايدي وهو يرى اخوانه يضطهدون ويظلمون وتنزل بهم شر الويلات والمصائب. وقد اشار وزير خارجيتها الى ذلك وقال انه بحث هذا الامر في الخطاب الذي القاه في السنة الماضيه وكر الغيوم التي تتلبد في افق العراق والمنذرة بالانتشار فقد حققت الحوادث تشاؤم الوزير العراقي فان العراق حكومة وشعباً قد اخذ منه الاضطراب مأخذه، وكلما تأخر الحل الذي يؤيد حقوق اخواننا عرب فلسطين يزداد الموقف خطورة وصعوبة.

انباء الجالية العربية

في بلاد المهجر

نيويورك في ٣٠ ايلول — لمراسل الدفاع الخاص — ارسل المواطن السيد حسين محمود علي ابو الحسن بالنيابة عن جالية لينكسبورت تنيسي قائمة بالتبرعات التي جمعت من الجالية العربيه في المهجر لمنكوبي فلسطين الى الاستاذ نبيه بك العظمه رئيس لجنة الدفاع عن فلسطين في دمشق.

اسماء المتبرعين

وفيما يلي اسماء السادة المتبرعين:

دولار	
٥	محمد هاني القنطار المتين لبنان
٣	سلمان هاني القنطار » »
٣	علي ورشيد منصور شتيرا رصون »
١	سليم سليمان » »
٣	نجيب شاهين المصري القلمة »
٥	سعيد قاسم حيدر الشبانيه »
٢	اسعد ملحم ابو مغلبيه » »
٢	سليم احمد العيسى متان جبل الدروز
٢	فارس ابو عقل عرنه سوريا
١	ارملة المرحوم محمود كبول عرنه
٢	حسين كمال — ملح جبل الدروز
٢	خليل الريس — عرمان جبل الدروز
١	محمد سعيد ابو المني — شانيه لبنان
٢	سلامه الحداد — لحم
٢	محمد مكارم — راس المتن لبنان
١	ستالس ملس — يوناني
٢	سليمان سلمان علي ابو الحسن القلمه
٥	حسين محمود علي ابي الحسن »
١	يوسف محمد حسين ابي الحسن بتخنيه
٦	قاسم سنجد ابي الحسن وولده محمود »
٥	علي محمود شديد ابي الحسن وولده »
١	علي سلمان جابر ابي الحسن »
٢	شاهين محمد عافلي ابي الحسن »
٥	حسن رافع »
٣	ملحم محمود عقل ابي الحسن »
٣	رشيد سلمان ابي الحسن »
١	رشيد قاسم ابي الحسن »
١	محمد علي قبلان ابي الحسن »
٢	سامي عاقله ابي الحسن »

قضية سوريا

ولم يرد وزير الخارجية العراقي ان عن قضية سوريا التي تشغل بال العراق كذلك من غير ان يبدي شعور هذا البلد ازاءها، ورجا ان يراها قريباً تتبوأ مكانها في عصبة الامم عضوة فيها وهي حائزة على ما ترغب من استقلال ناجز واطمئنان موطد. وقال ان حكومة العراق ستتلقى بمزيد الارتياح حلا نهائياً مرضياً لقضية اسكندرون يصون حقوق العرب فيها.

صفحة العراق

هذه صفحة من رسالة العراق وواجبه ازاء الاقطار العربيه الاخرى يضيفها الى الصفحات المجيدة الماضيه التي احتواها تاريخ وقفاته الصادقه في ساحة الجهاد من اجل القضية العربيه وابلاغها اهدافها العليا، تلك الاهداف التي لا يريد بها سوى حفظ حقوقه وصيانة كيانه والعيش باطمئنان وسلام مع الدول المجاورة له ومع حلفائه، فيكون عاملا قويا كذلك في حفظ السلام والاستقرار والطمأنينة في هذا الصقع من العالم.

مصادمات عنيفة

في عودة رئيس الوفد المصري الى القاهرة
اصابة مصطفى النحاس باشا ومكرم باشا

معارك بين المستقبلين ورجال البوليس والجند

القاهرة في ١٠ تشرين اول — لمراسل الدفاع الخاص — كان أمس موعد وصول رفعة مصطفى النحاس باشا الى القاهرة قادماً من الاسكندرية في القطار الذي يصل الى العاصمة في الساعة الثالثة والربع من بعد ظهر أمس وقد ازدحمت المحطة بجمهرة كبيرة من المستقبلين يتقدمهم اعضاء الوفد والهيئة الوفدية واعضاء لجان الوفد في القاهرة ووفود اللجان في الاقاليم ولجان السيدات وجماهير الشعب

حرم الرئيس

ولما وصل القطار في الموعد المعين هتف المستقبلون طويلا ثم نزلت عصمة السيدة حرم النحاس باشا وغادرت المحطة مع اعضاء لجان السيدات

على الاعناق

وبعد قليل نزل رفعة النحاس ومكرم باشا من القطار فعلا الهتاف بحياتهما والتف حولها الشبان وحملوهما على الاعناق الى حوش المحطة الخارجي

اصطدام عنيف

وعلى أثر ذلك ركوبهما اطبق الشبان على السيارة واعتلى عدد منهم سامها فتعذر المرور، وهنا تقدم البوليس وشق لها الطريق. وما كادت السيارة التي تقل النحاس باشا ومكرم باشا تصل الى ميدان باب الحديد حتى اطبق عليها مرة اخرى جمهور من المستقبلين ثم اندفع الشبان وتجمهروا خلف السيارة في شارع ابراهيم باشا حيث اشتبك البوليس بجماهير المستقبلين الذين قذفوه بالحجارة. وتابع الموكب سيره الى شارع فؤاد باشا حيث اشتد تظاهر الجمهور والتحم الفريقان في اصطدام عنيف استعملت فيه الحجارة والعصي

اصابة النحاس باشا

وقد أسفر هذا الاصطدام عن اصابة النحاس باشا في عنقه وساعده كما اصيب مكرم باشا في جبهته بجراح واصيب عدد كبير من الجمهور والجنود بجراح مختلفة

يقتحمون الابواب

ونقل النحاس باشا ومكرم باشا الى دار الاسعاف لتضميد جراحهما وهناك حضر وكيل الحكمدار للاستفسار عن صحتهما فاشاح النحاس باشا عنه واعتدى الجمهور على وكيل الحكمدار بعد أن اقتحم المتظاهرون الابواب للاطمئنان عن صحة الزعيمين

في المستشفى

ثم حضر رجال النيابة وقوات كبيرة من البوليس والجند وبعد ان استمع رجال النيابة الى اقوال النحاس باشا انتقل رفعته مع مكرم باشا الى المستشفى القبطي حيث تولى اطباؤه فحص رفعته ثم توجه النحاس باشا الى داره ولزم مكرم باشا المستشفى

أم المصريين

وقد توافد كثير من العظماء والكبراء لزيارتهما والاستفسار عن صحتهما كما زارتهما عصمة ام المصريين مستفسرة مؤاسية.

مصادمة في بولاق

ولما انتشر في حي بولاق خبر اصابة النحاس باشا ومكرم باشا تجمهر عدد كبير من الاهلين وهاجموا قوات البوليس فاصيب بعض الضباط والجنود وغيرهم

في ميدان الجزيرة

وكانت الجماهير قد أخذت قبل وقوع الاصطدام تفد من جميع الجهات الى ميدان الجزيرة حيث يقوم تمثال الزعيم الخالد سعد زغلول باشا حتى لم يبق موضع لقدم في الميدان وكلهم ينتظر قدوم النحاس باشا لوضع اكليل على التمثال كما كان مقرراً ولما وصل جميع اعضاء الوفد ولم يصل النحاس باشا علمت الجماهير انهما قد اصيبا بجروح وانهما نقلا الى الاسعاف.

هياج الجماهير

فحدث هياج بين الجماهير واندفعت الى ناحية الكوبري هاتفة بحياة رئيس الوفد ورجاله وقذف الجنود بالحجارة بصورة متواصلة وحضر عندها اللواء راسل باشا حكمدار العاصمة وبعض كبار الضباط وقد اصيب اللواء وضابط كبير بجراح

اقتلاع الاشجار

واقتلع المتظاهرون الاشجار القائمة على جانبي شارع الجيزة لاستعمالها ضد الجنود وحدثت عدة مصادمات اصيب فيها جرحى كثيرون. ولم تهدأ الحالة الى ما بعد العشاء. واعتقل كثيرون من الشبان الوفديين بينهم الدكتور محمد بلال

جرحى الفريقين

وبلغ عدد المصابين، في المصادمات التي وقعت، من الضباط ستة ومن الجنود ستون، اما المصابون من الجمهور فقد بلغ عددهم حوالي الاربعين.

اعلان

صادر من المحكمة الشرعية لتسوية الاراضي

تقدم لدينا مضبطة موقعة من مختار قرية الجورة التابعة قضاء غزة مؤرخة في ٥—١٠—٣٨ تتضمن بان يوسف بن عبد الحميد ياسين من اهالي القرية المذكورة توفى منذ سنة واحدة عن زوجته فاطمه بنت حسن السحال وعن ولده منها مصطفى لا غير فمن له اعتراض على هذه الوراثة فليراجع المحكمة الشرعية لتسوية الاراضي بيانا خلال اسبوع من تاريخ النشر تحريراً في ١٠—١٠—٣٨

القاضي الشرعي
محمد البابيدي

في الشرق الادنى

تقف الوطنية الحية سدا منيعا أمام الطمع
وفي فلسطين ترتفع حرارة الوطنية العربية

نشرت مجلة «نيويورك تايمس» مقالا خطيراً عن الوطنية في الشرق الادنى ننشر أهم ما جاء فيه:

سواحل المتوسط

ورمال الجزيرة

على السواحل الشرقية للبحر الابيض المتوسط، وعلى رمال الجزيرة العربية، وعلى ضفاف النيل وضفاف الرافدين، نهض عامل جديد هو عامل التحدي لما يجري من الامور في الدنيا. ويجد المرء هذا العامل في وطنية شعوب الشرق الادنى

درجة الحرارة

في فلسطين

وفي فلسطين نجد درجة الحرارة ترتفع في الوطنية العربية، مع استمرار التصادم

وفي عالم الشرق الادنى كله نجد الوطنية تحدث تبدلات كثيرة عظيمة، ثقافية واجتماعيه وسياسية.

وطنية الشعوب

وسلطان القوة

ومنذ اقل من عشرين سنه، لم تكن وطنية شعوب الشرق الادنى تعد من الوطنيات الهامة. وكانت الدول الاستعمارية الاوروبية تظن ان في مقدورها ان تسيطر على هذه الوطنيه، وان تخضعها لسلطانها في سهولة عن طريق التظاهر بالقوة، وعن طريق السياسة المصنوعه ... بحذق ومهارة!

القلق والخوف

وتوقع الشر

اما الان فلم تعد هذه الدول تظن هذا الظن، بل انها تتطلع في هذه الايام الى اراضي الشرق الادنى وهي خائفة، تتوقع الشر. اذ انها ترى شعوبها تخرج من عصورها السابقة الى عصر تريد فيه ان توطد نفسها على خريطة الدنيا.

الشرق الادنى

حصين الموقع

والشرق الادنى، وهو يقع من الكرة الارضية على موقع حربي هام، يمتد من الدردنيل الى جبال الافغان على حدود الهند، ومن ساحل بحر قزوين الفارسي ممتداً فوق رمال جزيرة العرب وعلى ساحل البحر الاحمر الى وادي النيل في مصر

وفي داخل هذه المنطقة توجد دول عظمى وصغرى، هي تركيا وايران وافغانستان والعراق وسوريا ولبنان وفلسطين والمملكة العربية وشرق الاردن ومصر.

مولد التاريخ

ومهبط الديانات

وبين جبال هذه المنطقة وصحاريها ووديانها الخصبة، استهل التاريخ اولى سجلاته وولدت الديانات الثلاث العظمى للدنيا وهي الاسلام والمسيحية واليهودية

الشمس المحرقة

وبخل الطبيعة

والشرق الادنى في معظم اراضيه الشاسعة، غير مأهول الا بالقليل من السكان. واذا نحن استثنينا آبار الزيت في الناحية الجنوبية من ايران، وفي العراق فان اقاليم هذا الشرق فقيرة في مواردها الطبيعية، وفيها الكثير من الاراضي القاحلة الواقعة تحت الشمس المحرقة.

بعد احداث

الحرب العالمية

ولم يحدث قط في اي قسم من اقسام الدنيا ما حدث في هذا القسم الشرقي من التغير والتبدل منذ الحرب العالمية، فالجمهورية التركية الحالية لاشبه بينها وبين الامبراطورية العثمانية القديمة التي تحطمت عام ١٩٢٠ وكذلك تطور العراق فنهض.

وفي مصر، لاول مرة في ظرف الفي عام، يتربع فيها ملك مستقل على عرش وانما يحد من سلطانه دستور ديموقراطي.

وفي جميع انحاء الشرق الادنى حدث مثل هذه التغيرات.

وفي كل مكان نجد الصحف اليومية والاجتماعات العامة، والنوادي والبرلمانات وحفلات الاعياد والمظاهرات، وهي تسعى كلها الى تعليم الشعوب ما هو جديد من التعاليم الاجتماعية والسياسيه.

مصالح مشتركة

بين شعوب متحابة

وهناك مصالح مشتركة بين شعوب الشرق الادنى هي التي اظهرت الى عالم الوجود هذا الحلف الشرقي الذي يتألف الآن من تركيا، وايران، وافغانستان والعراق وعما قريب قد تنضم اليه مصر والمملكة العربية السعودية وسوريا

وطنية حية

تجتاز المراحل

وقد يكون امام الوطنية في الشرق الادنى مراحل طويلة، ولكن هذه الوطنية وهي حية نشطة نامية ستقطع هذه المراحل.. وعلى الدول الا تعارة الاوروبية ان تدرك ذلك من الآن.

اعلان بيع

من دائرة اجراء القدس

دوسية ٤٥٩٩—٣٧

ليكن معلوماً لدى العموم انه سيباع في المزاد العلني ماكنة لكسر الحجارة ماركة (إتش) رقم (٣٦٥٠) راس بوبينك في قرية شعفاط. وذلك يوم الخميس الواقع في ١٣—١٠—٣٨ في الساعة الثالثة بعد الظهر.

فمن له رغبة في الشراء عليه مراجعة مأمور البيع والدلال في التاريخ والساعة المذكورين وعليه صار اعلان الكيفية.

في ١٠—١٠—٣٨

مأمور البيع
سلامه دباعي

صفوة ما يحمله بريد الشرق والغرب

الحروب العصرية

كم تكلف الدول من الاموال ؟
تكاليف ١٣ سنة تنفق الان فى اسبوع

تصدر في مدينة جوهانسبرغ فى في افريقيا الجنوبية ، جريدة اسمها « راند ديلي ميل » ، نقلت عنها المجلات الانكليزية الكبرى ، ما نجمله فيما يلي :

منذ عام ١٨٩٤

يفهم من احصاء صدر مؤخراً ، وفيه تحليل للموقف المالي الذي تقفه اليابان في هذه الايام ، ان الحرب الحالية الناشبة بينها وبين الصين تكلفها من الاموال اعظم مما كلفتها اية حرب اخرى ، شنتها وهي تبني امبراطوريتها في الشرق الاقصى منذ عام ١٨٩٤

حرب ١٣ سنة

ولو ان رجال الاقتصاد الذين ماتوا من قبل ٢٠٠ سنة ، بعثوا احياء الآن لراعتهم جسامة النفقات التي تتكلفها الحروب العصرية ، ولما صدقوا آذانهم وهم يسمعون ارقام هذه النفقات

ولقد حدث في عام ١٧١٠ أن سقطت وزارة انكليزية بسبب سوء استعمالها لاموال القروض العامة التي عقدتها لتنفق منها على حروب (مارلبروغ)

ولقد استمرت تلك الحروب ١٣ سنة ، بلغ فيها مجموع القروض الوطنية العامة مبلغ ٣٧٫٠٠٠٫٠٠٠ جنيه

وفي نهاية الحرب العظمى الماضية كان هذا المبلغ الضخم لا يكفي حتى لاسبوع واحد !

حرب القرم

اما اولى الحروب العظمى التي يمكن تقدير نفقاتها تقديراً صحيحاً فانها كانت حرب القرم (بين تركيا من جهة وبين روسيا واحلافها من جهة اخرى) وقد كلفت تلك الحرب الدول التي اشتركت فيها مبلغ ٣٤٠٫٠٠٠٫٠٠٠ جنيه

مطامح نابليون

ولقد كان من امر المطامح العسكرية التي كانت لنابليون ، ومن امر اصراره على التوسع الاستعماري على حساب بريطانيا ان تكلفت الامبراطورية البريطانية من الخسائر ٨٤٠٫٠٠٠٫٠٠٠ من الجنيهات

حرب السبعين

واما ما تكلفته فرنسا وحدها فى الحرب التي نشبت بينها وبين بروسيا عام ١٨٧٠ ، فانه لم يقل عن ٥٠٦٫٦٨٠٫٠٠٠ جنيه .

الحرب الاميركية

واما الحرب الاهلية التى نشبت في الولايات المتحدة ، واستمرت حيناً من الدهر ، فانها كلفت الاميركيين ١٫٠٠٠٫٠٠٠٫٠٠٠ من الجنيهات لا من الدولارات

فى الحرب العظمى

وعند بداية الحرب العظمى الماضية كانت بريطانيا وحدها بمفردها تنفق بمعدل ١٫٥٠٠٫٠٠٠ جنيه ... في اليوم الواحد .

ولم يكد عام ١٩١٨ يجيء حتى كان هذا الرقم من النفقات « اليومية » قد بلغ ٦٫٥٥٧٫٠٠٠ جنيه

فى وزيرستان

وانك عند ما تقرأ عن الاضطرابات الناشبة على حدود الهند الشمالية الغربية وعن « الحملات التأديبية » التى ترسل لاخضاع القبائل العاصية المتمردة في وزيرستان (وهي قبائل مستقلة اتم استقلال منذ اجيال) فانك لا تفكر في كم تتكلفه « حروب صغيرة » كهذه الحروب ، ولكن الثابت هو ان ما انفقته حكومة الهند على هذه « الحملات التأديبية في عام واحد » ، هو عام ١٩٣٧ الماضي ، بلغ اكثر جدا من ١٫٠٠٠٫٠٠٠ جنيه

— وما تزال هذه « الحروب الصغيرة » مستمرة الى يومنا هذا

فى بلاد النجاشى

وقد يهمك بعد ذلك ان تعرف ماذا تكلف غزو ايطاليا للحبشة وفتحها ، فاعلم ان التقدير الذي قدره الخبراء فى جنيف يقول بان حرب ستة اشهر في عام ١٩٣٦ كلفت ايطاليا في الحبشة ٣٥٫٠٠٠٫٠٠٠ من الجنيهات الاسترلينية

ولكي تسدد ايطاليا العجز الذي حدث في ميزانيتها من جراء هذه النفقات الطائلة ، فرضت من الضرائب ما شمل الامة الايطالية كلها ، لا بل وما جعل الاطفال يساهمون بانصبتهم في هذا العمل اذ انيط بهم ان يجمعوا القطع الحديدية « الخردة » وقد جمعوا منها بالفعل الوفا من الاطنان

وكذلك قل عن قطع البرونز والنحاس والرصاص

خواتم الخطوبة

لا بل اضف الى ما تقدم ، انما لا يقل عن ١٠٫٠٠٠٫٠٠٠ خاتماً من خواتم الخطوبة (وكلها من الذهب) قدمت للدولة فسددت بها الحكومة ما كان قد ظهر عندها من العجز في الذهب المخزون « الدفاع » : وهذه هي الناحية المالية من الحروب العصرية ، اما ناحية الخسائر في النفوس ...

ساعدوا
عائلات المنكوبين
...

طرائف شتى

عند « العم سام » ـ شجاعة أم
أتلد وهى عجوز ؟ زوجته لا تهمه !

عن المجلات الاميركيه والانكليزيه ، التى تعنى بالطرائف اكثر من عنايتها بالسياسات ننقل ما يلي :

عند العم سام

سيرى ربيع عام ١٩٤٠ أناساً كثيرين يطوفون بجميع انحاء الولايات المتحدة الاميركية ، وهم يقرعون الابواب ويلقون على سكان المنازل اسئلة شخصيه ذلك لان هذا هو زمن الاحصاء الذي يريد « العم سام » فيه ان يحصي جميع اعمامه وعماته ، واخواله وخالاته

ولكن ليس هذا هو كل ما في الامر .

انه يريد ان يعرف اكثر ما يمكن معرفته عن احوال الناس الشخصية البحته ، ولذلك سيستخدم رجال الاحصاء من موظفي الحكومة الاميركية ١٢٠٫٠٠٠ رجل وامرأة ، ينيطون بهم وبهن ان يلقوا ويلقين على الناس مثل الامثلة التاليه :

— كم يبلغ دخلك السنوي ؟

— ما هي ديانتك ؟

— متى غادرت المدرسه ؟

— هل انت المالك للمنزل الذي تقطن فيه ؟

— هل على هذا المنزل شيء من الرهونات ؟

وسيطلب من الشعب الاميركي ان يتعاون مع الموظفين الحكوميين ويساعدهم على جعل هذا الاحصاء أدق ما يمكن من الاحصاءات

وسيكون هذا الاحصاء هو السادس عشر في تاريخ الولايات المتحدة

اما الاحصاء الاخير قبل هذا ، فكان في عام ١٩٣٠ ، وقد اسفر عن ان في الولايات المتحدة ١٢٢٫٠٠٠٫٠٠٠ نسمه

ويتوقع خبراء الاحصاء ان يزيد الاحصاء القادم في عدد النفوس بمقدار ٨٫٠٠٠٫٠٠٠ نسمه

وسيستغرق احصاء عام ١٩٤٠ زهاء اربعة اسابيع ، ولا بد من ان تقع فيه « حوادث » بسبب الاسئلة التي قد يكون منها ... ما هو « بارد » تمجه النفوس ...

شجاعة أم

في افريقيا الجنوبيه والدة شجاعة ، ما تزال على قيد الحياة تقص قصتها على الناس ، وهي قصة ضربها لاسد من الاسود الضارية المفترسة

لقد كان ذلك الاسد قد قتل ٢٢ من الوطنيين الافريقيين ، كان معظمهم من الاطفال ، ثم جاء ذات يوم بعد ذلك فامسك بطفل هذه الام وبدأ يجره معه جراً الى الادغال

وعلى حين غرة خرجت الام من كوخها وانهالت على الاسد ضرباً بيديها المجردتين من كل سلاح

واصيب الاسد بالدهشة ، اكثر مما أصيب بالخوف بلا ريب ، ثم حدث في تلك اللحظة ان خرج جمع آخر من النساء من اكواخهن وهن يصوتن ويولولن فاحدثن بذلك ضجة ... أخافت الاسد الهصور !

وكانت النتيجة ان ولى الاسد هارباً تاركا الولد سالماً معافى وهو الان حي يرزق مع امه الشجاعه

وهى عجوز ؟

في مدينة (سيت لاغوس) في الجنوب الشرقي من البرازيل امرأة بلغت من العمر ٩٠ سنه ، ثم ولدت بعد ذلك توأمين !

وفى السنين السبعين الاولى من عمر هذه المرأة ، كانت عاقاً لا تلد ، ولكنها بعد ذلك بدأت تلد

ويبلغ الزوج السبعين من عمره الان هو ايضاً !

وتقول آخر الانباء عن هذين الزوجين انهما ... في صحة جيدة ... وكذلك من رزقا بهم من الاطفال ...

زوجته لا تهمه

في مدينة هاموند ، احدى مدن ولاية انديانا في اميركا ، ذهب رجل الى دائرة البوليس وابلغها عن ضياع سيارته

ولدى الاستنطاق قال الرجل انه لا يدري ماذا كانت السيارة قد سرقت منه ، أم انه هو نفسه وضعها في « كراج » ثم نسي اين يقع هذا « الكراج » !

وسئل الرجل هل ترك فى سيارته المفقودة اي شيء له قيمة ؟

وكان الرد على هذا السؤال كما يلي :

— كلا ! ، لم اترك فيها شيئاً ذا قيمة ... ولكن امرأتي كانت فيها ..!

وفي ظرف ساعة واحدة عثرت دائرة البوليس على مكان السيارة ... وذهب الرجل لاستلامها : فوجد امرأته جالسة على المقعد الامامي ... وهي هادئة كل الهدوء ...

احدى المعجزات

نشرت جريدة « كابيتالا » التى تصدر في بخارست عاصمة رومانيا ، خبر المكاتبها في مدينة « سيناي » الرومانية جاء فيه ان جنرالا من اكبر جنرالات الجيش الروماني ، تكلم كلاماً قبيحاً في فى حق « بتراشن لوبو » القديس الذي يقدسه الرومانيون منذ عصور عديدة

وبعد ذلك اصيب هذا الجنرال بالخرس ، فهو لا يقوى اليوم على النطق بحرف واحد

— فهل عاد عصر المعجزات ...؟

حول البحر الابيض

ما يزال النزاع مشتد بين بريطانيا وايطاليا
بريطانيا هى « قرطنجة » العصرية ، برغم اتفاقية (الجنتلمان)

« تابع المنشور على الصفحة الاولى »

« الديموقراطيات »

هل الوفاق ممكن ؟

وبعد ذلك خطب تشامبرلن في آخر جلسة من الجلسات التى عقدها البرلمان البريطاني قبل عطلته الاخيرة ، فكان مما قاله ان سحب المتطوعين الايطاليين من اسبانيا لا يكفي وحده لتنفيذ الاتفاقية الانكلو — ايطالية ، وبسبب هذه الخطبة اشتد التوتر في العلاقات بين بريطانيا وبين ايطاليا ، ونشأت شكوك جديدة فيما اذا كان الوفاق ، والتفاهم الحقيقي ، والتعاون السامي بين الدولتين فى البحر الابيض المتوسط من الممكنات ام من المستحيلات ؟

مغامرة أم خدعة ؟

وفي عودة المنازعات الانكلو — ايطالية ، كما في هذا الكفاح المرير الناشب في اسبانيا ، ما يدعو مرة أخرى الى التساؤل عما اذا كانت هذه الاعمال التى تجري في البلاد الاسبانية على أيدي الفاشست ، تعني « مغامرة تريد ايطاليا بها ان تنال قسما هاماً جداً تضمه الى « الامبراطورية الرومانيه الجديدة » التى يعمل موسوليني من اجلها ، أم ان ما يقوله خصوم الفاشست من ذلك ان هو الا خدعة من الخدع ؟

نظرة الى الماضى

هذا سؤال يقدم الى جانبه سؤال آخر عن الصعوبات التى تجدها بريطانيا وايطاليا في التفاهم معاً ، ويمكن الرد على السؤالين معاً بنظرة واحدة ينظرها المرء الى ماضي روما القديم ، وهو الماضي الذي وان كان قد مضى عليه ٢٫٠٠٠ سنه ، الا ان مما يدهش انه مماثل مماثلة حقيقية لحاضر روما الان . ففي الزمن القديم كان ساسة الامبراطورية الرومانية يقولون ان روما لا تقوم لها قائمة الا بالسيادة على البحر الابيض المتوسط ، وهذه السيادة لم تضمن الا بالاستيلاء على موانيء شبه جزيرة ايبريا (اسبانيا والبرتغال) وبالاستيلاء أيضاً على سواحل بعض بلدان البلقان وبعض سواحل آسيا الصغرى ، وشمال افريقيا

تصبح من التقاليد

ولقد كان (سكيبيو آفريكانوس) هو الداعية الاعظم لتلك السياسة في الزمن الغابر ، ولكن هذه السياسة اصبحت بعده وهى السياسة التقليدية . وعندما يتكلم المؤرخون العصريون عن معضلات البحر الابيض المتوسط في هذه الايام ، لا يستشهدون فى كلامهم الا بما سبق ان قاله افريكانوس

قرطجنة القديمة

في الزمن القديم عندما شرعت روما لاول مرة فى الظهور بمظهر دولة عالمية عظمى ، كانت معضلة ذلك الوقت هى معضلة المنافسة بين روما وبين قرطجنة على الظفر بالسيادة على البحر الابيض المتوسط

وحاولت الدولتان اذ ذاك ان تصلا مع بعضهما الى اتفاق شريف يمكنهما به ان تعيشا جنباً الى جنب في سلام

ومن عام ٢٦٤ قبل الميلاد الى عام ١٤٦ قبل الميلاد ، بذلت الدولتان كل ما يمكن من المساعى في ايجاد علاقات حسن الجوار بينهما ، ولكن كل مسعى كان يفشل ، وانتهى الامر بالحروب التى يطلق عليها اسم (حرب البونيك) والتى استمرت ١٢٠ سنة وكانت في عددها ثلاث حروب عظمى .

اعوام السلام

وبين الحربين الاولى والثانية جاء عهد للسلام استمر ٢٣ سنة ، وبين الحرب الثانية والحرب الثالثة استمر عهد السلام ٤٢ سنه

وفي كل من العهدين كانت الدولتان تعقدان فيما بينهما « اتفاقية الجنتلمان » ولكن كان في قوة الحوادث ما قضى على الاتفاقيتين

تدمير قرطجنة

وفى النهاية لم تطق روما صبراً على المنافسة بينها وبين قرطجنة على سيادة البحر الابيض المتوسط ، فرسم الساسة الرومان في تلكم الايام « سياسة بحرية » اشتد بسببها النزاع بين الدولتين ، وكان نزاعاً مريراً أدى في نهايته الى تلك الحرب التى دمرت فيها روما منافستها قرطجنة

الاتفاق مستحيل

ومن هنا يفهمنا التاريخ ان الاتفاق بين روما وبين قرطجنة في البحر الابيض المتوسط ، كان من المستحيلات كما اثبتت الايام ، وان روما لم تنل السيادة على هذا البحر ، إلا بعد ان ازالت منافستها من الوجود

واذا كان الابطال الرومان القدماء قد نفذوا السياسة التى رسمها لهم « سكيبيو افريكانوس » فان الفاشست اليوم ينفذون سياسة موسوليني ، وهي السياسة التقليدية وقرطجنة العصرية هي بريطانيا العظمى .

* * *

فى سطور

لا طلاق

من الجزر القريبة من كندا جزيرة اسمها جزيرة « البرنس ادوارد » فيها محكمة للطلاق ، هي المحكمة الوحيدة في الدنيا التي لم تصرح الى الان لاي رجل او اية امرأة بالطلاق ، رغم ما قدمه اليها الخصوم من البينات القاطعات ...

منذ ملايين السنين

وجدت في منجم « كولولاردو » فى اميركا الشمالية آثار خطوات حيوان هائل ، يطلق عليه العلماء الان اسم « اغواندونت » ويقولون ان طوله كان لا يقل عن ٣٥ قدما ، وان الخطوة الواحدة من خطاه كان مداها لا يقل عن ١٥ قدما ، ثم قالوا ان هذا الحيوان كان يعيش على وجه هذه الكرة الارضية منذ ٨٫٠٠٠٫٠٠٠ سنة !

ظهر فى عالم المطبوعات كتاب

الزراعة العملية الحديثة

تأليف الامير مصطفى الشهابى

اشتهرت كتب الامير الشهابي الزراعية في العالم العربي واشهرها هذا الكتاب الذي نفذت نسخه منذ بضع سنوات واعيد طبعه مع ادخال تعديلات هامة .

وهو يبحث عن الاتربة وتركيبها وعلم النبات والاعمال الزراعية والاسقاء والاسمدة وزراعة الحبوب والقرنيات كالفول والفاصوليا ونبات الكلا والنباتات الليفية والزيتية ونباتات مختلفة كالتبغ وقصب السكر واهم القواعد في زراعة الارض اليابسة والتي امطارها قليلة الخ

ويقع الكتاب فى نحو ٦٠٠ صحيفة وتشتمل على ١٣٩ شكلا على ورق مصقول ومجلد تجليداً متقناً ولا يستغني ارباب الزراعة واساتذة المدارس وتلامذة المدارس الزراعية وخريجوها عن هذا الكتاب

ثمنه ٣٠٠ مل وقد خفض الى ٢٠٠ مل بمناسبة الاحوال الحاضرة

ويطلب من

مكتبة محمد زكي السفاريني بطولكرم

٨ — ١٢ — (٤٢٩٢)

تحقيق العدل بانصاف العرب
العالم الاسلامي يؤيد فلسطين
جريدة (الاوبزرفر) تنشر آراء العرب العادلة في صدد القضية
مصدر يهودي يحمل على مشروع السويدي ويعلن رفضه
معارضة الانتداب ووعد بلفور

لندن في ١٠ تشرين اول — نشرت جريدة «الاوبزرفر» مقالا لمحررهـا السياسي يتضمن آراء العرب والصهيونيين في صدد قضية فلسطين .

في سبيل الحرية

قال المراسل : « لقـد افضى إلي مصدر مسؤول امس بوجهة نظر العرب في الازمة الحاضرة فقال ان ثورة العرب قائمة على الشعور الوطني، وهذه مسألة معروفة يراد بها تحقيق العدل. وان العالم الاسلامي كله يؤيد عرب فلسطين في سبيل الاستقلال والحريه »

أهرقوا دماءهم

واستطرد ذلك المصدر المسؤول من هذا الى قوله :ـ « ان مشكلة فلسطين هي نتيجة الحرب الكبرى التي اشترك العرب فيها ليحصلوا على استقلالهم واهرقوا دماءهم ليتحرروا من النير التركي معتمدين في ذلك على نزاهة بريطانيا وتصريحاتها الخطيرة . على ان المعاهـدات وضعت فلسطين تحت نظام الانتداب الذي رسم خطة انشاء وطن قومي لليهود فيها. ولكن العرب عارضوا نظام الانتداب كما عارضوا تصريح بلفور بكل قوة منذ البداية ولم يعترفوا به قط

مشروع السويدي

ثم تكلم ذلك المصدر عن مشروع السيد السويدي فقال : — « ان هذا المشروع في رأينا يؤدي الى تحقيق السلم في البلاد في الحال ويوطد من جديـد سمعة بريطانيا في العالم العربي كله ويصون مصالح ٤٢٠٠٠٠ الف يهودي دخلوا البلاد ضد ارادة اهلها من العرب وعلى حساب كثير من الشقاء والمتاعب السياسيه والاقتصاديه والاجتماعيه

رفض الصهيونيين ...

ولقد رفضت اللجنة التنفيذيـه الصهيونيه مشروع السيد السويـدي ولكن يجب ان يكون مقرراً على كل حال ان العالم العربي يؤيد هذه التسويه فعلى الحكومه البريطانيه ان تنظر في الخطة التي يجب عليها أن تتخذها وعلى اليهود ان يقرروا اذا كانوا يرغبون حقيقة في التعاون مع العرب او استمرار هذه الحالة بمتاعبها . »

نغمة سمجة ...

وقال الكاتب بعد ذلك ان مصدراً صهيونياً مسؤولا افضى اليه ايضاً بوجهة نظر الصهيونيين في المشكلة الفلسطينيـة فقال ان قضيتهم قائمة على اساس تاريخي امتزج فيه اليهود بفلسطين. وقد اعترف بهذا الاساس اعترافاً عاماً في تصريح بلفور كما انه ورد بعد ذلك في صك الانتداب على فلسطين وفي المعاهدة الانكليزيـة الامريكية

مادخل العرب ?

ثم قال المصـدر الصهيوني : « ان الحالة المرعبة التي اصبحت فيها الغالبية اليهود في اوروبا الوسطى والشرقية بسبب حلول النظام النازي فيها جعلت هذا المطلب امراً لازما . فقد بات ستة ملايين من اليهود في اوروبا بلا مأوى ولا امل في الحياة الا اذا مهدت لهم اسباب الهجرة. واظهر مؤتمر افيان الذي عقد اخيراً سخف الفكرة القائلة بالبحث عن بلاد غير فلسطين يسكنها اليهود ففلسطين هي وحدها التي يحق لليهودي ان يعود اليها كما يعود الانسان الى وطنه من غير رجاء ولا توسل

فلسطين لاهلها

لقد كسب العرب أرضاً تزيد مساحتها على مساحة اوروبا الغربية كلها خارج فلسطين فهل يكون كثيراً ان نطلب ان يسمح لليهود بالدخول الى فلسطين الصغيرة التي تبلغ مساحتها ١٠،٠٠٠ ميل مربع وايجاد حياة مثمرة لانفسهم بجانب سكانها الذين يعيشون فيها من غير ان يصاب هؤلاء السكان باي ضرر ؟

عناد ودس ...

وقال هذا المصدر الصهيوني أخيراً : « ان الوكالة اليهودية رفضت المقترحات التي عرضها وزير خارجية العراق رفضاً قاطعاً لانها لاتضمن وسيلة للتوفيق ولا تصلح اساساً للتسوية بل تشتمل على طلبات المفتي وانصاره الخاصة بوقف هجرة اليهود واقامة دولة عربيه من غير تغيير ولا تبديل. ولا ريب ان اليهود سيكونون اقليـة يائسة اذا انشئت دولة كهذه وان في مصير الاشوريين مايذكرهم بما قد ينتظرهم في ظل الدولة العربية »

العلاقات الجمركية بين سوريا وفلسطين
تجار بيروت يقررون عقد مؤتمر

بيروت في ١٠ تشرين الاول — لمراسل الدفاع الخاص — تقرر ان يعقد اجتماع في بيروت في خـلال الاسبوع القادم يحضره مندوبون عن المؤسسات التجارية والصناعيه في سوريا ولبنان لبحث مستقبل العلاقات الجمركية بين سوريا ولبنان وفلسطين .

شعور التجار

ولم يعرف بعـد موقف اصحاب الصناعات الوطنيه من المفاوضات الجارية بين البلدين وقد شعر التجار بخطر يهدد تجارتهم وصناعتهم في المعاهدة الجمركيه التى تقرر ابرامها .

عقد مؤتمر

وقد تقرر عقد مؤتمر في بيروت لمعالجة الموقف لا سيما وان رسوماً جديدة ستفرض على المصنوعات والمحاصيل الزراعية المصدرة والمستوردة من البلادين

الاتفاق المنتظر

وتبدي المفوضية الفرنسيه اهتماماً خاصاً لمستقبل العلاقات التجارية وتسعى لحماية الصناعات والموارد الزراعية في سوريا ولبنان في الاتفاق الجمركي المنتظر عقده .

المحكمة المركزية
انتهاء دورتها الجزائيه

سافرت هيئة محكمة مركزية يافا صباح امس الى غزة للنظر في القضايا الجزائيه الموضوعة عليها هناك وعادت في المساء وبهذا تكون الدورة الجزائيـة التى ابتدأت منذ اسابيع قد انتهت بانتهاء النظر في قضايا غزة

قرارات
قضايا مستأنفة

اتت المحكمه المركزية بيافا بصفتها محكمة استئناف النظر في قضية اليهودي سلمون ابراهيم يوسف وتعلن نتائج القرار يوم الجمعة القادم ، وفي يوم السبت الموافق ١٥ الجاري تعلن نتائج قرارات الاستئناف في قضايا كل من ابراهيم سليم رشدي وحسن صادق محمد الموسى ونظله سعيد ابو قحة وحسين بكير عبده

وفاة شاب
من سيارة يهودية

صدمت سيارة يهودية كانت سائرة على طريق يافا — القدس بالقرب من يازور محمد احمد علي ويبلغ من العمر عشر سنوات فتوفى على الفور . وقد احيلت اوراقه الى قائمقام المدينة بصفته قاضي الوفيات المشتبه بها فاصدر قراراً بتشريح جثته لمعرفة اسباب الوفاة ودفنـه بعد اتمام عملية التشريح

حفاوة مصر
باعضاء وفود المؤتمر البرلماني العربي
مآدب يقيمها رؤساء النواب والحكومة والوفد

حفلة النواب

القاهرة في ١٠ تشرين الاول — لمراسل الدفاع الخاص — يقيم صاحب السعادة محمد بهي الدين بركات باشا رئيس مجلس النواب حفلة شاي في داره في منتصف الساعه السابعة مساء اليوم ، تكريماً لحضرات رؤساء واعضاء الوفود العربيه والاسلامية في المؤتمر البرلماني للدفاع عن فلسطين

ويدعو سعادته الى هذه الحفلة لفيفاً من الشيوخ والنواب المحترمين

مأدبة الحكومة

ويقيم رفعة محمد محمود باشا رئيس الوزراء مأدبة غداء اكراما لحضراتهم اليوم « الثلاثاء » في قصر الزعفران ، يدعو اليها معهم اصحاب المعالي الوزراء وفريقاً من النواب والشيوخ .

وقد اتصل سعادة محافظ القاهرة امس بسعادة علوبة باشا وطلب اعداد بيان باسماء اعضاء الوفود وغيرهم من الضيوف الذين سيدعون الى هذه المأدبة لتوجيه الدعوة اليهم

حفله الوفد

ويقيم رفعة مصطفى النحاس باشا رئيس الوفد المصري حفلة شاي في داره في منتصف الساعة السابعـة من مساء « الثلاثاء » تكريماً للوفود ورؤسائها

وقد دعي الى هذه الحفلة حضرات اعضاء الوفد المصري ، واعضاء الهيئة الوفدية ، ومرشحي الوفد في الانتخابات الاخيرة

من سيشل
كتاب رقيق من الدكتور الخالدي
الى جمعية تحسين حال المكفوفين في القدس

القدس في ١٠ تشرين اول — لمراسل الدفاع الخاص ـ ورد على الاستاذ الياس نصر الله الحداد من سعـادة الدكتور حسين الخالدي الرسالة الاتية :

سيشل في ٣٠ — ٧ — ٣٨

عزيزي الياس نصر الله الحداد المحترم

تحية وسلام واحترام . وبعد فقد وصلتني رسالتكم الرقيقة المؤرخة ٢٨ — ٦ — ٣٨ والتي تقدمون لي فيهـا تحيات عمدة جمعية تحسين حال المكفوفين وتمنياتهم الخالصة . فاشكركم على هـذا الشعور الحساس وارجوكم ان ترفعوا لحضرات اعضاء العمدة المحترمين شكري العظيم على ما جاء في رسالتهم المذكورة، وأوكد لكم ولحضراتهم جميعاً انني ولو بعدت عنكم الان انني افكر في اعمـال جمعيتكم وما تقوم به من عظيم الخدمة وجليل الاعمال في تحسين حال المكفوفين. واني بعد عودتي سأظل عضواً فيها عاملا جهدي وما في استطاعتي لمساعدتهـا وتوسيع اعمالها . وفي هذه المناسبة اسأله سبحانه وتعالى ان يشفق على بلادنا البائسة وان يعود الحق الى نصابه ليسود السلام في البلاد المقدسة لما فيه خير ورفاهيـة سكانها العرب . وفي الختام اتأمل ان لا يطول غيابنا وارجوكم ان تقدموا لجميع الاخوان فائق تحياتي

* * *

وفد السيدات
الى المؤتمر النسائي الشرقي في القاهرة

القدس في ١٠ تشرين الاول ـ لمراسل الدفاع الخاص ـ قررت لجنة السيدات العربيات بالقدس ايفـاد حضرات السيدات والاوانس الآتية اسماؤهن الى المؤتمر النسائي الشرقي الذي سيعقد في القاهرة يوم السبت الواقع في ١٥ الجاري لبحث قضية فلسطين. من القدس : — عقيلة الدكتور حسين بك الخالدي ، السيدة سميحه الخالدي ، السيدة سامى الحسيني ، عقيلة السيد شكري جورج ديب ، عقيلة المرحوم بكر افندي النشاشيبي ، عقيلة الاستاذ مغنم مغنم ، عقيلة الاستاذ حسن صدقي الدجاني ، عقيلة الاستاذ حسن البديري، عقيلة الاستاذ نايف الحداد، عقيلة الاستاذ جورج صلاح ، الآنسه شاهنده دزدار ، الآنسه بدره كنعان ،الآنسة زهية النشاشيبي والآنسه فاطمه النشاشيبي

من نابلس : — عقيلة السيد جمال القاسم ، السيدة مريم هاشم ، السيدة صبيحة التميمي النابلسي

من الرمله : — عقيلة ابراهيم التاجي ، الآنسه عليه التاجي ، الآنسه سميحه التاجي

من حيفا : — عقيلة الاستاذ نجيب نصار

من بئر زيت : — الآنسه نبيهة ناصر

من غزه : — عقيلة الاستاذ فهمي الحسيني ، السيدة ملك شوا حلاوة

من شرق الاردن : — عقيلة الاستاذ نجيب ابو الشعر.

وسيسافر هذا الوفد صباح الاربعاء الواقع في ١٢ الجاري بقطار الصباح من محطة اللد فنتمنى له النجاح في هذه المهمة الوطنيه السامية .

قضية فلسطين
والدول الموقعة على ميثاق سعد اباد

انقرة في ١٠ تشرين الاول — اذيع من محطة راديو انقرة مشروع فخامة السيد توفيق السويدي وزير الخارجية العراقية . وعلق عليه بما يلي :

« عرضت هذه المقترحات في جنيف على وزراء خارجية تركيا وايران والافغان الممثلة في ميثاق سعد اباد فأيدوها ووافقوا على ان يتولى توفيق بك السويدي ابلاغ الحكومة الانكليزية موافقة هذه الحكومات على تأييد المقترحات واعتبارها حلا للقضية الفلسطينية »

مصادمة بين الجند والمسلحين
قتل وجرح ضابطين واومباشي بريطانيين

« تابع المنشور على الصفحة الأولى »

العام بين حيفا والناصرة وقطعت بعض الاسلاك التلفونيه بين مستعمرتي جيدا والونيم

مخزن يهودي

في الساعه ١١ والدقيقة ١٥ من مساء امس اشعلت النار في مخزن يهودي يقع في شارع ستانتون في حيفا فاتت عليـه .

النار على سيارة

في الساعه السابعه والدقيقه ٤٠ من صباح اليوم اطلقت النار بالقرب من الكيلو ١٥١ على طريق حيفا — عتليت على سيارة شحن يهوديه كانت تحمل عدداً من الحيوانات

جرح شخص

وفي الوقت نفسه القيت قنبلة داخل السيارة وقد اصيب رجل ارمني كان مسافراً بالسيارة ، باصابات بسيطه وقد قتل حيوان واحد .

اشعال النار

اشعلت النار في صباح اليوم في كوم من التبن تبلغ كميته ١٠ اطنان داخل بيارة برتقال بالقرب من مستعمرة زخرون .

٢٠ جنيها

حوالي ظهر اليوم اوقف رجال مسلحون عربياً في شارع بنسيون في حيفا واخذوا منه عشرون جنيهاً فلسطينياً

حرق مصنع يهودي

اطلقت العيارات النارية ليلة امس على مستعمرة عرطوف واشعلت النار في مصنع للطباشير فاتت عليه .

في بيارة يهودية

اشعلت النار ليلة امس في كوخ خشبي داخل بيارة يهودية واقعه في اراضي المغار فتضرر قليلا .

محطه رأس العين

اطلقت العيارات النارية ليلة أمس على مستعمرة مجدل الصادق وعلى محطة سكة حديد رأس العين ولم تقع اصابات

الذهاب بسيارة

في الساعة ٩ والدقيقة ٣٠ من صباح اليوم أوقف رجلان مسلحان سـائق سيارة تستعمل لتوريد البضائع في يافا فركبا السيارة وذهبا

مقتل ضابط

بينما كان الميجر إ.م.ج.راي من فرقة مدلسكس يقوم بزيارة المراكز اثناء ليلة ٨ الجاري بالقرب من محطة سكة الحديد في غزه اطلقت عليه النار صدفة فاصيب بجراح مميتة

اصابة اومباشي

وقـد اصيب وكيل الاومباشي روبرتس بجراح أيضاً وكان بمعيـة الميجر راي.

قتل بوليس

في الساعة الخامسة من بعد ظهر اليوم اطلقت النار على نفر بوليس عربي يدعى فهد الغاوي في سوق حيفا فقتل

عن
الجريدة الرسمية

عين المندوب السامي المستر هوكان محامي التاج في دائرة المشورة القضائية والنيابة العامة ، رئيساً للنيابات اعتباراً من ٥ الجاري ولحين اشعار آخر

وعين المستر ف .ر.ماسون نائب مدير دائرة الزراعة ومصايد الاسماك وكيلا للمدير اعتباراً من اول الشهر الجاري ولحين اشعار آخر

وعين المستر س . د . تك مساعد ملاحظ الحركة في دائرة سكك حديد فلسطين وكيلا لملاحظ الحركة ولحين اشعار آخر .

حركة الميناء

رست في ميناء الثغر امس الباخرة « شامبليون » وافرغت من حمولتها ١٥ طن بضائع مختلفة وانزلت ١٤ راكباً والباخرة « جليليه » وافرغت ١٩ طن بضائع وانزلت ١٨ راكباً ، والباخرة «فكاند » لشحن البرتقال . والباخرة «صوفيا » وافرغت ٣٣ طن بضائع مختلفة والباخرة « تراكي » وافرغت ٤٠ طن عفش .

وتصل الباخرة « آمال» وعليها ٥٠ بضائع مختلفة والباخرة « اولغا » لشحن البرتقال . وقد بلغ مجموع ما شحن منذ بدء الموسم حتى امس ٣٤١٨٧ صندوقا

* * *

المؤتمر البرلماني ونشاطه المستمر

بطلان الوعد المشئوم من الناحية الدولية

استئناف دراسة مقترحات الوفد السوري - الفلسطيني

«تابع المنشور على الصفحة الاولى»

الى سعادة علوبة باشا ووضع تقرير عنه بصفة عامة يعرض فى الجلسة القادمه .

اللجنه التنفيذية

وقدتقرر ان يضم الى اللجنة التنفيذية العليا للمؤتمر حضرات السادة : توفيق دوس باشا ، وعبد الرحمن الصديقي عضو الوفد الهندي ، وجمال الحسيني وعوني عبد الهادي

مندوبو مصر

وفيما يلي اسماء السادة الذين يمثلون مصر فى لجنة الاقتراحات :

محمد علي علوبه باشا . حمد الباسل باشا . توفيق دوس باشا . ومحمد نجيب الغرابلي باشا . ومحمود فهمي القيسى باشا ومحمد حلمى عيسى باشا . والدكتور عبد الحميد سعيد . والاستاذ لويس فانوس . ومحمود حنفى بك والاستاذ عبد المجيد نافع .

الجلسة الثالثة

وتعقد اللجنة جلستها الثالثة في الساعة الحادية عشرة صباح اليوم ، بسراي آل لطف الله للنظر في البيان الذى يعده سعادة علوبه باشا عن بقية المقترحات

الجلسة الختامية

وستكون الجلسة الختامية للمؤتمر فى الساعة الخامسة من مساء «الثلاثاء» وهى خاصة بحضرات رؤساء واعضاء الوفود العربية والاسلامية . وحضرات الشيوخ والنواب المصريين ، ومندوبي الصحف الذين يحملون بطاقات المؤتمر

وستعرض فى هذه الجلسة على المؤتمرين القرارات النهائية التى انتهت اليها لجان المؤتمر

اللجنة الفرعية

وقد اجتمع سعادة علوبه باشا فى منزله امس بالاستاذين جمال بك الحسيني وعوني بك عبد الهادي ، لبحث المسائل التى رؤي استكمال بحثها ، ووضع تقرير عن كل منها يعرض اليوم على اللجنة

وقد استمر اجتماعهم بضع ساعات شغلوها بالبحث واعداد البيانات ، حتى اتموا مهمتهم ، وذلك رغبة فى انجاز كل الاعمال قبل جلسة المؤتمر الختامية

ومما يجدر ذكره ان ثلاثة منهم اعتذروا عن عدم حضور الحفلات والمآدب التي تقام لرؤساء وأعضاء الوفود ليتفرغوا لاداء هذه المهمة

مجلد خاص

وقد تقرر ان تجمع الخطب التى القيت في حفلة افتتاح المؤتمر ، ومضابط جلساته ، ومحاضر اجتماعات لجانه ، والقرارات التى يتخذها ، والرسائل التى وردت من انحاء العالم الاسلامي واذ يطبع كل ذلك في كتاب خاص باللغات العربية والانجليزية والفرنسية . ويذاع في جميع البلاد الاسلاميه ، وفيما يرى اذاعته فيه من البلاد الاخرى

بيان السكرتيرية

وأذاعت سكرتيريه المؤتمر ما يلي :

« انها تأسف لاذاعه بعض الصحف الافرنجيه اخباراً عن المؤتمر . وانها كانت ترجو ان تكون عوناً على تعرف نزاهه غرض المؤتمرين فتساعد بذلك على الوصول الى الحل العادل المنشود لقضيه فلسطين »

حفلة للمؤتمرين

وقد أقامت جمعية الشبان المسلمين حفلة شاي في دار مركزها العام احتفاء بحضرات رؤساء واعضاء الوفود العربيه والاسلامية ، دعت اليها فريقاً كبيراً من علية المصريين لمشاركتها هذا الاحتفاء بالضيوف الكرام . نذكر منهم اصحاب السعادة والفضيلة والعزة محمد بهي الدين بركات باشا ، ومحمد نجيب الغرابلي باشا ومحمد علي علوبه باشا ، والدكتور فارس نمر باشا ، وحمد الباسل باشا ، وعبد الخالق مدكور باشا ، وفؤاد اباظه باشا ، ومختار حجازي باشا ، واللواء علي شوقي باشا والشيخ فتح الله سليمان رئيس المحكمة العليا الشرعيه . والسيد صادق المجددي وزير الافغان المفوض ، والدكتور منصور فهمي بك ، واحمد نجيب براده بك ، وعبد العزيز رضوان بك ، وعبد الله لملوم بك ، والاستاذ توفيق دياب ، ومحمد خليفه بك

وقد انتظمت موائد الشاي في الفضاء الفسيح المعد للتمرينات الرياضيه في دار الجمعية . وبعد ان انتهى المدعوون من تناوله تلا الشيخ عامر السيد سليمان بعض آي الذكر الحكيم

تحية الوفود

ثم القى الدكتور عبد الحميد سعيد رئيس الجمعيه كلمة حيا فيها وفود العروبة والاسلام ، وتناول القضية الفلسطينية فى عبارات حماسيه قوية مؤثرة . وقد قوطعت كلمته فى كثير من مقاطعها بالتصفيق

اسم فلسطين

وعلى اثر انتهائه من القائها اقبل فريقان من جوالة الجمعيه احدهما من اليمين ، ويرتدي الملابس العربية «الكوفيه والعقال والعباءة » والاخر من اليسار فى ثياب الكشف العاديه . وكانوا يرددون اسم « فلسطين » فيرد عليهم الاخرون بعبارات العطف عليها .

النشيد العربي

وقد انشد هؤلاء الجوالون في الحفلة النشيد العربي ونشيد العلم .

تعاقب الخطباء

وتعاقب الخطباء بعد ذلك على موقف الخطابه فالقى الاستاذ محمد كامل زيتون قصيدة من الشعر الحماسي الرائع للشاعر الكبير الاستاذ احمد محرم . والقى الاستاذ عبد الحميد زكي عضو جماعه انصار التمثيل والسينما زجلا مؤثراً عن فلسطين والقى السيد سعيد العرفي عضو الوفد السوري كلمة دينيه تناسب الموقف العربي الاسلامى الحاضر . والقى السيد ابراهيم الواعظ عضو الوفد العراقي كلمة بليغه فى واجب العالم العربي والاسلامى حيال الشعب الفلسطيني ، كانت مسك الختام . اذ انصرف المدعوون بعدها شاكرين لجمعية الشبان المسلمين ما اولتهم من اكرام وتكريم .

فى النادي الشرقي

وقد لبى الضيوف المحترمون ، على اثر انصرافهم من حفلة جمعية الشبان المسلمين ، دعوة النادي الشرقى الى حفلة الشاي التى اقامها تكريماً لهم ليلة امس في داره . فكانوا هناك موضع الاكرام والاحترام من جميع حضرات اعضاء النادي وفي مقدمتهم الشيخ المحترم الاستاذ خليل ثابت بك

رحله نهرية

وقد اعد السيد احمد حلاوه بك التاجر المعروف معدات رحلة نيلية لحضرات المؤتمرين كان موعدها مساء غد غير انه حدث فيه تعديل — نظراً الى عقد جلسة المؤتمر الختامية فى المساء — فتقرر ان تبرح الباخرة بالمدعوين مرسى روض الفرج فى الساعة التاسعة صباح « الثلاثاء » الى القناطر الخيريه حيث يتناولون الشاي هناك ، ويقضون بعض الوقت متنزهين . ثم يعودون حوالى الساعة الواحدة مساء

وستعد سيارات امام فندق الكونتننتال منذ الساعه الثامنه من صباح الغد لنقل المدعوين الى روض الفرج

فى المصانع الوطنية

ويلبي رؤساء واعضاء الوفود دعوة صاحب السعادة محمد طلعت حرب باشا لزيارة مصانع الغزل والنسج فى المحلة الكبرى صباح يوم الاربعاء ، اذ تقلهم السيارات الى المحلة فى الساعة الثامنة صباحاً من امام عمارة البنك فى شارع عماد الدين ، ثم تعود بهم الى القاهرة بعد تناول طعام الغداء فى دار المصانع

حفلتان عربيتان

ويقيم صاحب العزة الشيخ المحترم عبد الله لملوم بك حفلة شاي فى داره بشارع يشبك رقم ٣ بالعباسية تكريماً لحضرات الضيوف الكرام وذلك فى الساعه الخامسه بعد ظهر يوم الاربعاء .

وقد تناول اعضاء الوفد الهندي امس طعام الغداء فى دار السيد احمد ماضي ابو العزائم تلبيه لدعوته .

تعيين قنصل

نشرت الوقائع الفلسطينية الصادرة فى ١٦ الجاري قرار الموافقة على تعيين المسيو جان ميكرت قنصلا لفرنسا لها فى يافا .

رسالة القدس التلفونية

برقيات التأييد للمؤتمر البرلماني

تحية العاملين فى سبيل فلسطين العربية

القدس في ١٠ تشرين الاول — لمراسل الدفاع الخاص — ارسل الوجيه السيد يعقوب فراج الى المؤتمر البرلماني البرقية الآتية : —

قلوب ابناء الطائفة الارثوذكسية العربية معكم تؤيد قراراتكم وتحيي اعضاء المؤتمر لجهودهم المباركة لخلاص فلسطين من المظالم اللاحقة بها . فلسطين عربية وستبقى عربية بجهود ابنائها الابطال ، والبلاد العربية والاسلامية العزيزة .

وارسل الاستاذ مغنم مغنم ، سكرتير نقابة المحامين العرب بالقدس الى المؤتمر البرلماني في القاهرة البرقية التاليه :

المحامون العرب في القدس يحيون المؤتمر اطيب تحية ويرجون له التوفيق في مهمته السامية لانقاذ فلسطين ورفع شأن العرب والاسلام

وارسل الاستاذان محمد الصالح وجورج صلاح الى المؤتمر البرقية التالية :

عرب فلسطين يحيونكم لعقد مؤتمركم العتيد لنجدة فلسطين المهيضة راجين تأييد مطاليبهم بتأسيس حكومة وطنية مستقلة وايقاف الهجرة وتشهير مظالم الانتداب واستنكار تجنيد آلاف اليهود

تأجيل قضية فى المحكمه العسكريه

نظرت المحكمة العسكرية اليوم في قضية عمر شعبان ابو عوض وكامل خليل الشيخ من الرملة المتهمين بحيازة بندقيتين في سيارة على طريق رخبوت وقد حضر مع المتهمين الاساتذة هنري كتن ، حسن صدقي الدجاني ، جورج صلاح مغنم مغنم . وبعد ان استمعت المحكمة الى اقوال شهادة شهود النيابة قررت تأجيل القضية الى يوم الجمعة القادم الواقع في ٢١ تشرين الاول الجاري لسماع شهادة واقوال الدفاع

محاكمه متهمين بحيازة اسلحه عسكريا

تنظر المحكمة العسكرية فى الساعة الثانية من بعد ظهر الغد (الثلاثاء) في قضية كل من عزت حسن الحاج وعلي يوسف عيسى وحسن عبد المعطي رمضان من قرية بئر نبالا المتهمين بحيازة اسلحه وذخيرة يوم مصادمة المسلحين مع الجند والطائرات في رام الله . وسيتولى الدفاع عنهم الاساتذة جورج صلاح . مغنم مغنم . عمر الصالح . هنري كتن وجيره الانقره

تدهور سيارة ووفاة احد ركابها

تدهورت أمس سيارة شحن عربية على طريق القدس — رام الله فاصيب اربعة من ركابها بجراح مختلفة وقد نقلوا جميعاً الى مستشفى الحكومة بالقدس غير ان جراح طه عبد اللطيف ابو الفيلات كانت خطرة . وقد توفي في صباح اليوم الباكر رحمه الله

اليهودي المتهم بالقاء قنبله فى الرمله

تنظر المحكمه العسكرية في الساعة العاشرة من صباح الغد « الثلاثاء » في قضية هرمن يوسف ازمبرك المتهم بحمل قنبلة والقائها على مقهى في الرملة يوم ٢٦ تموز الماضي

رسالة حيفا التلفونية

تأييد المؤتمر البرلمانى وشكر اعضائه

حيفا في ١٠ تشرين اول — لمراسل الدفاع الخاص — طير صيادلة حيفا العرب السادة : الحنفي ونصار وعطا الله ودميان برقية الى المؤتمر البرلماني فى القاهرة هذا نصها :

الصيادلة العرب بحيفا يؤيدونكم ويشكرون مساعيكم لانقاذ عروبة فلسطين واعادة السلام الى ارض السلام .

وطيرت جمعيه العمال العربية الفلسطينيه البرقية التالية :

جمعية العمال العرب بحيفا تؤيدكم وتتمنى لكم النجاح .

اضراب عمال التنظيفات وتراكم القاذورات

ما تزال القاذورات مكدسة فى الشوارع بصورة تشمئز منها النفس وتنبعث الروائح الكريهة منها فى الاسواق الامر الذي دعا الكثيرين الى التخوف من انتشار الامراض المعدية وذلك بسبب استمرار عمال التنظيفات على اضرابهم وعدم اسراع لجنة البلدية على اتخاذ القرار بشأن مطالبهم .

برقية لجنة الدفاع عن فلسطين في حلب

حلب في ١٠ تشرين الاول — لمراسل الدفاع الخاص — ابرقت لجنة الدفاع عن فلسطين في حلب الى رئيس المؤتمر البرلماني سعادة علوبة باشا البرقية التالية :

في الساعة التي ينعقد المؤتمر العربي البرلماني الذي يرجع فضل جمعه لسعادتكم تتوجه افئدة ثمانين مليوناً من العرب وثلاثماية مليون من المسلمين نحو مصر شاكرة عطفها على العروبة مؤملة لفلسطين والبلاد العربية المكلومة احسن النتائج المنشودة من مؤتمركم المبارك ومن شعور وادي النيل حامل لواء الثقافة العربية .

باسم لجنة الدفاع عن فلسطين
محمد سعيد الزعيم

انباء خارجية

التايمس واحتلال الالمان لمناطق السوديت

القوات الالمانيه تحمل للسوديت رسالة التحرر

لندن فى ١٠ تشرين الاول — كتبت جريدة « التايمس » مشيرة الى الاحتلال الالماني للمناطق السوديتيه فقالت :

ان نقل الادارة اجري بدقة زائدة وبنظام ، ويرجع الفضل في ذلك الى السلطات التشيكية والى جنود الاحتلال الالمانية . وقد برهن الجند الالمان على مثل هذا في النمسا وتأكد انه يمكن الاعتماد عليهم . فقد حافظوا على النظام والترتيب . وقوبلوا من الاهالي كمحررين . والسوديت الالمان يعلمون حق العلم بان حالتهم ستكون تحت راية الصليب المعقوف أحسن منها تحت حكم براغ - د.ن.ب

الغاء الحزب الشيوعي في تشكوسلوفاكيا

براغ في ١٠ تشرين الاول — قررت الحكومة الغاء الحزب الشيوعي في تشكوسلوفاكيا . وتقول الاخبار الواردة ان رئيس اللجنة السلوفاكية العامه صرح أنه بامكان العمال السلوفاك الوصول الى حقهم بدون تدخل الشيوعيه - د . ن . ب

السياسة العنصرية في ايطاليا

روما في ١٠ تشرين الاول — جاء في الجريدة الرسمية نبأ انشاء مجلس اعلى ومجلس لبحث المسائل الخاصة بالعنصرية وان هذين المجلسين سيشرفان على المسائل التي ينطبق عليها قانون العنصرية الجديد

هتلر يشكر متطوعي السوديت

برلين في ١٠ تشرين الاول — اصدر المستشار هتلر منشوراً شكر فيه المتطوعين للفرق السوديتية المنحلة ، وقال انه يأمل بانهم سيقومون بواجبهم بالالتحاق بالمؤسسات الحكومية والحزب — د.ن.ب

رئيس جمهورية تشكوسلوفاكيا السابق

جامعه شيكاغو تدعوه لالقاء محاضرات فيها

شيكاغو فى ١٠ تشرين الاول — وجهت جامعة شيكاغو الدعود الى الدكتور بنيش رئيس جمهورية تشكوسلوفاكيا السابق لالقاء عدة محاضرات . وذكر المستر روبرت هوتشين رئيس الجامعة ان المسيو مازاريك مارس التدريس في الجامعة المذكورة من سنة ١٩٠١ الى سنه ١٩٠٣

المانيا تقرر الغاء جوازات سفر اليهود

تحديد مدة خمسه عشر يوما لاعادتها

برلين في ١٠ تشرين الاول — صدر اليوم قانون بتعديل الاجراءات التى تتخذ الى الان بشأن جوازات سفر اليهود ، وقد جاء في هذا القانون ان جوازات سفر اليهود الالمان القيمين فى المانيا اصبحت ملغاة لا قيمة لها ويجب ان ترد خلال خمسة عشر يوما

وتضمن القانون ايضا ان جوازات سفر اليهود الالمان المقيمين في الخارج يعترف بها بمجرد دخولهم فى المانيا على ان يوضع عليها طابع خاص قبل سفرهم من المانيا اما اليهود الالمان المستوطنون فى المانيا فتعطى لهم بطاقات بدلا من جوازات السفر

العلاقات السياسية بين فرنسا وايطاليا

روما فى ١٠ تشرين الاول — كتب السنيور غايدا عن العلاقات بين ايطاليا وفرنسا فقال :

« ان تبليغات الحكومة الفرنسية الاخيرة عن قرب ارسال سفير لها الى روما والاعتراف الكامل فى الوقت نفسه بالامبراطوريه الايطالية ، كل ذلك يعيد العلاقات السياسية بين البلدين الى حالتها العادية . هذا كل ما يمكن ان يقال اليوم ومن الغفلة ان يزاد شيء عليه . فهناك حركات داخلية متعارضة تنتشر في فرنسا اما نتائجها فغير معروفة على التحقيق » .

القرض المالي بين تركيا والمانيا

التنويه بثقه العالم كله فى تركيا

انقره فى ١٠ تشرين الاول - نشرت جريدة جمهوريت مقالا للنائب يونس نادي بمناسبة الاتفاق الالماني التركي الخاص بعقد قرض لتركيا بمبلغ ١٥٠ مليون مارك . ومما قاله : ان من دواعي الفخر والارتياح ان يشهد المرء ثقة العالم كله بتركيا . وقد كان القرض الانجليزي قبل الان دليلا على هذه الثقة . ورأينا الان ان من الممكن تنمية العلاقات بين المانيا وتركيا باتفاقات تبنى على اساس متقابل . ثم أشارت الجريدة الى خطبة الهر فونك وزير اقتصاد الريخ التى قال فيها ان من السخف ان يرى المرء في تعزيز العلاقات الاقتصادية بين بلدين اي خطر على احدهما .

نهضة الشباب

لعقد مؤتمر عربي قومي في دمشق

ايقاظ الوعي الوطني فى طبقات الامة

دمشق في ١٠ تشرين اول ـ لمراسل الدفاع الخاص ـ نشرت الصحافة العربية منذ امد خبراً عن ايفاد الجمعيات العربية في الارجنتين الاستاذ ميشيل قزما الى البلدان العربية حاملا فكرة عقد مؤتمر عربي قومي شعبي عالمي يضم كل الهيئات والاحزاب والنزعات في الوطن والمهجر.

وبعد ان قام الاستاذ قزما بمحادثات كثيرة مع مختلف الهيئات والشخصيات استقر الرأي على البدء بعقد مؤتمر للشباب العربي يكون خطوة تمهيدية للمؤتمر العالمي العربي وتألفت لجنة باسم اللجنة التحضيرية لمؤتمر الشباب العربي التمهيدي تضم ممثلي مختلف الهيئات وفريقاً من خيرة الشباب المثقف.

اللجنة التحضيرية

وننشر فيما يلي اسماء اعضاء اللجنة التحضيرية مرتبة على الحروف الابجدية:

الآنسة أليس قندلفت، الاستاذ ميشيل عفلق، الاساتذة منير العجلاني، نادر الكزبري، نظيم الموصلي، سيف الدين المأمون، سعيد فتاح الامام، صلاح الدين المحايري، رجا حوراني، شفيق سليمان، خالد بكداش

وقد انتخبت اللجنة الاستاذ شاكر العاص للاشتراك في اعمالها وهو غائب عن دمشق كما انها عينت السيدين سعيد الجزائري وعادل الحموي كاتبين فيها

وقد تابعت اللجنة التحضيرية اعمالها بنشاط فعقدت عدة اجتماعات في اوتيل أمية وفي النادي العربي ودرست أهم النقاط التى تتناولها ابحاث المؤتمر فاتفقت الكلمة على المنهج التالي وهو ما ستقترحه اللجنة كأساس لبحوث المؤتمر:

بحوث المؤتمر

١ — المؤتمر عربي قومي شعبي.

٢ — يعتبر المؤتمر ان القومية العربية مظهر الشعور الشامل للشعب القاطن فى البلاد العربية المرتبطة بجامعة اللغة والثقافة والبيئة الجغرافية والآلام والاماني.

تضامن العرب

٣ — ويعتبر المؤتمر ان الحركة القومية العربية هي الافصاح العلمي عن شعور التضامن الذي يشمل العرب في شتى اقطارهم.

عناصر القومية

٤ — ويرى المؤتمر ان من اهم عناصر الحركة القومية العربية:

١ — التحرير من الاستعمار الاجنبي بالوسائل التالية:

أ — ايقاظ الوعي القومي بين سائر افراد الشعب ومكافحة الدعايات الاجنبية.

ب — تضامن العرب في سائر اقطارهم للحصول على استقلالهم وحرياتهم

ج — تحقيق التنظيم الشعبي الحر ضمن اهداف الحركة القومية العربية.

د — تأمين حرية الفكر والكلام والاجتماع وسائر الحريات العامة والفردية للعرب في كل قطر من اقطارهم.

نشر الثقافة

٢ — انقاذ الشعب العربي من الامية والجهل بالوسائل التالية:

ا — نشر الثقافة بين افراد الشعب

ب — تعميم التعليم الابتدائي الاجباري المجاني وتوحيد برامج ومناهج التعليم فى الاقطار العربية.

ج — انشاء مؤسسات ثقافية شعبية في كل قطر من الاقطار العربية والسعي للتقريب بينها

د — تحرير المرأة بتعليمها وتثقيفها

الانعاش الاقتصادي

٣ — انقاذ الشعب العربي من الفقر والبؤس بالوسائل التالية:

أ — الانعاش الاقتصادي العام

ب — تشجيع الانتاج الوطني الزراعي والصناعي وحفظ ثروة البلاد الطبيعيه

ج — توثيق العلاقات الاقتصادية بين الاقطار العربية والعمل على رفع الحواجز الجمركية فيها

د — رفع مستوى حياة الشعب

الوطن والمهجر

٤ ـ ايجاد صلة وثيقة بين العرب واخوانهم في المهاجر ودعوة المهاجرين للمساهمة العمليه فى انهاض البلاد اقتصاديا وثقافياً واجتماعياً وسياسياً.

اعضاء المؤتمر

واستعرضت اللجنة اسماء الشباب المعروفين بنشاطهم في حقل القضية العربية ووضعت قائمة واسعة باسمائهم وستوجه اليهم دعوات في وقت قريب. وتتوخى اللجنة ان يكون مؤتمر الشباب شعبياً شاملا يستفيد من جهود اكبر عدد ممكن من الشباب والهيئات العاملة. لذلك قررت توجيه رجائها الى كل من يود الاشتراك فيه ان يشعرها برغبته في كتاب يرسله الى:

اللجنة التحضيرية لمؤتمر الشباب العربي التمهيدي صندوق البريد (٢٣٤) دمشق سوريا وما تزال اللجنة تتابع اجتماعاتها منصرفة الى الاهتمام لتأليف مختلف اللجان لتنظيم اعمال المؤتمر.

اعلان مدعى عليه

(دعوى حقوقية) ٥٥٣٦—٣٨

من محكمة صلح القدس

الى عبد القادر العلمي مجهول محل الاقامة

يقتضي حضورك للمحكمة المذكورة كمدعى عليه يوم ٣١ـ١٠ـ٩٣٨ الساعة ٨٫٣٠ صباحاً

المدعي البنك العربي بالقدس وكيله المحامي تحسين افندي كمال.

يطالبك بمبلغ خمسين جنيه فلسطيني والرسوم

وان تخلفت تنظر دعواه بحقك غيابياً ولا يقبل اعتراضك الا اذا ثبت ان تخلفك كان لعذر معقول.

التاريخ ١٠—١٠—٣٨

رئيس القلم

المحادثات

بين سوريا وتركيا

انقره فى ١٠ تشرين الاول — وافقت الحكومة التركية على استئناف المحادثات فى الاسبوع الاخير من هذا الشهر مع سوريا لتسوية العلاقات بين البلادين

فى المحاماة

جاء في العدد الاخير من الوقائع الفلسطينية ان السيد محمود محمد ابو تاعود من يافا قد اجيز لتعاطي مهنة المحاماة امام المحاكم النظامية والشرعية في فلسطين. والاستاذ محمود من الشبان النشيطين فهو يتقن عدداً من اللغات الاجنبية بالاضافة الى اللغة العربية. وقد انهى دروسه الثانوية في مدرسة المطران بالقدس سنة ١٩٢٥ ثم التحق بالجامعة الامريكية في بيروت واتم قسمها التجاري وفي سنة ١٩٢٨ التحق بسلك الحكومة فاشتغل في دائرة حاكم يافا مدة ثلاث سنوات وفي دوائر العدلية بالقدس ويافا مدة خمس سنوات حيث كان يشغل وظيفة مترجم فاكتسب ثقة جميع من اتصلوا به واخيراً فضل خدمة أمته عن طريق المحاماة. وفوق ثقافته فانه يتحلى بالصفات الحميدة فنتمنى له النجاح

اعلان

صادر من المحكمة الشرعية لتسوية الاراضي

تقدم لدينا مضبطه موقعة من مختار قرية الجورة التابعة قضاء غزة مؤرخة في ٥—١٠—٣٨ تتضمن بان محمود بن عبد الله ياسين النجار من اهالي القرية المذكورة توفي منذ ثماني سنوات عن زوجته آمنة بنت محمد عبد القادر حامد وعن ولده منها محمد ثم توفى محمد المذكور عن والدته آمنه المذكورة وعن اعمامه أشقاء والده وهم عبد السلام واحمد وعبد اللطيف وسعيد لا غير فمن له اعتراض على هذه الوراثة فليراجع المحكمه الشرعية لتسوية الاراضي بيافا خلال اسبوع من تاريخ النشر تحريرا في ١٠—١٠—٣٨

القاضي الشرعي

محمد الهابيدي

اخطار لتنفيذ حكم

دوسيه ٣٢٨٧ ـ ٣٧

من دائرة اجراء القدس

الى محمد حامد حسين غيث من بيت اكسا ومجهول الاقامه

طبقاً للحكم الصادر ضدك من محكمة شرعية القدس تاريخ ٢ـ١٢ـ٣٦

لصالح ظريفه بنت راغب احمد سيف وبنتها عريفه

نبلغك بانه وضعت اشارة الحجز على الملك العائد لك فى قريه بيت اكسا وذلك لقاء النفقه المستحقه عليك فان كان لك اعتراض على هذا الحجز عليك تقديمه لهذه الدائرة بظرف شهر واحد من تاريخ نشر هذا الاخطار بالجريدة وعليه جرى تبليغك اصولا

في ٢٩ـ٩ـ١٩٣٨

مأمور اجراء القدس

انباء خارجية

تشيكوسلوفاكيا في وضعها الجديد

اتحاد مؤلف من ثلاث دول مستقلة

براغ فى ١٠ تشرين اول — بعد تأليف الحكومة الذاتية السلوفاكية اضطرت براغ للموافقة على تأليف حكومة ذاتية للعنصر الكارباتي الاوكراني، ومركز هذه الحكومة مدينة (اوزهورود) وصدر بيان الى الاهالي بخصوص ذلك وهكذا تتألف الدولة التشيكوسلوفاكية الجديدة من اتحاد من ثلاث دول ذات حكم ذاتي وهي حكومة براغ وحكومة السلوفاك وحكومة الاوكرانيين الكارباتيين — د.ن.ب

وزير الاقتصاد الالماني يغادر تركيا

انقره فى ١٠ تشرين اول — غادر وزير اقتصاد الريخ الدكتور فونك امس انقره ذاهباً الى استانبول وصرح قبل سفره لمندوبي الصحف التركيه بان المباحثات مع رئيس الوزارة التركية وغيره من الوزراء كانت تسير بروح الصداقة وستبلغ المبادلة التجارية بين المانيا وتركيا فى هذه السنة نحو ربع مليار من الماركات. وقد تتمكن تركيا بواسطة الاعتماد المتفق عليه ان تنشيء مصانع اقتصادية وعسكرية — د.ن.ب.

انسحاب التشيك من مناطق هنغاريا

بودابست فى ١٠ تشرين اول — صار امس اثناء المباحثات التشيكية — الهنغارية البحث فى المسائل الاساسية واخذ التشيك علماً بمطالب الهنغاريين وطلبوا منهم تأجيل المباحثات الى بعد ظهر اليوم. وفى هذا الاثناء يصير سحب الجنود التشيكية من المناطق الهنغارية — د.ن.ب

استعراض وحدات الطيران في السويد

كارلسباد في ١٠ تشرين اول ـ استعرض الفيلد مارشال غيرنغ امس بعض وحدات الطيران. وبعد خطاب قصير القاه على الجند تناول طعام غدائه مع الجند وكان الطعام من شكل واحد فقط ـ د.ن.ب

تسريح المتطوعين بامر هنلاين

كارلسباد فى ١٠ تشرين اول ـ سرح كونراد هنلاين أمس فرقة المتطوعين السوديت وشكر بهذه المناسبة جميع المتطوعين لما ابدوه من التضحية ـ د.ن.ب

سفير اليابان لدى حكومة برلين

برلين فى ١٠ تشرين اول ـ عينت الحكومة اليابانية الملحق العسكري الياباني فى برلين سفيراً لها لدى الحكومة الالمانية ـ د.ن.ب

هتلر يهنيء زوغو بعيد ميلاده

برلين في ١٠ تشرين اول — ارسل الزعيم والمستشار برقيه تهنئة الى الملك زوغو بمناسبة يوم ميلاده — د. ن. ب.

اشتراك السوديت في المجلس الالماني

رايخنبرغ في ١٠ تشرين اول — ألقى كونراد هنلاين خطابا في رايخنبرغ امس قال فيه ان الانتخابات ستجري باقرب وقت فى كل بلاد السوديت لمجلس النواب الالماني وبهذه المناسبه سيتكلم الزعيم نفسه — د. ن. ب.

طعام الغداء من صنف واحد

برلين في ١٠ تشرين اول — كان امس الاحد اليوم الاول الذي كان طعام الغداء فيه من صنف واحد فى كل الرايخ وذلك بمناسبة «اعانة الشتاء» لسنة ١٩٣٨ — ١٩٩٩ وقد تناول الزعيم طعامه في قطاره الخاص اثناء سفره الى ساربروكين ـ د.ن.ب

مساعدة السوديت في اعمال الحصاد

غورليتس فى ١٠ تشرين اول ـ وصل الى فريد لاند من غوليتس امس ٢٠٠ شخص من فرقه العمل لمساعدة السوديت فى اعمال الحصاد وسيقوم هؤلاء الرجال بمساعدة المزارع الصغيرة —د.ن.ب

اتفاق المندوبين التشيك والهنغاريين

بودابست فى ١٠ تشرين اول — وصل المندوبون التشيك والهنغاريون الى اتفاق اولى على النقط الثلاث الاتيه:

١) يخلى الجيش التشيكى مدينتين من المدن التي يسكنها المجر وتقوم الجنود الهنغاريه باحتلالها حالا.

٢) اخلاء سبيل جميع الموقوفين المجريين فى السجون التشيكيه

٣) تسريح جميع المجر الذين يخدمون فى الجيش التشيكى — د.ن.ب

انباء شرقية

اعلان افتتاح موسم الحج المبارك

جدة في ١٠ تشرين اول — اعلنت الحكومه افتتاح موسم الحج الجديد وبدأت البواخر تصل الى ميناء جدة تقل الحجاج من الملايو والهند وجنوب افريقيا وقد بلغ عدد الحجاج حتى يوم ٥ الجاري ٥٥٣٢ حاجاً مما يدل على ان الاقبال على تأدية هذه الفريضه سيكون عظيما في هذا العام. وقد شكلت الحكومه هيئة عموميه برئاسة وكيل مكتب الدعايه للتفتيش على اسكان الحجاج في مكة المكرمه والعمل على توفير راحتهم وصحتهم

نشر العملة السعودية فى الحجاز

جدة في ١٠ تشرين اول — صدر أمر ملكي كانذار لجماعة الصيارفه يحتم عليهم عدم التعامل بالريال القديم المسمى بالفرنساوي والا يزيد الجنيه الانكليزي الذهب عن ٢٠ ريالا سعودياً ولا ينقص وهددتهم بالويل والثبور ان هم خالفوا ذلك الامر ابتداء من اول رمضان المقبل

لجنة فنية للدفاع الحربى عن مصر

القاهرة فى ١٠ تشرين اول — لمراسل الدفاع الخاص — اقترحت قيادة الجيش على السلطات المصرية تأليف لجنة فنية يعهد اليها فى وضع خارطة تتخذ دليلا فى تقرير وسائل الدفاع الحربي عن مصر

وقد اشارت القيادة الى ان تنفيذ هذا المقترح يؤدي الى توحيد الخطه والسير على نظام ملائم يتفق مع المصلحه

وقد وافقت الحكومة المصريه على ذلك وشرعت فى اختيار الاعضاء

تصريح لسفير تركيا فى برلين

استامبول فى ١٠ تشرين اول — وصل سفير تركيا فى برلين بالاجازة الى استامبول وصرح للصحف بان سروراً عظيما شمل الاهالي فى المانيا بسبب اجتناب العاصفه التي كانت تنذر بالهبوب. ثم قال «واني واثق من ان هذا السلم الذي استتب الان سيؤتي ثماره الطيبه ليس فى مضمار السياسه الدوليه فحسب بل فى الميدان الاقتصادي ايضاً وسوف تحقق الرفاهيه المطردة فى العالم.

نشاط تركيا فى التعليم العسكري

انقره فى ١٠ تشرين اول — جرى الاحتفال بتوزيع الشهادات على طلبة البحرية الذين تخرجوا امس. وكان حملة البنادق من البحارة شاكي السلاح قد اتخذوا أمكنتهم عند مدخل المدرسة التي ازدانت لهذه المناسبة بالاعلام. وقد اقسم الضباط اليمين بصوت رنان على اتباع الوسائل المؤدية الى مجد الوطن

مؤتمر الشئون البحرية البلقانية فى بلغراد

أنقرة في ١٠ تشرين أول — مثل مدير النقل البحري بوزارة الاقتصاد وخبير آخر بالوزارة، الدولة التركية في مؤتمر الشئون البحرية البلقانيه الذي عقد في بلغراد.

تصريح سياسي للدكتور رشدي أراس

روح التفاهم تسود دول البلقان

استنبول في ١٠ تشرين الاول — افضى الدكتور رشدي اراس وزير الخارجية الى مندوبي الصحف بالتصريحات الاتية: لقد عقدنا فى جنيف الاجتماع العادي واجتماع الاتفاق البلقاني ثم تكلم بايجاز عن الحوادث السياسية الاخيرة في اوروبا فاوضح السياسه الاستقلالية الحكيمة التي اتبعها البلقانيون في الظروف الحاضرة، ثم قال: مما لاشك فيه اننا اهتممنا بها من وجهة السلم الذي نحن شديدو التعلق به وكذلك من الوجهتين الانسانية والادبية ويجب ان اعترف بان الفضل في وصولنا الى اتباع السياسة المطابقة لمقتضيات الحوادث الاخيرة الى روح التفاهم الذي يسود البلقان والذي كان نتيجه لحسن النية فى التبادل والتعاون السامي الوثيق الذي نسترشد به فى علاقاتنا مع هذه البلاد

وكالة «الدفاع» في المجدل

تطلب جريدة الدفاع يومياً من وكيلها ومتعهدها الشاب جودت افندي شبلاق ومن مكتبة عسقلان ومن أيدي الباعة.

محافظ لندن يسافر الى براغ

لندن فى ١٠ تشرين اول — تقول الصحف الانكليزيه ان رئيس بلدية لندن سيذهب الى براغ لتوزيع مبلغ الـ ٣٠٫٠٠٠ جنيه الذي جمعه باسم اللاجئين التشيكيين — د.ن.ب

هجوم يابانى في ميدان الصين

لندن فى ٧٠ تشرين اول — كتب الى جريدة «الديلى تلغراف» بان اليابانيين قد خرقوا خط الدفاع الصيني الثاني امام هانكاو وان الهجوم الياباني الحالي هو اكبر هجوم منذ النزاع الياباني الصيني — د.ن.ب

مؤتمر ارلندا

البلاد التي اصابتها نكبة التقسيم

موقف ارلندا في حالة اشتعال الحرب

دبلن في ١٠ تشرين الاول — سيرأس المستر ديفاليرا مؤتمراً يفتتحه أنصاره غداً «الثلاثاء» ويظل مجتمعاً يومين لبحث ميثاق ميونيخ وما يمكن ان يكون له من أثر في مسألة تقسيم ارلندا.

بينه الرئيسيه

وقد تحدث المستر ديفاليرا الى المستر تشمبرلين في لندن عند عودته من جنيف وقد يفضي الى انصاره بما دار بينه وبين رئيس الوزراء من احاديث.

التقسيم البغيضه

وقد يؤدي هذا المؤتمر الى مطالبة الحكومة البريطانية من جديد بفتح باب المفاوضات في مسألة تقسيم ارلندا، او على الاقل في مسألة مقاطعتي تيرون وفرمناخ الواقعتين في شمالي ارلندا حيث يعتقد المستر ديفاليرا ان اغلبية سكانهما تريد ان تكون تحت حكم دبلن.

في حالة الحرب

وهناك مسألة اخرى ربما شملها البحث ايضا وهي خاصة بالموقف الذي تقفه ارلندا في حالة اشتعال نيران حرب ما.

سياسة الحياد

وفي رأي الدوائر السياسية في دبلن ان لمسألة التقسيم علاقة قوية بموقف الدفاع، فاذا لم تغير الحكومة خطتها فستضطر ارلندا الى مواصلة سياسة الحياد.

معاهدة فرسايل واعادة النظر فيها

عمليه البتر بلاحرب في تشكوسلوفاكيا

باريس في ١٠ تشرين الاول — نشرت جريدة «الماتان» مقالا افتتاحياً عن معاهدة فرسايل واعادة النظر في احكامها جاء فيه:

عملية البتر

«يقول بعضهم: ان عملية البتر التي تمت في تشكوسلوفاكيا بلاحرب لا تخلو، مع ذلك، من الالم

اجل انها شديدة الالم، الا ان هذا البتر كان متوقعاً ومرخصاً به من لندن الغالبين انفسهم، فانهم دونوا ذلك في المعاهدة التي صنعوها، فقد جاء في المادة التاسعة عشرة منها ما يأتي:

«تدعو جمعية الامم، بين الفينة والفينة، اعضاء العصبة الى اعادة النظر في المعاهدات التي اصبحت غير صالحة للتنفيذ، والاحوال الدولية التي قد يكون الاستمرار على العمل بها باعثاً على استهداف العالم للخطر»

عهد العصبه

وعليه فان عهد جامعة الامم قد استدرك اعادة النظر في المعاهدات التي اصبحت غير صالحة للتنفيذ او باعثاً على استهداف العالم للخطر. واذا كانت تلك المعاهدات تتعلق بتخطيط الحدود فانها تقتضي البتر ولا محالة، اذ انه لا سبيل الى بتر الحدود من دون اقتطاع جزء من البلاد.

خطورة العملية

وقد يقول بعضهم ايضاً: ان بتر تشكوسلوفاكيا نتيجة ضغط شديد، ولكن هل يظن هؤلاء ان اعادة النظر في محالفة ما، ولا سيما حينما تقضي الحال باقتطاع جزء من بلاد ما، تتم بلا ضغط؟ على ان هذا الضغط يختلف شدة وضعفاً، بالنظر الى مباشرته عاجلا او آجلا، وتختلف خطورة العملية بالنظر الى عملها في الحين الملائم او في غير هذا الحين.

المسألة الوحيدة

ان المسألة الوحيدة الخطيرة هي ان نعلم هل كان من الممكن تجنب بتر تشكوسلوفاكيا المرخص به في المادة التاسعة العاشرة من العهد؟

فلما عقد مجلس الوزارة البريطانيه يوم ١٧ ايلول الماضي طرح على اللورد رنسيمان، الذي شرح الحقد الشديد الذي اثار السوديت على التشيك، السؤال الآتي:

لو شهرنا الحرب وانتصرنا هل تظن ان السكينة تعود الى نصابها في بوهيميا، وانهم يستطيعون تجنب مس كيان تشكوسلوفاكيا؟

فاجاب اللورد رنسيمان: لا، فالحالة تقتضي تعديله كله

وبناء على ما تقدم فالافضل اجراء ذلك التعديل وتجنب وقوع حرب عالميه

وسائل الدفاع الحربي عن مصر

تنظيم الخطه والسير على نظام ملائم

القاهرة في ١٠ تشرين الاول — لمراسل الدفاع الخاص — اقترحت قيادة الجيش البريطاني على السلطات المصرية تأليف لجنة فنية يعهد اليها في وضع خارطة تتخذ دليلا في تقرير وسائل الدفاع الحربي عن مصر. وقد اشارت القيادة الى ان تنفيذ هذا الاقتراح يؤدي الى توحيد الخطة والسير على نظام ملائم يتفق مع المصلحة. ووافقت الحكومة المصرية على الفكرة وشرعت في اختيار الاعضاء المصريين

هتلر يخطب في مئتي الف شخص

جمع شمل الالمان وحماية حدود الريخ

برلين في ١٠ تشرين اول — خطب المستشار هتلر في ساربروكن في مئتي الف شخص أقلهم ٧٥ قطاراً فقال:

اذا جئت لمشاهدتكم في هذه الايام فذلك لاني معتقد بانه ما من احد يفهم احسن منكم ما قد حدث. فانتم تعلمون ماهي الحالة في اثناء الانفصال عن الريخ

عشرة ملايين

فالملايين من الرجال الذين عادوا الى الريخ عرفوا نفس المحنة ونفس السعادة فقد كنت صممت في هذه السنة على ان اعيد الى الريخ ١٠ ملايين الماني لم يكونوا منه بعد وكنت مقدراً تماما ان هذه العودة لا يمكن الحصول عليها الا بقوتنا ولم يكن العالم مدركا ذلك ولا راغباً في ان يفهم ان هؤلاء الملايين العشرة من الرجال الهائمين في خارج الريخ يريدون العودة اليه. واليوم ايضاً نشاهد في البلدان الاخرى خليطاً من عدم التقدير والجهل. فجميع هذه الديمقراطيات العالمية باقية غير مكترثة امام ألم هؤلاء الملايين العشرة من الالمان

القرار القاسي

وهكذا اضطررت ان اتخذ قراراً قاسياً. ولكن من الراهن ان رئيس دولة حريص على شرفه يجب ان يكون مستعداً لان يتخذ مسؤولية كهذه فقد تجمعت الشروط اللازمة للحصول على قرار في ذلك وهو جمع شمل الامة الالمانية وحماية حدود الريخ باسوار من التحصينات لا يمكن لاي شخص ان يقتحمها، ومن جهة اخرى ان لنا في الخارج اصدقاء. فهذا المحور الذي كانوا يهزأون به ظهر وطيداً وقوياً في اشد الساعات دقة وقسوة.

الصديق الوحيد

وبعد ذلك حيا المستشار هتلر الصديق الوحيد الحقيقي الذي وجدته المانيا اليوم وهو السنيور موسوليني. ثم اضاف الى ذلك قوله: اني اريد ان اشكر الرجال الآخرين الذين بذلوا الجهد لكي يجدوا طريق السلم، وسيساعدوا على عودة عشرة ملايين الماني الى الريخ

الاستعداد للتضحيه

ومما قاله الهر هتلر: اننا نعلم ان البلاشفة اعداء العالم هم دائما في المرصاد فيجب علينا اذن ان نكون يقظين. وكل الماني يريد السلم يجب ان يكون مستعداً للتضحيه في كل ساعة

بناء التحصينات

ثم صرح الهر هتلر بانه مستمد لان يواصل بنشاط وحزم مضطردين بناء التحصينات الالمانية وسيدخل فيها المقاطعتين ايكس لاشابيل وساربروكن

سياسة التفاهم

وبعد ان شكر جميع الذين ساعدوه في هذه الاعمال قال بصفته رئيس دولة قوية انه مستعد لان يتبع سياسة التفاهم

ومما قاله: اننا مستعدون لتحسين علاقاتنا مع انكلترا ولكن يستحسن ان تفقد بعض المظاهر التي ترجع الى الماضي

* * *

اللغة العربية في الجامعات الفرنسية

انشاء فرعين لتدريسها في معهدين كبيرين

باريس في ١٠ تشرين الاول — اصدرت وزارة التربية الوطنية بلاغاً يعلن انشاء فرع للدروس العربية في جامعة لويس الكبير بباريس، وجامعة بيريه في مرسليا.

وقد جاء في هذا البلاغ ما يلي:

«ان اللغة العربية تعتبر بمستوى جميع اللغات الاجنبية ليس في فحوص البكالوريا والليسانس فحسب بل في المسابقات للدخول الى المدارس كمدرسة سان سير مثلا. وتفكر الحكومة الان في توسيع هذا التدبير الى المسابقات الادارية الكبرى.

«فاهمية افريقيا الشماليه الماضية في الازدياد سواء في الاقتصاد او في الدفاع الوطني، والضرورة التي تشعر بها فرنسا لتوطيد علاقات كبرى مع افريقيا الشمالية كل ذلك يبرر التدابير الاخرى التي قد تتخذ عند الحاجة زيادة على هذه التدابير التي اتخذها وزير التربية الوطنية.

طرابلس تبرق الى القدس ولندن

احتجاجا على الحالة الحاضرة في فلسطين

بيروت في ١٠ تشرين الاول — لمراسل الدفاع الخاص — اقيمت صلاة الغائب في مساجد طرابلس وسارت مظاهرة بعد الصلاة اشتركت فيها جماهير كبيرة اعتمرت بالكوفية والعقال. ثم طيرت برقيات الى القدس ولندن احتجاجاً على الحالة الحاضرة في فلسطين

الموظفون الاجانب في الحكومة المصرية

القاهرة في ١٠ تشرين الاول — لمراسل الدفاع الخاص — ينتظر ان تقوم اقلام القضايا بوضع صيغة جديدة لعقود الموظفين الاجانب في الحكومة المصرية — نظراً الى التبدل الذي حدث في القواعد الخاصه باستخدام هؤلاء الاشخاص والتطورات الاخرى المتعلقة بالتشريع والقوانين الجديدة

ومن اهم ما يتجه اليه النظر وضع نص يقيد الموظف بالخضوع لقوانين الضرائب التي اعتزمت السلطات المصرية تنفيذها في الوطنيين والاجانب على السواء.

برنامج

الاذاعة الفلسطينية

يوم الثلاثاء في ١٧ شعبان

- ٥ اشارة الوقت والنشرات
- ٥٫٤٥ يوسف الجارية وفرقة استوديو الاذاعة
- ٦ موجز الاخبار الفلسطينية
- ٦٫٠٥ فترة موسيقية
- ٦٫١٠ حديث
- ٦٫٣٠ اغاني من فيلم وراء الستار
- ٦٫٥٠ محمد الحفني وفرقة استوديو الاذاعة
- ٧٫١٥ اشارة الوقت والنشرة الاخبارية

الاذاعة المصرية

الاذاعة اللاسلكية للحكومة المصرية

يوم الثلاثاء في ١٧ شعبان

- ٦٫٣٠ صباحاً الاستاذ عبد المنعم مختار — تمرينات رياضية
- ٦٫٤٥ الشيخ محمد احمد العمروسي قرآن كريم
- ٧٫٣٥ ختام
- ١٠٫٠٠ اسطوانات
- ١٠٫١٥ الاستاذ احمد عبد القادر وفرقته — حفلة غنائية
- ١٠٫٤٥ اسطوانات
- ١١ الاستاذ رياض السنباطي وفرقته — حفلة غنائية
- ١١٫٣٠ ختام
- ٢٫١٠ اسطوانات
- ٢٫٤٠ النشرات الجوية والاخبارية والتجارية الاولى
- ٢٫٥٠ ختام
- ٦٫٣٠ حفلة موسيقيه
- ٧ اسطوانات
- ٧٫١٥ حفلة موسيقيه
- ٧٫٥ الاستاذ زكريا احمد وفرقته — حفلة غنائية
- ٨٫٣٠ النشرتان الثانيتان الاخباريه والتجارية
- ٨٫٤٠ حديث
- ٩ الشيخ محمد رفعت — قرآن كريم
- ٩٫٥٠ اسطوانات
- ١٠٫١٥ الاستاذ زكريا احمد وفرقته
- ١١ سلام الملك — ختام

اجتياز الشرق

بطريق الجو

شركة مصر للطيران تقدم خدمات ممتازة على خطوطها الجوية بين المراكز الرئيسية في الشرقين الادنى والاوسط وتوفر على المسافر ساعات واياما من عدم الراحة والتعب بالسفر براً.

المكتب الذي تسافر منه أو وكلاء الشركة يسرهم تقديم زيادة الايضاحات عن:

خطوط مصر الجوية

مطبعه جريدة الدفاع — يافا

صحف لندن

وارسال قوات جديدة الى فلسطين

توقع ايجاد حل غير مشروع التقسيم

لندن في ١٠ تشرين الاول — تناولت صحف لندن تصريح وزير المستعمرات عن ارسال قوات جديدة الى فلسطين. وتقول «التايمس» ان هذا دليل على ان الحكومة البريطانيه مصرة على إعادة النظام الى فلسطين باسرع ما يمكن، وذلك قبل اتخاذ القرارات النهائية لحل المسألة الفلسطينية.

وتقول «الديلي تلغراف» ان الاعتقاد يسود بان حلا آخر سيحل محل مشروع التقسيم. وأشارت في مكان آخر الى الحالة القائمة الآن في فلسطين.

الثكنات العسكرية والدفاع عن القناة

الضرورة الحربيه لتنظيم خطوط الدفاع

تناولت احدى كبريات الصحف المصرية مسألة الثكنات العسكرية في مقال افتتاحي وأشارت الى الدفاع عن قناة السويس فقالت:

اهميه الثكنات

ان الدفاع عن قناة السويس يستوجب الاحتفاظ بسينا وتحصين فلسطين ومضاعفة القوات البحرية والجوية والمدفعية ومن ثم كان واجبها البحث عن اهمية الثكنات من الوجهة العسكرية في المستقبل قبل ان تكون اماكن تعسكر فيها القوات البريطانيه المنتقلة من القاهرة والاسكندريه فاذا لم يكن من المنتظر قيام اية ضرورة حربية لتنظيم خط دفاع او لصد غارة على البلاد من الناحية الشرقية فليس هناك محل لبناء الثكنات والمطارات على النحو المشار اليه

الاخطار المجهولة

ان فلسطين غير مستقرة وان الدولة السعودية اليوم لا تفكر في الاغارة على البلاد المصرية واننا لا ننتظر اليوم ان تنجح دولة اوروبية في الاستيلاء على بلاد العرب او على فلسطين فتتخذ منها مراكز للاغارة على ارضنا فهل يجوز لنا مع ذلك ان نخلي حدودنا الشرقية من وسائل الدفاع وان نطمئن الى دوام هذه الحالة على ما نرومه ونرجوه في يومنا وفي مقبل الايام؟؟

لا يجوز لنا ذلك وان جهلنا الاخطار التي يحتمل ان تهددنا من هذه الناحية تبعاً لاطوار السياسة العالمية وتقلبات العلاقات الدولية.

* * *

من محطة دفنتري

لندن في ١٠ تشرين اول — اذاعت محطة دفنتري اللاسلكية مجمل الحوادث التي وقعت في فلسطين في خلال الـ ٢٤ ساعة الاخيرة. واشارت بصورة خاصة الى مصادمه الحدود بالقرب من بيسان والاصابات التي وقعت بها. كما اذاعت حادث مقتل الماجور راي عرضاً بالقرب من محطة غزة وجرح جندي بريطاني كان يرافقه. كما ذكرت عن القوات البريطانية المزمع ارسالها الى فلسطين والتي وصلت مؤخراً وقالت ان قسما من القوات سيعسكر في حيفا ويعسكر القسم الآخر في الناصرة. وقبل ان تختم المحطة اذاعة انبائها عن فلسطين ذكرت حادث العثور على قنبلة غير منفجرة في صباح اليوم بالقرب من مدخل دوائر حاكم اللواء في القدس.

اغتيال رئيس أركان حرب بلغاريا

عودة الملك بوريس بسرعه من باريس

صوفيا في ١٠ تشرين الاول — اطلقت العيارات النارية بعد ظهر اليوم على الجنرال فير رئيس اركان حرب الجيش البلغاري أثناء وجوده في مكان قريب من مدخل وزارة الحربية.

اختلاف انباء هوية القاتل

وقد اختلفت الانباء في وصف الذي اغتال رئيس اركان حرب الجيش. ففي نبأ ان مطلق النار يلبس الملابس المدنية وفي نبأ آخر انه جندي من جنود الجيش الاحتياطي غادر السجن قبل مدة قريبة وأنه أطلق الرصاص على نفسه عقب ارتكاب حادث الاغتيال

عودة الملك في قطار خاص

وقد غادر اليوم جلالة الملك بوريس باريس في قطار خاص عائداً الى صوفيا

دخنوا السجاير الانكليزية الفاخرة

ودخان الغليون الممتاز مصنوعات هيلز (HILLS)

المشهورة منذ تأسيسها قبل ١٦٣ سنة

اطلبوها من الباعة ومن محلات

يوسف البينا في القدس ويافا وحيفا

الثلاثاء في ١٧ شعبان سنة ١٣٥٧ و ١١ تشرين الاول سنة ١٩٣٨

صاحب الامتياز : ابراهيم الشنطي
المدير المسئول : شوكت حماد

الاشتراكات
في فلسطين عن سنة ١٥٠
في البريد الداخلي « « ١٨٠
في سائر الاقطار الخارجية « « ٣٠٠

الدفاع

جريدة يومية سياسية مصورة

السنة الخامسة — العدد ١٢٤٧

دار الدفاع : ميدان الساعة ـ عمارة البلدية ـ يافا ـ فلسطين
العنوان التلغرافي : (الدفاع ـ يافا)
تلفون ١١٨٧ (اربعة خطوط) و ١٠٧٥ (خطان) صندوق البريد (٢٥٥)
الاعلانات يتفق عليها رأساً مع الادارة
اجرة السطر : ١٠٠ مل

صور متنوعة على هامش الحوادث

المستر تشمبرلين عقب وصوله الى لندن بعد توقيع اتفاق ميونيخ

استعد الجنود التشيك للمقاومة في اثناء الازمة الماضية وتوضح الصورة ذلك

أخذت هذه الصورة لاستقبال المسيو دلادييه في باريس عند عودته من ميونيخ ويرى بجانبه المسيو بونيه وزير الخارجية

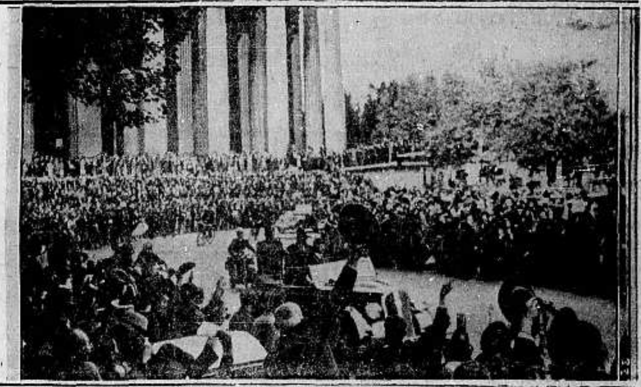

المسيو دلادييه رئيس الوزارة الفرنسيه عند وصوله الى المطار ويرى بجانبه الهر فون ريبنتروب وزير الخارجية الالمانية الذي استقبله بالنيابة عن الحكومة الالمانية

هتلر يودع موسوليني والكونت شيانو عند سفرهما عائدين من ميونيخ

ابطال معاهدة فرسايل الذين خلقوا تشيكوسلوفاكيا وهم من اليسار: المستر لويد جورج ، السنيور اورلندو والمسيو كليمنصو والمستر ولسون

الهر هتلر يطوف بسيارته في شوارع مدينة ايجر السوديتية والجموع الغفيرة فى استقباله

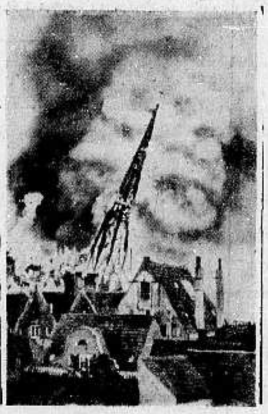

حريق هائل نشب في مدينة إيمدن التاريخية في المانيا

الفرقة الاسكتلندية الاولى تستعد للسفر الى مناطق السوديت تنفيذاً لاتفاق مونيخ

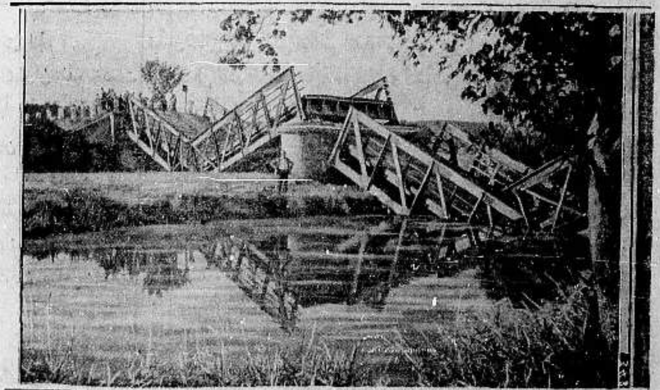

الجنود التشيك يهدمون الجسور لمنع وصول القوات الالمانية وذلك اثناء الازمة الخطيرة الماضية

المباراة فى لعبة التنس بين المانيا وفرنسا وقد فازت الاولى

الجنرال كايتل قائد الجيوش الالمانية العام عند عودته من تشكوسلوفاكيا وقد حمل خشبة الحدود الفاصلة بين مناطق السوديت والمانيا

الاربعاء في ١٨ شعبان سنة ١٣٥٧ و ١٢ تشرين اول سنة ١٩٣٨

السنة الخامسة — العدد ١٢٤٨

الدفاع

جريدة يومية سياسية مصورة

صاحب الامتياز : ابراهيم الشنطي

المدير المسئول : شوكت حماد

الاشتراكات
في فلسطين عن سنة ١٥٠
في البريد الداخلي » » ١٨٠
في سائر الاقطار الخارجية » » ٣٠٠

دار الدفاع : ميدان الساعة - عمارة البلدية - يافا - فلسطين
العنوان التلغرافي : « الدفاع — يافا »
تلفون ١١٨٧ (أربعة خطوط) و ١٠٧٥ (خطان) ص.ب. (٢٥٥)
الاعلانات يتفق عليها رأساً مع الادارة
أجرة السطر : ١٠٠ مل

لجنة دائمة للمؤتمر العربى الاسلامي

القرارات الثمانية لانهاء المشكلة الفلسطينية

استحالة تنفيذ المشروع واضرار الهجرة

الاستاذ جمال يسرد حالة فلسطين وشعور ابنائها في « حفلة أخوية » بجمعية الشبان

عدالة القضية ووجوب العمل على انقاذ قلب البلاد العربية بحزم الى النهاية

جلسة أمس واعلان قرارات المؤتمر النهائية

القاهرة في ١١ تشرين الاول — لمراسل الدفاع الخاص — يزداد الاهتمام جداً بتتبع أعمال المؤتمر البرلماني العربي وأعمال لجانه. والوفود لا تنقطع عن زيارة سراي آل لطف الله في الجزيرة حيث يعقد المؤتمر جلساته .

جلسة اللجنة

وكان الاهتمام على أشده أمس لان لجنة المقترحات كانت منعقدة للنظر في عدة مسائل خطيرة . وقد انتهت جلستها حوالي الساعة الواحدة بعد الظهر

مندوبو الصحف

ولوحظ ان عدداً كبيراً من مندوبي الصحف المحلية والاجنبية وممثلي الوكالات البرقية العالمية كانوا في حركة دائمة وينتظرون انتهاء اللجنة من جلستها لتلقف الانباء والابراق بها الى صحفهم

انتظار القرارات

وشوهد بين منتظري قرارات اللجنة عدد كبير من الاعيان والتجار الفلسطينيين في القاهرة جالسين في بهو السراي ينتظرون القرارات التي تصدر عن اللجنة، وكانت علامات الاهتمام بادية على الجميع

اسم فلسطين

وعلى الجملة فان اسم فلسطين يتردد على جميع الالسنة والكل يلهج بذكرها. ومما يثلج القلب ان الجميع يتحدثون بعدالة قضية عرب فلسطين ووجوب العمل على انقاذ قلب البلاد العربية

اعضاء الوفود

ويتحدث اعضاء الوفود عن قضية فلسطين وبطولة عرب فلسطين اينما ساروا وفي كل مكان وجدوا فيه. ويعتقدون اعتقاداً جازماً بعدالة القضية التي جاءوا للبحث فيها، ويرون اتخاذ قرارات حازمة يطالب بها الى النهاية

لجنة الاقتراحات

وقد عقدت اللجنة جلستها الثالثة في الساعة الحادية عشرة قبل ظهر أمس برياسة الاستاذ محمد علي علوبه باشا وحضر اجتماعها عدا اعضاءها مولود مخلص باشا رئيس مجلس نواب العراق، وفارس الخوري بك رئيس مجلس نواب سوريا

واعتذر عن الحضور محمود فهمي القيسي باشا . وتولى سكرتيرية الجلسة الاستاذ حسان ابو رحاب .

سماع التقرير

وبدأت اللجنة عملها بالاستماع الى التقرير الذي اعده سعادة رئيسها أمس الاول بمعاونة الاستاذين جمال بك الحسيني وعوني بك عبد الهادي عن القسم الذي تقرر بحثه ووضع تقرير عنه من المقترحات السورية والفلسطينية

ترجمة التقرير

ونظراً الى ان اعضاء الوفد الهندي لا يعرفون اللغة العربية فقد ترجم التقرير الى الانكليزية ليستطيعوا الالمام بما فيه، ومسايرة المناقشات التي تدور حوله .

الدفاع الحق

وقد اورد سعادة علوبه باشا في هذا التقرير الادلة والحجج والاسانيد التي تثبت حق فلسطين في قضيتها وبطلان وعد بلفور، وعدم تقيد الانكليز به، لانهم لم يقطعوا على انفسهم فيه عهداً بشيء الزامي معين .

الهجرة اليهودية

كما تناول مسألة الهجرة الصهيونية بالتحليل الدقيق، وبين الاضرار التي تترتب على استمرارها، والمشاكل التي اوجدتها، سواء في السياسة، وفي الاقتصاد، وفي الاجتماع

استحالة التقسيم

وانتقل بعد ذلك الى مشروع التقسيم ففنده وابان استحالة تنفيذه

القرارات النهائية

وقد ختم التقرير بمشروع قرارات

« البقية على صفحة ٥ عمود ١ »

وفـــد عربي إلى لندن

يرأسه سماحة المفتي الاكبر

نبأ خطير تذيعه مصادر مختلفه . توقع المفاوضات قريبا

المندوب يؤجل عودتــه

لندن في ١١ تشرين الاول — نشرت جريدة « ستار » نبأ قالت انها استقته من الدوائر العليمة وجاء فيه انه ينتظر ان يغادر سماحة الحاج امين افندي الحسيني مفتي فلسطين الموجود الآن في لبنان يرافقه عدد من الزعماء العرب مقره الى لندن .

اجراء المفاوضات

وتقول الجريدة ان سماحته سيتولى اجراء مفاوضات مع الحكومة البريطانية لتسوية المشاكل القائمة في فلسطين

اعلان هدنة

وتزيد الجريدة على انه في خلال هذه المفاوضات تعلن هدنة في فلسطين، أي ان العرب يكفون عن القيام بهاجمات جديدة

بدء المفاوضات

اما موعد البدء في اجراء هـذه المفاوضات فتقول الجريدة انه قريب . وان المفاوضات ستتناول جميع المسائل المعلقة بين فلسطين وانكلترا

راديو برلين

وقد اذاع راديو برلين هذا النبأ فقال : يعتقد ان الهدنة ستكون عقب انتهاء المؤتمر البرلماني العربي، المنعقد في القاهرة، من اعماله

البرقيات الخارجية

وجاء في برقيات الوكالات الاجنبيه ان فريقاً من زعماء العرب في فلسطين ينوون السفر الى لندن على اثر انتهاء المؤتمر البرلماني العربي في القاهرة واكدت قرب اجراء مفاوضات لتسوية المشكلة الفلسطينية في لندن

رئاسة الوفد

وقد نشرت جريدة « الديلي هرالد » نبأ قرب سفر سماحة المفتي من لبنان الى لندن ليتولى رئاسة وفد للمفاوضة بشأن المشاكل القائمة الآن بين عرب فلسطين وانكلترا .

مشروع السويدي

ويقول المراسل السياسي لجريدة الديلي ميل انه يعتقد أن مشروع فخامة السيد توفيق السويدي وزير خارجية العراق سيكون موضع بحث آخر في هذا الاسبوع.

أرواح واموال

وجاء في مقال رئيسي لجريدة « الديلي ميل » انه يجب ايجاد مشروع يعفي بريطانيا من تبعاتها التي لم تشكر عليها مع انها كلفتها كثيراً من الارواح والاموال .

الوزير والمندوب

وقد اجتمع السر هارولد ماكمايكل المندوب السامي في فلسطين اجتماعاً طويلا في صباح اليوم بوزير المستعمرات المستر مالكولم ماكدونالد واستؤنفت المباحثات التي بدأت امس وتناولت الامور السياسية .

عودة المندوب

وكان من المقرر ان يعود المندوب السامي الى فلسطين غداً « الاربعاء » ولكنه رؤي تأجيل العودة بالنسبة لتطورات الموقف السياسي . ومن المنتظر ان يغادر المندوب لندن عائداً بالطائرة الى فلسطين في يوم الخميس .

« البقية على الصفحة ٧ عمود ٥ »

فخامة السويدي

يتحدث عن وجوب وقف الهجرة

اذا استمرت ... فقد يظهر هتلر آخر ...

لندن في ١١ تشرين اول — تباحث أمس فخامة السويدي طويلا مع روتنبرغ مدير شركة الكهرباء في مسائل بينها وجهة نظر اليهود غير الصهيونيين في المشروع العراقي لتسوية قضية فلسطين .

وقف الهجرة

وتحدث مندوب جريدة « الديلي هرالد » الى السيد توفيق السويدي فقال له : ان العقل يقضي بوجوب وقف هجرة اليهود في الحال والا فان مشكلة فلسطين لن تسوى بمشروعي او بمشروع غيري

ثم قال : انه يوجد في فلسطين الان ٤٠٠ الف يهودي فان لم تقف الهجرة في الحال فانهم سيسيطرون على البلاد كلها وتصبح فلسطين دولة يهوديه .

هتلر آخر

ولما أشار المندوب الى ان زعماء اليهود لا يستطيعون قبول الشروط الخاصة بوقف الهجرة بسبب ما يعانيه اليهود من الاضطهاد في اوروبا أجابه السيد السويدي بقوله : « اذا استمرت هجرة اليهود على صورتها الحاضرة فقد يظهر هتلر آخر في فلسطين . »

الى هناك

ثم مضى السويدي يشير الى كينيا وتنجانيقا قائلا أنه على اليهود ان يقيموا هناك .

قنابل على قافلة بينها سيارة حاكم لواء القدس

النار على دورية بوليس واصابة ٤ بجراح

انفجار لغم تحت سيارة تقل كونستبلات من اليهود

العثور على جثة عربي قرب مستعمرة وتخريب كبير في خطوط التلفون بين نابلس وجنين

قذف معسكر نابلس بقنبلة والنار على مستعمرات ومحلة وفي ممتلكات وحوادث قتل وجرح

حرق عربة كاشفة على خط حيفا ـــ اللد

اذاعت البلاغات الرسمية امس الحوادث التالية :

قطع اسلاك

قطعت الاسلاك الكهربائية ليلة امس بين بيسان ومستعمرة تل آمال ، وقطعت الاسلاك التلفونية بالقرب من سمخ .

في الناصرة

في الساعة السابعة والدقيقة ٤٠ من صباح اليوم اطلقت النار على مساعد مدير فرع بنك باركلس في الناصرة بينما كان في سوق الناصرة فاصيب بجراح بسيطة .

٤ قنابل

القيت ظهر اليوم من فوق سور مدينة القدس أربع قنابل على قافلة من السيارات كانت على طريق اريحا بالقرب من المتحف وقد انفجرت قنبلتان منهما فقط .

وقد كانت القافلة مؤلفة من سيارتين عسكريتين وسيارة بوليس وسيارة حاكم اللواء . ولم يحصل ضرر كما انه لم يصب احد .

حرق عربة كاشفة

اوقف رجال مسلحون صباح اليوم

« البقية على الصفحة ٤ عمود ٥ »

اللاسامية في كندا

تشتد بعد مؤتمر يهودي عقد فيها

حركة تقابل بالتأييد من الجماعات

نشرت « الجويش كرونكل » — صحيفة او كالة اليهودية في لندن — مقالا بقلم (هـ . م . كايسرمان) تحدث فيه كاتبه اول ما تحدث عن عداء الكنديين حتى من قبل الحرب لليهود ... وللانكليز في المقاطعات الكندية الفرنسية في اغلبية سكانها

وانتقل بعد ذلك الى الكلام عن اشتداد هذا العداء في كندا بعد الحرب بسبب الكوارث الاقتصادية التي حلت بها ، ونسبت كلها لليهود الكنديين ، مما تسبب في حملة الصحف كلها في كندا على اليهود ، دون ان يرد على هذه الحملة احد من الزعماء المسؤولين

اما بعد ذلك فانتقل الكاتب الى ما يلي :

المؤتمر اليهودي

ولقد كانت هذه كلها هي العوامل الحاسمة التي دعت الى عقد المؤتمر اليهودي الذي جرى انتخاب اعضائه من كل طائفة يهودية في كندا ، وعقد في مدينة تورنتو في ايام ٢٧ و٢٨ و ٢٩ كانون الثاني عام ١٩٣٤

فلسطين في المقررات

وباجماع الآراء اتخذ هذا المؤتمر المقررات التاليه

أ) العمل على حماية « حقوق » اليهود المدنية ، والسياسية ، والاقتصادية ، والعمل على محاربة اللاسامية

ب) درس المعضلات الخاصة بالثقافة والاقتصاديات ، والحياة الاجتماعية اليهودية ، والسعي في ايجاد حل لكل معضلة منها

ج) مساعدة ... الوكالة اليهوديه في برنامجها الخاص بعملها في فلسطين

د) التعاون مع اليهوديه العالمية كما يتراءى ليهود كندا هذا التعاون

اللاسامية تنتشر

والتفت هذا المؤتمر بعد ان اعيد تأليفه الى البحث عن « موارد اللاسامية » ، وكان ما فهمه من اشتدادها يدعو الى الخوف

انه فهم ان جماعات الكنيسه الكاثوليكية تكد وتكدح في بث البروباغندا اللاسامية ، وان سلسلة من الجرائد المماثلة لجريدة « ليبر بارول » في فرنسا تشترك في بث هذه الدعوة ، وتنتشر انتشاراً واسعاً ، لا سيما في ولاية كويبك

وفهم ايضاً ان نشرات من النوع نفسه ، باللغتين الانكليزية والالمانية ، توزع وتنتشر انتشاراً واسعاً في اونتاريو وغيرها من ولايات كندا الغربية

الدعوة الى المقاطعة

وقامت في ولاية كويبك حركة تدعو الى مقاطعة اليهود ، وقد لاقت هذه الحركة تأييداً قويا من الجماعات الكاثوليكية ، ومن اعضاء الكنائس ، رجال الدين ، ومن رجال الحركة الوطنية الفرنسية — الكندية ، ومن عدد لا يستهان به من الصحف الكندية الفرنسية

ويعلن الراديو يومياً شعار : « لا تشتروا إلا البضائع الكندية — الفرنسيه — لا تشتروا إلا البضائع المسيحية »

وبهذا الاعلان اليومي ازدادت هذه الحركة ... اللاسامية قوة

فلسطيني في خدمة بريد الحجاز

جدة في ١١ تشرين اول — وصل الى جدة يوم الاحد الماضي السيد شعبان حسن الريس وكان قد اوفد من قبل حكومة فلسطين لمساعدة الحكومة العربية السعودية وتنظيم اعمال البرق والبريد

لا تجعل الخوف يتسرب اليك

نعم لا تخف فان بامكاننا ان نريحك من عناء تفكيرك من الدلف والرطوبة وذلك باستعمالك المادة العجيبة التي وردتنا حديثاً من ايطاليا وهي :

« ستونبروف كونكريت »

STONPROOF CONCRETO FOR CEMENT

والتي تستعمل في جميع انحاء العالم واعطيت لها شهادات من اعظم حكومات اوروبا واميركا — فبادر باستعمال هذه المادة العجيبة فهي تعطي قوة خارقة للاسمنت لذلك تستعمل للاكحلة والواجهات المعرضه للمطر ولاساسات العمارات خصوصاً التي تبنى في المستنقعات ولبرك المياه التي على الاسطحة عوضاً عن براميل الزنك او الحديد الخ . الخ ...

لا تخرقها ماء ولا تؤثر فيها التقلبات الجوية

الوكلاء الوحيدون لفلسطين

عيسى ونصري قسيسية

باب الجديد — القدس ص . ب ٢٢١

تباع بنابلس : السيد سمعان عبد النور

« برام الله : السيد شحاده قشوع

مطلوب وكلاء للمبيع بفلسطين

النظام الجديد في البلاد السورية

(التايمس) تبحث حالة سوريا في مقال مطول

فرنسا وذكرى الثورة السورية

لندن في ١١ تشرين اول — نشرت جريدة « التايمس » مقالاً مطولاً لمراسلها الخاص في بيروت بحث فيه النظام الجديد في سوريا ، قال :

مسألة الاسكندرونه

« من المدهش ان يجد المرء ان سوريا قبلت في هدوء ظاهري الاتفاق الذي تم بين فرنسا وتركيا حول السنجق — وهذا لان الجميع يعتقدون ان نظام الحكم الحالي لا يمكن ان يدوم طويلا

احتجاج سوريا

وقد سجلت حكومة سوريا احتجاجاتها على الطريقة التي سلمت بها الدولة المنتدبة قطعة من الاراضي السوريه الى دولة اجنبيه ، ولكن رسالة التحيه التي ارسلها رئيس الجمعية الوطنيه للسنجق تركها السوريون بدون رد وفيما عدا ذلك لم يبدأ اثر ظاهري . وفي وسع رجال السياسة السوريين ان يقيموا الحجة على ان التصديق على المعاهدة السوريه الفرنسيه هو اهم هدف عاجل امامهم وان الحصول على استقلالهم بصفة رسمية يستحق التضحية

اقامة الحجة

وفي وسعهم فوق ذلك ان يقيموا الحجة على ان دمشق لا تتأثر بصفه مباشرة بفقد الاسكندرونة ما دامت بيروت تظل الميناء الاكبر لتجارة دمشق كما ان منطقة حلب نفسها لا تتحمل خسارة مادية طالما ليست هناك حدود قومية جديدة . وما دامت لا تفرض رسوم جمركية منعية

العزة القومية

ومع ذلك فان من المسلم به ان الاتفاق التركي — الفرنسي كانت ضربه اصابت العزة القومية للحكومة السورية . كما انه ليس من المحقق ان هذه هي آخر عبء تتحمله سوريا . فان هناك ما يدعو الى الاعتقاد بان بعض السبب في الثغرة التي وقعت في مسألة التصديق على المعاهدة يرجع الى رغبة فرنسا في تعديل نصوصها بحيث لا يقتصر على استبقاء قوة من سلاح الطيران — كما تنص المعاهدة على ذلك في الوقت الحاضر — بل يجب فوق ذلك ان يسمح لحامية عسكرية بالبقاء في البلاد

التعديل المقترح

وعلى كل حال لا يوجد مبدأ جديد يمس فيما يتعلق بالتعديل المقترح . لانه اذا كان المصريون قد استطاعوا ان يعدلوا المواد العسكرية في المعاهدة الانجليزية المصرية وضمنوا في الوقت نفسه سيادتهم واستقلالهم ، فانه لا يوجد سبب يحول دون ان يحذو عرب سوريا حذو المصريين في ذلك

الحالة الدوليه

ثم ان الحالة الدولية تلائم في الوقت الحاضر مطالب الفرنسويين . ويصرح كثيرون من الوطنيين العرب من ذوي النفوذ بانه اذا اشتبكت فرنسا في حرب اوروبية فان العرب لا يسعون للاستفادة من متاعبها ويكون خطراً على مركزها . ولكن ليس الجميع مستعدين لهضم هذه التأكيدات بالجملة

ارتياب سوريا

وقد أدى انسلاخ الاسكندرونه عن سوريا الى ايجاد الشكوك والوساوس فاخذ بعضهم يتساءل الى اي حد يمكن الاعتماد على فرنسا والثقه بها في رعاية مصالح العرب . كما ادى الى كثرة الكلام عن عرب سوريا وفلسطين وشرق الاردن وانضمامهم في شكل اتحاد عربي

مشكلة فلسطين

اما بريطانيا فانها بعيدة في الوقت الحاضر عن هذا المجال وستظل بعيدة عنه ما دامت مشكلة فلسطين باقيه بدون حل . ولما كانت فرنسا لم تحسب بصفة جديه حساب ايطاليا والمانيا فيما يتعلق بسياستها في سوريا فانها تجد الامور مهيئة أمامها .

شعور العرب

ومما يشعر بالخيبة في هذه الظروف ان الفرنسويين بعد ان القوا بالسنجق الى تركيا لا يزالون يميلون الى مراعاة شعور العرب بدقة ويعدون هذه الرعاية محكا لتعاونهم في اخماد الثورة الفلسطينية. ويتساءل كثيرون من الفرنسويين قائلين لماذا لا تعالج الثورة العربية بنشاط اعظم

المقابلة بالمثل

كما ان جميع الموظفين الفرنسيين لم ينسوا المعاونة الفاترة التي لقوها من البريطانيين في اثناء ثورة الدروز عام ١٩٢٦ ولا ريب ان البريطانيين الذين يتساءلون عن معنى خطة فرنسا هذه يجدون ما يؤلمهم اذا هم تذكروا ما يقوله الفرنسويون وهو ان ايواء اللاجئين السياسيين كان دائماً من مبادىء بريطانيا التي تحرص عليها وتباهي بها

خوف اليهود من وقف الهجرة

جمعياتهم في اميركا تبرق الى وزير المستعمرات

واشنطون في ١١ تشرين اول — على اثر الاشاعات التي يؤخذ منها ان الحكومة الانكليزية تفكر في العدول عن الاحتفاظ بطابع البلد اليهودي لفلسطين ارسل زعماء الجمعيات اليهودية الامريكية برقية احتجاج الى المستر مالكولم ماكدونالد قالوا فيها انه لمن « الظلم والقسوة » وقف الهجره اليهودية الى فلسطين

الطليعة

اهدانا الشاعر الفلسطيني المبدع الاستاذ الشيخ ابراهيم الدباغ الجزء الثاني من ديوانه « الطليعة » وهو يشمل طائفة مما قاله من سنة ١٩٢٦ الى سنة ١٩٣٨ ، وفيه الشيء الكثير عن فلسطين وما نزل بها من الكوارث

ولهذا الجزء من الديوان مقدمة بقلم شاعر القطرين الاستاذ الجليل خليل بك مطران ، اراد بها تبيين ما طرأ على شاعرية الاستاذ الدباغ ، تمهيدا : « إن ما رمى اليه بهذا المقال هو تصوير المدى البعيد الذي جازه في الرقي والشأن الرفيع الذي ادركه في نقله أشبه بالطفرة العجيبة بين درجة وثب منها واخرى سما اليها »

وحسبنا تقريظا لهذا الجزء الثاني من « الطليعة » هذا الكلام الذي قاله في مقدمة مقدمته شاعر الشرق

وفي الجزء غير القصائد الرائعة بعض منثورات الاستاذ بين عامي ١٩٢٦ و١٩٣٦ ، وفيه كلمة للاستاذ الشيخ ابراهيم أطرى بها ابن اخيه الاستاذ مصطفى درويش الدباغ ، وقد أقر هذه الكلمة الاستاذ خليل بك مطران

وقد طبع هذا الجزء طبعاً انيقاً على ورق صقيل في (مطبعة محمود توفيق) بشارع جوهر القائد « الدراسة سابقاً » في القاهرة ، ونظنه يطلب من هذه المطبعة ، او من الاستاذ السيد مصطفى

السياسه العنصريه في ايطاليا

باريس في ١١ تشرين الاول — قال المسيو شارل موراس رئيس الحزب الوطني الفرنسي في تعليقه على القرارات العنصرية التي اتخذها مجلس الفاشست الاعلى انه لا يمكن لاي شخص حر وله شيء من الذكاء ان لا يعترف بروح العبقرية التي أملت هذه القرارات نفسها ووضعت مبدأ التمايز . والطريقة التي اتبعتها ايطاليا هي انسانية محضة لانها بنيت على تمييزات وتحديدات معقولة للغاية .

وقد واجه المجلس الفاشستي الاعلى الروح العبرية العالمية المعاديه الفاشستيه سواء في اوروبا ام في اميركا باتخاذ اجراءات تظهر في مجموعها حقيقة العدو ولكنها تستثني الفئات التي لا تريد ان تعتبر عدوة فليس هناك اضطهاد ولكنه دفاع مشروع .

اعلان

صادر من المحكمة الشرعيه بحيفا

تقدمت لنا مضبطة من مختار مدينة حيفا ابراهيم عوده تتضمن ان سليم بك ابن علي سلام توفى باجله الموعود في بيروت وانحصر ارثه الشرعي والقانوني بزوجته كلثم بنت عمر البربر وباولاده منها وهم علي ومحمد ومصباح وعمر وصائب وعبد الله وفؤاد ومالك وفاطمة وغيره ورثا ولا وارث له غير من ذكر فمن له إعتراض على تسجيل هذه المضبطة فليراجع المحكمة الشرعيه بحيفا خلال خمسة عشر يوماً من تاريخ النشر

قاضي حيفا الشرعي

* * *

الاكليروس العربي

يحيي المؤتمر العربي الاسلامي ويعتز به

الاحتفاظ بفلسطين عربية فخورة بعروبتها

القدس في ١١ تشرين اول — لمراسل الدفاع الخاص — ارسل قدس الاب الخوري نقولا الخوري الى المؤتمر البرلماني البرقية التالية : سعادة بهي الدين بركات باشا رئيس المؤتمر البرلماني وزملائه الكرام : الاكليروس العربي الارثوذكسي في فلسطين المعجب بغيرتكم وحميتكم المعتز بكم بالاصالة عن نفسه وبالنيابة عمن يمثلهم يحييكم تحية الاعجاب والاكبار ويدعو لكم بالتوفيق في مهمتكم . عيوننا شاخصة اليكم . قلوبنا عندكم . نفوسنا متعلقة بكم . كلل الله جهودكم بالنجاح للاحتفاظ بفلسطين عربية فخورة بعروبتها معتزة بحماتها ومنقذيها

عن الاكليروس العربي في فلسطين

الخوري نقولا الخوري

سكرتير اللجنة التنفيذية لمؤتمر الكهنة العرب في فلسطين وشرق الاردن

مطالب العرب

معروفة في جوهرها ويجب تحقيقها

خيبة آمال العرب في حليفة الحرب

لندن في ١١ تشرين الاول — ختمت جريدة « التايمس » مقالها الذي نشرته لمراسلها في بيروت عن النظام الجديد في سوريا بالكلام عن خيبة آمال العرب في انكلترا فقالت :

الحب المفقود

يقول الذين يتتبعون مجرى الحوادث ان العرب اكثر حقداً على بريطانيا لان الامة التي يشعرون نحوها بحب طبيعي والتي بنوا عليها امالا كباراً قد اهملتهم

مطالب العرب

ثم قال : ومطالب العرب معروفة في جوهرها وكلما توغل المرء في البلاد المجاورة لفلسطين زاد الاعتقاد بانه يجدر بالحكومه البريطانية ان لا تتأخر في اصدار قرارها النهائي .

* * *

الملك فاروق

يدعو وفود المؤتمر لتناول الشاي

قطار خاص يقل الضيوف الى الاسكندرية

القاهرة في ١١ تشرين الاول — لمراسل الدفاع الخاص — أصدر جلالة الملك فاروق أمره بدعوة رؤساء الوفود العربيه والاسلاميه واعضائها الى تناول الشاي في سراي رأس التين في الاسكندريه وذلك في الساعة الرابعة بعد ظهر يوم الخميس .

توجيه الدعوة

وقد أذن جلالته لسعادة محمد علي علوبه باشا رئيس اللجنة البرلمانية المصرية للدفاع عن فلسطين في توجيه الدعوة الملكية الى ضيوف مصر .

قطارات خاصة

وستعد مصلحة السكة الحديدية لحضرات الضيوف صالونات خاصه تقلهم الى الاسكندرية في يوم الخميس وهو موعد الدعوة الملكية .

* * *

رئيس مؤتمر مسلمي الهند

يلح في تحقيق مطالب عرب فلسطين

كراتشي في ١١ تشرين الاول — خطب المستر جنه رئيس مؤتمر مسلمي الهند خطبة شديدة حمل فيها على زعماء حزب المؤتمر الهندي ، وقال ان المسلمين استهدفوا لاعمال الاضطهاد منذ بسط حزب المؤتمر سلطته على ستة من الاقاليم الهندية . وقد اتهم المستر جنه بريطانيا بانها لم ترع ما عاهدت رعاياها المسلمين عليه ، والح على الحكومة البريطانيه في تحقيق مطالب العرب في فلسطين .

ايران تستورد بضائعها بالسكة الجديدة

طهران في ١١ تشرين اول — بدأت الشحنات تصل الى البلاد الايرانية بطريق السكة الحديديه التي تم ربطها منذ زمن غير بعيد بالسكك الحديدية التركية ومعظم هذه البضائع واردة الى ايران من اوروبا بطريق البحر بواسطة مرفأ طرابزون التركي . وتقول المراجع العليمة ان المرفأ المذكور سيكون له شأن هام في قضية الترانزيت الى ايران

صفوة ما يحمله بريد الشرق والغرب

سكان لندن

سينزحون عنها في حالة الطوارىء

وزارة الداخلية تضع مشروعين لهذه الغاية

سبق لهذه الجريدة قبل عطلتها الاخيرة، ان نقلت عن الصحف الانكليزية مقالا جاء فيه ان مسألة اخلاء لندن من نحو ٤،٠٠٠،٠٠٠ من سكانها ما تزال في حيز التفكير، مع مسألة الاستغناء عن الاخلاء ببناء ملاجىء ارضية تقي السكان من الغارات الجوية.

اما اليوم فاننا ننقل عن «الديلي ميل» ما كتبته مؤخراً تحت عنوان (خطط الحكومة المرسومة لاخلاء لندن) فيما يلي:

مشروعان للجلاء

وضعت الحكومة خططاً للجلاء عن لندن في حالة الطوارىء، وتشمل هذه الخطط المدن الكبرى الاخرى ايضاً، وهي لا توضع موضع النفاذ الا اذا اعلنت الحكومة ذلك، كما صرحت بذلك وزارة الداخلية.

ويتفرع من هذه الخطط مشروعان:

اولهما ينفذ في حالة الطوارىء

وثانيهما خاص بنقل تلاميذ المدارس من مدارسهم بالقطارات من لندن الى جهات تبعد عنها مابين ٣٠ وبين ٥٠ ميلا، ومن هنا يصير توزيعهم الى قرى مختلفة.

الحكومة تدفع

وفي بداية الامر، ستدفع الحكومة اجور تذاكر السفر، واجور السكنى في المنازل الخاصة على وجه العموم، ولكن فيما بعد، سيطلب من القادرين على الدفع ان يساهموا بانصبتهم مع الحكومة فيما تدفعه من الاموال

ولدى وصول هؤلاء النازحين الى المحطة التي سينزلون فيها، ستعطي الحكومة لكل فرد من الارزاق ما يكفيه لمدة ٤٨ ساعة.

في اليوم المعين

وتطبق هذه الترتيبات على لندن، ولكن وزارة الداخلية تعلن ان ترتيبات مماثلة لهذه قد اعدت لبعض المدن الكبرى، وسيعلن عنها فيما بعد

وفي اليوم المعين من قبل الحكومة، سيكون على كل راغب في الجلاء، طبقاً لهذه الترتيبات الخاصة، ان يشق طريقه الى اية محطة من محطات لجنة نقل المسافرين من لندن، او الى اية محطة اخرى من المحطات التي سيعلن عنها فيما بعد، ولا يجوز للمسافر ان يذهب الى المحطات الاخرى

على كل راحل

وسيكون على كل راغب في الرحيل ان يأخذ معه مطرة ملأى بالماء، وحقيبه يد صغيرة، وسيكون عليه ايضاً ان يرتدى اثقل ماعنده من الملابس المدفئة، وان يأخذ معه شيئاً من الطعام، وسجادة او حراماً، ولا يجوز لاحد قط ان يصطحب معه شيئاً من الحيوانات المنزلية كالكلاب او القطط.

وفي محطات القيام ستعطى لكل واحد تذكرة سفر مجانية، ثم يؤخذ بالقطار الى مسافة ٣٠ او ٥٠ ميلا من لندن

ولا يجوز لاحد ان يختار بنفسه لنفسه محطه نزوله، اذ ان القطارات ستتوجه الى المحطات طبقا لعدد الاشخاص الذين يستطاع اسكانهم في كل منطقة

ولدى كل محطة من محطات الوصول ستعطى لكل واحد تذكرة بريد مجانية يكتب عليها الى اهله، او اقاربه، او أصحابه ما يشاء، ويخبرهم فيها عن عنوانه الجديد

النقل والاسكان

وستعطى للنازلين من القطارات تذاكر للسكنى مجاناً، ويقابلهم في محطات الوصول الاشخاص الذين سيأخذونهم عندهم، اما في منازلهم التي وقفت عليها القطارات، واما في قرى أو مدن أخرى مجاورة، وسيكون النقل الى هذه القرى او المدن مجاناً ايضاً.

أما تذاكر السكنى هذه فان الذين سيصرفونها هم «ضباط اسكان اللاجئين» وهم يعملون تحت اوامر الحكومة، ولهم أن يطلبوا من صاحب كل دار ان يأخذ الى داره عدداً من اللاجئين بنسبة شخص واحد لكل غرفة من غرف الدار تصلح للسكنى

على اصحاب الدور

وسيحسب كل طفل باعتباره شخصا وسيطلب من اصحاب الدور ان يسهلوا للاجئين الى دورهم ما يريدونه من الماء، ومن الخدمات الصحية

وفي الدار يتناول اللاجىء ارزاق الـ ٤٨ ساعة التي اعطيت له في محطة القيام مجاناً، وهي تشمل علبا من الحليب المحفوظ، أما بعد ان تنفد هذه الارزاق فسيكون على كل لاجىء أن يشتري طعامه من جيبه الخاص

وقد أعدت العدة للاكثار من الاطعمة في الدكاكين التي تبيع بالقطاعي في مناطق اللاجئين

اعانات للمحتاجين

أما من يكونون في حاجة مباشرة الى المال لمشترى الطعام، فسيكون عليهم أن يطلبوا ذلك من أقرب موظف من موظفي وزارة العمال، وعلى هذا ان يعطيهم التذاكر التى تبيح لهم ان يشتروا ما يشاءونه من الاطعمة الضرورية عن طريق اصحاب الدور التى التجأوا اليها، وستدفع الحكومة لهؤلاء عن كل رجل معه تذكرة من موظف وزارة العمال خمسة شلنات كل اسبوع، عن كل طفل يقل عمره عن ١٤ سنة معه مثل هذه التذكرة، ثلاثة شلنات اسبوعياً.

ويستطيع صاحب الدار ان ينال هذا المبلغ من دائرة البريد في ناحيته، بمجرد اطلاعها على التذكرة

مشروع للتلاميذ

أما تلاميذ المدارس فقد وضعت لهم الحكومة مشروعا آخر، يقضي بذهابهم في اليوم المعين الى مدارسهم كالعادة، ومن هناك يؤخذون تحت رعاية المعلمين الى المحطات التي يقومون منها بالقطارات ... الى الملاجىء.

في سطور

بالطرق السرية

اثناء اشتداد الازمة الاوروبيه في اوائل هذا الشهر، ارسل زعماء الحزب الاشتراكي الانكليزي، الخاضع لنفوذ الدولية الثالثة الشيوعيه، ونفوذ «انصارها المعروفين» منشورات الى المانيا تهريباً «بالطرق السرية»!

وفي هذه المنشورات استنجد الاشتراكيون الانكليز بمن نوهوا انهم ما يزالون من الاشتراكيين من الالمان، ان يعملوا على كبح جماح... الهر هتلر!

وتقول الصحف الاشتراكية الانكليزية الاخيرة، انها علمت ان هذه المنشورات وصلت الى من ارسلت اليهم في المانيا، وانها كانت ... ذات تأثير قوي!

اقصر جلسة

في مساء اليوم الذي اجتمع فيه الساسة الاوروبيون الاربعة في مونيخ، عقد مجلس اللوردات الانكليزي جلسة لم تدم الا سبع دقائق، وعدت اقصر جلسة عقدها ذلك المجلس

وفي تلك الجلسة قال اللورد ستانهوب زعيم المجلس: «انكم يا اصحاب الفخامة اللوردات، لا ترغبوا في هذا الظرف ان تتناقشوا في السياسة الدولية وعليه فلنؤجل هذه الجلسة من اليوم (الجمعة) الى الساعة الثالثة بعد ظهر الاثنين

عمال فرنسا

وافق عمال مصانع الطيارات في فرنسا على ان يشتغلوا يوما بطوله، لصالح الدفاع الوطني، كما وافقوا على ان يخصصوا اجور ذلك اليوم لمساعدة عائلات رفقائهم الذين دعوا الى الانضمام الى صفوف القوى العسكرية

بسبب السينما

هرع الناس في مدينة مدراس الهندية لمشاهدة حفلة سينمائية مجانية، وكان من شدة تزاحمهم على دخول دار السينما ان قتل زحامهم امرأة، وجرح ٢٣ من الرجال والنساء والاطفال.

طرائف شتى

جنة المهربين ـ الحمام المنقذ

اسنان صناعية للبقر ـ الهنود الحمر

عن مجلة «بيرسونز» الانكليزية وحدها تنقل المعلومات الطريفة التاليه:

جنة المهربين

كانت سواحل كورنوول الانكليزية ذات يوم هي «جنة المهربين» للبضائع من السلطات الجمركية

أما الآن فقد انتقل هذا «اللقب» الى استراليا، واصبح يطلق فيها على سواحل كوينزلاند الشمالية، فبعض اقسام هذه السواحل خال من الرقباء الرسميين ولا يمكن لرجال الجمارك ان يجوسوا خلاله، لانه من البراري والقفار الموحشة التي تظللها من عيون السلطات في الباسفيك صخور «بارير»

ولقد اسرع اليابانيون قبل غيرهم في انتهاز «الفرصة» التي اتاحتها هذه السواحل الامينة للمهربين، فهم يرسلون اليها كميات كبرى من الافيون ومن الحرير، دون ان تعبأ سفنهم بالسلطات الجمركية، لانها تنزل حمولاتها الى البر في قواربها قبل وصولها الى الموانيء

ومتى وصلت البضائع سالمة الى البر تسلمها وكلاء خصوصيون هناك للمهربين وارسلوها الى برسبين وسدني وغيرهما من المدن الاستراليه، وهناك تباع بابخس الاثمان بحجة انها مرسلة من تجار استراليين ... افلسوا في المدن الشمالية!

الحمام المنقذ

طالما يجد البحارة الذين يخوضون عباب البحار على ظهور السفن، اسباباً قوية تدعوهم الى ان يباركوا في الحمام الزاجل المنقذ

وفي نيوجرسي في الولايات المتحدة الاميركية رجل اسمه جون باركر يربي هذا النوع من الحمام، ويؤجره لمن يشاء من ربابنة السفن، وقد حدث مؤخراً ان استأجر ربان احدى سفن الصيد حمامة من هذا الرجل، واخذها معه الى عرض البحر

وعلى بعد ١٥ ميلا من الميناء الذي اقلع منه، وجد هذا الربان نفسه في حيرة من امره، لان آلات السفينة توقفت فجأة عن الدوران، ولم تنفع الحيل في تحريكها.

ولكن لا بأس، فالنجدة قادمة باسرع ما يستطاع، لان الربان كتب مذكرة بما جرى، واطلق بها الحمامة، وفي ظرف نصف ساعة كانت هذه الحمامة قد سلمت الرسالة الى سلطات خفر السواحل فاسرعت هذه في ارسال قارباً بخارياً سريعاً الى مكان السفينة الحائرة، فسحبها وراءه، وعاد بها الى ساحل السلامة

اسنان للبقر

في روسيا لواء اسمه لواء (فوروشيلوف ـ حزب الشباب

فغراد) سقطت اسنان ما فيه من البقر، ولكن هذا البقر ما يزال يمضغ علفه كغيره من البقر ذوي الاسنان السليمه.

وقد يكون هذا الخبر غريباً، ولكنه مع غرابته صحيح لا غبار على صحته، فقد نشرته صحف موسكو كلها، وقالت فيه ان بقر هذا اللواء يمضغ علفه مضغاً حسناً، باسنان صناعية صنعها وركبها احد اطباء الاسنان المحليين

ولقد كان بقر هذا اللواء قد فقد اسنانه الطبيعية على اثر مرض غريب غامض، فوجد مزارع ان ابقاره التي يعتمد عليها في الزراعة قد اصبحت عبئاً ثقيلا عليه، بعد أن كانت نافعة له، فاستشار جاراً له من اطباء الاسنان فقال هذا له انه لم يسبق له في حياته كلها ان صنع او ركب اسناناً للبقر ... «ولكن دعني اجرب حظي»

واشتغل هذا الطبيب بجد، واستطاع ان يصنع ويركب طقوماً من الاسنان للبقر، كالطقوم التي تركب للانسان في فمها وفي قوتها على المضغ.

واثرى هذا الطبيب مما صنعه من الطقوم ... لابقار اللواء

الهنود الحمر

ظل الهنود الحمر في اميركا الشمالية زمناً طويلا وهم يفترشون الغبراء، ويلتحفون الزرقاء، اذانهم كانوا قد حرموا من اراضيهم التي كانوا يملكونها ولكنهم الان مبتهجون كل الابتهاج، واليك الاسباب:

وضع الرئيس روزفلت مشروعاً ستستطيع به قبائل هؤلاء الهنود الحمر ان تكون لها اموال تمكن لها من مشترى ما اخذه منها «المستعمرون» من الاميركيين البيض من اراضيهم، ومتى استردوا هذه الاراضي استقروا عليها، ووقاهم الله شر التشرد.

وينص هذا المشروع على منح مبلغ يزيد عن ٣٠،٠٠٠ جنيه للهنود الحمر، ليشتروا به الاراضي وحيوانات الزراعة والمباني التي ينزل فيها البيض المستعمرون الذين استغلوهم واستعبدوهم ذلك الزمن الطويل.

ومتى تم ذلك، يأخذ الهنود الحمر، طبقاً لهذا المشروع، اعانة مالية اخرى من الحكومة قدرها ١٠،٠٠٠ جنيه، لمشترى ما يلزمهم من آلات الزراعة ومن اثاث المنازل ...

منتوجات بورما

«لا تشتروا الا منتوجات بورما» هو الان شعار «حملة وطنيه» يقوم بها فريق من الكهنة البوذيين في رانجون وغيرها من انحاء ولاية بورما الهندية، ويساعد الكهنة في هذه الحملة اعضاء

ماذا تريد بولونيا

من اراضيها الممنوحة لتشيكوسلفاكيا؟

بولونيا كانت ستحارب مع المانيا مستقلة عنها

لجريدة «الديلي ميل» في مدينة «تستشن» البولونية الواقعة على حدود تشيكوسلفاكيا مكاتب عسكري اسمه «بول بوشر» بعث اليها برسالة نجملها هنا لنعرف منها ماذا تريد بولونيا من اراضي تلك الجمهورية المصطنعة، بعد الاستفتاء الذي سيجري بالطرق السلمية ويجيء في صالحها دون ريب:

لو حاربت المانيا

قال المستر بول بوشر:

قابلت هنا موظفاً من كبار موظفي وزارة الخارجية البولونية، وتحدثت اليه حديثاً ادلى الي اثناءه بالبيان التالي:

«ستزحف بولونيا لمحاربة تشيكوسلفاكيا لتسترجع مالها من الاقاليم البولونيه في سيليزيا، وذلك اذا زحفت المانيا حربا لاسترجاع اراضي السوديت الالمانية»

على الحدود

وزاد هذا الموظف على بيانه قوله:

«ان لنا على الحدود ١٠٠،٠٠٠ جندي على استعداد للزحف في الحال، على اننا سنعمل في هذه الحرب مستقلين عن المانيا ولكن معها في وقت واحد»

وقد علمت انا ان هؤلاء الجند المرابطين على الحدود مزودون تزويداً قويا بفرق من المدفعية وبعدد كبير من مدرعات «التانك» ومن السيارات المدرعة

الاراضي «الممنوحة»

اما الاقاليم التي اقتطعها الحلفاء من جسم امبراطورية النمسا والمجر، وكانت في الاصل من الاقاليم البولونية، ثم «منحوها» لجمهورية تشيكوسلفاكيا التي خلقوها بايديهم، فلا تقل مساحاتها عن ٣٠٠ ميل مربع، وهي واقعة بين نهر «اولزا» الواقع على الحدود وبين نهر «استرافتزا» وفيها الكثير من مناجم الفحم، كما فيها مراكز هامة للفولاذ، وفيها مدينة «مهريخ اوستراو» البولونيه القديمة التي غيرت تشيكوسلفاكيا اسمها الى «مورافسكا اوسترافا»

في بضع ساعات

ويقال هنا ان التشيك قد بثوا الالغام في بعض مصانع الفولاذ الهامة، على نية نسفها اذا اجتاز البولونيون الحدود

ولكن البولونيين هنا يأملون في ان يفهم التشيك ان من المستحيل عليهم ان يقاوموا القوى البولونية الزاحفة، فانهم اذا فهموا ذلك حق الفهم نزلوا للبولونيين عن مطالبهم العادلة، واعطوهم مالهم من الاقاليم، دون ما حاجة الى اراقة الدماء

ولكن اذا كان لا مناص من الحرب بسبب عناد التشيك، وبدأت المعارك، فان البولونيين يجزمون بانهم سيهزمون التشيك، ويستردون اقاليمهم كلها ... في بضع ساعات

بالقنابل اليدوية

وقد فهمت ان اناساً كثيرين قد اصيبوا في «معركة» نشبت امس، واستمرت ساعة كاملة، في اراضي التشيك التي يكثر فيها البولونيون، وقد استعمل هؤلاء الاخيرون القنابل اليدوية فقذفوا بها مدرعات «التانك» والسيارات المدرعة في ضواحي التشيك من مدينة «تستشن» وجاء الجنود التشيك فردوا على البولونيين بنيران المدافع الرشاشة

رعايا بريطانيا

وعلى اثر تلك المعركة، والخوف من ان يتلوها زحف القوى البولونية الى اقاليم في تشيكوسلفاكيا، اصدرت القنصلية البريطانية العامة في وارسو (عاصمة بولونيا) بيانا جاء فيه:

«ان من المرغوب فيه ان يقرر الرعايا البريطانيون في الحال ما اذا كانوا يريدون البقاء في بولونيا، او يريدون السفر عائدين الى المملكة المتحدة (انكلترا) ما دام في الوقت متسع للسفر

قائد الكشافة

وقد نشرت الصحف البولونية نبأ مصرع المسيو دوجر قائد الكشافة البولونيين، وكان مصرعه في مدينة «تستشن» برصاص الجنود التشيك، وهو يحاول مغادرة المدينة لاجتياز الحدود الى الناحية البولونية من المدينة

بالطرق السلمية

وفي براغ اصدرت وكالة الانباء الرسمية للتشيك بياناً جاء فيه ما يلي:

«لقد دخلت حكومة التشيك في مفاوضات مع الحكومة البولونية على امل الوصول بالطرق السلمية الى حل يرضي الفريقين، وبه تتحسن العلاقات التشيكو-بولونية»

مؤتمر بولوني

ومن انباء وارسو الاخيرة ان مؤتمراً عقد فيها، وحضره كبار الموظفين البولونيين وترأسه رئيس الجمهورية المسيو موسزكي، وكان ممن حضروه القائد الاعلى للجيش الفيلد مارشال سمجلي ريدز، ورئيس الوزراء الجنرال سلاوج سكلادكوسكي ووزير الخارجية الكولونيل بيك

واذا كانت مقدرات هذا المؤتمر لم تعرف بعد، فان المفهوم هو ان بولونيا ستنتظر لترى ما يتم في مسألة السوديت ـــ وقد تمت... فالدور الآن لبولونيا

مؤتمر السيدات

الامهات والاخوات في ميدان العمل

وفدا العراق وسوريا يسافران الى القاهرة

صحف ايران تنشر نداء لزعيمة الحركة النسوية

بيروت في ١١ تشرين الاول — لمراسل الدفاع الخاص — أبحر على الباخرة محمد علي الكبير الوفدان النسائيان السوري واللبناني الى الاسكندريه لحضور المؤتمر النسائي المنوي عقده في القاهرة يوم ١٥ تشرين الاول الجاري للدفاع عن قضية فلسطين وهو يضم لجنة من فضليات السيدات السوريات واللبنانيات وفي مقدمتهن السيدات والانسات اسما الحزري وبهيرة العظمه وسعاد مردم وعادلة بيهم وسنية الايوبي وفطينه العظمة وافلين بسترس وماري كفوري ونازك العابد وغيرهن.

وفد العراق

وغادر بغداد في الطريق الى بيروت في الطريق الى مصر حضرات الآنسات صبيحة الهاشمي، كريمة المغفور له يس باشا الهاشمي، وهيفا ثنيان وماري وزير ورفيعة الخطيب لتمثيل السيدات العراقيات في المؤتمر النسائي المنوي عقده في القاهرة للدفاع عن قضية فلسطين وسيبحرن من بيروت الى الاسكندرية بالباخرة الايطالية في ١٣ تشرين الجاري

وفد ايران

طهران في ١١ تشرين الاول - نشرت الصحف الايرانية نداء لعصمة السيدة هدى هانم شعراوي دعت به الجمعيات النسوية الايرانية للاشتراك في المؤتمر النسوي الذي يعقد في القاهرة. ويشتمل النداء على طائفة من التفاصيل التي تلقي ضوءاً على الحالة الحاضرة في فلسطين. وقد تقرر ان يشترك وفد من سيدات ايران في اعمال المؤتمر.

وفد فلسطين

وغادر الوفد النسائي الذي يمثل جمعيات السيدات في فلسطين اليوم الى القاهرة للاشتراك في اعمال المؤتمر. ويتألف الوفد من ١٨ سيدة انتدبن للاشتراك في المؤتمر بالنيابة عن جمعيات السيدات في المدن المختلفة.

* * *

مصر وفلسطين

اجتماع رئيس الوزراء بسكرتير السفارة

علاقة الاجتماع بالقضية للوصول الى حل موفق

القاهرة في ١١ تشرين اول — لمراسل الدفاع الخاص — استقبل محمد محمود باشا صباح اليوم المستر سمارت السكرتير الشرقي بالسفارة البريطانية والمستر بيزلي المستشار القضائي بالسفارة ودام اجتماعهم فترة طويلة وقد شهد جانباً منه وزير الماليه ثم انصرف الى مكتبه وانضم الى المجتمعين امين عثمان باشا وكيل وزارة المالية

وقد تردد في الدوائر المطلعه ان لهذا الاجتماع علاقة بقضية فلسطين وان ثمة مساعي تبذل من الجانب المصري في سبيل الوصول الى حل موفق لقضية القطر الشقيق

ذكرى المؤتمر

مدالية عليها رسم المسجد الاقصى

خطاب الافتتاح وشريط سينمائي للمؤتمر

القاهرة في ١١ تشرين الاول — لمراسل الدفاع الخاص — توزع سكرتيرية المؤتمر في الجلسة الختاميه مداليه تذكارية أعدت لهذا الغرض ورسم على أحد وجهيها المسجد الاقصى وعلى الوجه الاخر اسم المؤتمر وتاريخ عقده ومكان اجتماعه. وقد أعد منها عدد كاف لحضرات اعضاء الوفود العربيه والاسلاميه والشيوخ.

شريط سينمائي

وقد شرعت شركة مصر للتمثيل والسينما في اعداد شريط سينمائي للمؤتمر [illegible] رجال استوديو مصر الفنيون حتى [illegible] الجزء الخاص منه بالوفدين العراقي [illegible] ي. وسيقومون اليوم بالتقاط بقية مناظر هذا الفيلم التاريخي، فيصورون بقية الوفود العربية والاسلامية، واعضاء البرلمان المصري ومندوبي الصحافة واعضاء لجنة تنظيم المؤتمر وسكرتيريته.

وترجو سكرتيرية المؤتمر هؤلاء جميعاً — وعلى الاخص الشيوخ والنواب — ان يبكروا في الحضور الى سراي آل لطف الله قبل موعد اجتماع المؤتمر بساعة على الاقل لتمكين رجال استوديو مصر من انجاز مهمتهم قبل عقد الجلسة الختامية

خطاب الافتتاح

وقد طلب الى سكرتيرية المؤتمر من جهات كثيرة ان تطبع خطبة الافتتاح التي القاها صاحب السعادة محمد علي علوبة باشا لما حوت من معلومات وافية ودقيقه عن القضية الفلسطينية من بدايتها الى الآن

٢٠ الف نسخة

وسيتم طبع عشرين الف نسخة من هذه الخطبة يوم الاربعاء القادم لتوزع في البلاد العربية والاسلامية. وهي تطلب من الاستاذ حسان ابو رحاب سكرتير المؤتمر بمكتب سعادة علوبة باشا

العالم ينسى ...

ان انكلترا هي دولة منتدبة في فلسطين!

جريدة «التايمس» تعلق على غمزة هتلر

لندن في ١١ تشرين اول — كتبت جريدة «التيمس» تقول ان الهرهتلر هاجم في خطبته امس — وليس هذا للمرة الاولى — النظم الديموقراطيه في بريطانيا. وقد اضافت الى ذلك قولها:

«ان للعالم في بعض الاحوال اسبابا قوية تدعوه الى الاهتمام بحوادث فلسطين ولكنه ينسى ان انكلترا هي في فلسطين دولة منتدبة وانها تقدم حسابا عن سياستها لجميع الامم المشتركة في العصبة. واننا لا نثير اية ملاحظة على التعليقات الخارجية التي يمكن ان تبدي على حالة نحن اول المعترفين بانها لا تبعث على الارتياح الكبير وخصوصاً اذا كانت هذه التعليقات لا تزيد الحالة الحاضرة شدة وخطراً»

فزع اليهود

برقية مجلسهم الملي الى وايزمن

اقفال الابواب في وجه اسرائيل ...

نشرت الصحف اليهودية البرقية التي ارسلها المجلس الملي اليهودي في القدس باسم يهود فلسطين الى الدكتور وايزمن وهذا نصها:

«لقد فزع يهود فلسطين لدى سماع الانباء حول المباحثات التي تجري في دوائر الحكومة الانكليزية مع ممثل حكومة عربية «أجنبية»... (كذا) بشأن مستقبل فلسطين ومصير الشعب اليهودي فيها. ان المشروع العربي الذي عرض على حكومة لندن معناه اقفال ابواب فلسطين في وجه جماهير اسرائيل، اللاجئين من بلاد التشريد، ووضع يهود فلسطين تحت امرة اكثرية عربية معادية ودفن امنية اسرائيل الاخيرة» ...

* * *

الجمعية الخيرية لمساعدة منكوبي حيفا

واجب البذل ومد يد المساعدة

جاء ناما يلي: «وماتقدموا لانفسكم من خير تجدوه عند الله» — «فذكر ان نفعت الذكرى»

اما بعد: فان جمعيتنا تتقدم بعظيم شكرها لجميع الذين مدوها بمساعداتهم في عملها الخيري وبما ان شهر رمضان المبارك شهر الخير والبركات قد اصبح على الابواب تذكركم الجمعية بالعائلات البائسة والامهات اللواتي فقدن اولادهن والارامل اللواتي فقدن أزواجهن والقعدين في بيوتهم يشكون ويتوجعون مما اصابهم في حادث القنبلتين في حيفا راجية اليكم مد يد المساعدة للتخفيف من آلام المتألمين وبؤس البائسين. ولقد كثر عدد هؤلاء الى درجة ان لم يعد بامكان جمعيتنا القيام بما انشئت له من عملها الانساني الجميع اذا لم تتداركوها بمساعدتكم وهي لذلك تناشدكم «الله جل جلاله» ان لا تبخلوا عليها بما تجود به نفوسكم الكريمة لاسيما في اشهر الفضيلة هذه التي يترتب فيها على كل مسلم تقديم زكاة ماله أو صدقة يتصدق بها.

الرجاء ارسال ماتجود به النفس الى رئيس الجمعيه «الحاج محمد شريف منصور، صندوق البريد ٨٠٢ـ حيفا»

«والله بعون العبد ما دام العبد بعون أخيه» والسلام عليكم

سكرتير الجمعيه

محمد انيس الحوري

* * *

المحكمة المركزية

تنعقد في غزة

انعقدت المحكمة المركزيه امس في غزة برئاسة المستر شو وعضوية الاستاذين عزيز بك الداودي وسعيد بك طوقان ونظرت في قضية رمضان محمد الازرق المتهم بمحاولة قتل فاجلت إتمام النظر فيها الى دورة قادمة. ونظرت في قضية احمد صالح الداقور من غزه والمتهم بالسرقة فقضت بسجنه تسعة اشهر. وفي قضية كامل العبد سليم المتهم بمحاولة سرقة فقضت بربطه بكفالة لمدة سنتين بمبلغ ٢٠ جنيهاً. وفي قضية عواد ناصر ابو صليح المتهم بالسرقة فقضت بسجنه شهراً وفي قضية علي عوده سمح المتهم باتلاف اموال الغير فقضت بربطه بكفالة لمدة سنة بمبلغ عشرة جنيهات.

اجتماع

لجنتهم التنفيذية

جاء في الصحف اليهودية ان اللجنة التنفيذية الصهيونية بدأت اجتماعها من صباح اليوم بحضور جميع الاعضاء

ادرسوا

في المدرسة الليلية بجمعية الشبان المسيحية بالقدس. تبتدىء الصفوف يوم الاربعاء في ١٢ تشرين الاول الجاري

لغات ـ صفوف تجاريـة ـ تحضير للدراسه العالية «المتريكوليشن»

اسرعوا الى تسجيل

اسمائكم الآن

قنابل على قافلة بينها سيارة حاكم القدس

النار على دورية بوليس واصابة ٤ بجراح

«تابع المنشور على الصفحة الاولى»

عربة سكة حديد كاشفة على طريق حيفا — الله عند الكيلو متر ١٠٨ واشعلوا النار فيها

هدم ٢١ بيتاً

بالاشارة الى حادث الاعتداء على الجنديين في محطة سكة حديد الله ليلة ٧ — ٨ تشرين الاول هدم الجند يوم ٨ منه ٢١ بيتاً في الله.

اتلاف مضختين

اتلفت المفرقعات اليوم مضختين للمياه في بيارتين عربيتين على ضفاف نهر العوجا

النار على مستعمرة

أطلقت العيارات النارية ليلة امس على مستعمرة مشار هاياردن. في منطقة الحدود.

لغم ارضي

وانفجر لغم ارضي في الساعة السابعه من صباح اليوم تحت سيارة تراك كان فيها بعض الكونستبلات اليهود في مكان قريب من المستعمرة المذكورة. ولم يعرف عن وقوع اصابات في الحادثين.

حادث المصادمة

عرف الان ان عدد الذين أصيبوا بجراح مميتة في حادث تطويق الماعوز بلغ ١٥ شخصاً وصودرت عشر بنادق وأسر ٤ أشخاص

قرب مستعمرة

اعتقل الجند ١٩ شخصاً بالقرب من مستعمرة نفي شعنان في منطقة حيفا بينهم اثنان مسلحان

تخريب كبير

خربت خطوط التلفون يوم أمس تخريباً كبيراً بين نابلس وجنين

في نابلس وجنين

استولى مسلحون على حصان لعربي في نابلس. وفي جنين استولى مسلحان على تسعة جنيهات من مدرسة الحكومه

جثة عربي

في الساعة التاسعة والنصف من صباح يوم امس وجدت جثـة عربي مجهول الهوية ملقاة على الطريق العام بالقرب من مستعمرة كفر حارود ووفاته نتيجة اطلاق النار عليه.

عيارات وقنبلة

اطلقت العيارات الناريه والقيت قنبلة في الساعة السادسة والربع من مساء امس على معسكر الجند في نابلس. ولم يعرف عن وقوع اصابات

جراح مميتة

اعتقل الجند يوم امس ٢٣ شخصاً من اهالي قلقيلية. وقد اطلقت النار على أحدهم عندما أراد الخلاص من الاعتقال فاصيب بجراح مميتة

القاء قنبلة

القيت قنبلة لم تنفجر في صباح أمس في شارع يافا في القدس

على مطانين لليهود

أطلقت العيارات النارية اثناء الليل على مستعمرة نيفي يعقوب. وأطلقت العيارات النارية أيضاً على حي سنهدريا في القدس. ولم يعرف عن وقوع اصابات

النار على يهودي

أطلقت النار على يهودي في الساعة الثامنة والدقيقة ٤٥ من صباح اليوم بالقرب من الباب الجديد في القدس واصابته خطرة.

قتل شخص

في الساعة التاسعة والدقيقة ١٥ من صباح اليوم اطلق مجهول النار على عربي في حي خان الزيت فاصيب بجراح مميتة.

في مدينة الرملة

في ظهر يوم أمس استولى مسلحون على ٦٥ جنيهاً من مختاري الرملة. وبنتيجة ذلك فرضت غرامة مشتركة على الرملة مقدارها ٣٠٠ جنيه ويجري جمعها اليوم وقد اوقفت حركة السير في المدينة اثناء جمع الغرامة.

الرصاص على سجن

اطلقت العيارات النارية في منتصف الليل على سجن الرملة واجاب البوليس على اطلاق النار من المدفع الرشاش.

احراق منزل

اضرمت النار في الساعه الخامسة والدقيقه العاشرة من مساء يوم أمس في منزل مهجور ليهودي في سوق اليهود في يافا.

مخزن يهودي

وأضرمت النار في مخزن للخيش يملكه يهودي في شارع سلمه وقد أتت النار على محتوياته.

اشتعال النار

أشعت النار في كمية من فلنكات السكة الحديدية بالقرب من محطة الله وذلك بعد ظهر امس. واخمد الجند النيران.

على مستعمرة

في الساعة الخامسة والدقيقة ١٥ من بعد ظهر أمس أطلقت العيارات النارية على مستعمرة نس زيونا (وادي حنين).

جرح يهودي

ووصلت الى المكان دورية من افراد البوليس واجابت على اطلاق النار بالمثل وانسحب المسلحون حاملين شخصين معهم وقد جرح يهودي بجراح بسيطة

مرة اخرى

وفي الساعة الثامنة والنصف مساء أعيد إطلاق النار على المستعمرة المذكورة

على دورية بوليس

واطلقت العيارات ايضاً على دورية من افراد البوليس كانت ذاهبة الى مكان اشتعال النار في عنبر للتعبئة على طريق مستعمرتي عيون قاره ووادي حنين

جرح ٤ كونستبلات

وقد اصيب اربعة كونستبلات بجراح بسيطة من بنادق صيد

فرض غرامتين

وجاءنا من مكتب الاخبار ما يلي: اتخذت الحكومة مؤخراً الاجراءات التأديبيه التالية ضد القرى والافراد الذين ساعدوا العصابات المسلحة والاعمال الارهابية:

فرضت في منطقة الحدود غرامتان قيمة كل واحدة منهما خمسون جنيها على حارة الوطى في صفد وقرية الضاهرية لان لهما ضلعاً في السرقات المسلحة التي جرت في صفد

رواتب قوة

وقد اجبرت مدينـة عكا على دفع رواتب ضابط وعشرة انفار من البوليس لعلاقتها في مقتل احد أفراد البوليس.

في مجدل عسقلان

هدم في مدينة المجدل في اللواء الجنوبي خمسـه وعشرون بيتاً واعتقل عشرة اشخاص للاشتباه بهم وذلك بسبب اطلاق العيارات الناريه بالقرب منها

قرب «سلمة»

واتخذت ايضاً بالقرب من قرية سلمة الاجراءات التأديبية ضد بيارتين كانت قد اطلقت منهما العيارات النارية عدة مرات.

قضية

«توليد الجنيه»

نظر حاكم صلح المدينة امس في قضية كل من بكر موسى البيروني ويوسف عمر كنعان ومحمد محمود عبد الله المتهمين بجرم توليد الجنيه من آخر بقصد السرقة والاحتيال وبعد سماع اقوال الشهود والنيابة والدفاع قرر تبرئه المتهمين لعدم توفر الادلة ضـدهم.

اجتماع

لجنة تنظيم المدن

عقدت لجنة التنظيم امس جلسه في دار المجلس البلدي بحثت فيها في عدة مشاريع تنظيمية تتعلق بالشروع في بعض المشاريع واصلاح عدد من الشوارع وتعبيد عدد آخر

السمن الحديدي المكفول!!
السمن البقري الفاخر!!
وافخر واجود اصناف زيت الزيتون واجود اصناف مال القبان والصابون النقي ماركة البقرة تجدونها في محل
امين كنج احمد
يافا: سوق الصلاحي
ص. ب ٢٨٨
(م. الشرق)

لجنة دائمة للمؤتمر العربى

القرارات الثمانية لانهاء المشكلة الفلسطينية

«تابع المنشور على الصفحة الاولى»

ثمانية ستعرض على المؤتمر في جلسته الختاميه لاتخاذها بصفة نهائية

وقد ذكر في صدد هذه القرارات انها ستكون الحل الوحيد الذي يراه العالم العربي والاسلامي كفيلا بانهاء المشكلة الفلسطينية الحاضرة

لجنة دائمة

وقد استقر الرأي على تأليف لجنة دائمة للمؤتمر العربي الاسلامي يكون مركزها القاهرة وتكون على اتصال دائم بكل ما يمس العرب والمسلمين في حياتهم وفي مصالحهم لا في قضية فلسطين وحدها

اعضاء اللجنة

وسيعرض على المؤتمر ان تؤلف هذه اللجنة الدائمة من حضرات اصحاب السعادة والعزة محمد علي علوبة باشا وتوفيق دوس باشا ومحمد الباسل باشا والدكتور عبد الحميد سعيد ومولود مخلص باشا وفارس الخوري بك والاستاذ جبران التويني والاستاذ عبد الرحمن الصديقي والسيد جمال الحسيني وعوني بك عبد الهادي والسيد الفريد روك

الجلسة الختامية

وستعقد جلسة المؤتمر الاخيرة في الساعة الخامسه مساء اليوم بسراي آل لطف الله بالجزيرة. وهي خاصة بحضرات رؤساء واعضاء الوفود والشيوخ والنواب المحترمين . وليست لها دعوة خاصة ، بل تكفي بطاقة الجلسات السابقة

وسيحضر هذه الجلسة ممثلو الصحف المحلية والاجنبيه

جدول الاعمال

والمفهوم ان جدول اعمال الجلسة سيشتمل على تلاوة ما ورد على المؤتمر من الرسائل الهامة في الايام الثلاثة الماضية وتلاوة تقرير لجنة الاقتراحات وقراراتها ووضعها موضع البحث واعلان قرارات المؤتمر النهائية .

رؤساء الوفود

ويلقي سعادة علوبه باشا كلمة ختامية بمناسبة انتهاء اعمال المؤتمر كما يلقي حضرات السادة رؤساء الوفود العربية والاسلامية كلمات موجزة يختتمون بها دورة المؤتمر

حفلة شاي

وقد اقام صاحب السعادة توفيق دوس باشا حفلة شاي في داره الساعة الخامسة مساء امس اكراما للوفود العربية والاسلامية حضرها معهم كثيرون من الكبراء والعظماء ورجال السياسة والادب وبين هؤلاء طائفة من حضرات الشيوخ والنواب المحترمين

حديث الشرق

وقد لقي الضيوف الوانا من كرم سعادة دوس باشا وحسن ضيافته . وامضوا وقتاً من الزمن في شرفات داره المطلة على النيل ، يتجاذبون اطراف الحديث حول المسألة الشرقية . ومضوا بعد ذلك شاكرين

عند بركات باشا

ولبى الضيوف في منتصف الساعة السابعة مساء امس الدعوة التي وجهها اليهم صاحب السعادة الدكتور محمد بهى الدين بركات باشا رئيس مجلس النواب لتناول المرطبات والحلوى في حفل تكريمي هيأه لهم ، ودعا اليه لمشاركته في الاحتفاء بهم بعض الوزراء السابقين والشيوخ والنواب المحترمين ، وغيرهم

وقد احاط سعادته الوفود بكل مظاهر الاكرام والتكريم. فكان دائم التنقل بين جماعتهم ، ويحييهم ويرحب بهم ، بينما كانت اكواب المرطبات واطباق الحلوى تدار عليهم .

وانصرف المدعوون حوالي الساعة الثامنة وكلهم ثناء وشكر وتقدير .

حفلة اخوية

واقام المركز العام لجمعيات الشبان المسلمين « حفلة اخوية » في داره ليلة امس دعا اليها جمهوراً من المشتغلين بالشئون العربية والاسلامية بين شيوخ ونواب وعلماء وادباء وموظفين ، حفلت به دار الجمعية على سعتها

تعارف الوفود

ولما كان القصد الاول من هذه الحفلة هو التعارف بين حضرات رؤساء واعضاء الوفود العربية والاسلامية وبين اخوانهم المشتغلين في قضية العرب والاسلام فقد عمل رجال الجمعية وفي مقدمتهم الرئيس الدكتور عبد الحميد سعيد على تحقيق هذه الغاية .

تلاوة القرآن

وقد بدئت الحفلة بتلاوة آي الذكر الحكيم ، ثم تعاقب الخطباء والمنشدون فالقى فضيلة الشيخ عبد الوهاب النجار كلمة تاريخية عن اليهود ، وانشد جوالة المؤتمر واعضاء نادي زهرة اللوتس بعض الاناشيد الحماسية ، والقى الاديب الشاعر الاستاذ محمود رمزي نظيم قصيدة عامرة كانت موضع استحسان الجميع

حديث فلسطين

ثم وقف الزعيم الفلسطيني السيد جمال الحسيني فسرد شيئا عن حالة فلسطين الحاضرة والشعور الوطني المتحمس في كل فرد من سكانها وتكلم عن الحالة التي يقابل بها عرب فلسطين كل ما يجري في بلادهم

خطاب وقصيدة

وتكلم الاستاذ احمد محمد شاكر القاضي الشرعي عن الاسلام ووقف المسلمين الآن والقى الشاعر المجيد الاستاذ محمد الاسمر قصيدة هزت افئدة الحاضرين وقوبلت بكثير من الاعجاب

واجب التعاون

وشرح الاستاذ محمد سليمان النجار بعض آيات وأحاديث في دعوة المسلمين الى التعاون وأنشد الاستاذ عبد الحميذ كي « منولوجاً » عن فلسطين ثم عرض الاستاذ صادق فهمي بعض مناظر سينمائية .

نشيد الوطن

وأعقب ذلك نشيد « الوطن فوق كل شيء » لجوالة الشبان المسلمين وختمت الحفلة بالسلام الملكي

رحلة النيل

وقد بدأت رحلة النيل لاعضاء المؤتمر ولفيف من العظماء والكبراء في الساعة التاسعة من صباح أمس . وقد اعدت السيارات لنقل الضيوف الى روض الفرج من أمام فندق الكونتننتال .

المفوضية الفرنسية

ويقيم الكونت دي فيتاس سفير فرنسا في مصر حفلة شاي لاعضاء الوفدين السوري واللبناني ، وذلك بعد ظهر اليوم .

المعاهدة بين العراق وايران

بغداد في ١١ تشرين الاول — علم ان الحكومتين العراقية والايرانية قد قررتا فتح المفاوضات بينهما لعقد معاهدة واتفاقيات جديدة عملا بما جاء في المادة الثالثة من معاهدة الصداقة المعقودة بين العراق وايران . وهذه المعاهدات الجديدة هي : معاهدة استرداد المجرمين . اتفاقيه تعاون قضائي . معاهدة تجارة . والمفهوم ان المفاوضات ستبدأ بين الحكومتين في القريب العاجل

تماثيل ذكرى المغفور له الملك فيصل

بغداد في ١١ تشرين الاول — أوعزت وزارة المعارف الى مدير منطقة معارف الموصل بالبحث لها عن امهر النحاتين لتتفق معه على نحت عدد من تماثيل المغفور له الملك فيصل الخالد لتوزيعها على المدارس المختلفة تخليداً لذكراه واعترافا بفضله وأياديه البيضاء على العلوم والثقافه في العراق ، ومساعيه في سبيل نشرها في بلاد الرافدين . والمفهوم ان المدارس التي ستنصب فيها التماثيل هي الثانويه والمتوسطة ودور المعلمين والمعلمات . اما المدارس الابتدائية فالمفهوم انه لا تنصب التماثيل في ساحاتها هذه السنة

ثلاث مفتشات في معارف بغداد

بغداد في ١١ تشرين الاول — طلبت مديرية معارف بغداد الى وزارة المعارف اضافة ثلاث مفتشات الى ملاك المعارف في منطقة بغداد نظراً لاحتياجها في هذه السنة وزيادة عدد مدارسها عن السنة الماضية .

رسالة القدس التلفونية

النار على شخص واصابته بجراح مميتة

القدس في ١١ تشرين الاول — لمراسل الدفاع الخاص — اطلقت النار في الساعه التاسعه من صباح هذا اليوم على شخص مجهول الهوية قرب باب خان الزيت في داخل المدينة القديمة فاصيب في رأسه وخر قتيلا . وقد نقل الى مستشفى الحكومة ولدى الكشف عليه تبين انه يدعى يوسف داود اخبيز من سكان هذه المدينة .

تنفيذ حكم الاعدام في عربي

نفذ حكم الاعدام في سجن القدس المركزي صباح هذا اليوم في السيد ابراهيم محمد النوري من يافا وكان قد حكمت عليه المحكمة العسكرية في القدس يوم ٢٦ ايلول الماضي لهذا الحكم وقد حضر اهله ونقلوا جثمانه الى يافا .

ابدال حكم الاعدام بالسجن المؤبد

وافق القائد العام للقوات البريطانيه في فلسطين وشرق الاردن على ابدال حكم الاعدام الذي قضت به المحكمة العسكريه بالقدس على السيد ابراهيم الحاج علي البدون من سلوان بالسجن المؤبد

اصابة يهودي بجراح بليغة

اطلقت النار في الساعة الثامنة والدقيقة ١٥ من صباح هذا اليوم قرب باب الجديد على شخص يهودي فأصيب بجراح بليغه ونقل الى مستشفى الحكومة ومنه الى مستشفى هداسا وحالته خطرة

الاستاذ الدجيلي يعود من رومانيا

وصل القدس عائداً من رومانيا سعادة الاستاذ كاظم بك الدجيلي قنصل المملكة العراقية بالقدس سابقاً وسيمكث هنا اربعة ايام يقوم في خلالها بزيارة اصدقائه في سائر المدن ومنها يغادر القدس الى بومبي — الهند — لاستلام وظيفته الجديدة .

قنصل تركيا يزور مدينة نابلس

ذهب الاستاذ جلال بك قره صابن قنصل تركيا بالقدس الى مدينة نابلس حيث زار دائره الاوقاف والمساجد وعاد بعد الظهر

تبرئة شخص وتصديق الحكم على آخر

نظرت محكمة الاستئناف العليا في قضية محمود عوده الشيخ خليل من جنين وحسين حسن حرب المحكوم على كل منهما بالسجن ٧ سنوات بتهمة جرم قتل فقررت تبرئة الاول وتصديق الحكم على الاخر

محكمة الاستئناف تنظر في قضية

تنظر محكمة الاستئناف العليا يوم الخميس القادم في قضية محمد ابراهيم جابر المحكوم عليه بالسجن ١٢ سنة

الحكم بالسجن على متهمين بسرقة

نظرت المحكمه المركزيه في قضية اكرم جبرائيل فيزيلين وبوري قسطنطين ابشانسكي المتهمين بسرقة خزانه من محلات اسبنى بالقدس تحتوي على اربعماية جنيه فقررت الحكم على كل منهما بالسجن ١٨ شهراً

ارجاء النظر في قضية يهودي عسكريا

نظرت المحكمة العسكريه في قضية اليهودي هرمن يوسف ازمبرك المتهم بحمل قنبلة والقائها على مقهى عربي في الرملة فقررت إرجاء النظر في هذه القضية الى صباح الغد « الاربعاء »

جوازات سفر لعبور بلاد الاردن

القدس في ١١ تشرين اول — جاء في الجريدة الرسمية بانه على كل من يريد الدخول الى امارة شرق الاردن ان يكون حاملا جواز سفر مؤشراً عليه للدخول الى شرق الاردن ويمكن الحصول على هذا التأشير في مكاتب دائرة المهاجرة والسفر في القدس وتل ابيب وحيفا وطبريا وذلك في كل ايام الاسبوع ما عدا الاحد بين الساعة ٨ و١٢ صباحاً . وعلى الجمهور تقديم الطلب للحصول على هذا التأشير قبل ستة اسابيع من تاريخ السفر المنوي الى شرق الاردن —

— د . ن . ب —

برقية العراق بتأييد المؤتمر البرلماني

بغداد في ١١ تشرين الاول — طيرت جمعية الدفاع عن فلسطين في العراق الى المؤتمر البرلماني للدفاع عن فلسطين المنعقد الان في القاهرة البرقية التالية تحيي فيها اعضاء المؤتمر : معالي علوبة باشا — المؤتمر البرلماني — القاهرة

« جمعية الدفاع عن فلسطين في العراق ترسل تحيتها الى مؤتمركم راجية ان تحقق آمال الامة المعقودة عليه وان تكون مقرراته حاسمة لانقاذ فلسطين من محنتها »

المعتمد

مشكلة فلسطين

واهتمام حكومة لندن في بحثها

زيادة الاعتقاد بالعدول عن التقسيم

لندن في ١١ تشرين اول — قالت جريدة « الديلي تلغراف » ان الحكومة الانكليزية لن تتراخى في مباحثاتها خلال هذا الاسبوع بل ينتظر أن تتقدم فيها على قدر المستطاع . وبينما لجنة وودهيد جادة في الانتهاء من وضع تقريرها يزداد الاعتقاد بانه سيعدل عن سياسة التقسيم وينظر في تنفيذ مشروع آخر يرمي الى تحقيق وحدة فلسطين مع صيانة حقوق جميع اهل البلاد صيانة تامه .

من عاصمة بني أمية الى وايزمن

حمل مصائبهم من الشرق الى الغرب

أرسلت لجنة الدفاع عن فلسطين في دمشق برقية الى الدكتور وايزمن في لندن جاء فيها ما يلي :

« أن موقفكم سيعود عليكم وعلى جميع اليهود في بلاد الشرق باعظم النكبات التي سجلها التاريخ الى الآن وان العرب اذا تعرضوا للفناء عن بكرة ابيهم لن نسمحوا لكم باستعمار فلسطين وأن تصبحوا فيها اكثريه مهما كلفهم الثمن .

ان الواجب عليك وعلى شعبك المنتشر في جميع انحاء الارض أن تنقذوا ارواح ابناء عشيرتكم الذين يسكنون الان في فلسطين وفي البلاد العربية والشرقية الاخرى .

فلا تساعدوا على حمل مصائبكم من الغرب الى الشرق واقنعوا بابقاء اليهود المقيمين في فلسطين الان . »

وقد اذاعت هذه البرقية شركة روتر التلغرافية ونشرتها الصحف اليهودية تحت عنوان « روتر تذيع تهديدات من دمشق... (كذا). ووجهت « ها آرتس » كلمة في ذيل البرقية طلبت فيها من وايزمن ألا يتسرب اليأس الى نفسه لان اليهود في فلسطين واقفون بجانبه « كذا »

من دمشق

بعثة الشباب العراقي تعود الى بغداد

دمشق في ١١ تشرين اول — لمراسل الدفاع الخاص — مر من هنا أمس الشباب العراقي عائداً من المانيا في طريقه الى بغداد وعدد افراد البعثة ٢٠ شابا وكانت قد سافرت لتمثيل العراق رسمياً في عيد الشباب الهتلري في نورمبرغ

تمسك جبل العرب بالوحدة السورية

على اثر الحركة الانفصالية التي قام ويقوم بها فريق من آل الاطرش في جبل الدروز طالبين استقلالا ذاتياً لمنطقتهم ، اجتمع فرع الكتلة الوطنية في السويداء وقرر ارسال عريضة الى المفوض السامي الفرنسي يؤكد فيها تمسك الجبل بالوحده السوريه ويرجو تصديق معاهدة التحالف بين سوريا وفرنسا ، ووضع حد للحركات الانفصالية في داخلية سوريا الناشئة

جمعية خيرية تؤلفها الحكومة الوطنية

اعتزمت الحكومة السوريه تأليف جمعية خيرية في دمشق غايتها مساعدة الفقراء واطعام المساكين وايجاد الملاجىء لهم . وسيكون بين اعضاء هذه اللجنة المفتش العام للبوليس ومدير دائرة الصحة العامة . وستشترك الحكومة والبلدية في تقديم المساعدات المالية لهذه المؤسسة .

تدعيم قسم في مسجد بني امية

لفت الكونت استروج العالم الاثري المشهور مؤخراً نظر الحكومة السورية الى ان الزاوية الشمالية الشرقية للجامع الاموي متداعية الى الانهيار وقد اتخذت الان الترتيبات اللازمة لتدعيم هذا القسم من المسجد ريثما توضع الخرائط اللازمة لاجراء الاصلاحات النهائية

اعلان

صادر من محكمة حيفا الشرعيه

تقدمت الينا مضبطة موقعة من مختار عرب النفيعية من عرب التركمان تتضمن ان سابق بن سليمان السالم قد توفى منذ اربعين سنه تقريباً عن زوجته فاطمة الكايد وعن اولاده منها موسى وابراهيم ويسا وعن اولاده عيد وسالم وراجح المولودين له من زوجته المتوفاة ابداحية الخضر ثم منذ خمس وثلاثين سنة تقريباً توفيت فاطمة المذكورة عن اولادها المذكورين لاغير ثم منذ ثلاثين سنه تقريباً توفى عيد المذكور عن اشقائه المذكورين وعن اخوته لابيه المذكورين ثم منذ خمس وعشرين سنه تقريباً توفى سالم المذكور عن زوجته فاطمة بنت اطعيمس سليمان السالم وعن بنته منها اسية وهادية وشقيقه واخوته لابيه المذكورين ثم منذ اربع وعشرين سنة تقريباً توفى ابراهيم المذكور عن اشقائه واخيه لابيه ثم منذ ثلاث سنوات تقريباً توفى موسى المذكور عن اولاده المتولدين له من زوجته نوير الحج المتوفاة حال حياته وهم يوسف والعبد واحمد وصبحه ولا وارث له غير من ذكر فمن له اعتراض على تسجيل هذه المضبطة فليراجع المحكمة الشرعية بحيفا خلال ثلاثين يوما من تاريخ النشر

قاضي حيفا الشرعي

انباء خارجية

الجنود البولونيون في «أولسا» وزير الخارجية يزور المنطقة المحتله

تيشين في ١١ تشرين اول -- زار وزير خارجية بولونيا الكولونيل بك امس الاراضي التي احتلتها الجنود البولونية في الايام الاخيرة في منطقه «اولسا» د.ن.ب

احتلال جسر مواجه لبريسبورغ

بريسبورغ في ١١ تشرين اول — احتلت الجنود الالمانيه امس الجسر الواقع تجاه مدينة بريسبورغ الذي كان قد احتله التشيك في سنة ١٩١٩ حتى يثبتوا اقامتهم على الضفة اليمنى من نهر الدانوب. اما الحدود الجديدة فتمر وسط النهر . وقد فتحت الادارة الالمانية مركزاً موقتاً للجمرك — د.ن.ب

هور بليشا يتكلم في الراديو

لندن في ١١ تشرين اول — تكلم وزير حربية انكلترا امس بالراديو عن التدابير التي اتخذت اخيراً لتسليح الجيش البريطاني وتكلم بهذه المناسبة عن اعادة تنظيم الجيش الاحتياطي البريطاني —د.ن.ب

اجراء انتخابات جديدة في يوغوسلافيا

بلغراد في ١١ تشرين الاول — حلت الحكومة بالموافقة مع مجلس الوصاية على العرش البرلمان اما الانتخابات الجديدة فستكون في ١١ كانون الاول ويجتمع البرلمان الجديد في اليوم السادس عشر من شهر كانون الثاني ١٩٣٩—د.ن.ب

مشادة صحفية بين فرنسا وبلجيكا

بروكسيل في ١١ تشرين الاول — انتقدت جريدة «ناسيونال بلجيك» المعروفة بميولها الافرنسية الجرائد الفرنسية بشدة لانها انتقدت سياسة بلجيكا الاستقلالية وهددت جريدة «جور» الافرنسية بلجيكا بالتقسيم وسلب مستعمراتها اذا اصرت على رفضها مساعدة فرنسا في كل وقت. وكتبت الجريدة البلجيكية ان بلجيكا لا تحتاج الى نصائح بخصوص سياستها وعدت مقالة «جور» اهانة لبلجيكا — د.ن.ب

حادث اغتيال القائد البلغاري

صوفيا في ١١ تشرين اول — أطلق امس ضابط بلغاري النار على رئيس الاركان الحرب البلغاري وعلى مجير كان كان بمعيته وقد توفي رئيس اركان الحرب لساعته وتوفي المجير في الليل من جراء الجروح التي اصابته . وكان الفاعل الذي انتحر حالا قد اطلق ما لا يقل عن ١٨ طلقه من مسدسين اوتوماتيكيين . اما سبب القتل فغير معلوم بعد ولا يمكن ان تكون هناك اسباب سياسية لان رئيس اركان الحرب لم يعمل قط في السياسة . ويظن ان الفاعل كان مصاباً بخلل في عقله — د . ن.ب—

المانيا تحتل بلاد السوديت

كارلسباد في ١١ اول — انهى الجيش الالماني احتلال المنطقة التي كان قد اتفق عليها في مونيخ . وقد استلمت القوى الجوية المطارات التشيكيه ونصبت المدافع المضادة للطائرات وتقوم الوحدات المختصه بتصليح الخطوط الحديدية وقد ابتدأت ادارة سكة حديد الرايخ العمل على بعض الخطوط — د . ن . ب

وزير المانيا الجديد في بروكسل

بروكسل في ١١ تشرين اول -- قام الوزير المفوض الالماني الجديد امس بزيارته الاولى لرئيس وزارة بلجيكا ووزير خارجيتها -- د. ن. ب.

وصول وزير الماني الى استامبول

استامبول في ١١ تشرين اول — وصل وزير الاقتصاد الالماني الدكتور فونك امس بقطار خاص الى هنا . ووضع اكليلا من الزهور امام نصب الجمهوريه التركية التذكاري — د. ن. ب.

مطالب هنغاريا من تشيكوسلوفاكيا

كومنور في ١١ تشرين اول — صرح وزير الاديان المجري لمندوبي الصحف ان المناطق التي تطلبها هنغاريا هي مناطق مأهولة بالعنصر الهنغاري وستحافظ هنغاريا على حقوق الاقليات ولا تطلب المجر اكثر مما اعطي للسوديت الالمان — د. ن. ب —

وزير سعودي يقضي اجازته في دمشق

دمشق في ١١ تشرين اول — لمراسل الدفاع الخاص— وصل الى هنا سعادة الشيخ محمد رواف وزير المملكة السعودية المفوض في بغداد لقضاء اجازته وقد توافد اصدقاؤه لتحيته والترحيب بقدمه

من بغداد

تبادل الصادرات بين العراق وبولونيا

بغداد في ١١ تشرين اول — لمراسل الدفاع الخاص — وصل الى هنا منذ ايام احد مندوبي الصناعة البولونية برفقة القائم باعمال المفوضية البولونية في طهران ولا يزال الان على صلة بغرفة التجارة وبكثير من الهيئات الصناعية والتجارية بغية تنظيم العلاقات التجارية مع بولونيا . وستبنى العلاقات على اساس المقايضة بان تصدر بولونيا المنسوجات والخشب الى العراق مقابل استيرادها الصوف والتبغ وغير ذلك من منتوجات البلاد

استخدام معلمين من خارج العراق

علمنا من مصدر عليم ان وزارة المعارف قررت استخدام ٨٣ مدرساً ومدرسة من الخارج من ذوي الاخلاق الحسنة والكفاءة التامة والتربية العالية على ان يكون ٤ منهم براتب الدرجة الخامسة وقدره ٣٦ ديناراً شهريا و ٤ براتب الدرجة السابعة وقدره ٢٥ ديناراً و ٣٠ براتب الدرجة الثامنة وقدره ٢١ دينارا و ٣١ براتب الدرجة التاسعة وقدره ١٨ ديناراً شهريا و ١٤ براتب الدرجة العاشرة وقدره ١٤ ديناراً شهرياً .

توثيق الصلات الثقافية مع الاقطار الشقيقة

وصلت العاصمة من الكويت البعثة الكويتية العلمية المؤلفة من خمسة من الطلبة وافقت الحكومة العراقية على تدريسهم في مدارسها على نفقتها الخاصة وعمل الحكومة هذا تلبية للرغبة في توثيق الصلات الثقافية بين العراق وسائر الاقطار العربية

انشاء مصانع للكبريت واهتمام الحكومة

تشتغل الدوائر الفنية العراقية في درس طريقة ايجاد وانتاج مادة الكبريت التي يحتاج اليها العراق اليوم لما لهذه المادة من اثر فعال في كثير من الصناعات وقد قامت مديرية المباحث الصناعية بزيارات الى تلال الصيرمون وعيون الكبريت في جوار الموصل والى المحلات الاخرى التي توجد فيها مادة الكبريت واخذت منها نماذج لاجراء التجاريب عليها لمعرفة كمية الموجود منها في العراق. وتعاون المديرية المذكورة في تجاربها هذه شعبة الامور الجيولجية في وزارة الاقتصاد والمواصلات

موقف السوفييت أثناء الازمة الدولية

اللورد ونترتون يحمل على المعارضة

لندن في ١١ تشرين اول — القى اللورد ونترتون خطابا في شورهام انتقد فيه موقف المعارضة التي تبدي أسفها لان الحكومة السوفياتية لم تتدخل في المسألة التشيكية . وقال اللورد ونترتون ان الاتحاد السوفياتي لم يبد استعداداً أثناء الازمة بأزاء التعبئة العسكرية ولم يعط الا وعوداً مبهمة . ثم تكلم اللورد ونترتون عن الخدمة العسكرية فقال : ان الانكليز مستعدون للتطوع عند الاقتضاء بينما الخدمة العسكرية اجبارية في البلاد الاخرى — د.ن.ب

الفرقة الانكليزيه الى تشيكوسلوفاكيا

لندن في ١١ تشرين اول — كتبت جرائد الصباح معلومات مطولة من برلين وبراغ عن الاستفتاء . وصرحت جريدة «التايمس» بان الدوائر الرسمية تعتقد بانه لا ضرورة لاجراء مباحثات بشأن الاستفتاء وانه سوف لا تحتاج الفرقة البريطانية الى السفر الى تشيكوسلوفاكيا — د.ن.ب

اخطاء الدفاع الجوي عن لندن

لندن في ١١ تشرين اول — كتب الخبير بامر الدفاع في جريدة «الديلي تلغراف» عن شبكة البالونات ضد الهجمات الجوية التي نصبت يوم السبت حول لندن وصرح بان هذه الشبكة ذات أغلاط فنية ، فالبلونات لم تصعد الى العلو الكافي ، ولا يمكن ان تقي الا هجوماً يقع من علو قليل ، فقد صعدت البلونات الى علو ٣ آلاف متر فقط ، ولكي تكون ذات تأثير كاف يجب ان تكون قادرة على الصعود الى اكثر من ذلك — د.ن.ب

ميناء حربي جديد على البحر الاسود

بناؤه يحتاج ٣ ملايين متر مكعب من الحجارة

بخارست في ١١ تشرين الاول — قامت الحكومة الرومانية بتحقيق القرار الذي اتخذته اخيراً لانشاء ميناء حربي جديد على البحر الاسود فوقع اختيارها على ميناء «تاساوول» ويبعد ٢٥ كيلومترا عن شمال قنسطنزة و١٧ كيلو متراً عن شاطيء «مامايا» الشهير. وقد اعتمدت الحكومة مبلغ ٣ مليارات ونصف مليار «لاي» كما ستقوم بانشاء الميناء الشركات الرومانيه . وسيكون للميناء الجديد احواض تزيد ١٠ مرات عن مساحة احواض ثغر قنسطنزة وسيبلغ طوله ثلاثة كيلومترات و ٢٠٠ متر . اما عمق الميناء فسيسمح برسو مختلف البوارج الحربيه.

ويؤخذ من تقارير المهندسين انهم سيستخرجون من المياه ٢٠ مليون متر مكعب من التراب وسيحتاج بناء الميناء الى ثلاثة ملايين متر مكعب من الحجارة

برقيتان بتأييد المؤتمر

أبرقت نقابة المحامين العرب في يافا الى المؤتمر البرلماني العربي في القاهرة البرقية التاليه :

المؤتمر البرلماني — القاهرة : نقابة المحامين العرب في يافا تحيي مؤتمركم العتيد وتقدر مجهود أعضائه الكرام في سبيل انقاذ فلسطين فترجو للشرق العربي بمساعدتكم بعثاً جديداً وفوزاً قريباً

وابرق الدكتور نصوح النابلسي سكرتير جمعية الاطباء العرب في يافا البرقية التالية : المؤتمر البرلماني :القاهرة: نفديها بكل عزيز . نؤيدكم بجميع مجهوداتكم لنصرتها

برنامج

الاذاعة الفلسطينية

يوم الاربعاء في ١٨ شعبان

- ٥ اشارة الوقت والنشرات
- ٥٫٤٥ اغاني بلديه ايليا بيضا
- ٦ موجز الاخبار الفلسطينية
- ٦٫٠٥ مجموعة الاذاعة العربية
- ٦٫٣٠ قصة للاستاذ عاهد الابايدي
- ٦٫٤٥ فرقة الاذاعة العربية
- ٦٫٥٠ محمد غازي وفرقة استوديو الاذاعة
- ٧٫١٥ اشارة الوقت والنشرة الاخبارية

الاذاعة المصرية

الاذاعة اللاسلكية للحكومة المصرية

يوم الاربعاء في ١٨ شعبان

- ٦٫٣٠ صباحاً الاستاذ عبد المنعم مختار - تمرينات رياضية
- ٦٫٤٥ الشيخ عبد العزز الدريني - قرآن كريم
- ٧٫٣٥ ختام
- ١٠٫٠٠ متنوعات
- ١٠٫٣٠ اسطوانات
- ١٠٫٥٠ الاستاذ جميل بدران وفرقته - حفلة غنائية
- ١١٫١٠ اسطوانات
- ١١٫٣٠ ختام
- ٢٫١٠ اسطوانات
- ٢٫٤٠ النشرات الجوية والاخبارية والتجارية الاولى
- ٢٫٥٠ ختام
- ٦٫٥٤ حفلة موسيقيه
- ٧ حديث
- ٧٫٢٠ حفلة موسيقيه
- ٧٫٥٠ الشيخ عبد العظيم زاهر - قرآن كريم
- ٨٫٣٠ النشرتان الثانيتان الاخباريه والتجارية
- ٨٫٤٠ الاستاذ صالح عبد الحي وفرقته - حفلة غنائية
- ٩٫٢٥ حفلة موسيقية
- ٩٫٤٠ اسطوانات
- ١٠٫١٥ الاستاذ صالح عبد الحي وفرقته - حفلة غنائية
- ١١ سلام الملك - ختام

ساعدوا عائلات المنكوبين

سحب المتطوعين الايطاليين من اسبانيا

المفاوضات حول شؤون البحر الابيض

روما في ١١ تشرين الاول -نشرت مساء الامس جريدة «انفور ماتسيوني ديبلوماتيكا» مقالا هذا فحواه :

«يلاحظون في دوائر روما المسؤولة ان سحب عدد كبير من المتطوعين الايطاليين من اسبانيا كان قد قرره الجنرال فرانكوا بالاتفاق مع ايطاليا قبل عقد اجتماع مونيخ ويتناول هذا القرار جميع المتطوعين الايطاليين الذين يحاربون في اسبانيا منذ يناير وفبراير سنة ١٩٣٧ في المواقع الهائلة التي دارت بين مالقة وسنتانذير وبين جايدينا وبراكة .

قرار السحب

وهذا العدد الكبير من الجنود الايطالية الذي تقرر سحبه قد استحق العودة الى بلاده في الوقت الذي اصبحت فيه الحرب في صالح الجنرال فرانكو . وهذا القرار الذي تناول عودة هذه القوة الكبيرة لا صلة له بتاتاً بالموقف السياسي الدولي او في البحر الابيض المتوسط وذلك بعكس الاخبار التي اذيعت بان له صلة بقرارات لجنة عدم التدخل التي لم يسمع عن نشاطها في المدة الاخيرة . وهو قرار سيعمل به من قبل القوات الوطنية فقط .

سحب القوات

وهكذا كان هذا العمل بعيداً عن تأثير تقدم المفاوضات الايطالية البريطانيه وكان من الضروري اعادة هؤلاء المتطوعين . وترى دوائر روما المسؤولة ان ذلك سيكون سببا في ان تقوم انجلترا بتطبيق اتفاق ١٦ ابريل الماضي الذي تناسته وزارة خارجية انجلترا منذ اشهر عديدة . وتعتقد تلك الدوائر انه على اثر سحب تلك القوات فان ايطاليا لن تقدم على سحب غيرهم ما لم يكن صادر من الفريقين المتحاربين في اسبانيا

اشاعة المفاوضات

اما ما يقال ويشاع عن مفاوضات واتفاقات حول شؤون البحر المتوسط فانه سابق لاوانه ولن تؤثر تلك الاشاعات في حل بعض المسائل المعروفة

اعلان بيع اموال غير منقولة

لدى المحكمة الصلحية في حيفا

فيما يتعلق بالمعاملات الاجرائيه الجارية في القضية رقم ٤٥٣١ سنة ٩٣٦ المتكونة فيما بين :

المحكوم له : السيد فرج فرج الله بواسطة المحامي الياس افندي كوسا بحيفا

ضد - المحكوم عليه : احمد تبريزي من حيفا (بصفته حاجزاً على ملك المحكوم عليه الخواجه اسحاق شيرزلي من حيفا)

ليكن معلوماً بانه قد صدر أمر بموجب المادة ١٤ من قانون انتقال الاراضي (الفصل الحادي والثامنين) من قبل المسجل في هذه المحكمة لبيع جميع حقوق ومصالح المديون في الملك المبين في الجدول المرفق تنفيذاً للحكم الصادر في القضية الحقوقية رقم ٣٧٩٧ سنة ٣٦ من محكمة صلح حيفا او وفاء للدين الذي استدانه المدين البالغ قدره ١٨٤ جنيهاً و ٨٤٠ ملا بما في ذلك الفائدة والرسوم والمصاريف لغاية تاريخه يضاف اليه الفائدة والمصاريف التي يمكن ان تتراكم من هذا التاريخ لحين الدفع التام وسيجري البيع بالمزاد العلني وستعرض الاموال للبيع وفقاً للشروط المرفقة مع أصل هذا الاعلان والتي يمكن مطالعتها في دائرة الاجراء التابعة لهذه المحكمة .

والاموال التي ستباع هي العقارات التي تخص المديون كما هو مبين في الجدول المرفق ويكون البيع خاضعاً للحقوق والتغييرات والشروط والديون والادعاءات الكائنة على المال المذكور وفي حالة عدم وجود أي أمر بتأجيل الاجراءات فان البيع سيجري من طرف مأمور اجراء محكمة صلح حيفا التابع لدائرة الاجراء في المحكمة المذكورة اعتباراً من تاريخ نشر هذا الاعلان في كل يوم اربعاء ويوم احد الساعة ١٢ من كل اسبوع قبل الظهر ويستمر لمدة ثلاثين يوماً من تاريخ نشر هذا الاعلان .

وفي حالة دفع قيمة الدين المذكور اعلاه مع رسوم ومصاريف البيع قبل بيع الاموال فعندئذ يصير الغاء المزاد .

وفي اثناء البيع يطلب من الجمهور ان يزاودوا اما شخصياً او بواسطة وكيل مفوض حسب الاصول ولا تقبل اية مزاودة من الدائن المذكور اعلاه ولا يكون البيع له صحيحاً الا اذا اقترن ذلك بموافقة صريحة من رئيس الاجراء أو من ممثله.

وليكن معلوماً ايضاً بان قائمة المزاودة تسلمت للدلال العام السيد رشيد ديك للمزاودة عليها حسب الاصول تحريراً .

الجدول الملحق المشار اليه اعلاه

الموقع : ابو نقور الشارع حيفا - شفا عمرو

نوع الملك : ميري

الاوصاف : ارض اميرية ملساء زراعية لا يوجد بها آبار او اشجار

اسم المالك المسجل : الخواجه اسحاق شيرزلي من حيفا

كيفية اتصال الملك بالمالك المسجل : شراء بحق النصف فقط

مساحة الارض : ٢٤ دونماً

تفاصيل الزرع وعدد الاشجار وعمرها : يوجد فيها مزروعات حنطة صغيرة

رقم القطعة والقسيمة : قطعة رقم ١٠٢٥٤ قسيمة ٧

الحصص : النصف

القيمة المخمنة ٢٤٠ جنيها للنصف لاجل دفع الديبوزيتو

مأمور اجراء حيفا

فرق من النساء

للاشغال الخفيفة في الجيش البريطاني

والاستغناء بهن عن الرجال ... لخوض المعارك

جاء في الصحف الانكليزية الاخيرة لمندوبيها المحليين ، ما نجمله فيما يلي :

مكان الرجال

اعلنت وزارة الحربية تأليف مؤسسة نسائية جديدة تعرف باسم (دائرة الخدمة الاقليمية المساعدة) على طراز المؤسسة النسائية التى كانت في الحرب العظمى تعرف باسم (و.ا.ا.ك) والغاية من تأليفها هو الاستغناء عن الرجال في الاعمال غير العسكرية المحاربة

فى زمن السلم

وستلتحق الفرق النسائية في زمن السلم بالوحدات العسكرية ، والوحدات الجوية ، وفيهما يتدربن كما يتدرب جنود الجيش الاقليمي على الاعمال ، وأخصها سوق السيارات والاعمال الكتابيـة ، والخدمات العامة من مثل طبخ الاطعمة والقيام بواجبات الخدم « المراسلات » الى آخر ذلك

وستتألف فرق نسائية خاصة من سائقات السيارات ، ومن الكاتبـات. وتعطى للنساء فيها مثل الرتب التى تعطى لرجال الجيش فتكون لكل فرقة قائدتها ومساعدة القائدة ، والضباط والافراد.

فيما وراء البحار

وستقسم وحدات هذه المؤسسة النسائيه الى درجتين ، اولاهما «درجة الخدمة العامة » ، والثانية درجة الخدمة المحلية .

وفي حالة وقوع طوارىء وطنية سيكون النساء من الوحدات التابعـة «لدرجة الخدمة العامة » معرضات إما للخدمة في الداخل ، وإما للخدمة فيما وراء البحار

اما النساء التابعات للوحدات التابعة « لدرجة الخدمة المحلية » فسيناط بهن من الاعمال ما لا يبعد بهن كثيراً عن منازلهن

مدة الخدمة

وسيجري تجنيد النساء ، سواء كن متزوجات او عازبات ، فمن كانت منهن من الضباط تخدم لمدة غير محددة ، اما من كانت من « الانفار » فمدة خدمتها ٤ سنين ، قابلة للتجديد

على ان هذا التجنيد لن يكون تجنيداً بالمعنى الحقيقي ، وانما هو تمرين للنساء وتسجيل لاسمائهن ، ثم تسريحهن بعد ذلك فلا يستدعين للخدمة في فرقهن إلا في وقت وقوع الطوارىء ، ويكون استدعاؤهن بامر من وزير الحربية

أعمار المجندات

اما اعمار النساء المطلوبات للخدمة فى الوحدات التابعة « لدرجة الخدمـة العامة » فلا بد من ان تتراوح بين ١٨ و ٤٣ سنة

واما اعمار المطلوبات للخدمة في الوحدات التابعة «لدرجة الخدمة المحلية » فلا بد من ان تتراوح بين ١٨ و ٥٠ سنة

وسيجري تدريب النساء من الدرجتين في المعسكرات

معاشات النساء

وفي زمن السلم لن تعطى معاشات لهن ، وانما تمنحهن الحكومة اعانات مالية عن المدد التى يحضرن فيها التدريب في المعسكرات ، كما تمنحهن « الملابس العسكرية » الخاصة بهن مجاناً ، وتعطى للمرأة « الضابطة » ١٦ جنيهاً لمشترى المعاطف الضباطية ...

* * *

رسالة حيفا التلفونية

برقية الى المؤتمر البرلماني العربي

حيفا في ١١ تشرين اول — لمراسل الدفاع الخاص — بمناسبة انتهاء المؤتمر البرلماني العربي ، في القاهرة من عقد جلساته طير المحامي ، صلاح الدين العباسي البرقيه التاليه الى رئاسة المؤتمر :

عرب فلسطين يرجون ان تذكروا ، وحضراتكم تحزمون حقائبكم ، انهم يعلقون كبار الآمال على قراراتكم الحاسمه المتفقة وانيهم القوميه ضارعين اليه ان يوفقكم الى تنفيذها ، كما وفقكم بوضعها .

اضراب المدينه بسبب الحالة الحاضرة

اصبحت المدينه اليوم وهي مضربة اضراباً عاماً ، شاملا جميع المتاجر والحوانيت وكل حركه فيها بسبب الحالة الحاضرة .

١٥٠ مهاجرا يهوديا فى اسبوع

وصل أمس على ظهر عدد البواخر ستة وثمانون مهاجراً يهودياً وقد بلغ عدد عدد المهاجرين اليهود خلال هذا الاسبوع ١٥٠ مهاجراً

المستشفى الجديد على شاطىء البحر

شرعت الحكومة فى استعمال المستشفى الجديد القائم على شاطىء البحر بالقرب من بيت غاليم — وهي تستعمله الان للحالات الخاصة .

عن صحفهم :

النغمات والاقوال التي تلقى جزافا

تعهدات انكلترا التشكوسلوفياكيا ولليهود

قلق الصحف اليهودية من اسلوب صحف لندن

نشرت جريدة « ها آرتس » مقالا رئيسياً بحثت فيـه موضوع « اعادة النظام والحل السياسي » قالت فيه:

فى ذات الوقت

في ذات الوقت الذي جاءتنا فيـه أخبار لندن عن الاستعدادات لنشر تقرير لجنة « التقسيم » وقرار الحكومة السياسي بشأن فلسطين تلقينا امس بلاغا رسميا عن ارسال قوات عسكرية جديدة لفلسطين كما تقرر في المباحثـات التى دارت بين وزير المستعمرات والمندوب السامي .

تساهل كبير ...

ان هذا القرار يدحض ، الى حدما، ما فهم وذاع من ان حكومة لندن تنوى اعادة الهدوء الى البلاد بتساهل سياسي كبير الى حد يرضي متطرفي العرب

نهم هتلر ...

فمهما كانت القرارات السـياسية الجديدة التى ستتخذها الحكومة بشأن فلسطين فانها لن ترضي العرب كما لم يشف اتفاق مونيخ نهم هتلر

حماية الالتزامات !

وفي الحقيقة اننا لا نستطيـع ان نخفي قلقنا الشديد الذي اثارته الشائعات التي طارت حول مباحثات لندن السياسية ومع ان هذه الاخبار هى مجرد تنبؤات وافتراضات كما قالت الوكالة اليهودية غير أن من الحقائق اللاذعة ان الكتابات التى نشرتها الصحف الانكليزية مؤخراً حول فلسطين تنم عن الروح والاسلوب التى كتبت بها تلك المقالات التى عقبهـا التنازل عن تشيكوسلوفاكيا ، اي عدم الاهتمام بالالتزامات والتماس السلام بوسائل التساهل .

النوايا المبيتة ...

ومما يدعو الى الدهشة تلك النغمة التي سمعناها من كبرى صحف لندن (التايمس) التى برأت العرب من مسؤولية حادث طبريا ومما يزيد في شكنا من النوايا المبيتة ان هذه الجريدة معروفة بدقتها وتحفظها في سائر ما تنشر ..

للضغط عليهم

فهل هناك قصد للضغط على اليهود بغية املاء قلوبهم رعباً بالتنبؤات عن احتمال اجراء تغيير اساسي في سياسة فلسطين، حتى اذا ما جاء قرار الحكومة النهائي قبلناه بارتياح كمن يقول « ان هذا اقل شراً مما كنت اتوقعه » ؟

تعهدات مختلفة

وقد اجابت ها آرتس على هـذا التساؤل بان هناك فرقاً بين تعهـدات انكلترا لتشيكوسلوفاكيا وتعهداتها نحو اليهود ...

قتل وجرح جنديين

اصابه يهودي بجراح بليغه في القدس

مصادمة بين المسلحين والجند والطائرات

جاء في النشرة المسائية التى اذاعهـا مكتب الاخبار ما يأتي :

قرب الولجة

اشتبكت بعد ظهر اليوم دوريـة عسكرية مع عصابه مسلحة بالقرب من قرية الولجة الواقعة جنوب غربي القدس فاوقع الجند مع الطائرات عدداً من الاصابات في افراد الجماعة . وقد قتـل جندي بريطاني واصيب آخر بجراح خطرة —اوقفت دورية عسكرية فى اريحا ليله امس سيارة شحن عربية ولما اقتربت السيارة من الدورية شوهدت بندقيـة وذخيرة تلقى منها ففتش الجند السيارة فعثروا فيها على بندقية ثانية واعتقلوا سبعة اشخاص وسائق السيارة .

جراح خطرة

اطلقت النار بعد ظهر اليوم عـلى شخص يهودي بالقدس فأصيب بجراح خطيرة في صدره

* * *

مادبه محمد محمود باشا لوفود المؤتمر

القاهرة في ١١ تشرين الاول — لمراسل الدفاع الخاص — اقام رفعة محمـد محمود باشا رئيس الوزراء حفلة غداء فاخرة لحضرات رؤساء واعضاء المؤتمر البرلماني العربي فى سراي الزعفران .

تأجيل قضيه متهمين يحاكمون عسكريا

القدس في ١١ تشرين الاول — لمراسل الدفاع الخاص — نظرت المحكمه العسكريه اليوم فى قضية عزت حسن علي يوسف عيسى وحسن عبـد المعطى رمضان من قرية بئر نبالا المتهمين بحيازة اسلحة وذخائر يوم مصادمة المسلحين والجند في حادث رام الله وقد تأجلت الجلسة الى الساعة الحادية عشرة قبل ظهر الغد

وفد عربي الى لندن

«تابع المنشور على الصفحة الاولى »

سفر السويدى

لندن في ١١ تشرين الاول — غادر ليلة امس فخامة السيد توفيق السويدي لندن في طريقه الى العراق . وقد ودعه فى محطة فكتوريا مندوب عن اللورد هاليفاكس وزير الخارجيه البريطانية ورئيس قسم الشؤون الشرقية فى الوزارة

تصريح الوزير

وقد افضى فخامته قبل مغادرته لندن بتصريح لمندوب روتر جاء فيه انه مسرور لما لقيه فى لندن من الحفاوة اثناء حلوله ضيفا على حكومتها . وابدى اغتباطه من نتائج اجتماعاته بالمسئولين وغيرهم من ذوي المكانة

اجتماعات قيمه

ويعتقد الوزير ، كما جاء في تصريحه، ان نتائج هذه الاجتماعات ستكون ذات قيمة وستعمل على توطيد السلام فى العالم بصورة عامة وفي البلاد المقدسة بصورة خاصة

وزير خارجية اليابان

يبرق الى هتلر

كان المسيو ايتاجاكي وزير خارجية اليابان قد ارسل برقية الى الهر هتلر يهنئه فيها بتسوية مشكلة السوديت الالمان فوصلته برقية من الهر هتلر يشكره فيها على تهانيه ويرسل فيها تحياته وامانيه الى الجيش اليابانى المنتصر كما يؤكد له فيها الصداقة التى تربط المانيا باليابان والعمل على تعزيزها فى المستقبل وخصوصاً لمكافحة الكومنترن الشيوعي وازالته من العالم .

حركة الميناء

رست فى ميناء الثغر امس الباخرة « آمال » وافرغت من حمولتها ٥٠ طن بضائع مختلفة والباخرة « فنكلند » لشحن الاثمار الحمضية . والمركب الشراعي « ميسر » وافرغ من حمولته ٢٢ طن بضائع و « توكلت على الله » وافرغ ٥٧ طن عفش ، والمركب الشراعي « عبد الستار » وافرغ ١١٥ طن اسمنت و « حمامة الخضر » وافرغ ١٠٠ طن بضائع . وقد بلغ مجموع ما شحن من الاثمار الحمضية منذ بدء الموسم حتى الان ٣٩٫٠٠٠ صندوق

اعلان

بما ان المرحوم عبد الرحيم منصور المزيديق قد توفى منذ ٧ أيام فقد انحصر ارثه الشرعي والانتقالي في والده منصور محمد المزيديق وفي والدته حسنه بنت حسين الصوي ، وفي زوجته كاملة بنت مصطفى المزيديق وفي أولاده منها عبد القادر واحمد ومحمود وعائشه ، ولا وارث للمتوفى سوى من ذكر فمن له اعتراض على هذه الوراثه فليتقدم بها خلال عشرة ايام من تاريخ نشر هذا الاعلان

محطة دفنتري

تذيع الحوادث الاخيرة في فلسطين

اذاعت محطة دفنتري اللاسلكية حوادث فلسطين التى وقعت خلال الـ٢٤ ساعة الاخيرة

قتلى وجرحى

وقد بدأت اذاعتها باحصاء سبعة من القتلى وستة من الجرحى واعادت الكلام عن حادث التصادم الذي وقع عند الحدود بالقرب من بيسان.

القاء قنابل

ثم تكلمت عن حادث القاء اربع قنابل على قافلة السيارات على طريق اريحا وبينها سيارة حاكم اللواء في القدس وذكرت ان قنبلتين منها قد انفجرتا ولم تحدثا ضرراً

غرامة الرمله

وانتقلت بعد ذلك الى فرض غرامة ٣٠٠ جنيه على مدينة الرملة بعد استيلاء المسلحين على ٦٥ جنيهاً من المختارين . وذكرت تعطيل حركة المرور فى المدينة اثناء القيام بجمع الغرامة

اربعة كونستبلات

ذكرت عن حادث جرح اربعة كونستبلات جنوبي تل ابيب وجرح يهودي .

قوات عسكرية

وأشارت الى وصول قوات عسكريه بريطانية في صباح اليوم الى ميناء حيفا

المندوب السامي

وأذاعت المحطة ان المندوب السامي أجل سفره الذي كان مقرراً غداً الاربعاء ، وقالت انه سيعود طائراً الى فلسطين في يوم الخميس .

الوزير العراقي

وختمت اذاعتها عن فلسطين بنبأ عودة فخامة السيد توفيق السويدي وزير الخارجية العراقيـة الى بلاده وأشارت الى مودعيه في محطة فكتوريا والمهمة التي جاء الى لندن من اجلها .

المانيا والسوديت

بعثات تبشر باشرف الواجبات الوطنية

تنظيم قوة للقيام باعمال التطهير

برلين فى ١١ تشرين الاول — نظم الهر هملر رئيس البوليس الالماني القوة البوليسية فى مناطق السوديت فانشأ هيئة خاصة للاشراف على القوات البوليسية بالتعاون مع السلطات العسكرية ثم ان القوات البوليسية على اختلاف فروعها ترسل من جميع انحاء المانيا الى مناطق السوديت بمجرد احتلالها .

البوليس السري

ومهمة البوليس السري الالماني فى هذه المناطق تكاد تكون محصورة فيما اعلنته وكالة الانباء الالمانية في قولها : « تطهير المناطق المحررة من جميع الماركسيين والخونة وغيرهم من اعداء الدولة الذين ايدوا المظالم التشيكية »

خسائر السوديت

والمفهوم ان هذه القوة البوليسية الجديدة ترى « ان من اشرف واجباتها ان تكون بمثابة بعثات تبشر بالوطنية الاشتراكية العملية » وقد امر جميع الافراد من السوديت الالمان بان يبلغوا فى الحال عن جميع الخسائر التى اصابت ممتلكاتهم المنقولة وغير المنقولة من التشيك منذ يوم ٢٠ ايلول الماضي

قوة الدفاع

وقد اعلن الهر هنلاين امس حل قوة الدفاع السوديتية الالمانية التي انشئت خلال الازمة الدولية وانه سيتولى ادارة المناطق السوديتية فى المستقبل .

الاقلية المجريه

المفاوضات الرسميه بين المجر والتشيك

بودابست فى ١١ تشرين الاول — تلقى الرأي العام المجري بارتياح نبأ بدء المفاوضات الرسمية لحل مسألة المجرمين فى تشيكوسلفاكيا . ويقدرون ان انشاء المجلس الوطني المجري سيكون له تأثيره القوي فى مجرى المفاوضات ونتائجها وذلك لان مجر تشيكوسلوفاكيا الذين يبلغون المليون نسمة قد عادوا فاعربو ومازالو يعربون بواسطة هذه المؤسسة الجديدة عن اراداتهم القوية والثابتة فى الانضمام الى وطنهم الاصيل

خسائر السكان

ويذكرون ان عدا تخلي قوات التشيك العاجل عن المناطق المجريه فان المجلس الوطني المجري يطلب التسريح السريع للجنود المجريين المنضوين في خدمة التشيك الحربية والافراج العاجل عن المسجونين السياسيين والرهائن المأخوذة من العنصر المجري كما يطلب ان ترد في الحال الماشية والموتوسيكلات وجميع الاشياء المنقولة والتعويض العاجل للخسائر كلها التى لحقت بالسكان المجريين بسبب التعبئة التى لا مبرر لها ومنح حرية الصحافة وعقد الاجتماعات وحق كل مجري بان يحمل شارته الوطنيه ونقل السلطات العامة الى يد المجلس الوطني المجري

الاربعاء في ١٨ شعبان سنة ١٣٥٧ و١٢ تشرين الاول سنة ١٩٣٨

صاحب الامتياز : ابراهيم الشنطي
المدير المسئول : شوكت حماد

الاشتراكات
في فلسطين عن سنة ١٥٠
في البريد الداخلي « « ١٨٠
في سائر الاقطار الخارجية « « ٣٠٠

الدفاع

جريدة يومية سياسية مصورة

السنة الخامسة — العدد ١٣٤٨

دار الدفاع : ميدان الساعة - عمارة البلدية - يافا - فلسطين
العنوان التلغرافي : (الدفاع - يافا)
تلفون ١١٨٧ (اربعة خطوط) و١٠٧٥ (خطان) صندوق البريد (٣٥٥)
الاعلانات يتفق عليها رأساً مع الادارة
اجرة السطر : ١٠٠ مل

صور متنوعة على هامش الحوادث

الهر هتلر والهر فون ريبنتروب وزير خارجية المانيا يتباحثان مع رئيس الوزارة الهنغارية الهر امردي ويرى في الوسط

احد الجنود الالمان وموظف في قوة الحدود تأبطا ذراع المانية وصلت الى الحدود من تشيكوسلفاكيا ومعها ابنتها

ملك ايطاليا مع السنيور موسوليني اثناء المناورات الايطالية الحربية ويرى أركان حرب الجيش الايطالي

بعض الجنود الحمر في اسبانيا وقد انضموا الى صفوف الجنرال فرانكو

المستشار هتلر يصافح المستر تشمبرلين رئيس الوزارة الانكليزية عند وصوله الى غودسبرج على الحدود الالمانية

بعض شباب السوديت يسجلون اسماءهم للتطوع فى الجيش للدفاع عن حقوقهم فى تشيكوسلوفاكيا

اصدر المسيو بنيش رئيس الجمهوريه التشيكية منشوراً لتجنيد الشباب السوديت الالمان للعسكريه ويرى احدهم بين ايدي التشيك وقد اعتدوا عليه بالضرب بعد الاعتداء على زوجته عندما همت بالدفاع عنه

فندق درسن في مدينة غودسبرج الذي نزل فيه المستر تشمبرلين وقد رفعت عليه الاعلام الالمانية والانكليزية

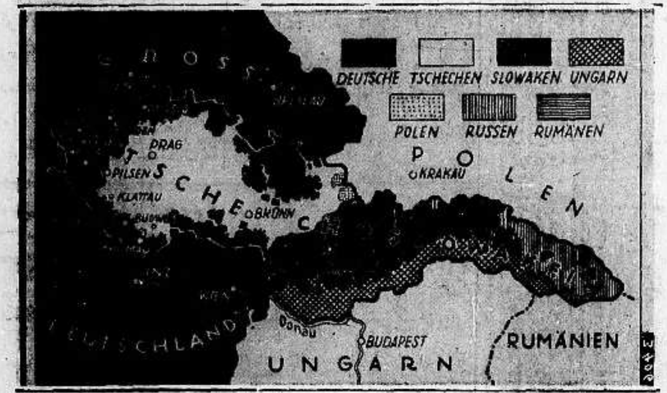

خريطة تشيكوسلوفاكيا البلاد التى شغل العالم بها اخيراً

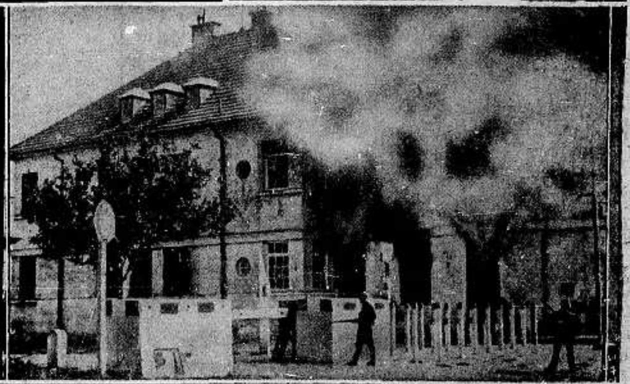

احرق التشيك عمارة الجمرك بالقرب من انترتباخ ثم اطلقوا النار على السوديت الذين ردوهم وبدأوا في اخماد النار

مظاهرة كبرى تألفت في وارسو عاصمة بولندا للمطالبة بمنطقة تيشن في تشيكوسلوفاكيا

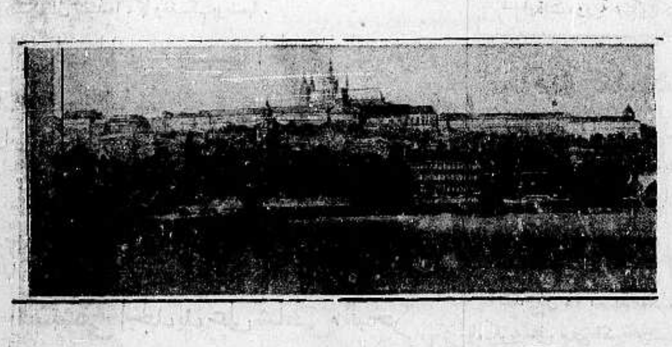

قصر المسيو بنيش في براغ وقد كان في السابق قصر قيصر المانيا

13.10.1938

Missing Issue #1249

الجمعة في ٢٠ شعبان سنة ١٣٥٧ و ١٤ تشرين اول سنة ١٩٣٨

السنة الخامسة — العدد ١٢٥٠

الدفاع

جريدة يومية سياسية مصورة

صاحب الامتياز : ابراهيم الشنطي

المدير المسئول : شوكت حماد

الاشتراكات
في فلسطين عن سنة ١٥٠
في البريد الداخلي « « ١٨٠
في سائر الاقطار الخارجية « « ٣٠٠

دار الدفاع : ميدان الساعة ـ عمارة البلدية ـ يافا : فلسطين

العنوان التلغرافي : « الدفاع — يافا »

تلفون ١١٨٧ (أربعة خطوط) و ١٠٧٥ (خطان) ص. ب. (٢٥٥)

الاعلانات يتفق عليها رأساً مع الادارة

أجرة السطر : ١٠٠ مل

احتراق طائرة عسكرية ثانية بعد اضطرارها للهبوط

ضياع قائد طائرة وموت جندي جرح في مصادمة

اصابة ضابط وجرح جندي من انفجار لغم ارضي

فقد سائق يهودي وحرق ممتلكات واتلاف اشجار والعثور على جثث والنار على مطار غزة

تخريب طريق عكا ـ صفد بالمفرقعات واضرام النار في تبغ لشركة مسبيرو بـ ٢٠ الف جنيه في يافا

قذف قنبلتين على سيارة يهودية وايقاع ٦ اصابات

قتل وجرح ٤ كونستبلات يهود اثناء اشتباك

وردت في البلاغات الرسمية التي أذيعت أمس أنباء الحوادث التالية :

جرح ضابط

منطقة حيفا — اصيب الليفتنانت د. ب. روك من فرقة رويال وست كنتس بجراح بسيطة أثناء اطلاق العيارات النارية على دورية ليلية في منطقة حيفا وذلك في مساء الثلاثاء .

اصابة جندي

انفجر لغم أرضي على طريق سكة حديد حيفا — اللدلية امس وقد اصيب جندي بجراح .

حرق كوخ

أضرمت النار بعد ظهر امس في كوخ خشبي لشخص عربي في شارع صهيون في حيفا . وقد اتت النار عليه

اعتقال عربي

في الساعة التاسعة من مساء يوم امس اعتقل عربي في سوق حيفا وبحيازته مسدس وذخيرة

رصاص وحرق

في الساعة الثانية والنصف من صباح اليوم اطلق افراد جماعة مسلحة العيارات النارية على مصنع للجلود ليهودي بالقرب من كفار حساديم وبعد ذلك اضرمت النار في بنائين بالقرب من المكان

القاء قنبلتين

في الساعة السابعة والنصف من صباح اليوم القى عربيان قنبلتين على سيارة شحن يهودية بالقرب من مستعمرة نيفي شعنان

جرح ٤ يهود

وقد انفجرت قنبلة منهما في داخل السيارة . واصيب اربعة من اليهود بينهم اثنان جراحهما خطرة

القنبلة الثانية

اما القنبلة الثانية فقد وقعت على الطريق حيث انفجرت ولم تحدث ضرراً

قرب رأس ابي عامر

في صباح اليوم وجدت جثة الاستاذ حسن صدقي الدجاني عضو مجلس بلدية القدس على طريق سكة حديد القدس — اللد ، وبالقرب من رأس ابي عامر . وكان قد قتل بالرصاص ويحقق البوليس في الظروف التي ادت الى الوفاة وينتظر اصدار بيان آخر

سائق يهودي

في ظهر يوم امس وجدت سيارة « لوري » سائقها يهودي منفردة عند الكومتر ٩ على طريق رام الله — القدس ولا يعرف مكان السائق واسمه نسيم بنيامين

في كيس

وجد بعد ظهر امس رأسان

« البقية على الصفحة ٥ عمود ٥ »

فخامة السويدي

يبرق الى صديقه مولود مخلص باشا

عن اهم النقاط في مشروع لحل القضية

القاهرة في ١٣ تشرين الاول — تشتغل الدوائر السياسية في الوقت الحاضر بهمة زائدة في مشكلة فلسطين وخاصة وجود عدد كبير من ذوي الرأي والمكانة في البلاد العربية والاسلامية في القاهرة بمناسبة انعقاد المؤتمر البرلماني .

وبالرغم من ان جلسات المؤتمر قد انتهت فان الاجتماعات الخاصة تعقد بكثرة وفي اماكن مختلفة . ويتداول اعضاء الوفود فيما بينهم في انجع الطرق لتنفيذ مقررات المؤتمر .

وقد عقدت اللجنة الدائمة للمؤتمر جلسة اليوم بحثت فيها في عدة مسائل . ولو أن اللجنة لم تشر الى الابحاث التي دارت في هذه الجلسة ، لكنه فهم انها تناولت ايضاً وسائل تنفيذ المقررات .

برقية من السويدي

ثم ان بعض الدوائر تقول ان فخامة السيد توفيق السويدي وزير خارجية العراق ارسل الى صديقه سعادة مولود مخلص باشا رئيس الوفد العراقي برقية يقول فيها ان الحكومة البريطانية وضعت مشروعاً تاماً لحل مشكلة فلسطين

منع الهجرة

وتزيد هذه الدوائر على ذلك قولها ان اهم نقاط المشروع المذكور منع الهجرة اليهودية منعاً باتاً .

لم يذع البرقية

وعندما اشيع نبأ البرقية ذهب فريق كبير من مندوبي الصحف الى سعادة مولود مخلص باشا وطلبوا اليه الادلاء ببعض ما جاء فيها ، لكن سعادته رفض التصريح بشيء ، كما انه لم ينف البرقية ولم يؤكدها

تنوي التراجع

وقد كتب المحرر السياسي لجريدة « الايفننغ نيوز » فقال : ان لديه معلومات تؤكد ان الحكومة البريطانية تنوي التراجع وسحب يدها من مشروع تقسيم فلسطين ، وانها ستختار حلا آخر لتسوية مشكلتها »

وانتقل المراسل بعد ذلك الى الكلام عن اللجنة الفنية فقال : انه يوجد انقسام في الرأي بين اعضاء لجنة وودهيد ، وعلى ذلك فان تقريرها لن يكون باجماع الآراء »

وقد تناول فخامة السيد توفيق السويدي وزير الخارجية العراقية الغداء اليوم على مائدة المسيو بونيه وزير الخارجية الفرنسية بدعوة خاصة منه .

والمفهوم ان الابحاث التي دارت بين الوزيرين تناولت فلسطين وسوريا

وزارة المستعمرات

تصدر بلاغا عن رحلة المندوب الى لندن

انتظار تقرير اللجنة لبيان سياسة المستقبل

لندن في ١٣ تشرين اول — غادر السر هارولد ماكيكل المندوب السامي البريطاني في فلسطين لندن مساء اليوم قاصداً الى سوثمبتون حيث يستقل الطائرة في صباح اليوم عائداً الى فلسطين .

وقد كان في وداعه في محطة واترلو المستر مالكولم ماكدونالد وزير المستعمرات .

الحالة السياسية

وقد أصدرت وزارة المستعمرات بلاغاً جاء فيه ان المستر مكدونالد والسر هارولد ماكيكل انما درس الحالة السياسية في فلسطين درساً إجمالياً انتظاراً لتسلم تقرير لجنة وودهيد الذي ينتظر ان يتم وضعه في خلال الشهر الحالي .

ويقول البلاغ انه عندما تتسلم وزارة المستعمرات تقرير لجنة وودهيد وتدرسه بعناية ودقة ستصدر بياناً آخر يتضمن السياسة التي تسير عليها في المستقبل بازاء فلسطين .

* * *

سياسة التسويف...

وتجربة نظام لا نظير له في العالم

برنامج مصطنع يناقض وعود انكلترا للعرب

برلين في ١٣ تشرين اول ـ نشرت جريدة « فرنكفورتر زيتونغ » مقالا رئيسياً تحدثت فيه عن الحالة القائمة في فلسطين . ومما جاء فيه ان سياسة التسويف التي اتبعتها الحكومة البريطانية بازاء فلسطين هي الآن موضوع مباحثات خطيرة في انكلترا ذاتها .

برنامج مصطنع

ويؤخذ على سلطة الانتداب انها لم تعلم شيئاً من الاضطرابات السابقة . وثبت الآن انه ليس من الممكن ببرنامج مصطنع فصل فريق عن آخر من الاهالي الذين ينادون بان هذا البرنامج يناقض الوعود التي اعطيت لهم في زمن الحرب . وقد اضطرت انكلترا بسبب تعداتها للفريقين وبسبب المصالح العظيمة التي لفريق ثالث الى تجربة نظام في فلسطين لا نظير له في العالم .

الوعد المشؤوم

فلم يبق امامها سوى التخلي جهاراً عن وعد بلفور الذي صدر في سنة ١٩١٧ ، وهذا هو الحل الذي ينصح به كثيرون من عقلاء الانكليز الآن . ويطلب العالم العربي قراراً حاسماً في هذه المشكلة .

حفلة رئيس نواب العراق

خطابان جامعان دفاعا عن فلسطين

مركز مصر في حوض المتوسط

قضية فلسطين العادلة هي قضية الانسانية والمروءة والحرية

نكبات فلسطين منذ اقدم العصور امام الفتوح والغزوات

الثناء على اعضاء وفد فلسطين

وحدة المقاصد والافكار والآمال

القاهرة في ١٣ تشرين اول ـ لمراسل الدفاع الخاص ـ اقام مولود مخلص باشا رئيس مجلس النواب العراقي حفلة شاي كبرى في الساعة السابعة من مساء امس الاول في فندق الكونتيننتال لاعضاء الوفود العربية والاسلامية والشيوخ والنواب المصريين وفوج كبير من الوزراء السابقين والحاضرين والعلماء واساتذة الجامعة والمحامين وغيرهم من المتصلين بالحركة الفكرية في مصر والشرق

شكر مصر

وقد القى سعادة مولود مخلص باشا في هذه الحفلة كلمة ضافية بدأها بشكر الشعب المصري على اختلاف احزابه وطبقاته وحكومته وعلى رأسها جلالة الملك فاروق على كرم وفادتها وحسن ضيافتها . ونوه بما بين الشعبين العراقي والمصري من اخاء متصل دائم .

الكلمة العليا

وتناول قضية فلسطين مكرراً اعلان العطف عليها والاستعداد لكل ما تتطلبه نصرتها من جهد ، واثنى على مروءة مصر ووقوفها في سبيل القضية الفلسطينية موقفاً مشرفاً ، واشار الى مركز مصر الجغرافي

(البقية على الصفحة ٤ عمود ٥)

قرارات المؤتمر

تبليغها للسفير الانكليزي ليرفعها الى لندن

قرب الانتهاء من ترجمتها الى الانكليزية

القاهرة في ١٣ تشرين اول — لمراسل الدفاع الخاص — توشك اللجنة التنفيذية للمؤتمر البرلماني العربي الاسلامي ان تنتهي من ترجمة قرارات المؤتمر الى اللغتين الانكليزية والفرنسية . وينتظر ان يتصل وفد من اعضاء اللجنة بالسفير البريطاني في اوائل الاسبوع القادم لتبليغه هذه القرارات ليرفعها الى الحكومة البريطانية

تصدر « الدفاع » غدا

تهريب اليهوديات في البراميل بيوغوسلافيا

بلغراد في ١٣ تشرين اول — اكتشف البوليس عصابة من المهربين كانت تهرب النساء اليهوديات داخل البراميل الى يوغوسلافيا — د. ن. ب

وفود الشرق

التي اجتمعت في مصر لنصرة فلسطين

نشرت «الاهرام» مقالا افتتاحياً عن «وفود الشرق في مصر» وذلك بمناسبة انعقاد المؤتمر البرلماني العربي في خلال الايام الثلاثة الماضية فى القاهرة للبحث في مشكلة فلسطين. ننشر هذا المقال لاهميته في توجيه السياسة المصرية

وفود

العرب والاسلام

هبطت وادي النيل في هذا الاسبوع وفود كثيرة من البلاد العربية والاسلامية من يوغوسلافيا الى سوريا ولبنان، الى العراق واليمن، الى الهند والصين، الى مراكش، اي من الشرق الاقصى الى الغرب الاقصى

اجماع الكلمة

جاءت لتقول كلمتها مجتمعة موحدة في قضية فلسطين. واذا اجتمعت كلمتها وتوحدت فانها تكون كلمة قوية مسموعة

وقد قامت مصر بواجب الضيافة واكرام الوفادة خير قيام، على مألوف عادتها، واحتفت بضيوفها الاكارم، فرحبت بهم الامة وزعماؤها واحزابها على اختلاف المذاهب، واكرمتهم الحكومة كل الاكرام، وجاء العطف الدامي بدعوة هؤلاء الضيوف الى تناول الشاي بعد ظهر اليوم على المائدة الملكية، وجاء لهذا التكريم من مصر لمن نزلوا واديها على الرحب والسعة

موقف مصر

ليس موضوع المؤتمر ما نتناوله اليوم فقد وفينا ما دار فيه من المباحثات وما وضع فيه من القرارات حقه من البسط والشرح.

واما الذي نريد أن نعرض له اليوم هو موقف مصر من جميع هذه الاقطار والبلدان الشقيقة التي اوفدت لتمثيلها احسن تمثيل لفيفاً من نوابها واصحاب الرأي وقادة الفكر فيها، فقالوا لنا اشياء وقلنا لهم اشياء...

عرف من الخطب والاحاديث لهؤلاء السادة الاجلاء اي مقام رفيع تشغله مصر في هذا الشرق الادنى، بل في جميع البلدان العربية والاسلامية، وعرفوا مبلغ اثر ثقافتها وبعد نفوذ نهضتها في تلك الشعوب التي تتطلع دائما الى مصر وتعمل على ترسم خطواتها واقتفاء اثرها في سيرها الى الامام. وعرفوا كذلك مكانة مليك وادي النيل في نفوس الشرقيين قاطبة، وأي اجلال واكرام يحيط بشخص الفاروق، واية ذكريات عظيمة تتعلق باسرته العلوية العظيمة من محمد علي الكبير الى ابراهيم الفاتح الى اسماعيل الى فؤاد.

المهمة العظيمة

ولعمر الحق ان البلد الذي يكون له مثل هذا التراث المجيد، ومثل هذا الذكر المعطر الحميد، ومثل هذا النفوذ الادبي البعيد، لخليق بان يدرك حق الادراك خطر الرسالة التي يجب عليه ان يؤديها وعظمة المهمة التي ينبغي له ان يقوم بها بين البلدان الاخرى حتى يحتفظ بهذه الزعامة الادبية والفكرية التي بايعه بها جيرانه راضين مختارين

رسالة الشرق

ولقد احسن رئيس الحكومة حين قال في خطبته لهذه الوفود: «ارجو ان يترك مقامكم بيننا من طيب الاثر في نفوسكم ما يجعلكم تذكرون بلادنا الى اهليكم وبني اوطانكم بما يزيد ما بين هذه البلاد وسائر الاقطار العربية والاسلامية من اواصر المودة متانة وقوة، وما يطمئن شعوب هذه الاقطار جميعا الى ان مصر تقدر ما عليها لكم من حقوق فرضها مركزها الجغرافي وأورثها اياه التاريخ، اذ ألقى عليها في مختلف العصور ان تحمل الى العالم رسالة الشرق»

نصيرة العرب

والذي قاله رئيس الحكومة واضحاً جلياً قاله رئيس الوفد بمثل هذا الوضوح والجلاء اذ اعلن في خطبته ما يأتي:

«كلي أمل في ان تعودوا الى بلادكم بسلامة الله حاملين اطيب الذكرى وأحسن الاثر عن مصر، وأن تذيعوا بين الذين أوفدوكم ان مصر بالامس هي مصر اليوم، نصيرة الشرق والشرقيين، نصيرة العرب والعروبة، نصيرة الاسلام والمسلمين»

سياسة رشيدة

فهذان تصريحان عن سياسة مصر الخارجية متفقان فى معناها ومرماها على عدم اتفاق مصدريهما فى سياستنا الداخلية. ويسرنا كل السرور ان نسجل هذا الاتفاق كما سجله الرئيسان امام ممثلي الامم العربية ليزداد قوة ومتانة

Brasso
لصقل المعادن

الوكلاء في فلسطين
القدس ص. ب ٤١٤

اعلان

في محكمة مركزية حيفا

في قضية سليم صالح الطويل من حيفا المتوفي

الطالب ـ اسعد كامل شحاده من حيفا

ليكن معلوماً ان اسعد كامل شحاده من حيفا قد طلب من المحكمة المركزية في حيفا اصدار امر بحصر ارث سليم صالح الطويل من حيفا المتوفي وان الطلب المذكور سيسمع فى المحكمة المركزية في حيفا يوم الجمعة الواقع فى ٤ تشرين ثاني سنة ٣٨ فى الساعة التاسعة صباحاً

على جميع الاشخاص الذين يدعون بحقوق ان يحضروا في المكان والوقت المعينين والا سيصدر الامر بما تراه المحكمة موافقاً

مسجل محكمة مركزية حيفا

امضاء: جميل ابراهيم حبيبي

دعاية عربية

واسعة النطاق تنشر الان في لندن

اقوال صحيفة انكليزية عن المشروع الفاشل

لندن في ١٣ تشرين اول — تردد صحف كثيرة رأيها الذي يدل على انها لا تنتظر ان يوجه التفكير الان الى مشروع التقسيم. فقد نشرت جريدة «المانشستر غارديان» مقالا لمراسلها في لندن قال فيه انه من الواضح ان دعاية عربية واسعة النطاق تنشر الان فى لندن ومن هذه الدعاية مشروع السيد السويدي الذي عرضه في زيارته الاخيرة

قرار الحكومة

ولقد علمت انه لا صحة لكل ما قيل عن قرار اتخذته الحكومة البريطانيه بشأن سياستها في فلسطين، او ميلها الى اتجاه خاص في هذا الصدد

انتظار التقرير

وقالت الجريدة ان الحكومة البريطانية تنتظر تقرير وودهيد، وهي تنتظر ايضاً اعادة النظام الى البلاد، كشرط يجب تحقيقه قبل تنفيذ اية سياسة قد تقررها الحكومة

المشروع الفاشل

وعلى كل حال لا يمكن اغفال الزعم الذي يؤكده بعضهم بان نصوص تقرير لجنة وودهيد تصرح بوجوب تحقيق هذا الشرط اذا اريد تعديل مشروع التقسيم

مباحثات رئيس الوزارة السوريه

فرنسا تقترح زيادة أربعة مراكز عسكرية

دمشق في ١٣ تشرين الاول — لمراسل الدفاع الخاص ـ تلقت الحكومة برقية جديدة من رئيس الوزراء يقول فيها انه طلب موعداً من وزير الخارجية الفرنسية. والكتب التى ترد من الرئيس تدل على ان البحث يتناول قضيتين فقط: قضية الجزيرة والقضية العسكرية

مراكز عسكرية

والمفهوم ان الحكومة الفرنسية تقترح زيادة اربعة مراكز عسكرية على ملحق المعاهدة العسكري وابقاء ٦٠ في المئة من الثكنات والخطوط الى ان يتفق مع الحكومة السورية على عدد افراد الجيش الفرنسي الذي يبقى في سوريا وعدد افراد الجيش السوري

الوصول الى اتفاق

وقد وصل احد الطلاب السوريين امس وكان قد قابل قبل عودته رئيس الوزراء وصرح له بانه على ثقة من الوصول الى اتفاق في مدة اسبوعين. وقد كذب الرئيس ما قيل من ان الحكومة الفرنسية طلبت الغاء المعاهدة السابقة والشروع في مفاوضات جديدة لعقد معاهدة جديدة، وانما تطلب التعديل وتنفيذ اتفاقيات مردم — دي تيسان

المسابلة بين العراق وبلاد نجد

العلاقات الاخوية الوطيدة بين البلادين

بغداد في ١٣ تشرين الاول ـ لمراسل الدفاع الخاص — تفيد الانباء الواردة من البادية الى البصرة ومايرويه القادمون من نجد ان عدداً من القبائل المملكة العربية السعودية الشقيقة في طريقها الى العراق للاكتيال وتصريف منتوجاتها من السمن والغنم والجلود والاصواف والوبر وقد مرت بعضها على مخفر ام ارضمة فلم يبد من حراسه ما يدل على الممانعة كجاري العادة. وتستعد اسواق العراق الواقعة على محاذاة الصحراء استعداداً كافياً لتزويد القادمين بما يحتاجون اليه من الملابس والجلود المدبوغة والحبوب والتمور والدقيق والقهوة والسكر والسجاد وكل ما يحتاج اليه في البادية من مقتضيات الطعام والشراب والملبوس.

سلطان سومطره في طريقه الى مصر

روما في ١٣ تشرين الاول — وصل امس الى روما سلطان سومطره تصحبه كريمتاه واحد انجاله وطبيب هولندي وياوره وعدد من الخدم. وسيقضي يومين في العاصمة الايطالية ثم يواصل سفره الى نابولي للابحار منها الى الاسكندرية يوم السبت ومنها يسافر الى القاهرة.

وكيل الخارجية السعودية الى لندن

باريس في ١٣ تشرين الاول — ادب سعادة الشيخ فؤاد حمزة وكيل الشؤون الخارجية فى المملكة العربية السعودية الموجود الان في باريس مأدبة غداء تكريماً للاستاذ جميل مردم بك رئيس الوزارة السوريه تبودلت في اثنائها الاحاديث المتعلقة بالشؤون العربية. وسيغادر الشيخ فؤاد باريس غداً الى لندن

تأجيل قضيه في المحكمه العسكريه

القدس ـ نظرت المحكمة العسكريه امس في قضية الشيخ خليل احمد من الرملة والمتهم بحيازة مسدس، وبعد أن سمعت اقوال بعض شهود النيابه والدفاع اجلت اتمام النظر فى القضية الى الغد

احتراق طائرة عسكرية

«تابع المنشور على الصفحة الاولى»

مقطوعان داخل كيس بالقرب من باب العمود. وقد عرفت هوية صاحبيهما بانهما مغربيان فقدا من اريحا منذ ايام

عيارات نارية

اطلقت العيارات النارية ليلة امس على مستعمرة عتروت. ولم يعرف عن وقوع اصابات

مجهول الهوية

في الساعة السادسة من صباح اليوم وجدت جثة عربي في البلدة القديمة وقد قتل بالرصاص ولم تعرف هوية صاحبها بعد

اخراج الترولي

المنطقة الجنوبية — اخرجت عن الخط الحديدي عربة الترولي التي تقوم بحراسة قطار القنطرة — اللد. ولم يصب احد ولكن القطار تأخر زهاء ساعتين

تفتيش بيت نبالا

أجرى الجند يوم أمس تفتيش قرية بيت نبالا. واعتقل ١٦٠ شخصا للتحقيق معهم.

في مطار غزة

في اثناء اطلاق العيارات النارية على مطار غزه ليلة أمس أطلقت قوات الحكومة العيارات النارية فاصيب شخص بجراح مميتة.

جثة شخص

منطقة الحدود — وجدت على طريق الحدود في ١١ تشرين الأول الجاري جثة أحد الرعاة العرب قتل بالرصاص واسمه ابراهيم محمد صالح من النبي روبين التابعة لصفد.

عكا ـ صفد

حفرت وخربت بالمفرقعات طريق عكا — صفد في عدة اماكن وذلك في ليلة ١١ — ١٢ تشرين الأول الجاري. وقد اتلفت ست اقنية

٦ اصابات

منطقة حيفا — بالاشارة الى حادث القاء القنابل على السيارة اليهودية في صباح اليوم في حيفا عرف ان اصابات اليهود بلغ عددها ٦ بينهم واحد جراحه خطرة واثنان جراحهما بليغة وثلاثة جراحهم بسيطة

في بيارة

المنطقة الجنوبية — في ليلة ١١ ـ ١٢ الجاري قطعت ٢٠٠٠ شجرة برتقال من بيارة عائلة النشاشيبي بالقرب من يبنا. وقد اتلفت مضخة المياه وبيت المضخة في البيارة ذاتها.

٨٠٠ شجرة

قطعت ليلة امس ٨٠٠ شجرة برتقال في بيارة ليهودي اسمه شركوف بالقرب من اسدود

جثة اضافي

وجدت في صباح اليوم الباكر جثة بوليس عربي اضافي اسمه العبد كستيرو على طريق محطة اللد بالقرب من الرملة. وقد اصيب بعيارات وطعنات

القتال في الصين

نزول قوات يابانيه في الجنوب

حركة خطيرة ذات علاقه بالحالة الدولية

شانغهاي في ١٣ تشرين اول — أثار نزول قوات كبيرة الى البر على بعد ٧٠ كيلو متراً شمالي هونغ كونغ الدهشة. ويبلغ عدد هذه القوات ٣٠ الف رجل أنزلوا في بضعة ساعات الى البر وأتوا على ظهر مئة باخرة. وضرب اليابانيون خط سكة حديد هونغ كونغ — هانكاو بالمدافع، وينتظر سقوط مدينة كانتون

ويظن ان قصد اليابانيين من الهجوم فى الصين الجنوبية تخفيف الضغط عن جنودهم في الشمال والهجوم على هونغ كونغ من الجنوب لان هذه المدينة قاومت جميع الهجمات اليابانية الى الان

هجوم القوات البرية والجوية والبحريه

وقد اعلنت الحكومة اليابانية امس ان قواتها البرية والبحريه والجوية ستقوم بهجوم في الصين الجنوبية

وتقول الدوائر السياسية ان الغرض الرئيسي من هذه الحركات هو القيام بهجوم كبير على كانتون — د. ن. ب

— طوكيو في ١٣ تشرين اول — ابلغ وزير الخارجية اليابانية سفراء بريطانيا والولايات المتحدة وفرنسا والمانيا وايطاليا والوزير المفوض البرتغالي شفاهياً ان الغرض من الهجوم الياباني في الصين الجنوبية منع وصول الاسلحة والذخيرة الحربية الى الصين وستعمل الحكومة اليابانية جهدها لصيانة حقوق الدول الاخرى — د. ن. ب.

— لندن في ١٣ تشرين الاول — اثار الهجوم الياباني الكبير فى الصين الجنوبية اهتماما عظيما فى لندن، وتفيد اخبار الشركة المتحدة بان السفير البريطاني في طوكيو لفت نظر الحكومة اليابانية الى الاضرار التي تلحق بالمصالح البريطانيه فى منطقة هونغ كونغ — د. ن. ب

— طوكيو في ١٣ تشرين اول — سلم رئيس الوزارة اليابانيه ووزير خارجيتها البرنس كونوي مذكرة الى مندوبي الدول الاجنبية يطلب فيها ان لا تقوم الدول باي عمل يمكن ان ترى فيه الجنود اليابانيه مساعدة للصينيين. وتطلب اليابان من الدول سحب بوارجها وجنودها وطياراتها من منطقة الحرب الصينيه الجنوبية منعاً لوقوع حوادث مكدرة

وتطلب اليابان من الدول الاجنبيه ان تخبرها عن تنقلات جنودها بعشرة ايام قبل حصولها وترجو من الدول الاجنبية ان لا تسمح للقوات الصينية باحتلال المناطق الخاضعة للنفوذ الاجنبي — د. ن. ب

حرق تبغ

فى الساعة الحادية عشرة قبل ظهر اليوم اوقف افراد جماعة مسلحة عمال شركة دخان مسبيرو الواقعة على طريق يافا — القدس وصبوا البترول على التبغ واشعلوا النار فيه. وتقدر الخسائر بمئة وخمسين الف جنيه

وجاء في النشرة المسائية التي اذاعها مكتب الاخبار ما يأتي:

موت جندي

توفي احد الجنديين البريطانيين اللذين قد اصيبا فى الاشتباك الذي وقع بعد ظهر يوم امس الأول بين الجند والسلحين بالقرب من قرية الولجة في جنوب القدس متأثراً من جراحه اما الجندي الآخر فاصيب بجراح بليغه

طائرة ثانية

في اثناء الاشتباك الذي حصل مساء الثلاثاء الماضي عند الكيلو متر ٣٢ على طريق القدس — الخليل اضطرت طائرة ثانية الى الهبوط على الارض وتمكن راكب الطيارة من النزول بواسطة المظلة الواقية (الباراشوت)

احتراق الطائرة

غير ان قائدها لا يزال مفقوداً. أما الطائرة نفسها فقد احترقت

اراضى القبيبة

حوالي ظهر اليوم اطلقت جماعة مسلحة من العرب يقدر عدد افرادها بخمسة وعشرين شخصا النار في اراضي القبيبة في قضاء الرملة بالقرب من مدرسة البنات.

٤ اصابات

وقد اشتبكت مع البوليس الذي تمكن في النهاية من تفريقها. وقد قتل بوليسان يهوديان وجرح آخران.

— الكونستبلان اليهوديان هما جبرايل بكشي واسرائيل يهودا وهو من يهود اليمن.

٢٠ الف جنيه

وذكر مكتب الاخبار فى بلاغه الاخير ان خسارة شركة مسبيرو تقدر بعشرين الف جنيه.

الحكم على عربي بالسجن

نظر القاضي البريطاني المستر بودلي بتل ايبب في قضية اسماعيل محمد حرب من قرية يبنا والمتهم بحيازة مسدس وبعد ان سمع اقوال شهود النيابة والدفاع حكم عليه بالسجن ستة اشهر.

الى رحمة الله

لبى نداء ربه يوم أمس الشاب المرحوم اسماعيل شاتيلا نجل المرحوم الحاج محمد شاتيلا عن عمر يناهز الثلاثين عاما قضاها في اعمال البر والتقوى وذلك على اثر مرض احتار فيه نطس الاطباء ولم يمهله كثيراً.

وقد شيعت جنازته باحتفال مهيب سار فيه عدد كبير من اهالي المجدل ومخاتير القرى. تغمده الله برحمته، والهم آله الصبر والسلوان.

صفوة ما يحمله بريد الشرق والغرب

قصة من أروع القصص

حدثت وقائعها أيام الفزع الاكبر ونيران الثورة الروسية متأججة

عالم جليل من طبقة النبلاء الارستقراطيين ينقذه « تمساح » من أيدى البلاشفة

نقلت مجلة « العالم يقول » الانكليزية، عن جريدة « نيو زورخر زيتونغ » السويسريه، قصة من أروع وابدع ما قرأناه من القصص في العهد الاخير، وها نحن بدورنا ننقلها الى القراء عن هذه المجلة، فيما يلي

قومسير التمساح ?

من المؤكد حقاً ان اعظم حوادث الثورة الروسيه الكبرى، هي هذه الحوادث التى تضمنتها قصة تعيين العالم (ايفان الكسيفتش بانين) في منصب قومسير (اي وزير) للتمساح ?

ويزيد في غرابة هذه الحوادث انها حدثت في مدينة عرف عنها حتى في أيام السلم، انها مدينة الاضطرابات الثوروية المستمرة

نبيل كريم

لقد كان « بانين » هذا من طبقة النبلاء في العهد القيصري، ولكنه كان جواداً كريماً، عف اللسان، دمث الاخلاق، يطلق عليه الناس لقب « الرجل الحر » وكان هذا الوصف وحده كافياً لجعل هذا العالم من طبقة « النهلست » الفوضويين في الدوائر الحكومية

ومع ان الرجل كان من أرومة طيبة، ومحتد شريف، فانه كان لا يسمح له بدخول البلاط القيصري

ينصرف الى العلوم

وكان بانين محامياً من ابرز المحامين، ومؤرخاً شهيراً، وعالماً جليلا، وموسيقياً بارعاً. ولكن العقبات التي قامت امامه لا تهامه! بانه من « النهلست » جعلته يرفض منصباً سامياً عرض عليه فى بطرسبورغ، وينصرف الى دراسة العلوم فى مدينة من مدن الاقاليم، بعيدة عن العاصمة

موئل الفنانين

ولما كان بانين من الاغنياء، فانه فى هذه المدينة رتب حياته بالشكل الذي اعجبه، وفي ظرف عام واحد اصبح بيته اشبه شيء بمتحف، فيه مكتبة حوت احسن ما اخرج للناس من الكتب، بمسوداتها الاصلية، وفيه صالة للموسيقى امست وهي موئل الفنانين من جميع المدن المجاورة

حديقة حيواناته

ولم يكن هؤلاء الفنانون وحدهم هم الذين تطربهم موسيقى بانين، اذ ان سكان حديقة حيواناته كانوا يطربون لهذه الموسيقى ايضاً

وكان بانين قد اقام هذه الحديقة فى وسط الحديقة الغناء التي فى ضيعته، وجلب اليها اندر الطيور الافريقية والاسيوية، كما جلب اليها انواعا من القردة، والشامبانزي، والافاعي، واسود البحر، والتمساح

وكانت هذه الحيوانات، لا سيما التمساح، هى التي يتألف منها « النظارة » الذين يحضرون حفلاته الموسيقية، وكان هو يجرب موسيقاه معهم، ليعرف تأثير كل آلة من آلاته الموسيقية على كل حيوان، و كل طير

تأثير الموسيقى

وفى الحق ان الفرق كان مدهشاً بين موقف الطيور وموقف الحيوانات من الموسيقى التي كان يعزف بانين ادوارها

اما الطيور فكانت تترنح جيئة وذهابا في اقفاصها على وقع النغمات في وقتها

واما القردة والنسانيس فكانت تصغي بآذانها، وتبدي من ملامح وجوهها ما يبديه البشر عند ما تطربهم النغمات

واما اسود البحر والتمساح فكانت تضع رؤوسها على الاحجار القائمة حول البرك التي هي فيها، ثم تبقى كذلك بغير حراك الى ان ينتهي بانين من عزف ادواره الموسيقيه

وكان بانين كلما دخل حديقة حيواناته ارتفعت فى الحال زقزقة الطيور واصوات الحيوانات، وفتح التمساح فمه على وسعه ثم غمغم ودمدم مشتركا مع الطيور ومع غيره من الحيوانات في الترحيب بالموسيقي بانين

التمساح « جامبو »

وكان هذا التمساح اسمه « جامبو » وكان طوله نحو خمسة أقدام، وكان سيده بانين قد اشتراه وهو طفل وليد من تاجر فى اوديسا كان قد كتب الى بانين في ذلك الوقت قائلا ان لديه تمساحة والدة ماتت، وتركت وراءها تمساحاً طفلا يتيما

وكان هذا الكتاب كافياً لحمل بانين على السفر الى اوديسا في الحال، لانقاذ الطفل اليتيم

وكافأ « جامبو » صاحبه على صنيعه بان احبه حباً شديداً، وتعلق به غاية التعلق، فهو لا يطيق فراقه أبداً

الا من يده

ولم يكن ادل على شدة هذا الحب وهذا التعلق من « جامبو » بصاحبه، من انه كان يرفض دائما ان يتناول اي شيء من الطعام الا من يد بانين

وكان هذا مصدر قلق دائم لبانين، لانه كان يكثر من السفر في رحلات طويلة يطوف فيها بانحاء الامبراطورية الروسية، استكمالا لمباحثه العلمية

وفي الاوقات التي كان يتغيب فيها بانين، كان « جامبو » يظل جائعاً، لا يتناول الطعام من اي نوع، من اية يد اخرى، حتى ولو ظل بانين غائباً أشهراً طويلا

ولم يكن من المستطاع مخادعة « جامبو » حتى ولا بالموسيقى، اذ انه كان يظل في الماء وهو يسمع الموسيقات الاخرى، مع انه كان يخرج منه ويضع رأسه على الحجر على حافة البركة، عندما يبدأ سيده بانين بالعزف، فمن علم اذن هذا التمساح ان يميز بين النغمات الموسيقية، ويعرف ماذا كانت من بانين أم من غيره؟

الولاء الاكيد

ومما لاشك فيه ان « جامبو » كان اشد ولاء لسيده من بقية حيوانات هذه الحديقة الصغيرة، وليس ادل على ذلك من ان الطيور والحيوانات الاخيرة، بعد فترات تطول او تقصر، تقضيها في الاستوحاش لغيبة صاحبها، كانت تحول حبها له وتعلقها به، الى الخادم « ستيبان » المكلف باطعامها في غيبة بانين

لا بل ان الببغاء نفسه كان ينادي « فانيا » ! « فانيا » وهو يقصد اسم صاحبه « ايفان بانين » ثم لا يلبث ان ينقض على ما يقدمه له الخادم من الطعام فيلتهمه بشراهة وسرعة، كغيره من الطيور والحيوانات

اما « جامبو » فكان من المستحيل على ستيبان ان يغريه بالالتفات اليه، او بتناول اي شيء من يده

الجوع النافع

وفى الحق ان الجوع قد افاد في تعليم « جامبو » الصبر، وقد ظهر اثر ذلك عندما جاءت الحرب، وقلت الاطعمة حتى اصبحت نادرة الوجود، فكان « جامبو » يكتفي بكسرة من الخبز، على العكس حتى من الببغاءات والقردة، والافاعي التي كانت تشيح بوجهها عن كل طعام، الى ان يقدم الخادم اليها ما كانت قد اعتادت ان تأكل منه فى وقت الرخاء

والان نتساءل : هل خطر لبانين، ولو في المنام، ان التمساح اليتيم الذي جاء به من روديسيا، سينقذ حياته في يوم من الايام ..؟

يسدان الحاجات

وجاءت الثورة، وظل بانين فى مبدأ الامر، وهو لا ينغص عيشته منغص، لانه كان يتمتع بسمعة طيبة بين العمال والفلاحين فى مدينته، وفيما جاورها من المدن، ولانه كان لا يتحرك الا كما يتحرك كل فيلسوف في طلب العلم، ولانه في زمن السلم، كان قد نزل عن معظم ممتلكاته للفلاحين، وكان هو وامه معه يسدان دائما حاجات المحتاجين، ويخففان الكروب عن المنكوبين

الفزع الاكبر

ولكن ذلك كله لم يجد نفعاً، عندما انتشر الفزع الاكبر فى تشرين الاول عام ١٩١٧ فعم جميع الانحاء الروسية، فقد دخل منزل بانين في يوم من تلك الايام عشرة من البحارة مدججين بالسلاح، والقوا عليه القبض، واعلنوا ان املاكه قد اصبحت مصادرة، وأنه يجب عليه ان يمضي معهم الى « بوليفنو » ... الى الثكنات العسكرية التي لقي الالوف من الناس حتفهم فيها رمياً بالرصاص في تلك الايام السوداء

يخافون البطء

وقابل بانين هذا الكلام في هدوء فلسفي، وفي رباطة جأش ادهشت البحارة، ثم قال لهم في عبارات رقيقة مهذبة، وفي لهجة عذبة كاللهجة التى يتحدث بها الى اصدقائه، انه يرجو منهم أن يسمحوا له بان يلقي نظرة الوداع على حيواناته.

وتعجب البحارة من هذا الطلب، ولكن موقف هذا الرجل الحكيم منهم كان قد هدأ سورة الغضب التى كانت لديهم عندما انقضوا كالصواعق على المنزل، فأجابوه الى طلبه هذا ومشوا معه الى الحديقة، وظل الخدم يتطلعون الى هذا المنظر دون ان يجسروا على البكاء، خوفاً مع ان يكون مصيرهم كمصير سيدهم.

ولما وصل بانين مع البحارة الى حديقة حيواناته، ورأت الحيوانات ما لم يسبق لها ان رأته من قبل، من وجوه كالحة، وبنادق تلمع في نور الشمس، واحذية ثقيلة يضرب اصحابها الارض بها، هاجت كلها وبدت عليها علائم القلق

يدهشهم « جامبو »

ولكن « جامبو » وحده ظل هادئا كهدوء سيده

انه لم يتطلع الى هؤلاء الغزاة، وانما احدق بنظره في سيده الذي تقدم منه قائلا بصوته العذب « الوداع الوداع يا جامبو »

ولم يكد « جامبو » يسمع ذلك حتى خرج من الماء، وارتمى على الارض امام سيده، واخذ يحدق النظر فيه ولا يأتي بأية حركة

وادهش هذا المنظر الغريب جميع البحارة، ولكن زعيمهم قال في النهاية في صوت أقل وحشية من صوته الاول « هيا بنا، دعونا نذهب »

الطبيعة الساذجة

ولكن ستيبان الخادم تقدم مندفعاً وهو يقول صائحاً : ايها الرفيق البحار اذا قتلتم سيدنا فان التمساح يموت ايضاً انه لا يأكل الا اذا قدم له سيدنا الطعام بنفسه وبيده

صدقني ايها الرفيق البحار، ان هذا التمساح خارق للعادة، ومع ذلك فهو ذو قيمة كبرى للعلوم، لانه يأكل الهوام، ولن يحدث وباء ما دام هذا التمساح في هذه النواحي

وسواء أكان البحارة قد صدقوا هذا الكلام، ام لم يصدقوه، فانهم عدوا هذا المنظر من المناظر المفرحة وبذلك عادت اليهم الطبيعة الروسية الساذجة.

يد بانين فقط

وحاول كل واحد من البحارة ان يطعم « جامبو » فقدم اليه احدهم لحماً، والآخر خبزاً، والثالث كعكا، ولكن التمساح لم يتحرك من مكانه ادنى حركة، بل ظل يطيل النظر في وجه سيده.

ولكن بانين لما انحنى والتقط اللحم والخبز والكعك، رفع « جامبو » رأسه وتطلع اليه مصغياً الى الكلمات الحلوة التى كان يتكلمها وفيها كل أحزان الوداع الاخير

وأكل « جامبو » من يد بانين ما قدمه اليه، مع انه لم يكن جائعاً، وعند ذلك قال البحارة : « اذن ضع يدك في داخل فمه اذا تجاسرت » !

وبلا تردد وضع بانين كلتا يديه في فم « جامبو » بين فكيه القويين بما فيهما من الاسنان الهائلة القاطعة

ثم زاد بانين على ذلك فأوصل يديه الى حلق التمساح، ولكن « جامبو » اسبل عينيه وظل بلا حراك دون ان يطبق فكه، ومما لا شك فيه انه كان سيظل كذلك ساعات طوالا اذا لزم الامر

فليحى التمساح

وبدأ البحارة يضحكون، وقال احدهم ان هذا التمساح يجب ان يعيش، ثم التفت الى زعيمه قائلا :

اسمع يا اندريا، لا يجوز لنا ابداً ان نقتل هذا الرجل، مادام هذا التمساح لا يتناول الطعام الا من يده

ولكن اندريا كان عنيداً مكابراً حتى فيما رأى بعينيه، فأمر البحارة واحداً بعد واحد بتقديم الطعام الى التمساح فلم ينجح اي واحد منهم حتى في لفت نظر « جامبو » اليه

مرسوم شيوعي

وبعد ان قال اندريا ان التمساح ينظر بعينيه كما ينظر الانسان التفت الى بانين، قائلا فى لهجة جدية :

بما اننا نريد واحداً يبقي لنا هذا التمساح على قيد الحياة، وبما ان التمساح يجب ان يعيش ليستأصل لنا شأفة الاوبئة، وبما ان هذا الامر يهم الصعاليك البلاشفة كل الاهمية، فانني باسم الصعاليك اعينك في منصب (قومسير التمساح) اعتباراً من هذه اللحظة »

وبعد ذلك كتب هذا الزعيم مرسومه هذا، والصق عليه طابعاً، وختمه ثم علق في اليوم نفسه على باب منزل بانين لوحة كتب عليها « هذا البيت هو مقر قومسير التمساح »

وانتهت ايام الفزع الاكبر، وما يزال بانين وتمساحه « جامبو » في صحة جيدة، وما يزال هذا العالم يحمل اللقب الرسمي المعطى له، ويزهو به ويفخر...

* * *

يهودي مجنون

يسبب الرعب للقرويين في فرنسا

قوة كبيرة تبحث عنه الآن فى الجبال

نشرت « الديلي ميل » — كبرى صحف اللورد روذرمير — لمكاتبها الخاص فى مدينة طولون الفرنسية، ما نجمله فيما يلي :

موسى المجنون

تحركت اليوم (الجمعة ١٦ الماضي) قوة من رجال البوليس الراكب السيار، مؤلفة من اكثر من ١٠٠ رجل لتمشيط الغابات الواقعة في جبال المورس، بحثاً عن شاب يهودي عمره ٢٣ سنة، واسمه موزس (اي موسى) بيرنجوير، لانه منذ يوم الثلاثاء الماضي قد خلق حالة من الرعب والفزع بين القرى الهادئة الوادعة المسالمة في لوائه

قاتل اثنين

انه قتل بالرصاص فتاة عمرها ١٦ سنة، واسمها آليت أوليفييه، لانها رفضت ان تبادله الحب

وقتل بالرصاص ايضاً عمه البالغ من العمر ٥٣ سنة، واسمه الفرد بيرنجوير، وكان وقت مصرعه يقود حصانه الى المرعى

بعد التهديد

وجرى قتل الفتاة آليت اوليفييه يوم الثلاثاء، على اثر كتاب كانت قد تلقته من موسى بيرنجوير، وفيه هددها بقتلها وقتل ابيها معاً اذا هي رفضت الزواج منه.

وكان موسى هذا قد خبأ نفسه في حقل كان يعرف انها اعتادت ان تحلب ما لابيها من الماعز فيه، فلما جاءت اطلق عليها النار من بندقية صيد ثقيلة فارداها قتيلة.

جثة العم

وفي الليلة الماضية، عثر القرويون المصابون بالرعب والفزع، على جثة الفرد بيرنجوير، وليس ثمة شك الان فى ان ابن اخيه هو قاتله، وهوية هذا القاتل معروفه لدى البوليس.

مع بوليس مارسيليا

ولما شعر رجال البوليس المحلي بانهم سيجرون وراء رجل مجنون خطر مسلح طلبوا المساعدة من بوليس مارسيليا الراكب، وقد بدأ هذا البوليس بحثه من اليوم.

القرويون الخائفون

وفي الوقت نفسه، اعتكف القرويون الخائفون في منازلهم فلم يجسر أحد منهم على المغامرة بالخروج من منزله الآن، الى ان يرى موسى بيرنجوير قد اعتقل

مجنون سابق

وقبل ثلاث سنوات، حدث ان جاء الى هذا اللواء فلاح يهودي ايطالي اسمه سازياس فروع الاهالي بالطريقة نفسها، وقتل ستة اشخاص قبل القبض عليه ...

فى سطور

لآلئ افريقيا

جاء في بيان ادلى به في مجلس نواب اتحاد جنوب افريقيا، المستر هافنجا وزير المالية، ان الماس الذي صدر من مدينة الرجاء الصالح في عام ١٩٣٧ بلغت زنته ١٩٧٫٠٢٥ قيراطا، قيمتها ٦٥٥٫٥٧٩ جنيهاً

واما الماس الذي صدر من ميناء كمبرلي في العام نفسه، وكانت زنته ٨٥٫٧٩٦ قيراطا، قدرت قيمتها بنحو ٤٠٧٫٥٩٣ جنيها، والذي صدر من ميناء جوهانسبرج بلغت زنته ٢٨٦٫١١١ قيراطا ولكن قيمة هذه القراريط لم تزد عن ٢٤٧٫٠٣٥ جنيهاً

نجاة ضفدعة

ابتلعت حية ضفدعة كبيرة في ناحية أوماها في جنوب افريقيا، ولما ارادت ان تنزل الى حجرها لم يتسع الحجر لنزولها لتضخمها، فجاءت امرأة من ورائها وشقتها بالفأس الى نصفين ... وخرجت الضفدعة تجري

الكنائس بعد الحرب

منذ عام ١٩١٨، أعادت فرنسا بناء ٤٫٠٢٤ كنيسة من الكنائس التى كانت الحرب قد دمرتها تدميراً كليا أو جزئيا، ولم يتبق من الكنائس المدمرة بغير اصلاح إلا ٢٠٠ كنيسة ... لعل فرنسا تستطيع اعادة بنائها قبل الحرب المقبلة !

دواب النقل

اصدرت الحكومة الفرنسية مرسوما حرمت به تصدير الخيل، والبغال والحمير، والجمال، وغيرها من دواب النقل من فرنسا، ومن الجزائر ... الى حين اشعار آخر

— اي الى ان يزول شبح الحرب نهائيا

المؤتمر النسائي

نداء الواجب لاغاثة فلسطين المنكوبة

الاتحاد النسائي المصري ينظم اعمال المؤتمر

القاهرة في ١٣ تشرين الاول ـ لمراسل الدفاع الخاص ـ اذاعت عصمة السيدة هدى هانم شعراوي نداء الى السيدات المصريات بشأن المؤتمر النسائي الشرقي الذي يعقد في القاهرة للبحث في قضية عرب فلسطين .

اغاثة فلسطين

مواطناتي العزيزات

لقد لبى نساء البلاد العربية الشقيقة نداء الواجب لاغاثة فلسطين المنكوبة فغادرن بلادهن تاركات اولادهن وازواجهن واعمالهن وتكبدن مشاق السفر وعناءه في هذا الظرف الدقيق للاشتراك مع اخواتهن المصريات في المؤتمر النسائي الشرقي الذي سيعقد بدار الاتحاد النسائي المصري من اليوم الخامس عشر الى اليوم العشرين من هذا الشهر لبحث قضية فلسطين

القضية العادلة

وقد اقبلن على هذا المؤتمر واثقات بانهن سيجدن من عطف اخواتهن المصريات على تلك القضية العادلة وتأييدهن لمطالب العرب ما سيكون له اثره الفعال في نجاح مسعاهن . ولا شك انهن سيجدن من سيدات مصر ما يحقق حسن ظنهن بنا بما يقمن به من واجب الترحيب والتعضيد الجديرين بسمعة مصر ومكانتها بين الامم العربية، فباسم الانسانية والدين والجوار اناشد كل مصرية ان تعمل في دائرتها بكل ما تستطيع من حول للاخذ بناصر الحق، واني لعلى يقين باني سافخر في الغد بما ستبذله بنات النيل لضيفاتهن الكريمات من المعاونة وحسن الضيافة والاكرام. وارجو ان تعتبر كل مصرية لم تصلها دعوتنا لحضور المؤتمر هذا النداء دعوة لها

فلنوحد صفوفنا مؤمنات بعدالة الله وقوته وهو تعالى ولينا ونعم النصير

هدى شعراوي

* * *

من لجنة الدفاع

عن فلسطين في سوريا الشقيقة

الى حكومات العراق وايران ومصر

دمشق في ١٣ تشرين الاول — لمراسل الدفاع الخاص — أوسل رئيس لجنة الدفاع عن فلسطين في سوريا الاستاذ نبيه بك العظمة البرقيات التالية بمناسبة دفاع حكومات العراق ومصر وايران عن قضية فلسطين في العصبة .

برقية العراق

قنصل العراق ـ دمشق .

أرجو أن ترفعوا لحكومة جلالة ملك العراق تحية سوريا واعجابها بالموقف النبيل الذي وقفه وزير خارجية العراق في عصبة الامم دفاعاً عن فلسطين . إن تضامن الحكومات والشعوب العربية في انقاذ فلسطين سيكفل نجاح القضية

برقية مصر

قنصل مصر — بيروت .

أرجو ان ترفعوا لحكومة جلالة ملك مصر شكر الشعب العربي في سوريا واعجابه بموقف مندوب مصر في عصبة الامم لدفاعه عن فلسطين . ان فلسطين ستظل عربية ولاهلها بفضل تضامن الحكومات العربية والاسلامية في انقاذها والدفاع عنها .

برقية ايران

قنصل ايران — دمشق .

أرجو ان ترفعوا لحكومة جلالة الشاه خالص شكر سوريا واعجابها بالموقف النبيل الذي وقفه مندوب ايران في عصبة الامم دفاعاً عن فلسطين التي ستظل عربية بفضل تضامن العرب والمسلمين وفي مقدمتهم حكومة جلالة الشاه في انقاذها والدفاع عنها .

. . .

جمعيتا الهلال الاحمر وحماية الاطفال

تقرران مساعدة منكوبي فلسطين العربية

بغداد في ١٣ تشرين الاول — لمراسل الدفاع الخاص — قرر فرع جمعية حماية الاطفال في الموصل مساعدة منكوبي فلسطين بمبلغ قدره ٥٠ دينارا وسيرسله قريباً الى فرع جمعية الدفاع عن فلسطين في الموصل

٢ — وتلقى سكرتير فرع جمعية الدفاع في الموصل صكا بمبلغ (٥٠) ديناراً وهو ما تبرع به فرع جمعية الهلال الاحمر في الموصل لمساعدة منكوبي فلسطين الاحرار . فنحن نقدر هذا العطف الانساني من الفرعين المذكورين نحو اخواننا منكوبي فلسطين ونسأل الله تعالى ان يوفقهما في اعمالهما المشكورة في خدمة الانسانية

* * *

وفد العراق

تحمله النسور العراقية الى بلاد الرافدين

تحية مصر العزيزة واظهار عواطف التآخي

القاهرة في ١٣ تشرين الاول — لمراسل الدفاع الخاص — غادر اعضاء الوفد العراقي في المؤتمر البرلماني العربي القاهرة قاصدين الاسكندرية على متن الطائرات العراقية التي قدموا عليها

الدعوة الملكية

ويشترك الوفد بعد ظهر اليوم في تناول الشاي في سراي رأس التين بدعوة من جلالة الملك فاروق مع بقية اعضاء الوفود العربية والاسلامية

الى بغداد

ثم يستقل الاعضاء العراقيون الطائرات غداً عائدين الى العراق عن طريق بيروت

قلوب مفعمة

واذاع سعادة القائد العربي مولود مخلص باشا رئيس الوفد العراقي كلمة تحية ووداع وجهها الى الشعب المصري والحكومة المصرية بمناسبة عودة الوفد. وقد جاء فيها :

نشعر ونحن نفارق هذه الديار الكريمة ان قلوبنا مفعمة بالشكر . وقد غمرنا بين ربوعها بجميل العطف والحفاوة والتكريم

عواطف التآخي

اننا نغادر مصر العزيزة وفي قلوبنا من الذكريات اغلاها واجلها، ومن عواطف التآخي والمودة اسماها وانبلها

الاماني المشتركة

فالى الامة المصرية العزيزة حكومة وشعباً نتوجه بقلوبنا معجبين بهذه المشاركة الثمينة في الامال والاماني سائلين الله جل شأنه ان يسبغ عليها الخير والرخاء والنعمة وان يمتعها بالعزة والقوة في ظل صاحب عرشها المفدى جلالة الملك فاروق الاول حفظه الله . وان يرعى لها رجالها العاملين ويوفقهم الى بلوغ اسمى ما تتطلب مصر من المجد والسؤدد

مولود مخلص

مصر والعراق

ودفاعهما عن قضية عرب فلسطين

مشكلة تحتاج الى حنكة سياسية ودراية

القاهرة في ١٣ تشرين الاول — لمراسل الدفاع الخاص — نشرت جريدة « البورص اجبشيان » مقالاً عن مشكلة فلسطين والعالم الاسلامي جاء فيه :

مأساة فلسطين

ان المسألة الفلسطينية البسيطة تحولت الى مأساة . ولم تصر الى ما صارت اليه من اتساع النطاق الا لانهم لم يشاؤوا في بدء الامر ان يدركوا خطورتها ويسرعوا الى تسوية سوء التفاهم الطارئ

دور العنف

وبما انها دخلت الآن في دور العنف فلا يمكن معالجتها الا بمنتهى الحنكة بين الساسة الملقى على عاتقهم عبء التبعة

المعضلة الهائلة

وكلما تعمق الانسان في دراسة المعضلة الفلسطينية الهائلة رأى أنه لا سبيل الى حلها الا بالطرق الدبلوماسية الرسمية

صوت مصر

ان الحكومة المصرية بتدخلها في جنيف ولندن في المسألة وقفت موقفاً معقولا فان معالي واصف غالي باشا ورفعة محمد محمود باشا ودولة عبدالفتاح يحيى رفعوا صوتهم على التعاقب لمصلحة فلسطين بما لهم من السلطة والاختصاص، وان بريطانيا الحريصة على صداقة مصر اصاخت بانتباه الى شكاوى هؤلاء الساسة الثلاثة . ولا يسعها الا ان تراعي رغبة مصر في مثل هذه المسألة

صوت العراق

ثم ان الحكومة العراقية دافعت غير مرة في وزارتي الخارجية والمستعمرات البريطانيتين عن عرب فلسطين

ويتبين مما تقدم الفائدة التي يجنونها من وراء العمل الطبيعي أي مفاوضة الحكومات صاحبة الشأن

الوفد اللبناني في المؤتمر البرلماني

احد الاعضاء يتخلف لالقاء محاضرة

القاهرة في ١٣ تشرين الاول — لمراسل الدفاع الخاص — سافر امس اعضاء الوفد اللبناني في المؤتمر البرلماني عائدين الى لبنان . وقد تخلف عنهم النائب المحترم الاستاذ خليل ابو جوده نائب جبل لبنان لقضاء بضعة ايام أخرى في مصر وسيلقي حضرته محاضرة تذاع في الساعة السابعة والدقيقة ٥٠ من مساء غد (الجمعة) من محطة الاذاعة الحكومية يشكر فيها مصر، حكومة، وشعباً، لما لقيه وزملاؤه من حفاوة واكرام، ويتحدث عن علاقات القطرين الشقيقين

حفلة

رئيس نواب العراق

«تابع المنشور على الصفحة الاولى»

والعسكري في حوض البحر الابيض المتوسط وما تعلقه بلاد الشرق من اهمية على هذا المركز وذكر ان مصر اذا جمعت شملها فان الكلمة العليا في الشرق الادنى تكون لها

نكبات فلسطين

وعاد سعادته الى سرد ما اصاب فلسطين من محن ونكبات منذ اقدم العصور اذ كانت هدف الفتوح والغزوات ودعا الى المثابرة على نصرتها حتى تنال حقوقها وطلب الى المصريين ان يواصلوا جهودهم في سبيلها واعلن مؤازرة العراق لهم في هذه الجهود

وداع مؤثر

وختم كلمته بوداع مؤثر للحاضرين راجياً لهم في خدمة العروبة والاسلام كل توفيق .

بركات باشا

وعلى أثر انتهاء سعادة مولود باشا من القاء كلمته وقف سعادة بهي الدين بركات باشا رئيس مجلس النواب المصري والقى كلمة جامعة قيمة استهلها بانه كان يعتقد منذ اتجاه الفكر الى عقد المؤتمر أن يتولى قضية عادلة سيدافع فيها عن الانسانية والمروءة والحرية.

القرار الاجماعي

وان هذا الاعتقاد كان يساوره شيء من التساؤل عن طريقة الوصول الى قرار اجماعي في مسائل متشعبة تختلف نظرة كل وفد من وفود البلاد العربية والاسلامية اليها عن نظرة الآخر لاسباب خاصة بكل منهم .

اتحاد الرأي

فلما اشترك في أعمال المؤتمر وسمع مداولات اعضائه وجد ان الوفاق سائد والرأي متحد ومتفق مع الغاية العليا للمؤتمر .

الوفد الفلسطيني

ثم أثنى سعادته بعد ذلك على الروح الطيبة التي ساير بها أعضاء الوفد الفلسطيني بحث ما طرح على المؤتمر من مسائل تمس كيانهم وحياتهم وقال انهم كانوا بحكمتهم وصراحتهم وفهمهم الظروف قدوة للمؤتمرين .

العراق وسوريا

واثنى ايضاً على ما بذله رؤساء الوفود وفي مقدمتهم رئيس الوفدين العراقي والسوري من جهد في معاونة المؤتمر على اتمام مهمته بنجاح وما ابدوا من حصافة ولباقة وقدرة على وزن الامور بميزان الحكمة وحسن التقدير .

قرار حكيم

وانتقل بعد ذلك الى اطراء تلك الروح العظيمة التي جعلت وفود البلاد العربية والاسلامية تصل في فقرة واحدة الى قرار حكيم يجمع بين قلوبها ويربطها برباط واحد وثيق .

الرباط الوثيق

ونوه بان تلك الرابطة لم تعرف على حقيقتها حتى جاء المؤتمر فقررها واكدها وربط الشعوب العربية والاسلامية ببعضها ووحد مقاصدها وافكارها والامال التي تسعى اليها وتمنى ان يستمر هذا الرباط الوثيق وان يكون بدء صداقة وتآلف واتحاد يستمر مدى الدهر .

أحسن الثمرات

وعاد الى شكر جهود اعضاء المؤتمر فشكر اولئك الذين جاءوا منهم من أقصى بلاد العالم لنجدة فلسطين فأثبت ذلك ان هذه الروح الشريفة اذا غذيت بالتعارف والتآلف فانها ستنتج لخير الانسانية وخير الشعوب العربية والاسلامية أحسن الثمرات

مسك الختام

وختم بهي الدين باشا كلمته بتوديع اعضاء الوفود توديعاً مؤثراً راجياً ان يعملوا في بلادهم على تعهد الرابطة العربية الاسلامية بالرعاية لتنمو وتقوى شاكراً لهم تفضلهم لتلبية دعوة مصر وتكبدهم المشاق في سبيل الوصول اليها لنصرة القضية الفلسطينية العادلة متمنيا لهم سفراً سعيداً وعوداً حميداً

نائب الموصل

وأنشد بعد ذلك الشاعر العراقي السيد ابراهيم الملاح نائب الموصل قصيدة من الشعر العربي الرصين نالت استحسان الحاضرين وجمعت اطراف قضية فلسطين وعلى اثر ذلك انتهت الحفلة

* * *

سماحة المفتي الاكبر

يعود الى مقره الشتوي في الذوق

رجالات البلاد يتوافدون للسلام عليه

بيروت في ١٣ تشرين اول — عاد سماحة مفتي فلسطين الاكبر الحاج امين افندي الحسيني من مصيفه الى مقره الشتوي في الذوق (لبنان) وقد زاره عدد كبير من كبار الرجال للسلام عليه

شيخ الازهر

يكرم وفود المؤتمر البرلماني العربي

القاهرة في ١٣ تشرين الاول ـ لمراسل الدفاع الخاص — دعا فضيلة الاستاذ الاكبر الشيخ محمد مصطفى المراغي شيخ الجامع الازهر رؤساء واعضاء الوفود العربية والاسلامية للدفاع عن فلسطين الى حفلة شاي تقام تكريما لهم في منتصف الساعة الخامسة من مساء يوم الجمعة وذلك في دار كلية أصول الدين .

فلسطين واميركا

تصريح وزير الخارجية للصحفيين

متى تتخذ انكلترا قرارها في المشكلة

واشنطون في ١٣ تشرين أول — قال المستر كوردل هول وزير الخارجية الامريكيه في مؤتمر الصحافه انه تلقى عدة عدة آلاف من البرقيات في الايام القليلة الماضيه تتعلق بهجرة اليهود الى فلسطين

وقال الوزير انه ربما يتمكن من التعليق على هذه البرقيات عند ما يتم درسها وفحصها . وختم تصريحه بقوله انه علم ان الحكومة الانكليزية لن تتخذ قراراً حاسما بشأن فلسطين الا بعد أول الشهر القادم وفي خلال هذا الوقت ستوجه حكومة الولايات المتحده عناية خاصة الى هذه المشكلة .

ايطاليا واليهود

ابعادهم عن معاهد التعليم والتجارة

٩١ استاذاً من اصل يهودي في الجامعات

روما في ١٣ تشرين اول — طلب وزير التعاون الى المديرين ان لا يرخصوا لليهود بفتح بيوت تجارية من أي نوع كان

ويؤخذ من الاحصاء الرسمي ان عدد اليهود الايطاليين المقيمين في المملكة يبلغ ٥٧،٤٢٥ شخصاً واكثرهم عدداً في اقليم لتيوم يبلغون ١٢،٩٤٣ شخصاً لومبرديا وهم فيه ١١،٥٥٩ شخصاً

ونشرت جريدة فيتا اونيفرسيتاريا الجريدة الرسمية لجامعة روما بياناً باسماء اساتذة الجامعة الذين هم من اصل يهودي والذين سيكفون عن عملهم يوم ١٦ كتوبر . ويتضمن البيان ٩١ اسما من اسماء الاساتذة الذين يدرسون في ٢١ جامعة .

اعضاء المؤتمر البرلماني

في زيارة المدينة الصناعية المصرية ومعهد طنطا الديني

احاطة الوفود بمظاهر الاكرام والحفاوة العربية البالغة

القاهرة في ١٣ تشرين اول — لمراسل الدفاع الخاص — لبى امس اكثر الموجودين من اعضاء الوفود العربية والاسلامية بعد أن انتهى عمل المؤتمر دعوة شركة مصر للغزل والنسيج الى زيارة مصانعها في المحلة الكبرى .

الى المحلة

وكان بنك مصر قد اعد لضيوفه عدة سيارات استقلوها حوالي الساعة التاسعة من صباح امس الى المحلة الكبرى فبلغوها في منتصف الساعة الثانية عشرة ورافقهم في رحلتهم الاقليمية الممتعة من موظفي البنك الاستاذان صالح جودت وامين احمد .

زيارة المصانع

وقد تلقاهم عند « ابواب المدينة الصناعية المصرية » في المحلة مدير الشركة وعبد الحي خليل عضو ادارتها ولفيف من موظفي الشركة الذين خفوا للاحتفاء بهم وساروا بهم الى زيارة ادارة المصانع ثم تفقدوا الالوف من المغازل والمناسج المصرية وعمالها ومديريها .

مناظر سينمائية

وبينما كانوا يواصلون طوافهم باقسام المصانع معربين عن تقديرهم كان مصور « استوديو مصر » يلتقط مناظر سينمائية لزيارتهم للمصانع وتناول الضيوف طعام الغداء على مائدة الشركة .

برقية اعتذار

وفي اثناء تناول الطعام أعلن حماده بك ضيوف الشركة انه تلقى رسالة من طلعت حرب باشا يعتذر فيها عن عدم استقبالهم بنفسه ومرافقتهم في زيارتهم المصانع لاسباب خاصة . والقى النائب الدكتور عبد الحميد سعيد كلمة طيبة في جهود طلعت باشا وثمرات هذه الجهود .

شكر طلعت باشا

واستراح الضيوف بعد ذلك في ادارة الشركة وقتاً تناولوا خلاله القهوة وقبل ان يبرحوا المصانع أبرقوا الى طلعت باشا معربين عن تقديرهم لجهوده وسرورهم من زيارة مصانع شركة مصر للغزل التي شهدوا فيها مجد مصر العظيم وعنوان نهضتها الاستقلالية القوية وتمنوا له الشفاء

في معهد طنطا

وفي طريق عودتهم مر المنيوف بطنطا وزاروا فيها معهد طنطا حيث أحيطوا بكل مظاهر الاكرام وقدمت اليهم المرطبات و (الحمص والحلاوة) لمناسبة المولد الاحمدي الكبير القائم في طنطا والقيت الخطب ثم عادت الوفود الكريمة الى القاهرة .

حفلة عربية

وعقب وصولهم الى القاهرة من المحلة الكبرى وطنطا حضروا الحفلة الشاي التي اقامها في داره احتفاء بهم وتكريماً لهم الشيخ المحترم عبد الله الملوم بك وقد شهد هذه الحفلة معهم اكثر من مائتي مدعو كلهم من كبار رجال الدولة والشيوخ والنواب والمحامين والاطباء والاعيان وشيوخ القبائل العربية .

ترحيب الخطباء

ورحب الخطباء بمقدمهم وأثنوا على جهودهم التي يبذلونها لنصرة عرب فلسطين وابقاء هذا القطر عربياً الى الابد . وظل المدعوون موضع تكريم مضيفهم وآل الملوم حتى انصرفوا مودعين بالحفاوة والاكرام .

رسالة حيفا التلفونية

عودة عمال التنظيفات الى اعمالهم

حيفا في ١٣ تشرين اول — لمراسل الدفاع الخاص — عاد عمال التنظيفات في بلدية حيفا اليوم الى اعمالهم بعد اضراب استمر عشرة ايام تقريباً واجابت لجنة مطاليهم الحقة . وبدأوا في الساعة الثامنة من مساء الليلة في تنظيف شوارع المدينة ونقل اكوام القاذورات التي تكدست فيها .

تأجيل قضية متهمين يحاكمون عسكريا

عقدت المحكمة العسكرية في الساعة التاسعة من صباح اليوم جلسة في حيفا للنظر في قضية حسن على القاسم ورفقاه من قرية سيلة الظهر على المتهمين بحيازة اسلحة وذخيرة وبعد ان سمعت بعض شهود النيابة وجانباً من دفاع المحامي الاستاذ حنا عصفور ، أجلت اتمام النظر فيها الى الغد .

تحطيم سيارة يهودية وجرح سائقها

اصطدمت سيارة شحن يهودية بعمود الكهرباء الواقع أمام دار البلدية فتحطم قسم من السيارة وأتلف العمود واصيب السائق بجراح

رسالة نابلس التلفونية

الابراق للمندوب والقائد عن حادث

نابلس في ١٣ تشرين اول — لمراسل الدفاع الخاص — طير السادة الآتية اسماؤهم برقية الى المندوب السامي واخرى الى القائد العام تتعلقان بما وقع في نابلس يوم أمس الاول وقد طلبوا اجراء تحقيق في ذلك وهم نمر النابلسي ، عبد الفتاح طوقان ، شافع عبد الهادي عادل زعيتر ، اسماعيل النمر ، عبد الرحيم التميمي ، حسن حماد ، محمد تفاحه الحسيني ، فؤاد التميمي ، توفيق عرفات ، عارف عبد الهادي ، حسن عرفات ، عفيف العكر ، دياب شاهين ، سعيد شويكه وماجد القطب

اعادة النظر في معاهدة الكويت

بغداد في ١٣ تشرين الاول — لمراسل الدفاع الخاص — زار المقيم البريطاني العام في الخليج السر كولونيل فاول الكويت منذ يومين الا ان مهمته غير معروفة ولكن يدور في بعض الاوساط اشاعة ان هناك مساعي تبذل لاعادة النظر في المعاهدة الكويتية — الانكليزية

والمعلوم ان المعاهدة الحالية النافذة كانت قد عقدت مع المرحوم الشيخ مبارك الصباح في ظروف دقيقة خاصة ولمدة طويلة بعد ان فصلت قائمقامية الكويت في ولاية البصرة عن العراق وقد جددت فيها علاقة الكويت ببريطانيا بما لا يتعدى الاشراف الخارجي والدفاع عن الامارة.

حركة الميناء

وكمية الاثمار المصدرة

رست في ميناء الثغر امس الباخرة « سيرين بروك » وافرغت من حمولتها ١٣٠ طن بضائع مختلفة. والمركب الشراعي « عوض » وافرغ ٩٠ طن نفس ، و« حفظ الرحمن » وافرغ ١٦٠ طن اسمنت ، والمركب « اروادي » وافرغ ١١٠ اطنان من مختلف البضائع . وبلغ مجموع ماشحن من الاثمار الحمضية عن طريق ميناء يافا منذ بدء الموسم حتى الآن ٤١ الف صندوق

قضايا الاحداث

نظر يوم امس في بعض قضايا الاحداث وتراوحت الاحكام بين الـ ١٥ جلدة والسجن سنة في اصلاحية الاحداث في طولكرم

اجتماع

في مكتب الحاكم

عقد اجتماع صباح يوم امس في مكتب المستر كروسبي حاكم اللواء الجنوبي حضره المستر نيوتن مساعد الحاكم بالرملة والمستر فيليبس مساعد الحاكم بغزة ومدير بوليس اللواء وقائد حامية صرفند وتناول المجتمعون البحث في شؤون الامن

حجاج

بيت الله الحرام

بلغ عدد الحجاج الذين وصلوا الى الحجاز حتى نهاية الاسبوع الماضي ٢٩٣٢ حاجاً وبتاريخ أول شعبان وصلت الى جده الباخرة سوكاكرمي من مكاسر وتحمل ٦٣٠ حاجاً بينهم ٦٩ من الصغار وبلغ عدد الحجاج حتى الآن ٣٥٦٢ حاجاً

دوائر واشنطون

تحاط علما بنيات السياسة في فلسطين

الصحف الاميركية تكتفي بابداء النصائح...

واشنطون في ١٣ تشرين اول — ازداد اهتمام الصحف في جميع انحاء البلاد بشأن الثورة الفلسطينية . ولكن الدوائر الرسمية لم تعلق على هذه الثورة الى الان. ومع ذلك فيمكن ان يقول الانسان وهو في مأمن من الخطأ ، ان مراسلات قد تبودلت فعلا بين واشنطن ولندن ، وان واشنطن ستحاط علما بكل اراء الحكومة البريطانية ونياتها في فلسطين

جهل الاميركيين

اما فيما يتعلق بالصحف والرأي العام فانه يجب ان يقال ان اغلبية الشعب الاميركي لا تكاد تعرف ان للعرب في فلسطين قضية ما

الدعاية المضللة

بينما الدعاية الصهيونية قد نشرت دين هذا الشعب على اكمل وجه بفضل نفوذ الصهيونيين القوي في الولايات المتحدة

ابداء النصائح ...

لذلك ينتظر ان يتورط كثير من الصحف في ابداء النصائح المختلفة توجهها الى الحكومة البريطانية والعرب معاً، ولكن الى الحكومة البريطانية بصفة خاصة

يرفض بشدة

ومهما يكن من شيء فانه اذا اقترح احد ارسال جيش امريكي للاشتراك في تنفيذ هذه النصائح ... فلا شك فيه ان اقتراحاً كهذا سيرفض بشدة

تعليق صحيفتين

على قرارات المؤتمر البرلماني العربي

كبريات الصحف الانكليزية تلتزم السكوت

لندن في ١٣ تشرين اول — نشرت صحف الصباح قرارات المؤتمر العربي ولم يعلق عليها اكثر هذه الصحف . وقد لخصت جريدة « الديلي اكسبريس » سلسلة هذه القرارات وقالت انها « انتهت بعبارة تهديدية » .

الاجتماع الاخير

ونشرت جريدة « المانشستر غارديان » رسالة وردت عليها من مراسلها في القاهرة قال فيها ان الاجتماع الاخير كان تمثيلا وافياً لاعضاء البرلمان المصري

لجنة فرعية

وبعد ان ذكر المراسل قرارات المؤتمر ختم رسالته بقوله — « والمفهوم ، وان لم يتقرر نهائياً ، ان لجنة فرعية ستسافر الى لندن فيما بعد حاملة معها هذه القرارات. وقد دارت مناقشة بعد ان اتخذت القرارات حاولت الوفود فيها ان تجعل القرارات اشد عنفاً .

* * *

نص برقيتي الاتاسي وتشمبرلين

بذل الجهد في سبيل الوصول الى تسوية عادلة

دمشق في ١٣ تشرين اول — لمراسل الدفاع الخاص — كان قد أبرق رئيس الجمهورية السورية فخامة هاشم بك الاتاسي البرقية الآتية الى المستر تشمبرلن رئيس الوزارة البريطانية :

في هذا الوقت الذي يسجل فيه اسمكم في تاريخ الانسانية تشترك سوريا مع سائر الشعوب التي تتوجه الى فخامتكم بنظرات الاعجاب والشكران لما بذلتموه من عظيم المساعي في سبيل السلم. وفي هذه الساعة الخطيرة التاريخية اناشد رجل الدولة الذي امتاز بنبل قلبه وسمو شعوره ان يضع حداً لما يقاسيه عرب فلسطين مسلموهم ونصاراهم من آلام معنوية ومادية وان يعيد للبلاد المقدسة التي تؤدي بها الاحداث السلم والطمأنينة القائمين على الحق والعدل

هاشم الاتاسي

رد تشمبرلين

وقد أجاب المستر تشمبرلين بالبرقية التالية :

اشكر لفخامتكم باخلاص الرسالة التي بعثتم بها الي وحملتموها جميل التقدير لما بذلته من الجهود في سبيل السلم. واني استطيع ان أؤكد لفخامتكم ان حكومة صاحب الجلالة تهتم الاهتمام كله بالقضية الفلسطينية وهي لا تألو جهداً في سبيل الوصول الى تسوية عادلة لمشاكل هذه البلاد

نيفل تشمبرلن

شباب حلب يدعون الى مؤتمر دمشق

حلب في ١٣ تشرين الاول — تلقت هيئات الشباب في حلب دعوات من لجنة مؤتمر الشباب في دمشق. وجاء ايضاً ان مثل هذه الدعوات وجهت الى عدد كبير من الشباب في لبنان وشرقي الاردن وفلسطين. اما موعد المؤتمر ففي ثاني يوم عيد الفطر المبارك

في مجلس العموم

تسجيل عدة أسئلة لطرحها على الوزير

عودة النواب من أنصار اليهود الى الثرثرة

لندن في ١٣ تشرين اول — سجل عدد من النواب عدة اسئلة لطرحها على وزير المستعمرات في جلسة مجلس العموم يوم اول تشرين الثاني القادم عن مسائل فلسطين . وفي مقدمة السائلين النواب جوفر رماندر ، وتوم وليامز ، وغراهام وايت ، ودافيد أدامس ، والكولونيل بلانشر . وجميعهم من انصار اليهود . وتدور أسئلتهم حول شؤون فلسطين وما وصلت اليه الحالة فيها حتى اول تشرين الثاني ، ويسأل النائب ماندر عن عدد القتلى والجرحى خلال الثلاثة الاشهر الاخيرة .

تحذير اوروبا من محاربة المانيا وايطاليا

الاستعداد لحمل السلاح في سبيل الكرامة

روما في ١٣ تشرين الاول — كتب السنيور غايدا مقالا خطيراً في جريدة (الجورنالي ديتاليا) تكلم فيه عن وجود حزب للحرب ضد ايطاليا والمانيا وقال : « انه يوجد في اوروبا حزب للحرب نظم ضد ايطاليا والمانيا ، وان مركز رئاسة هذا الحزب في باريس . ولهذا الحزب الواقع تحت نفوذ موسكو فروع وشعب في جميع انحاء اوروبا ، وان كانت محدودة في بريطانيا . ويخيل اليه انه قادر على التغلب على ايطاليا ، والمانيا بسهولة

تحذير اوروبا قبل فوات الوقت

فيجب اذن ان تحذر أوروبا ، والحكومات المسؤولة فيها — قبل فوات الوقت — ويقال لها ان وحدة ايطاليا والمانيا هي اقوى مما كانت في كل وقت مضى ، وان قوة الدولتين معاً تستطيع ان تتغلب على مطامع هذا الحزب المجنون »

حمل السلاح لحفظ الشرف والكرامة

وبعد ان اشار السنيور غايدا الى مقالات الصحف الفرنسية التي تبدي استخفافها بما تعتزمه ايطاليا من سحب متطوعيها من اسبانيا ، ختم مقاله بقوله : « ان الجنود الايطاليين مستعدون دائما حتى بعد العناء الذي تجشموه خلال ثمانية عشر شهراً ، لحمل السلاح حتى ولو كان ذلك ضد فرنسا لصيانة شرفهم محترما »

استخدام اذاعة نيويورك للدعاية المضللة

ثرثرة خطبائهم عن مشكلة فلسطين

نيويورك في ١٣ تشرين اول — خصصت محطة اذاعة نيويورك وقتاً في برامج مساء الغد للخطباء والمحاضرين الذين يتكلمون عن مشكلة فلسطين وسائر ما يتعلق بها من المسائل الهامة ، وعلاقتها بالضائقة اليهودية العالمية . وسيكون اول الخطباء رئيس الجمعية الصهيونية الاميركية الدكتور غولدمن .

اقبال الشباب الايراني على الجندية

عناية الشاه بتعزيز الجيش

طهران في ١٣ تشرين اول — أكد جلالة الشاه في خطبته التي القاها في المدرسة الحربية العليا الحاجة الى اعداد جيش ايراني قوي . قال جلالته « ان ما لايران من مركز جغرافي خاص يقضي بان يكون جيشها كبيراً قوياً قادراً على صيانة جميع مصالح البلاد . وكان من سوء الحظ ان اهملت هذه المسألة المهمة في الماضي اهمالا تاماً . اما الان فان التعليم يوقظ روح الشجاعة والمسؤولية بين شبابنا وأصبح جيشنا قوياً منظماً من جميع الوجوه . وانه لما يدعو الى الغبطة ان عدداً كبيراً من شباب البلاد ينخرط كل عام في سلك الجندية وهو مفعم غيرة واستعداداً لخدمة الجيش »

رسالة القدس التلفونية

الحكم بالاعدام على ثلاثة من العرب

القدس في ١٣ تشرين الاول — لمراسل الدفاع الخاص — استأنفت المحكمة العسكرية اليوم النظر في قضية عزت حسن ويوسف عيسى وحسن عبد المعطي رمضان من قرية بئر نبالا المتهمين بحيازة اسلحة وذخائر وملابس خاكية يوم مصادمة المسلحين والجند في حادث رام الله وقد حضر مع المتهمين الاساتذة عمر الصالح وزكي الاسطه وحنا عطا الله وجورج صلاح ومغنم مغنم فقررت المحكمة الحكم عليهم بالاعدام

وصول قنصل العراق العام الجديد

وصل القدس من بيروت سعادة الاستاذ كامل بك الكيالي القنصل العام للمملكة العراقية في القدس وتسلم اليوم عمله الجديد وبذلك اصبحت القنصلية العراقية قنصلية عامة . نرحب بالاستاذ الكيالي ونتمنى للشعب العراقي التقدم ودوام الرفاهية

أرض السوديت

يفر منها اليهود زرافات ووحدانا

حتى من قبل الاحتلال الالماني بعدة أيام

نشرت « الجويش كرونكل » في اعدادها الصادرة قبل بدء احتلال المانيا لارض السوديت التي كانت ضمن الجمهورية « المصطنعة » تشيكوسلفاكيا ما نقتطف بعضه فيما يلي :

سفر جديد

سفر الخروج الجديد ، هو سفر خروج اليهود من مناطق السوديت الالمان في تشيكوسلفاكيا ، وقد اتخذ هذا الخروج الآن شكلا مريعاً، واتسع نطاقه . وتقول لنا أنباء براغ ان بعض الاحياء فيها قد اصبحت من الآن وهي بالفعل احياء يهودية، غاصة بالقادمين من ارض السوديت الى عاصمة التشيك

الجمع والم

وقد اصدر المجلس الاعلى للطوائف اليهودية فى ولايات بوهيميا ، ومورافيا وسيليسيا ، قراراً يقضي بالبدء فى الحال بحملة من حملات جمع التبرعات لليهود اللاجئين من ارض السوديت

والاكثرية الساحقة من هؤلاء اللاجئين ، لا يملكون شروى نقير لانهم ارغموا على الفرار تاركين وراءهم كل ما كانوا يملكون.

من أين ؟

ويقول لنا مكاتبنا فى براغ ما يلي: ازدحمت جميع الفنادق والبانسيونات في براغ ، وماجاورها من القرى باللاجئين من أرض السوديت ، أما الحي اليهودي في العاصمة فقد غص الى حافته بهم ، فلم يبق فيه متسع لفرد واحد من اليهود اللاجئين، وقدجاء معظمهم من كارلسباد ومارينباد ، ونيلتز ، واوسيغ ، وايجر ، ورتخنبرغ ، وترويو ، ومن يهود كارلسباد وحدها نزل ٢٠٠٠ر٢ في براغ وتفرق الف فى جهات اخرى

صهيوني شهير

وقد بلغنا ان عدداً كبيراً من الزعماء اليهود فى كثير من مدن السوديت ، قد تلقوا كتباً تهديدية بغير توقيع، ينذرهم كاتبوها فيها بالقتل ، وقد تلقى احد هذه الكتب التهديدية الدكتور اميل مارغوليس ، الزعيم الصهيوني الشهير ، وهو يقطن في مدينة ليتسميرتز، والمعروف عن هذا الزعيم ان النازيين يكرهونه كل الكراهية بسبب مذكرة كان قد رفعها الى عصبة الامم عن معاملة الالمانيين لليهود في سيليزيا العليا ...

الكشف على منابع البترول في مصر

آلة تعرف بها مناطق الزيت فى جوف الارض

لندن في ١٣ تشرين الاول — نشرت جريدة « ايفننغ ستاندارد » رسالة لمكاتبها المالي في « السيتي » اشار فيها الى الاكتشافات المهمة التى اكتشفتها شركة انجلو اجيشيان للزيت ، ثم قال ان الشركة استطاعت ان تحصل على اسرع النتائج بمساعدة الآلة التي يسميها الاميركيون « دودليج » وهي آلة كالتى تسجل الزلازل ترسل تياراً في بطن الارض يعود ثانية ، فيستطيع الباحثون ان يقرروا هل هناك مناطق للزيت وذلك بعد معرفة المدة التى يستغرقها التيار في العودة والمقاومة التي يجدها فى عودته .

وقد اظهرت هذه الادلة نتائج ايجابية في التجربة الاولى وعلى ذلك سيزداد المستخرج من الزيت لحساب الشركة ومن المحتمل ان تروج اسهمها

وكان من نتائج نجاح الشركة ان تقاطر على مصر جيش من طالبي الترخيص بالبحث عن الزيت من شركات العالم الكبرى وتدل خريطة الزيت على عدد كبير من العلامات المختلفة الالوان التي تدل على الرخص التى منحت حتى الآن .

* * *

محادثات باريس لابرام المعاهد السورية

تكهنات الصحف حول زيارة العميد

دمشق في ١٣ تشرين اول — لمراسل الدفاع الخاص — ظلت المحادثات الاخيرة التى دارت بين المفوض السامي الفرنسي والوزراء السوريين عند زيارته لدمشق سراً مكتوماً وقد انقسمت الصحافة الى شطرين حول التكهن في مقدماتها ونتائجها وبعد عودة المفوض السامي الى بيروت عقد الوزراء اجتماعاً في القصر الجمهوري في دمشق وقيل انهم درسوا فيه رسالة جديدة واردة في البريد الجوي من رئيس الوزارة السيد جميل مردم بك الموجود الان في باريس وقد اذاعت الحكومة السورية امس بلاغاً رسمياً هذا نصه :

بمناسبة حضور حضرة سفير فرنسا الكونت دو مارتيل الى دمشق واجتماعه برئيس الوزراء بالوكالة كتبت بعض الصحف تعليقاً على ذلك بما لا يتفق مع الواقع فدائرة المطبوعات تعلن بان مادار في هذا الاجتماع من احاديث ليس له اي علاقة بالمعاهدة ولا بالابحاث الجارية في باريس بين رئيس الوزراء والحكومة الفرنسية .

ساعدوا عائلات المنكوبين

الجيش العراقي

كتاب مصور تصدره وزارة الدفاع

العراق روحه حربية ونزعته عسكرية

مصور الجيش

يسرنا ان تصدر وزارة الدفاع الجليلة كتابا مصوراً كبير الحجم اسمته (مصور الجيش العراقي) وهذه المجموعة الجليلة تضم بين دفتيها صوراً رائعة مأخوذة من مناظر وحدات الجيش ومؤسساته فتمثل صنوفه وخدماته على اختلاف انواعها الكثيرة خير تمثيل

عمل مجيد

تقع المجموعة في نحو مائة واربعين صفحة كبيرة مطبوعة طبعاً متقناً في مطبعة عراقية على ورق صقيل . والحقيقة التى لا مراء فيها ان هذه المجموعة تدل دلالة واضحة على جهد عظيم وعمل جبار تحمد عليه وزارة الدفاع التى عنيت باخراج هذا الكتاب اخراجا منقطع النظير من حيث الدقة والجودة

حياة الجندي

ويشاهد الذي يتصفح (مصور الجيش العراقي) مناظر متنوعة لحياة الجندي اليومية من حيث تدريبه وتعليمه وتثقيفه وتجهيزه وتسليحه ومأكله ومشربه وراحته ومنامه ومعالجته والعناية الكافية بشؤونه الامر الذي جعلنا نتحقق البون الشاسع بين حياة الجندي العراقي اليوم وحياته في الماضي . ويسرنا ان نعلم الان ان لا فرق بين حياة جندينا وحياة الجندي في جيوش أرقى الامم من جميع النواحي الآنف ذكرها

المدرسة العسكرية

ونشاهد ايضاً في هذه المجموعة حياة طلبة المدرسة العسكرية بحذافيرها من تدريب وتدريس وتعليم وألعاب وعناية خاصة وفيها كذلك مشاهد اسلحة الجيش الحديثة الكثيرة انواعها، والتى تضاهي الاسلحة المتسلحة بها أرقى جيوش الامم الغربية . هذا فضلا عن صور معامل الجيش ومستشفياته ومؤسساته المتنوعة مع صور الامراء والقادة والاعوان من الضباط والمتولين شؤون تدريب هذا الجيش الفتي وقيادته

ولا غرو فى ان هذه المجموعة لا ترينا كل شيء من مناظر الجيش بل ان الذي فيها نزر يسير من الشيء الحقيقي الكثير الذي يستوعب ذكره وتصويره مجلدات ضخمة كثيرة .

مفخرة قومية

ان جيشنا العراقي العزيز مفخرة قومية لهذه الامة وهو نتيجة مثمرة لمساعي كثيرة جبارة بذلها ولا يزال يواصل بذلها الشعب والحكومة معاً بواسطة رجالنا السياسيين وقادتنا العسكريين .

لا تقم في وقتنا الحاضر اية للمطالبة بحقوقها الصريحة الا اذا كان وراءها جيش قوي حديث متقن تدريبه ليشد ازرها. ونشاهد الآن الامة الالمانية التى لولا جيشها القوي المهيأ للذود عن مصالحها لما استطاعت ارغام الامم على التسليم بحقوقها. قلنا من هذا المثال ان عز الامه ومنزلتها بين باقى الامم متوقفان على استعدادها العسكري وكفاية جيشها ومنعة قواتها الدفاعية

كان نابليون بونابارت الكبير يستقبل كلا من ممثلي الدول السياسيين وسفرائها بالنظر الى المنزلة المتناسبة مع قوة جيش الامة التى يمثلها ذلك السفير او ضعفه . فالسياسة بكليتها تستند الى قوة الدولة ، وقوة الدولة ولا ريب مقاسة بقوة جيشها وضعفه بضعف قواتها المحاربة

جندي بالطبع

والعراقي جندي بالطبع، وفى نفس كل عراقي روح حربية ونزعة عسكرية وثابة ، الامر الذي سهل على قادة الجيش العراقي السير سيراً حثيثاً فى رفع مستواه فى الكفاية والقوة وقطع مراحل بعيدة في مضمار تدريبه وتنمية قابلتيه الحربية الفائقة حتى اصبح جيشاً حديثاً راقياً يحسب له حساب وتركن الامة اليه قريرة العين .

فيحق للامة الكريمة ان تفخر بهذا السياج المنيع المتكون من صدور ابنائها ومعانيهم

شرف الجندية

والواجب يحتم على الشعب والحكومة على السواء مضاعفة الجهد والسعى للتمادي فى رفع مستوى كفايته وزيادة قابليته والاكثار من عدده . وعدده وما عليك ايها الشاب العراقي النبيل، مفخرة هذا الجيل، الا ان تنخرط فى سلك جيشك المحبوب فتبادر متهافتاً الى ثكناتك ومدارسك العسكرية لتحظى بشرف الجندية وتتقن صناعتها السامية وتتطبع على خشونتها لمجابهة المصاعب واقتحام المشقات درءاً للمخاطر المحدقة بوطنك العزيز من جراء الموقف الدولي المعقد والحيلولة دون مطامع الطامعين فتسلم بفضل نجدتك وسعيك بلادك التي حبتها الطبيعة بكنوز دفينة وارض خصيبه وماء عذب وهواء نقي وسماء صافيه وطعام وفير .

اخطار

الى المدعى عليه عمر بن محمود ابي سعد من عرب روبين المجهول محل الاقامة لقد تقررت دعوى الطلاق الثلاث المقامه عليك من قبل زوجتك غفرة بنت حمد ابي سعد اساس ٢٣٥ سنة ٩٣٨ تحليفك اليمين الشرعية على عدم صدور هذا الطلاق منك فيقتضي حضورك للمحكمة الشرعية بيافا يوم السبت الواقع في ٥ رمضان سنة ١٣٥٧ الموافق فى ٢٩ تشرين اول سنة ١٩٣٨ الساعة ٩ صباحاً لحلف اليمين واذا لم تحضر في اليوم المعين المذكور بدون عذر شرعي تعتبر ناكلا ويجري الايجاب المقتضى تحريراً في ١٩ شعبان سنة ١٣٥٧ و١٣-١٠-٣٨

قاضي يافا الشرعي

* * *

رسل التعليم

من مصر الى العراق

القاهرة فى ١٣ تشرين اول — لمراسل الدفاع الخاص — القى الدكتور محمد حسين هيكل باشا وزير المعارف المصرية خطاباً في الاساتذة الذين وقع عليهم الاختيار للتدريس بمعاهد التعليم العراقية وقد جاء فى خطاب الوزير ما يلي :

رسل مصر

يهمني ان تؤدوا رسالتكم على الوجه الاكمل . ورسالتكم رسالة علمية ورسالة مصرية فانتم تقومون بواجب ثقافي في العراق وعليكم ان تخلصوا للواجب فشتان ما بين القيام بالواجب والاخلاص في ادائه، والرسالة المصرية هي ان تكونوا دعاية قوية لمصر، فانتم سفراؤها في العراق وعليكم تتوقف سمعتها الى حد بعيد

الاقطار الشقيقة

وان الحكومة المصرية تعمل من ناحيتها على تقديم كل مساعدة ممكنة للاقطار الشقيقة فى ناحية التعليم . ووزارة المعارف تقبل الكثير من ابناء هذه الاقطار فى مدارسها وجل هؤلاء يتعلمون بالمجان .

محنة فلسطين

واذكركم بان فلسطين فى محنتها الحالية لما ارادت ان تكسب قضيتها اهمية ووجاهة اتجهت نحو مصر لعقد مؤتمر اسلامي فيها ، وبصرف النظر عن الوجهة السياسية ترون ان العالم العربي يتطلع الينا فلا بد ان نحقق ثقته فينا وحسن ظنه بنا .

الحياة واجب

واعلموا ان الحياة واجب ومن يظنون انهم يعيشون ليتمتعوا بها هم المخطئون وليكن اكبر متاع لكم هو اداء واجب على الوجه الاكمل ولتدرسوا الحياة فى العراق حتى اذا رجعتم كنتم اكثر ثقافة وتجارب فتؤدون لمصر اضعاف ما تؤدون الان وارجو ان اسمع عنكم ما يسرني

لسعة دبور

بينما كان المسيو اوبلانك ، نائب رئيس شركة مونتمور ليون في فينا جالسا في مكتبه ، دخل عليه دبور من النحل من النافذه ، ولسعه في شفته العليا فورمت ، وبالرغم من جهود عدة اطباء تولوا معالجته ، توفي بعد تلك اللسعة ببضع ساعات

الصهيونية فى روسيا

قالت « الديلي تلغراف » ونقلت عنها مجلة « نيوز دايجست » مايلي :

وجهت الى المؤسسات الصهيونية في روسيا السوفياتية ، تهمة العمل على تخريب المصانع الحربية ، والسكك الحديدية وفي كل واد اثر من ثعلبه

عزرائيل الطرق

بلغ عدد الوفيات الناجمة عن حوادث الطرق في انكلترا ٥٦٢ وفاة في شهر آب من هذا العام ، مقابل ٦١٢ وفاة في الشهر نفسه من العام الماضي

* * *

اخواننا فى المهجر

تبرعات الجاليات العربية للمنكوبين

نيويورك في أول تشرين الاول — لمراسل الدفاع الخاص — استفزت الحمية أفراد الجالية العربية فى اللاغونية « فنزويلا » من بلاد المهجر على أثر تحرج الحالة فى فلسطين فجمعوا ما قيمته ١٩١ دولاراً اعانة لمنكوبي فلسطين

دعايتهم الضارة

ورغماً عن وفرة المال بين اليهود فما برحوا ينشرون الدعاية ويجمعون الاعانات فى كل مكان ويرسلونها لابناء قومهم فى فلسطين .

دعاة اليهود

واثباتا لذلك فقد شاهدنا بأم العين فى هذه الولاية عندما مر بها احد دعاة اليهود ومعه حقيبة يحمل بها « فيلماً » للسينما ويعرضه فى احد المسارح على مجموع اليهود .

فى سبيل الاوهام

والشريط السينمائي عبارة عن مجموعه صور يظهر فيها الرخاء المزعوم الذي يتغنى به اليهود وهو خيال لا اثر له . وهناك عدة صور لحث اليهود على العودة « كذا » . ويختم الشريط بالعبارة التالية : (كل فرد يتقاعس عن مساعدة « الوطن القومي » لا يحسب يهودياً) وعندئذ يبذل اليهود الاموال فى سبيل الاوهام.

أسماء المتبرعين

وفيما يلي اسماء السادة المتبرعين من ابناء الجالية العربية والعملة المتعارف عليها هناك هي البوليفرات :

٥٠ ابراهيم محمود القاضي وولده
٥٠ جميل سليم الجردي
٥٠ سليمان ابي فخر واخوه
٣٠ جميل وحليم مكارم
٢٥ جميل حليم المشرفية
٢٥ كامل شكيب الريشاني
٢٥ عارف وابراهيم الجردي
٢٥ ناظم وكامل الريشاني
٢٥ فؤاد وعزت الريشاني
٢٥ كامل ابراهيم الريشاني
٢٠ نجيب حسن نعيم
٢٠ توفيق عبد الخالق
٢٥ صالح قاسم ابى صعب
٢٠ سعيد سليمان ابو فخر الدين
٢٠ نعيم امين صعب
٢٠ يوسف وتوفيق عساف
١٥ عربي
١٥ اسعد سعيد السوقي
١٠ حسن محمود ابو عز الدين
١٠ لبيب سلمان
١٠ معروف خليل وهاب
١٠ كامل نجيب الحسيني
١٠ محمد سعيد ابي صعب
١٠ امين محمد العريضي
١٠ رشيد الريشاني
١٠ انيس الفقيه
٥ عبد الله محمود يونس
٥ اسعد مكارم
٥ امين اسعد الريشاني
٥ عربي
٥ يوسف مكارم
١٠ معروف امين ابي حلس
١٠ كنج الحلبي

فى سبيل فلسطين

تبرع افراد الجالية العربية فى مسكوغى او كلاهوما بمبلغ ٢٥ دولاراً لاعانة منكوبي فلسطين . وفيما يلي اسماء المتبرعين:

٥ سليمان عبد المحسن البيرة فلسطين
٥ عليان اسماعيل « «
٥ محمد شحادة — عين قنيه «
٥ مصطفى صالح — البيرة «
٥ عمر فرهود « «
٢٥ المجموع خمسة وعشرون دولاراً

"اسبرو" يقود الى النوم

الليالي الحارة معناها الارق لاكثر الناس ، والسؤال هو كيف الحصول على نوم هني دون اللجوء الى المخدرات ؟ الجواب هو — اسبرو — لان اسبرو ينوم نتيجة تلطيفه للحرارة فتنهض ما كراً نشيطاً قوياً وهو ايضاً يتغلب على الامراض الناتجة عن حرارة او اصابة الشمس.

اسبرو لا يضر القلب ولا المعدة !

واجب علي تقديم الشكر لاسبرو ولا ابالغ اذا قلت انني كنت اصاب بوجع رأس مستمر تناولت له جميع انواع الادويه دون فائدة الى ان زارني صديقي الدكتور عثمان بك النبهاوي ونصح لي استعمال اسبرو وبعد تناولي بضع اقراص فقط تخلصت من وجع الرأس لذلك اشكركم من صميم القلب لما اداه لي اسبرو ٤٧ شارع روض الفرج — مصر
سعيد امين علام

اسبرو يصنع فى انجلترا

ASPRO

الاسعار
علبه ٢ اقراص ثمنها ٧ ملات
« ٥ « « ١٥ ملا
« ١٠ « « ٣٠ «
« ٢٧ قرصاً « ٧٠ «

الوكلاء لفلسطين
مستودع الادوية الوطني
يافا : شارع بسترس

انباء خارجية

قوانين نورمبرغ في منطقة دانتزيغ

حرمان اليهود من التجارة والاعمال الاخرى

برلين في ١٣ تشرين اول — خطب الهر فورستر زعيم النازي في مدينة دانتزيغ الحره ، في اجتماع عقده النازي فأشار الى التدابير التي ستتخذ ضد اليهود في منطقة دانتزيغ الادارية التي تشمل « زبوث » ومما قاله : « من دواعي سرورنا ان اليهود حرموا من اعمالهم التجاريـــة واعمالهم الاخرى في دانتزيغ ، وان المصايف طهرت من الزائرين اليهود »

على ان القوانين التي وضعت في نورمبرغ ضد اليهود لم يرمها برلمان دانتزيغ حتى الآن وهو مؤلف من النازي فيما عدا نائبين من البولنديين

وقد حث بورخهاردت مندوب عصبة الامم ، مجلس الشيوخ على عدم عرض قوانين نورمبرغ منذ بضعة أشهر

-برلين في ١٣ تشرين اول — أفضت المفاوضات المباشرة بين المانيا وتشيكوسلوفاكيا الى وقف اعمال اللجنة الدولية المكلفة بتنسيق الاجراءات الخاصة بتنفيذ اتفاق مونيخ الآن . ووصل الى برلين المسيو شالكوموكي وزير الخارجية التشيكوسلوفاكية الجديد . وهذا ما يبعث على الظن بان توالي تبادل الآراء بين الوفد الالماني والوفد التشيكي يعزز الامل في الوصول الى اتفاق

أما المسائل الموقوفة فاهمها مسألة الاستفتاء في المناطق المختلطة السكان والمسائل الاقتصادية والمالية التي هي كثيرة التعقيد حتى ان الكلام عن اتفاق في صددها يعد الآن سابقاً لاوانه الا اذا كان هذا الاتفاق جزئياً

وقد قدرت الصحف الاجنبية عدد التشيك الذين يندمجون في دولة الريخ ، لكن هذا التقدير قوبل في برلين بالاعتراض والاحتجاج .

مسألة تعيين سفير فرنسا في روما

روما في ١٣ تشرين اول — زار المسيو جون بلوندل القائم باعمال السفارة الفرنسيه الكونت شيانو وزير الخارجية الايطالية وخاطبه في مسألة تعيين سفير فرنسا الجديد في روما طالباً الموافقة على هذا التعيين

خسائر الايطاليين في النزاع الاسباني

روما في ١٣ تشرين اول — اعلن ان قسما من الاسطول الايطالي سيرافق السفن التي تحمل الفرق العائدة الى بلادها من قادس الى نابولي بعد ايام قليلة .

وتقول المصادر الشبه رسميه ايضاً ان هذه الفرق الايطالية خسرت في اسبانيا منذ اول اشتراكها في الحرب الى يوم ١٠ الجاري ٢٢٧ ضابطاً قتيلا ، و٦٩٧ ضابطاً جريحاً ، و٣ ضباط اسرى . و ٢٤٣٠ قتيلا من الجنود و ٨١٦١ جريحاً

وفاة المطالب بعرش روسيا في باريس

باريس في ١٣ تشرين اول — توفي الغراندوق كيرلس كبير آل رومانوف والمطالب بعرش روسيا وهو خال الدوق أوف كنت وكان قد اصيب امس بمرض حاد استدعى ادخاله المستشفى في الحال وهو يبلغ من العمر ٦٢ سنة

عجز كبير في الميزانية الاميركيه

واشنطن في ١٣ تشرين اول — تباحث الرئيس روزفلت طويلا مع وزير المالية في مشروع الميزانية الجديدة لتقديمه للمجلس ، ويؤخذ من المشروع المذكور ان النفقات ستبلغ تسعة مليارات دولار مقابل خمسة مليارات دولار . وتقوم الحكومة بدرس الطرق والوسائل لتغطية هذا العجز سواء اكان بالاقتصاد في المصروفات او فرض ضرائب جديدة يصعب تحقيقها وسيعاد فرض رسوم على اسهم الولايات والحكومة

اللجنه الدوليه لسحب المتطوعين

برنيان في ١٣ تشرين اول — وصل الى هنا اربعة من اعضاء اللجنة الدولية لسحب المتطوعين الاجانب من اسبانيا ويصل أربعة آخرون غداً . ويقال من مصدر شبيه بالرسمي أن المتطوعين المستعدين للجلاء قد جمعوا في ضواحي جيرون وبيبولي .

العلاقات التجارية بين المانيا وبلغاريا

استامبول في ١٣ تشرين اول — غادر الهر فونك وزير الاقتصاد الالماني اسطنبول قاصداً الى صوفيا لمفاوضة الحكومة البلغاريه في عقد اتفاق اقتصادي على مثال الاتفاق الذي ابرم في انقره وبلغراد .

وقد صرح الوزير الالماني بانه تلقى دعوات من الحكومتين الرومانية واليونانية ولكنه مضطر قبل اجابتهما الى العودة الى برلين للاهتمام بالمسائل التي اثارها ضم السوديت الى المانيا .

وقد اشار الهر فونك الى تفضيله الاتفاقات الثنائية القائمة على تبادل المنتجات والبضائع لتوسيع علاقات الريخ مع الدول البلقانية

واذاع الوزير الالماني ان هناك تفكيراً في المفاوضة لعقد اتفاقات تجارية مع اميركا وانجلترا على هذا الاساس . ثم قال ان الاعتمادات التي فتحت لتركيا ستدفع في مدى عشر سنين

شذوذ الطبيعة

رجل له قلبان في جهتي صدره

وطفل ولد وقلبه الى خارج جسمه

رجل بقلبين

من الناس من يكونون بلا قلب ، ولكنهم عثروا اخيراً على رجل في بلدة برث باستراليا له قلبان احدهما الى الجهة اليمنى والآخر الى الجهة اليسرى من صدره ، واكبرهما ، وهو القلب الحقيقي ، الى الجهة اليمنى

الطبيعة الشاذة

والطبيعة من حين الى آخر ، اهواء شاذة ، ومن المحتمل ان يكون الروائي الفكاهي موليار قد شاهد مثل هـذا الحادث الغريب ، قبلما الف روايته « طبيب على الرغم منه » وفيها يتكلم سفانارل عن بعض الابخرة التي تنتقل من الجانب الايسر ، حيث تكون الكبد ، الى الجانب الايمن ، حيث يكون القلب.

حادث غريب

وقد مثلت رواية « طبيب على الرغم منه » سنة ١٦٦٦ ، وكانت « غازيت نيوفراست رينودو » قد نشرت في السنه السابقة حادثة جندي قديم توفى في الثانية والسبعين من عمره في مأوى العجزة ، فشرحت جثته ووجدوا في الجهة اليمنى من صدره وفي معدته كل الاعضاء التي تكون عادة في الجهة اليسرى والعكس بالعكس

اهتمام الطب

ولم تكن اسباب اللهو في باريس كثيرة في ذلك الحين ، وكانت المراقبة شديدة على صحيفة « غازيت نيوفراست رينودو » التي لم يكن يصدر غيرها من الصحف في ذلك العهد . فلم يكن مجال القول ذا سعة لديها ، فتقتصر على نشر شتى الاخبار من امثال الخبر الانف الذكر ، فاهتمت مدرسة الطب للحادث ، وذهب جميع اساتذتها لرؤية جثة ذلك الجندي بعد تشريحها ، وكان ذلك الامر الغريب موضوع احاديثهم عدة ايام ، ولا يستغرب ان يكون موليار قد اشار الى ذلك الحادث في احدى رواياته

حادث لشاب

وعثر الاعباء فيما بعد على عدة حوادث من هذا النوع ، ومن ذلك حادثة لشاب في تخارست علق بفتاة واحبهـــا حباً شديداً الا انها اعرضت عنه ولم تكترث له ، فكبر عنده الامر وصمم على الانتحار فاطلق من مسدسه عيارين ناريين على صدره تحت يديه اليسرى ، فسقط على الحضيض مضرجاً بدمه ، وبعدما سبروا جرحه وجدوه سليم العافية ، لان قلبه لم يكن في الموضع الذي اطلقت عليه النار بل كان في الجهة اليمنى من صدره ، وقد نجا من موت محتوم بسبب ذلك الشذوذ في طبيعته .

في الصدر والمعدة

وثمة حوادث اخرى اغرب من ذلك ، فقد روى احدهم انه شاهد ولداً له قلبان احدهما في صدره والاخر في معدته وفي سنة ١٧١٢ ولد في مستشفى بمدينة غرينوبل طفل كان قلبه خارج جسمه معلقاً على صدره على مثال نوط عليه وبعد ساعة توفي الغلام .

بين الذكور

ومن بواعث الدهشة ان الحوادث الشاذة التي يذكرونها من هذا النوع تكون في الذكور في غالب الاحيان ، ولا تكون في الاناث إلا نادراً .

امام محكمة الجنايات الكبرى

حيفا في ١٣ تشرين الاول — لمراسل الدفاع الخاص — نظرت محكمة الجنايات الكبرى المنعقدة في حيفا في الاسبوع المنصرم في قضية علي عبد عقله المتهم بقتل يهودي أمام سينما النهضة يوم القاء القنبلة في سوق الحسبة في حيفا بتاريخ ٢٥_٧_٣٨ فبرأته وكان يدافع عنه الاستاذ فؤاد عطا الله المحامي .

الحكم في قضايا امام المحكمة العسكرية

ونظرت المحكمه العسكريه في حيفا بقضية نظمي رجب ياسين شجراوي المتهم بقتل يهودي في شارع السلام بطبريا بتاريخ ١٠ — ٧ — ٣٨ وبرأته وكان يدافع عنه الاستاذ فؤاد عطا الله وفي قضيه حسين محمود علي من قرية صرة وكان متهما بحمل ذخيرة وارتداء لباس عسكري بتاريخ ١٥ ـ ٩ ـ ٣٨ في اراضي كفر حريث وفي قضية فارس حسن ابراهيم وزوجته خديجه المتهمين بحيازة مسدس وذخيرة فحكمت على الاول بالحبس مدة خمس سنوات وبرأت الاخيرين وتولى الدفاع في هذه القضايا ايضاً الاستاذ فؤاد عطا الله .

مشغل العرايس

لصاحبه : عادل الفالح وشركاه

يافا ـ شارع الاسعاف

استعداد هائل لفن الرسم والتطريز والاجور والجورنالات الشهرية والخياطه للرجال والسيدات على أحدث الموديلات وعلى جميع أنواعها

اتقان . فن . اسعار متهاودة

يهرب من باخرة بلغارية

ذكرت الصحف اليهودية ان بوليس تل ابيب قبض أمس على رجل بلغاري اسمه ديمتري بوغوسلف ، وهو متهم بارتكاب عدة حوادث اجرامية في بلغاريا وقد طلبت حكومتها من حكومة فلسطين القبض عليه وتسليمه اليها ، وتقول ها بوكر انه كان مسجوناً في باخرة نقل بلغارية سلم اليها في الاسكندرية ، وعندما رست الباخرة المذكورة في ميناء تل ابيب تسلل منها اثناء الليل والقى بنفسه في البحر وسبح حتى وصل الى الشاطيء . وقد اعتقل في مقهى بلغاري في تل ابيب ، وسيقدم للمحاكمة بتهمة دخول البلاد بصورة غير قانونية ولن يسلم الى حكومة بلغاريا لانه ليس بين حكومتها وحكومه فلسطين معاهدة لتبادل المجرمين

برنامج

الاذاعة الفلسطينية

يوم الجمعة في ٢٠ شعبان

٥	اشارة الوقت والنشرات
٥ر٤٥	اناشيد مدرسية
٦	موجز الاخبار الفلسطينية
٦ر٠٥	قانون منفرد
٦ر١٥	اغاني فكاهية
٦ر٣٠	حديث
٦ر٤٥	اغاني مختارة
٦ر٥٥	اغاني شرقية وموسيقى
٧ر١٥	اشارة الوقـت والنشرة الاخبارية

الاذاعة المصرية

الاذاعة اللاسلكية للحكومة المصرية

يوم الجمعة في ٢٠ شعبان

١٠ر٣٠	اسطوانات
١٠ر٤٠	قصة
١١ر١٥	اذاعة القرآن الكريم وخطبة الجمعة واذان الظهر
١٢ر٢٠	ختام
١	حفلة موسيقيه
١ر٢٥	اسطوانات
١ر٤٠	حفلة موسيقية
٢ر٠٥	اسطوانات
٢ر٢٠	حفلة موسيقية
٢ر٤٠	النشرات الجوية والاخبارية والتجارية الاولى
٢ر٥٠	ختام
٦ر٤٥	حديث الى الاطفال
٧ر٢٠	الاستاذ سامي شوا وفرقته حفلة مرسيقية
٧ر٥٠	اسطوانات
٨	الاستاذ محمد بخيت وفرقته ـ حفلة غنائية
٨ر٣٠	النشرتان الثانيتان الاخباريه والتجارية
٨ر٤٠	اسطوانات
٩	الشيخ محمد رفعت ـ قرآن كريم
٩ر٣٠	الاحتفال بالذكرى السادسه للمرحوم احمد شوقي

ساعدوا

عائلات المنكوبين

نيفل تشمبرلين

يؤمن بالاتصال الشخصي منذ اشتغاله بالتجارة

ويطبق المبدأ في المسائل السياسية الخطيرة

اعجب كثيرون من الناس بعمل المستر نيفل تشمبرلين وقت ما طار اول مرة الى برختسجادن ، اما رئيس الوزارة الانكليزية فانه ميال دائماً الى الاتصال شخصياً بالذين له علاقة بهم . وقد قال لاصدقائه في هذا الصدد : لقد تعودت هذا الامر لاني قضيت جانباً كبيراً من حياتي في مزاولة الاعمال التجارية ، فلما كنت مديراً لمحل تجاري كبير في برمنجهام حدث ذات يوم انه كادت تفلت من يدي صفقه تجارية مهمة مع احد المحـــال التجارية الكبيرة في مدينة بلفاست بارلندا . فابرقت الى صاحب ذلك المحل وطلبت منه ان ينتظر وصولي اليه . ولم يكن السفر في ذلك الحين يتم بالطيارات كما هي الحال عليه في ايامنا هذه ، فركبت السكة الحديدية وسافرت الليل كله ووصلت الى مكتب عميلي في الصباح

وختم المستر تشمبرلين كلامه بقوله

وقد استطعت ان اعقد معه وثيقة مؤاتية لمصلحة محلنا . فلماذا لا انجح في المعاملات السياسية كما نجحت في المعاملات التجاريه

. . .

في محكمة الاستئناف العليا بالقدس

القدس في ١٣ تشرين الاول — لمراسل الدفاع الخاص — برأت محكمة الاستئناف العليا بالقدس امس الاول المدعو محمود عوده الشيخ خليل من جنين المحكوم من قبل محكمة مركزية حيفا بالسجن مدة سبع سنوات بتهمة ايقاع اذى بليغ وقد رافع عنه الاستاذ فؤاد عطا الله .

تصديق احكام بينهما حكمان بالاعدام

جاءنا من مكتب الاخبار ما يلي :

صدق القائد العام على ادانة حسين محمود علي من قرية سره والذي جرت محاكمته امام محكمة حيفا العسكرية يوم ٥ تشرين الحالي بتهمة حمل ذخيرة ومخالفة المادة ٨ (س) من انظمة الدفاع غير انه خفض الحكم الى الحبس لمدة سنتين .

وصدق القائد ايضاً الحكم بالحبس عشر سنوات الذي اصدرته محكمة حيفا العسكرية ضد صبحي منيب الششتري من نابلس والذي جرت محاكمته يوم ٣ اكتوبر بتهمة حيازة قنبلة ومواد مفرقعة وذخيرة من التي تستعمل للبنادق والمسدسات .

وصدق القائد العام ايضاً على ادانة عبد الكريم احمد عبد الله من قرية كفر رمان والذي جرت محاكمته يوم ٤ تشرين اول الجاري امام محكمة حيفا العسكرية بتهمة حمل ذخيرة مسدس في حيفا يوم ١٣ ايلول الماضي غير انه خفض الحكم الى الحبس لمدة ثلاث سنوات .

وصـــدق حكم الاعدام الذي اصدرته محكمة حيفا العسكرية ضد سليم محمد عيسى وعبد الرازق حسن علي وكلاهما من قرية كفر راعي . وقد جرت محاكمتهما امام المحكمة المذكورة يوم ٦ الجاري بتهمة حمل بنادق وذخيرة بالقرب من خربة الطيبة يوم ٤ آب .

وصدق حكم الاعدام الذي قضت به محكمة حيفا العسكرية ضد عبد العزيز اسعد احمد من اراضي الدامة . وكانت قد جرت محاكمته يوم ٢٩ ايلول الماضي بتهمة حمل بندقية وذخيرة .

لا تجعل الخوف يتسرب اليك

نعم لا تخف فان بامكاننا ان نريحك من عناء تفكيرك من الدلف والرطوبة وذلك باستعمالك المادة العجيبة التي وردتنا حديثاً من ايطاليا وهي :

« ستونبروف كونكريت »

STONPROOF CONCRETO FOR CEMENT

. والتي تستعمل في جميع انحاء العالم واعطيت لها شهادات من اعظم حكومات اوروبا واميركا ـ فبادر باستعمال هذه المادة العجيبة فهي تعطي قوة خارقة للاسمنت لذلك تستعمل للكحلة والواجهات المعرضه للمطر ولاساسات العمارات خصوصاً التي تبنى في المستنقعات ولبرك المياه التي على الاسطحة عوضاً عن براميل الزنك او الحديد الخ . الخ ...

لا يخرقها ماء ولا تؤثر فيها التقلبات الجوية

الوكلاء الوحيدون لفلسطين

عيسى ونصري قسيسية

باب الجديد ـ القدس ص . ب ٢٢١

تباع بنابلس : السيد سمعان عبد النور

« برام الله : السيد شحاده قشوع

مطلوب وكلاء للمبيع بفلسطين

الجمعة في ٢٠ شعبان سنة ١٣٥٧ و١٤ تشرين الاول سنة ١٩٣٨

صاحب الامتياز : ابراهيم الشنطي
المدير المسئول : شوكت حماد

الاشتراكات
في فلسطين عن سنة ١٥٠
في البريد الداخلي * * ١٨٠
في سائر الاقطار الخارجية * * ٣٠٠

الدفاع

جريدة يومية سياسية مصورة

السنة الخامسة — العدد ١٢٥٠

دار الدفاع : ميدان الساعة ـ عمارة البادية ـ يافا ـ فلسطين
العنوان التلغرافي : (الدفاع ـ يافا)
تلفون ١١٨٧ (اربعة خطوط) و ١٠٧٥ (خطان) صندوق البريد (٢٥٥)
الاعلانات يتفق عليها رأساً مع الادارة
اجرة السطر : ١٠٠ مل

صور متنوعة على هامش الحوادث

ونستون تشرتشل عند خروجه من جلسة البرلمان التى عقدت عقب اتفاق ميونيخ ، وقد حمل فيهـا على سياسة رئيس الوزراء

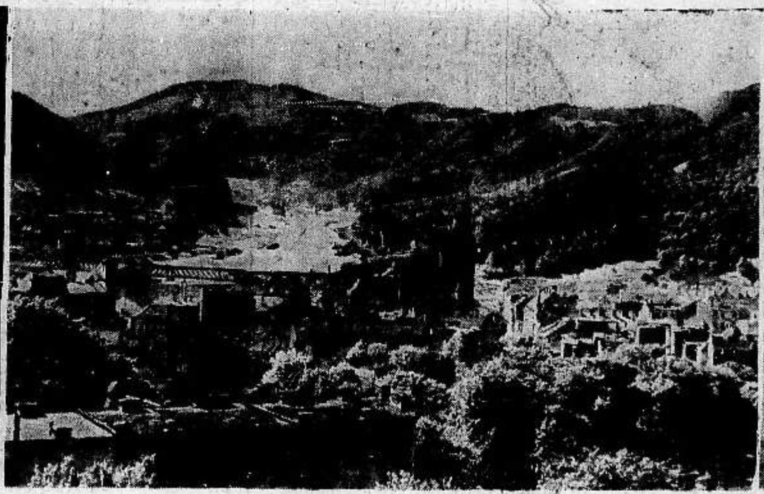

مدينة أوسيغ وهي من مناطق السوديت التي كانت في قبضة التشيك وهي أول مدينة زحفت عليهـا قوات الجيش الالماني

احدث صورة اخذت للمستر بنيش رئيس الجمهورية التشكوسلوفاكية واقفاً امام الميكروفون ، يلقى رسالة للشعب التشيكوسلوفاكي

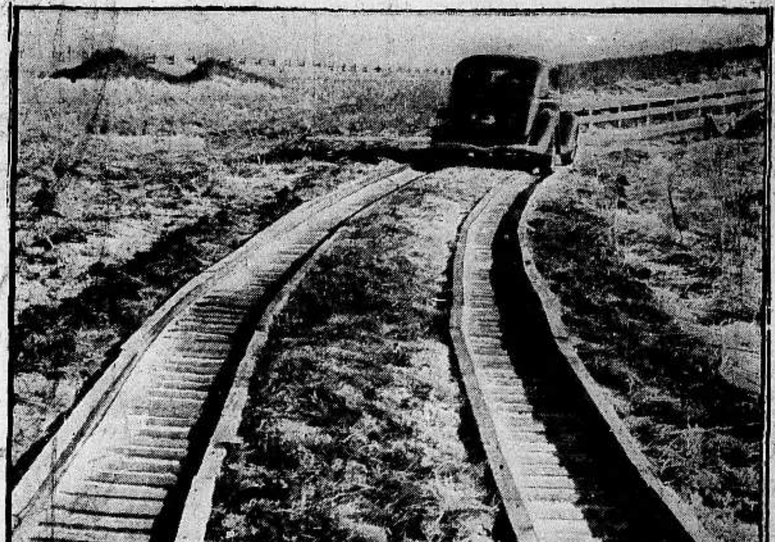

جسور خشبية وضعت على الرمال لتسهيل سير السيارات بسرعة

أخذت هذه الصورة لشاطىء بروكلين عندما اشتدت العواصف هناك . وقد دفعت العواصف الهائجة السفن الى الشاطىء

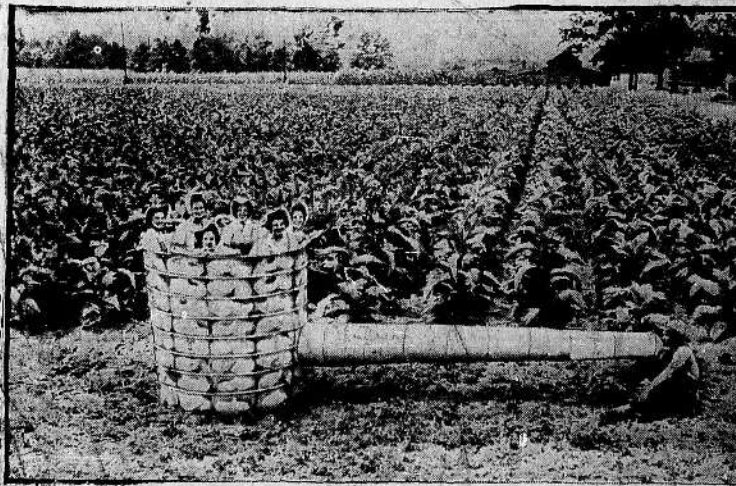

موسم التبغ فى كارولينا الشمالية والعادة المتبعة هناك أن احتفالات شعبية تقام هناك عندما يبدأ الموسم

أفراح السوديت الالمان بالعودة الى بلادهم ، ويرى الشيوخ والشبان يشتركون في تحطيم علامة الحدود بينهم وبين المانيا

Missing Issue #1251

الاحد في ٢٢ شعبان سنة ١٣٥٧ و ١٦ تشرين اول سنة ١٩٣٨

السنة الخامسة — العدد ١٢٥٢

الدفاع

جريدة يومية سياسية مصورة

صاحب الامتياز : ابراهيم الشنطي

المدير المسئول : شوكت حماد

الاشتراكات
في فلسطين عن سنة ١٥٠
في البريد الداخلي « « ١٨٠
في سائر الاقطار الخارجية « « ٣٠٠

دار الدفاع : ميدان الساعة - عمارة البلدية - يافا : فلسطين

العنوان التلغرافي : « الدفاع — يافا »

تلفون ١١٨٧ (أربعة خطوط) و ١٠٧٥ (خطان) ص.ب. (٢٥٥)

الاعلانات يتفق عليها رأساً مع الادارة

أجرة السطر : ١٠٠ مل

صوت الازهر المعمور

ورأيه الواضح لمؤازرة قضية فلسطين العربية ونصرتها

فضيلة الشيخ الاكبر يدعو للتعاون على الخير ودفع العدوان

الحق في قضية فلسطين

القاهرة في ١٥ تشرين الاول — لمراسل الدفاع الخاص — حفلت كلية اصول الدين في الساعه الخامسة من مساء أمس بحضرات السادة رؤساء واعضاء وفود المؤتمر البرلماني العربي لتناول الشاي بدعوة من الاستاذ الاكبر فضيلة الشيخ محمد مصطفى المراغي شيخ الجامع الازهر .

كبار المصريين

ووجهت الدعوة ايضا الى فريق كبير من عظماء مصر ورجالاتها والمشتغلين بالقضايا العربية والاسلاميه . وشهدها فريق كبير من رجال الدولة والقضاة الشرعيين والشيوخ والنواب وشيوخ الكليات والمعابد الازهرية واساتذتها

تلبية الدعوة

وقد لبى دعوة فضيلته الى هذه الحفلة جميع اعضاء الوفود الذين لم يبرحوا مصر بعد الى بلادهم . ومثل الوفد العراقي فيها النائب المحترم الاستاذ عبد الهادي الظاهر ، ولم يغب عنها إلا الوفد اليوغوسلافي الذي ابحر عائداً الى وطنه

موائد الشاي

وقد امتدت موائد الشاي في فناء الكلية الفسيح في اوضاع بديعة جعلتها كلها وحدة متصلة . وجلس الى المائدة الرئيسية صاحب الفضيلة الاستاذ الاكبر والى يمينه اصحاب السعادة فارس الخوري بك رئيس مجلس النواب السوري والسيد محمد صادق المجددي وزير الافغان المفوض . ونسيب البكري بك عضو الوفد السوري . ومحمد نجيب الغرابلي باشا . والسيد محيي الدين العنسي عضو الوفد اليمني . وجلس الى يساره اصحاب السعادة محمد بهي الدين بركات باشا رئيس مجلس النواب والسيد عبد الرحمن الصديقي عضو الوفد الهندي ، ومحمد توفيق رفعت باشا ، وتوفيق دوس باشا وجعفر ولي باشا ، وجلس الى الموائد الاخرى من اجتمع في ذلك الحفل العظيم .

يهرعون للصلاة

وقد اذن المؤذن بوقت صلاة المغرب خلال الحفلة ، وفتح باب مسجد الخازندارة المتصل بفناء الكلية ، فهرع اليه المصلون حيث أمهم فضيلة الاستاذ الاكبر ، فلما قضيت الصلاة عادوا الى اماكنهم ، فاديرت عليهم اكواب المرطبات

كلمة الازهر

ثم نهض فضيلة الاستاذ الاكبر لالقاء كلمة الازهر فاتجهت اليه الانظار فكانت كلمة جامعة مملوءة بالعواطف الصادقة لقضية فلسطين واكد أواصر الاخوة بين البلاد العربيه والاسلامية .

« البقية على الصفحة ٦ عمود ٥ »

قنبلتان ورصاص على البوليس في القدس

اغلاق المتاجر وابواب المدينة القديمة

حرق ممتلكات واتلاف مضخه وموتور لليهود وجرح احدهم في طبريا

خروج قاطرة وعربة بين رأس العين وملبس والنار على دوريه ويهود

انقلاب سيارة وقتل وجرح ٤ جنود

قتل ضابط قرب مركز بوليس يافا

اذاعت البلاغات الرسمية التي صدرت امس انباء الحوادث الآتية :

بين عكا وصفد

منطقة الحدود — احدث تلف كبير في ليلة الخميس الماضي في الطريق بين عكا وصفد

النار في سيارتين

وقمت بمحاولتين امس في حيفا محاولتا حرق وفي المحاولة الاولى اصيبت عربة بعطب بسيط وذلك في مخزن وكيل للسيارات . وفي المحاولة الثانية اصيب هيكلا سيارتين في منطقه ميناء حيفا بعطب بسيط ايضا . وقد اخمدت النار في الحادثين بسرعه .

سيارة عسكرية

منطقة السامرة — انقلبت سيارة عسكرية ليلة امس على طريق في منطقة نابلس وكان يركبها فريق من الجند التابعين للفصيلة الثانية من فرقة ليكستر شاير .

قتل اونباشي وجندي

وقد قتل وكيل الاونباشي روبرت أشويل والجندي بلات .

اصابتان خطرتان

واصيب الجنديان فردريك جورج دونكلي و ا . د . شامبرز بجراح خطرة

جراح مميتة

أطلقت العيارات النارية بعد ظهر امس على ابراهيم اليوسف من اهالي قرية اليامون فأصيب بجراح مميتة

قطع الاسلاك

منطقة القدس — قطعت الاسلاك التلفونية ليلة امس على طريق القدس — يافا وعلى طريق القدس — نابلس . وقد تعطلت المخابرات مع القدس عدة ساعات

عيارات نارية

اطلقت العيارات النارية في أثناء الليل على مستعمرة عتروت وعلى محاجر صوبا . ولم يعرف عن وقوع اصابات.

على كونستابل

في الساعة الثامنة والنصف من صباح اليوم شاهد كونستابل بريطاني بعض الاشخاص يحاولون اغلاق باب العمود . وعندما ذهب للتحقيق معهم اطلق عليه عياران ناريان ولكنه لم يصب

القاء قنبلة

ثم القيت بعد ذلك قنبلة لم تنفجر على جماعة من افراد البوليس وصلوا الى

(البقية على الصفحة ٧ عمود ٥)

تدبير حلول...

الحالة القائمة ومركز انكلترا في المتوسط

جريدة « مانشستر غارديان » تردد نغمات مملة...

لندن في ١٥ تشرين اول - عقدت جريدة « المانشستر غارديان » مقالا رئيسياً عن فلسطين جاء فيه ان الحالة الحاضرة لا يجوز التغاضي عن اهميتها فهي تهدد السلطة في محض وجودها وتجعل من فلسطين مصدر ضعف لمركز انكلترا في البحر المتوسط كما حل بالمسيو موسوليني من جراء تدخله في اسبانيا .

وقالت الجريدة انه بالامكان تدبير عدة حلول من هنا وهناك ولكن هل يؤيد الحل مبدأ وعد بلفور ويبيح لليهود ابواب فلسطين بصفة وطن قومي على نسبة ما تستطيع البلاد احتماله وهضمه في عرف الاقتصاد الوطني ...

فاذا كان في هذا الحل وقف الهجرة ومحاولة تعديل مبدأ الانتداب بحجة الطوارىء فهو اذن خنوع منا ... وخرق للعهود ..! (كذا)

امهالها سنتين ...

لتتمكن من ايجاد تسوية ... للقضية

نبأ يذيعه مكاتب جريدة انكليزية في القاهرة

لندن في ١٥ تشرين اول — نشرت جريدة « الديلي ميل » رسالة بعث بها اليها مكاتبها في القاهرة يقول فيها ان دوائر المؤتمر البرلماني العربي الاسلامي فهمت من مصادر خاصة ان الاتفاق تم في لندن على ان تنقطع المهاجرة اليهودية الى فلسطين انقطاعاً تاماً مدة سنتين ستتمكن انكلترا في خلالهما من ايجاد تسوية للقضية

. . .

٩٠ مليون مسلم هندي

يؤيدون المؤتمر البرلماني العربي ويطلبون اجابة مطالب العرب

اهتمام حزب (مسلم ليج) العظيم بالتطور الاخير في قضية فلسطين

مؤتمر كبير وخطبة خطيرة

بمباي في ١٥ تشرين الاول — عقد حزب العصبة الاسلامية « مسلم ليج » اجتماعاً كبيراً في مدينة كراتشي برئاسة الزعيم الهندي الكبير محمد علي جناح للبحث في مسائل الهند السياسية وعلاقتها بالحكومة البريطانيه .

تحول الاجتماع

وسرعان ما تحول الاجتماع الى مؤتمر سياسي كبير للبحث في مشكلة فلسطين التي تشغل بال جميع الهنود على اختلاف مذاهبهم

٩٠ مليوناً

وخطب الزعيم محمد علي جناح فقال ان حزب العصبة الاسلامية الذي يمثل ٩٠ مليوناً من المسلمين يشاطر المؤتمر البرلماني العربي الاسلامي الذي عقد في القاهرة عواطفه وشعوره نحو عرب فلسطين وقضية فلسطين، وانه ينتظر أن يعرف بواسطة مندوبيه في القاهرة تفاصيل القرارات التي اتخذها المؤتمر بشأن قضية البلاد المقدسة .

صداقة الهند

ثم قال : ان صداقة مسلمي الهند لبريطانيا العظمى تتوقف على طمأنينة شعوب الشرق الادنى واجابة عرب فلسطين الى مطالبهم . وان حزب « مسلم ليج » يرقب باهتمام عظيم نتيجة التطور الاخير في قضية فلسطين ، والموقف النهائي الذي تقفه السياسه البريطانية بازائها

تأييد فلسطين

وقبل أن يختم زعيم الحزب خطابه قال :

« واني اعلن باسم مسلمي الهند قاطبة اننا لا نقبل ان يضام اخواننا في فلسطين، واننا عازمون على مساعدتهم في سبيل احقاق حقهم واننا سنقف في النهاية الى جانبهم موقفاً صريحاً حازماً لا يجوز ان يخامر الشك أحداً في صدده »

حضور الاجتماع

وكان بين الذين حضروا هذا الاجتماع العظيم السر اسكندر حيات خان رئيس وزراء البنجاب ومولوي فضل حق رئيس وزراء البنغال وسمو راجا محمود آباد ومولانا شوكت علي وسمو راجا بيربور وسيت حاجي عبد الله هارون وغيرهم من عظماء الهند وزعماء المسلمين فيها

تأخر المندوب

تأخر وصول المندوب السامي السر هارولد مكمايكل الى القدس بعد ظهر أمس كما كان مقرراً بسبب عطل طرأ على الطائرة التي تقله . وينتظر وصوله الى القدس اليوم « الاحد »

فلسطين واميركا

وزير الخارجية يقابل وفداً من اليهود...

موقف « البيت الابيض » من تغيير السياسة

واشنطون في ١٥ تشرين اول — قابل وزير خارجية الولايات المتحدة مندوبين من اليهود طلبوا منه ان يستعمل نفوذه عند الحكومه البريطانيه لكي لا توقف الهجرة اليهوديه الى فلسطين. وقد اكد وزير الخارجيه المذكور للمندوبين عطفه عليهم ولكنه رفض إعطاء أي تأكيد وقال ان اميركا ليس في إمكانها احداث أية تغييرات في سياسة الانتداب وكل ما يمكنها ان تعمله هو أن لا تعترف بهذا التغيير

— د.ن.ب —

الوعد المشؤوم ...

واشتراك الرئيس ويلسون في وضع صيغته

العرب لا يعرفون على كل هذا ...

نيويورك في ١٥ تشرين اول — قالت جريدة « نيويورك تايمس »: اذا كانت الحكومة البريطانية تفكر في وقف المهاجرة اليهودية الى فلسطين او حتى في تقييدها ارضاء للوطنيين العرب كان ذلك بمثابة كارثة .

اجتياح عام

ان هناك سبباً لا هاجة سخط العرب وليس هو بالسبب الوحيد ، وهو خوفهم من اجتياح عام من اللاجئين اليهود لبلادهم . ففي كل حل يقترح لا بد من تعيين نسبة مقررة من اليهود الى السكان تزيل مخاوف العرب الى الابد من ان يزيد عدد اليهود أو يطغى عليهم . فاذا زال هذا الخوف هان العمل في سبيل

(البقية على الصفحة ٢ عمود ٥)

الشباب العرب

اتخاذ العدة لتنظيم المؤتمر القادم

اللجنة التحضيرية واجتماعاتها وبرنامج المؤتمر

مؤتمر الشباب

كنا نشرنا خبراً عن ايفاد الجمعيات العربية في الارجنتين الاستاذ ميشيل قزما الى البلدان العربية حاملا فكرة عقد مؤتمر عربي قومي شعبي عالمي يضم كل الهيئات والاحزاب والنزعات في الوطن والمهجر.

وبعد ان اقام الاستاذ قزما بمحادثات كثيرة مع مختلف الهيئات والشخصيات استقر الرأي على البدء بعقد مؤتمر للشباب العربي يكون خطوة تمهيدية للمؤتمر العالمي العربي وتأليف لجنة باسم اللجنة التحضيرية لمؤتمر الشباب العربي التمهيدي تضم ممثلي مختلف الهيئات وفريقاً من خيرة الشباب المثقف.

اللجنة التحضيرية

وننشر فيما يلي اسماء اعضاء اللجنة التحضيرية مرتبة على الحروف الابجدية:

الآنسة أليس قندلفت ، الاستاذ ميشيل عفلق ، الاساتذة منير العجلاني ، نادر الكزمري ، نظيم الموصلي ، سيف الدين المأمون ، سعيد فتاح الامام ، صلاح الدين المحايري ، رجا حوراني ، شفيق سليمان ، خالد بكداش . وقد انتخبت اللجنة الاستاذ شاكر العاص للاشتراك في اعمالها وهو غائب عن دمشق كما انها عينت السيدين سعيد الجزائري وعادل الحموي كاتبين فيها.

عقد اجتماعات

وقد تابعت اللجنة التحضيرية اعمالها بنشاط فعقدت عدة اجتماعات في فندق أمية وفي النادي العربي ، ودرست اهم النقاط التي ستتناولها ابحاث المؤتمر فاتفقت الكلمة على المنهج التالي وهو ما ستقترحه اللجنة كأساس لبحوث المؤتمر.

برنامج المؤتمر

١ — المؤتمر عربي قومي شعبي

٢ — يعتبر المؤتمر ان القومية العربية مظهر الشعور الشامل للشعب القاطن في البلاد العربية المرتبط بجامعة اللغة والثقافة والبيئة الجغرافية والآلام والاماني .

٣ — ويعتبر المؤتمر ان الحركة القومية العربية هي الافصاح العلمي عن شعور التضامن الذي يشمل العرب في شتى اقطارهم .

٤ — ويرى المؤتمر أن من أهم عناصر الحركة القومية العربية :

أ ـ ايقاظ الوعي القومي بين سائر افراد الشعب ومكافحة الدعايات الاجنبية

ب ـ تضامن العرب في سائر اقطارهم للحصول على استقلالهم وحرياتهم

جـ ـ تحقيق التنظيم الشعبي الحر الواسع ضمن اهداف الحركة القومية العربية .

د ـ تأمين حرية الفكر والكلام والاجتماع وسائر الحريات العامة والفردية للعرب في كل قطر من اقطارهم .

نشر الثقافة

٢ — انقاذ الشعب العربي من الامية والجهل بالوسائل التالية :

أ ـ نشر الثقافة بين جميع افراد الشعب

ب ـ تعميم التعليم الابتدائي الاجباري المجاني وتوحيد برامج ومناهج التعليم في الاقطار العربية .

جـ — انشاء مؤسسات ثقافية شعبية في كل قطر من الاقطار العربية والسعي للتقريب بينها

د — تحرير المرأة بتعليمها وتثقيفها

حالة الشعوب

٣ — انقاذ الشعب العربي من الفقر والبؤس بالوسائل التالية

ا — الانعاش الاقتصادي العام

ب — تشجيع الانتاج الوطني الزراعي والصناعي وحفظ ثروة البلاد الطبيعية .

جـ — توثيق العلاقات الاقتصادية بين الاقطار العربية والعمل على رفع الحواجز الجمركية بينها

د — رفع مستوى حياة الشعب .

توثيق الصلات

٤ — ايجاد صلة وثيقة بين العرب واخوانهم في المهاجر ودعوة المهاجرين للمساهمة العملية في انهاض البلاد اقتصادياً وثقافياً واجتماعياً وسياسياً .

قائمة واسعة

واستعرضت اللجنة اسماء الشباب المعروفين بنشاطهم في حقل القضية العربية ووضعت قائمة واسعة باسمائهم وستوجه اليهم دعوات في وقت قريب . وتتوخى اللجنة ان يكون مؤتمر الشباب شعبياً شاملا يستفيد من جهود اكبر عدد ممكن من الشباب والهيئات العاملة لذلك قررت توجيه رجائها الى كل من يود الاشتراك فيه ان يشعرها برغبته هذه في كتاب يرسله الى : اللجنة التحضيرية لمؤتمر الشباب العربي التمهيدي صندوق البريد (٢٣٤) دمشق سوريا وما تزال اللجنة تتابع اجتماعاتها منصرفة الى الاهتمام لتأليف اللجان لتنظيم اعمال المؤتمر

الوضع السياسي الغامض في سوريا

تصريحات الوزراء عن المعاهدة السورية

دمشق في ١٥ تشرين اول ـ اذاعت الوكالة العربية الانباء التالية :

اسبوع سياسي

يتميز هذا الاسبوع السياسي بغموضه وتغلب روح التشاؤم فيه . فالمفاوضات التي اعلن انها ستستأنف لم يجر حولها اي احتكاك حتى الان على ما يظهر بين دولة الرئيس مردم بك ووزير الخارجية المسيو بونيه . ولعلها اقتصرت هذه المرة على موظفي وزارة الخارجية بانتظار الوصول الى اساس يدخل فيه وزير الخارجية كمفاوض رسمي .

اسس المفاوضة

ويظهر أن اساس المفاوضة المطلوب لا يمكن الوصول اليه لان الجانب الافرنسي لا يزال متمسكا بشروط تعديل المعاهدة لتسهيل ابرامها امام البرلمان الافرنسي خلافاً لما دار فى اعتقاد بعض الاوساط ان زوال الازمة الدولية سيدفع فرنسا الى التساهل .

تركيا وفرنسا

وقد علم محرر الوكالة العربية السياسي من مصدر مطلع ان حكومة انقرة بدأت تقوم بمناورات جديدة لاحراج فرنسا في حال عدم حملها الحكومة السورية على الاعتراف بالامر الواقع . ويظهر ان الدوائر الافرنسية العليا لا تزال ترى ان فرنسا التى تنازلت لتركيا لا يجب ان تحرم بالنتيجة من ثمرات هذا التنازل فتخسر تحالف تركيا بعدما خسرت الاسكندرونة

قضية فلسطين

كذلك فأن انكلترا بعد تركيا تعلق اهمية كبرى على حل قضية فلسطين ويظهر ان حكومة لندن فى هذا الاسبوع اوعزت الى حكومة باريز بوجهة نظرها الصريحة في الموضوع لمناسبة وجود الرئيس مردم بك في باريس

شعور التشاؤم

وكذلك فان رد فعل الاوساط الافرنسية على اثر اتفاق مونيخ قد قوى مركز المعارضين الافرنسيين بعقد معاهدة مع سوريا بلا تعديل . اما شعور بعض الاوساط السورية المحلية فقد بلغ حده من التشاؤم . وفى البعض الآخر بلغ حد اليأس التام . ويسود التكتم الشديد دوائر دمشق الرسمية

مجال الاشاعات

وقد افسح وصول العميد فى الاسبوع الماضي الى دمشق بالطيارة واجتماعه مع معالي الوزير الجابري مجالا كبيراً للشائعات والاقاويل .

تصريح وزير

وقد صرح معالي الوزير الكيالي عن حقيقة الشائعات وموقف الحكومة فقال :

— ليس عندنا شيء جديد ، وقد دار البحث بيننا وبين فخامة العميد حول بعض الشؤون الداخلية التى لا علاقة لها بالمعاهدة والمفاوضات الدائرة في باريس ، اما الاشاعات التى تذاع عن الموقف فانها لا تستند الى شيء من الحقيقة

مفاوضات باريس

وكتب احد المراسلين فى باريس عن المفاوضات العسكرية فقال :

على ان احاطة الرئيس جميل مردم بدقائق الناحية العسكرية لا تعفيه من الرجوع لزملائه الوزراء ، لذلك نلاحظ انه يطول الاخذ والرد بالرغم من رغبة الجانبين فى انجاز المباحثات باقرب وقت . فجميل بك ينتظر اجوبة اخوانه فى الشام بعد ان اطلعهم على تطور الحالة

عودة رئيس الوزراء

وعلى كل حال فان المفاوضات جارية بدون انقطاع ولا بد ان ينجلي الموقف فى هذا الاسبوع لان الرئيس اعتزم السفر فى الخامس والعشرين من هذا الشهر ، فاذا استمرت المفاوضات فى طريق النجاح وقبل السوريون المقترحات الجديدة — ولا ندخل في تفاصيلها لانها لا تزال موضع بحث وتدقيق — فتتقدم الوزارة الفرنسية بالقبول السوري الى لجنة الشؤون الخارجية فى مجلس النواب فتشرع هذه بتقريرها وتقرير اللجنة يمكن ان يحسب ـ كما جرت العادة ـ خطوة حاسمة للابرام

* * *

سيدات نابلس

يؤيدن المؤتمر النسائي الشرقي في القاهرة

نابلس فى ١٥ تشرين الاول — لمراسل الدفاع الخاص — بمناسبة عقد المؤتمر النسائي فى القاهرة أبرقت سيدات نابلس الى رئيسة المؤتمر السيدة هدى هانم شعراوي البرقية التالية :

ان السيدات فى فلسطين ، وقد تحملن الفواجع وتقدمن متسابقات لنصرة عروبة فلسطين وحريتها ، يتضرعن الى الله ان يحفظ فلسطين عربية بفضل مؤازرتكن .

عقيلات الدكتور بشناق ، الدكتور ملحس ، الشيخ راغب التميمي . فريد التميمي ، عبد الرحيم التميمي ، عمر المصري ، عزت المصري ، فائق عنبتاوي . ممدوح المصري ، راغب طاهر ، احمد فخر الدين ، جورجي عبد النور ، عزت شاهين ، ماجد القطب .

الاذاعة العربيه من راديو تونس

تونس فى ١٥ تشرين اول ـ افتتح باي تونس قبل ظهر أمس الاذاعات العربية من محطة الراديو وهو فى قصره فى تونس بحضور وزير البريد والبرق والتلفون والمقيم العام .

وقد القى رئيس الوزارة التونسية الكلمة التالية التى اذيعت فى الراديو :

« ان الباي يشكر الحكومة الفرنسوية بواسطة وزيرها لكونها انشأت محطة قوية فى تونس . فهي رابطة جديدة توثق الصداقة بين فرنسا وتونس . ويبدي الباي ارتياحه الى الاذاعات التى يسره كثيراً ان يستمع اليها »

الاجانب

فى أمارة الكويت

تفيد الانباء الواردة من الكويت ان المجلس التشريعي قد قرر على اثر التشبثات التي قام بها بعض الاغراب القاطنين في الكويت منذ سنين كثيرة لتجنسهم باحدى الجنسيات الاجنبية ما يأتي :

اولا — ان كل من يحاول التجنس بجنسية اجنبية عليه ان يغادر ارض الكويت من تاريخ اتخاذ ذلك القرار واذاعته لمرور شهرين

ثانيا — لا يجوز بعد اليوم ان يتملك أي اجنبي عقاراً او غيره في الكويت

ثالثاً — لا يجوز لكل اجنبي ان يحترف أي مهنة في الكويت الا بعد ان يحصل على الاذن الرسمي من الحكومة الكويتية .

فى المدينة «الامينة»!

نزل فى فندق سانز يمو بتل ابيب ليلة امس يهودي الماني يهودي يدعى بلومنفيد ومعه مبلغ ٥٠٠ جنيه فلسطيني . وعندما اراد مغادرة الفندق المذكور في الصباح تفقد نقوده فلم يعثر عليها . وابلغ البوليس الخبر فتولى التحقيق

الوعد المشئوم ...

« تابع المنشور على الصفحة الاولى »

حل نهائي .

العدل والعقل ...

اما التغيير الذي حدث في اوروبا فلا يصح ان يكون سبباً على الاطلاق لاقفال الباب الضيق الوحيد الذي بقي لليهود . كما انه لا يصح ان يكون سببا لوقف المهاجرة او تقييدها دون الحد الذي يجوز ابلاغها اليه لو كانت الاحوال طبيعية بل ان هذا الحل لا يتعارض مع الانسانية فقط بل ايضاً مع العدل والعقل ... (كذا)

لم تكن ابداً !

« والصهيونيون انفسهم يحددون مواجهة المستعمرين بمقدرة البلاد على الاستيعاب ، ولا شك ان خصوم الصهيونيين انفسهم يحتجون على كل اقتراح يرمي الى جعل المهاجرة اليوم اقل منها فى الوقت الذي كانت فلسطين فيه وطناً قومياً .. ولم تكن ابداً مأوى يلجأ اليه الذين لم يبق لهم مأوى ...

صيغة الوعد

« ان الرئيس ولسن اشترك في وضع الصيغة وعد بلفور . والحكومة الاميركية بمقتضى طلبها استشيرت فى تحديد الانتداب وتسمية الدولة المنتدبة . ويوم ٢ نوفبر ١٩٢٤ امضي في لندن الاتفاق الامريكي البريطاني على الانتداب الذي نالت بمقتضاه الولايات المتحدة كل الحقوق التى يتمتع بها اي عضو من اعضاء عصبة الامم . وقد جاء في البند السابع من ذلك الاتفاق انه لا يجوز تعديل شروط الانتداب بدون رضى الولايات المتحدة »

برقية ومقال...

يغمرون «البيت الابيض» بالطلبات...

اتخام البلاد بهجرة لا تحتملها ابدا

لندن في ١٥ تشرين اول ـ نشرت جريدة « الديلي تلغراف » رسالة خاصة لمراسلها المستر مرتون الموجود في حيفا يقول فيها :ـ

بغض الانكليز

« على رغم كل ما قيل ويقال عن بغض العرب للانكليز لا يزال يوجد لانجلترا اصدقاء كثيرون بين العرب لانهم يدركون ان فيها املهم الوحيد فما زال الضعف باديا فى البلاد وما دامت حكومتها في مركز لا يسمح لها بحماية الذين يؤيدوننا فعبثاً ننتظر عطفاً على أي حل نعرضه ، وبالعكس كل حل نعرضه على البلاد يعده كل الناس ضعفاً ويزيد الضرر في نفوذنا المتناقص شيئاً فشيئاً .

اعادة السطوة

« والواقع انه حالما تعود الى الحكومة المدنيه سطوتها فى جميع البلاد يستطيع اصدقاؤنا الخروج بصراحة الى الفضاء وقيادة مواطنيهم في طريق العمران

ولذلك تكون اعادة السطوة الى الحكومة متناهية فى الضرورة ويجب ان نسبق كل اعلان لسياسة او اقتراح لحل المشكل »

انتشار التقولات

وعلقت جريدة « الديلي تلغراف » على ما تقدم بمقال رئيسي جاء فيه « مالم يعد النظام الى نصابه في فلسطين يجب ان يبقى كل امل بنشر السلام في تلك البلاد عقيما . وفى الوقت عينه لما كانت الحكومة البريطانية محتفظة بما ستكون خطتها ربما تصدر لجنة وودهيد تقريرها لن يمنع هذا التحفظ انتشار التقولات السابقة لا وانها فى كل ناحية ...

خلافاً للتعهد...

وهكذا في الولايات المتحدة نرى البيت الابيض (مقام رياسة الجمهورية) مغموراً بوابل من الطلبات ليقاوم ما ينسبون الى بريطانيا من نية التخلي عن فكرة الوطن القومي اليهودي خلافاً للتعهد المتوجب عليها فى صك الانتداب

مشروع السويدي

واما ما اوحى هذه المطالب الى اصحابها فليس واضحاً . وقد يكون منشأه خوفا حقيقيا من ان تفكر الحكومة الانكليزية تفكيراً جديا في قبول اقتراح السويدي بك وزير خارجية العراق . فعلى كل حال يتضح للباحثين ان المقدرة على تعديل الانتداب تنبثق من موافقة عصبة الامم والولايات المتحدة بسبب الاتفاق البريطاني الامريكي على انتداب فلسطين ...

لا تحل المشكلة

ولكن هنالك شيء واحد يظهر انه غير مأخوذ دائماً بعين الاعتبار عند الامريكيين انصار الوطن القومي . وهو ان فلسطين حتى في اوفق الاحوال وانسبها نظراً لصغر حجمها لا تستطيع ان تحل إلا جزءاً من مشكلة اليهود اللاجئين من اوروبا الوسطى

اتخام البلاد

والواقع انه لا يكون في مصلحة اللاجئين انفسهم ان نسمح بتهجير الجميع الى فلسطين لان نتيجة ذلك تكون مشكلة اخرى خطيرة وهي اتخام البلاد بزيادة لا تحتملها من السكان »

مناورات امريكية على ساحل المحيط

نيويورك في ١٥ تشرين الاول — اقيمت مناورات عظيمة على ساحل المحيط الاتلانتيكي واجتمعت في ولاية نيويورك كارولينا ٦٧ سفينة حربية ـ د. ن . ب

لا تجعل الخوف يتسرب اليك

نعم لا تخف فان بامكاننا ان نريحك من عناء تفكيرك من الدلف والرطوبة وذلك باستعمالك المادة العجيبة التي وردتنا حديثاً من ايطاليا وهي :

« ستونبروف كونكريت »

STONPROOF CONCRETO FOR CEMENT

والتي تستعمل في جميع انحاء العالم واعطيت لها شهادات من اعظم حكومات اوروبا واميركا ـ فبادر باستعمال هذه المادة العجيبة فهي تعطي قوة خارقة للاسمنت لذلك تستعمل للكحلة والواجهات المعرضه للمطر ولاساسات العمارات خصوصاً التي تبنى في المستنقعات ولبرك المياه التي على الاسطحة عوضاً عن براميل الزنك او الحديد الخ . الخ ...

لا يخرقها ماء ولا تؤثر فيها التقلبات الجوية

الوكلاء الوحيدون لفلسطين

عيسى ونصري قسيسية

باب الجديد ـ القدس ص . ب ٢٢١

تباع بنابلس : السيد سمعان عبد النور

« برام الله : السيد شحاده قشوع

مطلوب وكلاء للمبيع بفلسطين

Missing pgs. 3-8

Missing Issue #1253

الثلاثاء في ٢٤ شعبان سنة ١٣٥٧ و ١٨ تشرين اول سنة ١٩٣٨

السنة الخامسة — العدد ١٢٥٤

الدفاع

جريدة يومية سياسية مصورة

صاحب الامتياز : ابراهيم الشنطي

المدير المسئول : شوكت حماد

الاشتراكات: في فلسطين عن سنة ١٥٠ — في البريد الداخلي « « ١٨٠ — في سائر الاقطار الخارجية « « ٣٠٠

دار الدفاع : ميدان الساعة ـ عمارة البلدية ـ يافا : فلسطين

العنوان التلغرافي : « الدفاع — يافا »

تلفون ١١٨٧ (أربعة خطوط) و ١٠٧٥ (خطان) ص. ب. (٢٥٥)

الاعلانات يتفق عليها رأساً مع الادارة

أجرة السطر : ١٠٠ مل

الجلسة الثانيـــة للمؤتمر النسائى الشرقي

مندوبات فلسطين يستأثرن بالنصيب الاكبر من الجلسة ويرسمن الخطط العملية

حيـا الله مصـر العربية ونصـر فلسطين

ما دام في الوجود أمم عربية ، فعرب فلسطين لن تنحني هاماتهم لغير الحق والعدل

وفـــد نسائى لمقابـلة رئيس وزراء بريطانيـا

القاهرة في ١٧ تشرين الاول — لمراسل الدفاع الخاص — عقد المؤتمر النسائي الشرقي جلسته الثانية امس. وقد بذلت السيدات جهداً مشكوراً في الجلستين التمهيديتين وبفضلهن ساد النظام في الجموع الحاشدة من السيدات اللائي شهدن الحفلة .

النصيب الاكبر

وقد استأثرت مندوبات فلسطين بالنصيب الاكبر من جلسة امس ، وقد تتبعهن الجمهور باهتمام كبير وكان بادي العطف والتأثر

فلسطين الصابرة

افتتحت السيدة الجليلة هدى هانم شعراوي ، جلسة امس بكلمة عن حفلة الافتتاح قالت فيها :

« لقد تجلى في حفلة الافتتاح ما كنت انتظره من مواطني الاعزاء ، من الشعور بالعطف على فلسطين ، ذلك الشعور الذي اكد حرص مصر على مساعدة جارتها الشقيقة في استرداد حقوقها الشرعية .

« حيا الله مصر العربية الكريمة

« ونصر فلسطين الصابرة

« وايد العروبة . . آمين ! »

وبعد ان تليت برقيات الاعتذار والتأييد ، قامت عصمتها بتقديم الخطيبات فتعاقبن على المنبر ثلاث ساعات كاملات يشرحن قضية فلسطين ويثرن العطف عليها والاهتمام بها

شعور الالم

ثم تكلمت السيدة نازك العابد بيهم فأشارت في مقدمة خطابها الى ما تشعر به السيدات من ألم للاهوال التي يعانيها سكان فلسطين على اختلاف جنسياتهم

عاطفة العرب

« يتوجه العرب والمسلمون في عواطفهم الى بيت المقدس ويترقبون انباء عربها فيسمعهم الراديو فيما يسمعهم ان المسلمين اطلقوا النار على (باص) يهودي فأصابت رجلا أردته قتيلا . وعلى الرغم من ان القتيل هو فرد من مجموع يعتبر أصل هذه المحن ، فان عاطفة الانسانية الكامنة تحت رماد المطامع البشرية ، تتحرك متألمة لكل اذى يصيب فرداً من البشر أياً كان . أجل نتألم وان كان القتيل صهيونياً ، نتألم وان كان صهيونياً مع علمنا بأن الصهيونية ترنو الى مقدساتنا التي هي رمز الاسلام والمسيحية جميعاً

العهود المتناقضة

ثم نصغي مرة اخرى الى الراديو فيسمعنا الخبر الآتي : — اطلقت النار على كونستابل انكليزي فاردته قتيلا — وبالرغم من كون المقتول احد ابناء دولة قطعت لنا العهود الباسمـــة ثم لم تف بعهودها ، وهي مع ذلك ثابتة على الوفاء لتصريح صدر لغيرنا ولا سبيل لتحقيقه

واذا كان هذا شعورنا نحن العرب لرزء يصيب خصومنا وخصوم قضيتنا ، فماذا يكون شعورنا اذ يلقي الراديو الينا انباء تمزق القلوب ؟ ماذا عسانا نحس عندما نسمع بمصيبة العربي وهو المظلوم الذي يدافع عن وطنه ؟ »

نضال العرب

وبعد أن سردت تاريخ اليهود في فلسطين وابانت عن انقطاع صلتهم التاريخية والدينية بالارض المقدسة منذ امد بعيد ، تحدثت عن نضال العرب عن القومية العربية واماني العروبة وروابطها الدينية والشرقية .

في سبيل الحياة

وتجاوزت هذا لتتحدث عن كفاح فلسطين في سبيل الحياة والاستقلال . ثم اهابت بالعرب ان يهبوا لمساعدة فلسطين قائلة : اذا عجزنا عن مشاركة هؤلاء الاخوان ، فلا اقل من ان نقوم مقامهم في العطف على عيالهم ، ومواساة صغارهم ، فنكون لاولادهم امهات ولنسائهم اخوات ، وفي حق الامومة وحق الاخوة . »

« البقية على الصفحة ٢ عمود ١ »

الفشل النهائى

للمشروع القائل بتجزئه وحدة فلسطين

وقف الهجرة ومنع بيع الاراضي منعا باتا

لندن في ١٧ تشرين الاول — تقول جريدة « الديلي هرالد » بان الحكومة البريطانية قد عدلت بصورة نهائية عن المشروع القائل بتقسيم فلسطين الى دولة عربية وأخرى « يهودية » ومنطقة للانتداب البريطاني

غير قابل للتنفيذ

واشارت الجريدة الى ان عدول الحكومة البريطانية عن المشروع كان على أساس انه غير قابل للتنفيذ بصورة عملية

(البقية على الصفحة ٧ عمود ٦)

قضية فلسطين

يبحثها مجلس الوزراء يوم الاربعاء

لندن في ١٧ تشرين الاول — سيجتمع مجلس الوزراء البريطاني يوم الاربعاء القادم للبحث في عدة مسائل ، في مقدمتها مسألة فلسطين ، ثم مسألة الموقف الذي تقفه ايطاليا من اسبانيا فيما يختص بسحب المتطوعين الايطاليين .

الوزارة البريطانية

تعديلات جديدة بعد استقالة وزيرين

لندن في ١٧ تشرين اول — ينتظر ادخال تعديلات جديدة على الوزارة البريطانية بمناسبة استقالة وزير الممتلكات المستقلة « الدومنيونات » وبعد استقالة وزير البحرية المستر دوف كوبر .

الوعد الفجائى المنحوس

هو سبب اضطرابات اليوم والامس ، وهو علة العلل

بريطانيا تدفع لاثنين وهى تنوى اجحاف أحدهما بوعودها المتناقضة

نشرت جريدة « الديلي ميل » — كبرى صحف اللورد روذرمير اليومية — مقالا طويلا بقلم « دون ايدون » نكتفي اليوم منه بمقدمته — لضيق المجال — على ان نعود الى اتمامه غداً :

اكثر من اضطرابات

انك تدرك خطورة الموقف في فلسطين ، وترى فيما يترامى اليك من الانباء : قتلى وقنابل وتخريب واشتباكات بين المسلحين والجند

وانك لتقول بعد ذلك : « هناك الشيء الكثير من الاضطرابات »

انك اذن تستعمل العبارة الخاطئة عندما تلفظ كلمة « اضطرابات » لانك بذلك تقلل من اهمية ما يجري هناك

الهدف النهائي

هناك حركة شديدة في فلسطين

هناك قوة من العرب تريد نيـــل حقوقها وتريد التخلص من انتداب على بلادها معطى من قبل عصبة الامم

أما هدفها الوقتي المباشر ، فقد اصابته او كادت

وأما هدفها النهائي فهو طرد اليهود من الارض المقدسة .

اللوم على بريطانيا

وأين نقف نحن من كل هذه الحوادث .

وما شأننا نحن بكل هذا ، ولماذا كل هذه الاضطرابات ؟

سأقص عليك انباء ذلك :

عليك أن تفهم أولا ان بعض اللوم يقع علينا في الحالة الموجودة في فلسطين الآن .

انها هي الارض الموعود بها مرتين كما نعتقد نحن الى الآن

الوعد المقطوع للعرب

اننا عندما احتجنا الى مساعدة العرب لنا على الاتراك في عام ١٩١٥ ، ارسل السر هنري مكماهون ، وكان هو اذ ذاك المندوب السامي البريطاني في مصر ، كتاباً الى شريف مكة الذي كان اقوى رجل في جزيرة العرب ، قال له فيه :

« يسرنا ان سموكم ورجالكم من رأي واحد ، يقول بان مصالح العرب هي مصالح بريطانيا ، وان مصالح بريطانيا هي مصالح العرب »

وفي كتابه هذا أشار الى رسالة من اللورد كتشنر قال فيها : « ان رغبتنـا هي في ان يستقل العرب والبلاد العربية »

وبعد ذلك بزمن وجيز اعطى السر هنري للشريف تأكيداً قاطعاً جازما بان بريطانيا :

« مستعدة لان تعترف باستقلال العرب ، وبأن تؤيد هذا الاستقلال وبان تساعدهم على ان يؤسسوا نوع الحكم الذي يرونه ملائماً لهم أحسن من غيره »

واعتقد العرب بان هذا الوعد يشمل فلسطين .

« البقية على الصفحة ٤ عمود ٥ »

مصرع اثنين وجرح ستة من اليهود

حرق دائرة جمرك واطلاق النار على مستعمرات وسيارات يهودية

منع التجول يوما كاملا في القدس

النار على مطبعة الحكومة واصابة ثلاثة جنود بريطانيين بالقرب من صرفند

جاء في بلاغات الحكومة الرسمية أمس ما يلي :

حرق جمرك عكا

منطقة الحدود — اطلقت النـــار بكثرة مساء امس على مزرعه سفاد الحيوانات قرب عكا ، ولم تقع اصابات وقد تمكن الجند من تفريق المهاجمين باطلاق النار من المدافع الرشاشة

حراس الجمرك

وبعد ذلك بنصف ساعة اوقف رجال مسلحون حراس دائرة الجمرك بعكا وأحرقوا البناية .

مقتل يهوديين

اطلقت النار صباح هذا اليوم على بوليس وسكان مستعمرة يسود هماليخ اليهودية عندما كانوا يقومون بدورية في بحيرة الحولة بقارب بخاري ، وكان اطلاق النار عليهم من جهة الحدود الشمالية السورية الفلسطينية وقد قتل من جراء ذلك بوليسان يهوديان وهما دافيد طابي وياروخ بمند .

جرح ستة

وجرح ستة اشخاص آخرون وهم امنجاي لشسزكي وآريه لحن وشمعون ميشانوف ويعقوب الناش وبنيامين كاشولي ، ودافيد مزراحي

حريق واضرار

منطقة حيفا — في صباح هذا اليوم الباكر اشعلت النار بساحة اخشاب في حيفا ، وحصلت اضرار جسيمة قبل اطفاء النار

الهجوم على مستعمرة

لواء السامرة — في الساعة التاسعة من صباح امس دخل رجال مسلحون المهاجين بيارات مستعمرة ميزتزا

إتلاف ممتلكات

وبعد ان اشعلوا النار في الاخشاب وبعض الالات الكهربائية واتلفوا مضخة المياه تبودلت النار بينهم وبين البوليس اليهودي ولم يعلم عن وقوع اصابات .

الهجوم

على مستعمرتين

منطقة القدس — في الساعة السابعة من مساء امس اطلقت النار بكثرة على مستعمرتي نيفي يعقوب وعتروت.

للمرة الثانية

وقد هوجمت المستعمرة الاولى مرة ثانية صباح اليوم ولم يصب احد ، وفي كلتا الحادثتين أجاب البوليس بالمثل ورد

على مطبعة الحكومة

أطلقت بعض العيارات النارية في الساعة العاشرة والنصف من مساء أمس على مطبعة الحكومة من جهة دير ابو طور وقد اجاب البوليس بالمثل ولم يصب احد

في المدينة القديمة

وفي صباح هذا اليوم كانت تطلق النار في فترات متقطعة في المدينة القديمة بالقدس

بجراح بسيطة

والمعلوم فقط لغاية الآن أن اثنين من سكان المدينة القديمة اصيبا بجراح بسيطة ولم تقع اية اصابات في البوليس .

« البقية على الصفحة الخامسة عمود ١ »

المؤتمر النسائى الشرقي

السيدات العربيات يرفعن صوتهن انتصارا العرب فلسطين

«تابع المنشور على الصفحة الاولى»

فى زي عربي

ثم وقفت السيدة سعاد فهمي الحسيني في زيها العربي، وقد ازدان رأسها بعقال من الحرير والقصب وتحدثت عن عميق حزنها الشمورها بالعجز عن شرح قضية فلسطين لان شدة تألمها لمأساة بلادها تلجم لسانها. وانتقلت بالمستمعات الى الارض المقدسة التى امتلأت نواحيها بالشكالى والايتام والبيوت المهدمة. ومع ذلك ظلت قضيتها غير محلولة

دموع السلام

ثم قالت: «ان جلالة ملكة الانكليز بكت طويلا حين تحدث تشمبرلين في البرلمان الانكليزي عن التعبئة العامة في المانيا، وبكي الرجال معها وبكي تشمبرلين الرجل القوي، اذا كانت هذه الدموع من اجل السلام فلماذا تنضب الدموع من اجل فلسطين وشعبها الاعزل.

فى سبيل الحرية

ثم اهابت بالسيدة الجليلة هدى هانم شعراوي ان تثير في النفوس الالم لفلسطين والشعور بمأساتها والانتصار لقضيتها ومواساتها فى محنتها واكدت انه ما دام في الوجود امم عربية كمصر والعراق والشام ونجد واليمن والحجاز، فعرب فلسطين لن تنحنى هاماتهم لغير الحق والعدل، فهناك شعب يكافح ببسالة في سبيل حريته»

تحية العراقيات

ثم تكلمت الآنسة رفيعة الخطيب عن العراق فحملت تحيات المرأة العراقية الى المؤتمر، مرحبة بتلك الفرصة التى تتيح للسيدات ان يتداولن فى شؤون فلسطين وشجونها، ويخففن من محنة الارض المقدسة

صوت العربية

ثم تجاوزت هذا لتقول: «اننا لم نجتمع اليوم لنبكى فلسطين أو نندبها، فما لهذا أتينا ولا لهذا انتدبنا، انما اجتمعنا لنسجل رأي المرأة العربية في حل قضية فلسطين التى طال عليها الامد

تاريخ القضية

وانتقلت بعد هذا للحديث عن تاريخ المسألة الفلسطينية منذ نشأتها قبل الحرب العظمى بسنوات الى الوقت الحاضر والى المحاولات التي بذلت لدراستها، والحلول التى اقترحت من أجلها، معلنة استنكار العرب لمشروع التقسيم الذي يمزق فلسطين العربية، وهي فى نظر العالم العربي وحدة لا تتجزأ. وسردت بعد ذلك بعض الاسس التى يجب ان يقوم عليها حل المشكلة الفلسطينية، راجية ألا تسوف انكلترا في انقاذ فلسطين من الخراب والتدمير، ومرسلة تحيتها من فوق المنبر الى العاملين الابرار

حالة فلسطين

وتكلمت بعد ذلك السيدة ملك حمدي حلاوة عن فلسطين فشكرت لمصر عطفها على البلاد المقدسة وسردت حالة فلسطين الحاضرة وقالت انها قبلة المسلمين والمسيحيين في مشارق الارض ومغاربها.

ثم قالت ان عرب فلسطين يعانون هذه الحالة لانهم لا يطيقون الصبر على الضيم فقد خلق العربي حرآ ويجب ان يعيش حرآ أو يموت حرآ

الخطة العملية

ثم رسمت الخطة العملية التى تشترك بها المرأة العربية في مواساة فلسطين قائلة ان مجال العمل في ذلك واسع امام المرأة: تعطف على الايتام والارامل، وتواسي اختها المرأة الفلسطينية.

حقوق فلسطين

وتلتها الآنسة حنيفة علوبة عن مصر فرفعت صوت المرأة المصرية مطالبة بحقوق فلسطين العربية كاملة غير منقوصة. وقائلة ان فلسطين لا يمكن الا ان تكون عربية وستكون كذلك ابد الدهر. فهي عربية بتاريخها ولغتها واخلاقها وارضها. عربية بماضيها وحاضرها. عربية بآلامها وجهادها.

وعود بريطانيا

ولهذه الصفة اثر فى تاريخ المسألة الفلسطينية، فقد اطمأن العرب لوعود بريطانيا فى الحرب العظمى لانهم جبلوا على الوفاء بالوعود والاطمئنان الى العهد، والجميع مطمئن الى انتصار الحق والعدل يوما ما

الفاظ الانسانية

ثم حملت الآنسة على ما يتشدق به الانسان المتمدن من الفاظ الانسانية والسلام.

وقالت ان سبيل الشرف بين لا لبس فيه، وقضية العرب واضحة الحق لا يكتنفها الغموض، هم لا يطلبون الا أيسر ما يطلبه العربي الحر الشهم. هم يطلبون ان يتركوا احرارآ في بلادهم وبلاد آبائهم من قبل، وينكرون ان يستعبدهم غيرهم وقد ولدتهم امهاتهم احرارآ. ويستنكرون ان تكون كلمة الاقلية اليهودية هي العليا، وكلمة الاغلبية العربية هي السفلى

عواطف العرب

ثم تكلمت السيده ماري وزير عن العراق فوصفت ما يتنازع العالم العربي من عواطف الحزن والفخر حيال المؤتمر النسائي الشرقي الذي اجتمع لبحث قضية فلسطين.

اما عاطفة الحزن فلان العرب اليوم هدف الاعتداء على ارضهم العزيزة التى لا حق لغيرهم فيها

واما الفخر فلان العرب يقدمون الدليل اثر الدليل على إبائهم للضيم، ورفضهم التخلي عن حقهم الطبيعي في ارضهم ووطنهم، فهم لا يزالون اولئك الاباة الذائدين عن حياضهم العاملين في سبيل حقهم في الحرية والحياة

الماضى المجيد

ثم انتقلت للحديث عن جهاد المرأة العربية في سبيل الحق والسلام، معيدة الى الاذهان الماضي المجيد للمرأة العربية فى صدر الاسلام. ان المرأة تبذل من نفسها ما تملك لحماية الوطن والذود عن اراضيه.

الاحلام السوداء

ثم تكلمت الآنسة نبيهة ناصر عن فلسطين فاتجهت للحديث عما يستمده العرب من اتحادهم من قوة ومعونة، مؤكدة ان ما يدعيه بعض المغرضين من تفرق بين المسلمين والمسيحيين، ليس إلا احلامآ سوداء في خيال اعداء العرب. وتساءلت بعد ذلك ماذا نعني بالوحدة العربية.

الوحدة العربية

ثم اجابت على السؤال قائلة: الوحدة العربية هي اتحاد الممالك العربية ضمن نطاق تتفق عليه وترضاه لنفسها وربما كان هذا شبيهآ باتحاد الولايات المتحدة الامريكية وربما اتخذ شكلا آخر، ولكنه على أي حال يربط بين الشعوب العربيه برباط متين لا ينفصم ابد الدهر. هذا هو حلم العرب وستتم قوتهم يوم يتحقق وستكمل سعادتهم حين يبلغون ما يطمحون اليه من اتحاد يضم الامم الناطقة بالضاد ويؤاخي بين العربي الحجازي والعربي المصري والعربي العراقي وهكذا. ثم حذرت مواطنيها من الدعايات السيئة التي تحارب هذه الوحدة وتدعى ان من ورائها اضرارآ ببعض الشعوب العربية. وهتفت في الختام بحياة فلسطين حرة فى ظل الوحدة العربية.

مكان فلسطين

وتكلمت بعد ذلك السيدة ثريا القاسم فتحدثت عن مكان فلسطين من الامة العربية فهي منها عضو، اذا اشتكى تشاكت بقية اعضاء الجسم بالالم. وقد بقيت فلسطين سبعة عشر عاما تعاني الامرين واحتمل اهلها في ذلك اكثر مما يطيعون.

الهتاف بالعروبة

وهتفت بعد ذلك بالحاضرات قائلة:

«ان فلسطين العربية تنظر اليكن بعين الامل وفلسطين هي مهبط الانبياء ومهد المسيح ومثوى النبي العربي الكريم وفيها ثالث الحرمين واولى القبلتين»

جماعة المسلمات

ثم تكلمت الآنسة زينب الغزالي الجبيلي باسم جماعة السيدات المسلمات في مصر فتحدثت عن شعورهن نحو فلسطين الشقيقة قائلة ان المرأة قديمآ وحديثآ رافعة راية الذود عن الحمى والكرامة ورافعة صوت السلام في العالم المادي

تحية الوفود

ثم حيت الوفود التى اجتمعت في مصر لتتدارس قضية فلسطين العربيه وتعلن صوت العرب للعالم اجمع. واشادت بجهود الجنس اللطيف في المجتمع قائلة ان التعاون الوثيق بين الجنسين كفيل بان يعيد الى العرب مجدهم التليد الخالد.

وخرجت عن ذلك للوعظ الخلقي والدعاية لمكارم الاخلاق مستشهدة ببعض آي الذكر الحكيم

وقت العمل

ثم تكلمت السيدة منيرة ثابت ـ مصر ـ فقالت: انها نجهل الكثير عن مأساة فلسطين حتى الامس القريب، ولكن حفلة الافتتاح كشفت لها عما كانت تجهله، ومثلت امام عينيها بعض ما يعانيه عرب فلسطين، واثارت فيها عاطفة البكاء لكنها كبحت تلك العاطفة ذاكرة ان الوقت وقت العمل لا وقت البكاء

وفد نسائي

ثم اعلنت انها تضع نفسها تحت تصرف المؤتمر لخدمة قضية فلسطين، وعرضت بعض آرائها في حل المشكلة في لهجة قانونية رزينة، فنادت ببطلان وعد بلفور بطلانا قانونيآ، وبالتالي بطلان آثاره وما ترتب عليه، واقترحت ايضآ انتداب وفد من رجال الشرق العربي ونسائه لمقابلة مستر تشمبرلين الذي قال انه نصب نفسه للدفاع عن قضية السلام

ثم حيت المؤتمر ورجت له كل التوفيق والنجاح.

برنامج اليوم

وستجتمع الوفود صباح اليوم في دار الاتحاد النسائى، لتتم النظر في المقترحات المقدمة من حضرات الاعضاء، تمهيدآ لعرضها على المؤتمر في جلسته الختامية التى ستنعقد في الساعة الخامسة بعد ظهر يوم الثلاثاء ١٨ تشرين الاول

وعقب الفراغ من جلسة الصباح، يتوجه اعضاء المؤتمر الى حديقة الحيوانات لتناول الغداء في جزيرة الشاي، بدعوة من حضرتى السيدة كيتي تمر انطونيوس والآنسة ماري كحيل.

وفي الساعة الخامسة يتوجهن الى فندق الكونتننتال لتناول الشاي بدعوة من آل حلبونى

وستقيم اللجنه الفلسطينيه العربيه والنادي الفلسطيني العربى بالقاهرة حفلة شاي تكريمآ للمؤتمر في الساعة السابعة من مساء اليوم فى دار النادي الفلسطيني العربى بشارع قنطرة الدكه رقم ٩، وقد ارسلت الدعوة الى عدد كبير من كرائم السيدات المصريات

. . .

المطالبة بالمستعمرات

اثارتها في العام المقبل على أبعد تقدير

ايطاليا الفاشستية ستؤيد مطالب المانيا

الفتح والتوسع

لندن في ٧ تشرين الاول — كتبت مدام تابوي مقالا في جريدة «سنداي رفري» قالت فيه: بمناسبة الخطط التي وضعها الدكتاتوريون للفتح والتوسع انه اذا مضت المانيا في سبيلها فستحصل على قاعدة بحرية، وعلى امتيازات اقتصادية في مراكش الاسبانية وسيكون على انجلترا ان تقبل مقاسمتها النفوذ في مصر، وقناة السويس

قواعد بحرية

وقالت الكاتبة ايضآ ان ايطاليا ترغب في الحصول على قواعد بحرية في الجزر اليونانية وفي تركيا لكي تحمي نظامها السياسي والاقتصادي والعسكري الجديد الذي يضعها على أس دول اوروبا الوسطى وجنوب الدانوب.

فرنسا وايطاليا

وقد اخذت مشاغل ايطاليا تزداد كل يوم بمشكلة شمال افريقيا الفرنسية بعد اتفاق مونيخ: فقد ترددت فى روما اشاعة تقول ان فرنسا ستتنازل عن تونس وبذلك تسجل صداقتها مع ايطاليا. وتقول هذه الاشاعة ايضآ ان السنيور موسوليني صرح بان هذا الثمن لم يعد كافيآ بسبب تطور الحوادث والتوازن الجديد فى اوروبا

مسألة المستعمرات

وقالت الكاتبة اخيرآ: ان مطامع ايطاليا تذهب الى ابعد من هذا المدى كثيرآ فهي تهدد سيادة فرنسا في افريقيا. والمفهوم ان مسألة المستعمرات ستثار في اوائل سنة ١٩٣٩ على ابعد تقدير. وان ايطاليا ستؤيد مطالب المانيا وتتنازل عن منطقتها فى الحبشة.

اصحاب المعامل والصناعات في سوريا

يطلبون تجديد الاتفاق بين سوريا وفلسطين

دمشق في ١٧ تشرين الاول — لمراسل الدفاع الخاص — قابل فريق من اصحاب المعامل والصناعات في سوريا وزير الاقتصاد الوطني وقدم اليه مطالبه وهي كما يلي: الغاء الاتفاق التجاري مع اليابان وتجديده على اساس عادل وتجديد الاتفاق التجاري بين سوريا وفلسطين واقناع حكومة فلسطين بتعديل بعض المواد التى تقترح ادخالها في الاتفاق الجديد لحماية المصالح الفلسطينية — وضع حد لتهريب البضائع الصهيونيه وسواها الى سوريا — انهاء قضية المصالح المشتركه مع لبنان وعقد اتفاق تجاري بين البلدين تحدد فيه العلاقات الاقتصاديه

المعاهدة القائمة بين الكويت وانكلترا

بغداد في ١٧ تشرين الاول — لمراسل الدفاع الخاص — راجت فى الايام الاخيرة اشاعات فحواها ان هناك مساع تبذل لتعديل المعاهدة الحالية القائمة بين بريطانيا وأمارة الكويت وقد تكاثرت هذه الاشاعات على اثر الرحلة التى قام بها المقيم الانجليزي العام — للخليج — في امارة الكويت

اسبانيا اليوم وغدا

الاسباب الحقيقيه للنزاع القائم

الويلات والمصائب التى يعانيها الشعب الاسبانى

نزعات الانسان

مهما تكن نزعات الانسان وميوله السياسية فلا يمكنه ان لا يتأثر لهذا الشعب الذي يمزق بعضه شر ممزق ...

واذا كان التحيز يجعل الانسان يود الغلبة لهذا الفريق أو لذلك من بني البشر فذلك لا يعني ان المتحيز لاحد الفريقين يسره ان تستمر هذه الويلات والمصائب التى يعانيها الشعب الاسباني رجالا ونساء وشيوخآ وشبانآ واطفالا وامهات.

وأي انسان له قلب شريف لا يتمنى أن تنتهي هذه المآسي الدامية وتلك الخطوب الدواهي التى تنزل باخوان له في الانسانية سواء أكانوا في الشرق أم في الغرب، في اميركا ام في الصين.

فهناك نفوس تتعذب وقلوب تتحطم وآمال تتهدم ودماء تسفك، واطفال تتيتم وعائلات كريمة تشتت وتتضعضع، وعذارى بريئات تبكي وتتألم ..

فما اتعس هذه الحال وما ادعاها الى الشفقة والحنان من سائر بني الانسان..

نتيجة التطاحن

واذا تساءلنا ما هي نتيجة هذا التطاحن بين ابناء الوطن الواحد فلا نجد جوابا سوى ان نتيجته ستكون جراحآ دامية هيهات ان تندمل، واحقادآ مشتعلة هيهات ان تنطفىء، وخرابا شاملا هيهات الى يعمر

مطامع الدول

اضف الى ذلك مطامع الدول التي اشتركت مع هذا الفريق او ذاك والتى تنظر الى مصالحها الخاصة اكثر مما تنتظر الى خير الشعب الاسباني، فتجد ان مستقبل هذه الدولة لا يدعو الى ارتياح اي فريق وان كان غالبآ، فان هذا الفريق ستكون مهمته من اشق الاعمال التي ينوء بحملها رجال الحكم مهما كانت براعتهم وقدرتهم على تصريف الشئون وتذليل الصعاب.

المصاعب والاخطار

ولكي نفهم مقدار الصعوبات والاخطار التي سيصادفها الفريق الغالب يجب ان نلقى بنظرة على منشأ هذا النزاع واسبابه والعوامل التى ساعدت على اتساعه هذا الاتساع المريع

الاسباب الحقيقيه

وقعت الثورة في شهر يوليو من عام ١٩٣٦ ولكنها كانت تختمر فى النفوس منذ اعلان الجمهورية أي منذ شهر ابريل من عام ١٩٣١

فلم يكن الدستور الذي اعلن فى تلك السنة مشتملا على العناصر الضرورية للحياة، لان حزب المعارضة كان قويآ وكان يحارب مبدأ الدستور ذاته، فكانت اسبانيا فى مركز غير طبيعي، واستطاعت المعارضة بسهولة ان تشل حركة البرلمان وعندما تولت جبهة اليمين الحكم في البلاد تمكن انصار الدستور بدورهم من شل حركتها، لا لانهم الاغلبية بل بواسطة اتحادهم مع العناصر الاخرى التي كانت معادية للحكومة ولما عادت هذه العناصر المتحدة اتحاداً غير طبيعي الى الحكم كانت فكرة الثورة قد اختمرت فاندلع لهيبها ولم تزل اسبانيا تكتوي بنارها الى الآن

عالمان فى صراع

وكما يحدث عادة فى كل ثورة نرى اسبانيا عالمين مختلفين يتصارعان فكل فريق من الفريقين عالم باسره وقد ضرب الفريق الحكومي الرقم القياسي في تعدد العناصر التى يتألف منها والتى لا تجمع بينها سوى عداوتها فقط للجبهة الوطنية وانك لتجد في الفريق الحكومي ثلاثة عناصر اشتراكيه تختلف كل عنصر منها عن الآخر أتم اختلاف، كما تجد ثلاثة عناصر شيوعيه مختلفة — هي العنصر الفوضوي والعنصر النقابي، والعنصر النقابي المتطرف أو الذين يسمون أنفسهم احرارآ أو مستقلين

ولكل من هؤلاء مبادىء تخالف في مظهرها وجوهرها مبادىء الاخرين الى درجة ان العداوة المستحكمة بين عنصرين من الاشتراكيين انفسهم اضطرت رئيس احدهما وهو السنيور اندلسيو بريكتو ان يلتجىء فى وقت من الاوقات الى مكان حصين ليتقي ضربات حلفائه وينقذ حياته منهم!

كذلك يمكن ان تجد في الجبهة الوطنية عناصر مختلفة بعض الاختلاف بين معتدلين ومتطرفين ونفعيين وملكيين ودكتاتوريين ...

واذا كان الجنرال فرانكو قد عرف كيف يسيطر بمهارة على هذه العناصر كلها فى الجبهة الوطنية فان مهمته ستكون اشق كثيرآ عندما تنتهي الثورة ويتم له الفوز

الجنرال فرانكو

ولا ريب في ان الجنرال فرانكو جندي كبير، وقائد عظيم. وقد حارب في مراكش زهاء خمسة عشر عاما، واستطاع ان يرتقي الى رتبة جنرال. وهو في الثالثة والثلاثين من عمره: وقد قال عنه المارشال ليوتى قائد القوات الفرنسيه فى مراكش انه اعظم جندي رآه فى حياته. ومثل هذه الشهادة توضح لنا عظمة فرانكو أكثر مما يستطيع ذلك فحول البلاغة. ولما كان فرانكو ابن موظف بسيط فان الفضل فى عظمته يرجع اليه وحده والى صفاته الشخصية وحزمه وعزمه

والآن وقد عرفنا من هو الجنرال فرانكو أتراه يستطيع التغلب على ما ينتظره من مهام شاقة ومتاعب مضنية متى استتب له الحكم المطلق فى البلاد ...؟!

فى المجلس البلدى

عقد المجلس البلدي جلسة يوم امس للبحث فى اعداد الميزانية.

وتقرر تنظيم كشف بالديون العامة التى للمجلس، وتقديمه الى الحكومة للقيام بتحصيلها

صفوة ما يحمله بريد الشرق والغرب

بريطانيا كانت عاجزة

عن خوض غمار الحرب لو وقعت

صحف اللورد بيفر بروك تشرح هذا العجز

كانت الصحف الانكليزية والازمة الاوروبية مشتدة، تحاول أن «تخيف المانيا وايطاليا بقوة بريطانيا وما لها من المستعمرات المستقلة ... والامراء الهنود

اما الآن وقد انفرجت الازمة بالتي هي أحسن، فاننا نسمعك هنا ما قالته جريدة «الصنداي اكسبرس» كبرى صحف اللورد بيفر بروك الاسبوعية، من مقال افتتاحي طويل:

كلا، ثم كلا

هل كنا مستعدين لخوض غمار الحرب؟

كلا، ثم كلا!

وفي الايام السوداء التي مرت، كون اهالي بريطانيا لانفسهم رأياً صائباً، هو الرأي الذي يجزم بان هذه البلاد ليست في موقف قوي، قوة تكفي لمقاومة الهجمات التي تنهال علينا من اعدائنا

اين المدافع؟

خذ أولا مسألة المدافع المقاومة للطيارات، وسر أنى شئت، واذهب الى اي مكان تختاره، وانظر بنفسك تجد ان معظم المدافع المنصوبة للدفاع عن لندن، ليس الا من طراز اوائل الحرب العظمى الماضية، وليس ثمة الا القليل جداً من المدافع العصرية

بطلقة واحدة

هذا مع العلم بان المدفع العصري المقاوم للطيارات سلاح قوي يصيب هدفه بكل دقة واحكام، وقد حدثت اثناء اشتداد الازمة حادثة مرت دون ان يلتفت اليها أحد، وكان حدوثها فوق فيننا.

هنالك اسقطت الى الارض طيارة المانية، بطلقة واحدة اطلقها عليها مدفع من المدافع العصرية المقاومة للطيارات، واننا لفي حاجة قصوى الى ما لا عداد له من امثال هذه المدافع، للدفاع عن قلعتنا

الحراسة الجوية

وخذ ثانياً ما ألمّ لدينا من الطيارات إذ مما لا يحتاج الى سؤال ولا الى جواب اننا في مسيس الحاجة الى الطيارة المحاربة، وتقضي علينا الضرورة بان تكون هذه الطيارة من النوع الذي تستطيع به ان تتفوق على قاذفة القنابل التي للعدو، وان تدمرها

ومن اجل النظام الذي وضعناه للحراسة الجوية، نحتاج الى طيارات تزيد في عددها كثيراً جداً عما صنعناه منها الى الآن

الامان، الامان

والاهالي لن يكونوا راضين، ولا مطمئنين الا اذا اعطوا اماناً في الجو مما يرمينا به العدو من القنابل، ومما ينزله على حدودنا بالطيارات من الجنود، على ان يكون هذا الامان مماثلا لما يعطيه لنا اسطولنا من امان من غزوات السفن المعادية، والرجال المعادين

الى هور بليشا

واما فيما يختص بجيشنا، فقد اذيعت اثناء اشتداد الازمة، انباء تدمر سمعة وزارة الحربية، وتحط من مقام مؤسسها هذه، وهي الجيش.

ووزير حربيتنا الشاب المتحمس... المستر هور بليشا (وهو ادون يهودي) قد صار الان في مأمن من الهجمات الامامية التي كان يسددها اليه النائب المحافظ المستر دونكان سانديز، فعليه اذن ان يعمل على ارضاء الجمهور بما يعمله من تحويل في قوى جيشنا الى قوى ميكانيكية، اما التأخر في ذلك فانه مما لا يجوز بعد الان

الوقاية من الجو

وفي اثناء الازمه اشتد الانتقاد على دائرة الوقاية من الغارات الجوية، وادرك الاهالي، عن صواب او عن خطأ، ان الكمامات المعطاة لهم مشكوك في قيمتها. وكان مما ازعج الرأي العام انه رأى في كثير من انحاء البلاد، ان هذه الكمامات الواقية من الغازات السامة لا تعطى لكل من يطلبها، وانه فهم ان الملاجئ التي شيدت للوقاية من الغازات السامة، لا تكفي في انحاء كثيرة، الا لعدد ضئيل من الاطفال الذين لا يزيد عمر الطفل منهم عن اربع سنوات

ويل للطماعين

ووقع نقص مدهش مريع في المواد اللازمة للوقاية الجوية، من امثال اكياس الرمال الصغيرة، والفؤوس، والمعاول والاقمشة اللازمة لستر النوافذ، فقد استغل الطماعون فرصة تلك الازمة الدولية، ورفعوا اثمان هذه السلع الى الدرجة التي لا يحتملها الفقراء

اطردوا موريسن

أضف الى ذلك كله، ما نشأ من صعوبات في مسألة الطعام، عندما بدأ الجمهور يختزن منه كل ما استطاع ان يخزنه، فلماذا جرى ذلك؟

لان الاعتقاد الذي ساد الجمهور، كان ان الطعام سينفد حتماً من الجزر البريطانية.

ولقد سبق للمستر و. س. موريسن ان قال لنا منذ عهد غير بعيد ان من الحماقة ان نزرع المزروعات الصالحة للطعام في بريطانيا، استعداداً لحرب قد لا تقع ابداً.

ولنا الحق الآن في ان نعد العدة للخطر التالي بالتخلص من المستر موريسن، واحلال وزير آخر للزراعة محله، وان نعهد الى هذا الوزير الجديد بوضع برنامج لزرع مزروعات الطعام الذي لا غنى لنا عنه في حالة وقوع الطوارئ.

المستعمرات لا تؤيدنا

ولكن أخطر ناحية من نواحي عدم استعدادنا للحرب، ظهرت في علاقاتنا مع مستعمراتنا المستقلة «الدومنيونات» اذ المعروف الآن حق المعرفة ان هذه المستعمرات وقفت منا موقفاً يدعو الى اليأس منها.

لقد كنا نتوقع منها التشجيع والتأييد لنا، ولكننا لم نتلق منها اي شيء من هذا، وهذه غلطتنا نحن، لا غلطة مستعمراتنا المستقلة، وترجع هذه الغلطة الى ضعف سياستنا الخارجية في السنوات الماضية

الخير من الشر

نعم لقد كنا غير مستعدين، ولكننا اذا تعلمنا هذا الدرس، وقوينا وسائل دفاعنا، وضاعفنا اراضينا المزروعة، وتعهدنا بان لا نلتزم اي التزام آخر بغير موافقة مستعمراتنا المستقلة عليه، فاننا نستطيع اذن ان نقول بان هذا الشر الذي انجاب، سيجيئنا منه الخير..

في سطور

دوران الارض

يقول علماء الفلك انهم يتوقعون أن تسرع الارض عما قريب في دورانها، اسراعا كذلك الذي حدث في اعوام ١٧٩٠، و١٨٩٧، و ١٩١٧

وسينقص هذا الاسراع الجديد من طول السنة بمقدار ثانية واحدة!

تحز رأسه

حزت رأس اليهودي ولهلم سومرفيلد في برلين يوم ٥ الجاري، تنفيذاً للحكم الصادر عليه بالاعدام، لانه كما تقول «الديلي ميل» - باع معلومات لدولة اجنبيه، وكانت تلك المعلومات من الخطورة والخطر على المانيا بمكان عظيم

ممثل غير سكران

حوكم الممثل السينمائي الكوميدي ستان لوريل امام محكمة الصلح في هوليوود، بتهمة سوقه لسيارته وهو سكران!

وقد انكر الممثل المضحك التهمه، وقال انه غير مذنب فيها، وطلب احالته الى المحكمة المركزيه ليحاكم فيها امام هيئة من المحلفين

اللص الظريف

سطا لص من بعض لصوص الليل على منزل ريفي في ناحية ليتون الانكليزية كان خاليا من السكان، وفي هذا المنزل استحم، وحلق لحيته ومسح حذاءه... ثم خرج دون ان يأخذ معه اي شيء!

الدوق وندسور

يثق برئيس الوزراء ثقة لا حد لها

وكان سيعمل معه اذا وقعت الحرب

في باب (العائلة المالكة) نشرت مجلة «نيوز ريفيو» الانكليزية في عددها الاخير، ما نجمله فيما يلي:

الملكة الام

قبيل ازمة النزول عن العرش في عام ١٩٣٦، مرضت الملكة ماري، والدة الملك جورج السادس، والملك ادوارد الثامن السابق (الدوق وندسور الان)، ولكنها شفيت من مرضها ذاك بعد انفراج تلك الازمة

ولما اشتدت الازمة الدولية الاخيرة عاودها المرض من جديد، وكانت الازمة هي السبب في هذا المرض الاخير، الذي نزل بها بعد زورة قصيرة زارتها للبرلمان

قلق الدوق

ولما سمع الدوق وندسور بانحراف صحة والدته، تكلم تلفونياً الى قصر ماريبورو، وكان هذا الحديث التلفوني حديثاً واحداً من عدة احاديث تحدثها تلفونياً مع لندن اثناء اشتداد الازمه الدولية

ثقة لا حد لها

وكان بعض انصار الدوق قد طلبوا اليه ان يدلي ببيان، يعرب فيه عن رأيه في موقف بريطانيا العظمى من الازمة ولكنه آثر السكوت، واوعز الى سكرتيره بان يتكلم بالنيابة عنه الى الصحف الانكليزية الكبرى، شارحاً له وجهة نظره، فنفذ السكرتير هذه الرغبة وتحدث بالتلفون حديثاً نشرته الصحف كلها على صفحاتها الاولى، وقد جاء فيه ما يلي:

«لقد روح انفراج الازمة عن نفس صاحب السمو الملكي ترويحاً تاماً، وفي أيام الازمة كلها كان يؤمن كل الايمان بان المستر تشامبرلن سيكون قادراً على ايجاد حل للموقف.

وسموه الملكي مملوء بالاعجاب والتقدير للجهود البديعة الجبارة التي بذلها رئيس الوزراء، ولا يسع سموه الملكي بان ثمة حاجة تدعو الى الادلاء ببيان، ولكنكم تستطيعون ان تتصوروا كيف كان ابتهاجه عظيما بانفراج الازمة، ولكم ان تثقوا من انه كان يراقب الحوادث مراقبة تامة، بانتباه وقلق، ولم يفقد صاحب السمو الملكي امله ابداً، لانه يثق برئيس الوزراء ثقة لا حد لها»

سياسة السلام

وكان مما جاء في هذا التصريح ايضا قول السكرتير:

«ومع ان الامل في النجاح كان املا ضعيفاً هزيلا، فان صاحب السمو الملكي كان مقتنعاً بان المستر تشامبرلن، بما له من الشخصية القويه، سيسيطر على الموقف وستنجح سياسة السلام التي رسمها»

هل زار لندن؟

ولقد تطايرت الاشاعات من كل جانب عن الدوق اثناء اشتداد الازمة، فقال بعضهم انه نزل الى مطار من مطارات لندن في طائرة من قاذفات القنابل، وكانت يداه ترتعشان عندما كان يمشي في ارض المطار!

وقال آخر، وهو من الكتاب المؤلفين المقربين من العائلة المالكة، ان الحرب لو وقعت لجاء الدوق الى لندن في الحال، لان الحظر الذي جعله يقيم في الخارج بعد نزوله عن العرش — وهو حظر فرضه هو بنفسه على نفسه طائعاً مختاراً — كان يصبح في حالة الحرب وهو لا قيمة له.

والدوقة معه

وكانت الترتيبات قد عملت، كنتيجة لمؤتمر عقد بين الملك جورج السادس وبين رئيس الوزراء، وبعد استشارة الملكة ماري وغيرها من اعضاء العائلة المالكة — كانت هذه الترتيبات قد عملت لعودة الدوق الى لندن، ومعه الدوقة، على ان تكون عودتها واستقبالها بالصفة التي ارادها لها الدوق نفسه، وهي صفة «صاحبة السمو الملكي الدوق اوف وندسور»

خدمات الدوق

وكان مما اشيع ايضاً ان الحكومة قد وطنت نفسها على الاستفادة من خدمات الدوق، ومن جهوده الجبارة، فأعدت العدة لتوظيفه في اعمال التجنيد والتشجيع عليه، او في تنظيم العمال الذين يعملون في الذخائر وغيرها من المعدات الحربية، والعمال الذين يعملون في دوائر الطعام

تجارة الرابحة

وقبل ان ينتقل الدوق من قصره الذي اشتراه في «كاب دي انتيبيه» في جنوبي فرنسا الى باريس حيث تكلم مراراً بالتلفون مع لندن، كان قد ارسل قطيعا من المواشي قصيرة القرون عدد رؤوسها ٧٠ رأساً الى ناحية كلاجاري في كندا لبيعها هناك، وقد علم الدوق وهو في باريس ان تجارته هذه كانت تجارة رابحة، اذ ان هذا القطيع قد بيع بمبلغ ٢٫٠٠٠ جنيه، ولم يكن في فرنسا يساوي غير نصف هذه القيمة.

— فمن علم الدوق، الملك السابق، تجارة المواشي ...؟

• • •

طرائف شتى

أين المكان التخيلي للسعادة البشرية؟

اجسام بشرية تتحجر - مزرعة على «لوري»

عن آخر ما حمله الينا البريد من المجلات الاميركية والانكليزية غير السياسية، ننقل المعلومات الطريفة التالية:

المكان التخيلي

«ايكونوي» اسم لقرية اندثرت معالمها في ولاية بنسلفانيا، احدى الولايات المتحدة الاميركية، وكانت طائفة من «الطلائع» قد اسستها، على امل منها في ان تكون قريتها هذه هي المكان التخيلي للسعادة البشرية

وسيعاد بناء هذه القرية الآن، حرصاً من الحكومة الاميركية على موقعها التاريخي، وعلى ذكراها التاريخية

أما هذه الطائفة التي كانت قد بنت هذه القريه، فانها ظهرت الى عالم الوجود عام ١٨٠٥ عندما هرب (جورج راب) و ٦٠٠ من اتباعه من الاضطهادات الدينية في المانيا ثم استقر هؤلاء الهاربون جميعاً فوق المرتفع المطل على نهر اوهيو واستوطنوه، وأطلقوا على انفسهم اسم (الطائفة المؤتلفة المتناسقة)!

وكانت مبادئ هؤلاء مبادئ قوية، ساروا عليها فاسعدتهم، وجلبت اليهم الرخاء لمدة تزيد قليلا عن ١٠٠ سنة، ولكن هذا كله انتهى بوفاة اعضاء هذه الطائفة، وتفرق احفادهم الى اماكن اخرى

ولم تكن «ايكونوي» قرية خاصة بالعباده، وتأدية الفروض الدينية فحسب وانما كانت ايضاً قرية صناعية بالمعنى الصحيح للصناعة، تنتج البضائع الحريرية والصوفية، والقبعات المصنوعة من القش، والطوب وغير الطوب من مواد البناء، لا بل وتكرر الزيوت ايضاً

وكان اولئك الصناع في الوقت نفسه موسيقيين بارعين، وتجارين يحسنون جميع انواع التجارة، وكانت شوارع قريتهم على عرض ٧٠ قدما، تقوم على جوانبها دور فخمة، تتألف كل دار منها من طابقين

ولم يكن لاحد من اعضاء هذه الطائفة اي ملك يملكه لنفسه، اذ ان كل شيء كان ملكا (للطائفة المؤتلفة المتناسقة)!

اما المكان الذي كانت تقوم عليه هذه القرية، او هذا المكان التخيلي للسعادة البشرية، فيجري رفع الانقاض عنه في هذه الأيام، وسيعاد تشييد هذه القرية تشييداً تاما كاملا، حتى تصبح كما كانت في الماضي، او صورة طبق الاصل من تلك التي كان اولئك «الطلائع» قد بنوها.

وستتكلف حكومة ولاية بنسلفانيا الاميركية في هذا البناء مبلغاً لا يزيد عن ٣٧٫٠٠٠ جنيه ...

اجسام تتحجر

في مدينة «باسادينا» في اميركا، رجل تتحول عيناه في وجهه بالتدريج الى حجرين، وحوادث تحول الاشخاص الاحياء الى احجار، لا اعضاء لها ولا جلود، حوادث نادرة الوقوع جداً، لم يسجل منها في تاريخ الطب غير ٧١ حادثة منها حادثة رجل مدينة «باسادينا» المشار اليه هنا، والذي آثرت السلطات الطبية الاميركية ان تطلق عليه اسم (المستر «ز»)

وحادثة هذا الرجل هي الحادثة الاولى التي اثر فيها مرض التحجر هذا على العين والمستر «ز» ضحية لهذا المرض منذ عام ١٩٣٣، والتحجر التام قد يستغرق من الزمن ما بين ١٠ و ١٥ سنة، ويقال ان العلاج الوحيد لهذا المرض هو استئصال الغدة المسماة «باراثيرويد» بعملية جراحية

وقد جاء في كتاب (حقائق غريبة) ان رجلا استراليا نجا من الموت منذ عهد غير بعيد باستئصال طبقة من الحجر كانت قد تجمعت حول قلبه، وتم هذا الاستئصال بعملية جراحية

وليست العين والقلب وحدهما هما اللذان يهاجمهما مرض التحجر، اذ قد يهاجم هذا المرض الرئتين في بعض الاحيان ولكنه قلما يهاجم الجسد كله، فاذا هاجمه اصبح المريض بالتدريج وهو «التمثال الحي»، وقد جرى ذلك لفتاة اميركية شابة، تحجرت فماتت عام ١٩٣٤

ويتسبب هذا المرض من اجهاد غدة الورقة المسماة «باراثيرويد» فهي اذا نشطت نشاطاً فوق المعتاد، حولت الكلس، او معدن الكالسيوم الى النسيج الرقيق للجسم

وكل انسان منا يحمل في داخله حملا أقيلا من حجر الكلس، فاذا تجمع هذا الحمل في مكان واحد، احدث التحجير

ومن الحوادث المعروفة حادثة رجل في ولاية (نيوساوث) في استراليا، تضخمت رأسه، وزادت في كل ناحية من نواحيها ثلاث بوصات (انشات) ونصف بوصه، وكان هذا التضخم الغريب بسبب تحول الكلس الى تلك الرأس ... وقانا الله شر التحجر ...

مزرعة على لوري

في نيويورك، المدينة الصناعية ذات الدور «ناطحات السحاب»، لا يستطيع تلاميذ المدارس الذهاب الى الحقول البعيدة، ولذلك جاءت اليهم سلطات المعارف بالحقول الى المدارس!

انها جاءت اليهم بمزرعة على عجل، اي فوق «لوري» جمولته سبعة اطنان وفي هذه المزرعة انواع كثيرة من النباتات التي تزرع في الارياف، وفيها زهور ورياحين، وسبانخ، وباذنجان، وطماطم «بندورة» وغير ذلك من النباتات التي تدرس للتلاميذ في دروس الزراعة.

وفي هذه المزرعة ايضاً انواع النباتات السامة ... تعرض على التلاميذ ليتقوا شرها من الصغر...

فد العراق في دمشق

ل الرافدين يستقبلون في سوريا بحفاوة

ائرات العراقية تحلق في سماء دمشق وتنثر الزهر

دمشق في ١٧ تشرين الاول — ل الدفاع الخاص — وصل الى مطار في الساعة التاسعة من يوم امس الوفد لماني العراقي من بيروت برياسة سعادة ود مخلص باشا على متن طائرتين اقيتين من طائرات الخطوط الجوية ية الطيران العراقية، يقودهما الرئيسان يدان ابراهيم جواد وسالم الكيلاني

استقبال الوفد

وقد استقبل الوفد في مطار المزة وزير المالية السابق السيد شكري القوتلي والسيد فخري البارودي والسيد نبيه العظمة باسم الكتلة الوطنية، والسيد توفيق الحياني محافظ العاصمة والسيد مظهر البكري مدير شرطة دمشق، والامير كاظم الجزائري رئيس ديوان مجلس الوزراء والدكتور محمد السراج، كما كان في استقبال اعضاء الوفد قنصل العراق العام الاستاذ ابراهيم الخضيري وبعض الصحفيين والشباب.

اعضاء الوفد

ويتألف الوفد برياسة مولود مخلص باشا رئيس مجلس النواب العراقي ومن السادة: علي الدليمي نائب بغداد، ومحمود الملاح نائب الموصل، وتوفيق السمعاني نائب البصرة، وابراهيم شلبي نائب الموصل وتأخر في مصر النائبان السيدان ابراهيم الواعظ وعثمان علوان.

تحية رسمية

وقد اصطفت امام فندق اوريان بالامس ثلة من رجال الشرطة اخذت التحية الرسمية لاعضاء الوفد لدى وصوله الى العاصمة في الساعة التاسعة والنصف، وكان الفندق غاصاً برجالات المدينة الذين وفدوا لتحية رجالات القطر العراقي الشقيق.

تصريح الرئيس

وقد ادلى مولود مخلص باشا الى مندوبي الصحف بالتصريح التالي: كان اعضاء المؤتمر متحدي الكلمة بكل ما في كلمة الاتحاد من معنى وكانت حكومة مصر الموقرة وعلى رأسها جلالة مليكها فاروق الاول والشعب المصري النبيل على اختلاف احزابه وطبقاته مؤيدين لقضية فلسطين وللمؤتمر العربي الاسلامي البرلماني العالمي، وقد رأينا نحن الوفود جميعاً من كرم الضيافه والاخوة والشهامه ما يقصر لساننا عن بيانه.

مقررات المؤتمر

وقد اتخذت القرارات التي نشرت في الصحف وايدها جميع اعضاء المؤتمر. اما طرق تنفيذها فستتم بمختلف الطرق الفعالة والسعي المتواصل الجدي الحقيقي واللجنة التنفيذية المؤلفة من رجالات الوفود هي التي ستتخذ التدابير اللازمه لتنفيذ جميع هذه القرارات وابلاغها لمن يلزم من ملوك العرب وامرائهم ورجالهم

حل عادل

وعلى كل اؤمل بان القضية الفلسطينية ستحل حلا عادلا بعد ان انكشف لبريطانيا الوضع تماما وسيكون رجوعها الى الحق والصواب فضيلة، لا كما تزعم الجرائد اليهودية انه تنازل واضطرار

في دار الرئاسة

وفي الساعة العاشرة والنصف قصد مولود باشا مخلص يرافقه الاستاذ ابراهيم الخضيري قنصل العراق العام في سوريا وزار فخامة رئيس الجمهورية، ثم زار رئيس البرلمان العراقي رئيس الوزراء بالوكالة في مكتبه بالسراي

عند القبرين العظيمين

وذهب بعد ذلك الى مقام صلاح الدين حيث وضع اكليلا من الزهر على ضريح فقيد العرب المغفور له ياسين باشا الهاشمي وكان يرافقه اعضاء الوفد العراقي والقنصل العام في دمشق.

نزهة جوية

وقد دعا مولود باشا مخلص اعضاء الحكومة للقيام بنزهة جوية في سماء دمشق على الطائرتين العراقيتين فلبى رئيس الوزراء بالوكالة والوزراء هذه الدعوة وامتطوا احدى الطائرات وحلقت بهم فوق دمشق ودامت هذه النزهة الجوية نصف ساعة.

سيدات اللدبرقن الى المؤتمر النسائي

أرسلت جمعية السيدات العربيات في اللد البرقية التالية الى السيدة هدى هانم شعراوي رئيسة المؤتمر النسائي الشرقي في القاهرة: من فخر قضيتنا اشتراككن والرجال في الذود عن هذا الوطن المقدس. نهضتكن المباركة تبشرنا بالوصول الى الهدف الاسمى، نؤيدكن بقلوبنا المتجهه نحوكن:

عن جمعية السيدات باللد
فاطمه اليندي، لندا كساب

* * *

سحب التصاريح من اليهود في ايطاليا

روما في ١٧ تشرين الاول — قدم اليهود من المشتغلين باعمال الكامبيو انسحابهم من هذه الاعمال وذلك بناء على الاوامر التي صدرت اليهم كما ان السلطة سحبت التصاريح المعطاة لسماسرة البورصة والاعمال المالية

اخوانكم في الهند

مستعدون لبذل أقصى ما يمكن من الجهود

كتاب من امير هندي الى سعادة علوبة باشا

القاهرة في ١٧ تشرين الاول — لمراسل الدفاع الخاص — تلقى سعادة محمد علي علوبة باشا كتابا من الراجا محمود أباد محمد امير احمد خان، احد امراء الهند، هذا نصه: «أحييكم وأخوانكم المؤتمرين الكرام تحية طيبة خالصة، واشكر سعيكم وعنايتكم بقضية المسلمين كافة، وقضية فلسطين خاصة، القضيـة التي ابكت واحزنت واضحكت العالم في آن واحد سررنا من جهودكم في الدفاع عن حقوق فلسطين المظلومه واعجبنا بهذه الحميه والغيرة الاسلامية والعاطفة القومية. وان اخوانكم في الهند مستعدون لبذل اقصى ما يمكن من الجهود لانقاذ الموقف، وندعوه تعالى ان يكون مؤتمركم سببا لدفع المصيبة عن اخواننا عرب فلسطين، واعادة المياه الى مجاريها والله الموفق للخير والصواب

صداقة المسلمين

انكلترا وترددها في انصاف العرب

لندن في ١٧ تشرين اول — نشرت جريدة (صنداي بكتوريال) مقالا لمراسلها الاميركي المستر نكربكر بحث فيه الحالة الحاضرة في فلسطين بصورة مطولة:

صداقة المسلمين

ثم قال: ان بريطانيا تريد ان تحتفظ بصداقة المسلمين في حرب قد تهدد كيانها ومن اجل ذلك تتردد الحكومة البريطانية في وضع حل نهائي لمشكلة فلسطين واضطراباتها القائمة منذ سنوات

في حالة الحرب

ثم قال المراسل: اذا وقعت حرب في اوروبا فستعم العالم كله. هذا هو ما يعتقده البريطانيون الذين تشتمل امبراطوريتهم الواسعة على نصف المسلمين في العالم

حمى ايطاليا

وختم المراسل مقاله بقوله: ان يهود فلسطين يعتقدون ان من ضمن الاسباب التي حملت الدوتشي اخيراً على اعـلان الحرب على اليهود الايطاليين رغبته في كسب تأييد العرب لما يدعيه من «حمايته للاسلام» فاذا حاربت ايطاليا والمانيا ضد بريطانيا فستكون فلسطين مركز النزاع وهي مفترق الطرق الى الهند ومنفذ خط انابيب الزيت العراقي واهم جار لقناة السويس.

حل المؤسسات الصهيونية في البرازيل

بقرار من وزير العدلية تنفذه دائرة الشرطة

اصدر رئيس جمهورية البرازيل منذ بضعة اشهر قراراً يمنع بموجبه الجمعيات الاجنبيـة في البرازيل من الاشتغال في سياسة البلدان التي تنتمي اليهـا تلك الجمعيات، او الاتصال بالجمعيات والاحزاب السياسية الموجودة في تلك البلدان. وقد الفت الحكومة البرازيلية عدداً كبيراً من هذه الجمعيات الاجنبية.

وقد أصدر وزير العدلية البرازيلية مؤخراً قراراً بشأن المؤسسات والجمعيات الصهيونية في تلك الجمهورية، وهي التي غايتها جمع المـال للمساهمة في «انشاء الوطن القومي اليهودي» في فلسطين، يمنع بموجبه جميع هذه الجمعيات من الاستمرار في العمل ويقضي بحلها جميعاً.

وقـد صدرت الاوامر الى دائرة الشرطه في جميع انحاء البرازيل بتنفيذ هذا القرار

مندوبات المؤتمر النسائي الشرقي

في شركة بيع المصنوعات المصرية

القاهرة في ١٧ تشرين الاول — لمراسل الدفاع الخاص — أم فرع فؤاد الاول لشركة بيع المصنوعات المصريه امس الاول لفيف من كرائم اعضاء المؤتمر النسائي الشرقي للدفاع من قضية فلسطين فاستقبلهن باجمل الترحيب الاستاذان محمد رزق مدير الشركة وفهمي الخضري وكيلها وصحبا الزائرات الكريمات الى جميع هذا المتجر المصري العظيم فاطلعاهن على معروضاته الجميلة وكانت الضيفات مأخوذات اعجابا وفخراً بما وصلت اليه الصناعة المصرية من ابداع وجمال.

وقد راعتهن بصفة خاصة منتجات شركات مصر للغزل والنسج ونسج الحرير والكتان من مؤسسات بنك مصر ثم انصرفن مودعات بكل اجلال واحترام مثنيات على الجهود العظيمة التي انشأت متجراً فاخراً كهذا يقف على رأس متاجر الازياء في الشرق ويتحدى اعظم متاجر الغرب وابتهلن الى الله بقلوب خالصة ان يتم نعمته على مؤسس هذه الشركة وشقيقاتها من شركات بنك مصر حضرة صاحب السعادة محمد طلعت حرب باشا واخوانه الامناء.

المطاعم فقط

قابل وفد من أصحاب المطاعـم والمقاهي بالمدينة أمس القائمقام الاداري الاستاذ احسان افندي هاشم وطلبوا اليه مقابلة الحاكم عنهم وشرح حالتهم له بشأن اقفال مقاهيهم وحوانيتهم وما ينتج عن ذلك من الاضرار لهم ولعيالهم وقد قابل القائمقام حاكم اللواء لهذا الخصوص وبسط له شكواهم فسمح بفتح المطاعم فقط على ان تبقى المقاهي مقفلة لحين اشعار آخر..

حركة الميناء

رست في ميناء الثغر يوم امس الباخرة جروزالم وأنزلت عدداً من الركاب، والباخرة اسيكي وافرغت ٢١ طن عفش، والباخرة بلوجه إس لشحن الاثمار الحمضية، والباخرة سشتن مايرسك وافرغت ٦٠ طن بضائع والمركب الشراعي الامل بالله وافرغت ١٥٠ طن عفش، والمركب حفظ الرحمن وافرغ ١٤٥ طن بضائع، والمركب توكلت على الله وافرغ ٦٧ طن عفش، والمركب خير الله وافرغ ٣٠ طن بصل والباخرة توفيق الله وافرغ ١٦٥ طن بضائع متنوعة

الوعد الفجائي المنحوس

« تابع المنشور على الصفحة الاولى »

الوعد الفجائي

وفي عام ١٩١٧، قبل بضعة اسابيع من دخول اللنبي القدس ظافراً، خرج علينا بلفور بذلك الوعد الفجائي الذى هو أصل حوادث فلسطين اليوم والامس وفيه جاء قوله:

« تنظر حكومة صاحب الجلالة بعين الاستحسان الى تأسيس وطن قومي في فلسطين للشعب اليهودي، وستبذل احسن جهودها في تسهيل الوصول الى هذه الغاية»

نعم هذا هو الوعد الفجائي، ولكن جاءت فيه ثغرة اخرى يمكن النفاذ منها وهي في قوله: « لن يعمل شيء من شأنه عدم مراعاة الحقوق المدنية والدينية للطوائف غير اليهودية الموجودة الان في فلسطين »

ولما قرأ اليهود كلمتي « الوطن القومي » تصوروا في الحال وجود جنة على الارض لليهود

اما مؤهلات هؤلاء اليهود فلم يأبه لها أحد

اثنان مختلفان

حسن جداً، ولكنك لا تستطيع ان تدفع لاثنين مختلفين، اذا كنت قد اعتزمت ان تنهب احدهما، كما يتضح لنا ذلك منذ تاريخ ذلك الوعد.

ليس في فلسطين سلام، ولم يكن فيها سلام ابداً منذ ظهرت فكرة الوطن القومي.

ذلك لان العرب يحسون بمرارة انهم غدروا، وهم لذلك يطلبون حقوقهم. ولان اليهود يحسون بان «وطنهم القومي» سيفر منهم، وهم لذلك يقابلون الحالة بمثلها

اما نحن في الوسط... فاننا نتلقى اللكمات من كلا الجانبين...

المرحلة الاخيرة

مشكلة فلسطين في صحيفة انكليزية

الحالة تبلغ أشدها ولا سبيل الى التأجيل

لندن في ١٧ تشرين الاول — نشرت جريدة « الاوبزرفر » مقالا رئيسيا علقت فيه بايجاز على الحالة في فلسطين بقولها انه لم يعد في الامكان تسمية المرحلة الحاضرة بانها حالة طارئة اذ قد مر عليها تسع سنوات على الاقل، وقد بلغت هذه الحالة اشدها بحيث لا يمكن بعد الان تأجيل تقرير السياسة التي يجب ان تتبع بازائها

المشروع المحطم

قلق اليهود والفزع الذي استولى عليهم

سيادة فلسطين العربية مع أقلية يهودية

اذاعت جمعية الاصلاح الصهيونية بياناً جديداً طلبت فيه تجنيد الشبان اليهود في جميع انحاء البلاد للدفاع عن يهود فلسطين « كذا»

المشروع الفاشل

ومما جاء في هذا البيان ان مشروع تقسيم فلسطين تحطم وهذا امر لم يكن بد منه وان تكن بعض الهيئات الصهيونية قد وافقت عليه بدون تحفظ

سيادة فلسطين

والان تتكلم المقامات الانكليزية ذات التأثير عن مشروع اكثر ضرراً مائة مرة من المشروع السابق لانه يرمي الى جعل فلسطين دولة ذات سيادة على ان يظل اليهود اقلية فيها

ويقول هذا البيان انه من الضروري اذن الكفاح ضد تطبيق هذا المشروع

ايطاليا واليهود

حملة الصحف لتطهير دور السينما

روما في ١٧ تشرين الاول — قامت جريدة «تفري» بحملة لتطهير دور السينما والتمثيل من الممثلين والممثلات اليهود. وقد حملت الجريدة بشدة على عدد من «نجوم» السينما، بينهم شارلي شابلن، واخـوان ماركس، وقالت ان فلم اخوان ماركس «ليلة في الاوبرا» يظهر روما على انها مثل دقيق لالمانيا في الآداب:

المدرج الخاص بتمثال سعد زغلول

تخصص له وزارة الاشغال ٢٠٠٠ جنيه

القاهرة في ١٧ تشرين الاول — لمراسل الدفاع الخاص — وافقت وزارة الاشغال على ان يعهد، في بناء المدرج الخاص بتمثال المغفور له سعد زغلول باشا، ورصف الحديقة التي يقوم فيها هذا التمثال، وانشاء المقاعد — الى احد المقاولين. واعتمدت لهذا الغرض الفي جنيه وسيشرع العمل ابتداء من اوائل الاسبوع القادم

تحسن صحة النحاس باشا ومكرم باشا

القاهرة في ١٧ تشرين الاول — لمراسل الدفاع الخاص — لا تزال الوفود تقصد الى دار رفعة مصطفى النحاس باشا، والى المستشفى القبطي، للاستفسار عن صحة رئيس الوفد وصحة مكرم عبيد باشا

وقد اتم حضرات الاطباء رفع الخيوط عن موضع الاصابة في جبهة سعادة مكرم عبيد باشا. وينتظر ان ينتقل من المستشفى الى داره بعد يومين او ثلاثة ايام

وقصد الدكتور محمود ماهر بك مدير مصلحة الطب الشرعي، الى مكتب النائب العام، ودار الحديث بينهما بشأن التقارير الطبية عن اصابة رفعة النحاس باشا، وسعادة مكرم عبيد باشا، والاستاذ حسن كمال فوعد الدكتور ماهر بك بتقديمها قريباً.

الحالة السياسية الحاضرة في لبنان

بيروت في ١٧ تشرين الاول — لمراسل الدفاع الخاص — اجتمعت كتلة الاتحاد الوطني قبل ظهر امس في مجلس النواب اللبناني وقررت ارجاء البحث في الحالة السياسية الحاضرة الى اجتماع آخر يحدد موعده رئيس الكتلة، وقررت ايضاً باجماع الآراء ترشيح الاستاذ بترو طراد رئيس المجلس الحالي للرياسة المقبلة التي سيجري انتخابها في ١٨ تشرين الاول، واعلنت انها لا تتعاون مع اية وزارة يرأسها رجل من خارج المجلس

وستجتمع الكتلة الدستورية بعد ظهر اليوم لتقرير موقفها من الوزارة ورياسة المجلس

تلفونات الدفاع وبرقياتها الخاصة

مصرع اثنين وجرح ٦ من اليهود

« تابع المنشور على الصفحة الاولى »

نظام منع التجول

وفرض نظام منع التجول يوماً كاملا واقفلت جميع ابواب المدينة عدا باب الخليل.

على الحي اليهودي

وكانت اكثر الطلقات النارية على الحي اليهودي حيث يرابط البوليس البريطاني قرب القلعة.

النار على دورية

واطلقت النار على دورية البوليس قرب باب الاسباط.

النار على مستعمرات

لواء الجليل: في الساعة الخامسة من مساء الامس، اطلقت النار على عمال من اليهود في حقول مستعمرة بيت ألفا من التلال المجاورة.

واطلقت النار ايضاً على مستعمرتي كفر جاساديم وكفر هاندر، ولم يصب أحد.

الجنود والطائرات

وسرعان ما اشتركت الجنود والطائرات في العمل ضد المهاجمين وفرقتهم ولم تقع اصابات بين قوى الحكومة ورجال المستعمرة

القبض على ثلاثة

عند ظهر الامس القي البوليس القبض على ثلاثة من الشباب العرب، كانوا يرجمون بالحجارة سيارة يهودية في حيفا، ولم يصب أحد ممن كانوا في السيارة.

اضرار جسيمة

في مساء امس اشتعلت النار في مخزن يهودي في شارع اللنبي في حيفا وأحدثت أضراراً جسيمة

جرح ٣ جنود

في الجنوب — اصيب الجنود البريطانيون الآتية اسماؤهم في كمين نصب ليلا لدورية على مقربة من صرفند يوم ١٥ تشرين الاول:

النفر ر. كيف
« ج. ت. أونيل
« س. ك. ديان

وجميعهم من فرقة بدفورد شاير

نشرات تحريضية

القي القبض على عربي في يافا امس لتعليقه نشرات تحريضية على الحيطان

على سيارة يهودية

اطلقت النار على سيارة يهودية كبيرة « تراك » على طريق القدس — يافا من بيارة واقعة على الطريق، ولم تصب السيارة بضرر

نظام منع التجول

فرض نظام منع التجول اليوم على منطقة بلدية القدس من الساعة ١١ مساء الى الخامسة صباحاً اما المدينة القديمة فيستمر نظام منع التجول فيها كما سبق الاعلان ليلا نهاراً

رسالة القدس التلفونية

الحرم الشريف والمهد يترقبان اعمالكن

القدس في ١٧ تشرين اول — ارسل الاساتذة نظيف الخالدي وهنري كتن وجورج صلاح وتحسين كمال ويوسف طوقان وفؤاد الخالدي الى المؤتمر النسائي في القاهرة البرقية التالية:

نحيي فيكن الغيرة والحمية. الحرم الشريف الثاكل والمهد الملتحف بالدموع يترقبان اعمالكن وينتظران منكن كفكفة دموع الارامل والايتام ونجوة عروبة فلسطين المهددة.

عربي يحكم عليه عسكريا بالسجن المؤبد

نظرت المحكمة العسكرية اليوم في قضية السيد محمود محمد جان الافغاني من يافا المتهم بحمل مسدس وقد حضر معه الاستاذ هنري كتن وبعد ان استمعت الى اقوال النيابة والدفاع قررت الحكم عليه بالسجن المؤبد

القضايا المقامة امام المحكمة العسكرية

تنظر المحكمة العسكرية غداً الثلاثاء في قضية احمد فليفل من الرملة المتهم بحمل سلاح وسيتولى الدفاع عنه الاستاذ جورج صلاح

وتنظر في يوم الاربعاء (بعد غد) في قضية اسماعيل عرابي شقير من الخليل، وتنظر ايضاً في قضية نصار ابو زايد من بئر السبع وسيدافع عنهما الاستاذان هنري كتن وجورج صلاح

وتنظر يوم الجمعة ٢١ تشرين الاول الجاري في قضية شعبان العوض وكامل الشيخ علي، وسيتولى الدفاع عنهما الاستاذان هنري كتن وجورج صلاح

وتنظر يوم السبت ٢٢ تشرين الاول الجاري في قضيه احمد محمد عبدالهادي من قرية باقة الغربية وسيدافع عنه الاساتذة سعيد زين الدين وجورج صلاح وهنري كتن.

وتنظر يوم الثلاثاء ٢٥ تشرين الاول الجاري في قضية محمد نعيم عبد العال من مصر المتهم باطلاق النار على يهودي وسيدافع عنه الاساتذة جورج صلاح وهنري كتن وحسن البديري

وتنظر يوم الاربعاء ٢٦ تشرين الاول الجاري في قضية احمد حسن الدريني من قرية سلمه ويتولى الدفاع عنه الاستاذ هنري كتن

وتنظر يوم الخميس ٢٧ تشرين الاول القادم في قضية مصطفى محمد خليل الساحوري وسيدافع عنه الاستاذان جورج صلاح وحنا عطاالله

تأجيل النظر في قضية عسكرية

نظرت المحكمة العسكرية في قضية أرام كشكشيان من القدس المتهم بحيازة مسدس. وحضر معه الاستاذ حنا عطا الله فقررت تأجيل القضية الى يوم الخميس الموافق ٢٠ تشرين الاول الجاري.

رسالة حيفا التلفونية

براءة اربعة عرب امام المحكمة العسكرية

حيفا في ١٧ تشرين الاول — لمراسل الدفاع الخاص — تابعت المحكمة العسكرية اليوم النظر في قضية كل من حسن صالح سعيد، حسن محمود سلامه يوسف جبر عبد الله، فريده التميمي المتهمين بحيازة مفرقعات، وبعد أن اتمت المحكمة سماع شهود النيابة والدفاع، ودفاع المحامين فؤاد عطا الله، عادل زعيتر، انس الخمره قررت براءة المتهمين لعدم ثبوت التهمة ضدهم

برقية للاستاذ رشيد الحاج ابراهيم

عقدت الهيئة العمومية لشركة الاتحاد العربي للسجاير والتمباك المحدودة يوم أمس اجتماعاً تلي فيه تقرير مجلس الادارة والميزانية وتقرير فاحص الحسابات، وبعدها قررت الهيئة تطيير برقية للاستاذ رشيد الحاج ابراهيم المبعد في سيشل احد مؤسسي هذه الشركة.

تبرع عمال بترول العراق للمنكوبين

بلغ ما تبرع به عمال شركة بترول العراق الى الجمعية الخيرية الاسلامية لمساعدة المنكوبين في حيفا ١٩ جنيها و٤٥٠ ملا وكان يقوم بجمع هذه التبرعات السيدان محمد مقبول وعطا ابراهيم الحاج.

اصابة يهودي

في الساعة السادسة والدقيقة ٤٥ من هذا المساء، اطلقت ثلاثة أو اربعة عيارات نارية على حي منتفيوري بالقدس وقد اصيب يهودي بجراح طفيفة

النار في مكانين

اشعلت النار مساء اليوم في ساحة اخشاب في شارع الملوك بحيفا وفي دكان عربي في الحي الشرقي وقد اطفئت النار في كلتا الحالتين قبل ان تحدث ضرراً مادياً

خروج قطار

في الساعة السابعة من مساء اليوم خرج القطار خروجاً جزئياً بين محطتي اللد ويافا عند ملعب المكابي بتل ابيب، وقد اصيب الحارس بجراح طفيفة

مقتل مفتش يهودي

اطلقت النار على مفتش يهودي بعد ظهر اليوم في قرية بيت صفافا فقتل في الحال

المفاوضات السورية

استئنافها بعد انجلاء الحوادث الدولية

رئيس الوزارة السورية يتوقع ابرام المعاهدة

باريس في ١٧ تشرين الاول — اقيمت في ٧ ايلول الماضي مأدبة غداء في وزارة الخارجيه الفرنسية تكريماً لجميل مردم بك رئيس الوزارة السورية. ومن ذلك الحين وقفت المباحثات بينه وبين الحكومه الفرنسية لاشتغال هذه الحكومة بالحوادث الدولية الخطيرة

استئناف المباحثات منذ بضعة ايام

ومنذ بضعة ايام عاد جميل مردم بك الى باريس واستؤنفت المباحثات بينه وبين الحكومة الفرنسية

مباحثات جديدة في وزارة الخارجية

وستجري مباحثات جديدة بين جميل مردم بك وموظفي وزارة الخارجية، وفي يوم الثلاثاء يستقبله المسيو بونيه وزير الخارجية فتجري بينهما مباحثات تكون خاتمة المباحثات

حل المسائل المعلقه بين فرنسا وسوريا

وقد صرح جميل مردم بك بان امله عظيم في الوصول يوم الثلاثاء الى نتائج تحل بها المسائل المتعلقة بين فرنسا وسوريا حلا نهائياً

اتفاق الجنرال هوتزنجر مع رئيس الوزراء

وقد اتفق الجنرال هوتزنجر مع جميل مردم بك على الاجراءات الخاصة بالنقط التى اثارتها هيئة اركان حرب الجيش تسهيلا لتنفيذ المعاهدة واقام هذا الجنرال امس مأدبة غداء تكريماً لمردم بك حضرها كثيرون من كبار قواد الجيش

مأدبة في قصر فرساي

ثم ان المسيو هنري هاي العضو في مجلس الشيوخ ومحافظ فرساي ومقرر المعاهدة الفرنسية السورية سيقيم يوم الجمعة المقبل مأدبة غداء في فرساي اكراما لمردم بك

موعد عودة رئيس الوزراء

وفي يوم السبت المقبل يسافر مردم بك الى مدينة (ليون) للاجتماع بالمسيو هريو وفي يوم الاحد يسافر من ليون الى مرسيليا ليبحر في ٢٥ تشرين الاول الجاري على الباخرة شمبوليون عائداً الى سوريا

سفر النواب العراقيين من مصر بحراً

القاهرة في ١٧ تشرين الاول — لمراسل الدفاع الخاص — ابحر من بورسعيد في منتصف الساعة الخامسة بعد ظهر اليوم حضرات النواب العراقيين الاساتذة عثمان العلوان وابراهيم الواعظ وعبد الهادي الظاهر، فودعهم حضرة الاستاذ محمد حافظ نجاتي وكيل المحافظة نائباً عن المحافظ وبعض الاعيان وكبار الموظفين

وقد ارسل حضراتهم قبيل سفرهم الى المحافظ البرقية الآتية:

« نبارح مصر الشقيقة معربين لسعادتكم وللحكومة المصرية الجليلة ولمعالي رئيس المجلس النيابي والنواب المحترمين والصحافة المصرية وسائر الذوات الكرام عن امتناننا الكثير، لما لقيناه من اللطف والعطف والمساعدات الثمينة بمناسبة حادثة الطائرة، داعين لصاحب الجلالة الملك فاروق الاول المعظم بدوام العز والتوفيق، وللمصريين الاعزاء بالمجد والسعاده وبلوغ الاماني لخير العرب والاسلام.

بعثة الاخاء الصينية الاسلامية

تغادر الهند بعد بث الدعوة لمناصرة الصين

بمباي في ١٧ تشرين الاول — ابحرت على الباخرة « كونت فاردى » الايطالية بعثة الاخاء الصينية الاسلامية بعد أن قامت بسياحة طويلة زارت خلالها أهم مدن الهند الكبرى لبث الدعاية لمناصرة الصين ضد اعتداء اليابان وحث الهنود على مقاطعة البضائع اليابانية. وقد ودعها على ظهر الباخرة عدد كبير من المسلمين يتقدمهم قنصل الصين في بومباي.

وستقصد البعثة الى أبور سعيد حيث تقيم بضعة ايام، على ان تبحر منها بعد ذلك الى تركيا.

رسالة نابلس التلفونية

سيدات نابلس يؤيدن المؤتمر النسائي

نابلس في ١٧ تشرين الاول — لمراسل الدفاع الخاص — بمناسبة انعقاد المؤتمر النسائي بالقاهرة ابرق اليوم عقيلات السادة الآتية اسماؤهم البرقية الآتية:

هدى هانم شعراوي — القاهرة

نرجو عودة السلام لبلدنا المقدس. نحييكن، وفقكن الله. عقيلات الحاج عزت، راضي ومصباح وعبد العزيز وحسن وابراهيم النابلسي

مشروع اقتصادي على اساس متين

بين المانيا وبلدان جنوب شرقي اوروبا

برلين في ١٧ تشرين الاول — عاد وزير اقتصاد الريخ الدكتور فونك الى برلين بعد زيارة دامت اربعة اسابيع قام بها في البلدان الواقعة في جنوب شرقي اوروبا.

مفاوضات مع يوغوسلافيا وبلغاريا وتركيا

وقد ادلى ببيان لاحد مندوبي جريدة (برلينر زايتنغ) قال فيه:

ان يوغسلافيا وبلغاريا وتركيا تكون محور يمتد من الحدود الالمانية الى البحر الاسود، وهذه الحقيقة قد ساعدت على اجراء مفاوضات مع هذه البلدان الثلاثة بخصوص مشروع اقتصادي عظيم، فمثلا يجري الحديث في مد طرق عظيمة ومد خطوط تليفونية تربط هذه البلدان.

المانيا وبلدان جنوب شرقي اوروبا

وفوق ذلك فيصير البدء باستخراج المعادن الكثيرة التي لم تستخرج بعد وستزداد حاصلات هذه البلدان الزراعيه، وتكون المانيا اكبر مشتر لها وبما ان العلاقات الاقتصادية بين المانيا وبلدان جنوب شرقي اوروبا قد بنيت على اساس متين فيمكن للمستخرجين أن يعملوا بدون ان يضطروا الى التفكير بكيفية صرف محصولاتهم.

منطقة اقتصادية بين بحري الشمال والاسود

ان المانيا ستشتري من هذه البلدان الثلاثة اكثر مما تشتري فرنسا وانكلترا والولايات المتحدة معاً. وسبب ذلك موقفنا الجغرافي لانه بواسطة نهر الدانوب قد تكونت منطقة اقتصادية تمتد من البحر الشمالي الى البحر الاسود. وختم وزير الاقتصاد بيانه بقوله: انه قد دعا وزراء اقتصاد يوغوسلافيا وبلغاريا وتركيا لزيارة برلين، وانهم قد قبلوا هذه الدعوة

اكثر من خمسمائة الف صيني يفرون

شنغهاي في ١٧ تشرين الاول — لايزال الهجوم الياباني في الصين الجنوبية في تقدم. وقد اعلنت الاحكام العرفية في مدينة كانتون. وفر من هذه المدينة اكثر من ٥٠٠ الف صيني

زيادة الاسطول الجوى الاميركي ضعفين

نيويورك في ١٧ تشرين الاول — اقترح وزير حربيه الولايات المتحدة انشاء اسطول جوي حربي مؤلف من اربعة آلاف، ويعني هذا زيادة الاسطول الجوي ضعفين

المشكلة المعقدة في اوروبا الوسطى

باريس في ١٧ تشرين الاول — كتب المسيو روميه في جريدة (الفيغارو) يقول ان تمزيق تشيكوسلوفاكيا لم يحل مشكلة اوروبا الوسطى التى لاتزال كما كانت يوم انهيار امبراطورية آل هابسبورغ، فالمسألة هي الان كما كانت في ذلك الحين مسألة التوفيق بين العناصر المختلطة التى لا يريد احد منها ان يتخلى عن شيء الى الاخر واضطرارها كلها الى التعاون بالنظر الى اشتراكها في الموارد وطرق المواصلات ووسائل الدفاع

اليأس من المفاوضات في هنغاريا

لندن في ١٧ تشرين الاول — لم يظهر الى الآن شيء عن المفاوضات مع هنغاريا. ولكن الذي يستفاد من الدوائر السياسية الهنغارية يدعو الى خيبة الآمال. وهي تعتقد ان اية تسوية لابد ان تعطيهم اكثر مما عرضه السلوفاك عليهم الى الآن.

مأدبة لوزير خارجية مصر في باريس

يحضرها جميل مردم بك رئيس وزراء سوريا

باريس في ١٧ تشرين الاول — سيقيم المسيو بونيه وزير الخارجية الفرنسيه يوم الخميس المقبل مأدبة غداء اكراماً لعبد الفتاح يحيى باشا وزير الخارجية المصرية يحضرها كثيرون من الكبراء المصريين الموجودين الان في باريس ومن الكبراء الشرقيين وفي مقدمتهم جميل مردم بك رئيس الوزارة السوريه

قفف ليف لعصر الزيتون

ورد لمحل توفيق ابولبن وشركاهم بسوق اسكندر عوض بيافا قفف ليف مجوز لعصر الزيتون من اشهر الفبارك واحسن الاصناف وامتنها والاسعار بغاية المهاودة والمراجعة مع المحل المذكور

ص. ب ٢٨٩ تلفون ١٤١٦

سوريا والعراق

تكريم نواب العراق في العاصمة الاموية

دمشق في ١٧ تشرين الاول — لمراسل الدفاع الخاص — أقام سعد الله بك الجابري رئيس الوزراء بالنيابة مأدبة عشاء في مساء امس لمندوبي الوفد العراقي في المؤتمر البرلماني العربي حضرها الوزراء والكونت اوستروروغ والنواب ورجال الكتلة الوطنية والوجهاء وكبار الموظفين ومندوبي الصحف.

خطاب رئيس الوزراء

وبعد تناول الطعام ارتجل رئيس الوزراء بالنيابة الكلمة التالية:

سيدي الرئيس، سادتي

لا استطيع في حفل كهذا يجمع بين فتوة العرب وخيرة العرب الا ان انتهز هذه الفرصة لاعرب عما في نفسي من شعور الفرح والاعجاب بممثلي القطر الشقيق وهذه التظاهرة التي هي خطوة اول ودليل محسوس على النهضة الحديثة التي تتقدم العراق فيها على البلدان العربيه والعراق الذي كان مقتدانا في تطوره الاستقلالي وتحالفه نأمل ان نخطو لحاقا به بتقرير استقلالنا واقامة تحالف صادق مع فرنسا واني اقدم للوفد العراقي الكريم خالص الشكر وصادق التهنئة لما قام به من عمل مجيد في سياحته هذه مع بقية ممثلي الاقطار العربية في سبيل فلسطين التي اتمنى ان تنتهي هذه الحالة المحزنة فيها ويستقر السلام في ربوعها، واني ارفع تحية البلاد السورية لصاحب الجلالة ملك العراق هاتفاً فليحيى الملك غازى

فرد عليه مولود مخلص باشا رئيس البرلمان العراقي بكلمة شكر رقيقه، وبعد ان حيا سورية اعرب عن امله في ان تحل قضية فلسطين العادلة.

وانتهت الحفلة في الساعة العاشرة والنصف.

* * *

الموقف السياسي الحاضر في سوريا

الشائعات المتضاربة حول ابرام المعاهدة

دمشق في ١٧ تشرين الاول — الوكالة العربية — استطلع مندوب الوكالة العربية رأي شخصية سورية مطلعه ومفكرة رأيها في الموقف السياسي في سوريا فأفضت اليه بالتصريح التالي:

« إنه بالرغم مما يظهر في الجو من الغيوم التي تحمل على التشاؤم وضعف او قطع الرجاء عند البعض فاني أرى أن المسألة صائرة ولا بد الى تسوية مقبولة. لانه ليس هنالك فائدة الاخفاق.

المصالح الرئيسية

« وكل ما يهم فرنسا على ما اعتقد ضمان مصالحها الرئيسية في سوريا. وقد احتاطت لذلك تمام الاحتياط في صلب المعاهدة وقبل الجانب السوري به بالاجماع (بموجب القرار البرلماني المعروف) فرفض المعاهدة الان بعد حصول كل ما ذكر يعني القضاء على آخر أمل للسوريين بالحرية والاستقلال، الامر الذي يهدد البلاد باعظم المتاعب الشاقة والطويلة، وفي محنة فلسطين مثال على ذلك.

وحدة البلاد

وفي هذه الحالة التي لا اعتقد ابداً اننا واصلون اليها ستكون كلمة البلاد واحدة وصفوفهم متحدة لان من طبيعة المصائب التوحيد بين قلوب المصابين. والمصيبة يومئذ تكون عامة شاملة الجميع، لا يستثنى منها احد.

الموقف الدولي

كما لا أعتقد من الناحية الاخرى ان المفاوض السوري يجهل الموقف الدولي والظروف او الفرص السابقة التي مرت على البلاد... او انه يذهب الى التعنت وعدم التساهل في امور اذا كانت لا تمس من (حيث الواقع) استقلال سوريا ومصالحها الجوهرية وانما قد تدعو اليها بعض الاسباب السياسية. ولا سيما ان ذلك المفاوض هو من الفطنة والحكمة والتروي بحيث يتمسك بالحاضر، ولا ينسى الماضي، ويحرص شديد الحرص على انقاذ البلاد مما سبقت الاشارة اليه

* * *

يوم فلسطين

طوابع تذكارية يرصد ريعها للمنكوبين

مندوبات المؤتمر النسائي يطفن بالقاهرة

القاهرة في ١٧ تشرين الاول — لمراسل الدفاع الخاص — قرر المؤتمر النسائي الشرقي ان يكون اليوم يوم فلسطين فتنبث حضرات المندوبات في انحاء البلد يحملن طوابع تذكارية تباع ويرصد ثمنها على اعانة منكوبي فلسطين. وقد ختم قرار المؤتمر النسائي بما يلي:

وما نظن الجمهور في حاجة الى تذكيره بواجبه في المساهمة في ذلك الواجب، فان لفلسطين في مصر املا كبيراً نرجو ان يحققه بنوها الكرام، وان في فلسطين يتامى وثكالى وأرامل يربطهم بالحياة حسن ظنهم باخوانهم في الشرق العربي عامة وفي مصر خاصة

المظهر الجديد

من مظاهر التعاون بين سيدات العرب

مؤسسة نسوية تعمل على اعانة المنكوبين

القاهرة في ١٧ تشرين الاول — لمراسل الدفاع الخاص — ألقت الآنسة صبيحة الهاشمي كريمة المغفور له ياسين باشا الهاشمي خطبة يوم أمس الاول في اجتماع المؤتمر النسائي الشرقي فاستهلت كلمتها عن العراق بتحية هذا المظهر الجديد من مظاهر التعاون بين سيدات العرب قائلة ان نبل الغاية التي وجدت بين هؤلاء السيدات قد انستها فواجع الموضوع الذي اجتمعن لبحثه ودرسه.

عواطف الالم

وأشارت الى ما يثور في قلب المرأة العربية من عواطف الالم والبر والحنان، حين تسمع بالمتاعب القاسيه التي ترزح فلسطين العربيه تحت اعبائها، والتي يعانيها شعب أعزل الا من قوة الايمان. هذا الشعب الذي صابر كريماً عزيزاً لانه لا يريد ان يعيش ذليلا مهاناً، وانه ليستمد القوة من تأييد الشعوب العربيه له وانتصارها لقضيته

سيادة العرب

وبعد ان شرحت القضية الفلسطينية قالت: علينا ان نقرر ونؤكد ان السيادة في فلسطين للعرب، وان نستنكر الحوادث التي يعانيها اخواننا هناك، وان ندعو الانكليز — اذا ارادوا المحافظة على صداقة البلاد العربية — ان يرجعوا عن سياستهم الحالية التي جلبت لفلسطين متاعب حفرت في قلوب العرب جرحا لا يندمل.

لجنة دائمة

وعلينا ايضا ان نضع نواة لمؤسسة نسوية عربية دائمة تعمل على جمع الاعانات والتبرعات لفلسطين، فكل ما يرسل الى هذا القطر الشقيق، يخفف البؤس عن ارملة او يتيم »

الثناء على مصر

ثم ختمت كلمتها بالثناء على حكومة مصر التي هيأت عقد المؤتمر، وعلى الهيئة التي عملت لعقده، وعلى صاحبة الفكرة السيدة الجليلة رئيسة المؤتمر

المدرسة الليلية لجمعية الشبان المسيحية

برنامج واسع لتعلم اللغات والثقافة العامة

ان عدد الطلاب الذين التحقوا بالصفوف الليلية في جمعية الشبان المسيحية قد تضاعف خلال الفصل الماضي بالنسبة لاية سنة ماضية. وقد ابتدأت مدرستنا الليلية في هذه السنة ولاول مرة فصلا دراسيا صيفيا نجح نجاحا باهراً وقد بلغ عدد الطلاب المسجلين ١٤٠ طالباً. وبلغ أيضاً معدل المسجلين في فصول الخريف والشتاء والربيع الدراسية ٢٢٧ طالباً في كل فصل

تعلم اللغات

وكان الاقبال على تعلم اللغات والمواضيع الثقافية الاخرى بما فيها التحضير للدراسة الثانوية (المتريكوليشن) والفروع التجارية عظيما. وتفتخر المدرسة بصفتها الدوليه إذ ان اساتذتها وطلابها يمثلون ١٤ جنسية وستة اقطار مختلفة

الفصل الدراسي

وتسعى المدرسة الان في فصلها الدراسي الجديد الذي يبتدىء في ١٢ تشرين الاول بمساعدة الاشخاص ذوي الخبرة المحدودة في التجارة وفي الوظائف الكتابية وذلك بانها تنوي ان تفتح صفين جديدين احدهما تجاريا صرفا والآخر للتدريب على تأسيس وادارة المكاتب

وتقرر ساعات التدريس بطريقة تمكن الموظفين من اتمام دراستهم في اوقات فراغهم. ومعظم الطلاب يندمجون في المدرسة ولهم هدف تساعدهم دروسهم باتمامه

صفوف جديدة

وقد ادخلنا في هذه السنة صفوفاً جديدة لتحضير الطلاب لاجتياز امتحانات الدراسة العالية (المتريكوليشن) وقد كان عدد طلاب مدرسة الجمعية الذين اجتازوا (المتريكوليشن) اللندني اكبر بكثير منه في جميع المؤسسات الاخرى.

الاعمال الاجتماعية

وبالاضافة الى الوظائف المدرسية والدراسة فقد ادخلنا اعمالا اجتماعية مختلفة اذ قد اقمنا اثناء السنة الماضية عدة حفلات اجتماعية وقمنا بعدة رحلات علمية مختلفة. وتصدر المدرسة نشرة لكل فصل تقوم بتحريرها نخبة من الطلاب النجباء. هذا عدا عن الحفلة الخصوصية التي اقيمت بعد فصل الربيع الدراسي والتي وزعت في اثنائها الشهادات للطلاب الذين اجتازوا امتحانات الاختزال (طريقة بتمن) والطبع على الآلة الكاتبة (والمتريكوليشن) ويدير مكتب المدرسة واعمالها السيد اميل اغابي

ادارة المدرسة

وتدار المدرسة بواسطة لجنة علمية عينتها الهيئة الادارية للجمعية برآسة الاستاذ منسي حنوش ويبذل نائب سكرتير الجمعية العام المستر (ل.م. ترل) اهتماما خاصاً بشؤون المدرسة. وللطالبات في المدرسة غرفة خاصة بهن للانتظار والراحة

اذا رضيت عني

قالت الديلي «ميل»: كان اليهودي ارثر روبنشتاين قد تعاقد على اقامة حفلات يعزف فيها على البيانو الادوار التي اشتهر بها، وكان المتعاقدون معه اناس ايطاليون في روما، ولكن الغي هذا العقد بسبب غضبه على ايطاليا

وهناك يهودي آخر ابسمه لاس، اخذ منه الغضب هو الاخر كل مأخذ فأرجع الى السنيور موسوليني وساما ايطاليا كان قد منح له

نعم هذا هو ماقالته «الديلي ميل»، اما الشاعر العربي فانه قال:

اذا رضيت عني كرام عشيرتي
فلا زال غضبانا علي لئامها...

* * *

في سطور

نجاة سلطان

جاء في الصحف الانكليزيه ان سلطان مراكش، البالغ من العمر ٢٩ سنة، كان يسوق سيارته بنفسه بين الرباط وكازابلنكا فاصطدمت سيارته بلوري كبير، وقد نشأ عن هذا التصادم ان تدمرت السيارة تدميراً كلياً، ولكن السلطان نجا فلم يصبه بشيء.

الضباط البحريون

عند اشتداد الازمة الدوليه الاخيرة دعت بريطانيا الضباط البحريين المتقاعدين الى الخدمه، فالتحقوا بالسفن الحربية لبضعة ايام ثم انفرجت الازمه

وبعد ذلك سرحتهم الامبراليه، بعد ان اعطت كل ضابط منهم معاش شهر كامل، ومكافأة قدرها خمسة جنيهات.

زوار معرض

في يوم واحد، زار المعرض الامبراطوري المعقود في مدينة غلاسكو ٦٨١ر١٠٠ زائراً، اما عدد الذين زاروه منذ افتتاحه الى الان، فقد بلغ ٢٥٧ر٣٧٨ر١٠ زائراً من الزوار الذين يدفعون رسوم الدخول

بغير احتفال؟

في يوم ٦ الجاري تسامت السلطات الارلندية القلاع والحصون المقامه على ساحل مدينة لوغ سويللي من الجنود الانكليزيه، وانزلت (اليونيان جاك) ـ العلم البريطاني ـ ورفعت مكانه العلم الارلندي وجرى هذا التسليم والتسلم بلا ضجة، وبغير احتفال

الطيارون الجدد

في الاسبوع الاول من الشهر الحالي تجند في قوة الجو الملكية البريطانية ٤٨٢ مجنداً جديداً من الشبان، وبذلك بلغ مجموع الطيارين الجدد ٧٣٠ر٧ طياراً منذ البدء بحملة التجنيد التي قامت بها هذه القوة الجويه، قبل ١٤ اسبوعاً، وقالت في مستهلها انها في حاجة الى ٠٠٠ر٣١ طيار جديد

ملك بلغاريا

منذ بضعة ايام احتفل الملك بوريس ملك بلغاريا، بعيد جلوسه رقم ٢٠، وكانت اول برقية تهنئة تلقاها في هذا العيد من هتلر

الحداد العجوز

في قرية ماتفيلد غرين، في مقاطعة كينت الانكليزية، رجل عجوز اسمه المستر اوليفر فيريل، وقد بلغ عمره الآن ٩٠ سنة، ولكنه مايزال هو حداد القرية ويرفض ان يترك مهنته ويتقاعد

واجداد المستر اوليفر وآباؤه كانوا هم وحدهم الحدادين في هذه القرية منذ ٣٠٠ سنة

ساعة غريبه

بأمر من الملك ليبولد، صنع احدهم في مدينة زيمر البلجيكية ساعة لها ٩٣ ميناء وقد وصلت هذه الساعة ـ وهي من ساعات الحائط ـ الى نيويورك لتعرض في معرض الفنون والصناعات في ناحية روكفلر

انباء خارجية

تزايد عدد المضربين في انكلترا

لندن في ١٧ تشرين الاول — اشترك ٦٠٠ من سائقي سيارات النقل في اضراب عمال السكة الحديدية. وبسبب ذلك تعذر نقل الوف من اطنان اللحم والسمك. وقد بلغ عدد المضربين نحو ٠٠٠ر٦ وكذلك اضرب ٠٠٠ر٢ عامل كانوا يعملون في بناء وزارة الجو البريطانية الجديدة لان اثنين من العمال كانوا قد طردوا — د.ن.ب

مصادمات عنيفة في تشيكوسلفاكيا

بودابست في ١٧ تشرين الاول — وقعت مصادمات عنيفة بين السكان والجنود التشيكية في منطقة الكاربات. وتشبه مدينة بيركوساتس مخيما عسكريا تشيكياً. وقد جرح عدد من الهنغاريين بحراب البنادق. واعلنت الاحكام العرفية في بعض المناطق وابتدأ السكان بتأليف فرق من المتطوعين — د.ن.ب

اليابانيون يتقدمون في الصين

شانغهاي في ١٧ تشرين الاول — احتلت الجنود اليابانية التي نزلت في خليج بياتس الى البر الحصن الصيني (تينشوانغ) وتقدموا على الطريق الشمالي العظيم واخذوا بلدة (تومشوى) — د.ن.ب

مايطلبه المجر ومايعرضه التشيك

بودابست في ١٧ تشرين الاول — نشرت جريدة (ايستي اوساغ) بعض التفاصيل عن محادثات كومورن. فقد طلب المجر في هذه المحادثات منطقة مساحتها ١٢٫٩٤٠ كيلو متراً مربعاً يسكنها ١٫٠٣٠٫٠٠٠ اما التشيك فعرضوا مزلقة مساحتها ١٨٣٨ كيلو متراً وفيها تسع السكان الذين طلبهم المجر

وقد استقبل الوصي على العرش رئيس الوزارة المجرية الذي اخبره عن التدابير العسكرية التي اتخذت من قبل هنغاريا نظراً لتوتر الحالة. وقد تحدث رئيس الوزراء مدة طويلة الى الكونت بتلين. اما اهالي بودابست فقد هاجوا على التشيك — د.ن.ب

وزارة للتسلح في رومانيا

بخارست في ١٧ تشرين الاول — تعين الجنرال كيوبيسكا، قائد الفيلق الثالث، وزيراً للحربيه وتعين الجنرال ياكوبيتشي قائد الفيلق الثاني وزيراً للتسلح. وهكذا تأسست وزارة للتسلح واجبها تقوية التسلح، وجعله حديثاً وتنظيم المواصلات وتقديم المواد لصناعة الذخيرة — د.ن.ب

موسوليني يؤجل زيارته بسبب الحالة

روما في ١٧ تشرين الاول — قرر السنيور موسوليني تأجيل الزيارة التي كان مزمعاً القيام بها الى تورينو وذلك بسبب الحالة الحاضرة والمفاوضات التي تجري بين دول اوروبا الوسطى

هنغاريا تدعو شبابها لحمل السلاح

بودابست في ١٧ تشرين الاول — طلب وزير الدفاع المجري مواليد خمس سنوات اخرى الى حمل السلاح. اما مواليد ١٩٠٨—١٩١١ فكانوا قد طلبوا لحمل السلاح قبلا — د.ن.ب

ظهر في عالم المطبوعات كتاب

الزراعة العملية الحديثة

تأليف الامير مصطفى الشهابي

اشتهرت كتب الامير الشهابي الزراعية في العالم العربي واشهرها هذا الكتاب الذي نفذت نسخه منذ بضع سنوات واعيد طبعه مع ادخال تعديلات هامة.

وهو يبحث عن الاتربة وتركيبها وعلم النبات والاعمال الزراعية والاسقاء والاسمدة وزراعة الحبوب والقرنيات كالفول والفاصوليا ونبات الكلا والنباتات الليفية والزيتية ونباتات مختلفة كالتبغ وقصب السكر واهم القواعد في زراعة الارض اليابسة والتي امطارها قليلة الخ

ويقع الكتاب في نحو ٦٠٠ صحيفة تشتمل على ١٣٩ شكلا على ورق مصقول ومجلد تجليداً متقناً ولا يستغني ارباب الزراعة واساتذة المدارس وتلامذة المدارس الزراعية وخريجوها عن هذا الكتاب

ثمنه ٣٠٠ مل وقد خفض الى ٢٠٠ مل بمناسبة الاحوال الحاضرة

ويطلب من

مكتبة محمد زكي السفاريني بطولكرم

١٢—١٢— (٤٢٩٢)

نصير آخر للسلام العالمى

هو ادوار دلاديه رئيس وزراء فرنسا ورجلها الاوحد

كان تلميذاً استاذه هو وزير خارجيته الآن ، وله معه قصة رائعة تقرأها هنا

بدأ المسيو ادوار دلاديه رئيس وزراء فرنسا حياته معلماً في احدى المدارس ، واشترك في الحرب العظمى برتبة ملازم . وفيما يلي شيء عنه ، وعما عمله في سبيل توطيد السلام :

يعضد تشمبرلن

ادوار دلاديه رئيس وزراء فرنسا هو اليوم صاحب الفضل فى انتزاع السلام من بين براثن الفوهرر هتلر دكتاتور المانيا ، ويشاطر زميله المستر نيفل تشمبرلن رئيس وزراء انكلترا هذا الفضل العميم على العالم باسره ، اذ لولا تعضيده له لما تمكن تشمبرلن من اقناع الفوهرر وانقاذ العالم من الخراب الذي كان منتظراً

الى بر السلامة

وادوار دلاديه رجل فرنسا الاوحد عصامى يشار اليه بالبنان وسياسي محنك وجندي قديم ، حارب في الحرب العظمى مستبسلا . وهو رجل محبوب حباً جماً من الشعب الفرنسي وقد زاد حبه له اخيراً اضعاف الاضعاف بما ابداه من البراعة السياسية وحسن تصريف الامور وعدم تفريطه في كرامة وطنه حتى تم له تسيير السفينة وسط العاصفة الصاخبة المتلاطمة الامواج والوصول بها الى بر السلام والاطمئنان .

يلف سجايره بيده

ومما يؤثر عنه انه لما نزل لندن اخيراً منذ اسابيع للبحث والمداولة مع اقطاب الدولة البريطانية في ما يجب وما لا يجب عمله مع ذلك الفوهرر الالماني حدث انه خرج مع زميله المسيو شارل بونيه (وزير المالية الذي كان يرافقه) من دار السفارة الفرنسية قاصدين الذهاب لمقابلة الوزراء الانكليز

وقبل ان يركبا السيارة وقف المسيو دلاديه وبيده اليسرى ربطه ورق السيجارة ، واخذ يبحث بيده الاخرى فى زوايا جيوبه على علبة التبغ فلم يجدها . ومن عادته ان يلف سجايره بيده ولا يدخن السجاير المصنوعة الجاهزة

قصة ١٠٠٠٠ سطر

وقد ادرك المسيو بونيه الموقف فأسر الى احد الموظفين الواقفين معهما فهرول الى دكان لبيع السجاير والدخان وابتاع ربطة صفراء اللون من التبغ الفرنسي الذي يحبه مسيو دلاديه ولا يدخن سواه

وبعد الانتظار دقائق ثمينة ، عاد الرسول فائزاً وقدم التبغ الى الرئيس فتناوله بلهفة وأخذ يلف سيجارة ثم اشعلها وبدأ يدخنها والتفت الى المسيو بونيه ضاحكا وقال :

— ايه يا شارل . أتذكر العشرة آلاف سطر ... ؟؟

فضحك المسيو بونيه وهمهم بكلمات غير مفهومة وصعد الاثنان الى السيارة لكى تقلهما الى رقم ١٠ شارع داونتغ ستريت مقر رئاسة الوزير تشمبرلين فى لندن . اما حكاية العشرة آلاف سطر فحكاية طلية فكاهية لم يجد المسيو دلاديه بأساً من سردها على المستر تشمبرلين للتسلية والتفكهة قبل الخوض في اهم الموضوعات الرسمية وأخطرها . ونرويها للقارىء الكريم فيما يلى :

معلمه « يضبطه » !

قال المسيو دلاديه يحادث المستر تشمبرلين : ان الحكاية تعود الى أربعين عاماً عندما كان المسيو بونيه أستاذاً شاباً في مدرسة قرويه وكان ادوار دلاديه تلميذاً في تلك المدرسة

ففي احد الايام (ضبط) المعلم بونيه تلميذه دلاديه وهو يدخن سيجارة في اثناء (حصة) التدريس فوبخه على ذلك وعاقبه بان فرض عليه كتابة هذه الجمله عشرة آلاف مرة وهي « يجب ألا أدخن في حصة المسيو بونيه » . قال المسيو دلاديه ... اما الان فاني ادخن ما أشاء ولا يهمني المسيو بونيه . ثم سحب شفطة من سيجارته ونفخ دخانها في أنف زميله بونيه مداعباً (وانفه طويل) وضحك ... وضحك الحاضرون للنكتة

ابن رجل خباز

ومما تقدم يرى القاريء ان المسيو دلاديه ابن نكتة ويميل للدعابة والظرف حتى في اشد المواقف خطورة وحرجاً . ولا غرو فهو رجل محنك خبير لا يأبه بالمخاطر والازمات بل يقابلها بابتسامة الاعتداد بنفسه وبصدر رحيب ، واثقاً بفوزه فى النهاية كما فاز في اشد المحن والنوازل التى اعترضته في حياته وخرج منها مرفوع الرأس وافر الكرامة

وهو في الاصل ابن رجل خباز من بلدة كاربنتاس احدى قرى فرنسا الريفية فكان وهو حدث فى السابعة من العمر ينهض مبكراً ليحمل أرغفة الخبز الى الزبائن

يهمل دروسه

ولما بلغ السادسة عشرة من حياته مال الى السياسة وبدأ يخوض غمار المناقشات ويأخذ ويعطي مع زملائه الطلبة فى شؤون الاشتراكية والاحزاب الجديدة التى بدأت تقوم فى فرنسا . وكان يقضي معظم وقته فى المشاحنة والعراك مع المخالفين له في الرأي منتصراً لهذا الزعيم او ذاك . وهكذا اخذ يهمل دروسه ، وكان ابوه يعده ليكون معلماً فى مدرسة القرية . وجاء وقت الامتحان فخشي الاب على ابنه من السقوط فاخذ ينصحه ويعده بعشورته الابوية ومما قاله له : (ان السياسة يا ولدي لها فائدتها طبعاً ، ولكن يجب عليك ان تخطو خطواتك الاساسية لتحظى بثقة الناس وتقديرهم في باديء الامر . فلذلك ارى ان تنال ثناءهم ومديحهم اذا ما دخلت غمار السياسة في مستقبل الايام . ولا يتم هذا المديح والثناء الا اذا عرفوا انك شغلت مركزك كاستاذ في مدرسة بكفاءة واهلية

« عمدة لبلدتنا » ؟

ويظهر ان الفتى أدوار عمل بنصيحة أبيه فقد ترك السياسة مؤقتاً وعمد الى الدرس والمذاكره فلما تقدم للامتحان اجتازه بفوز عظيم ثم تخرج بعد ذلك استاذاً في علم التاريخ لاحدى مدارس مارسيليا ... وكان فرح الأب بابنه عظيما ، وتنبأ له بمستقبل باهر قائلا : ها أنت يا ولدي العزيز ، ستدرج في معارج الفلاح والتقدم ولن يكون مستحيلا علي ان اراك ذات يوم « عمدة » لبلدتنا

جندي الامس

ولما نشبت الحرب العظمى كان دلاديه في الثلاثين من عمره ، وكان ينبض في صدره قلب الجندي المحارب لا قلب السياسي المتحايل فما عتم ان لبس بذلة الجندية . وأصبح ضابطاً في الفرقة البياده رقم ١٥٨ فشهد معارك الحرب واهوالها المروعة . فهو اليوم السياسي الذي كان بالامس ذلك الجندي الذي عرف بلايا الحروب وما تجره من اوخم العواقب واسوأها فلا عجب اذا رأيناه يجاهد بكل ما أوتي من قوة وحكمة ليدرأ أخطارها عن بني وطنه

اذن انت منهم !

ويعتبر الفرنسيون دلاديه انه بطل فرنسا الاوحد ومنقذها فى محنتها ، وقد تقلد رئاسة وزارتها ثلاث مرات وهم يعلمون انه جندي سابق خاض ميدان الحرب ونال وسام صليب الليجون دونور وتعرض للموت ، فهم يحترمونه . اما رجال الجيش فيحبونه حتى العبادة ويثقون به ويعقدون ثقة عمياء .

وللمسيو دلاديه شقيقة متزوجة من رجل انجليزي من مشاهير اصحاب المصانع فى انجلترا

والى القاريء نكتة اخرى يرويها المسيو دلاديه لاصدقائه ، وهي ان صديقاً قديماً له من أيام المدرسة ارسل له كتاباً يشكو فيه من ذويه الذين اودعوه البيمارستان بحجة ان فى قواه العقليه ضعفاً ومما قاله الصديق فى كتابه « ارجو يا عزيزي ادوار ان تستعمل مركزك لاطلاق سراحي من هذا السجن لانني سليم العقل بالرغم مما يقوله الاطباء

وقد تأثر دلاديه من كتاب صديقه القديم فقرر ان يزوره متنكراً . وبعد ان اجتمع به ادرك ان حالته غير مرضية وفي اثناء خروجه الى الباب رافقه مدير المستشفى وهو يحدثه ويقول « مسكين فلان ... انه مريض الى درجة انه يظن انك رئيس الوزارة ... !! »

فالتفت دلاديه الى المدير مبتسما وقال له « بل انا رئيس الوزراء فعلا ... »

فصرخ الرجل قائلا « يا الله ... اذن انت واحد منهم ايضاً ... !! »

مصادفات غريبة

ومن اغرب المصادفات ان يوافق يوم اعتلاء دلاديه منصب رئاسة الوزارة الفرنسوية (٣١ يناير سنة ١٩٣٣) نفس التاريخ الذي أصبح فيه الهر هتلر مستشاراً للريخ . وان يوافق يوم اعتلائه الوزارة للمرة الثالثة (١٠ ابريل سنة ١٩٣٧) نفس تاريخ اليوم الذي اجتاح فيه هتلر النمسا وأعلن ضمها الى المانيا ...

وقد تساوى الاثنان بانهما حاربا فى الخنادق في الحرب العظمى وبكونهما عصاميين . فهتلر اصله نقاش ودلاديه ابن خباز كما مر بك الكلام

اصله ايطالي

وقد ولد دلاديه فى ١٨ يونيو سنة ١٨٨٤ فهو يكبر هتلر بخمس سنوات ، ومما يذكر انه بعد ان تخرج من مدرسة الليسية فى مدينة كاربنتاس مسقط رأسه بامتيازات شرف نال حق السفر الى روما والتعلم فيها مجاناً مدة عام كامل .

ويجب ان ينوه ايضاً ان هناك شبه اتصال بالدم بين دلاديه وموسوليني ، فبينما موسوليني ينحدر من اسرة من شمالي ايطاليا فان دلاديه يرجع الى اصل ايطالي لان سكان مقاطعة بروفنس التي تحدر منها هم فى الاصل من بقايا الرومان الذين احتلوا تلك الاقطار الفرنسية (ويرى المعرب ان الشبه فى الشكل والهيئة عظيم بين موسوليني ودلاديه)

والذي ينظر الى دلاديه ويمعن فيه يراه رجلا قصيراً عريض الاكتاف ، على وجهه علامات الجد والرزانه . وهو قليل الكلام بعيد عن الاحتكاك بالآخرين ويكره الحفلات والاجتماعات

وهو مثل سائر مواطنيه يحب المعيشة العائلية ويقال ان فقده زوجته التى توفيت منذ سنين قليلة ترك فى قلبه مرارة حزن وحسرة دائمة

فضله على الجيش

وقد انتخب دلاديه بعد الحرب عمدة عن كاربنتاس بلدته ونائباً برلمانياً عن مقاطعة فوكلوز فكان اصدقاؤه شديدي التعلق به وكان خصومه يحترمونه ويخشون بأسه

وكان المسيو ادوار هريو رئيس مجلس النواب الفرنسي من اساتذة المسيو دلاديه السابقين وكان يشجعه ويطريه ويدفع به الى الامام

وبدأ دلاديه منذ عام ١٩٢٤ يتقدم تقدماً محسوساً اذ كان حينئذ المسيو هريو رئيساً للوزارة فأسند اليه وزارة المستعمرات ، واخذت مواهبه تظهر عندما تبوأ هذا المنصب فشيد المدارس والموانيء هنا وهناك ومد طرق سكك الحديد . وكانت الحرب قد اهملت كل هذا فقام باعبائها بسرعة وكفاءة . ولما سقطت وزارة هريو اسندت الى دلاديه وزارات اخرى ، فقد عينه المسيو بونكور (لما تقلد الرئاسة) وزيراً للحربية فقام ايضاً باعباء الوزارة العالية خير قيام لانه وهو الجندي القديم المدرب كان يعلم مواطن الضعف والاصلاح في الجيش . ويعزى اليه الفضل اكثر من أي موظف آخر بما أدخل على الجيش الفرنسي من الاصلاحات والتحسينات فى السنين العشرة الاخيرة . فهو الذي جعل مدة الخدمة العسكرية سنتين بعد ان كانت سنة واحدة وقام باستبدال الانظمة القديمة في الجيش بانظمة حديثة

لا يسامح ايطاليا

والمسيو دلاديه شديد الايمان بالنظام الدستوري ، ويقول ان على الشعب الفرنسي ان يدرك أغلاطه من تلقاء نفسه ويعمد الى اصلاحها . وهو الرجل الشجاع الذي لا يستنكف من مواجهة الحقائق ولو كانت مؤلمة لكي يعمل على تدارك اخطائها ومواطن الضعف فيها . وقد تلقى هذا الاختبار من ثقافته في علم التاريخ الذي يشير دائماً الى تمخض الأمم والشعوب وتدرجها في معارج الحضارة والتقدم . وقد شاءت الظروف ان يكون دلاديه أحد الرجال الذين انيط بهم تبديل خريطة اوروبا فى عهدها الاخير وكان عليه ان يساعد الجانب الذي يجاهد فى اوروبا على الموازنة تحفظ السلام ومنع الحرب ، وهكذا أدى خدمات جليلة للانسانية سوف يقدرها له الجيل القادم ولاشك ، كما يقدرها للمستر نيفل تشمبرلين رئيس وزراء انجلترا

وامام المسيو دلاديه الان مشكلة عظيمة هي تنظيم حركة المصانع الفرنسية لصنع الاسلحة والذخيرة حيث لايزال العمل مضطربا بسبب المؤثرات السياسية والاحزاب والدعايات التي قوضت نظام المصانع . وعليه ايضاً تبعة وضع اساس العلاقات السياسية الخارجية ولا سيا مع ايطاليا

برنامج

الاذاعة الفلسطينية

يوم الثلاثاء في ٢٤ شعبان

- ١ر٣٠ اشارة الوقت والنشرات ثم برنامج متنوعات عربي من فرقة استوديو الاذاعه
- ٥ر٤٥ صالح محيي الدين وفرقة استوديو الاذاعة
- ٦ اغاني مختارة من فتحيه احمد
- ٦ر٣٠ حديث الى اصحاب البيارات
- ٦ر٥٠ مجموعة الاذاعة العربيه
- ٧ر١٥ اشارة الوقت والنشرة

الاذاعة المصرية

الاذاعة اللاسلكية للحكومة المصرية

يوم الثلاثاء في ٢٤ شعبان

- ٦ر٤٥ صباحاً الاستاذ عبد المنعم مختار - تمرينات رياضية
- ٧ الشيخ محمد احمد العمروسي قرآن كريم
- ١٠ اسطوانات
- ١٠ر١٥ الاستاذ محمود صبح وفرقته - حفلة غنائية
- ١٠ر٤٥ اسطوانات
- ١١ الاستاذ رياض السنباطي وفرقته - حفلة غنائية
- ٢ر١٠ اسطوانات
- ٢ر٤٠ النشرات الجوية والاخبارية والتجارية الاولى
- ٦ر٣٠ حفلة موسيقيه
- ٧ر٠٥ اسطوانات
- ٧ر٢٠ حفلة موسيقية
- ٧ر٥٠ الاستاذ محمد البحر وفرقته - حفلة موسيقية
- ٨ر٣٠ النشرتان الثانيتان الاخباريه والتجارية
- ٨ر٤٠ الدكتور عبد الوهاب عزام - حديث - قصص القرآن
- ٩ الشيخ محمد رفعت - قرآن كريم
- ٩ر٥٠ حفلة موسيقية
- ١٠ر٢٠ الاستاذ محمد البحر وفرقته

تنظيم قانون الهجرة في مصر

اعداد مشروع خاص تقدمه وزارة الداخلية

القاهرة فى ١٧ تشرين الاول — أتم حسن فهمي رفعت باشا وكيل الداخلية قبل سفره الاخير الى جنيف درس مشروع تنظيم الهجرة من مصر واليها وأرسلت وزارة الداخلية الى الوزارات والجهات الحكومية المختصة تسألها ابداء رأيها وملاحظاتها على المشروع قبل ان يفرغ فى صيغته النهائية لاعادة النظر فيها وينتظر ان تتلقى وزارة الداخلية من هذه الجهات ملاحظاتها تباعا فى هذين اليومين

* * *

سير المحادثات بين انكلترا وايطاليا

الاعتقاد السائد بتأخر الوصول الى اتفاق

روما فى ١٧ تشرين الاول — تلتزم الدوائر السياسية الايطالية جانب التحفظ التام فيما يتعلق بسير المحادثات الانجليزية الايطالية التى لا ينتظر ان تنتهي قريباً . والمفهوم ان مجلس الوزراء البريطاني سيبحث في الاجتماع الذي سيعقده يوم الاربعاء جميع المسائل الانجليزية الايطالية ، على انه سيكون على المستر تشمبرلين ان يستشير البرلمان قبل اتخاذ خطوات نهائية فيها

مطالب هنغاريا

ويوجه الان شيء كثير من الاهتمام الى مطالب هنغاريا فى سلوفاكيا ، وقد سافر الكونت ساكي ، مندوب هنغاريا الخاص ، الى بودابست صباح اليوم . ويفسرون الموقف في روما بانه عقب محادثات وزير خارجية تشيكوسلوفاكيا مع الهر هتلر والهر ريبنتروب ، ستتغلب براغ على مندوبي السلوفاك الذين كانوا يتعاملون الى الان مع هنغاريا وتحملهم على عرض مقترحات جديدة

عقد مؤتمر

فاذا لم يتحقق هذا فالمفهوم ان ايطاليا والمانيا قد تنظران في ان تقوما بمسعى مشترك باسم هنغاريا لدى حكومة براغ اما الدعوة الى عقد مؤتمر الدول الاربع فانها غير مرجحة فى المرحلة الحاضرة

تأييد ايطاليا

لقد كانت الحكومة الايطالية تؤيد المطالب الهنغارية دائماً ، وبينها ان تكون لها حدود مشتركة مع بولندا . ومعنى هذا ادخال روتينيا فى الدولة الهنغارية

والمفهوم ان موقف هنغاريا كان في جملة المسائل التى بحثها الكونت شيانو واللورد بيرث في اجتماعهما الاخير

* * *

لدراسة الاوضاع الادارية في العراق

بغداد في ١٧ تشرين اول — لمراسل الدفاع الخاص — وصل الى العاصمة قادمين من دمشق كل من الاستاذ عادل العظمة والمسيو فوكنو ، مستشار الداخلية السورية ، والاستاذ ابراهيم اده ، سكرتير المستشار المذكور . والغاية من قدومهم هي دراسة الاوضاع الادارية فى العراق .

هتلر يطلب قبول مطالب هنغاريا

برلين فى ١٧ تشرين الاول — علمت الدوائر الوطنية ان الهر هتلر طلب بالحاح من المسيو سفالكوفسكي وزير خارجية تشيكوسلوفاكيا وجوب قبول مطالب هنغاريا الخاصة بالتنازل عن المناطق التشيكية التى فيها اكثرية هنغارية

الفشل النهائي

« تابع المنشور على الصفحة الاولى »

ومن الصعب جداً الوصول الى احلال السلم بصورة دائمة فى البلاد المقدسة على اساس التقسيم .

فشل التقسيم

وتقول الجريدة ان الاكثرية فى لجنة وودهيد ترى فشل مشروع التقسيم وان الحكومة البريطانية قد توافق على اقتراحات وتواصي لجنة وودهيد فى هذا الصدد

الهجرة اليهودية

واستطردت الجريدة قائلة : اما بشأن الهجرة اليهودية الى فلسطين فان الرأي السائد الان هو انها ستوقف وقتاً باتاً لمدة سنتين وبعد مرور سنتين ينظر في إدخال عدد ضئيل جداً من المهاجرين الى فلسطين

منع بيع الاراضى

وتناولت الجريدة مسألة بيع الاراضي فقالت انها ستمنع منعاً باتاً ويصبح فى غير امكان اليهود شراء الاراضي من العرب .

راديو باريس

وقد أذاعت محطة راديو باريس هذا النبأ وزادت عليه ان المباحثات التى جرت في الاسابيع القليلة الماضية في لندن قد تناولت هذه النقاط .

الشركة الالمانية

واذاعت شركة الانباء الالمانية في القدس هذا النبأ عن الديلي هرالد ايضاً فقالت ان : الحكومة البريطانية قد عدلت عن فكرة التقسيم لانه غير قابل للتنفيذ وربما وافقت الحكومة البريطانية على اقتراحات لجنة وودهيد وأوقفت الهجرة اليهودية لمدة سنتين ومنعت بيع الاراضي لليهود .

مطبعة جريدة الدفاع — يافا

الثلاثاء في ٢٤ شعبان سنة ١٣٥٧ و١٨ تشرين الاول سنة ١٩٣٨

صاحب الامتياز : ابراهيم الشنطي
المدير المسئول : شوكت حماد

الاشتراكات
في فلسطين عن سنة ١٥٠
في البريد الداخلي « « ١٨٠
في سائر الاقطار الخارجية « « ٣٠٠

الدفاع

جريدة يومية سياسية مصورة

السنة الخامسة — العدد ١٢٥٤

دار الدفاع : ميدان الساعة - عمارة البلدية - يافا - فلسطين
العنوان التلغرافي : (الدفاع - يافا)
تلفون ١١٨٧ (اربعة خطوط) و١٠٧٥ (خطان) صندوق البريد (٢٥٥)
الاعلانات يتفق عليها رأساً مع الادارة
اجرة السطر : ١٠٠ مل

صور متنوعة على هامش الحوادث

الامير غوستاف ادولف والاميرة لويزة قرينته فى آخر زيارة لهما للولايات المتحدة وكانا قدأتياها لترؤس الحفلة الكبرى التى تقام فيها لمناسبة مرور ٣٠٠ سنه على دخول أول مهاجر سويدي اليها . والامير غوستاف هو ولي عهد المملكة الاسوجيه

المصارع ماكس شميلنغ اثناء تمرينه على المصارعة ويرى الناظر الى الصورة الكيس المملوء بالتراب الذى يستعمله المصارع فى أثناء قيامه بالتمرينات استعداداً لاحراز البطولة البطولة

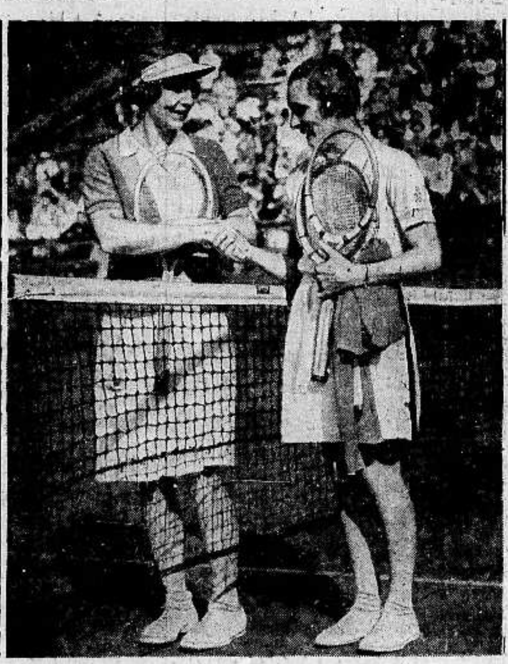

الآنستان الاميركيتان هلن ولزمودى وهلن جاكوبس وقد احرزتا بطولة لعبة التنس فى ويمبلتون لهذا العام

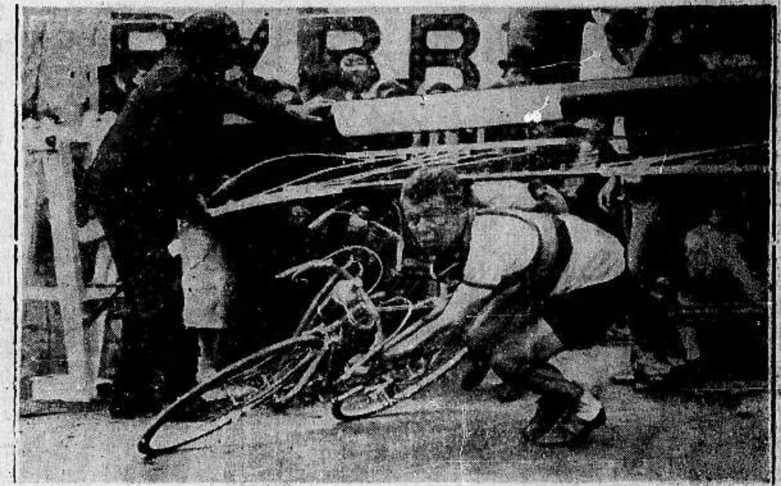

المباراة الكبرى للطواف حول فرنسا على الدراجه ويشاهد الناظر الى الرسم المتبارين اثناء وصولهم الى أحد الحواجز الموضوعة على الطريق . وقد عينت بلدية باريس جائزة مالية ضخمة للفائز وقوبل المتبارون فى جميع الاماكن التى مروا بها بمنتهى الحماسة والحفاوة

تقام فى هذه الايام فى كوبنهاغن عاصمة الدانمارك مباريات لاستعراض اضخم الابقار واكثرها انتاجاً للحليب ويشاهد الناظر الى الصورة البقرة التى حازت الجائزة الاولى اثناء مرورها فى الاستعراض امام الاسرة المالكة

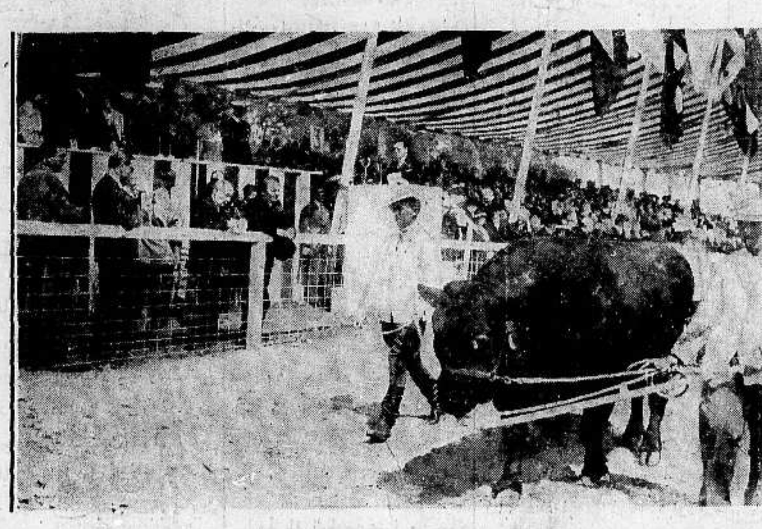

الكونت هوكفتس رفانتلوف وهو قادم فى سيارته الخاصة لتسليم نفسه للبوليس فى باوستريت بسبب حادث طلاقه من زوجته . ويعد الكونت من اثرياء العالم وتشغل هذه القضية افكار الاوساط الاجتماعية الفنية

اصدرت مصلحه البريد الالمانيه طوابع خاصة لذكرى مرور ١٠٠ سنه على مولد الكونت زبلين مخترع المناطيد المعروفة باسمه ويرى الناظر الى الطابعين المرسومين نموذج المناطيد الاول والنموذج الاخير وهو احدث ما عرف عنها

الامير برنارد زوج ولية عهد هولندا ورئيس الكشافة فيها ويرى فى الرسم الى جانب الملكة وولهمينا يرد التحية لفرق الكشافة التى هرعت من جميع انحاء هولندا بمناسبة الاحتفال بذكرى مولده.

الكونت هوكفز الذي احدثت قضية طلاقه من امرأته ضجة كبرى فى الاوساط الراقية . ويخشى الكونت ان تطأ قدماه الاراضي البريطانية لانه اذا فعل يكون مصيره السجن

رسم المعز بابربارة هوكفز ريفانتلوف التي احدثت قضيه طلاقها من زوجها الكونت ضجه كبرى فى الاوساط الراقيه وتحدثت عنها الصحف كثيراً فى الاونة الاخيرة . وبعد طلبها بعد طلاقها من اغنى أطفال العالم

الكابتن جورج ايستون صاحب السيارة التى فازت ببطولة العالم فى السرعة اذ قطعت ٣١٢ ميلا فى الساعة وقد نقلت البرقيات الاخيرة رغبة الكابتن ايستون فى مجازفة جديدة للحصول على رقم احسن من الرقم الذي فاز به فى السابق

الاربعاء في ٢٥ شعبان سنة ١٣٥٧ و ١٩ تشرين اول سنة ١٩٣٨

السنة الخامسة — العدد ١٢٥٥

الدفاع

جريدة يومية سياسية مصورة

صاحب الامتياز : ابراهيم الشنطي

المدير المسئول : شوكت حماد

الاشتراكات
في فلسطين عن سنة ١٥٠
في البريد الداخلي « « ١٨٠
في سائر الاقطار الخارجية « « ٣٠٠

دار الدفاع : ميدان الساعة — عمارة البلدية — يافا : فلسطين

العنوان التلغرافي : « الدفاع — يافا »

تلفون ١١٨٧ (أربعة خطوط) و ١٠٧٥ (خطان) ص.ب. (٢٥٥)

الاعلانات يتفق عليها رأساً مع الادارة

أجرة السطر : ١٠٠ مل

المؤتمر النسائي يواصل اعماله بنشاط

زيارة الازهر الشريف والمساجد وبنك مصر والنادي الفلسطيني في القاهرة

الجلسة الختامية واذاعة القرارات

القاهرة في ١٨ تشرين الاول — لمراسل الدفاع الخاص — واصل المؤتمر النسائي الشرقي في الساعة التاسعة من صباح امس بحوثه في قضية فلسطين والوسائل التي يمكن اتخاذها لتنفيذ قرارات المؤتمر وتحقيق غاياته النبيلة .

لجنة الاقتراحات

ودرست لجنة الاقتراحات ما عرض من مقترحات الاعضاء تمهيداً لعرضها على المؤتمر في جلسته الختاميه التي تنعقد اليوم في الساعة الخامسة مساء بدار الاتحاد النسائي . وقد تقرر أن تكون هذه الجلسة عامه للسيدات والرجال .

في بنك مصر

وذهب حضرات السيدات بعد ذلك الى بنك مصر فرحب بهن هناك سعادة محمد طلعت حرب باشا وسعادة احمد مدحت يكن باشا وطاف بهن الدكتور فؤاد سلطان لمشاهدة أقسام البنك والقت السيدة عقيلة شكري ديب من القدس كلمة رقيقة أعربت فيها عن شعورها نحو مصر ونهضتها الاقتصادية .

كلمة رقيقة

وفي الساعة الخامسة مساء تناول اعضاء المؤتمر الشاي في فندق الكونتننتال بدعوة من آل الحلبوني وهناك القت الانسة عايدة الحلبوني ، كريمة المضيف ، كلمة رقيقة ، رحبت فيها بالضيفات الكريمات واشادت فيها بفضل عصمة السيدة هدى هانم شعراوي وجهودها في سبيل فلسطين .

رد الرئيسة

وقد ردت السيدة الجليلة رئيسة المؤتمر بكلمة مؤثرة حيت فيها فلسطين وانصارها والداعين لنصرتها .

في النادي الفلسطيني

وتوجهت السيدات بعد ذلك الى النادي الفلسطيني العربي حيث اقيمت حفلة شاي تكريماً لحضراتهن وقد رحب بهن الاستاذ محمد علي الطاهر باسم النادي وقدم اليهن الانسة .... كريمة المرحوم الشيخ عز الدين افندي القسام فالقت كلمة عن فلسطين واعقبتها السيدة الجليلة هدى شعراوي بكلمة مناسبة للمقام .

ترحيب وشكر

وختم الدكتور يعقوب خوري سكرتير النادي الحفلة بكلمة ترحيب وشكر

في النادي الشرقي

وتناولت السيدات الكريمات الشاي في النادي الشرقي بدعوة من حضرة السيدة ماري كرم عقيله الدكتور رشيد كرم . وقد دعي الى الحفلة كرائم العقيلات المصريات وقد احيطت الضيفات في هذه الحفلة بكل مظاهر الحفاوة والكرم

يوم فلسطين

وقد لاقى « يوم فلسطين » أمس نجاحاً رائعاً وقد تبرعت الكثيرات من كرائم المصريات لمنكوبي فلسطين بمبالغ سخية اغتبط لها المؤتمر وقابلها بأطيب الشكر والثناء . وقد أجل المؤتمر اذاعة قائمة التبرعات الى ان تتم حركة التبرع .

جلسة خاصة

واجتمع المؤتمر في جلسة خاصة صباح اليوم ليتم النظر في المقترحات قبل عرضها على المؤتمر في جلسة المساء

في الجامع الازهر

وتقرر ان تتوجه حضراتهن لزيارة الجامع الازهر وبعض الاماكن التاريخية والمساجد الاثرية في القاهرة .

اذاعة القرارات

وفي الساعة الخامسة من مساء اليوم تعقد الجلسة الختامية للمؤتمر في دار الاتحاد وفيها تذاع قرارات المؤتمر بصدد قضية فلسطين في جلسة عامة

وستتناول حضرات سيدات المؤتمر

« البقية على صفحة ٦ عمود ٥ »

الوعد الفجائي المنحوس

كل مايجري في فلسطين يتردد صداه في العالم الاسلامي

وكلما اشتدت صرامة بريطانيا كلما ازدادت المرارة في نفوس العرب

نشرنا بالامس على الصفحة الاولى مقدمة مقال نشرته « الديلي ميل » كبرى صحف اللورد روذرمير بقلم « دون ايدون » وفي هذه المقدمة وقف الكاتب عند قوله مامعناه ان بريطانيا ، بسبب وعودها المتناقضة ، تتلقى الآن اللكمات من كلا الجانبين . وفيما يلي نجمل بقية هذا المقال :

دم حياة المدنية

... وفلسطين بلد عظيم الاهمية لنا الى الدرجة القصوى . وهو بلد اسلامي ، فكل شيء يحدث للمسلمين فيه يردد صداه جميع المسلمين خلال الامبراطورية ، وفي هذه الامبراطورية من المسلمين خلق كثيرون

وللامبراطورية خط انابيب يجري فيه الزيت الثمين ، بل يجري فيه دم الحياة لمدنيتنا نفسها ، وهو يبدأ من العراق وينتهي في حيفا ماراً بفلسطين ، ونحن لا نريد ان يتدخل احد فيه ، ولا نريد أن يقطعه احد

برغم القوى المتزايدة

وعليه فاننا نرسل لجنة ملكية ، ونصدر اوراقا وكتباً ، ويحاول الخبراء ان يرضوا العرب واليهود فيغضبوا الفريقين معاً ، ونرسل نحن الجنود

ومن هؤلاء الجنود الان الوف مؤلفة تستظل بظل الراية البريطانية للقيام بحفظ القانون والنظام ، وقد اعلن في ليلة ٦ الجاري ان جنوداً كثيرين آخرين اصبحوا الان في طريقهم الى فلسطين

وتتعاون اسراب القوة الجوية الملكيه مع الجيش ، وهناك أسراب اخرى على مسافة جويه قريبه من فلسطين ، ولكن الاضطرابات بالرغم من ذلك تتفاقم .

كفة الميزان العربية

اما في كفة الميزان العربية ، فان للعرب عشرات الالوف من الرجال الاقوياء يشنون غارة مفتوحة صريحة على البريطانيين وعلى اليهود

وها هو ...... القائد العام لقوى « المسلحين » قد اعلن النفير العام دعوة منه للجنس العربي ، وها هو وكل محارب قائم الجلد وراءه يستنكرون منا اننا كما يصفوننا « برابرة متوحشون » !

كفة الميزان اليهودية

اما في الكفة الاخرى من الميزان فان اليهود يصرون على ما يقولونه من اننا ضعفاء ... لسنا بالحازمين حزما كافياً للقضاء على الاخلال بالنظام

والمعنى هو اننا اصبحنا في بقعة رذيلة نجسة من كل اطرافها في فلسطين .

كلما تشددنا ؟

ولقد جربنا سياسة تهدئة الخواطر اولا ، ثم اصبحنا في الاعوام الاخيرة نزداد في شدتنا وصرامتنا ، ونفرض نظام منع التجول ، وغيره ، ومع ذلك فاننا كلما ازدادت شدتنا وصرامتنا ، كلما ازدادت المرارة في نفوس العرب .

(البقية على الصفحة ٣ عمود ٤)

في مجلة « بريطانيا والشرق »

التقسيم يموت ويقبر

لانه أصبح في العهد الاخير حلا لا يرضي الحكومة البريطانية

من أجل العالم الاسلامي أصبحت قضية فلسطين مرتبطة بكرامة بريطانيا

نشرت مجلة « بريطانيا العظمى والشرق » المعروفة في عددها الاخير مقالا رئيسياً علقت به على رسالة مكاتب التيمس حول موقف الحكومة الانكليزية من المشكلة اليهودية وقضية فلسطين . وقد ذكرت المجلة ان مشروع التقسيم لم يعد حلا ترتضيه الحكومة البريطانية ثم انتقلت من ذلك الى ما يلي :

عدة احتمالات

ماذا سيستبدل هذا المشروع ؟ ان وزير المستعمرات الذي عرف بحصافة متناهية في تغلغله الى صميم قضية فلسطين قد درس بامعان ودقة عدة احتمالات .

الحل العربي

ففي الاسبوع الماضي قدم له وزير خارجية العراق اقتراحاً لا نعدو الصدق اذا اطلقنا عليه اسم « الحل العربي لقضية فلسطين »

وكذلك تلقى المستر مكدونالد مقترحات اخرى لحل قضية فلسطين من الهيئات اليهودية .

ومباحثات شخصية

وقد اتسعت معلوماته كنتيجة للمباحثات الشخصية التي اجراها مع المندوب السامي خلال الفترة التي قضاها في لندن

« البقية على الصفحة ٤ عمود ٥ »

تقرير لجنة وودهيد

الغاء الوطن ... المصطنع وتحريم الهجرة اليهودية وبيع الاراضي

صحيفتان انكليزيتان ترويان بعض محتويات التقرير ... وتصفان خوف اليهود

لندن في ١٨ تشرين اول — تلقت جريدة « الديلي هرالد » برقية من مراسلها المستر ايسترمان يقول فيها أن الحكومة البريطانية عازمة على التخلي عن مشروع تقسيم فلسطين والقيام بدلا من ذلك بتشذيب الوطن القومي اليهودي تشذيباً مهما . وان هذا القرار قد اتخذ بناء على توصية لجنة وودهيد التي تصرح في تقريرها بان مشروع التقسيم غير عملي وغير منصف

التخلي التام

ويقول المراسل في برقيته ان الوزارة في داخلها مخالفة لرأي التقسيم وميالة الى تشذيبه ان لم يكن الى التخلي التام عن مشروع الوطن القومي اليهودي في فلسطين

وقف الهجرة

وهي ستتذرع بتوصيات اللجنة

« البقية على الصفحة الخامسة عمود ١ »

قتل يهودي وجرح آخر في يافا

انفجار قنبلة واطلاق الرصاص في مدينة القدس القديمة وعلى مستعمرات يهودية

توسيع منطقة منع التجول لمدة ٢٤ ساعة في القدس واخذ طوابع بريد من عكا

جاء في البلاغات الرسمية التي اذيعت امس ما يأتي :

حرق مخزن

منطقة حيفا — اشعلت النار في صباح اليوم في مخزن لتعبئة البرتقال ليهودي في اراضي الخضيرة وتمكن البوليس من اخمادها قبل استفحال الخسارة .

من سجن عتليت

هرب ظهر أمس تسعة من السجناء في سجن عتليت وحتى الآن لم يلق القبض عليهم .

انفجار قنبله

منطقة القدس — في الساعة العاشرة من مساء امس انفجرت قنبلة في حي ابي مدين بالمدينة القديمة ولم تحدث اي ضرر .

عيارات نارية

اطلقت العيارات النارية مساء امس في فترات متقطعة ، وقد اجاب الجنود على اطلاق النار بالمثل .

النار على الجنود

وفي صباح هذا اليوم ايضاً اطلقت العيارات النارية على الجنود الذين رابطوا في اطراف المدينة .

على مستعمرة

منطقة يافا — في الساعة الثامنة والنصف اطلقت العيارات النارية على مستعمرة وادي حنين .

جرح يهودي

في الساعة الحادية عشرة من مساء امس اطلقت النار على يهودي يدعى سلوم منصوره في حي الكرتون في يافا من قبل شخص مجهول ، وحالته خطرة .

حرق أشجار

منطقة الحدود — اشعلت النار بعد ظهر امس في عدد من الاشجار في اراضي مستعمرة روشبينا وقد اعتقل عربيان للاشتباه بهما .

على « تل حي »

أطلقت العيارات النارية ليلة امس على مستعمرة « تل حي » ولكنه لم تقع اصابات .

اخذ طوابع بريد

وفي الساعة الثامنه والنصف من صباح اليوم دخل خمسة رجال مسلحين دائرة البريد في عكا وبعد ان اوقفوا الموظفين فيها استولوا على طوابع بقيمة اثنين وعشرين جنيهاً . وقد اطلقت دورية من البوليس النار على اشخاص كانوا يركضون من الدائرة ولكنه لم يصب احد منهم .

في القدس القديمة

منطقة القدس — وقعت الاصابات التالية اثناء اطلاق العيارات النارية في المدينة القديمة في القدس في صباح اليوم :

قتل رجل يدعى رشاد علي سالم ، وجرح فتى يدعى موسى خوري ، وجرحت فتاة تدعى مارغوليت الحبش وطفل يدعى سمعان خوري .

منع التجول

يسري نظام منع التجول طيلة اليوم على المدينة القديمه وعلى بعد مائة متر من اسوارها ويسري من الساعة الحادية عشرة لغاية الخامسة صباحاً على المناطق الاخرى الواقعة ضمن منطقة تنظيم المدينه

« البقية على الصفحة ٧ عمود ٦ »

قوة العنصرية العربية

مؤتمر مصر ظاهرة من مظاهر المودة والاخاء بين العرب

الوفود تحمل زادا للسياسة العربية وذخرا لما يكنه المستقبل

الحق القوي في فلسطين

تناولت « الاهرام » في عددها الصادر أمس في مقال افتتاحي الحالة في فلسطين بعنوان « مؤتمر قضية فلسطين في مصر ». وفيما يلي ننشر هذا المقال لاهميته :

الحق القوي

قلنا فيما انتيناه في بحث سابق عن مساعي المستر تشمبرلين واثرها البالغ في تفريج الازمة السياسيه الدولية وخدمة السلم العام : « هذه فلسطين ، مثلا ، لها حق اقوى من حق السوديت ، فجدير ببطل السلام ان يحل مشكلها الخطيرة ، ويزيل ما ينتابها من بلاء وآلام ، ولو لم يكن في استطاعة البلاد ان تجمع من قوة العنصريه العربية ما جمع أهل السوديت من قوة العنصرية الجرمانيه لاستخلاص حقهم »

اتحاد الكلمة

ونقول الآن ـ بعد ان عقد المؤتمر العربي الاسلامي في القاهرة من اجل فلسطين ، ورأينا ما كان من بحثه في امرها ، واهتمامه بانهاض حقها وانقاذها من شدتها وكيف حذت النساء حذو الرجال في هذا السبيل ، اذ جئن الى القاهرة وفوداً من مختلف الاقطار لتقوية الرأي المجموع واعلان السعي المشترك ـ نقول : ان صراع فلسطين اخذ يثير قوة العصبية العربيه الاسلاميه في بلدان الشرق ، ويحمل هذه البلدان ، التي كانت تسعى لمساعدة ذلك الاقليم فرادى ، على ان تسير لنجدته متألبة متكاتفه مجموعة الكلمه .

الشعب الابي

واجتماع وفودها في القاهرة بحفزها مؤثر واحد لمعالجة المشكله الفلسطينية هو أول دليل حسي على ان التأثر الطبيعي من الصراع العنيف الذي يعانيه ذلك الشعب العربي الابي الصغير لم يعد يختلج في الصدور . وليس من مصلحه السلم العام ولا من مصلحة السياسة البريطانية في هذا الشرق ، وهي ذات تقاليد ودية قديمة بين شعوبه العربيه ، ولا من مصلحة اليهود انفسهم ، ان يؤذن باستمرار هذا الضغط على اعصاب هذه « العصبية » العنصريه طويلا .

نفور العرب

نحن لا نقول ان توتر اعصاب الشعوب العربية والاسلامية يخيف بريطانيا ، فهي قوية لا تخاف . ومن تقاليد جون بول انه يشتد امام الخطوب ويزدريها . ولكننا نقول ان هذا التوتر من شأنه ان يزعج الجميع ، ويقلق اليهود في البلدان العربية قبل غيرهم ويقض مضاجعهم . وهم فيها آمنون مطمئنون منذ قرون ، وينفر العالم العربي الناهض من بريطانيا وسياستها الصهيونية الغربية التي لم يكن يحلم بمثلها دزرائيلي . ومثل هذا النفور اذا تأجج لا ينتج خيراً للامبراطورية البريطانية ، بل ينتج شراً

خروج عن المهمة

ولقد كان الباحثون في المسألة الفلسطينية يرون ان انجلترا خرجت في هذه المسألة عن حدود الانتداب ، وفرطت بالامانة الدولية التي حملتها وفاقا للمادة ٢٢ من عهد عصبة الامم ، بقصد انهاض فلسطين وارشادها وتعليمها صناعة الحكم الى ان تنهض وتتعلم وتستغني عن المرشد . وكانوا يرون انها اندفعت في معاونة الصهيونية العالمية تحت تأثير بعض رجالها في لندن ، وانها سارت في تنفيذ خططها على القواعد الاستعمارية التي كانت تتبعها في الشرق قبل الحرب والتي قضى بنقضها اعلان حق « تقرير المصير » في جنيف ، معتمدة في ذلك على قوتها الوطيدة وعلى نفوذها الكبير بين شعوب الشرق العربي

الحكم العادل

كل ذلك كان جلياً امام الباحثين ولكن المؤتمر العربي الاسلامي الذي تولى معالجة مشكلة فلسطين عندنا في هذا الاسبوع وآلى على نفسه الدفاع عنها باسم الشعوب العربية والاسلامية جميعاً ، وزن وجوه الحق الذي تطالب فلسطين برده اليها ، ووجوه الاجحاف بذلك الحق في الخطة الصهيونية التي قومها وعد بلفور ودعمتها السياسة البريطانية واخرج من نتيجة البحث حكماً في القضية لم نر من احكام قضايا التفريط بالحقوق ما يفوقه اعتدالا ومراعاة للخصمين

الوعد المشؤوم

فالمؤتمر لم يتردد في تقرير بطلان وعد بلفور وبطلان ما ترتب عليه من الفعال والتدابير . ولم تردد في اعتبار الهجرة الصهيونية الى فلسطين جوراً عظيما على البلاد ، وعلى العنصرية العربية التي لم يكن يلوح في خاطرها عند ما ثار العرب على الدولة العثمانية للتحرر من حكم الترك « ان الثورة تؤدي الى وضع فلسطين تحت سيادة اليهود »

الحالة الراهنة

وقد اعترف المؤتمر بان المنطق يقضي بارجاع حالة فلسطين الى اصلها ، وعدم اعتبار الهجرة الصهيونية من بدايتها . ولكنه رأى « مراعاة للحكومة البريطانية واستبقاء لحسن الصلات بينها وبين الشعوب العربية ، ان يتوج الفلسطينيون تضحياتهم القومية بالرضاء بالحالة الحاضرة ، والاذن لجميع من تيسر لهم دخول البلاد من اليهود بالاقامة فيها . شرط منع الهجرة الصهيونية بعد الآن منعاً باتاً حتى لا يزداد البلاء »

اسباب الشر

وقرار المؤتمر بهذا المعنى لا يدخل في حكمه في القضية وانما يعد منه تقدمه للصلح بين الفريقين يراد منها قطع اسباب الشر وتجنب زيادة التضحيه والخسارة .

الرضى بالتضحية

وليس في وسع فلسطين ان تطلب مثل هذا الحل لقضيتها ولكن المؤتمر الذي تولى الدفاع عن هذه القضيه باسم البلدان التي ينتمي اليها واخصها جارات فلسطين — مصر وسوريا والعراق — رأى بعد ان آل امر هذا الدفاع اليه ان الرضى بالتضحية على حد ما تقدم خير من اتساع الخرق وانتشار روح التضحيه وعوامل العنصريه واخطارها في هذه البلدان جميعاً

مشروع السويدي

ولقد اقترح وزير الخارجية العراقية على الحكومة البريطانية في لندن حلا للمشكل على هذا الاساس ومصر تؤيد هذا الرأي والجميع يأبون تجاوز هذا الحد خوفا من انهيار بناء القومية العربية في فلسطين

صداقة الاصدقاء

على ان القضية الفلسطينية سارت شوطاً بعيداً في سبيل الحل على اساس حفظ حقها القومي بحكم الثبات في الميدان وبحكم قوة ذلك الشعب وحيويته والتفاف الشعوب العربيه الاسلامية حوله ، وما تلقاه فلسطين من التعضيد السياسي في غير انكلترا من البلدان وبحكم الظروف الدولية التي تقضي على انكلترا بمواجهة الصعاب في الشرق والغرب ووجوب الاحتفاظ بصداقة الاصدقاء

خطورة الحالة

وقد بدأت هذه الحالة تظهر في محيط الشعب البريطاني واخذت الصحف الكبيرة في انجلترا تشعر بسوء عواقب الحالة في فلسطين وبخطر استمرار الهجرة الصهيونية الى البلاد . وقد قدرت « المنشستر غارديان » من سوء النتائج فوق ما تقدره كثيراً ، اذ قالت « ان حركة العرب القائمة في فلسطين تهدد كيان الامبراطورية البريطانية ، ولا يجوز التغاضي عن خطورتها . وهي تضعف مركزنا في البحر المتوسط »

عديمة الفائدة

على ان كثيراً من الباحثين في امر الصهيونية وهجرة اليهود الى فلسطين لا يرون للقوم فوائد تذكر من هذه الهجرة العنصرية ازاء ما تنتجه من الضرر لمن يطلبونها منهم في بعض البلدان ولا يجدون اليها سبيلا

مزايا الشعوب

ثم ان بعض الباحثين في مزايا الشعوب يعدون لكل شعب مزية خاصة يعرف بها . وقد قارن صميلز من كبار كتاب الاخلاق ، بين الانجليز والفرنسيين من هذه الناحية فقال : « ان الشعب الانجليزي تبرز فيه مزية الاعتماد على النفس . والشعب الفرنسي يعرف بمزية حسن المعاشرة والالفة الاجتماعية وبكره الوحدة . وقد ظهرت نتيجة كلتا المزيتين في كندا فان الانجليز توطنوا تلك البلاد متفرقين فعمروا مختلف الاماكن فيها . وابى الفرنسيون الا ان يحيوا في مدنها متجاورين فكانت النتيجة ان تملك العنصر الاول البلاد »

حب المال

ولليهود مزية قوميه خاصة هي مزية الجد في عالم الاقتصاد وانماء الثروة بقوة العلم والفن والمال والعمل . وهذه المزية اوجدت للقوم اوطاناً في الشرق والغرب . وقد كانوا جميعاً في خير وطمأنينة قبل وعد بلفور . فما أجدرهم باستعادة تلك الطمأنينة بدونه وحل المشكل العسير على الاساس المتقدم .

عبرة جديدة

ولقد كانت لنا في اجتماع وفود البلدان العربية والاسلامية في القاهرة للبحث مع نواب مصر في امر فلسطين عبرة جديدة — هي عبرة توحيد مساعي هذه البلدان عند الحاجة تحت زعامة مصر . فقد اتت هذه الوفود تحمل الى مصر من عواصم بلدانها ومجالسها مظاهر الاعتراف بهذه الزعامة .

الاخاء والمودة

وأبصرت مصر هذه الحالة فرحبت بالمؤتمر ترحيب الاخاء والمودة وأمده ملك البلاد بالرعاية الادبية الخاصة وأحاطته الحكومة بالرعاية العملية العامة . وأخيراً عادت الوفود الى اوطانها تحمل من معاني الاجتماع في مصر زاداً للسياسة العربية الشرقية وذخراً لما يكنه المستقبل من الامور والواجب

الثورة الكردية في منطقة درسيم

الجيش التركي يطوق المنطقة الثائرة

اثينا في ١٨ تشرين اول — اوكالة العربي — لا تزال السلطات التركية تفرض رقابة شديدة على انباء الثورة الكردية في درسيم والمناطق المجاورة . ولكن اخباراً جديدة وصلت الى هنا بالرغم من هذه المراقبة . ويظهر ان الثورة لم تخمد بعد . وقد علم مراسل الشرق العربي ان الجيش التركي قد اعد عدته لقضاء فصل الشتاء في مواقعه الحالية وانه عدل موقتاً عن مهاجمة الثوار في معاقلهم الجبلية . والجيش يطوق الآن المنطقة الثائرة . ويظهر ان خطة الاتراك ترمي الى ارغام الثوار على التسليم بسبب الجوع بعد أن عجز الجيش عن اخراجهم من معاقلهم بالقوة

الوعد الفجائي المنحوس

« تابع المنشور على الصفحة الاولى »

رسائل مؤكدة

والعرب مسلحون تسلحاً حسناً ، ولدي على مكتبي الان رسائل من اناس من الانكليز في فلسطين يؤكدون لي فيها ذلك .

وتكلم بعد ذلك عن اليهود ومزاعمهم في « الحركة الانشائية والرخاء الخيالي »

مخاوف وقلق

وفي عام ١٩١٨ كان هناك ٦٠٠٫٠٠٠ عربي و٥٣٫٠٠٠ يهودي يعيشون معاً في سلام في فلسطين .

اما اليوم فهناك نحو ٩٠٠٫٠٠٠ عربي و٥٠٠٫٠٠٠ يهودي لا يعيشون معاً في سلام على الاطلاق

ذلك لان العرب لا يريدون بحال ان يصبحوا اقلية لا اهمية لها تحت سيطرة الصهيونيين .

وذلك لان اليهود يتخوفون من ان لا ينالوا ابداً « وطنهم القومي » بالنظام الذي يريدونه ! ثم بحث الكاتب باسهاب وصراحة الحالة القائمة الان في فلسطين .

مخلوق اللجنة الملكية

وانتقل الكاتب بعد ذلك الى الاجراءات التي تتخذها السلطة في فلسطين والى بقاء الحالة على ما هي عليه ، بل انها تزداد شدة وخطورة . وذكر الكاتب عدة حوادث معينة ، وختم ذلك بقوله : فماذا نحن صانعون ؟

اما حكومتنا فانها تحبذ التقسيم ولو رسمياً على الاقل ، ومشروع التقسيم هذا هو الطفل الذي خلقه مخ اللجنة الملكية ، وهو يقضي بتجزئة الارض المقدسة الى دولتين عربيــة ويهودية ، تحتضن الدولة العربية المستقلة منهما اكثر من ثلثي فلسطين ، ويفصل ما بين الدولتين ممر واقع تحت الانتداب البريطاني

والكثيرون من الناس لا يحبون هذا المشروع ، لانهم يعدونه قابلا للانفجار اكثر من مخزن البارود

انتظروا التقرير ؟

اما آخر كلمة رسمية فقد جاءت من المستر بطلر وكيل وزارة الخارجية وهي قوله : « بينما نحبذ التقسيم من جهة المبدأ كأحسن ما يؤمل فيه من الحلول لهذه المعضلة ، فان القرار النهائي عن السياسة المستقبلة لا يصدر الا بعد استلام تقرير وودهد عن المسائل الاقتصادية والماليه

اسبانيا الثانية

اننا لم يصح رأينا على شيء بعد ؛ وفي الوقت نفسه ارى امامي برقيات ورسائل من فلسطين تقول بان مدناً وقرى برمتها قد سادت فيها حوادث الاضطرابات بشدة . والحالة القائمة في فلسطين الان توحي الى المرء ان فلسطين اصبحت كاسبانيا

وهذه هي الحال الان في فلسطين ، في البلد الصغير الذي لا يكبر عن ويلز ، ولكنه متعب كقارة برمتها

وقد تتطور هذه الحال الى ما هو اسوأ ، فعلينا ان نعمل عملا سريعاً ، ودعنا نأمل في ان نصدر عن حكمة وتعقل فيما نعمل...

من القاهرة

اجتماع مجلس النواب بعد ٥٠ يوما

حماسة الاعضاء لتعزيز الدفاع الوطني

اقتران المناقشة بشيء من الحدة

القاهرة في ١٨ تشرين اول لمراسل الدفاع الخاص ـ اجتمع مجلس النواب مساء امس بعد اجازة امتدت ٥٠ يوما.

وكان من اهم المسائل التي عرضت للبحث مسألة الاعتماد الاضافي الذي طلب تقريره لانشاء طريق حربي من الواحات البحرية الى صندفا الفار بمديرية المنيا ، وقدره ١٢٥٫٤٠٠ ج .م .

مناقشات حماسية

وقد اثار النائب المحترم الاستاذ فكري اباظه مناقشات حماسية طويلة اذ لاحظ ان المبلغ المطلوب لا يكفي لانشاء الطريق ورصفه بالمكادام ، كما جاء في تقرير اللجنة ، وانه انما عرض على هذا الوجه تحت ضغط الحرب التي كانت وشيكة الوقوع واستدراجا للمجلس حتى يكون امام الامر الواقع اذا اريد تقرير المبلغ كله وقدره ٢٤٥٫٠٠٠ ج.م.

حماسة النواب

وقد اتيحت الفرصة لاظهار حماسة النواب لكل ما يتصل بتعزيز قوة الدفاع الوطني وتصوير الخطر ماثلا في كل لحظه

سياسة الحكومة

ولعل اهم ما ابدي من الملاحظات في هذا الشأن ما يتعلق بطلب تحديد سياسة الحكومة ازاء شؤون الدفاع وما يراد تقريره لها . وقد صرح معالي وزير الحربية بان هذه السياسة ستكون موضع بحث مجلس الدفاع يوم ٢٤ اكتوبر الحالي وكانت له تصريحات اخرى قوبلت بالارتياح العام .

حدة وعنف

وقد اقترنت المناقشة بشيء من الحدة والعنف ولكنها انتهت باقرار الاعتماد وانحصرت المعارضة في خمسة اعضاء

الري في قنا

وعرض الاستجواب الموجه الى معالي وزير الاشغال من النائب المحترم فكري الصغير عن سياسة الري في مديرية قنا فكان لمعالي وزير الاشغال بيان قدر فيه اهمية هذه المسألة .

الافات الزراعية

وحين تلي السؤال الموجه من دولة صدقي باشا الى رفعة رئيس الوزراء عن صيانة محصول القطن من الآفات الزراعية طلب النائب المحترم الاستاذ محمود موسى تحويله الى استجواب . ولكن الرئيس رأى ان تسمع الاجابة اولا لعل فيها ما يقنع . ورد معالي وزير الزراعة ، ولم ير دولة صدقي باشا ما يدعي الى تعقيب او تحويل الى استجواب .

وقد لوحظ ان اهم ما دارت حوله احاديث الاعضاء في اروقة المجلس موضوع القطن والنكبة التي حلت بالزراع في هذا العام بسبب فتك الآفات الزراعية به

مقاعد المعارضة

وقد اختار دولة صدقي باشا مقعده في الوسط اما معالي حلمي عيسى باشا فلا يزال يجلس في الصف الاول من اليسار حيث كان يجلس زعماء المعارضة من قبل .

* * *

حجاج سنغافوره

جدة (الشرق العربي) ـ جاء من سنغافوره ان باخرة ابحرت منها وعليها ستمايه حاج مسلم في طريقهم الى الحجاز

مسلمو الصين

القاهرة — الشرق العربي — جاء من مراسل الشرق العربي في بمباي انه بمناسبة زيارة البعثة الصينية الاسلامية للهند اخيراً عقد اجتماع كبير في دلهي تكلم فيه الخطباء عن الاسلام في الصين حيث يعيش خمسون مليوناً من المسلمين بين امة يبلغ عددها ٤٥٠ مليوناً من الناس . وقد دخل الاسلام الى الصين في سنة ٦٥١ مسيحية وظل الوئام سائداً مدة الف سنه بين السكان المسلمين وغير المسلمين . ولكن في عهد اسرة تشن المالكة وضع القانون المنشوكي المعروف الذي اضطهد المسلمون بموجبه . وبقيت هذه السياسه مرعية الى ان قامت ثورة سنة ١٩١١ التي اعلنت فيها الجمهورية. ومنذ ذلك العهد يعامل المسلمون بالمساواة مع سكان البلاد الاخرين . والدستور الصيني الحالي يعطي المسلمين حق الانتخاب وحق اشغال الوظائف الادارية والعسكريه وكانوا محرومين منها قبلا . والمسلمون في الصين فقراء وليس بينهم الا القليل من ذوي الاملاك ورؤوس الاموال

الافراج عن ٤ اصلاحيين

ذكرت « هاآرتس » ان السلطات اطلقت في هذا الاسبوع سراح اربعة من الاصلاحيين المعتقلين في عكا ، اثنان من مستعمرة مجدال ، والاخران من القدس .

ديكران

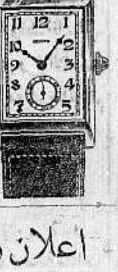

يافا شارع بسترس
الساعاتي الوطني
وكيل اشهر
فبارك الساعات
والاختصاصي
بصنع النظارات

اعلان رقم ٣٦

دائرة البريد والتلغراف

تحديد بعض الخدمات البريدية

عطفاً على الاعلان رقم ٣٣ الصادر بتاريخ ٢٠ ايلول ١٩٣٨ يعلن للعموم بان مكتب البريد في نيس صيونا (وادي حنين) وفرع البريد في شارع الناصرة بحيفا قد اقفلا لحين اشعار آخر

مكتب البريد العام

القدس

صفوة ما يحمله بريد الشرق والغرب!

اثناء الازمة الدولية

انفقت بريطانيا ٠٠٠ر٠٠٠ر٤٠ جنيه

وستسرع في التسلح استعداداً للازمة التالية

عن جريدة « البيبل » وهي من كبريات صحف الاحد الانكليزية، ننقل ما يلي مما له علاقة بالازمة الدولية التي انفرجت ، وبالازمة الاخرى المنتظرة :

من قرض الدفاع

كل ما انفقته دوائر الدفاع من الاموال اثناء اشتداد الازمة الدولية ، لن يعني زيادة في الضرائب المحلية الحالية، ولا ادخال اية زيادة جديدة على ضريبة الدخل ، اذ ان هذه الاموال ستحسب على حساب قرض الدفاع الذي لم يعقد الا لكي تنفق الحكومة من امواله في حالة وقوع مثل الطوارىء التي وقعت اثناء الازمة

البلديات ستدفع

اما الاموال التي انفقت في اسبوع واحد من اسابيع اشتداد الازمة ، فكانت كما يلي :

انفق الجيش والبحرية وقوى الجو في استعداداتها ٢٥،٠٠٠،٠٠٠ جنيه

وانفقت دائرة الوقاية من الغارات الجوية على مشاريعها ١٥،٠٠٠،٠٠٠ جنيه

وستكلف الحكومة جميع المجالس البلدية بان تساهم في دفع قسم صغير مما انفقته دائرة الوقاية من الغارات الجوية على ان لا تدفع هذه البلديات شيئاً اكثر مما هو وارد في ميزانياتها عن العام المالي الحالي

الملايين الذاهبة

اما كيف انفقت هذه الملايين كلها على التأهب لحرب لم تقع ، فحسبك من ذلك ان تعرف ان بعضها دفع اجوراً للعمال الذين تولوا حفر الخنادق في البلاد، لا سيما حول العاصمة ، وهم يعدون بالالوف

وانفقت ملايين من هذه الملايين على مشترى ما هو لازم للخنادق من الخشب، والحديد ، واكياس الرمل

واما بقية الملايين فقد انفقتها دوائر الدفاع البري والبحري والجوي ، على دعوة الاحتياطي من الجنود والبحارة والطيارين

لتقوية الدفاع

ولقد اثرت حوادث الاسبوع الماضي على الحكومة البريطانية اثرها البليغ اذ جعلتها تقرر الاستمرار في اتخاذ ما يلزم من الاجراءات السريعة لتقوية الدفاع الوطني ، اذ بالرغم من ميثاق « لا حرب بعد الآن » وهو ميثاق هتلر — تشامبرلن الذي يعتقد الناس فيه انه ميثاق ينهي الازمات ، وقد تنشأ ازمات اخرى ، وفي هذه الحال تكون بريطانيا اقدر على المسالمة ، اذا كانت قد قوت وزادت قواها المسلحة

التجنيد الاجباري

وقد اعتزم الكثيرون من النواب المحافظين ان ينتهزوا أول فرصة تسنح لهم في البرلمان ، فيطالبوا بادخال التجنيد الاجباري الى البلاد كجزء من اجزاء دستورها ، وسيلحون في ان تدعو الحكومة بعد سن هذا القانون كل شاب عمره ١٨ سنة الى الانخراط في اية قوة من القوى المحاربة لمدة سنة على الاقل

موقف تشامبرلن

ولكن موقف المستر تشامبرلن رئيس الوزراء من هذا الامر ما يزال موقفاً غامضاً ، ويقول انصاره انه لم يقتنع بعد بان نظام التطوع الاختياري قد اصيب بالفشل ، او قد تحطم شيء منه

ويقول هؤلاء الانصار ان استجابة البلاد لنداء الوطن اثناء اشتداد الازمة، كانت استجابة مدهشة ، اذ اظهرت الاكثرية الساحقة انها على استعداد لتلبية هذا النداء

وعليه فان الحرب اذا وقعت ، لن يعوزنا فيها الرجال ، الا ان الواجب الاول الآن ، هو هذا الواجب الذي يدعو الى رفع قوى الدفاع الميكانيكية الى مستوى ارفع من مستواها الحالي

استعداد دائم

وستسرع الحكومة كل الاسراع من الآن في اتخاذ الاجراءات التالية :

١) زيادة الجيش الاقليمي ، وجعل اعماله قاصرة على الدفاع عن البلاد الانكليزية ضد غزوات الطيارات

٢) زيادة الجيش النظامي ، وجعل اعماله قاصرة على الدفاع عن المصالح البريطانية فيما وراء البحار

٣) الاسراع في صنع الطيارات ، والتحتيم على المصانع بان تشتغل في صنع الطيارات بصورة دائمة ، سواء أكان في الجو ما ينذر بالحرب أم لم يكن

٤) الاسراع في تنفيذ البرنامج البحري ، فهو متى نفذ يضيف الى الاسطول ١٠٠ سفينة حربية من مختلف الانواع في السنتين القادمتين

٥) الاحتفاظ بالجيش النسائي الاقليمي ، وجعله قوة دائمة من قوى الدفاع

٦) جعل مشاريع الوقاية من الغارات الجوية مشاريع دائمة ، يشتغل فيها من الضباط عدد مثل العدد الذي لا بد وان يشتغل فيها ايام الحرب ، على ان يلتحق هؤلاء الضباط هم ورجال « الحرس الجوي » بالمجالس المحلية

٧) الاستزادة من المدافع المقاومة للطيارات

ومن رأي الوزارة انه لا يجوز التراخي في هذه الاعمال كلها ... لعدد آخر يجيء من السنين ...

ألوف من الجواسيس

تقبض عليهم فرنسا أيام الازمة

السجون تضيق بالجواسيس فتقام لهم المعسكرات

نشرت صحف الاحد الانكليزية الاخيرة ، لمراسليها في باريس ، ما نجمله فيما يلي :

اعظم الحملات

عندما اشتدت الازمة الدولية ، وخيف من وقوع الحرب، اجهد رجال دائرة الامن العام في باريس ، بالاشتراك مع رجال دائرة « الخدمه السريه » — اي الجاسوسية — نفوسهم كل الاجهاد فيما تصح تسميته باعظم حملة حملت في الدنيا كلها على الجواسيس

في باريس وحدها

وبلغت الهمة التي بذلها رجال هاتين الدائرتين في تطويق الجواسيس وتعقيبهم حداً كبيراً جداً ، مكن لهم من ان يلقوا القبض دفعة واحدة على المئات من المشتبه بهم ، وبذلك ضاقت السجون الفرنسية بالمقبوض عليهم ، اذ ان من اعتقلوا في منطقة باريس وحدها بلغ عددهم اكثر من الفي جاسوس

تحويل المعسكرات

وفي بضعة ايام زاد عدد الجواسيس المعتقلين زيادة كبيرة ، اضطرت دائرة الامن العام معها ان تطلب من السلطات العسكرية السماح لها بتحويل بعض معسكراتها الى سجون

واستجابت السلطات العسكرية الى هذا الطلب ، وسلمت الى دائرة الامن العام بعض الثكنات التى اخلاها الجنود في باريس ، وانتقلوا منها الى خط « ماغينو » على الحدود

كتابة لا ترى

اما الضباط الخبيرون الذين شنوا هذا الغارات على الجواسيس ، فقد اكتشفوا اشياء ادهشتهم كل الدهشة وكانت من بينها اوراق ضبطت في حوزة الجواسيس وهي مكتوبة بحبر لا يرى، ولا يملك الخبراء الفرنسيون من الكيماويين الى الان اي شيء من الوسائل التى يستطيعون بها اظهار الكتابة المكتوبة بهذا الحبر الغريب

رموز لا تحل

وكانت بين تلك الاشياء ايضاً رسائل مكتوبة برموز « جفرات » عرضت على الخبراء الفرنسيين المدربين على حل الرموز السرية ، فلم يهتدوا الى اي حل لاية رسالة منها ، وكانوا قبل ذلك يعتقدون بانهم يملكون « مفاتيح الجفرة » الالمانية الى جانب ما يملكونه من « مفاتيح الجفرة » الايطالية

حتى على المحارم

وبين الجواسيس الذين قبض عليهم جاسوس لم يكتب ما حصل عليه من المعلومات السرية على الورق ، وانما كتبها على ما له من القمصان، حتى وعلى ماله من المحارم « المناديل ».وكانت كتاباته كلها بذلك الحبر الغريب الذي لا يري ،وانما يظهر له اثر ضئيل على القمصان والمحارم كذلك الاثر الذي يظهر له على الورق.

كتابات تفتضح

وكان بين الجواسيس جاسوس كتب معلوماته على قصانه وحراماته بحبر آخر غير ذلك الحبر ، وقد افتضحت كتابات ذلك الجاسوس عندما كان الضابط المنوط به امر القبض عليه يفتش في امتعته اذ انه وضع قميصاً من القمصان التى اخرجها من الحقائب على مقربة من الموقدة فراعه ان القميص لم يكد يتأثر من حرارة النار حتى ظهرت عليه الكتابة

النساء الجاسوسات

أما النساء الجاسوسات المقبوض عليهن ،فقد اتضح انهن كتبن معلوماتهن على ورق هندي رقيق ، ثم اتخذن من هذا الورق بطانات لما لهن من حقائب الملابس ، وحقائب اليد .

لا يبوحون بالاسرار

ولكن الذي حير السلطات اكثر من غيره ، كان هو ذلك الحبر الذي لا ترى الكتابة التى تكتب به الا بعد عرضها على التلسكوب ، وفي هذه الحال تظهر الكتابة غامضة كل الغموض ، وقد فشل الكيمائيون الى الان في ايجاد الوسيلة التي يستطيعون بها اظهارها ، وجعلها مقروءة .

ولما كان الجواسيس يعرفون ذلك حق المعرفة ، فانهم رفضوا كل الرفض ان يفضوا بأي سر من الاسرار التي كتبوها على ورقهم ، وعلى قصانهم ومحارمهم بهذا الحبر .

محطات لاسلكية

وكان بين الاشياء التى صودرت مع الجواسيس آلات لاسلكية صغيرة تقوم مقام المحطات اللاسلكية في تلقي الرسائل ، وفي ارسالها ، بالرغم من ان هذه الآلات آلات نقالة « بورتاتيف»

ووجدت السلطات الفرنسية مع معظم الجواسيس جوازات سفر سويسرية مؤشر عليها من القناصل بالسفر الى انكلترا ، وقد ذهب بعض اصحاب هذه الجوازات بها الى لندن مراراً وتكراراً في العهد الاخير .

اسرار بريطانيا

ومع واحد من هؤلاء الجواسيس، وجدت السلطات الفرنسية مذكرات تشير الى مراكز الاسطول البريطاني ، والى القواعد الجوية « السرية » المقامة في الجزر البريطانية .

وستلم هذه الوثائق الى السلطات البريطانية ، ومن اغرب الغرائب ان الجاسوس الذي كان يحملها رجل بريطاني ... يعمل لحساب الاجانب .

* * *

في سطور

روسيا بعد ايطاليا

كانت ألمانيا النازية هي اولى الدول التي عنيت بأمر تنظيف نفسها من شذاذ الآفاق غير المرغوب فيهم ، وتلتها في ذلك ايطاليا ، والان تقول لنا الصحف الانكليزية لمراسلها في موسكو ان روسيا شرعت هي الاخرى تنظف نفسها فقد اصدر المجلس السوفياتي الاعلى مرسوما حرم به ٤١٦ شخصا من اليهود بينهم ٢١٩ امرأة ، من الجنسية الروسية ، كما أصدر مرسوما آخر الغى به ٩٢ وساما من أوسمة الاستحقاق كانت قد منحت لكبار اليهود ، وبينهم « رابا زانوف » المدير السابق لمؤسسة « نور ماركس »

كونتيسة مهملة

حكمت محكمة الصلح في مدينة بريدنجتن في مقاطعة يوركشاير الانكليزية على الكونتيسه سوينتن بغرامة قدرها جنيهان وعشرة شلنات ، وبدفع مصاريف المحاكمة وقدرها جنيهان واثنا عشر شلنا وسبعة بنسات في قضية رفعها عليها بوليس المرور ، لانها اهملت الالتفات الى اشارة من اشارات الخطر كانت موضوعة على الطريق،ونتج عن اهمالها اصطدام سيارتها بسيارة شحن كبيره

سرير ناطق ؟

اخترع أحد صناع الأسرة في مدينة سراجيفو سريراً صغيراً للاطفال، يهتز من تلقاء نفسه « اوتوماتيكا » باستمرار ، وفيه آلة متكلمة تغمغم وتدمدم بكلمات كالتي تنطق بها الام وهي تنوم طفلها

وقد جرب هذا السرير الهزاز الناطق ، فنجحت التجربة

محسن افريقي

مات في مدينة جوهانسبرغ في جنوب افريقيا غني من اصحاب خيل السباق اسمه المستر ا. كابيللي ، فلما فتحت وصيته مؤخرا ، وجد فيها انه يوصى بمبلغ ٠٠٠ر٥٠ جنيه للمستشفى العام في جوهانسبرغ ، ويمثل هذا المبلغ لجامعة هناك اسمها جامعه (وتوترساند)

ذكرى تولستوى

احتفلت البلاد الروسية كلها من اقصاها الى ادناها ، منذ أيام ، بعيد الميلاد رقم ١١٠ للفيلسوف الروسي الاشهر تولستوي ، وفي تلك الحفلات القيت محاضرات عن تاريخ حياة هذا الرجل العظيم ، وتليت بعض قصائده ، كما مثلت فصول كثيرة من رواياته

طرائف شتى

تشابه غريب جدا بين رجلين

أصغر « بوسطجي » — أقوى قاطرة — ماذا اصطاد ؟

عن المجلات الانكليزية غير السياسية وفي مقدمتها في هذه المرة مجلة « انسرز » التي اشتهرت بانها لا تلقي القول على عواهنه لتعقلها ورزانتها ، تنقل ما يلي مما هو غريب كل الغرابة :

تشابه غريب

في يوم الاحد ٢٨ تشرين الاول عام ١٩٣٤ ، وفي الساعة السابعة من المساء صدمت سيارة في « سنترال بارك » في مدينة شيكاغو المستر و.ك. آرمسترونغ الكيماوي الصيدلي فاصيب بكسر في جمجمته ومات في الحال .

وفي يوم الاحد ٣٨ تشرين الاول عام ١٩٣٤ ، وفي الوقت نفسه ، نزلت مثل هذه الكارثة برجل آخر في مدينة اميركية اخرى لا تبعد عن شيكاغو الا بضع ساعات بالقطار .

وهذا الرجل هو الدكتور موريس باري الذي مرت فوقه سيارة وقتلته بينما كان يتمشى في « لتلتاون بارك » في مدينة ألينوس

وليس في هاتين الحادثتين شيء غريب فهما من الحوادث التى يكثر وقوعها ، ومع ذلك فان هنالك سيئاً يحير الالباب في السبب الذي جعل المقادير تحكم على هذين الرجلين بمصير واحد

لقد ارادت الطبيعة ان يكون الدكتور باري والصيدلي آرمسترونغ ، شبيهين ببعضهما كل الشبه ، اذ كان الواحد « صورة طبق الاصل » للآخر ففي المظهر الجسدي كان الاثنان كتوأمين مع العلم بانهما لا يمتان لبعضهما بأية صلة من صلات القربى .

وفي ذات يوم من ايام الحرب العظمى اوفدت السلطات الاميركية دكتور الى مستشفى في الجبهة الفرنسية ، فلما دخل هذا الدكتور المستشفى ومشى الى صيدليتها راعه ان يرى « نسخة طبق الاصل » منه تتقدم منه !

وريع الصيدلي من هذا التشابه الغريب اكثر مما ريع الدكتور، فارتفاع قامة كل منهما ارتفاع واحد لا يزيد ولا ينقص ذرة واحدة ،وتركيبهما الجسدي واحد كأنه تركيب حبتين من الفول ، ولون بشرتيهما واحد ، صبغته الشمس بصبغة واحدة !

ولم تزل دهشة الرجلين الا بعد زمن انعقد فيه لساناهما عن الكلام، فلما حلت العقدة تكلم الرجلان فاذا بهما الدكتور موريس باري والصيدلي المستر آرمسترونغ وكان هذا الاخير هو المسؤول عن صيدلية مستشفى الميدان الذى اوفد اليه الدكتور .

ومن محادثاتهما فهم الرجلان انهما ولدا في يوم واحد ، هو يوم ٢٨ تشرين الاول عام ١٨٨٤ ، كما فهما ان ابويهما فلاحان مزارعان ، وانهما لم ينجبا غيرهما من الابناء، وتلقى الاثنان من العلوم مثل بعضهما ، وأدهش من كل ذلك ما عرفه الدكتور باري والمستر آرمسترونغ من انهما تزوجا في يوم واحد ، وان لكل منهما من عدد الاطفال ما للآخر

وبعد الحرب كثيراً ما تقابل الرجلان ايام العطلة ، واتخذا عائلتيهما معهما للنزهة واستمرت هذه العلاقات الحبية بينهما الى ان تكللت قبل سنتين من وفاتهما بزواج ابني الصيدلي من ابنتي الدكتور

وقتل الرجلان معاً في ساعة واحدة من يوم ٢٨ تشرين الاول عام ١٩٣٤ وكان ذلك اليوم هو يوم عيد ميلاديهما الخمسين .

والى هنا ينتهي هذا الشبه الغريب بين الرجلين ، ويظهر بينهما الفرق الوحيد وهو ان الصيدلي خلف ثروة طائله ، بينما الدكتور لم يخلف اى شيء ...

أصغر « بوسطجي »

تفخر ولاية اوديسا في الهند بان لديها اصغر « بوسطجي » في الدنيا كلها فهو قزم لا يزيد طوله عن ٣ اقدام و ٩ بوصات « انشات »

ومع ان هذا الرجل قزم ، فانه من احسن سعاة البريد في تأدية اعماله ،وفي سرعة حركاته ، وهو متزوج وله خمسة ابناء .

اقوى قاطرة

ليست اقوى قاطرة من قاطرات السكك الحديدية في انكلترا ، ولا في المانيا ، لا بل ولا في الولايات المتحدة الاميركية ايضاً

وانما هي في كندا، ورقمها ٣،١٠٠ وهي قاطرة ماردة جبارة تشتغل على خطوط شركة سكك حديد الباسفيك، وقد اتمت في عملها سنة كاملة ، قطعت فيها اكثر من ١٢٥،٦٦٠ ميلا ، دون ان تصاب باي تعطيل في اية لحظة من الزمن

ماذا اصطاد ؟

هذه قصة صياد اميركي ماهر من صيادي الطيور ، لا من صيادي السمك وهي من اغرب القصص كلها على الاطلاق

انه واسمه المستر البرت بيدرسن — اخذ بندقيته وخرج الى البراري والقفار — لا الى السواحل — في ناحية جورجيا الاميركية ، وهناك شاهد طائراً كبير الحجم يحلق بجناحيه في الهواء فأطلق عليه النار ، وهو قلما يخطىء في رمايته، فهل سقط الطائر ؟

كلا ! بل اسقط من فيه شيئاً على الارض ، فركض الصياد فالتقطه ... فاذا به سمكة كبيرة طولها ١٢ بوصة ، وكانت طازجة كأنها طالعة من البحر

انه اخطأ الطائر فلم يصده ... ولكنه اصطاد السمكة ...

الدعاية المضللة

التي يقوم بها اليهود في اميركا
حملة شديدة في بلاد الدولار ..!

لندن في ١٨ اكتوبر — في الانباء الواردة من واشنطون أن اليهود أرسلوا الى البيت الابيض ووزارة الخارجية الاميركية بين ٦٠ و ٧٠ الف برقية تتضمن الحاحاً شديداً على الحكومة الاميركية في أن تعمل على أن تظل ابواب فلسطين مفتوحة .. في وجه من لا وطن لهم... من يهود اوروبا الوسطى والشرقية

في ٤٥ هيئة ...

وقد قررت لجنة الطوارىء الخاصة بفلسطين ، وهي تمثل الهيئات اليهودية في اميركا ، أن تعتد اجتماعات في ٤٥ هيئة من هذه الهيئات في جميع انحاء اميركا في يوم ٢٣ تشرين اول الحالي للالحاح على بريطانيا في أن تبقي ابواب فلسطين مفتوحة ... في وجه اليهود .

عشرون جريدة

وقد نشرت عشرون جريدة من جرائد المستر هرست مقالات رئيسية تطلب فيها الى بريطانيا أن تبر بالوعود... التى قطعتها للشعب اليهودي. وتقول هذه الصحف المعروفة النزعة أن بريطانيا تعهدت بمهمة في فلسطين لا يمكن أن تتخلى عنها لمجرد أنها صعبة ...

اهتمام الدول

بشأن سياسة انكلترا المقبلة في فلسطين
سعي وايزمن لمقابلة الوزير قبل التئام الوزارة

لندن في ١٨ تشرين اول — مايزال سفراء دول الولايات المتحدة وفرنسا وايطاليا والمانيا وبولونيا ورومانيا على اتصال دائم بوزارة الخارجية البريطانيه لتلقي المعلومات الصحيحة بشأن ماتعتزمه الحكومة الانكليزيه لحل قضية فلسطين في الايام القريبة المقبلة .

غير ان انظار الجميع متجهة نحو جلسة الوزارة التى ستعقدها يوم الاربعاء (غداً) خصيصاً لبحث مسألة فلسطين واتخاذ قرارات خطيرة لحلها .

وتقول شركة الانباء اليهودية ان الدكتور وايزمن يسعى الآن لمقابلة وزير المستعمرات قبل اجتماع الوزارة التاريخي ...

* * *

مشروع السويدي

واتفاقه مع رأي نوري السعيد باشا
يعود الى لندن لاستئناف مساعيه

لندن في ١٨ تشرين اول — تحدث فخامة نوري باشا السعيد الى بعض الصحفيين قبل مغادرته لندن في طريقه الى العراق فأكد انه متفق تمام الاتفاق مع فخامة توفيق بك السويدي في المقترحات التي عرضها على الحكومة الانكليزية لحل قضية فلسطين وانه على اعتقاد و يدان هذه القضية بلغت مرحلتها الاخيرة .

العودة الى لندن

وزاد فخامة نوري باشا على ماتقدم بانه سيعود الى لندن في شهر تشرين الثاني القادم لاستئناف مساعيه وذلك بعد أن تكون لجنة وودهيد قد اعلنت تقريرها وقبل ان تعلن الحكومة الانكليزية خطتها النهائية في هذه القضية

بيان المندوب

صحيفة يهودية تتوقع سماع خطاب ...

عقدت جريدة « هابوكر » مقالا افتتاحياً بعنوان « البلاد تنتظر » استهلته بقولها :

ان البلاد تنتظر بيان المندوب السامي عن الموقف بعد عودته من لندن . ومع انه لم يكن هنالك وعد صريح باذاعة مثل هذا البيان ، فانه يكاد يكون مؤكداً ان ممثل حكومة الانتداب بياناً يحاو فيه الاجراءات التى ستتخذ للتغلب على الحالة الحاضرة

ولا يعتقد سكان هذه البلاد (كذا) ان تغييرات حدثت في قرارات الحكومة بعد عودة المندوب او ان هناك نية في تأجيل الخطاب الذي من المنتظر ان يذاع

ثم قالت : لقد انطبع في قلوبنا انه في اوائل هذا الاسبوع بعد اتخاذ قرارات في لندن ان يميل ميزان الحالة ميلا واضحاً نحو الامن . ثم اسفت الجريدة بان هذا الاسبوع لم يحمل سوى انباء من طراز تلك التى اعتادت ان تسمعها في السنوات الاخيرة

. . .

متى يذاع ...

تقرير اللجنة وموعد صدوره رسميا
نبأ ترويه شركة انبائهم عن لندن

لندن في ١٨ تشرين اول — فهم ان تقرير لجنة وودهيد سيتأخر صدوره الى نهاية الشهر الحالي وانه سيذاع رسمياً في خلال الاسبوع الاول من شهر تشرين الثاني القادم .

* * *

ترتاب كثيرا ...؟

برقية فخامة السويدي لمولود مخلص باشا

نشرت شركة الانباء اليهودية برقية من القاهرة اكدت فيها ان مولود باشا مخلص تلقى من السيد السويدي بك رسالة اثناء وجوده في القاهرة ينبئه فيها بان « وزير المستعمرات قرر وقف الهجرة اليهودية لمدة سنتين وتأمل الحكومة الانكليزية ان يتم في خلالها التفاهم (كذا) بين العرب واليهود للعيش معا بسلام » .

ونشرت الصحف اليهودية خبراً آخر من لندن قالت فيه ان دوائر الوكالة اليهودية ترتاب كثيراً في صحة الخبر الذي جاء من مصر حول اتفاق السويدى بك مع الحكومة الانكليزية بشأن وقف الهجرة اليهودية لمدة سنتين

* * *

وضع البوليس تحت ادارة القائد العام

عدد خاص من الجريدة الرسمية

صدر اليوم عدد خاص من الجريدة الرسمية جاء فيه ان الاشراف على قوات البوليس في سائر انحاء فلسطين قد سلم الى قائد القوات العسكرية العام ، فاصبح مفتش البوليس العام وجميع الصلاحيات التى بيده والقوات التى تحت امرته تحت ادارة القائد العام .

حكام عسكريون

وقد صدر هذا القرار بمقتضى الصلاحيات المخولة للمندوب السامي على فلسطين بموجب قانون الدفاع . ويقضي هذا القرار بأن يعين حكام عسكريون في الالوية بدلا من حكامها المدنيين

مستشارون سياسيون

وتكون سلطات الحكام العسكريين الجدد الاشراف على حالة الامن في الالوية . ويختص الحكام المدنيون بتولي الشؤون الادارية البحتة بالاضافة الى اسدائهم المشورة في الشؤون السياسية الحكام العسكريين أي أن وظائفهم تكون بمثابة مستشارين سياسيين .

العرب واميركا

استياء الرأي العام السوري من واشنطون
برقية لجنة الدفاع بدمشق لوزارة الخارجية

دمشق في ١٨ تشرين الأول — لمراسل الدفاع الخاص — أرسل الاستاذ نبيه بك العظمه رئيس لجنة الدفاع عن فلسطين البرقية التالية الى قنصل الولايات المتحدة في بيروت :

اسمحوا لي ان اعرب عن استغراب الرأي العام السوري واستيائه للتأييد الذي تلقاه الصهيونية من اميركا ضد حقوق الامة العربية . ان اميركا كانت حتى الآن مناصرة للحق في سياستها ، فنرجو أن لا تتورط مع العرب في مقاومة حقوقهم الحيوية المشروعه وان لا تؤيد حركة ترمي الى ايذائهم واخضاع بلادهم لغيرهم . ارجو ابلاغ برقيتي الى وزارة الخارجيه .

* * *

اميركا وفلسطين

بين وزير الخارجية ونائب جمهوري
مراقبة الحالة بأوفر عناية وانتباه

واشنطون في ١٨ تشرين الاول — ارسل المستر كوردل هول خطابا الى المستر فيش النائب الجمهوري في البرلمان رد فيه على السؤال الذي طرحه عليه بشأن موقف الولايات المتحدة تجاه المسألة الفلسطينية فقال انه تلقى من الحكومة الانكليزيه تأكيداً بان ما من قرار يتخذ قبل وصول تقرير لجنة وودهيد . ومما قاله في خطابه انه يواصل مراقبة الحالة في فلسطين باوفر عناية وانتباه

مساعد
لحاكم اللواء

وصل الى يافا صباح امس المستر بكستون الذي تعين مساعداً لحاكم اللواء في المدينة بدلا من المستر نورمان الذي مضى عليه اكثر من اسبوع وهو مريض ويقال ان المستر بكستون سيعين مساعداً لحاكم اللواء في احدى مدن الجنوب عقب شفاء المستر نورمان من مرضه

حركة البواخر
وكمية الاثمار المصدرة

رست فى ميناء الثغر امس الباخرة « بكاريستى » وافرغت من حمولتها ٣٥٠ طن خشب ، والباخرة « زعفران » وافرغت ١٥٠ طن بضائع ، والباخرة « اوجهاس » وشحنت ٤٠١٨ صندوقا من الاثمار الحمضية .

وقد بلغ مجموع ما شحن من الاثمار الحمضية منذ بدء الموسم حتى الان ٤٥ الفاً و٦٦ صندوقاً

التقسيم يموت ويقبر

«تابع المنشور على الصفحة الاولى»

تفاقمت فى عهده

ولقد بذل المستر مكدونالد جهوداً مضنية لم يبذلها احد ممن سبقوه فى هذا المنصب — فى معالجة حالة فلسطين التى تفاقمت فى عهده تفاقماً لم يكن هو فى الواقع مسئولا عنه . وقد تملكت مأساة فلسطين مشاعره فقر رأيه على ان يجد مخرجاً للبلاد المقدسة من محنتها .

ينطقون عن الهوى

اننا نقترب الآن من نهاية الطريق ، ونكاد نصل الى غاية الرحلة . فالايام التي بيننا وبين اعلان تقرير لجنة وودهيد قليلة جداً . ومن الواضح ان الحكومة ستواجه بالانتقاد ، وربما تسمع — وقد سمعنا غمزات الصحف اليهودية في الآونة الاخيرة وسمعنا صيحات تصفنا بالخضوع للعرب والتقهقر أمام المسلحين » وما الى ذلك من الاقوال الصادرة عن الهوى لا عن العقل .

صياحهم لن يؤثر

وسنسمع كذلك عن « نفوذ اليهود » وعدم المبالاة بمطالب الاكثرية وغير ذلك من العبارات التى من هذا الطراز

ولكن ليس من شأن أقوال الاستهجان هذه ان تؤثر على المرء الذي يتحلى بشعور العدالة والادراك النافذ

وتعرف الحكومة الانكليزية انها خسرت من جراء حملتها في فلسطين ، لكن ذلك لن يؤثر عليها ، لان قضية فلسطين مرتبطة بكرامة بريطانيا ارتباطها بمصالحها لذلك ارسلت قواتها العسكرية المعززة لاعادة الامن الى نصابه لا من اجل العرب او اليهود بل من اجل الملايين في العالم الاسلامي ومن اجل المشتاقين الى رؤية الارض المقدسة وهي مستظلة بظل السلام

. . .

قرارات المؤتمر

رفعها الى جلالة الملك فاروق
والى رياستي مجلس الوزراء والنواب

القاهرة في ١٨ تشرين الاول — لمراسل الدفاع الخاص — قصد سعادة محمد علي علوبه باشا رئيس المؤتمر البرلماني العربي الى قصر عابدين قبل ظهر امس حيث رفع قرارات المؤتمر البرلماني العربي لفلسطين .

وتوجه بعد ذلك الى رئاسة مجلس الوزراء ورياسة مجلس النواب للغرض ذاته

برقيه من الوفد العراقي في المؤتمر
الى الدكتور بهي الدين بركات باشا

القاهرة في ١٨ تشرين الاول — لمراسل الدفاع الخاص — تلقى سعادة الدكتور بهي الدين بركات باشا رئيس مجلس النواب في مصر برقية من سعادة مولود مخلص باشا رئيس مجلس النواب في العراق هذا نصها : وصلنا سالمين شاكرين جلالة الملك المعظم وحكومته الموقرة والشعب المصري الكريم لما لاقيناه من عطف وترحاب .

برقيتان بتأييد المؤتمر النسائي الشرقي

نابلس في ١٨ تشرين اول — لمراسل الدفاع الخاص — بمناسبة انعقاد المؤتمر النسائي بالقاهرة ابرقت السيدة عقيلة الحاج سعيد افندي عبد المجيد البرقة التالية :

المؤتمر النسائي — القاهرة : اقراراً بالفضل ، وأملا بالفوز ، ونظراً لعدم التمكن من المشاركة نؤيد كن ونحييكن باجلال .

وابرقت الآنسة آمنة عسقلان مديرة مدرسة البنات الوطنية بنابلس البرقية الآتية : اشكر همتكن العالية ، اتمنى لكن النجاح.

المؤتمر النسائي في صحيفتين انكليزيتين
اذاعة انباء كأنها من مصدر واحد...

لندن في ١٨ تشرين اول — نشرت جريدة « الديلى تلغراف » برقية موجزة عن المؤتمر النسائي الشرقي لفلسطين ومما جاء فيها ان الاجتماع كان اصغر من الاجتماع الذي عقد في الاسبوع الماضي (كذا) فلم يشهده اكثر من مائة سيدة ولكن الخطب العنيفة (كذا) التى القيت عوضت النقص . ونشرت جريدة « المانشستر غارديان » برقية لمكاتبها في القاهرة بهذا المعنى .

مسلمو الصين

يعلنون تأييدهم للمؤتمر البرلماني العربى
برقيات ورسائل تنهال على رئاسة المؤتمر

القاهرة في ١٨ تشرين الاول — لمراسل الدفاع الخاص — وصلت الى سعادة محمد علي علوبه باشا برقيه من مسلمي الصين يعلنون فيها تأييدهم للمؤتمر البرلماني العالمي لبحث قضية فلسطين وتمنيهم النجاح للمؤتمر المذكور

وتلقى سعادته برقية بنفس المعنى من جمعية الهداية الاسلامية في بغداد كما وصل الى سعادته تحرير من الجامعة العربية في نيويورك والمؤتمر العربي الثالث لاميركا الشمالية كله عبارات عطف وتأييد واغتباط لعقد المؤتمر البرلماني .

* * *

اصابة ٥ جنود بجراح في الخضيرة

جاء فى ملحق « هابوكر » انه في الساعة الرابعة والربع من بعد ظهر يوم الاحد الماضي اصطدمت سيارة عسكرية كانت تسير فى احد شوارع مستعمرة الخضيرة بعمود كهربائي وقد انقلبت السيارة فأصيب خمسة جنود كانوا فيها وجراح اثنين منهم خطرة وهم من فرقة منشستر التى قدمت حديثاً من القاهرة.

مضبطة
من سيلة الظهر

جاءتنا مضبطة موقعة من اختيارية قريه سيلة الظهر أشير فيها الى ان احد الاهالي من قريتهم يقوم بجمع اعانات ويدعى بانها لاحد المنكوبين . ويطلب موقعو المضبطة عدم اعطاء اعانة فى هذا السبيل لان الذي يجمع باسمه الاعانات طفل صغير لا يزيد عمره على سنتين

يقيمون في يافا

جاءنا ما يلي من السيدين محمود علي العريني وحسن اسماعيل العريني والسيدة صفية العريني انهم يقيمون فى الوقت الحاضر في يافا ومن اراد مراسلتهم فالعنوان كما يلي :

محل السيدين سعيد وقرنفلة
شارع الاسعاف — يافا

تقرير لجنة وودهيد

« تابع المنشور على الصفحة الاولى »

وتلح بوقف المهاجرة اليهودية مدة من الزمن ـ وقد اقترح بعضهم ان تكون سنتين مثلا ـ او انزالها الى ادنى حد ممكن

الغاء الوعد...

وتفكر الحكومة في الوقت عينه في وقف بيع الاراضي لليهود في فلسطين، وهذا يعني بصريح القول الغاء وعد بلفور والنحت الكثير من انتداب عصبة الامم لانكلترا على فلسطين.

سياسة « موقتة »

وستعلن الحكومة البريطانية ان سياستها الجديدة « موقتة » ريثما تقف الحالة الحاضرة في فلسطين

رأى الحكومة

ويقول المراسل ان هناك ما يدعو الى اليقين بان الانتداب فى شكله الجديد سيكون هو الخطة الانكليزية النهائية وان الحكومة فى فلسطين كانت تصر بصورة دائمة على وجوب اتخاذ هذا الحل للمشكلة دون سواه، وانها عارضت فى مهاجرة اليهود الواسعة النطاق الى فلسطين

القضاء عليه...

ونشرت جريدة «ستار» مقالا لمراسلها السياسي قال فيه أن اهم ما في الابحاث التي قامت بها لجنة وودهيد يدور حول مسألة الهجرة، فهناك خوف .. (كذا) من أن يؤدي وقف الهجرة الى القضاء على فكرة الوطن القومى لليهود آخر الامر قضاء تاماً.

معنى الاقتراح

واشار المراسل الى فكرة احتمال تحريم الهجرة لمدة سنتين ثم قال ان زعماء اليهود يخشون من ان يكون معنى هذا الاقتراح ان تصريح بلفور قد الغي.

خوف ... أيضاً

وهناك خوف ... أيضاً من الاقتراح الخاص بوقف بيع الاراضي لليهود خلال الحالة الطارئة الحاضرة ذلك لانه يقال انه اذا حدث هذا فقد لا يرجى ان يؤذن بيبعها مرة اخرى

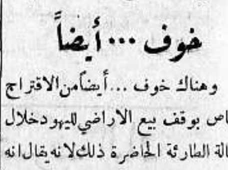

اجتياز الشرق

بطريق الجو

شركة مصر للطيران تقدم خدمات ممتازة على خطوطها الجوية بين المراكز الرئيسية في الشرقين الادنى والاوسط وتوفر على المسافر ساعات واياما من عدم الراحة والتعب بالسفر براً.

المكتب الذي تسافر منه أو وكلاء الشركة يسرهم تقديم زيادة الايضاحات عن :

خطوط مصر الجوية

من بيروت

وزير خارجية العراق ووصوله بيروت

حكومة لبنان تقرر استقباله رسميا

بيروت فى ١٨ تشرين الاول — لمراسل الدفاع الخاص — صرح الاستاذ عبد الله بك حافظ قنصل العراق العام في بيروت بانه تلقى برقية تعلن ان فخامة توفيق بك السويدي وزير خارجية العراق قد غادر فرنسا عائداً الى بيروت على الباخرة « اسبيريا » وعلى هذا فانه ينتظر وصول فخامته الى بيروت يوم الخميس القادم (غداً) وقد فهم ان الحكومة اللبنانية والمفوضية الفرنسية ستستقبلان الوزير العراقي استقبالا رسمياً.

الدورة البرلمانية في لبنان

المرشحون الثلاثة لرئاسة المجلس النيابي

بيروت في ١٨ تشرين اول — لمراسل الدفاع الخاص — قررت الكتلة الدستورية النيابية في جلستها التى عقدتها بعد ظهر اول امس لدرس الموقف السياسي لمناسبة دورة البرلمان ان تعهد الى رئيسها الشيخ بشارة الخوري ان يبحث مع ممثليها في الوزارة الامير خالد شهاب والاستاذ كميل شمعون لتقرير الموقف وقد بدأت المحادثات، لأن دورة البرلمان تفتتح بعد ظهر اليوم.

ويوجد الآن ثلاثة مرشحين لرئاسة مجلس النواب هم : الاستاذ بترو طراد الرئيس الحالي الذي رشحته الكتلة الاتحادية وعدد اعضائها ٢٦ شخصاً والاستاذ جبران تويني الذي سترشحه الكتلة الدستوريه وعدد اعضائها ٢١ والاستاذ كاظم الخليل وهو من النواب المستقلين الذين لا ينتمون الى احدى الكتلتين.

تحية المؤتمر النسائي في القاهرة

بيروت في ١٨ تشرين الاول — لمراسل الدفاع الخاص — ارسلت السيدة عنبرة سلام الخالدي عقيلة الاستاذ احمد سامح الخالدي الى رئيسة المؤتمر النسائي الشرقي السيدة هدى هانم شعراوي البرقية التالية : اقعدتني ظروف قاهرة. احيي باكورة التضامن النسائي العربي تثيره فواجع البلد العزيز. نرقب باطمئنان نجاح مساعيكن، فيدالله معكن».

الاتفاق الجمركى بين فلسطين ولبنان

بيروت في ١٨ تشرين الاول — لمراسل الدفاع الخاص ـ أعلن اليوم ان المفاوضات مع فلسطين بشأن الاتفاق الجركي ستبدأ في ٢٨ تشرين الاول الجاري. كما أعلن ان المخابرات لاتزال جارية بين دمشق وبيروت للاتفاق نهائيا على قضية الرسوم.

مؤتمر تجاري ينعقد في بيروت

بيروت في ١٨ تشرين الاول — لمراسل الدفاع الخاص — يعقد التجار وارباب الحرف في سوريا ولبنان مؤتمراً لهم في الاسبوع القادم في بيروت لبحث العلاقات التجارية بين سوريا ولبنان وفلسطين

من دمشق

الدكتور شهبندر يعود فجأة للعاصمة

مفاوضات لتوحيد الرأي فى الموقف السياسي

دمشق فى ١٨ تشرين الاول — لمراسل الدفاع الخاص — وصل الدكتور عبد الرحمن بك الشهبندر الى دمشق فجأة بعد ان أقام مدة فى بلودان ومنع من مغادرتها. وتدور الان مفاوضات بينه وبين بعض اركان الكتلة الوطنيه لتوحيد الرأي في الموقف السياسي الحاضر

اشتراك سوريا في معرض نيويورك

وافقت الوزارة السورية على تخصيص اعتماد قدره مئة الف ليرة للاشتراك فى معرض نيويورك الدولي وابرق السيد فخري البارودي ممثل سوريا في المعرض الى مدير معرض نيويورك يطلب منه اعداد المكان اللازم للجناح السوري وصرفت الوزارة السورية النظر عن تبرع المهاجرين في اميركا فى هذا السبيل.

طائرات لنقل البريد السوري لمصر

دمشق فى ١٨ تشرين الاول — لمراسل الدفاع الخاص — تنوي دائرة البرق والبريد فى حكومة سوريا تأسيس خدمة جوية لنقل البريد يومياً بين سوريا ولبنان وبين مصر. وستغادر الطائرات بيروت فى الساعة الثانية والنصف من صباح كل يوم وتصل الى بور سعيد والقاهرة والاسكندرية في اليوم ذاته وسيستوفى رسم اضافي قيمة عشرة قروش سورية عن كل عشرة غرامات من البريد

دمشق في ١٨ تشرين الاول — لمراسل الدفاع الخاص — اصدر رئيس الجمهورية السورية بياناً يقضي بتعيين السيد عارف الخطيب الرئيس العام لدائرة مسح الاراضي رئيساً عاما لوزارة الاقتصاد خلفاً للاستاذ سعيد الغزي الذي عين مديراً عاما لدائرة البرق والبريد

وقد عين الاستاذ واثق بك المؤيد مديراً عاما لدائرة المساحة

انباء خارجية

تبرعات برلين لاعانة العمال الشتوية

برلين في ١٨ تشرين اول — نجح الجمع الذي قامت به جبهة العمل في الريخ للاعانة الشتويه يوم الاحد الماضي نجاحاً باهراً. ففى برلين وحدها جمع مبلغ ٨٣٠،٠٠٠ مارك وهذا اكبر مبلغ جمع دفعة واحدة في عاصمة الريخ ـ د.ن.ب

قطع المفاوضات المجريه ـ التشيكية

لندن في ١٨ تشرين اول — زار الوزير المفوض المجري امس الوزارة الخارجية البريطانيه وابلغها قطع المفاوضات المجرية — التشيكية واستعداد المجر لاستئنافها ولكن موعد استئناف المفاوضات لم تحدد لان الحكومة التشيكيه لم ترسل ردها بعد — د . ن . ب

بحوث الوزارة البريطانية في اجتماع اليوم

لندن في ١٨ تشرين اول — ستجتمع الوزارة الانكليزيه غداً ويقال ان البحث سيصير في مسألة الدفاع الوطنى ومشكلة فلسطين وتعيين وزراء فى المناصب الشاغرة وسحب المتطوعين الايطاليين من اسبانيا — د.ن.ب

خسائر المتطوعين الاميركيين في اسبانيا

نيويورك في ١٨ تشرين اول — بلغ عدد المتطوعين الاميركان الذين سقطوا في الحرب الاهليه في اسبانيا نحو ٢٠٠٠ شخص كانوا يحاربون في صفوف حكومة برشلونه. وتقول « الصحافة المتحدة » ان السلطات الاميركيه لم تمنع بعد المكاتب الشيوعية التي تجند المتطوعين فى الولايات المتحدة لاسبانيا الحمراء عن العمل ـ د.ن.ب

التسلح الانكليزي للتفوق على المانيا

برلين فى ١٨ تشرين اول — كتبت جريدة « فرانكفورتر زيتونغ » حول التسلح الانكليزي قائلة :

يظهر ان الغرض من التسلح التفوق على المانيا وهذا ما لا نفهمه لان علاقتنا مع بريطانيا لم تكن يوماً من الايام احسن مما هي عليه الان، وخصوصاً بعد اتفاق مونيخ الذي يحمل توقيع المستر تشمبرلين. ان المانيا ترغب فى صداقة الانكليز ولكن اذا رفضوا هم صداقتنا فنستمر في طريقنا متمسكين بصداقتنا القديمة — د.ن.ب —

مراقبه المهاجرين الالمان فى براغ

برلين في ١٨ تشرين الاول — تنفي الدوائر المختصة خبر جريدة (الاوفر) عن وصول عدد من البوليس السري الالماني الى براغ والى المدن التشيكية الاخرى لمراقبة المهاجرين الالمان واتخاذ التدابير ضدهم

سياسة المانيا في اوروبا الشرقيه

برلين في ١٨ تشرين الاول ـ نفت دوائر برلين خبر جريدة (ساندي دسباتش) القائل بان المانيا طلبت من انكلترا وفرنسا اطلاق يدها في اوروبا الشرقية. وتقول هذه الدوائر ان الغرض من هذه الاخبار الملفقة تعكير الصلات الطيبة الموجودة بين المانيا وبلدان شرقي اوروبا

قرض لتشيكوسلوفاكيا في انكلترا

عودة الخبراء الى براغ بعد المفاوضات

لندن فى ١٨ تشرين اول — ترك الاختصاصيون الماليون التشيك لندن بعد ان انهوا المفاوضات بخصوص قرض عشرة ملايين جنيه على طريقة مرضية. وقد قدم الاختصاصيون التشيك مذكرة الى الحكومتين الانكليزية والفرنسية بخصوص طلباتهم المالية الاخرى غير انه لم يتم اتفاق بين باريس ولندن.

وصرحت الحكومة الفرنسية ان حالتها المالية لاتسمح لها بتقديم اية مساعدة مالية الى تشكوسلوفاكيا وقد صرحت الحكومة الانكليزية بسبب ذلك انها غير مستعدة ان تقوم وحدها بحمل هذه العبء منفردة.

اسقف كنتربري والمنتقدون للسياسه

لندن في ١٨ تشرين اول — صرح اسقف كنتربي ان الشعب الانكليزي لم يكون بعد فكراً صحيحاً عن نتائج الحرب والذين كانوا ينتقدون موقف الحكومة اثناء الازمة وقال ان هذه الحملة استهتار بحياة ملايين من الناس.

سقوط طائرة بريطانية قرب السويس

ارتطامها بسفينة للشحن وقتل قائدها

القاهرة في ١٨ تشرين اول — لمراسل الدفاع الخاص — كانت احدى طائرات سلاح الطيران البريطاني في ابي صوير تقوم ببعض التمرينات في صباح امس فسقطت على مقربة من السكة الحديدية غرب القنال. وقبل سقوطها ارتطمت باحدى سفن الشحن في القنال فأحدثت بها عطباً. وقد اسفر الحادث عن قتل الطيار الذي يقود الطائرة وأوقفت الباخرة فى الاسماعيلية لاستيفاء التحقيق

المؤتمر النسائى

الموافقه على القرارات باجماع الاراء

مطالب العرب الاساسية لانصاف فلسطين

القاهرة فى ١٧ تشرين الاول — لمراسل الدفاع الخاص — عقدت فى صباح اليوم جلسة خاصة لاتمام النظر فى المقترحات قبل عرضها على المؤتمر فى جلسة المساء

باجماع الاراء

وفى الساعة الخامسة مساء عقدت الجلسة الختامية للمؤتمر النسائي الشرقى وبعد المناقشات فى القرارات النهايه وافق اعضاء المؤتمر على قبولها باجماع الآراء.

المطالب الاساسية

وقرارات المؤتمر النسائي الشرقى طويلة وتناولت برنامجاً واسعاً للعمل لانقاذ عرب فلسطين. والقرارات الاولى تتناول مطالب البلاد الاساسية والتى لا تحيد عنها قيد اٴنملة.. وتتلخص فى وقف الهجرة اليهودية وقفاً باتاً وتحريم بيع الاراضي وانشاء حكومة دستورية. وتجديد العلاقات بين فلسطين العربية وانكلترا بمعاهدة سياسية ينتهي الانتداب بموجبها.

الى اقطاب مونيخ

وبعد سرد المطالب الاساسية فى القرارات الاولى للمؤتمر نصت بقية القرارات على جملة اشياء الخصها لكم فيما يلي :

تقرر ارسال البرقيات الى تشمبرلين وهتلر وموسوليني ودلادييه الرؤساء الذين انهوا مشكلة تشكوسلوفاكيا والذين قالوا انهم انقذوا البشرية من الوقوع فى حرب طاحنة. ويطلب فى هذه البرقيات ضرورة انصاف عرب فلسطين حفظاً للسلام العالمى عامة وفى البلاد المقدسة خاصة.

الى روزفلت

وتقرر الابراق الى روزفلت والاعراب له عن استياء العرب والاسلام في جميع انحاء العالم من الخطة التى تلجأ اليها البلاد المحبة للخير والحرية والسلام

وتقرر الابراق ايضاً الى عصبة الامم وابلاغها القرارات التي اجمع عليها المؤتمر النسائي الشرقي في القاهرة

وفي قرار آخر وافق اعضاء المؤتمر على ارسال تحية اكبار واجلال الى سماحة المفتي الاكبر الحاج امين افندي الحسيني والى السادة المبعدين خارج فلسطين والمنكوبين وغيرهم من الذين يناصرون قضية العرب فى البلاد المقدسة

شكر الملك

ووجه الشكر الى جلالة الملك فى مصر لسماحه بعقد اول مؤتمر نسائي فى مصر لرفع صوتهن لنصرة فلسطين والتمسن ان يشمل جلالته بعطفه المنكوبين والايتام والارامل فى فلسطين. وطلب الى وزارتي المعارف والصحة فى مصر وفى غيرها من الاقطار العربية والاسلامية ادخال ابناء المنكوبين واليتامى الى المعاهد العلمية مجاناً وان تقدم الوزارة الثانية ما يلزم من الادوية وغيرها

مكتب دائم

وتقرر انشاء مكتب دعاية دائم لقضية فلسطين فى القاهره وانشاء لجان من السيدات للدفاع عن فلسطين في المراكز العربية والاسلامية المختلفه وان تخصص ايام لفلسطين. وتقرر الابراق لسيدات الهند بان يقمن بنصيبهن

قداسة البابا

وتقرر ايضاً ارسال برقيات الى قداسة البابا واسقف كنتربري وغيرهما من رجال الدين في اوروبا ايتولوا العمل والتوسط لتأييد حقوق عرب فلسطين وهناك عدة مقررات اخرى هامه ننشرها في عدد الغد.

...

محطة دفنتري

الحالة المتوترة فى مدينة بيت المقدس

تبادل العيارات بين المسلحين والجنود

اذاعت محطة دفنتري اللاسلكيه عن الحالة في فلسطين خلال الـ ٢٤ ساعه الماضية فبدأت بالقرار الصادر من المندوب السامي في فلسطين بموجب السلطات المخولة له بقانون الدفاع ان قوات البوليس وغيرها من القوات الموجوده فى فلسطين قد وضعت تحت سيطره القائد العام للقوات البريطانيه. وقد فصلنا ذلك في غير هذا المكان من عدد اليوم.

وذكرت المحطه بان الانباء التى تذيعها فى هذه الليلة قد وصلتها قبل الظهر ولم تصلها انباء عن فلسطين بعد الظهر. ثم تكلمت عن الحالة في البلده القديمه فى القدس فوصفتها بانها ما تزال متوتره وخطره.

وانتقلت بعد ذلك الى استمرار فرض نظام منع التجول في المدينة القديمة لمدة ٢٤ ساعة بالاضافة الى مناطق اخرى فرض عليها هذا النظام لـ ٢٤ ساعة كما [فـ]رض نظام التجول على جميع مناطق القدس التى تخرج عن النظامين السابقين من الساعة الحادية عشرة مساء حتى الساعة السادسة من صباح اليوم التالي

وختمت دفنتري كلامها عن عدم انقطاع تبادل العيارات النارية بين الجماعات المسلحة طول النهار وفي فترات قصيرة. وكان البوليس والجند يجيبون باطلاق المدافع الرشاشة. ولم يعرف عن وقوع اصابات بين قوات الحكومة

ثلاث قوات

تتضارب الان في البلاد المقدسة

والفوز حليف الحق في النهاية

كتاب جديد

عرف الدكتور جيزلر فترنج بابحاثه النفيسة التي تنم على نظر بعيد واسع ودرس دقيق في السياسة الخارجية وتشهد له بذلك مجلته الشهرية السياسية التي اسسها منذ ثلاثين سنة واصبحت مجلة الاوساط المشهورة بارائها الصائبة في السياسة الخارجية وكذلك كتبه الواسعة الانتشار ونذكر منها «المانيا في السياسة العالمية و «العامل الاوروبي في القارات الاخرى — مستقبل المانيا » ويضاف اليها الان كتاب جديد كان له صداه العظيم في جميع الاوساط وهو «العرب والانكليز واليهود في فلسطين »

درس دقيق

ولم يضع المؤلف كتابه هذا الا بعد درس دقيق رجع به الى جميع المستندات التي يستطيع كاتب عرف بدراساته العميقة ان يصل اليها ولم يكتف بذلك بل زار فلسطين وبلاد العرب والشرق الادنى غير مرة ولقي رجالاتها وشهد فعل العوامل الظاهرة والخفية التي تعمل فيها وجلس بعد ذلك كله في مكتبه والف كتابه وصور به صورة حية للقوات الثلاث التي تعمل فعلها في فلسطين .

نضال المستميت

وافاض في وصف الثورة العظيمة في تقاليد العرب وثقافتهم وحقوقهم الطارفة والتليدة ونضالهم نضال المستميت في وجه المهاجرة اليهوديه ووجه الاجانب الذين يريدون تجريدهم من اراضيهم

الوحدة العربيه

وبسط المؤلف كذلك النهضة الاسلامية والخطوات الاولى التي خطاها العرب نحو الوحدة العربيه

نفوذ اليهود

ولم يترك دقيقاً ولا جليلا الا وقاله عن السياسه الصهيونية وخطط الوكالة اليهوديه في فلسطين وبلغ المؤلف الذروة من الاجادة في هذا الفصل من كتابه واظهر به مستنداً الى الادلة العمليه كيف تعمل تلك الوكالة سواء برضى الانكليز أو بغير رضاهم على الاكثار من العنصر الصهيوني في فلسطين الى ان يصبح اكثرية في البلاد وما هي الوسائل التي يتوسل بها الصهيونيون لحمل انكلترا واميركا على تأييد فكرة تأسيس دولة يهودية وكيف ان هذه الوسائل تمثل نفوذ اليهود في السياسة اليهودية

سياسة التقسيم

واكد المؤلف ان برنامج بيل الخاص بتقسيم فلسطين لا يمكن ان يحل مشكلة فلسطين وسرد الاخطار التي تتعرض لها سياسة الامبراطورية اذا قبلت هذه الامبراطورية ان تصبح اداة للصهيونية في الشرق الادنى

السياسة العارية

ويقال اجمالا ان الكتاب يمكن القارىء من ان يرى في طيات السياسة العالمية في بقعة هذه السياسة عارية بكل ما فيها من الارتباكات التي لا نهاية لها

المفاوضات السورية

الاتفاق التام على جميع المسائل

عودة الاستاذ مردم بك الى دمشق

دمشق في ١٨ تشرين اول — لمراسل الدفاع الخاص — وصلت رسالة من باريس في البريد الجوي وفيها ان المفاوضات التي دارت بين السيد جميل مردم بك والمسيو جورج بونيه وزير الخارجية الفرنسية ادت الى الاتفاق التام على جميع المسائل

وان آخر جلسة تعقد اليوم في ١٧ الجاري . ويقيم المسيو دلاديه رئيس الوزارة مأدبة غداء تكريماً لرئيس الوزارة السورية ، ويبحر السيد جميل مردم بك الى سوريا في اليوم الخامس والعشرين من الشهر الجاري على الباخرة شامبوليون

مرض أتاتورك

اشتداده فجأة وبلاغان رسميان

عسر هضم وسرعة في نبضات القلب

انقرة في ١٨ تشرين الاول — اصدرت الحكومة بلاغاً رسمياً قالت فيه أن كمال اتاتورك رئيس الجمهورية التركية مريض مرضاً خطراً . وأصدرت بلاغاً رسمياً آخر قالت فيه ان مرض الكبد الذي يشكو منه الرئيس كمال أتاتورك كان يسير سيره العادي ولكنه تكشف يوم الاحد فجأة عن ضعف عام مطرد وعسر هضم عصبي وسرعة في نبضات القلب ، وقد تحسنت الحالة قليلا ولكنها لا تزال خطرة. وجاء في النشرة الطبية التي صدرت في الساعة الثامنة من مساء امس ان حالة الرئيس تحسنت بعض التحسن في اثناء النهار بالنسبة الى ما كانت عليه في الليلة السابقة

* * *

عاصفة سياسية

يثيرها تشرتشل في خطاب يلقيه

المانيا بين الولايات المتحدة وانكلترا

برلين في ١٨ تشرين اول — يرى موظف مسؤول في « ولهلمستراس » ان الخطبة التي اذاعها المستر تشرتشل مساء امس تشتمل على « ابلغ تأكيد لكل ما قاله الفوهرر بشأن الرجال الذين يقصدون اثارة حرب . فان الشرح الذي حاوله المستر تشرتشل لم يؤد الا الى تقوية وجهة نظر المانيا فيه وفي اصدقائه »

توجيه التفات

ولم تذكر صحف الصباح شيئاً عن هذه الخطبة التي لم ينشر نصها من النسخ التي تستهلك في داخل البلاد ، ولم تذعها وكالة الانباء الالمانية فيما تذيعه بالراديو للخارج . ولكن هذا الموظف المسؤول يرى ان خطبة المستر تشرتشل لا بد ان تظهر في الصحف فيما بعد ، ويكون المستر تشرتشل سبباً في توجيه التفات الصحف الالمانية الى ذلك القسم من الرأي العام البريطاني الذي يمثله هو ، بعد ان تحول التفاتها في الايام القليلة الماضية الى امريكا .

تسلح اميركا

وقد تلقت برلين انباء اعتزام امريكا زيادة تسلحها زيادة كبيرة كما لو كانت انباء عن تنظيم وسائل الدفاع البريطانية وقد اتهمت بريطانيا بانها اخترعت فكرة الخطر الالماني لكي تجعل الرأي العام البريطاني يقبل توسعها في التسلح والان تتهم الولايات المتحدة بدورها بانها تحمل المانيا او زار غيرها ، وتحاول تسميم عقول الرأي العام في امريكا الجنوبية ضد المانيا بما تعزوه الى الريخ من الخطط العدوانية الاستعمارية .

تقرير مهلك

وقد وجهت الصحف حملات شديدة ضد المستر باروخ، المالي الامريكي ، وهو صديق للرئيس روزفلت قيل انه قدم تقريراً مهلكا عن نيات المانيا في امريكا الجنوبية .

سفير البرازيل

ونشرت في الوقت نفسه بلاغاً رسمياً موجزاً يقول انه يجب على البرازيل ان تستدعي سفيرها من المانيا ما دامت الحكومة البرازيلية ترى ان وجود الدكتور ريتر السفير الالماني الذي عين في البرازيل اخيراً ، غير مرغوب فيه .

وقد حير هذا البلاغ الرأي العام الالماني بعض الشيء لانه كان يجهل التهم الموجهة ضد السفير الالماني ، وهي انه يحرك دسائس النازي في البرازيل .

مسألة المستعمرات

وتنشر الصحف ايضاً انباء تفيد ان مطالب المانيا الخاصة بالمستعمرات قد تثار قريباً جداً . ويخشى بعض الناس ان يكون نشاط بريطانيا في زيادة تسلحها ، وفي الشكوك التي تخامر بعض الدوائر من جهة المانيا اثر عكسي في مسألة المستعمرات عندما يأتي اوان بحثها.

لن يبدي رأيه

وقال المستر كوردل هول وزير الخارجية الاميركية للصحافيين اليوم انه اصغى الى خطاب المستر تشرتشل الذي اذيع بالراديو عشية امس لكنه لن يبدي رأيه فيه . وزاد الوزير على ذلك ان سياسة الولايات المتحدة الخارجية قد عينت بوضوح في الخطب والبيانات التي القاها هو والرئيس روزفلت.

اشكال مختلفة

أما رد الفعل الامريكي على خطاب المستر تشرتشل الذي الح بوجوب اشتراك الولايات المتحدة مع انجلترا في الدفاع عن الديمقراطية فظهر اليوم باشكال مختلفة

سياسة العزلة

وقال المستر هملتون فيش احد النواب البارزين من الحزب الجمهوري ومن اعضاء لجنة الامور الخارجية : « اولى بالمستر تشرتشل ان يهتم لا بسياسة الولايات المتحدة وخططها بل بالمحافظة على الامبراطوريه البريطانية . اننا منذ عهد بعيد قررنا الابتعاد عن المنازعات الاوربية وبقدر ما تسرع اوروبا الى فهم هذه الحقيقة وتدرك انها اساس السياسة الخارجية الامريكيه يكون ذلك افضل لاوروبا وللولايات المتحدة

بارع ماهر

وكتبت جريدة « نيويورك هرالد تريبيون » من جهة ثانية : « في هذه الاحوال يظهر زعماء الدعاوة الالمانيه من رجال النازي بلهاء غير منتبهين للعواقب بقدر ما يظهر المستر تشرتشل بارعاً ماهراً » . ثم تقابل الجريدة بين خطاب تشرتشل بالمطاعن الالمانيه المصوبة الى المستر برنارد باروخ الاقتصادي الامريكي قائلة : « طبعاً لا يمكن ان نتصور شيئاً من هذا الانفجار النازي لتعزيز هذا النداء الحاذق القوي الذي أذاعه المستر تشرتشل على الولايات المتحدة

كلمة مزعجة

(اما المستر باروخ فهو الذي كان رئيس ادارة الصناعات الحربية مدة اشتراك امريكا في الحرب العالمية وهو قد قابل الرئيس روزفلت يوم الجمعة الفائت والمظنون انه الح عليه بوجوب الاسراع في التسلح وقال بعد ذلك للصحافيين : « ان المانيا تهدد الولايات المتحدة في امريكا الجنوبية تهديداً صحيحاً وسريعاً » فكانت كلمته هذه على ما يظهر مزعجة لصحف برلين)

انسحاب الدوليين

وصل الى برشلونة من ميدان الايبرو في اسبانيا ٢٥٠ من « الدوليين البريطانيين » و٩٠٠ من « الدوليين الاميركيين » في طريق انسحابهم وخروجهم من اسبانيا الحمراء ، بعد ان اقترفوا فيها من المنكرات مالا يعلمه الا الله

المؤتمر النسائي

يواصل اعماله بنشاط

« تابع المنشور على الصفحة الاولى »

طعام العشاء في هذا المساء على مائدة عصمة حرم سعادة بهي الدين بركات باشا رئيس مجلس النواب المصري .

الوفد الفلسطيني

وقد بلغنا ان حضرات السيدات والآنسات عضوات الوفد الفلسطيني قررن العودة الى بلادهن بالقطار عن طريق القنطرة واللد وذلك يوم الاربعاء الواقع في ١٩ الجاري ويوم الجمعة الواقع في ٢١ منه وستتخذ جميع التدابير اللازمة لتأمين راحتهن .

الموقع والتاريخ

ومما يجب ان نذكره ،وقد فاتنا في حينه، ان السيدة عقيلة شكري افندي ديب (فلسطين) كانت من ضمن الخطيبات اللواتي تكلمن في اليوم الاول لاجتماع المؤتمر النسائي الشرقي، وقد دارت خطبتها حول موقع فلسطين الجغرافي وتاريخها القديم والحديث وختمتها بحث السيدات على مؤازرة اهل فلسطين العرب

جهود السيدات

كما كان مقرراً ان تلقي السيدة عقيلة الاستاذ مغنم مغنم (فلسطين) خطبة في يوم الافتتاح ولكن لسبب صحي لم تتمكن من القيام بذلك . وكان يدور خطابها الممتع حول القضية الفلسطينية بوجه عام والادوار التي مرت عليها وما قدمته السيدات العربيات والشرقيات من المعاونة لتلك القضية

الاستغاثة بالعرب

وتطرقت الى ما تعانيه فلسطين واستغاثت بالشعوب العربية والشرقية لمعاونتها وتأييدها

المطالب العربية

وقد ختمت خطبتها بترديد المطالب العربية القومية المعروفه الملخصة في طلب:

أ — الغاء وعد بلفور

ب — وقف الهجرة اليهودية

ج — تأليف حكومة وطنية دستورية .

د — عقد معاهدة مع انكلترا على مثال المعاهدة البريطانية العراقية ينتهي بموجبها الانتداب

ساعدوا
عائلات المنكوبين

انباء شرقية

الاستعداد للمؤتمر الزراعي في انقرة

انقرة في ١٨ تشرين الاول — تمت الاستعدادات للمؤتمر الزراعي المنوى عقده في انقرة يوم ٢ نوفمبر . وقد عينت وزارة الزراعه بطبع نشرات عن مختلف الحاصلات واعمال الري والفواكه . ويشتغل عديد من الخبراء بوضع رسالات عن المواد التي تدخل في اختصاصهم وستفحص تقارير الغرف التجارية وبورصات الغلال في المؤتمر

اهتمام الحكومة السعودية بموسم الحج المبارك

جدة في ١٨ تشرين اول — تهتم الحجازية بامور حج هذا العام اكثر مما كانت تفعله في الماضي . وتدل الانباء الواردة على الدوائر المختصة ان عدد الحجاج هذا العام سيكون كبيراً جداً وتصل الى هنا قريباً باخرة تقل عدداً من حجاج جاوة والهند الذين اعتادوا قضاء شهر الصيام في مكة المكرمه

ازدياد عدد اللاجئين الى لبنان

بيروت في ١٨ تشرين اول — وصل الى هنا امس محافظ لبنان الجنوبي وتحدث عن اللاجئين الفلسطينيين الى منطقتي صور وصيدا قائلا ان عددهم ازداد في الايام الاخيرة بسبب اشتداد الحالة في فلسطين

اصحاب الفنادق اليهود يرحلون لتركيا

استامبول في ١٨ تشرين اول — ابدى اصحاب الفنادق اليهود في مناطق السوديت المنضمة الى المانيا رغبتهم في تأسيس عدة فنادق في تركيا وقد اتصل المسيو لاير صاحب الفنادق الشهيرة والمنتدب لهذا الغرض من قبل اصحاب الفنادق المذكورة بدنيز بنك والمكتب التركي وصرح بانه درس المشروع بنفسه قبل عرضه على السلطات وانه يمكن تحويل اسطنبول الى جنة من الناحية السياحية وان يالوفا يمكن ان تنافس كارلسباد

تركيا تشترك في معرض نيويورك

انقرة في ١٨ تشرين اول — دعت وزارة الاقتصاد جميع الغرف التجارية الى تنظيم لجان يعهد اليها في الاستعداد للاشتراك في معرض نيويورك الدولي.

الاقبال على شراء التبغ التركي

استامبول في ١٨ تشرين اول — وصلت الى استامبول بعثة مؤلفة من كبار الموظفين لشراء كميات كبيرة من التبغ التركي ،

زيارة وزير خارجية فرنسا لتركيا

عدم استقرار الحالة العامة سبب تأجيلها

باريس في ١٨ تشرين اول — تقول المقامات الحكومية أن سفر وزير الخارجية الى انقره لا يمكن تحقيقه في آخر الشهر الحالي كما اذاعت الصحف لأنه مضطر الى حضور مؤتمر الحزب الراديكالي الاشتراكي الذي يجتمع في آخر هذا الشهر ثم الى تولي ازاحة الستار عن النصب التذكاري الذي أقيم للمسيو هنري ده جوفنيل

ثم ان الحالة العامة لا تزال غير مستقرة فلا يستطيع المسيو بونيه والحالة هذه القيام بهذه الرحلة ولذلك اصبح من المنتظر أن تؤجل مرة أخرى زيارة المسيو بونيه لرجال الحكومة التركية

لا تجعل الخوف يتسرب اليك

نعم لا تخف فان بامكاننا ان نريحك من عناء تفكيرك من الدلف والرطوبة وذلك باستعمالك المادة العجيبة التي وردتنا حديثاً من ايطاليا وهي :

« ستونبروف كونكريت »

STONPROOF CONCRETO FOR CEMENT

والتي تستعمل في جميع انحاء العالم واعطيت لها شهادات من اعظم حكومات اوروبا واميركا - فبادر باستعمال هذه المادة العجيبة فهي تعطي قوة خارقة للاسمنت لذلك تستعمل للكحلة والواجهات المعرضه للمطر ولاساسات العمارات خصوصاً التي تبنى في المستنقعات ولبرك المياه التي على الاسطحة عوضاً عن براميل الزنك او الحديد الخ . الخ ...

لا يخرقها ماء ولا تؤثر فيها التقلبات الجوية

الوكلاء الوحيدون لفلسطين
عيسى ونصري قسيسية
باب الجديد - القدس ص . ب ٢٢١

تباع بنابلس : السيد سمعان عبد النور

« برام الله : السيد شحاده قشوع

مطلوب وكلاء للمبيع بفلسطين

صحف فرنسا

والمباحثات المجرية التشيكوسلوفاكية

تعرض السلم مرة اخرى للخطر

باريس في ١٨ تشرين اول — لا تزال المباحثات المجرية التشيكوسلوفاكية موضع تعليق الصحف الفرنسيه. فقد قالت جريدة «البتى بريزيان» ان روما ووارسو لا تزالان تؤيدان بحزم مطالب بودابست وما من شيء يدل على ان المانيا غيرت وجهة نظرها التي تتعارض مع تحقيق مشروع اقامة حدود مشتركة بين هنغاريا وبولندا. فاذا كانت ايطاليا والمانيا متفقتين على مبدأ استئناف المباحثات الهنغاريه التشيكوسلوفاكيه قريباً فلا يلوح انهما افلحتا فى تقريب نظريتهما بشأن نظام روسيا الكرباتيه على انه لا يستبعد الوصول الى وضع اتفاق عليها بينهما

وهناك حديث عن احتمال اجراء استفتاء فى تلك البقعه ولكن المظنون ان هنغاريا لا تجازف فى امر قد يؤدي الى خذلانها

ويقول مراسل الماتان فى روما ان المقامات الايطاليه المسئولة لم تهمل فكرة دعوة الدول الاربع لكي تعمل بنفسها على تسوية مسألة الاقليات المجرية تسوية نهائيه ففي حالة المفاوضات الحاليه وتعرض السلم مرة اخرى للخطر يتحتم على هذه الدول ان تتدخل تدخلا حازماً لصيانة السلم مرة اخرى.

رأي برتيناس فى جريدة الاورور

وضرب برتيناكس في جريدة «الاورور» على هذه النغمة وزاد على ذلك قوله ان الذين انكسروا منذ عشرين سنة هم الذين يرسمون حدود الممالك، والكل يسلم امامهم. على انه في مستقبل قريب جداً يتبين لهم ان هناك عصراً سيوقفهم ويقول لهم: «الى هنا ولا ابعد من ذلك» وهذا العنصر هو التسلح البريطاني والتسلح الفرنسي ولا سيما التسلح الجوي

الدول الاربع

وطلب تدخلها في الازمة الجديدة

بين حكومتي براغ وبودابست

روما في ١٨ تشرين اول — تلح الصحف الايطالية طالبة تدخل بريطانيا والمانيا وفرنسا وايطاليا بين تشيكوسلوفاكيا وهنغاريا اذا لم يوفقا الى استئناف المفاوضات التي كانت دائرة بينهما

وقد كتب السنيور غايدا في جريدة «فوسيتاليا» يقول: «اننا لا نعتقد ان المطالب الهنغارية في البلاد التشيكية يمكن ان تثير نزاعا على انه اذا استعصى استئناف المفاوضات بين الفريقين فسيكون على الدول الاربع التي وقعت اتفاق مونيخ ان تتدخل في الامر بكل جد واهتمام. وانه من السخف ان يظن الانسان انه يمكن ان يقع نزاع مسلح فى المرحلة الاخيرة من قضية امكن تخطي مرحلتين خطيرتين منها بسلام» والح السنيور غايدا اخيراً على حكومة التشيك ان تذعن لمطالب هنغاريا.

وقالت جريدة «ستامبا» التي تصدر في تورينو انه يجب ان تدور بين الفريقين مفاوضات مباشرة ولكن اذا ظهرت استحالة استئناف المفاوضات فعندئذ يجب الالتجاء الى الوسائل التي ادى اتفاق مونيخ اليها

مشاكل اوروبا

يوغوسلافيا والمسألة الكرواتيه

اهتمام حكومة بلغراد بحلها حلا مرضيا

بلغراد في ١٨ تشرين اول — القى المسيو ستويادينوفتش خطاباً انتخابياً تكلم فيه عن المسألة الكرواتية فقال: اننا كنا أول من اراد حلها وتبادل الاراء في صددها وستكون كذلك أول من يسعى الى حلها بعد الانتخابات فنحن نريد اتفاقاً اخوياً وبما اننا نريده جدياً ونريد تحقيقه فاننا نعرف ان هناك حدوداً لا يمكن تخطيطها.

ثم قال: انني موفق باني أتكلم باسم حزب الاتحاد الراديكالي اليوغوسلافي بتصريحي علانية اننا نرغب في هذا الاتفاق. وامتدح المسيو ستويادينوفتش في خطابه سياسة السلم التي تتبعها يوغوسلافيا. ومما قاله ان المجازفة في حرب تبررها المصالح الحيوية لاحد البلدان ليست في برنامج يوغوسلافيا

سفير فرنسا الجديد في روما

روما في ١٨ تشرين اول — وافقت الحكومة الايطالية على تعيين المسيو فرنسوا بونسيه سفيراً لفرنسا في روما

الاتصال بالكواكب

خمسة آلاف جنيه لمن يتصل بعالم سماوي

العلم يأتي كل يوم بجديد فى عالم المعجزات

وصية غريبة

عند ما شعرت مدام انا إميلي كلارا جوزمان بدنو اجلها وكان ذلك فى سنة ١٨٨٩ دعت محاميها وكلفته ان يكتب وصيتها الاخيرة ويسجلها قبل ان تودع الحياة

ولدت مدام جوزمان فى هافانا سنة ١٨٠٤ وماتت في بلديس بعد سنتين من كتابة وصيتها وكانت تحتوي على الفقرة الآتية

«اترك لاكاديمية العلوم الفرنسية بـ٥٠٠٠ من الجنيهات لتكون أساس جائزة تحمل اسم ابنتي مير جوزمان وتمنح لاول عالم بدون تفرقة بين الجنسيات ينجح في الاتصال باحد العوالم السماوية وتتلقى منه اشارة اجابة على اشارته

«واني استثني من هذه العوالم كوكب المريخ»

اكاديمية العلوم

ولكن اكاديمية العلوم الفرنسوية عند ما اجتمعت للنظر فى وصية مدام جوزمان ارملة مارك جوزمان الغني المشهور لم يقبل منحتها غير اثنين من اعضائها اما الآخرون فقد اعتبروها نزوة او عملا سخيفاً ليس له جدوى ولا يجنى منه فائدة

سخرية العالم

وكان من رأي المعارضين في قبول الاكاديمية لوصية مدام جوزمان ان هذه الاكاديمية المشهورة تعرض نفسها لسخرية العالم اذا قبلت مثل هذه الجائزة وان الواجب على الاكاديمية احتراما لمكانتها وحفظاً لكرامتها ان ترفض جائزة مدام جوزمان وان لا تقحم نفسها في شيء لا تستطيع انجازه او تتعهد بمنح مال لمن يفعل امراً صعب المنال او هو امنع من عقاب الجو. واعتبروا الخمسة آلاف الجنيه التي اوصت بها مدام جوزمان اهانة واساءة للاكاديمية وساعد هؤلاء في تصويب وجهة نظرهم تحامل مدام جوزمان على المريخ واخراجه من قائمة الكواكب التي يصح الاتصال بها

مناقشات كثيرة

وفى ذلك الوقت كانت تثار على صفحات الصحف وفي مجالس العلماء مناقشات كثيرة متعددة حول المريخ وتأهله بالسكان وامكان الاتصال به

وكانت فكرة الاتصال بالمريخ تبدو في نظر الكثيرين اقرب الى الاحتمال من الاتصال باي كوكب آخر ولذلك اعتبر طلب مدام جوزمان الخاص باخراج المريخ من زمرة الكواكب التي يصح الاتصال بها اعجازاً للاكاديمية عن تأدية المهمة التي القتها عليها

بين القبول والرفض

واجتمعت الاكاديميه بضع مرات ولم تصدر قراراً نهائياً وظل المبلغ معلقاً بين القبول والرفض حتى اليوم الثامن من يناير ١٩٠٠ فقبلت الاكاديمية ان تنهض بانجاز الوصية العتيدة

العالم الواسع

وقد سلمت الاكاديمية أخيراً لسببين السبب الاول هو قول بعض اعضائها انه ليس للاكاديميه الحق في ان تمنح لنفسها تقرير ما يمكن وما لا يمكن فى مجال العلم فان ما عرف قليل جداً بالنسبه لما يجهله العالم وما يخفيه فى غياهبه

والسبب الثاني هو ان في وصية مدام جوزمان فقرة تبرر تصرف الاكاديميه بقبول الوصيه وتضفي على مجازفتها قناعا ظاهره خدمة العلم. وهذه هي الفقرة

فوائد الجائزة

«واذا لم يتم الاتصال بالكواكب فان فوائد الجائزة تعطي كل خمس سنوات كجائزة للعالم — فرنسوياً كان أو اجنبياً — الذي يصل الى معلومات جديدة عن الكواكب من وجهة طبيعتها وتكوينها او من وجهة علاقتها بالارض»

انجاز الوصية

وجدت الاكاديمية في هذه الفقرة مشجعاً لها على قبول الجائزة فقررت باجماع الآراء الموافقه على انجاز وصية مدام جوزمان

وقد يكون من العدل ان نذكر ان الاكاديميه قبلت الوصيه فى سنة ١٩١١ بعد حوار وجدال عنيفين

عصر المعجزات

ومما قاله احد الاعضاء مدافعاً عنها: اننا في عصر المعجزات والعلم يأتي كل يوم بمعجزة جديدة. ارجعوا الى الماضي القريب وقارنوا بينه وبين الحاضر

عندنا اليوم التلفون والفونوغراف والتلغراف واللاسلكي واشعة اكس والراديوم فمن كان يجرؤ منذ القدم ان يتنبأ بهذه الاشياء أو يقول بامكان وجودها، فلو وجد هذا الانسان حينئذ لرموه بالبلاهة والجنون فلماذا لا يمكن ان يتحقق هذا الحلم في المستقبل القريب أو البعيد

تقدم العلوم

لقد تقدمت الكيمياء والطب تقدما مدهشا في السنوات الاخيرة وأخذا يسلطان ضوءاً وهاجا على الطبيعة يكشف غوامضها ويفضح اسرارها فلماذا نكون من المتشائمين الجامدين ونقول بوقوف جهودهما عند هذا الحد»

لزوم الصمت

وكف الجميع منذ ذلك اليوم عن السخرية من جائزة جوزمان ولكن موظفي الاكاديمية لزموا الصمت فيما يتعلق بالجائزة العتيدة ولكنه كان صمتا مؤدبا هذه المرة فقد عاهدوا انفسهم على ان لا يشيروا بكلمة الى جائزة مدام جوزمان المتحاملة على المريخ للذين يسألونهم عن الجوائز التي تمنحها الاكاديمية في شتى شؤون العلم وهي

تعد بمئات

آلاف من الناس

ويظهر ان للاكاديميه العذر في تصرفها هذا، فان بضعة آلاف من الناس عندما اطلعوا على نشرة الاكاديمية الاولى الخاصة بجائزة مدام جوزمان وشروطها كتبوا اليها من جميع انحاء العالم يدعون استحقاقهم لها. ومعظم هؤلاء الناس من المدعين أو المجانين وهم يؤكدون انهم اتصلوا بالعوالم الاخرى ويروون تفاصيل وقصصا غريبة عن هذه العوالم وسكانها والحياة فيها

برنامج

الاذاعة الفلسطينية

يوم الاربعاء ٢٥ في شعبان

- ١٫٣٠ اشارة الوقت والنشرات ثم اغاني وموسيقى فارسية
- ٢ اشارة الوقت والنشرة الاخبارية الاولى بالعربية
- ٥٫٤٥ اغاني وموسيقى عربية شائعة
- ٦ منتخبات من اغاني الانسة ام كلثوم
- ٦٫٣٠ حديث
- ٦٫٤٥ يحيى السعودي وفرقة استوديو الاذاعة
- ٧٫١٥ اشارة الوقت والنشرة

الاذاعة المصرية

الاذاعة اللاسلكية للحكومة المصرية

يوم الاربعاء في ٢٥ شعبان

- ٦٫٤٥ صباحاً الاستاذ عبد المنعم مختار — تمرينات رياضية
- ٧ الشيخ عبد العزيز الدريني قرآن كريم
- ٧٫٥٠ ختام
- ١٠ حفلة موسيقية
- ١٠٫٣٠ اسطوانات
- ١٠٫٤٥ منولوجات فكاهية
- ١٠٫٥٥ اسطوانات
- ١١٫١٠ بديعة مصابني — حفلة غنائية
- ١١ ختام
- ٢٫١٠ اسطوانات
- ٢٫٤٠ النشرات الجوية والاخبارية والتجارية الاولى
- ٢٫٥٠ ختام
- ٦٫٤٥ حفلة موسيقيه
- ٧ حديث
- ٧٫٢٠ حفلة موسيقية
- ٧٫٥٠ الشيخ عبد العزيم زاهر — قرآن كريم
- ٨٫٣٠ النشرتان الثانيتان الاخباريه والتجارية
- ٨٫٤٥ الاستاذ عبد العزيز عثمان وفرقته — حفلة غنائية
- ٩٫٣٠ الاستاذ سامي الشوا — كمان منفرد
- ٩٫٥٠ اسطوانات
- ١٠٫١٥ الاستاذ عزيز عثمان وفرقته — حفلة غنائية
- ١١ سلام الملك — ختام

ساعدوا

عائلات المنكوبين

. . .

تقسيم ارلنده

مظاهرة وطنيه لاعادة وحدة الجزيرة

رسالة ديفاليرا عن علاقات ارلنده وانكلترا

دبلين فى ١٨ تشرين اول — قام الوطنيون الارلنديون بمظاهره فى لندندري وطلب كثيرون من الخطباء وبينهم بعض اعضاء برلمان ارلنده الشمالية ضم ارلنده الشمالية الى الجمهورية الارلندية وأرسل الرئيس ديفاليرا الى المجتمعين رسالة صرح بها ان العلاقات بين انكلترا وارلنده لا تستقر نهائياً ما دامت ارلندة مقسومة. ولا يوافق دي فاليرا على الرأي القائل باجراء الاستفتاء لان الصغير جزء لا يتجزأ من ارلندا.

ثم وصف التقسيم بانه عملية خطرة جداً لا يستقر معها السلام بحال من الاحوال وزاد دي فاليرا على ان الحكومة البريطانية اذا هي اصرت على التقسيم في ارلندا فانها اي ارلندا لا تتعاون مع انكلترا في حالة وقوع حرب وتقف على الحياد. وقال انه لا يوجد ارلندي واحد أو حكومة ارلندية ما تجيز اقتطاع جزء من البلاد. وكان تصريح دي فاليرا شديداً ووجه فى شكل انذار وتهديد

السوديت غير النازيين

ومسألة طلب تسليمهم لحكومة الريخ

حق الاختيار فى اتفاق مونيخ

برلين فى ١٨ تشرين أول — تقول المقامات الالمانية ان الاخبار التي اذيعت في الخارج عن عزم الهر هتلر على ان يطلب الى حكومة براغ القبض على النواب والشيوخ السوديت غير النازي وتسليمهم للحكومة الالمانية لا اساس له من الصحة وينفون كذلك اقامة فروع للبوليس السياسي في براغ

فجميع المسائل المعلقة بين برلين وبراغ بما فيها المسائل الخاصة بالاحوال الشخصية للالمان الذين لا يزالون في تشيكوسلوفاكيا، والسوديت المقيمين فى الاراضي التشيكوسلوفاكية كانت ولا تزال موضع مفاوضات بين الحكومتين

وهناك مجال للملاحظة بان الاتفاق الناتج عن مباحثات مونيخ ينص على حق الاختيار اما ما يتعلق بالالمان الذين لا يزالون في تشيكوسلوفاكيا فان المقامات الحكومية تكرر القول بانها لن تهمل امرهم

اليهود الاميركيون في ايطاليا

السفير يتلقى رد الحكومة الايطالية

روما في تشرين اول — تناول السفير الامريكي رد الحكومة الايطالية على سؤال واشنطون: هل القوانين الايطالية الاخيرة ضد اليهود تمس مصالح اليهود الامريكيين المقيمين في ايطاليا؟ والمفهوم ان الرد متلطف بقدر الامكان في الاحوال الحاضرة.

مشغل العرايس لصاحبه: عادل الفالح وشركاه
يافا — شارع الاسعاف
استعداد هائل لفن الرسم والتطريز والاجور والجورنالات الشهرية وللخياطه للرجال والسيدات على أحدث الموديلات وعلى جميع أنواعها
اتقان . فن . اسعار متهاودة

قتل يهودي وجرح آخر

«بقية المنشور على الصفحة ١»

لمدة ٢٤ ساعة

ويمتد نظام منع التجول لمدة ٢٤ ساعة ايضاً على:

١ — باب الخليل والمنطقة المجاورة له

٢ — طريق يافا بين دائرة البريد القديمة وباب الخليل.

٣ — طريق سليمان من مكاتب دائرة البريد القديمة الى باب العمود.

اعتقال اشخاص

المنطقة الجنوبية — في الساعة الثامنة والدقيقه ٤٥ من صباح اليوم اوقف البوليس سيارة شحن عربية عند مفترق الطرق الواقعة بين مستعمرتي ملبس وكفار ساباو بعد ان فتشها عثر على كمية من الذخيرة تحت المقعد. وقد اعتقل السائق وشخصان آخران من ركاب السيارة.

قتل يهودى

وفى الساعه الحاديه عشرة والنصف من صباح اليوم اطلق اشخاص مجهولون النار على شخصين يهوديين في طريق يافا — تل ابيب فخر احدهما واسمه بوريس يافيد وفتش في الحال قتيلا ونجا الثاني

حرق ٣ اكواخ

أشعلت النار في ليلة الاحد الماضي في ثلاثة اكواخ خشبيه في مزرعة الدواجن التابعه للحكومه فى غزة واتلفتها

مطبعة جريدة الدفاع : يافا

الاربعاء في ٢٥ شعبان سنة ١٣٥٧ و١٩ تشرين الاول سنة ١٩٣٨

صاحب الامتياز : ابراهيم الشنطي
المدير المسئول : شوكت حماد

الاشتراكات
في فلسطين عن سنة ١٥٠
في البريد الداخلي « « ١٨٠
في سائر الاقطار الخارجية « « ٣٠٠

الدفاع

جريدة يومية سياسية مصورة

السنة الخامسة — العدد ١٢٥٥

دار الدفاع : ميدان الساعة ـ عمارة البلدية ـ يافا ـ فلسطين
العنوان التلغرافي : (الدفاع ـ يافا)
تلفون ١١٨٧ (اربعة خطوط) و ١٠٧٥ (خطان) صندوق البريد (٢٥٥)
الاعلانات يتفق عليها رأساً مع الادارة
اجرة السطر : ١٠٠ مل

صور متنوعة على هامش الحوادث

الجنود يحمون دار السفارة الالمانية في براغ مخافة الاعتداء عليها

السير هوراس واسون مندوب المستر تشمبرلين ويرى في الوسط والى جانبه نيفيل هندرسون وسفير بريطانيا في برلين

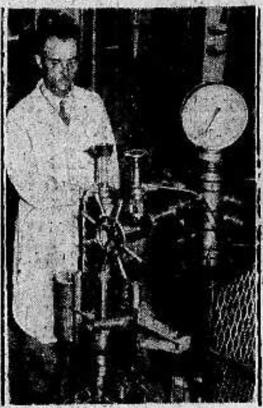

الآلة الجديدة التي يمكن بواسطتها صهر الفولاذ كما يمكن بواسطتها ايضاً الاستحصال على مطاط صاب

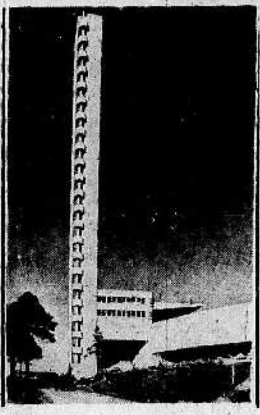

نصب تذكاري للالعاب الاولمبية لدورة عام ١٩٤٠ التي تقام في هلسنج فورس في فنلندا

وزير الخارجيه الجديد فى تشيكوسلوفاكيا المسيو شفالكوفسكي

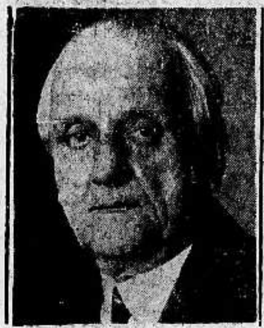

المسيو فون كانيا وزير الخارجية في هنغاريا

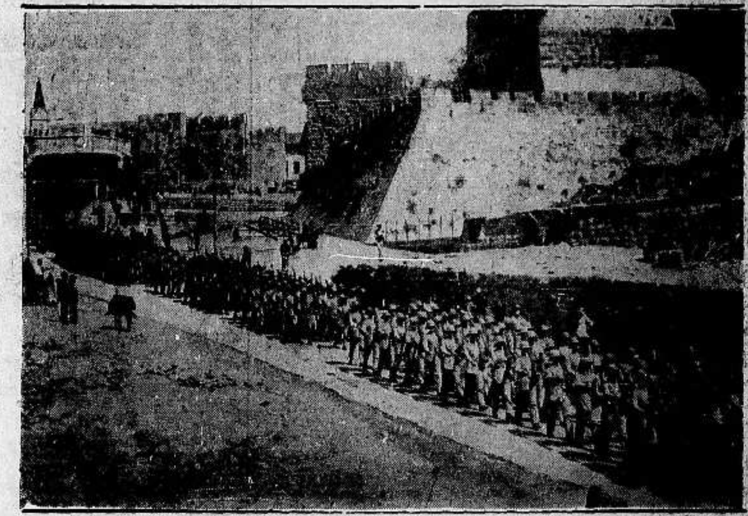

فصائل القوات الالمانيه التى زحفت لاحتلال مناطق السوديت بعد اتفاق ميونيخ

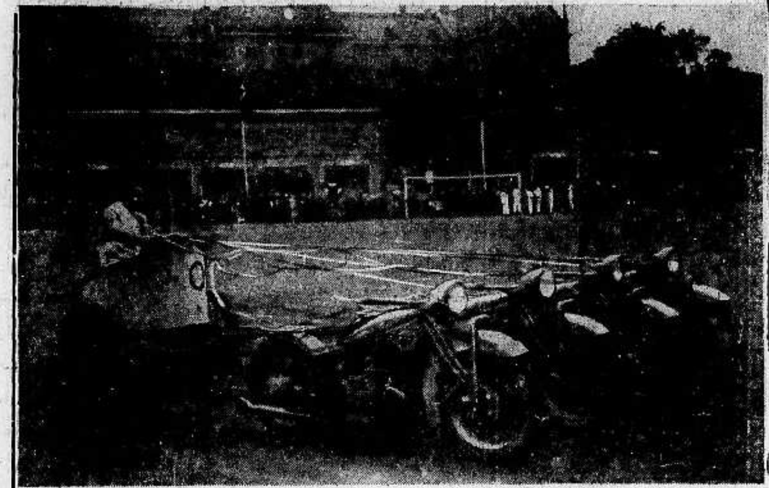

عربة خاصة بالسباق شدت باربعة « موتوسيكلات » وهذا السباق من أخطر ما عرف حتى الآن

اخذت هذه الصورة في بلاد نروج في موسم صيد الاسماك وخاصة النوع المعروف « بالهريخ »

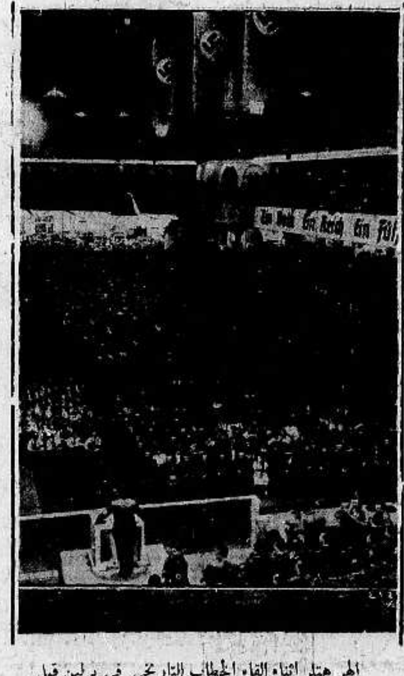

الهر هتلر اثناء القاء الخطاب التاريخي في برلين قبل وصول تشمبرلين الى مونيخ

الطيار لندبرغ اثناء زيارته الاخيرة لتشكوسلوفاكيا

الخميس فى ٢٦ شعبان سنة ١٣٥٧ و ٢٠ تشرين اول سنة ١٩٣٨

السنة الخامسة — العدد ١٧٥٦

الدفاع

جريدة يومية سياسية مصورة

صاحب الامتياز : ابراهيم الشنطي

المدير المسئول : شوكت حماد

الاشتراكات
في فلسطين عن سنة ١٥٠
في البريد الداخلي « « ١٨٠
في سائر الاقطار الخارجية « « ٣٠٠

دار الدفاع : ميدان الساعة — عمارة البلدية — يافا : فلسطين

العنوان التلغرافي : « الدفاع — يافا »

تلفون ١١٨٧ (أربعة خطوط) و ١٠٧٥ (خطان) ص. ب. (٢٥٥)

الاعلانات يتفق عليها رأساً مع الادارة

أجرة السطر : ١٠٠ مل

تطويق مدينة القدس القديمة واخــلاء منطقة

٣٠ حادثة قتل وجرح بينها ٣ في جنود

القــاء قنبلة وحوادث بجوار باب العمود

تفجير انابيب البترول وحرقه وجرح يهودي في شارع حسن بك في يافا

اضرام النار فى جمرك عكا وتفتيش المدينة واشتباك قرب تل ابيب

مصادمات بــين المسلحين وقوات الحكومة

نسـف ٢٦ مـــنزلا في اللــــد و(القبيبـــة)

اذاعت البلاغات الرسمية التي صدرت امس الحوادث التالية :

التجول فى القدس

فرض نظام منع التجول على منطقة بلدية القدس ابتداء من الساعة العاشرة من مساء اليوم حتى الساعة السادسة من صباح اليوم التالي :

فى طبريا الجديدة

وفرض نظام منع التجول في يوم ١١ تشرين الاول الجاري على منطقة طبريا الجديدة وذلك من الساعه العاشرة مساء حتى الساعة الخامسة من صباح اليوم التالي .

فى طبريا القديمة

وفرض نظام منع التجول بتاريخ ١٠ تشرين الاول على منطقة مدينة طبريا القديمة من الساعة السادسة مساء حتى الساعة الخامسة من صباح اليوم التالي

فى انحاء فلسطين

وما تزال انظمة منع التجول التى فرضت على المناطق الاخرى في انحاء فلسطين معمولا بها كالسابق

اتخاذ اجراءات

اتخذت الاجراءات التأديبية التاليه ضد القرى والاشخاص للاشتراك في اعمال العنف والاضطرابات المختلفة

٥٠ جنيها

فرضت غرامة مشتركة مقدارها ٥٠ جنيها على قرية الطيبة الواقعة فى منطقة الحدود وذلك لمساعدتها فى هجوم على الجنود بتاريخ ٦ تشرين الاول الجاري

نسف ٢١ منزلا

وأجريت عملية النسف فى ٢١ بيتاً في اللد فى المنطقة [illegible]بيه وذلك فى ٨ تشرين الاول الجاري .

فى « القبيبة »

وأجري نسف خمسة بيوت في قرية القبيبة وذلك بتاريخ ١١ تشرين الاول الجاري .

اشعال النفط

منطقة الجليل — وقع اعتداء على انابيب البترول ليلة امس بالقرب من قرية الطيبة في منطقة الجليل وقد تدفق الزيت واشعلت النار فيه .

وقوع اصطدام

ووصلت الى المكان قوة من الجند فاصطدمت مع جماعة من المسلحين

« البقية على الصفحة ٤ عمود ٦ »

الموقف الاخير

كما تصفه جريدة « الديلي ميل »

عرب فلسطين يقفون الى جانب آرائهم وافكارهم

لصحف اللورد روذرمير ، وفي مقدمتها « الديلي ميل » ، مكاتب بارع في القاهرة اسمه أ . هارت ادواردس ، زار فلسطين منذ بضعة ايام ، وبعث الى صحفه من الاسكندرية بتاريخ يوم الاثنين ١٠ الجاري ببرقية نشرتها على صفحاتها الاولى . وفيما يلي ننقل هذه البرقية الهامة :

المناقشات المجددة

اصبحت فلسطين في حالة تترقب فيها بنافذ الصبر نتائج المناقشات المجددة التى جرت في لندن بين المستر مكدونالد وزير المستعمرات ، وبين السر هارولد مكمايكل المندوب السامي لفلسطين ، وعلى هذه النتائج يتوقف دوران الموقف

زوال العراقيل

واذا كان للعرب ان يقتوا بحسن نتائج هذه المناقشات التى سيشترك في مراحلها المقبلة ، كما هو المنتظر ، مندوبون عن المؤتمر العربي الذي عقد في القاهرة ، فان ثقتهم هذه ستكون مبنية على ان الامور في اوروبا قد استقامت ، وان بريطانيا لم يعد امامها عائق يعوقها عن انعام النظر فى معضلة فلسطين

كل الاصرار

والشيء الوحيد الذي انطبع في مما رأيته وسمعته في فلسطين اثناء الايام القلائل التى امضيتها فيها ، يوحي إلي بان العرب اذا تولاهم اليأس من نتائج هذه المناقشات ، فان الموقف سيتطور تطورات خطيرة ، لان العرب واقفون الى جانب آرائهم وافكارهم ، مصرون كل الاصرار على تنفيذها ، بغض النظر عما يمكنهم ان يقبلوه من مطالبهم فوراً ، وما لا يمكنهم ان يقبلوه

استعداد تام

نعم لقد صحت عزيمتهم واستعدوا لتحمل كل شيء في سبيل تنفيذ هذه الاراء والافكار ، وجميع السكان العرب في البلاد يصرون على نيل حقوقهم المشروعة

(البقية على الصفحة ٢ عمود ٦)

المؤتمر النسائى في جلسته الختامية

مناهضة العرب لنظام الانتداب

دول الحلفاء سبب نكبة فلسطين

رفض المشروع البغيض واعتبار البلاد وحدة لا تتجزأ

تأسيس دولة دستورية ذات سيادة تتحالف مع انكلترا

تحية سماحة المفتى والمبعدين

القاهرة في ١٩ تشرين اول — لمراسل الدفاع الخاص — كان امس موعد زيارة حضرات اعضاء المؤتمر النسائى الشرقي للازهر والاماكن الاثرية فى القاهرة وكان يصحبهن اثناء هذه الزيارات الاستاذ حسن عبد الوهاب مفتش الاثار العربيه مندوباً عن وزارة الاوقاف والاستاذ حسن الجندي للشرح والارشاد

الازهر الشريف

وقد بدأ حضراتهن بزيارة جامع الرفاعى ، وهناك ادين التحية لمثوى جلالة الملك الراحل فؤاد الاول ، ثم زرن جامع السلطان حسن فباب زويلة وجامع المؤيد وتوجهن بعد ذلك الى الازهر الشريف حيث طفن بمكتبته القيمة ومعالمه الاثرية .

زيارة الصحف

وفي الساعة الاولى زار وفد منهن دور بعض الصحف العربية ، فقوبلن فيها بالتكريم والترحاب

وتناولن طعام الغداء في مطعم الحاتي بدعوة من حضرة الآنسة ماري كحيل

الجلسة الختامية

وفى الساعة الخامسة عقد المؤتمر جلسته الختامية بدار الاتحاد ، وقد شهدها جمهور كبير من المصريين والشرقيين رجالا ونساء . وقد افتتحت السيدة هدى هانم شعراوي الجلسة بتحية الجمهور ثم قدمت الانسة ثريا الحافظ التى قرأت محضر الجلسة السابقة وتلت برقيات التأييد والاعتذار .

تقرير المؤتمر

وقامت الانسة ايفا حبيب المصري فتلت تقرير لجنة الاقتراحات ومما جاء فى هذا التقرير : حين نشبت الحرب العامة هب العرب يطالبون الحكومة العثمانية بحقوقهم ويسعون لنيل حريتهم ، باذلين فى سبيل ذلك نخبة من شبانهم وجمهرة كريمة من زعمائهم ضحايا على اعواد المشانق ، وضيوفاً للسجون والمنفى .

« وقد سارت جيوشهم الى جنب جيوش الحلفاء طلباً للاستقلال عن تركيا واطمئناناً الى شرف بريطانيا ، وثقة بعهودها التي قطعتها المغفور له الملك حسين ، واعتماداً على ما بشر به « ويلسون » من حق تقرير المصير .

الوعد الباطل

فاما وضعت الحرب اوزارها واخذ العرب يرقبون طلوع فجر الاستقلال ، فوجئوا بوعد بلفور الذي ايده الانتداب البريطاني من بعد ، ولم يكن لبريطانيا

(البقية على الصفحة ٧)

قضية فلسطين وتطوراتها السياسية في لندن

المستر مكدونالد وخطورة الحالة . اقتراحه اجراء مفاوضات لانشاء حكومة وطنيه

تشمبرلين يعرض على الملك نتيجة المباحثات

العدول عن التقسيم ووقف الهجرة وبيوع الاراضي

لندن في ١٩ تشرين الاول — غادر المستر تشمبرلين رئيس الوزارة البريطانية اسكتلندة عائداً الى لندن ليلة امس حيث كان من المقرر عقد جلسة مجلس الوزراء قبل ظهر اليوم

المسائل المعروضة

وكان في مقدمة المسائل التى عرضت للبحث امام مجلس الوزراء مسألة الدفاع الوطنى ومسألة فلسطين ومسألة اللاجئين من تشكوسلوفاكيا

تقرير اللجنة

وفهم امس ان تقرير لجنة وودهيد لم يكن قد اعد لعرضه على المجلس للبحث فى مسألة فلسطين على ضوء الاقتراحات والتواصي التى توصلت اليها تحقيقات اللجنة المذكورة

المشروع البغيض

ولقد انتشرت فى دوائر لندن السياسية اشاعات قوية منذ ليلة امس فحواها ان لجنة وودهيد نصت فى تقريرها على استحالة تنفيذ مشروع تقسيم فلسطين لانه غير قابل للتطبيق عملياً . ولم تنف الدوائر العليمة ما قيل فى هذا الصدد

يقابل الملك

وفى صباح اليوم وقبل ان يعقد مجلس الوزراء جلسته قابل وزير المستعمرات المستر مالكولم ماكدونالد الملك في قصر بكنجهام . وعرف ان هذه المقابلة كانت خاصة بالبحث في قضية فلسطين وعرض تطوراتها الاخيرة من جميع نواحيها على الملك ، واستمرت المقابلة اكثر من نصف ساعة .

توفيق وجهتين

وفي الصباح ايضاً اجتمع المستر تشمبرلين واللورد هاليفاكس وزير الخارجية والمستر ماكدونالد ودام اجتماعهم نصف ساعه . وفهم عقب هذا الاجتماع ان البحث دار حول توفيق وجهتى النظر بين وزيري الخارجية والمستعمرات بشأن مشكلة فلسطين .

اجتماع وزراء

ثم اجتمع المستر تشمبرلن بعد ظهر اليوم بالمستر كنجزلي وود وزير الطيران والسر توماس انسكيب وزير تنسيق الدفاع والسر صمويل هور وزير الداخلية وكان اجتماعهم ايضاً يتعلق بالحالة في فلسطين كما تناول مسائل الدفاع الوطني واللاجئين التشيكيين وادخال عدد منهم الى انكلترا تحت ظروف خاصة .

رئيس الوزراء

وبعد ان انتهى المستر تشمبرلين من اجتماعه بالوزراء الثلاثة قصد الى قصر بكنجهام لمقابلة الملك وعرض عليه تطورات المشاكل التي تواجهها الوزارة وبخاصة مشكلة فلسطين . وعرض ايضاً نتيجة المباحثات التي دارت في مجلس الوزراء حول الخطة السياسية التى تنوي الحكومة اتخاذها والسير بموجبها فى فلسطين

ساعتان ونصف

اما اجتماع مجلس الوزراء فقد استمر

« البقية على الصفحة ٢ عمود ٥ »

قضية هامة عن

التجسس في اميركا

الجواسيس يقلدون امضاء روزفلت

للحصول على معلومات عن التسلح الاميركي

نيويورك في ١٩ تشرين اول — تنظر الآن في اميركا اهم قضية للتجسس، والماثلون أمام المحكمة اربعة اشخاص متهمين بالتجسس لالمانيا. وقد جاء في مرافعة المستر مالار هاردي النائب العام ان هؤلاء الجواسيس نقلوا الى برلين معلومات عن قوة المدفعية الاميركية في منطقة قناة بناما وعن القوات البحرية الاميركية في المحيط الاتلنطيكي وتفاصيل عن سفينتين لنقل الطائرات.

اعتراف متهم

وقد اعترف المتهم الرابع ويدعى جونتير جوستاف رومريخ بذنبه في أول جلسة واصبح من شهود الاثبات.

امضاء روزفلت

وقد قال النائب العام ان المتهمين قلدوا امضاء الرئيس روزفلت لاجل الحصول على معلومات عن انشاء سفن حمل الطائرات.

معلومات اخرى

وقال المستر هاردي ان ويليام لونكوسكى احد مديري تنظيم التجسس كان يدعى انه من باعة « البيانو » وقد حصل على معلومات سرية من رجل ميكانيكي في سلاح الطيران اسمه اوتوفوسكي وكان ووس ولونكوسكى يجتمعان عند المزسانتا مانجر وهي ابنة رجل مالي الماني. وكان آخرون يجتمعون في منزل اينياز جريبل الذي فر الى المانيا على اثر اكتشاف مؤامرة التجسس. وقد اجتمع جريبل في برلين بالقومندان أودو فون يونين الملحق بوزارة حربية الريخ

وكلاء فى المصانع

ثم قال المستر هاردى ان الكبتن اريخ بيفر احد الاربعة عشر المتهمين غيابياً وهو مقيم في المانيا قد ادعى ان له وكلاء فى جميع مصانع الطيران الاميركية الكبيرة. واما جوهانا هورمان فقد وجد معها سبعون دولاراً لدفعها لاعمال التجسس منها ٣٠ دولاراً لرومريخ و ٤٠ دولاراً لرجل آخر

اتهام المانيا

وقد اتهم المستر هاردى المانيا صراحة بادارة مؤامرة التجسس ثم ان احد المتهمين الهاربين وهو شلوتردا ابلغ المتهم رومريخ ان في وسعه فتح طرود البريد على ظهر بعض البواخر الالمانية واخذ صور العقود بين شركة الصلب واحدى الشركات الروسية التجارية في اميركا.

امة اخرى

وتقول جريدة (وورلد تلغراف) ان المستر هاردي قد يعين امة اخرى ذات مصلحة في هذا التجسس، وقد تبودلت الانباء بينها وبين دولة الريخ.

لحساب انكلترا

وقد صرح رومريخ عند محاكمته بقوله: « لقد أمرت أن أقول اذا اعلكنى الخوف أني اعمل لحساب انكلترا ومنعت من الاشارة الى المانيا بتاتاً بل كان علي أن أقول أني اشتغل باسم الماجور كرستفور درابر من سكان لندن »

من رجل مجهول

وقال رومريخ ايضاً ان هذه التعليمات التى تلقاها جاءته من رجل مجهول يدعى « المستر ويجاند » وانه كان قد التقى به وأخذ منه مبلغاً من المال، ونصح له بان يكون على حذر تام، وان يرسل خطاباته في المستقبل (عدا الخطابات التى حملها اليه رسول خاص) بعنوان المسز جيسي جوردان بدندي، اسكتلنده

صورة الرجل

واستطرد رومريخ من ذلك الى قوله ان المستر ويغاند اطلعه على صورة له اخذت في السفارة الالمانية في واشنطن مع الكبتن وايدمان، الذي كان يزور الولايات المتحدة يومئذ بصفته معاوناً للهر هتلر، والهر ديكهوف، السفير الالمانى السابق.

التسلح الاميركى

ثم قال ان المستر ويغاند اعطاه خطاباً وجد فيه تعليمات تقضي عليه بان يحصر جهوده من ذلك الوقت فصاعداً في الحصول على معلومات بشأن التسلح الاميركى.

سرقة رسم

وقال رومريخ اخيراً ان وكيلاً آخر اسمه شميد سأله عما اذا كان يعرف أحداً ممن يشتغلون في المصانع الفولاذية ثم قال ان شميد هذا أراه أوراقاً مالية قيمتها الفا دولار وقال انه سيرسلها الى شخص يدعى برزكلين وهو الذي سرق رسماً بنوع جديد عن الآلة الخاصة بضبط اتجاهات التوربيد (جيروسكوب) وأرسل هذا الرسم الى الاسطول الالماني

شدة القلق على اتاتورك

لندن فى ١٩ تشرين الاول — لم ترد انباء عن أي تقدم طارئ على صحة كمال اتاتورك وفى آخر الانباء ان صحته تزداد سوءاً وهو في حالة خطرة جداً. وما يزال مجلس اوزراء التركي في انعقاد مستمر. والقلق شديد جداً على الرئيس.

بين بولندا ورومانيا

لندن فى ١٩ تشرين اول — يقابل الكولونيل بيك وزير خارجية بولندا الملك كارول ملك رومانيا. وقيل ان الغرض من المقابلة البحث فى المسائل المعلقة بين هنغاريا وتشكوسلوفاكيا وعلاقتها بدول اوروبا الوسطى. كما قيل ان الغرض من الزيارة والمقابلة الملكية هو توثيق العلاقات بين بولندا ورومانيا

وزارة من (اليهود)

تسند اليها مقاليد الامور في اميركا

انباء ترويها مجلة ايطالية بمناسبة المؤامرة

روما في ١٩ تشرين اول — تقول الصحف الايطالية ان اثنين من اليهود الايطاليين وهما فليبسون وكولورني ممن قبض عليهم يوم الاحد الماضي بمناسبة المؤامرة الواسعة ضد الفاشستية كانا فى المدة الاخيرة على اتصال بالمستر ايدن والسيو بلوم وان فليبسون كان على صلة وثيقة بفروع أسرة روتشيلد المختلفة فى اوروبا

اجتماع يهودي

وقالت مجلة (فيت ديتاليا) ان اجتماعاً من عظماء اليهود الدوليين عقد فى الريفييرا حيث دبرت مؤامرة لاثارة حرب يراد بها قلب الفاشستية وقد شهد هذا الاجتماع السيو هنري مورجنتو والمستر برنار باروخ والحاخام ستيفن وايز وغيرهم.

حكومة يهودية

وتقول المجلة ان حكومة الولايات المتحدة ستتحول بعد قليل الى حكومة يهودية من بين وزرائها أنشتين وتروتسكي ويتولى رئاستها باروخ وهو اقتصادي يهودي يقول اليهود عنه انه رئيس الجمهورية الاميركية الشبه رسمي، وسيتولى وزارة الخارجية لهمان حاكم نيويورك اليهودي واكملت المجلة قائمتها فأسندت المراكز الوزارية الباقية الى عدد آخر من اليهود.

المانيا واليهود

حرمانهم من الاشتغال بالمحاماة

تعريف الباقين بـ «مستشار قانوني يهودي»

برلين فى ١٩ تشرين اول — اماطت جريدة « أنجريف » اللثام عن الطريقة التى تتبع في حرمان اليهود من الاشتغال بالمحاماة، فمن السبعمئة يهودي الذين يشتغلون بالمحاماة في برلين لن يسمح الا لاربعين فقط بممارسة مهنتهم على أن يعرف الواحد منهم باسم « مستشار قانوني يهودي » وسيسمح لتسعة آخرين في ضواحي برلين وهؤلاء المستشارون يجوز لهم الاشتغال فقط لليهود. وتقول الجريدة ان مجموع اليهود الذين يمارسون مهنة المحاماة فى المانيا سينقص من نحو ١٦٠٠ الى مايقرب من ١٧٥

زيت البترول

وجود كميات وافرة منه فى منطقة الحسا

استخراج الف برميل يوميا من ٣ آبار

لندن في ١٩ تشرين اول — قالت جريدة « ايفننغ ستاندارد » أن الزيت وجد لاول مره بكميات وافرة في منطقة الحسا ببلاد العرب حيث تملك شركة « ستاندرد أويل اوف كاليفورنيا » امتيازاً، وقد حفرت الشركة خمس عشرة بئراً أخذت ثلاث منها تخرج أكثر من الف برميل يومياً وستشتغل الآبار الباقية باستخراج الزيت بعد قليل.

* * *

التعديلات العسكرية الجديدة في سوريا

مذكرة الحكومة السورية لرئيسها فى باريس

القضية العسكرية

دمشق في ١٩ تشرين الاول — علمت اليوم ان الحكومه السورية ارسلت مذكرة الى رئيس الوزراء فى باريس بشأن القضيه العسكريه وقد سلمت المذكرة امس الاول الى الجنرال هونتزنجر وهي تعبر عن نظر الحكومة السورية فى التعديلات العسكرية الجديدة

مسألة الجزيرة

وقد تبين اليوم ان المباحثات التى دارت بين العميد والحكومة فى اثناء زيارته لدمشق كانت حول قضية الجزيرة والدعاية التركية التى نشطت فيها نشاطاً مخيفاً

احتجاج على تعيين

وتناولت ايضاً قضية تعيين الكولونيل مارتان قائداً ومندوباً بالوقت نفسه فى الجزيرة فان الحكومه احتجت على هذا التعيين، مع عدم وجود محافظ سوري، قائلة أن هذا يعني ان الكولونيل مارتان قد اصبح حاكما فى الجزيرة

وقد دارت كما يظهر مفاوضات بين المفوضية ووزارة الخارجية بهذا الشأن وابلغ العميد السامي الحكومة بواسطة المندوب ان الكولونيل مارتان وان يكن يحمل صلاحية الشؤون العسكرية والاداريه لا يختلف عن بقية المستشارين فى سائر المناطق

قضية فلسطين

« تابع المنشور على الصفحة الاولى »

ساعتين ونصف ساعة. وهذه هي الجلسة الاولى التى يعقدها الوزراء البريطانيون بعد الازمة الدولية الاخيرة.

مشروع السويدي

وعرف ان اول المسائل التى بحثها مجلس الوزراء كانت الخطة التى تنوي الحكومة السير عليها في المستقبل. وعرض المستر ماكدونالد على المجلس خطورة الحالة في فلسطين في الآونة الاخيرة. كما بسط نتائج الابحاث التى تم بها خلال الاسابيع القليلة الماضية. وأشار أيضاً الى مقابلاته مع فخامة السويدي بك وزير الخارجية العراقية ومشروعه الخاص بحل مشكلة فلسطين واجتماعه بفخامة نوري باشا السعيد وغيرها.

مقترحات جديدة

وتقول جريدة « الديلي تلغراف » في عددها الصادر اليوم انه عندما عقدت الوزارة البريطانية جلستها فى هذا الصباح قدم لها وزير المستعمرات مقترحات جديدة لحل قضية فلسطين

حكومة وطنية

وخلاصة تلك المقترحات كما تؤكد الجريدة هي محو مشروع التقسيم والعدول عنه بصورة نهائية وانشاء حكومة وطنية دستورية وذلك بعد اجراء مفاوضات بهذا الشأن.

ليس عادلا

وزادت « الديلى تلغراف » بأن قالت ان لجنة وودهيد اوصت بان التقسيم ليس عادلا ولا عملياً.

محطات الراديو

واذاعت اكثر المحطات اللاسلكية ليلة امس انباء اجتماع مجلس الوزراء البريطاني للبحث في مشكلة فلسطين واجمعت كلها على ان الوزارة تشعر شعورا اكيداً بان مشروع التقسيم لا يمكن تطبيقه وأنه رؤي من المصلحة العدول عنه

الهجرة والبيوع

وتزيد محطة راديو كولونيال «باريس» على نبأ اقرار فشل التقسيم نبأ القول بوقف الهجرة وبيوع الاراضي من العرب الى اليهود

وتقول محطه راديو القاهره ان الوزارة البريطانية اقرت فشل التقسيم نهائيا

بلاغ رسمي

واذاعت المحطة اللاسلكية فى القدس ان وزارة المستعمرات اصدرت اليوم بلاغا رسمياً جاء فيه انها لم تتسلم بعد تقرير لجنة وودهيد عن المهمة التى انيطت بها فى فلسطين

عدلت نهائيا

واذاعت المحطة المذكورة ايضاً ان جريدة « الديلي تلغراف » قالت ان الحكومة البريطانية وضعت اليوم تقريراً يفهم منه عدول الحكومة عن مشروع التقسيم نهائياً.

اعادة البحث

والمعروف الآن في دوائر لندن السياسيه ان الوزارة البريطانيه ستعيد البحث في مشكلة فلسطين بحثاً مستفيضاً عند تسلم تقرير لجنة وودهيد فينتظر ذلك في الايام القليلة المقبلة.

خطورة الموقف

برلين في ١٩ تشرين الاول — ما يزال الموقف الحاضر في فلسطين على خطورته بالرغم من وجود القوات العسكريه الكبيرة العدد

وقف بات

ويجري البحث الآن في لندن حول حل المشكلة السياسيه في فلسطين وعرف ان البحث دار في مجلس الوزراء اليوم حول وقف الهجرة اليهودية الى فلسطين وقفاً باتاً.

وزير خارجية اميركا

يرد على احتجاج لجنة دمشق

اميركا تريد المحافظة على مصالح رعاياها

واشنطون — في ١٩ تشرين الاول — أشار المستر كوردل هول وزير خارجية الولايات المتحدة الى الاحتجاج الذي تلقته حكومته من لجنة الدفاع عن فلسطين في دمشق فقال ان حكومة الولايات منذ بدأت حركة انشاء الوطن القومي اليهودي كانت توضح موقفها ازاء كل خطوة خطيرة تتعلق بهذه الحركة وستتخذ وزارة الخارجية الاميركية الاجراءات اللازمة للمحافظة على حقوقها ومصالحها في فلسطين

مدير المالية في المملكة السعودية

تكريمه فى حفل من كبراء مصر

القاهرة في ١٩ تشرين اول — لمراسل الدفاع الخاص — اجتمع في فندق الكونتننتال مساء امس لفيف من الكبراء لتناول الشاي مع السيد محمد سرور الصبان مدير مالية الحجاز في الحفلة التى اقامها، تكريماً له، السيد عبد القادر الغزاوي عضو مجلس الشورى بمكة المكرمة والوجيه السيد أمين الغزاوي

وكان بين من شهدوا هذه الحفلة سيادة الشيخ فوزان السابق وزير المملكة العربية السعودية المفوض في مصر، والاستاذ محمد خالد حسنين بك كبير مفتشي العلوم في الازهر، والاستاذ خير الدين الزركلي مستشار المفوضية العربية والاستاذ صالح هاشم مفتش اللغة العربية في المعاهد الدينية، ومحمد المسيري بك والدكتور عبد الله الكاتب بك، والسيد عبد الرؤوف الصبان رئيس مجلس التعليم في الحجاز، وكامل غريب بك والاستاذ محمد رضا، والدكتور مختار عبد اللطيف والاستاذ حجازي محمد خليل، والوجيه على البرير، وعبد العزيز اباظه بك وغيرهم

وقد اعرب السيد سرور الصبان فى نهاية الحفلة للحاضرين عن شكره في عبارة رقيقة بليغة، وتمنى ان يحتفى بهم في الحجاز عما قريب

الاساتذة المصريون في معاهد العراق

القاهرة في ١٩ تشرين الاول — لمراسل الدفاع الخاص — أبلغت وزارة المعارف المصرية حكومة العراق اسماء الاساتذة الذين وقع عليهم الاختيار للتدريس في معاهد العراق وينتظر ان يغادروا مصر في اول الشهر القادم.

وقد طلبت حكومة العراق الى حكومة مصر اعارتها أحد الاختصاصيين للتدريس بكلية الصيدلة العراقية وقد وافقت الحكومة على هذا الطلب وقررت ندب الاستاذ محمود احمد حسونه لاداء هذه المهمة على ان تكون هذه الاعارة بطريق الندب ولمدة ثلاث سنوات.

الموقف الاخير

«تابع المنشور على الصفحة الاولى»

وبعد كلام قوي عن الزعماء واتباعهم والمسيطرين على الموقف اشار المكاتب الى محاكم العدل فقال: اما محاكم العدل فقد اصبحت مهجوره من العرب الذين يرفعون ما يقع بينهم من المنازعات الى محاكم الوطنيين

زوال الطربوش

أما التغيير الذي وقع في لباس الرأس ففيه الدليل القاطع على الحالة القائمة الان فى فلسطين. لقد زال الطربوش زوالا تاماً، واستبدل بالحطة والعقال، وهو لباس الرأس البدوي. وكانت الغاية من ذلك ان يتميز العرب عن غيرهم وان يعلنوا على رؤوس الأشهاد ولاءهم لقضيتهم» وجهودهم فى هذه الرحلة الختامية من مراحل الازمة.

الى آخر الشهر

ويقول العرب انهم يركنون الى تأييد الشعب كله، هذا الشعب الذي يطالب بحقوقه كاملة في زمن لا يزيد عن آخر تشرين الاول الجاري، اذا لم تجب المطالب العربية، وأريد بفلسطين ان تصبح اسبانيا الثانية ...

حكومة وطنية

روما فى ١٩ تشرين الاول — بحث مجلس الوزراء البريطاني اليوم في مشكلة فلسطين وتناولت المناقشات بين الوزراء مسألة انشاء حكومة وطنية ومنع الهجرة اليهودية الى فلسطين منعاً باتاً.

ثم ان وزير المستعمرات عرض على المجلس مشروع توفيق بك السويدي كما عرض كل ما وصل اليه من المعلومات التي جمعها في خلال احاديثه الاخيرة مع شخصيات وهيئات مختلفة. ولم تصدر الحكومة البريطانية بلاغا رسمياً بابحاثها في جلسة اليوم

صفوة ما يحمله بريد الشرق والغرب

من جملة واحدة

يفهم تشامبرلن معنى خطاب لهتلر

في اوروبا رجل واحد... يفهم «الفوهرر» !

بين مطالعاتها الرئيسية ، نشرت مجلة « نيوز ريفيو » الانكليزية ، العليمة ببواطن الامور ، ما نجمله فيما يلي :

بعد فشل المفاوضات

لم ينجح رئيس وزراء بريطانيا في عقد مؤتمر الدول الاربع (بريطانيا وفرنسا والمانيا وايطاليا) في مونيخ الا بعد زمن من اسوأ الازمنة التي مرت على اوروبا منذ نحو ٢٥ سنة

اما منشأ هذه الازمة فيرجع الى عبارة « بنيش رئيس جمهورية تشيكوسلفاكيا يجب ان يذهب » وهي عبارة قالها هتلر في خطابه الذي القاه في قصر الالعاب الرياضية في برلين بعد فشل المفاوضات التي جرت بينه وبين تشامبرلن في جودسبرغ

انهزام دبلوماسي

لقد اراد هتلر ان يلجأ الى القوة فيحكمها في حل معضلة السوديت الالمان في تشيكوسلفاكيا ، ولكن تشامبرلن حال دونه ودون استخدام القوة بشيء واحد ، هو انه ارتضى لنفسه ان ينهزم انهزاما دبلوماسيا

وسيقرر التاريخ وحده ما اذا كان تشامبرلن قد اصاب او اخطأ

من جملة واحدة

لقد جلس تشامبرلن ومعه من اقطاب وزرائه سيمون وهاليفاكس وصموئيل هور ، ساعة بعد ساعة ، وهم يمعنون النظر في خطاب هتلر ، دون ان يجدوا فيه ثغرة واحدة يستطيعون منها ان ينفذوا اليه

وعلى حين غرة أشار تشامبرلن من هذا الخطاب الى جملة واحدة

« الدوتشي » وحده

ولو ترجمت هذه الجملة ترجمة حرفية صحيحه لما كان معناها الا قول هتلر : « ان موسوليني هو الرجل الوحيد الذي يفهمني في اوروبا »

ومع ان العلاقات الانكلو — ايطالية كانت في تلك الايام قد ساءت بدلا من ان تتحسن ، ومع ان «معاهدة التفاهم » المعقودة بين الدولتين كانت تنتظر المصادقة عليها شهراً بعد شهر ، فان تشامبرلن لم يجد مناصا من ان يلتمس من بنيتو موسوليني ان يعمل معه معروفا فيذهب الى هتلر ويطلب منه « ان يكون معقولا »... واذ يرضى بعقد مؤتمر من الدول الاربع !

أحرج الساعات

ولما كان الدوتشي لا يركن الا الى ولاء الفوهرر اذا جاءت الحرب ، ويعرف ان الايطاليين لا يحبون ان يحاربوا الانكليز ، قفز الى العمل ، فاقترح على أدولف هتلر عقد مؤتمر من الدول الاربع وارفق اقتراحه هذا بوعود مغرية

ومضت الساعات تباعا دون ان يسمع تشامبرلن من موسوليني الا قوله انه قد اتصل بالفوهرر ، وكانت تلك الساعات هي احرج الساعات التي مرت على رئيس وزراء بريطانيا

يأس أو امل ؟

وفي تلك الليلة ، ظلت مصابيح لندن مضاءة الى الصباح ، والعمال يحفرون الخنادق ، واصدرت الاميراليه اوامرها برقياً للاسطول بان يقف في مراكز المعارك ، واستمد الاحتياطي من الضباط والبحارة ، وصرح موظف كبير من موظفي وزارة الخارجية البريطانية بقوله : « اننا على وشك الذهاب الى الحرب »

ولاح للناس ح تلك الساعات الحرجه ان الامل يوشك ان ينقطع ، ويحل اليأس مكانه .

خطبة الحرب

والى صباح اليوم التالي لم ترد انباء تفرج الهم عن تشامبرلن ، ولذلك جلس يكتب الخطبة التي يعلن فيها للدنيا ان بريطانيا قد دخلت في حرب عالمية ثانية

ولقد كتب الرئيس بالفعل بعض هذه الخطبة ، واستعان على كتابة ما كتبه منها بعبارات جاءت في مذكرة كانت قد قدمت اليه من السر هوريس ولسن ، رسوله الامين الذي كان قد اوفده لمقابلة هتلر

أمل بعد يأس

وبعد الغداء ذهب المستر تشامبرلن مع قرينته من « هوايتهول » — مقر الحكومة — الى وستمنستر — مقر البرلمان ، فقوبل بالهتاف والتصفيق الحاد وسمع هو الهاتفين يقولون : « هذا هو الرجل الذي بذل احسن جهوده لانقاذ السلام فلم يستطع انقاذه » !

وساد الصمت بعد الهتافات ، وتشامبرلن يلقي خطابه الذي انذر فيه بوقوع الحرب ، وفي تلك اللحظات كان هاليفاكس قد ترك مقعده في مجلس اللوردات ، وجاء الى مجلس العموم فأسر في اذن تشامبرلن حديثاً موجزاً ، ثم عاد الى مجلس اللوردات ووجهه يطفح بشراً فصرح فيه بان تشامبرلن قد ربح ، وان مؤتمراً سيعقد بينه وبين هتلر في مونيخ يحضره ادوار دلادييه وبنيتو موسوليني وان تعبئة الجيش الالماني التي كان مقدراً لها ان تبدأ في الساعة الثانيه بعد ظهر ٢٧ ايلول قد تأجلت لمدة ٢٤ ساعة

وبهذا الكلام حل الامل محل اليأس

الكتب والصحف في العالم

يقدر عدد ما يصدر سنويا في العالم من الكتب والرسائل والمؤلفات في اللغات المختلفة بنحو ١٥٥ الف كتاب . ويقدر ما صدر منها حتى اليوم بنحو ١٤ مليون كتاب . واكبر مكاتب العالم ثلاث :

١ ـ المكتبة الاهلية في باريس وتشتمل على أكثر من ٥ ملايين كتاب

ب ـ مكتبة لندن « برتش ميوزيم ليبردي » وتشمل على ٤ ملايين كتاب

ج ـ مكتبة الكونغرس في واشنطون وتشتمل على مليوني كتاب .

ويقدر عدد الصحف التي تصدر في العالم من جرائد ومجلات على انواعها بنحو ٦٠ الف منها ٣٦ الف تصدر باللغة الانكليزية أي ما يزيد على نصف المجموع .

ومن هذه الصحف الانكليزية ٢٣ الف تظهر في اميركا و ١٣ الف في انكلترا واشهر صحف العالم على الاطلاق « التايمس » التي أسست سنة ١٧٨٨ وأكثرها انتشار « الديلي ميل » التي تصدر في لندن .

خوري همام

عندما اشتدت الازمة الدولية ، وبدأت دائرة الوقاية من الغارات الجوية في انكلترا تدعو من يريد التطوع لاعمالها ان يقدم نفسه اليها ، التحق بها في الحال الخوري ف . ج . برتنفيل راعي كنيسة ناحية اولتي في مقاطعة اسكس الانكليزية ، فعهدت إليه الدائرة بسوق سيارة فرقه المطافئ .

لان هذا الخوري سائق بارع .:.

تأخير الزمن

انتهى الصيف في انكلترا في الساعة الثالثة من صباح ٢ الجاري ، وفي فرنسا عند منتصف ليلة هذا اليوم نفسه ، ولذلك ارجعت عقارب الساعات في كلا البلدين نصف ساعة الى الوراء

هتلر ينال مطلبه

ولم يكن تشامبرلن قد سبق له ان زار مونيخ ، فلما زارها للمرة الاولى حياه اهلها وهتفوا باسمه ، ولما جلس تشامبرلن للتفاوض مع هتلر بحضور دلادييه وموسوليني خرج هتلر من هذه المفاوضات بما طلبه من السماح له بالزحف على ارض السوديت الالمان في نفس اليوم الذي كان هو قد حدده ، وهو يوم اول الجاري

ولم يحدث قط في مؤتمر من المؤتمرات التي عقدت وشبح الحرب مطل برأسه على المتآمرين ، ان تكلم الساسة بمثل الصراحة التي تكلموا بها في هذا المؤتمر لا في معضلة تشيكوسلوفاكيا وحدها ولكن ايضاً في بقية المعضلات الاوروبية ومن المنتظر حل هذه البقية في مؤتمر دولي يعقد عما قريب ، ويتوقع له الساسة النجاح من الآن ، ما دامت بريطانيا قد صرحت بلسان رئيس وزرائها ، بانها راغبه في النزول عما يستطاع النزول عنه ... من المستعمرات المنهوبة .:.

طرائف شتى

رئيسة جمهورية ؟ ـ «أدون» موسيقى

لعبة رياضية يحكم على لاعبيها ... بالسجن

عن مجلة « نيوز ريفيو » وهي مجلة سياسية من الطراز الاول ، ولكنها لا تخلو من الطرائف ، ننقل ما يلي :

رئيسة جمهورية

في احرج وقت من الاوقات التي مرت على فرانكلن ديلانو روزفلت ، وخيف منها على منصبه كرئيس للجمهورية الولايات المتحدة الاميركيه ، تواردت الينا انباء مدهشة من النادي النسائي الاميركي ، تقول بان « ايلينور » زوجة الرئيس النشطة سترشح نفسها للانتخابات التي ستجري لرئاسة الجمهورية عام ١٩٤٠

والمسز روزفلت المطيعة لزوجها ، والمشغولة باعمالها الصحفية ، لم تفكر بعد في هذه الرئاسة تفكيراً جديا ، ومع ذلك فان اصدقاءها يقولون انها سترشح نفسها في الانتخابات وتقف فيها ضد من يناوئها من الرجال ، لان الدستور الاميركي لا يحظر على المرأة تقلد الرئاسة في البيت الابيض . وفي اميركا اليوم نساء كثيرات قد تسنمن مناصب عالية في واشنطن ، ومنهن واحدة هي المس فرنسيس بركنز تتقلد الآن منصب « وزيرة » وتجلس مع الوزراء الرجال في مجلس الوزراء على قدم المساواة

ويدعم المؤيدون للمسز روزفلت حجتهم التي يعتمدون عليها في تأييدها ايام الانتخابات بسببين قويين :

١) ما كان زوجها الرئيس يستطيع ابداً ان يؤدي واجباته في الرئاسة لولا مساعدتها له

٢) يبلغ عدد الاناث من سكان الولايات المتحدة الاميركيه ٥٨ في المئة من المجموع

فلماذا اذن لا تسند الرئاسة لواحدة من هذه الاكثرية ... ؟

« أدون » موسيقي

حظرت الحكومه على « الادون » الموسيقي ارتورو توسكانيني مغادرة البلاد الايطالية ، ورفضت ان تجدد له جواز سفره الذي انتهت مدته ، وقالت له ان هذا الرفض سيستمر « لمدة غير معينة » بسبب الازمات الدولية

وتوسكانيني الموسيقي العالمي ضالع مع ابناء جنسه اليهود ، وهو حتى من قبل ان تشتد ايطاليا في معاملة هذا الجنس شيوعي النزعة ، يمقت الفاشستية كما يمقت النازية ، وقد علقت صحف روما على نبأ الحظر الذي فرض عليه بقولها : « ان الامر بسيط جداً ، فالسنيور ـ الادون توسكانيني ـ شخص مشاغب ثرثار ، وليس من الحكمة السماح له بالذهاب الى الخارج في هذه الايام ، ليبث الدعوة حيثما ذهب ضد الحكم الفاشستي

ولقد طالما اغضب هذا الموسيقي الدوتشي والفوهرر ، برفضه ان يشترك مع اي « اوركسترا » تعمل في البلاد الايطالية او الالمانية

والادون الذي رفض العمل في تلك البلاد ، كانت نفسه وقرة عينه ... بالعمل مع اليهود في تل ابيب والقدس وحيفا

ولقد حدث له مرة أن ضربه رجل من ذوي القمصان السوداء ضرباً موجعاً ... ولكن الضرب في مثل هذا الموسيقي حرام ...

لعبة رياضية

لعبة مطاردة الارنب ، كغيرها من الالعاب الدموية ، لعبة قانونية . ولكن مطاردة الارانب المتعبة ، المضناه ، الخائفه ، المرتعبة ، أمر لا يجيزه القانون

ولقد اكتشف في هذه الحقيقة المرة مؤخراً ١٥ رجلا من هواة لعبة مطاردة الارانب في مدينة برستول الانكليزيه ، وكان اكتشافهم لها وهم امام المحكمة يحاكمون على اطلاقهم كلابهم « السلوقي » وراء بعض الارانب في الحقول ، بشكل وصفه المستر فردريك ستيل ، أحد مفتشي جمعية الرفق بالحيوانات ، فيما يلي :

« لقد اخذ هؤلاء الشبان ارانبهم الى حلبة المطاردة في اكياس ربطوها وراء ما لهم من الدراجات النارية ، وكان في كل كيس مقفول منها زهاء ١٦ ارنباً

ولما اخرج الشبان ارانبهم من الاكياس ، كانت متعبة مضناه مقطوعة الانفاس ، وزاد في هلعها ما رأته امامها من الكلاب « السلوقي » المعدة لمطاردتها وصيدها ، ولما لم تستطع هذه الارانب ان تتحرك من اماكنها من شدة الرعب ، اخذها الشبان بعيداً عن الكلاب ثم وضعوها على الارض ، فمشت قفزاً بضع خطوات ثم اصابها الخوف بالشلل فتوقفت عن الحركة ، وكان منظرها هذا من اشد المناظر ايلاما للنفس »

وبعد هذه الشهادة نطق القاضي بالحكم وهو يقضي بحبس رونالد ماثيوز ستة اسابيع ، وكل من ارنست ترود ، وهاري برايطن والفرد برتشير ٢١ يوماً وبرأ القاضي اثنين من المتهمين ، وحكم على الشبان التسعة الباقين بغرامات تتراوح بين ١٠ شلنات وجنيهين

وقال القاضي ، واسمه المحترم . برازل :

« تعد هذه القضية من اغرب ما نظرته من قضايا تعذيب الحيوانات ، ولعبة كلعبة مطاردة الارانب الخائفة المرتعبة ، المتعبة المضناه ، كهذه اللعب ، انما تجلب العار لمدينة برستول ...

في قلب فرنسا

توقف عصابة مسلحة قطار بضائع

وتنهب منه سبائك ذهبية مرسلة الى باجيكا

نشرت « الديلي ميل » لمراسلها الخاص في مرسيليا ، رسالة مطولة نجملها فيما يلي :

بعد اسبوعين

ظلت دائرة الامن العام الفرنسية اسبوعين كاملين ، وهي تتحرى في صبر عجيب عن رجال عصابة من اشد واخطر العصابات المسلحة التي ظهرت في فرنسا في العهد الاخير ، وفي نهاية هذين الاسبوعين استطاعت ان تلقي القبض على خمسة من زعماء هذه العصابة ، التي بلغ من وقاحتها انها ارغمت قطاراً من قطارات البضائع على الوقوف في الطريق على مقربة من مرسيليا ، وكان ذلك يوم ٢٢ ايلول الماضي

رجال مقنعون

وتلخص هذه الجريمة في ان قطاراً للبضائع كان يحمل شحنة من الذهب واللآلىء مرسلة من الكونغو البلجيكي ، فلما اجتاز القطار قرية سان بارتيليمي وجد امامه حاجزاً من الحجارة ارغم السائق على وقف القطار في الحال

ولما نزل السائق و « العطشجي » ليحققا في الامر ، وجدا نفسيهما في الحال محاطين بعشرة رجال مقنعين ، شرعوا يطلقون عليهما النار

غنيمة باردة

ودخل رجال العصابة الى العربة التي كانت تحتوي على سبائك الذهب ، وخرجوا منها سالمين بغنيمة باردة ... ولا تقل قيمة السبائك التي اخذوها نهباً عن ٥٠،٠٠٠ جنيه استرليني.

وكان على مقربة من الخط « لوري » خفيف سريع السير ، امتطاه رجال العصابة وولوا به الادبار ومعهم الغنيمة

من هم الزعماء ؟

ولم يلق القبض الى الان على احد من افراد العصابة — وقد اصبح هؤلاء الافراد كلهم معروفين من البوليس ، وانما توفقت دائرة المباحث الجنائية الى القبض على خمسة من الزعماء فقط ، وهم :

١) جان ادولف روسي وهو يهودي الماني ، ومجرم دولي

٢) اثيان دبعاركيه

٣) اندريه ألوزون

٤) غاستو آليات

٥) واميل لونغ

سجين هارب

اما هذا الاخير « اميل لونغ » فقد سبق له ان امضى مدة في السجن ، محكوما عليه في احدى جرائمه بالسجن مع الاشغال الشاقة لمدة طويلة

واخذ من السجن ذات يوم الى محكمة الجنايات في مدينة « اكس لابان » لتنظر في جريمة اخرى من جرائمه ، وفي الطريق حاول الهرب ولكنه لم ينجح ، فلما عاد الى السجن اشتغل هو وزملاؤه المساجين معه في غرفة واحدة في حفر ارض هذه الغرفة ، حتى اهتدوا الى ممر روماني قديم ، استطاعوا جميعاً ان يهربوا منه .

المجرم الاول

وكان هؤلاء الاشقياء قد تركوا « اللوري » الذي حملهم وحمل غنيمتهم على الطريق فاهتدى البوليس الى مكانه واستمر في تحقيقاته حتى عرف من هو صاحبه ، فاذا به المجرم الاول « جان ادولف روسي »

واتعب البوليس نفسه اياماً حتى عرف محل اقامة هذا المجرم ، ولكنه كان كلما حاول تطويق منزله والقبض عليه وهو فيه ، كان يفر من بين يديه ، لان له انصاراً كانوا يتتبعون حركات البوليس وسكناته ، ويخبرونه في الوقت المناسب باقتراب رجال البوليس من منزله .

٢٠ سبيكة

واخيراً استطاع البوليس القبض هذا المجرم الاول ، بينما كان في مطعم يتمشى مع بعض الفتيات الحسان ، وتكشفت التحقيقات بعد ذلك عن اسم المجرم الثاني اثيان دبعاركيه فقبض البوليس عليه وفتش منزله الواقع على مقربة من ميناء مارسيليا ، وفيه وجد مذكرات يومية اثبت فيها هذا المجرم تفاصيل نهب ٢٩ سبيكة من سبائك الذهب التي كانت في القطار ، وشرح فيها كيف وزعت هذه السبائك على رجال العصابة

انكار لا ينفع

وعثر البوليس في قبو من اقبية منزل اثيان دبعاركيه على سبع من هذه السبائك وفي اثناء الاستنطاق انكر المجرم الاول جان ادولف روسي اخذه لاي شيء من السبائك ، او من اللآلىء ، وقال انه ليس الا سائقاً بسيطاً موظفاً عند افراد العصابة وان « اللوري » الذي استخدم في الجريمة ليس ملكا له ، وانما هو ملك اثيان دبعاركيه !

ولم ينفع هذا الانكار ، لان البوليس اهتدى الى المحل الذي باع هذا « اللوري » نفسه ، وعلم منه ان الذي اشتراه عاله هو جان ادولف روسي !

يزيفون النقود

وفي منزل المجرم الثاني اثيان دبعاركيه ، عثر البوليس ايضاً على آلة محكمة من آلات تزييف النقود ، كما عثر

« البقية على صفحة ٦ عموده »

في (الديلي ميل)

فلسطين طفل صغير

يرفس برجليه الدولة المنتدبة عليه من عصبة الامم

بالقرار النهائي العادل يزول الاضطراب كما يزول السراب في الصحراء

الى جانب مقال «دون ايدون» الذي نقلناه في عددين متواليين أمس الاول وامس. عمدت جريدة «الديلي ميل» — كبرى صحف اللورد روذرمير اليومية — فصلا افتتاحياً ننقل منه ماتسمح الظروف الحالية بنقله ، فيما يلي :

الموقف يتلف

بعد أن وصفت «الديلي ميل» بعض [ما] جرى بين الجند وبين «المسلحين» [ف]ي ضفاف بحيرة طبريا انتقلت الى مايلي :

... وبعد بضع ساعات ، كان على وزير المستعمرات ان يعترف في مجلس العموم « بان الموقف في فلسطين قد فسد وتلف ، وصار موقفاً قاتماً متجهماً »

الغلطة الاولى

وفي الحق ان فلسطين في حالة «تمرد» صريح مفتوح ، وبريطانيا فيها يزداد الاستهزاء بها والسخرية منها بشكل حاد متقد ، اكثر من حدته واتقاده في اي زمن مضى منذ عام ١٩٢٠ ، عندما ارتكبنا الغلطة الاولى ، وبدأنا ندير تلك الارض ، ارض الاضطراب

الموقف يفتضح

وكان يجب علينا ان نتخذ اجراءات فورية ، قوية ، لاخماد ما يتهدد بان يكون خطراً عاما ، بدت طلائعه بالفعل كما اعلن ذلك المستر مالكولم مكدونالد

وعليه فاننا بالاضافة الى الالاي الذي ارسلناه الى هناك في الشهر الماضي ، نعد العدة لارسال فرقتين من السواري ، واورطة من المشاة من بريطانيا . وفي الاسبوع القادم ستصل الى فلسطين ثلاث اورط من الجنود البريطانيين قادمة من الهند . وها نحن ارسلنا المئات من الجنود السابقين لتقوية البوليس الفلسطيني المتضايق ، المتضجر ، اليائس

وفي ضخامة القوة التي تتألف منها هذه الحملة الجديدة ما يفضح لنا ما خفي عنا من سواد الموقف

ما رواه المندوب

وسيروي المندوب السامي السر هارولد مكمايكل (قد روى وانتهت الرواية) لوزير المستعمرات ما يمكن اجماله فيما يلي :

١) لم تعد بريطانيا هي التي تحكم بقاعاً كثيرة واسعة من الاقاليم الواقع تحت انتدابها ، وانما تحكمها « القوى العربية » التي اسست محاكمها والفت ادارتها

٢) يرتفع مقام « المسلحين » في مدن هامة معينة ، ارتفاعا كبيراً

٣) تزداد اعمال القتل ، والاغارات والتخريب ، والحرق .

٥) اصبحت المواصلات بالطرق والسكك الحديدية خطرة تمام الخطر الان

٥) يثق العرب بانهم يستطيعون ان يرغموا بريطانيا على اجابة مطالبهم كلها

الطفل الرفاس

وكيف يكون المخرج من هذا كله؟

ما تزال اللجنة المنوط بها امر تمزيق فلسطين تعقد جلساتها ، وعندما تقدم تقريرها ، سيكون هنالك « من الوجهة النظرية » اجماع لعصبة الامم ، مادامت بريطانيا الماسكة بهذا الطفل الفلسطيني الذي يرفسها ، منتدبة عليه من قبل العصبة

وسيكون على هذه العصبة ، اما ان توافق على توصي هذه اللجنة ، واما ان تتشاجر معنا ، وعندئذ ربما خطر لنا ان نرسل لجنة اخرى لترسم الحدود المقترحة

لا دخل للعصبة

وبريطانيا لا يمكنها قطعاً ان تتحمل ما تستلزمه هذه الاجراءات الطويلة من نفقات وغيرها ، ولا تستطيع السماح للعصبة بالمضي في هذه الاجراءات التي تؤخرنا عن العمل .

وفي الحوادث الاوروبية الاخيرة دروس علمتنا ان المعضلات العويصة تحتاج في هذه الايام الى عمل فوري حاسم

أين الحل العادل ؟

وانما يجب على الحكومة البريطانية ان تصدر قراراً عادلا نهائياً ، فهي عندما تعمل ذلك ، وتقول ايضاً ان بريطانيا تعني فرض هذا القرار فرضاً ، بدون « كلام فارغ » آخر تسمعه من اي انسان فان الاضطراب ينجاب كما ينجاب السراب الذي يحسبه الظمآن ماء في الصحراء...

ابن السعود

وقرارات المؤتمر البرلماني لنصرة فلسطين

رد جلالته على برقية الدكتور عبد الحميد سعيد

القاهرة في ١٩ تشرين أول — لمراسل الدفاع الخاص — كان الدكتور عبد الحميد سعيد رئيس جمعيات الشبان المسلمين قد ارسل الى جلالة الملك عبد العزيز آل سعود ملك المملكة العربية السعودية برقية بنجاح المؤتمر البرلماني العربي الاسلامي الذي انعقد في القاهرة للدفاع عن فلسطين وملخص قراراته ويلتمس الموافقة على هذه القرارات فتلقى من جلالته البرقية التاليه :

« نشكركم على ما ابديتموه والحقيقه ان كل امر يهم المسلمين والعرب يهمنا ، وان كل عمل يقوم قوام الدين ويجمع كلمة المسلمين والعرب هو مرادنا وغاية ما نتمناه »

* * *

الرئيس اتاتورك

اشتداد المرض عليه لدرجة الخطر

القلق الشديد من ازدياد الحالة سوءاً

استانبول في ١٩ تشرين اول — لمراسل الدفاع الخاص — جاء في النشرة الطبية عن مرض الغازي أتاتورك أن حالة الضعف اصبحت عامة فارتفع النبض الى ١٠٤ والحرارة الى ٣٧ والتنفس الى عشرين ولا يزال القلق شديداً . وفي النشرة الاخيرة التي أذيعت الليلة ان حالة اتاتورك الصحية تزداد سوءاً .

الوفيات المشتبه بها

أحيلت امس اوراق جورج هوفناز كتشيان الذي أطلق عليه الرصاص صباح امس في شارع (البطمه) بيافا وتوفي على الاثر ، الى قائمقام المدينة الاستاذ احسان افندي هاشم بصفته قاضي الوفيات المشتبه بها فاصدر قراراً بتشريح جثته ودفنه بعد اتمام عملية التشريح .

واصدر قراراً بتشريح جثتي كل من حسن احمد سكره من يافا الذي قتل امس بسبب انفجار قنبلة في حي المنشية وكامل هاشم العشي الذي قتل في حوادث الرملة الاخيرة ودفنهما بعد التشريح .

٣ يهود في العراق

ذكرت « هابوكر » في ملحقها المسائي ان ثلاثة من الشبان اليهود اختطفوا من بغداد ، وقد عاد احدهم ولم يعرف مقر الآخرين ، وقد اعلنت عائلة احد المخطوفين جائزة قدرها ٥٠٠ جنيه لمن يعيده حياً

* * *

مقترحات جديدة

لحل قضية فلسطين على أساس مطالب العرب

التوفيق بين مشروعي السويدي وصمويل

برلين في ١٩ تشرين الاول — نشرت جريدة (انترناسيونال زيتونغ) التي تنطق بلسان الجنرال غيرنغ مقالا اقترحت فيه حل مشكلة فلسطين على أساس التقريب بين مشروع فخامة السيد السويدي واقتراح هربرت صمويل فقالت:

سبيل الحل

انه من المستطاع ايجاد السبيل المؤدي الى حل المعضلة الفلسطينيه على ضوء التوفيق بين مشروع وزير خارجية العراق ومقترحات هربرت صمويل التي عرضتها في مجلس اللوردات في جلسته اثناء شهر تموز من العام الماضي فكلاهما معارض للتقسيم

مطالب العرب

ويأمل توفيق السويدي بك أن يحل المعضلة بمنح الاستقلال الثقافي والديني والسياسي محلياً لجميع الطوائف القيمه في فلسطين . ثم قالت الجريدة:

وعلى هذا الاساس تتيسر المفاوضه للوصول الى اتفاق لا يتنافى مع مطالب العرب التي اعلنها المؤتمر البرلماني العربي الاسلامي في القاهرة .

* * *

القاء نشرات

على مدينة القدس من الطائرات

في ساعة مبكرة من صباح اليوم ألقت الطائرات نشرات تحذير لسكان القدس خارج السور موقعة بامضاء حاكم لواء القدس العسكري ، وهذا نص النشرة:

اعمال عسكرية

حيث ان اعمالا عسكرية معروفة تجري لمساعدة البوليس داخل اسوار المدينة القديمة لذلك تحظر الجمهور خارج الاسوار بأن يلتزم المنازل طول النهار .

ويهوديات لمساعدة الجند

وذكرت الملاحق اليهودية ان حوالي ٢٠ اضافياً يهوديا من ابناء المدينة القديمة ساروا مع الجيش لارشاده ، كما كان برفقته بعض اليهوديات الكرديات للقيام بالتفتيش الذي اجراه فيها

حملة جابوتنسكي

على حكومة فلسطين وعلى الزعماء الصهيونيين...

ذكرت الصحف اليهودية ان جابوتنسكي زعيم الحزب الاصلاحي حمل في خطاب القاه في عاصمه رومانيا على الادارة الفلسطينيه ثم قال :

ان من واجب زعماء الجمعية الصهيونية ان يستقيلوا كما استقال الرئيس بنيش بعد ان فشلت سياسته.

. . .

برقيات بتأييد المؤتمر النسائي الشرقي

طولكرم في ١٩ تشرين الاول — لمراسل الدفاع الخاص — ارسلت السيدة عقيلة الدكتور خرطبيل البرقية التالية الى المؤتمر النسائي الشرقي في مصر:

احييكن وآسف لعدم استطاعتي الاشتراك معكن ، وثقوا بأن قلبي وروحي معكن . اؤيد مطالبكن واتمنى لكن التوفيق

وارسلت الجمعيه الخيرية في طولكرم البرقية التالية الى المؤتمر النسائي ايضاً :

دموع اليتامى والثكالى تستنجد نصرتكن لفلسطين المفجوعة ، نحيي المؤتمر ونؤيد قراراتكن

* * *

في ميناء الثغر

الاستيراد والتصدير

رست في ميناء الثغر امس الباخرة « بريا روجيا » وأفرغت من حمولتها ١٠٠ طن بضائع ، والباخرة « ورلنسد » وافرغت ٨٠ طن عفش ، والمركب الشراعي « محروسه » وافرغ ٣٨ طن بصل وبلاط والمركب « عناية الله » وافرغ ١٠٠ طن خشب

وتصل صباح اليوم الباخرة « بولسينا » وعليها ٤٥٠ طن بضائع مختلفة ، والباخرة « كانا » وعليها ٣٥٠ طن عفش والباخرة « أجبشيان » لشحن الاثمار الحمضية والمركب (خير) وعليه ١٤ طن فواكه

مساعد حاكم اللواء

حوالي الساعه الحاديه عشرة من صباح امس ذهب المستر كروسبي حاكم اللواء الى دار المجلس البلدي يصحبه المستر بكستون مساعد حاكم اللواء الى دار المجلس البلدي يصحبه المستر بكستون مساعد حاكم اللواء الجديد . والقائمقام الاستاذ إحسان افندي هاشم وزاروا هيئة المجلس البلدي مجتمعه وقام المستر كروسبي بمهمة التعارف بين اعضاء المجلس ، وبين مساعد الحاكم الجديد وبعد ان مكثوا هناك قليلا من الوقت عادوا الى مكتب الحاكم.

تطويق مدينة القدس القديمة

« بقية المنشور على الصفحة الاولى »

وقتلت اثنين واستولت على ثلاث بنادق

اعتقال عربي

اعتقل يوم امس شخص عربي في حيفا وبحيازته منشورات مخلة بالامن العام

مدينة القدس

احاط الجند بعد ظهر امس بالمدينه القديمة بالقدس وأخلوا المنطقة الواقعة خارج السور على مسافة كيلومتر تقريباً

يحرسون الحدود

وفي الساعة السادسه والنصف من مساء امس كان الجند يحرسون منطقة الحدود بين الحي العربي والحي اليهودي في المدينة القديمة

تطويق المدينه

وفي الساعة الرابعه والنصف من صباح اليوم اقترب الجند الذين يطوقون المدينه من السور ودخلوا المدينه من باب المغاربة ومن باب النبي داود وباب الخليل .

خطة مرسومة

وكان دخول الجند الى المدينه يجري بموجب خطة معينة ومرسومة ، وقد ساروا من الجنوب والجنوب الغربي في اتجاه بابي العمود والساهرة .

سد من الحجارة

ووجد الجند أن سداً من الحجارة قد وضع في داخل بابي العمود والساهرة غير انهم تمكنوا من فتح البابين .

دخول آخرين

وفي الساعة السادسة والنصف دخل عدد آخر من الجند من هذه الابواب وقاموا بحراسة المدينة

عمليات التفتيش

وفي الوقت نفسه قامت جماعات من افراد البوليس بعمليات التفتيش وذلك في الساعة الثامنة والنصف صباحاً بعد ان احتلت مراكزها

القاء قنبلة

ولم تكن هناك مقاومه منظمة اثناء دخول قوات الحكومة غير انه وقعت بعض الحوادث المتفرقة من الترصد اكثرها بجوار باب العمود حيث القيت قنبلة ايضاً

اصابة بوليسين

وقد جرح البوليس البريطاني جيبوتس بجراح بالغة والبوليس البريطاني هاليت بجراح بسيطة في ساقه

جرح جندي

وجرح الجندي براون بجراح بسيطة في وجهه وذلك من شظايا القنبلة

الساعة ٨ ونصف

وفي الساعة الثامنة والنصف قبض الجند على ناصية الحال في المدينة القديمة في القدس .

القتلى والجرحى

ولم يعرف بالضبط عدد القتلى والجرحى من العرب الذين حاولوا مقاومة قوات الحكومة . وقد عرف لغاية الآن انه قتل ثمانية رجال من العرب وقتلت امرأة ايضاً

١٨ جريحا

وأصيب ثلاثة اشخاص بجراح بليغه ونقلوا الى المستشفى . وقد عولج ١٥ مصاباً بجراح في بيوتهم بينهم الدكتور عطا الله الذي اصيب برصاصة طائشة .

في الصباح الباكر

وقد شاهدت الطائرة عدداً من الاشخاص اشتبه بوجود علاقة لهم مع الجماعات المسلحة يدخلون ساحة الحرم الشريف في صباح اليوم الباكر .

العثور على بنادق

وقد عثر في المدينة القديمه على عدة بنادق وكمية من الذخيرة

اعتقال ٤٠ عربيا

واعتقل ٤٠ شخصاً عربياً لمخالفتهم نظام منع التجول .

على طريق الحدود

في الساعة الخامسة من بعد ظهر أمس اشتبكت دورية من فرقة رويال ايريش مع جماعة صغيرة من المسلحين على طريق الحدود . واوقعت ثلاث اصابات بينهم .

تفتيش عكا

فرض نظام منع التجول على مدينة عكا من الساعة السادسة مساء الى الساعة السادسة صباحاً كما قام الجند بتفتيش المدينة بنتيجة اشعال النار في دائرة الجمرك واطلاق النار على محطة سفاد الحيوانات في عكا .

النار على مستعمرة

اطلقت النار بعد ظهر اليوم على مستعمرة وادي حنين ولم يصب احد باذى

جرح يهودي

اطلقت النار في مساء اليوم على باص يهودي كان مسافراً من القدس الى يافا بالقرب من شارع حسن بك في يافا . وقد اصيب احد الركاب بجرح طفيف

قرب تل أبيب

اطلقت عيارات نارية اليوم عند الغروب على السيارات بالقرب من تل ابيب من بيارات للبرتقال . وقد اشتبك البوليس مع مطلقي النار وقتلوا شخصاً عربياً وجرح ثلاثة كما اعتقل شخصان اشتبه بهم .

على سيارة يهودية

اطلقت العيارات النارية في صباح اليوم الباكر على سيارة شحن يهودية من كمين بالقرب من رأس العين . واجاب البوليس بالمثل ويعتقد بوقوع اصابات . وقد عثر على سلك كهربائي .

قتل شخص

اطلقت النار صباح اليوم على شخص ارمني في يافا اسمه جورج وقد قتل في الحال .

جراح بليغة

في الساعه الخامسة من صباح اليوم اطلق مجهول النار على شخص اسمه عمر محرم فاصيب بجراح بليغة

احترام العالم لمدينة القدس

الانتداب باسم الحضارة والتمدن

تصريح بلفور اصبح معلقا الان في ميزان القدر

اقوال صحيفتين انكليزيتين في صدد الحالة في فلسطين

مباحثة ملوك العرب في الموقف

الاتفاق مع الوطنية العربية

لندن في ١٩ تشرين اول – عقدت جريدة « نيوز كرونكل » مقالا رئيسياً عن فلسطين قالت فيه : « ليس في العالم كله مدينة محترمة كالقدس »

لا يشرف...

وما يجري فيها وحولها اليوم لا يشرف كثيراً الدولة التي تولت الانتداب عليها باسم الحضارة والتمدن .

تطور الحالة

وقالت الجريدة : ان لنا الان من الجيوش في فلسطين ما يكفي لخوض حرب صغيرة. وقد تطورت الحالة هناك بفضل ضعف الادارة في السنوات الاخيرة تطوراً حولها من اضطراب بسيط الى حرب تامة الشروط ، بل الى حرب مدهشة يستطال بها على القوات فترتبك وسقط في يدها امام الثائرين .

مورد للاستهزاء

ولهذا لا نعجب من ان يتخذها الهر هتلر مورداً للاستهزاء والتهكم. وكيف يمكن ان تتمتع بريطانيا بنفوذ في البلدان الاخرى اذا كانت في اراضيها... عاجزة عن حفظ النظام ...

مباحثة الملوك

ثم طلبت الجريدة ان تضع الحكومة لنفسها خطة معينة وتسعى لتنفيذها بدون خوف. واقترحت عليها ان تبحث فوراً مع ملوك العرب الذين يستطيعون بالحكمة والحذق اقناع عرب فلسطين بقبول افكارهم

مسألة خطيرة

ونشرت جريدة (ستاندارد) مقالا رئيسياً قالت فيه ان الحكومة البريطانية تواجه الآن مسألة هي ابعد مدى من مسألة التقسيم وهي مسألة تتناول كل سياسة الانتداب القائمة على تصريح بلفور الذي اصبح معلقاً الآن في ميزان القدر .

أمام أمرين

وقالت الجريدة ان مجلس الوزراء البريطاني يواجه الآن احدى خطتين ، فالخطة الاولى هي ان يقرر تدعيم سياسة الانتداب وتنفيذه فيمن يتحدون سلطتها بكل نجاح .

الحقد والمرارة

ومعنى هذا استمرار الحالة القائمة الآن ، الامر الذي يترك وراءه أثراً يؤسف عليه من الحقد والمرارة بين العرب

الخطة الثانية

وأما الخطة الثانية التي يواجهها مجلس الوزراء البريطاني فهي الخطة الوحيدة التي تبعث حقيقة على الامل في ان يتحقق السلم في فلسطين وأن تعفى الحكومة البريطانية من مسؤوليات ما كان لها ان تضطلع بها

ليتسع المجال

وهذه الخطة تسير جنباً الى جنب مع خطة اخرى تقضي بوقف الحالة الحاضرة ، لكي يمكن ان يتسع المجال للاتفاق مع الوطنية العربية .

يعارضون الانتداب

ثم قالت الجريدة ان العرب لا يعادون بريطانيا ولكنهم يعارضون سياسة الانتداب التي تسير عليها الحكومة البريطانية ، وهم على استعداد لعقد هدنة على أساس وقف الحالة الحاضرة وترك مشروع التقسيم ووقف الهجرة اليهودية حالا .

في انكلترا...!

وقالت الجريدة اخيراً أنه يجب ان تكون الحكومة مستعدة لمواجهة معارضة شديدة في انكلترا اذا رأت الاخذ لسياسة كهذه

خير لها

ولكنه خير لها أن تواجه مثل هذه المعارضة وتهزمها بالحجة والبرهان من أن تصر على سياستها الحاضرة وتواصل القيام باعمال في الشرق الادنى للقضاء على حالة لا يمكن التخلص منها إلا على حساب السمعة وفقد الشيء الكثير

* * *

مناوشات على حدود بولونيا – لتوانيا

اتخاذ التدابير لحماية البولونيين والدفاع عنهم

وارسو في ١٩ تشرين اول – حملت الصحف الرسمية على حكومة كوناس لاول مرة منذ حل النزاع بين بولونيا ولتوانيا في شهر آذار الماضي وذلك على اثر المناوشات التي وقعت على الحدود بين البولونيين واللتوانيين .

وقد ارسل الاتحاد البولوني في لتوانيا على اثر هذه الحوادث مذكرة الى رئيس وزارة بولونيا ووزير خارجيتها اشار فيها الى ان الدعاية ضد البولونيين آخذة في التوسع يوماً فيوماً على الرغم من ان البولونيين في لتوانيا يشعرون بوطنيتهم البولونية كالبولونيين المقيمين في المقاطعات التشكوسلوفاكية التي استولت عليها بولونيا وطلب الاتحاد في ختام مذكرته اتخاذ التدابير اللازمة للدفاع عن البولونيين في لتوانيا .

في سبيل التقرب بين الصين واليابان

شنغهاي في ١٩ تشرين الاول – قتل المسيو – تاه سنج احد كبار الصينيين لمساعيه في سبيل التقريب بين الصينيين واليابانيين وهو مدير احدى الوكالات الصينية الميالة الى اليابانيين ووزير الصناعة في الوزارة التي انشئت بحماية اليابانيين . ووجد القتيل في غرفته في الفندق وقد قتله مجهولون بواسطة بلطة وتركوا رسالة قالوا فيها انهم اقدموا على هذه الجريمة لان القتيل خائن . وبعد ساعة من حدوث الجريمة وقبل العلم بها تسلمت احدى الصحف الصينية وصفاً دقيقاً للحادث بقلم الجناة أنفسهم .

المجلس البلدي

تأجيل جلسة مقررة

كان من المنتظر ان يعقد المجلس البلدي صباح أمس جلسة للنظر في بعض الامور التي تتعلق بتنظيم المدينة وقد رؤي تأجيل هذه الجلسة الى يوم السبت القادم.

تبرع مشكور

لطبيب في حيفا

تبرع الدكتور فؤاد تابري طبيب العيون والاذن والحلق بمعالجة المرضى والفقراء مجاناً .

ساعدوا

عائلات المنكوبين

انباء شرقية

قيامة السويدي وتوقع وصوله دمشق

الاوساط السياسية تهتم بزيارة الوزير العراقي

دمشق في ١٩ تشرين الاول – (الوكالة العربية) – ينتظر وصول معالي توفيق السويدي وزير خارجية العراق الى دمشق يوم الاربعاء في ١٩ الجاري بكثير من التشوق والاهتمام . وسيقيم معالي الوزير العراقي في دمشق يومين ويسافر الى العراق يوم الجمعة على الارجح

وتعود اسباب اهتمام العاصمة السورية بقدوم وزير خارجية العراق الى توسطاته المعروفة لدى دوائر لندن وباريس بشأن المسألة السورية والمسألة الفلسطينية

الاوساط السياسية ومهمة الوزير العراقي

ويذهب الاعتقاد في بعض الاوساط السياسية الى القول بان الوزير العراقي يحمل بعض الايضاحات الهامة المتعلقة بالمفاوضات السورية في باريس. وذلك بناء على اتصالات الوزير اثناء اقامته في باريس بكل من ألكيه دورسيه ودولة الرئيس السوري

المشروع الحقيقي للمفاوضات في باريس

وتؤكد بعض الدوائر علاوة على ذلك بان معالي السويدي مكلف بأداء عرض عام « للمشروع الحقيقي » الذي تدور حوله مفاوضات باريس . مما يسمح لاعضاء الحكومة السورية والاوساط السياسية المحلية ذات العلاقة بالاطلاع على وقائع الامور بجلاء ووضوح لاعطاء موافقتهم على الاتفاقيات والتعديلات التي جرى بحثها في باريس حول المعاهدة الافرنسية – السورية

بين سنجق الاسكندرون والعلويين

اللاذقية في ١٩ تشرين الاول – (الوكالة العربية) – الغي المخفر الافرنسي في « عين قسطل » الواقع على الحدود بين « هاتاي » ومنطقة العلويين . وتؤكد بعض الاوساط ان الغاء هذه المنطقة مقدمة لاحتلالها من قبل رجال الدرك التركي

سحب القوات العسكرية من السنجق

انطاكية في ١٩ تشرين الاول – (الوكالة العربيه) – تؤكد بعض الشوائع الرائجة مؤخراً بان اتفاقاً لا يزال قيد الدرس بين السلطات في السنجق لسحب الجنود ومن اخلائه عسكرياً . ومعلوم ان الموظفين الافرنسيين من رؤساء مصالح وقضاة بدأوا يخلون وظائفهم منذ اسابيع ليستلمها موظفو (هاتاي) الجدد .

معركة الانتخابات في مجلس نواب لبنان

بيروت في ١٩ تشرين الاول – (الوكالة العربية) – يفتتح البرلمان اللبناني جلساته حسب الاصول بعد ظهر اليوم ومن المنتظر حدوث مفاجآت جديدة لا سيما فيما يتعلق برئاسة المجلس النيابي . وقد علم مندوب الوكالة العربية ان المعارك السياسية حول انتخاب رئيس المجلس النيابي ستكون شديدة رغم ان اكثرية الحزب الدستوري وبعض الاتحاديين اصبحوا ميالين الى تأييد الرئيس الحالي السيد « بترو طراد » وقد تعددت الاجتماعات السياسية بانتظار افتتاح البرلمان وعقد الدستوريين اجتماعاً كبيراً في « عاليه » كذلك الاتحاديون عقدوا اجتماعهم في دار البرلمان ولم يعرف شيء جديد من نتائج هذه الاجتماعات .

الشؤون الادارية والعسكرية في اليمن

صنعاء في ١٩ تشرين الاول – (الوكالة العربيه) – لا يزال سمو الامير احمد سيف الاسلام ولي عهد المملكة اليمانية يتابع اعماله التفتيشية في لواء « تعز » المعدود من اهم الالوية في المملكة ، ويراقب سير الشؤون الادارية والعسكرية بكل اهتمام . وأهم ما يقوم به سمو الامير تفتيش جميع الدوائر وتساعده في مهمته هيئة من رجال الاختصاص في الشؤون الماليه والادارية . وقد علم مراسل الوكالة العربية لهذه المناسبة ان تفتيش دائرة جمرك لواء « تعز » و« الراهدة » اسفر عن افتضاح اختلاسات كبيرة وفضائح ماليه تقدر قيمتها بعشرة آلاف ريال . وقد استوفيت هذه الكمية زيادة على الرسوم العادية . ويتابع سمو الامير هذه المسألة بكثير من الاهتمام .

قضايا الاضطرابات في تونس

تونس في ١٩ تشرين الاول – (الوكالة العربية) – انهت محكمة تونس العسكرية تصفية حوادث الاضطرابات التي اثارت دعاة الحزب الحر الدستوري التي جرت في « وادي مليز » والتي كلفت السلطات المحلية التونسية ورجال الامن متاعب جمة . وقد حكمت المحكمة على المتهمين في هذه الحوادث باحكام شديدة كالسجن عشر سنوات مع عشر سنوات منع اقامة داخل البلاد .

وزير الخارجية الفرنسية وزيارته لانقرة

انقرة في ١٩ تشرين اول – (الوكالة العربيه) – تؤكد الصحف التركية في الايام الاخيرة انه بعد انفراج الازمة الدولية . اصبح من المؤكد أن يزور وزير خارجية فرنسا المسيو بونيه انقرة في اوائل الشهر القادم . وذلك لانجاز البروتوكولات الرسمية المتعلقة بالاتفاقيه الافرنسية – التركية حول مسألة الاسكندرونة .

ميثاق روما

مطالبة مجلس العموم بابرامه بسرعة

لعدم اثارة ايطاليا المصاعب في فلسطين...

لندن في ١٩ تشرين اول – كتب الى جريدة « الديلي اكسبرس » محررها السياسي يقول : انه ينتظر من الوزارة البريطانية ان تقترح على البرلمان الموافقة السريعة على ابرام الميثاق الانكليزي الايطالي .

الحجة الاولى

والحجة الاولى لاتخاذ هذه الخطوة هي ان السنيور موسوليني اظهر فعلا رغبته في ايجاد حل للمشكلة الاسبانية باستدعائه قوة من المتطوعين الايطاليين تراوح عددها بين ١٢ و١٥ الفاً .

استدعاء المتطوعين

ويقال ان تنفيذ شروط الميثاق سيحمل الدوتشي على استدعاء الباقين وبالاجمال يعجل في تنفيذ الاتفاق الذي تم في لجنة عدم التدخل .

النتيجة العملية

أما من جانب انكلترا فالنتيجة العملية الوحيدة لابرام الميثاق تكون الاعتراف الرسمي بفتح ايطاليا

في فلسطين

وتوافق ايطاليا مقابل ذلك على عدم اثارة المصاعب في سبيل انكلترا في فلسطين وسائر بلاد العرب .

لن يتردد كثيرا

ويزيد المراسل على ذلك ان البرلمان لن يتردد كثيراً في الابرام اذا ثبت له انه يدفع ايطاليا الى استعجال سحب المتطوعين من اسبانيا والى تحسين العلاقات الانكليزية الايطالية كثيراً ولا سيما في البحر المتوسط .

تعيين الحدود

بين المانيا وتشيكوسلوفاكيا

استخدام طائرات مجهزة بآلات التصوير

برلين في ١٩ تشرين اول – يتضمن الاتفاق الذي تم بين المانيا وتشكوسلوفاكيا استخدام طيارات مجهزة بآلات التصوير والمساحة لتسهيل اعمال تحديد الحدود وستنتهي الاعمال في ٧ تشرين الثاني القادم

مربعات بيضاء

وسترسم على هذه الطيارات مربعات بيضاء لتمييزها عن غيرها وترسل الى حكومة براغ نسخة من كل رسم وتستعين لجنة فرعية في برلين بهذه الرسوم لتعيين الحدود النهائية

نظام الرسم

وكان يراد في البدء تعيين لجان لرسم الحدود على الطبيعة ولكن ظهر ان هذا الاسلوب يستغرق اعمالا تدوم ستة اسابيع وقد أحدثت الشركة الجوية الالمانية نظام الرسم المساحي منذ سنوات ، فاستخدامه يكفل الدقة والسرعة وسيقوم بهذه الاعمال طيارون من الالمان لان التشيك ليست لديهم الآلات اللازمة .

رسالة نابلس التلفونية

برقية العلماء لفضيلة شيخ الازهر

نابلس في ١٩ تشرين الاول – لمراسل الدفاع الخاص – ابرق الحاج نمر افندي النابلسي اليوم الى فضيلة الاستاذ الاكبر شيخ الجامع الازهر في القاهرة بالنيابة عن علماء نابلس البرقيه الآتية :

فضيلة الاستاذ الاكبر شيخ الاسلام والجامعة الازهرية بمصر .

علماء نابلس ، والعلم صلة بين اهله ، يرجونكم ان تنوبوا عنهم برفع آيات الشكر للاعتاب الملكية على العطف الذي ابداه حضرة صاحب الجلالة ملك مصر ورجال حكومته على قضية فلسطين ، وانهم يرتلون آيات الدعاء للحق جل جلاله ان يحفظ ذات صاحب الجلالة مليك مصر المعظم وأن يؤيد دولته ويثبت اركانها مسترحمين العمل على تنفيذ قرارات المؤتمر ادام الله مصر ملجأ للشرق والمسلمين

رسالة حيفا التلفونية

الحكم على عربي بالسجن عسكريا

حيفا في ١٩ تشرين الاول – لمراسل الدفاع الخاص – نظرت المحكمة العسكرية اليوم في قضية السيد احمد سليم مسعود من قرية بومية المتهم بحيازة ذخيره فقررت الحكم عليه بالسجن خمس سنوات . وكان يرافع عنه المحامي صلاح الدين العباسي

ضم عضوين في جمعية مساعدة المنكوبين

عقدت الجمعية الخيرية لمساعدة المنكوبين بحيفا جلسة حضرها اعضاؤها السادة محمد فريد منصور ، ومحمد مقبول ، وانيس الخوري ، وعطا ابراهيم الحاج واديب محمد فريد قرروا فيها ضم السيدين سابا ، وجورج الطويل ، عضوين في هيئة الجمعية

تنظر المحكمة العسكرية يوم ٢٤ الجاري في قضية السيد معروف عبد خليل زيدان من ابطن والمتهم بحيازة بندقية وذخيرة

المرأة الشرقية

تعليق «التايمس» على المؤتمر النسائي

لندن في ١٩ تشرين الاول — نشرت جريدة «التيمس» برقية لمراسلها في القاهرة وصف فيها افتتاح المؤتمر النسائي الشرقي لبحث قضية فلسطين. واشار المراسل الى الجلسات الاولى التى عقدها المؤتمر

له مغزاه

ثم قال: ان الاجتماع الذي عقده المؤتمر النسائي الشرقي للدفاع عن قضية فلسطين قد يكون ذا مغزى، لان مظاهر التكرم التى لقيها اعضاء المؤتمر الاخير في ايامه الختامية وما اظهره جلالة الملك ورئيس وزرائه وغيرهما من كبار رجال السياسة بعد ذلك من دلائل العطف تصبغ المؤتمر بصبغة لها تأثيرها

روح المؤتمر

واذا كان بعض السبب في هذا التغيير في الخطة يمكن تفسيره بان الساطات هنا ادركت انه يمكن استغلال المؤتمر في الشئون السياسية الداخلية، فان هناك سبباً آخر يمكن وجوده في الشعور بالارتياح الى روح الاعتدال التى ابداها المؤتمر في قراراته والرغبة في تأييد العرب في اثناء الازمة القادمة للمشكلة الفلسطينية.

المرأة الشرقية

ومن اهم المزايا التى امتاز بها المؤتمر النسائي، مبلغ ما وصلت اليه المرأة الشرقية من التحرر الاجتماعي والذكاء السياسي. فاننا اذا استثنينا سبع عضوات من المسيحيات العربيات، لا نجد بين المندوبات من جاءت وبرفقتها احد من اعضاء أسرتها الذكور لرعايتها وفوق ذلك فان بين مندوبات فلسطين ثلاثا من نابلس التي يضرب بها المثل في الحرص على التقاليد الاسلامية

وليس بين المندوبات سيدة واحدة مقنعة

الوحدة العربية

حديث هام لرئيس وزراء سابق في مصر

حلب في ١٩ تشرين الاول — (الوكالة العربية) — مر بحلب عائداً من اوروبا معالي احمد زيور باشا رئيس الوزارة المصرية السابق. فافضى الى مراسل الوكالة العربية بحديث عام حول الشؤون التى تهم العرب. فبعد ان اوضح معاليه ان غرض زيارته الى اوروبا لم يكن سوى الراحة، ادلى بالتصريحات التالية حول فكرة الوحدة العربية التى كانت من جملة مواضيع المؤتمر البرلماني المنعقد في القاهرة فقال: «انني اتمنى من صميم قلبي تحقيق اهداف جميع العرب ومطامحهم، وان الله وحده كفيل بتحقيق الوحدة العربية المنشودة. وطبيعي ان يكون ذلك بالتعاون مع فرنسا وانكلترا ومساعدتهما»

وقد علم مراسل الوكالة العربية ان معالي احمد زيور باشا سيزور بعلبك ودمشق خاصة حيث يقابل اصدقاؤه الكثيرين ثم يتابع سفره الى مصر

وسائل تنظيم الدفاع الحربي في مصر

الاهتمام بالجيش لتأدية المهمة الكبرى

نشرت جريدة «البورص اجبشيان» مقالا عن وسائل الدفاع عن مصر جاء فيه:

الروح الحربي

ان الروح الحربي يستيقظ في مصر فان النضالين العظيمين الدوليين لعام ١٩٣٥ (بين الطليان والاحباش) ولعام ١٩٣٨ (بين الالمان والتشيك) قد ايقظا البلاد من حالة عدم التنبه وعدم الاستعداد التى كانت عليها منذ الحرب الكبرى وبادق من ذلك منذ فشل الحملة التركيه على قنال السويس في ١٩١٤ – ١٩١٥

الاهتمام بالجيش

ففي عامين، بفضل ارادة جلالة الملك فاروق الاول، عظم الاهتمام بالجيش وبرز شأنه وادت البعثة الحربية خدمة جلى في سبيله فارتقع الدفاع عن الاراضي المصرية الى مستوى ممتاز

الازمة الاخيرة

وفي شدة الازمة الاخيرة كانت الاستعدادات الحربية – الظاهرة منها والخفية – التى اتخذت لمواجهة اخطر الحوادث، قد اثبتت ان مصر لم تعد لقمه سائغة ولو كان المعتدي عليها قوياً. فان الضعف في سنة ١٩٣٥ قد افسح المجال لاشياء جديدة لم تكن معروفة منذ الاعمال المجيدة التي تميز بها عهد محمد علي الكبير وابراهيم باشا

الجو الاوروبي

ان الجو الاوروبي، بطريقة عامة، وللاشهر القادمه، ادعى الى الاطمئنان، ولكن الذين عليهم تبعة السهر على الدفاع عن مصر ينبغي لهم ان يبذلوا كل ما في وسعهم ليتموا تنظيم الدفاع الحربي

عبء باهظ

وطبيعي ان الجيش الحديث هو عبء باهظ على ميزانية الدولة، ومسؤولية حل هذه المشكلة الصعبة تقع على عاتق وزير المالية الذي عليه ان يقوم بها بلباقة فائقة ليقضي حاجات الدفاع الوطني مع التوازن الاقتصادي والمالي معاً هو شرط اساسي لكل دولة قوية.

في سطور

حي وطني للاجانب!

«كازابلانكا» مدينة تقع على الساحل الاطلنطيكي من مراكش، وقد بدىء بتشييدها منذ فرضت الحماية الفرنسيه على قسم من البلاد المراكشية في عام ١٩١٢

والآن سيشيد في هذه المدينة حي وطني مراكشي عربي، لمنفعة السياح الاجانب

ذلك لان السفن المخصصة للسياح المتنزهين كثيراً ما ترسو على هذا المرفأ، وينزل منها السياح فلا يرون شيئا من الحياة المراكشية في «كازابلانكا» هذه التى بناها الفرنسيون واستوطنوها

ومدن فاس والرباط ومراكش كلها بعيدة عن «كازابلانكا» التى لا ترسو عليها سفن السياح الا لمدة بضع ساعات ولذلك قر قرار السلطات الفرنسية على ميناء حي عربي مراكشي بمعنى الكلمة في هذا المدينة، ليشاهد فيه السياح كل شيء يريدون ان يشاهده في المدن العربية المراكشية

بريطانيا تكرم الالمان

اهدت بريطانيا بواسطة قنصلها في هامبورغ لوحة تذكارية فضية لبحارة الباخرة الالمانية (ولهلم غستلوف) تكريماً لهم واعترافا ببطولتهم التى اظهروها عندما انقذوا بحارة الباخرة الانكليزية «جاواي» وهي مشرفة على الغرق يوم ٤ نيسان على مقربة من سواحل جزيرة ترسيننغ الهولاندية

والباخرة «ولهلم غستلوف» هذه هي اولى البواخر التي بنتها جمعية «القوة عن طريق الفرح والابتهاج» وكانت الباخرة الانكليزية قد استغاثت باللاسلكي وهي مشرفة على الغرق فأغاثتها الباخرة الالمانية.

تكريم جاسوس؟

كان لالمانيا جاسوس بارع، اصطاده الانكليز في اوائل الحرب العظمى، وأعدموه رمياً بالرصاص في قلعة لندن، واسم هذا الجاسوس «هانس لودي»

وقد ارادت ألمانيا الان ان تكرم ذكرى هذا الجاسوس، وتخلد اسمه، فاطلقت هذا الاسم على مدمرة انزلت الى البحر مؤخراً في ميناء كييل!

وتبلغ حمولة «هانس لودي» المدمره هذه ١٫٦٢٥ طنا...

في قلب فرنسا

«تابع المنشور على الصفحة الثالثة»

على رخص كثيرة لسوق السيارات لا ينقص الرخصة منها الا الاسم، اما الاختام الرسمية كلها فموجودة عليها، وقد عثر البوليس ايضاً على هذه الاختام الرسمية «وهي مزودة» في هذا المنزل، كما عثر على تذاكر انتخابية.

في كل بيت

وفي كل بيت من بيوت هؤلاء الزعماء الاشقياء، عثر البوليس على مدفع من المدافع الرشاشة ... من احدث طراز

ويعتقد البوليس الفرنسي انه يوشك ان يتوفق الى القاء القبض على بقية افراد هذه العصابة ...

* * *

الحرب الكلامية لاثارة الرأي العام

المانيا وحرية العمل في اوروبا الشرقية

برلين في ١٩ تشرين الاول — قابلت مقامات برلين ادعاءات بعض الصحف الفرنسية والبريطانية التي تنسبها الى حكومة الريخ بانها دعايات مغرضة موجهة ضد المانيا. وتدل تلك الاشاعات على انها موضوعة لاثارة الرأي العام ضد المانيا وهي تشمل برنامجاً عن نوايا المانيا يعد تحقيقه من رابع المستحيلات.

اقوال لاتتعدى حدود الاختراع والتلفيق!

وقد ذكرت جريدة (صنداي دسباتش) ان مشروع الهر هتلر يتضمن ست نقط وليس هنا المقام للتأكيد بان اقوال الجريدة لاتتعدى حدود الاختراع والتلفيق خصوصاً عندما تردد الجريدة البريطانية تلك النغمة القديمة بان المانيا ستطالب بريطانيا وفرنسا بمنحها حرية العمل في اوروبا الشرقية. والغرض من ذلك تعكير صفو العلاقات بين حكومة الريخ وحكومات الدول الاوروبية الشرقية

المانيا وايطاليا واستقلال اسبانيا التام

وما يقال عن الجريدة الانكليزية يصح ان يطبق على اقوال جريدة (الاوفر) الفرنسية فهي تتجاهل كل الجهل ان المانيا وايطاليا تؤيدان فكرة استقلال اسبانيا التام ولا تفكران في اي مطمع في الاراضي الاسبانية كما لا صحة لما ذكرته بان الدولتين تعملان على تقسيم دول اوروبا المتوسطة ودول الشرق الادنى الى مناطق نفوذ ايطالية والمانية. ومن رأي الدوائر السياسية في برلين ان حملة الصحف الفرنسية البريطانية قد يكون لها نتائج وخيمة العاقبة على العلاقات السياسية الدولية

تطور المشكلة بين التشيك وهنغاريا

روما في ١٩ تشرين الاول — كتب محرر وكالة ستيفاني الدبلوماسي يقول: يلوح ان المشكلة التشيكية الهنغارية تتطور تطوراً يدعو الى الامل بحلها فقد اصبح من المؤكد استئناف المفاوضات بين فريقين والوصول الى حل نهائي خصوصاً وان مصلحة تشيكوسلوفاكيا تتطلب تسويه المسألة بشكل يضمن لها صداقة ايطاليا

اما الادعاءات التي تدعيها الصحف اليهودية التشيكية والمناورات التي تقوم بها عن ان هنالك تصدع في محور روما — برلين فانها باطله لا اساس لها بتاتاً خصوصاً اذا علمنا ان تسوية الخلاف بين التشيك والهنغار ستكون بموافقة روما وبرلين.

حفلة تكريم لمدير مالية الحجاز

القاهرة في ١٩ تشرين اول — لمراسل الدفاع الخاص — اقام السيد عبد القادر الغزاوي عضو مجلس الشورى بمكة المكرمة والسيد امين غزاوي حفلة شاي في فندق الكونتننتال في الساعة الخامسة من هذا المساء احتفاء بالسيد محمد سرور الصبان مدير مالية الحجاز الموجود في القاهرة الآن.

مؤتمر القناصل في البلاد الشرقية

حلب في ١٩ تشرين الاول — (الوكالة العربية) — انعقد مؤخراً في حلب مؤتمر عام لجميع القناصل الايطاليين وممثلي القنصليات الايطاليه لدى مختلف بلاد الشرق. وقد اشترك في هذا المؤتمر قنصل ايطاليا لدى حكومة «هاتاي» اما هدف هذا المؤتمر القنصلي الايطالي فلا يزال مجهولا ولعل ابحاثه تتعلق بالمسائل الادارية الداخلية المتعلقة بالتمثيل القنصلي في بلاد الشرق.

العلم يقدم البرهان عن
«اسبرو»
ويثبت سرعة فاعليته

يقال ان اسبرو هو اكبر مساعد للصحة وهذا القول له مايبرره تماماً لان اسبرو يمثل ثورة انقلابية في الاراء الطبية وهذا هو السبب في كونه نال هذا النجاح السريع في جميع انحاء العالم. ان الدواء الذي له خمسون فائدة بدلا من واحدة ويحل البساطة محل التعقيد فهو جدير بذلك.

بعض حقائق عن اسبرو

سيدي
اود ان اطلعك على اعتقادي عن (اسبرو) فهو احسن شيء عرف وصنع حتى اليوم لازالة وجع الرأس ولمقاومة الملاريا
كنت اصاب بوجع الرأس نتيجة اشتداد الحر فكان لـ٣ اقراص من اسبرو مفعول السحر بازالة الوجع
المخلص
س. هوبتون

جرب اسبرو في
الانفلونزا — البرد
اوجاع الرأس — وجع الظهر
الأرق — الآلام العصبية
النيورالجيا — النقد العصبي
عرق النسا — وجع الاسنان

الاسعار
قرصان بسعر ٧ ملات
٥ اقراص » ١٥ ملا
١٠ » » ٣٠ »
٢٧ قرصاً » ٧٠ »

اسبرو يصنع في انجلترا

ASPRO

اسبرو يباع في جميع صيدليات فلسطين

الوكلاء لفلسطين
مستودع الادوية الوطني

مفاوضات جميل مردم بك في باريس

الاتفاق على المسائل المعلقة بين سوريا وفرنسا

باريس في ١٩ تشرين الأول — تباحث جميل مردم مع بعض موظفي وزارة الخارجية وسوف يجتمع اليوم بالمسيو بونيه وزير الخارجية فتجري بينهما مباحثة تكون خاتمه المباحثات

وقد صرح جميل مردم بان امله عظيم في الوصول الى نتائج تحل بها المسائل الموقوفة بين فرنسا وسوريا حلا نهائياً

وقد اتفق الجنرال هونتزيجر مع جميل مردم بك على الاجراءات الخاصة بالنقط التى اثارتها هيئة اركان حرب الجيش تسهيلا لتنفيذ المعاهدة

ثم ان المسيو هنري هاي العضو في مجلس الشيوخ ومحافظ فرساي ومقرر المعاهدة الفرنسية السورية سيقيم يوم الجمعة المقبل مأدبة غداء في فرساي دعي اليها جميل مردم

وفي يوم السبت المقبل يسافر مردم بك الى «ليون» وفي يوم الاحد يسافر من ليون الى مرسيليا ومنها الى سوريا.

اليهود الاجانب والجنسية المصرية

اقبالهم على طلبها بعد الازمة الدولية

القاهرة في ١٩ تشرين اول — لمراسل الدفاع الخاص — كان من تأثير الازمة السياسية الدولية عند اشتدادها في المدة الاخيرة أن تقدم كثير من اليهود المنتمين الى بعض الدول الاوروبية، الى المحافظة يطلبون التجنس بالجنسية المصرية، لانهم يقيمون في هذا القطر منذ زمن طويل، وقد اتخذت الاجراءات القانونية بشأن ما قدموه من الطلبات.

ونذكر لهذه المناسبة ما يلاحظه بعض الباحثين في مسألة التجنس في الدوائر الرسمية أن طلبات التجنس تكثر عادة في الصيف عند اهتمام الطالبين بالسفر الى البلدان الخارجية والاضطرار الى الحصول على جوازات مصرية ويكثر في بعض الحالات السياسية الخارجية

اسكان مهاجريهم في مخيمات بلجيكا

بروكسل في ١٨ تشرين اول — كتبت جريدة «له سوار» أن الحكومة البلجيكية تنوي انشاء عدد من المخيمات لسكنى المهاجرين اليهود الذين دخلوا الى بلجيكا بطريقة غير مشروعة ويقدر عددهم بخمسة آلاف شخص

تدريس اللغة العربية في فرنسا

اعتبار معرفتها من المؤهلات للبكالوريا

باريس في ١٨ تشرين الاول — قررت وزارة المعارف الافرنسية تدريس اللغة العربية في مدرستين من اكبر المدارس الثانوية في فرنسا. وقد اعلنت الوزارة ان اللغة العربية ستعتبر من المواد المؤهلة لدخول فحوص البكالوريا والمدارس العليا. وتنوي الحكومة الفرنسية ادخال اللغة العربية في جميع المسابقات التي تقام لانتخاب موظفي الادارة وذلك بسبب اهمية افريقيا الشمالية لفرنسا ولسياستها الاقتصادية والدفاعية

برنارد شو ورأيه في استقلال مصر

كل وقت ملائم لنيل الحرية والاستقلال

للكاتب الانكليزي الشهير برنارد شو رأي في استقلال مصر صرح به وقت المطالبة بالاستقلال والجلاء وكان الانكليز — يماطلون ويراوغون. سأله بعض الصحفيين الانكليز: هل تستحق مصر الاستقلال وهل الوقت قد حان لمنحها هذا الاستقلال؟ فاجاب:

«كل وقت في نظر الشعب المغلوب على امره ملائم لاستعادة حريته واستقلاله، اما في نظر الشعب المعتدي فما من وقت يلائم ذلك. ولقد كان جديراً بالمصريين حين وعدهم الانكليز بالجلاء ان يطلبوا تحديد الميعاد فلعل هؤلاء ارادوا يوم القيامة...

الرجل اقل استعدادا للطيران من المرأة

اصدر استاذ من اساتذة جامعة فينا اخيراً رسالة برهن فيها على تفوق المرأة على الرجل من حيث الاهلية للطيران لانها بفطرتها — في زعمه — اكثر استكمالا للصفات اللازمة للطيار. وذلك:

١ — ان المرأة اقل تطلباً للاوكسجين من الرجل واكثر منه احتمالا للارتفاع الشاهق.

٢ — انها أكثر احساساً بتقلبات الجو وشدة الهواء فتشعر قبل الرجل بما قد يدهمها من خطر زوبعة أو عاصفة أو نحو ذلك.

٣ — ان تركيب عين المرأة يجعل مدى بصرها اوسع من مدى بصر الرجل.

٤ — ان جسمها اخف من جسم الرجل:

* * *

مطبعة جريدة الدفاع – يافا

المؤتمر النسائي في القاهرة

جلسته الختامية وقراراته الهامة انتصاراً لقضية فلسطين العربية

« تابع المنشور على الصفحة الاولى »

ان تهب بلاداً ليست لها ، الى شعب غريب عنها ،وان تفي بوعد باطل وتنكث عهودها للعرب .!

مناهضة الانتداب

والعجيب بعد ذلك انها زعمت ان حقوق العرب المدنيه والدينيه ما زالت مصونه سالمة ، مع ان حق الانسان المدني يشمل حقه في حريته الطبيعية وحقه في الحكم . وقد قاوم العرب نظام الانتداب ووعد بلفور بمختلف الاساليب،واتخذاعتراضهم شكل المقاومة حين لم يسمع نداؤهم »

لجان التحقيق

وتناول التقرير بعد ذلك لجان التحقيق التي اوفدتها انكلترا لدراسة حالة فلسطين والاسماع الى تظلم العرب ثم اشار الى خطر الصهيونية على بلاد العرب .

المشروع الفاشل

وسجل التقرير مقاومة العرب للدفاع عن حريتهم وبلادهم وسرد ما بذلوه في هذا السبيل ثم حمل على مشروع التقسيم واعتبرة اعتداء على حقوق العرب والغاء لسيادتهم على جزء من بلادهم .

مصر والعراق

وختمت لجنة الاقتراحات تقريرها بالاشادة بموقف مصر في مشكلة فلسطين وجهودها في سبيل حلها وانهاء متاعب أهلها ثم اشار الى موقف العراق وجهوده المشكورة .

نص القرارات

وعقب ذلك اذاع المؤتمر قراراته علناً وكانت كل فقرة منها تقابل بالتأييد والتصفيق وفيما يأتي نص القرارات

« الدفاع » : اتينا في عدد امس على خلاصة وجيزة لأهمها :

سبب النكبة

١ ـ ان المشكلة الفلسطينية قد خلقتها دول اوروبا فيجب ان تتحمل هي وحدها مسئوليتها. وان على دول الحلفاء التي كانت سبباً في نكبة فلسطين ان تسوى تلك المشكلة على قاعدة العدل والانصاف .

حل عادل

٢ ـ ارسال برقيات الى اقطاب الدول الاربعة تشمبرلن وهتلر وموسوليني ودلاديه ومناشدتهم التدخل وبذل الجهد لحل قضية فلسطين حلا عادلا يضمن لها حقوقها كما سويت مشكلة السوديت بفضل مساعيهم ولان السلام لن يسود فلسطين حتى يعترف لسكانها العرب بحقوقهم فيها .

بالحق والعدل

٣) يناشد المؤتمر النسائي اصحاب الجلالة والسمو ملوك وامراء البلاد العربية والاسلامية التدخل لحل القضية الفلسطينية بالحق والعدل

قضية الحق

٤ ـ الاتصال بالهيئات والجمعيات النسائية في العالم وبالاخص تلك التي تشتغل منها بخدمة السلام وابلاغها قرارات المؤتمر وبسط القضية الفلسطينية وحقوق العرب في بلادهم بسطاً وافياً وحثها على الانتصار لقضية الحق في فلسطين .

مطالب العرب

٥ ـ يؤيد المؤتمر النسائي مطالب العرب في فلسطين وهي :

(أ) الغاء الانتداب على فلسطين وتحل محله معاهدة تعقد بين سكان فلسطين والحكومة البريطانية على مثال معاهدتي العراق ومصر .وتنشأ بموجبها في فلسطين دولة دستورية ذات سيادة

(ب) اعتبار وعد بلفور باطلا من اساسه ولا قيمة له .

(ج) وقف الهجرة اليهودية الى فلسطين وقفاً تاماً وفوراً .

(د) منع انتقال الاراضي من العرب الى اليهود والاجانب

(هـ) رفض تقسيم فلسطين رفضاً باتاً واعتبار فلسطين وحدة تامة لا تتجزأ

استنكار السياسة

٦ ـ يستنكر المؤتمر سياسة بريطانيا القائمة في فلسطين

السجناء والمبعدون

٧ ـ يطالب المؤتمر باطلاق سراح السجونين والمعتقلين السياسيين واعادة الحرية الى ابناء البلاد المبعدين والمشردين

يدافعون

عن وجودهم

٨ ـ يقرر المؤتمر ان العرب في فلسطين انما يدافعون عن وجودهم وعن مستقبل الامة العربية ، ومن واجب كل عربي وعربية اسداء المساعدة الانسانية اليهم بجميع اشكالها

الحملات المغرضة

٩ ـ يستنكر المؤتمر الحملات الصحفية الاجنبية المغرضة بتأثير نفوذ اليهودية العالمية عند سردها لانباء فلسطين

برقية لتشمبرلين

١٠ ـ ارسال برقيات للمستر شمبرلن رئيس وزراء بريطانيا والى عصبة الامم ورؤساء الحكومات الاوروبية بالاحتجاج على السياسة المتبعة في البلاد المقدسة .

للرئيس روزفلت

١١ ـ ارسال برقيات للمستر روزفلت رئيس جمهورية الولايات المتحدة والاعراب له عن تألم سيدات الشرق من تصاعد الاصوات المغرضة في الولايات المتحدة بالانتصار لباطل اليهود على حق العرب الصريح ومناشدته باسم السلام الذي يحرص عليه الا تكون الولايات المتحدة بتأثير نفوذ اليهود من عوامل استمرار شقاء سكان البلاد المقدسة .

عمل عدائي

١٢ ـ يعتبر المؤتمر ان اصرار بريطانيا على سياستها في فلسطين بعد ان تجلى لها اجماع العرب نساؤهم ورجالهم شعوبهم وحكوماتهم على المطالبة بانصاف العرب في فلسطين انما هو عمل عدائي مقصود موجه نحو العرب والاسلام

لجنة مركزية

١٣ ـ يقرر المؤتمر تشجيع البضائع والمتاجر الوطنية العربية والاستغناء عن غيرها على قدر الامكان

ويقرر أن تتألف في البلاد العربية لجان من السيدات للدفاع عن فلسطين من المندوبات في المؤتمر وممن ينضم اليهن على أن تكون لجنة مصر هي اللجنة الرئيسية المركزيه التي ترتبط بها فروع العراق وسوريا ولبنان وفلسطين،وهذه اللجان تقوم بتنفيذ قرارات المؤتمر وتستمر في الدفاع عن قضية فلسطين .

ايام فلسطين

يقرر المؤتمر ان تحال الى لجنة سيدات مصر المركزية للدفاع عن فلسطين دراسة وتنفيذ الاقتراحات التالية بالاتصال مع لجان الاقطار العربية الاخرى :

(أ) انشاء مكتب دعاية رئيسي للقضية الفلسطينية العربية في القاهرة له فروع ومكاتب استعلامات في المدن العربية الاخرى .

(ب) تخصيص ايام لفلسطين تجمع فيها الاعانات وتبذل الجهود انتصاراً لقضية فلسطين .

الارامل والايتام

١٥ ـ يوافق المؤتمر على الاقتراح المقدم من جمعية الاتحاد النسائي المصري بالنيابة عن سيدات مصر في المؤتمر وهو :

(أ) رفع التماس لحضرة صاحب الجلالة ملك مصر بان يشمل ارامل وايتام فلسطين بعطفه الكريم .

(ب) تقديم طلب الى وزارة الداخلية ووزارة المعارف لمساعدة ابناء فلسطين دخول المعاهد العلمية .

(ج) مطالبة جمعية الهلال الاحمر القيام بانشاء قسم خاص لها لجرحى فلسطين وإرسال الادوية المجانية اللازمة لهم .

(د) مطالبة وزارة المعارف وكذلك ادارة المعاهد الدينية بايواء وتعليم ايتام ويتيمات فلسطين من ابناء وبنات الشهداء مجاناً .

(ولجنة الاقتراحات حين تؤيد اقتراح مصر توصي وفود سيدات الاقطار العربية الاخرى باجراء ما يماثلها في اقطارهن)

تحية فاروق

١٧ ـ يقرر المؤتمر ان يتوجه بالشكر الجزيل وان يبعث بتحيات مندوباته الى حضرة صاحب الجلالة ملك مصر فاروق الاول الذي انعقد في عهده اول مؤتمر نسائي عربي والى شعبه الكريم وحكومته التي اتاحت للمرأة العربية من جميع بلاد العرب ان تعرب عن رأيها وان تعلن وقوفها الى جانب الرجل العربي صفاً واحداً في الدفاع عن فلسطين

الزعماء والمبعدون

١٨ ـ يبعث المؤتمر بتحيات الاكبار والاعجاب الى رجالات فلسطين واحرارها المعتقلين والمبعدين ولجنتها العربية العليا وعلى رأسها صاحب السماحة مفتى فلسطين الاكبر السيد امين الحسيني

شكر الرئيسة

١٩ ـ يشكر المؤتمر اجزل الشكر صاحبة العصمة السيدة الجليلة هدى شعراوي والاتحاد النسائي المصري لما بذلته من جهود في سبيل فلسطين ولا سيما دعوتهن الكريمة الى عقد هذا المؤتمر التاريخي الموفق .

قرارات اخرى

ثم وافق المؤتمر باجماع الآراء على:

١ ـ اقتراح بمناشدة قداسة البابا واسقف كنتربري وبقية رجال الدين البارزين في اوروبا واميركا ان يقفوا في صف المدافعين عن قضية الحق في فلسطين

ب ـ اقتراح بطلب تجريد اليهود من سلاحهم اسوة بالعرب .

ج ـ اقتراح بالابراق الى سيدات الهند لاشتراكن الفعلي في الدفاع عن حقوق المرأة الشرقية عامة والقضية الفلسطينية خاصة مع مناشدتهن المثابرة على هذه المؤازرة .

في سبيل الوطن

واعطيت الكلمة للآنسة زينب الحكيم فقامت تقول ان مقدمات المؤتمر بشرت سلفاً بنجاحه وتوفيقه وآية هذا النجاح انعقاده برئاسة السيدة هدى هانم شعراوي وتعلمنا سيدات الشرق في استنهاض الهمم للعمل في سبيل العقيدة والوطن واعلان تقليد كلمة الروح والحق والعدل .

الروح النبيلة

وبعد ان ذكرت امثلة عن مواقف عرب فلسطين حيث في سيدات المؤتمر الروح النبيلة التي دفعتهن لتحمل عناء السفر لمساعدة فلسطين في محنتها ثم حملتهن تحياتها الى مواطناتهن راجية ان يعدن الى بلادهن باحسن الذكريات

حق لن يضيع

وتكلمت الآنسة نبيهة ثنيان (العراق) فتحدثت عن ذلك الحدث التاريخي الهام في تاريخ النهضة القومية العربية وتجاوزت هذا لتحي شعب فلسطين العربي الذي يجد لنيل حريته واستقلاله وهو اليوم يرهف اذنه لسماع الكلمة التي تعلنها مصر مطمئناً الى ان حقه لن يضيع وقد اتحدت الشعوب العربية للدفاع عنه

الكلمة الختامية

ووقفت السيدة الجليلة هدى هانم شعراوي تلقي كلمتها الختامية في المؤتمر فأشارت الى ما بذلته اعضاء المؤتمر في بسط قضية فلسطين واسماع صوتها واعلان مأساتها وشرح خطر الهجرة اليهودية وتحقيق الوعد الصهيوني فيها

نصرة الاخوان

ثم اعربت عصمتها عن عظيم املها في معاونة شهود الحفل على نجاح المؤتمر في خطوة التنفيذ الذي يتطلب الكثير من التشجيع والمساعدة قائلة انها لا تشك في مؤازرة الجمهور لفلسطين وغيرتهم على القومية العربية ونصرة اخوانهم العرب

الدعاية المغرضة

ثم ارتفع صوتها في القاعة محذراً البلاد العربية من الدعاية المغرضة غير النزيهة ، تلك الدعاية المبثوثة في صحافة اميركا وانجلترا وأهابت عصمتها بمصر التي تعد زعيمة البلاد العربية ورافعة لواء نهضة الشرق ، ان تبرهن انها جديرة بهذه الزعامة ، فتقوم حكومة وشعباً لمساعدة فلسطين

كلمة صريحة

واستطردت السيدة الجليلة في خطابها تقول ! « ولا يفوتني ان انوه بالنيات الطيبة التي دفعت افراداً قلائل من المواطنين والمواطنات اليهود ، الى مناشدتي في الصحف الفرنسية لتأليف بين العرب واليهود لتتكون منهم كتلة قوية تقاوم السياسة الاوروبية الظالمة الجشعة . ومع تقديري لهذا الشعور الرقيق اقول اننا كنا اول من عطف على اليهود واستنكر الظلم الواقع عليهم في اوروبا . ولكن محاولة الصهيونيين لاغتصاب حقوق العرب ، حالت دون فكرة الاتحاد ، وذهب بثقتنا في أقوالهم »

عبارات الوداع

ثم تقدمت عصمتها بالشكر الى كل من اقبلوا على المؤتمر وايدوه . واعلنت اعجابها بوطنية ضيفاتنا الكريمات اللاتي تركن بلادهن واولادهن في هذا الظروف العصيب للدفاع عن حق العرب المهضوم

ووجهت السيدة الجليلة بعد ذلك ارق عبارات الوداد والوداع لمندوبات البلاد الشرقيه ، وحملتهن تحيات مصر وسيداتها الى المجاهدين

شكر فلسطين

ونهضت الآنسة زليخة الشهابي (فلسطين) واعربت عن شكرها للسيدة الجليلة رئيسة المؤتمر على اهتمامها بجعل قضية فلسطين موضع عنايه سيدات مصر الكريمات اللاتي غمرن مندوبات الشرق بكل عواطف البر والترحاب والتكريم .

حدود اصطناعية

ثم رفعت أسمى شكرها وشكر زميلاتها الفلسطينيات الى جلالة ملك مصر المفدى والى شعب مصر الكريم وحكومته واختتمت كلمتها بتحية النافحين عن القضية وتحية الشعوب العربيه المتحدة التي لا تفصل بينها إلا حدود اصطناعية

قصيدة رائعة

وعقب ذلك ألقت احدى تلميذات مدرسة الاتحاد النسائي قصيدة رائعة تحيى فيها العروبة وفلسطين وقد اهتزت لها القاعة بالتصفيق والاعجاب .

نشيد فلسطين

وظهر على المنصة سرب من الفتيات يمثلن الدول العربية المشتركة في المؤتمر فألقين نشيد فلسطين وكان هذا النشيد الرائع خير خاتمة للمؤتمر الموفق .

ساعدوا

عائلات المنكوبين

. . .

الملحق رقم ٢

للعدد ٨٢٦ الممتاز من الوقائع الفلسطينية المؤرخ في ١٧ تشرين الاول سنة ١٩٣٨

مرسوم (الدفاع عن) فلسطين لسنة ١٩٣٧

نظام صادر من المندوب السامي بمقتضى المادة السادسة

ان المندوب السامى ، استناداً الى الصلاحية المخولة له في المادة السادسة من مرسوم (الدفاع عن) فلسطين لسنة ١٩٣٧ ، قد أصدر النظام التالي :—

المادة ١— يطلق على هذا النظام اسم نظام (رقابة البوليس) لسنة ١٩٣٨

المادة ٢— يكون مفتش البوليس العام ، اثناء ممارسته السلطات المخولة له وقيامه بالواجبات المترتبة عليه بمقتضى قانون البوليس خاضعاً لرقابة قائد القوات العام ، ويعمل حسب التعليمات العامة او الخاصه التي يصدرها له القائد المذكور .

صدر بأمر فخامته

١٧ تشرين الاول سنة ١٩٣٨

السكرتير العام

و . د . بترشيل

الملحق رقم ٢

للعدد ٨٢٧ الممتاز من الوقائع الفلسطينية المؤرخ في ١٨ تشرين الأول سنة ١٩٣٨

مرسوم (الدفاع عن) فلسطين لسنة ١٩٣٧

نظام صادر من المندوب السامى بمقتضى المادتين السادسة والعاشرة

ان المندوب السامى ، استناداً الى الصلاحية المخولة له في المادتين السادسة والعاشرة من مرسوم (الدفاع عن فلسطين) لسنة ١٩٣٧ ، قد اصدر النظام التالي :

المادة ١ يطلق على هذا النظام اسم نظام الدفاع (القواد العسكريون) لسنة ١٩٣٨ ، ويقرأ مع نظام الطوارىء لسنة ١٩٣٦ ، كنظام واحد .

المادة ٢ ـ (١) يجوز للقائد العام ، بموافقة المندوب السامى ، ان يعين لاية منطقة أو مكان قائداً عسكرياً يعهد اليه المحافظة على الامن العام فى تلك المنطقة أو المكان ، ومتى عين قائد عسكري فى اية منطقة او مكان ، يصبح حاكم اللواء مستشاراً سياسياً لذلك القائد فى كافة الامور المتعلقة فى الامن العام .

(٢) متى عين قائد عسكري فى أية منطقة أو أي مكان ، تناط به جميع الصلاحيات والواجبات المخولة لحاكم اللواء بمقتضى انظمة الدفاع فيما يتعلق بتلك المنطقة او ذلك المكان ، ومن ثم يمارس القائد العسكري تلك الصلاحيات والواجبات فى المنطقة او المكان الذي عين له ، وعندئذ يتوقف حاكم اللواء عن ممارسة الصلاحيات والواجبات المخولة له بمقتضى أنظمة الدفاع فى تلك المنطقة أو ذلك المكان

ويشترط فى ذلك ان لا يؤثر أي حكم من احكام هذه المادة فى أي شيء أو عمل اجراه حاكم اللواء قبل نشرها ، وما لم تلغ هذه المادة او تعدل او تغير يكون لكل شيء أو عمل أجراه حاكم اللواء المفعول التام كأنها لم تصدر .

صدر بامر فخامته

١٨ تشرين الاول سنة ١٩٣٨

السكرتير العام

و . د. بترشيل

برنامج

الاذاعة الفلسطينية

يوم الخميس في ٢٦ شعبان

- ١ر٣٠ اشارة الوقت والنشرات ثم رباعي عبد الكريم
- ١ر٤٥ الانسة ماري عكاوي وفرقة استوديو الاذاعة
- ٢ اشارة الوقت والنشرة الاخبارية الاولى بالعربية
- ٥ اشارة الوقت والنشرات ثم حديث الاطفال للانسة وديعه شطارة
- ٥ر٣٠ اغاني وموسيقى
- ٦ عبد الرحمن الداودى وفرقه استوديو الاذاعة
- ٦ر٣٠ قصة
- ٦ر٤٥ اناشيد مدرسية
- ٧ اغاني فكاهية من عبدالله المدرس وفرقة ستوديو الاذاعة
- ٧ر١٥ اشارة الوقت والنشرات

الاذاعة المصرية

الاذاعة اللاسلكية للحكومة المصرية

يوم الخميس في ٢٦ شعبان

- ٦ر٤٥ صباحاً الاستاذ عبد المنعم مختار ـ تمرينات رياضية
- ٧ الشيخ عبد العزيز الدريني قرآن كريم
- ٧ر٥٠ ختام
- ١٠ اسطوانات
- ١٠ر١٥ الاستاذ زكريا احمد وفرقته ـ حفلة غنائية
- ١٠ر٤٥ اسطوانات
- ١١ الاستاذ محمد صادق وفرقته ـ حفلة غنائية
- ١١ر٣٠ ختام
- ٢ر١٠ اسطوانات
- ٢ر٤٠ النشرات الجوية والاخبارية والتجارية الاولى
- ٢ر٥٠ ختام
- ٦ر٤٥ حفلة موسيقيه
- ٧ حديث
- ٧ر٣٠ حفلة موسيقية
- ٧ر٥٠ الشيخ محمد احمد العروسي ـ قرآن كريم
- ٨ر٣٠ النشرتان الثانيتان الاخباريه والتجارية
- ٨ر٤٥ الاستاذ صلاح الدين حمدي وفرقته ـ حفلة غنائية
- ٩ر١٥ اسطوانات
- ١٠ر٣٠ الاستاذ صلاح الدين حمدي وفرقته ـ حفلة غنائية
- ١١ سلام الملك ـ ختام

واجب

على كل عربي ان يفتخر بأول فابريقه لاحجار المطاحن العربية لتضاهي الاحجار الاجنبية كما امتازت بتجاربها عدة سنين واقبل عليها الشعب كثيراً لمتانتها وحسن المعاملة وضمان احجارها وتسهيل الدفع

لصاحبها : فوزي الحفني

يافا : شارع المستقيم

الخميس في ٢٦ شعبان سنة ١٣٥٧ و٢٠ تشرين الاول سنة ١٩٣٨

صاحب الامتياز : ابراهيم الشنطي
المدير المسئول : شوكت حماد

الاشتراكات
في فلسطين	عن سنة ١٥٠
في البريد الداخلي	* * ١٨٠
في سائر الاقطار الخارجية	* * ٣٠٠

الدفاع

جريدة يومية سياسية مصورة

السنة الخامسة — العدد ١٢٥٦

دار الدفاع : ميدان الساعة ـ عمارة البلدية ـ يافا ـ فلسطين
العنوان التلغرافي : ("الدفاع ـ يافا")
تلفون ١١٨٧ (اربعة خطوط) و ١٠٧٥ (خطان) صندوق البريد (٢٥٥)
الاعلانات يتفق عليها رأساً مع الادارة
اجرة السطر : ١٠٠ مل

صور متنوعة على هامش الحوادث

وزير خارجيه هنغاريا المسيو كانيا مع بعض الوزراء السلوفاك اثناء المباحثات في كومرون. ويرون نازلين من دار البرلمان

الجنرال سيروفي «في الوسط» ورئيس الوزارة التشكوسلوفاكيه الجديده والى يمينه تشفالكوفسكي وزير الخارجية

العلم النازي على خط شيبر التشكوسلوفاكي

ازلت المانيا كل شعار تشكوسلوفاكي في بلاد السوديت التى احتلتها الجيوش الالمانيه

توزيع الطعام على الاهالي السوديت في ساحة ادولف هتلر في ريخنبرغ

الجسر الحديدي الذي نسفه التشيك بالقرب من بريتنفورت قبل انسحابهم

هتلر يصافح الجند الذين جرحوا اثناء المناورات بينهم وبين التشيك

بعض الضباط التشيك يحرسون الحدود بين المانيا وتشيكوسلوفاكيا

الجنرال بورتفسكي القائد العام للحملة البولونية على البلاد التشيكية وتراه يضم احدى البولونيات من العائدات الى تشيكوسلوفاكيا

وظيفة هذه الانسة العناية بالقراقع وتربيتها في محل معد لبيعها في لندن

الامير كانين رئيس اركان حرب الجيش الياباني

الطريقة الوحيدة التي تتخلص بها السيدات الاميركيات من اطفالهن في يوم الغسيل بتعليقهن في سقف غرفة ومباشرة العمل

الجمعة في ٢٧ شعبان سنة ١٣٥٧ و ٢١ تشرين اول سنة ١٩٣٨

الدفاع

جريدة يومية سياسية مصورة

السنة الخامسة — العدد ١٢٥٧

صاحب الامتياز : ابراهيم الشنطي
المدير المسئول : شوكت حماد

الاشتراكات
في فلسطين عن سنة ١٥٠
في البريد الداخلي « « ١٨٠
في سائر الاقطار الخارجية « « ٣٠٠

دار الدفاع : ميدان الساعة ـ عمارة البلدية ـ يافا : فلسطين
العنوان التلغرافي : « الدفاع — يافا »
تلفون ١١٨٧ (أربعة خطوط) و ١٠٧٥ (خطان) ص.ب. (٢٥٥)
الاعلانات يتفق عليها رأساً مع الادارة
أجرة السطر : ١٠٠ مل

سماحة المفتي الاكبر صدره عامر بالأمل وان كان لا يبوح بشيء

مراسل « الديلي تلغراف » يتحدث الى سماحته في السياسة فيشعر أن محدثه مطلع تماما على ما يجري في لندن

ويثبت اعتقاده أنه مظاهر الحالة تدعو الى التفاؤل والأمل

الرجاء بالمستقبل القريب

لندن في ٢٠ تشرين اول — نشرت جريدة « الديلي تلغراف » رسالة من بيروت لمراسلها المستر مرتون جاء فيها :

حديث خاص

...وقد تمكنت الآن من اخذ حديث خاص من سماحة مفتي فلسطين الاكبر. فلاحظ سماحته قبل كل شيء أنه في آخر اجتماع لي بسماحته رد على جميع اسئلتي.

التكلم في السياسة

اما هذه المرة فترتب علي وحدي ان اتكلم في السياسة لانه اعطى الفرنسويين عهداً رسمياً على نفسه أن يمتنع عن الادلاء بتصريحات سياسية.

وطيد الامل

ولما قلت لسماحته انه على ما فهمت اشد املا الآن بالمستقبل منه في اجتماعنا الاخير اجاب متهرباً انه دائماً وأبداً وطيد الامل. ولم اجد سبيلا في حركاته للشك في ان صدره عامر بالامل

مسألة سفره

وتهكم سماحة المفتي ببعض الفكاهة اذ سألته هل صحيح انه ذاهب الى لندن فقال ان الجرائد تعتقد دائماً انها تعرف من نيات الانسان اكثر منه، أما السفر الى الخارج فلم يفكر حتى الآن فيه

يتجاهل سؤالا

وسألته رأيه في المؤتمر البرلماني العربي الاسلامي الاخير في القاهرة ولماذا لم يستأذن بحضوره فتجاهل سماحته هذا السؤال.

منشأ خرافة

وقال ان الاملاك المنسوب اليه اقتناؤها في مصر خرافة. وقد نشأت هذه الخرافة عن وجود بناية كبيرة جداً في القاهرة خاصة برئيس المجلس الاسلامي الاعلى في فلسطين وقد اشير اليها دائماً بانها من املاك المفتي

وكانت آخر كلماته لي : « ربما لا يطول بنا الوقت حتى اكون طليقاً من عهدي، وعند ذلك سأطلبك واعطيك اول بيان يصدر مني. »

ويقول المراسل : أن هذه الملاحظة تكاد تثبت اعتقادي أنه يرى مظاهر الحالة بعين الامل. وقد شعرت انه مطلع تماماً على ما يجري في لندن.

عمليات التفتيش في مدينة القدس القديمة

خلو الاسواق من المارة واغلاق المتاجر

اباحة التجول ساعتين ومنعه بعد ذلك وحوادث اطلاق نار والعثور على ٤ جثث

النار على يهود ومستعمرات وتخريب اسلاك وقتل مختار وحرق ممتلكات يهودية

مصادمتان بين المسلحين والجند

اضرام النار في « ترولي » بين حيفا واللد

اذاعت البلاغات الرسمية امس انباء الحوادث التالية :

النار على يهود

منطقة الجليل — أطلق أربعة اشخاص من العرب العيارات النارية صباح يوم امس على العمال اليهود الذين كانوا يشتغلون في الاراضي الواقعة بالقرب من مستعمرة حطين. ولم يصب أحد من العمال.

وصول قوات

وقد وصلت قوات الجند الى المكان المذكور ولم يكن في الامكان تعيين المركز الذي اطلق منه المسلحون العيارات

النار في اماكن

منطقة حيفا ـ وقعت ثلاث حوادث حريق بالتعمد بعد ظهر يوم امس في ممتلكات يهوديه في حيفا. وفي جميع هذه الحوادث اخمدت النيران قبل ان يستفحل ضررها.

على مستعمرة

في الساعة العاشرة والدقيقة ١٥ من ليلة امس اطلقت عدة عيارات نارية على مستعمرة بيت شلومو. ولم يعرف عن وقوع اصابات

على « هاكوفتش »

منطقة السامرة ـ في الساعة العاشرة من مساء امس اطلق افراد جماعة مسلحة العيارات النارية على مستعمرة هاكوفتش

حرق مستودع

وقد اضرمت النار في عنبر خشبي

« البقية على الصفحة ٧ عمود ٣ »

مؤتمر فلسطين

اجتماعات اللجنة التنفيذية العليا

وفد عربي اسلامي للسفر الى انكلترا

انتخاب الغرابلي باشا سكرتيراً عاماً

القاهرة في ٢٠ تشرين اول — لمراسل الدفاع الخاص — توالي اللجنة التنفيذية العليا للمؤتمر البرلماني العربي الاسلامي للدفاع عن فلسطين الاجتماع لبحث الوسائل التي يجب اتخاذها لتنفيذ القرارات التي اصدرها المؤتمر.

السكرتير العام

وقد وضعت اللجنة لائحة داخلية يجري العمل على اساسها وانتخبت سعادة الاستاذ محمد نجيب الغرابلي باشا سكرتيراً عاماً لها.

وفد لانكلترا

وأذاعت سكرتيرية اللجنة انها قررت ارسال وفد من بين اعضائها الى انكلترا للاتصال بالجهات المختصة وتبليغها

(البقية على الصفحة ٢ عمود ٥)

في « بريطانيا والشرق »

رأي فخامة السويدي

في تقوية الوحدة لمقاومة الاخطار

اهتمام العراق بفلسطين وتأييده لقضية العرب

قبل ان يغادر فخامة توفيق بك السويدي لندن ادلى الى مكاتب مجلة « بريطانيا العظمى والشرق » بحديث عن الوحدة العربية استهله بقوله :

ان الجامعة العربية لا بد أن تتحقق إما على شكل اتحاد او على شكل آخر. ولا يعترض طريقها غير امرين، هما سياسة فرنسا في سوريا، والسياسة الانكليزية في فلسطين

قوتنا بوحدتنا

أما أهم ما يشغل بالنا الآن فهو شعور الوحدة العربية، ولقد تمت وحدتنا روحياً وثقافياً، ورغبتنا الآن هي في ان نتوصل الى الوحدة الاقتصادية والسياسية.

لمقاومة الاخطار

اننا معشر العرب نريد ان نكون اقوياء لمقاومة جميع الاخطار، وندرك ان قوتنا بوحدتنا.

قضية فلسطين

ثم انتقل فخامته الى الكلام عن قضية فلسطين التي كانت سبباً في زيارته لندن فقال :

ان بلادي شديدة الاهتمام بهذه المسألة. ولقد منعت حكومتنا مظاهرات هائلة اراد الشعب العراقي ان يقوم بها لاظهار عطفه وتأييده لقضية عرب فلسطين

« البقية على الصفحة ٥ عمود ٤ »

الموقف السياسي في لندن

مناقشات مجلس الوزراء

اصرار هاليفاكس على الغاء وعد بلفور وانشاء حكومة وطنية

عرض تقرير لجنة وودهيد على الوزارة في خلال الاسبوع

وجهة النظر العسكرية بالمشكلة

نبذ التقسيم

لندن في ٢٠ تشرين الاول — يلوح ان تقرير المستر مالكولم ماكدونالد وزير المستعمرات الذي يبين ان فكرة تقسيم فلسطين يجب نبذها قد ووفق عليه في الاجتماع الذي عقده مجلس الوزراء البريطاني قبل ظهر أمس

اجراء المفاوضات

وسيعد الجو اللازم لاجراء مفاوضات. وتروي دوائر « هوايت هول » انه اذا انتهت المفاوضات الى نتيجة مرضية فان المراقبة البريطانية في فلسطين تصبح لا لزوم لها

نسبة دائمية

والمفهوم ان المفاوضات ستدور في لندن حول انشاء مجلس تشريعي لسلطة اصدار القوانين والتدابير الادارية والاحتفاظ بالنسبة العددية الحالية بين العرب واليهود في فلسطين وأن تعد النسبة الحاضرة نسبة دائمية

منع الهجرة

وفي هذه الحالة يتعهد العرب باحترام « النظام الحاضر » ومن جهة اخرى تمنع الهجرة اليهودية منعاً باتاً.

اللورد هاليفاكس

وبالرغم من الاحتياطات التي اتخذت اثناء انعقاد مجلس الوزراء قبل ظهر امس لمنع تسرب المناقشات فان الدوائر الموثوق بها تؤكد ان اللورد هاليفاكس وزير الخارجية متصلب جداً في إلحاحه بضرورة الغاء وعد بلفور على اية صورة كانت.

حاجة الدفاع

وحجة اللورد هاليفاكس في هذا

(البقية على الصفحة ٧ عمود ١)

من اوثق المصادر

التخلي عن التقسيم وانشاء دولة موحدة

ارسال مهاجريهم الى اميركا والمستعمرات

نهضة العرب الوطنية والاحتفاظ بصداقتهم

لندن في ٢٠ تشرين اول — عقدت جريدة « الديلي اكسبرس » مقالا رئيسياً عن فلسطين. ومما جاء فيه قولها :

حل سريع

« لا شك ان حالتنا الحاضرة في فلسطين توجب ان نجد حلا سريعاً للمشكلة، ويترتب على الحكومة ان تتخلص من هذا الانتداب في اسرع ما يمكن. ولعل ذلك يستطاع بانشاء اتحاد بين سوريا وشرق الاردن وفلسطين

ارضاء العرب

لكن حل المشكلة لا يجوز ان يتوقف على هذا الاسلوب بل علينا أن ان نخلق حالة ترضي العرب لنتمكن من رفع هذا الحمل عن اكتافنا العسكرية.

ارسال وفد

وما دام ان المستر مالكولم ماكدونالد فشل في مهمته فيترتب على الحكومة ان ترسل الى فلسطين هربرت صموئيل برفقة اغاخان، فان احدهما يمثل اليهود والآخر يسهر على مصالح العرب ويبقى هذان الرجلان الممتازان في ذلك البلد المضطرب الى ان يجدا وسيلة لاقرار السلام والطمأنينة.

اشد احتياجا

فما كان اليهود في وقت من تاريخهم اشد احتياجاً منهم اليوم الى العيش بمودة مع جيرانهم، لانهم الآن يقاسون الاضطهاد في المانيا وايطاليا

« البقية على صفحة ٤ عمود ٦ »

رسالة بغداد الجوية:

طائرات لتعزيز سلاح الجو العراقي

تكريم الفتوة وتشجيع الصناعات الوطنية

أربع طائرات

بغداد — (العراقي) — في ١٩ تشرين الاول — وردت أنباء من مالطة تشير الى أن الطيارات الاربع الجديدة لسلاح الجوي العراقي قد غادرت مالطة في طريقها الى بغداد. وهذه الطائرات هي نواة الاسطول الجوي العراقي الذي تسعى الحكومة لتقويته وجعله ايضاً هي الاساطيل الجوية العالمية عدةً وعدداً ويقودها طيارون عراقيون والمنتظر ان تصل الطيارات بغداد في اليومين المقبلين

اقتصاديات العراق

نقلت صحف العاصمة مقالين اقتصاديين أحدهما عن مجلة كرماداي كزلون (اي مجلة غرفة تجارة بودابست) بحث فيه كاتبه الاستاذ الدكتور غابور الموجود في بغداد منذ اشهر عديدة يدرس حالة العراق الاقتصادية وعلاقاته التجارية مع الدول الاجنبية. والمقال يدور حول ميزانيات العراق والتوازن التجاري، وعن أنواع البضائع الصادرة والواردة له. ويجتهد الدكتور ان يجد لبلاده علاقات تجارية دائمة مع العراق

ومما يذكر عن مقالي الدكتور المشار اليهما انهما دعاية واسعة لاعطاء فكرة واضحة لتجار الاجانب عن الطرق التي يستطيعون اتباعها في الاتجار مع العراق وعن المواد الممكن شراءها من العراق والاستفادة من الصناعات كثيراً.

مصانع السجون

عرضت مديرية السجون العامة على وزارة الداخلية اقتراحا بتوسيع معاملها داخل السجون وفتح معامل اخرى لتأمين مطالب الاهالي الذين يتهافتون على مصنوعاتها لرخص اسعارها ومتانة صنعها ولتعليم كافة المسجونين المهن الحرة ليتخذوها مرتزقا بعد انقضاء مدة سجنهم

وجاء في اقتراح مديرية السجون طلب موافقة وزارة الداخلية على انشاء معمل كبير لنسج ملابس الجنود والشرطة وغيرهم من موظفي الحكومة الذين يرتدون زياً خاصاً والاقتراح مرفق به قائمة المصاريف التي يحتاج اليها انشاء هذا المصنع، وجلب الآلات اللازمة له. والمفهوم ان وزارة الداخلية ستبت في هذا المشروع بعد الاطلاع التام على تصميمه وفوائده المنتظرة

البحث عن البترول

تشير انباء «العقاب» الخاصة ان شركة (ايرانين — كومبنى) الاميركيه التي فشلت في اكتشاف النفط في ايران بالغاء امتيازها نقلت آلاتها الى اراضي المملكة العربية السعودية لتباشر الكشف على بعض مناطق المملكة مع رجال الهندسة في شركة نفط البحرين والمملكة العربية.

تكريم الفتوة

وزع النادي الاولمبي العراقي رقاع الدعوة على وجوه العاصمة ورجال الحكومة العراقية وأعضاء وفد الفتوة العراقي الى مؤتمر الشباب النازي في نورمبرغ الذي وصل بغداد يوم الاربعاء الماضي، يدعوهم الى حفلة شاي يقيمها النادي لاعضاء الوفد.

* * *

رئاسة مجلس النواب في لبنان

عملية انتخاب الرئيس ونائب الرئيس والسكرتيرين

بيروت في ٢٠ تشرين الاول — لمراسل الدفاع الخاص — أجريت الانتخابات امس لرئاسة مجلس النواب فاسفر الاقتراع عن فوز الاستاذ بترو طراد باغلبية ٣٤ مقابل ٢٥ صوتاً لرشيد بك بيضون. وبعد عملية الانتخاب القى رئيس المجلس الكلمة التالية:

اخواني النواب: اول كلمة مني اليكم هي الشكر على ما تكرمتم علي من ثقة. ومن ثم وقد تم الانتخاب لا بد لي من كلمة صريحة اوجهها الى المجلس الكريم باجمعه.

تناسي النزعة

ان النائب يحل له لا بل يجب عليه ان يكون حزبياً لان اعمال المجالس النيابية لا تقوم ولا تصل الى هدفها في خدمة البلاد الا بتنظيم الاحزاب النيابية. لكن النائب متى تكرم عليه زملاؤه ورفعوه الى رئاسة المجلس وجب عليه لمجرد وصوله الى كرسي الرئاسة ان يتناسى ويترفع عن كل حزبية فيكون للمجلس باجمعه لا لفئة منه

القيام بالواجب

وعليه اعاهدكم بان لا يكون لي هدف الا القيام بالواجب الملقى على عاتقي وهو المحافظة على كرامة المجلس وتأييد النظام في ادارة جلساته واعماله وامد يدي من على هذه المنصة لاصافح كلامنكم راجياً من اخواني النواب على مختلف احزابهم ونزعاتهم ان يثقوا ان هذه العاطفة خارجة من إعماق قلبي لكل منهم على السواء.

الحالة العامة

هذا عما يتعلق بواجباتي في مقام الرئاسة.

اما من جهة احوالنا العمومية والاجتماعية فيحق لنا بالرغم عن جميع الانتقادات التي توجه الى الادارة اللبنانية سواء أكانت حكومة او مجلساً نيابياً — يحق لنا ان لا نكون متشائمين

قارنوا بين لبنان وبين جميع بلدان اخواننا المجاورين يثبت لكم ان لبنان، وهو المقدمة، يتمشى بخطى ثابتة نحو التقدم الاجتماعي والاقتصادي.

موسم الاصطياف

من مدة قليلة من السنين كان الاصطياف في لبنان اسما يكاد يكون بلا مسمى. انظروا اليوم في السنة الماضية بلغ المصطافون عندنا اثني عشر الف مصطاف وفي هذه السنة وصلنا الى ثمانية عشر الفاً ونيف.

ضرورة التعاون

كونوا على ثقة باننا اذا ثابرنا على التعاون مع حكومة تنفيذية ومجلس نيابي نصل حتما الى هدفنا بان نجعل من لبناننا هذا المحبوب سويسرا الشرق من جميع الوجوه بالرغم عن التشاؤم وعن جميع الانتقادات.

نائب الرئيس

وجرى الاقتراع لنيابة الرياسة ففاز نجيب بك عسيران باغلبية ٣٩ صوتاً. وفاز بالسكرتيرية السيدان خالد عبد القادر وجواد بولس

النظر في الميزانية

وأشار رئيس المجلس الى ان مشروع الميزانية لعام ١٩٣٩ قد وزع على النواب وطلب البحث فيه ودرسه. ثم أوصى اللجان بالشروع في الدرس ليتسنى دعوة المجلس قريباً الى الانعقاد لمناقشة المشروع. ثم رفعت الجلسة

مؤتمر فلسطين

« بقية المنشور على الصفحة الاولى »

قرارات المؤتمر والبحث معها في تنفيذ هذه القرارات. وستتخذ التدابير اللازمة لسفر هذا الوفد في اقرب وقت ممكن.

رئيس الوفد السوري

ودعا سعادة الاستاذ فارس بك الخوري رئيس مجلس نواب سوريا لفيفاً من عظماء مصر والبلاد العربية الى حفلة غداء يقيمها تكريماً لهم في فندق الكونتننتال في الساعة الواحدة والنصف بعد ظهر غد.

مولانا كفاية الله

وبرح القاهرة في الساعة الحادية عشرة قبل ظهر اليوم مولانا كفاية الله رئيس جمعية العلماء في الهند وعضو الوفد الهندي في المؤتمر قاصداً الى بور سعيد في طريقه الى وطنه بعد ان تماثل للشفاء من مرضه

مرض اتاتورك

الخوف على حياته بين لحظة وأخرى

اجتماع الوزراء لاختيار خلف للرئيس

استامبول في ٢٠ تشرين الاول — لمراسل الدفاع الخاص — لا تزال حالة الرئيس أتاتورك على ما كانت عليه لم يدخل عليها اي تحسين ويخشى ان يقضي نحبه بين لحظة واخرى.

اجتماع الوزارة

ولم تزل الوزارة مجتمعة وقد زيد عدد البوليس لمهمة ما يحتمل وقوعه من مظاهرات، ولا يخلو الامر من مشاحنات على من يخلف الدكتاتور.

الجيش والشعب

فاذا كان الجيش والشعب عاملا فاصلا في الامر فان عصمت اينونو رئيس الوزارة السابق هو الذي يخلف اتاتورك حتما في حالة وفاته.

يكرهه اتاتورك

وعصمت اينونو مشهور بميله الى انكلترا وروسيا لكن سنه والكره المشهور عن اتاتورك لنزعته الاستقلالية قد يكونان ضده. ويقال عن ثقة ان اربعة وزراء بينهم رئيس الوزارة ووزير الخارجية قد اختاره للمنصب.

مرشح المريض

والثاني بين المرشحين هو فتحي اوكيار سفير تركيا في لندن حيث كان نجاحه باهراً والمظنون أنه حائز على تأييد اتاتورك الخاص، لكنه غير متمتع بحب عام من الامة نظراً لماضيه السياسى

مرشحان آخران

وهنالك مرشحان آخران يرد ذكرهما غالباً وهما الجنرال فوزي كازماك رئيس اركان حرب الجيش والجنرال صالح قائد الجيش في تراقيه ذو الافكار المحافظة وكلاهما يدعي تأييد الجيش له

صلاة خاصة

وقد ازدحمت جميع الكنائس الارثوذكسية اليونانية أمس حيث تليت صلاة خاصة لانقاذ حياة اتاتورك واقام الارمن مثل هذه الصلاة اليوم

وصول اينونو

لندن في ٢٠ تشرين أول — وصل عصمت اينونو الى استامبول ولا ريب في ان وجوده هناك في مثل هذا الظرف يثير اهتماما كبيراً وقد عرف الآن أن فوزي شاكماك يرفض تقلد الرياسة ويرى ان اشتراكه في الشؤون السياسية ضد مبدئه

يرفض المنصب

ويقال ان أوكيار يرفض هذا المنصب أيضاً ثم أنه لا يصح انتخابه للرياسة لانه ليس عضواً في البرلمان

اعلان بيع ملك

من دائرة اجراء القدس

نمرة القضية ٢٧٣٨ــ٣٧

المقدار : كاملا

الجنس : دار ملك مكونة من طابقين السفلي دكانتين وحكوره على الشارع العام مع دارين دار غرفتين مع وسط دار. ودار غرفة كبيرة مع بئر ماء مشترك وبستان صغير والعلوي قسمين. قسم اربعة غرف وليوان ومنافع وقسم غرفتين مع وسط دار ومنافع

الموقع : المصراره

البلدة : القدس

القيمة المخمنة : خبير الاجراء ١٢٠٠ جنيه. خبير المحكوم عليه ١٢٠٠ جنيه. خبير المحكوم له ٦٠٠ جنيه

الحدود: شرقا داود الدزدار وشركاه. غربا طريق. شمالا طريق. جنوبا طريق

المقدار: ٤٤٠ حصة من ٢٦٤٠ حصة

الجنس : ارض ملسا

الموقع : البخاراليه

البلدة : القدس

المساحة : ٥ دونم و ٢٧٥ متر و ٤٣ سانتي.

القيمة المخمنة : ٣١٥ جنيه للحصة

الحدود: شرقا طريق غربا أسماعيل النجار شمالا دار عقل. جنوباً دار عقل

ليكن معلوما لدى العموم انه كان طرح للبيع في المزاد العمومي الملك المبين مقداره وجنسه وموقعه بعاليه العائد الى محمود اسماعيل النجار المديون الى شيمون براند بمبلغ الف وخمسماية جنيه والرسوم والفائدة وحيث تقرر الاحالة الموقتة المزاود الاخير على ٧٠٠ جنيه

فمن يرغب شراء الملك المذكور يمكنه مراجعة دائرة اجراء القدس بظرف خمسة عشر يوماً ويشترك بالمزايدة بعد دفع الديبوزيتو عشرة بالماية عن القيمة المخمنة المبينة اعلاه على ان لا يقل الضم اقل من الماية خمسة مع العلم بان اجرة الدلال وجميع رسوم الطابو على المشتري ولاجله صار اعلان الكيفية

في ١٤ــ١٠ــ٣٨

مأمور اجراء القدس

ادارة الشؤون الدينيه في ولاية حيدر أباد

سياسة التسامح التام وعدم التدخل

القاهرة في ٢٠ تشرين الاول — (الشرق العربي) — جاء من مراسل الشرق العربي في بمباي ان حكومة حيدر أباد اصدرت بياناً رسمياً تعليقاً على التقرير السنوي الذي رفعته اليها ادارة الشؤون الدينية كررت فيه اعلان رغبتها في الاحتفاظ بسياسة التسامح التام في المسائل الدينية. وحكومة حيدر اباد تسير دائما على مبدأ عدم التدخل قطعياً في معتقدات الشعب الدينية. وتترك له الحريه التامة في اداء شعائر الدين واقامة الحفلات والمواكب المختلفة. ويوجد في حيدر اباد نحو ٢٦ الف معهد ديني بينها ٢٤ معبداً ويوجد ايضاً ١٢٧٧٧ مسجداً بخلاف اماكن الصلاة الخاصة بالمسيحيين والسيخ وغيرهم. وتعطي الحكومة للكنائس اعانة سنوية قدرها ١٤٨٦٠ روبية وللمعابد الهندوكية ١١٢٨٧٠ روبية. وتقدم ايضاً اعانات عظيمة للطوائف الهندية والاسلاميه. وفي حيدر اباد محكمة خاصة للنظر في الخلافات الناشئة بين الطوائف. وعندما تعرض على هذه المحكمة مسألة تفوق اختصاصها فانها تحال على سمو النظام الذي يصدر فيها قراره النهائي.

* * *

قلق اليهود

ومخاوفهم من الاتجاه الى الانصاف والحق

وارسو في ٢٠ تشرين الاول — (الشرق العربي) — عقد اليهود اجتماعاً كبيراً في وارسو خطب فيه اربعة من زعمائهم في بولندا فبسطوا حالة اليهود في العالم وابدوا مخاوفهم من اتجاه الرأي العام البريطاني وميل الدوائر البريطانية الى ايجاد حل نهائي للمشكلة الفلسطينية يكون في مصلحة العرب لا في مصلحة اليهود. وتوجه وفد منهم الى وزارة الخارجية وطلب تدخل بولندا في الامر وبدأت الاوساط اليهودية في وارسو تعتقد ان المشكلة اليهودية لن تلاقي بعد الآن حلا تراعي فيه مصلحة اليهود.

* * *

موعد وصول فخامة السويدي لسوريا

عرض المشروع الحقيقي للمسألة السورية

بيروت في ٢٠ تشرين الاول — لمراسل الدفاع الخاص:

الوزير العراقي

ينتظر ان يصل معالي توفيق بك السويدي وزير الخارجية العراقية الى بيروت اليوم غداً قادماً من جنيف ولندن وباريس، وتقول انباء دمشق ان المقامات السياسية تنتظر وصوله الى العاصمة العراقية بكثير من الاهتمام.

الاهتمام بالزيارة

وتقول الوكالة العربية ان اسباب اهتمام العاصمة السورية بقدوم وزير خارجية العراق تعود الى توسطاته المعروفة لدى دوائر لندن وباريس بشأن المسأله السورية والمسألة الفلسطينية.

ايضاحات هامة

ويذهب الاعتقاد في بعض الاوساط السياسية الى القول بان الوزير العراقي يحمل بعض الايضاحات الهامة المتعلقة بالمفاوضات السورية في باريس. وذلك بناء على اتصال الوزير اثناء اقامته في باريس برجال الكيه دورسيه ودولة الرئيس السوري.

المشروع الحقيقي

وتؤكد بعض الدوائر علاوة على ذلك بان معالي السويدي مكلف باداء عرض عام «للمشروع الحقيقي» الذي تدور حوله مفاوضات باريس مما يسمح لاعضاء الحكومة السورية والاوساط السياسية المحلية ذات العلاقة بالاطلاع على وقائع الامور بجلاء ووضوح لاعطاء موافقتهم على الاتفاقيات والتعديلات التي جرى بحثها في باريس حول المعاهدة الافرنسية ـ السورية.

. . .

وزير المالية السعودية يبرق الى مصر

عن اكتشاف الزيت التجاري في الظهران

القاهرة في ٢٠ تشرين اول — لمراسل الدفاع الخاص — تلقت المفوضية العربية السعودية في مصر برقية من الرياض أرسلها الشيخ عبدالله السليماني وزير المالية السعودية يعلن فيها أن شركة البترول وفقت الى استكشاف كميات وافرة من الزيت التجاري في منطقة الظهران (في الاحساء) وبدأت تستخرج منه مقادير كبيرة

مشغل العرائس

لصاحبه: عادل الفالح وشركاه

يافا ـ شارع الاسعاف

استعداد هائل لفن الرسم والتطريز والاجور والجورنالات الشهرية وللخياطه للرجال والسيدات على أحدث الموديلات وعلى جميع أنواعها.

اتقان . فن . اسعار متهاودة

حافظوا على نظركم

اطلبوا

قطرة اوبتير

تشفي الرمدية والتهاب الجفون والشتيرات وتساقط الدموع الخ ...

فضلا عن انها رطبة ومقوية لاعصاب البصر. تباع في جميع الاجزاخانات ومخازن الادوية

ديكران

يافا شارع بسترس

الساعاتي الوطني

وكيل اشهر فبارك الساعات

والاختصاصي بصنع النظارات

صفوة ما يحمله بريد الشرق والغرب

وعلى الارض السلام

أمل قد يتحقق في عيد الميلاد

ميثاق للسلام الدائم يسعى اليه تشامبرلن

نشرت جريدة «البيبل» الانكليزية ، في عددها الاخير ، بقلم محررها الدبلوماسي ، ما نجمله فيما يلي :

السلام مع التسلح

مع ان المستر تشامبرلن يأمل في ان لا يجيء عيد الميلاد القادم ، الا وقد نجح هو في عقد ميثاق رباعي (بين فرنسا والمانيا وايطاليا وانكلترا) تعتبر به الحرب عملا غير قانوني ولا شرعي في اوروبا الغربية ، فانه قد اصدر التعليمات اللازمة لوزرائه المسئولين عن الدفاع ، بان يزيدوا في قوى البلاد المحاربة ، وفي وسائل دفاعها عن نفسها ضد الهجمات الجوية

جففوا البارود

او قل معنا بعبارة اخرى ، انه بعث الى وزرائه برسالة ، لا تتضمن غير معنى واحد ، هو :

« ثقوا بالسلام ، ولكن احتفظوا ببارودكم وهو جاف » ؟

ولقد طلب رئيس الوزراء من مستشاريه الدبلوماسيين الخبيرين ، ان يسرعوا في محادثاتهم الدبلوماسية مع الهر هتلر ، حتى تمكن الدعوة الى اجتماع مبكر ، يحضره مندوبون عن بريطانيا وفرنسا والمانيا وايطاليا

اذا تحقق الامل

واذا تحقق امل المستر تشامبرلن ، فيصبح السلام الاوروبي مضموناً بالضمانات التالية ، وسيكون من شأن هذه الضمانات ان تزرع الشعور بالسلامة في افئدة الامم المختصة، وهذه هي الضمانات :

١) عقد ميثاق عدم اعتداء بين الدول الاربع

٢) عقد اتفاق بشأن وقف سباق التسلح

٣) عقد اتفاق آخر يحرم فيه القاء القنابل من الجو على المدن غير العسكريه

٤) عقد اتفاق رابع ، يحرم فيه استعمال الغازات السامه في زمن الحرب

مشروع اختيارى

وفي الوقت الذي يبذل فيه الساسة الدبلوماسيون قصارى جهودهم للوصول الى عقد ما يضمن به السلام من المواثيق لن تهمل بريطانيا الجانب الداخلي من برنامجها القاضي بالاستعداد ... للحرب

والخدمة القوميه في داخل البلاد الانكليزيه مشروع موضوع ، وسيبدأ بتنفيذه بمجرد عودة رئيس الوزراء الى لندن من اجازته

وفي زمن السلم لن يجري تنفيذ هذا المشروع بالطرق الاجباريه ، بل ويجري بالطرق الاختيارية ، بعد ان يشرح النواب لناخبيهم الحاجة الماسه الى جعل الامة الانكليزيه أمة مدربة أحسن تدريب على مقابلة ما قد ينصب عليها من الهجمات من الجو

وعود بالمستعمرات

اما فيما يختص بالمحادثات الدبلوماسية الدائرة مع الهر هتلر وغيره من زعماء اوروبا الدبلوماسيين فان النقادة البريطانيين الواقفين على بواطن الامور ، يرون ان النجاح منتظر لبريطانيا ، على الاسس التالية :

١) سيطلب من الهر هتلر اصدار وعد منه بعدم السعي الى توسع اقليمي آخر في اوروبا ، وفي مقابل ذلك ينال وعوداً بارجاع مستعمرات المانيا السابقة اليها .

الفتح الايطالى

٢) وفيما يختص بايطاليا ، سينال السنيور موسوليني وعوداً بالاعتراف بفتح ايطاليا للحبشة ، وضمها الى الامبراطورية الايطالية ، وبعد ذلك تبدأ الدولتان بتنفيذ نصوص ميثاق الصداقة الانكلو — ايطالي

الاستعداد للحرب

هذا هو جانب « ثقوا بالسلام » من جوانب سياسة رئيس الوزراء ، اما جانب «احتفظوا ببارودكم وهو جاف» فليس ادل على ان بريطانيا تعني به كل العناية ، من المشاريع التالية التي وضعت لجعل بريطانيا في مأمن من كل اعتداء على قدر الامكان :

١) سيتضاعف عدد طائرات قوة الجو الملكية .

٢) سيزداد عدد افراد « الحرس الجوي » التابعين لدائرة الوقاية من الغارات الجوية ، مرتين عما هو عليه الان

٣) ستسرع بريطانيا كل الاسراع في صنع المدافع المقاومة للطيارات

٤) وستسرع مثل هذا الاسراع في تنفيذ برنامجها البحري ، وبذلك تنضم ١٠٠ سفينة حربية جديدة من مختلف الانواع الى الاسطول البريطاني في ظرف العامين القادمين .

٥) ستبلغ (القوى النسائية الاقليمية المساعدة » العدد المقدر لها ، وهو نصف مليون امرأة ، يحللن كلهن محل الرجال في اعمال الجيش التي لا تستدعي الذهاب الى ميادين القتال .

مئات الملايين

والمعروف عن الازمة الدولية الاخيرة انها تكشفت عن ضعف محزن يرثى له في وسائل الدفاع عن البلاد ضد حاملات القنابل من الطائرات وهذا هو السبب فيما تقرر من انشاء مصانع اضافية جديدة مصانع اضافية جديدة ، يعهد اليها بصنع المدافع المقاومة للطائرات وهذا التوسيع في برنامج التسلح سيكلف الامة ٤٠٠،٠٠٠،٠٠٠ جنيه ، بالاضافة الى مئات الملايين الاخرى التي صودق عليها من قبل البرلمان لزيادة التسلح

ولكن تتحاشى الحكومة فرض ضرائب جديدة ، ينتظر منها ان تدعو الى زيادة ١٠٠،٠٠٠،٠٠٠ جنيه على على قرض الدفاع الوطني

كل ذلك لا ينفع

ولكن الاموال ، والمدافع ، والطائرات ، لا تكفي كلها لضمان سلامة بريطانيا ، اذ من اللازم ان يكون لديها الرجال المواطنون ، القادرون على المساعدة في اعمال الدفاع

وهذا هو السبب في ان رئيس الوزراء قد صحت عزيمته على وضع مشروع يسميه مشروع « الخدمة الوطنية » ، ويعمل على الظفر بمصادقة البرلمان عليه « الدفاع » : كلمتا « الخدمة الوطنية » هنا ليس لهما غير معنى واحد ... هو « التجنيد الاجباري » ...

في سطور

لتفينوف يذهب

وردت على وارسو (عاصمة بولونيا) انباء من موسكو ، نشرتها الصحف لانكليزية ، تقول بان الادون لتفينوف وزير خارجية روسيا قد ارغم ، او هو سيرغم عما قريب ، على تقديم استقالته ، بسبب فشله في سياسته ، ذلك الفشل الذي ادى الى عقد مؤتمر مونيخ الذي خرجت منه المانيا ومعها ما طلبته من ارض السوديت

وقد فتش رجال « الاوغبو » دائرة التحري ـ منزله الخاص في موسكو ، وصادروا ما فيه من الاوراق ، والقوا القبض على سكرتيره الخاص

اما هو فما يزال يتسكع بين جنيف وباريس

جنرالات روسيا

استدعت الحكومة الروسية الجنرال بلوخر ، القائد العام للقوى الروسية في الشرق الاقصى الى موسكو ، فلما جاء اراد رجال « الاوغبو » القاء القبض عليه فعارض في ذلك الفيلد مارشال فوروشيلوف وتهدد بالاستقالة اذا نفذ رجال « الاوغبو » رغبتهم ولم يتأيد بعد النبأ القائل بان الجنرال قد قبض عليه فعلا ، وسيحاكم ويعدم برغم هذا التهديد

اما النبأ المؤكد فهو ان ستالين الديكتاتور الاحمر قد أقال ، او اعتقل ٤٣ جنرالا من جنرالات جيش الشرق الاقصى الروسي وبين هؤلاء الجنرالات ضباط اركان حرب الجنرال بلوخر

لدراسة الطرق

وصل وفد مؤلف من ٨٠ مهندسا من مهندسي الطرق في انكلترا الى مدينة ستنجارت الالمانية ، فاقام لهم رئيس البلدية حفلة تكريم ومأدبة غداء ، وبعد ذلك سافروا الى مدينة ويسبادن لاتمام ما بدأوا به في هذه الرحلة ، من دراسة الطرق الالمانية

سجون في أميركا

يود من غادروها أن يعودوا اليها

للرياضة والمطالعة ... والراحة من عناء الاعمال

نشرت مجلة « آنسرز » وهي من المجلات الانكليزية غير السياسية ، مقالا قيما بقلم كاتب اميركي اسمه « ستيرن دافيز » نقتطف منه ما يلي :

المرأة نفسها

ليست مشكلة الطلاق في عرف كل فرد من افراد جيش الازواج الذين طلقوا زوجاتهم هي مشكلة المرأة الثانية التي تسببت في طلاق المرأة الاولى

انها مشكلة المرأة الاولى نفسها ، لانك وأنت تستطيع ان تقطع الصلات الزوجية في اميركا في سرعة وسهولة ، لا تستطيع ان تتحمل النفقات الباهظة التي تنفق على قضية الطلاق ، ثم تنفق بعد ذلك باستمرار كنفقة شرعية للمرأة المطلقة .

المثلث الازلى

ولكي تقرر الحقيقة تقول ان قضايا الطلاق في الولايات المتحدة تكلف الازواج أو الزوجات زهاء الف مليون دولار كل عام ، وهذا مبلغ ضخم بأي نقد من النقود الاجنبية ، وبسببه وسبب كثرة الطلاق في اميركا ، يطلق الاميركيون على الزواج اسم « المثلث الازلي » واضلاعه الثلاثة هي : الزيجة ، وخشونة المعاملة ، ثم النفقه الشرعية !

مهنة رابحة

وككل شيء آخر في اميركا ، يعد الزواج على نية الطلاق مهنة من اربح المهن ، وهناك نساء يمضين شهر العسل في فرح وابتهاج ، وقلوبهن مفتوحة ، وأفواههن ضاحكة ، ووجوههن مستبشرة فاذا انقضت شهور العسل ، عمدن الى مضايقة الازواج وتنغيص عيشتهم ، الى ان يتم الطلاق على ايدي المحامين البارعين الذين يضمنون للمرأة المطلقة من المحكمة نفقة شرعية لا يستهان بها ، وتعيش المرأة التي من هذا الطراز عيشة راضية ، وهي تسحب « النفقات الشرعية » اسبوعياً من ثلاثة ، أو اربعة ازواج سابقين !

السجن أحب اليهم

واذا لم يدفع الازواج هذه النفقات الشرعية ، فانهم يعرضون أنفسهم للسجن لعدم انصياعهم لامر المحكمة اذا طلبت الزوجات للازواج هذا السجن

وتتراوح مدة سجن الزوج الذي لا يدفع النفقة بين اسبوع واحد وبين ستة اشهر ، طبقاً لمقدار الثروات التي يمتلكها الازواج

ويؤثر بعض الازواج الدفع على السجن ، ولكن هنالك أزواجاً آخرين يقولون ان السجن احب اليهم من الدفع ، ويتوقف هذا الاختيار بين الامرين على نوع السجن

سجون كالنوادى

وفي اميركا سجون للازواج الذين طلقوا زوجاتهم ، ورفضوا دفع النفقات الشرعية لهن ، لا تختلف لا في كثير ولا في قليل عن السجون العادية التي تأوي المجرمين .

ولكن هنالك ايضاً سجوناً لا تختلف لا في كثير ولا في قليل عن النوادي الاجتماعية الراقية ، اللهم الا في ان هذه السجون ـ النوادي ـ تنقصها النساء ؟

نادى النفقة ؟

وأشهر وأحسن وأفخم سجن من هذه السجون ، هو السجن الواقع في الشارع السابع والثلاثين من شوارع نيويورك ، وهو معروف باسم « نادي النفقة الشرعية » !

ويتسع هذا السجن ـ النادي ـ لنحو خمسين رجلا ، لا يعيشون محتشدين معاً حشداً واحداً كالمساجين في السجون العاديه

كلا ثم كلا ! ، اذ ان لكل واحد مقصورته الخاصة « لا زنزانته الخاصة » .. وللجميع غرفة فسيحة كغرف النوادي الراقية ، فيها الكراسي الهزازة المريحة ، وفيها البيانو ، وفيها الراديو ، وفيها اوراق اللعب « الشدة » الى غير ذلك مما يوجد في النوادي .

كأنه في منزله

لا بل ان في هذا السجن ـ النادي ـ تلفوناً ايضاً ، يستطيع كل سجين ان يتكلم فيه الى من يشاء في منزله ، أو في مكتبه ، وان يقول لوكيل اعماله ان يشتري او يبيع ، طبقاً لاحوال البورصة التجارية التي يطالع انباءها في صحفه اليومية ، الصباحية منها والمسائية .

اما الطعام فانه من الدرجة الاولى التي لا مثيل لها الا في الفنادق والمطاعم الكبرى التي لا يؤمها غير الاغنياء اصحاب الملايين .

وفي هذا السجن ـ النادي ـ حديقة مسقفة ، فيها غرف للالعاب الرياضية على مختلف انواعها ، وفيه ايضاً حمامات باردة وساخنة ، وفيها حلاق يزور « السادة » المساجين كل صباح .

ويسمح للاصدقاء بزيارة اصدقائهم في « نادي النفقة » هذا ، في خمسة ايام من كل اسبوع ، فالنادي كما ترى ليس فيه شيء ينقص المساجين ، غير مرافقة النساء ومساجين هذا النادي لا يهمهم هذا النقص ، فهم يريدون الراحة من مشاغبات السيدات .

شهر كل عام

وهناك قصة لطيفة تروى عن رجل سجن في هذا السجن مرة واحدة فاعجبه وآثر العيش في المدينة الصاخبة ، فلما خرج منه عقد مع زوجته السابقة اتفاقاً ودياً ، اصبح بمقتضاه يدخل هذا السجن فيمضي فيه شهراً كاملا كل عام

على حساب الدولة

ذلك لانه هناك ينسى متاعبه ، ويتحرر من مضايقة كل صديق سمج « بارد » من اصدقائه الممتازين ... العاماء البارزين !

وهناك يأكل أكلا طيباً ، ويلعب العاباً رياضية حسنة ، فلا يخرج منه الا وقد تحسنت صحته تحسناً يعينه على تحمل مضايقات الناس في بقية شهور العام ، ويكون هو قد استراح من عناء الاعمال ولكن على حساب الدولة ، دون ان يخسر هو أي شيء ، حتى ولا مقامه في الهيئة الاجتماعية ، لان الذين يسجنون لتقصيرهم في الدفع ، لا يعدون ابداً من المجرمين طبقاً للشريعة الاميركية ، لان « النفقة الشرعية » المحكوم بها عليهم تظل معلقة في ذمتهم حتى بعد الخروج .. من « نادي النفقة »

وقد بذل الازواج المطلقون لزوجاتهم جهوداً جبارة ، استعانوا فيها بابرع المحامين في اميركا ، للتخلص من المادة التي تنص في قانون الزواج والطلاق على وجوب رفع النفقات الشرعية للمطلقات وكانت جهودهم هذه ستكلل بالنجاح ،.. لولا ان « المؤسسات النسائية » وهي قوية كل القوة في الولايات المتحدة ، وقفت لهم بالارصاد فجعلت مساعيهم كلها تذهب ادراج الرياح

وعليه فلا خلاص من هذه النفقات.. الا اذا تفوقت مؤسسات الجنس الخشن على مؤسسات الجنس اللطيف

الوحوش الضارية

منها ما هو أليف لا ينفر من الناس

ومنها المكار الخبيث ، ومنها ما يستحيل ترويضه

عن مجلة « آنسرز » بقلم كاتب رمز الى اسمه بحرفي (س.ف) تنقل ما يلي :

تمساح ... أليف

في ناحية « لوتمبا » على بحيرة فكتوريا نيانزا — احد منابع النيل — يعيش تمساح هائل في ضخامته وقوته ، ولكنه تمساح وديع أليف ، يخرج من الماء كلما دعي الى الخروج ، ويتناول ما يقدمه اليه الداعي من الوطنيين من اسماك [illegible]

وقد عمل معه ذلك ولد اسود ، فلما أكل التمساح السمك المقدم اليه ، جره الولد جراً من ذيله ، ثم قلبه واداره عدة دورات ، قبل ان يصل به الى الماء !

حتى الحمير البرية

ويستطيع المرء ان يروض اي وحش من الوحوش ، او أي طير ، وهناك حوادث راض منها الانسان الوطواط ، والقنفذ ، والغزال ، لا بل والحمار البري الوحشي ايضاً ، لا بل وقد علم المرء حتى السمكه ان تأتي لتتناول من يده الطعام ، وفي حديقة الحيوانات في لندن ثعبان مائي يسمح لحارسه بان يلتقطه ويخرجه من الماء . وعند المستر روبرت ايدي في لندن وحش افريقي من الوحوش الضواري من فصيلة « الباتيبوس » يسره كل السرور ان يلعب مع الاطفال ، ويذهب الالوف من الاولاد الى حديقة المستر روبرت لمشاهدة هذا الوحش واللعب معه .

الحيوانات المتمردة

ولكن يتبقى امامنا بعد ذلك بعض حيوانات ذهبت الجهود التي بذلها الانسان في جعلها أليفه ادراج الرياح ، لانها ترفض ان تبدل سجيتها التي خلقت عليها

ومن المؤكد ان القطه البريه البريطانية من المستحيل جعلها قطة أليفة ، وهذا من اغرب الغرائب لان حيوانات اخرى كثيرة من فصيلتها كالقط البري في جنوبي افريقيا ، وهو القط الذي يطلق عليه اسم « لينكس » قد امكن جعلها من الحيوانات الاليفة ، التي لا تنفر من الناس

ولكن في أميركا قطاً من النوع نفسه ، لم يستطع احد ترويضه ، حتى ما اخذ من فصيلة بعد الولادة بساعات

ومن فصيلة القط مخلوق نادر الوجود ، اسمه « فوصا » لا يستطيع احد ان يروضه ابداً ، وموطنه الاصلي جزيرة مدغشقر ، ويخافه الوطنيون اكثر مما يخافون اي حيوان آخر من الوحوش الضارية ، لانه في افتراسه يزيد كثيراً عن الفهد وعن النمر .

الكلاب الضارية

وهنالك انواع كثيرة من الكلاب البرية ، لا يمكن جعلها أليفة باية صورة من الصور ، ومن بين هذه الانواع نوع « الدوهول » في الهند ، ونوع « الكلب البري المخطط » في جنوب افريقيا ، ونوع « الدنجو » في استراليا ، وهذا النوع الاخير يمكن جعله أليفاً ، والمظنون فيه انه من سلالة الكلاب الاليفة ، ولكن غير الاليف من نوعه يعد « اللعنة » المنصبة على رعاة الاغنام الذين يحمدون الله على ان هذا النوع كله مشرف على الابادة

المكار الخبيث

واذا نظرنا الى فصيلة الذئاب ، وجدنا منها ان النوع المسمى « ولفرين » هو اقوى حيوان من حجمه في الدنيا كلها ، واشدها افتراساً ، ويقال انه ليس في مقدور الانسان ان يقترب منه حتى يجعله اليفاً ، ولو ان في بعض حدائق الحيوانات الآن نماذج صغيرة منه

ويعد « الولفرين » اشد حيوانات الارض مكراً وخبثاً . وهناك انواع اخرى من الذئاب يمكن جعلها أليفه أنيسة

اما الحيوان الذي لا يؤمن ابداً ولا يمكن جعله أليفاً ابداً ، فانه هو الضبع ...

فلسطين فى (الديلى ميل)

يزيدون القوى العسكرية

وفي الوقت نفسه يدرسون المشاريع المهدئة لخواطر العرب

وزير المستعمرات يبحث مع المندوب السامى فى مشروع فخامة السويدى

نشرت «الديلي ميل» في عددها الصادر بتاريخ ١٠ الجاري ، وعلى صفحته الاولى كلمة تمهيدية من عندها، اعقبتها بمقال «لمحرر سياسي» وفيما يلي ننقل الكلمة وهذا المقال :

٢٠٠٠٠ جندى

قالت « الديلي ميل » في كلمتهـا التمهيدية :

ها هي بريطانيا ترسل اربع اورط اخرى من المشاة ، وبطارية من المدافع، وعدداً من السيارات المدرعة الى فلسطين في محاولة جديدة تبذل في سبيل نهو حالة « التمرد » هناك .

وستكون قوة الجيش البريطاني ، والقوة الجوية ، والبوليس في فلسطين اكثر من ٢٠٫٠٠٠ جندي عندما تصل الامدادات خلال الاسابيع القلائل التالية :

وقد حدثت خمس وفيات في ٢٤ ساعة اخرى من ساعات نصب الكمائن، والطعن والحرق ، وفي ذلك ما يدل على ما في الموقف من سوء

ولقد ألمعت الى ذلك مرة بعد مرة، رسائل خاصة تلقتها « الديلي ميل » من مكاتبها في القدس ، والقاهرة ، وغيرهما في الايام الاخيرة

بعد المحادثات

وقال « المحرر السياسي » :

صدر القرار بارسال الامدادات الى فلسطين ، واعلن في الليلة الماضية بعد محادثات استمرت يومين بين المستر مالكولم مكدونالد وزير المستعمرات ، وبين السر هارولد مكمايكل المندوب السامي الذي عاد الى لندن طائراً في الاسبوع الماضي

وهور بليشا ايضاً

وبالاضـافة الى المستر مكدونالد والسر هارولد ، حضر هذه المحـادثات رؤساء الدوائر المستر « الادون » هور بليشا وزير الحربيه ، والفيكونت جورت رئيس هيئة اركان الحرب الامبراطورية

تقرير محزن

ولقد كان في تقرير السر هارولد من الامور المحزنـه ، ما دعا الى تقرير ارسال الامدادات في الحال ، علاوة على الجنود الذين هم الا ن في طريقهم الى هناك

وسيستمر المستر مكدونالد والسر هارولد في محـادثاتهما في وزارة المستعمرات اليوم ، ومن المنتظر ان يطير السر هارولد قافلا الى فلسطين يوم الاربعاء ، وستعلن اليوم التفاصيل الخاصة بالاورط التى سترسل

كم اورطة ؟

وبهذه الاورطة ، ستصير القوة العسكرية في فلسطين ، مع استثناء قوة الجو الملكية ، ١٧ أورطة من المشاة ، وفرقتين من الخيالة ، وبطارية من المدافع وسيارات مصفحة ، بالاضافة الى جنود من فرقة المهندسين الملكية وسـلاح خدمات الجيش وسلاح الخدمات الطبية.

ويجري العمل الان ايضاً في تجنيد مجندين آخرين من الجنود القدماء لضمهم الى القسم البريطاني من البوليس الفلسطيني .

وهناك مشاريع لتهدئة الخواطر فى فلسطين، سيتناقش فيها المستر مكدونالد والسر هارولد عندما يستأنفان اجتماعهما اليوم ،وبين هذه المشاريع، بل في مقدمتها مشروع السيد توفيق السويدي وزير خارجية العراق ، الموجود الآن في لندن وهو يقضي بتسليم الانتداب البريطاني بالتدريج وسيعاد النظر في هذا المشروع مرة اخرى. لانه من المشاريع التي تقضي بعدم تجزئة فلسطين .

وتأمل الحكومة البريطانية ، من قبل اختيار أي مشروع من مشاريع تهدئة خواطر العرب في ان تتمكن من ان تعيد الطمأنينة لسكان فلسطين .

مدينة الشهباء تحتج على موقف اميركا

تأييد الصهيونية معناه القضاء على حرية العرب

حلب في ٢٠ تشرين اول ـ لمراسل الدفاع الخاص ـ ارسلت لجنة الدفاع عن فلسطين فى حلب البرقية التالية الى قنصل امريكا في بيروت دفاعاً عن عرب فلسطين وهذا نصها عرفت الامة العربية اميركا واضعة مبدأ حق تقرير حريات الشعوب فكانت موضع اجلالها ـ نستغرب اليوم منهـا العطف على الصهيونية الرامية الى اجلاء العرب عن مواطنهم . تأييد الشعب الدخيل معنـاه القضاء على حرية اهل البـلاد بارضهم . الشهباء ترجو سعادتكم ابلاغ شعورها لوزارة خارجيتكم باستنكارها لكل تدخل او تأييد يقاوم اماني العرب المشروعة .

باسم لجنة الدفاع عن فلسطين
محمد سعيد الزعيم — كارلوس بليط.

الجمعية الخيرية لمساعدة المنكوبين بحيفا

مجموع التبرعات فى القائمة الاولى

جاءتنا قائمة باسماء السادة الذين تبرعوا لمنكوبي الحوادث الأخيرة في حيفا ، ومجموع التبرعات التى أرسلت الى الجمعية الخيرية لمساعدة المنكوبين في حيفا بلغ ١٣٥ جنيهاً و ٧٠٠ مل وقد جاء في مستهل كتاب الجمعية ما يلي :

يسر الجمعية الخيرية لاعانة المنكوبين بحيفا ان تعلن انها ما كادت تذيع بيانها على اهل الخير والمروءة تطلب مساعدتهم بمناسبة قرب حلول شهر رمضان المبارك لتتمكن من مساعدة المنكوبين والبائسين الذين رماهم الدهر بسهامه حتى أخذت التبرعات تتوالى عليها . وقد أشرنا الى مجموع القائمة الاولى باسماء المتبرعين ولنا كل الامل بان يصلنا تباعاً مساعدات اخرى. والله فى عون العبد مادام العبد فى عون اخيه

* * *

وقاية

الاثمار من الاوبئة

عقدت لجنة الدعاية للاثمار الحمضية مؤخراً اجتماعا اعرب فيه الاعضاء عن رغبتهم في توزيع نشرات على المزارعين تتضمن التدابير والوسائل المتبعـة في مكافحة العطب الذي يصيب الاثمار الحمضية وتبحث هذه النشرات في مسألة تعفن طرف عنق البرتقال ووصف المرض وفداحة التلف الذي يصيب الاثمار بسببه ومصدر العدوى وارشادات اخرى عملية بشأن التدابير الوقائية لمكافحته

شكوى

محلة عربية

رفع سكان محلة المسكوبية عريضة الى حاكم اللواء الجنوبي بواسطة قائمقام المدينة ضمنوها شكواهم مما يقع في محلتهم

تلفت النظر الى تلافي هذا الامر ووضع حد لبعض التصرفات.

اجتماع

فى مكتب الحاكم

عقد اجتماع صباح يوم امس فى مكتب الحاكم حضره حاكم اللواء المستر كروسبي ومسـاعداه فى غزة والرملة ومدير بوليس اللواء وضابطان من الجيش وقد تناول البحث فى هذا الاجتماع مسألة الامن

قفف ليف لعصر الزيتون.

ورد لمحل توفيق ابولبن وشركاهم بسوق اسكندر عوض بيافا قفف ليف مجوز لعصر الزيتون من اشهر الفبارك واحسن الاصناف وامتنها والاسعار بغاية المهاودة والمراجعة مع المحل المذكور

ص. ب ٢٨٩ تلفون ١٤١٦

فخامة السويدي

وصوله الى بيروت واستقباله بحفاوة بالغه

انباء سارة يحملها عن فلسطين والعرب

لندن في ٢٠ تشرين الاول—وصل اليوم الى بيروت فخامة توفيق بك السويدي وزير الخارجية العراقيه عائداً من لندن في طريقه الى بغداد. وسيعرج الوزير على دمشق حيث يمكث فترة قصيرة

حفاوة بالغة

واستقبل السويدي بك في بيروت بحفاوة بالغة واشترك في استقباله عدد كبير من الرجال الرسميين الفرنسيين . واحتشد ايضاً في الميناء عدد كبير من الوطنيين فى سوريا ولبنان ومندوبون عن حكومتيهما وقنصل العراق العام في بيروت ورجال القنصلية .

انباء سارة

وقد صرح فخامة السويدي بك بانه عائد من لندن يحمل الانباء السارة عن فلسطين بصورة خاصة كما يحمل انباء يرضى بها العرب على وجه العموم.

عظيم التفاؤل

ويشعر السويدي بك بتفاؤل عظيم للدور الذي وصلت اليه قضية فلسطين ويعتقد أنها وصلت الى مرحلتها الاخيرة، وان العرب سينالون حقوقهم في المستقبل القريب جداً .

المؤتمر النسائى

اجتماع اللجنة المركزيه لتنفيذ القرارات

مندوبات العراق وفلسطين يعدن الى بلادهن

القـاهرة في ٢٠ تشرين الاول — لمراسل الدفاع الخاص — اجتمعت اللجنة المركزية للمؤتمر النسائي الشرقي لنصرة فلسطين العربية بدار الاتحاد النسائي في الساعة الحادية عشرة من صباح امس ونظرت فيما تستطيع تنفيذه من قرارات المؤتمر . وقد اتجه اهتمامها الى ارسال ما قرره المؤتمر من برقيات الى رؤساء الدول الكبرى وكبار رجال الدين ثم ظلت مجتمعة حتى الساعة الواحدة ظهر امس

الوفد العراقى

وقد غادر القاهرة حضرات مندوبات الوفد العراقي فى الساعة التاسعة من صباح امس ، وفى الساعة الخامسه سافر بعض مندوبات الوفد الفلسطيني وقد ودعهن في محطة القاهرة زميلاتهن اعضاء المؤتمر وجمهور كبير من المصريين

فى ضيافة الرئيسة

ويتوجه من بقي من اعضاء المؤتمر الى زيارة مصنع الهدى للخزف بروض الفرج فى الساعة التاسعة من صباح اليوم ومن هناك تقلهن احدى بواخر بنك مصر الى القناطر الخيرية ليقضين يومهن هناك في ضيافة صاحبة العصمة السيدة الجليلة هدى هانم شعراوي

حفلة شاى

وقد دعتهن عصمة السيدة حرم حسن بك رشيد لتناول الشاي في مساء الجمعة (غداً) ودعت معهن بعض كرائم العقيلات المصرية.

محطة دفتري

والحالة في مدينه القدس القديمه

لم تصلها انباء قبل بضع ساعات

أذاعت محطة دفنتري اللاسلكيـة ليلة امس حوادث فلسطين واستهلت الانباء بها . واول ما اذاعت القرار الصادر من المندوب بموجب الصلاحيات المخولة له بمقتضى انظمة الطوارئ وقانون الدفاع عن مصادرة الاملاك وغيرها . واشارت الى حالات العمل بموجب هذا القرار

متوترة وخطيرة

وانتقلت المحطة بعـد ذلك الى الكلام عن الحالة فى القدس (فى المدينة القديمة) فوصفتها بانها ما تزال متوترة وخطيرة . وان عدة اسلاك تلفونية قـد قطعت فى المدينة القديمة

لم ينته بعد

وقالت ان الطائرات التى اشتركت مع القوات فى العمليات العسكرية التى اجريت فى المدينة القديمة قد عادت الى حظائرها . اما الجنود فان عملهم لم ينته بعد

خمس المدينة

وتجري عملية التفتيش فى كل بيت بمساعدة قوات من البوليس . وقد انجز حتى الآن تفتيش خمس المدينة القديمة

حوادث اخرى

ثم ذكرت انه وقع اعتداء على انابيب البترول وتفجرها واشعال النار فى الزيت وذلك في ليلة أمس ، كما ذكرت عن حادثي قتل .

انباء قبل الظهر

ثم اشارت الى انه لم تصلها انباء من فلسطين قبل بضع الساعات الاخيرة وإن الانباء التى اشارت لها وصلتها قبل الظهر .

من اوثق المصادر

التخلي عن التقسيم وانشاء دولة موحدة

ارسال مهاجريهم الى أميركا والمستعمرات

« تابع المنشور على الصفحة الاولى »

قرن الاضطهاد

وقد اخذ قرن الاضطهاد يذر في تشيكوسلوفاكيا كما انه موجود منذ عهد بعيد فى بولونيا. وفي هنغاريا تبدو طلائع حملة عليهم كما ان اعراض الاضطهاد بارزة للعيان فى رومانيا

اطماعهم السياسية...

فلهذا يجب على من يقيم منهم فى فلسطين الان ان يكفوا عن اطماعهم السياسية فى سبيل التوصل الى ايجاد هذه الراحة والطمأنينة لان ذلك تجاه الاضطهادات المنظمة ضدهم فى اوروبا الوسطى صار يعد من الضرورات الحيوية»

من اوثق المصادر

ونشرت جريدة « الديلي تلغراف» مقالا رئيسياً جاء فيه : « نشرنا اليوم من اوثق المصادر خلاصة المشروع الجديد الذي اعده المستر مكدونالد وزير المستعمرات لمعالجة مشكلة فلسطين وهو لا يخلو من عوامل الدهشة فى مظهره الرئيسى الذي يقضي بالتخلي عن سياسة التقسيم

الرجوع عن الخطأ

ولا شك ان هذا التبديل في الخطة يدل على شجاعة الحكومة لا على ضعفها، لان الانسان اذا اخطأ فأصح ما يفعله ألا يستمر على الخطأ، بل أن يصلحه .

خير ما تفعله

ان استنتاج الحكومة بان تقسيم فلسطين ليس رأياً عملياً ولا عادلا هو استنتاج تؤيده جميع الحوادث الاخيرة، واذا كان الامر كذلك فخير ما تفعله الحكومة ان تعدل عنه

دولة وطنية

ثم يسار بعد ذلك الى انشاء دولة وطنية موحدة وقد يظهر هذا مستبعداً بالنسبة الى الاحوال الحاضرة ولكن يحتمل ان يؤدي التخلي عن فكرة التقسيم الى تخفيف حدة العرب العدائية

وقف الهجرة

ولا شك ان الصعوبة الاصليـة في ايجاد حل مقبول ستبقى هي هي وكل فريق سيتمسك بنظرياته الموافقة لمصلحته فقط ولكن في الوقت الحـاضر يكون من الحكمة ان تحدد ... اذا لم توقف تماما مهاجرة اليهود والعرب ... (كذا) الى فلسطين ريثما يتم الاتفاق على الطرق النهائية ... »

زيادة الاهتمام

ونشرت جريدة « الديلي تلغراف » ايضاً رسالة بتوقيع ادوارد توميسون جاء فيها قوله : « يجب علينا ان نزيد اهتمامنا بفلسطين وان لا نقصره على جانب واحد

الى غير فلسطين

اما ما يطلبه منا الامير كيون بشأن تنفيذ وعد بلفور بالقوة لان هذه البلاد ـ أي فلسطين ـ اصبحت الآن «أكبر أمل، بل الامل الوحيد عند ملايين اليهود» فهناك حل آخر أكثر من هذا الحـل سداداً ومطابقة للمصلحة وهو فتح باب الهجرة من جديد في الولايات المتحدة او فى مستعمراتنا المستقلة . »

نفقد صداقتنا

واستطرد الكاتب من ذلك الى قوله: ـ « لقد خسرنا كل صديق كان لنا في اوروبا لارضاء الهر هتلر وها نحن اولاء يطلب الينا الآن ان نفقد صداقتنا الطويلة الشريفة مع العرب والعالم الاسلامي لنرضي شعباً يبعد عنا بمقدار الفي ميل فضلا عن ان قوانينه تصده عن مساعدتنا اذا وقعنا في حرب »

حكاية الرخاء...

وقال الكاتب ايضاً : « واذا نظرنا الى اكبر المزاعم وهو القائل ان الصهيونيين أنعشوا الحالة الاقتصادية في فلسطين فاننا نعقت حتى اعظم التجارب الاقتصادية اذا كان لا يستطاع تنفيذه إلا بالشدة والقوة . »

ليس فى الدنيا

ثم قال الكاتب اخيراً : ليس في الدنيا كلها بلد — وان كانت الدنيا تشتمل الصين واسبانيا والحبشة وتشيكوسلوفاكيا — يعاني الان من العذاب اسوأ مما تعانيه فلسطين .

نهضة وطنية

ولا عذر لنا اذا لم تكن عندنا خطة تقابل بها نهضة وطنية سوى الاكثار من المدافع والطائرات والفرق العسكرية»

حركة الميناء

وتصدير اثمار حمضية

رست في ميناء الثغر الباخرة (بلسينا) وافرغت ٤٥٠ طن خشب وعفش . والباخرة (كانا) وافرغت ٣٥٠ طن عفش وحديد وانابيب . والبـاخرة (اجبشين) وشحنت نحو ٧ آلاف صندوق من البرتقال . والمركب الشراعي (توفيق الرحمن) وافرغ ١٣ طن حبوب والمركب (عطية) وافرغ ١١٥ طن اسمنت .

تصاريح التجول

فى مدينة القدس

جاءنا من مكتب الاخبار ما يأتي :

يعلن للعموم ان تصاريح التجول التى اصدرت في السابق في مدينـة القدس اصبحت الآن ملغاة .

وقد صرح القائد العسكري فى القدس لحاكم اللواء ان يصدر هذه التصاريح الى السكان المدنيين التى هي ضرورية جداً لهم

تضامن مصر مع فلسطين

شعور شعب اغلبيته من العرب والمسلمين المخلصين

القوات المعادية لهم في اوروبا تشتد يوما بعد يوم

مقاومة العرب والمسلمين للمشروع البغيض وايجاد سيطرة يهودية مصطنعة

لندن في ٢٠ تشرين اول — نشرت جريدة « التايمس » كتابا ورد اليها من أحمد عبود باشا قال فيه :

« اذا كان لي ان ابدي بعض ملاحظات عن المسألة المهمة التى تمس الشركة القائمة بين انكلترا ومصر بل وعلاقات البلدين الواسعة فاني اقول انه لا يستطيع احد ان يقول ان الخطة التي جرت عليها الحكومة المصرية في ابان القلاقل والاضطرابات التى وقعت فى خلال العامين الماضيين ، لم تكن خطة سلمية لا غبار عليها ، فقد احتفظت الحكومة المصرية بأحسن تقاليدنا القائمة على الصداقة والحرية نحو الجالية اليهودية في وادي النيل ، وقمعت بشدة جميع المساعي التى تبذل للتحرش باليهود

مقاومة طبيعية

على ان ضبط النفس هذا لا يمنع ولا يمكن ان يمنع ، شعباً أغلبيته من العرب والمسلمين المخلصين ، من ان يشعر شعوراً قوياً بروح التضامن مع عرب فلسطين في مقاومتهم الطبيعية لحركة مثل حركة الصهيونيين التى اذا نجحت ادت الى الضغط على الفلسطينيين واخراجهم من بلادهم التى استقر معظمهم فيها منذ قرون عديدة

صداقة قيمة

قد تستطيع القوات ان تقوم بمهمتها ولكنها ستشتري هذا بروح استياء شديدة تعم العالمين الاسلامي والعربي لصداقتهما نحو انكلترا قيمة جوهرية في الوقت الحاضر اعظم منها في اي وقت مضى لانها تحكم اكبر الطوائف الاسلامية عـدداً .

العرب وبريطانيا

ومن الكذب ان يقال بان العرب اعداء لبريطانيا فمصر في هذه الاونة حليفتكم التى تربطها بكم اقوى روابط الاخلاص والمملكة العربية السعودية من اعظم اصدقائكم قوة وصلابة

قضية غامضة

واستطرد عبود باشا فقال ان محبة المصريين وولاءهم لحليفتهم بريطانيا هما الحافز لمصر على ان ترجو من بريطانيا بان لا تخاصم بدون مبرر السواد الاعظم من ذوي قربانا واخواننا في قضية غامضة مشكوك في عدالتها وفي ضرورتها .

الخطة القويمة

ولقد اشتهرت بريطانيا في جميع الحوادث الخطيرة التي مرت في تاريخها بنجاحها في كل مرة تقريباً ، وتوفيقها في سلوك الخطة القويمة القائمة على الاعتدال والانصاف نحو الفريقين المتخاصمين والمصالح المتضاربة .

عمال السوء

وليس هناك ، بل لا يمكن ان يكون هناك ، روح معارضة عامة ضد الارشاد البريطاني بين عرب فلسطين ، كما انني لا استطيع ان اتصور ان هنالك اية معارضة اللهم الا من جانب المتطرفين الصهيونيين من عمال السوء

لن ترضى به

اما الذي لا يستطيع عرب فلسطين قبوله ، ولن ترضى به الشعوب العربية الاسلامية الاخرى ، فهو تقسيم فلسطين او اجتياح المهاجرين من جنس آخر بدون تمييز لايجاد اغلبية وسيطرة يهودية مصطنعة

يعطف عليهم

واعرب عبود باشا في ختام كتابه عن عطفه على الجنس اليهودي في محنته الحالية وناشد زعماء اليهود ان يعملوا على ضبط عواطف انصارهم الذين يحاولون دفع الحكومة البريطانية ، التى يستمد منها اليهود منافع كثيرة ، الى السير في خطة ، اذا راعينا الحالة الدولية الحالية ، قد تؤدي الى خلق اخطار للبريطانيين الذين احسنوا اليهم .

ازدياد العداء

« ولم اود لو استطاع جميع اليهود ان يباروا اللورد هربرت صموئيل في بعد نظره لانه من الطبيعي ان لا يقبل اليهود ان يحرموا عطف العالم الاسلامي في هذا الوقت الذي تزداد فيه القوات المعادية لهم في اوروبا وتشتد يوما بعد يوم

من دمشق

اشتراك سوريا في معرض نيويورك

دمشق في ٢٠ تشرين الاول — لمراسل الدفاع الخاص — أذاع النائب السيد فخري البارودي البيان التالي :

قررت الحكومة السورية الاشتراك رسمياً بمعرض نيويورك الذي سيقام في ٣٠ نيسان سنة ١٩٣٩ واني ارجو من جميع المفكرين ابناء البلاد على اختلاف نحلهم واختصاصهم ان يتحفوني بآرائهم فيما يختص بهذا المعرض وفيما يعن لهم من آراء لعلي اجد فيها ما يساعدني على القيام بمعرض يليق بنا .

المفاوضات السورية تسير سيراً حسنا
الاتفاقات العسكرية وعودة رئيس الوزراء

دمشق في ٢٠ تشرين الاول — لمراسل الدفاع الخاص — تلقى رئيس الوزارة بالنيابة رسالة من باريس وفيها ان رئيس الوزارة جميل مردم بك يغادر مرسيليا الى بيروت في ٢٥ الجاري وان الاتفاقات العسكرية قد سويت وان المفاوضات سائرة فى وزارة الخارجية الفرنسية سيراً حسناً .

المناورات العسكرية في العراق

بغداد في ٢٠ تشرين الاول — لمراسل الدفاع الخاص — تواصل السلطات العليا في العراق الاستعدادات للقيام بمناورات عسكرية كبرى تشترك فيها جميع قطع الجيش العراقي وقد استدعي جميع الضباط المأذونين والمسافرين الى الخارج.

الوفد البرلماني السوري في مؤتمر القاهرة

بيروت في ٢٠ تشرين الاول — لمراسل الدفاع الخاص — وصل أمس على ظهر الباخرة « باتريا » أعضاء الوفد البرلماني السوري فاستقبلهم على الميناء لفيف من زملائهم نواب سوريا وغادروا بيروت بعد الظهر الى دمشق . ووصل على الباخرة نفسها الاستاذ خليل ابو جوده نائب جبل لبنان وعضو المؤتمر البرلماني العربى .

الحكومة السورية تستدعي قناصلها

دمشق في ٢٠ تشرين الاول — لمراسل الدفاع الخاص — على اثر الحملات العنيفة التي اثارتها مؤخراً الصحف في المهجر وفي لبنان ومصر ضد القنصليات السورية قد رأت الحكومة السورية نفسها تجاه الامر الوقع وشعرت بانها قد استعجلت الامر لهذا ارسلت تستدعي قناصلها الذين كانت عينتهم والغت القناصل الذين كانوا لا يزالون في الشام بانتظار الرحيل

في « بريطانيا والشرق »

رأي فخامة السويدي

« تابع المنشور على الصفحة الاولى »

ليس في المقدور

اننا اصدقاء بريطانيا ولن نتوانى عن مساعدتها في ساعة الشدة ، ولكن ليس فى المقدور ان يحال بين عطف العربي على اخيه العربي

أين اتفاقات الحرب ؟

ولسنا ندرك موقف الحكومة البريطانية من اضطرابات فلسطين ولكن يوجد من يزعمون بان السياسة الفلسطينية تطورت بمقتضى المواعيد التى اعطيت خلال الحرب العظمى ، وقد فات اولئك ان اكثر الاتفاقات التى عقدت على اثر الحرب لم تنفذ مطلقاً . وقد شهدنا فى الايام الاخيرة ما صنعه الذين وضعوا أسس السلام بعد الحرب ، لان كل ما لا يجاري الطبيعة لا يصمد للتجارب .

الحق سينتصر

ولست ادرى متى — واني اعتقد انه قريب — تعمد الحكومة البريطانية الى حل معضلة فلسطين بصورة تكفل حقوق اليهود الحاليين ثم ينتهي الامر بعقد معاهدة تحفظ حقوق الامبراطورية ، غير انه من الواضح لي ان قضية فلسطين ستنتهي الى ذلك

في مقاطعاتهم

وليس في مقدور حكومة بريطانيا ان تتحمل اضطرابات مستديمة في مركز حيوي بالنسبه لها كفلسطين. وقد يقبل عرب فلسطين بمنح اليهود استقلالا محلياً في الاماكن التي يسكنونها

سوء السياسة الاساسية

وختم السويدي بك حديثه قائلا : ارجو ان لا يفترض ان مأساة فلسطين الحاضرة تقع مسؤوليتها على عاتق الادارة المحلية ، فليست هذه القضية مرتبطة بالاشخاص الذين يقومون باعمالهم اليومية في تلك الادارة ، بل انها مرتبطة بالسياسة الاساسية .

قضية دولية

أما مجال البحث فى قضية فلسطين فيجب ان يكون واسعاً جداً ، لا كما يقال من انه يجب العمل بمقتضى هذه الالتزامات او تلك التعهدات لان هذه القضية لم تعد مسألة بريطانية بل انها قضية دولية ذات أهمية من الدرجة الاولى .

يذعر فيغمى عليه

ذكرت « هاآرتس » ان باصاً يهودياً كان قادماً من مستعمرة نيتر الى تل ابيب وفي اثناء الطريق اطلقت عليه النار وذعر احد الركاب واغمي عليه فظنه ركاب الباص ميتا فنقلوه الى مستشفى هداسا وبعد ان اسعف استيقظ من الاغماء .

صلاحيات تعطى للمندوب

نشرت السلطات ملحقاً جديداً لقانون الطوارئ ، يعطى للمندوب السامى بمقتضاه صلاحية لمصادرة او اتلاف او هدم املاك أي شخص سواء اكان مقيماً فى البلاد ام فى خارجها يقتنع المندوب بان له علاقة باعمال الارهاب والعنف القائمة في فلسطين

السمن الحديدي المكفول !!
السمن البقري الفاخر !!
وافخر واجود اصناف زيت الزيتون واجود اصناف مال القبان والصابون النقي ماركة البقرة تجدونها في محل
امين كنج احمد
يافا : سوق الصلاحي
ص . ب ٢٨٨
(م . الشرق)

رسالة حيفا التلفونية

الجمعية الخيرية الاسلامية والمنكوبين

حيفا في ٢٠ تشرين الاول — لمراسل الدفاع الخاص — ما تزال الجمعية الخيرية الاسلامية لمساعدة المنكوبين في حيفا تقوم بجمع التبرعات لتوزيعها على العائلات المنكوبة في المدينة ، كما ان الاهالي يتبرعون لهذه الجمعية بسخاء .

المواصلات المقطوعة بين حيفا وصفد

ما تزال المواصلات مقطوعة بين حيفا وصفد وذلك على اثر تخريب الطريق المذكورة .

دائرة الميناء وموسم الاثمار الحمضية

اهتمت ادارة الجرك بموسم الاثمار الحمضية لهذا العام . وقد أقامت لذلك أربعة عنابر ولكنها على غير علم بتقدير الكمية التي ستشحن عن طريق ميناء حيفا فى هذا الموسم .

وصول عدد من المهاجرين اليهود !؟

وصل اليوم على ظهر بعض البواخر ٦٠ مهاجراً يهودياً !؟..

رسالة جنين التلفونية

برقيتان بتأييد المؤتمر النسائي الشرقي

جنين في ٢٠ تشرين الاول — لمراسل الدفاع الخاص — ارسلت السيدة هدية عبد الهادي البرقية التالية إلى السيدة هدى هانم شعراوي رئيسة المؤتمر النسائي الشرقي : نحييك وسيدات العرب الابيات . نعتز بجهودكن .

وأرسلت السيدة نظلة فهمي العبوشي البرقية التالية : برك بفلسطين شكرناه وقدرناه . نؤيدك وزميلاتك بما ترينه خيراً لفلسطين المعذبة . نعتز بجهودكن الخالدة .

انباء خارجية

الايفننغ ستاندارد ومصادرة الممتلكات

لندن في ٢٠ تشرين الاول — نشرت جريدة « الايفننغ ستاندارد » في عددها الصادر اليوم قرار المندوب السامي في فلسطين بشأن الممتلكات وامكان مصادرتها في الحالات التى نص عليها القرار المذكور

صدى القرار في الاوساط العربية

وتقول الجريدة ان القرار المذكور يشمل جميع المبعدين واللاجئين ايضاً . وعلقت عليه ايضاً بانه قوبل فى الاوساط العربية في فلسطين بمرارة .

وصول الملك ليوبولد الى لندن

لندن فى ٢٠ تشرين الاول — وصل الى لندن بعد ظهر اليوم فى زيارة غير رسمية جلالة الملك ليوبولد ملك البلجيك . ولم تعرف بعد المدة التى سيمكثها جلالته فى العاصمه الانكليزية

عودة ملك البلجيك الى بروكسل

لندن في ٢٠ تشرين الاول — يعود الملك ليوبولد ملك البلجيك الى بروكسل يوم الاحد القادم . والمفهوم ان زيارته للندن لم تصبغ بصبغة رسمية ، وتصحبه شقيقته في هذه الزيارة .

موعد زيارة الملك كارول لانكلترا

لندن في ٢٠ تشرين الاول — من المنتظر ان يصل الى لندن في زيارة رسمية جلالة الملك كارول ملك رومانيا في الشهر المقبل . وسيبقى في لندن ثلاثة ايام تبدأ من اليوم الخامس عشر من شهر تشرين الثاني الى اليوم الثامن عشر منه

صموئيل هور فى قصر بكنجهام

لندن فى ٢٠ تشرين الاول — قابل السر صموئيل هور وزير الداخليه البريطانيه الملك اليوم في قصر بكنجهام . واستمرت المقابلة اكثر من نصف ساعه

مشكلة اللاجئين في تشيكوسلوفاكيا

براغ فى ٢٠ تشرين الاول — سمح القنصل البريطاني في اسبانيا لعدد من اللاجئين من تشيكوسلوفاكيا بالسفر الى انكلترا وقد أشر لهم على جوازات سفرهم بالبقاء مدة محدودة . وبلغ عدد الذين سمح لهم من هؤلاء اللاجئين ١٥٠ شخصاً

هتلر يصل الى النمسا ويزور السوديت

فينا فى ٢٠ تشرين الاول — وصل المستشار هتلر امس فجأة الى النمسا وزار اليوم مناطق السوديت الالمانية . وقد استقبل المستشار امس واليوم استقبالا منقطع النظير

المباحثات بين المانيا والسلوفاك

برلين في ٢٠ تشرين الاول — استؤنفت المباحثات التي بدأت امس بين الهر فون ريبنتروب وزير الخارجية الالمانية ورئيس الوزراء فى السلوفاك . وقابل الهر ريبنتروب اليوم ايضاً رئيس وزراء الاوكرين

المتطوعون الايطاليون في اسبانيا

روما فى ٢٠ تشرين الاول — وصل الى ميناء نابولي اليوم عدد من الجنود الايطاليين المتطوعين فى ميادين اسبانيا . ويعود المتطوعون الايطاليون بالتدريج من اسبانيا .

الملك كارول يقابل وزير خارجية بولندا

بلغراد في ٢٠ تشرين الاول — قابل الكولونيل بيك وزير الخارجية البولندية الملك كارول اليوم وبحث من جلالته فى جملة مسائل اهمها العلاقات بين هنغاريا وبولندا . كما بحث ايضاً فى كثير من شؤون اوروبا الوسطى

شيخ امريكي يحمل بشدة على تشرتشل

نيويورك فى ٢٠ تشرين الاول — حمل السناتور لامدين عضو مجلس الشيوخ الاميركي بشدة على المستر ونستون تشرتشل بصدد خطابه الذي القاه اخيراً وحمل فيه حملة شديدة على اميركا . واشار السناتور لامدين فى حملته الى ان ونستون تشرتشل كان يجب عليه ان يعرف انه لا مصلحة له فى التدخل فى الشؤون الاميركية البحتة.

تصديق احكام الاعدام على ٣ عرب

صدق القائد العام للقوات البريطانية على احكام الاعدام التى أصدرتها محكمة القدس العسكرية في كل من عزت حسين عبد الرحمن ، علي يوسف احمد حسن عبد المعطي .

انباء خارجية

رئيس المحاربين القدماء الانكليز والدعوة الموجهة لزيارة المانيا اسبوعا

لندن في ٢٠ تشرين اول — أدلى رئيس المحاربين القدماء الانكليز أمس بتصريح الى الصحافيين جاء فيه أنه من المستحيل تلبية دعوة المحاربين القدماء الالمان قبل جلاء الحالة الدولية . وقد جاء هذا التصريح على اثر الدعوة التى أرسلها الدوق دي كوبور رئيس المحاربين القدماء الالمان للمحاربين القدماء الانكليز الى زيارة المانيا من ٢٩ تشرين اول الجاري الى ٦ تشرين الثاني القادم

تدابير جديدة ضد اليهود في المانيا

لندن في ٢٠ تشرين أول — يقال ان اجراءات شديدة قد اتخذت ضد اليهود خلال الاسبوع في نحو عشرين منطقة في فرانكونيا . وقد استعان اليهود في فرانكونيا بالهيئة اليهودية في مونيخ

الريخ وسياسة المصالحة الدولية

لندن في ٢٠ تشرين الاول — ينتظر ان يصل السر نيفيل هندرسون سفير انجلترا في برلين قريباً الى لندن . وتقول المقامات السياسية الانكليزية ان السر نيفيل هندرسون سيصل الى انجلترا بالاجازة العادية التى اضطر الى تأجيلها بسبب الازمة الدولية

وبالرغم من انهم يرفضون تكذيب الاشاعات الدائرة حول الميثاق الجوي بين انكلترا والمانيا او تأييدها ، فمن المتفق عليه ان السفير سيتبادل الاراء مع رئيس الوزراء في صدد استعداد الريخ الى التوسع في سياسة المصالحة الدولية التي بدأت في مؤتمر مونيخ.

تحطيم طائرتين بريطانيتين واشتعالهما

لندن فى ٢٠ تشرين الاول — قتل ستة من رجال القوة الجوية البريطانيه فى حادث اصطدام طائرتين من الطائرات الخاصه بالقاء القنابل فوق دغو بارك، بجهة اسكس وقد تحطمت الطائرتان ، واشتعلت النار فيهما

المضاربات اليهودية في لوبيا وقفها بانشاء احتكار حكومي وارتياح العرب

روما في ٢٠ تشرين أول — شرعت الحكومة في عمل كبير في لوبيا ضد المضاربات اليهودية فاصدر المارشال بالبو امره بانشاء احتكار حكومي لتجارة الشاي التى كانت محصورة في ايدي اليهود فنزل بذلك سعر الشاي فى الحال ٢٠ في المئة . وقابل الاهالي العرب هذا التدبير بالارتياح العظيم

قضية التجسس في الولايات المتحدة كيف خطف ضابط أميركي كبير

نيويورك في ٢٠ تشرين أول — بسط رومريش احد المتهمين في قضية التجسس في اثناء نظر الدعوى مشروع اختطاف الكولونيل ايجلين قومندان حصن توتين ورئيس قوات الدفاع عن سواحل الولايات المتحدة . وكان شميت الذي اراد الحصول على معلومات عسكرية عن ساحل الاطلنطي . وقد اقترح على رومريش ان يكتب خطابا مقلداً للكولونيل ايجلين يخبره فيه ان هيئة اركان الحرب ستعقد مؤتمراً في احد فنادق نيويورك . وكان على بعض الجواسيس ان يسرقوا الخطط التى كان مفروضاً ان يحلها الكولونيل . وفي حالة المقاومة يطلق شميت عليه غازاً خانقاً موضوعا في خزان قلم الكتابة .

دخول الاجانب وشروط الاقامة بفرنسا

باريس في ٢٠ تشرين الاول — صدر مرسوم بتحديد الاذن لدخول الاجانب الى فرنسا وتلقى البوليس امراً للقيام باعمال تطهير فى الاوساط الاجنبيه بباريس وسيكون محظوراً في المستقبل على الاجانب دخول باريس والاقامه فيها بدون اذن خاص من وزارة الداخليه وقد عززت مصلحة مراقبة الجنود تعزيزاً كبيراً

التهريب على الحدود الالمانيه الهولندية القبض على ١٢ يهوديا من كبار المهربين

برلين فى ٢٠ تشرين الاول — تلقت الصحف من كولونيا انه اكتشفت اموال واشياء ذات قيمه مهربة على الحدود الالمانيه الهولنديه . وبين المتهمين في هذه القضيه موظف في البريد قبض عليه واعتقل . واعتقل كذلك نحو اثني عشر يهودياً المانيا يقيمون غربي المانيا وفي برلين لاشتراكهم فى هذا التهريب

وزارة الحربية الاميركيه وتعزيز التسلح

واشنطن في ٢٠ تشرين الاول — اوصت وزارة الحربيه جماعة من اصحاب المصانع الخاصه بصنع ذخائر قيمتها تسعة ملايين دولار . ويدخل في هذه الذخائر قنابل تتراوح زنتها بين مابة رطل ومايتي رطل

مشكلة خطيرة

تواجهها الدول في اوروبا الشرقية

هل تؤدي مسألة روتينيا الى الحرب ؟

لندن في ٢٠ تشرين اول — جاء من بخارست ان الكولونيل بيك ، وزير خارجية بولنده سيتشرف بمقابلة الملك كارول في جالاتزا ، حيث تجري المناورات الرومانية . والمفهوم ان الكولونيل بيك طلب الى الملك كارول مباشرة ان يأذن له بهذه المحادثة

محادثة هنغاريا

وقد سافر الكونت بوينسكي ، سكرتير الكولونيل بيك الخاص ، الى بودابست اليوم على ظهر طائرة ليقوم هناك بمحادثات مماثلة للمحادثات التى ستجري بين الملك كارول والكولونيل بيك .

انشاء دولة

والمفهوم ، من انباء الدوائر الموثوق بها ، ان الكولونيل بيك يعتزم اقتراح عقد ميثاق بعدم الاعتداء ، على ان تضمن بولنده حدود رومانيا الشمالية الغربية ، في مقابل: اولا ـ موافقة رومانيا على ان تكون لبولندا وهنغاريا حدود مشتركة عند طرف تشيكوسلوفاكيا الشرقي . وذلك باعطاء روتينيا لهنغاريا. ثانياً ـ احتمال انشاء دولة مستقلة جديدة من روتينيا في تشيكوسلوفاكيا . ثالثاً ـ عرض مقترحات بشأن العلاقات الاقتصادية بين رومانيا وبولندا وهنغاريا

معارضة رومانيا

ومهما يكن من شيء فان السياسة الرومانية تعارض النقطتين الاوليين بكل شدة ، لانه يعتقد انه اذا انشئت في روتينيا دولة مستقلة فسرعان ماتبتلعها هنغاريا . ثم ان اهل روتينيا يشكون في نيات الايطاليين الذين يؤيدون المطالب الهنغارية الخاصة بضم ذلك الجزء من روتينيا الواقع تحت سيطرة الكاربات

مقابلة الملك

وجاء في نبأ آخر من بخارست ان الملك كارول والكولونيل بيك تحدثا معاً ثلاث ساعات ونصف . ولم يصدر بلاغ رسمي بعد اجتماعهما ولكن يستفاد من انباء الدوائر العليمة ان الكولونيل بيك عرض على الملك كارول مشروعا خاصاً بتقسيم روتينيا بين هنغاريا وبولنده . وبذلك تكون للدولتين حدود مشتركة .

تأييد ايطاليا

روما فى ٢٠ تشرين اول — نشرت الصحف وثيقة يقال انها اخذت من المقامات الرسمية فى موسكو لزعماء الحزب الشيوعي في روتينيا

والمفهوم ان نشر هذه الوثيقة في الصحف الايطالية قد يعطي الحكومة الايطالية الفرصة لكي تؤيد علانية طلب هنغاريا الخاص بضم روتينيا الواقعة في جنوب الكربات الى هنغاريا. والمنتظر ان تحذو المانيا حذوها فتؤيد لاول مرة طلب هنغاريا باجمعه

* * *

ايطاليا واليهود

تحظير ذبح المواشي على الطريقة اليهودية

روما فى ٢٠ تشرين اول ـ ايدت الدوائر الرسمية ما اذاعته جريدة « جازيتا دلبوبولو » من ان ذبح المواشي على الطريقة اليهودية « كاشير » قد حرم في جميع انحاء ايطاليا بموجب اوامر ارسلت تلغرافيا الى جميع رؤساء البلديات

وتفسر الدوائر الرسمية ان الدافع على اصدار هذا الامر الذي يحرم على اليهود ذبح المواشي على طريقتهم هو دافع الانسانية لما في هذه الطريقة من القسوة ومنافاة البادىء الانسانية لانها تسفك دم المواشي الى ان تموت .

مؤتمر بريطاني ...

لبحث مسألة البلدان المشمولة بالانتداب

برلمان روديسيا يوافق على الفكرة

سالسبوري فى ٢٠ تشرين اول — وافق برلمان جنوب روديسيا بالاجماع على اقتراح مقتضاه ان يطلب الى الحكومة ان تبدي رغبتها للحكومة البريطانية في ان تدعو رؤساء حكومات المستعمرات والدمنيون الى اجتماع يقررون فيه السياسة التي يجب ان تتبع بشأن : — « الاحتفاظ او عدم الاحتفاظ بالاراضي المشمولة بالانتداب »

وقد اعلن المستر هوجنس رئيس الوزارة بانه لاينوي ان يرتبط باي رأي بشأن الانتدابات . وقال انه لايود ان تقترب المانيا من جنوب روديسيا الى ان تبرهن على انها تستطيع ان تسلك مسلك الدول المتمدنة . ولكنه يعتقد مع ذلك ان هذه المسألة يمكن السعي في سبيل تحقيقها

• • •

جمهورية بلا رئيس

ينص دستور تشكيوسلوفاكيا « الجمهورية المصطنعة » على وجوب انتخاب الرئيس الجديد للجمهورية في ظرف ١٤ يوما من استقالة الرئيس القديم او وفاته. وقد مضت هذه المدة الآن على استقالة الدكتور بنيش من الرئاسة ، ولكن لم ينتخب رئيس جديد ، فلماذا ؟

لان المسؤول عن هذا الانتخاب هو البرلمان بمجلسيه ، وبعد المقاطعات التى استولت عليها المانيا والمقاطعات الاخرى التى لابد لتشيكوسلوفاكيا من ان تسلمها لهنغاريا او بولونيا ان عاجلا او آجلا ، ليس يعرف النواب عمن ينوبون في هذا البرلمان

وفى الدستور مادة تقول بتأجيل انتخاب رئيس الجمهورية لمدة ستة اشهر « في حالة الطوارىء » وقد تمسك البرلمان بهذه المادة ، واعتبر الحالة الراهنة « حالة طوارىء »!

واجب على كل عربي ان يشجع ويفتخر بأول فابريكة لسكب احجار الطواحين العربية لصاحبها فوزي ابراهيم الحفني اول شارع يافا تل ابيب . يافا فلسطين. وهو مستعد لانتاج جميع القياسات المضمونة من الكسر والخلل في الطحن كما امتازت عدة سنين وأقبل عليها الشعب كثيراً التجار بها وحسن التساهل في الاسعار. والعاملة جربوا استعمالها.

اعلان

بيع اموال غير منقولة

صادر من دائرة اجراء غزه

تنفيذاً للقضية الاجرائيه ١٤٠ سنة ٩٣٨

كان بتاريخ ١٤ حزيران سنة ١٩٣٨ اعلن بجريدة فلسطين الغراء بيع حصة واحدة من ثلاث حصص فى ارض البيارة المشجره اشجار حمضيه وفيها بئر وبركه وحوش بموجب عقدي الرهن النظامي الأول المؤرخ في ٣٠ـ١ـ٣٦ رقم ١٣ـ٣١ دوسيه ١٤ـ٣٦ والثاني في ٢٣ـ١ـ٣٧ رقم ١٥ـ٣٧ دوسيه ١١ـ٣٧ خاصة المديون جبره غالي شحبر لقاء ما يطالب منه الى جبره ميخائيل سابامن غزه وقدره خمساية وستون جنيه فلسطين وذلك مدة شهر ثم بعد مضي مدة الشهر قد تقرر احالتها موقتاً لصالح الدين لقاء مبلغ اربعمائة جنيه لمدة خمسة عشر يوماً وبعد مضي المدة المعينة للأحالة الموقته تقرر من قبل سعادة رئيس اجراء يافا تمديد المزاد لمدة شهر آخر فعلى من له رغبة بالشراء عليه مراجعة دائرة اجراء غزه والدلال ليضع اسمه في ذيل قائمة المزاد التى ستسلم للدلال بالقيمة التى يرغبها على ان لا يقل الضم عن خمسة في المائه على ان يدفع عشره في المائه ديبوزيتو بالنسبه للقيمه المخمنه وقدرها خمساية وثمانية جنيهات وثلاثمائة وثلاثون ملا او كفاله من احد البنوك . مع العلم ان اجرة الدلال ورسم الدلاله ورسم الفراغ عائد على المشتري . صار اعلان اليكفيه .

في ٢٤ـ٩ـ٣٨

مأمور اجراء غزه

فوز وهزيمة !

حالة اوروبا وسياسة القوة

مقال للمهاتما غاندي فى المسألة التشيكية

باعت روحها

بومباي في ٢٠ تشرين اول — كتب المهاتما غاندي مقالا في جريدته الاسبوعية « هاريجان » صرح فيه بان اوروبا قد باعت روحها في سبيل الحياة في هذه الحياة الدنيا سبعة ايام .

فوز للقوة

فالسلم الذي كسبته اوروبا في مونيخ هو فوز للقوة ولكنه هزيمة لها ايضاً . فلو وثقت انكلترا وفرنسا من النصر اذن لقامتا من غير شك بواجبهما في انقاذ تشيكوسلوفاكيا او الموت معها .

المقاومة السلبية

ولكنهما وهنتا امام قوة المانيا وايطاليا مجتمعة . ومع ذلك فلن اجرؤ على القول بانه اذا عرف التشيك فائدة المقاومة السلبية كسلاح للدفاع عن الشرف الوطني اذن لواجهوا كل قوة المانيا وايطاليا معاً

تأجلت فقط ...

ثم قال المهاتما غاندي ان قصارى ما حدث هو ان الحرب قد تأجلت وعرض على التشيك اتخاذ خطة المقاومة السلبية.

ENGINEERING!

الرجال الطموحون الذين يبحثون عن المراكز الجيدة يلزمهم ان يطلبوا حالا كتابنا الذى يعطى كل المعلومات

مجانا

ان الوظائف ذات المرتبات الكبيرة تحتاج الى رجال اكفاء متمرنين وهى تشغل دائما بمن يحوزون مؤهلات ودرجات علميه مثل

B.Sc., A.M.I.C.E., A.M.I.Mech.E, A.M.I.E.E., etc.

وانت تعرف قيمة هذه الحروف بعد اسمك انها تحسن مركزك وايرادك ومكسبك بلا نزاع

ان الامتحانات تعقد الآن فى مدن الشرق

ان كتابنا المجاني يشرح لك بوضوح كيف تحصل على هذه الشهادات والدبلومات القيمة المعترف بها من الحكومة والتى تهبك المعلومات والقوة والمركز الطيب

وتعطى ايضا معلومات كافية واضحة عن حوالى ٢٠٠ منهج لكل منها دبلوما خاصا فى جميع فروع الهندسة المدنية والميكانيكية وهندسة السيارات والطيارات والكهرباء والراديو وهندسة السينما الناطقة والعمارة والمبانى والرى . . الخ

نحن نضمن لك كل شىء : ـ بدون امتحان اولا ، وبدون مصاريف واذا لم تقنعك وتكفيك برامجنا ـ ترد اليك المصاريف حالا

« كتاب مستقبل الهندسة » هو دليل قيم للمستقبل الناجح فى جميع فروع الهندسة ومصالح الحكومة يحتوى على اكثر من ٣٠٠ صفحة من المعلومات القيمة وضع خصيصا لمدن الشرق . انه ليس كتيب صغير يحتوى عدة شروح للبرامج مطبوع فى لندن ومرسل اليك . . بل ان « كتاب مستقبل الهندسة » يعنى بالنسبة لك القوة والثروة

اكتب فى الحال طالبا هذا الكتاب خالصا اجرة البريد

المعهد البريطانى للهندسة P.F.2 عمارة صنعتور ـ القدس

سفريات من ميناء يافا

شركة بواخر السواحل اليونانية المحدودة

الباخرة « تراكي » THRAKI الى بورسعيد والاسكندريه وبيريه وسالونيك وموانىء البلاد اليونانية فى ٢٤ تشرين اول ، و٧ تشرين ثاني و ٢١ تشرين ثاني و ٥ كانون اول

الباخرة « اتيكي » ATTIKI الى حيفا وبيروت وطرابلس وقبرص وبيريه وسالونيك فى ٣١ تشرين اول و ١٤ تشرين ثاني و٢٨ تشرين ثاني و١٢ كانون اول.

ونقبل كل اصناف البضائع بواسطة الترانزيت الى بورسعيد والاسكندرية وبيريه وجميع انحاء العالم ونقبل الركاب الى برنديزي « ايطاليا » مع اعطاء تذاكر سكة حديد الى جميع بلدان اوروبا

وكل من يريد زيادة معلومات عن هذه الشركة عليه ان يراجع وكيلها

الخواجه لوزيدس كامينوس

شارع الملك جورج في يافا تلفون ٢ ص . ب ـ ٦٠٩

مطبعة جريدة الدفاع ـ يافا

«جريمة» فلسطين...

انها ليست في قارة اوروبا

وأن اهلها ليسوا سوى شعب أسيوي...

تحدثت جريدة عربية كبرى تصدر فى القاهرة فى افتتاحيتها عن فلسطين فألمت الى تحريض بعض الصحف الانكليزية على اتخاذ الشدة وتساءلت لماذا هذا التشديد

جريمتهم الكبرى

ألأن عرب فلسطين يأبون ان تنتزع بلادهم منهم وتسلم الى سواهم؟ هذه هي جريمتهم الكبرى التى يستحقون عليها العقاب وتشتيت الشمل

امنية غيرهم

اما اذا قال السوديت الالمان انهم يريدون الانضمام الى بني جنسهم وابوا أن يحكمهم سواهم ولو كان الحاكم اوروبيا لا يقل عنهم حضارة ومدنية انبرت الدول العظمى الى تأييد هذا النمو وتحقيق هذه الامنية

ليست فى اوروبا

ولكن جريمة فلسطين الكبرى انها ليست في قارة اوروبا وان اهلها ليسوا سوى شعب اسيوي لا يحق له ان يبدي رأيه في مصيره

مفتاح الحل

وخلصت الجريدة من هذا الى قولها : ان حل قضية فلسطين بيد بريطانيا وهذا المفتاح الذي يفتح هيكل السلام والوئام في فلسطين انما هو مفتاح العدل والانصاف .

الموقف السياسي في لندن

(تابع المنشور على الصفحة الاولى)

الاصرار على موقفه تؤيدها حاجة الدفاع عن الامبراطوريه وهى فى اشد الحاجه الى التأييد فى الوقت الحاضر

الوجهة العسكرية

ثم ان حجة الدفاع عن الامبراطورية يقول بها انصار الصهيونية ايضاً وعلى ذلك فمن المتوقع ان تستشير الحكومة من جديد رئيس هيئة اركان حرب الامبراطورية لاخذ وجهة نظره من الناحية العسكرية .

وفق الرغبات

ومن غير المشكوك فيه في الدوائر الوزارية ان اللورد هاليفاكس يتمتع بنفوذ عظيم كما أن المستر تشمبرلين ينظر اليه نظرة اعتبار ويقدر مكانته وبعد نظره في المسائل السياسية العامة وعلى ذلك فمن المنتظر ان يكون قرار الحكومه النهائي وفق رغبات العرب . وهذا ما تعتقده الدوائر السياسية في لندن على وجه الاجمال .

القرار النهائى

والرأي السائد الان هو أن الوزارة البريطانية قررت في جلستها أمس عدم اتخاذ قرار نهائي لحل قضية فلسطين الا بعد تسلم تقريري الاكثرية والاقليه فى لجنة وودهيد .

فى البرلمان

ومن المنتظر أن تقدم اللجنة تقريرها الى وزير المستعمرات في نهاية هذا الاسبوع . وعقب تسلمها مباشرة يعرضان على مجلس الوزراء . وعند اقرار سياسة معينة تعرض على البرلمان فى اجتماعه المقبل فى أول شهر تشرين الثاني .

صحف باريس

باريس، فى ٢٠ تشرين الاول — نشرت الصحف الفرنسية في اماكن ظاهرة وعناوين بارزة انباء اجتماع مجلس الوزراء البريطاني قبل ظهر امس واشارت كلها الى ان مجلس الوزراء نظر فى مشكلة فلسطين المعقدة

خلاصة القرارات

وانتقلت هذه الصحف الى الكلام حول القرارات التي اتخذت فى اجتماع الوزارة وخلاصة ما ذكرته تلك الصحف استناداً الى المعلومات التى قالت عنها انها وصلت من لندن كما يلي :

المشروع المرفوض

١ — مشروع التقسيم قد زال زوالا نهائيا بعد أن ثبت للجنة وودهيد التى تولت التحقيق فيه أنه مشروع غير قابل للتنفيذ عملياً.

مشروع آخر

٢ — درست الوزارة مشروعا آخر غير مشروع التقسيم الا ان القرار النهائي بشأنه وإذاعته قد تأجل الى ان تتحسن الحالة في فلسطين .

تمديد اجل

٣ — وبما ان تحسن الموقف يحتاج الى وقت غير قصير لذلك رؤي تمديد اجل المراقبه البريطانيه

عقد معاهدة

٤ — وبعد تحسن الموقف والعلاقات القائمة بين سكان البلاد تحدد صلاحيات المندوب السامي الى ان يقام في البلاد مجلس تشريعي ودولة تتولى عقد معاهدة مع الحكومة البريطانيه كمعاهدة العراق — بريطانيا .

تسعى للتوفيق

وفى خلال ذلك تسعى السلطات البريطانية فى فلسطين للتوفيق بين السكان على اساس اعتراف العرب في فلسطين بحقوق اليهود الراهنة على قدر نسبتهم العددية بين سكان البلاد ويتنازل اليهود عن الهجرة اليهودية الحرة

ساعدوا
عائلات المنكوبين

عمليات التفتيش في مدينة القدس القديمة

تابع المنشور على الصفحة الاولى

في بيارة البرتقال في المستعمرة المذكورة واجاب البوليس على اطلاق النار بالمثل ولم يعرف عن وقوع اصابات

اعتقال عربي

اعتقل البوليس فى صباح يوم امس عربياً فى نابلس وصادر منه مسدساً اوتوماتيكياً

فى القدس

منطقة القدس — اعتقلت القوات العسكرية ليلة امس عربياً بتهمة اعطاء اشارات عن حركات الجند

تحت الارض

المنطقة الجنوبية — احدث تخريب في اسلاك تلفونية تحت الارض في حى النزهة في يافا وكان ذلك فى يوم امس

حرق «ترولي»

في صباح يوم امس الباكر اوقف مسلحون عربة الترولي الكاشفة على خط سكة حديد حيفا — اللد . وقد ابعد السائق واضرمت النار في العربة فاتت عليها .

على سيارات يهودية

في الساعه الخامسة من مساء امس اطلقت العيارات النارية من بيارات برتقال على جانب الطريق في محلة ابي كبير بالقرب من يافا على سيارات يهودية كانت في طريقها الى تل ابيب

وقوع اشتباكات

وقد ذهبت قوات من البوليس والجند الى مكان اطلاق النار ووقع اشتباك بين مطلقي العيارات النارية والقوات . وقد قتل عربي واصيب ثلاثة بجراح بليغة واعتقل شخصان آخران

عيارات نارية

اطلقت العيارات النارية في صباح هذا اليوم الباكر على مستعمرة نيانا . وحاول افراد الجماعة المسلحة دخول المستعمرة . وقد اجاب البوليس على اطلاق النار بالمثل . وانسحب المسلحون ولم يعرف عن وقوع اصابات.

قتل مختار

دخل مسلحون ليلة امس قرية بيت ريما وهناك اخذوا مختار القرية واسمه محمود عبد الرازق الى مسافة تبعد قليلا عن القرية وهناك اطلق عليه الرصاص فقتل .

فى المدينة القديمة

استمر الجند صباح اليوم فى تفتيش المدينة القديمة في القدس . ومنذ صباح امس حتى مساء اليوم باستثناء بعض حوادث اطلاق عيارات نارية لم تقع حوادث تذكر . وقد استعانت القوات بالانوار الكاشفة التي ثبتت في اماكن مختلفة .

أربع جثث

وعثر اليوم على اربع جثث من العرب يعتقد أنهم اصيبوا اثناء حوادث المدينة القديمة امس .

اعتقال ثلاثة

وقد قبض على ثلاثة اشخاص من العرب حاولوا الخروج من المدينة القديمة من فوق السور .

منع التجول

وقد ابيح التجول صباح اليوم لمدة ساعتين تمكن فيها السكان من قضاء حاجاتهم الضرورية وبعد ذلك استمر نظام منع التجول كما اعلن في السابق . وكانت الاسواق خالية والمحلات التجارية مغلقة .

قرب حطين

فى ساعة مبكرة من صباح اليوم اشتبكت جماعة مسلحة مع الجند بالقرب من حطين — طبريا . وقد اصيب خمسة بجراح مميتة . وصودرت بندقيتان وكمية من الذخيرة .

على باص يهودى

أطلقت بعد ظهر اليوم ثلاثة عيارات نارية على باص يهودي في طريق حسن بك فى يافا ، ولم يصب احد بأذى

استئناف التفتيش

استؤنف اليوم تفتيش البيوت في المدينه القديمة في القدس وكانت المقاومة قليلة لعمليات التفتيش كما ان اعمال الترصد كانت اقل منها امس .

اعتقال رجال

وقد اعتقل عدد من الرجال لاستجوابهم . وتعاونت السلطات العسكريه والمدنيه في تقديم الطعام ووزع حوالي ستة آلاف رغيف من الخبز . ورفع نظام منع التجول لمدة قليلة فى المناطق التى جرى تفتيشها وذلك ليتمكن الاهالي من الحصول على الطعام والماء .

اجراءات فى مناطق

أما في المناطق التى لم تفتش بعد فقد اتخذت الاجراءات لسد حاجة الاهالي .

فى الحى اليهودي

وأما في الحي اليهودي فقد تولت الهيئات اليهودية تقديم الطعام .

اجراءات مشابهه

وستتخذ اجراءات مشابهة غداً . وقد عملت الترتيبات للسماح لعدد من الاشخاص لحضور الصلاة في الحرم غداً

عدد الاصابات

وقد بلغ عدد الاصابات في المدينة القديمة منذ ابتداء العمليات العسكرية ١٩ قتيلا من العرب و٢٥ جريحاً بما فيهم الاشخاص الذين عولجوا في العيادات الخارجية . وقد حصلت هذه الاصابات عندما كان يرد الجند على نار المترصدين أو بين الاشخاص الذين خالفوا نظام منع التجول . وقد اصيب عدد من الاشخاص ايضاً بالرصاص الطائش.

جندى رابع

واصيب جندي بريطاني امس بجرح طفيف في يده بالاضافه الى اصابات البوليس والجند التي ذكرت امس .

برنامج

الاذاعة الفلسطينية

يوم الجمعة في ٢٧ شعبان

١ر٣٠	اشارة الوقت والنشرات ثم عزف على الكمان والبيانو
١ر٤٥	اغاني من عنايات خانم
٢	اشارة الوقت والنشرة الاخبارية الاولى بالعربية
٥	اشارة الوقت والنشرات
٥ر٤٥	عبدالهادي احمد الصغير وفرقة استوديو الاذاعة
٦	كاظم السباسي وفرقة استوديو الاذاعة
٦ر٣٠	حديث
٦ر٤٥	الفرسان الاربعة
٧	منولوجات فكاهية
٧ر١٥	اشارة الوقت والنشرات

الاذاعة المصرية

الاذاعة اللاسلكية للحكومة المصرية

يوم الجمعة في ٢٧ شعبان

١٠ر٣٠	صباحاً اسطوانات
١٠ر٤٠	قصة
١١ر١٠	اذاعة الكرآن الكريم واذان الظهر وخطبة الجمعة
١٢ر١٥	ختام
١	حفلة موسيقية
١ر٣٠	اسطوانات
٢ر١٥	حفلة موسيقيه
٢ر٤٠	النشرات الجوية والاخبارية والتجارية الاولى
٢ر٥٠	ختام
٦ر٤٥	باباصادق ـ حديث الى الاطفال
٧ر٢٠	اسطوانات
٧ر٤٠	السيدة فتحية احمد وفرقتها ـ حفلة غنائية
٨ر٣٠	النشرتان الثانيتان الاخباريه والتجارية
٨ر٤٠	حديث
٩	الشيخ محمد رفعت ـ قرآن كريم
٩ر٥٠	موسيقى ايرانية
١٠	اسطوانات
١٠ر١٥	السيدة فتحية احمد وفرقتها ـ حفلة غنائية
١١	سلام الملك ـ ختام

ساعدوا
عائلات المنكوبين

اعلان

صادر من محكمة جنين الشرعية

تقدمت الينا مضبطة من مختار وهيئة اختيارية قرية ام التوت تتضمن ان نصره بنت محمود الخليل توفيت منذ ثلاث سنوات وانحصر ارثها في امها شيخه بنت ابراهيم العمر . وفي اخوتها لابيها وهن عزيزه وآمنه وسعده ووجيهة وفاطمه . وفي عمها سعيد بن خليل المحمود لا غير . فمن له اعتراض على مضمون هذه الوراثة فليراجع المحكمة بظرف اسبوعين من تاريخ نشره تحريراً

في ٢٤ شعبان سنه ١٣٥٧

و١٩—١٠—٩٣٨

محمد عطا الناظر

وكيل قاضي جنين الشرعي

بنزين شل الجديد

يسر شركة شل لفلسطين ليمتد بان تعلن للجمهور الكريم بانه ابتداء من اول شهر تشرين الثاني بان جميع البنزين الذي سيباع من محطاتها ومضخاتها ومن حوانيت عملائها بالصفائح يكون من البنزين الجديد ومن صنف ممتاز .

ان التبديلات الهامة التى ادخلت على البنزين تتضمن على تقدم محسوس في حركة الصبابات، وهذا من شأنه ان يؤمن تهدئة السير وتحسين توليد وتسهيل تشغيل المحرك وزيادة السرعة

وفقا للطريقة المتبعة في بلاد الانكليز حيث يباع بنزين ابيض من الدرجة الاولى ، فان بنزين شركة شل الجديد الذي سيباع في فلسطين وشرقي الاردن هو كالبنزين الموجود في بريطانيا

ذو لون ابيض كالماء

وذلك بنتيجة تجارب حديثة فى التكرير

عن شركة شل لفلسطين ليمتد

لا تجعل الخوف يتسرب اليك

نعم لا تخف فان بامكاننا ان نريحك من عناء تفكيرك من الدلف والرطوبة وذلك باستعمالك المادة العجيبة التي وردتنا حديثاً من ايطاليا وهي :

« ستونبروف كونكريت »

STONPROOF CONCRETO FOR CEMENT

والتي تستعمل في جميع انحاء العالم واعطيت لها شهادات من اعظم حكومات اوروبا واميركا ـ فبادر باستعمال هذه المادة العجيبة فهي تعطي قوة خارقة للاسمنت لذلك تستعمل للكحلة والواجهات المعرضه للمطر ولاساسات العمارات خصوصاً التي تبنى في المستنقعات ولبرك المياه التي على الاسطحة عوضاً عن براميل الزنك او الحديد الخ . الخ ...

لا يخرقها ماء ولا تؤثر فيها التقلبات الجوية

الوكلاء الوحيدون لفلسطين

عيسى ونصري قسيسية

باب الجديد ـ القدس ص . ب ٢٢١

تباع بنابلس : السيد سمعان عبد النور

« برام الله : السيد شحاده قشوع

مطلوب وكلاء للمبيع بفلسطين

اعلان

بيع اموال منقولة

لدى دائرة اجراء حيفا

بخصوص الاجراءات التنفيذيه

بالقضية رقم ٤٣٣٨—٣٨

فيما بين المحكوم له : البنك العربي شركة محدودة بحيفا

والمحكوم عليه : ابراهيم شبلاق من حيفا

ليكن معلوما بانه اعطي الامر من قبل حضرة رئيس اجراء حيفا بيع الاموال المنقولة بالمزاد العلني وهي :

طقم كنبايات عدد ١

طاولة خشب لون جوزي وعليها بلاطه رخام عدد ١

طرابيزات عدد ٤

خزانة خشب لون جوزي بثلاث درفات مرايات عدد ١

ايفاء لتنفيذ الحكم الصادر من محكمة صلح حيفا رقم ٤٣٣٨—٣٨ تاريخ ١٢—٧—٣٨ لقاء مبلغ ١٩ جنيها و٢٤٠ ملا فلسطينياً عدا عن الرسوم والمصاريف

اذا لم يصدر امر بالتأجيل يجري البيع بمعرفة مأمور البيع في الساعة ٣ من بعد ظهر يوم الثلاثاء في ٢٥ـ١٠ـ٣٨ في ساحة الجرينة بحيفا .

فى ١٥—١٠—٣٨

مأمور اجراء محكمة صلح حيفا

الجمعة في ٢٧ شعبان سنة ١٣٥٧ و٢١ تشرين الاول سنة ١٩٣٨

صاحب الامتياز : ابراهيم الشنطي
المدير المسئول : شوكت حماد

الاشتراكات
في فلسطين عن سنة ١٥٠
في البريد الداخلي « « ١٨٠
في سائر الاقطار الخارجية « « ٣٠٠

الدفاع

جريدة يومية سياسية مصورة

السنة الخامسة — العدد ١٢٥٧

دار الدفاع : ميدان الساعة ـ عمارة البلدية ـ يافا ـ فلسطين
العنوان التلغرافي : ("الدفاع ـ يافا")
تلفون ١١٨٧ (اربعة خطوط) و١٠٧٥ (خطان) صندوق البريد (٢٥٥)
الاعلانات يتفق عليها رأساً مع الادارة
اجرة السطر : ١٠٠ مل

صور متنوعة على هامش الحوادث

أحد شيوخ القبائل في الهند واسمه كيوتاه ويرى وهو يصوب بندقيته الى هدف معين وهو معروف بين شيوخ القبائل باجادة إصابة الهدف

السباح الهولندي راجيلد هافجر وعمره ١٨ سنة وقد سجل ٢٥ رقماً قياسياً في مختلف انواع السباحة

الملك ليوبولد ملك البلجيك واطفاله ويرى واقفاً بينهم أثناء اللعب

صورة لجانب من مدينة كانتون المهددة دائماً بالقاء القنابل عليها من الجو ويرى في هذه الصورة القوارب المعدة لنقل السكان الى الاماكن البعيدة عن الخطر

الجنود المتطوعون في اسبانيا اثناء انسحابهم من ميادين القتال

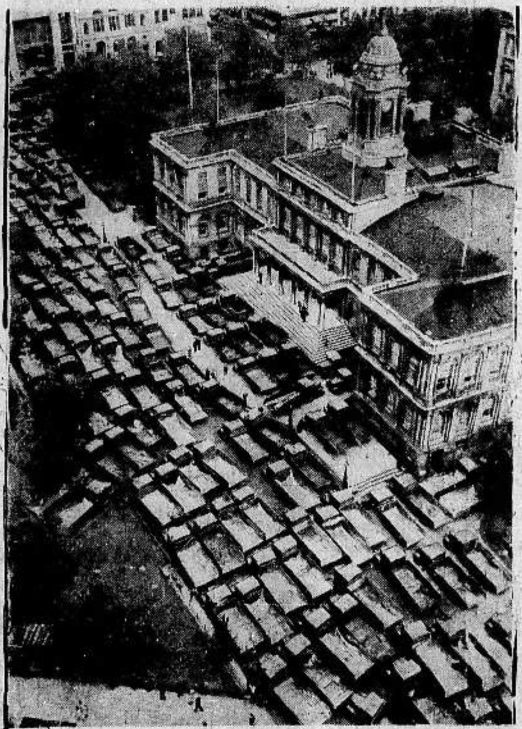

اخذت هذه الصورة اثناء اضراب السيارات في نيويورك وتوقف حركة النقل في شوارعها

أخذت هذه الصورة عند دخول الجنود الالمان الى مناطق السوديت

اجتاحت الرمال مناطق واسعة في بلاك بول في انكلترا. ويرى في هذه الصورة كيف تغطي الرمال المنازل

22.10.1938

Missing Issue #1258

الاحد في ٢٩ شعبان سنة ١٣٥٧ و ٢٣ تشرين اول سنة ١٩٣٨

السنة الخامسة — العدد ١٢٥٩

الدفاع

جريدة يومية سياسية مصورة

صاحب الامتياز : ابراهيم الشنطي

المدير المسئول : شوكت حماد

الاشتراكات: في فلسطين عن سنة ١٥٠ — في البريد الداخلي « « ١٨٠ — في سائر الاقطار الخارجية « « ٣٠٠

دار الدفاع : ميدان الساعة - عمارة البلدية - يافا : فلسطين

العنوان التلغرافي : « الدفاع — يافا »

تلفون ١١٨٧ (أربعة خطوط) و ١٠٧٥ (خطان) ص.ب. (٢٥٥)

الاعلانات يتفق عليها رأساً مع الادارة

أجرة السطر : ١٠٠ مل

الوفد العربي الاسلامي الى لندن

لبسط قضية فلسطين بالوثائق والمستندات

تعاون المسلمين والعرب لنصرة فلسطين

الف مليون من البشر مجمع باكثريته على ان عرب فلسطين معتدى على حقوقهم

مؤتمر القاهرة أوجد جبهة واحدة ليدفع الاخ عن اخيه ما يصيبه من اذى

خطابان جامعان في مأدبة سياسية شائقة

يقيمها رئيس نواب سوريا لعظماء مصر

القاهرة في ٢٢ تشرين اول — لمراسل الدفاع الخاص — اقام سعادة الاستاذ فارس بك الخوري رئيس مجلس نواب سوريا مأدبة غداء شائقة في فندق الكونتننتال دعا اليها فريقاً من وزراء مصر وزعمائها وادبائها وبعض رجالات الشرق المقيمين فيها الآن وفي مقدمتهم اعضاء اللجنة التنفيذية للمؤتمر البرلماني.

كبار المدعوين

وكان في مقدمة الذين لبوا هذه الدعوة حضرات اصحاب المعالي والمعادة والعزة بهي الدين بركات باشا رئيس مجلس النواب المصرى وحسين هيكل باشا وزير المعارف ومحمد علي علوبة باشا وطلعت حرب باشا وحلمي عيسى باشا ومحمد نجيب الغرابلي باشا وتوفيق دوس باشا ومحمود فهمي القيسي باشا وحمد الباسل باشا ومحمد توفيق رفعت باشا والدكتور فارس نمر باشا وعبد القادر حمزه باشا وفؤاد سلطان بك وعبد القادر الكيلاني بك القائم باعمال المفوضية العراقية والدكتور عبد الحميد سعيد وخليل ثابت بك وانطون الجميل بك وميشال لطف الله بك والاستاذ لويس فانوس وعبد الرحمن الصديقي بك وعوني عبد الهادي بك وامين التميمي بك وجمال الحسيني بك وجميل بيهم بك والسيد الطريسي ونسيب البكري بك والامير فواز الشعلان والامير فاعور الفاعور وعوني الجابري بك وغيرهم من الادباء والاعيان

في معية الملك

وقد اعتذر عن تلبية هذه الدعوة حضرتا صاحبي المقام الرفيع محمد محمود باشا وعلي ماهر باشا وصاحب الفضيلة الاستاذ الأكبر الشيخ مصطفى المراغي شيخ الازهر واصحاب المعالي محمود فهمي النقراشي باشا والدكتور احمد ماهر واحمد خشبه باشا وحسن صبري باشا وحسين سري باشا ومحمود غالب باشا ورشوان محفوظ باشا والشيخ مصطفى عبد الرازق بك وسابا حبشي بك ومحمد

(البقية على الصفحة ٢ عمود ١)

وفاة رئيس اساقفة اليونان

اثينا في ٢٢ تشرين اول — اشتدت وطأة المرض على رئيس اساقفة اثينا ليلة أمس وقد توفي في صباح اليوم وسيحتفل بتشييع جنازته رسمياً في يوم الاثنين القادم

والاسقف المتوفي قضى نحو اربعين سنه في الدير الارثوذكسي بالقدس وتقلد عدة وظائف هامه في خدمة البطريركيه الارثوذكسيه وله عدة مؤلفات عن فلسطين وعن تاريخ العرب فيها وفي سوريا ويعرف نحو ١٠ لغات بينها العربيه.

وانتخب اسقفاً على اثينا واليونان ويدعى المطران خريستوموس ويعرفه عدد كبير من رجال فلسطين العرب على اختلاف مذاهبهم ويتصل مع كثيرين منهم بروابط الصداقه والمودة وعمره ٦٩ سنه.

تقرير لجنة وودهيد

لندن في ٢٤ تشرين الاول — فهم من بعض المصادر الخاصه ان تقرير لجنه وودهيد عرض على مجلس الوزراء البريطاني في الجلسه الاخيره التي جرى البحث فيها حول مسألة فلسطين. والغايه من ذلك هي أخذ فكره عن نواحي اللجنه وما انتهى اليه تحقيقها.

وفد عربي

يقابل وزير الخارجيه الاميركيه

واشنطون في ٢٢ تشرين اول — استقبل وزير الخارجية المستر كوردل هول مندوبين عن ٢٥٠ الف عربي يسكنون في الولايات المتحدة. وطلب المندوبون من المستر هول ان تمتنع اميركا عن التدخل في المسألة الفلسطينية لان حالة اليهود في اوروبا الوسطى لا تبرر هجرة اليهود الى فلسطين الصغيرة وهي البلاد المزدحمة بالسكان حيث يقيم في الكيلو متر المربع ١٤٠ شخصاً بينما في الولايات المتحدة لا يقيم غير ٤٥ شخصاً في الكيلومتر المربع

وقف الهجرة

وقالوا: ان العرب يطالبون وقف الهجرة اليهودية الى فلسطين، فرد المستر هول على ذلك قائلا ان السياسة الاميركية كانت منذ الحرب العظمى تحبذ الفكرة الصهيونية، ولكن الولايات المتحدة لا تقصد الضرر بحقوق ومصالح العناصر الاخرى — د. ن. ب

الوزير العراقي

موضع الحفاوة والتكريم في سوريا ولبنان

بيروت في ٢٢ تشرين الاول — لمراسل الدفاع الخاص — اقام رئيس الجمهورية اللبنانية مأدبة غداء يوم امس احتفاء بفخامة توفيق بك السويدي وزير الخارجية العراقية ودعى اليها عدد كبير من رجالات لبنان والمشتغلين بالقضية العربية، كما حضرها عدد من كبار موظفي المفوضية الفرنسية

وقابل فخامة السويدي بك اليوم الكونت دي مارتل المفوض الفرنسي في سوريا ولبنان ودارت المباحثات بينهما مدة. ويعتقد ان الحديث بين الوزير والمفوض تناول بعض المسائل الخاصة بالمعاهدة السورية الفرنسية. وكان الوزير قد قام بدور الوسيط في باريس للتوفيق بين وجهتي نظر فرنسا وسوريا

ويسافر الوزير العراقي غداً من بيروت الى دمشق. وقد أعدت معدات استقباله على الطريق. وسيقيم سعد الله بك الجابري وزير الخارجية السورية مأدبة غداء احتفاء بزميله الوزير العراقي.

استقلال فلسطين

تفكر فيه الحكومه البريطانيه الان

بعد أن درست مشروع وزير خارجية العراق

نقلت مجلة « نيوز دايجست » عن جريدة « يوركشاير بوست » وهي من صحف الاقاليم الانكليزية، ما نجمله فيما يلي :

من الدوائر العربية

على اثر مجيء وزير خارجية العراق الى لندن، تدور في خلد الحكومة البريطانية تصورات عن ايجاد دولة مستقلة في فلسطين

والمظنون فيه هو ان بعض الدوائر العربية المسئولة يصر على الحكومة اصراراً جدياً في تحويل هذا البلد المنتدب عليه الى دولة مستقلة، تنال فيها كل طائفة حقوقها المدنيه والدينية الكاملة على أساس المساواة، مع ضمان هذه الحقوق من قبل الحكومة البريطانيه على الارجح

الهجرة بعد زمن

ومن المقترحات المعروضة للبحث ايضاً مقترح يقول بوقف الهجرة اليهودية الى زمن معين يتفق على تاريخه، ثم يجوز بعد مرور هذا الزمن السماح بهذه الهجرة، ومما لا شك فيه أن هذا المقترح سيثير اعتراضات قوية من اليهود

في الشهر القادم

والحكومة، وهي تدرك الحاجة الى الاسراع في نهو هذه المسألة، ستصدر قرارها على كل حال عما قريب، ثم تعرض الامر على البرلمان عندما يعود الى الالتئام في الشهر القادم.

القتلى والجرحى في المدينه القديمه

أذاعت محطة دفنتري ليلة امس ان عدد الذين اصيبوا بجراح مميتة في المدينة القديمة ٢٢ من العرب وجرح ٢٥ بجراح مختلفة. وقتل جندي وجرح اثنان وجرح بوليس بريطاني واحد وذلك في الحوادث الاخيرة في القدس.

الحالة في مدينة القدس القديمة وجرح جندي

مصادمة على طريق جنين تشترك فيها الطائرات

قتل وجرح ٣ جنود في خلال الاصطدام

جرح يهوديين بضواحي تل ابيب ومقتل بوليس بريطاني في الخضيرة والنار على دوريات عسكريه

اتلاف ٦ اعمدة للكهرباء وقتل شخصين في حيفا وتعديل منع التجول في البيرة ورام الله

الرصاص على مستعمرات يهوديه ومركز بوليس

تبادل الرصاص بين المسلحين والجند جنوب زرنوقا

جاء في البلاغات الرسميه التي اذيعت امس ما يأتي :

تفتيش قرية

قام اليوم الجند والبوليس بتفتيش قرية بيت امرين وعصيرة الشمالية وقد اعتقل ثلاثة اشخاص ووجد في حيازة اثنين منهم بندقية ومسدس

قتل موظف

اطلقت النار بعد ظهر اليوم بالقرب من جامع الاستقلال في حيفا على شخص عربي يدعى توفيق ياسين مستخدم في دائرة حاكم اللواء في حيفا وكانت جراحه مميتة.

جراح مميتة

وفي الوقت نفسه تقريبا قتل شقيق له يدعى طه ياسين بالرصاص بالقرب من البوابة الشرقية

اعتقال عربي

اعتقل شخص عربي بعد ظهر اليوم في يافا وجد في حيازته مسدس وذخيرة.

جرح يهوديين

حوالي الساعة الثالثة والنصف بعد ظهر اليوم اطلقت النار على سيارة يهودية على الطريق بالقرب من بني براك. وقد اصيب السائق في وجهه وساقه وجرحت امرأة من الركاب

المدينة القديمة

كانت الحالة اليوم هادئة في المدينة القديمة في القدس وباستثناء اربعة عيارات ناريه اطلقت بعد منتصف ليلة امس بقليل لم تقع حوادث اطلاق نار وقد استمرت اعمال التفتيش، ولا يزال نظام منع التجول لمدة ٢٤ ساعة مفروضاً على المناطق التي لم يتم تفتيشها.

وقد رفع نظام منع التجول في المناطق الاخرى من الساعة العاشرة صباحاً الى الساعة الرابعة بعد الظهر. وسيرفع غداً لمثل هذه المدة.

بابا العمود والخليل

اما نظام منع التجول المفروض على المنطقة التي تمتد الى مسافة مئة متر خارج السور فستلغى وستتبع ساعات منع التجول المفروضة على منطقة بلدية القدس اي من الساعه العاشرة مساء الى السادسة صباحاً. وقد فتح بابا الخليل والعمود من العاشرة صباحاً الى الساعه الرابعة بعد الظهر. وسمح لجميع الاشخاص باجتيازهما بعد تفتيشهم

وقد استمر الترتيبات التي اتخذت في

« البقية على الصفحة ٤ عمود ٥ »

فلسطين قلب البلاد العربية

الدفاع الى النهاية عن مطالب العرب وحقهم الناصع بالحرية والاستقلال

شعور نبيل واستعداد للوقوف جنبا الى جنب في سبيل رد الحقوق وحفظ الكرامة

دفع عادية اليهود عن فلسطين

(تابع المنشور على الصفحة الاولى)

شراره باشا لوجود معظمهم في معية حضرة صاحب الجلالة الملك المعظم في فاقوس.

الاستاذ الخوري

وفي أثناء تناول الفاكهة وقف الاستاذ فارس الخوري بك والقى الخطبة التالية:

سادتي الاجلاء واخواني الاعزاء أتقدم اليكم بالشكر على تلبية هذه الدعوة واسجلها لكم منة وفضلا واثني الثناء الطيب على مصر العزيزة ذاكراً لها باسم الوفد السوري البرلماني ما تفضلت به علينا من الحفاوة والايناس ومظاهر المودة والاكرام.

وأطري الشعور النبيل الذي تجلى نحو مؤتمرنا في مصر من قبل حكومتها الرشيدة وشعبها النجيب حيال الكارثة الفلسطينية التي أحاطتها مصر بعطفها الصميم وعنايتها المنجبة واعلنت بلسان خطبائها وزعماء احزابها وأساطين سياستها واكابر كتابها وحملات جرائدها وتظاهرات شعبها تضامنها الوفي مع اخوانها عرب فلسطين وتأييدها لحقوقهم الصريحة واستعدادها لمؤازرتهم والوقوف معهم جنباً الى جنب في سبيل تخليص هذه الحقوق من غاصبيها.

خصوم العدل

اراد خصوم قضيتنا العادلة من الصهيونيين وانصارهم ان يقيموا العوائق دون اطلاع العالم على درجة النجاح التي احرزها مؤتمرنا فعمدوا الى قلب الحقائق بروايات مشوهة اذاعوها في الصحف الأجنبية محاولين بها نشر حجاب من ضباب حول نار الحماسة المتوقدة ونور الحق الساطع فلم يرافقهم التوفيق في ما اجترحوا وباؤوا بالخيبة والخسران. «ارادوا أن يطفئوا نور الله بافواههم ويأبى الله الا ان يتم نوره»

التأييد الاجماعي

قالوا ان عدد النواب الذين اشتركوا في المؤتمر كان قليلا بالنسبة الى المجموع في المجالس في حين ان المشتركين بالفعل يمثلون جميع الاحزاب والفرق البرلمانية في مصر وفي غيرها من البلاد العربية القائم فيها الحكم النيابي وليس خفياً ان التمثيل في المؤتمرات يقوم به البعض بالاضافة الى الاحزاب التي ينتسبون اليها وسوف تعرض مقررات المؤتمر على المجالس النيابية في هذه الاقطار كافة وتنال الموافقة والتأييد الاجماعي من النواب كما نالت من الشعوب العربية والاسلامية بصورة عامة.

شجب السياسة

واذا اختلفت الاراء والمناهج الحزبية في سياسة البلاد الداخلية او الخارجية فانا نجد الجميع مهما تباينت نزعاتهم متفقين ومتحدين في شجب السياسة الرامية الى خلق وطن قومي يهودي في فلسطين ومؤيدين لقرار المؤتمر في الدفاع الى النهاية عن مطالب العرب وحقهم الناصع بالحرية والاستقلال

اعلنوا استنكارهم

وقالوا ايضاً ان بعض الدول والبلاد الاسلامية لم تشترك في المؤتمر متخذين من ذلك دليلا على ان الشعوب العربية والاسلامية ليست على رأي واحد تجاه القضية الفلسطينية مع ان الوقائع الراهنة تدحض دليلهم وتثبت ان الذين لم يوفدوا من يمثلهم في المؤتمر ليسوا بمعزل عن مقرراته او غير عابئين بمصير هذا القطر بعد ان سبقوا في شتى المناسبات الى اعلان استنكارهم للتصريح البلفوري والنتائج السيئة التي جرها وراءه

ابن السعود

فالمملكة السعودية الموفقة اظهرت موقفها بوضوح لا يدع مجالا للريب بالمراجعات والمفاوضات المكررة التي تفضل بها جلالة مليكها المعظم عبد العزيز آل السعود مع المراجع البريطانية العليا وبالتصريحات القيمة التي تناقلتها الصحف عن سمو ولي عهده الامير سعود في اثناء سياحته ببلاد الغرب وما دار له من الاحاديث مع اقطاب السياسة في الدول ذات الشأن.

موقف ايران

ولا ننسى الموقف الشريف الذي وقفه مندوب دولة ايران العلية في جمعية الامم مؤيداً البيانات التي ادلى بها وزيرا خارجية مصر والعراق وشاركه في هذا التأييد مندوب المملكة الافغانية ايضاً.

العرب والاتراك

واذا كانت الجمهورية التركية لم تشترك بهذا المؤتمر فلا يعني ذلك عدم اكتراثها بالقضية التي اجتمعنا لاجلها وهي التي تخلت عن فلسطين بمعاهدة لوزان لذوي العلاقة فيها من سكانها ونحن لا نشك بان الشعب التركي النشيط وحكومته الرصينة وهم الحريصون في ميثاقهم الوطني على سلامة القومية وحمايتها من اعتداء اجنبي سيقفون حيال القضية الفلسطينية الوقف المؤتلف مع ميثاقهم ومع حق الجوار ومقتضى الروابط التي وحدت بينهم وبين العرب قروناً عديدة ويطلبون لعرب فلسطين ما طلبوه ونالوه لانفسهم من حقوق القومية وحرية تقرير المصير

اجماع الاراء

وقالوا ايضاً بوجود خلاف في وجهات النظر بين الوفود وهذا ما نفاه المؤتمر في جلسته الاخيرة حين اجمع على القرار النهائي الذي وضعته اللجنة واقره باجماع الآراء.

متانة الروابط

هذه هي المزاعم التي حاولوا اذاعتها في البلاد الاجنبية للاقلال من خطورة هذه الظاهرة الشعبية الرائعة في بلاد الشرق والناطقة بلسان الحال عن متانة الروابط التي تجمع بين هذه الشعوب الواعية لشؤونها والناهضة باعبائها والمتهيئة لمقابلة السيئة بمثلها والحسنة باحسن منها.

ليست وحدها

وليست الاقطار العربية والاسلامية وحدها في استنكار الطموح الصهيوني وفي دفع عادية اليهود عن الارض المقدسة بل يشاركها في ذلك مئات الملايين من الشعوب المسيحية في اوروبا واميركا حيث تؤلف الجمعيات وتعقد المؤتمرات لمكافحة اطماع اليهود في فلسطين.

معتدى على حقهم

ورغماً عن الدعاوة الصهيونية الواسعة النطاق وعن تغذيتها السخية بالاموال ووسائل النفوذ والاجتذاب الاخرى نجد الكثير من امهات الصحف والجماعات السياسية في بريطانيا وغيرها تحمل على تصريح بلفور وعلى منهاج الانتداب الانكليزي في فلسطين حملات شديدة وتصفه بما يستحق من التفنيد والتجريح فالعالم المسيحي والاسلامي وهو يؤلف اكثر من الف مليون من البشر مجمع باكثريته الساحقة على ان العرب في فلسطين معتدى على حقهم المشروع ومفتات عليهم في عقر دارهم ارضاء لاحلام الصهيونية الجامحة.

الحق والانصاف

واستطرد الاستاذ العلامة الى الحالة القائمة في فلسطين والى الخطة التي اتبعت في ارسال القوات اليها ثم قال ان كلمة حق ينطق بها رئيس حكومة انكلترا تفعل باعادة الهدوء والسلام الى مهد السيد المسيح أكثر من السير على الطريقة التي تتبع الآن، وكلمة انصاف واحدة تكفي لاعادة ما اندرس من مودة العرب

مصر العزيزة

ثم قال: وختاما ايها السادة انني باسم سوريا الشقيقة اهنيء مصر العزيزة بنجاح هذا المؤتمر البرلماني الذي دعوتمونا ليه وزاده ازدهاراً رئيسه الاول الرجل الحازم الرصين صاحب المعالي بهي الدين بركات باشا رئيس مجلس النواب المصري وكان لحضرة صاحب المعالي محمد علي علوبة باشا فضل السبق الى هذه الفكرة الموفقة المتوجة ماله ولرفاقه الاماثل من الجهود المشكورة في ساحة العمل القومي كما اهنئها بالفوز الباهر الذي احرزه مؤتمر السيدات الموفق الى الغاية النبيلة التي تسعى اليها ربة البر والاحسان وحاملة لواء النهضة والتجدد السيدة الجليلة هدى هانم الشعراوي وسنعود غداً الى سوريا مشبعين بعواطف التقدير والاعجاب لابناء وادي النيل الانجاب وبشواعر التعظيم والاجلال لمليك مصر المحبوب جلالة فاروق الاول جعل الله التوفيق قرينه والمجد خدينه

علوبة باشا

ووقف سعادة الاستاذ محمد علي علوبه باشا فرد بالكلمة الآتية:

سعادة الرئيس، اخواني

انني اذ اتحدث الى حضراتكم بهذه الكلمة اعبر عما يجيش في قلوبكم من تكريم صاحب هذه الدعوة، وتلبية شعوره الطيب، وخلقه النبيل. ان اجتماعنا هذا اثر من آثار مؤتمرنا العتيد، الذي اجتمعنا فيه، لغرض سام، وفكرة رائعة، هي انقاذ المظلومين، والدفاع عن المنكوبين. واصارحكم انني ما كنت اظن ان الدعوة الى المؤتمر ستلقى هذا النجاح الباهر، وما كنت اتوقع ان يكون اجماع، يمثل العرب والمسلمين، يحول دون ايقاع الظلم على هؤلاء الاحرار الكرام من رجال فلسطين، فكانت النتيجة فوق الفوز العظيم انا عرفنا انفسنا نحن الامم الشرقية، وهذا هو الفتح المبين.

لبيك لبيك

ناديت بهذه الكلمة المتواضعة، ودعوت الى هذا المؤتمر، فتردد صداها، واجابوا جميعاً: لبيك، لبيك. اشترك في المؤتمر رجال كرام معروفون بمراكزهم في بلادهم، وبتأثيرهم العظيم. فتم لنا اجماع الامم العربية والاسلامية. وتكوين جبهة واحدة، تجتمع عند المصائب ليدفع الاخ عن اخيه ما يصيبه من عدوان واذى

تعاطف اخوي

وان لك في قلوبنا — يا حضرة الرئيس — منزلة عظيمة، لا لانك رئيس مجلس النواب السوري، بل لانك رجل كبير النفس، وهبك الله الذكاء والعلم والفضل، واللين، الذي هو قوة اللباقة

شكر المندوبين

ولا ننسى مطلقاً ان نسدي الشكر الى حضرات زعماء الهند الابرار. وقد تكبدوا آلام الفرقة، ووعثاء السفر، وهؤلاء الشبان المغاربة، وقد اوتوا نشاطاً، ويقظة، وغيرة. وتلك الامة النبيلة، وهي امة العراق. استغفر الله، بل هذا الجزء من امتنا العربية، ولا ننسى لبنان. واليمن. ويوغوسلافيا. والصين ويوغوسلافيا. والصين. فقد شرفونا جميعاً، على بعد الشقة. وابدوا نشاطاً، واخلاصاً، وغيرة، وحمية اثارت الاعجاب والتقدير. كما اشكر من ساهموا في هذا المؤتمر بجهودهم واعمالهم

النطق السامي

ايها السادة.

انه ليملؤنا جميعاً فخاراً وفرحاً ان نرى هذه الدعوة التي صادفت قلوبا واعية، واذاناً مصغية تتوج بتلك الكلمات الطيبات. وهذا النطق السامي من جلالة الملك المحبوب، ولا غرابة فهو ذلك الملاذ الاعلى، الذي تلجأ اليه شعوب العرب والاسلام، تستمد منه العون والتأييد. وان الملك الشاب وفي ظلاله الامم العربية والاسلامية تمثل كتلة واحدة تسعى الى خير العرب والمسلمين

من الشعب كله

ولا انسى شكري الى حكومتنا السنية فقد لقي منها المؤتمر الرعاية والحفاوة. وشكري الى رئيس مجلس نوابنا. فقد كان اول من اعلن اشتراكه في المؤتمر، وتأييده له

وانتا — ايها الضيوف الكرام — لم نؤد واجبنا نحوكم. ودفاعنا انا اكتفينا بتأييد مليكنا العظيم، وحكومتنا السنية ومؤسسات بنك مصر. فهي تمثلنا جميعاً ونعتبرها صادرة من الشعب المصري كله

يهود مصر

ايها السادة: انتهز هذه الفرصة الطيبة لاتحدث الى حضراتكم حديثاً قام بيني وبين صديقي سعادة يوسف قطاوي باشا. كنا تبادلنا معاً خطابين نشرا في الصحف وذكر في خطابه انه بصفته رئيساً للطائفة اليهودية يخبرني انه واليهود لا يتدخلون في الامور السياسية، وانما هم خاضعون لما تقرره الحكومة، والان وقد اظهرت الحكومة رأيها، وأبدت حفاوتها بالمؤتمر ورجاله، وامتدحت قراراته، وتوج كل هذا بعطف جلالة الملك وحدبه، واستظلال المؤتمر بظله. الان اطلب الى سعادته ان يعلن رأيه ورأى جماعته. لا نريد ان نسيء الظن باخواننا اليهود المصريين، فان واحداً من حضرات الاساتذة المحامين اليهود كتب، ينعي هذه النعرة الصهيونية، ويعلن انه يسعى الى عقد مؤتمر، يرفض ما تدعو اليه الصهيونية الجائرة، وحتى الان لم تتحقق فكرته. فما رأي اخواننا اليهود بعد هذا كله؟

الرجولة والذهب

ان فلسطين في محنة قاسية ونحن لا نرضى ان يعيش بيننا اخواننا اليهود دون ان نعرف رأيهم الصريح في هذه المحنة، وقد طال امرها، ونحن لا نقبل ان نعيش في جو من النفاق. واني اصارح الصهيونيين بان قضية فلسطين قضية حياة او موت، قضية رجولة العرب، وذهب الصهيونية. ونحن المصريين لا فضل لنا في ان ندافع عن قضية فلسطين فهي قضيتنا، اننا لسنا مدفوعين بآصرة القرابة، واللغة، والعقيدة، والجوار، بل نحن مدفوعين بعامل الوطنية المصرية والسورية والعراقية وغيرها، اذ لو تمكنت الصهيونية في فلسطين لكانت اخطبوطاً ينشر سمومه الفتاكة، بهذه البلاد كلها ويقضي على معالم مجدها وحضارتها، وانه من الخيانة الوطنية ان نمكنهم من هذا

يوجد جراحا

ومما جاء في خطاب سعادته قوله: وأريد ان يعرف حلفاؤنا الانكليز ما أظهرناه من تعاون لانقاذ فلسطين وبالتالي لانقاذ بلادنا. ان اخضاع فلسطين يوجد جراحاً في كثير من الامم العربية والاسلامية وأخشى ألا تلتئم هذه الجراح

سفر الوفد

فانادي الشرف البريطاني ان يحذف من برنامجه اخضاع الامة الفلسطينية بقوة السلاح، وقد رأينا وسمعنا ان الشعب البريطاني لا يرضى بالظلم، وانه يدفع حكومته الرشيدة الى نصرة الحق، واننا اذ نسافر بعد ايام قريبة نرجو ان نبشر العالم العربي والاسلامي بان الوزارة الانجليزية لا ترضى عن هذا الاذلال، وان كرامتها بين العالم العربي والاسلامي تأبى عليها ان تستمريء هذا العدوان، وانها تعمل على ان تعود لفلسطين حريتها واستقلالها

والسلام عليكم ورحمة الله

مواصلة العمل

وكان فارس بك الخوري عازماً على العودة اليوم الى سوريا ولكنه اضطر في آخر ساعة الى تأجيل سفره اسبوعاً واحداً لمواصلة عمله في اللجنة التنفيذية للمؤتمر البرلماني وتجهيز الوفد المسافر الى لندن ليبسط قضية فلسطين بالوثائق والمستندات اللازمة

وعلمنا ان حضرات اعضاء الوفد السوري ايضاً أجلوا سفرهم اسبوعاً

...

من بيروت

فخامة السويدي واستقباله بحفاوة بالغة

باقة زهور من سماحة المفتي الاكبر

بيروت في ٢٢ تشرين اول — لمراسل الدفاع الخاص — في الساعة الرابعة والنصف بعد ظهر أمس وصل الى بيروت على الباخرة اسبيريا فخامة توفيق بك السويدي وزير خارجية العراق عائداً من لندن وباريس فاستقبله السيد نقولا بسترس باسم رئيس الجمهورية ووزير المالية باسم الحكومة وقصد الى الباخرة قنصل العراق ووفد كبير من الاعيان للترحيب به وعند نزوله الى البر حياه رجال البوليس وهتف له جمهور المستقبلين ليحيا العراق ليحيا السويدي لتحيا فلسطين عربية. وقد قدمت له باقات زهور اولاها كتب عليها اسم سماحة مفتي فلسطين الاكبر والاخرى من الشباب العربي في لبنان ومن عصبة العمل القومي ومن لجنة اعانة فلسطين الخ وسار موكبه في مظاهرة لطيفة الى ان وصل الى القنصلية العراقية وهناك حمله الشباب على الاكف وقد غصت القنصلية بالوفود فالقى الاستاذ علي ناصر الدين كلمة باسم عصبة العمل القومي في لبنان وحيا فيها الوزير واثنى على مساعيه في سبيل فلسطين والقضية العربية وختمها بالهتاف للعراق ولوزيره

فرد الوزير السويدي بقوله ان العمل الذي قمت به انا كان يقوم به كل عربي منهم فنحن جميعاً نشعر بالواجب ولا نتهرب من المسؤوليات ولهذا فلا مجال للشكر على الواجب ولكني لا انكر انني ربما كنت متحمساً اكثر من غيري والحماس مظهر الشباب وانا ما ابرح شاباً (تصفيق حاد)

واني ابشركم ان النتيجة القريبة ستسركم وتفرح كل عربي

والمفهوم ان الوزير العراقي يحمل انباء سارة عن المفاوضات السورية وعن قضية فلسطين

وأقام فخامة رئيس الجمهورية اللبنانية مأدبة غداء على شرف الوزير السويدي ظهر اليوم

١٠٠ الف يهودي

طلب هجرتهم الى لواء الاسكندرونة

بعثة منهم تسافر الى انقرة لهذا الغرض

باريس في ٢٢ تشرين اول — احدث النبأ القائل بان بعثة يهودية ذهبت الى انقرة لعقد اتفاق مع الحكومة التركية لهجرة ١٠٠ الف لاجيء يهودي الى لواء الاسكندرونة قلقاً شديداً في الدوائر الاستعمارية الفرنسية. وهي تخشى ان لا تكون هذه الخطوة كمقدمة لطلب تركيا ضم منطقة الاسكندرونة ضماً نهائياً.

اعلان

تقدمت الينا مضبطة موقعة من مختار محلة ارشيد بيافا تتضمن ان فاطمة بنت حسين ابراهيم الياناوي المتولدة لحسين المذكور من زوجته حليمه بنت عابدين توفيت وانحصر ارثها الشرعي والقانوني في شقيقتها زغلولة بنت حسين ابراهيم الياناوي وزوجها السيد الخياط ابي العلاء فقط فمن له اعتراض على مضمون هذه المضبطة فليراجع المحكمة الشرعية بيافا خلال عشرين يوما من تاريخ النشر

في ٢٨ شعبان سنة ١٣٥٧

و ٢٢ تشرين اول سنة ١٩٣٨

قاضي يافا الشرعي

اعلان اخصام

محكمة يافا الشرعية

الى عوض بن حسن السقا من اهالي يافا المجهول محل الاقامه

يقتضي حضورك للمحكمة الشرعية في يافا يوم الاثنين الواقع في ٧ تشرين ثاني سنة ٩٣٨ الساعة التاسعة صباحاً للنظر في القضية اساس ٤٨٣ سنة ٩٣٨ المرفوعة عليك من قبل زوجتك ثريا بنت مصطفى حسين الطشله بخصوص طلب نفقة لها واذا لم تحضر في اليوم المعين او لم ترسل وكيلا عنك تنظر الدعوى بحقك غيابياً وتجري الايجاب المقتضى

في ٢٨ شعبان ١٣٥٧

و ٢٢ تشرين اول سنة ١٩٣٨

قاضي يافا الشرعي

صفوة ما يحمله بريد الشرق والغرب

طرائف شتى

حرب بين الطيور ـ وديان الفواكه

كم يتكلف الرجل على ملابسه الانيقة ؟

عن آخر ما حمله الينا البريد من المجلات الانكليزيه غير السياسية تنقل المعلومات الطريفه التاليه :

حرب بين الطيور

نشبت الحرب الجويه من جديد للمرة الخامسه ، في خمس سنين متواليات في اقليم برون ، من اقاليم الشمال الغربي من تركيا ، بين النسور وبين اللقالق (واللقلق هو الطير المعروف باسم (ابو حديج »)

وفي هذه السنين الخمس ، كان « الاعداء » يحشدون قواهم في الجو في صفوف منظمه ، ثم يخوضون معارك حامية الوطيس ، يسقط فيها المئات من « المحاربين » من كلا الجانبين صرعى على الارض

وكان اول ما سجل من هذه المعارك معركة عام ١٩٣٣ ، عندما نظمت اللقالق « حملة تأديبيه » ... للاخذ بالثأر من النسور التي كانت قد دمرت اعشاش اللقالق ، وقتلت صغارها

ومنذ ذلك التاريخ تحشد اللقالق والنسور صفوفها في منتصف كل صيف ، كانها على ميعاد ، ثم تشهر الحرب على بعضها ، وتكون اللقالق هي البادئه بالهجوم على النسور ، التي لا تجد في كثير من المعارك مناصاً من التقهقر ، مخلفة وراءها المئات من القتلى

وتشاهد عشرات الالوف من الخلق هذه المعارك الجويه ، وبعد كل معركة تكون سلطات البلديات المحليه هي المكلفة بدفن جثث القتلى ، وبتنظيف الميادين الارضيه للقتال !

وديان الفواكه

أي واد من وديان الدنيا هو الوادي المملوء اكثر من غيره بانواع الفواكه ؟

تدعي هذه الميزة لنفسها وديان كثيرة ، في اسبانيا ، وفرنسا . وايطاليا في كل واد منها مناطق غنية كل الغنى بما ينمو فيها من الاشجار المثمرة

ولكن الامبراطورية البريطانية تستطيع ان تفخر على هذه الاقطار بان لديها في جنوب افريقيا بساتين لاشجار التفاح التي لا مثيل لها في العالم الجديد

وفي استراليا ايضاً يرى الراءون في مناطق الفواكه مئات كثيرة من الافدنه ملأى باشجار الاناناس ، والتفاح ، والبرتقال ، والكريب فروت ، والموز ، وكل نوع آخر في الدنيا من انواع الفواكه

ولكن هذا كله لا يعد شيئاً مذكوراً ، اذا نحن تركنا العالم القديم ، وانتقلنا الى ولاية كاليفورنيا في العالم الجديد ، ففي هذه الولايه احسن واد في الدنيا من الوديان الخصبه المرعه ، المملوءة باشجار الفواكه ، وهو وادي « سكرامنتو » ولا يزيد اتساع هذا الوادي عن خمسين ميلا ، ولكن هذه الاميال كلها مملوءة باغنى بساتين الفواكه ، وكروم العنب ، واشجار الزيتون .

ويتجلى جمال هذا الوادي للعيون في الربيع ، وهو جمال لا يمكن وصفه لما فيه من روائح زهور التفاح والخوخ والبرقوق ، وهي زهور تبهج الانظار ، وتسر القلوب

وفي مواسم القطاف ، يغزو هذا الوادي جيش من الكاليفورنيين الذين يتنقلون من مكان الى مكان في سيارات يعيشون فيها

وفي هذا العام زاد محصول الخوخ في « سكرامنتو » زيادة هائلة ، كان منها ان تبقت ملايين كثيرة من الصناديق بغير بيع ، وهذه اشترتها مصانع حفظ الخوخ في العلب ، وصنع المربيات الفاخرة منه ، بثمن لم يزد عن اربعة شلنات لكل قنطار انكليزي ، وكان ثمن هذا القنطار من قبل بضع سنين لا يقل عن ستين شلناً

ووادي « سكرامنتو » هو جنة الارض في نضرته وجمال منظره ، وهو جنة العمال والعاملات ايضاً ، ففي مصانع « الكنسروة » التي فيه تزيد اجرة العاملة البسيطة حتى تبلغ ٣٠ شلناً كل يوم

الملابس الانيقة

قال خطيب من خطباء مؤتمر التجار والخياطين الذي عقد مؤخراً في لفربول ، ان الرجل الذي يبلغ دخله ٢٫٠٠٠ جنيه في السنة ، ينتظر منه ان ينفق على ملابسه سنويا ٢٠٠ جنيه ، اي الخمس من دخله كله ، فهل سمع انسان من قبل بمثل هذا « الكلام الفارغ » ؟

قارن ذلك بما قاله احد قضاة المحاكم في قضية نظرها في لندن ، من انه يعد من الاسراف مشترى ملابس خارجية ثمنها اربعة جنيهات ، لبنت عمرها ثماني سنوات ، لان ملابسه هو لا تساوي هذا المبلغ !

وقارن ايضاً بما قاله قاض آخر لاحد التجار وهو يعلن افلاسه ، انه يلومه على انفاق ٧٢ جنيهاً سنويا على الملابس ، ويعد ذلك تبذيراً قبيحا في الاموال !

هذا في الوقت الذي كان فيه هذا التاجر المفلس ، يربح من تجاربه بمعدل ١٠٠ جنيه في السنة .

واذا كان كل شيء قد ارتفع ثمنه قليلا او كثيراً منذ الحرب العظمى ، فان ثمن الملابس هو الذي هبط هبوطاً فاحشاً عما كان عليه من قبل الحرب ، ويستطيع الرجل الانيق الآن ان يشتري بنطلونين من الفانيلا بعشرة شلنات ، ومعطفاً من الصوف الخالص بخمسة وعشرين شلناً ومعطفاً خارجياً للوقاية من المطر بخمسة شلنات ، وزوج من الاحذية بعشرة شلنات ، ومعنى ذلك انه يستطيع الظهور امام الناس في مظهر انيق كل الاناقة ، دون ان يتكلف في ذلك اكثر من ثلاثة جنيهات

ومن قبل ٣٠ سنة كانت البدل الجاهزة ما تزال في اول نشأتها ، وكانت سيئة الى الدرجة التى كان اي كاتب بسيط من كتاب البلدية يأنف ان يشتري له « بدلة جاهزة »

اما اليوم فان ٧٠ في المئة من الاغنياء ومتوسطي الحال لا يفصلون بدلهم عند الخياطين ، اذ انهم يؤثرون عليها البدل الجاهزة

ولصناعة البدل الجاهزة فى انكلترا مركزان هامان ، اولهما في مدينة ليدز والثاني في لندن

ويستطيع الكاتب الآن ان يشتري في السنة بدلة باربعة جنيهات (من احسن صنف) وبنطلونين فانلا ، وجاكتتين « سبور » بخمسين شلنا ، ويشتري معطفا وقبعة في كل سنتين ، وكلسات وملابس داخلية ، وقمصان وزوج احذيه ، دون ان يتكلف في ذلك كله غير ٣ جنيهات و ١٠ شلنات ، اي انه لا ينفق من دخله غير جزء من خمسة وعشرين ... وهذا كله هو ثمن الاناقة ...

في سطور

دومنيون غني

. كندا مستعمرة بريطانية مستقلة « دومنيون » من اغنى المستعمرات بما فيها من المواد الطبيعية ، وقد بلغت ايرادات حكومتها في الاشهر الستة الاولى من العام المالي الحالي ٣٧٫٤٩٨٫٠٠٠ جنيه ، مقابل ٦٦٫١٨٤٫٠٠٠ جنيه في الاشهر الستة الاولى من العام المالي الماضي

ويرجع السبب فى هذه الزيادة الكبيرة الى ما اشترته بريطانيا منها من الطائرات ، والمواد الحربية

اموال السلام

ستحتفل مدينة برمنغهام ، وهي المدينة التى ولد فيها المستر تشامبرلن رئيس وزراء بريطانيا ، بنجاح ابنها البار هذا من توطيد السلام ، وذلك بصنع صورة زيتيه كبرى ، توضع في متحف الفنون هنالك ، وبزيادة عدد الاسرة فى المستشفى البلدي الجديد

اما الاموال التى ستنفق على ذلك فستؤخذ من صندوق « اموال السلام » الذي دعا رئيس البلدية الى التبرع له بعد نجاح تشامبرلن فى سياسته ، وقد بلغ ما ورد الى هذا الصندوق من الاموال الى الان مبلغ ٢٠٠٠ جنيه

الخاتم المبلوع

دخل عميل الى محل تاجر جواهر في مدينة غلاسكو ، ولكنه لم يشتر شيئاً مما عرض عليه ، ولما هم بالخروج وجد عمال المحل خاتما ناقصا فابلغوا الامر الى البوليس ، فجاء وفتش هذا العميل فلم يجد معه شيئاً ، ولكنه لما اخذه الى المستشفى وعرضه هناك على اشعة « اكس » تبين انه بلغ ذلك الخاتم ، وان الخاتم المبلوع ما يزال في بطنه !

أشعة الموت

قد ثبت الان أنها موجودة

وهي تشل حركة البشر وتعطل جميع الآلات

هذا مقال مريع ، اطلعنا عليه فى العدد الاخير من مجلة (انسرز) الانكليزية ، وها نحن ننقله فيما يلي :

صورة كريهة

ترسم كلمتا « اشعة الموت » في ذهن رجل الشارع صورة كريهة شنيعة للعالم الذي وصفه الكاتب الروائي « فرانكنشتاين » بانه عالم الفزع الاكبر ، العالم الذي يستطاع فيه انزال اسطول جوي مؤلف من ١٠٫٠٠٠ طائرة الى الارض ، وما من طائرة منها الا وهي محطمة كل التحطيم او مشلولة الآلات كل الشلل ، بل العالم الذي تقتل فيه الملايين من الخلق باشعة غير منظورة تقتل دون ان تخلف وراءها اي اثر على القتلى

الاشعة موجودة

ويتساءل رجل الشارع هذا ، هل هذه الاشعة التي وصفها « فرانكنشتاين » قد ظهرت بالفعل الى عالم الوجود ؟

واذا كان لهذه الاشعة وجود ، فهل بلغت في تطورها من الاتقان ما يجعلها خطراً يتهدد الدنيا ؟

والرد على هذين السؤالين هو أن أشعة الموت موجودة ، ولكن قوتها محاطة بسياج كثيف من الكتمان ، لان الدول صاحبات هذا الاختراع المبيد المهلك تريد ان تبقيه سراً لا يظهر ... الا عند اللزوم

نتائج تذهل العقل

وبالرغم من صيانة هذا السر ، فقد ظهرت لهذا الاختراع نتائج تذهل العقل وتبث الرعب والفزع فى النفس ، وكان الذين حصلوا على هذه النتائج هم بعض علماء افرنسيين يعملون في صالة رقص ، وعلماء من الانكليز يعملون فى الطبقات العليا من منزل واقع في ناحية من نواحي « ليبيستر » وعلماء آخرين يعملون في روما ، وبرلين ، ونيويورك وبرسلاو .

حركات كلها فشل

أما في صالة الرقص في باريس فكان الراقصون يروحون ويغدون مع الراقصات فسمر الجميع في اماكنهم في غمضة عين وفي ركن من اركان الصالة ، وقف العلماء ، واداروا زراً كهربائياً انبعثت منه اشعة الموت فشلت الحركات والسكنات لان هذا النوع من الاشعة كان من النوع الذي يحدث الشلل الموقت ، دون ان يؤذي احداً

سلاح قاطع

وهذا النوع البسيط من الاشعة موجود الآن فعلا ، ويبذل العلماء الذين وقفوا على اسرار هذه الاشعة ، كل جهودهم في ازادة المدى الذي تبلغ اليه ، الى اميال عديدة ، حتى تصبح سلاحاً قاطعاً من اسلحة الدفاع ... في الحرب القادمة

ولم يكن ما عمله العلماء في حالة الرقص البارسيسة ، إلا « مظاهرة » ارادوا بها ان يفهموا الدول التي لديها اشعه الموت ، ان فرنسا لديها اشعه ايضاً مثل هذه الاشعة

اشعة اقوى

وفي جبل « غراس » في مقاطعة ويلز الانكليزية ، يوجد عالم بريطاني يضع على عينه نظارة ، واسمه « جرنديل ماثيوز » وهو يشتغل الآن في ادخال التحسينات اللازمة ... على « اشعة جديدة للموت » تعد اعظم اختراع يذهل كل من يقف على دقائقه ، وقد اشترت الحكومة هذه الاشعة التى تعد اقوى بكثير من الاشعة التى جربت في باريس ، بمبلغ ٢٥٫٠٠٠ جنيه

قلعة حصينة

ويقطن العلامة ماثيوز هذا في منزل محاط باحدث ما اخترع لصد لصوص الليل عن الاقتراب من المنازل ، ومحاط ايضاً بسور من الاسلاك الشائكه القوية ، فهو كالقلعة الحصينة ، لا يستطيع انسان ان يدنو منه ، الا اذا كان على موعد سابق مع هذا العالم ، والا اذا ادخله الخدم من ممرات لاخطر من المشي فيها ، وهي ممرات لا يعرفها غيرهم وغير صاحب المنزل .

حاجز غير منظور

واذا بحثت عن اسم « جرنديل ماثيوز » في احدث طبعة من « قاموس الاعلام » الانكليزي ، لطالعت امام هذا الاسم ان صاحبه يشتغل في استنباط طرق الوقاية من اخطار الجو ، واخطار السابحات تحت الماء ، منذ عام ١٩٣٠ ، ولم تطالع شيئاً غير ذلك

ولكن الناس القاطنين فيما حوله من النواحي ، يقصون عليه قصة اشعة غريبة ، تتغلغل في الجو ، ويقولون لك محذرين منذرين ، انك اذا تجاسرت على الدخول الى الساحات الواقعة امام منزل ذلك العالم ، فانك لا تلبث ان تجد نفسك واقفاً كالصنم ، مسمراً الى الارض ، ولا حراك فيك ، بقوة حاجز غير منظور ؟

نسف النفوس

ويقول لنا البروفسور ا. م. لو — وهو اعظم شخصية من شخصيات العلماء الاعلام — ان الحرب التالية سترى أشعة للموت تنسف النفوس نسفاً ، فلا تدع ولا تذر في ميادين القتال ، وربما في المدن والقرى ايضاً .

ولكن كان من أمر مدرعات « التانك » ان ارعبت الالمان عندما ظهرت لاول مرة فى الحرب العظمى الماضية ، وكان من أمر الغازات السامة ان اذهلت الانكليز والفرنسيين ، فتصور الازما ذا يحدث اذا دخلت احدى الدول في الحرب القادمة وهي مساحة باشعة الموت ..؟

تجارب فى ايطاليا

وفي الايام الاخيرة ، جرت تجارب كثيرة لاشعتي الموت في ايطاليا ، وكانت منها تجربة اجريت على طريق روما — اوستيا ، ونجحت كل النجاح ، لان السيارات التى كانت على مدى ٣٠٩ ياردة وقفت كلها عن الحركة على حين غرة والعلماء يجربون الاشعة ، ثم عادت آلاتها فدارت من تلقاء نفسها فجأة ايضاً ، عند انتهاء التجربة

اشعة ماركونى

وسبق للمخترع الايطالي الاشهر « ماركوني » قبل وفاته ان اجرى امام السنيور موسوليني تجارب كثيرة في اشعة لاسلكية ، تبلغ موجاتها في قصيرها اقصر جداً من الموجات القصيرة المعروفة للدنيا .

انا ما ستعمله هذه الموجات الاقصر من القصيرة في الحرب ... فلا يستطيع احد ان يتنبأ به الان ...

طرائف سياسية

هدنة مسلحة ـ النازي في الالزاس

ماذا تطلب ايطاليا الآن من بريطانيا وفرنسا ؟

عن مجلة « نيوز ريفيو » الانكليزية ، وهي مقدمة المجلات الخبيرة ببواطن الامور ، تنقل المعلومات السياسية الطريفة التالية :

هدنة مسلحة

ما تزال وزارة الحربية في باريس على اتصال وثيق بوزارة « الادون » هور بليشا في لندن ، وبهذا الاتصال تشتغل الوزارتان في اعداد العدة ، ووضع الخطط الحربية للحرب المقبلة

والسبب فى ذلك هو ان الرأي السائد على وزارة الحربية الفرنسية — وان كان غير سائد على وزارة الحربية البريطانية — هو ان الازمة الدولية لم تنفرج بعد ، بالرغم من نزول تشيكوسلفاكيا لالمانيا عما طلبته من اراضى السوديت الالمان

وينسب الى الجنرال غوستاف غاملين قائد الجيش الفرنسي انه قال عن هذا الانفراج الذي حدث في الازمة الدوليه انه « هدنة مسلحة » ثم قال للمسيو دلاديه رئيس الوزراء ان من رأيه ان خطر الحرب لم يزل بعد ، وان على فرنسا ان تحسب للحرب القادمة كل حساب في كل لحظة في هذه الايام

ويجمع رأي القيادة العليا الفرنسية على ان الفنون الحربية تتطلب اليوم اتخاذ سياسة دفاعية على ارض الراين ، وسياسة هجومية مع اسبانيا حتى يتسنى اكتساب السيطرة التامة على البحر الابيض المتوسط كرحلة اولى من مراحل الحرب القادمة !

النازى فى الالزاس

تزداد الدعاية النازية في الالزاس واللورين ازدياداً هائلا يسبب القلق الشديد لوزارة دلاديه من النوايا الخفية التى لالمانيا ، وذلك بالرغم مما قاله هتلر مؤخراً في خطبة له من ان تشيكوسلفاكيا هي آخر مكان فى اوروبا طالبت المانيا بما كان لها فيه من الاقاليم ، ونالت ما طالبت به

ويمكن لكل من يزور برلين ان يرى في كل مكان خرائط مطبوعة « للاوسلاند » اي للبلاد التى يقيم فيها الالمان وهي خارجة عن الريخ ، وفى هذه الخرائط تظهر المانيا الكبرى وهي تشمل ٨٨ مليونا من الالمان ، وتدخل الالزاس واللورين ضمن المانيا هذه المطموع فيها كما يدخل اقليم شلسويغ الشمالي ، وهو الآن في الدنمارك ، وتدخل ايضا اجزاء من سويسرا

ويقوم وكلاء النازي في الالزاس علناً ببث دعوتهم ، وهم يجمعون الاموال اللازمة لهذه « البروباغندا » من الالزاسيين انفسهم ، ويعطون في الاعانات التى ترد اليهم ايصالات مطبوعاً عليها كاتدرائية ستراسبورغ الالزاس وتحتها كلمات « اعمال جديدة ، وثقافة المانية تنشأ دائما من ارض الامة الالمانية ... في الالزاس واللورين ... »

مطالب ايطاليا

تعد الكونتيسة ايدا شيانو ، ابنة موسوليني وقرينة وزير خارجية الكونت شيانو ، نصيرة لالمانيا ، كما هي الداعية الاولى لمحور روما — برلين

وبايحاء من هذه الابنة ، وبعد فوز المانيا بما طلبته من اراضي تشيكوسلفاكيا يطالب موسوليني الآن بما يلي ، من كل من بريطانيا وفرنسا :

١) ان تضمن بريطانيا مع ايطاليا النصر التام للجنرال فرانكو !

٢) تعترف بريطانيا بان جزيرة ماجورقة الاسبانية واقعة في منطقة النفوذ الايطالي !

٣) تعترف بريطانيا بالامبراطورية الايطالية الجديدة في شرق افريقيا ، وبان الحبشة مستعمرة مملوكة لايطاليا !

٤) تسلم فرنسا لايطاليا السكة الحديدية الممتدة من جيبوتى الى اديس ابابا .

٥) تعدل حدود الصومال الفرنسى ، تعديلا تنال به الحبشة تسهيلات اضافية في الموانيء الواقعة على البحر الاحمر

هذا هو بعض ما يطالب به موسوليني الآن ، وليس يبعد بعد ذلك ان يطالب للايطاليين في تونس ـ وهم الوف مؤلفة ـ بمثل ما طالبت المانيا للالمان السوديت

فخامة السويدي

يدلي بحديث هام عن مساعيه في لندن

الحل يوضع باشتراك ممثلي فلسطين والعرب

بيروت في ٢٢ تشرين اول — أفضى السيد توفيق السويدي وزير خارجية العراق بحديث لمندوب مكتب الانباء الالماني فقال انه انتهز فرصة اقامته فى لندن للسعي الى تسوية مسألة فلسطين.

العرب وانكلترا

وقد تحقق لانكلترا ان من الواجب ارضاء العالم العربي اذا كانت تريد الاحتفاظ بصداقة الشعوب العربيه وسيوضع حل لمسألة فلسطين قبل نهاية تشرين الثاني القادم.

وضع الحل

اما حالة العرب فى فلسطين فانها حسنة وسيوضع الحل بالاشتراك مع ممثلي فلسطين والبلدان العربيه الاخرى وسيعود السيد توفيق السويدي لهذا الغرض

زيارة سماحة المفتى

وسيزور سماحة مفتي فلسطين الاكبر ويركب الطيارة من دمشق الى بغداد ومما قاله في حديثه ان المؤتمر العربي البرلماني الذي عقد فى القاهرة كان موضوع اهتمام كبير فى انكلترا وكذلك البرقيه التى ارسلها نبيه بك العظمة رئيس لجنة الدفاع فى دمشق الى الدكتور وايزمن وقد اعتبرت هذه البرقيه انذاراً من العرب لليهود وانكلترا.

* * *

حكومة دولية؟

المهمة الجنونية في خنق وطنية العرب

النقطة المحرقة ...هي هجرتهم البغيضة

لندن فى ٢٢ تشرين اول — نشرت جريدة (نيوستيتسمان) مقالا رئيسياً جاء فيه:

ان انكلترا بكل صراحة غير مندفعة بتاتاً فى سبيل مهمة جنونية كالتى تعزى اليها من محاولة خنق الوطنية الجائشة فى صدور العرب.

يطرح جانباً

فمشروع التقسيم سيطرح جانباً بدون شك على ما يظهر ثم يبذل جهد جديد للتوصل الى حل يمكن اقناع اليهود والعرب بالتعاون بمقتضاه في دولة موحدة تحت الاشراف البريطاني.

النقطة المحرقة...

وهذا يعني بداهة التخلي عن طلبات الفريقين المتطرفة او تعديلها ويبقى في لباب المشروع كما فى كل مشروع يقترح للتراضي تلك النقطة المحرقة ... وهي مشكلة المهاجرة اليهوديه.

حكومة دولية؟

وقد فهمنا أن ثمة مشروعاً آخر قد يحقق بدلا من هذا المشروع وهو تأليف حكومة دولية هناك ولا يزال هذا المشروع تحت الدرس وراء الستار بين ذوي الشأن.

الحالة

فى مدينة القدس

« بقية المنشور على الصفحة الاولى »

السابق لتقديم الطعام الى المحتاجين فى المدينة القديمة

ووجدت اليوم جثث ثلاثة اشخاص من العرب كانوا قد قتلوا بالرصاص يوم أمس.

النار على دورية

منطقة الجليل — اطلقت العيارات الناريه على دوريه من جنود الحرس الارلندي بينما كانت تزيل الاحجار من الطريق بعد ظهر امس بالقرب من قرية سخنين.

وأجابت الدوريه على اطلاق النار بالمثل واصيب عربي اثناء الاشتباك بجراح مميته. ثم انسحب افراد الجماعه المسلحه.

تبادل العيارات

أطلقت العيارات الناريه على دوريه عسكريه عندما كان الجنود يقومون بازالة أحجار سدت بها الطريق. وأجاب الجند بالمثل ويعتقد بوقوع اصابة واحدة.

على مستعمرة يهودية

منطقة حيفا — فى منتصف ليلة امس اطلقت العيارات النارية على مستعمرة نيشر. وكان اطلاق النار من الجبال المجاورة للمستعمرة. ولم يعرف عن وقوع اصابات.

اتلاف ٦ اعمدة

اتلفت ليلة امس ستة اعمدة من اعمدة الكهرباء في اراضي حواسة الواقمة بالقرب من قريه بلد الشيخ.

قتل بوليس

فى الساعه الثامنه من صباح اليوم صدمت سيارة عسكرية بالقرب من الحضيرة احد افراد البوليس البريطاني. وقد اصيب بجراح بليغة وتوفي بعد ذلك

على قافلة عسكرية

لواء السامرة — أطلقت العيارات النارية بالقرب من سيلة الظهر الى الشمال الغربي من نابلس بعد ظهر امس على قافلة من السيارات التابعة للفرقة الاولى من البوردرز كانت تحمل المؤونة وتحرسها فصيلة من جنود فرقة رويال سكوتش

ذهاب ٤ طائرات

وقد ذهبت الى المكان اربع طائرات من سلاح الجو الملكي واشترك مع الجند واوقعت اصابات بين افراد الجماعة المسلحة

واطلقت جماعة مسلحة اخرى العيارات النارية عند الكيلو متر ٨٩ على طريق نابلس — جنين على جنود فرقه الهوسارس الحاديه عشرة والسيارات المصفحه التي ذهبت لنجدة القوات الاولى

طائرات للنجدة

وذهبت الى المكان المذكور طائرات السلاح الجوي للنجدة ويعتقد بوقوع عدة اصابات بين افراد هذه الجماعه المسلحه التى انسحبت بعد ذلك

الى مكان المهاجمة

وقد ذهبت قوة من الرويال سكوتش الى مكان مهاجمة القافلة. وكانت الجماعه المسلحه قد انسحبت ويعتقد ان الطائرات اوقعت عدداً من الاصابات

من القاهرة

موقف يهود مصر من قضية فلسطين

شرط مصر لاعترافها بفتح ايطاليا للحبشة

القاهرة في ٢٢ تشرين الاول — قال سعادة محمد علوبه باشا في خطاب القاه في مأدبة الوفد السورى البرلماني ان اليهود المصريين قد اعلنوا موافقتهم على سياسة الحكومة، وماذا يقول الصهيونيون عن اعضاء المؤتمر العربي الذين كانوا ضيوفاً على ملك مصر

مناطق اخرى

وقال اننا نرى على الجانب الواحد بطولة العرب، وعلى الجانب الآخر الذهب الصهيوني. وان المصريين يقومون بواجبهم اذا دافعوا عن حقوق عرب فلسطين وانه اذا ثبتت الصهيونية اقدامها في فلسطين فانها حينئذ تحاول ان تهاجم مناطق اخرى — د. ن. ب

فتح الحبشة

القاهرة فى ٢٢ تسرين اول — يقال ان الحكومة المصرية ستعترف باحتلال الحبشة عند تسوية مشكلة الكنيسة القبطية فيها.

الجيش المصري

سيبلغ عدد الجيش المصري بموجب برنامج التسلح في سنة ١٩٤١ مائة الف رجل، ويكون عدد الطائرات الف طائرة — د.ن.ب

اليمن وفلسطين

برقية جلالة الامام بتأييد قرارات المؤتمر

القاهرة فى ٢٢ تشرين الاول — لمراسل الدفاع الخاص — كان الدكتور عبد الحميد بك سعيد الرئيس العام لجمعيات الشبان المسلمين وعضو مؤتمر الدفاع عن فلسطين قد ارسل الى جلالة الامام يحيي ملك اليمن برقية يبلغه فيها قرارات المؤتمر البرلماني العربي وما بذله اعضاء المؤتمر من جهود في سبيل قضية عرب فلسطين. وقد رد جلالة الامام على برقية الدكتور عبد الحميد سعيد ببرقيه شكر فيها جهود المؤتمر وارتياحه الى توفيق الاعضاء فى سبيل حقوق العرب فى فلسطين

وصول قوة

ثم وصلت قوة من فرقة الرويال سكوتش المكان المذكور ويعتقد بوقوع اصابات. وصودرت اربع بنادق وكمية من الذخيرة.

اصابات مختلفة

وقد قتل الجندي رايت من فرقة الرويال سكوتش واصيب الجنديان ميد وموفات بجراح وأولها جراحه بسيطه

على مركز بوليس

منطقة القدس — فى الساعه العاشرة والنصف من مساء أمس اطلقت العيارات الناريه على مركز بوليس بيت ها كيرم ولم يصب احد

رام الله والبيرة

أصدر قائد الفرقه الثانيه من اورطه وست يوركشير امراً منعت بموجبه حركه سير السيارات داخل منطقه بلديه رام الله ومنطقه مجلس محلي البيرة. ويسمح بالسير اثناء النهار على طريق القدس — نابلس وذلك في حالة عدم وجود منع تجول على الطرق.

ادخال تعديل

ادخل تعديل على نظام منع التجول المفروض على رام الله والبيرة فيبدأ من الساعة السادسة مساء حتى الساعة الرابعة من صباح اليوم التالي

جرح جندي

اصيب الجندي فيست من حرس جولدستريم بجراح بسيطه وذلك اثناء اطلاق العيارات الناريه بعد ظهر امس في المدينه القديمه

محاضرة عربية

من محطة لندن

يلقي الشاب عونى افندي الداودي محاضرة باللغة العربيه من محطة اذاعة لندن في اليوم الثالث من شهر تشرين الثاني وذلك بين الساعة السابعة والنصف والثامنة والدقيقة ٤٥ على وقت فلسطين. أما موضوع المحاضرة فهو « جامعة اكسفورد ».

برقية

الى روزفلت

نابلس في ٢٢ تشرين اول — لمراسل الدفاع الخاص — أرسل السيد عبد الكريم شويكة البرقية التالية الى الرئيس روزفلت وذلك على اثر ما أذيع عن موقف اميركا من قضية عرب فلسطين:

الرئيس روزفلت — القصر الابيض

لاتجعلوا من حكومتكم مطية من مطايا الصهيونية، لا مصالح ولا حقوق لكم بفلسطين، مصلحة العرب فوق المصالح وحقوقهم فوق الحقوق

على مستعمرات

اللواء الجنوبي — أطلقت العيارات النارية ليلة أمس على مستعمرة النعانة ولم يعرف عن وقوع اصابات

اشتباك واصابة

اطلقت العيارات النارية يوم امس على دورية عسكرية فى مكان يقع جنوب قرية زرنوقه. وأجاب الجند بالمثل وأصيب احد افراد الجماعة المسلحه بجراح مميتة.

وفد لندن

توقع السفر في المستقبل القريب

القاهرة فى ٢٢ تشرين الاول — لمراسل الدفاع الخاص — ما تزال اللجنة التنفيذية العليا لمؤتمر الدفاع عن فلسطين آخذة فى سبيل تأليف الوفد الذي سيسافر من بين اعضائها الى انكلترا للدفاع عن القضيه الفلسطينيه وعن حقوق العرب. ومع انه لم يحدد موعد سفر الوفد بعد إلا انه من المنتظر أن لا يتأخر سفر الاعضاء كثيراً.

حادث غريب

وصول ولي عهد فرنسا الى باريس

تصريحات خطيرة يدلي بها للصحافيين

باريس في ٢٢ تشرين اول — وصل ابن الكونت دي باري المطالب بعرش فرنسا متخفياً الى باريس. وصرح أمام مندوبي الصحف الذين كانوا قد دعوا الى بيت احد الملكيين بان كل افرنسي يرى بجزع ان فرنسا قد اصبحت دولة في درجة ثانوية بعد الهزيمة السامية الاخيرة. وقال ان هذا الاخفاق بعد عشرين سنة عظيم جداً وسياسة فرنسا كانت تدور بعد معاهدة فرساي بين الحماية المشتركة وبين تطويق المانيا غير ان المانيا قد كسرت الحلقة التي اقيمت حولها، وان المعاهدة الروسية قد اصبحت لاغية ولم تكن يوما من الايام ذات قيمة ولا يمكن لاية تصريحات سياسية ان تمنع انحطاط فرنسا.

وقال: يجب على الافرنسيين ان يجمعوا قواهم الادبية والمادية لان النظام البرلماني ليس في امكانه تجديد فرنسا ويجب كذلك شجب المشاحنات الحزبية. ولم يسمح لمندوبي الصحف بترك البيت الا بعد ساعتين من ذهاب السكونت ولي العهد (د ن.ب)

. . .

الطلبة اليهود فى مدارس بولونيا

مصادمات فى كلية الزراعة واخراج اليهود

وارسو في ٢٢ تشرين اول — ستبقى المقاعد التي احتفظ بها لليهود في المدارس العليا هذه السنه ايضاً. وقد وقعت في هذه المناسبة مصادمات في مدرسه الزراعة العليا فى فرسوفيا بين الطلاب البولونيين والطلاب اليهود وانتهت باخراج الطلاب اليهود من المدرسة.

وزير الحربية الانكليزيه وسياسة التسلح

النقص فى حماية السواحل ومنع الغارات

لندن في ٢٢ تشرين اول — دافع وزير الحربية في خطاب القاه عن سياسة التسلح البريطانية، وقال يجب ان يلتجأ الى التدابير التى يعمل فيها اثناء الحرب ويجب اعطاء جميع السلطات لوزير الذخيرة، ويجب ان تعلم الحكومة ان العراقيل لا توضع فى طريقنا، وان الدفاع الجوى هو خط ماغينو الانكليزى وان حماية الجو والسواحل كانت فى الازمه الاخيرة غير كافيه — د ن.ب

اللجنة التنفيذية لمؤتمر الدفاع عن فلسطين

طائفة ممتازة من المشتغلين بالقضية العربية

القاهرة في ٢٢ تشرين الاول — لمراسل الدفاع الخاص — اذاعت سكرتيرية اللجنة التنفيذية العليا لمؤتمر الدفاع عن فلسطين ان اللجنة ضمت بعد كبار المشتغلين بالقضية العربية والاسلامية الى عضويتها فاصبحت اللجنة مؤلفة من:

محمد علي علوبة باشا الوزير السابق وعضو الشيوخ رئيساً

حمد الباسل باشا، والدكتور عبد الحميد سعيد عضوا مجلس النواب وكيلين

محمد نجيب الغرابلي باشا الوزير السابق وعضو الشيوخ سكرتيراً عاما

احمد كامل باشا الوزير السابق، وعضو مجلس الشيوخ اميناً للصندوق

السيد عوني عبدالهادي عضو اللجنة العربية العليا مساعداً للسكرتير العام

السيد امين التميمي عضو اللجنة العربية العليا مساعدا لامين الصندوق

مولود مخلص باشا رئيس مجلس نواب العراق، وفارس الخوري بك رئيس مجلس نواب سوريا، ومحمد حلمي عيسى باشا، وتوفيق دوس باشا، ومحمود فهمي القيسي باشا من الوزراء السابقين واعضاء مجلس النواب، ومظهر رسلان باشا، ونسيب البكري بك نائبي حمص، والسيد عبد الرحمن الصديقي، والسيد خليق الزمان عضوا الجمعية التشريعية الهندية، والسيد جمال الحسيني عضو اللجنة العربية العليا وعبد الله لملوم بك عضو مجلس الشيوخ، اعضاء.

. . .

الطلبة العرب

في المانيا يبرقون الى الهر هتلر

ويطلبون استخدام نفوذه بشأن فلسطين

برلين في ٢٢ تشرين اول — بعث الطلبة العرب في المانيا الى الهر هتلر برقية في صدد فلسطين قالوا فيها:

« ان الحوادث الهائلة التي ما زالت منذ اعوام تجري في فلسطين لا تهم اهاليها بل هي قد تحولت الى مشكل عام لجميع العالم المتمدن فباسم السلام الذي كرست له حياتك وباسم العدالة التي لا تزال تخدمها يناشدك نادي الطلبة العرب في برلين أن تقوم بجهود سلمية لوضع حد لما هو جار فيستحيل علينا النظر الى ذلك دون أن نرجو منك استخدام نفوذك المتوسط.

ولا حاجة الى التوسل بانه ليس فخراً لاوروبا أن تنظر مكتوفة اليدين الى أمة متمدنة كالعرب الذين لهم العالم بشيء كثير أن العرب أجمعين والعالم الاسلامي على بكرة أبيه يشكرون لكم ما تفعلون في هذا السبيل.

* * *

الوزارة السورية واجراء تعديل فيها

بلاغ رسمي ينفي هذه الشائعة

دمشق في ٢٢ تشرين اول — لمراسل الدفاع الخاص — كان بعض الصحف الدمشقيه قد نشر نبأ مؤداه ان هنالك تعديلا سيطرأ على الوزارة السورية وأن تشكيلات في وزارة الداخلية ستتناول بعض كبار الموظفين. وقد أذاع قلم المطبوعات بلاغاً ينفي فيه هذه الاشاعات.

المؤتمر النسائى الشرقي

أعضاء المؤتمر في قصر عابدين ودور المفوضيات الاجنبية

ابلاغ القرارات وشعور العطف الزائد على قضية عرب فلسطين

القاهرة في ٢٢ تشرين الاول — لمراسل الدفاع الخاص — شغل اعضاء المؤتمر النسائي الشرقي في اليومين الماضيين بعدد من الزيارات وذلك قبل مغادرة المندوبات مصر عائدات الى بلادهن.

فى قصر عابدين

ففي الساعة العاشرة من صباح امس توجهت صاحبة العصمة السيدة هدى هانم شعراوي الى قصر عابدين العامر، وفي صحبتها حضرات السيدات ايفلين بسترس (لبنان)، ووحيدة الخالدي ومتيل مغنم (فلسطين) وعادلة بيهم (سوريا) وكيتي انطونيوس سكرتيرة اللجنة التنفيذية للمؤتمر.

وبعد ان سجلن اسماءهن في سجل التشريفات، قدمن قرارات المؤتمر رجاء رفعها الى السدة العلية الملكية، وغادرن القصر العامر مودعات بالترحيب والاكرام

فى دار السفارة

وفي الساعة الحادية عشرة، توجه وفد السيدات الى دار السفارة البريطانية فقابلهن هناك سعادة السير ميلز لامبسون وتحدثن اليه فى قضية فلسطين وموقف بريطانيا منهـا، فلقين منه كل عطف وترحيب، واخذ منهن قرارات المؤتمر لابلاغها الى حكومته

فى المفوضيات

وطاف الوفد بعد ذلك بمفوضيات الدول لتقديم قرارات المؤتمر، بادئات بمفوضية المانيا ثم ايطاليا ثم فرنسا. وقد قوبلن في كل منها بالحفاوة والتكريم، واعرب لهن ممثلو الدول العظمى عن عطفهم الزائد على قضية فلسطين

الوفد الفلسطيني

وفي الساعة الثالثة بعد ظهر امس اجتمعت سيدات المؤتمر في دار السيدة هدى هانم شعراوي لاتمام البحث في مسألة اللجان الفرعية التي قرر المؤتمر تأليفها في بلدان الشرق العربي، وفي الساعة الخامسة والنصف مساء، برح العاصمة بقية اعضاء الوفد الفلسطيني مودعات باصدق التحيات واطيب التمنيات

حفلة عشاء

وقد تناول الاستاذ فارس الخوري بك والسيدة حرمه، طعام العشاء على مائدة صاحبة العصمة السيدة هدى هانم شعراوي ودار حديث المائدة والسمر حول الحركة العربية الاخيرة ومدى تأثيرها في المسألة الفلسطينية.

اجتماع الطلاب العرب في بيروت

الاحتجاج على موقف اميركا من فلسطين

بيروت في ٢٢ تشرين اول — لمراسل الدفاع الخاص — على أثر النشاط العظيم الذي ابدته وتبديه الهيئات الصهيونية في اميركا للدفاع عن الوطن القومي اليهودي في فلسطين ووقوف الحكومه الاميركيه موقف المناصر لهذه الحركة اجتمع الطلاب العرب في بيروت وقرروا الاحتجاج على موقف اميركا.

وطيرت لجنة اعانة منكوبي فلسطين في لبنان برقية الى وزارة الخارجية الاميركيه هذا نصها:

« وشنطون — كوردل هول — وزير الخارجيه

« نسخة الى الرئيس روزفلت في البيت الابيض — سفير انكلترا في الولايات المتحدة

« العرب جد موالين لاميركا ولكن تدخل الحكومة الاميركية في المسألة الصهيونية غير موال للعرب الذين يحاربون اليوم كما حارب اجدادكم دفاعاً عن وطنهم. العالم العربي يتوقع منكم العدل والحق

وارسلت لجنة الدفاع عن فلسطين في حلب البرقية التاليه الى قنصل اميركا في بيروت:

« عرفت الامة العربية اميركا واضعة حق تقرير حريات الشعوب فكانت موضع اجلالها، فيستغرب منها العطف على الصهيونيه الرامية لاجلاء العرب عن مواطنهم. تأييد الشعب الدخيل معناه القضاء على حرمة حق البلاد بارضهم. الشهباء ترجو سعادتكم ابلاغ شعورها لوزارة خارجيتكم الجليلة باستنكارها لكل تدخل او تأييد يقاوم اماني العرب المشروعة.

ولي عهد ... فرنسا يتحدث للصحفيين

اجتماعه بهم فى منزل ريفي فى فرنسا

باريس في ٢٢ تشرين اول — دعا الكونت دي باري جماعة من الصحفيين لكي يدلي اليهم بتصريح سياسي. وقد تمت المقابلة فى منزل ريفي متواضع ذهب اليه الصحفيون بمنتهى الحذر. وكان الكونت دي باري قد وصل قبلهم بقليل طائراً. وعند ما قابلهم قال لهم انـه يعتمد على شرفهم بالاحتفاظ بسرية نتيجه هذه المقابلة

ومما قاله: اني كنت استطيع ان اوصل اليكم تصريحي هذا بالطريق المألوف فتفهمون بهذا العمل الاستثنائي لماذا اردت ان اتحدث اليكم شخصياً على ارض وطني لكي اجعله يظهر للفرنسويين اوجز واقوى »

العلاقات بين فرنسا والجنرال فرانكو

تعيين المسيو كولوندر سفيرا فى المانيا

تقول جريدة لوجور ان مجلس الوزراء سيجتمع غدا ويبحث فى تعيين المسيو كولوندر سفيراً لفرنسا في المانيا وتعقب هذا التعيين حركة دبلوماسية ويعين المسيو لابون سفيرا فرنسا في اسبانيا سفيرا في موسكو. وتنوى الحكومة انشاء علاقات دبلوماسية مع اسبانيا الوطنيه وكانت هذه المسألة موضوع البحث عند الاجتماع الطويل الذي جرى بين المسيو دلاديه والمسيو بونيه والمسيو ليجيه.

المجلس البلدي

فى جلسة امس

عقد المجلس البلدي صباح امس جلسة درس فيها مواضيع كثيرة متعددة، منها اقامة فجر ثان لمشروع الماء الذي سيخصص لخزان العجمي فقرر المباشرة في العمل. ونظر في مشروع فرش القسم الغربي من شارع جمال باشا بالاسفلت. فقرر الموافقة عليه، ثم بحث في نظام القاعد وعلاقته بالموظفين القدماء، وفى عدة مواضيع اخرى فأقر بعضها واجل البعض الاخر الى جلسة قادمة

حركة الميناء

رست في ميناء الثغر امس الباخرة « صوفيا » وافرغت من حمولتها كمية من البضائع المختلفة وستشحن كمية كبيرة من الاثمار الحمضية، والمركب الشراعي « المشم بالله » وافرغ ١٣٠ طن اسمنت والمركب « توفيق الرحمن » وافرغ ١٥ طن زعتر والمركب « حلمي » وافرغ ١٧٠ طن اسمنت. والمركب « قاصد كريم » وافرغ ٥٤ طن عفش والمركب « طارق » وافرغ ١٣٥ طن اسمنت. والمركب « مسعودة » وافرغ ١٠٣ اطنان بضائع مختلفة.

وتصل اليوم الباخرة « آمال » وعليها ٥١ طن عفش.

قضية

محتال يهودي

لندن في ٢٢ تشرين اول — حوكم في محكمة الجنايات يهودي اجنبي اسمه اوشنسكي يشتغل في ضبط الحسابات وقد اتهم باحراز دراهم احتيالا فوجد مذنباً وحكم عليه بمغادرة البلاد على اول باخرة وعدم العودة الى انكلترا مدة ثلاثة اعوام.

وقد قال اوشنسكي انه متلهف على الذهاب الى تشيكوسلوفاكيا حيث له بعض المال، لكنه قال بعد ذلك انه مسافر الى فلسطين حيث تقيم زوجته وولداه ...

رسالة القدس التلفونية

حكمان بالاعدام تصدرهما المحكمة العسكرية

القدس في ٢٢ تشرين اول — لمراسل الدفاع الخاص — نظرت المحكمة العسكرية فى قضية اسماعيل عرابي شقير من اهالي مدينة الخليل والمتهم بحيازة القنبلة التي عثر عليها في صندوق الخضار في محلة محنة يهودا وقد حضر مع المتهم الاستاذان جورج صلاح وباسيلي فرج الله فقررت تبرئته.

ثم استأنفت النظر في قضية ارام كشكشيان المتهم بحمل مسدس وقد حضر مع المتهم الاستاذ حنا عطا الله فقررت تبرئته.

ونظرت في قضية احمد فليفل من الرملة والمتهم بحمل سلاح وقد حضر معه الاستاذ جورج صلاح فقررت الحكم عليه بالاعدام.

ونظرت في قضية نصار ابو زايد من بئر السبع المتهم بحمل مسدسين وقد حضر معه الاستاذان هنري كتن وجورج صلاح فقررت الحكم عليه بالاعدام.

موعد النظر فى قضية عسكريا

تنظر المحكمة العسكريه يوم الجمعة القادم الواقع في ٢٨ تشرين الاول الجاري في قضية المتهم بحيازة ملح بارود وسيتولى الدفاع عنه الاستاذ جورج صلاح

من المحامين الى اولياء المتهمين العرب

طلب الينا المحامون العرب ان تنشر على صفحات هذه الجريدة كلمة رجاء الى اولياء المتهمين العرب امام المحكمة العسكرية بمقابلتهم واعلامهم عن اي متهم ليتولوا الدفاع عنه لكي يتمكنوا من معرفة شهود الدفاع وتفصيلات القضية وليكن ذلك في أي مكتب كان لاي محام عربي.

لجنة السيدات العربيات تطلب الغاء امر

ابرقت لجنة السيدات العربيات بالقدس الى المندوب السامي والقائد العام وقناصل الدول تستنكر استمرار منع التجول على المدينة القديمة المقدسة وطلبت الغاء هذا الامر.

رسالة حيفا التلفونية

اطلاق سراح واثبات وجود يوميا

حيفا فى ٢٢ تشرين اول — لمراسل الدفاع الخاص — اطلقت السلطة يوم امس سراح السيد شريف محمد محمود من قرية كفر راعي، بعد ان قضى مدة احد عشر شهراً في مخيم المزرعة بعكا، وقد تلقى امراً باثبات وجوده مرتين يومياً لدى دائرة بوليس حيفا

انعقاد المحكمة العسكرية للنظر فى قضايا

تنعقد المحكمة العسكرية يوم الاثنين الموافق ٢٤ الجاري وفى ايام الاسبوع الاخرى في حيفا، للنظر في عدة قضايا حمل وحيازة اسلحة وذخيرة. وسيجتمع المحامون لتوزيع هذه القضايا فيما بينهم.

اضراب المدينة فى يوم امس

اصبحت المدينة يوم امس، وهي مضربة اضرابا عاماً شاملا جميع محلاتها التجارية.

من بغداد

طريق الحج البري واهتمام العراق

التأهب للقيام بتنظيم مؤسسات صحية

بغداد فى ٢٢ تشرين اول — لمراسل الدفاع الخاص — بمناسبة قرب موسم الحج بدأت الدوائر المختصة الاهتمام بطريق الحج البري واجراء الاصلاحات اللازمة كما ان الدوائر الصحية تتأهب للقيام بتنظيم المؤسسات الصحية لهذا الغرض وقد وضعت مديرية الشرطة عدة مقترحات لتسهيل السفر وراحة الحجاج وباشرت وزارة الداخلية درس هذه المقترحات.

طلائع النهضة الصناعية وتأسيس شركة

ظهرت في المدة الاخيرة نهضة صناعة عظيمة في العراق خصوصا فى معامل النسيج وهناك فكرة قوية ترمي الى تأسيس شركة صناعة كبرى للنسيج ستزود باحدث الآلات والعدد حتى تكفي حاجة البلاد من الاقمشة والمنسوجات

صحة اتاتورك

والنشرة الطبية الاخيرة عنها

استامبول في ٢٢ تشرين اول — لا يزال التحسن مستمراً فى صحة الغازي أتاتورك. ويؤخذ من النشرة الطبيه الاخيرة أن درجه الحرارة كانت ٣٦ وتسعة خطوط والنبض ٩٤ والتنفس ٢٠ وقد وصل الى استامبول بعض الوزراء قادمين من انقرة. وقد قضى الرئيس اتاتورك نهار امس وصحته في تحسن مطرد

انباء خارجية

مسألة تشكوسلوفاكيا في خطاب لغوبلز

المانيا تكره الحرب ولكنها لا تنسى الاستعداد

برلين في ٢٢ تشرين الاول — القى الهر غوبلز خطاباً ليلة أمس في مدينة هامبورغ تكلم فيه عن مسألة تشكوسلوفاكيا وقال انه كان من المنتظر أن تقضي المانيا صيفاً مريحاً في هذا العام وكان عليها أن تهضم ما تناولته قبل الشروع في تناول وجبة اخرى. ثم أشار الى التعبئة في تشكوسلوفاكيا. وتكلم عن تطورات الازمة الماضية. وقبل ان يختم الدكتور غوبلز خطابه قال ان المانيا حقيقة راغبة فى السلم ولكنها مع ذلك يجب أن تستعد للحرب. وعلى الريخ ان يطالب بحقوقه بالطرق السامية اولا ولكنه لا يتأخر عن اخذ الحق بحد السيف في حالة فشل اعادة الحقوق باللين والمودة.

موسم الاثمار الحمضية فى اسبانيا

لندن في ٢٢ تشرين الاول — في أنباء برشلونه أنه من المنتظر ان يكون موسم البرتقال والليمون الحاضر في اسبانيا هذا العام جيداً وان حكومة برشلونه تنوي تصدير اكبر كمية من الاثمار الحمضية ليتسنى لها التبادل التجاري مع الخارج.

القنابل والنيران في كانتون

لندن في ٢٢ تشرين الاول — يقول اليابانيون انه تم لهم الاستيلاء على كانتون. وتصف الانباء الواردة من الشرق الاقصى بان حالة اللاجئين من كانتون سيئة للغاية ويبحثون في حالة محزنة عن الطعام والماء. ومما يزيد المنظر ألماً أن المرضى غادروا المستشفيات الى الشوارع. وشوهدت النيران مشتعلة فى انحاء مختلفة فى كانتون وقيل ان الاسطول الياباني أطلق القنابل على الابنيه فاشتعلت ومن المنتظر ان تكون كانتون ميداناً للقتال.

اسراع فرنسا في تعزيز سلاحها الجوي

باريس في ٢٢ تشرين الاول — جاء في حديث لوزير الطيران الفرنسي ان فرنسا اعتزمت انشاء خمسة آلاف طائرة في خلال سنتين. وقال ان معامل الطائرات اسرعت في اخراج الطائرات خلال الشهر الماضي فبلغ مجموع ما أخرجته اربعة امثال ما أنتجته في الشهر المقابل له من العام الماضي

دعوة هتلر لحفظ السلام العالمي

لندن فى ٢٢ تشرين الاول — خطب السر أرشيبالد سنكلر زعيم حزب المحافظين في مجلس العموم فقال انه يعتقد ان الهر هتلر صادق في دعوته للسلام العالمي وهو يسير على خطة الحصول على ما يريد دون الالتجاء الى الحرب

زعيم شباب الهند في طريقه الى بلاده

لندن في ٢٢ تشرين الاول — يسافر البنديت جوهر لال نهرو زعيم حزب المؤتمر الهندي الى مصر في اوائل الاسبوع المقبل في طريقه الى الهند. وسيمكث زعيم شباب الهند في القاهرة يومين.

الاعمال الانشائية في المملكة السعودية

في ٢٢ تشرين الاول — الوكالة العربية — تسير الاعمال الانشائية سيراً مستعجلا في ميناء « رأس التنورة » وتنتهي هذه الاشغال الجسيمة في اوائل الشهر القادم حيث يصبح بالامكان تصدير البترول من الميناء المذكور الى مستودعات شركة الاحتكار الاميركية — الانكليزية « استندرد كاليفورنيا » وقد اشترك في هذه الاشغال اكثر من الفي عامل. كذلك فان الحكومة العربية السعودية تساهم مع الشركة في نفقات العمل حيث تأمل الحكومة ان يصبح ميناء « رأس التنورة » مركزاً هاما لتصدير البترول المستخرج من جميع اراضي الحجاز والاحساء.

تنشيط حركة الطيران في افغانستان

فى ٢٢ تشرين الاول — الوكالة العربيه — يبدي جلالة السلطان محمد ظاهر شاه رغبة تامة في تنشيط حركة الطيران في بلاد الافغان. ومجهوداته في هذه السبيل كثيرة. وكان آخر ما قام به جلالته ان تعهد بارسال بعثة لدرس فن الطيران على حسابه في اوروبا مؤلفة من ثلاثة طلاب. وقد تم انتقاء افراد البعثة الذين يغادرون بلادهم في اواخر الشهر الحالي

الملك فاروق وزيارته المتوقعة لتركيا

انقرة في ٢٢ تشرين الاول — الوكالة العربية — تقول انباء مصر ان موعد زيارة الملك فاروق والملكة فريدة الى تركيا يكون في الاول من شهر كانون الاول القادم. ولعل وزير الخارجية المصرية يرافق الملك في هذه الزيارة. غير ان الانباء الواصلة عن مرض الرئيس اتاتورك جعلت موعد الزيارة يتراوح بين الشك واليقين، اذ قد يلغى الموعد وتؤجل الزيارة

التفاؤل بقرب حل قضية فلسطين

عودة وزير الداخلية من رحلته في الشمال

جهود فخامة السويدي في سبيل فلسطين وسوريا

بغداد في ٢٢ تشرين الاول — لمراسل الدفاع الخاص — أخبرتكم في رسالة سابقة عن زيارة وزير الداخلية معالي السيد مصطفى العمري للالوية الشمالية. وقد عاد معاليه الى بغداد وادلى بالحديث التالي:

الوضع الاداري

« اني ممتن جداً من الوضع الاداري في الشمال ومن الهدوء والسكينة المستتبين وقد رأيت السكان على اختلاف طبقاتهم وميولهم مشبعين بروح الولاء والاخلاص، وسرني كثيراً ان اهالي بشدرهم في المقدمة اخلاصاً وشعوراً وطنياً. وقد تمت التشكيلات الادارية في تلك المنطقة التي ينعم سكانها بعطف الحكومة وبالامن الشامل.

الشؤون العمرانية

وقد اتخذت التدابير لانعاش هاتيك الربوع من الوجهة الاقتصادية بنوع خاص. وكذلك تنظر الحكومة في شئونها الاخرى من عمرانية وصحية وثقافية.

استتباب الامن

وقد قلت لكم انني ممتن من الوضع السائد في الشمال خاصة من ناحية استتباب الامن. وقد صحبني مدير الشرطة العام ومفتش الصحة العام للقيام بما عهد اليها من امور تتعلق بواجباتهما وسيكون في ميزانية السنة المالية الجديدة قسط وافر من تحقيق الاصلاحات المنوى القيام بها في هاتيك الاصقاع. فقد رسمت الحكومة لنفسها خطة عمرانية وثقافية واسعة النطاق في الشمال والجنوب. واعتقد ان الظروف الحاضرة مؤاتية لتطبيقها فان بلادنا في اشد الحاجة الى جهود متواصلة للنهوض بها الى مستوى الممالك الراقية »

سوريا والعراق

جاء في رسالة خاصة الى احد كبار العراقيين ان فخامة توفيق بك السويدي وزير الخارجية العراقية قد بذل جهوداً كبيرة في سبيل التقريب بين الوفد السوري والمراجع المختصة في فرنسا. وبسط الوزير وجهة نظر العراق بشأن القضية السورية، هذا الى جانب الجهود المعروفة التي بذلها السويدي بك في سبيل قضية عرب فلسطين

نجاح المساعي

وتقول الرسالة ان الوزير العراقي قد استخلص من البيانات التي سمعها من الجهتين انه قد نجح في مساعيه وان الحكومة الفرنسية مقررة ان تحل القضيه السورية نهائياً بالسرعة الممكنة. ولهذا استؤنفت المفاوضات على الاسس التالية:

تنفيذ الاتفاقات

١ — تنفيذ الاتفاقات التي تمت بين السيد جميل مردم بك والسيو دي تيسان

٢ — درس الملحق العسكري على ان تشترك سوريا في هذا الدرس ويحق لها ان تستدعي خبراء عسكريين سوريين تضمهم الى الوفد السوري

٣ — السعي الى حل المشاكل بين سوريا وتركيا في أقرب وقت

٤ — انتقال المسؤولية التامة الى الحكومة السورية.

الوزير في دمشق

هذا وبالنظر الى اتفاق المعارضين والحكوميين في سوريا على قبول تحكيم فخامة السويدي بك في حل الاختلافات الموجودة بينهم فان من المقرر ان يعرج فخامة السويدي على دمشق لاصلاح ذات البين بين المعارضة بزعامة الدكتور الشهبندر والحكومة السورية

في دار

مولود مخلص باشا

على اثر عودة سعادة مولود مخلص باشا رئيس الوفد العراقي الى العاصمة غصت داره العامرة بجماعات الزائرين المهنئين، وكان معاليه يتبسط في حديثه مع زائريه عما لقى الوفد العراقي في مصر العزيزة من الحفاوة والاكرام. وعما لمصر من الخدمات الخالدة في سبيل القضية العربيه. وكان معاليه ايضاً يتكلم عن المؤتمر البرلماني العالمي للدفاع عن فلسطين وهو متفائل في حل قضية فلسطين قريباً على اساس قرارات المؤتمر.

وفد فلسطين في المؤتمر النسائي الشرقي

السيدات يشكرن مصر لما قوبلن به من الحفاوة

أذاع الوفد النسائي الفلسطيني قبيل مغادرة القاهرة بعد انتهاء أعمال المؤتمر النسائي الشرقي البيان التالي الذي شكرن فيه الشعب المصري لما قوبلن به من الحفاوة والتكريم.

وفيما يلي نص هذا البيان:

حين يغادر الوفد النسائي الفلسطيني هذا القطر العزيز يود أن يعرب عن شكره الجزيل لمصر لما لقيه فيها من الحفاوة البالغة، ولا ريب في ان مصر قد عطفت على المهمة التي انعقد بسببها المؤتمر النسائي اصدق عطف حتى ان الوفد مطمئن كل الاطمئنان الى ان القضية العربية الفلسطينية بالغة مراميها، وواصلة الى اهدافها بفضل مؤازرة العالمين العربي والاسلامي لها واهتمامهما بها

حيا الله مصر وسدد خطاها في ظل جلالة مليكها المفدى فاروق الاول

بقع الشمس

ستتعاون استراليا مع دائرة البريد العامة في انجلترا، في سلسلة من التجارب تجري لمعرفة تأثير بقع الشمس على الراديو، وذلك بالنظر لما تنبأ به الفلكيون من أن هذه البقع ستزداد ازدياداً هائلا في عام ١٩٤٠

مصر وايطاليا

الاعتراف بالامبراطورية الايطالية

العلاقات السياسية ومسألة الكنيسة

القاهرة في ٢٢ تشرين الاول — تؤكد بعض المصادر ان رأي الحكومة المصرية قد استقر على الاعتراف بمركز ايطاليا في الحبشة وان الاجراءات قد اتخذت بالفعل لاعلان هذا الاعتراف في وقت قريب.

العلاقات السياسية

وستعمل الحكومة المصرية على تعيين قنصل جديد في الحبشة وان توطد العلاقات السياسية بين البلادين. والمعروف انه لا يوجد قنصل مصري في اديس ابابا ويقوم باعمال القنصلية منذ نشوب النزاع الحبشي الايطالي سكرتير القنصلية ثم ان مشكلة الكنيسة القبطية الحبشية سيعاد النظر فيها ايضاً. وفهم ان الحكومة الايطالية ابدت رغبتها في تسوية هذه المسألة التي نشأت بسبب فصل الكنيسة الحبشية القبطية عن الكنيسة الرئيسية في مصر.

الحدود الغربية

أما بعد تهيئة هذا الجو بالاعتراف بمركز ايطاليا في الحبشة وتسوية مسألة الكنيسة فمن المنتظر ان تجري مفاوضات اخرى أوسع نطاقاً بين مصر وايطاليا وتتناول مسألة الحدود الغربية لمصر وعقد معاهدة بين البلادين على اساس ثابت تحفظ به كافة الحقوق.

المفاوضات السياسية بين سوريا وفرنسا

الاوساط السورية تقابل الموقف بالتكتم

دمشق في ٢٢ تشرين اول — الوكالة العربية — قال محرر الوكالة العربية السياسي: يتميز هذا الاسبوع السياسي عن سواه من الفترات التي مرت اثناء وجود الرئيس السوري في باريس بان انباء هذا الاسبوع ذات حدين تتراوح بين التفاؤل الكبير والتشاؤم الكبير. وباتت الاوساط السياسية ترى ان ليس في هذا التناقض مايدعو الى الارتياح رغم لهجة انباء باريس المطمئنة

مفاوضات باريس

والذي فهمه محرر الوكالة العربية السياسي من مصدر موثوق ان مفاوضات باريس حول ملاحق المعاهدة التي تبدي فرنسا نحوها عناية خاصة من حيث الدقة والوضوح، اتخذت مرحلة جديدة لدى قيام دولة الرئيس بمحاولات ترمي الى الاهتمام بذات المعاهدة لا بملاحقها، بمعنى ان البرلمان الافرنسي اذا ابرم المعاهدة كأساس استطاع الجانب الافرنسي ان يتفاهم مع الجانب السوري على ذيول وملاحق المعاهدة لوضعها موضع التنفيذ في مفاوضات اضافية تتبع ابرام المعاهدة فوراً، حيث يكون لدى الطرفين متسع من الوقت لاجراء المصالحة بين النظريات المختلفة.

ملاحق المعاهدة

ويؤكد هذا المصدر المطلع ان مساعي دولة الرئيس السوري قد اتجهت الى هذه النقطة بعد اصطدامه عدة مرات بوجهة نظر « الكي دورسيه » فيما يتعلق بملاحق المعاهدة ولا سيما مسألة النظام الجديد في الاسكندرونة والمسألة العسكرية

اما الاوساط السياسية المسؤولة رغم ردود الانباء الاخيرة فلا تزال تقابل الموقف بكثير من التكتم والتحفظ

* * *

برقيتان من المؤتمر النسائي الشرقي

الى اصحاب الجلالة ملوك العرب والمسلمين

وأقطاب السياسة الاربعة في اوروبا

القاهرة في ٢٢ تشرين الاول — لمراسل الدفاع الخاص — ارسلت اللجنة التنفيذية المركزية للمؤتمر النسائي الشرقي للدفاع عن فلسطين البرقية التالية الى اصحاب الجلالة الملك فاروق، الملك عبد العزيز آل سعود، الملك غازي، شاه ايران، ملك الافغان، رئيس جمهورية تركيا، الامام يحيى وسلطان المغرب الاقصى.

« قرر المؤتمر النسائي الشرقي المنعقد في القاهرة، والممثل لسيدات البلاد العربيه، مناشدة جلالتكم التدخل لحل القضية الفلسطينية بالحق والعدل والسعي الى وضع حد للسياسة القائمه في فلسطين، فقد آن للبلاد المقدسة أن تحقن فيها الدماء وان يسودها السلام. والامم العربية تعقد على جلالتكم الآمال في انقاذ فلسطين »

الى ساسة اوروبا

وأرسلت اللجنة البرقية التالية الى كل من المستر تشمبرلين، الهر هتلر، السنيور موسوليني، والمسيو دلادييه:

« قرر المؤتمر النسائي الشرقي المنعقد في القاهرة، والممثل لسيدات البلاد العربية، ان يناشدكم التدخل وبذل الجهد لحل قضية فلسطين حلا عادلا يضمن للعرب حقوقهم، كما سويت مشكلة السوديت بفضل مساعيكم. ويؤكد لكم المؤتمر ان السلام لن يسود البلاد المقدسة حتى يعترف لاهلها بحقوقهم وتحقيق مطالبهم العادلة »

...

في سطور

الديوك الرومي

بلغ عدد الديوك الرومي (الحبشي) في انكلترا ٩٤٨،٠٠٠ ديك يوم ٤ ايلول الماضي وهي كلها تربي على قطعة من الارض الزراعية تزيد قليلا عن فدان واحد، ومن هذه الألوف المؤلفة من الديكة سيشترى الاغنياء مايلزمهم لعيد الميلاد القادم، ويباع الديك الواحد من هذه الديكة في انكلترا بثمن باهظ، يزيد اضعافاً مضاعفة عن ثمنه في البلاد الشرقية، ولم يكن في انكلترا وويلز في يوم ٤ تموز من هذا العام غير ٧٨٨،٠٠٠ ديك رومي

الذئب الأليف

نعت الصحف الانكليزية بمزيد الاسف والحزن ... وفاة « بيتر » الذيب الاوربي الذي اشتهر في حديقة الحيوانات في لندن، بانه احسن ذئب اليف عشر ذئاب، هي كل ما في حدائق الحيوانات الاوروبية من الذئاب الأليفة

وقد مات « بيتر » عن عمر يناهز سبع سنوات ... قضاها في مداعبة زوار حديقة الحيوانات ..

عمل جاويش

احيل الى التقاعد مؤخراً جاويش البوليس جون ولسون، بعد ان خدم في محكمة بوليس كلار كنويل في لندن ١٤ سنة

وقد احصت له الصحف الانكليزية بهذه المناسبة ماعمله، فأذا به في هذه المدة قد ساق الى قفص الاتهام ٦٠،٠٠٠ متهم، اخذ منهم الى السجن ٢٠،٠٠٠ شخص حكم على كل منهم بالسجن لمدة مختلفة

أبن ستة اشهر

وقفت على ميناء لفربول جدتان وثلاث عمات ينتظرن مقدم « كيري مايور » للترحيب والتأهيل به بعد ان يكون قد قطع بمفرده ٣،٠٠٠ ميل من كندا الى انكلترا و « كيري مايور » هذا طفل عمره ستة أشهر، ماتت امه بعد ولادته ببضعة اسابيع، فأخذه أبوه بالقطار مسافة ١،١٠٠ ميل من اونتاريو الى مونتريال في كندا، وهناك قطع له تذكرة السفر الى لفربول، وعهد به الى مرضعة كانت مسافرة في الباخرة

ووصل الطفل سالما، فقالت جدته لابيه: « بارك الله فيه، انه طفل جميل جداً وقالت المرضعة رداً على ذلك: وانه لطفل « بحار » شجاع ايضا، فهو لم « يعيط » ابدا في الطريق ...

عطفهم على اليهود

افتتح السر هاري تويفورد، رئيس بلدية لندن « صندوق تبرعات » لليهود اللاجئين من ارض السوديت التي اخذتها المانيا من تشيكوسلفاكيا، وقد بلغ ماتوارد الى هذا الصندوق من التبرعات في الاربع والعشرين ساعة الاولى من افتتاحه مبلغ ٢٧،٠٠٠ جنيه

ساعدوا

عائلات المنكوبين

قناة السويس

ووجود دولة صديقة لانكلترا في فلسطين

الفارق بين قضيتي فلسطين وتشيكوسلوفاكيا

لندن في ٢٢ أول — عقدت جريدة « سبكتاتور » فصلا رئيسياً قالت فيه أن المصالح البريطانية تأبى استمرار الاضطرابات ولا ريب أن سلامة قناة السويس تتطلب وجود دولة قويه صديقة وطيدة الاركان في فلسطين.

فلسطين وتشيكوسلوفاكيا

لقد قرر اللورد رنسيمان أن التشك والالمان لا يستطيعون أن يعيشوا معاً بعد الان ولكن لا يمكن أن تكون هناك مقارنة بين الاحوال التي تمت فيها تسوية مسألة تشيكوسلوفاكيا وبين الاعمال التي يراد بها تسوية مشكلة فلسطين اليوم.

كلام ...

ومن المتعذر أن تقضي الحكومة البريطانية على اليهود بأن يعيشوا مع العرب وان تكون علاقتهم بهم علاقة الاقلية بدولة وطنية خصوصاً بعد ان تلقى الفريقان درساً قاسياً في مقدار تأثير الوسائل التي استعملت.

* * *

حملة تضليل ...

للاحتجاج على تعديل السياسة بفلسطين

ثرثرة... وترديد نغمات مجتها الاسماع!

لندن في ٢٢ تشرين اول — ينوي بعض الانكليز اليهود افتتاح حملة يوم الاحد احتجاجاً على ما تنوي الحكومة عمله من التخلي عن مشروع التقسيم ووقف الهجرة اليهودية الى فلسطين او تقييدها. وسيعقدون اجتماعات في كل مدينة كبيرة يتكلم فيها نواب من جميع الاحزاب .. على ما يقال وزعماء من اليهود

وينتظر ان يخطب وايزمن في اجتماع لندن يوم الثلاثاء فيصرح بالسياسة اليهودية ويتلوه المستر هربرت بوريسون والسر نورمن أنجل. ويظهر لاول مرة اللورد روتشيلد على المنبر، في سبيل الخيال.

عيد الجمهورية التركية في السنجق

الاسكندرونة في ٢٢ تشرين الاول — (الوكالة العربية) — تألفت مؤخراً لجنة تركية يرأسها قنصل تركيا لدى حكومة (هاتاي) لتهيئة الاستعدادات والتدابير اللازمة من اجل الاحتفال بعيد ذكرى الجمهورية التركية يوم ٢٩ اكتوبر وذلك لمرور خمسة عشر عاما على تأسيس الجمهورية في تركيا. وتستعد فرقة عسكرية للمجيء الى (هاتاي) للاشتراك بهذا العيد. وقد خففت اللجنة من اعمالها واستعداداتها في الايام الاخيرة لمناسبة وصول الانباء المزعجة من تركيا عن مرض الرئيس اتاتورك. ويخشى ان ينقلب هذا العيد الكبير الى يوم حزن وحداد عام في تركيا.

احياء المدارس القديمة في مراكش

رباط في ٢٢ تشرين الاول — (الوكالة العربية) — خصصت الحكومة مبلغاً طائلا من الاموال التي استحصلت عليها من شتى موارد الدولة. لاحياء المدارس القديمة التي تعد بمثابة لآلىء مراكش التاريخية. وأول ما قامت به الحكومة من هذه المخصصات الجديدة تكبير مكتبة « القيروانة » حيث انشىء لها مدرج كبير للاجتماع. ومن شأن هذه الاصلاحات الجديدة في الموسم الدراسي الحالي ان تشجع على ارتياد المكتبة والاستفادة من دراساتها. وتزيد في هيبة هذه الجامعة التاريخية الكبرى.

مراقبة المطبوعات السياسية في تونس

تونس في ٢٢ تشرين الاول — (الوكالة العربية) — صدر مرسوم يقضي بمنع تداول وتوزيع النشرات والمجلات والكراريس السياسية التالية: « دوتش ان اوسلاند » الصادرة باللغة الالمانية. والجريدة الاسبانية « اونيدال » والنشرة الصادرة باللغة العربية بشكل كتيب عنوانه « اليهود والاسلام في الحاضر والغابر » ويصدر بالقاهرة. والكراس الصادر باللغة العربيه بعنوان « نيبون » ويصدره في تونس « المعهد الثقافي الاسلامي الياباني » والكراس العربي المطبوع في دمشق عن الحالة في فلسطين.

الغاء معاهدة التعاون بين براغ وموسكو

وارسو في ٢١ تشرين الاول — يؤخذ من الانباء الواردة من الاوساط الدبلوماسية في موسكو والتي لم تؤيد رسمياً بعد ان وزير تشيكوسلوفاكيا المفوض في موسكو ذهب الى القائم مقام قوميسير الخارجية المسيو برتيمكين وسلمه مذكرة التشيك التي تنص على الغاء معاهدة التعاون المشترك المعقودة في ١٦ مايو ١٩٣٤ ما بين تشيكوسلوفاكيا والجمهورية الروسية

نفوذ فرنسا

واستخدامه بشأن الحالة في فلسطين

التعاون بين فرنسا وانكلترا لا يمكن زيادته

لندن في ٢٢ تشرين اول — نشرت جريدة « التايمس » رسالة من باريس تقول ان فرنسا كررت تأكيدها لانكلترا بانها تستخدم كل ما لها من نفوذ في لبنان وسوريا بشأن الحالة القائمة في فلسطين ولكن ليس مقرراً في الاذهان حتى الآن انه من الممكن زيادة التعاون الفرنسوي البريطاني في الشرق الادنى الى ما وراء هذا الحد.

انشاء اتحاد

اما فكرة الكولونيل لورنس في انشاء اتحاد يشمل سوريا وفلسطين فيمكن الشك الآن في امكان تحقيقها. ولا ريب في ان الحوادث الاخيرة في اوروبا شغلت الفرنسويين قليلا عن مصلحتهم في الشرق الادنى ويستدل على ذلك من تأخير زيارة المسيو بونيه وزير خارجية فرنسا لانقره

* * *

عودة المتطوعين الايطاليين من اسبانيا

بعد حروب متواصلة استمرت ١٨ شهرا

روما في ٢٢ تشرين الاول — (ستيفاني) — كتب محرر وكالة ستيفاني الدبلوماسي يقول: قوبل المتطوعون الايطاليون الذين تقرر سحبهم من اسبانيا في نابولي بمظاهر العظمة والحفاوة وبوجود جلالة الملك الامبراطور. فقد عاد عشرة آلاف متطوع ايطالي بعد حروب متواصلة دامت ١٨ شهراً احصلوا فيها على الفوز التام بين مالقه ومناطق مدريد الحصينة وبين جهات كانتابر المنيعة وجانديساو ومايستراجو. بينما تركوا في الارض الاسبانية الالوف من اخوانهم الذين رقدوا بسلام دفاعا عن الحق. ونسبة المتوفين هي ضابط واحد مقابل عشرة متطوعين وضابط جريح لكل ١٢ متطوعا وهذه نسبة مرتفعة جداً. وقد قام المتطوعون الايطاليون بجانب اخوانهم الاسبان البواسل بوقف انشاء حكومة شيوعية على سواحل البحر الابيض المتوسط تمكنها في المستقبل من بث سمومها الى مختلف الجهات.

حشد القوى

وقد حشدت جميع القوى المزعومة لمحاربة المتطوعين الايطاليين وتلك القوى مؤلفة من الماركسية الدولية واليهودية العالمية والماسونية والديموقراطية الشيوعية فنشرت ما طاب لها نشره من الدعاوات المهينة المحطة. فايطاليا لن تنسى تلك الحملات وستذكر دائما الانتصارات الباهرة التي فازت بها في مالقة ووادي الحجارة حيث استولت القوات الايطالية على ما مساحته ٣٢ كيلو متراً في ٢٠ كيلو متراً وفي بلباو وباسو اسكودو وسنتاندير والكانتي وطرطوشة ومايستراجو. انها انتصارات لن تمحى من ذاكرة التاريخ الاوروبي وتضاف الى الانتصارات السابقة التي فازت بها ايطاليا.

بين ايطاليا واسبانيا

ففي مدة ٢٧ سنة حطم الايطاليون ثلاث امبراطوريات وأوقفوا اسير الشيوعية نحو اوروبا الغربية. ونحن الان على يقين من ان الجنرال فرانكو سينتصر في النهاية بينما التعاون بين ايطاليا واسبانيا الوطنية لا يزال وثيقاً متيناً يعمل طبقاً للمبادىء ضد قوى الاضطراب.

* * *

لا تجعل الخوف يتسرب اليك

نعم لا تخف فان بامكاننا ان نريحك من عناء تفكيرك من الدلف والرطوبة وذلك باستعمالك المادة العجيبة التي وردتنا حديثاً من ايطاليا وهي:

« ستونبروف كونكريت »

STONPROOF CONCRETO FOR CEMENT

والتي تستعمل في جميع انحاء العالم واعطيت لها شهادات من اعظم حكومات اوروبا واميركا — فبادر باستعمال هذه المادة العجيبة فهي تعطي قوة خارقة للاسمنت لذلك تستعمل للكحلة والواجهات المعرضه للمطر ولاساسات العمارات خصوصاً التي تبنى في المستنقعات ولبرك المياه التي على الاسطحة عوضاً عن براميل الزنك او الحديد الخ. الخ ...

لا يخرقها ماء ولا تؤثر فيها التقلبات الجوية

الوكلاء الوحيدون لفلسطين

عيسى ونصري قسيسية

باب الجديد — القدس ص. ب ٣٢١

تباع بنابلس : السيد سمعان عبد النور

« برام الله : السيد شحاده قشوع

مطلوب وكلاء للمبيع بفلسطين

مطبعة جريدة الدفاع — يافا

المستعمرات الالمانية

جريدة انكليزية تكتب بصددها

الهندوكيون يطلبون حق تقرير المصير

لندن في ٢٢ تشرين اول — خصصت جريدة (الديلي تلغراف) لمسألة المستعمرات الالمانية السابقة في افريقيا مقالا لفت الانظار. ومما جاء فيه انه ليس لانكلترا حق ادبي في امساك مستعمرات المانيا السابقة عنها. وقد صدر تصريح من الجانب البريطاني بعد الحرب الكبرى مفاده ان المستعمرات الالمانية لن تضم الى الامبراطورية ولكن بريطانيا تتولى ادارتها فقط

اشارة لاتفاقين

ولم يعد في الامكان الاصرار على الزعم القائل بان المانيا التي عقدت معها انكلترا الاتفاق البحري واتفاق مونيخ عاجزة عن ادارة اهالي المستعمرات.

ثلاثة حلول

فالعدل يقضي بحل هذه المسألة في الحال. وترى الجريدة ثلاثة حلول لمشكلة المستعمرات الاول اعادتها لالمانيا والثاني وضعها تحت تصرف جمعية الامم والثالث ضمها الى الامبراطورية وعقد اتفاق تعويض مع المانيا. وصرحت الجريدة في مقالها بان توزيع المستعمرات الحالي لا يمكن الاحتفاظ به.

تقرير المصير

وادلى صيحاز شندرابوز رئيس المؤتمر الوطني الهندي بحديث جاء فيه ان المبدأ الذي طبق على اقاليم السوديت يجب تطبيقه على تنجانيقا ايضاً فينبغي ان ينال اهالي تلك المستعمرات حق تقرير المصير

رغائب الاهالي

فقد تستطيع انكلترا اهال رغائب الاهالي ولكن الشعب الهندي لن ينسى قط مواطنيه المقيمين في الجانب الاخر من المحيط الهندي

١٠٤٥ قتيلا وجريحا ومفقوداً

و٣٥ الف شخص بدون مأوى

اعصار شديد يجتاح بعض المقاطعات في اليابان

طوكيو في ٢٢ تشرين اول — بلغ عدد ضحايا الاعصار الشديد الذي هب على مقاطعة كاجوشيما ٢٢٦ قتيلا و ٥٩٢ جريحاً و ٢٢٧ مفقوداً. وقد دمر الاعصار ٢٢٦٨ بيتاً فأصبح نحو ٣٥ الف شخص بلا مأوى

١٠ آلاف منزل تغمرها المياه في طوكيو

وقد مضى الاعصار في سبيله فأصاب طوكيو في ساعه مبكرة من صباح أمس فغمرت المياه ١٠ الاف منزل وانهار كثير منها واقتلعت الوف من الاشجار وقد شلت حركة المواصلات بالسكة الحديدية والترام والتليفونات شللا جزئياً واقفلت اكثر المدارس ابوابها.

توقف اعمال الملاحه في يوكوهاما

وقد عجز ١٠ آلاف عامل من الذين دب الذعر في نفوسهم عن الوصول الى أماكن عملهم واحدث الاعصار تلفاً كبيراً في يوكوهاما ايضاً حيث توقفت اعمال الملاحه ولم تصل اليها السفن السبع التي كان موعد وصولها صباح امس

المحكمة المركزية

في دورتها الجزائية

تبتدىء الدورة الجزائية لمحكمة يافا المركزية يوم الاثنين الموافق ١ — ١١ — ٩٣٨، وتنظر في قضية طاهر عبد المجيد من يافا والمتهم بارتكاب سرقة وفي قضية صالح المنصور المتهم بالسرقة ايضا وفي قضية محمود ابو بركة من يافا والمتهم بالاغراء على تأدية شهادة زور وفي قضية محمود البهلول من يافا والمتهم باعطاء بيانات كاذبة.

وتنظر في يوم الثلاثاء الموافق ٢ — ١١ — ٩٣٨ في قضية يوسف احمد عنبه من اللد، وفي قضية صالح عبد الرحمن الصوي ورفقاه من قرية قطرة والمتهمين بجرم القتل قصداً، وفي قضية حسن عبد القادر من بيت دجن والمتهم بتزوير سند، وفي قضية اليهودي الياهو لاو من تل ابيب والمتهم بحلف يمين كاذبة.

وتنظر في يوم ١٥ — ١١ — ٩٣٨ في قضية عبد الله سليم علي ورفيقه من اللد المتهمين بجرم محاولة قتل، وفي قضية حسين شريف من الرمله والمتهم بتنظيم مستندات بدون تفويض وانتحال شخصية آخر، وفي قضية محمد حماده لولو من اللد.

وتنظر يوم ١٦ — منه في قضية خليل جبر رضوان ورفيقه المتهمين بجرم سلب، وفي قضية عطا الله عبد اسماعيل من الرملة والمتهم بجرم القتل عن غير قصد وفي قضية خميس جوده من الرملة وفي قضية محمد عبد النبي ورفيقه من قطره المتهمين بالتسبب في ايذاء الغير.

وتنتقل هيئة المحكمة المركزيه المذكورة يوم ٢١ — ١١ — ٣٨ الى غزة وتعقد هناك للنظر في قضية رمضان الازرق من غزه والمتهم بجرم محاولة قتل وفي قضيه مصطفى فروخ من المجدل وفي قضية جعفر نعمان لظن ورفيقه من غزة المتهمين بمحاولة قتل.

ساعدوا

عائلات المنكوبين

برنامج

الاذاعة الفلسطينية

يوم الاحد في ٢٩ شعبان

١،٣٠	اشارة الوقت والنشرات ثم
١،٣٠	اغاني مختارة
١،٤٠	موسيقى خفيفة
٢	اشارة الوقت والنشرة الاخبارية الاولى بالعربية
٥	اشارة الوقت والنشرات
٥،٤٥	يوسف رضوان — حفلة غنائية بلدية
٦	اغاني مختارة
٦،١٥	يحيى السعودي وفرقة استوديو الاذاعة
٦،٣٠	حديث
٦،٤٥	تيسير جابر وفرقة استوديو الاذاعة
٧،١٥	اشارة الوقت والنشرات

الاذاعة المصرية

الاذاعة اللاسلكية للحكومة المصرية

يوم الاحد في ٢٩ شعبان

١٠	صباحاً الشيخ محمد احمد العمروسي — قرآن كريم
١٠،٥٥	الموسيقى الملكية
٢،١٠	اسطوانات
٢،٤٠ — ٢،٥٠	النشرات الجوية والاخبارية والتجارية
٦،١٥	حفلة موسيقيه
٦،٤٠	اسطوانات
٧	حديث
٧،٣٥	الاستاذ حسن سلامه وفرقته — حفلة غنائية
٧،٥٠	الشيخ علي حزين قرآن كريم
٨،٣٠	النشرتان الثانيتان الاخباريه والتجارية
٨،٤٠	الانسة عنايات فهمي وفرقتها
٩،٠٥	اسطوانات
٩،٢٥	حفلة موسيقية
٩،٤٠	عنايات فهمي وفرقتها —
١٠،٢٠	الاستاذ حسن سلامة — وفرقته
١١	سلام الملك — ختام

اعلان

لنا الشرف باعلام حضرتكم بان شركتنا المعروفة بمدينة يافا تحت اسم حمدي النابلسي وزكي كنعان والمعلن عنها بموجب اذاعة تجارية بتاريخ ٢٠ — ١٢ — ٣٢ قد انسحب منها احدنا الثاني السيد زكي كنعان ولم يبق له ادنى علاقة بالشركة المذكورة. وقد اخذ على عاتقه عموم ما والى الشركة المذكورة احدنا الاول السيد حمدي النابلسي الذي سيداوم الاشغال كالسابق تحت اسمه الخاص فارجوكم ان تأخذوا علماً بذلك وتفضلوا بقبول فائق تحياتنا.

يافا في ١ — ٥ — ٣٨

امضاء امضاء

حمدي النابلسي زكي كنعان

الى سائقي التاكسي

كل سائق سيارة « تاكسي » في ملبورن في استراليا، يأخذ الراكب الى المكان الذي يريده بطرق غير أقصر الطرق ويثبت عليه هذا الجرم المراد به سلب اموال الراكب، ستلغى رخصته بموجب قانون جديد، سنته بلدية تلك المدينة

معارك الصين

اندحار مليون جندي في جبهة هانكاو

سقوط مدينة كانتون في ايدي اليابانيين

استعداد الصين لقبول شروط للصلح

طوكيو في ٢٢ تشرين اول — وردت الانباء بان القوة المدافعة عن هانكاو ويزيد عددها على مليون جندي صيني قد منيت بفشل عظيم فتقهقرت وهي في حالة تشبه الفوضى. وقد غادر اكثر من مليون شخص مدينة هانكاو. ويقال ان القوات الصينية تتراجع الان الى جهة هانكاو من ماشنج وسنجفو وعويوشان وكانت هذه المدن جزءا من خط الدفاع الصيني في اقليم هوبو

احتلال كانتون

وصدر بلاغ رسمي ياباني جاء فيه ان مقدمة الجيش الياباني قد احتلت الجهات الشرقية من كانتون وان هذه المقدمة تنتظر الان وصول الجزء الاعظم من الجيش قبل التوغل في المدينة

نهر اللؤلؤ

وقد سبق دخول الدبابات والوحدات الميكانيكية في المدينة نسف كوبري نهر اللؤلؤ. ويستتب هدوء نسبي في منطقة النفوذ الانكليزيه — الفرنسيه في شامين حيث وضعت رايات الدولتين على حدود هذه المنطقه.

نسف المصانع

وجاء من شنغهاي أن الدوائر المسؤولة فيها تقول أن كبار الموظفين غادروا كانتون جميعاً وان المصانع والمرافق العامة قد نسفت كلها.

لمقابلة الطوارىء

وقد اتخذت السلطات في منطقة الامتيازات البريطانية في جزيرة شامين جميع الاستعدادات لمقابلة الاضطرابات التي قد تنشأ من جراء تزاحم اللاجئين الذين استولى الفزع عليهم.

تصريح وزير

وافضى المستر وانج شنج دي رئيس الوزارة الصينية السابق ببيان خاص قال فيه اذا عرضت اليابان على الصين شروطاً للصلح فان الصين تقبلها بشرط ان لا تعرقل كيان الصيني القومي. وأما فيما عدا ذلك فلا سبيل الى المفاوضات.

الاستعداد للصلح

واضاف المستر وانج الى ذلك قوله: « نحن مستعدون للصلح في أي وقت ولكن على شروط لا تهدد استقلالنا. ولم يحدث قط اننا اقفلنا الباب في وجه الوساطات »

* * *

ميثاق روما

موافقه انكلترا على تنفيذه قريبا

اعتقاد ايطاليا بانتصار الجنرال فرانكو

لندن في ٢٢ تشرين اول — فهم ان الاستعدادات كلها تمت لتصديق الاتفاق الانجليزي الايطالي عند اجتماع البرلمان في اول نوفمبر. ويظن ان اول عمل يتلو تصديق انجلترا للاتفاق تكرار السنيور موسوليني لتصريحه السابق بعدم وجود مطامع جغرافية لايطاليا في اسبانيا ومتابعة سحب المتطوعين الايطاليين من صفوف الثوار على نسبة العدد الذي ينسحب من امثالهم من صفوف الحكوميين في اسبانيا

وتعتقد ايطاليا ان انتصار الجنرال فرانكو اصبح الآن مضموناً بدون حاجة الى المعاونة الايطالية

قضيه التجسس في الولايات المتحدة

اعترافات شاهدين من اعضاء الجمعية

نيويورك في ٢٢ تشرين اول — قال رومريخ احد المتهمين في قضية التجسس في اعترافاته امام المحكمة ان شركاءه كانوا قد حاولوا ان يحتصلوا على كتاب الاصطلاحات السرية الذي يستخدم في المخاطبات اللاسلكية بين الطيارات الامريكية ومصالح الدفاع عن الشواطىء.

ويؤخذ من اقوال رومريخ ان الجندي اريش جلايزر اعطى بياناً بالجنود الامريكيين الذين هم من اصل الماني وفي وسعهم ان يعملوا لادارة التجسس الالمانية

وبعد ان اعطى رمرويخ افادته تليت تصريحات جوهانا هوفمن التي كانت تشتغل مزينه في الباخرة — اوروبا — وقد اكدت انها كانت اداة اتصال بين ادارة الجاسوسيه في برلين وعمالها في الولايات المتحدة.

ومما قالته جوهانا هوفمن ان المدعو كارل شولتز احد الفارين قال لها ان ادارة الجاسوسية الالمانية مستعدة لان تدفع الف دولار ثمناً لخرائط ناقلتي الطيارات (انتربرايز) و(يورك تاون)

احتكار الشاي في افريقيا الشمالية

تتولاه الحكومة بدلا من التجار اليهود

روما في ٢٢ تشرين اول — وافقت وزارة افريقيا الشمالية على مقترحات الماريشال بالبو وهي تقضي بأن تحتكر الدولة بيع الشاي وكان يتمتع بهذا الاحتكار حتى الآن جماعة من التجار اليهود.

الاحد في ٢٩ شعبان سنة ١٣٥٧ و٢٣ تشرين الاول سنة ١٩٣٨

صاحب الامتياز : ابراهيم الشنطي
المدير المسئول : شوكت حماد

الاشتراكات
في فلسطين عن سنة ١٥٠
في البريد الداخلي « « ١٨٠
في سائر الاقطار الخارجية « « ٣٠٠

الدفاع

جريدة يومية سياسية مصورة

السنة الخامسة — العدد ١٢٥٩

دار الدفاع : ميدان الساعة ـ عمارة البلدية ـ يافا ـ فلسطين
العنوان التلغرافي : ("الدفاع ـ يافا")
تلفون ١١٨٧ (اربعة خطوط) و١٠٧٥ (خطان) صندوق البريد (٢٥٥)
الاعلانات يتفق عليها رأساً مع الادارة
اجرة السطر : ١٠٠ مل

صور متنوعة على هامش الحوادث

هتلر اثناء خطابه الاخير
في ميونيخ

فرقه من الجيش النمسوي القديم الذي انضم الى جيش النازي
وفي الصورة جماعه منهم تحت التمرين

أدخل تعديل جديد على خريطة أوروبا. وفي الصورة إحدى المعلمات
الفرنسيات تجري هذا التعديل

تبين هذه الخريطه مواقع الحدود الخطرة بين روسيا
واليابان عند منشوكو

صورة لاحد الاولاد وهو يجمع
القطن في البرازيل

توضح هذه الصورة العنايه بالاطفال الفقراء في المانيا
وترى احدى صديقاتهم ترافقهم اثناء النزهه

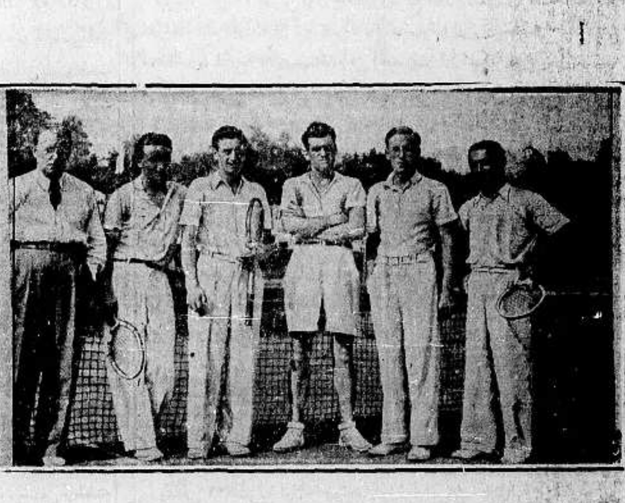

فرق يوغوسلافيا في مباراة التنس الدوليه
التى اقيمت في برلين

جرى في برن بسويسرا سباق السيارات الدولي
وقد فاز الهر سيمان

اشتركت في مباراة التنس في برلين ١٣ دولة ويرى في
الصورة بعض اللاعبين واللاعبات

الاثنين في ٣٠ شعبان سنة ١٣٥٧ و ٢٤ تشرين اول سنة ١٩٣٨

السنة الخامسة — العدد ٩٢٦٠

الدفاع

جريدة يومية سياسية مصورة

صاحب الامتياز : ابراهيم الشنطي

المدير المسئول : شوكت حماد

الاشتراكات
في فلسطين عن سنة ١٥٠
في البريد الداخلي « « ١٨٠
في سائر الاقطار الخارجية « « ٣٠٠

دار الدفاع : ميدان الساعة ـ عمارة البلدية ـ يافا : فلسطين

العنوان التلغرافي : « الدفاع — يافا »

تلفون ١١٨٧ (أربعة خطوط) و١٠٧٥ (خطان) ص.ب. (٢٥٥)

الاعلانات يتفق عليها رأساً مع الادارة

أجرة السطر : ١٠٠ مل

رسالة لندن

قضية فلسطين تحتل صدر المشاكل جميعا

الاهتمام العظيم بقضيتها في الصحف وفي الوزارة والدوائر والاوساط السياسية

التقسيم البغيض يتلقى طعنة نجلاء وانتحار امل الصهيونية بفكرة « الدولة »

السياسة الجديدة وعقيدة العرب والمسلمين

مسألتان خطيرتان

لندن في ٢٠ تشرين اول — لمراسل الدفاع الخاص — تواجه الرأي العام البريطاني والحكومة البريطانية مسألتان خطيرتان ، هما حديث المجتمع في هذه الايام . فالمسألة الاولى ، هي التسلح والثانية الاضطرابات القائمة في فلسطين . ويجدر بي ان اتكلم ببضعة سطور عن الاولى ، ثم انخصص الثانية — وهي الاهم في نظرنا — ببقية الرسالة :

الشعور بالانخذال

يعتقد الرأي العام هنا ان بريطانيا أذعنت لالمانيا اذعانا تاما فيما يتعلق « بالسوديت » وان سبب ذلك الاذعان هو عدم الاستعداد للحرب . ومع ان الاغلبية الساحقة تؤيد مستر تشمبرلين الا انها تشعر بالانخذال في موضوع الأستعداد للاخطار ، لا سيما الوقاية من الغارات الجوية . ولذا فالاغلبية الكبرى ايضاً تدعو الآن الى التسلح بعد الشعور بالانكسار

صدور الصحف

أما المسألة الثانيه الهامه فهي الاضطرابات في فلسطين ، كما ذكرنا . وتحتل انباء فلسطين صدور الصحف الكبيرة والصغيرة على السواء . وتجد في الشوارع وفي الاماكن التي تباع فيها الصحف عبارات كتبت بخطوط كبيرة عن انباء فلسطين ، والوقائع ، لا سيما حوادث القدس الاخيرة .

الوقت الكافي

وقد كنا لا نقرأ الا بضعة سطور عن فلسطين قبل هذه الايام . اما الان فالمقالات السهبة ، والانباء المفصلة تنشر في صدور كافة الجرائد . وفي هذا دليل على القلق المستحوذ من جراء حوادث فلسطين ودليل آخر على ان المشكلة اصبحت من الخطورة بحيث ينبغي تخصيص الوقت الوافي لها .

رأى الشعب

والشعب البريطاني يقول : انا لا اعلم تفاصيل المشكلة ولكن اعتقد ان هنالك خللا في السياسية يجب معالجته » هذه العبارة على شفة كل من تتحدث اليه عن مظالم السياسة ، واخطائها ، والاتجاهات الضارة التي سلكتها فيما يتعلق بقضية الوطن العزيز

في « الهوايتهول »

والشيء الذي نشاهده في الوقت الحاضر هو عمل مستمر في « الهوايتهول » ، أي دوائر الحكومة التي تعتبر شرايين الوزارات جميعا . والعمل في تلك الدوائر مخصص لمشكلة فلسطين الى حد كبير . وهو يبدأ نهاراً ، ويستمر الى ساعة متأخرة من الليل . وقد وضعت الاسس للسياسة القادمه ، لكن الموظفين يشتغلون الآن في التفاصيل .

طعنة « المشروع »

والشيء الاول هو الطعنة النجلاء التي اصابت التقسيم ، ذلك المشروع الكريه الذي لم يكن خطراً على فلسطين وحدها ، بل وعلى جزيرة العرب ومصر أيضاً . وذلك الخيال : « الدولة اليهودية » قد تمزق الآن شر تمزيق . فوحدة الوطن باقية ، لا خوف عليها . وهكذا تلاشى أسوأ ما فكرت به السياسة الحاضرة

السياسة القادمة

وتكتم الدوائر طابعا يتعلق بالحل القادم ، او السياسة الجديدة والصحف تذهب شتى الظنون في ذلك . لكن — كما قدمت — الاجماع شامل على انتحار التقسيم . وهو شيء واقعي لا سبيل الى دحضه . على انه قد فرغ من وضع تلك السياسة ، وستبحث الوزارة كلها تفاصيلها ثم تعد العدة لاعلانها بعد نشر قرار لجنة « وودهيد » ومواجهة البرلمان .

(التقسيم) مات

والشيء الذي يشعر به حتى الطلبة العرب والدوائر العربية هنا ، هو ذلك القلق المستحوذ على اليهود . فهؤلاء في حركة يائسة . وهم على اتصال بـ « انصارهم » فما هو السبب في ذلك ؟

كما قدمت لا يستطيع احد الجزم بتفاصيل الحل القادم . لكن التقسيم مات ، على أي حال ، وفي هذا ضربة قاضية على احلام الصهيونية .

الولايات المتحدة

ويحاول اليهود باستمرار ان يزجوا

« البقية على الصفحة ٧ عمود ١ »

اليهودية العالمية

تعترف بوفاة مشروع تقسيم فلسطين

جاءنا بريد الامس بالعدد الاخير من « الجويش كرونكل » صحيفة اليهودية العالميه في لندن . وفيه بقلم « محررها الدبلوماسي » ما نقتطف منه ما يلي :

سؤال بلا جواب

ارى ان محتملات « الدولة اليهودية » ، لا بل حتى محتملات قيام « وطن قومي يهودي » في فلسطين ، قد تضاءلت الى الدرجة التي تسبب لنا مزيد القلق

واذا كان صحيحاً ان جنوداً آخرين يرسلون الان الى فلسطين للعمل فان الصحيح ايضاً هو ان الجنود الموجودين حالياً هناك كانوا يكفون لاداء هذا الواجب ، لو اطلقت الادارة المدنية يدهم في العمل

فهل لهذه الادارة المدنية ان تكف يدها عن السلطات العسكرية ، وتوافقها على اعلان الاحكام العرفيه ؟

هذا هو السؤال ... الذي نطلب له جواباً سريعاً ...

المشروع ... المرعب

ولدينا سؤال آخر ، هو هل تأثر وزير المستعمرات حقيقة ، وتأثرت معه الوزارة البريطانية بالمشروع الذي تقدم بـه وزير خارجية العراق ، وهو يقضي بجعل فلسطين عربية ... لها حكومتها الذاتية مع ضمانات لليهود الذين يحكم عليهم بان يظلوا دائما ابداً وهم اقلية ؟

ان الحالة القائمة في فلسطين في الوقت الحاضر ما كان لينبغي ان تؤثر على الحكومة البريطانية ... لأن مؤتمر القاهرة لم يكن مؤتمراً كبير الاهمية ، ما دامت الممالك العربية الكبرى لم ترسل اليه مندوبين يشتركون فيه ...

وهكذا يكون الخيال والافتراء على الحق .

وقف الهجرة

انني لا استطيع ان احمل نفسي على الاعتقاد بان الحكومه البريطانية ستقبل مثل هذه المقترحات المقدمة اليها من العراق ، اما الامر الواضح امامي كل الوضوح فهو ان مشروع التقسيم قد مات فلا رجعة له ، وان هنالك تفكيراً جدياً في وقف الهجرة اليهوديه وقفاً تاماً بعد ان كان هذا التفكير مقتصراً في الماضي على قص هذه الهجرة من اطرافها . ولكن القرار النهائي لم تصل اليه الحكومة بعد ، فلنتذرع بالصبر ...

نصرة فلسطين في المهجر

مؤتمر عام تعقده الجاليات العربية في جمهوريات أميركا

الغاية النبيلة لتوحيد كلمة العرب والسعي لمساعدة القضية

الجاليات العربية في أميركا تقوم بحملة منظمة لجمع الاعانات

شعور الاخوة الفياض

نيويورك في ٩ تشرين الاول — لمراسل الدفاع الخاص — اجتمع في مدينة نيويورك فريق من ابناء العروبة كانوا قد أموها من جهات بعيدة مختلفة للبحث في قضية فلسطين وحالتها الحاضرة

الحديث العام

وكان الحديث العام في هذا الاجتماع العربي لا يتعدى قضية فلسطين والعمل على مؤازرة الاخوان العرب في سبيل المطالبة بحقوقهم المشروعة . ثم جرى البحث في واجب اعانة المنكوبين بسبب حوادث الاضطرابات .

الشروع في الاكتتاب

وشرع المجتمعون في الاكتتاب للمنكوبين وأقروا ضرورة القيام بحملة لجمع التبرعات . ولم ينته الاجتماع المذكور الا بعد اقرار الخطة التي يعمل بها في المستقبل . وبلغ مجموع التبرعات في هذا الاجتماع ١٣٥ دولاراً .

تأليف لجنة

وتألفت لجنة في مدينة نيويورك من اعضاء سوريين ولبنانيين وفلسطينيين لتقوم بجمع الاعانات في المدينة والمدن المجاورة لها وتضاف المبالغ التي تجمع الى القائمة الاولى وترسل الى لجنة الدفاع عن فلسطين في سوريا .

القائمة الاولى

وفيما يلي اسماء الذين تبرعوا في الاجتماع المذكور :

٢٥ محي الدين محمد — دير ديوان فلسطين
١٠ عبد الرحمن ابو السعود « «
١٥ شحاده محمود — البيره «
١٠ علي الجوده « «
١٠ محمد عبدالله الجوده « «
١٠ عبد الكريم علي الجوده — البيره
١٠ معيقل عطوه «
٥ محمود معيقل عطوه «
١٠ اسعد عطوه «
١٠ موسى يوسف خلف «
١٠ اديب رحال — الشام
١٠ طه محمود الجمل — بير زيت

اتحاد الشبيبة

وتقرر أن تعقد جمعية اتحاد الشبيبة العربية في هندوراس مؤتمراً عاماً للجاليات العربية في جمهوريات امريكا الوسطى . وسيجري البحث في هذا المؤتمر في تنظيم جمع الاعانات للمنكوبين في فلسطين .

التبرع للمنكوبين

والمعروف أن جمعية اتحاد الشبيبة

(البقية على الصفحة ٦ عمود ٦)

انفجار لغمين وجرح جندي بريطاني

النار على جاويش واصابة كونستابل

انفجار انابيب البترول واشعال النار في الزيت . نظام منع التجول في القدس

دخول البنك العثماني بيافا واشعال النار فيه . الرصاص على الجند والبوليس واصابة يهودي

خسائر فادحه في حادثتين اشعلت النار فيهما في كنيس ومدرسه لليهود وقطع اشجار

نار وقنبلة على البوليس اليهودي

على بيت الفا

اطلقت النار في الساعه السادسة والنصف من مساء امس على مستعمرة بيت ألفا ولم يصب احد

على دورية عسكرية

في الساعة العاشرة من مساء امس اطلقت النار على دورية عسكرية في طبريا فاجابت على اطلاق النار بالمدافع السريعة الطلقات والبنادق ، ولم يصب احد ولكن اوقف ستة عشر عربيا اشتبه بان لهم علاقة باطلاق النار

مقتل عربي

في صباح اليوم الباكر طوق الجند قرية عيلوط بالقرب من الناصرة وفتشوها . وقد حاول عربي يدعى محمد الحسين الخلاص فاطلقت النار عليه وأصيب بجراح مميتة .

في حادث صدام

بالاشارة الى حادث صدم السيارة العسكرية للكونستابل البريطاني وقتله بالامس في الخضيرة عرف ان اسمه الجاويش كورك .

ابن اخته

بالاشارة الى حادث قتل طه ياسين بحيفا امس عرف ان توفيق ياسين ليس اخوه بل ابن اخته

ضحايا سيارة عسكرية

في الساعة السادسة والنصف من مساء امس صدمت سيارة عسكرية بالقرب من مقبرة الجند بحيفا صبياً عربيا يدعى خليل يوسف عبد الهادي فقتلته واصيبت سيدة انكليزية تدعى مسز فيلبس وهي زوجة جاويش عسكري بجراح خطيرة وأصيب زوجها وبنت عربية بجراح طفيفة

بنادق وذخيرة

بالاشارة الى تفتيش قرية عصيرة الشمالية التي ورد ذكرها امس عرف الان انه صودرت اربع بنادق وكمية من الذخيرة .

خسائر فادحة

وقعت حادثتان امس في الخليل فقد اشعلت النار في كنيس ومدرسة لليهود نتج عنها خسائر فادحه

مقتل بوليس

واطلقت النار على بوليس فلسطيني يدعى امين محمود ابو خالد فقتل

النار في بنك

في الساعة الثالثة من بعد ظهر امس دخل رجال مسلحون الى البنك العثماني في يافا وحاولوا فتح الخزانة الحديدية فلم ينجحوا ثم انسحبوا بعد ان اضرموا النار في بعض أدوات واثاث البنك

نيران وقنبلة

في صباح امس الباكر بينما كانت

« البقية على الصفحة ٧ عمود ٣ »

فلسطين وتشيكوسلوفاكيا

التناقض الغريب في السياسة الدولية

موقف الدول الاوروبية من قضيتنا العادلة

نشرت جريدة «البيان» الغراء التي تصدر في نيويورك مقالا افتتاحياً عن قضية فلسطين وأشارت الى تمييز الغربيين بين الشرق والغرب وقارنت موقف الدول الاوروبية في قضيتي فلسطين وتشيكوسلوفاكيا وقالت:

التناقض الغريب

يتألم الشرقي جد الالم مما يراه من التناقض الغريب في سياسة الدول الغربية وتمييزها العيب بين الاجناس والاوطان في كل حادثة تطرأ. ولا يتساءل قط عن الباعث على هذا التمييز لانه يعرفه بالقياس على ما رآه من الحوادث الماضية او ما قرأه عنها في التاريخ مما يزيده استغراباً وتعجباً من خلو اذهان ساسة الغرب من روح العدل والنصفة متى كانت المسألة متعلقة بالشرق

مسألة الحبشة

خذ لك مسألة الحبشة التي اكتسحتها ايطاليا اذ الدول الاوروبية وغير الاوروبية ما عدا انكلترا لم تهتم لها ولا حركت اصبعاً للدفاع عن المظلومين. ولم تكن انكلترا تهتم للحبشة ولا وجودها لمجاورة لاملاكها ولطريق الهند التي تخشى عليها من توسع ايطاليا في ذلك الجانب من العالم فتكون حجر عثرة في سبيل اتصالها بامبراطوريتها الهندية

سكوت انكلترا

وعلى الرغم من هذا كله سكتت انكلترا عنها ورضيت باستيلاء ايطاليا عليها وانكرت على هلا سلاسي حق ادعائها وحق وجوده في عصبة الامم للمطالبة بعرشه. لماذا؟

لانها بلاد شرقية ولان الشرقيين في نظر دول الغرب لا شأن لهم ولا حقوق، فاستيلاء الغربيين على بلدانهم ضروري في عرف ساسة الغرب لتمدينهم

مسألة فلسطين

وهناك مسألة فلسطين التي تدرك كل دولة من دول الارض حق ابنائها الاصلاء فيها وان لا حق لانكلترا في اغتصابها او اغتصاب بعضها ومنحها لليهود الدخلاء من البلدان الاوروبية. ومع ذلك لم تحرك دولة من دول الغرب ساكناً ولم يتلفظ واحد من ساستها بكلمة احتجاج على ما يجري في البلاد المقدسة.

ولكن عندما يطرأ اقل حادث في البلاد الاوروبية تهب الدول جمعاء للاحتجاج وتهدد بامتشاق الحسام لازالة الحيف والحيلولة دون وصول المعتدي الى ما يريده حتى ولو ادى ذلك الى حرب ضروس يدمر فيها العمران وتزهق النفوس

قضية السوديت

مثال ذلك قضية السوديت في تشيكوسلوفاكيا — تلك القطعة التي هي المانية باصلها وسكانها الذين اعلنوا رغبتهم في الانضمام الى امهم المانيا. فهاجت الدول وماجت وهددت المانيا بالويل والثبور وعظائم الامور ان هي اعتدت على تشيكوسلوفاكيا وحاولت انتزاع تلك القطعة منها.

الفرق الشاسع

فاين وجه الحق او العدل في انتصار انكلترا وفرنسا وروسيا لتشيكوسلوفاكيا في منع المانيا من اخذ قطعة من بلاد كانت منها قبل الحرب، وعدم انتصار هاتيك الدول لفلسطين التي لا شبه حق فيها لابناء صهيون ولا كانت قطعة من بلادهم — اذ لا بلاد لهم.

نقول لماذا تنكر انكلترا على المانيا حق ضم السوديت الالمانيين المجاورين لها اليها وتخاطر في المقامرة الى حد خوض غمرات حرب عامة لمنعها من ذلك وهي في الوقت نفسه لا تنصف عرب فلسطين باعادة حقوقهم اليهم.

العدل المختلف

ان هذا والله من اغرب ضروب التناقض بل من انصع البراهين على ان العدل عند انكلترا نوعان احدهما تعمل به في الغرب، والآخر تدعي انه عدل ولكنه الجور بعينه تعمل به في الشرق

* * *

انباء البادية

اجتماع خطير على حدود نجد والكويت

بغداد في ٢٣ تشرين اول — جاء في انباء البادية بان هناك اشاعات تدور حول عقد اجتماع في منطقة (الصافة) بين جلالة الملك ابن السعود وسمو الشيخ احمد الجابر والمقيم البريطاني العام في الخليج وسيدور البحث في هذا الاجتماع حول اعادة المسابلة بين المملكة العربية السعودية والكويت على اساس موافقة امارة الكويت على المطاليب السعودية السابقة المتعلقة بمسألة الجمارك وان يكون في الكويت ميناء حر للواردات الخاصه بنجد ومن جملتها استيراد الاسلحة والذخائر والعتاد العائدة الى المملكة العربية السعودية وكل ما تحتاج اليه من المواد الاخرى.

* * *

التبادل التجاري بين العراق وسوريا

بغداد في ٢٣ تشرين الاول — نشطت في الشهور الاخيرة حركة التبادل التجارية بين العراق وسوريا نشاطاً ظاهراً فزادت صادرات العراق الى البلدان السورية زيادة مطردة. وتقول انباء بيروت ان اجتماعا عقد في المفوضية الفرنسية العليا لدرس العلاقات التجارية بيننا وبين سوريا ولبنان. وتؤكد هذه الانباء انه فخامة السيد توفيق السويدي وزير خارجية العراق سيبرم الاتفاقية التجارية المعقودة بين العراق وسوريا بغية تنظيم العلاقات التجارية بين المملكتين

اهتمام اميركا بباطل يهود فلسطين

يؤيد وزير المستعمرات في صراعه مع زملائه

نشرت الصحف اليهودية برقية من لندن جاء فيها ان زعماء الصهيونية يرون ان حدة الازمة الفلسطينيه قد خفت مؤخراً «كذا» من وجهة نظرهم والسبب في تحسنها عائد الى رد الفعل الذي احدثه اهتمام الرأي العام الاميركي اهتماما اثر على حكومة واشنطون وحملها على التأكد من انها ستحافظ على مصالحها في فلسطين.

صراع مع الوزراء

وتعتقد الاوساط الصهيونية ان اهتمام اميركا بقضية فلسطينية ايد وزير المستعمرات في صراعه مع زملائه الوزراء بشأنها

تقرير وودهيد

وتصرح بعض الدوائر غير اليهودية ان الوزارة البريطانية في اجتماعها الذي عقدته اليوم الى جانب بحثها تقرير المستر مكدونالد عن حالة فلسطين وعن الاجراءات التي اتخذت وستتخذ لاعادة النظام — درست قسما من استنتاجات لجنة وودهيد في تقريرها الذي لم يسلم بصفة رسمية الى الحكومة بعد.

القرار النهائي

ويقولون هنا — في لندن — ان الوزارة لم تتخذ قراراً نهائيا بشأن مشكلة فلسطين وذلك وفقاً لما وعد به وزير المستعمرات مجلس العموم في الجلسة السابقة، عندما اعلن ان الحكومة لن تقيد بقرار حاسم قبل اجتماع البرلمان في ٢ تشرين الثاني.

* * *

القرارات التاريخية

هي اليوم في حكم القواعد الثابته

اجماع العرب والمسلمين على نصرة فلسطين

القاهرة في ٢٣ تشرين اول — لمراسل الدفاع الخاص — كتبت جريدة محلية معروفة عن المؤتمر الشرقي وقضية فلسطين فقالت:

القرارات التاريخية

«لقد اتخذ الذين اشتركوا في المؤتمر الاول واللواتي اشتركن في المؤتمر الثاني قرارات اذيعت على الملأ الشرقي والملأ الغربي وصارت من اليوم في حكم القواعد التي تعنى شعوب الشرق بالعمل بها وعدم قبول ما يناقضها فهي بعد الآن القياس الذي تقيس به هذه الشعوب مقامها وصلاتها بسواها فكل ما يخالفها يلقى مقاومة شديدة لا من الشعب الذي يراد الايقاع به وحده بل من جميع الشعوب العربية والشعوب الاسلامية»

البلاد لاهلها

ثم قالت ان هذه القرارات «ردت الحقيقة الى نصابها في امر فلسطين وهذه الحقيقه هي ان البلاد لاهلها لا لسواهم فليس لغيرهم حق في ان يتصرف بها تصرف المالك بملكه، وكل ما يخالف هذه القاعدة باطل لا يعتد به ولا يصح ان يعتمد عليه»

ساعدوا

عائلات المنكوبين

توحيد الثقافة في البلاد العربية

الحكومة السعودية مستعدة للاشتراك في الجهود

كانت الحكومة العراقية قد وجهت الدعوة الى جميع البلاد العربية لتوحيد الثقافة العربية وعقد مؤتمرات دورية لهذا الغرض وقد ردت الحكومة السعودية على هذا الموضوع بكتاب قالت فيه: انها تحب ان تلفت النظر من الآن الى الاسس التي تعتقد ان الواجب على العرب ان يستهدفوها في توحيد ثقافاتهم ولا ترى للمسلمين والعرب حياة أي ثقافة يستهدفونها اذا لم تكن منبعثة من تلك الثقافة، وهي الثقافة المنبعثة من الاسلام وتعاليمه ومن الاخلاق العربية التي اقرها الاسلام ودعا اليها، ولذلك فاذا تقررت الموافقة على هذا الاساس فان الحكومة السعودية مستعدة للاشتراك في كل عمل من شأنه توحيد الثقافة في البلاد العربية على الاساس المذكور، وهي ترى ايضاً الاستفادة من العلوم الحديثة التي لا تتعارض مع احكام الاسلام وتزيد في قوة المسلمين العامة

الطيار لندبرغ

برلين في ٢٣ تشرين الاول — قرر الكولونيل لندبرغ الطيار الاميركي المعروف زيارة ايطاليا في وقت قريب والكولونيل لندبرغ موجود في الوقت الحاضر في برلين

SOCONY-VACUUM
سوكوني - فاكوم

البنزين الازرق اللون

خاصة شركة سوكوني - فاكوم

في اول تشرين ثاني تعرض شركة سوكوني — فاكوم للبيع صنفاً جديداً من البنزين دخله تحسين كبير لتأدية احسن النتائج في حركة الاندفاع والسرعة والقوة والتوفير في استهلاك الوقود وبذات الوقت لتخفيض القرقعة في محرك السيارة وهذا التحسين حصل بواسطة معالجة البنزين بمادة «تترائيل ليد» وهي طريقة معترف ومعمول بها في مختلف انحاء العالم ولاجل الحصول على اعظم نتيجة في العمل المنتظر من المحرك مع استعمال الصنف الجديد من البنزين قد يلزم اجراء بعض التعديلات في المحرك ولذلك يجب على اصحاب السيارات مراجعة وكلاء سياراتهم او اصحاب الكاراجات

والبنزين الجديد ازرق اللون حتى يتمكن زبائننا من معرفته بانه البنزين الجديد خاصة سوكوني - فاكوم

لبنان وفلسطين

وفد عربي يستنكر سياسة اميركا

القنصل الاميركي يعلن مبدأ حياد حكومته

بيروت في ٢٣ تشرين اول — قابل وفد لبناني اول امس قنصل اميركا في بيروت وبسط له رأي اللبنانيين في حل المشكلة الفلسطينية واعرب عن دهشته لما يشاع عن موقف اميركا من الوطن الصهيوني فاجاب القنصل مستغرباً ان يكون صدر عن الحكومة الاميركية تصريح يدل على تحيزها لليهود قائلا ان مبدأ الولايات المتحدة ينص على حيادها وجل ما هنالك هو ان الحكومة الاميركية تود ان تثبت وجودها في حالة اجراء اي تعديل في [illegible] البلاد المشمولة بالانتداب لان لها الحق في ابداء هذا الرأي وهي تقدر حسن العلاقات التي تربطها بالشرق العربي ووعد بابلاغ مطالب الوفد الى حكومته

الشباب العربي يستنكر موقف اميركا

تزعزع سمعة بلاد الحرية في الشرق الادنى

جاءتنا صورة البرقية المرسلة من الشباب العربي في لبنان الى المستر روزفلت ووزير خارجية امريكا وقنصل امريكا العام في بيروت وجريدة نيويورك تايمس وفيما يلي نصها الكامل:

تأييدكم زعم الصهيونية الباطل على حق العرب الصريح يخيب املنا في كل اجنبي ويزعزع محبته من صدورنا ويزعزع سمعة اميركا في الشرق العربي بعد ان كانت نقيه موفورة الكرامه

اذكروا اعمال اجدادكم التحريريه قبل ابداء رأيكم فهي صورة طبق الاصل عن عمل العرب في فلسطين للمحافظة على كيانهم واستقلالهم.

اللجنه الماليه في مجلس النواب اللبناني

درس مشروع الميزانية عن العام القادم

بيروت في ٢٣ تشرين الاول — تجتمع اللجنه الماليه النيابية في ظهر الاثنين لتبدأ بدرس مشروع الموازنة عن العام القادم

ويستفاد من احاديث النواب الخاصة ان الموازنة ستلاقي معارضة شديدة في البرلمان، اذ لا يعقل ان يسلم النواب بالزيادات التي انطوت عليها بنودها

وقد حصر النواب الذين أموا دار البرلمان امس بحثهم في مشروع الموازنة وفي السياسة المالية المتبعة واتفقت كلمتهم على ان الزيادات التي طرأت على الضرائب والرسوم لا يجوز ان يوافق عليها المجلس لانها غير ناجمة عن درس قامت به الحكومة وانما القصد منها ايجاد التوازن دون الالتفات الى ما تحدثه الزيادات من سوء الوقع في النفوس

وستظهر بوادر المعارضة من خلال مناقشات اللجنة التي تبدأ يوم الاثنين «غداً»

النظام البرلماني في لبنان

في ٢٣ تشرين الاول — بيروت (الوكالة العربيه) تحدث مدير مكتب الوكالة العربيه الى الاستاذ بترو طراد رئيس المجلس النيابي لمناسبة تجديد انتخابه للرئاسة فأعرب الرئيس طراد عن تفاؤله بنجاح النظام البرلماني في لبنان رغم حداثة عهده ورغم الانتقادات الموجهة اليه. واجاب الرئيس على سؤال يتعلق بسلوك بعض النواب الذين لا يستهدفون الا مصالحهم الشخصية فقال: «اننا نشعر بأن هذا قد تحقق من وزن الحياة النيابية وسنسعى جهدنا لملافاته على اننا لو قارنا حالتنا مع حالة البلدان العربيه والشرقية التي تربطنا بها روابط الاخاء والجوار لوجدنا ان حالتنا اكثر طمأنينة من سواها. وتكلم الاستاذ طراد عن الحياة الاقتصادية في لبنان فقال ان البلاد تستورد من الخارج اكثر مما تصدر سوى ان الامل كبير بسد هذا الفرق من موارد الاصطياف والمشاريع التي ننوي القيام بها كتأسيس اماكن هامة للرياضة الشتوية في الجبال اللبنانية حيث تصبح قبلة انظار البلاد العربية ومقصد السياح والبلاد الاوروبية. والى جانب ذلك ستتجه العناية الى تحقيق مشاريع الري وشتى المرافق الاقتصادية.

مؤتمر كبير

للتجار في دمشق

دمشق في ٢٣ تشرين الاول — يشكو التجار السوريون منذ امد بعيد مزاحمة البضائع اليابانيه للمصنوعات السوريه في عقر دارها، ولقد سبق لهؤلاء التجار وفي مقدمتهم ارباب الصناعات الوطنيه ان رفعوا الشكاوى الى السلطات ذات الاختصاص فقيل لهم ان الاتفاق التجاري المعقود مع دولة اليابان يحول دون اتخاذ اي تدبير لتخفيف وطأة المزاحمة اليابانيه، ولكن راجعات في هذه الناحيه لم تأت بطائل.

وقد علمنا انه تقرر ان يعقد في العاصمة السورية مؤتمر يحضره ارباب الصناعات في حلب ودمشق وحمص وحماه وكبار تجار الاقمشة في الداخل لدرس التدابير اللازمة للحؤول دون مزاحمة البضائع اليابانية الغير المشروعة، وتقرير مطالبة المفوضية العليا بنقض الاتفاق التجاري المعقود مع اليابان.

المحافظة على حرمة شهر الصوم

الاسكندرية في ٢٣ تشرين الاول — وجه فضيلة الاستاذ الشيخ محمود ابو العيون شيخ معهد الاسكندرية رسالة الى محافظ الاسكندرية طلب فيها بمناسبة حلول شهر الصوم ان تتخذ التدابير للمحافظة على الشهر الكريم

مطبعة جريدة الدفاع - يافا

صفوة ما يحمله بريد الشرق والغرب

المستعمرات المأخوذة تحت ستار الانتداب

بسببها تقع الازمة الاوروبية التالية اذا لم ترد الى المانيا

فريق من الساسة البريطانيين يريد ارجاع المستعمرات وفريق يصر على جعلها من ممتلكات بريطانيا

يعرف القراء ان المحادثات التي دارت في مونيخ بين اقطاب اوروبا الاربعة، لم تقتصر على مسألة استرداد المانيا لارض السوديت من تشيكوسلوفاكيا، وانما تناولت ايضاً مسألة المستعمرات التي أخذت من المانيا في الحرب العظمى، وسلمتها عصبة الامم (الميتة — الحية في هذه الايام) الى دول الحلفاء تحت ستار الانتداب

وقد تتسبب هذه المستعمرات في وقوع الازمة الاوروبية التالية، كما يستدل على ذلك من مقال طويل نشرته مجلة «نيوز ريفيو» الانكليزية في عددها الاخير، ونجمله نحن فيما يلي:

لورد استعماري

في منزل حجري انكليزي قديم، محاط بحدائق الورود والرياحين، وواقع على مقربة من ميادين لعبة الجولف، ومن الادغال الافريقية في مستعمرة كينيا يعيش اللورد فرنسيس سكوت البالغ من العمر ٥٨ سنة، وهو عم الدوقة غلوستر

ولكي يحمي منازل وحدائق غيره من البيض المستعمرين في امبراطورية بريطانيا الافريقية يترأس اللورد فرنسيس منذ الاسبوع الماضي حركة قوية من حركات المعارضة في النزول عن شيء من المستعمرات.. للريخ الجائع المتعطش لمستعمراته السابقة

عامل حيوي؟

وفي بيان رسمي اصدره اللورد فرنسيس من مدينة نيروبي، استعرض ما سبق له ان عمله قبل عامين، عندما سافر الى لندن على اثر انتشار الاشاعات حول قرب ارجاع المستعمرات الى المانيا. ثم قال:

«... والموقف الآن احرج جداً مما كان عليه اذ ذاك، فانا أدعو جميع الاجناس في شرق افريقيا الى ان يجمعوا صفوفهم لمقاومة كل اقتراح يرمي الى تسليم تنجانيقا الى هتلر، لان تنجانيقا عامل حيوي لامبراطوريتنا... مع ان الكثيرين من مواطنينا في انكلترا لا يدركون ذلك، ويا للاسف»...!

في سبيل الصداقة

وكان مما قاله اللورد في بيانه هذا ايضاً، ان المستر تشمبرلين لم يكن في الماضي راغباً أبداً في رد المستعمرات الى المانيا، ولكنه الآن — بسياسته التي رسمها للحصول على صداقة هتلر باي ثمن — «سيضحي بنا نحن البيض في شرق افريقيا.. وباهالي هذه الاقاليم الافريقية ايضاً»!

«ولما تملك الخوف نفسي من هذه النصيحة، كتبت الى الزعماء السياسيين من جميع الاحزاب في انكلترا ان يؤلفوا من اعضاء البرلمان كتلة قوية... تقف في وجه ما يريده تشمبرلين في سبيل صداقة هتلر»!

من هو اللورد

وهذا اللورد، واسمه الكامل هو اللورد (فرنسيس جورج مونتاغو دوجلاس سكوت) خريج كلية ايتون في جامعة اكسفورد، وقد سبق له ان التحق بفرقة الحرس الملكي، وخدم فيها من عام ١٨٩٩ الى عام ١٩٢٠، وكان كبير الامناء لنائب الملك في الهند لمدة خمس سنوات، وقد وقع له حادث قبل ثلاث سنوات، قطع فيه أحد ساقيه، وكان قبل ذلك يحب من الالعاب الرياضية صيد الاسماك، والطيور، والحيوانات البرية، ولا ينفك عن لعب الجولف والكريكت والبولو

الكعكة الاستعمارية

وفي الاسبوع الماضي اشتد الخوف من ان لا يختتم رئيس الوزراء المباحثات الدائرة في سبيل الصداقة الانكلو — المانية، بتسليم قطعة كبيرة من «الكعكة الاستعمارية» الى الفوهرر، فشرع البريطانيون المقيمون في المستعمرات على «هوايتهول» — مقر الحكومة البريطانية — بوابل من الرسائل التي يعارضون فيها في النزول عن شيء لالمانيا

من دار السلام

وفي تنجانيقا لجنة تألفت قبل سنتين اسم «لجنة الانتدابات» للاحتفاظ بهذا الاقليم لبريطانيا، وقد عقدت هذه اللجنة مؤخراً اجتماعاً كبيراً في مدينة دار السلام، العاصمة الساحلية لتنجانيقا ثم ارسلت الى لندن برقية جاء فيها ما يلي:

«جميع البريطانيين، والاوروبيين والهنود، والوطنيين في تنجانيقا قد انزعجوا كل الانزعاج مما سمعوه من مطالب المانيا الاستعمارية. وبالنظر لما ثبت... من ان تنجانيقا جزء حيوي ضروري من اجزاء الامبراطورية البريطانية، فاننا نلتمس ان تعودوا فتؤكدوا لنا انكم لن تتنزلوا عن هذا الجزء لالمانيا»

وارسل اهالي جنوب افريقيا المقيمون في هذه المستعمرة برقية بهذا المعنى الى مدينة الكاب، كما ارسلت المؤسسات الهندية برقية مثلها الى الحكومة الهندية في دلهي الجديدة!

امام الامر الواقع

وفي مدينة نيروبي هيئة تألفت هي الاخرى قبل عامين، باسم (عصبة الدفاع) برئاسة رجل من اهالي تنجانيقا محب لبريطانيا، هو الكولونيل كافنديش بنتنك، وقد بدأت هذه العصبة من الآن بتجنيد الشبان للدفاع عن المستعمرة ضد الغزو الالماني المنتظر

اما الصحف في شرق افريقيا فانها كتبت المقالات الطوال، تنذر فيها المستر تشامبرلن بان لا يتفاوض مع المانيا حول شرق افريقيا بغير علم من البيض المستعمرين المقيمين في هذه المستعمرة

وعلى صفحاتها الاولى تساءلت هذه الصحف بالخط العريض:

«هل سيستشار الرأي العام في هذا الاقليم، اما ان يضحى به ويقال لاهاليه انكم «امام الامر الواقع» كما جرى لاهالي المناطق التي اخذت من تشيكوسلوفاكيا؟».

في مستعمرة ثانية

ومن مستعمرات المانيا السابقة، مستعمرة جنوب غرب افريقيا، وقد وضعت هذه المستعمرة بعد الحرب تحت انتداب اتحاد جنوب افريقيا، ويحاول البيض المستعمرون المقيمون هناك الآن ان يحولوا بين هتلر وبين المطالبة بهذه المستعمرة، باجراء استفتاء يضمنون من الاهالي ان يؤثروا فيه انضمام جنوب غرب افريقيا الى اتحاد جنوب افريقيا، على الرجوع الى المانيا؟

واذا تم لهؤلاء المستعمرين ما يريدونه فسيصبح مصير هذه المستعمرة الالمانية السابقة في يد البرلمان الافريقي في مدينة الكاب، ويخرج من نطاق الترتيبات التي يرتبها رئيس الوزراء في لندن الان، لارجاع المستعمرات الى المانيا

وقد بدأ هذا البرلمان الافريقي منذ الان يطالب بنهو الانتداب على اقليم جنوب غرب افريقيا، وضمه الى اتحاد جنوب افريقيا، والصحف وفي مقدمتها «الكاب تايمس» تؤيد هذا البرلمان... وتكتب في فوائد هذا الضم المقالات الطوال... كما تكتب في الخطر الذي سينصب على جنوب افريقيا اذا عادت المانيا الى مستعمراتها القديمة واقامت فيها المطارات والقواعد البرية والبحرية

استراليا تعارض

وفي استراليا تشتد المعارضة كل الاشتداد فيما يقال من ان غينيا الجديدة التي اخذت من المانيا ووضعت تحت الانتداب الاسترالي، سترد الى المانيا. وحجة الساسة الذين يترأسون حركة هذه المعارضة، هي ان المانيا القوية حليفة لليابان القوية، ومتى استردت المانيا غينيا الجديدة، اصبحت اليابان بواسطتها على ابواب استراليا!

الغنائم المقسمة

كانت الامبراطورية الالمانية المستعمرة قبل الحرب، تغطي ما مساحته اكثر من ١٠٠٠٠٠٠ ميل مربع، يقطنها من السكان ١٣٦٩٠٠٠٠ نسمة ولم يكن فيها من المستعمرين الالمان الا اقل من ٢٥٠٠٠ نسمة.

وكانت كبرى المستعمرات الالمانية هي مستعمرة شرق افريقيا الالماني، التي سميت بعد ذلك باسم تنجانيقا، ومساحتها ٣٨٤٠٠٠ ميل مربع، وسكانها ٧٧٥٠٠٠٠ نسمة

وهذه المستعمرة خصبة التربة، مملوءة بالغابات، وبالموارد الطبيعية، ومنها مناجم للذهب ومناجم اخرى للماس، والتنك، والقصدير، والملح

اما صادراتها الرئيسية فكانت وما تزال هي البن الذي يفوق في جودته البن العدني، والقطن، والتبغ، والسمسم

ولما كانت هذه المستعمرة هي ارقى مستعمرات المانيا السابقة، اقتسمتها بريطانيا وبلجيكا بينهما بعد الحرب، وارغمتا من كانوا فيها من الالمان على بيع املاكهم فيها ومغادرتها، فغادروها جميعاً إلا بضع مئات منهم فضلوا ان يتجنسوا بالجنسية البريطانية على بيع املاكهم وضياعهم هنا.

الى قيام النازي

ولما استقرت الامور بعد الحرب بسنين، شرع الالمان يعودون الى تلك المستعمرة، فهم الان فيها ٢٠٠٠٠ الماني امام ١٤٠٠٠ من اهالي جنوب افريقيا، و٢٠٠٠ من الانكليز، و٣٤٠٠٠ آسيوي جيء بهم الى تلك المستعمرة من الهند.

أما الاهالي الوطنيون ابناء تنجانيقا فلا يزيد عددهم عن ٥٠٠٠٠٠٠ نسمة وكانت تجارة الرقيق رائجة بينهم الى ان ألغيت عام ١٩٠٥.

وقد مضى على حكم بريطانيا لهذا الاقليم ١٥ عاماً، كان فيها الانكليز والالمان يعيشون في سلام، الى حين قيام النازي، واشتداد الحركة النازية بين الالمان المقيمين في افريقيا، وقول «البروباغندا» النازية للوطنيين ان الضيق الاقتصادي النازل بهم، يرجع السبب فيه الى سوء الادارة البريطانية.

قبل غيرها

وتريد المانيا الآن ان تسترد مستعمرة شرق افريقيا الالماني هذه قبل غيرها من المستعمرات. وجاء الدليل الاول على اهتمام المانيا بتنجانيقا في عام ١٩٣٧ عندما قام الاميرال فورستر، القائد العام السابق للاسطول الالماني، بزيارة تلك المستعمرة زيارة طاف فيها بأرجائها كلها، واقام له النازي خلالها كثيراً من الولائم الفاخرة

وبعد تلك الزيارة بزمن وجيز قام «الفوهرر الصغير» الهر فون ريبنتروب ومساعده الدكتور هيرجنر بتخصيص يوم كامل تقوم فيه القوى النازية باستعراضات عسكرية، تنادي فيها مطالبة بمستعمرة تنجانيقا كلها

وفي تنجانيقا نفسها، اعدت شركة «اوساغرا» الزراعية الالمانية حملة قوية تقوم بها الاقلية الالمانية «المضطهدة» هناك بالمطالبة بالتحرر... من النير البريطاني، طبقاً للتعليمات التي ارسلها الى تنجانيقا من برلين الهر ارنست ولهلم بوهل، رئيس دائرة «دويتش ام اوسلاند» اي دائرة الالمانيين المقيمين في الخارج

انصار السلام

اما في لندن نفسها فقد تألفت هيئة منظمة من انصار السلام، المؤيدين لالمانيا فيما تطالب به من رد مستعمراتها اليها، خوف وقوع الازمة الاوروبية التالية، ومن رؤساء هذه الهيئة السر اوزوالد موزلي رئيس الفاشست البريطانيين القائلين بانه لا يجوز بذل الاموال والجهود البريطانية في اقاليم لا تخص بريطانيا... وانما تخص عصبة الامم

وقد صرح اللورد اليانك بانه لن يعارض في ارجاع مستعمرات المانيا السابقة اليها، كما صرح اللورد ستانهوب رئيس مجلس اللوردات، واللورد آستور صاحب جريدة «الاوبزرفر» بانهما عندما يحين اوان التناقش في ارجاع المستعمرات سيدخلون في هذه المناقشات بقلوب واعية وعيون تتطلع الى السلام

خصوم السلام

اما خصوم السلام فهم الاشتراكيون والشيوعيون وانصارهم «المعروفون» الكارهون للنازية كل الكره

ولكن بين هؤلاء الخصوم ايضاً اناساً من حزب المحافظين، في مقدمتهم اللورد لويد، والمستر ايمري احد وزراء المستعمرات السابقين، والسر هنري بيدج كروفت عضو البرلمان الذي طلب من رئيس الوزراء ان يعطيه تأكيداً بعدم النزول لالمانيا عن شيء من مستعمراتها... فلم ينل هذا التأكيد

تنظيف البنوك

طالب الهر رودلف لينسر في مؤتمر عقده في برلين (قسم البنوك والتأمينات) من اقسام جبهة العمل، فكان مما قاله أن البنوك الالمانية قد نظفت تنظيفاً تاماً ممن كانوا فيها من الموظفين اليهود، وان جميع اليهود قد طردوا من البورصات التجارية الالمانية

اما البنوك اليهودية الخاصة فقد أمرت بأن تصفي اعمالها وتغلق ابوابها او تسلم نفسها الى البنوك الآرية البحتة

وقد نفذت البنوك اليهودية هذا الامر، مع استثناء بعض ما في النمسا من هذه البنوك. اما شركات التأمين فما يزال عشرة في المئة من موظفيها من اليهود، وقد امرت هذه الشركات بأن تنظف نفسها هي الاخرى

طرائف شتى

في باطن الارض ـ النساء «الجنائنية»

صبي دباغ يصبح أقدر كاتب في الدنيا!

عن آخر ما حمله البريد من المجلات الانكليزية، غير السياسية ننقل المعلومات الطريفة التالية:

في باطن الارض

باستخدام المنطاد، استطاع الانسان ان يرتفع الى علو ١٣ ميلا فوق سطح الارض، بينما مكن له التلسكوب بما ادخل عليه من التحسينات من ان يرصد الكواكب السيارة التي تبعد عن الارض ٥٠٠٠٠٠٠٠٠٠ ميل في الفضاء الذي لا نهاية له

ولكن اعظم مسافة وصل اليها الانسان في تغلغله في باطن الارض، لم تزد بعد عن ميلين اثنين، والواضح الآن كل الوضوح ان ممكنات النزول الى اعمق من هذه المسافة، اصبحت عمليا في حيز المستحيلات

ومع ذلك فان العلماء لكي يعلموا اكثر مما يعلمونه عما في داخلية الارض، يقومون منذ سنين بتجارب متعبة على امل منهم في ان يتوصلوا الى معرفة درجة الحرارة الحقيقية في قلب الارض، اي في منتصفها تماما، والى معرفة طبيعة الاشياء المادية هناك، والاشكال الجسدية التي لطبقات الارض طبقة فطبقة الى قلبها

ويقول احد هؤلاء العلماء انه يعتقد بان الضغط في قلب الارض يبلغ ٥٠٠٠٠٠٠٠ رطل على كل بوصة مربعة «انش» وتحت هذا الضغط تصير الاشياء المادية على اشكال مجهولة منا، وتعمل هذه المواد بطريقة غير الطرق المعروفة على وجه البسيطة

ويقول عالم آخر ان درجة الحرارة عند قلب الارض ليست من الشدة بالدرجة التي يتخيلها العلماء عنها، اذ انها لا تزيد عن ٢٠٠٠٠ درجة فوق الصفر

وفي الارض كميات هائلة من الغاز، وربما من الهدروجين ايضاً، وفي احايين كثيرة ينفجر شيء من هذه الكميات فيسبب هيجان البركان، والحمم النارية التي تقذف بها من بطونها

ويستند هذا العالم الى ان فيها... موجات زلازل التي وقعت، وسجلتها المراصد الفلكية

وليس في الامكان... تسليط موجات كهربائية تتغلغل في الارض حتى تصل الى قلبها، وهذا الامر ليس في الامكان الآن، هو الذي يكد المخترعون ويكدحون منذ سنين في سبيل استنباطه... بلا فائدة

النساء «الجنائنية»

هذا مسلك جديد من مسالك حياة النساء، قد سلكته مئات من بنات حواء، فعاد عليهن بدخول حسن

وفي هذا المسلك وجدت حواء انها قادرة على ان تكون «جنائنية» تزرع الحدائق، وتعنى بها، كمقدرة آدم على ذلك تماما!

ومنذ بضع سنوات فقط، كان عدد النساء الطالبات لوظائف «جنائنية» اكثر جداً من عدد ما في انكلترا من الجنائن، اما اليوم فقد انقلبت الآية، واصبحت جمعية الضياع والحدائق النسائية، تعلن عن حاجتها الى «جنائنية» من الجنس اللطيف فلا تجد.

وفي الحدائق الواقعة في ضواحي لندن تتقاضى المرأة «الجنائنية» معاشاً قدره ٧٠ شلنا كل اسبوع وتستطيع المرأة التي تفهم انواع الحشائش والدفع... لا تتقاضى معاشاً اكبر من ذلك كثيراً

وفي الحدائق تعيش النساء بالطبع، عيشة اسعد وآمن من عيشة الخدمة في الدور... حتى وفي التصور...

صبي دباغ

يعيش الآن متقاعداً عن العمل في قصره المستر جون غاميتر اعظم مخترع نابغة، مخصب الذهن، ظهر في الولايات المتحدة الاميركية الى الآن

واغرب ما جرى لهذا النابغة انه بدأ حياته «سكرياً» يشتغل في التنك، ولكنه فشل في هذه المهنة فشلا مريعاً اضطره الى تركها بعد سنتين، جرب نفسه بعدها في مهن كثيرة، كانت المهنة الاخيرة منها هي مهنة زرع المناط، وفيها ظهر نبوغه، وتجلت عبقرية فاخترع مخترعات جلبت اليه الطائل حد من الاموال

وليس غاميتر هو وحده النابغة الذي كان نصيبه الفشل في الاعمال التي تولى عملها في مستهل حياته العملية، ثم اوتي بعد فشله اكبر حظ من النجاح، ومن الشهرة العالمية..

فهذا هو هـ. ج. ويلز، الكاتب الروائي، الفيلسوف، السياسي، الذي طبقت شهرته العالمين، واصبحت امبركا تدعيه لنفسها لانه اقام فيها زمناً طويلا، كما تدعيه انكلترا لنفسها، لانه ابنها الذي ولد ونشأ وترعرع فيها، هذا الرجل لم يبدأ حياته الا صبياً في المعمل الدباغ للجلود!

وخذ بعد ذلك تشارلس لوفتن الموسيقي الشهير، فقد بدأ حياته «سفرجياً» يخدم الضيوف على الموائد، وخذ ايضاً اليهودي اللورد ريدنغ الذي كان نائب الملك في الهند، فانه استهل حياته خادماً في السفن...

أوسع مطار في الشرق

يبنى الان على كثبان الرمال القريبة من بيروت مطار جديد، تقول الصحف الانكليزية عنه الآن أنه عندما يتم بناؤه سيكون اوسع مطار في الشرق الادنى

الجمعيات العربية

تستنكر تدخل أميركا بشؤون فلسطين

موقف البلاد التي حملت مشعال الحرية والعدل

برقية نيويورك

ارسلت البرقية التالية من نيويورك الى جمعية الدفاع عن فلسطين في بغداد:

ان الصهيونيين يحاولون دفع الولايات المتحدة ان تتدخل بان تكون قضية فلسطين في صالحهم. نقترح تظاهرة شعبية تواجه السفارة الاميركية. ابرقوا الى رئيس الولايات المتحدة.

نيويورك – شطارة مفرج

من دمشق

وارسل الاستاذ نبيه بك العظمة رئيس لجنة الدفاع عن فلسطين في سوريا البرقية التالية الى لجنة الدفاع عن فلسطين في بغداد:

الضرورة تقضي بتوحيد المساعي سريعة الشعبية والرسمية لتنبيه اميركا الى استياء العرب من اتجاهها للصهيونية. زيارة وفود كبيرة للمفوضية الاميركية

استنكار العرب

وقد ابرقت لجنة الدفاع عن فلسطين في بغداد البرقية التالية الى المستر روزفلت رئيس جمهورية الولايات المتحدة الامريكية:

محاولة الصهيونيين لتدخلكم في صالحهم بفلسطين يستنكره العرب والمسلمون الذين تعودوا ان يعتبروا اميركا بلاداً للانصاف والعدل والديمقراطيه. اجلاء العرب واحلال الغرباء محلهم عمل غير انساني ومسبب للاضطرابات العالمية. املنا ان تحافظوا على سمعة اميركا في الشرق الادنى

كتاب احتجاج

وأرسلت جمعية الدفاع عن فلسطين في الاعظمية احتجاجاً الى سفير امريكا في بغداد وطلبت اليه ابلاغه الى الحكومة الامريكيه. وفيما يلي نص كتاب الاحتجاج:

وبعد فقد بلغنا ان صهيونيي مملكتكم يحاولون حمل حكومتكم الموقرة بالتوسط لدى الحكومة البريطانية في قضيه عدم وقف الهجرة الصهيونية الى فلسطين. فنحن باسم العروبة والاسلام نرفع احتجاجنا على هذه المحاولة الفاشلة ونرجو من صديقة العرب، وحاملة مشعال الحرية والعدل ردع هذه المحاولات وانصاف عرب فلسطين الذين يعملون في سبيل الحرية والحق، وبذلك تبرهنوا العالم على عدلكم وانصافكم كما عرفتم بذلك في كثير من مواقفكم المشرفة، ولا تنسى تصريح لجنة المستر كراين في تقرير مصير الشعوب كما لا تنسى مواد الرئيس ولسن التي ضمنت الحق والحريه للشعوب الضعيفة.

المعتمد

الهند وفلسطين

مذكرة لنائب الملك وتأليف وفد اسلامي

تبرعات الهنود لاعانة منكوبي فلسطين

بمباي في ٢٣ تشرين الاول — عقدت الهيئه الاسلامية اجتماعاً كبيراً حضره عشرون زعيماً كبيراً يمثلون شتى المناطق. وبعد المداولة والبحث قرروا تقديم مذكراً الى نائب الملك وتأليف وفد اسلامي يطوف سائر الاقطار العربيه والشرقية للحث على التبرع لمساعدة فلسطين. وقد جمعوا في نهاية الاجتماع مئتي جنيه أرسلت الى اللجنة المكلفة بجمع التبرعات.

* * *

كلمة شكر من الوفد النسائي السوري

حفاوة القطر الشقيق بأعضاء المؤتمر

القاهرة في ٢٣ تشرين الاول — لمراسل الدفاع الخاص — أذاع أعضاء الوفد النسائي السوري في المؤتمر الشرقي كلمة الشكر التالية قبل مغادرة القاهرة في طريقهن عائدات الى بلادهن:

« وفد سيدات سوريا في المؤتمر النسائي المنعقد لنصرة قضية فلسطين شكر – لمناسبة مغادرته القطر المصري الشقيق – الشعب المصري الكريم لعطف العظيم الذي ابداه نحو قضية فلسطين التي اجتمع المؤتمر من اجلها والحفاوة البالغة التي لقيها في مصر الشقيقة. ويشكر الحكومة المصرية انها اتاحت للمرأة العربية ان تساهم في واجبها نحو فلسطين. كما انه يحيي رئيسة المؤتمر السيدة الجليلة هدى هانم شعراوي واعضاء الاتحاد النسائي المصري ويدعو الله ان تظل مصر سائرة نحو التقدم والرقي وخدمة الامة العربية في ظل جلالة مليكها المفدى فاروق الاول »

حفلة خيرية لاعانة منكوبي فلسطين

القاهرة في ٢٣ تشرين الاول – لمراسل الدفاع الخاص — يقيم المؤتمر النسائي الشرقي في الساعة التاسعة من مساء اليوم « الاثنين » في دار الاتحاد النسائي المصري حفلة خيرية لاعانة منكوبي فلسطين تحييها المطربة الآنسه ام كلثوم.

جلالة الامام موافق على مقررات المؤتمر

نص البرقية المرسلة من جلالته الى مصر

الاحتجاج على الحالة القائمة في البلاد المقدسة

القاهرة في ٢٣ تشرين اول – لمراسل الدفاع الخاص – أشرت لكم الى البرقية التي تلقاها الدكتور عبد الحميد سعيد رئيس جمعيات الشبان المسلمين في القاهرة وعضو المؤتمر البرلماني العربي من جلالة الامام يحيى وفيما يلي نصها: « نشكركم جداً على تبليغاتكم ونحمد الله على اتحاد الاخوان الكرام ونحن موافقون ومنا عليكم السلام ».

الى المستر تشمبرلين

وابرق الدكتور عبد الحميد سعيد الى المستر تشمبرلين رئيس الوزارة البريطانية محتجاً على الحالة القائمة في فلسطين والاضطرابات الاخيرة في القدس. واشار في البرقية الى تأييد الملايين من العرب والمسلمين لقضية فلسطين

مطالب العرب

وابرقت السيدة هدى هانم شعراوي الى المستر تشمبرلين ايضاً طالبة التعجيل بحل مشكلة فلسطين وتلبية مطالب العرب العادلة لتحقيق السلام في البلاد المقدسة

الاتحاد النسائي

وارسلت السيدة هدى هانم برقية الى رئيسة الاتحاد الدولي في لندن طالبة التدخل في الحوادث التي تجري في فلسطين تمشياً مع قضية الحق والعدالة.

الى المندوب السامي

وفي برقية اخرى الى المندوب السامي في فلسطين اشارت رئيسة الاتحاد النسائي في مصر الى الحالة الحاضرة في فلسطين وطلبت المحافظة على صداقة العرب ومراعاة عواطف الملايين من البشر الذين يؤيدون عرب فلسطين.

الجالية الفلسطينية

وأرسلت الجالية الفلسطينيه في مصر برقية طلبت فيها القيام بحل سريع لقضية فلسطين يضمن الحقوق المشروعة لسكانها العرب واكدت الجالية ضرورة ذلك قبل استفحال الحالة.

الى رجال الدين

وابرقت اللجنة التنفيذية المركزية للمؤتمر النسائي الشرقي في مصر الى قداسة البابا ورئيس اساقفة كنتربري تلتمس منهما باسم المؤتمر الذي يمثل سيدات الشرق العربي المسلمات والمسيحيات ان يتدخلا في حل مشكلة عرب فلسطين ليسود السلام البلاد المقدسة

* * *

الطلبة العرب

برقية من برلين الى المستر تشمبرلن

الخطوة الباسلة لانقاذ شرف بريطانيا

برلين في ٢٣ تشرين الاول – أبرقت جمعية اتحاد الطلبة العرب في برلين الى المستر تشمبرلين رئيس الوزارة البريطانية أشاروا فيها الى التدابير والاعمال التي تجري في فلسطين والتي يفزعها العرب. وخاطب الطلبة العرب المستر تشمبرلين بقولهم: ولم يبق الا خطوة باسلة كالتي خطوتها أنت في ميونيخ لانقاذ شرف بريطانيا ونفوذها، فنناشد طهارة ضميركم أن تضعوا حداً لهذه المأساة وتؤيدوا العرب حقوقهم وتلغوا وعد بلفور المشئوم. »

رئيس الوفد الهندي للمؤتمر البرلماني

يبحر من بور سعيد مع احد الاعضاء

القاهرة في ٢٣ تشرين الاول — لمراسل الدفاع الخاص — أبحر امس الى الهند عن طريق بورسعيد مولانا محمد كفايت الله المفتي رئيس الوفد الهندي في المؤتمر البرلماني لبحث قضية فلسطين ومولانا محمد عرفان عائدين الى بلادهما وودعهما الدكتور محمد ابو الغيط عن جمعية الشبان المسلمين والحاج صديق محمد نارو السكرتير الفخري للرابطة الهندية.

الصهيونيون سيجتمعون قريبا في لندن

ذكرت هابوكر ان اللجنة التنفيذية الصهيونية ستعقد اجتماعاً يحضره جميع الاعضاء يوم ٢٠ تشرين الثاني القادم في لندن، وقالت ان جميع الاعضاء المقيمين في فلسطين تلقوا دعوات بان يكونوا على اهبة السفر عندما تصل اليهم الدعوة التي تعين تاريخ الاجتماع بالضبط

رؤية هلال شهر رمضان المبارك

القاهرة في ٢٣ تشرين الاول — رؤي هلال شهر رمضان المبارك وثبت ان أيام شهر شعبان ٢٩ يوما وعلى ذلك يبدأ الصوم اليوم « الاثنين » وقد اطلقت المدافع وأنيرت مآذن المساجد احتفالا بالشهر المبارك

حماقة « الدولة اليهودية »

كحماقة « الاكثرية اليهودية » يجب الاقلاع عنهما في فلسطين

لا سلام في الارض المقدسة الا بوقف الهجرة ومصافاة العرب

نقلت مجلة « نيوز ريفيو » الانكليزية، في عددها الاخير، عن صحيفة اميركية من صحف اليسار اسمها « نيوماسز » — اي الجماهير الجديدة — مقالا نجمله فيما يلي:

كيف ضاع السلام؟

في خلال العشرين سنة الاخيرة، حدث « شيء اساسي » في مركز فلسطين فأدى الى الكفاح الوطني وحوادثه الحاضرة، مع ان العصور التي مرت قبل ذلك، كان العرب واليهود فيها يعيشون في سلام جنباً الى جنب

وليس هذا « الشيء الاساسي » الا السياسة القائمة في فلسطين الملائمة كل الملاءمة للصهيونية، ولا بد من العدول عن هذه السياسة، اذا اريد توطيد السلام.

حقائق معترف بها

ولقد جاء زمن اعترفت فيه حتى اللجنه الملكيه البريطانيه، وهي مرغمة، باشياء لم تكن بريطانيا تعترف بها من قبل.

وها هو تقرير لجنة بيل الصادر بتاريخ ٨ تموز ١٩٣٧ بعد شهور طويلة امضتها هذه اللجنة في تحقيقاتها في فلسطين يقر ويعترف بان وعد بلفور الصادر بتاريخ ٢ تشرين الثاني ١٩١٧، لم يصدر إلا كضرورة من ضرورات الحرب، حتى يتسنى لبريطانيا به ان تكتسب تأييد اليهود للحلفاء، ثم يقر ويعترف ايضاً بان بريطانيا اصدرت وعوداً لكلا العرب واليهود، ثم يزيد على على ذلك فيقر ويعترف في النهاية بان الانتداب الذي كان المفروض فيه انه « الآلة الصالحة لانشاء الوطن القومي اليهودي » لم يعد يصلح للعمل به.

الموقف المحزن

وكان مما اعترفت به هذه اللجنة في تقريرها ايضاً ان « التمرد العربي » يختمر في اعماق الافئدة، وان هذا « التمرد » ليس الا كفاحاً في سبيل الحكم الذاتي.

وهكذا نرى ان ما رسم من المشاريع لفلسطين، وان ما اتبع من طرق الاستغلال لتنفيذ هذه المشاريع المنحوسة، قد اصبح من الحقائق المعترف بها من البريطانيين انفسهم في النهاية.

وما دامت هذه المشاريع، وهذه الآلات قد اعترف بها، فان « الخطأ الاساسي » في موقف فلسطين المحزن « التراجيدي » قد اصبح مفهوما من الناس حق الفهم

سياسة « فرق تسد »

ويجب نحن الآن ان يعترف الجانحون للسلام، بان عليهم ان يعملوا على القضاء على الخطأ الاساسي وان يقضى ايضاً على السياسة الشهيرة سياسة « فرق تسد » التي تشعل النار في الصدور

فكرة التقسيم بريطانية

وتنطبق هذه السياسة على مشروع تقسيم فلسطين، البلد الصغير الذي لا تزيد مساحته عن عشرة آلاف ميل مربع الى ثلاثة اقسام، منها قسم يبلغ في مساحته العشر من فلسطين يحتفظ به تحت الانتداب البريطاني، بصك انتداب جديد، ومنها قسم مساحته العشران اي نحو الفين من الاميال المربعة او اكثر، يعطى لليهود ليقيموا فيه « دولة يهودية » مع بقاء حيفا، وصفد، وعكاء « موقتاً » بين يدي بريطانيا

وكانت الهجرة اليهودية تقرر الى الزمن الاخير بطريقة (ملائمة لحاجات الاستعمار والصهيونية السياسية، لان الحالة كانت تستدعي ايجاد نقاط صالحة من الوجهه الحربية، فلم نجد امامها الا ان يستقر اليهود في هذه النقاط الواقعة على طول خطوط السكة الحديدية، وعلى الساحل، وعلى طول الحدود الشمالية. ومن هنا نشأت فكرة التقسيم

اما الصهيونيون فانهم، مع قبولهم بهذه الفكرة كانوا يريدون الاسراع اكثر فأكثر في جعل الاكثرية في البلاد « اكثرية يهودية »!!!

الوسائل المعروفة

لهذه الاسباب كلها، لم تنظر بريطانيا والصهيونية بعين الاعتبار الى حالات فلسطين الاقتصادية. ولكي يتسنى للصهيونيين ان يخلقوا امكنة فسيحة تتسع للمهاجرين الجدد، عمدوا الى منع العمال العرب من العمل في المستعمرات وأنشأوا اتحاد نقابات العمال اليهودية وهذا الاتحاد هو الهيئة التي يطلق عليها اسم « الهستدروت »

الهجرة يجب وقفها

ولقد ادت هذه الطريقة الضارة من طرق الهجرة الى سياسة الاعتزال التام في فلسطين، كما كانت هذه الطريقة عاملا اضافياً ذا وزن لا يستهان به في اثارة العواطف الوطنية العربية، وفي بث الكراهية في النفوس، ثم في وقوع هذه المنازعات التي تنتج المصادمات

وهجرة كهذه يجب استنكارها، كما يجب وقفها في الحال، فهذا الوقف يستلزم بالضرورة العدول عن فكرة خلق « دولة يهودية » تقوم على الاساس الذي يريد البريطانيون ان يقيموها عليه

وعلى الصهيونيين الذين كانوا قد علقوا آمالهم على بريطانيا في الماضي، ان لا يرتكبوا اغلطة الوقوع ضحايا للمشروع البريطاني الجديد، مشروع تقسيم البلاد

حماقة « الدولة »

وعلى الزعماء الصهيونيين ان يقروا ويعترفوا بحماقة « الدولة اليهودية » وحماقة العمل على جعل الاكثرية في فلسطين « اكثرية يهودية » وبالخطر المنصب على اليهود من جراء هاتين الحماقتين

مصافاة العرب

ويجب مصافاة العرب باعادة حقوقهم المشروعة لهم وهذا هو الذي ينتج السلام في فلسطين، وهو ممكن بعد وقف الهجرة اليهودية

* * *

مراسلو الصحف الاوربية والاميركية

يوافون صحفهم بآخر الانباء عن فلسطين

وصل القدس يوم الجمعة الماضي المستر وارد برايس المراسل الخاص لجريدة « الديلي ميل » اللندنيه. ووصل اليها ايضاً المستر ماركاتني مراسل « التايمس » في الشرق الادنى. وقد جاءا من القاهرة لدراسة الحالة الحاضرة في فلسطين. ويوجد الان في فلسطين عدد كبير من مراسلي ومندوبي الصحف الاورويه والاميركيه لموافاة صحفهم بآخر انباء فلسطين وقضيتها التي أصبح العالم باجمعه يهتم بتطوراتها اهتماماً كبيراً.

اجتماع الوفد برياسه النحاس باشا

القاهرة في ٢٣ تشرين الاول — اجتمع الوفد المصري بعد ظهر امس برئاسة رفعة النحاس باشا. واستمرت الجلسة حتى الساعه الثانية بعد الظهر. وجرى البحث في عدة مسائل مختلفة

حركة السير بين سوريا وفلسطين

بيروت في ٢٣ تشرين الاول — لمراسل الدفاع الخاص — استأنفت السيارات اللبنانية امس سفرها الى فلسطين كما وصلت السيارات من فلسطين الى بيروت

برقية تأييد للمؤتمر النسائي

الناصرة في ٢٣ تشرين الاول – لمراسل الدفاع الخاص – أرسلت السيدة نايفة عقيلة حنا خليف برقية الى المؤتمر النسائي الشرقي هذا نصها: المؤتمر النسائي القاهرة: مؤتمركن اسطورة الفخار للعروبة الخالدة احييكن باحفيدات الفاتحين

هياج البحر

اصبح البحر امس هائجا نسبيا مما ادى الى توقيف عملية التفريغ والشحن من والى البواخر والمراكب الشراعية الراسية فيه وقد تغلب البحارة العرب في الميناء على هياجه وقاموا بتفريغ بعض البواخر في ساعات الصباح المبكرة ثم انقطعوا عن العمل قبيل الظهر

الحفاوة بالوزير العراقي

دار القنصلية العراقية تعج بالوفود لتحية رجل العراق

الرسالة الوطنية التي اداها السويدي في لندن باسم العرب

الشعور بأداء الواجب

تحية الوزير

بيروت في ٢٣ تشرين الاول — لمراسل الدفاع الخاص — غصت امس دار قنصلية العراق العامة في بيروت بعدد كبير من الشباب الذين جاءوا لتحية فخامة السيد توفيق السويدي بك، وزير الخارجية العراقية، كان كثيراً من الوفود الفلسطينية جاءت لشكر فخامته على الجهود التي بذلها في سبيل قضية العرب في فلسطين.

زيارات رسمية

وجاء لتحية فخامته في دار القنصلية الاستاذ خليل كسيب وزير الخارجية بالنيابة عن الحكومة والاستاذ جورج حيمري رئيس غرفة الرئاسة بالنيابة عن فخامة الرئيس والمسيو كيفر مستشار الشؤون السياسية بالنيابة عن المفوض السامي كما زاره كثير من رجالات البلد وقناصل الدول.

في المفوضية الفرنسية

وفي الساعة الحادية عشرة والنصف توجه فخامته الى المفوضية العليا يرفقته الاستاذ عبد الاله حافظ قنصل العراق العام فرد الزيارة للمفوض السامي الذي استقبل الضيف الكبير بكل اكرام وترحاب

في دار الحكومة

وعند الظهر جاء فخامته الى دار الحكومة فأدت التحية قوة من الدرك واستقبله عند المدخل الاستاذ جورج حيمري رئيس الغرفة والاستاذ نقولا بسترس رئيس التشريفات ثم زار رئيس الجمهورية واركان الحكومة فاستقبل بمجالي الحفاوة والاكرام

مأدبة رئيس الجمهورية

وعند الساعة الواحدة والنصف أدب رئيس الجمهورية اللبنانية مأدبة غداء للوزير العراقي تجلت فيها الصداقة الطيبة التي تربط لبنان بالعراق

تهنئة الوزير

وتوافدت على دار القنصلية العراقية في بيروت الوفود من مختلف الانحاء اقبلت لتهنئة الوزير على موقفه من قضية البلاد العربية سواء في سوريا وفي فلسطين

الرسالة الوطنية

وقد تحدث فخامة السويدي بك عن الرسالة الوطنية التي اداها في لندن وقابلتها الاوساط العربية بمظاهر الارتياح والحماسة فقال انه قام بالواجب المفروض عليه وانه متفائل كثيراً بالنتائج. فان الحكومة الانكليزية عقدت النية على إلغاء مشروع التقسيم وهي تنتظر وصول تقرير لجنة « وودهيد » لتذيع نبأ هذا الالغاء رسمياً

أساس الحل

ثم قال: لا استطيع أن اعرض لقضية فلسطين بالتفصيل. ولكنني أؤكد أن حكومة لندن بعد الغائها مشروع التقسيم رسمياً ستتخذ المقترحات التي قدمتها باسم حكومة العراق اساساً للحل الجديد، هذه المقترحات التي لمست العطف عليها لمس اليد من الوزارة البريطانية

المعاهدة السورية

وانتقل بعد ذلك الى الكلام عن المعاهدة السورية فقال: انه خاطب المسيو بونيه وزير الخارجية الفرنسية بخصوص المعاهدة السورية وهو جد متفائل بالنتائج. فالصعوبات التي اعترضت سبيل المفاوضات، لا سيما العسكرية منها. ستذلل ان لم تكن قد ذللت، والحل الذي يتفق عليه لن يؤثر ابداً في جوهر القضية.

رسالة حيفا التلفونية

نظر قضيتين امام المحكمة العسكرية

حيفا في ٢٣ تشرين اول — لمراسل الدفاع الخاص — تنعقد المحكمة العسكرية اليوم (الاثنين) في حيفا، للنظر في قضية معروف عبد خليل زيدان من قرية ابطن من اعمال طولكرم، المتهم بحيازة بندقية وذخيرة، وسيرافع الاستاذ صلاح الدين العباسي.

وستنظر يوم ٣١ تشرين اول الجاري، في قضية عربي من شرق الاردن، المتهم بحمل بندقية وذخيرة، وسيرافع عنه الاستاذ فؤاد عطا الله

نظام منع التجول ما يزال قائما

لا يزال نظام منع التجول ساري المفعول في المدينة، وذلك من الساعة الحادية عشرة مساء حتى الرابعة من صباح اليوم التالي.

القاء القبض على عدد من العرب

القى البوليس القبض يوم امس على عدد من العرب القاطنين في وادي النسناس، وذلك على اثر تفتيش اجراه في ذلك الحي، ولم يعثر فيه على شيء

٢٠ الف جنيه لشراء قناعات واقيه

القاهرة في ٢٣ تشرين الاول — طلبت مصلحة وقاية الاهالي المدنيين الى وزارة الداخلية الموافقة على فتح اعتماد بمبلغ ٢٠ الف جنيه لشراء قناعات وبطاريات، للاضاءة لاستخدامها عند حدوث الطوارئ، وقد اشارت الى اهمية استعمال البطاريات حين تكون جميع الانوار فيها مطفأة

وقد اقرت وزارة الداخلية هذا الطلب

الامير فيصل نائب الملك في الحجاز

جدة في ٢٣ تشرين اول — وصل الى الطائف سمو الامير فيصل نائب الملك في الحجاز ووزير الخارجية السعودية، عائداً من الرياض بعد غياب بضعة اشهر، وقد هرعت الوفود من جدة ومكة للسلام على سموه، وينتظر وصوله الى مكة في هذين اليومين

سرقة مجوهرات

زوجة ولي عهد الحبشة

الشروع في التحقيق وأوصاف المجوهرات

القاهرة في ٢٣ تشرين الاول — سافرت منذ اسابيع الاميرة ولتا اسرائيل زوجة سمو ولي عهد الحبشة الى القدس. وتركت مجوهراتها وحليها في منزلها بالعباسية وعهدت بحراستها الى احد الايطاليين ولما عادت امس الاول اكتشفت سرقة مجوهرات وفضيات وحلي قيمتها الفا جنيه ومن بينها تاج ذهبي ونيشان للملكة سابا عليه صورتها وخلخال من الذهب سمكه ١٠ سنتيمترات فاتصلت تليفونياً بقنصل الحبشة بمصر، فابلغ القنصل الحادث الى البوليس وشرع في التحقيق.

وقد حصرت الشبهة في الايطالي المشار اليه فشرع البوليس في البحث عنه الى ان عثر عليه وبعد التحقيق المبدئي معه اخلى سبيله واذاع البوليس نشرة باوصاف المسروقات على تجار المجوهرات وبنوك الرهن لضبطها اذا تقدمت اليهم.

ساعدوا

عائلات المنكوبين

...

انباء شرقية

محطة للاذاعة اللاسلكية في الموصل

لنشر التعليم بين سكان القرى والقبائل

الموصل في ٢٣ تشرين الاول — (الوكالة العربية) — اوجدت السلطات المحلية في مدينة الموصل طريقة مستحدثة جديدة من نوعها في سبيل نشر التعليم بين سكان القرى والفلاحين والأميين والقبائل الرحل من اجل تثبيتها ومعالجة روح البداوة فيها. وهذه الطريقة تتلخص في ايجاد محطة اذاعة في الموصل تخصص برنامجها بالطبقات الشعبية. فتشمل نشرات إذاعة تهذيبية ومسلية وتذاع ايضاً دروس ابتدائية بواسطة المحطة نفسها. ولتسهيل سير هذا العمل التهذيبي فستوزع محطات الراديو بكميات كبرى بين الفلاحين والقبائل. وستسمع محطة الاذاعة هذه على بعد مائتي كيلومتر اي ما يقارب مساحة اقليم الموصل

اعانة البصرة لمنكوبي فلسطين

بغداد في ٢٣ تشرين الاول — لمراسل الدفاع الخاص — أذاع سكرتير لجنة الدفاع عن فلسطين في البصرة ان اللجنة ارسلت ٣٥٠ ديناراً الى اللجنة العليا للدفاع عن فلسطين في بغداد. كما ارسلت ٣٠ جنيهاً مجموع الاعانات من طلاب ومديري المدارس الريفية في اللواء. وقد ارصدت هذه المبالغ لاعانة منكوبي فلسطين.

ابحار حجاج تونس الى البيت الحرام

تونس في ٢٣ تشرين الاول — (الوكالة العربية) — يبدأ ابحار الحجاج من تونس الى مكة هذا العام على الارجح يوم ١٢ كانون الثاني، حيث يصل ركب الحجاج الى جده في ٢٢ من الشهر نفسه

الاتفاق الجمركي بين سوريا وفلسطين

بيروت في ٢٣ تشرين الاول — لمراسل الدفاع الخاص — عقد بعد ظهر امس الاول اجتماع في المفوضية العليا برئاسة المسيو ركلو مستشار الشؤون الاقتصادية تناول الاسس التي اقترحتها حكومة فلسطين لابرام الاتفاق الجمركي بينها وبين حكومتي سوريا ولبنان.

ولما كانت مدة الاتفاق تنتهي في هذا الشهر ولم يبت في هذه القضية فمن المنتظر ان يمدد مفعول النظام الحالي شهراً ريثما تتم هذه المحادثات

الحركة التجارية بين العراق وايران

البصرة في ٢٣ تشرين الاول — (الوكالة العربية) — غصت مستودعات الجمرك في ميناء البصرة بكميات كبرى من البضائع الايرانية، مما اضطر السلطات في الميناء الى الايعاز للقنصليات الايرانية بوجوب تنبيه التجار الايرانيين الى الاستعجال بسحب بضائعهم باسرع وقت تخفيفاً عن مستودعات الميناء.

جهود السويدي في سبيل سوريا وفلسطين

دمشق في ٢٣ تشرين الاول — (الوكالة العربية) — اذاعت الصحافة بكثير من التفاؤل والحماسة وصول معالي وزير خارجية العراق توفيق بك السويدي الى سوريا. فان الوساطة التي قام بها معالي السويدي لدى لندن وباريس في المسألتين السورية والفلسطينية كان لها الاثر العميق في اوساط الرأي العام السوري. وقد أعربت الاوساط عن عطفها وتقديرها لمجهودات وزير خارجية العراق بتظاهرات الحفاوة في استقباله وفي اقامته القصيرة في سوريا ولبنان.

المفوض الجديد في سوريا ولبنان

باريس في ٢٣ تشرين اول — تقرر نقل المسيو جبرييل بويو سفير فرنسا السابق في فينا الى منصب المفوض الفرنسي في سوريا ولبنان خلفاً للكونت دي مارتيل.

المعتقلين السياسيين في ولاية هندية

كلكتا في ١٣ تشرين الاول — اصدر مهاراجا ترافنكور، بمناسبة ذكرى عيد ميلاده السابع والعشرين، امراً باطلاق سراح جميع المسجونين السياسيين الذين حكم عليهم في حوادث العصيان المدني التي وقعت في شهر اغسطس.

وقد ارجأ المهراجا ايضاً التصريح بان مجلس نواب الدولة غير قانوني.

الخط الجوي بين دمشق وبغداد

دمشق في ٢٣ تشرين الاول — لمراسل الدفاع الخاص — لا تزال المخاطبات جارية بين دمشق وبغداد حول افتتاح الخط الجوي بين دمشق وبغداد وتؤكد المصادر العليمة انه من المحتمل افتتاح هذا الخط في اوائل شهر نوفمبر القادم وفي انباء بغداد ان جمعية الطيران العراقية اعدت اربع طائرات كبيرة حديثة لهذه الغاية على ان يكون السفر بين عاصمتي العراق وسوريا ثلاث مرات في الاسبوع وان تقطع المسافة في مدة ساعتين ونصف الساعة

انباء خارجية

مشكلة اعادة المستعمرات الالمانية السابقة

مظاهرات لا تجدي فتيلا عند سنوح الفرصة

برلين في ٢٣ تشرين الاول — صدرت جريدة المراسلات الدبلوماسية وفيها احتجاج على ما شاع من حدوث مظاهرات في البلدان الانجليزية والاميركية ضد اعادة المستعمرات الالمانية السابقة الى المانيا وقالت:

« بديهي ان هذه المظاهرات موصى بها وهي تقام في جميع البلدان المتكلمة باللغة الانجليزية لاجل معالجة مسألة المستعمرات بطرق مناسبة ضد مطالب المانيا والظاهر ان هذه المظاهرات فرضت فرضاً على كل بلد فهو يريد التخلص كيف كان الامر منها على ان هذه الامور لا تجدي فتيلا عندما يحين الوقت لمعالجة المسألة، سواء كان مصدرها رسمياً او اهلياً وهي انما تدل على سوء الحال وعلى رغبة كل فريق في حمل فريق آخر على التضحية »

السنيور غايدا والدول الديمقراطيه

مسؤولية التسابق الجديد الى التسلح

روما في ٢٣ تشرين الاول — كتب السنيور غايدا في « الجورنالي ديطاليا » ان ايطاليا والمانيا واسبانيا ولا يمكنها ان تقف مكتوفة الايدي امام التسلح الفرنسوي ولا سيما التسلح الجوي

ويقول الكاتب ان التدابير العسكرية التي تفكر فيها انجلترا وفرنسا تخالف الروح الذي عمل به ممثلو الدول الاربع في مؤتمر مونيخ وقد القى الكاتب على الدول الديمقراطية بما فيها الولايات المتحدة مسؤولية التسابق الجديد الى التسلح

الدارعة الالمانيه (امدن) في المياه المصرية

القاهرة في ٢٣ تشرين الاول — ابلغت المفوضيه الالمانيه في مصر وزارة الخارجية، ان السفينه الحربية المدرسية « امدن » اعتزمت زيارة المياه المصرية في غضون هذا الشهر، وانها سترسو بميناء بورسعيد، فيما بين ٢٧ اكتوبر واول نوفمبر القادم، بصفة غير رسمية. وقد ذكرت المفوضية ان هناك باخرة اخرى ملحقة بهذه السفينة

المسيو بنيش يطيل مدة اقامته في لندن

لندن في ٢٣ تشرين الاول — فهم أن المسيو بنيش رئيس جمهورية تشكوسلوفاكيا السابق سيمكث في لندن مدة اسبوعين تقريباً. ولم يعرف بعد المكان الذي اختاره لقضاء مدة اقامته فيه

القبض على افراد عصابة يهودية

بخارست في ٢٣ تشرين اول — قبض البوليس على ١٠ من الشيوعيين منهم ٥ من اليهود، وصادر مقداراً كبيراً من المستندات والمنشورات والاسماء والمنافرين وآلة طباعة وكتباً رقمية الخ .. وينتظر اعتقال اشخاص آخرين.

الرفيق ستالين لايزال حيا

موسكو في ٢٣ تشرين الاول — أذيع في موسكو أن الاشاعة القائلة بمقتل الرفيق ستالين لأساس لها من الصحة.

الطيران في طبقات الجو العاليه

طيار ايطالي يضرب الرقم القياسي

روما في ٢٣ تشرين الاول — قطع احد الطيارين الايطاليين اليوم رقمه القياسي في الصعود الى طبقات الجو العالية. وقد ارتفع بطائرته الى مسافة ١٧٠٧٤ متر. والطائرة مجهزة باجهزة خاصة ومعدة لاختراق طبقات الجو المرتفعة جداً.

مظاهرات ضد اليهود في براغ

براغ في ٢٣ تشرين الاول — جرت اليوم في براغ عدة مظاهرات ضد اليهود. وسارت الجموع في شوارع العاصمة تهتف هتافات عدائية كما وقعت اعتداءات على بعض المحلات التجارية والبيوت اليهودية

الاحتفال بعيد الطيران في دمشق

دمشق في ٢٣ تشرين الاول — احتفل اليوم في دمشق بعيد الطيران وحضر الاحتفال سعد الله بك الجابري وزير الخارجية السوريه ونائب رئيس الوزراء كما حضره عدد كبير من ذوي الشخصيات السياسية الوطنيين والاجانب وما يقرب من ثلاثة آلاف من السكان. وكانت الحفلة في الساعة الواحدة بعد ظهر اليوم في مطار المزة تحت رعاية المفوض الفرنسي. واقيمت حفلة راقصة في فندق « اوريان بالاس » دعي اليها كبار الرجال الرسميين والوجهاء والاعيان.

الهدنة المؤقتة

رأي خطير لقائد الجيش الفرنسوي العام

خطر اندلاع ألسنة الحرب ما زال قائماً

باريس في ٢٣ تشرين الاول — ما زالت وزارة الحربية الفرنسوية على اتصال دائم مع لندن . ويسود العارفين اعتقاد ان هذا السلام المستتب الآن انما هو هدنة مؤقتة لا اكثر

خطر الحرب

فقد صرح قائد الجيش الفرنسوي العام وهو الجنرال غاملان للمسيو دلاديه رئيس وزراء فرنسا أنه يرى خطر وقوع الحرب ما زال قائماً وأنه خطر عظيم جداً

الخطوة الاولى

وترى القيادة الفرنسوية باجماع آراء سائر القواد أن مقتضيات الدفاع الحربي تدعو الى انشاء استحكامات دفاعية في منطقة الرين والى التقدم بخطة هجومية في ميدان الحرب في اسبانيا والغرض من ذلك امتلاك ناصية الحال في حوض البحر المتوسط . وهذه الخطوة هي الخطوة الاولى التي يجب عملها الآن .

لندن وباريس

الخوف على المدينتين من غارة الطائرات

شبكة الاسلاك المعدنية لا ترد الهجوم الجوي

بينما تجري تجارب ومساع عظيمة لحماية لندن من غارات طيارات عدائية بواسطة بالونات مقيدة يطيرها سلاح الطيران فوق لندن وعلى بينها شبكة من الاسلاك المعدنيه اذا ببلدية باريس التي يرأسها المسيو كامبل شوطان ترفض الموافقة على الاقتداء بلندن ولا ترى فائدة من الاتفاق على هذه الوسائل التي لا تضمن حماية باريس من الطيارات العدائية .

حجة الخبراء

وحجة الخبراء في ذلك أن المشروع أولا يكلف الخزينة ١١ مليون جنيه ويقتضي ثلاثة آلاف منطاد لاجل تنفيذه وثانيا لان المسيو شوطان لا يعتقد بنجاحه لانه يظن ان الطيارات المغيرة يمكنها ان تمزق شبكة الاسلاك بجهازات تضعها في مقدمة الطيارات والفنيون أعلم بهذه الامور .

الحرب مقبلة في فصل الربيع القادم

فترة السلم الحالي مصطنعة وقصيرة المدى

يسود الدوائر السياسيه العليا في اوروبا اعتقاد بان فترة السلم الحالي قصيرة المدى ولن تتعدى فصل الربيع القادم الذي ينتهي في اوائل مايو وهذا نقلا عن مجلة اميركية كثيراً ما تنبأت بامور سياسية خطيرة وحققت الايام صدق تنبؤاتها ، وقد صرح الزعيم غاندي بمثل هذا الاعتقاد . وترى هذه المجلة العليمه ببواطن الامور ان المستر نيفيل تشمبرلين رئيس وزارة انجلترا وبطل السلام في الازمة الاخيرة لن تطول مدة رئاسته، وان المستر جون سيمون وزير المالية البريطانية هو الذي سيخلفه في كرسيه

الاتفاق الجمركي بين فلسطين والعراق

الاستفادة من طريق الموصل سوريا فلسطين

بغداد في ٢٣ تشرين الاول — لمراسل الدفاع الخاص — لما كانت الاتفاقية الجمركية العراقيه الفلسطينية تقضي بوجوب تصدير المنتوجات العراقية بطريق بغداد — حيفا البري لتشملها الاعفاءات والامتيازات المسموح بها وان هذا الامر يحرم المنطقة الشمالية من الاستفادة من هذه الاتفاقيه فقد ارسلت غرفة تجارة الموصل كتاباً الى وزارة المالية تطلب فيه السعي لاضافة المنطقة الشمالية الى الاتفاقية المشار اليها مع ذكر طريق الموصل — سوريا فلسطين للحصول على الاعفاءات المذكورة . وبناء على ذلك فقد كتبت الوزارة المشار اليها كتاباً الى وزارة الخارجية طالبة اليها النظر فيما اذا كان من الممكن مفاتحة حكومة فلسطين بهذا الشأن .

شراء ١٥٠ الف طن من القمح

لحساب المانيا وايطاليا من ايران

طهران في ٢٢ تشرين اول — اشترت المانيا ١٠٠ الف طن من القمح من ايران مقابل دفع الثمن نقداً لان اتفاق المقايضة بين البلدين انتهى منذ شهرين . واشترت ايطاليا كذلك ٥٠ الف طن من القمح ولكن الثمن سيدفع سلفاً من حساب نحو سبعمائة ايطالي لا يزالون في ايران ولا يستطيعون ارسال اموالهم الى ايطاليا نظراً للقيود الخاصه بتبادل النقد الاجنبي .

حالة أتاتورك

تركيا في حالة اضطراب فكري شديد

انقسام الرأي في اختيار خلف الرئيس

انقرة في ٢٣ تشرين الاول — صدرت في الساعه الثامنة من مساء امس النشرة الطبية التالية عن سير مرض الرئيس كمال اتاتورك : زالت العوارض العصبية التي انتابت كمال اتاتورك في الايام الاخيرة وكان النبض بمعدل ١٠٠ والتنفس ١٩ والحرارة ٣٦ و٩

وقد نهض الرئيس من فراشه مستنداً الى ساعد احد مرافقيه الا ان الاطباء ما لبثوا ان منعوه عن الاتيان بمثل هذه الحركة

مستقبل البلاد

وقد تحدث كمال اتاتورك الى رئيس الوزراء عند زيارته الاخيرة له فقال : لم يبق في استطاعتي متابعة العمل، ولكني ارجو ان تفكروا في مستقبل البلاد وان لا تجعلوا من الرئاسة المقبلة مدار مشاحنات وانقسامات فيما بينكم

انقسام المجلس

ولا يزال مجلس الوزراء التركي الذي يواصل الاجتماع منقسماً في اختيار الرجل الذي سيخلف الرئيس اتاتورك لان هذا الاخير اعلن عزمه النهائي على اعتزال العمل .

رغبة اتاتورك

فهنالك عدة مرشحين لرئاسة الجمهورية، فحزب الشعب والشعب نفسه يؤيدان عصمت اينونو للرئاسة

الا ان كمال اتاتورك يظهر رغبته في ان يتولى فتحي اوقيار الرئاسة مكانه

والجيش نفسه منقسم الى قسمين احدهما يؤيد الماريشال فوزي رئيس اركان الحربية العمومية والاخر يؤيد الفريق صالح الذي اخمد الثورة الكردية في عام ١٩٣٠

تأييد عصمت

اما جلال بايار رئيس الوزارة وتوفيق رشدي اراس وزير الخارجية ووزيرا الصحة والاشغال العامة فيؤيدون عصمت اينونو ، ويؤيد وزير الداخلية شكري قايا وبعض رفاقه الوزراء فتحي اوقيار

الكلمة الفاصلة

على ان الكلمة الفاصلة هي لكمال اتاتورك فاذا تحسنت صحته اعلن نهائياً عزمه على اعتزال منصبه وفرض رغبته والا يكون الانقسام مؤكداً بين الوزارة وهيئة حزب الشعب في اختيار الرئيس المقبل .

وقد اصدرت وزارة الداخليـة التدابير الشديدة للمحافظة على الامن العام ومنع المظاهرات

والحالة في تركيا اليوم هي حالة اضطراب فكري شديد

المهاتما غاندي يقول ان الحرب قد تأجلت

اوروبا باعت روحها في سبيل الحياة الدنيا

لندن في ٢٣ تشرين اول — جاء من بمباي ان المهاتما غاندي كتب مقالا في جريدته الاسبوعية « هاريجان » صرح فيه بان اوروبا قد باعت روحها في سبيل الحياة الدنيا سبعة ايام

فوز القوة

فالسلم الذي كسبته اوروبا في مونيخ، هو فوز للقوة ولكنه هزيمة لها ايضاً ، فلو وثقت انكلترا وفرنسا من النصر اذن لقامتا من غير شك بواجبهما في انقاذ تشيكوسلوفاكيا او الموت معها . ولكنهما وهنتا امام قوة المانيا وايطاليا مجتمعة ، ومع ذلك فلن اجرؤ على القول بانه اذا عرف التشيك فائدة عدم العنف (المقاومة السلبيه) كسلاح للدفاع عن الشرق الوطني اذن لواجهوا كل قوة المانيا وايطاليا معاً »

تأجيل الحرب

ثم قال المهاتما غاندي ان قصارى ما حدث هو ان الحرب قد تأجلت ، وعرض على التشيك اتخاذ خطة المقاومة السلبية قال : « واني ارى اذا كان من الشجاعة ان يموت الانسان وهو يحارب ضد عدو يرجحه في القوة فانه اكثر من ذلك شجاعة ان يرفض الانسان ان يحارب وان يرفض الاذعان للغاصبين ايضاً . واذا كان الموت محققاً في الحالتين أليس افضل للانسان ان يموت وصدره مكشوف للعدو ومن غير ان يحمل له حقداً في قرارة نفسه ؟ »

اعلان

تقدمت الينا مضبطة موقعة من مختار محلة الشيخ ابراهيم بيافا تتضمن ان عمر بن عيسى القلقيلي من محلتنا توفي وانحصر ارثه الشرعي في شقيقه بكر بن عيسى القلقيلي فقط فمن له اعتراض على مضمون هذه المضبطة فليراجع المحكمة الشرعية بيافا خلال سبعة ايام من تاريخ النشر ؟

قاضي يافا الشرعي

في سطور

تأشيرات مجانية

لن يأخذ القناصل البريطانيون رسوما على تأشيراتهم على جوازات السفر للذين يريدون السفر الى انكلترا ، لمشترى شيء من معرض الصناعات البريطانية ، الذي سيفتتح في لندن وبرمنغهام يوم ٢٠ شباط عام ١٩٣٩

مؤلفات تولستوى

اعدت العدة في لينغراد لاعادة طبع مؤلفات الفيلسوف الروسى الاشهر تولستوي وذلك بمناسبة الاحتفالات التي جرت مؤخراً في طول البلاد الروسية وعرضها بمرور ١١٠ سنوات على ميلاده وتتألف هذه الكتب التي سيعاد طبعها من ٨٩ مجلد

في كل خان

زار نيافة المطران س . ا . هوارد ، رئيس ابرشية ودنسفيلد في مقاطعة ستافورد شاير الانكليزية عشرة خانات من الخانات الواقعة ضمن النواحي التابعة لابرشيته . وتقول « الديلي ميل » ان نيافته يأمل في ان يزور بقية الخانات ، ليشرب في كل خان منها زجاجة من الجعة « البيرة » وهو يتحدث مع الاهالي في أمور الدين

الثرثار الاول

فاز السر ارشبالد سنكلر زعيم المعارضة في البرلمان البريطاني ، عن حزب الاحرار ، بقصب السبق في عدد الاعمدة التي نشرتها جريدة « هانسار » وهي الجريدة الرسمية للبرلمان ، اذ انه كان اكثر النواب كلاما في الدورة البرلمانية التي ابتدأت يوم ٢١ تشرين الاول عام ١٩٣٧ ، وانتهت في منتصف صيف العام الحالي ، يوم ٢٩ تموز

ما جزاء الهارب ؟

حوكم النفر ادوارد ارنست من جنود الاورطة الثامنة من اورطة فرقة الباقس الانكليزية ، على هربه من اورطته وحكم عليه بالاعتقال في ثكنته لمدة ٥٦ يوماً ولم يزد عمر هذا الجندي الهارب عن ١٨ سنة

الهارب القاسى

رفعت النجمة السينمائية الساطعة « فاني براسير » دعوى الطلاق على زوجها ومخرج افلامها المستر بيلي روز ، لأنه يعاملها بقسوة شديدة ، ولانه طالما يهرب منها ويهجرها ... بلا سبب معقول وستنظر محكمة زنجفيلد في هذه الدعوى في هذه الايام

اعلان

تقدمت الينا مضبطة موقعة من مختار محلة الشيخ ابراهيم بيافا تتضمن ان رئيسة بنت اسماعيل بدوية من المحلة المذكورة توفيت وانحصر ارثها الشرعي في شقيقها مصطفى بن اسماعيل بدوية فقط فمن له اعتراض على مضمون هذه المضبطة فليراجع المحكمة الشرعية بيافا خلال سبعة ايام من تاريخ النشر ؟

قاضي يافا الشرعي

نصرة فلسطين في المهجر

« تابع المنشور على الصفحة الاولى »

العربية في هندوراس مثابرة على مساعدة فلسطين . وقد ارسلت قبل اسبوعين تقريباً حوالتين ماليتين الاولى بمبلغ ٢٠٠ دولار والثانية بمبلغ ٦٠٠ دولار الى لجنة الدفاع عن فلسطين في دمشق .

الغاية النبيلة

وقد انتخب وفد ليتجول في انحاء الجمهورية لجمع المال وارساله الى فلسطين ليوزع على عائلات المنكوبين وابنائهم وقد بدأ الوفد في العمل عقب تأليفه مباشرة . ويقابل في مختلف المدن التي يزورها بالتشجيع والتبرع بسخاء للغاية النبيلة التي يعمل في سبيلها .

لجنة الدفاع

وتألفت لجنة الدفاع عن قضية فلسطين في هندوراس قوامها السادة ميخائيل مرة أمين الصندوق ، عبود حزبون ، نقولا فقوسة ، عبد الله عصفورة ، صالح كفاتي ، عبد عطوان نصر الله مناع وسليم برهوم .

مؤتمر عام

وقررت الجمعية ، كما ذكر ، عقد مؤتمر عام يحضره ابناء الوطن من جميع جمهوريات امريكا الوسطى وذلك في ٣٠ تشرين الاول الجاري . وقد ارسلت الدعوات الى جميع افراد الجاليات العربية والغاية من عقد هذا المؤتمر توحيد كلمة العرب والسعي لمساعدة القضية العربية .

التبرعات الاولى

ووردت قائمة باسماء المتبرعين للمنكوبين في هندوراس وهي كما يلي بالدولار :

١٠٠ عبد الله عصفوره بندك وشركاهم
١٠٠ حزبون اخوان
١٠٠ يعقوب زبلح
١٠٠ نقولا فقوسه وولده
٥٠ جوده مره واخوه
٥٠ ايلياس سلامه
٥٠ ايلياس وداود ابراهيم
٥٠ فرح فرج
٥٠ عطوان وفرج
٥٠ شكري زبلح
٤٠ ميخائيل بركس
٣٠ سليم برهوم واولاد اخته
٢٥ عصفور اخوان
٢٠ حنا السقا
٢٠ جميل مره واخوه
٢٠ صالح كفاتي
٢٠ نصر الله مناع واخوه
٢٠ منويل عبدو
٢٠ يعقوب سمعان وشركاه
٢٠ جرجس يعقوب ابراهيم واولاده
٢٠ جميل ناصر
٢٠ فقوسه اخوان
١٦ حنا متري البندك
١٥ جميل حنظل واخيه
١٠ وهبه دكرت
١٠ حنا عصفوره
١٠ حنا دكرت واخوه
١٠ ايلياس بلاوي واخيه
٥ حسني عبود
٥ جبره خليل موسى
٥ الياس كفاتي
٥ سليم سلطي
٥ مواطن غيور
٢٥ فرنسيس ابو نجيله
١٠ جميل حنا البندك
١٠ جاد الله ابو مهر
٥ شفيق صالح
١٠ حسن عبد الرحمن
٣ يونس ابراهيم
٤٠ ايلياس قنواتي واخوانه

يوم فلسطين

ارسلت الجالية العربية في دنفر كولراد حوالة برقية بمبلغ ٢٠٠ دولار الى لجنة اعانات منكوبي فلسطين في دمشق وهي القيمة التي جمعت في يوم يوم فلسطين في دنفر كولراد . وفيما يلي اسماء السادة المتبرعين :

٤٠ داود صبح شمعه — ديردبوان
٣٠ فرح عوض — كفر عقب
٣٠ محمد احمد اسماعيل — عبوين
٢٥ محمد سليمان الشلبي — سنجل
١٠ علي عوض — خربه العبيديه
١٠ مصطفى محمد حباس — كفر عقب
١٠ حمد عوض « «
١٠ شنيور احمد سرور — دير دبوان
١٠ محمد علي حسن الحلو — لفتا
١٠ لافي العبد رباح وعقيلته — سنجل
٥ محمد احمد ابراهيم — مخماس
٥ سليمان علي — جبع
٥ خميس محمود الشلبي — المزرعة الشرقيه

في سولت لايك

وبلغت التبرعات التي جمعت في يوم فلسطين — يوم الاسراء ٢٧ رجب — في مدينة « سولت لايك ستي » مبلغ ٩٥ دولاراً وقام بجمعها السيد محمد صالح عريقات وفيما يلي قائمة باسماء السادة المتبرعين :

١٠ أسعد رمضان — فلسطين
١٠ محمود ابو السكار — دير دبوان
١٠ حنا محمود السكار — «
٥ عبد الرزاق عبد الله «
١٠ موسى ابو خضير — شعفاط
١٠ حسن ابو خضير «
٥ درويش ابو خضير «
٥ السيدة عقيله درويش ابو خضير «
١٠ محمد ابو الحاج — عين سينيا
١٠ خضر محمد يوسف — جبع
١٠ محمد صالح عريقات — ابي ديس

يكرهون الجيش

في الصحف الانكليزية ان حركة التجنيد للجيش البريطاني ليست على ما يرام على العكس من حركة التجنيد للبحرية ، ولقوة الجو الملكية ، وهذا هو ما يدعو الحكومة الان الى التفكير في فرض نظام التجنيد الاجباري ، اسوة ببقية الاقطار الاوروبية

طوابع يونانية

اصدرت دائرة البريد العامة في اثينا نوعين جديدين من طوابع البريد ، عليها صورة تمثل الملك اليوناني الراحل الملك قسطنطين ، وهو في زي القائد العام للجيش اليوناني

بين ايطاليا وانكلترا

التدابير الضروريه لتنفيذ الاتفاق بينهما
السفير البريطاني فى روما متلهف على الاستقالة

لندن في ٢٣ تشرين الاول — نشرت جريدة « صنداي تايمس » مقالا لمراسلها السياسي اشار فيه الى ميثاق روما وعلاقة ذلك بحوادث اسبانيا فقال:

بين انكلترا وايطاليا

« ان الحكومتين الانكليزية والايطالية اتفقتا على التدابير الضرورية لتنفيذ الاتفاق الانجليزي الايطالي سريعا . اما التصديق الرسمي للمعاهدة التي عقدت وأمضيت في روما فغير ضروري اذان البروتوكول يصرح بان الاتفاق ينفذ فى موعد تعينه الحكومتان»

التطورات
غير المنظورة

« ففى ما خلا التطورات غير المنظورة كارسال نجدات ايطالية الى اسبانيا او مواد حربية وطائرات فكل ما ينبغى هو ان توافق الوزارة على محادثات اللورد بيرث والكونت شيانو وتعين موعداً لتنفيذ الاتفاق .

الفتح الحبشي

اما اعتراف انكلترا بفتح ايطاليا الحبشة فيرجح ان لا يتم بتصريح رسمى بل يصار الى ذلك باسلوب آخر . وهو ان اللورد بيرث متلهف على اعتزال العمل فتبدله الحكومة بسفير آخر تحمله اوراقا رسمية الى « ملك ايطاليا وامبراطور الحبشة »

الارتباط بعهدين

« ومعلوم ان المستر تشمبرلين مرتبط بعهدين لمجلس النواب البريطاني : احدهما ان يهيء فرصة للمناقشة في الاتفاق قبل تنفيذه ، والآخر ان لا يصار الى تنفيذه قبل حل المشكلة الاسبانيه . اما ما تعنى كلمة « الحل » فلم تحدد الحكومه ذلك . وقد تعنى الكلمة عند ما تبطل الحرب الدائرة هناك ان تهدد المصالح البريطانيه .

سحب المتطوعين

« ويمكن اعتبار ذلك تاما بعد سحب العشرة آلاف من المتطوعين الايطاليين وتعهد ايطاليا بسحب الباقين منهم بمقتضى اتفاقها مع لجنة عدم التدخل . وتصريح الجنرال فرانكو بحياد حكومته وقت الازمة التشكوسلوفاكية . وهذا العمل دل انكلترا وفرنسا على ان حكومة فرانكو لن تتخذ سياسة مخاصمة لهما . وقد يكون ان الجنرال فرانكو فعل ذلك لان الحالة العسكرية غير جارية على ما يوافقه »

الامل الوحيد

« بل ان المدققين الانكليز يرون ان امله الوحيد بالتغلب على الحكوميين بعد فقدانه النجدات الايطاليه والالمانيه ينحصر في حصره لهم وتجويعهم . وليس تاتي الاذهان ان الجنرال فرانكو يستطيع تطبيق هذا الحصر بحراً حتى لو منح حقوق المحاربين »

رسالة لندن

« تابع المنشور على الصفحة الاولى »

حكومة الولايات المتحدة قبل ان تتخذ وزارة تشمبرلين قراراً نهائيا وهم بذلك يضعفون مركزهم هنا ، ويخلقون لهم معارضة شديدة ، اذا لم تكن حالياً ففي المستقبل . وهكذا يضرب اليهود على نغمة وسياسة تضران بهم كل الضرر . وكان عليهم ان ينزعوا كل امل لهم فى فلسطين قبل هذه المحاولات الفاشلة

بعد قليل

وقد تحدثت الى شخصية في الحالة واظهرت له مطالب العرب والتشدد القوي بها ، وعدم العدول عنها بصورة من الصور ، لانها عقائد وطنية . وكان مما قاله : ستسمع في الاسبوعين القادمين شيئا جديداً . وسترى « معارك » كلامية فى البرلمان . وستقرأ مقالات مفصلة في الصحف . وسيذهب عدد كبير من المراسلين الاجانب الى فلسطين »

عقيدة العرب

واردت استدراجه الى اكثر من ذلك فلم استطع . ترى ما سيكون فى المستقبل القريب ؟ ان كل عربي وكل مسلم لعلى ثقة كبيرة بالمستقبل . ومهما كانت الامور القادمة ، فان تلك العقيدة الوطنيه : بوحدة فلسطين ، باستقلالها ، باستمرارها عربيه ، بقرب انضمامها الى الاتحاد العربي — تلك العقيدة الوطنيه ستكون هى الظافرة . وسأبعث لكم بانباء اوفى عن السياسه القادمة

سفريات من ميناء يافا

شركة بواخر السواحل اليونانية المحدودة

الباخرة « تراكي THRAKI » الى بورسعيد والاسكندريه وبيريه وسالونيك وموانيء البلاد اليونانيه فى ٢٤ تشرين اول ، و٧ تشرين ثاني و ٢١ تشرين ثاني و ٥ كانون اول

الباخرة « اتيكي » ATTIKI الى حيفا وبيروت وطرابلس وقبرص وبيريه وسالونيك فى ٣١ تشرين اول و ١٤ تشرين ثاني و٢٨ تشرين ثاني و١٢ كانون اول.

وتقبل كل اصناف البضائع بواسطة الترانزيت الى بورسعيد والاسكندرية وبيريه وجميع انحاء العالم وتقبل الركاب الى برنديزي « ايطاليا » مع اعطاء تذاكر سكة حديد الى جميع بلدان اوروبا

وكل من يريد زيادة معلومات عن هذه الشركة عليه ان يراجع وكيلها

الخواجه لوزيدس كامينوس

شارع الملك جورج في يافا تلفون ٢ — ص . ب — ٦٠٩

انفجار لغمين وجرح جندي بريطاني

« بقية المنشور على الصفحة الاولى »

دورية مؤلفة من ستة كونستبلات من البوليس اليهودي تتجول بالقرب من الخضيرة سمعت اصواتاً مريبة فى بيت المضخة في احدى البيارات فاطلقوا النار فى ذلك الاتجاه ، واطلقت النار عليهم هم انفسهم بشدة ، كما قذفت عليهم قنبلة ولكن لم يصب احد وانسحب المسلحون

فى محطة يافا

جرت محاولة فى الصباح الباكر لاشعال النار فى محطة السكه الحديدية فى يافا ، ولكن النار اطفئت قبل ان تحدث ضرراً ماديا

آلة كاتبة ووثائق

فى ليلة ٢١—٢٢ الجاري استولى رجال مسلحون من عرب من بئر السبع على آلة كاتبة كما استولوا ايضا على بعض الوثائق من منازل جباة الضرائب في تلك المدينة .

على الجند والبوليس

في الليلة الماضية ، اطلقت النيران فى فترات متقطعة على اماكن الجند والبوليس في غزة ، واجابت قوات الحكومة بالمثل ، ولم يعلم شيء عن وقوع اصابات .

اصابة يهودي

في الساعة ٩ والدقيقة ٥٠ من صباح اليوم هوجم يهودي اسمه زفي هيرمان من قبل العرب على مقربة من ميكور حاييم فى القدس ، حيث اطبقوا عليه بفأس وجرحوه جراحا خطرة .

انفجار لغمين

فى هذا الصباح انفجر لغمان ارضيان عند الكيلو ٦٠ على خط السكة الحديدية بين قاقون وطولكرم ، تحت « ترولي » عسكري ، وقد جرح نفر بجراح بسيطة بسبب هذا الانفجار

جراح مميتة

بالاشارة الى خبر الصباح عن جرح شخص يهودي بالقرب من ميكور حاييم عرف الان ان البوليس شاهد عربيان يركضان من مكان الحادث ويدخلان كوخا في ارض ملعب مدرسة ترسانطه وعند ما وصل البوليس الى الكوخ حاول العربيان الخلاص فقتل احدهما ويدعى عبد القادر يحيى الباعور واعتقل الثاني .

قرب مستعمرة

فى الساعة السادسة من بعد ظهر اليوم شاهدت دورية من البوليس عربيين مسلحين بالقرب من مستعمرة عتروت فاطلقوا عليها النار غير انهما تمكنا من النجاة .

نظام منع التجول

فرض نظام منع التجول على منطقة تنظيم بلدية القدس باستثناء المدينة القديمة من الساعة الحادية عشرة مساء الى الخامسة صباحا

فى المدينة القديمة

اما المدينة القديمة فسيرفع عنها نظام منع التجول اعتباراً من الساعة الخامسة صباحا وتكون ساعات منع التجول الجديدة من الساعة السابعة مساء الى الخامسة صباحا .

فى حي العجمي

ألفت ليلة امس اسلاك التلفون في حي العجمي فى يافا

النار على جاويش

أطلق شخص عربي صباح اليوم النار على جاويش من قوة سلاح الجو بينما كان فى سيارة فى شارع الملك جورج في يافا . وقد استقرت فى السيارة ثلاثة عيارات نارية غير ان الجاويش اطلق النار على المعتدي ويعتقد انه جرحه .

على مفتش بوليس

فى الساعة الثانيه بعد ظهر اليوم دخل شخص عربي مجهول الى نقطة بوليس المنشية فى يافا واطلق ستة عيارات نارية على مفتش بوليس عربي فأخطأه واجاب المفتش على اطلاق النار بالمثل غير ان المعتدي تمكن من الافلات

اصابة كونستابل

حوالي ظهر اليوم اطلقت عيارات نارية على جماعة من البوليس في يافا أصيب كونستابل بريطاني بجراح طفيفة .

ستة عيارات

وجرى تفتيش في الحال بجوار مكان اطلاق النار وعثر على ستة عيارات نارية فى بيت عربي

قطع اشجار

حيفا — قطعت ليلة امس ٨٥٠ شجرة برتقال في بيارة يهودية بالقرب من زمارين

انابيب البترول

فى الساعة السادسة والنصف بعد ظهر اليوم انفجرت انابيب العراق بالقرب من قرية دانا وأضرمت النار في الزيت المتدفق

اعلان

تقدمت الينا مضبطة موقعة من مختار محلة الشيخ ابراهيم بيافا تتضمن ان شمسية بنت الحاج مصطفى بدويه من المحلة المذكورة توفيت وانحصر ارثها الشرعي في ولديها ابراهيم ومحمد ولدي الحاج وهبه سكجها فقط فمن له اعتراض على مضمون هذه المضبطة فليراجع المحكمه الشرعيه بيافا خلال سبعة ايام من تاريخ النشر

قاضي يافا الشرعي

اعلان

تقدمت الينا مضبطة موقعة من مختار محلة الشيخ ابراهيم بيافا تتضمن ان اسماء بنت احمد شيخو من اهالي المحلة المذكورة توفيت وانحصر ارثها الشرعي في ولديها مصطفى ورتيبه ولدي اسماعيل مصطفى بدويه ثم توفيت رتيبة عن شقيقها مصطفى المذكور فقط فمن له اعتراض على مضمون هذه المضبطة فليراجع المحكمة الشرعية بيافا خلال عشرة ايام من تاريخ النشر

قاضي يافا الشرعي

برنامج
الاذاعة الفلسطينية

يوم الاثنين في ١ رمضان

١٫٣٠	اشارة الوقت ثم فرقة اناشيد الاذاعة العربية
١٫٤٥	اغاني مختارة
٢	اشارة الوقت والنشرة الاخبارية الاولى بالعربية
٥	اشارة الوقت والنشرات ثم حديث الاطفال للاستاذ شفيق منصور
٦	حفلة غنائية من عبد الغني السيد
٦٫١٥	قرآن كريم
٦٫٣	حديث
٧	ماري عكاوي وفرقة استوديو الاذاعه
٧٫١٥	اشارة الوقت والنشرات

الاذاعة المصرية

الاذاعه اللاسلكية لحكومه المصرية

يوم الاثنين في ١ رمضان

١١	حفلة موسيقيه
١١٫٣٠	اسطوانات
١١٫٣٩	اذان الظهر
١١٫٤٩	اسطوانات
١٢	الاستاذ محمد بخيت وفرقته — حفلة غنائية
٢٫٤٠	النشرات الجوية والاخبارية والتجاريه
٢٫٥٠	اذان العصر
٤٫٥٠	الشيخ عبد العظيم زاهر — قرآن كريم
٥٫١٥	مدفع الافطار — اذان المغرب
٦	اسطوانات
٦٫٣٣	اذان العشاء
٧	حديث
٧٫٣٥	بيانو منفرد
٧٫٥٥	اسطوانات
٨٫٥	دياوجات فكاهية
٨٫٣	النشرات الثانية الاخباريه والتجاريه
٨٫٤٥	الانسة ليلى مراد وفرقتها — حفلة غنائية
٩٫٣٠	الشيخ طه الفشني — قرآن كريم
١٠٫١٥	ثلاثي عود
١٠٫٤٥	الاستاذ محمد العدوي وفرقته حفله غنائية
١١٫١٥	ليلى مراد وفرقتها حفلة غنائيه
١٢	سلام الملك — ختام

اعلان

تقدمت الينا مضبطة موقعة من مختار محلة الشيخ ابراهيم يافا تتضمن ان نفيسه بنت مصطفى طنطوره من المحلة المذكورة توفيت وانحصر ارثها الشرعي في بنتيها نسب واسماء بنتي الحاج مصطفى بدويه وفي حفيديها مصطفى ورتيبة ولدي ابنها اسماعيل بدويه المتوفى حال حياتها فقط فمن له اعتراض على مضمون هذه المضبطة فليراجع المحكمة الشرعية بيافا خلال عشرة ايام من تاريخ النشر

قاضي يافا الشرعي

* * *

نظام الدفاع المعدل
يعدل من جديد

اصدر المندوب السامي البريطاني نظاما بمقتضى المادتين السادسة والعاشرة من مرسوم الدفاع عن فلسطين لسنة ١٩٣٧ وهو كما يلي : اولا — يطلق على هذا النظام اسم نظام الدفاع المعدل لسنة ١٩٣٨ . ثانياً — تنصرف عبارة النظام الاصلي الواردة في هذا النظام الى نظام الطوارىء لسنة ٩٣٦ . ثالثا — تعدل المادة (٢) مكررة من النظام الاصلي باضافة ما يلي الى آخرها وتعني عبارة (القائد العسكري) القائد العسكري المعين بمقتضى نظام الدفاع (القواد العسكريين) لسنه ١٩٣٨ ، وفيما يلي هذا النظام :

نظام الدفاع
لسنة ١٩٣٨

اصدر قائد القوات العسكرية في فلسطين وشرق الاردن النظام التالي : استنادا الى الصلاحية المخولة لي في نظام الدفاع (القواد العسكريون) لسنة ١٩٣٨ وبعد اخذ موافقة المندوب السامي ان روبرت هادن هاينغ حامل وسام الحمام العالي الشأن من رتبة رفيق ، ووسام الخدمة الممتازة ، المفتش جنرال قائد القوات العام فى فلسطين وشرق الاردن ، قد عينت البريجادير ميسل هارسون حامل وسام الخدمة الممتازة من رتبة فريق قائدا عسكريا للمنطقة المعروفة بلواء السامرة ، والبريجادير جون فورتون ايفنس حامل وسام الامبراطورية البريطانية العالي الشأن من رتبة فريق ووسام الصليب العسكري قائدا عسكريا للمنطقتين المعروفتين بلواء حيفا والجليل ، والبريجادير هاري ادوارد دي رويبالارد وترول حامل وسام الخدمة الممتازة والامبراطورية البريطانية العالي الشأن من رتبة ضابط ، ووسام الصليب العسكري قائدا عسكريا للمنطقة المعروفة باللواء الجنوبي ، والافتننت كولونيل جون انوليس كريستل حامل وسام الصليب العسكري قائداً عسكرياً للمنطقة المعروفه بوادي الاردن (الغور) اي ذلك القسم من وادي الاردن الواقع ضمن حدود فلسطين ، وذلك اعتباراً من اليوم التاسع عشر من شهر تشرين الاول سنة ١٩٣٨ ولحين اشعار آخر

من اليهود الاصلاحيين

أطلقت السلطة يوم أمس سراح ستة اشخاص من اليهود الاصلاحيين المعتقلين في مخيم المزرعة في عكا وكانوا قد اعتقلوا بسبب حوادث القنابل التي انفجرت في القدس وحيفا منذ شهرين.

شطر الشمال

حلقت صباح اليوم طائرة عسكرية فى سماء المدينة وكانت على ارتفاع بسيط من اسطحة المنازل . وبقيت كذلك مدة من الزمن ، ثم توجهت شطر الشمال

سيارات عسكريه

حيفا — لمراسل الدفاع الخاص — وصلت يوم الخميس على ظهر البواخر الانكليزية العسكرية ثلاثمائة سيارة عسكرية ، وبعض الدراجات . وقد توزعت هذه على الطرق العسكرية فى حيفا ، وفى بعض بلدان اللواء الشمالي التي يعسكر فيها الجيش

لا سفر الا باذن

اصدر المندوب السامي النظام التالي يجوز لمفتش البوليس العام او لاي قائد عسكري او ضابط بوليس أعلى ، ان ينظم او يقيد او يضبط او يمنع سفر أي شخص من الاشخاص في اي قطار او سيارة او سيارة باص او مركبة مهما كان نوعها بواسطة تصاريح يصدرها معلقة على شروط أو باية صورة اخرى

لماذا تمنع عنهم قبول مساعدة « اسبرو »

اقرأ هذه الشهادات

اسيادي

لقد قرأت اعلانكم الاول عن اسبرو ، فدهشت ، والا كان والدي مريضاً منذ امد طويل ويلازمه الارق ووجع الرأس رغم جهود الاطباء ، رأيت ان اجرب معه اسبرو ولا اكتمكم ان نتيجة معه كانت مثار دهشة لنا عموما في البيت بعد ان فشل غيره من العقاقير ولهذا انت الخ .. الخ .

القاهرة محمود عبد الحافظ محمود

اسبرو لا يضر القلب

غزه في ٦ ايار سنة ١٩٣٧

عزيزي نيكولا مروف

شكراً لك على حبات الاسبرو فقد جربتها والتي فكانت خير دواء للصداع المتواصل الذي كان ينتابها بين الحين والآخر شكراً لك

المخلص

حامي ابو شعبان

اسبرو يصنع في انكلترا

ما يفعله اسبرو

١ — يزيل الصداع في ٥ دقائق
٢ — يجلب النوم للمصابين بالارق
٣ — يزيل الروماتزم في ليلة واحدة
٤ — يزيل آلام النمو عند الاطفال
٥ — يزيل آلام الاسنان
٦ — يزيل الالم ولا يصبح عادة
٧ — لا يضر القلب
٨ — يزيل سرعة التأثر العصبي
٩ — يزيل البرد والانفلونزا في ليلة
١٠ — يخفض درجة الحرارة بسرعة

جرب « اسبرو » في

باكيت	قرص	٢	سعر ٢	ملات
علبة	«	٥	« ١٥	ملا
«	«	١٠	« ٣٠	ملا
«	«	٢٧	« ٧٠	ملا

الوكلاء العموميون لفلسطين

مستودع الادوية الوطني الفلسطيني

يافا شارع بطرس

ASPRO

الاثنين في ٣٠ شعبان سنة ١٣٥٧ و٢٤ تشرين الاول سنة ١٩٣٨

صاحب الامتياز : ابراهيم الشنطي
المدير المسئول : شوكت حماد

الاشتراكات
في فلسطين عن سنة ١٥٠
في البريد الداخلي » » ١٨٠
في سائر الاقطار الخارجية » » ٣٠٠

الدفاع

جريدة يومية سياسية مصورة

السنة الخامسة — العدد ١٢٦٠

دار الدفاع : ميدان الساعة - عمارة البلدية - يافا - فلسطين
العنوان التلغرافي : (الدفاع - يافا)
تلفون ١١٨٧ (اربعة خطوط) و ١٠٧٥ (خطان) صندوق البريد (٢٥٥)
الاعلانات يتفق عليها رأساً مع الادارة
اجرة السطر : ١٠٠ مل

صور متنوعة على هامش الحوادث

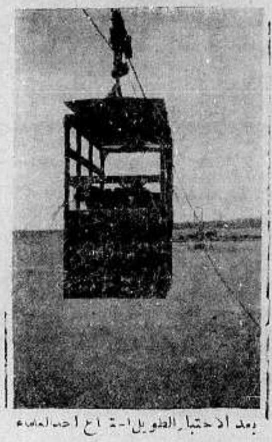

بعد الاختبار الطويل استطاع احد العلماء الالمان الحصول على نوع من ... في المزارع ومن شأنه إبادة الحشرات

الماجور السير مالكولم كامبل في قارب مائي ببحيرة جنيف يستعد لضرب رقمه القياسي في السرعة

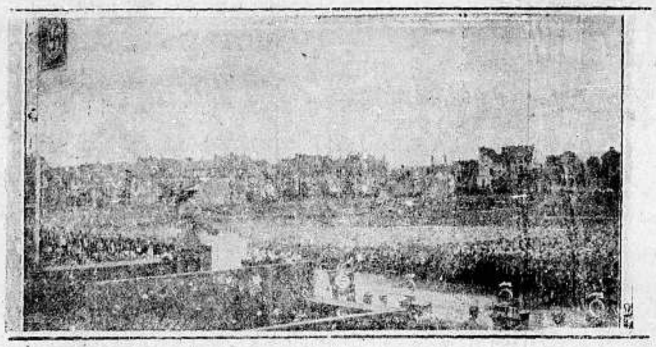

الهر هتلر يلقي خطابه في ساربروكن في الوف من الجنود والاهالي منددا بالدول الدمقراطية وقد هاجم تشرشل وايدن ودوف كوبر

صورة طفلين في رامسجيت « انكلترا » اثناء رياضتهما بصيد السمك ويرى كلبهما لا يقل اهتماما بالصيد عنهما

الكولونيل لندبرغ اثناء وصوله الى برلين للاشتراك في مؤتمر الطيران

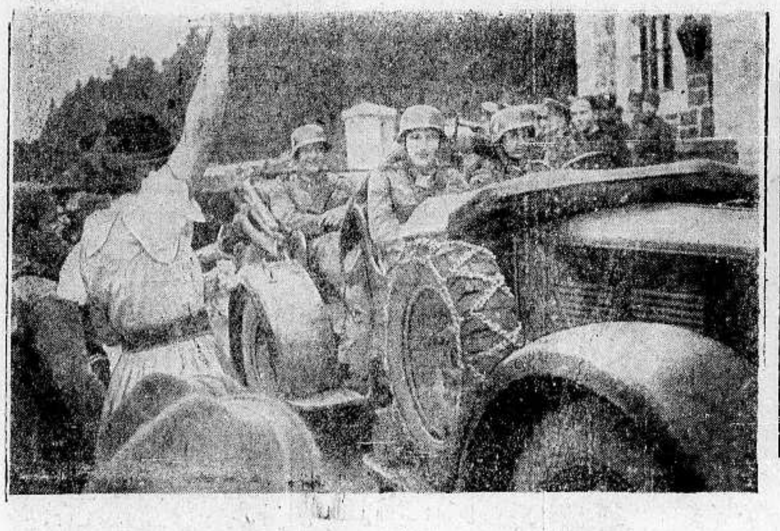

القوات الالمانية اثناء دخولها الى جاوكنبرغ من مناطق السوديت . ويرى الاهالي يقابلون الجند بالترحيب

الجنرال ريدز سميكلي القائد العام للجيوش البولونية وتراه اثناء استعراض

آخر صورة اخذت للاميرال هورتي الوصي على عرش المجر

اللجنة العسكرية التشيكية تسلم الجنود الهنغاريين المقاطعات الهنغارية المراد تسليمها لهنغاريا بموجب الاتفاقات الاخيرة

الثلاثاء في ٢ رمضان سنة ١٣٥٧ و ٢٥ تشرين اول سنة ١٩٣٨

السنة الخامسة — العدد ١٢٦١

الدفاع

جريدة يومية سياسية مصورة

صاحب الامتياز : ابراهيم الشنطي
المدير المسئول : شوكت حماد

الاشتراكات
في فلسطين عن سنة ١٥٠
في البريد الداخلي « « ١٨٠
في سائر الاقطار الخارجية « « ٣٠٠

دار الدفاع : ميدان الساعة ـ عمارة البلدية ـ يافا : فلسطين
العنوان التلغرافي : « الدفاع — يافا »
تلفون ١١٨٧ (أربعة خطوط) و١٠٧٥ (خطان) ص.ب. (٢٥٥)
الاعلانات يتفق عليها رأساً مع الادارة
أجرة السطر : ١٠٠ مل

سماحة المفتي الاكبر

يختلي به فخامة السويدي بك مدة طويلة قبل مغادرته بيروت

الوفود تشكر الوزير على جهوده المبرورة في سبيل قضية العرب

بيروت في ٢٤ تشرين الاول — لمراسل الدفاع الخاص — لا تزال الوفود تهرع الى دار القنصلية العراقية العامة في بيروت لتحية السيد توفيق السويدي بك ، وزير خارجية العراق ، وشكره على جهوده المبرورة التي بذلها اثناء اقامته في لندن دفاعاً عن عروبة فلسطين واستخلاصاً لمطالب اهلها العادلة

زيارة رئيس الوزراء

وقد توجه الى دار القنصلية الامير خالد شهاب ، رئيس الوزراء فزار الوزير العراقي لمدة طويلة تبودلت خلالها الاحاديث الودية

مأدبة فاخرة

وقد اقام عمر الداعوق بك مأدبة عشاء فاخرة في منزله لفخامته ، دعا اليها قنصل العراق العام والاستاذ بترو طراد رئيس المجلس النيابي والامير خالد شهاب رئيس مجلس الوزراء ، وسماحة الشيخ محمد توفيق خالد مفتي الجمهورية اللبنانية وجمهوراً من اعيان ووجوه العاصمة .

وفود المرحبين

ولازم الوزير العراقي قبل ظهر امس دار القنصلية التي كانت ما تزال تغص بوفود المرحبين والمهنئين

بلاغ قلم المطبوعات

وقد اذاع قلم المطبوعات في المفوضية العليا البلاغ التالي : زار فخامة توفيق السويدي ، وزير خارجية العراق العائد من اوروبا ، فخامة الكونت دي مارتيل ، سفير فرنسا المفوض وتحدث معه ومع المسيو ميريه امين السر العام

تأجيل السفر

وقد قرر السيد توفيق السويدي بك تأجيل سفره بعد ان ازمع السفر الى دمشق في طريقه الى بغداد ، وذلك لتلبية دعوة فخامة الكونت دي مارتيل الى مأدبة عشاء يقيمها في قصره على شرف الوزير العراقي .

مع سماحة المفتي الاكبر

وقد توجه فخامة الوزير امس الى زوق مكايل فزار سماحة مفتي فلسطين الاكبر الحاج امين افندي الحسيني ، واختلى بسماحته مدة طويلة .

* * *

الغام بقرب مستعمرة وتحت سيارة

ثلاثة حرائق في حيفا يحدث احدها أضراراً جسيمة . قطع اعمدة الكهرباء في عكا

اطلاق النار على البوليس والجند وعلى المستعمرات اليهودية وجرح جندي ويهودي

اتــلاف جسر بالمفرقعات وتوقف السير

لغم يقتل بقرة

منطقة الحدود — في صباح اليوم الباكر داست بقرة بالقرب من مستعمرة أيلت هاشمار على لغم ارضي فانفجر اللغم تحتها وقتلت في الحال .

لغم آخر

وقد وجد خلال الليلة لغم آخر بالقرب من هذا المكان وأزيل خطره

قطع اعمدة

وقطعت ليلة امس بالقرب من مدينة عكا ومستعمرة نهاريا بعض الاعمدة الخشبية للاسلاك الكهربائية

النار على عربي

منطقة الجليل — حوالي الساعة التاسعة من صباح اليوم اطلقت النار في الطريق العام في الناصرة على السيد شفيق قعوار وأصابته بجراح خطرة

ثلاثة حرائق

منطقة حيفا — في ليلة امس اوقع ضرر في اوائل مصنع « ميتلورك » الواقع في شارع الناصرة في حيفا وفي صباح اليوم اشعلت النار في طريق يافا في مخزن « تلومنشتين » للاحذية واحدثت ضرراً جسيما جداً واشعلت النار ايضاً في عمارة بوشنوتر وفي كوخ خشبي في طريق الناصرة .

جرح بوليس

وفي الساعة الحاديه عشرة من صباح اليوم اطلقت النار على البوليس الفلسطيني عبد الحميد ياسين بينما كان جالساً في دكان حلاق في سوق الابيض في حيفا

على البوليس والجند

منطقة السامرة — في مساء أمس اطلق عربي في سوق نابلس عدداً من العيارات النارية فأصاب اربعة اشخاص من العرب بجراح وقد اطلق عربي كان يركب حصاناً في ضاحية السوق النار على افراد البوليس والجند الذين كانوا ينقلون الجرحى الى المستشفى ولكنه لم يصب احداً منهم وعندئذ اطلقت النار على المعتدي فقتل حصانه ونجا بنفسه .

اتلاف جسر

منطقة القدس — في ليلة امس اتلف بالمفرقعات جسر يقع عند الكيلو متر ١٨ على طريق القدس ـ اريحا فصارت الطريق غير صالحة لمرور السيارات مدة من الزمن

النار على البوليس

يافا — في صباح اليوم الباكر أطلق عدد من العيارات النارية على البوليس الذي كان يحرس مكاتب دائرة الاشغال العامة في يافا .

« البقية على الصفحة ٢ عمود ٥ »

في مجلة (بريطانيا والشرق)

فلسطين على باب عهــد جديد

ما يجري بين « المسلحين » وبين القوى العسكرية لن يؤخر اعلان السياسة الجديدة

الرغبة في تنظيف عتبة باب العهد الجديد من أوزار الماضي ... بمساعدة الدول العربية

حمل الينا البريد الجوي بالامس ، العدد الصادر بتاريخ ٢٠ الجاري من مجلة « بريطانيا العظمى والشرق » المعروفة صلتها بالدوائر السياسية العليا في لندن ، وفيه مقال افتتاحي عنوانه (فلسطين : الحاضر والمستقبل) هو الذي ننقله بحذافيره هنا ، وفيه غير هذا المقال اشياء أخرى عن فلسطين يراها القراء في أماكن أخرى من هذا العدد .

لانتزاع السلطة

هذه « الحرب الفرعية النصفية » التي يحتدم اوارها في فلسطين من وقت الى وقت منذ سنتين ، قد اصبحت الآن حرباً حقيقية ، وهناك في تعزيز الجنود البريطانيين بالامدادات في فلسطين ، كل دلالة تدل على تحرج الحالة وخطورتها لانتزاع السلطة في فلسطين

النظام أولا

اما وضعية الحكومة البريطانية التي لا تتغير ، فهي ان النظام يجب ان يسترد ، او بعبارة اخرى ، ان الادارة المدنية يجب ان تصبح وهي العامل المسيطر على الموقف ، قبل اتخاذ الاجراءات اللازمة لانجاز سياسة جديدة .

ويجب ان يكون اناس فلسطين على معرفة بهذا التصميم الان ، ويتبقى امامنا بعد ذلك ان نرى كيف سيكون رد فعل هذه المعرفة .

اقوياء جداً

ان « المسلحين » اقوياء جداً وما يزالون ، ولكنهم اذا لم يكونوا قادرين على بسط ارادتهم على جماهير الاهالي فان قوتهم سرعان ما تتلاشى .

واذا كانت جماهير الفلسطينيين العرب لا تؤمن بالنوايا البريطانية الحسنه فان مما لا يدركه العقل حملها اليوم على الاعتقاد بان السياسة الجديدة التي تسنها الدولة المنتدبة الان سيكون من شأنها ان تبدد اسوأ المخاوف العربية الى الابد

استبشروا بالسياسة ؟

ومن المعترف به انه لا العرب ، ولا غيرهم يعرفون بالدقة ماهي هذه السياسة الجديدة ، ولكن الدلائل غزيرة جداً على وجود اشياء تحمل العرب على ان لا يصدقوا ما يقال من انهم لم يربحوا قضيتهم

(البقية على الصفحة ٤ عمود ٦)

الا باللاسلكي

تعزل القدس عن العالم الخارجي

معاونة العرب ضرورية لاسترجاع شكل فلسطين

بين مطالعاتها الرئيسية نشرت مجلة « بريطانيا العظمى والشرق » المعروفة ، الكلمة التالية :

شيء مدهش

كان فيما أعلن يوم الجمعة الماضي من أن القدس قد قطعت عن العالم الخارجي إلا باللاسلكي ، ما سبب الدهشة للكثيرين من الناس

ولقد وقع هذا الامر بالفعل قبلا ، فالعرب « المسلحون » « القفيون » في وقف المواصلات التلغرافية والتلفونية مع العاصمة يعملون اعمالهم هذه بشكل هائل مريع

الاعمدة الساقطة

ومنذ عدة اسابيع ماضية ، كان من المناظر المألوفة منظر الاعمدة التلغرافية ، وهي فولاذية في نصفها الاعلى وحديدية في الاسفل ، يراها الراءون وهي ممددة على الارض واهنة ذابلة ، رشيقة القد او غير رشيقة ، جاءت الابل فجرت منها اسلاكها الى اميال بعيدة عن المركز الاصلي

التعاون العربي

وهذا الشكل من اشكال وقف الاعمال العادية ليس الا مثالا واحداً على الحالة التي وصلت اليها فلسطين .

وهناك مئات من الاشكال الاخرى .

ولن يكون من السهل استرجاع « وجه فلسطين » الا بنوع من انواع التعاون العربي ...

|٠٠٠|

لجنة الانتدابات وفلسطين

اثارة مسألة وقف الهجرة اليهودية وتحديد جلسة خاصة

في جلســة الوزراء

وزير المستعمرات يدلي ببيان مسهب عن قضية فلسطين ومشروع حلها

لندن في ٢٤ تشرين الاول — عقدت لجنه الانتدابات الدائمه جلسه اليوم وكان بين المسائل التي جرى البحث فيها مسألة فلسطين .

صلاحية الانتداب

وأثار اللورد هرلي مندوب بريطانيا في اللجنه مسألة الهجرة اليهوديه في فلسطين مستفسراً عما اذا كان تقييد هجرة اليهود الى فلسطين يتفق ومهمه الانتداب . وسأل ايضاً عما اذا كان وقف الهجرة اليهوديه الى فلسطين من صلاحيه الدولة المنتدبه .

قيود الهجرة

وأجاب رئيس اللجنة بأن مسألة وضع قيود على الهجرة اليهوديــه الى فلسطين قد جرى البحث فيها منذ سنة تقريبا وان لجنة الانتداب اعطت قراراً بشأن تمشي الهجرة اليهودية الى فلسطين مع مبدأ قدرة البلاد الاقتصاديه على الاستيعاب .

اسباب جديدة

ولكن اللورد هرلي اجاب بان لديه عدة اسباب اخرى جديدة لم يشر اليها في اجتماع اللجنــة السابق والذي اتخذ فيه هذا القرار . وقال انه يعتقد ان الاسباب الجديدة تؤيد وجهة النظر في صلاحية الانتداب في تقييد الهجرة اليهودية أو وقفها .

اللجنة توافق

وطلب المندوب البريطاني تحديد جلسة يدلي بها بالمعلومات التي تؤيد وجهة نظره وقد وافقت اللجنة على طلب اللورد هرلي

جلسة خاصة

وستعقد لجنــة الانتدابات جلسة خاصة لبحث مسألة فلسطين في ٢٤ تشرين الثاني القادم . وسيعرض على اللجنة في هذه الجلسة تقرير لجنة وودهيد

الجلسة الثانية

لندن في ٢٤ تشرين الاول ـ عقد مجلس الوزراء البريطاني جلسة بعد ظهر اليوم برئاسة المستر تشمبرلين . وفهم ان هذه الجلسة الثانية التي خصصت لبحث مشكلة فلسطين . وكان قد تقرر اعادة

« البقية على صفحة ٧ عمود ٦ »

العرب في هياجهم

لايفرقون بين الصهيونيين وغير الصهيونيين

مأزق محزن يدخل فيه الموقف الفلسطيني

تحت عنوان (انذار نهائي « التيماتوم » عربي) كتبت مجلة « بريطانيا العظمى والشرق » بين مطالعاتها الرئيسية كلمة جاء فيها :

كلمات الانذار

في الانذار النهائي المرسل من مؤسسة عربية في دمشق الى المؤسسة الصهيونية كلمات تتضمن في معناها ان اليهود في البلدان التي تتكلم العربية خارج فلسطين سيعدون « رهائن » ويعاملون على هذا الاعتبار .

(البقية على الصفحة ٤ عمود ٤)

١٠٠،٠٠٠ جنيه

تنفقها مصر على اصلاح الحرمين

مشروعات انشاء الطرق والانارة والمياه الصالحة

القاهرة في ٢٤ تشرين اول — لمراسل الدفاع الخاص — تجتمع لجنة اصلاح الحرمين الشريفين في منتصف الساعة الخامسة بعد ظهر اليوم لاتخاذ الاجراءات الخاصة بتنفيذ مشروعات انشاء الطرق ووسائل الانارة الكهربائية ومد انابيب المياة الصالحة للشرب في الاقطار الحجازية

المياه والنور

وقد تبودلت المذكرات بين الحكومتين المصرية والسعودية بشأن وسائل تنفيذ هـذه المشروعات وتم الاتفاق نهائياً على ان تساهم الحكومة المصرية في القيام بمشروع المياه والنور الذي تبلغ نفقاته ١٠٠ الف جنيه على ان تدفع من الاموال المخصصة في الميزانية المصرية للحج ومن « فاضل غلة اوقاف الحرمين الشريفين » وان يكـون دفع هذا المبلغ اقساطاً سنوية كل منها — ١٦١٢٢ جنيهاً و ٦٠٠ مليم ابتداء من سنة ١٣٥٥ هجرية ثم يكون القسط السنوي من سنة ١٣٥٦ هجرية ٢٥ الف جنيه الى ان يتم استهلاك المطلوب

انشاء الطرق

أما مشروعات انشاء الطرق ، فقد قدر لتنفيذها مبدئياً مبلغ ١٤٥ الف جنيه وستساهم الحكومة السعودية بالثلثين في النفقات العامة على ان يدفع سنوياً مبلغ ٢٠ الف جنيه ابتداء من سنة ١٣٥٥ هجرية وان تقوم الحكومة المصرية باقراض المبالغ اللازمة بعد استقطاع المبالغ المستحقة حتى الآن من الاحتياطي العـام .

بعثة مصرية

وقد تم الاتفاق على ايفاد بعثة مصرية تضم اربعة من الاخصائيين في الصناعة والطرق والمباني والصحة وعلى ان تتحمل الحكومة المصرية المسؤولية عن المقاولين الذين يقومون بتنفيذ المشروعات — وذلك تحقيقاً لرغبة الحكومة السعودية — وان يعفى الموظفون والعمال المصريون من رسوم « الدخول والمرور »

وكذلك اتفق على ان توفد الحكومة السعودية بعثات من الحجازيين ليتعلموا في مصر حتى يستطيعوا القيام في المستقبل بادارة الاعمال الخاصة بتنفيذ هذه المشروعات

من الحكومة السعودية

وقد تلقت الحكومة المصرية كتاب شكر من الحكومة العربية السعوديـة أشير فيه الى « المساعي الحسنة في سبيل هذه الاصلاحات والرجاء الى الله سبحانه وتعالى ان يحسن جزاء العاملين لخير البلاد المقدسة »

العلاقات الاقتصادية بين مصر وروسيا

عقد معاهدة تجارية بين البلادين

القـاهرة في ٢٤ تشرين اول — لمراسل الدفاع الخاص — جرت في المدة الاخيرة مفاوضات تمهيـدية لتنظيم العلاقات الاقتصادية بين مصر وروسيا وأسفرت هذه المفاوضات عن ان تدور محادثات في هذا الشأن في القاهرة بصورة رسمية مع وفد روسي يحضر الى مصر لهذه الغاية .

وقد تلقت الحكومة المصرية مؤخراً كتابا من الحكومة الروسية تقول فيه ان المندوبين الروسيين سيغادرون موسكو في طريقهم الى مصر في اواخر شهر كانون الاول المقبل لمدء بهـذه المفاوضات، والمنتظر ان يكون عدد المندوبين خمسة. وقد فهم ان المفاوضات ستجري على اساس عقد معاهدة تجارية بين البلدين.

ملك سيام في طريقه الى الشرق

القاهرة في ٢٤ تشرين الاول — لمراسل الدفاع الخاص — وصل الى بور سعيد صباح أمس جلالة الملك أناندا ماصيدول ، ملك سيام وبرفقته والدته وشقيقه وشقيقته وعشرة من افراد حاشيته ، قادمين من اوروبا بعد قضاء شهرين في ربوع سويسرا وفرنسا وقد نزل جلالته والملكة وشقيقاه من الباخرة وطافوا ببعض شوارع المدينة ثم عادوا الى الباخرة. وقد استقبله ، باسم صاحب الجلالة الملك فاروق ، صاحب العزة عباس سيد احمد بك محافظ القنال ، وبرفقته صاحب العزة ابلت بك، حكمدار البوليس

ومما يذكر انه منذ ثلاث سنوات تنازل جلالة الملك براجاد هيبوك ملك سيام السابق عن العرش لابن اخيه الملك الحالي عن طيبة خاطر ، وذلك على اثر الثورة التي قامت في بلاده في تلك السنة. وقد ابحرت الباخرة المقلة لجلالته في الساعة الرابعة بعد الظهر في طريقها الى الشرق .

* * *

منابع غزيرة للنفط في ايران

تدل الانباء الاخيرة الواردة من المناطق الايرانية الجنوبية على انه عثر في منطقة « كجسان » الواقعة بالقرب من مدينة بهبهان بين مقاطعتي خورستان وفارس على وجود منابع غزيرة للنفط ودلت التجارب التي اجريت فيها ان الابار التي ستفحر لاستخراج نفطها ستكون من اغزر الابار النفطية في ايران

رسالة خاصة من دمشق

الموقف السياسي الحاضر في سوريا

توقع ابرام المعاهدة في البرلمان الفرنسي

المباحثات الاخيرة في باريس أزالت المخاوف

دمشق في ٢٤ تشرين أول — لمراسل الدفاع الخاص — قابلت الاوساط الوطنية والرأي العام في سوريا تصريح فخامة توفيق السويدي بك عن سير المفاوضات الجارية بين الحكومة الفرنسية وفخامة جميل مردم بك بالارتياح التام

وعد صريح

وقد أكد فخامة الوزير العراقي ان الرئيس مردم بك موفق في مفاوضاته وان فخامة الوزير يحمل وعداً صريحاً بابرام المعاهدة السورية في البرلمان الافرنسي قبل عيد الميلاد . وقـد عم البشر جميع المحافل الوطنية والمراجع السياسية بالرغم من الاشاعات التي تواترت عن التعديلات الجديـدة التي ادخلت على المعاهدة

تلبد الجو

وكانت المدينة منذ اسبوعين تعيش في جو مخيف من التشاؤم .وكان اكثر الناس تفاؤلا يعتقد بان الدور أوشك ان ينتهي ، وان العلائق الفرنسية السورية وصلت الى حد لا يمكن ان تتحسن معه

مباحثات باريس

وقد صرح رئيس الوزراء بالوكالة اليوم بما يلي : ان مباحثات باريس تسير سيراً حسناً جداً . وقد تم الاتفاق على معظم المسائل المعلقة التي اخرت ابرام المعاهدة ، واذا ساد العلائق الفرنسية ـ السورية في الاسابيع الاخيرة شيء من روح التشاؤم فان المباحثات الاخـيرة ازالت المخاوف، وبددت الشكوك وعادت العلائق الى ما كانت عليه من الود والصداقة والتفاهم . »

ابرام المعاهدة

وختم الرئيس حديثه قائلا : ومتى انتهت المباحثات — وهي ستنتهي في آخر الشهر — فسيصبح أمر ابرام المعاهدة في شهر تشرين الثاني محتما لا يقبل التأجيل فقد قرر رئيس الوزارة انهاء جميع المسائل في هذه الرحلة، كيلا يظل هناك مايحول دون ابرام المعاهدة واستلام الصلاحيات »

التعديلات الجديدة

وسألنا رئيس الوزراء بالوكالة عن التعديلات الجديدة وموقف الحكومة والكتلة منها فقال :

— ان الحكومة والكتلة وضعتا ثقتهما التامة برئيس الوزراء ، وهو لا يوافق على أي شيء لا يتفق ومصلحة البلاد والموقف الدقيق الحاضر . »

مجلس الوزراء

ولا يزال مجلس الوزراء يوالي عقد جلساته قبل الظهر وفي المساء في القصر الجمهوري لبحث الموقف الحاضر، واعداد العدة لتأمين الموافقة على التعديلات الجديدة تمهيداً لابرامها في المجلس النيابي.

معلومات خاصة

وقد اتصلت بي عن طريق مصدر مطلع معلومات خاصة عن بعض ما تم الاتفاق عليه، وهي :

الملحق العسكري

اولا — ادخل تعديل على الملحق العسكري يتعلق بعدة بقاء الجيوش الفرنسية ريثما يتألف الجيش السوري . ويتناول هذا التعديل ما يلي : قرر ان تظل القوة في البلاد كافيـة . وتتعهد فرنسا بسحب القوة التي يتألف مثلها في سوريا اي ان تسحب فرنسا كل فرقة اذا تألف بعددها وعدتها من الجيش السوري »

مشكلة السنجق

ثانياً — ادخال تعديل على المعاهدة بشأن لواء اسكندرونة على ضوء اتفاق انقرة .

فترة الانتقال

ثالثاً — يعتبر ابتداء فترة الانتقال من بداية عام ١٩٣٧ ، وتشرع المفوضية العليا بتسليم الحـكومة السورية الصلاحيات تدريجاً وبسرعة تتفق والمدة الباقية من فترة الانتقال

وستبدأ المفوضية بتسليم الصلاحيات الجمركية

ادارة الجزيرة

رابعاً ـ تباشر الحـكومة السورية في تطبيق نظام المحافظات منذ ابرام الاتفاقات على ان تكون ادارة الجزيرة « مشتركة بين فرنسا وسوريا » الى ان تسير الحالة سيراً طبيعياً في هذه المنطقة

الموظفون الفرنسيون

خامساً — الاتفاق على قضية الموظفين الفرنسيين وتحديد سلطة المستشارين .

ملحق المعاهدة

ومن المنتظر ان يوضع ملحق للمعاهدة يتناول قضية الاسكندرونة وينص على اتفاق انقرة على ان تجري مفاوضات قريبة جداً بين سوريا وتركيا لعقد معاهدة حسن جوار وتحـديد الحدود الجديدة تحديداً نهائياً

هذه هي بعض التعديلات التي تم الاتفاق عليها اما قضية الاقليات فلم يدخل اي تعديل جديد على الاتفاق الذي تم بين مردم بك والمسيو دي تيسان

فتاة شجاعة

هذه فتاة اسمها السنيوريتا كارلوتا لوبيز تشتغل مديرة مدرسة في قرية قريبة من مدينة جالايا من مدن ولاية فيراكروز في المكسيك ، هاجمها ١٢ رجلا مسلحاً بالليل وهي في غرفتها في المدرسة المهجورة البعيدة عن الاحياء الآهلة بالسكان ، وكان أمامها مسدسها التي اعتادت حمله بسبب كثرة الاشقياء في تلك الجهات فروعت بها المهاجمين الذين لم يكونوا يتوقعون ان يجدوا هذه الفتاة الوحيدة مسلحة ، وبنيران مسدسها هذا قتلت اثنين من اللصوص، وارغمت العشرة الباقين على الفرار

الغام

بقرب مستعمرة

« تابع المنشور على الصفحة الاولى »

على دورية

واطلقت النار على دورية بالقرب من شارع حسن بك على طريق القدس ـ يافا ولكنه لم تقع اصابات في كلا الحادثتين

النار على مستعمرتين

منطقة حيفا — اطلقت النار ليلة امس على مستعمرتي كيبوتز آكيف وكفار حاسيديم ولم تقع اصابات ، ورد البوليس اليهودي على اطلاق النار عثها .

جرح جندي

جرح امس في منطقة حيفا النفر ك. مايستد من فرقة رويال وست كنتس

جريح اللغم

بالاشارة الى ما جاء في نشرة ظهر الامس عن النفر الذي جرح من انفجار لغم ارضي ، عرف الان ان اسمه هو ج. ماكي من الاورطة الاولى من فرقة رويال سكوتس

الجنود الجرحى

بالاشارة الى ما جاء في نشرة الساعة الرابعة بعد ظهر ٢٢ الجاري عن سيارة الجيش التي انقلبت على الطريق بالقرب من نابلس في صباح ذلك اليوم عرفت اسماء الجنود المصابين وهم وكيل الاومباشي ج. هادسبيت ، والانفار ا. روبسن ، وبمبتون ، براون، ج. رايمنت وكلهم من فرقة غرين هواردس اما النفر ج. ت. غاميرخت من الاورطة الثانية فرقة ليستر شاير فانه جرح في كمين نصب امس في منطقة نابلس .

جرح يهودي

في الساعة ٧ والدقيقة ٣٠ بينما كان عمال من اليهود يشتغلون في مزرعـة للتجارب قريبة من تل ابيب ، اطلقت النار عليهم من كمين وجرح احد العمال جراحاً خفيفة ورد البوليس بالمثل وفرق المسلحين

مقتل عربي

قبض على عربي يوم ٢٢ الجاري ومعه مسدس غير مصرح به وقد حاول الخلاص من البوليس وهو يسير به الى معتقل تل ابيب فاطلق الكونستابلات النار عليه واصابوه بجراح مميتة

الكونستابل الجريح

اسم الكونستابل الذي اصيب امس بجراح بسيطة في يافا هوب. ج. غرينلاند

على باص يهودي

اطلقت النار بعد ظهر اليوم بكثرة على باص يهودي عند الكومتر ٢٢٢ على طريق طبريا — المطلة ولم يصب احـد باذى . وقد اجاب حرس البوليس المرافق للباص على اطلاق النار بالمثل وفرق المسلحين.

لغم ارضي

في ساعة مبكرة من صباح اليوم انفجر لغم أرضي تحت سيارة شحن يهودية بين مستعمرتي عين ورد وكفر ياسيد وقد اصيبت السيارة بعطب كبير غير انه لم يصب احد من العمال

على عمال يهود

وفي الوقت نفسه اطلقت النار على عمال من اليهود بجوار مكان الحادث ولم يصب احد .

تخفيض

حكم عسكري

صدق القائد العام على الادانة التي قضت بها المحكمة العسكرية المنعقدة في القدس يوم ١٧ تشرين الاول بحق محمود محمد جاد الاغراني من يافا والبالغ من العمر ١٧ عاماً بتهمة حيازة سلاح ناري وذخيرة الا أنه خفض حكم السجن المؤبد الى السجن لمدة خمس سنوات على ان يقضيها في اصلاحية الاحداث

حكمان بالاعدام

صدق القائد العام على حكمي الاعدام الذين اصدرتهما المحكمة العسكرية يومي ١٨ و ١٩ تشرين الاول بحق احمـد مصطفى فليفل من الرملة وناصر عوض ابو زيد من بئر السبع وكانا قد حوكما بتهمة حمل اسلحة نارية وذخيرة .

الوزير العراقي

الاستعداد لاستقباله في عاصمة الامويين

دمشق في ٢٤ تشرين اول ـ لمراسل الدفاع الخاص ـ تستعد عاصمة الامويين لاستقبال فخامة توفيق السويدي بك، وزير خارجية العراق ، ورسول السلام العربي ، استعداداً كبيراً . ومن المنتظر ان يصل فخامته الى دمشق ظهر الغد ، حيث يكون في استقباله وزير الداخلية، وقنصل العراق العام ، ومحافظ العاصمة، وجماهير الشعب . وقـد خصصت له الحكومة جناحاً خاصاً في فندق أوريان بالاس ليحل فيه ضيفاً على الحكومة مدة اقامته في سوريا

والمفهوم ان مدة اقامة فخامته في دمشق لن تطول اكثر من ثلاثة ايام ، يستأنف بعدها سفره الى بغداد

* * *

انعقاد المؤتمر الطبي العربي الثاني

بين ٢٩ كانون الثاني القادم و ٢ شباط

القاهرة في ٢٤ تشرين اول ـ لمراسل الدفاع الخاص ـ قرر مجلس ادارة الجمعية الطبية المصرية ان يدعو الى عقد المؤتمر السنوي الحادي عشر للجمعية الطبيـة المصرية والمؤتمر الطبي العربي الثاني في المدة من ٢٩ كانون الثاني القادم الى ٢ شباط، وذلك خلال عطلة عيد الاضحى المبارك ، في مدينة القاهرة ، وسيكون مدار البحث على المواضيع الآتية :

الصحة الدولية في مصر والشرق الادنى

جراحة الاكياس الديدانية، ومضاعفات البول السكري

التغذية والامراض الناشئة عن سوء تدبير الغذاء.

مواضيع متنوعة « ضمنها امراض النساء » — الامراض الزهرية — امراض الاسنان »

توحيد المصطلحات الطبية في اللغة العربيه

عضوية المؤتمر

وسيكون الاشتراك في عضوية المؤتمر جنيهاً مصرياً . وكل من يشترك في عضويته له الحق في حضور الجلسات العلمية والاشتراك في البحث والمناقشة وحضور الحفلات والزيارات التي ستنظم للمؤتمر . كما يكون له الحق في التمتع بجميع التسهيلات في اجور السفر والسياحات الاخرى

وترجو الجمعية الطبية المصرية من حضرات الزملاء المبادرة في الاشتراك في عضويته تشجيعاً للابحاث العلمية وتحبيذاً لجهود رجال الطب في القطر المصري والاقطار العربية الشقيقة

هذا وجميع المخابرات تكون باسم حضرة صاحب العزة السكرتير العام للجمعية الطبية المصرية « بريد قصر العيني بالقاهرة ».

الوحدة السورية

برقية اللاذقية بتأييد الحكم الوطني

اللاذقيه في ٢٤ تشرين الاول — لمراسل الدفاع الخاص — ابرق اعضاء المجلس الاداري في محافظة اللاذقية ورؤساء العشائر والوجهاء والتجار فيها الى الصحف السورية واللبنانية برقية يؤيدون فيها المعاهدة السورية والحكم الوطني ، هذا نصها :

نحن اعضاء مجلس الادارة رؤساء المشائر ووجهاء محافظة اللاذقية من كل المذاهب المسيحية والاسلامية العلويه والسنية نؤيد النظام الوطني الذي اقرته المعاهدة الفرنسية السوريه التي ناضلت لتحقيقها كل البلاد امداً طويلا ونحتج على السياسة الجديدة التي يتبعها بعض الموظفين الفرنسيين وعلى وسائل التحبيذ والتنفير التي يستخدمونها لايقاع الخلاف بين السكان لكي يصوروا انهم منقسمون الى حزبين احدهما صديق والاخر عدو لفرنسا. فالبلاد كلها الراغبة في الاحتفاظ بالصداقة الفرنسية حريصة على ان لاترى تعكير عهد التحالف الفرنسي السوري الجديد. نرجو وضع حد لهذه السياسة الهدامة للتعاون النزيه الذي تحرص عليه سوريا كلها شعباً وحكومة ، وابلاغ برقيتنا هذه الى وزارة الخارجية الفرنسية

. . .

صفوة ما يحمله بريد الشرق والغرب

متى ينتهي «كفاح هتلر»؟

ملايين من الالمان مايزالون تحت نير الاجانب في اوروبا

وماجرى في النمسا وتشيكوسلوفاكيا لم يكن غير مرحلتين من مراحل الكفاح الهتلري

في عددها الاخير، نقلت مجلة «نيوز دايجست» عن صحيفة من صحف الاقاليم الانكليزية، اسمها «ساوث ويلز إيكو أندا كسبرس» ما ننقله نحن عن هذه المجلة فيما يلي:

من روسيا وجاراتها

أعرب كتاب «كفاحي» مرة بعد اخرى عما يجيش بصدر المانيا من الشوق الى «اقاليم جديدة» تأخذها لنفسها من اوروبا

وفي هذا الكتاب اشارات خاصة الى «ارض جديدة خصبة التربة» تريد المانيا أخذها من روسيا، ومن جاراتها من الدول الصغيرة التي خلقتها الحرب.

الخرائط والاحصاءات

وليس من الضروري لنا الا ان ننظر الى الخرائط، والى احصاءات النفوس، لنفهم من نظراتنا هذه ما معنى هذا الكلام

اما خريطة المناطق التي يتكلم اهلوها اللغة الالمانية، وهي الخريطة التي نشرتها في شهر آذار من هذا العام (نشرة الانباء الدولية) فانها تريناان اقاليم اوروبا الوسطى كلها اقاليم المانية، قلباً وقالباً ولساناً.

تحت النير الاجنبي

وتختص هذه الاقاليم الالمانية، على الخريطة المذكورة، قسما من الدنمارك، واقليم لكسمبرغ الذي فقدته المانيا واستولت عليه فرنسا بعد الحرب، كما تحتضن هذه الاقاليم ايضاً ثلثي سويسرا، والنمسا كلها، وقطعة من ايطاليا، هي (التيرول الجنوبي) الذي بتر من جسم الريخ، واعطي للايطاليين بعد الحرب، وقسما من تشيكوسلفاكيا، ومدينة دانزيغ الحرة، والقسم الاعظم من الممر البولوني الذي كان اقليما المانيا فاعطي لبولونيا في الحرب، ليفصل بين المانيا وبين بروسيا الشرقية التي هي جزء لا يتجزأ من ارض الريخ

وهناك بقع كثيرة في لاتفيا، ولتوانيا، وبولونيا، وهنغاريا ويوغسلافيا ورومانيا، وروسيا، وفي هذه الاقاليم والبقع كلها يعيش الملايين من الالمان تحت النير الاجنبي

أرقام تتكلم

والان نلقي بنظرة الى الاحصاءات الرسميه الصادرة عن عدد هؤلاء الالمان الذين ما يزالون خارجين عن نطاق الريخ، لنرى ما يلي:

في الدنمارك	٦٩و٠٠٠
: فرنسا	١ر٧٠٠ر٠٠٠
: لكسمبرغ	٢٩٠ر٠٠٠
: دانزيغ	٤٢٠ر٠٠٠
: هنغاريا	٦٠٠ر٠٠٠
: في لاتفيا	٧٠ر٠٠٠
: بولونيا	١ر٢٠٠ر٠٠٠
: استونيا	٢٠ر٠٠٠
: هولندا	١١٥ر٠٠٠
: لختنستاين	١٠ر٠٠٠
: بلجيكا	١٥٠ر٠٠٠
: سويسرا	٣ر٠٠٠ر٠٠٠
: النمسا	٦ر٧٦٠ر٠٠٠

وقد رجع هؤلاء جميعاً الى الريخ بعد نشر هذه الاحصاءات

في تشيكوسلوفاكيا	٣ر٥٠٠ر٠٠٠

(وقد عادوا الى الريخ ايضاً)

: ايطاليا	٢٧٠ر٠٠٠
: لتوانيا	١٩٠ر٠٠٠
: روسيا	١ر٠٠٠ر٠٠٠
: رومانيا	٨٠٠ر٠٠٠
: يوغوسلافيا	٧٠٠ر٠٠٠

مدى المطامح

ومن هذه الارقام، يتبين لنا المدى الفسيح امام المطامح الالمانية، ويقول لنا الرجل الصريح هتلر في «كفاحي» ان هذه المطامح لا بد وان تتحقق، بث الرعب في قلوب الدول الظالمة لهذه الاقليات الالمانية.. وبث «البروباغندا» أيضاً، وليس انجع من هاتين الوسيلتين في جمع شمل الالمان في ريخ واحد، تحت قيادة زعيم واحد، كما أعرب عن ذلك هتلر في كتابه اتم الاعراب

رسل الدعاية

ولقد بدأ هتلر بتنفيذ خططه بايفاد رسل «البروباغندا» الالمانية الى جميع انحاء العالم، لاقناع الجماهير بعدالة مطالب الامة الالمانية

ويذكر القراء انه أرسل الهر هنلاين الى انكلترا فالقى فيها محاضرات كثيرة في اجتماعات كانت تعقدها له الهيئات والجماعات السياسية والعامية، وبهذه المحاضرات استطاع هنلاين ان يؤثر على الرأي العام البريطاني كله، اذ استثنينا منه رأي الاشتراكيين والشيوعيين، وانصارهم «المعروفين» الذين يمدونهم بما يريدونه من الاموال

وخرج هنلاين من محاضراته هذه والناس يفهمون في انكلترا ان السوديت الالمان «مضطهدون منكوبون» في تشيكوسلوفاكيا

اكثر من سفير

وكان من رسل الدعاية الذين ارسلهم هتلر، الدكتور روزنبرغ الذي طاف بارجاء الشرقين الادنى والمتوسط مبشراً ونذيراً، وشارحاً النوايا الحسنة التي يكنها الالمان للشرقيين ... المظلومين

ويقول الرواة من الساسة الدبلوماسيين ان فون ريبنتروب عندما كان سفيراً لالمانيا في لندن عمل في ميادين الدعاية اعمالا جعلته اكثر من سفير

الشيوعية البغيضة

ويمقت الهر هتلر الشيوعية كل المقت ويقاوم الجهود التي يبذلها البلاشفة في جميع الاقطار، بمن له من رسل الدعاية الذين يثبتون للناس ان البلاشفة لا عمل لهم الا خلق الاضطرابات في كل بلد ينزلون فيه

ولكن هتلر في الوقت نفسه لا يخفي شيئاً من الجهود التي يبذلها هو في سبيل بسط آرائه، مع ان آراءه كلها قد وردت في كتابه «كفاحي». وليس ما جرى من ضم النمسا، ومن اقتطاع ارض السوديت من تشيكوسلفاكيا، الا الدليل القاطع على ان مشاريع «كفاحي» تنفذ بالتدريج، فمتى ينتهي يا ترى هذا الكفاح؟

الالمان «المنكوبون»

ولا ينتهي هذا الكفاح الهتلري الا بجمع شمل الالمان الذين ذكرنا اعدادهم هنا في صعيد واحد، ولهذا الجمع خطة واحدة مرسومة، هي قيام الالمان «المنكوبين» المنكودي الحظ في خارج الريخ بالشكوى والانين، وخلق المتاعب لحكومات الاجنبية التي يرزحون تحت نيرها، وبذلك يضعفون معنوياتها ويكسرون شوكتها حتى لا تبقى لها قوة على مقاومة الانقلابات.

وهذا هو ماجرى في النمسا بالتدريج من قبل مصرع دلفوس الى ان جاء يوم الاستسلام التام للريخ.

جمهورية تتمزق

وبمجرد ان اعلن استسلام تشيكوسلوفاكيا لمطالب المانيا، شرع الخطباء الالمان، والصحف الالمانية، في لعن حكومة التشيك، وفي تهديد الشعب التشيكي باصرم العقوبات، وفي مطالبته باكثر جداً من الاراضي التي للسوديت.

وفي هذا الوقت نفسه شجعت المانيا كلا من هنغاريا وبولونيا على المطالبة «بحق تقرير المصير» للاقليات الموجودة في تشيكوسلوفاكيا، ولا يريد هتلر من ذلك كله الا تمزيق الجمهورية التشيكوسلوفاكية «المصطنعة» شذر مذر

مرحلتان اثنتان

وفي هذا الوقت نفسه ايضاً تلقى الالمان على الحدود الاخرى التي يكثر فيها عدد الذين يتكلمون اللغة الالمانية، تحريضات... أو «تعليمات» تقضي عليهم بان يرفعوا اصواتهم بما لهم من المطالب الحقة.

ومن هذا نفهم ان ما جرى في النمسا وفي تشيكوسلوفاكيا، لم يكن غير مرحلتين اثنتين من مراحل تنفيذ البرنامج الوارد في «كفاحي»

وفي هذا ايضاً الدليل المقدم الى الدنيا كلها على وجه العموم، والى انكلترا وفرنسا على وجه الخصوص، على ان النازية الهتلرية زاحفة الى الامام، وعلى ان «الفوهرر» يختار بنفسه لنفسه ما يشاء من الزمن والطرق لارضاء مطامحه وتحقيق فكرة «جرمانيا العظمى»

المطامح المسالم؟

ومع ذلك كله، فان لهتلر ان يفخر بانه لا يرمي بكل عمل يعمله الا الى توطيد السلام، فقد سبق له في عام ١٩٣٥ ان عرض على الدول المجاورة لالمانيا عقد «ميثاق عدم اعتداء» ثم عرض عقد ميثاق جوي على دول أوروبا الغربية، على ان تعمل كلها مع المانيا على تحديد الاسلحه

وكان مما عرضه هتلر الدليل على حبه للسلام مع الدنيا كلها... الا مع روسيا، ولاتفيا، واستونيا، لان الاولى منها تدين بالمبدأ الشيوعي المدمر، ولان الاثنتين الباقيتين كانتا من الممتلكات الالمانية

وبعد ذلك جاءت الحرب الايطالية — الحبشية، فخفت صوت هذا المكافح المسالم.

حديث قديم

وسبق للهر هتلر ان تحدث في عام ١٩٣٤ الى مندوب صحيفة انكليزية، فكان مما قاله له اذ ذاك ما يلي:

«اننا لا نريد الا الاحتفاظ لانفسنا بحدودنا الحالية، ولن نخوض الحرب مرة اخرى، الا في سبيل الدفاع عن كياننا، ولا ينبغي لي ان اضحي بحياة الماني واحد، في سبيل اخذ اية مستعمرة من مستعمرات الدنيا»

سبحان المغير

ولم تمض سنة واحدة على هذا الحديث — وكانت المانيا في هذه السنة قد زحفت الى ارض الراين فحصنتها بالرغم من المعاهدات، لانها من اراضيها — حتى رأينا الهر هتلر يتحدث في برلين الى السر جون سيمون الذي كان اذ ذاك وزيراً للخارجية البريطانية، فيقول له: «ان قوتنا الجوية يجب ان تكون مساوية لقوتكم وقوة الفرنسيين الجوية، وكذلك الاسطول الالماني.»

وفي هذه المحادثة اتضح ان هتلر قد غير آراءه التي كان قد بسطها للصحفي الانكليزي تمام التغيير، ولكن لعل السبب في ذلك يعود الى ان مقترحات السلام التي كان قد عرضها لم تقابل من الدول المعروضة عليها الا بآذان صماء

واما «سباق التسلح الدولي» لم يجد هتلر مناصا من ان يقول للسر جون سيمون في هذه المحادثة، ان المانيا تطالب بالممر البولوني، وبتصريح تعلن فيه الدول ان حدود اوروبا الشرقية ليست حدوداً دائمة، وتعديل حدود تشكيوسلوفاكيا في اقرب الفرص . . .

وبعد ذلك تستطيع المانيا ان ترجع الى عصبة الامم، وان توافق على حل دائم لجميع المعضلات الاوروبية

وبعد ذلك ارسلت الحكومة البريطانيه الى المانيا مذكرة تطلب فيها الاستفسار عن معنى نقض النقط التي دارت حولها تلك المحادثة... ولكن المانيا لم ترد على هذه المذكرة

الحدود ترتعش

ومن وراء هذه المناورات الدبلوماسية كلها، كانت المانيا تتسلح باسرع مايستطاع، وتتقرب من ايطاليا هذا التقرب الذي انتهى الى حلف عسكري وتنشىء أحسن الصلات ما بينها وبين دول الحلفين الصغير والبلقاني، واليوم ها هي الحدود المطموح فيها من المانيا ترتعش وهي تستعد للحرب، ولا يدري أحد بعد، أيجيء الدور لهذه الحدود اولا ... أم للمستعمرات الضائعة ...؟

في سطور

لمخادعة الطائرات

تقول «دائرة الجو» احدى دوائر الحكومة السويسرية، ان المناورة التي اجرتها مؤخراً، واطفأت فيها انوار البلاد كلها، تكللت بالنجاح التام، وثبت منها ان الطائرات الحربية التي تطير على ارتفاع يتراوح بين ٤ر٠٠٠ و ٧ر٠٠٠ قدم، تفشل فشلا مريعاً، برغم عدم وجود الغيم او الضباب، في معرفة اماكن المراكز الهامة التي تقصد تسديد القنابل اليها

وقد ثبت من هذه المناورات التي اجريت في الجو، بينما كانت الارض في ظلام دامس، ان حاملات القنابل من الطائرات المعاديه لا تهتدي الى اهدافها الا اذا كانت تطير على مقربة من الارض ...

سيف غيرنغ

ارسل الفيلد مارشال غيرنغ الى جمعية ليلنتال الخاصه بمباحث الملاحة الجوية في المانيا، برقية تلتها هذه الجمعيه في مؤتمرها الذي عقد في برلين منذ ايام قلائل، وقد جاء فيها قول الفيلد مارشال:

«ان النجاح الذي احرزه فن الملاحة الجوية في المانيا، هو الذي جعل قوتنا الجويه سيفاً بتاراً صقيلاً، معداً للدفاع عن ارض الآباء والاجداد» ...

عميان بريطانيا

في السنة الماضية، اصدر المؤسسة الوطنية البريطانية للعميان اكثر من ٨٠٠ر٠٠٠ نسخة من الكتب المطبوعة بالحروف البارزة التي يقرأها العميان باللمس، كما اصدرت اربع جرائد يومية يلمس العميان ماطبع عليها فيقرأونه

طرائف سياسية

ماوراء زيارة ملك انكلترا لكندا؟

لمقابلة روزفلت – تشامبرلن في خطر...

عن آخر عدد من مجلة «نيوز ريفيو» الانكليزية، ننقل المعلومات السياسة الطريفة التالية:

الزيارة الملكية

ماذا يكمن وراء ما تقرر من قيام الملك جورج والملكة بزيارة كندا في العام التالي؟

يقال، والعهدة على الراوي، ان نيفل تشامبرلن قد اشار على الملك جورج في إلحاح متواصل، بأن يقوم بهذه الرحلة

ويقول الذين يدعون معرفة «كل شيء» ان رئيس الوزراء كان يأمل في ان تواتيه فرصة، يستطيع انتهازها لالهاب شعور المحبة للبريطانيين في نفوس اهالي الولايات المتحدة الاميركيه، حتى يتسنى له بذلك اخراج اميركا من العزلة التي آلت على نفسها ان تجنح اليها فيما يختص بجميع المسائل الاوروبية

لا بل ويقال اكثر من ذلك ان الملك جورج نفسه، شعر اثناء الازمة الدولية الاخيرة بان الحاجة تدعو الى الاستنجاد مباشرة بالرئيس روزفلت، في صد ادولف هتلر عما اعتزمه من الزحف متجهاً الى الشرق

ولكن الملك جورج لم يبح لاحد عما دار في نفسه من الهواجس والظنون. والمعروف عنه انه ابدى رغبته من قبل شهور كثيرة، في مشاهدة كندا، ولكن قيل له اذ ذاك: «ان الواجبات الصاغطة الثقيلة في الوطن تجعل من غير الحكمة والسداد زيارة كندا في ذلك الوقت»

لمقابلة روزفلت

منذ اشهر دارت مباحثات خاصه مع البيت الابيض – مقر رئيس الجمهورية الاميركية في واشنطن — لمعرفة ما اذا كان من الممكن اعداد الترتيبات اللازمة لمقابلة تعقد بين صاحبي الجلالة البريطانية وبين الرئيس والمسز روزفلت

وجرى التناقش ايضاً في امر زيارة اميركا زيارة رسمية — لا خاصة — ولكن لاسباب كثيرة مختلفة، منها ضيق الوقت، عدل عن هذا الامر

وبعد ذلك اقترح الساسة على الملك جورج والملكة اليزابيث ان يذهبا الى الولايات المتحدة كفردين عاديين من الانكليز، عندما يكونان عند شلالات نياجارا الواقعة على حدود الكندية — الاميركية

وقبل هذا المقترح، وسيجتاز الملك والملكة الجسر القائم على الشلالات ليقابلا رئيس الجمهورية الاميركية الذي سيرافقهما بعد هذه المقابلة، في عودتهما الى داخل البلاد الكنديه

ولا يمكن الاستغناء عن اكثر من خمسة اسابيع لهذه الرحلة، لان برنامج المقابلات الملكية برنامج حافل في انكلترا بعد انقضاء هذه الاسابيع الخمسة، وقد حجزت الاجنحة الخاصة في فنادق كندا الكبرى، في مدن كيوبك، ومونتريال وتورونتو من الآن

تشامبرلن في خطر

ستبذل جهود خارقة للعادة في سبيل الاسراع في التسلح البريطاني، ولكن لا يحتمل الاعلان عن هذه الجهود، بنشر شيء عنها في الصحف، او بورود ذكرها على ألسنة الخطباء في الاجتماعات العامة.

ويقول بعض النقاد في «هوايتهول» — مقر الحكومة البريطانية في لندن — ان الاستعدادات العسكرية اذا لم تجر في الخفاء، وبلا جلبة ولا ضوضاء، فان رئيس الوزراء سرعان ما يرى نفسه امام انذار نهائي «التيماتوم» مرسل من برلين، وفيه اخطار له بان الحكومة الالمانية تعد هذا الاسراع الحائل في التسلح غير موجه الا الى البلاد الالمانية ولا بد من وقف التسلح كله – لا وقف الاسراع فيه – في الحال!

لتحطيم الآمال

وخطوة كهذه تخطوها المانيا لا بد لها من ان تحطم جميع الامال التي يأملها تشامبرلن في صداقة انكلو – المانية، يستطاع بها حل جميع المعضلات الكبيرة المستعصية على الحل الان في اوروبا

وفي هذه الحال سيكون مركز رئيس الوزراء في نفس انكلترا قد تزلزل، وسيكون في تزلزل هذا المركز ما ينتهزه الاشتراكيون والشيوعيون واعوان موسكو «المعروفون» من الفرص لتدمير جميع ما انجز من الاعمال في ميونيخ.

واذا قررت الوزارة ان تبطىء السير في سباق التسلح، حبا منها في عدم اغضاب المانيا، فانها بمجرد اعرابها عن هذه النية، ستتهم بالاهمال في تهيئة «وسائل الدفاع» ... عن الجزر البريطانية، وعما لبريطانيا من الممتلكات فيما وراء البحار، كما تتهم بالعجز والتقصير في سياستها الخارجية

وعندئذ سيجد ونستن تشرتشل «الطامع في منصب رئيس الوزراء» امامه فرصته العظمى التي ينتظرها بنافذ الصبر، فينتهزها ثوراً، ويطالب هو وانصاره الكثيرون من بين المحافظين، باعطاء الوزارة الجديدة التي سيؤلفها برئاسته من هؤلاء الانصار، مايسميه هو «الصلاحيات التامة للطوارىء»!

والى اية ناحية من هاتين الناحيتين — ناحية الابطاء وناحية الاسراع في الاستعداد للحرب — اتجه المستر تشمبرلين رئيس الوزراء، عندما يعود البرلمان الى الاجتماع في الشهر القادم، فانه سيكون في خطر، واقعاً بين نارين، اذا نجا من اولاهما وهي ثار معارضة المانيا في التسلح السريع، وقع في الثانيه، وهي معارضة ونستن تشرتشل وجماعته في الابطاء لخطة واحدة .. في سباق التسلح ...

مصر وفلسطين

تصريح خطير لوزير الخارجية المصرية

عطف مصر وتأييدها لقضية عرب فلسطين

باريس في ٢٤ تشرين اول — اقام [مـ]سيو جورج بونيه، وزير خارجية [فر]نسا ظهر اليوم مأدبة غداء في « ألكى [د]ورسيه » لدولة عبد الفتاح يحيى باشا، وزير خارجية مصر، حضرها فخري [با]شا سفير مصر في باريس، وجميل مردم [بـ]ك رئيس وزراء سوريا، وبعض [الـ]شخصيات الشرقية والفرنسية البارزة.

قضية فلسطين

وفهم ان المحادثات التي قام بها عبد الفتاح يحيى باشا بعد المأدبة مع وزير خارجية فرنسا تناولت قضية فلسطين وموقف العرب والمسلمين منها، وعلاقة ذلك بالسياسة الافرنسية في الشرق العربي والعالم الاسلامي.

تأييد مصر

وصرح عبد الفتاح يحيى باشا للمسيو بونيه في حديث جرى حول قضية فلسطين بقوله: ان مصر، حكومة وشعباً، تعطف عطفاً تاماً على عرب فلسطين، وتؤيد المقررات التي اتخذها المؤتمر البرلماني. وفي المذكرة التي بعث بها رئيس الحكومة المصرية، الى الحكومة الانكليزية قبل انعقاد المؤتمر، أيد فيها المقترحات وأصر على ضرورة حل القضية الفلسطينية عن طريق الغاء وعد بلفور.

بصورة واسعة

وتناول حديث وزير الخارجيه المصرية قضية فلسطين بصورة واسعة فقوبل ذلك بعطف خاص من الحكومة الفرنسية على مطالب عرب فلسطين.

الى وزير الافغان

من رئيسة مؤتمر فلسطين النسائي العربي

القاهرة في ٢٤ تشرين اول — لمراسل الدفاع الخاص — ارسلت صاحبة العصمة السيدة هدى هانم شعراوي، رئيسة الاتحاد النسائي المصري ومؤتمر النساء الشرقيات للدفاع عن فلسطين الى معالي السردار فيض محمد خان، وزير خارجية افغانستان، البرقية التالية بمناسبة رسالته الى اللورد هاليفاكس، وزير خارجية انكلترا، دفاعاً عن قضية فلسطين: باسم الجمعيات النسائية الشرقية للدفاع عن فلسطين ابلغ معاليكم تقديرنا العظيم لمروءتكم وموقفكم المشرف في الدفاع عن فلسطين المنكوبة. بارك الله في همتكم العالية وأكثر من امثالكم بين حكام الشرق

تعديل نظام منع التجول

المفروض على منطقة بلدية يافا

اصدر القائد العسكري لمنطقة اللواء الجنوبي أمراً بتعديل نظام منع التجول المفروض على منطقة بلديه يافا على الوجه الآتي: من الساعة الثامنة والنصف مساء لغاية الرابعة صباحاً ابتداء من اليوم، ٢٤ تشرين اول سنة ١٩٣٨، لغاية اشعار آخر.

واعلن ايضاً ان كل شخص يبقى خارج بيته ضمن منطقة بلدية يافا بدون اذن خطي مني او من اي شخص آخر مفوض من قبلي يعرض نفسه للمحاكمة

واني انذر بهذا اني قد منحت هذا التصريح بمناسبة ابتداء شهر رمضان المبارك، ولكن اذا حدث اخلال بهذا التصريح بأي صورة كانت فاني الغيه حالا.

صرفند في ٢٤—١٠—٩٣٨

الامضاء

هـ . ا . د . ب . وترول

القائد العسكري

للواء الجنوبي

معاكسات اميركية!

عقد المستر كينيث وليامز، رئيس تحرير مجلة « بريطانيا العظمى والشرق » فصلا رئيساً في العدد الاخير من هذه المجلة، تحت عنوان (معاكسات اميركيه لموقف فلسطين) رد به ردوداً صائبة بالغة على صراخ يهود اميركا، ومن ورائهم الحكومة الاميركية، وكان مما قاله ان صك الانتداب ووعد بلفور معاً، لم ترد فيها كلمة واحدة عن « مبدأ قوة الاستيعاب الاقتصادية » للهجرة اليهودية ... وهو المبدأ الذي اخترعه المستر تشرتشل، ايام ان كان هربرت صموئيل مندوبا سامياً على فلسطين

والمقال طويل ممتع، لا يتسع له نطاق هذا العدد، وموعدنا به غداً

. . .

طرد ٤٠،٠٠٠ يهودي من سلوفاكيا

بريسبورغ في ٢٤ تشرين الاول — يشاع ان الحكومة السلوفاكية ستطرد ٤٠،٠٠٠ من اليهود الذين دخلوا البلاد بعد سنة ١٩١٨ — د . ن . ب

وفد المؤتمر البرلماني العربي

يسافر اليوم الى الاسكندرية وسيبحر غدا الى لندن

القاهرة في ٢٤ تشرين الاول — لمراسل الدفاع الخاص — قررت اللجنة التنفيذية للمؤتمر البرلماني للدفاع عن فلسطين ان يسافر الى لندن وفد مؤلف من حضرات الاستاذ محمد علي علوبة باشا والسيد عبد الرحمن صديقي والسيد خليق الزمان وعوني بك عبد الهادي وجمال بك الحسيني والفريد بك روك. وقد انضم اليهم الاستاذ فارس بك الخوري رئيس مجلس النواب السوري وغيره

وسيسافر الوفد غداً (الثلاثاء) الى الاسكندرية بقطار الساعة التاسعة والنصف صباحاً على ان يبحر بعد غد (الاربعاء) من الاسكندرية على ظهر الباخرة (الخديوي اسماعيل) في طريقه الى لندن.

لمدفع رمضان

لا تزال بلدية الثغر تواصل سعيها للحصول على الكمية اللازمة لمدفع رمضان من ملح البارود كما هي العادة في كل عام وانتهت معاملة الرخصة الى دوائر البوليس ومن المنتظر ان يتم ذلك اليوم او غداً على الاكثر

الى العرب والمسلمين والاحرار

نداء عام بمناسبة سفر وفد المؤتمر البرلماني الى لندن

البدار، البدار لنجدة شعب عربي نبيل يعمل للحرية

القاهرة في ٢٤ تشرين الاول — لمراسل الدفاع الخاص — أذاع سعادة محمد علي علوبة باشا، رئيس اللجنة التنفيذية للمؤتمر البرلماني الفلسطيني، النداء التالي موجهاً الى العرب والمسلمين والى جميع الاحرار في العالم وذلك بمناسبة ازماع سفر وفد المؤتمر الى لندن. وفيما يلي نصه:

الحالة المحزنة

الى العرب والمسلمين. الى جميع الاحرار في العالم: عرفتم ولا شك، الحالة المحزنة التي وصلت اليها فلسطين وهي تكافح باطل الصهيونية، وتضحي بكل عزيز في سبيل الاحتفاظ بالمقدسات الدينية، مرددة قوله تعالى (سبحان الذي اسرى بعبده ليلا من المسجد الحرام الى المسجد الاقصى الذي باركنا حوله)

المؤتمر ومقرراته

لذلك كله دعا الداعي الى عقد مؤتمر برلماني عربي اسلامي، للدفاع عن فلسطين. وتم انعقاده ما بين ٧ و١٢ من اكتوبر ١٩٣٨. واصدر هذا المؤتمر قرارات لا بد انكم قرأتموها، ولاشك في انكم اقررتموها. كما ان اللجنة التنفيذية للمؤتمر قررت ارسال وفد منها الى لندن للاتصال بجهات الاختصاص، والدفاع عن هذه القرارات في جميع الميادين وبجميع الوسائل

على أهبة السفر

وها هو الوفد على أهبة السفر. وانه لعمل جليل، وجهاد شريف يشترك فيه العرب خاصة، والمسلمون كافة، والاحرار في بقاع الارض عامة.

انقاذ فلسطين

ايها العرب، ايها المسلمون، ايها الاحرار:

ان مساعدة فلسطين المهضومة الحقوق وانقاذ الاماكن المقدسة يقتضي اموالا تبذلها ايديكم المبسوطة من فضل الله، والسخية في سبيل الله. ولن يضن في المساهمة في ذلك اي مسلم ذاق قلبه حلاوة الايمان، ولا أي عربي يعرف طعم الحرية، ولا أي انسان يخالط شعوره عاطفة الانسانية.

« مثل الذين ينفقون اموالهم في سبيل الله كمثل حبة انبتت سبع سنابل في كل سنبلة مائة حبة والله يضاعف لمن يشاء. والله واسع عليم »

نجدة الشعب النبيل

فنحن نتوجه اليكم جميعاً لتأخذوا بيد فلسطين، ولترسلوا ما تتبرعون به لهذه الغاية الشريفة، وهذا الكفاح المشكور الى بنك مصر بالقاهرة بعنوان « محمد علي علوبة باشا رئيس اللجنة التنفيذية للمؤتمر البرلماني للدفاع عن فلسطين »

فالبدار البدار الى نجدة شعب يعمل للحرية، ويبذل في سبيل الحياة. « وما تقدموا لانفسكم من خير تجدوه عند الله هو خيراً واعظم اجراً »

نقل دائرة الزراعة

نقلت أمس دائرة الزراعة مكاتبها الكائنة بعمارة المستقيم بشارع يافا — تل ابيب الى عمارة استأجرتها الحكومة لها بالقرب من محطة تل ابيب اما مكتب دائرة مصائد الاسماك المندمج في هذه الدائرة فسيظل مكانه مع بعض الموظفين وسيذهب موظف مكتب الاسماك العربي في الاسبوع مرتين الى الدائرة الرئيسية بتل ابيب لانجاز الاعمال التي تتعلق بدائرته هناك.

تعديل نظام منع التجول

قابل فضيلة قاضي يافا الشرعي صباح يوم أمس قائمقام المدينة الاستاذ احسان افندي هاشم وتحدث اليه بشأن تعديل نظام منع التجول ثم قابل فضيلة حاكم اللواء الجنوبي وتحدث اليه بهذا الشأن وانتهى الامر الى تعديل نظام منع التجول بان يبدأ من الساعة الثامنة والنصف مساء بدلا من الساعة السادسة مساء حتى الساعة الرابعة من صباح اليوم التالي.

العرب في هياجهم

لا يفرقون بين الصهيونيين وغير الصهيونيين

« بقية المنشور على الصفحة الاولى »

يدركون رد الفعل

اما العرب الدافعون الى ارسال هذه الرسالة التي جاء الرد عليها كما يعرف كل انسان كما كان يجب ان يجيء، فما كان احراهم بان يتركوا الحقائق تتكلم عن نفسها بنفسها

ذلك لان من المعروف حق المعرفة ان اليهود في البلدان العربية في خارج فلسطين، يدركون الى الدرجة القصوى رد الفعل الذي يقع عليهم من معضلة فلسطين.

كلهم سواء

وسواء اكان هؤلاء قد شجعوا ام لم يشجعوا ابناء دينهم في فلسطين، فان الكثيرين منهم قد تعذبوا وهم يفصلون انفسهم فصلا تاما عن اعمال من في فلسطين من المهاجرين

العرب في هياجهم

ويدرك هؤلاء واولئك جميعاً ان العرب في هياجهم قد لا يفرقون ما بين الصهيونيين وغير الصهيونيين من اليهود. ولقد عرف اليهود الوفا بعد الوف كيف يدمجون انفسهم في هيئة عربية، فتهديدهم الآن ليس بآخر شكل من اشكال المأزق المحزن الذي سقط فيه الموقف في فلسطين

الاستغناء عن موظفين

علمنا ان الحكومة ابلغت السيد اديب العلمي مفتش المواشي بالرملة امراً بالاستغناء عن خدماته والغاء وظيفته وانها ستستغني عن موظفين آخرين في قسم البيطرة التابع لدائرة الزراعة وذلك بمناسبة نقل هذه الدائرة الى تل ابيب.

ما أبعد الفرق

بين معاملة المانيا وبولونيا لليهود

كيف يطلب من فلسطين حل معضلات بولونيا؟

تحت عنوان (بولونيا وفلسطين) كتبت مجلة « بريطانيا العظمى والشرق » الملاحظة الرشيدة التالية:

فرق بعيد جداً

مما ينير السبل امامنا ان نلاحظ الفرق بين المانيا وبين جارتها بولونيا في مسألة الهجرة اليهودية الى فلسطين.

اما الالمان فانهم قد ابدوا رسمياً قصارى ما يمكن من العطف على العرب فيما يرغبون فيه من وقف الهجرة اليهودية.

واما البولونيون، من ناحية أخرى، فانهم يطالبون باصوات مرتفعة بعدم وضع اي قيد من القيود على هذه الهجرة

في السنين الغابرة

ولبولونيا مصلحة واحدة في هذه المعضلة، وهي مصلحة التخلص من اليهود غير المرغوب فيهم

وفي السنين الغابرة، كانت الهجرة اليهودية من بولونيا الى فلسطين، هجرة ثقيلة، ولم يحدث الا في الاعوام القلائل الاخيرة ان ظهرت ارقام للهجرة اليهوديه من المانيا الى فلسطين، يمكن مقارنتها مع ارقام الهجره اليهودية البولونيه

اتركوا فلسطين

ولكن من الصعب علينا ان نرى أية حجة من الحجج المعقولة في هذه الحجج التي يتذرع بها الدبلوماسيون البولونيون لاحتجاجاتهم التي يقدمونها الى الحكومه البريطانيه، حتى كأن على هذه الحكومه البريطانيه وهي في فلسطين، ان تساعد على حل الصعاب التي امام الحكومه البولونيه!

اما ناحية العواطف والاحساسات فمن السهل فهمها، ومما لا شك فيه ان السلطات البريطانيه ستعيرها جانب العناية، ولكن الحكومة البولونية ليس لها حق شرعي خاص في الوقوف في هذه المسألة ...

فلسطين على باب عهد جديد

« تابع المنشور على الصفحة الاولى »

وعلى كل حال فان لدى العرب الفلسطينيين دائماً، قسطاساً جاهزاً يزنون به اعمال الدولة المنتدبه ونواياها. ويدلهم هذا القسطاس على ان الصهيونيين اذا عارضوا اعمال هذه الدولة، فان السياسه الموحية بهذه الاعمال لا بد من ان تكون سياسه طيبه للعرب

وليس في فلسطين اليوم اي عربي لم يدرك الانزعاج، لا بل القنوط السائد على المعسكر الصهيوني

العسكريون لا ينفعون

لقد قلنا مراراً كثيرة في اعمدة هذه المجلة، ان العسكريين في فلسطين لا يمكنهم ان يخلقوا عهداً جديداً من عهود الحكم، اما ما يستطيعون ان يفعلوه، وما نرى انهم طلب اليهم ان يفعلوه، فهو تمهيد السبل لعهد جديد

انهم لا يستطيعون ان يؤسسوا القناعة والرضاء، ولكنهم يستطيعون ان يعيدوا الامور الى نصاب منظم، يمكن للسلطات المدنية من ان تسن السياسة التي تؤدي الى القناعة والرضاء

اما هل سيجد هؤلاء العسكريون انفسهم مرغمين على قطع المرحلة الاولى من مراحل هذا الدور، باستعمال وسائل الحربة، والقنبلة، والديناميت وما شاكل ذلك فأمر يتوقف برمته على العرب

ظنون وأوهام

وهناك من يظنون ان « المسلحين » سيقاومون الى النهاية، وهناك آخرون غير هؤلاء يؤمنون على النقيض مما يقوله الذين يزعمون غير زعمهم، بأن المصالح الاقتصادية العربية، وبنوع خاص مصالح ملاكي بيارات الاثمار الحمضية ستتسبب في انهيار « حركة الاضطرابات »

ووجهة النظر الاخيرة هذه هي اعظم وجهات النظر التي تعلق عليها الآمال، فليس ثمة انسان يريد مزيداً من خسارة النفوس، ومزيداً من خراب العائلات، ومزيداً من تدمير الممتلكات، ومزيداً من خلق الذكريات المريرة

ولكن يجب على الحكومة ان تحكم، فان الادارة لا تستطيع ان تعلن وتنجز سياسة جديدة، اذا كان اعلامها القضائي لا يسري الا في بضع مناطق خاصة

واذا تكلمنا في اعتدال، وبغير تشهير، فاننا نقول ان سلطة حكومة فلسطين، ليست سلطة كاملة

الى الدول العربية

ولكن هنالك طرقاً ووسائل لاسترداد هذه السلطه

وهنا نرى أمراً يدركه العقل، وهو ان الدول العربيه في خارج فلسطين تستطيع ان تمد يد المساعدة

انها تستطيع ان تنصح « المسلحين » بان يكفوا عن العمل، ما دامت هذه الدول تعرف ان استمرار المقاومة لا ينفع الا في اهراق الدماء، ولا يستطيع ان يؤثر على الموضع الذي تقرر من وجهة عمليه

الى عهد جديد

وها هي فلسطين توشك ان تدخل الى عهد جديد، فما احسن ان لا تلطخ عتبة هذا العهد بشاحنات الموت القديمة!

وسواء تأخر او تقدم ما هو جار الان بين العسكريين وبين « المسلحين » في فلسطين، فانه لن يؤثر باية طريقة من الطرق على السياسه الجديدة التي وضعت لفلسطين، وسيذاع خبرها على الدنيا عما قريب.

ولقد تقررت هذه السياسة بقطع النظر عن الموقف المباشر

تلفونات الدفاع وبرقياتها الخاصة

الطلبة اليهود في جامعات بولونيا

وارسو في ٢٤ تشرين الارل — اكره الطلبة البولونيون زملاءهم اليهود فيما لحوادث العدائية التي وقعت مؤخراً في جامعةوارسوضداليهود، على احتلال مقاعد الشمال او مغادرة قاعة الدروس. وتتوالى حوادث الاعتداء على اليهودفي بولونيـا تباعا . وقد حدثت اليوم اضطرابات خفيفة بسبب ذلك

دار المحكمة المركزية

حضرت قوةمن الجند برئاسةضابط في صباح يوم امس الى دار المحكمة المركزية ومحاكم الصلح واقلامهاوفتشوا غرف الدار واحصوا اعددها وذلك تمهيداً لتسليم امر المحافظة على هذه الدار الى رجال الجيش او رجال بوليس مفوضين من قبل القيادة العسكرية ، وذلك طبقاً للنظام الجديد الذي صدر يوم ٢٠ الجاري القاضي بتسليم عملية الاشراف على الامن العام لرجال الجيش

صائدو الاسماك

عزم صائدو الاسماك بالمنانير على على رفع مذكرة الى ادارة مصائدالاسماك العامة بحيفا والى رئيس ميناء يافايطلبون فيها السماح لهم بالصيد داخل سور الميناء كما هي العـادة المتبعة منذ عشرات السنين ويرجون ان تكف السلطة عن منعهم عن الصيد في المنطقة المذكورة طبقاً لرخص الصيد التي يحملونها من مكتب مصائد الاسماك بيافا

نلفت نظر مدير ورئيس الميناء الى هذه المسألة،ونطلب العناية والاهتمام بامر هؤلاء الصيادين

اعلان

مطروح لميدان المزايدة العلنيةضمان كامل ثمر السنة الحالية فى بيارةالمرحوم الحاج راغب افندى السخن الكائنة ءرقع برج العطعوط ضمن اراضي طولكرم الرملية البالغة مساحتها مابة وخمسين دونماً حسب الشروط الاتية :

اولا : مدة المزاودة خمسة عشريوماً تبتدىء من تاريخ نشر هـذا الاعلان فى الجريدة

ثانياً : قيمة الضمان تدع سلفاً

ثالثاً : لا يجوز تأخير قطف الثمر اكثر من تاريخ ١٠ شباط سنة ١٩٣٩

رابعاً : من له رغبة في المزاودة بموجب الشروط المذكورة اعلاه عليهان يحضر الى دائرة المحكمة الشرعية بطولـكرم مستصحباً معه كفالة مالية معتبرة ومصدقة من غرفة تجارة بلدهاو أحد البنوك فيها مع العلم ان كل مزاود مجبور بدفع عشرة فى المابة من بدل المزاودبحفظ لهامانةلحين الاحالة القطعية

خامساً : يمكن رؤية قائمة المزاد يومياً فى قلم المحكمةالشرعيةاو مع الدلال مصطفى الجوده بطولكرم

سادساً : مصاريف الدلالـــة وتسجيل سند الضمان عائدعلى الضامن

فى١ رمضان سنة١٣٥٧و٢٤ تشرين اول سنة ١٩٣٨

قاضي طولكرم الشرعي
محمد عارف هاشم

رسالة القدس التلفونية

تبرئة عربي امام المحكمة العسكرية

القدس في ٢٤ تشرين الاول — لمراسل الدفاع الخاص — نظرت المحكمة العسكرية اليوم في قضية احمد حمد عبد الهادي من قرية الباطنة الغربية التابعـة لقضاء غزة والمتهم بحمل مسدس وذخيرة وقد حضر معه الاستاذان جورج صلاح وهنري كتن فقررت تبرئته

قضية ٩ عرب امام المحكمة العسكرية

تنظر المحكمة العسكرية يوم السبت القادم الواقع في ٢٩ تشرين اول الجاري في قضية محمد رمضان ورفقائه الثمانية الذين اعتقلوا على طريق اريحا عندما عثر البوليس على بندقية داخل سيارة شحن عربية وسيتولى الدفاع عنهم الاستاذان جورج صلاح وهنري كتن

تنفيذ حكم الاعدام فى عرب

نفذ صباح هذا اليوم،في سجن القدس المركزي، حكم الاعدام في عزت حسين ورفقاه من قرية بئر نبالا الذين اعتقلوا يوم مصادمة المسلحين والجند في رام الله

احتلال دار المجلس الاسلامى الاعلى وكلية روضة المعارف وهوسبيس النمسا

احتل الجند كلية روضة المعارف الوطنيه ودار المجلس الاسلامي الاعلى التى تقع قرب الحرم الشريف وهوسبيس النمسا

رجاء من اثنين مطلوبين للشهادة

يرجو الاستاذ جورج صلاح من السيدين محمود اسماعيل حسن ومحمد يوسف محمد من قرية سطاف مقابلته في مكتبه يوم الخميس القادم الواقع في ٢٧ تشرين الاول وذلك لتأدية شهادة امام المحكمة العسكرية

رسالة حيفا التلفونية

اطلاق النار على بوليس واصابته

حيفا في ٢٤ تشرين اول — لمراسل الدفاع الخاص : حوالي الساعة الحاديـة عشرة من صباح اليوم اطلقت النار على البوليس عبد الحميد ياسين بينما كان جالساً بالقرب من صالون الحريري في شارع السوق ، فاصيب بجراح خطرة نقل على اثرها الى المستشفى حيث اجريت له الاسعافات اللازمة .

حريقان فى محلين لليهود

شبت النار صباح اليوم في محل يهودي لبيع الاحذية كائن في وقف الروم الارثوذكس فالتهمته ، واتصلت بالطابقين العلويين للبناء . وشبت النار ايضاًفي متجر يهودى آخر في شارع المحطة ، وحضرت فرقة الاطفائية ، لاخماد النار قبل تسربها الى المحلات المجاورة .

اعتقال اشخاص على اثر عملية تفتيش

اعتقل الجنـــد بعض الاشخاص في الحاره الشرقية ، وذلك على اثر عملية التفتيش في الحي المذكور

طرق السير ما تزال معطلة

ما تزال طرق السير معطلة بين حيفا وصفد ، وبين القرى الشمالية وعكا وجهات اخرى في الشمال .

شحن الاثمار الحمضية الى الخارج

بوشر في شحن الاثمار الحمضيه الى الخارج بصورة خفيفه خلال هذا الاسبوع .

رسالة نابلس التلفونية

انتصار اميركا للباطل يجرح الشعور

نابلس في ٢٤ تشرين الاول — لمراسل الدفاع الخاص — ابرق اليوم السادة الآتية اسماؤهم الى قنصل اميركا بالقدس البرقية الآتية : ان انتصار الحكومة الاميركية لباطل الصهيونيين جرح لشعور العرب والمسلمين الذين كانوا يعتقدون أن الشعب الامريكي نصير الحق والحرية.لا تسيئوا الى العرب بمعاكستكم حقهم الوطني .

التواقيع : عمر النابلسي ، فريد عنبتاوي ، دكتور بشناق ، عبـــد الرحيم التميمي ، طاهر المصري ، عبد الفتاح طوقان ،اسماعيل النمر، الدكتور واصف كمال

انباء خارجية

الدستور الجديد في تشيكوسلوفاكيا ابدال الاسم الحالي وتوزيع السلطات

براغ في ٢٤ تشرين الاول — كتبت جريدة « نارودني لستى » ان الدستور الجديد الذي سن مؤخراً ينص على ان شكل الحكومة يجب ان يكون جمهورياً برلمانياً . ويدور البحث الآن حول ابدال اسم الدوله الحالي وجعله « سلافيا الغربية » ، وسيظل توزيع السلطات الى تنفيذيه وتشريعيه وقضائيه كما هو ، ويبقى الاقتراع العام ايضاً . ويمثل رئيس الجمهورية والحكومة السلطة التنفيذية وتتألف الحكومةمن رئيس الوزراءأو نائبهومن ثلاثة وزراء مشتركين الخارجية والدفاع الوطني والمالية ، ومن ثمانية وزراء لبوهيمياومورافيا ، ومن خمسةوزراء لسلوفاكيا وثلاثة وزراء لكرباتيا الروسية . ويكون للجميع برلمان تشريعي مشترك . ويتألف مجلس الشيوخ من ٢٤ عضواً تعين كل مقاطعة من المقاطعات التى منها سلافيا الغربية ثمانية منهم .

وينتخب النواب وفاقاً بمبدأ الاكثرية ، ويشمل اختصاص المحكمة العليا والمحكمة العسكرية والادارية المقاطعات الثلاث

لتسوية النزاع في الشرق الاقصى مطالب يابانية ثلاثة اولها ابعاد القائد

طوكيو في ٢٤ تشرين الاول — بسط مقام كبير مقرب من السلطات الحكومية لمندوب شركة هافاس التلغرافية القواعد الهامةالتي يمكن وضعها لتسوية المشكلة الصينية اليابانية . وهي تجمل في المطالب الثلاثة التاليه : ابعاد المارشال شانغ كاي تشك عن رئاسة الحكومة الصينيه واستبدال حكومته بحكومة صينية جديدة يتولاها اشخاص يمكن الاعتماد عليهم . التعاون مع اليابان . قطع جميع الصلات بين الصين والشيوعية ، لان اليابان تريد قبل كل شيء ايجاد حكومة صينية قوية مستقلة يديرها صينيون لمصلحة الصينيين انفسهم ، وتندمج فيها حكومتا بكين ونانكين الموقتتان .

اتفاق عدم الاعتداء بين المانيا وبولندا

وارسو فى ٢٤ تشرين الاول — جاء في جريدة « ايلوستر » ان اتفاقاً سيتم عقده قريباً بين المانيا وبولونيا تتعاهد فى الحكومتان على اجتناب كل منهما الاعتداء على الاخرى . وتقول الدوائر المطلعة ان هذا الاتفاق سيتناول ايضاً مسألة دانتزيغ .

الحدود المشتركة بين بولونيا وهنغاريا

برلين في ٢٤ تشرين الاول — لم يظهر حتى الآن شيء بشأن ما زعمته صحيفة سويسرية عن وضع اتفاق بين برلين ووارسو بخصوص اقامة حدود مشتركة بين بولونيا وهنغاريا من جهة روسيا الكرباتيه . والمقامات المطلعة في برلين تنكر ان المانيا اتفقت مع بولونيا على اكراه تشيكوسلوفاكيا على التخلي لهنغاريا عن روسيا الكرباتية .

ويقال ان المانيا تأمل ان تؤدي المباحثات التى ستدور في الاسبوع القادم بشأن هذه المسألة الى اتفاق ، ولكنها لا تفكر في الضغط على أي الطرفين .

بولونيا تعترف بحكومة فرانكو

وارسو فى ٢٤ تشرين الاول — يقال ان الحكومة البولونية قد قررت الاعتراف بحكومة الجنرال فرانكو — د . ن . ب

المانيا تطلب المستعمرات المغتصبة منها

برلين في ٢٤ تشرين الاول — كتبت جريدة « المراسلات الدبلوماسية والسياسية » عن محاولة بعض الاوساط البريطانيه نشر الحجج عن عدم امكان ارجاع المستعمرات الالمانية قائلة : ان المانيا لا تطلب الا ما اغتصب منها اننا لا نريد ان نأخذ مال غيرنا وليس من واجب المانيا ان تبدأ بفتح مسألة المستعمرات بل على الباقين ان يصححوا اغلاطهم . ان المانيا تطالب بما اخذ منها عن طريق ادعاءات باطلة ولا يهمها لمن اعطيت هذه المناطق — د . ن . ب

المجر ترفض المشروع التشيكي الرابع

بودابست في ٢٤ تشرين الاول — رفضت الحكومة المجرية ليلة أمس المشروع التشيكي الرابع لحل مسألة الحدود . ويقال انه لا يمكن قبول هـــذا المشروع لان تشيكوسلوفاكيا لا تريد التنازل عن المدن التي لها قيمة عسكرية أو اقتصادية . وقد كتب رئيس الوزارة المجريه بمساعدة وزير خارجيتها ووزير الادبان المذكرة وارسلها في ساعة متأخرة مع رسول خاص ويسلم الوزير المفوض المجري في براغ هذه المذكرة اليوم للحكومة التشيكية — د.ن.ب

انباء شرقية

محاضرة لنائب دمشق عن اميركا

دمشق في ٢٤ تشرين اول — لمراسل الدفاع الخاص — يلقي السيد فخري البارودي بك ، نائب دمشق والمكلف بتنظيم الجناح السوري في معرض نيويورك، محاضرة يوم الجمعه الواقع في ٢٨ تشرين الاول الجاري في محطة راديو الشرق موضوعها (التأثرات التي تركتها فى نفسي رحلتي الاخيرة الى الولايات المتحدة الاميركيه) وسيكون ذلك في الساعه الثامنه والدقيقة الخامسه والعشرين مساء .

تمور العراق في معرض نيويورك العالمي تخصص العراق لبث الدعاية لها الف دينار

بغداد في ٢٤ تشرين أول — لمراسل الدفاع الخاص — خصصت الحكومه العراقية مبلغ الف دينار لبث الدعايه لتمور العراقية في معرض نيويورك العالمي. وقد اخذت لجنة التمور تعد انواعاً مختلفة من أجود التمور العراقيه ليعرض في المعرض المذكور ، وستصدر نشرات خاصة للدعايه . وقد عممت وزارة الماليه على جميع الغرف التجاريه في العراق كتاباً حول قرار الحكومة بالاشتراك في معرض نيويورك العالمي طلبت فيه اعلامها عن انواع المنتوجات والمصنوعات التى يود التاجر عرضها في المعرض المذكور .

البعثات المصرية الموفدة الى الخارج

القاهرة فى ٢٤ تشرين اول — لمراسل الدفاع الخاص — طلبت وزارة المعارف الى مختلف الوزارات اعداد بيانات بالبعثات العلمية التى تنوي هذه الوزارات ايفادها الى الخارج مع تعيين الحاجة الى هذه البعثات ومدى الوقت الذي تستغرقه ، وذلك لعرض هذه البيانات على اللجنه الاستشاريه للبعثات الحكوميه لبحثها توطئه لاعداد ميزانية البعثات للسنه القادمه .

شكر الوفد البرلماني السوري لمصر

القاهرة في ٢٤ تشرين اول — لمراسل الدفاع الخاص — تلقى رفعة محمد محمود باشا من سعادة فارس الخوري بك ، رئيس مجلس نواب سوريا ورئيس الوفد البرلماني السوري فى مؤتمر فلسطين، الرسالة التاليه : باسم الوفد النيابي السوري للمؤتمر البرلماني للدفاع عن قضية فلسطين العربيه اتقدم لمقامكم الرفيع بالشكر على ما أوليتم به وفدنا من الحفاوة واظهرته حكومتكم الموفقه من العطف والمؤازرة للقضية العادلة التى اجتمعنا من اجلها . ونعود اليوم الى سوريا حاملين للحكومة الرشيدة وللشعب المصري الناهض اسمى شعائر الاخلاص والاحترام .

اجتماع الوفد المصري برئاسة النحاس باشا

القاهرة في ٢٤ تشرين اول — لمراسل الدفاع الخاص — استأنف الوفد اجتماعه ظهر امس برياسة رفعة مصطفى النحاس باشا ، وحنفي الطرزي باشا المرضيها. وقد دام الاجتماع زهاء ثلاث ساعات اتخذت خلالها قرارات بعضها سياسية وبعضها الآخر خاص بالمؤتمر الوفدي والاستعداد لعقده يوم ٢٤ تشرين الثاني القادم .

زوال الخطر عن صحة الغازي اتاتورك

انقرة في ٢٤ تشرين الاول — جاء في النشرة الطبية التي صدرت فى الساعة الثامنه من مساء أمس عن صحة الغازى اتاتورك أن العوارض التى كانت قد ظهرت منذ اسبوع قد زالت تماماً . وقد اتخذ المرض سيره الطبيعي ، ولن تصدر اية نشرة طبية أخرى بعد الان، وزال الخطر الذي لازمه الغازي فى الايام الاخيرة.

اوكرانيا تجيب مطالب الالمان

اوزهورود في ٢٤ تشرين الارل — اجابت حكومة اوكرانيا الكارباتية طلب الالمان الساكنين هناك فعينت سكرتارية خصوصية لاسهر على حفظ حقوق الالمان الاقتصادية والاجتماعيه والثقافية وانشاء مدارس للالمان — د.ن.ب

اتفاق ميونيخ فاتحة عصر للسلام

برلين في ٢٤ تشرين الاول ـ قال السفير الافرنسي السابق في برلين فرانسوا بونسيه في خطابه الذي القاه عند وداعه الجالية الافرنسية في برلين انهسيواصل عمله في سبيل السلم في منصبه الجديد في روما كما فعل فى برلين . واعرب عن امله بان اتفاق ميونيخ يكون فاتحة عصر للسلام — د . ن . ب .

حالة اتاتورك لا تدعو الى القلق

انقرة في ٢٤ تشرين الاول — تقول النشرة الصحية ان حالة اتاتورك الصحية لا تدعو للقلق .

بين انكلترا وايطاليا

مجلس الوزراء يبحث نصوص الاتفاق

شروط الميثاق وتحديد موعد التنفيذ

لندن في ٢٤ تشرين اول — تنتظر دوائر لندن السياسية ان يبحث مجلس الوزراء البريطاني في الاجتماع الذي سيعقده غداً (الاربعاء) في مسألة الميثاق الانكليزي الايطالي ، وفي امكان تنفيذه في الوقت الحاضر . وقد فهم انه لم يتخذ أي قرار نهائي في هذا الشأن ، ولكن اذا رؤي ان الوقت قد حان لتنفيذه ، وهو ما يبدو مرجحاً ، فان اتفاقا سيعقد مع ايطاليا على تحديد موعد التنفيذ . وستتاح الفرصة قبل ذلك للبرلمان لبحث المسألة طبقاً لما وعد به رئيس الوزراء مجلس العموم .

شروط الاتفاق

ونشرت جريدة الاوبزرفر رسالة جاءتها من روما ، وقد جاء في هذه الرسالة : بمناسبة قرب تنفيذ الميثاق الانكليزي الايطالي فان الشروط الجديدة لتحسن العلاقات الانكليزية الايطالية ستبدو للعيان بعد تنفيذ الميثاق . وهذه الشروط تتضمن اخلاء الايطاليين لجزر البليار مع الضمانات الخاصة بعدم تجزئة الاراضي الاسبانية والمحافظة على الحالة الحاضرة في غربي البحر الابيض المتوسط

مناطق الخطر

اما الاسباب التي ادت الى الاحتكاك مؤخراً بين انكلترا وايطاليا فقد اوشكت ان تزول من تلقاء نفسها . ومما يدعو الى زوالها بصفة خاصة تنفيذ ميثاق البحر المتوسط ، وهو الميثاق الذي يكفل الاتفاق على مشاكل البحر الاحمر وفي مقدمتها اعتراف ايطاليا بمناطق النفوذ البريطانية في حضرموت وجنوبي اليمن وشرقيها — ولهذه المناطق اهمية كبرى في نظر بريطانيا

قناة السويس

ويتضمن الميثاق ايضاً موافقة ايطاليا على التعهد بصيانة المصالح البريطانية في بحيرة تانا واصدار تصريح يؤكد من جديد حرية قناة السويس في السلم والحرب وتعهد ايطاليا بعدم تجنيد الوطنيين في الحبشة وارض الصومال .

* * *

شبح الحرب

مايزال ماثلا امام الدول الاوروبية

النشاط المستمر في مصانع الاسلحة

باريس في ٢٤ تشرين اول — كتب احد المراسلين في جريدة الاكسلسيور قائلا ان صنع معدات الحرب في المانيا وايطاليا يجري بهمة تجاوزت بكثير نشاط اعمال التسلح في انجلترا وفرنسا ، فيجب والحالة هذه على هاتين الدولتين ان تعملا طوعا او كرها على اقامة التوازن . وليس في ذلك ما يحول دون التعاون المحتمل والمرغوب مع ايطاليا والمانيا اللتين لا يسعهما ان تدعيا احتكار التفوق في السلاح الجوي . وتلافي عدم التوازن في القوى لا يضر بالسلم ، بل يكون عاملا كبير القيمة في توطيد الامن والثقة في اوروبا التي ستصبح في مأمن من خطر الوقوف امام « امر واقع جديد »

العمل بالحقائق

وقال الكابتن وارد برايس في جريدة الجورنال :

لقد حان الوقت للعمل بالحقائق التي لا يحيط بها الشك والابهام . وما اكثر الادلة الآن على ان المانيا تريد الاستفادة من الرغبة الماثلة في تهدئة الخواطر وصون السلام لتعمل على وقف تجديد التسلح في الدول المتأخرة في تسلحها ، ولكن انجلترا وفرنسا لا يمكن ان تنسيا ما كلفهما التعلل بنزع السلاح قبل تسوية المشاكل الكبيرة ، فهما قد تلقتا دروساً قاسية لا تنسى

القيمة العملية

وقال الكاتب برتيناكس في جريدة الاوردر : ماذا عسى ان ننتظر من المانيا في الظروف الحاضرة ، أتتعهد بان لا تحاربنا في مدة خمس وعشرين سنة . فقد قال الهر هتلر ذلك في احدى خطبه ، ولكن قوله تلاه الاحتلال العسكري لمنطقة الرين . وهكذا تكون القيمة العملية لمثل هذا التعهد قابلة للشك والجدل فكل مفاوضة ندخلها قبل تسوية أمورنا الداخلية نكون بها كمن يقدم على البيع بأبخس الاثمان .

* * *

العطف المصطنع

موقف أميركا الشاذ من قضية الحق

لندن في ٢٤ تشرين أول — من ابناء هارتفورد (الولايات المتحدة) ان الرئيس روزفلت بعث برسالة خاصة الى محافظ تلك المدينة يؤكد فيها عطفه الشخصي على سياسة انشاء الوطن القومي اليهودي في فلسطين . وهذا بعض ما جاء في رسالته :

« انني أقدر تمام التقدير ما جاء في برقيتك من عبارات تنم عن الجزع من جراء الحالة في فلسطين

ولقد اعلنت في مناسبات عدة عطفي على فكرة انشاء وطن قومي لليهود في فلسطين ، وعلى الرغم مما اصاب هذه الفكرة من العوائق بسبب الاضطرابات التي وقعت هناك خلال السنوات القليلة الماضية ، فاني لا ازال قوي الامل في تحقيقها بفضل التحسينات التي قام بها اليهود المقيمون في تلك البلاد « كذا » ولقد ابدينا على الدوام للحكومة البريطانية ، بواسطة سفيرنا في لندن ، ما يشعر به الشعب الامركي من الاهتمام بفلسطين . ولدي من الاسباب ما يحملني على الاعتقاد بان الحكومة البريطانية تعلم حق العلم وجهة نظر الرأي العام في هذه البلاد بشأن مسألة فلسطين »

استطلاع الرأى

وزاد الرئيس روزفلت على ذلك قوله : « ان الحكومة البريطانية اكدت لنا قبل السنة الماضية انها ستحيطنا علماً بالاقتراحات التي قد تعرضها على عصبة الامم لتعديل الانتداب على فلسطين . ولهذا أرى ان الفرصة سنحت لنا للاتصال بالحكومة البريطانية لاطلاعها على رأينا بشأن كل تغيير قد يقترح ادخاله على مهمة الانتداب كنتيجة لتقرير لجنة « وودهيد » الذي ينتظر عرضه على تلك الحكومة . ومهما يكن من شيء فانني افهم ، بناء على اتفاقنا مع بريطانيا على مسألة الانتداب في فلسطين ، انه ليس في استطاعتنا منع ادخال تعديلات على مهمة الانتداب وان كل ما تستطيع حكومة الولايات المتحدة عمله هو رفض قبول تنفيذ اية مقترحات قد يقترحان قد تؤثر في المصالح الاميركية ان لم توافق عليها وتقبلها .

وصول مدمرات بريطانية الى قبرص

لندن في ٢٤ تشرين الاول — وصلت اليوم اربع مدمرات بريطانية الى جزيرة قبرص . ولم تعرف بعد المدة التي ستمكثها في مياه الجزيرة على انه من المفهوم انها سوف لا تطول كثيراً

انتهاء خدمة حاكم جزيرة مالطة

لندن في ٢٤ تشرين الاول — غادر الجنرال هارنفتون حاكم مالطة السابق بمناسبة اعتزاله منصبه مكان عمله . ومن المنتظر ان يصل الحاكم الجديد في الشهر المقبل ولم يعين موعد وصوله بالضبط

الحرب الكلامية

حملة أميركي على انكلترا وفرنسا

العمل من أجل السلم الدائم والديمقراطية

سان سيميون (كاليفورنيا) في ٢٤ تشرين الاول — رد المستر راندولف هرست في مقال نشرته له الصحف رداً صريحاً على خطاب القاه المستر ونستون تشرتشل يوم ١٦ الجاري حمل فيه بقسوة على بريطانيا وفرنسا فيما يتعلق بمعاهدة فرساي ، وقال عنها « انها ليست معاهدة صلح ، بل معاهدة حرب »

المثل الاعلى

واستطرد المستر هرست في رده الى ان قال : « ان اميركا بدأت تدرك ان « فرنسا الشيوعية ، وانكلترا الاستعمارية ليستا كاميركا تماماً من حيث اتباع المثل الاعلى للديمقراطية التي تحب النفع للغير كما تحبه لنفسها » ووجب على اميركا ان لا تنقاد للدعاية التي تذيعها الدول الاجنبية لمصالحها الخاصة ، وان لا تتورط بعواطفها في اهوال حرب اجنبية اخرى .

السلم الدائم

وختم المستر هرست رده قائلا : يجب ان لا تشجع اميركا أية حرب اجنبية وأن لا تشترك فيها او تمدها بالاموال . وكذلك يجب ان تكون السياسة الاميركية الثابتة هي العمل من اجل السلم الدائم والديمقراطية الحقيقية في جميع انحاء العالم ، ولكن لا مناص للولايات المتحدة من الاحتفاظ بقوتها واموالها واسلحتها لحماية السلم والديمقراطية الحقة ، والاحتفاظ بهما في بلادها . وقال : ان الولايات المتحدة كانت اكثر حكمة مما يظن لاهتمامها بمصالحها الخاصة وعدم ابرام محالفات خطرة .

تأييد قرارات المؤتمر البرلماني العربي

بغداد في ٢٣ تشرين اول — ارسلت جمعية الهداية الاسلامية في بغداد البرقية التالية الى سعادة محمد علي علوبة باشا رئيس المؤتمر البرلماني العربي : تحيي جمعية الهداية الاسلامية في بغداد وفروعها في العراق المؤتمر البرلماني وتؤيد قراراته المنبعثة عن الروح العربية الخالصة .

الحكم في قضية ثورة شيلي

سانتياغو (شيلي) في ٢٤ تشرين أول — صدر صباح اليوم الحكم في قضية الحركة الثورية التي جرت في ٥ ايلول الماضي وقد اخلي سبيل الجنرال ايبانيز واطلق سراحه في الحال بعد ان تقررت براءته

كابوس الوعد المشؤوم

يثير موجة من النفور في العالمين الاسلامي والعربي

وجوب تعديل السياسة التى ألجأت العرب الى سلوكهم الحالي

فلسطين باب الشرق وقلب البلاد العربية

لندن في ٢٤ تشرين اول — نشرت جريدة (صنداي كرونيكل) اليوم مقالا طويلا ضافياً بقلم اللورد لويد تحدث فيه عن مشكلة فلسطين قال فيه :

ان حلم بلفور اصبح كابوساً ، والارتباك البادي الان لا يقتصر على مشكلة فلسطين وحدها بل يتناول البلدان التي يتكلم اهلها العربية والتي تجاور فلسطين مباشرة ، وهي مصر وسوريا وشرق الاردن والعراق والمملكة السعودية العربية

الاساليب السيئة

فهذه البلدان العربية على الرغم من صداقتها الوثيقة لبريطانيا ، تنتقد باستياء شديد الاساليب المتبعة في فلسطين في معاملة الذين تعتقد أنهم وطنيون يناضلون لمنع الهجرة اليهودية الى الارض المقدسة ، الهجرة التي يخشى ان تطغى عليهم ، ويدافعون عن حقوق آلت اليهم منذ القدم .

موجة النفور

غير ان الامر لا يقتصر على هذه البلدان وحدها ، فان هناك موجة من الاستياء والنفور من السياسة التي اكرهت عرب فلسطين على سلوك طريقهم الحالي وهذه الموجة عمت جميع بلدان شمال افريقيا حيث تواجه ارض مراكش والمحيط الاطلنطي ومعامى الهند والمناطق التي تقع وراءها شرقا.

بذور الشقاق

ومما لا ريب فيه أبداً انه كلما طال امد هذه الاحوال التي تكتنف فلسطين سهل على سماسرة البلدان الاوروبية التي تتمنى ان ترى عرى الصداقة التقليدية قد فصمت بين العالمين الاسلامي والعربي وبين بريطانيا ان يبثوا بذور الشقاق والفساد

باب الشرق

ولم يسبق ان قدرت اهمية فلسطين ، وهي باب من ابواب الشرق ، الى هذا الحد الواضح الجلي . ولا يقتصر هذا التقدير على الذين لهم شأن مباشر بالنزاع غير انه من الخطأ ، على كل حال ، الزعم بان الاضطرابات لم تنشب مرة واحدة . والمعاونة الادبية او المادية يجب ان لا تعمينا ، نحن البريطانيين ، عن حقيقة ماهية الحالة الحاضرة في فلسطين .

حالة لا تطاق

فالحالة الحاضرة التي تعم فلسطين حالة لا تطاق . وكلما حض البعض الحكومة على الاسراع في تقرير السياسة التي يجب السير عليها قام دائما سبب يدعو الى التأخير . ولا شك ان هناك سبباً قوياً يدعو الى المبادرة الى اصدار هذا القرار .

المشروع الفاشل

فجميع العرب ، وعدد كبير من اليهود ، يعارضون فكرة التقسيم بشدة . ان بعض الصهيونيين يحبذون فكرة انشاء دولة يهودية مستقلة في فلسطين لكن العرب يخشون من ان ثروة اليهود في هذه الدولة المقترحة تمكن مهاجريهم في السنوات القادمة من الجور على الاراضي العربية الباقية في حوزة العرب . وهم يؤكدون ، فوق ذلك ، ان اليهود يستطيعون بعد ذلك تأليف الجيوش ، وصنع الذخائر ، والقيام بمشروعات ترمي الى التوسع .

اعلان السياسة

غير انه يوجد سبب آخر أبعد مدى من الاول يدعو الى الاسراع في اعلان سياسة الحكومة البريطانية ، فانه لا توجد حكومة تستطيع الرضاء ببقاء الاضطرابات الحالية او بدوام الاخلال بالنظام وتتمتع في الوقت نفسه بالنفوذ والاحترام . ولا ريب ان القضاء على الاضطرابات اذا لم يقترن بتعديل في السياسة لا يوطد دعائم السلام وإن أوجد شيئاً من الصمت والسكوت . وهذا القول صحيح فيما يتعلق بأية حكومة في أي بلد خصوصاً في الشرق .

الحديث الممقوت

وليس ما فعله اليهود في فلسطين مدار مناقشة ، فقد زرعوا الارض بالطرق الحديثة ، وجففوا المستنقعات وانشأوا الطرق واوجدوا صناعات جديدة . فاجتذبت فلسطين برخائها العرب حتى من البلدان الخارجية (كذا) ومع ذلك يخشى العرب ان يكرهوا على الخروج من ديارهم ، وهذا الخوف مستأصل في نفوسهم ، ولم يفلح أحد حتى اليوم في ابعاد هذه الوساوس عنهم .

وجوب الحل

واستطرد اللورد لويد فقال : لقد جاء الآن وقت الوصول الى تسوية واضحة بلا قيد ولا شرط . ويجب ان لا يكون العرب اقلية في فلسطين ، فبريطانيا في حاجة الى فلسطين « الهادئة » وفلسطين في حاجة الى بريطانيا .

مواصلات الامبراطورية

ولا شك انه من غير الضروري الاشارة الى مواصلاتنا الامبراطوريه عبر البحر الابيض ، وعبر فلسطين الى الخليج الفارسي — وهي المواصلات التي تؤثر فيها خطة الشعوب التي تتكلم اللغة العربيه — تحتاج الى تعزيز صداقة بريطانيا بالعرب والاحتفاظ بها .

المسألة الواضحة

فهذه المسألة واضحه لا تحتاج الى توكيد . فكل يوم يمضي يقربنا من المنزلق الذي ربما استحال تجنبه اذا افلتت هذه الفرصة من ايدينا . وكل روح تضيع في فلسطين تكون بمثابة مسمار يدق في نعش الصداقة العربية الانكليزية الضرورية لنا كل الضرورة

«تسوية» غريبة!

ويبدو ان المقدر ، بصفة عامة ، هو ان التسوية التي تنصف العرب لا بد وان تجحف باليهود ، والعكس بالعكس . ولكنني لا ارى هذا الرأي ، بل اعتقد ان تسوية تكفل للعرب اغلبية دائمة في بلادهم وتعوض اليهود بتخويلهم الهجرة بصورة اوسع الى شرق الاردن ، تكون تسوية عادلة « كذا » صالحة للتنفيذ من الوجهتين الادارية والسياسية معاً

ولا ريب ان تسوية كهذه لن تحقق اقصى ما يطلبه الفريقان ، لكنها على كل حال تهيء لليهود وطناً قومياً من غير أن تظلم العرب الذين هم اهل البلاد

الحاجة الى الشجاعة

وختم اللورد مقاله بقوله : انه على مثل هذا « الاساس » يستطيع العرب ان يعيشوا بسلام في المستقبل ، كما عاشوا في الماضي الطويل . وان العدول عن سياسة التقسيم الى سياسة اخرى كالتي فصلتها فيما سلف يحتاج الى الشجاعة التي هي من ابرز مزايا المستر تشمبرلن .

المناقشة حول الاتفاق الايطالي البريطاني

المناصب الخالية في مجلس وزراء انكلترا

لندن في ٢٤ تشرين اول — فهم ان البحث سيجري في مجلس الوزراء البريطانيين في الجلسة التي تعقد يوم الاربعاء في نصوص الاتفاق الايطالي الانكليزي وفي امكان تنفيذه وموعد ذلك

وسيجري البحث في هذه الجلسة أيضاً في ضرورة اختيار ثلاثة وزراء في المناصب الخاليه وهي وزارات البحريه والممتلكات المستقلة والوزاره التي يراد انشاؤها باسم وزارة المؤونه .

مطبعة جريدة الدفاع - يافا

هنغاريا وتشيكوسلوفاكيا

المذكرة الهنغارية ومبدأ العنصرية

الحدود المشتركة ومسألة المدن الاربع

لندن في ٢٤ تشرين اول — من انباء بودابست الاخيرة ان المسيو كانيا وزير الخارجيه آخذ فى اعداد مقترحات مضادة للمشروع التشيكي الجديد فيما يختص بالاقامة فى الاراضي الهنغاريه والمعتقد ان هذه المقترحات تقول بان المنطقة المعروضة في مذكرة حكومة براغ تطابق مطابقة جزئية لما تعتبره هنغاريا كحدود، لكنها مع ذلك تختلف كثيراً عن الحدود التي يريدها الهنغاريون

مبدأ العنصرية

وتؤكد المذكرة الهنغارية ايضا ان هنغاريا غير راغبة في العدول عن مبدأ العنصرية في طلباتها، لانها ضحت كثيراً في سبيل ترك مبدأ الحدود التاريخية. وجاء فى المذكرة ان هنغاريا ترجو ان تنتهي المفاوضات الدبلوماسية قريباً، وان يعترف بالمطالب الهنغارية كلها وتحقق كاملة.

المقترحات التشيكية

وتفيد الانباء الواردة من بودابست اليوم بان الملحق العسكري في المفوضية الهنغارية في براغ حمل الى بودابست الاقتراحات التشيكيه الجديدة، وقد درسها وزير الخارجيه في الليل ثم اجتمع في الصباح برئيس الوزراء ووزير المعارضة لدرسه مجتمعين.

معارضة هنغاريا

وعلى الاثر رفع رئيس الوزراء ووزير الخارجية الى الوصي على العرش تقريراً عنها، وأخذ رئيس الوزراء بعد ذلك يضع اقتراحات معارضة لارسالها الى حكومة براغ

الحدود المشتركة

والمظنون ان المقترحات التشيكية الجديدة التي سلمت أمس لوزير المجر في براغ تتضمن التخلي على اراضي تبلغ مساحتها نحو عشرة آلاف كيلو متر في مقابل ١٢،٩٤٠ كيلو متراً كانت تطالب بها المجر. أما فيما يختص بالحدود المشتركة بين هنغاريا وبولندا فان الحكومه الهنغاريه لا تزال متفائلة، ويقال ان المسألة لا تتطلب الحل العاجل

المدن الاربع

وينتظر صدور بلاغ رسمي من حكومة بودابست ردها على مقترحات حكومة براغ. والمفهوم ان أهم ما يتضمنه هذا البلاغ هو ان الاقتراحات التشيكية لا يمكن قبولها بشكلها الحالي. وتقول المقامات الخبيرة فهي لا تحقق أهم ما تطلبه هنغاريا، لانها لا تشير الى مدن برسبورغ وكاسا وانجوار ومونكاك وميتزا. وليس في وسع هنغاريا التخلي عن هذه المدن الاربع، لا سيما مدينة مونكاك.

مدينة التقاليد

وينتظر ان يشتد الجدل على مدينة كاسا التي تعد مدينة التقاليد التاريخيه الهنغارية، وهي واقعة على الخط المطابق للوجهة الفنية الحربية والموصل سلوفاكيا ببولندا ورومانيا بروسيا. ومما يزيد فى اهمية هذه المدينة وقوعها بجوار بولونيا ووجود مناجم كبيرة للنحاس فى الاراضي التي تصلها بمدينة روزنيو

* * *

تحذير

جاءنا من مكتب الاخبار ما يلي: يحذر الجهور انه اعتباراً من اليوم الاول من شهر تشرين الثانى القادم فما بعد، سيناط بالقواد العسكريين ضبط التنقليات بالسكة الحديدية او بالسيارات الميكانيكية في فلسطين وضبط سفر افراد الجهور في السكة الحديدية او في السيارات الميكانيكيه في المناطق القروية.

ولن يسمح لاي شخص بسوق اي سيارة ميكانيكية في فلسطين، الا اذا كان يحمل تصريحاً بذلك من احد القواد العسكريين.

وينبغي على الاشخاص الذين يرغبون في الحصول على هذه التصاريح ان يقدموا طلباً بذلك الى القائد العسكري في المنطقة التي يقيمون فيها، او فى المنطقة التي تشتغل السيارة فيها عادة

ولن يسمح لاي شخص بالسفر في السكة الحديدية او فى سيارة ميكانيكيه في اية منطقة قروية الا اذا كان يحمل تصريحاً بذلك من القائد العسكري وينبغي ان يفهم جيداً ان هذا التصريح هو خلاف التصريح المكلف السائق بحمله وينبغي على الاشخاص الذين يرغبون في الحصول على هذه التصاريح ان يقدموا طلباً بذلك الى القائد العسكري في المنطقة التي يقيمون فيها.

وتكون هذه التصاريح اما دائمية او موقتة اما التصريح الوقت فلا يصلح الا لسفرة واحدة فقط.

وينبغي على الطالبين ان يقدموا طلباتهم بانفسهم وان يجلبوا معهم ثلاث صور شمسية من حجم الصور المستعملة في جوازات السفر اذا ارادوا الحصول على تذاكر دائمية.

وتصدر التصاريح في القدس فى مكتب حركة السير شارع الاميرة ماري (خلف عمارة سينما ركس).

وسيفتح هذا المكتب فى يوم الثلاثاء الواقع فى ٢٥ تشرين الاول فى المواعد التالية: —

من الساعة الثامنة صباحاً لغاية الساعة الواحدة بعد الظهر. ومن الساعة الثانية بعد الظهر لغاية الساعه السادسة مساء.

٢٤ تشرين الاول سنة ١٩٣٨

ساعدوا

عائلات المنكوبين

* * *

مشكلة المستعمرات

مشروع تقسيم أفريقيا بخط الماني ايطالى

المانيا تطالب باصلاح الاخطاء البارزة بسرعة

لندن في ٢٤ تشرين اول — نشرت جريدة (سنداي رفري) مقالا بقلم مدام تابوي تناولت فيه مسألة المستعمرات بقولها انه لا ريب في ان للدكتاتورين مشروعاً كبيراً هو تقسيم افريقيا الى قسمين بخط الماني ايطالي يمتد من لوبيا الى الكاميرون رأساً. ويقترن بهذا المشروع مشروع آخر للسنيور موسوليني يتضمن انشاء مواصلات بين لوبيا والحبشة مخترقة السودان. ويرجح ان هذه الشقة من السودان هي التي ستتناول انكلترا عنها. وسيطلب موسوليني الى فرنسا ان تعطيه الاقليم الذي يلي الاراضي الممتدة على طول الشاطيء في جيبوتي، وسيجاب الى طلبه.

المطالب الالمانية

واشارت جريدة (المراسلات السياسية الدبلوماسية) الى سعي بعض الاوساط البريطانية الى تصوير مسألة المستعمرات في صورة مناقضة لمقتضيات العدل وللبواعث الحالية، فقالت ان مما لا شك فيه ان المظاهرات تدبر الآن في جميع انحاء الامبراطورية البريطانية لاثارة مسألة المستعمرات. مع ان المانيا لم تقل شيئاً في هذا الموضوع. ويتخلل ذلك نشر اسخف الحجج والمزاعم ضد المطالب الالمانية. فيلوح ان هناك ميلا عاما لحمل المانيا على البحث في هذه المسألة في موعد مقرر تفضي فيه المفاوضات حتما الى فشل محقق فمن الواضح ان المناورات التي من هذا النوع سواء كانت صادرة من اوساط مختصة او من عناصر غير مسؤولة لا يمكن ان تؤثر في وجهة نظر المانيا ولا في موقفها. فالمانيا لا تطلب شيئاً يخص غيرها، بل ان كل ما تطلبه هو الممتلكات التي اخذت منها استناداً الى حجج مناقضة للحقيقة وماسة للكرامة، ولا يهم المانيا من هي الدول التي سلمت اليها تلك المستعمرات. وكل عاقل يسلم بانه ينبغي اصلاح تلك الاخطاء البارزة في اقرب وقت وان على الدول المنتدبة ان تعيد تلك الممتلكات الى الدولة التي نزعت منها لاسباب واهية. وهذا الرأي الالماني لا يحتمل اي تمويه او سوء تفسير فليست المانيا هي التي يجب ان تكون البادئة في معالجة هذه المسألة بل يجب على اولئك المسؤولين عن ذلك الظلم الصارخ ان يزيلوه.

. . .

سفير بريطانيا في الصين

يغادر هونغ كونغ على ظهر مدمرة

لندن في ٢٤ تشرين الاول — غادر هونغ كونغ السفير البريطاني فى الصين على ظهر مدمرة بريطانيه الى الهند الصينيه الفرنسيه. ثم اتجه السفير الى الجنوب في المناطق الصينيه.

ونفى السفير البريطاني بان المانيا وانكلترا تحاولان التوسط فى النزاع القائم فى الشرق الاقصى بين الصين واليابان. وقال ان ذهابه الى داخل الصين انما هو لتوطيد العلاقات السياسية بين الصين وحكومته.

مارشال الصين باق في منصبه

لندن فى ٢٤ تشرين الاول — نفى سفير الصين فى لندن النبأ القائل باعتزال المارشال شان كاي تشك لمنصبه.

الحدود بين تشكوسلوفاكيا وهنغاريا

لندن فى ٢٤ تشرين الاول — ارسلت الحكومه الهنغاريه الى الحكومه التشكوسلوفاكيه مذكرة بالمقترحات الخاصه بمسألة الحدود بين البلادين. وقد وقعت على الحدود عدة حوادث عدائيه وقبض البوليس التشيكى على عدد من المعتدين

نهضه صناعيه مباركه في العراق

بغداد فى ٢٤ (و. م. ش) ظهرت فى المدة الاخيرة نهضه صناعيه هامه فى العراق خصوصاً فى معامل النسيج وقد علمنا ان هناك فكرة قويه ترمى الى تأسيس شركه صناعيه كبرى للنسيج ستزود باحدث الالات والعدد حتى تكفي حاجه البلاد من الاقمشه والمنسوجات.

الاهتمام بتسهيل طريق الحج البري

بغداد فى ٢٤ تشرين الاول — بمناسبة قرب موسم الحج بدأت الدوائر المختصة الاهتمام بطريق الحج البري واجراء الاصلاحات اللازمة كما ان الدوائر الصحية تتأهب للقيام بتنظيم المؤسسات الصحية لهذا الغرض وقد وضعت مديرية الشرطة عدة مقترحات من شأنها تسهيل السفر وراحة الحجاج وقد علمنا ان وزارة الداخليه باشرت درس هذه المقترحات

فرنسا وطلب اليهود لجهرة لى السنجق

باريس فى ٢٤ (ستيفاني) — احدث النبأ القائل بان بعثه يهوديه ذهبت الى انقرة لعقد اتفاق مع الحكومه التركيه لهجرة مائة الف لاجيء يهودي الى سنجق الاسكندرون قلقاً شديداً فى الدوائر الاستعماريه الفرنسيه وهى تخشى ان تكون هذه الخطوة كمقدمه لطلب تركيا ضم منطقه الاسكندرونه ضما نهائياً اليها.

برنامج

الاذاعة الفلسطينية

يوم الثلاثاء في ٢ رمضان

١،٣٠ اشارة الوقت ومنتخبات من محمد عبد الكريم

١،٤٥ حفلة غنائية

٢ اشارة الوقت والنشرة الاخبارية الاولى بالعربية

٥ اشارة الوقت والنشرات

٦ قرآن كريم

٦،٢٥ مدائح نبوية

٦،٣٠ حديث

٦،٥٠ فايز عبد الرحمن وفرقة استوديو الاذاعة

٧،١٥ اشارة الوقت والنشرات

الاذاعة المصرية

الاذاعة اللاسلكية للحكومة المصرية

يوم الثلاثاء في ٢ رمضان

١١ الاستاذ محمد صادق وفرقته — حفلة غنائية

١١،٣٠ اسطوانات

١١،٣٩ اذان الظهر

١١،٤٩ اسطوانات

١٢ السيدة نادرة وفرقتها — حفلة — غنائيه

٢،٤٠ النشرات الجوية والاخبارية والتجارية

٢،٥٠ اذان العصر

٤،٣٠ الشيخ علي حزين — قرآن كريم

٥،١٥ مدفع الافطار — اذان المغرب

٦ اسطوانات

٦،٣٣ اذان العشاء

٧ حفلة موسيقيه

٧،٣٥ حديث

٧،٥٥ حفلة موسيقية

٨،٣٠ النشرتان الثانيتان الاخباريه والتجارية

٨،٤٥ كمان منفرد

٩،١٠ حديث — اخلاق القرآن

٩،٣ الشيخ محمد رفعت — قرآن كريم

١٠،٢٥ الاستاذ عبد الحليم نويره وفرقته — حفلة غنائية

١١ رواية «الكاتش هول»

١١،٣٠ الاستاذ عبد الحليم نويره وفرقته — حفله غنائية

«ساندى» الهارب

تقول «الدلي ميل» ان «ساندي» الذئب الهارب من حديقه الحيوانات فى لندن ما يزال مطلق السراح. وآخر ما عرف عنه انه اتخذ من ضاحية ستريتهام موطناً له، واختار من بين عماراتها مصحة للمرضى، فهو يذهب اليها في الصباح فيقتل حمامة من حمامها لفطوره ثم يتغذى على حمامة ثانيه، ويتعشى على ثالثة. ويقول المستر ا. ستيلر مدير هذه المصحه، ان «ساندي» يعرف جميع الحيل التى استنبطها البشر لصيد الذئاب فهي لا تسلك عليه

وكان بين الحيل التي استنبطها المستر ستيلر انه نصب للذئب فى حديقة المصحة قفصا فيه دجاجة مذبوحة، لو دخله «ساندي» وامسك بالدجاجة التي فيه لاطبق عليه كما تطبق المصيدة على الفأر، ولكن هذا الذئب المكار لم يقع فى هذا الفخ، وانما وقعت فيه ... قطة سيئه الحظ

خطوة المستقبل

«ميمل» مركز طليعة الجيش الالماني

لندن في ٢٤ تشرين الاول — تفيد أنباء ميمل بان شعور الجزع الذي شمل جميع الاقليات الالمانيه في اوروبا الشرقيه بعد استيلاء الهر هتلر على اراضي السوديت لم يخمد في منطقه ميمل التي ظلت مدة اجيال قبل معاهدة فرساي مركزاً لطليعه الجيش الالماني الشمالي

استفزاز الشعور

وقد بلغ الغضب اشده بين كبار الالمان في ميمل بسبب ما قرره حكم المدينه من عدم ابرام قانونين وافق عليهما مجلس النواب في ٦ تشرين الجاري وهما يقضيان بوقف تيار العمال الليتوانيين الذين أخذوا يتدفقون على ميمل فزادوا بذلك مشكله البطالة شدة على شدتها.

اثارة النزاع

ومهما يكن من شأن النزاع فانه يصعب تجنب هذه النتيجة وهى ان الليتوانيين يخطئون خطأ كبيراً اذا حاولوا دفع المانيا على اثارة النزاع من جديد في اوروبا الشرقيه. على ان هذا النزاع لن يبلغ اشده كما يبدو الآن قبل يوم ١١ ديسمبر، وهو يوم الانتخابات لمجلس النواب

الجو الملبد

والجو الآن في مدينة ميمل ملبد بالغيوم الكثيفه، حتى انه يمكن للانسان ان يسمع كل لحظه عبارة — الرجوع الى المانيا. وقد اخذ شباب الالمان في ميمل يلبسون الجوارب البيضاء، وهي الزي الرسمى للحزب السوديتى الالماني

اجتماع نوابهم في لندن

يتحدثون عن الحقوق الوهمية المزعومة

لندن فى ٢٤ تشرين اول — عقد النواب اليهود بصفتهم ممثلي اليهود في الامبراطوريه اجتماعا اليوم قرروا فيه معارضة تحديد الهجرة اليهودية الى فلسطين او جعل اليهود فيها اقليه. كما رحبوا فى اجتماعهم بالتدابير الفعالة التي تجري عليها السلطات الانكليزية فى فلسطين لاخماد الاضطرابات وانهاء الحالة الحاضرة فى فلسطين.

اصرار على الاوهام

واضافوا فى قرارهم الى ذلك انهم يصرون على ان كل حل دائم لمشكلة فلسطين يجب ان يكون قائما على اساس علاقه اليهود التاريخيه بفلسطين، ثم على الحقوق التى ضمنتها الدول للشعب اليهودي وفقاً لنص الانتداب الذي قبلته بريطانيا كأمانة في عنقها.

والعرب يصرون على ان تبقى بلادهم عربية خالصة ولا يتراجعون عن نيل حقوقهم التي ضمنتها لهم الطبيعه، وما عدا ذلك فمن ضروب الخيال والاوهام

* * *

لجنة الانتدابات وفلسطين

«تابع المنشور على الصفحة الاولى»

البحث فى المسألة فى الجلسة الاخيرة للمجلس يوم الاربعاء الماضي.

حضور الجلسة

وحضر المناقشة فى مسألة فلسطين عدا الرئيس السر صموئيل هور وزير الداخلية، السر توماس انسكيب وزير تنسيق الدفاع والمستر مالكولم ماكدونالد وزير المستعمرات ووزير الهند

خبيران للمستعمرات

ورافق وزير المستعمرات فى حضور الجلسة اثنين من كبار الموظفين فى الوزارة والمشتغلين بمسائل الشرق الادنى وكان حضورهما لاستطلاع آرائهما بشأن ما يثار فى جلسة المجلس حول المشكلة

بيان مسهب

وأدلى وزير المستعمرات ببيان مسهب عن كل ما يتعلق بمشكلة فلسطين والتطورات الاخيرة والحلول التي عرضت بشأن انهاء المشكلة. ويعتقد ايضاً ان المجلس بحث في المشروع الذي قدمه فخامة السويدي وزير العراق. وأشير ايضاً الى وجهات النظر التى ابديت لبريطانيا من حلفائها

سفير امريكا

وفى صباح اليوم قابل وزير المستعمرات سفير الولايات المتحدة فى لندن وجرى البحث بينهما فى مسألة فلسطين وعرض السفير الامريكي وجهة نظر حكومته واشار الى رسالة روزفلت

جلسة ثالثة

ويعتقد ايضاً أن مجلس الوزراء سيعيد البحث في المسألة في الجلسة الثانية التي تعقد فى يوم الاربعاء.

تقرير اللجنة

ولم يقدم تقرير لجنة وودهيد بصورة رسمية بعد الى الحكومة. وتقول بعض الاوساط السياسية ان فحوى ما جاء به التقرير قد اطلع عليه وزير المستعمرات وانه عرض ذلك على زملائه الوزراء فى جلسة اليوم، على ان ذلك لم يؤيد بعد بصورة قاطعة.

فى هذين اليومين

وسوف لا تمضي أيام الا وتكون اللجنة قد قدمت تقريرها للبحث فيه بصورة مفصلة فى مجلس الوزراء قبل عرضه على المجلس في اجتماعه في اول تشرين الثاني القادم

الثلاثاء في ٢ رمضان سنة ١٣٥٧ و٢٥ تشرين الاول سنة ١٩٣٨

صاحب الامتياز : ابراهيم الشنطي
المدير المسئول : شوكت حماد

الاشتراكات
في فلسطين عن سنة ١٥٠
في البريد الداخلي « « ١٨٠
في سائر الاقطار الخارجية « « ٣٠٠

الدفاع

جريدة يومية سياسية مصورة

السنة الخامسة — العدد ١٢٦١

دار الدفاع : ميدان الساعة ـ عمارة البلدية ـ يافا ـ فلسطين
العنوان التلغرافي : (الدفاع ـ يافا)
تلفون ١١٨٧ (اربعة خطوط) و١٠٧٥ (حطان) صندوق البريد (٢٥٥)
الاعلانات يتفق عليها رأساً مع الادارة
اجرة السطر : ١٠٠ مل

صور متنوعة على هامش الحوادث

الهر كونراد هنلاين زعيم السوديت الالمان ... تمع الى مطالب الالمان السوديت الذين أيدوه الى النهاية

المسيو تشفالكوفسكي وزير خارجية تشيكوسلوفاكيا الجديد ويرى وهو يصافح الدكتور المسيو ماستني ... في تشكوسلوفاكيا في برلين

عزم الهر هتلر ... اصبح ... الصدر ... رئيس بلدية فيها الدكتور ... بيو ... المستقلة

الجنرال ... جورج ... رئيس اركان حرب الجيش ... وقد ... السلافية ويرى الجنرال ... استعراض الجيوش البلغارية

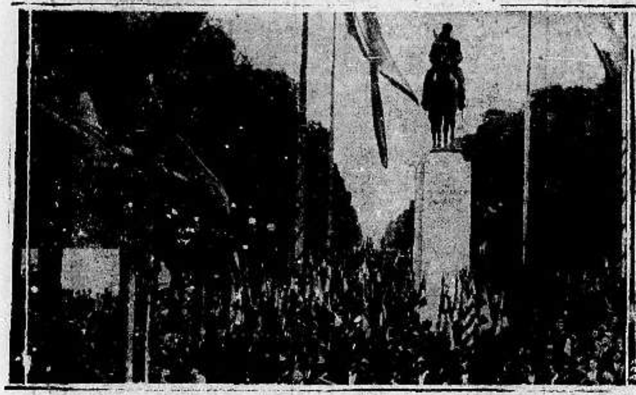

ازاح الستار عن تمثال والده في باريس الملك البرت ملك البلجيك الحالي ليوبولد الثاني وقد خطب خطبة تمنى فيها دوام الصداقة بين بلجيكا وفرنسا واخذت هذه الصورة للملك ليوبولد وبجانبه المسيو ليبران رئيس الجمهورية وذلك اثناء الاحتفال بازاحة الستار عن تمثال ملك البلجيك

السباق الدولي للركض السريع الذى اقيم في لندن واشترك فيه ١٧ دولة وقد فاز الفريق الامريكي

سباق الدراجات الدولي الذي اقيم مؤخراً في فرنسا

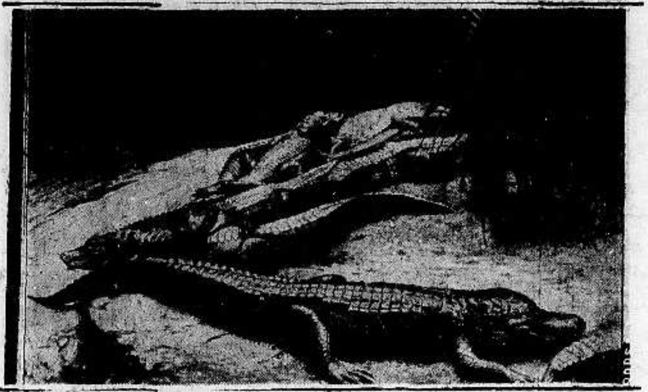

أخذت هذه الصورة لعدد من التماسيح استلقت على الرمال طلباً للراحة

توم مكس من أشهر الممثلين السينمائيين ويرى في الصورة ملوحاً بقبعته لمستقبليه اثناء زيارته الاخيرة للندن

السناتور الين باركلي عضو مجلس الشيوخ الامريكي المرشح لرئاسة الجمهورية

قطعة من آلات الباخرة الكبيرة كوين اليزابيت من عابرات المحيط الاطلنطي وهذه الباخرة أكبر حجماً من كوين ماري

المكتشف الافريقي المشهور ليوفروبينوس وهو ايطالي وتوفي بالسكتة القلبية

قائد المناطيد الجوية الامريكي الكوماندان روزندال يتحدث الى خبير المناطيد الالماني الكابتن فون شيلر والاثنان من اكبر المشتغلين بالمناطيد

الاربعاء في ٣ رمضان سنة ١٣٥٧ و ٢٦ تشرين اول سنة ١٩٣٨

السنة الخامسة — العدد ١٢٦٢

الدفاع

جريدة يومية سياسية مصورة

صاحب الامتياز : ابراهيم الشنطي

المدير المسئول : شوكت حماد

الاشتراكات
في فلسطين عن سنة ١٥٠
في البريد الداخلي « « ١٨٠
في سائر الاقطار الخارجية « « ٣٠٠

دار الدفاع : ميدان الساعة — عمارة البلدية يافا : فلسطين

العنوان التلغرافي : « الدفاع — يافا »

تلفون ١١٨٧ (أربعة خطوط) و١٠٧٥ (خطان) ص.ب. (٢٥٥)

الاعلانات يتفق عليها رأساً مع الادارة

أجرة السطر : ١٠٠ مل

ثلاث قنابل في غزة ويافا وتخريب في الخط الحديدي

اطلاق النار على قوات البوليس والجند والعمال اليهود ومطار اللد والمستعمرات

اشعال النار في معمل كبريت يهودي وفي نادي السباحة البريطاني وتخريب قناة وقتلى وجرحى

قطع أشجار في مستعمرتين. فرض غرامات على القرى

جاء في البلاغات الرسمية التي صدرت خلال الـ ٢٤ ساعة الماضية الحوادث التالية :

قطع اشجار

منطقة حيفا — بعد ظهر الامس، قطعت ٣٠٠ شجرة برتقال في بيارة واقعة في اراضي مستعمرة هنسيبا

مقتل اثنين

السامرة — اثناء التفتيش الذي جرى في قرية باقة الغربية ألقى الجنود القبض على ثمانية اشخاص عرف عنهم ان لهم علاقة بالجماعات المسلحة، وبينما كان الجنود يسيرون بهم الى السجن حاول اثنان منهم الخلاص فاطلقت عليهما النيران وقتلا.

مقتل واحد

في الساعة الثامنة من صباح الامس اطلق مجهولون النار على جبرائيل البطارسة في بيت لحم وقتلوه.

انفجار قنبلتين

المنطقة الجنوبية — انفجرت قنبلتان في يافا امس دون ان تحدثا ضرراً، واطلقت خمسة عيارات على البوليس الذي كان يحرس عمارة دائرة الاشغال القريبة من شارع عاصم بك، ولم تحدث اصابات.

على البوليس والجند

غزة — اطلقت النيران على ثكنات البوليس والجند في غزة في الليلة الماضية ولم يصب احد.

تخريب السكة

في يوم السبت ليلا، خرب خط السكة الحديدية تخريباً طفيفاً على مقربة من غزة، وفي الصباح التالي اطلقت النار على الجنود الذين كانوا يحرسون عمال التصليح فأجابوا بالمثل وقتلوا عربياً وجرحوا اثنين

قنبلة في السوق

في ليلة السبت انفجرت قنبلة في السوق في غزة، وضربت عموداً خفيفا من اعمدة الكهرباء.

في معمل كبريت

منطقة الحدود — في الساعة السادسة من مساء امس جرت محاولة لاشعال النار في معمل كبريت شركة نور في عكا وسرعان ما حضر البوليس الى مكان الحادث فاطفأ النيران وقد حصل ضرر بسيط في المكاتب وفي عنبر للتعبئة

هدم قناة

منطقة الجليل — هدمت امس قناة لمر المياه تقع على طريق العفولة — جنين

القدس هادئة

منطقة القدس — ان الحالة في البلدة القديمة في القدس هادئة

عربي جريح

الجنوب — اطلق مجهول النار امس في اللد على عربي يدعى سليم منير فاصيب بجراح بليغة

على مطار اللد

حوالي منتصف ليلة امس اطلقت العيارات النارية على مطار اللد فاصابت الابنية الا انه لم تقع اصابات ولم تصب الطائرات

نادي السباحة البريطاني

في الساعة الثامنة من مساء امس تمكن اشخاص مجهولون من دخول نادي السباحة لافراد البوليس البريطاني في مستعمرة بيت يام واشعلوا النار في بعض الاثاث.

وقد استولوا ايضاً على بعض الاواني وادوات الطبخ.

على باص يهودي

اطلقت النار حوالي ظهر اليوم على سيارة باص يهودية بالقرب من ابي كبير في يافا فلم يصب احد.

جرح يهودي

وفي نفس الوقت اطلقت النار من بيارة برتقال على يهودي يدعى مردخاي سافير فاصيب في رجله وقد اطلق ركاب احد السيارات العسكرية النار على المعتدين

الف شجرة

قطعت ليلة امس حوالي الف شجرة برتقال في بيارة بالقرب من بئر توفيا قرب مستعمرة ديران.

النار على يهود

اطلقت النار بعد ظهر اليوم على عمال من اليهود كانوا ينصبون سياجاً في حي ابي كبير في يافا في بيارة مجاورة ولم يصب احد. واجاب البوليس على اطلاق النار بالمثل.

(البقية على الصفحة ٥ عمود ٤)

فلسطين في (الاوبزرفر)

حالة فلسطين

ليست « حالة طوارىء » لانها مزمنة

اضطرابات العرب قديمة كقدم وعد بلفور

الحاجة الملحة لوضع القرار السياسي الاخير

في باب (العالم اسبوعاً بعد اسبوع) نشرت « الاوبزرفر » كبرى صحف الاحد الانكليزية كلمتين عن فلسطين، ننقلهما فيما يلي بحذافيرهما، وان كان في أولاهما ذلك التهديد « المعروف » باستعمال الشدة !

الموقف التالف

قالت « الاوبزرفر » في كلمتها الاولى تحت عنوان (التالف في فلسطين) :

وصل اختلال النظام في فلسطين درجة جعلت الحكومه تصمم في النهاية ... على استرداد النظام بكل ما يتطلبه هذا الاسترداد من التكاليف، بغض النظر عما عسى ان يصل الساسة اليه من حل سياسي

خرجوا من اليد

ولقد سبق للمستر مالكولم مكدونالد ان ابلغ مجلس العموم في الاسبوع الماضي ان ثلاث اورط من المشاة من الهند، واورطة وفرقتين من السواري من بريطانيا قد اصبحت في طريقها الى فلسطين

وفي الاسبوع الماضي أعلنت وزارة المستعمرات ان اربع اورط اخرى وبطارية من المدافع، وعدداً من السيارات المدرعة وجنوداً آخرين اضافيين مساعدين، ستكون في فلسطين في نهاية هذا الشهر وذلك لان أفراد الجماعات المسلحة خرجوا من اليد ...

هل وجدت الحقائق ؟

وقالت « الاوبزرفر » في كلمتها الثانية تحت عنوان « المعضلة السياسية » :

غادر السر هارولد مكميكايل ميناء ساوثمبتن يوم الخميس قافلا الى فلسطين، بعد ان امضى في لندن اسبوعا تشاور

(البقية على الصفحة ٤ عمود ٣)

فلسطين في (الديلي ميل)

خرافة « المعتدلين »

على ماذا تدل حوادث يوم واحد ؟

كم بلغت خسائر شركة مسيرو البريطانية ... ؟

على صفحتها الاولى، نشرت « الديلي ميل » رسالة من مكاتبها في القدس، بتاريخ الخميس ١٣ الجاري، ننقل اهم ما جاء فيها فيما يلي :

٩٥٫٠٠٠ جنيه

ما تزال حالة الاضطرابات القائمة في فلسطين بمختلف الوسائل مستمرة الى الان، وقد بلغت اليوم نهايتها بحرق معمل للدخان واقع تحت الاشراف البريطاني، وتقدر الخسائر الناجمة عن هذا الحريق بمبلغ ٩٥٫٠٠٠ جنيه

تفسير الحوادث

وتفسر الحوادث التي وقعت اليوم فقط، بانها هي الدليل على ان « نفوذ القمع والكبح » وهو النفوذ الذي كان « المعتدلون » يبذلونه ... وبه يحملون الناس على ضبط نفوسهم قد اضمحل وتضاءل حتى كاد يتلاشى ...!

يافا أم حيفا ؟

اما الحريق المشار اليه هنا، فوقع في معمل سجاير مسيرو الواقع في خارج حيفا (كذا) ويقال ان « العرب المسلحين » دخلوا غرف ذلك المعمل، واعتقلوا الموظفين، ثم اوقدوا النار في مخزون الدخان، فخسر المعمل دخانه هذا كله، كما خسر عمارته خسارة تامة

حوادث اخرى

ومن حوادث اليوم العثور على رأسي رجلين من المغاربه قطعا في القدس ووجدا في كيس مربوط. ومنها قذف قنبلة على « لورى » يهودي في حيفا وجرح اربعة ممن كانوا فيه من اليهود جراحاً خفيفه

وقد صادف وقوع هذا الهياج وهذا الانفجار وصول الباخرة كنفودر وعليها ٢٣٠ من الجنود البريطانيين القدماء، جاءوا ليلتحقوا بقوة البوليس الفلسطيني ...

موقف اميركا المستنكر

التحيز لقضية الباطل والعطف المصطنع على حساب الغير

رؤساء الدين المسيحي يستنكرون الموقف المؤلم ويبرقون لتشمبرلين

احتجاج السيدات العربيات وبرقية لجنة الدفاع عن فلسطين في بغداد

قضية الحق

وقفت امريكا من قضيه الحق في فلسطين موقفاً قوبل بالاستنكار والقلق الشديدين من مختلف الهيئات في البلاد العربية والاسلامية قاطبه. ودهش العالمان العربي والاسلامي من ادناها الى اقصاها للتصريحات التي ادلى بها اشخاص مسؤولون في حكومه الولايات المتحدة التي عرفت في الشرق العربي بانها حاملة لواء التحرر ومعتنقه المبادىء الديمقراطيه « الحقه »

على حساب الغير

والعرب والمسلمون لا يوجهون اللوم لاميركا في عطفها على اليهود اذا جاء هذا العطف على حساب اميركا نفسها، ولكنهم يستنكرون هذا النوع من العطف المصطنع بشدة اذا جاء على حساب العرب في فلسطين الذين يطالبون بحقوقهم المشروعة. وليس لاميركا أو غيرها أي شأن في قضية بلاد يدافع عنها سكانها منذ القدم

رؤساء الدين

وأرسل السادة الاجلاء رؤساء الدين المسيحي في القدس على اختلاف مذاهبهم برقية الى المستر تشمبرلين رئيس الوزارة البريطانيه جاء فيها :

رؤساء الدين المسيحي في فلسطين والطائفه المسيحيه يستنكرون بشدة موقف امريكا الذي تؤيد فيه اليهود وتظهر تحيزها لقضيه الباطل. رؤساء الدين في فلسطين يتوسلون باسم الانسانيه والمسيحيه والعدالة ان لا تجعلوا من البلاد التي ولد فيها السيد المسيح مرتعاً لليهود الذين صلبوه. »

عن الطائفه الكاثوليكيه — مغبغب

عن البروتستانت العرب — مرمورة،

عن الارثوذكس العرب — الخوري نقولا الخوري، عن الكنيسه العربيه الامريكيه — اسطفان.

احتجاج السيدات

وقد ارسلت لجنه السيدات العربيات بالقدس البرقيه التالية ترجمتها الى قنصل اميركا في القدس :

لقد اضطرب العالم العربي والاسلامي للموقف الاخير الذي وقفته الحكومه الاميركيه نحو الامه العربيه في فلسطين وقضيتها العادلة. ان العالم العربي والاسلامي ما فتىء على الدوام يضع ثقته في الشعب الاميركي ويأمل منه ان يؤيد مبدأ تقرير المصير الذي وضعه الرئيس ولسون ويحافظ على تراثه العظيم من مساعدة الامم الضعيفه وتأييدها في الوصول الى حريتها. ان العرب لا يقبلون اقل من اعادة حقوقهم الطبيعيه واستقلالهم في بلادهم ويأملون من الشعب الاميركي والحكومه الاميركيه تأييد قضيتهم العادلة. نرجوكم تبليغ احتجاجنا برقياً الى حكومة واشنطون

لجنه السيدات العربيات

القدس في ٢٥ اكتوبر سنه ١٩٣٨

« البقية على الصفحة ٤ عمود ٥ »

البلاد المقدسة

فريسة السياسة القاسية والمطامع

برلين في ٢٥ تشرين الاول — كتبت جريدة « فولكيشر بوباختر » وهي اكبر الصحف المؤيدة بصورة رسميه لحزب النازي مقالا مسهبا بعنوان « فشل سياسه بريطانيا في فلسطين » جاء فيه ان رجل الشارع الانكليزي يتحدث عن المانيا وعن الهر هتلر اكثر مما يتحدث عن حالة الاضطرابات القائمه في فلسطين.

في المستقبل

واستطردت الجريدة الى الكلام عن مهمة القوات العسكرية في فلسطين وقالت ان الذي يجب ان يعرف هل في امكان بريطانيا ان تبقي في البلاد المقدسة ٢٥ الف جندي من جيشها بصورة دائمة

القوات البريطانية

ثم انتقلت الجريدة بعد ذلك الى الكلام عن القوات البريطانيه التي أرسلت الى فلسطين فقالت ان عددها يبلغ جزءاً من ثمانيه أجزاء الجيش البريطاني

نفوذ الصهيونية

وتكلمت بعد ذلك عن نفوذ الصهيونية فقالت : ويبدو النفوذ الذي تستطيع الصهيونيـة ان تستخدمه لدى الحكومة البريطانية فيما حدث اخيراً من تدخل الولايات المتحدة التي ارسلت في الاسبوع الماضي مذكرة الى دونتج ستريت تقول فيها انه لا يمكن ادخال اي تغيير على نظام الانتداب على فلسطين من غير موافقة واشنطن. ومن المعترف به علانية في امريكا ان هذه الخطوة كانت نتيجة لضغط اليهود على البيت الأبيض

صعوبة الموقف

وتناولت بعد ذلك البحث في مشكله فلسطين وسبيل حلها فقالت :

ستحاول لجنه وودهد في تقريرها اظهار الطريق المؤدي الى تسوية مرضيه ان كان من المشكوك فيه الآن امكان الوصول الى ايه تسويه. ومهما يكن من شأن الخطه التي تختارها بريطانيا، فانه لن يكون من السهل تنفيذها، وستجد بريطانيا صعوبه في التخلص من الموقف الذي أصبحت فيه بسبب اخطائها

واذا فرضنا ان الاسطول البريطاني يستطيع ان يحمي الطريق من الكاب الى الهند، فان حمايه — الطرق الجويه والبريه — التي تجتاز اراضي العرب هي

« البقية على صفحة ٤ عمود ٧ »

رسالة الجامعة العربية

أبلغ ما خطه قلم كاتب

كراسة عن فلسطين والفلسطينيين بقلم عالم أميركي شهير

عرب فلسطين يجب أن يستشاروا فهم الشعب الاصيل صاحب الحق

السباق في مضمار الوطنية

صدرت الكراسة الانكليزيه « فلسطين اليوم » التي الفها ونشرها على نفقته أهدى منها للجامعة العربية في نيويورك الف نسخة الاستاذ غرانت الاثرى الاميركي المشهور . وستوزع الجامعة منها بضع مئات النسخ على المقامات الرسمية كأعضاء الكونغرس والصحف والمجلات والجمعيات المهتمة بشؤون الشرق الادنى، وسترسل منها مائة نسخه الى مكتب لندن . كذلك ارسل المكتب في نيويورك ٢٥ نسخة الى امهات الصحف والمجلات الاميركية لمراجعتها مصحوبة بكتاب خاص الى المحرر .

الفكرة الاساسية

اما الفكرة الاساسية في كراسة الاستاذ غرانت التي تقع في ثماني واربعين صفحة فهي ان اهالي فلسطين العرب لا سيما الفلاحين منهم يجب ان يستشاروا في اية تسويه تتعلق ببلادهم ،فهم الشعب الاصيل الذي له الحق الاول في البلاد ويفهم الاستاذ قراءه الاميركيين معنى كلمة « عرب » في اصطلاح الوطنيين الحديث فيقول ان هذه الكلمة لا تعني سكان البادية العربية فقط بل في المقام الاول كل الناطقين باللغة العربية الذين يوجد كثيرون منهم يتحدرون من سكان البلاد قبل الفتح الاسلامي

الوطنية المسيحية

وأشاد الاستاذ بثبات ووطنية اهالي البلاد المسيحيين ولفت انظار العالم المسيحي اليهم قائلا ان هؤلاء لا اليهود يجب ان يكونوا موضوع اهتمام العالم المسيحي . ولم يفت الاستاذ غرانت ان يذكر في كراسته الطريفة ان المسيحيين والمسلمين اليوم في البلاد العربيه وحدة وطنيه لا يفرقهم الدين بل يجمعهم الوعي الوطني وطامح والآمال القومية الواحدة

كلمة عتاب

ويوجه الاستاذ كلمة عتاب للانكليز فيسأل ابناء عمه: « أحقيقة ان الفلسطينيين وهؤلاء الفلاحين المسلوبين هم ارهابيون ؟ أتذكرون الارهابيين الذين بلوتموهم بهم منذ سنة ١٩١٤ ؟

وطنه الثاني

ويكتب الاستاذ غرانت عن فلسطين والفلسطينيين بعاطفه حارة ويدعو فلسطين وطنه الثاني ولا بدع فقد صرف في تلك البلاد العزيزة عقداً وبعض العقد كمهذب ومدير لمدرسه « الفرندز » في رام الله. واخوه التاجر الاميركي المعروف دبليو . تي . غرانت وهب عشرات الوف الدولارات للمدرسه التي اسسها « الفرندز » ثم سلموها بعد الحرب للمهذب الوطني المدير الدكتور خليل طوطح .

أبلغ ما كتب

وخلاصة القول ان كراسة الاستاذ غرانت هي من أجمل وأبلغ ما خطه قلم كاتب غربي دفاعا عن فلسطين والفلسطينيين وجديرة باقتناء كل عربي وطني في اقطار العالم كلها. وثمن النسخه من هذه الكراسة ٢٥ سنتاً . ويرصد دخلها لمكتب الجامعة. فالمكتب يحث كل جمعية وطنية ان تشتري كميات من هذه الكراسة لاهداء نسخها لافراد اميركيين يهتمون بالشرق العربي لاهدائها ايضاً للمكاتب العمومية المحلية .

في مضمار الوطنية

تبرع الاخوان اليمانيون الوطنيون في نيويورك بمائة وستة وستين دولاراً للجامعة العربية وذلك عن يد السيد حسن احمد صاحب شركة الملاحة على شارع بتاري . فالجامعة تشكر غيرة هؤلاء العرب اليامين. وستنشر اسماءهم الكريمة مع قيم تبرعاتهم في اقرب وقت

أنجع حل للقضية

ارسل الاديب الوطني المهذب السيد عبد الله بري من ديترويت مقالة في موضوع « انجع حل للقضية الفلسطينية » وهي اولى المقالات في المسابقة التي اقترحها الاستاذ غرانت وتبرع لها بجائزتين ماليتين الاولى بخمسين دولاراً والثانية بخمسة وعشرين . فالجامعة اذ تثني على همة الزميل الوطني السيد عبد الله بري تحث غيره من الادباء على ارسال مقالاتهم قبل انتهاء المدة المعينة وهي ٣١ كانون اول (ديسمبر) وتقترح على الادباء ارسال مقالاتهم تحت اسماء مستعارة مصحوبة باسمائهم الحقيقية على حدة .

فرع للجامعة العربية

تألف في اورتيا في الهند الغربية الهولانديه فرع للجامعة العربية . وقد ارسل لنا السيدان رشيد المصري وعلي فاعور المصري اشتراك الفرع واشتراك افراده فكان اسبق الجمعيات الوطنيه وفروع الجامعة لتنفيذ اقتراح المؤتمر العربي الثالث المنعقد اخيراً في ديترويت

فلسطين في لندن

وصلنا من مكتب لندن بضع نسخ من محاضرة بليغة القاها السيد جورج منصور الملتحق بمكتب لندن العربي امام « نادي الاصلاح الاقتصادي في لندن » .
فعالج السيد منصور في هذه المحاضرة حالة فلسطين الاقتصادية بصورة علمية جلية تظهر الحيف الذي لحق البلاد الفلسطينية من جراء الهجرة اليهودية المصطنعة وكيف ان الصهيونيين قد احتكروا موارد البلاد ومرافقها الاقتصادية وسدوا امام الشعب الفلسطيني طريق النمو الاقتصادي الطبيعي وزكى السيد منصور محاضرته بارقام اقتصادية وثيقه يصعب على المعترض اليهودي او البريطاني ردها او نفيها .

ساعدوا
عائلات المنكوبين

* * *

حجاج بيت الله الحرام

القاهرة في ٢٥ تشرين اول — لمراسل الدفاع الخاص — تفيد الاخبار الواردة من الحجاز الى مجلس الصحة والمحاجر البحرية ان افواجاً كثيرة من الحجاج وصلت الى جدة ومكة المكرمة في الايام الاخيرة من مختلف الاقطار الاسلامية لتأدية فريضة الحج لهذا العام . وبلغ مجموع القادمين حتى منتصف الشهر الحالي نحو ٩٧١٨ حاجاً أكثرهم من الهند وجاوا

اسطول مصري ومصانع للذخيرة والطائرات

القاهرة في ٢٥ تشرين الاول — تباحثت لجنة الدفاع المصريه برئيس الوزراء في بناء اسطول صغير ، ومصنع للطائرات ، ومصنع للذخيرة ، وآخر لصنع السيارات العسكرية . وسيحتاج هذا البرنامج لتنفيذه من ثلاث الى خمس سنين ويتطلب ٧٠ مليوناً من الجنيهات — د.ن.ب

جواسيس في بناما

القي القبض على مقربة من قلعة راندولف ، في منطقة قناة بناماء على اربعة من الجواسيس المتجنسين بالجنسية الالمانية ، عندما كانوا يأخذون صور فوتوغرافية لخطوط الدفاع الساحلية
وبما ان القانون الاميركي لا يجيز محاكمة الجواسيس امام المحاكم العسكرية في زمن السلم ، سلم البوليس هؤلاء الاربعة الى السلطات المدنية فاخرجتهم بكفالة مادية قدرها ٣٠٠٠ جنيه لكل منهم ، الى ان يحين موعد محاكمتهم امام محكمة العدل العليا

* * *

فضائل شهر رمضان المبارك

بيان بما فرضه الله على المسلمين

اذاع صاحب السماحة الاستاذان الشيخ عبد الله افندي الجزار مفتي عكا والشيخ اسعد افندي الشقيري البيان التالي عن شهر الصوم المبارك اعاده الله على الامة وهي في خير حال :

بسم الله الرحمن الرحيم الحمد لله رب العالمين وصلى الله على سيدنا محمد خاتم النبيين والمرسلين وعلى آله واصحابه وجميع التابعين

الى اخواننا اهل الايمان رجالا ونساء وفقنا الله وايلهم لما يحبه ويرضاه ونجانا من خزي الدنيا وعذاب الاخرة عملا بقوله تعالى (فذكر ان الذكرى تنفع المؤمنين) اتينا بهذا البيان نذكر الاخوان بما فرضه الله علينا من صيام شهر رمضان المبارك فقد قال تعالى في كتابه الكريم (شهر رمضان الذي انزل فيه القرآن هدى للناس وبينات من الهدى والفرقان فمن شهد منكم الشهر فليصمه ومن كان مريضاً أو على سفر فعدة من ايام اخر يريد الله بكم اليسر ولا يريد بكم العسر ولتكملوا العدة ولتكبروا الله على ما هداكم ولعلكم تشكرون) وحيث قد تعددت الايات في نزول القرآن بقوله تعالى (شهر رمضان الذي انزل فيه القرآن وقوله انا انزلناه في ليلة القدر وقوله انا انزلناه في ليلة مباركة) صرح ابن عباس بان الله تعالى انزله في ليلة القدر وفي رمضان وفي ليلة مباركة جملة واحدة الى سماء الدنيا ثم انزل بعد ذلك متفرقاً في الشهور والايام وهذا اصح الروايات ولا ريب ان القرآن فيه هدى للناس وبينات يهتدون به يفرقون بين الحلال والحرام والمحكم والمتشابه ويعلمون حدود الله والاسماء والصفات وما في العوالم كلها من اخبار واسرار مما لا يحاط به ولا يخفى ان من اسرار الصوم والكف عن شهوة البطن والنكاح وكف السمع والبصر واللسان واليد والرجل وسائر الجوارح عن الاثام وحفظ اللسان والهذيان والكذب والغيبة والنميمة والفحش والخصومة فان تعدى احد للصائم وخاصمه او شاتمه فلا يقابله بالخصام بل يقول لنفسه لو لمخاصمه اني صائم وطريق الفلاح والنجاح للصائم الاشتغال بذكر الله سبحانه وتلاوة القرآن والاكثار من الاستغفار والصلاة على النبي المختار ويجب ان نحيط اخواننا علماً بان الصوم امتاز عن سائر العبادات بخاصة عظيمة وهي نسبته الى الله تعالى من بين سائر الاركان فقد جاء في الحديث النبوي اخباراً عن الله (كل حسنة بعشر امثالها الى سبعماية ضعف الا الصيام فانه لي وانا اجزي به) والمقصود من ذلك ان الصيام صفة صمدانية خاصة بالله المنزه والمتعالي عن الاحتياج الى الغذاء والمخلوق يتقرب الى ربه بهذه الصفة الصمدانية فان الصيام ليس بعمل يراه الناس ويطلعون عليه وانما هو كف وترك مستور لا يطلع عليه غير الله وجميع اعمال الطاعات يشهدها الناس ويرونها والصائم بصبره على الجوع والعطش يعد من الصابرين الذين قال الله في حقهم « انما يوفي الصابرون اجرهم بغير حساب » وينبغي للصائم ان لا ينهمك في الاكثار من الوان الطعام ولا يأكل كثيراً وقت الافطار لان المقصود قهر النفس والشيطان وكسر الشهوة واضعاف القوى التي هي وسائل الشيطان في العود الى الشرور ولن يحصل ذلك الا بالتقليل وينبغي ان لا يكثر النوم بالنهار حتى لا يحس بالجوع والعطش ومتى ضعفت القوى يصفو قلبه ويخف عليه تهجده فينظر الى ملكوت السماء ولان ليلة القدر عبارة عن الليلة التي ينكشف فيها شيء من الملكوت ومن جعل بين قلبه وصدره مخلاة من الطعام فهو محجوب ومن المطلوب والمرغوب فيه تلاوة القرآن بأدب وسكون مع حزن وخشوع وبكاء وللقراء وعوائد مختلفه بالاكثار والاختصار فمنهم من يختم القرآن في اليوم والليلة مرة ومنهم من يختمه بثلاث ومنهم من يختمه بالشهر مره والمقصود قراءته بتدبر وتأن مرتلا والدعاء عند الختم وقد جاء في كتاب الغنية لسيدنا عبد القادر الجيلاني نقلا عن الامام احمد بن حنبل رضي الله عنهما انه رأى رب العزة في المنام فقال له يا رب بماذا يتقرب اليك المتقربون قال بتلاوة كلامي يا احمد فقال يا رب بفهم او بغير فهم فقال له بفهم وبغير فهم ويفهم من هذا ان التلاوة المجردة لها اجر بشرط ان تكون مضبوطة كما هو بالمصحف العثماني المتفق على قراءته عند جميع المسلمين وينبغي الاكثار من التصدق على اولي الارحام وغيرهم من الفقراء عسى الله سبحانه وتعالى ان يتجاوز عن السيئات ويستبدلها بالحسنات فقد قال جل جلاله « ان الحسنات يذهبن السيئات » ونسأل الله الكريم رب العرش العظيم ان يدفع عنا وعن جميع العباد كل سوء وبلاء انه سميع مجيب .

خادم العلم	مفتي عكا
اسعد الشقيري	عبد الله الجزار

قرار

٣٦٥٢
٢٦٣٩ ـ ٣٨

المدعي : احمد بن درويش هارون من يافا وساكن باللد
المدعى عليه : الخواجه وتستمسان صاحب محل لبيع الماكنات بتل ابيب
عملا بالمادة ١٦٠٦ و ١٦٠٩ من المجلة اقرر الحكم بالزام المدعى عليه بان يدفع للمدعي المبلغ المدعى به وقدره خمسة جنيهات مع الرسوم وتثبيت الحجز الاحتياطي الواقع على اموال المدعى عليه بالرابور المؤرخ في ٣١ـ٨ـ٣٨ قراراً غيابياً قابلا للاعتراض صدر في ٢٠ـ١٠ـ٣٨

صورة طبق الاصل
في ٢٥ـ١٠ـ٣٨ كاتب المحكمة
ع. رئيس القلم

الى الخواجة وتستمسان
ابلغك صورة الحكم الصادر ضدك من قبل احمد درويش هرون ويحق لك الاعتراض ضده بظرف شهر من تاريخ النشر تحريراً في ٢٥ـ١٠ـ٣٨

بأمر حاكم الصلح

* * *

رسالة بغداد الجوية

عيد ميلاد جلالة ملك الافغان

برقية جلالة الملك غازي بالمناسبة السعيدة

بغداد في ٢٥ تشرين الاول — لمراسل الدفاع الخاص — أرسل جلالة الملك غازي الاول الى جلالة ملك الافغان البرقية التالية يهنئه فيها بعيد ميلاده :

صاحب الجلالة محمد ظاهر شاه — كابل

« انتهز بسرور عظيم فرصة عيد ميلاد جلالتكم الميمون لابعث لكم تهانئي القلبية وتمنياتي الخالصة لسعادة جلالتكم ورفاه الشعب الافغاني النبيل — غازي »

ولقد أجاب صاحب الجلالة ملك الافغان بالبرقية التالية :

صاحب الجلالة الملك غازي ملك العراق — بغداد

« اشكر جلالتكم على تهانيكم بمناسبة ذكرى ميلادي واعرب لكم عن اخلص تمنياتي لجلالتكم ولرفاه الامة العراقية — محمد ظاهر شاه »

جلالة الملك يتبرع لجمعية الطيران

اتصل بمندوب جريدة « العقاب » الخاص انه قد تفضل صاحب الجلالة الملك غازي المعظم فتبرع بطيارة من نوع « دراغون فلاي » الى جمعية الطيران العراقية . وقد كان لهذا التبرع الملكي السامي الصدى العميق في نفوس الامة العراقية قاطبة والوقع العظيم في جميع المحافل العراقيـة التي تتلقى في كل فرصة مناسبة الهبات والتبرعات الملكية السامية العديدة التي يتفضل صاحب الجلالة باغداقها على الامة.

وقد تقبلت جمعية الطيران العراقية وجميع الهيئات والاندية العراقية تبرع جلالته هذا بالشكر والامتنان والدعاء لجلالته بطول العمر والتضرع الى الله عز وجل ان يديم جلالته ذخراً للامة العربية وملاذاً للبلاد.

مشروع انشاء اسطول جوي تجاري

اتصل بمندوب مكتب (الاخبار العراقي) انه بمناسبة عودة طيارات جمعية الطيران العراقية الجديدة ومنها الزوراء والحدباء ، التي اقلت الوفد العراقي البرلماني الى القاهرة ، وهي ذات ٦ مقاعد مريحة مع مقعد للطيار وغرفة للاثاث واخرى للمرحاض والغسيل وسرعتها ١٥٠ ميلا في الساعه ، ان هذه الطيارات ستبقى موقتاً في هانكار ، الميناء الجوي للطيران .

واتصل بالمندوب كذلك ان مديرية الخطوط الجويه لجمعية الطيران العراقية التي اسندت الى الطيار البارع السيد جواد حسين تشتغل بوضع قائمة باسماء الطيارين الذين لهم اختبار في شؤون الطيران والنظر في قضية تدريبهم وفقاً لما تتطلبه مصلحة الطيران الدولي .

والمنتظر ان يباشر الخط الجوي هذا اعماله قريباً ويشرع بالطيران على الخطوط الداخلية لنقل الركاب والبريد ، وان تجلب الجمعية طيارات جديدة لاتمام مشروعها العظيم لخلق اسطول جوي تجاري .

توسيع مطار بغداد المدني

علم مكتب الاخبار العراقي انه يدور في بعض الاندية بان حكومة العراق عقدت النية على توسيع وتنظيم مطار بغداد المدني مضاهياً لمطار البصرة المدني وتوسيعه على غرار الاخير . والمفهوم ان النيه تتجه الى اسناد ادارة هذا المطار ، بعد تنظيمه وتوسيعه، الى سعادة السر كولونيل وورد مدير الميناء العام

احتجاج العراق على انشاء مطار

بغداد في ٢٥ تشرين اول — لمراسل الدفاع الخاص — اهتمت الحكومة العراقية للنبأ الوارد من الكويت والقائل بان الشيخ احمد آل الصباح قصد مع المقيم العام البريطاني الى قرية الجهيجة الواقعة على الحدود العراقية ـ الكويتية للتفتيش عن محل يصلح لانشاء مطار جوي ، وذلك لان الحدود بين العراق وامارة الكويت لم تحدد بعد . وستحتج حكومة العراق على كل قرار يتخذ بشأن انشاء هذا المطار قبل ان يبت في قضية الحدود .

خطوط جوية بين العواصم العربية

بغداد في ٢٥ تشرين اول ـ لمراسل الدفاع الخاص ـ تنوي شركة الطيران العراقية انشاء عدة خطوط جوية بينها ثلاثة خطوط خارجية . وهي خط بغداد — مصر ، خط بغداد — دمشق ، خط بغداد — طهران

البلاد السورية وحدة كاملة لا تتجزأ

دمشق في ٢٥ تشرين اول ـ لمراسل الدفاع الخاص ـ تنفي المراجع الحكومية الاشاعة القائلة باحتمال تعيين حاكم فرنسي لمنطقة الجزيرة واكدت هذه المراجع ان المحادثات الدائرة في باريس تفيد ان رئيس الوزارة حصل على وعد رسمي من حكومة باريس بان المعاهدة السورية — الفرنسية ستطرح على البرلمان الفرنسي في اول دورة يعقدها البرلمان الفرنسي في دورته القادمة .

مطبعة جريدة الدفاع ـ يافا

صفوة ما يحمله بريد الشرق والغرب

لو وقعت الحرب

لعجزت بريطانيا عن الاشتباك فيها

أسرار مريعة عن وسائل الدفاع تظهر الآن

على عرض صفحتها الاولى، وتحت عناوين كثيرة بالحرف الكبير، في مقدمتها عنوان (الحق يقال الآن عن وسائل دفاعنا) نشرت «الصنداي اكسبرس» كبرى صحف اللورد بفربروك الاسبوعية، ما نجمله فيما يلي:

في ويل وثبور

يتداول الناس في طول البلاد وعرضها قصصاً ترن في الآذان عن وسائل دفاعنا عن انفسنا، فما هو الحق الذي يجب ان يقال؟

دعنا نواجه الحقائق، ونقول ان الازمة الدولية وجدتنا في ويل وثبور، من جراء قلة استعدادنا للحرب.

اعتراف رسمي

ومما اعترف به اعترافا رسمياً، ان هنالك ثغرات واسعة خطيرة في وسائل دفاعنا لم تسد بعد، ومما هو معلوم للجميع الآن اننا عندما جاءت الازمة، كان ينقصنا الشيء الكثير من المدافع العصرية، وكنا في حاجة قصوى الى المعدات الفنية اللازمة لصناعة الاسلحة الجوية

لا أمان من الجو

والآن نتساءل: كم كان مقدار النقص العظيم في وسائل دفاعنا؟

يرد على هذا السؤال خبير عسكري من أعظم الخبراء، ادلى الى «الصنداي اكسبرس» بالبيان التالي:

لم يكن لدينا إلا الخمس من المدافع العصرية الضرورية لجعلنا في امان من الغارات الجوية

أين الاجزاء الناقصة

ويقول هذا الخبير ايضاً ان اربعة اخماس ما لدينا من المدافع قد تقادم عليها العهد، وان نصف المدافع المنصوبة حول لندن لم يكن في الاستطاعة اطلاق القنابل منها، لان الكثير من اجزائها الحيوية قد ضاع بعضها، وخرب بعضها الآخر (بفعل الجواسيس على ما يظن) اثناء الفوضى التي سادت في وقت تعبئة الجيوش

الخطر على الاهالي

اما المدافع التي خصصت لمقاومة الطائرات التي تطير على ارتفاع منخفض فكانت من طراز المدافع البحرية القديمة التي تدار بطرق مبتذلة، ومن طراز مدافع لويس الرشاشة، ولو استعملت هذه المدافع لكان الخطر منها على الاهالي اكثر منه على المغيرين علينا من الجو.

اما الآلات التي اخترعت للاستطلاع الجوي، ولمعرفة اماكن الطائرات المغيرة، فليس لدينا من احدث طراز منها الا ما يعد بالعشرات، بينما تدعونا الحاجة الى ان تكون لدينا منها الوف مؤلفة

كل شيء ناقص

اما حواجز البالونات التي كانت تنفع كل النفع في الدفاع، فلم يكن عندنا الا السدس مما نحتاج اليه منها.

واما المصابيح الكهربائية الكشافة فليس عندنا منها الى الآن الا الثلث مما هو ضروري لنا.

واما الطائرات المحاربة فليس لدينا الا ربع ما هو ضروري لنا لجعلنا في مأمن من شر ما لدى «العدو» من الطائرات السريعة قاذفات القنابل

منهج التسلح السريع

هذه هي الارقام المريعة المرعبة، ولكن معالجة هذا النقص باسرع ما يستطاع، ليس من الواجبات العسيرة علينا.

والآن نتساءل، الى ماذا ما نحتاج؟ يقول لنا الخبير الذي نوهنا به هنا ان حاجاتنا الضرورة ... المستعجلة هي الحاجات الى ما يلي:

١) ٣،٠٠٠ مدفع من عيار ٣،٧ فهذا النوع من المدافع هو الذي يؤثر تأثيراً حقيقياً على الطائرات المغيرة.

٢) ٢،٠٠٠ طائرة محاربة من الطراز الاول.

٣) ٢،٠٠٠ طائرة من قاذفات القنابل. لتزويدنا بالسلاح الصارم للاخذ بالثارات، ولمقابلة الشر بمثله

بريطانيا ... قادرة

والآن نتساءل مرة اخرى: هل نشك في اننا نستطيع ان نصنع كل ما هو لازم لنا، وان نصنعه في زمن وجيز؟

اننا بين تموز عام ١٩١٥ وبين حزيران عام ١٩١٦، صنعنا ٥،٠٠٠ مدفع وما عملناه اذ ذاك نستطيع ان نعمل مثله الآن.

وفي الشهور العشرة الاخيرة من الحرب العظمى، كنا ننتج ٢،٩٥٠ طيارة ونحو ٢،٦٦٨ ماكينة جوية كل شهر، فلماذا لا نعمل مثل ذلك الآن، مع العلم بان المانيا في الوقت الحاضر لا تزود نفسها الا بنحو ٨٠٠ طائرة جديدة في كل شهر؟

اما نحن فما زلنا لا نزود انفسنا الا باقل من نصف هذا العدد من مختلف انواع الطائرات ...

الخطر الاحمر

ويقول لنا صناع الاسلحة الجوية الآن اننا اذا قسمنا البلاد الانكليزية الى مناطق صناعية واستخدمنا العدد الكافي من العمال في صناعة الطائرات، فاننا نستطيع اذ ننتج نحو ٧٠٠ طائرة في كل اسبوع ... على شرط العمل اولا على ازالة الخطر الشيوعي الاحمر عن العمال ... وعن مصانع الطائرات ...!

ويصرح الخبراء بان العائق الجدي الخطير الذي يعوقنا عن استكمال معدات الدفاع، لا وجود له الا في «هوايتهول» ... مقر الحكومة البريطانية في لندن ...

في مقابل المستعمرات

سترضى المانيا بميثاق جوي رباعي

هتلر يريد ايضاً اطلاق يده ضد الحمر

يعد «المكاتب الدبلوماسي» لجريدة «الصنداي دسباتش» اقدر المكاتبين الدبلوماسيين على تسقط الاخبار من الدوائر السياسية العليا. وبما يكتبه تستشهد الصحف الانكليزية الكبرى «كالديلي ميل» وغيرها من صحف اللورد روذرمير.

وفيما يلي ما نشرته «الصنداي دسباتش» على الصفحة الاولى من عددها الاخير، لهذا المكاتب البارع:

مشروع هتلر

سيتقدم هتلر عما قريب الى بريطانيا وفرنسا بمشروع جديد تستقر به الامور في اوروبا استقراراً تاما

ولقد شرح هذا المشروع بالفعل شرحاً مختصراً للسر نيفل هندرسن، السفير البريطاني في برلين، وسترسل المانيا به عما قريب مذكرتين رسميتين الى لندن وباريس

المقترحات الرئيسية

اما المقترحات الرئيسية التي سيقترحها هتلر في مذكرته، فقد فهمت من المصادر المطلعة، انما هي المقترحات الستة التالية

١) تعهد من هتلر بضمان جميع الحدود الفرنسيه ضد الهجوم عليها

٢) تصريح من هتلر بان الامبراطورية البريطانية، كما هي في الوقت الحاضر من ناحية تأليفها، وعلى اسسها الاقليمية الحالية، ملائمة تمام الملاءمة لمصالح المانيا

٣) عقد ميثاق لتحديد السلاح الجوي بين المانيا وبريطانيا، وبين المانيا وفرنسا

٤) تعهد من المانيا وفرنسا وايطاليا وبريطانيا بتنفيذ الميثاق الجوي، وبعدم عقد مواثيق ما على الاطلاق مع روسيا السوفياتية

٥) تعهد من بريطانيا وفرنسا بترك يد المانيا مطلقة حرة تمام الحرية، في العمل ضد الحمر، وفي اوروبا الشرقية

٦) واخيراً ... ارجاع مستعمرات المانيا السابقة اليها، بدلا من جعلها كما هي الآن تحت الانتداب المعطى لبريطانيا وفرنسا وغيرها من عصبة الامم

مطالب هنغاريا

وفي هذا الوقت نفسه، ينتظر تطور سريع في هذا الاسبوع فيما يختص بما تطالب به هنغاريا من الاقاليم التابعة في الوقت الحاضر لجمهورية تشيكوسلوفاكيا

وعن طريق الجهود التي يبذلها هتلر سيعود المؤتمر المجري — السلوفاكي الى الانعقاد، ويعاد فيه فتح ابواب الاحاديث التي انقطعت على اثر الامر الذي اصدرته المجر (هنغاريا) بتعبئة جيوشها تعبئة جزئية

على حساب التشيك

وتؤيد ايطاليا الآن بكل قوتها هذه الحركة التي تقوم بها كل من هنغاريا وبولونيا، في سبيل استرداد مالهما من الاقاليم في تشيكوسلوفاكيا لجعل الحدود الهنغارية — البولونية حدوداً واحدة ... على حساب التشيك

وتحبذ المانيا ان يتم هذا التعديل في الحدود، بواسطة المؤتمر المجري — السلوفاكي اذ ستدعى بولونيا لحضوره

الى اللجنة الدولية

واذا عاد هذا المؤتمر الى الانعقاد، ثم فشل في اعماله من جديد، فان هنغاريا عندئذ ستتقدم بمطالبها الى دول ميونيخ الاربع، وستحيل هذه الدول المطالب الهنغارية الى اللجنة الدولية الموجودة في برلين

وفي هذه الحال ستتولى كل من بريطانيا وفرنسا والمانيا ارغام تشيكوسلوفاكيا على النزول عما يمكن النزول عنه في الوقت الحاضر، من الاقاليم التي تطالب بها هنغاريا

معاهدة تموت

ويقول لنا اللورد دونيجال، وهو الآن في وارسو (عاصمة بولونيا) ما يلي:

لا تتطلع بولونيا الآن في سبيل تحرير اقاليمها المغتصبة منها من قبل تشيكوسلوفاكيا «الدولة المصطنعة» الا الى المانيا

اما المعاهدة الفرنسية — البولونية فقد ماتت، وها هي بولونيا التي لولا فرنسا لما امكن لجيشها ان تقوم له قائمة لم تعد تتطلع ابداً الى فرنسا في اي شيء.

بحكم الضرورة

ولقد اتضح هذا الامر على اتمه، كما يقول اللورد دونيجال، من الاحاديث التي جرت بينه وبين الكونت لوبينسكي المستشار الاول للكولونيل بيك في وزارة الخارجية البولونية، اذ قال له ما يفهم منه ان بولونيا كانت تعمل على خلق «كتلة محايدة» متصلة الحدود مع بعضها بعد ضم اقليم روتينيا التشيكوسلوفاكي الى هنغاريا، لتقف هذه الكتلة صفاً واحداً في العمل على صد المانيا عما اعتزمته من التقدم في زحفها الى الشرق

ولكن ما جرى من الاحاديث في مؤتمر ميونيخ، جعل بولونيا ترى ان لا بد لها من مصادقة هتلر بحكم الضرورة.

في سطور

اجازة هتلر

تقول (الديلي ميل) لمراسلها الخاص في برلين ان الهر هتلر ينوي ان يأخذ لنفسه اجازة شهر كامل، اذا سمح له بذلك الموقف السياسي الدولي، وفي هذا الشهر لن يستطيع حتى اقرب المقربين اليه ان يتصل به

ومن المنتظر ان يمضي الفوهرر معظم ايام هذا الشهر في برختسجادن، فله هنالك «فيللا» يطلق عليه اسم «بيرغوف» وله فوق قمة الجبل منزل يصعد اليه بالمصعدة الكهربائية، وهو ينوي ان يمضي في هذا المنزل ساعات النهار

حبيبتهم أميركا

تلقى المستر وليم فيلبس، السفير الاميركي في روما، رداً من الحكومة الايطالية على مذكرة من واشنطن سألت فيها اميركا عما اذا كانت القوانين التي سنت ضد اليهود ستسري او لا تسري ايضاً على اليهود الاميركيين المقيمين في ايطاليا، وقد جاء هذا الرد في صالح هؤلاء اليهود الاميركيين، لان اميركا حبيبة اليهودية العالمية ... والصهيونية العالمية ايضاً، كانت في مذكرتها لروما قد تهددت بمعاملة الايطاليين المقيمين في الولايات المتحدة معاملة سيئة اذا صرت القوانين «اللاسامية» على يهود اميركا!

لا نفوذ لبريطانيا

وإن يأسف البولونيون على شيء بعد أسفهم على موت المعاهدة الفرنسية — البولونية فأنهم لا يأسفون الا على زوال النفوذ البريطاني زوالا تاما، عن ميادين السياسات الاوروبية. ولعل هذا الزوال هو اهم العوامل التي جعلت بولونيا ترتمي في احضان المانيا!

حرب ثانوية

ويعتقد اللورد دونيجال اعتقاداً راسخاً بان اضطرابات جسيمة تقع الآن فيما وراء لمبرغ، واذا كانت الدوائر الرسمية تشير الى هذه الاضطرابات بقولها عنها انها «اضطرابات ثانوية»، فحقيقة الامر هي انها «حرب ثانوية» وحسبك منها ان سبع طائرات روسية كانت تحاول الوصول الى تشيكوسلوفاكيا مارة باجواء بولونيا، فاسقطتها كلها الى الارض المدافع البولونية المقاومة للطائرات

وفي اقليم روتينيا المراد النزول عنه الى هنغاريا مطارات شيدتها روسيا، وهي تقع ضمن ١٠٠ ميل على الحدود الروسية، ولا يحتمل ان تسكت روسيا عن هذه المطارات وعن المدن العسكرية التي تريد ارغام تشيكوسلوفاكيا على تسليمها لهنغاريا، ولذلك يخشى من ان تنقلب هذه الحرب الثانوية الى حرب عظمى ... يزحف فيها هتلر الى الشرق وهو مطلق اليد بعد عقد المواثيق التي يريد عقدها مع دول اوروبا الغربية...

عصابة دولية

لتهريب المخدرات ما بين اميركا وأوروبا

بوليس أوروبا يستعين ببوليس بيروت

في صحف الاحد الانكليزية الاخيرة كلها، من انباء العصابات «الدولية» التي ظهرت آثار بعضها هنا في فلسطين، وكان يترأس احداها «حاخام اكبر»، معلومات جديدة عن عصابة من هذه العصابات افتضح امرها مؤخراً. ومما كتبته هذه الصحف ننقل ما يلي:

من فرنسا

يقول البوليس الفرنسي، انه عثر على ١٥٤ رطلا من الكوكايين. وهي على وشك ان تشحن على ظهر الباخرة الالمانية «اوروبا» التي غادرت ميناء شيربورغ في فرنسا، الى الولايات المتحدة بعد ظهر ١٥ الجاري

رجلان وامرأة

وجاء العثور على هذه الكمية الهائلة من الكوكايين، كنتيجة للمراقبة الصارمة التي فرضها البوليس ورجال الجمارك على الاشقياء «الدوليين» الذين يهربون العقاقير المخدرة، ويتجرون بها ما بين اوروبا واميركا

وقد ادت التحقيقات التي جرت الى الآن، الى اعتقال رجلين وامرأة في ثغر شيربورغ فرنسي، ويظن البوليس في هؤلاء الثلاثة انهم من زعماء عصابة دولية خطرة. وان القبض عليهم سيؤدي عما قريب الى معرفة أوكار هذه العصابة

«فرنان» البنكير

ولقد كانت دائرة «سوريت جنرال» — وهي دائرة اسكتلانديارد الفرنسية — قد بدأت بحملة واسعة النطاق ضد مهربي المخدرات منذ أوائل العام الماضي، وكان من نتائج هذه الحملة الى الآن، اعتقال عدد كبير من «نوابغ» المهربين «الدوليين» وعدد آخر من الاشقياء المجرمين الذين يعينونهم على التهريب

اما الضربة الاولى القاصمة لظهور هذه العصابات فكيلت لها في نيسان من العام الماضي، عندما القي القبض على «فرنان لاروزي» الملقب باسم «فرنان البنكير» وكان هو المخ المدبر الذي نظم أقوى عصابة من عصابات تهريب المخدرات، احسن تنظيم

مغارات الاشقياء

وبعد عدة اسابيع اشتغل فيها رجال التحري بهمة ونشاط، في مدن طولوز ومارسيليا، وانكيرك، استطاعوا ان ينقضوا انقضاض الصواعق على الاشقياء المساعدين للمهربين «النوابغ» وقد وقع هذا الانقضاض عليهم وهم في ست مغارات، وجدت فيها كميات هائلة من العقاقير المخدرة على اختلاف انواعها، وقد صودرت هذه الكميات والقي القبض على من كانوا في المغارات، وهم كثيرون

تعاون دولي

وما تزال دائرة اسكتلانديارد الفرنسية تتعاون مع مثيلاتها من الدوائر الانكليزية، والايطالية، والاميركية في شن الحرب على افراد هذه العصابات الدولية، وكان من اثر هذا التعاون ان ضوعفت المراقبة على جميع الموانئ، وزودت دوائر التحري رجال الجمرك بآخر المعلومات عن كبار المهربين الاشقياء وعن حركاتهم وسكناتهم كلها

شركات للتهريب

وفي منزل فخم واقع في الحي اللاتيني في باريس، عثر البوليس على اضبارات «دوسيهات» فيها جميع المراسلات «الرسمية» التي جرت بين عصابة ألفت من نفسها شركة لتهريب المخدرات، وبين عملاء هذه الشركة في الخارج، وفي قلب البلاد نفسها. كما عثر البوليس ايضاً على دفاتر حسابات هذه الشركة، وكنتيجة لما ظهر من المراسلات الصادرة، انتقل التحقيق الى موظفي القطارات الدولية، اذ ثبت أن لبعضهم ضلعاً مع المهربين

لعشرة آلاف مدمن

ومن الثابت المحقق ايضاً ان هذه العصابة الفرنسية، قد نجحت في تهريب كميات من المخدرات الى اميركا، تكفي نحو ١٠،٠٠٠ من المدمنين على تعاطي انواع هذه المخدرات في ولاية نيويورك وحدها، لمدة سنة كاملة.

بوليس بيروت

وعلى اثر اعتقال «فرنان البنكير» في باريس في العام الماضي — وفرنان هذا مليونير كان صاحب مطعم من افخم المطاعم البازيسية -- كان البوليس قد عثر معه على اوراق فيها اسماء وكلاء العصابة التي كان يترأسها هذا المليونير، في الشرق الادنى

واستعان البوليس الباريسي ببوليس بيروت، حتى تم له إلقاء القبض على الكثيرين من هؤلاء الوكلاء.

ويبذل بوليس الاسكندرونة جهوداً جهوداً جبارة في هذه الايام لاقتناص اشقياء آخرين من المهربين، فروا من بيروت الى هناك ...

ساعدوا
عائلات المنكوبين

لسطين في (بريطانيا والشرق)

وطن « روحي »

هو الذي كان اليهود يطمعون فيه

مخرف في تل ابيب يصف المطامع الجديدة

مع ان مجلة « بريطانيا العظمى والشرق » المعروفة ،شحنت عددها الاخير بالكثير من المقالات التي انتصرت فيها لحق العرب على باطل الصهيونيين ، ومنها تلك المقالة التي دبجها يراع المستر « كينيت وليامز » دحضاً لمفتريات يهود اميركا « ولخصناها نحن في عدد الامس في بضعة سطور فما بنا من حاجة الى نقلها بحذافيرها الآن) نشرت هذه المجلة في هذا العدد نفسه كتابا مرسلا اليها من يهودي مخرف في تل ابيب ، اسمه «باول آرنسبرغ» وفيه من الهراء ما ننقل بعضه هنا، حتى يكون القراء على علم بآخر موقف يقفه المبطلون من الحق الصراح :

أين العقول ؟

قال « الادون » :

سيدي — في عددكم الصادر بتاريخ ٢٢ أيلول ملاحظات عديدة حول الموقف في فلسطين ، وقد عجزت انا عن فهم هذه الملاحظات !

اما عما أشرتم اليه من ارسال «قوى اكثر الى فلسطين» فانني اتساءل مندهشا لماذا نقرأ دائما عن وصول جنود ، وجنود اكثر فاكثر الى فلسطين ، ولا نقرأ عن الجنود الذين يغادرونها ؟

القوة لم تزد

ان قوام قوة الجنود هنا وان كان يزداد ، الا انه يتناقص ايضاً باستمرار. وفي الاسبوع الماضي وحده — مثلا — غادرت البلاد ثلاث اورط ، وهكذا سار قوام قوة الجنود في فلسطين في الاشهر الاخيرة بغير ازدياد جوهري

الحكم « المطلوب »

ولست افهم ايضاً بعد سنتين ونصف سنة من الاضطرابات لماذا لم يعلن الحكم العرفي ؟

ان النظام يمكن استرداده بسهولة... اذا اطلقت يد السلطة العسكرية في العمل وهذا يمكن عمله ... بقسم واحد فقط من الجنود الموجودين الان في البلاد..!

التحريض الظاهر

واذا كانت الجنود التركية قد تمكنت من توطيد النظام بلا صعوبة.. ضد العرب في الاسكندرونة حيث الاكثرية هناك اكثرية عربية ، فاذن من المؤكد ان هذا يمكن عمله ايضاً في فلسطين ..!

الهجرة رغم البطالة

ثم انكم تكلمتم عن الهجرة اليهودية ، وقلتم ان الاحوال الحاضرة، بالنظر الى انتشار البطالة ، ليست ملائمة لسير على مبدأ « قوة الاستيعاب الاقتصادية ».

ان هذا امر لا أفهمه ...!

اذ كيف يمكن ان تكون البطالة سبباً ضد تطبيق مبدأ « قوة الاستيعاب الاقتصادية » ؟

ان هذا يعني ان مبدأ قوة الاستيعاب لا يطبق الا عندما يكون هنالك متسع للاستخدام ، فاذا كان الامر كذلك فليس ثمة اذن خطر حقيقي من استخدام هذا المبدأ عندما تكون هنالك بطالة ، لان البلاد اما ان تكون فيها بطالة ، واما أن تكون فيها حاجة الى العمال ، فاذا كان الامر الثاني فعلى الدولة المنتدبة اذن واجب تسهيل الهجرة، واذا كان الاول، أي اذا كانت هناك بطالة ،فان البلاد بطبيعة الحال لا تكون لها « قوة استيعاب اقتصادية » ..!

« الدفاع »: هذا الهراء هو كلام المخرف اليهودي نفسه ، بنصه وفصه ..

منبوذون من الجميع

وأما ما كتبتموه عن (مقترحات جديدة للسلام في فلسطين)فانى احب ان أسأل الناس الذين « يساعدون » اليهود بمقترحاتهم : أين هي الاقاليم الملائمة للهجرة ، والتي يستطيع اليهود الذهاب اليها ؟

ان مؤتمر ايفيان لم يجد من هذه الاقاليم أي اقليم !

ولم يكن من كل قطر ممثل في هذا المؤتمر ، الا أن أشار الى قطر آخر بقوله عنه انه هو الملائم لمثل هذه الهجرة

وطن « روحي » اولا

لقد خرجت من وعد بلفور رغبة اليهود في التطلع الى أمكنة اخرى يلجأون اليها في اقطار يكون الخطر فيها عليهم اقل منه في فلسطين التي أريد بها أن تكون « وطنا روحيا » فقط لليهود.

وفي الحق ان اليهود ما يزالون يتطلعون الى الامكنة الاخرى ،ولكنهم لايرون اي احتمال لعثورهم على هذه الامكنة

اذن فلسطين كارها

وليس ما يحتاج اليه اليهود الآن هو « الوطن الروحي » المضمون لهم في التوراة ... ولكنهم يريدون وطناً بمعنى الكلمه يعيش فيه « شعبهم » ... عيشة بعيدة عن الاضطهادات ...

قرار بدفن قتيل

أحيلت يوم أمس اوراق محمد حداد من أهالي شرق الاردن الذي عثر عليه قتيلا من جراء طعنات بالمدى في مخلف انحاء جسمه الى قائمقام المدينة الاستاذ احسان افندي هاشم بصفته قاضي الوفيات المشتبه بها فاصدر قراراً بتشريح الجثة ودفنها

برقيتان الى روزفلت وتشمبرلن

لجنة المؤتمر البرلماني تواصل جهودها في سبيل عرب فلسطين

نداء عام الى العرب والمسلمين في انحاء المعمورة لرد الحق

موقف البطولة لافغانستان

استنكار الاجراءات الاخيرة

مواصلة الجهود

القاهرة في ٢٥ تشرين الاول — لمراسل الدفاع الخاص — ماتزال اللجنة التنفيذيه العليا للمؤتمر البرلماني العربي تواصل جهودها في سبيل نصرة قضية عرب فلسطين. وتراقب اللجنه حوادث فلسطين مراقبه دقيقه وترفع صوتها بالعطف على العرب وقضيتهم .

برقية الى روزفلت

ارسل سعادة محمد علي علوبه باشا رئيس اللجنة التنفيذيه للمؤتمر الى الرئيس روزفلت برقية اشار فيها الى ما يأمله العرب والمسلمون من انتصار الشعب الامريكي حامل لواء الحرية، لقضيه فلسطين العادله ولفت فيها النظر الى تطور الحوادث الفلسطينيه والى الحالة الخطيرة التي وصلت اليها أخيرا وضرورة العمل على ملافاة نتائجها

استنكار الاجراءات

وارسل سعادته الى مستر شمبرلين رئيس الوزارة الانجليزية والى كبريات الصحف البريطانية برقية اخرى استنكر فيها الاجراءات الشديدة التي اتخذت مؤخرا في فلسطين وسببت خسائر فادحة في الارواح .وطالب وقف تلك التدابير التي من شأنها زيادة الموقف تعقيداً، وعرقلة مساعي التفاهم.

نداء عام

وقد اذاع النائب المحترم الدكتور عبد الحميد سعيد رئيس جمعيات الشبان المسلمين نداء على الشعوب العربية والاسلاميه شرح فيه الحالة الاليمة التي انتهت اليها فلسطين. وطالب المسلمين في انحاء المعمورة بالعمل لرد الظلم عنهم، ورد حقهم المسلوب عليهم .

موقف البطولة

واذاعت رياسة جمعيات الشبان المسلمين في القاهرة ما يأتي :

« المركز العام لجمعيات الشبان المسلمين واللجنة العليا للدفاع عن فلسطين يشكران موقف البطولة لحكومة افغانستان في دفاعها عن فلسطين الاسلامية العربية ومطالبتها باستقلال هذه البلاد المقدسة وتنتهز الهيئتان هذه الفرصة لترفعا اسمى آيات الشكر والاجلال — لجلالة الملك ظاهر شاه مع الدعاء الى الله ان يعيد للعالم الاسلامي وحدته ومجده »

خطب المؤتمر

وقد تم امس طبع عشرين الفاً من مجموعة الخطب التي القيت في حفلة افتتاح المؤتمر البرلماني ، والقرارات التي اصدرها وأسماء اعضاء الوفود التي اشتركت فيه.

ويمكن الحصول على هذه المجموعة مطبوعة من الاستاذ حسان ابو رحاب بمكتب سعادة علوبة باشا . وسيرسل عدد كبير منها الى البلاد العربية والاسلامية لاذاعتها هناك

حالة فلسطين

« تابع المنشور على الصفحة الاولى »

فيه مع المستر مكدونالد تشاوراً استغرق ايام الاسبوع كلها . وقبيل سفر المندوب السامي اعلنت وزارة المستعمرات ان بياناً سياسياً سيصدر بعد ان تتلقى الحكومة تقرير « لجنة ايجاد الحقائق » قبل نهاية هذا الشهر

مصائب قديمة

والمعروف للدنيا عن اضطرابات العرب ، انها قديمة كقدم وعد بلفور نفسه ، ولا يمكن اعتبار الحالة الحاضرة « حالة طوارىء » بعد الان ، لانها حالة مزمنة ، يبلغ عمرها وهي في مشكلها الحالي تسع سنين على الاقل ، ولم يكن منها في العهد الاخير الا اذ وصلت الى ذروتها العليا التي تستلزم حتما ان لا يكون ثمة اي تأجيل جديد في وضع القرار السياسي الاخير ...

دار رئاسة البوليس

وضعت السلطه صباح امس اسلاكاً شائكة في مدخل دار رئاسة البوليس بحيث لا يسمح الا بدخول واحد فقط من الباب الشرقي الوحيد .

وذكرنا قبلا ان رئاسة البوليس وضعت بعض رجالها امام المدخل وكلفتهم بمراقبة الداخلين والخارجين من الدار بعد ان يسأل كل عابر عن الاسباب التي دعته للمجيء، ثم يرافقه احد رجال البوليس الى الموظف الذي يطلب مراجعته .

موسم الاثمار الحمضية

استامت يوم امس الغرفة التجارية الوطنية العنبر رقم ٢ لايداع الاثمار الحمضية المهيأة للشحن في البواخر

ونذكر بهذه المناسبة ان عملية توريد صناديق البرتقال وشحنها من الميناء قد نشطت نشاطاً ملحوظاً لاسيما وقد أصبح موسم الاثمار الحمضية على الابواب

مدفع رمضان

ذهب صباح امس احد جلاوزة بلدية يافا الى حيفا لجلب الكمية اللازمه من ملح البارود لمدفع رمضان ، وقد تسلمها من الشركه المختصه هناك واحضرها في المساء وعلى ذلك سيطلق مدفع رمضان في مواعيده

مدرسة بيت دجن

عادت السلطة فسمحت بفتح مدرسة بيت دجن الاميرية التي اغلقتها بضعة اسابيع بسبب الحوادث التي وقعت في ضواحي القرية منذ شهر. ومنذ ثلاثة ايام باشر مدير ومعلمو المدرسه اعمالهم فيها كالمعتاد وعاد الطلاب الى تلقي دروسهم كالعادة .

تأجيل جلسة البلدية

كان يوم امس موعد عقد جلسة المجلس البلدي للنظر في بعض المقررات التي تتعلق ببعض شوارع المدينة وتعبيد البعض ورصف قسم منها بالاسفلت ولكن الجلسة تأجلت الى يوم السبت القادم

موقف امريكا المستنكر

« تابع المنشور على الصفحة الاولى »

مبدأ تقرير المصير

وطالما سمعنا امريكا تدافع بحرارة عن مبدأ تقرير المصير الذي كانت اول من نادي بالمحافظة عليه واحترامه . وسمعناها في اكثر من مرة تقف الى جانب الشعوب المعتدى عليها والمسلوبة حقوقها ، فما بالها اليوم تنسى هذا المبدأ وتخفت صوتها ؟

صوت بغداد

وارسلت جمعية الدفاع عن فلسطين في العراق الى المستر روزفلت برقية فيما يلي نصها : محاولة الصهيونيين لتدخلكم في صالحهم بفلسطين يستنكره العرب والمسلمون الذين تعودوا ان يعتبروا اميركا بلاداً للانصاف والعدل والديمقراطية . اجلاء العرب واحلال الغرباء محلهم عمل غير انساني ومسبب للاضطرابات العالمية. أملنا ان تحافظوا على سمعة اميركا في الشرق الادنى

جمعية الدفاع عن فلسطين

برقيات اخرى

وأرسلت برقيات من القدس الى المستر تشمبرلين وسفير امريكا في لندن ووزير المستعمرات والمكتب العربي وقنصل امريكا في القدس طلب فيها باسم الانسانية والحق حلا عادلا لقضية عرب فلسطين والحيلولة دون تهويد البلاد. وأيدت البرقيات مقررات المؤتمر العربي في القاهرة . وختمت بضرورة انهاء الحالة القائمة في فلسطين وبالاحتجاج الصارخ على موقف امريكا .

الموقف المضطرب

برلين في ٢٥ تشرين اول — كتبت جريدة « زايتنغ » مقالا رئيسياً بعنوان « ماذا ستصبح فلسطين » جاء فيه :

ان لندن تعلم ان الاتفاق مع عرب فلسطين ضروري لصيانه مصالح الامبراطوريه في الشرق الادنى ، غير انه يظهر ان تأثير وايزمان بمساعدة يهود امريكا قوي لدرجة تمنع انكلترا من اقرار رأي حاسم يفرق بين اليهوديه العالميه وحاجات الامبراطوريه

* * *

خطاب هاليفاكس

العالم يتمنى الخلاص من ويلات الحرب

تجنب الاخطار التي تسوق الى شفير الهاوية

لندن في ٢٥ تشرين الاول — القى اللورد هاليفاكس ، وزير الخارجية البريطانية ، في ايدنبرغ اول خطبة القاها بعد الازمة التشيكوسلوفاكية فقال :

ثلاثة أمور محتملة في المستقبل

يترتب علينا مواجهة ثلاثة امور محتملة في المستقبل بصراحة وهي: « الحرب ، السلام المسلح ، السلام » وكلنا يتمنى الخلاص من الاول والتوصل الى الاخير . ولكن قد يحدث لنا ما حدث للشاعر الايطالي (دانتي) الذي دخل الفردوس عن طريق نار المطهر . فلا نبلغ السلام الحقيقي الا بعد مرحلة من السلام المسلح. واذا كان على بريطانيا القيام بقسطها من السعي مع غيرها في سبيل السلم ترتب عليها ان يكون لكلامها وزن ثقيل .

الحقائق توحي الى جميع الطبقات

ولا شك ان وضوح هذه الحقائق هو الذي أوحى الى جميع الطبقات، رغبتها العامة في حمل الحكومة على مطالبة الافراد بتقديم خدمات لها اكثر مما تشعر حتى الآن بالحاجة اليه .

تجهيز وسائل الدفاع الوطني

فاذا شئنا التقدم السريع في تجهيز كل وسائل الدفاع الوطني وجب علينا التأكد من ان ذلك لا يتم الا باستعداد جميع طبقات الشعب وجميع المصالح للقيام بجهد كبير في سبيل الهدف العام .

التضحية بالمال وغيره لايجاد الموارد

وقد يطلب من بعضنا التضحية بالمال لايجاد الموارد المادية التي نحتاج اليها وعلى البعض الآخر التضحية بأشياء غير المال .

الحرب تسبب تعقد المشاكل ولا تحلها

واني لاشعر بنمو رأي وانتشاره بين الناس في كل مكان ، وهو ان الحرب، بقطع النظر عن ويلاتها واهوالها ، تسبب تعقيد المشاكل اكثر مما تحلها. وتوجد عوامل قوية اخرى تضطر كل دولة من الدول الى التفكير مراراً قبل استلال السلاح . وهنالك عوامل قوية غير تلك تجذب الحبل بالعكس الى جهة أشد خطراً.

المظلة تساعد على ابعاد المطر

ومن رأيي ، والحالة هذه ، ان الاستنتاج الصحيح من كل ذلك هو التسلح التام ، اذ يوجد كثير من السداد في الفكرة القديمة القائلة ان المظلة تساعد على ابعاد المطر .

مد اليد لمن يرغب في المصافحة

ويجب ان لا نضيع أقل فرصة لتمهيد السبل لنتائج المقابلات الشخصية بين الدول الاربع في مونيخ . ولقد ارادت بريطانيا تحسين العلاقة مع كل من يريدون تحسين علاقاتهم بها ، فاذا استطاعت الامتان الالمانية والبريطانية التوصل الى تفاهم صحيح كان ذلك اقوى ضمان يمكن ايجاده ضد الاخطار التي سيق العالم الى شفير هاويتها

استراليا تقفل ابواب الهجرة اليهودية

وزير الداخلية ينذر جميع شركات البواخر

سدني (استراليا) في ٢٥ تشرين الاول — انذر وزير الداخلية جميع شركات البواخر بان لا تعطي اوراق سفر الى استراليا ، الا لاولئك الذين يحملون اذناً خاصاً من الحكومة الاسترالية بدخول بلادها . والسبب في صدور هذا الانذار هو ان عدداً كبيراً من اليهود يبتاعون من هذه الشركات أوراق سفر للذهاب والاياب بصفة سياح ، لكنهم في الواقع يذهبون اليها للاقامة فيها ولو عن طريق خسارتهم أوراق الاياب . ولما كانت استراليا لا تقبل من المهاجرين الا العدد الذي يتناسب وقوة استيعاب البلاد له في الوقت الحاضر فقد اتخذ مثل هذا الاجراء لمنع الهجرة

البلاد المقدسة

« بقية المنشور على الصفحة الاولى »

من اهم اغراض السياسه الامبراطوريه

فريسة السياسة

وبعد ان بسطت الجريدة العلاقات التاريخية بين الانجليز والعرب حملت على السياسة الاستعمارية حملة شديدة، وقالت ان انجلترا قد ظلت تعد النصرانيه بالاماكن المقدسة ، على امل خفي انها تستطيع ان تستغل تلك البلاد لمصلحتها الخاصه .

وان انشاء خط أنابيب الزيت في حيفا يدل على ان انجلترا لم تفكر قط في ترك فلسطين ، وقد اصبحت هذه البلدة الصغيرة فريسه لاظلم السياسات الديموقراطيه في العالم

تلفونات الدفاع وبرقياتها الخاصة

مكاتب فرقة المطافىء يحتلها الجند البريطاني

احتل الجند صباح يوم امس مكاتب فرقة المطافىء بعمارة تفتيش صحة البلدية في الثغر وباشروا فور استلامهم العمارة في تحصين سطحها وجدرانها والاماكن المجاورة لها باكياس الرمل والاسلاك. وقد كلف عمال تنظيفات البلدية امس بكنس ملعب البصة الواقع خلف العمارة تمهيداً لاحتلال قسم منه في اليومين القادمين.

الجند لحراسة الدوائر

ذهبت صباح يوم أمس قوة من الجند البريطاني بقيادة ضابط الى دار البريد وفتشتها واحصت مكاتبها وغرفها. ثم انتقلت الى دار المحكمة المركزية والصلح للغاية ذاتها. وذلك تمهيداً لاستلام عملية الحراسة في هذه الدور بدلا من رجال البوليس.

الحركة في الميناء

وبجموع الاثمار المصدرة

رست في ميناء الثغر أمس الباخرة ماريت باشا وأنزلت ١٢ راكبا وأفرغت ٨٠ طن بضائع مختلفه والباخرة جليلي وانزلت ٤٢ راكبا ، والباخرة صوفيا وافرغت بضع عشرات من اطنان البضائع وشحنت كميه كبيرة من الاثمار الحمضية والباخرة ارنون وافرغت ١٢ طن عفش والباخرة بودابست وانزلت بضع عشرات من اطنان العفش ، والباخرة تراغانس وافرغت ١٧٠ طن بضائع مختلفة. والباخرة زمالك وافرغت ١٥٠ طن بضائع. والباخرة اسبيريا وافرغت ٢٠ طن عفش والمركب الشراعي كوكب وافرغ ٢٦٧ طن فحم. والمركب منصورة وأفرغ ١٥٢ طن بضائع . والمركب توفيق الرحمن وافرغ ١٥ طن عفش . والمركب (توكلت على الله) وافرغ ٨٠ طن بضائع متنوعة . وقد بلغ مجموع ماشحن من الاثمار الحمضية منذ بدء الموسم حتى يوم امس ٨٢٤٦٨ صندوقا.

السمن الحديدي المكفول!!
السمن البقري الفاخر !!
وافخر واجود اصناف زيت الزيتون واجود اصناف مال القبان والصابون النقي ماركة البقرة تجدونها في محل
امين كنج احمد
يافا : سوق الصلاحي
ص . ب ٢٨٨
(م . الشرق)

واجب على كل عربي ان يشجع ويفتخر بأول فابريكة لسكب احجار الطواحين العربية لصاحبها فوزي الحفني اول شارع يافا تل ابيب . وهو مستعد لانتاج جميع القياسات المضمونة من الكسر والخلل في الطحن كما امتازت عدة سنين لتجاربها وحسن التساهل في الاسعار والمعاملة. جربوا استعمالها.

رسالة القدس التلفونية

احتجاج العرب على تحيز اميركا لليهود

القدس في ٢٥ تشرين الاول — لمراسل الدفاع الخاص — وضع فريق من الوطنيين احتجاجاً لتقديمه الى قنصل اميركا بالقدس لتدخل حكومة الولايات المتحدة في شؤون قضية فلسطين وتحيزها لليهود وهي الدولة الديموقراطية التي نادى احد رؤساء جمهوريتها ، الدكتور ولسون ، بمنح الشعوب الضعيفة عامة والعرب خاصة حق تقرير مصيرها .

وقد وقع هذا الاحتجاج نخبة طيبة من الوطنيين وسيقدمه وفد غداً او بعد غد الى سعادة القنصل ليرفعه الى حكومته . وسأقدم لكم نسخة عن هذا الاحتجاج . وقد علمت ايضاً ان بعض الرؤساء الروحيين قد ابرقوا الى المستر تشمبرلن والمستر روزفلت بهذا الموضوع

حكم بالاعدام من المحكمة العسكرية

نظرت المحكمة العسكرية اليوم في قضية محمد نعيم عبد العال من سكان القدس والمتهم باطلاق النار على شخص يهودي قرب الباب الجديد يوم ٥ تشرين الاول الجاري وقد حضر معه الاساتذة هنري كتن وجورج صلاح وحسن البديري فقررت المحكمة الحكم عليه بالاعدام .

عدم محاكمة متهم باطلاق النار

قرر النائب العام للمحكمة العسكرية عدم محاكمة السيد عمران احمد التونخي المتهم باطلاق النار على شخص يهودي قرب المستشفى الايطالي .

بعد سنة في الثكنة والمعتقل

افرجت السلطة عن الاستاذ يحيى حموده الفتاوي بعد اعتقال مدة سنة كاملة قضاها في ثكنة البوليس ومعتقل المزرعة في عكا

عودة الوفد النسائي من القاهرة

عاد من القاهرة الوفد النسائي العربي بعد انفضاض المؤتمر البرلماني النسائي

صحفي اجنبي يطلب اليه مغادرة البلاد

كان قد دخل الى القدس منذ مدة احد مراسلي الصحف الاجنبية المستر « براون » لموافاة الصحف التي انتدبته باخبار فلسطين والاضطرابات الناشبة فيها وقد ذهب الى محل اقامته عدد من افراد البوليس البريطاني وطلبوا اليه مغادرة فلسطين وقد غادرها مخفوراً الى الحدود .

زيارة وفد نسائي لمدينة القدس القديمة لمؤاساة البؤساء والمنكوبين وتقديم المساعدات

يدخل غداً وفد من جمعية السيدات العربيات الى المدينة القديمة لزيارة البؤساء والمنكوبين فيها ومؤاساتهم وتقديم المساعدات لهم

رسالة الناصرة التلفونية

برقية بتأييد المؤتمر النسائي الشرقي

الناصرة في ٢٥ تشرين الاول - لمراسل الدفاع الخاص - أرسلت السيدة عقيله السيد سعيد الفاهوم البرقية التاليه الى السيدة هدى هانم شعراوي رئيسة المؤتمر النسائي الشرقي :

احييكن وآسف لعدم استطاعتي الاشتراك معكن وأؤيد قراراتكن واتمنى لكن التوفيق

مظاهرات عدائية ضد يهود بولونيا
عمدة مدينة يريد تطهيرها قبل فصل الشتاء

وارسو في ٢٥ تشرين الاول - سارت جماهير غفيرة في مظاهرتين ضد اليهود أمس في مدينة « زوبوت » وتجول المتظاهرون في خلالها في شوارع المدينة والصقوا اعلانات على محلات اليهود تحظر الشراء منها

اما رئيس هذه الحركة فهو عمدة « زوبوت » الذي صرح أخيراً بقوله : « يجب تطهير المدينة من العنصر اليهودي قبل فصل الشتاء »

كتاب هريو عن سياحته في مصر

باريس في ٢٥ تشرين اول — نشر اليوم كتاب المسيو هريو عن سياحته في مصر ، وفيه مقدمة باهدائه الى محمود فخري باشا ، سفير مصر في باريس منوهة (بالشكر والامتنان والصداقة). وقد قدم المسيو هريو الى الوزير المصري نسخة ممتازة من هذا الكتاب راجياً ان يتولى رفعها الى جلالة الملك فاروق الاول

رسالة حيفا التلفونية

سجن ١٠ سنوات لمتهم ببندقية وذخيرة

حيفا في ٢٥ تشرين الاول — لمراسل الدفاع الخاص — عقدت المحكمة العسكرية في الساعة العاشرة من صباح يوم امس جلستها في حيفا ونظرت في قضية معروف عبد خليل زيدان من قرية ابطن من اعمال طولكرم المتهم بحيازة بندقية وذخيرة ، وبعد سماع شهود النيابة وبيناتها ودفاع المحامين الاستاذين عادل زعيتر وصلاح الدين العباسي اصدرت حكمها القاضي بسجن المتهم عشر سنوات

اضراب عمال يطلبون زيادة الاجور

اضرب امس واليوم عمال شركة مانتاشوف لبيع الكاز وذلك بعد ان قدموا عدة طلبات الى مدير الشركة يطلبون فيها زيادة اجورهم التي تتراوح بين ١٢٠ و١٢٥ ملا ولم يأخذوا جوابا على هذه الطلبات الا المواعيد الخلابة . ولفت نظر مدير الشركة الى تلبية طلب هؤلاء العمال في الوقت الذي نرى فيه ان اجر العامل غير العربي ٢٥٠ ملا

طلبات العمل بشركة تكرير البترول

يبدأ العمل في شركة تكرير البترول في حيفا في اول الشهر المقبل وقد جاءنا ان طلبات العمل بهذه الشركة تقدم الى مكتبها الكائن بشارع الملك جورج وليس الى شركة بترول العراق او عمارة باركلس بنك

اعتقال عدد كبير بعد تفتيش شارع

اعتقلت السلطة صباح اليوم عدداً كبيرا من اصحاب المحلات التجارية في شارع السوق وذلك على اثر عملية تفتيش هذا الحي .

نسف بيوت لاتمام انشاء شارع

انذرت قيادة الجيش في المدينه السكان الواقعة بيوتهم ما بين ساحة الخمرة وتمثال المغفور له جلالة الملك فيصل باخلاء منازلهم ، وستباشر في الساعة العاشرة من صباح اليوم الاربعاء بنسف هذه البيوت لاتمام الشارع الذي سيمتد من محطة سكة الحديد الشرقية حتى محلة الخضر في الجهة العربية من المدينة

ثلاث قنابل في غزة ويافا وتخريب في الخط الحديدي

«تابع المنشور على الصفحة الاولى»

اجراءات تأديبية

اتخذت الحكومة مؤخراً الاجراءات التأديبية التالية ضد القرى التي ساعدت في تخريب الطرق واطلاق العيارات النارية على السيارات

غرامات مشتركة

ففي منطقة الحدود فرضت غرامات على عدة قرى لاعمال التخريب التي جرت في الطريق المؤدية من صفد الى عكا وفي الطريق المؤدية من صفد الى روشبينا . ففرضت علي كل من مجدل كروم ونحف وعين الزيتون غرامة قيمتها مائة جنيه وفرضت على كل من دير الاسد والجاعونة غرامة قيمتها ثمانون جنيهاً وعلى طيطبا وفراديه غرامتان قيمة كل واحدة منها خمسون جنيهاً . وفرضت على الجديدة وسجور والرامة وكفر امام وقاديتا وميرون غرامات تتراوح بين خمسة وعشرين وثلاثين جنيها

غرامات الجليل

وفي منطقة الجليل فرضت غرامات قيمة كل واحدة منها خمسون جنيهاً على عين نهيل وكفر كنا وطرعان وفرضت على علوط ومجيدل غرامتان قيمه كل واحدة منهما ثلاثون جنيهاً وقد فرضت ايضاً على قريتي مشد ومعلول غرامتان قيمة كل واحدة منها خمسة وعشرون جنيهاً وذلك لتخريب طريق طبريا — الناصرة .

قلع اشجار وسياجات

وفي اللواء الجنوبي قلعت الاشجار والاسيجة على طريق القدس — يافا بالقرب من بيت دجن وفي ضواحي يافا وفي الاماكن التي تكرر منها اطلاق العيارات النارية على السيارات

تصديق احكام

صدق القائد العام على احكام الاعدام التي قضت بها المحكمة العسكرية في حيفا في جلساتها المنعقدة من ١١ الى ١٤ تشرين الاول بحق حسن علي القاسم وعلي عبد الكريم داود وعبد الرحمن ناجي وجميعهم من قرية سيلة الظهر وعلى حسين عبدالله من قرية سمسع وذلك لحملهم أسلحة نارية واطلاق النار منها

ابدال حكم

لاصحة للخبر الذي اذيع امس والذي نشر في الجرائد وهو ان القائد العام قد صدق على حكم الاعدام الذي قضت به محكمة القدس العسكرية بحق نصار عوض ابو زيد من بئر السبع لحمله سلاحاً وذخيرة فقد خفض القائد العام حكم الموت الى السجن مدى الحياة

. . . .

انباء خارجية

فرنسا بدأت تشعر بخطر الهجرة اليهودية

باريس في ٢٥ تشرين الاول — اصدر وزير البريد الافرنسي مرسوماً يمنع في المستقبل المهاجرين اليهود من العمل في راديو باريس ، وهكذا قد ظهر اخيراً في فرنسا ايضاً ان المهاجرين اليهود كانوا دوماً السبب في تعكير العلاقات الالمانية — الافرنسية

مقابلة سفير امريكا لوزير المستعمرات

لندن في ٢٥ تشرين الاول — زار المستر جوزيف كندي، سفير الولايات المتحدة في لندن ، اليوم المستر مكدونالد وزير المستعمرات ، والمفهوم ان الغرض من هذه الزيارة كان للبحث في قضية فلسطين

مستودع للاسلحة والذخائر للثوار

سان انتونيو (تكساس) في ٢٥ تشرين الاول — اكتشف في ضواحي سان انتونيو مستودع للاسلحة والذخائر المرسلة الى الثوار المكسيكيين . وتبلغ قيمه هذه الاسلحة ١٠٠٫٠٠٠ دولار وقد اعتقل البوليس مستأجري المنزل الذي وجدت فيه هذه الاسلحة التي ظهر ان قسما كبيراً منها هو من الاسلحة التي سرقت اخيراً من مصنع الاسلحه في اوكلاهوما سيتي .

ثمن الاسلحة والذخيرة الى اسبانيا

باريس في ٢٥ تشرين الاول — وصل الى مدينة سيربير الواقعة على الحدود ٣٥ طناً من الذهب والفضة الخاصة بالحكومة الشيوعيه الاسبانية لتشحن عن طريق ميناء الهافر الى اميركا الشمالية لدفع ثمن الاسلحة والذخيرة الواردة من اميركا — د ن.ب

الاستعمار الايطالي في لوبيا

روما في ٢٥ تشرين الاول — تجري الترتيبات لاعداد ١٤ باخرة لنقل ١٨٠٠ عائلة من المزارعين الايطاليين من مينائي نابولي وجنوى الى منطقة الجبل حول بنغازي حيث اعدت القرى اللازمة لسكناهم في تلك المنطقة ، وفي بعض جهات اخرى في طرابلس الغرب حيث حفرت الابار الارتوازية اللازمة لمساعدة هؤلاء المزارعين على تأدية اعمالهم الزراعيه .

ويبلغ عدد افراد هذه العائلات حوالي ٢٠ الف مزارع وستحرس البواخر المقلة لهم مراكب حربية . وبعدد افراد هذه العائلات سيتضاعف عدد الايطاليين في لوبيا البالغ عددهم الان فيها سبعة عشر ألفاً

قوانين نورمبرغ في تشيكوسلوفاكيا

براغ في ٢٥ تشرين الاول — وضعت لجنة (سوكول) — وهي اتحاد رياضي يضم شباب البلاد — برنامجاً ضد اليهود ولم يسبق لهذه اللجنة الاشتغال من قبل بالسياسة ، لكنها في المدة الاخيرة اظهرت اهتماما كبيراً بالمسائل الحزبية. وتقترح اللجنة الان ضرورة ارغام جميع اليهود في تشيكوسلوفاكيا الذين استقروا فيها منذ عام ١٩١٤ على مغادرة البلاد . وعلى اليهود الذين عاشوا فيها قبل ذلك التاريخ ، والذين لهم جنسية غير الجنسية التشيكية، ان يعودوا الى بلادهم الاصلية. وأوصت اللجنة بتطبيق قوانين نورمبرغ الخاصه بالمدارس والحرف على اليهود الباقين الذين كانوا مدة حياتهم من الرعايا التشيكيين .

القوات اليابانية تحتل مدينة هانكاو

طوكيو في ٢٥ تشرين الاول - يقول خبر رسمي ان الجنود اليابانية دخلوا هانكاو واحتلوا المواقع الصينية . وقد اضرم الصينيون النار في عدة اماكن . ورفعت عاصمة اليابان معالم الزينة . ويقصد الالوف القصر الامبراطوري لتقديم ولائهم للامبراطور - د.ن.ب

الملك في جنازة رئيس اساقفة اثينا

اثينا في ٢٥ تشرين الاول - احتفل في كاتدرائية اثينا في الساعة الثالثة والنصف بعد الظهر بجنازة المونسيور خريزوستو موس رئيس اساقفه اثينا بحضور الملك واعضاء الحكومة وممثلي الدول ، ثم نقل النعش على غربة مدفع مخفوراً بكتائب تمثل جميع الاسلحة . وسار الموكب الى حيث ووري الفقيد التراب

زعماء الثورة الماضية في اليونان

اثينا في ٢٥ تشرين الاول - تتواتر الاشاعات عن فرار زعماء الثورة الماضية في اليونان ، والذين حكم عليهم المجلس العسكري من قبل بالاعدام ، من جزيرة كريت ، والتجائهم الى الجبال . ويعتقد انهم فروا الى جزر الدوديكانيز او الى مصر

العطف المزيف

شيخ اميركي ثرثار يحلم في الاوهام

الموقف الشاذ لدعاة الحرية ومبادىء الديمقراطية

لندن في ٢٥ تشرين اول ـ نشرت جريدة « الايفننغ نيوز » رسالة من واشنطن جاء فيها ان السناتور واجنر عضو مجلس الشيوخ الاميركي ، وصديق الرئيس روزفلت ، صرح بان الرئيس روزفلت يرغب ان يحتفظ بفلسطين وطناً قومياً لليهود من غير تحديد

الخيال البعيد

وزاد السناتور واجنر على ذلك بقوله : في استطاعة اميركا أن تفعل اكثر من الاحتجاج الرسمي لدى الحكومة انكلزية بشأن اقتراح توقيف الهجرة بالطلب من عصبة الامم نقل الانتداب على فلسطين من بريطانيا إليها. واذا كانت بريطانيا لم تفقد بعد قوة الفهم عاماً فانها استسلم الينا هذا الانتداب مع مذكرة ودية تتضمن شكرنا على المساعدات التي قدمناها « كذا »

صعوبة المهمة

وختم المستر واجنر تصريحه بقوله « وان بريطانيا ليست كاميركا ، فهي مقيدة بمهمة ادارة شئون الانتداب ، وهي مهمة لا شكر على ادائها ، مع أنها تتطلب انفاق ملايين الجنيهات و كثيراً من الارواح البريطانية . هذا فضلا عما تتكلف بريطانيا من ضياع كثير من هيبتها والولاء لها بين ستين مليوناً من المسلمين المقيمين في امبراطوريتها . أما نحن فانه يجب علينا اثناء قيامنا باعباء الانتداب ان نحتفظ لانفسنا بحق التصرف في هذه الاعباء على الصورة التي نراها خيراً من غيرها ، وان كان يجب علينا ان نكون مستعدين دائما لان نتلقى كل مشورة أو مساعدة عمليه ترى الحكومات الاخرى اسداءها الينا »

* * *

الجولة الاولى

في خط الدفاع الاول على حدود المانيا

ساحات عظيمة من التحصينات الكاملة

برلين في ٢٥ تشرين اول ـ نشرت جريدة « أنجريف » مقالا تحت عنوان « جولة أولى في خط الدفاع الاول على حدود المانيا الغربية » جاء فيه :

ان تلك التحصينات هي اعظم مابني حتى الآن للدفاع ضد كل هجوم خارجي قد يقع على المانيا . وستتحول الاقاليم الغربيه من الشمال الى الجنوب الى جبهة لن تستخدم فقط للاعمال العدائية ، بل لخدمة السلام . وتظهر في ساحات عظيمة تحصينات كاملة يحجبها التراب والاعشاب وهناك ساحات اخرى اعظم لايعرف الانسان ما تحجبه الارض تحتها . وقد احتل الجند خط التحصينات الاول ، ولا يستطيع المعتدي أن يرى هدفاً يسدد اليه نيرانه

مراكز منيعة

وتفوق هذه التحصينات الى حد بعيد كل ما يستطيع قدماء المحاربين ان يتصوروه من المراكز المنيعة التي لعبت ذلك الدور في الحرب العالمية الماضية . وقد احدثت معدات لرد هجمات الدبابات في كل مكان . أما فيما يتعلق بايواء الجنود فان الفندق العصري لا يستطيع توفير وسائل رفاهيتهم اكثر من تلك التحصينات ، فهناك التدفئة والماء الجاري والمراوح الكهربائيه والمستشفيات العسكرية الصغيرة

. . .

نظام الحكم الجديد في الصين

تعاون سياسي وثقافي مضاد للشيوعية

طوكيو في ٢٥ تشرين الاول — في اذاعة لشركة (دوماي) التلغرافيه ان الاوساط الحكومية تصرح بان اليابانيين سيؤيدون نظام الحكم الجديد في الصين بعد سقوط هانكاو . وتزيد على ذلك بانه يجب قيام علاقات بين الصين واليابان على اساس جديد وتسعى حكومة جلالة الميكادو الى ازالة جميع نقط الخلاف بينها وبين الصين على اساس الضمان المتبادل لحقوق السيادة ووحدة الاراضي ، وتتجه النية الى تعاون ثقافي وسياسي مضاد للشيوعية على ان يشمل هذا التعاون الشئون الاقتصاديه والصناعيه .

ولن تدخل اليابان في اية مفاوضه مع الصين إلا إذا أزيح من طريقها المارشال تشانغ كاي تشك ، واذا دخلت فانها تطلب ضماناً على عدم الرجوع ثانية الى الحرب . وتبذل اليابان جهدها لتأليف حكومة مركزية في الصين تنضم اليها حكومات نانكين وبكين ومنغوليا

. . .

٣٥٠ كنيسة في ثلاث سنوات

برلين في ٢٥ تشرين اول — فهم من احد الاحصاءات الاخيرة بان ٣٥٠ كنيسة انجيلية جديدة بنيت في المانيا في مدة الثلاث السنوات الاخيرة .

د . ن . ب

ايطاليا والتسلح

آلات هائلة للفتك والتدمير والهلاك

حمى الحرب تناقض أمل التعاون في السلام

روما في ٢٥ تشرين اول — رد السنيور غايدا في مقال نشره في جريدة « الجيورنالي ديتاليا » على المزاعم الانكليزية الفرنسية القائلة بان ايطاليا قد تخلق في ميدان سباق التسلح ، وأشار الى ان لدى ايطاليا آلات هائلة لا وجود لمثلها في الفتك والتدمير والهلاك .

ملاحظة الوقائع

واستطرد السنيور غايدا في رده قائلا : (ان ايطاليا غير مضطربه ، وتكتفي بملاحظة الوقائع . ولا نرى بأساً في تعداد اسطولنا الجوي ، وغواصاتنا ، ومدفعيتنا وبعض الادوات الفتاكة المدهشة التي نحتفظ بسرها لانفسنا دون ذكر شيء عن تسلحنا السائر سيراً طبيعياً منظماً ، وهو لا يقل عن تسلح كل من يحتمل ان يكون في عداد اعدائنا .

صهر الملايين

وقال : (ان ايطاليا لا تقلق ولا تذعر من الملايين الجديدة التي تهيئها فرنسا وانكلترا والولايات المتحدة لتصهر في أتون مصانع الاسلحة) .

حمى الحرب

وختم السنيور غايدا رده بقوله : (ان ايطاليا تعلم ان هذه الحمى الحربية المحرقة تناقض بصراحة روح الثقة والامل والتعاون العالمي في سبيل السلام ، ذلك التعاون الذي كان ظاهراً في ميونيخ)

العلاقات بين ايران واميركا

رسالة خاصة من روزفلت الى جلالة الشاه

لندن في ٢٥ تشرين الاول ـ من انباء طهران أنه ينتظر ان تستأنف قريباً تلك العلاقات الودية التي كانت فيما مضى قائمة بين ايران والولايات المتحدة الاميركية ، والتي توترت فيما بينهما في وقت مضى . ويعود الفضل فيما يتوقع من تحسن العلائق بين البلدين الى رغبة الرئيس روزفلت مؤخراً . وقد وصل الى طهران المستر والاس موراي مدير القسم الشرقي في وزارة الخارجية الاميركية يحمل رسالة خاصة من الرئيس روزفلت الى جلالة الشاه ، قدمها لجلالته حين تشرف بالمثول بين يدي جلالته

ومما يذكر في هذا الصدد ان العلائق بين البلدين توترت عقب حادث السيارة ، وهو الحادث الذي كان لوزير ايران المفوض في الولايات المتحدة علاقة به ، وقد استدعي الوزير يومئذ ، ولم يعين وزير آخر مكانه . وكذلك لا يوجد في طهران وزير مفوض للولايات المتحدة . اما المستر والاس موراي فقد شغل منصب القائم باعمال المفوضيه الاميركية في طهران منذ اربعة عشر عاما

الوزارة الجديدة لصنع الذخائر الحربية

وضع مشروع مفصل يضمن الاستعداد للطوارىء

لندن في ٢٥ تشرين اول — تناولت جميع الصحف الانكليزيه امر انشاء وزارة لصنع الذخائر الحربية بالبحث فقالت جريدة (صنداي تايمس) ان ايجاد مثل هذه الوزارة ليس محققاً حتى الآن ، لانها يجب ان تكون ذات سلطه واسعة على الصناعة . فالوزارة تتردد في اتخاذ التدابير التي قد تؤثر في تجارة الصادرات . ثم ان مشروعات التسلح الموضوعة لاجل غير قصير اخذت في النضوج . فاذا انشئت الان وزارة للذخائر فان تعديل النظام المتبع قد يؤثر في سير تنفيذ هذا البرنامج

الاستعداد للطوارىء

وقالت جريدة (الاوبزرفر) : ان انشاء وزارة للتموين الحربي تتجاوز نطاق وزارة الذخائر يقضي الى زوال وزارة تنسيق الدفاع . وتعلم الوزارة البريطانية حق العلم ان البرلمان يوجه الى الى هذه الامور انتقادات دقيقة . ولعل خير رد وضع مشروع مفصل يضمن استعداد انكلترا لجميع الطوارىء . ومن المقرر ان اساس التاعب هو تحضير المؤن والذخائر الحربية .

. . .

استعراض للحالة الاقتصادية في روسيا

سوء الحالة والهبوط المستمر في حاصلات البلاد

لندن في ٢٥ تشرين الاول — بحثت جريدة « التايمس » في حالة الاتحاد السوفياتي الاقتصادية ، وينتقد المقال الطرق الاقتصادية الروسية انتقاداً مراً ، وقد جاء فيه ان الحالة الاقتصادية قد ساءت جداً ، ومع ان روسيا كانت تعد مخزن اوروبا للحبوب فان الاتحاد السوفياتي يضطر اليوم لشراء الحبوب من أوروبا . وهبطت ايضا محصولات الخشب مع ان اكثر العاملين في قطع الاخشاب من السجناء ، وساءت حالة المناجم ، ولا يوجد شبيه في العالم للاحوال الروسية ، وأجور العمال أقل من نصف الاجور التي كانت تدفع قبل الحرب — د.ن.ب

المؤتمر التمهيدي

للشباب العربي

جاءنا منهج المؤتمر التمهيدي للشباب العربي ننشره فيما يلي :

اولا — المؤتمر قومي شعبي عربي

ثانياً — يعتبر المؤتمر ان القومية العربية هي مظهر الشعور الشامل للشعب القاطن في البلاد العربية المرتبط بجامعة اللغة والثقافة والآلام والأماني والبيئة الجغرافية

ثالثاً — يعتبر المؤتمر ان الحركة القومية العربية هي الافصاح العملي عن شعور التضامن الذي يشمل العرب في شتى أقطارهم ، وهو يرى أن من أهم عناصر الحركة القومية العربية مايلي:

اولا — التحرر من الاستعمار الاجنبي بالوسائل التالية :

أ — ايقاظ الوعي القومي بين سائر أفراد الشعب ومكافحة الدعايات الاجنبية.

ب — تضامن العرب في سائر أقطارهم للحصول على استقلالهم وحرياتهم

ج — تحقيق التنظيم الشعبي الحر ضمن أهداف الحركة القومية العربية

د — تأمين حرية الفكر والكلام والاجتماع وسائر الحريات العامة والفردية للعرب في كل قطر من أقطارهم

ثانياً — انقاذ الشعب العربي من الأمية والجهل بالوسائل التالية :

أ — نشر الثقافة بين جميع افراد الشعب .

ب — تعميم التعليم الابتدائي الاجباري المجاني ، وتوحيد برامج التعليم في الاقطار العربية

ج — انشاء مؤسسات ثقافية شعبية في كل قطر من الاقطار العربية والسعي للتقرب بينها

د — تحرير المرأة بتعليمها وتثقيفها

ثالثاً — انقاذ الشعب العربي من الفقر والبؤس بالوسائل التالية :

أ — الانعاش الاقتصادي العام

ب — تشجيع الانتاج الوطني الزراعي والصناعي وحفظ ثروة البلاد الطبيعية .

ج — توثيق العلاقات الاقتصادية بين الاقطار العربية والعمل على رفع الحواجز الجمركية بينها

د — رفع مستوى حياة الشعب

رابعاً — ايجاد صلة وثيقة بين العرب واخوانهم في المهاجر ودعوتهم للمساهمة العملية في انهاض البلاد اقتصادياً وثقافياً واجتماعياً وسياسياً.

حياة الخطيئة

في مدينة سانت جون ، احدى مدن مقاطعة برونسويك الانكليزية حكم القاضي المستر ا . ل . فيرويذر على رجل عمره ٤٣ سنة ، واسمه جون نيكولف بالاعدام شنقا يوم ١٤ كانون الاول القادم ، بتهمة ضربه لخطيبته بيسي كورتيس البالغة من العمر ٢١ سنة ، ضربا مؤلما افضى الى الموت

واوصى القاضي في قراره هذا بالعفو عن المتهم ، لانه لم يقرب خطيبته ذلك الضرب الذي قتلها به ، الا ليمنعها عن ان تحيا حياة الخطيئة كما ثبت من البيانات المقدمة الى المحكمة

انباء شرقية

انسحاب الصينيين من هانكاو

شنغهاي في ٢٥ تشرين اول — اقترب اليابانيون من هانكاو حتى كادوا ينظروها بالعين وأخبرت الطائرات اليابانية ان الصينيين ينسحبون رويداً رويداً من المدينة وتستنتج القيادة اليابانية من ذلك ان الصينيين سوف لا يدافعون عن هانكاو بشدة . — د.ن.ب

اليابان تحجز سفينة فيها ملايين الدولارات

شنغهاي في ٢٥ تشرين اول — منعت الحكومة الصينية التي تشكلت في نانكين تحت حماية اليابان السفينة الاميركية « بريسدانت كوليدغ » من الخروج والباخرة تحمل ذهباً وفضة وحجارة كريمة بقيمه ٤ ملايين ونصف المليون من الدولارات — د.ن.ب

سفير بولونيا يقابل وزير خارجية المانيا

برلين في ٢٥ تشرين الاول — استقبل وزير خارجية الريخ الهر فون ريبنتروب امس السفير البولوني « لبسكي » في برختسغادن — د . ن . ب

عودة رئيس بوليس المانيا من ايطاليا

روما في ٢٥ تشرين الاول — عاد رئيس البوليس الالماني « هملر » الى المانيا بعد تمضية بضعة ايام في ايطاليا حضر في اثنائها احتفالات البوليس الايطالي . واستقبله السنيور موسوليني قبل سفره وتحدث اليه مدة من الزمان — د.ن.ب

نداء من حكومة التشيك الى الموظفين

براغ في ٢٥ تشرين الاول — وجهت الوزارة نداء الى جميع الموظفين المدنيين تطلب منهم ان يسيروا على سياسة الدولة بكل اخلاص وان يمتنعوا عن كل شيء يمكن ان يؤثر في علاقات تشيكوسلوفاكيا مع جاراتها . ويجب ان يحافظ الشعب على النظام والحكومة وحدها لها الحق في ان تصدر القرارات .

فرنسا تحذو حذو الدول « اللاسامية »

باريس في ٢٥ تشرين الاول — طلب نواب احزاب اليمين سن قانون بخصوص اقصاء الغرباء عن الصناعة والتجارة الافرنسية — د . ن . ب

المجر تريد الاستفتاء في ٨ مناطق

بودابست في ٢٥ تشرين الاول ـ اقترحت الحكومة المجرية على الحكومة التشيكية اجراء استفتاء في ثماني مناطق يسكنها مجريون . غير انه يجب على الجنود التشيكيين ان يخلوا هذه المناطق قبل اول تشرين الثاني وان تسلم قوات دولية الادارة للسهر على الاستفتاء . والمجر مستعدة بعد تسوية الحدود ان تكفل الحدود التشيكية الجديدة . وقد رفضت الحكومة التشيكية هذا الاقتراح وتقترح المجر تعيين حكم من قبل المانيا وايطاليا للقسم الغربي ومن قبل المانيا وايطاليا وبولونيا للقسم الشرقي وقد وعدت الحكومة التشيكية بالرد على هذه الاقتراحات بسرعة

تضرر قارب اثناء هجوم ياباني

شانغهاي في ٢٥ تشرين اول — تضرر القارب المرافق للسفينة الحربية الانكليزية « ساند بايبر » اثناء هجوم ياباني جوي ولكن لم يصب احد من رجاله — د . ن . ب .

نتيجة الانتخابات لمجلس الشيوخ

باريس في ٢٥ تشرين الاول — كانت نتيجة الانتخابات الاضافية لمجلس الشيوخ امس كما يأتي : حزب اليمين الجمهوري ٢٧ مقعداً (ربح ٩ مقاعد) حزب اليسار الجمهوري ١٠ مقاعد . المستقلين ٩ مقاعد (خسارة مقعد واحد) الرادكاليين ١٤ مقعداً (خسارة ٦ مقاعد) الحزب الجمهوري الاشتراكي ٤ مقاعد (خسارة ٤ مقاعد) الاشتراكيين ٦ (ربح مقعدين) — د.ن.ب

فظائع الشيوعيين في اسبانيا

بلباو في ٢٥ تشرين اول — تبين الآن ان الشيوعيين كانوا قتلوا في ولاية « ليريدا » التي حررها الوطنيون ٧٣٦ شخصاً بينهم ٧٧ قسيساً و٨ نساء — د.ن.ب.

ضربة للجبهة الشعبية في فرنسا

باريس في ٢٥ تشرين الاول — كانت نتيجة الانتخابات لمجلس الشيوخ تعني ضربة للجبهة الشعبية . وكانت خسارة الرادكاليين عظيمة — د . ن . ب

وصول عمال من الالمان الى طرابلس

روما في ٢٥ تشرين اول — وصل اليوم الى طرابلس الغرب اول فوج من الخمسين الف عامل وعاملة من الالمان الذين سيقضون اجازاتهم في ارض ايطالية بمقتضى الاتفاق المعقود بين المانيا وايطاليا

بنـاء المجـد

يقوم على اكتاف وسواعد قوية وصالح حياة الرجال بالتذرع بالعزم والصبر

حديث للاستاذ الاكبر شيخ الجامع الازهر

تحدث فضيلة الاستاذ الاكبر الشيخ محمد مصطفى المراغي شيخ الجامع الازهر عن شباب اليوم بمناسبة حلول شهر الصوم المبارك. وتثبت هذا الحديث فيما يلي لاهميته :

تدب في الشباب اليوم حياة لم تعهد في شباب مصر من قبل ، حياة كلها خير وبركة ويمن وسعادة ، تبشرنا بجيل نافع لوطنه ونافع لدينه . جيل فتي قوي سينفض حياة الذلة والهون ، حياة الدعة والترف والرخاوة ويدرع بالعزم والصبر والبأس والتخشن ، ويحيا حياة الرجال العاملين المخلصين

وما خلق الرجل للزينة ، وصرف الاوقات في السمر والشهوات ، وارتياد المسارح ، والانغماس في اللذات واقتناص الفرص للشهوات ، بل خلق للخلافة عن الله في الارض يعمرها ، وللاعمال النافعة من فلاحة ارض يجيد اصلاحها واستثمارها ، فيجنى منها اطيب الثمرات . ومن تجارة طيبة مباركة تحوطها الامانة والرغبة في تبادل المنافع ، مع طرح الهوى والجور والغش والخديعة ، ومن علم نافع يسخر به ما خلق الله في الارض والماء والهواء ويستثمر لخير الافراد والجماعات ، ويعرف به ما لله من حق ، ويعين على سياسة نافعة عادلة تعيش بها الامم في نعمة السعادة البدنية والروحية ونعمة المجد والعز والسلطان . وخلق للذود عن الاهل والعشيرة والدين والوطن . فلن تحيا امة حياة سعيدة ولن يستقيم لها امر الا اذا أمنت في دارها ، وشعرت بقوة تدفع عنها طغيان المعتدين واعتداء الطاغين . ولن تحيا امة حياة سعيدة الا اذا فهم الناس حقوقهم وحقوق غيرهم ، وشعر الفرد بواجب الجماعة عليه ، وشعرت الجماعة بواجب الفرد عليها ، وتوزعت الاعمال بين الافراد والطوائف ، واجاد كل واحد ما يسر له ، وشعر الجميع بضرورة التعاون ووجدت صفات الرحمة والرفق والعطف على المحتاج ، وصفات الانصاف والاعتراف بالفضل لمن هم اهله ، وتوارت صفات الحسد والحقد والأثرة والتهجم على الناس بالباطل ، وصفات الخديعة والغرور بالنفس . اذ ذاك توجد امة متحدة وتوجد أمة عزيزة تلبس ثوب الجد والوقار والكرامة ، وتعيش عيشة حسنة رغيدة وعيشة روحية سعيدة ، يحترمها الصديق ويخشى بأسها العدو

هذه الحياة السعيدة النافعة تتطلب اعداداً جسمياً ، واعداداً خلقياً ، واعداداً روحياً ، واعداداً علمياً . وليس ادل على تطلع الشباب الى المجد والى هذه الحياة مما نراه من الاقبال على الجندية والتطوع لها ، والاقبال على التدريب العسكري وعلى انواع الرياضيات المختلفة والاقبال على التعليم والالحاح في طلب هذه الحياة الفتية التي نشعر بان شباب الجيل ملح في طلبها ويبشرنا بان الجيل القادم سائر في طريق المجد ، وعازم على طرح اللهو ، وعلى احياء آثار الاسلاف ومجد الاباء ، مصمم على ان يحيا حياة الرجال العاملين المخلصين ، وعلى ان يحيا حياة بريئة يستمتع فيها بما احله الله ، وهو كثير ، ويتنكب عما حرمه الله وهو قليل ، وعلى ان يدرع بالصبر والاناة والحكمة ، ويطيع امر الله ليجلب نصره ويجلب هدايته وتوفيقه . وكما طلب الله حياة روحية قوية ، فقد طلب حياة بدنية قوية : « واعدوا لهم ما استطعتم من قوة ومن رباط الخيل ترهبون به عدو الله وعدوكم وآخرين من دونهم لا تعلمونهم الله يعلمهم وما تنفقوا من شيء في سبيل الله يوف اليكم وانتم لا تظلمون »

والان نختم هذه الكلمة بكلمة سيد الشجعان « خالد بن الوليد » حيث قال ، « لقد شهدت مائة زحف (١) او زهاءها (٢) وما في بدني موضع شبر إلا وفيه طعنة برمح ، او ضربة بسيف ، اورمية بسهم . وها انا اموت على فراشي حتف انفي كما يموت البعير ، فلا نامت اعين الجبناء ، وما من عمل ارجى من الا اله الا الله وانا متترس بها . (٣)

وان الصوم الذي فرضه الله على المسلمين ، ويستقبلونه الان لمن انجع الوسائل لتحقيق هذه الصفات التي نرجو ان يتحلى بها شباب الجيل الحاضر ومن احفزها على مجاهدة النفس ، وانواع الرياضات الطيبة . حقق الله الآمال ، ورزقنا التوفيق ، وهدانا الى الرشد ، انه سميع الدعاء .

محمد مصطفى المراغي

(١) زحف العسكر الى العدو مشوا اليهم في تقل لكثرتهم ، ومشى الزحف الى الزحف وازحف بنو فلان صاروا زحفاً لقتالنا .

(٢) هم زهاء مائة حزرهم وقدرهم .

(٣) الترس وما تتقى به النبال يقال اترس وتترس وتقول تترست من نبال الزمان .

لأنها تكره البيت

نال اللورد غلانوسك من القاضي المستر بوكنيل في محكمة الطلاق في لندن حكما بطلاق الليدي زوجته ، دون ان يحضر عن هذه الليدي اي محام يدافع عنها

وكان مما قاله اللورد في المحكمة انه تزوج فكتوريا ماري دوجديل (الليدي غلانوسك) في شباط عام ١٩١٩ ، وعاش معها عيشة سعيدة في لندن الى عام ١٩٢٥ ثم انتقلا معا الى بيتهما في ناحية غلانوسك ، ومنذ جرى هذا الانتقال تغيرت اخلاق الليدي ، وصارت تكثر من الابتعاد عن اللورد بسبب كرهها لهذا البيت الخلوي ، واخيرا انفصلت عن زوجها منذ كانون الثاني ١٩٣٣

وقد بنى القاضي حكم الطلاق على كره الليدي للبيت !

صراع روسيا السوفياتية

محور النضال الذي يضطرم بين ستالين وخصومه في روسيا

السر في تخوف الطاغية من كل بادرة للتذمر أو المقاومة

كتب باحث دبلوماسي كبير عن الصراع القائم في روسيا السوفياتية بين ستالين وخصومه :

المحاكمات الدموية

يتساءل الناس عما يحدث في روسيا السوفيتية ، وما هو سر هذه المحاكمات الدموية التي تترى منذ عام في موسكو ، والتي يقبض فيها على اكابر الزعماء جماعات ثم يعدمون بعد محاكمة مرتبة موجزة ؟ ففي الصيف الماضي قبض على عدة من الزعماء وعلى رأسهم زينوفييف رئيس الدولة الشيوعية الاسبق ، وحوكموا بتهمة التآمر على سلامة الدولة بتحريض ليون تروتسكي زعيم البلشفية المنفي ، واعدموا بعد محاكمة قصيرة ، ثم عقدت خلال الاشهر الاخيرة عدة محاكمات مماثلة ، حكم فيها بالموت او السجن على عدة أخر من الزعماء البارزين مثل العلامة الفيلسوف بوخارين رئيس الدولة الشيوعية السابق وكارل رادك اعظم كتاب البلشفية المعاصرين ، وياغودا مدير البوليس السري وغيرهم .

الجيش الاحمر

ومنذ اسابيع قلائل امتدت يد المطاردة الى الجيش الاحمر وقبض على عدة من قادته وفي مقدمتهم المارشال توخاتشفسكي ، وحوكموا بسرعة مدهشة بتهمة الاتصال بدولة اجنبية معادية لروسيا وامدادها بمعلومات عن الجيش الاحمر وعن اسرار روسيا العسكرية ، ثم أعدموا ليلة صدور الحكم ، واذاعت الانباء على اثر ذلك أن بوادر التمرد ظهرت في بعض وحدات الجيش الاحمر ، وان الثورة نشبت بالفعل في بعض انحاء روسيا ، وان طاغية الكرملين ستالين يلجأ في اخماد التذمر او الهياج الى اروع الوسائل . وهكذا ، فما هي عوامل هذا الاضطراب الذي يتخذه البعض نذيراً بانهيار النظام السوفيتي ؟ وما هي الحقيقة وراء ذلك كله ؟

الثورة البلشفية

إن الثورة البلشفية التي سحقت عرش القياصرة منذ سنة ١٩١٧ ، وبسطت على روسيا سيادة « الكتلة العاملة » ، واتخذتها ميداناً للتجربة الشيوعية ، لم تصل بعد الى نهايتها ، وما زالت روسيا السوفيتية تعيش منذ عشرين عاماً في ظل نظم ثورية تسير من طور الى طور .

نذير التطور

وهذا الصراع الذي يضطرم اليوم بين ستالين وبين جماعة من خصومه ، والذي تبدو بوادره في تلك المحاكمات الدموية الرنانة ، انما هو نذير تطور جديد في الثورة البلشفية لم تكتمل عوامله بعد . ويلاحظ ان هذه الاجراءات الدموية التي يجد ستالين في اتخاذها انما تقترن بصدور الدستور السوفيتي الجديد الذي تم وضعه في الصيف الماضي ثم صدر في ديسمبر سنة ١٩٣٦

منشأ الصراع

بيد أنه يجب ، لكي نفهم عوامل هذا التطور الاخير ، ان نرتد الى الوراء ، لنرى كيف نشأ الصراع بين ستالين وخصومه ، وكيف ان هذا الصراع يرتبط أشد الارتباط بتطور التجربة الشيوعية في روسيا .

دعائم ثلاثة

كانت الثورة البلشفية تقوم عند بدايتها على دعائم ثلاثة : الشيوعية المطلقة ، وسيادة الكتلة العاملة ، واضرام نار الثورة العالمية . وكان لنين رأس المذهب الجديد وزعيم الدولة الشيوعية الجديدة يستمد كل وحيه من تعاليم إمام المذهب وأستاذه الاكبر كارل ماركس ، ولكن التجربة الشيوعية لم تلبث أن اصطدمت من الوجهة العملية بمصاعب اقتصاديه واجتماعية خطيرة ، ولم يلبث لنين نفسه أن اقتنع بوجوب الاعتدال في تطبيق التجربة والاخذ بسياسة اقتصادية جديدة تغفل فيها بعض المبادئ الشيوعية المتطرفة وتدمج فيها بعض المبادئ الرأسمالية من (البورجوازية) . وبدأ لنين بتطبيق هذه السياسة الجديدة منذ سنة ١٩٢١ ، ولكنه لم يلبث حتى توفي (يناير سنة ٩٢٤)

فاتحة الصراع

وكانت وفاة لنين في الواقع فاتحة هذا الصراع الذي تجوز الثورة البلشفية أطواره من ذلك الحين ، فقد تولى مقاليد الامور بعد لنين ثلاثة من خاصة أصدقائه واعوانه هم زينوفييف وكامينيف وستالين ، ولكن قطباً آخر من اقطاب البلشفية هو ليون تروتسكي مؤسس الجيش الاحمر ، (الجيش البلشفي) واعظم رجل في الثورة بعد لنين كان يسهر على مصاير الثورة ويحاول ان يسير دفتها طبق آرائه ، وبينما كان ستالين وزملاؤه يتوسعون شيئاً فشيئاً في تطبيق السياسة الاقتصاديه الجديدة ، وهي تنطوي بالاخص على الاعتراف بالملكية الصغيرة ومهادنة الدول الرأسماليه والتعامل معها ، ومراعاة الاعتبارات الزراعيه والتجارية والصناعية في الانتاج ، كان تروتسكي يعمل لمعارضة هذه السياسة ويرى انها خيانة للثورة وللمبادئ الشيوعية الصحيحة .

السبيل الوحيد

وكان تروتسكي يشدد بالاخص في وجوب اضرام نار الثورة العالمية ويرى أنها هي السبيل الوحيد لظفر الاشتراكية ، هذا في حين أن ستالين وفريقه يرون الاقتصار على تطبيق التجربة الاشتراكيه في روسيا وحدها ويرون نجاحها محققاً دون الثورة العالمية . وكان تروتسكي بماضيه الثوروي الحافل وصداقته المؤثلة للنين ، وما له من فضل عظيم في نجاح الثورة البلشفية ، ونفوذ قوي في الجيش الاحمر ، عماد الثوريين المتطرفين ومعقد آمالهم ، ولكنه لم يحسن استخدام هذا النفوذ وتوجيهه .

موقف ستالين

ومن جهة اخرى فقد استطاع ستالين وفريقه أن يستغلوا الظروف الاقتصادية وأن يعتمدوا في تنفيذ سياستهم على الرجال الاداريين ، واستمر النضال بين الفريقين يشتد ويتفاقم ، ولكن ستالين استطاع ان يقوي مركزه ونفوذه شيئاً فشيئاً داخل الحزب الشيوعي وخارجه ، وأن يعمل على اضعاف خصومه وتسفيه معارضتهم وسياستهم ، ولما شعر بانه غدا هو الاقوى والاشد ساعداً ونفوذاً رفع القناع فجأة ، وأخذ يطارد تروتسكي وشيعته جهاراً ، وكان يعتمد في المبدأ على مؤازرة عدة من أكابر الزعماء مثل زينوفييف وكامينيف وتومسكي وريكوف وغيرهم ، فلما شعر أنه يستطيع العمل دونهم انقلب الى مطاردتهم ، فانضم هؤلاء الى الفريق المعارض ، ونزل ستالين وشيعته الى ميدان النضال واستطاع تباعاً ان يقضي على خصومه وان يخرجهم من حظيرة الحزب الشيوعي الذي هو كل شيء في حياة روسيا العامة والذي يسيطر ستالين باعتباره سكرتيره العام على توجيهه واستخدام نفوذه وسلطانه .

نفى تروتسكي

ثم خطا ستالين خطوة اخرى ، فنفى تروتسكي وشرد الزعماء من انصاره وشتت شمل المعارضه كلها (سنة ٩٢٩) واستأثر عندئذ بكل نفوذ وسلطة وغدا سيد روسيا وزعيمها القوي ، وأخذ يوجهها في الطريق الجديد الذي اختاره لها ، فوضع مشروع السنوات الخمس لتنظيم الانتاج الروسي ، وهو المشروع الذي قلدته فيه المانيا ، ايطاليا بعد ، وعمل على التقرب من الدول الغربية .

روسيا والعصبة

وكان من اثر هذه السياسة ان انضمت روسيا الى عصبة الامم ، وتفاهمت مع فرنسا تفاهما انتهى بعقد الميثاق الروسي الفرنسي ، وجد ستالين في تسليح روسيا ولا سيما منذ قيام الوطنية الاشتراكيه (الهتلرية) في المانيا حتى غدت اليوم اقوى دول القارة في التسليحات البرية والجوية ، وبذلك اجتنبت روسيا عزلتها السياسية القديمة واتخذت مكانتها في السياسة الاوروبية العامة الى جانب الكتلة الديموقراطية ، وأضحت عاملا حاسما في التوازن الاوروبي

اعظم خيانة

على ان المعارضة القديمة التي لبث تروتسكي روحها وزعيمها لم تخمد ولم تسحق ، فقد استمر تروتسكي في منفاه في مختلف البلاد الاوروبية يشهر بقلمه ولسانه حربا عوانا على ستالين وسياسته ويذكي بنفوذه القديم روح النضال في انصاره داخل روسيا . وهو الآن في منفاه الثاني بالمكسيك ، وبالرغم من محنته وشيخوخته ما يزال يشهر سهام الخصام والنضال على عدوه ، ويقول التروتسكيون إن ستالين قد سحق الثورة وبدد تراث لنين ، وبسط على روسيا نوعا من الاشتراكية الوطنية التي بسطها الهتلريون على المانيا ، او بعبارة أخرى بسط عليها نوعا من الدكتاتورية البورجوازية (الرأسمالية) ، وارتكب بذلك أعظم خيانة لقضية الثورة البلشفية والثورة العالمية

الدستور الجديد

والواقع ان الدستور الجديد الذي صدق عليه مؤتمر السوفييت الاعلى في ٥ ديسمبر الماضي يدلل بروحه ونصوصه على هذه الحقيقة التي يتخذها التروتسكيون محوراً للخصومة والنضال ، وهو أن الثورة الشيوعية قد انتهت ، وانتهت كذلك فكرة الثورة العالمية ، ذلك ان الدستور السوفيتي الجديد يعترف صراحة بحق الملكية الفرديه التي يعتبر إلغاؤها أساساً جوهريا للمجتمع الشيوعي ، ويشمل الاعتراف بهذا الحق ملكية الايرادات الناتجة عن العمل وملكية المساكن الشخصية والاثاث المنزلي وحاجات الحياة اليوميه ويشمل ايضاً حق الميراث . ويمنح حق الملكية بالاخص للطبقات الممتازة في الدولة كالموظفين واعضاء الحزب الشيوعي والذين حصلوا على اوسمة من ذوي المراتب والخدمات الممتازة ، ومن جهة اخرى فان الدستور الجديد يعترف بان الحزب الشيوعي هو مصدر السلطات ، ويحمي الدكتاتوريه التي يبسطها على روسيا في الوقت الحاضر ، ويزيد بذلك طغيان ستالين زعيمه وسكرتيره العام ، ثم ان الدستور الجديد لا يعرف بحرية الصحافة والرأي والاجتماع كحق للافراد ، وانما يقرر أن الدولة هي التي تكفلها وهي التي تمد الشعب بالنشرات والصحف والخطباء وغيرهم ، وهي التي تسيطر بذلك على عقل الشعب وروحه ، وتسيره حيثما شاءت

الطغيان الحزبي

هذه هي اسس الدستور السوفيتي الجديد ، فاي فرق بينها وبين الفاشستية الايطاليه ، أو الاشتراكية الوطنية (الهتلرية) الالمانية ؟ انه الطغيان الحزبي المطلق ، وانه الغاء الحقوق والحريات العامة كلها في شخص الدولة ، والدولة هي الحزب القابض على السلطان ، ومعنى ذلك ان ستالين قد أضحى بفضل الدستور الجديد يشغل في روسيا نفس المركز الذي يشغله موسوليني في ايطاليا وهتلر في المانيا ، وهذا النظام الذي تعيش روسيا في ظله منذ استطاع ستالين ان يجمع في يده القوية كل مقاليد السلطة والحكم

محور النضال

وهذا هو محور النضال الذي يضطرم بين ستالين وخصومه ، وهذا هو السر في تخوف الطاغيه من كل حركه او بادره تدل على التذمر أو المقاومة ، ومنذ عام يجد ستالين في مطارده خصومه وكل من يخشى منهم منافسة او مقاومة ، ولا تزال اجراءات القمع الدموية تجري اليوم في روسيا في جميع دوائر الحكومة والجيش ولن تقف حتى يأمن ستالين كل معارضة وحتى يوقن أنه أخمد كل صوت وكل نزعة الى المقاومة . ولكن هل ينجح الطاغيه في هذه المهمة الفادحة ؟ هذا ما نشك فيه ، فروسيا البلشفية هي غير المانيا وايطاليا ، ولن يستطيع كائن أن يخمد في هذا المجتمع الروسي الذي عاش في ظل الثورة عناصر النضال والثورة ، وقد تسفر الحوادث عما قريب عن نتائج وتطورات جديدة ، بيد أنها لن تكون على ما نعتقد سوى طور جديد من اطوار الثورة البلشفية

(***)

برنامج

الاذاعة الفلسطينية

يوم الاربعاء في ٣ رمضان

١،٣٠ اشارة الوقت منتخبات من افلام الاستاذ محمد عبد الوهاب

٢ اشارة الوقت والنشرة الاخبارية الاولى بالعربية

٥ اشارة الوقت والنشرات

٥،٤٥ فاطمه الامري وفرقة استوديو الاذاعة

٦،٠٥ اذان العشاء ـ قرآن كريم

٦،٢٥ مدائح نبوية

٦،٣٠ حديث

٦،٤٥ مجموعة الاذاعة العربية

٧ اغاني انتقادية

٧،١٥ اشارة الوقت والنشرات

الاذاعة المصرية

الاذاعة اللاسلكية للحكومة المصرية

يوم الاربعاء في ٣ رمضان

١١ الاستاذ فريد الاطرش وفرقته ـ حفلة غنائية

١١،٣٠ اسطوانات

١١،٣٩ اذان الظهر

١١،٤٩ اسطوانات

١٢ الاستاذ محمد البحري وفرقته ـ حفلة غنائيه

٢،٤٠ النشرات الجوية والاخبارية والتجارية

٢،٥٠ اذان العصر

٤،٣٠ الشيخ محمد احمد العروسي ـ قرآن كريم

٥،١٤ مدفع الافطار ـ اذان المغرب

٦ اسطوانات

٦،٣٣ اذان العشاء

٧ اسطوانات

٧،٢٠ الشيخ عبد الفتاح الشعشاعي ـ قرآن كريم

٨،١٥ حديث

٨،٣ النشرتان الثانيتان الاخبارية والتجارية

٨،٤٥ الاستاذ صالح عبد الحي وفرقته ـ حفلة غنائيه

٩،٣ الشيخ علي حزين ـ قرآن كريم

١٠،١٥ حديث

١٠،٤٠ منولوجات فكاهية

١١ اسطوانات

١١،١٥ الاستاذ صالح عبد الحى وفرقته ـ حفلة غنائية

ديكران

يافا شارع بسترس الساعاتي الوطني وكيل اشهر وبارك الساعات والاختصاصي بصنع النظارات

الاربعاء في ٣رمضان سنة ١٣٥٧ و٢٦تشرين الاول سنة ١٩٣٨

صاحب الامتياز : ابراهيم الشنطي
المدير المسئول : شوكت حماد

الاشتراكات
في فلسطين عن سنة ١٥٠
في البريد الداخلي « « ١٨
في سائر الاقطار الخارجية « « ٣٠٠

الدفاع

جريدة يومية سياسية مصورة

السنة الخامسة — العدد ١٢٦٢

دار الدفاع : ميدان الساعة ـ عمارة البلدية ـ يافا ـ فلسطين
العنوان التلغرافي : (الدفاع ـ يافا)
تلفون ١١٨٧ (اربعة خطوط) و١٠٧٥ (خطان) صندوق البريد (٢٥٥)
الاعلانات يتفق عليها رأساً مع الادارة
اجرة السطر : ١٠٠ مل

صور متنوعة على هامش الحوادث

الجنود الانكليز الذين عادوا الى بلادهم وكان قد وقع عليهم الاختيار للسفر الى بلاد السوديت لمراقبة الانتخابات

اصغر اعضاء اتحاد العلماء البريطاني ناميلاريش وعمرها ١١ سنة وهي تقرم امام دار موم اللازمه لاعضاء لاتحاد ... م . ... [illegible]

اول صورة اخذت للفرقة النسائية العسكرية البريطانية في دائرة البوليس بمدينة شلسيا

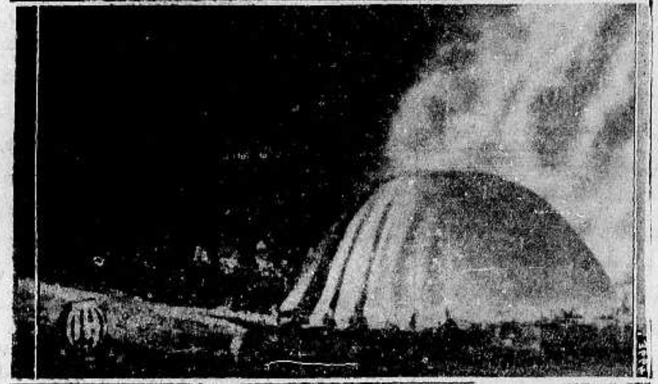

صورة لاسلكية تمثل الانفجار الذي حدث للبالون الهوائي « نجم بولونيا » [illegible] قبل الصعود الى طبقات الجو العليا . وكان سبب الكارثة فتح احد الصمامات الهوائية

الغازي اتاتورك ... [illegible] الاخير
و... التحسن على ...
صحته تدريجياً

اعتدى الجنود التشيك في الازمة الماضية على سيارة لاحد الصحفيين الالمان اثناء مروره بمدينة ايغر وقد نجا الصحفي من الموت باعجوبة ، وترى السياره محطمة

جبل ايكار في بحر الشمال وهو مكسو
بالجليد الكثيف وعمكت احدى
البعثات العلمية من
تسلقه

الممثل السينمائي الاميركي ايرول فلين فى عودته من سفر لصيد
السمك من الاعماق الغائرة بواسطة السنارة والشبكة
ويعد هذا الممثل من اقدر الصيادين بالاضافة
الى شهرته العالمية
في التمثيل

حكومة فلسطين

قوة بوليس فلسطين وخدمة السجون

اعلان عمومي

يطلب تقديم عطاءات لتوريد علف لحظة خيل البوليس في ناثانيا ـ قضاء طولكرم .

يستطاع الحصول على تفاصيل ضافية وشروط العطاء من مأمور الصرف البوليس والسجون في القدس .

يجب ان ترسل العطاءات في ظروف مختومه ومؤشر عليها « عطاءات العلف » وان تصل الى مكتب المفتش العام غير متأخرة عن اليوم الخامس من شهر تشرين الثاني سنة ١٩٣٨ .

لن ينظر في اي عطاء مالم ترفق به عينات حسب الشروط وديبوزيتو .

ت . كركوريان
عن المفتش العام

مشغل اعراس لصاحبه : عادل الفالح وشركاه

يافا ـ شارع الاسعاف

استعداد هائل لفن الرسم والتطريز والاجور والجورنالات الشهرية وللخياطه للرجال والسيدات على أحدث الموديلات وعلى جميع أنواعها

الخميس فى ٤ رمضان سنة ١٣٥٧ و ٢٧ تشرين اول سنة ١٩٣٨

السنة الخامسة — العدد ١٢٦٣

الدفاع

جريدة يومية سياسية مصورة

صاحب الامتياز : ابراهيم الشنطي

المدير المسئول : شوكت حماد

الاشتراكات
في فلسطين عن سنة ١٥٠
فى البريد الداخلي « « ١٨٠
في سائر الاقطار الخارجية « « ٣٠٠

دار الدفاع : ميدان الساعة ـ عمارة البلدية ـ يافا : فلسطين

العنوان التلغرافى : « الدفاع — يافا »

تلفون ١١٨٧ (أربعة خطوط) و١٠٧٥ (خطان) ص.ب. (٢٥٥)

الاعلانات يتفق عليها رأساً مع الادارة

أجرة السطر : ١٠٠ مل

رسالة لندن الجوية

قضيـة فلسطـين وأسس السياسة القادمـة

اللجنة الوزارية التي قدمت تقريرها للوزارة ومعلومات وجيزة عن ذلك

الاعتبارات الاربعة في معالجة المشكلة وعدم الغموض في التصريح

الوزارة والبرلمان والصحافة بعد اسابيع

نبذ نهائي

لندن في ٢٣ تشرين الاول — لمراسل الدفاع الخاص — ذكرت لكم في رسالتي السابقة ان (التقسيم) قد اصيب بلطمة نجلاء . وأستطيع الآن ، بصورة رسمية ، القول بانه قد مات . وها أنا أذكر لكم معلومات حول السياسة الجديدة ، ولا احب الاسهاب فى ذلك وذكر جميع التفاصيل لأني مقيد بوعد .

اللجنة الوزارية

بعد أن اتصلت الوزارة بوجهة النظر العربية ، وعرفت موقف اليهود ، اخذت فى درس اسس الحل القادم . والوزراء الذين اكبوا على هذه الدراسة هم : مالكولم ماكدونالد وزير المستعمرات ، واللورد هاليفاكس وزير الخارجيـة ، وهور بليشيا وزير الحربية ، والسر جون سيمون وزير الماليـة ، وخبراء وزارة البحرية .

اربعة اعتبارات

على أن الوزراء الذين كان لهم اتصال مباشر بالحل القادم اكثر من غيرهم ، هم : وزيرا المستعمرات والخارجية ، وفى الدرجة الثانية تأتي اسماء الوزراء الذين ذكرتهم لكم . والسبب فى ذلك ان مشكلة فلسطين تنطوي على اربعة اعتبارات : الاعتبار السياسي ، والحربي ، والبحري ، والمالي .

الاسس القادمة

وهؤلاء الوزراء ـ او اللجنة التي اختصت بدراسة المشكلة ـ قدموا تقريراً للوزارة كلها . وهذا التقرير هو موضع الدراسة الآن . وبسبب شدة التكتم ، بذلت جهوداً فى الوقوف على أسس السياسة القادمة بوجه اجمالي ففهمت انها ستتناول مشاكل :

١ ـ الهجرة
٢ ـ بيوع الاراضي
٣ ـ الانتداب
٤ ـ الاستعداد لمستقبل يختلف عن الماضي اختلافا آخر

وبالطبع تشتمل السياسة القادمة على نبذ التقسيم نبذاً نهائياً ، كما أسلفت

موضع النظر

وقبل التوسع في النقاط المذكورة اقول بأن احداً لا يعلم هل ينشر تقرير لجنة « وودهيد » مصحوبا بالسياسة الجديدة ، ام ينشر التقرير اولا ، ثم بعد ذلك تنشر الوزارة سياستها القادمة . ان احداً لا يعلم هذا ، لانه موضع نظر الوزارة في الوقت الحاضر .

عبارات سهلة

وفهمت ان عبارات السياسة القادمة ستكون بسيطة لا يساورها اي غموض ، وتختلف اختلافا كلياً عن طبيعة التصريحات السابقة . أما هل سيكون التصريح المنتظر مطولا أم غير مطول فهذا لا يعلم به احد ايضاً . انما ستتجنب الوزارة الحاضرة الابهام الذي ظل يلازم كل تصريح تلا اعلان الانتداب واقراره في سنة ١٩٠٢

مسئلة « الانتداب »

وفهمت ايضاً ان النقطة التي تشغل بال الوزارة اكثر من اية نقطة اخرى هي الانتداب هل يبطل نهائياً ، أم يخضع لاصلاح واف ، أم ماذا ؟ ان الحكومة البريطانية تعرف رأي العرب في الانتداب ، فهم يريدون بحق القضاء عليه . ومن مصلحة الجميع ان يتم ذلك ، لانه يتضمن وعد بلفور ، ذلك الوعد المشئوم حقاً .

مقال جريدة

وقد كتبت (ستاندارد) منذ ايام قليلة مقالا افتتاحياً قالت فى آخره : ان مواجهة المعارضة هنا وفى امريكا خير من استفزاز الرأي العام العربي والاسلامي . وتناول بريطاني كبير القلم فكتب لتلك الجريدة يقول : منذ عناية الصحف بمشكلة فلسطين لم تكتب احداها مقالة

« البقية على صفحة ٦ عمود ٥ »

فلسطين فى (الديلي ميل)

سيدة انكليزية

تجوس خلال القدس لمواساة المنكوبين

وقوة حدود الاردن فى صدام... مع (المسلحين)

على صفحتها الاولى ، نشرت جريدة « الديلي ميل » رسالة من مكانبها الخاص في القدس تاريخها ليلة الثلاثاء ١٨ الجاري ، نأخذ منها ما يلي :

مفرزة من الحدود

قوة حدود شرقي الاردن هيئة تجندت تجنيداً محلياً ، تحت قيادة ضباط بريطانيين وقد هرعت مفرزة من قوة الحدود هذه الى القدس اليوم لتحاول « اكتساح » الذين تمركزوا في المدينة القديمة من المسلحين

من السطوح والمنافذ

ولقد ازدرى هؤلاء العرب بنظام منع التجول المفروض لمدة ٢٤ ساعة ، وتحدوه اليوم بتصويبهم الكمائن على السطوح وفي نوافذ الدور ، ومن هذه الكمائن اطلقوا نيرانهم على مراكز البوليس و الدوريات

وانتهى منع التجول المفروض في الساعة السابعة من المساء ، ولكن اعلن عند ذلك انه سيمتد من الساعة ١١ من المساء الى الساعة ٥ من صباح الغد

نجاة بريطانيين

وفي اثناء صدام اليوم نجا اثنان من البريطانيين باعجوبة من رصاص مر على مقربة منهما ، وهذان هما المستر اوبري سيلفر ، وهو ... مساعد بوليس اضافي كان يحرس الشوارع ، والجاويش مك جيل رئيس الحرس البوليسي القوي على بوابة يافا

من فوق السطوح

ووقعت مصادمات مستمرة بينا كانت مفارز البوليس تحاول ان تلقي القبض على رجال الكمائن ، ولكن هؤلاء الاخيرين ، فروا من فوق سطوح المنازل ليتخذوا لانفسهم مواقع جديدة

« البقية على الصفحة ٧ عمود ٦ »

جلسة مجلس الوزراء

المجلس لم يبحث مشكلة فلسطين في جلسة اليوم

السياسة النهائية توضع بعد تسلم تقرير لجنة « وودهيد »

رسالة اللورد هاليفاكس

لويد جورج يندد بالحكومة

لندن في ٢٦ تشرين الاول — عقد مجلس الوزراء البريطاني أمس جلسته الاسبوعية التي تعقد عادة في يوم الاربعاء للنظر في المسائل التي تتجمع خلال الاسبوع . ويعقد المجلس جلساته الاخرى في حالات النظر في المسائل الطارئة الهامة

جلسة « الاثنين »

وقد عقدت جلسة في يوم الاثنين الماضي وكان اهم الابحاث التي عرض لها المجلس مسألة فلسطين . والقى وزير المستعمرات بياناً مسهباً عن تطورات القضية الفلسطينيه . وتلي ايضاً تقرير وضعته لجنه وزاريه تألفت من الوزراء اللورد هاليفاكس والمستر مالكولم ماكدونالد والمستر هور بليشيا والسر جون سيمون وبعض الخبراء من وزارة البحريه .

خبير المستعمرات

والمعروف ان اثنين من خبراء وزارة المستعمرات حضرا جلسه الوزراء في يوم الاثنين وكان حضورهما لمجرد استشارتهما في المسائل الفنية الدقيقة

تقرير اللجنة

وحتى الان لم يصل تقرير لجنه وودهيد بصفة رسمية الى المجلس على ان بعض المصادر تقول انه بحث فى جلسة الاثنين فى نقطتين من التقرير عرضتا على المجلس بصفة غير رسمية اي ان التقرير لم يعرض بكامله ولم تقدمه اللجنة بعد

لجنة الانتدابات

وفى الوقت الذي كان مجلس الوزراء ينظر فيه فى مسألة فلسطين اثيرت مسألة الهجرة اليهودية فى جلسة لجنة الانتدابات الدائمة فى جنيف وجرت فيها المناقشة بين اللجنة وممثل انكلترا فيها اللورد هيلي وانتهت على النحو الذي ذكرته البرقيات من ان اللجنة ستعيد النظر فى مسألة فلسطين فى اليوم الرابع والعشرين من شهر تشرين الثاني القادم .

السياسة لم تقرر

انفضت جلسة مجلس الوزراء دون وضع خطة نهائية للعمل بموجبها في فلسطين وكان ذلك بسبب تأخر تقديم التقرير الذي يقرر المجلس على ضوئه السياسة التى ستتبع في المستقبل فى فلسطين

(البقية على الصفحة ٤ عمود ٦)

اضرام النار في البترول المتدفق

اطلاق النيران على اربع مستعمرات واخذ ١٧ ثورا من اصطبلات مستعمرة

تخريب طريق اريحا واتلاف اعمدة الكهرباء واسلاك التلفون وحوادث قتل وجرح

انفجار لغم وخروج ترولي عن الخط

اصابة مساعد مدير بوليس وجندي

النار فى البترول

ثقب خط انابيب بترول العراق ، واشعلت النار في الزيت المتدفق ، على مقربة من نهر الاردن الى الشمال من بيسان في الليلة الماضية .

اسلاك التلفون

فى الساعة ١٠ من مساء الليلة الماضية قطعت اسلاك التلفون بين العفولة ومستعمرة كفار باروخ

تفتيشات واسعة

جرت أمس تفتيشات واسعة فى منطقة كبيرة فى الجليل شمالي الناصرة ، وجنوبى طريق عكا — صفد ، وقد اشترك فى اعمال هذا التفتيش الجنود الاتية من آلاي المشاة السادس عشر :

الاورطة الثانية من فرقة رويال آيارس فيوزيليرز .
الاورطه الاولى من فرقه هامبشاير
الاورطة الثانية من فرقة رويال وست كنتس
الاورطه الاولى من فرقة ساوث ستفورد شاير

مقتل خمسة

وقد قتل خمسة على مقربة من قرية طمرة وصودرت ٣ بنادق ومسدسات ، وتستمر تفتيشات اخرى اليوم

جريح بالمصادفة

في الساعة ٢ من هذا الصباح اصيب مساعد مدير البوليس المستر فلاناجان ، بالمصادفة ، برصاصة وجرح في ذراعه بينما كان يفتش الدوريات فى المستعمرة الالمانية في حيفا ، وحالته ليست خطرة .

تبادل النار

في الساعة ١٠ من مساء الليلة الماضية اطلق مجهولون عيارين ناريين على مقربة من بوابة هيرود في القدس ، وردت الدورية العسكرية بالمثل

النار على مستعمرتين

واطلقت العيارات الناريه في الليلة الماضية على مستعمرة نيفي يعقوب ، وعلى مستعمرة رامات راحيل ايضاً

اخذ ١٧ ثورا

وفى المكان الاخير استولى المسلحون على ١٧ ثوراً من الاصطبلات الواقعة في ضواحى المستعمرة

الطريق المخربة

امتد التخريب الى اماكن اخرى على طريق اريحا فى الليلة الماضية بين الكيلو ١٤ وبين الكيلو ٢٢ ولم تعد هذه الطريق تصلح الان للمرور

من منزل انكليزي

في منتصف ليلة الامس دخل مجهولون منزل المستر برادلي فى شارع الملك فيصل في يافا ، واستولوا على اثاث وأواني بما يقدر ثمنه بمبلغ ٣٠٠ جنيه ، وصاحب هذا المنزل متغيب في الوقت الحاضر عن فلسطين

النار على مستعمرتين

اطلقت النيران على مستعمرة كفار

« البقية على الصفحة ٧ عمود ٤ »

موقف اميركا العدائي في صحف انكلترا

احترام العنصر العربي واجابة مطالبه

الشعب البريطاني يحذر حكومته من مخاصمة ملايين العرب والمسلمين

هل تتخلى بريطانيا لاميركا عن انتدابها على فلسطين اكراما لروزفلت؟؟

فلسطين كارلندا ... وضرورة وقف الهجرة

موقف اميركا

اثار موقف اميركا الاخير من قضية فلسطين وما اشتملت عليه تصريحات الرئيس روزفلت من العطف على الصهيونية والتشيع لسياسة الوطن القومي اليهودي، اثار هذا الموقف سخط المسلمين والعرب في جميع أقطارهم واهتمام الرأي العام البريطاني الذي راحت صحفه تكتب في الموضوع الفصول الطوال. ومن ذلك ما كتبته جريدة « الديلي اكسبرس » امس في مقال رئيسي قال :

خدمة للانسانية!

يروى عن المستر فرنكلن روزفلت رئيس الولايات المتحدة انه يستحسن ابقاء فلسطين وطناً قومياً لليهود بدون قيد ولا شرط. ولا شك ان الرئيس روزفلت عبر بذلك عن نظرية قسم كبير من الرأي العام في الولايات المتحدة فعلى ذلك ألا يجدر بنا نحن الانكليز ان نغتنم هذه الفرصة ونلتمس من الامريكيين ان يأخذوا منا الانتداب على فلسطين خدمة للانسانية؟

الامريكيون أقدر!

ان الامريكيين من الوجهتين الروحية والمالية اقدر على الاطلاع بهذه التبعة من كل دولة اخرى ولديهم من الوسائل ما يكفي ويزيد لتولي هذه المهمة حتى لا بد ان تروق هذه الخاطرة جداً للشعب الامريكي وتستثير عطفه التام.

سياسة الباب المفتوح

ان سياسة الباب المفتوح مقبولة على ما يظهر لدى الشعب الامريكي اكثر منها عندنا. فعلى بريطانيا ان تقترب من الرئيس روزفلت وتلبي رغائبه وتعرض الانتداب عليه

يبعد كثيرا

هذا ما جاء في مقال « الديلي اكسبرس » وقد علق مراسل على اقوال الجريدة بما يلي:

يبعد كثيراً عن الظن ان دوائر لندن العليمة في الوقت الحاضر على الاقل ترى في اقتراح بعض الصحف ان يدعى الرئيس روزفلت لتولي الانتداب على فلسطين شيئاً ضمن نطاق السياسة العملية. ولكن مما يستحق الذكر ان اثنتين من اشهر الجرائد ابدتا هذا الاقتراح دون ان تستفزا حتى الآن اعتراضاً واحداً من جانب القراء.

شعور الشعب

ان المدى اللذي تبلغه جريدة الديلي اكسبرس بالتأثير في قرائها البالغ عددهم مليونين ونصف مليون كل يوم قابل للاخذ والرد. ولكن ما لا يقبل الجدل ان ملاحظاتها اليوم على مسألة فلسطين تمثل شعوراً ان لم تصح نسبته الى الدوائر الرسمية فهو متسوغل طبعاً في صدور الشعب الانجليزي الذي استولى عليه الضجر من كل المشكل الفلسطيني...

احترام التقاليد

ومعلوم ان التقاليد لم تبرح في انجلترا ذات مقام رفيع كما يستدل من سير العلاقات الاخيرة بينها وبين ايطاليا. ففي اشد ازمات سوء التفاهم حين كانت الصحف الايطاليه تشحن صفحاتها كل يوم باعنف المطاعن ضد الانجليز كانت الجالية الايطالية الكبيرة المقيمة في انجلترا تتمتع باحترام لم ينقطع ويسير افرادها الى اشغالهم اليومية دون ان ينظر احد اليهم نظرة كدر او انتقام. وبما نكن اقوال الصحف الانجليزية عن السنيور موسوليني فهي لم تنبس يوما بكلمة من شأنها ان تهيج الخواطر ضد الشعب الايطالي

وهكذا استطاعت الصداقة القديمة التقليدية الانجليزية الايطالية ان تتحمل الهجمات حتى ان الرجل الانجليزي العادي في الشارع لم يحسب الكلام يوما عن محاربة ايطاليا الا ضربا من الاوهام

التلويح بالصداقة

ومن هذا القبيل نحسب أن تقاليد الصداقة الانجليزية العربية متغلبة على الامتحانات القاسية المتعرضة اخيراً لها..

رجل الشارع

ان رجل الشارع الانجليزي احتفظ منذ عهد بعيد ببعض العطف المشرب بالاحترام للعناصر العربية. ولو جاء اي زعيم عربي غداً الى لندن لما قام في ذهن من الاذهان اقل شك بانه يستطيع التمشي في شوارع لندن غير محتاج الى حرس وبدون اقل خوف من ان يسبب له احد الانجليز استياء

اجتماعات وخطب

اجل ان نفوذ اليهود في انكلترا عظيم. ونحن اليوم في اواسط — اسبوع فلسطين — والاجتماعات لا تنتهي في طول البلاد وعرضها. وكل خطبائها من إصحاب الدعاوة الصهيونية يسندهم بعض النواب والمشاهير والرسائل المتعددة الى جرائد التيمس والمنشستر غارديان تكرر البراهين الصهيونية التي صارت معروفة

مزعجون!!!

ومع ذلك يبقى لكل انكليزي رأيه الخاص في هل ليس الصهيونيون اكثر من مزعجين في تشديد مطالبهم. وهل ليس من سوء الحظ ان يكون الدعاة العرب قليلين جداً بالنسبة اليهم؟

ملايين المسلمين

ورجل الشارع الانكليزي يجمع الى ما تقدم ذكره من العطف الاحترامي على العرب نفوراً من فكرة مخاصمة ملايين المسلمين من رعايا الامبراطورية البريطانية والاستهتار بعلاقات انكلترا الودية الحاضرة بالدول العربية لاجل اكراه العرب الفلسطينيين بقوة الحراب على قبول انشاء دولة يهودية في جوانبهم

لارضاء العرب

ويذكر رجل الشارع الانجليزي ايضاً أن سياسة حكومته في هذا الموضوع متأخرة عن الرأي العام بعدما اعتادت ان تتقدمه. فيتمنى لو يسفر احتكاك الرؤوس عن حل معقول يرضي العرب كائناً ما كان الصراخ الذي يعقبه من صهيونيي بريطانيا واميركا

ليجربوا..!!

ومن جهه ثانيه اذا استمرت الحالة الحرجة الحاضرة على تهديدها بالتمادي الى مالا نهاية له فلا يبعد ان يتسارع المشيرون على انجلترا بالتخلي عن هذه التبعة المشئومة الى زيادة عدد انصارهم وحتى في هذه الآونه نرى النصائح والتعليمات الموجهة الى انجلترا من الصحف الاميركية وعن منابر الولايات المتحدة بوحي طبيعي من الدعاة الصهيونيين، تثير بعض الامتعاض في صدور الانجليز ولا سيما ان الاميركيين لم يكلفوا انفسهم حتى الان لتعريض حياة احد من رجالهم في سبيل اكراه العرب على قبول الوطن القومي اليهودي في بلادهم. وكثيراً ما سمعنا غير واحد من الانجليز يقول: « لا بأس اذا كان الاميركيون قادرين على تتميم العمل احسن منا فلماذا لا ندعهم يجربون » ؟

ولكن لمن

وبديهي ان هذه الملحوظات لا تمثل الا رأياً عاماً غير مستوف ما هناك من المعلومات، ولكن نشعر بان الدوائر الشبيهة بالرسمية اصبحت تتساءل قائلة: الآن وقد عقدت انجلترا معاهدة وثيقة مع مصر اصبحت الاعتبارات الحربية تسمح بالتخلي عن الانتداب على فلسطين لدولة ديمقراطية صديقة كالولايات المتحدة

لن تتورع

اجل ان الاعتراض المهم على اقتراح كهذا يقوم في ان بعض الدول الاوروبية التي لا تريد انجلترا ان ترى فلسطين في يدها لن تتورع فوراً عن كل حيلة ممكنة لاكتساب ذلك الانتداب، ولا سيما في حالة تمنع الولايات المتحدة عن قبوله

فلسطين كارلندا

وجاء من لندن ان جريدة « الديلي ميل » نشرت لمراسلها في القدس المستر « وارد برايس » رسالة امس بسط فيها المراسل آراءه في ظواهر الحالة الحاضرة فشبهها بما كانت عليه الحالة في ارلندا قبل ثمانية عشر عاما. واستنتج ان هناك اسباباً اقتصادية قوية لوقف الهجرة اليهودية قائلا انه لم يبق محل على الاطلاق لاية زيادة من اليهود يراد نقلها الى تلك الاراضي الجرداء القاحلة

كيف عاشت؟

وقال ايضاً: ان فكرة انشاء وطن قومي لليهود في فلسطين لم ترتكز منذ بدايتها على اساس اقتصادي صحيح، بل عاشت دائما وابداً على المساعدات المالية التي كانت تستمدها من الخارج، وبدون هذه المساعدات لم تكن الفكرة ليثبت صوابها وسدادها

سبيل الحل

اما اذا صرف النظر عن تقسيم البلاد واوقف تدفق اليهود عليها فحل المشكلة لا يبقى عسيراً، لان العرب، كما يستدل من كل اتصال بهم، غير ناقمين على الانكليز بل على مايسمونه « سياسة الانكليز اليهودية »

الصعوبات العملية

ومن الصعوبات العملية القائمه في سبيل المفاوضات الضرورية تعيين الزعماء العرب ذوي السلطة الكافية للقيام بها

* * *

خط تلفوني بين سوريا والعراق

حلب في ٢٦ تشرين اول ـ تفيد انباء الحدود العراقية انه بوشر في مد خط تلفوني وبرقي من تل كوجك الى الموصل ومتى تم هذا الخط يصبح في استطاعة ابناء سوريا مخاطبة العراق رأساً بواسطة التلفون

العراق ينضم الى معاهدة ضرائب السيارات

القاهرة في ٢٦ تشرين الاول — تلقت وزارة الخارجية من سكرتيرية عصبة الامم في جنيف كتاباً تبلغها فيه ان حكومة العراق انضمت الى المعاهدة الدولية الخاصه بنظام الضرائب المفروضه على السيارات.

صادرات العراق عن طريق سوريا

الموصل في ٢٦ تشرين اول — جاء في تقرير الغرفة التجارية ان حركة الصادرات بطريق سوريا كانت اكثر نشاطاً من الاشهر السابقة اما الواردات فكانت في نقص وان اسعار الحنطة قد انخفضت بسبب كثرة الوارد منها وقلة الطلب اما اسعار البقر والغنم فقد ارتفعت بسبب كثرة التصدير منها الى فلسطين.

الاحتفال بعيد الجمهوريه التركيه

انقره في ٢٦ تشرين الاول — يحتفل بعيد الجمهورية التركية الخامس عشر يوم السبت المقبل. وتجري الاستعدادات في جميع انحاء البلاد التركية وفي السفارات والقنصليات التركية في الخارج

المؤتمر الطبي الوطني في تركيا

انقرة في ٢٦ تشرين الاول — ختم المؤتمر الطبي الوطني السابع اعماله وقد القى رئيس المؤتمر الدكتور توفيق سيدان خطبة الختام فاعرب فيها عن شكره لاتاتورك وتمنى له الشفاء العاجل

وكتبت جريدة جمهوريت بمناسبة اجتماع المؤتمر عن الطب في تركيا فقالت ان اولى مواهب الاتراك هي الصبغة العسكرية ويليها التفوق في الطب

المارشال الروسي المختفي من ثلاثة اشهر

لندن في ٢٦ تشرين الاول — اخذ يتبدد السكون الذي استمر زهاء ثلاثة اشهر حول مصير الماريشال بلوخر فقد نشرت جريدة « ستار » وسواها من الصحف ان الرقابة السوفييتيه سمحت باذاعه نبأ القبض على قائد قوات الشرق الاقصى وغيره من الشخصيات

مراكز التحصينات الجديدة في قبرص

اثينا في ٢٦ تشرين الاول ـ يؤخذ مما نشرته جريدة (ايليفثيرون ـ كون مليون) ان ضابطين بريطانيين يقومان الان برحلة في انحاء جزيرة قبرص لوضع تقرير لتقديمه الى الاميراليه البريطانيه لاختيار مراكز التحصينات الجديدة. ويبدو أن الانكليزية يريدون اقامة تحصينات كبيرة في ميناء (فاغوستة)

الدفاع عن مصر

مجلس الدفاع الاعلى يقر انشاء الاسطول

البرنامج العسكري الواسع في خطاب العرش

اسطول بحري

القاهرة في ٢٦ تشرين اول ـ لمراسل الدفاع الخاص ـ أقر مجلس الدفاع الاعلى في اجتماعه امس الاول مشروع انشاء اسطول بحري على ان يباشر فوراً في اعداد الاموال اللازمة لانشاء نواته، على ان يكون هذا المشروع جزءاً من برنامج واسع ينفذ بعضه خلال خمس سنوات، وبعضه الآخر خلال ثلاث سنوات.

قطع الاسطول

ويفهم من المذكرة التي اقرها مجلس الدفاع ان الاسطول سيكون مؤلفاً من ست وثلاثين قطعة ما بين لاقطات للالغام، وغواصات، وسفن لبث الالغام، وطرادات من النوع الخفيف. وستسلح سفن الالغام بانواع من المدافع الكبيرة قطرها اربع بوصات ونصف، لكي يمكن استخدامها في اعمال الدفاع، الى جانب مهمتها الرئيسية.

ضرورات الدفاع

وقد روعيت اعتبارات الدفاع الفنية عن مصر عند وضع المشروع التصميمي للاسطول، حتى يستطيع، بالتعاون مع الحصون البحرية التي تنشأ في الوقت الحاضر التصدي لاية غارة بحرية على سواحل مصر، دون حاجة الى الالتجاء لمساعدة الاسطول البريطاني اذا اضطر هذا الى القتال في ميدان بعيد

نفقات الانشاء

اما النفقات اللازمة لانشاء هذا الاسطول فتقدر بثلاثة ملايين ونصف مليون جنيه توزع على سنتين، وهي الفترة التي تم الاتفاق بين مصر وانكلترا على تسليم قطع الاسطول الى مصر خلالها. وقد احال مجلس الدفاع هذا المشروع الى اللجنة المالية لدرسه تمهيداً لتقديمه الى مجلس الوزراء في وقت قريب

البرنامج العسكري

وسيكون القسم الخاص بوزارة الحربية في خطاب العرش لافتتاح الدورة البرلمانية المقبلة حافلا بتفاصيل البرنامج العسكري الواسع. ويشتغل معالي وزير الحربية في الوقت الحاضر في اعداد هذا الجزء من الخطاب، وينتظر ان ينتهي منه خلال البضعة ايام القادمة

قطع جديدة

وبمناسبة ما اشيع من ان الحكومة البريطانية لديها بعض قطع من الاسطول القديم تريد التخلص منه وبيعها الى مصر فقد صرح مصدر رسمي مطلع في هذا الموضوع بقوله: « لاشك ان الاسطول البريطاني لديه قطع قديمة، ولكنني اؤكد ان قطع الاسطول المصري الجديد ستصنع في المصانع البحرية البريطانية على صورة تتفق مع حاجات مصر الدفاعية، وان ذلك سيستغرق عامين كاملين، على ان ترسل هذه المصانع كل قطعة من صنعها الى مصر للتدرب عليها »

بعثات بحرية

وقد وافق مجلس الدفاع الاعلى على ايفاد بعثات متعددة الى انكلترا لتلقي العلوم البحرية في معاهدها، والتدرب على طرق الدفاع البحري في الاسطول البريطاني حتى اذا انقضت المدة المقررة لتسليم القطع المصرية كان لدى مصر عدد كاف من الضباط البحريين المصريين الذين يستطيعون تسلم الاسطول الجديد وتدريب الطلبة الجدد عليه. هذا عدا البحريين الذين سيتخرجون من المعهد البحري الذي تقرر انشاؤه في الاسكندريه.

وقد ابدت الحكومه الانكليزية استعدادها لقبول جميع البعثات المصرية في معاهدها البحريه مهما تعددت هذه البعثات، ومهما بلغ عدد اعضائها

الكتلة الدستورية النيابية في لبنان

الازمة الوزارية والوضع السياسي الحاضر

بيروت في ٢٦ تشرين الاول — اذاعت الكتلة الدستورية النيابية في لبنان بيانا ذكرت فيه ان رئيس الكتلة الشيخ بشارة الخوري اتصل امس، بموجب التفويض المعطى له من الكتلة، بالامير خالد شهاب رئيس الوزارة والاستاذ كميل شمعون وزير المالية والاشغال وجرت المفاوضة بينهم حول الوضع الحاضر.

الازمة الوزارية

والمفهوم ان رئيس الكتلة طلب من الوزيرين الاستقالة فلم يوافقا حتى الآن عليها واذا اصرا على البقاء في الوزارة فينتظر ان يحدث انشقاق في الكتلة الدستورية. ويرجح المطلعون ان الوزيرين سيستقيلان غداً وقد يكون لتغيير المفوض السامي تأثيره على الازمة الوزارية الحاضرة.

ندب مصري للعمل في حكومة الافغان

القاهرة في ٢٦ تشرين اول — لمراسل الدفاع الخاص — وافقت وزارة الزراعة على انتداب الاستاذ محمد محمود احمد مراقب مزرعة شندويل، للعمل في الحكومة الافغانية. وافقت وزارة المالية موافقة وزارة الزراعة، وسيعرض الامر على مجلس الوزراء في الجلسة القادمة للموافقة عليه

صفوة ما يحمله بريد الشرق والغرب

أبرياء في السجون

تتضح براءتهم بعد العذاب الأليم

كم تدفع امريكا وبريطانيا للابرياء من التعويضات؟

تحت عنوان (عندما تضل العدالة طريقها) نشرت «الصنداي اكسبرس» مقالا طويلا، بقلم (جون هامبدن) نجتزىء منه اليوم ما يلي:

بعد العذاب

ما هو التعويض المناسب الذي يعطى لرجل امضى خمسا وعشرين سنة في السجن ذاق فيها العذاب الاليم، لجرم لم يكن هو الذي اقترفه؟

اما حكومة الولايات المتحدة الاميركية، فقد قدرت هذا التعويض المناسب، بمبلغ ٧،٠٠٠ من الجنيهات (٣٥،٠٠٠ دولار)

السجين البرىء

ولقد صرفت هذه الحكومة هذا المبلغ لرجل اسمه جوزيف وندلنغ، وهو افرنسي، خبير بصنع الجعة «البيرة» وتلخص قصته فيما يلي:

اشتغل هذا الرجل في ناحية كنطوكي الاميركية، عند ملك من ملوك البيرة اسمه كيلر، وحدث ان خطف خاطف ابن كيلر هذا، فحكم — بالاختصار — على جوزيف وندلنغ بتهمة خطف هذا الولد، بالسجن مدى الحياة

وقبل سنتين اثنتين من العام الحالي مرض الخاطف الحقيقي، فما كان منه وهو على سرير الموت الا ان اعترف بانه هو الذي خطف ابن كيلر، وعلى اثر هذا الاعتراف اطلق سراح وندلنغ، وأعطي تعويضا قدره ٧،٠٠٠ جنيه، اي بمعدل ٢٨٠ جنيهاً عن كل عام من أعوام السجن والعذاب.

في بريطانيا

وفي الجزر البريطانية، يندر ان ضل العدالة طريقها، ولكنها عندما تضل، تتولى الحكومة دفع التعويضات المالية بسخاء للابرياء المدانين ظلماً أمام المحاكم.

ومن هؤلاء المساجين الابرياء، رجل اسمه أدولف بيك، نال تعويضاً قدره ٥،٠٠٠ جنيه عن خمس سنوات ونصف قضاها في السجن.

ومنهم ايضاً (اوسكار سليتر) وقد نال تعويضاً قدره ٦،٠٠٠ جنيه عن ثماني عشرة سنة وستة اشهر قضاها في السجن يتعذب فيه مع المجرمين الحقيقيين

قصة سكير

وبعد قصة هذين المتهمين البريئين، تأتي قصة (وليم هابرون) وهو رجل سكير من اهالي مانشستر، كان اذا سكر عربد وبدأ يحارب الناس بسبب وبغير سبب.

وفي ليلة من لياليه، ألقى القبض عليه كونستابل اسمه كوك، وقدم في اليوم التالي الى المحاكمة بتهمة السكر والعربدة، وفي المحكمة قال وليم هابرون عن الكونستابل كوك انه جاء الى المحل العمومي الذي قبض عليه فيه ليرتكب الفحشاء، وساور الشك نفس القاضي فقرر براءة وليم

ولم يخرج هذا السكير العربيد من المحكمة الا بعد أن هز قبضة يده في وجه كوك، وهدده بقوله: «سأجازيك بالقتل على عملك هذا» ...

في نفس الليلة

وفي الساعة الحادية عشرة، من نفس الليلة، وجد الكونستابل كوك قتيلا بالرصاص في غرفته، وثبت ان السكير وليم شوهد على مقربة عن مكان الجريمة، وانه في النهار — بعد محا كتب براءته — كان قد اشترى رصاصاً كالرصاص الذي وجد في جسم القتيل، وان آثار قدميه مطابقة للاثار التي وجدت على عتبة دار القتيل

وحكم القاضي على وليم هابرون، هذا السكير، بالاعدام، وكان هذا القاضي هو المستر لندلي، وكان مما قاله وهو ينطق بالحكم انه موافق تمام الموافقة على رأي هيئة المحلفين، ويقتنع تمام الاقتناع بان وليم هو القاتل ...

يا لها من ضحكة

وقبل ان يخرج وليم من المحكمة، ألبسوه الطاقية السوداء التي لا يلبسها عادة الا من يحكم عليهم بالاعدام

وفي هذه اللحظه ارتفعت من رجل كان في الصف الأمامي في قاعة المحكمة ضحكة رنانة طويلة، دهش لها الحاضرون فارغموا الضاحك على الخروج مذموما مدحوراً

وقد ظل هذا الرجل ثماني سنين وهو محتفظ لنفسه بسر هذه الضحكة، التي كان قد اراد أن «ينكت» بها على القادير

ثم ماذا جرى؟

ثم جاء دور ضحك القادير على هذا الرجل، فانه وقع في جريمة من جرائم القتل التي كان يقترفها، فلما حكم عليه بالاعدام، وايقن من ان لا مناص له من الموت، اعترف بانه كان هو — وليس وليم هابرون — هو الذي قتل الكونستابل كوك، وان الضحكة التي ضحكها في المحكمة والمتهم — البرىء يرتدي الطاقية السوداء، كانت «تنكيتاً» على القادير

واسم هذا المجرم الحقيقي تشارلس بيس

المتهم المظلوم

وكان وليم هابرون المتهم ظلماً بالقتل، قد استبدل حكم الاعدام الصادر عليه، بالسجن مدى الحياة، فلما جاء هذا الاعتراف خرج من السجن مطلق السراح، ونال تعويضاً قدره ٨٠٠ جنيه، عن الاعوام الثمانية التي قضاها في العذاب الأليم ...

حصون التشيك

كيف أقسموا انها حصون منيعة؟

وكيف وجدها من أخذوها بغير رصاصة واحدة

تحت عنوان (هل كان خط «ماغينو» الذي للتشيك خطاً مزيفاً؟) نشرت «الصنداي دسباتش» لمراسلها الخاص في برلين رسالة مطولة، نجملها فيما يلي:

اين الاقسام المغلظة؟

سلمت هيئة اركان الحرب الالمانية الى الهر هتلر تقريراً فيه تفاصيل تامة عن خط «ماغينو» التشيكي الشهير، وهو خط من الحصون والقلاع كان التشيك قد اقسموا انهم به سيصدون الزحف الالماني، ان لم يكن صداً تاما نهائياً، فلعدة اسابيع على الاقل، وكانت هذه الاقسام المغلظة تصدر منهم في الخطب التي تلقى في مجتمعاتهم، وعلى صفحات جرائدهم كل يوم قبل ان تستولي المانيا على هذا الخط، بغير ما حاجة الى اطلاق رصاصة واحدة

دهشة وحزن

ولقد جاء هذا التقرير الذي كتب وارفق بالرسوم الحقيقية كما اراد «الفوهرر» فسبب الدهشة للدوائر العسكرية الالمانية، كما سبب الحزن العميق والنكد الشديد لدائرة الخدمات السرية الالمانية، واتضح منه السبب الحقيقي في ان التشيك احجموا ولم يقدموا ابداً على اخراج تهديداتهم الى حيز الفعل، وكانت هذه التهديدات التي وجهوها الى المانيا، وقالوا فيها انهم قد صمموا على خوض غمار الحرب ... حتى ولو لم تهرع فرنسا وبريطانيا الى مساعدتهم مساعدة عسكرية ضد الالمان

«بلوف» يفتضح

ويدل هذا التقرير ايضاً على ان شيكوسلوفاكيا، اثناء «لعبة البوكر السياسية» التي لعبتها اوروبا على مائدة مستديرة. واثناء الاسبوع الذي اشتدت فيه الأزمة الدولية، لم يكن منها وهي «الدولة المصطنعة» الا ان ادلت بدلوها في الدلاء، وخرجت على الناس بقصة «الحصون والقلاع المنيعة التي يستحيل .. على اي جيش ان يتخطاها» وبهذه القصة نجحت تشيكوسلوفاكيا في جعل هذا «البلوف» يجوز على المانيا ويجوز على الدولتين المصادقتين الحالفتين لها وهما روسيا السوفيتية الحمراء، وفرنسا ثم يجوز حتى على بريطانيا ايضاً

اما الآن فقد افتضح هذا «البلوف» وسيبهج افتضاحه نفوس الجماهير في فرنسا وفي بريطانيا، لان الله قد انقذ هاتين الدولتين من الانسياق وراء تيار هذا «البلوف» وهما لو انساقتا وراءه لما نفعتهما تشيكوسلوفاكيا في شيء، بل تركتهما وهما اللتان جاءتا لنجدتها، تقدما الضحايا عنها من ابناء الشعبين الفرنسي والانكليزي. وسيعرف القراء، كما ستعرف الدنيا كلها نبأ هذه الحصون «المزيفة» مما نقصه عليهم فيما يلي:

حقيقة الحصون

وجد كبار الضباط الالمان، من هيئة اركان الحرب، ان هذا الخط التشيكي الذي انتحلوا له اسم «خط ماغينو الشرقي» وقالوا عنه انه لا ينجرح ولا ينثلم ... ليس فيه الا ما يلي:

١) في كثير من المراكز، لم يكن للقلاع والحصون اي وجود ... الا على الورق

٢) اهم وأعظم اعمال الدفاع في هذا الخط، لم يشيد منها إلا النصف، اواقل من النصف

٣) هذا النصف الذي تم، ليس فيه شيء لا من المدافع الثقيلة المركزة، ولا من المصاطب المشيدة بالاسمنت المسلح، واللازمة لتركيز هذه المدافع الثقيلة، وهي مصاطب يستغرق العمل في اقامتها عدة شهور

وكانت تشيكوسلوفاكيا لا تعتمد في هذا النصف الا على المدافع الرشاشة، وهذه هي التي لا يخشى الالمان فيها أي شر، لان لديهم ما يخرسونها بها من المخترعات الحديثة

٤) في هذا الخط بعض حصون وقلاع تم تشييدها، وصارت مستعدة تمام الاستعداد للعمل، وقد ثبت ان هذه لا تقوى على الوقوف تحت ضغط ما لدى المانيا من الطائرات حمالات القنابل المبيدة لكل ما تقع عليه

وقد شيدت هذه الحصون والقلاع التي فرغ من بنائها بطرق مبتذلة قديمة وليس فيها من المدافع المقاومة للطائرات ما يكفي لصد عدد صغير من الاوف المؤلفة من طائرات الفيلد مارشال غيرنغ، التي كانت بلا شك ستتولى مهاجمة ما تم من اعمال خط «ماغينو» الشرقي هذا، والقضاء عليه في ساعات معدودات

٥) شيد معظم القلاع من مواد منحطة في درجتها عن المواد التي شيدت بها قلاع خط «ماغينو» الفرنسي، ولا يمكن لهذه القلاع التشيكية ان تقوى على هجوم تقوم به حتى الطائرات حاملات القنابل، من الطراز القديم المعروف، فما بالك ولالمانيا من هذه المحلقات في الاجواء نوع لم تهتد الجاسوسية الدولية الى سره حتى الآن ..؟

اليهود هم السبب

ومن هنا نفهم ان الذين يحبون اكتساب الاموال في زمن السلم، وهم اليهود الذين تولوا توريد المواد اللازمة لتشييد القلاع والحصون، لم يوردوا الا الانواع المنحطة منها، وبذلك خانوا وطنهم تشيكوسلوفاكيا، بحرمانهم له من وسائل الدفاع القوية عن نفسه في زمن الحرب

ولقد شاهدت انا واحدة من هذه القلاع التي تم تشييدها، وهي قلعة «جروليخ» التي تعد احسن ما شيده التشيك، ويبلغ عمقها تحت الارض ١٥٠ قدما، وهناك رأيت الضباط الالمان يضحكون ملء اشداقهم، لما علموا ان المقاولين الذين وردوا المواد التي صنعت منها هذه القلعة كانوا من اليهود التشيك

ولعل هذا هو السبب في الحملة التي تقوم بها تشيكوسلوفاكيا في هذه الايام لتتخلص هي الاخرى ممن عندها من امثال هؤلاء المقاولين ...

في سطور

لتضليل الطائرات

تقول «الديلي ميل» ان اليهود قد رسموا على سطح المستشفى اليهودي في لندن بالدهان الاحمر صليبا ضخما بطول ٢٥ وعرض ٢٥ قدما

أما «درع داود» وهو شعار جمعيات الاسعاف والجمعيات الطبية الاخرى عنهم، فانهم عدلوا عن رسمه ... لئلا تكشفه الطائرات النازية ..

تعيين ... سلطان

تقول الصحف الانكليزية كلها ان وزارة المستعمرات قد اعلنت في ليلة ١٨ الجاري مصادقة الملك على تعيين الراجا مودا عبدالعزيز سلطان على ولاية بيراك، وهي ثانية الولايات الكبيرة في جزر الملاي في الشرق الأقصى، وقد جاء هذا التصديق على اثر وقوع اختيار الراجات والزعماء في هذه الولاية مودا عبدالعزيز الذي خلف السلطان اسكندر شاه بعد وفاته فجأة عن عمر يناهز ٥٨ سنة، بعد ان تربع على عرش هذه السلطنة .. الانكليزية ٢٠ سنة

الالعاب في تركيا

قررت الحكومة التركية انشاء دائرة حكومية يترأسها رياضي كبير وستشرف هذه الدائرة على جميع الالعاب الرياضية في البلاد التركية

على البسكليت

بعد سنتين ونصف سنه من طواف حول الارض وهو راكب على دراجته العادية «البسكليت» وصل الشاب الكندي (آن بلدبيوري) الى مدينة تورنتو مسقط رأسه في كندا، وبذلك اتم قطع مسافة طولها ٢٦،٠٠٠ ميل

في قلب لندن

في ليلة الاحد من الاسبوع الماضي، امتدت يد اللصوص الى واجهة مخازن شركة ووكر أند هال، وهي واقعة في شارع فنتشيرش في قلب لندن أخذوا منها من الادوات الذهبية والفضية ما لا تقل قيمته عن الف جنيه ..

هدية عيد ميلاد

مقدارها عشرون مليونا من الجنيهات

قصة مليونير يكره الملايين لانها عبء ثقيل!

نشرت صحف الاحد الانكليزية الاخيرة، قصة من اغرب قصص اصحاب الملايين في اميركا، نجملها فيما يلي:

وصية جده

المستر مارشال فيلد مليونير من كبار اصحاب الملايين، وصياد ماهر في صيد الوحوش الكاسرة، ورائد كشاف كثير التجول في المجاهل الافريقية والاسترالية. فهل تدري ما قيمة الهدية التي تلقاها هذا الرجل الغني في عيد ميلاده الخامس والاربعين؟

قيمتها ٢٠،٠٠٠،٠٠٠ جنيه، وقد تسلم هذا المبلغ بموجب ما جاء عن ذلك في وصية جده لابيه، وهذا الجد ميت منذ ٣٢ سنه

فوائد الثروة فقط

وليس هذا المبلغ هو كل ما أوصى به جده له، بل هو الفوائد المتراكمة للثروة الحقيقية، وهو لن يتسلم هذه الثروة بكاملها الا في عيد ميلاده الخمسين اي بعد خمس سنين، وعندئذ ستصبح هذه الثروة اكثر من ١٠٠،٠٠٠،٠٠٠ جنيه، اذا استثنينا منها العشرين مليوناً التي اخذها الآن من فوائدها

عندما يصبح رجلا

وكان جد مارشال فيلد اكبر مليونير في شيكاغو، وكان فيها يملك ويدير سلسلة من المخازن الملأى بمختلف انواع السلع كانت تسمى باسمه (اي مخازن فيلد) فلما مات هذا الجد في سنة ١٩٠٦، كان مارشال لم يتجاوز السنة الثالثة عشر من عمره، ولعل هذا هو السبب في ان جده كتب في وصيته ان ثروته يجب ان تظل في البنوك التي تستثمرها الى ان يبلغ الولد مارشال الخمسين من عمره، اذ انه عندئذ وعندئذ فقط يصبح وأمامه من الفرص ما يهيىء له ان يكون رجلا بين الرجال، بالرغم من القيود الشديدة التي فرضها الجد على ثروته

ألوف للمحامين

ولم يحتمل مارشال وهو في ميعة الصبا وريعان الشباب، هذه القيود الموضوعة على الملايين العائدة اليه بحكم الوراثة، وبحكم ما جاء عن ذلك في وصية الجد، ولذلك اراد ان يتخلص من هذه القيود فاقام الدعوى امام محكمة شيكاغو، مطالباً فيها بفسخ ما جاء في الوصية من نصوص تنص على عدم استلام ثروته كلها الا وهو في سن الخمسين، بعد ان يكون قد اجتاز الشباب الى الكهولة

ولكن النصوص القوية التي في الوصية حطمت جميع الجهود التي بذلها مارشال، ومن استعان بهم من كبار المحامين البارعين ... الذين تقاضوا منه من اجورهم ٢٧٤،٠٠٠ جنيه

وتلقى الشاب مارشال فيلد علومه في مدرسة رجبي في لندن، ثم في جامعة كيمبردج، وكان معه اثناء الدراسة اخوه واخته، وكان الثلاثة يعدون اذ ذاك اغنى التلاميذ في انكلترا كلها

وعندما كان هؤلاء الثلاثة يقيمون في فندق كلاردج الفخم الواقع في حي مايفير في قلب لندن، كانوا يعاملون معاملة الملوك، وكان لهم حرس كالحرس الملكي، وكان لا يسمح لاحد بان يتحدث اليهم، لا في ممرات الفندق، ولا في الغرف، لان ادارة الفندق كانت قد انذرت الخدم بالطرد، اذا سمحوا لاي غريب بالاقتراب من الجناح الذي يشغلونه

طالب فلسفة

ويقيم مارشال فيلد الآن في قصر فخم، فيه ٥٦ غرفة وهو محاط بارض تبلغ مساحتها ٢،٠٠٠ فدان انكليزي «أكر» فيها الحدائق الغناء، والاشجار الباسقة، وفيها الزهور والرياحين، وهي كلها ملك لهذا المليونير في جزيرة (لونغ آيلاند) وهذه الجزيرة هي الضاحية المخصصة في نيويورك لسكنى آباء اصحاب الملايين

ولا يشغل مارشال فيلد نفسه في هذه الايام الا بدراسة الفلسفة، وهو متضلع في العلوم الفلسفية، تضلعه في الصيد والقنص والاستكشاف ومختلف انواع الالعاب الرياضية

عبء ثقيل؟

وكثيراً ما يصرح مارشال فيلد لاصحابه بانه يجد الملايين عبئاً ثقيلاً لا يحتمل ومع كثيرة ميراثه، وتبرعاته للمؤسسات الخيرية، فان هذا العبء الثقيل ما يزال يزداد ثقلا عليه كل يوم.

ولقد زوج مارشال ثلاث مرات فكانت زوجته الاولى الممثلة الحسناء ايفلين، وقد رزق منها بثلاثة اطفال

أما زوجته الثانية التي لم تعرف في الدنيا كلها الا باسم (الغادة الحسناء المسز مارشال فيلد) فانها هي مطلقة الكابتن وادلي كوتس، وكانت تعرف قبل زواجها منه باسم المس اودري جيمس، وهي ابنة المسز ويللي جيمس التي اشتهرت بانها كانت صديقة الملك ادوارد السابع

وكان مارشال قد تزوج من المس اودري هذه في عام ١٩٣٠ في مكتب لتسجيل الزواج في لندن، ولكنه ما لبث ان طلقها في مدينة الطلاق الاميركية «رينو» عام ١٩٣٤

وبعد سنتين تزوج مارشال فيلد في نيويورك من المس (روث برين فبس) وله منها الآن ولد واحد ... هو الذي ينتظر ان يرث القناطر المقنطرة ... من اموال «مارشال فيلد» ...

أملهم الاخير ...!

في بريطانيا لتسوية مشكلتهم العالميـة!

«موريسون» والوطن القومي و «روتشلد»

(حارسة) الانتداب

لندن في ٢٦ تشرين اول ـ اعلنت اليوم آراء متضاربة عن سياسة الحكومة البريطانية في فلسطين، وذلك في الاجتماع الذي عقده اتحاد الصهيونية في بريطانيا وارلندا. فقد صرح المستر هربرت موريسون، عضو مجلس العموم بان مسؤولية الحالة الخطيرة الحاضرة في فلسطين واقعة على السياسة التي اتبعتها الحكومة البريطانية، وعلى ضعف الادارة البريطانية في تلك البلاد. ثم قال ان بريطانيا هي الحارسة على الانتداب الذي عهدت به اليها ٥٢ دولة، بينما الولايات المتحدة التي يعنيها أمر هـذا الانتداب اكبر عناية. وانه يرغب في ان لا يوجد شيء من سوء التفاهم في تلك البـلاد العظيمة (الولايات المتحدة)

رغم الضمانات

وقال المستر موريسون ايضاً ان عدداً كبيراً من اليهود البريطانيين يتفقون معه في انه — على الرغم من التساهلات او الضمانات التي قد تعطى في سبيل قبول تصريح بلفور، فان فلسطين لا يمكن ان تكون وطناً قومياً لجميع اليهود الذين قد يستهدفون للاضطهاد.

املهم الاخير

واستطرد من ذلك الى قوله انه لا يرى ان تكون لفلسطين منزلة دنيا في حياة اليهود، والحكومة البريطانية لن تنزل باليهود الى الحضيض لانها تعرف اليهود وتحترمهم لما فعلوه!! فمن واجبهم اذن، بصفتهم من الرعايا البريطانيين، ومن اليهود، ان يساعدوا الحكومة البريطانية التي هي في الواقع املهم الباقي الاخيرة في تسوية مشكلة مستقبل اليهود في العالم.

من هؤلاء؟

وقال ايضاً انه يعتقد ان عدداً كبيراً من العرب سيرغبون في ان يفعلوا مثل ذلك ايضاً اذا امكن ارضاؤهم، واذا حرصت الحكومة على حمايتهم ضد ما يصدر عن الاقلية من حوادث ...

مساعدة فرنسا

وقال المستر موريسون اخيراً ان الحكومة البريطانية لن تنتظر وتطلب معونة فرنسا الجدية في منع الاضطرابات من الخارج.

لانه بريطاني

وتكلم بعده اللورد روتشيلد فقال انه ان لم يكن بريطانياً اذن لاصبح من اللاجئين المهاجرين في محلة من محلات الاعتقال، او نزيلاً في فندق متروبول في فينا، قال: «اقول، لا من قبيل الشكر والاقرار بالفضل، ولكن لاني بريطاني، انه يجب على اليهود من الاهالي البريطانيين ان يكونوا عقلاء، وان يؤيدوا مبدأ الاعمال التي قررتها بريطانيا حتى ولو استلزم ذلك بذل تضحيات جسيمة»

تسهيل الهجرة

وقال ايضاً انه لا ريب انه يجب على الحكومة البريطانية ان ترغب، عندما ترى اليهود يضطهدون بقسوة في كثير من البلاد، في تسهيل اسباب هجرة اليهود الى فلسطين، لا ان تقيم دونها موانع كالتي يطلبها بعض الصحف الرجعية التي تأخذ بالمعلومات غير الصحيحة

التعاون المزعوم

وقال أخيراً: ليس ثمة من سبب جوهري يدعو الى التنازع بين العرب واليهود، واذا كانت الاقلية الموفقة لم تعمل على اثارة الجماهير العربيه، اذن لقام اعظم تعاون ودي نافع بين اتحاد العمال اليهود في فلسطين، والعمال العرب (كذا)

في سبيل فلسطين

سفر وفد المؤتمر البرلماني الى لندن

وفد آخر الى الاميركتين الشمالية والجنوبية

سفر وفد المؤتمر

القاهرة في ٢٦ تشرين الاول — لمراسل الدفاع الخـاص — سافر الى الاسكندرية امس على قطـار منتصف الساعة العاشرة صباحا، صاحب السعادة محمد علي علوبة باشا ليبحر منها اليوم الى اوروبا مع بقية اعضاء وفد المؤتمر الى انكلترا للدفاع عن قضية فلسطين.

وداع الوفد

وقد ودعه عند سفره فريق كبير من المصريين والعرب كان بينهم اصحاب السعادة والعزة محمد نجيب الغرابلي باشا، والدكتور عبد الحميد سعيد، وميرزا مهدي رفيع مشكي بك، ونسيب البكري بك، واحمد علي علوبة بك، والسيد امين التميمي. وغيرهم

الابحار الى لندن

وسيلحق به في الاسكندرية حضرات السادة عبد الرحمن الصـديقي، وخليق الزمان، عضوي الوفد الهندي. وجمال بك الحسيني، وعوني بك عبد الهادي، عضوي الوفد الفلسطيني واللجنة العربية العليا. ثم يبحرون اليوم جميعاً على الباخرة «الخديوي اسماعيل» قاصدين الى لندن وسيلتقي بهم هناك سعادة فارس الخوري بك رئيس مجلس النواب السوري اذا ساعدته الظروف على السفر

قرارات المؤتمر

وسيعمل وفد المؤتمر، عقب وصوله الى لندن، على مقابلة رئيس وزراء انكلترا ووزير خارجيتها، لرفع قرارات مؤتمر القاهرة اليهما، ولبحث معهما على حـل للقضية الفلسطينية يصون للعرب حقوقهم

وفد الى اميركا

وغادر القاهرة بقطـار المساء الى الاسكندرية الاستاذ اميل الغوري سكرتير الحزب العربي الفلسطيني وهو والاستاذ محمد جميل بيهم بك نزيل الاسكندريـة الآن يؤلفان الوفد الفلسطيني الذي انتدبته اللجنة العربية العليا للسفر الى اميركا الشمالية والجنوبية لبث الدعاية لقضيـة فلسطين ولجمع الاعانات لمنكوبيها وسيبحران ظهر اليوم على الباخرة «الخديوي اسماعيل» الى جنوى ومنها يواصلان السفر الى الولايات المتحدة

فخامة السويدي

يطلع سماحة المفتي الاكبر على مشروعه

ويصل الى بغداد امس على متن طائرة

بغداد في ٢٦ تشرين اول — وصل الى بغداد على متن طائرة قبل ظهر أمس فخامة توفيق بك السويدي وزير خارجية العراق قادما من دمشق على اثر عودته من أوروبا وقد كان ضيفاً على الحكومة السورية، وقد اغتنم فرصة اقامته في لبنان فزار سماحة المفتي الاكبر الحاج أمين افندي الحسيني واطلعه على تطور المسألة الفلسطينية في لندن، وبالرغم من انه لم ينشر اي تصريح رسمي على أثر هذه المحادثة يؤخذ من اقوال المحيطين بسماحة المفتي الاكبر ان سماحته قد وافق على معظم النقط الواردة في مشروع الحل الذي باحث توفيق بك السويدي الحكومة الانجليزية بصدده

* * *

مشاغبات اميركية

صحف انكليزية كبرى تحمل على اميركا

لنـدن في ٢٦ تشرين الاول — أثارت حركة الولايات المتحدة بشأن فلسطين استياء في بعض الدوائر الانكليزية التي تطلق على محاولات اميركا (وصف مشاغبات مزعجة)، كما استاءت من تلك المحاولات بعض المراجع الرسمية. وقـد ظهر صدى ذلك الاستياء في صحيفتي (الديلي اكسبرس) و(الايفننغ نيوز) اللتين حملتا على حكومة الولايات المتحدة بشدة.

الحركة في الميناء

رست في ميناء الثغر يوم امس الباخرة آرنست وافرغت من حمولتها ٦٠ طن بضائع مختلفة والباخرة صوفيا وافرغت بضع عشرات من اطنان البضائع المختلفة والمركب الشراعي سعد الله وافرغ ٣٧ طناً من العفش والمركب (الله معنا) وافرغ ٦٠ طن اسمنت والمركب (فضل الرحمن) وافرغ ١٣٥ طن اسمنت

يجتمعون في لندن!

نشرت الصحف اليهودية ان اجتماع اللجنه التنفيذية تقرر نهائياً ان يكون موعد انعقاده يوم ١١ تشرين الثاني. وان اللجنة الادارية التابعـه للوكالة اليهودية ستعقد اجتماعها في لندن يوم ١٦ منه.

«الديلي تلغراف» ووفد مؤتمر فلسطين

ينكرون الاهتمام ويتعمدون قلب الحقائق!

لندن في ٢٦ تشرين الاول — كتب الى جريدة «الديلي تلغراف» مراسلها في القاهرة يذكر سفر وفد المؤتمر البرلماني العربي الى لندن ويخص بالذكر من اعضائه الاساتذة جمال الحسيني وعوني عبد الهادي والفريد روك

وقال ان محمد علي علوبة باشا ناشد المصريين ان يجمعوا مالا لمساعدة عرب فلسطين ولـكن ذلك الاهتمام القليل الذي اثاره المؤتمر في صدور المصريين أثناء انعقاده بينهم لم يلبث ان دب اليه الاضمحلال «كذا» ...

مزاعم يهودية عن المانيا وفلسطين

لندن في ٢٦ تشرين الاول — نشرت مجلة «تايم أند تايد» مقالا قالت فيه: لقد اظهرت حكومة المانيا في الفترة الاخيرة اهتماما ونشاطاً زائدين فيما يتعلق بمسألة فلسطين. ولم يكن الامر مجرد صدفة فان الزعيم هتلر تناولها في خطبـه السياسية الثلاثة التي القاها في الاسابيع الاخيرة

بعض الخرافات والاوهام المعروفه

ويجب ان يضاف الى ذلك بعض الحقائق التي عنيت الصحف الالمانية باظهارها وهي ان وزير الخارجيه الالمانية الهر فون ريبنتروب قد استقبل السيد عبدالعزيز سلطان مراكش السابق، وان السلطات الالمانيه تعمل بجد في القاهرة، وان مؤتمر نورمبرغ النازي قد ضم مع الشباب الالمان شبابا من العرب، وان الوزير الالماني بالدور فون شيراخ يكثر من زيارة البلدان الاسلامية. وان القائد اوسكار نيدرميير الالماني المعروف بلورنس المانيا سيتولى مهمة خاصه في بلدان الشرق الادنى قريبا.

امام دار البوليس

منعت السلطة امس واليوم مرور سيارات الباص والتراكات والكارات وغيرها، من أمام دار رئاسة البوليس وذلك بان اوقفت احد رجال البوليس عند دار البلدية وآخر بالقرب من عمارة النادي الرياضي الاسلامي للغاية المذكورة

أما السيارات الصغيرة والخاصة فانها تركت تمر من المنطقة المذكورة ولكن بعد أن يسأل رجل البوليس ركابها عن الجهة التي يريدون من الذهاب اليها.

انتهاء وكالة موظفين

انتهت وكالة المستر مودي نائب السكرتير العام في دائرة السكرتير العام المعلن عنها في الوقائع الفلسطينية بتاريخ ٧ تموز سنة ٩٣٨

وانتهت وكالة المستر شو السكرتير المساعد الاول في دائرة السكرتير العام المعلن عنها في العدد ٨١٧ من الوقائع الفلسطينية.

وانتهت وكالة المستر ليز مأمور تسوية في دائرة الاراضي والمساحة والمعلن عنها في العدد ٨٠٣ من الوقائع الفلسطينية

وانتهت وكالة مستر فليتشر مساعد مدير الجمارك والمكوس والتجارة المعلن عنها في العدد ٧٩٣ من الوقائع الفلسطينية

وانتهت وكالة اللفتننت كولونيل كاميكاي مساعد المدير العام في دائرة سكك الحديد المعلن عنها في العدد ٧٩٣ من الوقائع وذلك اعتباراً من ١٣ الجاري

من تشيكوسلوفاكيا

جاءنا من القنصلية العـامة التشيكوسلوفاكية في القدس انها تخبر المواطنين التشيكوسلوفاك، واصدقاء تشيكوسلوفاكيا، على اثر ما قررتـه الحكومة التشيكوسلوفاكية، ان يوم استقلال الجمهورية لن يحتفل به يوم ٢٨ تشرين الاول ١٩٣٨، وانه لن تجري استقبالات بتاريخ ٢٨ تشرين الاول ١٩٣٨ من قبل الممثلين القنصليين لتشيكوسلوفاكيا في فلسطين

منع جريدتين عربيتين

تقرر منع جريدة «بيروت» الغراء التي تصدر في بيروت من دخول فلسطين لمدة اربعة اشهر اعتباراً من اليوم الثامن عشر من شهر تشرين الاول الجاري

ومنعت ايضـاً جريدة «الشرق» التي تصدر في بيروت من دخول فلسطين مدة ستة اشهر اعتباراً من اليوم الثامن عشر من شهر تشرين الاول الجاري

منع جريدة اصلاحية

اصدر المندوب السامي امراً بمنع دخول جريدة «هاينت» التي تصدر في وارسو من دخول فلسطين لمدة ثلاثة اشهر اعتباراً من اليوم الرابع عشر من هذا الشهر سنة ٩٣٨

* * *

الحملة المصطنعة

واستئناف تسلح الدول الديمقراطيه

استعداد ايطاليا للدفاع عن البحر المتوسط

استئناف التسلح

روما في ٢٦ تشرين الاول — ستيفاني — زعمت «التايمس» و«وباري ميدي» وغيرها من الصحف البريطانية والفرنسية في ردها على حملة جريدة «جورنالي ديتاليا» الاخيرة على استئناف تسلح الدول الديموقراطية بان هذه الحملة مصطنعة وان الغرض منها ستر عجز ايطاليا المالي وعدم تمكنها من من مجاراة الدول المذكورة في سباق التسلح.

وقد ردت الجورنالي ديتاليا على اقوال تلك الصحف ان حملتها لم تكن من قبيل القلق ولكنها مجرد ملاحظه بايطاليا لا تهاب الحرب وتسلح الدول الاخرى بل هي تعمل في سبيل السلام. وهي تفتخر بما لديها من السلاح والعتاد الحربي مما يحمل الدول العظمى على التفكير العميق:

فلديها قوة هائلة واسطول كبير من الغواصات ومدفعيات بريه عظيمه وبعض الاسلحه الفتاكه المدهشه التي تحتفظ بسرها وغيرها من الاسلحه.

جنود ايطاليا

وفيما يتعلق بجنود ايطاليا فان عددهم عظيم ونظامهم قد ادهش العـالم وهذا الجيش على تمام الاستعداد للدفاع عن البحر المتوسط والممتلكات الايطالية في افريقيا. يضاف على ذلك مواقعهـا الجغرافية الحصينة ومركزها الممتاز في العالم السياسي

اما اذا نشبت الحرب فان ايطاليا لن تكون بمفردها بل ان اصدقاءها سيضاعفون قوتها. وتسابق الدول في مضمار التسلح يناقض روح الثقة والتعاون الذي ظهر في ميونيخ ويدل على ان الدول الديموقراطية تريد السير على نظام فرساي القائد مما يدعو الى التشاؤم في خلق اوروبا على اسس العدل.

ونشرت جريدة «تيفيري» تقول ان خطر قيام الحرب ينحصر في وجوب استعمال السلاح قبل ان يصبح قديماً فيتعذر تجديده. ولما كان لا فائدة من هذا التسلح الضخم الا بالحرب فان من المحتمل ان تؤدي الحالة الحاضرة الى نزاع دولي هائل

جلسه مجلس الوزراء

«تابع المنشور على الصفحة الاولى»

وتختلف الانباء الآن في هل ينشر التقرير اولا ثم بعد ذلك تنشر الحكومة سياستها القادمة أم ان الحكومة تضع سياستها اولا ومن ثم ينشر التقرير، على ان الدوائر السياسية ترجح الرأي الاول وهو انتظار التقرير، الذي يقال انه سيقدم قبل نهاية الشهر الحالي

ولم تكن مسألة فلسطين ضمن جدول اعمال مجلس الوزراء في جلسة اليوم بل ان الجلسة خصصت للبحث في خطاب العرش بمناسبة قرب انعقاد دورة البرلمان في يوم الثلاثاء القادم الواقع في ٨ تشرين الثاني، كما بحث ايضاً في مسألة الاتفاق التجاري بين انكلترا واميركا ودامت الجلسة ساعتين ونصف وانفض الاجتماع بعد ذلك

وحضر وزير الهند جلسه مجلس الوزراء الماضيه للبحث في مسألة الدفاع في الهنـد التي انتهت الى تأليف لجنه غادرت لندن اليوم في طريقها الى الهند وهي مؤلفه من خمسه أعضاء برئاسه شاكفيلد الذي شغل منصب الاميرال الاول لوزاره البحريه. ولم يغادر اعضاء اللجنه الخمسه لندن اليوم بكاملهم بل غادر أربعه منهم وسيلحق الخامس بهم في بور سعيد.

وتقول جريدة «الايفننغ نيوز» أن مجلس الوزراء بحث في مسائل دفاعية مهمة وان مبلغ المليار ونصف من الجنيهات المخصصة للتسلح ستزاد.

لندن في ٢٦ تشرين الاول — يذيع اللورد هاليفاكس وزير الخارجية البريطانية رسالة عن الاحوال السياسية الحاضرة وذلك في صباح اليوم «الخميس» وستوجه الرساله ايضاً الى اميركا.

لندن في ٢٦ تشرين الاول — خطب المستر لويد جورج بعـد ظهر اليوم خطاباً هاما حول الى اميركا وقد حمل فيه حملة شديدة على سياسه الحكومه البريطانيه الخارجيه في المدة الاخيرة. وأشار المستر لويد جورج في خطابـه الى المواقف التي وقفتها الحكومه البريطانيه في اسبانيا والحبشه والصين وتشكوسلوفاكيا وقد وصفها جميعهـا بأنها مواقف مشينه تحط من حكومـه ترغب في حفظ كرامتها وبقاء هيبتها. ونَدد المستر لويد جورج بان حكومته سامـت تشكوسلوفاكيا للقوة الديكتاتورية كما قال ومن المعيب والتفريط في الـكرامة ان تقدم الحكومة على الاعتراف بالفتح الايطالي للحبشة. وقبل ان يختم خطابه حمل على سياسة التسلح وقال: يجب ان تكون لنا حكومة جديدة».

مقابلة الملك

لندن في ٢٦ تشرين اول — قابل المستر تشمبرلين بعد ظهر اليوم الملك في قصر بكنجهام. ويعتقد أن هذه المقابلة كانت بشأن ما سيتناوله خطاب العرش للدورة القادمة.

يرفض الكلام

نيويورك في ٢٦ تشرين اول — رفض السناتور بوراه الكلام في اجتماع لليهود في اميركا وقال ان بريطانيا في مركز دقيق وحرج جداً وما لم تكن الولايات المتحدة مستعدة بالتزامات معينة فانه خير لها ان تثق بحكمة الدولة المنتدبة ثم قال: وقد لا يساعد الكلام قضية اليهود

فلسطين في (الاوبزرفر)

الصهيونيون امـــام امرين

اما النزول عند الحق ... واما استمرار الاضطرابات

مشروع فخامة السويدي بك يرفضه اليهود، ولكن لا تأثير لهذا الرفض

نقلنا بالامس ما كتبته جريدة « الاوبزرفر » كبرى صحف الاحد الانكليزية ، في باب (العالم اسبوعاً بعد اسبوع) عن فلسطين ، وفيما يلي تنقل ما خطه بيراعه مكاتبها الدبلوماسي تحت عنوان (الازمة في فلسطين) :

المشروع العراقي

اثناء الاحاديث التي جرت بين السر هارولد مكميكايل المندوب السامي على فلسطين ، وبين المستر ماكولم مكدونالد وزير المستعمرات ، جرى النقاش في مشاريع كثيرة مختلفة لحل المعضلة الفلسطينية ، كان في مقدمتها مشروع السيد توفيق السويدي ، وزير خارجية العراق ، وهو مشروع يقضي بمنح حقوق متساوية لجميع الاجناس والمذاهب والنحل ، وبتسليم مقاليد الحكم بالتدريج الى حكومة وطنية نيابية

وجهة الحق

ولقد شرحت وجهة النظر العربيه للدوائر العليا المسئولة ، شرحاً يمكن اجماله فيما يلي :

هذه « الاضطرابات » العربية التي تزداد في حدتها وعنفها يوماً عن يوم ، غير مبنية إلا على الشعور الوطني

انها مسعى قاطع صارم للظفر بالعدالة ، ولن يتراخى هذا المسعى إلا بعد الوصول الى حل عادل .

تأييد اجماعي

وفي كفاحهم الوطني الموحد في سبيل الحرية ، يجد العرب الفلسطينيون من ورائهم التأييد الاجماعي التام في العالم الاسلامي كله.

وليست المعضلة الفلسطينية الامن نتاج الحرب العظمى التي اشترك فيها العرب للحصول على الاستقلال ، واراقوا فيها دماءهم للتحرر من نير العثمانيين ، اعتماداً منهم على نزاهة بريطانيا واستقامتها ، وعلى ما ايدتهم به الوعود والمعاهدات .

الوعد المشؤوم

ومع ذلك وضعت فلسطين تحت نظام انتدابي لم يرسم الا لخلق وطن قومي لليهود في الارض المقدسة

ومنذ البداية يقاوم العرب هـــذا الانتداب ومعه وعد بلفور مقاومـــة شديدة قوية ، وهم لم يعترفوا بهما ابداً منذ صدورهما الى الآن

انتداب لا ينفع

ودار الزمن دورته فاذا بهـــذا الانتداب يتضح منوانه انتداب لا يمكن العمل به ، بسبب وعد بلفور الذي يجب الغاؤه ، والغاء الوكالة اليهودية معه ، هذه الوكالة التي لا تمثل غير قسم من الصهيونيين ، ولا تمثل اليهودية العالمية في كثير ولا في قليل

وبهذا وحده يتسنى ايجاد حل يفيد السكان الحاليين في فلسطين ، سواء من العرب او من اليهود ، وبهذا الحل تستقر الامور في الارض المقدسة بعد عشرين عاماً من اعوام اختلال النظام ، والفوضى ، والارتباك .

لا بل وبهذا تصبح فلسطين وهي تستحق اسمها ، وهو اسم « ارض السلام »

مشروع عملي

والآن قد تقدم وزير الخارجيــة العراقية الى الحكومة البريطانية بمشروع عملي قابل للنفاذ ، يضمن المساواة لكل عربي وكل يهودي من سكان فلسطين

ومن رأينا نحن ان هذا هو الحل الذي يجلب السلام فوراً الى البلاد ، ويرجع السمعة البريطانية سيرتها الاولى في العالمين العربي والاسلامي ، ويضمن مصالح ٤٢٠,٠٠٠ هم اليهود الذين ارغمت فلسطين ارغاما على قبولهم ، ضد ارادة السكان العرب ، وبتكاليف من الشقاء والآلام سياسياً ، واقتصادياً ، واجتماعياً

لكم ان تختاروا

ولقد رفضت اللجنة التنفيذيــة الصهيونية هذا الحل ، مع العلم بانه حل مؤيد من قبل العالم العربي اجمع . والامر الآن متروك للحكومة البريطانية لترى المسلك الذي ينبغي عليها ان تسلكه .

واليهود الآن الخيار في ان يقرروا فيما بين انفسهم : هل هم يرغبون رغبة حقيقية في التعاون مع العرب او يريدون ان تستمر القلاقل والاضطرابات

رفض لا يؤثر

ومن المؤكد ان موقف الصهيونيين في رفضهم لهذا المشروع العملي الصالح للتنفيذ ، لن يؤثر بحال من الاحوال على القرار النهائي الذي صحت عزيمة الحكومة البريطانية على اتخاذه عما قريب .

رسالة حيفا التلفونية

تأجيل نسف المنازل الى اليوم

حيفا في ٢٦ تشرين الاول — لمراسل الدفاع الخاص — أجلت قيادة الجيش في المدينة ، عملية النسف التي كانت تريد القيام بها اليوم حتى الساعة العاشرة من صباح الغد ، وذلك لان الكثيرين من سكان الحي لم يستطيعوا نقل امتعتهم ولم يتمكن السكان من ايجاد محلات ليقيموا فيها.

— شحن اليوم على ظهر عدة بواخر ، كميات كبيرة من املاح بوتاس البحر الميت الى اوروبا ، كما شحنت كمية من صناديق الأثمار الحمضية

الاستمرار في التفتيش واعتقال الرجال

ما تزال قوات الجند مع البوليس ، تقوم بتطويق مختلف الاحياء في المدينة وتفتيشها ، ثم لا تلبث ان تغادرها . واعتقل عدد كبير من الرجال . وطوق الجند اليوم الحي الشرقي من المدينة مع جانب من السوق واعتقلوا قسما من تجارها

المواصلات بالسيارات ما تزال مقطوعة

ما تزال المواصلات بواسطة السيارات مقطوعة بين حيفا — صفد ، كما انها قطعت بين عكا وقرية مجدل كروم وبعض القرى الشمالية.

— ما يزال عمال شركة مانتاشوف لبيع الكاز ، مضربين عن العمل ، لان مديري الشركة لم يلبوا مطالبهم الحقة حتى اليوم

تنظيم حديقة تمثال الزعيم سعد زغلول

القاهرة في ٢٦ تشرين الاول — تقرر فتح اعتماد بمبلغ الفي جنيه لتنظيم الحديقة التي اقيم فيها تمثال سعد زغلول باشا في مدينة الاسكندريـــة ، وذلك لتبديل ما يراد تبديله فيها لتسهيل عملية اقامة مدرج لقاعدة التمثال .

على العمال اليهود

بينما كان جماعة من العمال اليهـود يقومون ظهر امس باقامة سياج من الاسلاك الشائكة حول قطعة ارض قرب البصة . اطلقت النار عليهم فجأة من الجهة الشرقية وسارع الى المكان المذكور فريق كبير من الجند المرابطين في دائرة صحة البلدية . واخذوا يجيبون على النار بالمثل ثم طوقوا المكان واعتقلوا بعض الاشخاص ولم يعلم عن وقوع اصابات.

تعيينات جديدة

وافق المندوب السامي على تعيين المستر ك . س . تورز مساعد حاكم لواء في ادارة الالوية اعتباراً من ٢٣ الجاري سنة ٩٣٨

ووافق على تعيين المستر د . ف . جاردين رئيس المفتشين في دائرة تسجيل الاراضي وكيلا لمدير تسجيل الاراضي اعتباراً من ١٤ الجاري ولحين اشعار آخر

وعلى تعيين السيد متري حنا مأمور الاراضي والمساحة ، وكيلا لرئيس المفتشين اعتباراً من التاريخ المذكورة ولحين اشعار آخر .

انباء خارجية

الدوق كنت يعين حاكما على استراليا

لندن في ٢٦ تشرين الاول — اعلن رسمياً ان الدوق اوف كنت ، أصغر اشقاء الملك ، عين حاكماً عاماً على استراليا خلفاً للورد جوري الذي استقال من منصبه . وسيذهب الدوق اوف كنت الى اوستراليا لاستلام مهام عمله في شهر تشرين الثاني القادم .

تلاوة القرآن الكريم من محطة لندن

القاهرة في ٢٦ تشرين الاول — تم الاتفاق بين محطتي الاذاعة في القاهرة ولندن على ان تنقل الثانية عن الاولى تلاوة القرآن الكريم في يوم الاربعاء من كل اسبوع ولمدة اربعين دقيقة ، ابتداء من الساعة السابعة والدقيقة ثلاثين ، طيلة شهر رمضان المبارك

وسيتناوب الشيخان عبد الفتاح الشعشاعي وطه الفشني فيما بينهما تلاوة آي الذكر الحكيم ، فيخصص لكل منهما اسبوع .

على بريطانيا مصافحة يد هتلر

لندن في ٢٦ تشرين الاول — قال صحفي في لندن في خطاب له : لا يمكن لأي مسيحي ان يعذر انكلترا على المعاملة التي عاملت بها المانيا بعد الحرب ، ويجب على بريطانيا ان تصافح يد هتلر الممدودة لخامس مرة وان تقبل اقتراح المانيا للسلام — د.ن.ب

ايجاد اتفاق رباعي لحفظ السلام

لندن في ٢٦ تشرين الاول — كتبت جريدة (الديلي ميل) بان رئيس الوزراء المستر تشمبرلين تحدث الى عدد من الشخصيات . وتناول البحث عقد اتفاق الماني بريطاني لضمان السلام تشترك فيه فرنسا وايطاليا . ويفهم أن مشكلة المستعمرات ستحل ايضاً . وسيطلب من فرنسا ان تراعي المصالح الالمانية على قدر الامكان — د . ن . ب

اوكرانيا تأمر بحل الحزب الشيوعي

لندن في ٢٦ تشرين الاول — منعت حكومة اوكرانيا الحزب الشيوعي من عقد الاجتماعات واستقبل الشعب هذا القرار بحماس — د . ن . ب

وزير الخارجية الالمانية بطريقه الى روما

برلين في ٢٦ تشرين الاول — أعلن رسمياً ان الهر فون ريبنتروب وزير الخارجية الالمانية غادر برلين اليوم في طريقه الى روما . والمفهوم ان هذه الزيارة تتعلق بمسألة المفاوضات التي تدور الآن بين تشكوسلوفاكيا وهنغاريا .

سفير فرنسا في حكومة الريخ

باريس في ٢٦ تشرين اول - تلقت الحكومة الفرنسية موافقة الحكومة الالمانية على تعيين المسيو كولوندر سفير فرنسا في موسكو سفيراً لها في برلين

رحلة وزير الدفاع في افريقيا الجنوبية

مرسيليا في ٢٦ تشرين الاول — وصل صباح اليوم المستر أزوالد بيرد ، وزير الدفاع في حكومة جنوب افريقيا قادما من افريقيا الشرقية ، وتابع سفره الى لشبونه على متن طائرة

وقد تحدث الوزير — الذي يقوم بهذه الرحلة الخاصة بمسألة المستعمرات — الى مندوب روتر فقال انه سيبحث مسألة المستعمرات الالمانية السابقة مع الحكومة البرتغالية ، ثم يتابع سفره الى لندن لاطلاع حكومة لندن على نتيجة محادثاته . واضاف الى ذلك قوله : وليس من المستحيل تقرير الذهاب الى المانيا لبحث هذه المسألة من الهر هتلر قبل عودته الى بلاده

اجتماع حزب المؤتمر الراديكالي

مرسيليا في ٢٦ تشرين الاول — افتتح اليوم في مرسيليا مؤتمر الحزب الراديكالي الاشتراكي وسيجري البحث في المسائل السياسية الكبرى غداً عند ما يلقي رئيس الوزراء المسيو دلاديه خطابه . اما وزير الخارجية المسيو بونيه فسيتكلم بعد غد .

محادثات في مشكلة المستعمرات

مرسيليا في ٢٦ تشرين اول — صرح وزير الدفاع السابق في حكومة افريقيا الجنوبية المستر بيرد انه ذاهب الى المانيا لمحادثة حكومة الريخ في مشكلة المستعمرات الالمانية القديمة — د.ن.ب

تقدم القوات اليابانية في الصين

طوكيو في ٢٦ تشرين الاول — وصلت القوات اليابانية الامامية في جبهة هانكاو الى بعد عشرة كيلو مترات شمالي المدينة .

بين المانيا و بولونيا

المباحثات بين الهر هتلر والكولونيل بيك

تسوية المشكلة بين تشكوسلوفاكيا وبولونيا

وارسو في ٢٦ تشرين الاول — أشيع اليوم في وارسو ان الكولونيل بيك ، وزير خارجية بولونيا ، قد يسافر الى المانيا قريباً للقيام بمباحثات مع الهر هتلر . وترى احدى الصحف المقربة من وزارة الخارجية ان المباحثات التي دارت أمس بين المسيو ليبسكي والهر فون ريبنتروب تدل على ان التعاون الالماني — البولوني لتسوية المشكلة التشيكية البولونية يسير بتفاهم واتفاق ، بالرغم من جميع الشائعات التي تروجها العناصر المعادية لبولونيا .

محادثات سفير بولونيا التمهيدية

وقد تركت الزيارة التي قام بها سفير بولونيا في برلين للهر فون ريبنتروب ، وزير الخارجية الالمانية في برختسجادن ، مجالا للتأويلات والشائعات .

بحث المسائل السياسية المعلقة

وتقول المقامات المطلعة ان هذه الزيارة تمت بناء على دعوة الوزير الالماني للسفير البولوني ، وان الحديث بينهما تناول جميع المسائل السياسية المعلقة حالياً ، ورحلة الكولونيل بيك الاخيرة الى بودابست التي اثارت امتعاضاً ظاهراً في اوساط برلين

تهيئة الجو لمباحثات وزير الخارجيه

ويحتمل أن الهر فون ريبنتروب قد تباحث بهذا الشأن مع المسيو ليبسكي ، لكن المقامات البولونيه في برلين لا ترى أن الكولونيل بيك سيذهب الى برلين قريباً ، وان المباحثات التي دارت بين المسيو ليبسكي والهر فون ريبنتروب كانت بخصوص الاستعداد لقدوم الكولونيل بيك .

اليابانيون المنتصرون في سرور عظيم

طوكيو في ٢٦ تشرين اول — ستدوم الاحتفالات بسقوط هانكاو اسبوعا كاملا والشعب في طوكيو في سرور عظيم

وتقول الدوائر العسكرية ان احتلال كانتون وهانكاو لا تعني نهاية الهجوم الياباني في الصين لانه يجب كسر آخر مقاومة للجنرال تشان كاي شيك وهـدم السياسة التي بناها . وقد اتفقت السلطات اليابانية والصينية على انشاء منطقـة حيادية في هانكاو وتشمل مناطق الامتياز الافرنسي والانكليزي والروسي ومنطقة الامتياز الالماني السابق وبعض اقسام المدينة الصينية — د. ن. ب.

ولايات ليبيا الاربع تضم الى ايطاليا

روما في ٢٦ تشرين الاول — قرر المجلس الفاشستي الاعلى بعد جلسة دامت أربع ساعات برئاسة السنيور موسوليني ضم ولايات ليبيا الاربع الى الوطن الايطالي وسيعطى دستور جديد لشعب ليبيا . وجاء في القرار ان العمل الفاشستي لمدة ١٦ سنة قد غير الحالة السياسية والاقتصادية في ليبيا . ويذكر القرار أيضاً ولاء العنصر الاسلامي خصوصاً بعد اشتراكه في الحرب الحبشية — د . ن . ب

ايطاليا مستمرة في السياسة العنصرية

روما في ٢٦ تشرين اول — القى سكرتير الحزب الفاشستي بمناسبة الذكرى ١٧ للزحف الى روما خطابا على جمع غفير ، وكان موسوليني ايضاً حاضراً قال فيــه : ان الحزب سيسير في السياسة الايطالية العنصرية بكل الوسائل ويداوم سياسة كفاية النفس .

كارثة جوية في استراليا

سدني في ٢٦ تشرين الاول — سقطت طائرة تجارية على بعد ٢٠ ميلا من مدينة مولبرن فقتل اربعة من رجالها و ١٤ من ركابها وكان بينهم وزير تجارة اوستراليا الاسبق — د.ن.ب

في روسيا السوفياتية

حملة التطهير تتناول عدداً من الرفقاء

موسكو في ٢٦ تشرين الاول - جل ما يمكن ان يقال الان بشأن الجنرال بلوخر هو أنه اختفى نهائياً ويحتمل انه موضع النقمة

ويلوح ان الاشاعات التي انتشرت في الخارج عن النائب العام فيكنجسي بعد قضيته وكذلك الاشاعات عن بركوف رئيس المراسيم السوفياتية والرفيق وينبرج رئيس القسم الغربي في وزارة الخارجية والرفيق بوزيرز مدير منطقة لينغراد سابقة لاوانها .

وليس ثمة اية علاقة بين بلوخر والاشخاص الثلاثة الاخرين الذين تختلف حالتهم عن حالته .

فالرفيق بوزيرز استبدل بدون بيان . ويلوح صحيحاً ان وينبرج قد اختفى وقيام بركوف بالاجازة كما اعلن رسمياً هو برهان غير كاف على النقمة عليه

اما فيما يختص بالاشاعات المتعلقة بالنقمة على اوتوشميد مدير الطريق البحري في الشمال فقد شوهد أول أمس في المسرح الكبير عند افتتاح موسم الاوبرا.

انباء خارجية

قضية التجسس

متهم يدلي باعترافات خطيرة عن شركاءه

نيويورك في ٢٦ تشرين الاول — استؤنف اليوم استجواب المتهمين في قضية التجسس . واستمر المتهم دومريخ يفضي باعترافاته عن شركائه ، لاسيماعن جلازر ، الجندي السابق في الجيش الامبركي . وقد افضى امام المحكمة بتصريح لاحد الزعماء الالمان يفهم منه ان المبالغ التي خصصت لتعزيز أعمال الجاسوسية في اميركا قدمت من صندوق جمعية الاسعافات الشتوية ، مما كان له تأثيره الكبير في نفوس النظارة .

المفاوضات بين تشكوسلوفاكيا وهنغاريا

براغ في ٢٦ تشرين اول — اعلن رسمياً الليلة ان الوزارة التشيكوسلوفاكية وضعت اساساً لاستئناف المفاوضات مع هنغاريا على الحدود الجديدة .

الفوج الاول من الاسرى الانكليز

لندن في ٢٦ تشرين الاول — وصل اليوم الفوج الاول من الاسرى البريطانيين الذين اطلق الثوار الاسبان سراحهم ، ويقدر عددهم باربعين .

المندوب السامي السابق يقابل الملك

لندن في ٢٦ تشرين الاول — استقبل الملك أمس سفير انكلترا في برلين المستر هندرسون والمندوب السامي السابق لفلسطين السير آرثر واكهوب ـ د.ن.ب

الذهب الشيوعي الاسباني الى اميركا

باريس في ٢٦ تشرين الاول — وصل الى مدينة « سيربير » الواقعة على الحدود ٣٥٠طنا من الذهب والفضة التي تخص الحكومة الشيوعية الاسبانية وستشحن عن طريق ميناء الهافر الى اميركا الشمالية لدفع ثمن الاسلحة والذخيرة الواردة من اميركا — د.ن.ب

كارثة جوية في فرنسا

باريس في ٢٦ تشرين الاول — سقطت طائرة حربية افرنسية قرب (غراي) فقتل رجالها .

سفر ملك اليونان الى لندن

أثينا في ٢٦ تشرين الاول — سافر ملك اليونان الملك جورج امس لزيارة رسمية الى لندن .

النار في احد مخازن باخرة المانية

نيويورك في ٢٦ تشرين الاول — اضرمت النار في احد مخازن الباخرة الالمانية «دويتشلاند» وهي على بعد ٣٢٠ كيلومتراً من رأس راكوفي نيوفاوندلند وكانت قد تركت ميناء بريمان في ٢٠ تشرين الاول ووجهتها نيويورك . فارسل القبطان حالا شارات النجدة وسارت ١٢ باخرة في طريقها الان لمساعدتها بينها الباخرة « بريمان » واقرب باخرة اليها الباخرة الالمانية « اولارمار » والباخرة النروجية « اوروبا » .

و تقول الصحافة المتحدة ان بحارة « دويتشلاند » قد حصروا النار وعلمت الشركة في هامبورغ ان لا خطر على الباخرة والركاب — د.ن.ب

مقاومه الدعايه لاعادة مستعمرات المانيا

لندن في ٢٦ تشرين اول — من انباء (بريتوريا) ان البحث دار بين الجنرال هرتزغ رئيس وزراء جنوب افريقيا والدكتور كونرادي ، حاكم افريقيا الجنوبية ، حول التدابير اللازم اتخاذها لمساعدة ولاة الامور على مقاومة الدعاية لاعادة المستعمرات .

ارتفاع الصوت بعد مؤتمر مونيخ

وقد ابدى الدكتور كونرادي ، قلقه في حديث له بعد مقابلة رئيس وزراء جنوب افريقيا من ان ولاة الامور قلقون لان النازيين هناك يتكلمون بلهجة الثقة ، وقد ارتفع صوتهم كثيراً بعد اتفاق ميونيخ . والمعتقد ان الجنرال هرتزغ اكد للدكتور كونرادي انه ليس لدى حكومة اتحاد جنوب افريقيا أية نية للتنازل عن انتدابها في افريقيا الجنوبية الغربية .

زعيم الريخ يتفقد احياء الفقراء

برلين في ٢٦ تشرين الاول — زار الزعيم امس مدينة اغيراو وتفقد الجسر قرب بريسبورغ وزار وهو في اغيراو الاحياء الفقيرة . ثم سافر الى فينا حيث تفقد متحف الفن التاريخي وقصر « همفبورغ » وكان اهالي فينا يحيون الزعيم اثناء سيره في المدينة — د . ن . ب

الدعوة للسلام

في خطاب وزير الخارجية البريطانية

تعليقات الصحف على مقترحات الوزير

سياسة السلام

برلين في ٢٦ تشرين اول ـ قابلت الصحف والمحافل السياسية خطبة اللورد هاليفاكس ، وزير الخارجية البريطانية بارتياح ظاهر ، وعدته من الدعائم المقوية لسياسة السلام التي يعمل على تعزيزها المستر تشمبرلن .

بذل الجهود

وقد تناولت جريدة المراسلات السياسية الخطاب فاثنت على قول اللورد « ان السلام لا يتم الا ببذل الجهود » وهو قول كله جهاد ضد العوامل الحافزة للحرب . فالمأمول تسجيل ملحوظاته على مناسبة التدخل في الامور الاجنبية في تلك الدوائر التي تحتاج اليها انكلترا نفسها .

الدعاوة ضد الحرب

لكن الجريدة المذكورة خالفت اللورد هاليفاكس في تأكيده انه لا يوجد رجل مسؤول في انكلترا يريد الحرب . واشارت الى الدعاوة القائمة الان في انكلترا ضد الحل الذي تم في مونيخ بسبب الازمة التشيكوسلافاكية .

اعادة المستعمرات

وتناولت عدة صحف اخرى خطاب الوزير البريطاني ضاربة على ذات الوتر الشبيه بالرسمي ، ولكن بنغمة أخف واقل وضوحا . لكن جريدة « همبرغر مبلاط » ذكرت مسائل لا تزال في حاجة الى حل بجعل تحوير معاهدة فرساي اساساً صالحاً للحل السلمي في المستقبل . اما كيف يحال دون هذا التحوير فيوضح ذلك المستر هيوز وزير خارجية استراليا الذي صرح في خطاب له القاه في مدينه سدني بان إعادة مستعمرات المانيا السابقة اليها من الامور الصعبة .

الدعوة المخلصة

وتناول السنيور غايدا ، في مقال نشره في جريدة (الجورنالي ديتاليا) ، خطبة اللورد هاليفاكس ، فقارن بين الاغراض الفاشستية وبين تلك الاغراض التي اعلنها اللورد في خطابه ، فقال : (ان هذا الرجل المخلص في التعبير عن رأي المستر تشمبرلن مملوء بالنيات الطيبه التي تستحق ان ينوه بها ، وان تقدر حق قدرها ، هذا بالرغم من ان الحذر علينا وجوب انتظار تحقيقها قبل عقد الامل عليها

حملات كثيرة

واستطرد السنيور غايدا قائلا : (ان المبادىء التي اعلنها اللورد هاليفاكس في خطابه تتفق الى درجة كبيرة ، مع المبادىء التي وضعها السنيور موسوليني في بدء النظام الفاشستي ، لكن الصعوبة هي انه بينما السياسة البريطانية الحاضرة مطابقة لاغراض المستر تشمبرلن والاغلبية البرلمانية ، فانها قد استهدفت لحملات كثيرة من الخارج والداخل ، من جانب العناصر المعادية)

مقترحات الوزير

وكتب السنيور مار افيجليا مقالا في جريدة (تريبونا) قال فيه : (اننا لا نشك فيما تنطوي عليه مقترحات اللورد هاليفاكس ، ووزارة المستر تشمبرلن من الاخلاص ، ولكن هل يثق اللورد بأن الرأي العام البريطاني ، الذي يقصر همه على تحقيق برنامج التسلح الى ابعد مداه ، ينطوي ايضاً على مثل هذه الآراء المسالمة ؟)

* * *

سياسة ايطاليا منذ قيام الفاشستية

اجتماع المجلس الوطني وخطاب لموسوليني

روما في ٢٦ تشرين اول ـ اجتمع المجلس الوطني للحزب الفاشستي صباح امس في قصر الليكتور بحضور الدوتشي وبرياسة سكرتير الحزب الوزير ستاراتشي وبعد قراءة تقرير سكرتير الحزب الذي يتضمن اعماله وما بذله من نشاط في غضون العام السادس عشر من العهد الفاشستي ، وقف الدوتشي فبين موقف ايطاليا الفاشستية في نهاية عامها السادس عشر . واستعاد الى الذاكرة المراحل الرئيسية التي مرت بالدولة

جو الثورة الملتهب

واثنى السنيور موسوليني على الرؤساء على مختلف مراكزهم لما تم من عمل على ايديهم ثم رسم الخطط التوجيهية لما يجب بذله من نشاط في المستقبل ووجه النظر بوجه خاص الى ضرورة متابعة النضال في سبيل الاستقلال الاقتصادي بعزيمة لا تنثني حتى بلوغ الغاية . وناشد الاعضاء ان يخصصوا انفسهم لصالح الشبيبة التي من شأنها ان تجدد دائماً جو الثورة الملتهب

ميثاق اقتصادي بين المانيا ويوغوسلافيا

بلغراد في ٢٦ تشرين الاول — امضي امس ميثاق بخصوص المحادثات الاقتصادية التي بوشر بها بمناسبة زيارة وزير اقتصاد الريخ الهر « فونك » بين المانيا ويوغوسلافيا — د . ن . ب

مطبعة جريدة الدفاع ـ يافا

اطلاق النار

على المدفعية البريطانية

الراسية في مياة الشرق الاقصى

طوكيو في ٢٦ تشرين الاول — اذاع القسم البحري في مركز القيادة الامبراطورية العامة انه طلب التحقيق في حادث اطلاق النار على المدفعية البريطانية « ساندبير » الراسية في شانجشا ـ حالما علم بالحادث

تحقيق الحادث

ويؤخذ من تقرير التحقيق ان ست طائرات يابانية القت قنابلها فعلا على عدة زوارق صينية كانت تعمل في نقل القوات ولكن المحققين اشاروا في تقريرهم الى ان الانكليز ذكروا ان المدفعية « ساندبير » كانت موجودة على مسافة ٥٠٠ متر قبل مباني الجمارك في هانكيو ولم يحددوا مركزها بالضبط

شظايا قنبلة

وعليه يظن مركز القيادة العامة ان المدفعية « ساندبيير » لم تصب الا بشظايا القنابل التي القيت على الزوارق الصينية .

الاعراب عن الاسف

اعلن رسمياً ان وكيل خارجية اليابان زار السفير البريطاني في طوكيو واعرب عن اسف الحكومة اليابانية الشديد لوقوع حادث المدفعية « ساندبير »

قضية فلسطين

واسس السياسة القادمة

« بقية المنشور على الصفحة الاولى »

تنطوي على سداد الرأي كهذه المقالة .) واستبقى اسمه سراً لعلاقته بفلسطين .

البرلمان والصحافة

ومن المؤكد ان الجدل سيحتدم في البرلمان بصورة قوية ، والوزارة تعلم ذلك ، وهي في نفس الوقت تستعد له . كذلك ستدور مناقشات شديدة في الصحف . لكن المفهوم ان كل هذا سوف لا يؤثر على التوجيه الجديد . فالشعب البريطاني يقول : إن لجاناً كثيرة سافرت الى فلسطين ، وقد اخفقت جميعها ، وفي هذا دليل على ان هناك خطأ اساسياً في صميم السياسة . هذا الخطأ اطلب اصلاحه بصورة عاجلة » . هذه العبارة تسمعها من اشخاص وفي مجالس ، ومن هيئات مختلفة .

بعد التسلح

ورغم التبدل الذي طرأ على الموقف الحربي في الصين ، وانتصارات اليابان المتوالية ، وتهديد مصالح بريطانيا التي لها في شنغهاي وحدها ٤٠٠ مليون جنيه — فان مشكلة فلسطين تتقدم على حرب الصين وتأتي في المرتبة بعد التسلح فقط . ولهذا فسوف لا يطول اعلان تقرير اللجنة واعلان السياسة القادمة وسأنتظر بضعة ايام ثم ابعث لكم برسالة أوفى من هذه .

. . .

في الشرق الاقصى

القوات اليابانيه تستولي على هانكاو

ألسنة النيران تندلع في ثلاث مدن

تردد الاشاعات

شنغهاي في ٢٦ تشرين الاول — ترددت اشاعات ، لم يكن من المستطاع تأييدها ، بان المارشال شانغ كاي شك سيرفع استقالته قريباً ويبرم الصلح بين الصين واليابان وينتهي النزاع القائم في الشرق الاقصى منذ سنوات . ولا ينفون في المقامات المطلعة احتمال وقوع حوادث تبرر هذه الاشاعات التي يعدونها مع ذلك مجازفة .

صعوبات كثيرة

وبالفعل ان هناك ملاحظين يشيرون الى الصعوبات التي تعترض المفاوضين المتيدين ، فمن جهة تجد حزب السلم الصيني لا يملك لا وحدة ولا اساساً في البلاد . ومن جهة اخرى هناك اختلافات كثيرة تعترض العسكريين المدنيين اليابانيين بشأن مصير الصين القادم

وهؤلاء الملاحظون يشكون في ان وقف الاعمال الحربية يعيد السلم الى الشرق الاقصى .

صلح (الخونة)

فمن المحتمل انه اذا كانت الحكومة المركزية الصينية تقبل الصلح فان العناصر العديدة التي ستنضم الى المرشال تشانغ كاي تشيك المقاومة لن يعترفوا « بصلح الخونة هذا » ويواصلون الجهاد بوسائل اقل مما كانت .

وستكون هذه الحالة للشيوعيين الذين زاد نفوذهم ، ولحكام بعض المقاطعات ولا سيما مقاطعة كوانجسي .

ومن جهة اخرى قد تؤلف القوات الصينية ، التي لا يمكن تسريحها ادبياً . فرقاً كبيرة يكون عملها موجهاً ضد اليابان .

النظام في هانكاو

وخفت حالة التوتر بعد ظهر اليوم بسبب تعاون السلطات البحرية البريطانية مع قوات البوليس الصينية على المحافظة على النظام . على ان الانفجارات التي لازمت انسحاب القوات الصينية قد استمرت ولما اقبل الليل شوهدت النار مشتعلة في ثلاث مدن في منطقة ووهان ، وهي ووهان وهانكو وهانيانغ

انقطاع المياه

وقد انقطعت المياه عن هانكو انقطاعا تاما مساء امس وتبذل الشركة الاجنبية التي سمح لها مساء امس بتعهد اعمال السقي اقصى جهودها لاعادة حركة توزيع المياه الى حالتها العادية

وحدة الاراضى

وأذاعت شركة دوماي ان اليابان ستتبع بعد سقوط هانكو سياسة تقوم على احترام سيادة وحدة الاراضي والضمانات المعطاة لتجنب وقوع النزاع مرة اخرى في الصين

محور الشرق

وتؤكد الشركة ان اليابان اتخذت مبدأ باقامة محور في الشرق الاقصى يجمع بين اليابان ومنشوكو والصين ولذلك ستتخذ التدابير التالية :

ازالة كل نفوذ من شأنه ان يضر بحسن العلاقات بين البلدان الثلاثة . وانشاء تعاون بين هذه البلدان ونشر الثقافة وتطبيق سياسة ضد البلشفية وايجاد علاقات متبادلة في جميع المناحي الصناعية والتجارية مع ملاحظة مبادىء حرية التبادل

خارج المدينة

ويؤخذ من الانباء الواردة من كانتون ان القوات اليابانيه لم تدخل مدينة كانتون حيث دوريات عديدة من الجنود تتولى المحافظه على النظام — بل ان معظم الجيوش اليابانية تعسكر خارج المدينة حتى الان

شركة استغلال

وتستعد المقامات الاقتصادية والمالية من الآن في طوكيو لتأسيس شركة وطنية لاستغلال الصين الجنوبية

تقدم اليابانيين

وفي نبأ من طوكيو ان القوات اليابانية دخلت في الساعة العاشرة من صباح امس مدينة شي كيو وهي تقع على مسافة ١٢ كيلومتراً شمالي هانكاو

غارة جوية

وقد قامت الطائرات اليابانية من ناقلات القنابل بغارة جوية على خط سكة حديد هانكيو ـ كانتون على مسافة ١٥٠ كيلو متراً جنوبي هانكيو فهدمت جسرين كبيرين يمر عليهما خط السكك الحديدية في شمال يو ـ تشيو وجنوبها .

ضرب هانكاو

واذاعت شركة دوماي ان المدفعية اليابانية اخذت تطلق قنابلها على مدينة هانكيو في الساعة الثانية عشرة والدقيقه الاربعين .

السيطرة على المدينة

ووصلت القوات اليابانيه الى الضاحيه الاولى الغربيه لمدينة هانكاو حيث استولت على مراكز حربية مهمة تسيطر على المدينة . وقد انسحبت القوات الصينية من هانكاو الى الجهة الجنوبية الغربية

مظاهرة ازهرية ضد اليهود في مصر

القاهرة في ٢٦ تشرين اول — لمراسل الدفاع الخاص — حاول الوف من طلاب الازهر ان يقوموا بمظاهرة ضد اليهود . غير ان الحكومه حالت دون قيام هذه المظاهرة واعتقلت ستة من الطلاب الذين دبروها وكانت جماعة من الازهريين شرعت في السير بالمظاهرة ففرقها البوليس .

رسول تشمبرلين وبراعته

الرجل الحقيقى الذي أنقذ العالم من ويلات الحرب

الساعد الايمن فى المهمات السياسية والذهاب والمجيء وحمل الرسائل

الساعد الايمن

كان السير هوراس ولسون في الازمة الاخيرة الخطيرة مندوب المستر تشمبرلين وساعده الايمن في المهمات السياسية والذهاب والمجيء وحمل الرسائل الى الهر هتلر والانتقال السريع والمفاجآت الدراماتيكية التي كان العالم المتقلقل يتتبعها بدقة واهتمام وتخوف عظيم

سياسى محنك

والسير هوراس المذكور مهيب الطلعة وسياسي محنك ذو صلابة وعناد وصاحب حيلة ودهاء، حسن التصرف، لبق المسالك، يعتمد عليه في الملمات. وقد استخدمه المستر تشمبرلين في كل خطوة خطاها في الاسابيع التاريخية التى مضت بسلام.

الساعة الاخيرة

وكانت فرصة سانحة للسر هوراس لاظهار مواهبه عندما قرر الوزير البريطاني الداهية مداركة الخطر الاوروبي في الساعة الاخيرة من الازمة قبل انفجار البركان وخروج الامر من يد البشر ووقوع الكارثة العالمية.

رسالة خطيرة

فاستدعى الوزير سكرتيره اومندوبه الخاص وأمره (بالطيران) العاجل الى برلين ومقابلة الهر هتلر في الحال وتسليمه رسالة شفاهية على اعظم ما تكون من الخطورة والاهمية

مصير العالم

فطار الرجل ونزل في برلين وبادر الى تنفيذ المهمة التي كان يتوقف عليها سلام العالم او شقاؤه

ارجاء المقابلة

ولكنه عندما طلب تليفونياً مقابلة الفوهرر اجابه السكرتير بأنه في شغل شاغل ويستحيل عليه ان يقابل احداً لانه منهمك في تنقيح خطابه السياسي الجامع الذي سوف يلقيه ذلك المساء في « قصر الرياضة » وانه يرجو من السير هوراس ان يرجىء المقابلة لصباح الغد.

الرسول الحذق

ولكن الرسول الحذق المحنك لم يأبه لهذا الاعتذار وكان مدركاً أهمية المأمورية التى يحملها وما يترتب على تأخيرها من التبعات والمخاطر فما كان منه الا ان ركب سيارته ومعه سفير انكلترا في برلين السر نفيل هندرسون وقصدا تواً الى سراي الهر هتلر المعروف (بالمستشارية)

مشادة واعتراض

وعلى مدخل البناء الفخم وقفت السيارة اذ اعترضها الحراس الرسميون المسلحون بقاماتهم الطويلة المشوقة ومنعوا تقدمها لوجود اوامر بعدم دخول احد. وقامت مشادة بين الزائر العظيم وضابط الحرس وافهمه بلطف وحزم انه لا يليق تأخير او اعتراض مندوب رئيس وزارة الدولة البريطانية وممثله وتوقيف سيارته هكذا على مدخل المستشارية فيجب السماح له بالدخول. وبعد اللتى والتيا درجت السيارة الى داخل « الحوش » وادخل السر هوراس الى مكتب الفوهرر الذي اضطر ان يقابله.

ساعة كامله

وطالت المقابلة حتى استغرقت ساعة كاملة سمع مندوب تشامبرلين في خلالها رشقاً من الكلام الحامي الوطيس من هتلر الذي اندفع لا يلوي له عنان. وبعد ان أفاض ونثر ما في جوفه وجعبته رامياً رئيس دولة التشيك الدكتور بنيش خصمه وعدوه اللدود بكل شتيمة ووصمة ... وبعد أن انتهت الاسطوانة وهدأت ثائرة هتلر فتح السير هوراس فمه ونطق برسالة المستر تشمبرلين ببرودة انكليزية معهودة وبتعبير اختار الفاظه وانتقاها على مهله.

الاثر العجيب

ونزلت رسالة تشمبرلين الشفوية على هتلر برداً وسلاماً فاصغى لها وقد لطفت من حدته وغيرت من لهجته فما كاد يجيء السير هوراس على آخرها حتى كان الفوهرر قد تحول واصبح هادئاً ظريفاً فمد يده الى المندوب وصافحه شاكراً له تكليف نفسه مشقة السفر السريع لنقل هذه الرسالة التى على ما يظهر كان لها مفعولها المفاجيء العجيب فى الرجل.

اجتماع آخر

وكان السير هوراس قد رتب عودته الى لندن على طائرته فى صباح اليوم الثاني ولكن الهر هتلر رجاه ان يؤخر العودة ودعاه الى اجتماع آخر فى جلسة شهدها الفيلد مارشال غيرنغ والهر فون ريبنتروب.

بحث الضمانات

وكان موضوع البحث الضمانات التى تقدمها بريطانيا العظمى لقاء تعهدها على حسن تنفيذ الحكومة التشيكية للمطالب الالمانية في منطقة السوديت بالشروط التى قدمتها كل من انكلترا وفرنسا

نجاح المهمة

وقد نجح السير هوراس فى مهمته فأسرع الى سفارة انكلترا في برلين وحادث المستر تشمبرلين تلفونياً وبشره بتوفيقه في مهمته التي عهدت اليه ثم استقل الطيارة مسرعاً في العودة ومعه جواب هتلر وتأكيده وقف الزحف والانتظار اياما

وكان هذا الدور الذي لعبه هوراس بدء فصل الخطاب وابتعاد شبح الحرب أياما معدودة الى ان كان مؤتمر مونيخ النهائي وانقياد المجتمعين لملاك السلام

* * *

التضحية بالصحة والراحة فى سبيل الواجب

رئيس وزراء فرنسا والازمة الخطيرة الماضية

لم يكن رئيس وزراء فرنسا المسيو دلاديه يتمتع بصحة جيدة أثناء أسابيع زياراته للندن وبرلين ومفاوضته مع زملائه الوزراء والعظماء فى الازمة الخطيرة. فلما هبط لندن بطيارته ليجتمع بالمستر تشمبرلين كان مريضاً متعباً وكانت تنتابه الآلام الجسدية فلم يتمكن من درس وبحث المواضيع كما كان يرجو وهكذا القى بعبء المهمة على زميله وزير انجلترا. وقد بات المسيو دلاديه ليلته في السفارة الفرنسوية في لندن ولكن لم يغمض له جفن لارقه ومرضه وآلامه وعاده الاطباء واسعفوه بالادوية والعقاقير ومع ذلك لم يكن المسيو دلاديه ليمتنع عن مواجهة الواجبات الملقاة أمامه فضحى كثيراً براحته وصحته في سبيل الواجب الوطنى

وقد اكد ان فرنسا تعتمد على جيشها المتأهب القوى الذي استكمل كل شروط الحرب والانتصار وتثق بقوته اما سلاح الطيران فلا يزال بحاجة الى بعض الاصلاح والتحسين. وقال ان قواد الجيش لا ينكرون فائدة خط حصون سيجفريد الالمانية ومناعتها ولكنه روى عن لسان الجنرال غاملان ما يأتى « نحتاج لكي نتمكن من اختراقها الى ثلاثة اشهر وقد تكلفنا مليوناً من جنودنا »

ساعدوا
عائلات المنكوبين

اموال الشكر

جمع اهالي مدينة زيلاند من مدن هولندا مبلغ ١٢٠ جنيها ليشتروا به هدية يقدمونها الى المستر نيفل تشامبرلن شكراً له على اليد البيضاء التى اسداها للسلام

وطار هذا الخبر الى المستر تشامبرلن فابلغ شكره بواسطة السفير البرتغالي في هولندا الى اهل هذه المدينة، وطلب اليهم ان يتبرعوا بالمبلغ المجموع لمستشفى الامراض الصدرية في مدينتهم، وقد تم له ما اراد، وتسلمت ادارة المستشفى اموال الشكر هذه... وشكرت الله...

الخوف من الجو

لكي تضمن البلجيك وقاية الاهالي المدنيين من الغارات الجوية، انشأت ١٢٠ مركزاً من مراكز التدريب على اتخاذ الاحتياطات من الغارات، في البلاد البلجيكية

قوات الدول في طائرات الهجوم

روسيا تملك اقوى سلاح جوي فى اوروبا

يوجد في انجلترا الآن ١٦٨٠ طائرة من طائرات الهجوم. وطبقاً لبرنامج التسليح الجديد ستزاد الى ٣٥٠٠ طائرة فى سنة ١٩٤٠

وقد كانت المانيا تملك منذ عام واحد ١٦٠٠ طائرة هجومية. ولكن الرقم قفز اخيراً فاصبح ٣٥٠٠ طائرة من بينها نحو ٢٢٠٠ من قاذفات القنابل. ويقدر الخبراء انه لا تجيء سنة ١٩٤٠ حتى يكون لدى المانيا ستة آلاف طائرة هجومية مهمتها الاغارة والتدمير

اما فرنسا فتملك ١٥٥٠ من الطائرات وستصير في العام القادم ٢٥٠٠ طائرة

وتملك ايطاليا ١٦٠٠ طائرة للقتال والمعروف انها تطمع الى زيادتها حتى تبلغ ٣٥٠٠ طائرة

وتجيء اخيراً روسيا، ولا يعلم احد مبلغ ما في حوزتها من الطائرات، لان هذه الدولة تحرص على اسرارها الحربية. ولكن المعتقد انها تملك اقوى وأكبر سلاح جوي فى اوروبا!

* * *

اضرام النار في البترول لمتدفق

« تابع المنشور على الصفحة الاولى »

سابا ليلة الامس، ولم تحدث اصابات، ورد البوليس على اطلاق النار بالمثل

على البوليس

وفي الصباح الباكر اطلقت النيران على البوليس اثناء الخدمة في مستعمرة جيفات برينر، ولم يصب احد

لغم على السكة

فى صباح الامس خرج عن الخط « ترولي » الدوريه بواسطة لغم ارضي انفجر على خط السكة الحديدية بالقرب من غزه

اصابة جندي

وفى الوقت نفسه اطلقت العيارات الناريه على الدورية، وجرح جندي واحد جراحاً خفيفة

اتلاف اعمدة الكهرباء

منطقة حيفا — اتلفت ليلة البارحة تسعة اعمدة لقوة الكهرباء عند الكيلومتر ١٥٣ على طريق حيفا — يافا

على كونستابل يهودى

في الساعة ١١ من صباح اليوم اطلق عربي عيارين ناريين على كونستابل يهودي اثناء القيام بوظيفته في شارع الناصرة بحيفا. فلم يصب الكونستابل وأطلق النار على المعتدي فلم يصبه وتمكن من الفرار.

القبض على عرب

قبض البوليس فى حيفا اليوم على ستة من العرب عرف عن اشتراكهم في اشعال النار في املاك اليهود في حيفا وقد استرجع البوليس ايضاً كمية كبيرة من الاغراض التي فقدت امس

اسلاك التلفون

لواء السامرة — قطعت اسلاك التليفون ليلة امس بين طولكرم وقلقيلية وأشعلت النيران في عنبر للتعبئة في ناتانيا فاتلفته

عند جلجولية

فاجأت بعد ظهر اليوم دورية من الجند ثلاثة من العرب كانوا نائمين في بيارة برتقال بالقرب من جلجولية. وقد عثر بين الاشجار التي كانوا نائمين تحتها على ثلاث بنادق و ١٠٥ عيارات نارية. وقد اعتقل الثلاثة المذكورون

على الطريق

في ساعة مبكرة من صباح اليوم وجد شخص عربي على الطريق بين قريتي بئر زيت وام صالحه. وكان الرجل مقتولا بالرصاص. وعرف انه يدعى محمد مصلح من عرب الصعيد فى قضاء نابلس

بجراح مميتة

اطلق مجهول الرصاص اليوم على شخص يدعى صالح محمد قاسم من قرية الرامة فاصيب بجراح مميتة.

حرق سيارة

اشعلت النار اليوم في سيارة عربية عند مفترق الطريق بين القدس ويافا ووادي حنين، اتلفت.

أثناء التفتيش

اعتقل عربيان اثناء تفتيش قام به الجند في بيارة برتقال بالقرب من مستعمرة نيتر حيث اطلقت عيارات نارية من هناك.

تصاريح المرور

فيما يلي بعض التفاصيل عن تصاريح المرور التى ستصبح اجبارته اعتباراً من تشرين الثاني القادم:

١ — ان هذه التصاريح ضرورية ومطلوبة من الذكور فقط.

٢ — الاشخاص الذين يتبين أنهم دون السادسة عشرة لا يطلب منهم هذه التصاريح.

وتقرر الهيئة التى تتولى اصدار هذه التصاريح فيما اذا كان الطالب قد جاوز سن الـ ١٦ أم لا.

٣ — تصرف التذاكر من محطات سكة الحديد فقط للاشخاص الذين يحملون تصاريح المرور.

خائن صينى

« يو — تاه — سونغ » موظف كبير من موظفي « حكومة الاصلاح » التى الفتها اليابان في القسم اليابانى المسمى « هونغكيو » من اقسام مستعمرة شنغهاي الدولية

وقد دخل اناس من الصينيين الى ذلك القسم وهم في زي سعاة البريد، وبهذا الزي امكنهم الوصول الى مكتب « يو — توه — سونغ » الخائن ولم تكد انظارهم تقع عليه حتى نزلوا على رأسه ضربا بعصيهم الغليظة، حتى اعدموه الحياة

النظام الجديد
الخاص بالاستملاك

وافق المندوب السامي على اصدار النظام التالي استناداً على الصلاحيه المخولة له في المادتين السادسة والعاشرة من مرسوم الدفاع عن فلسطين سنة ١٩٣٧:

اذا اقتنع المندوب السامي بان شخصاً من الاشخاص سواء كان مقيما في فلسطين ام في الخارج قد اخذ يساعد او يعاون او يحرض او يشرف على ارتكاب جرائم في فلسطين تنطوي على استعمال العنف مع الاشخاص او التخويف او على ارتكاب اي جرم من الجرائم المشار اليها في المادة الثامنة مكررة (ب) من هذا النظام فيحق له ان يستملك اي مال غير منقول يخص ذلك الشخص في فلسطين، وكل ملك يستملك على هذا الوجه يصادر للمندوب السامي دون ان يدفع تعويض لصاحبه، ويجوز هدمه او التصرف به باي وجه آخر، وفقاً لما يوعز به المندوب السامي

سيدة انكليزيه

« تابع المنشور على الصفحة الاولى »

وفي اثناء اطلاق النيران جرح اثنان من العرب جراحاً بسيطة، بينما كان « المسلحون » يحرقون نقطة للبوليس فى الحي الاسلامي، وبينما انفجرت قنبلة على مقربة من المدرسة الحاخامية فى الحي اليهودي، ولكن لم يؤذ احد، ولم تقع خسائر.

فى وضح النهار

وفى خارج القدس وقعت حوادث اخرى، منها ما يلي:

فى بيت صفافا الواقعة الى الجنوب، قتل يهودي اسمه كارمى فى وضح النهار.

وعلى بحيرة الحولة الواقعة الى الشمال من طبريا، قتل يهوديان وجرح ستة يهود بايدي جماعة كبيرة من « المسلحين » هاجمت مخفراً يهوديا المراقبة، يتولى رجاله حراسة اشغال شركه يهوديه

وفى يافا وقعت حوادث كثيرة، واعلن اليوم رسمياً ان الانفار ر. كين، وج. ت اوتيل، و س. لا. ديان وهم من فرقة ادمورد شاير قد جرحوا عندما اطلقت عليهم النيران من كمين وهم في دورية ليلية على مقربة من الرملة

امرأة شجاعة

وفيما يلي خبر طيره « روتر » نفسه من القدس:

كان للشجاعة التي ابدتها امرأه انكليزية وهي تجوس خلال المدينه القديمه غير مباليه بما يقع فيها من المصادمات لمؤاساة الاطفال والشيوخ الفقراء ومساعدتهم، ما استدعى اعجاب الجنود والمسلحين على حد سواء بها وبشجاعتها

وهذه هي المس وينيفريد روجرز المسئولة عن مراكز رعاية الاطفال والامهات الوالدات، وكان منها بين اطلاق النيران المستمر ان توغلت فى الاسواق الضيقة، بغير حرس يحرسونها، وهي تحمل الطعام والادوية للمنكوبين...

برنامج
الاذاعة الفلسطينية

يوم الخميس في ٤ رمضان

- ١٫٣٠ اشارة الوقت ومنتخبات من محمد عطية
- ١٫٤٠ حفلة غنائية
- ٢ اشارة الوقت والنشرة الاخبارية الاولى بالعربية
- ٥ اشارة الوقت والنشرات ثم حديث الاطفال الانسه وديعة شطارة
- ٥٫٣٠ ديالوجات فكاهية
- ٥٫٤٥ عوض حسين عايش وفرقة استديو الاذاعة
- ٦ اذان العشاء — قرآن كريم
- ٦٫٢٠ اغاني شائعة
- ٦٫٣٠ حديث
- ٦٫٤٥ موسيقى عربية راقصة
- ٧ رجاء الفلسطينية
- ٧٫١٥ اشارة الوقت والنشرات

الاذاعة المصرية

الاذاعة اللاسلكية للحكومة المصرية

يوم الخميس في ٤ رمضان

- ١١ الاستاذ احمد عبد القادر وفرقته — حفلة غنائيه
- ١١٫٣٠ اسطوانات
- ١١٫٣٩ اذان الظهر
- ١١٫٤٩ اسطوانات
- ١٢ السيدة فتحية احمد وفرقتها — حفلة غنائيه
- ٢٫٤٩ اذان العصر
- ٣ النشرات الجوية والاخبارية والتجارية
- ٤٫٣٠ الشيخ عبد العظيم زاهر — قرآن كريم
- ٥٫١٣ مدفع الافطار — اذان المغرب
- ٦ اسطوانات
- ٦٫٣٢ اذان العشاء
- ٧٫٢٠ اسطوانات
- ٧٫٥٠ قراءة اشعار
- ٨٫١ اسطوانات
- ٨٫٣ النشرات الثانية الاخبارية والتجارية
- ٨٫٤٥ كمان منفرد
- ٩ الشيخ طه الفشني — قرآن كريم
- ٩٫٤٥ الاستاذ علي الكسار وفرقته يقدمون رواية « الحساب »
- ١٢ سلام الملك — ختام

حكم مأثورة

— ضربة بسيف في عز خير من لطمة في ذل.
— اعص النساء وهواك واصنع ما شئت
— العجب لمن يشتري المماليك بماله، ولا يشتري الاحرار بمعروفه
— من طلب عزاً بباطل أورثه الله ذلا بحق

السمن الحديدي المكفول!!
السمن البقري الفاخر!!
وافخر واجود اصناف زيت الزيتون واجود اصناف ثمال القبان والصابون النعمي ماركة البقرة تجدونها في محل
امين كنج احمد
يافا: سوق الصلاحي
ص. ب ٢٨٨

(م. الشرق)

الخميس في ٤ رمضان سنة ١٣٥٧ و٢٧ تشرين الاول سنة ١٩٣٨

صاحب الامتياز : ابراهيم الشنطي
المدير المسئول : شوكت حماد

الاشتراكات
في فلسطين عن سنة ١٥٠
في البريد الداخلي « « ١٨٠
في سائر الاقطار الخارجية « « ٣٠٠

الدفاع

جريدة يومية سياسية مصورة

السنة الخامسة — العدد ١٢٦٣

دار الدفاع : ميدان الساعة ـ عمارة البلدية ـ يافا ـ فلسطين
العنوان التلغرافي : (الدفاع ـ يافا)
تلفون ١١٨٧ (اربعة خطوط) و ١٠٧٥ (خطان) صندوق البريد (٢٥٥)
الاعلانات يتفق عليها رأساً مع الادارة
اجرة السطر : ١٠٠ مل

صور متنوعة على هامش الحوادث

من المناظر التي تستدعي الاعجاب في معرض كرديف منظر ٤٠ حصاناً من التي تشتغل في مناجم الفحم تحت الارض وفي الصورة أحدها وقد قضى ١٥ عاماً في هذا العمل ولم ير في خلالها مرة فوق ظهر الارض

تنقل الان بعض التماثيل الهامة في برلين من اماكنها الحالية الى غيرها من الاماكن عملا بمشروع اعادة تنظيم العاصمة الالمانية . ويرى في الصورة تمثال فريدريك الكبير

السنيور كرنليو كردانو رئيس حزب الحرس الحديدي في رومانيا . والصورة تمثل السنيور كردانو في محاكمته

بطلة لعبة التنس الرومانية المدموازيل جد نوسكا وقد نالت بطولة هذه اللعبة في بلادها لهذه السنة بتفوق كبير

اللورد ستانلي وزير الدومنيون البريطاني وقد توفي بسبب مرض اصابه قدمه وساقه

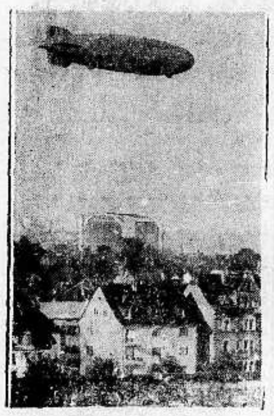

المنطاد الالماني ل . ز . ١٣٠ ويرى محلقاً فوق مدينة فردرخجافن للتجربة . ويعد من أعظم المناطيد في العالم

الرياضي الاميركي المستر فاروف اثناء مباراة القفز العالي في ستوكهولم وقد سجل رقماً قياسياً يبلغ أربعة أمتار و٢٧ سنتمتراً

السنيور تاديو نوفولاري الايطالي وقد اشترك في مباريات سباق السيارات الدوليه في نيربرغ

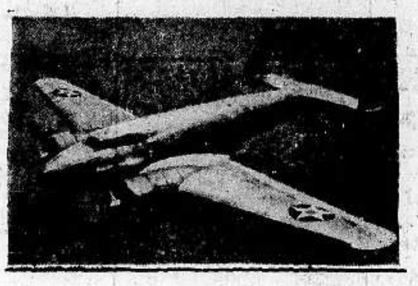

الطائرة الجبارة « غوندور » التى قطعت المحيط الاطلنطي دون توقف وبسرعة ٦٦٠ كيلو متراً في الساعة

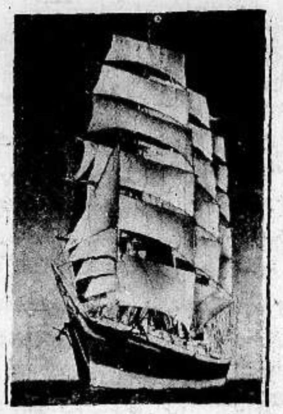

الباخرة المدرسيه الشراعية الالمانية « ادمرال كاربفنكر » التابعة لشركة هامبورغ اميركان لاين، وقد فقدت منذ مدة ولم تعد حتى الان

مباراة على الجليد فوق جبال غروسكلوكنر بالقرب من مدينة اسبروك . وقد فاز الهركنسل الذي قطع مسافة ثلاثة كيلومترات ونصف في ثلاث دقائق ونصف دقيقة . وفي الصورة مكان التزحلق

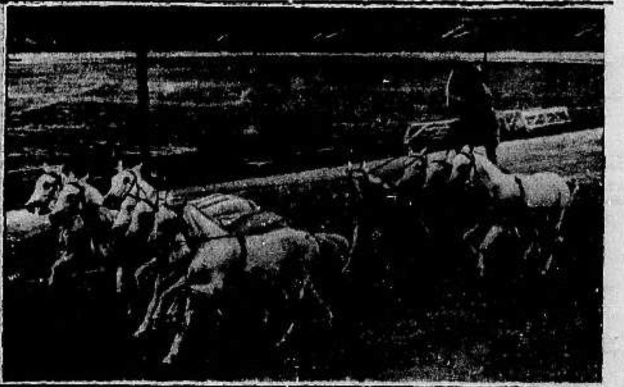

حضر الهر همل مدير البوليس العام الالماني مباراة الفروسية الرومانية القديمة التي أقامها رجال البوليس في روما وفي الصورة منظر من مناظر هذه المباراة

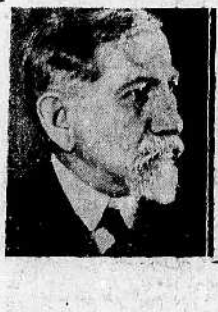

السياسي والكاتب الافرنسي المعروف كارلس مورا الذي انتخب رئيساً للاكاديمية للعلوم الافرنسية

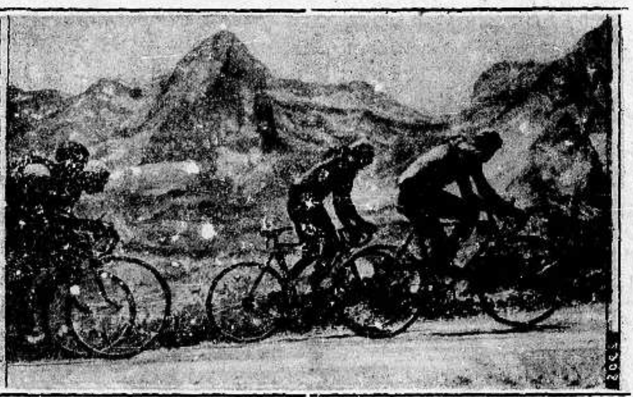

السباق الدولي للدراجات في فرنسا . وترى المباراة في المرحلة الاخيرة فوق جبال الالب وهي أصعب مرحلة

الجمعة في ٥ رمضان سنة ١٣٥٧ و ٢٨ تشرين اول سنة ١٩٣٨

السنة الخامسة — العدد ١٢٦٤

الدفاع

جريدة يومية سياسية مصورة

صاحب الامتياز : ابراهيم الشنطي

المدير المسئول : شوكت حماد

الاشتراكات
في فلسطين عن سنة ١٥٠
في البريد الداخلي « « ١٨٠
في سائر الاقطار الخارجية « « ٣٠٠

دار الدفاع : ميدان الساعة — عمارة البلدية — يافا : فلسطين

العنوان التلغرافي : « الدفاع — يافا »

تلفون ١١٨٧ (أربعة خطوط) و ١٠٧٥ (خطان) ص.ب. (٢٥٥)

الاعلانات يتفق عليها رأساً مع الادارة

أجرة السطر : ١٠٠ مل

المؤتمر البرلماني العربي الاسلامي

جمع كلمة العرب والمسلمين وأوجد صلات متينة من الاخوة بين الشعوب

واثبت ان صداقة العرب والاسلام متوقفة على مصير فلسطين قلب البلاد العربية

تصريح خطير لرئيس الوفد السوري

بيروت في ٢٧ تشرين اول — لمراسل الدفاع الخاص — عاد على الباخرة ماريت باشا امس الاستاذ فارس بك الخوري رئيس مجلس النواب السوري ورئيس وفد المؤتمر البرلماني العربي الذي عقد في القاهرة للدفاع عن قضية عرب فلسطين ، وكان يرافقه النائب السيد محمود فاعور ، فاستقبله على ظهر الباخرة فريق من النواب السوريين .

مرافقة الوفد

وكان من المنتظر ان يرافق الاستاذ الخوري الوفد البرلماني الذي يسافر الى لندن لبحث قضية فلسطين فصرف النظر اخيراً عن التحاقه بالوفد . وزار الاستاذ الخوري قبل ظهر الامس رئيس الجمهورية ورئيس الوزراء ، كما زار مجلس النواب وقيل انه سيمكث في لبنان حتى يعود رئيس الوزراء جميل بك مردم من باريس

جمع كلمة العرب

وقد ادلى الاستاذ الخوري بحديث عن المؤتمر البرلماني وقضية فلسطين فقال :

« ان المؤتمر أتى بفوائد شتى ، منها انه جمع كلمة العرب والمسلمين ، وأوجد صلات متينة بين مختلف شعوبهم وأقطارهم وعزز الفكرة القائلة بضرورة التعاون والاندماج في وحدة عربية اسلامية تقف في وجه السياسة الاستعمارية وتسعى لرفع الاذى والضيم عن العرب والاسلام

قضية فلسطين

« ومن فوائد هذا المؤتمر ايضاً انه اثبت للانكليز ان لصداقة العرب والاسلام شأناً كبيراً ، وان هذه الصداقة متوقفة على مصير قضية فلسطين . فاذا شاءت بريطانيا ان تحتفظ بها عملت على حل قضية فلسطين بروح العدل والانصاف وعلى اساس مقررات المؤتمر البرلماني والذي اعتقده شخصياً ان بريطانيا لن تضحي بهذه الصداقة ، وان قضية فلسطين اصبحت على وشك الحل

الحلول المنتظرة

وسئل الاستاذ فارس بك على الاساس الذي ينتظر ان تحل عليه قضية فلسطين فأجاب : لقد أذيعت مقررات المؤتمر البرلماني بهذا الشأن . ونحن نطالب بحل القضية على اساس هذه المقررات .

ثلاث مسائل

واستطرد : غير ان الحكومة البريطانية على ما يلوح لي سوف تسلم بحل قضية فلسطين على الشكل الآتي :

اولا — ايقاف الهجرة الصهيونية موقتاً في حين ان المؤتمر طلب ايقاف الهجرة ابدياً ... اما الانكليز فخالفون في تحقيق طلب المؤتمر لاسباب يعتقدون بأنها وجيهة ومقنعة

ثانياً — قيام حكم وطني في فلسطين يشترك فيه الصهيونيون بنسبة عددهم هناك

ثالثاً — صرف النظر نهائياً عن مشروع التقسيم ، وتعديل وعد بلفور

عقبة صعبة

هذا ما يظن ان الانكليز يسلمون به ، لكن هناك عقبة كأداء تحول في الوقت الحاضر دون الوصول الى اي اتفاق واعني ان الانكليز لا يسلمون

(البقية على الصفحة ٧ عمود ٥)

محاولة عدوانية محضة

لاستغلال عواطف الشعب الاميركي لاسيما رجال الدين

نص المذكرة التي رفعها العرب الوطنيون الى قنصل اميركا في القدس

كنا ذكرنا في عدد سابق ان فريقاً من العرب الوطنيين في القدس من محامين واطباء ورؤساء شركات ومديري مصالح واعمال اقتصادية قد قدموا مذكرة مسهبة الى قنصل الولايات المتحدة في القدس احتجاجاً على موقف اميركا من القضية الوطنية . وقد انتهت الينا نسخة من هذه المذكرة ننشرها بكاملها مؤيدين ما فيها لاعرابها عن وجهة نظر العرب في موقف الحكومة الاميركية في الوقت الحاضر . واننا لا نزال نعتقد بان هذه الالاعيب الصهيونية لا يجب ان يغتر بها عربي أبداً فهي من قبيل المناورات التي اخذ اليهود يلتجئون اليها في الازمات السياسية ايهاما وتضليلا للرأي العام العربي

موقف اميركا

قنصل جنرال جمهورية الولايات المتحدة — القدس .

صاحب السعادة : الموقعون على هذا الكتاب من ابناء الامة العربية في فلسطين يتشرفون بان يقدموا لكم مع الاحترام والاخلاص البيانات التاليه :

اخذ العرب في كل الاقطار في المدة الاخيرة يرقبون بكل دقة وعناية موقف حكومة الولايات المتحدة من القضيه العربية الفلسطينية ، على اثر قيام اليهود عامة ، ويهود اميركا خاصة ، بحملة واسعة النطاق لحمل حكومتكم على التدخل لدى الحكومة البريطانية لمصلحة اليهود في فلسطين ، وما كان لهذه الحملة من صدى استياء عام في البلاد العربية والشرقية ، اذ جعل اليهود يصورون الولايات المتحدة للعالم كأنها بالحقيقة واقفة الى جانبهم موقف المدافع والصديق والنصير في الحل المقبل للقضية الفلسطينية .

جملة حقائق

ولهذه المناسبة رأى موقعو هذا الكتاب الذي يشاركهم فيه عدد من ابناء امتهم ، ان من الخير والمصلحة المتبادلة بين الامتين العربية والاميركية ورغبة في الاحتفاظ بحسن الروابط الشعبية بالعلاقات الثمينة بين بلادنا وبلادكم ، ان يلفتوا نظركم بصفتكم تمثلون حكومة الجمهورية الاميركية تمثيلا رسمياً في فلسطين الى جملة حقائق تستحق النظر والروية

الحملة المضللة

اولا — ان محاولة اليهود القيام بهذه الحملة المضللة العنيفة ابتغاء التأثير على الرئيس روزفلت ثم اكتساب تدخل حكومته لدى الحكومة البريطانية لمصلحتهم في فلسطين هي في نظر العرب محاولة عدوانية محضة لاستغلال عواطف الشعب الاميركي النبيل ولاسيما رأى فريق من رجال الاعمال والمصالح ورجال الدين الذين يظهر انهم يجهلون جرمر

(البقية على الصفحة ٧ عمود ٤)

جرح ٩ بريطانيين بينهم ضابطان

تخريب اعمدة الكهرباء واحراق محلات يهودية وانفجار قنبلة

النار على المستعمرات ، وعلى الدوريات ، وعلى نقطة البوليس في حيفا

في المدرسة الزراعية اليهودية

النــــار على رئيس بلدية طبريا

جاء في البلاغات الرسمية الصادره امس ما يلي :

أخذ ادوات

في الساعة الواحدة والدقيقة ١٥ بعد ظهر أمس ، اوقف رجلان مسلحان مرظفاً من موظفي السكة الحديدية على مقربة من بيسان ، واخذوا منه بعض الادوات .

النار على مستعمرة

اطلقت النار في ليلة الامس على مستعمرة كفار باروخ ولم تقع اصابات

مسدس و ٢٠ رصاصة

في الساعة ٤ بعد ظهر أمس اثناء تفتيش السيارات عند نحلال على طريق الناصرة — حيفا ، وجد مسدس و ٢٠ رصاصة في باص عربي والقي القبض على صاحب الباص الذي هو سائقه وعلى اثنين من الركاب اشتبه بهما .

جرح اربعة بريطانيين

في انفجار سابق لاوانه في صفد جرح أمس :

الميجور ا. ف دافيس

الجاويش ت . دانشن

حامل القنال ا. آ كوونر

المدفعي باترسبي

والاثنان الاولان جراحهما خفيفة اما الاثنان الاخران فجراحهما خطيرة .

مقتل اثنين

استمرت اعمال التفتيش امس في المنطقة الواقعة الى الشمال من طريق حيفا — طبريا ، واثناء ذلك قتل احد المسلحين من قبل القوى الارضية على مقربة من

« البقية على صفحة ٧ عمود ١ »

مؤتمر دولي

تعقده الدول لحل معضلة فلسطين

بين ايدينا الآن صحيفتان من صحف مدينة مانشستر ، هما « الديلي دسباتش » و « المانشستر غارديان » . وفي كل منهما كلمة عن فلسطين ، جاء فيهما ما يلي :

مؤتمر دولي

بعد ان تكلمت « الديلي دسباتش » عن نفقات الحملة العسكرية في فلسطين ، وقالت ان الحكومة الفلسطينيه ستكلف بدفع الفرق فيما ينفق على الجنود البريطانيين في حالة السلم في بريطانيا ، وبين ما ينفق عليهم في حالة الاضطرابات في فلسطين مع تكليفها بدفع نفقات القوى البوليسية كلها ، انتقلت من ذلك الى القول بان دوائر عصبة الامم تفكر في الدعوة الى مؤتمر دولي يعقد ليتولى حل معضلة فلسطين العويصة ، وفيه تستطيع بريطانيا ان تخرج بالباقة من المأزق الذي وقعت فيه ..!

اما « المانشستر غارديان » فقالت في كلمتها ان فلسطين اليوم ميدان لما يصح تسميته بحرب منظمة بين الجنود البريطانيين وبين العرب ، وان السلطة العسكرية قد اعلنت الحكم العرفي (يوم الثلاثاء من الاسبوع الماضي) اذ اوقفت الموظفين المدنيين عن ممارسة صلاحياتهم ، واذا وضعت البوليس تحت السيطرة العسكرية . وبعد ذلك انتقلت هذه الجريدة الصهيونية الى سرد ما يعرفه القراء من حوادث القدس ...

فلسطين في (نيوز ريفيو)

في «المنطقة المضطربة»

من تل أبيب الى البحر الميت ، يسيطر «المسلحون»

انذار نهائي من العرب موجود الآن على مكتب وزير المستعمرات

حمل الينا بريد الامس ، آخر عدد من مجلة « نيوز ريفيو » وفيه بين مطالعاته الرئيسية كلمتان لا نشك في انهما قد نقلتا عن الصحف اليهودية ، اولاهما تقول بان ايطاليا وهي العدو الالد لبريطانيا لا يظهر لها عمل في الاضطرابات الفلسطينية ... واما الدولة التي تعمل هناك هي النازية ؟!

اما الكلمة الثانية فتقول فيها هذه المجلة ان المؤتمر البرلماني العربي الذي عقد في القاهرة ... لم يكن ممثلا لجميع البلدان العربية ... وان الذين حضروه كان عددهم ضئيلا بالنسبة الى عدد من دعوا لحضوره ... وان آراء الوفود فيه كانت مناقضة لبعضها ... الى آخر هذا الهراء المستقى كما قلنا من مصادر يهودية

وفي هذا العدد من المجلة ايضاً في باب (فلسطين) وتحت عنوان (انذار نهائي « التيماتوم » — الاسلحة العربية) مقال هو الذي ننقله فيما يلي :

حملة الاضطراب

بين خطوط الاشعة الكهربائية اللامعة الوضاءة ، المتدلاة من اعمدة الكهرباء على طول مياه ساوثمبتن ، سارت السفينة الطائرة « كورونغ » وهي احدى سفن طرق الجو الامبراطورية ، في يوم من أيام الاسبوع الماضي وهي تقل المندوب السامي السر هارولد مكميكايل ، وكان قد خول له في النهاية ، ان يشن حملة لاهوادة فيها ولا رفق ولا لين ضد الاضطرابات الناشبة في فلسطين

انذار نهائي

ومن قبل ذلك ، كان موضوعاً على مكتب وزير المستعمرات مالكولم مكدونالد انذار نهائي (التيماتوم) مرسل من عرب البلاد المضطربة ، وفيه يتهددون تهديداً حقيقياً باضطرابات بعيدة المدى

عزل القوى البريطانية

اما كيف صار الموقف موقفاً خطراً فامر قد شوهد في هذا الاسبوع عندما احتلت قوى منظمة تنظيما حسناً في حركاتها ، نفس المركز المتوسط لمدينة القدس ، واصبحت هذه القوى تتهدد في المدينة الجديدة ما فيها من القوى البريطانية التي عزلت عن غيرها عزلا حقيقياً

امدادات من الساحل

ومن مراكزهم الساحلية ، هرع ٢،٠٠٠ من الجنود البريطانيين من فرقتي ووستر شاير وبلاك ووتش للاحاطة باقليم « المسلحين »

وتغلغل العرب العاطفون على هؤلاء « المسلحين » بين الحصار البريطاني المضروب ، وخطوا لانفسهم طريقاً الى أسوار المدينة ، ومعهم ودائع من الاسلحة والذخائر رفعت الى اعلى الاسوار بحبال تدلت منها ، ومن داخل معاقل « المسلحين » الحصينة اطلقت نيران البنادق في فترات متقطعة ، وكان يسمع في بعض فترات اخرى ازيز رصاص المدافع الرشاشة « رات — تات — تات »!

بغير انذار

وفي الضواحي ، اي في المدينة

« البقية على الصفحة ٧ عمود ٣ »

الحجة الواهية

في موقف اميركا من قضية فلسطين

الشعب العربي يسعى وراء تحقيق امانيه

نشرت جريدة « الاستقلال » العراقيه الغراء مقالا افتتاحياً عن موقف الولايات المتحدة من قضية فلسطين فقالت :

برقية واشنطن

في برقية لرويتر من واشنطن بتاريخ ١٤ الجاري ان الحكومة الاميركيه اصدرت تصريحا بانها ستتخذ ما يلزم من الاجراءات لحماية المصالح الاميركيه وحقوق الاميركيين في فلسطين. وقد اتضح ان هذا التدبير كان جوابا للكثير من البرقيات والرسائل التي تلقتها الحكومة المذكورة بمناسبة ماقيل عن عزم الحكومة البريطانية على تغيير سياستها في فلسطين..

الموقف العجيب

اننا نعجب كل العجب لهذا ان صح. ويحق لنا ان نتسائل بلهف ما هي المصالح والحقوق الاميركية في فلسطين يا ترى ؟ وما هو الداعي لكل هذا الاهتمام وما هو الحافز له ؟... اننا سمعنا ان الهيئات الاستعماريه الصهيونيه ذات النفوذ الكبير في محافل الحكومة الاميركية ـ تلك الحكومة التي كثيراً ما افتخرت بانها من اكبر الديمقراطيات حرية وعدالة وعدم التفريق بين الشعوب من حيث الاديان والاجناس — إن استقلال فلسطين وفقاً للمشروع الذي عرضه العرب، يجعل كافة المؤسسات الدينية والاقليات العنصرية في مأمن من كل اعتداء واضطهاد سواء كانت مسيحية أو يهودية او غيرها

المطلب العادل

فما الذي حدا بالولايات المتحدة الى مقاومة المطلب العادل الذي يطلبه العرب وهو لا يتجاوز تركهم في وطنهم ومنع غزو النفوذ الصهيوني لهم في عقر ديارهم وسلبهم اراضيهم واخراجهم منها ؟. إن العرب لم يتسلموا ارض فلسطين من اليهود عند ما فتحوها منذ اربعة عشر قرناً وانما استلموها من الرومان وحافظوا على مقدساتها وحرمه اماكنها المقدسة كل هذه القرون الطويلة دون ان يرتفع صوت تذمر او استياء من طائفه من الطوائف حتى ابتليت فلسطين بنكبة الصهيونية. ولقد اثبت العرب طيلة السنوات الطوال التي صمدوا فيها بوجه الظلم الجارح الذي اوقعه عليهم الاستعمار والصهيونيه انهم قوم جديرون بان تحترم ارادتهم وان تترك لهم بلادهم التي سكنوها منذ اجيال طوال.

عبرة الحاضر

اننا ننصح للديموقراطية الكبرى ـ على ما تدعي ـ وهي الولايات المتحدة ان تهتم بتطهير بلادها من عصابات الخطف والتهريب والاجرام العلني وان تتخلص من نير اليهودية الصهيونية وتعتبر بانكلترا وها هي الآن حيرى في كيفية التخلص من تلك الورطة الفظيعة التي اوقعها فيها تصريح بلفور المشئوم. فعسى ان لا يتورط الرئيس روزفلت بما تورط فيه الرئيس ولسن ولم يجن لبلاده من تدخله في الشئون الاوروبية غير الخيبة المرة والخسران المبين ...

مصالح اميركا

ان مصالح اميركا في الشرق لن تتعرض لسوء لما كانت السياسة الاميركيه بعيدة عن المداخلة بشئون الغير تدخلا لا مبرر له في الوقت الذي عرفت فيه الولايات المتحدة بكونها دولة لا مطمع لها في امتلاك او استعمار وكان الأليق بساسة البيت الابيض ان يتبينوا طريقهم فيما ينتهجونه كي يحفظوا لامتهم سمعتها التي شاعت بين الناس.

العالم العربي

لقد صرح العالم العربي على لسان زعمائه في مؤتمراتهم ومنتدياتهم ان الساحل العربي للبحر الابيض المتوسط سوف يبقى عربياً مهما كلف العرب ذلك وقد برّوا بوعدهم بشكل بهر العالم الذي لم يسبق له ان رأى مطالبة شعب بحريته وتحقيق امانيه كما فعل الشعب العربي الفلسطيني

الحجة الواهية

اننا لا نريد ان نصدق ان التدابير التي عزمت الولايات المتحدة على اتخاذها بحجة المحافظة على حقوق رعاياها ومصالح بلادها في فلسطين تمت الى التأثير الصهيوني بصلة ولا نريد ان نحسن الظن بسياسة البيت الابيض في الوقت الحاضر ريثما تتضح حقيقة تلك التدابير ؟

« عربي »

في السياسة السورية

مفاجأة جديدة في خلال الاسبوع

فكرة التعاون العسكري في شرقي المتوسط

مفاجأة جديدة

دمشق — (الوكالة العربية) — قال محرر الوكالة العربيه السياسي : يتميز هذا الاسبوع السياسي بمفاجأة جديدة هي تعيين عميد سام جديد لسوريا خلفاً للكونت دي مارتيل. وقد فهم من الاوساط السياسية العليا انه بالرغم من أسف البعض لمغادرة الكونت دي مارتل وظائفه، وقد ساهم في المدة الاخيرة بكل نشاط لتسوية المسألة السورية لوسيط بين حكومته والجانب السوري وكصديق أيضاً، فان تعيين المسيو « غابرييل بيو » السفير الافرنسي السابق في النمسا كمفوض سام في سوريا يدل على تطور جديد في سياسة فرنسا من حيث انتقائها رجلا شغل منصب السفراء فكان انتقاؤها اكثر لياقة ازاء سوريا من تكليف احد كبار موظفي المستعمرات والممتلكات كمفوض سام في هذه البلاد.

فخامة السويدي

اما وجود معالي توفيق السويدي وزير خارجية العراق في سوريا فقد كان من العوامل الهامة في بعث الارتياح في النفوس بعدما كرر بتصريحات متوالية ان مفاوضات باريس سائرة نحو النجاح، ولكن يظهر ان معاليه مبالغ في الحيطة والحذر في اعطائه التصريحات. وستبقى مداولاته مع الحكومة السورية فيما يتعلق بمفاوضات باريز محاطه بكثير من التكتم.

تعاون عسكري

وبمناسبة تصريحات معالي الوزير العراقي عن ارتباط القضية السورية بالقضية الفلسطينية فقد صرح مصدر سياسي كبير لمحرر الوكالة العربية السياسي بقوله : ان حكومتي باريز ولندن متفقتان على انشاء « تعاون عسكري » في شرق البحر المتوسط نزولا عند ضرورة الظروف الدولية التي لا تزال في أدق المراحل وأحرجها. وان اتفاقية «مونيخ» اثارت من المخاوف لدى كل من فرنسا وانكلترا اكثر مما اثارت من آمال.

ابرام المعاهدة

ثم اضاف المصدر السياسي قائلا : « لا ينتظر ابرام المعاهدة السوريه اذا مهدت المسألة العسكرية قبل مرور شهرين على الاقل من هذا التاريخ. وخلال ذلك يتاح للحكومة لندن ان تسمع تقرير اللجنة الملكية، وتطرح القضية الفلسطينية بصيغتها النهائية على مجلس العموم الانكليزي في اول جلساته القادمة »

* * *

الروابط الثقافية بين مصر والمغرب

بمناسبة انشاء بيت المغرب في مصر

القاهرة في ٢٧ تشرين الاول — (الوكالة العربية) — لمناسبة افتتاح « بيت المغرب بمصر » الذي انشيء ليكون صلة وصل للروابط العلمية والثقافية بين مصر والبلاد المغربية. قابل مندوب الوكالة العربية فضيلة الاستاذ محمد المكي الناصري المدير المسؤول عن بيت المغرب فأدلى اليه فضيلته بالتصريح التالي :

ان الغاية التي يرمي اليها هذا البيت في مصر هي تعزيز الروابط الثقافية بين مصر والمغرب وذلك بارسال اساتذة مصريين للتدريس في بلاد المغرب. وقد تم ذلك بالاتفاق مع الحكومة المصرية وبيت المغرب. هذا فرع من العهد الخليفي (بتطوان) الذي يرعاه مولاي الحسن كما وان راعي بيت المغرب في مصر هو مولاي المهدي نجل سمو الخليفة الذي يدرس الآن في المعاهد المصرية.

الثقافة العربية

وسينشأ قريباً مكتب لتبادل الثقافة العربية مهمته تنظيم الرحلات ونشر الكتب العلمية والثقافية وترجمة ماتدعو الحاجة الى ترجمته من اللغات الاجنبية واليها مع اشتراك رجالات العلم في مصر

معرض دائم

وكذلك سينشأ قريباً ايضاً معرض دائم لنماذج الفنون والصناعات المغربية لتكون واسطة تبادل بين مصر وبلاد المغرب.

عناية خاصة

وقد اهتمت الاوساط المصرية لهذا البيت الذي هو الاول من نوعه، وتعلق عليه آمال كبيرة للتقرب العلمي والادبي بين مصر والمغرب. كما وان رجال الرأي والحكومة اولته عناية خاصة

وقد علم مندوب الوكالة العربية ان المال الذي سينفق على هذا البيت سيصرف في ميزانية حكومة الخليفة بتطوان

منابع هائلة للبترول في الحجاز

بغداد في ٢٧ تشرين الاول — الوكالة العربية — من انباء الرياض الاخيرة ان منابع هائلة للبترول قد اكتشفت مؤخراً في منطقة « الظهران » في المملكة العربية السعودية اهتمت لها جميع الاوساط. وتقول جريدة العراق ان الشركة ذات الامتياز لاستخراج البترول في المملكة العربية السعودية تقدر انتاج البترول المكتشف حديثاً بنحو عشرين الف طن كل يوم. ولا شك ان ظهور هذا الكنز الكبير سيغير مجرى حياة المملكة السعودية ويرفع مستوى الحياة فيها ارتفاعا كبيرا

الاتراك في سنجق الاسكندرون

انطاكية في ٢٧ تشرين الاول — الوكالة العربية — ان حركة تتريك السنجق وازالة علائم السيادة السورية منه تزداد يوما عن يوم. وقد كانت دعائم هذه السيادة قائمة حتى الان على الانظمة الثلاثة المشتركة. البريدية. والجركية والنقدية. فقد الغي النظام البريدي المعمول به فوراً بعد قيام الحكم الحالي وستصدر قريباً حكومة هاتاي طوابعا بريدية خاصة بدلا عن الطوابع السورية الحالية الموشحة باسم السنجق.

اما النظام الجركي المشترك فقد الغي ايضاً. واصبحت المنتوجات السورية تستوفى عنها الرسوم كغيرها من البضائع الاجنبية.

اما ما يتعلق بالتعامل النقدي فسيعرض على مجلس هاتاي في مطلع الشهر القادم مشروع يقضي بجعل النقد التركي النقد الرسمي المعروف به لاجل التعامل. ومن البديهي ان يصدق المجلس على هذا المشروع

اعلان بيع

اموال غير منقولة
لدى دائرة اجراء طبريا
دوسيه اجراء: ١٩٩ ــ ٣٨

كان تقرر من قبل سعادة مسجل محكمة مركزية نابلس الاحالة الموقته لعهدة المزايد الاخير زكريا مصطفى المسلماني بمبلغ ١٥٠ جنيه فلسطيني على الملك حصص كاملة الموضح اوصافه ومحتوياته المدروجه بالاعلان المنشور بجريدة (الدفاع) بعددها رقم ١١٨٦ الصادر في ١٩ــ٦ــ١٩٣٨ وبالاعلان المنشور بجريدة « فلسطين » بعددها رقم ١٤٣ــ ٣٩٠٩ الصادر في ١٧ ــ ٩ ــ ٣٨ والمحدود حالياً شمالا طريق بحيرة طبريا جنوباً ملك الحاخام حاي وران. شرقا ملك زكريا مصطفى المسلماني غربا طريق. والمؤلف من مخزن واحد قسم على اثنين بقاطع من خشب ومطبخ وفسحة مسقوفة من توتيا ولها حائط من خشب من الجهة الغربية تسديدا لقيمة الرهن البالغة ١٦٠ جنيه فلسطيني مع مايلحقها من الفوائد والرسوم المطلوبة من الراهنين صبحي وقاسم ولدى محمود العيسى وامينه بنت قاسم العيسى من طبريا لصالح المرتهن زكريا مصطفى المسلماني بواسطة وكلائه المحاميين الساده شلومو ويوسف د. ماماں من طبريا

فقد تقرر من قبل حضرة رئيس دائرة اجراء طبريا تمديد هذه المزايده لمدة شهر واحد. فعلى راغب الشراء مراجعة دائرة اجراء طبريا في كل يوم من يام الاسبوع من الساعة ٣٠ ر ٨ صباحا الغاية الساعة ٣٠ ر ١٢ خلال ٣٠ يوم من تاريخ نشر هذا الاعلان بالجرائد اما بنفسه او بواسطة وكيله المفوض مستصحبا التأمينات القانونية ١٠ في المئة من القيمة المخمنة البالغة ٢٥٠ جنيه فلسطيني اما نقداً او كفالة بنك يقبل بها مأمور الاجراء وعلى ان لا يقبل الضم اقل ٥ في المئة من القيمة المقرر الاحالة عليها مع العلم بان رسم الدلالة واجرتها ورسوم الفراغ بالطابو على المشتري. وفي حالة دفع قيمة الرهن مع المصاريف أو اذا صدر امر بتأجيل البيع او بتوقيف الاجراآت لاي سبب قانوني تلغى هذه المزاودة.

في ٢١ــ١٠ــ١٩٣٨ مأمور اجراء طبريا
صبحي روفه.

فقد ختم

فقد مني ختمي المنقوش باسم عوض محمد برهومه مختار صرفند العمار والختم المفقود خاص بالمختارة وفقد حوالي ٢٠ تشرين الاول الجاري وعلى ذلك أصبح هذا الختم لاغيا وللبيان أعلن.

اعلان

بموجب الباب ١٢ (١٠) من قانون بيع المشروبات الروحية لعام ١٩٣٧

أنا، أ. ر. سبيني المدير العام لشركة سبيني ليمتد في حيفا، اعلن هنا اني ارغب في تقديم طلب بالحصول على رخصة بالبيع بالمفرق للمحلات المعروفة باسم « كانتين سبينيز » في ثكنة البوليس البريطاني في غزة

وارغب ايضاً في ان يبدأ العمل بهذه الرخصة من يوم ١ ـــ ١ ـــ ٣٩

سبينيز ليمتد
سبيني
المدير العام

س ـــ ١

اعتماد مليون جنيه للاسطول المصري

مشروع قانون بتنظيم القضاء الاهلي

القاهرة في ٢٧ تشرين الاول — لمراسل الدفاع الخاص — تلقى اصحاب المعالي الوزراء دعوة الى اجتماع يعقده مجلس الوزراء قبل ظهر يوم الاحد المقبل برياسة رفعة محمد محمود باشا للنظر في المسائل الهامة.

تنظيم القضاء

وسيكون في مقدمة المسائل التي سينظرها المجلس في اجتماعه هذا مشروع قانون تنظيم هيئة القضاء الاهلي ـ وقد ارسلت وزارة الحقانية هذا المشروع امس الى سكرتارية مجلس الوزراء بعد تعديله فيما يختص بالمستشارين القضائيين.

الاسطول البحري

وسينظر المجلس ايضاً في مشروع قانون، بفتح اعتماد بمبلغ مليون وثلاثة وعشرين الف جنيه، لشراء تسع قطع للاسطول البحري من مجموع ٣٦ قطعة

مرضى الجنود

وسينظر في مذكرة وزارة المالية بطلب الموافقة على ان تتحمل وزارة الحربية نفقات علاج المرضى من اعضاء البعثة العسكريه في المستشفى التابع للجيش البريطاني

* * *

أزمة الوزارة اللبنانية تنتهي الى الاستقالة

مرشح الاتحاديين لرئاسة الوزارة القادمة

بيروت في ٢٧ تشرين الاول — ظهرت أزمة وزارية في لبنان قدم رئيس الوزراء، الامير خالد الشهابي، على اثرها استقالته الى رئيس الجمهورية اثناء جلسة مجلس الوزراء المنعقدة قبل الظهر. لكن الوزراء الاتحاديين طلبوا تأجيل قبول الاستقالة الى ما بعد استشارة حزبهم

قرار الموافقة

وفي هذا المساء قرر الحزب الاتحادي الموافقة على استقالة الوزراء المنتمين اليه كما قررت الكتلة الدستورية انسحاب ممثليها من الوزارة

مرشح الاتحاديين

وقد رشح الاتحاديون — وعددهم ٢٧ نائباً — الاستاذ عبد الله اليافي لرياسة الوزارة. اما الكتلة الدستورية فقد أجلت اعلان موقفها الى الغد

الكتلة الدستورية

ويظهر ان الامير خالد، رئيس الوزراء، تقيد وحده بقرار الكتلة الدستورية. فاذا تألفت وزارة ائتلافية باشر المجلس النيابي درس الميزانية حالا في جو يسوده الهدوء. اما اذا كانت الوزارة القادمة حزبية فان الكتلة الدستورية ستقف حينئذ موقف المعارضة وتثير حملة شديدة على زيادة الضرائب المراد فرضها لايجاد التوازن المالي في الميزانية.

. . .

جلالة شاه ايران وتعزيز الجيش

طهران في ٢٧ تشرين الاول — القى شاه ايران خطبة في المدرسة الحربية العليا فاكد الحاجة الى اعداد جيش ايراني قوي لان ملايران من مركز جغرافي خاص يقضي بان يكون جيشها كبيرا قادرا على صيانة جميع مصالح البلاد وكان من سوء الحظ ان اهملت هذه المسألة في الماضي اهمالا تاما. اما الان فان التعليم يوقظ روح الشجاعة والمسؤولية بين شبابنا.

سكة حديد تل كوجك ـ الموصل

الموصل في ٢٧ تشرين الاول — الوكالة العربية ـــ تجري الاعمال لانجاز خط تل كوجك ـــ الموصل بسرعة ملحوظة. وقد انهى الملتزمون اشغالهم ولم يبق الا جزء يسير اصبح على وشك الانتهاء. وقد تسلمت دوائر المصالح الفنية الجسور العائدة لها. كما وصل عدد كبير من الحافلات المعدة للنقل. ومن المنتظر ان يجري تدشين هذا الخط في اوائل كانون الاول القادم.

سفريات من ميناء يافا

شركة بواخر السواحل اليونانية المحدودة

الباخرة « تراكي » THRAKI الى بورسعيد والاسكندريه وبيريه وسالونيك وموانىء البلاد اليونانية في ٢٤ تشرين اول، و٧ تشرين ثاني و٢١ تشرين ثاني و ٥ كانون اول

الباخرة «اتيكي» ATTIKI الى حيفا وبيروت وطرابلس وقبرص وبيريه وسالونيك في ٣١ تشرين اول و١٤ تشرين ثاني و٢٨ تشرين ثاني و١٢ كانون اول.

ونقبل كل اصناف البضائع بواسطة الترانزيت الى بورسعيد والاسكندرية وبيريه وجميع انحاء العالم ونقبل الركاب الى برنديزي « ايطاليا » مع اعطاء تذاكر سكة حديد الى جميع بلدان اوروبا

وكل من يريد زيادة معلومات عن هذه الشركة عليه ان يراجع وكيلها الخواجه لوزيدس كاميلوس
شارع الملك جورج في يافا تلفون ٢

ص. ب ٦٠٩

صفوة ما يحمله بريد الشرق والغرب

جزيرة كانت للعرب

فاصبحت مستعمرة بريطانية لايعرفها الا القلائل من الانكليز

كان أهلها من القرصان الى ان جاءهم الوهابيون عام ١٨٣٥

نشرت مجلة « نيوزليتر » الانكليزية مقالا طويلا بقلم السر ارنست بنيت عضو البرلمان البريطاني ، نجمله فيما يلي :

ماهي سوقطرة ؟

كلما قلت للنـــاس انني ، في احدى رحلاتي ، قد امضيت شهرين كاملين في سوقطرة ، كان تسعة من كل عشرة أتحدث اليهم ، يردون على بسؤالهم :

— وأين هي سوقطرة هذه ؟

انها جزيرة ، موضوعة تحت الحماية البريطانية ، وهي ليست بذات حجم كبير ، اذ ان مساحتها لا تزيد عن ٨٠ ميلا طولا ، و ٢٠ ميلا عرضاً وهي غير معروفة من الدنيا على وجه العموم في هذا العصر .

لا يدخلها الانكليز

حسن جداً ، فلنعرفها اذن الى الدنيا : تقع سوقطرة في المحيط الهندي الى الجنوب الشرقي من عدن ، وعلى طريق تمر على مقربة منه السفن التجارية ، وفي كل عام يراها بعيونهم — دون ان ينزلوا اليها — ألوف مؤلفة من السياح وهم يتنقلون ما بين اوربا وبين الشرق الاقصى .

ومع ذلك فانني اشك كثيراً في ان يكون قد دخلها في المئة سنة الاخيرة غير افراد يعدون على الاصابع من الانكليز .

كذلك قل عن السياح ، والتجار ، واعضاء البعثات التبشيرية ، فانهم جميعاً يجهلون مكانها .

في مركب عربي

ولم تزر سوقطرة اية باخرة من البواخر الكبرى قط ، اذ ماحاجة البواخر بالذهاب اليها وهي لا تستورد من الخارج غير الزهيد من السلع ، ولا تصدر الا السمن ، ولا تستخدم في ذلك غير المراكب الشراعية العربية

وفي احد هذه المراكب التي على الفطرة ، كان سفري انا من عدن الى سوقطرة ، والمسافة بينهما ٥٠٠ ميـل قاسيت فيها الامرين من دوار البحر ، مع ان المركب العربي الذي اقلني كان مركباً من احسن المراكب الشراعية

في رمضان المبارك

واستغرقت هذه الرحلة البحرية منا خمسة ايام ، وكنا في شهر رمضان ، وكان بحارة المركب صياماً ولذلك كانوا ينامون معظم ساعات النهار ، ولا ينشطون للتجديف الا في الليل بين الفطور بعد غروب الشمس ، الى السحور قبيل الفجر

وكان كسلهم بالنهار يرغمني انا على ادارة دفة المركب ، بواسطة بوصلة صغيرة كانت معلقة في سلسلة ساعتي ، وداومت على ذلك الى ان وصلنـــا الى ميناء السلامة .

ارض البركات

وسوقطرة المجهولة في ايامنا هذه ، كانت معروفة في القرون الاولى ، فاسمها نفسه مشتق من اللفظة السنسكريتية « دفيبا ساقدهارا » ومن هنا اشتق لها الاغريق الاسم الذي اطلقوه عليهـــا ، وهو « ديوسقوريدس » ومعناه « الارض المملوءة بالبركات »

والى جانب الجمال الطبيعي الذي تمتع به سوقطره ، كانت في ماضيها مركزاً هاماً من مراكز التجارة البحرية ويقول لنا المؤرخ « ماركوبولو » انه ما من سفينة كانت تقصد عدن في القرن الثالث عشر ، الا وكانت تمر على سوقطرة وتتجر معها تجارة واسعة في الارز ، والجلود ، والذهب

السكان قديماً وحديثاً

ولا بد وان يكون سكان تلك الجزيرة يزيدون ، كثيراً جداً عن عددهم الحالي الذي لا تزيد نسبته عن سبعة اشخاص لكل ميل مربع

اما في العصور الخالية فيقول لنا المؤرخون ان سوقطرة كانت تبعث الى ميادين القتال في كل حرب تشترك فيها اكثر من ١٠،٠٠٠ من جنودها الاشداء الاقوياء ، وهذا الرقم يزيد زيادة كبيرة عن رقم مجموع عدد السكان في الوقت الحاضر .

آثار الحضارة

واينما يذهب المرء في هذه الايام في هذه الجزيرة ، يجد آثاراً تدل على الهمة البشرية الشماء ، وعلى الاعمال العظيمة التي ليس في مقدور الجنس الحالي في الجزيرة ان يقوم بمثلها ، فهنا وهناك ترى اسس عمارات فخمة ، وجدراناً قائمة يزيد عرض الجدار منها عن خمسة اقدام في بعض المباني الاثرية القديمة ، وهناك اسوار حجرية صلدة ، ممتدة من الوديان الى قمم الجبال ، وهي اسوار لا نفع منها ، لا في هجوم ، ولا في دفاع في ايامنا الحاضرة ، مع انها لم تشيد الا خلف ميادين القتال في الايام الغابرة

دخول المسيحية

أما التاريخ الديني لهذه الجزيرة فانه مملوء بكل ما يهم الناس ان يطلعوا عليه ، فقد استطاعت المسيحية في ايامها الاولى ان توطد اقدامها هناك ، وتشير لك التقاليد المحلية وانت هناك الى جوانب كنيسة كانت قائمة في الزاوية الجنوبية — الغربية من الجزيرة ، والى ان الحواري القديس توما هو الذي كان قد بنى هذه الكنيسة ، وهو في طريقه الى الهند

الغرض من الزيارة

والسبب الرئيسي في هذه الزيارة التي قمت بها لسوقطرة ، كان هو رغبتي في العثور على آثار كنيسة مسيحية ، مبكرة في تاريخ بنائها ، ورغبتي في ان تتيح لي المقادير فرصة اظفر فيها بورقة فيها شيء عن تاريخ المسيحية في هذه الجزيرة ، وكنت آمل في العثور على مثل هـــذه الورقة ، ولو بين السجلات الموجودة في المساجد أما نتيجة المباحث التي قمت بها في هذا الصدد ، فكانت نتيجة تدعو الى اليأس والقنوط .

القرآن فقط

ولقد واجهتني صعاب جمة ، وانا اقوم بهذه المباحث ، ولكنني تغلبت عليها ، ودفعت مالا يستهان به ... من « البخشيش » حتى سمح لي بدخول مسجد صغير ، وفيه قابلت « مولانا » الامام فاطلعني على صندوق فيه كل ما في المسجد من اوراق ، فاذا بها كلها نسخ من القرآن ، وليس في الصندوق ايه وثيقة اخرى من الوثائق التي كنت انشدها .

العثور على صليب

وبعد خروجي من المسجد صفر الكف ، طفت بخرائب الهياكل والمعابد القديمة ، فعثرت على حجر من احجار احد الهياكل ، على صليب محفور حفراً عميقاً واثناء بحثي في المغارات والكهوف ، عثرت على صلبان خشبية موضوعة على توابيت ملأى بالعظام البشرية

تابعون لبغداد

ومع ذلك فان من الثابت المحقق انه كانت هناك في تلك الجزيرة كنيسة كبيرة قائمة ، شيدت في القرن السادس بعد الميلاد ، وكان اعضاء هذه الكنيسة لا يدينون بالولاء والطاعة للبابا في روما . وانما يقول لنا المؤرخ « ابو الفداء » انهم كانوا من قرويين وتجار ... وكانوا لا يدينون بالولاء والطاعة في مسائل دينهم المسيحي الا للكاهن الاعظم في بغداد

خروج المسيحية

وكانت تلك الكنيسة ماتزال قائمة يتبعها خلق كثيرون من سكان الجزيرة بعد ذلك التاريخ الذي وصفه « ابو الفداء » بتسعة قرون ، وذلك عندما زارها المؤرخ « نقولاس كوتي » وكتب عنها بعد اقامته شهرين في الجزيرة

ولكن لامر ما ، من الامور التي ما تزال غامضة ، تمزقت المسيحية شذر مذر ، ولم يبق لها اثر على الاطلاق في تلك الجزيرة عند ماحل القرن السابع عشر

دخول الوهابيين

ويقول لنا المؤرخ القسيس فنسيترو انه شاهد في الجزيرة آثاراً خافتة تدل على ان اهلها كلهم كانوا مسيحيين ، وعلى ان كل امرأة من نساء الجزيرة كان اسمها الاول مريم ، ولكن جاء « طوفان الوهابيين » فاكتسح المسيحية امامه ، اذ في المذهب الوهابي من التعصب الديني وبما كان في القوانين التي سنها الحكام العرب الوهابيون من صرامة

ويمكن القول عن كنيسة سوقطرة بعد دخول الوهابيين الى الجزيرة في عام ١٨٣٥ ، انها كنيسة عاشت بغير تاريخ وماتت بغير ذكرى ، الى ان احتلت بريطانيا الجزيرة ...

« الدفاع » : لعل الزمن يدور دورته ويرجع كل شيء الى ما كان عليه قبل نشاط الاستعمار الاوروبي

في سطور

نياشين للحيوانات

جاء في الصحف الانكليزية لمراسليها في طوكيو ، ان الحكومة اليابانية قد أنعمت بنياشين « الخدمات الممتازة » على ٧٠ حصانا ، بعضها قطع ١٠٠٠ ميل تحت كبار القواد الابطال اليابانيين في الصين ، وبعضها من خيول جر الاثقال ، وقد نقل هذا البعض الى الجنود وهم في اعلى قمم الجبال ماكانوا في حاجة اليه من المؤن والذخائر

وانعمت هذه الحكومة ايضا على اربعة كلاب بنياشين ، ليست من دفعة الشأن كنياشين الخدمات الممتازة ...

نائب بريطاني سابق

لما يكد النائب البريطاني السابق ، المستر جون ستراتشي ، يصل الى نيويورك في يوم ١١ الجاري ، حتى صدر الامر بنفيه من الولايات المتحدة كلها ، بسبب ماعرف عنه اثناء نيابته عن دائرة آستون احدى الدوائر الانتخابية في مدينة برمنغهام ، من انه ... شيوعي متطرف ، يدعو الى اعتناق المبادىء المدمره

لتكريم المتطوعين

وصلت من اسبانيا الى ميناء نابولي الايطالي اربع سفن من السفن النقالة للجنود ، وعلى ظهرها ١٠،٠٠٠ من « المتطوعين » الايطاليين الذين حاربوا في صفوف الجنرال فرانكو ، وقد استقبلهم على رصيف الميناء جلالة الملك فكتور عمانوئيل ، ملك ايطاليا ، باتفاق سابق بينه وبين « الدوتشي » على تكريم البطولة في اشخاص « المتطوعين » ...

دار السلام

عرض المسيو بونغاني ، احد اغنياء باريس ، سيارته الفخمة للبيع بالمزاد العلني ليشتري بثمنها داراً في فرنسا للمستر نيفل تشامبرلن رئيس وزراء بريطانيا يسميها (دار السلام) اعترافا بالخدمات التي اداها تشامبرلن للسلام الاوربي في العهد الاخير

وقد تنافس الباريسيون في مشترى هذه الدار ، حتى بلغ آخر مبلغ عرض فيها ١٤٦٠٠٠ فرنك ... وما يزال باب البيع بالمزاد العلني مفتوحاً الى الان

طرائف سياسية واجتماعية

لو ذهب تشامبرلن ـ الخطر الأصفر عندما تقع الحرب

الجد بعد الهزل ـ تقسيم الجزر البريطانية الى ولايات مستقلة !

عن العدد الاخير من مجلة « نيوز ريفيو » الانكليزية ، تنقل المعلومات السياسيه الطريفة التالية :

لو ذهب تشمبرلين

منذ اسبوعين ، انقلب هديل الحمام في ميونيخ ، الى زئير الاسد ، في « ميدان الحرية » في وادي السار ، وذلك عندما قال الفوهرر في خطبة له :

« اننا سنبني سوراً من الفولاذ المسلح لا تستطيع أيه قوة في الدنيا ان تحطمه »

وبعد ذلك سخر هتلر من بريطانيا وهاجم « سياستها الدمويه » الحالية في فلسطين ، ثم تهكم بكلمات لاذعة على كل من انتوني ايدن ، وونستن تشرتشل ، والفرد دف كوبر ، وهذا الاخير هو وزير البحريه البريطانيه الذي استقال لشدة كراهيته لالمانيا التي يعمل تشمبرلين على اكتساب صداقتها

ولم ينزعج رئيس الوزراء تشمبرلين من هذه الحمم التي قذف بها البركان النازي الثائر ، لانه كان يعرف السر الكامن وراء هذا الموقف الخارق للعادة ، الذي يقفه هتلر من بريطانيا ، حتى بعد « الهدنة » التي خيل للناس انه عقدها معها في مؤتمر ميونيخ

ما هو السر ؟

لقد نمي الى هتلر ، من المصادر المطلعة التي يثق بها عادة كل الثقة ، ان تشمبرلين مريض مرضاً خطيراً ، وانه فقد نحو ١٣ رطلا انكليزيا من وزنه منذ ابتداء الازمة الدولية الاخيرة ، واصبح في حالة من الضعف لا تسمح له بالاستمرار في رئاسة الوزارة البريطانية ، الى اكثر من بضعة اشهر

بعد الذهاب

وربع هتلر من هذه الانباء ، ولاح امام عينيه ، بعد ذهاب تشمبرلين ، شبح وزارة بريطانية جديدة ، يتحكم فيها تشرتشل ، وايدن ، ودوف كوبر ، ولا تنفسون وهم فيها الا بانفاس من الدم والنار ضد الريخ ، لشدة كراهيتهم لكل من هو ، وما هو الماني نازي ، شأنهم في ذلك شأن اليهودية العالمية على حد سواء

وكان هذا الشبح الكريه الذي رآه هتلر للوزارة البريطانية القادمة ، هو الذي أملى عليه ما املى ، فما قاله في خطبته عن بريطانيا التي اسلمت قيادها لليهود الماليين الدوليين

وفي الوقت الذي كان فيه هتلر يلقي فيه خطبته هذه ، كان المستر تشامبرلن جالساً في ناحية من نواحي اسكتلندا يهاب في « اوراق الدولة » المرسلة اليه من لندن ... ولم يكن ابداً طريح الفراش ، يتناول جرعات الدواء ثلاث مرات كل يوم ، كما كان « الفوهرر » يظن .

الخطر الاصفر

لم يقتصر تأثير الازمة الدولية على اوربا وحدها ، بل تعداها الى ابعد من الشرقين الادنى والمتوسط

ويمكن الان الافضاء باسرار تلقتها الوزارة البريطانية من مصادر لا يتطرق الشك الى صحة معلوماتها عما يجري في الشرق الاقصى .

وتتلخص هذه الاسرار في ان اليابان كانت قد قررت ان تخوض غمار الحرب ، بمجرد نشوبها في اوربا ، ان لم يكن لمطامعها الاستعمارية الخاصة ، فلكونها احدى الدول المشتركة في محور روما — برلين — طوكيو

وتعرف وزارة الجنرالات في طوكيو حق المعرفة ان شنغهاي (المستعمرة الدولية) وان هونغ — كونغ (المستعمرة البريطانية) لا بد لهما من السقوط في ايدي اليابانيين في سهولة تامة ، وبغير مقاومة جدية ، لان بريطانيا وفرنسا لن تكونا قادرتين على الاحتفاظ باساطيل قوية في مياه الشرق الاقصى ، لشدة حاجتهما الى هذه الاساطيل في مياه الغرب البكرة .

يغضبها السلام

ولقد استدت خطورة الموقف في الشرق الاقصى ، اثناء الازمة الدوليه في اوربا ، الى الدرجة التي حملت الاورطة البريطانية الموجودة في شنغهاي على السفر في عجلة على ظهر احدى النساقات الى هونغ — كونغ ، تاركة وراءها مالها من الامتعة والمعدات ، وعائلات الضباط والجنود ، لنقلها في اليوم التالي الى هذه المستعمرة البريطانية على سفن اخرى

ولما لم تقع الحرب الاوربية التي كان من المقرر ان ينقض فيها الخطر الاصفر على رأس الاستعمار الاوربي في الصين ، غضب اليابانيون اشد الغضب ، وصبوا اللعنات .. على « الهدنة » التي امضتها الدول الاربع في ميونيخ ..

الجد بعد الهزل

في « هوايتهول » مقر الوزارة البريطانيه ـ تداول الساسة البريطانيون « نكتة باردة » مؤداها أن هتلر عندما سمع بان التشك سينالون من بريطانيا قرضا ماليا ، مقداره عشرة ملايين من الجنيهات الاسترلينية ، تكلم بالتلفون مع الدكتور ادوارد بنيش ، رئيس الجمهورية التشيكوسلفاكية المخلوع قائلا له انه ينزل عن اراضي السوديت الالمان ... إذا اخذ بدلا منها ملايين الجنيهات التي ستجيء من بريطانيا ...!

ولكن هذه « النكته » السمجة لم تدم طويلا فقد قلب هتلر الهزل الى جد ، وشرع يفاوض التشيك في « التعويضات » التي لابد من دفعها حتما ... عما حل باراضي السوديت من التلف منذ عام ١٩١٨ الى الان

وستجد حكومة تشيك نفسها مرغمة في النهاية على دفع هذه التعويضات من ملايين الجنيهات الانكليزية ... وياليتها تكفي ...

تقسيم بريطانيا

ما دام المستر تشمبرلن رئيس وزراء بريطانيا يؤمن الان ايمانا قويا بصحة « حق تقرير المصير » ... وما دام قد تعلق باذياله هذا المبدأ وهو يتولى حل معضلة السوديت الالمان في تشيكوسلفاكيا واتخذ من عمله هذا حجة لتبرير ما قام به من المساعي لتوطيد السلام الاوربي حباً بمصالح امبراطوريته ووطنه اولا

ما دام الامر كذلك فان تشامبرلن سيواجه عما قريب امتحانا تمتحن به الناس صلابة مبدأه هذا ، في ويلز ، وفي اسكتلندا ، وفي ارلندا الجنوبية

اما الاسكتلنديون الوطنيون فانهم منذ عهد بعيد يطالبون « بالهوم رول » ـ اي الحكم الذاتي ـ وهم الان قد جددوا هذه المطالبة ، وقالوا في الحجج التي ادلوا بها لتبرير انفصالهم عن انكلترا ، انهم يخشون ان تزج الحكومة البريطانيـة بالبلاد في « محالفة مع الدول الفاشستية » وهم قد صمموا على مقاومة هـذا العمل بكل ما استطاعوا من قوة ، فاذا كانت انكلترا تريد هذه المحالفة ، فلتدخل فيها وحدها ... ولتنزل اولا لاسكتلندا عن استقلالها الذاتي « الهوم رول » عملا بمبدأ « حق تقرير المصير »

وفي منطقة ويلز حركة وطنية يطالب المنتمون اليها « بالهوم رول » ايضاً ، وقد ازداد اعضاء الحزب الوطني الذي يدير هذه الحركة في ويلز ، حتى بلغ عددهم ٣٠،٠٠٠ عضو ، معظمهم من اصحاب المهن الحرة التي لا سلطان للحكومة لندن عليها ، كما لا سلطان عليها ايضاً لنواب المنتخبين عن ويلز في مجلس العموم

اما الاموال التي ينفقها هذا الحزب على « البروباغندا » وعلى تنظيم فروعه في مدن ويلز وقراها كلها ، فانها تجمع ممن نفتهم الحكومة من اهالي ويلز ، تذهب الى الولايات المتحدة ، واستوطنوها واثروا فيها .

ويقول الانصار المؤيدون لاهالي ويلز من الانكليز ، انهم يعتقدون بان

« البقية على الصفحة ٦ عمود ٥ »

تدخل وقح سمج مرذول

هو تدخل اميركا بقوة المال اليهودي في فلسطين

هل الانسانية تطلب جلاء شعب عن وطنه ليحتله الاجانب ...؟

تلقينا بالبريد آخر عدد من «آكشن» صحيفة الاتحاد الفاشستي البريطاني الذي يترأسه السر اوزالد موزلي، وفيه تحت عنواني (قوة كيس المال — تدخل الولايات المتحدة فى فلسطين) مانقتطف منه مايلي:

تدخل وقح ...

اذا نظرنا الى التدخل الوقح السمج المرذول الذي تتدخله اميركا بقوة كيس المال الذي ليهودها في امور فلسطين، فاننا نجد الدليل الذي لاينقض ابداً على ان اليهود اينما كانوا، هم يهود اولا، ثم اميركيون، او بريطانيون، او المانيون ثانياً

الحملات اليهودية

وفي اميركا فقد اغرقت الجمعيات اليهودية برسائلها وبرقياتها البيت الابيض ودوائر الحكومة، والكونغرس مطالبة بارغام بريطانيا على السماح بالهجرة اليهودية الى فلسطين.

ولم يكتف يهود اميركا بذلك، بل قاموا بحملة اخرى قدموا خلالها، بواسطة السفير البريطاني في واشنطن الى الحكومة البريطانية، مذكرة قالوا فيها ان وقف الهجرة «عمل لا يكون ضد الانسانية وحدها، وانما ايضاً ضد العدالة، وضد المنطق، وضد حسن الادراك!»

الرد التهكمي اللاذع

حقيقة، حقيقة، فان الانسانية تتطلب من مليون من العرب الجلاء عن وطنهم الذي لهم منذ ١٣٠٠ر١ سنة، ليحتله سيل متدفق من الاجانب!

وحقيقة ان العدالة هي التي تأمر بوجوب انهاء التعهد الاول لاستبداله بالتعهد الثاني الذي اعطي تحت وطأة الضرورات الحربية، كما اشار الى ذلك المستر لويد جورج بقوله ان الوعد الصادر لليهود بفلسطين لم يصدر الا في مقابل تأييد اليهودية العالمية، وجعل يهود المانيا انفسهم ينقلبون الى ناحية الحلفاء

وحقيقة ان المنطق والادراك الحسن هما اللذان يتطلبان متسعاً من الارض حيث لا متسع على الاطلاق

وقد وقع روزفلت نفسه في الفخ اليهودي

* * *

وفد لندن

الابحار من الاسكندرية للدفاع عن فلسطين

بذل الجهود في سبيل نصرة العدل والانسانية

الاسكندرية في ٢٧ تشرين اول — لمراسل الدفاع الخاص — ابحر من الاسكندرية اليوم على الباخرة «الخديوي اسماعيل» صاحب السعادة محمد علي علوبة باشا والسيد عبد الرحمن الصديقي والسيد خليق الزمان من اعضاء مؤتمر فلسطين قاصدين الى انجلترا للدفاع عن القضية الفلسطينية

مندوبو فلسطين

وكان السيد جمال الحسيني قد سبقهم، اذ سافر منذ ثلاثة ايام عن طريق بور سعيد، وسيتبعهم حضرة عوني بك عبد الهادي والاستاذ الفريد روك قريباً

وفد الاميركتين

وابحر مع المسافرين اليوم على السفينة نفسها، الاستاذ محمد جميل بيهم والاستاذ اميل الغوري المنتدبان من قبل الحزب العربي الفلسطيني، للسفر الى اميركا الشمالية واميركا الجنوبية لخدمة قضية فلسطين

توديع الوفد

وقد اشترك في توديع هؤلاء المسافرين صاحب العزة احمد مختار بك سكرتير صاحب السمو الامير محمد علي، مندوبا من قبل سموه، والسيد امين التميمي بك من اعيان فلسطين، مندوبا من قبل لجنة المؤتمر في القاهرة

رسالة بركات باشا

وتلقى علوبة باشا على ظهر الباخرة قبل السفر رسالة توديع من حضرة بهي الدين بركات باشا رئيس مجلس النواب هذا نصها: «اودع معاليكم وحضرات الزملاء اعضاء الوفد من صميم الفؤاد، سائلا المولى ان يكلل مجهوداتكم في سبيل نصرة العدل والانسانية بالنجاح وان يجزي جهادكم احسن الجزاء»

زعيم واحد

ثم الاعتداء على اليهود واصابة عدد كبير

نشرت الملاحق اليهودية برقية جاء فيها ان الالمان في ميمل قاموا بمظاهرة احتفاء بقدم القنصل الالماني الجديد وكانت جموعهم تتجول في الشوارع هاتفة ريخ واحد، زعيم واحد، وقد اعتدوا على اليهود فاصيب عدد كبير منهم بجراح مختلفة، واعتقل البوليس اللتنواني عدداً من الالمان

قنبلة في بغداد

تصيب ثلاثة شبان يهود بجراح

نشرت هاآرتس في ملحقها المسائي نبأ من بغداد قالت فيه ان قنبلة القيت على النادي اليهودي في بغداد، وقد انفجرت بدوي هائل رج العاصمة فاصيب ثلاثة من الشباب اليهود وجراح احدهم خطرة، وقد حضر البوليس العراقي وباشر التحقيق

* * *

استنكار صيدا لحوادث فلسطين الاخيرة

صيدا في ٢٧ تشرين الاول — ابرق رئيس لجنة الدفاع عن فلسطين في صيدا الى الدكتور عبد الحميد سعيد، رئيس جمعيات الشبان المسلمين في القاهرة، يشير الى الحوادث الجارية في فلسطين، ويدعو الى العمل لوقف تلك الاجراءات التي اتخذت اخيراً.

في سبيل فلسطين

استنكار موقف اميركا من قضية الحق

احتجاج جمعية الشبان المسلمين في بغداد

بغداد في ٢٧ تشرين اول — لمراسل الدفاع الخاص — ارسل المركز العام لجمعية الشبان المسلمين في بغداد رسالة احتجاج الى وزير الولايات المتحدة المفوض في بغداد على موقف حكومته بشأن قضية عرب فلسطين وتحيزها الظاهر لقضية الباطل التي يقول بها اليهود. وفيما يلي نص الرسالة:

ان محاولة الصهيونيين ان تتدخل جمهورية الولايات المتحدة الاميركية المحترمة في شؤون فلسطين بما يضر مصلحة العرب والمسلمين أمر تستنكره الامة العربية والعالم الاسلامي قاطبة ويسيء الى سمعة من يقفون بجانبهم ويؤيدونهم على اجلاء العرب عن وطنهم واحلالهم (وهم غرباء عن فلسطين) محلهم. وهو أمر لم تعهده الانسانية في التاريخ

الحق الصريح

ان جمهورية الولايات المتحدة تعلم حق العلم مبلغ حسن ظن العرب والمسلمين قاطبة بما تتصف به من ديموقراطية ونصفة وعدل، فنأمل ان يكون لها من ذلك ومن سياستها الحكيمة ما يمنعها من نصر باطل الصهيونيين على حق العرب الصريح، فتحول دون اتساع نطاق هذه الاضطرابات الدموية التي ان علمت بدايتها فلن تعلم لها نهاية، والتي ستكون خطراً محققاً على السلم العالمي.

كاتم السر

فرع العمارة

وأرسل فرع جمعية الدفاع عن فلسطين في العمارة الاحتجاج التالي على التدخل الاميركي لصالح الصهيونيين:

محاولة الصهيونيين لتدخل امريكا في تحقيق رغائبهم واخفاق مساعي العرب عمل لا يقره العدل والانصاف واميركا اجل من ان تسيء بسمعتها المشهورة بمحبة الانسانية فتميل الى ما فيه هضم حقوق الامة العربية بل الامل ان تكون واسطة لتحقيق امنية العرب للحصول على حقهم الصريح وانا نحتج على عمل اليهود ومحاولتهم الباطلة والرجاء ابلاغ احتجاجنا واستنكارنا الى رئيس الولايات المتحدة.

معتمد جمعية الدفاع عن فلسطين
فرع العمارة

الجند بدل البوليس

استلمت امس قوات الجيش حراسة ابواب دار المحكمة المركزية ومحاكم الصلح ودار البريد ورئاسة البوليس وقشلاق بوليس المدينة بدلا من افراد البوليس البريطاني.

وانيط بالجنود ايضاً امر الخروج مع الموظفين لتوقيع الحجوزات وما الى ذلك من الاعمال التي كان يقوم بها في الغالب رجال البوليس العربي

يطيران الى لندن

جاء في الصحف اليهودية ان شرتوك رئيس القسم السياسي في الوكالة اليهودية، وبن تسفي رئيس المجلس الملي، قد سافرا طائرين الى لندن للاشتراك في الاجتماعات التي ستعقدها الوكالة هناك في الايام القريبة المقبلة

قرار بالدفن

احيلت اوراق محمود داود عناني من الخليل وهو الذي اطلقت عليه النار منذ عشرة ايام في بيارة العزة الواقعة على طريق يافا القدس وتوفي امس في المستشفى متأثراً بجراحه الى قائمقام المدينة الاستاذ احسان افندي هاشم بصفته قاضي الوفيات المشتبه بها فاصدر قراراً بدفنه

في الفترة العصيبة

اذاع راديو وارسو في بولونيا اذاعة قال فيها ان المجلس الملي اليهودي في القدس قدم للقنصل البولوني عريضة طلب فيها مساعدة الحكومة البولونية للوطن القومي في هذه الفترة العصيبة

براءة متهم

نظر حاكم صلح المدينة امس في قضية اسماعيل حسن المدفع من يافا المتهم بنشر اعلانات لجمعية غير مشروعة وبعد ان سمع شهادات الشهود واقوال المتهم قرر براءته لعدم توفر الادلة ضده

اجتماع حكومي

عقد اجتماع صباح امس في سراي الحكومة حضره حاكم اللواء المستر كروسبي ومساعده في الرملة المستر نيوتن والمستر فيلبس مساعد الحاكم بغزة والمستر باكستون مساعد الحاكم في المدينة ومدير البوليس وقائدان من قواد الجيش في المنطقة الجنوبية وجرى البحث في هذا الاجتماع في حالة الامن العام في اللواء

لا يهدأون ...

ذكرت شركة الانباء اليهودية ان وفداً يمثل المجالس الطائفية اليهودية في انكلترا قابل اللورد هاليفاكس وحادثه بشأن قضية فلسطين لمناسبة قرب حلها في اوائل تشرين الثاني القادم

الحركة في الميناء

وما شحن من الاثمار

رست في ميناء الثغر امس الباخرة «صوفيا» وشحنت ٦٠٩ صناديق من الاثمار الحمضية والباخرة «وويرغ» وافرغت من حمولتها ١٠٠ طن بضائع، والمركب الشراعي عناية الله وافرغ ١٨٥ طن اسمنت. والمركب حنيفة وافرغ ٧٠ طن اسمنت ايضاً. والمركب فضل الله وافرغ ١٩٠ طناً والمركب توفيق الرحمن وافرغ ٧٨ طن اسمنت. والمركب فرج الله وافرغ ٩١ طناً، والمركب وزة وافرغ ٢٠ طن اسمنت، والمركب فضل الرحمن وافرغ ١٢٥ طن اسمنت والمركب عمر بن الخطاب وافرغ ٩٠ طناً. والمركب توفيق الرحمن وافرغ ١٢٠ طن بصل، والمركب خير وافرغ ١٣ طن بضائع مختلفة

وقد بلغ مجموع ما شحن من الاثمار الحمضية حتى امس ٨٨ الف صندوق ويوجد في عنابر الميناء من صناديق الاثمار الحمضية المعدة للشحن نحو ٩٠ الف صندوق

الباب مفتوح على مصراعيه

٤،٤٤٠ مهاجراً من انواع مختلفة في ستة أشهر

جدول الهجرة الجديد تزيد أرقامه عما في جدول الهجرة السابق

نشرت الجريدة الرسمية أمس امراً صادراً من المندوب السامي، بموجب قانون الهجرة، وفيه ان الحد الاعلى لعدد الاجانب الذين يسمح لهم بدخول البلاد خلال الاشهر الستة المنتهية يوم ٣١ آذار عام ١٩٣٩ قد حدد بـ ٨٧و٤ أجنبياً، يكون منهم ٤٤٠ر٤ يهوديا من مختلف الانواع.

انواع المهاجرين

وقد قسم هذا الجدول المهاجرين القادمين الى الانواع التالية:

٠٢٠ر٢ مهاجراً من اصحاب رؤوس الاموال

٢٠ مهاجراً من الاشخاص الذين لهم دخل مضمون لا يقل عن ٤ جنيهات شهريا

٢٠ مهاجراً من الاشخاص الذين رأس مال الواحد منهم ٥٠٠ جنيه

١٠ مهاجرين من اليتامى الذين يقل عمر اليتيم منهم عن ١٦ سنة

٢٠٠ مهاجر من الاشخاص ذوي المناصب الدينية

١٥٠ر١ مهاجراً من العمال

٤٥٠ر١ مهاجراً من الاشخاص الذين يعيلهم غيرهم، مع استثناء الزوجات والاطفال القصر

زيادة ١٢٠٠

وتبلغ الزيادة في هذا الجدول الجديد ٢٠٠ر١ مهاجر، عن الجدول الذي صدر عن المدة من اول نيسان الى ٣٠ ايلول عام ١٩٣٨، وهذه الزيادة كلها في النوع الاخير ... اي نوع من يجيئون البلاد عالة على من فيها من اليهود، وكان عدد هؤلاء في الجدول السابق ٢٥٠ مهاجراً ولكن الوكالة اليهودية استطاعت كما تقول «البالستاين بوست» ان تحصل على هذا النوع من المهاجرين على ٦٠٠ شهادة اخرى، ابقتها لتصرفها مع الشهادات الوارده في الجدول الجديد

الشباب بلا حساب

وقد فهمت هذه الجريدة اليهودية فوق ما تقدم، ان هجرة الشباب ستبقى بغير قيود عليها ...من الوجهة العددية

احتراما للدين

صعوبة تجول المسحرين لسريان نظام منع التجول

شكا سكان المدينة في اليومين الاخيرين من عدم السماح باطلاق مدفع رمضان عند السحور والرفع حسب العادة المتبعة في كل عام. ويختلط الامر في كل ليلة سكان المحلات البعيدة كالمنشية العليا والجبالية والسكنات الاخرى وينتظرون انطلاق المدفع لان نظام التجول يحظر على المسحرين التجول ليلا لايقاظ الصائمين

وقد عزم فريق من سكان المحال البعيدة على تنظيم عريضة يضمنونها شكواهم ويرفعونها للدوائر المختصة لتجيب مطاليبهم. والمنتظر ان يوافق المسؤولون على منح عامل المدفع تصريحاً بالتجول ليلا ليتمكن من القيام بعمله نزولا عند رغبة معظم سكان المدينة واحتراما لمعتقداتهم الدينية

المحلان الالمانيان

ه. ارندت . القدس ه. شمدت . يافا

وصلت حديثا لمحلاتنا الملبوسات الشتوية

(وهي)

ملابس بلايل

اصواف نوموتا

ملابس تحتانية للبروفسور الدكتور جيكر الماني اصلي

حرامات صوف

ملابس وبدلات لاولاد المدارس على اختلاف اعمارهم

فلسطين في (الديلي ميل)

« رهائن » بريطانيون

يعاملهم « المسلحون » معاملة طيبة جدا

ما يعتقده كل عربي ... تضمنته برقية لوايزمن

في فلسطين اليوم مكاتب بارع ذو شهرة عالمية لجريدة « الديلي ميل » هو الكابتن وارد برايس، وقد نشرنا خبر وصوله الى القدس منذ بضعة ايام ، ولكننا لم نطلع له بعد على اية رسالة من رسائله التي ننتظرها بفارغ الصبر ، لان هذا الصحفي القدير قد اوفى كل ذي حق حقه بما كتبه لجريدته، تارة من برلين ، واخرى من روما ، وثالثة من براغ ومن كل ناحية زارها في اوربا ، لا بل وفي الشرق الاقصى

ولكن « للديلي ميل » هذه مكاتباً آخر يقيم في مصر الآن ، واسمه ا . هارت ادواردس ، وقد زار فلسطين مؤخراً وقام فيها بجولة واسعة كما تقول جريدته ، ثم كتب اليها من الاسكندرية رسالة نشرتها على صفحتها الاولى تحت عنوان (رهائن قوة الجو الملكية) ، وفيما يلي نجمل هذه الرسالة :

معاملة طيبة جداً

يعتقل العرب في فلسطين ، كما قيل لي ، ضابطين من قوة الجو الملكية ، كانت طائرتهما قد اسقطت الى الارض عند الرملة .

ويقال في صيغة التأكيد انهما يعاملان معاملة طيبة جداً

من هما؟

ولا بد وأن يكون هذان الرجلان هما الضابط سائق الطيارة د . ا . بل ، والضابط الطيار ف . سكاربرو اللذان ضاعا منذ ١٢ ايلول عندما كانا ذاهبين في رحلة جوية من ابي صوير في مصر الى الرملة .

اعتقاد كل عربي

ولقد ارسل الى الدكتور وايزمان رئيس المؤسسة الصهيونية تلغراف من لجنة الدفاع عن فلسطين ، وهي هيئة عربية انذرته في تلغرافها هذا « بان اليهود لن يسمح لهم بان يوطدوا اقدامهم في فلسطين العربية »

وبهذا القول الموجز ، لخصت هذه اللجنة اعتقاد كل عربي

الامتثال او الكفاح

والامتثال للشروط الواردة في هذا التلغراف بصورة مختصرة ، هو الطريقة الوحيدة التي لا بد منها للحيلولة دون اطالة أمد الكفاح .

نوع من استقلال

وكل ما يقبل به العرب هو ان يحتفظ الصهيونيون لا نفسهم بشقة الارض الواقعة ما بين حيفا وتل ابيب ، لانهم قد استعمروا هذه الشقة بالفعل ، وفيها يستطاع اعطاؤهم نوعاً من انواع الاستقلال الذاتي قد يتسع حتى يشمل مستعمرات مختلفة اخرى ، في المناطق المجاورة .

« الدفاع » : من قال ذلك ..؟

لا ندري ...

والهجرة ايضاً

وضمن هذه المناطق ، يجوز لهم ان يأتوا بالمهاجرين ، بمقدار ما يريدون ، وحسبما يحبون ، لكن العرب يصرون على وضع قيود لهذه الهجرة ، تحول دون وقوع اي « ترشيح وتقطير » للصهيونيين من هذه المناطق الى غيرها.

« الدفاع » : ومن قال ذلك ؟

لا ندري ايضاً ..!؟

عربية بحتة

« اما الاراء المتولدة من وراء هذا ، فهي الاراء التي تسير في اتجاه تأليف حكومة وطنية عربية بحتة . وهنا يتساءل العرب ، اذا كانت مصر قد منحت الاستقلال فلماذا تظل فلسطين محرومة منه؟

الالمان آمنون

ومن النواحي الهامة في الموقف ، ناحية المنح الممنوحة للالمان ، فقد أكد لي هؤلاء الالمان في فلسطين ان كل انسان تحت رعايتهم في امان واطمئنان في كل مكان .

نصائح المانية

وقال لي هؤلاء انهم نصحوا العرب بترك المستعمرات الصهيونية وشأنها في الوقت الحاضر ، وبتوجيه جهودهم الى الجنوب ، وهذا هو ما وقع بالفعل . ويقول العرب انهم بطبيعة الحال ممتنون متشكرون ممن يساعدهم

الحركات العربية

ولقد جرى تحول في حركات العرب وقام الدليل على هذا التحول في مصادمة في ضواحي القدس عند القطمون حيث جرى تبادل النار لمدة عدة ساعات منذ بضع ليال .

وقد اتخذ الجنود اهبتهم ، وحالوا دون حركة كان من الممكن ان تمضي في طريقها ...

الوزيران الجديدان في الوزارة البريطانية

لندن في ٢٧ تشرين الاول ـ عين اللورد ستانب وزير المعارف وزيراً للبحرية البريطانية في منصب المستر دوف كوبر المستقيل وعين اللورد لواي لوزارة المعارف . ويتولى المستر مالكولم ماكدونالد وزارة الدومنيون بالاضافة الى وزارة المستعمرات . وعقد مجلس الملك الخاص وسلمت الختام ووزارة البحرية لوزيرها . ثم غادر الملك والملكة قصر بكنجهام لمدة اسبوع

طلاب مصر الاحرار

ينظمون مظاهرات رائعة انتصارا لقضية عرب فلسطين

برقية الى تشمبرلين واخرى يستنكر بها موقف اميركا

مؤتمر عام لنصرة فلسطين

القاهرة في ٢٧ تشرين الاول — اجتمع لفيف كبير من طلبة كلية الحقوق ووقف فيهم بعض الخطباء متحدثين عن قضية فلسطين وعدالتها، وتوهوا بالسياسة التي تتبعها الحكومة البريطانية في البلاد الشقيقة .

مظاهرة كبيرة

وبعد ذلك انتظموا في مظاهرة كبيرة قصدت الى كلية الآداب ومنها الى كلية الهندسة فالمدرسة السعيدية ، فكلية الزراعة. وكانت هتافاتهم ترتفع بحياة فلسطين وبحية احرارها .

في دار العلوم

وفي دار العلوم تباحث طلبة الكلية في الحالة التي وصلت اليها فلسطين ، وبعد مداولة الرأي قرروا الامتناع عن تلقي الدروس والسير في مظاهرة يسيرون فيها الى دار السفارة البريطانية ، لكنهم نزلوا اخيراً عند نصيحة احد الاساتذة بالعدول عن ذلك

برقية الى لندن

واتفق الطلاب بعد ذلك على الابراق الى رئيس الوزارة البريطانية يناشدونه باسم الانسانية والعدالة وضع حد للمآسي التي تحدث في فلسطين ، وايجاد حل عادل يضمن لاهلها العرب حقوقهم العادلة .

موقف أميركا

وابرقوا الى وزير اميركا المفوض معلنين عن عاطفة الطلبة المصريين نحو قضية اخوانهم عرب فلسطين ، مستنكرين تدخل اميركا في تلك القضية تدخلا غير عادل . والتمسوا منه رفع احتجاجهم هذا الى حكومة واشنطن ، والى الرئيس روزفلت .

مؤتمر عام

واجتمع لفيف كبير من طلبة كلية جامعة فؤاد الاول وبحثوا قضية فلسطين واسفر اجتماعهم عن تقرير عقد مؤتمر عام لبحث قضية فلسطين تشترك فيه الكليات والمدارس العليا . وتكون مهمة المؤتمر سامية بعيدة عن الدعايات الحزبية والاختلافات الدينية .

لجنة تنفيذية

وقد تألفت لجنة تنفيذية لهذا الغرض من حضرات الطلبة الآتية اسماؤهم: عامر محمد بحيري . عبد المنعم فطين . أنور عبد العزيز . عباس عامر. احمد عبد المنعم فرج . محمد فهمي ابوغدير. حنفي محمود علي خشبة . احمد عبد النبي . عبد الحميد سراج الدين . ابو المجد التوني . فؤاد الجنزوري . مصطفى طوقان . حامد شريت . مهدي احمد علي . عبد الحميد شريت . مهدي أحمد علي عبد الحميد

وستجتمع هذه اللجنة في الساعة السابعة من مساء اليوم في نادي الجامعة لمباشرة مهمتها

* * *

من بيروت

وزارة الخارجية تبرق للمفوض السامي

الملاحق العسكرية الجديدة للمعاهدة السورية

بيروت في ٢٧ تشرين الاول — لمراسل الدفاع الخاص — تلقى المفوض السامي الفرنسي في سوريا ولبنان برقية من وزارة الخارجية الفرنسية تنبئه فيها بان الوزارة عينت المسيو غبريال بويو مكانه وهي تأسف لان تحرم الدولة من خدماته كما تشكر له الاعمال المجيدة التي قام بها خلال توليه منصبه في سوريا ولبنان

مفاوضات باريس بشأن مشكلة الاسكندرونة

علمنا ان المفاوضات التي جرت في باريس بين الاستاذ جميل مردم بك رئيس الوزارة السورية وقائد جيوش الشرق السابق الجنرال هونتزيجر على وشك الانتهاء. ويرجح ان تنتهي على اتفاق تام بين الفريقين

ويقال ايضاً ان الاتفاق تم بشأن مشكلة الاسكندرونة وان الاستاذ مردم وعد بالحصول على موافقة مجلس النواب السوري واقراره الاتفاق الذي تم في باريس بهذا الصدد .

وتتضمن الملاحق ايضاً الاتفاق على اعلان قانون المحافظات في الجزيرة والاعتراف بامتيازات خاصة للمستشارين . ويقول المطلعون ان جميع هذه الملاحق وما تضمنته من اتفاقات سوف يصير اعلانها حالما يعود الاستاذ مردم بك من رحلته الى باريس .

تعطيل زميلتنا النهار لوقت غير معين

اصدر فخامة رئيس الجمهورية اللبنانية مرسوما بوقف زميلتنا جريدة « النهار » الغراء لوقت غير معين وقد جاء في هذا المرسوم ان الزميلة نشرت عدة مقالات من شأنها الاخلال بالامن والنظام العامين وانها لم تأخذ بعين الاعتبار التنبيهات التي اعطيت لها .

منع أشخاص من دخول سوريا ولبنان

صدرت سلسلة قرارات من ادارة الامن العام منع بموجبها عدد من الاشخاص من فلسطين وشرقي الاردن من دخول البلاد المنتدب عليها . وقد ذكرت في هذه القرارات اسماؤهم .

اضراب تجاري في مدينة طرابلس

كان تجار الخضار في طرابلس اضربوا عن العمل احتجاجاً على الضريبة الجديدة التي فرضتها عليهم البلدية وقد قابل امس وفد منهم محافظ المدينة فوافق على اكثر مطالبهم وقد استأنف التجار اليوم اعمالهم

امام دار البوليس

زادت السلطة الاسلاك الشائكة التي وضعتها امام مدخل دار رئاسة البوليس حتى وصلت الى نهاية رصيف الدار من الجهة الشمالية واصبح الباب الشرقي الوحيد لا يتسع لدخول اكثر من واحد فقط ، اما الحرس الواقف عند الباب فقد عزز باضافة اربعة من الجند المسلحين ومنع مرور السيارات والعربات امام دار الرئاسة .

جسر يقفل

جاءنا الاعلان الرسمي التالي

يعلن للجمهور انه اعتباراً من اول تشرين الثاني القادم سيقفل جسر بنات يعقوب بصورة موقتة لدخول الاشخاص والبضائع من سوريا الى فلسطين .

٢٧ تشرين الاول سنة ١٩٣٨

اعلان مدعى عليه

دعوى حقوقية

رقم الدعوى ٥٧٦٤ — ٣٨

الى الياس البنا ساكن بشارع الخوري وصاحب محل في شارع النبي بحيفا والآن مجهول محل الاقامة

يقتضي حضورك الى محكمة صلح حيفا في يوم ٢٩ — ١١ — ٣٨ الساعة ٨ صباحاً للنظر في الدعوى المقامة عليك من قبل بانكو دي روما يطالبك بمبلغ ٥٠٠ مل و ٣١ جنيهاً فلسطينياً وان تخلفت عن الحضور تنظر الدعوى بحقك غيابياً ولا يحق لك الاعتراض على الحكم الا اذا اثبت ان تغيبك كان لعذر قانوني

عن حاكم صلح حيفا

عبد الرحيم حلمي

رسالة من يافا

خروج المدينة عن قبضة السلطة القائمة

السياسة الجديدة

لندن في ٢٧ تشرين اول ـ بعث المستر مرتون ، المراسل الذي أوفدته جريدة « الديلي تلغراف » لموافاتها بانباء الحالة في فلسطين ، برسالة من يافا وصف فيها الحالة في المدينة ، ويقول المستر مورتون ان تلك المدينة هي في الحقيقة خارجة عن قبضة السلطة القائمة في فلسطين

السياسة الجديدة

وكتب المستر ستيوارت آمني ، مراسل جريدة « النيوز كرونيكل » الى جريدته بقوله : ان الرأي العام المطلع تمام الاطلاع على مجرى الامور مجمع هنا على ان السياسة البريطانية الجديدة اخذت تنبثق من المبادىء التالية :

« اولا محاولة جديدة شديدة لتنفيذ الانتداب بعد قمع الاضطرابات

ثانياً : انشاء مجلس تشريعي على اساس التمثيل النسبي بمعدل ثمانية من العرب (المسلمين) واربعة من اليهود وواحد من المسيحيين

ثالثاً : استقلال اداري محلي تقريباً على غرار كانتونات سويسرا في المناطق التي يكثر فيها العرب واليهود مع سلطة انكليزية قوية في المناطق المختلفة والاماكن المقدسة

رابعاً تخفيض الهجرة اليهودية في خلال عدة سنين

خامساً: وعد ممكن للعرب باعادة النظر في الحالة بعد مرور مدة تتراوح بين خمس سنوات وعشر سنوات منظوراً بذلك الى حل نهائي على نطاق اوسع جغرافياً وسياسياً بتأليف جامعة دولية تضم الى فلسطين وشرق الاردن والعراق وربما سوريا ايضاً .

سادساً : تعاون اوثق من ذي قبل في هذه الآونة بين انكلترا وفرنسا وتركيا والعراق ومصر والمملكة العربية السعودية .

حزب مصر الفتاة ينتصر لعرب فلسطين

القاهرة في ٢٧ تشرين الاول — ارسل الاستاذ احمد حسين ، رئيس حزب (مصر الفتاة) ، الى المندوب السامي البريطاني في فلسطين برقية يستنكر فيها ما أصاب اخوانه عرب فلسطين من مظالم في سبيل الدفاع عن حقوقهم الواضحة العادلة

التبرعات لاعانة منكوبي فلسطين

القاهرة في ٢٧ تشرين الاول — ورد على اللجنة العليا لاعانة منكوبي فلسطين مؤخراً مبلغ ٦٢ جنيهاً و٢٦ مليماً وبذلك يكون مجموع التبرعات ٦٫٧٢٦ جنيهاً و٢٧٨ مليماً

علماء دمشق والاجراءات الاخيرة

القاهرة في ٢٧ تشرين اول — لمراسل الدفاع الخاص — تلقى سعادة الدكتور عبد الحميد سعيد ، رئيس جمعيات الشبان المسلمين ، برقية من اصحاب الفضيلة علماء دمشق يشيرون فيها الى الحالة المؤلمة التي وصلت اليها فلسطين ، والى الاجراءات الاخيرة التي اتخذتها السلطات في فلسطين .

رسالة حيفا التلفونية

اضراب عام يشل الحركة في المدينة

حيفا في ٢٧ تشرين اول — لمراسل الدفاع الخاص — اصبحت المدينة اليوم وهي مضربة اضرابا عاماً ، اذا استثنينا بعض المحال المحتوية على المواد الغذائية الضرورية ، اما ما عدا ذلك فكل حركة في المدينة مشلولة تماماً

خفراء يهود على العمال العرب المضربين

اضرب امس واليوم عمال شركة تكرير البترول العرب ، وذلك لان الشركة اقامت عليهم خفراء من اليهود ، وعلمنا انهم سيستمرون على الاضراب الا في حالة ابعاد الخفراء اليهود عن حراستهم .

اطلاق سراح من اعتقلوا في السوق

اطلقت السلطة اليوم سراح السيد محمد سعيد الحاج ، بعد ان بقي مدة يومين في معسكر الجيش في بيت غاليم . كما انها اطلقت سراح بقية المعتقلين الذين جمعتهم من محلاتهم التجارية في السوق العام ، على اثر التطويق يوم اول امس

اضراب عمال شركة الكاز مستمر

هذا هو اليوم الرابع الذي يمضي على عمال شركة مانتاشوف لبيع الكاز ولم تجب السلطة مطالبهم الحقة حتى اليوم

عيارات نارية كثيرة والنتيجة مجهوله

سمعت في الساعة الثامنة والدقيقة ١٥ من هذه الليلة اصوات عيارات نارية انطلقت بكثرة ، في السوق العام ، وفي محلة الحلفه ، وشارع الناصرة ، وجهات اخرى من المدينة ، وبقيت تسمع حتى الساعة العاشرة تقريباً ، ولم تعرف النتيجة

تأجيل نسف العمارات مرة اخرى

أجلت السلطة نسف العمارات التي انذرت اصحابها حتى انتهائهم من نقل امتعتهم وحتى يفتش صاحب كل بيت عن محل يقيم فيه

اجتماعهم في مانشستر

حمى الاوهام وحملة الاستناد على الباطل

اليهود الصهيونيون ما يزالون في احلامهم

لندن في ٢٧ تشرين الاول — نشطت الدعاية الصهيونيه في المدة الاخيرة في انكلترا نشاطاً كبيراً ، نظراً للتطورات الاخيرة التي طرأت على القضية الفلسطينيه في لندن . وقد عقد اليهود الصهيونيون أمس اجتماعاً في قاعة التجارة في مانشستر تداولوا فيه بحث الموقف في فلسطين على ضوء التطورات الاخيرة .

حد الهجرة

وعند افتتاح الاجتماع وقف الحاخام برازيغ مندوب اللجنة التنفيذية الوكالة اليهوديه الفلسطينيه ، واعلن ان الجمعية الصهيونيه وضعت بصورة قطعية (كذا) حدين لن يتجاوزها اليهود فيما يتعلق بفلسطين ، لانهم لا يستطيعون التقهقر . الاول هو حد الهجرة الى فلسطين ، ونصه : مهما يكن مشروع فلسطين المقترح فانه يجب ان يصون حقوقنا كاملة فيما يتعلق بالهجرة)

مركز الاقلية

والثاني هو حق الاقلية ومركزها السياسي في فلسطين ، ونصه : (اننا نطالب حقنا في مكان واحد على الارض ، ولا نقبل مركز الاقلية ، كما اننا لن نرضى الاستقرار في جزء صغير من فلسطين يترك لنا ويفرض علينا ذلك المركز

في سبيل الباطل

وبعده وقف رئيس الاجتماع ، المستر ناثان لاسكي ، فقال : ان اليهود الانكليز سيقاتلون الى آخر رجل في سبيل محافظة انكلترا على وعدها لليهود ، واعادة ارض اسرائيل الى اهلها ، وهم اصحاب الحق الاول فيها » (كذا) .

الداعية الصهيوني

وبعد ذلك خطب النائب اليهودي وودجود ، فقال : ان الذين يحملهم الخوف من هتلر على السعي لابعاد اللاجئين ، ومحاولة زيادة الجحيم القائم تحت راجهة المانيا بالخضوع لاعمال العنف وقلب الانتداب في فلسطين — هؤلاء انما يخونون كل شيء تدافع عنه انكلترا .

أهمية جديدة

وخطبت المركيزة ردنج فقالت ان اتفاق مونيخ اوجد في فترة قصيرة اتجاهاً جديداً في اوربا بادرت المانيا الى استغلاله ، فاخذت تتوغل في البلقان وتبسط سيطرتها على الاراضي الواقعة في الشرق وهي تعمل الان لزيادة الضغط على اليهود في تشكوسلوفاكيا وهنغاريا ورومانيا وبولندا . وقد اكتسبت فلسطين اهمية جديدة فاصبحت الان ذات قيمة جوهرية للامبراطورية البريطانية اكثر من كل وقت مضى لانها المركز الوحيد الحقيقي في الشرق الادنى الذي تستطيع منه توطيد نفوذها والدفاع عن قناة السويس . ولا شك في انه من الجنون المطبق ترك فلسطين لتقع تحت سيطرة شعب اذا لم يكن معادياً فمن المحقق انه غير صديق ولا يمكن الاعتماد عليه ، او الانسحاب لكي تحل مكاننا دولة اخرى لا محالة

المفوض السامي الجديد في سوريا ولبنان

القول بتعديل السياسة المتبعة في البلاد

بيروت في ٢٧ تشرين الاول — (الوكالة العربية) استقبل نبأ تعيين المسيو « غابريل بيو » مفوضاً سامياً في سوريا بشتى الاعتبارات المختلفة ، ففي الاوساط المعارضة يقال ان تغيير المفوض السامي يكون تغييراً في سياسة فرنسا وترى هذه الاوساط نفسها ان هذا التغيير السياسي يفسر بالاجمال كرد فعل ضد سياسه الكونت دي مارتيل التي سار عليها في الحركة الوطنية الاخيرة حول المعاهدة .

ابداء الحذر

ويلاحظ ان الاوساط الوطنيه تبدي بعض الحذر ازاء موقفها امام شخصية جديدة ستعيد النظر في كل السياسة التي انشأها الكونت دي مارتيل . ومع ذلك فان هذه الاوساط نفسها تظهر مقاومة ضد كل تشاؤم جديد ، باعتبار ان العميد الذي انتخبته « الكي دورسيه » من السلك السياسي لا يمكن ان يتبع سياسة اقل حرية وتساهلا من سياسة العميد السابق الكونت دي مارتيل التي سار عليها في الرحلة الثانية من ممارسته سلطاته في سوريا بعد المعاهدة .

تغيير السياسة

ولهذه المناسبة فقد قال مندوب الوكالة العربية الاستاذ رياض بك الصلح فأدلى اليه بالتصريحات التالية : « ان تعيين المسيو « بيو » لا يجب ان يثير لدينا سوى التفاؤل . وعند ما كنت في باريز صرحت لي شخصية افرنسية مسؤولة بان فرنسا اذا أرادت تغيير سياستها مع سوريا فتعين لها — جنرالا — اي شخصية عسكريه كعميد سام لتطبيق سلك السياسة الجديدة . وهكذا فان تعيين شخصية من السلك « الدبلوماسي » لا يمكن أن يفسر الا بانه تمديد لسياسة الكونت دي مارتيل بالذات . ومن جهتي فأنا كثير التفاؤل .

وبالاجمال فان جميع الاوساط تحذر من الذهاب بعيداً في التخمينات والتكهنات حول سياسة العميد الجديد . لان نزعته ولونه السياسيين لا يزالان مجهولين

ساعدوا

عائلات المنكوبين

فلسطين وأميركا

المحادثات بين روزفلت والسفير البريطاني

استغلال مشكلة فلسطين وتصريح لروزفلت

واشنطن في ٢٧ تشرين اول — لم يصدر حتى الان أي بيان رسمي عن المحادثات التي جرت بين الرئيس روزفلت والسفير البريطاني ، المستر لندساي ، لكن المطلعين يعترفون بان حديثهما تناول فلسطين ومشكلتها

دهشة كبيرة

وتبدي الدوائر الرسمية الاميركية دهشة كبيرة لما تدعوه (مبالغة في تفسير خطة الولايات المتحدة تجاه قضية فلسطين) . والظاهر ان بعض الدوائر قبلت بهذا التفسير على علاته

وهم وخيال

وقد اتضح انه لم يجر اقل بحث في رغبة الولايات المتحدة في تولي الانتداب على فلسطين او الاشتراك في ادارتها مع انكلترا

الحملة الصحفية

لكن الباحثين الذين يستنسبون تجاهل طوفان الحملة الصحفية الموحى بها من الصهيونيين الى الصحف الاميركية يزيدون على ذلك ان كل بيان يشير الى أي حل للمشكلة الفلسطينية لم يتعارض مع التقاليد التي تتمشى عليها الولايات المتحدة في سياسة عدم التدخل في امور الدول الاجنبية ، ويكون ناتجاً عن اشتداد المعترك السياسي الحالي في اميركا

العراك الحزبي

إذ لاول مرة منذ سنوات طويلة يصطدم الحزب الديمقراطي في نيويورك بمزاحم قوي لمرشحه الخاص لمنصب حاكم الولاية ، وهو (المزاحم) المستر توماس ديوي ، النائب العام . فالمستر لهمان ، الحاكم الحالي لولاية نيويورك ، يهودي من اصحاب رؤوس الاموال ، وفي حاجة ماسة الى التأييد والعون الذي بواسطته يستطيع تجديد انتخابه . ولهذا فانه يرى من الضروري له الحصول على اصوات الملايين الثلاثة التي لليهود في نيويورك .

التدخل المصطنع

ويظهر مما تقدم ان اهتمام المرشحين لحاكمية ولاية نيويورك في الحملة الانتخابية التي تقوم بها جمعيات اليهود لاجل فلسطين يفسر تفسيراً ثانياً ، وهو ان القصد الحقيقي منه ليس التدخل في قضية فلسطين على الاطلاق ، بل الحصول على الاصوات التي يملكها الصهيونيون في الدوائر الانتخابية .

تصريح روزفلت

اما الرئيس روزفلت فقد صرح باعتقاده ان الولايات المتحدة لا تستطيع منع أي تعديل يريد الانكليز احداثه في انتدابهم على فلسطين ، وذلك في رده خطياً على سؤال وجه اليه حول ذلك من السيدة ايدث روجرز ممثلة ولاية ماستشوستس في المجلس النيابي الاميركي بناء على طلب ناخبيها اليهود

. . .

الحقيقة الحاسمة للسياسة العسكرية

تسلح الدول المجاورة لالمانيا وتوازن القوى

برلين في ٢٧ تشرين الاول — تحدثت جريدة « فرنكفورتر زيتونغ » عن تسلح الدول المجاورة لالمانيا ، في مقال نشرته اليوم تحت عنوان « لماذا هذا كله » . ومما قالته الجريدة ان المطالبة بالمساواة في الحقوق قد جرت ، وان المانيا لن تتنازل عنها . فاذا زادت احدى الدول الموجودة على حدود المانيا اسلحتها زيادة كبيرة فان التوازن يختل واذا انقصت الدول الاخرى من بناء الدبابات والطيارات فاننا نحذو حذوها . أما اذا زادت هذه الدول سلاحها فاننا سوف لا نتأخر عن ذلك ، لان توازن القوى يجب ان لا يتبدل تبدلا مضراً بنا . وهذه هي الحقيقة الحاسمة في السياسة العسكرية الاوروبيه . وقد تعمدت الجريدة في مقالها هذا فذكرت اسم انكلترا وحدها .

العلاقات بين سوريا وفرنسا

تصريح خطير لوزير الاقتصاد الوطني

دمشق في ١٧ تشرين اول — ادلى الاستاذ فايز الخوري بك ، وزير الاقتصاد الوطني ، بتصريح خطير عن العلاقات بين سوريا وفرنسا ، كان له وقع عظيم في المحافل والاوساط الوطنية السورية وقد علقت الصحف عليه بكثير من الارتياح والتأييد والاستحسان . وهذا ما جاء فيه :

« انني لا اعتقد قط ان جميل مردم بك يوقع او يقبل بتعديل نص من نصوص المعاهدة السورية الفرنسية او ملاحقها ، فالبرلمان السوري صدق المعاهدة المذكورة وقد كنت مقررها وقلت في تقريري حينذاك ان هذه المعاهدة هي اقل ما تقبله الامة وتوافق عليها باعتبارها خطوة اولى نحو استقلال البلاد ، ولهذا اقول اننا لن نتراجع مهما يكلف الامر . فلا الوزارة ولا اي منصب آخر يؤثر في عزيمتنا ، ونحن مستعدون للرجوع الى ما كنا عليه قبل هذا الدور ، ومكانتنا السابقة كانت في نظرنا اسمى من اي موقف آخر »

. . .

طرائف سياسيه

« تابع المنشور على الصفحة الثالثة »

الحكومة البريطانيه ستنزل لهم بالتدريج عن حقهم في « الهوم رول » وانهم لا يستبعدون ان يكون لويلز برلمان خاص بهم ، وحكومة ذاتية مستقلة استقلالا تاما في سياستها الداخلية ، وفي مدة لا تزيد عن خمس سنوات

أما ايمون دي فاليرا فلا شك فيه انه يريد ضم « الصتر » ، الجزء المقطوع من الجزيرة الارلندية في الشمال ، الى دولة ارلندا الحرة في الجنوب

وحجة دي فاليرا في ذلك هي حجة « حق تقرير المصير » ايضاً ، و لو جرى استفتاء في ارلندا الشمالية لا تنتصر فيه رأي دي فالير ، ان لم يكن لسبب آخر فلان الاكثرية الساحقة في ارلندا الشمالية ، من اهالي ارلندا الجنوبية ، وقد ابلغ دي فاليرا حكومة لندن انه راغب في هذا الاستفتاء ، ومستعد للنزول على حكمه .

— وسنرى ما تخبئه المقادير لبريطانيا العظمى ... من تقسيم الاوصال ...

اعلان

بيع اموال منقولة

لدى دائرة اجراء حيفا

بخصوص الاجراءات التنفيذية بالقضية رقم ٣٧٥٦ سنة ٣٨

فيما بين : المدعي المحكوم له : موشي روزنبلوم حيفا

والمحكوم عليه : عبد عبد الفتاح من حيفا

ليكن معلوماً بانه اعطي الامر من قبل حضرة رئيس اجراء حيفا ببيع الاموال المنقولة بالمزاد العلني وهي :

عدد	جنس
١	طاولة سفرة كبيرة
١	راديو مع كراموفون « امبريال »
١	طقم كنبيات

ايفاء لتنفيذ الحكم الصادر من محكمة صلح حيفا رقم ٣٨٣٠ سنة ٣٨ تاريخ ٣١—٥—٣٨ لقاء مبلغ ٢٣ جنيه فلسطيني و ١٠ ملات بما فيه الرسوم والمصاريف

اذا لم يصدر أمر بالتأجيل يجري البيع بيوم الاربعاء في ٢—١١—٣٨ الساعة ٣ بعد الظهر بمعرفة مأمور البيع في المركز التجاري القديم بحيفا في ٢٤—١٠—٩٣٨

مأمور اجراء محكمة صلح حيفا

امضاء : عبد الرحيم حامي

رسالة هاليفاكس

دعوة وزير الخارجية الى السلم العالمي

المسئولية الثقيلة في الارشاد الى طريق المستقبل

لندن في ٢٧ تشرين اول — اذاع اللورد هاليفاكس بعد منتصف الليلة الماضية خطبة من محطة الاذاعة موجبة الى اميركا ، بين فيها موقف الحكومة البريطانية في الازمة الاخيرة . ومما جاء في آخر خطبته : « في سبيل رعاية مصلحة بلادكم وبلادي الذين جعلهما التاريخ والحوادث فيما مضى تقع عليهما مسؤولية ثقيلة في بذل كل نشاطنا وهمتنا لكي نرشد مواطنينا الى طريق المستقبل الذي ينفعنا جميعاً . فاذا ادركنا الاغراض العالية التي نعمل لها فاننا قد نظفر جميعاً بالسلم الذي يؤدي الى التفاهم بين الدول ونضع بذلك تاجاً على العمل العظيم الذي يأتيه الانسان . ولكن يجب ان لا ندع الدول تخطيء التقدير . فاذا قدر لها ان تخطيء فانها بلا ريب ستسقط جميعاً في هوة واحدة لا تعرف التمييز بين الفروق الجغرافية والفلسفية والعنصرية »

سكان ميمل يطلبون الانضمام الى الريخ

المتظاهرون يهتفون بالنصر واخراج اليهود

لندن في ٢٧ تشرين الاول — من انباء ميمل ان حاكم لتوانيا فيها سلم اليوم الى الالمان مقترحات جديدة لتسوية النزاع الخاص بمشروع قانون الامن والغاء هذا القانون بعد ان وافق مجلس نواب ميمل على التشريع الخاص به . ومع ذلك فقد عقد اليوم اجتماع لمجلس النواب — ومعظم اعضائه من الالمان — للاحتجاج على ذلك ، واذيعت الخطب التي القاها الاعضاء بواسطة مضخات الصوت

خطب شديدة اللهجة وحملة العنصرية

والقى الزعماء الالمان ، بعد استجواب الحكومة في المجلس ، خطباً شديدة اللهجة طلبوا فيها منح البوليس السلطات الذاتية والتنفيذية . وكانت الشوارع المجاورة لدار المجلس مزدحمة بالاهلين ، ولما انتهى الاجتماع هتف جمهور كبير للهر سوكن قنصل المانيا العام في ميمل بقوله : « ريخ واحد ، وشعب واحد ، وزعيم واحد »

ثم قامت مظاهرات اخرى كان المتظاهرون يهتفون خلالها قائلين : « ليحيى النصر ، اخرجوا اليهود »

الاستعداد لبحث مشكلة المستعمرات

لندن في ٢٧ تشرين اول — تناولت جريدة (فايننشال تايمس) مشكلة المستعمرات الالمانية فقالت : ان الحكومتين الانكليزية والفرنسية تبحثان معاً المسألة الاستعمارية بصورة اجمالية منذ انتهاء مفاوضات ميونيخ ، لكي تكونا متأهبتين لاية مناقشة في صددها في الوقت المناسب . وقد نشأت بشأن مسألة جنوب افريقيا الغربي صعوبة جديدة ، وهي الصعوبة التي يعلق عليها اتحاد جنوب افريقيا اهمية كبرى

مشروع اتفاق تجاري بين مصر والمانيا

القاهرة في ٢٧ تشرين اول — لمراسل الدفاع الخاص — عرضت الحكومة الالمانية مؤخراً على الحكومة المصرية مشروع اتفاق للتبادل التجاري بين البلدين يرمي الى ان تستورد المانيا كمية من القطن المصري مقابل قيامها بتوريد اسمدة كيمائية وادوات ومهمات تحتاج اليها مصر في بناء الثكنات العسكرية وغيرها مما يحتاج اليه الجيش المصري لمناسبة زيادة قوته وتكوينه على النظم الحديثة . وقد حددت حكومة المانيا قيمة ما تستورده من الاسمنت بمبلغ ستين الف جنيه ، أما قيمة الادوات والمهمات فقد ترك تقديرها للسلطات المصرية

مظاهرة كبرى في براغ لطرد اليهود

براغ في ٢٧ تشرين الاول — جرت محاولات للقيام بمظاهرات ضد اليهود في الميدان الرئيسي في مدينة براغ ، لكن البوليس بادر في الحال الى تشتيت المتظاهرين الذين كان معظمهم من الشبان الذين ألصقوا اعلانات عدائية على نوافذ المخازن ناوافيها : (لا نريد اليهود ، ليسقط اليهود ...)

اذاعة انباء هامة عن المحلات الوطنية لاصحابها

عيسى فريج واولاده

القدس — يافا

نظراً للاحوال الحاضرة واكراماً لشهر رمضان المبارك اجرينا تنزيلات

على جميع الاقمشة والالبسة الجاهزة اعتباراً من اليوم لغاية عيد الفطر المجيد واليكم اسعار بعض الاصناف :

بدله رجالي جاهزة من الصوف العراقي الشتوي	١٠٠ غرش	١٢٠ سابقاً
بالطو رجالي جاهز من الصوف الانكليزي	١٠٠ »	١٤٥ »
حرامات صوف بصوف عراقيه وبري	٦٠ »	٧٠ »

خصم ١٠ غروش على كل بدله ولادى عراقيه عن اسعار اللائحة المعروفة

جرح ٩ بريطانيين بينهم ضابطان

«تابع المنشور على الصفحة الاولى»

الرينة ، وقتل آخر من الطائرات

حرق محلات يهودية

دمرت النيران خمسة اكواخ مملوكة لليهود في شارع الهلال فى حيفا امس بعد الظهر ، وفي هذا الصباح شبت النار في مخزن جلود يهودي في ميدان الخارة فدمرت اوائل المخزن ومحتوياته

على نقطة البوليس

في الساعة التاسعة من مساء الليلة الماضية اطلقت النار على مقربة من نقطة البوليس الشرقية في حيفا ولم تقع اصابات وذهبت الدوريات العسكرية والبوليسية الى مكان الحادث .

تفتيش واصابات

فتشت قرية الطيرة امس من قبل جنود الاورطة الثانية من فرقة رويال آيارش نيوزيليرز وأوقع الجنود اربع اصابات برجال الجماعات المسلحة

النار على البوليس

في صباح الساعة الواحدة بعد ظهر امس اطلقت النار من بيارة مجاورة على رجال البوليس الذين كانوا يشرفون على حركة المرور على مقربة من مستعمرة اغروبنك على طريق يافا — القدس ، ولم يصب احد

اعمدة الكهرباء

في هذا اليوم الباكر تخربت اربعة اعمدة للكهرباء تخريباً بسيطاً بالدار في طريق حسن بك فى يافا

موت يهودي بمسدسه

في الساعة السابعة من مساء الامس وفى مستعمرة كالمانية، جرح كونستابل يهودي جرحاً مميتاً من جراء انطلاق المسدس الذي كان يحمله عرضاً

مقتل يهودي

في الساعة ٤ والدقيقة ٣٠ بعد ظهر الامس اطلقت النار من بيارة على فريق من اليهود على مقربة من مستعمرة نس زيونا فجرح يهودي اسمه اسرائيل تام جرحاً مميتاً

اصابة عربي

و كان هناك فريق من العمال العرب يمشون وراء اليهود فأصيب واحد منهم وقتل .

على المدرسة الزراعية

في الساعة ١١ بعد ظهر امس اطلقت النار من بيارات قريبة من مكفاه اسرائيل على المدرسة الزراعية اليهودية فجرح احد طلبة المدرسة جرحاً مميتاً ، وجرح آخر جرحاً خفيفاً

النار على مستعمرة

اطلقت النار ليلة الامس على مستعمرة موليديت ولم تقع اصابات

انفجار قنبلة

في منتصف ليلة الامس ، انفجرت قنبلة دون ان تحدث ضرراً في حي شابيرو في يافا

من مدرسة حكومية

دخل اشخاص مجهولون الى مدرسة

الحكومة في اسدود واخذوا بعض المال والمهمات

في الساعة الواحدة والدقيقة ٢٠ من بعد ظهر اليوم أطلقت النار على رئيس بلدية طبريا زكي افندي الحديث خارج فندق طبريا وقد اصيب بجراح خطيرة.

وقد فرض نظام منع التجول في الحال وبوشر في عمليات التفتيش بصورة منظمة ولكن لم يكتشف المعتدي بعد

اطلقت النار بعد ظهر اليوم على مستعمرة مشمار هاياردن وقد أجاب البوليس على اطلاق النار بالمثل ولم تقع اصابات

حصل حريق صغير ظهر اليوم فى معمل للورق في حيفا وكانت الخسائر طفيفة واشعلت نار اخرى فى هذا المساء في مخزن لشركة الصناعات الامبراطورية

أطلقت النار ليلة ٢٦ـ٢٧ الجاري على مستعمرة جمبات عادا وقد أجاب البوليس بالمثل ولم تقع اصابات.

تعديل

ساعات منع التجول

عدلت ساعات منع التجول لمناسبة شهر رمضان فى نابلس وطولكرم وجنين وقلقيلية فاصبحت من التاسعة مساء الى الثالثة صباحاً

فتشت اليوم قرية عصيرة الشمالية واعتقل ثلاثة من العرب وجد في حيازة احدهم ذخيرة.

لغم ارضى

انفجر لغم ارضي يوم امس تحت سيارة عسكرية بالقرب من مستعمرة نهلال . وقد اصيب ضابط بريطاني وجنديان وأحد السكان المدنيين بجراح

جاويش وسائق

توفي الجاويش موزلي بسبب حادثة وقعت له واصيب السائق كيتون بجراح في ساقه .

اخطار لتنفيذ حكم

صادر من دائرة اجراء حيفا

رقم ٣٧٩٢ — ٣٨

الى صلاح بن محمد جماعه المعروف بابو صلاح العكاوي شارع حوا بيافا

طبقاً للحكم الصادر ضدك من محكمة صلح حيفا لصالح باركليس بنك بتاريخ ٢٩ — ٥ — ٣٨ نبلغك بان تدفع مبلغ ١٠١ جنيه و ٢٤٠ ملا بظرف شهر واحد من تاريخ نشر هذا الاعلان وبالعكس تجري بحقك المعاملة القانونية

باشكاتب محكمة صلح حيفا

اعلان مدعى عليه

دعوى حقوقية

رقم الدعوى ٥٧٦٤ — ٣٨

الى الياس البنا ساكن في شارع الخوري وصاحب محل فى شارع النبي في حيفا والآن مجهول محل الاقامة

يقتضي حضورك الى محكمة صلح حيفا في اليوم ٢٩ — ١١ — ٣٨ الساعة ٨ صباحاً للنظر في الدعوى المقامة عليك من قبل بانكو دي روما فى حيفا بطالبك بمبلغ خمسة عشر جنيهاً فلسطينياً وان تخلفت عن الحضور تنظر الدعوى بحقك غيابياً ولا يحق لك الاعتراض على الحكم الا اذا اثبت ان تغيبك كان لعذر قانوني

عن حاكم صلح حيفا

عبد الرحيم حلمي

في المنطقة المضطربة

« تابع المنشور على الصفحة الاولى »

الجديدة ، وكانت هي القسم الوحيد الباقي تحت سيطرة السلطات المحلية ، اتخذ الموظفون اجراءات سريعة للحيلولة دون انتشار الاخلال بالنظام ، وفرض نظام منع التجول منذ الساعة الحادية عشرة على المنطقة كلها ، وصدرت منشورات خاصة جاء فيها ان من يخالفون نظام منع التجول تطلق عليهم النار بغير انذار، وقيل للرجال العسكريين والبوليس ان يقفوا على قدم الاستعدادات متهيئين لاعلان الحكم العرفي على طولها البلاد وعرضها .

فى المنطقة المضطربة

وقد بلغ من شدة الاضطرابات في الاسبوع الماضي في المناطق الخلوية التى تعسكر فيها قوات « المسلحين » ان اضطرت القوى البريطانية الى الجلاء عن معظم المدن والقرى في «المنطقة المضطربة» التي فيها اغلقت مراكز البوليس ،ودور المحاكم ، ودوائر البريد ، وغيرها من الدوائر الحكومية ،وبعد ذلك انسحبت الاورط البريطانيه تاركة « المسلحين » احراراً مطلقي اليد في احتلال العمارات العامة ، وفي اقامة حكمهم الخاص

الى البحر الميت

والان يوجد اقليم مساحته ٧٥٠ ميلا مربعاً ، يمتد الى الجنوب من تل ابيب من البحر الابيض المتوسط الى البحر الميت ، يقع كله وقوعاً حقيقياً تحت سيطرة المسلحين .

الا فى مدينتين

وليس للحكومة الفلسطينية اية سيطرة الا على القدس وتل ابيب ، ولكن ليست بين هاتين المدينتين مواصلات ممكنة بالسكة الحديدية ، فقد خربت هذه السكة جماعة من المسلحين .

فى ليلة واحدة

وفي ليلة واحدة ، اقتلع العرب ما طوله خمسة اميال من هذه السكة، وازالوا ما اقتلعوه من الخط الرئيسي الذي يبلغ طوله ٥٠ ميلا ، ثم زرعوا هذا القسم الذي اقتلعوا منه باشجار واعشاب . . اخذت من محطه التجارب الزراعية الحكومية كعلامة جديدة على الازدراء

الارهابيون اليهود

وعند ذاك صار « المسلحون » لا يواجهون المقاومة البريطانية فحسب ، ولكنهم يواجهون ايضاً مقاومة الارهابيين من خصوم العرب

بدل جباة الحكومة

وبينما كانت السلطات البريطانية تتناقش في كيف تستخدم الاورط الاربع الجديدة المرسلة الى فلسطين من قبل الحكومة البريطانية كانت القوات العربية فى حالة تنظيم وعين بدل جباة الضرائب المنسحبين اناس من الاخصاء ليأخذوا الغلة لتموين ... الحركات القائمة .

محاولة عدوانية محضة

«تابع المنشور على الصفحة الاولى »

القضية الفلسطينية من الناحية العربية جهلا كبيراً والدليل على ذلك اوضح من ان يشرح

نصيرة الحرية

ثانياً ـ ان الامة العربية التى خاضت الحرب العامة الى جانب الحلفاء ابتغاء نيل الاستقلال ترباً بحكومة الولايات المتحدة التى على رأسها رجلان ممتازان بالحصافة السياسية وبعد النظر كالرئيس روزفلت ووزير خارجيته المستر كوردل هل ان تتأثر بمساعي اليهود في اميركا ، وهي المساعي المفرغة بقالب انساني فى الظاهر لاستثارة العواطف ، والقائمه في الحقيقة على فكرة هدم كيان العرب واخراجهم من بلادهم ، وان تتقبل الحكومة الاميركية تلك المساعي على وجه يحجب عن نظرها رؤية حقائق الحال في فلسطين . ونحن الان لسنا بصدد اقامة البراهين على حقنا نحن العرب في بلادنا التي ملكناها اكثر من ثلاثة عشر قرناً ولا بصدد ايراد الحجج على بطلان القضية اليهودية الصهيونية في فلسطين ولكننا نقول ان البلاد التى حررها جورج وشنطن واوصلها الى محجة امانيها القومية ويقوم تمثال الحرية عالياً تحت سمائها في مدخل نيويورك يحمل رمز الحريه والعدالة ، وان البلاد التى عرفت فى العصر الحاضر بانها نصيرة الشعوب المطالبة بالحرية والديمقراطية .يعز على العرب اليوم ان تكون هي البلاد التى تؤيد أو تميل الى تأييد الحركة الصهيونية ، تلك الحركة التى تدعي انها فارة من الظلم الاوروبي لتوقع بالعرب ظلماً أشد باخراجهم من بلادهم وطردهم من اوطانهم

المطالب العادلة

ثالثاً —ان سوريا الشمالية والجنوبيه لاتزال تذكر بعيد الحرب موقف الرحوم الرئيس ولسن من حقوق العرب وبذله الجهود الشريفة المدونة بالتاريخ لايصالهم الى مبتغاهم القومي ، وهي جهود كبيرة لا مجال الى تفصيلها في هذا الكتاب . وما أشد السرور الذي يشعر به العرب المحتاجون اليوم الى كثيرين من الاصدقاء النبلاء بان يروا الرئيس روزفلت راغباً رغبة عملية في استبقاء الصداقة العربية الامريكية والسير على تقاليدها والنهج على سنتها وتأييد مطالب العرب العادلة. وبهذا يخدم السلام والعدل لا في الامم الكبرى المسلحة فقط بل ايضاً في الامم الناهضة لاسترداد ماضيها التاريخي المجيد كالامة العربية. ونحن نثق ان ضمير الرئيس روزفلت ووجدانه هما اقوى من ان تميل بهما المساعي اليهودية حيث يريد اليهود من الباطل .

الصلات المتينة

رابعاً — ان الامة العربية وخاصة في سوريا الشمالية والجنوبية والعراق ولبنان لم تبرح ترمق رسالات العلم والتهذيب التى لا تزال تنشرها البعثات الاميركية في هذه الاصقاع منذ نحو ثلاثة ارباع القرن بعين التجلة وتقدرها كل القدر لان اعمال هذه الرسالات تنطوي على مبادىء طيبة لا تتعارض بوجه ما مع كرامة الامة العربية وليس

المؤتمر البرلماني العربي الاسلامي

« بقية المنشور على الصفحة الاولى »

بشيء ويرفضون الاعتراف باي حل قبل ان تهدأ الحالة في فلسطين .

وعد رسمي

ثم قال : وقد تألفت لجنة قوامها سعادة محمد علي علوبة باشا ، الاستاذ الصديقي ، الاستاذ عوني عبد الهادي، الاستاذ جمال الحسيني وأنا . وستسعى هذه اللجنة لان تزيل العقبة المشار اليها من طريق حل القضية الفلسطينية وذلك باخذ تصريح او وعد رسمي بتحقيق مطالب العرب .

الاتحاد العربي

ثم تكلم عن الاتحاد العربي فقال : « ان هذه الفكرة لم تدخل في مقررات المؤتمر ، ولم تكن في جملة المطالب الاساسية ولكن الوفدين السوري والفلسطيني اتفقا على المطالبة بتحقيقها وهذا امر لا يجب ان يستغرب خاصة وان السوريين والفلسطينيين لم يعترفوا بتجزئة بلادهم ونحن كنا ولا نزال نعتبر فلسطين وشرقي الاردن جزءاً من سوريا

وقبل ان يختم فارس بك حديثه أشار الى التأثير الذي تركه المؤتمر العربي الاسلامي وزيارة مصر في نفسه فقال :

« انى مغتبط جداً بمظاهر الاخلاص التى لمسناها في مصر لفلسطين والعروبة، وقد رافقت تلك المظاهر حماسة بالغة ، اذ لم نكن نسمع ، انى توجهنا ، سوى الهتاف لفلسطين والعروبة ، ولم نكن نرى حولنا سوى قلوب تفيض بالحب والعطف على فلسطين ، وتخفق بالاخلاص للعرب

« وانا فخور وممتن ايضاً لما شملنا به شعب مصر ومليكها وحكومته من مظاهر العطف والاكرام .

ذلك فقط لخلو تلك الاعمال من اغراض سياسية غير مستحبة . وتود الامة العربية بكل اخلاص ان تبقى الصلات بين الولايات المتحدة والامه العربية تسير على هذا المنوال بريئة من الاغراض السياسية خالية من الكدر سليمة من العيب ولهذا صعب على العرب كثيراً ان يصدقوا ان الرئيس روزفلت او حكومته ينصران اليهود في قضية سلب حقوق العرب ، لان فكرة الوطن القومي اليهودي في فلسطين قد اثبتت مدة العشرين عاماً الاخيرة انها ليست تجربة خطرة فحسب ، كما وصفها احد وزراء الانكليز الذين يعطفون على وعد بلفور بل هي الى الخيال اقرب منها الى الحقيقة او الى السياسة العمليه التى تنتحي السلم والعدل . هذا مع العلم ان ما يسدى من الخير وحسن الصنيع الى عرب فلسطين من اصدقائهم في اوروبا واميركا لا يعتبرانه من الحسنات التى تسدى الى عرب فلسطين وحدهم بل الى الامة العربية جمعاء في جميع اقطارها .

ونرغب ان تتفضلوا برفع هذا الكتاب الى وزارة الخارجية وان تقبلوا يا صاحب السعادة فائق الشكر والاحترام

التواقيع

القدس في ٣ رمضان سنة ١٣٥٧

و٢٦ — ١٠ — ١٩٣٨

اعلان

صورة حكم

نومرو ٥٨١ قرار

٢٧٠٦ – ٣٨ اوراق

لدى محكمه صلح حيفا

الهيئه : القاضي حسين افندي عبد الصمد .

المدعي : باركلس بنك (دومنيون كولونيال اند اوفرسيس) بواسطه الدكتور وايتشال الوكيل العمومي بحيفا

المدعى عليهما : صالح بن محمد جماعة المعروف باسم ابو صلاح العكاوي بيافا وعبد الله العكاوي بيافا .

قرار

عملا بالمواد ١٦٠٦ – ١٦٠٩ من المجلة احكم بالزام المدعى عليهما صالح بن محمد جماعة المعروف بابو صلاح العكاوي وعبد الله العكاوي بالتضامن والتكافل بان يدفعا للمدعي باركلس بنك (دومنيون كولونيال اند اورسيس)مبلغ ثمانية وثمانون جنيهاً ومايتين وثمانون ملا فلسطينياً مع الرسوم والمصاريف التى تكبدها المدعي بما في ذلك رسوم البروتستو وتثبيت الحجز الاحتياطي الواقع على اموال المدعى عليه الغير منقولة صالح محمد جماعة . والفائدة القانونيه من تاريخ ٩ تشرين اول سنة ٣٧ على مبلغ سبعه وعشرين جنيها ومثلها من ٦ ايلول سنة ٣٧ وعلى مبلغ ٦٣٠ مل و٢٧ جنيه فلسطيني من ٢١ آب سنه ٣٧ وعلى مبلغ ٦٥٠ جنيه فلسطيني ٢٦ من ٦ آب سنة ٣٧ واضمنهما بثلاث جنيهات اجرة محاماه لوكيل المدعي المحامي الدكتور وايتشال ورد الدعوى بباقي المبلغ المدعى به حكماً « غيابياً » بصفته وجاهيه بحق صالح محمد جماعه قابلا « للاستئناف وغيابياً » بحق المدعى عليه عبد الله العكاوي قابلا « للاعتراض اعطي وتفهم علناً » بتاريخه الواقع في ٢٩ — ٥ — ٩٣٨

طبق الاصل امضاء: حاكم الصلح باشكاتب

اعلان بيع

من دائرة اجراء القدس

نمرة القضية ١٢٣٠ — ٣٧

المقدار كاملا . الجنس دار مؤلفة من طبقتين العلوي مؤلف من دارين كل دار مؤلفة من اربعة غرف ومنافع الطابق السفلي مؤلف من دارين الدار الاولى مؤلفه من ثلاثة غرف كبار وغرفة صغيرة ومنافع . الدار الثانيه مؤلفة من اربعة غرف كبار وغرفة صغيرة ومنافع وعلى السطح غرفتين غسيل . الموقع كرم الرهبان . البلدة القدس . المساحة ٦٩٨ متر و٩٩ سانتيمتر .القيمة المخمنة خبير الاجراء ٣٦٠٠ جنيه خبير المحكوم عليه ٣٩٠٠ جنيه خبير المحكوم له ٣٢٠٠ جنيه . القيمه المدفوعه ٣٢٠٠ جنيه ، الحدود شرق طريق غرب طريق شمال رقم ٤ جنوب طريق

ليكن معلوماً لدى العموم انه كان وضع للبيع في المزاد العمومي الملك المبين مقداره وجنسه وموقعه باعلاه العائد الى جولت و لوشيان كرتس المدبون الى كتزين لواس بمبلغ ٥٧٥ جنيه والرسوم والفائدة وبلغ بدل المزايدة مبلغ ٣٢٠٠ جنيه ونظراً للنقصان الفاحش عن القيمة المخمنة تقرر من جانب الرياسة العليا تمديد مدة المزاد مدة شهر واحد اعتباراً من تاريخ نشر هذا الاعلان في الجرائد

فمن يرغب الاشتراك بالمزايدة عليه مراجعة دائرة الاجراء بظرف المدة المذكورة وبضم اسمه بعد دفعه ديبوزيتو عشرة بالمايه عن القيمة المخمنة مع العلم بان رسوم الطابو والدلالة واجرة الدلال على المشتري ولاجله صار اعلان الكيفية

في ٢٧—١٠—٣٨

مأمور اجراء القدس

برنامج

الاذاعة الفلسطينية

يوم الجمعة في ٥ رمضان

١٫٣٠ اشارة الوقت . ماري عكاوي وفرقتها ـ حفلة غنائية

١٫٤٠ اغاني فكاهية

٢ اشارة الوقت والنشرة الاخبارية الاولى بالعربية

٥ اشارة الوقت والنشرات

٥٫٤٥ علي معروف وفرقة استوديو الاذاعة

٦ اذان العشاء ـ قرآن كريم

٦٫٢٠ اغاني عراقية

٦٫٣٠ حديث

٦٫٤٥ يحيى السعودي وفرقة استوديو الاذاعة

٧٫١٥ اشارة الوقت والنشرات

الاذاعة المصرية

الاذاعة اللاسلكية للحكومة المصرية

يوم الجمعة في ٥ رمضان

١١٫١٠ اذاعة القرآن الكريم واذان الظهر وخطبة الجمعة

١ حفلة موسيقيه

١٫٣٠ اسطوانات

٢٫٢٠ زوزو شمس الدين وفرقتها ـ حفلة غنائيه

٢٫٤٨ اذان العصر

٣ النشرات الجوية والاخبارية والتجارية

٤٫٣٠ الشيخ علي حزين ـ قرآن كريم

٥٫١٢ مدفع الافطار ـ اذان المغرب

٦ اسطوانات

٦٫٣١ اذان العشاء

٧ حديث الاطفال الآنسة سنية محمد علي

٧٫٣٥ اغاني فكاهية

٧٫٥٥ الاستاذ عبد اللطيف عمر ـ وفرقته حفلة غنائية

٨٫٣ النشرتان الثانيتان الاخباريه والتجاريه

٨٫٤٥ حديث

٩٫١٠ تحية رمضان

٩٫٣٠ الشيخ محمد رفعت ـ قرآن كريم

١٠٫٢٥ بيانو منفرد

١٠٫٤٥ الاستاذ سيد مصطفى وكورس

١١٫٠٥ اسطوانات

١١٫٢٠ الاستاذ عبد اللطيف عمر وفرقته ـ حفلة غنائية

١٢ سلام الملك ـ ختام

ساعدوا عائلات المنكوبين

مطبعة جريدة الدفاع : يافا

الجمعة في ٥ رمضان سنة ١٣٥٧ و٢٨ تشرين الاول سنة ١٩٣٨

صاحب الامتياز : ابراهيم الشنطي
المدير المسئول : شوكت حماد

الاشتراكات
في فلسطين عن سنة ١٥٠
في البريد الداخلي « « ١٨٠
في سائر الاقطار الخارجية « « ٣٠٠

الدفاع

جريدة يومية سياسية مصورة

السنة الخامسة — العدد ١٢٦٤

دار الدفاع : ميدان الساعة ـ عمارة البلدية ـ يافا ـ فلسطين
العنوان التلغرافي : (الدفاع ـ يافا)
تلفون ١١٨٧ (اربعة خطوط) و١٠٧٥ (خطان) صندوق البريد (٢٥٥)
الاعلانات يتفق عليها رأساً مع الادارة.
اجرة السطر : ١٠٠ مل

صور متنوعة على هامش الحوادث

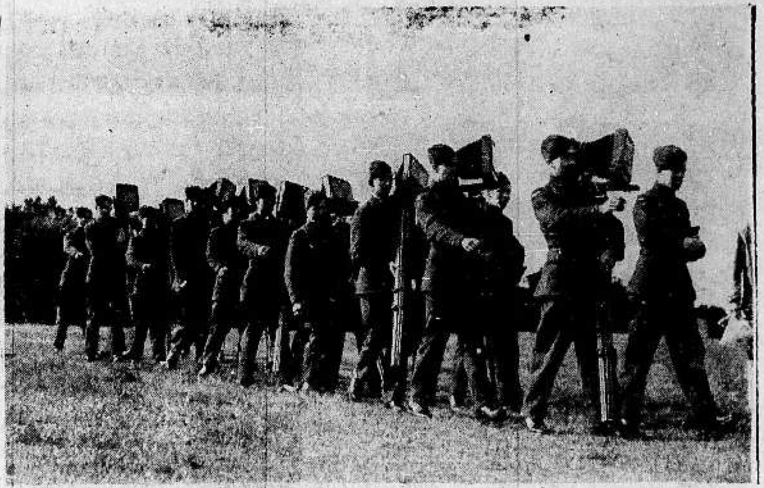

فريق من المصورين الطائرين في سلاح الجو البريطاني . و تمد الان في الاسلحة الجوية الملكية [illegible] أعمال فرق التصوير

[illegible] فون مورو مساعد [illegible] الـ[illegible] تدور [illegible] وقعت [illegible]

موسم جمع البطاطا في اراضي السويد حيث اشتهر السكان بزراعتها . ويرى الجند يساعدون المزارعين اثناء عملهم

آخر صورة أخذت لقداسة البابا وقد تناولت البرقيات اسم قداسته بصدد ما نشر عن الكنيسة الكاثوليكية النمسوية

المسيو تيسو اول رئيس للوزراء في تشيكوسلوفاكيا

آخر صورة أخذت لكمال أتاتورك وقد اخذت صحته في التحسن في الايام القليلة الماضية

المسيو ماليبتر رئيس مجلس النواب في تشكوسلوفاكيا والمرشح لرئاسة الجمهورية خلفاً للمسيو بنيش

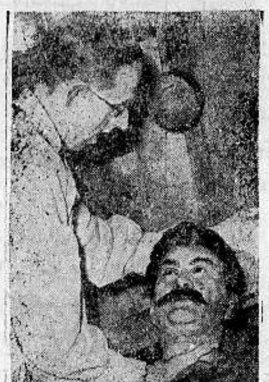

يظن الانسان لاول وهلة ان هذه الصورة أخذت للرفيق ستالين وهو نائم والحقيقة انها صورة تمثاله الشمعي اثناء عملية تنظيفه. وكثيراً ما يقوم هذا التمثال مقام ستالين

أخذت هذه الصورة في ميناء هامبورغ التي احتفلت بتاريخها البحري منذ قرن من الزمان تقريباً

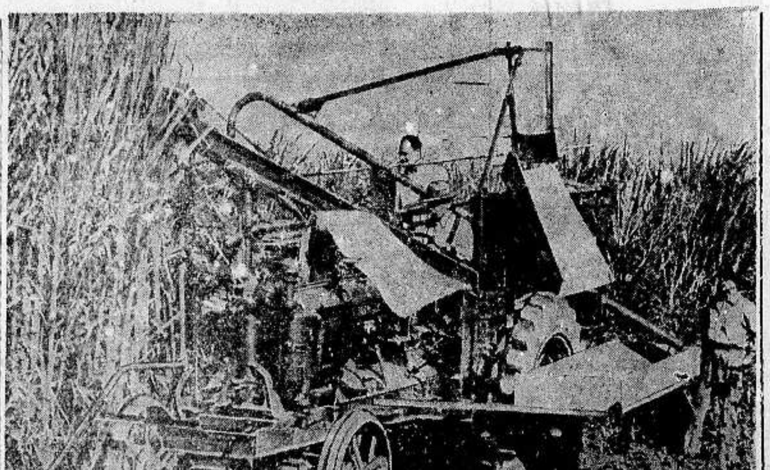

آلة جديدة تستخدم في امريكا لكسر قصب السكر وهذه الآلة تقوم مقام ٥٠ عاملا تقريباً . وهي تكسر القصب ثم تحزمه

الاحد فى ٧ رمضان سنة ١٣٥٧ و ٣٠ تشرين اول سنة ١٩٣٨

السنة الخامسة — العدد ١١٦٥

الدفاع

جريدة يومية سياسية مصورة

صاحب الامتياز : ابراهيم الشنطي

المدير المسئول : شوكت حماد

الاشتراكات: في فلسطين عن سنة ١٥٠ — في البريد الداخلي « « ١٨٠ — في سائر الاقطار الخارجية « « ٣٠٠

دار الدفاع : ميدان الساعة - عمارة البلدية - يافا : فلسطين

العنوان التلغرافي : « الدفاع — يافا »

تلفون ١١٨٧ (أربعة خطوط) و ١٠٧٥ (خطان) ص. ب. (٢٥٥)

الاعلانات يتفق عليها رأساً مع الادارة

أجرة السطر : ١٠٠ مل

فلسطين فى « الديلى ميل »

حصار أيام في القدس

يتولى فيه (كبير امناء الحاكم العسكري) مرافقة صحفي انكليزي

ماذا رأى هذا الصحفى فى المدينة القديمة ، وماذا سمع ... ؟

على الصفحة الاولى من عددها الصادر بتاريخ ٢١ الجاري ، نشرت « الديلي ميل » — كبرى صحف اللورد روذرمير اليومية — لمراسلها الخاص في القدس ، رسالة برقية تاريخها الخميس ٢٠ الجاري ، نجملها فيما يلي :

الى القسم المسترجع

عدت الآن — وانا أكتب اليكم هذه الرسالة — من رحلة فيها ما فيها من المغامرات الى القسم المسترجع ... من « المسلحين » من أقسام مدينة القدس القديمة ، بعد ان تم هدم الاسترجاع بنيران المدافع الرشاشة الراقية « غولد ستريم جاردس » و « نور غيرلاند نوزيليرز »

من منطقة الحرم

وها أنا في هذه الليلة ما زلت اسمع طلقات متعددة ، تطلق في اوقات متفاوتة ، من ناحية الحرم الشريف (مسجد عمر) وهي الناحية التي تقرر ان تفتش تفتيشاً دقيقاً من اولها الى آخرها

كبير أمناء الحاكم

اما مرشدي الذي قادني الى تلك الانحاء فكان الكابتن ر. ج. كوانجد وود كبير امناء الحاكم العسكري العام للقدس ، الميجور جنرال ر. ن. اوكونور ، الذي لم يعين في هذا المنصب إلا في العهد الاخير

من فوق المآذن

ولقد اشار مرشدي هذا الى منارة قال لي ان « المسلحين » طالما نصبوا فيها الكمائن للجند والبوليس ، طيلة الايام الثلاثة التي مضت على محاصرة القوات العسكرية لمدينة القدس القديمة

وفي ايام الحصار الثلاثة هذه ، لم يجرؤ أي مؤذن على اعتلاء هذه المآذن ، لدعوة المؤمنين الى الصلاة ..

لا وقت للحلاقة

وفي بعض نواحي هذه المدينة القديمة رأيت صناديق الذخائر الفارغة التي كانت للجنود البريطانيين ، موضوعة بين قنابل تخص العرب « المسلحين » لم تنفجر بعد ، على امل في ان هذه القنابل عندما تنفجر ستحمل معها شظايا من هذه الصناديق الفارغة .

وهنالك رأيت الجنود ، ولكل جندي منهم لحية طالت ، لانها لم تحلق منذ يومين ... لعدم وجود وقت كاف للحلاقة ، وراء المدافع الرشاشة التي كان يديرها هؤلاء الجنود .

اصوات صريحون

وابتدأ هذا التطواف الذي قمت به من بوابة دمشق ، وسرعان ما رأيت نفسي امام « هوسبيس النمسا » الذي اتخذت منه فرقة « غولدن ستريم جاردس »

(البقية على الصفحة ٥ عمود ١)

٥ جرحى من البوليس والجند

١٣ اصابة بين قتيل وجريح

اعتقال ٦٠ شخصاً في قرية واشعال النار في ممتلكات وقطع اشجار لليهود

العيارات النارية على البوليس ومزرعة عكا وقطار اللد واشعال النار في مخزن

وفاة رئيس بلدية طبريا

انفجار ٣ قنابل في غزه

ثلاثة قتلى

لواء السامرة — بينما كان كونستبلان بريطانيان يقومان بحراسة ثلاثة من السجناء العرب في سيارة للبوليس في طريقها من الرملة الى طولكرم بعد ظهر امس هاجمها السجناء الثلاثة الذين حاولوا اخذ بندقيتي البوليسين وفي اثناء هذه المحاولة اطلقت النار على السجناء الثلاثة فقتلوا

قتل مختار

في منتصف ليلة امس دخل افراد جماعة مسلحة قرية عرابة واطلقوا العيارات النارية على مختار القرية ابراهيم سعيد فقتل

ثلاثة قتلى

واطلق افراد هذه الجماعة المسلحة ايضاً العيارات النارية على ثلاثة من سكان القرية فقتلوا

خمس اصابات

انقلبت سيارة شحن عسكرية في مساء امس في حفرة بالقرب من قلقيلية ، وقد اصيب جاويش بريطاني وجندي وثلاثة من الاهالي بجراح بسيطة

في محطة يافا

اللواء الجنوبي : في الساعة الثالثة بعد ظهر امس دخل اربعة مسلحون مكتب مخزن البضائع في محطة سكة حديد يافا واوقفوا موظفي المكتب واستولوا على ٣٧ جنيهاً

النار على بوليس

اطلقت العيارات النارية ليلة امس على البوليس في اراضي بني براق . ولم يعرف عن وقوع اصابات

قتيلان في بيارة

في صباح اليوم الباكر وجد عربيان وهما قاسم الحاج يوسف ومحمد ابراهيم قاسم من اهالي قرية صرفند الخراب مقتولين في بيارة للبرتقال بالقرب من وادي حنين .

جريح آخر

ووجد عربي آخر اسمه سليم حسن مصاباً بجراح خطيرة . ويجرى التحقيق في معرفة الظروف التي ارتكبت فيها الحادثة .

ثلاث قنابل

غزه — انفجرت ثلاث قنابل مساء أمس في غزه ولم يعرف عن وقوع اصابات .

على قطار اللد

واطلقت العيارات النارية في صباح

(البقية على الصفحة ٤ عمود ٦)

وفد فلسطين

يصل الى لندن في يوم الثلاثاء

الاستعداد لاستقبال الاعضاء بمظاهر الحفاوة

لندن في ٢٩ تشرين الاول — يصل الى لندن في يوم الثلاثاء القادم وفد المؤتمر البرلماني العربي للدفاع عن فلسطين . وسيستقبل اعضاء الوفد في محطة فكتوريا عدد كبير من انصار القضية العربية واعضاء المكتب العربي في لندن والطلبة العرب . ويجرى الاستعداد منذ الان لاستقبال الوفد بحفاوة والمفهوم ان الوفد سيبدأ العمل عقب وصوله مباشرة .

بيان مسهب

يدلي به وزير المستعمرات امام مجلس العموم

لندن في ٢٩ تشرين الاول — سيدلي وزير المستعمرات المستر مالكولم ماكدونالد ببيان مسهب امام مجلس العموم البريطاني في دورته المقبلة التي تبدأ في ٨ تشرين الثاني . وسيبسط الوزير في هذا البيان الموقف الحاضر في فلسطين باسهاب تام مع بيان الاسباب التي دعت الحكومة البريطانية للعدول عن تحقيق مشروع التقسيم الذي رفضته لجنة وودهيد باغلبية ثلاثة اصوات

ريبنتروب يعود الليلة الى برلين

قواعد الاتفاق بين تشيكوسلوفاكيا وهنغاريا

لندن في ٢٩ تشرين اول — يعود الهر فون ريبنتروب وزير خارجية المانيا هذا المساء الى برلين . وكان قد سافر الى روما قبل ايام وتؤكد الدوائر السياسية ان عودة الوزير الالماني مما يدعو الى التفاؤل بعقد اتفاق بين تشكوسلوفاكيا وهنغاريا .

في سبيل حل القضية

سماحة المفتى الاكبر

توقع مقابلة بين سماحته ورفعة محمد محمود باشا

الحكومة البريطانية تطلب الى رئيس وزراء مصر التوسط رسمياً

أول عمل سيفعله رئيس الوزراء الاتصال بسماحته فى أقرب وقت

نشرت احدى المجلات المصرية الانباء التالية عن قضية فلسطين والمساعي التي قام بها رفعة محمد محمود باشا رئيس الوزراء فى لندن اثناء وجوده هنالك كما اشير فيها كتبته المجلة الى ان رفعة محمد محمود باشا يرغب فى مقابلة المفتي الاكبر سماحة الحاج امين افندي الحسيني وفيما يلي نص ما ذكرته المجلة بعنوان « هل يجتمع رفعة محمد محمود باشا بسماحة المفتي الاكبر ؟ »

طلب التوسط

عندما كان رفعة رئيس الوزراء في لندن يتفاوض بخصوص المشكلات ، طلبت اليه انجلترا ان يتوسط رسمياً في حل مشكلة فلسطين

فى لندن

واتصل رفعته بالمستر ملكولم ماكدونالد ، وزير المستعمرات ، كما اتصل بمندوب اليهود في انجلترا وعرف وجهة نظرهما في المشكلة الفلسطينية واثبت ذلك في محضر جلسات تعديل نفقات المشكلات.

سماحة المفتى الاكبر

وقد طلب رفعته من الحكومة البريطانية ان تسمح له بالاتصال بسماحة المفتي الاكبر زعيم فلسطين حتى يعرف وجهة نظره في المشكلة

الازمة الدولية

ووقفت المسألة عند هذا الحد حتى كانت الازمة الدولية التي ما زالت قائمة وان خفت حدتها فرأت انكلترا ان من المصلحة اقرار الحالة في فلسطين حتى تتفرغ للمسائل الاوروبية

مرة اخرى

فلجأت الى رئيس الوزراء مرة اخرى خصوصاً بعد عقد المؤتمر العربي بمصر وظهور الفلسطينيين بمظهر المسالمين الذين يريدون الوصول الى حقهم عن طريق الحجة والاقناع لا عن طريق القوة الذي تأباه انكلترا ، ففوضته (أي رئيس الوزراء) لحل تلك المشكلة وتركت له الحرية في العمل ومقابلة من يشاء ...

الاتصال بسماحته

ونستطيع ان نؤكد الان ان اول عمل سيفعله رفعة رئيس الوزراء هو الاتصال بسماحة المفتي الاكبر في أقرب وقت للوصول معه الى حل لتلك المسألة التي تهم العالم كله ...

* * *

نداءان عربيان

من رئيس جمعيات الشبان المسلمين

ومن هيئة كبار العلماء فى مصر

القاهرة فى ٢٧ تشرين الاول — اذاع الدكتور عبد الحميد سعيد رئيس جمعيات الشبان المسلمين في القاهرة بياناً ناشد فيه الشباب العربي والاسلامي في مختلف انحاء البلاد العربية والاسلامية للاخذ بناصر فلسطين والعمل على مساعدتها بكل قواهم بمناسبة حلول شهر الصوم المبارك

هيئة كبار العلماء فى مصر

وقد أذاعت هيئة كبار العلماء فى مصر نداء آخر ناشدت فيه المسلمين في مختلف انحاء العالم على مساعدة فلسطين

الدكتور طنوس يقابل وزير المستعمرات

اجتماعهما امس حول موضوع خاص نشأ حديثاً

لندن في ٢٩ تشرين الاول — استقبل المستر مالكولم ماكدونالد وزير المستعمرات في مكتبه امس الدكتور عزت طنوس مدير المكتب العربي في لندن . وقد جرت هذه المقابلة بناء على طلب الدكتور طنوس وهي لا تمت بصفة الى سلسلة المحادثات التي دارت بين الدكتور طنوس ووزير المستعمرات عن قضية فلسطين ، بل ان محادثات أمس دارت حول موضوع خاص نشأ حديثاً .

حريق مارسيليا

الضحايا يزيدون على ٦٣ فرنسيا

لندن فى ٢٩ تشرين اول — عرف الآن ان عدد ضحايا الحريق فى مارسيليا بلغ ٦٣ بين قتيل أو جريح . وانتشلت من بين الركام اليوم ١٣ جثة

شباب بيروت

يستنكرون موقف أميركا من قضية فلسطين

نصرة الباطل تثير عواطف العرب والمسلمين

جاءنا من حضرة امين السر العام للشباب الوطني في بيروت الكتاب التالي:

وبعد نرسل لكم ترجمة الكتاب الذي ارسله الشباب الوطني في بيروت الى المستر روزفلت رئيس الجمهورية الاميركية والى وزير خارجيتها المستر كورد هول وذلك بواسطة قنصل دولة اميركا العام في بيروت كما ارسل نسخاً عنه الى المستر واغنر عضو مجلس الشيوخ الاميركي وصاحب التصريح القائل: « انه يريد ان يحتفظ بفلسطين وطناً قومياً لليهود من غير تحديد »!!.. والى الصحف الاميركية والانكليزية والالمانية:

مهد المسيح

ان الشباب الوطني في بيروت عاصمة لبنان دهش لدى اطلاعه على تصريحاتكم وما تبديه الدوائر الرسمية الاميركية من العطف على الصهيونية التي تحاول ان تجلي مليون عربي عن بلادهم في فلسطين لتحل محلهم شذاذ الآفاق من مختلف انحاء العالم من الصهيونيين الامر الذي يتنافى مع أبسط قواعد الحق والعدل والانسانية والذي أقام العالم العربي والعالم الاسلامي والمسيحي وأقعده وجعل فلسطين ديار المقدسة ساحة شقاء طيلة السنين الماضية وخلق في مهد المسيح والاماكن المقدسة الاسلامية بفلسطين اضطرابات لم يسبق ان روى لها التاريخ مثيلا وأصبحت دار السلام والقدسية غير ما كانت عليه حتى ضج العالم بأمره لهذه المساعي الصهيونية الشريرة وأبدى العرب من البسالة والرجولة والتضحية بالدفاع عن وطنهم وحياتهم وحريتهم واستقلالهم ما جعلهم مضرب الامثال في سائر الديار.

نصيرة الشعوب

اشتهرت الولايات المتحدة الاميركية في العالم اجمع وعند العرب خاصة بحبها للانسانية والحق والعدل ومما يدل على ذلك اختيار الشعب السوري بأكثريته الساحقة لدولة اميركا كدولة منتدبة عندما جاءت لجنة كرين لاجراء الاستفتاء بعد الحرب العظمى. لهذا يحمل لها جميع أبناء الديار العربية والاسلامية في قلوبهم الحب والاحترام لما عرف عنها من نصرة الشعوب والامم الضعيفة. فهل من الحق والعدل والشهامة والمدنية ان تجلي القوة الاستعمارية مليون عربي مسلم ومسيحي عن ديارهم وتشردهم من وطنهم لتأتي بالمشردين اليهود من مختلف انحاء العالم؟ وهل يجوز لدولة اميركا الحرة ان تساعد على مثل هذه العملية الجائرة التي تتنافى مع مبادىء الشعب الاميركي النبيل؟ اننا نهيب بكم ان تجعلوا قلوب الملايين من العرب والاسلام تقنط من العدالة والحق حتى في اميركا الدولة الديموقراطية العظيمة.

عواطف الملايين

ان الشباب الوطني في عاصمة لبنان يتقدم لافتاً نظركم الى ان اي مسعى من قبل لدولة الاميركية يتعلق بنصرة الصهيونية في فلسطين يثير عواطف الملايين من العرب والمسلمين ويزيل السمعة الطيبة والحب والاحترام العظيم الذي يكنه العرب والاسلام في جميع انحاء العالم للشعب الاميركي الكريم. ولما كنا حريصين جداً على بقاء هذه المكانة والسمعة الطيبة للامة الاميركية بين الملايين من العرب والاسلام والمسيحيين اثينا راجين نصرة اهل فلسطين العرب اصحاب البلاد الشرعيين والمدافعين عن الحرية التي تقدسونها والديموقراطية التي تنتصرون لها، وان تتكرموا بدفع الغارة الصهيونية عن أقدس مقدسات المسيحيين والمسلمين في فلسطين وبذلك تنالون الشكر والثناء من ملايين العالم الانساني.

الشباب الوطني في بيروت — لبنان
امين السر — محمد طباره

الاستشارات الدستورية لتأليف الوزارة

بيروت في تشرين الاول — الوكالة العربية — ما زال رئيس الجمهورية يتابع استشاراته، والاحزاب توالي اجتماعاتها. وفهم مدير مكتب الوكالة العربية بعد اتصاله بفريق من النواب ان الوزارة ستتألف اليوم او غداً على الاكثر وان الكتلة الدستورية لا تزال مصممة على عدم الاشتراك بالحكم اذا امكن التفاهم مع وزارة تؤلفها الكتلة الاتحادية التي بات من المعلوم ان مرشحها الوحيد هو الاستاذ عبدالله اليافي. وترى بعض الدوائر المطلعة انه من المحتمل تأليف وزارة ائتلافية من الاتحاديين الدستوريين ومن الحزب المستقل برأسها مرشح الاتحاديين الدكتور.

انشاء مصنع كبير للاقمشة العراقية

بغداد في ٢٩ تشرين اول — لمراسل الدفاع الخاص — تقرر فتح مصانع جديدة لتشغيل المساجين نظراً لرواج مصنوعاتهم وجودتها. وقدمت مديرية السجون اقتراحاً لوزارة الداخلية تطلب فيه انشاء مصنع كبير للاقمشة يقوم بتموين الجيش العراقي ورجال الشرطة.

اليهود واللتوانيون في ميمل

لندن في ٢٩ تشرين الاول — جاء من ميمل ان حكومتها اعلنت هذا اليوم ان الرعوية المحلية سحبت من ٨٦٨ من اليهود واللتوانيين كما ان جوازات سفر كثيرة قد سحبت من عدد كبير هؤلاء وأولئك.

جلالة عاهل العراق وقضية فلسطين

فخامة السويدي بك يبسط تطورات القضية

بين يدي الملك

زار وزير الخارجية العراقية توفيق بك السويدي جلالة الملك غازي عاهل العراق وبسط له الموقف الحاضر في اوروبا وما قام به من مساع في سبيل حل قضية فلسطين وتقام في البلاد العراقية مظاهرات مختلفة لتأييد عرب فلسطين كما ان عشرات من البرقيات طيرت الى لندن ومصر بتأييد مقررات المؤتمر البرلماني العربي.

تعطيل الاستقلال

اصدرت الحكومة قراراً بتعطيل جريدة « الاستقلال » البغدادية لمدة سنة واحدة لنشرها سلسلة من المقالات لم ترها الحكومة موافقة لسياستها الحالية

اتفاقية دولية

بناء على نصوص الاتفاقية الدولية المتضمنة تخفيف آلام الجرحى ومنع استعمال الشارة المكونة من صليب ابيض على سطح احمر على الاموال التجارية او لاي غرض آخر، فقد تم تنفيذ الاتفاقية المعقودة عام ١٩٣٧ على الاموال التجارية في البواخر وضمنها الاموال الصادرة من العراق والواردة اليه بطريق البحر وقد ابلغت الجهات المختصة ذلك.

مصور البيطرة

تعد مديرية الامور البيطرية في بغداد العدة لاصدار مصور عن المجموعة الحيوانية في العراق يكون الاول من نوعه بقصد الدعاية للجياد العربية الاصيلة والماشية في مختلف انحاء العراق.

وسيصدر هذا المصور بصورة بديعة لحضرة صاحب الجلالة الملك المعظم وتوضع فيه صورة اخرى لسمو الامير عبد الاله، وصورة ثالثة لفخامة السيد جميل المدفعي رئيس الوزراء.

ويبحث المصور عن تاريخ الجواد العربي في العراق ومنشأه والتشكيلات العربية المهتمة بها وصور للجواد العربي في البلدان الاخرى وكذلك سيبحث المصور عن الاغنام العراقية ومنشأها واجناسها واهميتها الاقتصادية واصواف الاغنام العراقية واختلاف شعيراتها الاستخدامها في المعامل الاوروبية وكذلك الاغنام الاجنبية وتصالبها مع الاغنام العراقية والنتائج الحاصلة من ذلك. وسيبحث المصور المذكور ايضاً عن حالة البقر والجاموس في العراق وما يدره من من الحليب ونسبة الدهن فيه وغير ذلك من الامور الفنية والتجارب العملية التي قامت بها مديرية امور البيطرة خلال السنوات الخمس الاخيرة.

خبراء اجانب

طلبت وزارة الداخلية من وزارة الخارجية الاتصال بالمفوضية العراقية في انقرة لمعرفة الطرق والخطط التي تسير عليها تركيا في تنظيم مصايفها على ايدي الخبراء الاجانب للنسج على منوالها.

...

أتاتورك

يستعيد صحته ويهتم بشؤون الدولة

رشدي آراس يعرض على الغازي حوادث فلسطين

استانبول في ٢٩ تشرين الاول — (الوكالة العربية) — لا يزال الرئيس اتاتورك بعد تحسن صحته يهتم بشؤون الدولة السياسية كعادته. وقد استقبل وزير الخارجية الدكتور رشدي آراس فأطلعه على مجرى السياسة الحاضرة. وفهم مندوب الوكالة العربية ان وزير الخارجية لفت نظر الرئيس الى ما يجري في فلسطين. وقد حضر هذه المقابلة رئيس الوزارة التركية.

وفهم من جهة ثانية ان الرئيس اتاتورك سينتقل الى انقرة ليشترك في حفلات عيد الجمهورية التي تقام يوم ٢٩ الشهر. حيث يذيع بالراديو بياناً كبيراً عن سياسة تركيا ولكن الاطباء حاولوا منع الرئيس من مغادرة تخته خوفاً من انتكاس صحته.

* * *

باركليس بنك
للممتلكات البريطانية والمستعمرات والخارج
المركز الرئيسي ٥٤ شارع لمبارد لندن اي سي ٣
بنك حكومة فلسطين
وكلاء لجنة النقد الفلسطيني
هدار هاكرمل — يافا — القدس — نابلس
الناصرة — رامات كان — تل ابيب وبتحكوفيا
المندمج لباركليز بنك المحدود الضمان
فروع غزة — عكا — والخليل — افتتحت موقتا
مجموع واردات باركليس بنك تتجاوز عن مبلغ
٥٠٠٠٠٠٠٠ جنيه

المحطة اللاسلكية

في تونس

تونس في ٢٩ تشرين الاول — الوكالة العربية — وجهت عدة انتقادات شديدة الى ادارة محطة الاذاعة التونسية الجديدة التي انشئت مؤخرا. وقد رددت الصحف صدى هذه الانتقادات فكتبت امهات الجرائد الافرنسية الصادرة بتونس مثل جريدة «لاديبيش تونسيان» و«لاتونزي فرانسيز» مقالات صغيرة وكبيرة ذات لهجة شديدة. ومما يؤخذ بالانتقاد على ادارة الاذاعة انها انتقت موظفيها من بين الاشخاص ذوي النزعات السياسية وممن سواهم ممن ليس لهم اية كفاءة سوى انهم مقربون من مركز (المقيمية العامة) وقد اهتم المقيم العام بذلك وجرت عدة مذاكرات حول الموضوع. واعطيت وعود جديدة بشأن انتقاء الموظفين في الاذاعة. ومما ينتقد ايضا على الادارة ان الاذاعة العربية غير واضحة كما يجب. كما انه تبين من خلال تجارب المحطة بأن الاذاعة يجب ان تسمع في كل افريقيا الشمالية وفي بلاد الشرق. مع انه لا يمكن سماعها حتى في انحاء القطر التونسي نفسه.

التبغ

في سوريا

بيروت في ٢٩ تشرين الاول — الوكالة العربية — نشرت جريدة « لوكومرس دولوفان » الجريدة الاقتصادية والمالية الوحيدة التي تصدر في بلاد الانتداب مقالة قيمة عن التبغ في سوريا منذ تأسيس المونوبول. وبعدما امتدح كاتبها مجهودات ادارة الريجي الناجحة خلال تجربة ثلاثة اعوام اعطى لمحة عامة عن النتائج التي توصلت اليها هذه المجهودات بالارقام الناطقة فتبين ان الريجي التي يجب ان تؤدي حصة الحكومة السورية المقدرة بـ ٣٦ مليون فرنك استطاعت ان تؤدي زيادة اضافية تقدر بأكثر من ١١ مليون فرنك اي بزيادة (٥٢) بالمئة من المقدر. وينتظر ان ترتفع هذه النسبة الى ٦٥ بالمئة لسنة ٩٣٨. كذلك فان زراعة التبغ حسب الاصول الفنية التي يتطلبها المستهلكون قد تحسنت تحسنا زائدا وجنت ثمار مجهوداتها.

وقد صرح المسيو « كونوريه » مدير شركة الريجي لكاتب المقالة فقال: ستبرهن قريبا بأن في امكاننا ان نقوم بتعهداتنا وتحقق الامال المعقودة علينا، وما قنا به حتى الآن هو وعد كبير للمستقبل.

اعلان

بموجب الباب ١٢ (١٠) من قانون بيع المشروبات الروحية لعام ١٩٣٧ أنا . أ . ر . سبيني المستشار العام لشركة سبيني ليمتد في حيفا، اعلن هنا اني ارغب في تقديم طلب بالحصول على رخصة بالبيع بالمفرق للمحلات المعروفة باسم « كانتين سبينيز » في ثكنة البوليس البريطاني في غزة

وارغب ايضاً في ان يبدأ العمل بهذه الرخصة من يوم ٢ — ١ — ٣٩

سبينيز ليمتد
سبيني
المدير العام

س — ١

مفاوضات باريس

حول ابرام المعاهدة بين سوريا وفرنسا

فخامة السويدي بك والقضية العربية في سوريا

استئناف المفاوضات

دمشق في ٢٩ تشرين الاول — لمراسل الدفاع الخاص — كيف استؤنفت المفاوضات بعد ان لبثت منقطعة امداً غير قصير بين رئيس الوزارة السورية ووزارة الخارجية الافرنسية؟

الجزيرة والجيش

هذا ما لا يزال سراً مكتوما، حتى من العاملين في الحقل السياسي — عدا رجال الحكومة طبعاً الذين يضنون بنشر الانباء تفاهة على الصحافة فضلا عن خطيرها، وقد كنا نوهنا بكيفية انقطاع هذه المفاوضات، وذكرنا انها نجمت عن المطالب الشاذة التي بسطها وزير خارجية فرنسا لرئيس الوزراء او على رأسها مطلبان يتعلق احدهما بالجزيرة والآخر بالجيش ومدة بقائه طيلة المعاهدة، ثم اشرنا الى استئنافها دون ان نذكر كيف استؤنفت.

وساطة العراق

على ان انباء لندن كانت قد اشارت منذ امد الى اجتماع الاستاذ السويدي وزير خارجية العراق باللورد هاليفاكس وزير خارجية بريطانيا، ونوهت بما دار بينهما من احاديث حول المشكلة الفلسطينية كما انها عرضت ايضا الى القضية السورية والى ضرورة ايجاد حالة استقرار ثابتة في سوريا وان هذا الاستقرار ينشده العراقيون كما ينشده غيرهم من العرب الذين يعطفون على سوريا ويريدون ان يسودها الاستقرار، لبواعث قومية واقتصادية معاً.

اهتمام هاليفاكس

ولم تكتم صحف لندن يومذاك — رغم ان اشارتها كانت خفيفة — اهتمام اللورد هاليفاكس للحديث الذي دار بينه وبين الاستاذ السويدي ولا سيما فيما يتعلق بسوريا، ورغبته في تقرير وجهات النظر بين الدول والشعوب المتصلة بعضها ببعض في الشرق الادنى.

ولم يمض امد قصير على هذا الاجتماع حتى وافتنا الاخبار باستئناف المفاوضات بين رئيس الوزراء ووزير الخارجية الافرنسية.

الاتفاق الاخير

ولا نذيع سراً اذا نحن قلنا ان الاستاذ السويدي اجتمع في باريس الى المسيو بونيه كما اجتمع الى غيره من اقطاب فرنسا، وافضى بوجهة نظره في المسألة السورية وقد اشارت صحف فرنسا الى ذلك في حينه، كما نوه الوزير نفسه في تصريحاته الاخيرة، بما يفهم منه ان المفاوضات عادت سيرتها الاولى ثم وافتنا الانباء البرقية معلنة الاتفاق بين الرئيس والوزير.

واوضح مما نشرته صحف لندن وباريس وانباؤها البرقية، في هذا الصدد، ان توسط فخامة السويدي كان ذا اثر كبير في استئناف المفاوضات وفي تمهيد السبيل لرئيس الوزراء للاتفاق الاخير.

اسس الاتفاق

اما الاسس التي بني عليها الاتفاق فانها ما زالت مجهولة، وهذا هو بيت القصيد، ولعل في عدادها تعيين مستشار افرنسي للجزيرة، تكون له صفة الحاكم!

اما نحن فاننا لا نريد استباق الحوادث والجزم بما كان وما عساه يكون، ولكننا نقول في جلاء ان كل حل لا يشمل القاعدة لا يحفظ الجزيرة كقطعة غير مجزأة عن سوريا، ويفسح في الوقت نفسه المجال لحماية عسكرية مقنعة، انما هو حل ابتر مشوه لا يرضى عنه السوريون!

. . .

حكومة فلسطين

دائرة الزراعة ومصائد الاسماك

اعلان عن مناقصة

مطروح للمناقصة توزيع ٤ آلاف عصارة برتقال خلال المدة الواقعة بين اول كانون الاول سنة ١٩٣٨ و ٢٨ شباط سنة ١٩٣٩.

ان توزيع العصارات يكون على اساس بيعها بسعر اسمي ادنى كثيراً من سعرها الاصلي وعلى الوجه التالي:—

(١) في سوريا		٦٠٠ عصارة
(٢) في فلسطين	(اسكانها اليهود)	١٤٠٠ «
(٣) في فلسطين	(اسكانها العرب)	٢٠٠٠ «

يجوز تقديم المناقصات لتوزيع الكميات المذكورة في (١) و (٢) و (٣) إما كل كمية منها بمفردها، او كلها معاً.

ويمكن الحصول على التفاصيل التامة ونماذج المناقصة من رئيس مصلحة البساتين في دائرة الزراعة ومصائد الاسماك — صندوق البريد ٦٦٧ — القدس.

ويجب ان تقدم المناقصات في ظروف مختومة مكتوب عليها عبارة (الاعلان عن الاثمار الحمضية) الى رئيس مصلحة البساتين في دائرة الزراعة ومصائد الاسماك — صندوق البريد ٦٦٧ — القدس. على ان تصل غير متأخرة عن ١٥ تشرين الثاني سنة ١٩٣٨.

صفوة ما يحمله بريد الشرق والغرب

طرائف سياسية واجتماعية في سطور

مؤامرة ضد «الدوتشي» ـ الجيش الاحمر مستعد، ولكن...

اليد الخفية في انكلترا ـ المستعمرات المنهوبة ـ أسد جريح بين كلاب

عن آخر ما حمله الينا البريد الاوروبي من المجلات والصحف الانكليزية، ننقل المعلومات السياسية والاجتماعية الطريفة التالية:

ضد «الدوتشي»

كان من المقرر منذ اسبوعين ان يزور السنيور موسوليني مدينة تورين، في شمالي ايطاليا، حيث تتاخم سفوح جبال الالب الحدود الفرنسية

وعلى حين غرة الغيت الترتيبات التي كانت قد اتخذت لهذه الزيارة، وكان في هذا الالغاء ما جعل اوروبا كلها تتساءل في دهشة: لماذا لم تتم هذه الزيارة؟

ورداً على هذا التساؤل العام، ردت الدوائر السياسيه العليا في روما بقولها ان الزيارة لم تتأجل الا لسبب واحد.. هو عدم استقرار الامور في اوروبا بعد؟

واخفت هذه الدوائر امراً خطيراً كل الخطورة، هو ان البوليس الايطالي كان قد اكتشف وجود مؤامرة نسج حبالها «المتآمرون الدوليون» من الاشتراكيين والشيوعيين وانصارهم «المعروفين» الذين يقولون انهم «مضطهدون» اليوم في ايطاليا... لاغتيال «الدوتشي» بسبب حذوه حذو المانيا في سياسته العنصرية

وكتمهيد لتنفيذ هذه المؤامرة الشريرة، كان المحرضون من الايطاليين المطرودين من الحزب الفاشيستي، بسبب نزعتهم الثورية، وبسبب ميلانهم (المالية) مع يهود ايطاليا، قد ادى ما قاموا به من التحريض الى وقوع الكثير من الفتن والقلاقل والاضطرابات في ايطاليا الشمالية ضد الحكم الفاشستي

وبنصيحة تلقاها «الدوتشي» من دائرة «الخدمات السرية» الايطالية، ارجأ زيارته التي كانت مقررة لمدينة تورين...

مستعد، ولكن...

الحق يقال الان، رويداً، رويداً عن كل ما يختص بالازمة الاوروبية الاخيرة التي انفرجت في مؤتمر عقده الاقطاب الاربعة من ساسة بريطانيا، والمانيا وايطاليا، وفرنسا في مدينة ميونيخ...

ومن هذا الحق الذي قيل ان الجيش السوفياتي الاحمر، كان على قدم الاستعداد تماما لخوض غمار حرب اوروبية عظمى جديد. اف ذا تشيكوسلوفاكيا لما [illegible] تسليم اوساطها [illegible] ولكن ماذا [illegible] ولكن الدكتاتور الاحمر [illegible] كان قد اصدر الى المارشال [illegible] فوروشيلوف القائد الاعلى للقوى الروسية المحاربة، أمراً بان يمتنع عن تزويد الجيش الاحمر بالاسلحة والذخائر... الا عند الضرورة القصوى، عندما يصدر الامر اليه بذلك من قصر الكرملين، مقر الديكتاتور

ولم يصدر امر كهذا، منذ بداية الازمة الى نهايتها، فلماذا؟

لان دائرة الاستخبارات السرية السوفياتيه، كانت قد عرفت سلفاً ما تقوله الصحف الانكليزية في هذه الايام من ضعف «وسائل الدفاع البريطانية»!

وعرفت سلفاً ان قوة فرنسا الجوية... لا تساوي «قشرة بصلة» امام القوة الجويه التي خلقها الفيلد مارشال غيرنغ لالمانيا، واسماها «السلاح القاطع البتار» في الحرب القادمة

وبسبب ما عرفته بريطانيا من ان روسيا لن تخوض الحرب انقاذاً لتشيكوسلوفاكيا كانت «رحلة السلام» التي قام بها تشمبرلين مرتين لمقابلة هتلر

وبسبب ما اتضح لروسيا الحمراء من ضعف وسائل الدفاع البريطانيه، استقال الفرد دف كوبر وزير البحريه، لانه هو السبب الاول في هذا الضعف، عندما كان وزيراً للحربية، ولانه لم يستطع بعد كل هذا الذي عرفته الدنيا عن ضعف بريطانيا ان يواجه ما أعده النواب الخاصمون له، من هجمات كانوا قد قرروا ان يصوبوها عليه في مجلس العموم، عندما يعود الى الانعقاد، بعد بضعة أيام...

اليد الخفية

يلاحظ الساسة البريطانيون في هذه الايام ان «اسكتلانديارد» ـ دائرة المباحث الجنائية والسياسية الانكليزيه ـ قد صارت في قلق شديد، ما عليه من مزيد... بسبب السرقات المتكررة التي تقع في المصانع الانكليزية المنوط بها صنع احدث الآلات الجهنمية المتفجرة.

وكانت آخر هذه السرقات من مصانع «ستافورد شاير» وهي المصانع التي اقامتها وزارة تنسيقات الدفاع، وظنت انها في مأمن من عيون الرقباء؟

وظن البوليس في مبدأ الامر ان «اللصوص» الذين سرقوا هذه الاسلحة انما هم لصوص «محليون» اخذوا ما اخذوه ليستعملوه «محلياً» فيما يجري من مظاهرات من قبل رجال حزب، ضد رجال حزب آخر

ولكن الذي اتضح الآن... وبا للاسف، كما تقول مجلة (نيوز ريفيو)، هو ان هذه الاسلحة الجهنمية، الحديثة الطراز، لم (تسرق) من مصانعها [illegible] لا [illegible] اليوم ضد بريطانيا العظمى

والى جانب هذه (اليد الخفيه) التي تعمل في مصانع الاسلحة الحديثة في انكلترا، يوجد الكثير من (الايدي الخفية) الاخرى، التي تعمل لشل الحركه كلها في الجزر البريطانية، في اللحظة الاولى التي تقع فيها (الكارثة العظمى) التي ستقع حتما في اوروبا، ان عاجلا، وان آجلا...

المستعمرات المنهوبة

اتم (الفوهرر) رسم الخطة اللازمة لاسترجاع المستعمرات التي صارت بعد الحرب العظمى، نهباً مقسما بين بريطانيا العظمى اولا، ثم بين دول الحلفاء ثانياً

والذي فهم الى الآن من (الدوائر السياسية الالمانية العليا) ان هتلر لن (يلتمس) من الدول التي استولت على المستعمرات الالمانية السابقة ان ترد اليه شيئاً مما في افريقيا من هذه المستعمرات بنوع خاص

وانما قصارى ما سيطلبه زعيم الريخ، هو ان تكف تلك الهيئة، التي اسمها «عصبة الامم» يدها عما فرضت عليه انتدابها فرضاً، من المستعمرات القديمة المنهوبة من اصحابها الاصليين

وبعد ان حل هتلر مشكلة السوديت الالمان في تشيكوسلوفاكيا، وهي بعيدة عن عصبة الامم، تريد ان تحل مشكلة المستعمرات المنهوبة منها، بالطرق الدبلوماسية وهي بعيدة ايضاً عن هذه العصبة التي لم يخلقها في نهاية الحرب العظمى... الا اليهود

وفي مقدمة المستعمرات التي تريد المانيا من الحلفاء ان يردوها اليها مستعمرة «الكونغو» في افريقيا، وهي الآن نهب مقسم بين دول استعمارية ثلاث: بريطانيا، وفرنسا، والبلجيك

الاسد الجريح

وهذا اسد جريح، جرحه برصاصه رجل فلاح، من فلاحي مدينة بيترسبورغ في مستعمرة الترنسفال البريطانية في افريقيا الجنوبية.

وبعد هذا الجرح، جن جنون الاسد، فزأر زئيراً مريعاً، وجاء يقصد افتك بهذا الفلاح المسكين

وكان هذا الفلاح، في مغامرته هذه التي قام بها في الادغال الافريقية، للصيد والقنص، كان قد استصحب معه عدداً من اصدقائه «الكلاب» كما استصحب قاضي صلح المدينة، وطبيبا قديراً في معالجة الاسود المصابة.

ولم يكد الاسد الجريح يشم رائحة الكلاب المهاجمة، حتى استرد قوته، وجاء لمهاجمة الفلاح

وفي هذه اللحظة، ضغط هذا الفلاح الامريكي على زناد بندقيته، فلم تنطلق. لسوء الحظ

وادرك الكلاب هذا الخطر الذي وقع تحته سيدها، فهاجمت الاسد الجريح... هجوما مريعاً، انتهى بالقضاء عليه...

* * *

ملابس من السماء

امطرت طائرات حكومة برشلونة الجهات القريبة من مدينة برغوس بوابل من الكلسات والملابس الداخلية من قمصان وسراويل بلغت زنتها عدة اطنان وصلت كلها سالمه الى الارض بواسطة «الباراشوت»

ولم تكن هذه «الغارة الجويه» البديعة الا لسد النقص في المنسوجات في ذلك الاقليم، رداً على (غارات الخبز) التي اغارتها الطائرات على برشلونه ومدريد من قبل طائرات الجنرال فرانكو، لبيان ما في معسكر «الاعداء» من نقص في الحبوب

ثلاثة في بطن

ولدت مدام فوغنيه من اهالي ناحية لومبرون في فرنسا ثلاثة توائم في بطن واحد، وكلهن بنات، وعمر هذه المدام لا يزيد عن ١٧ سنة، اما المسيو زوجها فعمره ١٦ سنه

ميدان تشمبرلين

قررت بلدية مدينة باركس احدى مدن ولاية «نيوساوث ويلز» في استراليا تسمية الميدان الجديد الذي افتتح في وسط المدينة باسم «ميدان تشمبرلين» اعترافاً بالخدمات التي اداها رئيس وزراء بريطانيا للسلام

في خمس دقائق

سطت عصابة مسلحة، مؤلفة من ثلاثة اشقياء، امريكيين على مخزن للجواهر واقع تحت عمارة فندق «والدورف استوريس» وهو اكبر وافخم فندق على الاطلاق في نيويورك، وشد هؤلاء الثلاثة وثاق صاحب هذا المخزن ووثاق مساعده شداً محكماً، وطرحوهما أرضاً. ثم أخذوا من الجواهر ما بلغت قيمته ٥٠٠٠٠ جنيه

وجرى هذا السطو في وضح النهار، لخطة رسمت باعتناء، وفرغ اللصوص من تنفيذها... في خمس دقائق

ملكان في لندن

وصل الى لندن الملك جورج ملك اليونان في زيارة غير رسمية، سينتقل فيها «متنكراً» من مكان الى مكان

وقد سبق لهذا الملك في تشرين الاول من العام الماضي، ان زار روما، وباريس، ولندن، ثم زار بلغراد زيارة قصيره في عودته الى اثينا

وفي الشهر القادم سيزور لندن زيارة رسمية، الملك كارول، ملك رومانيا، ومعه ولي عهده البرنس ميخائيل

اعلان

سعادة رئيس بلدية يافا

اعلن بهذا انه بودي الحصول لي رخصة مسكرات لسنة ٩٣٩ للبيع بالمفرق داخل محلي المعروف بأوتيل جروزليم في محلة الملكان وذلك وفقاً لقانون بيع المسكرات لسنة ٩٣٤

محور الجنيه ـ الشلن

تستعين به بريطانيا على محور روما ـ برلين المخيف

ماذا عملت المانيا في البلقان وماذا تعمل بريطانيا الآن..؟

ظهر في عالم المطبوعات كتاب جديد باسم (المفتاح الذي به تفتح ابواب الاقطار الاوروبية) وهو بقلم الكاتب ـ الصحفي ـ المؤلف الاسكتلندي الشهير «هاملتن بروس لوكهارت»، وقد وضعتها تحت النقد او التقريظ معظم الصحف والمجلات الانكليزية، وعنها ننقل ما يلي:

آية تنقلب

في الايام الغابرة، كانت «الدول العظمى» تعد البلقان «مستودع البارود» وتخشى من ان تندلع من اقطاره الشرارة الاولى للحرب، لا بل وتعمل على ان لا تندلع هذه الشرارة الا من تلك الاقطار ولها في ذلك طرق «سرية» لم تعد الآن خافية على احد، بعد جنايته سراجيفو التي اقترفت «عن قصد» اشهار الحرب العظمى الماضية، وكان مقترفوها من اولئك الذين تدير هم ايدي الدول القوية الآن «جمهورياتهم المصطنعة» كل ممزق

ولكن هذه الآية قد انقلبت رأساً على عقب، وأصبحت ممالك البلقان وهي التي تخشى من ان تجيء الكارثة العظمى المنتظرة الا من جانب هذه «الدول العظمى»!

محور اقتصادي

ويعرف القراء ان وزير الاقتصاد الالماني، الدكتور والترفونك، لم تعقه الازمة الدولية التي اشتدت منذ اسابيع قلائل، حتى كادت تزج باوروبا الى اتون الحرب المستعر، عن القيام برحلة طاف بها ارجاء البلدان البلقانية كلها، ثم عاد الى برلين وكانت الازمة ما تزال متحرجة أدلى الى مندوبي الصحف ببيان، جاء فيه قوله:

«لقد نجحت والحمد لله في وضع أسس راسخة لمحور اقتصادي. عتد من البحر الشمالي الى البحر الاسود»...

وكان اعظم نجاح ظفر به الدكتور والترفونك، هو ذلك النجاح الذي اوتيه في زيارته لانقرة، حيث وقع على اتفاقية، من شروطها انشاء مصانع حديدة في البلاد التركية، تكون كلها واقعة تحت السيطرة الادارية لالمانيه!

ولم ترتض تركيا الفتاة بعقد هذه الاتفاقية، الا في مقابل ما اتفق عليه، من ان تقل الصادرات التركية الى المانيا [illegible] الواردات منها، بما تبلغ قيمته زهاء ١٢٠٠٠٠٠٠ جنيه

في بلغاريا

ومن تركيا، تحرك الدكتور فونك الى صوفيا، عاصمة بلغاريا، وفيها تناقش مع ساستها ورجال الاقتصاد فيها في عقد اتفاقية تزداد بها التجارة المتبادلة بين بلغاريا والمانيا، وقد انتجت هذه المناقشات عقد هذه الاتفاقية، وفيها سيصير ما تصدره البلاد البلغاريـة الى الريخ، مثلما يصدره هذا الريخ اليها، في قيمته النقدية

وكانت المانيا قبل هذه الاتفاقية تستورد من بلغاريا، اقل من النصف مما تصدره اليها من البضائع

محصول القمح

ومن بلغاريا، ذهب هذا «السفير التجـاري الاقتصادي» الى بلغراد، عاصمة يوغوسلافيا، ولم يبارح هذه العاصمة الا بعد ان كان قد عقدت مع الحكومة اليوغسلافية اتفاقية، من نصوصها ان تشتري المانيا «محصول القمح كله» من يوغسلافيا، في مقابل ما تشتريه هذه الدولة من المانيا من الاسلحه والذخائر، وغيرها من العدد العسكرية

بعد اراضي السوديت

وقد تلقى الدكتور «السفير التجاري الاقتصادي» دعوتين من اثينا وبخارست، لزيارة اليونان ورومانيا، ولكنه اعتذر على تلبيتها في الوقت الحاضر، لانه مرغم على الرجوع الى برلين... ليرى كيف تأثرت الاقتصاديات الالمانية من انضمام اراضي السوديت الالمانية، التي كانت تابعة لتشيكوسلوفاكيا، الى المانيا.

نصف التجارة

ويقدر رجال الاقتصاد في بريطانيا ما نالته المانيا بهذه الحركات التي قام بها الدكتور والترفونك، من تجارات البلدان البلقانية باكثر من خمسين في المئة من مجموع هذه التجارات.

وقد استفادت المانيا فوائد اقتصادية جلى، من انضمام المناطق الصناعية التي كانت في تشيكوسلوفاكيا اليها، فبهذه المناطق الغنية بمواردها الطبيعية، ومراكزها الصناعية، تتوجت «الجهود الاقتصادية» التي تبذلها المانيا منذ قيام الحكم النازي فيها.

والان... سيعمل هذا الاقتصادي الالماني البارع، على تنفيذ الخطط الالمانية القديمة، التي رسمت للتوغل اقتصادياً في سوريا، والعراق، والعجم، والافغان، وفي سبيل تنفيذ هذه الخطط، وضع البوليس الالماني تحت أمر وزير الريخ الاقتصادي، ملايين من الماركات، ليستغلها كيف شاء، وأنى شاء، في بلدان الشرقين الادنى والاوسط.

وليست خطط التوسع الاقتصادي في هذين الشرقين بالخطط القديمة، اذ انها رسمت من قبل ١٥ سنة، وحالت الايام دون تنفيذها، ولكن لا حائل الان

بريطانيا [illegible] نفسها

وفي الحق ان بريطانيا العظمى قد ديعت وارتعشت من النجاح الهائل الذي ظفرت به هذه «البعثة الاقتصادية» التي كانت تحت رئاسة الدكتور والترفونك، وبسبب هذا الروع، وهذا الارتعاش.. بدأ رجال الاقتصاد من الانكليز... او على الاصح من اليهود المستترين وراء الانكليز... يتفاوضون مع المانيا في عقد ميثاق تجاري انكلو ـ الماني

ملكان للانتقاد

وفي هذا الوقت نفسه، وبعد [illegible] زيارة الدكتور والترفونك لليونان ورومانيا، نجح الاقتصاديون الانكليز [illegible] حمل الساسة على دعوة الملك جورج ملك اليونان، والملك كارول ملك رومانيا الى زيارة لندن

وقد وصل اول هذين الملكين الى العاصمه الانكليزية.. وفيها سيعرض عليه ان ينال لبلاده قرضاً ماليا أنكليزياً، مقداره عشرة ملايين من الجنيهات، كذلك القرض الذي [illegible] الانكليز للاتراك

اما الملك الثاني، فسيصل مع ولي عهده البرنس ميخائيل الى لندن في الشهر القادم، ليتفاوض مع ساستها، ورجال الاقتصاد فيها في عقد قرض بريطاني لرومانيا لا يقل مقداره عن ٤٠٠٠٠٠٠٠ جنيه.

وبهذا المحور الاقتصادي الجديد ـ محور الجنيه ـ الشلن، يظن الساسة البريطانيون ـ او على الاصح من هم وراء الساسة البريطانيين من اساطين «المالية الدولية المعروفين» ـ انهم قد يتمكنون من ابعاد شبح محور روما ـ برلين المخيف

ولكن العارفين ببواطن الامور يقولون ان هذا المحور، وقد انضمت اليه اليابان قلبا وقالبا، ليس من السهل القضاء عليه لسبب واحد: هو ان الدول التي تحاربه دول غنية بما لها من المستعمرات، في الوقت الذي ترى دول المحور فيه نفسها «دولا محرومة» من... خيرات الاستعمار...

يوم جميع القديسين

يصادف يوم أول تشرين الثاني القادم عيد (يوم جميع القديسين) واحتفالا بهذا العيد يغلق جميع مدارس فرنسا ابوابها في يومي الاثنين والثلاثاء وتفتحها يوم الاربعاء الى الظهر فقط ولكنها تفتحها طيلة نهار الخميس، مع ان هذا اليوم عادة هو اليوم الذي تغلق فيه المدارس

امساكية شهر رمضان المعظم

الاحد ٧ رمضان سنة ١٣٥٧ هـ

الزمن	عربي	افرنكي
	ق : ت	ق : ت
مغرب	١٢	٤:٥٣
عشاء	١:٢٣	٦:١٢
امساك	١١:١٣	٤: ٢
فجر	١١:٣٣	٤:٢١
شروق	٠١:٠٠	٥:٤٧
ظهر	٠٦:٣٨	١١:٢٦
عصر	٠٩:٤٠	٠٢:٢٧

برقية بتأييد المؤتمر النسائي الشرقي

الله في ٢٩ تشرين الاول — لمراسل الدفاع الخاص — ابرقت السيدة عقيلة الاستاذ الشيخ نعيم افندي الخطيب الى السيدة هدى هانم شعراوي رئيسة المؤتمر النسائي الشرقي البرقية التالية: اشاركِكن في مؤتمركن الموفق واؤيد جميع مقرراتكن واتمنى لكن التوفيق من الله تعالى

* * *

نظام منع التجول في القدس

أجري تعديل في نظام منع التجول في المدينة الجديدة في القدس فاصبح من الساعة الثانية عشرة ليلا حتى الساعة الخامسة من صباح اليوم التالي. اما نظام منع التجول في المدينة القديمة فيبقى ساري المفعول كما كان في السابق.

موقف طلبة مصر من قضية فلسطين

اضراب ومظاهرات بعد سفر وفد لندن

لندن في ٢٩ تشرين اول — تلقت جريدة «الديلي تلغراف» برقية من مكاتبها في القاهرة حول موقف الطلبة المصريين من قضية فلسطين يشير فيها الى اضراب الطلبة في اكثر المدارس، والى مظاهراتهم بعد سفر مندوبي مؤتمر فلسطين

وزاد المراسل على ذلك قوله: ان زعماء هذه الحركة القوا خطباً نارية حملوا فيها على سياسة بريطانيا في فلسطين

حادث تهريب في ميناء الاسكندرية

كمية كبيرة من المخدرات مخبأة في كيس

القاهرة في ٢٩ تشرين الاول — لمراسل الدفاع الخاص — اعتقل البوليس في ميناء الاسكندرية في الساعة الخامسة والنصف بعد ظهر اليوم شخصين كانا قادمين على الباخرة الفرنسية من بيروت يحاولان تهريب كمية كبيرة من الحشيش مخبأة في كيس كان يحمله احدهما عند نزوله من السفينة

وقد سيق الاثنان الى موقف التحقيق في المنطقة الجمركية. والمفهوم ان لهما بضعة شركاء كان بعضهم على ظهر الباخرة.

أعضاء المؤتمر البرلماني يعودون الى بلادهم

القاهرة في ٢٩ تشرين الاول — لمراسل الدفاع الخاص — سافر امس من الاسكندرية عائداً الى سوريا نسيب بك البكري عضو الوفد السوري في المؤتمر البرلماني العربي للدفاع عن فلسطين. وسافر الى بور سعيد ليبحر منها الى المغرب السيد عبد الخالق الطريسي عضو المؤتمر العربي.

لنادي الفلسطيني العربي في القاهرة

أرسل الينا النادي الفلسطيني العربي في القاهرة كلمة جاء فيها أن النادي لا يدخل في المنازعات السياسيه الداخلية. وطلب الى اعضاء النادي السعي الى جمع شمل الفلسطينيين والاهتمام بمصالحهم العامة والدفاع عن قضية بلادهم وتوطيد روابط الصداقة بينهم وبين ابناء العروبة

سفيرا بريطانيا في مصر وتركيا

نقل الاول الى اميركا والثاني الى ايطاليا

لندن في ٢٩ تشرين الاول — تقول جريدة «ايفننغ ستاندارد» أنه من المحتمل ان ينقل السر مايلز لامبسون سفير بريطانيا في مصر الى واشنطن. ويقول كاتب السياسي لجريدة «الديلي تلغراف» انه من المحتمل ايضاً ان ينقل السر برسي لورين سفير بريطانيا في تركيا سفيراً لحكومته في روما بدلا من اللورد برث الذي يعتزل منصبه بعد توقيع الاتفاق بين ايطاليا وبريطانيا.

مصر وفلسطين

عطف جلالة الملك على المؤتمر النسائي

جهود الشباب الجامعي للدفاع عن فلسطين

القاهرة في ٢٩ تشرين الاول — لمراسل الدفاع الخاص — كانت السيدة هدى هانم شعراوي، قد رفعت الى الديوان الملكي، مجموعة من محاضر جلسات المؤتمر النسوي لبحث قضية فلسطين، والقرارات التي اصدرها

عطف الملك

وقد تلقت عصمتها من رفعة رئيس الديوان، كتاباً يبلغها فيه، ان صاحب الجلالة الملك تفضل فأعرب عن امتنانه وتقديره لما بذلت السيدات اللائي ساهمن في هذا المؤتمر، من جهود وما ادين من عمل

مؤتمر الشبات

وكتب الينا ان اللجنة التنفيذية لمؤتمر الشباب الجامعي للدفاع عن فلسطين ولجنة التنظيم، ستجتمعان الساعة السابعة من مساء اليوم، في نادي الجامعة.

مصر الفتاة

وجاءنا ان فريقاً من طلبة حزب مصر الفتاة في جامعة فؤاد الاول، اجتمعوا والفوا لجنة ممن بينهم، تعمل على عقد مؤتمر من جميع الطلبة للبحث في قضية فلسطين

وقد دعوا زملاءهم الجامعيين الى الاجتماع في الساعة الثامنة من مساء اليوم في دار الحزب.

صوموا تصحوا

صيدا العربية

تبرق الى القدس ولندن والقاهرة

احتجاجا على الحالة القائمة في فلسطين

ارسلت لجنة الدفاع عن فلسطين في صيدا لكل من رئيس الوزارة البريطانية ووزير المستعمرات والجرائد الانكليزية الكبرى والى المندوب السامي في فلسطين والى رئيس اللجنة التنفيذية للمؤتمر البرلماني العربي بمصر سعادة محمد علي علوبة باشا والدكتور عبد الحميد سعيد رئيس جمعية الشبان المسلمين ورئيس لجنة الدفاع عن فلسطين في مصر ولامهات الصحف المصرية البرقيات التالية:

الى لندن

أرسلت البرقية الاولى الى رئيس الوزارة البريطانية ووزير المستعمرات والديلي ميل والتايمس وأشير فيها الى الحالة القائمة في فلسطين والحالة الاخيرة في القدس. ونوهت البرقية بالشعور العربي والاسلامي. وختمت بما يلي: نناشدكم صيانة البلد المقدس لدى الاديان جميعها.

الى القدس

وارسلت الى المندوب السامي في القدس برقية لا تخرج في معناها عن البرقية الاولى، وطلب فيها الى المندوب ابلاغ نصها الى الحكومه البريطانية

الى القاهرة

اما البرقيــة الاخيرة فارسلت الى سعادة محمد علي علوبة باشا والدكتور عبد الحميد سعيد والصحف المصرية وجاء فيها: نناشدكم باسم العرب والاسلام ان تعملوا لانقاذ فلسطين». ووقع البرقيات الثلاث الاستاذ عارف الزين رئيس لجنة الدفاع عن فلسطين في صيدا

وثيقة خطيرة

حول المفاوضات السورية في باريس

النتائج الخطيرة التي تصيب استقلال البلاد

دمشق في ٢٩ تشرين الاول — نشرت جريدة (كايرد ونور) التي تصدر في مدينة حلب باللغة الفرنسية خبراً عن المفاوضات السورية جاء فيه:

تسوية تامة

ان المعلومات التي اتصلت بنا من مصدر باريسي موثوق تسمح لنا بان نؤكد، بان مفاوضات باريس توصلت الى تسوية تامة ونهائية للمشاكل المعلقة وذلك بفضل روح الاتفاق التي ابداها الجانبان.

وقد علمنا ان الرئيس مردم بالاتفاق التام مع زملائه في دمشق، توصل الى نهاية جيدة بشأن المهمة التي اضطلع بها.

سياسة التعاون

وان فهم الحقيقة التي برهن عليها اعضاء الحكومة يعود الفضل الاكبر فيه الى وثيقة دبلوماسية جعلتهم يدركون النتائج الخطيرة التي تصيب استقلال البلاد وسلامتها، والتي تنجم عن الرجوع عن سياسة التعاون.

متابعة العمل

والمسألة القائمة في هذه اللحظة والتي نريد أن نعرفها، هي اذا كان معظم الجماعات الوطنية ستتبع المسيرين الذين قرروا في هذه المرة —على ما يظهر— متابعة الخطة الى النهايه، والاضطلاع بمسؤوليات سياسية التعاون مع فرنسا، تقودهم الى ذلك مصالح الوطن السوري العليا!

مضمون الوثيقة

ويتساءلون في دمشق عن مضمون هذه الوثيقة الخطيرة، وهل صحيح ان هنالك وثيقة من هذا النوع

كتاب مدير الميناء

الى الغرفة التجارية

ورد صباح امس على سكرتارية الغرفه التجارية كتاب من مدير الميناء طلب فيه لفت نظر تجار المدينة الذين ينقلون بضائعهم من الميناء بواسطة السيارات الشاحنة «التراك» او عربات النقل الى ان العربات والسيارات احدثت تلفاً كبيراً في الطرق المؤدية الى الميناء بسبب سرعتها وخاصة وهي فارغة غير مشحونة. وطلب بصورة خاصة التنبيه على اصحاب العربات ان لا تزيد سرعتها وهي فارغة عن سير الرجل العادي والا فسيضطر عند عدم تلبية هذا الرجاء اتخاذ التدابير اللازمة مع اصحاب السيارات والعربات بمنعها من دخول منطقة الميناء ورجا من التجار ملاحظة هذه النقطة قبل اتخاذ تنفيذ الاجراءات

اندلاع النار

في مخزن تجاري

شبت النار صباح امس في محل لبيع اجهزة الراديو والآلات الكهربائية في اول شارع يافا — تل ابيب. فالحقت بها خسائر فادحة، وقد خف الى مكان الحريق فريق من الجند والبوليس البريطاني تصحبهم فرقة مطافي البلدية لاخماد النار وبالرغم من ذلك لحقت بالمحل خسائر كبيرة لم تقدر بعد.

انتهاء خدمة

مدير بوليس غزة

سافر يوم امس من غزة المستر سمث مدير البوليس الى نيوزيلاندا والمفهوم ان مدة خدمته في فلسطين قد انتهت ولم يعرف خلفه في وظيفته.

عمليات التفتيش

في الشوارع والاسواق

فتشت صباح يوم امس بعض البيوت في محلة العجمي. ووقفت مفرزة من الجند بالقرب من سينما ابولو وأجرت تفتيش المارة والسيارات والركاب ولفت النظر وقوف احد رجال البوليس وبيده قائمة وبعض الصور وكلما مر واحد من الاهلين سأله عن اسمه وتفرس في وجهه وفي الصورة التي بيده. ووقفت مفرزة أخرى امام بنك باركليس ومنعت الناس من المرور مدة طويلة، وفي الوقت ذاته رابطت فرقة في شارع جمال باشا بالقرب من دار البلدية وفتشت المارة والسيارات في الجهة المذكورة.

وحوالي الساعة الحادية عشرة ذهبت قوة من رجال البوليس الى مقهى الانشراح وفتشت الجالسين هناك ثم اجري تفتيش المارة في طريق المحطة وانتقلوا بعد ذلك الى محلة المنشية.

٥ جرحى من البوليس والجند

«تابع المنشور على الصفحة الاولى»

امس على القطار المسافر من اللدالى تل ابيب ولكنه لم تقع اصابات.

قطع اشجار

وقطعت في ليلة امس اربعمائة شجرة برتقال في بيارة يهودية في مستعمرة باردس كاتس بالقرب من رامات غان.

على اثر مقتل

وعلى اثر مقتل شخص يهودي وآخر عربي بالقرب من نسيونا امس تتبعت اليوم كلاب البوليس الاثر الى بيت خال في قرية عرب الصبون بالقرب من المستعمرة. وقد فتشت القرية ولم يعثر على شيء.

على مزرعة عكا

منطقة الحدود — اطلقت عدة عيارات نارية ليلة أمس على مزرعة عكا، ولم يصب أحد بأذى. واجاب البوليس على اطلاق النار بالمثل.

رئيس بلدية طبريا

لواء الجليل — توفي في الساعة الثانية بعد ظهر اليوم رئيس بلدية طبريا الذي اطلقت عليه النار واصيب بجراح خطيرة في يوم الخميس الماضي.

في مخزن للكهرباء

اللواء الجنوبي — في الساعة التاسعة والدقيقة ١٥ دخل اربعة مسلحون الى محل لبيع الادوات الكهربائية في شارع يافا — تل ابيب في يافا وصبوا كمية من البنزين على البضائع المعروضة للبيع هناك

تقدير الخسائر

وقد اندلعت النيران في المحل واحرقت تسعة اجهزة للراديو وكمية من الادوات الكهربائية. وتقدر الخسائر بمبلغ ٧٠ جنيهاً.

مسدس وذخيره

فتش البوليس دكان عربي في حي المنشية في يافا في صباح هذا اليوم وصودر مسدس اوتوماتيكي وذخيرة. وقد اعتقل صاحب الدكان.

قتيلا البيارة

عرف اسما العربيين اللذين وجدا قتيلين في صباح اليوم الباكر بالقرب من وادي حنين وهما سليم الحاج يوسف ومحمد ابراهيم سليم. ولا صحة للاسمين اللذين اعطيا في النشرة التي صدرت في صباح اليوم.

اصطدام سيارة

حوالي ظهر أمس اصطدمت سيارة مصفحة كانت تحرس سيارة سبنى بسيارة شحن عسكرية عند الكيلو ٢٠٧ على طريق صفد الجاعونه.

ثلاثة جرحى

وقد جرح كونستابل بريطاني وكونستبلان فلسطينيان نقلوا الى مستشفى الحكومة في صفد.

النار على مستعمرة

في مساء هذا اليوم اطلقت عيارات نارية على مستعمرة يأسودها نعليا وقد أجاب البوليس على اطلاق النار بالمثل ولم تقع اصابات.

اتلاف اشجار

في الليلة الماضية أتلف مجهولون ٢٢ شجرة خوخ في بيارة اهرنسون بالقرب من عتليت و ٢٠٠٠ شجرة مثمرة في بيارة لند في اراضي المزار.

النار في بنائين

واشعلت الجماعة المسلحه النار في بنائين واخذت حصانين.

النار في اشجار

حوالي الساعة التاسعة من صباح اليوم اشعلت النار في بركة البطيخ شمال الخضيرة على اراضي شركة البيكا. وقد احترقت ١٥٢ شجرة كينا. واطفئت النار في الساعة الرابعة من بعد ظهر اليوم.

العثور على ذخيرة

حوالي ظهر اليوم على الجند اثناء تفتيش وادي الصليب في حيفا على بعض الذخيرة في بيت عربي وقد اعتقل صاحب البيت

اعتقال ٦٠ شخصا

طوق الجند صباح اليوم الباكر قرية عين المنفى بالقرب من تل المتسلم «ماجدو» وفتشوها واعتقلوا ٦٠ شخصا مطلوبين ومشتبه بهم.

العثور على اشياء

وعثر على مسدس وكمية من الذخيرة وآلتين كاتبتين وكمية كبيرة من القرطاسية.

اصابة مميتة

وقد حاول شخص يدعى محمد صالح المقاومة فقتل بالرصاص. وقد وجدت في حيازته بندقية.

عملية تفتيش

فتش الجند ظهر اليوم قرية صرفند العمار وعثروا في عنبر للتعبئة على اكثر من خمسين رصاصة من التي تستعمل للبنادق وقد اعتقل صاحب العنبر

جثة عربي

في الساعة الثالثة من بعد ظهر اليوم وجدت جثة شخص عربي قتيل في شارع الملك فيصل في يافا.

وزير خارجية الريخ

يقابل الدوتشي

روما في ٢٩ تشرين الاول — قابل السنيور موسوليني بعد ظهر اليوم الهرفون ريبنتروب وزير خارجية الريخ وحضر المقابلة الكونت شيانو وزير الخارجية الايطالية. واستمرت المحادثات بين الدوتشي والهرفون ريبنتروب اكثر من ثلاثة ارباع.

اعتقال ٧٠٠ يهودي

في المانيا

برلين في ٢٩ تشرين الاول — عرف انه اعتقل ما يقرب من ٧٠٠ يهودي على الحدود الالمانية. وقد اخذوا الى مراكز الاعتقال بالقرب من الحدود

تلفونات الدفاع وبرقياتها الخاصة

جلسة المجلس البلدي

عقد المجلس البلدي صباح يوم امس جلسة بحث فيها قسم المصروفات من ميزانية السنة المالية الحالية . واستغرق ذلك الوقت المحدد للجلسة ولم تتمكن هيئة المجلس من اتمام البحث فأجل ذلك الى جلسة تعقد في يوم الاثنين القادم

قائممقام رام الله

رام الله ـ لمراسلنا الخاص — أجيز قائمقام رام الله متري افندي فراج لمدة ٢٤ يوما وقد سافر الى لبنان وانتدب مكانه مساعد حاكم لواء القدس المستر غوردن

حركة الميناء

رسا في ميناء الثغر يوم امس المركب الشراعي فضل الله وأفرغ مازنته ١٦٧ طنا من الاسمنت . وتصل صباح اليوم البواخر اتزيتر . فنكلند . واندبا . وعتيد . وكلديا «وسبنى» وعليها بضع مئات من اطنان البضائع المختلفة.

احتفالات تركيا

بذكرى عيد الجمهورية

انقرة في ٢٩ تشرين الاول — احتفل اليوم في مختلف انحاء تركيا بالذكرى الـ ١٥ لتأسيس الجمهورية التركية . وفي انقره كانت الاحتفالات بالغة حدها . ولم يتمكن الغازي اتاتورك من حضور الاحتفال وقد ناب عنه رئيس المجلس الوطني الكبير

بعثة سورية

في طريقها الى فرنسا

دمشق في ٢٩ تشرين اول ـ لمراسل الدفاع الخاص ـ غادرت دمشق بعثة من الطلاب السوريين في طريقها الى فرنسا للدراسة في معاهدها

حصار

ايام في القدس

« تابع المنشور على الصفحة الاولى »

مقراً لقيادتها العليا ، ثم وصلت بعد ذلك الى مكان يقال له « ايك هوم » وهاتان كلمتان مشتقتان مما قاله بيلاطس البنطي في تقاريره لروما من «ايك هوم» المنزل الانساني الذي ينزل فيه البشر

والى جانب هذا المسكان ، رأينا مكاناً آخر اطلق عليه اليهود اسم « دير اخوات صهيون »

يا راهب الدير...؟

وفي هذا الدير ، تعرفت الى راهبات كثيرات ، في مقدمتهن الام «سيرانيا»... والام « لوك » ... والام «أنسيللا»... والمس كولنز ، وكلهن يتولين تعليم اللغة الانكليزية في مدرسة تديرها وتشرف وتنفق عليها جمعية ... « اخوات صهيون » ...؟

« الدفاع » : وبعد هذا الوصف ، روى مكاتب « الديلي ميل » من الحوادث ما نعرفه نحن جميعاً من الانباء الرسميه... وغير الرسمية ...

رسالة القدس التلفونية

اضراب الطلاب العرب في (تراسانطه)

المطالبة بفصل اليهود وتعريب المدرسة

القدس في ٢٩ تشرين اول — لمراسل الدفاع الخاص — اضرب الطلاب العرب في مدرسة تراسانطه بالقدس احتجاجاً على وجود ١٧٠ طالباً من اليهود في تلك المدرسة وقابل وفد منهم رئيس المدرسة محتجاً على قبول المدرسة للطلاب اليهود وطالباً فصلهم وجعل المدرسة عربية واعتبار عطلتها الاسبوعية في يومي الجمعة والاحد بدلا من السبت والاحد فوعد رئيس المدرسة باجابة هذه المطاليب وسأوافيكم بالاجراءات التي ستتخذها ادارة المدرسة .

اما الطلاب العرب فقد عزموا على الاضراب وعدم العودة الى المدرسة اذا لم تلب ادارة ادارة المدرسة طلبهم . وقرر الطلاب العرب في المدارس الاخرى تقديم الاحتجاجات الى رؤساء المدارس لتطهير مدارسهم من الطلبة اليهود

لجنة السيدات العربيات واعانة المنكوبين

وزعت لجنة السيدات العربيات بالقدس كميات من الدقيق والارز والسكر والمؤونة على الفقراء والمحتاجين بالمدينة وستستمر اللجنة في التوزيع في الايام المقبلة

الجند يحتلون دار الكلية العربية

احتل الجند دار الكلية العربية الواقعة قرب دار المندوب السامي على جبل المكبر وقد نقلت بعض ادوات المدرسة وطلابها الى دار المدرسة الرشيدية قرب باب الساهرة ونقل الصف السادس (ب) والسابع (ب) من المدرسة الرشيدية الى مدرسة التمرين في محله الشيخ جراح

سحب أسلحة اليهود وتسريح الاضافي

علمنا ان الحكومة عازمة على سحب الاسلحة من بعض اليهود وتسريح البوليس الاضافي اليهودي في القريب العاجل

بيان من لجنة السيدات العربيات

جاءنا من لجنة السيدات العربيات ما يلي : اتصل بلجنة السيدات العربيات بالقدس بان بعض الاشخاص يجمعون التبرعات باسم لجنة السيدات العربيات بالقدس وبما ان اللجنة ليس لها علم ولم تفوض احداً بهذا الخصوص فهي تستنكر هذا العمل وتطلب من الجميع الامتناع عن دفع اي مبلغ كان باسم اللجنة الا اذا كان بوصل رسمي ومختوم بختم اللجنة .

دعوة الى حاملي الاسلحة المختلفة

ارسل حاكم اللواء رسائل الى جميع حاملي الاسلحة المختلفة يطلب فيها اعلام مكتبه عن الاشخاص الذين يودون تجديد رخصهم للنظر فيها واعلامهم عما اذا كان باستطاعته تجديدها او سحبها منهم

تأجيل قضية امام المحكمة العسكرية

نظرت المحكمة العسكرية اليوم في قضيه السادة : محمد رمضان واحمد درويش وسالم محمد سالم وسلامه محمد سلامه وعلي الحسن من اريحا وعمران احمد رابية واحمد ابو حليمه من القدس ومحمد حمدان من قرية دير دبوان المتهمين بحيازة بندقية عثر عليها البوليس بسيارة شحن عربية على طريق القدس — اريحا وقد حضر معهم الاستاذان جورج صلاح وهنري كتن . وقد تأجل اتمام النظر في القضية الى يوم الاثنين القادم الواقع في ٣١ تشرين الاول الجاري.

رسالة رام الله التلفونية

الاعانات لمنكوبي المدينة القديمة

رام الله في ٢٩ تشرين الاول — لمراسل الدفاع الخاص — بمناسبة الحوادث الاخيرة التي وقعت في المدينة القديمة في القدس في الاسبوع الماضي تبرع اهالي البيرة ورام الله بسيارتين مملوءتين بالخبز لتوزع على المنكوبين من اهالي المدينة وقد وزعت بمعرفة اشخاص من اهالي البلدة

الجند يحتلون أبنية ويقيمون الحصون حولها

احتل الجند في هذا الاسبوع عمارة مدرسة بنين البيرة الاميرية وعمارتي فندق رام الله والقصر الابيض وباشروا عند استلامهم هذه العمارات في تحصينها بوضع اكياس من الرمل والاسلاك الشائكة على اسطحتها وجدرانها والاماكن المجاورة لها ويقدر عدد الجنود في رام الله والبيرة بما يقرب من سمائة جندي

حركة السيارات في منطقتي رام الله والبيرة

اصدر القائد العسكري لمنطقة رام الله والبيرة امراً بمنع سير السيارات داخل منطقة بلدية رام الله ، ومنطقة مجلس محلي البيره الى اشعار اخر ، وانذر كل من يخالف هذا الامر بالمحاكمة .

رسالة حيفا التلفونية

الحكم على عربي عسكريا

حيفا في ٢٩ تشرين الاول — لمراسل الدفاع الخاص — عقدت المحكمة العسكرية جلستها اليوم في حيفا ونظرت في قضية لطفي الصوصه من نابلس والمتهم بحمل مسدس وبعد ان سمعت المحكمة اقوال النيابة والشهود ودفاع الاساتذة صلاح الدين العباسي وفؤاد عطا الله وانس الخمرة وحنا نقاره حكمت عليه بالسجن سنتين .

تأجيل عملية النسف الى أجل غير مسمى

عادت السلطة فأجلت عملية النسف في المدينة الى اجل غير مسمى . وذلك بعد أن اخلى سكان هذه المحلات بيوتهم .

عمال شركة البترول يعودون الى العمل

عاد يوم أمس (الجمعه) عمال شركة تكرير البترول العرب وعددهم ١٣٠ عاملا الى العمل وذلك بعد تلبية مطاليبهم العادلة بتعيين خفراء من العرب بدلا من الخفراء اليهود .

انتهاء اضراب عمال شركة الكاز

عاد الى العمل يوم امس عمال شركة مانشوف لبيع الكاز بعد ان لبت الشركة مطاليبهم بزيادة أجر كل واحد منهم ٣٠ ملا يوميا ودفعت لهم أجر يومين من ايام الاضراب الاربعة .

مارشال الصين يقول بانتصار بلاده

شانغهاي في ٢٩ تشرين اول — ارسل المارشال تشانغ كاي تشك برقية الى مؤتمر حزب « كومنتانغ » يقول فيها ان المقاومة الصينية ستستمر وهو يعتقد ان الصين ستنتصر اخيرا — د.ن ب

تعيينات جديدة في الوزارة اليابانية

طوكيو في ٢٩ تشرين اول — بناء على طلب رئيس الوزارة اليابانية البرنس كونوي تعين وزير الخارجية السابق هاخيرو اريتا في وظيفة ثانية وعين الوزير السابق لسكة حديد منشوريا وزيراً للمستعمرات — د.ن.ب

خمسة ملايين جنيه للتسلح الاميركى

واشنطن في ٢٩ تشرين الاولى — خصصت حكومة الولايات المتحدة مبلغ خمسة ملايين جنيه لصنع اربعمائة مدفع ضخم من المدافع المضادة للطائرات ، ويرمي المدفع القنبلة الى مسافة ستة اميال

توجيه الدعوة للاشتراك بمعرض روما

روما في ٢٩ تشرين اول ـ وجه الكونت شيانو ، بواسطة سفراء وممثلي ايطاليا في الخارج ، دعوة رسمية الى الدول للاشتراك في معرض روما العالمي الذي سيقام عام ١٩٤٢

المناورات البحرية في البحر المتوسط

باريس في ٢٩ تشرين اول ـ ذهب رئيس اركان الحرب الافرنسي الجنرال غاملان امس الى طولون ليشرف على المناورات البحرية الافرنسية في البحر المتوسط من على احدى الطرادات ـ د.ن.ب

سفير فرنسا الجديد في برلين

باريس في ٢٩ تشرين الاول ـ سافر السفير الافرنسي الجديد في برلين امس من موسكو وسيذهب المسيو كولوندرو الى باريس لمدة قصيرة ومن ثم يسافر الى برلين لاستلام منصبه الجديد ـ د.ن.ب

محادثة سفير بولونيا في برلين

وارسو في ٢٩ تشرين اول — وصل سفير بولونيا في برلين بعد محادثات قام بها مع وزير خارجية الريخ الهرفون ريبنتروب الى وارسو لتقديم تقريره — د . ن . ب

السفينة الحربية «امدن» في مياه بور سعيد

بورسعيد — في ٢٩ تشرين اول —وصلت السفينة الحربية المدرسية الالمانية « امدن » امس الى بور سعيد وقد سافر ١٥٠ طالباً مع القائد و ٢٠ ضابطاً الى القاهرة لزيارتها — د . ن . ب

انباء خارجية

وزير الطيران البريطاني يدعو الى السلام

لندن في ٢٩ تشرين اول — حمل السر كنجزلي وود ، وزير الطيران ، في خطبة القاها امس ، على المستر لويد جورج بمناسبة خطبته الاخيرة . ومما جاء فيها قوله : « اننا لو تصورنا ان انكلترا جرت على السياسة التي رسمها المستر لويد جورج في خطبته الاخيرة لوجب عليها إذن خوض غمار حرب طاحنة ، بدلا من التمتع بالسلام والطمأنينة » .

وأضاف الخطيب الى ذلك قوله انه من انصار السلام والوفاق مع المانيا ، وان من واجبات كل انكليزي مساعدة المستر تشامبرلين في مساعية التي يبذلها في سبيل الوصول الى اتفاق مع المانيا . وقال : « انني ، في الوقت نفسه ، من اشد انصار تعزيز التسلح » .

موعد تنفيذ الاتفاق بين انكلترا وايطاليا

لندن في ٢٩ تشرين اول — فهم أن المستر تشمبرلن سيعلن في مجلس العموم قرار انكلترا بتنفيذ الاتفاق الايطالي الانكليزي بعد الانتهاء من المناقشة في خطاب العرش ، في ٨ تشرين الثاني القادم . وينتظر أن يكون موعد البدء بتنفيذ الاتفاق يوم ٢٥ منه . ولما كان اقرار تنفيذ الاتفاق بين ايطاليا وانكلترا من النقاط الاساسية في سياسة انكلترا الخارجيه فسيطلب الى البرلمان ابداء رأيه في الموضوع في احدى جلساته بعد استئناف الدورة البرلمانية

هنغاريا واحتلال الأراضي التشيكية

لندن في ٢٩ تشرين اول — جاء من براغ ان الجنود الهنغاريين سيباشرون في احتلال الاراضي التشيكية المحولة الى هنغاريا في ٤٨ ساعة .

وبهذه المناسبة قدم وزير خارجية تشيكوسلوفاكيا مذكرة الى وزير هنغاريا المفوض في براغ تتضمن ان حكومته ستطلب من حكومتي المانيا وايطاليا حل الخلاف القائم على المناطق بتأليف لجنة لتبت في الموضوع سريعاً .

المقابلة الطويلة بين شيانو وسفير انكلترا

لندن في ٢٩ تشرين الاول — علقت دوائر وزارة الخارجية البريطانية اهمية كبيرة على نتائج المقابلة الطويلة التي جرت بين الكونت شيانو وبين اللورد بيرث ، أمس ، في روما .

برقية هتلر الى الغازي اتاتورك

برلين في ٢٩ تشرين اول — ارسل الزعيم برقية تهنئة لاتاتورك بمناسبة الذكرى الخامسة عشرة لتأسس الجمهورية التركيه . وتمنى ادولف هتلر لرئيس الحكومة التركية شفاء عاجلا — د. ن. ب.

مصادرة « التيمس » للمرة الرابعة

برلين في ٢٩ تشرين الاول — صودرت اليوم ، وللمرة الرابعة في هذا الاسبوع ، في برلين ، جريدة « التيمس » الانكليزية . والسبب في هذه المصادرة هو المقالات التي نشرتها الجريدة حول المعاملة القاسية التي تقول بان المعادين للحزب الوطني الفاشستي يلقونها .

خطاب موسوليني في اصحاب القمصان السود

روما في ٢٩ تشرين اول ـ خطب موسوليني في اصحاب القمصان السود بمناسبة ذكرى الزحف الى روما قائلا ان الجو السياسي ينجلي رويداً رويداً ، ولكن على الفاشستية ان تسير حسب تقاليدها القديمة دائما الى الامام ـ د.ن.ب

نفقات الاستحكامات في تشيكوسلفاكيا

براغ في ٢٩ تشرين اول — تنفي الدوائر التشيكية الاخبار التي اوردتها بعض الجرائد القائلة بان الاستحكامات التشيكية الجديدة تتطلب ٤٠ ملياراً من الكرونات وان التعبئه العامة كلفت ٢٠ ملياراً وقد اذاع الراديو التشيكي بان مليارين فقط ستخصص للتحصينات وان التعبئة العامة لم تكلف الا نصف مليون من الكرونات . ولم يتم تسريح الجند بعد — د. ن. ب.

برنامج الانشاءات البحرية الفرنسية

باريس في ٢٩ تشرين اول — وافقت اللجنة البحرية في مجلس النواب باجماع الآراء على الاقتراح القائل بالاسراع في تنفيذ برنامج الانشاءات البحرية لكي يستطيع الاسطول الفرنسي حفظ التوازن مع كل اسطول آخر من اساطيل الدول الاوروبية

فلسطين واميركا

وفد عربي يزور القنصل الاميركي

حقيقة موقف الولايات المتحدة من قضية العرب

وفد عربي

زار وفد عربي يمثل المسيحيين والمسلمين وفيه بعض الرؤساء الروحيين سعادة قنصل اميركا بالقدس يوم الاربعاء في ٢٦ تشرين الاول الساعة ١٢ صباحاً وقدموا اليه نسختين عن برقيتين ارسل احداهما الرؤساء الروحيون المسيحيون العرب والثانية عدد من العرب المسلمين والمسيحيين الى كل من رئيس الوزارة البريطانية ووزير المستعمرات والسفير الاميركي بلندن محتجين على ماشاع في الجرائد من تدخل الحكومة الاميركية في القضية الفلسطينية وعلى مايخشى ان يكون تحيزاً لليهود ضد العرب بضغط اليهود وانصارهم على الحكومة الاميركية لكي تحمل الحكومة البريطانية على اهمال مطالب العرب والمضي في سياستها القديمة المعهودة

مصالح اميركا

فشرح سعادة القنصل حقيقة موقف حكومة الولايات المتحدة في هذه القضية قائلا انه في ظروف كهذه كثيراً مايعمد الفريق الواحد الى التقارير او البيانات فينتقي منها الاقسام الموافقة لمصلحته مهملا الاقسام التي في مصلحة الفريق الآخر . واني شاكر لكم انكم تمدون ما ورد في الجرائد من باب الاشاعات لان الحقيقة هي ان الحكومة الاميركية لم تنحيز لاحد . وجل ما تطلبه المحافظة على مصالح او مصالح رعاياها سواء كانوا يهوداً او غير يهود ليس الا ؟ وهي ترتاب في هذا السبيل ان كل تعديل يجري في صك الانتداب يعرض عليها كما انه لو الغي صك الانتداب ستطلب ان تصان حقوق رعاياها في أي نظام آخر يوضع لفلسطين وان يتساووا مع غيرهم من الاجانب في الحقوق والامتيازات وهي كدولة صادقت كغيرها من الدول على صك الانتداب لا بد لها ان يكون لها قول في قضية فلسطين ثم ان لها من الرعايا الاميركيين نحو ٨ آلاف وفي فلسطين اموال اميركية تقدر بخمسين مليون دولار ولها مؤسسات وارساليات يهمها امرها ذلك عدا نصيبها في خط بترول العراق . وقال انه اذا الغي صك الانتداب فان الحكومة الاميركية ستعمل ما فعلته عند الغاء صك الانتداب على سوريا فتتفاوض مع اولي الشأن لاجل صيانة حقوقها تحت الحكومة الجديدة أياً كان شكلها والقائمون بها .

المكاتبات الرسمية

وقد عزز سعادته كلامه بالبرهان وقدم الى اعضاء الوفد نسخاً من المكاتبات الرسمية بين الحكومة البريطانية والحكومة الاميركية وقدم نسخة من التحرير الرسمي المرسل من الرئيس روزفلت الى رئيس بلدية هارتفورد بولاية كونكتيكت بتاريخ ٢٢ - ١٠ - ٣٨ وترجمته ما يلي :

« اني اقدر تمام التقدير اهتمامكم بقضية فلسطين المعبرة عنه برقيتكم بتاريخ ١٣ تشرين الاول سنة ١٩٣٨ واني في ظروف عديدة كما تعلمون قد عبرت عن عطفي على تأسيس وطن قومي لليهود في فلسطين . وبالرغم من العوائق التي اعترضته بسبب الاضطرابات التي حدثت في السنوات الاخيرة فلقد انشرح صدري بالتقدم الذي جرى وما قام به السكان اليهود من الانشاءات المدهشة » .

« ولقد وضعنا فيما مضى بصورة مستمرة مصالح الشعب الاميركي في فلسطين امام الحكومة البريطانية بواسطة سفيرنا في لندن ولدي كل سبب للاعتقاد بان تلك الحكومة مطلعة تماما على الرأي العام الاميركي نحو هذه المسألة .

« ولقد اعطينا تأكيداً في المحادثات التي دارت قبل سنة بقليل ان الحكومة البريطانية ستواصل اعلامنا اعلاماً وافياً باي اقتراح قد تقدمه الى لجنة الانتدابات لتعديل صك الانتداب على فلسطين . ولذلك ننتظر أن تسنح لنا الفرصة لنطلع الحكومة البريطانية على آرائنا تجاه اي تعديل قد يقترح في الانتداب كنتيجة عن التقرير الذي ستصدره لجنة « تقسيم فلسطين » .

اتفاق الانتداب

« على انني عارف انه بحسب شروط الاتفاق الذي بيننا وبين بريطانيا العظمى بشأن الانتداب على فلسطين ليس في استطاعتنا ان نمنع ادخال التعديلات على صك الانتداب . وغاية ما نستطيعه ان نرفض قبول التعديلات التي ستطبق على المصالح الاميركية مما يمس تلك المصالح الا اذا وافقنا عليه » .

« ويمكنكم ان تتحققوا انناسنواظب على ملاحظة الوضع هناك باشد الانتباه وقد قال سعادته ان لا عبرة بعدد التلغرافات الواردة على الرئيس روزفلت لان في اميركا نحو اربعة ملايين ونصف من اليهود ولا بعدد الوارد منها من الرؤساء المسيحيين فان ٣٠ قسيساً عدد زهيد بالنسبة الى ١٠٠٠٠٠ اكثر من الرؤساء الروحيين في اميركا .

دور اميركا

وزاد سعادته ان اي حل لقضية فلسطين يجب ان توافق عليه الوزارة البريطانية اولا ثم البرلمان البريطاني وبعد ذلك يعرض على جمعية الامم فلا يأتي دور الولايات المتحدة الا بعد ان يمر في هذه الادوار . وقد رجا سعادته العرب ان لا يسيئون الظن بحكومة الولايات المتحدة » .

فشكره الوفد على البيان الذي ادلى به ولكنه رجا منه ان يبلغ الحكومة الاميركية مخاوف العرب واحتجاجهم الشديد على أي تحيز قد تظهره حكومة الولايات المتحدة نحو اليهود وان لاتخلف ظنهم بنزاهتها وعدالتها وتحافظ على حسن سمعتها . فوعد ان يبلغ وزارة الخارجية في اميركا خلاصة ماقدمه الوفد

* * *

قضية فلسطين لا تعني اميركا

فمذهب (مونرو) لا يمتد الى الشرق الادنى

كتب الاستاذ خليل بك ثابت مقالا تحدث فيه عن تدخل امريكا في المسألة الفلسطينية فقال :

الوعد المشؤوم

انباء التلغرافات في اليومين الماضيين ما قيل ان الرئيس روزفلت فاه به لاحد اعضاء مجلس الشيوخ الاميركي ومحصله انه (سيعني بجعل فلسطين وطناً قومياً لليهود) — كذا

ونحن نرتاب اشد ارتياب في صحة الخبر بل لا نصدقه لاسباب شتى اهمها ان وعد بلفور نفسه لم يقض بجعل فلسطين وطناً قومياً بل بانشاء وطن قومي في فلسطين مع رعاية مصلحة اهل البلاد ولا يمكن للرئيس روزفلت ان يكون ملكياً اكثر من الملك وان يسعى لاكثر مما انطوى عليه الوعد العجيب

التدخل الجديد

هذا أولا أما ثانياً فالمعروف عن الولايات المتحدة الاميركية انها تتحاشى الاشتراك في الشؤون السياسية الخارجية وقد تمسكت اشد تمسك بهذا المبدأ وطالما حاولت بريطانيا وفرنسا جرها الى جامعة الامم او المؤتمرات اوالمعاهد السياسية الدولية فكانت تمتنع وتعتذر واقصى ماذهبت اليه انها كانت في بعض الاحوال ترسل رقباء الى بعض المؤتمرات كما صنعت في المرحوم مؤتمر نزع السلاح

الاصول السياسية

والذي نعتقده ان رجلا كالرئيس روزفلت يعرف الاصول السياسية ويحافظ على خطط دولته لا يتعرض بهذه الكيفية لمهمة دولة اخرى في الحين الذي تحاول فيه هذه الدولة — بريطانيا — ان تعالج مشكلة فلسطين علاجاً تدل جميع الدلائل على انه سينطوي على الاعتراف بحق العرب في فلسطين وتحديد معنى الوطن القومي ومنع الهجرة الى تلك البلاد .

المصالح الاميركية

والذي قاله الرئيس روزفلت ونقل الينا في تلغرافات سابقة هو انه يحافظ على ارواح ومصالح الاميركيين في فلسطين سواء كانوا يهوداً او نصارى اومسلمين وهذا حق مسلم به فلكل دولة ان تحافظ على رعاياها اينما كانوا في نطاق القوانين الاهلية للبلدان المستقلة

مصير الشعوب

ولكن اذا فرضنا المحال وان الرئيس روزفلت قال ما عزي اليه في حديثه مع عضو مجلس الشيوخ فان هذا لا يقدم ولا يؤخر في قضية عرب فلسطين فقد انقضى الزمان الذي تفعل فيه ضخامة الاسماء والمناصب فعلها السحري في النفوس وجاء الزمان الذي فيه القول الفصل في مصير كل شعب لهذا الشعب دون سواه صغر الشعب او كبر وما دام هناك شعب وطن النفس على نيل حقوقه فليس في الدنيا قوة تحول دون هذا الامر

مذهب مونرو

فمع احترامنا لرئيس اكبر جمهورية في العالم ومع تقديرنا العظيم للامة الاميركية نقول ان قضية فلسطين لا تعنيها فمذهب مونرو لا يمتد الى الشرق الادنى واميركا التي أبت ان تمد يد المعونة الى الشرق في اشد ساعات حاجته اليها تحسن صنعاً اذا قصرت همها على مشكلات بلادها وقومها ومواجهة ازماتها تاركة لسواها علاج قضية لا تفهمها وليس لها شأن يذكر فيها .

يوم الفوز

ان قضية فلسطين تحل في موضعين فاما لندن واما القدس وقد تحل في القاهرة او بغداد وستحل بحسب قواعد العدل والانصاف فاذا حالت القوة اليوم دون هذا الحل فسيأتي يوم غير بعيد يكون الفوز فيه للحق والعدل .

خطاب دلاديه في الصحف الالمانية

دعوة للتعاون الصادق بين فرنسا والمانيا

برلين في ٢٩ تشرين اول — تناولت صحف برلين الصباحية خطبة المسيو دلاديه التي القاها في المؤتمر الراديكالي الاشتراكي . وعلقت عليها جريدة « برلينر بورسن زيتونغ » بقولها ان المسيو دلاديه كان صريحاً كل الصراحة في حديثه عن علاقات المانيا بفرنسا . وتصريحات الرئيس الفرنسي من شأنها تعزيز الآمال في المستقبل تعزيزاً كبيراً ، واذا تحقق مضمونها فان السلام يصان ، وتضمن الطمأنينة في فرنسا والمانيا .

عهد جديد

وقالت جريدة « برلينر تاجبلاط » انه من المحقق ان المسيو دلاديه يرى ببعيد نظره عهداً جديداً مملوءاً بالاحتمالات والفوائد ، وبالتعاون الصادق بين المانيا وفرنسا .

خطاب عن دروس الازمة الاخيرة

لندن في ٢٩ تشرين اول — في خطبة القاها السترايدن احد موظفي وزارة الداخلية البريطانية عن — دروس الازمة الاخيرة — في اجتماع كبير حضره الكثيرون من ضباط البر والطيران والبحر — قال الخطيب : اننا لم نكن اثناء تلك الازمة متكلين على الاوهام الفارغة ، بل كنا على يقين بعدم استعداد انكلترا استعداداً كافياً لاتقاء الهجمات الجوية بنوع خاص ، كما لا نزال حتى الآن في دور التأهب والاستعداد . وارى ان الواجب علينا ان نتعلم كيف يجب اتقاء التقصيرات التي واجهتنا في هذه المرة .

الرسوم الجمركية في الاسكندرونة

انطاكية في ٢٩ تشرين الاول — الوكالة العربية — أدى فرض الرسوم الجمركية من قبل حكومة « هاتاي » على البضائع المصدرة الى سوريا الى وقف حركة مرفأ الاسكندرونة وقفا تاما على وجه التقريب . كذلك فأن حركة التعامل التجاري بين الاسكندرونة وحلب التي تعد ركن العمل التجاري في المرفأ المذكور قد شلت تماما وتعددت الشكاوى من جميع الجهات ، مما اضطر حكومة هاتاي ازاء هذه النتائج التي سببها فرض الرسوم الجمركية قبل اوانها ان تلغي هذه الرسوم في مصلحة السكان وذوي المصالح . وذلك بأنتظار نتائج المفاوضات حول حركة التبادل التجاري مع الجانب السوري . وفي حال عدم نجاح هذه المفاوضات فأن اقتصاديات « هاتاي » ستضطر الى تحويل مجراها عن سوريا نحو تركيا للتعويض على مرفأ الاسكندرونة ازاء الخسارة التي اصيب بها

المانيا نفسها

خطب الدكتور « غوبلز » وزير الدعاية الالمانية ، في عمال احد المصانع في برلين ، فكان مما قاله في خطبته هذه ما يلي :

« ان الفوهرر ومستشاريه ، اذا اتبعوا في بعض الاحايين سياسة محفوفة المخاطر فانهم لا يعملون ذلك كمقامرين يريدون تمضية الوقت في الالاعيب السياسية ، وانما هم يعملون ذلك لصالح الوطن الالماني ومستقبله .

ولسنا نذهب الآن الى عاصمة في طلب القروض المالية ، فاننا في هذه السنين التي مرت على الحكم النازي لم نأخذ أي قرض من اية امة ، بل اننا — على النقيض من ذلك — قد سددنا المليارات مما كان علينا من الديون الاجنبية ، وحررنا انفسنا ... « من » الماليين الدوليين المعروفين » ...

كلمة شكر

حيفا — لمراسلنا الخاص — جاءتنا كلمة موقعة من كثيرين يشكرون فيها مدير بنك دي روما ومساعده السيد فليب جدع على المعاملة الحسنة التي يلقونها من ادارة البنك وتسهيل المعاملات في هذه الظروف العصيبة .

كتاب هريو

عن رحلاته في بلاد الشرق العربي

فرنسا وسياسة التفاهم مع العرب والاسلام

نشرت جريدة « الطان » الفرنسية فصلا من الكتاب الذي وضعه المسيو هريو رئيس مجلس النواب الفرنسي عن زياراته التي قام بها في العام الماضي في مصر وفلسطين وسوريا ولبنان . وفيما يلي فقرة من فصل عن علاقات فرنسا وسوريا ولبنان :

تقرير العلاقات

وقعت فرنسا مع لبنان في ١٣ تشرين الثاني عام ١٩٣٦ ومع سوريا في ٢٢ كانون الاول عام ١٩٣٦ معاهدتين ترميان الى تقرير علاقات بلادنا بهاتين الدولتين لمدة خمس وعشرين سنة تبدأ من يوم دخولهما الى جامعة الامم

معاهدة فرسايل

وقد اعترفت معاهدة فرسايل بان هذين الشعبين يصبحان حرين بالاستقلال حالما يمضي بهما احد المنتدبين الى حيث تصيران قادرتين على تولي امرهما من تلقائهما ، وقد سجل صك الانتداب هذا المبدأ نفسه ، فلا تستطيع فرنسا الخروج عليه بدون ان تخرج على عهدها

التعاون العربي الفرنسي

ومعلوم ان المعاهدتين الفرنسية اللبنانية والفرنسية السورية صيغتا على طراز المعاهدة الانكليزية العراقية ، ولكنهما لم تبرما حتى الآن

ثم ان الضرورة الهامة لفرنسا ليس برها بتعهداتها الدولية فحسب بل تأمينها على ذلك « التعاون الفرنسي العربي » الذي تحدث عنه بيان الاسباب الموجبة الذي قدمته حكومتنا ، واذا نحن اعتقدنا — بوجه عام — ان الدولة السورية تخطو في اقدامها بسورة الاستقلال على الابتعاد كثيراً عن فرنسا التي تحتاج جداً الى مساعدتها لحل المشاكل التي تنتظرها واجتناب ما قد تتعرض له من مخاطر ، فمن ضعف النظر ان نجهل ان تسويتنا للقضية السورية ستدعم علاقاتنا بمصر وسائر العالم العربي .

المصالح الروحية

ونحن لا نجهل ما يستحقه بعض المصالح المادية ولا سيما بعض المصالح الروحية من مراعاة . بل نقدر قدر الخدم الكبرى التي ادتها المسيحية في الشرق . ولكن التحقيق الذي قمنا به اثبت لنا ان الاسس الانسانية لا تقبل أي استقرار نهائي ، وان الحكمة توجب مسايرة تطوراتها باقل ما يمكن من الزلل ، وان من الخطر التأخر في قبول ما لا بد لنا من قبوله يوماً ، وان الفتح النهائي الوحيد هو فتح الارواح والقلوب

الشريعة الحقة

وهذه الشريعة الحقة يجب على فرنسا التقيد بها قبل أي شيء آخر ، فواجبها ومصلحتها أيضاً يوجبان عليها التفاهم مع العالم الاسلامي الذي يقطع لها — في أحوال فاجعة — كثيراً من الادلة على تمسكه الاخوي . فكل عمل سياسي لا يدوم الا اذا جارى ما يوحي به العقل . فلكي نعمل عملا صالحاً يجب علينا ان نفهم .

* * *

خطاب دلاديه في الصحف البريطانية

لندن في ٢٩ تشرين الاول — علقت الصحف البريطانية على خطبة المسيو دلاديه مشيرة بنوع خاص الى ما ورد فيها حول انهيار الجبهة الشعبية وخطورة المهمة الملقاة على عاتق الحكومة ، خصوصاً من الوجهة المالية ووجوب بذل جهود لم يسبق لها مثيل .

ومما قالته جريدة « التيمس » : ان المسيو دلاديه لم يشر الى الاشتراكيين في خطبته ولكنه احرج موقف المسيو بلوم وزملائه عن قصد او غير قصد فالاشتراكيون لم يعارضوا في اتفاق مونيخ ومع ذلك لا يزالون على علاقات وثيقة بالشيوعيين . ولم يظهر حتى الان هل يريد المسيو دلاديه الاستغناء عن التعاون مع الاشتراكيين أم لا . ان الرد على هذا السؤال سيظهر في اعماله المقبلة

SOCONY-VACUUM سوكوني - فاكوم

البنزين الازرق اللون

خاصة شركة سوكوني — فاكوم .

في اول تشرين تاني تعرض شركة سوكوني — فاكوم البيع صنفاً جديداً من البنزين دخله تحسين كبير لتأدية احسن النتائج في حركة الاندفاع والسرعة والقوة والتوفير في استهلاك الوقود وفي ذات الوقت لتخفيض الترقيع في محرك السيارة وهذا التحسين حصل بواسطة معالجة البنزين بمادة « تترائيل ليد » وهي طريقة معترف ومعمول بها في مختلف انحاء العالم ولاجل الحصول على اعظم نتيجة في العمل المنتظر من المحرك مع استعمال الصنف الجديد من البنزين قد يلزم اجراء بعض التعديلات في المحرك ولذلك يجب على اصحاب السيارات مراجعة وكلاء سياراتهم او اصحاب الكاراجات

والبنزين الجديد ازرق اللون حتى يتمكن زبائننا من معرفته بانه البنزين الجديد خاصة سوكوني فاكوم

المهاتما غاندي

يعتكف ٦٠ يوماً في صومعة بعيداً عن العالم

ويتناول علاج العشب الهندي لاعادة الشباب

عشب الشباب

على بعد عشرين ميلاً من مدينة دلهي تقع غاريا القرية الصغيرة التي ذهب اليها زعيم الهند الكبير المهاتما غاندي ليعالج بعشبها الشهير الذي يقولون انه يرد الشباب الى الذين فقدوا شبابهم ويمنح الصحة والحياة للذين انهكت الحياة صحتهم وقلبت ايامهم وبين القبر ...

منهوك القوى

والمهاتما غاندي جاوز اليوم السبعين من عمره ولكنه يبدو اكبر من ذلك بكثير وقد سقطت اسنانه كلها وضعفت صحته الى درجة كبيرة، وهو يعاني كثيراً من ضغط الدم وقد اقنعه اتباعه ومريدوه ان يتعالج بالطريقة الهندية المسماة (هنديو نيوليك كليا كالب) آملين ان يسترد قوته ويعود اليه نشاطه ويقوم مرة اخرى على رأس زعماء الهند ليبعث الحياة والقوة في ابناء الهند الذين استكانوا اخيراً في جهادهم القومي.

طبيب غاندي

والرجل الذي يحاول ان يعيد الى غاندي شبابه يدعى راج نايديا اناد سوامي وهو في الاربعين من عمره وحائز لشهادة احتاف في القانون من جامعة البنجاب ...

حياة الصومعة

وقد شيد سوامي اخيراً صومعة للعلاج بكليا كالب في قرية غاريا بلدة التي سيقيم فيها المهاتما شهرين بعيداً عن العالم الخارجي وعن السياسة.

الوحدة الغريبة

وسيعيش غاندي الستين يوماً وحده في قبو تحت الارض لا تصل اليه اشعة الشمس ولا يرى فيه احداً ولا يراه احد ولا يسمح له بغير صحيفته اليومية وسيحتوي غذاؤه على عصير البرتقال والليمون.

تناول العلاج

وسيعطى انا ندا سوامي دواء الكايا كالب لغاندي ثلاث مرات في اليوم ويحتوي هذا الدواء على عصير الفاكهة الهندية المعروفة باسم « افالا » وعسل النحل وخلاصة اعشاب تنبت في جبال هملايا لا يعرف سرها غير انا ندسوامي وحده.

الدواء الناجع

ومنذ اشهر قليلة يعالج بطريقة كايا كالب احد زعماء الهند المشهورين « متديث مادان مالافيا » وهو في الثامنة والسبعين من عمره وقد اعترف بعد العلاج ان لون شعره ارتد اسود وان نظره وسمعه وصوته اصبحت في حالة من القوى تزري بايام شبابه وان اسناناً جديدة نبتت في فمه وكان الجرد قاحلا وانا ندا لا يتقاضى اجراً على علاجه ولا يمنحه لغير الذين يخدمون بحياتهم الانسانية والمجتمع!

المؤتمر الراديكالي

دلادييه يناشد كل فرنسي بالواجب

تعليقات الصحف على خطاب رئيس الوزراء

باريس في ٢٩ تشرين اول — وافق معظم اعضاء المؤتمر الراديكالي المنعقد في مرسيليا على تصريحات المسيو دلادييه، بعد ظهر الامس، حول مقاطعة الحزب الشيوعي مقاطعة صريحة. غير ان تصريحات رئيس الوزارة احدثت بعض القلق في الدوائر الديمقراطية، للتأثير المتوقع من جرائها عند افتتاح البرلمان. ولذلك دعت اللجنة السياسية العامة المسيو دلادييه لبسط آرائه بكل وضوح وجلاء امامها في جلسة خاصة عقدتها لهذا الغرض.

حملة الشيوعيين

ودافع رئيس الوزارة الفرنسية عن خطته في حملته هذه على الحزب الشيوعي مذكراً اعضاء اللجنة بان جريدة الحزب المذكور لا تنفك كل يوم عن وصفه هو والمسيو بونيه، وزير الخارجية، بانهما من خدام « الرأسمالية وهتلر ».

واجب التضحية

وقد ندد رئيس الوزراء بخطة الشيوعيين في مسألة أوقات العمل وساعاته الاضافية في مصانع الطيارات، وقال ان الحكومة ستعرض قريباً التدابير التي تقتضيها لضمان أمن البلاد. وستناشد جميع الجمهوريين لقبول هذه الاصلاحات الجمهورية. والتضحية المطلوبة تتناول جميع الفرنسيين، وسيكون نصيب الثروة المكتسبة من الضرائب اعظم مما يفرض على دخل العمل. واذا لم تنجح الحكومة في عملها هذا فسيكون على الامة ان تعرب عن ارادتها في اجراء انتخابات جديدة.

اختلاف الصحف

اما الصحف فقد تضاربت آراؤها حول تصريحات المسيو دلادييه. فقال المسيو لوسيان روميه في جريدة (الفيغارو) انه يجب تهنئة المسيو دلادييه على اللهجة التي صاغ بها خطابه، وقال ان البرز مظهر من الوجهة الحزبية هو ان رئيس الوزارة قطع علاقته بالشيوعية ابدياً، سواء فيما يتعلق منها بالسياسة الخارجية او فيما يتعلق بالسياسة الداخلية.

السياسة الخارجية

اما فيما يتعلق بسياسة فرنسا الخارجية فقد سمع مؤتمر مرسيليا تقرير المسيو برنولد، ذلك التقرير الذي دافع دفاعاً مجيداً عن اعمال الحكومة فيما يتعلق بموقفها من الازمة الدولية التي نشأت من جراء المشكلة التشيكية. أما عن خطبة المسيو دلادييه فقال انها اوضحت القواعد الاساسية لاتجاه سياسة الحكومة بصورة اجمالية.

الرغبة في العمل

أما جريدة « الجورنال » فقالت ان مؤتمر الحزب الراديكالي اعلن انهيار كيان الجبهة الشعبية، وقالت جريدة « الايكو دي باري » و « لي جور » ان الخطبة كانت خطيرة في صراحتها وروحها، وما انطوت عليه من رغبة حقيقية صادقة في العمل. وقد تناولت بقية الصحف الخطبة معلقة عليها بين محبذ ومهنئ، وبين منتقد، ومفند.

الخطبة الصريحة

وجاء من روما ان خطبة المسيو دلادييه في مؤتمر مرسيليا اثارت اهتماماً عظيماً في الاوساط السياسية حيث تعتقد المقامات الخبيرة ان الرئيس الفرنسي تكلم بشجاعة، وكانت تصريحاته عن سياسة فرنسا الخارجية أهم ما لفت النظر، لا سيما ما يتعلق منها بتفسيره لنتائج اجتماع ميونيخ.

ارتياح عام

واعربت هذه المقامات عن ارتياحها العام الى ما جاء في تصريحات المسيو دلادييه عن المانيا وايطاليا وموقف فرنسا منهما. كما نوهت بتصريحاته الخاصة بموقف الشيوعيين خلال الازمة الاوروبية الاخيرة.

* * *

برنامج

الاذاعة الفلسطينية

يوم الاحد ٧ رمضان

- ١،٣٠ اشارة الوقت – حفلة غنائية من الانسة سهام
- ١،٤٠ اوركسترا الاذاعة العربية
- ٢ اشارة الوقت ثم النشرة الاخبارية بالعربية
- ٥ اشارة الوقت والنشرات
- ٥،٤٥ تيسير جابر وفرقة استوديو الاذاعة
- ٦ اذان العشاء – قرآن كريم
- ٦،٢٠ حفلة غنائية من احمد عبد القادر
- ٦،٣٠ حديث
- ٦،٤٥ فرقة استوديو الاذاعة
- ٧ فهد نجار – حفلة غنائية
- ٧،١٥ اشارة الوقت والنشرتان الجوية والاخبارية

الاذاعة المصرية

يوم الاحد ٧ رمضان

- ١١ حفلة موسيقية
- ١١،٣٠ اسطوانات
- ١١،٣٩ اذان الظهر
- ١١،٤٩ اسطوانات
- ١٢ فريد الاطرش وفرقته – حفلة غنائية
- ٢،٤٧ اذان الظهر
- ٣ النشرات الجوية والاخبارية والتجارية الاولى
- ٤،٣٠ الشيخ محمد احمد العروسي – قرآن كريم
- ٥،١٠ مدفع الافطار – اذان المغرب
- ٦ اسطوانات
- ٦،٣٩ اذان العشاء
- ٧ الاستاذ محمد البحر وفرقته – حفلة غنائية
- ٧،٣٠ حديث
- ٧،٥٠ الشيخ عبد العظيم زاهر – قرآن كريم
- ٨،٣٠ النشرات الاخبارية
- ٨،٤٠ الريس حافظ علي وفرقته – مرمار بلدي
- ٩ الاستاذ محمد عبد المطلب وفرقته – حفلة غنائية
- ٩،٤٠ اسطوانات
- ١٠ الاستاذ محمد عبد المطلب – حفلة غنائية
- ١٠،٥٠ عود منفرد
- ١١،٢٠ استاذ محمد عبد المطلب وفرقته – حفلة غنائية

لخوفها من الحرب

انتحرت المسز هلدا جورفين ويغمون في مطبخ منزلها الكائن في حي اينفيلد في لندن، وكان انتحارها بالغازات العادية غير السامة

ولما سئل زوجها المستر ويغمون عن انتحارها امام قاضي الوفيات للتحقيق فيها قال انها اثناء اشتداد الازمة الدولية، استولى عليها الخوف من قرب وقوع الحرب ومما كان متوقعاً فيها من الويلات الجوية، وما ينصب فيها على المدن من قنابل الغازات السامة وانه هو يعتقد بانها لم تنتحر – وهي صبية عمرها ٣٨ سنة الا لسبب خوفها من هذه الغازات!

وصدر القرار وفيه انها ماتت اثناء نوبة من نوبات اختلال العقل ...

شيانو وريبنتروب

مباحثاتهما تعزز محور روما – برلين

المانيا وايطاليا واليابان تقف ضد الشيوعية

روما في ٢٩ تشرين اول — وصل روما الهر فون ريبنتروب وزير خارجية المانيا، وكان في استقباله على المحطة الكونت شيانو وعدد كبير من كبراء موظفي الدولة والحزب. وحيا الكونت شيانو زميله الالماني بحرارة، وكان في الاستقبال الهر فون مكنسن سفير المانيا في روما يحف به رجال السفارة الالمانية.

الاتفاق الثلاثي

وقد لعب الهر فون ريبنتروب دوراً هاماً في ابرام الاتفاق المعارض للشيوعية المعقود بين اليابان والمانيا وايطاليا، وهو الاتفاق الذي وطد دعائم التعاون بين الامبراطوريات الثلاث لحماية المدنية والدفاع عنها.

محور روما – برلين

ومما لا ريب فيه ان هذا الحادث الخطير قد أثر في مجرى التاريخ الحديث وعزز الصداقة بين دول ثلاث هي في مقدمة الدول العظمى والمعروف لجميع ان الهر فون ريبنتروب قد ساهم بصورة فعالة في تنمية محور روما – برلين، ولهذه الاسباب فان الامة الايطالية تحفظ له الود والصداقة.

ابحاث الوزيرين

ويفهم من الدوائر المطلعة ان من بين المسائل التي تناولتها محادثات الوزير الالماني مطالب هنغاريا من تشيكوسلوفاكيا ومشكلة السلاح والمستعمرات وغيرهما من المسائل الهامة، ولذلك ترى انظار العالم متجهة بكاملها في هذا الاسبوع الى روما وترقب نتيجة تلك المباحثات باهتمام عظيم.

مباشرة المحادثات

وقد بدأت صباح اليوم (السبت) المحادثات بين الهر فون ريبنتروب والكونت شيانو واستمرت بصورة تمهيدية مدة ثلاثة ارباع الساعة. وبعد ذلك قابل الكونت شيانو السنيور موسوليني وبسط له ما دار من حديث بينه وبين الوزير الالماني

تشيكوسلوفاكيا وهنغاريا

وقد فهم ان النزاع التشيكي الهنغاري كان في مقدمة ما تناوله الحديث، في مقابلة بعد الظهر بين الوزير الالماني والسنيور موسوليني، والتي استمرت ساعة وثلاثة ارباع الساعة.

اتفاق الآراء

وتؤكد الدوائر الرسمية المسؤولة ان الاتفاق في الاراء تام بين المتحادثين، لكن المراقبين السياسيين يشعرون عكس ذلك، ويتذرعون لدعم ادعائهم بزيارة الوزير الالماني لروما الفجائية، وفي اثناء الاحتفال بذكرى الزحف الفاشستي.

الصحف الايطالية

ولوحظ ان الصحف الايطالية كفت في هذين اليومين عن الكلام فيما يتعلق بمسألة الحدود المشتركة بين هنغاريا وبولندا، وهي المسألة التي ايدتها ايطاليا في بادئ الامر، في الوقت الذي لم ترتح اليها المانيا البتة.

بين ايطاليا وانكلترا

تمهيد السبيل لتنفيذ الاتفاق بين الدولتين

الاتفاق حول مشاكل البحرين الابيض والاحمر

لندن في ٢٩ تشرين اول — بعث أحد المراسلين الى جريدة « التايمس » بتعليق على احتمال تنفيذ الاتفاق الانجلو – ايطالي قال: ان هذا التنفيذ لم يبرح موقوفاً » منذ ستة اشهر، لان انكلترا لم تكن مقتنعة بان الشروط المتعلق بحل مشكلة اسبانيا قد نفذ

بقية الشروط

اما بقية الشروط فقد تم تنفيذها باخلاص منذ توقيع الاتفاق، فقد سحبت ايطاليا قواتها الاضافية من لوبيا، وأوقفت الدعاية اللاسلكية ضد بريطانيا، كما احترمت حقوق بريطانيا في بحيرة تانا. اما وقد مهدت السبل لتتميم الاتفاق فقد صار بالامكان تقدير المنافع المترتبة عليه.

المسائل المعلقة

ولقد عمدت الحكومتان الانكليزية والايطالية الى انشاء علاقات بينهما أحسن من تلك التي كانت من قبل حول نواحي البحر الابيض وحول الشرق الاقصى، فانتفت كل الاسس القديمة التي كانت قائمة بينهما. وعالجتا بعض المشاكل التي حدثت، او كادت، حول التحصينات المنقولة اليها في البحرين الاحمر والابيض المتوسط والمصاعب التي ينتظر نشوءها حول العلامة الجغرافية في جنوب بلاد العرب

نوع من التعاون

وختم المراسل تعليقه بقوله ان رغبة بريطانيا في اتمام هذا الاتفاق جاءت في وقتها المناسب، وستصادف ارتياحاً في روما حيث تعالج الحكومة الايطالية نوعاً آخر من التعاون الدولي في محاولتها مع الهر فون ريبنتروب، وزير خارجية المانيا، ايجاد حل لمطالب هنغاريا من تشيكوسلوفاكيا

ساعدوا

عائلات المنكوبين

تأجيل جلسات المؤتمر الراديكالي

باريس في ٢٩ تشرين الاول — تأجلت جلسات المؤتمر الراديكالي الاشتراكي الى غد اجابة لرغبة المسيو دلادييه، وذلك بسبب الحريق الهائل الذي شب في احد احياء مرسيليا، وهي اكبر متجر فيها.

وقد تم حتى الان تحضير التقرير التالي الذي سيعرض على المؤتمر عند استئناف جلساته، وهذا اهم ما ورد فيه من القرارات: ١ – دعوة جميع الفرنسيين الى الاتحاد – ٢ – الاصلاح الاقتصادي والمالي لتأمين سلامة القومية – ٣ – دعوة طبقة العمال الى التعاون في التدابير التي تضطر الحكومة الى وضعها. ويعرب الحزب عن اسفه للموقف العدائي الذي وقفه الحزب الشيوعي ورؤساؤه الذين انفصلوا عن الكتلة الشعبية – ٤ – امكان اجراء انتخابات عمومية اذا رفض البرلمان الموافقة على الاصلاحات التي تقترحها الحكومة.

الحريق الهائل في مرسيليا

مرسيليا في ٢٩ تشرين الاول — شبت النار بعد ظهر امس في احد المحلات التجارية في مرسيليا في الوقت الذي يعقد فيه الحزب الراديكالي الاشتراكي مؤتمره في مرسيليا. وانتشر اللهيب بسرعة في بضعة دقائق الى البيوت المجاورة والتهمت النيران الفندق الذي كان رئيس الوزارة الافرنسية المسيو دلادييه وغيره من الوزراء نازلين فيه

الازمة القائمة في سكرتارية عصبة الامم

نزاع حاد يؤدي الى تصدع كبير

جنيف في ٢٩ تشرين اول — راجت اشاعات قوية فحواها ان عدداً كبيراً من كبار موظفي مجلس العصبة، ومن ذوي النزعات المتطرفة، ينوون الاستقالة من مناصبهم، وذلك للخلاف الذي وقع اخيراً بينهم وبين المسيو افينول السكرتير العام لمجلس عصبة الامم. والمنتظر ان تؤدي استقالة هؤلاء الى نشوب ازمة في سكرتارية عصبة الامم.

استقالة رئيس مكتب سكرتير العصبة

وقد استقال ، بالفعل، المسيو مارسل هوكن رئيس مكتب المسيو افينول. والمعتقد ان هذه الاستقالة ستؤدي الى امكان اجراء تظاهر آخر سيتناول موظفي العصبة ممن يعتنقون آراء جماعة الجناح الايسر المعادية للمسيو افينول فيما يخص العمل ووجوب تعديل ميثاق العصبة.

نزاع حام يؤدي الى التصدع

والمفهوم ان سكرتير العصبة، المسيو افينول، من كبار مؤيدي ميثاق ميونيخ وينسب ايضاً بالعطف على ما تبذله بعض دوائر لندن وباريس من السعي لتعديل عهد عصبة الامم وفقاً لرغبة بعض الدول الدكتاتورية

وكان من نتائج هذا الخلاف، نشوب نزاع حاد بين المسيو هودن المستقيل، وبين المسيو افينول. والمرجح تماماً لدى الدوائر الطامة في جنيف ان يؤدي هذا التصدع في سكرتيرية العصبة الى اعتزال مؤيدي وجهة نظر المسيو هودن المستقيل، العمل.

اقتراح تشكوسلوفاكيا على المجر

براغ في ٢٩ تشرين اول — اقترحت الحكومة التشيكية على الحكومة المجرية ان تلتجئ، الى التحكيم الالماني – الايطالي بظرف ٢٤ ساعة — د.ن.ب

مطبعة جريدة الدفاع – يافا

الاحد في ٧ رمضان سنة ١٣٥٧ و٣٠ تشرين الاول سنة ١٩٣٨

صاحب الامتياز : ابراهيم الشنطي
المدير المسئول : شوكت حماد

الاشتراكات
في فلسطين عن سنة ١٥٠
في البريد الداخلي « « ١٨٠
في سائر الاقطار الخارجية « « ٣٠٠

الدفاع

جريدة يومية سياسية مصورة

السنة الخامسة — العدد ١٢٦٥

دار الدفاع : ميدان الساعة ـ عمارة البلدية ـ يافا ـ فلسطين
العنوان التلغرافي : (الدفاع ـ يافا)
تلفون ١١٨٧ (اربعة خطوط) و١٠٧٥ (خطان) صندوق البريد (٢٥٥)
الاعلانات يتفق عليها رأساً مع الادارة
اجرة السطر : ١٠٠ مل

صور متنوعة على هامش الحوادث

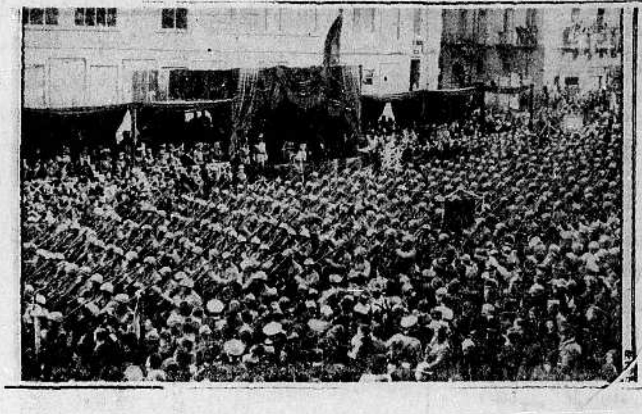

الجنود الايطاليون الذين عادوا من اسبانيا في استعراض أمام الملك في نابولي

زحف القوات اليابانية الى شنغهاي

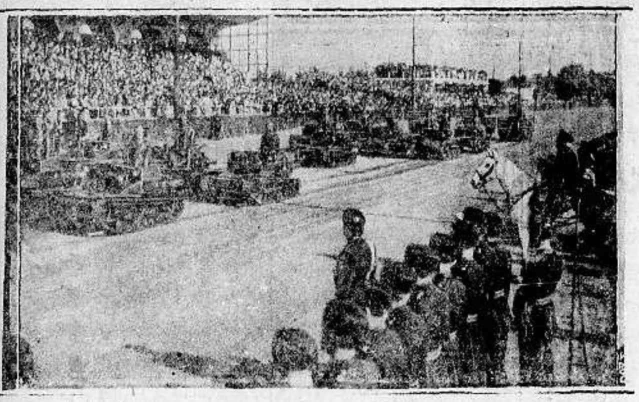

حفلة استعراض لقوات البوليس في رومانيا

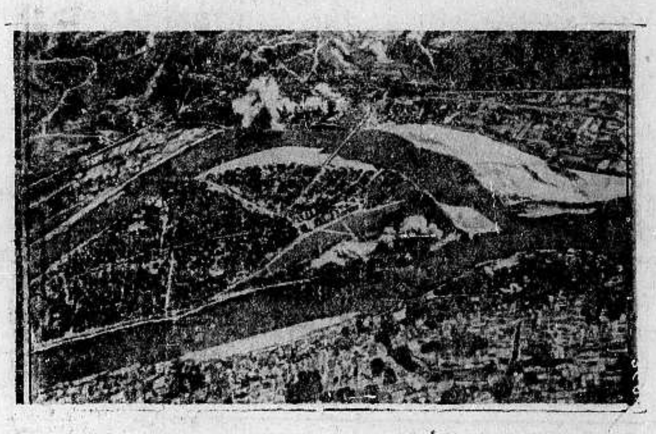

صورة من الجو أخذت لسكانتون حيث تدور المعارك الدامية بين الصين واليابان

صورة المستر تشمبرلين عند عودته من اجازته في الاسبوع الماضي لحضور جلسة مجلس الوزراء

أخذت هذه الصورة في المناطق المتجمدة الشمالية

المستر تشمبرلين وعقيلته يتحدثان الى طفلة صغيرة في فترة فراغ رئيس الوزراء من عمله

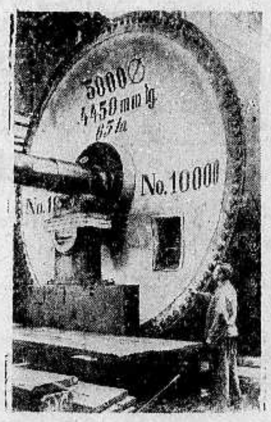

أضخم سلندر لآلة لصنع اورق وزنته ٦٦ الف كيلو غرام

الاطفال اللاجئون الى المانيا من مناطق السوديت التي كانت في قبضة تشكوسلوفاكيا

رسالة الى المصابين بالبرد والرشوحات من "اسبرو"

ان التقلبات الجوية تضايق السكان واشتداد الحرارة يزيد في وجع الرأس او آلام الزور فهذا هو الوقت الذي من اهم الضروريات الاحتفاظ خلاله بعلبة اسبرو للقضاء على ذلك واذكروا ان هنالك اسباب طبية هامة تجعل لاسبرو هذه القدرة الفائقة على مقاومة جميع هذه الاوجاع .

غزة في ٦ ايار ١٩٣٧
عزيزي تيودور صروف
شكراً لك على حبات الاسبرو فقد جربتها والدتي وكانت خير دواء للصداع المتواصل الذي كان ينتابها بين الحين والاخر. شكراً لك.
المخلص حسني ابو شعبان

اسبرو يصنع في انجلترا
يقوم مقام ٥٠ نوع من الادوية

الاسعار
قرصان بسعر ٣ ملات
٥ اقراص « ١٥ ملا
١٠ « « ٣٠ «
٢٧ قرصاً « ٧٠ «

للرشوحات والبرد نطلبه

ASPRO
اسبرو
يقاوم البرد والانفلونزا

الوكلاء العموميون
مستودع الادوية الوطني الفلسطيني
يافا شارع بسترس

ساعدوا عائلات المنكوبين والشهداء

الاربعاء فى ١٧ رمضان سنة ١٣٥٧ و ٩ تشرين الثاني سنة ١٩٣٨

السنة الخامسة — العدد ١٢٦٦

الدفاع

جريدة يومية سياسية مصورة

صاحب الامتياز : ابراهيم الشنطي

المدير المسئول : شوكت حماد

الاشتراكات | في فلسطين عن سنة ١٥٠ | في البريد الداخلي « « ١٨٠ | في سائر الاقطار الخارجية « « ٣٠٠

دار الدفاع : ميدان الساعة ـ عمارة البلدية ـ يافا : فلسطين

العنوان التلغرافى : « الدفاع — يافا »

تلفون ١١٨٧ (أربعة خطوط) و١٠٧٥ (خطان) ص.ب. (٢٥٥)

الاعلانات يتفق عليها رأساً مع الادارة

أجرة السطر : ١٠٠ مل

تقرير لجنة وودهيد وسياسة الحكومة البريطانية لحل مشكلة فلسطين

فلسطين وحدة كاملة والتقسيم فكرة شاذة حكم بموتها الى الابد

الحوادث التي سبقت نشر التقرير ووضع سياسة الحكومة والمباحثات بين لندن والقدس والتردد في الاعلان عن نوايا الحكومة

خلاصة التقرير فى ٣ آلاف كلمة وسياسة الحكومة فى الف كلمة واتخاذ الاحتياطات الشديدة. اذاعته في القدس ولندن فى وقت واحد

تحديد الهجرة . انشاء مجلس تشريعي . بيوع الاراضى . فترة الانتقال . قرض مالي . نظام البلديات . عقد معاهدة . النسبة المئوية

بلاغ رسمي

اذيع في القدس امس بلاغ رسمي رقم ٥ـ٣٨ جاء فيه : ان تقرير لجنة تقسيم فلسطين في بريطانيا العظمى وفلسطين في آن واحد وذلك فى الساعة السادسة « حسب وقت فلسطين » من مساء اليوم التاسع من شهر تشرين الثاني. وستذاع من محطة الاذاعة الفلسطينية خلاصة التقرير مع بيان صادر من حكومة جلالته في المملكة المتحدة وذلك في مساء يوم ٩ تشرين الثاني حسب الاوقات المبينة : باللغة العربية في الساعه السادسه مساء ، باللغه الانكليزية فى الساعة السابعة والدقيقة ١٥ وفى اللغة العبرية فى السادسة والدقيقة ٣٥ . وستصدر خلاصة التقرير مع البيان كبلاغين رسميين للنشر فى الصحف المحلية فى اليوم العاشر من شهر تشرين الثاني .

اربعة آلاف كلمة

ويقع تقرير لجنة وودهيد في ثلاثة آلاف كلمة . أما سياسة الحكومة فهي لا تزيد على الف كلمة تقريباً . وسيوزع مع التقرير وبيان سياسة الحكومه خريطتان . ولا يعني توزيع الخريطتين بان هناك مشروعاً آخر بالتقسيم اوغيره ولكن الخريطتان تعنيان غير ذلك

نشر التقرير

وسيوزع التقرير وسياسة الحكومة على الصحف المحلية بذات الطريقة التى وزع بها تقرير اللجنة الملكية ولكنهما فى شكل بلاغين رسميين أي أنهما لا يوزعان على الجمهور بل ان ما يوزع على الجمهور هو الخريطتان لا غير . وسينشر التقرير فى القدس ولندن فى وقت واحد كما ينشر فى ذات الوقت فى العواصم العربية .

توزيعه على الصحف

اما توزيع التقرير على الصحف فيكون فى دوائر حاكم اللواء في الساعة السادسة مساء ويأتى به من القدس موظف خاص يحمله الى دائرة الحاكم وهى التى تتولى التوزيع فى الوقت المحدد

الاصل الكامل

وليس التقرير بكامله هو الذي ينشر ، انما هى خلاصة له . والاصل موجود باللغة الانكليزية لم يترجم بعد بكامله وستجري ترجمته فى القريب

معلومات خاصة

ونعود الآن الى سرد المعلومات الخاصه حول تقرير اللجنه وسياسه الحكومه ولا نقول ان كل ما نسرده فيما يلى هو كل شيء عن التقرير ولكن الذي نسرده هو بعض ما اتصل بنا من معلومات

الصادر عن مقترحات لجنه وودهيد وسياسه الحكومه التي تنوي اتباعها لانهاء مشكلة فلسطين التى اصبحت من اعقد المشاكل التي يواجهها العالم فى هذا القرن من الزمان

التردد فى النشر

نشر قبل ثلاثة اشهر تقريباً ان تقرير لجنه وودهيد سينشر في منتصف شهر ايلول الماضي او حوالي ذلك التاريخ ، ثم ذكر انه سينشر بعد ذلك وحدد اوائل شهر تشرين الاول الماضي . وبعد ذلك اذيع رسمياً ان التقرير سيقدم وينشر فى اليوم العشرين من شهر تشرين الاول ولكن النشر تأجل الى نهايه الشهر اذ ذكر انه تأجل الى الثامن من شهر تشرين الثانى الجاري

اذاعة القدس

وأذيع من محطه الاذاعة اللاسلكية فى القدس بتاريخ ٥ تشرين الثانى الجاري ان وزير المستعمرات المستر مالكولم ماكدونالد سيدلي ببيان امام مجلس العموم البريطاني عن سياسة الحكومه بازاء مشكلة فلسطين في يوم الاربعاء او الخميس ٩ او ١٠ تشرين الثاني الجاري حيث يعتقد ان يكون تقرير لجنة وودهيد في ايدي النواب في هذا التاريخ

تريث الحكومة

وتأجيل نشر تقرير اللجنه لجملة مرات ليس بالامر العادي الذي لا يستدعي التساؤل والاستغراب . ولكن الذي يفهم من ذلك ان الحكومه البريطانيه رأت ضرورة التريث في نشر تقرير تقوم عليه سياسه هي الحد الفاصل في الازمه لستحكمه في فلسطين والتى مضى عليها زهاء ٢٠ سنه ولم تخف حدتها الا فى فترات تخمد فيها ولا تلبث ان تضطرب مرة اخرى اشد من سابقتها وزاد في ضرورة تريث الحكومه في نشر التقرير والسياسه الحالة التي ازدادت اضطراباً في فلسطين فى السنوات الثلاث الماضيه ونيه الحكومه عقدت على اعادة السلام فى البلاد المقدسه

وقت كاف للدراسة

ونقول إن التأجيل قد اوقف الحكومه البريطانيه موقفاً لا تحسد عليه سواء في العالم العربي أو أمام العالم الاوروبي الذي حمل عليها فى حالم راقب . ولكن هذه المدة التى انقضت صرفت في درس التقرير وسياسه الحكومه للخروج من هذه الدراسه بسياسه معقولة لا تقابل بحملات شديده كما قوبل تقرير لجنه بيل .

السياسة القديمة

واستدعى التأجيل أيضاً ضرورة اقناع فريق من معتنقي السياسه القديمه الذين يصممون على الاخذ بوجهات نظرهم التي لم تعد صالحة فى الوقت الحاضر لسياسة الشعوب الناهضه المستميته فى المطالبه بحقوقها .

أكثرية واقلية

والذي علمناه ان اللجنه أنتهت من وضع تقريرها منذ أيام غير قليلة وأن الاعضاء أنقسموا في آرائهم وكانت هناك أغلبيه مؤلفه من ثلاثه اعضاء وأقليه من عضو واحد [illegible] رفض التقسيم والحكم عليه بالموت ورأت الاقليه غير ذلك واذا كانت لم تأخذ بمشروع التقسيم الذي قالت بـه اللجنه الملكيه .

استدعاء المندوب

واستدعي المندوب السامي من

« البقيه على الصفحة ٦ عامود ٦ »

فلسطين فى (بريطانيا والشرق)

فلسطين فى (بريطانيا والشرق) أيضا

لاسترداد الهيبة الضائعة للحكومة لبريطانيا ان تغير سياستها

زيدت القوى العسكرية البريطانية زيادة عظيمة ولكن القوة وحدها لا تنفع ولو نقضت صك الانتداب ومزقت وعد بلفور المنحوس

فى السياسة الجديدة ما يزيل مخاوف العرب ، ومن الحكمة اعلانها قبل تمام الاجراءات الحربية

الوعد لم يتلقه الا آل روتشيلد ، وهم قبل غيرهم يفهمونه

عقد المستر كينيث وليامز ، محرر مجلة « بريطانيا العظمى والشرق » المعروفة ، فصلا رئيسياً تحت عنوان (التطلع الى الامام في فلسطين) ننقله بحذافيره فيما يلي :

قصة فوق قصة

تلتفت عقول معظم الناس في هذه البلاد (انكلترا) الى فلسطين ، ويحتمل ان لا يكون التفاتها إلا الى الموقف المباشر . ولقد شبع « رجل الشارع » من القصص التى رواها مكاتبو الصحف قصة فوق قصة ، وفيها كل ما يستفز نفوس قراء الحكايات ، من بطولة الافراد ، ومن الممرات التى تحت الارض ، ومن الكمائن التى تنصب في المآذن ، ومن توزيع الخبز مجاناً ، ومن الاحتفاظ بقداسة الحرم الشريف ، ومن الاجراءات الجديدة التي تتخذ لقمع الاعمال النشطة التى يعملها الثوار ، سواء أ كانوا من المقيمين ام من غير المقيمين في فلسطين .

امر ... [illegible]

أما الذين يعرفون مدينة القدس المقدسة حق المعرفة ، فانهم قد اهتموا بما روي لهم عنها اهتماماً مزدوجاً . ويستطيع هؤلاء على كل حال ان يتصوروا التوتر ، والقلق وترفع [illegible] والاسعاف ، والنجدة ، ولكنهم يرثون ايضاً لما جرى في الارض المقدسة ، وللضرورة التي استلزمت وقوع ما وقع من حوادث الاسبوع او الاسبوعين الماضيين .

لاسترداد الهيبة

والعسكريين اليوم صلاحيات اعظم مما كانت لهم في أي زمن منذ عهد الانتداب لا بل من قبل ان يدشن الانتداب بالفعل بسنتين

ومع ذلك فمن الخطأ ان يقال — كما قيل واذيع — بان الحكم العرفي قد اعلن ، فان الادارة المدنية ما تزال تؤدي عملها ، ويمكن ان يقال عن الاجراءات العسكرية ، ان لها غرضاً واحداً ، هو استرداد الهيبة الضائعة لهذه الادارة

من الحكمة ...

ولكن استرداد النظام ليس بسياسة وليس بغاية نهائية ، وانما هو وسيلة لهذه الغاية ، فما هي السياسة في فلسطين ؟

هذا هو ما يريد كل انسان ان يعرفه لا من أجل المستقبل البعيد فحسب ، ولكن من أجل هذا الزمن الحاضر أيضاً . لان في اعلان سياسة صريحة قطعية في زمننا هذا ، مما لا بد من ان يكون له اثره البالغ على الموقف الحقيقي

والسياسة كما نعرف نحن جميعاً ، تتوقف على استعمال القوة ، او الاحتفاظ بهذه القوة للاستعمال ، ولكن من الحكمة ان لا يتأخر اعلان هذه السياسة فان للجنود واجباتهم التي يؤدونها ، ولكن هذه الواجبات لا يمكن ان تؤدى على الاوجه الاكمل ، الا اذا استعد الساسة في الوقت نفسه بالسياسة

مخاوف العرب

والكثيرون ممن لا تنقصهم الثقة من مقدرة البريطانيين على تهدئة فلسطين ، يتولاهم الخوف من المستقبل ، اي مما سيحدث للارض التي قد تكون مضطربة ومعفرة الجبهة في وقت معاً

اما العرب فانهم يتساءلون في دهشة عما اذا كانت مخاوفهم من سيطرة اليهود عليهم ستزول الى غير رجعه ام ستبقى ؟

هجرة رأس المال

واما الصهيونيون فانهم يتساءلون في دهشة عما اذا كانت الهجرة ستحاط اولا تحاط بقيود تدعو حتى الى هجرة رأس المال اليهودي من فلسطين ، لا اليها ، على الاقل ، اذا لم تدع ايضاً الى مغادرة اليهود

(البقية على الصفحة ٥ عمود ١)

في مكان آخر من هذا العدد ، يرى القراء مقالا رئيسياً خطه يراع « كينيث وليامز » محرر مجلة « بريطانيا العظمى والشرق » المعروفة ، عن فلسطين . وقد جاءنا بريد الامس الجوي بآخر عدد من هذه المجلة ، وفيه مقال رئيسي آخر ، بقلم هذا المحرر نفسه نجمله فيما يلي :

قلقهم الوحيد

من روح القلق العامة التي بدت من الصهيونيين في الاسابيع الاخيرة حول السياسة المستقبلة في فلسطين ، لا يبرز لنا الا قلق واحد ، هو القلق الخاص بالهجرة اليهودية الى فلسطين ، وهم في تبرير هذا القلق يزعمون ان الهجرة هي « دم الحياة » للوطن القومي اليهودي ، وان اقتصاديات هذا الوطن تتوقف برمتها على هذه الهجرة .

وما دامت هذه هى معاذيرهم ، فلا دهشة بعد ذلك في ان تتوالى الاحتجاجات بغير انقطاع على ما يراد من تقييد للهجرة ، يخاف منه اليهود على « تبلور » الوطن القومى ، وليس في هذا « التبلور » في زعمهم الا الاختناق والموت .

خطأ فظيع

ومنذ عهد غير بعيد ، قام اللورد هايلي احد اعضاء لجنه الانتدابات الدائمه فطلب من العصبة ان تدقق في صلاحيه الحكومه البريطانية في تقييد الهجرة ، وقد ظن الكثيرون من النقادة في هذا الطلب ان الحكومة البريطانية تسترشد به برأي جنيف في السياسة التى اتبعتها مؤخراً تجاه الهجرة ، وهذا ظن آثم ، وخطأ فظيع ، لان اللورد هايلي ليس موظفاً رسمياً في الحكومة البريطانية ، ولان طلبه لم تكن هذه الحكومة بكل تأكيد هي الموعزة به ، لان لهذه الحكومة وجهة نظر طالما صرحت بها فى جلاء ووضوح .

فليذهب

الوعد المنحوس

ولا تعد الدولة المنتدبة نفسها بحال من الاحوال ملزمه الى الابد بمراعاة ميزان (قوة الاستيعاب الاقتصادية) كما سبق لمجلة « بريطانيا العظمى والشرق » ان نوهت به من قبل ، اذ ليس في صك الانتداب ، ولا في وعد بلفور نفسه ما يرغمها على مراعاة هذا الميزان .

السياسة تتغير

وان كان حقاً ان المستر تشرشل سبق له ان قال ان الهجرة اليهودية الى فلسطين يجب ان لا تتجاوز « قوة الاستيعاب الاقتصادية للبلاد » فى اي وقت من الاوقات ، واذا كان المرحوم المستر [illegible] مكدونالد قد قال في كتابه المرسل الى الدكتور وايزمن في عام ١٩٣١ ، ان هذا الميزان هو الذي ستسترشد به

« البقية على الصفحة ٤ عمود ٤ »

افتتاح البرلمــان العراقي

...لالة الملك يعلن افتتاح البرلمان ويلقى خطاب العرش

...ولية العراق في سبيل المدنية والسلم فى الشرق الادنى

...الاخوة بين البلاد العربية والاسلامية وعرض كامل لمرافق العراق

حقوق العرب في فلسطين

بغداد في ٨ تشرين ثاني — لمراسل الدفاع الخاص — ارسل لكم فيما يلي خطاب العرش الذي القاه جلالة الملك غازي الاول في حفلة افتتاح البرلمان العراقي في دورته الحاضرة :

كلمة الترحيب

حضرات الاعيان والنواب :

نفتتح باسم الله تعالى مجلسكم لاجتماعه الثاني في دورته الثامنة مرحبين بكم ومتمنين لكم التوفيق والنجاح

الازمة الدولية

ايها السادة :

اننا لمغتبطون جداً لانفراج الازمة الدولية التي شملت اوربا في الاونة الاخيرة بفضل الرغبة المشتركة التي ابدتها كافة شعوب العالم وحكوماته لتسوية المشاكل بالطرق السلمية وقد ساهم العراق في ذلك وفق الخطة السلمية التي سار عليها في الماضي قياماً بوجائبه كعضو في العصبة وحليف لبريطانيا التي تعمل حكومتنا على تعزيز اواصر الحلف والصداقة معها. ومن دواعي مسرورنا ان نشاهد صلاتنا بالدول الاجنبية سائرة على اسس الود والصداقة .

العراق والحجاز

ان حكومتنا دائبة على توطيد علاقاتها الاخوية مع المملكة العربية السعودية ولهذا الغرض قد عقدت معها في هذه السنة اتفاقا يتعلق بادارة المنطقة المحايدة وآخر بتنظيم شؤون الرعي ومعاهدة تتعلق بتابعية العشائر

العراق واليمن

كما ان علاقتنا مع المملكة اليمانية تسير وفق معاهدة الاخوة والتحالف وتزداد قوة ورسوخا

مسئولية العراق

ان حكومتنا شاعرة بالمسؤولية الملقاة على عاتق العراق دفاعاً عن مصالحه كعضو فعال فى المجموعة العربية التي تحمل الرسالة فى سبيل المدنية والسلم فى الشرق الادنى وعلى شواطئ البحر المتوسط .

العراق وسوريا

وعلى هذا فحكومتنا تراقب باهتمام نجاح الجارة الشقيقة سوريا فى قضيتها لتتبوأ مركزها كعضو آخر فى المجموعة المذكورة .

قضية فلسطين

ان الجهود التي بذلتها حكومتنا فى الآونة الاخيرة للإعراب بوضوح تام عن وجهة الاقطار العربية فى القضية الفلسطينية تدعو الى الارتياح والاعتقاد بالوصول الى حل مرض يصون حقوق العرب فى فلسطين فى القريب العاجل والامل بحليفتنا بريطانيا العظمى ان تعيد السلام والطمأنينة الى البلاد بتحقيق ذلك.

الميثاق الرباعى

ان روابط الصداقة مع الدول المجاورة سائرة على اساس الود والتعاون وان الفوائد التى تأمل حصولها من اتفاق الدول الشرقية الاربع وتعزيز صلاتها خدمة للسلم في الشرق الادنى قد تجلت فى اجتماع مجلس الميثاق الرباعي الاخير المنعقد فى جنيف وخاصة اثناء الازمة الدولية الاخيرة .

العراق وتركيا

ان روابط الصداقة والاخوة مع الجمهورية التركية تزداد وثوقاً على اساس الود والتعاون المتبادل

العراق وايران

كما ان علاقاتنا مع الجارة الصديقة ايران تزداد رسوخاً .

وتواصل حكومتنا مفاوضاتها معها لعقد اتفاقية لتنظيم اعمال لجنة الحدود وتؤمل انهاء ذلك فى القريب العاجل والمساعي مستمرة لتنظيم علاقات المملكتين بعقد المعاهدات والاتفاقات الاخرى التي قضت بعقدها معاهدة الصداقة .

العراق ومصر

ان حكومتنا قد عقدت اتفاقية تجارية مع مصر وانها على وشك ان تنتهي المفاوضات لعقد اتفاقيات اخرى مع بولونيا وامريكا وهنغاريا وتشيكوسلفاكيا ومعاهدة صداقة واتفاقية اقامة مع هنغاريا ويؤمل ان تتم هذه المعاهدات والاتفاقات قريباً

الامن العام

ان من دواعي ارتياحنا ان يتمتع شعبنا بحياة هدوء واطمئنان وان تعتمد حكومتنا على ما اولاها من ثقة وتأييد لتنصرف الى القيام بمهامها الاساسية ونشر لواء الامن في البلاد حتى ما كان منها محروما من ذلك بسبب الظروف القاسية. وان حكومتنا لم تأل جهداً في تأمين وتعميم وسائل الصحة والرفاه في انحاء المملكة قدر الامكان وقد وجهت عنايتها الى توطين العشائر في الاراضي التي تم او سيتم قريباً احياؤها في مشاريع ابي غريب والغراف والحويجة وغيرها . وقد تم تأسيس مصلحة نقل الركاب في العاصمة وزاولت اعمالها التى يتطلبها انجاز المشروع

الميزانية العامة

وستتقدم حكومتنا الى مجلسكم بلائحة قانون الميزانية العامة للسنة ١٩٣٩ المالية مراعية في تنظيمها الاقتصاد التام والموازنة وذلك بعد اعادة النظر في وضع المؤسسات العامة للدولة وتعيين ارتباطها مع تثبيت خططها كما ان تنفيذ منهج الاعمال الرئيسية جار طبقاً للخطط المرسومة

مراقبة المصارف

وقد تم تطبيق قانون مراقبة المصارف كما ان الجهود مبذولة لتأسيس مصرف اهلي وعقد اتفاقيات لتشجيع التبادل التجاري وتنظيم التجاره من وجهة عامة وخاصة تجارة التمور

المشاريع العامة

وقد عملت حكومتنا على تحقيق الاغراض التي تتناول النواحي العمرانية والاقتصادية ومن المنتظر ان تسفر نهاية السنة المالية الحالية عن انجاز عدد من اهم مشاريع الري والمواصلات والتنظيم الفني وقد اتخذت التدابير اللازمة للقيام بمشروع مصفى النفط والجهود مواصلة لاستئصال اخطار الفيضان بانجاز مشروع الحبانية وغيره . كما ان الاعمال تتقدم تقدماً مرضياً في سبيل اكمال تمديد سكة حديد بيجي — تل كوجك وجسر ثالث للسكك الحديدية والمواصلات العامة . وقد تم عقد اتفاقية استثمار نفط المنطقة الجنوبية وبذلك حصلت موارد جديدة تساعد على نمو اقتصاديات البلاد

تقوية الجيش

ولما كان امر تقوية جيشنا من الواجبات الخطيرة التى يتحتم القيام بها للدفاع عن كيان المملكة فان حكومتنا ماضية لتحقيق هذه الغاية بمضاعفة المساعي لرفع مستوى كفاءته وتوسيعه مع تجهيزه باحدث المعدات الحربية

الثقة بالقضاء

ايها السادة :

ان من بواعث اغتباطنا ان تزداد روح الثقة بالقضاء رسوخاً وقد قامت حكومتنا بقدر الامكان بتطبيق الخطط التي ترمي الى توسيع التشكيلات القضائية في انحاء المملكة سداً للحاجة وقد اعدت بعض اللوائح لتنظيم الخدمة القضائية واصلاح القوانين العدلية بما يناسب التطورات الحديثة .

النهضة العلمية

ولم تأل حكومتنا جهداً في تعزيز النهضة العلمية ورفع مستواها وترقيه معاهد التعليم العالي والعناية بدور المعلمين والمعلمات وتوجيه الدراسة الى النواحي النافعة قدر الامكان وتنقيح المناهج وفقاً للاغراض المذكورة كما ان حكومتنا باذلة عنايتها في الاكثار من البعثات العلمية والفنية وعضد حركة التأليف والنشر العامة مما جعل العراق في مركز من شأنه توليد الثقة بمؤسساته العلمية

وختاما اسأله تعالى ان يوفقكم ويسدد خطواتكم انه ولي التوفيق

الشعور العميق نحو فلسطين

حديث هام للاستاذ عبد الرحمن بك عزام وزير مصر فى العراق

الاتحاد العربي آت لا ريب فيه والعرب ينظرون الى الوحدة كأسمى مطالبهم

سعادة الاستاذ عبد الرحمن بك عزام من رجال القضية العربية الذين عرفوا بصادق خدماتهم وجليل وطنيتهم الخالصة. وبحكم منصبه كوزير مصر المفوض فى ايران وافغانستان والعراق والمملكة العربية السعودية فى السنوات الاخيرة قام برحلات كثيرة في هذه البلاد وقد وصل اخيرا الى القاهرة وادلى بحديث هام جاء فيه :

رحيل اسبوعين

سافرت الى الهند فى طريقي الى بلاد الافغان ، فوصلت بعد رحيل اسبوعين متواصلين ، ثم دخلت بلاد الافغان من ممر خيبر الشهور

الحضارة الاسلامية

وقد تركت الهند فى نفسي أثراً عظيما ، باتساع اراضيها وتنوعها . واعظم ما بقي في ذاكرتي من آثارها ، هي تلك الآثار الاسلامية الموجودة هنالك من عهد ملوك المسلمين العظام فى القرون الماضية . فمثلا منارة « قطب الدين » فى دلهي ، وارتفاعها يبلغ مائة متر ، بما فيها من النقوش الدقيقة والآيات واللون الاحمر ، وهي قائمة من الارض تناطح السحاب منذ سنة ١٢٠٠ ميلادية ، دليل على عظمة الحضارة الاسلامية فى تلك العصور . كما أن الآثار الباقية حول المنارة كباب مسجد قطب الدين ، تدل على جمال الفن الرائع

الهند الغنية

والهند غنية بهذه الآثار الاسلامية فى دلهي واجرا وغيرها . ومما يلفت النظر ان هذه الآثار سواء كانت قلاعاً أم قبوراً أم مساجد ، هو هذا الجمال الذي يملأ العين والقلب بهذه المباني ، وقد مضت عصور طويلة ، وتنسيق الحدائق والمياه حولها مما سحر الانجليز انفسهم . فلما بنوا عاصمتهم الجديدة « دلهى » ، قلدوا فى بنائها ودور الدولة أصول الفن الاسلامي المنغولي

البلاد البكر

اما عن بلاد الافغان فهي بلاد ما تزال بكراً واهلها يختلفون عن اهالي الهند الوسطى والجنوبية اذ يعيشون عيشة العشائر ويمتازون بحبهم للحروب. ولذلك يمكن ان يقال ان تاريخ القبائل الافغانية منذ غزوة الاسكندر للهند الى اليوم هو صفحات متتالية مسطورة بالدماء .

حمية شديدة

واهل الافغان شديدو الحمية الاسلامية فهم يعطفون عطفاً شديداً على اخوانهم المسلمين في كل مكان . وبلادهم وعرة المسالك . وفيها من الخيرات ما ينهض بحاجة سكانها وفاكهة الافغان فاكهة ممتازة . وبرغم ان كابول تقع في واد ضيق ولم تبلغ من الحضارة ما بلغته بعض المدن الكبيرة فقد خرجنا منها بعد ثلاثة شهور ونحن نأسف لفراقها .

قضية فلسطين

وتحدث سعادته عن شعور تلك البلاد نحو فلسطين فقال : لقد تطورت قضية فلسطين الى درجة ان اصبح الناس في كل مكان يشعرون شعوراً عميقاً نحو فلسطين واهلها . وقد وجدت ذلك الشعور قويا في كل بلد زرته في الشرق ، وعلى الخصوص في الافغان وايران والعراق والهند

مصر ومليكها

وانتقل الاستاذ عزام الى الكلام عن مصر ومليكها فقال : إن المسلمين في كل مكان ينظرون الى مصر بآمال عظيمة في مليكها الشاب الصالح ويتطلعون الى الفاروق كرمز للملوك الذين وفقوا بين مقتضيات الحضارة والاحتفاظ بالتقاليد العزيزة الاسلامية وينظرون الى مصر كبلد مجاهد في سبيل العزة القومية لم يتطرق الى نقض اصوله الدينية فهو لذلك ايضاً يعتبر في نظر المسلمين المثل الاعلى لشعوبهم

الاتحاد العربي

اما الاتحاد العربي ، فهو آت لا ريب فيه ، وقد اخذت الامم العربية تنظر الى الوحدة العربية كأسمى مطلب لها وأخذ قلب الشبيبة يخفق عطفاً على هذا الغرض السامي . وأظن ان الوحدة العربية ستتحقق يوما ما ، وهذا ليس ببعيد ، كما تحققت الوحدة الجرمانية والايطالية من قبل .

المصاهرة الملكية

وختم حديثه بالكلام عن المصاهرة الملكية بين مصر وايران فقال : ان مساعي المصاهرة الملكية قد ابتدأت منذ سنة ١٩٣٦ ، ولم تكلل بالتوفيق الا في ربيع سنة ١٩٣٨ . ومتى عرفت الحقائق على وجهها ، فسيعرف عندئذ ان الفضل العظيم في تمامها ونجاحها هو لرفعة رئيس الديوان الملكي

ولا شك في ان ارتباط بيتين عظيمين من بيوت الملك في الاسلام ، سيقرب ما بين الطوائف من اهل السنة والشيعة ، ويخدم بذلك الوحدة الاسلامية كما انه سيجعل التعاون بين امم الشرق قائما على القربى .

وكما ان الاسلام والشرق على العموم سيستفيدان ، فان ايران ومصر سترتبطان برباط قوي هو في مصلحة كليهما

. . .

الهيئة التحضيرية لمؤتمر الشباب العربي

تأليف اللجان والاستعداد لعقد المؤتمر

دمشق فى ٨ تشرين الاول — لمراسل الدفاع الخاص — عقدت اللجنة التحضيرية للمؤتمر التمهيدي للشباب العربي اجتماعاً وقررت بعد البحث ما يلي: تأليف اللجان التالية : اللجنة السياسية، اللجنة الاقتصادية ، اللجنة الثقافية . وواجبات كل لجنة من اللجان هي : الاتصال ببعض الاختصاصيين في المواضيع لطلب آرائهم وكلماتهم كل لجنة فى حقل اختصاصها ، درس وتلخيص ما يرد من الكلمات والمقترحات ، تحضير مشروع قرار عن مواضيع اللجان لتدرس فى اللجان التى ينتخبها المؤتمر وتعرض اثناء انعقاده ، يحق لكل لجنة من اللجان تأليف لجان فرعية لها لمساعدتها على ان توافق عليها الهيئة التحضيرية .

سفريات من ميناء يافا

شركة بواخر السواحل اليونانية المحدودة

الباخرة « تراكي » THRAKI الى بورسعيد والاسكندريه وبيريه وسالونيك وموانىء البلاد اليونانية فى ٢٤ تشرين اول، و٧ تشرين ثاني و٢١ تشرين ثاني و ٥ كانون اول

الباخرة «اتيكي» ATIIKI الى حيفا وبيروت وطرابلس وقبرص وبيريه وسالونيك فى ٣١ تشرين اول و١٤ تشرين ثاني و٢٨ تشرين ثاني و١٢ كانون اول.

وتقبل كل اصناف البضائع بواسطة الترانزيت الى بورسعيد والاسكندرية وبيريه وجميع انحاء العالم وتقبل الركاب الى برنديزي « ايطاليا » مع اعطاء تذاكر سكة حديد الى جميع بلدان اوروبا

وكل من يريد زيادة معلومات عن هذه الشركة عليه ان يراجع وكيلها

الخواجه لوزيدس كامينوس

شارع الملك جورج في يافا تلفون ٢ ص . ب ـ ٦٠٩

اعلان بيع ملك

من دائرة اجراء القدس

نمرة القضية ٢٢٦٤—١٩٣٧

القطعة الاولى :

المقدار كاملا . الجنس ارض مفتلح بور . الموقع دانيال . البلدة تابعة الرملة . المساحة ٩ دونمات و ٨٧١ متراً مربعاً . القيمة المخمنة ٧ جنيهات للدونم الواحد . الحدود شرقاً قسيمة ٤٥ بلوك ٤٤٥٢ . القيمة المزاود بها ٢٧ جنيهاً .

القطعة الثانية :

المقدار كاملا . الجنس ارض مفتلح بور . الموقع دانيال . البلدة تابعة الرملة المساحة ٢٤ دونماً و ٥٠٦ امتار . القيمة المخمنة ٧ جنيهات للدونم الواحد. الحدود قسيمة ٣ بلوك ٤٤٥٣ . القيمة المزاود بها ٦٥ جنيهاً .

القطعة الثالثة :

المقدار كاملا . الجنس ارض مفتلح بور . الموقع دانيال . البلدة تابعة الرملة. المساحة ٤٨ دونماً و ٦١٥ متراً مربعاً . القيمة المخمنة ٧ جنيهات للدونم الواحد. الحدود قسيمة ٤ بلوك ٤٤٥٣ . القيمة المزاود بها ١٠٠ جنيه .

القطعة الرابعة :

المقدار كاملا . الجنس ارض مشجرة برتقال مثمر وغير مثمر . الموقع دانيال. البلدة تابعة الرملة . المساحة ٢٩ دونماً و ٧٩٧ متراً مربعاً . القيمة المخمنة كل دونم ١٠ جنيهات . الحدود قسيمة ٥ بلوك ٤٤٥٣ . القيمة المزاود بها ١٢٨ جنيهاً .

ليكن معلوما لدى العموم انه كان وضع للبيع في المزاد العمومي الملك المبين مقداره وجنسه وموقعه بعاليه العائد الى الحاج عواد ، ولولو ، وفريده اولاد محمد اسماعيل الرفاتي المديونين الى شركة البنك العربي بمبلغ خمسمائة جنيه فلسطيني والرسوم والمصاريف والفائدة وحيث تقرر اجراء الاحالة الموقتة على المزاود الاخير البنك .

فمن يرغب شراء الملك المذكور عكنه مراجعة دائرة اجراء القدس بظرف خمسة عشر يوماً ويشترك بالمزايدة بعد دفع الديبوزيتو عشرة بالماية عن القيمة المخمنة المبينة اعلاه على ان لا يقل الضم اقل من خمسة بالماية مع العلم بان اجرة الدلال وجميع رسوم الطابو والبلدية على المشتري ولاجله صار اعلان الكيفية في ٢٨—١٠—٣٨

مأمور اجراء القدس

اعلان

بلدية القدس

بموجب قانون بيع المسكرات لعام ١٩٣٥ جئت معلناً عن طلب تجديد رخصة مسكرات لعام ١٩٣٩ للبيع بالمفرق بمحلي الواقع داخل سور باب الخليل

ميخالي باولوس خريستوفورس

اعلان

بلدية القدس

بموجب قانون بيع المسكرات لعام ١٩٣٥ جئت معلناً عن تجديد رخصة مسكرات لعام ١٩٣٩ للبيع بالمفرق بمحلي الواقع بالقرب من دير الروم

غريغوريوس ساكلاريدس

صفوة ما يحمله بريد الشرق والغرب

الازمة التالية ستكون أزمة المستعمرات

لويد جورج لم يرد اخذ هذه الملايين الجديدة من الاميال المربعة

الممتلكات البريطانية المستقلة هي التي أرادتها وهي التي تعارض في ردها الان...!

عن آخر ما امامنا من الصحف والمجلات الانكليزية الكبرى تنقل عما كتبته في موضوع المستعمرات الالمانية السابقة ما يلي :

الانباء الرئيسية

انباء اليوم الرئيسية ، هي هـذه الانباء التي ترد الى بريطانيا عن الخطط التي رسمها هتلر لاسترداد مستعمرات المانيا السابقة ، وفي مقدمتها مستعمرات جنوب ـ غرب افريقيا ، وشرق افريقيا والكرون ، وتانجنيقا ، وغينيا الجديدة وصاموا

لو قبلت الصلح ؟

ولكن ها هو المستر لويد جورج رئيس وزراء بريطانيا في زمن الحرب قد اصدر المجلد الاول من كتاب جديد له ، اسمه (الحق في معاهدات الصلح) يقع في ٧٣٥ صفحة، فيها نحو ٢٠٠،٠٠٠ كلمة ، وفي هذا الكتاب يقول ان المانيا لو قبلت الصلح الذي عرض عليهـا في اوائل عام ١٩١٧ لمـا اصرت بريطانيا وممتلكاتها المستقلة « الدومنيونات » على الاستمرار في الكفاح ، لا لشيء الا لضم ما كان قد وقع تحت احتلالها اذ ذاك من المستعمرات

ولكن ما العمل ؟

وفي كتابه هذا يقول لويدجورج ايضاً :

« أما انا شخصياً ، فلم أكن مشتاقا الى ضم هذه الملايين الجديدة الى عدد الاميال المربعة التي كانت في حوزتنا ، وكنا نجد الكثير من الصعاب في حراستها بالحاميات العسكرية، ونجد اعظم هذه الصعاب في انحاء مواردها الطبيعية

ولكن ما العمل... والممتلكات البريطانية المستقلة كانت هي التي فتحت هذه الاقاليم الجديدة، بغزوها بقواها الخاصة ، وكانت هي التي تكره ان تنال جارة للالمانيين »!؟

حجج ومعاذير

اما جمهورية جنوب افريقيا (وهي من الممتلكات البريطانية المستقلة) فكانت تعارض اتم المعارضة في فكرة تحول إبقاء الالمانيين يتآمرون عليها وهم في جنوب ـ غرب افريقيا ، وكان فيما قدمه هؤلاء الالمانيون الى باريس وزملائه الثائرين على حكومة جنوب افريقيا من التشجيع ما جعل بوتا وسمطس يقرران التخلص ممن كانوا جيرانا لجمهوريتهم من الالمانيين في مستعمرة جنوب ـ غرب افريقيا

وأما شرق افريقيا

واما فيما يختص بمستعمرة شرق افريقيا الالماني ، فقد رأت حكومة اتحاد جنوب افريقيا ان في وجود اقليم شاسع في شرق افريقيا تحت السيطرة الالمانية، ما يهدد رودسيا بالخطر الدائم، وما يحول دون تحقيق حلم رودس العظيم، وهو الحلم القائل بصبغ طريق الكاب ـ القاهرة ، بالصبغة البريطانية

واما بقية المستعمرات

واما مستعمرات المانيـا في جزيرة غينيا الجديدة ، وفي جزر سليمان ، فان استراليا كرهت ان يكون الالمانيون على مقربة من سواحلها وهم في تلك المستعمرات فأخذتها ...

وكذلك قل عن نيوزيلندا فيما يختص بمستعمرة صاموا الالمانية السابقة

وليس في كتاب المستر لويد جورج ما يدل على ان هذه الممتلكات البريطانية المستقلة ، قد غيرت رأيها في الالمانيين عما كان عليه هذا الرأي قبل ٢١ سنة...

اكبر من الهند

واجابت المانيا على ما كان يوجه اليها من الدعوات الودية للتفاهم ... بقولها في ذلك الزمن ، انها اذا خرجت من الحرب منتصرة فانها ستؤسس امبراطورية في افريقيا تمتد من الاطلانطيك الى المحيط الهندي ، وكان لابد لفرنسـا وبلجيكا والبرتغال من ان تخسر كل واحدة منها شيئاً من مستعمراتها في سبيل تأسيس هذه الامبراطورية الالمانية التي لو تأسست لكانت اكبر من الهند ولتأسست فيها قواعد بحرية على كلا المحيطين .

ولاصوت؟

وكانت المانيا تعتزم اخذ اقسام من روسيا ، وتفرض سيطرتها الفعلية على البلجيك، ولذلك لم يرتفع ولاصوت واحد في تحبيذ ارجاع مستعمرات المانيا اليها

ومن رأي لويد جورج المبسوط مع الكلام المتقدم في كتابه ، ان النقادة الذين ينتقدون معاهدة فرسايل الان منقسمون الى قسمين ، يقول قسم منهما بان الحلفاء كانوا قساة كل القسوة على المانيا ، ويقول الثاني انهم لم يقسوا عليها ... قسوة كافية !

وغاية المستر لويد جورج من كتابه هذا ، هي الدفاع عن اعمال الساسة الذين كتبوا نصوص تلك المعاهدة... النصوص التي لم تبق منها باقية ... إلا ما هو خاص بالمستعمرات، وبالالزاس واللورين، وبالممر البولوني ، وبالاجزاء الاخرى التي اقتطعت من جسم المانيا في اوربا ، واعطي بعضها لاوربا ، وبعضها الاخر لدول البلطيك الجديدة

متى رسمت المعاهدة؟

ويقول لويد جورج ان معـاهدة فرسايل لم تكن الا ثمرة الانتصار التي سكر بها الحلفاء ، اذ ان رسوم هذه المعـاهدة كان قد سبق رسمها في شهر كانون الثاني عام ١٩١٧ ، عندما كان الزعماء الالمان هم السكارى بما كانوا قد نالوه من الانتصارات

وبموجب هذه الرسوم كانت الشروط الجوهرية التي اتفق الحلفاء فيما بينهم على مطالبة المانيا بالامتثال لها في كل ما يعرض من صلح يتوطد به السلام ، ويقبله الحلفاء اذا كانت المانيا هي التي ستعرضه ، لا بد وأن تكون هي الشروط التالية:

اعادة تنظيم اوروبا

١) ارجاع البلجيك والصرب والجبل الاسود الى ما كانت عليه ، مع دفع التعويضات اللازمة لهـذه الدول عما الحق بها الغزاة من الخسائر

٢) اعادة تنظيم اوروبا على اسس يضمن بها الاستقرار الدائم ، وهـذه اسس لاتقوم الا على مبدأ الاجناس ، وهو المبدأ الذي يعطي لكل جنس مهما كان صغيراً الحق في التمتع كغيره من الاجناس الكبيرة بالسلامة ، وبالتقدم الاقتصادي الحر

٣) منح الاجناس من الاراضي ، ومن المناطق البحرية ما يجعل لها حدودا تقوى على صد الهجمات الظالمة

٤) اعادة الولايات والاقاليم التي سبق اقتطاعها قبل تلك الحرب من اجسام دول الحلفاء بالقوة العسكرية ، وضد رغبات اهلها

٥) تحرير الايطاليين ... والسلاف والرومانيين والتشيك . والسلوفاك من النير الاجنبي

الطاغية ـ الحبيبة ؟

اما عن تركيا التي اصبحت الان وهي الحبيبة الاولى لبريطانيا في اوروبا ، وفي الشرق الادنى ، على السواحل الشرقية للبحر الابيض المتوسط ، فقد جاء فيما ذكره لويد جورج في كتابه من الشروط التي قرر الحلفاء ان يشترطوها عليها ، مايلي :

٦) تحرير جميع الشعوب غير التركية التي كانت واقعة تحت «الطغيان الدموي» للامبراطورية العثمانية

٧) طرد هذه الامبراطورية الطاغية من اوروبا، لانها برهنت على انها اجنبية غريبة عن . . . المدنية الاوروبية ، والحضارة الغربية

ولسن غير انسانى ؟

ومن هذه الشروط، كان ايضا مايلي:

٨) انجاز ما وعد به القيصر الروسي من بعث بولونيا الى الحياة

٩) انقاذ اوروبا من براثن العسكرية البروسية (الالمانية) الوحشية !

وبعد ان ذكر لويد جورج هذه الشروط ، انتقل في كتابه الى الكلام عن الرئيس ولسن فقال عنه انه رجل عملي عظيم ... ولكن كانت تنقصه الروح الانسانية ... ولم يكن هو الذي جاء الى اوروبا ليوحي الى ساستها بفكرة تأليف عصبة الامم ..!

انكلو ـ فرنسية

اما الحكومتان البريطانية والفرنسية، فانهما هما اللتان فكرتا قبل غيرهما في هذه العصبة وعينتا لذلك لجنة من الخبراء لوضع مشروع عملي وكان ذلك من قبل ان يعطي الرئيس ولسن لهذه العصبة اي اسم ، بل ومن قبل ان يفكر في وضع التفاصيل اللازمة لمشروعها، بزمن طويل!

ويعود لويد جورج من هذه النقطة الى ما سبق له ان شرحه في كتابه من ان الحلفاء رسموا شروط الصلح في عام ١٩١٧ ، ويقول ان اميركا لم تكن اذ ذاك قد دخلت الحرب بعد ، ثم يسخر بعد ذلك ممن ينسبون هذه العصبة الانكلو ـ فرنسية الى الرئيس ولسن ...

الرجل المسكين

وتشبه السخرية الواردة في كتاب لويد جورج، من الرئيس ولسن ، ما اشتهر عن هذا السياسي البريطاني الداهية من السخريات اللاذعة في خطبه التي يلقيها في المجتمعات ، وهو في ذلك يقول :

« ان اولئك الذين ينظرون الى معاهدة فرسايل كأنها (بؤرة للحقد والحسد والكراهية والبغضاء وحب الانتقام) لا يجدون مكاناً يضعون فيه الرئيس ولسن من هذه البؤرة الا قولهم ان هذا « الرجل المسكين » قد خدعه وغرر به اثنان من الساسة الاشقياء ، استمرا على مخادعته والتغرير به زمناً طويلا ، لم يجد مناصاً بعده من ان يوقع في النهاية على المعاهدة وهو كاره لها كل الكره ... بدليل ما عمله من حمل اميركا على الامتناع عن الدخول في عضوية عصبة الامم »!

معاهدة... طيبة؟

ويقول اولئك الذين يطلقون على المعاهدة هذا الوصف « الشرير » ان الرئيس ولسن من الحواريين ، رسل الانسانية ، أما انا فانني ما زلت اعتقد مع الكثيرين من الساسة ، في ان هذه المعاهدة لم تكف عقوبة صارمة صرامة كافية ، بل لم تكن غير «حكم خفيف» صدر عن الاشقياء ، بغض النظر عن جسامة الجرم المقترف ...' فلماذا يقول رجال الفريق الاول من النقادة ان ولسن حواري ، وانني انا وكليمانصو كنا اللذين افسدا افكار هذا الحواري الاميركي ، واوقعاه في حبائلها حتى أمضى هذه المعاهدة ... الهينة اللينـة الخفيفة .

الخريطة الممزقة

ان كليمانصو لم يكن هو (المادة) التي صيغت منها نصوص المعاهدة التي طال فيها التحوير والتبديل

واذا كان مؤتمر الصلح قد احتاج بالضرورة الى وقت طويل لتعريف الحدود الجديدة لاوروبا التي اعيد تنظيمها ، فان المبادىء التي اسست عليها هـذه الخريطه الاوروبية الحالية ، كانت قـد وضعت من قبل بواسطة الحلفاء ، ولا يجوز لهؤلاء الحلفاء ان يقبضوا بايديهم على الخريطة التي رسمت طبقا لهذه المبادىء « الدفاع » : الا بالمدافع ... والقنابل الجوية !

ومن اغرب الغرائب ان مبدأ « حق تقرير المصير » الذي من أجله استحق الرئيس ولسن ان يصفه لويد جورج بانـه « غير انساني » لم يذكره هذا السياسي الانكليزي العجوز بحرف واحد في هذا الكتاب ...!

طرائف سياسية

أرض الاحلام ـ «لوترية» سياسية

من الذى سيخلف هتلر فى زعامة الريخ ؟

عن المجلات السياسية الانكليزية الاخيرة ، تنقل المعلومات السياسية الطريفة التالية .

ارض الاحلام

على الطرف الاقصى من الحدود الغربية الروسية ، المتاخمة لاوربا الوسطى تقع ارض اوكرانيا ، الغنيـة كل الغنى بخصوبتها ، وبما فيها من الموارد الطبيعية

وليست في اوربا كلها شقة من الارض تغري اي « نابليون عصري » بنفسها ، اكثر مما تغريه هذه الشقة

واوكرانيا ، بمنتوجاتها ، يمكنها ان تحل « معضلة الطعام النازية » في طرفة عين ، حلا نهائياً دائما مستقراً

ويتطلع ادولف هتلر بشغف الى هذه الأرض ، وهو يراها تقترب تدريجياً من منطقة نفوذه وسلطانه ، وها هي الجيوش الالمانية الرابضة في ارض السوديت التي كانت في تشيكوسلفاكيا ، ترى نفسها اليوم على مقربة من اوكرانيا ، لاتفصلها عنها الا شقة من الحدود الرومانية ـ البولونية ، لا يزيد اتساعها عن ١٥٠ ميلا

وتعرف روسيا الحمراء حق المعرفة ان اوكرانيا هذه ، هي «ارض الاحلام» لدى هتلر ، ولـكنها بما لها من طرق « البروباغندا » تكاد تخفي عن انظار الاوكرانيين ان بلادهم ستحتل الامكنة الاولى من صحف العالم ... عما قريب... كما جرى لتشيكوسلوفاكيا

ويطلق على اوكرانيا هذه اسم «روسيا الصغيرة » واهلها يعملون منذ زمن على الانفصال عن الاتحاد السوفياتي

ويبلغ عدد سكان اوكرانيا ٣١ مليون نسمة ، ومع ان ارضهم لا تغطي غير ما مساحته جزء من خمسين من مجموع مساحات الاتحاد السوفياتي ، فانهم بما تنتجه لهم ارضهم من الخيرات يعيلون خمس سكان البـلاد الروسية الشاسعة ، احسن اعالة

وليس بسبب الطعام وحده تتطلع المانيا الى اخذ اوكرانيا ، ولكن ايضاً بسبب كون « روسيا الصغيرة » هـذه تنتج لروسيا الكبرى كلها ٨٠ في المئة من مجموع فحمها ، و ٧٠ في المئة من مجموع حديدها ، و ٥٠ من فولاذها ، و ٦٠ من حديدها الخام و ٨٥ من قصب سكرها و ٧٠ من آلاتها الزراعية و ٩٥ في المئة من مجموع ما تنتجه الجمهوريات الروسية المتحدة كلها من المانغنيز

ولقد ذاق الاوكرانيون طعم النفوذ الالماني مرة واحدة ، كانت عند ما هشم الجيش القيصري ، واستدعى كبار الملاكين من الاوكرانيين الجيوش الالمانية لحمايتهم في عام ١٩١٨

ولقد تولت هذه الجيوش حماية اهالي اوكرانيا من طغيان البلاشفة ، من كانون الاول عام ١٩١٨ الى آب عام ١٩١٩ ، وفي هذه الفترة القصيرة تولت الحكم في اوكرانيا ١٤ حكومة مؤلفـة من ابنائها ، ولم تكن لالمانيا المهزومة يد في سقوط هذه الحكومات ، وانما كان السبب في ذلك تنافر الاحزاب الاوكرانية

اما الان فقد قضت الشيوعية على هـذه الاحزاب ، وتبقى الفلاح الذي بسبب احزابه في عهد تلك الحكومات الاربع عشرة ، وقعت في روسيا مجاعة هائـلة

وكان هذا الفلاح في الماضي تاقاً على على كبار الملاكين ... اما الآن فعلى الشيوعيين

«لوترية» سياسية

ايام اشتداد الازمه الدولية، سكتت الحكومة الالمانية سكوتاً « رسمياً » عن الحملات التي كانت توجهها ضدها محطات الاذاعة اللاسلكية البريطانية ، وفيها تقول للشعب الالماني أن « الفوهرر » مجازف ، يتبع سياسه محفوفة بالمخاطر !

وخرجت المانيا من هذه الازمـة منتصرة ، ولـكن اثر تلك «البروباغندا» البريطانية ظل عالقاً ببعض الاذهان ، فلما اراد « البروباغندست » الدكتور جوزيف غوبلز ان يمحوه ، خطب في عدة اجتماعات، كان آخرها ذلك الاجتماع الذي عقده عمال المصانع في برلين ، وفيه قال غوبلز في خطبته :

— لقد وصفوا الزعيم بأنه مجازف، متهور في سياسته، والان وقد انتصرت هذه السياسة ، أقول لكم ان المرء لا يمكنه ان يؤمل في الربح ، الا اذا كان قد اشترى ورقة لوتريه — أي ورقة « يانصيب » — وقد اشترى الفوهرر هذه الورقة... وانتم تعرفون النتيجة...

خليفة هتلر

يقولون في الدوائر الرسمية في برلين ان زعيم الريخ التالي ، سيكون رودلف هيس ، الذي يتقلد الان منصب « نائب الفوهرر »

ولكن الاشاعات التي تدور همساً في برلين ، وهي اشاعة غريبة ، ولـكن تحقيقها محتمل ، تقول بان ادولف هتلر قد كتب وصيته الاخيرة، وفيها أوصى بان يكون خليفته هو البرنس فردريك البروسي

ولقد أودع « الفوهرر » هـذه الوصية لدى الريشستاغ ، وهي لا تفتح ولا يعلم أحد ماذا جاء فيها الا بعد وفاة « الريخسكانزلر » أي رئيس البرلمان ، الذي هو « الفوهرر » نفسه

والبرنس فردريك هو نجل ولي عهد المانيا السابق ، وحفيد الامبراطور غليوم المنفى الان في مدينة (دورن) في هولندا

ويعد هذا البرنس من كبار النازيين المتقدين حماسة للمبدأ الاشتراكي الوطني (النازي) وقد اشتغل بهمة ونشاط في مساعدة هتلر على تنفيذ مشروع «اعانات الشتاء »

ويبلغ هذا البرنس من عمره الان السابعة والعشرين ، وقد تلقى علومه في الجامعات الالمانية اولا ، ثم في انكلترا حيث تعين بعد ان اتم تعليمه « كاتبا بسيطا » في بنك « سكرودار » الالماني في لندن ، ثم انتقل من هذه الوظيفة الى وظيفة وكيل لشركة البوتاس الالمانية في لندن ايضا

وفي شهر تموز الماضي ، استدعاه هتلر الى برلين، ليتلقى فيها ... علومه العسكرية .

السمن الحديدي المكفول!!
السمن البقري الفاخر !!
وافخر واجود اصناف زيت الزيتون واجود اصناف مال القبان والصابون النقي ماركة البقرة تجدونها في محل

امين كنج احمد

يافا : سوق الصلاحي
ص . ب . ٢٨٨

(الشرق)

اعلان

نعلن للعموم عن شقيقه رسمية وشوريا عبده بصفتنا ورثاء الشيخ مطيع افندي عبده من نابلس بما ان اخواننا السادات شفيق ورفيق وعادل وعزت عبده من حين وفاة والدنا لحد الان وهم يؤجروا لنا حصص مورثنا ويتصرفوا لنا بكل ما يخصنا من بدل اجارات الاراضي والاملاك ولم يدفعوا لنا ما يخصنا لذلك نحـذر كل من يستأجر من اخواننا المذكورين بدون اطلاعنا بأن الاجارة المعقودة بحق حصصهم لاغير وعليهم ان يراجعونا ويستأجروا حصصنا ويدفعوا لنا بدل الايجار وهيان ما تحرير هذا الاعلان

تصريح علوبة باشا

مهمة الوفد العربي الى لندن وغايته

ضرورة التسوية العادلة واعادة الحق الى أهله

لندن في ٨ تشرين الثاني — ادلى سعادة الاستاذ محمد علي علوبة باشا رئيس الوفد البرلماني للدفاع عن قضية فلسطين في لندن بتصريح لمراسل هافاس أشار فيه الى مهمة الوفد في لندن والغاية التي قدم من اجلها .

النظام الدستوري والهجرة

وقد اشار سعادته الى ان الوفد يطلب ايقاف الهجرة اليهودية الى فلسطين وقفاً باتاً ، كما يطلب ايجاد نظام دستوري يعمل به في فلسطين ويحل محل نظام الانتداب القائم في البلاد في الوقت الحاضر .

حقوق الاقلية

وذكر سعادته أن الاغلبية العربية في فلسطين يجب أن تبقى حافظة لكيانها في بلاد وجدت فيها منذ اكثر من ١٣ قرناً من الزمان . وقال ان سكان فلسطين العرب يضمنون حقوق اليهود في فلسطين كاقلية لا غير .

همزة الوصل

وقبل ان يختم علوبة باشا تصريحه قال : ان القضية الفلسطينية اذا سويت تسوية عادلة بعاد الحق فيها الى اهله فالوفد العربي يكون همزة وصل بين بريطانيا والعالم الاسلامي . ثم قال : اننا اتينا الى لندن كرسل للسلام . »

في الجريدة الرسمية

تعيينات جديدة

وافق المندوب السامي على تعيين الميجر س . ا . ف . بوكستون والمستر أ . أ . س . شارلس في وظيفتي مساعد حاكم لواء في ادارة الالوية اعتباراً من ١٦ تشرين الماضي وعلى تعيين الكابتن ف . ريتشاردس مدير بوليس في وظيفة « ضابط النقليات » في قوة البوليس ومصلحة السجون ، وعلى تعيين المستر س . هارليفان كموظف اداري تحت التمرين بالدرجة (ام) في ادارة الالوية اعتباراً من ١٧ تشرين الماضي

وكالات الموظفين

وقد انتهت وكالة مستر ن . نوتريان مساعد ملاحظ المساحة من الصنف الثاني في دائرة الاراضي والمساحة المعلن عنها في العدد ٧٩١ من الوقائع الفلسطينية

وانتهت وكالة المستر ب . أ . مك اردن ديفس مساعد ملاحظ المساحة من الصنف الثاني في دائرة الاراضي والمساحة المعلن عنها في العدد ٨٠٣ من الوقائع الفلسطينية

وانتهت وكالة مستر و . جن رئيس الميناء ومأمور المرفأ في دائرة الجمارك والمكوس والتجارة المعلن عنها في العدد ٨٠٢ من الوقائع الفلسطينية .

زيوت المحركات

سن المندوب السامي بموجب الصلاحية المخولة له في المادة ٤٤ من الفقرة (٢) من المادة ٢١٤ من قانون الجمارك قانوناً يقضي بمنع استيراد الزيوت المستعملة في المحركات الميكانيكية من سوريا ولبنان الى فلسطين عن طريق البر . وتطبيق احكام المادة ٢١٤ من قانون الجمارك على زيوت المحركات الميكانيكية التي تستورد خلافاً لاحكام هذا الامر

طائرة مصرية تنزل في عمان

ضلت طائرة من طائرات شركة مصر الجوية طريقها بعد مغادرتها لحيفا قاصدة الى اللد ، وقد جاءت الانباء الان بانها وصلت سالمة الى مطار القوة الجوية الملكية في عمان .

اما السبب في هذا فيرجع الى تقلب الطقس في فلسطين ، ولهذا السبب نفسه الغت شركة الطرق الجوية المصرية سفراتها اعتباراً من امس .

المنازل المتصدعة

قام مساعد مفتش البلدية امس بجولة في أحياء المدينة للكشف على بعض المنازل التي تصدعت من جراء هطول الامطار في الايام الاخيرة . وسيقدم تقريره صباح اليوم الى المجلس وكشفاً باسماء البيوت المتضررة

اعانة المنكوبين

وزع امس نحو (٢٠) كيسا من الدقيق على فقراء محلتي النزهة والقرية العربية بمعرفة السيد بركات مختار محلة النزهة

وبهذه المناسبة تلفت النظر الى ضرورة مساعدة سكان المنشية «القوقا» لحاجتهم الى المعونة .

اول ما حرر بقلم «وارد برايس»

لابد من اعادة الزعماء المنفيين

ليشرعوا هم في مفاوضات تقف اثناءها الهجرة اليهودية البغيضة وقوفا تاما

سماحة المفتي الاكبر سيرجع الى القدس ظافراً ، دون ان تتفاوض معه حكومة فلسطين

نوهنا مراراً في اعدادنا السابقة ، بان لجريدة « الديلي ميل » مندوباً خاصاً وصل الى فلسطين ، هو الكابتن « جورج وارد برايس » الصحفي البارع الذي طالما انتدبته صحف اللورد روذرمير في المهمات الجسام

واثناء عطلة « الدفاع » الاخيرة ، جعلنا نترقب وصول اعداد « الديلي ميل » التي فيها مقالات « وارد برايس » حتى جاءنا عدد ٢٥ الماضي منها ، وفيه أولى مقالاته عن فلسطين ، وها نحن ننقلها فيما يلي :

ذكريات ارلندا

يرجع بي وصولي الى فلسطين الى ذكريات ارلندا الجنوبية منذ ثماني عشرة سنة ، فالصورة هي الصورة بنفسها ولكنها في شكل شرقي ، اذ يقوم بالاضطرابات جماعة غير منظورين ، واذ الزعماء في حركة مستمرة من الحركات التي ليس من ورائها غير القتل والاخذ بالثارات ومقابلة الشر بمثله ، وإلا « اللوريات » الملأى بالبوليس في ألبستهم السوداء ومعاطفهم التي تقيهم الامطار وهم يحرسون الطرق ، مما يجعل الجو على وجه العموم ، جو تحسب للطوارىء ، وجو ارهاب

أمل في المفاوضات

ولقد وصلت فلسطين في الحق ، الى درجة (السواد المشبع بالاحمرار القاتم) . ومن المأمول فيه ، كما جرى في ارلندا ، ان تأتي بعد هذه الدرجة عما قريب ، درجة المفاوضات في سبيل الاستقرار . والغاية من مجيئي الى هنا (الى القدس) هي محاولة اكتشاف ممكنات هذه المفاوضات ، وما يرجى منها من خير

اعادة المبعدين

يقول اناس من ذوي الرأي المحايد ، والخبرة الطويلة بالبلاد ، ان احسن ما يعمل مبدئياً ، بقصد ايجاد « وسطاء » هو اعادة الزعماء المنفيين منذ عام ، ويلح اصحاب هذا الرأي في تنفيذ رأيهم هذا ، لان الزعماء المنفيين لا يمكن ان يكونوا هم المسئولين عن الاضطرابات الحالية التي اوحى بها « تصميم متعصب » على مقاومة اي توسع آخر يتوسعه اليهود في فلسطين

ويعمل الرجال المشتركون في هذه المقاومة على ان يبرهنوا للملأ على ان نفي زعمائهم لم يضعف روحهم أي ضعف

الهجرة المرذولة

ووقف الهجرة اليهودية ، بينما تكون هذه المفاوضات جارية ، لابد وان يكون له اثره البالغ في تهدئة الخواطر

اما المسلك الاخر ، وهو مسلك اعادة فتح البلاد بقوة الاسلحة ضد « عدو زئبقي » فانه مسلك كثير التكاليف ، جم الصعاب ، ولابد وان يترك وراءه الكثير من المرارة التي تجعل الوطن القومي اليهودي الذي بذلت بريطانيا في سبيله الكثير من التضحيات الى الان ، وطنا تعساً غير مستريح ، حتى بعد انتهاء الاجراءات الحربية

وفي هذا الوقت الحاضر حيل بين المحاكم المحلية ودوائر البريد وغيرها من الدوائر ، وبين القيام بأعمالها على الوجه الاتم تحت الضغط العربي .

وقد وضع الزعماء خطة لمقاومة تستمر خمس سنين ودعوا الى الصفوف اربع طبقات من المجندين العرب من اعمار ٢٠ الى ٢٣ سنة ، للخدمة في قوائم

السياسة الحالية

والسياسة التي تتبعها السلطات الفلسطينية الان تقضي بالتوغل العسكري المستمر لاسترداد الاشراف على تلك المناطق التي يسيطر عليها العرب ، وبذلك تمهد السبيل لاجراء المفاوضات على اسس ما سيرد في تقرير لجنة وودهد ، وسيسهل على السلطات عملها هذا ، اذا

« البقية على الصفحة ٦ عمود ٣ »

امساكية شهر رمضان المعظم

الاربعاء ١٧ رمضان سنة ١٣٥٧ هـ

الزمن	عربي	افرنكي
	ق : ت	ق : ت
امساك	١١:١٩	٤: ٥
فجر	١١:٣٩	٤:٢٥
شروق	٠١:٠٤	٥:٥٠
ظهر	٠٦:٤٠	١١:٢٦
عصر	٠٩:٤١	٠٢:٢٧
مغرب	١٢	٤:٤٦
عشاء	١:٢٤	٦:٠٩

كساد الاسواق بعد الازمة الدولية

جاء في آخر نشرة من نشرات بنك باركليز ما يلي :

على اثر اشتداد الازمة الدولية في الايام الاخيرة من شهر ايلول ، ارتفعت في فلسطين اثمان الحبوب واثمان البضائع الواردة من اسواق المستعمرات ، وازداد الطلب بنوع خاص على السكر ، والطحين والارز ، ولكن بعد تحسن الموقف ، خف الطلب على المأكولات الجافة ، وسيطر الكساد على الاسواق بوجه الاجمال ، ويعود بعض السبب في ذلك الى الاضطرابات السائدة على البلاد

وكان في وقف استيراد القمح من سوريا مع الميل الى تخزين الاطعمة الجافة ، ما جعل ثمن الحنطة يزيد جنيها في كل طن ، ولكن اثمان الشعير والاذرة بقيت على حالها ، وقد انتهى الان حصاد الاذرة والسمسم والاذرة «العويجة» والمحصول من هذه الحبوب كلها محصول طيب ، لاسيما محصول الاذرة

وقد نشطت الاسواق في آخر أسبوع من ايلول ، وارتفعت اثمان السكر والارز ، ولكن لم تكد الازمة تنفرج حتى عادت الاسواق الى الكساد

بترول العراق

عندما يتم بناء محطة تكرير البترول في حيفا ، سيستطاع تصدير نحو مليوني طن من بترول العراق الى الخارج ، عن طريق هذه المحطة

وارد برايس مراسل «الديلي ميل»

غادر حيفا أول امس المستر وارد برايس المراسل المتجول لجريدة « الديلي ميل » ، كبرى صحف اللورد روذرمير في طريقه الى بودابست . وقد قضى المستر وارد برايس زهاء خمسة عشر يوما في فلسطين وافى في اثنائها جريدته بآخر الانباء عن الحالة الحاضرة في البلاد . ويرى القراء في غير مكان من هذا العدد رسالتين خاصتين للمستر برايس بعث بهما الى جريدته من حيفا وسننشر في اعداد قادمة رسائله الاخرى من فلسطين.

في الدورة الجزائية

كان من المقرر أن تبتدىء الدورة الجزائية لمحكمة يافا المركزية في يوم اول تشرين الثاني الجاري ونظراً للظروف الاستثنائية التي حصلت في خلال الاسبوع الاول من هذا الشهر والتفتيشات التي قام بها رجال الجيش في المدينة تأجلت جلستي اليومين الاولين من هذا الشهر الى ١٥ و١٦ و١٧ منه والى ٥ و٦ و ٧ من الشهر القادم ، وقد علمنا انه اضيفت عدة قضايا جديدة الى قضايا الدورة بينها قضية عواد حموده الفرا ورفقائه الستة من اهالي خانيونس المتهمين بجرم قتل الحاج اسماعيل خليل ابو صواله .

اما قضايا غزة فستنظر المحكمة المذكورة فيها في ٢١ الجاري كما ذكرنا ذلك سابقاً

لبريطانيا ان تغير سياستها

«تابع المنشور على الصفحة الاولى»

الحكومة في المستقبل ، فان هذين القولين خاصان بالسياسة ، والحكومة حرة مطلقة في اي وقت تشاء ، في تغيير سياستها .

تفاسير العهود

وفي الحق الصراح ان تفاسير العهود والمواثيق يجب ان يترك للحكومة التي تحاول تنفيذها ، اما اذا لم يكن الامر كذلك ، واذا لم تكن الادارة حرة ابداً في اختيار سياستها طبقاً لتغيير الظروف ، فان الدنيا كلها تعود الى حالة الهمجية والفوضى ، وهي حالة لا تنتهي الا بانفجارات تقع من جرائها الكوارث

تمزيق وعد بلفور

ولم يرد ذكر فلسطين في جنيف الا عرضاً ، لانها لم تكن في قائمة الابحاث . ومن الغرائب ان يظن احد ان ورود ذكر فلسطين هذه في هذه العصبة لم يكن الا لان الحكومة البريطانية ارادت أن تجس النبض فيما يختص بما ستعمله تجاه الهجرة اليهودية الى فلسطين

ان هذه الحكومة لا تريد اية سلطة شرعية خارجية تخول لها ما تتخذه من الاجراءات اثناء هذه الفترة العصيبة في الارض المقدسة ، اذ ان هذه الحكومة لا تراعي غير الظروف « الملائمة » للهجرة ولها وحدها الحكم في هذه الملاءمة ، وان هو جمت لمخالفتها نصوص صك الانتداب ... ولتمزيقها وعد بلفور ...

من يفهمون ...

« الدفاع » : وبعد كلام طويل مؤداه ان الانكليز يعطفون على يهود اوروبا في « محنتهم » الحالية ، انتقل الكاتب البارع « كينيث وليامز » الى ما يلي :

... واذا كان ثمة اناس يعرفون المعنى الصحيح لوعد بلفور ، يفهمون هذا المعنى ، فهؤلاء هم آل روتشيلد ، لان الوعد لم يتلقه الا واحد من آل روتشيلد ، ولقد تكلم ابن اخ اللورد المعطى اليه هذا الوعد ، وتكلم كبريطاني وكيهودي معاً فقال ان التفاسير والتصاريح ومقررات اللجان السابقة لا تغير من الامر شيئاً كلها

وان على اليهود البريطانيين ان يؤيدوا حكومتهم كل التأييد فيما ترى انه هو الصواب ، فيما يختص بفلسطين

ونقول نحن ان قوة القمع في فلسطين يجب ان يصحبها تعديل السياسة فالحق يتطلب ذلك ، كما تتطلبه العدالة ، ويتطلبه المطالبون بما لهم من الحقوق..

قتيل الامواج

بينما كان الفتى خليل ابراهيم الحاج عبد البالغ من العمر ١٤ عاماً يحاول انقاذ حطام جرم كسرته الامواج على شاطىء بحر « المسلخ » صدمته قطعة خشبية كبيرة في قلبه فنقل الى المستشفى الفرنسي ولم يلبث ان فارق الحياة بعد نقله اليه متأثراً من شدة الصدمة وقد احيلت اوراقه الى قائمقام المدينة بصفته قاضي الوفيات المشتبه بها فوافق على دفنه

القاضي الاول

وصل صباح امس الى يافا القاضي الاول لمحكمة مركزية يافا المستر كراسل وذلك بعد ان قضى بضعة اشهر في بلاده بالاجازة السنوية . وسيسافر صباح اليوم المستر شو الى القدس وكان منتدباً عنه لرئاسة المحكمة المذكورة مدة غيابه

النشرة الرسمية

حوادث البلاد في الـ ٢٤ ساعة الماضية

جاء في نشرة الامن العام مايلي :

اصابة حصان

في صباح اليوم الباكر اطلق مسلحون النار على رجل الماني كان مسافراً في عربة من محلة نيو هارد هوف الى حيفا فلم يصب الرجل واصيب الحصان بجراح

حريق وقطع اشجار

اشعلت النار ليلة أمس في عنبر لتعبئة البرتقال وقطعت ١٥٠ شجرة برتقال في بيارة رافينور بالقرب من مستعمرة تلفنسكي . وقد قطعت أيضاً ٢٥٠ شجرة برتقال في بيارة مجاورة لها وأتلف قسم من سياجها .

على سيارات يهودية

حوالي الساعة التاسعة من صباح اليوم اطلقت سبعة عيارات نارية من بيارة برتقال تقع على جانب الطريق في محلة العجمي في يافا على سيارات اليهود المارة من هناك .

على باص يهودي

واطلقت ايضاً عشرة عيارات نارية على سيارة باص يهودية في يافا بينما كانت مسافرة على الطريق العام المؤدي الى القدس فلم تقع اصابات . واجاب البوليس في الحادثة الثانية على اطلاق النار بالمثل وفتشت البيارة ولم يعثر على شيء .

تصديق احكام

صدق القائد العام على الادانة التي قضت بها محكمة حيفا العسكرية في جلستها المنعقدة في ٢٦ تشرين الاول بحق ابراهيم عطية حسن من اهالي بيسان لحيازته بندقية وذخيرة ولكنه خفض الحكم الى عشر سنوات .

وصدق القائد العام على الادانة التي قضت بها محكمة حيفا العسكرية في جلستها المنعقدة في ٢٦ تشرين الاول بحق محمد اسعد ابو سارية من بيسان والبالغ من العمر ١٦ سنة لحيازته بندقية وذخيرة ولكنه خفض الحكم المؤبد الى السجن خمس سنوات يقضيها في اصلاحية الاحداث .

وصدق على الحكم بالسجن سنتين الذي قضت به محكمة حيفا العسكرية بجلستها المنعقدة في ٢٩ تشرين الاول بحق لطفي صلاح الصوصة من نابلس البالغ من العمر ١٦ سنة على ان يقضيها في اصلاحية الاحداث

انتقال دوائر الحكومة

القدس — لمراسلنا الخاص —

تنقل دوائر الحكومة في باب العمود وهي السكرتيرية العامة ، المالية ، النيابة العامة ومكتب الاخبار الى الجناح الشرقي في فندق الملك داود وذلك بعد مدة قصيرة .

ساعدوا عائلات المنكوبين

لاسترداد الهيبة الضائعة للحكومة

« تابع المنشور على الصفحة الاولى »

أنفسهم لفلسطين

كفاح مستمر

وهناك كل دلالة تدل على ان العرب سيستمرون في الكفاح بكل وسيلة لديهم، لكي يخلصوا انفسهم من الانتداب كما فسر وفرض عليهم فرضاً منذ وضع الى الآن، كما ان هناك كل دلالة تدل على ان الصهيونيين - اذا لم يمنحوا ... دولة يهودية مستقلة في فلسطين - سيبذلون كل ما لهم من النفوذ لجعل الهجرة اليهودية عند حدها الاعلى

القوة تلشها يهودى

وأما البريطانيون، أو على الاقل من يتصور منهم ان فلسطين وهي « معضلة عالمية » تتصل اتصالا وثيقاً بمعضلة البحر الابيض المتوسط ايضا، فان اهتمامهم لا يقل عن اهتمامهم بالسياسة التي ستوضع وما ذلك الا لانهم يدركون — مثلا — ان تلك القوة التي تعمل الآن على استرداد النظام وتوطيده، انما تلشها هو يهودي، ويعرفون ان هنالك خطراً من قيام روح متمردة بين شباب اليهودية الفلسطينية « كذا »

قوة العرب

ويدرك هؤلاء البريطانيون ايضاً ان قوة القضية العربية ليست مستمدة من فلسطين وحدها، وان روح التمرد قد تنتشر بين العرب، وان الاضطرابات، حتى لو سحقت في فلسطين، فانها قد تنشب في البلدان المجاورة

اعلنوا السياسة

وتهدئة الاحوال امر هام، ولكن اعلان السياسة في الوقت نفسه لا يقل أهمية عن ذلك. وكل عمل يجري الآن في فلسطين يدل على ان الهوة سحيقة بين العرب وبين الصهيونيين، وأما اولئك الذين خيل اليهم ان الشعبين قد يتحدان معاً في وطن فلسطيني واحد، فقد كذب الزمن آمالهم في غلظة وخشونة

وليس ثمة في الوقت الحاضر اي اساس راسخ يقوم عليه هذا الاتحاد بين الفريقين، وعليه فالمقدر هو ان يعيش العرب والصهيونيون لمدة من الزمن، معيشتين منفصلتين عن بعضهما

الى غير فلسطين

ولكن ما هو المستقبل النهائي؟

يقول بعض من يتتبعون سير الامور ان لا بد من تجريد الحركة الصهيونية من صبغتها السياسية، حتى تصبح غير كريهة الطعم عند العرب. ويتوقع هؤلاء ان تكون ثمة هجرة يهودية، على غير اساس صهيوني، الى ارض عربية غير ارض فلسطين، ولكن قبل الوصول الى هذه المرحلة، لا بد اولا من حل المعضلة الفلسطينية نفسها

حقوق العرب اولا

وما دام الحل لا يمكن ادراكه بالقوة وحدها، فان موقف العرب من هذا الحل هو العامل الرئيسي النافذ، ولا بد لنا من اقناع العرب بان حقوقهم ستنال التأييد، ومتى تم هذا الاقناع، فان المفاوضات التي ستجري معهم ستكون اسهل علينا وابسط

واذا نحن وضعنا مبادىء صحيحة عادلة لسياستنا الخاصة بفلسطين، فلنا ان نثق من ان تفاصيل هذه السياسة ستأتي « اوتوماتيكياً » من تلقاء نفسها لتنزل في محلها ...

* * *

الانتخابات في العراق

اعادة انتخاب رئيسي الشيوخ والنواب

انتخاب لجنة الرد على خطاب العرش

بغداد في ٨ تشرين الثاني — لمراسل الدفاع الخاص — اقترع في مجلس النواب على انتخاب الرئيس ووكيليه وكاتبي ديوان الرئاسة فأسفر الاقتراع عن انتخاب معالي مولود مخلص باشا للرئاسة ومعالي السيد امين زكي ومعالي سلمان البراك نائبين للرئيس، والسيد عز الدين النقيب والسيد توفيق السمعاني كاتبي الرئاسة.

كلمة معالي رئيس المجلس

وقد القى معالي مولود مخلص باشا رئيس المجلس الكلمة التالية عقب انتخابه:

سادتي: اشكر لكم هذه الثقة الغالية التي أوليتموني اياها وأسأل الله ان يأخذ بيد الجميع الى ما فيه خير هذه الامة تحت ظل عرش صاحب الجلالة الملك المعظم وأرجو ان تجدوني عند حسن ظنكم والسلام عليكم

لجنة الرد على خطاب العرش

ثم انتخبت لجنة الرد على خطاب العرش ففاز السادة النواب: الشيخ باقر الشبيبي، الشيخ مصطفى المفتي، الدكتور عبد الاحد، نجيب الراوي، حمدي صدر الدين، عز الدين النقيب، ابراهيم حاج، رايح العطية

تجديد انتخاب رئيس مجلس الاعيان

وأجريت الانتخابات في مجلس الاعيان فأسفرت النتيجة عن فوز السيد محمد الصدر للرئاسة. وقد القى الكلمة التالية عقب انتخابه:

سادتي ان ثقتكم الثمينة لجديرة بالشكر الجزيل، واملي ان اكون عند حسن ظنكم. كما ان رجائي اليه تعالى ان يسدد خطواتنا جميعاً الى السير نحو هدفنا الاسمى الذي عاهدنا انفسنا عليه واقسمنا يمين الاخلاص في سبيله من خدمة للوطن المفدى واخلاص لجلالة الملك المعظم. والله من وراء ذلك ناصر ومعين

انتخاب نائبي الرئيس وعضوي الديوان

ثم بوشر بانتخاب نائب الرئيس وعضوي ديوان الرئاسة ففاز السيد آصف بنيابة الرئاسة ومعالي عبد الحسين الجلبي، والسيد علي الدوغره لعضوية الديوان.

لجنة الرد على خطاب العرش

وانتخب السادة الشيوخ في لجنة الرد على خطاب العرش وهم اصف وفائي، داود الجلبي، عبد الله صافي، محمد علي القزويني، ومحمود صبحي الدفتري.

لجنة الامور المالية والاقتصادية والعسكرية

وانتخب السادة الشيوخ للجنة الامور المالية والاقتصادية والعسكرية وهم: ناجي السويدي، محمد الحبيب، آصف وفائي، آل قاسم آغا، جلال بابان، عبد الله صافي اليعقوبي، عبد الحسين الجلبي، عبد المحسن شلاش وعزرا مناحيم دانيال

لجنة الشؤون الداخلية والخارجية

وانتخبت لجنة الشؤون الداخلية والخارجية والحقوق ففاز السادة الشيوخ: رشيد عالي الكيلاني، نوري السعيد، ناجي السويدي، داود الجلبي، علي الدوغره، مظهر الحاج شكيب ومحمود علي القزويني.

ثم انتخب السادة الشيوخ لعضوية لجنة العرائض والمعارف وهم: عبد المحسن شلاش، عبد الحسين الجلبي، علي الدوغره، يوسف عمانوئيل وعزرا مناحيم دانيال

نصيحة جلالة ابن السعود للعرب والمسلمين

وجوب اتحاد العرب في سبيل قضاياهم

لندن في ٨ تشرين الثاني — نشرت مجلة « وورلد ريفيو » في عددها الاخير حديثاً خاصاً لجلالة الملك عبد العزيز آل سعود مع الحاج عبدالله فلبي « المستر جون فلبي ». وتقول المجلة أن الحديث جرى عقب اذاعة خطاب المندوب السامي في فلسطين السر هارولد مكمايكل بعد عودته من لندن.

الاتحاد يزيد القوة ويحفظ الكيان

وجاء في حديث جلالة الملك نصيحة وجهها الى العرب والمسلمين في أنحاء العالم فطلب اليهم وجوب الاتحاد في كل امورهم

وقال: إن نصيحتي الى العرب والمسلمين منذ ابتداء حكمي في المملكة العربية السعوديه هي ان يتحدوا في سبيل تأييد مصالحهم وقضاياهم الهامة وهذا الاتحاد يزيدهم قوة امام العالم الاجنبي فوق أنه يحفظ كيانهم.

وصول قوات بريطانية جديدة

حيفا في ٨ تشرين الثاني — لمراسل الدفاع الخاص — وصلت الى ميناء حيفا البارجة الحربية « فاسنا » وأنزلت ما يقرب من ٦٠٠ جندي وضابط من فرقة هايلاند ليت انفانتري بقيادة اللفتنانت كولونيل برتي فيكن. وقد سافرت هذه القوات عقب وصولها الى اللواء الجنوبي.

برقيتا بطريركيتي الارثوذكس والكاثوليك

الى الوزارة البريطانية والصحف الاميركية

دمشق في ٨ تشرين ثاني — لمراسل الدفاع الخاص — طيرت بطريركيتا الارثوذكس والكاثوليك في دمشق البرقيتين التاليتين الى الوزارة البريطانية وصحف اميركا:

نيويورك تايمس، نيويورك هرالد، يونيتدبرس، الجامعة العربية، اسوسيتيد برس، انترناشونال نيوز سرفيس:

رؤساء الطوائف المسيحية في سوريا يحذرون الرأي العام الاميركي ضد اخطار الصهيونية في فلسطين، الحرية الاميركية المعترفة بحق الشعوب في تقرير مصيرها تأبى التحيز لادعاءات اليهود غير العادلة التي تهدد العرب بالفناء وتضع الاماكن المقدسة في اخطار شديدة.

النائب البطريركي — ملاتيوس

عن بطريرك انطاكية وسائر المشرق للروم الارثوذكس - سيريل « التاسع » مغبغب بطريرك انطاكية والاسكندرية واورشليم وسائر المشرق للروم الكاثوليك

لندن: رئيس الوزراء، وزير الخارجية، وزير المستعمرات، رئيس اساقفة كنتربري، القاصد الرسولي، التايمس، الديلي تلغراف، الايفننغ ستاندارد، ستار، المكتب العربي: العدالة الانكليزية المأثورة تأبى فرض مطامع اليهود الظالمة في فلسطين، نناشد عدالة الامة الانكليزية النبيلة ووجدانها لحماية حقوق العرب المهددين بالفناء

بطريرك الروم الارثوذكس، بطريرك الروم الكاثوليك

رسالة عمان:

سمو الامير طلال يعود الى عمان

عمان في ٨ تشرين الثاني - لمراسل الدفاع الخاص — عاد الى عمان قادماً من بغداد سمو الامير طلال ولي عهد شرق الاردن. وقد مكث في العراق زهاء خمسة عشر يوما في زيارة ابن عمه جلالة الملك غازي.

استقالة رئيس الديوان في شرق الاردن

عمان في ٨ تشرين الثاني - لمراسل الدفاع الخاص — استقال الاستاذ محمد المحيسن من منصبه كرئيس للديوان في امارة شرق الاردن. والمعروف أن الاستاذ المحيسن كان قد تولى منصبه هذا قبل ثلاثة أشهر تقريباً.

تعيين رئيس لبلدية عمان

عمان في ٨ تشرين الثاني - لمراسل الدفاع الخاص — أصدر رئيس الحكومة في شرق الاردن قراراً بتعيين الاستاذ سعيد المفتي رئيسا لبلدية عمان.

رسالة حيفا التلفونية

حوادث الاعتقال وتفتيش المنازل

حيفا في ٨ تشرين الثاني - لمراسل الدفاع الخاص - حوالي الساعة العاشرة من مساء امس داهمت قوة من البوليس بيت الاستاذ المحامي جورج معمر وبعد تفتيشه وعدم العثور على شيء اعتقلته واودعته السجن

واعتقلت السلطة منذ اسبوع تقريبا الاستاذ المحامي حنا عصفور ونقلته الى سجن المزرعة بعكا بعد ان حكمت عليه اداريا بالسجن لمدة سنة

واعتقل منذ بضعة ايام الدكتور عمر الخليل وارسلته الى معتقل المزرعة بعكا بعد ان حكمت عليه اداريا لمدة سنة.

محاكمة عربي امام المحكمة العسكرية

تنعقد المحكمة العسكرية صباح اليوم (الاربعاء) للنظر في قضية عربي متهم بحيازة اسلحة نارية وسيرافع عنه المحامي الاستاذ فؤاد عطا الله.

وصول زعيم شباب الهند الى مصر

القاهرة في ٨ تشرين الثاني — لمراسل الدفاع الخاص — وصل امس الى القاهرة عائد من لندن زعيم شباب الهند البانديت جوهر لال نهرو وقد حل ضيفا على رفعة النحاس باشا. ومن المنتظر ان يمكث في مصر ثلاثة أيام. وقد مكث الزعيم الهندي في اوروبا زهاء ثلاثة اشهر واتصل اثناء وجوده في انكلترا بعدد كبير من الشخصيات المسئولة وبحث معهم في مشكلة فلسطين وعرض وجهة نظر الهند في قضية عرب فلسطين.

بين وزير خارجية ايطاليا وسفير بريطانيا

روما في ٨ تشرين الثاني — استقبل وزير الخارجية الايطالية الكونت شيانو امس سفير بريطانيا في روما اللورد بيرث وبحثا في موعد تنفيذ الاتفاق الانكليزي الايطالي.

ثورة ضد البلاشفة في خربين

دارين في ٨ تشرين الثاني — وصلت انباء لم تتأكد صحتها بعد عن قيام ثورة ضد البلاشفة في خربين وقد التحق بها افراد الحامية وقوة الطيران وعدد كبير من المهاجرين.

خطاب هتلر

المانيا تدافع عن حقها في الحياة

مستشار الريخ يحمل بشدة على تشرشل

برلين في ٨ تشرين الثاني — القى المستشار هتلر امس خطاباً في وايمر قال فيه: ان المانيا لا تريد الا راحتها وايجاد الفرصة أمامها للعمل والاعتراف لها بالحق في الحياة أي الاشياء التي تطلبها الشعوب الاخرى. ثم قال ان المانيا قد تقربت من الدول التي تدافع عن حقها بنفس الاسلوب. اننا قد احرزنا كثيراً واذا كانت الصحف الاجنبية تعتقد ان الوصول الى التفاهم كان ممكناً بطريق المفاوضات فاننا نرد على ذلك بان المانيا فاوضت مدة ١٥ سنة. ثم قال: انني مستعد للمفاوضة ولكنني لا أسمح بهضم الحقوق الالمانية لا بالمفاوضات ولا بطرق اخرى. ومن المستحسن ان يتكلم البعض عن السلامة الدولية ونزع السلاح ولكنني ما ازال اسيء الظن الى ان تنزع النفوس الشريرة سلاحها.

حملة المستشار على المستر تشرشل

ثم قال: ان المستر تشرشل قد صرح على رؤوس الاشهاد بانه يجب هدم الحكم الحاضر في المانيا من الداخل أي بواسطة اناس خائنين مأجورين من الخارج. ولو كانت علاقات تشرشل مع المهاجرين على غير ما هي عليه لفهم تشرشل معنى ما يقول ولكن المستر تشرشل يظهر عليه انه يعيش في المريخ ولكنه لا توجد قوة ما في داخل المانيا يمكنها ان تقوم ضد الحكم الحالي. ثم قال ان عام ١٩٣٨ كان عام فخر لالمانيا وانها قد انتصرت مادياً وادبياً.

خطاب للهر ريبنتروب وزير الريخ

برلين في ٨ تشرين الثاني — أقام نادي الصحافة الاجنبية حفلة استقبال في مساء امس حضرها وزير خارجية الريخ الهر فون ريبنتروب ومدير مكتب صحافة الريخ. وقد قال وزير الخارجية في الخطاب الذي القاه: انه ليبعث السرور ان تغيراً كلياً طرأ على طريقة ارسال الانباء من المراسلين الاجانب الى صحفهم فقد ابتدأوا يكتبون عن الحالة في المانيا كما هي واذا استمروا على خطتهم هذه فانهم يقدمون الخدمة اللازمة لتحسين العلاقات بين المانيا وبلادهم. ثم ذكر ان بعض الصحف الاجنبية حاولت اثناء الازمة الاخيرة قيادة الشعوب الى الحرب ولولا وجود رجال مثل تشمبرلين ودلادييه على رأس حكومتيهما لافلحت تلك الصحف في محاولاتها.

الاعتداء على سكرتير السفارة الالمانية

الصحف الالمانية تثير حملة شديدة على اليهود

حالة المصاب تزداد خطورة منذ أمس

برلين في ٨ تشرين الثاني — كتبت الصحف الالمانية حول المحاولة الفظيعة لاغتيال سكرتير المفوضية الالمانية في باريس. وقالت جريدة « فولكشر بوباختر »: لم يكد المستشار هتلر يرسل انذاره ضد المهيجين للحرب حتى ورد الجواب اليهودي، ان يهودياً اسمه هرشل هايزل غرينشبال أطلق الرصاص على احد موظفي السفارة الالمانية في باريس وذلك عند استقباله المهاجم في مكتبه. ثم قالت: وبعد طرد اليهود من برلين يجتمعون اليوم في باريس. وان هذا الحادث يشبه حادث اغتيال ولهلم غرسلوف وقد دفع اليهود شخصاً غير مسئول للاغتيال ليؤخذ ذلك حجة لادعايه التي يقومون بها.

ثم قالت: ان الطلقات في باريس لا تعني فقط الايذان بضرورة اتخاذ موقف جديد تقفه المانيا من اليهود بل هو انذار للاجانب الذين لا يريدون أن يفهموا أن اليهود وحدهم هم عثرة في سبيل تفاهم الشعوب.

اليهود الموجودون في المانيا

وقالت جريدة « فولكشير بوبختر » انه لم يعد من المحتمل السكوت على الوف اليهود الموجودين في المانيا ولم يعد يحتمل بقاؤهم في المانيا ولابقاء محلاتهم التجارية. واستمرت الجريدة في حملتها الشديدة على اليهود بسبب حادث الاعتداء

رئيس الوزارة الفرنسية يأسف للحادث

باريس في ٨ تشرين الثاني — اعرب رئيس الوزارة الفرنسية المسيو دلادييه عن أسفه لحادث محاولة اغتيال سكرتير السفارة الالمانية فون راث وأكد بان التدابير اللازمة ستتخذ حالا

رصاصة في الكتف واخرى في الجنب

باريس في ٨ تشرين الثاني — استفسر وزير الخارجية الفرنسية المسيو بونيه عن صحة سكرتير السفارة الالمانية. وقد أصيب السكرتير برصاصة في كتفه وأخرى في جنبه.

باريس في ٨ تشرين الثاني — كتبت جريدة « الانترسيجان » الافرنسية عن محاولة اغتيال سكرتير السفارة الالمانية في باريس فقالت ان الحادث يجعلنا نفهم من جديد ماذا يجب ان نصنع بالاشخاص الذين يقومون بامور مخلة

برلين في ٨ تشرين الثاني — ارسل المستشار هتلر طبيبيه الخصوصيين الدكتور براند والدكتور ماغنوس للاشراف على صحة السكرتير، وقد غادرا برلين بالطائرة.

باريس في ٨ تشرين الثاني — تزداد حالة سكرتير السفارة الالمانية خطورة وقد اجريت له عمليتان جراحيتان. ولم يكن في الامكان اخراج الرصاصتين في الوقت الحاضر. ونقلت اليه كمية من الدم

العواصف الجوية

ماذا فعلت وماذا فعل البرق والرعد
قوات الجيش يرغمها الجو... على الرحيل

اجتاحت البلاد منذ يومين عاصفة شديدة مصحوبة بامطار غزيرة جداً ورعود وبروق كثيرة مما لم يسبق له مثيل منذ سنوات ، وقد استمرت الامطار تهطل أربعة ايام بدون انقطاع حتى طغت المياه المتجمعة فى الشوارع والسائلة من المنحدرات على الاماكن والبيوت التي تقع فى أماكن منخفضة الامر الذي عرض اناساً كثيرين لخطر إنهيار المنازل عليهم . وقد نتج عن ذلك ان غمرت المياه جميع اراضي البصة وملاعب الكرة وسباق الخيل وطغت على مكاتب صحية البلدية فغمرتها واخذت جميع أمتعة وعتاد رجال الجيش الذي كان يرابط في ذلك المكان واتلفت سجلات دائرة صحية البلدية وملأت البئر الذي يوزع المياه على اهم احياء المدينة وعطلت الآلة الرافعة للمياه وأصبح سكان المدينة لا يجدون ماء نقياً يشربونه اللهم إلا المياه التي تستخرج بواسطة الطلمبات الارضية الموجودة فى بعض المنازل .

الشوارع كالانهار

أما الشوارع فقد امتلأت بالمياه المتدفقة لا سيما في شارع جمال باشا وطريق يافا تل ابيب وملتقى شوارع بسترس وجمال باشا والمحطة التى كانت المياه فيها لا يقل ارتفاعها عن متر ونصف في بعض الاماكن.

وقد توقفت حركة المرور وصار من المتعذر اجتياز هذه الشوارع طيلة يوم الاثنين وليلته .

فى الضواحي

أما ضواحي يافا فقد غمرت المياه قسماً من بيوت قرية سلمه واكتسحت جميع مستعمرة هاتكفا وأتت على معظم بيوتها الامر الذي استدعى نقل ست ماعونات من ميناء يافا الى ذلك المكان لانقاذ السكان من خطر الفيضان والغرق

هيجان البحر

وقد ارتفع البحر في يومي الاثنين والثلاثاء « أمس وأمس الاول » وهاج هياجاً عظيما واخذت مياهه تطغى على البيوت والمنازل الواقعة على شاطيء ارشيد والمنشية وقد هب اصحاب الفلك والمواعين الراسية على هذين الشاطئين ومضوا ينقلونها الى خارج الشاطيء بعيداً عن المياه الطاغية ، وقد تحطمت صباح أمس بسبب هياج البحر عدة مواعين واحدة تخص السيد اليسير واخرى تخص الحاج سعدو اليديرو ثالث للسيد محمد الحلبي ورابعة للسيد علي القديلي وخامسة للسيد علي جهير وسابعة للسيد زكي ابو شليح وثامنه للسيد علي قنبر وقد استمر هياج البحر شديداً الى أن ركد هبوب العاصفه مساء امس

زورق بخاري

وقد علمنا ان زورقاً بخارياً يخص شركة مصائد الاسماك الوطنية كان مرابطاً في عرض البحر فطغت عليه المياه وقطعت مراسيه وجرفته الامواج الى شاطىء المنشية وقذفته بالقرب من حدود يافا تل ابيب

رحيل القوات

وقد فهمنا ان قوات الجيش التي كانت ترابط في مكاتب صحية البلدية والبصة ومركز بوليس المنشيه قد رحلت عنها بجميع معداتها وسياراتها الى معسكرات صرفند .

آلة المياه

وسيتأخر اصلاح الخلل الذي طرأ على الآلة الرافعة للمياه فى البصه لمدة ثلاثة ايام على الاكثر وستظل المدينة طيلة هذه المدة بدون مياه للشرب حتى تتم البلدية عملية الاصلاح .

* * *

منابع البترول فى الكويت

بغداد ـ (الشرق العربي) ـ اسفرت اعمال التنقيب عن البترول في جهة برقان على مسافة خمسين كيلو متراً من مدينة الكويت عن نتائج عظيمة . فقد اكتشفت ينابيع جديدة غزيرة في تلك الجهة وينتظر اكتشاف ينابيع اخرى في المستقبل القريب

الحجاج التونسيون

تونس ـ (الشرق العربي) ـ يستعد عدد كبير من التونسيين للسفر الى الحجاز قياماً بفريضة الحج ويفكر فريق منهم في الذهاب الى مصر ومنها الى جدة بطريق تونس والقاهرة والسويس . ويرغب فريق آخر في ان تنشيء شركة (اوفرانس) للطيران خطاً جوياً بين تونس والقاهرة ذهاباً واياباً في موسم الحج ولا يشك هذا الفريق بان هذا الخط سيلاقي النجاح الذي لقيه خط شركة مصر للطيران . وتحبذ الصحف التونسية هذه الفكرة .

اعلان بلدية القدس

بموجب قانون بيع المسكرات لعام ١٩٣٥ جئت معلناً عن طلب تجديد رخصة مسكرات لعام ١٩٣٩ للبيع بالمفرق بمحلي الواقع في كرلونية اليونان بالبقعه

تقولا تقولايدس

اعلان بلدية القدس

بموجب قانون بيع المسكرات لعام ١٩٣٥ جئت معلناً عن طلب تجديد رخصة مسكرات لعام ١٩٣٩ للمبيع بالمفرق بمحلي الواقع داخل سور باب الخليل .

قسطندي سابا ميخاليدس

اول ماحرر بقلم «وارد برايس»

لابد من اعادة الزعماء المنفيين

« تابع المنشور على الصفحة الرابعة »

جاء هذا التقرير وفيه القضاء على مشروع تقسيم فلسطين الى دولتين مستقلتين ، عربية ويهودية .

لتصفية الجو

ومتى اعلنت الحكومة البريطانية في الوقت نفسه سياستها الخاصة بالهجرة اليهودية ، فسيكون في اعلانها هذا ما يساعد على تصفية الجو .

ومتى حدد تحديداً نهائياً عدد اليهود المستقرين في هذه البلاد ، فان الطرق يفتح لترتيب جديد ، تكون به فلسطين تحت الاشراف البريطاني ، في شكل انتداب معدل ، يعيش العرب واليهود تحته في سلام .

حجج فارغة

هنالك اسباب اقتصادية قوية تدعو الى وقف الهجرة اليهودية . اذ لم يعد في هذه الارض القاحلة الجرداء متسع ليهود آخرين

واما الحجج القائلة بان فلسطين هي آخر ملجأ مفتوح امام اللاجئين من الاخطار الاوروبية ، فانها حجج فارغة ، لان اضطهاد اليهود في اوروبا لا يزيد في قوة استيعاب فلسطين

الوطن المتسول

ولم يكن الوطن القومي اليهودي في فلسطين قائماً ابداً في اي يوم من الايام على اسس اقتصادية ، ولكنه كان وما يزال يعيش على اموال الاعانات التى ترد من الخارج

وفي فلسطين اليوم ٢٠،٠٠٠ من العمال اليهود العاطلين بين ٤٥٠،٠٠٠ مجموع السكان اليهود ، اما غير العاطلين فانهم يقيمون في مستعمرات فخمة المعدات وهذه لا تقوم لها قائمة الا بالمال الذي يجلبه معهم المهاجرون الجدد

سماحة المفتى الاكبر

ومتى نبذ مشروع التقسيم . ووقفت الهجرة اليهودية المتدفقة ، فان الممر الموصل الى حل القضية الفلسطينية لن يكون ممراً وعر المسالك ، اذ ان العرب لا يمقتون البريطانيين كبريطانيين وانما يمقتون فيهم السياسة البريطانية المشايعة لليهود

وهناك صعوبة قائمة ، هي غيبة زعماء العرب ذوي النفوذ الكافي ، ممن لا بد للمفاوضات من ان تجري معهم وليس يحتمل من الحكومة الفلسطينية ان تدخل في المفاوضات مع سماحة الحاج امين افندي الحسيني مفتي القدس الاكبر اللاجيء الآن الى بيروت ، والذي يرمي الى هدف واحد ، هو ان يعود منتصراً ظافراً الى القدس

المؤتمر المأمول فيه

واذا كانت وزارة المستعمرات تحبذ عقد مؤتمر مائدة مستديرة ، فان الامل الوحيد فى انعقاد هذا المؤتمر لا يتحقق الا بخطة تضعها الحكومة البريطانية تضمن بها قبول الفريقين بهذا المؤتمر .

الاجراءات العسكرية

وقبل ان يختم الكابتن جورج وارد برايس رسالته أشار الى الاجراءات العسكرية وقال : هنا اليوم ١٨ اورطه من الجنود وقد حان وصول آخر اورطة منها .

صوموا تصحوا

لماذا هذا؟

الكثير مما يشكو منه الناس

لا يوجد سحر في طريقه اسبرو الشفائيه ذلك لانه صنع بطريقه يمكن متناوله بان يشعر حالا التحسن المطلوب .وبعد ذلك بقليل يسري مفعول اسبرو في اجزاء المعدة فيشفي ويزيل الالم بضمان وامان بحيث يمكن للاولاد الصغار تناوله .وبمناسبة دخول فصل البرد يشتد احتياج السكان الى اسبرو ، لان

الرشوحات والبرد يتطلبه

فبمجرد تناول قرص اسبرو تشعر باختفاء المرض وبعودة الصحة ثانيه ولحرقان الزور يمكن حل قرصين اسبرو بالماء والتغرغر بها .

غزه في ٦ ايار سنة ١٩٣٧ عزيزي تيودر مروف
شكراً لك على حبات الاسبرو فقد جربتها والذي فكانت خير دواء للصداع المتواصل الذي كان ينتابها بين الحين والآخر شكراً لك
المخلص
حلمي ابو شعبان

اسبرو يصنع فى انجلترا

اسبرو لا يضر القلب

الوكلاء لفلسطين
مستودع الأدوية الوطني الفلسطيني
جميع صيدليات فلسطين تحفظ اسبرو

الاسعار
قرصان بسعر ٧ ملات
٥ اقراص « ١٥ ملا
١٠ « « ٣٠ «
٢٧ قرصاً « ٧٠ «

اسبرو يباع في جميع صيدليات فلسطين

الاسعار بمتناول الجميع

ASPRO

تقرير لجنة وودهيد وسياسة الحكومة

«تابع المنشور على الصفحة الاولى »

القدس الى لندن وقيل آنذاك ان هذه الرحلة لاخذ الرأي فى وسائل قمع الاضطرابات في فلسطين . نعم ان البحث قد جرى بين المندوب والوزير فى وسائل تهدئة الحالة فى فلسطين .ولكن الوزير استشار المندوب ايضاً فى وسائل تهدئه الحالة بنتيجه ساميه وفى افضل سياسة يجب على الحكومه البريطانيه اتباعها فى فلسطين لاعادة استقرار الامور ونشر ألويه السلام فى البلاد المقدسه على اساس وجهات النظر التي قالت بها اللجنه والتى كان يعرفها وزير المستعمرات ضمناً.

الوزارات المختصة

وبعد زيارة المندوب السامى للندن وعودته من هناك والباحثات جاريه بين الجهات المختصه فى شأن مشكله فلسطين وقد عقد مجلس الوزراء غير مرة وحضره عدد من الوزراء بينهم وزير الخارجيه ووزير الحربيه ووزير الهند وغيرهم من الذين تتصل سياسه وزاراتهم بمشكله فلسطين وأدلى كل وزير بالرأي الذي يراه على ضوء اختصاصه

قضية العرب

ولا ننسى أن نؤكد الان موقف الحكومات العربيه والاسلاميه من قضيه فلسطين وما كان له من اثر كبير فى تغيير قضيه فلسطين الى قضيه عامه يهتم لها العالم العربي والعالم الاسلامي باجمعه

المؤتمر البرلمانى

وتلا ذلك انعقاد المؤتمر البرلمانى العربي في القاهرة واشتركت فيه المجالس النيابيه فى الحكومات العربيه والاسلاميه بارسال مندوبين عنها . وكان للقرارات التى اتخذت فيه ويقظه الشعوب العربيه وقلقها على مستقبل فلسطين اثر كبير ايضاً في ضرورة اخذ كل هذه الاعتبارات بعين الجد والتفكير العميق

القوة وسيله فاشله

هذا رأت الحكومه البريطانيه انه من الضروري ان تعيد النظر في الاساليب السياسيه القديمه التي اتبعت في فلسطين حتى الان ويجب قبل نشر التقرير والسياسه ان يقبلا من اصحاب البلاد . وأكدت تمام التأكيد ان ليست القوة وحدها هي التى تحل المشاكل . وهي اذا حلت بمثل هذه الوسائل فلا جدال فى انها تقوم مرة اخرى، بل انها تزيدها شدة وتعقيداً

قلق اليهود

ولسنا الآن فى مجال ذكر قلق الاوساط اليهوديه فى الاونة الاخيرة والوسائل التي عمدوا اليها ولكننا نذكر اقربها عهداً بنا وهى محاولتهم التأثير باستفزاز أميركا على مصالحها ورعاياها وضرورة أخذ رأيها في حالة الاقدام على احداث أي تغيير في السياسه في فلسطين . ونستطيع الآن أن نقول أن هذه المحاولات بالرغم من تعددها لم تأت بالفائدة التى كان يتوخاها اليهود ويريدون من ورائها الشر لهذه البلاد وسكانها العرب .

وصول التقرير

ووصل التقرير إلى القدس قبل اسبوع تقريباً وأرسلت تعليمات مشددة إلى القدس بضرورة المحافظه عليه وأن يبقى في خزائن الحكومة إلى أن تقرر السياسه التى تنوي حكومه لندن أتباعها وعند الوصول نهائياً إلى تقرير هذه السياسه يذاع التقرير والسياسه معاً. وأتخذت هذه التدابير لمنع أثارة الدعايات وغيرها من الوسائل حول ما سيوضع لحل مشكله فلسطين .

زيادة الحرص

وكما ذكرنا في مستهل هذا الكلام إن الذي سينشر هو خلاصه التقرير وليس التقرير بكامله . وروعي زيادة في الحرص أن تصدر الاوامر بالترجمه والنشر قبل الميعاد بأربع وعشرين ساعه . وقد حدث ذلك وترجمت الخلاصه باللغتين العربيه والعبريه .

نروي ولا نجزم

ونروي الآن، ولا نجزم ، ما اتصل بنا من المعلومات من مختلف المصادر حول مقترحات اللجنة ودراساتها وتواصيها بشأن فلسطين ومشكله فلسطين

موت التقسيم

تصرح اللجنه بان التقسيم فكرة شاذة ليس فى الامكان قبولها كاساس لحل مشكله هى من اعقد المشاكل ولا يمكن الاخذ بها . والتقسيم مستحيل التنفيذ من وجوه سياسيه واقتصاديه واجتماعيه . ولقد ارادت به لجنه بيل وضع حد للاضطرابات المتكررة بين العنصرين العربي واليهودي ولكنه يزيد هذا العداء ويخلق الاضطرابات بين حين وآخر .ويستدعى الاخذ بالتقسيم وجود قوات عسكريه كبيرة في البلاد لحفظ الامن

تبادل السكان

ثم ان مسألة تبادل السكان ، في حالة الاخذ بمشروع اللجنه الملكيه يزيد المشكله تعقيداً ومن العسير جداً تنفيذ النقل فان اجلاء ٣٠٠ الف عربي ليس من الامور السهلة سواء من وجهه ماليه أو من وجهه نظريه الاسكان . ومن الصعب جداً التفكير في أن هؤلاء السكان الذين يجبرون على ترك الاراضي التى ولدوا فيها وعاشوا عليها يتركونها بسهولة أو عن طيب خاطر

اراضي شرق الاردن

والقول باعطائهم مساحات واسعه من الاراضى في شرق الاردن للتعويض عن اراضيهم قول غير مقبول ايضاً فالاراضى فى شرق الاردن غير صالحه للاستيطان الزراعي من وجوه عديدة جداً

مشكلة الحدود

وتثار ايضاً امام مشروع التقسيم مشكلة الحدود بين « الدولتين » فليست هناك حدود طبيعيه يمكن الاستناد عليها في تنفيذ فكره التقسيم

الممر العجيب

وهناك ايضاً مسألة الممر ومنطقه الانتداب البريطاني الدائمه التي اقترحت فى تقرير لجنه بيل فالممر المقترح من اعجب الممرات في العالم وليس بالشيء العملي الذي يمكن ان يدوم او تبقى دعائمه وأمام كل هذه الصعاب تقترح اللجنه عدم الاخذ بمشروع بيل والحكم بفشله ابديا

البلاد وحدة كاملة

وترى اللجنه ضرورة بقاء فلسطين وحدة كاملة غير مجزأة لان التجزئه تضعفها من عدة وجوه وترى بقاء الانتداب مدة موقته من الزمن

ثم هناك الهجرة اليهودية ويرى تحديدها بحيث لا تتجاوز ألف عائلة فى السنة ولا يزيد الافراد على خمس او ستة آلاف فى السنة الواحدة وذلك لمدة عشر سنوات وقيل لمدة خمس سنوات

النسبة المئوية

وروعي فى تحديد الهجرة بهذا القدر ضرورة بقاء النسبة بين السكان العرب واليهود على ماهي عليه فى الوقت الحاضر أي يبقى للعرب ٦٥ فى المئة ولليهود ٣٥ فى المئة.

مجلس تشريعي

ويؤلف مجلس تشريعي من ١٨ عضواً ٨ من المسلمين ومسيحي واحد وأربعة من اليهود وخمسة من البريطانيين. وهذا المجلس أوسع صلاحية من المجالس التى أقترحت في السابق وتسير أعماله بارشاد الحكومة المنتدبة والمندوب السامي الذي يترك له الفصل في بعض المسائل .

بيوع الاراضي

بيوع الاراضي يقيدها المجلس التشريعى ويظن انها ستمنع منعاً باتاً فى المناطق المزدحمه بالسكان وتقيد فى المناطق المتوسطه الازدحام وتباح فى الاراضي الواسعة والقليلة السكان

نظام البلديات

ويعطى للبلديات استقلالا ذاتياً محلياً وتوسع صلاحياتها وتقسم الى قسمين العربيه وتربط بالقدس واليهوديه وتربط بتل ابيب .وقيل باقتراح انشاء بلديتين فى القدس ، تربط العربيه فى القدس وتربط اليهوديه بالبلديات اليهوديه فى تل ابيب .

فترة الانتقال

وتعتبر فترة العشر السنوات المدة التى ستحدد فترة انتقال وعند استقرار الامور يلغى الانتداب وتؤلف حكومه وطنيه بنسبه عدد السكان وتعقد معاهدة بين فلسطين وبريطانيا كمعاهدة العراق

قرض مالي

ويعتقد بعقد قرض مالي كبير لتحسين حالة الفلاحين قيل انه خمسه ملايين جنيه وذلك لاحداث انعاش اقتصادي في البلاد ولانقاذ المشاريع المختلفه

ضاق نطاق هذا العدد عن نشر طائفة من الانباء العامة نعتذر وننشرها غداً

زوار افريقيا

زار جنوب افريقيا من السياح ورجال الاعمال المالية والتجارية ٣٣،٦٤٤ زائراً في العام الماضي ، باقل ممن زاروها في عام ١٩٣٩ بمقدار ١،٦٢٩ زائراً

لجلب الرمال

ستنفق بلدية ثغر ساوثند الانكليزي ١٧،٠٠٠ الف جنيه على مشترى « كراكة » لجلب الرمال الى الساحل ، من اعماق البحر .

رسالة الجامعة العربية

الصوت الداوي من المهجر

برقيات الجامعة الى تشمبرلين وهاليفاكس وروزفلت انتصاراً لعروبة فلسطين
الدعوة لتأييد الحق والعدالة في قضية عرب فلسطين ونداء عام للجامعة

فلسطين في مرحلة فاصلة

ما كادت انباء قرب حل المشكلة الفلسطينية تذاع حتى هب الصهيونيون في الولايات المتحدة الى القيام بسلسلة من المحاولات لتشويه قضية العرب الناصعة والتأثير على بعض المقامات السياسية والدينية للضغط على حكومة هذه الجمهورية لحملها على التدخل في المشكلة الفلسطينية لمصلحتهم.

نداء الواجب

فكان لا بد للجامعة العربية والحالة هذه من ان تبادر متعاونة مع العرب القوميين في جميع انحاء الولايات المتحدة جمعيات وافراد وجوال، القيام بما يفرضه الواجب الوطني في مثل هذه الاحوال فابرقت الى رئيس وزارة بريطانيا ووزير خارجيتها والى الرئيس روزفلت والشيوخ والنواب. كما انها ابرقت الى فروعها والى الجمعيات العربية الوطنية الاخرى والافراد طالبة الى الجميع القيام منفردين بما قامت به مجتمعه. وكذلك ابرقت الى لجان الدفاع عن فلسطين في جميع اقطار الوطن العربي منبهة اياها الى المحاولات المضللة التي يقوم بها الصهيونيون تجاه الحكومة الاميركية

رجال الدين

وسيبرق اصحاب السيادة والقداسة اكليروس الطوائف المسيحية السورية في هذه البلاد وكذلك اصحاب الصحف العربية الحرة والجماعات الاميركية الموالية للعرب برقيات بالمعنى نفسه لرئيس الولايات المتحدة ورئيس الوزراء ووزير الخارجية في بريطانيا.

وفد واشنطن

وسيتشكل وفد لمقابلة الرئيس في واشنطن العاصمة لعرض القضية العربية على الرئيس روزفلت في ألوانها الصحيحة عندما يأذن بالمقابلة. وكذلك لمقابلة الرؤساء الروحيين والمدنيين لتوضيح المسألة لهم.

تأييد الحق

والجامعة العربية اذ تذيع نص بعض البرقيات التي وضعتها والتي هي انموذج عن عشرات البرقيات التي رفعت من سائر الانحاء تستنهض بحرارة جنود العربية المخلصين في كل مكان لمضاعفة الجهود وبذل كل ما عز وهان في سبيل تأييد حقوق امتنا المشروعة في مثل هذه الظروف الدقيقة الخطيرة.

تشمبرلين وهاليفاكس

وهذا نص البرقية المرفوعة الى رئيس الوزراء ووزير الخارجية البريطانية: العرب في اميركا يؤيدون حق عرب فلسطين بتقرير مصيرهم. ان وعد بلفور نفسه الذي لم يعترف به العرب لا يصرح بتأسيس دولة يهودية وخلق اكثرية صهيونية في فلسطين. انكم تحاولون تنفيذ تعهدات غير مشروعة في سوريا الجنوبية بينما تمزق اليوم التعهدات والمعاهدات الشرعية.

ان التمادي بالتساهل مع الصهيونيين لا يقود الا الى استفحال الخطر وزيادة العداء بين العرب والمسلمين من جهة والانكليز من جهة ثانية. اننا نطلب سلوك سياسة واقعية عادلة في فلسطين»

الجامعة العربية في نيويورك

برقية روزفلت

وفيما يلي نص البرقية التي ارسلت الى الرئيس «روزفلت: «ان الالوف من السوريين والفلسطينيين واللبنانيين الذين يتشرفون بحمل الجنسية الاميركيه والمتحدرين من اعراق عربية والذين تمثلهم الجامعة العربية في نيويورك يودون ان يعربوا لفخامتكم عن اضطرابهم المتزايد لما يثيره الصهيونيون من شغب في هذه الجمهورية العظمى ولما قدموا لكم من وجهات نظر مخالفة لحقيقة قضية العرب في فلسطين بواسطة حلفائهم السياسيين وصنائعهم.

وانه في وسط القلق الذي تحدثه الاشاعات عن احتمال تبديل السياسة البريطانية في فلسطين تتزايد التجارب والمحاولات لاستغلال البؤس الانساني والخوف والقلق من الغد المجهول لتدعيم تعاليم ووجهة نظر لم يعد لها اقل علاقة بالنظرية الانسانية في هذه القضية.

الصهيونية البغيضة

«وليس بين العرب واليهود اي خلاف بصفتهم يهوداً. ولكن العرب يوجسون خيفة ويقاومون اعداف الصهيونية السياسية العاملة على تحويل فلسطين العربية الى دولة يهودية.

واننا بهذه المناسبة نريد ان نعبر لفخامتكم عما يساورنا في اواقع من مخاوف على مصير اليهود في الشرق الادنى كافة فيما اذا لم يقلع الصهيونيون ولم يتنازلوا عن مطامحهم السياسية. واننا نرجو من فخامتكم ان لا تعيروا اسمكم العظيم ونفوذكم لحركة هي حركة سياسية في الدرجة الاولى على الرغم من محاولة اظهارها بمظهر الحركة التي تعود بالفائدة المادية على عرب فلسطين.

الحق المطلق

«ان الفلسطينيين، ومن حولهم جميع العرب في كل مكان، يصرون على حقهم المطلق في تقرير مصيرهم ويعربون عن استيائهم الشديد من سياسة الاستجداء والتآمر التي يسلكها الصهيونيون. وقد اعرب العرب اكثر من مرة عن استعدادهم للتفاهم مع اليهود شريطة ان يتنازل هؤلاء، وهم اقلية ضئيلة في البلاد، عن مطامعهم في تأسيس دولة يهودية. ولكن هذه النية الحسنة من قبل العرب كانت تقابل دائما بالاعراض والعنت من قبل الصهيونية السياسية

المبادىء الانسانية

«ان القضية يا صاحب الفخامة سهلة للغاية. فاذا كانت القضايا العالمية تحل على اساس الروح الاميركية، الذي كان سلفكم العظيم الرئيس ولسن بطلا من اعظم ابطالها، فان العرب يعتبرون عدم تطبيق هذه المبادىء فيما يختص بقضاياهم انتقاصا لحقوقهم وافتئاتا على كرامتهم لان تاريخهم المجيد ويقظتهم القومية ومطامحهم التقدمية الصادقة تؤهلهم للتمتع بجميع الحقوق والامتيازات التي تتمتع بها باقي الامم المتمدنة.

والجامعة العربية ترجو من فخامتكم ان لا تسرعوا بالتحيز للصهيونية السياسية وتطلب من فخامتكم موعداً للتشرف بمقابلتكم شخصيا لشرح قضية العرب العادلة.»

الجامعة العربية في نيويورك

نداء الجامعة

ووجهت الجامعة العربية النداء التالي الى الهيئات والجاليات العربية في المهجر: الى ابناء الامة العربية في اميركا الشمالية والجنوبية:

ايها الاخوان: ان فلسطين تجتاز في هذه الساعة مرحلة فاصلة من مراحل تاريخ قضيتها. وقد اخذت الاشاعات تتواتر منذ مطلع هذا الاسبوع عن الحلول المنتظرة لهذا المشكل والتي قد يكون فيها اعتراف من قبل الانكليز بالعدالة الساطعة التي تنطوي عليها قضية العرب. وما كادت هذه الانباء تذاع حتى هب الصهيونيون في كل مكان وخاصة في الولايات المتحدة يشوهون الحقائق ويستغلون قرب موعد الانتخابات يعملون بشتى اساليب الضغط والتضليل لحمل حكومة هذه الجمهورية العظيمة على التدخل لصالحهم تأييداً لعدوانهم الصريح وحقوقهم الموهومة في فلسطين العزيزة.

ونظراً لما لهذا الامر من خطورة فان الواجب الوطني يقضي على كل جمعيه عربية سورية او لبنانية او عانية او عراقيه او مصرية، وعلى كل مخلص لوطنه ان يبادر حالا بالابراق الى فخامة الرئيس روزفلت والى نواب المناطق التي يقطنونها والى رئيس وزراء بريطانيا ووزير خارجيتها باستنكار ادعاءات الصهيونيين ومحاولاتهم والرجاء بحل القضية حلا عادلا يقوم على الاعتراف بحق العرب الصريح بصفتهم اصحاب البلاد واكثريه سكانها الساحقة. او الامتناع عن التدخل في اية قضية خارج الحدود.

وقد بدأت الهيئات الوطنية بالابراق وتشكيل الوفود ورفع العرائض وعلى كل منا ان يقوم بواجبه شخصيا نحو هذه القضية المستعجلة.

ان الوطن قطع مرحلة فاصلة وامتكم العربيه الباسلة تستصرخكم للوقوف صفاً واحداً في وجه الاحداث ورفع اصواتكم حالا من كل مكان بتأييد حقها المغصوب وحريتها المنتقصة. ولتحيا العروبة.

مكتب الجامعة العربية في نيويورك
فؤاد خليل مفرج

في سطور

باخرة للتحطيم

لشركة كونارد هوايت لاين باخرة حمولتها ٥٢٫٠٠٠ طن، واسمها بيرنجاريا، وقد منعت عن السفر عبر الاطلانطيك منذ شهر آذار من العام الحالي، وستباع الان لشركة ستتولى تحطيمها للانتفاع بما فيها من المواد

وكانت اول رحلة قامت بها هذه الباخرة في عام ١٩١٢، ولما نشبت الحرب العظمى كانت في نيويورك فصادرتها اميركا من صاحبتها المانيا، وبعد معاهدة الصلح التي عقدت عام ١٩١٨ استولت عليها شركة كونارد كقسم من اموال التعويضات المطلوبة لاميركا من المانيا

تجربة طائرة

بنت شركة «دي هافيلاند» صاحبة مصانع الطائرات المعروفة بهذا الاسم في انكلترا طائرة زنتها ١٤ طناً ونصف طن، واسمتها «الباتروس» وجربتها تجربة قاسية في مطارها الانكليزي، اذ جعلتها تطير بحلات ماكينات فقط من ماكيناتها الاربع، وقوة كل منها ٥٠٠ حصان، وذلك توطئة لارسالها في رحلة، تجتاز فيها اميركا الشمالية

ولد هارب

تشترك جميع محطات الراديو في فرنسا مع الصحف الفرنسية كلها في البحث عن ولد عمره ١٤ سنة، واسمه «بيير» وهو من عائلة عريقة لا تريد الاعلان عن نفسها بسبب هذا الولد الذي هرب على اثر شجار مع ابيه نجم عنه ان اخذ الولد أخو واسرع سيارة عند ابيه، وفر بها لا يلوي على شيء

ولقد شوهد هذا الولد الذي عرف الناس اوصافه مما اذاعه الراديو والصحف منها، لآخر مرة وهو يسوق سيارته بسرعة عظيمه في اواسط فرنسا، على بعد ٢٥٠ ميلا من باريس، وآخر ما اذيع عنه هو ان والديه سيصفحان عنه... اذا رجع في الحال

محاضرة عن فلسطين

موضوع محاضرة للسيد اوطي نجيب عبده القاها يوم الجمعه الواقع في ٢١ اكتوبر الساعة الثامنة والنصف زوالية في نادي الطلبه الدولي في ٣٩٠٥ شارع سبروس فيلادلفيا. والسيد عبده رجع حديثاً من فلسطين حيث كان يؤدي واجبه في خدمة القضية العربية. وهذا ما جعل لمحاضرته قيمة حاسمه

Brasso
لصقل المعادن

الوكلاء في فلسطين
القدس ص. ب ٤١٤

اعلان رقم ٣٧

دائرة البرق والبريد والتلغراف
خدمة الطلبات اللاسلكية

ليكن معلوما بان المخاطبات اللاسلكية في تشيكوسلوفاكيا ما عدا سلوفاكيا وبلاد الكربات الروسية يسمح بها الى جميع البلاد ما عدا النمسا ويوغوسلافيا الشرقية وبلاد اليونان.

وان البلدان التي يمكن ان يتصل بها لاسلكيا في تشيكوسلوفاكيا هي كما يلي: — برنو. كسكاربونا كسكا بودجوفيس دفور كرالوفي. نادلابن. هرد كرالوفي. جهلافا. جبسين. جلمنيس. كلادنو كولين. كرميرز كراوفي. نادفليتا بون ميلادا. بوليسلاف. موراوسكا. استرافا ناخود. نامكي برود. اولاموك باردوبيس. بلجرجوف. بيرك. بليزن براهـا. برميروف. بروستيجوف رود مسناهم. سميلي. تابور. تورنوه اوهيرسكي هراديات. اوستياد. اوركيس. فزتن زلرني برود زلن

دائرة البريد العامة
القدس

اعلان

صادر من دائرة اجراء القدس
بالدوسيه ٢٧٠٦ _ ٣٨

ليكن معلوما لدى العموم انه سيباع بالمزاد العلني الاموال المنقوله المحجوزة خاصة المحكوم عليها الست حنه تمسوره اورليانسكي الموجودة في اوتيل اورليانسكي الكائن بجوار سيما اديسون القدس وهي عبارة عن مفروشات واثاث لبانسيون المذكور وذلك يوم الاربعاء الواقع في ٩ تشرين ثاني سنة ١٩٣٨ بالساعة الثانيه بعد الظهر في نفس المحل المذكور فمن يرغب شراء شيء عليه الحضور لموقع البيع في الوقت والمحل المعينين اعلاه ومراجعة مأمور البيع تحريراً في ٣١_١٠_٩٣٨

مأمور البيع
يوسف نجم

اعلان
بلدية القدس

بموجب قانون بيع المسكرات لعام ١٩٣٥ جئت معلنا عن طلب تجديد رخصة مسكرات لعام ١٩٣٩ للبيع بالمفرق داخل محلي الواقع في كولونية الالمان.

هرمان لندهولد

اعلان
بلدية القدس

بموجب قانون بيع المسكرات لعام ١٩٣٥ جئت معلناً عن طلب تجديد رخصة مسكرات لعام ١٩٣٩ للبيع بالجملة بمحلي الواقع باب الخليل (نمره ٢٢)

فريدريك كيلر

في حرارة الصيف العالية
يحتاج محرك سيارتك الى زيت قوي
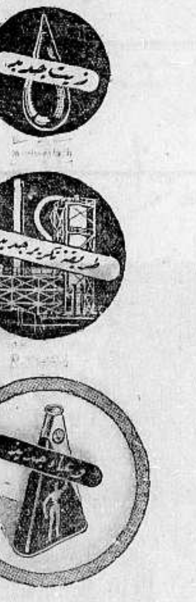
ان زيت شل الجديد للسيارات صنع بطريقة تكسبه قوة اضافية وخاصة تزييتية فائقة تجعله يكون غشاء زيتياً مستديماً غير قابل للتقطع حتى في الحرارة الشديدة. وانك لتصون نفسك بصيانة محرك سيارتك
استبدل زيت سيارتك في الحال
بزيت
شل
للسيارات
الجديد
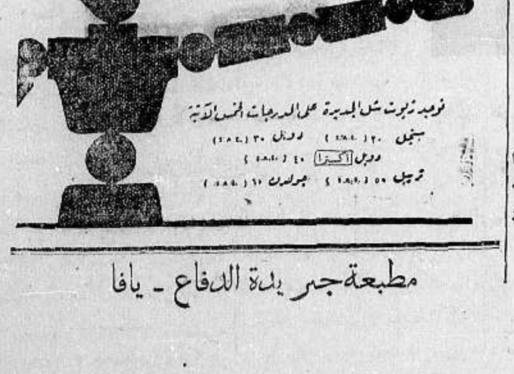

الاربعاء في ١٧ رمضان سنة ١٣٥٧ و ٩ تشرين الثاني سنة ١٩٣٨

صاحب الامتياز : ابراهيم الشنطي
المدير المسئول : شوكت حماد

الاشتراكات | في فلسطين عن سنة ١٥٠
في البريد الداخلي « « ١٨
في سائر الاقطار الخارجية « « ٣٠٠

الدفاع

جريدة يومية سياسية مصورة

السنة الخامسة — العدد ١٢٦٦

دار الدفاع : ميدان الساعة ـ عمارة البلدية ـ يافا ـ فلسطين
العنوان التلغرافي : (الدفاع ـ يافا)
تلفون ١١٨٧ (ارقام خصوصية) و ١٠٧٥ (خطان) صندوق البريد (٢٥٥)
الاعلانات يتفق عليها رأساً مع الادارة
اجرة السطر : ١٠٠ مل

صور متنوعة على هامش الحوادث

المسيو دلاديه رئيس الوزارة الفرنسية يلقي خطابه في المؤتمر الراديكالي الذي عقد اخيرا في مرسيليا

الاحتفال بعيد « كتوبر ستر » في مربنغ « وفي الصورة جماعة من السيدات الالمان يحتفلون بهذا العيد ويتناولون شرابهم الوطني

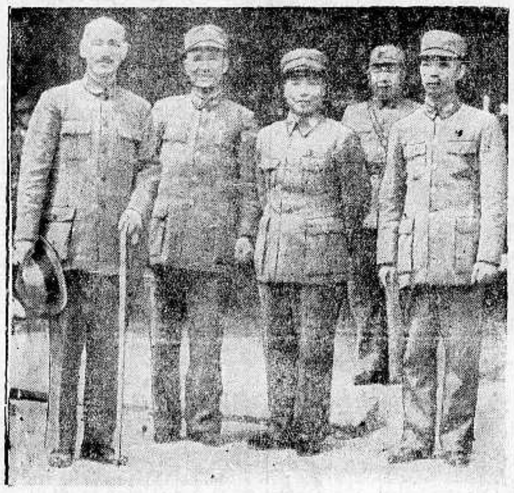

المارشال شانغ كاي تشك « إلى أقصى اليسار » مع فريق من كبار قواد اركان الحرب الصينيين

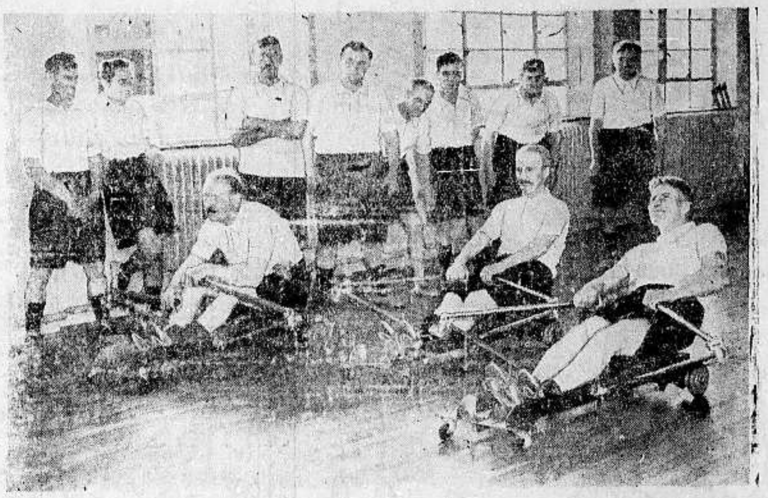

الى الذين ... بهذه
...
ويقوم ... الرياضة ... ويرى
ذلك واضحا في الصورة

خوذة فولاذية صنعت ليرتديها سكان المدن في المانيا احتياطاً للغارات الجوية

الطيار المشهور جم موليسون مع خطيبته. ويذكر القراء أنه طلق زوجته الاولى الطيارة أمي موليسون

صورة لاعب كرة القدم طوم لوسون رئيس الفريق الانكليزي الذي سينازل منتخبات اوروبا وعمره ١٩ سنة

صورة ساعة جميلة أهديت للمستر شمبرلن من سكان مدينة نيوشاتل بسويسرا نظراً لمساعيه في سبيل السلام

آخر صورة أخذت للمستر لويد جورج والمعروف أنه القى خطاباً قبل ثلاثة ايام حمل فيه على سياسة الحكومة

الخميس فى ١٨ رمضان سنة ١٣٥٧ و ١٠ تشرين الثاني سنة ١٩٣٨

صاحب الامتياز : ابراهيم الشنطي

المدير المسئول : شوكت حماد

الاشتراكات
في فلسطين عن سنة ١٥٠
فى البريد الداخلي * * ١٨٠
في سائر الاقطار الخارجية * * ٣٠٠

الدفاع

جريدة يومية سياسية مصورة

السنة الخامسة — العدد ١٢٦٧

دار الدفاع : ميدان الساعة ـ عمارة البلدية ـ يافا : فلسطين

العنوان التلغرافى : « الدفاع — يافا »

تلفون ١١٨٧ (أربعة خطوط) و ١٠٧٥ (خطان) ص.ب. (٢٥٥)

الاعلانات يتفق عليها رأساً مع الادارة
أجرة السطر : ١٠٠ مل

النص الكامل لخلاصة تقرير لجنة وودهيد

اللجنة تبحث في ثلاثة مشاريع للتقسيم وتنتهي منها إلى استنتاج عدم توفر العدالة، عدم تأمين السلامة، تقطيع أوصال فلسطين والعجز المالي

بيان رسمى من قبل الحكومة البريطانية

خلاصة التقرير

١ ان المجال لا يتسع في هذه الخلاصة سوى لايراد وصف موجز للاستنتاجات الرئيسية التى توصلت اليها اللجنة .

ثلاثة مشاريع

٢ لقد فحصت اللجنة في تقريرها ثلاثة مشاريع للتقسيم هى المشروع (أ) والمشروع (ب) والمشروع (ج) ، بالاضافة الى بعض اقتراحات تقدم بها اليهود .

المشروع (أ)

٣ وفيما يلي بيان بعدد السكان ومساحة الاراضي حسب المشروع (أ)، وهو المشروع الذي اقترحته اللجنة الملكية ، بعد ادخال تعديل عليه فيما يتعلق بالحدود من اجل مقاصد الدفاع :

السكان

الدولة العربية
(بما فيها قضاء بئر السبع)
العرب ٤٨٥ر٢٠٠
اليهود ٧ر٢٠٠
مجموع السكان ٤٩٢ر٤٠٠
الدولة اليهودية
العرب ٢٩٤ر٧٠٠
اليهود ٣٠٤ر٩٠٠
مجموع السكان ٥٩٩ر٦٠٠
منطقتا القدس والناصرة
العرب ٢٢١ر٤٠٠
اليهود ٨٠ر٢٠٠
مجموع السكان ٣٠١ر٦٠٠

الاراضى (بالدونمات)

الدولة العربية
(باستثناء قضاء بئر السبع)
اراضي الاشجار الحمضية :
عرب ٢٦ر٦٠٠ يهود ١ر٣٠٠
الاراضي الاخرى :
عرب ٦ر٩٨١ر٣٠٠ يهود ٣٥ر٧٠٠
مجموع مساحة الاراضي :
عرب ٧ر٠٠٧ر٩٠٠ يهود ٣٧ر٠٠٠
الدولة اليهودية
اراضي الاشجار الحمضية :
عرب ٧٨ر٦٠٠ يهود ١٣٥ر٩٠٠
الاراضي الاخرى :
عرب ٣ر٧٧٦ر١٠٠ يهود ١ر٠٠٤ر٣٠٠
مجموع مساحة الاراضي :
عرب ٣ر٨٥٤ر٧٠٠ يهود ١ر١٤٠ر٢٠٠
منطقتا القدس والناصرة
اراضي الاشجار الحمضية :
عرب ٣٧ر٩٠٠ يهود ٨ر٩٠٠
الاراضي الاخرى :
عرب ١ر٤٦٦ر٧٠٠ يهود ٦٩ر٩٠٠
مجموع مساحة الاراضي :
عرب ١ر٥٠٤ر٦٠٠ يهود ٧٨ر٨٠٠

مهمة اللجنة

وقد كلفت لجنة التقسيم ، بمقتضى شروط اختصاصها ، أن توصي بحدود تستوجب ضم أقل ما يمكن من السكان العرب والمشاريع العربية فى الدولة اليهودية والعكس بالعكس

فى حكم المستحيل

ان وضع مشروع دولة يهودية تشتمل على عدد من السكان العرب (٢٩٥،٠٠٠ نسمة) يقرب من عدد السكان اليهود (٣٠٥،٠٠٠ نسمة) ، ويملك فيها العرب اربعة أخماس الاراضي لما يتعارض صراحة مع هذا الشرط ، الا اذا وجد امل معقول بامكان حل المشكلة التى تنشأ عن مثل هذا المشروع عن طريق استبدال أغلب هؤلاء السكان العرب الى انتقالهم الى الدولة العربية، وقد كان من الافتراضات الاساسية التى بني عليها مشروع اللجنة الملكية امكان بل وجوب اجراء هذا الاستبدال والانتقال، غير ان لجنة التقسيم ترى أن هذا الاستبدال والانتقال فى حكم المستحيل

لواء الجليل

ومن رأي اللجنة أيضاً ان الجليل يجب أن لا تدخل فى الدولة اليهودية بأي حال من الاحوال للاسباب التالية :

(أ) لان سكان الجليل باجمعهم تقريبا هم عرب والاراضي بأجمعها تقريبا يملكها العرب ، ولذلك فان ادخال الجليل في الدولة اليهودية يتعارض صراحة مع التعليمات التى تلقتها اللجنة

المقاومة بالقوة

(ب) لان العرب سيقاومون ضمهم الى الدولة اليهودية بالقوة وليس هنالك ما يبرر الالتجاء الى القوة لارغام هؤلاء التسعين الفاً من العرب المتجانسين على قبول حكم اليهود

بؤرة ملتهبة

(ج) حتى ولو سحقت مقاومة العرب ، فان الهدوء يكون مؤقتاً وتبقى الجليل بؤرة ملتهبة في جسم الدولة اليهودية

وبناء على هذه الاسباب ترفض اللجنة المشروع (أ)

المشروع (ب)

٤ أما المشروع (ب) (الخريطة ٩) فهو عين المشروع (أ) مع استثناء الجليل والمنطقة الصغيرة التي سواد سكانها من العرب والواقعة في آخر حدود الدولة

« البقية على الصفحة السادسة »

من رسائل « وارد برايس »

جنود وراء الصخور

ينهالون بالرصاص من الجانبين على خمسة فرسان مسلحين

ابيات شاعر شعبى عربى تترجم وتنشر فى « الديلي ميل »

وهذه رسالة ثانية من رسائل الكابتن جورج وارد برايس، مندوب « الديلي ميل » الخاص بعث بها اليها من حيفا بتاريخ ٢٧ الماضي . وفيما يلي ننقل أهم ما جاء فيها :

فى واد صخرى

لاقى ربه شاب معدود من بين شباب العرب فى نشاطه وفى ذكائه ، وكان مصرعه على ايدي مفرزة من جنود فرقة « ويست كنتس » ، وقد قتل معه اربعة من رفاقه .

لقد كان هؤلاء « المسلحين » الخمسة يغذون السير على ظهور الخيل في واد صخري ، واقع بين الجبال القائمة الى الشمال الشرقي من حيفا ، فلم يشعروا إلا وهم على حين غرة في وسط مفرزة من الجنود المنبطحين وراء الصخور ، على كلا الجانبين ، ينهالون عليهم بوابل من الرصاص .

كاتب الاغانى

وهذا الشاب هو نوح ابراهيم المعروف حق المعرفة في جميع انحاء فلسطين وسوريا ككاتب من كتاب الاغاني للحركة العربية .

ولقد كان هذا الشاب وطنيا عربياً غيوراً ، إلا أنه صار في العهد الاخير رئيساً لمفرزة من مفارز (المسلحين). وأمامي انا الآن مجموعة من أغانيه، منها أغنية في شكل عريضة مرفوعة الى فخامة اللفتنانت جنرال السر جون ديل، القائد العام في فلسطين في العام الماضي

أبيات مترجمة

وفيما يلي ترجمة هذه العريضة الشعرية :

١— آه منك انت يا جنرال ديل
٢— لا تظن أن الامة العربية ستمل وتتعب
٣— ولكن عليك أنت ان تقابلها في منتصف الطريق
٤— وهي قد تفسح نعم قد تفسح لك المجال
٥— احمل الى لندن انباء ما يجري هنا
٦— وانباء ما لا بد من وقوعه
٧— العرب أمة من الرجال الاحرار
٨— ودولتكم في مسيس الحاجة الى صداقتهم
٩— فاحمل بريطانيا على أن تقرر
١٠— على أن تكف غضبها وسخطها عنا
١١— وعلى أن تصادق الامة العربية
١٢— بتحريم بيع الاراضي وبوقف الهجرة .

... وسيف الاسلام

ولقد وجد الجند مع رفاق هذا الشاب راية مؤلفة من الالوان البيضاء والسوداء، والخضراء، وعليها صورة مسجد عمر وصورة سيف الاسلام

ومن الوثائق التي عثر عليها الجند مع هؤلاء، وثيقة فيها بيانات مفصلة عن مستشفى للاسعاف من الطراز الاول لدى « المسلحين » ووثائق اخرى تدل على وجود دوائر للخدمة في الميدان وصورة فوتوغرافية لبندقية اوتوماتيكية من الطراز العصري

وكيل اومباشى

ومن الرجال الذين قتلوا واحد كان يرتدي لباس وكيل اومباشي وواحد آخر يرتدي بنطلون ركوب مأخوذ من بوليس فلسطيني

تصاريح السفر

ولقد قال « المنظمون العرب » في دمشق اليوم ، ان زعماء « المسلحين » قد أخطأوا في تحريمهم على الناس اخذ تصاريح السفر التي بغيرها لا يستطيع

« البقية على الصفحة ٤ عمود ٣ »

قتل وجرح سبعة جنود

اشتباكان بين المسلحين والجند في السامرة وقرب قلقيلية

نسف بيوت وفرض غرامة مشتركة واطلاق النار على سيارات يهودية

القبض على عربي

لواء السامرة : قبض على عربي بينما كان يقوم بمحاولة الاستيلاء على بندقية من رئاسة ألاي المشاة .

سد الطريق

مرت دورية عسكرية بجماعة من العرب كانوا يقيمون سداً على الطريق العام بين قلقيلية وطولكرم فاطلقت عليهم النار فقتل اثنان .

تفتيش اماكن

اللواء الجنوبي: فتشت بعض البنايات قرب مستعمرة رحبوت . وبعد انتهاء التفتيش قبض على رجلين .

على سيارة يهودية

في الساعة السابعة من مساء امس اطلقت العيارات النارية على سيارة باص يهودية على الطريق العام بين مستعمرة بن شيمن وتل ابيب، لكنه لم تقع اصابات وقد اجاب الحرس الرافق للباص على اطلاق النار بالمثل وفرق المهاجين وعددهم خمسة اشخاص .

نظام منع التجول

القدس : لا يزال يعمل بنظام منع التجول في مدينة القدس القديمة من الساعة الثامنة مساء حتى الساعة الخامسة صباحاً .

فى انحاء فلسطين

ولم يطرأ أي تغيير على اوقات نظام منع التجول التي اعلن عنها قبل الان في سائر انحاء فلسطين .

اجراءات تأديبية

لواء السامرة : فرضت الاعمال التأديبية التالية في لواء السامرة ضد الاشخاص الذين ساهموا في اعمال الارهاب : نسفت يوم ٣٠ تشرين اول ستة بيوت فى قرية الطيرة . ونسف بيت في قرية زيتا ، وذلك بنتيجة العثور على لغم ارضي في الاراضي القريبة منها .

نسف وغرامة

وفي اليوم الثاني من تشرين الثاني نسف بيتان في سيلة الحارثية وفرضت على القرية غرامة قدرها مائة جنيه .

« البقية على الصفحة ٤ عمود ٥ »

فلسطين فى (بريطانيا والشرق) ايضاً

تهدئة فلسطين ليست بالأمر السهل

القوى العسكرية تستعين بالطائرات بغير انقطاع على حراسة المناطق الجبلية

اليهود البريطانيون يدركون ان فلسطين لا يمكن ان تكون مأوى اليهود المنكوبين فى أوروبا

نشرنا في مكان آخر من هذا العدد كلمة كتبتها مجلة « بريطانيا العظمى والشرق » في عددها الاخير. اما ما كتبته في العدد الذي قبله ، بين مطالعاتها الرئيسية ، وتحت عناوين (تهدئة فلسطين — بريطانيا والحرم — اليهود البريطانيون وفلسطين) فاننا نجمله فيما يلي :

التهدئة صعبة

يؤكد الكثيرون من النقادة المنبثين في الاوساط البريطانية، ان الدولة المنتدبة في مكنتها ان توطد النظام ، وتقضي على الاضطرابات باقل كثيراً مما لديها الان من الجنود في فلسطين

ومع ذلك ، فها هو الجمهور البريطاني يطلع، لاول مرة ، على الصعاب الجمة التي تحول دون هذه التهدئة

الخطر فى الجبال

اما مقاومة المسلحين في مدينة القدس القديمة ، فقد امكن التغلب عليها بنجاح عظيم ، ولكن المدينة المقدسة لم تكن ابداً هي « المعضلة الرئيسية » امام السلطات .

ذلك لان الجبال التى تشرف على السهول ، هي مصدر المقاومة ، لا بل اننا نرى الثوار حتى في المناطق المنخفضة ، في نشاط دائم

الحراسة الجوية

وفي آخر الاسبوع الماضي — مثلا — اعلن اقتلاع الاشجار من بعض البيارات العربية المؤدية الى داخلية يافا ، لانه ظن فيها انها هي الملجأ الذي ينصب فيه المسلحون الكمائن .

اما البلاد الجبلية ، سواء في الجليل او السامرة ، او اليهودية ، فان الطائرات هي التي تتولى الحراسة فيها بغير انقطاع . والى هناك يهرع الجنود ليحولوا دون اعمال التخريب التي يعملها او يحاولها فريق من المسلحين يعد على الاصابع

وعليه فان اخماد الحركة بالقوى العسكرية ، لا يسهل فى زمن قصير

الحرم الشريف

وأمام معضلة الحرم الشريف في القدس، معضلة المنطقة المقدسة لدى جميع المسلمين في كافة انحاء العالم ، فانها من ادق المسائل التى واجهت البريطانيين في فلسطين ، في الاسابيع الاخيرة ، ولقد أمكن التصرف بهذه المسألة تصرفاً حسناً فيما يختص باحترام قدسية هذه المنطقة ، وذلك لان السلطات الاسلامية ساعدت

(البقية على الصفحة ٥ عمود ١)

مشروع الاتحاد العربي

مساعي نوري باشا السعيد ونيوكمب وجورج لويد لاتمامه

ضرورة الاتفاق على قضية عادلة يعاد فيها الحق الى أهله

نشرت « مجلة المجلات » الانكليزية في عددها الاخير مقالاً تحدثت فيه عن فكرة توحيد فلسطين وسوريا ولبنان وقالت ان الذين يعملون لهذا المشروع بجد واهتمام هم نوري باشا السعيد واللورد جورج لويد والكولونيل نيوكمب . وجاء في هذا المقال ما يلي :

سلام فلسطين

نشر الكولونيل نيوكمب مقالاً في جريدة « التايمس » قال فيه أن السلام لا يعود الى فلسطين الا بازالة خوف العرب من ان يصبح اليهود اكثرية فيها او انشاء دولة يهودية . واكد نيوكمب ان السلام في الشرق الادنى لا يعود الا بارضاء العرب والاتفاق معهم .

تبدل طارئ

ومن حقنا ان نلاحظ ان ثمة تبديلاً كبيراً طرأ على جريدة « التايمس » فقد اخذت تحت تأثير النتائج التي اسفرعنها مؤتمر ميونيخ تفسح المجال لنشر رسائل الكولونيل نيوكمب واللورد جورج لويد وغيرهما من الذين يدعون الى وجوب الاسراع في حل المعضلة حلاً بعيداً عن الآمال اليهودية .

المشكلة الباقية

والحق يقال انه لم يبق امام انكلترا من المشاكل بعد اتفاقها مع المانيا غير مشكلة فلسطين التي اخذت تهدد كرامتها في الشرق العربي

في لندن

والكولونيل نيوكمب معروف لدى الكثيرين من رجال القضية العربية وهو موجود الآن في لندن واجتمع اليه نوري باشا السعيد اثناء زيارته الاخيرة للندن مرات كثيرة ويؤيدهما في مساعيهما اللورد لويد الذي كان مندوبا ساميا لانكلترا في مصر .

الزيارات الاخيرة

وقد زار الكولونيل نيوكمب في الآونة الاخيرة بغداد ودمشق واتصل بشخصيات العربية الكبرى . ثم زار بيروت واتصل بسماحة المفتي الاكبر ، ثم عاد الى لندن ليتابع مساعيه لدى وزارتي الخارجية والمستعمرات ثم التحق به نوري باشا السعيد .

الروابط التقليدية

والمشروع الذي يسعى اليه هؤلاء الثلاثة ينطوي على تجديد الروابط التقليدية بين انكلترا والشعوب العربية هذه الروابط التي كادت تنفصم بسبب السياسة اليهودية المتبعة في فلسطين

نظام اتحادي

وينطوي هذا المشروع على انشاء نظام اتحادي بين فلسطين وسوريا على ان تترك للبنان حرية الدخول في هذا النظام .

مشروع قديم

وقد شرح الكولونيل نيوكمب هذا المشروع فقال انه لا يختلف في روحه وأغراضه عن مشروع وضعه المرحوم الملك فيصل لتوحيد سوريا مع اجزائها في الجنوب . ومما قاله ان لهذا المشروع مزايا قومية واقتصادية وأدبية ، فهو من الناحية القومية يحقق أغراض العرب الساعين الى توحيد بلاد العرب ، اذ ستكون النتيجة لهذا المشروع ضم بعض سوريا الى بعض وانشاء دولة اتحادية لا تجد ما يمنعها في المستقبل القريب من الدخول في حلف عربي مع العراق وغيره من بلاد العرب

الاكثرية العربية

ولن يكون لليهود في هذا الاتحاد أكثر مما لهم اليوم فتعطي انكلترا تصريحاً رسمياً في وقف هجرتهم الى فلسطين . ويكون العرب الذين يؤسسون دولة مماثلة للدولة العراقية اكثرية متفوقة على اليهود ويعزز مركز هذه الاكثرية العربية ازالة كل الحواجز الجمركية وغيرها بين المملكة الجديدة والعراق

الناحية الاقتصادية

ومن الناحية الاقتصادية تستطيع سوريا أن تلتقي في قسم كبير ومهم من حدودها الاقتصادية القديمة فترتبط من جديد بعلاقات تجارية واسعة مع جزيرة العرب والعراق وتشعر بزوال الضغط التركي من الشمال وتفتح أمام السوريين جميع الطرق التجارية التي اقفلها دونهم الاستعمار الصهيوني

الناحية الادبية

ومن الناحية الادبية يشعر العرب الذي لم يسعدهم الحظ في الحصول على زعيم من نوع هتلر أو من طراز موسوليني بأن السياسة الاوروبية التي ظلمت سوريا في تقسيمها الى مناطق ودول عمدت الى ترضيتهم في ترميم الصدوع التي نزلت بكيان سوريا الجغرافي والتاريخي وهم سوف لا يعترضون على بقاء لبنان منعزلاً عن هذا الاتحاد لان تقدم المصالح الاقتصادية في سوريا الاتحادية سيحمل لبنان في ذات يوم على تعديل موقفه من الجامعة السورية العربية.

موقف فرنسا

ويعتقد الكولونيل نيوكمب واللورد لويد ونوري باشا السعيد أن فرنسا لا تعارض في تحقيق هذا المشروع لاسباب أهمها ان سياستها في أوروبا تسير الى جانب السياسة الانكليزية وأنه لا ينبغي في حال من الاحوال أن تفترق سياسة الدولتين عن اضطرابات سوريا الجنوبية وقلاقل سوريا الشمالية

ارجاع الحق

وقد ظهر تعاون الدولتين في قضية تشيكوسلوفاكيا فان المستر تشمبرلين كان في مفاوضات ميونيخ مدافعاً عن الحقوق الفرنسية كما كان المسيو دلادييه مدافعاً عن مصالح بريطانيا . وقد خرجت الدولتان من مؤتمر ميونيخ وهما مطمئنتان الى مستقبل نفوذهما في أوروبا . وليس يؤدي وضع سوريا الاتحادية الى كارثة لسبب من الاسباب ، فان الدولتين قد تفاهمتا على أمور وقضايا هي أخطر بكثير من قضية ارجاع الحق الى أهله .

تعبيد الطريق بين دمشق وبغداد

مباشرة العمل في منطقة الحدود العراقية

دمشق في ٩ تشرين الثاني ـ لمراسل الدفاع الخاص ـ تدور المخابرات الآن بين دمشق وبغداد حول تعبيد الطريق بين العاصمتين وذلك على اثر المناورات التي قامت بها الجمعيات الصهيونية التجارية في سبيل توجيه العناية الى خط حيفا ـ بغداد وقتل خط دمشق — بغداد .

مباشرة العمل

وعلمت ان الحكومة العراقية وافقت على تعبيد الطريق الممتد ضمن الحدود العراقية وتلقت احدى شركات النقل السورية كتاباً من فرعها في بغداد فيه ان مصلحة الاشغال العراقية قررت رصف الطريق الممتد من الرمادي حتى الحدود السورية وفرشه بالاسفلت ، وقد باشرت ترقيب ثلاثة ودبان تقع في هذه الطريق لتنظيم سير السيارات وتأمين راحة المسافرين والركاب . وباشرت مصلحة الاشغال بحفر آبار ارتوازية في هذه الطريق لكي تستفيد منها قوافل السيارات وغيرها .

مشاريع واسعة لانعاش الصين اليابانية

طوكيو في ٩ تشرين ثاني — تألفت في طوكيو شركتان للمساعدة على انعاش المشاريع الصناعية والعمرانية والزراعية في شمال الصين والمناطق الوسطى التي تقع تحت السيطرة اليابانية . ويتألف رأسمال هاتين الشركتين من ٦٥ مليون دولار اكتتبت الحكومة بنصفه ، واكتتب الشعب بالنصف الاخر .

وتشرف هاتان الشركتان على جميع شركات تتعاطى التعدين واحياء المنافع العامة في مناطق اليابان الصينية .

بريطانيا في المرآة

المعارضون لتشامبرلن يريدون الحرب

لماذا تساعد بريطانيا الصين وتبخل على الهند ؟

في مجلة « نيوز ريفيو » الانكليزية باب دائم ، عنوانه (كما يرانا الغير) ومما جاء في العدد الاخير من هذه المجلة تحت هذا الباب ، ننقل ما يلي :

اعداء السلام

قالت جريدة « لوكل انزيجر » الالمانية :

لا يرمي المعارضون للسياسة البريطانية التي يتبعها تشامبرلن رئيس الوزراء ، الا الى هدف واحد ، هو الزج باوروبا الى حرب دموية

ولا يتألف المعارضون الرئيسيون لهذه السياسة ، الا من « الميجور الاحمر » المستر آتلي زعيم المعارضة الرسمية في البرلمان ؛ ومن عضو اوزارة المستقيل دف كوبر ، (وزير البحرية السابق) والمستر ونستن تشرشل (الطامع في رئاسة الحكومة) والمستر انتوني ايدن (وزير الخارجية القال) وليس هذان الرجلان الاخيران الا من أرجال المنكوبين ، المنحوسي الحظ

وعلام تقوم هذه المعارضة ؟

انها لا تقوم الا على البغض والكراهية للدول التي حررت نفسها من ربقة الديموقراطية التي يسيطر عليها « الرأسماليون الدوليون »

— وهم معروفون ...

بدء السلام

وقالت « آيرش برس » التي تصدر في دبلن ، عاصمة ارلندا الحرة :

بدأت الآمال تضمحل ، كما قال ذلك زعيم المعارضة في مجلس العموم البريطاني ولا يمكن ان يطلق على الموقف الذي تقفه اوروبا الآن ، غير وصف واحد : هو انه « موقف هدنة »

وبالرغم من هذا الاختلاف الشاسع البعيد في الآراء بين تشمبرلين وبين ايدن ، فان الاثنين متفقان كل الاتفاق على ضرورة استمرار بريطانيا في التسلح ، ومن هذا التسلح يزداد الوقف نجحها

ولكن يجب علينا مع ذلك ان نتذكر ما صرح به المستر تشمبرلين نفسه من ان اتفاقية ميونيخ هي بدء المساعي التي تبذل في سبيل السلام ، لا نهايتها

وادام لم تبذل محاولة سريعة ناجحة في اعادة الثقة والطمأنينة الى النفوس ، فان اوروبا ستترك لتضيع فرصة أخرى اضاعتها من يديها

بريطانيا مع الصينيين

وقالت « ماينيشي » التي تصدر في مدينة اوساكا اليابانية :

منذ بدأت الاضطرابات في الصين ، وبريطانيا تعمل هناك على كل ما تستفز به غضب الامة اليابانية

واذا كانت تقول بريطانيا الآن عن محبها شيانغ انه اصبح اكثر اعتدالاً في مطالبه عما كان عليه في الماضي ، فان ما تزال بريطانيا تفعله في الصين ، لا تدفعها الى عمله روح الصداقة اليابان ، كما هو المشاهد في كل مكان . وفيما يلي مثال واحد على ذلك :

عندما عمدت حكومة شيانغ كاي ـ شك الى سد ابواب نهر يانجتسي في وجه الملاحة ، لم ترفع بريطانيا صوتاً واحداً . ولكن بمجرد ان احتل اليابانيون ضفاف هذا النهر ، واصبحوا يسيطرون عليه ، بدأت ترفع الصوت عالياً ... مطالبة بحرية الملاحة في هذا النهر

وفيما يعمله الوطنيون البريطانيون في حكومة شيانغ ، ادلة اخرى كثيرة ، ان لم تدل على ان بريطانيا تساعد حكومة شيانغ كاي ـ شك مساعدة فعالة من وراء ستار ، فانها تدل دلالة قاطعة على ان بريطانيا هذه لا تكن الا العداء لليابان

بريطانيا ضد الهنود

وقالت جريدة « وورلد افيرز » التي تصدر في مدينة لوس انجليس الاميركية :

ضمن كل اقليم من الاقاليم الهندية نفسه ـ بموجب الدستور الجديد ـ نوعاً من انواع الحكم الذاتي المحلي ، وبذلك اصبحت « الخطوة المنطقية » التالية ، هي ان تظفر الهند بحقها في ان يكون لها نصيب من السيطرة على الحكومة المركزية ، وهي الحكومة المسيطرة على حكومات جميع الاقاليم

حكومة الحكومات

وهذا هو أساس المعضلة ، والسبب في ذلك هو ان هذه الحكومة المركزية او حكومة الحكومات الهندية ، هي التي تتصرف كما تشاء بكيس المال الوطني (الخزينة العامة) وهي التي تسيطر كل السيطرة على الجيش وتشرف تمام الاشراف على اعداد معدات الدفاع ، وعلى العلاقات الاجنبية .

بريطانيا الضنينة

وبتنصيب الهنود من ادارة هذه الحكومة المركزية ، ما تزال بريطانيا ضنينة جداً ، وهي في بخلها هذا تقول انها لا تكون أمينة على سلطات هذه الحكومة الا وهي في ايدي البريطانيين ... من الآن الى ان يتم انجاز المشروع الذي وضعته الجامعة الهندية ، وهي جامعة توحد ما بين الهند البريطانية وبين الولايات التي يحكمها الامراء الهنود

وما يزال هذا المشروع في دور الجدل والمناقشة ، لم يخرج منه الى الآن

لا يمكن التراجع

وبالنظر الى الاموال الهائلة التي يستثمرها البريطانيون في امبراطوريتهم الهندية ، لا يحتمل قط من بريطانيا ان تتنزل لشيء من سلطان الحكومة المركزية الهندية للهنود ، اللهم الا بعد كفاح مرير ، لا بد وان يطول زمنه

ولكن بما ان بريطانيا قد ذهبت الى هذا المدى الذي ذهبت اليه في تحقيق بعض المطالب الهندية ، فليس في استطاعتها لا من الوجهة المنطقية ، ولا من الوجهة العملية ان تتراجع دون ان تكمل انجاز الدستور الهندي ، وتعطي الهند حكومتها الذاتية المركزية

المغرب وفلسطين

انظار العالم الاسلامي تتجه الى فلسطين

وسائل الاستغلال اليهودي في المغرب الاقصى

نشرت جريدة « الحرية » الغراء التي تصدر في تطوان « المغرب » مقالا افتتاحياً عن اتجاه أنظار العالم الاسلامي الى قضية فلسطين . وأشارت الجريدة الى موقف اليهود في المغرب . وننشر هذا المقال فيما يلي ليطلع الرأي العام العربي على كيفية معاملة اليهود واستغلالهم للمرافق الخاصة باخوانا في المغرب :

تتجه انظار العالم الاسلامي في الآونة الحاضرة الى قضية فلسطين ويود جميع المسلمين نجاح دفاعهم في سبيل الحق القائم ؛ وعلى العكس من هذا الشعور يشعر يهود العالم اجمع فهم يودون اذية قوم اخوانهم بتحقيق حلمهم في « الوطن القومي » اليهودي وهم من اجل ذلك يساهمون اكثر مساهمة في امداد اخوانهم بفلسطين وصناديق اعانات الصهيونية موجودة في كل ناحية وصقع ، فهم متحدون في العمل والمساعدة الفعلية اما في القول فيراعون الظروف والاحوال فقلما يجدون مجالاً للقول في امة من الامم يقومون بالدعاية للصهيونية على قدم وساق . وعندما يحسون بعدم ملاءمة الحالة يكتفون بالعمل على القول والاقليات اليهودية الموزعة في الامم في نشاط مستمر وعمل متواصل لنجاح قضيتهم العامة ولذلك نجد هذه الاقليات اليهودية لا تهتم بمصالح الامم التي تعايشها بل الذي يهمها هو الغنم لا الغرم وانا في المغرب نحس هذه المعاملة منهم احساساً عميقاً فكم من المصالح طلبنا وكم من الحقوق دافعنا عنها وكم عارضنا الحكومة وتفاهمنا معها ولكننا في جميع الاحوال لم نجد من اليهود من يقف في صفنا ويعتبر مصلحة هذه الامة المنكوبة مصلحة له بل حسب اليهود ان يبتزوا الاموال بطريق التجارات والمرابات ويستغلوا النظام الاستعماري لمنافعهم الذاتية فاذا حصل المغرب على حقوق فهم مشاركون لنا لانهم يشايعوننا واذا وقعت لنا خسارة في نفس او مال او تنكيل وتعذيب فهم في حل من جميع التبعات .

وما دامت هذه معاملتهم لنا وتلك نيتهم وذلك سعيهم في الحق والانصاف ان تكون معاملتنا معهم على حذر وان نعتبرهم انصاراً للصهيونية في الظاهر كما هم في الخفاء ومن الانصاف ان نبادلهم شعوراً بشعور . ولا نريد ان نستعجل في تحديد موقف المسلمين ازاء هذه الاقليات اليهودية الا انا نرى من الواجب ان نشير هنا الى نقطة هامة قد تكون خاصة بهذه المنطقة المغربية وهي غير مقاطعة اليهود وغير الجفاء في معاملاتهم ، بل هي استخلاص حق ديني ملي من ايديهم ونزع امتياز منهم طالما تمتعوا به بغير حق

ان لنا معشر المغاربة المسلمين مؤسسة اسلامية عظيمة هي الاحباس الاسلامية وريع هذه الاحباس ينفق منها على المصالح الملية الاسلامية الخاصة ، والمحافظة على الاملاك المؤسسة الحبسية والسهر على تنمية مداخلها موكولان الى النظار وولاة الامور . فهل قام هؤلاء بمهمتهم ؟

ان لنا رأيا خاصا في هذا الموضوع ننشره في وقت مناسب والذي نشير اليه الآن هو كراء الاحباس فيه غبن كثير ويتمتع المكترون للاملاك الحبسية بامتياز كبير ولئن وجب ذلك في حق المسلمين الضعفاء ان جاز في المسلمين الاغنياء فكيف يسوغ ويجوز أن يتمتع غير المسلمين بمزايا الاحباس الملية الاسلامية فما بالك بانصار الصهيونية الذين يستغلون الاحباس ليستعينوا بفائدة ذلك في مناوأتنا .

ان اليهود في هذه المنطقة بيدهم املاك كثيرة حبسية ويستغلون نظام الحبس المؤقت بعدم اخراج المكترين للاملاك الحبسية وقد اخبرنا بان اليهود في تطوان عندما يريدون الانتقال من حانوت حبسية مثلاً لا يدفعونها للناظر ليسمسر تها والزيادة في كرائها بل يدفعونها لبعضهم ويتحيلون كذلك بان يجعل الخارج عقد شركة بينه وبين الداخل الى الحانوت يكون محكماً من الوجهة القانونية الشرعية وبهذه الحيلة انتقلت عدة حوانيت من غير ان يكسب الحبس شيئاً في مدخولاته رغماً عن ارتفاع الكراء ارتفاعاً كبيراً

الحقيقة اننا نستحي ونخجل امام العالم الاسلامي من استغلال اليهود لامتياز مؤسساتنا الملية . ولا نعرف اي مبرر لهذا الاستغلال . ان كانت منفعة الحبس فهي ضائعة بغير شك وان كانت المصلحة الاجتماعية المشتركة فلم نظفر بأية مساعدة منهم في هذا الميدان . بل هم يعتبروننا ابعد الناس عنهم .

فلذلك نرى من مصلحة الاسلام عموماً واحباس هذه المنطقة خصوصاً ان تصدر اوامر عالية بمنع كراء الاحباس لاي يهودي وتعويز جميع الاملاك الحبسية المكتراة لهم ولا شك ان النتيجة ستكون طيبة للغاية فيتضاعف مدخول هذه الاملاك ويجد المسلمون المحتاجون للسكنى او التجارة اماكن احباسهم الاسلامية يتمتعون بها . ولا نظن ان أي مانع يمنع هذا التشريع فقد كنا قبل اليوم نرى ان السيطرة على الاحباس لغيرنا اما الآن فقد صارت الاحباس مستقلة — كما يقولون — ولا يوجد مسلم يرضى بحرمان الحبس من اموال وافرة وابقائها كامتياز لليهود يتمتعون بها بغير حق ولا شبهة وبتعبير اصرح ان ادارة الحماية لم تبق لها أية مصلحة في الاحتفاظ لليهود بهذا الامتياز في عهدها الحاضر فعدم ممانعتها في تمكين المسلمين من حقهم اولى لها واحسن وبالاخص بعدما اعلنت استقلال الاحباس فنظن ان الطريق ممهدة لهذا التشريع واننا في القريب العاجل سنرد حق احباسنا وتظهر غيرتنا على مصالحنا المالية كغيرة سائر المسلمين وما تحقيق ذلك على ولاة امورنا ببعيد

صفوة ما يحمله بريد الشرق والغرب

لنـــدن بين الماضي والحاضر

ذكريات قديمة عن غارات «زبلـين» تعود الآن الى الاذهان

كانت لندن تعتقد بأنها في مأمن من الطوارئ ... فتلاشى هذا الاعتقاد

بقلم كاتب رمز لاسمه بحرفي (ن . ه .) نشرت صحف اللورد روذرمير مقالا طويلا، نجمله فيما يلي:

الحق الصراح

قالت هذه الصحف كلها في القدمة التي مهدت بها لهذا المقال :

١) هذا مقال سيعيد الى اذهان ابناء الجيل القديم ذكريات مضة مؤلمة ، عن أول مرة في التاريخ، قذفت فيها لندن بالقنابل المهلكة من الجد

٢) وقد يوحي هذا المقـــال الى نفوس ابناء الجيل الحديث ، بان يكونوا لانفسهم فكرة عما وصلت اليه حال لندن اليوم من الامن والسلامة

٣) لقد كانت لندن تظن في عامي ١٩١٤ و ١٩١٥ انها في مأمن تام من الغارات الجوية ، ولكن الحق الصراح عن ضعف وسائلها الدفاعية ، لم يتضح الا بعد سنين ...

من زبلين خفي

في ليلة ٣١ ايار من عام ١٩١٥ ، وما بين الساعتين ٩ و ١٠ ، سقطت قنـابل صغيرة في حجمها ولكنها كبيرة في قوتها التدميرية عن نواحي لندن الشرقية والشمالية ، من زبلين كان غير منظور ولا مسموع وهو يحلق في الجو الاسود القـاتم

وفي تلك الساعة الرهيبة ، بدىء بكتابة تاريخ انكليزي جديد

شيء مريع

وكان الاعتقاد الراسخ هو ان بحريتنا تسيطر لنا على البحار ، وان لندن بعيدة كل البعـد عن متناول الهجمات العدائية ؛ فلما انفجرت القنابل المحرقـة المدمرة في شوارع هذه العاصمة : كان لانفجارها تأثير مريع ، هز الاهالي هزاً عظيماً يقرب من هز الجنون

الاصابات من الجو

وفي الصباح التالي بدأ الاهـــالي الغضاب الساخطون يتساءلون في لهجات تهديدية :

« لماذا لم يفكر احد من رجال السلطة في احتمال ضرب لندن بالقنابل من الجو ؟

ولم تضع الحرب اوزارها حتى كانت هذه القنابل الجوية قد قتلت ٥٢٤ شخصاً ، وجرحت ١ر٢٦٤ في قلب لندن وحدها

خسارة مليونين

اما الخسائر المالية التي انزلتها هذه القنابل ، فقد قدرت باكثر من ٢ر٠٠٠ر٠٠٠ من الجنيهات ، اذ لم يكن احد قد فكر في ضرورة الدفاع عن لندن

ولم يكن ثمة شيء ابداً من المدافع المقاومة للطائرات ، ولا من الانوار الكشافة ، للاستعانة بها على رؤية الطائرات المغيرة

الميدان الغربي أهم

لا بل ان السلطات حتى بعد ان وقعت الغارة الاولى ، لم تتخذ شيئاً من الخطوات الجديدة تجاه الدفاع عن لندن اذ ان ما كان يجري في الميدان الغربي كان أهم بكثير مما يجري في لندن ، إذا قورن به

في الاسابيع الاولى

وانيطت وسائل الدفاع عن لندن ، بواسطة المدافع المقاومة للطائرات في الاسابيع الاولى بالمتطوعين من رجال البحرية الملكية ، بعد ان مرنوا على هذا العمل تمرينات كانت تستغرق أربع ساعات كل يوم ، يرجع بعدها هؤلاء البحارة القدماء الى اعمالهم العيشة المعتادة

الانوار الكشافة

وكانت المعدات الحربية التي زودت بها السلطات هؤلاء الدافعين عن لندن ، تتألف من أربعة مدافع من طراز « هوتشكيس » وبضعة مصابيح لا تزيد قوة انوارها الكشافه ، عن قوة المصابيح الامامية للسيارات

وبعد ايام اخرى ، خصصت مفارز صغيرة من رجال الاسطول لتتولى الحراسه الجويه في منطقة القلعة ، وفي حديقة « ريجنت » واعطي لكل مفرزة مدفع من المدافع التي كانت عديمة النفع لا بل وكانت خطرة ايضاً على الاهـالي بسبب ما يتناثر من شظايا قنابلها وهي راجعة الى الارض

كحبوب الحمص ... ?

وكان الضرر الذي تحدثه شظاياهذه القنابل ، افظع كثيراً مما تحدثه قنابل زبلين بالمنازل

وسرعان ما اصيبت السلطات البريطانية بصدمة مريعه ، بعد اتخاذها طرق الوقاية هذه من الجو ، اذ أن زبلين التاسع وزبلين العاشر ، أغارا على لندن اغارتين ناجحتين ، في ليلتين متواليتين، قتل في كل ليلة منهما ١٦ قتيلا وجرح ضعف هذا العدد ، وثبت في هاتين الغارتين ان المدافع الانكليزية المقاومه للطائرات ، كانت وهي تقذف بقنابلها ، كأنما تقذف زبلين بحبوب من الحمص !

مدافع على سيارات

وامام حصاد الموت هذا ، كان لا بد من شيء يعمل ، ولذلك لم تتردد الحكومه بعد يومين اثنين في تعيين السر برسي سكوت ، في منصب « الاميرال » المسئول عن المدفعية الخاصة بالدفاع عن لندن

وكان من المتعذر في مبدأ الأمر ، ايجاد نوع من المدافع يؤثر التأثير المطلوب على ما يسدد اليه من الطائرات المغيرة ، وكان الفرنسيون قد نجحوا في اختراع مدفع من عيار ٧٥ مليمتراً ، مركب على جسم سيارة كبيرة من نوع «اللوري» وقد أفاد هذا النوع من المدافع فوائد جلى في الدفاع عن باريس ، ولذلك اراد السر برسي سكوت واحدا منه، وارسل لهذا الغرض القومندان راولنسن الى فرنسا ليقترض واحدا ، او يشتري واحدا من الفرنسيين

بغير كتاب رسمي

ونجح هذا الضابط في مهمته ، ووصل المدفع من فرنسا ، ونصب في ميدان ذرقة الحرس ، وجاء ليتفقده وزير البحرية المستر بلفور (في تلك الايام) فما كانت اشد دهشته ، لان الكتاب الذي كان قد امر هو بكتابته الى الفرنسيين في طلب هذا المدفع بطريق الاستعارة لم يكن قد عرض عليه ليمضيه بعد ؟

اليد المريعة

ولكن يد التأجيل المريعة ، كانت ما تزال هي اليد المسيطرة اذ ذاك على كل ما يختص بالدفاع ، وليس ادل على ذلك من الكتاب الذي كتبه السر برسي سكوت بتاريخ ١٨ تشرين الاول الى الاميرالية يذكرها فيه بان المدافع التي أمر بصنعها من قبل شهر ، لم يصل اليه مدفع منها بعد

وفي كتابه هذا قال السر برسي :

« اذا كنت انا المسئول عن المدفعية الخاصة بالدفاع عن لندن ، فيجب السماح لي بأن اصنع ما اريده بالطريقة التي ترضيني ، بدون اي تدخل معي في اعمالي »

اول مدفع مؤثر

وكان المدفع الاصلي الذي جيء به من فرنسا هو اول مدفع اطلق في لندن ، فكان لقنابله اثرها المطلوب

وقد نصب هذا المدفع في بستان « لاوبروك » في غرب لندن ، ولكنه في كثير من الاحايين كان ينقل على سيارته بسرعة ٥٠ ميلا في الساعة ، الى شارع مورغيت ، حتى يكون على مقربة من بنك انكلترا

في ظرف ساعة

وصارت القوة السيارة المزودة بما صنع في انكلترا من المدافع ، من طراز المدفع المستعار من فرنسا ، قوة لا يستهان بها ، وقد عسكرت في « كين وود هاوس » وكان اذ ذاك مقراً للغراندوق الروسي ميخائيل ، وقد استعمل الجنود اسطبلات هذا القصر ثكنات لهم

وكانت الانباء عندما ترد منـذرة بان مناطيد زبلين قد اجتازت الساحل ، تسرع « اللوريات » المركبة هذه المدافع عليها ، في سيرها حتى تصل الى نواحي موردن ، وبيكلي ، وكرويدن في ظرفه ساعة واحدة

كادت تصيب

وكان قائد سفينة جوية قـد توهم اننا لا نملك مدفعاً قادراً على قذف قنابله الى اعلى طبقات الجو ، ولا قنابل تنفجر في هذه الطبقات ، فلم يشعر وهو يغير على لندن ليلة ١٨ تشرين الاول ، الا وقنابل المدفع الفرنسي الجوية ، تطلق عليه من حي « المتى » — حي المال في لندن — ، فتكاد تصيبه

وأسرع هذا القائد فرمى بما كان باقياً لديه من القنابل ، وقفل راجعاً الى موطنه ، وهو يظن ان سفينته قد أمست عرضة للاصابة والالتهاب بنيران القنابل في أيه لحظة .

في أوائل ١٩١٦

وبعد ذلك بدأنا نصنع قنابل فتاكة من مختلف أنواع القنابل القابلة للانفجار في اعالي الاجواء ، فلم تكد تجيء نهاية سنة ١٩١٥ حتى كان لدينا ١٤ مدفعاً من المدافع المقاومة للطائرات ، منصوبة في حي « كين وود » — أحد أحياء لندن — ولها قنابل اخترعت حديثاً : تنفجر القنبلة منها اذا اصابت الهـدف المسددة اليه ، فتخرج منها شظايا صغيرة يظن لاول وهلة انها لا تضر ، ولكنها لا تلبث ان تنفجر هي الاخرى بعـد دقائق معينة ، وهي في داخل الهدف!

وصارت قوة المدفعية المقـاومة للطائرات تزداد في اهميتها يوما عن يوم ، ولم تكد أوائل سنة ١٩١٦ تجيء حتى قسمت هذه القوة الى قسمين ، قسم سيار متحرك ، وقسم ثابت في مراكز معينة .

قصر في خطر

وفي يوم ٣١ آذار من تلك السنة سقط زبلين عرضاً وبالمصادفة في ناحية « نور » ومن انقاضه امكن الحصول على معلومات قيمة

ولما حل ذلك الوقت كانت السفن الجوية قـد اصبحت خطراً مدلهماً ، وصارت لقوادها مطامح بعيدة ، لانهم لم يعودوا يقومون باعمالهم فوق لندن فحسب ، ولكن ايضاً فوق نورفولك حيث قصر ساندرنجهـام الذي كانت تعيش فيه الملكة الكسندرا ، وقد دفع

(البقية على الصفحة ٦ عمود ٤)

في سطور

عجوز سعيدة

ماتت المسز اليزابيت هولت من اهالي قرية سليب ايند في مقاطعة بدفوردستاير الانكليزية ، عن ٨٨ سنه ، دون ان ترى البحر ولا مرة واحدة في حياتها ، ودون ان تركب قطارا ولو من قطارات الترامواي

وطنية الصينيين

بعد مرور سنة واحدة على الحرب اليابانية ـ الصينية قامت في الصين حملة شعارها « اعطوا ذهبكم للحكومـة » وقد دفعت الوطنية برجل صيني عجوز من حراس المزارع عمره ٧٠ سنة ، الى خلع سنه الوحيدة المصنوعة من الذهب وتسليمها لجباة الحكومة

ومنذ قيام هذه الحملة ، بلغت قيمة ما اخذته الحكومة من الوطنيين الصينيين اكثر من ١٦ر٠٠٠ر٠٠٠ جنيه

لا يذوق النوم

في ضاحية من ضواحي بخارست (عاصمة رومانيا) يعيش رجل اسمه باول كين مع امرأته وثلاثـة اطفال ، وباول هـذا كاتب متقاعد ، عمره ٥٤ سنه ، وهو لم يذق النوم لحظة واحدة منذ ٢٢ سنة ، اي منذ جرح بشظية قنبلة يدوية ، في شهر حزيران عام ١٩١٥ ، وكان الجرح الذي أصيب به في رأسه

الراقصون الثقال

في صالة من صالات الرقص في مدينه بارتولومر ، احدى مدن ولايـة ابسويتش الانكليزيـة ، فرض رسم الدخول على الراقصين والراقصات بمقدار الوزن ، باعتبار بنس واحد عن كل مثقال ، وكانت على باب الصالة موازين . لوزن الداخلين والداخلات

شحاذون للبيع ?

في قلب مدينة كولومبو ، التي اشتهر عنها انها « ارض الشحاذين » في جزيرة سيلان ، عرض فريق من العجزة ، والعرج والكسحين للبيع بالمزاد العلني ، لمن يريدون ان يستخدموهم كشحاذين !

وكلما كانت العاهة المستديمة المصاب بها الرجل من هؤلاء المعروضين للبيع أدعى الى الشفقة ، كلما ... كان الثمن المطلوب فيه اغلى من ثمن غيره

التوفيرات الوطنية

خلال الاسبوع الذي انتهى بيوم اول تشرين الاول (وهو الاسبوع الذي كانت الازمة الدولية قد اشتدت فيه ، بيعت في انكلترا ٢٨٤ر٨٤٠ شهادة من شهادات « التوفيرات الوطنية » قيمة الواحدة منها ١٥ شلناً

رئاسة مرفوضة

سيؤلف المجلس البلدي في مدينة صدبوري الانكليزية وفداً يذهب الى رجل عجوز من من رجال هذا المجلس ، ليحاول اقناعه بقبول رئاسة لا يريدها احد في تلك المدينة ... وهي رئاسة المجلس البلدي

طرائف شتى

مزارع تحت الماء ـ لنكولن المخترع

انابيب اميركا ـ فيران تخدع ـ مرابح الشركات

عن العدد الاخير من مجلة « بيرسونز » الانكليزيه ، ننقل المعلومات الطريفه التاليه :

تحت الماء

عندما تمد ذراعك من فوق كتفك وانت في الحمام لتصل الى وسط ظهرك وتحكه بالاسفنج لتزيل الوسخ عنه ، لا يحتمل منك أبداً ان تفكر في شيء من امر هذا الاسفنج وان فكرت في استبداله في الغد بشيء من الليف

وعليه فاننا نقول لك ان هذا الاسفنج ليس الا جمجمة حيوان بحري ، انتزعت منه بعد موته ، على أثر اصطياده واخراجه من قيعان البحار ، بواسطة غواصين ماهرين في مهنة الغوص ، لاصطياد الاسفنج

ولقد كانت مهنة الغوص على الاسفنج مقتصرة الى ما قبل ايام على افراد قلائل من الغواصين ، وكانت ندرة الاسفنج هي السبب في الاحتفاظ له بثمنه الغالي ! اما الان فقد أدلى العلماء بدلوهم في الدلاء ، وهرعوا الى مد يد المساعدة الى « صناعة الاسفنج » فهم يربون هذا الحيوان بكميات كبيرة جداً ، في مزارع خاصة أسسوها تحت مياه البحار

ويجيء اولئك الذين يربون الاسفنج في بحيرات « باهاماس » المحصول الاول من الاسفنج الذي نقلوه الى هذه البحيرات من اعماق البحار الاخرى المربية ، وكان ذلك قبل اربع سنوات ، وهي المدة التي لا ينضج الاسفنج الا بعدها ، حتى تصبح جماجمه صالحة للاستعمال ، وتكون اسهل في تنظيفها من جماجم الاسفنج الذي ينمو نمواً طبيعياً في اعماق البحار والمحيطات

لنكولن المخترع

عثر المنقبون في نيويورك على خزينة قديمة ، يرجع تاريخها الى منتصف القرن الماضي ، وقد فتحها الخبراء بمزيد الاعتناء فوجدوا في داخلها عدداً من رسوم المخترعات ، ووثائق فيها شروح كافيه لهذه المخترعات

ويحمل بعض هذه الوثائق توقيع (أ . لنكولن) وقد دلت التحقيقات على ان هذا التوقيع هو نفسه توقيع رئيس الجمهورية الاميركية العظيم (ابراهام لنكولن) ـ وقد سبق لنا في أحد اعداد (الدفاع) السابقة ان نقلنا رأيه في الخطر اليهودي ، الذي كان في زمنه قد بدأ ينصب على الولايات المتحدة الاميركية كما دلت هذه التحقيقات ايضا على ان لنكولن كان في وقت فراغه من اعماله الرسمية في رئاسة الجمهورية يشتغل باختراع المخترعات العصرية

ومن الاختراعات التي وجـدت رسومها ووثائقها في هذه الخزينة ، اختراع لآلة اذا ملئت بالهواء المضغوط فانها تعين السفينة على تخطي ما امامها من العثرات في الماء غير العميقة ، دون ان يضطر بحارتها الى رمي شيء من البضائع المشحونة الى الماء

انابيب اميركا

في عام ١٨٦٥ مد الاميركيون ما طوله خمسة اميال من الانابيب الحديدية ، ليجربوا بذلك المحتملات الاقتصادية لهذه الوسيلة من وسائل نقل الزيوت

اما اليوم فان لاميركا من هذه الانابيب الممدودة تحت الارض ما يبلغ طوله ٢٨٠ر٠٠٠ ميل ، في جميع انحاء الولايات المتحدة ، وهي تنقل البترول ومنتجاته الى كل مركز هام من المراكز التي يكثر فيها عدد السكان

وتدار هذه الشبكة الهائلة من الانابيب التي تحت الارض ، بمثل الطريقة التي تدار بها السكك الحديدية الارضية ولهذه الانابيب فروع ، ومستودعات للتخزين ومحطات للقيام والوصول

ومع ان الخطوط قد تفرعت من الخط الاصلي الذي كان طوله خمسة اميال فان الطرق العصرية لاستبدال مواسير الحديد بمواسير الفولاذ ولحبك اطرافها ببعضها ، لم تتبع في اميركا الا في عام ١٩١٩ ... على ضوء الفنون العصرية

فيران تخدع

هـذا رسام فنان ، اسمه روبن ستدمان ، يشتغل خبيراً في دائرة الزراعة في واشنطن وقد اشتهر هذا الرجل بما يرسمه من الصور القريبة كل القرب للاشياء الحقيقية التي يصورها

وآخر ما حرر عن هذا الرجل ، هو انه رسم صوراً تخدع بها حتى الجرذان « الفيران » ، وكانت احدى هذه الصور لتفاحة رسمها ستدمان مشقوقة الى نصفين وبعد ان طلاها بما يلزم من الدهان تركها لتجف على بلاط مكتبه ، فلما عاد اليها وجد الفيران قد تكاثروا حولها ظناً منها بان تفاحة حقيقيه

ولكن هذه الجرذان كانت « حكيمة عاقلة » فانها لم تأكل من هذه التفاحه المشقوقة الى نصفين ، ما كان في هذين النصفين من البذور ... وكانت تشبه البذور الحقيقية تمام الشبه ...

مرابح الشركات

تتضاءل مرابح المخازن التجارية التي يملكها الافراد في المانيا تضاؤلاً مريعاً ، كان منه ان قضي باغلاق ابواب الكثير من هذه المخازن ، بسبب انتقال اعمالها الى سلاسل المخازن التي تملكها وتديرها الشركات واليها تنتقل المرابح من ايدي صغار التجار

وفي السنتين الاخيرتين وحدهما ، نقص عدد مخازن الافراد بمقدار ١٠٠ر٠٠٠ مخزن ... استولت الشركات الكبرى على ما كان يذهب اليها من المرابح ...

وفــــد لنـــدن

حفلة تكريم الاعضاء في النادي المصرى

تصريح لعلوبه باشا عن مهمة الوفد العربى

لندن في ٩ تشرين الثاني — اقامت لجنة النادي المصري حفلة شاي تكريماً لسعادة الاستاذ محمـــد علي علوبه باشا والاستاذين عبد الرحمن صديقي وخليق ازمان مندوبى الهند . وحضر الحفلة الاستاذ حسين محمد سعيد نائباً عن سعادة الدكتور حسن نشأت باشا سفير مصر في لندن .

كلمة ترحيب

وقد تكلم الاستاذ ابراهيم انيس السكرتير الفخري للنادي فرحب بسعادة محمد علي علوبة باشا . ثم وجه كلمة باللغة الانكليزية الى مندوبي الهند شكرهما فيها على حضورهما وتمنى الوفد النجاح في مهمته .

كلمة علوبة باشا

ثم وقف بعده سعـادة علوبة باشا فشكر النادي على الحفاوة والتكريم الذي قوبل به الوفــد . ولم يشأ علوبة باشا التوسع في كلمته من الناحية السياسية ، لان قوانين النادي لا تبيح ذلك .

القضية العامة

ثم قال ان الهجرة الى فلسطين خطر على مصر وسوريا والعراق وبلاد العرب وعلى ذلك يجب ان يعد المصريون والسوريون والعراقيون هــذه المشكلة كأنها مشكلتهم

مهمة الوفد

وذكر علوبة باشا ان الوفد البرلماني العربي جاء الى لندن ليقـدم قرارات مؤتمر القاهرة الى الشعب البريطاني النبيل والحكومة البريطانية ، ثم اعرب عن ثقته بان يصل رئيس الوزراء وزملاؤه الى حل حاسم ينطوي على العــدل والانصاف .

أصدقاء وحلفاء

واستطرد علوبة باشا فقـــال انهم يقدمون حججهم الى بريطانيا كاصدقاء وحلفاء وان لهم بصفتهم هذه ان يقولوا صراحة لاصدقائهم ان مسألة الهجرة هذه جرحتهم وآلمت نفوسهم . وان العالم العربي الاسلامي ينتظر الحل بفارغ الصبر .

عدة المستقبل

ووجه علوبة باشا في ختام كلمتــه النصيحة الى الطلبة فاشار الى أهميــة عودتهم الى اوطانهم في هذه الظروف مزودين بمعارفهم وعلومهم ليتمكنوا من خدمة بلادهم احسن خدمة

وقد قابل المصريون الكـثيرون الذين شهدوا الحفلة كلمة علوبة باشا بتصفيق حاد ، وختمت الحفلة بالسلام الملكي المصري .

. . . .

القواد العسكريون ومسائل الطعام

انظمة جديدة تبيح لهم مشترى وتخزين ما يريدون

أمر المندوب السامي بموجب أنظمة (القواد العسكريين) في قانون الدفاع عام ١٩٣٨ ، بتعيين القواد العسكريين مندوبين خصوصيين في مناطقهم فيما يختص بمسائل الطعام

وبموجب الانظمة الصادرة بتاريخ ١٩ نيسان ١٩٣٦ يحق لهؤلاء المندوبين الخصوصيين ان يتملكوا أي نوع من الطعام والعلف. والمواد والمخزونات وأي شيء حي أو ميت حتى من الحيوانات ، يرونه ضرورياً ضرورة جوهرية لحياة الطائفة

ويحق لهؤلاء القواد العسكريين أيضاً ان يأخذوا المواد اللازمة لانتاج أي شيء يريدون انتاجه ، ولهم ان يصدروا التعليمات اللازمة لانتاج المواد المذكورة ، اوالتصرف بها ، واستعمالها، وتخزينها ، ونقلها ، وتوزيعها

ولهم ان يحددوا الحد الاعلى لأثمان هذه الاشياء.

فلسطين امام لجنة الانتدابات الدائمة

في جلسة خاصة تعقد في اوائل السنة القادمة

اتمت لجنة الانتدابات الدائمة أمس الاول اعمال دورتها الخامسة والثلاثين ولم تتناقش في مسألة فلسطين ، وانما علمت شركة البرقيات اليهودية ان هذه اللجنة تقول في تقريرها المرفوع الى مجلس العصبة انها قد قررت تأجيل النظر في العرائض المختلفة المقدمة اليها عن فلسطين ، الى ان يجري البحث في المعضلة الفلسطينية برمتها

في اوائل السنة

وقد وافق اللورد هايلي ، العضو البريطاني في هذه اللجنة على تأجيل البحث فيما طلبه في اوائل الدورة من النظر في المبادىء التي تتحكم في الهجرة اليهودية الى فلسطين ، وعليه سيجري البحث في مبدأ « قوة الاستيعاب » فيما بعد

وقد فهمت شركة البرقيات اليهودية ايضاً ان الحكومة البريطانية اظهرت للجنة الانتدابات رغبتها في افتتاح دورة خاصة ، يجرى فيها البحث في مسألة فلسطين ، في اوائل العام المقبل ، مادامت الدورة العادية التالية لا تبـدأ الا في شهر حزيران ١٩٣٩

***

البنك التجارى لتحسين المعاملات العمومية

الفوائد التى يجنيها منه التجار والمصدرون

نعود مرة أخرى للكلام عن تأسيس فرع في يافا للبنك التجاري لتحسين المعاملات العمومية في لندن وهو الفرع الذي أسندت اليه إدارة جميع الاعمال الخاصة بتجارة الأثمار الحمضية وتصديرها الى الاسواق الانكليزية واختيار الاوساط التجارية الهامة التي يكثر فيها الطلب ويقل العرض. ولسنا الآن في حاجة الى سرد الفوائد التي تعود على المصدر أو التاجر أو المنتج الذي تلاقي مشحوناته الاسواق المستعدة للاستهلاك

دوائر لكل فرع

من فروع تجارة البرتقال

ونذكر الآن ان فرع يافا امضى طول مدة التأسيس في تهيئة كل الاسباب التي تعود على المشتغلين بالأثمار الحمضية بالكثير من الفوائد المادية . ويقدم مكتب يافا كافة الاستعلامات التي يطلبها المتعاملون معه ويرشدهم الى افضـــل الوسائل التي تحفظ سمعتهم كمنتجين أو مصدرين او تجار . ومن العسير على الفرد الواحد القيام باعمال مختلفة قـد تخرج في كثير من الاحايين عن دائرة اختصاصة . ولكن البنك التجاري لتحسين المعاملات العمومية قد تفادى كل ذلك فانشأ دوائر خاصة لكل فرع من فروع تجارة البرتقال المتشعبة .

نظام السلفة

وقد أهتم فرع البنك في يافا اهتماماً خاصاً بمسألة تقديم السلفة للمشتغلين بتجارة الاثمار الحمضية وتوصل الى نتائج مرضية للغاية فالسلفة المكفولة (المؤجرا) ليست اربعة شلنات للصندوق الواحـد بل خمسة شلنات في شهري تشرين الثاني وكانون الاول وستة شلنات ابتداء من شهر كانون الثاني الى نهاية الموسم وكل زيادة بعد البيع لحساب التاجر أو المصدر ويشترط في ذلك أن تصل الاثمار بحالة جيدة وأن لا تزيد كمية التلف على خمسة في المئة

تنظيم وصول الاثمار في حالة جيدة

ثم نعود الى التقارير المختلفة التي تصل من كبار التجار في انكلترا ومن الهيئات الرسمية المشتغلة بالاثمار الحمضية عن وصول الاثمار في حالة رديئة . ان وصول الأثمار بحالة رديئة يرجع الى جملة أسباب منها ما يتعلق بطريقة الشحن ومنها ما يتعلق بالبواخر ذاتها من رداءة وسائل التهوية فيها وغير ذلك من الاسباب ونذكر أن الاسعار تسير جنباً الى جنب جودة المحصولات المعروضة للبيع فاذا كانت جيدة لاقت سوقا رائجة والعكس، من ذلك اذا كانت في حالة رديئة فانها تلاقي سوقاً كاسدة . والبنك التجاري الذي نحن بصدده يقوم بتنظيم ذلك على أحسن اساس وبأتم دقة .

كلمة الى التجار

والمصدرين والمنتجين

اما بعد ذلك فنسوق كلمة الى التجار والمصدرين والمنتجين في فلسطين هي أن يضعوا المصالح التي تعود بالخير العام فوق كل مصلحة. وامامنا في هذا المشروع فوائد لا تنكر وسنعود في كلمات أخرى الى زيادة المعلومات حول المشروع المفيد الذي نحن بصدده . ومكتب البنك في يافا على استعداد تام لاعطاء كافة المعلومات التي يطلبها التجار وغيرهم . ومركز البنك في عمارة الوجيه الفرد روك طريق العجمي يافا .

جنود وراء الصخور

« تابع المنشور على الصفحة الاولى »

احد ان يتنقل في البلاد لان في عدم وجود هذه التصاريح ما سيجعل الاهالي ساكنين لا يأتون بأية حركة في فلسطين ولان الغاء الامر الصادر بتحريم اخذ هذه التصاريح لا يمكن سحبه ... ببياض الوجه.

ولذلك عقد اليوم اجتماع في دمشق لاعادة النظر في هذه المسألة وتقرير ما يمكن عمله فيها

الاجراءات العسكرية

وفي هــذا الوقت نفسه تطوف الدوريات لحراسة قمم الجبال في المناطق التي يظن ان « المسلحين » فيها ويفتش الجند القرى المجاورة بحثاً عن الاسلحة وتتخذ الاجراءات التأديبية الصارمة في القرى التي تنصب الكمائن في جوارها او تخرب الطرق القريبة منها ، او تسد بالحواجز ...

صوموا تصحوا

تفتيش الحارة والمقاهى

أجرت قوة من رجال البوليس الفلسطيني تفتيش المارين في سوق الصلاحي في الساعة الرابعة من بعد ظهر امس ، وداهمت المقاهي وبعض الاماكن الموجودة في ذلك الشارع وفتشت اصحابها والجالسين عليها ولكنها لم تعثر على شيء محظور ولم تلق القبض على أحد

النائب العام

وصل صباح أمس الى يافا النائب العام المستر « هودجن » وقد ذهب فور وصوله الى دار المحكمه المركزيه ومكث فيها بضع ساعات لاشغال تتعلق بوظيفته ثم عاد في المساء الى القدس

فحص البوليس

جرى أمس فحص الكفاءة لافراد البوليس ففاز السادة لطفي ابو السعود . فوزي البرغوثي . فريد حداد واستحقوا الكفاءة الشهرية وزيادة رواتبهم ١٢٥ قرشاً شهريا

فلسطين في (بريطانيا والشرق)

أين هو دليل المسالمة؟

جدول الهجرة الجديد لا يجد أحد فيه هذا الدليل

العرب لا يعرفون مستقبلهم السياسى ، أما اليهود فقد ضمنت «دولتهم»

بين مطالعاتها الرئيسية ، كتبت مجلة « بريطانيا العظمى والشرق » المعروفة ، في عــددها الاخير ، المطالعة التي ننقلها كما هي فيما يلي :

يا ترى ، يا ترى ؟

تختلف الآراء فيما اذا كان المحتمل هو ان يتناقص الارهاب في فلسطين ، أو يتزايد في الايام المقبلة

على ان من الجلي الواضح ان الجانب البريطاني لا يريد أن يتضاعف هـذا الارهـاب ، لكن العرب اذا كانوا يتطلعون الى دليل من دلائل المسالمة ، فانهم في الحق لن يجدوا منها الا القليل

الجدول المغضب

وهذا هو جدول الهجرة الجديد ، عن المدة التى تنتهي بشهر آذار المقبل ، فانه وان كان قد احبط آمال الصهيونيين الا ان في صدوره الى عالم الوجود ما قد أغضب العرب ، واسخطهم ، لانهم كانوا يأملون في المناسبات السابقة ، في وقف هذه الهجرة الى ان تعلن السياسة الجديدة

السياسة طيبة

ومع ذلك فان الذي انطبع في الاذهان عن هذه السياسة الجديـدة ، هو انها ستبعد أسوأ ما لعرب من مخاوف ، واذا تسرب هذا الاعتقاد حتى يتغلغل في جبال فلسطين فان نهاية الاضطرابات قد لا تكون بعيدة جداً

اليهود يعلمونه

وسينشر تقرير لجنـة وودهـيد ، وبذلك لن تنتظر طويلا اعلان الدولة المنتدبة لسياستها الجديدة المعدلة في فلسطين

اما اليهود فقد علموا حق العلم انهم لن تكون لهم دولة مستقلة في فلسطين ولكن العرب لم يعرفوا بعد ما هو مستقبلهم السياسي ...

* * *

قتل وجرح سبعة جنود

« بقية المنشور على الصفحة الاولى »

في نابلس

ونسف بيت في نابلس كان يستعمله المسلحون .

قتل اونباشي وجندي

يؤسف المندوب السامي كثيراً ان يعلن وفاة وكيل الاونباشي ردبار والجندي وتر من فرقة رويال سكوتش الذين قتلا اثناء الاعمال العسكرية عند فجر اليوم عند تطويق قرية ارتاح في في لواء السامرة عندما فاجأت عصابة مسلحة من العرب

جرح جنديين

وقد نتج عن الاشتباك الذي تلا الاعمال العسكرية جرح الجندي روجرز والجندي هاليتورن من نفس الفرقة أما الاصابات في المسلحين فلا تزال مجهولة.

قتيل وثلاثة جرحى

وقد عرف ان الجندي وتر قتـل اثناء اطلاقه النار من كمين عن الكيلومتر ٨٤ على سكة حديد حيفا — اللد بالقرب من قلقيلية وجرح ثلاثة جنود آخرون في هذا الحادث .

النار على سيارة

حوالي الساعة الثامنة من صباح اليوم اطلقت النار على سيارة شحن يهودية عند الكيلو متر ٥١ على طريق يافا ـ القدس فلم يصب احد

وقام البوليس بتفتيش مكان الحادث بدون نتيجة

في الساعة والدقيقة العشرين من بعـد ظهر اليوم اطلقت النار على محمد احمد الشامي بينما كان يسير مع اخيه في شارع ها كارمل بين يافا ـ وتل ابيب فاصيب محمد بجراح خطيرة

ـــ حوالي الساعة الثالثة من مساء يوم امس بينما كان محمد احمد جديوي الشامي ماراً بالقرب من مقهى المطري بشارع سوق اليهود بالمنشية اطلقت عليه بضعة عيارات من الجهة الشرقية فاصابه واحد منها في جنبه بجراح خطيرة

القتيل والجريحان

فيما يلي أسماء الجنود الذين قتلوا وجرحوا في الاعمال العسكرية في قرية ارتاح ، الاونباشي ردبار قتل والاونباشي روجر جرح والجندي وبرتون جرح

ـــ احرق ليلة امس بيت لمختار ... وقطعت بعض الاشجار في بيارة روبين في اراضي رامات اسحق

دخل ليلة امس مجهولون الى بيت عربي بالقرب من مستشفى الدجاني بيافا واخذوا بعض الملابس واشعلوا النار في بعض الملابس . واشعلوا النار في بعض الاوراق والوثائق التي تخص شخصاً بريطاني التبعة يسكن عادة هناك

المطر الغزير بعد انقشاع العاصفة

طلائع البواخر التجارية تفد على الميناء

ركدت العاصفة الهوجاء التي هبت على هذه البلاد منذ بضعة أيام صباح أمس ركوداً تاماً غير أن هطول الامطار لم ينقطع طيلة ليلة أمس وسحابة النهار ولكنه كان بشكل طبيعي خالياً من الرعود والبروق التي صحبت العاصفة .

وبالرغم من ان المياه كانت تتجمع في الاماكن المنخفضة من الشوارع فان حركة السير ظلت طبيعية اللهم الا في المناطق التي غمرتها المياه منـــذ الايام الاولى وبات من المتعذر المرور منهـا كأراضي البصة مثلا وملاعب كرة القدم وسباق الخيل .

طلائع البواخر

أما البحر فقد سكن هياجه في الصباح قليلا ولم يلبث أن هدأ اضطرابه تماماً في المساء واخذت طلائع البواخر التجارية تفد على الميناء لتفريغ حمولها لا سيما التي كانت ترابط منها في عرض البحر بعيداً عن الشاطيء بسبب هبوب العاصفة . وقـد طرأ على الحالة الجوية تحسن كثير في المساء وكان الجو شديد الوضوح .

بيوت عرضة للخطر

ويؤخذ من التقرير الذي اعـده مساعد مهندس البلدية ان هنالك عـدة بيوت كانت عرضة للخطر فيما لو استمرت العاصفة مدة اطول ومع هذا فان هنالك منازل عديدة قـد تشققت سطوحها ولم يتمكن اصحابها من الاقامة فيها بسبب رشحها فاضطروا الى مغادرتها

حالة الفقراء

وقد اثرت هذه الحالة كثيراً على قسم كبير من السكان لاسيما طبقة الفقراء والعمال فاصبح عدد كبير منهم في اشد الحاجة الى مد يد المعونة والمساعدة للحصول على القوت الضروري فقط . وقد كان لوقف حركة المواصلات وانقطاع توريد الخضراوات والفواكه واستيراد الحبوب اثر كبير في وصول الطبقة الفقيرة الى حالتها السيئة الحالية.

متهم في القدس

لا يمكن جلبه ليافا

سبق أن قبض على شخص يدعى قاسم محمد عبد الحق من قريه (قريون) وقاطن بيافا بتهمة حيازة اموال مسروقه تخص الحكومة . وقد قدم للمحاكمه امام محكمه صلح المدينه بهذه التهمة ولكن طلب تأجيل القضيه حتى يتمكن من احضار شهود دفاعه وخرج بالكفالة ثم غادر فلسطين الى شرق الاردن.

وقد تمكن رجال البوليس هناك من القاء القبض عليه وتسليمه الى بوليس القدس . ونظراً لعدم وجود مواصلات بين المدينتين فقد طلب إلى بوليس يافا امس من قائمقام المدينة بصفته قاضي صلح الموافقه على توقيفه لمدة ١٥ يوماً كي يتمكن من احضاره خلالها الى يافا فاصدر القائمقام امراً بذلك .

تهدئة فلسطين ليست بالامر السهل

«تابع المنشور على الصفحة الاولى»

على هذا التصرف احسن المساعدة التي قدرتها لها كل التقدير قوى بريطانيا المدنية والعسكرية على حد سواء.

في شهر الصيام

وما دام رمضان شهر الصيام قد بدأ في هذا الاسبوع ، وما دام هذا الزمن هو الزمن التي يسهل فيه اشعال الجمر ، فمن الواجب في الحق مراعاة قدسية الحرم ، ومن الواجب ان لا يمس هذه القدسية احد

ولقد خيف من ان تكون النيران قد اطلقت على الجنود البريطانيين من داخل الحرم ، فدعنا نأمل في ان يكون هذا القول زائفاً ، أو ان لا يتكرر وقوع مثل هذا الامر ، اذا كان قد وقع . وسيبذل المسلمون المثقفون الحقيقيون كل مايستطيعون لمنع وقوع مثل هذه الاعمال والحيلولة دون ما يحتمل من الرد عليها

ولقد كان من الحكمة جداً منع الجنود البريطانيين منعاً قطعياً من اطلاق النار في جوار قبة الصخرة

نكبتهم في اوروبا

تثور عواطف اليهود في هذا الزمن ، لانهم يشاهدون في كل اسبوع تهديداً جديداً باضطهاد اخوانهم في الدين ، وهم في هذه الحالة قلقون من الفكرة القائلة بان فلسطين قد لا تتسع لعدد كبير من المهاجرين ، كما كانت تظن اليهودية — العالمية

تجنيد العواطف ؟

ولقد جند الصهيونيون هذه العواطف الثائرة ، وحشدوها حشداً حول فلسطين ، وبذلك استطاعوا ان يحصلوا على قرار فوق قرار بان اليهود لن يحتملوا أي تقييد مصطنع على الهجرة الى فلسطين ، ولن يقبلوا بان يكونوا اقلية هناك

تفكير جديد

وربما كانت هذه العواطف هي التي أملت هذه القرارات ، ولكن الحاجة في الحقيقة ماسة جداً الى تفكير جديد ، وقد ظهر هذا التفكير جلياً واضحاً لدى بعض اليهود البريطانيين ، ومنهم السر روبرت والي كوهين ، فانه — مثلا — في اجتماع عقدته لجنة النواب اليهود البريطانيين ، وصف تلك القرارات التي اتخذت في الاجتماعات اليهودية الاخرى بانها قرارات مبتسرة (سابقة لاوانها) وانها غير ناضجة ، ولا مثمرة ، ثم قال انه يريد شيئاً غير ما كرره اليهود ، وما يزالون يكررونه من الاقوال منذ سنين

ولكن هذا الموقف الذي وقفه السر روبرت ، ليس بالموقف المألوف لدى اليهود ، ولقد جاءت الاصوات ضد الرأي الذي رآه ، ومع ذلك فان معضلة فلسطين اذا كان فيها شيء جلي واضح ، فان هذا الشيء هو وجوب نبذ الطرق القديمة التي عولجت بها ، واتباع طرق جديدة ...

تلفونات الدفاع وبرقياتها الخاصة

انباء شرقية

اللواء عزيز علي المصري باشا

القاهرة في ٩ تشرين الثاني — لمراسل الدفاع الخاص — من المنتظر تعيين سعادة اللواء عزيز علي المصري باشا في منصب مدير عام مصلحة الحدود وستلغى الوظيفة التي كان يشغلها عزيز علي باشا وهي منصب مفتش الجيش العام .

وزير مصر في المملكة السعودية

القاهرة في ٩ تشرين الثاني — لمراسل الدفاع الخاص — عين سعادة الاستاذ عبد الرحمن بك عزام وزير مصر المفوض في العراق وزيراً لمصر كذلك لدى المملكة العربية السعودية .

استاذ مصري لكلية الحقوق في بغداد

القاهرة في ٩ تشرين الثاني — لمراسل الدفاع الخاص — رشح الاستاذ حسن محمد ابو السعود مساعد النائب العام في المحاكم الاهلية لشغل وظيفة استاذ مساعد في كلية الحقوق في بغداد لمدة سنة دراسية واحدة بناء على اقتراح حكومة العراق .

تمثال باعث النهضة في مصر

القاهرة في ٩ تشرين الثاني — لمراسل الدفاع الخاص — انتهت مصلحة المباني من وضع التصميمات الخاصة بقاعدة تمثال المرحوم مصطفى كامل والمنتظر ان يستغرق العمل فيها حوالي ستة اشهر . وسيكون ارتفاع هذه القاعدة سبعة امتار وربع متر ليبلغ ارتفاع التمثال بعد وضعه عليها عشرة أمتار .

مؤتمر شرقي لدراسة مناهج التعليم

القاهرة في ٩ تشرين الثاني — لمراسل الدفاع الخاص — كتبت وزارة المعارف الى وزارة الخارجية تطلب اليها الاتصال بالحكومات الشرقية المختلفة واستطلاع آرائها في صدد عقد مؤتمر شرقي للتعليم تدرس فيه المناهج المختلفة في البلاد الشرقيه تمهيداً لتقريب الثقافة بينها . وقد طلبت حكومة ايران الى الحكومة المصرية موافاتها ببرامج التعليم فيها .

كلية مصرية لتدريس الطيران الحربي

القاهرة في ٩ تشرين الثاني — لمراسل الدفاع الخاص — يجري البحث في الوقت الحاضر في مشروع انشاء كلية لتدريس علوم الطيران الحربي كي يستغنى بها ايضا عن البعثات لتلقي علوم الطيران في الخارج .

الاحتفال بمضي الف عام على القاهرة

القاهرة في ٩ تشرين الثاني — لمراسل الدفاع الخاص — وافق مجلس الوزراء على تأليف لجنة لوضع نظام الاحتفال بمضي الف عام على مدينة القاهرة برياسة وزير الاشغال يكون بين اعضائها محافظ العاصمة ومدير التنظيم .

رئيس مجلس الشيوخ في مصر

باريس في ٩ تشرين الثاني — غادر باريس اليوم قاصداً الى مصر سعادة محمود بك خليل رئيس مجلس شيوخ مصر تصحبه قرينته وذهب الى المحطة لتوديعه سعادة محمود فخري باشا سفير مصر في باريس

الاثمار الحمضية في الموسم الحاضر

كانت الحالة الجويه خلال الاشهر الاخيرة ملائمة لنمو الاثمار الحمضية وقد كان تقدم المحصول طبيعياً ، وقد نقصت الاعمال الاعتيادية في معظم البيارات الى الحد الادنى واهمل التسميد بالزبل بنوع خاص وقد اصبحت اشجار الاثمار الحمضية في المدة الاخيرة اشد وحملها اكثر وهي الان اقدر على الاحتفاظ بحالتها مما كانت عليه في مثل هذا الوقت من الموسم الماضي وقد طعم مقدار لا بأس به من اشجار الكريب فروت باقلام البرتقال خصوصاً برتقال بلنسيه

ويؤخذ من المعاينات الاخيرة المختلفة لصناديق الليمون المصدر الى الخارج انه كان في حالة جيدة غير ان المصدرين في حاجة الى دراسة أوفى للطرق الواجب اتباعها في تعبئته وقد كان الطلب على الليمون متوسطاً في الاسواق الخارجية اذ بيع الصندوق الواحد بمبلغ ١٧ شلناً

وقد زيدت الردود من مليون ونصف الى ثلاثة ملات ونصف عن كل صندوق يصدر اعتباراً من اليوم الاول من شهر تشرين الماضي وذلك تمشياً مع السياسة التي اتخذتها الحكومة في السنة الماضية فيما يتعلق بمنح الردود عن الخشب المستورد لاستعماله في صنع صناديق الاثمار الحمضية .

انباء خارجية

هتلر في ميونيخ

المستشار يلقي خطابه في القاعة التاريخية

الفوهرر يعرض بالنظام السائد في فلسطين

مونيخ في ٩ تشرين الثاني — القى الزعيم بمناسبة ذكرى اليوم التاسع من تشرين الثاني سنه ٩٣٨ خطابا في القاعه التاريخيه في مونيخ قال فيه :

ان سنه ٩٣٨ هي افخر سنه للحكم الوطني الاشتراكي وأشار بعد ذلك الى الاندحار في سنه ١٩١٨ وقال : يجب أن نتمسك بعاداتنا القويه وفضائلنا وان نكون دائماً على حذر وان لا نصغي الى الاقوال المعسولة من الخارج . انهم يعتقدون في بسالتنا غير انني سوف لا اتكلم كثيراً . من المستحسن ان يقوم سلام عام أساسه العدل على ان العالم اذا كان يتسلح فلا يجب أن ينتظر من المانيا أن تلوح وحدها بالسلام .

النفاق لا يلبث ان يظهر بسرعه

أننا لا نريد التدخل في أمور الشعوب الاخرى وأعداء ألمانيا أكدوا لنافي عام ١٩١٨ أنهم لا يريدون سوءاً بنا . على أن نفاقهم ظهر بسرعه . أن ألمانيا سوف تكون حذرة ولا تقع في الخطأ الذي وقعت فيه في سابقاً

المستشار يعرض لاقوال النواب الانكليز

ثم أشار الزعيم الى أقوال بعض نواب الانكليز قائلا: أنه من واجبي كزعيم الريخ أن الفت أنظار الالمان الى الاخطار التي تحيق بهم ، ومن مدة قريبة فقط سأل احد نواب الانكليز عما اذا كانت الطيارات التجاريه الانكليزيه الجديدة في أمكانها حمل القنابل لالقائها على برلين . ثم شكر الرجال السياسيين في انكلترا وفرنسا الذين يريدون الاصغاء لمثل هذه الاقوال ويودون التعاون مع المانيا والعمل معها لاجل السلام على قدم المساواة

النظام السائد في أنحاء فلسطين

وإذا كان بعض النواب الانكليز يتكلمون عن الروح الديمقراطيه فانى أقول لهم أنه من الخير أن يظهروا هذه الروح في فلسطين حيث يسود نظام ليس من فيه شيء من الديمقراطيه . بل هو نظام بني على القوة .

أنني أذكر فلسطين ليس للانتقاد بل كمثل ولا اريد أن أغمض عيني مثل بسمارك قبل أن أعلم بان ما قد حصلنا عليه ستحافظ عليه الامه باتحادها .

قاصر يحرضه اليهود على الاغتيال

برلين في ٩ تشرين الثاني — لا تزال الصحف الالمانية تعبر عن الهياج السائد بسبب حادث محاوله اغتيال السكرتير الالماني في المفوضيه الفرنسيه. وقالت جريدة (بيوبختر) أن هذه المحاوله ستظهر للافرنسيين الخطر الذي يجلبه المهاجرون ومحاوله الاغتيال لم تكن في صالح يهود المانيا وستكون عاقبتها وخيمه على اليهود خارج المانيا . وكتبت جريدة (برلينر بورسينتسايتونغ) بعنوان « من هم الذين يحرضون » إن راديو ستراسبورغ أذاع بأن المعتدي لا يتجاوز عمره ١٧ سنه أي أن راديو ستراسبورغ يظهر عطفه نحو الفاعل . والمحرضون فتشوا مرة أخرى عن قاصر آخر لا يمكن أن ينفذ القانون بحقه بكل صراحة.

د . ن . ب .

جمع الاسلحة من اليهود في المانيا

برلين في ٩ تشرين ثاني — أمر مدير البوليس بجمع جميع الاسلحه من اليهود واستثنى من ذلك الاشخاص الذين لديهم تصاريح رسميه . وقد جمع حتى الان ٢٥٦٩ مديه وخنجر و٧٠٢ قطعه من الاسلحة النارية و٢٠ الف طلقة .

د.ن.ب

وفاة سكرتير السفارة الالمانية في باريس

باريس في ٩ تشرين الثاني — توفي سكرتير السفارة الالمانيه في باريس ولم تنجح الوسائط الطبية التي استخدمت لانقاذ حياته . وقد راح ضحية الاعتداء الفظيع الذي وقع عليه .

مظاهرة ضد اليهود في المانيا

برلين في ٩ تشرين ثاني — أقيمت مظاهرات ضد اليهود في مقاطعه كورسين في المانيا لدى وصول نبأ محاولة إغتيال سكرتير السفارة الالمانيه في باريس — د.ن.ب

ملك رومانيا يقابل بحارة سفينة المانية

بخارست في ٨ تشرين الثاني — استقبل الملك كارول قبطان السفينة الحربية المدرسية الالمانية « امدن » . وقد عاد بحارة السفينة الى كونستانزا .

كمال اتاتورك

حالته الصحية تدعو الى القلق الشديد

رئيس الوزراء يغادر انقره الى استنبول

أنقرة في ٩ تشرين الثاني — انتكست صحة الغازي كمال اتاتورك وقد جاء في النشرة الطبية التي صدرت صباح اليوم ان الغازي امضى ليلة تعبة وحالته تدعو الى القلق ويشرف عليه ثمانية اطباء . وقد سافر جلال بايار رئيس الوزارة من انقرة الى اسطنبول ليكون بالقرب من الغازي على سرير مرضه

تصريح خطير لوكيل خارجية اميركا

وشنطن في ٨ تشرين ثاني — خطب المستر سمرولز ، وكيل وزارة خارجية الولايات المتحدة ، فقال ان الغرض الذي تتسلح الولايات المتحدة من اجله هو المحافظة على نصف الكرة الارضية الغربية .

حينما تتدخل اميركا في المشاكل الدولية

واستطرد قائلا : في استطاعة اميركا ، عند الضرورة ، فض اي نزاع كان في اية ساعة للمحافظة على السلام العام ، اثناء المشاكل الدولية

لا تصريح حول مشكلة فلسطين

لندن في ٩ تشرين الثاني — سوف لا تدلي الوزارة البريطانية بأي تصريح حول فلسطين ، في مساء هذا اليوم . كما كان منتظراً اذاعة مثل هذا التصريح عقب نشر تقرير لجنة وودهيد وملخص سياسة الحكومة في فلسطين

انتظار فرصة أنسب للمناقشه

وقد صرح رئيس الوزراء حول هذا الخصوص بقوله : أن فرصه أنسب ستعطى للمناقشه في التقرير وسياسه الحكومه ، وذلك بعد درسهما

مناقشة تقرير اللجنة وسياسة الحكومه

لندن في ٩ تشرين الثاني — أعلن في مجلس العموم البريطاني أن المناقشه في تقرير اللجنه الفنيه وبيان سياسه الحكومه البريطانيه سوف تجري بعد أن يتوفر الوقت لدرسهما وتفهم البيان .

أزمه وزاريه حول مسألة تمثيل سياسي

بروكسل في ٩ تشرين ثاني — نشأت ازمه وزاريه عن اختلاف الرأي بين الوزراء حول ارسال ممثل للحكومه البلجيكيه لدى حكومه الجنرال فرانكو

كارثه جديدة من الكوارث الجويه

برلين في ٩ تشرين الثاني — سقطت طائرة من طائرات القوة الجويه أثناء قيامها في كانتون براولين في سويسرا وقد قتل السائق ويظن أنه كان يسير على غير هدى لكثرة الضباب — د.ن.ب

وسام (ربطة الساق) لملك اليونان

لندن في ٨ تشرين الثاني — انعم الملك جورج السادس بوسام (ربطة الساق) على الملك جورج ، ملك اليونان ، الموجود حالياً في لندن ، وقد تناول ملك اليونان طعام الغذاء مع ملك وملكة انكلترا في قصر بكنجهام

انفجار مفتعل في باخرة المانية

اوكلند في ٨ تشرين الثاني — صرح النائب العام لولايه كاليفورنيا بان التحريات التي اجريت بخصوص الانفجار في الباخرة الالمانية « فان كوفر » قد دلت على ان الانفجار كان مفتعلا .

مجموع ما شحن من الاثمار الحمضية

تأخر وصول البواخر وانتظار عودتها للميناء

رست في ميناء الثغر امس الباخرة « ابو قير » وأفرغت من حمولتها ٨٠ طن بضائع مختلفه والباخرة « أميلي مايرسك » وافرغت ٣٣٨ طناً من العفش وقد تأخر وصول عدد كبير من البواخر الى الميناء بسبب هياج البحر ومن المنتظر ان يصل صباح هذا اليوم عدد كبير منها الى ميناء الثغر .

وقد بلغ مجموع ما شحن من الاثمار الحمضية منذ بدء الموسم حتى الان نحو ١٠٠ الف صندوق ما عدا الكميات الموجودة الان منه في عنابر الاستيداع

مطبعة جريدة الدفاع - يافا

النص الكامل لخلاصة تقرير لجنة وودهيد

اللجنة تبحث في ثلاثة مشاريع للتقسيم وتنتهي منها الى استنتاج عدم توفر العدالة، عدم تأمين السلامة، تقطيع أوصال فلسطين والعجز المالي

بيان رسمي من قبل الحكومة البريطانية

« بقية المنشور على الصفحة الاولى »

اليهودية من جهة الجنوب ، من الدولة اليهودية .

يقابل بالرفض

ان اللجنة توصي بوجوب ضم هذه المنطقة الاخيرة الى الدولة العربية غير ان اكثرية اللجنة ترفض مابقي من المشروع (ب) للاسباب التالية :

(أ) لان الجليل لا يمكن وضعها تحت رقابة العرب دون تعريض سلامة الدولة اليهودية للخطر

(ب) لان ابقاء الجليل تحت رقابة الدولة المنتدبة سيكون مبعثاً للاعتراض الشديد ، ذلك لان عرب الجليل سيحرمون بذلك من استقلالهم ، من اجل تأمين سلامة الدولة اليهودية

(ج) لان حيفا، وهي الميناء العميق الوحيد في فلسطين ، لا يمكن ضمها الى الدولة اليهودية دون الحاق ضرر خطير بمصالح العرب وكذلك لا يمكن ضمها الى الدولة العربية دون الحاق ضرر خطير بمصالح اليهود

(د) حتى ولو أخرجت الجليل والمنطقة الواقعة في الجنوب ، من الدولة اليهودية فان عدد السكان العرب الذين يبقون في الدولة اليهودية ، سيكون مع ذلك كبيراً جداً ، اي ١٨٨،٠٠٠ نسمة من العرب مقابل ٣٠٠،٠٠٠ نسمة من اليهود

(ه) وفي ذلك القسم من الدولة اليهودية الذي تبتدئ من حيفا شرقاً (باستثناء حيفا) لغاية بيسان ثم يتجه شمالا لغاية حدود فلسطين ، يؤلف العرب الاكثرية بينما يؤلف اليهود ما لا يزيد على ٢٤ في المائة من السكان . وترى اللجنة ان اي مشروع للتقسيم يقضي بوضع عدد كبير من العرب تحت سيطرة اليهود السياسية في منطقة لم يصل عدد اليهود فيها الاكثرية بعد ، سيقابله العرب بالرفض ، ولن يؤدي الى السلام

اقتراحات اليهود

٥ ان اللجنة ترفض بعض اقتراحات تقدم بها اليهود لادخال قسم من القدس وبعض مناطق اخرى واقعة خارج الدولة اليهودية التي رسمتها اللجنة الملكية ، في الدولة اليهودية

المشروع (ج)

٦ ان اكثرية اللجنة تعرض المشروع (ج) باعتباره افضل مشروع تمكنت من استنباطه

ان الخريطة رقم ١٠ للمشروع (ج) تبين فلسطين مقسومة الى ثلاثة اقسام على الوجه التالي :—

(١) القسم الشمالي، الواجب الاحتفاظ به تحت الانتداب

(٢) القسم الجنوبي (النقب) الواجب الاحتفاظ به تحت الانتداب

(٣) القسم الاوسط ، وهذا القسم يقسم الى دولة عربية ودولة يهودية ومنطقة القدس الخاصة

حجج المشروع

أما الحجج التي تدعم المشروع (ج) فيمكن تلخيصها بما يلي :—

(١) ان المنطقة الشمالية لا يمكن تقسيمها دون الحاق حيف بالعرب او اليهود كما انه لا يمكن تسليمها وحدة كاملة الى اي فريق من الفريقين

(٢) انه من المحال تسليم النقب لليهود ومن الاجحاف لليهود تسليمه للعرب طالما يوجد امل معقول لاستعماره من قبل اليهود ، دون الحاق حيف بحقوق السكان الحاليين

(٣) ولذلك ، ينبغي ابقاء كلتا هاتين المنطقتين تحت الانتداب

(٤) وبناء على ما تقدم ، ليس في الامكان سوى تقسيم القسم الاوسط وهنا تكون حدود الدولة العربية والدولة اليهودية ومنطقة القدس الخاصة ، عين الحدود المذكورة في المشروع (ب) اذا استثنينا بعض تغييرات طفيفة عبر سلسلة جبال الكرمل وحدود النقب

المستقبل السياسي

ومن الواجب تحديد المستقبل السياسي لكلتا المنطقتين الشمالية والجنوبية تحديداً واضحاً كيما يستطيع كلا الشعبين ان يعلما شكل الحكم الذي سيعيش السكان في ظله فيما بعد . وينبغي ابقاء الانتداب على المنطقة الشمالية الى ان يتم الاتفاق بين كلا الشعبين في تلك المنطقة على طلب الغائه ، ومنح المنطقة استقلالها ، اما باعتبارها قسما من الدولة اليهودية او من الدولة العربية ، التي تكون قائمة في ذلك الحين، او كدولة فلسطينية منفصلة . والمقصود « بالاتفاق » هنا ، اتفاق اكثرية السكان من الشعب الواحد مع اكثرية السكان من الشعب الاخرى عدة المنطقة .

حيفا وعكا

غير ان حيفا وعكا لا يمكن منحهما الاستقلال الا اذا تسنى ذلك بصورة مأمونة ، بالنظر للمسؤوليات الخاصة المترتبة على الدولة المنتدبة لحماية الاماكن المقدسة والدولتين الحديثتين تجاه كل تعد خارجي

المنطقة الجنوبية

وكذلك الحال في منطقة الانتداب الجنوبية ، فلا تقام دولة مستقلة في هذه المنطقة خلافا لرغائب الاقلية من سكانها الا اذا كانت تلك الاقلية قليلة العدد لدرجة تجعل من الواجب عدم اعتبار رغائبها . وينبغي ابقاء الانتداب في هذه المنطقة لمدة عشر سنوات على الاقل . اما في المنطقة المأهولة (الموضحة ادناه) فلن تقام دولة مستقلة على كل حال ، اذا عارضت في ذلك اكثرية البدو ، هذا على اساس الافتراض ان عدد قبائل البدو في هذه المنطقة والمناطق التي تقيم فيها ، لن تتغير كثيراً عما هي عليه الآن

ضمانة ملزمة

وعلى هذا يكون لدى السكان العرب في كلتا المنطقتين ضمانة ملزمة بعدم احتمال وضعهم تحت سيطرة اليهود السياسية ، خلافا لارادتهم

منطقة القدس

اما منطقة القدس الخاصة فيحتفظ بها تحت الانتداب الدائم، وفقا لما اقترحته اللجنة الملكية .

وفيما يلي بيان بعدد السكان ومساحة الاراضي حسب المشروع (ج) :

الدولة العربية

السكان العرب	٤٤٤،١٠٠
السكان اليهود	٨.٩٠٠
مجموع السكان	٤٥٣،٠٠٠
اراضي العرب بالدونمات	٧،٣٢٩،٧٠٠
: : لليهود	٦٣،٨٠٠
المجموع	٧،٣٩٣،٥٠٠

الدولة اليهودية

السكان العرب	٥٤،٤٠٠
السكان اليهود	٢٢٦،٠٠٠
مجموع السكان	٢٨٠،٤٠٠
اراضي العرب بالدونمات	٨٢١،٧٠٠
: : لليهود	٤٣٦،١٠٠
المجموع	١،٢٥٧،٨٠٠

مناطق الانتداب

السكان العرب	٥٠٢،٨٠٠
السكان اليهود	١٥٧،٤٠٠
مجموع السكان	٦٦٠،٢٠٠
اراضي العرب بالدونمات	٦،١٦٠،٢٠٠
: : لليهود	٨١١،٦٠٠
المجموع	٦،٩٧١،٧٠٠

استيطان اليهود

في مناطق الانتداب حسب المشروع (ج)

٧ — تتقدم اللجنة بالتواصي التالية لاجل مراقبة استملاك اليهود للاراضي في مناطق الانتداب واستيطانهم فيها:

(أ) منطقة الانتداب الشمالية

(١) ينبغي ان تعطى الدولة المنتدبة سلطة تمكنها من حظر انتقال الاراضي لاي شخص من الاشخاص، في اي قسم من مناطق الانتداب . أما في الجليل فيجب على الدولة المنتدبة ان تمنع في الحال انتقال الاراضي من غير اليهود الى اليهود على ان لا تمنع سكن اليهود

بعد عشر سنوات

(٢) يعاد النظر في هذا الحظر بعد مضي عشر سنوات على ان لا يسحب الحظر او تخفف وطأته الا اذا كان الرأي العام العربي يقابل ذلك بالارتياح

مناطق حرة

(٣) تعلن حيفا وطبريا وكل منطقة مدينة أخرى توافق عليها الحكومة « مناطق حرة »، حيث يكون انتقال الاراضي اليهود مباحاً

المناطق الاخرى

(٤) اما في الاماكن الاخرى فيمنع انتقال الاراضي لليهود ، ما عدا في الاحوال التالية:

(أ) اذا اقترن الانتقال بموافقة الحكومة لاجل توحيد ممتلكات اليهود الحالية الخ

(ب) اذا اقتنعت الحكومة في الانتقالات الاخرى :—

(١) بوجود احتمالات لحشد السكان في الاراضي

(٢) باتخاذ تدبير واف لاعادة اسكان المزارعين

(٣) بان الارض الزائدة التي تنشأ عن حشد السكان ستقسم بالانصاف بين اليهود والعرب، الا اذا اقتنعت الحكومة ان الاحوال السائدة تجعل هذه القسمة غير عملية .

مبالغ اضافية

(٥) ينبغي ان تكون الحكومة مستعدة لصرف مبالغ اضافية على التحسين الزراعي والابحاث والتجارب الزراعية، والتعليم الزراعي ، وبينما هذه النفقات ، التي يقترح تقديم الاموال اللازمة لها من حكومة جلالته ، ستفيد كلا العرب واليهود ، فان هدفها الاساسي يكون تسهيل استيطان اليهود

الاراضي الزائدة

(٦) ان الارض الزراعية الزائدة التي قد تصبح ميسورة كنتيجة مباشرة لمشاريع التحسين هذه ، ينبغي ان تقسم بالانصاف بين العرب واليهود

(ب) منطقة

القدس الخاصة

ان جميع هذه التواصي تنطبق على منطقة القدس الخاصة ، ماعدا انه قد لا تستوجب الحالة انشاء منطقة «محظورة» فيها كالجليل . أما منطقة مدينة القدس فينبغي اعلانها منطقة حرة

(ج) منطقة

الانتداب الجنوبية

تقسم هذه المنطقة الى منطقة غير مأهولة ومنطقة مأهولة ، على ان تكون المنطقة الاخيرة المنطقة التي اعتادت قبائل البدو راعتيادها وما بقي منها يعتبر المنطقة غير المأهولة

(١) المنطقة

غير المأهولة

تعلن اراضي هذه المنطقة اراض أميرية حينما يستوجب الامر ، وتؤجر الاقسام التي تستصوبها الحكومة منها الى شركة يهودية لتحسينها واعمارها

(٢) المنطقة المأهولة

ينبغي اعلان هذه المنطقة في الوقت الحاضر كمنطقة محظورة ، يمنع اليهود من امتلاك الاراضي فيها

ويجب الشروع في مسح وتسوية هذه المنطقة بوجه السرعة الممكنة

تجارب التحسين

وينبغي الحصول على موافقة البدو قبل الشروع في التجارب لتحسين واعمار هذه المنطقة ، وان يوضح لهم انهم هم الذين يستفيدون من اعمال التحسين في الدرجة الاولى . ومتى تم ذلك يقوم اليهود بالقسم الاكبر من التجارب بموافقة الحكومة

واذا ثبت ان في الامكان حشد السكان في هذه المنطقة ، تقدر مساحة الاراضي الزائدة بالتشاور بين البدو واليهود

حق الاستفادة

وبالنظر لحالة الفقر الشديد التي عليها البدو يجب ان يكون لهم الحق الاول في الاستفادة من هذه التحسينات كي تهيأ لهم وسائل معقولة للمعيشة

وحالما تقتنع الحكومة بتلافي الاحتياجات المعقولة للسكان الحاليين ، تعمد الى رفع الحظر عن امتلاك اليهود للاراضي

معارضة التحسين

واذا عارض البدو التحسين منذ البدء ، فعندئذ ينبغي على الحكومة ان تقوم بهذه التجارب بنفسها . ومتى تيسرت نتائج التجارب ، يعاد النظر في المسألة ويؤمل ان يغير البدو موقفهم عندما يدركون انه لا يمكنهم ان يتوقعوا صرف المال على تحسين حالتهم عن غير هذه الطريق

الاموال اللازمة

(٨) وتوصي اللجنة بأن تقدم حكومة جلالته الاموال اللازمة للتحسين الزراعي ضمن الحدود التالية ، على ان يكون ذلك موقوفاً على تعاون العرب :—

(١) للنفقات غير الجارية، كالاعانات التي تعطى لمشاريع التحسين باي شكل من الاشكال في مناطق الانتداب ، بما فيها مشروع امتياز الحولة — ما لا يزيد على مليون جنيه

(٢) للنفقات الجارية على المصالح الزراعية، بما فيها عمليات تسوية الاراضي في منطقة الانتداب الجنوبية — ما لا يزيد على ٧٥،٠٠٠ جنيه في السنة وذلك لمدة عشر سنوات

الهجرة لمناطق الانتداب

بموجب المشروع (ج)

٩ تنظم المهاجرة الى مناطق الانتداب على المنوال التالي :—

(١) يقرر معدل المهاجرة على اساس الاعتبارات السياسيه والاجتماعيه والنفسيه ، بالاضافة الى الاعتبارات الاقتصاديه

حق الافضلية

(٢) تعطى الافضلية للمهاجرين اليهود من بين المهاجرين الذين يأتون من خارج فلسطين وشرق الاردن

الدخول باذن

(٣) ان الاشخاص الذين يقيمون عادة في باقي انحاء فلسطين وشرق الاردن ، مهما كان العنصر الذي ينتمون اليه يمنحون حرية الدخول الى مناطق الانتداب في زيارة قصيرة او موقتة على ان لا يقيموا فيها اقامة عادية الا بعد الحصول على اذن بذلك من الحكومة ويعطى هذا الاذن لمثل هؤلاء الاشخاص ضمن حدود الحصة المقررة لمختلف مناطق فلسطين (حصة فلسطين الداخليه) ، مع اعطاء الافضليه للعرب الذين يودون مغادرة الدولة اليهوديه .

المادة الرابعة

(٤) ينبغي عدم ادماج المادة الرابعة من صك الانتداب الحالي في صك الانتداب الجديد ، غير انه يترتب على الدولة المنتدبة قبل تحديد عدد المهاجرين ، ان تستنير برأي ممثلين عن العرب واليهود وبآراء ذوي الخبرة ممن ليس لهم علاقة بالحكومة وبكلا الشعبين

احتمالات الميزانية

بموجب المشروع (ج)

١٠ لقد اقترحت اللجنة الملكيه ان تمنح الدولة اليهودية اعانة مالية للدولة العربية . ومن رأي لجنة التقسيم ان مثل هذا الشرط ليس من الحكمة في شيء ومن شأنه ان يثير الاستياء، وهي تشك فيما اذا كان من الصواب جعل هذه الاعانة أساسا لتسوية دائمة

الايرادات والمصروفات

ان الايرادات والمصروفات المتوقعة تدل على ان احتمالات الميزانية ، اذا بقيت الادارة سائرة على اسلوبها الحالي ولم ترصد مخصصات للدفاع ، تكون حسب المشروع (ج) كما يلي :—

(١) الدولة اليهوديه — سيبلغ الوفر في ميزانيتها نحو ٦٠٠،٠٠٠ جنيه

(٢) الدولة العربية (بما فيها شرق الاردن) — سيبلغ العجز في ميزانيتها نحو ٦١٠،٠٠٠ جنيه

(٣) مناطق الانتداب — سيبلغ العجز في ميزانيتها نحو ٤٦٠،٠٠٠ جنيه

الوضع المالي

ولا يمكن ان يكون الوضع المالي للدولة العربية أفضل مما تقدم بيانه بموجب أي مشروع تقسيم يمكن تصوره، ذلك ان ما يدفعه اليهود من الضرائب هو الذي مكن فلسطين من موازنة ميزانيتها

الاموال اللازمة

ولذلك ليس في وسع اللجنة أن توصي بحدود تنطوي على امل معقول بانشاء دولة عربية تكون قادرة في النهاية على سد مصروفاتها بذاتها ، فاذا نفذ التقسيم يجب ان يطلب الى البرلمان ان يرصد الاعانة المالية اللازمة من اموال المملكة المتحدة ، واللجنة لا توصي بدفع مليوني جنيه كدفعة واحدة كما اوصت اللجنة الملكيه ، واذا اتخذت المساعدة شكل اعانة تدفع مباشرة للدولة العربية، فلا مندوحة عن فرض الرقابة المالية عليها وعندئذ لا يمكن اعتبار الدولة العربية أنها قائمة بمصروفاتها بذاتها . ويترتب على الدولة المنتدبة أيضاً أن تهيء الوسائل اللازمة لموازنة ميزانية مناطق الانتداب بما في ذلك سد نفقات مشروع التحسين المقترح .

واذا نظرنا الى التقسيم بأكمله نرى انه سيكلف المملكة المتحدة ١،٢٥٠،٠٠٠ جنيه (مثلا) في السنة بينما يبلغ الوفر لدى الدولة اليهودية ٦٠٠،٠٠٠ جنيه في السنة ، باستثناء نفقات الدفاع في كلتا الحالتين . ولن تتغير هذه النتيجة كثيرا بموجب أي مشروع للتقسيم يمكن تصوره

« البقية على صفحة ٧ عمود ١ »

لندن بين الماضي والحاضر

« تابع المنشور على الصفحة الثالثة »

هذا القصر اذ ذاك في خطر التدمير الذي كان قواد زبلين قد صمموا عليه

منظر لا ينسى ابداً

وفي يوم ٢ ايلول من عام ١٩١٦ اتضحت للناس اهمية الطائرات ، كوسيلة من الوسائل اللازمة لمحاربة الطائرات ، وذلك عند ما هاجم الملازم الطيار « روبنسون » منطاداً من مناطيد زبلين وهو في الجو في ناحية « كافلي » ودمره في بضع ثوان ، وكان منظر تلك المعركة الجوية، منظراً لا يمكن لمن شاهدوه ان ينسوه ابداً

الى الجيش

وبعد ذلك بزمن وجيز ، زودت الطائرات بالمدافع الرشاشة ، ثم انتقل الدفاع عن لندن بواسطة المدافع المقاومة للطائرات من يد وزارة البحرية ، الى يد الجيش الذي احتفظ لنفسه مع ذلك ببعض وحدات من الوحدات المؤلفة من البحارة .

وفي ذلك الزمن كانت وسائل الدفاع الجوي عن لندن ، قد نظمت تنظيماً وكانت قد وضعت خطط محكمة للاحتفاظ بالمواصلات بين بطاريات المدافع الارضية وبين الطائرات التي تقوم بالحراسة في اعالي الجو

في وضح النهار

ووقفت الغارات المنظمه التي كانت مناطيد زبلين تقوم بها ، ولكن منذ ٧ تموز عام ١٩١٧ بدأت الطائرات الالمانية تغزو لندن في وضح النهار ، وثابرت على ذلك زهاء سنة ، كانت فيها وسائل الدفاع تثبت للناس انها ناجحة في بعض الاحايين وانها فاشلة في بعض الاحايين وكانت الغارة الاخيرة التي اغارها الالمانيون من الجو على لندن ، هي الغارة التي وقعت يوم ٩ ايار عام ١٩١٨ ، في وضح النهار ايضا .

في الازمة الاخيرة

ومع كل هذا الذي جرى في الحرب العظمى ، عمدت السلطات اثناء اشتداد الازمة الدولية الى اخراج المدافع التي استعملت في اوائل عام ١٩١٥ من مستودعاتها وهي تعلم انها لم تعد تنفع في شيء ونصبتها للدفاع عن لندن ... في عام ١٩٣٨ ...

(تابع ما قبله)

الجمارك و التعاريف

بموجب المشروع (ج)

١١ — (أ) لن يتسنى للدولة العربية العيش اقتصاديا اذا لم يتح لها الوصول الى اسواق مناطق الانتداب لبيع حاصلاتها الزراعية ، كما ان الوصول الى اسواق الدولة اليهودية لا يخلو من فائدة للدولة العربية وان لم يكن ضروريا

الاسواق الموجودة

(ب) اذا ارادت الدولة اليهودية ان توجد الاشغال لعدد كبير من المهاجرين الاضافيين ، كان لزاما عليها أن تتوسع في المشاريع الصناعية ، غير انه لن يتسنى لها ذلك دون ان تضمن لها من الاسواق ما يفوق الاسواق الموجودة في منطقتها . ولذلك ينبغي ان يفسح المجال لبيع مصنوعاتها في مناطق الانتداب كما ان يفسح المجال لبيع مصنوعاتها في اسواق الدولة العربية لا يخلو من فائدة ، وان لم يكون ضروريا

وحدة جمركية

(ج) ان مصالح الدولتين تقضي بأن تشكل المناطق الثلاث وحدة جمركية واحدة ، غير ان هذه الوحدة وان كانت مفيدة لمناطق الانتداب فهي غير ضرورية لها

اتفاق مالي

(د) ان الوحدة الجمركية تسفر عن تهيئة اسواق مضمونة للدولة اليهودية في كافة انحاء فلسطين وشرق الاردن ، ومن المعقول تكليف تلك الدولة ، في مقابل ذلك ، بأن تدخل في اتفاق مالي من شأنه أن يؤدي الى تحسين الوضع المالي للدولة العربية . ثم ان كل اتفاق كهذا يؤدي الى تخفيف النفقات التي يستوجب التقسيم فرضها على الخزينة البريطانية

مشاكل خطيرة

(ه) غير ان انشاء وحدة جمركية بين أية منطقة من مناطق الانتداب وبين أية دولة أو دول مستقلة قد يثير مشاكل دستورية خطيرة ، ولا يمكن ان ينتظر من حكومة جلالته ان توافق على مشروع يؤدي الى حرمانها من حق المطالبة باجراء التغييرات التي تراها ضرورية في السياسة المالية التي يتبعها أي عضو من اعضاء هذه الوحدة ، لأسباب تتعلق بالايرادات ، كشرط لمواصلة دفعها الاعانة لذلك العضو لتمكينه من موازنة ميزانيته . ولذلك فان انشاء وحدة جمركية بين مناطق الانتداب وبين الدولة العربية والدولة اليهودية ، يكون في حكم المستحيل الا اذا تم ذلك في ظروف لا تتفق مع منح الاستقلال المالي لهاتين الدولتين

الاستنتاج

١٢ — اذا اغفلنا النظر عن الاعتبارات السياسية ، نرى ان مسألة ما اذا كان التقسيم هو عملي او غير عملي تدور في الغالب حول المسائل المالية والاقتصاديات ، وبالنظر الى الاعتبارات الاخيرة ترى اللجنة انها لو ترتب عليها ان تتمسك بحرفية شروط اختصاصها ، لما وجدت لها مناصا من ان تقرر انها لم تتمكن من الايصاء بحدود للمناطق المقترحة من شأنها ان تنطوي على أمل معقول بانشاء دولة عربية واخرى يهودية تكون كل منهما في النهاية قادرة على سد نفقاتها بذاتها

ولكن اللجنة تعتقد ان اختتام التحقيق الذي قامت به باستنتاج سلبي محض لا يتفق ورغبات حكومة جلالته ويتنافى مع المصلحة العامة

اتحاد اقتصادي

ولذلك تتقدم اللجنة باقتراح شكل معدل من التقسيم ، تسميه اتحادا اقتصاديا وبموجب هذا المشروع ، تكلف كلتا الدولتين ، كشرط للتنازل عن الانتداب بالدخول في وحدة جمركية مع مناطق الانتداب ، على ان تتولى الدولة المنتدبة تقرير السياسة المالية لهذه الوحدة بعد التشاور مع كلتا الدولتين .

ايرادات الجمارك

اما ايرادات الجمارك فتتولى الدولة المنتدبة جبايتها ويقسم الرصيد الصافي منها ، بعد سد بعض النفقات المشتركة بين المناطق الثلاث على اساس قاعدة يتفق عليها ويعاد النظر فيها بين مدة واخرى .

نصيب المناطق

وتقترح اللجنة بادي ذي بدء بأن يكون نصيب كل منطقة ثلث هذه الايرادات . وكي تتمكن الدولة العربية من موازنة ميزانيتها دون تعريضها لرقابة مالية خارجية ، تعطى حصة اضافية من نصيب مناطق الانتداب بموجب شروط تمكنها من نيل حصة من زيادة الايرادات الناشئة عن اضطراد الرفاه في باقي أنحاء فلسطين . وفي الامكان التوسع في هذا الترتيب ، اذا رغب في ذلك ، بحيث يشمل المواصلات الداخلية ، كالسكك الحديدية والبريد والبرق ، وبذلك تزال بعض المشاكل الادارية الواضحة التي لا بد من بروزها في حالة التقسيم

المسؤولية المالية

وبينما يحول هذا الترتيب دون تمتع الدولة العربية والدولة اليهودية بالاستقلال المالي فهو ، في رأي اللجنة ، يشكل أساساً مرضياً للتسوية ، مع مراعاة بعض تحفظات شرط ان تكون حكومة جلالته مستعدة لان تضطلع بالمسؤولية المالية الكبرى التي ينطوي عليها مثل هذا الترتيب

مذكرة

السر أليسون التحفظية

ان السر أليسون راسل ، يوافق في مذكرته التحفظية التي أرفقها بالتقرير ، على عدم موافقة المشروع (أ) ولكنه يرى أن المشروع (ب) هو افضل من المشروع (ج) ، وهو يعتقد ان انشاء دولة يهودية بالحجم الصغير المقترح في المشروع (ج) لا يتفق مع الالتزامات المعطاة لليهود

وهو يوافق على ان الوضع المالي للدولة العربية بموجب المشروع (ب) لا يختلف كثيراً عما هو بموجب المشروع (ج) وانه بموجب المشروع (ب) لا يوجد أي امل معقول بانشاء دولة عربية تكون في النهاية قادرة على سد نفقاتها بذاتها

مذكرة

المستر ريد التحفظية

ان المستر ريد ، يوافق في مذكرته التحفظية التي أرفقها بالتقرير ، على ان المشروع (ج) هو أفضل مشروع يمكن استنباطه بموجب شروط اختصاص اللجنة ولكنه يرى ان كلا المشروعين (ب) و(ج) هما غير عمليين

وهو يصنف الاسباب التي حملته على الاستنتاج تحت الابواب التالية (أ) فقدان الموافقة (ب) عدم توفر العدالة (ج) عدم تأمين السلامة (د) تقطيع أوصال فلسطين (ه) عدم توفر المقدرة المالية .

بلاغ رسمي رقم ٧ـ٣٨

بيان الحكومة

بلاغ رسمي رقم ٨ـ٣٨

٩ تشرين الثاني سنة ١٩٣٨

كانت اللجنة الملكية ، التي ترأسها المرحوم الايرل بيل ، قد نشرت تقريرها في شهر تموز سنة ١٩٣٧ ، واقترحت حلا لمعضلة فلسطين بواسطة مشروع للتقسيم تنشأ بموجبه دولة عربية مستقلة وأخرى يهوديه ، بينما يحتفظ بالمناطق الاخرى تحت ادارة الدولة المنتدبة . وقد اعلنت حكومة جلالته في المملكة المتحدة في بيان خطتها السياسية الذي اصدرته على أثر نشر تقرير اللجنه الملكيه ، موافقتها العامة على الحجج التي ادلت بها اللجنة الملكية والاستنتاجات التي توصلت اليها وأعربت عن رأيها أن مشروعاً للتقسيم ، يقوم على الاسس العامة التي اوصت بها اللجنه الملكيه ، قد يكون افضل وانجع حل للمأزق

تحقيق آخر

٢ وقد وضع اقتراح اللجنه الملكيه على ضوء المعلومات التي كانت متيسرة في ذلك الحين ، ومما اعترف به بصورة عامه ، أن من الواجب اجراء تحقيق مفصل آخر قبل ان يتسنى اتخاذ قرار فيما اذا كان مثل هذا الحل سيثبت كونه عملياً وقد كان هذا الاقتراح موضع البحث فيما بعد في البرلمان ، وفي اجتماعات لجنه الانتدابات الدائمه ومجلس عصبه الامم وهيئه العصبه الكليه ، وتلقت حكومه جلالته عندئذ تفويضاً بان تبحث فيما اذا كان من الممكن تطبيق مبدأ التقسيم تطبيقاً عملياً . ثم اعربت حكومه جلالته ، في رسالة وجهها وزير المستعمرات الى المندوب السامي بتاريخ ٢٣ كانون الاول سنة ١٩٣٧ ، عن رغبتها في القيام بالتحقيقات الاضافية الضرورية لوضع مشروع آخر يكون اكثر دقة واعظم تفصيلا . وذكر في تلك الرسالة ان القرار النهائي لا يمكن وضعه بعبارات عامة مجردة ، وان القيام بتحقيق آخر قد يهيء المواد اللازمة للحكم ، عند وضع الاسس لافضل مشروع ممكن للتقسيم ، فيما اذا كان ذلك المشروع هو عادل وعملي . وقد اوضحت تلك الرسالة ايضاً مهام واختصاص اللجنه الفنية التي انتدبت لزيارة فلسطين وتقديم اقتراحات لحكومة جلالته ، بعد قيامها بالتحقيق المقتضى ، فيما يتعلق بهذا المشروع المفصل

رفض التقسيم

٣ — ان حكومة جلالته قد تلقت الان تقرير لجنة تقسيم فلسطين ، بعد ان قامت هذه اللجنة بالتحقيقات التي انتدبت لها بمنتهى الدقة والكفاءة ، وجمعت من المواد ما قد يكون عظيم القيمة لدى استزادة البحث في الخطة السياسية . وقد نشر تقرير اللجنة الان ، مع خلاصة للاستنتاجات التي توصلت اليها ومما هو جدير بالذكر ان الاعضاء الاربعة قد اوصوا برفض مشروع التقسيم الذي رسمته اللجنة الملكية باجماع الرأي .

مشروعان آخران

وقد تضمن التقرير ، بالاضافه الى مشروع اللجنة الملكية ، البحث في مشروعين آخرين ، اشير اليهما بالمشروع (ب) والمشروع (ج) . وقد حبذ احد أعضاء اللجنة المشروع (ب) بينما ان عضوين آخرين من اعضائها ، احدهما الرئيس ، اعتبرا المشروع (ج) خير مشروع للتقسيم يمكن للجنة استنباطه بموجب شروط اختصاصها . اما العضو الرابع فقد وافق على المشروع (ج) باعتباره افضل مشروع يمكن استنباطه بموجب شروط اختصاص اللجنة ولكنه اعتبر ان كلا المشروعين غير عمليين . ومما اوضحه التقرير ان ميزانية الدولة اليهودية ، قد تنجلي عن وفر ضخم بموجب اي مشروع من المشروعين ، في حين ان ميزانية الدولة العربية ، (بما فيها شرق الاردن) ، وميزانية مناطق الانتداب قد تنجلي عن عجز كبير

الاتحاد الجمركي

اما التوصية التي تقدمت بها اللجنة الملكيه وقالت فيها بوجوب دفع الدولة اليهودية اعانة مالية الى الدولة العربية مباشرة فقد ردتها لجنه التقسيم باعتبار انها غير عملية ، ومن رأي اللجنة ان انشاء اتحاد جمركي بين الدولتين العربيه واليهوديه ومناطق الانتداب من الامور التي لا مفر منها ، لاسباب اقتصادية

المشاكل المالية

وقد بحثت اللجنة في امكان ايجاد حل للمشاكل المالية والاقتصادية التي ينطوي عليها التقسيم بواسطة مشروع يبنى على مثل هذا الاتحاد . ومن رأيها ان كل مشروع كهذا لا يتفق مع منح الاستقلال المالي للدولتين العربيه واليهوديه وانتهت الى الاستنتاج انه لو كان من المترتب عليها ان تتمسك بحرفيه شروط اختصاصها لما وجدت مناصا من ان تقرر انها لم تتمكن من الايصاء بحدود للمناطق المقترحة من شأنها ان تنطوي على أمل معقول بانشاء دولة عربية وأخرى يهودية تكون كل دولة منهما قادرة في النهاية على سد نفقاتها بذاتها .

الصعاب العظيمة

٤ — وقد ظهر في رأي حكومة جلالته بعد انعام النظر والتدقيق في تقرير لجنة التقسيم ، ان هذا التحقيق الاضافي قد اظهر أن الصعاب السياسية والادارية والمالية التي ينطوي عليها الاقتراح القائل بانشاء دولة عربية مستقلة وأخرى يهودية مستقلة هي عظيمة لدرجة يكون معها هذا الحل للمعضلة غير عملي

الاضطلاع بالمسؤولية

٥ ولذلك ان حكومة جلالته ستواصل الاضطلاع بتبعة ولايتها في حكم فلسطين باجمعها ، وهي تواجه الآن مشكلة ايجاد وسائط اخرى تمكنها من تلافي الالتزامات المترتبة عليها نحو العرب ونحو اليهود . وتعتقد حكومة جلالته ان هذه الوسائط ليس من المتعذر ايجادها

دراسة المعضلة

لقد تسنى لحكومة جلالته ان تدرس المعضلة درساً وافياً على ضوء تقرير اللجنة الملكيه وتقرير لجنة التقسيم ، ومن الجلي ان الوصول الى تفاهم بين العرب واليهود هو من اثبت الاسس لاقامة دعائم السلام والتقدم في فلسطين . ان حكومة جلالته مستعدة ، بادىء ذي بدء ، أن تبذل جهداً اكيداً لترويج مثل هذا التفاهم . وتحقيقاً لهذه الغاية تنوي أن توجه الدعوة في الحال الى ممثلين عن عرب فلسطين والدول المجاورة من الجهة الواحدة ، وعن الوكالة اليهودية من الجهة الاخرى ، للتداول معهم في اقرب فرصة ممكنة في مدينة لندن حول السياسة المقبلة ، بما فيها مسألة الهجرة الى فلسطين اما فيما يتعلق بتمثيل عرب فلسطين في هذه المباحثات فان حكومة جلالته يجب ان تحتفظ لنفسها بحق رفض قبول الزعماء الذين تعتبرهم مسؤولين عن حملة الاغتيال والعنف

السياسة المقبلة

٦ وتأمل حكومة جلالته ان تساعد هذه المباحثات التي ستجري في لندن الى الوصول الى اتفاق حول السياسة المقبله المتعلقة بفلسطين ، غير انها تعلق اهمية كبرى على الوصول الى قرار بهذا الشأن في القريب العاجل ، فاذا لم تسفر مباحثات لندن عن الوصول الى اتفاق خلال مدة معقولة من الزمن فان حكومة جلالته تتخذ قرارها الخاص على ضوء درسها للمعضلة ومباحثات لندن ، وتعلن السياسة التي تنوي اتباعها

الصفة الدولية

٧ ولن يغرب عن بال حكومة جلالته لدى النظر في سياستها ووضع أسسها ، الصفة الدولية التي ينطوي عليها الانتداب الذي عهد به اليها ، والالتزامات المترتبه عليها في هذا الصدد .

اعــلان

صادر من دائرة اجراء القدس — دوسيه ٣٨ـ٣٠ — ٣٨

١) قطعه ارض ميري قرب قرية المالحة قسيمة على الخارطة نمرو ٤٨ مسجلة تحت كوشان نمرو ١١٠ — ١٥ تاريخ ٢٣ — ٣ — ٣٦ مساحتها ٧٢٥ متر و ٣٨ سنتي الحدود شرقاً نمرو ٤٩ شمالا طريق جنوباً وغرباً جبر مصلح وسعيد ابراهيم احميدان مخمنة باتفاق الخبراء بمبلغ ٨٧٤٠٥٠ (٢) قطعه ارض ميري قرب المالحه قسيمة على الخارطه نمرو ٤٩ مسجلة تحت كوشان نمرو ١١١ — ١٥ تاريخ ٢٣ — ٣ — ٣٦ مساحتها ٧٠٦ متر و ٨ سنتي الحدود شرقاً نمرو ٥٠ غرباً نمرو ٤٨ شمالا طريق جنوباً جبر مصلح وسعيد ابراهيم احميدان مخمنه باتفاق الخبراء بمبلغ ٨٥٤٧٢٠ (٣) قطعة ارض ميري قرب المالحة قسيمة على الخارطة نمرو ٥٠ مسجلة تحت كوشان نمرو ١١٢ — ١٥ تاريخ ٢٣ — ٣ — ٣٦ مساحتها ٧٢١ متر و ٥٣ سنتي الحدود شرقاً نمرو ٥١ غرباً نمرو ٤٩ وجبر مصلح وسعيد ابراهيم احميدان شمالا طريق جنوباً نمرو ٦٢ مخمنة باتفاق الخبراء بمبلغ ٨٦٠٥٨٠ (٤) قطعه ارض ميري قرب قرية المالحة قسيمة على الخارطة نمرو ٥١ مسجلة تحت كوشان نمرو ١١٣ ـ ١٥ تاريخ ٢٣ ـ ٣ ـ ٣٦ مساحتها ٧١٠ متر و ٢٨ سنتي الحدود شرقاً نمرو ٥٢ غرباً نمرو ٥٠ شمالا طريق جنوباً نمرو ٦٢ مخمنة باتفاق الخبراء بمبلغ ٨٥٤٢٣٠ (٥) قطعة ارض ميري قرب قريه المالحة قسيمة على الخارطه نمرو ٥٦ مسجلة تحت كوشان نمرو ١١٨ ـ ١٥ تاريخ ٢٣ ـ ٣ ـ ٣٦ مساحتها ٧٧٣ متر و ٤٦ سنتي الحدود شرقاً نمرو ٥٥ غرباً نمرو ٥٧ شمالا حسين محمد الكرام جنوباً طريق مخمنه باتفاق الخبراء بمبلغ ٩٢٨١٥ . (٦) قطعة ارض ميري قرب قريه المالحة قسيمة على الخارطه نمرو ٥٨ مسجلة تحت كوشان نمرو ١٢٠ ـ ١٥ تاريخ ٢٣ ـ ٣ ـ ٣٦ مساحتها ٦٨٠ متر شمالا واحد الحدود شرقاً نمرو ٥٧ غرباً نمرو ٥٩ شمالا حسين محمد الكرام جنوباً طريق مخمنه باتفاق الخبراء بمبلغ ٨١٦٠٠ . (٧) قطعه ارض ميري قرب قريه المالحة قسيمة على الخارطه نمرو ٥٩ مسجلة تحت كوشان نمرو ١٢١ ـ ١٥ تاريخ ٢٣ ـ ٣ ـ ٣٦ مساحتها ٧٢٢ متر و ٥٧ سنتي الحدود شرقاً نمرو ٥٨ غرباً نمرو ٦٠ شمالا حسين محمد الكرام وحامو كنكشيان جنوباً طريق مخمنة باتفاق الخبراء بمبلغ ٨٦٠٧١٠ (٨) قطعة ارض ميري قرب قرية المالحه قسيمه على الخارطة نمرو ٦٠ مسجلة تحت كوشان نمرو ١٢٢ ـ ١٥ تاريخ ٢٣ ـ ٣ ـ ٣٦ مساحتها ٦٤٦ متر و ٨٥ سنتي الحدود شرقاً طريق غرباً خاشو كنكشيان وطاهر مصلح وسعيد ابراهيم احميدان شمالا خاشو كنكشيان جنوباً طريق مخمنة باتفاق الخبراء بمبلغ ٧٧٠٦٢٠ . (٩) قطعة ارض ميري في تل بيوت مساحتها ٨٤٢ متر و ١٨ سنتي قسيمة على الخارطه نمرو ١١ و ١١ ـ ٨ ومسجلة تحت كوشان نمرو ٣ ـ ٢٣ صور باهر تاريخ ٢٦ ـ ١٢ ـ ٣٤ ونمرو ١٣٢ ـ ١٠ المالحه تاريخ ٢٦ ـ ١٢ ـ ٣٤ الحدود شرقا طريق ونمرو ١ و ١ ـ ٨ غربا نمرو ١١١ و ١١١ ـ ٨ شمالا طريق جنوبا نمرو ١٢٤ و ١١٦ مخمنة باتفاق الخبراء بمبلغ ١٢٦٫٣٢٥ (١٠) قطعه ارض ميري في تل بيوت مساحتها ٨٩٦ متر و ٧٩ سنتي قسيمه على الخارطه نمرو ١١١ و ١١١ ـ ٨ ومسجلة تحت كوشان نمرو ٢٤ ـ ٣ صور باهر تاريخ ٢٦ ـ ١٢ ـ ٣٤ ونمرو ١٣٥ ـ ١٠ المالحه تاريخ ٢٦ ـ ١٢ ـ ٣٤ الحدود شرقا طريق وقطعة الارض نمرو ١١ و ١١ ـ ٨ غربا طريق وجبر مصلح وسعيد ابراهيم احميدان شمالاً طريق جنوبا قطعة ارض نمرو ١٢٦ وطريق ومخمنة باتفاق الخبراء بمبلغ ١٣٤٫٥٠٠ — لكن معلوما لدى العموم بان قطع الارض المذكورة اعلاه ملك الدكتور اريه هابونك طرحت للبيع في المزاد العلني لسداد الدين المطلوب منه وقدره خمساية جنيه مع الرسوم والفائدة لصالح ابراهام كيلان فمن يرغب شراء قطع الارض المذكورة عكنه مراجعة دائرة اجراء القدس بظرف شهر واحد من تاريخ النشر ويشترك بالمزايدة بعد دفع الديبوزيتو عشرة بالماية عن القيمة المخمنة مع العلم بان اجرة الدلال وجميع رسوم الطابو عائدة على المشتري ولاجله صار اعلان الكيفية

في ٢٨ — ١٠ — ٣٨

مأمور اجراء القدس

ماريوس اندري

المؤتمر الطبي العربي الثاني

جاءنا ما يلي من الجمعية الطبية المصرية بمناسبة عقد المؤتمر السنوي الحادي عشر والمؤتمر الطبي العربي الثاني الذي يعقد في القاهرة من ٢٩ كانون الثاني القادم الى ٢ شباط عام ١٩٣٩ والكتاب موجه الى حضرات الاطباء في البلاد العربية :

حضرة الزميل المحترم :

بعد التحية . اتشرف بأن احيط حضرتكم علما ان الجمعية الطبية المصرية ستعقد مؤتمرها السنوي الحادي عشر والمؤتمر الطبي العربي الثاني بمدينة القاهرة في المدة من ٢٩ يناير لغاية ٢ فبراير سنة ١٩٣٩ (عطلة عيد الاضحى المبارك)

وقد تقرر بصفة مبدئية ان يكون مدار البحث في هذا المؤتمر على المواضيع الآتية :

١ ـ الصحة الدولية في مصر والشرق الادنى

٢ ـ جراحة (ا) الاكياس الديدانية (ب) مضاعفات البول السكري

٣ ـ التغذية والامراض الناشئة عن سوء تدبير الغذاء

٤ ـ مواضيع متنوعة (ضمنها امراض النساء ـ الامراض الزهرية ـ امراض الاسنان)

٥ ـ توحيد المصطلحات الطبية في اللغة العربية

وقيمة الاشتراك في عضوية هذا المؤتمر هي جنيه مصري واحد . وكل من يشترك في عضويته له الحق في حضور الجلسات العلمية والاشتراك في المناقشات وحضور الحفلات والزيارات التي ستنظم للمؤتمر كما يكون له الحق في التمتع بجميع التسهيلات في اجور السفر والسياحات المختلفة

ولنا وطيد الامل في ان تبادروا حضرتكم بالاشتراك في عضويته للمساهمة في الابحاث العلمية وتوحيد الجهود رجال الطب في الاقطار العربيه كما نرجو ان تبادروا بعنوان المقال الذي ترغبون في القائه امام المؤتمر واخطارنا عما اذا كان الامر يحتاج لاستعمال الفانوس السحري

هذا . جميع المخابرات تكون باسم حضرة صاحب العزة السكرتير العام للجمعية الطبية المصرية (بريد القصر العيني بالقاهرة)

وتفضلوا بقبول فائق الاحترام .

السكرتير العام

الدكتور محمد خليل عبد الخالق بك

جمعية علماء الهند

عماي — (الشرق العربي) — انتخبت جمعية علماء الهند لجنة تحضيرية لتنظيم دورتها الخامسة التي تقرر انعقادها من ٣ الى ٤ ديسمبر القادم في مدينة احمد اباد . وقد القى رئيس الجمعية خطاباً دعا فيه المسلمين الى اليقظه والحذر في هذا الوقت الذي يجتاز فيه نظام الحكم في الهند مرحلة الانتقال من النظام الاداري المحض الى النظام الديموقراطي وناشد الرئيس جميع المسلمين بان يحافظوا على ثقافتهم وعاداتهم ولغتهم .

الخميس في ١٨ رمضان سنة ١٣٥٧ و ١٠ تشرين الثاني سنة ١٩٣٨

صاحب الامتياز : ابراهيم الشنطي

المدير المسئول : شوكت حماد

الاشتراكات | في فلسطين عن سنة ١٥٠ | في البريد الداخلي « « ١٨٠ | في سائر الاقطار الخارجية « « ٣٠٠

الدفاع

جريدة يومية سياسية مصورة

السنة الخامسة — العدد ١٢٦٧

دار الدفاع : ميدان الساعة ـ عمارة البلدية ـ يافا ـ فلسطين

العنوان التلغرافي : (الدفاع ـ يافا)

تلفون ١١٨٧ (اربعة خطوط) و ١٠٧٥ (خطان) صندوق البريد (٢٥٥)

الاعلانات يتفق عليها رأساً مع الادارة

اجرة السطر : ١٠٠ مل

صور متنوعة على هامش الحوادث

أخذت هذه الصورة لاشبال الصغار «البالبلا» أمام مقر موسوليني اثناء الاحتفال بتأسيس الجمعيات الفاشستية للشبيبة في ايطاليا

المسيو فرانسوا بونيه سفير فرنسا في برلين ويرى في الصورة وهو يودع الجنرال كايتل القائد العام للجيوش الالمانية

حفلة قران السنيور برونو موسوليني على السنيوره جينا روبرتي ويرى الدوتشي والد العريس الى اليسار

استقبل الدكتور غوبلز وزير الدعاية الالمانية مندوبي السوديت الالمان اتباع الهر كنراد هنلاين وكان استقبالهم باهرا

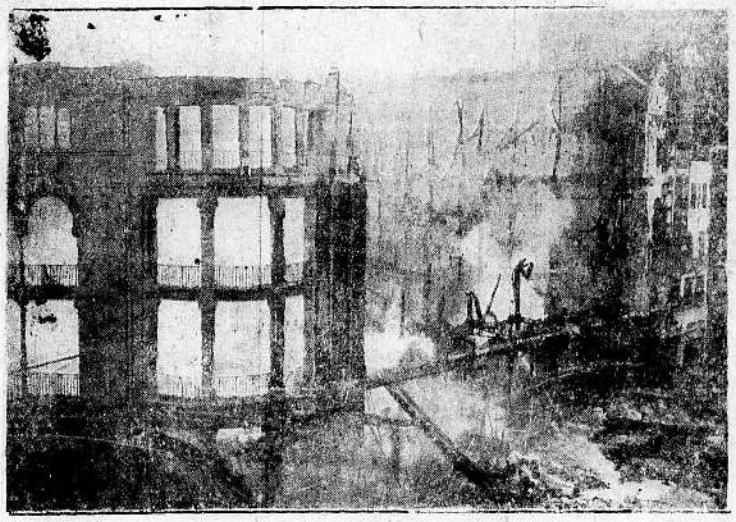

اخذت هذه الصورة للحريق الهائل الذي حدث اخيرا في مارسيليا اثناء انعقاد المؤتمر الراديكالي ويذكر القراء ما وافتنا به البرقيات من انباء الخسائر الفادحة في هذا الحريق

السنيور موسوليني في حفل جامع من الفلاحين والفلا[حات] واخذت هذه الصورة في عيد الحصاد

فازت انكلترا في كرة القدم بثلاث إصابات ضد لاشي° للفريق الاوروبي المكون من الالمانيين والايطاليين والانكليز . وفي الصورة يرى البرنس اوف كنت يصافحهم

اتخذت ترتيبات خاصة في لندن لتنظيم حركة المرور والسير لشدة تكاثف الضباب وهطول الامطار بغزارة وقد عين اشخاص لحمل المشاعل لانارة الطريق

اللورد جريجافون رئيس وزراء ارلندا الشمالية وهو من معارضي سياسة المستر ديفاليرا التي يرمي بها الى اتحاد ارلندا الشمالية مع ارلندا الحرة

الهر فون ريبنتروب وزير الخارجية الالمانية والكونت شيانو وزير الخارجية الايطاليـــة اثناء المباحثات الاخيرة في روما

منظر آخر المباراة في كرة القدم بين الفريقين الانكليزي والاوروبي والصورة توضح حدة التنافس

الجمعة في ١٩ رمضان سنة ١٣٥٧ و ١١ تشرين الثاني سنة ١٩٣٨

السنة الخامسة — العدد ١٢٦٨

الدفاع

جريدة يومية سياسية مصورة

صاحب الامتياز : ابراهيم الشنطي

المدير المسئول : شوكت حماد

الاشتراكات
في فلسطين عن سنة ١٥٠
في البريد الداخلي « « ١٨٠
في سائر الاقطار الخارجية « « ٣٠٠

دار الدفاع : ميدان الساعة — عمارة البلدية — يافا : فلسطين

العنوان التلغرافي : « الدفاع — يافا »

تلفون ١١٨٧ (أربعة خطوط) و ١٠٧٥ (خطان) ص.ب. (٢٥٥)

الاعلانات يتفق عليها رأساً مع الادارة

أجرة السطر : ١٠٠ مل

من رسائل (وارد برايس)

التعريف الصحيح الصريح لمطالب العرب

رأي نائب رئيس وزراء سوريا وزعمائها في قضية فلسطين والوحدة العربية

لا تخطئوا مع سماحة المفتي الاكبر، كما أخطأت فرنسا مع المغفور له جلالة الملك فيصل

وهذه رسالة ثالثة من رسائل الكابتن جورج وارد برايس، مندوب « الدبلي ميل » الخاص، بعث بها الينا من دمشق بتاريخ الاحد ٣٠ الماضي، وفيما يلي ننقلها برمتها:

لاضعاف الروح

في هذا الاسبوع، تبدأ مسألة فلسطين — حيث العرب في تمرد ضد اي توسع يهودي آخر — في الوصول الى ذروتها العليا

والهدوء المريع هو الذي يسيطر الآن على هذه البلاد، بعد ان انتقلت القوه الى السلطات العسكرية البريطانية التي تسيطر في هذه الايام على معظم المدن والطرق الرئيسية، وتكدح وتكدح في اداء واجبها الطويل، وهو واجب اضعاف روح العرب الثائرين بالاجراءات الصارمة التي تتخذ مقابلة للشر بمثله

آمال معلقة

اما السيطرة في المناطق الريفية، فانها للمؤسسة « الارهابية » التي للمسلحين، ولم تخط بعد أية خطوة في فلسطين نفسها تجاه اي نوع من انواع الحلول المعضلة

ولكن هنالك آمالا اكثر في حالة أحسن من هذه الحالة، وقد يبدأ تحقيق هذه الآمال المعلقة، بنشر تقرير لجنة وودهد، التي امضت ثلاثة اشهر في فلسطين في اوائل هذا العام، والمتوقع منها هو تفنيد ودحض ما جاء في توصيات لجنة بيل من تقسيم البلاد الى دولة عربية ودولة يهودية، مع بقاء المدن المقدسة تحت الانتداب البريطاني

أين مصالح بريطانيا ؟

وهناك امر آخر لنا فيه فأل حسن، وهو موجود في هذا الوفد المؤلف من زعماء العرب، وغيرهم من زعماء المسلمين وهو الآن في طريقه الى لندن ليشرح للحكومة البريطانية مطالب العرب التي تقررت في المؤتمر البرلماني العربي الذي عقد مؤخراً في القاهرة

وتقع المصالح البريطانية في مواجهة المعضلة الفلسطينية وحلها، اما اذا سمح لها بان تبقى بغير حل الى ان تقع ازمة اوروبية اخرى فانها ستكون خطراً عظيما علينا في الشرقين الادنى والمتوسط.

سماحة المفتي والخلافة

اما الحركة العربية في فلسطين، فانها تقاد من سوريا، فهنا يعيش منذ مغادرته لفلسطين في العام الماضي، مفتي القدس الاكبر سماحة الحاج امين افندي الحسيني، وفيه يعتقد الناس انه يطمح في ان يصبح خليفة الاسلام، وان عد رواق نفوذه على العالم الاسلامي من القدس

وفي حيطة واحتراس، وبغير ان يعطي للسلطات الفرنسية اية حجة تعتذر بها، وتتخذ منها ذريعة لنفيه من ملجأه، يدير هو الحركة العربية بواسطة رسائل ترسل شفاهاً، دون ان يخط منها حرف على الورق

المطالب الصريحة

وفي الايام القلائل الماضية واجهت في سوريا عدداً من زعماء القضية العربية فأدلوا إلي ببيانات صريحة عن مطالب العرب التي اعتزموا عرضها عما قريب على الحكومة البريطانية

ولقد وافق بعض هؤلاء على نشر وجهات نظرهم، اما الباقون فلكونهم يعدون سماحه المفتي الاكبر هو الزعيم الحالي للقضية العربية الكبرى، قد آثروا ان تبقى اسماؤهم تحت ستار الكتمان

لا نكره البريطانيين

ولقد وجدت بينهم إجماعا على نقطة واحدة، هي ان العرب لا يشعرون شعور الكراهية للبريطانيين، ومن اقوالهم في هذا الصدد ما يلي :

« هذه الحركة الناشبة في فلسطين ليس الباعث عليها كره

(البقية على الصفحة ٢ عمود ١)

نصرة فلسطين في المهجر

الطلبة العرب في أميركا يؤدون واجبهم المقدس ازاء فلسطين

حمية عربية صادقة لفتح اكتتاب دائم لمساعدة المنكوبين

اجتماع وطني في فرجينيا

برقيتان الى رئيس الوزارة البريطانية ووزير المستعمرات

الدعوة للتبرع ووجوب تأييد عرب فلسطين ومجموع القائمة الثانية

الحمية العربية

منذ مدة لا تتجاوز السنة دفعت الحمية العربية الموروثة فريق من الشباب أبناء العرب المولودين في هذه البلاد، وأكثرهم من طلبة العلوم العالية، الى العمل المثمر في حقل الوطنية العربية .

وقد كان الدافع الاكبر لنهوض الشبيبة هو ما كانت تراه من الخمول في الشيوخ والتفرقة في صفوفهم واختلافاتهم الدائمة على توافه الاشياء كأسماء أوطانهم مثلا، فالاكثرية في هذه الجالية المعتبرة لا تريد لسوء الحظ التنازل عن أسماء الاقاليم التي تنتسب اليها وهي دائماً في نزاع مستمر وكل ذلك في سبيل الاسم ... فهذا سوري وذاك فلسطيني والآخر لبناني الخ ... الشيء الذي كان ولا يزال العامل الاكبر في كثرة مفاسد جاليتنا وقصر حياتها أو عدم فائدتها اذا هي تمكنت من الحياة كثيراً. وكل هذا سببه حب التزعم وفقدان الروح الوطنية التي لو وجدت في هؤلاء الزعماء لكانت الحال غير ما هي عليه الآن، ولكانت لنا جمعية أو جامعة واحدة تضم جميع أفراد الجالية العربية أياً كان اسمها أو أسماء القاطنين بها، فكانت ولا شك تتمكن من تمثيل الجالية تمثيلا حقيقياً وتجني لها من الفوائد القومية والاجتماعية ما لا تجنيه الآن عشرون جمعية متفرقة متعددة الاسماء والجنسيات

نهضة الشباب

ومن البديهي أن تقلق هذه الفوضى الضاربة أطنابها في الجالية، الشبيبة المثقفة وتستدعي اهتمامها الجدي، فقد تحفز فريق من هذه الشبيبة لتأسيس ناد عربي تحت اسم نادي الطلبة العرب .

ونحن اذا فرحنا وهللنا لتأسيس ناد جديد في الجالية، مع كثرة نواديها وجمعياتها، فذلك لاننا نعتقد ان نادي الطلبة العرب نظراً لثقافة هؤلاء العالية وتجردهم في الشؤون العمومية وفهمهم حقيقة معنى القومية الجامعة سيكون ان شاء الله نواة الجامعة العربية التي ينشدها كل مخلص وقد بدأت الشبيبة باعطاء أمثولة عالية في القومية العربية الى كبارها وهي الآن سائرة أمامهم في ميدان العمل النزيه الخالي من الغايات الشخصية والتزعم الفارغ .

« البقية على الصفحة ٧ عمود ٣ »

بيان وزير المستعمرات

الذي ادلى به أمام مجلس العموم بعد ظهر أمس

ما تقوله الحكومة عن المفاوضة ودعوة المفاوضين وطريقة اختيارهم

لندن في ١٠ تشرين الثاني — أدلى وزير المستعمرات المستر مالكولم ماكدونالد في جلسة مجلس العموم بعد ظهر اليوم ببيان عن الحالة في فلسطين فقال:

دعوة ممثلين

جاء في البيان الذي أذاعته الحكومة البريطانية أمس أنه في النية دعوة ممثلين عن عرب فلسطين والدول العربية المجاورة من جهة وعن الوكالة اليهودية من جهة اخرى وذلك لاجراء مفاوضات بين الفريقين لانهاء مشكلة فلسطين

الدول المجاورة

ثم قال: أما فيما يتعلق بالدول المجاورة فان الحكومة البريطانية على اتصال دائم في هذه المسألة مع حكومات مصر واليمن والمملكة العربية السعودية وشرق الاردن وفي النية دعوة ممثلين عن هذه البلاد للاشتراك في المفاوضات

سوريا ولبنان

وهناك بلدان اخرى بحكم صلتها بفلسطين وقربها منها تهتم بالمسألة الفلسطينية وهذه البلدان مثل سوريا ولبنان ولكنهما تحت الانتداب الفرنسي ولذلك فان لهما مركزاً خاصاً . وليس في النية دعوة ممثلين عن هذين القطرين للاشتراك في المحادثات، غير ان الحكومة البريطانية تنوي ان تبقى على اتصال وثيق بالحكومة الفرنسية لتزويدها بالمعلومات عن جميع التطورات التي تهم البلاد الواقعة تحت انتدابها .

عرب فلسطين

ثم قال الوزير : أما فيما يتعلق بتمثيل عرب فلسطين فان وزارة المستعمرات ستتشاور مع المندوب السامي في فلسطين في هذا الشأن، وقال انه ليس في حالة تمكنه الآن من الاشارة الى الترتيبات التي ستتخذ في هذا السبيل . ثم قال : ولا شك ان المجلس قد لاحظ ان الحكومة تحفظ لنفسها الحق في عدم قبول الزعماء الذين يعتبرون مسئولين عن الحالة الحاضرة في فلسطين . ثم قال والحكومة ستمارس هذا الحق في مسألة سماحة مفتي القدس الاكبر .

ليس في مقدوره

وقال: اما فيما يتعلق بالزعماء الاخرين فليس في مقدوري الان ان اضيف شيئاً في الوقت الحاضر لان المسألة تتوقف على الحالة في فلسطين .

مسئولية الحكم

واستطرد وزير المستعمرات قائلا : وقد اوضحت الحكومة البريطانية في البيان الذي اصدرته امس انها ستستمر في القيام بمسئوليتها الحكم فلسطين بأجمعها وغايتها النهائية توفير السلام الدائم والرخاء لجميع السكان في البلاد .

في الوقت الحاضر

اما واجبها في الوقت الحاضر فهو اعادة النظام في جميع انحاء البلاد . وهي على ثقة بأنها ستحصل على معاونة أهالي فلسطين لايجاد السلام الضروري لنجاح

« البقية على الصفحة ٥ عمود ٧ »

كمال اتاتورك باعث تركيا الحديثة

زعيم « العصابات » الذي خلق امة حية وانشأ شعبا فتيا وقادرا

الرجل الذي آمن بقضيته كل الايمان وعرف بالحزم والثقة بالنفس والتفاني في العمل

انتكاس مخيف

خرجت تركيا ممزقة من الحرب. والى جانب ضياع ممتلكاتها طمعت الدول حتى في الاناضول نفسه واحتلت الاستانة. وضل الجيش الطريق، بل تفرق فلولا . وما احد عرف ماذا يخبيء القدر لتركيا التي طمعت حتى اليونان فيها فاختارت ازمير . اما ايطاليا فكانت تطمع في الاناضول كله . ولم تيأس منه الا في السنوات الاخيرة . وتثاقلت الهمم بعد اخذ الاستانة والسيطرة على المضايق. وكادت تركيا كدولة تختفي من عالم الوجود

حركة « عصابات »

في هذا الوقت الدقيق تسللت جماعة من القواد وكبار الضباط الى قلب الاناضول وبين جباله وآجامه. ووضعوا ميثاقاً لاسترداد حرية البلاد وتطهير الاناضول اولا من العدو . واختارت الجماعة مصطفى رئيساً للحركة. ثم حملت بنادقها وطفقت تعمل . هذه الحركة التحريرية لم تكن جرائد اوروبا، لاسيما صحف الحلفاء، لتطلق عليها غير حركة « عصابات » . وكانت تطلق على رجالها رجال « عصابات »، لكن يد القدر كانت تكتب لها ولهم الفوز التدريجي والحلفاء غافلون

الى البحر

وتكاثر العدد وازداد الانصار، وكانت مناوشات اولا، ثم معارك حزم للزعيم ووطنية لرجاله . ايمانه وتضحياتهم، ثقته وطاعتهم، امله وانسياقهم . وشيئا فشيئا، أخذ الرجل يرد اعداءه الى البحر حتى جاء الوقت الذي اخرجهم اليه وطهر الاناضول كله. وعرف كيف يغتنم الفرص، فاستفاد من روسيا وفرنسا ومن الخلاف القائم بين الحلفاء، ثم جاء اليوم الذي طهر تركيا كلها.

الرجل والزعيم

وعرف مصطفى كمال بالحزم قبل غيره . آمن بقضيته كل الايمان — وهذه أول ضروريات الزعامة . واعتقد بنفسه الرجل الذي هيأه القدر لانقاذ بلاده . وقذف الحمم على خصومه فبددهم، وفتك باكثرهم . ويعتبر الكثيرون ذلك قسوة منه . لكن الرجل الذي يعمل لخلاص بلاده يجد من الاعذار ما يبرر له مثل هذا الموقف الصارم . وشرع مصطفى كمال يبني تركيا على اسس قومية واجتماعية جديدة . أما الاولى فلا يجد احد يخالفه فيها، وأما الثانية فتترك للتاريخ وحده .

أنا مستعد

إيمان وثقة . ذات يوم دخل عليه السفير الايطالي لامر هام . قلنا ان ايطاليا كانت تطمع بتمزيق الاناضول واحتلال سواحله . كان ذلك قبل الحرب الحبشية . وقد كتبت الصحف الايطالية ما أعربت فيه عن ذلك الطمع . جلس السفير في الغرفة ينتظر مجيء الغازي . وبعد دقائق دخل هذا عليه في بدلة المارشالية العسكرية وخاطبه: قل للسنيور موسوليني انني مستعد كما ترى . » جملة بعثت في السفير التخوف والاعجاب . هذا رجل ليس بالسهل أخذه . ها هو يبدو في لباسه العسكري الذي قهر فيه اليونان، واستعاد الآستانة . ومعه ثقته، وحزمه، وايمانه . ومعه أيضاً وطنية أمته، واستعدادها وطاعتها. اذن تقرير الى روما ان تتطلع الى بلاد جديدة غير شواطىء الاناضول .

حكم التاريخ

ومع ذلك لم ينم قلب هذا الرجل، بل لف حول دولته حلفاً بلقانياً ينفعها اكبر نفع . ووقف أمام ايطاليا في جبهة لها خطرها الشديد وقوتها . الوطنية المتينة مع السياسة القادرة، ومشى الى

« البقية على الصفحة ٤ عمود ٥ »

من رسائل (وارد برايس)

التعريف الصحيح الصريح لمطالب العرب

رأي نائب رئيس وزراء سوريا وزعمائها في قضية فلسطين والوحدة العربية

لا تخطئوا مع سماحة المفتي الاكبر ، كما أخطأت فرنسا مع المغفور له جلالة الملك فيصل

«تابع المنشور على الصفحة الاولى»

بريطانيا ، اذ ان الكراهية البحتة لليهود هي الموحية بها ، وستقف هذه الاضطرابات مباشرة عندما تأمر الحكومة البريطانية بوقف كل استقرار آخر لليهود في فلسطين ، لان في التوسع اليهودي ما يتهدد العرب بالنزوح عن الارض التي هي وطنهم ووطن آبائهم واجدادهم منذ عصور كثيرة جداً ، والطول جداً من الزمن الذي كان اليهود فيه في فلسطين

ثم اننا نحب البريطانيين ونفضلهم على اية دولة اوروبية اخرى، ونريد ان يكون لهم هم النفوذ في الشرق الادنى »

افتحوا آذانكم

ومن اقوال الزعماء العرب في هذا الصدد ايضاً ما يلي :

«اننا لم نجنح الى الاضطرابات الا لنتخذ منها آلة « بروباغندا » نستطيع بها ان نشرح مظالمنا، لان آذان البريطانيين كانت دائما ابداً لا تصغي إلا الى اليهود ، اما نحن فلم يكن هؤلاء البريطانيون يلتفتون الينا الا عند ما نصبح مجابة للضرر والازعاج

والآن ورئيس وزارتكم المستر تشامبرلن الذي اظهر استقلاله في الرأي ، ونزاهته ، وادراكه للحقائق فاننا نأمل في ان تجاب مطالب العرب في سرعة »

فارس بك الخورى

والآن اتساءل : ماهي هذه المطالب العربية ؟

لقد أجاب على سؤالي هذا اجابة صحيحة في لغة انكليزية فصحى فارس بك الخوري ، رئيس مجلس النواب السوري ، وهو محام كان من قبل موظفاً في السلك القنصلي البريطاني، ويبلغ الآن الستين من عمره وهو ذو عينين براقتين وشارب أشهب مقصوص على طريقة هتلر . وقد حضر المؤتمر البرلماني العربي في القاهرة ، وهو قريب سيكون في لندن كأحد زعماء الوفد العربي. وقد عرف لي المطالب العربية تعريفاً صحيحاً فيما يلي :

تعريف المطالب

١) يريد العرب إلغاء وعد بلفور الصادر عام ١٩١٧ ، وبه وعد اليهود بفلسطين كوطن قومي لهم ، ويريدون وقف الهجرة اليهوديه

وقال لي فارس بك ان هذا ليس معناه عدم السماح لليهود بدخول فلسطين الى الابد ، ولكن معناه ان الهجرة المقبلة لجميع الاجناس لا بد من تنظيمها من قبل الحكومة الدستوريه الجديدة التي يشترك فيها العرب واليهود بنسبهم العدديه

نهاية الانتداب

٢) ويؤدي هذا المطلب الاول الى المطلب الثاني ، فالعرب يريدون نهو الانتداب بنفس الطريقه التي اتبعت في العراق ، أو انقص بها الافرنسيون سلطة انتدابهم في سوريا . ومن اهداف العرب ان تصبح فلسطين دولة مستقلة تحت الرعايه البريطانية ، وهم يعرضون الضمانات الكافيه على الاقلية اليهوديه ، ويظهرون استعدادهم لاعطاء اليهود شكلا من اشكال الحكم الذاتي في الاماكن التي تقطنها كتل متراصة منهم.

المشروع الميت

٣) ويتضمن هذا المشروع نبذ مشروع التقسيم الذي وضعته لجنة بيل، وهو المشروع الذي نعده الان في حكم الميت .

(الدفاع): لقد مات بالفعل

العفو العام

٤) ويريد العرب صدور العفو عن المعتقلين السياسيين ، ومنهم الان ما بين ١٠٠٠ و ٢٠٠٠ يعيشون في اكواخ خشبيه ، وراء الاسلاك الشائكة في عكا وفي قاردور

ويريد العرب ارجاع المنفيين من سيشل الى وطنهم ، والسماح بالعودة لجميع اللاجئين الى سوريا ، ومصر ، والاقطار الاخرى

الوحدة العربية

٥) عندما يتم هذا كله يتطلع العرب الى الامام الى جمع شمل فلسطين وسوريا وشرق الاردن في دولة واحدة ، تحت الرعايه المزدوجة من قبل بريطانيا وفرنسا

رأى وزير الخارجية

ولقد تحدثت الى سعد الله بك الجابري وزير الخارجيه ، ونائب رئيس وزراء الجمهورية السوريةفكان مما قاله لي ما يلي :

« تتألف من سوريا وفلسطين وحدة تاريخية ، طبيعية وهما لم تنقسما الا بعد الحرب لغايات سياسية ، ولكن لامناص من عودتهما الى الوحدة

لا تخطئوا مع سماحته

ولقد لوحت للجميع من رأيتهم من زعماء العرب بان اصرارهم على وضع سماحة المفتي الاكبر للقدس في مكان الزعيم عليهم ، قد يحدث كثيراً من المشاكل ، لان اعماله النشطة قد كلفت البريطانيين ارواح الكثيرين من الجنود ثم انه متهم بترتيب الاضطرابات ...

ولقد تلقيت على هذا التلويح ردوداً كثيرة مختلفة ، منها ما قاله فارس بك الخوري من انه يأمل في ان لا يقع البريطانيون في مثل الخطأ الذي سبق للافرنسيين ان وقعوا فيه برفضهم التعامل مع الملك فيصل ملك العراق ، مما ادى الى الكثير من الاضطرابات

صاحب المقام الرفيع

ولقد اكد لي وزير خارجية سوريا ان المفتي الاكبر مستعد لاتباع سياسة مصادقة انكلو- عربية، ثم قال ان الساسة البريطانيين الذين كانوا مكروهين في الخارج قد اصبحوا محبوبين في وطنهم ، وليست امام هؤلاء الان صعوبة ما في سبيل التفاهم مع سماحة المفتي الاكبر صاحب المقام الرفيع بين العرب

وقال لي آخرون ان الحكومة البريطانية اذا ابدت استعدادها لاجابة مطالب العرب ، او القسم الاعظم منها، فان سماحة المفتي الاكبر لن يقف في الطريق ، باصراره على الاعتراف بمذاته

بعد المفاوضات

ولا يتوقع العرب تنفيذ برنامجهم كله في الحال ، أما ما يريده الوفد العربي الذاهب الى لندن فهو تأسيس حكومة دستورية جديدة يتمثل فيها اليهود مع العرب ، وبعد أن تستقر الامور في فلسطين ينظر في أمر عودة فلسطين الى وحدتها مع سوريا

ويقول زعماء العرب في هذه الوحدة :

« اننا نريد ان يكون « الانشلوس » العربي اختيارياً لا اكراه فيه، مع بقاء النفوذ الافرنسي في سوريا ، والنفوذ البريطاني في فلسطين ، ولكن بعد أن تتعهد هاتان الدولتان تعهداً مشتركا بالدفاع معاً عن سوريا الموحدة

أما شرق الاردن

وتقوم الصعاب الان في سبيل ضم شرق الاردن الى هذه الوحدة ، ولكن يظن أن في الاستطاعة ادماج هذه البلاد بالوحدة ، بترتيبات تجري مع حاكمها الامير عبد الله ، وهو غير مألوف الان عند العرب الوطنيين بسبب ما بدا منه من التلكؤ في قضيتهم . .

نبوءات عجيبة

في نيسان تبدو في الجو نذر الحرب

هتلر وستالين وموسوليني وتشمبرلين

الرجل المدهش

ترى هل يصدق ذلك الرجل مرة اخرى كما صدق من قبل ؟ ! والله لئن فعل ليكونن رجلاعجيباً...

اما من يكون ذلك الرجل فهو المستر « اولد مور » أحد المشتغلين بعلم الفلك، وصاحب التقويم المعروف باسمه . فقد تنبأ منذ اكثر من عام ايام كان يعد تقويمه عن سنة ٩٣٨ بما وقع في اوروبا في الشهرين الاخيرين من أزمة مستحكمة الحلقات كما تنبأ بما انتهت اليه من نتائج هي كثير من الاسهاب والتفصيل ، اذ قال

« ان اوروبا الوسطى ستجتاز في الشهر التاسع من هذا العام ازمة دولية من نوع حاد يتخلع لها قلب العالم كله حتى الدول التي ليست طرفاً فيها ، اذ توشك نيران الحرب ان تندلع فتحشد الدول المختلفة جيوشها وتضاعف استعداداتها ويصبح العالم وليس بينه وبين اندلاع هذه النار الا قيد أنملة حتى اذا حزب الامر وظن الناس ان لا خلاص هدأت الحال فجأة بفضل تدخل خارجي عن اوروبا (والعله يقصد اميركا) يكون له اثر كبير في اقرار السلام الى حين » ..

ولو رجعنا الى تاريخ الازمة الاخيرة لوجدناه منطبقاً على هذه النبوءة تمام الانطباق ... فهل تصدق نبوءة « اولد مور » عن سنة ١٩٣٩

العام الجديد

أما حوادث العام الجديد كما يتنبأ بها هذا الفلكي العجيب فنحن نلخص أهمها للقراء نقلا عن تقويمه الجديد :

يناير : تخيم على برلين سحابة من الجزع بسبب مقتل أحد اعضاء الحكومة

فبراير : تبدأ مداولات سرية بشأن استرداد المانيا لمستعمراتها

ابريل : تبدو في الجو نذر الحرب من جديد ويشمر «مارس» عن ساعديه فتطلع التعبئة في بعض الدول ، ولكن « جوبتير » يتمكن من تهدئة الحال .

مايو : شمس ستالين في كسوف ..

الامور في روسيا الحمراء تزداد تعقيداً على تعقيد ..

يونيه : يخيم الجو الدولي مرة اخرى، لكنه لا يلبث أن ينجلي.

سبتمبر : تبدأ المحاولات من جديد لوضع تسوية نهائية لمسائل الحرب

نوفمبر : بسرعة عجيبة يزول نفوذ الدوتشي على غير انتظار

وقد يتساءل القاريء عما تقول الكواكب عن هتلر ، وهذا ما أجاب عنه « اولد مور » في مكان آخر بقوله ان هتلر سيتمكن من الاحتفاظ بمركزه، ولكن بصعوبة، ثم لا يلبث « غيرنغ » أن يخلفه ..

وسيظل المستر تشمبرلن رئيساً للوزارة حتى سنة ١٩٤١ وسيخلفه المستر انتوني ايدن

ونحن نسأل مرة اخرى ، هل تصدق يا ترى هذه النبوءات ؟!

الاقليات في الشرق وأوروبا

الاوضاع التي اسفرت عنها الحرب ومعاهدة فرساي

الدول التى خلقتها المعاهدات الشاذة تتمزق وتصبح فى ذمة التاريخ

المعاهدات الممزقة

ليس يشغل اذهان ساسة اوروبا فى الوقت الحاضر شيء بقدر ما تشغلها مشكلة الاقليات . فقد بدأ هؤلاء الساسة يحسون ان الاوضاع التي اسفرت عنها الحرب العظمى وتمخضت عنها معاهدة فرساي انما هي غير طبيعية ، وان تلك الدول التي خلقتها هذه المعاهدة واشباهها توشك اليوم ان تتمزق وتصبح فى ذمة التاريخ لما بين عناصرها من تفاوت او عدم امتزاج ظلت آثاره مكبوتة مدفونة حتى قام هتلر يطالب بضم اقليم السوديت الى املاك الريخ الالماني .

الشرارة الاولى

وكانت هذه الحركة بمثابة الشرارة الاولى لالهاب تلك المشكلة المعقدة التي اصبحت تقض مضاجع الكثيرين من الساسة والعسكريين على حد سواء

قائمة الاقليات

واذا نحن القينا نظرة على قائمة الاقليات في اوروبا وجدنا ان لالمانيا وحدها مايقرب من سبعة ملايين موزعين فى مختلف الدول ، منهم في فرنسا (الالزاس واللورين) ١،٦٣٥،٠٠٠ وفى روسيا (اوكرانيا) ١،٤١٨،٠٠٠ وفى بولونيا ١،٢٥٠،٠٠٠ وفي رومانيا ٨٠٠،٠٠٠ وفى يوغوسلافيا ٧٤٠،٠٠٠ وفي هولاندا ٣٨٠،٠٠٠ وفي دانزيغ ٣٥٠،٠٠٠ وفي لتوانيا ٢٥٠،٠٠٠ وفى ايطاليا ٢٣٥،٠٠٠ وفي الدنمارك ٧٧،٠٠٠ وفي بلجيكا (ايبن وملميدي) ٥٠،٠٠٠ وهذا عدا الـ ١٤ مليوناً من الالمان الموزعين في مختلف الانحاء خارج القارة الاوربية

معاهدات الصلح

ومما يدل على ان معاهدات الصلح لم تراع هذه الاعتبارات وهي تضع الحدود الجديدة للدول ان ثلاثة اخماس الممر الذي شق في سنة ١٩١٩ لاعداد منفذ وارسو على بحر البلطيق اعاهم من الالمان ، وهذا ما يجعل هتلر يتجه بانظاره الى «ميمل» لتكون له السيادة المطلقة على البحر المذكور وليضع بذلك العقبات في سبيل روسيا عدوه اللدود!

المشكلة باقية

ويظن الكثيرون انما كان من تنازل تشيكوسلوفاكيا عن اراضي السوديت لالمانيا وعن غيرها لبولونيا والمجر، وما كان من اعطائها السلوفاك ادارة منفصلة، قد وضع حداً لمشكلة الاقليات. وهذا غير صحيح ..

انتقال العدوى

فالروسيا قد اصابتها العدوى واصبحت هي الاخرى متلهفة على ان تطالب بضم اقلياتها اليها واسترداد روتينيين والاوكرانيين وهم يبلغون ٦٠٠،٠٠٠ تقريباً

فى رومانيا

ورومانيا التي تضم ٤٥٠،٠٠٠ الماني تضم ايضاً ٧٠٠،٠٠٠ بلغاري يثورون من وقت الى آخر كما تضم ٢،٣٥٠،٠٠٠ مجرى لو اعيد النظر في المعاهدات لعادوا الى بودابست بغير تردد

فى يوغوسلافيا

ويوغوسلافيا التي تضم السلاف في الجنوب لا تخلو ايضاً من طلاب الانفصال وهم الكرواتيون الذين كانوا تحت حكم المجر ، ولا يقل تعدادهم عن مليونين وهم ان لم يكونوا جميعاً من طلاب الانفصال، الا انهم واقعون تحت تأثير نشاط المهيجين المعروفين باسم الاوستاس

فى ايطاليا

والى هنا لم ننته بعد من مشاكل الاقليات في اوروبا ، لان ايطاليا تتوقع طائفة من المتاعب فى جزائر الدوديكانيز التى تنازلت عنها تركيا سنة ١٩١٢ ولكنها في الواقع يونانية ، وليس هناك ما يحول دون ظهور هذه المتاعب سوى الانتظار ريثما تسنح الفرصة

وهناك المطالبون بالانفصال عن الفلمنك الذين يشتغلون مع البلجيكيين جنباً الى جنب ، وهناك المطالبون بالاستقلال الذاتي من « البريطون » في ذلك ومن « الالزاسيين » في الالزاس واللورين ...

الاقليات الفرنسية

هل هذا كل شيء ؟ كلا.. فان هناك ٥٠٠،٠٠٠ فرنسي في هولانده اقاموا بها ايام الحروب الدينية كما يوجد ٣٠٠،٠٠٠ فرنسي فى المانيا نفسها

وقد يبدو غريباً ان فى قرية صغيرة ذات اسم الماني قح وهو (فريدرشدورف) بقالا اسمه « اشار » بينما الخباز والقصاب وموثق العقود يحملون اسماء « رو » و « جارتيد » و « بروتيه » وكلهم يتكلمون الفرنسية ، او على الاقل يتكلمونها كما يتكلمون الالمانية وكلهم يبدو عليهم الطابع الفرنسي الخاص . ومع ذلك لم يمنعهم هذا كله من اعطاء اصواتهم لهتلر عند اجراء الاستفتاء الاخير !

الاقليات فى الشرق

والشرق الادنى هو الآخر مملوء بالاقليات . فلتركيا مثلا أقلياتها ولها متاعبها . فهناك الارمن في الشمال وهم الذين تمتعوا غداة الحرب باستقلال وقتى ، والذين يرغبون على الاقل في استقلال ذاتى كالذي منحته روسيا الارمن القوقاز . وهناك (الاكراد) في الوسط وهم الذين يقومون من سنة ١٩١٥ بحرب قاسية ضد سلطة انقرة ، حتى لكأنهم في أتون عديم الانطفاء !

وكم هناك من الاكراد ؟ خمسمائة الف . وربما مليون ! لان لهم قدرة شيطانية عجيبة على مغادرة الحدود والعودة اليها !

فى العراق وايران

وللعراق وايران ايضاً ملف ضخم للسكان ففي الاولى ما لا يقل عن ٣٠٠،٠٠٠ كردي وفي الثانية منهم ٢٠٠،٠٠٠ على الاقل ، وقد كانت اول محاولة للاكراد في استقلالهم عدم الخضوع لاي احصاء صحيح يعمل عنهم

الاقلية الاشورية

وفي سوريا والعراق يوجد (الاشوريون) من الكاثوليك ، والنسطوريون وهم يبلغون حوالي ٦٥٠،٠٠٠ نفس

فى السنجق

و(الهاتاي) ـ سنجق الاسكندرونة سابقاً ـ له ايضاً أقليته فان ٣٥ في المائة من الارمن يؤلفون أعظم جانب من سكانه بينما الاتراك لا يزيدون على ٢٥ في المائة .

يهود فلسطين

وفلسطين لديها في الوقت الحاضر أقلية يهودية يبلغ عددها ٥٢٠،٠٠٠ تقريباً .

مسألة العنصرية

وهذا كله دليل على ان الذين وضعوا معاهدات الصلح وما شابهها لم يقيموا وزناً لمسألة العنصرية ، وهي مسألة لها اثرها ولها اهميتها في حياة الدول وتكوين الشعوب، بدليل ما نراه الآن من آثارها ، وما يوشك العالم ان يجنيه من ثمارها .

فهل يوفق الساسة يا ترى الى ايجاد حل عادل لهذه المشكلة

مسجد بدشاهى في لاهور

القاهرة — (الشرق العربي) — جاء من بمباي ان اعمال الاصلاح والترميم بدأت فى مسجد بدشاهي الشهير فى لاهور . وقد بلغ مجموع الاكتتابات الى الآن عشرين الف روبية منها ١٢٤٠٠ روبية من نواب جوناقاد والف روبية من جاورا دوربار والف روبية من ولاية سيوات وخمسماية من نواب رادانبور وثلاثماية من السير عبد الرحيم . وقد وعد سمو اغا خان بدفع عشرين الف روبية ونظام حيدر أباد بدفع مايه الف روبية لاعمال الاصلاح ، وثلاثين الف روبية سنويا للاعتناء بالجامع . وطلبت جريدة (نجمة الهند) من الحكومة الهندية ان تشترك بمبلغ ثلاثماية الف روبية . والمعتقد ان مبلغ ٣٥ الف روبية سيرصد فى ميزانية السنة لهذا الغرض . وستستغرق اعمال الاصلاح والترميم مدة سنتين .

صفوة ما يحمله بريد الشرق والغرب

طرائف شتى

الحاجة أم الاختراع - رجل طريد
باخرة لراكبين - كل شيء من الحليب

عن مجلة « بيرسونز » الانكليزيه وحدها ، ننقل المعلومات الطريفه التالية :

الحاجة أم الاختراع

اصبحت اليابان ، وهي دولة الشمس المشرقة ، في مسيس الحاجة الى مواد جديدة ، تستعيض بها عن المواد الخام اللازمة كل اللزوم لجيوشها الجرارة الموجودة في الصين

ولقد ادت هذه الحاجة بالنوابغ المخترعين من اليابانيين، الى اختراع اكثر من ٤٠٠٠ر من المخترعات الحديثة ، عرضت كلها في معرض افتتح مؤخراً في طوكيو ، ومنها تلفونات صنعت من « البروسلين » وعلب وصفائح صنعت من الورق المقوي الذي لا ينفذ منه الماء ولا الهواء ، ومنها امواس حلاقة ، وقبعات صنعت كلها من « السليود » — اي الباغة — وبذلك توفرت المواد الخام التي كانت تصنع منها هذه المواد، ليصنع منها ما هو ضروري للجيوش ... من معدات الهلاك والدمار ...

رجل طريد

« اوجين دولا نشوك » رجل ولد قبل ٤٣ سنة في ناحية من « هاتنا » وكانت اذ ذاك من اعمال النمسا ، ولكنه قد لا يستطيع ان يعيش في تلك الناحية مرة اخرى

انه الآن « يهودي تائه » لا وطن له - قومياً أكان هذا الوطن ام غير قومي - لان « هاتنا » صارت ناحية رومانية بعد معاهدة فرسايل ، ولغباوة دولا نشوك هذا أهمل في طلب التجنس بالجنسية الرومانية

وبعد عام ١٩٣٣ اصبح لا يحق له ان ينال هذه الجنسية ، وخرج من رومانيا كل من انتهت مدة اقامته فيها ، فوجد هذا الرجل نفسه مسافراً يجري وراء البحث عن وطن !

واثناء بحثه هذا ، حاول الرجل ان يدخل اميركا فمنع من دخولها ، وعاد قافلا الى اوروبا ، ليجد فقط ان من المستحيل عليه ان ينزل الى ارض فرنسا ، أو المانيا او اية جزيرة من الجزر البريطانيه

واعربت كندا والولايات المتحدة وغيرها من اقطار العالم الجديد عن عدم رغبتها في قبول هذا « اليهودي التائه » الجديد اذ يكفيها من عندها من هذا الطراز

وعليه ظل الرجل في الباخرة الاميركية (الرئيس روزفلت) ويعده الموظفون فيها « كمسافر دائم » قدر له ان يبقى على ظهر سفينتهم وهي تجتاز به الاطلنطيك غدواً ورواحاً الى آخر ايامه

وقد سافر هذا الرجل الى الآن ثلاث مرات ذهابا وايابا من العالم القديم الى العالم الجديد ، على ظهر هذه الباخرة وهو ما يزال فيها الى الآن يأكل ويشرب مما يأكله البحارة ويشربونه ، ولا يدفع ثمناً ما للطعام والشراب ... ولعل هذا هو السبب الوحيد ... في هذا الضلال البعيد .

باخرة لراكبين

نزلت « الملكة ماري » الى البحر في حوض من أحواض بناء السفن في ميناء تورنتو في كندا ، منذ ايام قلائل

ولكن هذه « الملكه ماري » ليست هي الباخرة الانكليزية التي تعد الآن من أفخم وأعظم بواخر الدنيا ، وانما هي باخرة صغيرة ، لا يزيد طولها عن ٢٣ قدما ، وهي انموذج للباخرة « الملكة ماري » الشهيرة ، بل انموذج طبق الاصل لها .

ولقد بنى هذا النموذج المستر اوسكار فاتشر ، وتبلغ حمولة هذه السفينة الصغيرة طناً واحداً ونصف طن ، وانما فيها كل ما في الباخرة الملكة ماري من العنابر والعدد والمعدات ، ولقد استغرق صاحبها في صنعها سنتين كاملتين ، وتكلف في بنائها ١٠٠٠ر١ جنيه ، وهي لا تحمل غير راكبين اثنين... ما عدا الربان

وقد دهنت هذه الملكة ماري بالالوان الحمراء والبيضاء والسوداء ، وفيها ١٦٠٠ر ثقب تنفذ منه المياه ، أما آلتها فتدار بالبترول ، ويأمل ربانها في ان يزيد سرعة سيرها من ٨ عقد الى ١٥ عقدة بحرية في الساعة

كله من الحليب

يلعب الحليب دوراً كبيراً في حياتنا فهو أول ما نشرب ، وكثيراً ما يكون آخر ما نشرب في كل يوم ، ولكن ها هو تقرير صدر مؤخراً من مكتب صناعة الالبان في مدينة مدوانكي — احدى مدن الولايات المتحدة الاميركية — يقول بان الحليب قد يصبح اعظم وأهم مادة من المواد التي يمتلكها البشر .

اما الازرار والدبابيس الصغيرة فقد أمكن بالفعل صنعها من الحليب ، أو مادة التجبن المسماة « الكاسيين » بعد اضافة مواد كيماوية على البروتين الذي هو المادة الغذائية الموجودة في الحليب

ولكن الازرار والدبابيس ليست نهاية ما يصنع من الحليب ، وانما هي البدايه لما ينتظر صنعه منه

واذا صح ما جاء في تقرير مكتب « مدوانكي » فعما قريب سترى نفسك متدثراً بحرامات « بطانيات » مصنوعة من الحليب ... وترى نفسك ايضا نائماً على سرير لم تركب قوائمه الا بمواد من الحليب .

وفي الدار ستجد لديك سجاجيد تقي قدميك العاريتين من البرد وهي مصنوعة من الحليب ، ومفروشة فوق بلاط ... صنع أيضاً من الحليب

وستكون أيدي أمواس الحلاقة كلها من الحليب ، وكذلك الفرشايات اللازمة لتنظيف الملابس والاسنان وكذلك أيضاً الامشاط !

أما بعد ذلك فانك ستتزي بأزياء صنعت كلها من الحليب ، وليست ازرارها الا من الحليب

واذا كنت ستتناول في فطورك طعاما من الحبوب والزبدة ، فان هذا الفطور سيقدم اليك في صحون من الحليب ... وستتناول أنت هذا الطعام بملاعق من الحليب ...

في سطور

استراليا لا تريدهم

تقول « الديلي ميل » ان الحكومة الاوسترالية، ستدخل عما قريب على قوانين الهجرة المعمول بها في الوقت الحاضر ، تعديلات تقيد بها الهجرة اليهودية الى تلك القارة الشاسعة تقييدات جديدة

— اما حكومة فلسطين . . .

سرقة من قطار

اختفى صندوق فيه مجوهرات لا تقل قيمتها عن ٥٠٠٠ر٥٠ فرنك ، من عربة من عربات الدرجة الاولى ، في قطار كان مسافراً بين باريس ومرسيليا ، وكانت صاحبة هذا الصندوق قد غادرت مقعدها في العربة بضع لحظات ، عندما وقف القطار على محطة آفينون ...

من جوز الهند

وصلت شحنة زنتها ٨٥٠ طنا من من مسحوق الكربون المستخرج من جوز الهند ، من جزيرة سيلان الى ميناء لا روشيل في فرنسا ، ومن هذا الكربون ستتخذ المواد اللازمه لترشيح الهواء ... في الكمامات الواقية من الغازات السامة ...

طابع واحد

في بيع بالمزاد العلني ، جرى في مدينه هامبورغ الالمانية ، دفع احدهم ٤٠٠ر٥ جنيه استرليني ، ثمنا لطابع بريد اميركي واحد ، صدر في عام ١٨٥١ ، وقيمته الاصليه « سنت » واحد - اي بضعه ملات - ويقال ان هذا الطابع هو الطابع الوحيد الباقي من نوعه في حيز الوجود

لأول مرة

تقول الصحف الانكليزيه لمراسليها في واشنطن ان الرئيس روزفلت ، بالحاح من كبار الساسة الاميركين ، قد كتب بخط يده دعوة ، يدعو فيها الملك جورج السادس والملكة اليزابيت الى زيارته في البيت الابيض بعد زيارتهما لكندا في صيف العام المقبل

واذا قبلت هذه الدعوة ، فستكون هذه اول مرة في التاريخ ، تطأ فيها قدما ملك الانكليزي ، تربة الارض الاميركية

الاجانب التائهون فيما وراء البحار

ماذا صنعت بهم ايطاليا والمانيا وبولونيا وبريطانيا ومستعمراتها المستقلة؟

الاشتراكيون البريطانيون وانصارهم يريدون ان يغرقوا فلسطين والجزر البريطانية بالمهاجرين

تحت عنوان (الاجنبي التائه) عقدت جريدة « الصنداي اكسبرس » كبرى صحف اللورد بيفربروك الاسبوعية فصلا رئيسياً طويلا ، نجمله فيما يلي :

عصر الهجرة

نحن الان في عصر الهجرة ، في العصر الذي فيه يطرد الناس بكثرة هائلة شر طرد من اراضيهم التى ولدوا ، ونشأوا وترعرعوا عليها ، فيهيمون على وجوههم بين الجبال ، وفيما وراء البحار ليبحثوا لانفسهم عن مواطن جديدة يستقرون عليها .

كما جرى للعرب

ومن ايطاليا الى ليبيا قد سافرت آخر قافلة كبيرة من قوافل « المستعمرين الزراعيين » ! ومن الصعب علينا ان نفهم كيف كان وكيف سيكون شعور هؤلاء الايطاليين الذي اجتثتهم السلطات ، واقتلعتهم من اراضيهم اقتلاعاً ، ثم ارغمتهم على اجتياز البحر الابيض المتوسط ، زرافات ، زرافات الى الضفة الثانية التى يستوطنها العرب الطرابلسيون .

واذا كنا لا نفهم شعور هؤلاء الطليان ، فاننا نفهم دون ريب شعور العرب في ليبيا وندرك انهم لن يكونوا مسرورين ، لان موسوليني لم ينزل بهم الا مثل البلايا والشرور التى نزلت بالعرب في فلسطين .

« الدفاع » : ومن انزلها يا ترى غير بريطانيا العظمى... التى لا تغرب الشمس عن ممتلكاتها ..؟

اميركا مع الظلم

وعرب فلسطين لا يحزنهم ، ولا يقض مضاجعهم غير تدفق المهاجرين من اليهود على بلادهم ، ويلوح لنا وللعالم اجمع الان ان ما يشكو منه العرب من الظلم الفادح لا يقابل في الولايات المتحدة الاميركية الا بانتصار يتزايد للظالمين ، وبعطف يتناقص على المظلومين

خذوهم وخلصونا ..

ويجب علينا هنا القول، في شرعة الانصاف، أن الاميركيين الذين يريدون من العرب ان يسمحوا لاكثر فأكثر من اليهود بدخول بلادهم قد وضعوا لانفسهم في نفس بلادهم الاميركية ، انظمة قاسية صارمة كل الصرامة، تقيدت بها الهجرة تقييداً شديداً !

ولو أن نظاماً صارماً كهذا وضع واتبع في فلسطين من قبل عشر سنين ، لما نشأت المعضلات الحالية ، ولامكن القضاء على البلايا والشرور قبل ان تستفحل .

وبولونيا لا تريدهم

وفي هذه الايام تجري الهجرة من المانيا على مقياس واسع ، طويل عريض. ولقد حاول الالمانيون أن « يصدروا » من بلادهم اعداداً ضخمة هائلة من اليهود البولونيين ، الى بلادهم البولونية التي هي مواطنهم الاصلية التى ولدوا فيها ، ولكن هذه المحاولة قوبلت باحتجاجات صارخة من وارسو عاصمة بولونيا ... الدولة التى لا تريد برعاياها هؤلاء ان يرجعوا اليها ، بل وتريد فوق ذلك ان تتخلص ممن لديها من ابناء جنسهم ، الجنس الذي لا يصلح للاندماج في الاجناس الاخرى

بالرغم من كثرتهم

وبالطبع ، نعم بالطبع ... سنسمع هنا (في انكلترا) اصواتاً كثيرة ترتفع عما قريب قائلة ان الواجب ... يقضي على بريطانيا بقبول هؤلاء المنبوذين البولونيين ... لانهم غير مقبولين لا في بولونيا ولا في المانيا .

هذا بالرغم من كثرة المهاجرين الذين تدفقوا تدفقاً مريعاً على الجزر البريطانية في العهد الاخير

ربع مليون

ولم يحدث قط في التاريخ كله ، ان سمح لمثل هذا المدد الضخم من الاجانب بدخول هذه الجزر . واذا نحن راجعنا الاحصاءات الاخيرة ، فاننا نجد ان من حلوا على بلادنا من هؤلاء الغرباء عنا في كل شيء في العادات ، في الطباع ، في الاخلاق ، لا يقل عددهم بحال من الاحوال عن ربع مليون ، ومع ذلك فاننا مازلنا نرى عدد الواصلين الينا منهم يتزايد يوما بعد يوم بغير انقطاع ، دون ان نحرك ساكنا لصدهم عن الوصول .

لماذا يجيئون؟

وليس هؤلاء الاجانب طلاب تعليم وتهذيب وتربية ، ولا طلاب مسرات ولهو وانشراح ، وانما هم طلاب اعمال يكدون ويكدحون في سبيل الحصول عليها ، وهذا هو سبب مجيئهم الى البلاد الانكليزيه..

انهم يرغبون في احتلال ما يقدرون على احتلاله من المناصب، بمختلف الطرق المأثورة عنهم ، ويرغبون فوق المناصب في الاشغال العامة ، في الوقت الذي نرى فيه اكثر من ٠٠٠ر٠٠٠ر٢ عامل بريطاني قد ادرجت اسماؤهم في قائمة العمال العاطلين ، وهؤلاء جميعاً من مواطنينا ، ابناء جلدتنا ، لا من الغرباء..

انصارهم في الاحزاب

وهجرة هؤلاء الاجانب المكروهين الى بلادنا ، تشجعها جميع الاحزاب السياسية للدولة ، بواسطة من فيها من انصار اليهود

اما الحزب الاشتراكي فانه لا يفتر لحظة واحدة عن العمل بمختلف الوسائل التي يملكها عن المطالبة بزيادة التدفق من هذه الهجرة ، ضاربا عرض الحائط بالحقيقة الناصعة التي يعرفها الناس جميعاً وهو ان في هذه الهجرة تدميراً وسحقاً للامال التى تعلقها نقابات العمال التابعة لهذا الحزب نفسه على ايجاد اشغال تزول بها البطالة ، او تقل

فلسفة... اشتراكية

وهنا يرى المرء مثالا من التفكير المشوش المرتبك المختل ، وهذا التفكير جزء جوهري من فلسفة من عندنا في بريطانيا من الاشتراكيين ، وفيما يلي هذا المثال :

يلح الاشتراكيون علينا في ان نخوض غمار الحرب ... دفاعا عن نقابات العمال في الاقطار الاجنبية ، ومع ذلك فانهم في الوقت نفسه يقفون هنا في مسئلة هجرة الاجانب موقفاً يعرفون انهم لو نجحوا فيه ، لقضوا بنجاحهم على نقابات العمال الانكليزية

وليس هؤلاء المهاجرون الاجانب من رجال النقابات على الاطلاق ، حتى في البلاد التى تقذف بهم الى هنا ، ذلك لان طرقهم ليست طرقنا ، ولان دخولهم الى سوق الاشغال يهبط بمستوى العمل كله الى الدرك الاسفل

الدومنيونات لا تريدهم

ومما لا شك فيه الان ان عدد الاجانب الذين يسعون الى دخول هذه البلاد ، سيتزايد بدلا من ان يتناقص، وسيكون السبب في هذا التزايد هو ما سنته المستعمرات المستقلة « الدومنيونات » مؤخرا من انظمة وقوانين حددت بها الهجرة الى بلادها تحديداً قاسيا ولكنه ضروري جداً لها ، امام النكبات التى تنصب على اليهود في هذا العصر ، عصر الهجرة

وهم يكرهون المستعمرات

واما فيما يختص بما لنا من المستعمرات (غير المستقلة) فان فيها كلها متسعاً للهجرة المتدفقة ، لقلة عدد من فيها من السكان ، ولحاجتها الى الايدي العاملة ، والى رؤوس الاموال... ولكن الاجانب ليسوا مشتاقين الى ان يمتعوا انفسهم بهذه الفرصة المتاحة لهم ... واذا سألت عن السبب في ذلك فاليك هذا السبب :

انهم لا يكرهون المستعمرات الا لامر واحد ، هو ان الحياة فيها اقسى واصعب مما هي عليه في هذه الجزر البريطانية ، والاجانب يحبون الراحة ، وابتزاز اموال الناس باسهل ما يمكن من الطرق

اما العمل القاسي الصعب فله اناسه الذين لا يكتسبون رزق اليوم الا بعرق الجبين.

بريطانيا أحسن

ولزيادة الشرح نقول ان المستعمرات البريطانية غير المستقلة ، ليس فيها من المسارح ، والفنادق ، والمطاعم ، ودور السينما الا اقل بكثير جداً مما يوجد منها في بريطانيا وفي مستعمراتها المستقلة « الدومنيونات » والمرابح السهلة التى يريد الاجانب المهاجرون ان يبتزوها لا توجد الا في المسارح ، والفنادق ، والمطاعم ، ودور السينما ، وهذه لا توجد منها الا القليل في المستعمرات الافريقية ، وعليه فان بريطانيا ، « والدومنيونات » احسن للاجانب طلاب المرابح السهلة ، الف مرة ومرة من المستعمرات

هذا مع العلم بان هؤلاء يستطيعون ان يربحوا الشيء الكثير ... ولكن بحرث الارض وزرعها ، وبالعمل الشاق المضني ، وليس هذا هو من شيم هؤلاء الاجانب

واذا نحن لم نعمل في الحال على وقف هذه الموجه المتدفقه علينا من الهجرة الاجنبية، فاننا سنقع حما تحت خطر الشرور التى يأتي بها المهاجرون معهم ، وسرعان ما تتألف عندنا مؤسسه سياسيه معادية كل المعاداة لما لنا من فلسفة سياسيه واجتماعية ، هي التي نهتدي بهديها ، ونستضيء بنورها الى الان

وذلك لان الكثيرين جداً من الاجانب الذين يحلون علينا لا يجيئون الا من بلاد فيها « العنف هو نظام اليوم » وفيها « القوة هي الحكومة » وليس السبب في ذلك الا هؤلاء الاجانب انفسهم

واذا كانت الاقطار الاوروبيه الاخرى تعمل كل ما في وسعها للتخلص ممن فيها من الاجانب الذين كانوا يتهددون نظمها السياسية والاجتماعيه والاقتصاديه ، فان بريطانيا اذا لم تقض على ما يرغب فيه الاشتراكيون بواسطة انصارهم من استمرار تدفق الهجرة المرذولة، ستصبح في خطر شديد ... من ان ينقلب الشعب فيها الى ناحية يعتنق له فيها من المبادىء السياسيه ، ما يتعارض كل التعارض مع المبادىء السياسية البريطانيه الحاليه ... وهي المبادىء الديموقراطيه

« الدفاع » : والمعنى هو ان الشعب البريطاني ، قد لا يجد امامه مناصاً من اعتناق النازية ، أو الفاشستيه ، اذا لم تستطع دولته صد الخطر الاجنبي عن بلاده . واذا وصلت بريطانيا الى هذه الدرجه ، فقد انهار صرح عظيم من صروح الديموقراطيه ، وبانهياره لا بد وان تنهار بقية الصروح التى لهذه (الديموقراطيه — الماليه — الدوليه) في أوروبا ، ومن بعد ذلك في اميركا

المفاوضة المطلوبة

لا يدخلها العرب إلا بزعمائهم المسئولين

وعلى اساس حقوق العرب فى الحكم الذاتى

لندن في ١٠ تشرين الثاني — قابل الدكتور عزت طنوس مدير المكتب العربي وممثل القضية العربيــة في لندن المستر مكدونالد وزير المستعمرات ، وبعد انتهاء هذه الزيارة صرح بان العرب يرحبون بنبذ مشروع تقسيم فلسطين وبما تقرر من ان يكون لجميع البلدان العربية صوت مسموع في صيانة مستقبل فلسطين.

أسف العرب

ولكن العرب يأسفون أشد الاسف لعدم ورود شيء فى التقرير يدل على الاعتراف بحقوق العرب الطبيعية فى ان يحكموا وطنهم بأنفسهم

المفاوضات ممكنة

بوجود الزعماء المسئولين

أضف الى ما تقدم انه ما من عربي يمكنه ان يشترك فى مفاوضات لا يحضرها الزعماء العرب المسئولون

صوموا تصحوا

مؤتمر لندن لتسوية مشكلة فلسطين

قد يترأسه المستر تشامبرلن رئيس الوزراء نفسه

فهم « روتر » ان سماحة المفتى الاكبر قد لا يكون مقبــولا كممثل لعرب فلسطين في المؤتمر المقترح عقده في لندن

« الدفاع »: طالع مقال « وارد برايس » في هذا العدد

ولم يتخذ بعد قرار في هذا المؤتمر ، ولم يعين له رئيس ايضاً ، وانما يحتمل ان تسند رئاسة هذا المؤتمر الى المستر تشامبرلن نفسه ، فاذا لم يكن ذلك ملائماً ، كان الرئيس هو المستر مالكولم مكدونالد ...

نظام منع التجول يفرض على الثغر

ويستمر من الصباح الى الرابعة بعد الظهر

حوالي الساعة الثامنة والدقيقة ٢٥ بينما كان مساعد مدير البريد اليهودي فى يافا سائراً أمام دار البريـد بشارع جمال باشا اطلق عليه جماعة مجهولون الرصاص فأصيب بجراح نقل على اثرها الى مستشفى هداسا بتل ابيب

فى برهة وجيزة

وعلى اثر ذلك فرضت السلطة نظام منع التجول على المدينة باطلاق « زمور » مكتب اطفائية البلدية مرة واحدة فاخذ الناس يهرعون الى بيوتهم لاتقاء الحوادث المفاجئة واقفلت حوانيت المدينة ومتاجرها فى برهة وجيزة

التفتيش والاعتقال

وقد حضرت قوات كثيرة من رجال الجيش واخذت تطوف فى الشوارع . وتقبض على الاشخاص الذين كانت تجدهم خارج بيوتهم وتحضرهم الى مراكز البوليس المختلفة

تفتيش المارة والاماكن

أما رجـــال البوليس فقد قاموا بالاجراءات اللازمة فى مثل هذه الحوادث فطوق قسم منهم المقاهى والاماكن المجاورة لدار البريد وفتش المارين والاماكن المذكورة وقبض على بعض الاشخاص للاشتباه بهم . وقد استمر نظام منع التجول ساري المفعول حتى الساعة الرابعة مساء ثم أعلن انتهاؤه باطلاق « زمور » الحريق ثلاث مرات أما نظام منع التجول الليلى فلم يطرأ عليه اي تغيير .

اسعار الحبوب خلال الشهرين الماضيين

صعوبة النقل واستيراد الضروريات من سوريا

لم يطرأ تغيير ما على أسعار الحبوب خلال الشهر الماضى باستثناء الارتفــاع القليل الذي حدث خلال الاسبوع الثالث منه بسبب الخوف من وقوع الحرب، وقد كان البيع والشراء قليلين خلال الشهر المنصرم .

تحسن الاسواق

وقد طرأ بعض التحسن على حــالة اسواق القمح، وذلك بفضل ما استورد منه من الخارج ونتج عن ظهور المحصول الجديد من الذرة البيضاء والصفراء في السوق ان انخفضت اسعارها بعض الشيء ولكنها عادت فثبتت مرة اخرى بعد ذلك

صعوبة التنقل

وقد ظهر ارتفاع جوهري في اسعار الخضار والفواكه ومنتوجات الالبان والدواجن بسبب النقص الذي حــل بالمنتوجات المحلية وصعوبة النقـل ، وصعوبة الاستيراد من سوريا والاعياد اليهودية

* * *

حديث خطير

يدلي به النائب الدكتور عبد الحميد سعيد

الهيئة العربية صاحبة الشأن الاول فى فلسطين

القاهرة في ١٠ تشرين الثاني — لمراسل الدفاع الخاص — أدلى الاستاذ الدكتور عبد الحميد بك سعيد الرئيس العام لجمعيات الشبان المسلمين بالقاهرة بحديث عن قضية فلسطين عقب نشر تقرير لجنة وودهيد وبيان الحكومة البريطانية .

العالم اجمع

وقد جاء في حديث عبد الحميد بك سعيد انه لم يعد احد في العالم اجمع يجهل قضية عرب فلسطين ولم يبق احد اعناً يقدر الحق والعدل إلا وهو يشعر شعوراً اكيداً بان الحق والعدل في جانب عرب فلسطين .

قضية العرب

ثم قال : ومن الطبيعي ان يعرف الملأ أن العالمين العربي والاسلامى يؤيدان عرب فلسطين ويقفان وراء قضية اصبحت الان وهى لا شك كانت كذلك فى الماضي قضية العرب والمسلمين باجمعهم

الحقوق المقدسة

وزاد على قوله : ان الواجب على بريطانيا أن تعرف أن مشكلة فلسطين قد احتلت مكانة ممتازة وأن العرب في فلسطين انما يطالبون بحقوق مقدسة في بلادهم التي سكنوها منذ القدم

الهيئة الوحيدة

وقبل ان يختم الدكتور عبد الحميد بك سعيد حديثه قال : ان هناك هيئة واحدة يمكن الحكومة البريطانية المفاوضة معها والاتفاق على رد حقوق العرب اليوم وهذه الهيئة هي التي تتألف من سماحة مفتى فلسطين الاكبر الحاج امين افندي الحسيني وزملائه لانهم اصحاب الشأن الاول في بلادهم »

* * *

قوبل بالانتقاد

رفض كل مفاوضة لا يشترك فيها سماحة المفتى

العرب لا يعترفون بحق لليهود فى فلسطين

أذاعت محطة دفنتري أن بلاغ الحكومة الذي أذيع امس في لندن والقدس قوبل بالانتقاد الشديد من الدوائر العربية واليهودية. وقالت الدوائر العربية ان العرب سوف يرفضون كل مفاوضة لا يكون من المشتركين فيها سماحة الحاج امين افندي الحسيني المفتى الاكبر وبقية الزعماء الذين ابعدوا عن فلسطين . ثم قالت : والعرب يرفضون المفاوضة مع اليهود لانهم لا يعترفون لهم بحق في فلسطين

* * *

أخبار

الامطار والسيول

طغت السيول والمياه الغزيرة المتجمعة من المنحدرات بسبب هطول الامطار المتوالى في خلال هذا الاسبوع على مستعمرتي خلده وكفرمناحم اليهوديتين الواقعتين فى الجنوب الشرقي من مدينة الرملة وجعلتهما في عزلة تامة عن باقى المستعمرات اليهودية الاخرى الواقعة فى تلك الجهة ، وقد حاول سكان هذه المستعمرات اسعافهم فلم يتمكنوا واخيراً اضطروا الى ارسال الطعام لهم بواسطة احدى الطائرات اليهودية

كمال اتاتورك

باعث تركيا الحديثة

« تابع المنشور على الصفحة الاولى »

منطقة المضائق المحرمة فاحتلها ، وبذلك حطم آخر قيد كان يحول بين تركيا واستملاك سيادتها التامة .سيرة مليئة بالمغامرات ، من ورائها قوى الزعامــة تهيأت لها جميعاً : الكفاءة والعقيدة ، والحزم والصلابة والامـل ، وخرج بتركيا عن تقاليد عزيزة عليها جـداً . لكنها رضيت بها اعترافا بفضله عليها .ومن هذه الناحية خالف موسوليني وهتلر الذين اعتصما بمثل تلك التقاليد ،ووجدا من الماضي حافزاً لانقاذ بلادهما فموسوليني غرس فى الايطاليين الضعاف كبرياء روما القديمة . وهتلر عاد بالمانيا الحديثة الى الخلق الجرماني القديم ، فى النظام ، والطاعة، والروح العسكرية .ان التاريخ وحده يتولى الحكم على الانقلاب الذي وقع فى تركيا . لكن الذي سيقوله الى جانب ذلك ان مصطفى كمال كان زعيماً، ومنقذ أمة . فيا رضوان الله عليه . ويا رحمة السماء اهبطي على جثمان من اصبح في سجل الخالدين .

في مجلس العموم

نقص دخل الحكومة بسبب الاضطرابات

التفكير فى ترتيبات ماليه اضافية لتسوية العجز

لندن فى ١٠ تشرين الثاني — أجاب المستر مالكولم مكدونالد على عدة اسئلة طرحت عليه في جلسة مجلس العموم . وأجاب على سؤال يختص بفلسطين بقوله :

نقص ملحوظ

لقد سببت الاضطرابات القائمة في فلسطين نقصاً ملحوظاً في دخل الحكومة كما سببت زيادة المصروفات زيادة كبيرة

ترتيبات اضافية

اما حكومة فلسطين المحليه فقد ظهر قصورها في تسديد هذا العجز ، ولذلك فمن الضروري التفكير فى اتخاذ ترتيبات مالية اضافية لتسوية هذا النقص وحفظ الموازنة المالية .

مخصصات ملحقة

وستطرح هذه المسألة على البرلمان للمناقشة فيها واتخاذ الاجراءات الضرورية لايجاد مخصصات ملحقة .

اليهود و « المفاوضة »

« وطنهم » قد تحطم... ووعد بلفور سيلغى

لندن فى ١٠ تشرين الثانى — في بيان مبدئي حول تقرير لجنة وودهد عن فلسطين ، تقول الوكالة اليهودية أنها وهي ترى الوطن القومي اليهودي القائم قد تحطم ، وترى اللجنة ماضية فى طريق الغاء وعد بلفور ، وترى نصوص صك الانتداب الى التنصيص التاسع عشر والعشرين لا يعمل بها فيما يختص بفلسطين ، فان هذه الوكالة اليهودية لا ترى تقرير اللجنة صالحاً لان يكون اساساً للمفاوضات، لا بين اليهود وبين العرب ، ولا بين اليهود وبين الحكومة البريطانية

الاساس المطلوب لدخول المفاوضات عليه

وبعد ان قالت الوكالة اليهودية في بيانها هذا ان البلدان العربية المجاورة ليس لها مركز خاص فيما يختص بفلسطين ... أتمت بيانها بقولها ان في استطاعة الوكالة اليهودية ان تشترك فى مناقشات اخرى ولكن فقط على اساس وعد بلفور ، وصك الانتداب ...

العواصف تهدم بعض الطرق الساحلية

وتتسبب فى وقف حركة الطائرات أيضاً

حيفا في ١٠ تشرين الثاني — لمراسل الدفاع الخاص — لم تصل اعـــداد الصحف الى حيفا طيلة الصباح لان بعض اقسام الطرق الساحلية كان من المستحيل اجتيازها بعد ان خربتها الامطار

انقطاع المواصلات التلفونية والجوية

اما المواصلات التلفونية بين حيفا ويافا وتل ابيب فقد انقطعت، وكانت كل مكالمة تطلب من حيفا الى القدس ، لا تجاب الا بعد ١٢ ساعة

واما الطائرات فقد وقفت حركتها ولم تصل الى هنا الا طائرة شركة الطرق الجوية الفلسطينية من تل ابيب ، اما طائرة مصر فانها لم تصل ، واما طائرة « الاليتوريا » الايطالية التي كان من المقرر وصولها الى هنا يوم الاحد ، فتوقفت ثلاثة ايام فى رودس ، ثم وصلت الى بيروت في هذا الصباح

امساكية شهر رمضان المعظم

الجمعة ١٩ رمضان سنة ١٣٥٧ هـ

الزمن	عربي	افرنكي
	ق : ت	ق : ت
امساك	١١:٢٤	٤: ٧
فجر	١١:٤٣	٤:٢٧
شروق	١٢:١٠	٥:٥٣
ظهر	٠٦:٤٤	١١:٢٦
عصر	٠٩:٤١	٠٢:٢٢
مغرب	١٢	٤:٤١
عشاء	١:٢٥	٦:٠٧

مشروع بتنظيم الهجرة الى مصر

القاهرة في ١٠ تشرين الاول — لمراسل الدفاع الخاص — انتهت اللجنة التي تألفت في وزارة الداخلية لبحث مشروع تنظيم الهجرة من مصر واليها . وقد عرض المشروع على وزير الداخلية لبحثه توطئة لعرضه على مجلس الوزراء ثم الى البرلمان للمناقشة فيه واقراره أو تعديله

النار على موظف يهودي

اعلان نظام منع التجول في يافا نهارا لمدة سبع ساعات

نسف بيتين في مدينة نابلس عقب القاء قنبلتين على مقر الجند

اضراب في طولكرم

جاء ما يلي في البلاغ الرسمي الذي أذاعته ادارة الامن العام :

اضراب فى طولكرم

لواء السامرة: اعلن اضراب الدكاكين في طولكرم احتجــاجاً على الاعمال العسكرية التي قام بها الجند في قرية ارتاح نهار امس .

على موظف بريد

اللواء الجنوبي : فى الساعة السابعة من صباح اليوم اطلق مجهول النار على رشفولسكي الموظف في دائرة بريد يافا فاصيب بجرح خطر . وعلى الاثر فرض نظام منع التجول على يافا

المصادقة على حكمين

صدق القائد العام على حكم الاعدام الصادر يوم ٣١ تشرين الاول من قبل محكمة حيفا العسكرية بحق كل من اسعد حمد حمدان، وأسعد سعيد حمدان من قرية برقة .

نسف بيتين

نابلس — نسف بيتان فى نابلس ، وذلك على اثر القاء قنبلة على مركز الجيش في نابلس ، وقد القيت قنبلة ثانية على نقطة الجيش لكنها لم تنفجر

النار على مستعمرة

اطلقت النار في الليلة الماضيــة على مستعمرة حفظي باه ولم تقع اصابات

على الجند والبوليس

اطلقت النار في الليلة الماضيــة على الجند والبوليس في غزه .ولم تقع اصابات

قلع اشجار

اقتلعت ليلة امس بعض اشجار الكينا في مستعمرة روشبينا

انقلاب سيارة

وانقلبت بعد ظهر امس سيارة بوليس بالقرب من الكيلومتر ٢٤ بالقرب من الحدود وأصيب بوليسان عربيان بجراح بسيطه

فى نشرة الصباح

ذكر في نشرة الصباح ان جراح المستر رشفولسكى كانت خطرة والحقيقة انها بسيطة

النار فى ترولي

فى الساعة العاشرة من صباح اليوم أشعل مجهولون النار في قاطرة ترولي في محطة غزة ولكنها اطفئت

...

العرب في الخارج

لجنة عربية في برلين تعمل لقضية فلسطين

الاستعداد ليوم فلسطين وتنظيم مظاهرة

لندن في ١٠ تشرين الثاني — نشرت جريدة (الديلي تلغراف) اليوم نبأ جاءها من مراسلها الخاص في برلين أشار فيه الى نشاط الدوائر العربية في المانيا في تأييد عرب فلسطين . وقال ان دعايات منظمة تقوم في جميع انحاء المانيا انتصاراً لقضية فلسطين

لجنة عربية

ثم ذكر المراسل ان لجنة عربية انضم اليها عدد كبير من الطلاب العرب في المدن الالمانية قد تأسست في برلين ومهمة هذه اللجنة تنظيم الاعمال والوسائل التي تعود بالفائدة على قضية فلسطين

يوم فلسطين

ونشرت الجريدة أيضاً نبأ لمراسل هافاس في برلين جاء فيه انه حدد يوم ٢٩ تشرين الثاني الجاري ليكون يوم فلسطين في برلين حيث يجتمع العرب من انحاء المانيا للتداول في الحالة الحاضرة في فلسطين

مظاهرة ونشرات

وزاد مراسل هافاس بقوله ان مظاهرة كبيرة من العرب ستنظم عقب اجتماعهم احتجاجاً على الحالة في فلسطين وسترسل نشرات الى جميع الفروع يشار فيها بالتفصيل الى حوادث فلسطين وحالتها الحاضرة .

مظاهرات بغداد

عقب نشر تقرير اللجنة وبيان الحكومة

حملة ضد اليهود وتحطيم محلاتهم التجارية

بغداد في ١٠ تشرين الثاني — اقيمت مظاهرات شديدة ضد اليهود بعد نشر تقرير لجنة وودهيد وبيان الحكومة البريطانية وقد حطم المتظاهرون عدداً من المحلات التجارية اليهودية واعتقل البوليس بعض المتظاهرين الذين اعتدوا على اليهود — د.ن.ب

مؤتمر اسلامي

تشترك فيه الامم الشرقية الاسلامية عامة

مسألة الخلافة من اهم ابحاث المؤتمر

القاهرة في ١٠ تشرين الثاني — لمراسل الدفاع الخاص — تجري الاستعدادت للاحتفال قريباً بعيد الازهر والقاهرة الالفي . وقد رأى رفعة محمد محمود باشا رئيس الوزراء أن ينتهز هذه الفرصة السانحة فاقترح اقامة مؤتمر اسلامي عام في القاهرة خلال هذا الاحتفال المزدوج تشترك فيه الامم الشرقية الاسلامية عامة ويكون من أهم ابحاث المؤتمر مسألة الخلافة وجعل مقرها في مصر .

تغييرات تتناول شركة قناة السويس

اما باشتراك ايطاليا فيها واما بتخفيض الرسوم

روما في ١٠ تشرين الثاني — اظهرت الحكومة الايطالية رغبتها في اجراء تغييرات تتناول شركة قنال السويس ، ذلك لان بواخرها تدفع لهذه الشركة ضرائب كثيرة جداً ، على ان يجري التغيير المطلوب بشكل تشترك ايطاليا بنتيجه في ادارة الشركة على قدم المساواة بانكلترا وفرنسا ، او بشكل يجري بموجبه تخفيض التعريفة الجمركية التي تدفعها البواخر الايطالية .

جنوب افريقيا تعترف بالفتح الايطالي

روما في ١٠ تشرين الثاني — اعترفت حكومة جنوب أفريقيا بحكم ايطاليا على الحبشة ، واستقبل امس وزير خارجية ايطاليا الكونت شيانو ، وزير مفوض افريقيا الجنوبية الذي اخبره بان حكومته قد اتخذت القرار للاعتراف بحكم ايطاليا على الحبشة ، وسيقدم الوزير المفوض في القريب العاجل اوراقه الى ملك ايطاليا وامبراطور الحبشة —د.ن.ب

وزير الخارجية الايطالية وسفير فرنسا

روما في ١٠ تشرين الثاني — استقبل الكونت شيانو ، وزير خارجية ايطاليا ، المسيو فرانسوا بونسيه ، سفير فرنسا في روما . وقد تحادثا معاً زهاء ساعة من الزمن .

فرنسا تحتفل بذكرى عقد الهدنة

باريس في ١٠ تشرين الاول — سيحتفل غداً في فرنسا باحياء الذكرى العشرين على عقد الهدنة .

انباء خارجية

سخط الالمان

ينصب على اليهود بعد حادث الاغتيال

الاعتداء على ممتلكات اليهود في المدن المختلفة

برلين في ١٠ تشرين الثاني — زادت حملة السخط على اليهود في المانيا عقب وصول نبأ وفاة السكرتير الثاني للسفارة الالمانية في باريس . وانتشرت الاعتداءات على اليهود وممتلكاتهم في اكثر المدن الالمانية

مظاهرات كبيرة في جميع انحاء المانيا

ونظمت اليوم في مدن كثيرة في جميع انحاء المانيا مظاهرات وعمد المتظاهرون الى تحطيم وتخريب كل ما وصلت اليه ايديهم من الممتلكات اليهودية . وحطمت النوافذ في كثير من المنازل واتلفت الواجهات الزجاجية للمحلات التجارية والحقت خسائر فادحة بالبضائع الموجودة داخل مخازن اليهود

اشعال النار في ممتلكات اليهود في ميونيخ

وفي ساعة متأخرة من ليلة امس سار عدد كبير من الالمان في مدينة ميونيخ في شبه مظاهرة وبدأوا في اتلاف واضرام النار في المحلات اليهودية . واعتقل عدد كبير جداً من اليهود . واشعلت النار ايضا في المعابد اليهودية .

حركة السخط تسود العاصمة الالمانية

وفي برلين لم تكن حركة السخط بأقل منها في بقية المدن الالمانية فانتقم الالمان من كل ما هو يهودي في عاصمة الريخ ولم يتمكن البوليس من رد حملة السخط التي سادت في العاصمة . واشعلت النار في عدد كبير من الابنية اليهودية .

الهياج يبلغ اشده في هرتفلد

وكان الهياج بالغاً أشده في بلدة هرتفلد وسارت مظاهرة كبيرة في مختلف انحاء المدينة . واضرمت النار في الكنيس اليهودي هناك .

الدكتور غوبلز يذيع بيانا على السكان

وقد اذاع الدكتور غوبلز بيانا طلب فيه الى السكان الكف عن حركة الانتقام من اليهود وجاء في هذا البيان ان الحكومة ستتخذ هي بذاتها التدابير الواجب اتخاذها في مثل هذه الحالة .

جثمان السكرتير الثاني للسفارة الالمانية

باريس في ١٠ تشرين الثاني — توفي السكرتير الثاني للسفارة الالمانية في باريس الذي اعتدي عليه قبل ايام وستنقل رفاته غداً الى المانيا باحتفال ومن هناك تنقل الى مسقط رأسه حيث يحتفل بدفنه رسمياً

الهر هتلر يعزي والدي سكرتير السفارة

برلين في ١٠ تشرين الثاني — أرسل الزعيم الهر هتلر ونائبه الهر رودلف هس ووزير الخارجية فون ريبنتروب برقيات التعزية لوالدي فون رات السكرتير الثاني للسفارة الالمانية في باريس — د.ن.ب

تعزية فرنسا في سكرتير السفارة الالمانية

باريس في ١٠ تشرين الثاني — قدم رئيس الوزارة المسيو دلادييه ووزير الخارجيه المسيو بونيه ، تعزيتهما الى السفير الالماني بوفاة سكرتير السفارة الالمانية في باريس .

طلبة بولونيا يتظاهرون بشدة ضد اليهود

وارسو في ١٠ تشرين الثاني — بمناسبة الذكرى الاولى لوفاة احد الطلبة البولونيين الذي اغتيل من قبل اليهود ، قام أمس الطلبة البولونيون بمظاهرات شديدة . وحطموا بعض المحلات التجاريه اليهودية — د.ن.ب

امبراطورية فرنسا اكبر منها ١٨ مرة

باريس في ١٠ تشرين الثاني — وزعت في طول البلاد الافرنسية وعرضها مناشير موقعة من هيئة اسمها (لجنة فرنسا العظمى) ، وفيها تذكر اللجنة ان امبراطورية ما وراء البحار تكبر فرنسا في حجمها ١٨ مرة . وتذكر اللجنة ابناء فرنسا بقولها : « ان فرنسا هي ارثكم الخالد ، فلا تفرطوا بها »

هل تسوى مشكلة المستعمرات قريبا؟

باريس في ١٠ تشرين الثاني — تفيد أنباء بعض الدوائر المطلعة ان الوزيرين البريطانيين اللذين سيزوران باريس يحملان معهما مشروعاً لتسوية مسألة المستعمرات الالمانية. غير ان المقامات الرسمية تقول بانه لا يمكن تسوية مشكلة المستعمرات في مثل هذه المباحثات

احتفال الهندوس بخسوف القمر

لندن في ١٠ تشرين الثاني ـ جرى احتفال في الهند بمناسبة خسوف القمر يوم الاثنين الماضي ، واستحم ملايين من الهنود في نهر الكنج للتكفير عن ذنوبهم ويظن ان كثيرين غرقوا في النهر ـ د.ن.ب

كمال اتاتورك

ينتقل الى الرفيق الاعلى صباح امس

الرئيس يقضي ليلة شديدة في حالة اعياء

اجتماع المجلس الوطني لانتخاب خلفه

عصمت اينونو يرشح خلفا لزميله الراحل

انقرة في ١٠ تشرين الثاني — اشتدت وطأة المرض على الرئيس كمال اتاتورك واستمر في الغيبوبة التي انتابته منذ امس . وخفق قلب تركيا باجمعها بعد اذ ايقن الجميع ان الرئيس يدنو من الموت رويداً رويداً .

ليلة شديدة الوطأة وحالة اعياء

وكانت ليلة امس شديدة الوطأة على اتاتورك وكان في حالة ضعف شديدة واعياء زائد . ولم يكن في حالة تمكنه حتى من تناول الاسعافات الطبية الاخيرة ولم يفارقه الاطباء طول الليل .

الساعات الاخيرة التي يودع فيها تركيا

وكانت لرفيقة الرئيس والفتاة التي تبناها الى جوار سريره ولم تبرحاه . وسافر رئيس الوزراء جلال بايار طول الليل ليصل الى قصر ضولمه ليكون بجانب رئيس الجمهورية في الساعات الاخيرة التي يفارق فيها الحياة مودعاً تركيا التي انشأها نشأة حديثة .

الرئيس ينتقل الى الرفيق الاعلى

ولم يكن في جعبة الطب ما ينقذ حياة كمال أتاتورك فانتقل الى الرفيق الاعلى في الساعة السابعة والدقيقة الخامسة من صباح اليوم .

لمحة موجزة من حياة الفقيد

وقد ولد كمال اتاتورك في عام ١٨٨١ أي ان عمره حتى تاريخ وفاته ٥٧ عاماً وتخرج في مدرسة اركان الحرب في استنبول وشغل منصب الملحق العسكري في المفوضية التركية في طوكيو . وفي عام ١٩١٥ منح رتبة امير ألاي . وتولى قيادة القسم الشمالي في غاليبولي ثم قيادة الفيلق الثالث عشر ثم قيادة الفيلق التاسع . وشغل منصب القيادة العامة للقوات التركية في الاناضول . ثم ترأس المجلس الوطني الكبير . ثم انتخب رئيساً للجمهورية التركية في عام ١٩٢٣

رئيس الجمهورية التركية بالوكالة

وقد اسندت رئاسة الجمهورية التركية بصورة مؤقتة لعبد الخالق برنر رئيس المجلس الوطني الكبير . ويبقى في هذا المنصب حتى يتم انتخاب رئيس جديد للجمهورية .

استدعاء النواب والاستعداد لانتخاب خلف الراحل

واتخذت جميع الاحتياطات التي يلجأ اليها في مثل هذه الحالة . واستدعي جميع النواب الذين هم في خارج انقره . وتجري الاستعدادات لاجراء انتخاب من يخلف الرئيس الراحل .

اجتماع المجلس الوطني التركي الكبير

وسيعقد المجلس الوطني الكبير في تركيا غداً « الجمعة » وسينعى رئيس المجلس في بدء الجلسة وفاة رئيس الجمهوريه ثم يشرع الاعضاء في انتخاب خلفه

اتجاه النية لانتخاب عصمت اينونو

وتروي الانباء ان النية متجهة الى انتخاب الجنرال عصمت اينونو رئيس الوزراء السابق رئيساً للجمهورية التركيه وخلفاً لزميله

تصريح لوزير الخارجية البريطانية

لندن في ١٠ تشرين الثاني — صرح اللورد هاليفاكس في خطاب القاه اثناء مأدبة في جلد هول انه لم يقع عراك في مونيخ بين نظريتين بل كان من حسن الحظ ان يجتمع رجالات اربع حكومات للقضاء على نزاع والاتفاق على مبادىء سياسية مع ان نوع الحكم في بلدانهم غير متجانس — د ن.ب

السفير البريطاني يقابل مارشال الصين

لندن في ١٠ تشرين الثاني ـ قابل السفير البريطاني في الصين المارشال تشانغ كاي تشك . ولكن لم يعرف مكان الاجتماع ولا تفاصيل الحديث الذي جرى اثناء هذه المقابلة .

ليون بلوم واقتراح الحزب الراديكالي

باريس في ١٠ تشرين الثاني — رفض المسيو ليون بلوم اقتراح الحزب الاشتراكي الراديكالي الذي يقضي بمحاربة الشيوعية . وقال اذا خرج الاشتراكيون الراديكاليون من الجبهة الشعبية فانهم يضرون انفسهم . وسوف لا يوافق الاشتراكيون على السلطة المخولة للوزارة بصورتها الحالية

موعد انعقاد مجلس الفاشست الاعلى

روما في ١٠ تشرين الثاني — سيجتمع مجلس الفاشست الاعلى برياسة السنيور موسوليني في ٣٠ تشرين الثاني الجاري . ولم تحدد بعد المسائل التي ستعرض للبحث في هذه الجلسة .

بيان وزير المستعمرات

« بقية المنشور على الصفحة الاولى »

سياسة المفاوضة التي اعلنت عنها .

فرصة...

ثم قال : وسيتاح لعرب فلسطين فرصة الذهاب الى لندن مع ممثلين من البلدان المجاورة للاشتراك في محادثات حرة وتامة عن مشكلة فلسطين مع الحكومة البريطانية . وفي هذه الاثناء تأمل الحكومة ان تنتهي اعمال الاضطرابات وفي حالة عدم انتهائها فان الحكومة ستستمر على اتخاذ التدابير لوضع حد لها .

اعلان

بيع ملك من دائرة اجراء القدس
نمرة القضية ٢٦٤٧ — ٣٨
المقدار — كاملا

الجنس — ارض ميري وعليها دار غير كاملة مؤلفه من طابقين كل طابق مؤلف من مسكنين وكل مسكن مؤلف من ٣ غرف ومنافع ويوجد غرفتين ومنافعهم على السطح . والدار مبنية قسم حجر وقسم بيطون ويوجد فيها قسم من جهاز تدفئة على ماء ساخن

الموقع — كومبانية بنيان وملاحه بجانب تلبيوت

البلدة — القدس

المساحة — ٤٧٧ متر مربع

القيمة المخمنة — ١١٠٠ جنيه حسب خبير الاجراء و١٤٩٠ جنيه حسب خبير المالك و٥٠٠ جنيه حسب خبير المسترهن

الحدود — شرقا رقم ١ وطريق غربا ورثة ابراهيم عثمان . شمالا رقم ١ وورثة ابراهيم عثمان . جنوبا طريق

ليكن معلوما لدى العموم انه مطروح للبيع في المزاد العمومي الملك المبين مقداره وجنسه وموقعه بعاليه العائد الى رفائيل مايوف وشالوم يوحنان مزراحي المديون الى الست امي ليمان بمبلغ ٤٥٠ جنيه والرسوم والفائدة

فمن يرغب شراء الملك المذكور يمكنه مراجعة دائرة اجراء القدس بظرف شهر واحد من تاريخ نشر هذا الاعلان ويشترك بالمزايدة بعد دفع الديبوزيتو عشرة بالماية عن القيمة المخمنة مع العلم بان اجرة الدلال وجميع رسوم الطابو والبلدية على المشترى ولاجله صار اعلان الكيفية .

في ٧ — ١١ — ٣٨

مأمور اجراء القدس

اعلان

بلدية القدس

بموجب قانون بيع المسكرات لعام ١٩٣٥ جئت معلناً عن طلب تجديد رخصة مسكرات للبيع بالجملة والمفرق لعام ١٩٣٩ داخل وخارج محلي في الطالبية.

فريج وحلبي

مطبعة جريدة الدفاع—يافا

أوروبا والسلام المسلح

حمى التسلح التى تنتاب العالم في السنوات الاخيرة
اندفاع الدول فى سبيل تقوية الجيوش و بناء الاساطيل

الاستعداد للحرب

يوم وقف المستر نيفل تشمبرلين يطمئن مستقبليه عند عودته من ميونيخ قائلا : « اظن ان جيلنا لن يذوق اهوال حرب جديدة » حسب الكثيرون ان تلك الحمى التى اخذت تنتاب العالم في السنوات الاخيرة ـ حمى التسلح ـ ستخف وطأتها تدريجياً ، وأن الدول ستقلل من اندفاعها في سبيل تقوية الجيوش وبناء الاساطيل ما دام شبح الحرب قد زال. لكن هؤلاء المتفائلين لم يلبثوا ان تملكتهم الدهشة عند ما وقف المستر تشمبرلين خطيباً في مجلس العموم البريطاني، ولم يمض على تصريحه الاول الا ايام قلائل ، فاذا به يهيب بانجلترا ان تستمر في تنفيذ برنامج تسلحها الجبار قائلا : ان السلام فى اوروبا مرهون بان تكون انجلترا قوية على الدوام

نشاط الجواسيس

وهكذا ظلت الدول تستعد للحرب كما لو كانت الحرب واقعة لا محالة ، وتواصل جهودها في سبيل تقوية جيوشها ومعداتها في نشاط ظاهر ، بينما أخذ الملحقون الحربيون ، وهم الذين يطلقون عليهم وقت الحرب لقب « الجواسيس » ، يوافون دولهم بانباء التسلح وتعداد الجيوش والقوات فى البلاد التي يعملون بها لتكون على بينة منها ، وكانت الولايات المتحدة في مقدمة تلك الدول التي نشط ملحقوها الحربيون في موافاتها بهذه البيانات والارقام التى ننشر هنا من قوى اوروبا المختلفة ومدى الاستعدادات التي تجري هنا وهناك ، علناً وفى طى الخفاء

الطيران الروسى

والناظر الى هذه البيانات الدقيقة يخرج منها بان روسيا تملك اليوم اكبر اسطول جوي . ففيها ٧٠٠٠ طيارة منها ٣٥٠٠ طيارة حربيه ومثلها من طيارات النقل والتدريب التي يمكن وقت الحاجة أن تشترك في القتال . على ان الطيار الاميركي المعروف « لندبرغ » الذي عاد الى بلاده اخيراً من رحلته التى قام بها في القارة الاوروبية وزار في خلالها روسيا زيارة طويلة ، يؤكد أن معظم هذه الطيارات — اذا استثنينا بعض قاذفات القنابل — من طراز يجعل الاسطول الروسي عاجزاً عن منافسة بقية الاساطيل الجوية الحديثه أو الوقوف في وجهها . ولكن روسيا تملك الان ٨٣ مصنعاً يعمل فيها ٢٣٠،٠٠٠ عامل فتستطيع ان تبنى في وقت قصير عدداً هائلا من الطيارات وبذلك تنزل الى الميدان وهي مطمئنة ...

قوة المانيا

أما المانيا ففضلا عن انها تملك اكبر اسطول جوي بعد روسيا فان في مقدور مصانعها الحربية ان تخرج مالا يقل عن ١٠٠٠ طيارة فى الشهر الواحد في حالة الحرب ، في حين ان ايطاليا التى يؤكد الخبيرون ان لديها أحسن اسطول جوي في اوروبا في الوقت الحاضر ، لا تستطيع ان تخرج اكثر من ١٨٠ طيارة

قوة بريطانيا

واما انكلترا فانها تبذل جهد الجبابرة لتنظيم اسطولها الجوي وتقويته تقوية تجعله في مصاف الاسطولين الالماني والايطالي، اذ الك ضاعفت مصانعها الحربية جهودها حتى استطاعت ان تخرج مجموعة هائلة من الطيارات الجديدة ، بشكل يحمل على الظن انه لن يمضي وقت طويل حتى يكون سلاحها الجوي قد جدد عن آخره !

القوات البرية

واذا تركنا روسيا جانبا وجدنا ان الجيش الاحتياطي المدرب في فرنسا يتألف من خمسة ملايين ، وهو رقم سيكون له ، عند نشوب الحرب، شأن اي شأن . أما فى المانيا فيجب ان نحسب حساب هذه الملايين الثمانية من الاشتراكيين الوطنيين ، الذين لا بد ان ينضموا الى الاحتياطي في حالة الحرب. وكذلك ايطاليا التي يمكنها ان تضيف الى ذلك الاحتياطي سبعة ملايين كاملة من شباب الفاشست ، المدرب على فنون القتال اي تدريب

فى حالة التعبئة

على ان العبرة ليست في هذه الارقام وانما في العدد الذي يمكن تجنيده فى حالة التعبئة العامة وحسبنا ان نعرف ان انجلترا التى لا يزيد جيشها العامل على ١٢٠ر٠٠٠ جندي ، واحتياطها على خمسة ملايين ، استطاعت في الحرب الماضية ان تجمع فى وقت قصير ١١ر٠٠٠ر٠٠٠ جندي !

البحرية البريطانية

وطبيعي ان يكون اسطول بريطانيا العظمى اكبر الاساطيل البحرية ، وهذا راجع الى جغرافيتها وموقعها الطبيعي وحاجتها الى حماية سواحلها وتأمين مواصلاتها البحرية مع أملاكها الواسعة واجزائها المتناثرة

ومع ذلك فانها لا تكتفي بهذا الاسطول الجبار ، بل لن يمضى عليها وقت طويل حتى تفاجيء العالم برقم قياسي هائل، عندما يتم بناء ١١١ قطعة جديدة يجري العمل فيها الآن

البحرية الروسية

اما روسيا فلم يرد ذكرها لأنها لا تملك الآن الا ٨ طرادات و ٤ مدرعات كلها قديمة . ولكنها تعمل الآن فى بناء عدد عظيم من السفن ، من مختلف الانواع والاحجام ، وهذا هو الشيء الذي لا يعرف أحد سره

القوات الجوية

	طائرات حربية	مجموع القوى
روسيا	٣٥٠٠	٧٠٠٠
المانيا	٢٦٠٠	٦٥٠٠
بريطانيا العظمى	١٧٠٠	٥٠٠٠
ايطاليا	١٧٠٠	٥٠٠٠
فرنسا	١٢٠٠	٣٤٠٠
تشيكوسلوفاكيا	٦٠٠	١٢٠٠

القوات البرية

	الجيش النظامي	الاحتياطي المدرب
المانيا	٩٠٠ر٠٠٠	٢ر٧٠٠ر٠٠٠
فرنسا	٧٠٠ر٠٠٠	٥ر٠٠٠ر٠٠٠
روسيا	١ر٥٠٠ر٠٠٠	١٤ر٠٠٠ر٠٠٠
ايطاليا	٧٠٠ر٠٠٠	١ر٠٠٠ر٠٠٠
بريطانيا العظمى	١٢٠ر٠٠٠	٥٠٠ر٠٠٠
تشيكوسلوفاكيا	٢٠٠ر٠٠٠	١ر٨٠٠ر٠٠٠
يوغوسلافيا	١٥٠ر٠٠٠	١ر٢٠٠ر٠٠٠
رومانيا	٢٠٠ر٠٠٠	١ر٦٠٠ر٠٠٠
بولونيا	٣٠٠ر٠٠٠	١ر٣٠٠ر٠٠٠
تركيا	٢٠٠ر٠٠٠	١ر٠٠٠ر٠٠٠
بلغاريا	٥٠٠ر٠٠٠	١ر٠٠٠ر٠٠٠
المجر	٧٠ر٠٠٠	١ر٠٠٠ر٠٠٠

القوات البحرية

	مدرعات	طرادات	نسافات	غواصات	المجموع
بريطانيا العظمى	١٥	٥٩	١٦١	٥٤	٢٨٩
فرنسا	٦	١٧	٦١	٧٨	١٦٢
ايطاليا	٤	٢٥	١١٢	٨١	٢٢٢
المانيا	٥	٦	٢٢	٣٦	٦٩

بعد الحصاد وتخزين المحصولات الصيفية

قلة المزروع من القمح بسبب فقر الفلاحين

تمت في اوائل الشهر الماضي اعمال الحصاد والدراس والتخزين لما تبقى من المحصولات الصيفية ، فكان محصول السمسم جيداً فى معظم المواقع خصوصاً في قضائي نابلس ورام الله ، وتراوح محصول الذرة البلدية بين المتوسط والجيد وبذلك عوض على الزارعين عن الخسائر التى اصابتهم من جراء فشل محصول القمح

قلة القمح

وقد تقدمت اعمال الحراثة .ولكن بذار العفير كان قليلا بسبب قلة القمح المتيسر للبذار ، وقد كان ينبغي ان يحمل ارتفاع اسعار الحبوب والخوف من وقوع الحرب الزارعين على زيادة الاراضي المزروعة بالقمح زيادة كثيرة ولكنه يخشى ان لا يتيسر ذلك بسبب فقر المزارعين وقلة القمح الى حد خطير.

الزيتون والعنب

وقد بدأ قطف الزيتون الاخضر المبكر وتراوحت أسعاره بين المتوسط والجيد ، أما موسم قطف العنب فى الجبال فانه على وشك الانتهاء ، وقد كانت انواع العنب المتأخر تأتي بأسعار تفوق أسعار العنب الخالي في ابان موسمه ، ويجري فى هذا الموسم تجفيف كميات من التين تفوق ما كان يجفف منه في السنوات السابقة ،وصنفه في هذه السنة يفوق المعتاد على وجه الاجمال

البطاطا قليلة

اما بذر البرسيم السقي فهو الآن على اشده وقد كانت زراعة البطاطا الخريفية السقي تتقدم خلال الشهر ، ولكن مساحة الاراضي المخصصة لها ، تقل كثيراً عما كان يتوقع بسبب عدم تيسر البذور الملائمة

المزروعات الاخرى

وقد انتهى في اللواء الجنوبي دراس جميع المحصولات الصيفية وتخزينها ، وظلت الخضار الصيفية المتأخرة كالبندوره والفلفل والباذنجان واللوبياء والخيار تؤتي كلها وتباع باسعار معتدلة ما عدا المواقع التي يصعب فيها نقل المحصول بسبب الاحوال الحاضرة، وقد استمرت حراثة الحقول ، ولكن بذار العفير كان قليلا للسبب نفسه ولقلة كمية الحبوب ، ويجري الان نقل شتل الخضار الخريفية كالملفوف والقرنبيط ، وزرعت مشاتل البصل واسعة وينتظر ان تزداد المساحة المزروعة به زيادة كبيرة وقد جرى زرع البطاطا السقي للتسويق في اوائل الشتاء والتصدير .

محصول التبغ

اما في لواء القدس فقد بدأ قطف الزيتون ومحصوله في اللواء يتراوح بين المتوسط والجيد الا في قضاء الخليل حيث يقل عن المتوسط ، وقد انتهى قطاف التبغ في اللواء الشمالي وكان محصوله مرضيا ، ويلاقي المزارعون الصعاب الجمة في بيع محصولهم لمصانع الدخان وذلك بسبب كثرة الكميات المخزونة لدى هذه المصانع .

الثروة الاولى

الأثمار الحمضية والبنك التجاري الجديد
تسهيل المعاملات و ترتيبات دقيقة ذات فائدة

في اعداد سابقة اشرنا الى بعض التفاصيل والمعلومات عن فرع البنك التجاري لتحسين المعاملات العمومية في يافا الذي يديره الشاب العربي الياس افندي فرح . وألمعنا الى ما يجنيه التجار والمصدرون والمنتجون للاثمار الحمضية من الفوائد في حالة تعاملهم مع هذه المؤسسة المالية التى عرفت هنا وفي الخارج بحسن معاملاتها وحرصها على مصلحة التجار والمنتجين وغيرهم من المشتغلين بالاثمار الحمضية . ونذكر بهذه المناسبة ان السيد الياس فرح عرف بدرايته وخبرته التامتين في الشؤون التجارية والاقتصادية وهو اذ يتولى ادارة مؤسسة تجارية كالتي نحن بصددها يعرف تمام المعرفة ما يعود بالخير على العملاء .

تسهيلات زائدة

وقد بوشر في التعاقد مع الشاحنين والتجار لتصريف اثمارهم في اعم الاسواق فائدة في بلاد المملكة المتحدة وكما ذكرنا سابقاً نقول ان البنك اتخذ جميع التدابير اللازمة لتسهيل الحصول على السلفيات المطلوبة للشاحنين دون ان يكون امام العملاء اية صعوبة ما والبنك لا يتأخر مطلقاً عن تقديم السلفة اللازمة في حالة الموافقة على اوراق الشحن المقدمة اليه .

ميزة اخرى

وهناك ميزة اخرى قل ان تتوفر في غير البنك التجاري لتحسين المعاملات العمومية وهى المسألة المعروفة لدى المشتغلين بتجارة الاثمار الحمضية باسم « سلفيات اداريه موقتة » ، فالبنك التجاري يرى ان هذه العملية تقابل بكثير من الصعاب كما انها لا تعود بالفائدة المتوخاة على التجار .

البرقيات اليومية

واجري ترتيب خاص فى مكتب يافا بشأن وصول البرقيات من الخارج بالاسعار التي بيعت بها مشحونات الاثمار الحمضية وفي امكان التجار واصحاب المصالح الاطلاع عليها بمجرد وصولها . وهذه البرقيات تصل يومياً ومن اسواق مختلفة في المملكة المتحدة.

ترتيبات دقيقة

والمعاملات المالية التي يقوم بها مكتب البنك في يافا تجعل الشاحن يطمئن تمام الاطمئنان على أن حسابه اجري بصورة دقيقه لما ينتظر الحصول عليه عن كل شحنة ارسلها الى الخارج وذلك حالما يعلم السعر الذي بيع بها .

التعبئة الجيدة

وهنا لا بد من القول بان الشاحن الذي يحسن تعبئة شحناته فان فائدته تكون اعم واكبر وذلك بالاضافة الى سمعة ماركاته التجارية وانتظار السوق الرائجة لها في كل مكان وحين. ومن المهم أن لا يضيع التجار والشاحنون فرصة هي فى الحق من احسن الفرص، والتجربة خير برهان .

كوارث الجو في حلب ولبنان

العواصف تقتل ٨ اشخاص و تدمر ٦٠ منزلا

حلب في ١٠ تشرين الثاني — قتل ثمانية اشخاص ، وتدمر ٦٠ منزلا من جراء العواصف التى اجتاحت منطقة حلب امس الاول

وكان هناك طيار ايطالي يحاول ان يضرب الرقم القياسي في الطيران من روما الى طوكيو فهوت به طائرته الى الارض في لبنان ، على مقربة من بيروت ، ولكن الطيار لم يصب باذى ، وان كانت طائرته قد تدمرت .

لجنة الانتدابات الدائمة تختم دورتها

جنيف في ١٠ تشرين الثاني — اختتمت لجنة الانتدابات الدائمة دورتها الحالية، بعد ان بحثت جميع ما لديها من التقارير التي تختص بجميع البلدان المنتدب عليها.

سفريات من ميناء يافا

شركة بواخر السواحل اليونانية المحدودة

الباخرة « تراكي » THRAKI الى بورسعيد والاسكندريه وبيريه وسالونيك وموانىء البلاد اليونانية فى ٢٤ تشرين اول، و٧ تشرين ثاني و٢١ تشرين ثاني و ٥ كانون اول

الباخرة «اتيكي» ATIIKI الى حيفا وبيروت وطرابلس وقبرص وبيريه وسالونيك فى ٣١ تشرين اول و١٤ تشرين ثاني و٢٨ تشرين ثاني و١٢ كانون اول .

ونقبل كل اصناف البضائع بواسطة الترانزيت الى بورسعيد والاسكندرية وبيريه وجميع انحاء العالم ونقبل الركاب الى برنديزي « ايطاليا » مع اعطاء تذاكر سكة حديد الى جميع بلدان اوروبا

وكل من يريد زيادة معلومات عن هذه الشركة عليه ان يراجع وكيلها

الخواجه لوزيدس كامينوس

شارع الملك جورج في يافا تلفون ٢ ص . ب ـ ٦٠٩

رسالة القدس التلفونية

لجنة لمساعدة منكوبي المدينة القديمة

القدس في ١٠ تشرين الثاني — لمراسل الدفاع الخاص — تألفت في القدس لجنة لمساعدة منكوبي المدينة القديمة من السادة : حنا سلامة . احمد القاسم . جورج خضر . عبود هزو في الطالبية . وميشيل سماحة . الدكتور علم الدين . جميل حلبي . الدكتور اسحق موسى الحسيني . خليل قندلفت . الدكتور كريكوريان في البقعه الفوقا والطوري . والدكتور فوتي فريج . الدكتور محمود الدجاني . عزيز سابا . صالح الجارنة . احمد طوقان في القطمون وحي اليونان

مجموع ما جمع من الاحياء العربية حتى الان

وقد بلغ ما جمع من الحي الاول ٦٢ جنيهاً و٦٣٠ ملا ، وفي الحي الثاني ٨١ جنيهاً و٨٠٠ مل ، ومن الحي الثالث ٥١ جنيهاً و٥٩٠ ملا ، والمجموع ١٩٢ جنيهاً و٢٠٠ مل .

مشترى الاطعمة وتوزيعها على المنكوبين

وقد اشترت اللجنة بهذا المبلغ اطعمة وزعتها على منكوبي المدينة القديمة بواسطة بطاقات مطبوعة منذ يوم الاحد ٢٣ تشرين الاول الى آخر الشهر نفسه وبذلك انتهت اللجنة من عملها شاكرة للذين تفضلوا بالمعونة والمؤازرة حسن عملهم ، وغيرتهم .

فريق العراق الاولمبي في دمشق

دمشق في ١٠ تشرين الثاني ـ لمراسل الدفاع الخاص ـ وصل العاصمة الفريق الاولمبي العراقي لكرة القدم تلبية لدعوة فريق بردى . وقد ذهب الى بيروت وتبارى مع فريق الجامعة الاميركية . وبعد ذلك اكمل رحلته بزيارة جميع انحاء البلاد السورية .

الفوج الاول من حجاج بيت الله الحرام

القاهرة في ١٠ تشرين الثاني ـ لمراسل الدفاع الخاص ـ يسافر الفوج الاول لحجاج بيت الله الحرام من المصريين في ٢٥ كانون الاول القادم . وسيبحرون على احدى البواخر التابعة لشركة مصر .

حياة الرجفة

هى حياة أفراد البوليس الفلسطيني

ماذا قال شاعر الاستعمار عندما شاهد البوليس

تحت عنوان (حياة بوليس فلسطين هي حياة الرجفة) نشرت جريدة « الديلي ميل » — كبرى صحف اللورد روذرمير اليومية — بين اطار خاص ، كتاباً بامضاء (ف . أبارتدردج — مدير بوليس سابق فى فلسطين) وفيما يلي ننقل هذا الكتاب ، بحذافيره :

هذه القوة

جاءت من فلسطين انباء تقول بان قوة البوليس الفلسطينية ، قد وضعت برمتها تحت قيادة سلطات الجيش

ولقد سمعنا الشيء الكثير عن بوليس فلسطين اثناء الاضطرابات الاخيرة ، وعرفنا أن هذه القوة من الرجال قد اجهدت نفسها ، فدعنا نلقي عليها شيئاً من الضوء

القسم البريطاني

أما القسم البريطاني من هذه القوة ، فانه يتألف من ١٤ مفتشاً ، و ٨٠ جاويشاً ونحو ٩٠٠ كونستابل من المشاة والفرسان وكل هؤلاء ، ما عدا الاحتياطي المحتفظ به في المركز الرئيسي ، تستخدمهم القيادة في تأدية واجبات البوليس النظامي في طول البلاد الفلسطينية وعرضها ، فهم فيها يقاسمون البوليس الوطني مسئوليه منع الجرم قبل وقوعه ، والتحري عنه بعد الوقوع .

من دفتر الاحوال

اما الواجبات العادية ، فتؤديها دوريات الفرسان من المناطق الريفية ، كما تؤدي معظمها دوريات المشاة في مناطق المدن

وانظر الان معي الى بعض ما هو مستخرج من دفتر الاحوال اليومية لمركز من مراكز البوليس ، تجد فيه ما يلي :

١) اشارة تلفونية : وجد طفل عمره بضعة ايام في تنكه كاز ... على عتبة باب منزل (أ)

وزوجته أيضاً ؟

٢) أبلغ (احمد ب) ان (مصطفى ك) قد سطا على منزله ، وسرق حماره ، وثلاث دجاجات ، وفراشة ... وزوجته أيضاً

ولاحظ هنا ان الزوجة لم يرد لها ذكر الا في آخر هذا البلاغ !

٣) اشارة تلفونية : طعن رجل من قبل شخص مجهول ، في مقهى من مقاهي المدينة

المصلون المتعصبون ؟

ورجل البوليس الفلسطيني ملزم بان يحفظ النظام بين المصلين المتعصبين في الاعياد والمواسم الدينية ، ومنها ما يلي :

النبي موسى

الحج الاسلامي السنوي الى ما يفترض انه قبر موسى ، وفي هذا الحج يأتي العرب من جميع انحاء فلسطين ومعهم حراس يتقلدون السيوف ويخطون طريقهم راقصين من القدس الى وادي الاردن

حائط المبكى

حفلات حائط المبكى وفيها يحتشد اليهود من كل جنسية تحت قدم حائط كبير ، هو آخر أثر من آثار هيكل سليمان وهناك يتدفقون بين دمع وجذب حول الكبار المسنين من المصلين ابناء جنسهم

ومن هنا نفهم ان عمل البوليس الفلسطيني ليس بالعمل الهادىء الراكد ابـداً

البوليس الممتاز

ولكن لهـذا البوليس (من القسم البريطاني) بدلة يسر منظرها ، وطعام حسن للغاية القصوى ، وثكنات يأوي اليها و ١٣٢ جنيهاً معاشاً سنوياً ، وأذونية يقضيها في وطنه ، يدفع اليه فيها بعض نفقات السفر ، بعد خدمة سنتين

شاعر الاستعمار

ولقد قال لي المستر رديارد كبلنغ (شاعـر الامبراطورية والاستعمار البريطاني وقد مات) بعد زيارته لمراكز البوليس التى كانت تحت اشرافي فى فلسطين الجنوبية ما يلي :

« اني وانا ارى هؤلاء الشبان الذين لم يتجاوز عمر اواحد منهم العشرين الا باعوام قلائل ، واراهم يتصرفون بالمئات من السكان المحليين وهم واثقون من نفوسهم ، أجد فى عملهم هذا تجربة تنعش الامال وتجدد ايماني الذي كان قد اوشك على التضعضع ، في « شباب انكلترا »

كلمات مشجعة

وكلمات كهذه « مقوية للقلوب » من هذا « المحب العظيم لانكلترا » ، تجعلني اثق من ان ايمانه لن يضيع ... وان له في شبابنا ما يبرره ...

ولد يهودي

فى الصحف الانكليزية ، نقلا عن جريـدة « ناز برز لاند » اليهوديـة البولونية ، ان ولدا يهوديا فى وارسو عاصمة بولونيا ، أسمه « سايرو » كتب الى ملك انكلترا عريضة ، استرحم فيها منه ان يسمح له بالهجرة الى ... استراليا ... لا الى فلسطين

ولكن الصحف البولونية اليهودية كلها ، كتبت في هذا الموضوع قائلة ان المال اليهودي المخصص للهجرة الي استراليا قد نفق كلـه من قبل سنتين اما المال المخصص للهجرة الى فلسطين ... فانه لم ينفق بعد ...

ساعدوا

عائلات المنكوبين

نصرة فلسطين في المهجر

الطلبة العرب في أميركا يؤدون واجبهم المقدس ازاء فلسطين

حمية عربية صادقة لفتح اكتتاب دائم لمساعدة المنكوبين

اجتماع وطني في فرجينيا

برقيتان الى رئيس الوزارة البريطانية ووزير المستعمرات

الدعوة للتبرع ووجوب تأييد عرب فلسطين ومجموع القائمة الثانية

« بقية المنشور على الصفحة الاولى »

بادرة مباركة

واول عمل قام به هذا النادي المبارك كان تأسيس مستوصف طبي ، باسم لمستوصف العربي . وهذا لم يمض عليه بضعة اشهر حتى غدا مفخرة للجالية العربية . كيف لا وجل هؤلاء الطلبه الاعزاء طلبة طب ، يرافقهم في عملهم القومي والانساني كثيرون من الاطباء العرب المستلمين شهاداتهم حديثاً وجميعهم يعملون باخلاص وتجرد لرفع مستوى الاسم العربي عالياً واظهار مواهب العرب ومقدرتهم على العمل في حقل الانسانيه الكبير

القومية والادب

هذا من الوجهه الانسانيه ، اما من ناحيتي القومية والادب فقد فاقت اعمال الشباب ما كان ينتظره البعض فهم بدلا من اقامة حفلات مختلفه كما تفعل بعض الجمعيات العربية المعتبرة ... بدأوا يقيمون الاجتماعات الادبية والقومية في قاعة ناديهم الفتي فكان لا يمضي شهر تقريباً الا وتلقى في ذلك النادي عدة محاضرات من علمية وقومية وتاريخية وكلها في مواضيع عربية بحتة لا دخل فيها للنزعات الاقليميه كما هي الحال عند سائر الجمعيات

نصرة فلسطين

وآخر عمل قومي كبير قام به طلبة العرب هو اجابة نداء اللجنه العربيه العليا التى تأسست مؤخراً في ثغر فيرابسو لاجل مناصرة فلسطين ، فقد اخذ نادي الطلبة على عاتقه بث الدعاية فى الجالية وحالا دعا وجهاءها الى احد المراسح وهناك القى من الخطب النارية ما نعجز عن تفصيله في هذه العجالة ، وكان موضوع تلك الخطب كلها الحض على نصرة فلسطين والهتاف مراراً بحياتها كولاية من الولايات العربية المتحدة العتيدة التى ينشدها الشباب ويتوق الي تحقيقها كل عربي صادق الوطنية يريد خلاص امته من براثن الاستعمار

اكتتاب عام

هذا وهيئة نادي الطلبة العرب جادة الآن في فتح اكتتاب دائم لمساعدة فلسطين فى محنتها يكون على اساس اشتراك شهري يدفعه بصورة دائمة كل عربى غيور على وطنه ويجري فى عروقه دم العروبة النقي .

اعمال مشكورة

كل هذا يعمله الشباب بهدوء ورزانة يستحقان الشكر والاعجاب . فحيا الله شبابنا الناهض وسدد خطاه الى ما فيه خير امته الفخورة باعماله وجعله قـدوة حسنة لسائر مهاجري العرب الذين ترعرعوا تحت سماء بلاد عربية وعليهم واجب ، قبل ابنائهم الالتفات نحو تلك البلاد المنكوبة واسماع صوت ابنائها لاخوانهم فى فلسطين

اجتماع كبير

وعلى اثر الحوادث الجديدة في فلسطين والمفاوضات الجارية لحل القضيه الفلسطينية على الشكل الذي يرغب فيه العرب ويعملون في سبيله وجه التاجر المعروف السيد علي جوده الذي نقل مركز تجارته من مدينة نيويورك الى رونك دعوة عمومية الى ابناء الوطن المقيمين فى هذه المدينة « رونك فرجينيا » لعقد اجتماع عام فلبى الدعوة عدد كبير ، اذ لم تزف الساعة المعينة حتى كان الجميع في محل السيد علي جوده صاحب الدعوة لهذا الاجتماع فتباحثوا بالامر ولا سيما بشأن البرقيات اليهودية الملفقة فقرروا ارسال برقية مطولة لرئيس الحكومة الانكليزيه تشامبرلن ومثلها لزميله وزير المستعمرات موقعة من تجار ومحامين واطباء وممن خدموا في الجيش التركي والاميركي في الحرب الكونية وصار ارسالها في الحال وهذا نصها :

برقيتان الى لندن

رئيس الحكومة الانكليزية ووزير المستعمرات : نحن الموقعين على هـذه البرقيه تجار ومحامين واطباء نلفت نظركم الى البرقيات والاحتجاجات اليهوديه الصادرة من يهود امريكا وغيرهم من يهود العالم والتي يحتجون فيها على الحكومة البريطانية وعلى الاقتراحات التي قدمها فخامة وزير المملكه العربية في العراق باسم حكومته والحكومات العربية واهالي فلسطين عموما . وهي التي عودوا العالم على اسماع مثلها عندما قررت الحكومه الالمانيه طردهم من بلادها فذهبت صيحاتهم كالصارخ فى واد

واننا بصفتنا نائبين عن فريق كبير من المهاجرين العرب فى هذه البلاد ويعضدنا فى قرارنا عموم المهاجرين من عرب ومسلمين تؤيد فخامة وزير العراق توفيق بك السويدي ونوافق على اقتراحاته ونؤيد زملاءه العرب والحكومات العربيه فى حل قضية فلسطين حلا عادلا لمصلحة أهلها العرب على قاعدة الاستقلال التام وعقد معاهدة الدلالند مع الحكومه البريطانيه كالمعاهدة الانكليزيه العراقيه مؤكدين عدم استقرار الحالة فى فلسطين الا على هذا الاساس وانا من وراء اخواننا نعضدهم بكل ما يلزمهم حتى تنال فلسطين حقها غير منقوص

التواقيع — م. عبدالله حكيم. ت. جل محامي أي . رحال مدرس — جورج موسى تاجر — محيي الدين محمد تاجر — عبد الرحمن ابو السعود تاجر . علي جوده تاجر شحاده محمود تاجر معيقل عطوي تاجر

الدعوة للتبرعات

وقد كلف ارسال هذه البرقية ٣٩ ريالا ، وشرع الحضور بالتبرعات المعتبة مرة ثانية فبلغ مجموع ما تبرعوا به لحساب فلسطين ثلاثمائه وسبعين دولاراً

وفي الصباح دعي محرر الجريده الانكليزية لهذه المدينة فاطلع على البرقيه والمنشور والموقعين والمتبرعين فاثنى ثناءً عطراً على الروح العربية وحركة الشعب الفلسطيني وتضامن العرب مع اخوانهم فى فلسطين فنشر في جريدته المعدودة من امهات الجرائد الاميركية الكبرى داعياً لاهل فلسطين بالنجاح والسلام

وجوب التأييد

وفى الوقت ذاته نلفت نظر هيئاتنا العربية الى وجوب ارسال مثل هـذه البرقيات ضد حركة اليهود لما كسبته حتى بعلم الانكليز اولا واليهود ثانياً ان العرب في كل مكان وجدوا فيه متفقون على استقلال بلادهم ويؤيدون زعماءهم المخلصين والله يأخذ بيد العبـد ما دام العبد أخذ بيد اخيه

محمد عبد الله جوده حلف

قائمة التبرعات

وهذه اسماء الذين تبرعوا مرة ثانيه

ريال

٢٠٠ احمد حسين شمس الدين علوي
٥ رشيد الوف — زحله
٥ جبور ملحم — عنطورة
٢ موسى السلايطه — مادبا
٢ جورج الحوراني — حوران
٢ جميل بشاره — رام الله
٥ محمد علي العبدو من السلطان يعقوب
٥ قاسم حسين طربيه — لبنان
٥ قيصر كنعان — عنطورة
١١ منصور عنتر — سفنين
٢ طاهر مرعي — عنطورة
١ السيد نحله — طيبه لبنان
٣ محسن الله
٣ سمعان فارس صليبا
٢٥ محيي الدين محمد — دير دبوان
١٥ عبد الرحمن ابو السعود — دير دبوان
١٠ شحاده محمود — البيرة
١٠ علي جودة — البيرة
١٠ محمد عبد الله جودة — البيرة
١٠ عبد الكريم علي جودة — البيرة
١٠ معيقل عطوه — البيرة
١٠ اسعد عطوه — البيرة
٥ محمود معيقل عطوه — البيرة
١٠ موسى يوسف خلف — البيرة
١٠ اديب رحال — الشام
١٠ طه محمود الجمل — بير زيت
٢ محسن
٣٧٠ المجموع ثلاثمائة وسبعون دولاراً

* * *

حديث رمضان

الى أهل الايمان نساء ورجالا

نزل القرآن الكريم في شهر رمضان هدى للناس وبينات من الهدى كما صرحت به الآية الكريمة وقد تعبدنا الله بقراءته في صلاتنا وعبادتنا ودعانا الى تلاوته مرتلا اذ لا يصلح للمناجاة مع الله غـير كلامه المنزل على رسوله الاعظم سيدنا محمـد صلى الله عليه وسلم ولما كان حفظه غير ميسور للناس جمع القرآن الكريم في المصحف وانتشر بحمد الله في مشارق الارض ومغاربها والمؤمنون بين حافظ له وبين تال في المصحف وبين أمي وأعجمي مستمع فاقتضت الرحمة الالهية ان يعم الجميع ما في القرآن من الالغاز والاسرار فانزل الله سورة الفاتحة سبع آيات يسهل حفظها على كل مؤمن وقد أحببنا أن نقدم لاخواننا المؤمنين رجالا ونساء جملا ملخصة تناولناها من خزائن علمائنا الاولين الناقلين عن الصحابة والتابعين .

ولذلك نقول : الراجح عندنا من الروايات المتعددة ان البسملة آية من الفاتحة وقد جاء في الحديث القدسي عن رسول الله صلى الله عليه وسلم قوله تعالى (قسمت الصلاة بيني وبين عبدي نصفين فنصفها لي ونصفها لعبدي ولعبدي ما سأل يقول العبد بسم الله الرحمن الرحيم فيقول الله ذكرني عبدي ويقول العبد الحمد لله رب العالمين فيقول الله حمدني عبدي ويقول العبد الرحمن الرحيم فيقول الله أثنى علي عبدي ويقول العبد مالك يوم الدين فيقول الله مجدني عبـدي ويقول العبد اياك نعبـد واياك نستعين فيقول الله هذا بيني وبين عبدي أولها لي وآخرها لعبدي وله ما سأل ويقول العبد اهدنا الصراط المستقيم صراط الذين أنعمت عليهم غير المغضوب عليهم ولا الضالين فيقول الله هذا لعبدي ولعبدي ما سأل .

ولا يخفى ان اسم الله جل جلاله هو الاسم الجامع لجميع الاسماء الالهية من خالق ورزاق ومحي ومميت الى غير ذلك من الاسماء الحسنى والاسماء التي استأثر بعلمها والعالمين اسم لجميع العوالم كلها من سماء وارض وغير ذلك ما عدا الله والرب هو المالك والمتصرف والمحسن لعبـاده بالتربية بانواع الاغذية والرحمن ذو الرحمة العامة الشاملة لجميع خلقه من حياة وهواء وماء وارض وسماء وغير ذلك مما يشهده البصر وما لا يشهده والرحيم هو الذي يختص المؤمنين برحمته ومعه هذا فان الرحمة في الاسمين الجليلين عامة شاملة في الدنيا والآخرة ويوم الدين هو يوم القيامـة وبما ان الباري جل جلاله استخلف عباده في دار الدنيا ليتصرفوا فيها اخبرهم جل جلاله انه مالك يوم القيامة لا تصرف لهم فيه واياك نعبد يجب ان لا تنصرف العبادة الا الى الله وعند وقوف المصلي يجب ان يستحضر فى ذهنه انه فى خلوة مناج لربه فاذا تخيل ان معبوده نور او مجسم بشكل من الاشكال المعنوية والمادية فان هذه الخواطر والاوهام يمحوها قول المصلي الله اكبر . اي انه اكبر من ان تحوم حوله الظنون والافكار او تدركه الابصار ولا بد من الاستعانة بالله لان جل جلاله واهب الحياة للانسان والممدله بالقوة المادية والمعنوية فاذا فقدها هلك ووقع على الارض ولمـا كانت الطرق المسلوكة في الدنيا متنوعة مختلفة الاشكال في امر المعاش ومعاملة الخلق واوقات العبادة امرنا سبحانه وتعالى ان نطلب منه ان لا يجعلنا في حيرة واضطراب من غيوم الدنيا وهمومها وان يهدينا الصراط المستقيم حتى لا يصدر منا انحراف عنه والصراط المطلوب هو الصراط الذي سلكه من انعم الله عليهم من النبيين والصديقين والشهداء والصالحين توقياً وتباعداً من الصراط الذي سلكه المغضوب عليهم والضالون ، وفي هذا تحذير من متابعة اهل الضلال والذين وقع عليهم الغضب فنسأل الله العفو والعافيه والسلامه على جميـع الاخوان ورحمة الله وبركاته

مفتي عكا

أسعد الشقيري عبد الله الجزار

* * *

التاج المسروق

فى الصحف الانكليزيه أن البرنسيسة ووليت ، ولية عهد الحبشه السابق ، زارت القدس زيارة قصيرة ، فلما عادت الى منزلها فى القاهرة وجدت ما قيمته ٢٠٠٠٠ جنيه من مجوهراتها قد سرق ، وبين هذه المسروقات تاج ذهبي مرصع بالآلىء كان هو تاج الامبراطورة السابقـة

غواصة سريعة

وصلت الى ميناء رأس الرجاء الصالح في جنوب افريقيا غواصة بريطانيه اسمها « تيمس » وكان سفرها فى رحلتها هذه بسرعة ٢١ عقدة بحرية فى الساعة ، وهي اسرع سرعة عرفت الى الان للغواصات وحمولة الغواصة « تيمس » ١٨٠٥ أطنان ، وقـد بلغت تكاليف صنعها ٥٠٠٫٠٠٠ جنيه .

ضباب يومين

لم تستطع البواخر ان تدخل الى ميناء هامبورغ فى المانيا ، ولا ان تخرج منه بسبب الضباب الكثيف الذي خيم على هذا الميناء لمدة يومين كاملين

وقد سبب ضباب هذين اليومين فى انكلترا ايضا فى شل حركة النقل على الطرقات

اما فرنسا فلم يخيم عليها شيء من الضباب ، وانما تكللت مناطقها الجبلية مما تساقط عليها من الثلج

الجمعة في ١٩ رمضان سنة ١٣٥٧ و ١١ تشرين الثاني سنة ١٩٣٨

صاحب الامتياز : ابراهيم الشنطي
المدير المسئول : شوكت حماد

الاشتراكات
في فلسطين عن سنة ١٥٠
في البريد الداخلي « « ١٨٠
في سائر الاقطار الخارجية « « ٣٠٠

الدفاع

جريدة يومية سياسية مصورة

السنة الخامسة — العدد ١٢٦٨

دار الدفاع : ميدان الساعة ـ عمارة البلدية ـ يافا ـ فلسطين
العنوان التلغرافي : (الدفاع ـ يافا)
تلفون ١١٨٧ (اربعة خطوط) و ١٠٧٥ (خطان) صندوق البريد (٢٥٥)
الاعلانات يتفق عليها رأساً مع الادارة
اجرة السطر : ١٠٠ مل

صور متنوعة على هامش الحوادث

وصل الى لندن أشهر لاعبي كرة القدم في العالم وسيبارى فريقهم المكون من اللاعبين الايطاليين والالمان والانكليز مع بعض الفرق الانكليزية . وقد أخذت لهم هذه الصورة امام قصر بكنجهام

الصينيون وحماية الابنية من قنابل طائرات اليابان . والصورة أخذت لعمارة في كانتون وضع فوقها الصينيون خمس طبقات من القصب البامبوس حتى اذا سقطت قنبلة جاءت دون احداث ضرر بين القصب

صور المتطوعين الايطاليين الذين عادوا أخيراً من ميادين القتال في جهة اسبانيا الوطنية .

آخر صورة أخذت [illegible] [illegible] روسيا الحمراء

«الى اليمين» السباحة الامريكية ماجوري جسترنج وهي تقوم بأداء تجربة خارقة

صور أخرى للحريق الهائل في مارسيليا حيث عقد أخيراً المؤتمر الراديكالي. وبلغت الخسائر في الارواح ٦٣ وفاة ، أما الخسائر المادية ففادحة جداً.

المسيو فرانسوا بونسيه سفير فرنسا الجديد في روما ويرى اثناء توديعه في برلين والى جانبه سفير ايطاليا في برلين.

المناطق التي تخلت عنها تشيكوسلوفاكيا لبولونيا وهنغاريا بعد الاتفاق الاخير حول حدود سلوفاكيا

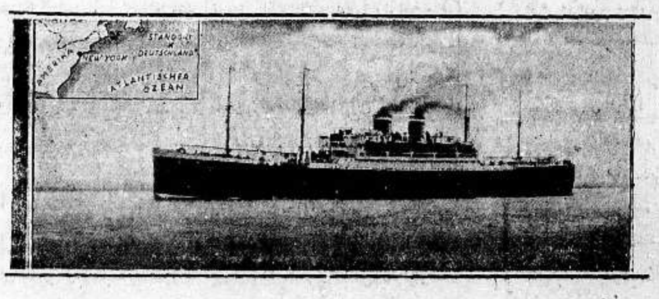

الباخرة «دوتشلاند» التابعة لشركة هامبورغ اميركان لاين. وقد شب فيها حريق وسبب بعض الخسائر. وفي الزاوية المكان الذي وقع فيه الحادث.

الجولة الرابعة في سباق الدراجات الدولي في فرنسا وفاز الباحيكي المسيو فيرفكه

صورة لاسلكية أخذت المسيو دلادييه اثناء القاء خطابه في المؤتمر الراديكالي في مرسيليا

السبت في ٢٠ رمضان سنة ١٣٥٧ و ١٢ تشرين الثاني سنة ١٩٣٨

السنة الخامسة — العدد ١٢٦٩

الدفاع

جريدة يومية سياسية مصورة

صاحب الامتياز : ابراهيم الشنطي

المدير المسئول : شوكت حماد

الاشتراكات
في فلسطين عن سنة ١٥٠
في البريد الداخلي « « ١٨٠
في سائر الاقطار الخارجية « « ٣٠٠

دار الدفاع : ميدان الساعة ـ عمارة البلدية ـ يافا : فلسطين

العنوان التلغرافي : « الدفاع — يافا »

تلفون ١١٨٧ (أربعة خطوط) و١٠٧٥ (خطان) ص.ب. (٢٥٥)

الاعلانات يتفق عليها رأساً مع الادارة

أجرة السطر : ١٠٠ مل

المسؤلون عن اثارة الهياج هم القادرون على نشر السلام

اسم فلسطين بين الفصول التعسة المؤسفة في تاريخ الحكم البريطاني

زعماء العرب المتمتعون بتأييد الشعوب العربية أصحاب الحق الاول

الهجرة اليهودية سبب الويل

السياسة تسير الى منحدر مشئوم

خطة محزنة

لندن في ١١ تشرين الثاني ـ نشرت جريدة « ستاندرد » اليوم مقالا رئيسياً في طبعتها الاخيرة بعنوان (فلسطين ارلندا الجديدة) جاء فيه :

المشكلة الارلندية

« ان المتاعب في فلسطين لم تكد تبتديء . ولكن صار واضحاً منذ الان انها ان لم تعامل باساليب احزم واذكى من التي استخدمناها في ارلندا فان امرها سيطول وهي ستتدحرج على ذلك الطريق المحزن بعينه . بل اننا فعلا تقدمنا حتى الان مسافة بعيدة في ذلك المنحدر المشئوم . وكما ان عدة اقتراحات وحلول تدافعت بعضها وراء بعض قبل ان وصلنا اخيراً الى المعاهدة الارلندية سنة ١٩٢٢ هكذا في السنوات الاخيرة تعددت الاقتراحات لحل مشكل فلسطين من لجان ملكية متتابعة.

« ولما لم تجد الحكومة في حلول التقسيم المتوالية واحداً يقنعها ويرضيها عادت فرأت من الحكمة ان تبحث بنفسها عن حل آخر .

مؤتمر لندن

«ولأول وهلة يتراءى لنا ان في المؤتمر الذي تقترح الحكومة عقده حلا معقولا ، بل ان الامال المعقودة على نتيجة هذا المؤتمر توجب الثناء على شعور الحكومة الروحي اكثر من اعترافها بان (مفتاح مشكلة فلسطين) هو موضوع الهاجرة .

السبب الحقيقي

« ان الخوف من سيادة اليهود هو ما دفع العرب الى الثورة . هذه هي النقطة الرئيسية الواجب ان تقتل درساً وتمحيصاً في ميدان ابحاث المؤتمر .

في غير محله

« وفوق ذلك سيثير نار الخلاف الحامية تحوط الحكومة في كتابها

« البقية على الصفحة ٦ عامود ٥ »

من رسائل (وارد برايس)

حركة فلسطين تصل الى ذروتها

وأمر « شهادات الهوية » يفصل بين مدن فلسطين وقراها

روح اليأس والقنوط من العدالة البريطانية ستدفع بالامة العربية الى الكفاح الى النهاية

وهذه رسالة رابعة من رسائل الكاتب البارع الذي انتدبته صحف اللورد روذرمير الى فلسطين والشرق الادنى لموافاتها بانباء المشكلة الفلسطينية ، وبما يراه من حل لها يجيء في صالح بريطانيا العظمى . وقد حرر هذه الرسالة وهو في حيفا يوم الاثنين ٣١ الماضي ، وفيما يلي ننقل خلاصتها :

مؤتمر مختلط

يصل الى هنا غداً (يوم الثلاثاء اول الجاري) الاميرال السر دادلي باوند ، القائد العام لاسطول البحر الابيض المتوسط ، ويكون وصوله في الصباح على ظهر البارجة المعقود لواؤها عليه ، وهي « وور سبايت » ، وبمجرد وصوله سيطير في الحال الى القدس ليحضر مؤتمراً مع القائد العسكري العام في فلسطين الجنرال ر . هـ . هاينينغ ، ومع المندوب السامي السر هارولد مكميكايل

الموقف الفلسطيني

اما الغرض من زيارة هذا الاميرال فيرجع الى الرغبة في التشاور في الطرق التي يجدر اتباعها للتصرف بالموقف الفلسطيني . مع ان « التعاون البحري » ليس من الامور التي تقضي بها الضرورة في الوقت الحاضر .

على ظهر البارجة

وبينما يكون الاميرال السر دادلي باوند في القدس ، سيكون البريجادير ايفش قائد فرقة المشاة السادسة عشرة في حيفا ، في مؤتمر على ظهر البارجة « وورسبايت » مع الرير اميرال د . أ . فريزر ، رئيس اركان حرب السر دادلي

وسيعود الاميرال السر دادلي باوند الى حيفا في الساعة الثالثة بعد ظهر الغد (الاربعاء ٢ الجاري) ، وهنا اقول ان التشاور بين السلطات العسكرية والبحرية البريطانية ، يتصادف وقوعه مع دخول الموقف الفلسطيني في درجته البالغة الحاسمة

بالطرق السرية

اما العرب فانهم قد نظموا اضرابا تاما ، لمقاومة الامر الحكومي القائل بان كل مسافر على الطرق ، او في قطارات السكك الحديدية ، او حتى على ظهور الخيل والحمير لا بد من ان يكون في حوزته « جواز سفر » تسجل فيه هويته ، أو هويتها

لقد قاطع العرب هذا المرسوم الذي سيصبح نافذ المفعول غداً (اول الشهر الجاري) ولكنهم « بطرقهم السرية » الخاصة بالاعلان عما يريدونه ، قد تهددوا كل عربي يطلب مثل هذا الجواز

ولان التهديدات السابقة كلها قد نفذت ، لن يجرؤ احد من العرب على مخالفة أوامر « المسلحين » ، وستكون من نتيجة ذلك ان يصبح العرب منذ الغد محاصرين تمام المحاصرة في عقر مدنهم وقراهم في فلسطين

حتى موارد الطعام

انهم لن يكونوا قادرين على الاتجار بين القرى والمدن ، لا بل وعلى تزويد انفسهم بما يشاؤونه من الطعام من موارده ، لان نقليات البضائع كلها ستحتاج الى « امر حكومي »

وبعملهم هذا حكم « المسلحون » العرب على مواطنيهم في فلسطين بمقابلة الشدائد ، وستقع هذه الشدائد حتما اذا قست القلوب ، واستمرت مقاومة الناس لما امرت به الحكومة

واري امامي الان كل دليل يدل على ان العرب قد صحت عزيمتهم على هذه المقاومة .

يوم الوعد المنحوس

اما السبب في هذا الاصرار من العرب على هذه المقاومة ، فيرجع الى ان

« البقية على الصفحة ٧ عمود ٤ »

عاطفة الخيبة الشديدة في تقرير اللجنة

الحكومة ما تزال بدون سياسة تتمشى عليها

فلسطين في حاجة الى سياسة عادلة

ما من سياسة تأمل البقاء في فلسطين اذا شعر العرب بانها تنطوي على افقادهم حقوقهم المشروعة

يجب على المستر ماكدونالد وزير المستعمرات أن يتقدم في عمله أو يعتزل هذا المنصب

الوزير لا يفعل شيئا لاجل فلسطين حيث الاضطرابات تتوالد وتتزايد بل يقترح عقد مؤتمر

الاقرار بارتكاب الخطيئات المتعددة

الشعب الحائر لا يرى مشروعا أو خطة

لندن في ١١ تشرين الثاني — تناولت الصحف البريطانية باجمعها مشكلة فلسطين فأرسلت المقالات الرئيسية والتعليقات المطولة على الحالة في البلاد المقدسة . وعرضت كلها لتقرير اللجنة البريطانية الذي اذيع قبل يومين والبيان الذي اصدرته الحكومة البريطانية . وبسطت هذه الصحف في اسهاب وتطويل تطورات المشكلة في المقامات والدوائر السياسية المختلفة

جريدة التايمس

فقالت جريدة التيمس في مقال رئيسي : « لا يمكن انتقاد الحكومة باقل وجه من الانصاف على قرارها التمهيدي لعقد مؤتمر في لندن . ان حل المشكل باتفاق العرب واليهود ينقذ انكلترا فوراً من هذه المتاعب المهمة ويعيد السلم والازدهار حالا الى الاماكن المقدسة . ومن اكبر فوائد المؤتمر أن يقنع العرب واليهود معاً برغبة الحكومة في الانصاف التام الى قضيتهم أما النقطة التي تفتح باباً للجدل فهي دعوة الحكومة للدول العربية المجاورة الى ارسال مندوبين الى المؤتمر .

توحيد الدعوة

« على ان هذا المؤتمر قد يوضح لنا خطة هذه الحكومات المجاورة تجاه اقتراحات التحالف او التآلف بين الدول العربية ، ومع ذلك فان توجيه الدعوات الى المؤتمر لا يعني قبولها . وهنا مجال للشك في ان توافق فرنسا على اشتراك سوريا ولبنان وهما ليستا حتى الآن دولتين مستقلتين »

سياسة الحكومة

ثم ختمت التيمس كلامها بان « السلطة العسكرية ستتابع مساعيها بنشاط لاعادة السلم والنظام والراحة الى فلسطين . ولا ينتظر الآن صدور قرارات جديدة في شأن الخطة المقبلة قبل انعقاد المؤتمر . ولكن نكرران ليس من الحكمة اضاعة دقيقة واحدة من الوقت بعد الآن كما اضيع العام الماضي

« البقية على الصفحة السادسة »

لرئيس عصمت

يخلف أتاتورك في رئاسة الجمهورية

استقالة الوزارة وتحية غاندي للرئيس الراحل

الصلاة لراحة نفس الزعيم ولمستقبل تركيا

الرئيس عصمت

انقرة في ١١ تشرين الثاني — اجتمع اليوم المجلس الوطني الكبير لانتخاب رئيس الجمهورية التركيه خلفاً للمرحوم كمال أتاتورك فانتخب عصمت اينونو بالاكثرية الساحقة .

الساعد الايمن

وقد كان عصمت اينونو ساعد اتاتورك الايمن وكان يعرف باسم عصمت باشا وهو حائز لدرجة جنرال في الجيش التركي . وقد استقال من رئاسة الوزارة في العام الماضي بعد ان رأسها مدة ١٣ عاما. ويبلغ عمره الآن ٥٩ سنة

سياسة تركيا

وقد عرف الآن ان سياسة تركيا الداخلية والخارجية سوف لا تتغير بعد وفاة الرئيس أتاتورك

استقالة الوزارة

وستستقيل الوزارة وتؤلف وزارة جديدة . وقد طلب الى الوزراء أن يبقوا في مناصبهم الى ان تتألف الوزارة الجديدة .

دفن الفقيد العظيم

وسيحتفل يوم الخميس او الجمعة القادم بدفن اتاتورك باحتفال رسمي تشترك فيه تركيا بأسرها لتودع باعث نهضتها الوداع الاخير

تمجيد ذكرى الراحل

وقد اقترح احد النواب ان تسمى العاصمة بمدينة اتاتورك بدلا من انقرة

الصلاة للزعيم

أستنبول في ١١ تشرين الثاني ـ يذهب الناس اليوم الى اعمالهم برؤوس منحنية وأعين دامعة . واذا التقوا في الشوارع عزوا بعضهم بعضا وصلوا لاجل راحة نفس الزعيم الراحل ولمستقبل

« البقية على صفحة ٧ عمود ٦ »

مشكلة فلسطين وتطوراتها الاخيرة

بيان الحكومة البريطانية ومحتوياته

تأجيل الحل النهائي والدعوة الى عقد مؤتمر برفض العرب الاشتراك فيه

نظرة اجمالية عامة في الموقف الجديد بعد نشر تقرير لجنة وودهيد

بهذه العناوين نشرت (الاهرام) تحت باب السياسة الخارجية المقال التالي عن بيان الحكومة البريطانية بشأن مشكلة فلسطين :

بيان الحكومة

اذاعت الحكومة البريطانية بياناً رسمياً عن سياستها حيال مشكلة فلسطين مع خلاصة وافية لتقرير لجنة وودهيد عن مشروع التقسيم الذي اقترحته اللجنة الملكية برياسة اللورد بيل في ١٧ اغسطس سنة ١٩٣٧ ورأته حكومة لندن خير مشروع لحل هذه المشكلة الخطيرة

بفارغ الصبر

وقد كان الرأي العام ينتظر البيان الذي صدر امس بفارغ الصبر، ويتوقع ان يجد فيه حلا عادلا يحقن الدماء التي تراق الآن في البلاد المقدسة ، ويعيد اليها الطمأنينة التي فقدتها منذ اعوام ، ويزيل اسباب القلق الذي يسود شعوب الشرق الادني في هذه الايام .

بيان ناقص

ولكن هذا البيان لم يحقق الآمال التي كانت معقودة عليه ، ولم يتضمن أي اقتراح جديد يمكن أن يكون اساساً للحل المنشود . بل اقتصر على تأجيل هذا الحل ، والدعوة الى المفاوضة ، وهما ليسا جديدين في السياسة المتبعة في فلسطين منذ سنه ١٩٢٠

تبعة الانتداب

لم تر الحكومة البريطانية في تقرير لجنة وودهيد ما يحملها على المضي في سياسة التقسيم ، فاعلنت عدولها عنها وعزمها تحمل تبعة الانتداب في فلسطين [illegible] . وهذا يعني انها لم تستطع ان تجد حلا نهائيا للقضية الفلسطينية

الاساس المزعوم

وان هذا الحل يجب ان يقوم على اساس التفاهم بين العرب واليهود ولذلك قررت دعوة ممثلي فلسطين ومندوبي الدول المجاورة، واعضاء الوكالة اليهودية، الى مؤتمر يعقد لتحقيق هذه الامنية

انتظار النتيجة

ومن الان الى ان تظهر نتيجة هذا المؤتمر تقوم الحكومة البريطانية بمهمة الانتداب مع كل ما تتطلبه من مواصلة العمل على تنفيذ التزاماتها نحو العرب واليهود . فقد صرحت امس بعزمها على اتباع هذه السياسة ، وبامكان التوفيق بين التزاماتها تجاه الفريقين المتنافسين.

اختلاف الرأى

فخالفت بذلك رأي اللجنة الملكية التي اعلنت بلهجة قاطعة ان هذه الالتزامات متنافرة متناقضة لا يمكن العمل بمقتضاها في حال ما . بل خالفت نفسها بنفسها لانها كانت بالامس موافقة على رأي هذه اللجنة ، وقد اعترفت بصحته في جنيف وامام البرلمان .

الالتزامات المتناقضة

والعودة الى تنفيذ الانتداب والتزاماته المتناقضة معناها ان الحكومة البريطانية عجزت عن ايجاد الحل الذي يكفل اعادة السلام والطمأنينة الى فلسطين، وان هذا الحل اجل ، بضعة اشهر، وان الاضطرابات ستستمر في البلاد المقدسة

عشرة تقارير

ولا نستطيع ان نجد مبرر لهذا التأجيل وما ينذر به من استمرار القلق والاضطراب . فهل تتوخى انجلترا منه اكتساب الوقت لدرس الموضوع ؟ لقد قتلته درساً في العشرين سنة الماضية ولديها الان نحو عشرة تقارير عنه اهمها تقرير الجنرال بولز سنة ١٩٢٠ وتقرير هايكرافت سنة ١٩٢١ وتقرير لجنة شو سنة ١٩٢٩ وتقرير لجنة هوب سمبسون سنة ١٩٣٠ وتقرير فارنش سنة ١٩٣١ وتقرير لجنة جونسون كرسبي سنة ١٩٣٢ وتقرير اللجنة الملكية في سنة ١٩٣٧ وتقرير لجنة وودهيد أمس .

مجلدات ضخمة

وهذه التقارير تقع في عدة مجلدات ضخمة ، فاذا اضفنا اليها التقارير التي ترسلها الحكومة الفلسطينية الى حكومة لندن كل اسبوع، والبيانات التي قدمتها الهيئات والافراد الى اللجان المختلفة ، والمذكرات التي رفعتها الوفود والاحزاب الفلسطينية الى وزارة المستعمرات والمندوب السامي ، جاز لنا ان نتساءل هل الحكومة البريطانية بعد كل هذه التقارير والمذكرات والبيانات المفصلة لا تزال في حاجة الى درس مشكلة فلسطين؟

محاولة بريطانيا

قد يقال ان الغرض من تأجيل الحل النهائي هو محاولة ايجاد التفاهم بين العرب واليهود في مؤتمر يعقد خصيصاً لهذه الغاية . ولكن هذه المحاولة حبطت عدة مرات ، فقد سعت الحكومة البريطانية في سنه ١٩٢٢ يوم كان الوفد الفلسطيني الاول في لندن الى الجمع بين اعضائه وزعماء اليهود ، ودعت الفريقين الى اجتماع رأسه المستر تشرشل وزير المستعمرات نفسه . ولكنه لم يدم اكثر من اربع دقائق ، لان الدكتور وايزمان بدأ كلامه فيه بوصف قوة اليهود العالمية ، فكان رد العرب عليه انهم انسحبوا من الاجتماع . وقد اعتذر لهم وزير المستعمرات عن هذا الحادث وقال انه لن يقوم بمثل هذه المحاولة

محاولة شبه رسمية

وفي سنة ١٩٣٠ بذلت محاولة شبه رسمية لعقد مثل هذا الاجتماع ولكن اللجنة العربية اعلنت خطيا ان العرب يرفضون كل اجتماع مع اليهود ما لم تصدر الوكالة اليهودية بيانا تعلن فيه انه ليس لليهود اية غاية سياسية في البلاد

الامر المستحيل

وفي سنة ١٩٣٦ سألت اللجنة الملكية هل يمكن ان يجتمع العرب واليهود حول مائدة واحدة للمفاوضة ، فاجابتها اللجنة العربية بان ذلك مستحيل الا اذا اوقفت الهجرة والغي وعد بلفور

زعيم فلسطيني

وقد جرى لنا اليوم حديث في هذا الموضوع مع زعيم فلسطيني كبير في مصر فسرد لنا اسباباً كثيرة تحول دون موافقة العرب على الاجتماع بممثلي الصهيونية منها انهم لا يريدون الاعتراف بان الصهيونيين فريق ثان في النزاع ، وانه ليس ثمت اسس معروفة لاية مفاوضة ممكنة ، وان كل بحث على غير الاسس التي وضعها العرب لا يرجى منه اقل فائدة . فهم عازمون على المحافظة على كيانهم وموقنون بان كل تساهل في هذه الاسس يعرض هذا الكيان لخطر محقق هذا فيما يتعلق بالعرب . وقد اصدرت الوكالة اليهوديه بياناً اعلنت فيه انها ترفض كل مفاوضة لا تقوم على اساس قبول الهجرة والاعتراف بوعد بلفور .

استحالة التوفيق

ولا تجهل الحكومة البريطانية شيئاً مما تقدمت الاشارة اليه، ومع ذلك تعلن انها ستدعو العرب ، واليهود الى مؤتمر قريب . فما هو السبب الذي حملها على اقتراح مؤتمر تعلم ما يعترض عقده من الصعاب . وما هي الغاية التي تتوخاها منه ما دامت تعرف ان التوفيق مستحيل بين آراء الفريقين اللذين قررت دعوتهما الى الاشتراك فيه ؟ ذلك ما نجهله الآن وما قد نعرفه في المستقبل القريب

* * *

زعماء العرب المعترف بهم

النص الكامل لتصريح الدكتور طنوس باسم المركز العربي

سبيل ايجاد الجو الذى يجب أن يسبق وجوده تحقيق السلم

واجب اعلان العفو العام

فلسطين ميراث العرب

لندن في ١١ تشرين الثاني - تحدث الدكتور عزت طنوس ، باسم المركز العربي في لندن ، فقال : « انه لمما يرضي العرب ان يعلموا ان الحكومة البريطانية قد عدلت عن اية فكرة تؤدي الى تقسيم فلسطين فقد رفض جميع العرب دائما هذا الاقتراح في حزم واصرار لانهم وجدوه منذ البداية غير عملي ، ولا عادل

صوت العرب

وقد جاء تقرير لجنة وودهيد الآن مؤيداً لاعتقاد العرب من هذا القبيل . ومما يدعو الى رضى العرب ايضاً ان الحكومة البريطانية قد ادركت انه يجب ان يكون للبلاد العربية جميعاً صوت في صيانة مستقبل فلسطين وهكذا تعترف بان فلسطين جزء متمم لميراث العرب

السياسة الجديدة

ولكن اذا وجد العرب في هاتين المسألتين سبباً الارتياح ، فقد خيب آمالهم البيان الخاص بالسياسة الجديدة لانه خلا من اية اشارة الى تسوية عادلة لمشكلة فلسطين. فلم نعترف كما لم تعترف البيانات السابقة عن سياسة الحكومة بحقوق العرب الطبيعية في ان يحكموا بلادهم.

المؤتمر المقترح

وفضلا عن ذلك فان المؤتمر المقترح سيكون عقيماً لان الحكومة احتفظت لنفسها بحق اقصاء بعض زعماء العرب عن الاشتراك فيه . فللعرب زعماؤهم المعترف بهم، وهم الذين يستطيعون ان يتكلموا باسم العرب دون غيرهم . ولا يوجد عربي يقبل الاشتراك في مفاوضات يقصى عنها هؤلاء الزعماء المسئولون»

عملان متناقضان

ثم قال الدكتور طنوس انه واضح ان العرب الذين سيشهدون المؤتمر هم الذين ستدعوهم الحكومة نفسها دون غيرهم فدعوة لمدمس البلاد الى المفاوضة، وفي الوقت نفسه انكار ما لهذا المدمن حق في اختيار مفاوضيه ، هما عملان متناقضان ولا ريب .

الجو الملائم

وقال ايضاً ان بيان السياسة التي ستتبع في فلسطين لم يذهب الى مدى كاف في سبيل ايجاد الجو الذي يجب ان يسبق وجوده تحقيق السلم . ولا شك في ان ايجاد مثل هذا الجو ضروري بحيث لا يقصى عربي عن الاشتراك في أي مؤتمر يعقد في المستقبل مع الحكومة البريطانية. ثم انه يجب ايضاً اعلان العفو العام في فلسطين

ساعدوا
عائلات المنكوبين

في مجلس العموم البريطاني

حل مشكلة فلسطين ليس في الحملات العسكرية والقمع ولكن في انشاء نظم ديمقراطية تقوم على اساس الحق والعدالة

حالة فلسطين تزداد سوءاً في عهد الحكومة الوطنية البريطانية

حملة المجلس على الحكومة

الحالة السيئة

لندن في ١١ تشرين الثاني - خطب المستر كريبس من العمال المعارضين في مجلس النواب عند استئناف المناقشة في خطاب العرش فقال ان فلسطين تحولت في عهد الحكومة الوطنية البريطانية من سيء الى اسوأ وهي تبين المتاعب التي يستحيل تذليلها والتي اوقع النظام الاستعماري فيها نفسه عندما تولى منافسو هذا النظام تنمية هذه المتاعب كما حدث في فلسطين . فالدعاية الفاشستية البارعة تنشر لا في فلسطين وحدها بل وفي كل جزء من اجزاء الامبراطورية تسكنه اجناس غير اوروبية

بريطانيا والمستعمرات

ولاحظ المستر كريبس وجود نقص غريب في خطاب العرش وهو عدم ذكر شيء عن خطة الحكومة نحو مسألة المستعمرات وهي مسألة جوهرية على اعظم جانب من الاهمية . فقد طلب الينا ان نعيد المستعمرات الالمانية، فنود ان نعرف هل لا تزال خطة الحكومة كما كانت منذ عام ولا اشك في ان اعضاء هذا المجلس والبلاد معهم يريدون بيانا صريحاً جلياً عن هذه السياسة وعندئذ نستطيع ان نتحقق من اغراض التسلح الذي يبنى بكميات كبيرة والذي لم يذكر احد حتى الآن سببه الا ما قاله رئيس الوزراء وهو اننا مضطرون الى استخدامه لحماية البرتغال ومصر والعراق - وهم حلفاء لا تتألف منهم مجموعة قوية اذا فرض وانضموا كلهم الينا في حرب واحدة

بريطانيا واغراضها

واستطرد المستر كريبس فقال انه يجوز لنا ان نعتقد ان من اسباب هذا التسلح حماية الامبراطورية ، فهل نريد حماية الامبراطورية كلها او حماية تلك الاجزاء التي لا يطلبها الدكتاتوريون منا

ورد المستر كريبس فيما بعد على سؤال وجه اليه فقال انه يود ان يحمي شعوب جميع البلدان لا شعب مصر والبرتغال والعراق فقط .

تحالف انجلترا

والقى المستر بتلر وكيل وزارة الخارجية البرلماني خطبة قال فيها ان المستر كريبس رأى، ان من الصواب ان يدلي ببعض ملاحظات بشأن تحالفنا القديم مع البرتغال الذي يرجع الى القرن الرابع عشر والذي يعد من المبادىء الاساسية في سياستنا الخارجية وكان ذا قيمة عظيمة لبلادنا ، كذلك رأى المستر كريبس من الصواب ان يبدي مثل هذه الملاحظات بشأن تحالفنا مع مصر والعراق، واظن ان ما يشكو منه هو اننا تعهدنا ببعض التزامات. ويلوح ان رغبته هي ان نجعل هذه الالتزامات غير محدودة . واني اقول ، بعد ان درست سياسة الحكومة وسمعت اقوال المعارضة الشديدة ، انني اوثر اتباع الحكومة والتزاماتها المحدودة ودفاعها عن المصالح البريطانية ، وافضل هذا على اتباع المعارضة في سياستها الخارجية .

المشكلة الفلسطينية

وخطب النائب الشيوعي جلاشير فقال ان حل مشكلة فلسطين ليس في الحملات العسكرية والقمع ولكن في انشاء نظم ديمقراطية في فلسطين ، فاذا استطاع العرب واليهود ان تكون لهم جمعية تشريعية لترقية احوالهم المعيشية وحل متاعبهم الخاصة فمن المحتمل ان تصبح فلسطين بلاداً سعيدة غنية

من المعارضة

وسأل الماجور اتلي زعيم المعارضة هل فكرت الحكومة عند نظرها في من تدعو الى مؤتمر لندن من ممثلي عرب فلسطين — هل فكرت في من يمثل العمال العرب والطبقات الفقيرة منهم لا الاغنياء ومالكي الاراضي فقط. وهل سيكون العمال اليهود ممثلين ايضا تمثيلا تاما . فرد المستر مكدونلد على ذلك بالايجاب

سؤال غريب

وسأل السير ارنولد ولسن بالنظر الى دعوة ممثلي الممالك العربية هل ينظر المستر مكدونلد وزير المستعمرات في دعوة ممثلي الاشوريين ايضاً .

فاجاب وزير المستعمرات : «لا اظن ان في امكاننا الزيادة على الممثلين الذين قررناهم »

حكومة مقيدة

وسأل القائمقام العسكري امري من حزب المحافظين هل سيوضح المستر مكدونلد للمؤتمرين في لندن بان الحكومة البريطانية لم تتخل عن مبدأ وعد بلفور

فرد الوزير بان الحكومة ستكون على كل حال مقيدة بواجباتها نحو اليهود والعرب بمقتضى شروط الانتداب . لكنها لن تمنع ايا كان من الفريقين من تقديم براهينه على وجوب تحوير الانتداب

اميركا وبولندا

وسأل المستر توم وليمس من حزب العمال : ألا يدعى ممثلون للولايات المتحدة وبولندا ما دام ان عربا من غير فلسطين سيدعون . فاجاب الوزير : اذا سرنا على هذه الخطة تعذر علينا ان نقف عند حد

حتى كينا تستعد

ستعيد مستعمرة "كينيا" البريطانية تنظيم وسائل دفاعها ، كما صرح بذلك حاكمها المارشال الجوي السر روبرت بروهام وهو يخطب في المجلس التشريعي هناك عن الميزانية الجديدة التي تحددت فيها نفقات التسلح في العام المالي المقبل بمبلغ ١٣٨،٠٠٠ جنيه ، بما في ذلك نفقات تجنيد النساء لتدريبهن على الاعمال المطلوبة منهن وقت الطوارىء ...

السمن الحديدي المكفول !!
السمن البقري الفاخر !!
وافخر واجود اصناف زيت الزيتون واجود اصناف مال القبان والصابون النقي ماركة البقرة تجدونها في محل
اسين كنج احمد
يافا : سوق الصلاحي
ص . ب ٢٨٨
(م . الشرق)

صفوة ما يحمله بريد الشرق والغرب

طرائف سياسية

امبراطورية هتلر ـ الخطوة التالية

الخطر الاصفر ... ستنصب المانيا عند اللزوم !

فيما يلي تنقل المطالعات السياسية الطريفة التي نشرتها مجلة « نيوز ريفيو » الانكليزية، في مستهل عددها الاخير :

امبراطورية هتلر

في مؤتمر جودسبرغ قال ادولف هتلر لنيفل تشامبرلن ان اراضي السوديت في جمهورية تشيكوسلفاكيا، هي آخر ما تريد المانيا استرداده من اقاليمها الضائعة في اوروبا .

وفي اراضي السوديت هذه التي استردتها المانيا، سمع الناس الزعيم كونارد هنلاين يقص قصة اخرى غير قصة زعيم الريخ الاكبر، ورأوا نشرات توزع بالالوف المؤلفة، وفيها وصف رائع للطرق التي سيتبعها النازيون في سبيل العظمة الاستعمارية

ووزعت مع هذه النشرات تسع خرائط بالفتوحات الالمانية المنتظرة، وعلى كل خريطة تاريخ كل فتح جديد وقد تم بعضه كما ترى، وفيما يلي مجمل ما في هذه الخرائط:

١) في ربيع ١٩٣٨ : تنضم النمسا الى المانيا

٢) خريف ١٩٣٨ : ينضم قسم من تشيكوسلفاكيا الى المانيا

٣) ربيع ١٩٣٩ : تضاف هنغاريا الى منطقة النفوذ النازي

٤) خريف ١٩٣٩ : تدخل بولونيا في مدار الكوكب الهتلري !

٥) ربيع ١٩٤٠ : تصبح يوغسلافيا ولاية خاضعة لالمانيا

٦) خريف ١٩٤٠ : يجري ضم كل من رومانيا وبلغاريا الى مدار هذا الفلك

٧) ربيع ١٩٤١ : يضاف الى الامبراطورية الالمانية شمال فرنسا، وسويسرا، وبلجيكا، وهولندا والدنمارك

٨) خريف ١٩٤١ : تصبح اوكرانيا وروسيا الجنوبية من الاقاليم الالمانية

٩) اما الخريطة النهائية بعد الخريطة رقم ٨ فعنوانها (المانيا العظمى) وتاريخها ١٩٣٨—١٩٤٨ وفيها تظهر اوروبا كلها في منطقة النفوذ الالماني، ما عدا ايطاليا واليونان، وفرنسا الجنوبية، واسبانيا الجنوبية، اما ما عدا ذلك من الاقاليم الاوروبية فقد ترك لايطاليا لتتصرف فيه كيف تشاء...

الخطوة التالية

عندما لاح في افق السياسة ان ادولف هتلر قد بدأ يتطلع الى المورد الاستعماري العذب، الذي منه تغترف الدول المحرومة ما تريده من المستعمرات من الدول الموهوبة بالكثير منها، اتفقت حكومات البرتغال، والبلجيك وهولندا على ابلاغ المستر تشامبرلن انهن لا يسمحن ان تكون اقاليمهن المستعمرة، موضع مفاوضات مع الحكومة النازية

وكتبت البرتغال وهولندا بالاشتراك مع بعضهما مذكرة شديدة اللهجة قالتا فيها انهما لم تنالا شيئاً من غنائم الحرب... فلا تجوز مطالبتهما بان تسهلا الامور للدول العظمى التي استولت على تلك الغنائم كلها

وفي اوروبا اشاعة قوية، تدور حول ما عزي الى نيفل تشامبرلن من انه ينظر في امر النزول عن مستعمرة نيجريا ... فقط، ليرضي بها المانيا، ثم يعمل على اكتساب صداقتها بحمل الدول الاستعمارية الصغيرة على النزول لالمانيا عما في يديها من المستعمرات !

هذا مع العلم بان المانيا تريد مستعمراتها الضائعة فقط، ولا تريد حرمان الدول الصغيرة الضعيفة مما كسبته من قبل الحرب العظمى من مستعمراتها...

الخطر الاصفر

اذا فشلت المانيا في استرداد مستعمراتها الضائعة بالطرق الدبلوماسية الهينة اللينة، فانها ستعمد الى تطبيق ما اتفق عليه بين الدول الاستعمارية الكبرى في مؤتمر جودسبرغ بمساعدة ايطاليا واليابان المشتركتين معها في محور روما — برلين — طوكيو

واليابان وهي تظفر بالنصر تلو النصر في الصين تستطيع ان توقع بريطانيا في احرج المآزق في الشرق الاقصى باتباعها سياسة تهديدية خطرة على البريطانيين ذوي المصالح الكبرى، والاموال الوفيرة المستثمرة في اقصى المعمورة

وتدرك كوطيو ان الاضطرابات اذا نشبت في الشرق البعيد ضد بريطانيا فان بريطانيا ستجد نفسها مرغمة على ارسال ما لا يستهان به من قواها الدفاعية الى هناك، وبذلك تضعف ما لها من القوى المحتفظ بها للمشاكل الاوروبية

وعند ما يجري ذلك، ستجد المانيا امامها الفرصة الذهبية التي تنتظرها، او التي تكون هي التي خلقتها بحملها الخطر الاصفر على الانصباب فوق رأس بريطانيا في الشرق الاقصى ... وعندئذ يتقدم النازيون الى الدول الاوروبية مطالبين برد مستعمراتهم « المنهوبة » ... في الحال

ومن ذلك يزداد قلق الدوائر الوزارية في لندن منذ الان، وبسبب هذا القلق يريد بعض الوزراء ان تتقرب بريطانيا الاستعمارية ... من روسيا الشيوعية المفروض فيها انها عدوة الاستعمار، ويقال الان ان هذا التقرب لا بد منه اذا كانت بريطانيا تريد حماية مصالحها في الشرق الاقصى

وفي « هوايتهول » ـ مقر الوزارة البريطانية ـ تجري المناقشات الان حول الوصول الى تفاهم قطعي مع الولايات المتحدة الاميركية، على امل حملها على ان تساهم بقواها البحرية في بحار الصين... عند انصباب الخطر الاصفر

والمعروف عن الرئيس روزفلت انه يعطف على بريطانيا، ولكن لا ينتظر منه ان يزج باميركا في الحرب مع اليابان اكراما لها ... الا اذا نجح في الرجوع الى البيت الابيض للمرة الثالثة، في انتخابات الرئاسة التي ستجري في عام ١٩٤٠ ...

رجال اليوم العظماء

أين كانوا من قبل عشرين عاما

عندما كان مصطفى كمال يحارب في فلسطين ؟

عن هتلر، وفرانكو، وروزفلت وايدن، ومصطفى كمال، وموسوليني وغيرهم من العظماء، نشرت جريدة « نيوز كرونكل » مقالا طويلا بقلم « جورج ايدنجر » نجمله فيما يلي :

تشامبرلن وشابلن

كانت الحرب توشك ان تضع أوزارها، دون أن يفكر أحد في ذلك وكان المستر نيفل تشامبرلن على وشك الخروج من وزارة (الخدمة القومية) التي كان مقرها اذ ذاك في فندق سانت ارمين

اما شارلي شابلن، فكان قد بدأ يؤلف لنفسه فرقة تمثيلية خاصة في مدينة هوليوود . وذلك على اثر النجاح الذي ظفر به كممثل « كوميدي » — مضحك — في رواية (اسلحة الكتف)

تشرشل وسنكلر

وفي ذلك العهد، اي قبل عشرين سنة، كان « ايفور نوفيللو » قد نجح كممثل في رواية (الجاكيت الصفراء) ولكنه اخذ من فوق خشبة المسرح الى وزارة الحربية، ووضع تحت مراقبة العينين الحادتين اللتين كانتا للمستر ونستن تشرشل (الطامع الآن في رئاسة الوزارة البريطانية) وتحت عناية الشاب الحارس لوزارة الحربية، الذي هو الآن السر ارشيبالد سنكلر، احد زعماء الاحرار والزعيم الثاني من زعماء المعارضة في البرلمان البريطاني .

هتلر وموسوليني

اما الاومباشي هتلر التابع لفرقة المشاة البافارية السادسة عشرة، وكانت من فرق الجيش الاحتياطي، فكان في دور النقاهة في مستشفى في ضواحي برلين، وكان يخطب في زملائه الناقهين من امراضهم في موضوع « الخونة المارقين » ممن ولدوا في المانيا

اما دخوله الى المستشفى فكان على اثر اصابته بشيء من الغازات السامة وهو يشتغل « مراسلة » لاحد الضباط في ميدان القتال

وبعد ثلاثة اسابيع من خروجه من المستشفى اقيل هتلر من الجيش، بسبب اعتلال صحته

* وكان بنيتو موسوليني في نفس ذلك الزمن قد خرج من المستشفى في ميلان وشرع يحرر المقالات النارية في احدى الصحف الايطالية

بليشا ونيكولس

اما هور بليشا (وزير الحربية البريطانية الحالي) فكان برتبة ميجور يطوف بانحاء الشرق الادنى في بدلة مخططة بالشرائط الخضراء... كغيره من ضباط دائرة الاستخبارات البريطانية

وأما بيفرلي نيكولس (وهو الآن من أشد أعضاء البرلمان البريطاني انتصاراً للصهيونية) فكان برتبة ملازم ثان، فكان اذ ذاك هو المندوب العسكري الذي أوفدته الجامعات البريطانية في بعثة لها أرسلتها الى اميركا

ريث وروزفلت

وهناك قابل هذا الملازم رجلا اسكتلنديا دائم الصمت، كان هو جون ريث المندوب الذي كانت الحكومة البريطانية قد انتدبته لعقد العقود اللازمة مع مصانع الاسلحة والذخائر الاميركية ... التي لم تدفع أثمانها الى الآن !

وفي واشنطن رأى هذا الملازم النجب شاب من شباب الرئيس ولسن، وكان هو روزفلت (الرئيس الحالي للجمهورية الاميركية) وكان اذ ذاك هو الضابط البحري المسئول عن الاساطيل الاميركية الموجودة في المياه الاوروبية

كمال واللنبي

وأما اتاتورك الديكتاتور التركي المحبوب من الامة التركية (التي عمها الحزن لوفاته والتي كانت تدعو الله ان يمد في عمره) فكان اذ ذاك هو البريجادير جنرال مصطفى كمال، وكان قد شق عصا الطاعة على القواد الالمانيين، وعاد فتسلم قيادة الجيوش التركية المحاربة في فلسطين

وببراعة مصطفى كمال، اعترف الجنرال اللنبي، الذي ترفع بعد انتصاره في فلسطين الى رتبة فيلد مارشال، ونال هبات جزيلة من الحكومة البريطانية

فرانكو وايدن

واما الديكتاتور الاسباني الحالي، فكان هو الميجور فرنسيسكو فرانكو، اصغر ضابط الميدان في الجيش الاسباني، وقد اشترك في معركة اوفيدو قائداً لاورطة المشاة الثالثة، وكان جنوده يشكون منه ... لانه كان يعاملهم هم والعرب المغاربة على قدم المساواة !

واما وزير الخارجية البريطانية المقال، فكان هو الكابتن انتوني ايدن قائد الاورطة رقم ٢٠ من اورط فرقة « كنجس رويال رايفلز » في أخطر نقطة من نقاط الميدان الغربي، وفي احدى المعارك خيف على حياته وهو هناك

آتلي وجاربو

واما الرجل الاشتراكي زعيم المعارضة الحالي في مجلس العموم البريطاني، فكان هو الميجور كليمنت آتلي، وكان يقود مدرعة من مدرعات « التانك » مع الجيش الابيض في روسيا ضد الجيش الاحمر

ومن غرائب الزمن ان هذا الذي حارب الحمر، قد اصبح الان من أشد انصارهم في انكلترا

وفي ذلك الزمن، في احد الشوارع الفقيرة في مدينة ستوكهولم، كانت تمشي فتاة عمرها ١٢ سنة، وهي تتساءل في دهشة هل تصلح أو لا تصلح للعمل الذي عهد اليها به في معمل الصابون هناك

ودار الزمن دورته فاذا بهذه الفتاة هي جريتا جاربو، اسطع كوكب لامع في سماء هوليوود ...

احسن بلد مسالم

يصنع اروع المدافع في العالم كله

ويصدر الى المانيا وبريطانيا ... معدات الهلاك

نشرت جريدة « كين » التي تصدر في مدينة شيكاغو الاميركية، بقلم « جواشيم جويستن » مقالا طويلا عن السويد، نجمله فيما يلي :

من ١٢٤ سنة

لا يوجد على وجه الكرة الارضية بلد أشد حباً للسلام من السويد، لانه هو البلد الذي استطاع ان يدفن احقاده منذ ١٢٤ سنة، فهي ميتة من ذلك التاريخ، ولا يرجى لها بعث الى الابد وكما استطاعت هذه المملكة المسالمة ان تتحاشى الحرب العظمى بمعجزة من المعجزات، فانها تأمل في أن تبقى بعيدة عن الحرب التالية .

ستمطر الموت ؟

ومع ذلك فقد جاء اليوم الذي اصبحت فيه تربة الارض السويدية وهي لا تنتج إلا « مطر الموت » من ملايين اطنان الفولاذ التي ستنصب على الفرنسيين، والالمانيين، والبريطانيين، والفاشست، والبلاشفة جميعاً على حد سواء بغير محاباة . . . كأمطار الموت التي تنزل الان على الجمهوريين الحمر وعلى الوطنيين في اسبانيا، وعلى اليابانيين وعلى الصينيين في الصين .

تسعة أعشار لألمانيا

ولا يصنع من « مطر الموت » هذا إلا جزء صغير جداً في السويد نفسها، أما الكثير جداً منه فسيجيء من مصانع الاسلحة في المانيا وفي بريطانيا، هذه المصانع التي « تكرر » الفولاذ السويدي المعدود أحسن نوع من الفولاذ في الدنيا . وقد اصدرت منه السويد ١٤،٠٠٠،٠٠٠ طن في عام ١٩٣٧، أخذت المانيا منها لنفسها تسعة اعشارها، وأخذت بريطانيا العشر الباقي، وحولته الدولتان الى آخر ذرة منه، الى أسلحة هي مطر الموت .

أروع المدافع

ولكن إذا كان نوع الفولاذ السويدي هو احسن الانواع، فان المدافع السويدية هي بلا شك اروع واقوى المدافع في الدنيا كلها على الاطلاق، إذ ليس على وجه الارض اناس يحسنون صنع الفولاذ كما يحسنه صناع السويد، وهم يختارون أصلبه وأقواه لمواسير البنادق والمدافع التي يصدرون منها الى الامم كلها ما تطلبه منهم، بغير تمييز بين النزعات السياسية والحربية التي لهذه الامم ... فالشغل شغل، والتجارة تجارة ...

أحسن اسم

والآن نتساءل ما هو أحسن اسم من اسماء المصانع التي اشتهرت بصنع المدافع ؟

يظن الكثيرون من الناس أن كروب هي الاحسن، ويتوهم الاخرون أن شنيدر، او فيكرز، أو سكودا هي الاحسن .

وكل هؤلاء مخطئون، فاحسن مصنع في الدنيا للمدافع هو مصنع « بيفورز » وليس هذا الاسم باسم رجل فرد، ولكنه اسم طائفة صغيرة تقطن في قلب السويد الوسطى في ولاية يقال لها ولاية « اويربرو »

وقد تكون هنالك مدافع اضخم من مدافع « بيفورز » ولكن العبرة ليست بالضخامة ولكنها بالنوع، وليس في الكون مدفع أحسن في نوعه وفي صفته وفي روعته وقوته من مدفع « بيفورز » .

نار في جنة

ويطلق على مصنع « بيفورز » اسم (مصنع اسلحة الدنيا) وهو واقع في ناحية كستها الطبيعة بحلل قشيبة من الجمال، والهواء الطلق الذي لا يتنفس منه المرء الا نسمات السلام، والاشجار الباسقة اليانعة، والبحيرات ذات المياه الفضية والثعالب والطيور الجارحة، وكل ما يشتهي الصيادون من الصيد

وليس في هذه الناحية التي يصح ان يطلق عليها لقب (مملكة النعيم) الا عدد قليل من البشر، يقطنون في ضياع جميلة، وفي منازل فخمة، وفي وسط هذه الجنة تقع العين على حين غرة على (مصانع مارس) — إله الحرب — فان تعجب فاعجب لهذه النار في هذه الجنة

في الليل والنهار

وفي عمارات هذه المصانع عنابر لصنع الالغام، واخرى للبنادق بانواعها، ولما وصفناه لك من المدافع، وفيها ايضاً مختبرات كيماوية، وهناك يشتغل ٥،٥٠٠ عامل في الليل والنهار على ثلاث نوبات

اضف الى ذلك ان في مكاتب هذه المصانع دوائر كثيرة، يعمل فيها ٦٥٠ من الموظفين، بينهم ٣٧٠ من كبار المخترعين الذين يضعون بايديهم رسوم مخترعاتهم الحديثة، لتقديمها الى مديري الاعمال

ما اكثر العملاء

ويزيد عدد العملاء الذين يتعاملون مع مصانع « بيفورز » عن ٤٠ عميلا، من الدول العظمى ذات الامبراطوريات الواسعة الشاسعة، ومن الجمهوريات الكبرى والدول الصغرى، من اعظم دولة في اوروبا الى اصغر دولة في اميركا الجنوبية

وليس ادل على تسابق الدول في التسلح مما انتجته وباعته مصانع « بيفورز » فقد ارتفعت ايراداتها بين عامي ١٩٣٤ و ١٩٣٧ من ٤٢ مليون « كرونر » (ريال سويدي) الى ٩٦ مليون « كرونر »

اما العمال والموظفون فقد زاد عددهم في هذه الفترة من ٢،٥٠٠ الى ٧،٠٠٠، لا عمل لهم الا الصنع ... وتصدير « مطر الموت » لمن يشاء ... من احسن بلد مسالم في الدنيا ...

في سطور

الوزير « الادون »

تحت عنوان (وزير وخياله) قالت « الديلي ميل » ان وزير الحربية البريطانيه المستر « الادون » هور بليشا خطب في مأدبة عشاء اقامها نادي الضباط التابعين لسلاح المدافع الرشاشه، فكان مما قاله: « لن يكون من الضروري لنا ان ندافع عن البلاد ... اذا كنا أقوياء »

وفي اثناء هذه الخطبة اشار الوزير الى الوكيل الدائم لوزارة الحربيه، وهو السير هيوغ كريدي، وكان من ضيوف الحفلة، ثم قال : « انني لا اشك في ان هذا الوكيل الدائم لوزارتي يستطيع ان يوفيكم حقكم من الشكر، احسن مني... لانه هو الذي يؤلف لي خطبي عادة منذ دخولي الى الوزارة »..!

خيل ... وثمن

بيعت خيول البارون ادوار دي روتشلد بالمزاد العلني في باريس، في آخر الاسبوع الماضي، فاشترى علي خان (نجل اغا خان المشهور) الحصان ناقور الرابح في السباق الذي كان قد اقيم هناك قبل اسبوع، ودفع ثمنه ١٦٥،٠٠٠ فرنك

واشترى المسيو ف . روم الحصان بروشيه بمبلغ ٥٣،٠٠٠ فرنك، ولم تزد اثمان الخيول الاخرى التي باعها هذا البارون اليهودي عن ٢١،٠٠٠ فرنك للحصان الواحد

صوموا تصحوا

النار على يهوديين

وفرض نظام منع التجول على يافا

مهلة نصف ساعة لتمكين الناس من الالتجاء

حوالي الساعة التاسعة والدقيقة ٤٠ من صباح يوم أمس بينما كانت عربة « كارو » يهودية تقل بعض الاشخاص اليهود سائرة بطريق سلمة ، وبالقرب من مطحنة السيد شحادة عطا الله مرت رجلين كانا واقفين على جانب الطريق اطلقا على ركاب العربة النار من مسدسيهما فاصيب سائق العربة ويدعى « بيرلانزر » بجراح بليغة في مختلف انحاء جسمه واصيب راكب آخر كان يجلس بالقرب من السائق ويدعى (يوسف بن افرايم) بجراح بسيطة في رجله

تفتيش دقيق

وعلى اثر سماع صوت العيارات الناريه هرع الى المكان المذكور عدد كبير من رجال بوليس حركة المرور القريبة من ذلك المكان ، وطوقوه واجروا فيه وفي بعض البيارات المجاورة تفتيشاً دقيقاً . ثم وصلت قوات من رجال الجيش البريطاني تصحبهم سيارة مزودة بمدفع رشاش ، واشتركت في عملية التفتيش ، والقبض على بعض الاشخاص الذين كانوا يسيرون وقت الحادث في الطرقات بطريق الاشتباه .

وقد طير هذا النبأ الى مدير البوليس والحاكم اللواء . وقيادة منطقة يافا العسكرية بطرفنديه.

مهلة نصف ساعة

وحوالي الساعه الحادية عشرة اعلن نظام منع التجول على المدينة باطلاق « زامور » حريق فرقة المطافئية البلدية واعطيت مهلة نصف ساعة للناس يتمكنون خلالها من الوصول الى بيوتهم ، اخذت دوريات الجيش الكبيرة المؤلفة من بضع سيارات ملأى بالجند والمزود بعضها بالمدافع الرشاشة والسريعة الطلقات تجوب الشوارع وتحث الاهلين على الاسراع فى الذهاب الى بيوتهم، واقفال حوانيتهم ومتاجرهم . ولم تمض المدة المذكورة « نصف ساعة » حتى كان الاهلون داخل بيوتهم ثم شرعت دوريات الجند تطوف فى الشوارع والازقة والحارات والمنعطفات

عدد المقبوض عليهم

ومما هو جدير بالذكر ان رجال الجيش قد طبقوا نظام منع التجول فى محلة المنشية بمنتهى الدقة . اذ كانت فصائل من الجند بقيادة بعض الضباط ، وصف الضابط تسير فى الشوارع والحارات مترجلة وتقبض على كل شخص تشاهده واقفاً امام بيته او سائر بالقرب منه . وقد استمرت هذه الحالة حتى الساعة الخامسة من مساء امس والناس داخل البيوب ، ولا يقل من قبض عليهم من محلة المنشية وحدها عن ٢٠٠ شخص نقلوا جميعهم الى مراكز البوليس. تمهيداً لمحاكمتهم صباح اليوم .

منع التجول الليلي

وحوالي الساعة الخامسة من مساء أمس اطلق « زامور » فرقة اطفائية البلدية ثلاث مرات معلناً انتهاء نظام منع التجول . اما منع التجول الليلي فلم يطرأ عليه أي تغيير

بيان وكالتهم في لندن

اللجنة الفنية قضت على الوطن القومي

كما عمدت الى الغاء وعد بلفور المشئوم

لندن في ١١ تشرين الثاني ـ قالت الوكالة اليهودية في بيانها التمهيدي بمناسبة ما جاء في تقرير لجنة وودهيد ان هذه اللجنة بعد ان قضت على الوطن القومي القائم عمدت الى الغاء تصريح بلفور . وشروط الانتداب الخاصة بالوطن القومي

ثم قالت الوكالة انه ليس في التقرير ما يصلح اساسا للمفاوضات بين اليهود والعرب ، او بين الوكالة اليهودية والحكومة البريطانية . واشارت الوكالة بعد ذلك الى انه ليس للدول العربية المجاورة مركز خاص فيما يتعلق بفلسطين. ثم ختمت بيانها بقولها انها لن تشترك في اية مباحثات مقبلة الا اذا كانت على اساس تصريح بلفور وشروط الانتداب

* * *

امساكية شهر رمضان المعظم

السبت ٢٠ رمضان سنة ١٣٥٧ هـ

الزمن	عربي	افرنكي
	ق : ت	ق : ت
امساك	١١:٣٧	٤:١٤
فجر	١١:٥٧	٤:٣٤
شروق	٠١:٢٥	٦:٠١
ظهر	٠٦:٥١	١١:٢٧
عصر	٠٩:٤٣	٠٢:١٨
مغرب	١٢	٤:٣٥
عشاء	١:٢٦	٦:٠١

الحوادث في البلاغات الرسمية

الطائرات تشترك في عمليات التفتيش وتطلق العيارات

التفتيش يتناول القرى والمدن وهبوط طائرة واصابات

جرح يهوديين فى يافا واعلان منع التجول فى اللد .

ولم يصب احد

منطقة الحدود — اطلقت النار بعد ظهر امس على فريق من اليهود كانوا يركبون قارباً في بحيرة الحولة

جرح بسيط

منطقة الجليل — في الساعة الرابعة من بعد ظهر امس القيت قنبلة على سيارة شحن يهودية بينما كانت مارة من الناصرة فانفجرت وجرحت فتاة عربية كانت بالقرب من السيارة جرحا بسيطاً

اعتقال ٦ اشخاص

قامت شرذمة من فرقة همبشاير امس بتفتيش قريه اكسال في لواء الجليل واعتقلت ستة اشخاص

هبوط طائرة

منطقة السامرة — قامت المفرزة الاولى من آلاي جرين هواردز بمساعدة الطائرات بعد ظهر امس بتفتيش قرية بيت فوريك في لواء السامرة

وقد اضطرت احدى الطائرات الى الهبوط وأصيب ميكانيكها .

وبعض المستندات...

وقد اوقعت الطائرات اصابات بجماعة كبيرة من المسلحين وكذلك اوقعت الفرقة اصابات بالمسلحين في تلك القرية واستولت على بندقيتين ومسدس و ٤٠ اكسونة ديناميت و ٨٠٠ خرطوشة ، و ٨٠ رصاصة تستعمل للمسدسات ، وماكنة تصوير وبعض المستندات

عملية التفتيش

ولا تزال عملية التفتيش مستمرة فى تلك الناحية .

فى قلقيليه

أجري أمس تفتيش قرية قلقيلية ، والقي القبض على بعض الاهلين .

أعمال التفتيش

طوقت قرية ابو ديس بالقرب من القدس صباح اليوم ولا تزال اعمال التفتيش قائمة

يتكلم معه

في الساعة التاسعة والنصف من صباح اليوم شاهد يهودي يشتغل في دكان بشارع الاميرة ماري أمام سينما ركس شخصاً عربياً يقذف قنبلة في الشارع فانفجرت واصيب اليهودي بجراح بسيطة وقد تمكن ملقى القنبلة من ولكن اعتقل شخصاً شوهد يتكلم معه

ولم تقع اصابات

اطلقت النار ليلة البارحة على مستعمرة بنى براك فاجيب على اطلاق النار بالمثل ولم تقع اصابات .

جرح ثلاثة

منطقة السامرة — في الساعة التاسعة والنصف من صباح اليوم حاول بعض الشبان من العرب الاستيلاء على بعض الاسلاك الشائكة والاعمدة الخشبية من مخيم الاعتقال فى نابلس، وقد شوهدوا وامروا بالكف عن ذلك ولكنهم لم يرتدوا ، وبعد ذلك اطلقت النار عليهم فجرح ثلاثة منهم

القائد الجريح

ان قائد الطائرة الذي اصيب امس في بيت فوريك يدعى الجاويش (تبج) وقد كانت جراحه بليغة .

جريحان يهوديان

منطقة يافا — في الساعة التاسعة والدقيقة ٤٠ من صباح اليوم اطلق رجلان مسلحان كانا واقفين على جانب الطريق النار على عربة بالقرب من مطحنة الدقيق في طريق سلمه فاصيب سائق العربة واسمه بيرلانزر بجراح بليغة واصيب احد الركاب واسمه يوسف بن افرايم بجراح بسيطة في رجله .

اضرام النار

في الساعة العاشرة من صباح اليوم اوقف رجال مسلحون عربياً كان يسوق عربة مملوءة بصفائح بنزين « شل » كان ذاهباً من الرملة الى مطار اللد ، وقد حصلت الحادثة خارج مدينة اللد واشعلت النار في العربة وحمولتها فاتت عليها ، وقد وصل البوليس الى مكان الحادث بعد مرور عشر دقائق

عربة اخرى

وقد شاهدوا عربة ملآى بالبترول في نفس المكان ، وكانت صفائح البترول ملقاة في الشارع ، فأطلقت عليهم النار عند وصولهم ، وشاهدوا خمسة اشخاص من العرب يبتعدون عن مكان الحادث واطلقوا النار ، وقتل احدهم واخذت جثته

نظام منع التجول

وفرض نظام منع التجول على مدينة اللد اليوم ابتداء من الساعة العاشرة والنصف صباحاً

تفتيش قرية

فتش الجند اليوم قرية فرادية وعثروا على ١٥٧ عياراً نارياً وقنبلة يدوية وحزامين .

فى مدينة صفد

وفتشوا ايضاً مدينة صفد وعثروا على بعض اصابع من الديناميت وبعض الملابس الخاكية .

النار على عمال

في الساعة السابعة من مساء اليوم اطلقت النار على جماعة من عمال التلفون والتلغراف بينما كانوا عائدين من الخضيرة الى حيفا عند الكيلو متر ١٤٣ وقد اجاب حرس البوليس من سيارته المصفحة على اطلاق النار بالمثل ولم تقع اصابات .

جراح اونباشي

في اثناء الاشتباك عند قرية بيت فوريك قضاء نابلس أصيب وكيل الاونباشي جورج ويكنس بجراح طفيفة جداً .

النار من الطائرات

فتش الجند صباح اليوم قرية ابو ديس في قضاء القدس ، وقد اشترك الطائرات فى العمليات وأطلقت النار على عدد من العرب حاولوا اختراق النطاق وقد أحضر عدد من المشتبه بهم الى القدس ولم يعرف عن وقوع اصابات .

شباب محمد

تأييد مقررات السادة العلماء في دمشق

المؤتمر العام الاول لشباب الرسول الاعظم

جاءنا الكتاب التالي من جماعة شباب محمد صلى الله عليه وسلم وقد أرسلت صورة عنه الى فخامة رئيس الجمهورية ورئيس الوزارة السورية ووزراء الداخلية والخارجية والعدلية والمعارف :

السلام عليكم ورحمة الله وبركاته .

وبعد فان المؤتمر العام الاول لشباب محمد صلى الله عليه وسلم الذي عقد في مقر جمعية الشبان المسلمين بدمشق في ٢٤ شعبان حتى غرة رمضان المبارك ١٣٥٧ قرر باجماع اعضائه ان يتقدم الى معاليكم معلناً تضامن الشباب المحمدي مع الفئات الاسلامية العاملة لخير البلاد ، مؤيداً مؤتمر السادة العلماء الاجلاء . مبديا ان مقررات ذلك المؤتمر القيمة النافعة هي من اول اهدافه وغاياته

وهو يتقدم اليكم راجياً عطفكم السني ومساعدتكم الفعلية لتحقيق تلك المقررات التي يعود خيرها للوطن كافة والمسلمين عامة والتي يعمل على انفاذها كل مسلم غيور .

هذا وتفضلوا يا اصحاب المعالي بقبول أسمى عواطف المؤتمر الذي يمثل شباب محمد صلى الله عليه وسلم في العالم والذي يعقد على صدق اسلاميتكم اجل الامال والسلام عليكم والرحمة والبركة .

« رئاسة المؤتمر »

* * *

العرب احرار

في اختيار المفاوضين الذين يثقون بهم

تصريح اعضاء الوفد البرلماني العربي فى لندن

لندن في ١١ تشرين الثاني ـ قال اعضاء الوفد البرلمان العربي الاسلامي الذي عقد في القاهرة في بيان نشر الليلة انهم يرحبون بقرار العدول عن مشروع التقسيم ، وانه اذا كانت المفاوضات مقدمة لتخفيف وطأة الحالة ، فانه من الضروري قبول كل شيء وايجاد جو من السلام . وهذا في رأي اعضاء الوفد ، من المستحيل ما لم تقف الهجرة . وفوق ذلك يجب ان يكون العرب احراراً في اختيار المفاوضين الذين يثقون بهم ثقة تامة .

المانيا وفلسطين

حق الشعوب في تقرير مصيرها

المشكلة اليهودية لن تحل فى فلسطين الضيقة

برلين فى ١١ تشرين الثاني ـ بحثت جريدة المكاتبات السياسية الدبلوماسية الالمانية في الكتاب الابيض البريطاني حول المسألة الفلسطينية قائلة : ليس لالمانيا مصالح مباشرة في فلسطين ، ما عدا المستعمرات التى لها هناك. ومع ذلك فان المانيا ليست بدرجة من الانانية حتى لا ترغب في ان ترى الشعوب الاخرى ايضا حاصلة على حقها وحريتها مثل الشعب الالماني .

ان المشكلة اليهودية الرئيسية لن تحل في ارض فلسطين الضيقة ، ان الحالة قد بلغت اشدها في بعض البلدان بين السكان الاصليين واليهود ، ويجب ايجاد حلول وطرق لارسال اليهود الى المناطق الغير المأهولة حيث يجبر شعب على الفناء ليحل اليهود مكانه — د . ن . ب

الوفد العربى الاسلامى في لندن

تكريم الاعضاء فى دار السفارة المصرية

لندن في ١١ تشرين الثاني ـ أقام حسن نشأت باشا مساء امس مأدبة عشاء بدار السفارة المصريه تكريماً لاعضاء وفد مؤتمر فلسطين، الذي عقد اخيراً في القاهرة وقد دعا سعادته الى هذه المأدبة وزير العراق المفوض ومحمد على علوبة باشا والسيد عبد الرحمن الصديقي والسيد خليق الزمان والدكتور عزت طنوس وعبد اللطيف صالح بك والسر كوز موبار كنسون واللادي شمبرلين عقيلة المرحوم السر اوستن شمبرلين وزير الخارجية الاسبق، واحمد ذو الفقار باشا والسيدة عقيلته والسر رونالد ستورس واللادى عقيلته ، واللادي لويد والمستر دافيد كيلى رئيس القسم المصري بوزارة الخارجية والسيدة عقيلته واللادي هيدلي ارملة المرحوم اللورد هيدلي والمستر فيليب جريفز والسيدة عقيلته والاستاذ راضي ابو سيف والسيد ‹ عقيلته والاستاذ حسين محمد والمستر فيليب اوفاريل

عطف العراق

مظاهرة طلبة الكليات لتأييد فلسطين

فخامة رئيس الوزراء يخطب فى ابنائه الطلبة

بغداد في ١١ تشرين الثاني —عقد طلبة الكليات الثانوية اليوم اجتماعا كبيراً للبحث في مشكلة فلسطين ، ثم قاموا بمظاهرة كبرى وتوجهوا الى دار رياسة الوزارة حيث خطب فيهم السيد جميل بك المدفعي رئيس الوزارة وطلب منهم الاخلاد الى السكينة . ثم اخترقت المظاهرة اهم شوارع العاصمة وكان المتظاهرون يهتفون بحياة فلسطين عربية . واستمرت المظاهرة ثلاث ساعات ثم تفرقت بهدوء . وقد تعطل العمل في جميع الاسواق .

الدوائر الاميركية

ورأيها في تقرير اللجنة عن فلسطين

واشنطن في ١١ تشرين الثاني — درس موظفو وزارة الخارجية الاميركية اليوم تقرير لجنة وودهيد عن فلسطين ولكنهم احتفظوا برأيهم الرسمي ومع ذلك فان المقامات السياسيه المطلعة في واشنطون اعربت عن ارتياحها لان التقرير لم يسع لتقييد الهجرة اليهودية الى فلسطين

ويعد التقرير في الدوائر الاميركية بمثابة دليل على ان بريطانيا لا تنوي الانسحاب من فلسطين وبذلك تترك اليهود للمقادير كما كان يهود اميركا يخشون ذلك .

يوم بلفور المشؤوم

ذكرى الاعتداء الصريح على حقوق الامة العربية في فلسطين

العبء الوطني الخطير الذي القته العناية على اكتاف هذا الجيل

جاءنا في رسالة من الجامعة العربية في نيويورك الرسالة التي اذاعتها الجامعة العربية القومية بتوقيع الاستاذ فؤاد خليل مفرج :

هذه هي الذكرى الثانية والعشرون لوعد بلفور ! ذكرى الاعتداء الصريح على حقوق الامة العربيه وكرامتها والحقوق الطبيعية التي وهبها الله العظيم لكل انسان ولكل شعب ، حق الحياة الحرة المستقلة العادلة ، فجاء الانسان المعتدي في عصر الحضارة والنور ينقض ما شرع الله وما وهبت الطبيعة ...

ذكرى اليمة

انها لذكرى أليمة !... ذكرى الخيانة والعدوان ، ذكرى الشرف الذبيح والكرامة المهانة ! فحري بكل عربي تحت كل كوكب وكل سماء ان يذكر عند ذكره هذا اليوم المشؤوم الواجب القومي المحتم الذي يقع على عاتقه والعبء الوطني الخطير الذي القته العناية على لاكتاف هذا الجيل من اجيال العرب ، واجب الشعور بالمسؤولية القومية وادراك ما يحيط بنا من اخطار محدقة : من قوى استعمارية متألبة ومؤامرات رجعية ، وعبء الوقوف بجرأة واخلاص وتجرد في وجه هذه الرجعية ومكافحتها حتى يرتد الظالم الباغي على اعقابه ويعود الحق المنير المشرق الى نصابه

ايها العرب !

فيا ايها العرب في كل مكان في هذه المهاجر الرحبة .

يا ابناء سوريا ولبنان وفلسطين والعراق والجزيرة ومصر وشمالي افريقيا يا من ورثتم ثقافة الانبثاق الاول وحضارة النهضة الخالدة !

هذا يوم غضبكم وعملكم الخالد وبطولتكم المشرقة على الاجيال...

هذا يوم صيحتكم الداوية في وجه الاستبداد ووثبتكم المتفجرة التي تتقطع لها اغلال العبودية الطويلة وتتألق في سماء وطننا العربي الاكبر شمس الحرية المحببة

ان الجامعة العربية في نيويورك ستقيم حفلة كبرى مساء يوم السبت في ٥ تشرين الثاني في قاعة كاتدرائية القديس نقولا على شارع بو ندوسنايت بروكلن . تحيي بها ذكرى يوم بلفور المظلم ، اليوم الذي انتهكت فيه الحرية . والجامعة توجه هذا النداء الى الجوالي بان يقيموا مثل هذه الحفلة في مدنهم وارياقهم ويرفعوا صوتهم عالياً في تأييد الحق ودحض الباطل ، وليبذلوا كل ما في وسعهم في سبيل نصرة العرب في الوطن المقدس

الجامعة العربية القومية

في نيويورك

فؤاد خليل مفرج

. . .

مقابلة الدكتور طنوس لوزير المستعمرات

صعوبة الدخول في المفاوضات المقترحة

لندن في ١١ تشرين الثاني — قابل الدكتور عزت طنوس امس المستر مالكولم ماكدونالد ، وزير المستعمرات ، ودام اجتماعهما نصف ساعة . وقد علم ان الدكتور طنوس حاول في اثناء هذه المقابلة ان يقنع وزير المستعمرات بقوله انه يصعب جدا على عرب فلسطين ان يدخلوا المفاوضات نظراً لتحفظ البريطاني الخاص بالمندوبين غير المرغوب فيهم .

رسالة القدس التلفونية

القضايا امام المحكمة العسكرية

القدس في ١١ تشرين الثاني — لمراسل الدفاع الخاص — تنظر المحكمة العسكرية يوم ١٤ الجاري في قضية عرفات عليان من غزه . وفي ١٦ منه تنظر قضية حسين محمد سليمان واخيه من السوافير الشمالية ، وفي ١٧ الجاري تنظر في قضية عبد الفتاح محمد سالم ، وفي ١٨ منه تنظر في قضية شعبان ابو عاصي ، وكامل الشيخ وسيدافع عن المتهمين كل من الاساتذة هنري كتن ، وجورج صلاح وحنا عطا الله . وقد طلب الينا ان نرجو من شهود دفاع هؤلاء الاشخاص ان يحضروا الى المحكمة في التواريخ المذكورة

الى مخيم المزرعة في عكا

ابعدت السلطة الى المزرعة لمدة ستة اشهر السادة محمد بدر البرزي ، عبد اللطيف صالح البرغوثي ، سليم سليم ابو السعود ، اسحق الاوجه ، ابراهيم يحيى الديك عبد الشكور عبد القادر ، عبده زكي الجاعوني

رئيس الاساقفة الجديد في اثينا

أثينا في ١١ تشرين الثاني — رفع امفروسيوس متروبوليت « فتيوتيد » ومتولي منصب رئيس الاساقفة بالنيابة الان واريثيوس متروبوليت صاموس عريضة الى مجلس شوري الدولة تتضمن الطعن في صحة انتخاب دمسكينوس لمنصب رئيس الاساقفة لانهما يعدان انتزاع المتروبوليت دريندوبولوس غير قانوني بعدما عاقبته الكنيسة منذ حين قريب

وقد كان انتخاب المتروبوليت دمسكينوس باغلبية صوت واحد . وبناء على هذا الطعن اجلت الحفلة الرسمية التي كان موعدها يوم السبت لتولية رئيس الاساقفة الجديد .

الوصي على عرش المجر في طليعة جيش

بودابست في ١١ تشرين الثاني — دخل الوصي على عرش المجر اليوم في طليعة جيش مجري الى مدينة « كشاد » التي هي اكبر مدينة في المنطقة التي اخلاها التشك وقد استقبله السكان بحفاوة بالغة — د . ن . ب

اعانة منكوبي فلسطين

وجه حضرة سكرتير « لجنة الطلبة لمساعدة فلسطين » بالاسكندرية نداء الى الطلبة فيها ، يهيب بهم ان يتطوعوا بالمساهمة في هذا المشروع ، فيجمعوا ما تجود به ايديهم لارساله الى ابناء فلسطين . وعنوان اللجنة شارع توفيق رقم ٢

امام القائمقام

ا قدم البوليس أمس امام قائمقام المدينة الاستاذ احسان افندي هاشم بصفته حاكم صلح نحو ١٥٠ شخصاً متهمين بمخالفة نظام التجول الذي فرض على المدينة « يوم الخميس » امس الاول بسبب اطلاق الرصاص على مساعد مدير دائرة البريد فحكم على بعضهم باحكام تتراوح بين سجن يوم ويومين ، او تغريم بعضهم بمبلغ يتراوح بين الـ ٥٠ — ٢٠٠ مل ، ثم انذرهم بعدم العودة الى خرق نظام منع التجول مرة اخرى

اعلان

صادر من محكمة القدس الشرعية

تقدمت لدينا مضبطة موقعة من مختار واعضاء محلة السلسلة تتضمن ان شحادة بن الحاج ابراهيم خميس التوتنجي من القدس توفي عن زوجته شفيقة بنت صبري سليقو من قرسليفو التابعة لجزيرة قبرص وعن ولديه منها وهما محمد ورضية وعن اولاده عبد المعطي وابراهيم وخديجة وصبري وسعاد ولطيفه ونفيسه وبركة المولودين من زوجته فوزيه بنت الحاج علي خميس التوتنجي المتوفاة قبله وكانت وفاته منذ ٤٧ يوما ولا وارث له غير من ذكر فمن له اعتراض على ذلك فليراجع هذه المحكمة خلال عشرة ايام تمضي من تاريخ النشر

قاضي القدس الشرعي

محمد مطيع

العنصريه في ايطاليا

القانون الذي اقره مجلس الفاشست

تحريم الجندية والزواج والوصاية والملكية

روما في ١١ تشرين الثاني — وافق مجلس الوزراء على قانون العنصرية الذي اصدره المجلس الفاشستي الاعلى ، ويحظر القانون الزواج بين الايطاليين الآريين والنساء اللواتي ينتسبن الى العناصر الاخرى ، ولا يجوز زواج الايطاليين من أجنبيات الا بموافقة وزير الداخلية.

اعضاء الحزب

أما الموظفون واعضاء الحزب فلا يسمح لهم مطلقاً بالزواج من الاجنبيات وعقود الزواج التي تعقد في الكنيسة وحدها باطلة والكاهن الذي يقوم بمراسيم زواج كهذا يعاقب .

اليهود والجندية

ويعد يهودياً كل شخص ولد من والدين يهوديين أو من كان أحد والديه من اصل يهودي ، والاخر اجنبي ، ويجب على اليهود ان يعترفوا بجنسيتهم عند الكاتب الذي يسجل عقود الزواج ولا يسمح لليهود الايطاليين ان يدخلوا الجيش او أن يكونوا أوصياء على الاولاد الغير اليهود .

مصانع الدفاع

ولا يجوز لليهود ان يكونوا اصحاب أو مديري المصانع التي تعمل للدفاع الوطني او التي يعمل فيها اكثر من مائة عامل .

ملكية الاراضي

ولا يسمح لليهودي ان يملك اراضي تبلغ قيمتها اكثر من ٥ آلاف ليرة ايطالية او دوراً قيمتها اكثر من ٢٥ الف ليرة ايطالية . ولا يجوز لهم ان يستخدموا ايطاليين آريين في بيوتهم أو ان يكونوا اعضاء في الحزب الفاشستي

ميلاد ملك ايطاليا وامبراطور الحبشة

روما في ١١ تشرين الثاني — اقيمت حفلات في روما اليوم بمناسبة عيد ميلاد ملك ايطاليا وامبراطور الحبشة السبعين واجري عرض عسكري كبير وقد ارسل الزعيم والمستشار برقية تهنئة للملك والامبراطور — د . ن . ب

اتحاد جنوب افريقيا ومسألة المستعمرات

لندن في ١١ تشرين الثاني — اتخذ الحزب الوطني لاتحاد افريقيا الجنوبية قراراً بحياد اتحاد افريقيا الجنوبية في حالة نشوب حرب اوروبية وطلب زعيم الحزب الدكتور « مالان » تصفية مسألة المستعمرات الالمانية بالمفاوضات وقال : ان الجميع موافقون على انه لا يمكن رد المطالب الالمانية الاستعمارية .

— د . ن . ب —

تصريح هاليفاكس حول المستعمرات

برلين في ١١ تشرين الثاني — سيصل في الاسبوع القادم وزير دفاع اتحاد افريقيا الجنوبية المستر بيرو الى برلين تلبية لدعوة حكومة الريخ ، وسيمكث بضعة ايام هناك وقد دار حديث امس بين المستر بيرو ووزير خارجية انكلترا اللورد هاليفاكس وكتبت « الديلي تلغراف » حول هذا الحديث قائلة : ان اللورد هاليفاكس قد صرح بان الحكومة البريطانية لم تتخذ بعد قراراً حاسماً بخصوص المشكلة الاستعمارية ، غير ان المستر تشامبرلن يرغب في اعطاء امتيازات استعمارية لالمانيا ، وذلك لتقوية دعائم السلام — د.ن.ب

سياسة تشمبرلين بين الحملة والتأييد

لندن في ١١ تشرين الثاني — ظهر من آراء صحف لندن في خطاب العرش وخطب رئيس الوزارة في مجلس العموم ان مواقف هذه الصحف تجاه سياسة الوزارة الحالية لم تتغير ، فصحف المحافظين ترى ان الخطة التي انتهجها المستر تشمبرلين هي الخطة الوحيدة الملائمة ولكن صحف الاحرار والعمال المعارضة لا تحبذ هذه الخطة وتستهتر بنتيجة الانتخابات في درتفورد قائلة ان البلاد تطلب تغيير هذه السياسة وقد قابلت الصحف كلها بالارتياح خبر زيارة الملك والملكة للولايات المتحدة

جثمان سكرتير السفارة الالمانية

باريس في ١١ تشرين الثاني — اقيمت امس في السفارة الالمانية حفلة تأبينية لسكرتير السفارة فون رات حضرها موظفو السفارة ووالدا السكرتير المتوفى وارسلت الحكومة الافرنسية والوزارة الخارجية الاكاليل ، وسيضع القائم بالسفارة الايطالية اليوم اكليلا امام تابوت الفقيد اما حفلة التأبين الرسمية فستقام في ١٢ تشرين الثاني في الكنيسة الانجيلية الالمانية في باريس بحضور رجال السلك السياسي وبعد ذلك ينقل الجثمان الى المانيا — د . ن . ب

تعزيز الاسطول الجوي في فرنسا

باريس في ١١ تشرين الثاني — اعلن وزير العمل الفرنسي بناء اسطول جوي مؤلف من خمسة آلاف طائرة

بعد حادث باريس

اجتماع هتلر وغوبلز وغيرنغ وريبنتروب

لبحث القوانين التي ستسن ضد يهود المانيا

اجتماع خطير

برلين في ١١ تشرين الثاني — لم تقع مظاهرات اليوم في المانيا ضد اليهود وقد عقد اجتماع حضره الهر هتلر والدكتور غوبلز والمارشال غيرنغ والهر فون روبنتروب لبحث القوانين التي ستسن ضد اليهود في المانيا ولكن لم يصدر بلاغ عن هذه القوانين .

حوادث الاعتقال

ولا تزال اعمال القاء القبض على اليهود في ميونخ وغيرها قائمة على قدم وساق وهم يساقون لمئات الى السجون

خطاب غوبلز

وقد خطب الدكتور غوبلز وزير الدعاية الالمانية في مكاتبي الصحف الاجنبية فانكر أن للحكومة يداً في الاعتداءات التي وقعت على اليهود ولكن في الوقت نفسه ليس باستطاعة الحكومة ان تضع بوليساً لحراسة كل يهودي وقد قام الشعب بعمله هذا فجأة دون سابق تعمد نتيجة لهياجه من فظاعة الجرم الذي ذهب ضحيته الهر فون رات .

التحقيق في نبأ

وقد كتبت جريدة التيمس اليوم مقالا طلبت فيه التحقيق في الخبر الذي نشرته جريدة انجريف واتهمت به المستر دف كوبر والمستر ايدن والمستر تشرشل ان لهم علاقة باليهودي قاتل الهر فون رات

تعزية الفوهرر

أرسل الهر هتلر الى والدي مستشار المفوضية فون رات تلغراف التعزية الآتي : « تقبلوا اصدق تعازي بالخسارة الفادحة التي اصابتكم بالاغتيال المنطوي على النذالة الذي ذهب ابنكم ضحيته »

تعزية وزير الخارجية

وأرسل الهر فون ريبنتروب وزير الخارجية التلغراف الآتي الى والدي الهر فون رات : « احدث الخبر الذي تلقيته عن وفاة نجلكم حزنا عميقا في نفسي فاقدم اليكم اصدق شعائر التعزية وثقوا بان جميع رجال وزارة الخارجية يشاطرونكم حزنكم . فنحن جميعاً نأسف لوفاة زميل ذهب ضحية جناية ملؤها الغدر والنذالة اثناء خدمة الزعيم والامة »

تعزية الوزير هيس

وارسل الوزير هيس وكيل الزعيم تلغراف التعزية الآتي : (اعرب لكم عن اصدق التعازي بالخسارة الفادحة التي اصابتكم بوفاة ابنكم ضحية الغدر الدني) .

* * *

مناقشات مجلس العموم في التسلح الجوي .

خطابان لوزيري الطيران وتنسيق الدفاع .

لندن في ١١ تشرين الثاني — خطب السر كنجزلي وود في مجلس العموم اثناء المناقشة التي جرت اليوم في خطاب العرش حول الاعتمادات للتسلح البريطاني الجوي فقال انه ارصد مبلغ ٢٠٠ مليون جنيه لانفاقها في العام المقبل بالاضافة الى المبلغ الذي أرصد في العام الحالي وقدره ٢٠ مليون جنيه .

التدابير اللازمة لتقوية سلاح الطيران

ثم قال ان الحكومة تتخذ التدابير اللازمة لتقوية سلاح الطيران وستكون قوة سلاح الطيران في العام المقبل مؤلفة من مئة الف مقاتل وقد أصبح عدد العمال ضعف ما كان عليه . وسيزيد في شهر مايو المقبل الى ثلاثة اضعاف ما كان عليه في شهر مايو الماضي . وسيزاد عدد طائرات الصفوف الحربية الاولى زيادة عظمى بالاضافة الى الطائرات الاحتياطية الكثيرة العدد .

طائرات ضد الهجوم والقتال

ثم قال : وستتوفر لدينا خمسة آلاف طائرة منذ الهجوم و١٧٥٠ طائرة من طائرات القتال في شهر مارس المقبل . ولقد تقدمت المفاوضات بشأن صنع طائرات بريطانية في كندا وستصل في القريب اول ارسالية منها الى انكلترا .

خزن المواد الحربية والزيوت بمقادير كبيرة

ثم تكلم السر توماس انسكيب وزير تنسيق الدفاع فقال ان الحكومة اتخذت التدابير اللازمه لمنع افتقار بريطانيا الى معادن نادرة الوجود . ثم تكلم عن خزن المواد الحربيه والزيوت بمقادير كبيرة فقال ان ذلك قد تم .

لجنة الدفاع عن فلسطين في دمشق

العرب وحدهم اصحاب الحق الاول

دمشق في ١١ تشرين الثاني — اذاعت لجنة الدفاع عن فلسطين في دمشق بأن العرب مصممون على مطالبهم التي سبق ان ذكروها في عدة مناسبات بشأن قضية فلسطين وانهم لا ينزلون عن حق من حقوقهم المشروعة . ثم اشير الى صلة العرب ببريطانيا من جميع الوجوه وتعرض هذه الصلات للقطيعة . وحملت اللجنة على سياسة انكلترا في فلسطين . وقالت ان عصبة الامم او اليهود لا دخل لهم في المفاوضة في قضية فلسطين وليس لاحد حق القول الا للعرب اصحاب البلاد وان تكون المفاوضة فقط بين انكلترا والعرب .

عاطفة الخيبة في تقرير اللجنة

الحكومة ماتزال بدون سياسة تتمشى عليها
فلسطين في حاجة الى سياسة عادلة

« تابع المنشور على الصفحة الاولى »

كله . ويجب ان تستعد الحكومة للتقدم بعزيمة وثبات في حالة حبوط المؤتمر . فزيادة التأخير لا ينتج عنها الا زيادة الاضطراب . »

جريدة ستار

وقالت جريدة ستار : « عندما يبلغ النزاع بسبب الفوارق العنصرية الحد الذي بلغه بين العرب واليهود في فلسطين تصير الوسيلة الوحيدة لحله عادة توسيع دائرته . وهذا ما ستفعله الحكومة بدعوتها رؤساء الحكومات المجاورة لفلسطين الى مؤتمر لندن

سبيل الوصول

والامل وطيد بان توسيع الدائرة هذا سيمهد السبيل للتوصل الى حل للمشكلة اما اذا يكون الفريقان معترضين في الوقت الحاضر فلا اهمية له . ان المهم ليس ما يقولانه الآن بل ما يقولانه عند ما يجتمعان »

الديلي تلغراف

وقالت جريدة الديلي تلغراف : « لم نكن يوما من المتحمسين في سبيل تقسيم فلسطين . ولهذا نرى بارتياح ان الحكومة عدلت عنه . وهي بسعيها الان في مؤتمر لندن لايجاد اساس جديد لحل المشكل قد سارت على طرق الحكمة . لكن نجاح المؤتمر يتوقف على رغبة الفريقين في التعاون

في موقف العرب

اما العرب فاذا كانت ثورتهم موجهة ضد التقسيم فقط كما يقولون لم يبق لهم خيال من العذر على متابعة اعمال العنف . واذا كان اصرارهم العدائي على اقصى مطاليبهم يمنعهم من التقدم وبسط قضيتهم فهم يضطرون الدولة المنتدبة الى فرض الحل الذي تراه . ولا يلومون على العواقب الا نفوسهم

رغبة الحكومة

« وقد احسنت الحكومة في احتفاظها بالحق في عدم توجيه الدعوة الى مدبري الاغتيالات « كذا ». ولكن اذا توقف الاضطراب حالا فالحكمة تقضي بالاقلال المتناهي من استعمال هذا الحق لئلا يخاطروا بتعقيم المباحثات قبل حلولها ،

« لان الحكومة بفتحها الباب للمباحثة والتراضي تدل افضل دلالة على رغبتها الخالصة في حل لهذه المشكلة يجمع بين تنفيذها لعهودها وانصاف الامتين »

النيوز كرونيكل

وقالت جريدة النيوز كرونيكل : « ان الحكومة عادت الآن الى الرأي بامكان جعل العرب واليهود يعيشون بمودة في وطن واحد . وما يمكن ان يقال لاثبات هذه النظرية كثير . فالعمال العرب واليهود ما وجدوا يوماً صعوبة في الاتفاق والعمل معاً .

واذا كان الاتفاق الانجليزي الايطالي يعني شيئاً على الاطلاق فهذه الامور عينها يجب ان تقف حالا »

مانشستر غارديان

وقالت جريدة منشستر غارديان في ختام مقال رئيسي طويل :

« لا بد ان تكون نتيجة التقرير الجديد الواضحة مضرة لفكرة جعل فلسطين وطناً قومياً لليهود . ان لجنة « بيل » رغم الصعوبات التي واجهتها استوحت هذه الفكرة من تصور حكيم وبراعة سياسية كريمة اما الحكومة البريطانية فمن اي روح تستوحي وباية سياسة تذهب الى المؤتمر بعد ما اقترحت لجنة « وودهيد » حصر اليهود في مكان ضيق ومنعهم حتى من الدخول الى ارض الجليل ؟

أضمن أساس !!

« ترى الحكومة من المناسب ان تعلن في بيانها ان اضمن اساس للسلم والتقدم في فلسطين هو تفاهم العرب واليهود . وهذه النظرية اتضحت لكثيرين منذ أعوام عديدة . ومع ذلك اذا استطاعت الحكومة حتى في هذه الساعة المتأخرة ان تجعل العرب واليهود على التفاهم كان ذلك بمثابة تكفير منها عن تقصيراتها السابقة

شروط التفاهم

« ولكن هنالك شرائط ، وهنالك اشياء تدعى « مبادىء » . فيجب على الحكومة ألا تنسى ان سياسة انجلترا مبنية على وعد بلفور وعلى فكرة الوطن القومي الذي صار قليلا بل نادراً ما نسمع عنه بعد تقرير لجنة بيل .

قرار حازم

وختمت الجريدة هذا الكلام بقولها :

(ان بيان الحكومة ينتهي الى تصريح حازم بانها ان لم تحصل نتيجة من المؤتمر فهي تتمشى عند ذلك بحسب قرارها الخاص وتعلن السياسة التي تنتويها

« والحال انه حان الوقت منذ عهد بعيد لكي تكون الحكومة نفسها سياسة وتتشبث بها بكل قواها . ويجب عليها فوق ذلك ان تتذكر ان واجباتها الخالصة مسجلة امامها في صك الانتداب الذي احرزته من عصبة الامم »

الديلي ميل

وقالت جريدة الديلي ميل : ان الخيبة الشديدة هي اول عاطفة يقابل بها تقرير لجنة وودهيد فهو يدعنا حيث كنا في كل وقت منذ عشرين عاماً . ان مشكل مصالحة العرب واليهود باق على ما كان عليه .

رغبة الحكومة

« اجل اننا نرحب برغبة الحكومة في جمع من يعنيهم الامر في مؤتمر لندن لكننا نرجو ان يكون في ذهنها مشروع جديد يمكنها اقتراحه عليهم وينطوي على بعض الامل بالنجاح

« ثم ان الحكومة بطبيعة الحال تتردد في مصافحة الزعماء وهكذا قد ترفض ان تدعو الى لندن اولئك الزعماء العرب الذين تلقي عليهم تبعة الحوادث

اضطرار الحكومة

« ومن سوء الحظ ان يكون سماحة المفتي الذي رفعته انكلترا نفسها الى قمة السطوة معروفاً الان بكونه اقوى العرب الفلسطينيين . ولهذا اذا كانت المباحثات المقبلة ستنجح فيتعذر عليها رفض البحث معه او مع اعوانه .

تاريخ فلسطين

« ان تاريخ ادارتنا لفلسطين كان كله عبارة عن تدابير نصفية بدون تفكير فالواجب الان ان تتوقف الحكومة عن اللعب ، وتقرر حالا وتتمسك بقرارها كائناً ما كان .

تخفيض الخسائر

« وفي الوقت عينه ان رغبة الشعب البريطاني في تخفيض خسائره في فلسطين لا تعفيه من واجب ادارة الحكم في تلك الديار .

الارتياح العام

وابرق الى جريدة منشستر غارديان مراسلها في القاهرة يقول ان تحقيقاته في الدوائر المتصلة اتصالا وثيقاً بفلسطين دلت على ارتياح الجميع الى رفض مشروع التقسيم .

الديلي اكسبرس

وقالت جريدة الديلي اكسبرس :

« يجب على المستر ملكولم مكدونالد وزير المستعمرات ان يتقدم في عمله او يعتزل هذا المنصب . فهو لا يفعل شيئاً لاجل فلسطين حيث الاضطرابات تتوالى وتتزايد بل يقترح الان عقد مؤتمر جديد .

وهو مؤتمر خال لانه لا ينوي دعوة المساحين اليه وما دام انه لا يعامل صانعي الضرر فهو لن يزيله . وهكذا يظهر هذا المؤتمر وسيلة جديدة لتأخير يوم القرار النهائي .

سياسة حازمة

« ان فلسطين في حاجة الى سياسة حازمة نهائية . فليكن لنا مشروع سياسة على الاقل . وليكن عندنا رجل لتنفيذه »

الديلي هرالد

وقالت جريدة الديلي هرالد : « قد انقضى حتى اليوم نحو عشرين عاما على قبولنا المسؤولية عن فلسطين ونحو ثلاثة اعوام على شبوب الثورة العربية فيها ولا تزال الحكومة البريطانية بدون سياسة تتمشى عليها هناك والى عدم السياسة هذا يجب ان يعزى اكثر الويل والشقاء المخيم على فلسطين .

« على ان الحكومة اظهرت حكمة في اعلانها الان عقد مؤتمر تستخرج منه سياسة متفقاً عليها او تسير في حالة حبوطه على سياسة خاصة بها .

ليس من الحكمة

« ان اليهود طلبوا مثل هذا المؤتمر فبلا ويمكننا الوثوق بانهم سيحضرونه »

ثم اشارت الجريدة الى بيان العرب الذي ظهر امس وقالت : « اذا كان لا بد من محاولة الاصلاح بين الفريقين فيظهر لنا انه ليس من الحكمة ان نمنع من حضور المؤتمر اولئك الاشخاص الاحوج من سواهم الى المصالحة كما ان الاستغناء عنهم لا يجعل هذه المصالحة اسهل منالا ولا يمهد في فلسطين لذلك الجو السامي الذي يرين عمل المؤتمرين »

لن تستقر الحالة

ثم ختمت الجريدة كلامها بقولها :

« ما من سياسة تأمل البقاء في فلسطين اذا شعر العرب بانها تنطوي على افقادهم حقوقهم المشروعة

السياسة « الشريفة »

ولكن من جهة ثانية ما من سياسة تكون شريفة ولا انسانية اذا لم نأخذ بعين الاعتبار انه ليس اليوم من فئة من الناس اشقى واحوج الى المساعدة من يهود بعض الدول الاوروبية »

الديلي ميرور

وقالت جريدة الديلي ميرور : « ان الشعب الحائر الذي يقرأ اليوم أخبار المشروع الجديد الاخير لحل مشكلة فلسطين سيكتشف ان ليس في الواقع هناك من مشروع ولا خطة . ليس من الصواب ان ندعو بهذا الاسم جهداً تبذله الحكومة لتقريب منال التفاهم بين العرب واليهود غير القابلين للتفاهم بواسطة جلسة جديدة بينهما في لندن»

الديلي سكتش

وقالت جريدة الديلي سكتش : « قد قبلنا تبعة خطيرة في فلسطين لا يسعنا التخلي عنها بسهولة . بل يجب ان نقر مخلصين بارتكابنا في الماضي خطيئات متعددة . ولكن ما لم يتزحزح هذا الحل عن اكتافنا فالواجب يقضي علينا بعمل ما نستطيعه ونراه أفضل للمستقبل فاذا لم يمكن حمل المختلفين على الاتفاق حول مائدة مستديرة ترتب علينا عند ذلك ان ننفذ تعهداتنا . وبديهي ان مركزنا الخاص يساعدنا على ذلك مادمنا اننا بطبيعة الحال خالين من الميل الى هذا الجانب أو ذاك »

يوركشير بوست

وقالت جريدة يوركشير بوست : « لا يمكن لهذا المؤتمر الا ان يعيد الينا ذكريات المؤتمر الهندي الكبير حول المائدة المستديرة وقد دعونا اليه زعماء الاحزاب الهندية جميعاً .

« ففي الاجتماع الاول امتنع مندوبو « حزب المؤتمر » عمداً عن الحضور . لكن العمل البديع الذي امكن تتميمه في الاجتماع الاول حمل مندوبي ذلك الحزب على تناسي مقاطعتهم المقررة له وكان اهم مندوب في الجلسة الثانية غاندي الذي خيب مع ذلك الامال .

فاذا قال الناقدون انه لن يكون بين ممثلي العرب من يطاول في الاهمية مفتي فلسطين اجبنا وكيف ننسى ان المعتدلين من زعماء الهند اتوا لوطنهم ما يمكن للمعتدلين من زعماء العرب ان يتموه الان الفلسطين .

مصير المؤتمر

وابرق الى الديلي تلغراف مراسلها من القاهرة يقول : « ان الدوائر العربية فيها رحبت بفكرة المؤتمر المنوي عقده في لندن واغتبطت بدعوة الدول العربية المجاورة اليه . اما الشعور العام في سائر الانديه فهو ان هذا المؤتمر صعب التأليف جداً ومصير الى الفشل حتماً »

المسؤولون
عن اثارة الهياج

« بقية المنشور على الصفحة الاولى »

الأبيض باحتفاظها بالحق في ان تمنع من دخول المؤتمر الاشخاص الذين تعتبرهم مسئولين عن سيادة الارهاب في فلسطين ، فالواقع الان ان اولئك المسئولين عن اثارة الهياج هم القادرون على نشر رواق السلم . فأين تأمل الحكومه ان تجد زعماء العرب إلا بين اولئك المتمتعين بتأييد الشعوب العربية الفلسطينية في ثورتهم على السلطة البريطانية ؟

استقرار الفكر

« واذا فشل المؤتمر فالحكومة تعلن قرارها الخاص ، وتتعهد بالعمل السريع اجل ان استقرار الفكر والسرعة في التنفيذ جوهريان . ولكن اذا قضي على التقسيم وتعذر اتفاق الزعماء العرب واليهود فهل تفكر الحكومة في علاج أشد ؟

وقف هجرة اليهود

« وهل يستحيل عليها ان تعيد النظام وتتوقف عن الاندفاع في سبيل الخراب والدمار بمحض الطريقة البسيطة الهينة وهي وقف المهاجرة المعروف انها سبب كل هذا الويل .

عودة الى فكرة

« واذا تعذر كل هذا قد تتقدم دولة اخرى بطلب الفرصة السانحة لتتولى السلطة هناك والمسئولية . وقد يروق للولايات المتحدة مثلا الانتداب بشوب الانتداب وذلك ينقذ الحكومة البريطانية من تبعة لم يكن واجبا ان تتولاها على الاطلاق .

« حبذا لو باشرنا النظر في هذا الحل ما دام الوقت مناسباً له بدلا من متابعة المحاولات الباطلة التي قد تنتهي الى نقش اسم فلسطين بجانب اسم (ارلندا) بين الفصول التعسة المؤسفة في تاريخ الحكم البريطاني »

الصحف الالمانيه

وحملة السخط الشديدة على اليهود

التيار يبلغ أشده في الليلة الماضيه

تيار جديد

سرى تيار جديد ضد اليهود بسبب اعتداء اليهودي البولندي على موظف السفارة الالمانية في باريس . وقد بلغ هذا التيار اشده الليلة عندما ملأت جريدة « انجريف » صفحة كاملة بمقالات وصور خاصه بالمسألة العنصريه

حملات الصحف

وقد وجهت هذه الجريدة التي شرف عليها الهر غوبلز ، وزير الدعاية الالمانية ، حملة عنيفة ضد المستر تشرشل والمستر ايدن والمستر دوف كوبر ، واتهمتهم بالتعاون مع اليهوديه الدولية . ثم قالت « اننا لن نتسامح بعد الان مع اليهود في المانيا ، ولن ندعهم في رفاهية ونعيم بينما اخوانهم في خارج المانيا يقتلون الالمانيين بطريقة سافلة »

بلا رحمة

وقالت « انجريف » ايضاً ان اليهود ليسوا في اية جهة من جهات العالم خيراً منهم في المانيا . وكتبت جريدة « رولفهر تلاط » تقول انه يجب على اليهود في جميع انحاء العالم ان يلوموا انفسهم اذا كان الوف اليهود المقيمين في المانيا ، والناعمين في ظل ضيافتها سيضطرون الان الي ان يكونوا مسؤولين عن فعل اليهودي جرنسزبان . ان اليهود يتحدوننا وسنحاربهم بلا رحمة .

أسوأ النتائج

وقالت الجريدة ايضا ان هذا الاعتداء سيكون له اسوأ النتائج على اليهود الالمان واليهود الاجانب على السواء .

وقالت جريدة « فولكشر بوباختر » انه لم يعد يطاق ان يسيطر ثلث او الوف من اليهود ، بمجرد كونهم من اصحاب المتاجر على كثير من الشوارع بل يجب ان يكونوا خدما للضيوف الكثيرين الوافدين على اماكن اللهو

اعتداء على السلم

واشارت جريدة (بورسن تسيتنغ) الى هذا الاعتداء فقالت « انه اعتداء على السلم في اوروبا » واعربت عن رجائها في ان تعترف الحكومه الفرنسيه بهذه الحقيقه .

حملة جريدة ايطالية على اليهود وفرنسا

روما في ١١ تشرين الثاني — وجهت الصحف الايطالية اهتماما كبيراً الى حادث الاعتداء الذي وقع في السفارة الالمانية في باريس وانتهزت جريدة (جورنالي ديتاليا) فرصة هذا الحادث لتوجه حملة شديدة ضد العنصر اليهودي بجملته وضد فرنسا ايضا لانها تهيء نوعاً من الجو النفسي الذي يمكن ان تقترف فيه امثال هذه الجرائم .

ومما له دلالته بهذه المناسبة ان هذه الحملة آتية من الجريدة التي تعبر عن آراء وزارة الخارجية الايطالية .

هجرة اليهود الى الهند

كلكتا في ١١ تشرين الثاني - جرت اخيراً مباحثات في لندن بين السر شانمو خام شيتي ووفد يمثل المهاجرين اليهود . والمعتقد ان هذه المباحثات اسفرت عن الاذن لعدد من اليهود الالمان والنمسويين بان يعيشوا في ولاية كوشين بجنوب الهند حيث يوجد الان الف وخمسماية يهودي معظمهم من البلدان الاسيوية .

سياسة الحزب الاشتراكي في فرنسا

باريس في ١١ تشرين الثاني - قررت اللجنة التنفيذية للحزب الاشتراكي ارسال وفد الى المسيو دلادييه ليلح عليه في وجوب سحب المحاربين الاجانب من اسبانيا في الحال . وارسال الزاد الى الاهالي غير المحاربين في اسبانيا . وقد اوصت اللجنة الوفد ايضاً بان يطلب الى المسيو دلادييه دعوة البرلمان الى الاجتماع في يوم ١٥ نوفمبر .

الصين واسبانيا في مجلس العموم

لندن في ١١ تشرين الثاني — اشار المستر بتلر ، وكيل الخارجية البريطانية في كلامه اثناء المناقشة في مجلس العموم حول الرد على خطاب العرش ، الى تصريحات طوكيو الاخيرة بشأن انشاء كتلة اقتصادية سياسيه قوامها اليابان ومنشوكو والصين ، فقال ان مركز الحكومه البريطانيه مقيد بمعاهدة واشنطن وغيرها من المعاهدات . فموقفها من هذه التصريحات هو نفس الموقف الذي اتخذته الولايات المتحدة الامريكيه

مسألة سحب المتطوعين الاجانب من اسبانيا

وذكر المستر بتلر بعد ذلك ان الحكومه الاسبانيه ستعمل على سحب ١٥٠٠٠ متطوع خلال يوم او يومين . ثم قال ان وجهه نظر الحكومه لم تتغير بشأن مسألة منح حقوق المحاربين

مطبعة جريدة الدفاع - يافا

رسالة الجامعة العربية

وفود العروبه الى وشنطن

احتجاج عرب المهجر في مقابلة لوزير الخارجية الاميركية

مطالبة اميركا بالتزام جانب الحق والعدالة في قضية البلاد المقدسة

رد الوزير على الوفود

مقابلة سفيري مصر وانكلترا

وفود العروبة

هبطت وفود العروبة على واشنطن العاصمة صباح الجمعة في ٢١ تشرين الاول وكانت هذه الوفود مؤلفة من ثلاث لجان ـ احداها تمثل جمعية « اصدقاء العرب الاميركيين » والثانية تمثل الجوالي الاسلامية الاميركية و ٢٨ جمعية اسلامية والثالثة تمثل الجامعة العربية .

اما جمعية اصدقاء العرب التي عرف الوطنيون العرب في المهجر شيئاً عنها من مراسلات الجامعة العربية وهي تتألف من نحو ١٠٠٠ عضو ومراسل أغلبهم كان له علاقة تهذيبية في الماضي بالشرق الادنى فقد مثلها في وفد واشنطون ثلاثة من خيرة الاميركيين في عالم التهذيب والدين وهم الدكتور ليلاند بار ، استاذ التكتوزيولوجيا في جامعة جورج واشنطن في العاصمة واحد اساتذة الجامعة الاميركية في بيروت سابقاً ، والقس تشارلز سوتر من نيويورك والمستر هاري سنايدر احد المحررين في شركه ماغرو ـ هل لنشر الكتب وسكرتير (جمعية اصدقاء العرب الاميركيين)

اللجنة الاسلامية

ومثل في اللجنة الاسلامية الاديب السوري الدكتور ابو علي خير الله والسيد علي محي الدين ، عضو اللجنة التنفيذية للجامعة الاميركية ، والشيخ امين داود فياض والسيد جميل خليل ابو الهوى الطوري .

الجامعة العربية

اما الجامعة العربية فتألفت عدا الذين ذكروا من السادة فارس معلوف وشكري الخوري وسليمان علي فياض وسليم عطايا وفيكتور هواويني وجميعهم من بوسطن

مقابله الوزير

وقد استقبل وزير خارجية الولايات المتحدة والمستر كوردل هل اللجان العربية استقبالا حسناً . وتقدم الدكتور خير الله فالقى محاضرة وجيزة الملت بجميع نواحي الموضوع وذكرت بصريح العبارة الامور التي يحتج الاميركيون من أصل عربي من اجلها على تدخل الاميركيين بجانب اليهود في القضية الفلسطينية دون نظر الى عدالة حقوق العرب . واستغرق خطاب الدكتور خير الله نحو عشرين دقيقة فكان تأثيرها ظاهراً في وجه الوزير .

انسحاب اميركا

وختم الخطيب العربي بطلب انسحاب الاميركيين من قضية فلسطين وترك الذين يتأبطون بوطنيتين في وقت واحد من اليهود وشأنهم دون تحمل مسؤولية من الحكومة الاميركية .

نهضة الشرق

وقال الدكتور خير الله في خطابه : « ان نهضتنا في الشرق الادنى هي نتيجة التعاليم والمبادىء الاميركية الاساسية التي تشربناها على يد المعلمين الاميركيين ومبنية على روح اباء الجمهورية ، افيصلح لكم ان تهدموا ما شيدته مدارسكم من روح الحرية بتأسيسه بالاخذ بيد اقلية يهوديه تود ان تكتسح الاكثريه الساحقه من اهالي البلاد الاصليين ؟ »

شرح القضية

وتبع الدكتور خير الله السيد فارس معلوف المحامي المعروف وأحد موظفي بلدية بوسطن سابقاً فتكلم بلسان العرب عموماً شارحاً القضية شرحاً وافياً من وجه جديد وتبعه المستر سنيدر متكلما بلسان اصدقاء العرب الاميركيين معربا عن شعورهم فكان لكلامه وقع حسن على الوزير هل ومن صحبه من موظفي وزارة الخارجية لا سيما المستر مري والمستر النغ من فرقة الشرق الادنى

نائب رئيس الاساقفة

ثم تكلم قدس الاب بنيامين حافظ نائباً عن سيادة رئيس الاساقفة انطونيوس بشير وقد اندفع الاب حافظ في خطابه بحماسة وشعور ويجدر بالذكر ان الفضل في ترتيب المقابلات في واشنطون يعود له فاستحق شكر الوطنيين العرب انى كانوا .

رد الوزير

وعند انتهاء اعضاء الوفد من تقديم وجهة نظرهم رد الوزير عليهم بما طمأن الوفد قائلا انه لن يحيد عن الخطه التي رسمها واعرب عنها في تصريحه الاخير وهي ان اميركا تهتم بمسائل ومصالح الاميركيين فقط .

وليمة فاخرة

وبعد انصراف الوفد من حضرة الوزير انصرف الى المطعم الشهير لصاحبه الشيخ امين داود فياض الذي اولم في أحدى قاعاته مأدبة شائقة جميلة كانت بهجة العرب واصدقائهم الاميركيين

في السفارة المصرية

وعند الساعة الخامسة توجه الوفد الى السفارة المصرية بدعوة سابقة فتناول اعضاؤه الشاي مع السفير الجديد محمود بك حسين الذي قال انه يرجو من كل عربي من اي بلاد ان يحمل السفارة مرده وسفارته . وقال انه لم ولن يترك فرصة لا يلح فيها بمسألة فلسطين بين زملائه

في سفارة انكلترا

وفي صباح السبت قابل الوفد السفير الانكليزي السير رونلد لندزي فقدم الوفد ما لديه من العرائض والخطب واكد السفير للوفد بانه سيخابر حكومة لندن ويعرض عليها وجهة نظر الوفد العربي الاميركي .

حركة فلسطين تصل الى ذروتها

« بقية المنشور على الصفحة الاولى »

يوم الاربعاء ٢ تشرين الثاني ، يوافق اليوم الذي صدر فيه وعد بلفور ، الوعد الذي يعد الانكليز به اليهود بأن تكون فلسطين وطنا قوميا لهم ، والى ان العرب يعتزمون في هذا اليوم ان يسدوا منافذ الطرق بما يضعونه من الالغام الارضية فيها ، وبما ينصبونه من الكمائن للجند

وكان العرب من قبل هذا « القرار الحكومي » القاضي بالحصول على جوازات السفر ، يقتصدون فيما يعملونه من وضع الالغام ، وفيما ينصبونه من الكمائن ، لئلا يتضرر العرب من هذه الاعمال ، كما يتضرر غيرهم من ابناء الاجناس الاخرى

المنطقة المختارة

ولقد اتخذت السلطات العسكرية في الجليل اجراءات صارمة ، خارقة للعادة لمقابلة التهديد الذي انطوى عليه اعلان هذا الاضراب العام ، لان هذه المنطقة تعد المنطقة التي اختارها « المسلحون » لاظهار ما لهم من السيطرة والسلطان ، ولانهم منها يستطيعون السفر ملتجئين الى سوريا في سهولة تامة

الاحاطة بالفين...

ولقد احيط في جوار حيفا اليوم بنحو الفين من العرب ، اعتقلوا جميعاً ، وحقق معهم البوليس ، ثم دمغ كل واحد منهم بدمغة من الحبر على ذراعه

واتخذت بعد ذلك اجراءات لضمان موارد المياه ، وللاحتفاظ بالخدمات الصحية ، وبالاضواء الكهربائية ... وجرى كل ذلك بواسطة عمال من اليهود ، زودتهم السلطات ... بما كانوا في حاجة اليه من الحماية

روح اليأس والقنوط

وليس ثمة اي شك الان في ان العرب وقد استولت عليهم روح اليأس والقنوط من العدالة ، قد صمموا على المقاومة الى النفس الاخير

صيد الاسماك في شواطىء فلسطين

ظهر خلال الشهر الماضي بعض التحسن في مصايد الاسماك بالنسبة لما كانت عليه في الشهور المنصرمة . فقد زاد مجموع ما انزل من السمك الذي صيد عن المعدل خلال خمس سنوات . وقد تضررت المصائد الشاطئية من مغادرة الاسماك الى مياه اكثر عمقاً ومن جراء ما يسود البلاد من الاضطراب ، ومهما يكن من شيء فقد أتى الصيد بطريقة «اللامبارا» اي الصيد الذي يكون بعيداً عن الشواطىء ، بنتائج حسنة

ولقد انحصرت عمليات الصيد خلال الاشهر الاخيرة في القسم الجنوبي من الساحل وحوالي خليج حيفا ، وقد كانت عمليات الصيد قليلة في منطقة عكا — الزيب ، وانعدمت بالمرة في الطنطورة بسبب اشتغال الصيادين في نقل البطيخ

زورق اجنبي

قدم الى شواطىء فلسطين في اوائل الشهر المنصرم زورق اجنبي وقام بالصيد في الساحل الجنوبي وكانت نتائج الصيد معتدلة ، وبلغ معدل كمية الصيد القائمة لزورق واحد في اليوم واحد ٥٠٠ كيلو غراما

زوارق اخرى

قدم الى فلسطين عدد من الزوارق الاجنبيه في آخر الشهر ، وكان من المنتظر وصول غيرها ، ولقد كانت العمليات التي قامت بها الزوارق المحلية محدودة ولم يشتغل سوى زورق واحد وكانت النتائج قليلة

نجاح « اللامبارا »

لاقت طريقة « اللامبارا » للصيد بالشباك نجاحاً كبيراً لا سيما في اللواء الجنوبي ، ولقد ظهر تحسن في شباك الجرف في كلا اللوائين الشمالي والجنوبي بينما النتائج التي اتت بها شباك الطرح بقيت على ما كانت عليه

الصيد بالصنارة

اجريت تجربة واحدة للصيد بالصنارة في بحيرة الحولة ، وكانت النتائج مشجعة وارسلت شحنة من سمك البربوط الى حيفا لتدخينها ونجحت التجربة

تصريح خطير

للمسيو بونيه وزير الخارجية الفرنسية

باريس في ١١ تشرين الثاني — خطب المسيو بونيه وزير الخارجيه الفرنسويه في مأدبه النادي الامريكي فاشار الى الصداقه بين فرنسا وامريكا وقال اننا شعرنا بهذه الصداقه كل الشعور في خلال الاسابيع الاخيرة لما تلقى المحاربون الفرنسيون القدماء حفاوة عظيمه من جانب الامريكيين ولما تلقى المسيو دلادييه رسائل السلام من الرئيس روزفلت . ولن انسى في حياتي دلائل الارتياح التي رأيتها مرتسمه على وجه السفير الامريكي في باريس بعد اتفاقات مونيخ

الاتفاقات مطابقه للمبادىء المقررة

ثم اكد المسيو بونيه ان هذه الاتفاقات مطابقه للمبادىء التي اعرب عنها المستر كوردل هل في مذكرته الى الدول بتاريخ ١٦ يوليه سنه ١٩٣٧ وقد اشار فيها بتسويه المشاكل المنوطه بالعلاقات الدوليه بطريق المفاوضات والاتفاقات السلميه وقد كان اتباع هذه الطريقه لازماً ولا سيما أن ادماج الالمان السوديت في تشيكوسلوفاكيا قوبل باحتجاجات شديدة في اثناء مؤتمر الصلح في ١٩١٨ـ١٩١٩

حوادث ايلول وتصريحات اللورد هاليفاكس

وتكلم الوزير بالايجاز عن حوادث ايلول ونوه بتصريحات اللورد هاليفاكس في مجلس العموم يوم ٣ اكتوبر اذ قال « انه لم يكن من المستطاع في حالة نشوب الحرب انقاذ تشيكوسلوفاكيا من الغزو وانه حتى في حالة الفوز والانتصار لا يكون في وسع احد من رجال الدول رسم حدود تشيكوسلوفاكيا كالحدود التي رسمت لها في معاهدة فرساي

نظام عالمي جديد قائم على الحق والعدل

ثم نوه الوزير بتصريح المستر سومر ويلز أحد اعضاء الحكومة الامريكية في ٥ تشرين الاول اذ قال انه لم تسنح في خلال العشرين سنة الاخيره فرصة كهذه الفرصه لايجاد نظام عالمي جديد قائم على العدل والحق . وختم المسيو بونيه كلامه بقوله (وهذا ما كانت تتمناه الحكومة الفرنسية وفي وسعكم ان تؤيدونا بعملكم كل التأييد)

الاتفاق الذي عقد بين انكلترا وايطاليا

موعد تنفيذه واقوال صحيفه انكليزيه

لندن في ١١ تشرين الثاني — كتبت جريدة (يوركشير بوست) ان الاتفاق الانكليزي الايطالي يدخل في دور التنفيذ بصيغة تصريح يوقعه في روما اللورد بيرث والكونت شيانو .

وسيتم توقيع هذه الوثيقه الدبلوماسيه في نفس اليوم الذي ينفذ فيه الاتفاق اي يوم الاثنين المقبل او يوم الخميس على الاكثر

وقبل هذا التاريخ سيقدم اللورد بيرث اوراق اعتماد جديدة تعترف فيها انكلترا بالامبراطوريه الحبشيه . ثم يطلب بعد ذلك احالته الى المعاش لبلوغه سن التقاعد القانونية

المراجع الرسمية في بريطانيا

وقد انكرت المراجع الرسمية البريطانية في روما اشاعة تخلي اللورد بيرث عن منصب سفارة روما قبل عيد الميلاد والمرجح ان اللورد يبقى في روما الى الربيع او الصيف القادم

الرئيس عصمت

« تابع المنشور على الصفحة الاولى »

تركيا الجديدة التي هو منشئها . وقد تقرر تخليد ذكر الفقيد بضريح عظيم يتناسب مع اعماله الباهرة

تحية غاندي

نيودلهي في ١١ تشرين الثاني ـ كان اليوم من الايام التي يراعي فيها الزعيم غاندي الصيام والصمت فكتب على ورقه الرسالة التالية: ان وفاة اتاتورك خسارة كبرى لتركيا فلعل الشعب التركي يخرج من أزمته سليما » .

تعزية مصر

القاهرة في ١١ تشرين الثاني — نكست الاعلام المصرية على دور الحكومه وستبقى حتى تتم مراسيم تشييع جنازة الفقيد العظيم ، وتلقت وزارة الخارجيه من وزير مصر المفوض في تركيا برقية يبلغها فيها نبأ وفاة اتاتورك . وقد ابرقت وزارة الخارجية الى الوزير المفوض طالبة اليه ان يبلغ الحكومة التركيه عزاء الحكومة المصرية وان يشترك في تشييع جنازة الفقيد الكريم باسمها .

النعي في اليونان

أثينا في ١١ تشرين الثاني — اصدرت صحف اثينا ملاحق اذاعت فيها نعي اتاتورك رئيس جمهورية تركيا وقد احدثت تأثيراً شديداً في الرأي العام اليوناني وارسل المسيو ماتكساس برقيه الى رئيس الوزارة التركيه تعرب فيها عن تعزية اليونان لتركيا

وقالت جريدة « هستيا » ان اليونان تشاطر الشعب التركي حزنه وحداده على اتاتورك الذي كان بعد انتهاء الحرب اكبر نصير للصداقة بين تركيا واليونان وقد اصبحت هذه الصداقة الآن على اعظم جانب من التوثيق والمتانة

اعلان بيع ملك

من دائرة اجراء القدس

نمرة القضية ٣٣ — ٣٨

المقدار : كاملا

الجنس : دار مؤلفة من ثلاث طبقات السفلى مؤلفه من ثلاث دكاكين والمحلين العلويين مؤلف من ثلاث غرف

الموقع: شارع اكريتساس قومبانية امسكنوت

البلدة : القدس

القيمة المخمنة : ٣٠٠ جنيه حسب خبير الاجراء و ٢٤٠ جنيها حسب خبير المحكوم له و ١٢٣٠ جنيهاً حسب خبير المالك

الحدود : شرقا بمر المشتري ، غربا صموئيل السكوازي ، شمالا طريق عام ، جنوبا طريق عام

لكن معلوما لدى العموم انه روح بيع في المزاد العمومي ، الملك المبين مقداره وموقعه بماليه العائد الى ماركو الحاناني المديون الى ماير الياسار بمبلغ ١٠٠ جنيه والرسوم والفائده

فمن يرغب في شراء هذا الملك المذكور عليه مراجعة دائرة اجراء القدس بظرف شهر واحد من تاريخ نشر هذا الاعلان ويشترك بالمزاودة بعد دفع الديبوزيتو عشرة في المائة عن القيمة المخمنة مع العلم بان اجرة الدلال وجميع رسوم الطابو والبلدية على المشتري ولاجله صار اعلان الكيفية

في ١٠ـ١١ـ٣٨

مأمور اجراء القدس

اعلان بلدية القدس

بموجب قانون بيع المسكرات لعام ١٩٣٥ جئت معلنا عن طلب تجديد رخصة بيع مسكرات لعام ١٩٣٩ للبيع بالمفرق داخل محلي الواقع في شارع مأمن الله.

كرياكو أزارزيان

اعلان

بلديه القدس

بموجب قانون بيع المسكرات لعام ١٩٣٥ جئت معلناً عن طلب تجديد رخصة مسكرات للبيع بالجملة والمفرق لعام ١٩٣٩ داخل وخارج محلي في الداليية.

فريج وحلبي

المهاجر رقم ٢٠٠١

قبل ان تبلغ نقالة الجنود الايطاليه « فولكانيا » من ميناء جنوى ، وعليها ٢٠٠٠ من المهاجرين الايطاليين يقصدون ليبيا ، تحت اشراف المارشال الجوي بالبو ، تعالى هتاف الحارة ، وابتهج المهاجرون ، لان امرأة فلاحة من المهاجرات معهم رزقت بولد قبل اقلاع السفينة

وكان المارشال بالبو اول من تقدم لتهنئة الزوج والزوجة ، واوصى بأن يطلقا على المولود المهاجر رقم ٢٠٠١ اسم « فولكانو بنيتو »...

التجنيد للجو

انتهت في آخر الاسبوع الماضي الحملة رقم ١٨ من حملات الدعوة الى تجنيد الشبان للخدمة في القوة الجوية الملكية ، في لندن ، وكان المقصود بهذه الحملة الجويه الاخيرة ، تجنيد ٣١٫٠٠٠ من قواد الطيران ، والطيارين ، والمراقبين ، والاولاد ، فاسفرت الحملة كلها عن تجنيد ٧٣٩ شابا فقط ، وبذلك بلغ مجموع ما جندته القوة الجوية الملكيه منذ بدء حملتها الاولى الى الان ١٠٧٢٥ مجنداً ...

الكونتيسة العجوز

احتفلت الكونتيسه اوف جرسي منذ ايام بعيد ميلادها رقم ٩٠ في لندن وخطبت هي بنفسها في هذه الحفله فكان مما قالته انها ما تزال تعجب من النساء المطالبات بحقوق المساواة مع الرجال ولقد ترأست هي الحركة المقاومة لحركة النساء العصريات منذ كان عمرها ٢٩ سنة وهي تقول الان انها ما تزال تؤمن ان المرأة لا مكان لها الا في البيت ، وبان مهمتها في الحياة هي ان تكون زوجة طيبة : ووالدة صالحة

السبت في ٢٠ رمضان سنة ١٣٥٧ و ١٢ تشرين الثاني سنة ١٩٣٨

صاحب الامتياز : ابراهيم الشنطي
المدير المسئول : شوكت حماد

الاشتراكات
في فلسطين عن سنة ١٥٠
في البريد الداخلي « « ١٨٠
في سائر الاقطار الخارجية « « ٣٠٠

الدفاع

جريدة يومية سياسية مصورة

السنة الخامسة — العدد ١٢٦٩

دار الدفاع : ميدان الساعة ـ عمارة البلدية ـ يافا ـ فلسطين
العنوان التلغرافي : (الدفاع ـ يافا)
تلفون ١١٨٧ (اربعة خطوط) و ١٠٧٥ (خطان) صندوق البريد (٢٥٥)
الاعلانات يتفق عليها رأساً مع الادارة
اجرة السطر : ١٠٠ مل

صور متنوعة على هامش الحوادث

رئيس الوزارة اليابانية مع نجله الذي تخرج مؤخراً من ...
برنستون الامريكيه

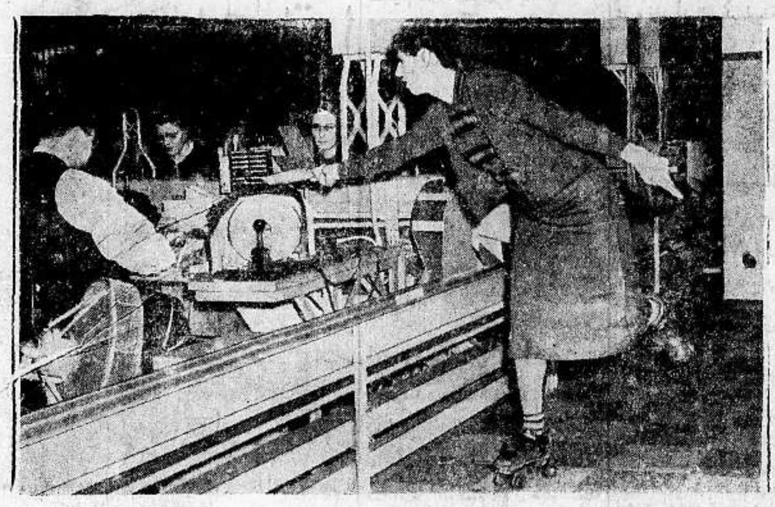

جهزت أحدى شركات البرقيات الاميركيه كل مراسلي مكتبها بزلاقات للسرعة
في تسليم البرقيات في دوائر تلك
الشركة الواسعة

المستر جون أندرسن حاكم البنغال
[illegible] مؤخراً عضواً
في الوزا
البريطانية

زوجة المارشال الصيني شانغ كاي
شك وهي تحضر بعض
الملبوسات
للمنكوبين

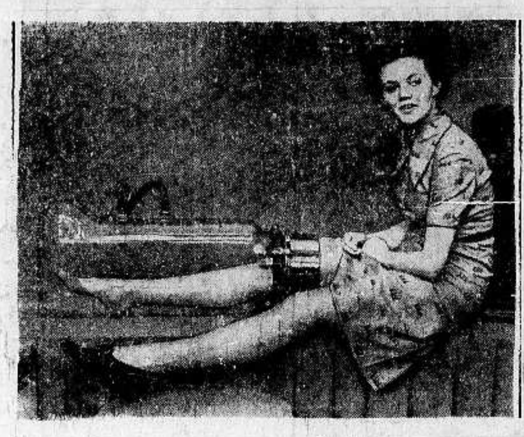

صورة آلة كهربائية اخترعت مؤخراً لشفاء
التورم الذي ينتج عن البرد
في أصابع الرجلين
واليدين

بلغ من شغف الانكليز بالكلاب أن
صنعوا لها كمامات خصوصية
توضع لها وقت
الغارات الجوية

صورة أعظم قنال في المانيا افتتحه أخيراً
الهر رودلف هس ويصل نهر
الرين بنهر
الالب

المسيو كولوندر سفير
فرنسا الجديد في
برلين

أحدث طريقة لقص
الشعر وهي من
الطراز الروماني
القديم

الجنرال الصيني شانغ كاي شك الذي صرح
مؤخراً ان الصين سوف تحارب
حتى تطرد كل ياباني
من بلادها

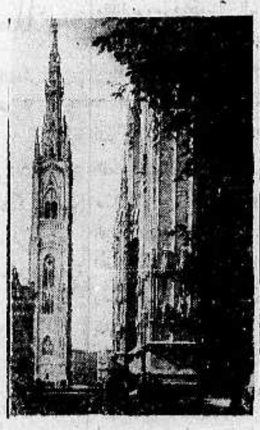

كاتدرائية ميلان الشهيرة وقد وافق
المسنيور موسوليني على بناء قبة
للاجراس على علو
٥٠٠ قدم

البرنس ادوارد والبرنسس الكسندرا
نجلي دوق كنت الذي عين
مؤخراً حاكما
لاوستراليا

الهر فون ريبنتروب وزير الخارجية الالمانية مع الكونت شيانو وزير
الخارجية الايطالية اثناء اجتماعهما مؤخراً في فينا لبحث
مشكلة الحدود بين تشيكوسلوفاكيا وهنغاريا

الاحد في ٢١ رمضان سنة ١٣٥٧ و ١٣ تشرين الثاني سنة ١٩٣٨

السنة الخامسة — العدد ١٢٧٠

الدفاع

جريدة يومية سياسية مصورة

صاحب الامتياز : ابراهيم الشنطي

المدير المسئول : شوكت حماد

الاشتراكات
في فلسطين عن سنة ١٥٠
في البريد الداخلي « « ١٨٠
في سائر الاقطار الخارجية « « ٣٠٠

دار الدفاع : ميدان الساعة ـ عمارة البلدية ـ يافا : فلسطين
العنوان التلغرافي : « الدفاع — يافا »
تلفون ١١٨٧ (أربعة خطوط) و ١٠٧٥ (خطان) ص.ب. (٢٥٥)
الاعلانات يتفق عليها رأساً مع الادارة
أجرة السطر : ١٠٠ مل

المؤتمر المقترح جنين ولد ميتا

اعداد مسرح فلسطين لرواية فاشلة

واجب ضم الزعماء المتطرفين من عرب فلسطين الى مؤتمر تجري فيه مفاوضة حرة

فلترجع بريطانيا عن قولها كما رجعت مع زغلول باشا والمهاتما غاندي ودي فاليرا

الصخرة القاسية التى حطمت التقسيم

الانتداب مستحيل التنفيذ وسياسته عاجزة

لندن في ١٢ تشرين الثاني — واصلت الصحف البريطانية باجمعها الكتابة عن مشكلة فلسطين فارسلت المقالات الرئيسية والتعليقات المطولة على الحالة الحاضرة في البلاد المقدسة. وتناولت مختلف وجهات النظر بعد نشر تقرير اللجنة الفنية وبيان الحكومة البريطانية الاخير. وتناولت اكثر من صحيفة واحدة وقع هذين البيانين في الرأي العام البريطاني. وحملت صحف كثيرة على الحكومة البريطانية لانها ما تزال تعتقد في اسلوبها العتيق الذي عشت عليه في سياستها بازاء مشكلة فلسطين بالرغم من فشل هذا الاسلوب وعقمه. وفيما يلي تفسح المجال لما نشرته هذه الصحف من مقالات رئيسية وما أثبتته من تعليقات

الجنين الميت

فقد أبرق الى جريدة منشستر غارديان مراسلها في القاهرة يقول : « ان لهجة الناطقين باسم العرب تميل الى القول بان المؤتمر المقترح عقده في لندن يشبه جنيناً ولد ميتاً »

السياسة الضئيلة

وابرق الى الديلي تلغراف مراسلها في القاهرة يقول : « لم يحدث شيء في القاهرة من الاضطرابات التى كانت منتظرة. والواقع ان اهتمام الناس في التقرير عن فلسطين ليس شديداً على الاطلاق » ثم اشار المراسل الى آراء متطرفة قال ان الدكتور عبد الحميد سعيد يعبر عنها.

موقف انكلترا

وزاد على ذلك بياناً لزعيم عربي معروف (لم يصرح باسمه) ما له « ان بريطانيا تغفل عن المساعدة العظيمة التى يستطيع مسلمو العالم تقديمها لها في الازمات والملمات وتخاطر بفقدانها بواسطة سياستها الموالية لليهود »

مهزلة المؤتمر

ونشرت جريدة « الديلي اكسبريس » الفقرة الخاصة باقصاء سماحة المفتي عن المؤتمر فقال ان هيبته قوية بين عرب فلسطين الذين يعده معظمهم نبياً كما يعدونه زعيماً. فاقصاؤه عن المؤتمر تعمداً يجعل المؤتمر مهزلة قبل أن يبدأ أعماله، لان غياب سماحة المفتي لا يمكن ان يعوضه حضور مندوبي البلدان المجاورة

عدم الثقة

ولا ريب ان الحكومة ترجو ان يقنع هؤلاء المندوبين مندوبي عرب فلسطين بضرورة الاعتدال في مسلكهم.

(البقية على الصفحة ٦ عمود ١)

خطأ في ترجمة التقرير

النص العربي يقول ان الغرض من المؤتمر هو المفاوضة في السياسة التي ستتبع في المستقبل في فلسطين واقرار مسألة الهجرة اليها

اما النص الانكليزي فلا وجود فيه للفظ «الاقرار» وعبارته قاصرة على «السياسة المستقبلة بما في ذلك مسألة الهجرة الى فلسطين»

الفرق بين البحث والاقرار

اللجنة المقيدة

اذاعت الحكومة البريطانية خلاصة وافية لتقرير لجنة وودهيد عن مشروع تقسيم فلسطين، ومعها بيان رسمي عن سياسة بريطانيا حيال هذه القضية، فاما التقرير فلا حاجة بنا الى الكلام فيه، فقد كانت اللجنة مقيدة بجعل التقسيم اساساً لبحثها، ولهذا لم تستطع ان تجمع على رأي تستريح اليه وتوصي به. وصرحت فى ختام تقريرها بقولها : « اذا تركنا الاعتبارات السياسية جانبا فان مسألة التقسيم او عدمه تتوقف قبل كل شيء على الاحوال المالية والاقتصادية، فاذا اخذنا الاحوال المشار اليها بعين الاعتبار فان اللجنة — مع مراعاة الصلاحية المفوضة لها — لا يمكنها الا ان تقرر عدم مقدرتها على التوصية بحدود للمناطق المقترحة يمكن ان تقام عليها دول عربية ويهودية قادرة على القيام بنفقاتها »

غير عملى

وهذا معناه ان التقسيم غير عملى، وان ما يقام على اساسه لا تكون له قدرة على البقاء، وهذه نتيجة سلبية للابحاث الطويلة الشاقة التى قامت بها اللجنة. وفي هذا تقول : « وتعتقد اللجنة انها لا تكون محققة لرغبات حكومة جلالة الملك او الصالح العام بان تختتم تحقيقها بنتيجة سلبية » ولهذا اقترحت مشروع تقسيم محور، لان اختصاصها لا يسمح لها بالخروج عن هذه الدائرة، ولانها لم تر ان تختم عملها وجهدها بنتيجة سلبية. وهذا مؤداه الاعتراف بان التقسيم لا يصلح ان يكون حلا للقضية.

بعيد الاحتمال

ولهذا صرحت الحكومة البريطانية في بيانها بانها « بعد ان درست تقرير لجنة التقسيم بعناية كلية ادركت ان تحقيق اللجنة الاخير قد اظهر بان المشروع المنطوي على اقامة دولتين مستقلتين في فلسطين، دولة عربية ودولة يهودية، تعترضه صعوبات سياسية وادارية ومالية عظيمة جداً تجعل حل المسألة على اساسه بعيدة الاحتمال »

« البقية على الصفحة ٢ عامود ٥ »

ألمانيا تهدد بمجلس الريخ

المناقشة في الريخستاغ جارحة وتحتاج الى أسابيع طويلة

تصريحات الدكتور غوبلز بعد حادث اغتيال السكرتير

ألمانيا تعرف كيف يكون الانتقام المدبر وتحسن الاخذ بالثأر

اليهود يدفعون الثمن غاليا

برلين فى ١٢ تشرين الثاني — كتبت جريدة « الاوفر » الباريسية ان بعض الدوائر الانكليزية تريد ان تلقي اسئلة على المستر تشمبرلين فى مجلس العموم حول المشكلة اليهودية في المانيا. وقد ردت الشركة الالمانية على ذلك بما يلي :

التهديد بالريخستاغ

اذا وجدت المعارضة الانكليزية مناسبة للمناقشة في مسألة اليهود الالمان في مجلس العموم فيكون من حق الريخستاغ الالماني ان يبحث في عمل الانكليز في فلسطين

الفرق العظيم

غير ان الفرق سيكون عظيما، فبينما المناقشة فى الريخستاغ ستحتاج الى اسابيع لبحث عمليات نسف البيوت الكثيرة واطلاق النار والقاء القنابل والاحكام العسكرية، يناقش مجلس العموم حول بعض واجهات المحلات التجارية المحطمه وبعض الكنائس التى اضرمت النيران فيها.

وهذه المناقشات الاخيرة لا يمكن ان تدوم طويلا.

عصابة دولية

برلين في ١٢ تشرين الثاني — كتب وزير الريخ الدكتور غوبلز مقالا في جريدة « فولكشر بوبختر » حول اغتيال سكرتير السفارة الالمانية بباريس جاء فيه : يظهر ان عصابة يهودية دولية كانت تأوي وتطعم وتعلم غريشباي على ضرب النار في الاشهر الثلاثة الاخيرة.

الصحافة اليهودية

ومنذ اشهر والصحافة اليهوديه تهيج العالم ضد المانيا بصورة فظيعه وهي مسؤولة عن اغتيال السياسي الالماني، والمسؤوليه الادبية عن اغتيال سكرتير السفارة فون رات تقع على الصحافة اليهودية.

حملة جديدة

وقد ابتدأت الآن حملة جديدة غرضها إثارة الاشفاق على القاتل. اذ اغتيال فون رات كان اشارة ايذان ببدء حملة جديدة ضد المانيا، وقد اعترف الفاعل انه قصد من عمله اثارة يهود العالم

« البقية على الصفحة ٢ عمود ٤ »

من رسائل (وارد برايس)

اضطرابات فلسطين ليست بحرب

ولكنها تستلزم كل ما تستلزمه الحروب العصرية من معدات القتال

الجنود هنا يتدربون على الاعمال الحربيه ... وعلى اكتساح الالغام الارضية

وهذه رسالة خامسة، من رسائل الكابتن جورج وارد برايس مندوب « الديلي ميل » الخاص، بعث بها اليها من القدس في هذه المرة بتاريخ الخميس ٣ الجاري، وفيما يلي مجملها :

حرب ولا حرب

انك لن تستطيع ان تسمي هذه الاضطرابات القائمة في فلسطين حربا، لانك لا ترى فيها امامك « عدواً » ظاهراً تحاربه هو نفسه بالذات

وانك لن تستطيع ان تسميها اجراءات بوليسية، لان رجال البوليس... لا يستخدمون مدافع « الهاوتزر » ولا يستعينون بالطائرات

وكل ما يعود الى ذاكرتي الان، وانا اشاهد اعمال الجنود البريطانيين في فلسطين، هو ما سبق لجنود الجندرمة الفرنسية، ان عملته في العصور الخوالي، ضد عصابات كورسيكا

لكل يوم قائمة

وهنا الان ١٨ أورطة من الجنود البريطانيين، قوام كل اورطة منها على الاقل ٦٠٠ جندي، وهنا فرقتان من الفرسان، ومعهما من المدفعية. واذا نحن اضفنا جنود قوة الجو الملكية، فان مجموع القوى العسكرية هنا لا يقل عن ٢٠،٠٠٠ جندي.

ومع ذلك فان لكل يوم قائمة ... هى قائمة « اطلاق الرصاص » على الناس. ومن تنوع الحوادث التى يطلق فيها هذا الرصاص، يفهم المرء ما هى المشكلة الفلسطينية، وما هى الاسباب الكثيرة الداعية الى تعقدها، تعقداً يزداد يوماً عن يوم.

فى بعض الاحيان

هنا تقع هجمات من العرب على البريطانيين، وهى كثيراً ما تكون من الكمائن التي ينصبها « المسلحون » من هؤلاء العرب.

وهنا هجمات من البريطانيين ... يقومون بها أخذاً بالثارات ومقابلة للشر بمثله،

وهنا هجمات من العرب... على العرب الذين يظن فيهم انهم أدلوا بشيء من المعلومات الى البريطانيين ... ولا تجرى هذه الهجمات الا على « الطريقة الاميركية » ..

وهنا هجمات يقوم بها اليهود على العرب ... فى بعض الاحيان ..

ولا فى المنام...

وهنا — على العموم — لا يجد المرء الا الفزع الاكبر، والا الجو الذي تختنق فيه الانفاس. وليس أدل على ذلك من انني وقفت بسيارتي على مخزن فتاة يهودية صغيرة في حيفا بعد ان خيم الظلام، فما كان من هذه الفتاة الاسرائيلية إلا ... الرعب والفزع والارتعاش

فمن يا ترى ؟

وقد حاولت مراراً ان اذهب الى الاحياء اليهودية في حيفا في سيارات عربية، فلم استطع ذلك. ولا يستطاع السفر بسيارة الى خارج حيفا بعد غروب الشمس ... ولقد قيل لي انني لن استطيع ذلك ... حتى ولا في المنام

وكان مساء

ومن الغرائب ان هذا الموقف الفلسطيني موقف « مصطنع »، فان الضابط البريطاني قد يكون فى وضح النهار تحت وابل من رصاص « المسلحين » من العرب، وقد يمضي النهار كله من صباحه الى مسائه وهو يكافح هؤلاء المسلحين

ثم كان صباح، وكان مساء ...

واذا بهذا الضابط نفسه يتناول طعام العشاء في هذا المساء نفسه مع عائلته ... فى أفخم مطعم من مطاعم المدن

« البقية على الصفحة ٢ عمود ١ »

انكلترا تغفل الحقيقة الواقعة

الاسلوب القديم الفاشل

ابعاد سماحة المفتي الاكبر يقضي على كل أمل في سبيل التفاهم

العرب أعطوا أوروبا فيما مضى معظم ما تتمتع به من المدنية الحاضرة

الوحدة العربية حركة قوية

اقتراح آخر لحل المشكلة

الفكرة القديمة

لندن في ١٢ تشرين الثاني — علقت «يفننغ ستاندارد» باسهاب على المشكلة الفلسطينية فرحبت بالمؤتمر المقترح ولكنها قالت فيما يتعلق بابعاد بعض زعماء العرب ان هذا الاقتراح قد اتبع من قبل في ارلندا في بداية حركة حزب السين فين. فقد عقد الوطنيون والاتحاديون في جنوب ارلندا الذين لم تكن لاحد منهم أهمية سياسية، جميع انواع المؤتمرات ودعي اليها الجميع عدا الذين لهم شأن حقيقي وهم اعضاء السين فين

الوحدة العربية

وترى الجريدة ان مساعدة البلدان العربية المجاورة امر مرغوب فيه ولو ان هذه المساعدة لا تكون ذات فائدة كبيرة. ثم قالت ان حركة الوحدة العربية قوية جداً وهي تتمتع بتأييد قوي — ولو انه تأييد سري — من جانب بعض الدول الاوروبية، وهي فوق ذلك حركة معقولة

ولقد اعطى العرب فيما مضى اوروبا معظم ما تتمتع به من مدنية، فهلا نثق بهم لكي يبنوا لانفسهم مدنية خاصة؟

نصيحة خالصة

واستطردت الجريدة فقالت انه يجب على يهود فلسطين ان يعلموا ان املهم ضعيف في تحويل فلسطين الى دولة ذات صبغة يهودية، فان القوات البريطانية المسلحة التي تستطيع وحدها ان تسند هذه الدولة لا يمكن الحصول عليها الى الابد، ومع ذلك يخشى ان يجد اليهود ما يشجعهم على افساد الامر، معتمدين على صوت اليهود الاميركيين الصارخ الذي ليس له تأثير خاص في عواطف العالم، وعلى صياح اليهود المستمر في اوروبا الذي له أثره بلا شك

نصيحة اخرى

وناشدت الجريدة، في ختام مقالها، الحكومة البريطانية بان لا تغفل الحقيقة الواقعة وهي انها ليس لديها التزام، سواء نحو العرب او اليهود، يمكن مقارنته بالتزامها الخاص بصيانة سمعة امبراطوريتها والاحتفاظ بحسن نية ستين مليونا من الرعايا المسلمين الذين لهم نصيب يذكر في صيانة سمعتها وسلامتها

مؤتمر فلسطين

وكتب مراسل الى جريدة الايفننغ ستاندارد يقول: عندما يعقد مؤتمر فلسطين في لندن ستنظر الحكومة البريطانية في امكان حل المشكل المتعلق بمستقبل البلاد بنوع من ائتلاف دولي عربي تدل عليه دعوة ممثلي العرب واليهود الفلسطينيين والمملكة السعودية العربية وشرق الاردن والعراق وسوريا ومصر الى الحضور

نوع من الاتحاد

اما تفاصيل هذه الخطة فلم تعلن بعد. ولكن بعبارة اجمالية تفكر الحكومة في نوع من الاتحاد بين فلسطين وشرق الاردن وسوريا — بعد انتهاء الانتداب الفرنسوي — فاذا حاز هذا المشروع القبول اقترحت الحكومة تمتيع اليهود فيه باستقلال داخلي اداري وثقافي

اقتراح آخر

واذا تعذر على العرب واليهود ان يتوصلوا الى اتفاق على هذا الاساس فالانكليز يقترحون انشاء حكومة ذات مقاطعات — كنوسيرا — ينال فيها اليهود استقلالا داخلياً ادارياً.

استبقاء مراقبة

اجل ان هذا يوجب على الانكليز استبقاء مراقبة قوية لهم هناك، لكنهم صرحوا فعلا منذ الآن بانهم في حالة اخفاق المؤتمر يضطرون الى السير على خطتهم الخاصة

بين لندن وباريس

ولا بد من الاتفاق بين الانكليز والفرنسويين على ربط فلسطين بسوريا وقد باشرت لندن وباريس تبادل النظريات في ذلك. ولكن نظراً لوجود جماعات عربية كبيرة في املاك فرنسا الافريقية يظن ان الفرنسويين ينظرون بتخوف وارتياب الى كل مشروع تشتم منه رائحة الجامعة العربية.

وفد لندن

لندن — ابدى اعضاء الوفد العربي الاسلامي الذين وصلوا اخيراً الى لندن اهتماماً كبيراً ببيان الحكومة البريطانية عن فلسطين وصرحوا بارتياحهم الى قرار العدول نهائياً عن مشروع التقسيم وينتظر ان يقابل الوفد الاشخاص المسؤولين في لندن للتحدث فيما جاء في البيان عن اختيار المفاوضين العرب. وقد دار امس حديث بين الدكتور عزت طنوس مندوب عرب فلسطين في لندن ومستر مكدونالد وزير المستعمرات حول هذه النقطة من البيان. اما الدوائر اليهودية فانها تعلن سخطها من البيان وعدم استطاعتها قبول المفاوضة على غير اساس وعد بلفور وقد خلا البيان منه.

ساعدوا عائلات المنكوبين

اضطرابات فلسطين ليست بحرب

«تابع المنشور على الصفحة الاولى»

فلسطينية الكبرى

كاسحات الالغام

وبهذه الاعمال اليومية يتدرب جنود البريطانيون على اثارين الاثار، استعداداً لما يتطلبه الوطن الانكليزي عند الطوارئ.

ولقد اعتاد العرب على بث الالغام الارضية لهؤلاء الجند وهم في سياراتهم اوحتى في مدرعاتهم المصفحة، وقد اختارت السلطات البريطانية في لواء الجليل في الماضي ان توفد سيارات كبيرة من نوع «اللوري» مشحونة بالعرب، لتشق الطرق التي تريد السيارات الانكليزية أن تسير عليها، وقد نفعت هذه الطريقة في جعل السيارات العربية... هي «كاسحات الالغام» امام الجند البريطاني

بالرغم من هذا

وبالرغم من هذا كله، لا بل، بالرغم من كل ما اتخذته السلطات البريطانية من الاجراءات الصارمة، ما تزال المدن العربيه تتعاون مع القرى... في اعمال الاضطرابات

وستظل هذه هي الحال، الى ان تجاب مطالب العرب وهي في الحق مطالب عادلة...

قنصل فخري

اعترف المندوب السامي بترقية حكومة تشكوسلوفاكيا للسيد م. زيكموند كلاسل الى رتبة قنصل فخري لها في حيفا. وهذا الاعتراف بصفة مؤقتة ريثما تصدر براءة الاعتماد.

***

المانيا تهدد بمجلس الريخ

«تابع المنشور على الصفحة الاولى»

أثار المانيا

ولكن عمله لم يثر العالم بل أثار المانيا، ولذلك فقد قام الشعب الالماني بأخذ الثأر عند وصول خبر الاغتيال، وقد حاول قسم من الصحافة الاجنبية ان يبرهن للقراء بان الفوضى تسود المانيا، والقسم الآخر ادعي ان حوادث الانتقام كانت مدبرة.

وسائل الانتقام

ويظهر ان هؤلاء الاجانب لا يعلمون كيف تكون وسائل الانتقام اذا كانت مدبرة حقيقة، واذا اراد العالم المعادي لالمانيا ان يساعد اليهود فما عليه الا ان يفتح ابوابه فنرسل لهم ممثلين كثيرين من اليهود. اما في باريس فان اليهودية العالمية قد اطلقت النار على الشعب الالماني

حظر السلاح

برلين في ١٢ تشرين الثاني — اعلن رسمياً بانه بعد أن كان رئيس بوليس المانيا العام الهر هملر قد منع اليهود ادارياً قبل بضعة ايام من حمل السلاح، **صدر الآن قانون بذلك ويحظر هذا** القانون الذي وافق عليه وزير داخلية الريخ حمل السلاح من اي نوع كان على جميع اليهود، فعلى اليهود أن يسلموا حالا جميع الاسلحة والذخيرة الموجودة لديهم لدائرة البوليس في المنطقة التي يسكنونها. أما اليهود الاجانب فيمكن ان يستثنوا من ذلك وكل من خالف الامر يعاقب بالسجن أو يدفع غرامة.

منعهم من التجارة

برلين في ١٢ تشرين الثاني — تكلم الفيلد مارشال غيرنغ اليوم بعد الظهر عن الترتيبات الجديدة التي ستتخذ ضد اليهود فقال انه من اول شهر كانون الثاني سنة ١٩٣٩ لا يسمح لليهود بتعاطي التجارة بالمفرق او التصدير الى الخارج ولا يسمح لهم ان يكونوا وكلاء أو سماسرة أو يديروا اماكن صناعية، وسيبعدوا عن الادارة في التجارة والصناعة.

خسائر المظاهرات

وكل الخسائر التي حصلت اثناء المظاهرات التي كانت موجهة ضد اليهود في ٨ و٩ و١٠ تشرين الثاني على المحلات التجارية او المكاتب او المنازل الخصوصية يجب ان يتحملها المستأجرون أو الملاكون اليهود.

تدابير اخرى

وسيضع الريخ يده على كل مطاليب اليهود ضد شركات التأمين. وستتخذ في القريب العاجل تدابير اخرى لاقصاء اليهود عن الحياة الاقتصادية الالمانية.

غرامة كبيرة

وقد صدر قرار بوضع غرامة على اليهود الالمان بمبلغ مليار من الماركات (٨٣٠ مليون جنيه) بسبب اغتيال سكرتير السفارة فون رات وستدفع هذه القيمة الى صندوق الدولة.

قرار اجماعي

واتخذ هذا القرار بالاجماع في جلسة وزارية عقدت في وزارة الطيران من الفيلد مارشال غيرنغ ووزير الداخلية ووزير المالية ووزير الاقتصاد ووزير الخارجية والدكتور غوبلز

خطأ في ترجمة التقرير

النص العربي يقول ان الغرض من المؤتمر هو المفاوضة في السياسة التي ستتبع في المستقبل في فلسطين واقرار مسألة الهجرة اليها

أما النص الانكليزي فلا وجود فيه للفظ ((الاقرار)) وعبارته قاصرة على ((السياسة المستقبلة بما في ذلك مسألة الهجرة الى فلسطين))

الفرق بين البحث والاقرار

«بقية المنشور على الصفحة الاولى»

النتيجة السلبية

وبهذا يكون التقسيم قد سقط، ولم يعد في الامكان اعتباره قاعدة لحل القضية

ولا نحتاج ان نقول ان كون التقرير اسفر عن هذه النتيجة السلبية، لا ينفي ان اللجنة — كما قالت الحكومة البريطانيه في بيانها — «قد جمعت معلومات قيمة وعينة ستساعد اولى الامر كثيراً عند النظر مرة اخرى في الموضوع»

وسيلة الحكومة

لهذا قررت الحكومة البريطانية العدول عن فكرة التقسيم، والاستمرار على حمل مسئولية حكم «فلسطين جمعاء» **ورأت ان امثل الطرق لمعالجة الحالة** ان تعمل على ايجاد التفاهم بين العرب واليهود، واعلنت — كوسيلة للوصول الى هذا الغرض — «ان تدعو لمفاوضتها في لندن باسرع ما يمكن مندوبين من عرب فلسطين ومن الدول الاخرى المجاورة، كما انها ستدعو معهم مندوبين عن الوكالة اليهودية وذلك لاجل المفاوضة في السياسة التي ستتبع في المستقبل في فلسطين واقرار مسألة الهجرة اليها»

التحفظ الشاذ

واردفت هذا التصريح بتحفظ قالت فيه «أما فيما يختص بمندوبي عرب فلسطين فان حكومة جلالة الملك يجب ان تحفظ لنفسها الحق في رفض أي زعيم من الزعماء الذين تعتقد بمسئوليتهم في حملة القتل والعنف»

خطأ الترجمة

وقبل ان نقول شيئاً في هذا المؤتمر الذي يراد عقده، وفي الشروط التي وضعت له، نلاحظ ان في الترجمة العربية الرسمية خطأ نخشى ان يكون له اثر سيء. ولذلك ننبه اليه، فان النص العربي يقول أن الغرض من المؤتمر هو «المفاوضة في السياسه التي ستتبع في المستقبل في فلسطين واقرار مسألة الهجرة اليها» أما النص الانكليزي فلا وجود فيه للفظ «الاقرار» وعبارته قاصرة على «السياسة المستقبلة بما في ذلك مسألة الهجرة الى فلسطين». والفرق كبير بين بحث مسألة واقرارها.

تجربة جديدة

ونعود الى فكرة المؤتمر، فنقول انه ليس مؤتمراً بالمعنى الصحيح الذي يفهم عادة من هذا اللفظ، وان كلمة «المفاوضة» التي وردت في النص العربي يقابلها في النص الانكليزي لفظ يفهم منه «تداول الرأي» ويخيل الينا ان الغرض من الدعوة التي تنوي الحكومة البريطانية ان توجهها الى مندوبي فلسطين و «البلاد المجاورة» هو اجراء تجربة جديدة لمعرفة الى اي مدى يمكن الوصول الى حل مرض لهذه القضية.

البلاد المجاورة

ولم تبين الحكومة البريطانيه اي البلاد المجاورة لفلسطين تنوي ان تدعوها الى ارسال مندوبين يمثلونها في هذا المؤتمر ولكننا نعتقد ان العراق والدولة العربية السعودية ومصر ستدعى الى الاشتراك فيه، ونرجو الا تهمل سوريا ولبنان، فما يمكن تركهما، فقد كانت سوريا ولبنان وفلسطين كلها بلاداً واحدة، لا تتجزأ ولا تزال فلسطين تسمى سوريا الجنوبية ولها مصلحة حيوية فيما يؤول اليه الامر في فلسطين، بل الاهلون في فلسطين وسوريا ولبنان شعب واحد

عقم الرأى

ولا يسعنا إلا ان نقول ان التحفظ الذي اعلنته الحكومه البريطانيه فيما يتعلق بمندوبي فلسطين، على اعظم جانب من الخطورة، وانه يكاد يؤدي الى عقم المؤتمر المقترح عقده، لان معنى احتفاظ بريطانيا بالحق في رفض اي زعيم من الزعماء الذين تعتقد انهم مسئولون عن الثورة في فلسطين، انها هي ستختار لعرب فلسطين مندوبيهم، وليس من المقبول ان تدعو قوماً للمباحثة الحرة وان تحتم أن يكون ممثلوهم اشخاصاً باعيانهم، وأحر بهذا ان يؤدي الى الفشل

نار الخلاف

وقد اصابت جريدة «ستندارد» فيما علقت به على هذا التحفظ اذ قالت «وفوق ذلك سيثير نار الخلاف الحامية احتياط الحكومة البريطانية في كتابها الابيض باحتفاظها بالحق ان تمنع من دخول المؤتمر الاشخاص الذين تعتبرهم مسئولين عن سيادة الارهاب في فلسطين، فالواقع ان اولئك المسئولين عن اثارة الهياج هم القادرون على نشر السلم، فاين تأمل الحكومة ان تجد زعماء العرب الا بين أولئك المتمتعين بتأييد الشعوب العربية الفلسطينية في ثورتهم على السلطة البريطانية.

أصل الخطأ

واصل الخطأ في هذا التحفظ الاعتقاد أن زعماء معينين هم الذين اشعلوا نار الثورة، ولكن الواقع ان روح الاضطراب كان كامناً في البلاد كلها، فلما شبت لم يكن أحد على الخصوص هو الذي أضرم نارها فهو تحفظ قائم على خطأ في التصور، ومؤد الى خطأ آخر قد يصبح اكبر عامل في احباط المؤتمر المراد عقده، فيحسن بالحكومة البريطانية ان تتجاوز عنه لان ضرره عظيم، ونفعه معدوم

الجو الصالح

ويحسن كذلك، من الآن، العمل على ايجاد الجو الصالح للمساعدة على تحقيق السلم والاتفاق المنشودين، بان يفرج عن المعتقلين ويعاد المنفيون، فان جميع ذوي الرأي والنفوذ من ابناء فلسطين في السجون أو المنفى، او مشردون في بلاد اخرى

التردد الطويل

وفي مرجونا اخيراً ان لا يكون تقرير الحكومة البريطانية عقد مؤتمر مظهراً للتردد في العمل بما يقتضيه الانصاف ويستوجبه العدل، فان التردد الطويل في احقاق الحق هو الذي افضى الى هذه الحالة السيئة

المعرض الزراعي الصناعي المصرى

القاهرة في ١٢ تشرين الثاني — لمراسل الدفاع الخاص — تقرر اقامة المعرض الصناعي الزراعي المصري في عام ١٩٤١. وستتخذ الاجراءات اللازمة من الآن استعداداً لاقامته وادماجه بعيد الازهر الالفي

احتفال مصر بعيد جهادها الوطني

القاهرة في ١٢ تشرين الثاني — لمراسل الدفاع الخاص — تعطل غداً جميع وزارات الحكومة ومصالحها، احتفالا بعيد الجهاد الوطني

صفوة ما يحمله بريد الشرق والغرب

طرائف سياسية واجتماعية

هل تغير هتلر ـ ايدن الطريد ـ ميثاق سلام

«دلاديه» كرئيس لجمهورية فرنسا ـ اليد الحمراء في باريس

عن العدد الاخير من مجلة «نيوز ريفيو» الانكليزية، تنقل المعلومات السياسية الطريفة التالية :

هل تغير هتلر؟

وصلت الى «داونتج ستريت» — مقر الحكومة البريطانية في لندن — انباء سرية، تقول بأن نفسية الهر هتلر قد تغيرت، وان في هذا التغير تبديلا للسياسة النازية كلها، وليس ادل على هذا التبديل المنتظر من ان «الفوهرر» قد شرع في اقصاء الساسة والقواد المحبين للحزب عن الدائرة النازية العليا

ولقد كان في هذا التغير الفجائي ما أبهج فؤاد وزارة الخارجية البريطانية وجعلها تأمل في ان الخطط التي تعرف ان فون ريبنتروب وزير خارجية الريخ قد وضعها ستستبدل بخطط اخرى، أدعى الى استقرار السلام من الخطط الاولى

والدليل على هذا الاستبدال قائم في ان ريبنتروب نفسه، كان هو المعين للذهاب الى فينا، ليتفاوض هناك فيما تطلبه هنغاريا من تشيكوسلوفاكيا، ولكن (الفوهرر) أمر في اللحظة الاخيرة بعدم ذهاب هذا الوزير (المحب للحزب)، وعين بدلا منه الفيلدمارشال غيرنغ، المعدود من (المعتدلين) في الحزب النازي

وما يزال فون ريبنتروب يكافح في سبيل استرداد النفوذ الذي كان له في هذا الحزب ... ولكن بلا جدوى

وذلك لان هتلر، بعد ان تغيرت نفسيته، قد صمم على ان يصل مع تشامبرلن رئيس وزراء بريطانيا الى التفاهم، بأي ثمن، ولو كان في ذلك الاكتفاء ... بشيء من المستعمرات الالمانية السابقة، لا بها كلها، وذلك بعد ان وعده تشامبرلن بان يحمل الدول الصغرى صاحبات المستعمرات على النزول عما في ايديها من المستعمرات الى المانيا ... بالطرق الدبلوماسية السامية

ايدن الطريد

وللتدليل على تغير النفسية الهتلرية تغيراً حقيقياً، نروي ما يلي :

١) اثناء اشتداد الازمة الدولية بسبب تشيكوسلوفاكيا، كان الجنرال (لودويغ بيك) رئيس اركان حرب الجيش الالماني، قد قدم استقالته، لعدم موافقته على (السياسة الحربية) التي كان يتبعها هتلر اذ ذاك، والتي كان من شأنها ان تزج بالمانيا في حرب عالمية، لم يحن موعدها بعد، ولكن هتلر رفض تلك الاستقالة، وأمر الجنرال بان يبقى في منصبه ... الى ان يؤمر بتقديم استقالته

ومنذ ايام قلائل، اصدر «الفوهرر» هذا الامر الى الجنرال فاستقال، وقبلت استقالته في الحال، لان هتلر الذي تغيرت نفسيته، والذي اصبح يجنح الى السلم، والى التفاهم مع تشامبرلن، لا يعتزم القيام باية مغامرة من المغامرات العسكرية الكبرى ... التي تحتاج الى جهود مثل هذا الجنرال

٢) انتشرت في برلين اشاعات تقول بان المستر انتوني ايدن، وزير الخارجية البريطانية السابق، والطريد الآن لا من الوزارة فحسب، ولكن من دوائر حزب المحافظين العليا ايضاً سيعود الى الوزارة حتما

ومع ان هتلر يكره هذا الوزير الطريد، كرهاً شديداً دلت عليه تلك الحملات التي حملها عليه «الفوهرر» وعلى صديقيه ونستن تشرشل ولويد جورج في خطبه الاخيرة، فان زعيم الريخ لم يغضبه هذا النبأ القائل بقرب عودة ايدن الى الوزارة البريطانية، فلماذا؟

لان ايدن لن يعود الى وزارة الخارجية، كما فهم ذلك هتلر من «صديقه الجديد» المستر تشامبرلن، وانما سيعود، اذا عاد، الى وزارة الممتلكات المستقلة «الدومنيونات»

وليس لالمانيا في هذه (الدومنيونات) ناقة ولا جمل، وانما لها كل ناقة وكل جمل . في مستعمرات مالكولم مكدونالد

ميثاق سلام

في مؤتمر الحزب الاشتراكي — الراديكالي الفرنسي الذي عقد في مارسيليا منذ بضعة ايام، لوح رئيس وزراء فرنسا المسيو ادوار دلادييه برغبته في التصافي مع المانيا، وقال انه سيعرض عليها شروطه التي يرتأيها لعقد «ميثاق سلام» لمدة ٢٥ سنة

وأصدر دلادييه الى وزير خارجيته جورج بونيه تعليمات تقضي عليه بان يجس نبض الدوائر النازية العليا في هذا الموضوع، فنفذ هذه التعليمات وجس النبض، فاذا بساسة برلين يوافقون على عقد ميثاق السلام هذا، ولكن بالشروط التالية :

١) القضاء في الحال على الميثاق الحربي الفرنسي — الروسي

٢) اطلاق اليد لالمانيا في العمل كما تشاء في اوروبا الشرقية

٣) اعادة «جميع» مستعمرات المانيا «المنهوبة» منها في الحرب العظمى

وفي هذه المواضيع الثلاثة، يتفاوض الساسة المحبون للسلام في هذه الايام

«دلاديه» كرئيس

اذا استمر المسيو دلادييه رئيس وزراء فرنسا في هذا النجاح الذي يظفر به الان كل يوم في مجلس النواب الفرنسي فيما يختص بسياسته الخارجية، فقل معنا ان نهاية الحمر في فرنسا اصبحت قريبة، وقل ان موسكو وانصارها من اليهود وعلى رأسهم ليون بلوم رئيس الوزارة الفرنسية السابق، لن تقوم لهم قائمة في السياسة الفرنسية بعد ايام

ويدرك الحمر هذا الخطر منذ الان ويعملون من وراء ستار على اسقاط وزارة دلادييه لتقوم مقامها وزارة برئاسة ادوار هريو ... يدخلها معه اليهودي ليون بلوم، ووزير خارجية فرنسا السابق إيفون دلبوس واليهودي بيركون الذي كان في يوم من الايام وزيراً للطيران في فرنسا، وهؤلاء الثلاثة كلهم من الحمر الشيوعيين الذين لا يصدرون في اعمالهم الا عن امر موسكو

ويرى انصار دلادييه انه يمكنه ان يقضي على هذا التآمر الشيوعي — اليهودي بشيء واحد، هو ان يرشح نفسه لرئاسة الجمهورية الفرنسية، بعد انتهاء مدة الرئيس الحالي البير ليبران، وهي تنتهي في الربيع القادم

ومن المحتمل كل الاحتمال ان ينجح دلادييه في هذه الانتخابات، ان لم يكن لشيء آخر، فلانه أنقذ فرنسا في عهد رئاسته للوزارة ... من الخطر النازي المريع ...

اليد الحمراء

الاعتقاد السائد في موسكو الان ـ بعد الذي جرى في تشيكوسلوفاكيا ـ هو ان الميثاقين الحربيين المعقودين بين روسيا من جهة، وبين فرنسا وتشيكوسلوفاكيا من جهة اخرى، قد اصبحا في عداد المواثيق الميتة، التي لا يرجى لها بعث ولا نشور الى الابد

ولكن روسيا الحمراء لا تريد بالشيوعية التي خلقتها ان تموت هذا الموت الفظيع بلا مقاومة ... ولهذا السبب اصدرت التعليمات الى الحمر في تشيكوسلوفاكيا ان يهربوا منها في طي الخفاء ... الى باريس

وقد وصل هؤلاء الى العاصمة الفرنسية بالفعل، وبدأ زعيمهم المدعو «ويللي مونزنبرغ — وهو شيوعي الماني سابق كان في ماضيه عضوا في الريخستاغ — بحملة قوية ضد الريخ (موطنه الاصلي) وهو يرجو بهذه الحملة ان يصرف الفرنسيين عن مناصرة «دلادييه» رئيس الوزارة الفرنسية الراغب في التفاهم مع المانيا

وقد تنبهت فرنسا كلها لهذه اليد الحمراء الجديدة ... المرسلة اليه من تشيكوسلوفاكيا ... وهي تعمل الان على قطعها ...

اعلان بلدية القدس

بموجب قانون بيع المسكرات لعام ١٩٣٥ جئت معلنا عن طلب تجديد رخصة بيع مسكرات لعام ١٩٣٩ للبيع بالمفرق داخل محلي الواقع في شارع مأمن الله

«كرباكو أغازريان»

في سطور

مصير ٢٠،٠٠٠ يهودي

تحت هذا العنوان نفسه، نشرت «الديلي ميل» ما يلي :

افتتحت المفاوضات يوم الاربعاء (٣ الجاري) بين بولونيا وبين المانيا، في مسألة مستقبل ٢٠،٠٠٠ الف يهودي كانوا جميعاً في العهد الاخير معرضين للنفي من المانيا، ولكن حكومة الريخ أجلت تنفيذ الامر القاضي بنفيهم

وستستمر هذه المفاوضات ردحاً من الزمن، على امل ان تتفق الدولتان معاً على ان يبقى الـ ١٢،٠٠٠ يهودي الذي اجتازوا الحدود الى بولونيا في هذا القطر بين ملايين اليهود الذين هم فيه، وعلى ان يظل الـ ٨،٠٠٠ الذي لم يطردوا بعد في المانيا

وهذا مصير لا بأس به لهؤلاء اليهود، ولكن ها هي جريدة «سكوارز كوريس» الالمانية، الناطقة بلسان هتلر نفسه، تقول ان اليهود اذا آثروا البقاء في المانيا، فلهم ما يشاءون ... على شرط ان يكونوا في «معسكرات الاعتقال» ...

سراق الذهب

قبض في لندن على يهوديين اسم اولهما «أوتو فابرو» واسم ثانيهما «نك وست» متهمين بسرقة سبائك من الذهب في «دار ضرب النقود الذهبية» في لندن، وتبلغ قيمة هذه السبائك نحو ٩٠٠ جنيه، وقد حكم على هذين اللصين الجريئين ... اللذين لا يوجد مثلهما الا في تل ابيب .. بالسجن خمسة اعوام للمتهم الاول، وثلاثة للمتهم الثاني ... مع الاشغال الشاقة، لان اللصين شابان صغيران

للوقاية من الجو

اشترك ١٢،٠٠٠ رجل من الرجال التابعين لدائرة (الوقاية من الغارات الجويه) في لندن، في المناورات التي قامت بها الطائرات يوم السبت ٥ الجاري، فوق العاصمة الانكليزية

— والطائرات المذكورة انكليزية ... لا «زبلين» ...

عصبة اللعب

احتفلت عصبة (لعبة كرة القدم) في لندن باليوبيل الذهبي لها ـ أي مرور ١٠٠ سنة على تأليفها ـ وكانت بهذه المناسبة قد دعت الاعضاء المنتمين اليها الى التبرع بما تجود به انفسهم لصندوقها الذي تأسس منذ أول يوم تألفت فيه فاستجاب الاعضاء لهذه الدعوة، وبلغ مجموع التبرعات ٣٠،٠٠٠ الف جنيه اضيفت الى ما كان موجوداً في الصندوق، وهو ١٠٠،٠٠٠ جنيه

ساعدوا

عائلات المنكوبين

. . .

من غير عربي

يجيء القول بأن فلسطين لا تصلح وطنا قوميا لليهود

رئيس الفرع البريطاني من عائلة روتشلد المالية اليهودية ... يتكلم

حمل الينا بريد الامس آخر عدد من مجلة «نيوز ريفيو» الانكليزية، وهو مزين على غلافه بصورة كتب تحتها (اللورد والليدي روتشلد ـ بريطانيان اولا ويهوديان ثانياً) وفي قلب هذا العدد، في «باب فلسطين» ما نجمله فيما يلي :

من المستحيل

مهما استساغت اليهودية العالمية الفكرة القائلة بان فلسطين وطن قومي لليهود، فان الواضح الجلي الان، ان قطراً صغيراً كهذا، يستحيل ان يستوعب هذا العدد الضخم من ابناء هذه اليهودية العالمية .

من غير عربي

ومن غير عربي، لا بل ومن غير نازي، لا بل ومن غير «لاسامي» كاره لليهود، قد جاءنا القول في الاسبوع الماضي بان فلسطين لا تصلح ابداً، لان تكون وطناً قومياً لليهود، خلافاً لما كان قد توهمه بلفور .

في اجتماع صهيوني

ولقد قال هذا القول شاب يهودي أباً عن جد، عمره ٢٨ سنة، وهو اللورد روتشلد، رئيس الفرع البريطاني لعائلة روتشلد «المالية ـ الدولية ـ اليهودية» ... وقاله في اجتماع عقدته الجمعية الصهيونية في لندن، وكان مجيئه الى هذا الاجتماع «غريب» في بابه ... كغرابة الكلام الذي تكلمه أمام هؤلاء اليهود الصهيونيين

عائلة محايدة

ومنذ ان صدر وعد بلفور، وفيه ما يفهم ان فلسطين لا بد من تحويلها الى وطن قومي لليهودية العالمية، وكان صدوره في شكل كتاب مرسل الى اللورد روتشلد سلف اللورد الحالي، وهذه العائلة الروتشلدية البريطانية كلها واقفة على الحياد، لا تميل الى اليهود الا كميلها للعرب!

ونستطيع ان نجزم واثقين بانه ما من احد من افراد هذه العائلة قد اشترك اي اشتراك في الحركة الصهيونية، منذ عام ١٩١٧ الى الآن

في دار النقود

واللورد روتشلد الحالي شاب خجول جداً، نحيف القوام، طويل القامة، اسمه الكامل (ناثانيال فكتور ماير روتشلد) وقد ترقى الى مصاف اللوردات خلفاً لعمه الذي مات عام ١٩٣٧، وبهذه الترقية اصبح رأس الفرع البريطاني لهذه العائلة ... الكثيرة الفروع

ويعد هذا اللورد من كبار اصحاب الملايين، وهو لا يعنى في حياته الخاصة الا بأمرين اثنين :

أ) اشرافه على دار صك النقود التي يكرر فيها الذهب لبريطانيا ولمستعمراتها كلها .

ب) عنايته بالمختبر الذي انشأه في حديقة الحيوانات التابعة له في لندن

ولهذا اللورد قصور كثيرة، ولكن احبها اليه هو قصر «مورتن هول» في كمبردج .

حاجات الامبراطورية

وهذا اللورد هو البارون الثالث من بارونات هذا الفرع البريطاني لآل روتشلد، وامام النظارة الذين حضروا ذلك الاجتماع الصهيوني الذي خطب فيه في الاسبوع الماضي، قال انه يتكلم، ولكن لا كيهودي، ولا كصهيوني، ولكن كرجل بريطاني يعرف ان الوعد «الذي ارسله بلفور الى عمي ... لم يصدر الا في وقت لم نحلم فيه بان اليهودية العالمية سيحل بها ما هو حال بها في هذه الايام»

ثم استطرد هذا اللورد الخطيب في خطبته، فقال ان الحكومة البريطانية ـ في أعتقاده ـ ليست مع العرب، ولا مع اليهود ... وانما هي تعمل على انصاف الفريقين ... مراعية في هذا الانصاف حاجات الامبراطورية البريطانية ...

بريطانيا ... اليهودية

ولقد ردت الحكومة البريطانية على كلام هذا الخطيب اليهودي المصقع، في اليوم التالي، رداً بليغاً جداً ... دلت به على انها لا تكره اليهود، فكيف كان الرد؟

كان باصدارها شهادات للهجرة اليهودية، عن الاشهر الستة المنتهية بيوم ٣١ آذار من العام المقبل، بلغ عددها ٤،٨٧٠ شهادة، وبهذا الرد افهمت بريطانيا هذا اللورد انه اذا كان «بريطانيا اولا، ويهود ثانياً، فانما هي بريطانية اولا ... ويهودية ثانياً» ..!

اعظم المعضلات

اما اهتمام اميركا، بما يعد في هذا العصر اعظم المعضلات التي تواجهها بريطانيا العظمى، فليس ادل عليه من ان الرئيس روزفلت قد دعا الى مقابلته السر رونالد لندساي السفير البريطاني في واشنطون، وتحدث اليه ساعات طوالا في المعضلة الفلسطينية ... وقال له ان اهتمام الولايات المتحدة الاميركية بفلسطين يرجع تاريخه الى عام ١٩١٨، عند ما أيدت الحكومة البريطانية وعد بلفور تأييداً رسمياً

حكومة مزدوجة

وفي تلك المقابلة تحدث رئيس الجمهورية الاميركية مع السفير البريطاني في موضوع الانتداب الفلسطيني، وكان مما قاله في هذا الحديث ان اميركا مستعدة لان تتولى الانتداب على فلسطين بنفسها فاذا لم توافقها عصبة الامم على ذلك لانها ليست من اعضائها فلا اقل من ان تشترك اميركا مع بريطانيا العظمى .. في حكم فلسطين

«الدفاع» : نعم فلسطين ... فلسطين العربية التي لا تمت باية صلة من الصلات لا الى بريطانيا، ولا الى اميركا ...

اعلنـــوا في جريـــدة الدفـــاع

زوار المتاحف

في عام ١٩٣٧، زار المتحف البريطاني ١،١٣٤،٤٧٦ زائراً مقابل ١،٣٢٤،٤٠٠ هم الذين زاروه في عام ١٩٣٦

ومن هذين الرقمين يتبين ان الناس لم يعودوا يألفون زيارة المتاحف الاثرية كما كانوا يسماون في الماضي

Brasso

المصقل المعادن

الوكلاء في فلسطين

القدس ص. ب ٤١٤

اعلان

مدعى عليه

مدعي : شركة البنك الزراعي المحدودد

مدعى عليه : رشاد افندي الشواء، عز الدين افندي الشوا

دوسيا رقم ٤٦٤٧ — ٣٨

تقرر الحكم غيابياً على المدعى عليهما متكافلين متضامنين بدفع مبلغ ٢٠٠ جنيه فلسطيني واتعاب محاماة جنيهاً واحداً، وتثبيت الحجز، ومصاريف الدعوى والفائدة القانونية من تاريخ استحقاق الكمبيالة الموافق ٢١ـ٩ـ٩٣٧ ونشر الحكم في جريدتي الدفاع وفلسطين، واعطاء المدعى عليهما مهلة شهر للاعتراض من تاريخ النشر

اعطي وتفهم بتاريخ ٣٠ـ٨ـ٩٣٨

س. و. ولدن

حاكم الصلح الاعلى بالقدس

لكسب الوقت

لا مناص من التحدث الى سماحة المفتي الاكبر

مستقبل العنصر اليهودي مستهدف للخطر

نشرت جريدة « الايفننغ نيوز » مقالا رئيسيا تساءلت فيه بعد ان قالت ان الحكومة ستضطر في آخر الامر الى التحدث مع سماحة المفتي — عما تنتظر الحكومة كسبه من وراء المؤتمر المقترح سوى الوقت

ثم قالت الجريدة ان حاجة اليهود ملحة اليوم الى وطن اوسع مما يمكن ان يجدوه في فلسطين . ولا ريب ان مطامعهم التاريخية صغيرة لا تستحق ان تهرق في سبيلها الدماء وتنفق الاموال بينما مستقبل عنصرهم كله مستهدف للخطر

وفدهم في لندن

وايزمن يستعرض الموقف في الاجتماع

لندن في ١٢ تشرين الثاني — وصلت الى هنا الوفود الممثلة لليهود في جميع انحاء العالم ولا سيما الولايات المتحدة وفلسطين ليشهدوا اجتماعات المجلس الصهيوني العام منذ عقدت الهدنة فقال : « اننا نفتتح هذا الاجتماع على ضوء النار المشتعلة الان في معابد اليهود في جميع انحاء المانيا وها نحن نرى حالة شعوبنا قد سارت من سيء الى اسوأ . غير أن فلسطين هي أملنا ويجب ان لا ندع عملنا الانشائي هناك عرضة للدمار .

واكد الدكتور وايزمان اخيراً ان تصريح بلفور عن انتداب فلسطين لا يزال قائما « كذا »

جوهر المسألة

في العمل السريع بما يتطلبه الحق والعدل

ابرق الى الديلي تلغراف مراسلها من القدس يقول :- « ان اول ما ظهر حتى الان من تأثير بيان الحكومة في النفوس هو دهش بلغ في الدوائر الاوروبية والعربية مبلغ الارتياع . فقد كان كل انسان واثقاً بان انجلترا ستعلن سياسة نهائية حازمة توضح الحالة لكل ذي عينين . اما قرارها بعقد مؤتمر جديد فقد اثار الاسف العام لشعور السكان بان ذلك يعني تأخيراً جديداً في حين ان العمل السريع هو جوهر المسألة .

« ان المتطرفين من العرب يرون ان ليس من زعيم عربي يجسر على حضور المؤتمر ولهذا لا بد أن تستمر الحالة على نطاق أوسع وبشكل أشد

* * *

القضايا امام المحكمة العسكرية بالقدس

ننشر هذا النبأ للمرة الثانية وذلك لمصلحة المتهمين في هذه القضايا التي تنظر أمام المحكمة العسكرية في القدس والامل وطيد في أن يسرع الشهود الى أداء واجبهم .

تنظر المحكمة العسكرية يوم ١٤ الجاري في قضية عرفات عليان من غزة . وفي ١٦ منه تنظر في قضية حسين محمد سليمان واخيه من السوافير الشمالية ، وفي ١٧ الجاري تنظر في قضية عبد الفتاح محمد سليمان ، وفي ١٨ منه تنظر في قضية شعبان ابو عاصي ، وكامل الشيخ وسيدافع عن المتهمين كل من الاساتذة هنري كتن ، وجورج صلاح وحنا عطا الله . وقد طلب الينا ان نرجو من شهود دفاع هؤلاء الاشخاص ان يحضروا الى المحكمة في التواريخ المذكورة .

رسالة حيفا التلفونية

المحكمة العسكرية تحكم باعدام عربي

وبالسجن ستة اشهر على عربي آخر

حيفا في ١٢ تشرين الثاني - لمراسل الدفاع الخاص - نظرت المحكمة العسكرية صباح اليوم في قضية رسمي اسعد عقل من نابلس المتهم بخطف بندقية من أحد الجنود وبعد الفرار بها القي القبض عليه . وبعد سماع بينات النيابة وشهود الدفاع حكمت عليه بالسجن ستة اشهر . وكان يرافع عنه الاساتذة صلاح الدين العباسي وأنس الخوري وحنا نقاره .

ونظرت يوم ٨ تشرين الثاني الجاري في قضية احمد محمد سعاده من شرق الاردن والمتهم بحمل بندقية وذخيرة وبعد ان سمعت بينات النيابة وشهودها حكمت عليه بالاعدام .

وتنظر صباح يوم الاثنين الموافق ١٤ الجاري في قضية محمد القران من اهالي طبريا والمتهم باطلاق النار وسيرافع عنه المحاميان جمال حميد ومحمد اليحيى .

اندلاع النار

في بناء يهودي

حوالي الساعة العاشرة من صباح أمس شبت النار في عمارة يهودية واقعة خلف عمارة بنك الانجلو فلسطين من الجهة الشرقية . وعلى اثر ذلك حضرت قوة مسلحة من الجند وطوقت المكان . ثم وصلت فرقة اطفائية البلدية واخذت تكافح النيران واخيراً تمكنت من اخمادها . والذي فهمناه ان هذه هي المرة الثالثة التي تشب فيها النيران في هذه العمارة .

أعمال التفتيش

ما تزال الاعمال التفتيشية التي يقوم بها الجند وبعض رجال البوليس مستمرة في بعض الاماكن في المدينة .

وحوالي الساعة السادسة من مسا هذه الليلة ، ذهبت قوة كبيرة في عدد من السيارات المسلحة الى محلة المنشية « الفوقا » واجرت تفتيشاً في بعض بيوتها ثم قبضت على كل من الشابين سليمان الجربي ، وديب ابو السيد ونقلتهما في سيارة الى مركز بوليس العجمي ، وما تزال دوريات البوليس والجند تجوب الحواري والمحلات والازقة والشوارع بصورة مستمرة

قضايا مخالفة

نظام منع التجول

نظر قائمقام المدينة الاستاذ احسان افندي هاشم بصفته حاكم صلح يوم أمس في نحو ١٣٨ قضية مخالفة لنظام منع التجول . فحكم على المخالفين بالسجن يوما واحداً اعتبارا من تاريخ التوقيف . وهو اليوم الذي قبض عليهم فيه .

زل قدمها

فتسقط ميتة

بينما كانت السيدة سنية بنت عبد الوهاب من سكان محلة العجمي تقوم بنشر بعض الملابس المغسولة في شرفة بيتها من الطابق الثاني . زلت قدمها فسقطت في الشارع واصيبت بجرح بليغ في رأسها ونقلت الى المستشفى . ولم تلبث ان فارقت الحياة عقب وصولها بمدة . وقد أحليت أوراقها يوم امس الى قائمقام المدينة بصفته قاضي الوفيات المشتبه بها فوافق على تشريح جثتها ودفنها .

بعد اعتقال

مدة اسبوعين

القدس — لمراسلنا الخاص — افرجت السلطة عن الاستاذ شكيب افندي الجيوسي بعد اعتقال مدة اسبوعين

القنصل العام

للجمهورية التركية

وافق المندوب السامي على الاعتراف بالسيد جلال توفيق قره صابان قنصلا عاماً لحكومة الجمهورية التركية في القدس على ان تشمل صلاحيته فلسطين وشرق الاردن ، وهذا الاعتراف بصفة مؤقتة ريثما تصدر براءة باعتماده .

* * *

حوادث البلاد

كما وردت في نشرات الامن العام

في كرم يهودي

حيفا : اقتلع امس ٨٥٠ شجرة من اشجار الكرمة من كرم يهودي في أراضي مستعمرة بات شلومو وتقدر الخسائر بـ ٣٥٠ جنيهاً .

النار على يهوديين

وفي الساعة العاشرة والدقيقة ١٥ من صباح اليوم اطلق عربيان ستة عيارات نارية على يهوديين كانا يسيران في البرج في حيفا فلم يصابا باذى ولم يقبض على الفاعلين .

انفجار قنبلة

القدس : في الساعة العاشرة والنصف من صباح اليوم انفجرت قنبلة في شارع ميشورم بالقدس ولم يصب احد باذى

في المدينة القديمة

ابتداء من مساء السبت « اليوم » الى يوم السبت الواقع في ٢٦ الجاري تكون ساعات منع التجول في المدينة القديمة بالقدس من الساعة العاشرة مساء الى الثالثة صباحاً وفي مساء يوم السبت الواقع في ١٩ الجاري « ليلة القدر » وفي مساء يوم الاربعاء ليلة ٢٩ منه « ليلة عيد الفطر » يرفع نظام منع التجول طيلة الليل : وقد اعلن قائد لواء القدس العسكري ان ساعات منع التجول قد قصرت ليتمكن المسلمون من القيام بشعائرهم الدينية خلال الايام العشرة الاخيرة من رمضان ، واذا حدث اي اخلال بالامن يعاد فرض نظام منع التجول .

تصديق حكم

صدق القائد العام الحكم بالسجن لمدة خمس سنوات الذي قضت به محكمة حيفا العسكرية يوم ٥ تشرين الثاني ضد حسن محمد حموده من عصيرة الشمالية بتهمة حمل ذخيرة بندقية في عصيرة الشمالية يوم ٢٧ تشرين الاول

النار على عربي

السامرة : اطلقت النار على عربي من قرية قباطية يدعى ناصر القاسم وقد أصيب بجراح بليغة ليلة أمس

قطع اسلاك

اللواء الجنوبي : قطعت اسلاك التلفون في مكانين مختلفين على طريق القدس - يافا

انابيب المياه

يرجو سعادة رئيس بلدية القدس ان يحيط سكان مدينة القدس علماً انه بالنظر للامطار الغزيرة في المدة الاخيرة تضررت انابيب المياه بالقرب من رأس العين وسوف لا يتم اصلاحها قبل مرور بضعة ايام ، فلذلك يطلب الى جميع مستهلكي الماء ان يقتصدوا جداً وذلك لصالحهم ، وصالح سكان المدينة

في حي يهودي

منطقة القدس : في الساعة العاشرة من صباح اليوم القيت قنبلة في حي ميشورم ، في المدينة الجديدة ، لكنها لم تحدث ضرراً .

نظام منع التجول

وعلى الاثر فرض نظام منع التجول على الحي المذكور ليلا نهاراً لمدة ٢٤ ساعة

في منطقة يافا

منطقة الجنوب : لا يزال نظام منع التجول معمولا به في منطقة تنظيم بلدية يافا من الساعة العاشرة مساء حتى الساعة الخامسة صباحاً .

على سيارة بوليس

اطلقت النار بعد ظهر اليوم على جماعة من البوليس البريطاني كانوا في سيارة بوليس بالقرب من مركز البوليس في جنين

قتل عربي

وقد اجابوا على اطلاق النار بالمثل وقتلوا شخصاً عربياً عثر معه على بندقية واكثر من ٢٥٠ عياراً ناريا

قتل حارس الجمرك

بعد ظهر اليوم اطلق شخص مجهول النار على عبد الحافظ كلكوني حارس الجمرك في حيفا بينما كان يسير على طريق الناصرة في حيفا فقتل

النار على الجند

اطلقت النار بعد ظهر اليوم على الجند الذي كان يتولى تفتيش حركة المرور عند حي باب الزيتون في غزة

قتل جندي وجرح

وقد قتل جندي بريطاني وأصيب آخر بجراح خطيرة .

لمدة ٢٤ ساعة

وقد فرض نظام منع التجول لمدة ٢٤ ساعة على المدينة اعتباراً من الساعة الثالثة بعد ظهر اليوم .

حركة الميناء

رست في ميناء الثغر يوم امس الباخرة « ايتون » وأفرغت من حمولتها ٦٥٠ طن خشب برتقال ، والباخرة « هادا » وافرغت ١٥ طن بضائع ، والباخرة « اركاديا » وشحنت خمسة الاف صندوق برتقال الى المواني الالمانية والمركب الشراعي منصورة وافرغ ١٥٠ طن عفش ، والمركب مسعوده وافرغ ١٠٢ طن بضائع مختلفة ، والعشم بالله وافرغ ١٥٠ طن عفش ، وحمامة الخضر وافرغ عشرة اطنان بضائع وروض الفرج وافرغ ٧٠ طناً ، ومنصورة بالله وافرغ ١٠٠ طن أرز ، وناجيا وافرغ ٥٦ طن عفش ، وتوكلت على الله وافرغ ٦٥ طن بضائع ، ومحروسة وافرغ ٧٥ طن بضائع مختلفة ، وموفق وافرغ ٢١ طناً وسالم وافرغ ٨٧ طن بضائع والامل بالله وافرغ ١١٠ أطنان اسمنت ، وناصر الدين وافرغ ٧٥ طن اسمنت ايضاً ونور البحر وافرغ ٥٠ طن فحم وخيرة الله وأفرغ ٢٧٥ طن اسمنت

* * *

المسألة المجهولة

تعليقات الصحف الفرنسية على مشكلة فلسطين

الامل الوحيد الباقي لاعادة حالة السلم

مسألة مجهولة

باريس في ١٢ تشرين الثاني - عالج المسيو دونا ديو المسألة الفلسطينية في جريدة « الايبوك » فقال انها مسألة مجهولة النتائج فاعمال الديمقراطية المعتادة قد فشلت والامل الوحيد الباقي هو في حكمة الجهات التي يهمها الامر . ولكن قد يمكن الاعتقاد بذلك على اعجوبة اذ انه لم يبرهن هؤلاء او اولئك منذ سنتين على اقل رغبة في التفاهم

التكهن بالفشل

وتلقت جريدة الجورنال من المسيو هليسي في القدس رسالة قال فيها : يلوح انه من الممكن التكهن بفشل مؤتمر لندن فاليهود يقبلون ان يجلسوا على المائدة المستديرة ولكنهم لن يقبلوا قط عرقلة جهود الصهيونية

اصحاب فلسطين

والعرب لا يعترفون لاحد بحق تمثيلهم بدون حضور المفتي الاكبر الذي يستثنيه التصريح البريطاني بجلاء ووضوح ، فهم محتمون بان يصبحوا ويظلوا اصحاب فلسطين كلها المطلقين

نقطة واحدة

وقالت جريدة الفيغارو ان نقطة واحدة تجمع بين الخصوم في ارتياح مشترك وهي العدول عن التقسيم ، وهي نقطة سلبية . واما فيما يتعلق بالباقي فلا سبيل الى التوفيق . واننا نشك في ان العرب واليهود يتفقون حول المائدة المستديرة .

قرارات الحكومة

ونشك كذلك في ان القرارات التي اصدرتها الحكومة البريطانية تكفي لوقف الثورة ما دام الجوهر غير موجود وهو وقف الهجرة اليهودية . وانجلترا ترى انه من الضروري اعادة النظام ثم الانتظار .

* * *

المانيا وفلسطين

الاجراءات ضد المناضلين لنيل الحرية

العطف على قضية العرب في فلسطين

برلين في ١٢ تشرين الثاني — تؤكد الدوائر السياسية هنا ان المانيا تقف من المشكلة الفلسطينية موقف المراقب ولكن موظفاً مسؤولا عاق الليلة على تقرير وودهد بقوله : « لا ريب اننا سنسر جداً اذا انتصر الحق ، واتخذت خطوة اخرى في سبيل العدل كنتيجة للمؤتمر المقترح عقده بين العرب واليهود . واننا نرحب بانتهاء هذا النزاع ، وتدعيم حق تقرير المصير . ومن الطبيعي ان ننظر الى حركة العرب بعين العطف ، وان يتعذر علينا موافقة بريطانيا على الاجراءات الشديدة التي اتخذتها ضد رجال يناضلون في سبيل حرية بلادهم ، وعلى وصفها هؤلاء الرجال بالثائرين »

وصول وفد فلسطين الى نيويورك

نيويورك — الشرق العربي — وصل الى نيويورك الوفد العربي لفلسطين وهو مؤلف من محمد جميل بك بيهم والاستاذ اميل الغوري . وقد استقبلته وفود الجالية العربية وفي مقدمتها اعضاء (الجامعة العربية) في نيويورك .

الحكم في قضية عسكرية

القدس في ١٢ تشرين الثاني - لمراسل الدفاع الخاص - نظرت المحكمة العسكرية في قضية السيد محمد سعيد من قرية بيت صفافا المتهم بحيازة ملح بارود وهو دون السادسة عشرة من عمره ، فحكمت عليه بالسجن اربع سنوات ، وكان يدافع عنه الاستاذ جورج صلاح .

امساكية شهر رمضان المعظم

الاحد ٢١ رمضان سنة ١٣٥٧ هـ

الزمن	عربي	افرنكي
	ق : ت	ق : ت
امساك	١١:٣٧	٤:١٤
فجر	١١:٥٧	٤:٣٤
شروق	٠١:٢٣	٦:٠٠
ظهر	٠٦:٥٠	١١:٢٧
عصر	٠٩:٤٢	٠٢:١٩
مغرب	١٢	٤:٣٧
عشاء	١:٢٦	٦:٠٢

صوت العرب القوي

الدكتور طنوس يقابل وزير المستعمرات باسم المركز العربي

قضية فلسطين لا تصلح لحل المشكلة اليهودية في العالم

فحوى المحادثات

لندن في ١٢ تشرين الثاني — استقبل المستر مكدونالد الاستاذ الدكتور طنوس مرة اخرى ولكن لا سبيل الى فحوى المحادثات التي دارت بينهما وقد استقبل المستر بتلر وكيل وزارة الخارجية المستر لاسكي رئيس مجلس ادارة مندوبي اليهود مع المستر مونتيفيور رئيس الجمعية الانجليزية اليهوديه والمستر جلولستين عضو مجلس العموم .

تشاور الرجال

والمفهوم ان التصريحات التي صدرت في اليومين الماضيين من الدكتور طنوس باسم المركز العربي وعلوبة باشا باسم مندوبي المؤتمر البرلماني تشتمل على كل ما يمكن ان تقوله الدوائر العربية في لندن رسمياً في الوقت الحاضر عن تقرير لجنة وودهيد وبيان الحكومة البريطانيه . ولكن هذه الدوائر العربية كثيرة النشاط فيما بينها وينتظر ان تمتد المشاورات العديدة غير الرسمية المتصلة بين مختلف الرجال المسؤولين من العرب والممثلين الديلوماسيين للبلاد العربيه الى ما بعد آخر الاسبوع .

الاسف الشديد

وقد أسفت الدوائر العربية في لندن لاشاره الحكومة البريطانيه الى اقصاء سماحة المفتي الاكبر عمداً عن المباحثات ، وغضبت منها . وهي تشعر بان هذا العمل يضر ، من غير موجب، بالفرص التي تتاح لايجاد جو مناسب . على ان هذه الدوائر لا ترى لهذا السبب ان ترفض فكرة الدخول في المؤتمر ، بل انها تشعر على ما يبدو بان المؤتمر يتيح لها فرصة يجب ان لا تدعها تفلت من يديها . وعلى الرغم من انه لم يعلن شيء رسمي بعد بهذا الشأن فان هذه الدوائر العربية تعتقد مما قيل لها في الدوائر البريطانية العليمة بانه مع استثناء المفتي فانه لن يحد من حرية العرب في اختيار الممثلين الذين يريدونهم . فقد فهموا مثلا انه سيسمح للسيد جمال الحسيني المقيم الان في جنيف بالمجيء الى انكلترا

مركز العرب

ويظهر انه من بين المزايا التي ينطوي عليها المؤتمر المقترح هو انه يتيح فعلا فرصة تكوين كتلة ثابتة لرأي العرب والمسلمين يعادل كتلة اليهود القوية . بل انه لمفهوم ايضاً ان الحكومة البريطانية قد قدرت ، بما اقترحته من دعوة ممثلي البلاد العربية المجاورة ، احتمال ان يكون في وجود كتلة عربية جوهريه ما يفيد، لا العرب وحدهم ولكن الحكومه البريطانيه ايضاً فيما يتعلق بمساعدتها في مناقشة حجج متطرفي الصهيونيين .

ومهما يكن من شيء فانه من المحقق انه اذا عقد على الصورة التي وضعت له فان عرب فلسطين سيكونون فيه في مركز اقوى كثيراً مما كانوا يكونون فيه لو انه كان عليهم ان يعرضوا قضيتهم على المؤتمر وحدهم .

اتحاد العرب

وسواء أصحت أم لم تصح الشكوك التي حامت حول نفوذ اليهود الاميركيين وما يقال من انه هو الذي حمل الحكومة البريطانية على تأجيل اتخاذ أي قرار بشأن مستقبل فلسطين ، والالتجاء بدلا من ذلك الى عقد المؤتمر ، فمن الواضح على كل حال ان اتحاد ممثلي البلاد العربية والاسلامية في المؤتمر سيكون له اثر طيب في واشنطن حيث يشعر موظفو الحكومة الاميركية بان لقضية عرب فلسطين سنداً قوياً . وهذا لما يساعد هؤلاء الموظفين على افحام الصهيونيين اللجوجين في اميركا

مهمة المؤتمر

ويميل بعض الدوائر العربية الى الاعتقاد بان الحكومة البريطانية قد قررت فعلا فرض تسويتها الخاصة التي لن تكون مهمة المؤتمر سوى تمهيد السبيل لها . فاذا كان لهذا القول نصيب من الصحة فيظهر انه من الاهمية بمكان عظيم ان يكون للعرب صوت قوي في المؤتمر ، وهذا ما يدركه اليهود بلا ريب

حاجز انكلترا

وهناك حجة اخرى يؤيدها جماعة من البريطانيين لفكرة « جعل فلسطين يهودية »« كذا » وهي انه لاسباب حربية يجب ان تجد بريطانيا في فلسطين بلداً قوياً موالياً . فهؤلاء الضالعون مع الصهيونية يزعمون ان عرب فلسطين سيكونون حلفاء ضعفاء لبريطانيا ، ولكن الذين يعارضون هذه الفكرة يذهبون الى انه حتى ولو كان العرب ضعفاء ، فانهم سيكونون اكثر «ولاء» لبريطانيا من جمهور اليهود النازحين من اوروبا الوسطى ، وبولنده ، ورومانيا ، وغيرها (وهم اناس لا يعرفون اللغة الانكليزية ولا يفقهون من المثل العليا البريطانية شيئاً) ولا شك في أن الدوائر العربية في لندن ستبحث هذه الاعتبارات جميعاً خلال الايام القليلة المقبلة . ولكن لا ينتظر ان تقف موقفا حاسما قبل ان تتلقى آراء زعماء العرب في فلسطين ، وسوريا والبلاد المجاورة .

لا تحل المشكله

ويظهر ايضاً ان مضاعفة حركة اضطهاد اليهود في اوروبا قد ساعدت قضية العرب لانه يزداد كل يوم وضوحاً ان فلسطين لا يمكن ان تصلح حلا لمشكلة اليهود في العالم ، وهي مشكلة قد اتخذت صورة واسعة بحيث لا بد ان يحد عاجلا او آجلا من نطاق المشكلة الفلسطينية . وعندئذ تصبح هذه المشكلة الفلسطينية مخففة تخفيفاً كبيراً .

تصريح السويدي

عن قضية فلسطين في مجلس نواب العراق

النواب يوافقون على مضمون خطاب العرش

بغداد في ١٢ تشرين الثاني — وافق مجلس النواب العراقي على مضمون خطاب العرش وقد ادلى فخامة توفيق بك السويدي وزير الخارجية بتصريح جاء فيه أن موقف حكومة العراق تجاه مشكلة فلسطين يجب ان يكون موقف الراغب في ان يسود التفاهم اثناء الايام القليلة القادمة .

مؤتمر التعليم للاقطار العربية الشقيقة

القاهرة في ١٢ تشرين الثاني — لمراسل الدفاع الخاص — باشرت وزارة المعارف المصرية الاتصال بوزارات المعارف في الاقطار العربية الشقيقة للتشاور في امر توحيد الثقافة في هذه الاقطار ووضع برنامج موحد تسير عليه هذ الوزارات تحقيقاً لهذا الغرض

تنفيذ الاتفاق الانكليزي الايطالي

لندن في ١٢ تشرين الثاني — سيصبح الاتفاق الانكليزي الايطالي نافذ المفعول في الاسبوع القادم — د . ن . ب

مولودة سعيدة

القدس — لمراسلنا — رزق الاستاذ يوسف فرنسيس رئيس تحرير الزميلة « اللهب » مولودة اسماها « احلام » جعلها الله من بنات السلامة واقر بها عيون والديها .

واجب على كل عربي ان يشجع ويفتخر بأول فابريكة لسكب احجار الطواحين العربية لصاحبها فوزي الحفني اول شارع يافا تل ابيب . وهو مستعد لانتاج جميع القياسات المضمونة من الكسر والحال في الطحن كما امتازت عدة سنين لتجاربها وحسن التساهل في الاسعار والمعاملة . جربوا استعمالها .

تلفون وكالة الدفاع
في القدس (٢٤١٣)

تركيا تنعى

زعيمها العظيم والانسانية تفقد علما

اتاتورك الخالد في قلوب الترك وتاريخهم

أذاعت شركة الاناضول البرقية البلاغ الرسمي التالي :

« قال الاطباء المعالجون والمستشارون في تقريرهم الذي نشروه ان اتاتورك رقد رقاده الابدي . وبهذا الحادث الاليم فقدت الامة التركية مجددها وزعيمها العظيم وفقدت الانسانية واحداً من اعظم ابنائها . فبقلب جريح نقدم الى الامة اصدق تعازينا على هذه الخسارة الفادحة التي المت بها وما كنا لنجد لنا عزاء في هذا المصاب لولا ما نشعر به من تمسكنا بالعمل العظيم الذي عمله الفقيد وتصميمنا على ان نواصل وقف قوانا على خدمة وطننا العزيز . ويجب ان نصرح قبل كل شيء بان هذا العمل العظيم الخالد هو « تركيا الجمهورية »

في الساعة التاريخية يؤدي الواجب

« والحكومة في هذه الساعة التاريخية تؤدي الواجب عليها اليوم كما كانت تؤديه دائما . ومما لا ريب فيه ان الامة التركية ستظل متضامنة مع حكومتها في صيانة النظام الموجود والمحافظة عليه وعملا بالماده ٣٣ من الدستور يتولى عبد الخالق رندا رئيس المجلس الوطني الكبير رياسة الجمهورية بالنيابة وطبقاً للماده الرابعة والثلاثين سيباشر المجلس انتخاب الرئيس الجديد بلا ابطاء والشعب التركي الذي انجب الرجل الذي سيتقلد هذا المنصب السامي سيتحد بكل قواه مع حكومته وجيشه المجيد ويواصل السير في طريقه الى غاياته السامية

الثقة الدائمة بالامة التركية

وقد كان زعيمنا العظيم اتاتورك الذي تندب اليوم رحيله عظيم الثقة دائما بالامة التركية وبهذه الثقة اتم عمله وبعد ما وطد اركان هذا العمل تركه لامتنا العظيمة وبه ستحيا الامة التركية الخالدة الى الابد . وستحتفظ الشبيبة التركية الخالدة الى الابد . وستحتفظ الشبيبة التركية بهذا التراث النفيس سالماً ونعنى به « الجمهورية التركية » التي باتت الان وديعة في يدها وستواصل الشبيبة سيرها على آثار الفقيد العظيم .

ان كمال اتاتورك سيبقى حياً الى الابد في تاريخ الترك وفي قلوبهم

جثمان اتاتورك

تضمه الرابية العالية باقرب من انقره

حيث نادى الزعيم شعبه للكفاح وبناء المجد

انقره في ١٢ تشرين الثاني — يقال ان جثمان رئيس الجمهورية التركية كمال اتاتورك سيدفن على رابية « كاي فاي » بالقرب من انقره ، وهذا المكان هو الذي منه نادى الزعيم الراحل الشعب التركي في سنة ١٩١٩ للكفاح الوطني وبناء تركيا من جديد

الفوهرر يعزي تركيا باسم المانيا

اعلام المانيا تنكس حدادا على الجندي العظيم

برلين في ١٢ تشرين الثاني — ارسل الزعيم المستشار الى رئيس المجلس الوطني التركي الكبير في انقره بمناسبة وفاة كمال اتاتورك رئيس الجمهورية التركية التلغراف الآتي : « اقدم الى سعادتكم والى الشعب التركي والحزن يملأ نفسي اصدق تعازي الشخصية وتعازي الشعب الالماني بمناسبة وفاة كمال اتاتورك رئيس الجمهورية فقد توارى بوفاته جندي عظيم وسياسي نابغة وعلم من اعلام التاريخ وكان في وسط تركيا الحديثة التي انشأها منارا تظل الاجيال المقبلة تهتدي به »

وستنكس الاعلام حداداً على اتاتورك فوق مستشارية الريخ وقصر الرياسة ووزارة الخارجية والريخستاغ وتظل منكسة اليوم وغداً

تعزية مصر في مصاب تركيا الفادح

جلالة الملك يوفد كبير امنائه للتعزية

القاهرة في ١٢ تشرين الثاني — لمراسل الدفاع الخاص — أوفد جلالة الملك فاروق كبير الامناء ، سعيد ذو الفقار باشا ، الى المفوضية التركية لتقديم تعزية جلالته بالفقيد كمال اتاتورك

وقد ابرق الى سفير مصر في انقرة بتمثيل صاحب الجلالة الملك في الاحتفال بتشييع جنازة الفقيد العظيم .

كما ابرق رئيس الحكومة المصرية الى رئيس الوزارة التركية معرباً عن حزن الحكومة المصرية وأسفها لموت الرئيس اتاتورك

تعزية فرنسا بوفاة اتاتورك العظيم

باريس في ١٢ تشرين الثاني — ابرق الرئيس لوبران الى عصمت اينونو رئيس الجمهورية التركية الجديد ، معزياً بوفاة الغازي كمال اتاتورك باني تركيا الجديدة كما أبرق المسيو دلادييه الى رئيس وزارة تركيا مبدياً حزن فرنسا لموت الغازي اتاتورك

انباء خارجية

جلالة ابن السعود

وتأثيره في خطة عرب فلسطين المقبلة

لندن في ١٢ تشرين الثاني — كتب الى جريدة نيوز كرونيكل مراسلها السياسي يقول : « ان فكرة المؤتمر خاصة بالمستر مكدونلد . ومن الدرجة الاولى في الاهمية ان يقنع الملك عبد العزيز بن سعود بارسال ممثل له رأسا . فما من شخص منفرد اقدر من هذا الملك على التأثير الحاسم في خطة عرب فلسطين المقبلة

فخامة السويدي بك ومسألة المؤتمر

لندن في ١٢ تشرين الثاني — كتب مراسل الى جريدة الديلي تلغراف يقول : « لا شك ان السويدي بك يكون احد الممثلين المدعوين الى مؤتمر لندن فحبذا لو كان ممثل ابن السعود احد الشيخين فؤاد حمزه أو حافظ وهبه »

منصب جديد في ادارة فلسطين

لندن في ١٢ تشرين الثاني — علمت جريدة « ايفننغ ستاندارد » ان الكولونيل هتشنسون شقيق اللورد هتشنسون من اهالي مونتروز سيتولى ادارة فلسطين وسيغادر انكلترا يوم الاربعاء ليتولى منصبه الجديد تحت رياسة الجنرال هاينينج وسيمنح رتبة بريجيدير

استقالة الوزارة التركية واعادة تأليفها

خروج وزيرا الداخلية والخارجية

انقرة في ١٢ تشرين الثاني — الف جلال بايار الوزارة الجديدة وقد ابقى فيها جميع اعضاء الوزارة السابقة ما عدا وزيرين هما رشدي اراس وزير الخارجية وشكري كايا وزير الداخلية وقد حل ساراجوجلو محل رشدي اراس في وزارة الخارجية وكان من قبل وزيراً للحقانية واما شكري كايا فقد حل محله سيدان وكيل رياسة المجلس الوطني وعين اوران وزيراً للحقانية

المرشح لمنصب رئيس جمهورية سلوفاكيا

رئيس الوزراء يعطى لقب المارشالية

براغ في ١٢ تشرين الثاني — يقال أن وزير الخارجية كوفسكي مرشح لمنصب رئيس الجمهوريه . وقد قررت الوزارة في جلسة من جلساتها حل جميع الاحزاب ، وسيؤلف حزب واحد ويصبح رئيس الوزارة الجنرال سيروبي مارشالا

د . ن . ب

دلادييه يستقبل وفود المحاربين القدماء

باريس في ١٢ تشرين الثاني — استقبل المسيو دلادييه ، رئيس الوزراء ، وفود المحاربين القدماء الذين لبوا الدعوة لحضور مأدبة غداء اقيمت لهم في قصر رئاسة الجمهورية . وقد خطب الوفود كل من المسيو لوبران ، رئيس الجمهورية والمسيو دلادييه ، رئيس الوزارة . وقد اذيع خطاباهما باللاسلكي

انهيال الطلب على سيارات الشعب

برلين في ١٢ تشرين الثاني — تفيد الاخبار بأن طلبات قد وصلت الى الان بالتوصية على ١٥٠ الف سيارة من سيارات الشعب — د . ن . ب

انفجار قنبلة اثناء اجتماع يهودي

باريس في ١٢ تشرين الثاني — انفجرت قنبلة في احد مقاهي نانسي حيث عقد اجتماع جمعية يهوديه محبية ولكن القنبلة لم تصب احداً لانها مركبة من مواد غير مؤذية ومن المعتقد ان الفاعل لهذه المهزلة المزعجة هو احد الطلبة ويبذل البوليس همة في البحث عنه

حفلة تأبين كبرى في مقبرة الابطال

لانغيمارك في ١٢ تشرين الثاني — اقيمت حفلة تأبينية في مقبرة الابطال في لانغيمارك بمناسبة ذكرى العشرة آلاف شاب الماني الذين سقطوا هناك يوم ١٠ تشرين الثاني سنة ١٩١٤ اثناء الهجوم الذي قاموا به على مراكز الاعداء وكان اكثرهم من الطلبة الاحداث ، واشترك في هذه الحفلة مندوبون عن الطلبة الافرنسيين والبريطانيين ، والبلجيكيين ، والقى زعيم اتحاد طلبة الريخ خطابا بهذه المناسبة — د.ن.ب

موعد وصول ولي عهد ايران لمصر

القاهرة في ١٢ تشرين الثاني — لمراسل الدفاع الخاص — ينتظر وصول ولي عهد ايران في اواخر ايار القادم لتتميم مراسم الزواج وسيعد لسموه جناح خاص في قصر عابدين الملكي العامر .

المؤتمر المقترح جنين ولد ميتا

اعداد مسرح فلسطين لرواية فاشلة

«تابع المنشور على الصفحة الاولى»

ومما لا شك فيه ان الامير عبدالله سيمثل في المؤتمر ولكن عرب فلسطين لا يثقون به ويرون انه خاضع للنفوذ البريطاني اكثر مما يجب. وسماحة المفتي يشعر نحوه بغيرة شخصية — والامير عبد الله يبادله هذا الشعور — فلا يدخر وسعاً في سبيل ابطال مؤتمر تروج فيه آراء الامير، لا آراؤه

معاملة الزعماء

والواقع انه يستحيل على المرء النظر بعين الجد الى عدم استطاعة الحكومة الظاهري ان تتفاوض مع الذين يتحملون التبعة، فقد فعلت هذا من قبل كلما استطاعت الى ذلك سبيلا ومن الامثلة البارزة ما فعلته مع زغلول باشا والزعيم غاندي والمستر دي فاليرا، لذلك لا يسعني الا القول بان الحكومة البريطانية — ربما ارادت ان تؤجل ارهاو عملها مدة اخرى، انما اخذت تعد المسرح لرواية لا تعتقد هي بنجاحها

فشل المؤتمر

والواقع انه لا مفر من فشل المؤتمر اذا حرم زعماء العرب من الاشتراك فيه، ومع ذلك سيكون في وسع الحكومة ان تبين، بما لها من حق، للعرب القلائل في لندن اسباب الفشل وبعد ذلك تشرع في تكوين رأيها فيما يجب ان تصنعه وهو ما كان يجب عليها ان تفعله قبل الآن

السياسة الصهيونية

ولخص المستر هيكي الاسس الرئيسية التى تقوم عليها السياسة الصهيونية ثم قال ان بعض المستعمرين من غير اليهود يؤيدون هذه السياسة بحجة ان العرب حلفاء فقراء ضعفاء وان من المهم جداً، لاعتبارات حربية فنية وصيانة المصالح البريطانية في شرق البحر المتوسط، ان تنشأ في فلسطين حالة قوية متمدنة صديقة، من اليهود «كذا»

الاقدام بجرأة

اما السياسة غير الصهيونية ايما كانت السياسة التي يقع الاختيار عليها، فانها تقوم على منع الهجرة اليهودية. ففلسطين لا تتسع لعدد آخر كبير من اليهود. فلا تستخفوا بروح العرب الوطنية، وافعلوا في اقدام ما ينوي المؤتمر المقترح عمله، وضموا المتطرفين العرب الى مؤتمر عام حقيقي، وانشئوا مجلسا تشريعيا يمثل العرب واليهود والطوائف الاخرى، وصونوا الاقلية اليهودية التى حصلت فعلا على ما يعد رمزا لوطنها القومي ثم تنازلوا في اقرب وقت عن الانتداب واتركوا فلسطين دولة مستقلة شبه قومية هذه بالضبط هي السياسة التي بسطتها لما عدت من فلسطين في مارس الماضي

شيء حاسم

وختم المستر هيكى مقاله بقوله اذا كانت الحكومة البريطانية تشعر بانها لا تستطيع الاقدام على شيء حاسم قوي الاثر فخير لها أن تسلم الانتداب لغيرها وتقول انه مستحيل التنفيذ وانها عجزت عن تنفيذه كما هو الحال فعلا. وربما كانت الولايات المتحدة احسن منا حظاً وعلى كل حال اذا وضعت فلسطين في ايدي اميركا فان شرق البحر المتوسط يكون مأمونا ولا خطر منه لان اميركا صديقة لبريطانيا.

المهاجرون اليهود

ونشرت جريدة «ايست لندن» رسالة لمكاتب قال فيها ان الحكومة البريطانية سلكت سبيل الحكمة ففتحت الطريق لتسوية مرضية لمشكلة فلسطين

رجال محنكون

ويطوف المستر نورمان في جنوب افريقا عن المهاجرين اليهود فقال ان بين العرب رجالا مشهوداً لهم بالحنكة السياسية ولكن العناصر المعروفة قد حرمت من ابداء رأيها فلا يسمع إلا رأي المعتدلين. وهو كبير الرجاء في عقد مؤتمر عام يرضى الفريقين ويعود عليهما بالفائدة

اسس دستورية

ويرى المستر نورمان ان في الامكان الاتفاق على اسس دستور يساعد على ترقية البلاد ويكفل حقوق العرب واليهود وصونها كل الصيانة، وهو يعتقد ان منع «الدعاية الاجنبية» من العوامل الكبرى التي تساعد على تسوية المشكلة

الجويش كرونيكل

وعقدت جريدة «الانباء اليهودية» فصلا رئيسياً وصفت فيه المؤتمر المقترح بانه «عمل يدل على المهارة السياسية» ثم استنكرت تسرع الوكالة اليهودية فيما وجهته من الانتقاد الى اقتراح وزير المستعمرات قائلة اذا كان لدى زعماء الصهيونيين نظر بعيد وحنكة سياسية فانهم لا يلبثون ان يروا الفرص العظيمة التى اتيحت لهم.

واذا كان مندوبو اليهود يريدون ان يدافعوا عن القضية الصهيونية والوطن القومي اليهودي فعليهم ان لا يقتنعوا بالتمسك السلبي بحقوق اليهود بل يجب ان يتسلحوا بمقترحات عملية انشائية تدل على المهارة السياسية وتبرهن على ان هذه الحقوق لا تتنافر مع مصالح زملائنا العرب وسلامتهم. ومن المحتمل جداً ان تنتهي المباحثات بظهور قواعد لسياسة عربية يهودية مشتركة يكون للدول العربية شأن عظيم فيها.

صخرة التقسيم

وقالت جريدة فايننشل تيوز: «ان نص تقرير لجنة وودهيد يدل على ان الاعتبارات المالية والاقتصادية اكثر من الاعتبارات السياسية كانت الصخرة التي تحطم عليها مشروع تقسيم فلسطين»

نفقات المشروع

ثم استشهدت الجريدة ببعض الاحصاءات الواردة في التقرير واستنتجت ان التقسيم كان سيكلف انكلترا نحو مليون وربع مليون جنيه كل سنة ما عدا نفقات الدفاع. وقالت:

بعد سنتين

«ان قضية سنتين من بحث متواصل في هذا الشكل ظهرت في قرار الحكومة بعد كل شيء ان تتولى الحكم. فاذا لم تسفر محادثات لندن المقبلة عن اتفاق، فعلى اية خطة تجري الحكومة؟

محاولة الحكومة

«بديهي ان سياستها لن تغفل ... مركز فلسطين الحربي المهم في علاقته بطرقاتنا في البحر المتوسط ومصر. ويجب ان نبذل من الجهود كل ما يمكن للتوفيق بين تعهداتنا لليهود — التى لن نستطيع بعد الان تنفيذها بتمامها — وبين مصالح العرب المشروعة التي صارت تؤيدها دول عربيه اخرى نريد أن تكون علاقاتنا بها طيبة.

وفوق هذا كل سياسة لكي تنجح يجب ان تواجه استمرار التطور الاقتصادي في فلسطين.

الراحة والطمأنينة

وهذا يفترض المحافظة على الراحة فيها والطمأنينة التي تجذب اليها وتحفظ فيها رؤوس اموال جديدة اما المهاجرة فلا يمكن في وجه من الوجوه ان تبلغ المقادير التى اتجهت قبلا اليها الانظار والافكار.

الداعية الصهيوني

مايزال يرمي القول على عواهنه

الخيال البعيد عن الحقيقة والتفكير البسيط

لندن في ١٢ تشرين الثاني — نشرت جريدة «المانشستر غارديان» حديثاً للداعية الصهيوني النائب ودجوود فأدلى بعدة تصريحات جاء فيها:

دول...؟

«اني اوافق على ائتلاف يقام الان في فلسطين بين دول ثلاث عربية ويهودية وبريطانية، بعد ما فشل كل شيء آخر. ولست افهم لماذا يجب ان ندعو المنطقة البريطانية بالمنطقة الواقعة تحت الانتداب بل أفضل جعلها مستعمرة للتاج منذ الان على أن تعود الى الائتلاف الفلسطيني في ما بعد.

هجرة اليهود

«ويمكن منع مهاجرة اليهود الى الدولة العربية اما الى الدولة البريطانية فتباح. ولهذا يجب ان تضم الى الدولة البريطانيه كل الاراضي الواقعة جنوب اريحا وتمر يافا وعدم الاقتصار على النقب

السواحل ايضاً

«ويجب ابقاء الساحل البحري في المنطقة البريطانية في يدنا حتما لنكون قادرين على الحيلولة دون «التدخل الايطالي» المحتمل في الدولة العربية

الامر «المهم»

«أما كيف تقسم البلاد بين الدولتين البريطانية واليهودية فلا اهمية له. بل المهم ان تسمح الدولة البريطانية لليهود بدخولها.

النظام و«الفوضى»

«وبالطبع سيكون النظام محفوظاً والامن سائداً في الدولة اليهودية. اما الدولة العربية فلن يكون فيها امن ولا نظام. ولهذا اسائل الآن نفسي هل تكون الحكومة البريطانية ذات قوة كافية لحفظ الامن والنظام في منطقتها البريطانية»؟

التدريب العسكري في الازهر والمعاهد

القاهرة في ١٢ تشرين الثاني — تعني مشيخة الازهر الان بوضع نظام التدريب العسكري الذي يشمل الازهر والمعاهد الدينية في العام الدراسي القادم قبل ان تبدأ السنة الدراسية الجديدة

وتولى صاحب العزة محمد خالد حسنين بك كبير مفتشي الازهر اعداد هذا النظام، مراعيا فيه ان لا تؤثر الاوقات الخاصة به في الزمن المخصص للدراسة. وهو دائم الاتصال بكبار رجال وزارة الحربية، فيما تصل به هذه الوزارة من شئون التدريب العسكري

والمفهوم ان النظام الذي سيوضع للتدريب سيجعل وقته آخر كل يوم مع اطالة الزمن المخصص للدراسة: باضافة خمس عشرة دقيقة او عشرين الى الزمن الحالي لكل درس

ومما يجدر بالذكر في هذا الصدد ان ادارة الازهر كانت قد طلبت الى وزارة المالية الموافقة على فتح اعتماد بمبلغ ثلاثة آلاف جنيه، ينفق منها في اعداد ادوات التدريب للطلبة بحيث لا يتكلفون نفقات في هذه الناحية فتلقت من الوزارة كتاباً بالموافقة على فتح هذا الاعتماد.

وينتظر ان تشرع الادارة قريبا في اتخاذ التدابير اللازمة لاعداد هذه الادوات

قانون التجنيد العسكري في مصر

القاهرة في ١٢ تشرين الثاني — نشرت جريدة «التيمس» اليوم تلغرافاً لمكاتبها في القاهرة ضمنه تفاصيل مشروع قانون التجنيد الذي وضعته الحكومة المصرية، ثم قال: انه يبعد ان يلقي هذا المشروع معارضة في البرلمان، وسيؤدي الى زيادة عدد الرجال المدربين. وفوق ذلك سيزود الجيش بنواة من الشبان الاذكياء يفتقر اليها لسوء الحظ في الوقت الحاضر، وسيكون لهذه النواة شأنها، خصوصاً بعد تحويل الجيش الى وحدات ميكانيكيه

العرب في المهجر

نيويورك — (الشرق العربي) — دعت الجمعيات العربية في الولايات اعضاءها وانصارها الى اجتماعات عديدة للبحث في المسألة الفلسطينية وفي موقف هذه الجمعيات بعد اذاعة قرار الحكومة البريطانية وتقرير وودهد. وقد نشرت الصحف العربية نص القرار والتقرير مترجماً عن الاصل الانكليزي الذي تلقته الجرائد الاميركية ووعدت الصحف المشار اليها بالتعليق على ذلك في اعدادها القادمة وكتبت بعض الصحف العربية بلهجة الانتصار قائلة ان مشروع التقسيم لقي المصير الذي يستحقه وان املا آخر من امال الصهيونية قد تبدد.

فلسطين في الهند

بمباي — (الشرق العربي) — حملت البرقيات من لندن ملخص قرار الحكومة البريطانيه وتقرير لجنة وودهيد عن فلسطين. ونشرت الصحف الهندية على اختلاف لغاتها هاتين الوثيقتين واهتمت بهما الاوساط الاسلامية على الخصوص اهتماماً كبيراً لرغبتها في ان ترى القضية الفلسطينية تحل حلا عادلا. وسيعقد المسلمون في بمباي وغيرها من المدن الهندية اجتماعات للمداولة في مضمون الوثيقتين.

* * *

الكميات المستخرجة

من البترول العراقي

بغداد في ١١ تشرين الثاني — سجلت الاحصاءات الاخيرة ان الكميات المستخرجة من البترول تزداد زيادة مطردة فقد بلغت في خلال شهر مايو الماضي ٩٣٦٧٤٤ الف طن مقابل ٨٤٠ر١٥٥ طن في الشهر ذاته من عام ١٩٣٧.

دائرة البريد والتلغراف

مناقصات لتوريد

اذرع لاعمدة التلغراف وشيالات الخ ...

يطرح في المناقصة توريد اذرع لاعمدة التلغراف وشيالات الخ.

ويمكن الحصول على المعلومات الكاملة من الاعلان المعروض في جميع مكاتب ووكالات البريد او من مكتب مدير البريد العام في القدس.

المؤتمر السنوي الحادي عشر للجمعية الطبية والمؤتمر الطبي العربي الثاني في القاهرة

جاءنا مايلي من الجمعية الطبية المصرية: بمناسبة عقد المؤتمر السنوي الحادي عشر للجمعية الطبية المصرية والمؤتمر الطبي العربي الثاني بمدينة القاهرة في المدة من ٢٩ يناير لغاية ٢ فبراير سنة ١٩٣٩ (خلال عطلة عيد الاضحى المبارك) الذي سيجمع بين كبار اطباء الاقطار العربية للبحث والمناقشة في بعض المواضيع العلمية عن الصحة الدولية في مصر والشرق والادنى وامراض سوء التغذية وجراحة الاكياس الديدانية ومضاعفات البول السكري وامراض النساء والامراض الزهرية وامراض الاسنان وعدة مواضيع متنوعة اخرى.

اللغة العربية

فضلا عن الموضوع السنوي الهام الخاص باللغة العربيه الذي جرت عادة الجمعية على طرحه سنوياً على بساط البحث والمناقشة رامية بذلك الى احياء اللسان العربي في الطب وفنونه وتوحيد المصطلحات الطبية في اللغة العربية فانه مما يسر الجمعية ان يتعاون رجال الطب في تلك الاقطار على توحيد جهودهم والاشتراك عملياً فيما يعود على رفع منارها وعلو شأنها بان يساهم الجميع حكومة وهيئات في الاشتراك في هذا المؤتمر وبذلك يقدمون اجل الخدمات لبلادهم وللهيئة الاجتماعية

امتيازات الاعضاء

وترحيباً بحضرات من يرغبون الاشتراك فقد رتبت الجمعية بمساعدة الحكومة المصرية عدة حفلات شائقة اثناء عقد المؤتمر فضلا عن بعض السياحات والزيارات التي ستنظم للمؤتمر — وقد وافقت مصلحة سكك حديد الحكومة المصرية على منح الاعضاء تخفيضاً قدره خمسين في المائة من اجور السفر من جميع انحاء القطر المصري وموانيه الى القاهرة كما سهلت لمن يرغب من حضرات الاعضاء في مشاهدة الآثار المصرية (بالوجه القبلي) السفر الى مدينتي الاقصر واسوان في الذهاب والعودة بنصف الاجرة

وقد طلبت سكرتارية المؤتمر ايضاً الى سكك حديد فلسطين وشركات البواخر الكبرى منح مثل هذا التخفيض اسوة بما اتبع في المؤتمرات الطبية السابقه. والمنظور الموافقه على هذا الطلب تشجيعاً للابحاث العلميه وتعضيداً لاعمال المؤتمر

وقد طلبت الجمعية ايضاً الى الفنادق الكبرى تخفيض اسعارها بهذه المناسبة وسيعلن ذلك في البرنامج الذى سيصدر قريباً.

قيمة الاشتراك

اما قيمة الاشتراك في عضوية هذا المؤتمر فهي مبلغ جنيه مصري واحد يرسل باسم حضرة صاحب العزة السكرتير العام للجمعية الطبية المصرية بكلية الطب (بريد القصر العيني بالقاهرة — وتطلب جميع الاستعلامات من مكتب المؤتمر (تليفون رقم ٥٧٤٠٦)

* * *

الاعمال الزراعية

في محطات البستنة

سارت الاعمال العادية في جميع محطات البستنة والمستنبتات التابعة للحكومة سيرا طبيعياً طيلة ايام الاضطرابات في سنتي ١٩٣٦ و١٩٣٧، وكان الموظفون المركزيون يقومون بتفتيش هذه المحطات بانتظام على الرغم من صعوبة السفر كما كانت تدار من مراكز الادارة مباشرة

خسائر فادحة

اما في سنة ١٩٣٨ فقد اصابها سوء الحظ تلف وخسائر فادحة اذ ان كثيراً منها هوجم او اصيب بتلف كبير. وبالاضافه الى الخسائر التي وقعت بسبب اتلاف المباني والاستيلاء على حيوانات الشغل والادوات والآلات او اتلافها.

لا اثر لها

واصيبت عدة محطات بخسائر فادحة من جراء اتلاف ما فيها من السجلات والقيود، ففي محطة فراضية لم يبق اثر لجميع الاعمال التى اجريت فيها خلال عدة سنوات

توزيع الاشجار

ووزعت المحطة مئات الالوف من الاشجار المركبة والدوالي المطعمة خلال السنوات الثلاث الماضية، كما اجتمع لدى موظفيها الاختبار المتعلق بملاءمة الانواع والاصول للاحوال المختلفة في البلاد، وتم نشره الى حد ما على جمهور الزارعين في مختلف المقاطعات

صوموا تصحوا

المهاجرون

من سوريا ولبنان

بيروت في ١٢ تشرين الثاني — طلبت المفوضيه الفرنسية من الحكومتين السوريه واللبنانية لائحة نهائية عن عدد المهاجرين اللبنانيين والسوريين وعن عدد الذين وافقوا منهم على العودة الى جنسيتهم الاصلية عملا باتفاق جنيف.

أعمال التنقيب

في الكويت

الكويت في ١٢ تشرين الثاني — اسفرت اعمال التنقيب عن البترول في جهة (برقان) الواقعة على مسافة خمسين كيلو مترا من مدينة الكويت عن اكتشاف ينابيع جديدة غزيرة ويقول الخبراء انه من المنتظر اكتشاف ينابيع اخرى في المستقبل القريب

الطلبة الفقراء

لندن — (الشرق العربي) — جاء من كلكوتا ان حكومة البنغال قررت منح كراسي مجانية للطلبة الفقراء وخصصت مبلغ ٣٥ الف روبية لهذا الغرض في ميزانية هذه السنة. وستمنح كراسي خاصة للطلبة المسلمين الذين يدرسون الطب. وعزم السيد فضل الحق رئيس وزراء البنغال على المناقشة في مجلس الوزراء في الاقتراحات التى يقترحها لتحسين حالة الفلاحين في الاقاليم.

رسالة الجامعة العربية

عرب المهجر وأزمة فلسطين السياسية

تلبية نداء الواجب في البلاد المقدسة

تقرير عن أهم ما قامت به الجامعة العربية في الاميركتين الشمالية والجنوبية

النهضة المباركة بين الهيآت والجمعيات لنصرة فلسطين والعمل في سبيل اعادة الحقوق

محنة فلسطين تهز مشاعر العرب

سلوك سياسة

اذيع منذ زمن قريب خبر عزم الانكليز على سلوك سياسة واقعية في فلسطين . وللحال هب الصهيونيون في الولايات المتحدة الى القيام بسلسلة من المحاولات لتشويه قضية العرب الناصعة والتأثير على بعض المقامات السياسية والدينية للضغط على حكومة هذه الجمهورية لحملها على التدخل في المشكلة الفلسطينية لمصلحتهم .

الواجب القومى

فكان لا بد للجامعة العربية والحالة هذه من ان تبادر فوراً للقيام بواجبها القومي في مثل هذا الظرف الدقيق لمقاومة دعايات الصهيونيين المضللة وضغطهم على دوائر واشنطن لحملها على تأييد نظريتهم ودعم قضيتهم . وعلى هذا قامت الجامعة العربية بالامور التالية :

برقيتان الى لندن

١ — ارسلت برقيتين الى رئيس وزراء بريطانيا ووزير خارجيتها تطلب فيهما الى الحكومة البريطانية حل القضية على اساس تقرير المصير ، وتؤيد مطالب العرب الطبيعية .

برقية الى روزفلت

٢ — ارسلت برقية مطولة الى رئيس الولايات المتحدة تحتج بها على ضغط اليهود وترجو اليه عدم التحيز الى جهة ما دون درس الجهة الثانية درساً دقيقاً عادلا .

عريضة مفصلة

٣ — ارسلت عريضة مفصلة الى وزير خارجية الولايات المتحدة بسطت فيها قضية فلسطين بجلاء وطلبت اليه المحافظة على موقف الولايات المتحدة الحيادى تجاه القضايا الخارجية .

نداء الجامعة

٤ — ارسلت برقيات ونداء بالبريد وعلى صفحات الجرائد العربية الى جميع الفروع وجمعيات الجوالي وبعض قادتها طالبة الى الجميع الابراق الى واشنطن ولندن بالمعنى نفسه ، مرفقة الرسالة بصورة عن البرقيات التى يحسن ارسالها وقد نقل النداء الى اللغة الاسبانية وارسلت نسخ عنه الى اميركا الجنوبية

بلاغ ورسالة

٥ — ارسلت بلاغا ورسالة بالعربيه والانكليزية عما قامت به من الاعمال وقد نشرته الصحف العربية وبعض الصحف الاميركيه وفي طليعتها التيمس النيويوركية .

لجان الدفاع

٦ — ارسلت برقيات الى لجان الدفاع عن فلسطين في مصر وسوريا والعراق وفلسطين ولبنان منبئة اياها بضغط اليهود وطالبة اليهم الابراق الى واشنطن والاحتجاجات والمظاهرات ومقابلة ممثلي الولايات المتحدة للغاية نفسها وحمل الاميركيين المقيمين في البلاد العربية على الابراق الى الولايات المتحدة ايضاً ومن هذه برقية الى بعض الوطنيين في الجامعة الاميركيه في بيروت والى نبيه بك العظمة وناجي باشا السويدي وعلوبة باشا للاحتجاج واضراب الطلاب في المعاهد الاميركيه التبشيريه احتجاجاً على انحياز رجال الكنائس البروتستانتية الاميركية مع الصهيونيين

التعاون مع الصحف

٧ — تعاونت مع الجرائد العربية في نيويورك — البيان ، مرآة الغرب ، السمير ، السائح والنسر وجريدة العروس في بوسطن — للابراق الى الرئيس روزفلت بتأييد حقوق العرب وشجب محاولات اليهود .

فى أروقة النواب

٨ — ارسلت كتاباً موجزاً مع كراس من كراريس الاستاذ أليغرانت « فلسطين اليوم » الى كل عضو في مجلس الشيوخ ومجلس النواب في واشنطون ، راجية اليهم درس نظر الوجهة الثانية من القضية قبل اصدار حكم ما وعدم ادخال قضية حيويه كهذه في معترك الانتخابات والسعي لكسب الاصوات

٩ — ارسلت رسالة موجهة من القس وديع منصور في نبراسكا مع كراس من كراريس الاستاذ غرانت الى نحو خمسمائة قسيس ومطران في الولايات المتحدة لاظهار الحق الصريح الذي تنطوي عليه قضية العرب والكشف عن باطل اليهود .

الآية الذهبية

١٠ — ارسلت نداء على صفحات تسع من الجرائد المسيحية الدينيـة في الولايات المتحدة لتطبيق الآية الذهبية « افعلوا بالناس ما تريدونهم ان يفعلوه بكم » وكذلك سياسة الحياد وحكم الاكثرية على عرب فلسطين .

رجال الدين

١١ — تعاونت مع اصحاب السيادة والقداسة المطران انطونيوس بشير والارشمندريت برناردوس غصن والدكتور خليل عساف بشاره والارشمندريت فيليب سلموني بارسال برقيات التأييد لمطالب العرب والشجب لمحاولات اليهود الى الرئيس روزفلت في واشنطون والى وزارة الخارجية .

فى اميركا الجنوبية

١٢ — اتصلت بالجاليات العربية في اميركا الجنوبية ليبرقوا بدورهم الى جميع المراجع الايجابية .

الصحف المعادية

١٣ — كتبت الى الصحف المعاديه للقضية العربية محتجة على تشويهها الحقائق واستقائها الاخبار من المراجع الصهيونيه والمراسلين الصهيونيين والى الاكليريكيين الذين أيدوا الصهيونية .

١٤ — اتصلت بمختلف الجماعات المقاومة للصهيونية وحصلت على تأييد قسم كبير منهم لوجهة نظر العرب .

وفد الجامعة

١٥ — ارسلت وفداً ممثلا للجامعة العربية وللجوالي والجمعيات الاسلامية ولجمعية اصدقاء العرب الاميركيين الى واشنطون لمقابلة وزير الخارجية المستر كوردل هل وشرح القضية ووجهة نظر العرب في النزاع القائم في فلسطين .

الصدى الطيب

وقد كان لهذه الاعمال صداها الطيب ونتائجها العملية التى يجب ان تلاحق وان تستمر حتى تؤتي الثمار المرجوة منها فمن ذلك :

١ — تلقت الجامعة رسالة جوابية من وزارة الخارجية الاميركيـة يؤكد فيها الوزير هل انه سيتتبع القضية بانتباه دون ان ينسى جميع العوامل التى تتكون منها .

٢ ـ تلقت الجامعة عدة رسائل من الجوالي في الخارج منبئة بتلبيتها للطلب وبالابراق الى المراجع الايجابية كما طلب منها .

تلبية الواجب

وهذه اسماء بعض الذين وصلتنا اخبارهم :

١ ـ جريدة « الفلك السوري » الانكليزية في انديانا بوليس

٢ ـ السيد يوسف احمد نجم عن الجالية غراند هافن وجوارها . وقد ارسل لنا ايضاً صورة برقية موقعة باسم حضرتي الامامين حسين خروب وخليل بزي الى الرئيس روزفلت بمناسبة تدشين الجامع الاسلامي في ديترويت محتجين باسم المسلمين الاميركيين على دعايات اليهود المشوهة للقضية العربية ومدافعين فيهما عن وجهة نظر العرب الوطنية

٣ ـ الجمعية العربية الفلسطينية في بتسبرغ .

٤ ـ النهضة العربية الفلسطينية في ديترويت

٥ ـ السيد محمد علي جباره في منسيلونا مشيغن

٦ ـ جمعيه اللواء العربي في ولاية ماس

٧ ـ الجمعية العربية الاميركية في سبرنغفيلد ماس

٨ ـ السادة احمد محمد يعقوب سالم عبد النور ، جميل يوسف جورج ـ من نورث كارولينا وكذلك من طاهر حسين طاهر ومحمود محمد من نودهام

٩ ـ عطوي محمود البطاح من كليفلند

١٠ ـ المؤتمر العربي الثالث في اميركا ـ ديترويت

١١ ـ الاتحاد العربي الاميركي في ديترويت

١٢ ـ عيسى حنا ليسون ، بتسبرغ

١٣ ـ اصحاب الجرائد العربية في نيويورك السادة : سليمان بدور ـ البيان ، عبد المسيح حداد ـ السائح ، نجيب بدران ـ النسر ، ايليا ابو ماضي ـ السمير ، والسيدة اجلينا دياب ـ مرآة الغرب .

١٤ ـ شكري الخوري وفارس معلوف ـ بوسطن .

١٥ ـ هرمن نعمه باسم حلف الجمعيات السورية اللبنانية لولايات الجنوب .

١٦ ـ علي نصر وعبد السلام مصطفى ـ مونتانا .

١٧ ـ يعقوب وطوطح ـ كوربوس كريستي ، تكساس .

١٨ ـ الجمعية الفلسطينية في سانتياغو ، تشيلي الى ابرقت الى رئيس الوزارة البريطانية وارسلت صورة البرقية الى ثلاثين جمعية في الارجنتين والبرازيل والمكسيك وكوبا وكولومبيا وهندوراس وفنزويلا وبوليفيا وبيرو .

لجان الدفاع

٣ ـ اجابت لجان الدفاع في الوطن طلب الجامعة وابرقت الى الرئيس وقد انبأتنا جمعية بغداد التى يرأسها فخامة ناجي باشا السويدي ببرقيتها التي اشارت اليها التيمس النيويوركية . وقد ابرقت الجامعة مرة ثانية تستحثهم لرجاء جلالة الملك ابن السعود وجلالة امام اليمن على الابراق .

٤ ـ اجاب صاحب الغبطة البطريرك كيرلس مغبغب التاسع ، بطريرك الروم الكاثوليك على انطاكية واورشليم والاسكندرية وسائر الشرق طلب الجامعة بالابراق الى المراجع الدينية الاميركية احتجاجا على موقفها المتحيز بجانب الصهيونيين وسنذكر نص هذه البرقية القيمة في رسالة اخرى .

خدمات جليلة

٥ ـ تلقت الجامعة عدة طلبات كتابية وتلفونية من مختلف الجهات لتزويدها بالمنشورات الضرورية التي توضح قضية العرب ، فارسلت في حينها .

٦ ـ تلقت اجوبة من عدة مقامات مقاومة لليهود بعزمها على تعضيد العرب في قضيتهم العادلة .

٧ ـ عينت الجامعة ميعاداً لعقد اجتماع عمومى للمظاهرة والاحتجاج على الدعايات الصهيونية والانحياز بعض الاميركين بجانب الصهونيين وتطيير البرقيات الاحتجاجية . وسيعقد هذا الاجتماع في قاعة كاتدرائية القديس نقولا الارثوذكسية السورية في بروكلن .

هذا أهم ما جرى بشأن قضية فلسطين هنا . وقد ابرقت الجامعة الى المؤتمر البرلماني العربي ومؤتمر السيدات العربيات في القاهرة ، مؤيدة .

الدفاع عن مصر

مشروع السنوات الخمس للدفاع الوطني

التقدير الاجمالي للنفقات يبلغ ٤٥ مليون جنيه

القاهرة في ١٢ تشرين الثانى — لمراسل الدفاع الخاص — كان من بين القرارات التي اصدرها مجلس الدفاع الاعلى في اجتماعه الماضي تأليف لجنة للنظر في تفاصيل الاعتماد المالي الكبير الذي تقدر لمشروعات الدفاع الوطني ، التي تقرر تنفيذ بعضها في خمس سنوات وبعضها الاخر في ثلاث . ثم التقدم مرة ثانية الى المجلس بنتيجة بحث اللجنة تمهيداً لرفع الامر الى مجلس الوزراء .

وقد اصدر صاحب المعالي وزير الحربية قراراً بتأليف هـذه اللجنة ، واسناد رياستها الى صاحب السعادة اللواء ابراهيم خيري باشا وكيل الوزارة . وعضوية حضرات اصحاب السعادة والعزة حسن مختار رسمي بك وكيل الوزارة المدني واللواء احمد ناصر الديب باشا واللواء تمام حسين محمود بك والاستاذ محمد فريد بك السكرتير المالي والاستاذ عبد المجيد بدر السكرتير الفني لوزير الحربية .

وقد عقدت هذه اللجنة اولى اجتماعاتها وشرعت في مباشرة مهمتها ، ونظراً الى ان الوزير قد حدد اسبوعاً واحداً ، لانتهاء اللجنة من هذه المهمة ، فقد تقرر أن تواصل عملها ، حتى يتسنى لها الفراغ منه خلال هذه المدة القصيرة

٤٥ مليوناً

ويؤخذ من التقدير الاجمالي لنفقات المشروعات الدفاعية جميعاً خلال السنوات الخمس انها تبلغ ٤٥ مليوناً من الجنيهات من بينها ثمانية ملايين جنيه لسلاح الطيران الملكي على ان يشمل ذلك انشاء المطارات الجديدة وثلاثة ملايين ونصف مليون جنيه الاسطول البحري ، أما الباقي فينفق فى تسليح الجيش وزيادته وتوسيع المعاهد العسكرية وغير ذلك .

الاسطول البحرى

اما الاسطول البحري فقد ذكرنا من قبل ان مجلس الدفاع وافق على مذكرة مستقلة خاصة به ، ولهذا لا يتناوله بحث اللجنة التى تقدم ذكرها .

ولا يزال الاعتماد المقدر بمليون و ٢٣ الف جنيه لشراء القسم الاول من الاسطول موضع بحث اللجنة المالية ، وسيقدم الى مجلس الوزراء قريبا للموافقة عليه .

وقد اتصل بنا ان الحكومة البريطانية كتبت الى الحكومة المصرية ، انها على استعداد لتدريب الطلبة البحريين المصريين على الفنون البحرية ، دون ان تتقاضى أيه نفقات ، اما الذين يلتحقون بالمعاهد البحرية ، فيدفعون المصروفات كغيرهم من الطلبة الانكليز .

ضباط وبحارة

وقد قدر عدد الضباط اللازمين للاسطول كله بمائة ضابط و ١٤٠٠ بحار وسيوفد عدد من الطلبة الى انكلترا لتعليمهم في المعاهد البحرية وتدريبهم في الاسطول البريطاني كما قدمنا ، اما البحارة فسيدرب العدد اللازم منهم في سفن التعليم بالاسطول البريطاني في الموانىء المصرية

حاجات الدفاع

ومما يجدر بالذكر ان المصادر ذات الشأن عادت فأكدت ان الاسطول المصري كما وضع مشروعه ، سيكون هو الحد الاقصى لحاجات الدفاع عن مصر ، وان من الاسراف زيادته الى اكثر من هذا القدر ، ما دامت السياسة المصرية لا ترمي الا الى الدفاع عن سواحل مصر

اعلان رقم ٤٠

دائرة البريد والتلغراف

ارسال الدراهم في المقاطعة السودتية الالمانية

تعلن ادارة البريد الالمانية انه غير مصرح ارسال بنك نوط مارك الريخ الالماني والنقود والعملة التشكوسلوفاكية الى البلدان الواقعه في المقاطعة السودتيه الالمانية

مكتب البريد العام

القدس في ١٠ تشرين الثاني ١٩٣٨

ساعدوا عائلات المنكوبين

برنامج

الاذاعة الفلسطينية

يوم الاحد ٢١ رمضان

١ر٣٠ برنامج موسيقى
١ر٤٠ اغاني عربية من اللانسة اسمهان
٢ اشارة الوقت ثم النشرة الاخبارية بالعربية
٥ اشارة الوقت والنشرات
٥ر٤٥ فاطمة الاسري وفرقة استوديو الاذاعة
٦ر٠٥ احمد عبد القادر
٦ر٠٨ اذان العشاء ـ قرآن كريم
٦ر٢٠ حديث
٦ر٤٥ موسيقى خفيفة
٧ منولوجات فكاهية
٧ر١٥ اشارة الوقت والنشرتان الجوية والاخبارية

الاذاعة المصرية

يوم الاحد ٢١ رمضان

١١ حفلة موسيقية
١١ر٣٠ اسطوانات
١١ر٣٩ اذان الظهر
١١ر٤٩ اسطوانات
١٢ ليلى مراد وفرقتها — حفلة غنائية
٢ر٣٩ اذان الظهر
٦ر٥٠ النشرات الجوية والاخبارية والتجارية الاولى
٣ ختام
٤ر٣٠ الشيخ محمد احمد العمروسي ـ قرآن كريم
٥ مدفع الافطار اذان المغرب
٥ر٠٥ ختام
٦ اسطوانات
٦ر٢١ اذان العشاء
٧ر١٥ اسطوانات
٧ر٣٠ الاستاذ عبد المجيد عبد الرحمن وفرقته ـ حفلة غنائية
٧ر٥٠ الشيخ عبد العظيم زاهر ـ قرآن كريم
٨ر٣٠ النشرات الاخبارية
٨ر٤٠ اسطوانات
٩ الاستاذ عبد المجيد عبد الرحمن وفرقته ـ حفلة غنائية
٩ر٣٠ اسطوانات
٩ر٤٠ ديالوجات فكاهية
١٠ الاستاذ زكريا احمد وفرقته ـ حفلة غنائية
١٠ر٥٠ قراءة منتخبات
١١ر١٥ الاستاذ زكريا احمد وفرقته ـ حفلة غنائية
١٢ سلام الملك ـ ختام

الطين للتدفئة ?

فى مستعمرة غينيا الجديدة الهولندية بعثة اميركية من الرواد المستكشفين ، وقد اكتشفت هذه البعثة هناك ... ان الناس يطلون اجسامهم بالطين طلبا للتدفئة وان فى المستعمرة انواعا من الغزلان قد تعودت على تسلق الاشجار

ويترأس هـذه البعثة البروفسور رتشارد اركبولد ، وتقدر نفقاتها باكثر من ٢٠٠ر٠٠٠ جنيه . تنفقها سنويا على ماتقوم به من اعمال الاستكشاف . . .

مطبعة جريدة الدفاع — يافا

الاحد في ٢١ رمضان سنة ١٣٥٧ و١٣ تشرين الثاني سنة ١٩٣٨

الدفاع

جريدة يومية سياسية مصورة

السنة الخامسة — العدد ١٢٧٠

صاحب الامتياز : ابراهيم الشنطي
المدير المسئول : شوكت حماد

الاشتراكات
في فلسطين عن سنة ١٥٠
في البريد الداخلي « « ١٨٠
في سائر الاقطار الخارجية « « ٣٠٠

دار الدفاع : ميدان الساعة ـ عمارة البلدية ـ يافا ـ فلسطين
العنوان التلغرافي : (الدفاع ـ يافا)
تلفون ١١٨٧ (اربعة خطوط) و ١٠٧٥ (خطان) صندوق البريد (٢٥٥)
الاعلانات يتفق عليها رأساً مع الادارة
اجرة السطر : ١٠٠ مل

صور متنوعة على هامش الحوادث

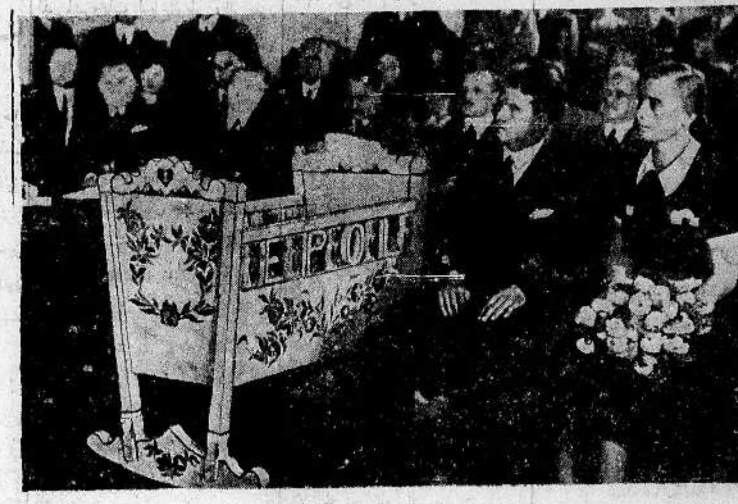

تقوم حكومة هنغاريا بعدة وسائل لتشجيع الزواج وزيادة النسل . منها تقديمها لكل عريس وعروس سرير للطفل كهدية كما يبدو في هذه الصورة

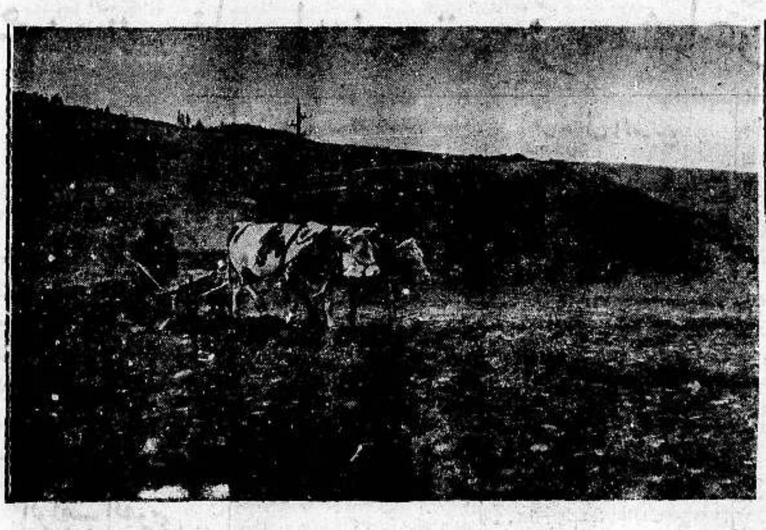

صورة أخذت في حدود بلاد السويد تمثل فلاحاً يحرث أرضه التي كانت [illegible] شهور [illegible] الالمان حيث أقيمت عليها الاستحكامات الحربية [illegible] الى [illegible] سلام

منظر لمدينة براتيسلافا التي قام حولها الخلاف أخيراً بين هنغاريا وتشيكوسلوفاكيا

منظر أحد شوارع لندن اثناء الضباب الذي اكتنفها مؤخراً وقد استعين بالاضواء الكاشفة أثناء النهار لعدم عرقلة السير

بعض الرياضيين الالمان يتمرنون على التزحلق

الجنرال دوا هارا الياباني ، ويلقب بلورنس الشرق الاقصى نظراً لدهائه

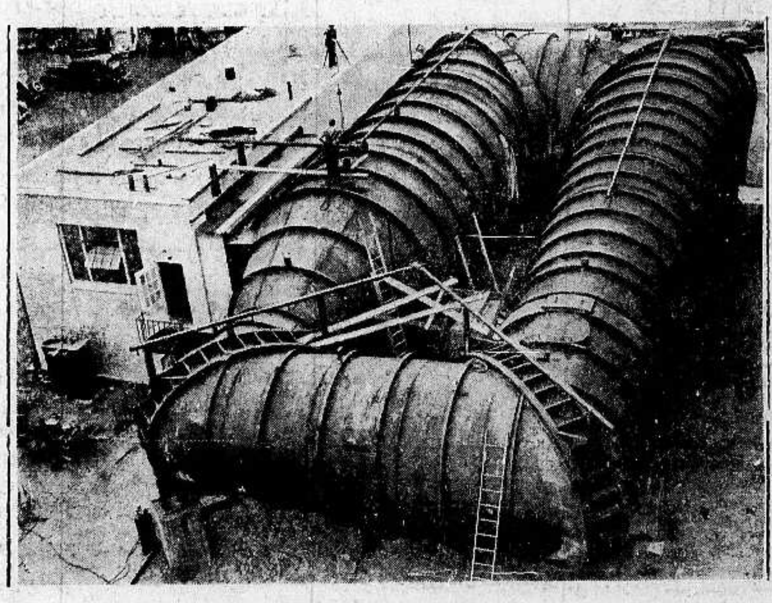

صور مختبر أقيم مؤخراً في أميركا ويمكن بواسطته تسليط تيار هوائي شديد وذلك لفحص قوة الطيارات أثناء العواصف

منظر في روتينيا التي قام عليها الخلاف بين هنغاريا وتشكوسلوفاكيا وهو يمثل كومة من جذوع الاشجار التي تشق منها الاخشاب وهذه الصناعة أهم صناعة في تلك البلاد

الاثنين في ٢٢ رمضان سنة ١٣٥٧ و ١٤ تشرين الثاني سنة ١٩٣٨

السنة الخامسة — العدد ١٢٧١

الدفاع

جريدة يومية سياسية مصورة

صاحب الامتياز : ابراهيم الشنطي

المدير المسئول : شوكت حماد

الاشتراكات: في فلسطين عن سنة ١٥٠ — في البريد الداخلي « « ١٨٠ — في سائر الاقطار الخارجية « « ٣٠٠

دار الدفاع : ميدان الساعة - عمارة البلدية - يافا : فلسطين

العنوان التلغرافي : « الدفاع — يافا »

تلفون ١١٨٧ (أربعة خطوط) و ١٠٧٥ (خطان) ص.ب. (٢٥٥)

الاعلانات يتفق عليها رأساً مع الادارة

أجرة السطر : ١٠٠ مل

الاتفاق مع سماحة المفتي الاكبر

يكفل اعادة السلام في ٢٤ ساعة

الرأى العام العربي يرتاب جدا في فائدة المؤتمر المقترح عقده في لندن

استثناء سماحة المفتي الاكبر من المؤتمر والسوابق في قضايا زغلول باشا وغاندى ودى فاليرا

قضية الجهاد الوطني العادل

سوريا ولبنان

لندن في ١٣ تشرين الثاني — كتب الى جريدة التيمس مراسلها في باريس يقول : « ان سوريا ولبنان على ما يرجح ان ترسلا ممثلين الى لندن . والمفهوم ان احتمال تمنعهما قد نحي منذ الآن الى الحكومة البريطانية . ويقال في تعليل ذلك إن سوريا ولبنان مع ان شعورهما عميق بالعاطفة العربية وكانتا نظير فلسطين من اجزاء السلطنة العثمانية ، الا انهما قد اتخذتا لهما « وطنية خاصة » وطنية معترفا بها في معاهدات الصداقة التي عقداها مع فرنسا سنة ١٩٣٦

« والآن في الوقت الذي اوشكت هاتان الدولتان كلتاهما ان تتمتعا بواسطة هذه المعاهدة بالاستقلال الرسمي ، فكل انتعاش للجامعة العربية كالذي ينطوي ظاهراً عليه المؤتمر المشار اليه قد يؤخر سيرها الخاص »

الاستقبال بالترحاب

وأبرق الى جريدة التيمس مراسلها من بيروت يقول :

« ان الرأي العام يرتاب في فائدة المؤتمر المنوي عقده في لندن . وقد ادى استثناء بعض الزعماء العرب الى امتعاض اتباع سماحة المفتي الاكبر . لكنهم يلاحظون مع ذلك ان هنالك سوابق في قضايا زغلول وغاندي وديفاليرا . كل هؤلاء عادوا فاستقبلوا في لندن بترحاب بعد استثنائهم الاول

مسألة قبول

وكتب الى جريدة منشستر غارديان مراسلها في لندن يقول : « ان الحكومة البريطانية تريد ان يعقد المؤتمر العربي اليهودي في لندن قبل عيد الميلاد . ولا مشاحة في ان الوقت متوفر بين اليوم و ٢٥ ديسمبر ولكن ليست المسألة مسألة وقت بقدر ما هي مسألة قبول العرب واليهود للدعوة الى المؤتمر

الشكوك المبهمة

« اما العرب فقل من يرتاب هنا بان الدول المجاورة لفلسطين أي مصر والعراق والمملكة العربية السعودية واليمن وشرق الاردن سترسل ممثليها ولكن الشكوك حائمة حول عرب فلسطين . وبالنظر الى البيانات التي صدرت حتى الان لا يمكن ان تكون هذه الشكوك إلا مبهمة »

سماحة المفتي الاكبر

وكتب الى جريدة التيمس احد النواب السير ارنست بينيت يرجو أن يعاد النظر في الاستثناء الذي وضعته الحكومة حول مجيء سماحة المفتي الى لندن بصفة عضو في المؤتمر .

القضية الوطنية

ان هذا الرجل بطبيعة الحال ، كسائر اعضاء اللجنة التنفيذية العليا العربية ، ايد القضية التي يعتبرها هو وسائر عرب فلسطين جهاداً وطنياً عادلا ضد سيادة تهدد بلادهم من مهاجرين يهود اجانب ، ولكن لا يمكن اتهامه في شخصه بعمل من الاعمال المنفردة التي حدثت في خلال

« البقية على الصفحة ٤ عمود ٥ »

خطأ في ترجمة التقرير

بيان رسمي من مكتب الاخبار يطلب نشره حول النبأ والتعليق عليه

ترجمتان رسمية وغير رسمية

جاءنا من مكتب الاخبار التابع لحكومة فلسطين ما يلي لنشره : اوعز الي أن أشير الى مقال نشر في الصحفتين الاولى والثانية من جريدة (الدفاع) الصادرة بتاريخ ١٣ تشرين الثاني تحت عنوان (خطأ في ترجمة التقرير) واطلب اليكم استناداً الى المادة السابعة عشرة من قانون المطبوعات لسنة ١٩٣٣ أن تنشروا في أول عدد يصدر ساعة وصول هذا الكتاب اليكم التصحيح التالي في نفس المكان وبنفس الحروف التي نشرتم فيها المقال الاصلي :

لقد أشرنا في العدد الصادر بتاريخ ١٣ تشرين الثاني من هذه الجريدة الى وجود خطأ في الترجمة العربية الرسمية للبيان الذي اصدرته حكومة جلالته واقتبسنا الفقرة التالية من ترجمة للتقرير والبيان نشرتها احدى الجرائد المصرية حيث قالت : ان الغرض من المؤتمر هو المفاوضة في السياسة التي ستتبع في المستقبل في فلسطين وإقرار مسألة الهجرة اليها) وعلقنا على ذلك بالقول باننا نلاحظ ان في الترجمة العربية الرسمية خطأً نخشى ان يكون له اثر سيء ولذلك ننبه اليه . لان النص العربي يقول : ان الغرض من المؤتمر هو المفاوضة في السياسة التي ستتبع في فلسطين واقرار مسألة الهجرة اليها ، أما النص الانكليزي فلا وجود فيه للفظ الاقرار وعبارته قاصرة على السياسة المستقبلة بما في ذلك مسألة الهجرة الى فلسطين . والفرق كبير بين بحث مسألة واقرارها .)

وقد لفت نظرنا مكتب الاخبار الى أن الترجمة العربية الرسمية لهذه الفقرة كما وردت في البلاغ الرسمي رقم ٨—٣٨ هي كما يلي : التداول معهم في أقرب فرصة ممكنة في مدينة لندن حول السياسة المقبلة بما فيها مسألة الهجرة الى فلسطين . »

اننا نأسف كل الاسف لوقوعنا في مثل هذا الخطأ لتعليقنا ولما يكون قد نشأ عنه من سوء الفهم لدى القراء ويسرنا ان ننشر هذا البيان .

* * *

انتصارا لفلسطين

شعور الطلاب القومي النبيل في بغداد

بغداد في ٢١ تشرين الثاني — لمراسل الدفاع الخاص — بالبريد الجوي — في نحو الساعة العاشرة من صباح امس خرج طلاب كلية الطب وطلاب كلية الحقوق من كليتيهما مع طلاب دار المعلمين العالية وكلية الصيدلة وقصدوا الى بناية المدرسة الثانوية المركزية للبنين بقصد اقامة مظاهرة احتجاجا على ما

« البقية على الصفحة ٤ عمود ٦ »

اعادة السلام الى فلسطين

لا يكون بغير تحقيق مطالب العرب وإزالة اسباب القلق

صداقة العرب لبريطانيا رهينة بحل مشكلة فلسطين حلا عادلا وسريعاً

لندن في ١٣ تشرين الثاني — بعث الدكتور عزت طنوس مدير المكتب العربي في لندن برسالة الى جريدة (المانشستر غارديان) قال فيها :

سياسة القوة

ان القوى العسكرية وحدها لا تستطيع اعادة النظام الى نصابه مهما طالت مدة استخدامها . فالى ان تتخذ الخطوات اللازمة لازالة شكاوى العرب لا يمكن ان يستتب سلام حقيقي في فلسطين ولا في الجهات الاخرى من العالم الاسلامي الذي ظهر البرهان الكافي الآن على تضامنه مع عرب فلسطين

صداقة العرب

وقد اكد الاستاذ طنوس في رسالته ان هيبة بريطانيا تزداد قوة اذا هي سوت المشكلة الفلسطينية تسوية عادلة ، ذلك لان العالم العربي كله سيصبح عند ذلك صديقاً ذا قيمة كبرى لبريطانيا

مشروع العراق

وقال الاستاذ طنوس ايضاً انه ليست لفلسطين علاقة بمشكلة اليهود العالمية ، وان اقرب تسوية من النجاح ، بالنسبة للفلسطينيين جميعاً ، من عرب ويهود ، هو مشروع السيد السويدي الذي يعطي اليهود مركزاً للثقافة والتهذيب الروحي ويصون المصالح البريطانية بفضل رغبة الجماهير في السلام والوئام ، ويجد العرب فيه ضماناً لمستقبلهم .

خطاب جوبلز

القوانين الجديدة لحل مشكلة يهود المانيا

المشكلة اليهودية

برلين في ١٣ تشرين الثاني — خطب الدكتور غوبلز خطاباً اليوم جاء فيه ان الحكومة الالمانية قامت بسن القوانين الجديدة ضد اليهود كي يتسنى لها ان تحل المشكلة اليهودية في المانيا حسب رغبات الشعب الالماني الذي يريد ان ينهي هذه المشكلة .

نتيجة الهياج

واشار في خطابه الى زعم الصحف الموالية لليهود ان قاتل الهر فون رات شاب ارعن غير مسؤول فقال يجب ان يعلم العالم ان هذا العمل قام كنتيجة للتهيج الذي قامت به اليهودية العالمية مؤخراً ضد المانيا .

الوبال عليهم

ويجب ان يعلم اليهود خارج المانيا ان كل عمل عدائي يقومون به ضد المانيا يكون وبالا على اخوانهم الموجودين في المانيا

واشار الى القانون الذي سن امس بتحريم دخول اليهود الى قاعات السينما والمسارح فقال أنه من العار على كل الماني ان يجلس بقرب يهودي في مكان واحد وتحت سقف واحد

الجهد الضائع في تقرير اللجنة

اللجان المتكررة والمشروعات الفاشلة ومحاولات دخول البيوت من غير ابوابها

الحكم بين فلسطين وبريطانيا هو ميثاق عصبة الامم لا وعد بلفور المشئوم

موضوع النزاع في مشكلة فلسطين

الجنين الميت

أذيع تقرير اللجنة الفنية المعروفة بلجنة وودهد فاذا بعض ما فيه يطابق ما نشر عنه من قبل ، وأهم هذا البعض مشروع التقسيم الذي مات وهو جنين

جهد ضائع

وقد طالع الناس التقرير وكونوا آراءهم فيه وأدرك السواد الاعظم ان هذا التقرير جهد ضائع وان الذين ارسلوا اللجنة حاولوا ان يدخلوا البيوت من غير ابوابها وتمسكوا بالفروع وابوا ان يعنوا بالاصول

اللجان المتكررة

ان هذه اللجان المتكررة وآخرها لجنتا بيل وودهد تواجه عملها وتباشره بناء على تعليمات تصدرها الحكومة البريطانية وتعين بها نطاق البحث والنظر

اخفاق المشروعات

والحكومة البريطانية تبني هذه التعليمات على أسس هي العلة في اخفاق هذه المشروعات وضياع هذه الجهود

موضوع النزاع

فالحكومة البريطانية تصنع ما تصنع باعتبار ان لها الحق في تقرير مصير فلسطين ، وهذا هو موضوع النزاع والامر الاساسي الذي يجب الفصل فيه قبل كل شيء

الرد الصواب

وقد بلغ من اصرارها هذا ان الصهيونيين صاروا يعتقدون بان فلسطين كلها ستصبح وطنا قوميا لهم وهذا ما قاله الدكتور وايزمن في خطابه الذي القاه بلندن في اثناء اسبوع فلسطين فانبرت له جريدة السبكتاتور المناصرة للوطن القومي وردته الى الصواب وافهمته ان وعد بلفور لا ينص على هذا بل على عكسه

العقدة باقية

وما دامت الحكومة البريطانية تتمسك باعتقادها بان لها الحق في تقرير مصير فلسطين بالكيفية التي يختارها بعض ساستها فالعقدة باقية والمشكلة لا تحل

فلسطين لاهلها

ان فلسطين ليست لبريطانيا ولم يسلم اهلها زمام امرهم الى هوايتهول ، ولم يسمع بأن الله تعالى خالق فلسطين وانكلترا قضى بأن ما تراه دوانج ستريت يجب ان يلقى صداه في الارض التي تقدسها الاديان الثلاثة .

عهد الجامعة

ان الحكم بين فلسطين وانكلترا هو عهد جامعة الامم لا وعد بلفور ، لان العهد جاء بعد هذا الوعد فنسخه نسخا تاما وجهر في المادة ٢٢ من مواده التي تصر الدولة البريطانية على وجوب تطبيقها بأن فلسطين من البلدان التي بلغت من الرقي منزلة تخولها حق اختيار حكومتها الوطنية بارشاد الدولة المنتدبة . ولم يرد في هذه المادة ذكر ما لوعد بلفور او سواه

مشكلة نادرة

فاذا انتقلنا من الوجهة القانونية الى الوجهة العملية تبين لنا انه ليس في طاقة أحد ان يرغم اهل فلسطين على قبول حكم الفناء الذي يراد تنفيذه فيهم بالكيفية التي يختارها انصار الوطن القومي . فان عرب فلسطين يؤثرون هذا الفناء بكيفية أخرى جربوا عليها وخلقوا لبريطانيا مشكلة ندر ان واجهت مثلها

(البقية على الصفحة ٢ عمود ٢)

جلالة الملك ابن السعود

النص الكامل للحديث الذي أدلى به جلالته للمستر فلبي

وعد بلفور المشؤوم أعظم ظلم ارتكبته بريطانيا وكارثة لا يمكن السكوت عليها

في مصيف الملك

جرى الحديث التالي في مدينة الرياض مصيف الملك ابن سعود بين جلالته والحاج عبدالله فلبي المستشرق الانكليزي فنشره في مجلة العالمين الانكليزية بعد استئذان جلالته. قال الحاج عبدالله:

سبب الصمت

بدأت الحديث بأن أبنت لجلالته ... التي سمعتها من كثيرين والمقالات ... أتها في الصحف الغربية والعربية ... دهشة الجمهور من سكوته عن الموقف ... حتى اجابه: «رأيت في الاوان الحاضر ان الصمت احكم السبل وقد وصلت الى هذه النتيجة متوكلاً على الله ومعتمداً على فهم اولي الالباب في الاسلام والعالم العربي ومعرفتهم بصدق اماني الدينية والوطنية. هذا سبب، والسبب الآخر هو انني لا ارى الوقت ملائماً لان ابوح بآرائي»

الحالة الحاضرة

قلت ان الحالة الحاضرة تقتضي معرفة آرائك واطلاع العالم عليها فهل تستطيع جلالتك ان تبسط بايضاح سبب سكوتك في موقف يهتم فيه كل رجل يشتغل بقضية العرب ليعرف آراءك. فانك تعلم مكانك في العالم العربي وتعلم مقدار احترام الحكومة البريطانية لعواطفك واعترافها بمركزك في الاسلام والعربية، وأنت تعلم محنة العرب والاسلام بفلسطين فلذلك يأسف كثيرون على سكوتك وينتقدونه

صداقة بريطانيا

فأجاب جلالته: (لا ريب في صداقة بريطانيا والخطة التي جرينا عليها في مفاوضتنا السياسة مع بريطانيا وغيرها من الدول أن تلزم السر حتى تذلل المصاعب التي تدرسها. ويسرني أنني لم امنع مشورتي لما كنت اعلم انها لمصلحة الانكليز والعرب معاً. وقد ... نت بريطانيا رأيي في الموقف الحاضر ... أتم صراحة وابنت لها عواقب الخطة الحاضرة التي تتبعها.

ثلاثة اشياء

قلت: هذا أمر يوجب الثناء ولكن ... فهم منه انه يجب أن يعرف العالم رأيك ... تعرف أنت اثر مشورتك ... احتجاجاتك في بريطانيا. قال جلالته: هناك ثلاثة اشياء تعملني على الظن أن الاوان لم يأن للجهر بذلك. الاول أن انكلترا صديقة العرب واحرص الامم على مسالمتهم ومنحهم حقوقهم لانها تحتاج الى حماية مصالحها ومواصلاتها.

عهود واتفاقات

والثاني ان بين انكلترا والعرب عهوداً واتفاقات كما يعلم كل احد

خطة ملائمة

والثالث ان بريطانيا لا تجهل الموقف الحاضر وعواقبه. فاذا نظرت الى المسألة بعين الاعتبار كما تستحق فانه يبقى هناك رجاء في انها تعيد النظر في موقفها وتتبع خطة ملائمة لمصالحها ومصالح اصدقائها المسلمين والعرب. ولكن ان كانت لها مآرب اخرى فلا نفع للكلام اذا كانت قررت السير وراء تلك المآرب)

واجب الاتحاد

فسألته ابداء رأيه في هل يريد اطلاع العرب على اقواله وآرائه هذه فقال:

«الحمد لله ان العرب يعرفون موقفي ويعرفون انني الذائد عن دينهم وقبائلهم ولكنني في الحق لا أرى خيراً كثيراً في ان أبوح بعواطفي وأعلن مشورتي في الاحوال الحاضرة. ولست اريد زيادة التدقيق في الكلام عن هذا الموضوع. ولكن خشية تأويل كلامي على غير ما هي اجيبك جواباً جزئياً عن سؤالك. فنصيحتي الى العرب: من اول ملكي ان يكونوا متحدين للدفاع عن مصالحهم المشتركة وان يضيفوا اشأناً الى شأنهم في الخارج. والى اليوم لسوء الحظ لم تتحقق رغبتي وآمالي لان معظمهم يتبعون اهواءهم مع ان غرض الجميع واحد. فتمدد هذه الاهواء أخر وصولهم الى الغاية المنشودة. فلما رأيت هذا كله عدت الى نفسي واكتفيت بان ابدي آرائي للذين طلبوها واسترشدوا بها في المسائل التي تهم العربية والاسلام»

عظة الملك

قلت: فهمت من العرب وزعمائهم انهم يعدون رأيكم هو الاعلى. واعتقد انهم لن يتجاهلوا مشورتكم وارشادكم

قال جلالته: هذا صحيح وأنا لا أرتاب فيه هنيهة. وأنا اؤمن بقول الشاعر (وهنا أورد محدثه قول الشاعر منثوراً) وهو (الحكمة في ان تعمل اذا عرفت جيداً عواقب عملك لا قبل ذلك)

وفي مطرقي اني قبلما أدخل التفت الى ما حولي لاعلم ان أمامي مخرجاً قبل ان ادخل»

فالتمست من جلالته ان يسمح لي بسؤال خاص عن فلسطين وهو تركية اليهود لموقفهم في البلاد. فاجاب بانه يفضل ألا يقول شيئاً في هذا الموضوع ولكنني استدركت بقولي ان انجلترا تعتقد انها وعدت اليهود في تصريح بلفور كما وعدت العرب. فضحك جلالته وسكت ثم قال (لا أريد أن أرد الى هذه النقطة) فقلت: انها النقطة التي تعول بريطانيا عليها

أعظم ظلم

فاجاب ان الله جل جلاله ان ذلك ليس بهدف واضح المحجة لرامي السهام!. ان تصريح بلفور والحق يقال أعظم ظلم ارتكبته بريطانيا. وهل يمكن تصور كارثة أعظم من أخذ أراضي العرب ومساكنهم وقد استوطن العرب تلك الاراضي بعدما اخذها من الرومانيين مئات السنين من غير منازع لهم في حقوق ملكيتها فكيف والحالة هذه يقابل صنف من المواعيد بآخر)

حقائق ظاهرة

قلت: ان كان هذا رأي جلالتكم فلماذا لا تشيرون على الانجليز بمقتضاه

فأجاب: أؤكد لك أن هذه المسائل ليست مخبوءة وانجلترا تعلم مصالحها أكثر مما نعلمها ونحن لم نكتمها ما في نفوسنا.

سؤال أخير

قلت ان لي سؤالاً آخر اذا ظهر لي أن جلالتكم يريد انهاء الحديث. هل عند جلالتكم اقتراح ما لحل مسألة فلسطين؟

فأجاب: أخبرتك رأيي في خلال هذا الحديث فان كان فيه جديد يرضي الانجليز والعرب فان الوقت للمفاوضة فيه ليس ببعيد)

الجهد الضائع في تقرير اللجنة

«تابع المنشور على الصفحة الاولى»

في تاريخ امبراطوريتها الطويل

قضية عامة

لقد تحولت القضية الفلسطينية، فبعدما كانت قضية محلية تهم الفلسطينيين وحدهم صارت قضية شرقية عامة تهم العرب كلهم والمسلمين جميعاً وهؤلاء هم الذين سيشتركون الآن في الدفاع عن هذه القضية وهي حقيقة لا يجهلها اقطاب الانكليز.

علاج الاساس

فالقضية الفلسطينية لا تنتهي الى السلام في تلك الربوع الا اذا عولجت من اساسها وعدلت بريطانيا عن قاعدة حقها في تقرير مصير فلسطين باختيار وزارة المستعمرات او سواها ما دام عهد جامعة الامم قائماً وحرمته مصونة في لندن.

العواقب الوخيمة

اما اذا اريد غير هذا وأصرت الحكومة البريطانية على ان لها حق التصرف فلا نستغرب ان تستمر مشكلة فلسطين قائمة وان تتحول الى مشكلة عربية اسلامية عامة مع ما تجره في ذيولها من عواقب في ايام السلم وخصوصاً في ايام الحرب.

ومن له اذنان للسمع فليسمع

صوموا تصحوا

الفرصة الباقية

امام الساسة الانكليز لحل مشكلة فلسطين

واجب التفكير في اتباع طريق الحق في السياسة

القاهرة في ١٣ تشرين — أذاعت السيدة هدى هانم شعراوي كلمة بمناسبة ذكرى ١٣ نوفمبر عام ١٩١٨ «عيد الجهاد الوطني» أشارت فيها الى الحديث الذي دار في ذلك اليوم بين الثلاثة من أعلام مصر هم سعد زغلول وعلي شعراوي وعبد العزيز فهمي وبين المعتمد البريطاني

حسن «الظن»

ونصف هؤلاء الزعماء الثلاثة بانهم «كانوا معتدلين اذ ذاك في سعيهم، لحسن ظنهم بانجلترا، وثقتهم في عدالتها ووفائها بالوعود، على حين انهم شهدوا الاحتلال الانجليزي منذ الثورة العرابية في جميع ادواره وعرفوا قيمة الوعود الانجليزية

الند للند

وقد شجعهم ما رأوه في المعتمد البريطاني من حسن الاصغاء لمطالبهم واظهار استعداده لتبليغها الى حكومة بلاده ما جعلهم يأخذون على سبيل الدعابة والمزاح قوله «لقد كنتم مستعبدين من تركيا زمناً طويلاً. فماذا يضيرون من حماية انجلترا. أليس اشرف اذ يكون الانسان تابعاً لدولة عظيمة كبريطانيا من ان يكون تابعاً لدولة دونها قيمة؟»

فجاوبه شعراوي باشا برده المعروف «نطلب ان تعاملونا معاملة الند للند لا معاملة السيد للمسود، فالعبد عبد مهما كانت قيمة سيده»

معاهدة التحالف

وبعد أن اشارت الى عدم تحقيق السياسة البريطانية وعودها مدة ربع قرن، ذكرت ان مصر قابلت هذه السياسة بان مدت اليها يدها وقت الشدة في سنة ١٩٣٦ فعقدت معها معاهدة التحالف على شروط طالما رفضتها من قبل

مشكلة فلسطين

وخلصت مما تقدم الى التساؤل عما اذا كانت بريطانيا ستقدر بعد ذلك حلم العربي وصبره وصفاء نيته عند تأهبها لحل مشكلة فلسطين؟

الفرصة الحاضرة

واختتمت هذه الكلمة بما يأتي:

(وبعد فقد بقيت أمام الساسة الانكليز في حل مشكلة فلسطين فرصة يحسن بهم ان ينتهزوها ليردوا الى البلاد الشرقية ثقتها في أمانة بريطانيا وطمأنينتها على مصير المعاهدات التي ابرمتها معها.

دروس الماضي

ولا زلنا نأمل أن دروس الماضي واضطراب السياسة العالمية الحالية ستؤدي بهم الى التفكير الجدي لاتباع طريق الحق في سياستهم المقبلة مع الشعوب العربية)

اجتماعهم في لندن

كارثتهم الكبرى وعودة الى الجدل السقيم

فداحة الكارثة

لندن في ١٣ تشرين الثاني — قال الدكتور وايزمن وهو يشير الى تقرير فلسطين ان هذا التقرير دل على انه لا يدرك تماماً فداحة الكارثة اليهودية وحرمانهم من ان يكون لهم وطن

تحطيم الوطن القومي

فقد اشتركت قوى كثيرة معادية لليهود في تحطيم الوطن القومي اليهودي وحمل بريطانيا على الخروج على سياسة تصريح بلفور والانتداب.

الجدل السقيم

وقال ايضاً انه قد ظهر من بيان سياسة الحكومة البريطانية ان هذه القوى قد فشلت في تحقيق اغراضها (كذا) وعلى الشعب اليهودي الآن ان يصل الى تحقيق الوعود البريطانية. والاعتراف بحقوق اليهود في فلسطين. وقال: — (لقد كان ليهود فلسطين (الفضل) في انه اصبح في امكان فلسطين، على الرغم من كل شيء، ان تستوعب الوفاً كثيرة من مهاجري اليهود، وبخاصة اولئك الذين نجوا منهم من (جحيم) اوروبا الوسطى واوروبا الشرقية. ان فلسطين تستطيع استيعاب اضعاف هؤلاء المهاجرين (كذا)

حسرة نفوسهم

وانه لما يدخل الحسرة على نفوسنا انه لم يؤذن لنا إلا بجلب عدد قليل منهم، فيجب أن نوجه جهودنا في المستقبل الى ان تظل ابواب الوطن القومي اليهودي مفتوحة دائماً في وجه اخواننا النازحين عن البلاد التي حملت على اضطهادهم).

الفضة في امريكا

الى جانب السبائك الذهبية الكثيرة المخزونة في خزائن الولايات المتحدة الاميركية، توجد سبائك من الفضة ايضاً، يبلغ وزنها ٢،٤١٥،٠٠٠،٠٠٠ أوقية.

اعلان

بلدية القدس

بموجب قانون بيع المسكرات لعام ١٩٣٥ جئت معلناً عن طلب تجديد رخصة مسكرات لعام ١٩٣٩ للبيع بالمفرق داخل محلي الواقع في كولونية الالمان

هرمان لندهولد

قضية سوريا

مفاوضات باريس لعقد المعاهدة

تشدد لندن وهاليفاكس ووضع سياسة جديدة

باريس في ١٣ تشرين الثاني — انتهت مفاوضات جميل مردم بك رئيس الوزارة السورية مع وزارتي الخارجية والحربية باتفاق تام على اسس لا تختلف في شيء عن المبادىء التي تقررت في شهر ديسمبر الماضي بين جميل مردم بك والمسيو دي تيسان ولا تشذ عن روح معاهدة سنة ١٩٣٦

مرونة سياسية

ويرجع الفضل في هذا الاتفاق الى عوامل روحية وسياسية عديدة في مقدمتها مرونة المفاوض السوري وقابليته النادرة للوثوب الى الغرض والاستفادة من الظروف

محفوف بالشكوك

ولما وصل جميل مردم بك الى باريس في الصيف الماضي وجد الجو السياسي غير صافٍ ومصير المعاهدة محفوفاً بكثير من الشكوك واصطدمت مساعيه بمساع كان يبذلها خصوم المعاهدة من كل جانب، ولكنه استطاع ان يقنع الفرنسويين بتضامن استقلال سوريا مع سلامة فرنسا ولم تكن مهمته رغم الحوادث السياسية الدولية التي مهدت لها مهمة سهلة.

ابرام المعاهدة

وقد سمعت من بعض رجال السياسة ان الاتفاق لم يتم الا بفضل ما أظهره جميل مردم بك من متانة الحجة وقوة الاقناع وكان مقرراً في بادىء الامر ان تجتمع لجنتا الشؤون الخارجية في مجلسي الشيوخ والنواب في هذا الاسبوع للموافقة على تقرير القرارين وابرام المعاهدة. ولكن قرب زيارة المستر تشمبرلين واللورد هاليفاكس لباريس حال دون دعوة اللجنتين للاجتماع فستجتمعان بعد عودة الوزيرين الانكليزيين الى لندن بحيث تنجز اعمالها الخاص بالمعاهدتين السورية واللبنانية قبل ١٠ ديسمبر

السياسة البريطانية

وقد بدت من الجانب البريطاني في اليومين الماضيين بوادر المقاومة لسياسة تصديق المعاهدتين، وقد بلغني ان المستر تشمبرلين واللورد هاليفاكس سيبذلان كل جهدهما لحمل فرنسا على العدول عن هذه السياسة املاً في الوصول الى سياسة جديدة يعتقد البريطانيون انها ترضي البلاد العربية وتسمح بمواصلة الهجرة الصهيونية، ولا ادري الى اي حد سيفلح المستر تشمبرلين في محاولته هذه، فاذا كان لهذه السياسة بعض المؤيدين من الملكيين فان العسكريين يقاومونها لاعتقادهم انها كثيرة المخاطر لانها ستوسع مشكلة فلسطين بدلاً من ان تحلها.

دعوة مجلسي البرلمان في مصر للانعقاد

مصر تعترف بمركز ايطاليا في الحبشة

القاهرة في ١٣ تشرين الثاني — اجتمع مجلس الوزراء وعرض وزير الخارجية مذكرة بشأن العلاقات بين مصر وايطاليا والاعتراف بمركز ايطاليا في الحبشة فوافق المجلس على ذلك.

الدورة البرلمانية

ووافق المجلس على مشروع مرسوم ملكي بفض الدورة البرلمانية الحالية وذلك في يوم الاربعاء القادم.

الدورة الجديدة

ووافق المجلس على مشروع مرسوم ملكي آخر بدعوة البرلمان الى الانعقاد لدورته الجديدة في يوم السبت المقبل.

خطاب العرش

واخذ المجلس بعد ذلك في بحث مشروع خطاب العرش فأتم جانباً كبيراً منه، ثم ارفض على ان يستأنف بحث بقية الخطاب في اجتماع آخر

اقامة تمثالين ومعهد للابحاث العلمية

تخليداً لذكرى المغفور له الملك فؤاد

القاهرة في ١٣ تشرين الثاني — كان البرلمان قد وافق على تخليد ذكرى المغفور له الملك فؤاد وذلك باقامة تمثالين له: الاول في القاهرة والثاني في الاسكندرية وانشاء معهد للابحاث العلمية يطلق عليه اسم الملك الراحل

وقد علمنا ان وزارة الاشغال تهتم الآن بمسألة اقامة التمثالين، وان الرأي استقر على ان يكون مكان التمثال الذي سيقام في القاهرة ميدان عابدين بالقرب من تقاطع شارع عماد الدين وشارع الخديوي اسماعيل، اي عند مدخل الميدان

اما التمثال الذي سيقام في مدينة الاسكندرية فقد تقرر ان يقام في ميدان السلطان حسين الذي يبدأ عند نهاية شارع فؤاد الاول

وستقوم مصلحة المباني بوضع المواصفات الخاصة بالتمثالين، ثم تطرح المشروع في مناقصة عالمية

اما معهد الابحاث فقد تقرر تأليف لجنة من حسين سري باشا، والدكتور محمد حسين هيكل باشا، وسابا حبشي بك، واحمد لطفي السيد باشا، لدراسة تفصيل المشروع الخاص به، وهو المشروع الذي وضعه الدكتور علي توفيق شوشه بك مدير مصلحة المعامل بوزارة الصحة.

صفوة ما يحمله بريد الشرق والغرب

الرجل الذي بعث تركيا بعثا جديدا

وفتح ابواب «الحرملك» على مصاريعها لتخرج منها النساء ... الى البرلمان

بقلم «بيتي روس» المعدودة «ملكة مندوبات الصحف الانكليزية» القادرات على محادثة العظماء

خصصت مجلة «تت بتس» الانكليزية صفحتين من صفحات عددها الاخير، لمقال رائع كتبته عن عاهل تركيا الراحل، المغفورله مصطفى كمال، آنسة انكليزية اسمها «بيتي روس» المعدودة اقدر على مخاطبة عظماء الدنيا حتى من زميلتها «روزيتا فوربس» الكاتبة الانكليزية اليهودية الشهيرة. وفيما يلي مجمل هذا المقال الطويل:

في ١٥ سنة

في خمس عشرة سنة، لا أكثر، انتقلت النساء التركيات من «الحرملك» الى مقاعد البرلمان، وأصبحت المرأة وهي ليست «باللعبة» التي يلعب بها الباشا والبك والافندي، بل الشخصية المساوية لكل من هؤلاء في كل مكان ... في المصنع، وفي المدرسة، وفي وظائف الدولة

وبهذا تم تحرير المرأة في جيل واحد بعد استعبادها لمدة تزيد عن ستة قرون

رجل واحد

ولم يعمل هذا الا رجل واحد، هو كمال أتاتورك رئيس الجمهورية التركية، الذي أخشى أن يكون قد انتقل الى الرفيق الاعلى وأنا أكتب عنه هذه السطور.

القيادة للرجال

وتطلق نساء تركيا على هذا العاهل العظيم لقب «المحرر» بسبب ما عمله في عهده القصير من الاعمال الجليلة، الاعمال التي قضى بها القضاء اليوم على «امبراطورية السلاطين» وبعث بها تركيا الفتاة بعثاً جديداً بالجمهورية التي خلقها خلقاً مكان الامبراطورية الزائلة

وبهذا الذي عمله هذا الرجل الواحد انتعشت المرأة روحيا وأدبيا، وأصبحت تتولى الاعمال الشاقة الكثيرة في المدن وفي القرى، ولكن تحت قيادة الرجال

في جميع المناصب

وفي مدينة بورصة، كانت الامبراطورية العثمانيه الزائلة قد أسست مصنعاً للحرير، وفي هذا المصنع الى الآن مئات من العمال الذكور ولكن الدائرة الكيماوية في هذا المصنع لا تترأسها الا امرأة تركية.

وفي استانبول (القسطنطينية أو الاستانة العليه القديمة) كما في انقرة — العاصمة الحالية — تجد النساء يشغلن اهم المناصب في جميع الدوائر الحكومية، وتجد منهن كاتبات في البنوك، واستاذات في الجامعات، وموظفات حتى في دوائر الاجراء

هي في المحاكم

وفي محاكم العدل، ترى الآن قضاة من النساء، يحكمون بما نصت عليه القوانين التركية، ويروز أيضاً محاميات من الجنس اللطيف، يترافعن دفاعاً عن المتهمين بابلغ ما يترافع عنهم المحامون. فاية اعجوبة هذه الاعجوبة التي خلقها ذلك الرجل الواحد الراحل؟

وفي تركيا الآن من النساء «مديرات مدارس»، ومعلمات، واستاذات في علوم الواجبات المنزلية، والصناعات اليدوية، والثقافة الجسدية الصحية

ومنهن فوق ذلك عاملات كثيرات في جميع مصانع السجاجيد، والتبغ، والسجاير.

وفي البرلمان

وفي المجلس الالي الاعلى، وهو البرلمان التركي، نجد ١٧ امرأة، منتخبة انتخابا صحيحا لا زيف فيه عن دوائرهن الانتخابية. ولقد قابلت انا الكثيرات من هذه النائبات فوجدتهن من ارقى نساء الدنيا، فمنهن معلمات المدارس، ومنهن «دكتورة» ابرع في مهنة الطب من الدكاترة الذكور، ومنهن ايضا «استاذات» في الجامعات ... ومنهن فوق ذلك زوجات لرجال من الفلاحين الاتراك، وقد قابلت احدى هذه الزوجات، وعلمت منها انها أم لستة اطفال

مخلوقات بغير روح

ولقد اعجبتني من النساء اللائي قابلتهن المرأة «عضوة في البرلمان التركي» قالت لي في دهشة:

— افتكري فيما عمله زعيمنا الديكتاتور المحبوب مصطفى اتاتورك. اننا كنا الى عام ١٩٢٢ لا نخرج من بيوتنا الا والبراقع مسدولة على وجوهنا، بل كنا في الحقيقة من الاماء اللائي لا حول لهن ولا قوة امام من كانوا يستعبدوننا من الرجال ... ويعتبروننا مخلوقات بغير روح

انموذج بديع

والآن آن لي ان اصرح باسم من قالت لي هذا الكلام

انها هي السيدة «المدام» اسمى نعمان التي تعد انموذجا من ابدع النماذج للمرأة العصرية في تركيا الفتاة

انها تشتغل — فوق وظيفتها في البرلمان — محامية امام محاكم العدل العليا. وهي زوجة محام قدير، ولكنها هي اقدر منه في هذه المهنة، وهي تتكلم فوق التركية اللغتين الفرنسية والالمانية بطلاقة تامة

وكانت هذه السيدة قبل زواجها، وقبل حصولها على شهادة الحقوق، مدرسة للغات في احدى مدارس البنات العليا، فلما شب انفقالها عن الطوق، وادركت ان معاش وظيفتها لم يعد يكفيها، قبلت بان تكون سكرتيرة في البلدية، وفي هذا المنصب الجديد استمالت هذه المرأة افئدة الجمهور اليها، مما كان السبب الرئيسي في انتخابها عضوة من عضوات البرلمان التركي.

لا مشكلات ...

وسألت انا هذه السيدة (وهي جميلة جداً، كما يظهر ذلك من صورتها المنشورة في هذه المجلة الانكليزية) السؤال التالي:

— هل تخصصين اوقاتك كلها للعناية بمشكلات المرأة؟

— كلا ... فقد انتهت هذه المشكلات كلها، ولم يبق لها اي اثر في هذه الايام

وهنا ضحكت المدام أسمى ضحكة عالية، ثم قالت:

— ولماذا المشكلات .. اننا قد اصبحنا على قدم المساواة التامة في كل شيء مع الرجال، وليس لدينا بعد ذلك مطلب واحد نطلبه من حكومتنا

لقد اطلق الرجال ارواحنا من الاسر وفتحوا امامنا جميع المدارس والكليات ونوادي الالعاب الرياضية، ومناصب الحكومة والبلديات، وهم يقبلوننا كاناس مساوين لهم في كل شيء، ولنا الآن حرية اعطاء اصواتنا في جميع الانتخابات ... فاين اذن هذه المشكلات التي تسألينني عنها ...؟

يا نساء العالم!

وسألت هذه المحامية الاديبة:

— ماذا يظن الرجال في هذه الغزوة النسائية للعالم الرجالي؟

فكان جوابها على هذا السؤال كما يلي:

— انني اعرف عن الرجال انهم مسرورون جد السرور ... من هذه الغزوة النسائية، وحسبك مما عملناه نحن في سبيل الجنس الخشن ما ترينه في (التمثال التذكاري لحرب الاستقلال) فهناك الى جانب الرجل «المجاهد» ترين امرأة تحمل له الذخائر

واثناء تلك الثورة حلت النساء محل الرجال في ادارة الدكاكين، وفي الحقول، والرجال لا ينسون لنا هذا «التعاون معهم في وقت الشدة»

وما نحب نحن النساء التركيات الآن، الا ان نشترك في حركة نسائية عالمية، يكون شعارها:

«يا نساء العالم اتحدن معاً لمنع الحروب»

حكاية خرافية

وقاطعت انا هذه السيدة التركيه بقولي:

— وهل تؤثر النساء هذه الحياة الجديدة الصاخبة على حياة «الحرملك» الهادئة؟

وجاء الرد البليغ على سؤالي هذا، كما يلي:

— ومن رأيي ان اعظم سعادة للمرأة هي في انها لم تعد أمة من الاماء، وانها اصبحت تشارك الرجل في السراء وفي الضراء، وحين اليأس، أما الحكاية القائلة بان المرأة التركية قد فقدت (انوثتها) ولم تعد تجتذب اليها الرجل كما كانت تفعل في الماضي .. فانها حكاية خرافية

في الزمن الغابر

والآن لنرجع الى ما كنا عليه في الزمن الغابر، في تركيا، فماذا نرى؟

نرى ان تركيا كانت قسما من اقسام الامبراطورية العثمانية، واقعة تحت حكم السلاطين — الخلفاء، وكان النساء تحت هذا الحكم لا يستطعن الظهور امام الجماهير سافرات الوجوه

ولكن هذا الزمن الغابر قد انتهى وحل مكانه هذا الزمن الذي كفل فيه (الرجل الواحد الراحل) للمرأة أن تتمتع بحريتها الكاملة، في البيت، وفي غير البيت، كما يتمتع الرجل بهذه الحرية تماماً

روسيا السوفياتية

تفاقم الحالة وزيادة حوادث الخيانة للحكومة

تفاقمت الحالة وتحرجت في روسيا وزادت حوادث الخيانة للحكومة والوطن فمن مايو سنة ١٩٣٧ الى يوليو الماضي لم يقل عدد القواد العظام من رتبة المارشال والضباط والجنراليين الذين عزلوا من مناصبهم وحوكموا واعدموا وسجنوا عن ٣٨٤ رجلا

فقد اعدموا مارشالين اثنين (وعدد المارشالات في الجيش السوفيتي خمسة) واعدموا من كل عشرة قواد عظام ثلاثة وقد قتل او سجن قائد الاسطول الاعلى وكذلك قائد سلاح الطيران وقائد سلاح الدبابات (التانكس) وكثيرين من مديري المدارس العسكرية الحربية. وبالاجمال فان عدد الذين تخلصت منهم الحكومة السوفيتية بالجملة من كبار القواد والضباط قد ضرب الرقم القياسي المعروف في تاريخ حوادث الاعدام السياسي وهو رقم لا تحسد روسيا عليه باي حال ..!

* * *

في سطور

التنظيف في روسيا

تجري في روسيا الحمراء «حركة تنظيف» يراد بها تطهير الدوائر المدنية والعسكرية ممن فيها من ابناء ... شعب الله المختار»

وآخر ما حرر في هذا الصدد، هو ان دائرة المراقبة في موسكو قد سمحت ببرقية ارسلت الى كوبنهاغن، ومنها الى لندن وبقية العواصم الاوروبية، وفيها ان المارشال بلوخر القائد العام للقوى الروسية في الشرق الاقصى قد القي القبض عليه عندما كان في داره في مدينة (سيفردلوف) في سيبريا الشرقية.

كما القي القبض ايضاً على «الرفقاء» باركوف، وويتبرغ، وبوزين، وهم جميعاً من كبار موظفي وزارة الخارجية الروسية .. ومن اقارب الرفيق المارشال بلوخر.

ارهابي آخر

كانت الصحف الانكليزية كلها تفخر في الماضي، بان السر تيغارت كان هو «مرهب الارهابيين» .. في ولاية البنغال الهندية.

أما الآن فقد غيرت هذه الصحف هذه النغمة، واستبدلتها بنغمة اخرى تقول فيها ان السر جون آندرسن البالغ من العمر ٥٦ سنة، والذي انتخب مؤخراً نائباً في مجلس العموم البريطاني عن الجامعات الاسكتلندية، كان هو (المرهب الحقيقي الاصلي للارهابيين) في البنغال، عندما كان هو الحاكم العام على تلك الولاية منذ ١٩٣١ الى العام الماضي ...

العمال المساكين

تفخر «الديلي اكسبرس» بان عمال شركات السكر في المستعمرات البريطانية في الشرق الاقصى، قد زيدت اجورهم من «فارزنغ» — أي مل — الى «بنس» — أي أقل من تعريفة — في كل ساعة من ساعات العمل .. وهي ١٢ ساعة أو أكثر كل يوم

داعية جديد

قررت يوغوسلافيا أن تحذو حذو المانيا، وتنشيء لنفسها وزارة للدعاية. وتقول صحف بلغراد ان المسيو «زويتكوفيك» وزير الشؤون الاجتماعية الحالي سيكون هو وزير الدعاية الجديد، وسيطلب منه قبل كل شيء ان يقضي على «البروباغندا» التي يبثها ابناء الجنس الكرواتي بقصد الانفصال عن هذه المملكة.

وفي مجلس النواب البوغسلافي الان كثيرون من الكروات والمطلوب من هذا «الداعية الجديد» ان يقلل هذا العدد بقدر ما يمكنه، في الانتخابات الجديدة التي ستجري يوم ١١ كانون الاول القادم.

* * *

الجاسوسية الالمانية

تفوز اخيراً على مصلحة الجاسوسية البريطانية

سرقة أوراق لجنة رنسيمان واعادتها بعد نقلها

اميط اللثام اخيراً عن فصل لعبته مصلحة الجاسوسية الالمانية بنجاح عظيم ومارت فيه على مصلحة الجاسوسية الانجليزيه اثناء مفاوضة لجنة اللورد رنسيمان مع حكومة تشيكوسلوفاكيا. وكان ذلك عند اقامة اللورد وجماعته في فندق «الكرون» في براغ (عاصمة تشيكوسلوفاكيا) فقد احتال جواسيس الالمان على سرقة كافة اوراق اللجنة لمدة قصيرة ونقلوها كلها بالفوتوغرافيا سراً ثم اعادوها الى مكانها. وكذلك احتالوا على ربط خطوط لاسلكية الى خطوط تليفون الفندق فكانوا يسمعون ويلتقطون ويدونون كل المحادثات التي كان يتناقلها افراد اللجنة مع الخارج وهكذا برهنت الحوادث على براعة قلم الجاسوسية الالمانية وفوزها على الجاسوسية الانجليزية

أسرار خطيرة كانت في طي الكتمان

استعداد المانيا اثناء اشتداد الازمة الاخيرة

من الاسرار التي كان العالم متلهفاً الى معرفتها أثناء اشتداد الازمة السياسية في أواخر سبتمبر بين المانيا والدول الاخرى ما صرح به الماجور فون ديديل مدير قلم المطبوعات الحربي الالماني في خطبة اذاعها من محطة اللاسلكي الكبرى في دتشلندسر فقال ان الحكومة الالمانية كانت مستعدة أن يزحف بجيش عدده ٤٥٠,٠٠٠ (أي ثلث الجيش النظامي) على تشيكوسلوفاكيا ويعاون هذا الجيش اسطول هوائي قوامه ٥٠٠ طيارة من طيارات الاكتساح وهي غير الطيارات التي كانت مرابطة للقيام باعمال حربية وذكر المارشال غيرنغ بصفته وزير الطيران في محله ناسيونال زيتونغ) تفاصيل الاستعداد الجوي الالماني فقال ان عدد طيارات الانجليز بالنسبة لعدد طيارات الالمان كان ضئيلا هزيلا. وذكر كاتب ايطالي من العارفين في صحيفة (ايطاليا) ان الالمان كانوا قد أعدوا اثناء المفاوضة التي كانت جارية في مونيخ ٣٠٠ طيارة في خطوطهم الامامية وهذا عدا الطيارات الاحتياطية وطيارات النقل التجاري التي كان في الامكان تحويلها الى طيارات حربية بكل سرعة. وان في المانيا ٧٥٠ مطاراً بينما في انكلترا لا يوجد الا ٢٦٠ مطاراً وفي فرنسا ٢٥٠ مطاراً

* * *

اعلان بيع ملك

دائرة اجراء القدس

نمرة القضية ٣٤٨٧—٣٧

المقدار: كاملا

الجنس: أرض مشجرة زيتون وتين ورمان

الموقع واد الجوز

البلدة: القدس

المساحة: ذراع مربع عدد ٩٢٦

القيمة المخمنة: ١١١ جنيهاً و ١٢٠ ملا باتفاق الخبراء

الحدود: شرقا نجيب شهوان، غرباً دار فوزية شهوان، شمالا نجيبه شهوان جنوبا كذا

القيمة المدفوعة: ٨٠ جنيها

المقدار: ٦٧٣٨ حصة من ٤٢٥٢٠ حصة

الجنس: ارض ملك وعليها دار مكونة من طابق سفلي ثلاث غرف ومنافع وعلوي اربعة غرف ومنافع وليوان وبستان مع بئرين ماء

الموقع: واد الجوز

البلدة: القدس

المساحة: ٤٥٠ متر

القيمة المخمنة: ١٥٥ جنيها للحصة

الحدود: قبلة فوزي شهوان، شرقا درويش شهوان: غربا طريق، شمالا نجيبه شهوان

القيمة المدفوعة: ١١٠ جنيهات

المقدار: حصه واحدة من ٤ حصص

الجنس: ارض وعليها دار مكونة من غرفة ومنافع مع وسطدار وبئر ماء

الموقع: باب حطه

البلدة: القدس

المساحة: ٩٠ متراً

القيمة المخمنة: ٣٠ جنيهاً للحصة

الحدود: قبلة عبد الرحمن الانصاري شرقا زقاق، شمالا ورثة الجاعوني، غرباً كذا

القيمة المدفوعة: ٢٠ جنيهاً

ليكن معلوما لدى العموم انه كان طرح للبيع في المزاد العمومي الملك المبين مقداره وجنسه وموقعه بعاليه العائد من الى درويش مصطفى شهوان المديون الى رفقه مصطفى على زايد بمبلغ ستة قروش نفقة يومية من ١٢ شعبان سنة ٣٣١ وحيث تقررت الاحالة الموقتة على المزاود الاخير بالمبلغ المبين اعلاه على المحكوم له نعلمه من يرغب شراء الملك المذكور يمكنه مراجعة دائرة اجراء القدس بظرف خمسة عشر يوماً ويشترك بالمزايدة بعد دفع الديبوزيتو عشرة بالمايه عن القيمة المخمنة على ان لا يقل الضم اقل من المائة خمسة مع العلم بان اجرة الدلال وجميع رسوم الطابو والبلدية على المشتري ولاجله صار اعلان الكيفية

٢٩—٧—٣٨

١٢—١٠—٣٨

مأمور اجراء القدس

مفاوضات عقيمة

إذا لم يحضرها سماحة المفتي الأكبر

اضطراب الحالة ما يزال قائماً في فلسطين

جاء في النشرة الاسبوعية التي أذيعت من محطة دافنتري مساء امس خلاصة تقرير اللجنة الفنيـة وخلاصة بلاغ الحكومة وقد اشارت الى ان المفاوضات التي سوف تجري قريباً في لندن سوف تكون عقيمة اذا لم يحضرها سماحة المفتي الاكبر او يمنح « بركته » للاعضاء الذين يمثلون عرب فلسطين

الحالة المضطربة

وجاء في تلك الاذاعة ان الحالة لم تهدأ بالرغم من اذاعة التقرير والبلاغ والحوادث تجري يومابعد يوم ولم يساعد اذاعة التقرير في تهدئة الحالة

الحـــل الوحيد

هو الذي يكفل لعرب فلسطين حقوقهم

مذكرة اللجنة العليا للدفاع عن فلسطين في مصر

القاهرة في ١٣ تشرين الثاني — [ار]سل الدكتور عبد الحميد سعيد الرئيس [ال]عام لجمعيات الشبان المسلمين واللجنة المصرية العليا للدفاع عن فلسطين ، الى السفير البريطاني في مصر، مذكرة برأي هذه اللجنة في بيان الحكومة البريطانية [ال]ذي اذيع اخيراً بشأن قضية فلسطين. فوصف هذا البيان ، بانه لا ينطوي على حل لقضية فلسطين ، اذ لا يتضمن ما يكفل للعرب حقوقهم الشرعية .

الحل الوحيد

وترى اللجنة ان الحل الوحيد لاعادة السلام الى فلسطين ، ولازالة اسباب النفور والعداء ، انما يكون بالغاء السياسة [ال]تي سارت عليها منذ عشرين سنة .

تقرير المصير

وان تبادر الى الاعتراف لعرب فلسطين بحق تقرير مصيرهم . وان تعلن حالا منع الهجرة اليهودية الى فلسطين منعاً باتاً وان تلغي الانتداب ووعد بلفور .

العفو العام

وان تعلن العفو العام عن جميع المتهمين بحوادث الاضطراب وتطلق المسجونين ، وتعيد الزعماء المنفيين والمشردين الى وطنهم ، وتترك لعرب فلسطين الحرية التامة في اختيار ممثليهم ومن يتكلمون باسمهم لمفاوضتها . وتعقد معاهدة تربط بريطانيا بفلسطين على شكل المعاهدة العراقية .

النص الكامل

لبيان فخامة السويدي بك في برلمان العراق

بعد اذاعة تقرير اللجنة وبيان سياسة الحكومة

بيان الحكومة

لندن في ١٣ تشرين الثاني — كتب [مراسل] جريدة التيمس مراسلها من بغداد [يق]ول ان بيان الحكومة البريطانية قوبل [هن]اك بارتياح ظاهر الى التخلي عن [فك]رة التقسيم في حين ان اقتراح عقد [مؤ]تمر يلقى موافقة لحض انه يقيم في خلد العرب ان ذلك ينطوي على بعض [تع]ديل لخطة الدولة المنتدبة .

في البرلمان العراقي

ثم نقل المراسل بيان توفيق بك السويدي في مجلس النواب عن ان [الت]صريح البريطاني اهمية مزدوجة .

أولا — يلغي فكرة التقسيم

ثانياً — يدعو الى المؤتمر جيران فلسطين العرب .

اعلان السياسة

(ان اعلان انجلترا لسياستها الجديدة [ع]لى المناسبة في الوقت الذي يبلغ الهياج العام بسبب فلسطين درجة يستدل عليها [ب]مظاهرة الطلبة الاخيرة في اهم شوارع بغداد .

خطوة جديدة

ان حماية مصالح العرب الفلسطينيين تحول الآن في نظر اخوانهم عرب العراق وأبناء دينهم في كل شبه الجزيرة العربية مسألة قومية . فكان اقتراح اشراك ممثلين للعرب المجاورين في مباحثات لندن خطوة سياسية حكيمة من جانب انجلترا .

الرغبة العامة

«ان الهياج الذي تثيره بين الشعوب الاسلامية مسألة فلسطين مزعج ومربك لحكومات الشرق الاوسط التي في ماخلا هذا الموضوع تربطها اطيب العلاقات بانجلترا. ولاشك ان الرغبة العامة في ايجاد حل نهائي للمشكل ستكون ذات اثر جميل في الساسة الفلسطينيين المقاومين لان أقوى سلاح في يدهم هـو العون الذي يلقونه الآن من جيرانهم العرب»

• • •

منع التجول نهاراً في يافا

على اثر وجود جثة ملقاة على الطريق

تجول الجند في المدينة وحوادث الاعتقال الكثيرة

في ساعة متأخرة من ليلة امس عثر رجال البوليس على جثة رجل ملقاة في أحد شوارع محلة الجبالية ومقتولا بالرصاص وقد تبين أن اسمه فرج عطيه من سكان تلك المحلة وقد اخبرت بهـذا النبأ دائرة حاكم اللواء الجنوبي ومديرية بوليس اللواء ومركز قيادة منطقة يافا في معسكر الجيش في صرفند

منع التجول

وعلى اثر ذلك أصدرت السلطة أمراً يقضي بفرض نظام منع التجول على المدينة اعتباراً من الساعة التاسعة والدقيقة ١٥ حتى الرابعة والنصف مساء وذلك باطلاق « زامور » فرقة مطافىء البلدية . وقـد اعطيت مهلة لا تزيد على نصف ساعة لسكان المدينة للعودة الى بيوتهم واغلاق مخازنهم .

تجول القوات

ثم اخذت قوات الجيش تتجول في الشوارع وتحث الناس على الاسراع في العودة الى بيوتهم خلال المدة المعينة

قوات اخرى

وبعد ذلك بقليل خرجت قوات اخرى من الجند في بضع سيارات مزودة بالمدافع السريعة الطلقات وأخذت تجوب الشوارع والحواري والازقة . ثم ترجل الجند بقيادة بعض عدد من الجاويشية واخذوا يعرون في الازقة والمنعطفات ، ولا يقل عدد الذين قبض عليهم عن ٣٠٠ شخص من بينهم عدد من الاحداث والفتيان وقد وضعوا في قشلاق البوليس الى صباح اليوم توطئة لمحاكمتهم بتهمة مخالفة نظام منع التجول

اعادة التجول

وحوالي الساعة الرابعة والنصف مساء اطلق « زامور » فرقة المطافىء ثلاث مرات ايذاناً بانتهاء نظام منع التجول النهاري وانتظار نظام منع التجول الليلي الذي يبدأ من العاشرة مساء

حوادث البلاد

كما وردت في نشرات الامن العام

جثة ملقاة

عثرت دورية من الجند ليلة امس على جثة شخص عربي ملقاة على الطريق في حي الجبالية في يافا وقد اصيب بالرصاص في رأسه وعرف انه يدعى فرج عطيه من يافا .

نظام منع التجول

وقد فرض نظام منع التجول على يافا اعتباراً من الساعة التاسعة والربع صباحاً حتى الساعة الرابعة والنصف مساء .

النار على يهودي

حوالي الساعة الثانية والنصف من بعد ظهر اليوم اطلق عربيان النار على يهودي اسمه حاييم شنتر بينما كان يسوق عربة في شارع الخوري بحيفا فأصيب بجراح في صدره وساقه وحالته خطرة.

اتلاف انابيب البترول

اتلفت ليلة امس انابيب بترول العراق بين مستعمرتي كريات حاييـم وكفار حاسيديم وأشعلت النار في الزيت المتدفق

على حي القطمون

في الساعة الحادية عشرة من مساء أمس اطلقت النار على حي القطمون بالقدس فأجاب الجند على اطلاق النار بالمدافع السريعة الطلقات ولم تقع اصابات

النار على مستعمرة

حيفا — في الساعة التاسعة والنصف من الليلة الماضية اطلقت النار على مستعمرة كريات حاييم فلم يصب احـد . وقد اجاب البوليس على اطلاق النار بالمثل .

قطع اسلاك

الجنوب — قطعت اسلاك التلفون بعد ظهر أمس في شارع حامي بيافا ، واتلفت غرفة تلفون عمومية بالقرب من محطة سكة حديد يافا

تطويق اريحا

وتفتيشها

طوق الجند بمساعدة الطائرات اليوم مدينة اريحا . واخذوا في تفتيشها .

جرح عربيين

وقد جرح عربيان حاولا اختراق النطاق . ولم تقع اصابات بين قوات الحكومة . وقد بقي الجند الليلة في المدينة .

في محطة يافا

أطلق اشخاص مجهولون اربعـة عيارات على عامل يهودي وكان ذلك حوالي الساعة الخامسة والنصف من بعد ظهر اليوم وذلك عند محطة السكة الحديدية في يافا .

* * *

انشاء مفوضية عراقية في سوريا ولبنان

دمشق في ١٣ تشرين الثاني — قررت الحكومة العراقية الغاء قنصليتها في سوريا وابدالها بمفوضية عراقية لسوريا ولبنان في بيروت ويتعلق هذا القرار بقرب تصديق المعاهدتين الفرنسية السورية والفرنسية اللبنانية

في الجريدة الرسمية

وافق المندوب السامي على تعيين المستر و . استيوارت مراقب التدريب الفني في ادارة المعارف مساعد حاكم لواء بالوكالة في ادارة الالوية اعتباراً من اول هذا الشهر ولحين اشعار آخر

ووافق على تعيين المستر . م . توملنسون ملاحظ التربيه البدنية في دائرة المعارف مساعد حاكم لواء بالوكالة في ادارة الالوية اعتباراً من اول هذا الشهر ولحين اشعار آخر

ووافق على تعيين المستر أ . د. ستافورد مساعد ناظر المهاجرة في دائرة المهاجرة والسفر مساعد حاكم لواء بالوكالة في ادارة الالوية اعتباراً من ١ الجاري ولحين اشعار آخر .

وعلى تعيين المستر أ . ل . بيترز مساعد مدير المالية من الصنف الاول في دائرة المالية ، وكيلا لمراقب المصارف وعلى تعيين المستر د . م . باركي الكاتب في دائرة البرق والبريد مديراً لشعبة بريد بالوكالة . وعلى تعيين السيد عبدالله جبران مأمور الزراعة في اللواء الشمالي بحيفا في دائرة الزراعة ومصائد الاسماك وكيلا لمصلحة مصايد الاسماك .

وقد انتهت وكالة المستر ج . هـ . بولوك مساعد حاكم اللواء بنابلس في ادارة الالوية المعلن عنهـا في الوقائع الفلسطينية ، اعتباراً من ١٨ المنصرم . وانتهت وكالة مستر ج . أ . أوكونور مأمور التسوية في دائرة الاراضي والمساحة المعلن عنها في الوقائع الفلسطينية ، اعتباراً من ٤ تشرين الماضي . وأنتهت خدمة المستر أ . ل . كريج بنيت رئيس مصلحة الاسماك ، وذلك لاعتزاله الخدمة العامة اعتباراً من ٢٩ تشرين أول المنصرم .

الاتفاق

مع سماحة المفتي الاكبر

«تابع المنشور على الصفحة الاولى»

الاضطرابات المستمرة .

السلام الاكيد

(ان رجالا كمطران القدس واللورد صموئيل صرحوا باحترامهم التام لاخلاق سماحة المفتي الذي يكاد الفلاحون في فلسطين يعبدونه . واذا ظهر امضاؤه على اتفاق امكننا الحصول على السلام في ٢٤ ساعة)

سوابق عديدة

ثم اشار النائب بينيت الى سوابق عديدة تدل على حماقة الرأي القائل بحرمان هذه المفاوضات من زعماء معترف بزعامتهم الصحيحة على القوات المعارضة. واستعاد ذكرى (سعد زغلول) وزاد على ذلك :

اختبارات شخصية

(من اختباراتي الشخصية في عرب فلسطين وزعمائهم لا اعتقد ان زعيما واحداً معترفاً به منهم يرضى بحضور المؤتمر في حالة استثناء سماحة المفتي منه)

ساعدوا

عائلات المنكوبين

امساكية شهر رمضان المعظم

الاثنين ٢٣ رمضان سنة ١٣٥٧ هـ

الزمن	عربي	افرنكي
	د : س	د : س
امساك	١١:٣٨	٤:١٥
فجر	١١:٥٨	٤:٣٦
شروق	٠٦: ٢	٦:٥٢
ظهر	٠٦:٥٢	١١:٢٧
عصر	٠٩:٤٣	٠٢:١٨
مغرب	١٢	٤:٣٥
عشاء	١:٣٦	٦:٠١

هجرة اليهود

الى مستعمرات بريطانيا واميركا

خطاب لانسبوري في مجلس الهيئات المسيحية

لندن في ١٣ تشرين الثاني — خطب المستر لانسبوري ، عضو مجلس العموم في اجتماعين الليلة نظمهما مجلس الهيئات المسيحية السامية فاظهر عطفه العميق على الشعب اليهودي في العالم كله . ثم قال « انا لا اعرف استعداد الحكومة للعمل على تخفيف وطأة الحالة الفظيعة الحاضرة واحب ان ارى البلاد البريطانية كلها تعمل مع الولايات المتحدة على معالجة مشكلة اليهود في صورة منظمة. واعتقد بانه اذا جيء الى هذه البلاد بقدر معين من ملايين المهاجرين الاوربيين ، ثم وجدت لهم اماكن في المستعمرات البريطانية المستقلة ، وفي الولايات المتحدة فانهم سيكونون فيها مركزاً للمدنيـة يفتخر به النوع البشري « كذا »

الاحلام البعيدة في خطاب جابوتنسكي

لندن في ١٣ تشرين الثاني — جاء من بخارست ان جابوتنسكي قال في حديث له مع ممثلي الصحف الاجنبية ان السياسة البريطانية في فلسطين اصبحت في حالة توقف . فهنـاك على الاقل ٢٠٠٫٠٠٠ يهودي يجب ان يرسلوا من اوروبا الوسطى الى فلسطين في اقرب وقت « كذا » ويجب عقد قرض دولي بضمانة الجمارك الفلسطينية ينفق منه على مساعدة اليهود الذاهبين الى فلسطين . ويجب ايضاً ايجاد (جيش يهودي مدرب) يكتتب اليهود للاتفاق عليـه ثم يوضع بعد تدريبه تحت تصرف الحكومة البريطانية للمحافظة على النظام في فلسطين — وهكذا يكون الخيال .

* * *

مشروع السنوات الخمس في العراق

بغداد في ١٣ تشرين الثاني — لمراسل الدفاع الخاص — باشرت الحكومة العراقية تنفيذ برنامج اقتصادي كبير للخمس السنوات القادمة وأول هذه الاعمال يرمي الى مشروع لدرء اخطار فيضان الفرات الذي قطع السبل وألحق اضراراً فادحة بالمزروعات في العام الماضي فمن الان وصاعداً سيحول مجرى الفيضان الى بحيرة الحبانية ويشمل هذا المشروع نقل ٦ ملايين متر مكعب من التراب

انتصارا لفلسطين

« بقية المنشور على الصفحة الاولى »

يجري في فلسطين ، واعلان سخط الشباب العراقي على وعـد بلفور والسياسة الصهيونية الرامية الى غدر حقوق بني الضاد في بلادهم .

وعندما وصل طلاب كليتي الطب والحقوق الى بناية المدرسة الثانوية المركزية حضر الى هنالك بعض افراد من الشرطة المحافظة على النظام ولما هم الطلاب بالخروج عارضهم افراد الشرطة واستغرقت هذه الحالة زهاء ساعة من الزمن قصد بعدها صاحب الفخامة رئيس الوزراء الى بناية الثانوية المركزية يتبعه سعادة متصرف بغداد وسعادة مدير الشرطة العام . وخطب فخامته في الطلاب داعيا الى النظام .

وبعد ذلك خرج الطلاب من بناية المدرسة الثانوية وساروا بمظاهرة سلمية رائعة في شارع الرشيد ترجمت عما يحسه الشباب العراقي من ألم لما يجري في ارض مهبط الوحي من اعمال حمل ثقلها ابناء الضاد في تلك الربوع التي عاش فيها العرب منذ قرون الى أن جاء الاستعمار الصهيوني فكدر الجو على اهلها بغيـة اغتصابهم منهم ظلماً وعدواناً

وها ان طلاب الكليات والمدارس في عاصمة العراق يغضبون لهذه الاعمال المنكرة ويعلنون تعلقهم القوي بـكل جزء من اجزاء البـلاد العربية . وهم في عملهم هذا برهنوا للملأ بأن العراق لا يرضى ولن يرضى ان تهدد حقوق عرب فلسطين الاحرار ، وهو لا يقر له قرار ما لم تحصل ابناء الضاد في فلسطين على حقوقهم المشروعة في بلادهم الشرعية من حرية واستقلال

المانيا تأخذ بثأر مصابها

الشعب الالماني يتخذ تدابير شديدة تنطوي على القمع الحاسم

اعتقال العناصر الجنائية التى اكتشفت فى اثناء تحريات البوليس الاخيرة

القوانين الجديدة

برلين في ١٣ تشرين الثاني — تنتظر المانيا القوانين المضادة لليهود ولكن يلوح انها لا تزال في دور التكوين ، ولم يشر الدكتور غوبلز الى ما يدور بخلد الحكومة لما قابل مندوبي الصحف الاجنبية وينحصر التخمين من ناحية هذه القوانين في امكان حصر اليهود كلهم في منطقة واحدة ولكن توجد عقبات عملية في سبيل ذلك

الواح الزجاج

وتعتقد الدوائر غير الرسمية ان مدى اعمال التخريب التى وقعت احدث شيئاً من الاستياء حتى في المقامات المعادية لليهود . بل ان مهمة اصلاح الواح الزجاج التى حطمت من المهام الكبيرة ففي المانيا نقص كبير من هذه الالواح وهي الآن غالية الثمن

ومن المسائل الخطيرة ايضاً مسألة الموظفين الآريين الذين طردوا من اعمالهم .

دقات المطارق

وتعتقد المقامات السياسية الاجنبية ان الحكومة يسرها ان ترى كثيراً من الاعمال التجارية اليهودية تعود الى ما كانت عليه في اقرب وقت . وكانت دقات المطارق تسمع في شوارع برلين طول النهار عندما كان العمال يشتغلون باقامة الحواجز الخشبية امام واجهات المخازن اليهودية التى تحطمت والتى تبدو الآن وسط الاحياء التجارية السالمة الانوار

اول قانون

وقد اصدر الهر فريك وزير الداخلية اول قانون جديد ضد اليهود وهو يتضمن تنفيذ الامر الذي اصدره الهر هتلر رئيس البوليس المري بصفة رسمية وهذا الامر يقضي بانه لا يجوز لليهود ان يشتروا او يحملوا اسلحة

معتقل اليهود

وقد زاد عدد اليهود الذين قبض عليهم في مونيخ الى ١٤٠٠ نقل اكثر من نصفهم الى محطة الاعتقال في داشو

عدد المعتقلين

يؤخذ من الاشاعات التي تدورهنا ان عدد اليهود الذين قبض عليهم حتى الآن في برلين بلغ ٤٠٠٠ شخص . ولكن هذه الاشاعات لا يمكن تأييدها

المقامات الالمانية

وتصرح المقامات المطلعة في برلين ان العدد الذي اوردته الجرائد الاجنبية لليهود الذين اعتقلوا في المانيا مبالغ فيه كل المبالغة . نعم اعتقل بعض اليهود بعد اغتيال فون رات . ولكن بعض هذه الاعتقالات لم يكن يراد بها سوى صيانة الذين اعتقلوا . ثم ان بعض الاخرين قبض عليهم لتجريدهم من السلاح .

العناصر الجنائية

على ان معظم الذين اعتقلوا هم من العناصر الجنائية التى اكتشفت في اثناء تحريات البوليس الاخيرة ولم يعرف بعد عدد المعتقلين بالضبط ولكن معظمهم معتقلون وقتياً . ويقدر عدد اليهود الذين اعتقلوا في برلين بنحو ١٦٠٠ على الاكثر . ولا صحة مطلقاً لما زعمته بعض الجرائد الاجنبية من ان اليهود في مونيخ انذروا بمغادرة البلاد في خلال ٤٨ ساعة

اليهود والملاهي

وقد اصدر الدكتور جوبلز امراً بمنع اليهود من زيارة دور التمثيل ، والمراقص ، ودور السينما ، وحفلات الرقص ، والمعارض على مختلف انواعها . ويقضي هذا الامر ايضاً بان تظل دور التمثيل اليهودية ، وما اليها من اماكن اللهو ، والمدارس اليهودية مقفلة الابواب واصبح اصدار الصحف اليهودية ممنوعا واغلقت ابواب المدارس الآرية في وجه

اعتقال اليهود

قرارات جورنج

وقد اصدر المارشال جورنج بصفته قوميسيرا للبرنامج الرباعي قراراً بشأن اليهود جاء فيه « ان وقوف اليهودية العدائي بازاء الشعب الالماني في الريخ موقفاً لم تحجم فيه حتى عن الاغتيالات الدنيئة يقتضي اتخاذ تدابير شديدة تنطوي على القمع الحاسم فاستناداً الى المرسوم الذي صدر بتنفيذ البرنامج الرباعي في ١٨ اكتوبر سنة ١٩٣٦ آمر بما يأتى

اولا — يجب على اليهود الذين من الرعوية الالمانية ان يدفعوا بالتضامن فيما بينهم لحكومة الريخ مبلغاً قدره مليار مارك

ثانياً — يصدر وزير المالية بالاتفاق مع الوزراء المختصين القرارات الخاصة بالتنفيذ

مظاهرات دانزيغ

وقعت حوادث عدائية ضد اليهود في خلال اليومين الماضيين ، فدعت جريدة « دنتزجر فوربوستن » الاهالي الى الهدوء ، قائلة ان السلطات المختصة ستتخذ التدابير اللازمة اذا حاول يهود دنتزيغ استفزاز اهالي المدينة

مغادرة مونيخ

واضطر جميع اليهود فى مونيخ الى تقييد اسمائهم فى دوائر البوليس قبل الساعة السادسة مساء والى تقديم مفاتيح منازلهم (وكراجاتهم) للبوليس . وقد منحوا مهلة ٤٨ ساعة لمغادرة المدينة وهذه المهلة تبدأ من الساعة السادسة فى مساء ١٠ نوفمبر . وقد اضطر كثيرون من اليهود الى مغادرة فنادقهم وترك ما لهم من الامتعة والاثاث

وقد احرق كثير من منازل اليهود الخاصة . واعتقل حتى الآن فى مونيخ خمسمئة يهودي بينهم عدد من السيدات

في الشرق الاقصى

بطش الطيارات اليابانية بالمدن الصينية

طوكيو في ١٣ تشرين الثاني — جاء في شركة دوماي ان البحارة اليابانيين استولوا على هسين — نين وهي مدينة تقع على نهر يانجتسي على مسافة ٤٠ كيلو متراً عن يوتشيو وذلك بمساعدة القوات البرية

ويؤخذ من انباء وزارة البحرية ان سربا من الطائرات الحربية التابعة للاسطول البحري اليابانى اغارت على مدينة تشونج كنج عاصمة الصين الجديدة والقت قنابلها عليها .

ويقال في المقامات الخبيرة ان الحكومة اليابانية سترد قبل ١٥ نوفمبر على مذكرة حكومات فرنسا وانجلترا واميركا في صدد مرور السفن الاجنبية في نهر ينغتسي وستقول في هذا الرد انه لا بد لها في الوقت الحاضر من رفض طلب هذه الدول بشأن فتح النهر لحرية الملاحة وستبذل جهدها لازالة كل سوء تفاهم فى صدد هذه المسالة فى المستقبل

وقد اذاعت شركة سنترال نيوز ان ١٠٩ طيارات يابانية قامت اليوم بست غارات جوية على المدن الواقعة على طول الخط الحديدي الممتد من كانتون الى هانكو .

وقد اصيبت هنج شان وشيانج باضرار اكثر من غيرهما من جراء القاء القنابل عليهما

وقد القت الطيارات قنابل محرقة على المدن فسببت عدة حرائق فقتل ٢٠٠ شخص من المدنيين وجرح ٦٠

سعي ايدن لتأليف حزب جديد

لندن فى ١٣ تشرين الثاني — لا تزال الصحف الانكليزية تعلق على ما اذيع من ان المستر ايدن يريد تأليف حزب جديد فقالت جريدة الديلي تلغراف ان لا أحد يعتقد ان الحزب الجديد يحتوي اذا تألف على الجناح الايمن من الاشتراكيين والجناح الايسر من المحافظين الاحرار . وتتوقع جريدة الديلي اكسبريس ان يعلن المستر ايدن رأيه فى الخطبة التي سيلقيها فى دائرته الانتخابية

تلفون وكالة الدفاع فى القدس (٣٤١٣)

* * *

انباء خارجية

القنابل على سفينتين بريطانيتين في اسبانيا

قتل ١٤ وجرح اكثر من عشرين شخصا

سلامنكة في ١٣ تشرين الثاني — قامت طائرات الوطنيين اليوم بغارة جوية على برشلونة فقتل ١٤ شخصاً وجرح اكثر من ٢٠ وقد ضربت بالقنابل سفينتان بريطانيتان كانتا بالميناء فاصيبتا باضرار فادحة .

المحادثات المصرية الانكليزية الايطالية

حل المشكلة الافريقية وفتح اسواق جديدة

لندن فى ١٣ تشرين الثاني — تلقت جريدة « الديلي ميل » رسالة من مراسلها فى روما يقول فيها : ان الجو مهيأ لاجراء مفاوضات بين انجلترا وايطاليا لحل المشاكل الافريقية وفتح اسواق جديدة لتجارة الامبراطورية البريطانية فى افريقيا الشرقية الايطالية وان هذه المفاوضات ستبدأ حالما يبدأ تنفيذ الاتفاق الانجليزي الايطالي .

واشار المراسل الى انه ينتظر من وقت الى آخر ، ان يقدم السفير البريطاني اوراق اعتماده الى ملك ايطاليا وامبراطور الحبشة ».

وقال ان الكونت شيانو وزير خارجية ايطاليا سيتبادل وسفير مصر في روما تصريحات في شأن المحادثات الانكليزية الايطالية المصرية للوصول الى اتفاق على حدود السودان وكينيا والصومال البريطاني من جانب. وافريقيا الشرقية الايطالية من جانب آخر .

لويد جورج يدعو الى السلام الدائم

لندن في ١٣ تشرين الثاني — قال المستر لويد جورج في الخطبة التى اذاعها على اميركا ان الفرصة الوحيدة لوصول العالم الى سلم دائم هي التى تتاح في اجتماع الدول الكبيرة جميعاً للبحث والمناقشة من غير ان يشار الى المتطرفين القدماء او الخياليين المحدثين . قال : « فاين هو ذلك السياسي الذي يستطيع ان يأخذ هذا المشروع على عاتقه ، ويقوم بتنفيذه ؟ فان اسم هذا الرجل سيبقى الى الابد على انه من اكبر الذين احسنوا الى النوع الانساني »

المكسيك وتعويض شركات البترول

لندن في ١٣ تشرين الثاني — وافقت الحكومة المكسيكية على دفع مبلغ ١٠ ملايين دولار للشركات الاميركية لبترول التى استولت على آبارها مؤخراً ولكنها قررت في الوقت نفسه عدم دفع أي تعويض للشركات الانكليزية .

الرغبة في التعاون على ايجاد سلام دائم

المانيا تضع شروط اتفاق يسري ٣٥ عاما

باريس فى ١٣ تشرين الثاني — اوعز المسيو دلادييه رئيس وزارة فرنسا الى زميله وزير الخارجية المسيو بونيه أن يجس نبض المانيا ليعلم مقدار رغبتها في المساومة على سلام عام عالمي باتفاق يسري لمدة ٢٥ عاماً فكانت نتيجة جس النبض هذا ان النازي الالمان يطلبون شروطاً كالآتي :

١ — نبذ الاتفاق بين فرنسا وروسيا فى الحال (وهو اتفاق بمساعدة الواحدة للاخرى فى حالة حرب)

٢ — اطلاق يد المانيا فى اوروبا الشرقية

٣ — اعادة جميع المستعمرات الالمانية الى المانيا

ووقف جس النبض عند هذا الحد للبحث وامعان النظر والتفكير

الاحزاب السياسية في فرنسا والمناصب

باريس في ١٣ تشرين الثاني — وقد نشطت الاحزاب السياسية في فرنسا نشاطاً عظيما ويبلغ عدد اعضاء الحزب الشيوعي الفرنسوي ٣٥٠٫٠٠٠ وهم يتلقون الاوامر من رئاسة الحزب الذي ينوي ارشادهم وتنظيمهم بعناية فائقة وبذل المال بسخاء . وهناك شقاق في حزب الراديكاليين الاشتراكيين يعمل على اسقاط دلادييه وتعيين المسيو هريو مكانه

على ان مريدي المسيو دلادييه وانصاره في حزبه يسندونه ويعززون موقفه طامعين في تعيينه لرئاسة الجمهورية الفرنسوية عند انتهاء رئاسة المسيو ليبران في ربيع القابل

اكتشاف مؤامرات جديدة في فرنسا

مستودعات كبيرة تحوي اسلحة وذخائر

باريس في ١٣ تشرين الثاني — يظهر ان المؤمرات الثورية الدائمة اصبحت من نصيب فرنسا في الزمن الاخير كما دلت اكتشافات البوليس اذ عثروا منذ اسبوعين على مستودعات ومخازن كبيرة تحوي المسدسات والبنادق والذخيرة وكذلك عرفوا اسماء افراد كثيرين منضمين الى عصابات الثورة وقد انبثوا فى انحاء البلاد يحضون الناس على القيام بثورة وطنية سياسية وقد قبض البوليس على كثيرين من دعاة الحرب الملكي بعد ما عثر فى مدينة ليون على منشورات ثورية تدعو الناس للقيام يوم اعلان الثورة .

نعي كمال اتاتورك في الصحف الفرنسية

باريس في ١٣ تشرين الثاني — علقت الصحف الصباحية على العمل الذي اتمه كمال اتاتورك وامتدحت الديكتاتور الفقيد

وقد قالت جريدة (بتي جورنال) هل يجب توقع تغيير في السياسة التركية على اثر وفاة رئيس الجمهورية . ان من المحتمل ان الحركة الاسلامية قد تتخذ بعض النشاط . ولكن من وجهة السياسة الخارجية لا يمكن ان يغير تولي عصمت اينونو رياسة الجمهورية في العلاقات الودية التى ترتبط بها تركيا لا مع جيرانها فحسب بل كذلك مع معظم الامم الاجنبية ولا سيما فرنسا كما دلت على ذلك اتفاقات مونترو .

وكتب المسيو كاميرر سفير فرنسا السابق في انقرة في جريدة (الاكسلسيور) فقال : انه كان ديكتاتوراً بكل ما يفهم من معنى هذه الكلمة ولكنه لم يكن قط ظالماً ولا طاغياً . وعمله العظيم لم يكن مطبوعاً باعمال دامية . فقد كان ، في أعلى درجة ، تدبير صائب للسلطة والاستحقاق الذي لا يجاري للاعتدال في جسيم المناحى كما كان له الاهتمام الكبير بمصالح بلاده .

مصاب تركيا في الصحف الايطالية

روما فى ١٣ تشرين الثاني — نشرت الجرائد مقالات وافية عن حياة المغفور له اتاتورك ونوهت بالعمل الجليل الذي قام به من اجل امته ووطنه واطنبت في وصف اعماله الحربية والاصلاحات العظيمة التي ادخلها على بلاده وقالت انه بوفاة مصطفى كمال تختفي شخصية تاريخية سيطرت على الشرق الادنى وغيرت احواله تغيرا ظاهرا . والامة الايطاليه تشترك مع الامة التركية في احزانها وتعرب للدولة الصديقة في هذه المحنة عن تعزيتها الخالصة وعواطفها القلبية .

ثمن عودة المانيا الى عصبة الامم

برلين في ١٣ تشرين الثاني — هناك حركة من جانب رؤساء عصبة الامم لاعادة المانيا الى حظيرتها واغراء ايطاليا ايضاً الى الرجوع الى تلك الحظيرة

وقد لمحت المانيا انها تطلب ثمناً لعودتها الى العصبة اعادة مستعمراتها اليها . وكان ذلك التلميح عن طريق الجنرال فون ايب حالم بافاريا العجوز ورئيس الفرع الاستعماري في الريخ ولم يشأ ان يقول أي المستعمرات هي التى تطلبها المانيا بل شمل كلامه سائر المستعمرات الالمانية . وقد صرح هذا الجنرال في كلامه مع طلبة النازي في جامعة المستعمرات السياسية في لاندبرج بقوله (ان المانيا تطلب مستعمراتها جملة وليس على المانيا ان توضح هذه الفكرة وتلحف بها بل ان هذا الامر متروك لتلك الدول المنتدبة .

رئيس جمهورية فرنسا والحق الدولي

باريس في ١٣ تشرين الثاني — خطب المسيو لوبران رئيس الجمهورية الفرنسية فى حفلة تكريم المحاربين القدماء فقال : « كان من المأمول ان تقوم العلاقات الدولية على مبادئ الحق الدولي الكبرى تحت اشراف عصبة الامم ولكني اقول بكل أسف انه لم يتم شيء من هذا فعلينا الآن أن نضع أنفسنا أمام الحقائق الراهنة وان نؤلف قوة للدفاع عن سلامة العالم وسلامة فرنسا

ثم أشار المسيو لوبران الى وسائل الاصلاح التى تحتاج اليها البلاد ونوه بالخطابات العديدة التى ارسلت من جميع انحاء الامبراطورية الفرنسية لتأييد الحكومة في موقفها ازاء الازمة الدولية الاخيرة »

رسالة بغداد الجوية

قانون الاسلحة النارية في العراق

بغداد ١٣ تشرين الثاني — لمراسل الدفاع الخاص — اجتمعت لجنة الشؤون الداخلية في المجلس النيابي للنظر في لائحة قانون الاسلحه الناريه وبعد المذاكرة حولها واستماع ايضاحات معالي وزير الداخليه قررت قبولها كما جاءت من الحكومه

مجلس الاعيان والرد على خطاب العرش

عقد مجلس الاعيان جلسه في صباح امس السبت للنظر في تقرير لجنه تحرير العريضه الجوابيه على خطاب العرش .

هدوء الحالة فى امارة الكويت

جاءت انباء الكويت بان الاحوال قد هدأت بعد فصل عضو المجلس التشريعي يوسف المرزوك الذي قام بوجه الشباب المتظاهرين الذين طالبوا فصل عبد الله بن الملا صالح ممثل الحكومة فى شركة النفط اما امر فصله فلم يبت فيه لحد الان من قبل المجلس التشريعي .

بيع وأيجار الاملاك العائدة للحكومة

وافقت لجنة الشؤون المالية في المجلس النيابي على لائحة قانون تعديل قانون بيع وايجار الاملاك العائدة للحكومة بعد ان اجرت فيها بعض التبديل الطفيف.

مسح الحدود العراقية فى الجنوب

مازالت هيئة مسح الحدود العراقية ـ الايرانية بجهة الضفة اليسرى في اراضي ناحية شط العرب (بالتنومة) التي يقوم برئاستها المساح الاول السيد احمد شهاب الدين تباشر اعمال المسح والتخطيط في الضفة اليسرى من البصرة بغية حفظ الحدود العراقية .

تركيا بعد مصابها الفادح

جثمان الرئيس الراحل يعرض في القصر لتحيته التحية الاخيرة
الاحتفال بتشييع الجنازة بعد عشرة ايام واشتراك ٣٠ دولة فيه
صديق اتاتورك الحميم يحاول الانتحار حزناً ويصاب بجراح بليغة

عصمت اينونو يقسم اليمين

اطلاق المدافع

استنبول في ١٣ تشرين الثاني — اطلق مابة مدفع ومدفع ايذاناً بانتخاب الجنرال عصمت اينونو رئيساً للجمهورية باجماع آراء ٣٤٨ نائباً وهم الذين يتألف منهم المجلس الوطني الكبير

تأبين الراحل العظيم

وكان المنتظر انتخاب عصمت اينونو لانه أقدم أعوان أتاتورك وأعظمهم اتصالا به. وقبل اخذ الاصوات تلا رئيس المجلس رسالة أبن فيها اتاتورك ثم طلب الى الاعضاء الصمت خمس دقائق اجلالا واحتراما فتأثر كثيرون من النواب ولا سيما السيدات وغلب عليهم الحزن.

حلف اليمين

وبعد اعلان النتيجة، دخل عصمت أينونو المجلس ليحلف اليمين فقوبل مقابلة وديه، وكان اول عمل قام به كرئيس للجمهورية ان خطب في المجلس، ولم يشر في خطابه الى الشؤون الخارجية ولكنه قال ان الامة ورجال الجيش لن يدخروا وسعاً في سبيل توطيد دعائم السلام

الوزارة التركية

وقدم جلال بايار رئيس الوزارة استقالته طبقاً للدستور ولكنه استبقي في منصبه والمعتقد اجمالا انه لن يطرأ تغيير على سياسة البلاد الداخلية او الخارجية وستبقى الروابط الودية بين تركيا والبلدان الاخرى كما هي

عزاء الدول

وقدم جميع ممثلي الدول السياسيين ومنهم السير برسي لورين، عزاء حكومته الى رشدي اراس وزير الخارجيه

حزن تركيا

وقد عم الحزن تركيا كلها ولكن الشعب يضبط احزانه كما كان يود اتاتورك ابو الشعب الذي احبته تركيا حباً لم تشعر بمثله نحو أب آخر. وكلما التقى الناس في الشوارع تبادل كثيرون منهم الرحمة على زعيمهم الفقيد والدعاء لتركيا الحديثة التي انشأها

صديق اتاتورك

ووجد صالح بوزيوك العضو بالمجلس الوطني الكبير وصديق اتاتورك الحميم واحد حراسه، مصاباً بجراح بليغة امس ونقل الى المستشفى، فقد حزن لوفاة اتاتورك حزناً شديداً حمله على ان يحاول الانتحار وكان دائماً يصرح بانه لن يعيش من بعده

اما فيما يتعلق بحداد الشعب فقد صدر امر بمنع بيع المسكرات في البلاد الى حين صدور امر آخر

التحية الاخيرة

وعرض جثمان المغفور له اتاتورك في قصر دولمه باغجه بعد تحنيطه وقد اخذ عظماء الدولة ورجال السلك السياسي يفدون على القصر لتحيته التحية الاخيرة

وسيحتفل احتفالا باهرا بتشييع جنازة الفقيد العظيم في مدينة انقرة بعد وصول الجثمان اليها بعشرة ايام وستشترك فيه وفود جميع الدول الغربية والشرقية

ثلاثون دولة

وستكون ٣٠ دوله ممثة في جنازة اتاتورك التي سيحتفل بها بعد عشرة ايام وسيمثل يوغوسلافيا المسيو ستويادينوفتش بنفسه

حداد شهر

وستكون مدة الحداد في المفوضيات التركيه في الخارج مدة شهر

الوفد اليوناني

ويؤلف الوفد اليوناني الذي سيشترك في جنازة كمال اتاتورك من المسيو متكساس والجنرال ديمستيكاس والمسيو باباديماس وكيل وزارة الحربية والمسيو تامبا كوبولوس ورؤساء هيئات اركان الحرب لقوات الجيش والاسطول والطائرات. وسيرأس هذا الوفد المسيو متكساس رئيس الوزارة اليونانية. والمفهوم انه سيسافر الى تركيا على ظهر سفينة حربية.

في الهند

وجاء من بمباي ان متاجر المسلمين أقفلت ابوابها أمس تعظيما لذكرى اتاتورك وتقول الرسائل الواردة من كلكتا أن المستر شاندرا بوز رئيس المؤتمر الوطني الهندي اقترح ان يذكر يوم ١٩ نوفمبر في جميع انحاء الهند على انه يوم كمال. وقال المستر شاندرا بوز ايضاً (ان اتاتورك من اعظم رجال هذا القرن)

في ايران

واصدر جلالة الشاه امره بتنكيس الاعلام في ايران وعلى دور المفوضات الايرانية في الخارج الى ان يحتفل بدفن اتاتورك، كما اصدر جلالته أمره باعلان الحداد في القصر شهراً.

الرئيس الجديد

لندن في ١٣ تشرين الثاني — رحبت بعض جرائد صباحية بانتخاب عصمت اينونو رئيساً للجمهورية التركية والدلالة على اتجاه آراء هذه الصحف نقتطف من مقال رئيسي لجريدة التيمس قولها: « ان اينونو تعلم الانكليزية في هذه السنة التي اعتزل الاعمال الرسمية فيها وصار يتكلمها بطلاقة وهكذا اصبح صديقاً كبيراً لهذه الديار.

سياسة تركيا

والادلة كثيرة على انه في السياستين الخارجية والداخلية سيتبع الخطط التي جعلت من تركيا عاملا للسلم في اوروبا والشرق الادنى.

« ان الحزن الذي استقبل به العالم كله وفاة سلفه العظيم سيتلطف بالثقة العامة بان تركيا الجديدة بادارة عصمت اينونو لن تعرج عن السبل التي اختطها مؤسسها لها »

الديلي تلغراف

وقالت جريدة الديلي تلغراف في مقال رئيسي: « ان مطرقاً تركه اتاتورك يبدو ثقيلا على عاتق اي كان من خلفائه، لكن ثمله سيكون احف على كتف عصمت اينونو منه على سائر الاكتاف الموجودة في تركيا. ومن حسن حظ تلك الدولة انها تجد للقيام بخدمتها اشخاصاً اشترك مع مؤسسها قلباً وقالباً في جميع الاصلاحات التي انشأها في حياتها القومية. ويمكنها الاتكال على المحافظة عليها.»

المنشستر غارديان

وقالت جريدة منشستر غارديان: « حقاً ليس هنالك من يستطيع متابعة القيام بسياسة اتاتورك اكثر من اينونو خلال المدة المقبلة التي ستكون امتحاناً لتركيا في النضج السياسي. وليس يعني هذا ان السياسة التركية لن تتعرض لبعض التعديل فلم يكن اينونو قط رجلا كتوما لارائه الخاصة. ولكن ليس من سبب يدعو الى توقع تبديلات جوهريه. بل كل شيء يدل على ان الرئيس الجديد سيتابع السعي لصادقة انكلترا والتعاون معها، وكذلك روسيا

الديلي هرالد

وابرق الى جريدة الديلي هرالد مراسلها في اسطنبول يقول ان اول مهمة يتولى معالجتها عصمت اينونو ستكون العمل على وضع حد لتوغل المانيا الاقتصادي في تركيا. وسوف يسعى ايضاً لترقية علاقات تركيا الودية بانكلترا وروسيا

اعلان
بلدية القدس

بموجب قانون بيع المسكرات لعام ١٩٣٥ جئت معلناً عن طلب تجديد رخصة مسكرات لعام ١٩٣٩ للمبيع بالمفرق بمحلي الواقع داخل سور باب الخليل.

قسطندي سابا ميخاليدس

صفحة مجهولة

من التاريخ الحديث في تشيكوسلوفاكيا
التشيك يغزون روسيا ويحتلون خط سيبيريا

يبدو هذا الخبر غريباً! وسيزداد وجه الغرابة فيه عندما ينظر الانسان الى تشيكوسلوفاكيا اليوم فاذا هي ممزقة شر ممزق، حطمتها الحوادث وضعضعتها الازمات وأصبحت نهباً مقسما بين الدول!

لكن هذا هو الذي حدث بالفعل، فقد احتلت جيوش التشيك (بنزا) و(سمارا) و(أومسك) و(كرسنويارك) و(اركتوسك)، و(بودنسك)، واستمروا في غزوهم وتوغلوا في فتوحاتهم حتى دخلوا (فالديفستك) ميناء روسيا على المحيط الهادي!

على ان الانسان مع ذلك يقلب الصحف فلا يجد فيها لمثل هذا النبأ أثراً، ويطالع البرقيات التي تذاع على أمواج الاثير في كافة الانحاء فاذا هي خلو من هذا الحادث الخطير. فهل ذلك لانه يعتبر في نظر هذه الصحف حادثاً عديم الاهميه أو نبأ قليل الخطر؟!

كلا، وانما لانه حادث قديم قد مر عليه الآن عشرون سنة بالتمام والكمال!

ومن عجب انه حدث في ظروف لم يكن « التشيك » فيها أحسن حالا مما هم اليوم. بل لقد كانوا في ذلك الوقت أمة ضائعة وشعباً مشتتاً، بعضه في ايطاليا وبعضه في انكلترا وأكثره في اميركا. وكان الرئيس مازاريك يجاهد جهاد الابطال ليرد الى هذا الشعب المشرد بعض حقوقه ويشعر الناس بوجوده

الى الميدان الغربي

كان ذلك قبل عشرين عاما، وكانت الثورة الروسية قد بدأت، وشرعت روسيا تلوح لالمانيا بالصلح والسلام. وهنا قرر مازاريك ان يبعث بجنوده الى الميدان الغربي ليقفوا الى جانب الحلفاء وذلك بعد ان حصل على وعد من حكومة السوفييت بعدم التعرض لهم في اثناء اجتيازهم سيبريا وكان عددهم يومئذ ٠٠٠ر٤ فلم يلبث هذا العدد ان قفز الى ستين الفا

واحست المانيا ما يدبر في الخفاء، وعرفت بأزوراء هذه الحركة ماوراءها فعقدت النية على ان تفعل المستحيل كي تحول دون تقدم التشيك، فانتهزت فرصة مساعي روسيا للصلح وطلبت اليها ان تعمل على تجريد هؤلاء التشيك من سلاحهم كما انها عمدت بدورها الى اطلاق سراح المسجونين الالمان والنمسويين، وزودتهم بالاسلحة والذخائر، وبعثت بهم الى الميدان ليقفوا في وجه التشيك اذا لم يكفوا عن توغلهم الذي كان يهدد المانيا يومئذ باروع الاخطار.

وكان مازاريك مطمئناً الى وعد الحكومة السوفيتيه فحشد جنوده الى «فلاديفستك» لكن المسألة تطورت تطوراً مفاجئاً لان هؤلاء الجنود لم يكادوا يصلون الى « سمارا » حتى وجدوها غاصة بالجنود الروسيين مدججين متأهبين لاطلاق النار!

معركة حامية

وما كادت ابواب العربات تفتح حتى تلقى التشيك انذاراً بتسليم سلاحهم وعدم مغادرة القطار والا...

وهنا أطلق احد المدافع الرشاشة رصاصته من بناية قريبة كأنه يقول لهم (والا كانت النتيجة ما ترون!)

وكان الروس في (هرجلة) كعادتهم بينما كان التشيك على قلتهم منظمين تنظيما رياضيا على طريقة (السوكول) التي عرفت عنهم، فلم يضيعوا الوقت سدى، بل انقضوا على خصومهم كالصواعق، فلم يلبثوا أن هزموهم شر هزيمة، لانهم كما قلنا كانوا خليطاً من المساجين والمجرمين..

فتح مبين

وبعث الروسيون مدداً الى اخوانهم التشيك الذين كانوا يعملون بنشاط عجيب، وكانت روحهم المعنوية على عكس خصومهم قوية ملتهبة فانقلبوا مهاجمين بعد ان كانوا مدافعين. ففي ٦ يونيو سنة ١٩١٨ احتلوا المنطقة ما بين « أومسك » الى « كراسنويارك » ثم عادوا الى الخلف حتى وصلوا الى « بنزا » بينما اخترقت بعض فصائلهم الى « ارتوتسك » ثم الى « بودينسك » ثم الى « فلاديفستك » فاحتلوها جميعاً في خلال ثلاثة اسابيع حتى بلغ طول الجزء الذي احتلوه على سكة حديد سيبريا ٣٠٠٠ من الاميال

ولم يجيء شهر سبتمبر من ذلك العام حتى كانت سكة حديد سيبريا كلها قد وقعت في ايدي التشيك، وكانما اثار فيهم هذا النصر المتعاقب روح الحماسة فبعثوا الى الرئيس مازاريك برقية يسألون: هل يتوغلون في فتوحاتهم، والى أي مدى؟!

العودة

وكان الرئيس بنيش قد استطاع في ذلك الحين ان يحصل على اعتراف الدول المتحاربة بالجمهورية الجديدة « تشيكوسلوفاكيا » الذي أعلن تشكيلها رسمياً في ٢ اكتوبر سنة ١٩١٨، ثم تلا ذلك اعلان الهدنة ووضعت حدود الدولة الجديدة، وعقد مجلسها الوطني اول جلساته في ١٢ ديسمبر برياسة الرئيس مازاريك

وكان من جراء الهدنة ان تقرر اعادة الجيوش التشيكية الى بلادهم والجلاء عن المناطق التي احتلوها ولكن هذا الجلاء لم يبدأ الا بعد سنة كاملة، اي في ١٩ ديسمبر سنة ١٩١٩

مؤتمر الادب العربي في تونس

تونس في ١٢ تشرين الثاني — يصدر قريبا كتاب باللغة العربية يحتوي على وصف الاعمال التمهيدية لمؤتمر الادب العربي المزمع عقده في تونس والتي حالت الازمة الدولية الاخيرة دون اجتماعه. ويحوي الكتاب برنامج المؤتمر الذي تقرر نهائيا عقده في اواخر السنة الحالية وابحاثاً قيمة في الادب العربي وصور عدد كبير من ادباء العرب

مشروعات العراق

اهتمام الحكومة باصلاح وسائل الري
وزير الاشغال المصري يشرف على السياسة المائية

بغداد في ١٣ تشرين الثاني — كان من اثر انصراف الحكومة الى العناية بشؤون الري، والعمل على تنفيذ ما اتقرر من مشروعات، ان طلبت الى الحكومة المصرية ندب احد كبار موظفيها الفنيين لزيارة العراق، ودراسة شؤون الري فيه فاختارت لهذه المهمة صاحب العزة نجيب ابراهيم بك مدير الخزانات، وقد زار عزته العراق، ودرس مع السيد تحسين العسكري مدير الري هناك حالة المناطق التي تقوم فيها الاعمال الخاصة بمشروعات الري الكبرى، ثم عاد الى مصر على ان يرجع الى العراق لاتمام دراسته.

ثم دعت الحكومة العراقية، بعد ذلك معالي حسين سري باشا وزير اشغالها الى زيارة العراق لهذا الغرض، فلبى معاليه الدعوة. وينتظر ان يصل الى العراق يوم ٢٦ نوفمبر الحالي ومعه صاحب العزة نجيب ابراهيم بك، والاستاذ يوسف المراغي مدير المكتب الفني لمعاليه

وسيزور الوزير ومن معه المناطق التي تجري فيها الاعمال الخاصة بمشروعات الري الكبرى. كسدة الكوت، ومشروع الحويجة وخزان الحبانية ويرافقه في هذه الزيارة مدير الري العراقي وثمر من المهندسين الفنيين. وبعد ان يشهد وضع « النقارات » في « الشخاب » و « الشامية » يزور ديالى

اما سعادة نجيب ابراهيم لتستكمل دراسته التي بدأها في زيارته السابقة لمشروعات الري، وبعد تقريره عنهما وسيبقى معالي سري باشا في العراق نحو اسبوعين ضيفا كريما على الحكومة العراقية ثم يعود الى مصر

الذهب في العالم

الظواهر الخطيرة التي تشغل الاقتصاديين
العالم أخذ يفقد ذهبه شيئا فشيئا

من الظواهر الخطيرة التي تشغل اذهان رجال الاقتصاد في الدول الكبرى ان العالم قد أخذ يفقد ذهبه شيئاً فشيئاً وان الكميات المتداولة من هذا المعدن اخذت تقل في السنوات الاخيرة قلة محسوسة، حتى اصبحت قيمتها لا تزيد على ٧٥٠٠ مليون جنيه بينما تدل الاحصاءات الرسمية على أن مجموع ما استخرج من الذهب في خلال العشرة الالاف الاخيرة من السنين قد بلغت قيمتها ٨،٠٠٠،٠٠٠،٠٠٠ من الجنيهات

ويقول هؤلاء الاقتصاديون ان تجارة العالم السنوية تساوي ٨٠،٠٠٠ مليون جنيه وان التوازن الاقتصادي يقتضي ان يكون عشر هذا المبلغ ذهباً، وهم لذلك يبذلون الجهود لكي تعمل الكمية الموجود الان (٢٥٠٠ مليون) عمل الكمية المطلوبة (٨،٠٠٠،٠٠٠،٠٠٠) من الجنيهات.

أما كيف اختفت هذه الكميات الهائلة من الذهب فقد وزعتها الاحصاءات الاخيرة التي عملت في الولايات المتحدة على الوجه الآتي:

٢،٥٠٠ مليون	نقود
٢،٣٠٠ :	حلى
١،٤٠٠ :	فقدت في الحرب
٠،٩٠٠ :	دفنت في الارض
٠،٤٠٠ :	غرقت في البحر
٠،٥٠٠	استهلاك (برادة)
٨،٠٠٠	المجموع

اعلان
بلدية القدس

بموجب قانون بيع المسكرات لعام ١٩٣٥ جئت معلناً عن تجديد رخصة مسكرات لعام ١٩٣٩ للبيع بالمفرق بمحلي الواقع بالقرب من دير الروم

غريغوريوس ساكلاريدس

اعلان
بلدية القدس

بموجب قانون بيع المسكرات لعام ١٩٣٥ جئت معلناً عن طلب تجديد رخصة مسكرات لعام ١٩٣٩ للبيع بالجملة بمحلي الواقع بباب الخليل (نمرة ٢٣)

فريدريك كيلر

اعلان
بلدية القدس

بموجب قانون بيع المسكرات لعام ١٩٣٥ جئت معلناً عن طلب تجديد رخصة مسكرات لعام ١٩٣٩ للبيع بالمفرق بمحلي الواقع في كولونية اليونان بالبقعة

نقولا نقولايدس

اعلان
بلدية القدس

بموجب قانون بيع المسكرات لعام ١٩٣٥ جئت معلناً عن طلب تجديد رخصة مسكرات لعام ١٩٣٩ للبيع بالمفرق بمحلي الواقع داخل سور باب الخليل

ميخالي باولوس خريستوفورس

مطبعة جريدة الدفاع - يافا

يوم فلسطين في المهجر

تلبية صوت الحق والوجدان الطاهر والمثال الاعلى للعروبة

الجاليات العربية في أميركا تؤيد فلسطين درة تاج البلاد العربية

نيويورك في ٣١ تشرين الاول — لمراسل الدفاع الخاص — اذاعت جمعية النهضة العربية في شيكاغو بيانا جاء فيه: لقد ذاقت فلسطين في محنتها الحاضرة الامرين فالى مضاعفة الجهود ايها العرب وابذلوا ما في طاقتكم من المال لمساعدة اخوانكم في فلسطين العربية العزيزة الغالية درة تاج البلاد العربية اولى القبلتين وثالث الحرمين الشريفين بيت المقدس ومحط البراق وعش الانبياء وفيها مهد المسيح عليه السلام ومسجد عمر بن الخطاب، فاتحها الاول.»

واجب العمل

واستطرد بيان جمعية النهضة قائلا: ابذلوا المال لانقاذ فلسطين وواظبوا على العمل وتذرعوا بالصبر فالبلاد بلادكم والحق معكم، الى مضاعفة الجهود ايها المواطنون، اجمعوا ما أمكن من المال وارسلوه حالا.

اجتماع فوق العادة

عقدت جمعية النهضة العربية جلسة فوق العادة بحضور اكثر الاعضاء وكان البحث في سبيل القضية ولاجل امرهام أمور انتخاب هيئة جديدة للجمعية تم الرئيس السيد محمد احمد ابراهيم وطلب من الهيئة العامة انتخاب هيئة جديدة من رئيس ونائب وكاتم وامين صندوق فكان جواب جميع الحضور برفض تغيير الهيئة القديمة وأيدوا الهيئة السابقة التي خدمت القضية ثلاث سنوات متوالية بجد واجتهاد ولا سيما السعي لجمع المال لاعانة منكوبي فلسطين وفي النهاية تم الانتخاب على الصورة التالية:

السيد محمد احمد ابراهيم للرئاسة. السيد اسماعيل احمد الشلبي نائب رئيس السيد سليم عيسى طوطح أمين صندوق السيد عبد الحافظ محمد يوسف كاتم اسرار.

اعضاء عاملون السادة: عز الدين دياب. حسن عبد الحليم. محمود فرحات عزيز شاهين. فايز دوله. امين مظلوم. وختمت الجلسة بالدعاء للعاملين لمصلحة البلاد بالتوفيق والنجاح

كاتم السر
لجمعية النهضة العربية في شيكاغو
عبد الحافظ محمد يوسف

قائمة التبرعات

وفيما يلي اسماء المتبرعين ليوم فلسطين:

دولار

١٥ جمعية التقدم السوري
٢ عبد الحميد محمد اتيم الحديرة فلسطين
٢ عمر دياب بيتونيا :
٣ موسى محمد ابو صالح : :
٤ جمال حسن الخطيب : :
١ عطا ابراهيم : :
٣ يوسف عبد الله الشلبي :
١ عبيد الله عبد الله ابو قش :
٣ عبد الحفيظ محمد يوسف بيتونيا :
١ جميل عبد الله صلاح : :
١ توفيق الحاج علي : :
١ سعيد محمد الصغير : :
٣ حزم سعيد الصغير : :
٣ اديب مصطفى ابو صالح :
١ محمد علي زيادة : :
٣ امين على مظلوم — سوريا
١ حسين احمد
٤ بطرس العجيلات — شرق الاردن
٦ الشيخ سمحان محمد جلجليه فلسطين
١ محمد العاوي بيتونيا :
٢ مبارك مصطفى بيرود :
١ اسحاق عمر درويش بيتونيا :
٣ محمد سليمان ابو قش :
٤ ابراهيم ابو خضير شفاط :
٤ اسماعيل ابو خضير « :
٣ احمد الحزين البيرة :
٤ محمد عبد الحليم بيتونيا :
٢ طاهر رشيد عثمان :
٥ جميل جوده :
٨ مصطفى الحاج :
٢ خضر يوسف الجمبة :
٤ عبد الرحمن الزغلول :
١ سليمان منصور العتيق :
٣ محمد الشنطور :
٢ محمود مصطفى
٣ انطون الرحبول بيتونيا :
٣ رشيد موسى الحديرة فلسطين
١ ابراهيم مصطفى عبد السلام سردة
٤ محمد احمد ابراهيم — البقاع سوريا
١ محمد حسن حجور — البقاع
٢ عز الدين دياب — بيتونيا فلسطين
٤ حسن عبد الحليم — بيتونيا
١ اسحق عبد الله — بيتونيا فلسطين
٢ فايز اسماعيل — بيتونيا فلسطين
١ يوسف عبد الله العاوي — بيتونيا
٢ شوكت محمد الشنطور — بيتونيا
٢ احمد اسماعيل — بيتونيا فلسطين
٢ اسماعيل احمد الشلبي — بيتونيا
٢ عبد المجيد عبد الحليم — بيتونيا
٥ احمد شيبان بيرود — فلسطين
٢ علي نصر الله — البيرة فلسطين
٢ قسطندي ابراهيم — رام الله فلسطين
٧ سليم طوطح رام الله :
٢ موسى ايوب مادبا شرق الاردن
٢ جليل سلامه رام الله :
١ عز الدين احمد جبر رفات :
٥ محمد عبد العال. علي مصطفى بيتونيا :
٥ محسن علي تركي
٢ محمد اصلان عربي
١ عيسى موسى الصغير : :
٥ احمد يوسف : :
١ اطفي احمد عثمان : :
١ موسى خليل معالي : :
١ عزيز الحاج معالي : :
١ عبد الغفور حسن :
١ حسان منصور : :
١ خضر محمد ابو صالح :
٢ بطرس شماس مادبا شرق الاردن
٢ عربي
١ حسن الحواري
٢ شحاده مصطفى البيرة :
٢ فايز دوله بيتونيا :
١ عدنان سعيد دولة : :
١ سعاد سعيد دولة :
١ الحاج يوسف الشلبي :
٥ حسن العبد البيرة :
١ جودت ابو الفيلات القدس :

عرب «طوريون»

وتلقينا من لجنة اعانة منكوبي فلسطين في مدينة طوريون المكسيك الرسالة التالية —

لقد آلمنا ولا نزال تؤلمنا الحالة في فلسطين العزيزة فحركت في نفوس ابناء الوطن المقيمين في منطقتنا الحمية الوطنية والنخوة العربية فتألفت لجنة لاعانة منكوبي فلسطين من السادة زيتو الشموط يعقوب زرزر اسماعيل رمضان خليل عيسى مرقص ونقولا عيسى ابراهيم لجمع المساعدات من ابناء الجالية. فنظرا للغاية الشريفة التي نعمل لاجلها توفقت في مساعيها وتمكنت من جمع ٢٥٠٦ ريالات مكسيكية عنها مائة جنيه انكليزي، وقد قررت لجنتنا ارسال المائة جنيه المذكوره الى سعادة نبيه بك العظمة رئيس لجنة الدفاع عن فلسطين في دمشق سوريا:

وطيه تجدون لائحة باسماء ابناء الوطن المتبرعين راجين نشرها على صفحات جريدتكم الغراء تشجيعاً لباقي الجوالي العربية في سائر انحاء المهاجر

سكرتير لجنة اعانة منكوبي فلسطين
اسماعيل خليل مرقص

اسماء المتبرعين

وهذه اسماء الذين تبرعوا لمنكوبي فلسطين ومجاهديها الابرار من ابناء الوطن المقيمين في مدينة الطوريون المكسيك وضواحيها

ريال مكسيكي الاسم البلد بالوطن

٢٠٠ السادة شموطا اخوان برعشيت جبل عامل
١٥٠ « خليل عيسى مرقص وشركاه بيت لحم فلسطين
١٥٠ « حنا زرزر واولاده بيت لحم
١٤٠ « عبد الله نوبعه واولاده بيت لحم
١٠٠ « سليم الياس جقمان واولاده بيت لحم
١٠٠ « عيسى يوسف الدبدوب واولاده بيت لحم
١٠٠ « ابراهيم زين واسماعيل رمضان برعشيت جبل عامل
١٠٠ « بطرس الحايك واخوانه مغدوشه لبنان
١٠٠ « السيد حنا الي سعيد برعون لبنان
٧٥ « السادة بشاره عيسى واخوانه بيت لحم
٥٠ « جميل صبر الله مرقص واخيه بيت لحم
٥٠ السيد جوده الياس جقمان بيت لحم
٥٠ السادة فرنسيس الكامم واولاده بيت لحم
٥٠ السيد محمد اسماعيل فياض مشغره البقاع
٥٠ السيد سليم ابو خدود النبطية جبل عامل
٣٠ السيد فضل الله شراده برعشيت جبل عامل
٢٥ الآنسة اوجيني حنا عيسى ابراهيم بيت لحم
٢٥ السيد علي محمد الرستوني
٢٥ السيد جريس عبد الله الجندي بيت لحم
٢٥ « حبيب باجون بيت لحم
٢٥ « نقولا مبارك بيت لحم
٢٥ « جميل حبيب فريج بيت لحم
٢٥ « حبيب شحاده السويدا جبل العرب
٢٥ « سعيد علي طالب وحسن علي طالب برعشيت جبل عامل
٢٥ « عبد الحسين الهادي برعشيت
٢٥ « حسين الداراديني برعشيت
٢٥ « يوسف علي حجازي دبين لبنان
٢٥ « حسن علي عرمته لبنان
٢٥ « محمد محسن عرمته لبنان
٢٥ « رضا صفي زين الدين جبل عامل
٢٥ « محمد حسن الخشن سحمر البقاع
٢٥ « طالب صفي زين الدين جبل عامل
٢٥ « جريس مخائيل مره بيت لحم
٢٥ « حميد حسن رزق مشغره البقاع
٢٠ « ابراهيم الياس مره بيت لحم
[illegible]
١٥ السادة عبد الله يوسف حنا واخيه بيت لحم
١٠ السيد يوسف ساميا — دير القمر
١٠ « احمد طالب جوهر — النبطية جبل عامل
١٠ « علي حسين صبح سحمر البقاع
١٠ « محمد علي — عرمته لبنان
١٠ « غصيبي منصور سعيد درعون لبنان
١٠ « ابراهيم عيسى — صربه
١ « مارون عيسى — صربه لبنان
١٠ « جريس شبلي — صربه لبنان
١٠ « علي احمد حسين — برعشيت جبل عامل
١٠ « بدران حسين بدران — بيتين
٨ « سمعان يوسف ابو جارور بيت لحم
٥ « بولس حبيب الكمور لبنان
٥ « محمد معروف — السويدا جبل العرب
٥ « جميل الحاج داود مليخ لبنان
٥ « محمد علي شراره بنت جبيل
٥ « جريس كرم كفر مشكي البقاع
٥ « محمد الزير بيت لحم فلسطين
٥ « انطون عبدو النحاس صربه لبنان
٥ « موسى فرحات صربه لبنان
٥ السيدة امينة يونس عرمته لبنان
٢ السيد حسين حيدر عرمته لبنان
١ « احمد جابر نبي صيان جبل عامل
٢١١٦ المجموع الفان ومائة وستة عشر ريالا

تبرعات السلطيو

٥٠ السادة صالح طلامال وولده بيت لحم
٥٠ السيد جميل جريس طلامال بيت لحم
٥٠ « جميل ابراهيم ابو جراده بيت لحم
٥٠ « احمد حسن زين الدين بلاط لبنان
٢٠ « انطون الياس ابو دينين بيت لحم
٢٠ « تيودوروس تكونتني يوناني
١٥ « جريس بنايوت طافش بيت لحم
١٥ « جميل ابراهيم مرقص بيت لحم
١٥ « صالح عبد الله سعادة بيت لحم
١٠ « ابراهيم خليل حجا بيت لحم
١٠ « عيسى ابراهيم حجا بيت لحم
١٠ « يوسف سعادة زغرتا لبنان
١٠ « نقولا عبد الله سعادة بيت لحم
١٠ « حنا ابراهيم حجا بيت لحم
١٠ « يعقوب قسطندي حجا بيت لحم
٥ « جميل عبد [illegible] جالا
٥ « جميل سليم [illegible] بيت لحم
٥ « سعيد ابراهيم حجا بيت لحم
٥ « الياس جريس حجا بيت لحم
٥ « حبيب يعقوب فريج بيت لحم
٥ « حنا كرم [illegible]
٥ « جنابطوس [illegible] لبنان
[illegible]
وضواحيها

٢٥٠٦ المجموع الفان وخمسمائة وستة ريالات مكسيكية

جمعية اللواء العربي

تلبية لصوت الحق والوجدان الطاهر والمثال الاعلى للعروبة والوطنية الصادقة والنداء المؤثر الداوي في الدنيا بامرها الذي اذاعه رئيس لجنة الدفاع عن فلسطين في سوريا ومضمونه استنجاد فلسطين بحماتها ابناء العرب والاسلام لمسارعة اغاثتها ونصرتها وبناء على ذلك فقد عقدت جمعية اللواء العربي في كوتزي ماس اجتماعا هاما يوم في فلسطين الموافق ذكرى اسراء النبي العربي ومنقذهم الاول محمد «صلعم» لاجلها وبعد انفضاض الجلسة اقام السادة الكرام فاضل عبده حسن واخوانه حفلة تلاوة مولد النبي في بيتهم العامر وبعد الانتهاء من التلاوة هتف الحضور بصوت عال «لتحيا فلسطين العربية» فانت لنا نعم المثال الصالح لابناء الامم اذ حياتها وحريتها واستقلالها يكون الا بعد تضحيتها خيرة ابنائها وكفاك فخرا انك العامل الوحيد للوحدة العربية المنشودة فانت حياة مستقبل العرب

الوطنية الصادقة

ثم اخذوا يقدمون ما تجود به نفوسهم الكريمة لمساعدة اخوانهم منكوبي فلسطين وبرهنوا جميعا على وطنية صادقة وهمة ومروءة عربية عالية وشعور شريف طاهر وغيرة وحمية دأبهم في كل مناسبة واظهروا استعدادهم لدوام بذل المساعدة المادية والادبية الى ان تنال الامة العربية في فلسطين حقوقها كاملة. وقد بلغت تبرعاتهم مائة واثنين وستين دولارا ارسالها لمنكوبي فلسطين بواسطة سعادة رئيس لجنة الدفاع عن فلسطين في سوريا نبيه بك العظمة. وقد ارسلت الجمعية محتجة الى وزارة خارجية هذه البلاد والى رئيس الوزارة الانكليزية والى وزارة المستعمرات. وهذه اسماء السادة المتبرعين كثر الله من امثالهم واحيا لهم الله [illegible]

كاتم اسرار جمعية اللواء العربي

دولار

٣٥ عبد الله مخزي
١٠ السيد محمد حسن
١٠ علي محمد ذيب
١٠ توفيق حسين درباس
١٠ سليمان عبد الغني وعبد علي
١٥ فاضل عبده حسن واخوانه
٥ شكري الخوري
٥ زينة عقيلة السيد محمد
٥ موسى خليل
٥ محمد عمر عواد
٥ عبد الله عمر
٥ حسين مبارك طاهر
٥ اسماعيل حسين
٤ ابراهيم عواد
٣ محمد صالح البدوي
٢ خالد محمد صالح
٢ خليل احمد سليمان
٢ خليل محمد اسماعيل
٢ ابراهيم مسلم
٢ سليمان مزمر
٢ حسين علي عبيد
٢ يوسف عبد القادر
٢ محمد ابراهيم
٢ محمد خضر
١ امين محمد
١ محمد محيرز العيتي
١ عمر محمد عمر
١ خليل ابراهيم عواد
١ عايد سرحان
١٦٢ مجموع التبرعات مائة و٦٢ دولارا

ساعدوا
عائلات المنكوبين

اعماق البحار

الوصول الى عمق ثلاثة عشر ألف متر

استعمال جهاز الصعود الى طبقات الجو العليا

الغوص السحيق

من انباء روما ان مهندسا ايطاليا ركب غواصة علق في قعرها زورقا استطاع ان يبلغ به الى عمق ثلاثة عشر الف متر. وهذا الجهاز غير مبتكر، فهو يشبه شبها تاما الجهاز الذي يصنعه الاستاذ بيكار ويحاول ان يصل به الى اعمق مكان في البحر.

كرة داخلها كرة

ان الجهاز المهندس الايطالي كرة يبلغ قطرها مترا واربعين سنتيمترا، «وصابورة» تتألف من كرة ثانية مملوءة زيتا واشياء ثقيلة لتجذب الجهاز كله الى قعر البحر. وكل ذلك مماثل لما في جهاز الاستاذ بيكار الفرنسي.

في بحر برمودة

وكان الاستاذ وليم بيبي الاميركي اول من استعمل كرة لسبر اعماق البحر، وسمى جهازه باسمه، ووصل به الى عمق ٩٠٨ امتار في ١٥ اغسطس ١٩٣٤، لما غاص في بحر برموده في المرة الثانية والثلاثين

يصعب تحقيقه

ثم ان الغوص الى عمق ثلاثة عشر الف متر يصعب تحقيقه اذ انه من المشهور ان اعمق قعر للبحر لا يبلغ عشرة الاف متر، وذلك في المكان المعروف باسم «حفرة ايرو» الى الجنوب الغربي من جزر ماديان في ارخبيل ميكرنيزيا، فقد استطاعوا بسبر البحر هنالك من الوصول الى عمق ٩،٦٣٨ متراً تحت سطح البحر.

برنامج

الاذاعة الفلسطينية

يوم الاثنين ٢٢ رمضان

١٫٣٠ عرض حسين عايش وفرقة استوديو الاذاعه
١٫٤٠ قصة المولد النبوي الشريف
٢ اشارة الوقت ثم النشرة الاخبارية بالعربية
٥ اشارة الوقت والنشرات ثم حديث الاطفال بالعربية
٥٫٤٥ اغاني شعبية
٦٫٠٧ اذان العشاء — قرآن كريم
٦٫٢٠ حديث
٦٫٤٥ موسيقى خفيفة
٧ محمد غازي وفرقة استوديو الاذاعة
٧٫١٥ اشارة الوقت والنشرات الجوية والاخبارية

الاذاعة المصرية

يوم الاثنين ١٢ رمضان

١١ الاستاذ عبد الحليم نويرة وفرقته — حفلة غنائية
١١٫٣٠ اسطوانات
١١٫٣٩ اذان الظهر
١١٫٤٩ اسطوانات
١٢ الاستاذ عبد العزيز محمود وفرقته — حفلة غنائية
٢٫٣٩ اذان الظهر
٦٫٥٠ النشرات الجوية والاخبارية والتجارية الاولى
٤٫٣٠ الشيخ عبد العظيم زاهر — قرآن كريم
٥ مدفع الافطار اذان المغرب
٥٫٠٥ ختام
٦ اسطوانات
٦٫٢٠ اذان العشاء
٧ حديث الى الاطفال
٧٫٣٥ اسطوانات
٧٫٥٥ عود منفرد
٨٫١٠ حديث
٨٫٣٠ النشرات الاخبارية
٨٫٤٥ نادرة وفرقتها — حفلة غنائية
٩٫٣٠ الشيخ طه الفشني — قرآن كريم
١٠٫١٠ اسطوانات
١١٫٢٥ نادرة وفرقتها — حفلة غنائية
١٢ سلام الملك — ختام

الاثنين في ٢٢ رمضان سنة ١٣٥٧ و١٤ تشرين الثاني سنة ١٩٣٨

الدفاع

جريدة يومية سياسية مصورة

السنة الخامسة — العدد ١٢٧١

صاحب الامتياز : ابراهيم الشنطي
المدير المسئول : شوكت حماد

الاشتراكات
في فلسطين عن سنة ١٥٠
في البريد الداخلي « « ١٨٠
في سائر الاقطار الخارجية « « ٣٠٠

دار الدفاع : ميدان الساعة ـ عمارة البلدية ـ يافا ـ فلسطين
العنوان التلغرافي : (الدفاع ـ يافا)
تلفون ١١٨٧ (اربعة خطوط) و١٠٧٥ (خطان) صندوق البريد (٢٥٥)
الاعلانات يتفق عليها رأساً مع الادارة
اجرة السطر : ١٠٠ مل

صور متنوعة على هامش الحوادث

الرئيس الراحل كمال اتاتورك والرئيس الجديد للجمهورية التركية عصمت اينونو

المستشار هتلر زعيم الريخ الثالث بمناسبة حملة لاحد الذ... التي يقوم بها الشعب الالماني ضد اليهود

الفيلد مارشال غورنغ الذي رأس أمس جلسة الوزراء ال... بحث فيها بسن القوانين الجديدة ضد اليهود في المانيا

لاعب الجولف الاميركي المشهور ولكر . وقد قدم الى المانيا خصيصا للاشتراك في عدة مباريات

الاميرال هورتي الوصي على عرش المجر مع الهر هتلر يشاهدان المناورات الالمانية الاخيرة

مرور سنة على وفاة الشاعر الالماني المشهور الهر رودلف ليدننغ وعمره ٧١ عاماً

الطيار الايطالي ماريو بتس وقد وصل بطائرته إلى علو ١٧ الف قدم في طبقات الجو العليا

اللورد ستانهوب وزير البحرية البريطانية الجديد وقد عين خلفا للمستر دوف كوبر

السنيور رامون فرانكو شقيق القائد العام الجنرال فرانكو ووزير الطيران في الحكومة الوطنية. وقد قتل بطائرته قرب رأس قورمنترا

وزير خارجية هنغاريا الجنرال كانيا

المستر بيرو وزير الدفاع في اتحاد جنوب افريقيا ويقوم بمفاوضة حكومة البرتغال على مشكلة المستعمرات

أخذت هذه الصورة اثناء التمرين على المصارعة . وفي الصورة لاعبان اثناء تمرنهما في مكان مملوء بالاوحال

اعلنوا في جريدة الدفاع

الاحتفال بعيد العربات في الهندوري في وسط الصورة عربة زينت بالزينات المختلفة وقد جرى أفخم احتفال في بورما

الثلاثاء في ٢٣ رمضان سنة ١٣٥٧ و ١٥ تشرين الثاني سنة ١٩٣٨

السنة الخامسة — العدد ١٢٧٢

الدفاع

جريدة يومية سياسية مصورة

صاحب الامتياز : ابراهيم الشنطي

المدير المسئول : شوكت حماد

الاشتراكات
في فلسطين عن سنة ١٥٠
في البريد الداخلي « « ١٨٠
في سائر الاقطار الخارجية « « ٣٠٠

دار الدفاع : ميدان الساعة ـ عمارة البلدية ـ يافا : فلسطين

العنوان التلغرافي : « الدفاع — يافا »

تلفون ١١٨٧ (أربعة خطوط) و ١٠٧٥ (خطان) ص.ب. (٢٥٥)

الاعلانات يتفق عليها رأساً مع الادارة

أجرة السطر : ١٠٠ مل

بريطانيا وتبعة المستقبل

التماس الاعذار والتردد

استحالة وجود (الوطن القومي) في سلام والعرب على ابوابه

الخطأ الفادح في ابعاد زعماء العرب وضرورة ايجاد حل عادل

الحكومة تعوزها الشجاعة

فلسطين وحزب العمال

لندن في ١٤ تشرين الثاني — كتب المستر رايلز فورد مقالا في جريدة « رينولدس نيوز »، لسان حال حزب العمال، عن الحالة في فلسطين ، فقال : ليس لدى الحكومة مشروع من عندها لحل المشكلة الفلسطينية، لذلك عمدت الى القاء تبعة المستقبل على عاتق العرب واليهود انفسهم فدعتهم، في جو مضطرب ، الى الاجتماع حول المائدة المستديرة .

القضاء على المجهود

ثم قضت مقدما على المجهود الذي بذلته بأن أبعدت من الجانب العربي رجالا يتبعهم العرب كزعماء لهم . ولقد قضي على المؤتمر الهندي منذ البداية بالطريقة نفسها بابعاد الزعيم غاندي الذي كان في سجنه في وقت اجتماع المؤتمر

انعدام القاعدة

زد على هذا انه لا توجد على ما يظهر قاعدة يستطيع العرب واليهود ان يجتمعوا لبحثها . ولم يقاوم العرب مشروع التقسيم فحسب بل قاوموا قبل كل شيء تصريح بلفور نفسه . وكانوا في جميع تصريحاتهم يجاهرون بضرورة وقف الهجرة اليهودية الى فلسطين . ففي هذا المجال لا توجد قاعدة للمناقشة .

ضعف الامل

ويلوح انه يستبعد ان يجتمع هذا المؤتمر ، لانه اذا وجد بعض المعتدلين من العرب الشجاعة لحضور المؤتمر على الرغم من ارادة الزعماء العرب ، فأي رجاء هناك يرجى لقبول « المسلحين » قرارات المؤتمر

التماس الاعذار

وهذا السعي من جانب الحكومة البريطانية لالقاء التبعة على عاتق الآخرين ليس معناه الا انها تلتمس الاعذار لارجاء البت في المشكلة مدفوعة بترددها . فلا بد من السعي لايجاد وسيلة جديدة اذا أردنا حل هذه المشكلة العويصة

الوطن القومي مستحيل

ان اصل جميع أخطائنا هو اننا لم ندرك منذ البداية ان واجبنا كدولة

« البقية على صفحة ٧ عمود ٧ »

موجة الأخذ بالثأر في المانيا

خطاب غوبلز عن التدابير الجديدة

المانيا تطلب أن لا تعير انكلترا أي اهتمام للطريقة التي تحل بها المشاكل الخاصة

الوزير غوبلز يهدد باستصدار تدابير أخرى أشد وطأة من التدابير الحالية

دعوة الشعب الالماني للاشتراك في المظاهرات التي يجب أن لا يتخلف عنها مواطن واحد

غضبة الشعب الالماني وحملته الصارمة

قفل الابواب في وجه اليهود

مشكلة خاصة

لندن في ١٤ تشرين ثاني — افضى الدكتور غوبلز وزير الدعاية الالمانية بحديث يختص بمشكلة يهود المانيا ، قال : ان المانيا لا يهمها فقط ما تفعله انجلترا او ما لا تفعله في المسألة اليهودية ، فليس لموقف انجلترا من هذه المسألة اي تأثير في موقفنا ، ولذلك تطلب المانيا ان لا تعير انجلترا اي اهتمام لاطريقة التي تحل بها المانيا هذه المشكلة الخاصة

وقد نشرت اليوم المراسيم الاولى ضد اليهود . فسيفرض عليهم مبلغ المليار مارك في شكل ضرائب . ويبلغ مجموع ما يملكه اليهود في المانيا نحو ٨ مليارات مارك . اما التدابير التي ستوضع بعد الآن فهي من نوع اقتصادي وثقافي ، ولا تريد المانيا ان تقضي على اليهود من الناحية الثقافية فلهم تنمية ثقافتهم الخاصة . وقد فتحت اليوم الجمعية الثقافية اليهودية في المانيا بعد ما كانت قد اقفلت ثلاثة ايام . وتريد المانيا ان تضع فاصلا جليا بين المانيا واليهود ، ولليهود ان ينظموا جمعيتهم اليهودية للمساعدة الشتوية بدون ان تأخذ المانيا اي قرش منها ، على انه يظهر ان غنى اليهود في المانيا مجهول في الخارج فامر حل المشكلة اليهودية بالقوانين الجديدة يتوقف على اليهود وعلى ما يظهرونه من الاستعداد لقبول المركز الذى خصص لهم في الحياة العامة ، ولمعرفة مركز العنصر الاجنبي المشهود بعدائه للشعب الالماني .

انذار آخر

واذا حاول اليهود مرة اخرى ان يتملصوا من القانون فلا بد لنا من اصدار قوانين اخرى لمنع كل تملص .

اليهود الاجانب

ولا تطبق القوانين الجديدة على اليهود الاجانب فهم يعتبرون رعايا اجانب ، وليست النية متجهة الى اكراه اليهود على السكن في احياء خصوصية ، ففي وسعهم ان يظلوا حيث هم ولكن لا بد من اصدار تدابير ترمي الى وضع حد لحالة لا تطاق وهي سكن عائلات يهودية تتألف من شخصين او ثلاثة في شقة تحتوي على ٢٠ غرفة مع انه لا يوجد

« البقية على الصفحة ٧ عمود ٤ »

في مجلة (بريطانيا والشرق)

عواطف مصر مع عرب فلسطين

اهتمام كبير بمشكلة العرب

المشكلة المستعصية هزت مشاعر الطلبة فاضرب الجامعيون وساروا في مظاهرة

دعوة موجهة الى العالم الاسلامي بالوقوف الى جانب العرب وتأييد عرب فلسطين

غرائز طبيعية تسوق مصر لفلسطين

مصادرة نشرات بين ايدي الطلبة

عواطف مصر

نشرت مجلة بريطانيا العظمى والشرق المعروفة في العدد الذي وصلنا منها اخيراً وهو بتاريخ ١٠ تشرين الثاني رسالة لمراسلها الخاص في القاهرة بعنوان « عواطف مصر مع عرب فلسطين . وفيما يلي مجمل هذه الرسالة :

اهتمام عظيم

بدأت مصر في الاونة الاخيرة تهتم اهتماماً كبيرا بمشكلة عرب فلسطين وبلغ من شدة هذا الاهتمام بالمشكلة المستعصية ان اهتزت مشاعر طلاب مصر فاضرب طلبة الجامعة المصرية احتجاجاً على الحالة القائمة في البلاد المقدسة

زيادة الاهتمام

ومن عوامل زيادة الاهتمام بمشكلة فلسطين في مصر ما نشهده في الصحف التي تصدر في مصر من ارسال المقالات وما نسمعه من المناقشات في المقاهي والاندية الخاصة والامكنة المختلفة التي يجتمع فيها المتعلمون

في مستهل الاسبوع

وفي مستهل الاسبوع الماضي صادر البوليس نشرات مهيجة ضد انكلترا واليهود . ولقد صودرت هذه النشرات اثناء توزيعها في الجامعة المصرية ، بين ايدي الطلاب . وفي اليوم التالي ارسلت النشرات بالبريد الى رؤساء الجاليات المختلفة التي تقيم في مصر

دعوة المسلمين

وجاء في هذه النشرات دعوة موجهة الى المسلمين بضرورة الوقوف الى جانب اخوانهم عرب فلسطين وتأييدهم . وهنا اورد مراسل بريطانيا والشرق فقرة لا تسمح لنا الظروف الحاضرة باثباتها الان

الموقف الخاص

وانتقل بعد ذلك الى وصف موقف الحكومة المصرية فقال انه موقف خاص . فسكان مصر مسلمون، وبينهم زعماء

« البقية على الصفحة ٥ عمود ١ »

تطورات مشكلة فلسطين

الامل المعقود على المؤتمر المقترح اذا اشترك فيه عرب فلسطين

الذهاب مع الاوهام والخيال وترديد النغمة المعروفة التي عافتها الآذان

الصعوبات الجمة

لندن في ١٤ تشرين الثاني ـ نشرت جريدة « سنداي تيمس » مقالا رئيسياً علقت فيه على التطورات الاخيرة لمشكلة فلسطين ، فقالت ان الامل كله معقود على نجاح المؤتمر اذا وافق العرب الفلسطينيون على الاشتراك فيه . ولكن من الغباوة ان يتجاهل الانسان الصعوبات الجمة التي تعترض سبيل الوصول الى اية تسوية لهذه المشكلة .

الحلم البعيد

وقالت الجريدة ايضاً انه لا يمكن ان يخطر ببال انسان اننا سنعدل عن وعدنا الخاص بانشاء وطن قومي لليهود « كذا » . وبهذه المناسبة لا يمكن الا ان نلاحظ هذه الاعمال الجارية في المانيا وهي اعمال لم يقع مثلها منذ قرون .

المشكلة اليهودية

واستطردت من ذلك الى القول بان الحل الوحيد الدائم بالنسبة لليهود هو ايجاد وطن دائم أو اوطان . فاليهود أقلية في كل مكان ، فيجب ان يوجد الذين يستهدفون منهم لضغط الوطنية المتطرفة ، والكراهية العنصرية ، مكان يأوون اليه بأية وسيلة من الوسائل . فهذه المشكلة تتطلب الحل العاجل ولا يمكن ان يستتب الامن وتسود الطمأنينة حيثما يوجد اليهود ان لم نجد حلا سريعاً .

المؤتمر المقترح

ونشرت جريدة « اوبزرفر » مقالا رئيسياً اشار الكاتب فيه الى مؤتمر فلسطين المقترح بقوله ان المظهر الوحيد الذي يدعو الى الارتياح في الموقف كله هو العمل الجدي في فلسطين ، وان كان قد جاء متأخراً الا انه قد فرض النظام على البلاد آخر الامر .

أمران شاقان

وبعد أن لخص الكاتب تقرير لجنة وودهد قال ان على الحكومة ان تنفذ أمرين شاقين فرضهما الانتداب ، وهما إيجاد وطن قومي لليهود ، وصيانة حقوق العرب في فلسطين . فاعتماد العرب في حياتهم الاقتصادية والمالية على اليهود « كذا » هو احدى الحلقات القليلة التي يحتمل ان تؤدي الى التسوية . وان كان لا بد من الاسراف على قوة اليهود من هذه الجهة اذا اريد صيانة حقوق العرب

تعهد بسياسة

لقد تعهدت الحكومة بان تفرض سياسة من عند نفسها ، اذا لم يصل العرب واليهود الى تسوية . وهذه السياسة لم تحدد ولم تعرف بعد ، وفي خلال هذه المدة لا يزال للانتداب سلطته الراجحة

موعد تنفيذ

الاتفاق الايطالي

لندن في ١٤ تشرين الثاني — اجاب رئيس الوزراء المستر تشمبرلين على سؤال وجه اليه عن موعد تنفيذ الاتفاق بين ايطاليا وانكلترا فقال : انه سيكون في يوم الاربعاء ١٦ الجاري . ويقوم اللورد بيرث بتقديم اوراق اعتماده من جديد على انه سفير انكلترا

الوحدة العربية المنشودة

آراء سديدة ووسائل فعالة لفريق من أقطاب المشتغلين بقضية العرب

الفرص سانحة كل السنوح لتكليل فكرة الوحدة العربية بالنجاح

شعور التضامن بين العرب

محمد محمود باشا

تثير فكرة العروبة والوحدة العربية [illegible] تلك المدنية الباهرة التي قامت [illegible]ن وشع نورها على جميع الاقطار [illegible]هور الاسلام ونظمه وتعاليمه الخالدة [illegible] لمح نور هذه المدنية ينبعث [illegible]ن جديد. وانه لأمل عملاً نفسي ، [illegible]أرجو تحقيقه لخير الشرق والانسانية [illegible].

جميل بك المدفعي

انه لما يسرني اهتمام اقطاب بلاد العرب بالقضية الحيوية والفكرة السامية التي يسعى لتحقيقها جميع ابناء الضاد. والوحدة العربية انما يتم تحقيقها باستقلال البلاد العربية وارتباطها بمعاهدات تحالفية واقتصادية وثقافية بحيث تتوحد الثقافة ويتم تبادل المنافع الاقتصادية وتوحيد التداريب العسكرية وغيرها من الامور التي من شأنها ان تجعل للعرب وحدة سياسية على أساس حكومات مستقلة متحدة.

نوري باشا السعيد

يقوم الاتحاد العربي ، او الوحدة العربية ، على شعور اهل الاقطار العربية بضرورة تآزرهم وتضامنهم ، ليس من حيث الدفاع عن كيانهم عند الملمات الداخلية والخارجية فحسب ، بل وفي حيث التشاور في جميع نواحي الحياة ومناحيها من ثقافة وعلم وصناعة وثراء وكل ما من شأنه رفع مستوى تلك الاقطار الى مصاف الامم الحية

اختلاف المشاكل

ان اختلاف المشاكل الداخلية ، [illegible] الخارجية في جميع الاقطار [illegible] ضرورة قيام حكومة محلية في كل [illegible] هذه المواقف وتلك المشاكل [illegible] دون ايجاد روابط تتفق عليها [illegible] تلك الاقطار العربية وعلاقاتها [illegible] مع الزمن ، وحدة السكان شيئاً [illegible].

الحلف العربي

ويوجد الآن حلف عربي بين العراق والمملكة العربية السعودية واليمن وهذا الحلف يتصل بمصر عن طريق غير مباشر ، وربما امتد الى سوريا. ومتى تألفت حكومة عربية في فلسطين ، ربما تحولت روابط هذه الاقطار الى شيء اكثر واكبر قيمة من الحلف

الفرص السانحة

اما مسئولية الاسراع في توطيد [illegible]صلات والتقارب بين اقطار العرب فتقع [illegible] رؤساء وزعماء تلك الاقطار والرأي [illegible] فيها. ويظهر ان الفرص سانحة كل السنوح في هذه السنوات لتكليل فكرة الوحدة العربية بالنجاح

طه الهاشمي باشا

وادلى سعادة الفريق طه الهاشمي باشا ، رئيس اركان حرب الجيش العراقي سابقاً ، وعضو مجلس نواب العراق الآن ، بالتصريح التالي عن رأيه في كيفية تحقيق فكرة الوحدة العربية فقال :

كتلة متحدة

أرى ان كل عربي يريد أن يعيش عزيزاً في بلاده يتوق الى تحقيق الوحدة العربية. والوحدة العربية التي اتصورها هي تشكيل كتلة عربية متحدة تجمع بين الاقطار العربية في جزيرة العرب واطرافها. أعني العراق وسوريا ولبنان وفلسطين وشرق الاردن أولا ، والمملكة العربية السعودية واليمن ثانياً ، والامارات المنتشرة على سواحل جزيرة العرب الشرقية والجنوبية أخيراً ، على صورة ممالك مستقلة في اداراتها الداخلية بمجالسها التشريعية وتشكيلاتها الادارية ، متحدة بسياستها الخارجية واستخدام جيوشها ، لغاية عامة ومشتركة في مناهج الثقافة والعملة النقدية.

المرحلة الثانية

والواقع ان الحلف العربي بين العراق والمملكة العربية السعودية واليمن قدم على المرحلة الاولى على المرحلة الثانية وليس من شك في ان هذه الممالك المتحدة تتقوى اذا التحقت بها مملكة مصر ، وقد يتم التحاقها بها في المرحلة الثانية

عثرات الطريق

أما العثرات التي تعترض الوحدة في المشاكل التي تقيمها دول الاستعمار المسيطرة على بعض الاقطار العربية ، والصعوبات التي يضعها الان بعض رجال السياسة في الاقطار العربية لمنافع شخصية واغراض ذاتية محضة ، واخيراً محاولة البعض استغلال مشروع الوحدة لحسابهم الخاص.

غرس الوحدة

ولازالة تلك العثرات يجب العمل على اقناع الدول ذات المنافع الخاصة بان الوحدة العربية لا تضر مصالح ، واقناع ملوك العرب وامرائهم بان الوحدة لا تحرمهم من امتيازاتهم الخاصة ، انما يحتفظ بحق كل منهم في مملكته أو في أمارته. والقضاء على مسعى اعداء الوحدة العربية وبث فكرة الوحدة في قلوب الشبيبة وتأليف جمعيات في مختلف الاقطار العربية المذكورة ، يكون هدفها المشترك توجيه مسعى الحكومات العربية الى صالح العرب ، وتوحيد جهودها في معالجة قضايا العرب العامة

النائب

تسعيل ثابت

« الوحدة العربية أمر لا شك فيه ». أقول هذا غير مسوق بالعاطفة كما يتوهم بعض المتشائمين ، والذين لا يبالون الا بمصالحهم الخاصة ومنافعهم الذاتية. بل اقوله مستنداً الى تاريخ العرب من جهة والى تطور الشعور القومي في العالم كله والى ما يشعر به العرب في أقصى ضمائرهم من حاجة ماسة الى هذه الوحدة ، من جهة اخرى.

وسائل الوحدة

أما الوسائل التي يجب على العرب ان يتوسلوا بها للوصول الى الوحدة العربية فهي كثيرة ، أهمها الان العمل للوعي القومي وحده ، وتوحيد مناهج التعليم والتربية ، وجمع الفئات المخلصة العاملة في ميدان القضية العربية في مؤسسة واحدة يكون لها في كل قطر من الاقطار العربية مكتب رئيسي يطبق نظامها بدقة وحزم ، وتتجاوز في عملها الطبقات المتعلمة الى صفوف الشعب وتأليف النوادي والجمعيات وعقد المؤتمرات وتبادل الشباب العربي الزيارات المنظمة في اقطارهم المختلفة والنشرات والقاء المحاضرات التي توضح للجماهير ان في هذه الوحدة سلامة وطنهم وشرفهم وضمان مصالحهم ، والسعي لرفع الحواجز الجمركية بين الاقطار العربية ، وترجيح المنتجات العربية على ما هو غير عربي.

تذليل العقبات

اما تذليل العقبات التي تعترض تحقيق ذلك فكثيرة ، اهمها ايمان المشتغلين بالقضية ايماناً كاملا. فاذا حصل الايمان الكامل والارادة القوية حصل كل شيء.

الخير في الوحدة

فيجب على القادة المخلصين محاربة هذه الامراض الفتاكة بنشر العلم والفضائل وافهام المستعمرين ان لا خطر على منافعهم من هذه الوحدة ، اذ الامة بحاجة الى مساعدتهم ان هم احسنوا النية نحوها. كما يجب افهام الملوك والامراء بان الخير من هذه الوحدة لهم قبل غيرهم ، وهي كائنة ، شاءوا ام أبوا. فالاوفق لهم ، والحالة هذه ، مسايرتها لتحفظ الامة لهم الجميل في وحدتها المنشودة.

المرحلة الاولى

ولا بد من الاشارة الى ان هذه الوحدة يجب ان تسبقها مرحلة اولى ، هي الاتحاد. وما دام في العرب مؤمنون قوميون ، سواء قل عددهم او كثر ، فهذه الوحدة واقعة حتما في القريب

* * *

رسالة بغداد الجوية

ستمائة الف دينار لانشاء مصفى للنفط

تقوية التبادل التجاري بين العراق واليمن

مصفى للنفط

بغداد في ١١ تشرين الثاني — لمراسل الدفاع الخاص — بالبريد الجوي — وافق مجلس الوزراء على انشاء مصفى للنفط تابع للحكومة العراقية بالقرب من بيجي على ان يستعمل نفط كركوك ونفط الكيارة لغرض التصفية

ووافق مجلس الوزراء على تخويل وزارة الاقتصاد والمواصلات طرح المشروع بالمناقصة وتعديل قانون الاعمال الرئيسية للسنوات الخمس بارصاد المبالغ اللازمة للشروع على ان يتم تسديد تكاليفه باقساط سنوية يدفع القسط الاول منها سنة ١٩٤٠ على حساب بدل الايجار المطلق من شركة نفط البصرة

اما كيفية اجراء المناقصة فقد وافق مجلس الوزراء على تخويل وزارة الاقتصاد والمواصلات حق اجرائها بشرط ان تقدم كل ما يرد عليها من الطلبات الى لجنة وزارية تتألف من وزير الاقتصاد والمواصلات ووزير المالية ووزير الحقانية وهذه اللجنة تدرس الطلبات ثم تعرضها على مجلس الوزراء للبت فيها واختيار افضلها.

تكاليف المشروع

وسيكلف المشروع اكثر من ٦٠٠ الف دينار و يزود العراق كل ما يحتاج اليه من نفط وبنزين ودهون. وفي حالة انجازه تنحل شركة نفط العراق التي تمون العراق الآن بالنفط والبنزين والدهون وذلك وفق احكام الاتفاق المعقود مع شركة نفط العراق

وينتظر ان يؤدي هذا المشروع الى فوائد عظيمة للعراق

التبادل التجاري

اوفدت الحكومة العراقية ثابت بك عبد النور القائم باعمال المفوضية العراقية في جدة الى اليمن للبحث مع حكومتها في وضع الاسس اللازمة للتبادل التجاري بين البلدين

ونذكر لهذه المناسبة ان العلاقات التجارية بين العراق واليمن ضعيفة قليلة الا ان من الممكن توثيقها ، فالعراق يصدر الان الى اليمن التمور وبعض المنتجات الاخرى ، وسيستورد من اليمن مقداراً من البن الذي لا يجد له سوقا رائجة في العراق وذلك لان بن جاوه يزاحمه مزاحمة شديدة

وكان السيد محمد زباره وزير البلاط اليماني عند زيارته العراق منذ عامين قد اتصل بالمراجع المختصة وفاتحها في قضية التبادل التجاري وتوسيعه بين المملكتين ثم وقفت المذكرات قبل الوصول الى نتيجة

التنقيب عن الآثار

تنقب في اطلال العراق واماكنه الاثرية شركات امريكية والمانية وغيرها وموسمها في التنقيب يبدأ من نوفمبر وينتهي في شهر مارس. وكان من المنتظر ان تصل بعثات هذه الشركات الى العراق لاستئناف اعمالها في هذا الموسم ولكنها تأخرت. والمفهوم انها عدلت عن المجيء الى العراق في هذا الموسم بسبب الوضع الدولي.

السكينة في برلين بعد حوادث أمس

التجار اليهود يعرضون محلاتهم للايجار

برلين في ١٤ تشرين الثاني ـ عاد مظاهر السكينة في برلين بعد حوادث الاضطراب امس وقد اقيمت حواجز لاخفاء ما اصاب مخازن اليهود من العبث ووضع التجار اليهود في الشوارع الكبيرة اعلانات كتب فيها « دكان للايجار في الحال » او « دكان يعرض لاحد الآريين » ويظهر ان اليهود يفضلون ترك التجارة على ان يستهدفوا لمثل حوادث امس

حب النظام

وقد تقدم الدكتور غوبلز بالكف عن المظاهرات. وتعلل الصحف حوادث امس باستياء الجمهور وتقول انه لم يقع على احد من اليهود وان العالم يجب ان يراعي ما اظهره الشعب الالماني من حب النظام

بالمجاملة واللطف

وقالت جريدة « فولكيشر بوبختر » انه اذا وقع تحرش جديد من اليهودية الدولية فان الشعب الالماني لا يسوي حسابه مع المجرمين بكثير من المجاملة واللطف.

في برلين وضواحيها

برلين في ١٤ نوفمبر ـ حدث في برلين وضواحيها بان كثيرين من ذوي البنوك والماليين القدماء والمحامين اليهود اعتقلوا في منازلهم وتقدر المقامات الخبيرة عدد المعتقلين في برلين حتى الان بسبعمئة شخص

مدينة همبورغ

ويؤخذ من بعض الاخبار ان نحو الف امرائيلي اعتقلوا في هذه المدينة

اليهود الاجانب

وروت بعض الصحف الاجنبية انه حتم على جميع اليهود الاجانب ان يغادروا المانيا في خلال اربع وعشرين ساعة ولكن يقال في المقامات الخبيرة ان هذا الخبر غير صحيح وانه لم يتخذ قرار حتى الآن لتسوية المسألة اليهودية

التجارة اليهودية

وقالت جريدة « انجريف » ان محال التجارة اليهودية ستحول الى « محال آرية » في أقرب وقت بعد حوادث امس واليوم وانه من ١٤٠٠ او ١٥٠٠ طلب لم يبق سوى مئتين للتحويل الى الآرية.

السوديت الالمان

ومما قالته ان جماعة من السوديت سيخلفون اليهود في ثلاثة محال تجارية كبيرة في برلين وان مصنعاً كبيراً للسجاير قد حول الى بعض الآريين.

الغارات الجوية

مشاريع واسعة النطاق لحماية القاهرة

مدرسة خاصة لتعليم وسائل الوقاية من الغارات

شركات البترول

القاهرة في ١٤ تشرين الثاني — لاحظ سعادة عبد السلام الشاذلي باشا محافظ العاصمة ومدير مصلحة الوقاية من الغارات الجوية ، ان المنشآت التابعة لشركات البترول في مقدمة الاماكن التي يجب ان تنظم حمايتها ، لان الاضرار بها يتعداها الى الاماكن التي تجاورها

ولهذا دعا سعادته مديري شركات البترول في مصر الى اجتماع دار البحث فيه حول الوسائل التي تتبع لوقاية منشئات البترول واحواضه من الغارات الجوية

وقد تم الاتفاق على وضع نظام دقيق يحقق هذا الغرض وحدد مقدار ما تقوم بدفعه كل شركة ، مما ينفق في اعمال الوقاية كما حدد نصيب الحكومة في هذه النفقات

اطفاء الحرائق

ومن المشروعات التي تعني بها المصلحة مشروع واسع النطاق يرمي الى تنظيم اطفاء الحرائق في المدن وامداد رجال البوليس بالانوار التي تستخدم في اعمال الاطفاء ، وقد بعثت المصلحة في طلب الادوات الخاصة بذلك وينتظر ان تصل قريباً

حماية الآثار

وقد ذكر سعادة الشاذلي باشا انه مهتم اشد الاهتمام بموضوع حماية الآثار من الغارات الجوية وقد طلب الى الخبير الفني الاجنبي زيارة المتحف المصري ودار الآثار العربية والاتصال برجالهما ، لوضع الخطة التي تتبع لوقاية هذه الذخائر النفيسة من الغارات

طرق الوقاية

وتقوم المصلحة بطبع حوالي ٣٠ كتابا لتوزيعها على الهيئات المختلفة في الاقاليم للارشاد والتعليم ومن اهم ما تتناوله هذه الكتب الموضوعات الاتية:

طرق الاسعاف ـ طرق توزيع القناعات ـ فرق الانقاذ وازالة الانقاض ـ اشارات الانذار بوقوع الغارات الجوية ـ تقييد الاضاءة في زمن الحرب ـ الهيئات الاقليمية التي يناط بها وقاية المدنيين ـ طرق وقاية المواد الغذائية من الغازات السامة

الاتصال بالصحفيين

وقد لاحظت مصلحة الوقاية ان بعض الصحف تنشر معلومات محرفة عن اعمال الوقاية فرأت منعا لحدوث هذا ورغبة في تسهيل مهمة الصحافة ان تدعو مندوبي الصحف يوما في الاسبوع حيث يجتمعون بمدير المصلحة فيمدهم بالانباء ويرد على ما يلقونه من اسئلة خاصة باعمال الوقاية وينتظر ان يبدأ في تنفيذ هذا النظام قريبا

مدرسة للوقاية

وقد اذاعت المصلحة ، انها قررت افتتاح مدرسة في مصر الجديدة لتعليم وسائل الوقايه من الغارات الجوية ، في دار الاسعاف ، وسيكون التعليم فيها باللغة الفرنسية ، ومقصورا على السيدات والانسات لاعدادهن مراقبات متطوعات ومدة الدراسة ستة ايام فقط ، ويستغرق الدرس في كل يوم ساعة ونصف ساعة ، وستبدأ الدراسة يوم ٢٨ الحالي.

مصر تعترف بالفتح الايطالي للحبشة

موعد المباحثات لتعيين حدود افريقيا الشرقية

روما في ١٤ تشرين الثاني — طلب محمد حسني عمر بك القائم باعمال المفوضية المصرية على اثر تلقيه تعليمات من حكومة القاهرة ، مقابلة الكونت شيانو وزير خارجية ايطاليا وقد تمكن الوزير من مقابلته في ساعة متأخرة من مساء السبت فلم تستطع الصحف نشر الخبر في وقته. والمفهوم ان مصطفى الصادق بك سيكون في روما وزيراً مفوضاً لدى « ملك ايطاليا وامبراطور الحبشة » وهكذا تعترف مصر بالامبراطورية الايطالية في الحبشة

وقد اهتمت الصحف الايطالية الصادرة صباح اليوم بهذا الخبر ونشرته في صفحاتها الاولى ولكنها لم تعلق عليه بشيء

وأذيع بلاغ رسمي جاء فيه ان الكونت شيانو قد سجل بلاغ الحكومة المصرية وان الحكومة الفاشستية قد قدرت هذا القرار حق قدره

وتتوقع المقامات السياسية الآن تبادل خطابات جديدة بين الكونت شيانو والقائم باعمال المفوضية المصرية حوالي ١٦ نوفمبر الحالي لاجل افتتاح المباحثات سريعاً بين ايطاليا ومصر في صدد تعيين حدود افريقيا الشرقية الايطالية بازاء السودان وكينيا والصومال البريطاني.

* * *

اعلان بلدية القدس

بموجب قانون بيع المسكرات لعام ١٩٣٥ جئت معلناً عن طلب تجديد رخصة مسكرات لعام ١٩٣٩ للبيع بالمفرق داخل محلي الواقع في حارة النصارى.

داود بدور

صفوة ما يحمله بريد الشرق والغرب

طرائف سياسية واجتماعية

بلاد الناس ـ في البحر الابيض ـ الرئيس المنتظر لبريطانيا ـ المحور المخيف

ايطاليا في الاطلنطيك ـ مراكش في الحرب القادمة ـ مؤامرة خطيرة لقلب نظام الحكم في فرنسا

عن آخر ما حمله الينا البريد الجوي من المجلات الانكليزية والاميركية، ننقل المعلومات السياسية والاجتماعية الطريفة التالية :

بلاد الناس

تجري من وراء الستار مفاوضات دبلوماسية ، فيما هو مطلوب لالمانيا من بلاد الناس ...اي من مستعمراتها القديمة « المنهوبه » منها ، ومن المستعمرات الاخرى الواقعة تحت حكم ، او تحت انتداب الدول الاوروبية الاستعمارية الكبرى والصغرى على حد سواء

ولقد اكتشفت الحكومة البلجيكية من وراء هذه المفاوضات « مؤامرة » على امبراطوريتها المستعمرة بالذات، ولذلك شرعت بروكسل (العاصمة البلجيكية) بالتقرب الى برلين ، علها تحسن علاقاتها مع الريخ ، قبل ان يتلاقى كل من تشامبرلن ، ودلاديه ، وموسوليني ، وهتلر مرة اخرى ، فان هذا التلاقي لن تكون الغاية الاولى منه الا النزول لالمانيا عما تريده من بلاد الناس، ومنها ماتحرص عليه البلجيك حرص البخيل على درهمه .

ويعتقد البلجيكيون ان الدول العظمى ستطلب اليهم ان ينزلوا « طوعاً لا كرهاً » ... عن قسم من الكونغو البلجيكي الى المانيا، وستكون حجتها في هـذا الطلب ان البرتغال ، وهي دولة صغيرة كبلجيكا ... قد استعدت هي الاخرى للنزول لالمانيا عن مستعمرة آنغولا

وهذه المعلومات التي لم تصل من الدوائر السياسية العليا في اوربا الى بروكسل ، الا من مصادر موثوق بها كل الثقة ، كانت هي التي حملت الملك ليوبولد على ان يطلب من حكومته الاسراع بيده المفاوضات مع وزير الخارجية النازي في الحـال ... لا في موضوع نزول بلجيكا لالمانيا عن شيء من المستعمرات ، ولكن في سبيل التخلي لالمانيا فوراً عن اقليمي « اوبين » و « ملميدي » وهما الاقليمان اللذان انتزعا من ارض الريخ، وتسلمتهما البلجيك بموجب معاهدة فرسايل ... التي لم يبق منها الا القليل

وفي مقابل هذا « الكرم الحاتمي » ... ستطلب بلجيكا من المانيا ان تسكت عن مطالبتها بشيء من المستعمرات البلجيكيـة ، وفي مقدمتهـا مستعمرة الكونغو ، الغنية كل الغنى بما فيها من الموارد الطبيعية

في البحر الابيض

منـــذ الازمة الدولية الاخيرة ، ورؤساء الدوائر العسكرية في بريطانيا وفي فرنسا يتشاورون معاً فيما يجب على كل دولة من الدولتين عمله ، استعداداً للازمة التالية

ولقد جاء الى الدوائر البريطانية من الوزارة الفرنسية ، اقتراح يقول بان المنشئات البحرية كلها يجب تركها لبريطانيا حتى يتسنى لفرنسا ان تنفق ما خصصته لانشاء السفن الحربية الجديدة ، على الاستزادة من التسلح الجوي

ولكن بريطانيا رفضت هـــذا الاقتراح ، فلماذا ؟

لانها تقول ان البحر الابيض المتوسط سيستلزمها ان تحشد اساطيلها كلها فيه في الحرب القادمة ، وعندئذ ستعتمد على فرنسا في حمـاية مواصلاتها البحرية الاخرى، وفرنسا لاتستطيع هذه الحماية الا اذا كان لها اسطول قوي من الغواصات وهو الاسطول التي كانت فرنسا تريد انفاق الاموال المخصصة لبنائه، على تعزيز قوتها الجوية

وقد اسفر هذا التشاور في النهـاية على رضوخ الفرنسيين وامتثالهم لمـا اراده البريطانيون ...

الرئيس المنتظر

منذ ايام قلائل، وقعت أزمة وزارية خطيرة، تهددت بسقوط وزارة تشامبرلن لولا ان استطاع هذا الرئيس بما أوتيـه من الحكمة وبعد النظر ، ان يقضي على الثورة التي ثارها عليه بعض الوزراء، وكانت السبب في تلك الازمة ، فعلى أي مسألة كانت تلك الثورة ؟

يقال في الدوائر السياسية العليـا ، رداً على هذا السؤال ، ان وزير الداخلية السر صموئيل هور كان قد طلب انشاء وزارة للمؤن والذخائر ، وان المستر تشامبرلن لم يوافقه على هذه الفكرة... لوثوقه من انه سينجح « بالطرق الدبلوماسية » في تحاشي الزج ببريطانيا العظمى الى الحرب ، ولايمانه القوي بان هتلر محب للسلام

وبعد ان كان السر صموئيل قـد نجح في حمل بعض الوزراء على شق عصا الطاعه ، عاد هؤلاء المنشقون الى دار الرئيس ، واكدوا له ولاءهم لوزارته ، وانهم معه فيما يريده الى النهاية

واخيراً جاء السر صموئيل وعرض ولاءه هو الآخر « لصديقه الحميم » المستر تشامبرلن ... انتظاراً لفرصة أخرى يطلب فيها منه هو ... ان يكون رئيس وزراء بريطانيا ... وعلى الرجلان اللذان حمل عليهما « الفوهرر » في خطبه الاخيرة، وهما ونستن تشرشل ،وانتوني ايدن » الواقعان تحت سلطان اليهودية العالمية في لندن

المحور المخيف

بأمر من « الفوهرر » بدأ وزير خارجيته فون ريبنتروب في الاسبوع الماضي ، في التفاوض مع روما في سبيل تقوية محور روما — برلين —طوكيو، هذا المحور المخيف الذي يقض مضاجع اوروبا كلها ، ومعها الولايات المتحدة الاميركية ، بعد ما اكتشف فيها مؤخراً من عمل الجواسيس

والمطلوب من هذه التقوية ،هو ان ينقلب هذا « المحور السياسي البحت»، الى « حلف عسكري » كذلك الحلف الذي كان معقوداً بين روسيا من جهة، وبين كل من فرنسا وتشيكوسلوفاكيا من جهة أخرى ، ثم أخنى عليه الذي أخنى على لبد

وكان الكونت شيانو وزير الخارجية الايطالية لا يميل الى الاخذ بهذه الفكرة في مبدأ الامر ، ولكن المانيا خلقت له الجو الذي يستطيع فيه ان يقبل بكل ما يقترحه عليه فون ريبنتروب في هـــذا الصدد ، فكيف أمكن خلق هذا الجو؟

امكن بدعوة البرنس كونوي رئيس وزراء اليابان (بايعاز من المانيا) للسفير الفرنسي في طوكيو ، المسيو آرسين هنري ، الى اجتماع لم يحضره غيرهما

وفي ذلك الاجتماع قال البرنس الياباني للسفير الفرنسي ان الحكومة اليابانية واقفة تمام الوقوف على المساعدات التي تقدمها فرنسا للحكومة الصينية ، عن طريق الهند — الصينية الفرنسية ، وانها اعتزمت ان تضع يدها عند اللزوم على هذه المستعمرة الفرنسية الكبيرة،اذا لم تكف فرنسا يدها عن الصين

وقوبل هذا النبأ في وزارة الخارجية الفرنسية بمزيد الدهشة،لان هذه الوزارة كانت لا تؤمن بان اليابان تبلغ من الجرأة الى هذا الحد ... ثم اتضح في النهاية ان البرنس الياباني لم يتكلم بمثل تلك الشدة الى السفير الفرنسي ، الا اعتماداً على المفاوضات التي ما تزال دائرة في سبيل تحويل المحور السياسي المخيف ... الى حلف عسكري .

في الاطلنطيك

في الاسبوع الماضي تسلم الديكتاتور الاسباني الجنرال فرنسيسكو فرانكو ، من الديكتاتور الايطالي بنيتو موسوليني كتابا خطيراً ... جاء فيه ان ايطاليـا الفاشستية ما تزال تعد اسبانيا (حتى من قبل ان تصبح فاشستية كلها) مرتبطة كل الارتباط بالوعد الذي قطعه على نفســه الديكتاتور الاسباني السابق بريمو دي فاليرا عام ١٩٢٦ ، بالسماح لايطاليــا باتخـاذ جزر البليار قواعد بحرية لها في حالة نشوب حرب عالمية جديدة

وتقول الدوائر السياسية العليمة ببواطن الامور في روما،ان « الدوتشي » قد تلقى رداً جميلا... على هذا الكتاب، وان ايطاليا ستشرع في بناء اسطول خاص بالمحيط الاطلنطيكي ... ليتفرغ اسطولها الحالي للعمل في البحر الابيض المتوسط ، ضد اسطول بريطانيا التى ما تزال تزعم أنها سيدة البحار

مراكش في الحرب

طبقاً لما تلقاه المسيو دلاديه رئيس وزراء فرنسا من المعلومات الاكيدة ، ابلغ لجنة الشؤون الخارجية في البرلمان الفرنسي ان مراكش ستصبح في الحرب العظمى القادمة ... ميداناً كبيراً من ميادين القتال ... وقد تولت هذه اللجنة ارسال هذه المعلومات المفزعة الى السلطات العسكرية في مراكش الفرنسية،فأخذت هذه تدخل ما تشاء من التعديلات الجديدة على ما كانت قد اعدته من وسائل الدفاع

وفي مراكش هذه الآن المسيو « بيرشوبي » عضو مجلس الشيوخ الفرنسي، ومقرر لجنة البحرية والحربية في هذا المجلس ، وقد عهد اليه بان يدرس الموقف العسكري في هذه البلاد العربيـة ، ثم يذهب الى الجزائر وتونس (العربيتين ايضاً) فيدرس هذا الموقف ايضا في كل منهما .

وفي هذا الاقليم العربي المراكشي ، الواقع تحت « الحماية » او تحت الاستعمار الفرنسي ، توجد حركة قوية تدعو الى الاستقلال التام ... وهذه هي الحركة التي يستغلها النازيون والفاشست أتم الاستغلال في هذه الايام .

وبهذه المناسبة نذكر ان مراكش الفرنسية ، هي المورد الاكبر من موارد الطعام لفرنسا ... في الحرب القادمة ، ففيها كل ما تحتاج اليه الجمهورية الفرنسية من الحبوب ، ومن المواشي ،ومن المواد الخام اللازمة للصناعات الحربية .

مؤامرة خطيرة

ونقطة الخطر في افريقيا الشمالية— العربية هذه تقع بين مراكش الفرنسية، وبين مراكش الاسبانية ، الواقعـة في هذه الايام تحت حكم الجنرال فرانكو، الواقع هو بنفسه تحت حكم الديكتاتورين اللذين هما اكبر منه ، وهما « الدوتشي » و « الفوهرر »

والآن ننتقل بالقارىء الى المؤامرة الخطيرة التى اكتشفت في العهد الاخير لقلب نظام الحكم في فرنسا :

اصحاب اليمين

في فرنسا ملايين كثيرة من الفرنسيين الذين لا يقرون أحزاب اليسار التى يترأسها الآن المسيو دلاديه وحكومته الاشتراكية — الراديكالية على ما تعمله، وانما يريدون ان تنحو فرنسا نحو الدولتين « الديكتاتوريتين » ... المخيفتين في كل

(البقية على الصفحة ٥ عمود ١)

مصر في عيدها الوطني

ذكرى الجهاد في سبيل الحق والذود عن حمى الوطن

موقف مصر اليوم من جهاد الامة بعد عشرين سنة

عيد الجهاد

القاهرة في ١٤ تشرين الثاني — احتفلت مصر امس بعيد من أروع اعيادها ، عيد الجهاد الوطني ، يوم هب سعد ورفيقاه علي شعراوي وعبدالعزيز فهمي للجهاد في سبيل الحق والذود عن حمى الوطن وقالوا بوجوب استقلال مصر وحرية المصريين .

في سبيل مصر

وقد استعادت مصر ذكرى مرور عشرين عاماً على المطالبة بحق تقرير المصير يوم لم تن عن البذل بالارواح ولم تك ضنينة بالنفوس الغالية . وانتهت مصر الى التدرج في معارج الامم الفتية الناهضة وما تزال دائبة لتصبح في المصاف الاولى بين الامم .

الذكرى المجيدة

واشتركت البلاد باسرها في احياء ذكرى عيد الجهاد ، عيد كل مصري فعطلت الوزارات والمصالح ومعاهد التعليم . ورفعت الاعلام واطلقت المدافع للذكرى الوطنية . واعيدت الى النفوس ذكريات ماضية جليلة وحوادث غالية مجيدة .

الهيئات والاحزاب

واقامت الهيئات والاحزاب حفلات باهرة عبرت فيها عن شعور عميق وصادق وكذلك تستقبل الاعياد القومية . والقى الزعماء الخطب السياسية الضافية . وعلى الجملة كانت حفلات الامس مظهراً من مظاهر القومية الخالصة يستفزها الشعور بحب الوطن ومجده .

ضريح سعد العظيم

واستقبل ضريح سعد العظيم المواكب من ابناء مصر جاءوا لتحية الرئيس في مثواه يترحمون عليه بقدر ما اسدى الى مصر العزيزة من جليل الاعمال وعظيم التضحيات

في بيت الامة

وعند بيت الامة توافدت الجماهير لتحية البيت الكريم الذي انبعثت منه الحركة الوطنية التي تجني مصر ثمارها . وبلغ الهتاف اشده لشريكة سعد في حياته .

عند قبور الشهداء

واقبل الناس زرافات عند قبور الشهداء فزاروا النصب التذكاري الذي اقيم لهم في الجامعة المصرية . ونثرت الزهور والقيت الخطب التى تشيد بذكراهم

خطب الرؤساء

ومن العسير ان نتناول وصف الاحتفالات الشعبية الكبرى التي اقيمت في عيد الجهاد الوطني في القاهرة والمدن والارياف . ونقتصر الان على ايراد بعض ما جاء في خطب رفعة محمد محمود باشا رئيس حزب الاحرار الدستوريين ورفعة مصطفى النحاس باشا رئيس الوفـد المصري والدكتور احمد ماهر رئيس الهيئة السعدية .

يوم مصر

تلقى الدكتور محمد حسين هيكل باشا خطاب رفعة رئيس حزب الاحرار الدستوريين . وقد استهل بالاشارة الى ان المجتمعين انما جاءوا ليشتركوا في ذكرى الجهاد القومي الذي مضى عليه ٢٠ سنة كاملة ، منذ ١٣ نوفمبر سنة ١٩١٨ ثم قال : من ذلك اليوم جاهدت مصر فتحقق لهـا ما ارادت باعتراف انكلترا بها دولة مستقلة ذات سيادة في ٢٨ نوفمبر سنة ١٩٢٢ ، وباعلان جلالة مليكها المغفور له الملك فؤاد الاول استقلالها في ١٥ مارس من تلك السنة. ولقد عزز هذا الاستقلال بالمعاهدة التى عقدتها مصر مع انكلترا في ٢٦ اغسطس سنة ١٩٣٦، وبذلك بلغت مصر الغايات التى قام زعماؤها يطلبون تحقيقها في هذا اليوم من عشرين سنة مضت ، وبذلك أصبح هذا اليوم من أيام مصر المجيدة ، يسجله التاريخ بالفخار والاكبار .

الملك الدستوري

ثم قال : لم تلبث مصر حين اعترفت انجلترا باستقلالها في فبراير سنة ١٩٢٢ ان طلبت الى جلالة مليكها وضع دستور الحكم فيها على احدث المبادىء الديمقراطية وانما ارادت مصر بذلك ان يكفل الحكم فيها الحرية والعدل . وان يجري في ظل النظام والقانون ، ليتسنى لابنائها افراداً وجماعات ان يتفقوا من نشاطهم في استغلال ثروة البلاد ومرافقها ما يعود عليهم بالخير والرخاء دون عائق من ظلم او فوضى . وقد استجاب المغفور له الملك فؤاد الى هذه الرغبة فصدر الدستور في ١٩ ابريل سنة ١٩٢٣ . وكما اجلت الاحداث اتفاق مصر وانجلترا الى سنة ١٩٣٦ فقد نشأ عن المنازعات التي حالت دون تحقيق الحرية والعدل للجميع اذ ظل نظام الحكم في دفع وجذب الى اذ استقر الدستور في فبراير سنة ١٩٣٦ ،واستقرت الحياة النيابية في ٨ مايو من تلك السنة بافتتاح الدورة التشريعية الحالية

السنوات الاخيرة

ايها السادة . لقد لاحظتم جميعاً ، خلال هذه السنوات العشرين الاخيرة ان مصر انما ادركت اغراضها وحققت غاياتها في الفترات التى استطاعت فيها ان تجمع كلمتها وان تتوجه متراصة الصفوف الى الغرض الذي تريد تحقيقه . في هذه الفترات التى سمت فيها الفطرة الوطنية على الاهواء الذاتية والمنازعات الحزبية والتي ابتغى فيها الحكام والساسة وجه الوطن وحده ، خطت مصر خطوات واسعة رآها الذين حضروا منكم سنة ١٩١٨ باعينهم في هذا التقدم العظيم الذي تقدمته مصر من ذلك التاريخ الى اليوم . اما وقد مر بنا من الاحداث في هذه السنوات العشرين ما افدنا منه هذه العبرة البالغة ، افليس حقا علينا لوطننا ، ولانفسنا ، ولابنائنا ان نتخذ من هذه العبرة موعظة ، وان ننسى اهواءنا ومنازعاتنا ، وان لا نفكر متفقين او مختلفين ، الا في امر واحد هو امر الوطن ، وفي مصلحة واحدة هي مصلحة الوطن .

[illegible] الله

ايها السادة [illegible] ما عاهدت انا واصحابي عليه الله منذ شرفنا جلالة مليكنا المحبوب فالقى علينا تبعة الحكم وان لا نعمل الا لمصر ، وان نجعل الحكم كفيلا الحرية والعدل في ظل النظـام والقانون . لم يعتبر احد منا في الذين يعارضون الحكومة خصومه الشخصيين ولم نفكر لذلك يوما في ان نأخذهم بشدة القانون وان وجدت يد القانون اليهم الوسيلة . بل كفانا ان ندعهم للرأي العام ليصدر عليهم حكمه ، مكتفين بالمحافظة على الامن وعلى النظام ، متسامحين ما لم يكن في التسامح اخلال بهما ،منصرفين بكل جهدنا الى تحقيق ما يواتي الجهد تحقيقه لخير الوطن . واذا كنت لا ادعي العصمة لنفسي ولا لزملائي فانني استطيع ان اؤكد وان اشهد الله على ما اقول اننا لم نصدر في عمل من اعمالنا متأثرين باعتبار غير مصلحة الوطن ،واننا لم نخف على الامة تصرفا من تصرفاتنا ، لاننا لا نعمل الا في وضح الشمس ولا نبتغي الا رضاء الله ورضاء ضمائرنا ، واننا لم ننكر على احد فضلا ، لاننا نود لو استطاع المصريون جميعاً ان يتضامنوا في السعي لخير مصر ، فمصر بلادنا جميعاً ، ما يعود عليها بالخير يعود على كل واحد منا بنصيب منه . وما يصيبها بالاذى يصيبنا ويصيب ابناءنا منه نصيب ثم نضطر جميعاً الى البذل والى التضحية لدفع هذا الاذى عن الوطن حتى يتمكن من معاودة السير في طريق الفلاح والخير .

الفكرة القومية

وختم الخطاب بما يلي : واجتماعكم اليوم ها هنا ايها السادة لتشاركونا في الاحتفال بعيد الجهاد اقوى شاهد على ان الامة تؤيد الفكرة القومية والتضامن المقدس تأييداً صادقاً ولا تزال ترى فيها الركن الركين لخير البلاد ، والوسيلة الاكيدة لبلوغها ما ترجوه من اسباب التقدم والنجاح

اذا كانت الفكرة القومية هي التي

« البقية على الصفحة ٦ عمود ٥ »

حوادث البلاد

كما ترويها النشرات الرسمية الصادرة أمس

تفتيش (صفورية)

منطقه الجليل: فتشت امس الاورطة الاولى من فرقة همبشاير قرية صفورية بالقرب من الناصرة فصادرت بندقيتين و٢٥٠ رصاصة وحزام للذخيرة وكمية من ملح البارود ومجموعة من ادوات تصليح الاسلحة

النار على الجند

وبينما كان الجند يغادرون القرية طلقت النار عليهم فلم يصب احد منهم. وأجابوا على اطلاق النار بالمثل واوقعوا بعض الاصابات بالمهاجمين

فى بيت عربى

في الساعة السادسة والربع من مساء أمس انفجرت قنبلة في بيت عربي في بيسان، فاصيب البيت باضرار بسيطة، ولم تقع اصابات في الارواح

جهاز تلفونى

استولى عربي صباح اليوم على جهاز تلفوني يدوي من احد موظفي دائرة البريد والتلغراف في سوق عكا

النار على جماعة

طوق الجند امس المنطقة الواقعة بين قريتي ام راشد، وبسينه. وقد اطلق الجند النار على جماعة صغيرة من الرجال المسلحين كانوا ينسحبون نحو الشمال فقتل ثلاثة منهم

اصابة يهودي

حيفا: في الساعة الواحدة والنصف بعد ظهر اليوم اطلقت النار فى شارع «اللنبى» بحيفا على يهودي بولوني يدعى «بوتيك مندل» تحت نافذة المدرسة الصناعية فاصيب بجراح خطرة

النار على عربى

القدس: أطلقت النار صباح اليوم على فهمي النشاشيبي خارج باب الساهرة القدس، لكنه لم يصب باذى

تخريب الاسلاك

يافا: خربت ليلة امس اسلاك التلفون بين اللد ويافا

عربة وبغلان

في الساعة العاشرة من صباح اليوم أوقف ثلاثة رجال من المسلحين موظفي نظيفات البلدية في حارة ارشيد بيافا استولوا على عربة البلدية، وعلى بغلين.

قتل عربى

غزه: في الساعة التاسعه والربع من صباح اليوم اطلقت النار على عربي بغزة فقتل.

بعد تفتيش قرية

بخصوص تفتيش قريتي صفورية، وعين القسطل في الجليل أمس تبين الان انه قتل شخص من افراد الجماعة المسلحة وأصيب آخر بجراح خطرة

تفتيش وجرح

السامرة: طوق الجند امس قرية جماعين في لواء السامرة وفتشوها. وقد اطلق الجند النار على عربي حاول اختراق النطاق فجرحوه.

اعتقال ستة اشخاص

واعتقل ستة اشخاص اشتبه بانهم علاقة بالمسلحين

فى قرية (عطارة)

قامت الاورطة الثانية من فرقة بوركس بتفتيش قرية عطارة بقضاء السامرة فعثرت على ٧٦ رصاصة و٤ خرطوشات تستعمل للصيد

نسف ثمانية بيوت

غزة: نسف الجند أمس ثمانية بيوت في غزة على اثر اطلاق النار على جنديين يوم السبت الماضي.

رفع التجول

واعادة فرضه

وقد رفع نظام منع التجول من الساعة الثالثة بعد الظهر. وأعيد فرضه من الساعة التاسعة مساء حتى الساعة الثالثة صباحاً

فى دكان يهودي

في الساعة العاشرة من مساء امس اشعلت النار في دكان يهودي يقع في ساحة الخمرة بحيفا، فحضرت فرقة الاطفائية واخمدتها.

على باص يهودى

في الساعة السابعة من مساء اليوم اطلقت العيارات النارية من مكان بين كريات حاييم وعكا على باص يهودي كان مسافراً من حيفا الى مستعمرة نهاريا

اصابة ثلاثة بجراح

وقد اصيب ثلاثة من الركاب احدهم بوليس يدعى روبين باصابات بسيطة من شظايا الزجاج.

تفتيش بيت

وقد خفت سيارة للبوليس مع جماعة من الجند الى مكان الحادث وفتشوا بيتا بجواره اشتبه ان اطلاق النار حصل منه.

مقتل عربيين

وقد رفض من في البيت فتح الباب فاضطر البوليس والجند الى فتحه وقتل اثناء ذلك عربيان وهرب اثنان على ظهور الخيل.

اعتقال الخامس

أما الشخص الخامس الذي بقي في البيت فقد اعتقل لاستجوابه.

اطلاق النار وجرح

حوالي الساعة الخامسة بعد ظهر اليوم أطلق ثلاثة اشخاص من العرب النار على عربي يدعى فليب برسوم في سوق حيفا. وقد اصيب المذكور بجراح بسيطة في اذنه. أما المعتدي فقد نجا.

ساعدوا

عائلات المنكوبين

سوريا وفلسطين

رئيس نواب سوريا وعضوية وفد لندن

تصريح هام لرئيس وزراء سوريا بالنيابة

لندن فى ١٤ تشرين الثانى — كتبت «الديلي تلغراف» ان القنصل الفرنسي العام طلب من رئيس البرلمان السوري الاستاذ فارس بك الخوري الاقلاع عن فكرة الاشتراك فى المؤتمر الفلسطيني بلندن والرجوع الى دمشق

سياسى بارز

وزادت الجريدة على قولها ان الاستاذ فارس بك الخوري من سياسيي سوريا البارزين، ومن الذين لعبوا دوراً هاما أثناء المؤتمر البرلماني العربي الذي عقد أخيراً في القاهرة

سوريا وفلسطين

ونشرت جريدة «الديلي تلغراف» برقية لمراسلها في دمشق عن محادثة رئيس الوزارة السورية بالوكالة سعد الله بك الجابري عن موقف سوريا من المسألة الفلسطينية وعن موقف العالم العربى من مؤتمر لندن العتيد.

الاعتقاد بالفشل

وتقول الجريدة ان سعد الله بك الجابري صرح لمندوبها بقوله: انه لا يعتقد ان مؤتمر لندن فى امكانه حل المشكلة الفلسطينية، وكان من الاوفق لو ان الحكومة الانكليزية عقدت اولا اتفاقاً مع السياسيين العرب قبل ان تستدعي مندوبي اليهود المؤتمر. ان مركز سماحه مفتي القدس الاكبر يقوى يوما عن يوم. وأصبح المتكلم باسم العالم العربي، والعالم الاسلامي بأجمعها

مفاوضة الخصوم

وقال سعد الله بك الجابري: ان انكلترا كانت تتفاوض فى الماضي مع خصومها مثل ديفاليرا، وميشل كولنس وزغلول باشا وغاندي، وليس من الحكمة في شيء ان ترفض الحكومة البريطانية اشراك سماحة المفتى الاكبر في مؤتمر لندن.

رسالة القدس التلفونية

تغيير شاذ في برنامج الاذاعة اللاسلكية

مذكرة احتجاج وموجة استياء شديدة

القدس في ١٤ تشرين الثاني — لمراسل الدفاع الخاص — أرسل فريق من وجهاء المدينة مذكرة احتجاج الى السكرتير العام لحكومة فلسطين كما أرسلت نسخة منها الى مدير البريد العام يحتجون فيها على التغيير الذي طرأ على برنامج الاذاعة النهارية، وهي تقدم اللغة العبرية على اللغة العربيه ابتداء من تاريخ ١٣ الجاري وقد أبدى موقعو هذه المذكرة استياءهم الشديد من هذا التغيير الغير المنتظر وسترسل مذكرة ثانيه بهذا الموضوع الى المندوب السامي في القريب العاجل وقد ارسلت لكم صورة عن المذكرة الاولى بالبريد.

تأجيل قضية أمام المحكمة العسكرية

نظرت المحكمه العسكريه في قضيه السيد عرفان عليان من غزة المتهم بحمل سلاح، ونظراً لعدم حضور شهود الدفاع تأجلت الجلسه ليوم السبت ١٩ الجاري فالمرجو من شهود الدفاع في هذه القضيه ان يحضروا يوم الجمعه الواقع في ١٨ الجاري الى مكتب الاستاذ جورج صلاح لاداء واجبهم.

فى المحكمة المركزية

علمنا ان الاستاذ سعيد بك طوقان احد قضاة محكمة يافا المركزية المجاز الان قد طلب من قاضي القضاة بواسطة رئيس محكمة مركزية يافا تمديد اجازته حتى يتماثل للشفاء من المرض الذي ألم به.

وسينتدب قاضي الصلح الاستاذ سعيد بك طوقان في عضوية المحكمة المركزية التي ستعقد دورتها الجزائية يوم ١٥ الجاري.

لجنة تنظيم اللواء الجنوبى

تعقد لجنة تنظيم اللواء الجنوبي جلسة يوم الاثنين القادم الموافق ٢١ الجاري للنظر في بعض الامور التى تتعلق بتنظيم اللواء، وستؤلف هذه اللجنة من حاكم اللواء وبعض مساعديه، ومهندس المدينة وآخرين، وقد مضى على انعقادها لاخر مرة مدة طويلة بسبب الظروف الحاضرة.

جلسة المجلس البلدي

عقد المجلس البلدي امس جلسة استمرت ثلاث ساعات تقريباً بحث فيها مسألة الميزانية لهذا العام للتمكن من القيام بالمشاريع العمرانية والاصلاحات التى تتطلبها حالة المدينة العامة.

مخالفات نظام منع التجول

نظر قائمقام المدينة الاستاذ احسان افندي هاشم بصفته حاكم صلح في نحو ٣٢ قضية مخالفة لنظام منع التجول الذي فرضته السلطة على المدينة يوم الاحد الماضي «امس الاول» فحكم على المخالفين بالسجن اعتبارا من تاريخ التوقيف، ثم انذرهم بعدم العودة الى الاخلال بهذا النظام مرة اخرى، والا فسيضطر الى اتخاذ اجراءات شديدة

* * *

كلمة الى القراء

يلاحظ قراء «الدفاع» اننا نعني هذه المدة بوجه خاص بوضع أهم اقوال الصحف الانكليزية تحت انظارهم كل يوم، ليلموا بموقف تلك الصحف على اختلاف نزعاتها السياسية ووجهات نظرها، وليقف القراء من ذلك على ما تراه الصحف المذكورة من وسائل تقترحها وطرق تشير اليها، لحل المعضلة الفلسطينية. وبعد أن أعلنت الحكومة البريطانية انها نبذت مشروعات التقسيم ولم ترفيها الدواء الناجع، اصبح الجزء الخطير الماثل امام اعيننا من القضية هو ما اعلنته الحكومة من عزمها على ولوج باب آخر لعلاج المشكلة، وهذا الباب جمع ممثلي فلسطين والبلاد العربية من جهة، ومندوبي الوكالة اليهودية من جهة اخرى، في لندن، لمحاولة الاتفاق على اسس جديدة للتسوية. ولما كان مركز الثقل السياسي في الوقت الحاضر في لندن ولنا هناك الوفد البرلماني العربي الاسلامي وهذا الوفد يقوم الان بدور خطير كما هو ظاهر، فاننا سنوالي السير على هذه الخطة وهي تزويد القراء يومياً بجمل الانباء الواردة من لندن وغيرها مرجئين تعليقنا على الحوادث ريثما يزداد الموقف فى لندن انجلاء وصراحة. ولا يخفي على القراء الكرام ان محاولة عقد هذا المؤتمر، إن جاز تسميته بالمؤتمر، مرحلة من ادق المراحل وأخطرها، اما شعور البلاد والامة من هذه الناحية فمعروف لا يحتاج الى ايضاح. وقد اخذت بعض الصحف البريطانية وكبار ساسة الانكليز يعترفون بالحقيقة وهي انه من الصعب المضي في محاولة تنفيذ هذه الفترة دون ان يخول من بيده زمام الامر فى فلسطين حاضراً نائياً عن البلاد

اصدار أمرين

بتشريح جثتين

احيلت يوم امس اوراق فرج عطية الذي عثر رجال البوليس ليلة امس على جثته ملقاة في احد شوارع محلة الجبالية ومقتولا بالرصاص، الى قائمقام المدينة الاستاذ احسان افندي هاشم بصفته قاضي الوفيات المشتبه بها فاصدر امراً بتشريح الجثة ودفنها.

وقد اصدر قراراً آخر بتشريح جثة شخص مجهول الهوية لم يتجاوز الـ ٣٠ من عمره وجد مقتولا منذ بضعة ايام بالقرب من محطة كهرباء روتنبرغ بتل ابيب ومصابا بعيار ناري في رأسه ثم دفنه بعد اتمام عملية التشريح

اسم فلسطين

في الاحتفال بذكرى عيد الجهاد الوطني

الحل الوحيد الذي يقبله عرب فلسطين

القاهرة في ١٤ تشرين الثاني — لمراسل الدفاع الخاص — قبل ان يختم رفعة مصطفي النحاس باشا خطابه في الاحتفال بعيد الجهاد الوطني تكلم عن قضية فلسطين فقال ان مسألة فلسطين تحتل مكانة رفيعة فى قلب كل عربي. ثم عرض رفعته الى المسألة فأظهر عطفه على عرب فلسطين وانتقد السياسة التي تتمشى عليها السلطة في فلسطين ونوه بموقف وزارة الوفد من هذه المسألة في عصبة الامم.

ثم قال: ان الحل الوحيد الذي يقبله العرب ويرضاه لهم اخوانهم في سائر البلاد العربية هو وقف الهجرة فى الحال ووقف بيع الارض لليهود وان يتولى شعب فلسطين العربي وحده تقرير مصير فلسطين ويكفيه تسامحاً ان يتعهد بالمحافظه على مصالح اليهود الذين هاجروا الى بلاده حتى الآن ويرغب في ان يعقد مع الانجليز معاهدة كالمعاهدة المصرية او العراقية تحقق له الاستقلال وتصون مصالحهم التى لا تتعارض مع الاستقلال

مؤتمر الشباب للدفاع عن فلسطين

يبلغ قرارات المؤتمر ويزور قصر عابدين

القاهرة في ١٤ تشرين الثاني — لمراسل الدفاع الخاص — انتدبت اللجنة التنفيذية لمؤتمر الشباب الجامعي للدفاع عن فلسطين وفداً منها ليقوم بتبليغ القرارات التى اتخذها المؤتمر.

وقد تشرف الوفد بزيارة قصر عابدين العامر لرفع هذه القرارات ثم قدم صوراً منها الى رفعة رئيس مجلس الوزراء وسعادة رئيس مجلس النواب والى السفارة البريطانية ومفوضيتي المانيا وايطاليا لتبليغها الى حكوماتها

برقية رؤساء الدين الاسلامي في القدس

المفاوضون هم سماحة المفتي الاكبر وزملاؤه

وردت علينا من السادة العلماء أصحاب التواقيع البرقية التالية:

ابرقنا لفخامة المندوب السامي بفلسطين الآتي: ليس لليهود حقوق في فلسطين العربية تمنحهم المفاوضة يجب أن تقتصر المفاوضة باسم فلسطين على سماحة المفتى الاكبر الزعيم الاوحد وزملاؤه اعضاء اللجنة العربية العليا وحكومة جلالة بريطانيا العظمى في أقرب وقت لانهاء مشكلة فلسطين الدائمية. نرجو تبليغ هذه البرقية بواسطة فخامتكم لوزارة المستعمرات.

رؤساء الدين الاسلامي بالقدس: سعود العوري، موسى البديري، سعيد الخطيب، سعيد الامام، فائق الانصاري، أسعد الامام، يعقوب البخاري.

امساكية شهر رمضان المعظم

الثلاثاء ٢٣ رمضان سنة ١٣٥٧ هـ

الزمن	عربي	افرنكي
	د : س	د : س
امساك	١١:٤٠	٤:١٦
فجر	١٢	٤:٣٦
شروق	٠١:٢٧	٦: ٢
ظهر	٠٦:٥٢	١١:٣٨
عصر	٠٩:٤٣	٠٢:١٨
مغرب	١٢	٤:٣٤
عشاء	١:٢٦	٦:٠١

مكتب «بنك البرتقال»

التابع لشركة التحسينات والتأمينات العمومية المحدودة

يعلـــن

الى حضرات عملائه الكرام

(ان «بوالص الشحن» التي تقدم اليه على طريقة «السوكر» لا تصرف إلا إذا كان الثمر المشحون بموجبها قد فتشه مفتشو المكتب المذكور ووافقوا عليه قبل الشحن)

وذلك تسهيلا للمعاملة ولمصلحة الشاحن فى الدرجة الاولى

تلفونات الدفاع وبرقياتها الخاصة

طرائف
سياسية واجتماعية

« تابع المنشور على الصفحة السادسة »

عمل تعمله. ويريدون ان تكون الكلمة العليا لهم هم « اصحاب اليمين » في البرلمان الفرنسي ، على اصحاب اليسرة ... من أمثال ليون بلوم زعيم الاشتراكيين الراديكاليين وشيعته اليهودية .

ويقول اصحاب اليمين هؤلاء ان فرنسا تعجز كل العجز على محاربة ٨٠،٠٠٠،٠٠٠ من الامة الالمانية التي اصبحت فى هذه الآونة وكل فرد منها محارب ، سواء أكان ذكراً أم انثى

والمؤامرة الخطيرة المذكورة تلخص فيما يلي :

عثرت الحكومة الفرنسية الحالية على مخازن كثيرة مملوءة بمختلف انواع القنابل ، والبنادق ، والمسدسات ، وغير ذلك من معدات القتال ، واستطاعت ان تصادر منها الشيء الكثير

وأدت التحقيقات التى قامت بها هذه الحكومة الى شيء واحد :

— هو ان في فرنسا مؤامرة خطيرة يعمل المتآمرون فيها على قلب نظام الحكم الحالي في فرنسا ، الى حكم يتولاه انصار الملكية ، كما تريد المانيا

الجاسوسية المنتصرة

نال فون ريبنتروب ، وزير الخارجية الألمانيه ، أحسن المعلومات التى اعانته على التصرف كما يشاء في الازمة الدولية الاخيرة من

— الجاسوسية الالمانية

وتستطيع مجلة « نيوز ريفيو » الانكليزية ان تعترف — كما تقول هي بلسانها في عددها الصادر بتاريخ ٣ الجاري — ان « الغستابو » ـ دائرة الجاسوسية الالمانية — قد انتصرت تمام الانتصار على دائرة الجاسوسية البريطانية في الايام التى كان يعمل فيها اللورد رنسيمان في بلغراد ، عاصمة تشيكوسلفاكيا التى مزقتها المانيا كل ممزق .. كما تشاء

ولم يكن هذا اول انتصار من الجاسوسية الالمانية على الجاسوسية البريطانية ، لانه ما من كتاب ، ولا برقية ارسلها اللورد رنسيمان الى لندن ، الا وكانت « نسخة طبق الاصل عنها » فى برلين .

عواطف مصر

« بقية المنشور على الصفحة الاولى »

العالم الاسلامي وعواطفهم بطبيعة الحال تنساق مع العرب .

ومن ناحية اخرى نرى المصريين كحلفاء لبريطانيا لا يرغبون في زيادة الضغط على الانكليز . والمفهوم بداهة أنه ليس فى امكانهم أخذ الجانبين ولكنهم منساقون بطبيعة غرائزهم الى الميل مع العرب . ولقد أظهر المصريون حنكة فائقة ومرونة بديعة على ان الموقف ينمو بسرعة ويزداد صعوبة .

اما بعد ذلك فتكلم المراسل عن النغمة المعروفة التى تكثر الصحف الاجنبية من ترديدها . هذه النغمة ، هى « البروباغاندا » الاجنبية فكتب حولها قائلا ان الالمان يقومون بعمل منظم . وان كتاب « كفاحي » لهتلر طبع باللغة العربية ويباع بثمن رخيص جداً .

انباء خارجية

مشكلة المستعمرات وقلق فرنسا
تحذير الرأي العام من الشائعات الرائجة

باريس فى ١٤ تشرين الثاني — قابل المسيو بونيه رئيس لجنة الشئون الخارجية في البرلمان ، الذي ابان للمسيو بونيه رغبة الكثيرين من اعضاء اللجنة الاستماع لبيانات عن مظاهرات الحالة الدولية ، لا سيما ما يتعلق منها بالمستعمرات . فرد المسيو بونيه على ذلك بقوله انه حذر البرلمان والرأي العام الفرنسيين من تصديق الشائعات التى تروج عن وجود مفاوضات حول مشكلة المستعمرات .

الاتحاد الديمقراطي لا يثق بعصبة الامم

باريس في ١٤ تشرين الثانى — وافق الاتحاد الديمقراطي في مؤتمره على سياسة المسيو فلاندان ، وانذر من وضع الثقة الكبيرة بجامعة الامم والضمان الاجماعي ، وقال ان على فرنسا ان تمضي في سياسة مونيخ وان تحاول تحسين علاقاتها بالمانيا وايطاليا — د . ن . ب

هبوط هائل في الثروة الفرنسية

باريس فى ١٤ تشرين الثاني — قال المسيو فلاندان فى جلسة الاتحاد الديموقراطي ان ثروة فرنسا المنقولة قد هبطت ٩٠ في المئة ، والثروة الغير المنقولة هبطت ٧٥ في المئة ، اما الخسارة في التوفير فتبلغ ٨٠ في المئة .

انعاش السياسة الغربية والعمل في بناء الامبراطورية

وفي اثناء المناقشة في السياسة الخارجية اقترح المسيو فلاندان ان تترك اوروبا الوسطى لنفوذ محور روما — برلين ، وان تنعش فرنسا السياسة الغربية ، وتعمل فى بناء امبراطوريتها الاستعمارية .

الشيوعيون يعملون على اثارة الحروب

باريس فى ١٤ تشرين الثانى — استحسن تصريح المسيو فلاندان فى البرلمان الافرنسي فيما يتعلق بتبادل البرقيات . وقد صرح بقوله : ان الشيوعيين كانوا ينتظرون اللحظة التي تطلق فيها اول رصاصة على باريس ليعلنوا حكومة سوفياتية فى فرنسا ، وقال انه لا يجب ان تكون فرنسا قوية فقط لتحارب بل ايضا لتتفاوض مع الدول الاخرى .

أما الاصرار على القول بان المانيا عدوة فرنسا التقليدية فيعني خدمة الاغراض الشيوعية — د . ن . ب .

السوديت وانتخابات الريخستاغ

برلين فى ١٤ تشرين الثاني — سيعطى الالمان السوديت الذين يقيمون في الخارج الفرصة للاشتراك في الانتخابات التي ستجري يوم ٤ كانون الاول للريخستاغ — د . ن . ب

١٦٠٠ يهودي يقبض عليهم في برلين

بلغ عدد اليهود الذين القى القبض عليهم فى برلين ١٦٠٠ شخص ـ د . ن . ب

خط جوي جديد لشركة المانية

برلين فى ١٤ تشرين الثاني — ارسلت الشركة الالمانية « لوف هانزا » للطيران احدى طائراتها ، بعد ان اتمت برنامجها التجريبي ، فوق المحيط الاطلنطي الشمالي في الطيران الى امريكا الجنوبية ، وقد نجحت هذه المحاولة ، اذ قطعت الطائرة البحر الشمالي والمسافة بين ناتال فى البرازيل وبين فرانكفورت الالماني ، في ٣٦ ساعة و ١٥ دقيقة — د . ن . ب

طعن الماني في ميمل واصابته بجراح

ميمل في ١٤ تشرين الثانى — هجم ثلاثة من الليتوانيين في ميمل على الماني وطعنوه ، فاصيب بجراح بليغة — د . ن . ب

سكرتير الريخ يشكر خارجية فرنسا

برلين في ١٤ تشرين الثاني — شكر سكرتير الدولة الهرفون رايت سكرتير الوزارة الخارجية الافرنسية على موقف الهيئات الافرنسية من حادث اغتيال سكرتير السفارة الالمانية فى باريس — د . ن . ب

سفر ملك رومانيا وولي عهده الى لندن

بخارست فى ١٤ تشرين الثاني — سافر الملك كارول وبرفقته ولي عهده الامير ميخائيل ووزير خارجية رومانيا الى لندن .

موعد دفن جثمان الرئيس اتاتورك

انقرة فى ١٤ تشرين الثاني — اعلن رسميا ان جثمان مصطفى كمال اتا تورك سيدفن فى ٢١ تشرين الثاني .

رشدي اراس لسفارة تركيا في لندن

استنبول في ١٤ تشرين الثاني ـ قالت جريدة (كورون) أن الدكتور رشدي آراس ، وزير الخارجية السابق ، سيعين سفيراً لتركيا فى لندن ، أما وزير الداخلية السابق ، فسيعين فى احدى السفارات التركية الاخرى .

لا تغيير في سياسة تركيا الخارجية

استنبول في ١٤ تشرين الثاني — صرحت بعض المقامات الحكومية أن التعديل الذي تناول الوزارة التركية ليس له اي طابع سياسي ، ولن يؤدي الى أي تغيير في علاقات تركيا مع الدول ، لا سيما الديمقراطيات ، والدول البلقانية فسياسة تركيا ستبقى سائرة على ضوء ما رسمه الرئيس الراحل

تشكوسلوفاكيا وعملية استفتاء اوكرانيا

بودابست فى ١٤ تشرين الثاني — تقول اخبار براغ ان تشكوسلوفاكيا توافق على اجراء استفتاء فى اوكرانيا الكرباتية بشرط ان يجري بمراقبة لجنة دولية.

الحدود المشتركة بين بولونيا والمجر

بودابست فى ١٤ تشرين الثاني — اقيمت مظاهرة امس بعد الظهر فى بودابست طلب فيها المتظاهرون حدوداً مشتركة بين المجر وبولونيا ، اما العلم الوطني الذي كان منكساً منذ نهاية الحرب العالمية فى ساحة الحرية ولم يرفع الا اثناء احتلال المناطق التى تنازلت عنها تشكوسلوفاكيا فقد اعيد تنكيسه ، وتعتقد الدوائر المطلعة ان الوزارة المجرية ستجتمع يوم الثلاثاء ، ويتكلم البعض عن التغيير فى الوزارة . ويقال ان اشخاصا آخرين سيقلدون وزارات العدلية ، والزراعة والصناعة ، وربما استقال وزير الخارجية ، وسيكون خلفه إما رئيس الوزارة السابق داراني او الكونت تيلي .

حكومة سلوفاكيا تبعد ٤ آلاف يهودي

براغ فى ١٤ تشرين الثانى — ابعدت حكومة سلوفاكيا اربعة آلاف يهودي من الميالين الى الهنغاريين فلجأوا الى المناطق التى احتلتها هنغاريا اخيرا .

اجتماع اركان حرب الدول البلقانية
توتر الحالة وضرورة اتحاد هذه الدول

لندن في ١٤ تشرين الثانى — يجتمع يوم الخميس القادم في اثينا رؤساء هيئات أركان حرب الدول التي يتألف منها الاتفاق البلقاني . والاهتمام كبير بهذا الاجتماع بالنسبة لحوادث اوروبا الوسطى التى وقعت مؤخراً ، ومضاعفة التسلح في انحاء العالم .

وتشعر هذه الدول بضرورة بقائها متحدة ، وضرورة تنظيم قواها في جبهة موحدة قوية للدفاع عن نفسها ضد اي اعتداء محتمل ، وقد تولد هذا الشعور لدى دول التحالف البلقاني من جراء توتر الحالة الحاضرة وفشل مشروع السلامة الاجماعية .

تقرير عن الحالة الدولية للرئيس روزفلت

لندن فى ١٤ تشرين الثانى — سيسافر المستر كندى ، سفير امريكا فى لندن ، فى شهر كانون الاول لتقديم تقريره شخصياً للرئيس روزفلت عن الحالة السياسية فى اوروبا ، وللقيام بالترتيبات اللازمة لزيارة ملك وملكة الانكليز الى الولايات المتحدة .

رداءة الجو والحرب في اسبانيا

لندن في ١٤ تشرين الثاني ـ جاء من سرقطه أن رداءة الجو أضعفت من شدة معركه الايبر . أما قوات الجنرال فرانكو فانها تتقدم بفرقتين رئيسيتين تتكونان من زاويتين حادتين . وأما هجوم الجمهوريين في جهه سيجر فقد فشل لانه لم يحقق الغرض منه ـ وهو تخفيف الضغط عن القوات المدافعه في جهه الايبر

وتظهر القوات الوطنيه تفاولا كبيراً ، وهي تتوقع أن يؤدي نصرها القاطع في جبهة الايبر الى انهاء الحرب على عجل . ويقال أن الجوع قد يكون عاملا حاسما ، ذلك لانه وان كانت القوات الجمهورية تستطيع أن تجد حاجتها من الطعام في الشتاء ، فمن المظنون انها لا تحتمل أن ترى نساءها واطفالها يموتون لافتقارهم الى القوت .

مشكلة فلسطين في مجلس العموم
وكيل وزارة الخارجية والحلول المقترحة

لندن فى ١٤ تشرين الثاني — اجاب المستر بطلر وكيل وزارة الخارجية البريطانية على سؤال وجه اليه فى جلسة مجلس العموم بعد ظهر اليوم بشأن مشكلة فلسطين والحلول المقترحة لتسويتها فقال :

مقترحات العراق تؤخذ بعين الاعتبار

ان الحكومة البريطانية ستأخذ بعين العناية والاعتبار المقترحات التى قدمت من وزير خارجية العراق لحل المشكلة ، على أن الحكومة البريطانية لم تعط عهداً قاطعاً بالاخذ بمقترحات قدمتها حكومة العراق أو غيرها من الحكومات .

الصحف الالمانيه وحملاتها على اليهود
حرمان الطلبة اليهود من حضور المحاضرات

برلين في ١٤ تشرين الثاني — استمرت الصحف الالمانية في الحملة على اليهود وحمل بعض هذه الصحف على الدول الموالية لهم . وقيل في تبرير الحوادث التى وقعت في الايام القليلة الماضية انها حوادث من قبل توقيع الجزاء على اعتداء سابق ومدبر .

خسائر التجار لا تعفيهم من ضريبة الجديدة

وقد قبض اليوم على ١٦٠ يهودياً . وليس في الامكان فى الوقت الحاضر تقدير الخسائر التى لحقت باليهود . وهذه الخسائر لا تخلي اصحابها من الاشتراك الفعلي في دفع نصيبهم في الضرائب الجديدة

الطلبة اليهود يحرمون من سماع المحاضرات

وقد صدر قرار يحرم على الطلبة اليهود حضور المحاضرات والاستماع لها في الجامعات كما منعوا منعاً باتا من الاقتراب من مباني الجامعة التي ينتسبون لها. وقد احرق اليوم كنيس يهودي آخر . كما اعتقل عدد كبير جداً من الاطباء .

انباء شرقية

تأبين اتاتورك في مجلس النواب العراقى

بغداد في ١٤ تشرين الثاني ـ لمراسل الدفاع الخاص ـ عقد مجلس النواب العراقي اليوم جلسة برئاسة مولود باشا مخلص . وقد خطب فيها فخامة توفيق بك السويدي مؤبناً الرئيس الراحل كمال اتا تورك ، وقد اوقفت الجلسة ٥ دقائق حداداً على الرئيس .

استخراج النفط من جنوب العراق

بغداد فى ١٤ تشرين الثاني ـ لمراسل الدفاع الخاص ـ وافق مجلس النواب على منح امتياز لاستخراج البترول في جنوب العراق لشركة انكليزية للنفط أسست مؤخراً برأسمال قدره مليون جنيه .

اطباء العراق والمؤتمر الطبي العربي

بغداد في ١٤ تشرين الثاني ـ لمراسل الدفاع الخاص ـ علمت ان الجمعية الطبية العراقية ، قررت الاشتراك في المؤتمر الطبي العربي الحادي عشر الذي ستعقده الجمعية الطبية المصرية في القاهرة خلال ايام عيد الاضحى وستوفد الجمعية العراقية وفدا من الاطباء الى القاهرة لحضور جلسات هذا المؤتمر ومواصلة ما دار من البحوث العالمية في المؤتمر الذي عقد في بغداد منذ اشهر

والمفهوم ان عددا من الاطباء العراقيين قرروا الاشتراك في المؤتمر القادم الى جانب وفد الجمعية الطبية .

المفوض الفرنسي السابق لسوريا ولبنان

بيروت فى ١٤ تشرين الثاني — بات من المرجح ان يسافر الكونت دي مارتل المندوب السامى السابق الذي احيل على المعاش الى بلاده فى ١٧ نوفمبر الجاري ترافقه عائلته وقد صدر مرسوم بمنح نجله مسيو بيارى دي مارتل وسام الاستحقاق اللبناني

واتفق بعض سراة بيروت على تقديم هدية له بعد ان اقام بينهم خمس سنوات كاملة وينتظر ان يتلاقى مع خلفه المسيو غبريال بيو فى اواخر هذا الشهر في باريس ويصل المندوب السامي الجديد الى بيروت فى اوائل دسمبر .

الروابط الفكرية بين مصر وسوريا

حلب في ١٤ تشرين الثانى ـ طلبت بلديه حلب الى وزارة المعارف أن تمدها ببعض الكتب اللغويه والدينيه والعلميه لعرضها بمكتباتها والانتفاع بها في تقويه الروابط الفكريه والثقافيه بين امم الشرق . وقد وافقت الوزارة على هذا الطلب وأخذت تعد العدة لتنفيذه .

الى شباب العرب

بيان الهيئة التحضيرية المركزية للمؤتمر الاول للطلاب العرب فى اوروبا

البعث العربي الاكبر

منذ فجر القدم اخذت السلائل العربية الاولى تنساب من الجزيرة الى الاقطار المجاورة تحمل معالم المدنية والحضارة . ثم جاء محمد سيد العرب وموحد كلمتهم ومؤسس دولتهم. وكان البعث العربى الاكبر اكليل هذه المساعي لتأسيس حضارة عالمية خالدة . وانتشر العرب فى العالم واتخذوا مقاعدهم الدائمة فى الارض ، ممتدة من العراق الى المحيط واضاءوا في العالم ،مدى عدة قرون ، مصابيح مدنية جديدة فذة وسلموا للاجيال التي تلتهم تراث المدنيات السابقة مزيداً فيه غير منقوص

اغفاءة العرب

وادركت العرب اغفاءة فتواترت على العالم العربي النكبات فغابت الوحدة وضاع الاستقلال ثم تسرب الانحلال الى نظامهم الاجتماعي والاقتصادي ،فساد التأخر وعمت الفاقة وران على الشمائل العربية الكريمة صدأ الاهمال وتنبه العرب من بعد ، فاذا عيشهم بؤس وعلمهم جهل وشملهم شتيت ، وسادتهم اجانب

عوامل اليقظة

واليوم تضطرب في جوانب العالم العربي عوامل اليقظه والنهوض وتتجلى هذه العوامل كفاحاً مستمراً .في الشمال الافريقي حركة مضطربة تحمي فلسطين، وتطوراً يشبه الثورة في البلاد التى ادركت غايتها الاولى ونالت شبحاً من الحريه او ظلا من الاستقلال . وهذه الحركات وان اختلفت صورها انما هي في الحقيقة مظاهر متعددة لشيء واحد هو البعث العربي الجديد او القومية العربية تسعى نحو التحرر والوحدة والمجد

الحيوية العربية

وهذا البعث العربي الجديد انما يصدر عن ادراك العرب بان الاستعمار، يختطف من فمهم لقمة الخبز ويحرم اعينهم نور العلم ، ولا امان من الاستعمار الا بالتكتل والوحدة، وينبعث عن شعورهم بانهم امة واحدة في ثقافتها وتاريخها ومصالحها ، لها مكانتها تحت الشمس وواجبها نحو المجموع البشري ورسالتها للناس كافة ، وينبثق عن حيوية فيهم عجيبة حفظتهم طوال قرون الغفلة ، ولقد تألبت عليهم اذ ذاك قوى العالم تحاول ابادتهم وافناءهم بشتى الافانين . ولكن الحيوية العربية صمدت للقدر وصبرت على البلاء واستطاعت البقاء ورجم الظالم يعض على يديه ويقبض على الريح !

الاتفاق والانسجام

ولكن ولئن كانت القومية العربية غنية بوسائل القوة واسباب النهوض فانه لا يزال ينقصها شيء من الاتفاق والانسجام في اهدافها والتحديد والوضوح في وسائلها والتنظيم والتأليف بين جهود العاملين في سبيلها . وما لم يتأت ذلك للقضية العربية، بعدت الشقة وتشعبت السبل وضاعت الجهود سدى وأوشك ان تضل الهداة .

شعور الطلبة

ولقد شعر بهذه الحاجة الطلبة العرب في اوروبا وتجلت لهم اثناء اجتماعاتهم ومناقشاتهم في هذه الشؤون العامة . فاتصلت جمعياتهم وأفرادهم في لندن وبرلين وباريس وألفوا من ممثلي هذه الهيئات هيئة مركزية تحضيرية تدعو الى مؤتمر يعقدونه في دوقية لوكسمبورغ في أواخر كانون الاول من هذا العام يحاولون فيه تحديد اهدافهم القومية في الشؤون الاجتماعية والاقتصادية والسياسية ويضعون المناهج الكافلة بتحقيقها ويبحثون في شؤون الطلبة العرب في اوروبا ساعين الى تهيئة ما يسهل تعارفهم وتعاونهم في المستقبل .

عزم الشباب

ولئن كانت تنقص الشباب الخبرة وتعوزهم كثرة التجارب فانهم بوجودهم في هذا الافق الغربي اقدر على دراسة هذه المسائل بعيداً عن النزعات المحلية وتفهمها على ضوء ما يجري في هذه البلاد وما كتبه أو عمله العاملون في الحقل القومي من قبل . وان لهم من ايمان الشباب وعزمة الفتيان وخلوص النية ما يسهل عليهم واجبهم وينير أمامهم السبيل ألا وان لهم او عليهم المستقبل ، فمن حقهم بل من واجبهم ان يكون لهم في تحديده والعمل له نصيب وفير .

رسالة الحق

فيا ايها الفتى العربي : ان كنت قومياً يعتقد بان العرب امة لها في هذا العالم حق ، هو ان تعيش الحياة التى تريد ، حرة متحدة غنية عزيزة وعليها واجب، هو ان تتعاون مع الامم الاخرى في بناء مجتمع عالمي اصح واهدى سبيلا ولها رسالة تحل مشكلاتها فتنير بها جنبات هذا العالم المظلمة ، هي رسالة الحق والحرية والسلام

دعوة الاخوة

ويا ايها الاخ العربي : اذا كان يعجبك ان تجتمع باخوانك في الاقطار الاخرى تحدثهم ويحدثونك عن قطرك وقطرهم وألمك وألمهم وأملك في الحياة وأملهم ثم تسمر معهم ويسمرون معك وتأنس معهم ويأنسون بك ثم تلهون قسطاً من الوقت معاً وتنشدون اناشيدكم الشعبية معاً ثم تجدون معاً خطط للعمل المشترك للاهداف القومية التى تستهدف وتستهدفون .

نهضة منظمة

ويا أيها الشاب القومي : اذا كنت تشهد في هذا العالم سير القوميات ونهضاتها وتقدمها فتتمنى لو كانت لقومك نهضة منظمة فعالة كنهضات تلك الامم وتحب ان تتعاون مع العاملين في فك القيود وتحطيم الاغلال وتود لو اتيح لشبان العرب ان يجتمعوا ويفكروا في احوال الوطن العربي فيشخصون الداء ويعينون الدواء ويقرون الهدف ويحددون الغاية ثم يرسمون الوسائل والخطط ويمضون في تنفيذها قدماً .

اذا كنت كل اولئك أو اذا أردت أن تكون كذلك فهلم اذن فها هو المؤتمر الاول لطلاب العرب في اوروبا يتيح لك الفرصة . ساعد في شأن هذا المؤتمر وتحدث عنه الى اخوانك وفكر في بحوثه وتعاون مع اخوانك في تحضيرها اتصل حالا بالهيئة التحضيرية المركزية وابعث اليها بعنوانك وعاون اخوانك من العاملة ثم صمم على القدوم الى لوكسمبورغ في أواخر كانون الاول من هذا العام

الهيئة التحضيرية المركزية
للمؤتمر الاول لطلاب العرب في اوروبا

* * *

تصريح لرئيس الوزراء في لبنان

البلاد فى حاجة ماسة الى سرعة انقاذها

النظام المالي

بيروت في ١٤ تشرين الثانى ـ ادلى رئيس الوزارة بتصريح قال فيه ان البلاد في حاجة ماسة الى تدابير سريعة لانقاذها من حالاتها السيئة التى تتخبط فيها ، وان الاصلاح يجب ان يتناول النظام المالي فى الدرجة الاولى، لانه من المؤسف ان تبقى البلاد خاضعة الى قوانين وانظمه عثمانية قديمة اهملها اصحابها الاتراك انفسهم منذ سنين وبنوا على انقاضها انظمة حديثة تلائم روح العصر . ومن الواجب ان يراعي النظام المالي قدرة المكاف على تأدية الضرائب فتفرض على كل انسان الضريبة التى تتلاءم مع مدخوله ولهذا فان الحكومة ستعين لجنة خاصة لدرس اصلاح الانظمة المالية والنظر في ما اذا كان بالامكان تطبيق انظمة مصر في لبنان

موسم الاصطياف

وبعد أن أفاض في الحديث عن مختلف القضايا العامة انتقل الى موسم الاصطياف وتحدث عن مستقبله العظيم ، ثم قال : لقد غمرني وأنا في مصر شعور بالفخر والاعتزاز عند ما لمست المكانة السامية التي يتمتع بها اخواننا ومواطنونا اللبنانيون في هذا القطر الشقيق ، سواء أكان من الناحية العلمية الاجتماعية ام من الناحية الاقتصادية . وعدت الى نفسي وانا افكر في مستقبل لبنان العزيز وقلت اذا خسر لبنان مواهب كبار مهاجريه العلمية فيجب ان يستعيض عن ذلك بثرواتهم المادية ، وليس ما يمنعنا من خلق مصالح مادية للمهاجرين في وطننا الصغير ، وتنشيطهم على توظيف اموالهم في الاصطياف والاشفاء وغيرها من الفروع ، وعندي ان توجيه انظار المهاجرين الى هذه الجهة يعود بالنفع عليهم وعلى وطنهم »

ارتباط روحي

« ولست اشك في ان مثل هذا الارتباط المادي يؤدي الى ارتباط روحي خالد وبوثق الصلات العلمية والثقافية بين لبنان وابنائه المنتشرين في مصر واوروبا واميركا » .

« ان بلداً يستطيع فيه السائح ان يتزلق على اجمل جبال الثلج فيه ، ثم يتمكن بعد ساعة من عمله ان يغسل قدميه في البحر وان يركب الباخرة عائداً الى بلاده ، لهو بلد لا مثيل له في العالم كله . ولا يجوز اهمال استغلال هذه المواقع الطبيعية الساحرة »

وسائل الراحة

« ثم ان في مصر جاليات اجنبية تقدر بالالوف وهي تصطاف كل عام في المصايف الاوروبية وتقصد الى مشاتيها للتزلق على الثلوج . فاذا وفقت الدعاوة اللبنانية الى تشويق هذه الجاليات وايجاد وسائل راحتها وطمأنينتها فلست استريب قط في ان لبنان يصبح ذلك الموقع الذي تتسابق اليه وفود السياح والمصطافين ويكون لنا من وراء ذلك موسم يستحق الاهتمام »

جمعية الطلاب العرب في برلين

انتخاب اعضاء الهيئة الادارية الجديدة

تلقينا من جمعية الطلاب العرب في برلين انه قد تجدد تأليف هيئتها الادارية من السادة : محمود حسني العرابي، عبد الرحمن الباجه جي ، محمود الامين ، عبد المطلب يحيى ومحمد الكاتبي . وقد انتخب اولهم رئيساً والثاني امينا للصندوق والثالث سكرتيراً . وقد ارسلت الجمعية الى المستر روزفلت برقية بشأن فلسطين والحوادث الجارية فيها . واشارت الجمعية في البرقية الى حق العرب فى تقرير مصيرهم وفاقا لمبادىء ولسون .

واجب على كل عربي ان يشجع ويفتخر بأول فابريكة لسكب احجار الطواحين العربية اصاحبها فوزي الحفني اول شارع يافا تل ابيب .وهو مستعد لانتاج جميع القياسات المضمونة من الكسر والحال في الطحن كما امتازت عدة سنين لتجارتها وحسن التساهل في الاسعار والمعاملة جربوا استعمالها.

اعلان

صادر من محكمة حيفا الشرعية

تقدمت الينا مضبطة من مختار مدينة حيفا تتضمن ان حافظ بن الحاج محمود استيتة توفى منذ ثلاثة اشهر عن زوجته لطيفه بنت جمعه حسنين وعن والده الحاج محمود المذكور لا غير فمن له اعتراض على تسجيل هذه المضبطة فليراجع المحكمة خلال خمسة عشر يوما تحريراً في ١٠ــ١١ــ٣٨ وكيل قاضي حيفا
محمد هاشم الخطيب

مصر في عيدها الوطني

ذكرى الجهاد في سبيل الحق والذود عن حمى الوطن

موقف مصر اليوم من جهاد الامة بعد عشرين سنة

« تابع المنشور على الصفحة الثالثة »

آزرني وزملائي في التفكير والعمل لخير البلاد ، وكان تأييد الامة لهذه الفكرة قد زادنا قوة واقداماً ، فان تأييد جلالة الملك لهذه الفكرة ، وتعضيده لحكومته القائمة على اساسها قد ضاعف هممنا واقدامنا وجعلنا نتخذ من اقدام جلالته وحرصه على مجد بلاده مثلا اعلى نحتذيه في الحرص والاقدام. اما وقد اتفقت الامة ومليكها المحبوب على البلوغ بهذا الوطن الى غايات المجد عن طريق التآزر والاقدام فستظل مقدمين في عملنا متآزرة جهودنا حتى نبلغ بالوطن الى غاياته من العزة والمجد

واختتم خطبته قائلا : هذا موقفنا اليوم من جهاد الامة بعد عشرين سنة حققت ابناءها استقلالها وسيادتها وخطت في سبيل مجدها خطوات واسعة وكل ما حولنا اليوم يدعونا لنسرع الخطى ونضاعف الجهد . وانا لواثقون من ان الامة متوثبة للتضحية توثبها للمجد فلنسر جميعاً صفوفا متراصة . والله يوفق خطانا ويسددها الى الغاية التى نرجو بفضل تآزر الامة وفي ظل جلالة مليكها المحبوب .

رفعة النحاس باشا

وفى احتفالات الوفد المصري استهل رفعة النحاس باشا خطابه بقوله :

نحتفل اليوم بعيد الجهاد، وما احوجنا لمواصلة الجهاد لاسترداد ما فقدناه من ثمرات جهادنا المجيد .

ثم اشار الى ان سعداً لم يكن هازلا يوم ١٣ نوفمبر سنة ٩١٨ ، حين مضى وزميلاه الى دار الحماية البريطانية ، ينشدون استقلال مصر ، وقت كانت الاحكام العرفية مفروضة على البلاد . ووصف ما لاقاه سعد واصحابه من عذاب النفى والاضطهاد ، وكيف صمدوا لذلك كله ، فلم يخضعوا للقوة . ثم قال :

ولم تكن الامة هازلة حينما نهضت نهضتها الكبرى ووقفت في ميدان الجهاد وراء زعيمها كالبنيان المرصوص يشد بعضه بعضا

وبعد ان سرد ما تحملته الامة من شدائد وما قاسته من اهوال ثبتت امامها جميعا ، واستمسكت بحقها والالتفاف حول وفدها ، انتقل الى ما حدث في مرحلة الجهاد من انقسام في صفوفها . وما من بالبلاد من ظروف عصيبه نشأت عن هذا الانقسام . واشار الى انها خرجت بعد ذلك فائزة ، فعقدت بين مصر وبريطانيا معاهده ٢٦ اغسطس سنة ١٩٣٦

كلمة الختام

ايها المواطنون ، ان الموقف جد خطير ، وكرامتكم ووطنيتكم ورجولتكم في كفة الميزان .

تريد الديكتاتورية ان تكونوا أرقاء ، وعبيداً أذلاء . ويريد الدستور ان تختاروا بين الدكتاتورية والدستور . اما المتشرف بخطابكم فقد اختار الدستور وأقسم ان يبذل دمه في سبيل الدستور لا في سبيل الحكم كما يفترون.

انني واخواني لم نتول الحكم وما كنا لنتولى الحكم من غير سبيل الدستور . ومن اجله نضحي بالحكم غير آسفين، كلما اقتضى الحال . اما غيرنا فلا يصل الى الحكم الا بامتهان الدستور او تزييف ارادة الامة فيحكم حكما دكتاتوريا سافراً أو مستتراً وراء الدستور .

وشتان ما بين الامرين وبين الحكمين ليس ذنبنا ان الامة تثق بنا وتفضلنا على غيرنا حين تتاح لها حرية الاختيار. وليس عذراً لخصومنا ان الامة تنبذهم نبذ النواة في كل مناسبة من المناسبات ولو خذلتنا الامة في انتخابات حرة لرضينا حكمها على العين وعلى الرأس ولكنها تعرف اخلاصنا فتخلص لنا وتجازينا حباً بحب ووفاء بوفاء .

الوطنية الحقيقية

أيها المصريون : ليست الوطنية اقوالا تنمق أو اكفاً تصفق ولا هتافات تدوي في الفضاء ، أو قرارات تتخذ ثم تطير في الهواء . ولكن الوطنية الحقيقية ـ ايها المصري الابي ـ هي أن تعمل وتعمل مؤمناً بما تعمل . حتى تنال ما تأمل

فالى العمل أيها المصريون . رجالا ونساء شيوخاً وشباباً . افراداً وجماعات وارفعوا راية الجهاد عالية وأعلنوا كلمة الغضب لحقوقكم ساخطة داوية

اذكروا أن لكم دستوراً تقوضت اركانه ، واستقلالا تهدم بنيانه. وانكم بذلتم من أجلها شهداء أعزاء، يرمقونكم من علياء السماء ، وينظرون ماذا أنتم فاعلون ؟

الحكم الدكتاتورية تستنيمون ؟ أم للحريه تصبون، ولحكم الامه تعملون وبشهداء النهضه تقتدون ؟ وفوق الجميع عادل جبار ينصر العاملين . ويأخذ بنواصي الطاغين

الدكتور احمد ماهر

استهل معالي الدكتور احمد ماهر خطابه بتهنئة الامة بعيد الجهاد راجيا من الله ان يعيده عليها وهي مصونة الحريات موفورة الخيرات . ثم انتقل الى الحديث عن جهاد مصر في سبيل الحرية مسجلا ادوار ذلك الجهاد وابطاله الثلاثة الاول ـ سعد زغلول وعلي شعراوي رحمهما الله ـ وعبد العزيز فهمي اطال الله بقاءه .

الاعلام الثلاثة

فقال : ذهب الاعلام الثلاثة الى دار الحماية في مثل ذلك اليوم لتسعة عشر عاما خلت يطالبون العميد البريطاني ، بتحقيق اماني البلاد ورد حقوقها الشرعية اليها ويبلغونه عزمها على الفوز باستقلالها « فلما ابى العميد وابت حكومته ان تستمع الى نداء الزعماء غضبوا وغضبت معهم الامة ، وتحول الجهاد من النصيحة والمسألة ، الى ثورة اقتضت الكثير من البذل والتضحية ، فقتل من قتل وسجن من سجن ، وتواردت على البلاد صروف واحداث بذلت فيها من الارواح والانفس والاموال ما خلد لها الذكر الجميل حتى كتب الله لقضيتها الفوز والنجاح، فاعترف باستقلالها في معاهدة التحالف التى عقدت في ٢٦ من اغسطس سنة ١٩٣٦ بينها وبين بريطانيا العظمى »

تحية الابطال

وهنا توقف معاليه لحظة ليحي الابطال الشهداء الذين ماتوا من اجلنا وضحوا في سبيلنا ويمجد ذكرى المجاهدين الكرام الذين عذبوا في سبيل امانينا المقدسه، ثم استأنف حديثه فقال :

« لقد تعودنا ان نقف في ١٣ من نوفمبر من كل عام لنلقي نظرة الى الوراء لنرى ماذا عملناه ونظرة الى الامام لنرى ماذا اعددنا ولست اعرف عهداً اولى بهذا التدبر وذلك التدبر من عهدنا الحالي فقد حدثت في عامنا المنصرم شئون غيرت من وجه الامور في البلاد وعدلت اوضاعها السياسية تعديلا اقتضته الظروف والملابسات »

ثم ذكر ان الهيئة السعدية التى اضطلعت باكبر مسؤولية فى هذا التعديل خليقة بان تبين مقتضيات الاحوال التى احاطت بحوادث الماضي . وتؤدي للامة حساباً عن عملها خلال العام الاول من رسالتها وهي اليوم تقف وكتابها بيمينها تنشره على الناس فخورة بماضيها القصير آملة فى ايامها المقبلة . وللامة بعد ذلك أن تحكم لنا أو علينا ونحن الى حكمها مطمئنون .

* * *

الجنرال فرانكو وحقوق المحاربين

لندن في ١٤ تشرين الثاني — قال المحرر السياسي في جريده « صنداي تيمس » ان الجنرال فرانكو سيجدد طلب الاعتراف له بحقوق المحاربين وانه اذا لم تحقق مطالبه سيأبى البحث في مشروع لجنة عدم التدخل الخاص بجلاء المتطوعين الاجانب في اسبانيا

عودة المتطوعين الافرنسيين من اسبانيا

باريس في ١٤ تشرين الثانى — وصل الفريق الاول من المتطوعين الفرنسويين فى صفوف الفرق الاجنبية وعددهم ٨٠٠ متطوع الى سربير بعد ظهر امس قادمين من منياء بو .

مطبعة جريدة الدفاع ـ يافا

في الشرق الاقصى

اليابان ستمضي في خطتها الحالية لتحقيق مبدأ بقاء آسيا للاسيويين

في الشرق الاقصى

يظهر ان النكبة التي منيت بها الصين في جبهتي هانكو وكانتون كانت اعظم مما روته الانباء البرقية ، لا من حيث عدد القتلي والجرحى وعظم الخسائر المادية فقط ، بل من حيث مركز الفريقين المتحاربين ، ومبلغ استعداد كل منهما لمواصلة الحرب ، والتطورات التي يمكن ان تطرأ على سير القتال في الايام القليلة المقبلة . فان اليابان ، باحتلالها مدينتي هانكو وكانتون سيطرت على جميع طرق المواصلات الكبرى وعلى معظم الموانيء البحرية والنهرية في الصين . ولذلك لا يبعد ان نراها قريباً تفرض ارادتها على الحكومة الصينية وتملي عليها الصلح الذي ترغب فيه .

العقبات لم تذلل

ولا نعني بذلك انــه لم يبق امل للصينيين في المحافظة على استقلالهم ، او ان اليابان ذللت جميع العقبات التي تعترض استيلاءها على النصف الشرقي من آسيا بل قد تكون الحالة على عكس ذلك ، اذ ان المقاطعات التي لم تبلغ اليها الجيوش اليابانية في الصين لا تزال واسعة جداً ، وفيها مئات الملايين من السكان الذين يمكن تجنيدهم للقتال . ثم ان التاريخ علمنا ان البلاد الصينية كانت دائماً تلتهم الجيوش التي تغزوها ، وانها لم تشذ عن هذه القاعدة مرة واحدة .

كفة اليابان الراجحة

ولكن ما فائدة التكهن بالمستقبل ولدينا من حوادث الحاضر ما يمكن ان نستخلص منه ابلغ العظات والعبر . والحاضر هو ان اليابان احتلت مقاطعات واسعة في الصين ، فاستولت على خزانات هائلة للمواد الاولية وسيطرت على الاسواق التجارية والاقتصادية والمالية سيطرة تفسح المجال لاحتمالات لاحد لها وتمكن حكومة طوكيو من مضاعفة قواتهـا العسكرية والسياسية والاقتصادية اضعافا مضاعفة .

مصير النفوذ الاجنبي

فاذا يكون مصير الهند الصينيـة الفرنسوية بعدما تصبح جارة لليابان ، واي مستقبل تتوقعه هونج كونج ، قاعدة القوة البريطانية في الشرق الاقصى ، اذا حظيت بهـذا الجوار ، وما هو المصير المنتظر لمناطق النفوذ الفرنسوية والبريطانية والاميركية في هذه الحالة ، وماذا يحل حينئذ بقاعدة سنغافورة ، وكيف تستطيع انكلترا بعد ذلك الدفاع عن الهند واستراليا ؟

تحطيم قواعد التوازن

ولقد قضت اليابان قضاء مبرما على التوازن الذي كان اساساً للسلم في الشرق الاقصى والمحيط الهـادي ، وحطمت قواعده واعلنت رغبتها في اقامة صرح جديد للسلام على قاعدة جديدة تشبه قاعدة مونرو وهي : « آسيا للاسيويين كما ان اوربا للاوربيين »

الدكتاتوريات الثلاث

في ثلاث سنـوات قلبت الدول الديكتاتورية وجه العالم وغيرت مجرى التاريخ ، اذ وثبت كل منها على قارة واحتلتها .

ففي سنة ١٩٣٦ احتلت ايطاليـا الحبشة وانشأت امبراطورية عظمى في افريقيا .

وفي سنة ١٩٣٧ بدأت اليابان تحتل الصين ، اول مرحلة في طريقها الى احتلال آسيا .

سيطرة سلمية

وفي سنة ١٩٣٨ احتلت المانيا النمسا وبلاد السوديت ، وفيها عشرة ملايين نسمة فبسطت بذلك نفوذها على اوربا الشرقية واوربا الوسطى بنوع خاص واصبحت صاحبة الكلمة العليا في القارة الاوربية كلها ، وقد كانت اوفر حظاً من حليفتيها ايطاليا واليابان . لانها استطاعت بالسلم ، وبدون ان تطلق رصاصة واحدة ، أن توحد العنصر الجرماني في اوربا تنسق السور الحديدي الذي اقامته دول الغرب لتطويقها . وتكره جميـع الدول الصغيرة على السير في موكبها وتملي ارادتها على الدول الديمقراطية في مونيخ وغير مونيخ .

استمرار تفاقم الحالة

وهكذا سيطرت الدول الديكتاتورية الثلاث على القارات الثلاث في ثلاث سنوات ، سيطرة تزداد ظهوراً مع الزمن على رغم ما يقام حولها من الستر لاخفائها عن الانظار . ولا عبرة بما قيل عن أثر اتفاقات مونيخ في تبديد الغيوم المتلبدة في جو السياسة ، ولا بما يقال عن ميثاق روما ونتائج تنفيذه تهدئة للخواطر . بل العبرة فيما نراه الان من مضاعفة النشاط في تعزيز الجيوش والاساطيل ومضاعفة الاستعداد للحرب فلو كان ما يقال من تحسن الحالة بعـد اتفاقات مونيخ وتنفيذ ميثاق روما صحيحاً لما بقيت حاجة الى مواصلة التسلح ، ولكن هذه الحالة آخذة بالتفاقم لا بالتحسن لان الدول الديكتاتورية بسطت سيطرتها على العالم القديم ، ولان هذه السيطرة لا يمكن ان تقرها الدول الدمقراطية الا بالقوة .

المانيا مصرة

ثم انه لا ينتظر من جهة أخرى ان تقف الدول الديكتاتورية عند الحد الذي بلغت اليه ، وتكتفي بالبلاد التي احتلتها ، والنفوذ الذي حصلت عليه ، بل ان المانيا مصرة على المطالبة بمستعمراتها السابقة عاجلا أم آجلا ، كما ان اليابان ستمضي في خطتها الحالية الى ان تحقق مبدأ « آسيا للاسيويين » . وكذلك ايطاليا لن تتخلى على ما يظهر عن نصيبها من السيطرة على البحر المتوسط

موقف الديمقراطيات

فهل تصبر الدول الدمقراطية على هذه المطالب الجديدة اذا استطاعت الصبر على ما تم الى الان ؟

لقد رجحت كفة الديكتاتورية رجحاناً عظيما ولم تبق في اوروبا بل في العالم كله دول عظمى يمكنها ان ترجح الكفة المقابلة خصوصاً ان الولايات المتحدة عازمة على ان لا تتدخل في مشاكل الاوروبيين والاسيويين ، وان تكتفي بالمحافظة على سلم اميركا وسلامتها .

طريق السلامة

اما الشرق الادنى فهو الغرض الباقي بعيداً عن نفوذ الديكتاتورية ، فهل تفطن الدول الدمقراطية اليه قبل فوات الاوان وتسعى الى التفاهم معه وتساعده على تنظيم احواله وتعزيز قواته الحربية اذا ما وقعت الواقعة وبقيت شعوبه الى جانبها ودافعت عن القواعد الوحيدة التي تكفل لها النصر في حوض البحر المتوسط ؟

ان هذه الطريق هي طريق السلامة في نظرنا ، ولا ريب في ان ولاة الامور في لندن وباريس سيجدونها ان لم يكن اليوم ففي المستقبل القريب .

حركة الميناء

رست في مينـاء الثغر يوم امس الباخرة « اكس كامبيون » وافرغت من حمولتها ٥٢ طن بضائع مختلفة . والباخرة « سيليسيا » وأفرغت ٨٠ طن عفش . والباخرة « أوتيز » وأفرغت ٦٢٠ طن خشب برتقال ، والباخرة « هرماكورتن » وأفرغت ٢٥٠ طن خشب برتقال ايضاً . والباخرة « جروزالم » وانزلت عدداً كبيراً من الركاب ، والباخرة « اميروي » وافرغت ١٠٠ طن بضائع ، والمركب الشراعي الامل بالله . وافرغ ١١٠ اطنان من الاسمنت ، والمركب ناصر الدين وافرغ ٧٥ طن اسمنت والمركب خيرة الله وافرغ ٢٥٧ طن اسمنت ايضاً ، والمركب عبد الرحمن وافرغ ٦٨ طن أرز ، والمركب توفيق الله وافرغ ١٥٥ طن اسمنت وحديد . والمركب ميسر وأفرغ ٢٠ طن بضائع مختلفة .

اعلان

بلدية القدس

بموجب قانون بيع المسكرات لعام ١٩٣٥ جئت معلنا عن طلب تجديد رخصة مسكرات لعام ١٩٣٩ للبيع بالمفرق داخل محلي الواقع في المصرارة .

يعقوب عبدو

* * *

موجة الاخذ بالثأر في المانيا

خطاب غوبلز عن التدابير الجديدة

« بقية المنشور على الصفحة الاولى »

الان شقق كافية للاهالي الالمان

تدابير أشد وطأة

وفي وسع اليهود ان يشغلوا مراكز معينة ، ولكن ينبغي ان لا تكون هذه المراكز في الحياة الثقافية أو في الجيش أو في الحياة الاقتصادية العامة . ولهم ان يبيعوا مخازنهم وان يعيشوا من دخل اموالهم ولكنهم اذا ظلوا يستفزون الالمان فستصدر تدابير أخرى أشد وطأة من التدابير الحالية . واذا واصل اليهود الاجانب حملتهم ضد المانيا فانهم يخدمون اليهود الالمان أسوأ خدمة ، وليس صحيحاً ان جوازات السفر اخذت من اليهود فهذه الجوازات تعطى لهم في الوقت المناسب لان المانيا يهمها ان يغادر اليهود الريخ .

رأس المال البريطاني

ولهم ضمن نطاق القانون الخاص العملة الاجنبية ان ينقلوا معهم نسبة معينة مما يمتلكونه من المال ، ولا شك في ان رأس المال البريطاني في المانيا سيظل محترماً .

غمز الصحف البريطانية

ومن المستحب ان تلزم الجرائد الانجليزية بازاء مسائل المانيا الداخلية مثل التحفظ الذي يلزمه الرأي العام الالماني بازاء حوادث انجلترا الداخلية . واذا كان صحيحاً ان جريدة المانية نشرت صور تشرشل ودوف كوبر واتلي مع صورة القاتل اليهودي تحت عنوان « القاتل اليهودي ومحرضوه » فان هذا النشر لا يلاقي ارتياحاً من الوزارة وسيصحح هذا الخطأ .

المانيا وانكلترا

وختم الدكتور غوبلز كلامه قائلا : انه يتمنى تحسين العلاقات بين انجلترا والمانيا وانه يجب في هذا السبيل اعداد جميع المعدات اللائمة . ومن المقرر ان تحضير حالة نفسية حسنة هو أهم من تحضير الشروط السياسية ، وينبغي ان تعرف انجلترا ان المانيا اصبحت شريكة ، وانها لم تعد تلك الامة التي غلبت سنة ١٩١٨ ، ويجب ان يكون من المسلم به ان المانيا طالما اهينت من الناحية النفسية فاذا اصلحت هذه المساوىء فان مرحلة كبيرة نحو الوفاق بين البلدين يتم اجتيازها

فزع اليهود

برلين في ١٤ تشرين الثاني – يسود السكان اليهود في المانيا جزع حقيقي بسبب الحوادث التي وقعت في الايام القليلة الماضية . فقـد قبض على عشرة آلاف يهودي ، اكثرهم من الرجال ، في برلين والمدن الاخرى ، وسيقوا على عجل الى اماكن الاعتقال

يهيمون في الغابات

وقد غادر الوف من اليهود بيوتهم في برلين ، خوف الاعتقال . واخذوا يهيمون على وجوههم من مكان الى مكان يزورون اصدقاءهم ويطلبون مأوى عندهم . بل يقال ان بعضهم ينام في الغابات المحيطة ببرلين .

اجراءات قاسية

وتدل الانباء الواردة من المدن الصغيرة على ان الاجراءات التي اتخذت فيها ضد اليهود هي أشد عنفاً من الاجراءات المتخذه في برلين وغيرها من المدن الكبيرة . فبدلا من ان تقوم جماعات قليلة من المشاغبين باحداث الخسائر طلب الى جميع السكان ان يظهروا كراهيتهم لليهود .

الدعوة لاضطهادهم

وقد نشرت احدى صحف الاقليم اعلاناً استغرق نصف صفحة جاء فيه : « اشترك في المظاهرات ضد اليهود . والسكان كلهم مدعوون للاشتراك في هذه المظاهرات التي يجب ان لا يتخلف عن الاشتراك فيها مواطن واحد . »

« احتقروا اليهود »

ايها المواطنون اعلنوا احتقاركم لهؤلاء اليهود القتلة الانذال الذين قتلوا الهر فون راث لغير سبب سوى انه الماني ... الخ »

« تنظيف » بيوتهم

وفي المدن الصغيرة اقتحم الغوغاء دور اليهود ، وبخاصة الاطباء ، ورجال المهن المختلفة ، والقوا كل اثاثها في الشوارع حيث احرقوها . ولم يصل رجال المطافيء في اكثر الحالات ، ويعملوا على اطفاء النار ، الا حيث كان يخشى ان يمتد اللهب الى الدور المجاورة

طردهم من البيوت

وحدث كثيراً ان طرد الرجال والنساء اليهود من بيوتهم من غير أن يترك لهم فرصة لبس ثيابهم . ولما عادوا اليها وجدوا الغوغاء قد احرقوا كل ما يملكون

الغرامة المفروضة

ويقدر نصيب كل يهودي في التعويض الذي فرض عليهم وقدره مليار مارك ، بنحو ١٫٧٠٠ مارك او ١٣٦ جنيها ولا يستثنى منهم النساء ولا الاطفال والمرضى والمتقدمون في السن والواقع ان جزءاً كبيراً من اليهود ليس غنياً ، فان كثيرين منهم يملكون متاجر صغيرة ، وقد حطمت الان متاجرهم ومكاتب اعمالهم ، ثم انه لن يسمح لهم ابتـداء من اول يناير المقبل بمزاولة اعمالهم ، ولا ريب انهم سيعجزون عن ايجاد اعمال جديدة خلال هذه الفترة . اما الذين هم اوفر من هؤلاء غنى ، كالاطباء والمحامين واصحاب البنوك فلن يسمح لهم بمزاولة اعمالهم في المستقبل ، وبذلك ينضب معين ايراداتهم

اموال اللاجئين

والمفهوم ان عدداً كبيراً من اليهود قد سيقوا الى اماكن الاعتقال ، وعلى ذلك لن يكون في استطاعتهم الذهاب باشخاصهم الا حيث يدفعون نصيبهم من التعويضات . وبهذه المناسبة يقـال في برلين ان ثمة مبالغ مجموعة على حساب اللاجئين من اليهود ، ففي استطاعة الحكومة سحب هذه الاموال ومصادرتها من البنوك

عبء جديد

وهناك ورطة اخرى وهي الامر الذي صدر بان يصلح اليهود كل ما اصاب ممتلكاتهم من التلف اثناء غضبة الشعب ولا ريب في ان هذا الامر وحده يفرض عليهم عبئاً مالياً ضخما

* * *

برنامج

الاذاعة الفلسطينية

يوم الثلاثاء ٢٣ رمضان

- ١٫٣٠ الاستاذ محمد عبد الكريم – بزق منفرد
- ١٫٤٥ عبد الله المدرس وفرقة استوديو الاذاعة
- ٢ اشارة الوقت ثم النشرة الاخبارية بالعربية
- ٥ اشارة الوقت والنشرات
- ٥٫٤٥ عبد الرحمن الداودي وفرقة استوديو الاذاعة
- ٦٫٠٢ كمان منفرد
- ٦٫٠٧ اذان العشاء – قرآن كريم
- ٦٫٢٠ حديث
- ٦٫٥ الاستاذ يحيى السعودي وفرقة استوديو الاذاعة
- ٧٫١٥ اشارة الوقت والنشرتان الجوية والاخبارية

الاذاعة المصرية

يوم الثلاثاء ٢٣ رمضان

- ١١ الاستاذ سيد مصطفى وكورس
- ١١٫٣٠ اسطوانات
- ١١٫٤٠ اذان الظهر
- ١١٫٥٠ – حفلة غنائية
- ١٢٫٠٥ اسطوانات
- ١٢٫١٥ الاستاذ صلاح حسن وفرقته – حفلة غنائية
- ٢٫٣٩ اذان الظهر
- ٢٫٥٠ النشرات الجوية والاخبارية والتجارية الاولى
- ٤٫٣٠ الشيخ علي رزين – قرآن كريم
- ٤٫٥٩ مدفع الافطار اذان المغرب
- ٦ اسطوانات
- ٦٫٢٠ اذان العشاء
- ٧ حفلة موسيقية
- ٧٫٣٥ اغاني ريفية
- ٧٫٥٠ حفلة موسيقية
- ٨٫٣٠ النشرات الاخبارية
- ٨٫٤٥ اغاني ريفية
- ٩ اسطوانات
- ٩٫١٠ حديث
- ٩٫٣٠ الشيخ محمد رفعت – قرآن كريم
- ١٠٫٢٥ الاستاذ عبد اللطيف عمر وفرقته – حفلة غنائية
- ١٠٫٥٥ منولوجات فكاهية
- ١١٫٢٠ الاستاذ عبد اللطيف عمر وفرقته – حفلة غنائية
- ١٢ سلام الملك – ختام

بريطانيا وتبعة المستقبل !

« تابع المنشور على الصفحة الاولى »

منتدبة يقضي عليها بترقية شؤون تلك البلاد الفقيرة . نعم ان فلسطين تصلح لان تكون وطناً قومياً لليهود « كذا » ذا رخاء وحضارة ولكن المستحيل هو ان ينمو هذا الوطن والعرب على ابوابه . وقد كان هذا من شأن الادارة البريطانية لا من شأن العرب انفسهم .

اسباب العداء

وهناك امران ضروريان : الاول تحرير الزراع العرب من اضطهاد « كذا » سادتهم بمساعدتهم على ان يكونوا من أصحاب الاملاك الاحرار او من مستأجري أملاك الحكومة .

والامر الثاني ان نعمل للعرب ما عمله اليهود لانفسهم ، أي ادخال نظام الري في مساحات واسعة . فلو انا فعلنا ذلك لعادت الفائدة على السكان . ولكن لانه لا يوجد مثل هذا المشروع لترقية شؤون فلسطين ، اضطر عامة الشعب الى اتباع خطة العداء نحونا لانهم لم يروا امامهم مستقبلا سعيداً ، ولا أمل لهم سواء في تحرير انفسهم او في رخائهم المادي

أخطاؤنا في الماضي

ثم اننا لم نتصل بعامة الشعب او ننظم شؤونهم كما كان يجدر بنا ان نفعل بانشاء مشروعات تعاونية وتنظيم الاسواق والسلف لتركناهم تحت نفوذ زعماء العرب وهذه الغلطة نجني نحن واليهود الآن ثمارها . نعم لا شيء يمكن عمله اليوم على هذه القواعد ولكن هذا اقتراح يستطيع حزب العمال ان يستوعبه

الشجاعة مطلوبة

وعقدت جريدة « صنداي كرونيكل » فصلا رئيسيا اشارت فيه الى المقال الذي كتبه اللورد لويد بتاريخ ٢٣ تشرين الاول الماضي ، وقال فيه : « ان المدول عن تقسيم فلسطين يحتاج الى شجاعة ، ورئيس الوزراء لا تعوزه الشجاعة »

ثم قالت الجريدة ان هذه الكلمات يمكن ان تكتب اليوم عند استعراض موقف الحكومة ازاء فلسطين

. . .

الثلاثاء في ٢٣ رمضان سنة ١٣٥٧ و١٥ تشرين الثاني سنة ١٩٣٨

صاحب الامتياز : ابراهيم الشنطي
المدير المسئول : شوكت حماد

الاشتراكات
في فلسطين عن سنة ١٥٠
في البريد الداخلي * * ١٨٠
في سائر الاقطار الخارجية * * ٣٠٠

الدفاع

جريدة يومية سياسية مصورة

السنة الخامسة — العدد ١٢٧٢

دار الدفاع : ميدان الساعة ـ عمارة البلدية ـ يافا ـ فلسطين
العنوان التلغرافي : (الدفاع ـ يافا)
تلفون ١١٨٧ (اربعة خطوط) و١٠٧٥ (خطان) صندوق البريد (٢٥٥)
الاعلانات يتفق عليها رأساً مع الادارة.
اجرة السطر : ١٠٠ مل

صور متنوعة على هامش الحوادث

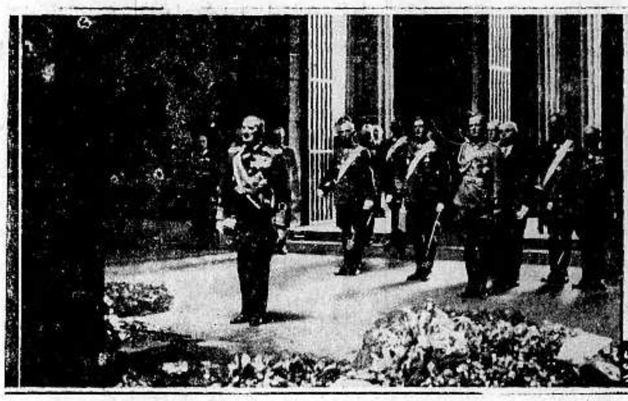

الاميرال هورتي الوصي على عهد المجر مع اركان حربه والضيوف الاجانب امام قبر الجندي المجهول في برلين اثناء زيارته الاخيرة لالمانيا

المسيو تشفالكوفسكي وزير خارجية سلوفاكيا يوقع بالنيابة عن حكومته اتفاق فينا

الاميرال دوف كوبر وزير البحرية البريطانية السابق في آخر زيارة له لمدينة دانزيغ الحرة وتراه يصافح رئيس مجلس الشيوخ الهر كريسلر الذي قدم للسلام عليه

وزير خارجية هنغاريا فون كانيا مع الهر فون درن برج رئيس التشريفات الالمانية وقد حضر الهر فون كانيا المؤتمر الرباعي بين المانيا وايطاليا وسلوفاكيا وهنغاريا في فينا

الهر فون كانيا وزير خارجية هنغاريا اثناء توقيع اتفاق فيينا

وزير خارجية تشكوسلوفاكيا المسيو تشفالكوفسكي وكان مندوب سلوفاكيا في مؤتمر فينا

الهر فون ريبنتروب وزير خارجية المانيا مع الهر بروكل المندوب السامي الالماني في فينا

السفير الافرنسي فرنسوبونيه وتراه يتحادث مع المسيو بونيه وزير خارجية فرنسا قبل تعيينه سفيراً لبلاده في روما

الشباب الاربعة الذين قاموا بتسلق جبال بلاد النروج

الجنرال هالدر رئيس اركان حرب الجيوش الالمانية الجديد

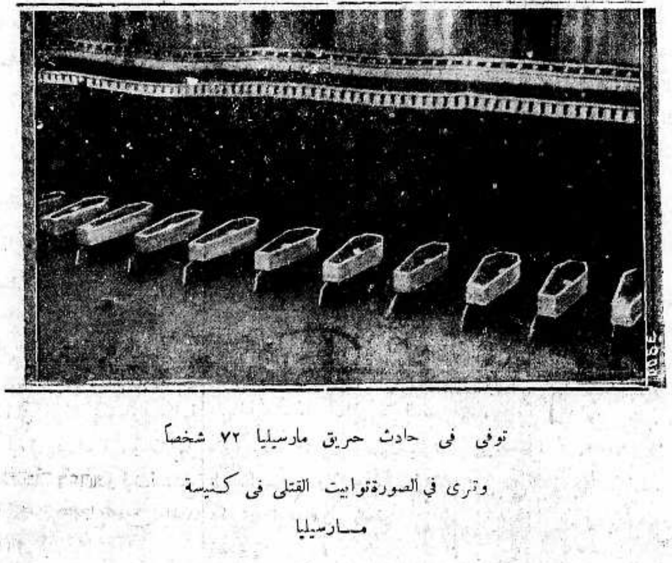

توفي في حادث حريق مارسيليا ٧٢ شخصاً وترى في الصورة توابيت القتلى في كنيسة مارسيليا

الاربعاء في ٢٤ رمضان سنة ١٣٥٧ و ١٦ تشرين الثاني سنة ١٩٣٨

السنة الخامسة — العدد ١٢٧٣

الدفاع

جريدة يومية سياسية مصورة

صاحب الامتياز : ابراهيم الشنطي

المدير المسئول : شوكت حماد

الاشتراكات: في فلسطين عن سنة ١٥٠ — في البريد الداخلي « « ١٨٠ — في سائر الاقطار الخارجية « « ٣٠٠

دار الدفاع : ميدان الساعة — عمارة البلدية — يافا : فلسطين

العنوان التلغرافي : « الدفاع — يافا »

تلفون ١١٨٧ (أربعة خطوط) و ١٠٧٥ (خطان) ص.ب. (٢٥٥)

الاعلانات يتفق عليها رأساً مع الادارة

أجرة السطر : ١٠٠ مل

شرطان للمفاوضة

اولهما دعوة سماحة المفتي الاكبر لها والثانى رفض فكرة المائدة المستديرة

وردتنا صور البرقيات التالية وهي مرسلة في الاصل الى المندوب السامي في فلسطين وكلها تشير الى ان حق العرب واضح في عدالة قضيتهم ومن الخطأ السياسي ان يدعى العرب واليهود الى مؤتمر عقيم الفكرة فاشل الخطة. واجمعت البرقيات المذكورة على وجوب اشتراك سماحة المفتي الاكبر الحاج امين افندي الحسيني في المفاوضات التي يكون أول شرط في مباشرتها رفض فكرة المائدة المستديرة والمفاوضة المباشرة بين العرب وبريطانيا .

البرقية الاولى

يؤلمنا إصرار السياسة في لندن على اعتبار العرب واليهود بفلسطين مماثلين في الحقوق ودعوتهم الى مؤتمر مشترك كندين. هل من العدالة ان يحسب صاحب الدار والدخيل متكافئين

العرب يرحبون بالمفاوضة مع الدولة المنتدبة بالاشتراك مع الدول العربية المجاورة على شرط ان يمثلهم زعيمهم الاوحد سماحة المفتي الاكبر على رأس وفد يمثل الامة تمثيلا حقيقيا يعبر عن تقرير المصير ، والا فكل جهد يبذل متعارضاً مع هذه الحقائق الناصعة لا يمكن ان يعيد السلام الى ارض السلام التي ما فتئت تتلظى على النار في ظل دولة تحافظ على المسيحية وقالت انها قادمة لتحرير البلاد من عبودية الاتراك وتدريب اهلها على الحكم الذاتي ، وادارة شؤون نفسها بنفسها . نرجو اسماع هذا الصوت الى اصحاب الدولة والفخامة رئيس الوزارة ووزير المستعمرات ووزير الخارجية .

سكرتير اللجنة التنفيذية لمؤتمر الكهنة العرب بفلسطين : الخوري نقولا الخوري — القدس

البرقية الثانية

وفيما يلي البرقية الثانية من طولكرم :

حق المفاوضة لسماحة مفتى فلسطين الاكبر ومن سواه فاشلة

راسم كمال . اسماعيل نافع عنبتاوي

برقية الشباب

وهذه هي البرقية الثالثة : شباب القدس خاصة وفلسطين عامة يضعون ثقتهم التي لا حد لها بزعيم البلاد الاوحد سماحة الحاج امين افندي الحسيني ، ورجال اللجنة العربية العليا ولا يمثلهم غيرهم عن فلسطين في انهاء قضيتها العادلة. نرجو تبليغها لوزارة المستعمرات

عن الشباب : ابراهيم قاسم الزهي ، عبد الحفيظ الهاشمي

تفتيش مدينتي يافا وغزه

كما تصفه « المانشستر غارديان » اليهودية - الصهيونية

كيف كان « احتلال » القوى العسكرية مؤخراً لمدينتي يافا وغزه ...؟

العدد الاخير من « المانشستر غارديان » — وهي الجريدة الانكليزية الناطقة بلسان فلول حزب الاحرار البريطاني الذي كان يرأسه السر هربرت صموئيل (اللورد صموئيل في هذه الايام) ننقل ما يلي :

احتجاجاً على الحكومة

نحن الآن في اليوم الرابع من شهر تشرين الثاني ، ولم يصدر تقرير لجنة وودهد بعد ، ولم يعلم بعد ما هو موقف الحكومة البريطانية من السياسة التي ستتبع في فلسطين في المستقبل ، بقصد تهدئة الخواطر في ذلك البلد المضطرب

ولكن ها نحن نسمع من الآن بان العرب قد قرروا الاضراب ثلاثة ايام تقفل فيها مخازنهم كلها ، كما قرروا اضراباً لا نهاية له في وسائل النقل... احتجاجاً على الامر الذي اصدرته الحكومة مؤخراً.. وهو يقضي بشل حركة جميع النقليات في جميع انحاء فلسطين

المؤسسة العربية

والعرب مؤسسة وطنية... « غير شرعية » هي التى تتهدد الآن كل عربي يشذ عن مقرراتها ، اللهم الا اولئك الذين يعملون في نقل الاثمار الحمضية

الجند... النشطون

وفي جميع انحاء فلسطين، يستمر الجند البريطانيون « النشطون » في اعمالهم ، ولعل هذا هو السبب في قلما يشاهد من نشاط « الجماعات العربية المسلحة »

الاحتلال والتدمير

وقد دل على نشاط هؤلاء الجنود البريطانيين ، ما عملوه مؤخراً من العودة ... الى احتلال غزة ... ومن القيام بعملية « تنظيفها » ممن كانوا فيها من ... المغضوب عليهم من السلطات البريطانية

وقد دل على هذا النشاط ايضاً قيام هؤلاء الجنود ... بتدمير قرية المغار القريبة من عكا ... لان معظم الغارات التي شنت على الجند لم تشن الا من جوارها

البال المستريح

ولقد « استراح بال اليهود الفلسطينيين » هذا الاسبوع ، بجدول الهجرة الجديد ، الجدول الذي جاء فيه ان ٤٫٨٧٠ شهادة هجرة جديدة ستمنح لليهود في الاشهر الستة القادمة

وسيكون من هؤلاء المهاجرين الجدد ٢٫٠٢٠ من اصحاب رؤوس الاموال و ١٫١٥٠ من العمال ... البؤساء

يافا الجبارة

اما يافا المدينة العربية الكبرى ، التى كثرت فيها اعمال الاضطرابات . فقد عادت فاحتلتها الجنود البريطانية في هذه الايام ، وقد وصف هذا الاحتلال في الدوائر العسكرية البريطانية ، بانه « مظاهرة نفسية » اريد بها القضاء على نفسية هذا البلد الامين ... بحبس ابنائه في منازلهم في الليل وفي النهار

« البقية على الصفحه ٥ عمود ١ »

من رسائل (وارد برايس)

خسائر مليون جنيه

أثر الاضراب العربي على تجارة اليهود

استيلاء الجند على معظم الفنادق بحيفا

وهذه رسالة اخرى من رسائل الكابتن جورج وارد برايس مندوب « الديلي ميل » الخاص بعث بها اليها من حيفا يوم الاربعاء ٢ الجاري . وفيما يلي خلاصتها :

الامن لندن

وصل الموقف الفلسطيني الى حالة مريعة شلت فيها كل حركة من الحركات وليس يرجى لهذه الحالة خلاص الا من لندن .

ولو فرضنا وانتهت حركة الاضراب العربية التى ابتدأت امس في الغد كما هو المنتظر فان العرب سيظلون مصرين تمام الاصرار على عدم تقدمهم الى السلطة في طلب جوازات السفر ، وهي الجوازات التى من اجلها وقع هذا الاضراب

حتى فى الشوارع

وللعرب « المسلحين » وكلاء في كل ناحية من النواحى الفلسطينية ، بل فى كل شارع من شوارع المدن الكبرى كحيفا ويافا ، وبواسطة المعلومات التى تصل الى القيادات العليا يهدد كل عربي معه شهادة من « شهادات الهوية » أما اليهود فانهم يتلكأون اثناء الليل واطراف النهار أمام الدوائر الحكومية فى طلب « شهادات الهوية هذه » التى وقف العرب موقفهم منها .

خسائر فادحة

وحتى لو افترضنا ان السلطات العسكرية قد امتنعت عن ايقاع العقوبة بسبب هذا الاضراب العربي ولو بشكل اوامر جديدة تصدر بمنع التجول . ويكون من شأنها ان تختزن الناس فى دورهم فان العرب حتى مع هذه الاوامر لا بد أن يتحركوا فى طى الخفاء الى حيث يأتون لانفسهم بما هم فى حاجة اليه من الاطعمة .

وتتوقع يافا ان يكون لها ١٠٫٤٠٠٫٠٠٠ من صناديق البرتقال مستعدة للشحن فى هذا الشهر ومعنى ذلك انها تتوقع ان تضع فى جيبها ما قيمته نحو مليونى جنيه ونصف هذا المحصول تابع للعرب الذين سبق لهم ان اقترضوا الاموال من غيرهم.

من رسائل (وارد برايس)

الشـــرق الادنى كلــه

ترسل الحكومة البريطانية الى حكوماته بيانها السياسي الاخير

لان فلسطين بلد عربي بحت ، برغم ما يقوله الدعاة الصهيونيون

وهذه هي الرسالة السادسة ، من الرسائل التى بعث بها الى جريدة « الديلى ميل » مندوبها الكابتن جورج وارد برايس المنتدب لدرس موقف الشرق الادنى كله من بريطانيا ننقلها بحذافيرها فيما يلي :

تعميم السياسة الجديدة

وصل البيان السياسي الخاص بالمعضلة الفلسطينية الى السفارة البريطانية في القاهرة ، ومن هناك سيعمم على عواصم بلدان الشرق الادنى كلها لينشر فيها في وقت واحد مع نشره فى القدس

وسيكون هذا النشر ، كما هو المنتظر في يوم الاربعاء ٨ الجاري في كل من دمشق وبيروت ، وطرابلس ، وحمص ، وبغداد

رأى زعماء العرب

ولقد فهمت ممن قابلتهم ، وتحدثت اليهم من الزعماء العرب في دمشق وفي بيروت ، ان هذا البيان السياسي لن يرضي العرب الا اذا جاء متضمناً للامرين التاليين :

١) القضاء المبرم على مشروع تقسيم فلسطين

٢) وقف الهجرة اليهودية وقفاً تاما... ولو على الاقل لمدة طويلة من الزمن .

شرطان جوهريان

ولقد قال لي زعماء العرب الذين تحدثت اليهم في هذا الموضوع ان هذين هما الشرطان الجوهريان اللذان يشترطهما العرب لوقف « ما يقومون به من الاعمال الآن في فلسطين »

واذا نزلت الحكومة البريطانية على هذا الرأي ، فان العرب سيكونون مستعدين للدخول معها في مفاوضات اخرى ، بقصد تحسين العلاقات بينها وبين العالم العربي والعالم الاسلامي .

الحكومة الوطنية

ومتى وقفت الاعمال العدائية التى تقع في فلسطين ضد بريطانيا ، وضد اليهود ، فان العرب يريدون ان يدخلوا في الحال في مفاوضات مع الحكومة البريطانية ، يأملون في ان يخرجوا منها ومعهم الاعتراف لهم بحقهم في ان يؤلفوا لانفسهم « حكومة وطنية » تحل محل الحكومة الانتدابية الحالية

أيدى الصهيونيين

وفي الحق ان العربي لم تعد له ثقة في هذه الايام « بالكلمة البريطانية »... الكلمة التى كانوا يعدونها « كلمة مقدسة » فى ماضى الايام ... ويرجع السبب فى ذلك الى ما جاء في تقرير اللجنة الملكية الاخيرة ، والى ما يجري في البرلمان البريطانى ... مما تظهر تحت يدي الصهيونيين ... بسبب ما يبثه الدعاة الصهيونيون ، في لندن ، في مجتمعاتها الراقية كلها ، وفى معظم الصحف الانكليزية

* * *

قتل بوليس يهودي في يافــا

اعلان نظام منع التجول نهارا

اشتباك بين المسلحين والجند على طريق نابلس واطلاق النار على دورية في غزة

حوادث اطلاق الرصاص واضرام النار وتفتيش القرى والاستيلاء على خيل

إصابة جنديين بريطانيين بجراح

وردت الاخبار التالية فى النشرات الرسمية لادارة المطبوعات :

اصابة كونستابل

يهودي

الحدود — اطلق كونستابل يهودي فى صفد الرصاص على نفسه امس عرضا فاصيب فى فخذه وحالته ليست خطرة.

النار على مخيم

فى الساعة التاسعة من مساء يوم الاحد اطلقت النار من قبل جماعة مسلحة يبلغ عدد افرادها ٣٠ شخصا على مخيم البناء اليهودي بين البصة واقرط ولم تقع اصابات وقد تمكن البوليس والجند من تفريق المهاجمين

الرصاص

على مستعمرة

حيفا — اطلقت النار فى الليلة الماضية على مستعمرة عين هاشوفت بالقرب من زخرون يعقوب وأصيبت بعض المنازل ولم تقع اصابات بين السكان

القبض على عربى

في الساعة السابعة من صباح هذا اليوم القي القبض على عربي في حيفا لحيازته نشرات مثيرة

على طريق نابلس

القدس — في الليلة الماضية تصادمت دورية من فرقة وستيوركشير الثانية مع جماعة من المسلحين على طريق نابلس بالقرب من قرية جفنا فاطلق الجند النار وقتلوا ثلاثة من افراد الجماعة

الاستيلاء على خيل

الجنوب — في الساعة السادسة من صباح امس قبض رجال مسلحون على سايس عربي بينما كان يدرب خيول الجيش بالقرب من صرفند واخذوا منه ثلاثة رؤوس

محاولة اضرام حريق

فى الساعة ٤٫٣٠ من صباح هذا اليوم فاجأ البوليس فى حي جبعات موشه بيافا عددا من العرب كانوا يحاولون اشعال النار فى منزل فتبادل الفريقان اطلاق النار وفر الفاعلون ، ولم يحدث ضرر بالمنازل ولم تقع اصابات بين البوليس

النار على دورية

غزه — فى الساعة الحادية عشرة من مساء امس ذهبت دورية عسكرية للتحقيق في حادث انفجار وقع على خط سكة الحديد بالقرب من غزة ، وعندوصولها الى مكان الحادث اطلقت عليها النار من قبل رجال مسلحين .

جرح جنديين

وقد اصيب جنديان بريطانيان بجراح بسيطة ، وصودرت كمية من الذخيرة من المسلحين الذين لم نعرف اصاباتهم.

اتلاف قضيبين

وبسبب هذا الانفجار اتلف

« البقية على الصفحة ٤ عامود ٥ »

رسالة العراق ومهمته في المجموعة العربية
تعليق على ما جاء في خطاب العرش

اسس الصداقة

نشرت جريدة « العراق » الغراء الافتتاحية بعنوان « العراق في المجموعة العربية » على ذكر مواد خطاب العرش . وجاء في هذا المقال ما يلي :

بعد ان ذكر خطاب العرش اغتباط الحكومة بالنتيجة السلمية للازمة الدولية الاوروبية انتقل الخطاب بالبحث الى صلات العراق بالدول الاجنبية وقال انها قائمة على اسس الود والصداقة وان الحكومة تعمل على تعزيز أواصر الحلف والصداقة مع بريطانيا وترصين العلاقات الاخوية مع المملكة العربية السعودية والمملكة اليمانية ، وانها شاعرة « بالمسؤولية الملقاة على عاتق العراق دفاعا عن مصالحه وكعضو فعال في المجموعة العربية التي تحمل الرسالة في سبيل المدنية والسلم في الشرق الادنى وعلى شاطىء البحر المتوسط

نجاح سوريا

وعلى هذا فحكومتنا تراقب باهتمام نجاح الجارة الشقيقة سوريا في قضيتها لتتبوأ مركزها كعضو آخر في المجموعة المذكورة وان الجهود التي بذلتها حكومة العراق للاعراب عن وجهة النظر العربية في قضية فلسطين تدعو الى الارتياح الاعتقاد بالوصول الى حل مرض يصون حقوق العرب في فلسطين وهي تؤمل ان تحقق الحليفة بريطانيا هذه الامنية ويعود السلام والطمأنينة الى البلاد . »

التضامن الاخوي

اما ان تسعى الحكومة في سياستها الخارجية الى تعزيز أواصر الحلف والصداقة مع الحليفة بريطانيا وتوثيق علاقات الود والصداقة مع الدول الاجنبية والجارات وتقوية اسباب التضامن الاخوي مع المملكتين العربيتين السعودية واليمانيه فذلك مسعى لا غبار عليه أؤيدها فيه وارجو ان تمكن من العمل في الناحية الدبلوماسية والنجاح فيه اكثر مما بدا من النجاح في الشؤون الداخلية من ادارية واقتصادية ومالية وغير ذلك من نواحي العمل لانهاض البلاد واصلاح المعوج واجتثاث الفاسد من امورها . اما الذي اريد ان ابحثه باسهاب والحف في طلب الاهتمام به فهو الواجب المعلق في عنق العراق ازاء الاقطار العربية التي لم تنل الى الآن نصيبها من نعم الانطلاق والحرية والاستقلال كسوريا وفلسطين على الاخص

وضع العراق

ان العراق في وضعه الاستقلالي ، وما بلغه من منزلة دولية وما كسبه من قوة وسلطة ترتب عليه من الواجبات تجاهها التزم بادائها لها ما لا يقل عما ترتب منها على المانيا ازاء الالمان المقيمين في اقطار اخرى ، وتحتم عليه اداؤها كما ترى المانية ان من المحتم عليها اداؤها [للا]لمان الساكنين في البلاد الخارجة [عن] حدود الريخ الثالث ، وتوجب عليه [ان] يسعى للم شعث ابناء هذه الاقطار [العرب]ية والجهاد باقصى ما يفرضه الجهاد في سبيل تحريرهم وانالتهم ما يصبون اليه من انعتاق من النير الغريب وبلوغ هدفهم من الحرية والاستقلال . كما فعل المانية لجمع الالمان الساكنين في الدول المحيطة بالمانية تحت رايتها وتكوين دولة المانية واحدة قوية منهم . فالامر اذن يجب ان لا يقتصر على مساع وقتية متقطعة تبدو بين حين وآخر ثم تخمد ويسكت عنها ولا تحرك ساكناً الا اذا ادلهمت الخطوب على هذه الاقطار وبلغت منها الروح التراق . بل يجب ان تكون مساعيه مستمرة وان يجعل هدفه العمل دائما ومن غير انقطاع لمنفعة هذه الاقطار في علاقاتها الخارجية مع الدول المشتبكة معها في الجدال السياسي والقراع الدبلوماسي كما يعمل لنفسه ، وقبل ان يستفحل هذا القراع الى اشهار السلاح ، وقبل ان يضيق الخناق على البعض الآخر منها فتضطر أن تذعن الى قرارات مؤلمة تؤدي الى اقتطاع جزء من جسمها ونحن نعتقد أن العراق لو شعر بهذا الواجب الذي وصفناه وصفناه آنفاً ازاء الاقطار العربية شعوراً حقاً ونهج هذا المنهج لما بلغت قضية فلسطين مبلغها الحالي ، ولما انتهت مشكلة لواء اسكندرون الى ما انتهت اليه من نتائج .

ضمان السلامة

ان مساعي العراق لضمان سلامة الاقطار العربية هي مساع لضمان سلامته ولا يضمن مستقبل العراق الا اذا كانت هذه الاقطار مستقلة حرة قوية عزيزة الجانب محترمة الكيان وهذا تاريخ العراق الماضي يشهد بذلك فان الامبراطورية العباسية لم تهن قواها وتخور عزائمها وتفقد قوتها ويتمكن منها العدو ويقضي منها وطره الا لما انفصلت عنه الاقطار العربية الاخرى وقامت فيها حكومات خاصة بها سادت عليها عناصر غير عربية ونحن القوميون اذا ما دعينا الى الاتحاد العربي الشامل فانما ندعو اليه لمنفعة العراق في المقام الاول ثم لمنفعة الناطقين بالضاد اجمع .

الوحدة العربية

يقول البعض من ضعيفي الايمان بالقومية العربية او مناوئيها والمعارضين للاتحاد العربي الشامل — وهم ولله الحمد قليلون في هذا البلد — انه من الواجب التفكير في الوحدة العراقية قبل الاتحاد العربي . وما قولهم هذا الا ذراً للرماد في الاعين . وقولهم هذا يرده واقع الحال والحقيقة البارزة لكل عيان . ان الوحدة العراقية حاصلة وابناء هذه البلاد متضامنون متراصون وليس في هذه البلاد دويلات او مناطق اعطيت استقلالا ذاتياً كما حصل في سورية وفرضتها عليها الحكومة المنتدبة فرضا لتفريق بين اجزائها، حتى يقال ان من الواجب العمل لهذه الوحدة الموجودة وما انكارها الا لغرض تشويش الافكار وصرف الاذهان عن بذل المساعي للاتحاد العربي الذي يعود نفعه الجزيل على العناصر غير العربية كما يعود على العنصر العربي . اذ ما يضير تلك العناصر من العيش في قطر مستقل في شؤونه متحد مع اقطار اخرى تضمن صيانة كيانه واستقلاله ، فانهم ولاريب سينتفعون من ذلك اكثر من انتفاعهم من الوضع الحالي في حياتهم الاقتصادية ومن اتساع تجارة منتجاتهم الخاصة بهم بعد زوال الحواجز الكمركية والعراقيل التي تعرقل سير التجارة ونحوها بين هذه الاقطار فيزيد الخير وتتوفر نعم الحياة ويرفه العيش وتصان سلامة الوطن وما اهنأها من حياة في بلد تحل فيه هذه النعم من اتحاد ممكن تتوفر لتحقيقه جميع العوامل والعناصر الضرورية له . فهذا الاتحاد المنشود الذي يترتب — كما قلنا — على ارباب الامر في العراق ان يشمروا له عن ساعد الجد والاجتهاد ، وان يجعلوه هدفهم الاوحد في سياستهم الخارجية ، ومثلهم الاعلى في منهج مساعيهم وجهودهم الوطنية ، امراً لا يتنافى ومصلحة العناصر المختلفة في هذا البلد ومنافعهم العامة والخاصة وهو الضامن لحفظ استقلال هذه البلاد التي ينعم فيها الجميع على حد سواء لا تمييز فيها لعنصر على آخر وانما الامتياز فيها للمجد المجتهد، ولذلك يتوجب على الجميع — والحالة على ما قدمنا — ان يعملوا بما في الطاقة لبلوغ الامنية، امنية الاتحاد المنشود وان يسعوا لتحقيقه باسرع وقت وباضمن الطرق والسلام على من ادرك واجبه فعمل لادائه ، ومن عرف سبيل منافعه — ضمن المنافع العامة — فسلكه وبلغ به المنى .

سفريات من ميناء يافا
شركة بواخر السواحل اليونانية المحدودة

الباخرة « تراكي » THRAKI الى بورسعيد والاسكندريه وبيريه وسالونيك وموانىء البلاد اليونانية في ٢٤ تشرين اول، و٧ تشرين ثاني و٢١ تشرين ثاني و ٥ كانون اول

الباخرة «اتيكي» ATTIKI الى حيفا وبيروت وطرابلس وقبرص وبيريه وسالونيك في ٣١ تشرين اول و١٤ تشرين ثاني و٢٨ تشرين ثاني و١٢ كانون اول .

ونقبل كل اصناف البضائع بواسطة الترانزيت الى بورسعيد والاسكندرية وبيريه وجميع انحاء العالم ونقبل الركاب الى برنديزي « ايطاليا » مع اعطاء تذاكر سكة حديد الى جميع بلدان اوروبا

وكل من يريد زيادة معلومات عن هذه الشركة عليه ان يراجع وكيلها

الخواجه لوزيدس كامينوس

شارع الملك جورج في يافا تلفون ٢ ص . ب ـ ٦٠٩

الدفاع عن مصر
مشروعان للطيران الحربي والاسطول البحري
ايجاد احتياطي كبير من الطيارين لحالات الحرب

القاهرة في ١٥ تشرين الثاني ـ لمراسل الدفاع الخاص ـ تدرس وزارة الحربية مشروعا يرمي الى انشاء مصلحة للطيران الحربي واخرى للاسطول البحري نظراً الى ان اتساع اعمال هذين السلاحين في المستقبل يقتضي انشاء هاتين المصلحتين

ادماج الطيران

ونذكر اليوم ان الرأي قد استقر على ضم الطيران المدني بجميع فروعه ومعاهده الى سلاح الطيران الحربي، وانشاء وكالة وزارة تتولى الاشراف على شئونهما ، وتكون تابعة لوزارة الحربية ويطلق عليها اسم « وكالة وزارة الحربية للطيران »

وقد اتصل بنا ان الغرض من توحيد الطيران الحربي ، والمدني وادماجهما معاً انما هو ايجاد احتياطي كبير من الطيارين للانتفاع بهم في حالات الحرب ، حتى يسد هؤلاء الطيارون حاجة الاسطول الجوي عند اعداده

امتياز الطيارين

وهناك مشروع يرمي الى التشجيع على تعلم الطيران وذلك بمنح امتيازات للطيارين ، منها اعفاؤهم من الرسوم الجمركيه على طائراتهم ، وعلى قطع الاستبدال ، وكذلك الاعفاء من رسوم الوقود ورسوم الهبوط في المطارات ، واصلاح طائراتهم مجاناً في مصانع الحكومة وغير ذلك . وقد رحبت وزارة المالية يومئذ بالمشروع ، ولما عاد معالي وزير الحربيه من اوروبا وعرض عليه الامر ابدى ارتياحه له

مساهمة الحكومة

وقد فهمنا ان ولاة الامور يرون ان تكون الامتيازات التي تمنح للطلبه الطيارين المدنيين اوسع نطاقاً واكثر اغراء لهم بالاندماج في ميدان الطيران ، فاقترحت وزارة الحربية ان تعلن الحكومة استعدادها لدفع نصف ثمن طيارة التعليم التي يشتريها احد هواة الطيران ، على شرط ان يكون صاحب الطائرة ممن تنطبق عليهم الشروط التي ينبغي توفرها فيمن يلتحق بمعاهد الطيران المدني ، وخاصة ان هذه المعاهد ستدمج بعد قليل تحت اشراف وزارة الحربية كما اسلفنا

معاهد الطيران

ويرمي المشروع الذي نحن بصدده منه الى عدم الاقتصار على انشاء معاهد الطيران في القاهرة وكفى ، ولكن النية منعقدة على تعميم انشاء هذه المعاهد في جميع العواصم والمدن الكبيرة بالوجهين البحري والقبلي

وسيكون من نتائج اندماج الطيران المدني في الطيران الحربي ان يتدرب الطيارون المدنيون في النهاية بعض الوقت على اعمال الطيران الحربي ، بعد أن يستكملوا تدريبهم على مختلف ضروب الطيران غير المسلح

الطيران الحربي

ويأمل ولاة الامور من وراء هذا المشروع خيراً لمستقبل الطيران الحربي، فسيكون من الميسور بعد تطبيقه اختيار الطلبة اللازمين لكفاية سلاح الطيران من بين من اتموا دراسة الطيران المدني ـ وهؤلاء لا يستغرق تدريبهم الا بعض الوقت ثم يمنحون شارات الطيران ويدمجون في السلاح الجوي ـ اما الاخرون ممن يتمون تدريبهم الجوي المدني ، فانهم يظلون تحت الطلب مع استمرارهم في مباشرة اعمالهم اليوميه العادية ، وليس عليهم الا التدرب العملي في اوقات معينة ، حتى لا تنقطع صلتهم بالطيران بانتهاء المدة المقررة للتعلم والتدريب

الذهب الاسود
منابع غزيرة للبترول في المملكة السعودية

جده في ١٥ تشرين الثاني — يتقدم العمل في حفر الابار للتنقيب عن النفط في المملكة العربية السعودية بسرعة ولن تمضي اعوام قليلة حتى تزداد موارد المملكه من هذا المنتوج

وتقول جريدة (البتروليوم تايمس) ان الشركة الاميركية العربية عثرت في الايام الاخيرة على منبع مهم جديدة عندما كانت تحفر في منطقة (دمام) وتبين من نتائج التجربة التي اجرتها الشركة على محصول بئر رقم (١) انه ينتج بين ١٫٥٠٠ و ٢٫٠٠٠ برميل من النفط في اليوم الواحد .

وتم حفر البئر بعد ان اصبح عمقه ٤٫٧١٥ قدماً ولم تكن النتائج في هذه المنطقة في بادىء الامر كافية لتجعلها ناجحة تجاريا ولكن في الايام الاخيرة عندما توصلت الشركة في الحفر الى اعماق بعيدة ظهر ان هناك كمية كبيرة من النفط تستطيع الشركة الاعتماد عليها والعمل بامتيازها واستخراج النفط بكميات تجارية .

وهناك ابار اخرى ناجحة احدها بئر رقم (٧) وعمقه ٤٫٧٢٧ قدما وينتج ٣٫٧٠٠ برميل نفط باليوم

والاخر بئر رقم (٤) ويظهر من التجارب التي تجري عليه حاليا انه سيكون ناجحا ايضا

وهذه الابار جميعها تقع على بعد ستة او ثمانية اميال من الساحل

وتسعى الشركة الان لحفر ابار في منطقة جديدة وقد اعدت العدة للبدء بالعمل فيه قريباً جداً .

. . .

الجامعة العراقية
تأليف لجنة من رجال التربية والتعليم

بغداد في ١٥ تشرين الثاني — لمراسل الدفاع الخاص — استقر الرأي على تأسيس جامعة عراقية منذ ست عشرة سنة ، يوم لم تكن هذه المدارس العالية وهذه الكليات قد فتحت في العراق فشيدت حينئذ البناية التي خصت بفروع الدروس الدينية لهذه الجامعة واستمرت فيها الدروس بضع سنين ثم وضع الحجر الاساسي لصرح البناية المركزية للجامعة ثم اهمل امرها وتعاقب بعدها فتح كليات ومدارس عالية عدة ارتبط كل منها بوزارة من الوزارات ، اما الآن فان مديرية المعارف العامة عادت الى التفكير في الموضوع واخراج تأسيس الجامعة وجمع هذه المدارس العالية والكليات بادارة واحدة ولهذا اعتزمت تأليف لجنة من كبار رجال التربية والتعليم لدرس موضوع انشاء الجامعة العراقية او بعبارة أصح اتخاذ التدابير والوسائل المقتضية لبلوغ هذه الغاية . ويؤمل ان لا يمر وقت طويل حتى تجتمع الكليات والمدارس الحالية بادارة واحدة وتفتح مدارس اخرى تكتمل بها الجامعة العراقية المنشودة .

أعضاء النادي الاولمبي العراق
يزورون دمشق في أيام عيد الفطر

دمشق في ١٥ تشرين الثاني ـ لمراسل الدفاع الخاص ـ كان نادي بردى الرياضي السوري زار مدينة بغداد في عيد الاضحى الماضي بدعوة من النادي الاولمبي العراقي حيث تبارى في عاصمة الرشيد في مختلف الالعاب الرياضية ولقي نادي بردي في قطر الرشيد كل رعاية وعطف وعلى اثر هذه الزيارة دعا نادي بردى النادي الاولمبي العراقي لزيارة البلاد السورية لاقامة مباريات عدة في جميع الالعاب الرياضيه في دمشق .

وقد علمت اليوم ان رسالة وردت الى احد المقامات في دمشق تتضمن ان النادي الاولمبي العراقي قرر زيارة العاصمة السورية خلال فرصة عيد الفطر المبارك تلبية لدعوة نادي بردى وقد باشر النادي المذكور بتشكيل فريق رياضي من المنتمين الى النادي الاولمبي وهذا الفريق الذي سيزور سوريا برئاسة الهيئة الادارية العامه .

وسيزور فريق النادي الاولمبي العراقي بعد انتهائه من مباريات دمشق مدينة بيروت حيث يتبارى مع فريق الجامعة الاميركية في كرة القدم ، ثم يقوم بجولة في المدن السورية للزيارة فقط .

من بغداد

وصول معالي الشيخ حمزه الى بغداد

بغداد في ١٥ تشرين الثاني ـ لمراسل الدفاع الخاص ـ وصل العاصمة يوم امس معالي الشيخ فؤاد حمزة وزير خارجية المملكة العربية السعودية قادما من رحلته الى اوربا ولبنان وسوريا وقد حل ضيفاً على معالي السيد حمزة غوث الوزير المفوض للملكة العربية السعودية في دار المفوضية . وقد استقبل معاليه بحفاوة بالغة وأوفدت وزارة الخارجية الاستاذ باهر فائق وكيل مدير التشريفات لتحية معاليه وترافد رجالات البلد وقادة الرأي فيه للسلام عليه وتهنئته على سلامة الوصول وقصد معاليه امس البلاط الملكي فسجل اسمه في دفتر التشريفات وزار بعدئذ فخامة السيد توفيق السويدي وزير الخارجية في مكتبه وسيمكث معاليه عدة ايام في العاصمة .

تبرعات الموصل لاعانة منكوبي فلسطين

بغداد في ١٥ تشرين الثاني ـ لمراسل الدفاع الخاص ـ تلقى سكرتير فرع جمعية الدفاع عن فلسطين في الموصل مبلغا قدره (٢٥) دينارا من السيد محمد نجيب الجادر ومثله من السيد مصطفى الصابونجي وذلك لمساعدة اخواننا منكوبي فلسطين فنحن نقدر هذه الاريحية المشكورة في سبيل مساعدة اولئك الاحرار المجاهدين .

طلبة مدرسة عراقية والتبرع للمنكوبين

بغداد في ١٥ تشرين الثاني ـ لمراسل الدفاع الخاص ـ ارسل الى صندوق جمعية الدفاع عن فلسطين من ادارة المدرسة المتوسطة المركزية مبلغ دينار واحد وسبعة فلوس وهو ما تبرع به بعدة اسبوع واحد تلاميذ هذه المدرسة النجباء المتشبعين بالعاطفة الوطنية الشريفة والذين اعتزموا ان يستمروا على هذا التبرع الاسبوعي المنظم ما دامت فلسطين بحاجة الى المساعدة والمؤازرة وانها لمأثرة حميدة لهؤلاء التلاميذ وقدوة حسنة وعمل هو الاول من نوعه في العراق وفي الخارج اذ لم يسبق ان نظمت التبرعات على اساس الاسبوع كالعمل الذي قام به تلاميذ المدرسة المتوسطة المركزية .

صفوة ما يحمله بريد الشرق والغرب

ايدي الجواسيس في بريطانيا

تغرق ما يبنى من السفن في الاحواض البريطانية لروسيا واسبانيا

اعمال مدهشة تجرى فى البحر الشمالى، وتعترف بها الامبراطورية البريطانية

على عرض صفحتها الاولى، وتحت عنوان (غارات مدهشة تقع فى البحر الشمالي، بتدبير من الجواسيس في بريطانيا) نشرت «الصنداي دسباتش» ما نجمله فيما يلي:

جواسيس فرانكو

تعتقد الامبراطورية البريطانية بان جواسيس الجنرال فرانكو الديكتاتور الاسباني، ناشطون تمام النشاط في اعمالهم في الجزر البريطانية، وبانهم هم المسئولون عن اغراق السفينة «كانتبريا» التى بنيت فى حوض «نورفولك» البريطاني لحساب الحكومة الاسبانية الحمراء

سفينة تؤسر

وتعتقد هذه الامبراطورية ايضاً أن جواسيس فرانكو هؤلاء، هم الذين دبروا الخطة المحكمة، التى أدت الى أسر السفينة «ريو ميرانا» التى بنيت في بريطانيا، واقلعت من ميناء (غرسبي) فأسرت وهي في طريقها الى لينينغراد

فى البحر الشمالى

والمظنون فيه هو أن هؤلاء الجواسيس وقفوا وهم في لندن على سر حركات هذه السفينة الحربية، وارسلوا «باللاسلكي» ما جمعوه من المعلومات الى الاسطول الاسباني الوطني التابع لحكومة فرانكو، وهو يعمل الآن في البحر الشمالي.

ضد روسيا الحمراء

والمعترف به على وجه العموم، في الدوائر العليا المسئولة فى الامبراطورية البريطانية، هو أن الجنرال فرانكو قد ارسل الى البحر الشمالي بارجتين من بوارجه الكبرى، ليقضي بها على خطة بارعة رسمتها الحكومة الاسبانية الحمراء، ونفذتها بنجاح في الاشهر القلائل الماضية، وبها استطاعت ان تستورد ما تشاء من المؤن والذخائر والمعدات الحربية من روسيا الى بريطانيا ... ثم تنقلها من الجزر البريطانية في بواخر يهودية — بريطانية، الى المواني التى ما تزال في يدها في اسبانيا.

وبواسطة هاتين البارجتين امكن للجنرال فرانكو أن يقضي على الخطة، وان يغرق البواخر الروسية وهي في طريقها الى بريطانيا.

وأمام هذا التطور الاخير في مياه البحر الشمالي، قررت الحكومة الاسبانية الحمراء ان لا تتعامل مع روسيا تجاريا، إلا بواسطة سفن بريطانية بحتة، لا دخل للشيوعية — اليهودية بها.

السفينة المأسورة

ولقد تلقت لندن من برلين ليلة ٦ الجاري، النبأ القائل بان «ريو ميرانا» السفينة المأسورة، أوهي سفينة حربية صغيرة صنعت في الاحواض البريطانيه للحمر الاسبانيين، ولا تزيد حمولتها عن ٧٤٦ طناً، قد وصلت الى المياه الالمانية وكانت السفينة التى قادتها مرغمة الى تلك المياه، هي السفينة الوطنية الاسبانية المسماة «غيداد اي انيكانت»

وما تزال هذه السفينة المأسورة الى الان في مياه ميناء امدن الالماني، وفيها ربانها وبحارتها وهم لا يزيدون عن ٢٠ بحاراً.

مدمرتان قويتان

ولقد اتضح الان ان السفينة الحربية التى اغرقت «كانتبريا» احدى سفن الحكومة الاسبانية الحمراء، في البحر الشمالي، هى المدمرة «نادير» احدى مدمرتين قويتين، امسك بهما الجنرال فرانكو، عند بدء الحرب الاهلية في اسبانيا.

وتعمل هاتان المدمرتان بعيداً عن المياه الاسبانية، منذ عام ١٩٣٦ الى الان ضد البواخر التى ترسلها روسيا مشحونة بالمؤن والذخائر الى انصارها الحمر الاسبانيين.

بعد بضع ساعات

ونرجع الان الى قصة هذه السفينة الغارقة «كانتبريا» فنقول انها صنعت في حوض «ملوال» وظلت فيه شهراً كاملا قبل ان تنزل الى النهر الذي خرجت منه الى البحر

اما المكان الذى كانت تقصد الوصول اليه فلم تعرفه سلطات ميناء لندن الا قبل ابحار هذه السفينة ببضع دقائق، عندما حصلت على معاملاتها الجمركية

ولم تنشر شركة اللويد البريطانية، التابعة لها هذه السفينة فى قائمة تحركات سفنها اي خبر عن تحرك «كانتبريا» الا بعد بضع ساعات من غرقها في البحر الشمالي.

الجواسيس (السفرجية)

وتقول شركة الملاحة الاطلنطيكية انها لم تتلق اي خبر عن قيام السفينة «كانتبريا» الا بعد اقلاعها من المياه الانكليزية بساعات عديدة، ولم يجيء فى هذا الخبر أي ذكر للميناء التى تقصده هذه السفينة.

... ومع ذلك فان الجواسيس الاسبانيين في بريطانيا، كانوا قد عرفوا قبل ٢٤ ساعة من قيامها انها تقصد ميناء لينينغراد، وتكلموا من لندن «باللاسلكي» مع الاسطول الاسباني الوطني الموجود في البحر الشمالي

واذا كان هؤلاء الجواسيس الاسبانيون غير معروفين بعد لدائرة (اسكتلا نديارد) فان المعروف لها ان جميع الفنادق والمطاعم والحانات في السواحل البريطانية، فيها الكثيرون من «السفرجية» ... الاسبانيين الوطنيين.

بالموجة القصيرة

وتعتقد دائرة الاستخبارات البريطانية، في ان الكثيرين من هؤلاء «السفرجية» ليسوا الا من «كبار الموظفين» فى حكومة الجنرال فرانكو ومنهم في المدن الساحلية الانكليزية من علك المقاهي الفخمة، ولكنه يشتغل فيها في زي «جرسون» ... ومن هذه المقاهي ترسل الانباء الهامة الى الجنرال الديكتاتور، بواسطة آلات للراديو، صنعت خصيصاً لنقل الانباء بموجة قصيرة جداً، ليست من الموجات المعروفة الى الان في عالم اللاسلكي

فى كل مكان

ولقد تحدث بالامس الى مندوب «الصنداي دسباتش» رئيس شركة مالية تجارية كبرى، من الشركات التى تتجر فى اسبانيا، فكان مما قاله ما يلي:

«ليس هذا الذي تسمونه من الاعمال التى تقع ضد الحكومة الاسبانية الحمراء في الجزر البريطانية، الا من عمل الجواسيس

انهم في كل مكان ... في شركات الملاحة، وفي احواض صنع السفن، وبين البحارة انفسهم... ولقد استطعت انا ان اقف على معلومات خطيرة ارسلت بالراديو، وبالموجة القصيرة المجهولة الى اسبانيا الوطنية ... من قبل اناس من التجار العاديين؟

البواخر المجرمة

والخلاصة هي ان ما بين ٢٠ و ٢٥ باخرة من البواخر التى تسيطر عليها الحكومة الاسبانية الحمراء، تعمل الآن بين المواني الروسية وبين المواني الاسبانية ... عن طريق رسوها في المواني الانكليزية، وتنقل ما فيها من البضائع الى البواخر البريطانيه «بالاسم» وللقضاء على هذه البواخر كلها — من النوعين — صدرت أوامر الجنرال فرانكو الى اسطوله الرابض في البحر الشمالي ... وهو اسطول تنكر برلين ان مدافعه مدافع المانية ...

ساعدوا

عائلات المنكوبين

في سطور

من الاسماعيلية

يقول الكابتن ما سكميلان «المكاتب الجوي» لجريدة «الديلي ميل» في مدينة الاسماعيلية، ان ثلاث طائرات بريطانية من قاذفات القنابل، قد قامت من تلك المدينة في رحلة جوية، تريد فيها ان تقطع اكثر من ٦٫٣٠٦ اميال بلا نزول الى الارض، وهذا الرقم هو الرقم القياسي الاخير، وهو للطائرات قاذفات القنابل الروسية.

ليضرب رقم القياسي

وصل الى مدينة كويبك في كندا السر مالكولم كامبل، في طريقه من انكلترا الى مدينة ديترويت الاميركية، وصرح لمن قابلوه من الصحفيين بانه يبني الان قاربا بخاريا جديدا، يريد به ان يضرب الرقم القياسي العالمي في سرعة القوارب وهذا الرقم في يده نفسه الان، بقاربه القديم الذي قطع به ١٣٠ ميلا في الساعة.

يهودى بريطانى

القي القبض في مدينه «رينو» — المشهورة بانها مدينة الطلاق في اميركا — على «ادون» اسمه ادوار مارك مارلي كاردلين، بتهمة تعدد الزوجات

ولهذا اليهودي محلات مالية في لندن، وفي جوهانسبرغ في افريقيا الجنوبية، وله في المدينتين زوجتان، ولكنه عقد زواجه في هذه المدينة الاميركية على شخصية من ابرز الشخصيات الاجتماعية في نيويورك، وهي المس اليزابيت جريف كالدويل، ابنة «المليونير» الشهير المستر وليم مار كوس كالدويل ... طمعا في اموالها الوفيرة

اما الفضل في القاء القبض على هذا النصاب، وفي تقديمه الى المحاكمة بتهمة تعدد الزوجات، فيرجع الى محام اميركي يهودي ايضا ... يعرف هذا المتهم حق المعرفة ...

فى الظلام الدامس

تسببت العواصف ليلة ٥ الجاري في قطع المجرى الكهربائي عن مدينة برمنغهام الانكليزية، وعن القرى القريبة منها، وفي تلك المنطقة اكثر من ١٦٠٠٠٠٠ نسمة، امضوا سهرتهم، وباتوا جميعا فى الظلام الدامس

المعمر الصهيونى

في باب (بقية الانباء فى بضعة سطور) نشرت «الديلي ميل» النبأ التالي: مات يوم ٤ الجاري فى مدينة تل ابيب اليهودية، المدعو ابرديكستايك عن عمر يربو قليلا عن ١١٧ سنة، وبموت هذا الرجل مات آخر مندوب حضر المؤتمر الصهيوني الاول، الذي عقد تحت رئاسة هرتسل ... خالق الصهيونية السياسية

— خالق الموت والاضطرابات ...

* * *

أعظم مروض للوحوش

لا يتجاوز طوله خمسة أقدام وثلاث بوصات فهو قزم ضعيف

يروض بنفسه عددا من الوحوش المفترسة يملاء غابة كثيفة باسرها

زوجة القزم مروضة مثله وهى متخصصة فى ترويض الضبع

خاضعة ذليلة

لا يتجاوز طوله خمسة اقدام وثلاث بوصات ولا يتعدى وزنه ١٥٠ رطلا، فيبدو كأنه قزم ضعيف مريض. ولكنه يقف داخل القفص الحديدي وسط سبعة نمور كواسر، وسبعة اسود ضواري، يشير اليها بسوطه، فتلبي اشارته خاضعة ذليلة، وتنقاد له خائفة مستكينة

رياضة جريئة

هذا هو دور (الماجور فيلكس) اعظم مروضي الوحوش في العالم كله. وهو انكليزي الاصل استوطن افريقيا الجنوبية حيث اقام فيها (سيركا) عظيما لا تني صحف اميركا وأوروبا تتحدث عنه من آن لآخر، وتطلع قراءها على ما يجري فيه من رياضات غريبة جريئة

غابة كثيفة

لا شك فى ان هذا (المروض) يستحق ان تكتب عنه صحف اوروبا وأميركا المقالات الضافية، فهو يروض بنفسه عدداً من الوحوش يملأ غابة كثيفة بأسرها. فمنده: ٤ قرود من نوع الغوريلا المفترسة، ١١ اسداً من كواسر الآجام، ١٢ نمراً رهيباً، ٣ ذئاب وعدد من الحمير الوحشية والابقار البرية والخيول والكلاب.

تدخل حكومة

وقد بلغ من شهرة هذا المروض وأهميته، أن حكومة افريقيا الجنوبية تدخلت في تنظيم اعماله والاشراف عليها واعتبرت «سيركه» كأنه مصلحة من مصالح الحكومة التي تهم الجمهور وتعنيه فوضعت نظاما لاعمال السيرك وبينت فيه نوع الرياضات التى يؤديها كل حيوان من حيواناته

رياضة الحيوانات

فالكلاب مثلا عليها ان تركب العجلات وتتسابق بها. والاسود كذلك تدرب على ركوب العجلات «ووزن» اجسامها عليها، والافيال عليها أن تنافس الخيل فى الرياضات الخفيفة، مثل الرقص والقفز. أما الحمار الوحشي فعليه أن يتعلم كيف يرتدي ملابس بني آدم، وكيف يخلعها، وكيف يجثو على ركبتيه مقلداً الانسان في بعض حركاته المضحكه !!

تقدير عظيم

وهكذا نجد ان الحكومة قد عنيت بهذا السيرك، كما انها قدرت مروضه «الماجور فلكس» تقديراً عظيما، فهو يحمل ٣٢ نيشاناً من مختلف الدول وشتى الامارات

الى الهند

وقد استدعاه كثير من الملوك والامراء فسافر بسيركه الى الهند عدة مرات حيث عرض العابه على «نظام حيدر أباد» أغنى رجال العالم قاطبة، وعلى جام صاحب مهراجا رانجوت سنقي وعلى سلطان هاجور، وسلطان سولو احدى أمارات جاوه، وملك وملكة سيام ...

٤٤ سنة

ومن الغريب أن هذا الرجل لم يحترف ترويض الوحوش، الا لانه أصيب بحادث الفاه طريح الفراش ثمانية شهور متواصلة

فقد هوى منذ كان صبياً فى الرابعة عشرة من عمره رياضة ركوب الخيل. فتعلمها ومارسها وأظهر استعداداً للنبوغ فيها. وكان أبوه قد سمع باسم الفارس الانجليزي المشهور «جيمس فيلبس» الذي كان يقيم في افريقيا الجنوبية، فأرسل ابنه اليه ليمرنه على ركوب الخيل

أمهر فارس

وجيمس فيلبس هذا هو أمهر فارس عرفه التاريخ، حتى ان النقاد الرياضيين يقولون: انه ارتقى بفن الفروسيه الى مرتبة الفنون الجميلة، وجعل ركوب الخيل أمتع وأشهى من الموسيقى والغناء!

سافر «فيلكس» الى افريقيا الجنوبية حيث تتلمذ على «فيلبس» وسرعان ما أتقن الفروسية ونبغ فيها، وأخذ يعرض العابه الجريئة المدهشة على جماهير المتفرجين

حركات جريئة

وفي ذات ليلة ركب جواده واخذ يعرض العابه، فراح الجواد يجري فى حلقته و«فيلكس» يقفز عليه قفزاته العجيبة، فتارة يقفز اليه فيقف منتصباً على ظهره، وهو يجري بأقصى سرعته، وتارة «يضرب بلنس» في الهواء ويلف مرة او مرتين ثم يهبط على ظهره واقفاً، وتارة يعترض الجواد في طريقه ويثب على ظهره وثبات عالية فيجلس ووجهه الى الامام وصدره الى الخلف.

الفارس يتحطم

وبينما هو يؤدي هذه التمرينات والناس ينظرون اليه في دهشة واعجاب اذ بالجواد يجفل قليلا، ويبتعد عن خط سيره بضع خطوات. وكان «فيلكس» قد قفز في الهواء واخذ يدور فيه دوراته الغريبة، فلما هبط .. لم يجد ظهر الفرس تحته، اذ كان قد ابتعد عن خط سيره قليلا. فهوى المسكين الى الارض، حيث تحطمت اسنانه كلها، ولم يبق في فمه سناً واحدة سليمة.. وكسرت احدى ذراعيه، وطارت عظمة احدى ركبتيه وشجت رأسه، وسالت منها الدماء الغزيرة

بين جدران المستشفى

وحمل الى المستشفى حيث امضى بين جدرانها ثمانية شهور اخرج بعدها أعرج، مكسور الذراع، وله اسنان صناعية، وصار لا يصلح مطلقاً لركوب الخيل، فهل يظل عاطلا بائساً ؟؟ لا، بل يجب ان يبحث عن عمل جديد، ففكر في ان يصير مروضا للوحوش

القطط ثم الاسود

وفعلا التحق ببعض السيركات المشهورة، منها سيرك «هاجنبك» الذي زار مصر منذ سنوات واخذ يتمرن فيها على ترويض الحيوانات المختلفة، مبتدئاً بترويض القطط والكلاب، حتى انتهى الى ترويض الاسود والنمور

حذار من النمر

ولم يصب في ترويض الوحوش الا مرة واحدة. اذ قضم له احد النمور اصبعه الوسطى

فقد كان من ضمن الالعاب ان تمسك بيديه عقدة من الحبل، ويجعل النمر يقفز وسطها ويمر منها. وكان يؤدي هذه الرياضة كل يوم دون ان يناله اي اذى. ولكن بينما كان النمر مقبلا عليه ليقفز وسط هذه العقدة، اذ باصبعه الوسطي من يده اليسرى يتحرك وترتفع ولم يكن يدري ان في هذا أي خطر، بل لم يكن يتوهم ان النمر يمكن ان يلاحظ مثل هذه الحركه التافهة ... ولكن بينما اخذ النمر يقفز وسط العقدة، اذ به يلوي انيابه صوب يد الرجل، فيلتهم اصبعه التهاما سريعاً ...

يشعر بالدم

ومن الغريب أن المروض لم يحس بالتهام اصبعه مباشرة. اذ كانت انياب النمر كالسكين الحادة التى «تسرق» احساس المرء فلا يدري ما حدث الا بعد حين. وهكذا لم يشعر المروض بأن اصبعه قد قطعت الا بعد أن رأى الدم الغزير يتفجر من مكان اصبعه .. !

اخبث الوحوش

وهو لهذا ينصح كل مروض أن يتجنب رفع احدى اصابعه أمام النمر. ويوصي بالاحتراس عند ترويض هذا الحيوان، لانه أقسى وأخبث الوحوش جميعاً. فالاسد حين يكون غاضباً ويريد ان ينتقم، يكفهر وجهه وتبدو عليه علامات الغيظ، فيستطيع المروض ان يلاطفه ويسترضيه. أما النمر فيكتم غيظه في نفسه، ويتربص بالمروض الدوائر حتى اذا سنحت الفرصة هجم عليه وآذاه

«البقية على صفحة ٧ عمود ٣»

حادث مقتل بوليس يهودي واضرام النار في سيارته

فرض نظام منع التجول في المدينة من الساعة الثانية بعد ظهر أمس

تفتيش المارة بقرب مكان الحادث وتجول الجند في المدينة

حوالي الساعة الواحدة والنصف من مساء امس بينما كان بوليس يهودي يدعى موشى غريغر ماراً بسيارته رقم ٢٠١ م . ل من بوابة شارع العجمي أطلق عليه مجهولون الرصاص فقتل لساعته واستولى الفاعلون على مسدسه الاتوماتيكي، ثم اشعلوا النار في سيارته فأتت عليها جميعها .

قوة كبيرة

وعلى اثر ذلك ابلغ الخبر لمديرية بوليس اللواء فحضر على الفور مساعد المدير الى مكان الحادث تصحبها قوة كبيرة من الجند وعدد من رجال البوليس البريطاني راكبي الدراجات النارية فاحاطوا بالمكان وفتشوا المارة الذين صادفوهم .

فرقة المطافيء

ثم حضرت فرقة اطفائية البلدية واخذت تكافح النيران المشتعلة في السيارة والتي كانت قد تركتها هيكلا حديدياً فقط فأخمدوها .

اعلان منع التجول

ثم ابلغ الخبر لمكتب حاكم اللواء الجنوبي ثم الى قيادة المنطقة في صرفند ولم تكد تمضي نصف ساعة تقريبا على مقتل البوليس المذكور حتى اطلق « زامور » فرقة اطفائية المدينة ايذاناً بأعلان نظام منع التجول .

فترة قصيرة

وقد كنا نشاهد رجال السلطة في غير هذه المرة يتركون للناس فرصة من الوقت تمكنهم من اقفال متاجرهم وحوانيتهم، والعودة الى بيوتهم، ولكنهم في هذه المرة شذوا عن هذه القاعدة

مفرزة من الجند

ولم تمض على اطلاق « زامور » الحريق نحو عشر دقائق حتى خرجت مفرزة كبيرة من الجند في سيارات مسلحة مزودة بالمدافع السريعة الطلقات للاشراف على تنفيذ نظام منع التجول .

الشوارع المقفرة

وقد اقفرت الشوارع من المارين في مدة عشر دقائق ولزم الناس بيوتهم، ثم اخذت القوات تجوب الشوارع والازقة والمنعطفات مترجلة وتقبض على الاشخاص الذين تشاهدهم .

التجول الليلي

وكان فرض هذا النظام في غير هذه المرة لا يؤثر على نظام منع التجول الليلي الذي يقضي بأن يظل الناس خارج بيوتهم حتى الساعة العاشرة مساء .

دوريات الجند

اما نظام حادثة امس فقد ظل ساري المفعول ابتداء من الساعة الثانية حتى اشعار آخر، وحتى كتابة هذه السطور « الساعة الثانية عشرة من مساء هذه الليلة » ودوريات الجند المسلحة تجوب المدينة وتقبض على كل من لا يحمل معه تصريحاً بتهمة مخالفة نظام منع التجول .

الغيرة على فلسطين

خطاب حجة الاسلام العلامة كاشف الغطاء

دعوة البلاد العربية والاسلامية لنصرة فلسطين

بغداد في ١٥ تشرين الثاني — لمراسل الدفاع الخاص — كانت جمعية الدفاع عن فلسطين في بغداد قد ارسلت صورة برقية علماء دمشق الى حضرة صاحب السماحة العلامة الشيخ محمد الحسين آل كاشف الغطاء وقد ارسل سماحته للجمعية كتابا يفيض حماسة ووطنية وغيرة على فلسطين وفيه يدعو البلاد العربية والاسلامية الى نصرة فلسطين ومساعدتها لان مصيبتها هي مصيبة العرب والمسلمين .

* * *

امساكية شهر رمضان المعظم

الاربعاء ٢٤ رمضان سنة ١٣٥٧ هـ

الزمن	عربي	افرنكي
	د : س	د : س
امساك	١١:٤٢	٤:١٧
فجر	١٢:٢	٤:٣٧
شروق	٠١:٢٩	٦:٣
ظهر	٠٦:٥٣	١١:٣٨
عصر	٠٩:٤٣	٠٢:١٨
مغرب	١٢	٤:٣٤
عشاء	١:٢٦	٦:٠١

القضايا امام محكمة القدس العسكرية

القدس في ١٥ تشرين الثاني — لمراسل الدفاع الخاص — أجلت المحكمة العسكرية قضية السيد حسين محمد سليمان واخيه العبد من قرية السوافير الشمالية الى الغد، ويتولى الدفاع عنهما الاستاذان جورج صلاح وحنا عطاالله .

وتنظر هذه المحكمة في قضيتي السيدين عطا يحيى ابو طه من قرية اليهودية وعبد العزيز داود من المجدل المتهمين بحيازة ذخيرة، موعد القضيه الاولى يوم الاثنين ٢١ الجاري والقضية الثانية يوم الثلاثاء في ٢٢ منه . ويطلب من شهود الدفاع في هاتين القضيتين ان يحضروا الى مكتب محامي المتهمين الاستاذ جورج صلاح بناء على طلبه قبل موعد الجلستين

موسم الأثمار الحمضية

عقد تجار البرتقال والملاكون في المدينة امس اجتماعا بحثوا فيه مسألة موسم الأثمار الحمضية الذي ابتدأ لاتخاذ التدابير اللازمة .

اجتماعات لبحث مسألة الامن

عقد اجتماع صباح امس في سراي الحكومة حضره المستر كروسبي حاكم اللواء وقائد منطقة يافا العسكري واستمر مدة من الزمن، وعلى اثره عقد اجتماع آخر حضره مفتش البوليس العام وحاكم اللواء واحد الضباط العسكريين والمفهوم ان البحث في كلا الاجتماعين كان يدور حول حالة الامن العام في المدينة والمنطقة

تحذير لمديرية ميناء يافا

أصدر مدير الميناء التحذير التالي :

ليكن معلوماً لدى مأموري تخزين الاثمار الحمضية والعمال والكتاب، وجميع المختصين في تجارة الاثمار الحمضية ماعدا الشاحنين انفسهم انه لغاية يوم ٢٠ كانون الاول سنة ٩٣٨ فقط، يجب عليهم أخذ رخصة لدخول منطقة الميناء وذلك بموجب المادة التاسعة من قانون المرافيء . وأن أي شخص وجد بدون رخصة تخوله دخل المنطقة المذكورة ووجد بعد التاريخ المذكور داخلها يحاكم بموجب المادة ١٥ (أ . د) من قانون المرافيء ويكون عرضة للسجن لمدة ثلاثة اشهر ولدفع جزاء نقدي لا يتجاوز الـ ٢٥ جنيهاً، او بكلتا العقوبتين معاً .

تفتيش منزل وكراج

حوالي الساعة الحادية عشرة والدقيقة ٣٠ من صباح يوم امس طوقت قوة كبيرة من رجال الجند والبوليس كراج وبيت السيد الياس شعيا الواقعين خلف دار بنك الانكلو فلسطين، واجرت فيهما تفتيشاً دقيقاً وبعد ان كادت تنتهي اعمال التفتيش في الكراج لفت بوليس يهودي نظر احد رجال الجيش الى وجود خزانة حديدية للادوات الميكانيكية موضوعة في احد اركان الكراج ولم تفتش ولما كانت هذه الخزانة مقفلة فقد حطم بابها بادوات حديدية ولما فتشت عثر فيها على مسدس صغير جداً محشو بطلقتين ناريتين فصادرته القوة، ثم بحثت عن صاحب الكراج السيد الياس شعيا الذي لم يكن موجوداً ساعة التفتيش واعتقلته، ثم اعتقلت صهره السيد فريد شعيا واودعا رهن التحقيق

جلسة لجنة التعويضات

تعقد لجنة التعويضات الجسمانية التي تشكلت خصيصاً لدفع تعويضات لورثة الذين قتلوا في غضون هذه السنة بسبب حوادث الاضطرابات، جلسة يوم الثلاثاء القادم الموافق ٢٣ الجاري

تفتيش مقهى واعتقال اشخاص

طوقت ليلة امس قوة من الجند والبوليس مالهى حميد الكائن بمحلة العجمي بالقرب من المستشفى البلدي ثلاث مرات في فترات متقطعة وفتشت جميع الجالسين فيه، وفي كل مرة تقبض على جماعة منهم بمجرد الاشتباه والمفهوم ان بعض هؤلاء الذين قبض عليهم نقل الى المعتقل بصرفند .

وفاة شيخ على اثر حروق

شبت النار يوم امس في رجل كهل مقعد تجاوز الثمانين من عمره يدعى محمد صالح القطب من سطن محلة العجمي وذلك على اثر انفجار «وابور بريموس» غاز، فسبب له حروقا نقل على اثرها الى المستشفى ولم يلبث ان فارق الحياة، وقد احيلت اوراقه الى قائمقام المدينة احسان افندي هاشم بصفته قاضي الوفيات المشتبه بها فاصدر قراراً بتشريح الجثة والدفن .

جمع التبرعات لاعانة المنكوبين

بغداد في ١٥ تشرين الثاني — لمراسل الدفاع الخاص — تلقى محاسب فرع جمعية الدفاع عن فلسطين في الموصل من مديرية ناحية حميدات مبلغاً قدره ٢٩ ديناراً و ٣٠٠ فلس وهو ما جمع من الناحية المذكورة لمساعدة المنكوبين الفلسطينيين الاحرار فنقدر هذه الاريحية المشكورة ونرجو المزيد في هذا السبيل

ساعدوا عائلات المنكوبين

مقتل بوليس يهودي في يافا

« بقية المنشور على الصفحة الاولى »

قضيبان من قضبان الخط

في شركة يهودية

منطقة حيفا : في الساعة العاشرة من صباح اليوم اشعلت النار في مكاتب شركة البيكا اليهودية الواقعة في شارع صهيون وقد اوقعت خسائر كبيرة قبل التمكن من اخماد النيران وقد اعتقل عربيان للاشتباه بهما .

على سيارة يهودية

المنطقة الجنوبية : في الساعة الحادية عشرة من صباح اليوم اطلق عربي النار على سيارة يهودية في شارع الملك فيصل في يافا، وقد وصلت في نفس الوقت الى مكان الحادث دورية بوليس فشاهدت عربيا يهرب ويدخل بيارة برتقال واقعة على جانب الطريق، وقد جرى تطويق البيارة في الحال ثم فتشت وقبض على عربي واحد

تفتيش قرية

فتش الجند اليوم قرية بيت عور التحتا . وصادروا بندقية وبعض الذخيرة .

قتل بوليس يهودي

بعد الساعة الواحدة من بعد ظهر اليوم بقليل قتل بالرصاص بوليس يهودي في يافا .

حرق سيارة

واحرقت السيارة التي كان يقودها واتلفت .

نظام منع التجول

وعلى اثر ذلك فرض نظام منع التجول على مدينة يافا من الساعة الواحدة والنصف بعد الظهر لحين اشعار آخر .

قتل يهودي

اطلق عربي مجهول النار بعد ظهر اليوم على ميكانيكي يهودي في كراج في شارع هاكرمل بحيفا، وقد اصيب المذكور بجراح خطيرة توفي بعد ذلك بسببها

تفتيش قرية المغار

فتش الجند والبوليس اليوم قرية المغار بالقرب من رخبوت وقد صودرت بندقيتان و ٢٠٠ عيار ناري

اعتقال اشخاص

واعتقل ثلاثة اشخاص لهم علاقة بالسلاح والذخيرة المصادرة، واعتقل ١٣ شخصاً آخرين اشتبه بوجود علاقة لهم في اعمال الارهاب

لجان المباني

تشكلت يوم امس ثلاث جلسات من بعض موظفي البلدية وغيرهم للكشف على المباني الخطرة والمتشعثة بسبب هطول الامطار الغزيرة وتشكل هذه اللجان في كل عام لهذه الغاية وتستمر عاملة طيلة فصل الشتاء ثم تحل بطبيعتها متى انتهت المهمة التي شكلت من اجلها

من القاهرة

سلامة ميزانية الدولة في مصر

نفقات الدفاع الوطني وتصريحات لوزير المالية

القاهرة في ١٥ تشرين الثاني — لمراسل الدفاع الخاص — أدلى معالي الدكتور احمد ماهر وزير المالية بتصريحات خطيرة عن سلامة ميزانية الدولة وتقديرات نفقات الدفاع الوطني وعدم فرض ضرائب على سندات الحكومة فقال :

الحكومة مطمئنة لايرادات الميزانية

قال معاليه فيما يتصل بالميزانية، ان الحكومة مطمئنة الى ايرادات الميزانية العادية كافية لتغطية المصروفات الضرورية فوق المبالغ اللازمة للدفاع الوطني

تقديرات نفقات الدفاع الوطني

واستطيع التأكيد بان كل ما اذيع حول نفقات الدفاع وما تستلزمه تقوية الجيش بما فيه سلاح الطيران وغيره، لا اصل له بتاتاً إذ ان هذه النفقات لم تقدر بعد تقديرا نهائياً، وقد الف معالي وزير الحربية لجنة لتقدير النفقات الحقيقية للبرنامج الموضوع للدفاع

كفاية الموارد المالية وعدم الارهاق

وقال معاليه في كثير من الوثوق والتأكيد : ان الحكومة ستمضي في تنفيذ هذه المشروعات في حدود وسائلها المالية ومقدرتها العادية، فاذا رؤي ان هناك من المشروعات الضرورية ما لا تقوم به موارد الدولة في الوقت الحاضر، فستعمل الحكومة على تنفيذها في سنين متتالية بحيث لا يكون هناك اي ارهاق لمواردها المعقولة .

مشروع القانون الخاص بفرض ضريبة الدخل

ثم استطرد معاليه قائلا : واني اصرح بهذه المناسبة ان جميع ما يشاع عن تشريع يتصل اثره بسندات الحكومة مكذوب ولا اصل له، لان مشروع القانون الخاص بفرض ضريبة على الدخل، لم يشمل مثل هذا النوع من الضرائب كما انه ليس هناك اي تفكير من هذا النوع، وفي ذلك دلالة على اختلاق الموضوع من اساسه .

حماية مصر من غوائل الفيضانات العالية

مشروع وصل النيل الازرق بالنيل الابيض

القاهرة في ١٥ تشرين الثاني - لمراسل الدفاع الخاص - تعنى وزارة الاشغال الان ببحث الوسائل التي رأت اتخاذها لحماية البلاد من غوائل الفيضانات العالية. وقد اسفرت المباحثات التي قامت بها الوزارة في وادي الريان لاتخاذه مصرفا للمياه الزائدة عن عدم صلاحية ذلك الوادي لتنفيذ المشروع .

مشروع وصل النيل الازرق بالنيل الابيض

وقد اتجهت الوزارة بعد ذلك في بحثها الى السودان فكلفت في العام الماضي، رجال تفتيش ري السودان بحث مشروع، « وادي المقدم » ومشروع وصل النيل الازرق بالنيل الابيض، ولكن البحث الذي اجرى هناك دل على عدم جدوى هذين المشروعين ايضا في ملافاة خطر الفيضانات العالية .

بعثة من المهندسين المصريين في ري السودان

وقد عهدت الوزارة اخيراً الى بعثة من المهندسين المصريين في ري السودان بدراسة منطقة في مديرية دنقلة يوجد فيها منخفض يوازي مجرى النيل، بحيث يمكن ان يتخذ مصرفا للمياه الزائدة في اثناء الفيضانات العاليـــة . على ان تضع تقريراً عن مدى صلاحية هذه المنطقة للغرض الذي تقدم ذكره

وستبدأ هذه البعثة اعمالها في اواخر شهر ديسمبر المقبل باشراف عبد القوي احمد بك المفتش العام لري السودان، وينتظر ان تستغرق مهمتها شهرين

مندوب ملك مصر فى تشييع جنازة أتاتورك

القاهرة في ١٥ تشرين الثاني — لمراسل الدفاع الخاص — أصدر جلالة الملك أمراً بانابة محمد المفتي الجزايرلي بك وزير مصر المفوض في تشييع جنازة أتاتورك زعيم تركيا الراحل . وقررت الحكومة ندب محمد أمين فؤاد بك القائم باعمال مفوضية مصر في بخارست للاشتراك في تشييع الجنازة بالنيابة عنها.

الدورة البرلمانيه الجديدة في برلمان مصر

القاهرة في ١٥ تشرين الثاني - لمراسل الدفاع الخاص - يغادر جلالة الملك فاروق في الساعة العاشرة والدقيقة الخامسة والثلاثين قصر عابدين يصحبه رئيس الوزراء رفعة محمد محمود باشا، الى دار البرلمان لافتتاح دورته الجديدة .

صلاة الجمعه اليتيمه في مسجد عمرو

القاهرة في ١٥ تشرين الثاني - لمراسل الدفاع الخاص - سيؤدي جلالة الملك فاروق فريضة الصلاة يوم الجمعة اليتيمة في مسجد عمرو بن العاص .

الطائرة الخاصه لجلالة الملك غازي

القاهرة في ١٥ تشرين الثاني — تصل في الاسبوع القادم الى مطار المالطة الطائرة التي كان جلالة الملك غازي اوصى على صنعها في المعامل البريطانية . وهي من نوع خاص ذات سطح واحد، يستعمل للتدريب في سلاح الجو البريطاني

تلفونات الدفاع وبرقياتها الخاصة

تفتيش مدينتي يافا وغزة

« بقية المنشور على الصفحة الاولى »

كلام « البوست »

ولقد قدرت جريدة « البالستين بوست » - وهي يهودية كما ختمها « المانشستر غارديان » مجموع الخسائر التي حلت بالبلاد الفلسطينية اثناء شهر تشرين الاول ، من جراء الاضطرابات بـ ٥٢٠ قتيلا منهم ٣٧٦ من العرب ، والباقون من اليهود

أما الجرحى من الجنسين فقد بلغ عددهم ٢٤٠ جريحاً.

وأما الخسائر التي منى بها البريطانيون واليهود ، فتبلغ في تقدير هذه الجريدة اليهودية ١٤ قتيلا بريطانياً ، و٦٦ جريحاً بريطانياً ايضاً أما اليهود فلم يقتل منهم غير ٥٨ قتيلا ، ولم يجرح غير ٦١ جريحاً

خسائر اربعة اشهر

اما الخسائر في الاشهر الاربعة التي انتهت بيوم الاثنين الماضي فقد بلغت كما يلي :—

القتلى ١،٣٥٧ والجرحى ١،١٦٢ بينهم ٤٢ قتيلا و١٤٨ جريحاً من البريطانيين .

أما اليهود فقد قتل منهم في هذا العدد ٢١٩ قتيلا ، وجرح ٤٥٤ جريحاً

اضراب بلا نهاية

والاضراب العربي سائد الآن في فلسطين كلها ،وقد كان من المقرر ان لا يستمر غير ثلاثة ايام ، ولكنه كما يظهر الآن قد اصبح اضرابا بلا نهاية ... عطفاً على عمال النقليات الذين سيستمرون في اضرابهم الى ان تلغي الحكومة ما أصدرته من الاوامر ضدهم

شواذ العرب

ولم يشذ عن العرب في حركتهم هذه الا نفر ضئيل من السواقين الموظفين بالشركات الاجنبية الكبرى ، فانهم — اعتماداً على مساعدة هذه الشركات — طلبوا (اوراق الهوية المحرمة) ونالوها من الحكومة، ولكن عدد من اكتشف امره من هؤلاء الشواذ ...

في حيفا

واليوم ماذا نسمع ؟

نسمع ان جميع المخازن والمصانع قد اغلقت ابوابها في حيفا ، وان الامرفيها لم يبق الا في ايدي الجنود البريطانيين.. وانصارهم من اليهود الذين جندوا مؤخراً في القوة العسكرية البريطانية

حنا عصفور

ولقد ادت الاعمال التي قامت بها القوى البريطانية هنا في حيفا - بمساعدة اليهود - الى القبض على الاستاذ المحامي حنا عصفور .

تلفون وكالة الدفاع في القدس (٢٤١٣)

. . .

حفلة عربية لوفد فلسطين في لندن

لندن في ١٥ تشرين الثاني — يقيم سعادة الشيخ حافظ وهبه غداً حفلة استقبال فخمة تكريماً لوفد المؤتمر البرلماني الموجود الآن في لندن . وقد دعا سعادته لحضور هذه الحفلة ممثلي الدول العربية والاسلامية وكثيرين من الشخصيات الصديقة للعرب وبعض كبار الموظفين

مجلس العموم البريطاني ويهود المانيا

لندن في ١٥ تشرين الثاني — جرت مناقشة في مجلس العموم امس حول يهود المانيا ، فابدى المستر تشمبرلين « اسفه » للاجراءات القاسية التي اتخذت ضدهم .

العطف البريطاني على يهود المانيا !!

وصرح بقوله : ما من احد يرغب في الدفاع عن مرتكب تلك الجريمة ، لكن عاطفة قوية ظهرت في انكلترا شاعرة بالعطف مع المتألمين من جراء ما وقع ويقع عليهم بسبب ذلك الحادث »

الاحتياطات اللازمة لحماية رعايا بريطانيا

وقد أصدرت التعليمات الى القائم بأعمال السفارة البريطانية في برلين . لاتخاذ الاحتياطات اللازمة لحماية رعايا بريطانيا من اليهود والمحافظة على مصالحهم والاحتفاظ بحق طلب التعويضات عن الخسائر التي لحقت وتلحق بهم.

الايعاز بالاحتجاج على صحف المانيا

وقد أوعز اليه بأن يقدم الى الحكومة الالمانية احتجاجاً شديداً على الصحف التي اشركت بعض الوزراء البريطانيين السابقين في الحادث بقولها أن لهم ضلعاً في الجريمة .

مشكلة اعادة مستعمرات المانيا

لندن في ١٥ تشرين الثاني — كتبت جريدة « الايفننغ ستاندارد » حول مسألة المتعمرات فقالت ان وزير الدفاع لاتحاد افريقيا الجنوبية سيقترح على المانيا ان تتنازل عن افريقيا الشرقية الالمانية وافريقيا الجنوبية الغربية الالمانية بدلا من ارجاع نيجريا وتوغو والكمرون — د ن ب

الاعتداء على السفن في المياه الاسبانية

لندن في ١٥ تشرين الثاني — صرح وزير الخارجية البريطانية امس في مجلس العموم فقال انه اتصل بالفريقين المتحاربين في اسبانيا لمعرفة فيما اذا كان من الممكن اتخاذ ترتيبات خاصة لعدم التعرض والاعتداء على السفن التي تحمل المؤن والاغذية لسكان المدنيين .

الاتفاق التجاري بين اميركا وانكلترا

لندن في ١٥ تشرين الثاني — لا ينتظر صدور بيان رسمي حول الاتفاق التجاري المنوي عقده بين اميركا وانكلترا .وسيجري تبادل التواقيع على الاتفاق المذكور يوم الخميس القادم .

الصحف البريطانية وموجة الاخذ بالثار

لندن في ١٥ تشرين الثاني — تثير الصحف حملة جديدة على موجة الاخذ بالثأر التي اصابت يهود المانيا . ويقول مراسل روتر في برلين ان هذه الحملة التي يقاسي اليهود نتائجها انما تديرها وتغذيها حكومة الريخ .

خطاب المستر ايدن ودعوته للاتحاد

لندن في ١٥ تشرين الثاني — خطب المستر ايدن في اكسفورد فقال : يجب علينا توحيد الجهود العظيمه لمعالجة السياسة العامة وشئون الدفاع الوطني وتقوية التسلح الامبراطوري وغير ذلك من الشئون الحيوية التي تتعلق بمركز بريطانيا العظمى .

تأمين الاتفاق بين الاحزاب المختلفة

وقال ان العمل لمثل ذلك يقضي بتأمين الاتفاق والوئام بين مختلف الاحزاب لتأمين المداولة في مختلف هذه الشئون الهامة الحيوية .

مبادىء الاعتراف بحكومة الصين

طوكيو في ١٥ تشرين الثاني — تقول الصحف اليابانية انه سينشر بيان تعترف فيه اليابان بحكومة الصين الاتحادية الجديدة . وسيتضمن هذا البيان القواعد التالية :

١ — المساواة بين اليابان ومنشوكو والصين الجديدة

٢ — التعاون ضد الشيوعية والتضامن في الدفاع الوطني

٣ — حرية الجيش

٤ — السلم العالمي

حادث اغتيال السكرتير الالماني

باريس في ١٥ تشرين الثاني — انتهت التحقيقات في حادث اغتيال سكرتير السفارة الالمانيه ، وقد اعترف محامو المتهم باشتراك اقاربه بالمساعدة في حادث الاغتيال .

وصرح السفير الالماني في باريس ان المانيا تثق ثقة تامة بعدالة القضاء الفرنسي ، وان الفاعل سيعاقب بما يقضي به القانون

خطاب لرئيس وزارة فرنسا السابق

باريس في ١٥ تشرين الثاني — خطب رئيس الوزارة السابق اثناء المأدبة التي اقيمت في ختام مؤتمر الاتحاد الديمقراطي فقال :

ان المسألة العنصرية من اهم المشاكل في فرنسا ، وان الهجرة المستمرة قد اقلقت العنصر الفرنسي ، ويجب ان يعطى تفسير جديد للوطنية في فرنسا . ان الوطنيين كانوا يريدون اعلان الحرب على الفاشستية والوطنية الاشتراكية ؛ ولكن هذا ليس من خصائص فرنسا وبعد ان فشلت جامعة الامم لا نرى ضرورة ابقائها حارسة لاوروبا . وبدلا من ان تصرف نقودها في بلاد اجنبية يجب ان تصرفها في فرنسا — د.ن.ب

تشييع جثث ضحايا حريق مرسيليا

مرسيليا في ١٥ تشرين الثاني — وقع اضطراب اثناء تشييع ضحايا الحريق الكبير اذ انفجرت آلة النور لاحد المصورين فاصيب ثلاثة اشخاص بجراح وتدخل البوليس لاعادة النظام

وزير الدفاع في اتحاد افريقيا الجنوبيه

برلين في ١٥ تشرين الثاني — يصل وزير الدفاع لاتحاد افريقيا الجنوبية الى برلين في ١٧ تشرين الثاني الجاري.

وسام المانيا لطبيبي فون رات الفرنسيين

برلين في ١٥ تشرين الثاني — منح الزعيم بصفته الحامي الاعلى للصليب الاحمر الالماني صليب الشرف من الدرجة الاولى للطبيبين الافرنسيين الذين اشرفا على معالجة سكرتير السفارة الالمانية في باريس — د.ن.ب

استدعاء سفير امريكا في برلين فجأة

واشنطن في ١٥ تشرين الثاني — استدعى المستر كوردل هول ، وزير خارجية الولايات المتحدة ، سفير حكومته في برلين للسفر الى واشنطن على وجه السرعة وتؤكد الدوائر المطلعة ان لهذه الدعوة علاقة وثيقة بالحركة القائمة في المانيا ضد اليهود . وقد حث احد النواب حكومة الولايات المتحدة على قطع علاقاتها السياسية مع المانيا

حل نادي السيارات اليهوديه في المانيا

برلين في ١٥ تشرين الثاني — حل رئيس جمعية السيارات الالمانية نادي السيارات اليهودية في المانيا — د . ن . ب

السماح للاحباش بالعودة الى وطنهم

روما في ١٥ تشرين الثاني — سمح نائب الملك في الحبشة الدوق دوستا لعدد من الاحباش الذين كانوا قد فروا من الجيش اثناء الحرب بالرجوع مع عائلاتهم الى اوطانهم — د . ن . ب

النتائج الاولى لقوانين العنصرية الايطالية

ميلانو في ١٥ تشرين الثاني — دلت الاحصاءات الاخيرة على ان اليهود يملكون في ميلانو من العقارات ما تساوي قيمته مليارات من الليرات الايطالية وفي جنوى ١٥٠ مليون ليرة ، وفي تريستا اكثر من نصف الاراضي والبيوت، وفي يرارا ربع العقارات والاراضي . وقد اشترى اليهود اخيرا عقارات بمبالغ كبيرة ، وسيضطرون بموجب القانون الجديد الى بيع اكثر ما يملكون - د ن.ب

نفقات جنازة الرئيس الراحل أتاتورك

انقرة في ١٥ تشرين الثاني — وافق المجلس الوطني الكبير على اعتماد مبلغ ١٠٠ الف جنيه لانفاقه على جنازة الرئيس اتاتورك

الوفد اليوناني لتشييع جثمان أتاتورك

اثينا في ١٥ تشرين الثاني - يسافر يوم الخميس القادم الوفد اليوناني برئاسة رئيس الوزراء المسيو متكساس للاشتراك في تشييع جثمان فقيد تركيا العظيم

سقوط طائرات ومقتل ١١ شخصا

لندن في ١٥ تشرين الثاني — وقعت اليوم ثلاثة حوادث سقوط طائرات قتل من جرائها خمسة اشخاص . فالحادث الاول وقع في نيو ماركت وقتل من جرائه اثنان . والحادث الثاني في حقل يوركشاير وقتل بنتيجته اثنان ايضاً . والحادث الثالث وقع في نورثمبرلن ونتج عنه غرق واحد . وقد وقع حادث آخر في هولندا قتل بسببه ثلاثه طيارين وثلاثه ركاب .

قداسه البابا وقانون العنصريه الجديد

مدينة الفاتيكان في ١٥ تشرين الثاني - ابدى قداسة البابا احتجاجه على المادة الواردة في قانون العنصرية الذي اصدرته الحكومة الايطالية مؤخراً ، والتي تحرم زواج الايطاليين الآريين بغيرهم وعد قداسته هذه المادة اخلالا بمحتويات الاتفاقية المعقودة بين قداسته وبين الحكومة الايطالية عام ١٩٢٩ . واحتج قداسته على صدور هذا القانون دون موافقة الكنيسه عليه

ملك رومانيا في زيارة رسميه للندن

لندن في ١٥ تشرين ثاني — وصل الى لندن في زيارة رسمية الملك كارول ملك رومانيا ، وولي عهده البرنس ميخائيل ، يصحبهما وزير خارجية رومانيا

وكان وصولهما على ظهر بارجة بريطانية تحرسها بعض المدرعات ووحدات السلاح البحري البريطاني . وقد اطلقت المدافع تحية للضيوف في دوفر

وكان في استقبالهم الدوق أوف كنت ، بالنيابه عن شقيقه الملك جورج . واستقل الجميع القطار الى محطه فكتوريا حيث كان في استقبالهم الملك جورج والمستر تشمبرلن . وقد اقيمت مأدبه ملكيه اكراماً للضيوف

استشارة السكان في حالة نقل الانتداب

لندن في ١٥ تشرين الثاني — أجاب المستر تشمبرلن على سؤال القى عليه في مجلس العموم حول نقل بعض مناطق الانتداب الى دولة أخرى بقوله : لم يجر أي تفكير في هذا الموضوع وأكد ما قاله سلفه اللورد بلدوين حينما كان رئيساً للوزارة من انه سوف لا يجري نقل أية منطقة من هذه المناطق الى دولة اخرى قبل استشارة سكان تلك المناطق .

النيويورك تايمس وموجه الاخذ بالثأر

نيويورك في ١٥ تشرين الثاني — تناولت جريدة نيويورك تايمس موجة الثأر الواقعة على يهود المانيا فحملت عليها ، وعدتها مرحلة من المراحل الهامة في تقوية الاشتراكية الوطنية ، التي ابعدت غير النازيين عن زمام الحكم في المانيا

انباء شرقية

مستوصف ومحجر صحي للحجاج

جدة في ١٥ تشرين الثاني — علمنا ان الحكومة العربية السعودية اصدرت امراً بتأسيس مستوصف ومحجر صحي في حائل ، وقد صدر الامر بتعيين الدكتور توفيق القصيباتي طبيباً لمستوصف ومحجر حائل حيث سافر الى مقر وظيفته

والمفهوم ان هذه التدابير معدة لسلامة الحجاج وسكان حائل انفسهم .

مجموعتان لآثار العراق القديمة

دمشق في ١٥ تشرين الثاني - لمراسل الدفاع الخاص - تلقت وزارة المعارف السورية من وزارة المعارف العراقية مجموعتين من اثار العراق القديمة وتواريخها لتحفظ في دار الآثار السورية وقد ارسلت وزارة المعارف السورية الى وزارة المعارف العراقية كتابا تشكرها فيه على هذه الهدية النفيسة

مؤتمر العشائر بين العراق وسوريا

دمشق في ١٥ تشرين الثاني - لمراسل الدفاع الخاص - يعقد مؤتمر العشائر في اليوم الخامس والعشرين من شهر تشرين الثاني الحالي في مدينة تدمر للبحث في النزاع الناشب بين العشائر القاطنة على الحدود العراقية السورية وذلك عملا بمعاهدة حسن الجوار المعقودة بين العراق وسوريا .

فيضان هائل يجتاح البيوت في طهران

طهران في ١٥ تشرين الثاني — تفيد الاخبار الاخيرة الواردة من طهران ان فيضاناً قد اجتاح بعض المناطق فيها فخرب ١٥٠ بيتاً

مطبعة جريدة الدفاع - يافا

رمضان في البانيا

خلو القلوب الا من الايمان وتقوى الله

مراسم الصوم الخاصة وطقوسها عند فرقة البكتاشيين

على ربوع البانيا

ما تزال نعمة الاسلام باسطة الويتها على ربوع البانيا على الرغم من الوسط الذي يعيش فيه الالبانيون وعلى الرغم من قلة تفقه العامة في شئون الدين كنتيجة لعدم عرفانهم باللغة العربية وما يزال الالبانيون على ما اشتهر عنهم من النظر الى الامور الدينية نظرة اعتدال احرص ما يكونون على فرائض الدين وقواعده .

الناس فى صيام

زرت البانيا في مثل هذه الايام من العام الفائت وكان ذلك في ابان احتفال البانيا بالعيد الفضي لاستقلالها وكان الوسط الذي زلت فيه بالفندق وسطاً اجنبياً كله من المدعوين الى شهود الاحتفال فلم احس في ذلك الوسط شيئاً من مظاهر الصيام وحدثتني نفسي أن القوم قد نسوا رمضان وما يفرضه على المسلم من صوم وتبتل الى الله الخالق القدير ونسيت أني في وسط اجنبي عن البلاد لا يصح أن تقاس حالتها الدينية به فاما تنبهت الى الامر سعيت الى اوساط العاصمة وبخاصة الاوساط الاسلامية فما راعني إلا ان لقيت الاسلام بخير والناس في صيام وقيام .

مسلمو البانيا

تبلغ عدة مسلمي البانيا حوالي السمائه الف مسلم منهم حوالي الاثنين والخمسين الفاً من البكتاشيين وهم فرقة من المسلمين تكثر في البانيا ولها مراسمها وطقوسها التى تحتفظ بها سراً لا يطلع عليها الاكل من دخل فى الطريقة والذي يهمنا من أمرهم في هذا الحديث انهم لا يصومون رمضان كما يصومونه عامة المسلمين ولا يعرفون للصوم اياماً الا العشرة ايام الاولى من محرم في كل عام وصومهم فيها عن الماء فقط يأكلون كل شيء ولكنهم يواصلون ليل تلك الايام العشرة بنهارها ممتنعين عن شرب الماء .

أما بقية مسلمي البانيا فيعتدون بقواعد الدين اعتداداً يتمثل في استمساكهم بصوم رمضان على صورة خاصة .

الدستور الالباني

وليس في الدستور الالباني أي نص على دين رسمي للدولة ومع ذلك فان ايام الاعياد الدينية هي ايام عطلات رسمية في البلاد وفي رمضان تخص الحكومة من اموره اطلاق المدافع عند الافطار وفي السحور والامساك ويأتي بعد ذلك حظ الجمعية الاسلامية في البانيا .

اكبر الجمعيات

وهذه الجمعية من اكبر الجمعيات في البانيا او هي اكبرها على الاصح لها فروع في كافه انحاء البلاد وكبيرها في (تيرانا) وهي العاصمة يطلق عليها لقب المفتى وهذه الجمعية تقوم على انشاء المدارس التي يدرس فيها الدين فضلا عن العلوم المدنية الحديثة وهي التى تبعث الى الازهر الشريف بالبعوث ليتزود اعضاؤها من الثقافة الدينية الاسلامية في اكبر جامعة اسلامية في العالم

أول أيام الصوم

تحتفل هذه الجمعية عادة بأول ايام الصوم احتفالا رائعاً فتتلى آيات الكتاب المبين في دارها ويتلو فضيلة المفتى على الحضور خطبة دينية فيها مواعظة وفيها تهنئة بشهر الصوم حتى اذا ما انتصف الليل انصرف الحضور وكلهم يهنىء اخاه بما افاض الله عليهم من نعمة الاسلام .

اضاءة المساجد

ومنذئذ تضاء المساجد ليلا وتعمر بالناس الذين يتوافدون عليها لاستماع القرآن يرتله مقرئون يرتبون خاصة فى كل مسجد لتلاوة كتاب الله طوال ليالي الشهر حتى منتصف الليل

حلقات الوعظ

وتكون من هذه المساجد عادة خلال شهر رمضان بمثابة حلقات يسمع فيها الالبانيون الى الموعظة الحسنة والارشاد في الدين وهي الكعبة التى يقصدها كل مسلم في كل ليلة

تلاوة القرآن

وقليلا ما يتلى القرآن في البيوت على ما جرت به العادة في مصر اذ في المساجد كفاية عن هذا وفيها روح لاجتماع تبدو أقوى لما يجتمع فيها من الشعب المتبتل المهيء النفس للاستماع وتلقي الموعظة .

شهر الصدقات

هذا شأن المسلمين عامة في رمضان المكرم بالبانيا ويجمل بي ان اذكر ان هذا الشهر فيها يتميز على شهور السنة بما يفيض كل ذي سعة من سعته على الفقير براً به والتماساً لوجه الله وفي الجمعية الاسلامية ترتب الصدقات التى يتصدق بها زكاة للفطر في عيده المبارك وتقوم البلديات بحظ مشكور في هذا السبيل .

الاطفال والايفاع

وللاطفال والايفاع الذين لم يبلغوا السن التي تسمح لهم بتفهم ما يلقى في المساجد من مواعظ وقرآن لهؤلاء مباهجهم في هذا الشهر الفضيل اذ يجتمعون في الدور ينتظمون حلقات يرقصون ويغنون الى غاية الليل او يسمرون سمراً لا يخلو من الفكاهة في بعض الاحيان وخصوصاً حين يستمعون الى العجائز يقصصن عليهم احسن القصص في اعقارهم عن رمضان .

مفتى البانيا

ويحسن بي ألا اختم هذا الحديث من غير ان اقول اني تشرفت بزيارة فضيله المفتي في دار الجمعية الاسلامية ذات يوم في اعقاب رمضان فتجاذبنا اطراف الحديث حتى جاء ذكر اليوم الذي بدأنا فيه الصوم في مصر فسألنى فضيلته ان اسميه له فسميته وان كنت لا اذكره الآن فقال فضيلته . اما نحن فقد صمنا بعدكم بيوم ثم قال لي اننا نحن المسلمين في البانيا بل والمسلمون عامة يعتبرون مصر حاملة لواء الاسلام والزعيمة الدينية للمسلمين ونعتبر الازهر منارة الدين وشيخه الهادي كبير المسلمين وبودنا التماساً لتوحيد يوم الصيام في انحاء المعمورة بين المسلمين ان يكون لمصر اثر في هذا التوحيد لما يعود به من الخير على مسلمي الدنيا جميعاً قال فضيلته وقد تيسرت سبل الاتصال في هذه الايام بين العالم فيمكن بواسطة الراديو مثلا ان يستمع العالم لمصر من غير جهد او تكليف

واذا كان الامر كذلك فان بودنا لو يتفضل فضيلة شيخ الازهر ويحل اقتراحي الذي سأدلي به اليك محل التنفيذ احب لو ان فضيلة شيخ الازهر اذاع على العالم الاسلامي في ليلة الصيام الاولى حديثاً يكون بمثابة التنبيه الى ان في غده يستهل رمضان ويمسك المسلمون وليس في تنفيذ هذا ما يعسر وفيه من الخير ما يجمعنا والعالم الاسلامي على يوم واحد في ابتداء الصيام

وبعد فلقد رأيت وقد مضى على هذا الحديث قرابة العشرة اشهر — الفرصة سانحة لاسمعه الى فضيلة الاستاذ الاكبر شيخ الجامع الازهر الاستاذ الجليل الشيخ مصطفى المراغي رجاء ان يحقق امل المسلمين فيه ويهيء لمصر هذه الزعامة الدينية فيكتب في سجل صالح اعماله صفحة جديدة باحرف من نور فليس من الهين ان تكتسب مصر هذه المكانه التى اذ كسبتها نالت فوزاً عظيما باذن الله

مظاهر رمضان

وبعد مرة ثانية فقد المت بمظاهر رمضان في البانيا وما يتم بهذا الكلام فقد شرع رمضان المكرم لحكمة غالية شرع لايقاظ الروح وتلبية الشعور بالرحمة والاخاء شرع للاحساس بآلام الفقير والجائع حتى ينال من عطف ذي الميسرة ما يعينه ، شرع للتعاون والاخاء بين الناس .

تطهير النفوس

ولقد بانت حكمته في سلوك مسلمي البانيا طوال الشهر المبارك . صحت ارواحهم على آفاق عالية بعيدة رأوا فيها حكمة الخالق وعظمته وعجز المخلوق وضآلته فالتمسوا في هذا الافق الاتصال بالذات العلية ، طهروا نفوسهم من ارجاس الحياة وخلوا قلوبهم الا من الايمان وتقوى لله ونفضوا عن اجسامهم اثقال ما عاق بهما من رغائب البدن

الافق السامي

في هذا الافق السامي يذكر اسم الله فتخشع القلوب امتثالا لاوامره ويتنبه الشعور للرحمة بالفقير واعانة المحتاج وترق القلوب وتتحرك الهمم الى الخير

وحسبك من فضل هذا الشهر رضاء الله ونعيمه للعارفين به المكرمين له

حسين كامل مصطفى

في النزاع الاسبانى

من الخطأ الزعم بامكان الحصول على تسوية

السحب الرمزى لجنود أنهكهم التعب والاعياء

جوهر المناقشات

لما عرضت على مجلس العموم مسألة المصادقة على الاتفاق الانجليزي الايطالي خطب المستر ارثر جرينوود احد كبار نواب حزب العمال في المجلس فقال : «ان جوهر المناقشات ليس في الاتفاق ذاته بل هو في الثمن الذي يجب ان يدفع له وهذا الثمن سيدفعه بلا جدال الشعب الاسباني »

سحب المتطوعين

وتكلم عن سحب العشرة آلاف من المتطوعين الايطاليين فقال : « وهل سحب هذا القدر من الجنود المنهكين والجرحى او الذين تجاوزون دور النقاهة من الامراض والجروح هو دون سواه الذي يغير الامور في سبيل السلم الدائم في اوروبا ؟

التغيير الوحيد

ان التغيير الفعلي الوحيد الذي حدث في الموقف هو ان السنيور موسوليني أعاد الى ايطاليا عشرة آلاف شخص لا فائدة منهم .فهل هذا السحب الرمزي لجنود انهكهم التعب واصبحوا في حالة لا ترجي معها فائدة منهم يمثل روح اتفاق عدم التدخل ؟ »

روح عامة

وهذه الروح السياسية التى كشف عنها المستر ارثر جرينوود ليست محصورة في نائب واحد أو نواب معدودين من حزب العمال بل هي تعم الدوائر الانجليزية التي يظهر انها لا تزال تنظر الى مسألة اسبانيا نظرها الى المسائل التي قد تجر في معالجتها او حلها الى نتائج خطيرة بالنسبة لانجلترا .

هزيمة الجوع

فقد نشرت صحيفة المانشستر جارديان مقالا للكاتب المعروف المستر هاموند الذي كان مندوبا لها في مؤتمر الصلح قال فيه : « ان الاعتراف بصفة المحارب للجنرال فرانكو سيكون بمثابة انضمام انجلترا — التى تتبعها فرنسا بطبيعة الحال — الى ايطاليا والمانيا في تمكينه من هزم الجمهوريين الاسبانيين بالجوع .

حقوق المحارب

وقد واصلت الحكومة البريطانية حتى الآن اغراضها الحقه وبذلت كل ما في امكانها لمساعدة الجنرال فرانكو دون ان تعلن لنفسها خطة معينة . فهي اذا منحته حقوق المحارب فمعنى هذا اننا ارتبطنا نهائياً وعلنياً بالمانيا وبطاليا في تحالف مقدس ضد الحكومة الاسبانية ولكن انجلترا تحتوي ملايين عديدة من اعضاء النقابات الذين يرون ان مثل هذه الحرب ضد حكومة اسبانيا بمثابة تحرش مباشر لهم كالحرب التى تشهر ضد حكومتهم ذاتها ». ثم قال: « واذا اهملت الحكومة ارادة الشعب ومنحت الجنرال فرانكو حقوق المحارب فانها تفقد قسما كبيراً من تلك القوة الادبية التى يتوقف عليها مصير دولة ديموقراطية في الدفاع عن نفسها »

حجج تشمبرلن

والواقع ان المستر تشمبرلن لم يجد من الحجج التي يقدمها للبرلمان على ان الشروط المطلوبة لتنفيذ الاتفاق الانجليزي الايطالية قد نفذت سوى ان ايطاليا سحبت من اسبانيا عشرة آلاف من متطوعيها ولكنه لم يكذب الاحصاءات التي وضعتها حكومة برشلونة عن الجنود الايطاليين الباقين في صفوف الجنرال فرانكو والتي تدل على انه لا يزال باقيا من القوات الحربية الايطالية في اسبانيا ستون الفا من المشاة وثلاثون الفا من الفنيين . ولم يصرح بشيء يدل على ان ايطاليا مستعدة لسحب مهماتها الحربية التى تعد العنصر الجوهري في المساعدات التى تقدمها للوطنيين الاسبانيين

تسوية المسألة

وقد قالت صحيفة « نيوز كرونيكل » بلسان الاحرار : ان من الخطأ ان يزعم أحد انه يمكن الحصول على تسوية للمسألة الاسبانية ما دامت ايطاليا والمانيا موطنى العزم على الوصول بها الى نهاية حسنة بالنسبة لمصالحهما . وقد اعرب الهر فوز ريبنتروب عن هذا العزم بجلاء اثناء زيارته الاخيرة لروما . فلن يستطيع أحد ان يؤكد بحق ان المسألة الاسبانية قد سويت مالم يغادر صنوف الثوار آخر جندي وآخر فني من الاجانب »

كرامة بريطانيا

ولعل القراء قد ادركوا من الفقرات التى اقتبسناها من خطاب المستر ارثر جرينوود في مجلس العموم ومن تعليقات المانشستر جارديان والنيوز كرونيكل ان الانكليز او على الاقل فريق كبير منهم يرون في الكيفية التى تسوى بها مشكلة اسبانيا مسألة كرامة بريطانيا ونفوذها في اوربا .

سياسة صراع

وفي مثل هذه الحالة قد تؤدي السياسة التى يعول المستر تشمبرلن على اتباعها الى صراع شديد بين الحكومة الانكليزية والعارضين لها فهم اذا كانوا قد وافقوا على تنفيذ الاتفاق الانكليزي الايطالي دفعا لتبعة تعقيد الموقف الدولي واجتنابا لمسئولية الحالة الخطيرة التي لا بد ان تنشأ عن الرفض فانهم بلا جدال ينظرون الى الخطوات القادمة في حل المشكلة الاسبانية من ناحية غير الناحية التى ينظرون منها الى تنفيذ ذلك الاتفاق .

• • •

الاتجاهات الجديدة

علامات تطور السياسة الدولية تطوراً جديداً

الصراع القوي بين الديمقراطية والدكتاتورية

مباحثات باريس المقبلة ستكشف غامض الموقف

علامات واضحة

ترتسم في الافق الدولي الان علامات واضحة، تدل دلالة قوية على ان السياسة الدولية اخذت تتطور تطوراً جديداً ، وتتجه اتجاها غير الذي كانت تسير فيه منذ بضعة شهور .

الصراع العنيف

فلقد كان الصراع قويا عنيفا بين الدول الديمقراطية والدول ذات الانظمة الدكتاتورية ، وكان كل من الفريقين يشك في مسلك الاخر ولا يطمئن الى نياته ، اما الان فان هذه الحالة تزول شيئاً فشيئاً وتحل محلها سياسة جديدة ترمي الى التفاهم والتقريب بين الدول والقضاء على الاسباب والعوامل التى تثير النفرة والبغضاء بينها

فى روما وميونيخ

وضع اساس هذه السياسة في روما بعقد الاتفاق الانكليزي الايطالي ، ثم جاء بعد ذلك اتفاق مونيخ فعزز هذا الاتجاه الجديد .

مركز ايطاليا

ولا شك في ان اعتراف انجلترا وفرنسا اخيرا بمركز ايطاليا في الحبشة ، ودخول الاتفاق الانجليزي الايطالي بعد ابرام البرلمان البريطاني له — في حين التنفيذ ، هما عاملان آخران من عوامل سياسة التقريب بين الدول الى ان يسعى المستر تشمبرلن جهد طاقته لتحقيقها غير عابيء بما يوجه الى السياسة من ضروب النقد الشديد والمعارضة القوية داخل البرلمان الانجليزي وخارجه لم يعرف بعد على وجه التدقيق برنامج المستر تشمبرلن فيما يتعلق بتعامل هذه السياسة الدولية الجديدة

برنامج سياسى

ولكن كثيرا من الصحف الانجليزية تعزو الى رئيس الوزارة البريطانية ان لديه برنامجا سياسيا ، قوامه انه يريد ان يفيد من زوال حالة التوتر التى كانت تسود الموقف الدولي في المدة الاخيرة، الشروع في مفاوضات سياسية واسعة النطاق ، بقصد تصفية المنازعات الدولية، والوصول الى تعاون دولي واسع المدى

المسألة الاسبانية

ويؤخذ مما تذيعه بعض المصادر البريطانية فى هذا الصدد ان تصفية المسألة الاسبانية على وجه السرعة هي الخطوة في سبيل تحقيق البرنامج المشار اليه .

عقد اتفاقات

فاذا ما كتب للمستر تشمبرلن التوفيق في هذه الخطوة سعى بعد ذلك الى عقد اتفاقات بين الدول الديمقراطية والدول الدكتاتورية لضمان السلامة العامة

مشكلة المستعمرات

بل وتذهب هذه المصادر الى ما هو ابعد من ذلك اذ تنسب اليه فوق ما تقدم انه يرى درس مسألة المستعمرات لارضاء بعض المطالب المشروعة القائمة بشأنها من جانب بعض الدول

تحديد التسلح

كل هذا يسعى اليه المستر تشمبرلن تمهيداً لطريق تحديد التسلح وتخفيضه تخفيضاً يخفف من أعباء التكاليف المالية التى تثقل كاهل الشعوب من جراء التسابق فى ميدان التسلح .

فى باريس

فاذا كان كل ما يعزي الى المستر تشمبرلين من هذه الناحية صحيحاً فلا شك في انه سيفاتح الحكومة الفرنسية، اثناء زيارته المقبلة لباريس في شأن هذا البرنامج الواسع لان على موافقة هذه الحكومة عليه او معارضتها له يتوقف نجاحه او فشله

أركان السلام

واذا كنا لا نشك في ان فرنسا يهمها الوصول الى توطيد اركان السلام ووضع اسسه على دعائم ثابتة ، فانها الى جانب هذا تعني بضمان تحقيق سلامتها على كل وجه ممكن خصوصاً بعد ان فقدت حلفاءها وانصارها في اوربا الوسطى والشرقية بسبب موقفها في المشكلة التشيكية وموافقتها على اتفاق ميونيخ ، وما جر في اذياله من النتائج السياسية الخطيرة .

وستكشف مباحثات باريس المقبلة عما لا يزال غامضاً في تطورات الموقف الدولي من هذه الناحية

BRASSO
METAL POLISH

يبوتكم
بواسطة

اصقل المعادن
كلاه في فلسطين

اعلان

بلدية القدس

بموجب قانون بيع المسكرات لعام ١٩٣٥ جئت معلنا عن طلب تجديد رخصة مسكرات لعام ١٩٣٩ للبيع بالمفرق داخل محلي الواقع في المصرارة .

يعقوب عبدو

بين إيطاليا وفرنسا

العلاقات بين الدولتين وظروفها الحاضرة

روما تملي سياستها على باريس بحجة الاتفاق

الموضوع الرئيسي

لا تزال زيارة المستر تشمبرلين ولورد هاليفاكس لباريس الموضوع الرئيسي في تعليقات الصحف الاوروبية على اختلاف الاحزاب الناطقة بلسانها والمعبرة عن آرائها . وفي هذه التعليقات تتضح الحالة النفسية التي اصبحت عليها الشعوب والامم . وهي حالة تنقسم الى قسمين : قسم يرى في الظروف الحاضرة مجالا للسيطرة الكاملة . وقسم آخر يرى في هذه الظروف ما يثير الريب والشكوك

موقف الحذر

وجاء في مقال لمجلة ايطالية عرفت باتصالها بالدوائر الرسمية . وفي هذا المقال مالا يدع مجالا لأي نقد يوجه الى الفرنسيين الذين يطلبون من حكومتهم ان تقف موقف الحذر والا تخطو خطوة واحدة في سبيل التقرب لايطاليا أو المانيا قبل ان تتأكد من النتائج التي تترتب عليها .

رأي الايطاليين

كتبت صحيفة « العلاقات الدولية » الايطالية مقالا بمناسبة سفر المسيو فرنسوا بونسيه سفير فرنسا الجديد في روما . وقد تجلى فيه ان رأي الايطاليين في تقدير تعيين هذا السفير لم يتغير حتى الان اذ قالت بصريح العبارة « ان العلاقات بين فرنسا وايطاليا لا تتغير عما هي الان بارسال سفراء او بعثات من باريس وروما » و « ان عقد اتفاق بين فرنسا والايطاليا كالذي عقد بين هذه الاخيرة وانكلترا لا حاجة اليه . بل انها لا ترى حاجة الى اخراج اتفاق سنة ١٩٣٥ من المحفوظات » فاذا تساءل قارىء المقال عن السبب أسرعت الصحيفة الايطالية بالرد فقالت انه « لم يعد لفرنسا ما تفعله في القارة الاوربية »

المركز الجديد

هذه هي الفكرة المسيطرة على الايطاليين من جهة فرنسا . فهم لا يجدون فيها تلك الدولة التي يجب ان تكون لها المكان اللائق في معالجة المشاكل الاوربية أو انهم لا يجدون لها اي حق في معالجة المسائل التي نشأت عن الحركة السياسية الاخيرة في اوربا الوسطى واوربا الجنوبية الشرقية . ولا شك في انهم يبنون رأيهم هذا على ان المركز الجديد الذي احرزته ايطاليا وحليفتها المانيا هو مركز ثابت مستقر لا يجوز لفرنسا ان تتعرض للبحث في النتائج التي تترتب عليه لا بالنسبة لها ولا بالنسبة للدول التي يمكن ان تكون فرنسا على اتصال بها أو ارتباط معها .

توسع الهوة

وفي اعتقادنا ان هذه الفكرة دون سواها كافية لتوسيع الهوة التي تفصل بين ايطاليا وفرنسا.

شؤون البحار

ولكن الصحيفة الايطالية ذهبت في وضوحها الى ابعد من ذلك فتحدثت عن شئون البحر الابيض المتوسط واشارت الى حسن نية ايطاليا ثم قالت: « يجب ان تذكر فرنسا ان مفتاح البحر الاحمر في يد ايطاليا فالطريق بين رأس باسيرو وقناة السويس تحت سيطرة جزر الدوديكانيز »

مسألة تونس

واستطردت من ذلك اثارة مسألة تونس فقالت « انها اليوم اشد حدة مما كانت في اي زمن وقد ضاعفتها مسألة جيبوتي ومسألة رسوم المرور من قناة السويس . وقد حان الوقت لتعديل هذا النظام القائم على المضاربة وجعله من خدمة المصالح الدولية »

تحت شروط

فايطاليا اذن تريد قبل ان تعمد الى تعديل علاقاتها مع فرنسا ان تسوى مسائل تونس وجيبوتي ورسوم قناة السويس ومع ذلك لم تتردد في ذكر الشروط التي تقبل بها ايطاليا لتعديل هذه العلاقات فاذا هي تعديل الاتجاه الذي تسير فيه سياسة فرنسا الخارجية والعدول عن محالفة روسيا السوفييتية . والاعتراف للجنرال فرانكو بحق المحاربين والعدول عن كل تعاون مع اسبانيا الشيوعية . وتطهير البلاد الفرنسية من جميع العناصر المعادية لايطاليا

ارادة الغالب

ولا شك ان القارىء يرى في هذه الشروط ما لا يمكن ان يقدم من غير غالب يريد ان يملي ارادته على المغلوب . وفي اعتقادنا انه لا يزال في فرنسا رغم النزعات السلمية المتناهية التي يريد المسيو دلاديه والمسيو بونيه ان يبسطاها على شعبهما اناس اقوياء يستطيعون ان يقفوا في وجه هذه السياسة التي تريد روما ان تمليها على باريس بحجة الرغبة في تحسين العلاقات بين الشعبين اللاتينيين او بين ايطاليا وفرنسا

اتفاق ظاهر

ومهما تكن النتائج التي ستترتب على المحادثات المقبلة فلا جدال في ان اي اتفاق يمكن ان يتم في مثل هذه الظروف أو بمثل هذا الروح لن يكون الا اتفاقا ظاهراً لا يلبث ان تكتسحه الحقائق فلا يكون هنالك قرار له ولا للسلام الذي ينشدونه منه

اعلان

صادر من محكمة القدس الشرعية

تقدمت لدينا مضبطة من مختار محلة البقعة تتضمن ان سعد الله بن عثمان الترك توفي بتاريخ ٢٩ ربيع الآخر سنة ٥٧ وانحصر ارثه في زوجته السيدة شكيبة بنت رشيد افندي الترك ولا وارث له سواها فمن له اعتراض على ذلك فليراجع هذه المحكمة خلال عشرة ايام تمضي من تاريخ النشر

قاضي القدس الشرعي

محمد مطيع

عيدان في الافغان

عيد ميلاد جلالة الملك وعيد النجاة

امتداد الزينات في طول البلاد الافغانية

ذكرى الخلاص

اعتاد الشعب الافغاني خلال السنوات العشر الماضية ان يحتفل هو وحكومته بذكرى اليوم الذي تم فيه استخلاص مدينة « كابل » عاصمة افغانستان من ايدي الثوار الهمج الذين تزعمهم الشقي الكبير « باجه سقا » لمناهضة الملك السابق امان الله خان الذي رغب في ان ينتقل وينقل الشعب الافغاني معه الى المدنية الاوروبية طفرة دون ان يعد لذلك العدة ويتدرج في هضم هذه المدنية التي تتنافى كثيراً مع مدنية الشعب الافغاني وتقاليده وعاداته

احتفال بالغ

وقد كان الاحتفال بذكرى هذا اليوم في عامنا الحاضر بالغاً شأوه العظيم وفيه تذكر الافغانيون انهم وقعوا فريسة هذا الثائر الشقي تسعة اشهر استطال حكمه فيها حتى ساد مدينة « كابل » ثم اتاح الله لهم المغفور له الغازي محمد نادر شاه فجرد عليه من قوة ايمانه وعزمه ما هزمه هو وأتباعه شر هزيمة ، وعادت للدولة الافغانية هيبتها بجلوس الغازي نادر شاه على العرش بعد مبايعته الملك خلفاً للملك امان الله

الشعب والحكومة

وقد امتدت الزينات في طول البلاد الافغانية وعرضها وكان افخم الزينات وابدعها ما اقيم في « كابل » اذ اشتركت الحكومة والشعب في الاحتفالات وقد دعا الديوان الملكي جمهور العظماء والكبراء والعلماء والاعيان الى اجتماع كبير اقيم في الساعة الحادية عشر ونصف قبل ظهر امس وكان في مقدمة المدعوين الوزراء وقواد الجيش ورئيسا مجلسي النواب والشيوخ

خطاب الملك

وفي الساعة ١٢ والدقيقة ١٥ اشرف جلالة الملك المتوكل على الله محمد ظاهر شاه الدور الثاني من القصر الملكي ووقف على درج السلم والى يمينه معالي السردار احمد شاه خان وزير البلاط الملكي وسعادة محمد نوروز خان رئيس الديوان الملكي ووقف الى يسار جلالته السردار اسد الله خان قومندان الفرقة الشاهانية ، والقى خطابا قيما عرض فيه لتاريخ هذا اليوم

جهود الحكومة

ثم اشار الى الجهود التي بذلتها حكومته لاصلاح البلاد وتوطيد الامن العام فيها .

الدعوة الى التعاون

كما اشار الى المشروعات الاخرى ، التي تعمل الحكومة الافغانية لتنفيذها وختم جلالته الخطاب بدعوة الشعب الى التعاون والعمل لسمو البلاد وبلوغها المجد الذي تنشده

تهاني المهنئين

ثم تقبل جلالته تهاني المهنئين ، وقد تفضل فدعا الوزراء والعلماء والمشايخ والاعيان لتناول طعام الغداء على المائدة الملكية

حفلة ساهرة

واقيمت في المساء حفلة ساهرة في القصر الملكي حضرها الامراء والكبراء والعلماء والاعيان وكبار قواد الجيش

الميلاد الملكي

واحتفل الافغانيون بعيد ميلاد صاحب الجلالة الملك محمد ظاهر شاه ووفد الى القصر الملكي أصحاب المعالي الوزراء وكبار الموظفين وأهل المناصب العسكرية والعلماء والمشايخ وأعيان الشعب لرفع تهانيهم ، وقد استقبلهم بالترحيب صاحب السعادة محمد نوروز خان رئيس الديوان الملكي

في قصر الصدارة

وأقام صاحب المقام الرفيع السردار محمد هاشم خان رئيس وزراء الافغان حفلة ساهرة في قصر الصدارة العظمى ، حضرها الوزراء وكبار رجال الحكومة ورجال الجيش ، واعضاء الهيئة السياسية وقد أتم جلالة الملك بفضل الله السنة الرابعة والعشرين من عمره المديد

اعظم مروض للوحوش

« تابع المنشور على الصفحة الثالثة »

القطة المتوحشة

ومن اغرب حيوانات هذا المروض قطة متوحشة قتلت ثلاثة من المروضين بأنيابها وأظافرها الحادة . ولكن فيلكس زاول ترويضها منذ عشر سنوات ، دون ان تناله بأي خدش . وقد اطلق عليها لقب (باشا) ويبلغ عمرها الآن ١٥ سنة

زوجة مروضة

وزوجة فيلكس مروضة مثله ، وهي متخصصة في ترويض « الضبع » ، وهو من أفظ الحيوانات وأشرسها . ولكنها فهمت طباعه وأخلاقه ، وصارت تقف معه في القفص ولا تتهيبه ، بل تداعبه وتمازحه ، فتضع يدها وسط فكيه . وتضع وجهها بين أظفاره ، وتحمله تارة على ظهرها ، وتتمرغ تارة اخرى عند قدميه ...

قديم في المهنة

وقد امضى « فيلكس » ٤٤ عاما في ترويض الوحوش ، وما يزال حتى الآن يمارس هذه الرياضة العنيفة ، برغم انه كهل ضعيف مريض ...

قمح استراليا

في الاحصاءات الاخيرة ، ان ما انتجته استراليا من القمح في الموسم الاخير قد بلغ ١٤٠٠٠٠٠٠ كيلة ، مقابل ٨٨٠٠٠٠٠٠ كيلة في الموسم الماضي ، ويرجع هذا النقص الى انصراف الكثيرين من الزراع .. الى المصانع الحربية

كلمة فتاة عربية

والدعوة لاعانة المنكوبين

ارسل هذه الكلمة الى الروح العربية الكبيرة ، المشبعة حباً واخلاصاً والى كل نفس ابية . الى شهامة العربي التي لا تذللها النكبات والمصائب ، والى ذمة العربي المقدسة التي هي كنزه الثمين والى العهود العربية التي تحفظه من كل عمل غير لائق ، الى العاطفة العربية النبيلة تلك العاطفة المجيدة التي يدفعه اليها واجبه نحو اخوانه العرب المنكوبين

لا يجهل احد من اخواننا ما آلت اليه حالة الكثيرين منا ، بنتيجة النكبات التي اتت بها الاسابيع الاخيرة من شدة وهدم بيوت وسد طرقات وايقاف كافة الاشغال التي كانت وهي روح الحياة للكثيرين . فانقطاع هذه الاشغال سبب اضراراً كثيرة لذوي العائلات المعوزة .

لقد تحملت هذه العائلات الصابرة ما سببته لها هذه الايام القاسية ، آملة بالفرج القريب ، معللة نفسها بدنو الوقت الذي فيه تعوض نفسها عما حل بها من نكبات في الاموال والانفس لكن الذي يؤسف القلب ويدمع العين هو ما وصلت اليه حالة هؤلاء الاطفال الذين فقدوا من كان يقوم على أودهم ومن كان هو امامهم او عيد في حياتهم

فهل من البر والايمان ، وهل من الاخوة أن نترك مثل هؤلاء الاطفال اليتامى ، والارامل يقاسون مثل هذا ، وان يذهبوا فريسة سهلة الافتراس للجوع الذي لا يرحم طفلا ولا امرأة ؟

هل من الذمة العربية ان يشتري احدنا اثاث بيت عربي آخر مع علمه بأن ثمن هذا الاثاث هو الحياة لابناء هذه البيوت الفقيرة التي تبيعه لانها لا تملك القوت

هل تطيق الشهامة العربية رؤية ام أرملة تتسكع في الشوارع تطلب الحياة لاطفالها الذين أفقدتهم الظروف القاسية آباءهم . وعندما ترى اعراضاً معها الخاطر متقدمة بشيء عزيز عليها ... تعرضه للبيع ، ذلك لان حياة اطفالها أغلى عندها من ذلك .

هل من شيمة العربي استغلال عوز اخيه العربي ؟

قد يعتذر القارىء بفقره لعدم استطاعته مد يد العون لهؤلاء المحتاجين لكن الكثيرين منا يستطيعون ذلك من امر الحاجة هؤلاء الاطفال اليتامى المعوزين ، وتقسيم لمساعدة الكثير من البيوت المستورة دون ان تلجئها لعرض اثاث بيوتها لبيعها في الاسواق لسد الرمق

واليك أيضاً ، ايتها العربية الغنية ، الحنونة ، الرقيقة الفؤاد ارفع صوتي لمد يد العون لهؤلاء ، واني متأكدة انك تتألمين جداً لحاله كهذه تتصورين وجوده بين افراد امتنا العربية . وشعبنا الابي . اتقدم اليك بان تمدي يد المساعدة لهؤلاء المنكوبين المعوزين

واليك يا سيدي العربي الغني ارفع صوتي طالبة اليك معونة تقدمها لابن اخيك العربي الذي يتضور جوعاً . (وما تقدموا لانفسكم من خير تجدوه عند الله هو خير واعظم اجراً).

(فتاة عربية)

الدورة الجزائية

للمحكمة المركزية

كان يوم امس موعد ابتداء الدورة الجزائية لمحكمة يافا المركزية وحوالي الساعة التاسعة صباحاً التأمت هذه المحكمة برئاسة المستر كراسل رئيسا وعضوية القاضيين عزيز بك الداودي وسمعان افندي داود العضو المنتدب ونظرت في قضية كل من عبد الله سليم علي ، ومحمد العبد سالم المتهمين بمحاولة قتل محمد المغربي ، وذلك انهما بتاريخ ٢ آذار الماضي سنة ١٩٣٨ وفي قرية بيت نبالا التابعة لقضاء الرملة شرعا في قتل محمد المغربي بان طعناه بمدية عدة طعنات في مختلف جسمه ، وبعد ان سمعت المحكمة اقوال شهود النيابة والدفاع قررت براءتهما لعدم توفر الادلة ضدهما .

اما المتهم الثاني وهو محمد العبد سالم فقد احيل الى محكمة صلح المدينة لمحاكمته على دخول البلاد بدون جواز سفر وقد سبق ان حوكم على هذه التهمة ، ولكنه دخل البلاد مرة ثانية بعد ان صدر قرار بابعاده واما القضيتان اللتان كان من المقرر ان تنظر فيهما المحكمة عقب فراغها من القضية الاولى فقد احالتهما الى دورة قادمة لعدم حضور كل من المتهمين والشهود بسبب الحالة الحاضرة

برنامج

الاذاعة الفلسطينية

يوم الاربعاء ٢٤ رمضان

١ر٣٠ حفلة غنائية من تيسير جابر وفرقة استوديو الاذاعة

١ر٥٥ بيانو منفرد

٢ اشارة الوقت ثم النشرة الاخبارية بالعربية

٥ اشارة الوقت والنشرات

٥ر٤٥ يوسف رضون وفرقة استوديو الاذاعة

٦ر٠٢ قانون منفرد

٦ر٠٧ اذان العشاء ـ قرآن كريم

٦ر٢٠ حديث

٦ر٤٥ اغاني

٧ فهد نجار وفرقة استوديو الاذاعة

٧ر١٥ اشارة الوقت والنشرتان الجوية والاخبارية

الاذاعة المصرية

يوم الاربعاء ٢٤ رمضان

١١ حفلة موسيقية

١١ـ٣٠ اسطوانات

١١ـ٤٠ اذان الظهر

١١ر٥٠ ـ حفلة غنائية

١٢ الاستاذ صالح عبد الحي وفرقته ـ حفلة غنائية

٢ر٣٨ اذان العصر

٢ر٥٠ النشرات الجوية والاخبارية والتجارية الاولى

٤ر٣٠ الشيخ محمد احمد العمروسي ـ قرآن كريم

٤ر٥٨ مدفع الافطار واذان المغرب

٦ اسطوانات

٦ر١٩ اذان العشاء

٦ر٥٥ حديث

٧ر٢٠ الشيخ طه الفشني ـ قرآن كريم

٨ر٠٥ عفيفة اسكندر وفرقتها

٨ر٣٠ النشرات الاخبارية

٨ر٤٥ الاستاذ عزيز عثمان وفرقته ـ حفلة غنائية

٩ر٣٠ الشيخ عبد العظيم زاهر ـ قرآن كريم

١٠ر١٠ كمان منفرد

١٠ر٣٠ حديث

١٠ر٥٥ اسطوانات

١١ر٢٥ الاستاذ عزيز عثمان وفرقته ـ حفلة غنائية

١٢ سلام الملك ـ ختام

صابون التواليت لوكس اسهل وسيلة لجعل بشرتك لطيفه

اتركي رغوة صابون التواليت لوكس الناعمة المنظفة تجعل بشرتك ناعمة وبيضاء بشكل عجيب انها تزيل بلطف جميع الاوساخ من مسام الجلد وتجعل ملامحك جميلة. هنالك تسع من عشر من اشهر كواكب السينما في العالم يستعملن صابون التواليت لوكس للحصول على بشرة ناعمة . وما يستطيع صابون التواليت لوكس ان يصنعه لكواكب السينما يصنعه لك انت ايضاً

X-LTS 572-133

LEVER BROTHERS, PORT SUNLIGHT, LIMITED, ENGLAND.

الاربعاء في ٢٤ رمضان سنة ١٣٥٧ و١٦ تشرين الثاني سنة ١٩٣٨

صاحب الامتياز : ابراهيم الشنطي
المدير المسئول : شوكت حماد

الاشتراكات
| في فلسطين عن سنة ١٥٠
| في البريد الداخلي « « ١٨٠
| في سائر الاقطار الخارجية « « ٣٠٠

الدفاع

جريدة يومية سياسية مصورة

السنة الخامسة — العدد ١٢٧٣

دار الدفاع : ميدان الساعة ـ عمارة البلدية ـ يافا ـ فلسطين
العنوان التلغرافي : (الدفاع ـ يافا)
تلفون ١١٨٧ (اربعة خطوط) و١٠٧٥ (حطان) صندوق البريد (٢٥٥)
الاعلانات يتفق عليها رأساً مع الادارة
اجره السطر : ١٠٠ مل

صور متنوعة على هامش الحوادث

هاجمت القوات الوطنية بقيادة الجنرال فرانكو نفسه القوات الحكومية بالقرب من نهر الابرو وقد انتصر الوطنيون انتصاراً هائلا . وترى الاسرى يسلمون انفسهم اعوان فرانكو

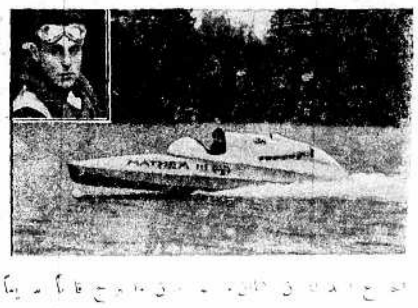

[illegible]
الرقم القياسي العالمي والرقم المقطوع سابقاً كان ٩٠ كيلو متراً في الساعة

الهر فون ريبنتروب والكونت سيانو يوقعا الاتفاقية الراعية في فينا باسم بلديهما

احتفلت هولاندا مؤخراً بعيد جلوس ملكتها ولهامينا . والصورة تمثل الملكة ووالدتها وابنتها البرنسس جوليانا

سائق السيارات العالمي المشهور سيمان . وقد عقد خطبته على الفتاة الامريكية ... احد الاثرياء الالمان

الملاكم مكس شملنغ الذي تغلب عليه الزنجي الامريكي جولويس . وقد بدأ يشتغل باراضيه فور رجوعه من أميركا ، كما أخذ يوجه عنايته الى مواشيه . وتراه مع زوجته في حقولها

الطيار الاميركي ، دوغلاس مورغان ، الذي طار بطائرته الى كليفورنيا . وبعد طيران ٢٨ ساعه و١٣ دقيقه وجد نفسه فوق مطار ساندونيل بارلندا قاطعاً الاوقيانوس ولم يكن في طائرته أيه آلة لاسلكيه

الهر فون بروختش ابن القائد الالماني الشهير ، والذي فاز بسباق السيارات الدولي . وهو في الصورة بين بعض الاوانس

زوجان سويسريان يقومان ببعض الالعاب البهلوانيه في مدينه (برن) في سويسرا

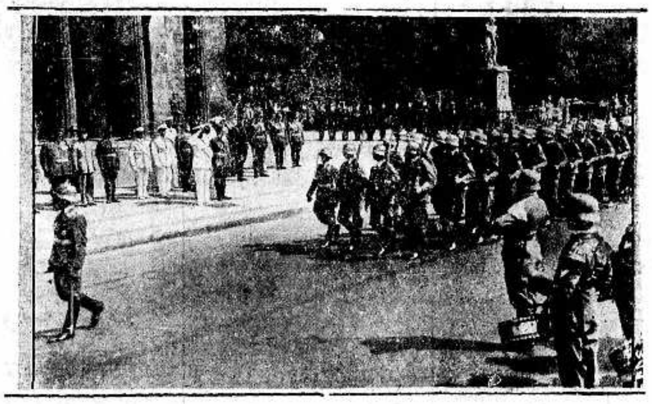

المارشال بالبو اثناء زيارته برلين ويرى وهو يستعرض الجيوش الالمانية مع الجنرال ملخ . وقد وضع اكليلا فوق قبر الجندي الالماني المجهول

الخميس فى ٢٥ رمضان سنة ١٣٥٧ و ١٧ تشرين الثاني سنة ١٩٣٨

صاحب الامتياز : ابراهيم الشنطي

المدير المسئول : شوكت حماد

الاشتراكات
في فلسطين عن سنة ١٥٠
فى البريد الداخلي * * ١٨٠
في سائر الاقطار الخارجية * * ٣٠٠

الدفاع

جريدة يومية سياسية مصورة

السنة الخامسة — العدد ١٢٧٤

دار الدفاع : ميدان الساعة ـ عمارة البلدية ـ يافا : فلسطين

العنوان التلغرافي : « الدفاع — يافا »

تلفون ١١٨٧ (أربعة خطوط) و ١٠٧٥ (خطان) ص.ب. (٢٥٥)

الاعلانات يتفق عليها رأساً مع الادارة

أجرة السطر : ١٠٠ مل

الاقتراح الخاص بعقد مؤتمر لندن

الاساليب التى تستخدم في فلسطين

مباحثات واستشارات شبه رسمية بين انكلترا واميركا لحل المشكلة اليهودية

تعليقات الصحف الالمانية على الحوادث القائمة فى فلسطين ودعوة العالم لاستنكارها

حديث الدكتور عزت طنوس

مسالة الاقتراح

لندن في ١٦ تشرين الثاني ـ علم ان مسألة الاقتراح الخاص بعقد مؤتمر فى لندن لبحث المشكلة الفلسطينية سائرة في طريقها وان كان العرب لم يصلوا الى الان الى قرار حاسم في صددها

مؤتمر ام مباحثات

وقد تحدث الاستاذ طنوس فلم يبد رأياً حاسماً فيما يتعلق بمزايا هذا الاقتراح ولكنه اكد لنا انه وان يكن قد قيل بصفة عامة ان هذا الاجتماع المقترح هو « مؤتمر » الا انه في الواقع لا يعدو صفة المفاوضات حيث يفاوض العرب البريطانيين ويفاوض البريطانيون اليهود من جانبهم . ومن الطبيعي ان يدخل العرب واليهود فى محادثات مباشرة فى المرحلة الاخيرة اذا تقدمت الامور تقدماً مرضياً .

اليهودية العالمية

ومهما يكن من شيء فانه يوجد في الدوائر العليمة غير الرسمية في لندن اشاعات هامة بشأن وجود مشكلة يهودية اكبر من المشكلة الفلسطينية ومن الواضح ان هذه الاشاعات ذاعت بسبب تمضية المستر كنيدي سفير الولايات المتحدة عطلة آخر الاسبوع الماضي ضيفاً على المستر ماكدونالد

اميركا و بريطانيا

ويقال ان مباحثات ومشاورات شبه رسمية دائرة الآن بين انكلترا واميركا بشأن المشكلة اليهودية العالمية .

ويقال ايضا انه ربما اصدر الرئيس روزفلت قريبا تصريحا خطيراً في هذا الصدد يشتمل على اقتراح عملي لفتح ابواب الولايات المتحدة، وجنوب اميركا والامبراطورية البريطانية في وجه اليهود الذين يعانون الاضطهاد فى اوروبا

رسالة مزيفة

نشرت صحف المساء الرسالة التى تلقتها شركة اتحاد الصحف البريطانية من بيروت ، وتلقت الدوائر العربية فى لندن فحواها فى شيء غير قليل من الشك .

تصريحات غريبة

وتقول هذه الرسالة ان سماحة المفتى الاكبر يرحب بما جاء فى تقرير لجنة وودهد من نبذ مشروع التقسيم وبالمؤتمر المقترح عقده فى لندن . وقد جاء في الرسالة ان سماحة المفتى قال :— « انى اعتقد أن مؤتمراً يضم العرب واليهود لا بد أن يساعد على القضاء على النزاع القائم بينهما »

صراحة القول

لندن في ١٦ تشرين الثاني — خطب السر روناله ستورس في نادي المؤلفين ومما قاله انه ينبغى القول صراحة بان بريطانيا لا تريد ان تفرض على سكان فلسطين العرب عددا من المهاجرين اليهود يجعلهم اغلبية كذلك يجب ان لا تمزق تصريح بلفور والوعد الذى قطعناه لليهود ، وان يواصلوا هجرتهم فلا تقطعها

ليس من العدل

ولكن يجب تخفيضها لانه ليس من

« البقية على الصفحة ٤ عامود ٦ »

تأييد سماحة المفتى الاكبر

واجب حل القضية على أيدي الزعماء الامناء الذين أخلصوا لها

الامة وحدة كاملة لا تتجزأ أمينة على ميثاقها الوطني وحقها المشروع

نشرت الصحف اليهودية الصادره أمس نص المذكرة التى بعث بها الاستاذ فخري النشاشيبي الى المندوب السامي وضمنها رده على تقرير اللجنة الفنية والبيان الذى اذاعته الحكومة . وتناولت هذه الصحف المذكرة بالبحث والتعليق عليها

عدول الحكومة

واشير فى مستهل الرسالة الى ان العرب قابلوا بالارتياح عدول الحكومة البريطانية عن سياسة تقسيم فلسطين .

واستطرد قائلاً ان العرب كانوا يريدون ان تضع الحكومة سياسة معينة لها فى فلسطين وخاصة بالنسبة الهجرة اليهودية وتأسيس حكومة وطنية

الظروف الدقيقة

ثم ان المذكرة تناولت عدة اشياء أخرى كان من الواجب ان لا تثار فى مثل هذه الظروف الدقيقة التى تجتازها البلاد . والعرب في فلسطين وغير فلسطين الذين يحرصون على هذه البقعة المقدسة من الوطن العربى كانوا يعتقدون ان البلاد قد مرت في طور تطهرت فيه النفوس وخلت مما علق بالقلوب .

عمل فردى

اننا ونحن نشير الى هذه المذكرة نستنكر ما جاء فيها وخاصة لانها عمل فردي يعبر فيه عن رأي شخصي لا يشاركه فيه أحد . والفرد فى اغلب الاحايين معرض للخطأ وحكمه لا يكون رصينا .

وحدة البلاد

وفلسطين التى تعمل فى سبيل استقلالها وحدة كاملة لا تتجزأ ، لا تعير مثل هذه الاعمال أي التفات ولا تعلق عليه كبير اهتمام . والامة تعرف الامناء على حقوقها ، الحريصين على كيانها ووحدتها . وفيما يلي ننشر ما ورد علينا من البرقيات امس احتجاجاً على هذه المذكرة :

رئيس بلدية الرملة

وقد أرسل فضيلة الاستاذ الشيخ مصطفى افندي الخيري رئيس بلدية الرملة البرقية التاليه الى المندوب السامي : ان اعتماد الحكومة على أمثال مذكرة فخري النشاشيبي المأجورة والتى لا يعبر بها الا عن رأيه الشخصي هي غش للحكومة . فكل ممثل لفلسطين لا يحوز ثقة الزعيم الاوحد سماحة المفتي الاكبر لا يمكن قبوله من الامة

مصطفى الخيري

قرار المجلس البلدى

واتخذ المجلس البلدى في الرمله القرار التالي : — ان المجلس البلدي فى الرملة يشكر الحكومة البريطانية على الغائها التقسيم ويرحب بالمفاوضة مع الحكومه على ان يمثل عرب فلسطين زعيمها الاوحد سماحة المفتى الاكبر واعضاء اللجنة العربيه . والمجلس ينكر ما جاء في مذكرة فخري النشاشيبي المأجورة والمنشورة بالجرائد اليهودية والتى تنم عن الكذب الصراح على عرب فلسطين لذلك يقتضي اعلان هذا القرار فى الجرائد المحلية .

عضو : عبد الرزاق الخيري . عضو

(البقية على الصفحة ٤ عمود ٣)

المشروع البغيض في ارلندا

ارلندا جزيرة محدودة لا محل فيها الخلاف من الوجهة التاريخية

سياسة التقسيم ترجع الى مناورات الاحزاب السياسية البريطانية

ارلندا وحده لا تتجزأ

مشكلة ارلندا

دبلن في ١٦ تشرين الثاني ـ تحدث المستر دي فاليرا رئيس حكومة ارلندا الى مندوب هافاس فبسط الاسباب التى تحمله على عرض مطالبه السياسية في الوقت الذي يظهر ان مشكلة وحدة ارلندا ستطرح على بساط البحث .

فقد سأل المندوب رئيس الحكومه الارلندية هل تفكر الحكومة البريطانية في التخلى عن مقاطعتي الشمال لحكومة ارلندا فأجاب الرئيس قائلا :

حدود صريحة

لا علم لي بوجود مثل هذه الفكرة ولم اسمع بها . وهناك اهل المقاطعات الجنوبية والشرقية (وديري ستى) ومئة الف من الوطنيين في بلفاست لا يمكن اهمال مطالبهم . يضاف الى ذلك اننا نعارض كل تقسيم للبلاد . ولا شيء يبرر تقسيم بلادها . فارلندا جزيرة وحدودها صريحة وهي البحر ، ولا محل للخلاف من الوجهة التاريخية ، وقد كان الانجليز انفسهم في خلال قرون عديده يعدون الجزيرة كدولة موحدة .

قسمة مصطنعة

وكان يحكمها برلمان واحد فى دبلن الى ان انضم هذا البرلمان فى اوائل القرن التاسع عشر الى برلمان لندن ولم تكد تمضي عشرون سنة على قسمة البلاد على الاسس الحالية وهي قسمة مصطنعة ليس لها مبرر طبيعي وقد قامت على اعتبارات سياسية لا وطنية .

السياسة البغيضة

وسياسة التقسيم ترجع الى مناورات الاحزاب السياسية البريطانية فى الربع الاخير من القرن التاسع عشر وفي اوائل القرن العشرين . واذا كانت هناك اختلافات من وجهة الميول والعواطف فهذه الاختلافات توجد فى الجنوب كما توجد في الشمال والحقيقة انه لم يبق تجانس في الجزيرة اذا نظر اليها من وجهة عامة . ونظرية الاكثرية هي نظريات ثلاثة ارباع السكان ونسبة الاكثرية الى الاقلية في المنطقة المفصولة لا تتجاوز نسبة اثنين الى واحد

الوحدة السياسية

فسئل المستر دي فاليرا كيف تحل المسألة اذا اعتبرت مسألة سياسية في جوهرها فقال لا يمكن ان يكون هناك حل الا في دائرة الوحدة السياسية للجزيرة كلها وهي قد اصبحت دولة ذات سيادة . وفي دائرة هذه الدولة يمكن

« البقية على الصفحة ٣ عمود ٤ »

حوادث البلاد في البلاغات الرسمية

انفجار انابيب البترول قرب مستعمرة

عمليات تفتيش القرى واعتقال المئات وقلع اشجار وتعدد حوادث اطلاق النار

العيارات النارية على باصات يهودية وقتلى وجرحى في انحاء مختلفة

انقلاب سيارة للبوليس وجرح اربعة

بجراح فى ساعده

في الساعه السادسة والنصف من بعد ظهر اليوم اطلقت النار على شخص عربي يدعى صادق علي يوسف في شارع الناصرة في حيفا . وقد اصيب بجرح في ساعده .

بعد نصف ساعة

وبعد وقوع الحادث بنصف ساعة أوقف البوليس بالقرب من المكان جماعة من العرب هرب ثلاثة منهم واعتقل الرابع . وعندما فتش عثر معه على مسدس اوتوماتيكي وثمانية عيارات نارية كانت مخبأة في حطته .

انابيب البترول

في الساعة السابعة والدقيقة ٤٥ من مساء اليوم اتلفت انابيب بترول شركة العراق بالقرب من مستعمرة نيشر واشعلت النار في الزيت المتدفق .

النار على قافله

عند غروب شمس اليوم اطلقت النار على قافلة من السيارات على طريق نابلس طولكرم وكانت هناك سيارة بوليس مصفحة تحرس موظفاً من دائرة الاشغال

انقلاب سيارة

وقد انقلبت بالقرب من مكان اطلاق النار بسبب تخرب الطريق الناشيء عن الامطار الغزيرة الاخيرة .

ثلاثة كونستبلات

وسائق

وقد اصيب ثلاثة كونستبلات من البوليس البريطاني والسائق الفلسطيني بجراح بسيطة .

تلف البندقية السريعة

ولم يتمكن البوليس من الاجابة على اطلاق النار بسبب تلف البندقية السريعة الطلقات التى كانت معهم

الى مستشفى نابلس

وقد نقل موظف دائرة الاشغال افراد البوليس بسيارته الى المستشفى الوطنى في نابلس .

وقد خفت جماعة من البوليس الى مكان الحادث .

الرصاص من التلال

اطلقت النار بعد ظهر اليوم من التلال الواقعة بين الالحة وعين كارم على مستعمرة بيت فيغان والمحاجر القريبة منها وقد اجاب البوليس والجند على اطلاق النار بالمثل ولم يعرف عن وقوع اصابات .

سيارة الاشغال

فى الساعة الثانية بعد ظهر اليوم اوقف ثلاثة اشخاص من المسلحين سائق سيارة تراك تابعة لدائرة الاشغال كانت واقفة خارج مكاتب دائرة الاشغال في الرملة وقد ساقوا السيارة الى خارج المدينة .

محاولة اضرام النار

وعندما وصل البوليس وجد أربعة

« البقية على الصفحة ٤ عمود ٤ »

ألتحية الابدية لاتاتورك

تركيا بأسرها تلبس ثوب الحداد شهراً كاملاً على مصابها الفادح

نعش الى احل في قاعة العرش الكبرى لسلاطين آل عثمان السابقين

القائد الاعلى للجيش تحمله عربة مدفع وتنقله بارجة وتحييه الاسطول والجيش

ستة آلاف طالب

استنبول في ١٦ تشرين الثاني — سيرافق ستة آلاف طالب جثمان المرحوم اتاتورك من استنبول الى انقرة .

الوفد البلغارى

وجاء من صوفيا ان ملك بلغاريا اوفد الجنرال وسكانوف ، وزير الحربية لينوب عن جلالته في تشييع جنازة المرحوم اتاتورك

وسيكون الوفد البلغاري برياسة الجنرال وسكانوف، ويمثل الجنرال لوكاش الجيش البلغاري ، مع فصيلة مؤلفة من ٧٢ جنديا بلغاريا

جثمان الرئيس

وأعلن انه بعد ان تشيع جنازة المغفور له الغازي اتاتورك سيحفظ جثمانه مؤقتا في حراسة قره قول شرف تابعة كبيرة بالمتحف الاتنوغرافي بانقرة حتى يوارى في ضريح سيقام له خصيصا.

رثاء اتاتورك

وقد علقت جريدة جمهوريت اليوم تحت عنوان « التحية الابدية للزعيم العظيم الراحل » على الرسالة الاخيرة التى بعث بها الزعيم العظيم اتاتورك قبل وفاته ببضعة ايام لمناسبة العيد الخامس عشر للجمهورية . فقالت الجريدة ان لهذه الرسالة مغزى ساميا للغاية ، فهي تدل مرة اخرى، لكنها بالاسف المرة الاخيرة على الثقة العظيمة التى وضعها الزعيم العظيم في الامة وفى الجيش وقيمتها من هذه الوجهة لا تقدر

القائد العسكرى

لقد كان اتا تورك القائد العسكري الذي ادرك خير ادراك معنى ووصف الجيش ولا سيا الجيش التركي. ففي رأيه انه لا محل للنظر الى الجيش والامة والبلاد كوحدات مختلفة كل منها على حدة . فالجيش هو الامة والبلاد . ولم ينجح قائد مثل نجاحه في تطبيق هذه الحقيقة. ولم يبلغ نابليون بجنوده الى مثل الاعزاز الذي تكنه قلوب الاتراك لاتا تورك

الزعيم الكبير

ويكفي ان نذكر ان اتا تورك تعلق من كل قلبه بشعبه وبلاده وجيشه وامتنع بتاتا عن كل مغامرة في الميدان العسكري وفي السياسة الوطنية . وهذا هو سر الانتصارات المتوالية التى احرزها القائد العظيم وجيشه الباسل . فالزعيم الكبير [illegible] اليوم بتوجيهه تلك الرسالة الى الجيش انما كان يعني توجيهها الى الامة [illegible] . وان اعظم انتصاراتنا في تركية [illegible] هو ان الشعب نفسه هو [illegible] احرز ولا زال متمتعا بالنظام [illegible] .

خلق الجيش

اعظم عمل لاتا تورك بعد ذلك العمل العظيم هو انه خلق الجيش التركي الذي غايته السامية ان يصون ما احرزته الامة من انتصارات وان يحقق سلامها وطمأنينتها .

آخر رسالة

وان آخر رسالة لاتا تورك الى الجيش لتدل على ثقته التى لا تزعزع في ان هذا الجيش سيقوم على الدوام بهذه المهمة النبيلة. والشعب والجيش لن يتأخرا في ان يلبيا بقوة وبدون تردد ما تتطلبه ثقة العظيم الخالد .

لباس الحداد

تلبس تركيا كلها ثوب الحداد شهراً كاملا يبتدىء يوم الاثنين القادم حزنا على وفاة رئيسها السابق كال اتاتورك الذي سيحتفل في ذلك اليوم بتشييع جنازته في انقره وسط مظاهر الجلال والاحترام .

عرض الجثمان

وقد وضع الليلة جثمان اتاتورك في نعش بقاعة العرش الكبرى لسلاطين آل عثمان السابقين في قصر ضولمة بغجة ليتمكن الشعب من مشاهدته. وسيسمح لسكان اسطنبول من رجال ونساء بالمرور في احترام واجلال امام نعش الفقيد ليقدموا اليه فروض التجلة والاحترام لمدة ثلاثة ايام تبدأ غداً .

غرفة الفقيد

وستبقى الغرفتان اللتان قضى اتاتورك فيهما الايام الاخيرة من حياته دون ان يمسهما احد وسيحولان الى متحف اهلي . وسينتهي شهر الحداد في ٢١ ديسمبر المقبل

نفقات التشييع

واجتمع المجلس الوطني الكبير اليوم ووافق على اعتماد خمسمائة الف ليرة تركيه لنفقات الاحتفال بدفن الرئيس الراحل اتاتورك .

برنامج الوزارة

وسيقدم الدكتور جلال بايار رئيس الوزراء برنامج وزارته الجديد الى المجلس في غضون اسبوع من تأليفها طبقاً لاحكام الدستور . وسيطلب الى المجلس الثقة بوزارته قبل يوم الخميس

سياسة تركيا

وتنتظر الدوائر السياسية برنامج الوزارة باهتمام عظيم. على امل ان يميط اللثام عن سياسة تركيا الخارجيه في عهد الرئيس الجديد ولو ان المعتقد انه يبعد جداً ان تختلف السياسة القادمة عن السياسة السابقة

سفير لندن

وقد سافر فتحي اوكيار الى لندن اليوم عائداً الى منصبه كسفير لتركيا ولو ان المعتقد ان عودته هذه مؤقتة

جثمان الفقيد

تقرر ان يعرض جثمان الغازي اتاتورك في قصر « ضولمه بغجه » ابتداء من يوم الاربعاء ثم ينقل الى انقره يوم السبت

تحية الشعب

وسيمر الجمهور من ١٦ نوفبر الى منتصف ليل ١٨ منه امام جثمان الغازي اتاتورك في قصر ضولمه باغجه باسطنبول وسينتظم الموكب في الساعة التاسعة من يوم ١٩ نوفبر ، وتشترك فيه جميع قوات الجيش ورئيس مجلس الوزراء ووفد المجلس الوطنى الكبير ، وكبار الموظفين ورجال السلك القنصلي . والهيئات النظامية والمدارس العسكرية والكشافة

عربة مدفع

وسينقل جثمان اتاتورك على عربة مدفع . وسيمر الموكب من كوبري غاطة الى كوبري سمراي بين صفوف من الجنود والتلاميذ والجماهير . ثم ينقل الجثمان على مدمرة أو دارعة الى البارجة الحربية « ياوز » حيث يوضع النعش أمام الابراج الصغيرة في مؤخرة البارجة تحرسه قره قول شرف .

اطلاق المدافع

وسيشترك سلاح الطيران في الموكب بينما تؤدي التحية لجثمان الراحل العظيم باطلاق ١٠١ مدفع

وستخفر السفن الحربية الاجنبية والاسطول التركي البارجة « يافوز » حتى جزر الامراء

تحية الجيش

وينزل النعش من البارجة (يافوز) في أزموت حيث تجري أيضاً الاحتفالات العسكرية . وبعد ذلك ينقل النعش في قطار خاص الى انقرة فيصل اليها في صباح يوم ٢٠ نوفبر . وسيحيي الجيش القطار الحامل للجثمان على طول الطريق

الوفد الفرنسوى

وسيرأس المسيو السيرسارو وزير الداخلية الوفد الفرنسوي المنتدب للاشتراك في جنازة كال اتاتورك .

الوفد اليونانى

وسيسافر الوفد اليوناني الذي سيشترك في حفلة دفن المرحوم اتاتورك برياسة المسيو ميتاكساس رئيس الوزارة في مساء يوم الخميس حيث يستقل قطاراً خاصاً

زيادة قوة سلاح الجو المصري

اقتراح انشاء مصنع لهياكل الطائرات

القاهرة في ١٦ تشرين الثاني — لمراسل الدفاع الخاص — ومما استقر عليه الرأي ان تزاد قوة السلاح الجوي المصري الى ٥٠٠ طائرة في خمس سنوات ومن هذه الطائرات ٣٤٠ طائرة للدفاع و٢٢٠ طائرة للتدريب وتعليم الطلاب. وقد استبعد في التقدير ما يزيد على ٥٠٠ طائرة لاحتمالات الاستهلاك

وكان المفهوم ان قوة الطيران تزيد على ٥٠٠ طائرة حتى تبلغ الالف ولكن التقدير الاخير لم يغفل فيه ما ينتظر عادة من يستحدث انواع جديدة من الطائرات بين وقت وآخر فلا تكون مصر مضطرة الى الاكتفاء بما لديها وتجنب أستمرار النفقات . وكذلك روعي ما يجب من اعداد الطيارين المصريين اولا

استدعاء خبيرين

وقد ابرق معالي وزير الحربيه الى الخبير الحربي الانكليزي الذي تقرر استدعاؤه لاعداد مشروع انشاء المصنع الحربي في مصر ، كما ابرق في الوقت نفسه الى الضابط البحري الذي سينضم الى البعثة العسكرية البريطانية للافادة من عضويته فيما يتعلق بانشاء الاسطول المصري الجديد .

مصنع لهياكل الطائرات

وقد تلقى معالي وزير الحربية كتابا من مهندسين بريطانيين مشتغلين بصناعة الطائرات الحربية ، ويتضمن كتابهما اقتراح انشاء مصنع لهياكل الطائرات على ان تكتفي مصر باستيراد المحركات « الموتور » من الخارج

وقد ذكر صاحبا هذا العرض انهما قاما بمثل هذه المهمة في ايران فانشىء المصنع وروعيت نتائج انشائه هناك

والمفهوم ان معالي وزير الحربية رد على المهندسين بقبول حضورهما الى مصر على ان يكون ذلك على نفقتهما ودون تقيد من جانب الحكومة المصرية باي التزام الى ان تتبين حقيقة المشروع

وكان المفروض ان تختار الحكومة المصرية بين ان تقوم شركة انكليزية بانشاء المصنع ، او تؤلف شركة من انكليز ومصريين ، أو تتولى الحكومة المصرية وحدها انشاءه دون تدخل احد

وقد فهمنا ان معالي وزير الحربية أعرب عن رغبته مبدئياً في ان تستقل الحكومة بانشاء المصنع

...

تعزيز قوات الجيش العامل في مصر

معسكرات فى الاقاليم لاستمرار التدريب

القاهرة في ١٦ تشرين الثانى — لمراسل الدفاع الخاص — وقد اتجه التقدير الاخير الى زيادة قوات الجيش المصري « العامل » الى ٤٥،٠٠٠ جندي في خمس سنوات بدلا من مائة الف ، وسينتفع بقانون التجديد الجديد في تعزيز قوة الجيش الاحتياطي ، اذ ستقصر مدة الخدمة الاجبارية الى سنة واحدة للمتعلمين وثلاث سنوات للاميين . يضاف الى ذلك ما اشرنا اليه من قبل بشأن تدريب الخفراء في الاقاليم بحيث تتألف قوة منظمة من ٦٠،٠٠٠ رجل تكون مستعدة للطوارىء بأحدث اساليب الاستعداد الحربي .

قوة الجيش الاحتياطي في عشر سنوات

هذا وقد قدر أن تبلغ قوة الجيش الاحتياطي ١٤٠،٠٠٠ في عشر سنوات. وستقام معسكرات فى الاقاليم لاستمرار التدريب العسكري فيها شهراً في كل سنة ، وتحدد مدة التدريب السنوي في كل منطقة بحيث لا تكون في فترات انهماك الزراع باعمالهم . على ان يكون الجيش « العامل » مؤلفاً من ٦٠،٠٠٠ جندي عند اتمام تنفيذ البرنامج . وبذلك تصبح قوة الدفاع — عند مواجهة الطوارىء — ٢٠٠،٠٠٠ يضاف اليهم قوة الخفر المعدة باحدث الاسلحة

وقد روعي في هذا البرنامج ما تتطلبه مصر من تدبير كل ما يلزم للجيش من الضباط .

مندوب الاسطول البريطاني الى تركيا

القاهرة في ١٦ تشرين الثانى — يسافر غداً على ظهر البارجة البريطانية (مالايا) قائد الاسطول البريطاني العام فى البحر المتوسط الى استنبول ، لتمثيل الاسطول البريطاني فى تشييع جنازة الرئيس اتاتورك

تعزية الهند

دلهي في ١٦ تشرين الثاني — وافقت الجمعية التشريعيه المركزية بالاجماع على قرار يتضمن تعزية تركيا عن وفاة اتاتورك ثم اتخذت بعد ذلك اجراء غير عادي فاجلت اجتماعها اجلالا للزعيم العظيم الراحل .

الرجل الكبير

وقدم المستر رساي زعيم حزب المؤتمر الهندي الاقتراح فايده فيه جميع زعماء الاحزاب الاخرى في الجمعية .

وخطب السر عبد الرحيم رئيس الجمعية فقال انه ليس من عادة الجمعية أن تشير الى الحكام الاجانب ولكن أتاتورك كان رجلا ذا نفوذ كبير في شئون العالم السياسية له تأثير في حياة فريق كبير من سكان آسيا لم يسبق له مثيل في الازمنة الحديثة .

تحية الشعر

وقد ابنه أعضاء كثيرون بينهم نائب مسلم القى قصيدة باللغة الاردية نظمها خصيصاً لهذا الغرض

* * *

مسئولية اليهود

عن نكبة سياسة مصر المالية

الرقابة المالية وصندوق الدين والاحتلال

اذا رجعنا الى تاريخ مصر المالي نجد ان اليهود هم المسؤولون عن القروض المشؤومة التى سببت بؤس المصريين وفقر الاهالي واساءتهم شر استغلال منذ عام ١٨٦٣ فقد استغل اضطراب الحال الداخلية في مصر بعد حروب محمد علي فاستولوا على اقتصاديات البلاد .

ولا يزال هذا الاستيلاء ممتداً حتى اليوم واليك البيان :

فائدة فاحشة

في ٢٣ ايلول سنة ١٨٨٤ استدان اسماعيل باشا من بيت (فروهلنغ وجوشن) بلندن ٥،٧٠٤،٠٠٠ جنيه بفائدة ٧ بالمئة لمدة ١٥ سنة وبلغت الفائدة الحقيقية ١٢ بالمئة وهي فائدة فاحشة جداً وقد رهنت ضرائب الاطيان بمديرية الدقهلية والشرقية والبحيرة لسداد اقساطه

قرض آخر

وفى عام ١٨٦٥ عقد قرضاً آخر بمبلغ ٣٣٨٧٣٠٠ جنيه لم يقبض منها الا ٣٠٠٠٠٠٠ جنيه ، وقد ذكر مؤلف تاريخ مصر المالي ان الفائدة كانت من من ٣ الى ٤ فى المائة في الشهر الواحد اى انها بلغت فى السنة ٣٦ فى المائة الى ٤٨ فى المائة .

وهذا افحش ما سمع عن الفوائد الربوية وقد رهن فى مقابله ٣٦٥٠٠٠ من املاكه الخاصة والدائنون هم يهود ايضاً .

قرض ثالث

وعقد عام ١٨٦٦ قرضاً ثالثاً بـ ٣٠٠٠٠٠ جنيه ورهن فى مقابله ايرادات السكك الحديدية والدائنون يهود .

اموال اليهود ثابتة

وفى سنة ١٨٦٦ عقد قرضاً لبناء حديقة الازبكية ودور التمثيل وميدان السباق بمبلغ ٢٨٠٠٠٠٠ جنيه والدائنون يهود . واذا علمت ان المقاولين كانوا من اليهود ايضاً عرفت ان الاموال تخرج و تدخل فى جيوب اليهود .

الخسارة الفادحة

وفي سنة ١٨٦٨ عقد قرضاً مع بنك اوبنهايم اليهودي بمبلغ ١١،٨٩٠،٠٠٠ وصافي ما دفع لخزينة الحكومة من هذا المبلغ ٧،١٩٠،٣٨٤ أي بسعر ٦١ في المائة فحلت بالخزانة خسارة فادحة...وارصدت ايرادات الجمارك وعوائد الكباري وايراد الملح ومصايد الاسماك لسداده وقدر دخل هذه الموارد بمليون جنيه في السنة .

القرض المشؤوم

والقرض المشؤوم وقد عقد سنة ١٨٨٣ مع بنك اوبنهايم وهو ٣٢ مليون جنيه ، هو اكبر القروض قيمة واسوأها شروطاً عقد بفائدة ٧ في المائة وقيمة سنداته ٥٠-٨٤ في المائة وبلغ ما دخل الخزانة منه بعد استبعاد النفقات والخصم والسمسرة ٢٠،٧٤٠،٠٧٧ جنيه أي بنقص ٣٧ المائة من قيمة الدين الاسمية فخسرت الحكومة من اصل القرض نيفا واحد عشر مليون جنيه التزمت بقسط سنوي لسداده بمبلغ ٢٦٥،٦٧١ جنيه. ثم انها لم تقبض المبلغ نقداً بل تسلمت منه أحد عشر مليون جنيه فقط والباقي وقدره تسعة ملايين جنيه جعلت سندات للخزانة المصرية

لا مثيل له

وليس في تاريخ القروض فى العالم قاطبة قرض عقد بمثل هذه الشروط الجائرة ..؟

وقد رهن اسماعيل باشا لسداد هذا الدين ما بقى من مواد الايراد التى لم تخصص كلها او بعضها للقروض السابقة وهي ايرادات السكك الحديدية والضرائب الشخصية والضرائب غير المقررة وقدرها مليون جنيه وعوائد الملح وقدرها ٢٠٠٠٠٠ جنيه ، ومليون جنيه من ضريبة المقابلة وكل الموارد التى خصصت للقروض السابقة عند ما تصبح حرة .

اسهم القناة

قروض مختلفة عام ١٨٧٨ قدرها ٦٢٧٦٠٠٠ وهي مطلوبات تجار ومقاولين ورصيد حسابات بنوك مختلفة اكثرها يهودية يضاف الى ذلك انه في سنة ١٨٧٥ اتفق رئيس الوزارة الانكليزية (دزرائيلي) اليهودي مع روتشيلد اليهودي على شراء اسهم قناة السويس التي كلفت مصر عشرين مليون جنيه بمبلغ اربعة ملايين جنيه .

فانت ترى ايها القارىء ان الاموال التى اقرضها اليهود لاسماعيل باشا لا تزيد على ٥٤ مليون جنيه حسبت على مصر ٩٦ مليون جنيه ، كما انهم سبب نكبة مصر في مسألة قناة السويس

فى ايدى اليهود

وقد قال المسيو غابريال شارم احد كتاب فرنسا السياسيين ومن محرري جريدة « الدبيا » وقد عاصر اسماعيل ودرس حال مصر في عهده ، ان اسماعيل قد اقترض في الثمانية والعشرين عاماً التى تولى فيها الحكم ٣ مليارات من الفرنكات اي ١٢٠ مليون جنيه ولكن نصف هذا المبلغ على الاقل بقي في يد المرابين واصحاب البنوك والمضاربين وهم من اليهود

هذه صفحة من تاريخ اليهود في مصر تثبت انهم سبب نكبتها وانهم اصحاب فكرة الرقابة المالية وتأسيس صندوق الدين والاحتلال العسكري الانكليزي فهل يسمع المصريون

ساعدوا

عائلات المنكوبين

صفوة ما يحمله بريد الشرق والغرب

نهرو زعيم شباب الهند

أوذي وسجن وعذب وافنى ماله في سبيل الهند وحريتها

عصي البوليس أصابته بجراح ماتزال أثار بعضها باقية بجسمه

عرف جوهر لال نهرو بانه زعيم شباب الهند وبانه الرجل الصلب الذي لا تأخذه هوادة او لين في سبيل حرية الهند . وقد كتب عنه الكثير وخاصة قبل وبعد مرات سجنه المتعددة ، اذ لم تكن تنتهي مدة سجنه الا ويستأنف مدة سجن اخرى . وهو واسع النفوذ جداً في الهند تحترمه كل الاحزاب وتعتقد فيه انه الزعيم القوي العقيدة الصادق الوجدان . وقد زار الزعيم جوهر لال نهرو مصر في الايام القليلة الماضية وهو في طريق عودته من اوروبا الى الهند . وفيما يلي نثبت بعض ما عرف عن تاريخ الزعيم المملوء بجلائل الاعمال الوطنية :

حزب الاغلبية

في الهند احزاب عديدة ، ولكن الحزب الذي تفرد بالاغلبية المطلقة على الدوام منذ فجر النهضة الوطنية حتى الآن هو حزب (الكونغرس) الذي يدين بمبادئه اكثر من تسعة اعشار الهنود ! وتصور الجالية الهندية في مصر قيمة هذا الحزب ونفوذه في بلاده ، فتصفه بأنه هناك كالوفد عندنا في كل شيء . فهو يرمي الى تحرير البلاد من ربقة الاستعمار البريطاني ، وان تكون الهند للهنود فقط ، وهو يريد انهاض الشعب ، وبث روح التقدم والترقي فيه

ورئيس الكونغرس في هذا العام ، بل رئيسه ثلاث مرات سابقة ، هو جوهر لال نهرو .

غاندى الثانى

ويشترك (لال نهرو) مع (غاندي) في كثير من الصفات والمواهب . فكلاهما درس علومه العالية في لندن ، وكلاهما يعتبر من اقدر المحامين الذين يدافعون بالانكليزية . وكلاهما يبغضه الانكليز ولكنهم يحترمونهم في نفس الوقت وكلاهما يعتنق في السياسة مبدأ الجهاد السلمي ، وكلاهما (نباتي) الغذاء ، وكلاهما عذب وأوذي وسجن وأفنى ماله في سبيل بلاده ...

يسجن ست مرات

ويكفي للدلالة على مبلغ كفاح (لال نهرو في وسبيل وطنه أن نقول ان نجمه لمع فى سماء السياسة منذ سنة ١٩٢٠ ، وانه حبس حتى سنة ١٩٣٢ ست مرات وكان يرحل بعد خروجه من السجن في كل مرة الى اوربا وهناك يقضي شهوراً يستجم ويستعيد قواه ، ثم يعود ليحبس من جديد دون أن يثنيه ما يلاقيه من عذاب وآلام مبرحة داخل السجن عن المضي في خدمة بلاده ووطنه .

يضربه البوليس

وفي تلك الفترة كذلك نشبت بين رجاله و بين البوليس معارك رهيبة مدة تدخل بشخصه فيها واصابته عصي البوليس بجروح ما تزال آثار بعضها باقية بجسمه

وحدث ان كان يخطب في حفل سياسي عام في (الله آباد) ، واشتدت الحماسة بالسامعين فانطلقوا يهتفون ضد الدولة المستعمرة ، ورأى البوليس ذلك فعمل على فض الاجتماع وتفريق الهاتفين ولكنهم أبوا الاذعان لامر غير صادر من زعيمهم والتحموا مع البوليس في معركة أوذي فيها الزعيم أيما ايذاء . ورأى ذلك أحد أتباعه فشق طريقه اليه وسط الجماهير وفي يده مسدسان محشوان بالرصاص وقال في صياح هادر « لماذا لا تدافع عن نفسك أيها الزعيم المفدى ، هاك الرصاص واضربهم كما ضربوك ! »

ولكن (نهرو) الذي يعتقد في الكفاح السلمي نهره ورفض أخذ المسدسين قائلا : « الزم جانب العقل وعد الى مبادئك يارجل . واخف هذين المسدسين فانهما ليسا من اسلحتنا » ؟

الاعلام السوداء

وان ينس الانكليز فلن ينسوا له موقفه وموقف اتباعه من لجنة (سير سيمون) التى زارت الهند في سنة ١٩٣٠ للتقصي والاستفسار وجمع المعلومات اللازمة عن اتجاه الروح العامة للشعب . فقد خطب في حفل عام قبل قدومها بايام قائلا « ان على كل وطني ان يقاطع هذه اللجنة ويقابلها بالاعلام السوداء حتى تعود من حيث جاءت » . فلما جاءت اللجنة قاطعها الاهالي مقاطعة تامة ثم خرجوا في مظاهرات احتجاج تتقدمهم اعلام سوداء كبيرة الحجم كتب عليها بالهندية « الهند للهنود فقط » ، « لا نريدكم فاذهبوا من حيث جئتم » !

يتنازل عن امواله

ولال نهرو في بداية العقد الخامس من عمره . وهو منحدر من اسرة عريقة في الطقوس الدينية الهندوكية في كشمير وكان والده من اكبر ساسة الهند الذين أفنوا حياتهم وما لهم في سبيل الدفاع عن بلادهم ضد الدولة المستعمرة . وقد ورث عن والده ثروة واسعة كان معتبراً من اغنى اغنياء الهنود ، وما يزال له هذا الاعتبار برغم انه تنازل للكونغرس عن الجزء الاكبر من امواله وعقاراته : بل لقد بلغت به التضحية الى حد انه تنازل لحزبه عن سرايه في (الله اباد) وابتنى له بيتاً صغيراً لسكناه

ملك غير متوج

وللمستر نهرو كثير من الاصدقاء في لندن ، والمعروف عنه أنه كان زميلا في الدراسة لملك الانجليز السابق الدوق وندسور . وهما ما يزالان صديقين حميمين ، وقد جرى على ان يزوره كلما ذهب الى أوروبا وقت ان كان ولياً لعهد التاج البريطاني ، وغالباً ما كانت تحدث هذه الزيارات عقب خروجه من سجن صدر به امر موقع من جلالة الملك والامبراطور ، والغريب أنهما كانا يتجاذبان الحديث في كل شيء الا في مثل هذا الشأن

ومنذ مرض غاندي مرضه الاخير ومستر نهرو هو معبود الشعب الهندي ، ويسمى هناك (ملك الهند غير المتوج) ، واذا كانت رياسة الكونغرس تتجدد كل عام ، فقد انتخب حتى الان ثلاث مرات . والمنتظر ان تظل له الرياسة الى ما شاء الله !

ظاهرة غريبة

حادثة تعد في جملة اسرار الطبيعة

من انباء بودابست بالمجر أن بنية في الشهر الخامس من عمرها تعلمت التكلم في ثلاثين يوماً ، وهي الان قادرة على التحدث مع الناس ، وقد جعل العلماء يراقبون حركات تلك البنية وسكناتها وهم مشدوهون مما يشاهدونه فيها .

ومن بواعث الدهش تتبع تقدم تلك المجرية الصغيرة التي يستدل مما تظهره من الذكاء ان لها قوى عقلية خارقة العادة واذا تعلمت القراءة بمثل السهولة التي تعلمت بها التكلم فلا تتجاوز سن الطفولة حتى تكون قد وعت في حقيبة جنانها جانباً كبيراً من العلم .

الا انه لا يكون من القواعد المطردة ان يكون الفكر الذي يبدأ بالنضج قبل اوانه يتسع نطاق مداركه بسرعة استثنائية .

اجل ان امثلة الاحداث النوابغ الذين لا يستطيعون الاستمرار على ما اظهروه في حداثتهم من فرط الذكاء كثيرة العدد ، وثمة امثلة اخرى لفتيان كانوا في حداثتهم على جانب كبير من الخمول لكنهم لما بلغوا اشدهم لمعوا وبرزوا على اقرانهم

وصفوة القول انه لا توجد نواميس مقررة للاستدلال بها على نماء عقل الانسان واتساع نطاقه ، وهذا من الامور المعدودة في جملة اسرار الطبيعة .

* * *

تجنب الحرب

بانشاء النفوس على كرهها بدافع غريزي

مقال لاديب فرنسا الكبير أندره موروا

نشرت جريدة «نيويورك تايمس» مقالا لاديب فرنسا الكبير اندري موروا يتحدث فيه عن الحرب ووسائل منعها ، ونحن نلخص هذا المقال الطريف فيما يلي :

الوسيلة الفعالة

الوسيلة الفعالة لمنع الحرب ، ليست مجرد الرغبة الصادقة في تجنب الحرب ، وانما هي انشاء النفوس على كرهها بدافع غريزي .

كره الحروب

فلو ان تاجراً قام ليتجر بلحم الانسان المقدد ، لبارت تجارته لان الناس قد جبلوا بغرائزهم على كره هذه البضاعة ، وهكذا يجب ان نجبلها على كره الحرب ، فلا تقوم الحرب . !

الملوك والحرب

وكان الأنور قد ادعى ان الملوك هم الذين يزجون بالعالم الى الحرب ، وهذا غير صحيح فها نحن نرى الجمهوريات اكثر تحمساً لها من الممالك ، ونرى ان الملوك يحاولون الدفاع عن كيانهم وملكهم وتيجانهم وعروشهم ، فيقفون في وجه الحرب ويعقدون لواء السلام ، بينما تسير الجمهوريات في اثر اهواء الجماهير المتعطشة للدماء ، الثائرة على الصلح والسلام

وليدة النزوات

وفي الحق ان الحرب وليدة الشروات القوميه اكثر مما هي وليدة تناقض الصوالح الدولية ، وقد قال الفيلسوف « آلان » الفرنسي : «قد يمكن التوفيق بين الصوالح ، ولكن لا يمكن التوفيق بين النزوات» .

الغرائز القاسية

ولقد سرى في ذهن العالم منذ نحو ثلاثين سنة ، ان العالم قد بدأ يزهد الحرب وان غرائز الانسان قد تحولت عن القسوة ، واصبح اكثر انسانية من ذي قبل بدليل تضاؤل حركات الرق ، ومصارعة الثيران ، وصيد الحيوان ، ولكن الحقيقة ان هذه الغرائز لم تتحول عن طبيعتها ، بل سكنت في مكانها حتى اذا اشتعلت اول شرارة من الحرب ، فاذا بالغرائز القاسية تظهر في اجلى صورة لها ، واذا بالانسان باق على ما كان عليه ، ولم يرتق قيد شعرة وكانت هذه القسوة اظهر في الامم رائدة المدنية والانسانية كانكلترا وفرنسا والولايات المتحدة

فى الماضى

وقد اجتاز العالم عصر اعتبرت فيه الحرب لوناً من الوان التلهي وبابا من أبواب المجد والسؤدد ، ولو اننا استطعنا اقناع العالم بان التلهي لا يكون بالدماء ، وان المجد والسؤدد لا يكونان الا بنصرة الضعيف والتضحية بالنفس في سبيل الغير لا بعدنا شبح الحرب الرهيب .

ايقاظ الغرائز

ولاشك ايضا ان الازمات الاقتصادية التى تنتاب العالم لها اثر كبير في ايقاظ الغرائز البشرية القاسية وايقاظ روح العداء والانتقام والحرب ، ولو ان البطون شبعت ، والنفوس نعمت بالحياة المطمئنة والترف والسينما والرياضة لانتفى ذكر الحرب عن الاذهان بتاتاً .

النظام الاجتماعى

نستخلص من ذلك ان الحرب لا تنجم عن المطامع الفردية ، وانما عن الغرائز الذاتية ، وهذه ميسورة العلاج والتهذيب ويكون هذا باصلاح النظام الاجتماعى بحيث يكفل العيش الوديع لسائر الطبقات وتكثر ضروب اللهو البري والمزاح النزيه وباتخاذ شعار الاسطول ، وهو « اننا لا نحارب طمعاً في غاية ذاتية ، ولكننا لا نتردد فى الحرب دفاعا عن كياننا » باتخاذ هذه العبارة شعاراً للعالم بأسره وحينئذ لا تكون هناك حرب ، ولا يكون هناك هدم .

المشروع البغيض في ارلندا

سياسة التقسيم ترجع الى مناورات الاحزاب

« تابع المنشور على الصفحة الاولى »

منح امتيازات واسعة النطاق للاقلية

الدستور الحالى

وقد نص الدستور الحالي على انشاء مجالس برلمانية اقليمية وايجاد علاقات مع مجالس الجالية البريطانية . ومنطقة المقاطعات الست — ارلندا الشمالية — يمكن ان يكون لها برلمانها الاقليمي ويكفي ان تنقل الى البرلمان الارلندي السلطات التى هي الآن في يد البرلمان البريطانى .

هذا مستحيل

فقال المندوب : ولكن الحكومة البريطانية اعلنت ان اقتراحاتكم غير مقبولة .

— لا صحة لما يقال عن انها تنوي ابقاء الحالة كما هي فان هذا مستحيل .

— تقول الحكومة البريطانية ان مشكلة ارلندا يجب ان يحلها الشعب الارلندي نفسه .

— نعم هذا ما يقوله رجال الحكومة ولكنهم لا يستطيعون التخلص من نتائج ما عملوه وما يعملونه الى الان ، فتمزيق بلادنا يرجع الى قرار من البرلمان البريطاني ولا تزال وزارة المالية البريطانية تتحمل نفقة هذا التقسيم في ارلندا

العلاقات الودية

هل تعتقدون ان استئناف العلاقات الودية مع انكلترا مستحيل ما دام التقسيم موجوداً ؟

— نعم .

— وهل يرغب البرلمان الارلندي ان تكون لارلندا علاقات ودية مع انكلترا .

— نعم ولكن هـذا يستحيل ما دامت انكلترا متمسكة بابقاء الحالة كما هي . فمن مصلحة انكلترا ان تجد الى جانبها دولة ارلندية صديقة .

تجربة شديدة

ونهض المستر دي فاليرا معلناً انتهاء الحديث فقال المندوب ان الانظمة الديمقراطية مستهدفة الان لتجربة شديدة فاذا تفاقمت هذه التجربة فان المظالم وانواع الاضطهاد التى تقع فى اثنائها لا بد من أن تكون مصدر ضعف عظيم .

مبادىء جديدة

تنسف نظام الاجتماع من اساسه

تناولت «الاهرام» في مقال عن السياسة الخارجية بالعناوين التالية « سياسة القوة والعنف ، مبادىء جديدة تنسف نظام الاجتماع من اساسه ، اضطهاد اليهود في المانيا وموقف انكلترا » وقد اشير في مستهل المقال الى حالة اليهود في المانيا بعد حادث اغتيال السكرتير الثاني للسفارة الالمانية في باريس ووفاته على اثر اطلاق النار عليه

مبدأ القوة

وانتقلت الجريدة الى الكلام عن مبدأ القوة فقالت :

لقد قضى الفوز الذي احرزه مبدأ القوة في الاشهر الاخيرة على جميع الانتصارات الخلقية التي احرزتها الانسانية الى الان . فالاديان التي تأمر بالمعروف وتنهى عن المنكر وتعلم الناس ان من واجبهم احترام الضعيف والدفاع عن حقه وان اعظم نصر يحرزه الانسان هو النصر الذي يحرزه على نفسه بكبح جماح نزواته وشهواته ، تحاول المبادىء الجديدة الان هدمها والعبث بتعاليمها واقامة الدليل كل يوم على ان هذه التعاليم لا قيمة لها ولا شأن ، وان الانتصار على النفس يجب ان يسبقه الانتصار على الغير وخنق الضعيف اينما وجد

خطوة جديدة

ولا ريب في ان الحوادث التي تقع الان في المانيا تدعو الى الاسف الشديد لانها خطوة جديدة في سبيل هـذه المبادىء الجديدة الهدامة . والادعى الى الاسف ان لا يكون في العالم دولة او امة تستطيع ان يكون لها صوت مسموع وكلمة نافذة في سبيل الانسانية ، اذ اننا نعيش الآن في عصر يمكن ان يقال فيه للجميع ما قاله السيد المسيح : « من كان منكم بلا خطيئة فليرجمها بحجر »

((اجدر)) الدول

وقد كانت انجلترا اجدر الدول باسماع مثل هذا الصوت لما تحتوي عليه تاريخها من الاعمال المجيدة في خدمة الانسانية . ولكن لم يكد يذيع في الامس انها عازمة على رفع صوتها دفاعا عن اليهود حتى سبقها الالمان بقولهم « انظري اولا الى عرب فلسطين »

عرب المانيا وعرب[illegible]

فالالمان يقولون ان المانيا بلادهم وان من حقهم ان لا يقبلوا فيها من لا يريدونه ، وان الغرامة التى فرضوها على اليهود وهي مليار مارك انما هي من الاموال التى اكتسبها اليهود من الالمان انفسهم . اما فلسطين فالانجليز يريدون ان يأتوا اليها بسكان آخرين غير سكانها ويقاتلون الذين لا يقرون رأيهم هذا من اهل البلاد . ويفرضون على السكان الآمنين غرامات تبدو عند المقارنة اعظم من مليار الماركات بالنظر الى فقر الذين تفرض عليهم

الصوت القوى

وهكذا لن يكون من السهل على انجلترا بعد حوادث فلسطين ان تنصح لالمانيا بسلوك مسلك العدل والانصاف والرأفة . ولو سهل عليها ذلك لكان صوتها أقوى صوت تسمعه المانيا فينقذ مئات الالوف من الابرياء المضطهدين ، بالنظر الى العلاقات الحسنة التي توثقت عراها بين الدولتين بعد اجتماع مونيخ والى حرص المانيا على صداقة انجلترا وما ينتظر ان تجنيه من ورائها

تأثير اليهود

اما الدول الاخرى فلا ينتظر ان يكون لتدخلها تأثير فعال في تحسين حالة اليهود في المانيا ، اما لان هذه الدول معادية لالمانيا كروسيا او منافسة لها كفرنسا او مؤيدة لها كايطاليا او متهمة بالعمل تحت تأثير اليهود كاميركا . فنصائح هذه الدول كلها لا ينتظر ان تؤدي الى النتيجة التى [illegible] ان تؤدي اليها نصيحة انجلترا لو استطاعت ان تسديها الى المانيا الان .

ساعدوا
عائلات المنكوبين

* * *

لغم أرضي

تحت جدران عمارة يهودية في يافا

فرض نظام منع التجول ساعتين نهارا

حوالي الساعة العاشرة والنصف من صباح أمس انفجر لغم ارضي تحت جدار عمارة ليهودي واقعة خلف عمارة المستقيم فاحدث دويا هائلا ، وعلى اثر الحادث ذهبت قوة من رجال البوليس والجند الى المكان المذكور واحاطته من جميع اطرافه وفتشت الاماكن المجاورة بدقة ، ولكنها لم تعثر على شيء ، ولم تقبض على احد

ابلاغ الحادث

وقد اخطرت دائرة حاكم اللواء ورئاسة البوليس ومركز قيادة المنطقة بالامر فاصدر القائد العسكري امراً بفرض نظام منع التجول على المدينة ابتداء من الساعة العاشرة صباحاً حتى الساعة الواحده بعد الظهر

قوات كبيرة

وعلى الاثر حضرت قوات كبيره من الجند المرابط في طريق يافا ـ تل ابيب في عدد من السيارات المزوده بالمدافع السريعة الطلقات وقوات اخرى من البوليس من راكبي الدراجات النارية والسيارات المصفحة واشتركت هذه القوات في تطبيق نظام منع التجول على الاهلين

المدينة المقفرة

ولم تمض سوى بضع دقائق حتى كانت الحوانيت والمتاجر مقفلة واخذ الناس يتراكضون الى بيوتهم والجند في سياراتهم يحثونهم على العودة بسرعة ويقبض على كل من يتأخر

وحوالي الساعة العاشرة والدقيقة ٤٥ كانت شوارع المدينة خالية تماما الامن سيارات الجند والبوليس

التجول في الحارات

ثم ترجل عدد من الجند واخذوا يجوبون الحارات ويقبضون على الاشخاص الذين كانوا ما يزالون في طريقهم الى بيوتهم البعيدة .

اعتقال الاطفال

ومما يجدر ذكره أن فريقاً من الاطفال الصغار الذين لم يتجاوزا العاشرة من اعمارهم كانوا ذاهبين الى الافران لخبز الدقيق المعجون فصادفهم الجند وقبضوا على عدد منهم .

التجول الليلي

وحوالي الساعة الواحدة من بعد الظهر اطلق « زامور » فرقة مطافىء البلدية ايذاناً بانتهاء النظام المفروض ،ولم يطرأ على نظام منع التجول الليلي المعمول به سابقاً اي تعديل.

* * *

امساكية شهر رمضان المعظم

الخميس ٢٥ رمضان سنة ١٣٥٧ هـ

الزمن	عربي	افرنكي
	د : س	د : س
امساك	١١:٤٣	٤:١٨
فجر	١٢:٣	٤:٣٩
شروق	٠١:٣٢	٥:٦
ظهر	٠٦:٥٤	١١:٣٨
عصر	٠٩:٤٣	٠٢:١٧
مغرب	١٢	٤:٣٣
عشاء	١:٢٦	٥ :٥٩

رسالة القدس التلفونية

براءة عربي والحكم على آخر عسكريا

القدس في ١٦ تشرين الثاني ـ لمراسل الدفاع الخاص ـ استأنفت المحكمة العسكرية النظر في قضية السيدين حسن محمد سليمان . واخيه عبد اللطيف ، المتهمين بحيازة وحمل ذخيرة ، وبعد أن سمعت المحكمة اقوال شهود النيابة والدفاع قررت براءة الاول ، وبرأت الثاني من تهمة حمل السلاح ، وحكمت عليه بالسجن المؤبد بالتهمة الثانية .

٣٦ شخصا من عين كارم يعتقلون بالمزرعة

حكمت السلطة اليوم على ٣٦ شخصا من اهالي قرية عين كارم باحكام مختلفة من ثلاثة اشهر الى سنة يقضونها بمزرعة عكا بموجب قانون الطواريء.

حملة شديدة على هتلر وغوبلز

واشنطن في ١٦ ت ٢ — حمل رئيس اساقفة بلتيمور بشدة على هتلر وغوبلز ووصف الاول بانه « مخبول » ملحد ، يحلي نفسه بالالوهية ، وقال ان غوبلز لا يستطيع اكراه أساقفة ميونيخ وفينا على الصمت على موحة الارهاب .

جلسة المجلس البلدي

عقد المجلس البلدي امس جلسة بحث فيها مسألة الميزانية للسنة الحالية وذلك ليتمكن من تنفيذ بعض المشاريع الاصلاحية والتنظيمية التي تقرر انشاؤها في خلال هذه السنة كفتح الشوارع واصلاح بعضها وفرش البعض الاخر بالاسفلت ومد شبكة المياه الى بعض الاحياء وانشاء المجاري

تأييد سماحة المفتي الاكبر

«تابع المنشور على الصفحة الاولى»

عبد الرحمن البسومي . عضو : جورج كته

شباب الرملة

وأرسلت البرقية التالية من شباب الرملة : شباب الرملة ساءهم اشد الاستياء مذكرة المأجور فخري النشاشيبي وانهم لا يثقون باي زعيم سوى سماحة المفتي الاكبر . عبد الرزاق الخيري ، سعيد اسماعيل حسن . احمد التاجي . محمود شوكت الخيري فوزي الخيري . خيرى الخيري . عزت التاجي .

برقية السيدات

وارسلت لجنة السيدات العربيات بالقدس البرقية التالية الى المستر تشمبرلين وصورة عنها الى وزير المستعمرات وهذا نصها : ابعاد زعيمنا المختار سماحة المفتي عن المفاوضات المزمعة لا يحقق الصلة ، العرب لا يقبلون بأقل من مقررات مؤتمر القاهرة البرلماني .

عن لجنة السيدات العربيات

زليخة الشهابي

برقية نابلس

وأرسل السادة اصحاب التواقيع البرقية التالية الى وزير المستعمرات بواسطه المندوب السامي: لا نثق الا بسماحة المفتي الاكبر واعضاء اللجنة العربية العليا باسم فلسطين وهم وحدهم الذين يمثلون البلاد ولهم فقط حق النيابة والدفاع عن العرب مع ممثلي الدول العربية المستقلة

الدكتور بشناق عبد الرحيم التميمي فريد عنبتاوي الدكتور واصف عبد الهادي عبد الفتاح طوقان محمد عمر النابلسي داود طوقان سعيد كمال طاهر المصري جميل كمال المحامي عبدالمنعم قمحية اسماعيل عبده اسماعيل النمر

سيدات نابلس

وأرسلت السيدة الفاضلة مريم هاشم رئيسة لجنة السيدات العربيات في نابلس البرقية التالية الى وزير المستعمرات بواسطة المندوب السامي :

لجنة السيدات العربيات التي تمثل جميع سيدات نابلس تؤكد ثقتها بسماحة المفتي الاكبر واعضاء اللجنة العربية العليا لينوبوا عن فلسطين بمفاوضة بريطانيا العظمى من اجل استقلال فلسطين العربية ولا تثق بغير هؤلاء مع ممثلي الدول العربية ليمثلوا الشعور العربي الفلسطيني ولهم وحدهم الحق في نقل شعور العرب والدفاع عن قضية البلاد وتمثيلها .

حوادث البلاد في البلاغات الرسمية

« بقية المنشور على الصفحة الاولى »

اكياس من الدقيق قد اخذت من السيارة وان محاولة جرت لاشعال النار في الموجود بها . واطفئت النار قبل أن تسبب خسائر جسيمة .

على سيارة شحن

في الساعة الخامسة والنصف بعد ظهر اليوم اطلقت النار على سيارة شحن تابعة لشركة سوكوني فاكوم عند الكيلو ٥١ على طريق القدس ـ يافا . ولم يصب احد بأذى .

تفتيش القرى

لواء الجليل — أجرت قوات الجند يوم أمس عمليات التفتيش في قرى لواء الجليل التاليه : اكسال دبوريه ، سولم . الدهي ، نين ، ناعورة ، كفر مصر ، طمره ، الطيبه

ملابس وذخائر

وقد صودرت بندقية وكمية من الذخائر وبعض الملابس .

بجراح قاتلة

وحاول عربي من قرية طمره اختراق النطاق فاطلقت عليه النار وأصيب بجراح قاتلة .

اعتقال عربي

واعتقل في قرية دبوريه عربي مطلوب للبوليس أثناء وجوده في مغارة تحت مسجد القرية .

مئات المعتقلين

واعتقل ٧١٤ عربياً بصورة مؤقتة لاستجوابهم كما قبض على ٤٣ شخصاً وعرف أن لبعضهم علاقة بالجماعات المسلحة .

قلع اشجار

حيفا ـ اقتلع مجهولون ٣٠٠ شجرة مشمش يوم امس وذلك في اراضي مستعمرة بنيامينا .

النار على مستعمرة

اطلقت العيارات النارية ليلة الاثنين الماضي على مستعمرة حفظي باه . ولم يعرف عن وقوع اصابات .

جثتان على الطريق

السامرة — وجدت صباح يوم امس جثتا عربيين اطلق عليهما الرصاص وذلك على طريق نابلس — جسر الدامية . ولم تعرف بعد هوية القتيلين .

قطع اسلاك

اللواء الجنوبي — قطعت الاسلاك التلفونية يوم امس على طريق القدس ـ يافا وذلك بالقرب من يازور .

في حي المنشية

في الساعة العاشرة من صباح امس اوقف مجهولون عربة تنظيفات تابعة لدائرة بلدية يافا وذلك في حي المنشية واستولوا على بغل وحصان .

خروج عربة ترولي

في الساعة الثانية والدقيقة ٢٠ من بعد ظهر امس اخرجت عربة ترولي اثناء سيرها أمام القاطرة على خط سكة حديد اللد ـ تل ابيب وذلك بسبب احداث تخريب في الخط .

قنبلة غير منفجرة

ولم تقع خسارة في العربة ووجدت قنبلة غير منفجرة تحت الخط

في بيارة يهودية

ابلغ صباح يوم امس ان ١٥٠ شجرة برتقال قد اقتلعت وخرب بيت المضخة في بيارة بالقرب من مستعمرة ملبس

بطريق الاشتباه

وتعقب البوليس الاثر فوصل الى قرية المير حيث اعتقل ستة اشخاص بطريق الاشتباه

النار على باصات

في الساعة السادسة من مساء امس اطلقت العيارات النارية على ثلاثة باصات يهودية بالقرب من مفرق طريق القدس — مستعمرة أغرو بنك . واجابت القوة المرافقة للباصات على اطلاق النار بالمثل ولم يعرف عن وقوع اصابات

الجنديان الجريحان

عرف الان ان اسمي الجنديين البريطانيين اللذين اصيبا بجراح يوم الاثنين الماضي بالقرب من غزه هما الجندي أليس والجندي بيرس .

في بيت يهودي

منطقة الجنوب : في الساعة العاشرة من صباح اليوم انفجرت قنبلتان في بيت يهودي غير مسكون خاصة المدعو تدلوفسكي ويقع في شارع المستقيم بيافا

تلف

السقف والجدران

وقد سبب الانفجار تلف السقف والحيطان .

منع التجول نهارا

ونتيجة لهذا الانفجار اعيد فرض نظام التجول الذي كان قد رفع في الساعة الخامسة صباحاً ، وفرض من الساعة العاشرة صباحاً حتى الواحدة بعد الظهر

جثة بربري

في الساعة الثانية عشرة والربع من بعد ظهر اليوم وجدت جثة بربري في شارع العجمي بيافا بالقرب من البلدة القديمة ، وقد وجد مقتولا بالرصاص

في واد حنين

ذهب خمسة رجال مسلحون الى بيت عبد الرحمن بك التاجي في وادي حنين وأوقفوا اسكان المنزل ثم استولوا على اربعة اسلحة نارية ومبلغ اربعة جنيهات ونصف فلسطيني ، ثم اشعلوا النار في البناية

جلسة المحكمة المركزية

عقدت المحكمة المركزية يوم امس جلسة نظرت فيها في عدة قضايا جزائية. ونظراً لفرض نظام منع التجول امس على المدينة أجلت بعض القضايا الاخرى الى جلسة قادمه.

في سبيل فلسطين

كتاب رئيسة الاتحاد النسائي في مصر

الى رئيس الاساقفة في كنتربري

وجهت صاحبة العصمة السيدة هدى هانم شعراوي كتابا مفتوحاً الى رئيس اساقفة كنتربري ، بشأن ما يجري في فلسطين ، وما يلحق بأهلها من الخسائر والاضرار .

وقد اشارت عصمتها في كتابها الى احتجاجه المرفوع الى المانيا لاضطهادها اليهود المقيمين فيها ، وفرضها غرامة باهظة عليهم نتيجة لحادث اغتيال سكرتير السفارة الالمانية في باريس ، وعجبت لقصر هذا العطف على اليهود ، في حين أن الاولى ان توجه الاحتجاجات على ما يجري في فلسطين المنكوبة.

الميثاق العربي

وقد ارسل السيد نبيه بك العظمة ، رئيس لجنة الدفاع عن فلسطين في سوريا ، رسالة الى الحكومة البريطانية طلب فيها جعل الميثاق العربي اساساً لكل مفاوضة تجري لحل قضية فلسطين ، وترك الحرية لاهلها العرب في اختيار من يريدون ان يمثلوهم في المفاوضات

الغرامة الالمانية

ضئيلة بالنسبة لغنى اليهود الفاحش

الصحف الالمانية تدفع الحملات الاجنبية

برلين في ١٦ تشرين الثاني — كتبت بعض الجرائد الاجنبية ان الغرامة التي فرضتها المانيا على اليهود بمناسبة اغتيال مستشار السفارة فون رات بمبلغ مليار من الماركات تعني تجريد اليهود من كل اموالهم . اما الحقيقة فغير ذلك ، فبموجب اعتراف اليهود انفسهم يقيم في برلين وحدها ٨٩٤ من اليهود يملك الواحد منهم اكثر من ٣٠٠ الف مارك .

وهناك ٣٤٢ يملك كل منهم اكثر من ٥٠٠ الف مارك و ١٢٠ يملك كل منهم اكثر من مليون من الماركات و ٣٧ يملك كل منهم اكثر من مليونين من الماركات و ٧ يملك كل منهم اكثر من ٧ ملايين من الماركات و ٣ من اليهود يملك احدهم اكثر من ستة ملايين والاخر اكثر من عشرة ملايين ، والثالث اكثر من ١٢ مليون من الماركات

فيظهر اذن ان المانيا لم يعاملوا اليهود معاملة سيئة اذا كان يوجد اليوم في المانيا مئات من اليهود يعدون من اصحاب الملايين

لندن — كتبت جريدة ايفننغ ستاندارد باحرف بارزة خبراً جاء فيه ان انكلترا وفرنسا والولايات المتحدة ستتذاكر في الطريقة التي يمكن ايجاد أوطان جديدة لليهود المهاجرين .

فانكلترا لديها مساحات واسعة في مستعمراتها يمكن ان تسمح لليهود بالهجرة اليها . اما الولايات المتحدة فسيطلب منها ان تراجع دول امريكا الجنوبية لزيادة عدد اليهود الذين يسمح لهم بالهجرة الى امريكا الجنوبية

الاقتراح الخاص بعقد مؤتمر لندن

« بقية المنشور على الصفحة الاولى »

العدل ان نطلب الى العرب ان يقبلوا اغلبية يهودية في بلادهم التي يحتلونها منذ الف ومايتي عام لانهم يقاتلون حتى الموت دفاعا عما يعدونه حقا لهم . على انني لا اعتقد ان الحالة تدعو الى اليأس لان الفريقين ينشدان السلام ولكن يجب ان تهدىء اولا الحركة قبل ان نصدر قرارنا النهائي بشأن فلسطين .

فلسطين والمانيا

برلين في ١٦ تشرين الثاني ـ عادت الصحف الى الاهتمام بمشكلة بريطانيا في فلسطين فنشرت جريدة « ناختوسجا » بعنوان : « الدبابات في اريحا » تلغرافاً من مراسلها بلندن استهله بقوله « تسير اعمال البريطانيين لتوطيد السلام بذات الطريقة التي سارت عليها قبل الآن »

اساليب انكلترا

وواصلت الجرائد قولها بان الاساليب التي يستخدمها الانجليز في فلسطين لا يستحقها اهالي البلاد . فجميع الامم المتمدنة يجب ان تستنكرها

وقالت جريدة « نخت اوس جابه » ان انجلترا وظفت اموالا كثيرة في فلسطين فاذا فاز العرب بالدفاع عن بلادهم في وجه الفاتحين اليهود فان تلك الاموال قد تضيع

في اربعة اشهر

ويؤخذ من الاحصاءات البريطانية انه قتل في الاشهر الاربعة الاخيرة ١٣٠٩ من العرب منهم ٤٤٩ شخصاً في شهر اكتوبر ولا غرض من قتل هؤلاء جميعاً سوى حماية الاموال البريطانية .

وقالت جريدة « انجريف » ان تلك الاحصاءات عن عدد القتلى هي اقسى اتهام يوجه الى الدولة المنتدبة . وعددت هذه الجريدة اعمال الانكليز في فلسطين ولا سيما المرسوم الذي اصدره المندوب السامي في ٢١ اكتوبر وقضى به بتجريد جميع العرب من املاكهم المنقولة وغير المنقولة

وواصلت الجريدة تعداد تلك الحوادث وذكرت منها انشاء المحاكم العرفيه واعتقال الرهائن واعدام العرب واطلاق الرصاص على الامنين في اثناء التفتيش ونسف المنازل والقري العربية

تلفونات الدفاع وبرقياتها الخاصة

منح ترخيص
لشركة بترول البصرة

بغداد في ١٦ تشرين الثاني — وافق مجلس النواب اليوم على منح ترخيص لشركة بترول البصرة لاستثمار البترول في مناطق العراق الجنوبية .

وشركة بترول البصرة هي شركة بريطانية برأس مال قدره مليون جنيه استرليني .

تخليد ذكرى كمال أتاتورك

استنبول في ١٦ تشرين الثاني — ورد خبر من استنبول بان الوزارة التركية قدمت اقتراحا اليوم الى المجلس الوطني تطلب فيه الموافقة على تغيير اسم انقره الى اتاتورك

ضحايا الامطار
في ايران

طهران في ١٦ تشرين الثاني — سقطت امطار غزيرة احدثت كارثة عظيمة بجوار نهوند حيث جرى اخيراً فيضان اسفر عن ٢٠٨ ضحايا ، وقد انهار حتى الآن ١٥٠ منزلا ولم يعرف عدد القتلى بعد

حالة مصر المالية

القاهرة في ١٦ تشرين الثاني — لمراسل الدفاع الخاص — صرح وزير المالية المصرية لمندوب احدى الصحف الاجنبية عن حالة مصر المالية فقال : ان مصر تتمتع بمركز مالي يحسدها عليه معظم الدول في العالم وحكومة مصر لا تفكر مطلقاً في انقاص فوائد الدولة ، كما انها لا تفكر في تخفيض الفوائد أو تحويل سندات الحكومة أما فيما يختص بالارقام التي اذيعت عن برنامج التسلح والدفاع الوطني فقال الوزير انه مبالغ فيها .

وفد ايران في جنازة أتاتورك

طهران في ١٦ تشرين الثاني — غادر العاصمة اليوم وزير الحربية الايرانية على رأس وفد رسمي في طريقهم الى انقرة وذلك لتمثيل ايران في الاحتفال بتشييع جثمان الراحل العظيم الرئيس كمال اتاتورك

اعتراف انكلترا
بالفتح الايطالي الحبشي

روما في ١٦ تشرين الثاني — اعترفت انكلترا اليوم بالامبراطورية الايطالية وقدم السفير البريطاني في روما اللورد بيرث اوراق اعتماده بصفته سفير بريطانيا لدى ملك ايطاليا وامبراطور الحبشة .

الاسطول الفرنسي في البحر المتوسط

باريس في ١٦ تشرين الثاني — خرج الاسطول الافرنسي للبحر الابيض المتوسط الى مياه جزيرة كورسيكا للقيام بالمناورات البحرية — د . ن . ب .

• • •

انباء برقية

هولندا واليهود
معسكران لاسكان بضعة الاف من اليهود

لندن في ١٦ تشرين الثاني — جاء من الهاي ان المسيو كوليجي ، رئيس الوزارة الهولندية ، خطب في مجلس النواب اليوم فقال ان الحكومة دخلت في مفاوضات مع الحكومات البريطانية ، والفرنسية ، والدنماركية ، والبلجيكية ، والسويسرية ، للنظر في احتمال مساعدة اليهود المهاجرين من المانيا . وانها لم تتلق الى الان ردا من هذه الحكومات

وقال المسيو كوليجي ايضاً ان هولنده لا تستطيع ان تفعل شيئاً وحدها الا انها اذا قامت بعمل من تلقاء نفسها : «فان عدداً كبيراً من اليهود قد ينزحون الى هولندا»

وقد سمحت الحكومة بدخول الاطفال اليهود القريبين من الحدود . ثم انها تعد الان معسكرين لاسكان بضعة الوف من اليهود الذين اذن لهم بالدخول في هولنده فعلا .

وقد اعد اعضاء المجلس البلدي في امستردام اليوم بالاجماع اقتراحا للاشتراكيين يطلب الى عمدة البلد اعداد اماكن من الدور التي تملكها البلدية ليقيم فيها اليهود اللاجئون من المانيا .

تصريح لوزير الطيران البريطاني

لندن في ١٦ تشرين الثاني — قال السر كنجز لي وود وزير الطيران البريطاني ان الحكومة أوصت مصانع كندا على صنع عمارة كبيرة من قاذفات القنابل . وقد تعهدت تلك المصانع بالمحافظة على قوة تمكنها من بناء عمارات أخرى لسلاح الجو البريطاني اذا دعت الحاجة بريطانيا الى صنع عمارات جديدة.

مذكرة احتجاج بريطانيا الى فرانكو

لندن في ١٦ تشرين الثاني — ارسلت الحكومة البريطانية مذكرة شديدة اللهجة الى حكومة الجنرال فرانكو تحتج فيها على القاء القنابل على السفن التجارية البريطانية .

كندا تؤجل الاعتراف باحتلال الحبشة

لندن في ١٦ تشرين الثاني — جاء من كندا أن رئيس وزرائها قال بان حكومته ستحتفظ لنفسها بحق الاعتراف باحتلال الحبشة . وقال ان مثل هذا الاعتراف أمر هام ودقيق وهو يحتاج الى تفكير واناة ، لذلك فهو يفضل ترك ذلك الى حين آخر .

اعتراف استراليا بالفتح الايطالي للحبشة

ملبورن في ١٦ تشرين الثاني — صرح رئيس وزراء استراليا في مجلس النواب بقوله ان استراليا ستحذو حذو انكلترا في الاعتراف بالفتح الايطالي للحبشة .

تصريحات لروزفلت ووزير الخارجية
باخرة المانية تجيب على متظاهرين بالصفير

وشنطن في ١٦ تشرين الثاني — صرح الرئيس روزفلت في مؤتمر الصحفيين بقوله ان الاخبار التي وردت من المانيا في الايام الاخيرة حول موجة الاخذ بالثأر من اليهود صدعت الرأي العام في جميع انحاء الولايات المتحدة. وقال : انني شخصياً لم أكن لاصدق بامكان حدوث مثل تلك الاعمال في القرن العشرين ، قرن المدنية والنور .

تعاون امريكا وانكلترا في خطوة حازمة !

وفي حديث مع المستر كوردل هول ، وزير خارجية اميركا ، تنصل من الانباء الواردة من لندن والقائلة بتعاون اميركا وانكلترا في اتخاذ الاحتياطات لوضع مشروع للقيام بخطوة حازمة تجاه يهود المانيا

مظاهرة امام باخرة المانية

ولم تهدأ عاصفة الحنق على المانيا ، والتي عمت انحاء الولايات المتحدة . وقد مشى نحو ثلاثة آلاف شخص في مظاهرة امام الباخرة الالمانية الراسية في ميناء نيويورك وحين أزف وقت اقلاعها شيعها المتظاهرون بالصفير الشديد ، فردت عليهم الباخرة بثلاث صفارات بخارية شديدة .

قانون التجنيد العام في سويسرا

برلين في ١٦ تشرين الثاني — قررت الحكومة السويسرية إخضاع الرجال الذين يتراوح اعمارهم بين ١٦ و٦٠ سنة لقانون التجنيد العام. د . ن . ب .

بين مصر وايطاليا
احتمال اجراء مفاوضات لعقد ميثاق
اتفاق تعيين الحدود بين الحبشة والسودان

روما في ١٦ تشرين الثاني — يقول البروتوكول الخاص بالاتفاق الانجليزي الايطالي ان المفاوضات ستبدأ قريباً جداً بشأن العلاقات التجارية بين افريقيا الشرقية الايطالية وبريطانيا والهند والمستعمرات البريطانية والبلدان المشمولة بالحماية

اتفاق المقاصة الحالي على الاراضي الايطالية وحدها

ويسري اتفاق المقاصة الحالي بين انجلترا وايطاليا على الاراضي الايطاليه وحدها اما الولايات الساحلية في لوبيا التي اندمجت اخيراً في ايطاليا فلا بد من تنظيمها فيما بعد

وكذلك لا يوجد في الوقت الحاضر اتفاق بين انجلترا وايطاليا يتناول الهند ومستعمرات كل من الدولتين

نتائج اخرى تترتب على اتمام الاتفاق

وهناك نتائج اخرى تترتب على اتمام الاتفاق تقضي بان ترسل في الوقت المناسب لجان لتعيين الحدود بين افريقيا الشرقية الايطالية والسودان الانجليزي المصري والمستعمرات البريطانية المتاخمة ثم احتمال اجراء مفاوضات بين ايطاليا ومصر لعقد ميثاق عدم اعتداء

رسالة ملك ايطاليا الى قداسة البابا

روما في ١٦ تشرين الثاني — بعث ملك ايطاليا برسالة الى البابا رداً على الكتاب الذي أرسله اليه قداسته بخط يده قبل وضع قانون الزواج . ويؤكد جلالته للبابا أن الدولة الفاشستية ستحترم حقوق الكنيسة المتعلقة بهذه المسألة الدقيقة . وهذا الخبر الذي أيدته جريدة « الاوسر فاتوري رومانو » أوجد أحسن الشعور في المقامات الدينية وعزز الامل في الوصول الى حل مرض للمسألة التي أثارها المرسوم الايطالي بتحريم الزواج بين الرعايا الايطاليين من عنصر آري والاشخاص الذين ينتمون الى عنصر آخر .

مشكلة الكنيسة القبطية في مصر
دعم الصداقة التقليدية بين مصر وايطاليا

روما في ١٦ تشرين الثاني — نشرت جريدة « التيمس » مقالا جاء فيه ان اعتراف مصر بالامبراطوريه الايطاليه ستتلوه مفاوضات بين الحكومتين الايطالية والمصريه لتسوية المسائل المعلقة واهمها مشكلة الكنيسة القبطيه .

وتعتقد دوائر لندن ان هذه المفاوضات ستجد تساهلا كبيراً من ايطاليا ، كما تدل على ذلك وجهة نظر ايطاليا ومسلكها الواضح في الماضي والمستقبل بازاء تعزيز العلاقات الايطالية المصرية والعمل على تطبيقها بروح المودة والصداقة .

وتؤكد الدوائر الايطاليه ان الخطة التي اتخذتها مصر ، ستساعد على تسهيل حل جميع الامور ودعم الصداقة التقليدية التي بين الامتين وتعزيزها ، خصوصاً بعد ان اصبح لهما حدود مشتركة .

وصي عرش المجر يستقبل الوزراء الجدد

بودابست في ١٦ تشرين الثاني — قدم رئيس الوزارة أعضاء الوزارة الجديدة الوصي على عرش المجر وقد تمين جنرال المدفعية وزيراً للحربية.

التعديلات الاخيرة في الوزارة المجرية

بودابست في ١٦ تشرين الثاني — لم يستقل من الوزارة المجرية غير وزير الزراعة ووزير الصناعة . ووزير العدلية . وسيعين الكونت ميخائيل تيلكي وزيرا للزراعة «وتسندي نوبي» وزيراً للعدلية . وسيدير وزير التجارة انطون كوتدير وزارة الصناعة ايضاً وسيعين اندور ياروس وزيراً بلا وزارة يدير شؤون المناطق التي تنازلت عنها تشكوسلوفاكيا للمجر . د . ن . ب .

الوطنيون الاسبان يستعيدون اربعين ميلا

سلمنكة في ١٦ تشرين الثاني — يقول الوطنيون الاسبان ، في بلاغ اصدروه ، انهم استعادوا أربعين ميلا كانوا خسروها على شاطيء نهر الايبرو

اشتداد المعارك في جبهة الايبرو

وقد اعترف الحكوميون باشتداد المعارك في تلك الجبهة ، لكنهم يقولون ان قواتهم تقاوم تقدم الثوار مقاومة شديدة

القوات الوطنية في ميادين القتال

سلامنكه في ١٦ تشرين الثاني — تمكنت جنود الوطنيون من احتلال مواقع اخرى للحمر الذين لاذوا بالفرار . وقد اخذ الوطنيون ٦٥٠ اسيراً وترك الشيوعيون عدداً من القتلى في ساحة القتال — د. ن. ب.

فرنسا واليهود
صعوبة الاتحاد قبل التحرر من نير اليهود
حملة اليهودية العالمية على سياسة العمران

باريس في ١٦ تشرين الثاني — وزعت الجمعية المضادة لليهود في فرنسا امس مناشير في باريس جاء فيها : ان اليهودية العالمية ابتدأت الهجوم على سياسة دلاديه العمرانية لتمنع التقرب بين فرنسا والمانيا ، وقد برهن حادث الاغتيال الذي قام به اليهودي غرينشبان ضد سكرتير السفارة الالمانية فون رات انه لا يمكن اتحاد جميع الافرنسيين الا بعد تحررهم من النير اليهودي — د . ن . ب

مندوب فرنسا لتشييع جثمان اتاتورك

باريس في ١٦ تشرين الثاني — غادر باريس مساء هذا اليوم المسيو سارو في قطار الشرق السريع في طريقه الى استنبول حيث يصلها يوم الاحد . والمسيو سارو منتدب لتمثيل فرنسا في تشييع جنازة المرحوم اتاتورك الذي سيحتفل بدفنه يوم الاثنين المقبل .

الاستعداد لاستقبال تشمبرلين وهاليفاكس

باريس في ١٦ تشرين الثاني — اجتمع المسيو بونيه ، وزير خارجية فرنسا ، بالسفير الانكليزي في باريس ، وقد تناول الحديث بينهما برنامج اقامة الوزيرين الانكليزيين في باريس أثناء زيارتهما القادمة لها .

فرنسا والاجانب غير المرغوب فيهم

باريس في ١٦ تشرين الثاني — صدر مرسوم يقضي على الاجانب غير المرغوب فيهم والذين لا يمكن اخراجهم من فرنسا بتعيين اماكن لاقامتهم الاجبارية . د . ن . ب

احتياطات تركيا ضد الغارات الجوية
«صفارات» لانذار الشعب في حالات الخطر

استنبول في ١٦ تشرين الثاني — اصدرت الحكومة التركية اليوم امراً باقامة صفارات ضخمة في كل مدينة وقرية في جميع انحاء البلاد . اما الغرض من اقامة هذه الصفارات فهو اعلان وقت الظهر في الحالات العادية ، وانذار الشعب في حالات الخطر .

وتعترف الحكومة بان الاسراع في اقامة هذه الصفارات لا مفر منه بسبب الاحتياطات التي تتخذها جميع الدول الاوربية ضد الغارات الجوية .

وتشتغل المصانع المحلية ليل نهار في اعداد الكميات التي تقتضيها الحاجة من هذه الصفارات التي قد يبلغ عددها بضعة آلاف .

بلجيكا تحصر اليهود في مخيمات خاصة

بروكسل في ١٦ تشرين الثاني — أمرت الحكومة البلجيكية جميع المهاجرين اليهود القادمين من المانيا بالبقاء في مخيمات خصوصية ، وستقوم الجمعية اليهودية في بروكسل بالنفقات — د . ن . ب

تشييع جثمان سكرتير السفارة الالمانية

دسلدورف في ١٦ تشرين الثاني ستقام غداً حفلة الدفن لسكرتير السفارة فون رات ، وقد صدر الامر بان تنكس الاعلام على جميع المباني العمومية — د .ن.ب

الانباء المتضاربة من الشرق الاقصى

شونغ تشنغ في ١٦ تشرين الثاني — يقول الموظفون الصينيون في المدينة ان القوات اليابانية في تلك الجبهة أخذت تتقهقر الى المدينة . ويؤكد هؤلاء ان القوات اليابانية في داخل المدينة اصبحت في ضيق وارتباك شديدين من جراء أحداق الصينيين بالمدينة من جميع اطرافها .

السفير الاميركي يغادر برلين الليله

برلين في ١٩ تشرين الثاني — يغادر برلين الليلة المستر ولسن سفير الولايات المتحدة فيها ، وسيبحر غداً على ظهر الباخرة (مانهاتن) في طريقه الى اميركا .

وقد نفى السفير قبل مغادرته برلين علمه بوجود اية مباحثات بين حكومته وبين الحكومة البريطانية لاتخاذ اية اجراءات تتعلق بحالة يهود المانيا

وتفيد الانباء الاخيرة ان الدوائر الاميركية المطلعة تؤكد بان السفير استدعي من برلين الى اجل غير مسمى ولكن ذلك ليس معناه قطع العلاقات السياسية بين البلادين .

موجة الأخذ بالثأر في المانيا

قلق اليهود وخوفهم في جميع انحاء العالم وحملات الصحف المأجورة

المستر تشمبرلين يقابل وفداً لبحث التسهيلات الخاصة بهجرة اليهود من المانيا

نداء يهود بريطانيا لجميع اليهود في العالم لجمع مبالغ كبيرة لتسهيل نزوحهم عن المانيا

المانيا ماضية في عزمها الاكيد

الاجراءات الاخيرة

لندن في ١٦ تشرين الثاني — جاء من واشنطن ان المستر كوردل هل ، وزير خارجية امريكا ، قال للصحفيين ان الحكومة الامريكية تنظر الى الاجراءات الاخيرة التي اتخذتها المانيا ضد اليهود باهتمام كبير . على انه اكد لهم ان الحديث الذي دار يوم السبت بينه وبين السفير الالماني كان خاصاً بمسائل صغيرة

مظاهر الاحتجاج

وقد أخذت مظاهر الاحتجاج تتجمع في الولايات المتحدة بسرعة من جراء الانباء التي تنشرها الصحف عن حوادث الانتقام التي تقع في المانيا ضد اليهود لجناية اقترفها شاب مخبول في باريس . هذا على الرغم من توسلات المستر بيناتكس ، عضو مجلس الشيوخ عن مقاطعة السين ، الذي طلب الى اليهود الامريكيين ان يكفوا عن انتقاد النظام النازي خيفة ان يؤدي انتقادهم الى اغراء السلطات الالمانية باتخاذ اجراءات انتقامية أشد مما اتخذته الى الان

مؤتمر السلم

وقد تردد في الاجتماع العام الذي عقده مؤتمر السلم الديموقراطي في نيويورك اقتراح المستر كنج ، عضو مجلس الشيوخ بان تقطع الولايات المتحدة علاقاتها الدبلوماسية بالمانيا . وقد ايد هذا المؤتمر ايضاً اقتراحاً بمقاطعة البضائع الالمانية

قرارات جورنج

وقد فسر رئيس اللجنة التنفيذية لمؤتمر خصوم النازي ، القرارات التي اصدرها المارشال جورنج بقوله انها : «وضعت لكي تسد المركز الاقتصادي المتداعي الذي وصل اليه النازي في المانيا عن طريق افقار الضحايا الضعفاء »

الغرامة وتأثيرها

وقال ايضاً ان غرامة المليار مارك لا بد ان تهلك جميع اليهود الموجودين في المانيا ، وان تترك نصف مليون من الناس يموتون جوعاً لانهم لا يجدون عملا ولا معونة

احتجاج امريكا

وقد تحدث الكاتب المشهور المستر سنكلير لويس ، فقال : — « لم يثر شيء قط مما فعلته المانيا مثل الهياج الذي اثارته معاملتها الحاضرة لليهود

وقال المستر وليام جرين ، رئيس الاتحاد الامريكي للعمال : « باسم الملايين من اعضاء الاتحاد اسجل احتجاجي الشديد ضد المعاملة التي يستهدف لها الشعب اليهودي في المانيا »

برقيات...

ويقال ان الرئيس روزفلت قد تلقى عدداً عظيماً من التلغرافات التي يطلب اصحابها فيها على ما يقال ان تقوم امريكا بعمل تنوعت سورته وقد تلقت وزارة الخارجية تلغرافات من هذا القبيل ايضاً

امريكا اليهودية

ومن المحقق ان الحكومة الامريكية لن تجد مناصاً من تحذير برلين رسمياً اذا اصيب اليهود الامريكيون باذى . ثم ان الحكومة معنية الان اكبر عناية بالحالة وبكل عمل داخلي اتخذته حكومة اخرى . ثم انه يجب أن يعنى ايضاً بالامر الذي تتركه في نفوس عشرين مليوناً من الكاثوليك هذه الحملات التي توجه في الوقت نفسه ضد ذوي المقامات الرفيعة في الكنيسة الكاثوليكية في مونيخ وفينا . وقد وقع اثنا عشر اسقفاً كاثوليكياً ، ورؤساء ثلاثة فروع منظمة من الطوائف اليهودية ، وزعماء سبعة عشر شعبة بروتستانتية نداء يدعو جميع الكاثوليك ، والبروتستانت ، واليهود في جميع انحاء العالم لاقامة الصلاة في يومي السبت والاحد المقبلين على ارواح ضحايا الكراهية الدينية والعنصرية .

الحملات المأجورة

والصحف الاميركية جميعاً تجاهر باستنكار الاجراءات الالمانية ضد اليهود فبعد ان اوردت جريدة « نيويورك تيمس » تعليقات الصحف البريطانية على هذه الاجراءات قالت : — « هذه هي آراء شعب اظهر اخيراً استعداده للذهاب الى منتصف الطريق او الطريق كله ليؤدي الى استرضاء المانيا لانه لم يشأ ان يحمل عبء ملايين من الارواح البشرية وهي آراء كرام الرجال والنساء في كل مكان ، وهؤلاء الرجال والنساء قادرون على القضاء على ما يكون قد احدثته مصافحة مونيخ من رغبة في الوئام »

وقالت جريدة « هرالد تريبون » أن شيطان الجنون قد حل في دولة كبيرة فغرامة تبلغ ثمانية ملايين من الجنيهات هي سرقة وليست شيئاً آخر

وقالت جريدة (فيلادلفيا انكوايرر) انه لا شك مطلقاً في ان النازي الذين يسيطرون على مصير المانيا قد ودعوا الحجى وسلامة العقل ، والقوا بقية المنطق في الهواء » « كذا »

التغني بالصداقة

وكتبت جريدة « بلتيمورسن » وهي ارجح الصحف الاميركية تفكيراً تقول انه لا يمكن ان نتصور ان برلين تنسى اثر امثال هذه المشاهد في نفوس بقية شعوب العالم فهي تعرف ان الشعور بالاشمئزاز والغضب قد عم الشعوب جميعاً وهي تدرك ان هذا الشعور السيء اخر بقضية الصداقة والمودة التي بنيت في انجلترا وفرنسا ، وانه لا بد ان تنال كثيراً من الرغبة في عقد المواثيق الخاصة بمشكلة المستعمرات ومسألة التسلح

الروح الجريئة

ثم قالت الجريدة انه لا يمكن ان يقوم شك في ان ماتولد في امريكا من شعور بالشك والخوف ، والعداوة ، بسبب رجوع المانيا الى الروح الجريئة وتجزئة تشيكوسلوفاكيا ومزاحمتها في امريكا اللاتينية ، سوف يقوى ويزداد بهذه التصرفات العنيفة

نوع آخر للثروة

وقالت جريدة (كليفلاند بلين ديلر) ان من الاسباب التي حملت المانيا على مصادرة اموال اليهود وممتلكاتهم ، هو مطابقة هذا التصرف لحاجات الحكومة الى اموال جديدة

وقالت جريدة « رشموند تيمس دسباتش » ان النقطة اللامعة الوحيدة في هذه المسألة المشؤومة كلها هي الاثر العدائي الذي تتركه ضد النازية

استدعاء سفير

ودعت وزارة الخارجية الاميركية سفير الولايات المتحدة في برلين الى العودة الى واشنطن لوضع تقرير مفصل عن الحالة في المانيا . ويصرح موظفو وزارة الخارجية بان هذه الدعوة تتعلق بالحوادث الاخيرة ولا سيما الحملة المعادية لليهود

العلاقات المهددة

وترى المقامات الدبلوماسية ان دعوة السفير الاميركي في برلين الى وشنطن يعد انذاراً للريخ بان اضطهاد اليهود الالمان يخشى ان يهدد العلاقات بين البلدين

تصريح للمستر هول

وقد صرح المستر كوردل هول بانه لا يستطيع ان يأخذ على عاتقه اعلان المدة التي سيمكثها المستر ولسون في الولايات المتحدة وتعتقد الدوائر العليمة على ضوء تصريح المستر هول ان المستر ولسون قد يغيب عن المانيا الى اجل غير محدود

سبب استدعاء السفير

وتشير الصحف الا ان دعوة السفير الاميركي دليل على ما احدثته التدابير المعادية لليهود التي اتخذتها حكومة الريخ من الأثر العميق في المقامات الرسمية الاميركية .

يبقى في وشنطن

وقد ورد في جريدة « نيويورك تيمس » من وشنطن ما مؤداه ان الامر الذي صدر الى المستر ولسون لا يعد قطعاً العلاقات من الوجهة القانونية ولكنه يمكن ان يعد كذلك اذا بقي السفير في وشنطن ولم تتغير الحالة

واضافت الجريدة الى ذلك قولها اذا اصبحت عودة المستر ولسون دعوة نهائية فمن المحتمل ان يضطر السفير الالماني في وشنطن الى مغادرة الولايات المتحدة وليس قطع العلاقات الدبلوماسية بين البلدين من الاحتمالات المستبعدة

وشنطن

وحوادث المانيا

وعلى الرغم من التحفظ الرسمي فان وشنطن تتبع باهتمام حوادث المانيا وتأثيرها في الرأي العام الامريكي

وقد تلقى « البيت الابيض » خطابات وعرائض تطالب بوجوب قطع العلاقات السياسية مع الريخ واتخاذ تدابير اكثر « صرامة » .

هوفر يحتج...

وقد احتج المستر هوفر رئيس الولايات المتحدة السابق على الحركة المعادية لليهود في المانيا وصرح في خطبة اذاعها بالراديو بان الاعمال المعادية لليهود تجعل المانيا في عزلة عن بقية العالم »

العلاقات السياسية !!

وارسل الاتحاد الديمقراطي الهنغاري لاميركا الشمالية الذي يضم ١٥٠ الف عضو برقية الى الرئيس روزفلت جاء فيها : « انا نعتقد ان الوقت قد حان لقطع العلاقات السياسية والاقتصادية مع الريخ باسم الانسانية » !

لندن وواشنطن

وترى المقامات الدبلوماسية الانكليزية انه من المحتمل تبادل الآراء بين لندن وواشنطن بشأن المسألة اليهودية . فأن الحكومتين يهمها امر اليهود من «ضحايا» التدابير الالمانية الاخيرة .

مساعي اليهود

الهاي في ١٦ تشرين الثاني — بحثت اللجنة الخاصة باللاجئين اليهود مع الحكومة في الهاي احتمال قبول فريق من اللاجئين اليهود . وسيدرس مجلس الوزراء هذه المسألة قريباً .

هجرة اليهود

لندن في ١٦ تشرين الثاني — استقبل المستر تشمبرلين في مجلس العموم وفداً مؤلفاً من الفيكونت صموئيل ، والكونت بيرستيد ، والحاخام الاكبر ، والدكتور هرتز ، والمستر نفيل لاسكي والمستر ليونل دي روتشلد ، والدكتور وايزمان

وقد تحدث الوفد اليه بشأن التسهيلات الخاصة بهجرة اليهود من المانيا.

عملية (اللم) !

ووقع زعماء الجالية اليهودية وبينهم الدكتور هرتز ولورد ردنج والفيكونت صموئيل نداء باسم المجلس المعني بشؤون اليهود الالمان جاء فيه : « يجب علينا انقاذ جميع من يمكن انقاذهم وبخاصة الشبان قبل فوات الوقت »

نضوب المورد

وجاء في هذا النداء ايضاً : « لقد بذل اليهود في جميع انحاء العالم مبالغ كبيرة لمساعدة هجرة اليهود ولكن هذا المورد قد نضب الآن وقد عظمت الحاجة اليه . فلا بد الان من ايجاد مبالغ تبلغ الملايين »

وقد وجه المجلس هذا النداء « لاول مرة » الى اعضاء الجاليات غير اليهودية

الجزع واليأس

لندن في ١٦ تشرين الثاني — جاء من مونيخ ان اغلب اليهود المقيمين فيها قد اعتراهم الجزع واليأس وانه لا يزال كثيرون منهم مختبئين فراراً من الاعتقال ، ويقوم رجال البوليس بالبحث عنهم في بيوت الاريين الذين يظن انهم يأوون بعض اليهود . والمعتقد ان عدداً قليلاً جداً من الرجال اليهود المقيمين في مونيخ قد نجا من السجن الى الان

في اكبر بنوكهم

وقد اطلق امس سراح الهر مارتين اوفهاور وهو اقدم الشركاء في اكبر البنوك الخاصة في جنوب المانيا من سجن الاعتقال في داشاو لكي يوقع وثائق مقتضاها صبغ اعماله « بالصبغة الارية » ثم اعيد الى السجن وقد لوحظ انه كان حليق الرأس . وذاع نبأ صباح اليوم يقول ان زوجته قد انتحرت ولكن اخاه سيجفريد ، وهو من الرعايا البريطانيين ومن الشركاء في هذا البنك قد كذب هذا النبأ . اما شريكهما الثالث الهر كرامر فقد انتحر هو وزوجته في الاسبوع الماضي

احراق معبد

وقد قيل ان الحاخام اليهودي في فريبورج بريسجاو اخذ من سريره في الساعة الثالثة من صباح يوم الخميس وحمل قسراً على ان يشهد احراق المعبد اليهودي المحلي .

القلق والخوف

وقد ازداد قلق النساء اليهوديات اللائي لم يتلقين الى الان انباء من ازواجهن ، واخوتهن ، وابائهن . ولا سيما بعد الحملة التي يراد بها منع الطعام والحاجات الضرورية عنهن

لا نقبل اليهود

وقد حمل النازي اصحاب « البنسيونات » جميعاً في مونيخ على ان يلصقوا بفنادقهم اعلانات يكتب فيها « لا نقبل اليهود » .

التلفون والراديو

وفي كثير من الحالات قطعت الاسلاك التليفونية في بيوت اليهود ، وازيلت جهازات الراديو منها

النادي اليهودي

برلين في ١٦ تشرين الثاني — أمر الهر هيوهلين ، مدير فرقة السيارات ، بحل نادي السيارات اليهودي في الحال.

غير مرغوب فيهم

وقد اخذت مطاعم ومقاهي عديدة في برلين تمنع دخول اليهود فيها الان . ووضعت على ابوابها اعلانات جاء فيها « ان اليهود غير مرغوب فيهم »

السخرية

من الاحتجاج

وقد كتبت جريدة « انجريف » مقالا الليلة سخرت فيه من الاحتجاجات التي قامت في الخارج على الاضطرابات التي وقعت اخيراً ضد اليهود .

في غير محلها

وقالت الجريدة ان العواطف الانسانية التي ترحم اليهود قد وضعت وضعت في غير محلها . ثم قالت : « ان اليهود السالمين » لا يزالون بخير في المانيا بفضل « سلامة عقول افراد الشعب الالماني وليس ثمة حل واحد طبيعي وهو طرد اليهود » ولكن مسلك الدول الاخرى قد اقام صعوبات في طريق هجرة اليهود فهي تناصر اليهود بخطب ملتهبة ولكنها لا تفكر في قبولهم في بلادها .

الحالة في دانزيج

وقد كشفت جريدة « دانزيج بوستن » على ان مدينة دانزيج الحرة تضم الان اجراءات شديدة ضد اليهود ثم قالت الجريدة ان قرار الشعب الالماني بشأن تسوية المشكلة اليهودية ينطبق ايضاً على مدينة دانزيج الالمانية . ولكن معابد اليهود ان تحرق ، بل ان الزعماء السياسيين في دانزيج هم الذين سيتولون اتخاذ الاجراءات المناسبة التي يستحيل معها ان تكون دانزيج وطناً للاجئين اليهود المطرودين من برلين ، وبراغ ، او وارسو . لقد انتهت سماحة دانزيج بالنسبة لليهود . فنحن نريد ان نتخلص من جميع اليهود .

نصيبهم من الغرامة

وطلب البوليس الى ٢٠٠ من اغنى اليهود في برلين أن يدفعوا نصيبهم من غرامة المليار مارك في خلال اربع وعشرين ساعة . وتقول الشركة التلغرافية اليهودية ان نصيب هؤلاء من الغرامة يتراوح بين ١٨ و٢٢ في المائة من ثروتهم .

حوادث الاعتقال

وارسو في ١٦ تشرين الثاني — تزداد الحوادث المعادية لليهود شدة في دانتزيغ فقد قبض البوليس على ٢٠٠ من اليهود البولنديين كانوا ينتظرون صباح اليوم فتح مكاتب القوميسارية البولندية العامة ليعرضوا جوازاتهم على قلم الرقابة وقد سيقوا جميعاً على الرغم من احتجاجهم الى مركز البوليس .

طرد المستأجرين

وطلب كثيرون من اصحاب المنازل الى المستأجرين اليهود ان يغادروا منازلهم قبل اول ديسمبر . كما ان السلطات صادرت املاك محل تجارى كبير لاحد اليهود من رعايا سويسرا

مصادرة اموال

واعلن البوليس — على اثر تفتيش دار الماسونية اليهودية في دانتزيغ — صادر صندوقا يحتوي على مليون فلورين

حراسة الحدود

دانتزيج في ١٦ تشرين الثاني — جاء الهر سايس انكارت لزيارة المدينة الحرة وقد القى خطبة في اجتماع اقامه قسم الدعاية الوطنية الاشتراكية تكريماً له قال فيها : « ان اهالي دانتزيج كانوا دائماً مخلصين للريخ ويجب عليهم ان لا ينسوا واجباتهم كالمان وان يتولوا الحراسة على الحدود »

مغادرة اليهود

وقد كتبت جريدة « فوربوستن » لسان حال النازي في المدينة الحرة : « ان جميع اليهود من البولنديين او اهالي دانتزيغ سيكرهون قريباً على مغادرة المدينة الحرة »

وقد اصدر الحزب الوطني الاشتراكي بلاغاً تنصل فيه من تبعة الحوادث المعادية لليهود في دانتزيغ وأعلن ان التدابير التي اتخذها الريخ ضد اليهود سيعمل بها قريباً في المدينة الحرة وقد توقفت المظاهرات ولكن البوليس يواصل اعمال التفتيش

في منطقة دنتزيغ

وارسو في ١٦ تشرين الثاني — استمرت حوادث الاعتداء على اليهود في منطقة مدينة دنتزيغ الحرة . ففي الساعة الثالثة صباحاً اضرم فريق من شبان النازي النار في كنيس « لنجفوهر » وكنيس « زوبوت » وقد نهبت معظم مخازن اليهود وحطمت واجهاتها في جميع المدن والقرى في منطقة دنتزيغ

وتقول الصحف اليهودية انه وقعت عدة اعتداءات على فريق من اليهود في دنتزيغ وان كثيرين منهم اصيبوا بجروح خطرة .

الطلبة اليهود

برلين في ١٦ تشرين الثاني — صدرت تعليمات تلغرافية الى عمداء الجامعات بمنع اليهود من حضور المحاضرات التي تلقى في جامعاتهم او حتى الدخول فيها . ويقال ان السلطات تعد الآن قانوناً بمنع اليهود من التعليم في الجامعات الالمانية

تعويض الخسائر

برلين في ١٦ تشرين الثاني — بناء على امر الحكومة الالمانية دعى فريق من الاسرائيليين في برلين بواسطة رئيس الطائفة الاسرائيلية الى التعويض عن الاضرار التي اصابت مخازن اليهود في برلين في اثناء مظاهرات اليومين الماضيين

دفع الغرامات

وفي اثناء الاجتماع في دار رئيس الطائفة تلقى ١٦٠ شخصا من المجتمعين انذارات حددت فيها المبالغ التي يجب عليهم دفعها

ولا يعرف حتى الان مجموع المبالغ المطلوبة منهم ولكن المعروف انه طلب الى امراة اسرائيلية غنية دفع خمسين الف مرك والى احد رجال الصناعة اليهود ١٥٠ الف مرك . ودفع هذه المبالغ لا يعفى اليهود من دفع مليار المركات المفروض عليهم عقاباً على مقتل البارون فون رات

أوراقهم المالية

وصدر قرار يحظر على اليهود بيع اوراقهم المالية في البورصة . وقد اتخذ هذا التدبير دون هبوط الاسعار اذا باع اليهود سنداتهم لدفع ما يصيبهم من الغرامة المفروضة عليهم بسبب مقتل الهر فون رات ويسمح لليهود فيما بعد ان يبيعوا اسهمهم بالتدريج

الحرب المستعرة في الشرق

القوات اليابانية الموجودة الان في الصين اكثر من مليون مقاتل

النفقات الحربية فى كل يوم مليونان من الجنيهات على اقل تقدير

احتياطى الذهب فى اليابان ينقص من ٢٨٥ طنا الى ٦٠ طنا ونيف

حادثة جسر

لما نشبت الحرب بين اليابان وجارتها على اثر حادثة جسر (ماركوبول) ارسل الى الصين ثلاثمائة الف من الجنود اليابانية ، ولما اوقدت نار الحرب في شنغهاي بعثت اليابان اليها على جناح السرعة اربعمائة الف من جنودها

اكثر من مليون

ثم كلما اتسع نطاق الحرب وحمى الوطيس زادت النجدات اليابانية حتى بلغت الجنود اليابانية الموجودة الان في ارجاء الصين اكثر من مليون بعد ان قتل وجرح منهم خمسمائة الف ، وهذا عدا الحاميات اليابانية في منشوريا التي يقدر عددها بمائتين وخمسين الفا

مليون جنيه يوميا

واذا كان عدد الجنود اليابانية في الصين مليونا كما تقدم وقدرنا ما يستهلكه الجندي الياباني الواحد كل يوم بجنيه مصري ، فلا تقل نفقات اليابان الحربية في كل يوم عن مليون جنيه مصري

٤٣٠ مليون جنيه

واقد نشر في عدد ٨ يوليه ١٩٣٨ من جريدة التيمس ان اليابان انفقت في هذه الحرب العبوس في مدة سنة واحدة ٧٫٠٣٨٫٠٠٠٫٠٠٠ ين أي ما يساوي ٤٣٠٫٠٠٠٫٠٠٠ جنيه مصري ، وبناء على ذلك تكون نفقة اليابان في كل يوم اكثر من مليون جنيه مصري

نفقات منشوريا

اضف الى ذلك نفقاتها الحربية في منشوريا التي كانت العصابات الصينية بقيادة لليابان فيها سبعة جيوش اي مائة واربعين الفا ، وقد دخل منشوريا اخيراً الجيش الثامن المشهور ببسالته ومهارته واتصل اتصالا وثيقاً بالعصابات الصينية فيها ، فتفاقم امرهم واشتدت شوكتهم واصبحت الحاميات اليابانية تحسب لهم الف حساب.

الذخائر المدخرة

وبما ان الذخائر اليابانية المدخرة قد نفدت ولم يبق منها شيء ، فستكون نفقاتها الحربية في كل يوم مليوني جنيه مصري على اقل تقدير

ثلاث طرق

وربما تساءل القراء كيف تجمع الحكومة اليابانية نفقات الحرب ؟ فنقول : لم يكن لليابان وسيلة الى نفقات الحرب الباهظة الا عن طرق ثلاث وهي :

(١) اصدار سندات الدين العمومي الداخلي

(٢) زيادة الصادرات الى الخارج

(٣) اصدار السبائك الذهبية الى الخارج .

واصبحت الان هذه الطرق الثلاث مسدودة او كادت

الطريقة الاولى

فاما الطريقة الاولى فقد بلغت قيمة سندات الدين العمومي الداخلي الخاص بالحرب الصينية اليابانية التي اصدرت من ٧ يوليه سنة ١٩٣٧ الى ٢٢ اغسطس سنة ١٩٣٨ ٧٫١١٧٫٠٠٠٫٠٠٠ ين ، فمن العسير ان يروج الان هذا النوع من السندات

الطريقة الثانية

واما الطريقة الثانية فقد تناقصت الصادرات اليابانية – بناء على ما أعلن وزير ماليتها الى ٦٥ بالمائة بالنسبة الى ما قبل الحرب ، فلو كانت في اليابان مواد أولية كافية وصنعت جميع الاسلحة والمعدات في مصانعها لكان في مكنتها ان تصدر مبلغاً عظيما من النقود الورقية للقضاء على الازمة المالية ، ولكن بعوزها الحديد والقطن وغيرهما من المواد الاوروبية التي لا بد لها من استيرادها من الخارج ، على ان الدول التي تنتج هذه المواد تعلم علم اليقين ان الذهب الاحتياطي في بنوك اليابان لا يستوجب الثقة ، وان صادرات اليابان تناقصت وتضاءلت فاجمعت على البيع بالنقد ، ولذلك اخذ الذهب في اليابان يتناقص يوماً فيوماً .

الطريقة الثالثة

وأما الطريقة الثالثة فقد نشر في عدد ٢٠ يوليه سنة ١٩٣٨ من جريدة التيمس ان الذهب الاحتياطي في بنوك اليابان في اول سنة ١٩٣٨ كان اربعمائة وأحد عشر طناً مترياً (٩٦٦٦٧٢ رطلا) ، ثم ارسل الى الخارج في مدة اربعة اشهر (من مارس الى يوليه) مائة وستة عشر طناً مترياً ، ولذلك كان ما بقي من الذهب الاحتياطي قبيل نشوب الحرب الحالية ٢٨٥ طناً مترياً ، ولم يكن هناك احصاء قط منذ ٧ يوليه سنة ١٩٣٧ .

١٥٠ طن ذهب

وبناء على خبر موثوق به ان الذهب الاحتياطي الياباني كان ١٥٠ طناً مترياً في اوائل يوليه سنة ١٩٣٨ ، ثم امر مجلس الوزارة اليابانية يوم ١٨ يوليه سنة ان يصدر الى الخارج ثلاثمائة مليون ين ذهبا أي ٨٧ طنا متريا تقريبا ، فلم يبق الان الا ٦٠ طنا متريا ونيف

صندوق الوطن

هذا وقد قام اليابانيون على اختلاف طبقاتهم بحركة تقديم التبرعات الى صندوق الوطن ، فلم يجمع من انحاء البلاد الا مليون ين فقط ، وهذا المبلغ الضئيل لا يكفي الا نفقات الحرب في نصف يوم على ما تقدم في هذه كلامنا .

دين عظيم

نعم لحكومة اليابان ١٫٥٠٠٫٠٠٠٫٠٠٠ ين ذهبا اودع في بنوك الدول الاجنبية في الخارج ولكن للدول على اليابان دين عظيم ١٫٧٥٠٫٠٠٠٫٠٠٠ ين ذهبا ، والين الواحد يساوي ٨٤ في المائة من الريال فالمجموع ٣٫٠٠٠٫٠٠٠٫٠٠٩ فهذا المبلغ المودع بمنزلة الرهن لذلك الدين فليس لليابان ان تتصرف فيه .

دستور سلوفاكيا

دعوة البرلمان للموافقة على الاستقلال الذاتي

قبول الاشتراك فى انتخاب رئيس الجمهورية

براغ في ١٦ تشرين الثاني – انتهى المندوبون التشيك والسلوفاك من وضع النص النهائي للدستور الذي يمنح سلوفاكيا استقلالا ذاتياً في الاجتماع الذي عقدوه قبل ظهر أمس .

نظام يشبه نظام الامبراطورية النمسوية والهنغارية

وفي الساعة الرابعة بعد الظهر عقد الوزراء اجتماعاً استثنائياً لبحثه . فاقره وقبلت الحكومة المشروع الذي قدمه السلوفاك والذي يقضي بجعل نظام الحكم في تشيكوسلوفاكيا على مثال النظام الذي وضع للنمسا وهنغاريا بعد اتفاق سنة ١٨٦٧.

موعد انتخاب رئيس جمهورية تشيكوسلوفاكيا

وبما أن السلوفاك قد نالوا ترضية في هذا الصدد فقد قبلوا الاشتراك في انتخاب رئيس الجمهورية . وفي هذه الحالة سيدعى البرلمان الى الاجتماع يوم ١٧ نوفمبر لكي يوافق على استقلال سلوفاكيا استقلالا ذاتياً وادماج دستورها في دستور البلاد وبعد ذلك يجري انتخاب رئيس الجمهورية .

جمعية الهند التشريعية تؤبن أتاتورك

دلهي في ١٦ تشرين الثاني – ووفق بالاجماع في الجمعية التشريعية المركزية على قرار بتعزية تركيا بوفاة رئيسها ، وبعد ان اتخذت اجراءاً غير عادي اجلت اجتماعها اجلالا للفقيد العظيم .

افلاس العصبة

الهيئات البرلمانية في فرنسا تحمل على جنيف

دعوة محكمة العدل لوضع مشروع حق الامم

باريس في ١٦ تشرين الثاني – اذاعت الهيئات البرلمانية لتنظيم السلم المؤلفة من ١٨٩ عضواً في مجلس الشيوخ و ٣٧٢ نائباً في البرلمان بياناً قالت فيه انه « رداً على روح الخطاب الذي القاه اخيراً المستر كوردل هول والمستر روزفلت تقرر هذه الهيئات ، مع موافقة المسيو بونيه وزير الخارجية ، ان تقدم الى المستر هول قرارا موقعاً عليه في سنة ١٩٣٣ من ١١٥ شيخا و ١٩٨ نائبا وصودق عليه ثماني مرات من سنة ١٩٣٤ الى سنة ١٩٣٨ من هيئات مجلسي الشيوخ والنواب تطلب فيه تعزيز عصبة الامم وجعلها عصبة امم حقيقية قائمة على حق الامم والعدل الدولي وصون السلم العالمي

مشروع حق الامم

وهذا القرار الذي وضعته الهيئات البرلمانية للسلم تدعو عصبة الامم في جنيف الى مؤتمر عالمي لان يعهد الى محكمة العدل الدولية بان تضع مشروع حق الامم ، ومشروع دستور عالمي مع هيئة تشريعية ومجلس شيوخ من الامم وهيئة قضائية مع محكمة امم مدنية واقتصادية ومحكمة جنايات دولية وسلطة تنفيذية مع بوليس عالمي ووزارة بوليس عالمي ولجان للمراقبة والمراجعة

مشروعات القوانين

ومشروعات القوانين هذه التي تضعها محكمة العدل الدولية تقدم الى جمعية جنيف او الى مؤتمر عالمي لكي تتم الموافقة عليها في جلسة علنية وتحول الى قوانين رسمية وتطبقها جميع الدول

. . .

اسرة روزفلت

تكسب ١٠٠ الف جنيه في العام الواحد

احدى المجلات الاميركية تحصي ارباح الاسرة

في العام الحالي

يشتغل كل فرد من أفراد أسرة الرئيس روزفلت في عمل فكري يدر عليه مبلغاً كبيراً من المال يضيفه الى ثروة الاسرة التي اصبحت الان ملايين عدة من الدولارات . وقد تناولت احدى المجلات الامريكية أفراد الاسرة واحداً واحداً وأحصت أرباحهم من أعمالهم في العام الحالي فبلغت ١٣٠ الف دولار او ما يقرب من ٢٧٫٤٠٠ جنيه .

زوجة الرئيس

اما الينور روزفلت زوجة الرئيس والمعروفة بلقب السيدة الاولى في اميركا فتشتغل في الصحافة ، وقد بلغ ربحها منها في هذا العام ٣٠٠٠ من الجنيهات . وهي تلقي محاضرات في الاذاعة بلغ ربحها منها ٣٠٠٠ من الجنيهات ، وبلغ ايرادها من ثروتها الخاصة التي تقدر بنحو ٤٠٫٠٠٠ جنيه ١٦٠٠ جنيه ، فيكون مجموع دخلها في هذا العام ٧٦٠٠ جنيه

والدة داعية

وحتى أم الرئيس روزفلت وهي في الثالثة والثمانين من عمرها ، تشتغل وتكسب من عملها . فقد قامت في هذا العام بعمل دعاية بالاعلانات لترويج نوع جديد من الخميرة المستعملة في الخبز فربحت مائتي جنيه عدا ما تغله عليها ثروتها البالغة نصف مليون دولار من ايراد سنوي قدره ٤٠٠٠ من الجنيهات

محررة في صحيفة

أما أنا روزفلت بوتيجر ابنة الرئيس روزفلت وزوجة رئيس تحرير جريدة بوست انتلجنس تقوم بوظيفتها كأم وزوجة ومديرة لبيتها ، وتقوم في نفس الوقت بوظيفة محررة في الجريدة التي يرأسها زوجها ويديرها احد ابناء اسرة هيرست الشهيرة وتتناول مرتباً من عملها قدره ٢٤٠٠ جنيه في العام

الابن الاكبر

ويتقاضى جيمس روزفلت الابن الاكبر للرئيس روزفلت ، وسكرتير البيت الابيض في الوقت الحالي مرتباً قدره ٢٠٠٠ جنيه في العام وربح من عمليات التأمين التي كان يشتغل فيها طول العام الماضي ٣٠٫٠٠٠ جنيه مع احدى شركات التأمين التي كان لها وكيلا في بوسطن

تالي الابناء

أما اليوت روزفلت ثاني ابناء الرئيس فيشتغل مديراً لمحطات الاذاعة التابعة لشركة هيرست ويتناول مرتباً قدره خمسة آلاف جنيه في العام .

الرئيس روزفلت

ويتناول الرئيس روزفلت مرتباً لرئاسة الجمهورية قدره ١٥٫٠٠٠ جنيه في السنة ، وقد اصدر كتابين في هذا العام ربح منهما ومن كتاباته في الصحف والمجلات مبلغاً قدر بنحو ٤٠٫٠٠٠ جنيه بينما بلغ دخله الخاص ٢٤٠٠ جنيه وذلك من ثروته البالغة ٦٠٫٠٠٠ جنيه

ساعدوا

عائلات المنكوبين

مطبعة جريدة الدفاع – يافا

اميركا وزيادة الاحتياطي من مهمات الحرب

قائد القوات الاميركية يستعجل تعزيز التسلح

واشنطن في ١٦ تشرين الثاني – اوصى الجنرال مالين في تقريره السنوي بالتعجيل في زيادة الاحتياطي من مهمات الحرب وزيادة القوات العاملة الان

ومما جاء في هذا التقرير أن الاحتياطي الحالي لا يكفي ولمعالجة هذه الحالة يقترح القائد زيادة القوات العاملة حتى تبلغ في مجموعها ١٦٨٫٠٠٠ رجل بما فيها ٢١٫٥٠٠ شخص للقوات الجوية وزيادة تدريب ضباط الاحتياطي المتخصصين .

وطلب كذلك ان يزاد عدد اسلحة الدفاع الجوي واتقان نوعه وكذلك الدبابات والبنادق الاوتوماتيكية للمشاة والدبابات الخفيفة .

ولا يتناول الجنرال مسألة الطيارات لانها كما يقول اوفر عدداً واكثر اتقاناً .

الحديث الديني

لشيخ الجامع الازهر

القاهرة في ١٦ تشرين الثاني – يحضر صاحب الجلالة الملك فاروق الحديث الديني الذي يلقيه فضيلة الاستاذ الاكبر الشيخ محمد مصطفى المراغي شيخ الجامع الازهر في الساعة الثامنة من مساء يوم الاحد المقبل بمسجد الامام الشافعي وسيختتم بالقائه الاحاديث الدينية التي اعدها لشيخ الاكبر لالقاء في رمضان هذا العام

برامج

الاذاعة الفلسطينية

يوم الخميس ٢٥ رمضان

١٫٣٠	حفلة غنائية من الانسة أم كلثوم والاستاذ محمد عبد الوهاب
٢	شرة الوقت ثم النشرة الاخبارية بالعربية
٥	اشارة الوقت والنشرات
٥٫٣٠	اغاني انفرادية – محيي الدين
٥٫٤٥	حفلة غنائية – محيي الدين بعيون
٦٫٠٧	اذان العشاء – قرآن كريم
٦٫٤٥	راغب عبد الكريم
٧	ماري عكاوي وراغب عبد الكريم
٧٫١٥	اشارة الوقت والنشرات الجوية والاخبارية

الاذاعة المصرية

يوم الخميس ٢٥ رمضان

١١	محمد صادق وفرقته – حفلة غنائية
١١٫٣٠	اسطوانات
١١٫٤٠	اذان الظهر
١٢	نجاة علي وفرقتها – حفلة غنائية
٢٫٣٨	اذان العصر
٢٫٥٠	النشرات الجوية والاخبارية والتجارية الاولى
٤٫٣٠	الشيخ عبد العظيم زاهر – قرآن كريم
٤٫٥٨	مدفع الافطار واذان المغرب
٦	اسطوانات
٦٫١٩	اذان العشاء
٧٫٣٠	ديالوجات فكاهية
٨٫٠٥	حديث
٨٫٣٠	النشرات الاخبارية
٨٫٤٥	سعاد زكي وفرقتها حفلة غنائية
٩٫٢٥	الشيخ عبد الفتاح الشعشاعي – قرآن كريم
١٠٫١٥	فرقة هواة الاذاعة اللاسلكية تقدم رواية «جور»
١١٫٢٣٠	سعاد زكي وفرقتها – حفلة غنائية

حكومة فلسطين

اعلان عمومي

طلب الينا نشر ما يلي : لقد اتضح ان الاغتيالات والحرق ترتكب يومياً في يافا وان المعتدين يكتشفون نادراً . وبسبب هذا ان اهالي يافا ، لاسباب سياسية أو بسبب الخوف يعرقلون سير قوات القانون والنظام ولا يساعدونها .

ان القانون والنظام في اي بلاد يترقف على معونة الشعب . واذا كان أهالي يافا لا يساعدون القوات من انفسهم فاني مصمم على فرض المصاعب عليهم الى ان يستعملوا نفوذهم لايقاف الجرائم او ان يعطوا اخباريات تساعد السلطات للعثور على المعتدين .

لذلك رغم اني لا أحب ان اعيق سير الاشغال القانونية ، فاني سأستمر كما قد سبق وصرحت ، بفرض منع التجول في النهار على المدينة كلما ارتكب جرم خطير .

صدر في ١٦ – ١١ – ٣٨

امضاء : البريغادير هالدين ر. بوزال القائد العسكري لواء الجنوبي

حفلة رسمية

لاستقبال الملك

لندن في ١٦ تشرين الثاني – اقام الملك جورج اليوم استقبالا رسميا للملك كارول وولي عهده الامير ميشيل . واشار الملك جورج في خطابه الى العلاقات بين رومانيا وانكلترا ، وقال انه يرجو ان تدوم هذه العلاقات في المستقبل . فرد الملك كارول قائلا : انه يعتبر زيارته لانكلترا تأكيداً لروابط الصداقة بين البلدين

حول

يهود بولونيا

وارسو في ١٦ تشرين الثاني – كذبت الدوائر البولونية ما اذيع عن فشل المفاوضات البولونية الالمانية حول يهود بولونيا المقيمين في المانيا ، كما صرحت بأن ممثلي بولونيا عادوا الى العاصمة لاخذ رأي حكومتهم . اما المفاوضات فستستأنف قريباً في وارسو.

واجب على كل عربي ان يشجع ويفتخر بأول فابريكة لسكب احجار الطواحين العربية لصاحبها فوزي الحمى اول شارع يافا تل ابيب وهو مستعد لانتاج جميع القياسات المتنوعة من الكسر والحال في الطحن كما امتازت عدة سنين اتجارها وحسن التساهل في الاسعار والمعاملة. جربوا استعمالها .

الخميس في ٢٥ رمضان سنة ١٣٥٧ و١٧ تشرين الثاني سنة ١٩٣٨

صاحب الامتياز : ابراهيم الشنطي
المدير المسئول : شوكت حماد

الاشتراكات
في فلسطين عن سنة ١٥٠
في البريد الداخلي « « ١٨٠
في سائر الاقطار الخارجية « « ٣٠٠

الدفاع

جريدة يومية سياسية مصورة

السنة الخامسة — العدد ١٢٧٤

دار الدفاع : ميدان الساعة ـ عمارة البلدية ـ يافا ـ فلسطين
العنوان التلغرافي : (الدفاع ـ يافا)
تلفون ١١٨٧ (اربعة خطوط) و١٠٧٥ (خطان) صندوق البريد (٢٥٥)
الاعلانات يتفق عليها رأساً مع الادارة
اجرة السطر : ١٠٠ مل

صور متنوعة على هامش الحوادث

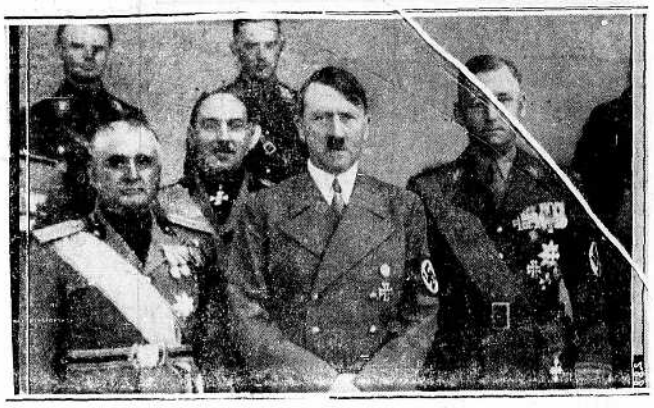

الهر هتلر وقائد جيش الصاعقة يستقبلان الجنرال ... الايطالي
ورئيس الميليشيا الايطالية

الطيار ... الذي ... وقد عزم على القيام ... حول العالم . وبلغ المسافة التي ... ٣٩٫٣٥٠ كيلومتراً في ٢٩ يوماً و٢١ ساعة و٣٥ دقيقة . ويظهر في الصورة عند نزوله من طائرته في مطارة ... في برلين .

الجنود اليابانيون ، يستريحون في فترة استراحة عقب احتلالهم مدينة هانكاو
بعد الاشتراك في معارك هائلة استمرت طويلا

الفائزون بسباق الدراجات الدولي في امستردام ... من
اليمين : الالماني ، الافرنسي والبلجيكي

هتلر يستعرض ٤٠٠ الف جندي في نورنبرغ للدلالة على عظمة الجيش الالماني بمناسبة توتر الحالة الدولية

جنرال الطيران شتومبف وقد عينه الزعيم هتلر قائداً في قوة الطيران الجوية

انزلت الجيوش اليابانية بواسطة القوارب الى بوغاز بالياس في الشرق الاقصى بحراسة بوارج يابانية حربية وقد قطعوا المواصلات بين الصين وهونغ كونغ البريطانية

الجنرال كايتل القائد العام للجيوش الالمانية الجديد

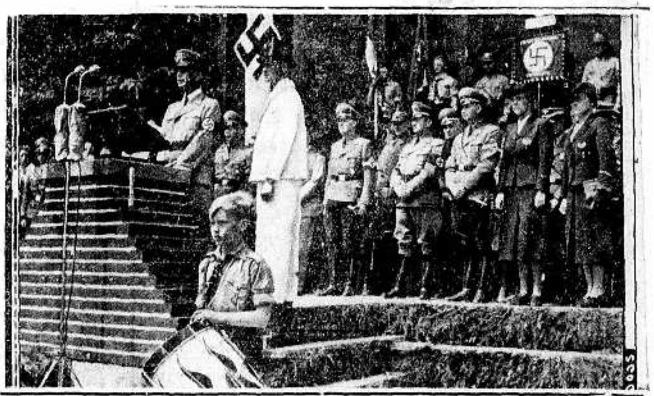

الدكتور فريك ، وزير الداخلية الالمانية يخاطب اعضاء الحزب النازي بحضور زعيم الشبيبة النازية الهر فون شيراخ . وذلك بمناسبة الاحتفال بتأسيس ٥٧٨ مركزاً للشباب النازي في المانيا والنمسا

ولهامينا ، ملكة هولندا ، اثناء قيامها برسم بعض المناظر الطبيعية ، وهي في مقدمة المولعين بهذا الفن

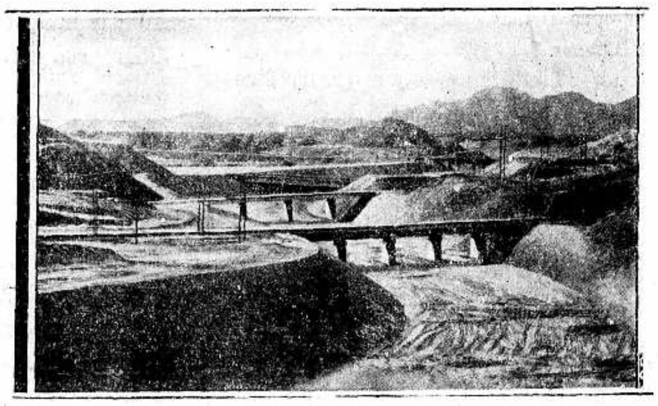

منظر حديث في امريكا أخذ لقسم صحراوي حولته الحكومة الى جنة غناء ، وأوصلت اليه المياه من نهر كولورادو على سواحل كاليفورنيا

الجمعة في ٢٦ رمضان سنة ١٣٥٧ و ١٨ تشرين الثاني سنة ١٩٣٨

السنة الخامسة — العدد ١٢٧٥

الدفاع

جريدة يومية سياسية مصورة

صاحب الامتياز : ابراهيم الشنطي

المدير المسئول : شوكت حماد

الاشتراكات
في فلسطين عن سنة ١٥٠
في البريد الداخلي « « ١٨٠
في سائر الاقطار الخارجية « « ٣٠٠

دار الدفاع : ميدان الساعة — عمارة البلدية — يافا : فلسطين

العنوان التلغرافي : « الدفاع — يافا »

تلفون ١١٨٧ (أربعة خطوط) و١٠٧٥ (خطان) ص.ب. (٢٥٥)

الاعلانات يتفق عليها رأساً مع الادارة

أجرة السطر : ١٠٠ مل

برقيات التأييد لسماحة المفتى الاكبر

الامة الصابرة تصب غضبها على خارج أراد الشر بوحدتها المقدسة

مذكرة الشر تلقى حتفها ويشاء الله الخير لامة تعمل جاهدة لحريتها وتكافح في سبيل استقلالها

استيقظت الامة لحبائل الشيطان التي نصبت لها في الخفاء وتحت اجنحة الظلام فتخطتها آمنة ، سليمة من كل سوء وهكذا ارادة الله العلي ان يشاء ان يحفظ وحدة البلاد وتمسكها في الظرف الدقيق الذي تجتازه .

داعية السوء

وقد ارتد داعية السوء على اعقابه وباء بالفشل وكتب الله النصر لجنوده الذين اخلصوا قلوبهم وطهروا نفوسهم — وهي مخلصة منذ خلقت وطاهرة منذ نشأت . وخرجت الامة كما هي دائماً ظافرة تسير بخطى ثابتة الى الغاية المثلى والامنية المنشودة .

الامة الصابرة

وما كنا نشك لحظة واحدة في هذه الامة الصابرة التي تعاني ما تعاني وتلاقي من كارثات الزمان ما تلاقي في سبيل الذود عن كيانها والمحافظة على هذه البقعة المقدسة من الارض التي اختارها جل جلاله فكانت مهبط الانبياء والمكان الذي انبثق منه النور من أن تدنسه النفوس الشريرة التي لا ترعي العهد ولا تحفظ الامانة .

الله يمتحن عبده

وكأن ربك شاء ان يزيد جنوده الامناء قوة فأراد ان يمتحن شعبه فيهم فهيأ لهم لسان السوء الذي انتشر فاذا هذا الشعب المتحفز اليقظ يستمد من ساندة طوال السنين ويلتف حول من اكتنفه في اشد الايام عسراً وفي ساعات الكروب . وهكذا نعمة الله يؤتيها من يشاء . وربك اذا اعطى فاطلب الحمد واحفظ نعمته .

من الله الجزاء

وهذه البرقيات التي توالت طول يوم امس والى ساعة متأخرة من الليل دليل على ما اوردناه فجزى الله الصابرين على صبرهم ورد غربتهم . ونثبت فيما يلي طائفة من هذه البرقيات :

استنكار العلماء

ارسل السادة الافاضل علماء المسلمين في يافا البرقية التالية الى المندوب السامي في القدس يستنكرون فيها المذكرة المكشوفة . وهذا نص البرقية :

علماء المسلمين بيافا يؤيدون قرارات الزعماء المخلصين وليس المأجورين ولا يثقون بأية مفاوضة مع الحكومة سوى الزعيم الاوحد سماحة مفتي فلسطين الاكبر .

يوسف الكولك ، عبد القادر ابو رباح ، عبد الرؤوف الشرقاوي ، محمد توفيق الدجاني .

هيئة بلدية يافا

اجتمع مجلس بلدية يافا قبل ظهر أمس « الخميس » واطلع الاعضاء على المذكرة المقدمة من فخري النشاشيبي وتقرر ارسال البرقية التالية الى وزارة المستعمرات بواسطة المندوب السامي في القدس . وهذا نصها :

هيئة بلدية يافا تستنكر ما جاء في مذكرة فخري النشاشيبي الخارج على اجماع الامة والمأجور . وتؤيد اللجنة العربية العليا الممثلة الوحيدة للبلاد برئاسة سماحة الحاج امين افندي الحسيني

مجلس بلدية يافا

رؤساء البحارة

ارسلت جمعية رؤساء اصحاب المواعين التعاونية المحدودة في يافا برقية الى وزارة المستعمرات بواسطة المندوب السامي في فلسطين وفيما يلي نصها : جمعية رؤساء بحارة يافا التي تتألف من اربعة آلاف عامل مع عائلاتهم وأطفالهم واتباعهم يستنكرون مذكرة فخري النشاشيبي المأجورة وهو لا يمثل الا نفسه . ولا يمثل فلسطين سوى زعيمها الاوحد سماحة الحاج امين الحسيني مفتي فلسطين الاكبر

المناورة المفضوحة

وارسلت البرقية الاتي نصها من تجار وعمال وملاكي يافا الى المندوب السامي في القدس : ان تجار وعمال وملاكي يافا يستنكرون بشدة مذكرة فخري النشاشيبي المأجورة ومناورته المفضوحة ولا يثقون الا بزعيم البلاد الاوحد سماحة الحاج امين افندي الحسيني

« البقية على الصفحة ٧ عمود ١ »

البلاغات الرسمية الصادرة أمس

عمليات تفتيش القرى

حوادث قتل واشعال النار واشتباك بين المسلحين والجند

معاونة الطائرات من الجو

فيما يلي ننشر البلاغات الرسمية الواردة الينا طول الـ ٢٤ ساعة الماضية :

النار على دورية

الجليل — أطلقت النار على سيارة دورية عسكرية تابعة للاورطة الاولى من فرقة هامبشاير بالقرب من نحف على طريق عكا — صفد ، وقد فرقت الجماعة المسلحة .

بالقرب من ميثلون

السامرة — اطلقت النار أمس بالقرب من قرية ميثلون شمالي نابلس على فرقة استكشاف صغيرة من الاورطة الاولى من فرقة رويال اسكتش من قبل جماعة صغيرة من المسلحين فاوقعوا بها اصابة واحدة .

على مركز البوليس

اطلقت النار في الليلة الماضية على مركز البوليس بطولكرم فلم تقع اصابات واجيب على اطلاق النار بالمثل .

النار من كمين

القدس — اطلقت النار من كمين على دورية جند في الليلة الماضية من قبل جماعة من المسلحين في وادي الحرامية

جرح جندي

فجرح جندي بريطاني وفرقت الجماعة المسلحة بعدان أوقع بين افرادها عدة اصابات

مزارع النوباني

فتشت قرية مزارع النوباني اليوم وصودرت بندقيتان

قرية دير دبوان

وفتشت قرية دير دبوان الواقعة شرقي رام الله بالامس من قبل الاورطة الثانية من فرقة وست يورك شاير فصودرت بندقيتان و ٩٣ طلقة وأربعة احزمة للخرطوش وقليل من ملح البارود

قرية دورة

وفتشت قرية دوره في منطقة الخليل بالامس من قبل الاورطة الاولى من فرقة وست يوركشاير فصودرت اربع بنادق و١٢٠ خرطوشة وأربعة احزمة للخرطوش ومسدس وآخر صغير وجد في مغارة واعتقل اثنان من المسلحين

بندقية وذخيرة

وجدت بندقية وكمية من الذخيرة في منزل خال بالقرب من الكيلومتر ٣٢ على طريق القدس — الخليل

في مدينة غزة

الجنوب : اطلقت النار في الساعة السادسة من مساء امس على مركز البوليس

« البقية على الصفحة ٤ عامود ٦ »

الوفد العربي في لندن

يستنكر بشدة ما جاء من مفتريات في المذكرة المأجورة الفاشلة

رؤساء الاديان في فلسطين يؤكدون وحدة البلاد

خالية من الذوق

لندن في ١٧ تشرين الثاني — اصدر وفد المؤتمر البرلماني الاسمى للعربي الذي يرأسه سعادة محمد علي علوبة باشا بياناً يأسف به على حملة فخري النشاشيبي الخالية من الذوق ضد سماحة المفتي الاكبر وقال انها لا يمكن ان تخلو من أسوأ الاثر في الحالة السياسية ، وذلك في أدق الاوقات وأحرجها اذ نحن نجاهد باسم البرلمانات الاسلامية العربية في العالم للتوصل الى تهدئة فلسطين والاتفاق مع انكلترا على جلب السلام الى الاماكن المقدسة

غير مسئول

فالوفد يأسف على ان يختار شخص غير مسئول ، ولا يقدر عواقب سلوكه ، الوقت الحاضر لالقاء التهم الكاذبة وعرقلة المساعي الخالصة التي يبذلها اعضاؤه في لندن لحل المشكلة . وهؤلاء الاعضاء يثقون بان الشعب لا يعير اقل انتباه لهذا البيان العديم التعقل الذي يحتاج مصدره والدافع الاصلي له الى تحقيق

وحدة العرب

واذاع الرؤساء المسيحيون المطران حجار عن طائفة الروم الكاثوليك وفرج العيسى عن الطائفة الارثوذكسية وفرج الله عن الطائفة البروتستنتية وروك عن الطائفة اللاتينية بياناً ضمنوه تضامنهم واتحادهم مع عرب فلسطين الآخرين

حقوق العرب

بيروت في ١٧ تشرين الثاني — نشرت اللجنة العربية العليا بياناً عن تقرير لجنة وودهيد ومما جاء فيه ان كل سياسة تطلب ان يكون لليهود حق في البلاد العربية هي سياسة خاطئة . ويعارض العرب كل التزام فرض عليهم ولذلك لا يوافقون على تصريح الحكومة البريطانية القائل بان حل المشكلة يجب ان يكون متفقاً مع التزامات انكلترا الدولية نحو اليهود والعرب

ولا يمكن الاتفاق ما لم يعترف اليهود بحقوق العرب . ويطلب العرب (١) استقلال العرب التام في اراضيهم (٢) الغاء تصريح بلفور (٣) الغاء الانتداب البريطاني وعقد معاهدة شبيهة بالمعاهدة الانجليزية المصرية أو الفرنسية السورية (٤) منع المهاجرة اليهودية منعا باتا ومنع بيع الاراضي لليهود

لجنة الدفاع عن فلسطين في دمشق

دمشق في ١٧ تشرين الثاني — لمراسل الدفاع الخاص — صرح سعادة الاستاذ نبيه بك العظمة رئيس لجنة الدفاع عن فلسطين في دمشق برد اللجنة على تقرير لجنة وودهيد فحمل بشدة على التقرير وبيان الحكومة البريطانية . واكد أن العرب يصرون اصراراً اكيداً على بقاء وحدتهم كاملة لا تتجزأ . وتصريح سعادة نبيه بك مطول وأشد .

الصحف الالمانية وحملتها على بريطانيا

الجرائم التي ارتكبها الشعب اليهودى ضد المانيا في عشر سنوات

الماضي « الحافل » بأعمال القسوة في الترنسفال ووزيرستان والهند ومصر وغيرها

سياسة القوة لا تحول دون الحقوق

اهم السهام

برلين في ١٧ تشرين الثاني — تحمل الصحف الالمانية ومحطات الراديو حملة قاسية على بريطانيا بشكل لا يدع مجالا لاشك في ان هذه الحملة موحى بها من الدوائر الرسمية . واهم السهام التي تصوبها الصحف وترددها محطات الراديو الفضائح التي يرتكبها البريطانيون ضد العرب في فلسطين .

الاعمال في فلسطين

فكتبت جريدة « فولكيشر بوباختر » كبرى صحف النازي تقول : تتهمنا بريطانيا باننا نستخدم القوة الغاشمة ضد اليهود وتدعي انها تدافع عن الانسانية ضدنا ، ولكن يلوح ان بريطانيا نسيت جميع الجرائم التى ارتكبها اليهود ضد الشعب الالماني في اثناء عشرات السنين الاخيرة .

شعور السخط

ويجدر بالشعب الانكليزي ان يشعر بكل سخط على قسوتهم ضد البلدان الاخرى . ففي بلد يقطنه شعب اجنبي عنهم ترى الرجال الذين يعملون دفاعا عن حقوقهم وحرية بلادهم بشدة

في وزيرستان

ولقد شعرت القبائل الجبلية في وزيرستان بقوة التدابير التأديبية عندما قاموا يسعون للحصول على حريتهم ولم تجب السلطات البريطانية بالقانون بل ارسلت سيارات مسلحة وطائرات حربية الى المناطق الثائرة

التاريخ لا ينسى

وتاريخ العالم لا يجهل قسوة البريطانيين في الهند حيث قيدوا المعتقلين الذين لا حول لهم « كلام لا أساس له »

في الترنسفال

واشارت الجريدة ايضا الى اعمال القسوة التي ارتكبها البريطانيون في الترنسفال حيث كان الانجليز يشتتون عائلات البوير تدريجيا ويقتلون افرادها باستمرار في محلات الاعتقال . وفي جميع الجهات من شمال افريقيا وغيرها من البلدان التي استقر فيها البريطانيون .

وختمت الجريدة مقالها بقولها ان الدور الذي يلعبه الشعب البريطاني الان من اتهام الالمان باعمال القسوة المزعومة لا محل له نظراً للحقيقة الواقعة وهي ان تاريخ الامبراطورية ملىء بالحوادث

العار الحقيقى

وكتبت جريدة « زولفوهر بلاط » تقول ان فلسطين هي العار الحقيقي للانسانية وللقرن العشرين ، والمقامات العديدة التي تنظر الى هذه الاعمال في صمت لكنها لا تريد التعرض لشؤون البلدان الاجنبية اخذت الآن تعدل عن تحفظها هذا واذا كانت بريطانيا تعتقد انها محقة في التعرض لشؤون الغير من اجل بعض هيا كل لليهود احرقت انتقاما لجريمة وحشية ، فخير لها أن تشغل نفسها بعارها وأعمالها الشائنة فلا تكيل عبارات الاستنكار ضد شعب قامت البراهين على انه يتمتع بروح العدل وبالوحدة اكثر من الشعب البريطاني .

وكتبت جريدة (ديبلوماتيش كورسبندانس) لسان حال وزارة الخارجية الرسمي مقالا انضمت فيه الى رصيفاتها ومما قالته : يلوح ان بعض الدوائر الاجنبية تستنكر الحقيقة الواقعة وهي ان الشعب الالماني يدافع عن نفسه ضد اعتداء اليهود ولكن اذا فكر المرء في تدابير الانتقام القاسية التي تتخذها بريطانيا في فلسطين

« البقية على صفحة ٤ عمود ٧ »

سوريا وفرنسا

عهد جديد تزهو فيه الصداقة الحقيقية

. تم جميع المسائل المعلقة واعادة الحقوق

مأدبة مردم بك

باريس فى ١٧ تشرين الثاني — أ[قام] جميل مردم بك رئيس الوزارة [السو]رية اليوم مأدبة للمسيو بيو بمناسبة تعيينه مفوضاً سامياً في سوريا ولبنان حضرها المسيودي تسان والمسيو هنري هاي العضو في مجلس الشيوخ والمسيو ريو احد اعضاء مجلس النواب والجنرالات هو نتزيجر وجاوشيري وكيننتر والمسيو لانجارد ممثل وزارة الخارجية الفرنسية وكثيرون من كبار رجال السياسه والمال

عقدت نهائيا

وعلى اثر انتهاء هذه المأدبة صرح مردم بك حول توقيع مواثيق المعاهدة بقوله : في وسعي الآن ان اقول ان المعاهدة بين فرنسا وسوريا قد عقدت نهائياً بعد تسوية جميع المسائل التى كانت موضوع المناقشة والجدل تسوية ملائمة للمصالح السورية .

تضامن المصالح

ثم قال : وقد توصلنا الى هذه التسوية بفضل اعتقاد الفريقين بتضامن المصالح بينهما

دليل الفهم

واستطيع ان اقول بلهجة التأكيد ان ... الفرنسيين على اختلاف الاحزاب ... قد اقاموا في محادثتي لهم الدليل ... الحالة وكان ذلك املاً كبيراً ... الوصول الى النتيجة التى بلغناها ... ايجاد عهد جديد تزهو فيه الصداقة الحقيقية بين فرنسا وسوريا

جيش سوري

ولا بد لي من القول ان مفاوضاتي مع الرجال العسكريين الفرنسيين قد جعلتني على يقين من ان العسكريين ليس لهم مطمع خاص في سوريا بل ان كل غرضهم تأمين سلامة الحدود السورية وانشاء جيش سوري قوي ، حائز لجميع التجهيزات الحديثة

لتحقيق الاستقلال

ولا اكتم ان الحكومة الوطنية السورية عانت فى خلال عامين كثيراً من الصعوبات ، ولكنني واثق الآن من تذليل هذه الصعوبات كلها ، ومن ان المجال اصبح مفتوحاً امام الامة السورية لاقامة الدليل على جدارتها ونضجها السياسي لتحقيق الاستقلال الذي لا يقتصر حقيقه على مجرد الالفاظ ، بل يتطلب جهوداً وتضحيات من جميع العناصر الوطنية ، خصوصاً الذين ناضلوا وكافحوا من قبل في سبيل تحقيق الاماني الوطنية .

مكانة سوريا

وختم تصريحه بقوله : ولا بد لي من التنويه بان الخطة الحازمة الحكيمة التى اتبعتها الامة كانت عاملا قويا مساعداً على بلوغ النتائج التى احرزناها . فانا اوجه شكري الى الجميع مؤملا ان اتمكن من توحيد جميع الجهود الوطنية لكي تحتل سوريا المكانة التى تليق بها بين الامم الشرقية .

* * *

في مجلة (بريطانيا والشرق)

سوريا والعراق

مساعي فخامة السويدي تكلل بالنجاح

الاتحاد العربي أمنية يرجوها الجميع

نشرت مجلة بريطانيا العظمى والشرق المعروفة فى العدد الذي وصلنا منها اخيرا بين مطالعاتها الرئيسية قطعة بعنوان سوريا والعراق اشارت فيها الى المساعي التى قام بها فخامة السيد توفيق السويدي وزير خارجية العراق اثناء تعرجه على باريس في عودته من انكلترا الى بغداد. وفيما يلي نوجز ترجمة هذه القطعة :

نفوذه الشخصي

لا جدال في ان فخامة السويدي بك وزير الخارجية العراقية قد استعمل نفوذه الشخصي وتأثيره في اعادة تنظيم العلاقات بين سوريا وفرنسا . والمعروف ان فرنسا كانت قد عقدت منذ عدة شهور معاهدة بينها وبين سوريا ولكن ابرامها تأجل في باريس ومن ثم ثارت الشكوك لدى السوريين على مصير معاهدتهم .

يدين بالحقائق

وفخامة السيد السويدي رجل يدين بالحقائق ويعرف قيمة هذه الصفة في الامور السياسية وعلى هذا الاساس اتصل الوزير العراقي بالساسة السوريين وبحث معهم شؤون سوريا من وجهة نظر عملية . وهو يرى ان ما لا يمكن الحصول عليه اليوم في الامكان الحصول عليه في الغد القريب .

أمل كبير

وهناك امل كبير في ان يتوصل الوزير العراقي الى اقناع الجانب السوري بتخفيف حدة المطالبة بحقوق سوريا في لواء الاسكندرون ، وحقوق الاقليات ومسألة بقاء القوات الفرنسية في الاراضي السورية .

الامنية الغالية

ولا يعتقد جميع العرب القول المأثور في ان نصف الرغيف خير من لا شيء وانه اذا وجد فيعادل وزنه ذهباً ، وعلى الجملة فان وزير خارجية العراق يعمل لخير سوريا كما انه يساعد بعمله هذا على تحقيق مشروع الاتحاد العربي ، الامنية الغالية لكل عربي .

مشروعات الدفاع الوطني عن مصر

انشاء مصنع خاص للذخائر وآخر للطائرات

خبير حربي

القاهرة في ١٧ تشرين الثاني — تلقى معالي حسن صبري باشا ، وزير الحربية ، امس برقية من المستر رادلي ، الخبير البريطاني الحربي الذي اتفق وزير الحربية معه في لندن على تولي اعداد مشروع خاص بانشاء مصنع في مصر لصنع الذخائر . ويقول الخبير انه سيغادر انكلترا يوم ٢٩ الجاري حيث يصل مصر يوم ٧ القادم

مكان المصنع

والمفهوم ان الخبير البريطاني سيبدأ بحثه باختيار المكان المناسب لانشاء هذا المصنع ومعامل الاحماض الضرورية له وفهم ايضاً ان المشروع الجديد لا علاقة له بالمباحثات السابقة التي كان يراد من ورائها انشاء مصنع للاسلحة بمنطقة اسوان .

المواد الحربية

والمفهوم مبدئياً ان المصنع المقرر انشاؤه سيراعى فيه الاكتفاء بصناعة كل ما يلزم لمصر من البارود ورصاص البنادق وقنابل المدافع الصغيرة الى ان تنمو في مصر صناعة الحديد فتنشأ المصانع للمعدات الحربية الاخرى

المواد الخام

وستستورد مصر المواد الخام اللازمة لصناعة الرصاص والقنابل من الخارج الا ما يتعلق بالبارود فان مواده الخام كالقطن و« الجليسرين » والاحماض وما اليها متوافرة في مصر

هياكل الطائرات

وقد اتجهت النية الى انشاء مصنع لهياكل الطائرات . وان المواد اللازمة لهذه الصناعة من خشب وورق من نوع خاص ستستورد من الخارج حتى يدبر أمر اعدادها في مصر في المستقبل . وستكون تكاليف الصناعة في مصر أقل بكثير مما يكلف شراء الطائرات الكاملة الصنع وهذا فضلا عن الفائدة المرجوة من انشاء صناعة جديدة في مصر .

عمال المصانع

وقد لاحظ معالي وزير الحربية عند زيارته لمصانع هياكل الطائرات فى انكلترا ان اكثر من يتولى العمل فيها من الفتيات فاقتنع بامكان قيام العمال المصريين بهذه الاعمال دون صعوبة ، وبخاصة بعد ما تبين من نجاح هذه الصناعة في ايران وغيرها من الاقطار التى لم يسبق لها عهد بها .

القضايا الجزائية

تأجلت القضايا الجزائية في غزة والتي كان من المقرر نظرها امام هيئة المحكمة المركزية في يافا في الدورة الحالية الى الى يوم الاثنين الواقع في ١٢—١٢—٩٣٨ وذلك نظراً للظروف الحاضرة . وعدم توفر وسائل المواصلات

العرب في المهجر

يذيعون نداء لاعانة منكوبي فلسطين

بذل المال لانقاذ فلسطين ونصرة الحق

أذاع رئيس جمعية النهضة العربية في شيكاغو السيد محمد احمد ابراهيم نداء الى افراد الجاليات العربية والهيئات الوطنية فى بلاد المهجر وطلب اليهم العمل لجمع التبرعات لاعانة المنكوبين . وفيما يلي بعض ما جاء في هذا النداء :

فلسطين في محنتها

لقد ذاقت فلسطين في محنتها الحاضرة الامرين وقد فرغ صبرها ، فالى مضاعفة الجهود ايها العرب ، انجدوا فلسطين وخففوا من بلواها . ابذلوا ما في طاقتكم من المال لمساعدة المنكوبين في فلسطين العربية العزيزة الغالية درة تاج البلاد العربية اولى القبلتين وثالث الحرمين الشريفين بيت المقدس ومحط البراق غش الانبياء وفيها قبر المسيح عليه السلام ومسجد عمر بن الخطاب فاتحها الاول .

انتصار الحق

ابذلوا المال لانقاذ فلسطين جودوا ولا تتوانوا شجعوا بعضكم على التبرع اطعموا الجائع واكسوا العريان من اخوانكم في فلسطين ولا تتوانوا ولا تحزنوا فما هى الا برهة طويلة او قصيرة ينتصر الحق بعدها على الباطل وانكم في النهاية رابحون شرط ان تواظبوا على العمل وتتدرعوا بالصبر فالبلاد بلادكم والحق معكم

مضاعفة الجهود

فالى مضاعفة الجهود ايها المواطنون واجمعوا ما أمكن من المال وأرسلوه حالا الى اخوانكم المنكوبين .

لا تحزنوا ولا تهنوا وأنتم الاعلون قدموا شيئاً من أموالكم لحفظ فلسطين عربية مهما كلفكم الامر . وان تنصروا الله ينصركم ويثبت اقدامكم . وهنيئاً لمن كان له نصيب .

ساعدوا عائلات المنكوبين

ميثاق لتحديد التسلح

هو الذي تريد بريطانيا عقده برغم أموالها الوفيرة

المحور المخيف يقض مضاجع الدول ... ولكن اليهودية العالمية تطمئنها

عما نشرته الصحف الانكليزية الواردة بالبريد الاخير « لمحررها الدبلوماسيين » ننقل المعلومات السياسية التالية :

م موسوليني

قال المحرر « الدبلوماسي » لجريدة « الديلي ميل » كبرى صحف اللورد روذرمير :

سيقوم رئيس وزراء بريطانيا المستر تشامبرلن ، ووزير خارجيتها الفيكونت هاليفاكس بزيارة باريس يوم ٢٣ تشرين الثاني الحاضر ، كضيفين على الحكومة الفرنسية

وفي هذه الزيارة سيتفاوض هذان السياسيان البريطان مع الساسة الفرنسيين .. في كيفية التخلص من محور روما — برلين — طوكيو ... ولو بالنزول لالمانيا عن شيء مما كان لها من المستعمرات

وبعد هذه الزيارة سيزور هذان العاهلان البريطانيان السنيور موسوليني زيارة خاصة ... قبل الاجتماع الذي ينتظر عقده بين تشامبرلن ، ودلادييه ، وموسوليني وهتلر ... لتصفية المشكلات الاوروبية

جميع المعضلات

وقال المحرر « الدبلوماسي » لجريدة « البيبل » — وهي من امهات صحف الاحد الانكليزية :

في الزيارة التى قام بها الهر فون ريبنتروب ، وزير الخارجية الالمانية المتكلم بلسان الهر هتلر ، للسنيور موسوليني تم « تعريف » جميع المعضلات الاوربية ، كما تم « تحديد » كل غرض ترمي اليه المانيا وايطاليا في اوربا ... وفيما وراء البحار .

وتقول انباء روما الاخيرة ان هذه المفاوضات قد تستأنف عما قريب قبل حل المعضلة القائمة بين هنغاريا وبين التشيك .

لتحديد التسلح

ولقد أدلى كل من المسيو دلادييه رئيس وزراء فرنسا ، واللورد هاليفاكس وزير خارجية بريطانيا في العهد الاخير بخطب قيمة لم تكن الغاية منها دون شك .. الا التمهيد لما تريده حكومة تشامبرلين من ميثاق رباعي يعقد بين فرنسا وايطاليا وبريطانيا والمانيا ... لتحديد التسلح بانواعه الثلاثة : البرية والبحرية والجوية .. توفيراً لما يؤخذ لهذا التسلح من الاموال من دافعى الضرائب في الاقطار الاربعة

ايطاليا مع المانيا

وتعتمد المانيا كل الاعتماد على تأييد ايطاليا لها فى طلباتها الخاصة بمستعمراتها « المنهوبة » وليس ادل على ان معضلة المستعمرات هذه ستكون هي الداعية اما الى مضي الدول الاستعمارية الاربع كلها في التسلح السريع ، واما الى تكاتفها وتعاونها كلها في السياسة الاوربية ، من مقال ظهر في جريدة « فرانكفورتر زيتونغ » بقلم الدكتور رودلف كيرشر ، وفيه ما يفهم منه بصريح العباره ان ايطاليا ستكون مع المانيا الى النهاية ، وان المستر تشامبرلن لن ينجح فيما اعتزمه من القضاء على محور روما — برلين

الايدي النجسة

ويقول الدكتور كيرشر في مقاله هذا ان المستر تشامبرلن صادق فعلا فى كل كلمة قالها في مؤتمر ميونيخ ، ولكن في بريطانيا وفي فرنسا اناساً لا يريدون استقرار السلام الاوربي

« ونحن الالمان لا نستطيع ان نعقد مواثيق مع تشامبرلن ، لنجد انفسنا على حين غرة بين يدي ونستن تشرشل ، ولا نستطيع ان نمد يدينا الى المسيو دلادييه رئيس وزراء فرنسا ليسلمها هو بدوره الى « ماندل » ذي اليد النجسة الرجسة

من هو ماندل ؟

ويقول الدكتور كيرشر في مقاله هذا ان « ماندل » هذا يهودي تابع لزمرة « حكماء صهيون » وانه كان اليد اليمنى للمرحوم المسيو كليمانصو فيما اشترطه من الشروط الثقيلة على المانيا فى معاهدة فرساي ... وانه ظل الى اللحظة الاخيرة وهو قائد الحركة الفرنسية التى كان شعاره « عدم جلاء الجنود الفرنسيين عن منطقة الروهر الالمانية »

من افواههم ندينهم

ويقول هذا الدكتور في مقاله هذا ايضاً ان خطباً كثيرة قد القيت في المجتمعات الانكليزية والفرنسية في العهد الاخير — ومنها خطبة المستر الادون اوليفر ستانلي — قد اكدت للالمانيين وجود « تيار سري » يعمل لتحويل الرأى العام في بريطانيا وفى فرنسا الى كتله واحدة ، تقول بان السياسة التى اتفق عليها في ميونيخ بين اقطاب السياسة الاوربية الاربعة ليست الا « سياسة مخجلة » !

ولم يكن الداعي لموافقة بريطانيا وفرنسا على هذه السياسة ، الا خوفهما من محور روما برلين المخيف ... إلا عدم استعدادهما « الاستعداد الكافى لخوض غمار الحرب مع هاتين الدولتين

كلام له خبيء

قال الشاعر العربي :

هـذا كلام له خبيء
معناه ليست لنا عقول

وقالت الصحف الانكليزية الواقعة تحت نفوذ اليهودية العالمية ما يلي :

وصل الى لندن من برلين كتاب ممنون الى النائب اليهودي (مستر بورغر مريسون) وفيه اشارة الى « حياة العبودية » ... التى يحياها الشعب الالماني

وفيه ان البيض والزبدة ، لا يصرف منهما شيء الا بمقدار ... في جميع انحاء المانيا .

وفيه ان العمال تقتطع من اجورهم ٢٠ في المئة ... لتنفق على « الحركة النازية »

لو وقعت الحرب ؟

ويقول « الكذاب الاشر » الذي كتب هذا الكتاب ما يلي :

« من الكذب ان يقال ان كل انسان في المانيا يقف وراء زعيم الريخ .

اننا نعد « اتفاقية مونيخ » انهزاماً لنا ... لان الحرب اذا وقعت لعرفت الدنيا كيف استطعنا ان نتخلص من هذا النير الالماني »

في خطر شديد

وأنهى هذا « الكاتب الكذاب » كتابه بما يلي :

« ... واستطيع ان أؤكد لكم ان زعيم الريخ الاكبر ، لا يتبعه من الشعب الالماني كله الا أقل من ٣٠ في المئة من مجموعه ، وهو يزيد الان عن ٨٠،٠٠٠،٠٠٠ نسمة وليس هؤلاء إلا فريق الموظفين الذين يتقاضون المعاشات الباهظة . وانهى الكاتب كتابه بقوله انه لا يستطيع ان يوقع على كتابه باسمه ... لانه اذا فعل ذلك يقع في خطر شديد ..

• • •

بمناسبة حلول موسم البرتقال
يجب على كل فرد الحصول لمنزله على
عصارة برتقال
ليتمكن بواسطتها من شرب عصير طازج
ومكتب صروف للدعاية والنشر في يافا
يعلن للعموم انه تمكن من جلب انواع وموديلات من العصارات بأسعار مختلفة ومناسبة للعموم
المراجعة مع :
محمد حسين الفرآء
مكتب صروف — شارع الاسعاف — يافا — تلفون ٥٥٨

صفوة ما يحمله بريد الشرق والغرب

آخرة اليابان المحزنة

مقال هام للمستر تشرشل عن القيود التي تقيد حملة اليابان

حملة ملؤها التهكم والسخرية في الباطن ولكنها معسولة الالفاظ في الظاهر

من ابدع ما كتب عن حملة اليابان في الصين مقالة المستر ونستون تشرشل في جريدة « الديلي تلغراف بعنوان : القيود التي تقيد حملة اليابان العسكرية في الصين . » وقد بدأها بعبارات ملؤها التهكم والسخرية في الباطن ولكنها معسولة الالفاظ في الظاهر قال :

البقاع السماوية

« لا حرب هناك رسمياً فان السلام يرفرف على « البقاع السماوية » (كناية عن الصين لان امبراطورها كان يلقب ابن السماء) . لكن هذا السلام اتخذ في الاشهر العشرة الماضية شكل زحف جيوش عرمرمة وذبحاً وتخريباً على قدرها

صداقة قديمة

« لكن صداقة اليابانيين للصين لا تنقطع فانهم شيقون الى التمتع بعلاقات طيبة وذوات ثمر مع الصينيين . فلذلك لا يريدون ايذاء عمداً في حال من الاحوال او يسمحون بان ينمو سوء الظن بين شعبين قديمين يشتركان في امور قديمة .

السحنة الكئيبة

« ولا شيء يغريهم بضم بوصة من ارض الصين اليهم لانهم عاقدوا العزم على الاحتفاظ بسلامة الصين واستقلالها وكل ما يريدون ان تقوم حكومة صينية تعيش معهم على صلات حسن الجوار فلا تهمل ما يحبون ولا تصنع ما يكرهون هذا فقط لا غير ! هذه هي السحنة الكئيبة التي تعرضها حكومة اليابان الامبراطورية على العالم

عصابات اللصوص

ولكن حدثت حادثة ليست بذات بال . . فقد نشأ خلاف بين اليابانيين محبي السلام وبين العصابات الصينية — اي البلاشفة طبعاً — ويظهر ان هذه العصابات عاقدة العزم على معارضة جميع المشروعات اليابانية لترقية الصين فلذلك قررت اليابان ارسال اكثر من ٦٠٠الف جندي الى الصين لمساعدتها على كبح جماح تلك العصابات والبلاشفة فأوغلت تلك الجنود في الصين وفعلت ما لا يفعل فيها وذلك كله لخير الصينيين في آخر الامر .

أول هجوم

ولكن ظهر ان العصابات الصينية والبلاشفة هي اكثر مما كان يتوقع فاضطرت اليابان ان تزيد حمايتها للصين صوناً لها منهن . وأول هجوم كبير كان على شنغاي وتنكين . فدهش اليابانيون من طول مقاومة الصينيين ثم من نجاتهم ليقاتلوا في مكان آخر .

الهجوم الكبير

وأقدمت اليابان الآن على هجومها الكبير الثاني على ٣٠٠ ميل من شنغاي شمالا حول سوشو . وكان من عظم الشأن بمكان ان يستولي اليابانيون عليها ولكن كان كل ما يهم اليابانيين هو النجاة من الفخ المنصوب لهم والمقاتلة في مكان آخر والظاهر انهم مفلحون في هذه الخطة وشعارهم هو ان يقاتلوا في كل مكان ولا يقاتلوا (على البناء للمجهول) في مكان . فاذا جروا على هذه الخطة اتعبوا اليابانيين جداً

مليون جندي

ولو ارسل مليون جندي ياباني الى الصين وقيل لك بعد ستة اشهر من ارسالهم اليها — اذهب ابحث عنهم — لم يسهل عليك ان تهتدي اليهم وكلما طال خط المواصلات على الغازي تضاعفت مصاعبه .

مرتبات الجنود

اما مرتبات الجنود اليابانية فكل يوم في ازدياد وهي اعظم جداً مما هي في اليابان وهناك ذخيرة الحرب وهي عظيمة النفقة وتتدفق كل يوم بمقادير هائلة ويصعب جداً على الناقد الغريب ان يرى كيف تستطيع اليابان فتح الصين ما لم يسلم الصينيون . وكان كل واحد في اليابان يعول على هذا التسليم . فعدم تسليمهم تسميه طوكيو — اعظم كارثة في تاريخنا — . ويرى كثيرون من العارفين انه اذا صبر الصينيون فان صبرهم هذا يهدم حياة اليابان وينسفها الى آخرها

عامل القلق الروسي

وعندك ايضا ما يسمى عامل القلق الروسي فقد حشد السوفيات جيوشاً عدتها مليون جندي تام الاهبة والعدة الى الشمال على حدود سيبيريا ولا غنى لليابان ان تحشد بازائهم نصف مليون جندي من خيرة جنودها . ولا يستطيع احد ان يعلم هل يكفي نصف المليون هذا لصد المليون اذا حدثته نفسه بالزحف . ولكن من الجرأة لليابان ان تحاول صد الروس بيد وخنق الصين بالاخرى فمن جانب دب عظيم يتحفز للهجوم ومن آخر اخطبوطة تلسع وسمها زعاف

العتاد من روسيا

وفي وسع سلاح الطيران الروسي أن يلحق بطوكيو وبسائر مدن اليابان خراباً هائلا في ليلة صافية الاديم والواجب علينا هنا أن نعترف بالخدم التي تستطيع روسيا السوفياتية ان تخدم الحضارة بها في الشرق الاقصى ومصالح بريطانيا وامبركا معها . فانها تكره اليابان الان على ابقاء خيرة جنودها بازائها . وهناك طريق عبدت للسيارات تمتد من تركستان الروسية الى مقاطعة قنصو من الصين الغربية الى قلب الصين وعلى هذا الطريق تسير ارتال مركبات اللوري تحمل الذخيرة الى الجيوش الصينية . ويعمل فيه نصف مليون جمال صيني على الدوام

مصلحة السلم

ومن مصلحة الامبراطورية البريطانية وسلام العالم كله اجمع أن يبقى هذا الطريق مفتوحاً . والواجب على الديمقراطيات الغربية ان تعترف بالدور الذي تلعبه روسيا السوفياتية في الشرق الاقصى ولو كان ذلك لمصلحتها الخاصة بها .

الموعظة للغرب

وقد أدى احلال جمعيات اليابان السرية من حربية وبحرية محل شيوخ الساسة في اليابان الى منافسة في بناء السفن مع بريطانيا وامريكا وفي وسع واحدة من هاتين ان تغلب اليابان بسهولة في هذه المنافسة

نهضة الصين

لكن الحادث الاعظم في الشرق الاقصى هو نهضة الصين . فقد صنعت اليابان لشعب الصيني ما لم يكن يستطيع أن يصنعه لنفسه . فانها وحدته . والجنرال شيانغ كايشك يعد بطلا وطنياً في اعظم قبائل الناس عدداً . وقد يصبح بطلا عالمياً لانه وسط الف صعوبة لم ييأس من انقاذ الصين من استقلال دنيء خال من الرحمة .

فلا يبعد لذلك ان يأتي من الجانب الاخر من الارض قصاص صارم لاعتداء تبتهج له ديمقراطيات الغرب وتتعلم منه الوقوف متكاتفة ما دام هناك وقت للسعي والعمل

ساعدوا
عائلات المنكوبين

* * *

لويد جورج السياسي العجوز

حملته العنيفة على اتفاق ميونيخ والساسة الاربعة الذين وقعوه

الديمقراطية تصاب بانكسار وترتعد خوفاً عند أقدام الدكتاتوريين

حمل المستر لويد جورج السياسي البريطاني المشهور حملة عنيفة على اتفاق ميونيخ الذي عقده الساسة الاربعة تشمبرلين ، دلاديه ، هتلر وموسوليني . ولم تقتصر حملة لويد جورج على الاتفاق في البرلمان البريطاني فحسب بل انها تعدت ذلك الى الكتابة عنه في الصحف وغيرها من وسائل الدعاية . ونثبت فيما يلي مقالا نشره السياسي العجوز حول ذلك :

حرية تامة

كانت حرية تامة للكلام في المنطقة التي القتها فرنسا وانكلترا بين يدي الفوهرر ، ولم يكن احد فيها مستهدفا للعقوبة او الاضطهاد لمجرد التعبير بحرية عن رأيه في الشؤون السياسية او الاجتماعية او الدينية

معدودة خيانة

وقد اصبحت الحرية ، منذ الان ، معدودة خيانة في ذلك الاقليم ، وقد حلوا على المناكب ، للمبالغة في الاكرام ، رئيسي وزارتي فرنسا وانكلترا الديمقراطيتين ، على المهمة التي قاما بها في نقل تلك المنطقة من سلطة تشكوسلوفاكيا الى سلطة المانيا

هزيمة الحرية

ان انهزام الحرية يسير بخطى سريعة ، من ست سنوات ، في الشرق والغرب على السواء : ففي سنة ١٩٣١ كانت الصين جمهورية تسير متقدمة ناعمة البال في ظل السلم والحرية ، اما اليوم فان نصف تلك البلاد تدوسه قوة عسكرية مستبدة اجنبية

الحكم الثقيل

وترى الديمقراطيات في العالم ذلك المشهد بخنوع بريء ، وهي ترفع ايديها الى السماء وقد استفظعت تلك الحالة حينما علمت لمن ملايين من الرجال والنساء قد مثل بهم تمثيلا من جراء شدة اعتصامهم بحبل وطنهم . فذلك الشعب البالغ عدده اربعمائة مليون نفس كان يسير ، من سبع سنوات ، بخطى بطيئة بيد انها ثابتة ، نحو نظام ديمقراطي راسخ الاركان ، الا انه يرسف الان بقيود الحكم الاستبدادي الثقيل الوطأة

في بحبوحة

وكانت المانيا والنمسا ويوغوسلافيا واليونان واسبانيا في اوربا بلداناً راتعة في بحبوحة الحرية من سبع سنوات ، اما الان فهي مصفدة بالقيود ، والحرية تنهزم انهزاما تاما في كل مكان ، وقد فقد انصارها كل شجاعة

لم يطلق النار

لم يطلق عيار ناري واحد — ان الحاكين بامرها قد كسبا القضية ؛ فهتلر من دون ان يطلق عياراً نارياً واحداً ضم الى بلاده ، في اقل من سنة واحدة ، ارضاً فيها من السكان عشرة ملايين نفس وقد صرح بانه لم يبق له الان مطامع في ضم اراض جديدة . وقد قال الكلام عينه لما ضم النمسا الى المانيا

على ان الميزة الجدية والمقلقة التي يمتاز بها تدخله ، هي انها عززت موقفه الحربي وحسنته للشروع في زحف جديد .

في شمال اسبانيا

ووضع يده في شمال اسبانيا على شواطيء خليج بيسكاي وحدود جبال البرانس ، ونصب مدافع ضخمة في جنوب اسبانيا على جانبي جبل طارق .

الوهن والعجز

ان الدولتين الديمقراطيتين العظيمتين الوحيدتين في اوربا قد تصبحان تحت رحمته في البر والبحر عند وقوع حرب جديدة باستيلائه على جبال السوديت اصبحت تشكوسلوفاكيا واهنة وعاجزة وقد كانت قبلا حاجزاً هائلا يحول دون زحفه الى الجنوب الغربي من اوروبا . وهو الان صاحب الامر والنهي في اوربا الوسطى ، وهو مستتر بعوائق محصنة تحصيناً هائلا في اوربا الغربية

هزيمة الديمقراطية

على انه يكفي لفهم معنى التغير الذي طرأ على الحالة في اوربا ان نذكر حادثاً وتروى في مرماه : من نحو ثلاث سنوات ضمت فرنسا وانكلترا حولها سبعاً واربعين امة امة مصممة تطبيق العقوبات الاقتصادية على ايطاليا على اثر غزوها الحبشة ، اما الان فلا تنضم دولة من الدول الاوربية الى فرنسا وانكلترا المكافحة جشع الدكتاتورين ، ما عدا روسيا التي لا تخشى من ذينك الدكتاتورين فنفوذ الدول الديمقراطية تقلص ظله من خريطة العالم . ولا سبيل الى مواتية الظلم بانصياح والتزرة ، وليس للدول الديمقراطية في ايامنا هذه سوى ذينك الامرين للذود عن حياض الحرية

حتى عيد الميلاد

السلم يبقى حتى عيد الميلاد — هل يأتينا خنوعنا الاخير بالسلم الدائم على الاقل ؟

لا يعتقد ذلك اي ملاحظ سياسي في اية بلاد . وهتلر مستعد لضمان السلام حتى عيد الميلاد . ولكن التعليق على ميثاق مونيخ كان باعثاً على التسابق على التسلح في جميع البلدان .

مناقشات البرلمان

وكانت المناقشات التي دارت رحاها في البرلمان البريطاني على اتفاق مونيخ ، سواء اكان اصحابها من مؤيدي هذا الاتفاق ام من معارضيه ، تختتم بخاعة واحدة هي ضرورة الاستمرار على تعزيز الاستعداد للحرب .

نزع السلاح

وكتبت الصحف الايطالية في المعنى نفسه ، اما الرأي العام في برلين فيتخلص في انه من السخافة ان يدور البحث على نزع السلاح .

وكانت النتيجة التي استنتجوها من انتصار السلم زيادة الاقبال على صنع سلاح الحرب في جميع البلدان

ترتعد خوفاً

اصيبت الديمقراطية بانكسار محقر لم تصب بمثله من عدة اجيال ، فهي الان ترتعد خوفاً عند اقدام الدكتاتورين .

ولم ير رئيس الوزارة البريطانية بداً من ان يرجو من احد الدكتاتورين ان يرضى بان يتوسط لدى المعتدي الاخر ليقبل ، في مقابل السلم ، اكثر مما كان قد طلبه ، فلما شعر بما قذفه من الذعر على افئدة رجال الحكومتين الانكليزية والفرنسية . القوا نظرة على الصورة التي اخذت لهتلر وموسوليني وهما ذاهبان الى مونيخ فتجد ان علامات الاحتقار لتشمبرلين ودلاديه بادية على وجهيهما ، وهما يبتهجان بنجاح

الدمى

تظاهر هتلر في صاحب الامر والنهي الرجراجة المستعدة للز مطالبه كلها في الحال . تشمبرلين ودالاديه ا اعطيا كل ما كان الفو من ايام قليلة . فحمى كانه آسد ساخط .

مذكرة موسوليني

واخيرا لما ظهر ان المؤتمر سيحبط اخرج موسوليني مذكرة من جيبه ، فيها شبه تسوية للخلاف ، ولكنها كانت ، في جوهرها ، مؤيدة مطالب هتلر التي طلبها قبل اجتماع ... خادن ، فسكن غضب هتلر امام الحاح موسوليني صديقه الوسيط ووافق على ما جاء في المذكرة .

ابتسامة الاحتقار

وتدل الصورة التي اخذت لهم عند خروجهم من المؤتمر على ان ابتسامة الاحتقار التي بدت على شفاه الدكتاتورين زالت وحلت محلها قهقهة عالية لنجاح تمويههما .

ومن نكد الحظ ان ترى الديمقراطية مستهدفة للسخرية وان ضعفها يجريء الحاكمين بامرهما على ان يكيلا الاستهزاء .

اعلان بلدية القدس

بموجب قانون بيع المسكرات لعام ١٩٣٥ جئت معلناً عن طلب تجديد رخصة مسكرات لعام ١٩٣٩ للبيع بالمفرق داخل محلي الواقع في حارة النصاوى .

داود بدور

التوائم الخمس

حادث فريد في نوعه في تاريخ العالم

درس مفيد للاطباء وعلماء حياة البشر

ولدت امرأة في مدينة أورنتو بكندا خمس توائم وكاهن اناث ، واطلقت عليهن الاسماء التالية على التوالي : ايفون ، آنيت ، سسيل اميلي ، ماري

وبعد الفحص الطبي ، قرر الاطباء في تورنتو ، درجة الشبه بينهن ، ليس من الوجهة الطبيعية فقط بل من الوجهة العامية ايضاً . واجمعوا على ان حالتهن اغرب مما كانوا يزعمونه فان درجة التشابه بينهن اشد منا عند كل التوائم المعروفة في العالم الى يومنا هذا فبصمات والاصابع واخامص الاقدام متماثلة . والمعروف هو ان آذان التوائم تختلف بعضها عن البعض الآخر ، وبها يميزون الواحد عن الآخر ، ولكنها عندهن متشابهة

ودل تحليل دمهن انهن من نوع واحد لا يختلف في احداهن عنه في شقيقاتها .

وقد وفق اولئك الاطباء لكشف فارق واحد بينهن يرى بالعين المجردة ، وهو في توأمة واحدة من التوائم الخمس . فان شعر اربعة منهن يميل في الاتجاه الى الجهة المخالفة لسير « عقربي » الساعة اما الخامسة فاتجاه شعرها كاتجاه سير عقربي الساعة اي من اليسار الى اليمين

والتوائم الخمس سنطمن دون سواهن تمييز كل منهن عن شقيقاتها . على ان الذين يخالطونهن يخطئون دائما في معرفة كل منهن

ويقبل الناس من كل حدب لمشاهدتهن وكل الذين يرونهن ويحدثونهن يقولون ان كبيرتهن ايفون تستميل اليها حب الناس ، والثانية آنيت تمتاز بدقة فهمها والثالثة سسيل تميل الى الاعتداء على غيرها ، والرابعة اميلي تظهر بمظهر طبيعي والخامسة ماري شديدة التأثر

ويهتم الاطباء وعلماء حياة البشر بامر هؤلاء التوائم الخمس ، ففيه درس علمي مفيد قدمته لهم الطبيعة ، وهو حادث فريد من نوعه في تاريخ العلم .

* * *

المعتقلون في صرفند

كتاب السيدات الى قائد اللواء العسكري
السماح بزيارة المعتقلين وتوقع الافراج عنهم

كتاب السيدات

ت الآنسة ستيللا غريب قد كتاباً ، بالنيابة عن سيدات يافا ، الى القائد العسكري للواء الجنوبي ، بواسطة قائمقام المدينة الاستاذ احسان فندي هاشم ، تطلب فيه تحديد موعد رفد من السيدات يقابل فيه القائد للبحث معه بخصوص ذويهن من المعتقلين في صرفند . وفي جواب القائد على كتاب سيدات رفض مقابلة وفدهن ، لكنه طلب اليهن إنابة شخص لمقابلته والتداول معه في الامر الذي يرغبن التحدث اليه بخصوصه .

مقابلة القائد

وعلى الاثر طلب الى المحامي الاستاذ حبيب افندي حمصي القيام بهذه المهمة وحدد الساعة التاسعة من صباح أمس (الخميس) موعداً للمقابلة في رئاسة البوليس في يافا . وفي الوقت المعين ذهب الاستاذ حمصي واجتمع بالقائد بحضور مدير بوليس يافا الميجور هرنغتون

الصعوبات الجمة

وقد تناول الحديث بين القائد العسكري والاستاذ حمصي كل ما يتعلق بالمعتقلين في صرفند ، وابان الاستاذ حمصي الصعوبات التى تعترض ارسال الطعام والملابس لهم وطلب اليه النظر فى أمر المحافظة على صحتهم وتأمين الاطعمة ووصول الملابس لهم ، والاعتناء بامكنة نومهم من الوجهة الصحية .

وأظهر القائد عطفاً خاصاً على هذه المطالب ووعد ببذل جهده في سبيل تأمين حاجياتهم الضرورية ، والاعتناء بهم جميعاً .

السماح بالزيارة

وبعد ذلك طلب الاستاذ حمصي السماح للنساء بزيارة ذويهن من المعتقلين والسماح لهن بالاجتماع بهم . وبعد اخذ ورد سمح بالزيارة في تمام الساعة العاشرة من صباح يوم الاثنين القادم فقط ، على ان لا يتجاوز عدد الزائرات السيدتين للمعتقل الواحد ، وسمح بان تحضر الزائرات معهن الاطعمة والالبسة لذويهن المعتقلين ، على انه لا يجوز لهن اصطحاب الاطفال . وسمح للزائرات بالاجتماع بذويهن المعتقلين .

طلب المحاكمة

وطلب الاستاذ حمصي من القائد ان ينظر فى اتخـاذ الاجراءات لتقديم الموقوفين والمعتقلين للمحاكمة بسرعة ، وعدم ترك هؤلاء في معسكرات الاعتقال مدة طويلة دون ان توجه اليه تهمة ما واعطاء المتهم الفرصة الكافية لاقامة من يدافع عنه ، أو تحضير ما يلزم من المستندات أو البينات التى قد يحتاج اليها فى الدفاع عن نفسه واثبات براءته ، فوعد بتدقيق التهمة الموجهة الى كل معتقل قبل تقديمه للمحاكمة ، لانه يهمه ان لا يزج الابرياء فى معسكرات الاعتقال .

المحافظة على المعتقلين

وتناول البحث امر تشغيل المعتقلين ، فوعد القائد باتخاذ التدابير الممكنة لعدم التعرض لكرامتهم وازالة الاسباب التى يشكون منها .

اليهود الاضافيون

وقبل انتهاء المقابلة لفت الاستاذ حمصي نظر القائد الى موقف الاضافيين اليهودي من المعتقلين والمعاملة الشاذة التي يعاملونهم بها ، فوافق على طلبه ، ووعد ببذل جهده وابعادهم عن المعتقل رغم بعض العقبات التي تعترض سبيل ذلك ، ووعد بالكتابة فوراً الى القائد العام في فلسطين بهذا الخصوص .

توقع الافراج

وقد فهمنا انه سيفرج عن قسم كبير من معتقلي صرفند ، أما الباقون فسينظر في أمرهم .

جلسة المحكمة المركزية

عقدت المحكمة المركزية يوم امس جلسة برئاسة المستر كراسل وعضوية القاضيين عزيز بك الداودي ، وسمعان افندي داود « العضو المنتدب » ونظرت في قضية عطا الله العبد اسماعيل من اهالي قرية دير طريف التابعة لقضاء الرملة المتهم بجرم قتل عبد الجواد محمود عبد الجواد من اهالي القرية المذكورة بغير قصد ، وذلك بان ضربه بحجر في رأسه سبب وفاته ، وبعد ان سمعت اقوال شهود النيابة والدفاع قضت بسجن المتهم ١٨ شهراً .

ثم نظرت في قضية خميس جوده جار الله من اهالي قرية بيت دجن فقضت بسجنه ثلاث سنوات في اصلاحية الاحداث بطولكرم لصغر سنه ، وفي قضية كل من محمد عبد عبد النبي ، واسماعيل محمد هلال من قرية بشيت المتهمين بجرم التسبب بالحاق اذى بليغ بشخص آخر ، وذلك انهما بتاريخ ٢٥ حزيران سنة ٣٨ ضرباه على رأسه بعصا سببت له جروحاً اقتضت معالجته في المستشفى لمدة طويلة ، وبعد ان سمعت اقوال شهود النيابة والدفاع قضت بسجن كل واحد منهما تسعة اشهر اعتباراً من تاريخ التوقيف

وقد كان من المقرر ان تنظر في جلسة امس فى قضيتين أخريين ، ولكن لعدم توفر المواصلات لم يحضر المتهمون والشهود فأجلتهما المحكمة الى دورة قادمة .

ونظرت المحكمة المركزية امس بصفتها محكمة استئناف في قضية حسن صادق محمد الموسى من اهالي قرية كفر عانة المتهم بجرم اعطاء بيانات كاذبة والمحكوم عليه بالسجن ستة اشهر من قبل محكمة صلح الرملة فعدلت الحكم الى غرامة جنيهين او سجن المتهم شهراً واحداً

قضايا مخالفات
نظام منع التجول

نظر قائمقام المدينة الاستاذ إحسان افندي هاشم بصفته حاكم صلح في ثمان قضايا مخالفة لنظام منع التجول بينها ثلاث قضايا اطفال لم يتجاوز اكبرهم العاشره فحكم على المخالفين بالسجن يوما واحداً اعتبارا من تاريخ التوقيف ثم انذرهم بعدم العودة والا سيضطر الى اتخـاذ اجراءات شديدة ضدهم.

مدة أخرى

جددت السلطة مدة اعتقال الاستاذ عبد الرحمن افندي النحوي ستة اشهر في مخيم المزرعة في عكا.

حركة الميناء
وموسم الحمضيات

رست في ميناء الثغر امس الباخرة « اوستراليندريفو » وافرغت من حمولتها بضع مئات من اطنان البضائع والفواكه والباخرة « بلسينا » وافرغت ٤٨٠ طن خشب وبضائع .

ونذكر بهذه المناسبة ان موسم شحن البرتقال الرسمي سيبتدي صباح اليوم . وقد رست في ميناء الثغر لهذه الغاية البواخر « برنس فردريك » « هندرك » « ابترو تورن » ريفين برنس غوتا . وستشحن جميعها بالأثمار الحمضية الى الموانئ الاورپية ، ويبلغ مجموع ما شحن من هذه الاثمار حتى تاريخ امس ١٠١ آلاف صندوق رغم حوادث منع التجول والظروف الحاضرة

اجتماع
فى سراي الحكومة

عقد اجتماع صباح يوم امس في سراي الحكومة حضره حاكم اللواء المستر كروسبي . ومساعدوه المستر نورمان والمستر فيلبس . وتشرش ومدير بوليس اللواء . ومدير بوليس غزة . وقائد حامية المدينة العسكري . وبحثوا فى مسألة الامن العام في اللواء.

تشريح جثة

حولت أوراق عبد القادر محمد عبد القادر من اهالي السودان الذي عثر عليه أمس قتيلا بمحلة العجمي اثناء فرض نظام التجول على المدينة الى قائمقام المدينة بصفته قاضي الوفيات المشتبه بها فاصدر قرارا بتشريح جثته ودفنه.

جلسة خاصة

للبحث في مشكلة فلسطين فى مجلس العموم

لندن في ١٧ تشرين الثانى — يبحث مجلس العموم البريطاني في يوم الاثنين المقبل في مسألة اللاجئين. وقد خصصت جلسة العموم في يوم الخميس القادم للمناقشة فى مشكلة فلسطين والبحث فى تقرير اللجنة وبيان الحكومة الذي اصدرته اخيراً

اعانة منكوبي الاضطرابات في حيفا

نشرة اسعاف محفل الكرمل

ما تزال لجنة اسعاف محفل الكرمل مواظبة على عقد اجتماعاتها وتوزيع الاعانة على الارامل والايتام . وبمناسبة عيد الفطر المبارك تقرر توزيع الاعانة على المنكوبين طيلة يوم الاحد (٢٠ تشرين الثاني) وذلك في دار المحفل ابتداء من الساعة التاسعة صباحاً ليتسنى للعائلات الاسلامية الحصول على كوبونات دقيق بمناسبة الاعياد

واللجنة تغتنم هذه الفرصة لترجو المواطنين الكرام ان يعاضدوا اعمالها التي تواصلها بلا كلل لاغاثة البؤساء وان يتكرموا بارسال تبرعاتهم الى امين الصندوق الاخ المحترم اميل بك بوتاجي او الى السكرتير الاخ محمود بديروذلك بعنوان صندوق البريد رقم ٣٧٥ حيفا

امساكية شهر رمضان المعظم

الجمعة ٢٦ رمضان سنة ١٣٥٧ هـ

الزمن	عربي	افرنكي
	د : س	د : س
امساك	١١:٤٦	٤:١٩
فجر	١٢:٧	٤:٤١
شروق	٠١:٣٧	٦:٩
ظهر	٠٦:٥٥	١١:٣٨
عصر	٠٩:٤٣	٠٢:١٧
مغرب	١٢	٤:٣٣
عشاء	١:٢٦	٥:٥٩

نائب
قنصل العراق

عين السيد سعيد هاشم خليل نائباً لقنصل العراق فى القدس

المندوب السامى

جاءنا ما يلى للنشر : طار امس الى عمان المندوب السامى يصحبه مرافقه الخاص وبعد ان اجتمع صباحاً مع الامير عبد الله زار القلعة وتجول فى سيارته في انحاء المدينة ، وبعد الظهر تفقد صفوف الجيش العربي مع الكولونيل بك باشا ، ثم حضر حفلة شاي اقامتها له عقيلة المعتمد البريطاني حضرها عدد من الضباط والموظفين البريطانيين وتناول طعام العشاء على مائدة الامير عبد الله ثم قابل رؤساء الدوائر في شرق الاردن وبعد ان امضى ليلته في بيت المعتمد البريطاني عاد الى القدس صباح اليوم

الموافقة
على تعيين قنصل

وافق المندوب السامي على تعيين المسيو اميدي اوغست ارنيست اوتراي قنصلا عاما لفرنسا في القدس ويافا على ان تشمل صلاحيته أقضية بيسان ، وبيت لحم ، وبئر السبع وجنين وغزه والخليل ويافا والقدس ونابلس والناصرة ورام الله والرملة وصفد وطبريا

حول تفتيش

جاء في « الدفاع » قبل يومين أن جماعة من البوليس أجرت تفتيش « مقهى حميد » الكائن فى حي العجمي واعتقلت عدداً من الجالسين في المقهى ولكنه تأكد لنا انه لم يجر اي تفتيش فى المقهى ولم يلق القبض على احد من الجالسين فيه فاقتضى التنويه

مكتب « بنك البرتقال »

التابع لشركة التحسينات والتأمينات العمومية المحدودة

يعلـــن

الى حضرات عملائه الكرام

(ان « بوالص الشحن » التى تقدم اليه على طريقة « المسوكر » لا تصرف إلا إذا كان الثمر المشحون بموجبها قد فتشه مفتشو المكتب المذكور ووافقوا عليه قبل الشحن)

وذلك تسهيلا للمعاملة ولمصلحة الشاحن فى الدرجة الاولى

الحماسة الكاذبة

الولايات المتحدة تدفع اليهود الى النار

نشر « المصور » كلمة عن فلسطين جاء فيها :

أراض شاسعة

عند بريطانيا مستعمرات مستقلة وغير مستقلة ، فيها أراض شاسعة وسكان قليلون . لتتجه هجرة اليهود الى هذه المستعمرات

قارة باسرها

وما تزال ارض قارة باسرها ، وهى « اوستراليا » — ارضاً بكراً ، وعدد الزارعين والعاملين فيها عدد لا يقوى على الارض ولا على الانتاج ليذهب الى هناك اليهود بمالهم ونشاطهم. فان رفضت اوستراليا فليذهبوا الى افريقيا الجنوبيه وافريقيا المتوسطة . هناك زراعة وهناك ثروة وهناك عمل

روسيا المتحمسة

فان تنكرت بريطانيا لليهود ولم تجنح الى هذه الحلول المعقولة فان « روسيا » المتحمسة عندها امبراطورية مترامية الاطراف . وعندها في « سيبيريا » دنيا تساوي الدنيا الاوروبية بأسرها

الولايات المتحدة

بقيت « الولايات المتحدة » التى تدفع اليهود دفعاً الى النار . سلوها لماذا لا تقبلهم عندها وما يزال « المسيسيبي » يفيض ماؤه على ارض بكر ، ورزق خام . سلوا هؤلاء المتبرعين بالحماسة الكاذبة : اذا هذه « الانانية » وفى ارضهم وديارهم حل مسألة اليهود العالمية لا مسألة فلسطين الفقيرة الجرداء !...

البلاغات الرسمية

« بقية المنشور على الصفحة الاولى »

والجند في غزه فلم تقع اصابات

بجراح خطرة

اطلقت النار على يهودي بالقرب من ساروانا صباح اليوم فاصيب فى رأسه بجراح خطرة

وفاة المصاب

وقد اعتقل عدد من العرب اشتبه بهم وما لبث اليهودي ان فارق الحياة

اشعال النار

حيفا — فى الساعة الحادية عشره من ليلة امس حاول اشخاص مجهولون اشعال النار فى كوخ فى مستعمرة جيدا ولكن البوليس احبط هذه المحاولة وقد اطلق المجهولون بضعة عيارات نارية فاجاب البوليس عليها بالمثل

بجراح خطرة

منطقة القدس — فى الساعة الثامنة من صباح اليوم اطلقت النار على الشيخ عبد الرحمن الخطيب احد اساتذة المدرسة الرشيدية الواقعة فى حارة باب الساهرة بالقدس بينما كان آتياً الى المدرسة من بيته وأصابته بجراح خطرة ، وقد فر المعتدي

معاونة الطائرات

بعد ظهر اليوم اشتبكت دورية من الجند مع جماعة مسلحة بالقرب من اللجون وقد تعاونت الطائرات في هذا الاشتباك

قتل جندى

واوقع فى رجال الجماعة عدد من الاصابات كما اسر خمسة اشخاص من العرب وقتل جندي بريطاني

حول تفتيش

بالاضافة الى ما ورد ذكره بالبيان الاول عن تفتيش قرية مزارع النوباني عثر على الاشياء التالية : ٣ بنادق و٢٥٠ عياراً نارياً وبعض ملح البارود وآلة كاتبة وسروج للخيل تابعة للبوليس ، وخمسة رؤوس من الخيل وبعض الوثائق وغيرها .

تفتيش قرية قنير

اشتبك الجند بعد ظهر اليوم مع جماعة مسلحة بالقرب من قرية قنير بجوار بنيامينا ، وقد فرقت الجماعه واستولى الجند على سبع بنادق و٢١٧ رصاصة وستة احزمة للرصاص وبعض الملبوسات الحاكية

اعتقال السكان

وقد اعتقل من القرية ٤٢ شخصاً ولم يعرف عن وقوع اصابات .

الصحف الالمانية

وحملتها على بريطانيا

« تابع المنشور على الصفحة الاولى »

ووزيرستان وغيرها وجد ان هنالك قرى باجمعها قد دمرها البريطانيون انتقاما لموت ضابط واحد وبذلك تقضي على اشخاص كثيرين استحال عليها ان تحملهم تبعة الجريمة بصفة مباشرة

سياسة القوة

وقدمت جريدة « انجريف » الرسمية « مساعدة المانيا الادبية كلها » الى فلسطين فقالت ان انكلترا تواصل سياسة القوة والعنف لغرض واحد وهو ان تجعل من القدس مركزاً لقيادة جيوشها في الحرب القادمة . وهى تمعن في قمع نهضة العرب تدابير لا تقف عند حد من حدود القسوة أما الدموع والصلوات التى ترتفع من انكلترا حزناً على اليهود المضطهدين فى المانيا فانها تجري فى الوقت الذي ارسلت فيه بريطانيا جنودها الى فلسطين لنسف بيوت العرب باحدث القنابل ، ان الروح الادبية السياسية في انجلترا قد تشبعت بالرياء الى حد يجب معه تنقيحها قبل ان يكون لانجلترا الحق في انتقاد التدابير الضرورية الخالية من سفك الدماء التى تتخذها دول اخرى دفاعا عن نفسها

تحطيم كنيس يهودى

بوادبست في ١٧ تشرين الثاني — حطم مجهولون من نوافذ كنيس يهودي الذي تم بناؤه منذ مدة قصيرة

تلفونات الدفاع وبرقياتها الخاصة

رسالة حيفا التلفونيه

الافراج عن معتقلين

حيفا في ١٧ تشرين ثاني – لمراسل الدفاع الخاص – افرجت السلطة يوم أمس، عن فضيلة الشيخ الرماني بعد ان مضى على اعتقاله ٢٢ شهراً، وكذلك عن اخوانه وهم مختار قرية بيت امرين السيد محمد الحسن، والحاج حسن محمود، وشوقي علي من قرية طلوزة، بعد ان مضى على اعتقالهم ثمانية اشهر في مخيم المزرعة بعكا.

أمام محكمة الصلح

نظر القاضي حنانيا افندي حنانيا يوم أمس، في قضية محمد علي خشان، من باقة الغربيه، ومحمد عبد وعصفورة علي حسن العاوي من حيفا ومحمد سعيد من قرية قومية، المتهمين بخطف محمد رجب فرحات، الملقب بشارلي ابو زيد بموجب المادة ٢٥٧ من قانون العقوبات. وبعد سماع شهود النيابة ودفاع المحامي الاستاذ صلاح الدين العباسي قررت المحكمة رد التهمة، واخلاء سبيل المتهمين.

اعتقال موظف بريد

ألقت السلطة القبض صباح يوم الاثنين على السيد اسكندر كردوش من الناصرة، الموظف بدائرة البريد بحيفا، على اثر مهاجمة المسلحين لدائرة البريد، ونقلته الى مخيم المزرعة بعكا بعد ان حكم بابعاده سنة كاملة، بموجب قانون الطوارىء.

المعتقلون في المزرعة

لا يزال الاستاذ المحامي ابراهيم عبد النور، معتقلا في مخيم المزرعة بعكا وقد مضى على اعتقاله مدة شهرين تقريبا فعسى السلطة ان تطلق سراحه، وسراح الباقين من اخوانه المعتقلين بمناسبة عيد الفطر المبارك، ليقوم هؤلاء بواجبهم نحو عائلاتهم واطفالهم.

اعلان

مدعى عليه (دعوى حقوقية)
من محكمة صلح القدس
دوسيه ٦٣٣٥ سنة ٣٨

الى اولاد توفيق الجاعوني، نجار خشب زيتون، مصرارة – والان مجهول محل الاقامة.

ثانياً: ابراهيم هارون نجار خشب زيتون، مصرارة، والان مجهول محل اقامته.

يقتضي حضوركما للمحكمة المذكورة كمدعى عليهما يوم الاثنين الواقع في ٢٨–١١–٣٨ الساعة الثامنة والنصف صباحاً.

المدعى. ي. كومايكو بواسطة المحامي ح. راكوب، القدس يطالبكما بمبلغ ٦ جنيهات و٣٠٠ مل والمصاريف وان تخلفتما تنظر دعواه بحقكما غيابياً ولا يقبل اعتراضكما الا اذا ثبت ان تخلفكما كان لعذر معقول

في ١٩–١١–٣٨

حاكم صلح القدس

انباء خارجية

فلسطين في مجلس العموم البريطاني

لندن في ١٧ تشرين الثاني — القى المستر هندرسون سؤالا في مجلس النواب موجهاً الى رئيس الوزراء عن التنبيهات التي وصلت من الحكومة الاميركية فيما يختص بمشكلة فلسطين.

وقد رد المستر بتلر، على ذلك بقوله: ان الولايات المتحدة ذكرت الحكومة البريطانية باهتمام الاميركيين بمسألة فلسطين، وبوعد انكلترا المعطى في تموز من عام ١٩٣٧ بافادة حكومة الولايات المتحدة بكل اقتراح تنوي انكلترا تقديمه لمجلس عصبة الامم في سبيل تحوير الانتداب او اجراء أي تغيير فيه

اللاجئون اليهود في بلاد الدومنيون

لندن في ١٧ تشرين الثاني — تؤكد الدوائر المطلعة ان الحكومة البريطانية كلفت ممثليها في استراليا وافريقيا الجنوبية وروديسيا وكندا لمعرفة خطة حكومات الدومنيون ازاء قبول اللاجئين اليهود الى تلك البلاد.

وتؤكد هذه الدوائر ان الجواب لم يكن مرضياً. غير ان الحكومة البريطانية تريد الضغط على هذه الحكومات بالطرق الودية لكي تقبل ايواء اليهود المهاجرين في بلادها.

الميثاق الثلاثي لمحاربة الشيوعية

لندن في ١٧ تشرين الثاني — تناولت جريدة الجورنال التي تصدر في موسكو ميثاق محاربة الشيوعية في مقال رئيسي بقولها:

ان اتفاق على تحويل الميثاق الثلاثي ضد الشيوعية الى تحالف عسكري بين اليابان والمانيا وايطاليا اصبح جاهزاً للتوقيع. لكن ايطاليا اخرته قليلا مع موافقتها المبدئية على امضائه، مخافة ان تعرقل به مجرى الاتفاق الانجليزي الايطالي وهي تقصد بعد تنفيذ الاتفاق ان تستخدم مسألة اشتراكها في التحالف الالماني الياباني للتقدم من انجلترا بمطالب جديدة

ومن المحتمل أن تطلب ايطاليا قرضاً من انجلترا، وبعد ان يناله السنيور موسوليني يقدم هدية الى المستر تشمبرلين بشرى تحالف ايطاليا مع المانيا واليابان ثم تزيد الجريدة السوفياتية على ذلك قولها: «ستدرك انجلترا وفرنسا عاجلا أو آجلا الى اية هاوية تندفعان»

البوارج الاسبانية في بحر الشمال

لندن في ١٧ تشرين الثاني— تكلم اللورد منجهام، باسم الحكومة في مجلس اللوردات عن اعمال البوارج الاسبانية الوطنية في البحر الشمالي، فصرح بقوله انها مشروعة من كل الوجوه. وبذلك تكون السفينة (كانتبريا) قد اغرقت بعمل حربي.

بلاغ قيادة الجيش الوطني الاسباني

سلامنكه في ١٧ تشرين الثاني—جاء في بلاغ قيادة الجيش الوطني الاسباني ان الوطنيين احتلوا ضفة نهر الايبرو اليمنى، واخذوا امس بلدة ركس التي كان الشيوعيون قد حصنوها جيداً، ويبلغ عدد الاسرى الذين وقعوا في يدي الوطنيين ٢٠ الفاً، وترك الحمر ١٣ الف قتيل بساحة الحرب وغنم الوطنيون في الايام الاخيرة ٥٩ مدفعاً كبيراً و ٣٩٤ مدفعاً رشاشاً و ١٨ دبابة روسيه وذخائر اخرى كثيرة، واسقطوا ٢٤٠ طائرة شيوعية — د. ن. ب.

روزفلت وتقوية وسائل الدفاع الاميركي

واشنطون في ١٧ تشرين الثاني – اعلن الرئيس روزفلت عزم الحكومة الاميركية على تعزيز الدفاع الامريكي والانتفاع من الاختراعات الحديثة، لهذه الغاية.

استعداد اميركا للدفاع عن القارة باسرها

وقال ان القارة الامريكية قد اصبحت قريبة من البلدان الاخرى اكثر مما كانت عليه قبل خمس سنوات. وان دفاعها الجوي غير كاف، وعند الاقتضاء ستضطر امريكا الشمالية للدفاع عن القارة الامريكية بأسرها، وحتى جزر الفليبين، ولذلك ستقوم بانشاء اسطول عظيم للدفاع عن جميع هذه المناطق

تنفيذ الاتفاق بين ايطاليا وانكلترا

روما في ١٧ تشرين الثاني — كتبت جريدة «جورنالي ديتاليا» بمناسبة وضع الاتفاق البريطاني الايطالي وقرب تنفيذه ان هذا لا يعني أي تغيير في محور روما — برلين ولا يمس السياسة الخارجية الايطالية ويعترف الاتفاق الانكليزي الايطالي بمساواة ايطاليا، ويساوي مسألة تجنيد الوطنيين في افريقيا الشرقية، ويقول بحرية الملاحة في البحر الابيض والبحر الاحمر وقنال السويس.

فرنسا ومسألة اعادة المستعمرات

باريس في ١٧ تشرين الثاني — اذاعت رياسة مجلس الوزراء بلاغا رسمياً بعد ظهر امس بشأن مسألة المستعمرات بعد الخطاب الذى القاه المستشار هتلر. وقد جاء في هذا البيان: «ان الحكومة لم تنتظر الحملة التي اثيرت حول مسألة المستعمرات لتقرر موقفها من هذه المسألة. فقد اعلنت منذ اسابيع ان فرنسا تعارض في كل ما يمس امبراطوريتها وتحافظ بحزم على سلامة ممتلكاتها كما حدث عند انتهاء الحرب العظمى وهي لم تفكر قط في التنازل عن شيء في هذا الشأن. والحكومة تجدد التكذيب الذي وجهته قبل الان ضد الانباء الكاذبة التي ترمي الى اثارة الاعتقاد بان مسألة المستعمرات ستثار في المباحثات الفرنسية الانكليزية المقبلة».

زيادة عدد الجيش العامل في فرنسا

باريس في ١٧ تشرين الثاني — اقترح رئيس اركان الحرب الافرنسي زيادة عدد الجيش العامل الحالي واصلاح الخلل الذي ظهر في التسليح ابان التعبئة الجزئية الاخيرة.— د. ن. ب.

حريق هائل في أحد معامل النسيج

باريس في ١٧ تشرين الثاني — شب أمس حريق هائل في أحد معامل النسيج في مدينة ليل، فأتى عليه بأجمعه، اما الخسائر فتتجاوز خمسة عشر مليون فرنك.

استجواب اليهودي قاتل السكرتير الالماني

باريس في ١٧ تشرين الثاني — استأنف قاضي التحقيق استجواب اليهودي جرونشبان، قاتل مستشار المفوضية الالمانية في باريس، الهر فون رات.

نفي وقوع قتلى بين يهود المانيا

برلين في ١٧ تشرين الثاني — نفت الدوائر المختصة الخبر الذي نشرته جريدة «الفيغارو» عن قتل ١٤٦ يهودياً في المانيا. وتقول هذه الدوائر انه لم تقع حادثة واحدة قتل فيها يهودي اثناء المظاهرات العدائية التي اقيمت في المانيا عقب اغتيال سكرتير السفارة الالمانية فون رات — د. ن. ب

وزير الدفاع في جنوب افريقيا

برلين في ١٧ تشرين الثاني — ترك وزير الدفاع لاتحاد جنوبي افريقيا لندن وينتظر وصوله برلين اليوم.

وزير خارجية سلوفاكيا يزور برلين

براغ في ١٧ تشرين الثاني —أعلن رسمياً ان وزير الخارجية التشكوسلوفاكية سيسافر غداً الى برلين، ويرافقه في هذه الزياره وزير الاشغال وسيجتمعان اثناء وجودهما في برلين بالهر فون ريبنتروب وزير الخارجية الالمانية — د. ن. ب

بلجيكا تعزز حدودها الشرقية

بروكسل في ١٧ تشرين الثاني — عززت الحكومة البلجيكية حدودها الشرقية منعاً لدخول اليهود الهاربين من المانيا خلسة إلى بلجيكا

نيوزيلندا ترفض هجرة اليهود الحرة

ويلنغتون في ١٧ تشرين الثاني — رد رئيس وزارة نيوزيلندا على سوآل يتعلق بهجرة اليهود الى بلاده، قال: ان الحكومة ستنظر في مسألة السماح لليهود الالمان بالدخول الى نيوزيلندا، ولكن بكل تحفظ، ولا يمكن السماح لجماعات كبيره بالدخول قبل ان تكون الحكومة قد فحصت المسألة فحصاً دقيقاً —د.ن.ب

مخيمان لايواء اليهود في هولندا

امستردام في ١٧ تشرين الثاني–صرح رئيس وزارة هولندا أن حكومته لا تستطيع قبول عدد غير محدود من اليهود، وانها قد انشأت مخيمين لايوائهم ولكن لا يجب لاية حكومة ان تتغاضى عن شعور شعبها اذ لا يوجد بلد خال من اللاسامية

جمعية استعمار يهودية في أواسط اوروبا

وجاء في الجرائد ان جمعية استعمارية يهودية قد تأسست في اوروبا الوسطى برأسمال مليون «جلدار» — د.ن.ب

الثقة بوزارة تركيا الجديدة

استنبول في ١٧ تشرين الثاني — وافق المجلس الوطني الكبير باجماع الاراء على اقتراح الثقة بوزارة جلال بايار الجديدة.

انباء شرقية

اصحاب الحق الاول في الدفاع عن فلسطين

احتجاج السيدة هدى شعراوى باسم الجمعيات النسوية

القاهرة في ١٧ تشرين الثاني — أرسلت صاحبة العصمة السيدة هدى هانم شعراوي في رسالة الى سفير انكلترا في مصر طلبت فيها باسم الجمعيات النسوية العربية ان يقوم بتبليغ حكومته استياء جميع نساء العرب من اقصاء زعماء فلسطين عن المؤتمر المنوى عقده في لندن لبحث مشكلة فلسطين، في حين انهم اصحاب الحق الاول في الدفاع عن حقوقهم.

النادي الفلسطيني واعانة المنكوبين

القاهرة في ١٧ تشرين الثاني — قرر النادي الفلسطيني العربي في القاهرة اقامة حفلة ساهرة كبرى في قاعة النادي الشرقي في شارع سليمان باشا. وقد تألفت لجنة من كرام العقائل والاوانس من مصريات وسوريا وفلسطينيات مهمتها الاشراف على هذه الحفلة وتنظيمها. وسيخصص ريع هذه الحفلة لاعانة منكوبي فلسطين.

حفلة ساهرة ريعها لاطفال فلسطين

القاهرة في ١٧ تشرين الثاني — قرر الاتحاد النسائي ان يقيم حفلة ساهرة بمناسبة البشرى السعيدة يخصص ريعها للاطفال الايتام في فلسطين. وتشرف على هذا العمل الانساني النبيل لجنة في مقدمة اعضائها حرم سعادة بهي الدين بركات باشا، رئيس مجلس النواب المصري، وحرم خشبة باشا، وحرم فؤاد سلطان بك بالاشتراك مع صاحبة العصمة هدى هانم شعراوي رئيسة الاتحاد النسائي الشرقي وستكون الحفلة عظيمة وباهرة، تتناسب مع الغرض النبيل الذي تقام من اجله.

جلالة ملكة مصر تضع بنتا

القاهرة في ١٧ تشرين الثاني — لمراسل الدفاع الخاص — وضعت جلالة الملكة فريدة في قصر المنتزه بالاسكندرية بنتاً بعد الساعة الثامنة من مساء الليلة بقليل وما كاد النبأ يذيع حتى عمت البلاد موجة من السرور والاغتباط واطلق واحد وعشرون مدفعاً ابتهاجاً بمولد الاميرة الجديدة. وقد اقيمت الزينات في جميع الانحاء وطيرت البرقيات بتهنئة جلالة الملك فاروق. وأذاعت السراي الملكية في المساء ان جلالة الملكة والاميرة الجديدة في صحة جيدة

وفود البلاد العربية لتشييع جثمان اتاتورك

بيروت في ١٧ تشرين الثاني — غادر ميناء بيروت اعضاء وفود سوريا والعراق وايران وشرق الاردن في طريقهم الى اسطنبول للاشتراك في جنازة المرحوم الرئيس اتاتورك.

ويمثل شرق الاردن الامير نايف اصغر انجال الامير عبد الله

نوري باشا السعيد في طريقه الى لندن

القاهرة في ١٧ تشرين الثاني — لمراسل الدفاع الخاص — وصل الى القاهرة قادماً من بغداد بالطائرة فخامة نوري باشا السعيد وزير الخارجية الاسبق في العراق. وسيمكث مدة قليلة في القاهرة ثم يغادرها في طريقه الى لندن

الملك كارول ورئيس الوزارة البريطانية

لندن في ١٧ تشرين الثاني — تفاوض الملك كارول أمس مع رئيس الوزارة المستر تشامبرلن بخصوص زيادة الصادرات الرومانية الى انكلترا — د. ن. ب.

مناقشات مجلس العموم الاخيرة

لندن في ١٧ تشرين الثاني — أثيرت المناقشات في جلسة مجلس العموم بعد ظهر اليوم في مسألة الدفاع المدني والحربي. وقد اقترح زعيم الاحرار ادخال تعديل على ما جاء في خطاب العرش وذلك بانشاء وزارة للتموين لتؤدي مهمتها في أوقات السلم والحرب على حد سواء.

الوداع الاخير لسكرتير السفارة الالمانية

برلين في ١٧ تشرين الثاني – شيع اليوم في دسلدورف جثمان فقيد المانيا فون رات سكرتير السفارة الالمانية في باريس. وقد حضرها الوزراء الالمان وزعماء حزب النازي

* * *

المانيا ماضية في رد العدوان

مجلس الوزراء البريطاني يعقد جلسة خاصة تستمر ٨٠ دقيقة لبحث مشكلة يهود المانيا

الولايات المتحدة تظهر حماسة كاذبة في تأييد باطل اليهود وسوء أعمالهم

الشعور المزيف

وشنطن في ١٧ تشرين الثاني قابل الرئيس روزفلت مندوبي الصحف مساء امس واعرب لهم عما شعر بـه الشعب الاميركي من التأثر العميق على اثر الحوادث المعادية لليهود في المانيا . ومما قاله الرئيس الاميركي : « انه لمن الصعب علي ان اصدق ان مثل هـذه الحوادث يمكن ان تقع في القرن العشرين .

دعوة السفير

واضاف المستر روزفلت الى ذلك قوله انه بغية الحصول على وصف دقيق للحالة في المانيا طلب الى المستر ولسون العودة من برلين لوضع تقرير عنها .

مدة الاقامة

وتعتقد الدامات العليمة انه يحتمل ان تكون عودة السفير الاميركي نهائية وذلك نظراً لما صرح به المستر كوردل هول من انه لا يحاول تحديد مدة اقامة المستر ولسون في الولايات المتحدة

عمل مشترك

وقد صرح المستر كوردل هول انه لا علم له بالانباء الواردة من لندن والقائلة بأن الحكومتين البريطانية والاميركية تفكر ان في القيام بعمل مشترك لمساعدة اليهود .

محادثات السفير

وتعتقد بعض المقامات الاميركية ان المستر روزفلت لن يكتفي ببحث مسألة اليهود مع المستر ولسون السفير الاميركي في برلين ولكنه سيبحث ايضاً المسائل الثلاث التالية : اولاً ـ عدم رد الريخ على مذكرات الولايات المتحدة التي طلبت فيها دفع ديون النمسا ثانياً ـ الحملة الاقتصادية التي يقوم بها الريخ في اوربا الوسطى والتي تمس التجارة الاميركية وتحول دون عقد اتفاق اقتصادي بين الولايات المتحدة وتركيا

ثالثاً — مرامي الريخ الاقتصادية والسياسية في اميركا الجنوبية

الرعايا الاميركيون

واذا جاء ما يؤيد الانباء الخاصة بالاعتداء على املاك رعايا اميركا اليهود المقيمين في المانيا ، ينتظر ان تحتج الولايات المتحدة مباشرة بواسطة مستشار سفارتها في برلين

أهمية الدعوة

وقد كتبت جريدة (هيرالد تريبون) بشأن دعوة سفير الولايات المتحـدة في برلين تقول : « ان المذكرات الدبلوماسية تكتب وتنسى ، ولكن ما دام المستر ولسون في الولايات المتحدة ، فان بقاءه يعد عملا متواصلا يعبر تعبيراً صادقاً عن استنكار اميركا لاضطهاد المانيا لعنصر ما بدون دفاع .

سوء النية

ثم قالت الجريدة : « لا شك في ان الدعاية الالمانية ستفسر هذا العمل كدليل على سوء نية الولايات المتحدة ، ولكن الوقت يعمل ضد المستشار هتلر وسيدرك الشعب الالماني الحقيقة عاجلا او آجلا ، وعندئذ تنظر الولايات المتحدة بفخر الى مثل الاستقامة الذي اعطـاه الرئيس روزفلت في الماضي » .

حملة جريدة

وقد حملت جريدة « ستاتز تزيتونج اوند هيرالد نيويورك » — وهي اقدم جريدة تظهر في الولايات المتحدة باللغـة الالمانية وتطبع ١٠٠ الف نسخة — على حوادث المانيا بينما كانت تمتنع حتى الآن عن محاربة نظريات الريخ الثالث الرسمية

عاصفة !!

نيويورك في ١٧ تشرين الثاني — اثارت معاملة اليهود في المانيا عاصفة من الغضب في جميع انحاء الولايات المتحدة يبدو انها لن تخمد وقد سافرت السفينة الالمانية « برمن » عائدة الى بلادها وسط مظاهرة عدائية قام بها نحو ثلاثة آلاف شخص من الرجال والنساء اخذوا يصيحون في وجه من كانوا على ظهرها .

لجنة مؤتمر افيان

لندن في ١٧ تشرين الثاني — ترى المقامات الدبلوماسية الانكليزية انه يحتمل ان تجتمع « لجنة وكلاء مؤتمر ايفيان » قريباً لبحث مشكلة هجرة اليهود واقامتهم في الخارج وهذه اللجنة مؤلفة من اللورد ونترتون والمستر تايلور مندوب الولايات المتحدة والمسيو هنري بيرانجيه مندوب فرنسا ووزير هولندا في لندن والمسيو فيرا مندوب البرازيل »

سياسة التهدئة

وترى الصحف ازاء التدابير المعادية لليهود وعلى ضوء التصريحات التي ادلى بها المستر تشمبرلين امس — ان الريخ قد عرض نجاح « سياسة التهدئة » للخطر ولو الى حين .

نتيجة الاستنكار

وتعتقد جريدة « التيمس » ان القرار الذي اتخذته الهيئات البرلمانيـة لاحزاب الاغلبية امس والذي يطلب ان لا يتم اي اتفاق بشأن مطالب المانيـا الاستعمارية بدون موافقة شعب بريطانيا العظمى ، هو نتيجة مباشرة للاستنكار السائد هنا .

شعور الاستنكار

وتقول جريدة « نيوز كرونكل » ان المستر تشمبرلين لم يسعه امس في مجلس العموم عدم الاشتراك في شـعور « الاستنكار » الذي اثارته التدابير

النازية في انكلترا

ملجأ مشترك

ومما قالته هذه الجريدة انه ينبغي ان تقوم بريطانيـا والممتلكات المستقلة والولايات المتحدة بعمل مشترك وتضع مشروعاً للهجرة وتجد ملجأً لليهود

لبحث مشكلتهم

لندن في ١٧ تشرين الثاني ـ عقد مجلس الوزراء اجتماعا استمر ثمانين دقيقة والمفهوم انه بحث المشكلة اليهودية .

ولم يصل الى الآن رد من الحكومة الالمانية على احتجاج بريطانيا الشديد ضد ذكر اسماء بعض الساسة البريطانيين على ان لهم علاقة بقاتل الهر فون رات .

المسعى المشترك

وربما بحثت الوزارة ايضاً في امكان قيام بريطانيا واميركا بمسعى مشترك لدى برلين بشأن معاملة اليهود في المانيا .

مشكلتهم في زيارة

ومهما يكن من شيء فلا ريب ان جميع الحوادث التي وقعت منذ مؤتمر مونيخ ، ومنها اعتداء الالمان على اليهود سيكون موضع بحث عند ذهاب المستر تشمبرلين واللورد هاليفاكس الى باريس في الاسبوع المقبل .

نداء مجلسهم

لندن في ١٧ تشرين الثاني — عقد المجلس الصهيوني العام اجتماعا في لندن شهده ثمانون مندوبا يمثلون الصهيونيين في جميع انحاء العالم . وقد وجه المجلس نداء الى الشعب البريطاني جاء فيه ان المجلس يرجو « في هذه الحالة الحالكة في تاريخ اليهود » ان يفتح « ابواب صهيون » لـكي يعود الشعب اليهودي الى وطنه . « كذا »

النغمة اياها ...

وجاء في هذا النداء ايضاً ان فلسطين تستطيع ان تؤوي في الوقت الحاضر ألوفا من الاطفال والشبان الذين لا يجدون مأوى . « كذا »

حراسة اليهود

لندن في ١٧ تشرين الثاني — جاء من نيويورك ان المحافظ لاغوارديا اصدر اليوم تعليمات بان يكون جميع افراد البوليس الذين يحافظون على القنصلية الالمانية من اليهود ، بقيادة الكبتن فنكلشتين يعاونه الملازم ليكر ، والسرجنت جولدشتين . وستمين هذه القوة نفسها لحراسة وفد مشاهير النازي المنتظر وصوله قريباً الى نيويورك

معنى بيان الرئيس

واشنطون في ١٧ تشرين ثاني — تؤكد دوائر البيت الابيض اليوم ان بيان الرئيس روزفلت امس عن معاملة المانيا للاقليات يعني الكاثوليك كما يعني اليهود .

يعني الكاثوليك ايضاً

وقد قال المستر ارلي سكرتير الرئيس في امور الصحافة « ان الصحف عدت بيان الرئيس خطوة شديدة غير مألوفة عن اليهود وحدهم . لكنه يشتمل حالة الكاثوليك ايضاً كرشق منزل الكردينال انتزر بالحجارة في فينا ، والتدابير المتخذة ضد الكاثوليك ، وسوء معاملتهم في بعض نواحي المانيا »

شرط العودة

وقد ادهش الرئيس اميركا بتصريحه ولا سيما بسماحه ، على خلاف المعتاد ، بنقل كلامه . والجميع يعتقدون ان السفير ولسن لن يعود الى المانيا ما لم يقم جماعة النازي بحركة راجعة لوقف اضطهادهم للاقليات .

روزفلت وحده

وما سبق لرئيس اميركي ان تكلم بهذه الشدة عن دولة اجنبيـة في غير وقت الحرب . ولهذا صارت العلاقات الالمانية الاميركية في درجة من التوتر لم تبلغها منذ الايام التي سبقت دخول اميركا في الحرب العالميه .

عبارات شديدة

اما العبارات التي يستخدمها الاميركيون وجرائدهم اليوم للاحتجاج على اضطهاد النازي لليهود فلم يسمع مثلها في السلم الا نادراً جداً . وقد تقـدم رجال مشهورون في الحياة العامة كالمستر هوفر رئيس الجمهورية السابق والمستر ايكس وزير الداخلية والمستر لاندون فاشتركوا في اذاعة عامة بالراديو

كيف يسود السلام

فقال المستر ايكس : « لا يمكن ان يسود السلام ما دامت هنالك خطة مقررة لتبديد ملايين من « التائهين المضطهدين العزل » في طول الدنيا وعرضها »

ارتياع « الاحرار »

وقال المستر لاندون « لقد ريع كل شعب (حر) في العالم مما يلقى اليهود من الجور والاعتساف والتعصب وقلة الانسانية « كذا » في بلاد النازي »

تعصب شديد

وتقام في هذا المساء سهرة تمثيلية فخمة يشترك في ادوارها اكثر من ٤٠٠ كوكب من كواكب السينما والراديو والاوبرا على مسرح ماديسون سكوير جاردن في نيويورك لاجل فلسطين وقد ايد المستر لاغوارديا حاكم نيويورك هذه الحفلة بقوله « ما سبق للنازي ان بلغوا في تعصبهم ضد اليهود هذه الدرجة »

« ملجأ بلوم »

وقد صار مضموناً انشاء مقر لالف عائلة يهودية تدعى ـ مستعمرة ليون بلوم ـ وذلك بواسطة عشرين الف جنيه جمعت في الولايات المتحدة لهذا الغرض . وستختتم الحملة بوليمة في نيويورك يوم ٦ كانون الاول القادم ويؤمل ان يحضرها المسيو ليون بلوم بنفسه

عنق اليهود

وقالت جريدة هرالد تريبون : « ان رحيل السفير الاميركي من برلين يستحق التصفيق والهتاف في طول الولايات المتحدة وعرضها . ولا يمكن تفسيره الا بصفة توبيخ للحكومة الالمانية التي طردت نفسها طردا من بين الدول المتمدنه » « كذا » .

شطب اسمائهم

تريستا في ١٧ تشرين الثاني — قررت جمعيات الرياضة والسباحة والملاحة الشراعية شطب اسماء اعضائها الذين يعدون من اليهود بمقتضى القانون الاخير .

زجاج كنيسين

بودابست في ١٦ تشرين الثاني — حطم مجهولون الليلة الماضية زجاج كنيسين يهوديين في بودابست .

* * *

سفريات من ميناء يافا

شركة بواخر السواحل اليونانية المحدودة

الباخرة « تراكي » THRAKI الى بورسعيد والاسكندريه وبيريه وسالونيك وموانيء البلاد اليونانية في ٢٤ تشرين اول و ٧ تشرين ثاني و ٢١ تشرين ثاني و ٥ كانون اول

الباخرة « اتيكي » ATIIKI الى حيفا وبيروت وطرابلس وقبرص وبيريه وسالونيك في ٣١ تشرين اول و ١٤ تشرين ثاني و ٢٨ تشرين ثاني و ١٢ كانون اول .

وتقبل كل اصناف البضائع بواسطة الترانزيت الى بورسعيد والاسكندرية وبيريه وجميع انحاء العالم وتقبل الركاب الى برنديزي « ايطاليا » مع اعطاء تذاكر سكة حديد الى جميع بلدان اوروبا

وكل من يريد زيادة معلومات عن هذه الشركة عليه ان يراجع وكيلها

الخواجه لوزيدس كامينوس

شارع الملك جورج في يافا تلفون ٢ ص . ب ـ ٦٠٩

يخرج السموم من مسام الجلد

وكذلك الألم والبرد والروماتزم ، والنزلات تزول كلها بوسائل طبيعية

يقال ان اسبرو هو اكبر مساعد للصحة وهذا القول له ما يبرره تماماً لان اسبرو يمثل ثورة انقلابية في الاراء الطبية وهذا هو السبب في كونه نال هذا النجاح السريع في جميع انحاء العالم . ان الدواء الذي له خمسون فائدة بدلا من واحدة ويحمل المساطة نعل محل النعقيد دون جدير بذلك .

اسبرو يصنع في انجلترا

ASPRO صداع متواصل يشفيه اسبرو باعجاب

مفعول سريع ـ راحة عاجلة

بعض حقائق عن اسبرو

ـ يؤخذ في اي مكان وزمان

ـ لا يضر الاطفال

ـ يزيل آلام الحيض

ـ يزيل تأثير بقاء الخمور

جرب اسبرو في

الانفلونزا — البرد

اوجاع الراس — وجع الظهر

الارق — الحالة العصبية

النيورالجيا — النقص العصبي

عرق النسا — وجع الاسنان

الوكلاء
مستودع الادوية الوطني الفلسطيني
يافا شارع بسترس

اسبرو يباع في جميع صيدليات فلسطين

الاسعار

قرصان بسعر	٧ ملات
٥ اقراص «	١٥ ملا
١٠ « «	٣٠ «
٢٧ قرصاً «	٧٠ «

اعلان لشركات الليترس المتحدة

اضافة سبع بواخر جديدة لاسطول الشركة

تتشرف شركات الليترس المتحدة بان تعلن للشاحنين العرب الكرام بانها قـد أعدت أحسن بواخرها لشحن الاثمار الحمضية من يافا لموانيء المملكة المتحدة للعام الحاضر وأضافت لاسطولها سبع بواخر جديدة بسرعة ١٥ الى ١٦ عقدة وستباشر البواخر المذكورة بالشحن كالعادة من ١٨ الجاري حتى نهاية الموسم ، وان عدد سفرياتها سيزيد عما كان عليه في العام الماضي نظراً لزيادة كميات الموسم الحاضر . وستكون فئة الناولون عن كل صندوق واحد شلنا واحـداً وخمسة بنسات مع مرتجع بنس واحد وخصم ثلاثة بالمائة مضافا اليه المبالغ التي تتوفر للشاحنين من ستيفادورية وسواها على اساس الشروط المعقودة في الماضي مع خط الاثمار العربي وتسهيلا لمصالح الشاحنين المحافظين على مداومة شحنهم في بواخرها فان شركات الليترس المتحده ستدفع مباشرة رسم التصدير الذي يتقاضاه جمرك يافا أي خمسة ملات عن كل صندوق وتخصم ذلك المبلغ في آخر الموسم من المرتجعات المقررة للشاحنين .

وفيما يلي لائحة باسماء البواخر وتواريخ وصولها الى ميناء يافا من ابتداء الموسم الحاضر لغاية الوقفة وسيليها نشرات اخرى عن السفريات المستقبلة :

اسم الباخرة	تاريخ شحنها بيافا	مواني التفريغ
راجنهلد	١٧ــ١١ــ٣٨	لندن . هول
ارايان برنس	١٧ــ١١ــ٣٨	ليفربول
اسلوج	١٨ــ١١ــ٣٨	غلاسكو
جنفير مرسك	١٨ــ١١ــ٣٨	كارديف . ليفربول

اسم الباخرة	تاريخ شحنها بيافا	اسم الباخرة	تاريخ شحنها بيافا
فرنس جورثن	٢٢ــ١١ــ٣٨	تيليا جورثن	٢٣ــ١١ــ٣٨
هيلدا	٢٥ــ١١ــ٣٨	اليزابث مرسك	٢٧ــ١١ــ٣٨
اولجا . س	٢٨ــ١١ــ٣٨	مارت مرسك	٢٩ــ١١ــ٣٨
اليرمان	٢٩ــ١١ــ٣٨	اليرمان	١ــ١٢ــ٣٨
جرد	٥ــ١٢ــ٣٨	بلستنيان برنس	٦ــ١٢ــ٣٨
هليفنج	٨ــ١٢ــ٣٨		

شركات الليترس المتحدة

اعلان

بلدية القدس

بموجب قانون بيع المسكرات لعام ١٩٣٥ جئت معلناً عن طلب تجديد رخصة مسكرات لعام ١٩٣٩ للبيع بالمفرق داخل محلي في النادي الرياضي الالماني الواقع في كولونية الالمان

الامضاء

ن. أرندت

اعلان

سعادة حاكم لواء القدس

بموجب قانون بيع المسكرات لعام ١٩٣٥ جئت معلناً عن طلب تجديد رخصة مسكرات لعام ١٩٣٩ للبيع بالمفرق داخل محلي في قرية ساريس

سليمان حجيج

. . .

برقيات التأييد لسماحة المفتي الاكبر

الامة الصابرة تصب غضبها على خارج أراد الشر بوحدتها المقدسة

مذكرة الشر تلقى حتفها ويشاء الله الخير للامة تعمل جاهدة لحريتها وتكافح في سبيل استقلالها

«تابع المنشور على الصفحة الاولى»

نظام جوده . رستم ابو غزالة . فوزي البيرقدار . عزمي الدباغ . احمد حموده . حمدي شهاب الدين . امين منصور . صديق أسعد . عيسى السفري أسعد وفا . شريف وعامي . حسن خلقي الدجاني . توفيق احمد الشريف . انطون عازر . جورج صباغه . موسى الباتع . فلاحه اخوان . افتيم فلاحه . ادمون روك . محمد سعيد الدباغ . عوني الدباغ . عبد الله كال . حبيب عرغور . عبدالرحيم ماص وشركاه

المذكرة المأجورة

وارسلت البرقية التالية الى وزارة المستعمرات بواسطة المندوب السامي — القدس : نحن تجار يافا نستنكر بشدة مذكرة فخري النشاشيبي المأجورة ، الامة بريئة منه ولا يمثلنا الا زعيمنا الاوحد سماحة مفتي فلسطين الاكبر امين افندي الحسيني

محمد فرج ، زكي عياد ، محمد خلف عبد الحميد حبيب ، موسى الكيالي ، حافظ كيالي ، احمد ابو ضبه ، صالح جبر ، عزيز عريضة ، محمود البواب ، شكري بطشون ، نقولا البوري ، شوقي ابو زناد ، ابراهيم الخوري فرح ، عمر الحلبي ، بطشون وكركر ، سليم محمد الابيض ، نقولا ومنظور دعيش ، شكري الخوري ، خليل عاري ، يعقوب خوري عرابي رجب ، بولس حبيب ، انطون وديع خوري ، جبرائيل ملك ، ابراهيم ابو الهدى الفاروقي ، توفيق الزبدة ، فريد شاهين الحداد ، خليل الصائغ ، فريد الحمس ، محمد صفوت ، عبد الغني شهاب الدين ، عيسى السفري ، يوسف فرح المنير ، عطا الله برتقش .

أهالي طوباس

وجاءتنا صور عن البرقيه المرسلة من أهالي قرية طوباس الى المندوب السامي في القدس وقدوقعها عن اهالي القرية السيد محمد صالح وفيما يلي نصها : عموم أهالي قرية طوباس يستنكرون مناورة فخري النشاشيبي المفضوحة . ولا يثقون الا بزعيم البلاد المفتي الاكبر واللجنة العربية العليا

علماء القدس

القدس في ١٧ تشرين الثاني ـ لمراسل الدفاع الخاص — أبرق علماء الدين الاسلامي بالقدس الى المندوب السامي البرقية التاليه : وطنيه سماحة المفتي الاكبر ، ونبله وزعامته ، ونزاهته منذ فجر القضية الفلسطينية الى يومنا هذا اكسب سماحته تأييد عرب فلسطين خاصة وثقة الاقطار العربية والاسلامية عامة ، واكبر شاهد على ذلك ما أعلن وسجل في كل مؤتمر عقد في البلدان العربية والاسلامية ، وشهادة ممثل دولة فرنسا في لجنة الانتدابات ، وشهادات كبار رجال السياسة في اوروبا بانه لاغبار على موقف سماحته ، أكبر برهان في الرد على افتراء فخري النشاشيبي الأجور وزعمه بان حزب الدفاع له وجود في فلسطين بكذبه الظاهر ، نرجو تبليغ صورة عن برقيتنا هذه لوزارة المستعمرات بواسطة فخامتكم — موسى البديري ، سعود العوري ، عارف الشريف ، سعيد الامام ، عبد الرحمن العلمي ، سعيد الخطيب ، احمد طهبوب ، اديب السراج ، فائق الانصاري ، يعقوب البخاري ، سعد الدين الامام

هيئة بلدية نابلس

وابرق المجلس البلدي في نابلس البرقية التالية الى المندوب السامي وطلب ابلاغها الى وزارة المستعمرات وهذا نصها :

المجلس البلدي بنابلس الحريص على اهداف واماني بلاده حرصه على استتباب الامن يرى في اذاعة محطة لندن تقريرا عن حل قضية فلسطين لفخري النشاشيبي الذي لا يمثل الا نفسه تحديا لكرامة الامة العربية التي قالت كلمتها عن مصير فلسطين فهذا التجاهل لمشيئة الشعب ليس من شأنه ان يعيد السلم . نلتمس من فخامتكم ابلاغ وزارة المستعمرات عن عظيم ثقتنا لزعيم البلاد الامين المفتي الاكبر واعضاء اللجنة العربية العليا .

عبدالرحيم النابلسي ، ماهر المصري ، عبد الرحيم التميمي ، سعيد كمال عفيف عاشور ، توفيق ، احمد عرفات .

المحاولة الفاشلة

وأرسل السادة الموقعون ادناه البرقية التالية الى المندوب السامي :

اذاعة محطة لندن لتقرير مقدم لفخامتكم من فخري النشاشيبي الذي لا يمثل الا نفسه والمنبوذ باجماع الامة ليس من شأنه ان يعيد السلم . ان محاولة الحكومة ترويج اشخاص الخارجين على اجماع الامة العربية واذاعتها تقاريرهم لا يدل على اخلاصها في العمل لحل قضيتهم كل مفاوضة لا يكون مصدرها الزعيم الاوحد مفتي فلسطين الاكبر لا يكون نصيبها غير الفشل

الدكتور بشناق . فريد عنبتاوي . محمد تمر النابلسي . عبد الفتاح طوقان . عادل زعيتر .

الثقة التامة

وارسلت البرقية التالية : الى وزير المستعمرات بواسطة المندوب السامي :

نعلن ثقتنا التامة بسماحة الزعيم المفتي الاكبر واعضاء اللجنة العربيه العليا للنيابة عن فلسطين في المفاوضة مع الحكومة الانكليزية وحدهم ومع ممثلي الممالك العربية لانهم للبلاد التمثيل الحقيقي

التواقيع : ياسين الخالدي . محمد عارف النابلسي . محمود شومان ماجد النابلسي . محمود الشكعه . الدكتور نديم صلاح . عارف الشكعه . عمر العالول . فؤاد عنبتاوي .

التمثيل الحقيقي

وطير اصحاب التواقيع البرقية التالية الى وزير المستعمرات بواسطة المندوب السامي .

نحن تجار نابلس واصحاب المصالح الحقيقية فيها نعلن ثقتنا التامة بسماحة مفتي فلسطين الاكبر وأعضاء اللجنة العربية العليا ليفاوضوا باسم فلسطين عن حقوقها لدى الحكومة البريطانية وليس لغيرهم أي صفة تمثيلية حقيقية عن البلاد مع ممثلي الدول العربية .

التواقيع : راشد يعيش . حلمي الشاهد . صبري فخر الدين . محمد عزة الخياط . فريد التميمي . شافع سعد الدين . راشد ابو غزالة . حسين جابر . حمدي عبده . امين الناهر . جميل ابو غزاله . ميخائيل سالم . رضا قناديلو . داود الطاهر . عمر المصري . عارف الحجاوي . اسكندر الحاج درويش . عزة المصري . حافظ سالم . سميع العقاد . عبد الله غزال . ناجي المصري . فتح الله دروزه . طاهر عبده . فارس الجابي . محمد زهدي تفاحه . حسن سعيد الحاوي . [illegible]زة سليمان طبيله . فايز المصري . دياب شاهين . اسعد المصري . راشد ابو عوده . عبد الرحمن اسعيد عبده . عبد الله شقير . محمد امين العكه . سعدي الكخن . اسعد رشيد المصري . عبدالرحمن بكري

المخاتير : حسن درويش الحنبلي مختار محلة الغرب محمود الحامد مختار محلة الياسمينه . سليمان داود حري مختار محلة القريون . علي المصري مختار محلة الحبله . شكري الشراباتي مختار محلة العقبة . اسماعيل سعد الدين مختار محلة القيسارية

إشباب اللد

وورد من الرملة البرقية الآتية : شباب اللد وقضاها يستنكرون اعمال فخري النشاشيبي ومناورته الفاشلة المأجورة والتي تنم عن الكذب الصراح لا نعترف بغير ممثلنا وزعيمنا الاوحد ، سماحة المفتي الاكبر .

عواد العباسي ، محمد دهمش ، محمد الخطيب ، عواد الرفاعي ، ابراهيم حمزه ، منيب الكيالي ، راغب وهبه ، عبد اللطيف الفار ، امين الهنيدي

من طولكرم

طولكرم في ١٧ تشرين الثاني — لمراسل الدفاع الخاص — ارسلت البرقية التالية من السادة اصحاب التواقيع الى المندوب :

نرجوكم ابلاغ وزارة المستعمرات انه ليس لليهود في فلسطين ما يبرر مفاوضتهم للعرب اصحاب البلاد الشرعيين الذين لا يمكنهم في المفاوضات العتيدة مع حكومة جلالته غير سماحة الحاج امين مفتيهم وزعيمهم الاكبر بالاشتراك مع زملائه اعضاء اللجنة العربية العليا ، ومندوبي البلاد العربية

شعبان الزبده ، فريد سماره ، سمير الحاج ابراهيم ، احمد منصور ، داود ابو شريف ، زكي السفاريني ، يوسف القبج ، محمد عبد الحليم ، عبدالله الجلاد محمد سعيد دلال ، عبد الرحيم العلمي

التمثيل الصحيح

عكا في ١٧ تشرين الثاني ـ لمراسل الدفاع الخاص — طير صاحبا السماحة الاستاذ اسعد افندي الشقيري ومفتي عكا الاستاذ عبد الله الجزار البرقية التالية الى المندوب السامي : ان اشتراك اليهود مع العرب في المفاوضات يزيد القضية تعقيداً ونزاعاً مستمراً . اللجنة العربية العليا هي الممثلة الوحيدة لعرب فلسطين تمثيلا صحيحاً . وكل حل يخالف الميثاق والاماني الوطنية العربية ترفضه الامة العربية باجمعها رفضاً باتاً

انقاذ الموقف

عكا في ١٧ تشرين الثاني ـ لمراسل الدفاع الخاص ـ ارسلت البرقية التالية : اننا لا نقر أي مداولة تتعلق بمستقبل البلاد تجري بغياب زعيم البلاد ، سماحة المفتي الاكبر ، لذلك نطلب من الحكومة ان تعدل عن قرارها انقاذاً للموقف الاليم الذي وصلت اليه البلاد . نرجو ابلاغ هذه البرقية الى حكومة لندن ـ خدمة العلم الشريف

أحمد العفيفي ، محمد ناجي كتمتو ، محمد كامل الغربي ، محمود عدور ، احسان الجراح ، محمود الزين ، محمود تيسير الادلبي ، عبد الله الاسد ، جلال الدين السعدي ، مصطفى السعدي ، عبدالرزاق البرادعي .

المحامون في حيفا

حيفا في ١٧ تشرين الثاني ـ لمراسل الدفاع الخاص ـ طير الاساتذه المحامون صلاح الدين العباسي ، سعيد كساب ، حنا نقارة البرقية التالية للمندوب السامي : عرب فلسطين وضعوا ثقتهم باللجنة العربية العليا برآسة سماحة الحاج امين الحسيني ، وكل مفاوضة مع غير هذه الهيئة ، لن يكون مصيرها سوى الفشل ، الشعب العربي لم يعتبر ولن يعتبر اليهود طرفاً في قضيته ، وله ميثاق قومي أقرته هيئاته ولن يحيد عن هذا الميثاق

اعلان رقم ٤٢

دائرة البريد والتلغراف

تلغرافات التهنئة بعيد الفطر

تقبل تلغرافات التهنئة بعيد الفطر الى جميع الجهات في العراق بواسطة خطوط ماركوني من ٢٠ تشرين الثاني ١٩٣٨ لغاية ٣٠ تشرين الثاني ١٩٣٨ باسعار مخفضة وهي ١٩ ملا سعر الكلمة الواحدة على ان حد السعر الادنى لكل تلغراف واحد من هذا النوع هو كناية عن سعر عشر كلمات (١٩٠ ملا)

على المرسل ان يكتب علامة «XLT» قبل العنوان ويستوفى عن هذه العلامة اجرة كلمة واحدة . يجوز للمرسل ان يدفع اجرة الجواب مقدما

يجب ان تكتب التلغرافات بلغة واضحة وان ينحصر فحواها بعبارات التهنئة فقط .

مكتب البريد العام

القدس

١٦ تشرين الثاني ١٩٣٨

« الرخاء » المزعوم !

اصدرت محكمة تل ابيب المركزيه قرار أبافلاس اليهودي (ز في موسكوفيتز) تاجر الاثاث المصنوع من الفولاذ بشارع نحلات بنيامين تل ابيب بموجب القضية رقم ١٨٧ — ٣٨ ، وعين الحارس القضائي قيما عليه .

وأصدرت محكمة القدس المركزية قراراً بافلاس اليهودي شريم جاكوب من سكان محلة يهودا بالقدس بموجب القضية رقم ٣١ — ٣٨

واصدرت محكمة تل ابيب المركزية أمراً بضبط اموال المدين «يهوشع لفينسكي» واشهار إفلاسه بموجب القضية رقم ٣٨٩ — ٣٨ وعين الحارس القضائي قيما عليه

محرر صحيفة يهودية

أفرجت الحكومة عن الدكتور ابوتسكي رئيس تحرير جريدة هاياردن الاصلاحية وكان قد حكم عليه بالسجن سنة بموجب قانون الطوارئ ، أمضى منها ٤ اشهر واشترطت الحكومة عليه عند الافراج عنه ان يغادر البلاد الى ان تنتهي مدة السنة .

اجازة قوانين

أبلغ وزير المستعمرات المندوب السامي بفلسطين ان الملك قد اجاز القوانين التالية :

قانون البلديات المعدل رقم ٢٦ — ٩٣٨ ، قانون الملح المعدل رقم ٢٨ — ٩٣٨ ، قانون الاسمدة الزراعية رقم ٢٧ — ٩٣٨ ، قانون المجرمين الاحداث رقم ٣١ — ٩٣٨

حجاج الجزائر

وهران في ١٧ تشرين الثاني ـ يسافر حجاج الجزائر الى الديار المقدسة على ظهر الباخرة (سنايا) الناقلة لمعظم حجاج الجزائر وتونس ، وهي التي يتولى احد اهالي الجزائر ادارة شئونها . وينتظر أن يكون عدد حجاج الجزائر هذا العام كبيراً .

وزير الخارجية يسافر لالمانيا

براغ في ١٧ تشرين الثاني ـ اكدت جريدة براغ اكسبرس اشاعة سفر وزير خارجية تشكوسلوفاكيا الى المانيا ـ د ن ب

ساعدوا عائلات المنكوبين

اعلان

تحف ايرانية للبيع

توجد بعض التحف الايرانية من قبيل السجاد ذي القطع الكبيرة والصغيرة وادوات فضية مزخرفة ومنسوجات يدوية مطرزة بالدانتلا معروضة للمزايدة في بيت واقع في اول شارع ديرابوطور تجاه مطبعة الحكومة بالقدس اعتباراً من ١٥ تشرين الثاني الجاري ولغاية ٣٠ منه من الساعة الثالثة بعد الظهر الى الساعة السابعة مساء ولاجل الاستعلامات الوافية يمكن للراغبين مراجعة خالد ابراهيم ابو ندا في دائرة إجراء القدس

باركليس بنك

الممتلكات البريطانية والمستعمرات والخارج
المركز الرئيسي : ٥٤ شارع لمبارد ـ لندن اي . سي ٣

بنك حكومة فلسطين
وكلاء لجنة النقد الفلسطيني

هدار هاكرمل — يافا — القدس — نابلس
الناصرة — رامات كان — تل ابيب ونيكوسيا
المدمج لباركليز بنك المحدود الضمان
فروع غزة — عكا — والخليل — اقفلت موقتا
مجموع واردات باركلس بنك تتجاوز عن مبلغ
« ٥٠٠،٠٠٠،٠٠٠ جنيه »

حركة الميناء

رست في ميناء الثغر يوم اول امس الباخرة « زعفران » وأفرغت من حمولتها ١٣٢ طن بضائع ، والباخرة « جروزالم » لشحن الاثمار الحمضية ، والباخرة « استانهيم » لشحن الاثمار الحمضية ، والباخرة « برنس فوردهيد » لشحن البرتقال ايضا ، والباخرة « كرتيا كيلر » وعلها شحنة مئات من الطن البضائع المختلفة والباخرة « اجيشن برنس » وافرغت من حمولتها ٢٠ طن بضائع ، والمركب الشراعي اطيبه وافرغ ١١٤ طن خشب ، والمركب توكلت على الله وافرغ ٨٠ طن بضائع متنوعه . وارك[illegible] اطنفة وافرغ ١١٦ طن عفش والمركب فضل الرحمن وافرغ ٢٨١ طن اسمنت وخشب

علان

صادر من المحكمة الشرعية في القدس

الى عثمان اسعيد ابو زهريه من قرية بيت حنينا والمجهول محل الاقامه

ان زوجتك مريم بنت محمد ادامس من اهالي قرية بيت حنينا اقامت عليك دعوى تطالب فيها نفقة لها وقد تقرر رؤية تلك الدعوى يوم الاحد الواقع ١٨ من كانون الاول سنة ٩٣٨ الساعة ٩ صباحا فعليك حضورك وان لم تحضر تجري الايجاب الشرعي

قاضي القدس الشرعي

محمد مطيع

اعلان

اخطار لتنفيذ حكم

دوسيه ١٨٠ سنة ٩٣٨ اجراء رام الله

الى صبح محمد صبح من قرية عين يبرود المجهول الاقامة الا ان تطبيقاً للحكم الصادر ضدك من محكمة صلح رام الله لصالح المحكوم له عبد الحميد افندي شومان بواسطة محاميه المحامي سليمان افندي الصالح من اهالي القدس نبلغك بان تدفع مايتين وسبعون دولار اميركي او ما يعادل هذه القيمة بالنقد الفلسطيني بسعر الكمبيوحين الدفع مع الرسوم والمصاريف والفائدة القانونية من تاريخ السند الموافق ١ تموز سنة ١٩٣٥ وجنيهين اجرة محاماة بظرف شهرين من تاريخ نشر هذا الاخطار بالجريدة وبعكسه تجري بحقك المعاملة القانونية تحريراً ١٥ ـ ١١ ـ ٩٣٨ .

مأمور اجراء رام الله

مطبعة جريدة الدفاع — يافا

الحكم على نافخي البوق

حكمت محكمة مركزية القدس على عزرا شاروني بالسجن ٤ أشهر وعلى جاكوب مزراحي بتقديم كفالة ٥٠ جنيها لحسن السلوك وذلك لنفخها بالبوق عند حائط المبكى يوم ٥ تشرين الاول الماضي .

برنامج

الاذاعة الفلسطينية

يوم الجمعة ٢٦ رمضان

١،٣٠ حفلة غنائية من فريد الاطرش
١،٥٣ عود منفرد
٣ اشارة الوقت ثم النشرة الاخبارية بالعربيه
٥ اشارة الوقت والنشرات
٥،٤٥ [illegible]
٥،٥٥ [illegible]
٦،٠٥ اذان العشاء ـ قرآن كريم
٦،٣٠ حديث
٦،٤٥ [illegible]
٧ اسطوانات من [illegible]
٧،١٥ اشارة الوقت والنشرات الجوية والاخبارية

الاذاعة المصرية

يوم الجمعة ٢٦ رمضان

١١،١٠ اذاعة القرآن الكريم واذان الظهر وخطبة الجمعه
١ اسطوانات
١،٢٥ حديث
١،٥٥ منولوجات فكاهية
٢،١٥ اسطوانات
٢،٣٨ اذان العصر
٢،٥٠ النشرات الجوية والاخبارية والتجارية الاولى
٤،٣٠ الشيخ علي حزين ـ قرآن كريم
٤،٥٨ مدفع الافطار واذان المغرب
٦ اسطوانات
٦،١٩ اذان العشاء
٦،٤٥ حديث الى الاطفال
٧،٢٠ الشيخ علي محمود ومذهبجية ـ المولد النبوي الشريف
٨،٠٥ حديث
٨،٣٠ النشرات الاخبارية
٨،٤٥ السيدة فتحية احمد ـ وفرقتها
٩،٢٥ الشيخ محمد رفعت ـ قرآن كريم
١٠،٢٠ تقاسيم
١٠،٥٠ السيدة فتحية احمد ـ وفرقتها حفلة غنائية
١١،٣٠ المولد النبوي الشريف
١٢ سلام الملك ـ ختام

الجمعة في ٢٦ رمضان سنة ١٣٥٧ و١٨ تشرين الثاني سنة ١٩٣٨

صاحب الامتياز : ابراهيم الشنطي
المدير المسئول : شوكت حماد

الاشتراكات
في فلسطين عن سنة ١٥٠
في البريد الداخلي » » ١٨٠
في سائر الاقطار الخارجية » » ٣٠٠

الدفاع

جريدة يومية سياسية مصورة

السنة الخامسة — العدد ١٢٧٥

دار الدفاع : ميدان الساعة ـ عمارة البلدية ـ يافا ـ فلسطين
العنوان التلغرافي : (الدفاع ـ يافا)
تلفون ١١٨٧ (اربعة خطوط) و١٠٧٥ (خطان) صندوق البريد (٢٥٥)
الاعلانات يتفق عليها رأساً مع الادارة
اجرة السطر : ١٠٠ مل

صور متنوعة على هامش الحوادث

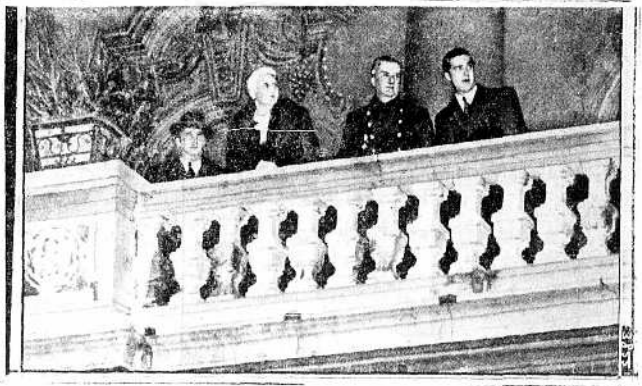

الاميرال هورتي ، الوصي على عرش المجر ، على شرفة القصر الملكي في بودابست وبجانبه زوجته وولداه ، يستعرضون المتظاهرين فرحاً بانتصار هنغاريا السامي واسترجاع مقاطعاتها التي اغتصبت منها بعد الحرب العالمية الماضية

بعض الطيارين الانكليز الذين قطعوا المسافة بين الاسماعيلية واستراليا بدون توقف وبنجاح . وترا هم في الصورة مع طائراتهم الثلاث في مطار الاسماعيلية في مصر

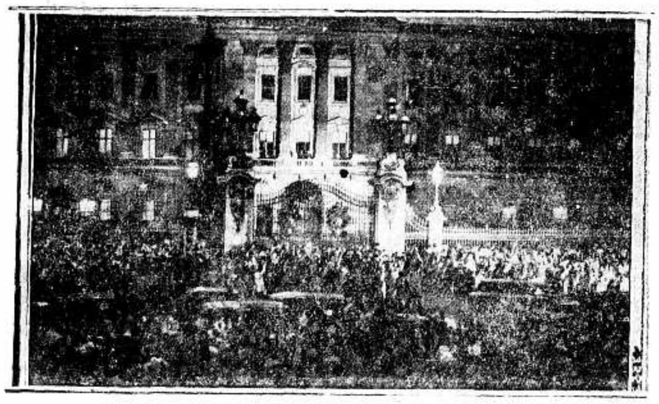

منظر القصر بكنجهام في لندن حيث حل فيه الملك كارول ، وولي عهده ضيوفاً على الملك جورج في زيارتهما التي يقومان بها الى لندن

الطائر المليونير ، هوارد هوغس . وقد طاف حول العالم في ٣ أيام و ١٩ ساعة و ١٧ دقيقة . ويظهر في الصورة في طائرته عند وصوله مطار نيويورك أما الصورة فقد أخذت باللاسلكي من برلين عن طريق لندن ـ نيويورك

زوجة الوصي على عرش المجر ، الاميرال هورتي ، تعاين سفينة حربية المانية جديدة في مياه كييل

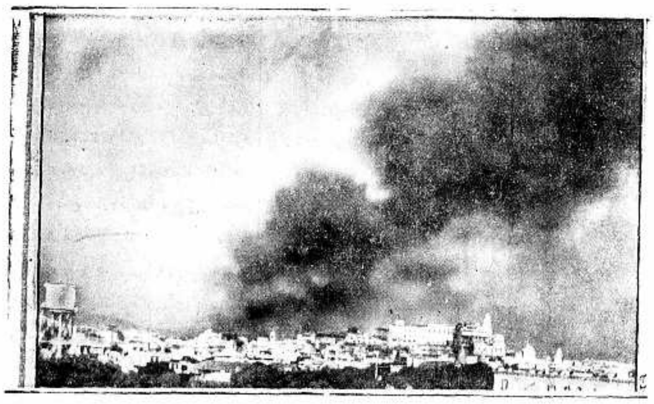

أول صورة أخذت لمدينة كانتون بعد احتلالها من القوات اليابانية ، بعد معارك عنيفة دامت طويلاً وسببت احتراق عدد كبير من عماراتها الكبيرة

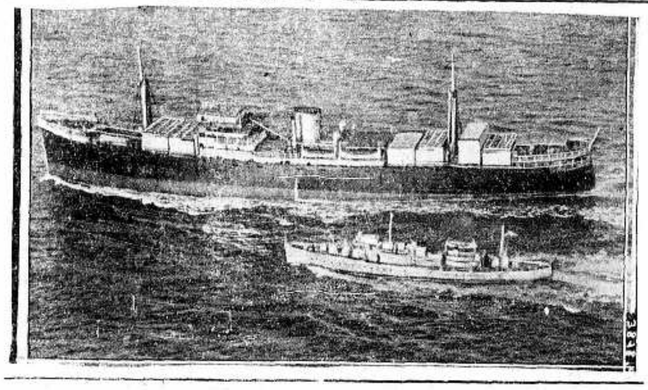

البارجة الاسبانيه الوطنية التي عومت الباخرة الحمراء (كانتبريا) قرب السواحل البريطانية . وحمولتها خمسة آلاف طن . وتظهر في الصورة ايضاً الباخرة العائمة بعد ان استولى عليها الوطنيون وضموها الى اسطولهم

الدب الابيض (روسيا) واقفاً على رجليه في القطب الشمالي ، يخاطب نفسه : سأضحك على قدر استطاعتي لانني خلو من الرقابة

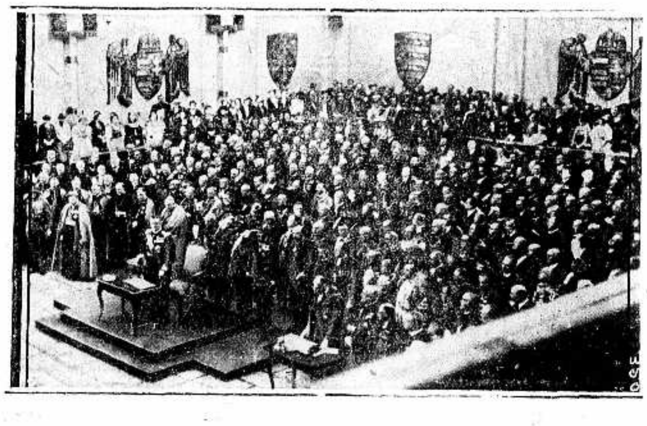

الاحتفال بعيد القديس ستيفانوس في هنغاريا . وقد اشترك في الاحتفال كلا الشعب والحكومة

Faulty Microfilm Copy

الاحد في ٢٨ رمضان سنة ١٣٥٧ و ٢٠ تشرين الثاني سنة ١٩٣٨

السنة الخامسة — العدد ١٢٧٦

صاحب الامتياز : ابراهيم الشنطي
المدير المسئول : شوكت حماد

الاشتراكات
في فلسطين عن سنة ١٥٠
في البريد الداخلي « « ١٨٠
في سائر الاقطار الخارجية « « ٣٠٠

دار الدفاع : ميدان الساعة – عمارة البلدية – يافا : فلسطين
العنوان التلغرافي : « الدفاع — يافا »
تلفون ١١٨٧ (أربعة خطوط) و ١٠٧٥ (خطان) ص.ب. (٢٥٥)
الاعلانات يتفق عليها رأساً مع الادارة
أجرة السطر : ١٠٠ مل

الدفاع

جريدة يومية سياسية مصورة

برقيات تأييد سماحة المفتي الاكبر

البلاد بأسرها تستنكر بشدة المذكرة «المأجورة» وتجدد الثقة بزعيمها الامين

يقظة الامة الصابرة تكشف عما يحاك لها في الخفاء وتقف صفاً واحداً في سبيل غايتها

عرب فلسطين يؤيدون الزعامة المخلصة

الحركة الميتة

الحركة التي نود ان نقولها الآن في جريدة « الدفاع » بالجار وقو... تطرأ على الحقيقة وتوجيهها الامر المحسوس بغير عناء ولا مكابرة ... جميع اهل هذه البلاد ، دون ان يشذ منهم أحد ، ... ان أية محاولة يقوم بها أي مغتر مفتون اليوم ممن يرى غير رأي الامة والجماعة ، لتصدع كلمة الامة الكريمة الجاهدة وتلم حرمتها وتدس الشقاق بين صفوفها ، بأية وسيلة كانت وطريقة اتخذت ، انما هي محاولة من ... فيذهب فريسة الغرور ويلقي بنفسه الى الدرك الاسفل .

زعامة الامة

وليت قصيدنا في هذه الكلمة ، ومرمى غرضنا فيها أن نقول ان زعامة الامة قد انعقدت للزعيم الاعلى سماحة الحاج محمد امين الحسيني ، وقد انتهت اليه هذه الزعامة دون أن يسعى اليها ، وتعلقت به دون أن يتعلق بها ، وقد تراصت صفوف الامة حوله في أيام السكينة والسكون ، كما ازدادت استحكاماً وتراصاً حوله في ليالي الشدائد وساعات الفورة الى طلب الحق بوسائل الحق ، وهذا ما يعرفه لا العرب وحدهم ، بل يشاركهم فيه فريق كبير من منصفي الانكليز والاجانب .

الامة المتحدة

وقد جئنا الآن لا لكي نورد حقيقة مقررة او نأتي بأمر مفروغ منه ، وانما نقول هذا على حاشية المذكرة التي اشرنا اليها يوم أول امس وقدمها فخري النشاشيبي الى المندوب السامي وفيها ما فيها من الاقوال والمزاعم والدعاوى التي لا يقرها أحد ولا يسلم بها فرد .

فاذا كان لصاحب المذكرة او لخصوم هذه البلاد من وسيلة ملتوية يرمون بها آحاد الامة ، فليعدلوا عن هذه الطريق وليطلبوا طريقاً غيرها لان اوهى جدار من جدران هذه الامة لاقوى القيصرة من ان تعلق به او توجد فيه هذه المذكرة اقل ثغرة . وأما ما يتعلق بصدد مؤتمر لندن وكلمة البلاد في تقرير لجنة « وودهد » والسياسة التي اعلنتها الحكومة ، فقد نشرت اللجنة العربية العليا ولية الامر وصاحبة القول الفصل بياناً عبرت فيه عن رأي الامة وامانيها وبهذا البيان كفاية . اما مذكرة فخري النشاشيبي فقد كانت الحركة الميتة ولا مزيد

الاستنكار بشدة

اما بعد ذلك فتصبح هنا على الحال المذكرات والبرقيات التي توالت علينا طوال اليومين الماضيين وكلها تستنكر بشدة المذكرة الفاشلة التي خلقت ميتة ولم يكن لها اي تأثير على وحدة الامة الصابرة بل ان البلاد بكاملها عرفت مثل هذه المذكرة فألقتها غير آسفة .

استنكار العلماء

ننشر فيما يلي نص المذكرة التي ارسلها السادة اصحاب التواقيع مع حفظ الالقاب الى المندوب السامي في القدس ، واستنكروا بشدة في مذكرتهم النعرة المكشوفة التي حاولها فخري النشاشيبي وقصد يقظة الامة على حركته في مهدها :

المندوب السامي لفلسطين وشرق الاردن

الموضوع — الرد على مذكرة فخري النشاشيبي ...

ان موقف فخري النشاشيبي من الاحتجاج الفلسطينية موقف تأون الزعيم العيدة الذي لا يثبت على مبدأ شريف

(البقية على الصفحة ٦ عمود ٣)

المذكرة المأجورة المستنكرة

وقوف العرب كتلة واحدة وراء مطالبهم العادلة

الدوائر العربية في لندن تقابل بارتياح استنكار المذكرة الآثمة

مباحثات مجلس العموم القادمة تتناول استثناء الحكومة للزعماء الحقيقيين

فلسطين في مجلس العموم

استنكار « المذكرة »

لندن في ١٩ تشرين الثاني — تلقى سعادة علوبة باشا نص البرقية المرسلة من راغب بك النشاشيبي ، رئيس حزب الدفاع الوطني ، الى جريدة التايمس ، مستنكراً فيها آراء فخري النشاشيبي ومنددا بموقفه تنديداً شديداً

« الدفاع » : يرى القراء هذه البرقية منشورة في مكان آخر من هذا العدد .

ارتياح شديد

وقد تلقت التايمس البرقية في ساعة متأخرة من الليل فلم تتمكن من نشرها حين وصولها . اما النسخة التي تلقاها علوبة باشا فقد اذيع فحواها في لندن على عجل فأحدثت ارتياحاً شديداً في دوائر لندن العربية .

المزاعم الخاطئة

وصرح الدكتور عزت طنوس ، مدير المكتب العربي في لندن : على اثر وصول برقية رئيس حزب الدفاع الوطني بقوله : « انني سعيد جداً بوصول هذه الرسالة التي تقوي مركز ممثلي العرب الرسميين تجاه المزاعم الخاطئة التي نقلت الى بعض الصحف البريطانية

المجموعة الواحدة

فان برقية راغب بك تثبت بصورة واضحة اتحاد العرب اجمعين ، وتأييدهم زعمائهم الحقيقيين ، كما أنها تقطع ألسنة السوء القائلة بوجود عرب معتدلين ، وعرب متطرفين ، بل وتؤكد أن العرب بأجمعهم مجموعة واحدة متراصة مصممة على الوقوف كتلة واحدة وراء مطالبها العادلة المحقة »

اعتراف رسمي

وفي حديث مع سعادة علوبة باشا أعرب سعادته عن سروره التام بعمل راغب بك النشاشيبي ، واشار بصورة خاصة الى ارسال هذا التنصل الى سعادته باعتباره رئيساً للوفد البرلماني . فهو بذلك اعتراف رسمي بحق الوفد البرلماني في الدفاع عن قضية عرب فلسطين

المناقشات القادمة

لندن في ١٩ تشرين ثاني — كتب المراسل السياسي لجريدة (الايفننغ ستندارد) الى جريدته مشيراً الى مناقشة مجلس النواب البريطاني المقبلة في شئون فلسطين ، واستثناء الحكومة لبعض زعماء العرب من الدعوة لمباحثات لندن

« البقية على الصفحة ٢ عمود ٦ »

فلسطين تؤيد زعيمها

المجلس الاسلامي الشرعي الاعلى يؤيد سماحة المفتي

فيض من الشعور الصادق يغمر العرب ويقوى من عزائم المخلصين

المجلس الاسلامي الشرعي الاعلى

أرسلت هيئة المجلس الاسلامي الشرعي الاعلى المذكرة التالية الى المندوب السامي رداً على البيان الذي اصدرته الحكومة البريطانية مع تقرير اللجنة الفنية وفيما يلي نص هذه المذكرة :

اطلع المجلس الاسلامي الاعلى في فلسطين على البيان الذي اصدرته حكومة جلالته في المملكة المتحدة ، ودعوة ممثلين عن العرب للمفاوضة في تقرير سياسة فلسطين .

ان المجلس الاسلامي الاعلى يتقدم مخلصاً بالملاحظات التالية على هذا البيان :

أ — ان العرب وهم أهل البلاد الشرعيون لم يعترفوا ولن يعترفوا بأي حق لليهود في فلسطين ، لذلك فهم يستنكرون أن يكون لهم مركز في المفاوضة حول قضية فلسطين (ب) ان الحكومة كما لاح من بيانها انها حريصة على ايجاد حل لقضية هذه البلاد بطريق التفاهم بالمداولة مع ممثليها العرب فيجدر بها تمهيد الطريق الى نجاح في شروعها ان تسلك سبيل الحكمة في ان يكون المفاوضون من الرجال الذين يتمتعون بثقة الشعب العربي ، ويتكلمون باسمه وتتوفر هذه الميزات في سماحة مفتي فلسطين الاكبر الحاج امين افندي الحسيني ، الذي يمتاز بمؤهلات تجعله مفاوضاً أميناً نافذ الرأي .

لذلك ننصح الحكومة اذا ومت المفاوضة ان تراعي شعور الرأي العام العربي واعتماد سماحته المداولة المنتظرة وبذلك تبرهن على حسن نيتها ورغبتها الصادقة في تسوية قضية البلاد على اساس العدل ، وتفضلوا بقبول فائق الاحترام .

المجلس الاسلامي الاعلى

السيدات العربيات

وارسلت لجنة السيدات العربيات بالقدس البرقيتين التاليتين الى المندوب السامي :

قامت السيدات العربيات بالقدس تستنكر تصريح فخري النشاشيبي وتعلن للمندوب السامي ان الامة باسرها لا تؤيد الا سماحة المفتي الاكبر زعيم فلسطين الاوحد ، واعضاء اللجنة العربية العليا ومقررات المؤتمر البرلماني . والمدعين والمنتقمين

هيئة اللجنة

تجار القدس

تجار القدس يستنكرون مناورات فخري النشاشيبي المأجورة ويعلنون تعلقهم التام في شخص الزعيم الاوحد سماحة الحاج امين افندي الحسيني ، واعضاء اللجنة العربية العليا بالنيابة عن عرب فلسطين لمفاوضة الحكومة البريطانية راجين ابلاغ وزير المستعمرات ذلك

(التواقيع)

الادعاءات الباطلة

نحن تجار وأرباب الصناعة بالقدس نستنكر بشدة ادعاءات فخري النشاشيبي الباطلة في مذكرته الفاشلة . نرجو ابلاغ وزير المستعمرات ثقتنا التامة بسماحة الحاج امين افندي الحسيني واعضاء اللجنة العربية العليا الذين لهم وحدهم في فلسطين

« البقية على صفحة ٤ عمود ٣ »

منع التجول نهارا في يافا واللد

عمليات التفتيش في المدينه القديمه في يافا وفي عدد من القرى في انحاء مختلفه

انفجار لغم واصابة وكيل اونباشي وحوادث قتل واضرام النار واطلاق الرصاص

انفجار قنبلة في غزة واشعال النار في مشروع المياه في صفد والرصاص على يهوديين

حوادث البلاد في النشرات الرسمية

اصابة وكيل اونباشي

اصابت سيارة دورية عسكرية مساء الخميس الماضي لغماً ارضياً قرب منطقة الحدود واصيب وكيل الاونباشي غراهام من فرقة السفر وايلز بجراح طفيفة جداً

تطويق قرية

وعلى اثر هذا الانفجار طوق الجند قرية رأس الاحمر بجوار ذلك المكان واجروا تفتيشها

بجراح مميتة

وقد حاول عربيان اختراق النطاق فاطلقت النار عليهما فاصيبا بجراح وكانت جراح احدهما مميتة

في مشروع المياه

أشعلت النار في الساعة التاسعة من مساء أمس في مضخة الماء لمشروع جر المياه الى صفد من وادي الطواحين وقدر الضرر بثلاثمئة جنيه .

حادثتا قتل

في الساعة الثانية والنصف من بعد ظهر أمس اطلق مجهولون النار على سعيد المشيدي من اللد فقتل

وقد أطلقت النار بعد ظهر اليوم على الحاج علي الكرزون في اللد فقتل

تفتيش سيلة الحارثية

قام الجند والبوليس بتفتيش قرية سيلة الحارثية في لواء السامرة . وقد حاول عربيان التخلص فاطلقت النار عليهما فقتلا وكان في حيازة احدهما بندقية و ٦٠ رصاصة أما الثاني فارها بمعروف وقد أوقف ٥٤ شخصاً لاستجوابهم

تفتيش واعتقال

فتشت مفرزة من فرقة وستر شاير مكمن في الخليل فاعتقلت عربياً كان بحيازته مسدسان .

في قرية سلفيت

اتم الجند بالامس تفتيش قرية سلفيت وبالاضافة الى ما ذكر امس وجدوا بندقيتين لاصيد وبندقية ومسدس و ١٣٤ رصاصة بندقية و ١٣٢ رصاصة مسدس و ٤٤ خرطوشة وآلة تركيب كبسول و ٨٧ كبسولة

بندقية بوليس

يهودي

اختطف عربي ظهر أمس بندقية بوليس يهودي كان يحرس بعض العالم قرب كفر سركين وقد كان جواوم بعض الجند الذين اطلقوا النار على العربي واعتقلوه بعد ان القى البندقية

النار في كوخ

في الساعة التاسعة من مساء امس اشعل مجهولون النار في كوخ خشبي مجاور بيت عاصم السعيد رئيس بلدية يافا وقد اطفئت النار . والاضرار بسيطة

منع التجول

وفي الساعة الثامنة والربع من صباح اليوم فرض نظام منع التجول على المدينة

النار على يهوديين

بعد ظهر اليوم اطلق شخص عربي

« البقية على الصفحة ٤ عمود ٦ »

Faulty Microfilm Copy

الى المثوى الاخير

أتاتورك يحمل اليوم الى الرفيق الاعلى

تركيا تلبس ثوب الحداد على الراحل العظيم

نقل الجثمان

انقرة في ١٩ تشرين الثاني — يصل محطة انقرة صباح الاحد (اليوم) القطار المقل لجثمان الراحل العظيم ، الرئيس كمال اتورك ، حيث يكون في استقباله [illegible] عصمت اينونو واعضاء الحكومة [illegible] وقواد الجيش الغازي واركان [illegible] وضباطه . وسيؤدي أورطة من [illegible] المشاة التحية للنعش ، ثم ينقل بعد [illegible] عربة مدفع الى فناء دار المجلس الوطني الكبير .

تحية النعش

وفي اثناء سير النعش من المحطة الى المجلس ستطلق من المدافع مائة طلقة وطلقة تحية للنعش

موكب الجنازة

وستشيع الجنازة يوم الاثنين مفارز من فرقة الفرسان وفرقة المدفعية والحرس الجمهوري ، وفرقة الضباط البحريين ، وفصائل عسكرية تابعة لتسع دول اجنبية هي ايران ، المانيا ، انكلترا ، فرنسا ، روسيا ، يوغسلافيا ، رومانيا ، بلغاريا واليونان . ويجيء بعد ذلك مركب رئيس الجمهورية والبعثات الاجنبية والنواب وكبار المشيعين ، فاورطة من المشاة

على عربة مدفع

وستعزف اثناء سير الموكب موسيقى رئاسة الجمهورية ، وموسيقى فصائل الدول الاجنبية انغاماً حزينة . وسيطلق مدفع في كل خمس دقائق . اما النعش فسيوضع على عربة مدفع محاطاً باثني عشر قائداً شاهري السيوف .

الوداع الاخير

وفي اثناء عرض الجثمان على الشعب [illegible] عصر دولمه باغجة في استنبول مساء أمس لتوديعه الوداع الاخير مات أحد عشر شخصاً ، واصيب عدد كبير باصابات بليغة ، واغمي على الكثير من النساء والاطفال ، من شدة الازدحام .

مبادىء الفقيد

وفي حفلة تذكارية اقيمت [illegible] الجمهورية ، أقسم ثلاثون الف طالب من جامعة استنبول ومدارسها العليا على ان يظلوا مخلصين أمناء لمبادىء الراحل العظيم ، الرئيس كمال [illegible] ولمثله العليا ونظامه الجمهوري .

في ثياب الحداد

وقد مزق الطلبة اثناء الاحتفال ياقاتهم البيضاء وأربطة قبعاتهم الملونة ، فظهروا بذلك في ثياب سوداء حداداً على الرئيس الراحل .

أحب الحكام

وقد امتدحت الطالبات الفتيات ما قام به (أحب حاكم عرفه العالم الى نفوس شعبه) من اعمال وقلن ان المرأة التركية مدينة له بما ظفرت به من المساواة .

وفود الدول الاجنبية

ومن انباء استنبول الاخيرة ان الوفود الاجنبية الوافدة للاشتراك في تشييع جثمان الفقيد ابتدأت تتوارد على المدينة وكان اول من وصل منها الوفد البريطاني مؤلفاً من القائد مارشال بيروود والاميرال دادلي . وقد وصلا على ظهر الدارعة (ملايا) تصحبها فصائل البحرية وسيسافر الوفد الليلة الى انقرة في قطار خاص . كما وصل الوفد الالماني على الطراد (امدن) ، والوفد الروسي على المدمرة (مرسكوفا) والوفد البلغاري بالقطار ، كما وصلت فصائل عسكرية من بلغاريا ويوغسلافيا . وقد استقبلت هذه الوفود بالتشريفات العسكرية

الاذاعة اللاسلكية

في حيدر آباد

لندن في ١٩ تشرين الثاني — (الشرق العربي) — جاء من سكندرا باد ان برنامج تنظيم وتوسيع محطة الاذاعة اللاسلكية في حيدر آباد وضع في موضع التنفيذ فقد انشئت محطة جديدة كبيرة يجيم معدلها على مسافة ثمانية كيلو مترات من حيدر آباد . وتنشأ الآن محطة أخرى في اورانجباد . وقد وصل بعض الشبان الى لندن للتخصص في فن الاذاعة في معهد مركوني . وادخلت تعديلات كثيرة على برنامج الاذاعة وستعنى باخبار العالم والمغنى الهندستانية والانكليزية . وتتكلم سيدة اختصاصية في شؤون المرأة والطفل . وتذيع المحطة ملخص اخبار الشهر ورسالة من لندن .

تجارة مصر

مع البلاد العربية

القاهرة في ١٩ تشرين الثاني — الشرق العربي — تعنى وزارة التجارة والصناعة المصرية باعداد فصول تقويمها السنوي العام للسنة المقبلة . وقد خصصت فيه ابواباً عن تجارة مصر مع البلدان العربية والشرقية وما يتبع ذلك من احصاءات ومقارنات في صعود او هبوط الاصناف والبضائع المتبادلة بين مصر وتلك البلدان . وقد علم مندوب وكالة الشرق العربي ان ادارة المخابرات والاحصاء في وزارة التجارة والصناعة انجزت اعداد الاقسام الخاصة عن تجارة مصر مع سورية ولبنان وتجارة مصر وفلسطين والعراق . وهي منصرفة الى اكمال الاقسام الاخرى التي تتعلق بمصر وتجارة تركيا وايران واليمن ومراكش والحجاز . وفوق ذلك فان الوظف الشرقي الفني في الوزارة يضع تقريراً [illegible] عن تجارة مصر مع البلدان العربية [illegible]

الحالة

في الجزائر

تونس — (الشرق العربي) — جاء من مراسل الشرق العربي في الجزائر ان الرأي العام قابل بالارتياح التام التصريحات التي ادلى بها الشيخ العقبي امام لجنة التحقيق البرلمانية . [illegible] ان الزعيم الديني الكبير ان مصدر القلق والاضطراب في الجزائر وعلتها الاولى احتيال من طرف الادارة في التدخل في شؤون المسلمين الدينية . وجاء ايضاً من الجزائر ان انصاراً كثيرين قد انضموا الى الشيخ العقبي لتأسيس حزب (الاصلاح الاسلامي) وعلم مراسل الشرق العربي ان الحزب سيبدأ عمله في الشهر القادم وان جريدة (الاصلاح) التي كان مصدرها الشيخ العقبي ستعود الى الصدور في اخر شهر رمضان المبارك .

القطن المصري

[illegible] اق بولونيا

القاهرة في ١٩ تشرين الثاني . زادت الكميات التي صدرت من القطن المصري الى اسواق بولونيا في هذا العام زيادة كبيرة عن الكميات المعتادة إذ بلغ مقدار ما صدر في العام الماضي ٩٣٫٠١٣ طنأ بينما [illegible] لم تزد في عام ١٩٣١ عن ٦٦٥٣ طناً

الهند وفلسطين

الهند تؤيد النضال في سبيل الحرية

عرب فلسطين أقدر من يعالجون أمورهم

عماي في ١٩ تشرين الثاني — أدلى الزعيم محمد علي جناح رئيس الرابطة الهندية الاسلامية العامة برأيه في الحالة الحاضرة في فلسطين فقال :

نضال الحرية

« ان مسلمي الهند يؤيدون كل التأييد النضال الذي يقوم به العرب في سبيل حريتهم . وقد استطعنا في الاشهر الاخيرة بعد مشقة كبيرة ان نكبح هياج المسلمين في الهند .

شعور مسلمي الهند

واستطرد الزعيم جناح فقال انه قال لنائب الملك في شهر سبتمبر الماضي وابلغه قوة شعور المسلمين من هذه الناحية . اما الطريقة التي سلكتها الحكومة البريطانية حتى الآن مع العرب فتعد وصمة عظيمة لشرف بريطانيا القومي

المؤتمر المقترح

واشار الى المؤتمر المقترح فقال انه ينبغي على العرب ان يظهروا عناية كبرى ودقة في اختيار مندوبيهم . ثم رفض ان يبدي رأيه بحجة ان الذين يعيشون في فلسطين انفسهم اصلح من غيرهم لمعالجة الامر .

* * *

الاتفاق التجاري بين امبركا وكندا

امبركا تعارض التوسع الالماني بشدة

واشنطن في ١٩ تشرين الثاني — تقول المقامات السياسية ان الاتفاق التجاري بين امبركا وكندا وانكلترا جاء متوجاً للعمل الذي واصله المستر كوردل هول منذ سنين عديدة . انه جاء وفيه تكملة للسلسلة العالمية الواسعة الدي ، وفيه دلالة على ان السلم لا يمكن صيانته الا بابعاد الدول عن فكرة الدكتاتورية المالية والاقتصادية التي تعمل لها الدول الدكتاتورية .

التوسع الالماني

وتؤكد هذه المقامات ان الحكومة الامبركية تعارض بشدة في اية مفاوضة مع المانيا خارجاً عن النطاق الذي حدده المستر كوردل هول . والمفهوم ان هذا الاتفاق يعارض التوسع الالماني في الاساليب التجارية .

دليل التعاون

وعلقت الصحف البريطانية على الاتفاق بقولها انه دليل على التعاون الوثيق بين اثنتين من اكبر الدول الديمقراطية في اشد لحظة فاصلة في تاريخ العالم مما يعزز الامل في الوصول الى تعاون فعال بين جميع الديمقراطيات في سبيل الدفاع عن السلم والنظام ، كما انه يمهد لانشاء اتحاد ديمقراطي قوي .

استغلال الهياج

اما الصحف الالمانية ، كما تقول انباء برلين ، فقد قال بعضها في التعليق على الاتفاق بأن امبركا استغلت هياج اليهود ضد المانيا واتهرتها كأحسن فرصة لاستيلائها على تخطي الصعاب التي اعترضت طريق المفاوضات مع انكلترا وكندا في الماضي .

ارتياح سوريا لانتخاب عصمت اينونو

دمشق في ١٩ تشرين الثاني — لمراسل الدفاع الخاص — تناولت الصحف السورية انتخاب عصمت اينونو لرئاسة الجمهورية التركية وعلقت عليه بارتياح عظيم . وقالت ان الرئيس الجديد سيعيد تركيا الى العائلة الشرقية شيئاً فشيئاً . [illegible] ارتياح الرأي العام السوري لانتخابه . اعتقاداً منه بانه يمثل الرأي المعتدل في تركيا [illegible] العلاقات الاسلامية الشرقية القديمة ولا يعادي الفكرة الاسلامية .

شؤون التعليم

في ولاية حيدر اباد

لندن — (الشرق العربي) — جاء من حيدر اباد ان لجنة التعليم العام فيها بعد أن ظلت معطلة ثمانية اعوام عقدت دورتها الحادية عشرة في دار بلدية حيدر اباد برياسة محمد عبد الرحمن خان عميد كلية (عثمانية) السابق . وقد درست موضوعات عديدة في هذه الدورة وتقرر انشاء مكاتب وغرف للقراءة واندية ادبية واصلاح تعليم النساء . وطلب الرئيس الاسراع في انشاء مدرسة للزراعة تكون متصلة بجامعة (عثمانية) كما هي الحال في ولاية ميسور .

المؤتمر المقترح

لندن في ١٩ تشرين الثاني — الشرق العربي — علم مراسل الشرق العربي في لندن ان الدوائر المختصة تعد العدة منذ الآن لدعوة المفاوضين الى المؤتمر المنوي عقده في لندن من اجل فلسطين . وان الدعوة ستوجه الى حكومات مصر والعراق والعربية السعودية وشرق الاردن . اما سوريا ولبنان فلن توجه اليهما دعوة ولكن الحكومة الفرنسية التي لا تزال منتدبة عليها سيؤخذ رأيها في المسألة . ولم يتخذ بعد قرار نهائي في مسألة التحفظ الخاص بالذين سيمثلون فلسطين في المؤتمر وقد يعقد المؤتمر في منتصف شهر ديسمبر

انباء شرقية

تبرعات الوفد المصري لمنكوبي فلسطين

القاهرة في ١٩ تشرين الثاني — لمراسل الدفاع الخاص — أذاعت سكرتيرية الوفد المصري قائمة التبرعات الثانية لاغاثة منكوبي فلسطين وقد بلغ مجموعها ٣٨٠ جنيها وباضافة هذا المبلغ الى مجموع التبرعات في القائمة الاولى وقدره ٧٧٠ جنيها يصبح مجموع التبرعات الى الآن ١١٥٠ جنيها .

الهيئة الوفدية في مجلس الشيوخ

القاهرة في ١٩ تشرين الثاني — لمراسل الدفاع الخاص — وجهت الدعوة الى الهيئة الوفدية في مجلس الشيوخ للاجتماع في النادي عقب ارفضاض المؤتمر البرلماني ، وذلك بمناسبة افتتاح الدورة البرلمانية الجديدة . وسيرأس هذا الاجتماع في بعض المسائل البرلمانية الاخرى .

شهبندر يؤلف حزب الكتلة الدستورية

دمشق في ١٩ تشرين الثاني — لمراسل الدفاع الخاص — تمكن الدكتور عبد الرحمن بك الشهبندر من تأليف حزب برلماني يدعى (الكتلة الدستورية) قوامه ٢٢ نائباً ، وذلك بصورة موقتة . ويسعى الى هذه الكتلة رؤساء العشائر وبعض نواب الجزيرة . وطلب الدكتور مير المعلاني بتحضير برنامج هذا الحزب

حزب الميثاق الوطني اللبناني

بيروت في ١٩ — لمراسل الدفاع الخاص — تألف حزب سياسي جديد باسم حزب (الميثاق الوطني اللبناني) برئاسة الاستاذ سعودا . وأهم ما جاء في برنامج الحزب (استقلال لبنان التام في حدوده الحاضرة وحكمه الوطني وارادته الطائفية ، وتمكين الصلات بين لبنان وسائر الدول العربية ، وجعل اللغة العربية وحدها لغة البلاد الرسمية ، وجعل التعليم الابتدائي اجبارياً ومجانياً ، والغاء الامتيازات الاجنبية ، والاهتمام بالمهاجرين والعمال العاطلين .)

دي مارتيل يغادر سوريا ولبنان نهائيا

بيروت في ١٩ تشرين الثاني — استقل الكونت دي مارتيل المندوب السامي الفرنسي في سوريا ولبنان وعقيلته طائرة الى الاسكندرية حيث يستقلان الباخرة ماريت باشا في طريقهما الى فرنسا بعد ان احيل الكونت على المعاش لبلوغه السن القانونية وقد كان في وداعه الاستاذ اده رئيس الجمهورية اللبنانية ورئيس مجلس النواب الاستاذ طراد والامير مصطفى الشهابي محافظ حلب نائباً عن الحكومة السورية وكبار رجال الدين ورؤساء المعاهد العلمية ورجال السلك السياسي واعضاء الجاليات الاجنبية . وقد رافق طائرته ثلاثة اسراب من الطائرات الحربية حتى حدود فلسطين

وسيجتمع الكونت دي مارتيل مع خلفه المسيو بيو في باريس وسيصل المندوب الجديد في أوائل الشهر القادم الى بيروت .

المذكرة

المأجورة المستنكرة

« بقية المنشور على الصفحة الاولى »

الفادحة . وقال : ان هذا التحيز سيجعل الحل الاول من دائرة البحث . فمثل العرب يجب ان يكون تاماً مستوفي الشروط ، لا أن يحصل حلاً لا يعين [illegible] لتحكم اسم العرب .

أكثر الاسلحة

لندن في ١٩ تشرين الثاني — سأل المستر غيل موريس في مجلس النواب عن لدى المستر مكدونالد وزير المستعمرات معلومات عن اية دولة أرسلت اكثر الاسلحة التي توجد مع العرب في فلسطين . فرد الوزير نفياً : « كلا . لم تصلني معلومات حديثة عن ذلك وقد طلبت هذا التفصيل من المندوب السامي »

نسف البيوت

وسأل المستر باركر (من حزب العمال) المستر مكدونالد هل نسف الجيش لبيوت العرب في فلسطين يجري بامره وموافقته وهل تنسف بيوت كهذه دون دليل على ايوائها المسلحين فعلا . وما هي الضمانات للمعتاد لعدم جعل هذه التخريبات تفسد الغرض المقصود بها اذ تحرم شباناً اقوياء مأواهم فيهربون الى الجبال وينضمون الى المسلحين .

بقوة السلطة

ورد الوزير خطياً بقوله : « ان نسف البيوت يجري بقوة السلطة المخولة الى المندوب السامي في المادة الرابعة من قرار الدفاع عن فلسطين المتخذ عام ١٩٣١ وانا مقتنع بان السلطة العسكرية عند نسف البيوت لم تهمل من المحوظة المشار اليها في الشق الاخير من السؤال . كما اني اتخلى كل تبعة التعليمات الصادرة بمقتضى تلك القرارات »

السمن الحديدي المكفول !!
السمن البقري الفاخر !!
وافخر واجود اصناف زيت الزيتون واجود اصناف مال القبانزو الصابون النابلسي ماركة البقرة تجدونها في محل
اصين كنج احمد
يافا : سوق الصلاحي
ص . ب ٢٨٨
(م . الشرق)

اعلان

مدعى عليه

دعوى ٦٣٣٥ — ٣٨

عوى حقوقية) من محكمة صلح القدس

الى ١) توفيق الجاعوني — تجار خشب زيتون مصراره — والآن مجهول محل اقامته .

الى ٢) ابراهيم هارون — تجار خشب زيتون مصراره — والآن مجهول محل اقامته .

يقتضي حضوركما للمحكمة المذكورة كدعى عليهما يوم الاثنين الواقع في ٢٨ — ١١ — ٣٨ الساعة ٨٫٣٠ صباحاً .

المدعي ي . كومايكو بواسطة المحامي ح . راكوب — القدس يطالبكما بمبلغ ٦ جنيهات و ٣٠٠ مل والمصاريف . وان تخلفتما تنظر دعواه بحقكما غيابياً ولا يقبل اعتراضكما الا اذا ثبت ان تخلفكما كان لعذر معقول . في ١٦ — ١١ — ٣٨

محكمة صلح القدس

* * *

اعلان

بلدية بيت لحم

بموجب قانون المسكرات لعام سنة ٣٥ جنت معلنا عن طلب تجديد رخصة مسكرات لعام سنة ٣٩ للاستهلاك بالمفرق خارج محلي (بقال) الكائن في راس السوق ملك هيلانه عساف

حنا الياس ورده

اعلان بلدية القدس

بموجب قانون بيع المسكرات لعام ١٩٣٥ جئت معلناً عن طلب تجديد رخصة مسكرات لعام ١٩٣٩ للبيع بالمفرق داخل محلي الواقع في حارة النصارى .

داود [illegible]

[illegible]

بموجب قانون بيع المسكرات لعام ١٩٣٥ جئت معلناً عن طلب تجديد رخصة مسكرات لعام ١٩٣٩ للبيع بالمفرق داخل [illegible] الرياضي

[illegible]

صفوة ما يحمله بريد الشرق والغرب

موجة الاخذ بالثأر من يهود المانيا

الصحف الالمانية تحمل بشدة على روزفلت الذي يريد استغلال موجة الافترا الموجهة الى المانيا

اليهود في المانيا بدون ايقاع الحكومة البريطانية في ورطة اخرى. محاولة اسكان اليهود في المستعمرات

الزام اليهود بحمل شارة خاصة تميزهم عن الآريين [illegible]

كرامة المانيا القومية في استدعاء سفيرها

تزعزع الامل

امس في ١٩ تشرين الثاني [illegible] اليهود [illegible] الوزارة البريطانية [illegible] فقال [illegible] الاعتراف [illegible]

معالجة سريعة

ويتطلب شكل اليهود [illegible] على قياس دولي [illegible] الحكومة [illegible] اليهود على الاقل [illegible] البريطانية.

ابواب انكلترا

وطلب السير جون [illegible] الى الحكومة [illegible] الالمان السيئة على انها [illegible] هؤلاء الناس خارج المانيا [illegible] الحكومة البريطانية [illegible] المستعمرات التي قد يستطاع ايجاد بعض الاماكن لاسكان هؤلاء اللاجئين [illegible] الاسبوع القادم.

اجتماع في لندن

ويقول مراسل دوائر الدبلوماسية [illegible] الاهتمام كبير بمسألة اليهود اللاجئين من المانيا. وقد علم هذا المراسل ان [illegible] موجهة الآن الى النظر في صلاحية عقد اجتماع في لندن قريباً من اللجنة التي [illegible] اليهود [illegible]

لزيارة المانيا

ويقال ايضاً ان الدول الممثلة في هذه اللجنة قامت [illegible] خاصة في المانيا باحتمال زيارة الدكتور [illegible] مدير الهيئة التي انشئت كنتيجة [illegible] لالمانيا قريباً.

المتفائلون في المانيا

ويقدر المحرر السياسي لجريدة [illegible] عدد المتفائلين [illegible]

اعدام [illegible]

[illegible]

يحاولون الفرار

[illegible]

تصميم [illegible]

[illegible]

هي رومانيا ...

وجاء من بخارست ان موجة من [illegible] اليهود تمر اليوم رومانيا من جديد [illegible] حوجا رئيس الوزارة في الربيع واعتقال كودريانو زعيم جماعة الحرس الحديدي الناقمين على اليهود

تحت ضغط اجنبي

وتعزو دوائر بخارست الرسمية عودة هذه المظاهر الى تأثيرات اجنبية تسعى بواسطتها لتصفير اهمية النجاح الذي كلل زيارة الملك كارول للندن

اختيار الوقت

وقد اختير الوقت للمظاهرات الحاضرة بمنتهى الدقة والمهارة. لكن التدابير والتحوطات التي اتخذتها الحكومة حالت [illegible] على [illegible]

الحرس الحديدي

[illegible]

ابعاد اليهود

[illegible]

وعن الشركات ايضاً

[illegible]

المقابلة بالمثل

وشنطون في ١٩ تشرين الثاني [illegible] هنا الى مسألة الكرامة القومية [illegible] المانيا الى استدعاء سفيرها من وشنطون نظراً لاستدعاء الولايات المتحدة سفيرها ومستشارها التجاري من برلين

علاقات سيئة

وتتوقع الدوائر المطلعة الاميركية عهداً طويلاً من العلاقات السيئة مع المانيا ولا ترى لها تحسناً ريثما تخف وطأة الاضطهاد الالماني للاقليات

سياسة التهدئة

كما ان دوائر واشنطون العليا تشعر في هذا الحادث بان انكلترا والولايات المتحدة غير تابعتين لخطة متساوية. وهذا ما تأسف له واشنطون لانها لا ترغب في

تحرير الاقليات

[illegible]

وتنظر وتحاولات [illegible]

[illegible]

التسمم السرطاني

[illegible]

ربح وخسران

[illegible] المعاهدات التجارية الاميركية والكندية الاميركية [illegible] احدى [illegible] المعاهدات والحرب [illegible]

تهديد المانيا

وتقول جريدة واشنطون بوست «ان ٨٠ في المئة من تجارة العالم اصبحت في ايدي الدول ذات التجارة الحرة و ٢٠ في المئة في ايدي الدول الدكتاتورية فلا بد لالمانيا اما من تعديل التحكم التي قامت النازية عليه او السعي للسيادة بالقوة على الاسواق التي تميل الى التقلص ضدها والانقياد للتفاهم الانجليزي الاميركي»

الحاجة لحل المشكل

وقال المستر كوردل هول في اجتماعه

اعراض المانيا

[illegible]

استدعاء مجرد

[illegible] في برلين الى [illegible] ويقال في وزارة الخارجية [illegible] وشنطن.

عطف روزفلت

واعلن الرئيس روزفلت [illegible] اسباب انسانية [illegible] مدة الاقامة في اميركا [illegible] ١٥ الف لاجئ [illegible] الآن في الولايات المتحدة [illegible]

حملة الصحف

برلين في ١٩ تشرين الثاني ــ تواصل الصحف الحملة على الشخصيات [illegible] الاجانب [illegible] في انكلترا واميركا.

«حامي»

القارة الاميركية

وقد حمل المحرر السياسي لجريدة بورصن زيتونغ بنوع خاص على الرئيس روزفلت في مقال عنوانه ــ الحماية على القارة ــ جاء فيه «يظهر ان الرئيس روزفلت يريد استغلال موجة الافتراء الموجهة الى المانيا ليصل الى مركز السردار أو اللورد الحامي لجميع انحاء القارة الاميركية»

ابوابهم في المستعمرات

[illegible]

تفاقم الشر

[illegible]

بريطانيا والمستعمرات

[illegible]

استدعاء السفير

[illegible]

الحياد المزعوم

[illegible] الامبراطورية البريطانية [illegible] قليلة السكان [illegible] الاتساع [illegible] الاجانب [illegible] المكان [illegible] موجة اللاجئين من اليهود الى المستعمرات الالمانية [illegible] لانه [illegible] السياسة الانكليزية في فلسطين

سؤال مدسوس

ولاحظت جريدة «برلينر تاجبلات» ان السؤال الذي قدمه احد النواب البريطانيين في شأن مسألة اليهود يلوح منه انه موعز به من جهة يهودية. فمجرد تقديمه هو دليل جديد على انه من الواجب الحل بأسرع ما يمكن للمطالب الاستعمارية التي ذكرها الزعيم المستشار في خطبته الاخيرة في فيمار

تدابير جديدة

ويؤخذ من اشاعات متواترة في

[illegible] الى تدابير جديدة [illegible] المشكلات العقارية في كثير من المدن [illegible] اليهود [illegible] المشكلات العقارية في مدينة برلين.

الغاء قانون الحماية

وقد اشارت جريدة «انغريف» الى الغاء قانون حماية المستأجرين [illegible] اليهود [illegible] برلين.

شارة خاصة

[illegible] الزام اليهود [illegible] شارة خاصة [illegible]

في دانتزيغ

دانتزيغ في ١٩ تشرين الثاني [illegible] الحزب الوطني [illegible] دانتزيغ [illegible] اليهود [illegible]

وفي رومانيا

بخارست في ١٩ تشرين الثاني ــ [illegible] مظاهرات ضد اليهود [illegible] اماكن عديدة [illegible] واعتقال كثيرون

احراق كنيس يهودي

[illegible] في الليلة الماضية [illegible] كنيس [illegible]

رجال الحرس الحديدي

وحاول رجال الحرس الحديدي ان يقوموا باعمال الحرق والسلب المنظم في المخازن والمعابد الاسرائيلية في بوكوفين عن ان تدخل البوليس والجندرمة السريع وعملها الحازم اوقف جميع المحاولات التي عملت حتى الآن. اما في الاقاليم فقد هاجم مثيرو القلاقل مخازن الخشب وقد قبض على عدد من هؤلاء، واتخذت تدابير خاصة لحفظ النظام.

اهتمام فرنسا

باريس في ١٩ تشرين الثاني ــ

« البقية على الصفحة ٥ عمود ١ »

Faulty Microfilm Copy

Faulty Microfilm Copy

نظام منع التجول نهارا في يافا
القوات العسكرية تقوم بعملية تفتيش

منع التجول

حوالي الساعة الثامنة والدقيقة ١٥ من صباح أمس فرضت السلطة نظام منع التجول على المدينة بالملاق «زامور» مطافيء البلدية مرة واحدة حسب العادة المتبعة كل مرة ثم حضرت قوات من الجند في السيارات وقامت بتطبيق نظام منع التجول على المدينة بالتجول في الشوارع والحارات والاسواق والقبض على كل من تجده خارج بيته تمهيدا لتفتيشه.

في اللحظة الاخيرة

وذهبنا الى سراي الحاكم لاستطلاع أسباب اعلان نظام منع التجول في المدينة فلم نظفر بالاسباب، ووجدنا الادارة ماضية في ترجمة اعلان كان من المقرر ان يوزع في الشوارع ويعلق على الجدران واللوحات العامة، ولكن عدل عن ذلك في اللحظة الاخيرة لاسباب مجهولة.

استثناء مناطق

وحوالي الساعة العاشرة اعلن انتهاء نظام منع التجول واستثني من ذلك منطقة ساحة السراي القديمة والبلدة القديمة جميعها وشارع الصلاحي وسوق البلابسة وقسم من شارع العجمي.

قوات كبيرة

وكانت هذه المنطقة محاطة بقوات كبيرة جدا من الجند، وقام قسم آخر من القوات بتفتيش المناطق المذكورة تفتيشا دقيقا. وقد فتشت ساحة السراي ودكاكينها وقسم من سوق الدير ومتاجره، ومتاجر سوق البلابسة وطريق الميناء، وفي جميع هذه الحالات لم يعثر على شيء محظور.

في البلدة القديمة

ثم انتقل القائمون باعمال التفتيش الى احياء البلدة القديمة وحاراتها واخذوا يفتشونها بيتا بيتا ويتحرون عن اسماء الاشخاص الذين يجدونهم في بيوتهم او خارجها وكانت معهم قائمة يطلبون اسماء المقبوض عليهم ...

مدرس وطلبات

...

تحليق الطائرات

ومما يجدر ذكره ان الطائرات كانت تحلق في سماء المدينة اثناء عملية التفتيش وقامت ٣٦ سيارة عسكرية بمظاهرة في شوارع المدينة.

هربرت صموئيل وتحفظ انكلترا

لندن في ١٩ تشرين الثاني ـ الشرق العربي ـ علم مراسل الشرق العربي ان اللورد هربرت صموئيل وهو يهودي واول مندوب سام بريطاني في فلسطين يبذل الآن جهوده لدى الدوائر المختصة لحمل الحكومة البريطانية على العدول عن تحفظها الخاص باختيار المندوبين الذين سيمثلون عرب فلسطين في مؤتمر لندن القادم. وقد صرح اللورد صموئيل لاصدقائه بانه مرتاح جدا الى عدول انكلترا عن مشروع التقسيم وعزمها على مفاوضة العرب لحل مسألة فلسطين.

حزب الدفاع يستنكر المذكرة المكشوفة
برقية الى سعادة علوبة باشا واخرى للناس

القاهرة في ١٩ تشرين الثاني ـ لمراسل الدفاع الخاص ـ اتصل بنا ان اعضاء اللجنة المركزية لحزب الدفاع في فلسطين الموجودين الآن في القطر المصري ... اجتمعوا امس برئاسة راغب بك النشاشيبي رئيس الحزب ...

رئيس حزب الدفاع
راغب النشاشيبي

* * *

فلسطين تؤيد زعيمها
المجلس الاسلامي الاعلى يؤيد سماحة المفتي

...

المحامون العرب

...

اهالي لفتا

...

الطلبة العرب

...

باسم الحق

...

من الخليل

...

بلدية رام الله

...

اهالي بيت نبالا

...

المحامون الشرعيون

...

بلدية اللد

...

من قرى الرملة

...

من الرملة

...

من آل الجرار

...

منع التجول نهارا في يافا واللد
عمليات تفتيش في المدينة القديمة في يافا

من حيفا

...

من حي الحبالية

...

تفتيش المدينة القديمة

...

اعتقال ٣٠٠ شخص

...

معتقل وجريح

...

نظام منع التجول

...

تفتيش قريتين

...

في سوق عكا

...

في دكان يهودي

...

النار في بيت

...

معاطف الخفراء

...

على محطة مستعمرة

...

انفجار قنبلة

...

تفتيش مفرزي

...

افتتاح الدورة البرلمانية في مصر
مشكلة فلسطين في خطاب العرش

...

استقبال الملك مندوبي البرلمان

...

ساعدوا
عائلات المنكوبين

واجب على كل عربي ان يشجع ويعضد ...

Faulty Microfilm Copy

تلفونات الدفاع وبرقياتها الخاصة

رسالة الناصرة التلفونية

الى مخيم عكا

اعتقلت السلطة من الناصرة السادة: محمد سعيد العبيد الزعبي . حسين العبيد الزعبي . خالد عبيد الزعبي . فتحي الدين الزعبي . سيف الدين الزعبي . ارهيم عبد الرحمن الزعبي . محمد علي الاحمد الزعبي . وقد ارسلتهم الى عكا والاسباب مجهولة ...

اعانة المنكوبين

منذ مدة ابعد من طبريا الى الناصرة السادة : شحاده موسى حسين . لطفي خطاب . جميل العاصي . با كير فياض . لمدة ثلاثة اشهر ، وحالتهم المادية سيئة مما يدعو الى المساعدة . نرجو اهالي الناصرة ان يمدوا لهم يد المساعدة ويخففوا من نكبتهم

اطلاق سراح معتقل

أفرجت السلطة عن السيد صالح احمد العقيقي من قرية صفورية بعد اعتقال دام حوالي سنة .

حادث اعتداء

اعتدي على سليم الخضر من عرب الزاريب بينما كان يحتطب وقد اصيب بعدة جراح .

موجة الاخذ بالثأر

« تابع المنشور على الصفحة الثالثة »

تباحث المسيو بونيه اليوم مع المسيو هيليروني العضو في مجلس الدولة بشأن مسألة اللاجئين اليهود . والمسيو هيليروني يشرف على عدة جمعيات تعمل على مساعدة اللاجئين اليهود .

وسيتباحث وزير الخارجية في الموضوع نفسه مع المسيو براشيه

أملاكهم في ايطاليا

روما في ١٩ تشرين الثاني [illegible] احصاء ثروة اليهود غير المنقولة تمهيداً لتنفيذ القوانين الجديدة الخاصة بممتلكاتهم في ايطاليا

وفي تشيكوسلوفاكيا

براغ في ١٩ تشرين الثاني وضعت الوزارات المختصة بالاتفاق مع ادارة المالية والبنك الاهلي مشروعاً ينص على ان ممتلكات اليهود المهاجرين من تشيكوسلوفاكيا لا يجوز ان ينقل سوى جزء منها . وتدفع المبالغ التي تتجاوز الف جنيه لحساب مجمد وتؤخذ العملة الاجنبية اللازمة لنقل الاموال من الاعتماد البالغ ١٥ مليون جنيه الذي حصلت عليه تشيكوسلوفاكيا من انكلترا ويعامل مثل ذلك جميع الاجانب الحاصلين على جواز سفر تشيكوسلوفاكي كي يحصلوا على تأشيرة من بلد اجنبي فهذه الحرية يتمتع بها والحالة هذه اللاجئون من بلاد السوديت

مطبعة جريدة الدفاع — يافا

انباء خارجية

حقائق تاريخية

بمناسبة فرض الغرامة على يهود المانيا

برلين في ١٩ تشرين الثاني — سردت جريدة « برلينر لوكال انزايغر » بعض حقائق تاريخية لمناسبة الغرامة التي فرضت على اليهود في المانيا منها ان فرنسا فرضت سنة ١٩١٩ غرامة مليون فرنك ذهباً لقتل جاويش فرنسي اثناء مظاهرة ليلية . وفي سنة ١٩٢٣ طلبت من المانيا ٥٠٠ الف مارك لاجل رشق سيارة كانت تقل ضباطاً من الانكليز والفرنسيين وهدد مؤتمر السفراء اذا ذاك بتحصيل المبلغ بالقوة الجبرية وفرضت فرنسا بنفس السنة على مدينة غلسين جرش مبلغ مائة مليون مارك لان بوليسياً المانياً كان قد قتل احد الجندرمة الافرنسيين . [illegible] بقوطا : لم يكن [illegible] كانت فرنسا [illegible] د . ن . ب

الاحتجاج على تدخل اميركا بفلسطين

نيويورك في ١٩ تشرين الثاني — تلقى الرئيس روزفلت والمستر كوردل هول وزير الخارجية اكثر من مئتي برقية من الجمعيات والجاليات السورية واللبنانية في الولايات المتحدة تحتج فيها على تدخل اميركا في قضية فلسطين والانتصار لباطل اليهود على حق العرب اصحاب البلاد الشرعيين . وتذكر هذه البرقيات على أنه دولة حق اقامة المراقبة في [illegible] الوطن القومي [illegible] انكلترا من عزمها على مقاومة العرب

الدستور الجديد في سلوفاكيا

براغ في ١٩ تشرين الثاني — اولاً : سلوفاكيا جزء من الجمهورية التشيكوسلوفاكية حائزة على استقلاله الذاتي

ثانياً — تتولى السلطة التنفيذية في سلوفاكيا حكومة مؤلفة من خمسة اعضاء مسؤولين امام المجلس السلوفاكي المستقل . وهذا المجلس يتولى السلطة التشريعية ما خلا بعض الشؤون التي هي من اختصاص الجمعية التشريعية المركزية في براغ وتحتفظ هذه الجمعية باختصاص يشمل جميع انحاء الجمهورية في المسائل الملائمة للدستور واعلان الحرب وعقد الصلح والسياسة الخارجية والدفاع الوطني وفي شؤون المصالح العامة كالجمارك والبريد والضرائب والاحتكارات

خطاب دلاديه في اجتماع اللجنة البرلمانية

باريس في ١٩ تشرين الثاني — خطب المسيو دلاديه في اجتماع اللجنة البرلمانية للحزب الراديكالي [illegible] على وجه الخصوص اليوم لتنظيم العلاقات مع الشيوعيين والشيوعيين . واشار المسيو دلاديه الى مباحثاته مع جميع الاحزاب [illegible] في اخبار كثيرة . وقال [illegible] رسائل التأييد التي [illegible] . وقال يجب ان تكون الحكومة [illegible] الاحزاب [illegible] اذا استدعى الامر ذلك [illegible] القانون [illegible] د . ن . ب

وزير الدفاع في اتحاد افريقيا الجنوبية

برلين في ١٩ تشرين الثاني — كان وزير الاقتصاد والدفاع لاتحاد افريقيا الجنوبية حل ضيفاً على الماريشال جورنغ الذي اقام له مأدبة غداء وتحدث الوزير الى وزير خارجية الريخ الهر فون ريبنتروب وبعد ذلك زار مدرسة لضباط الطيران ووضع اكليلاً امام النصب التذكاري القائم لقتلى الحرب وفي المساء اقيم استقبال للوزير الافريقي في النادي الالماني الافريقي الجنوبي — د . ن . ب

مجلس ياباني خاص لشئون آسيا

طوكيو في ١٩ تشرين الثاني — وافق المجلس الوزاري بصورة رسمية على المشروع القاضي بتأليف مجلس خاص لشؤون آسيا يهتم بنوع خاص في شؤون الصين والتدابير الضرورية لاعادة تنظيمها اقتصادياً . وسيتولى رئاسة هذا المجلس البرنس كونويه رئيس مجلس الوزراء

الاتفاق الثقافي بين اليابان والمانيا

طوكيو في ١٩ تشرين الثاني — وافقت لجنة المجلس الخصوصي اليوم على مواد الاتفاق الثقافي بين اليابان والمانيا وهو الاتفاق الذي يرمي الى توثيق الروابط الثقافية بين البلدين . وبموجب هذا الاتفاق يتعهد البلدان على ايجاد تعاون ثقافي يشمل جميع المناحي . وتقول جريدة « اساهي » اليابانية ان الاتفاق الجديد سينص على وجوب تبادل الاساتذة والتلاميذ والمحاضرين فيما

جون سيمون والقوانين الجديدة في المانيا

الصحف الالمانية تحمل بشدة على وزير الهند

لندن في ١٩ تشرين الثاني — خطب اليوم السر جون سيمون وزير المالية خطاباً جاء فيه ان القوانين الجديدة التي سنت اخيراً ضد اليهود جاءت ضربة بعد معاهدة ميونيخ وقد استنكر الجريمة التي ذهب ضحيتها الهر فون رات سكرتير المفوضية الالمانية في باريس ولكنه في الوقت نفسه لا يوافق على الاجراءات ضد اليهود لان هذه الاجراءات قد خلقت مشكلة لا تهم المانيا وحدها بل تهم اوربا بأسرها فان آلاف اللاجئين اليهود يودون الهجرة الى بلدان اوربا والمفاوضة الآن تجري مع حكام بعض المستعمرات والدومنيونات لاستشارتهم في امكان قبول عدد من هؤلاء اللاجئين اليهود ولم تظهر نتائج هذا الخطيب في برلين .

حملة عنيفة على وزير الهند

ولكن حملة عنيفة قامت في الجرائد الالمانية اليوم على اللورد زتلاند وزير الهند الذي خطب أمس واحتج على معاملة اليهود في المانيا وقد استنكرت الصحف الالمانية الصادرة اليوم هذا الخطاب وقالت ان على وزير الهند ان يهتم بسياسة [illegible] مسألة ليست من اختصاصه .

رد اليابان على مذكرة الولايات المتحدة

طوكيو في ١٩ تشرين الثاني — سلمت الحكومة اليابانية الى حكومة الولايات المتحدة رداً مفصلاً على مذكرتها فيما يتعلق بالاضطهاد على ما تشكو منه الرعايا الامريكيون . وقد جاء في المذكرة ان التدابير التي تشكو منها هؤلاء الرعايا لا ترمي مطلقاً الى معاملة قائمة على التحيز والتمييز ولكنها تدابير اقتضتها الضرورة العسكرية .

واشارت الحكومة اليابانية في ختام ردها الى الحالة الجديدة التي تتطور سريعاً في الشرق الاقصى . وقالت : ان كل محاولة ترمي الى تطبيق افكار ومبادئ غير مناسبة لهذه الحالة وغير قابلة للتطبيق هي محاولة لا تساعد على اقامة سلم حقيقي في آسيا الشرقية ولا تؤدي الى اي حل لمسائل التي تتطلب الحل سريعاً . وما دامت هذه الحقائق مفهومة فان اليابان لا ترغب بتاتاً في معارضة اشتراك الولايات المتحدة والدول الاخرى في عمل التجديد العظيم في آسيا الوسطى على الاسس التجارية والصناعية .

فرقة من الحرس الالماني في ميمل

برلين في ١٩ تشرين الثاني — أعلن في برلين انه تم انشاء فرقة من الحرس الالماني في مدينة ميمل . وستشترك هذه الفرقة مع البوليس الالماني المستقل الذين يعملون مع البوليس الليتواني في المحافظة على الامن في المدينة . وقد تم انشاء هذه الفرقة قبل انتخاب مجلس الديات [illegible] الذي اثار القلق لدى المقامات السياسية الليتوانية .

رئيس جمهورية فرنسا وزيارة لندن

لندن في ١٩ تشرين الثاني — اذيع رسمياً ان زيارة المسيو لبران رئيس الجمهورية الفرنسية الرسمية الى لندن ستقع ابتداء من ٢١ آذار القادم حتى ٢٤ منه .

سفير فرنسا الجديد في برلين

برلين في ١٩ تشرين الثاني — سيصل سفير فرنسا الجديد المسيو كولاندر اليوم الى عاصمة الريخ د . ن . ب

حاكم سيلان يرفض هجرة اليهود

لندن في ١٩ تشرين الثاني — رفض حاكم جزيرة سيلان السماح لليهود بالدخول الى الجزيرة وهذا الرفض كان بناء على طلب الحكومة الانكليزية تسهيل الهجرة اليهودية د . ن . ب

المقامات الالمانية تكذب نبأ مذكرة

برلين في ١٩ تشرين الثاني — كذبت المقامات الرسمية الخبر الذي نشرته جريدة لندنية وقالت فيه أن المانيا قد أرسلت مذكرة الى تشيكوسلوفاكيا تطلب فيها اتخاذ اجراءات شديدة لطرد اليهود من بلادها

سفير فرنسا في روما يقدم اوراق اعتماده

روما في ١٩ تشرين الثاني — قدم اليوم المسيو فرانسوا بونسه سفير فرنسا في روما أوراق اعتماده لجلالة فكتور عمانوئيل ملك ايطاليا وامبراطور الحبشة وبهذا اعترفت فرنسا نهائياً بفتح ايطاليا الحبشة .

وفد اميركا

اول حديث ينشر عن مهمة الوفد وغايته

تنظيم العمل والاجتماع الى الهيئات العربية

لندن في ١٩ تشرين الثاني — (الشرق العربي) — تحدث جميل بك بيهم والاستاذ اميل الغوري مندوبا عرب فلسطين في امريكا بمناسبة وصولها الى مراسل الشرق العربي عن المهمة التي اوفدا من اجلها فقالا انهما يقومان برحلة في امريكا الشمالية والجنوبية لمحاربة الدعاية الصهيونية التي افسدت الجو وضللت الرأي العام الامريكي . وقد اجتمع المندوبان العربيان الى ممثلي الهيئات العربية في نيويورك وعلى الخصوص اعضاء (الجامعة العربية) لوضع برنامج الرحلة . وقد نشطت الاوساط السورية واللبنانية في الولايات المتحدة وانصرفت الى مقاومة الدعاية الصهيونية واستمالت اليها طائفة من الامريكيين الذين عاشوا في الشرق والذين يعتقدون انه ليس للولايات المتحدة الحق في التدخل في مسألة فلسطين لمصلحة اليهود .

تبادل التهنئة بين موسوليني وتشمبرلين

روما في ١٩ تشرين ثاني — على اثر توقيع الاتفاق الايطالي الانكليزي نهائياً ، ارسل السنيور موسوليني البرقية التالية : في الوقت الذي تستأنف فيه علاقات الصداقة والتضامن على اسس متينة قوية أجدد لكم الاعراب عن ارتياحي وارتياح الحكومة الايطالية الفاشستية . وارسل لكم أسمى التحيات الصادقة وعبارات الاحترام »

وقد رد المستر تشمبرلين عليها بالبرقية التالية : كان للرسالة الرقيقة التي تعربون لي فيها عن ارتياحكم وارتياح الحكومة الايطالية الى دخول اتفاق ١٦ ابريل الماضي في دور التنفيذ اجمل وقع في نفسي . واني — مثلكم — اعترف بان تنفيذ هذا الاتفاق وضع اساساً جديداً سيسمح للدولتين بالعمل المخلص لرفاهية الشعبين ، كما واني اشكركم على التحيات الخاصة التي وجهتموها الي وكونوا على ثقة بانني ابادلكم هذه العواطف نفسها »

الكونت شيانو واحتمال زيارته لندن

روما في ١٩ تشرين الثاني — تقول المقامات الدبلوماسية في روما أنه اصبح من المحتمل أن يزور الكونت شيانو لندن ، وان يقوم المستر تشمبرلن برد هذه الزيارة لروما . على انه يلوح أن المسألة ما هي بعد الا جس للنبض من جانب بريطانيا . وعلى كل حال لا يحتمل أن تقع الزيارتان في غضون العام الحالي

حركة عدائية ضد اليهود في بولونيا

وارسو في ١٩ تشرين الثاني — وقعت مظاهرات « لاسامية » في كلية الفنون في لدنبرغ ، وضرب الطلبة البولونيون عدداً من اليهود — د . ن . ب

انفجار قنبلة في كنيس يهودي

بوخارست في ١٩ تشرين الثاني — انفجرت قنبلة في الكنيس اليهودي في ريش اينا وسببت ضرراً جسيماً — د . ن . ب

التحقيق في حادث السكرتير الالماني

باريس في ١٩ تشرين الثاني — استأنف قاضي التحقيق المشرف على قضية الهر فون رات التحقيق مرة اخرى مع عم القاتل وعمته . ومما قاله المذكوران ان ابن اخيهما جاء اليهما خالي الوفاض ، وان مناقشة عنيفة جرت بينهم في ٦ تشرين الثاني قبيل وقوع الجرم . وان العم اعطى ابن اخيه بعد المناقشة مئتي فرنك

مظاهرات كبرى ضد اليهود في البلجيك

بروكسل في ١٩ تشرين الثاني — أقام اتحاد الوطنيين مظاهرة كبيرة معادية لليهود . وقال احد الخطباء ان بركسل وانفرس وغيرها قد اصبحت مراكز يهودية وان ٥٠٠ الف يهودي يعيشون بين ٨ ملايين من البلجيكيين . د . ن . ب .

عودة الملك كارول وولي عهده

بروكسل في ١٩ تشرين الثاني — وصل أمس الملك كارول وولي عهده البرنس ميخائيل عائدين من لندن الى بروكسل — د . ن . ب

الخطأ السياسي الذي ارتكب بفلسطين

برلين في ١٩ تشرين الثاني — انكرت جريدة « برلينر لوكال » بشدة فكرة اسكان اليهود المهاجرين في المستعمرات الالمانية السابقة ، وقالت الجريدة ان هذا العمل يعني تكرار الغلطة السياسية التي ارتكبتها انكلترا في فلسطين — د . ن . ب

Faulty Microfilm Copy

الحجاز وفلسطين

الاوساط السعودية والتطور في فلسطين
جلالة ابن السعود وبيان سياسة الحكومة

جدة في ١٩ تشرين ٢ – (الشرق العربي – تراقب الاوساط السعودية باهتمام كبير تطور القضية الفلسطينية الحالي على اثر صدور بيان الحكومة البريطانية . وترحب هذه الاوساط على الخصوص بفكرة اشتراك حكومات الدول العربية المستقلة في المؤتمر المزمع عقده وترى في هذه الفكرة ميلا من الحكومة البريطانية الى ايجاد حل للقضية الفلسطينية يرضي العرب والمسلمين جميعاً . وقد علم مراسل الشرق العربي من مصدر وثيق الارتباط بجلالة الملك ابن السعود ان جلالته ارتاح الى بيان الحكومة البريطانية وانه لن يتردد في ارسال مندوبين عنه عن المملكة السعودية في مؤتمر لندن ويرجو له النجاح . والمنظور ان يكون السيد فؤاد بك حمزة وكيل الخارجية والسيد حافظ وهبة الوزير العربي المفوض في لندن بين المندوبين . واضاف المصدر المشار اليه الى هــذا التصريح ان جلالة الملك ابن السعود بذل جهداً كبيراً بواسطة ولي عهده الامير سعود عند ما كان في لندن لجعل نظرية العرب تفوز في الاوساط الانكليزية المسؤولة ولكن ذلك قد تم بدون دعاية وضوضاء

عرب فلسطين لهم الشأن الاول
المحاولات اليهودية الفاشله فى لندن وامركا

لندن في ١٩ تشرين الثاني – الشرق العربي – ان الشخصيات العربية الموجودة الان في لندن قد دهشت من لهجة الجمعيات اليهودية في انكلترا وفلسطين في انتقادها لقرار الحكومة البريطانية بدعوة العرب واليهود الى مؤتمر فان هذه الجمعيات هي التي كانت تلح في طلب عقد مؤتمر من هذا النوع في حين ان العرب كانوا دائما يرفضونه . اما الان وقد اقترحت انكلترا عقد المؤتمر فان الجمعيات اليهودية تعارض هذا الاقتراح قبل ان تعلم اذا كان العرب سيوافقون عليه او يرفضونه . وحجة اليهود في الرفض ان انكلترا تنوي دعوة الدول العربية المجاورة لفلسطين وان هذه الدول ليس لها الحق في الاشتراك في حل المسألة الفلسطينية . وقد تحدث زعيم عربي في لندن الى مراسل الشرق العربي وقال الا نعلم بعد اذا كان المؤتمر سيعقد ام لا . ولكن تخيل لي ان الدول العربية في ان العرب جميعاً بلا استثناء لهم اكثر من اليهود الحق في التدخل في المسألة الفلسطينية وقد طلب يهود امركا من الرئيس روزفلت ان يتدخل لمصلحتهم في مسألة فلسطين فهل يعتقد زعماء الصهيونية ان الامريكيين الحق في التدخل في شؤون قطر عربي ثم ينكرون على الاقطار العربية الاخرى هذا الحق .

اليهود وامامهم الضائع في فلسطين
بريطانيا والمحافظة على صداقة العرب

لندن في ١٩ تشرين الثاني – (الشرق العربي) – كتبت جريدة ايفننج ستاندارد مقالا رائعا عن مسألة فلسطين اثنت فيه على العرب ومدنيتهم ، ثم خاطبت اليهود في العالم قائلة انه يجب ان يعلموا نهائياً ان لا أمل في جعل فلسطين دولة يهودية على انقاض العرب . وان انكلترا لا يسعها ان تضع دائماً تحت تصرفهم قواتها المسلحة لحمايتهم والمحافظة على الدولة التي ينشدونها . ويجب ان لا يغرهم صياح اليهود الامريكيين الذين افسدوا الجو بتداخلهم واشارت الجريدة الى اشتراك الدول العربية المجاورة في حل مسألة فلسطين فقالت ان انكلترا احسنت صنعاً في قرارها بدعوة هذه الدول الى المفاوضة . وانه لا يسع الانكليز ان يستمروا في معاداة ملايين المسلمين في سبيل اقامة دولة يهودية في فلسطين وختمت مقالها بالثناء على قرار الحكومة الاخير .

فلسطين لا تحل مشكلة اليهود في العالم
الصحف العربية فى امركا وخطاب روتشلد

نيويورك في ١٩ تشرين الثاني – (الشرق العربي) – نقلت الصحف العربية في امركا أقوال اللورد روتشلد الذي اعطي له وعد بلفور وهي الاقوال التي القاها في اجتماع المجنة الصهيونية الاخير . وعلقت الصحف عليها قائلة ان هذا اليهودي الانكليزي ادرك الحقائق وعمد الى التعقل في نصحه لليهود بالتزام الاعتدال في مطالبهم .

وتلخص تصريحات اللورد روتشلد في انه من الجنون ان يتمسك اليهود بجعل فلسطين دولة يهودية لان مسألة فلسطين لا تحل المشكلة اليهوديه العالمية وفلسطين لا يمكن ان تصبح مأوى لجميع اليهود المضطهدين . وانه عندما اعطى وعد بلفور الى عمه اللورد روتشلد لم يكن احد يعلم بما سيحل باليهود من مصائب . فخيرلهم اليوم ان يحافظوا على صداقة العرب وان يرضوا بالحل الذي تستطيع الحكومة الانكليزية إيجاده لهم بدون معاداة العرب والاضرار ببريطانيا العظمى .

برقيات

تأييد سماحة المفتي الاكبر
البلاد بأسرها تستنكر بشدة المذكرة المأجورة

«تابع المنشور على الصفحة الاولى»

ولا يمر على قرار وادلتنا على بعض الحقائق الآتية :

١ – ان فخري النشاشيبي الذي يعطي اليهود حقوقاً في فلسطين العربية في مذكرته هو نفس فخري النشاشيبي الذي اقسم يمين الاخلاص في العمل للامة والبلاد ضمن حدود ميثاق فلسطين الذي تقرر في مؤتمر [illegible] .

٢ – رفضه الاعتراف بوعد بلفور [illegible] مع الامة يوم ان كان [illegible] الوطنية يخالف كل [illegible] في مضمون مذكرته [illegible] .

٣ – مناداته [illegible] الحكومية ومقاطعة الحكومة في الاجتماع العربي الكبير الذي عقد في مدينة يافا للتفرغ لخدمة الوطن تحت لواء وفي صفوف من نسب اليهم في مذكرته المأجورة اعمال العنف والارهاب .

٤ – [illegible] حرب الدفاع الذين كانوا لا يشكلون اكثر من [illegible] من عرب فلسطين . هذا وان ما لأ فخري النشاشيبي اليهود وسعيه لتحقيق ما ربه الدينية باسم العمـال لصالح البلاد وموقفه موقف الخصومة لسماحة المفتي الاكبر الزعيم الاوحد الذي يمثل اماني وآمال عرب فلسطين ، كل ذلك دفعه لان يتأخر لكتابة مذكرته التي رفعها لفخامتكم ليغش بما حوته من اكاذيب ومفتريات حكومة جلالة بريطانيا العظمى وليكيد لامته التي نبذته عامة ولسماحة المفتي الاكبر والزعيم الاوحد خاصة . تلك المذكرة التي هي المؤامرة الثانية التي كشفتها يقظة الامة .

وان الاستنكارات الشديدة المتعددة – يا صاحب الفخامة – التي منيت بها مذكرة فخري النشاشيبي تلك الاستنكارات الصادرة من كبار الهيئات والشخصيات ومختلف الطبقات لأسطع برهان في دحض مفتريات فخري النشاشيبي واقوى يد رفعت ثوب الرياء الشفاف عن جسده النحيل .

ولما كان فخري النشاشيبي يحوك للبلاد المؤامرة لتحقيق السياسة الصهيونية على حساب عرب فلسطين اهل البلاد باسم ارباب المصالح فان العرب باجمعهم نظروا الى تلك المبادئ التي اشار اليها في مذكرته السفراء والى تشاق والتفرق القومي نظرة ملؤها النفور الدائمي والازدراء الابدي

وبما ان سياسة فخري النشاشيبي ومن يلف لفه كانت ولا تزال السبب القوي في تحميل عرب فلسطين وحكومة جلالة بريطانيا العظمى اتعابا جسيمة ولما كنا نعتقد جازمين بان حكومة جلالته قد آن لها ان تضحي في غنى عن هذه المتاعب بعد أن رأت بعينها تفاني الشعب العربي الباسل في سبيل تقرير مصيره والذب عن حياض وطنه ولمست الثقة الغالية التي حازها سماحة المفتي الاكبر

الزعيم الاوحد وزملاؤه اعضاء اللجنة العربية العليا جئنا بمذكرتنا هذه [illegible] عن الشعور العربي في فلسطين [illegible] والاقطار العربية والاسلامية عامة [illegible] حكومة جلالته بضرورة [illegible] الحقيقة الملموسة ولا سيما وان [illegible] اصبحت تعرف علم اليقين [illegible] الجارية في فلسطين والشعور [illegible] زعيم البلاد [illegible] سماحة [illegible] افندي الحسيني وزملائه [illegible] العربية العليا [illegible]

[illegible]

موقعو المذكرة

وفيما يلي اسماء [illegible] على المذكرة المرفوعة لفخامة [illegible] السامي مع حفظ الالقاب :

اصحاب الفضيلة الشيخ موسى [illegible] البديري قاضي القدس الشرعي [illegible] ونابلس ورئيس قيمي الصخرة [illegible] والمدرس فيها ، محمد سعود [illegible] قاضي القدس الشرعي الاسبق [illegible] بالصخرة المشرفة ، امين العوري [illegible] الفتوى بالقدس الشريف وعضو [illegible] الاستئناف الشرعية بالقدس ، [illegible] الشريف رئيس بلدية الخليل سابقاً [illegible] بالمسجد الاقصى ، سعيد الامام [illegible] امام وخطيب المسجد الاقصى ، [illegible] افندي الجاعي الخطيب خطيب [illegible] الاقصى والمحامي و [illegible] سلمان العمري عبد الرحمن [illegible] المسجد الاقصى وشيخ زاوية [illegible] شمويل بالقدس ، يعقوب [illegible] المتحف الاسلامي ودار كتب المسجد الاقصى وشيخ الزاوية [illegible] ابراهيم العوري المدرس [illegible] الشرعي ، سعد الدين العلمي [illegible] المحكمة الشرعية بالقدس ، [illegible] الحسيني المدرس بالمسجد الاقصى [illegible] الضبط بمحكمة القدس الشرعية [illegible] ناهوب الاموي رئيس كتاب محكمة شرعية بيسان سابقا والمدرس بالمسجد الاقصى والمحامي الشرعي ، محمد سليم المملوك رئيس كتاب محكمة الاستئناف الشرعية بالقدس سابقا والمحامي الشرعي ، محمد المهدي شيخ المغاربة بالقدس وامام الصخرة المشرفة ، محمد ادهم البديري شيخ الزاوية الادهمية وقيم بالصخرة المشرفة سابقاً ، الشيخ عبد الرزاق افندي الشرابي محاسب دائرة اوقاف القدس سابقا ، محمد اديب جودة رئيس مؤذني الحرم الشريف وحامل مفتاح كنيسة القيامة بالقدس ، فائق الانصاري ، [illegible]

[illegible]

[illegible]

الاهالي بيت جالا

[illegible]

متخرجو الايتام

[illegible]

شباب عنتا

[illegible]

اهالي دير [illegible]

[illegible]

استنكار شديد

[illegible]

ساعدوا عائلات المنكوبين

[illegible]

العرب في المهجر يؤيدون قضية الحق
الاحتجاج الصارخ على تدخل امريكا

نيويورك في ١٩ تشرين الثاني – الشرق العربي – [illegible]

الصحف البريطانية ومسألة المفاوضات
اتجاه النية الى تعديل خطة الحكومة

[illegible]

اعلان بيع ملك

[illegible]

اعلان

[illegible]

Faulty Microfilm Copy

برقيات تأييد سماحة المفتي الاكبر

البلاد بأسرها تستنكر بشدة المذكرة «المأجورة» وتجدد الثقة بزعيمها الأمين

يقظة الامة الصابرة تكشف عما يحاك لها في الخفاء وتقف صفا واحدا في سبيل غايتها

عرب فلسطين يؤيدون الزعامة المخلصة

نصرة العرب في المهجر

الجاليات العربية في امريكا تجمع الاعانات لمنكوبي فلسطين

العرب بسيراكيوز يحتفلون بيوم الفرنجة ... بحضور ... المكسيكيين

اغاثة فلسطين

رؤساء الدين

رؤساء الطوائف المسيحية بحيفا ... يؤيدون ... سماحة المفتي الاكبر ... الهيئة الوحيدة التي تعكس ... عن عرب هذه البلاد لكل ...

رئيس روحي الطائفة الانجيلية العربية بحيفا ... نجيب قبطي رئيس روحي طائفة اللاتين بحيفا ... ميشيل . رئيس الطائفة المارونية ... الخوري ... قرع . ... طائفة الروم الارثوذكس الخوري ... عويس . ... طائفة الروم الكاثوليك بحيفا ...

رؤساء الطوائف

... الطوائف المسيحية ... الشاشيني ... سماحة المفتي الاكبر ... المستعمرات ... في اللجنة العربية العليا ... سماحة المفتي الاكبر ... الزعيم الاوحد ... فلسطين

المذكرة الآثمة

... فخري النشاشيبي ... نستنكر ... المذكرة الآثمة ... الزعيم سماحة الحاج امين افندي الحسيني ، واللجنة العربية العليا .

... محمد ... المصري ... محمد ... حسن ... عبد الفتاح ... ناجي ... سويدان ، ... سعيد ... زكي ... الكعاني ، رشدي ... شكري ... سالم الطواري ... احمد ... فارس شحرور ، يوسف ... احمد رمضان ، محمد رمضان ، ... احمد ياسين ، محمد حسن ... محمد عبدالله ، ... عبد الغني ... محمد عزت ... عارف ... الحاج اسعد ...

مختارو حيفا

نحن مختاري حيفا نستنكر مذكرة فخري النشاشيبي المأجورة ، ونؤيد زعيم البلاد الاوحد سماحة الحاج امين افندي الحسيني .

معروف المصري ، ابراهيم عوده

صيدلات يافا

... ولا نقبل ...

أهالي قلنديا

...

أهالي بيت دجن

...

الحركة الفاشلة

نؤيد زعيمنا الأوحد سماحة الحاج امين الحسيني ... ونستنكر مذكرة النشاشيبي المأجورة

كمال نور الله . ... نعيم نور الله . عبدالله ... جلالاتي . رضا جرداني . محمد ... محمد شعبان . هاشم ... عبد القادر الحاج عبد الحميد . ملحس ... سويدان حسن كنفاني . جمال عقاد . جمال رمضان رياض رمضان . حسن النوري . الدكتور سعد مسلم

علماء نابلس

...

واهالي الحكومة

...

... صبحي ... عرفات ... سميع النابلسي . مصطفى فخر الدين . ... حسن عرفات . محمد وجيه النابلسي . امين الطاهر . محمد سعيد الشويكه . ... سليمان داود ... الجرار . ... منير ابو غزاله . محمد الشنار . ... الخياط . صبري العقاد . اسعد المصري . صبري النابلسي ... صادق ... محمد سليمان صلاح . عبد الكريم الشويكه . محمد الخياط . سعد الدين . عرفات طبيله

باسم الله والبيرة

...

الاساليب المحتقرة

... الزعيم الاوحد الحاج امين افندي الحسيني .

داود ... عبد الحليم ... المحامي محمد حسن ... حكمت المصري . قدري طوقان . لطفي التميمي . الدكتور احمد الطاهر . الدكتور علي احمد ... الدكتور ... الفادي . الدكتور صدقي ملحس .

في نيويورك ... الجمعية ... وفي ... البررة في تلك ... وتضحياتهم ... حذوه في ...

اعانة المكسيكيين

...

برقية اخرى

...

القضية العربية

... الامريكية ...

... بالاذاعات ... بواسطة شبكتها ... المتحدة من الاوقيانوس الاتلانتيكي الى الاوقيانوس الباسيفيكي ومن ماين الى فلوريدا .

وبحال مديرية الجامعة العربية الى الاحتجاج على هذه الدعايات ...

... موضوع ... المجاورة لها

ونشر الجامعة العربية ... قريب ... من الاذاعة وارسلته للمكتب المركزي

أهم ألسنة الأدب

اعلن الكاتب ... ملحم ... رئيس جمعية الشبيبة العربية في عاصمة جمهورية هندوراس ان الصحفي والكاتب الاسبانيولي ... السنيور ... كالديرون قادم بعد أيام قلائل الى نيويورك ... والسنيور كالديرون يعد من كبار ...

... الاخبار ... فاكدت ... الى ... جريدة ... البرقية ... من وصول البرقية ... الهدى ... النيويوركية

Faulty Microfilm Copy

الاحد في ٢٨ رمضان سنة ١٣٥٧ و ٢٠ تشرين الثاني سنة ١٩٣٨

صاحب الامتياز : ابراهيم الشنطي
المدير المسئول : شوكت حماد

الاشتراكات | في فلسطين عن سنة ١٥٠ | في البريد الداخلي « « ١٨٠ | في سائر الاقطار الخارجية « « ٣٠٠

الدفاع

جريدة يومية سياسية مصورة

دار الدفاع ...
العنوان التلغرافي : (الدفاع - يافا)
تلفون ١١٨٧ (اربعة خطوط) و ١٠٧٥ (خطان) صندوق البريد (٢٥٥)
الاعلانات يتفق عليها رأساً مع الادارة
اجرة السطر : ١٠٠ مل

صور متنوعة على هامش الحوادث

حفلة ... « عمان » ... المرشال غرتيغ ...
في الصورة المرشال غرتيغ ...
...

الهر كراتشيولا السائق الالماني الشهير ...
سيارته الجديدة من طراز مرسيدس ...
والتي ضرب بها الرقم القياسي ...

الملك جورج السادس ... والملكة ... الملك كارول ملك
رومانيا في ...
...

السنيور كراتشيولا السائق الشهير وقد
ضرب الرقم القياسي مؤخراً بسباق
السيارات في روما

الزعيم ... من ...
الشخصيات ...
...

فتاة المانية تقدم باقة من الزهور للهر هتلر فور وصوله
... الى مدينة ...

خريطة ... الطيار الامريكي ...
...
...

حدث حريق هائل في الولايات المتحدة في ...
...
...

فريق السباحة الامريكي وقد وصل الى برلين للاشتراك
في المباراة الدولية

زار الدوق كنت شقيق ملك انكلترا معرض غلاسكو
الامبراطوري وتراه في الصورة يتفرج
على احدى السيارات الكهربائية

الملك جورج السادس والملكة في
إفتتاح البرلمان
البريطاني

هاجمت الطائرات الوطنية مدينة بلنسية والقت عليها ٣٠٠ طن من القنابل المحرقة
والمدمرة وقد اوقعت عدة خسائر واحرقت باخرتين بريطانيتين وترى
في الصورة معسكر ... في بلنسيا وقد ...

الاثنين في ٢٩ رمضان سنة ١٣٥٧ و ٢١ تشرين الثاني سنة ١٩٣٨

السنة الخامسة — العدد ١٧٧٧

الدفاع

جريدة يومية سياسية مصورة

صاحب الامتياز : ابراهيم الشنطي

المدير المسئول : شوكت حماد

الاشتراكات
في فلسطين عن سنة ١٥٠
في البريد الداخلي * * ١٨٠
في سائر الاقطار الخارجية * * ٣٠٠

دار الدفاع : ميدان الساعة ـ عمارة البلدية ـ يافا : فلسطين

العنوان التلغرافي : « الدفاع — يافا »

تلفون ١١٨٧ (أربعة خطوط) و ١٠٧٥ (خطان) ص.ب. (٣٥٥)

الاعلانات يتفق عليها رأساً مع الادارة

أجرة السطر : ١٠٠ مل

عرب فلسطين يؤيدون الزعيم الامين

الامة العربية كتلة واحدة تساند رئيسها سماحة المفتي الاكبر وتعقد عليه الاماني

انهيال برقيات التأييد من كل صوب وحدب واستنكار المذكرة «المأجورة» والقضاء عليها في مهدها

اجماع الامة على استنكار المذكرة المفضوحة

سهم طائش

المندوب السامي — القدس

طاش سهم فخري النشاشيبي فقد عاد السهم الى قلب الرامي . وليعلم هو وامثاله من المأجورين صنائع الاستعمار ان الامة يقظة لما يراد بها ويحاك حولها من شباك . فالناصرة بشيبها وشبانها وصلبها وهلالها يحوطان احاطة السوار بالمعصم بالزعيم الفذ والرجل المؤمن الصابر ، والاسد الرابض بين ارز لبنان الشامخ ، سماحة المفتي الاكبر الحاج امين افندي الحسيني ، فهو الذي يحق يمثل البلاد الفلسطينية في المؤتمر المنوي عقده بلندن ، هذا اذا كان البريطانيون يضمرون السلام لارض السلام

رئيس روحي كهنة الروم الارثوذكس بالناصرة وكيل المطران كي الارشمندريت ماركوس . الخوري نعمه الخوري . الخوري نعيم عدنية . الخوري جريس الخوري . الشماس سابا الفار

رئيس روحي طائفة الكاثوليك الارشمندريت استيفانو زيتون . رئيس روحي طائفة الموارنة الخوري يوسف هارونه . نجيب بطحيش عوض يونس جورج . توفيق خوري . ميخائيل فرح واولاده . سليمان ورور . محمد عون الله . فضل عباس . اديب جرجوره . امين ورور . نايف ورور . اسعد ورور . حسن عطية . صالح ابو يونس . سامي نصار . سليم وامين عصفور . خليل صالح الوسى . علي سليم الدخان . لبيب فرح . حنا فرح . بشاره فرح . يعقوب فرح . يوسف موسى . راجي بطحيش . ميخائيل سابا . علي تقال . عزيز عزام . محمد سعيد الجد . زكريا توتري . اديب تابري . راجي زهر . داود بشارة . توفيق عصفور صبحي فار . معين رزق . فضول رزق . رفيق رشق . يوسف رزق . خليل حاج ابراهيم اليوسف . عبد الله اليوسف منصور قرش راضي

يونس . سمعان اليوسف . سمعان جرجوره . عزت حلاق . فوزي برقدار . راجي نويصر . رجا نويصر . جورج شقهه داود جريس . جاد يونس . داود مزاوي . شفيق بشارة . يونان قرع . نجيب حكيم . سامي سالم . محفوظ نعيم قدحه . متى صائغ . فرح سكران . موسى خازن . جدعون حماني . الغرفة التجارية .

بلدية عكا

المجلس البلدي في عكا يستنكر ما جاء في مذكرة فخري النشاشيبي ويرجو من حكمة المستر تشمبرلين حل قضية فلسطين أن تمنح العرب ما منحه اخوانهم في سائر الاقطار العربية من تحقيق تقرير المصير . ويرجو حصر الدعوة للمفاوضة في سماحة المفتي الاكبر وأعضاء اللجنة العربية العليا مع ممثلي الدول العربية . تفضلوا بابلاغ برقيتنا هذه لمجلس الوزراء البريطاني .

رئيس البلدية : حسني خليفه

اعضاء : محمد السالم ، محمد جميل نور ، محمد ناجي كتمتو ، احمد البرادعي

تأييد المخلصين

المندوب السامي — القدس —

جنين وقضاؤها يطلبون من فخامتكم اعلام وزارة المستعمرات البريطانية انهم يؤيدون سماحة مفتي القدس الاكبر وصحبه المخلصين اعضاء اللجنة العربية العليا وممثلي ملوك العرب ولا ثقة لنا بغيرهم وأما النشاشيبي الذي عبر عن رأيه منفرداً فلا ثقة لنا به من قبل ومن بعد — فارس طبيله ، صادق السوقي ، محمد القدسي ، لطفي العبد الله ، عارف السوقي ، فارس اليامونى ، شا كرعبوشي ، محمد الانحام ، عبد اللطيف امين ، ناظم عبوشي ، انيس النفاع ، سعيد الصغير ،

« البقية على الصفحة السابعة »

وفد مؤتمر فلسطين

تكريم الاعضاء في لندن وتصريح موجز لسعادة علوبة باشا

النادي الفلسطيني العربي في القاهرة يرد على بيان الحكومة

الحل الوحيد لمشكلة فلسطين

في فندق برترز

لندن في ٢٠ تشرين الثاني ـ حضر بعد ظهر اليوم محمد علي علوبة باشا واعضاء الوفد العربي الاسلامي ومعهم الدكتور عزت طنوس ، حفلة الشاي التي اقامها لهم الاستاذ علي الغزالي الجبيلي ، والسيد المعطي ، في فندق برترز . وشهدها معهم بعض اعضاء الجالية المصرية

التسوية العادلة

وقد تكلم الداعيان ، فشكرا لعلوبة باشا وزملائه اجابتهم لدعوتهما ، فرد عليهما سعادته بكلمة موجزة اكد فيها مرة اخرى ان الوصول الى تسوية عادلة لمشكلة فلسطين لا يهم عرب فلسطين وحدهم ، بل يهم البلاد المجاورة لها ايضاً

وجهة التاريخ

كما اكد من الوجهة التاريخية ، ان العرب كانوا دائماً يعاملون اليهود معاملة طيبة . واستدل على ذلك بانهم يجدون في مصر من التسامح وكرم الضيافة ما يجده غيرهم من الضيوف الاجانب ، ثم اشار الى ان ذلك لا يعني ان تكون البلاد تحت سيطرة اليهود ، كما يطمع الصهيونيون ان يكونوا في فلسطين.

وانتهت الحفلة كما بدئت ، بالنشيد المصري والهتاف بحياة الوفد العربي

النادى الفلسطينى

وجاء من النادي الفلسطيني العربي في القاهرة ، انه يؤيد اللجنة العربية العليا في ردها على بيان الحكومة البريطانية الخاص بحل قضية فلسطين .

حل المشكلة

ويرى ان العرب ، قد حددوا منذ زمن ما يرتضونه حلا لهذه المشكلة وهو العدول عن تجربة الوطن القومي اليهودي ووقف الهجرة اليهودية وبيع الاراضى لليهود وقفاً تاماً

عقد معاهدة

واستبدال الانتداب البريطاني بمعاهدة شبيهة بالمعاهدة الانجليزية العراقية تنشأ بموجبها دولة ذات سيادة والاعتراف بحق العرب في الاستقلال التام .

العفو العام

واعلان العفو العام عن جميع المنفيين والمتهمين في حوادث الثورة واطلاق سراح المسجونين السياسيين.

مصادرة الصحف

برلين في ٢٠ تشرين الثاني — صادر البوليس في برلين منذ بضعة ايام جميع كبريات الصحف الاجنبية . وقد صودرت ٧٥٧ جريدة . وصادر البوليس في يوم واحد ٣٧ جريدة .

قضية فلسطين والعراق الشقيق

قضية فلسطين في الجلسة الاخيرة لمجلس النواب في العراق

الثناء على موقف الحكومة من قضية القطر العربي الشقيق

السياسة المتبعة في فلسطين لا تعيد الامن ولا تضعف ايمان اصحاب الحق

تصريح هام لوزير الخارجية

بغداد في ١٨ تشرين الثاني — لمراسل الدفاع الخاص — بالبريد الجوي — عقدت جلسة مجلس النواب برئاسة معالي السيد مولود مخلص وبعد قراءة ملخص محضر الجلسة السابقة منح ديوان الرئاسة اجازات لبعض الموظفين .

ضيق المدارس

ثم تلي سؤال وجهه السيد خيري الامام نائب الموصل الى معالي وزير المعارف بشأن ضيق المدارس وعدم فتح مدارس جديدة في المدن الكبيرة والالوية الواسعة . وتطرق الى الكتب المدرسية التي لم يجدها الطلاب في المكتبات . وأشار الى نقص عدد المعلمين في المدارس وتأخير الطلاب عن تلقي دروسهم وضرر ذلك فأحيل السؤال على وزير المعارف .

ايقاف الجلسة

ثم اقترح النائب ابراهيم الواعظ نائب الحلة وقف الجلسة دقيقتين حداداً على وفاة المرحوم حسك المبارك نائب البصرة فنفذ اقتراحه .

خطاب العرش

وشرع المجلس في المذاكرة في جدول أعمال الجلسة . وكانت المادة الاولى البحث في العريضة الجوابية على خطاب العرش . وقد اشترك في المناقشات عدد كبير من النواب وأشار أكثرهم الى قضية عرب فلسطين وأثنوا على موقف الحكومة العراقية من قضية القطر العربي الشقيق .

السياسة الصريحة

وتكلم الفريق طه باشا الهاشمي (بغداد) وأثنى على السياسة العراقية الصريحة التي جاءت في خطاب العرش بشأن موقف العراق من الاقطار العربية ومساعدته اياها . وقال اني اعتقد مع الحكومة بوجود الهدوء والاستقرار في البلاد ولكنني اقول اننا بهذا الهدوء والاستقرار اضعنا هيبة الحكومة وأرجو من الحكومة ان تحافظ على هذه الهيبة ولو أدى ذلك الى اخلال السكون والنظام .

السياسة الخارجية

وأثنى النائب عبد المهدي (المنتفك) على سياسة الحكومة الخارجية وخاصة موقف العراق من الشقيقة فلسطين . وطالب الحكومة بوضع منهج اقتصادي

« البقية على الصفحة ٢ عمود ٥ »

قتل جندي واصابة «كابتن» بجراح

تطويق قرية عتيل واشتباك بين المسلحين والجند وقلع أربعة اعمدة للكهرباء

استمرار عمليات التفتيش في انحاء مختلفة وفرض غرامة وحوادث اطلاق النار

على عربيين وفرض نظام منع التجول نهاراً في يافا وتفتيش احد احياء اللد

حوادث البلاد في النشرات الرسمية

تفتيش وغرامة

فتش الجند فجأة اليوم قرية البروة في قضاء عكا ، وقد فرضت غرامة ١٠٠ جنيه جمع منها ٨٥ وصودرت بندقية

بجراح مميتة

وحاول شخص يدعى احمد محمد عبادي اختراق النطاق المفروض على القرية فاطلقت عليه النار وقتل

على باص وسيارة

بعد ظهر اليوم اطلقت عيارات نارية على باص يهودي كان مسافراً من طبريا الى المطلة . وبعد ذلك اطلقت النار على سيارة شحن يهودية كانت مسافرة الى الخالصة عند الكيلو ٢٢٢ وقد اصيب الباص غير انه لم تقع اصابات في تلك الحالتين وقد اجاب الحراس على اطلاق النار بالمثل

تطويق عتيل

بناء على معلومات توجه الجند الى قرية عتيل في قضاء طولكرم وطوقوها.

مقتل جندي

وقد اطلقت النار على الجند من القرية فقتل جندي من سائقي السيارات يدعى «باركلي» .

اصابة (كابتن) بجراح

واصيب الكابتن « آرمتياز » بجراح في ساعده وقد اجاب الجند على اطلاق النار بالمثل وقتلوا شخصين من المهاجمين .

النار على عربي

اطلقت النار اليوم على محمد زغلول من نابلس عندما حاول الفرار من مخيم الاعتقال .

في بلديه قلقيلية

في الساعة العاشرة والنصف من صباح اليوم دخل عربيان مسلحان مكاتب بلدية قلقيليه واطلقوا النار على الحاج عمر السبع ، وقاسم محمد مصطفى ، وكلاهما من قلقيلية فأصابوهما بجراح ، وقد نقلا الى مستشفى يافا وهرب المعتديان .

سيارة شحن

في صباح اليوم بينما كانت سيارة شحن عربية تحمل ٧٠ كيساً من القمح مسافرة من نابلس الى حيفا أوقفها اشخاص من العرب المسلحين عند الكيلو ٩٩ وطلبوا من السائق ومساعده النزول من السيارة ففعلا وسارا باتجاه نابلس الى ان وصلا النقطة العسكرية التي تتولى حركة المرور وعند استجوابهما اخبرا الجند بما حدث لهما فذهب الجند للبحث عن السيارة فوجدوها بالقرب من قرية قباطيه اما الاكياس فكانت مفقودة

قلع اعمدة الكهرباء

في ليلة ١٨—١٩ الجاري قلعت اربعة اعمدة للكهرباء على الطريق بالقرب من ملبس وقد اعتقل اربعة اشخاص اشتبه بهم

على مطار اللد

اطلقت النار بكثرة ليلة امس على مطار اللد المدني وقد اجاب الجند والبوليس على اطلاق النار بالمثل ، ولم يصب احد بأذى

« البقية على الصفحة ٤ عمود ٣ »

اتفاقات باريس

[...]تمت أخيرا بين سوريا وفرنسا

النـ[...] السياسي في الجماعات وأوساط الحكومية

[...] في ٢٠ تشرين الثاني — لمراسل الدفاع الخاص —

[...] الاتفاقات

[...] الجـ[...] كلمة في خلاصة الا[...] التي وقعت بباريس . ويهمنا ان [...] ان انالم نرد بهذا الرأى وا[...] هناك جماعات مفكرة ، قرأت [...] مضامينها تأويلا واسعاً [...] رغم انتظاره شاردة او [...] عصمتها ، فكانت النتيجة [...] والاجتهاد ، ونستطيع [...] ما استخلصناه من [...] الاكارم ، ان هذه [...] الإعاره عن انتداب [...] في وراء كانت معدولة [...] اقة ، يضاف الى هذا انه [...] الفريق الثاني — بضغط من [...] — فاذا به كالمحكوم بالموت [...] الحكم بالاعدام على نفسه

[...]ن هناك فريقاً آخر شذ عن [...] رأينا فيه اندفاعاً وتحمساً لرأيه [...] ها خطوة

[...]اعات غفيرة

[...] ات دمشق مسرحاً فسيحاً [...] غفيرة عقدتها هيئات عدة من [...] ارضة ورجعية وحيادية [...] في المنازل والفنادق والمقاهي [...] ذا نحن جزمنا ، بان كل ما [...] حديث الاتفاقات لا يبعث [...] النفس ولا على التفاؤل

انتقاد عنيف

[...] نصارح الملأ بان [...] كان مفقوداً بالكلية في [...] الشعبية التي انتقدت الاتفاقات [...] التي اذيعت ، انتقاداً عنيفاً مراً [...] ل انها فرضت على المفاوض [...] ضاً ، وان هذا المفاوض اذعن [...] اقع وارغم على توقيع صك [...] يده حتى امد طويل ، فيد [...] ابه من عنت الاقوياء ، ما [...] الصالحة في الاتفاقات — [...] ك نوايا صالحة — عديمة [...] الفائدة ، ما دامت النيات لم [...] امت المطامع تتصور وفاق [...] وال ومادامت الخطيئات [...] الحالية تتوالى وتستمر .. [...] اد في غضون السنتين

[...]ياسة التكتم

[...] رجال فرنسا الا ان يعلنوا [...] لكن في نفوسهم حيال [...] به عامة والقضية السورية [...] ة وقد تجلى لنا ذلك عوقتها [...] ستاذ فارس الخوري الذي [...] ذ ل القنصلية الافرنسية في [...] ول بان حكومته لا توافق على

سفره الى لندن حيث ينعقد مؤتمر عربي يبحث قضية توحيد فلسطين وسوريا ، الامر الذي لا تقره فرنسا وهو ما يحملنا على الاعتقاد بان هذا التصرف المبهم خطلا سيترك — ان لم يكن قد ترك — في نفوس العرب والسوريين آثاراً يستحيل ان تمحي ، مالم يبرهن ساسة فرنسا اولئك على حدب حقيقي نحو سوريا ، وعلى اخلاص ونية صافية نحو السوريين الذين يعتبرون فرنسا مسؤولة عن كل تدن يحيق بهم ، وعن كل سياسة يقصدون بها تعيقهم عن السير نحو أهدافهم القومية .

وليس هذا الشعور بالامر اليسير

الاتفاقات الجديدة

وتقول الصحف في صدد ما احدثه نبأ هافاس : لم تبد الاوساط السياسية رأيها فيما اذيع عن الاتفاقات الجديدة التي وقع عليها في باريس مساء الاثنين الماضي ، ولكنها تصرح بان ما نشر لا يكفي لأن تقول كلمتها فيها ولذلك فانها تنتظر النصوص التي وضعت لتستطيع الافضاء بما تراه ، لا سيما وان البرقيات التي وصلت من باريس تشير الى اهم المسائل التي تم الاتفاق عليها ، وبصورة خاصة ما يتعلق بالملحق العسكري الذي كثرت حوله الاشاعات والاقاويل ، وكان موضوع مباحثات طويلة بين الرئيس مردم بك والجنرال هو نتزيجر في باريس

أمام البرلمان

ومن المنتظر ان تصل نصوص الاتفاقات الى الحكومة السورية في هذين اليومين لتطلع عليها ، وبعد وصولها ستذيع بلاغاً رسمياً ضافياً عنها ... ويقال انها قد تعرض على البرلمان السوري في هذه الدورة بحجة انها دورة خاصة بالموازنة الا اذا طلب النواب انفسهم عرضها ومناقشتها . والارجح ان الحكومة ستتقدم بها الى المجلس في هذه الدورة باعتبارها اتفاقات مستعجلة يتوقف على تصديقها ابرام المعاهدة السورية الافرنسية من البرلمان الفرنسي !!

اجتياز الشرق

بطريق الجو

شركة مصر للطيران تقدم خدمات ممتازة على خطوطها الجوية بين المراكز الرئيسية في الشرقين الادنى والاوسط وتوفر على المسافر ساعات وايام من عدم الراحة والتعب بالسفر براً .

المكتب الذي تسافر منه أو وكلاء الشركة يسرهم تقديم زيادة ايضاحات عن :

خطوط مصر الجوية

شعور العراق

ازاء الخطب الفادح بوفاة منقذ تركيا

خطاب وزير الخارجية أمام مجلس النواب

بغداد في ٢٠ تشرين الثاني — لمراسل الدفاع الخاص — القى فخامة الاستاذ توفيق السويدي وزير الخارجية في المجلس النيابي الخطاب التالي معرباً عن شعور البلاد العراقية بمصاب تركيا الفادح بوفاة منقذها ورئيس جمهوريتها المغفور له كمال اتاتورك :

الخطب العظيم

لابد وان المجلس العالي قد وقف من انباء تركيا على الخطب العظيم الذي ألم بها بفقد منقذها الاعظم فخامة الرئيس اتاتورك . لقد كان شعور البلاد العراقية بهذا المصاب الفادح لا يقل عن شعور الشعب التركي النبيل . ان ضياع رجل فذ كاتاتورك لم يكن خسارة على تركيا وحدها بل على الشرق اجمع . فاني بوقفي هذا اعزي الشعب التركي الشقيق وارجو المولى بخلفه الصالح الذي كان ولا يزال الرجل الذي تعقد عليه الامال في بلاد الجارة العزيزة

وقف الجلسة

وقد عطلت الجلسة ٥ دقائق صمت حداداً على وفاة الفقيد الغالي ثم قرر المجلس النيابي ارسال برقية الى المجلس الوطني الكبير يعرب فيها عن شعوره بمصاب الامة التركية الفادح بوفاة رئيس جمهوريتها ومؤسس كيانها الحديث المغفور له كمال اتاتورك

جبهة نيابية معارضة في حلب

الاصرار على نصوص المعاهدة السورية

حلب في ٢٠ تشرين الثاني — لمراسل الدفاع الخاص — على اثر ما نشرته الصحف عن الاتفاقات العسكرية التي تقضي ببقاء الجيش الافرنسي في البلاد الى ان يتكون للناجيش يستطيع الدفاع عن حدودنا ، برزت على وجوه بعض نواب الشمال علامات استغراب وتعجب وراحت ألسنة الكثيرين منهم تدور حول ما يشتم منه رائحة المعارضة !

مفاوضات باريس

وقد استطعت ادراك حقيقة ما يزال يجهلها الكثيرون في حلب ، هي عدم رضاء كثير من نواب الشمال عن المفاوضات الجارية في باريس بين رئيس الوزارة السيد جميل مردم بك والحكومة الافرنسية . لا سيما وان اركان الحكومة متكتمين فيما وصلت اليه هذه المفاوضات

جبهة معارضة

وذهب أحد النواب في حديثه مع المقربين اليه الى وجود فكرة تأليف جبهة قوية للمعارضة في المجلس النيابي فيما اذا كانت المفاوضات الاخيرة تنتقص من قيمة المعاهدة السورية سواء من الناحية العسكرية أو من النواحي الاخرى

نقطة دستورية في القانون الايراني

يثيرها زواج ولي العهد بالاميرة فوزية

طهران في ٢٠ تشرين الثاني — اثارت خطبة زواج الامير ولي عهد الامبراطورية الايرانية من الاميرة المصرية شقيقة الملك فاروق نقطة دستورية دقيقة من القانون الاصلي للبلاد الذي ينص في الفصل — ٣٧ — على ان الامبراطورة يجب ان تكون من ام اصلها ايراني . وهكذا فقد طرحت حكومة ايران هذا النص على البرلمان ليضع تفسيره الذي يتفق مع عقد الزواج الجديد فلا يبقى أي شك حول موقف الامبراطورة المقبلة . فاعطى البرلمان باجماع الاصوات تفسيراً موافقاً . بحيث انه لا يلزم فقط ان تكون أم الامبراطورة لجنسية الايرانية قبل عقد الزواج مع الملك أو ولي العهد وهذا الحل البرلماني ازال كل ما يمكن ان يقف حائلا دون انجاز رابطة المصاهرة بين العائلتين الملوكيتين المصرية والايرانية .

صادرات النفط الخام في شهر واحد

بغداد في ٢٠ تشرين الثاني — لمراسل الدفاع الخاص — بلغت كمية النفط الخام التي استخرجتها شركة النفط العراقية المحدودة خلال شهر تشرين الاول ٩٣٨ (٣٢٤٧٥٤) طناً والكمية المصدرة الى سوريا (١٦٨٧٠٨) طناً مترياً وعن طريق شرق الاردن (١٥٧٣٧٨) طناً مترياً

خلاف العشائر بين العراق وسوريا

دمشق في ٢٠ تشرين الثاني — لمراسل الدفاع الخاص — في نبأ خاص من دير الزور ان الاستاذ الخضيري قنصل العراق العام في دمشق وصل الى هناك ، وقد علم مخبر الصحف ان الغاية من رحلة القنصل العراقي الى الدير تتعلق بحل الخلافات بين العشائر العراقية وبين العشائر السورية بالاشتراك مع السلطات هناك وبالاخص الخلاف الناشب بين عشائر شمر التي يرأسها الشيخ عجيل الياور من عشائر العراق وبين عشائر العكيدات في دير الزور .

تستطيعين أن تجعلي بشرتك جميلة باستعمال صابون التواليت لوكس

كل امرأة تريد ملامح وكل امرأة تستطيع الحصول على هذا باستعمالها صابون التواليت لوكس بانتظام . ان رغوة صابون التواليت لوكس الناعمة المنظفة تزيل بلطف جميع الاوساخ من مسام الجلد وتجعل الملامح مشرقة وبيضاء . وتسعة من عشرة من كواكب السينما يستعملن صابون التواليت لوكس في تجميلهن اليومي . فلماذا لا تستعملينه انت !

X-LTS 566-133

قضية فلسطين والعراق الشقيق

« بقية المنشور على الصفحة الاولى »

ثابت للبلاد وأشار الى التدهور الموجود في شؤون العراق الاقتصادية وكساد التصدير وتكدس منتجات العراق في مخازنها .

موقف حاسم

وتكلم النائب محمد مهدي كبه (بغداد) مطرياً جهود الحكومة في سبيل فلسطين وأثنى على جهود البلاد العربية والاسلامية الاخرى في هذا الميدان . وقال ان البوادر تدل على ان ما اعلنته الحكومة البريطانية استناداً الى تقرير وودهد ان النتائج سوف لا تكون بجانب عرب فلسطين . وطالب الحكومة ان تقف موقفاً حاسماً في هذا الشأن .

سياسة الشدة

ثم طلب الى الحكومة لفت نظر بريطانيا الى ان سياسة الشدة والعنف التي تمارسها في فلسطين لا تؤمن الامن وانها لا تضعف ايمان اصحاب الحق بحقهم ، وعليها ان تنصف العرب .

تأييد الزملاء

وتكلم النائب صادق الهمام مشاركاً زملاءه في الثناء على سياسة الحكومة الخارجية خاصة فيما يخص فلسطين وأشار الى ضرورة اعطاء الحريات التي نص عليها الدستور .

تعطيل الصحف

وتكلم النائب داود السعدي (الكوت) مطالباً الوزراء بما وعدوا به المجلس في اجتماعه الماضي في شؤون مختلفة واشار الى تعطيل الصحف وعدم اعطاء امتيازات جديدة لطالبي اصدار الصحف من المحامين وغيرهم

صيانة الدستور

وتكلم النائب عبد الوهاب محمود (العمارة) ومما تطرق اليه انه قرأ عبارة العريضة الجوابية على خطاب العرش فلفتت نظره وهي الدعاء لصيانة احكام الدستور فقال : ان احكام الدستور لا يصونها الدعاء وانما الذي يصون احكام احكام الدستور توزيع العدل واعطاء الحريات للناس والسير بالبلاد وفق سياسة نشيطة منتجة .

الواجب الوطني

يعتبر العالم اليوم ان الحكم في كل مكان هو واجب وطني يلقى على عاتق الحاكمين ليقوموا بما يفرضه هذا الواجب المقدس من خدمات وطنية تعلي شأن الوطن وتعزز كيانه وتنمي اقتصادياته وتوفر على الناس العيش . وبقدر ما هناك من عدل ومن حرية بذلك القدر يكون الحكم صالحاً

حملة على وزارتين

ثم هاجم النائب وزارة المعارف منتقداً ادارتها طالباً اجراء التنقيح في هذه الادارة . ونحا نفس النحو فيما يخص وزارة العدلية فقد قال عنها انها ذكرت في خطاب العرش لمجرد الا يكون الخطاب خالياً من ذكرها . وهناك قوانين كثيرة بالية لم تقم وزارة العدلية بأي عمل لاصلاحها . وتساءل عن لائحة القانون المدني واللجنة التي تألفت لتنفيذ هذه اللائحة وقال : كان قبل هذا الدور حاكم جزاء واحد في بغداد . اما الآن فيوجد في العاصمة سبعة حكام للجزاء لا لحاجة وانما ليتمتع الحكام بجو بغداد

انتقاد نزيه

وتكلم النائب محمود رامز (بغداد) موجهاً انتقاداً مراً لبعض الوزراء بالاشارة فقط دون ذكر الاسماء . فقام كمال السنوي وقال اني اقدر الزميل على جرأته وكان عليه ان يفصح عن قصده فهو يوجه اتهامات للوزراء ولكن بدون ان يذكر الاسماء . وكان الواجب النيابي يقضي عليه ان يتبع احكام النظام الداخلي والقانون الاساسي ويذكر الاسماء

المشروعات العمرانية

وتكلم النائب محمد امين زكي (السليمانية) عن الطرق والمشروعات العمرانية وطالب الحكومة بانجازها

وزير الخارجية

وتكلم وزير الخارجية مشيراً الى موقف العراق من فلسطين وما بذلته الحكومة في هذا الميدان القومي . وقال ان البوادر الاخيرة تدل على ان النتائج ستكون لصالح عرب فلسطين بعد انهيار مشروع التقسيم والقضاء على مشروع الدولة اليهودية .

اثر كبير

كما ان النتائج الاخيرة جعلت اثراً كبيراً للدول العربية في المفاوضات المقبلة

السياسة الاقتصادية

وتكلم وزير المالية شارحاً سياسة الحكومة الاقتصادية وقال : ان المشروعات العمرانية كالري والطرق ستعالجها الحكومة بطرق فنية عصرية بواسطة خبراء فنيين سيستقدمون لهذه الغاية .

تجارة التمور

اما تجارة التمور فان مشروع الاحتكار العمومي اذا فشل فان الحكومة ستضع الاسس القوية لصيانة هذه التجارة وانعاشها .

هيبة الحكومة

وتكلم رئيس الوزراء وقال ان السيد طه الهاشمي ابدى تخوفه على هيبة الحكومة وانا اؤكد انه طالما هناك السيد طه الهاشمي وامثاله من الرجال الذين خدموا البلاد خدمات وطنية يحرصون على هذه الهيبة فلا خوف عليها وان قوة الحكومة المادية هي الآن اقوى منها في الماضي القريب .

تعطيل الصحف

اما قول داود السعدي فيما يخص تعطيل الجرائد فان الحكومات المتعاقبة قد عطلت اكثر من العدد الذي ذكره .

الموافقة على الرد

ثم قرئت العريضة الجوابية على خطاب العرش وبعد أن اجري فيها بعض التعديل وافق عليها المجلس وانفضت الجلسة .

ساعدوا

عائلات المنكوبين

صفوة ما يحمله بريد الشرق والغرب

طرائف سياسية واجتماعية

المحبون للحرب ـ الرقم المشئوم ـ زيارة ملكي انكلترا لاميركا ومغزاها

الجريمة في باريس (كل ما تريده) المانيا ـ الصحافة الواقعة تحت نفوذ اليهودية العالمية

عما حمله الينا البريد الاخير من الصحف والجلات الانكليزية والاميركية ننقل المعلومات السياسية والاجتماعية الطريفة التالية :

المحبون للحرب

علقت جريدة « المانشستر غارديان » الانكليزية — صهيونية على ما القاه الهر هتلر من الخطب في العهد الاخير بما يلي :

في الخطبة التي القاها الهر هتلر في « دعار » قال ان المانيا مستعدة للدخول في المفاوضات الجديدة التي تريد بريطانيا وفرنسا عقدها لنزع السلاح

ولكن « المحبين للحرب » الداعين في مجتمعاتهم وفي صحفهم اليها ... يجب نزع السلاح منهم اولا

— اي يجب سد السبل الموصلة الى تسنمهم المناصب الوزارية الرفيعة في كلتا الدولتين ... ومتى سدت هذه السبل فان المانيا تصرح علناً بتصميمها على انها هي اولى الدول الراغبة في القضاء على اسلحة « الموت الزؤام »

الحق أحق ...

وفي خطبة اخرى من خطبه الاخيرة قال « الفوهرر » ان المانيا اذا ابدت استعدادها للدخول في مفاوضات السلام فلا يجوز ان يفهم من هذا انها مستعدة للنزول عن حق واحد من حقوقها في اوروبا ... وفيما وراء البحار

— والحق احق ان يتبع ...

اسماء ...

ولقد ذكر الهر هتلر في خطبه هذه كلها بين اسماء « المحبين للحرب » اسماء المستر ونستن تشرشل (الطامع في رئاسة الوزارة البريطانية) والمستر « الادون » غرينوود الزعيم الثاني من زعماء المعارضة في البرلمان ، ثم المستر ايدن الذي اوقعته اليهودية العالمية تحت نفوذها ، وتسببت في اخراجه من وزارة الخارجية ... ثم المستر دف كوبر وزير البحرية السابق ، وهو مثل اخيه انتوني ايدن

رد غير بليغ

ولقد تولى الرد على هذه الخطب كلها المستر ونستن تشرشل بخطبة لم يجيء فيها الا قوله :

« ان الهر هتلر مخطيء كل الخطأ فيما توهمه من ان الساسة الذين ذكر اسماءهم في خطبه « محبون للحرب » فلم يحلم اي واحد من هؤلاء بشن حرب هجومية على المانيا ولم يعمل اي واحد منهم الا على تقوية سبل الدفاع في بريطانيا — اذا اصرت على اخذ ما لها من الحقوق ...

الرقم المشئوم

في بريطانيا ـ غير شركة طرق الجو الامبراطورية ـ شركة للملاحة الجوية الداخلية اسمها شركة « جيرسي » ، وقد قامت من مطار هذه الشركة في يوم الجمعة ١١ الجاري احدى طائراتها فلم تكد تحلق في الفضاء فوق هذا المطار ، حتى وقع فيها انفجار ، تسبب في سقوطها الى الارض ركاما

وكان عدد من فيها من الطيارين والركاب ١٣ شخصاً

وجاءت هذه النكبة الجوية الجديدة تأييداً جداً لان هذا الرقم ... رقم مشئوم فعلا ...

الزيارة الملكية

عند افتتاح الدورة البرلمانية الاخيرة في لندن ، حضر الملك جورج السادس مصحوباً بالملكة ، والقى هو نفسه خطبة العرش ، ولكن ما جاء فيها لم يكن — كما تقول « الديلي ميل » نفسها — الا طبقاً لما جاء في البرنامج الذي وضعه تشامبرلن لهذه الخطبة

وفي نهاية هذه الخطبة قال جلالته :

« اني بمناسبة الزيارة التي اعتزمت القيام بها لكندا في العام المقبل ، لسعيد جداً بقبولي للدعوة التي وجهت الي من الرئيس روزفلت لزيارة الولايات المتحدة الاميركية ، وقد صح رأيي على أن أقضي في « البيت الابيض » مع الملكة يومين كاملين »

أما المغزى البعيد التي تنطوي عليه هذه الزيارة ، فاذا هو ؟

هو — كما تقول جميع الصحف الانكليزية (غير الواقعة تحت نفوذ المالية — العالمية اليهودية — ان اميركا قد صح عزمها على اعلان تمسكها بمبدأ « مونرو » المبدأ القائل بان « اميركا للاميركيين » ... وان الولايات المتحدة الاميركية لا يجوز لها التدخل باي حال من الحالات في الشؤون الاوربية

وكانت « اليهودية — العالمية » قد نجحت في الحرب العظمى الماضية في اشراك اميركا فيها الى جانب الحلفاء .. ولكن نجاحها في ذلك في الحرب القادمة مشكوك فيه

وهذا هو المغزى البعيد الذي تنطوي عليه الزيارة الملكية القادمة ...

يد الجريمة

« لا يستطيع اي انسان من البشر ان يلتمس اي عذر من المعاذير ليد الجريمة — التي قتلت الهر فون رات السكرتير الثاني في السفارة الالمانية في باريس »

بهذه العبارة استهلت « المانشستر غارديان » وهي من الصحف الناطقة بلسان اليهودية العالمية مقالها الافتتاحي الذي قالت فيه ما يلي :

... ولم يكن الدافع للشاب اليهودي الذي اقترف هذه الجريمة النكراء ، الا ظنه بانه باقترافها يأخذ بثأر اليهود ... من الامة الالمانية

ولقد استنكرت اليهودية كلها هذا الجرم الفظيع ، ولكن ما من أحد في الدنيا كلها ... يوافق على هذه الاجراءات الصارمة التي ابتدأت المانيا باتخاذها ضد من تبقوا في بلادها من اليهود ...

كل ما تريده المانيا

اتفقت آراء الدوائر السياسية العليا في اوربا كلها على أمر واحد : هو ان الخطاب الاخير الذي القاه الهر هتلر في مدينة « ويمار » كان خطاباً « معتدلا » كل الاعتدال ، لانه لم يقل فيه الا :

« ان كل ما تريده هو السلام ...

وان تنال المانيا كل حق من الحقوق التي لها ... وتطالب بها الدول الغاصبة لها »

وجاء في هذا الخطاب ايضا قول « الفوهرر » :

« ولكن من الصعب علينا الان ان نصدق ان الدول الاخرى تريد لنا ولاممها هذا الذي تريده لامتنا ، ولقد دلتنا حوادث الاشهر الاربعة الاخيرة ، على ان بريطانيا هي اولى الدول الراغبة رغبة حقيقية في السلام ... برغم من فيها من « المحبين للحرب » ... المستأجرين لليهودية العالمية »

الصحافة المستعبدة

عقد في الاسبوع الماضي في لندن مؤتمر للبحث (في قانون افشاء الاسرار الرسمية الجديد ، وقانون التشهير بالساسة الكبار) وتناول المؤتمرون في ابحاثهم هذه جميع الامور الخاصة « بحرية الصحافة » ثم انتهوا من هذه الابحاث الى اتخاذ ... « قرار خطير » يقضي ... بمطالبة الحكومة البريطانية ـ الديموقراطية ، باحترام « حرية الصحافة »

والصحافة البريطانية هذه ، ومعها مثيلاتها في فرنسا ، هي التي طالما نوه « الفوهرر » و « الدوتشي » بانها كلها ... مستعبدة لنفوذ اليهودية ـ العالمية

* * *

التهاب الاعصاب
يزول بساعة واحدة

كنت مصاباً بداء الروماتزم والتهاب الاعصاب منذ امد بعيد وكم ما عدت طبيباً بعد طبيب فلم استفد على يد احد منهم ابداً ، الا انه نصحني احدهم مرة ان استعمل لصقة الكوكس فانتصحت برأيه وما كدت اضعها حتى زال ما بي من الم والتهاب

فانت اذن بامكانك ان تقضي على التهاب الاعصاب والروماتزم وعرق النساء بساعات معدودة وذلك بان تستعمل لصقة الكوكس فهي تعمل بحركة اوتوماتيكية سحرية في جلب الدم الى العضو الموجوع والحيلولة دون احتقانه وامتصاص الالم بكل ارتياح وعناية لا تشعر معها بزواله لا تكلفك لصقة الكوكس اكثر من ٣٠ ملا وهي تمتاز عن غيرها انها توضع وتنزع بمنتهى السهولة والراحة

واذكر دائما ان لصقة الكوكس هي وحدها التي تحتوي على الفلفل الاحمر واللبان والمر المكاوي مـركبة تركيباً كيماويا مع غيرها من العناصر الفعالة . وماركتها المسجلة عبارة عن دائرة فيها نسر احمر وتشديدا في عدم التقليد لاحظ دائما الجملة الاتية مطبوعة على الغلاف من كلتا حافتيه العليا والسفلى وهي :

ALLCOCK PROUS PLASTER

* * *

زعيم جديد

سيظهر في السماء عما قريب نجم زعيم جديد هو « هان سكروبادسكي » زعيم الحركة الانفصالية القائمة في اوكرانيا ـ ذلك الاقليم الغني الشاسع الذي تطمع فيه المانيا ـ ويوجد هذا الزعيم الآن في برلين ... ضيفاً مكرماً على الحزب النازي

ويظن قادة الحزب ان الزمن قد حان الآن ، لاثارة اضطرابات في اوكرانيا ... كتلك الاضطرابات التي وقعت في تشيكوسلفاكيا .. وانتهت بضم اراضي السوديت الى المانيا ...

عمال بريطانيا

تقول « الديلي ميل » ان عدد العمال العاطلين قد نقص في شهر تشرين الاول الماضي بمقدار ١٧،٣٩١ وبهذا اصبح عدد العمال العاطلين في بريطانيا لا يزيد ... عن ١،٨٧١،٢٧٧ عاملا

ويرجع السبب في هذا النقص الى الحاجة الماسة الى العمال ... في المصانع الحربية .

ديكران

يافا شارع بسترس الساعاتي الوطني وكيل اشهر ماركات الساعات والاختصاصي بصنع النظارات

في سطور

مبدأ مونرو

تقول جريدة « الفيغارو » الباريسية ان مبدأ مونرو — وهو المبدأ القائل بعدم تدخل الولايات المتحدة الاميركية الا في شؤون القارتين الاميركيه — سيؤيد الرئيس روزفلت فيصرح « بصيغة التأكيد » بان هذا المبدأ الذي سيعمل به في الحرب العالمية القادمة

والمعروف عن بريطانيا انها لا تركن الى اليهوديه العالمية الا على أمل واحد . هو ان تعمل على اشتراك اميركا معها في هذه الحرب القادمة ... فمتى صدر هذا التصريح الاميركي المنتظر ، فان بريطانيا ستعمد هي الاخرى الى « تنظيف نفسها » من عناصر اليسار ... بتقوية الحركة الفاشستية القائمة فيها .

فرقة من الزنوج

لا يتألف الجيش الاميركي في هذه الايام الا من فرق كلها من البيض الاميركيين ، ولكن سيعرض على « الكونغرس » عما قريب مشروع قانون — اذا اجيز — فستكون في هذا الجيش عما قريب ، فرقة كاملة ، ضباطها وجنودها جميعاً من زنوج اميركا ... والقائد العام عليها ايضاً من الزنوج

ميثاق يموت

كان هنالك ميثاق دولي يدعى « ميثاق الدول التسع » تعاقدت فيه دول الاستعمار الاوربي مع اميركا ومع اليابان ، على « مناطق نفوذ خاصة » لكل منها في الصين ، وقد اعلنت اليابان الان انها تعد هذا الميثاق في حكم « المواثيق الميتة » ... وابلغت قرارها هذا الى الدول التسع ... وليست بينها اية دولة مستعدة للحرب في هذه الايام ضد دولة الشمس المشرقة ... بسبب محور روما ـ برلين ـ طوكيو ...

لاسترضاء العمال

تقول (نيوز كرونكل) ان اللورد آميولي ـ حامل ختم الملك الخاص ورئيس الكثير من لجان التحقيق الحكومية ـ قد صرح في خطاب القاه مؤخراً بان القانون القاضي بصرف اجور العمال اثناء الأذونات المعطاة لهم .. سيجيزه البرلمان بجلسته ... بلا ريب :

اعلان

صادر من محكمة حيفا الشرعية

تقدمت الينا مضبطة موقعه من مختار مدينة حيفا تتضمن ان حسيب ابن محمد ابن الحاج خليل النابلسي قد توفي منذ شهرين تقريباً عن والدته زهية بنت محمود ابن محمد الحاج خليل و بزوجته لينه بنت شعيب احمد وباولادهم منها هشام ووليد وعفاف ولا وارث له غير من ذكر فمن له اعتراض فليراجع هذه المحكمة الشرعية خلال عشرة ايام من تاريخ النشر .

عن وكيل قاضي حيفا الشرعي

ممدوح التميمي

جوهر لال نهرو

المثل الاعلى للتضحية ونكران الذات

الزعيم الفقير الامين الايمان بعدل قضيته

مثل نادر

يعتبر جوهر لال نهرو مثلا نادراً من امثلة التضحية ونكران الذات ، وهو من كبار المثقفين بين زعماء الشرق جمع بين الثقافتين الاسيوية والاوربية ، اذ تربى في جامعات انجلترا بين هارو ، وكلية الثالوث ، وكمبردج ، وكان فيها جميعاً من ابرز الطلاب ، ثم مال للادب الانجليزي فدرسه وتعمق فيه كما درس غيره من آداب اللغات الاوربية الاخرى وتعمق فيها ...

في بيت ثراء

ولد في بيت ثراء أشبه ببيوت الامراء ، وتقلب في قصور تضارع قصور المهراجات ، ويبالغ بعض من يعرفونه في الحديث عن ترف أسرته فيقولون إنها كانت ترسل ملابس افرادها الى فرنسا للتنظيف و « الكوي » !

في سبيل وطنه

تبرع بمعظم ثروته في الحركة الوطنية الهندية ووهبها اياها غير آسف ولا نادم . وهو الآن فقير بالنسبة لما كانت عليه حاله منذ سنوات . وقد ضرب بتبرعه وعطائه الجزيل مثلا صالحا لمواطنيه ، وحفزهم على البذل والتضحية في سبيل الوطن وقضيته .

المجازفة بالحياة

وكما جازف بماله في سبيل الحركة الهندية جازف بحياته . فقد صدرت عليه أحكام عدة بالسجن أربى مجموعها على اثنتي عشرة سنة . قضى منها في السجن حوالى ثماني سنوات

آراء منزهة

وأول ما يميز جوهر لال نهرو انه في آرائه منزه عن المنافع الشخصية والمآرب الذاتية ، وهو ينادي بالاشتراكية العنيفة وفي هذا ندعه يتحدث بنفسه فيقول : « ان الحل الوحيد للمشكلات الهندية انما هو الاشتراكية منطوية على تغييرات انقلابية واسعة النطاق في بيئة الامة السياسية والاجتماعية تتناول الزراعة والصناعة كما تتناول نظام الاقطاع في الولايات الهندية التي تختلف عن أوانها الملائم لها منذ عهد طويل

زعامة الهند

ونهرو يعتبره قومه زعيم الهند ، وهناك آخرون يعتبرون غاندي هو الزعيم ولا بأس هنا بأن نبرز الفارق بين الرجلين : فكلاهما محبوب ، ولكل منهما لا شك أثره ونفوذه ، الا أن غاندي يكاد يكون زعيما روحيا ، أما نهرو فزعيم سياسي وغاندي حين كان يهتم بالسياسة كان يدعو الى التدرج في رفق واتفاق مع جميع الطبقات . وكانت سياسته سلبية تتجه الى المقاطعة والعصيان وما اليهما . أما نهرو فيدعو الى جمهورية بين العمال والفلاحين وسياسته ايجابية بمعنى انه لا يؤمن الا بالقوة ويبني سياسته على أن الهند لن تتحقق مآربها باللين والسياسة بل بالقوة والحرب والانقلاب الكلي ..

ولما اعتزل غاندي السياسة أو أصبح في حكم من اعتزلها ، انفرد جوهر لال نهرو بالزعامة

صحفي بارع

ولجوهر لال صحيفتان يوميتان كبيرتان تصدران في الهند تعبران عن رأيه ورأي حزبه « حزب المؤتمر » احداهما جريدة بومباي كرونيكل وتصدر في ٢٠ الى ٢٨ صفحة في اليوم بالانكليزية والاخرى تصدر في « دلهي »

وهو رئيس حزب المؤتمر بعد استقالة غاندي . وهذا الحزب يدعى الى الانعقاد العام كل خمس سنوات

ساعدوا عائلات المنكوبين

واجب على كل عربي ان يشجع ويفتخر بأول فابريكة لسكب احجار الطواحين العربية لصاحبها فوزي الحبشي اول شارع يافا تل ابيب . وهو مستعد لانتاج جميع الاصنافات المضمونة من الكسر والمل في الطحن كما اشترت عدد سنين لتجارها وحسن التساهل في الاسعار والمعاملة . جربوا استعمالها .

السمن الهندي المكفول !!
السمن البقري الفاخر !!
وافخر واجود اصناف زيت الزيتون واجود اصناف مال القبان والصابون النقي ماركة البقرة تجدونها في محل
امين كنج احمد
يافا : سوق الصلاحي
ص . ب ٢٨٨

(م . الشرق)

المشروع الذي كان مقبولا

ترفضه الحكومة البريطانيه الان ... لانه مشروع غير عملي

اقوال جريدة «هربرت صموئيل» بعد صدور تقرير لجنة وودهيد والبيان السياسي الاخير

عقدت جريدة « المانشستر غارديان» — الناطقة بلسان الفلول الباقية من حزب الاحرار البريطاني التى يمثلها السر — اللورد الان — هربرت صموئيل ، فصلا افتتاحيا فى عددها الاسبوعي الاخير ، نجمله فيما يلي :

باجماع الآراء

طال الانتظار طويلا على تقرير اللجنة التي اسندت رئاستها الى السر جون وودهيد و أرسلت الى فلسطين ... لتعد مشروعا للتقسيم ... فلما صدر هذا التقرير في يوم الاربعاء ٩ الجاري ... وجدنا فيه ان هذه اللجنة قد رفضت «باجماع الاراء » مشروع التقسيم الذي كانت اوصت به لجنــة اللورد بيل ، وقبلته الحكومة البريطانية .

غير عملي ...

وقولنا الان ان نقول ... بان الحكومة البريطانية قد وافقت على ان مشروع التقسيم مشروع « غير عملي » انما نبذت وراء ظهرها تلك السياسة التى كانت تقول بانها متمسكة بها منذ ١٥ شهراً الى صدور تقرير لجنة وودهيد... القائل بان « احسن حل للمعضلة الفلسطينية » في هذه الايام هو العدول عن مشروع التقسيم

وكان « أحسن حل » في الماضي .. هو تقسيم فلسطين الى دولتين عربية ويهودية .

تفاهم مباشر

وبدلا من هذا الذي كان معدوداً «أحسن حل » تريد الحكومة البريطانية الان « تفاهما مباشراً » بين اليهود وبين العرب وتسعى الى عقد مؤتمر يحضره ممثلون للدول العربية المجاورة لفلسطين.. ويحضره ايضاً مندوبون عن الوكالة اليهودية .

وتأمل هذه الحكومة فى ان يتم عقد هذا المؤتمر في لندن قبل عيد الميلاد

فى هذا المؤتمر

وفي هذا المؤتمر ، يؤمل الوصول الى حل المعضلات القائمة بين فلسطين ... وبين اليهودية العالمية

ويؤمل الوصول الى « حل عادل » ترضى به ممالك العرب .. في هذا المؤتمر الذي سيعقد في لندن عما قريب .

اطلاق النار على عربيين في يافا

فرض النظام المعتاد نهارا وعملية التفتيش

استجواب المعتقلين بالمئات والتحقق من هوياتهم

اصابة مميتة

حوالي الساعة العاشرة من صباح يوم امس أطلق شخص مجهول النار على عربي يدعي سليم منصور بريخ من أهالي خانيونس وعمره ٢٤ سنه تقريباً توفي لفوره

حادث آخر

وحوالي الساعة الحادية عشرة والدقيقة (١٥) قبل ظهر اليوم اطلق الرصاص مرة ثانية في محلة المنشية بالقرب من حمامات هداروم المحترقة من جهة الشاطىء على شخص عربي فمات لفوره

نظام منع التجول

وعلى اثر هذين الحادثين اعلن نظام منع التجول باطلاق زامور فرقة مطافىء البلدية . وسارع الجند والبوليس في تطبيق هذا النظام كالمعتاد بالتجول في شوارع والقبض على الاشخاص الذين وجدوا خارج منازلهم ومن بينهم عدد من الاطفال ، ونقلوا في السيارات الى قشلاق مركز بوليس المدينة تمهيداً لمحاكمتهم في صباح اليوم .

وطوقت صباح امس سكنة درويش بقوة كبيرة من الجند واحاطت بها من جميع جهاتها . وبدأت فرقه في تفتيش المنازل والبيارات تفتيشاً دقيقاً استمر الى ساعه متأخرة من النهار ، وقد قبض على عدد من الاشخاص خلال عملية التفتيش وجيء بهم الى ساحة الميناء حيث وأدعوا في أحد العنابر تمهيداً لاستجوابهم

استجواب المئات

وعلم ان السلطه تابعت استجواب عدد من الـ ٥٠٠ شخص الذين قبض عليهم أمس اثناء عملية تفتيش المدينه القديمة وحققت مع بعضهم. وطبقت اسماء الكثيرين منهم على قوائم الاسماء المحفوظة لدى السلطات . ثم ختم كل شخص لم يرد اسمه في القائمه . بختم خاص على ساعده . واطلق سراحهم . ثم أجري تحقيق مع آخرين وأخلي سبيلهم أيضاً . ونقل قسم من المعتقلين الى صرفند واضيفوا الى المئات الذين قبض عليهم فى عملية التفتيش الاولى .

نظام منع التجول يعرقل اعمال الشحن

المصاعب فى طريق موسم الاثمار الحمضية

حال فرض نظام منع التجول على المدينة امس دون تمكن تجاره الميناء من انزال الكميات التي تقرر انزالها من الاثمار الحمضية طول يومي وامس الاول. وكلما بدأ البحارة بالشحن يفرض نظام منع التجول على المدينة فيتوقف العمل وتتأخر البواخر عن مواعيد ابحارها

وبالرغم من الحالات الشاذة التى تمر بالمدينة في كل يوم تقريباً والقيود التى وضعت فان عمال البرتقال ذهبوا مشياً الى البيارات الواقعه خارج منطقة البلدية ، والتى تنص اتفاقيات شرائها على قطف ثمارها في هذه الايام ، وباشروا عملية القطاف والتعبئة ، ونقلت سيارات الزراعة المرخصة هذه الكميات الى عنابر الميناء تمهيدا لشحنها ، وبالرغم من كل هذه العقبات فان عملية الشحن تسير بانتظام وان كانت بطيئة ، ومن المنتظر ان يبحر عدد من بواخر الاثمار الحمضية الى الموانيء الانكليزية خلال هــذا الاسبوع .

...

طويق الحى الشرقى واعمال التفتيش

حيفا في ٢٠ تشرين الثاني — لمراسل الدفاع الخاص — على اثر تطويق قام به الجند يوم أمس فى الحي الشرقي اعتقل عدة اشخاص لاستجوابهم ثم اطلق سراحهم ولا تزال دوريات البوليس واعمال التفتيش قائمة في المدينة بدون انقطاع .

محمد محمود باشا

مندوب مصر في مؤتمر عرب فلسطين

اتصل باحدى الصحف المصرية أن صاحب المقام الرفيع محمد محمود باشا رئيس الوزارة المصرية سوف يسافر الى لندن في شهر كانون الاول المقبل وذكرت أن السبب الاول لسفره هو بحث مسألة فلسطين مع وزارة الخارجية البريطانية وسيكون رفعته مندوب مصر في المؤتمر الذي سينعقد في لندن لبحث هذه المسألة

قتل جندي واصابة «كابتن» بجراح

« تابع المنشور على الصفحة السادسة»

الإستيلاء على مجوهرات

حطم مجهولون ليلة امس نوافذ دكان يهودي في طريق النبي بتل ابيب ، وقد استولوا على كمية من المجوهرات

تفتيش سكنه

في فجر اليوم فتشت فصائل من الجند والبوليس سكنة درويش بالقرب من يافا .

اثناء العمليه

وفي اثناء عملية التفتيش اطلق شخص عربي النار على الجند فأجابوا على اطلاق النار بالمثل وقتلوه واستولوا على بندقيته ثم فتشوا بيته وعثروا على مسدس اوتوماتيكي من نوع الوزر معبأ ايضا ، وقد اعتقل عشرة من الارهابيين المعروفين كما اعتقل ٣٨ شخصا مشتبه بهم .

الرصاص على عمال

اطلقت النار صباح اليوم على عمال دائرة الاشغال في حي ابي كبير بيافا ، وقد اجاب الحرس بالمثل ولم يصب احد باذى .

جثتان فى يافا

في الساعة الحادية عشرة من صباح اليوم وجدت جثتا شخصين من العرب بيافا لم تعرف هويتهما احدهما في حي المسلخ والاخر على شاطيء البحر بالمنشية وبنتيجة ذلك فرض نظام منع التجول على يافا من الساعة ١١٫٤٥ صباحاً

فى بيارة برتقال

في الساعة الرابعة من بعد ظهر اليوم شاهدت دورية من البوليس ثلاثه اشخاص من العرب يقومون باعمال مريبة في بيارة برتقال بالقرب من الشيخ مونس

اعتقال عربى

وعند ما اقترب منهم البوليس القى احدهم مسدسه المحشو بالرصاص على الارض غير انه اعتقل وصودر مسدسه وتمكن الاخران من الهرب بالرغم من اطلاق النار عليهما

على سيارة يهوديه

فى الساعة الرابعة والدقيقة ٣٠ اطلقت النار على سيارة تاكسي يهودية عند الكيلو ٥١ على طريق القدس — يافا ولم يصب احد باذى

جثه عربي

السامرة — وجدت بعد ظهر أمس جثة عربي يدعى حسين الصالح في واد بالقرب من قرية « سفارين » جنوب شرقى طولكرم

جريح ومصابان

ووجد ايضاً عربى آخر جريحاً في الوادي والاثنان مصابان بالرصاص ، ولكن ظروف المسألة لا تزال مجهولة

فى محطه «فاكوم»

القدس — في الساعة التاسعة والربع من بعد ظهر امس دخل رجلان احدهما مسلح بمسدس محطة شركة « فاكوم » في « كولونية » الالمان بالقدس وامسكا الخفير واستوليا على مبلغ جنيهين

تفتيش فى اللد

يافا — فتش الجند يوم أمس أحد أحياء مدينة اللد

من لجنة

سيدات عكا

تجنبا للالتباس تعلن على صفحات جريدة « الدفاع » ان لجنة سيدات عكا العربيات هي المعتمدة فرعاً نسائياً عامة لهذه المنطقة . وقد ارسلت برنامج عملها الى جميع الجهات الفلسطينية . وقد جاءها من صاحبة العصمة هدى هانم شعراوي رئيسة المؤتمر النسائي في مصر برقية هذا نصها : — السيدة انيسه الخضراء رئيسة لجنة سيدات — عكا

نؤيدكن متمنيات لكن حسن التوفيق

هدى شعراوي

عن لجنة سيدات عكا

السكرتيرة

بولين حسون

شكر

جاءنا ما يلي : سيدات يافا يشكرن الاستاذ المحامي حبيب افندي حمصي لما قام به من المساعي المشكورة في سبيل الافراج عن المعتقلين في معسكر صرفند ومقابلته ذوي الشأن بالنيابة عن السيدات في صرفند ويافا .

الافراج عن معتقل

افرج عن السيد حسني حافظ جرار من قرية جبع بعد مضي ثمانية أشهر فى معتقل المزرعة بكفالة مائتي جنيه وبسبب مرض صدري لم يتمكن الذهاب لقريته وحل ضيفاً على اقاربه في عكا غالب جرار واخوانه شفاه الله .

مشروع القرش

نداء سيدات عكا

جاءنا النداء التالي : « ان تقرضوا الله قرضاً حسناً يضاعفه لكم ويغفر لكم ذنوبكم والله شكور حليم »

ندعو ونرجو المحسنين من ارباب الخيرات والمبرات من اغنياء ووجهاء وتجار وصناع الى التبرعات بما تجود به نفوسهم الكريمة من النقد وغيره الى الفقراء والمساكين البائسين الى الارامل اللاتي فقدوا ازواجهم الى اليتامى العادين من ملابس والذين فقدوا عطف الآباء وحنان الامهات والذين يتضورون جوعا بحالة تنفطر لها الافئدة والمرائر وتذوب لها القلوب

وبذلك تحيون انفساً كادت تموت جوعاً ولا يخفى عليكم ان من احيا نفساً فانما احيا الناس جميعاً والله لا يضيع اجر من احسن عملا . قال الله تعالى (وما تقدموا لانفسكم من خير تجدوه عند الله) وقال الله تعالى (وانفقوا مما رزقكم الله من قبل ان يأتي احدكم الموت فيقول ربي لولا اخرتني الى اجل قريب فاصدق واكن من الصالحين)

وقال الله تعالى جلت قدرته ويؤثرون على انفسهم ولو كان بهم خصاصة ومن يوق شح نفسه فاولئك هم المفلحون

لا تنسوا ما حل باصحاب السيارات وما آلت اليه حالتهم فانهم يستحقون العطف والمعونة

لجنة السيدات العربيات بعكا

رسالة القدس التلفونية

القضايا امام المحكمة العسكرية

القدس في ٢٠ تشرين الثاني — لمراسل الدفاع الخاص — تنظر المحكمة العسكرية يوم الاربعاء القادم الواقع في ٢٣ تشرين الثاني الجاري في قضية السيد هاشم مرعي يوسف من قرية السافرية المتهم بحمل ذخيرة وتنظر يوم الخميس القادم الواقع في ٢٤ منه فى قضية عبد العزيز عبد محمد من قرية دوره الخليل المتهم بحمل مسدس ويتولى الدفاع عنهما الاستاذان جورج صلاح وهنري كتن ويرجوان من شهود الدفاع في هاتين القضيتين حضورهم في مواعيد يوم المحاكمة تسهيلا لمهمتهما

عريضة سكان المدينة الى القائد العام

رفع سكان مدينة القدس القديمة عريضة الى القائد العام لقوات الجيش البريطاني وحاكم اللواء العسكري احتجاجاً على ما أذاعته محطة الاذاعة الفلسطينية يوم الاحد الماضي يوم القاء القنبلة قرب باب محلة ميشورم اليهودية ومن ان القائد العسكري يعتقد ان مصدرها المدينة القديمة وجاء في المذكرة ان البوليس لا يزال مرابطاً على ابواب المدينة ويتولى تفتيش المارة فكيف يمكن لاحد سكان المدينة الخروج منها وقد فتشت المدينة القديمة تفتيشاً دقيقاً ولم يعثر فيها على أي شيء ممنوع

استئناف الدراسة فى مدرسة الحقوق

تستأنف مدرسة الحقوق بالقدس دراستها السنوية في يوم الثلاثاء الواقع في ٢٨ تشرين الثاني الجاري وقد تقرر القاء المحاضرات في قاعة العدلية بالقدس

القوات العسكرية تحتل دارا قرب المتحف

احتل الجند دار آل ابو السعود الواقعة قرب المتحف الاسلامي بجوار الحرم الشريف

لجنة السيدات واعانة السجناء والموقوفين

قررت لجنة السيدات العربيات تقديم الطعام الى موقوفي ومساجين الاضطرابات وذلك فى ثاني ايام عيد الفطر المبارك . ولن تنقطع عن المؤونة للفقراء والمحتاجين طول شهر رمضان المعظم وخاصة في هذا الاسبوع .

التهنئة بميلاد الاميرة المصرية الجديدة

أرسلت لجنة السيدات العربيات في القدس البرقية التالية الى السراي الملكية في القاهرة بمناسبة ميلاد الاميرة فريال :

لجنة السيدات العربيات بالقدس ترفع لجلالتي الملك والملكة تهانيها القلبية بمناسبة بزوغ شمس سمو الاميرة زهرة الدوحة العلوية

رسالة حيفا التلفونية

الجمعية الخيرية لمساعدة المنكوبين

حيفا فى ٢٠ تشرين الثاني — لمراسل الدفاع الخاص — تقوم الجمعية الخيرية لمساعدة المنكوبين في حيفا بجمع التبرعات وتوزيعها على الفقراء والمعوزين ، وتصلها التبرعات سخاء من اهل الخير . وهي بدورها توزعها بمناسبة عيد الفطر .

القضايا امام المحكمة العسكرية

تنعقد المحكمة العسكرية خلال هذا الاسبوع في حيفا ، فتنظر في عــدة قضايا حمل وحيازة اسلحة وذخيرة ، معروضة امامها ، وسيقوم المحامون في المدينة بتوزيع هذه القضايا فيما بينهم ، وهم يرجون من ذوي المتهمين ان يراجعوا المحامي المختص بالمرافعة عن قريبهم ، او ان يراجعوا اي مكتب محام عربي في حيفا :

الى مخيم الجيش فى بيت غاليم

اعتقلت السلطة من قرية شفا عمرو ، خمسة اشخاص ، وهم السادة : حميد دانيال ، ابراهيم ابو الجليل ، داود سليمان الحسن ، خضر ابو العلا ، وسليم ابليم ، وارسلتهم مخفورين الى مخيم الجيش في بيت غاليم . فنلفت نظر المسئولين الى هؤلاء ، والعمل على اطلاق سراحهم .

صادرات الاثمار الحمضية واملاح البوتاس

شحن أمس على ظهر احدى البواخر الانكليزية كميات من املاح بوتاس البحر الميت كما شحن ايضاً ، بعض الاثمار الحمضية .

قضية تفتيش امام المحكمة المركزية

نظرت المحكمة المركزية اليوم ، في قضية النيابة المقامة ضد الدكتور عمر الخليل بتهمة ضرب البوليس الاضافي اليهودي في شارع هاشومير بحيفا ، بتاريخ ٨ — ١٠ — ٩٣٨ وممانعته في تفتيشه وتفتيش سيارته من قبل البوليس المذكور ، وادى اثناء شهادة جاء فيها ، انه عندما طلب الى الدكتور النزول من سيارته لتفتيشها اجابها انه يريد ان يكون تفتيشه امام بوليس عادي او في اي مركز للبوليس .

وبعد ان سمعت المحكمة شهود الدفاع والاساتذة جمال حميد ، يحيى محمد البحي ، انس الخوري . حكمت للدكتور عمر بمبلغ ستة جنيهات كتعويض عن المدة التي تعطلها وحكمت ببراءته . وجاء في قرار المحكمة ان الاتهام كان بدون اساس . كما تضمن عدة نقاط قانونية هامة .

تلفونات الدفاع وبرقياتها الخاصة

أنباء مختلفة

المعاهدة البحريه

لندن في ٢٠ تشرين تشرين الثاني — ابلغ سفير ايطاليا وزارة الخارجية البريطانية انضمام حكومته الى المعاهدة البحرية المعقودة في ١٩٣٦ والى التصريحات التي ابداها موقعوها في شهر يونيه ١٩٣٨ بالالتجاء الى شرط الحماية الذي يجيز لهم زيادة المدرعات حتى ٢٥ الف طن. وكانت ايطاليا قد اشتركت في المفاوضات الخاصة بهذه المعاهدة ولكنها لم توقعها بسبب سياسة العقوبات وقد انضمت اليها الآن وفقاً لنصوص الاتفاقات المعقودة بينها وبين انجلترا وهي التي وضعت موضع التنفيذ في ١٦ نوفمبر الحالي

تعزيز التسلح

واشنطن في ٢٠ تشرين الثاني — اعرب المستر لويس جونسون، مساعد وزير الحربية عن اعتقاده في خطبة القاها هنا بان الرئيس روزفلت سيطلب الى مجلس المؤتمر الموافقة على تعزيز الجيش والقوة الجوية باكثر من ٩،٢٨٠ طائرة

وقد نادى المستر جونسون بوجوب الاسراع في صنع طائرات كثيرة. ثم قال ان تقدم اوربا في الميدان الجوي يهدد سيادة الولايات المتحدة في الجو.

وقال اخيراً ان عدد رجال القوة النظامية في الجيش سيصل الى مليون جندي خلال اربعه اشهر

مشكلة اليهود
واعادة المستعمرات

باريس في ٢٠ تشرين الثاني — تتناول الصحف الفرنسوية في تعليقاتها الحملة الالمانية المعادية لليهود وتأثيرها في مشكلة المستعمرات. وقد كتبت جريدة « البتي باريزيان » ان لندن وواشنطن تبحثان عدة مشروعات ترمي الى ايجاد أراض لايواء اليهود الالمان وذكرت الجريدة اسمي جمهورية الدومينيك وكينيا اللتين تستطيعان ايواء مائة الف يهودي للاولى و ٢٠ الفاً للثانية على شرط ان يتمكن اليهود من الخروج بقسم من ثروتهم.

وكتب المسيو دورميسون في جريدة الفيغارو فقول: « اذا استعادت فرنسا قوتها وسلطتها فان الحوادث تؤكد الحملة التي وقفتها من مشكلة المستعمرات »

مجلس التعليم
العالي الفلسطيني

يعمل بالتعديلات الآتية في قوانين امتحان الاجتياز الى التعليم العالي (الماتريكوليشن) الفلسطيني وبرنامجه اعتباراً من هذا التاريخ

اولا — يكون رسم الدخول ثلاثة جنيهات فلسطينية بدلا من جنيهين.

ثانياً: يطلب رسم اضافي بمقدار جنيهين من كل طالب يرغب الامتحان باللغة اللاتينية او اللغة اليونانية أو او الارمنية. ويجب على كل طالب يرغب التقدم للامتحان بهذه اللغات ان يعلم سكرتير المجلس كتابة بذلك قبل اول شهر سباط.

ثالثاً: يلغى الفحص الشفوي باللغات الانكليزية والعربية والعبرية.

انباء خارجية

المانيا واليهود

مرسوم بتجريدهم من الزي العسكري
اصحاب دور السينما يحظرون دخول اليهود

برلين في ٢٠ تشرين الثاني — صدر مرسوم يجرد اليهود الذين سبق ان كانوا ضباطاً في الجيشين الامبراطوريين الالماني والنمسوي من حقهم في لبس الثوب العسكري.

اما الاشاعة القائلة بان الدكتور ديكوف السفير الالماني الذي استدعي من واشنطون لن يعود اليها فتنكرها الدوائر السياسية. لكن هذه الدوائر لا تنكر امتعاضها الشديد من خطة الولايات المتحدة الاخيرة تجاه المانيا وتعير انتباهاً دقيقاً للمحورات الصحف والخطب والمظاهرات الامريكية ضد المانيا بسبب حملتها على اليهود.

وحظر على اليهود من دخول دور السينما في دانتزيغ. واتخذ اصحاب هذه الدور القرار بناء على طلب جمعية الثقافة في المدينة.

صحف المانيا

حملة شديدة على ساسة اميركا وانكلترا
التنديد بسياسة بريطانيا الاستعماريه في الهند

برلين في ٢٠ تشرين الثاني — تواصل الصحف الالمانية مهاجمة الشخصيات الاميركيه والبريطانيه التي حملت على التدابير المعاديه لليهود في الريخ.

وانتقدت جريدة « دانتزيجر نوربوستن » هذا الصباح تصريحات المستر روزفلت وقالت ان خطة الصحف الاميركية بازاء اليهود لا تقوم على العطف عليهم ولكنها تنطوي على عمل سياسي موجه ضد حق الامم في تقرير مصيرها

وقد اثارت تصريحات اللورد زتلاند الوزير المختص بشؤون الهند غضب الصحف التي اتهمته بالتدخل في شؤون المانيا. وترى جريدة « برلنر بورصن » عجيباً ان يهاجم وزير كالمستر تشمبرلين المانيا « التي عقد معها رئيس الوزارة البريطانيه اخيراً اتفاقاً سلمياً

وواصلت الجريدة حملتها على سياسة بريطانيا الاستعماريه في الهند.

خطاب غوبلز

وزير الدعاية الالماني والخلاص من اليهود
المانيا ستهدىء الروع بالخلاص من اليهود

برلين في ٢٠ تشرين الثاني — قال الدكتور جوبلز في خطبته التي القاها في رخنبرج وافتتح بها حملة الانتخابات لمجلس الريخستاج في بلاد السوديت: — « اننا لا نريد ان نصدر كره اليهود الى الخارج، فكل الذي نريد ان نصدره الى الخارج هو اليهود فلو ان العالم كله كان عدواً لليهود ومناهضاً لهم اذن لاستحال علينا التخلص من اليهود الذين في بلادنا. فنحن نريد ان يكون العالم عظيم الحب لليهود بحيث يأخذ جميع اليهود الذين عندنا ويريحنا منهم. لقد اقصينا اليهود عن الحياة العامة لانهم من جنس يختلف عن جنسنا، واقصينا الماركسيين لان موسكو هي عاصمتهم، واقصينا الكاثوليك لان عاصمتهم هي روما، واقصينا الماسونية لانها دولية. لقد عزلنا هذه الآفات المعدية، ولا نطلب سوى ما تطلبه الدول الديموقراطية من حق تقرير المصير »

وختم الدكتور جوبلز خطبته بقوله ان جزع العالم سيهدأ، حتى فيما يتعلق بالمشكلة اليهودية. « واني لاعنى ذلك لمصلحة اليهود الباقين في الريخ على اقل تقدير »

تعطيل الصحف اليهودية في هنغاريا

بودابست في ٢٠ تشرين الثاني — تواصل السلطات في هنغاريا اتخاذ التدابير المعاديه لليهود فعطلت ٤٥ من المجلات اليهودية الاسبوعية وغيرها. ولكن الحملة لم تنته حتى الآن فقد علم ان اللجنة المختصة بدرس مشكلة اليهود اجتمعت أمس لوضع مشروعات حكومية جديدة.

العداء العنصري بين طلبة بولونيا

وارسو في ٢٠ تشرين الثاني — جرت مظاهرة ضد اليهود في جامعة لمبرغ الفنية وهاجم طلبة من البولونيين طالباً يهودياً في احد الاروقة وأوسعوه ضرباً.

مستعمرة تنجانيكا

البلاد التي تتسع لاسكان اللاجئين
تصريح تشمبرلين في جلسة مجلس العموم

لندن في ٢٠ تشرين الثاني — سيجتمع البرلمان الانكليزي غداً (الاثنين) وسيبحث في مسألة اللاجئين اليهود من المانيا والنمسا وتقول جريدة « البيبول » الصادرة اليوم ان المستر تشامبرلين سوف يعلن في هذه الجلسة انه قد وقع اختيار بريطانيا على مستعمرة تنجانيكا لاسكان اليهود اللاجئين فيها رضي الالمان أم أبوا

السماح بالهجرة اليهودية الى شيلي

سنتياغو دي شيلي في ٢٠ تشرين الثاني — علم ان المفاوضات انتهت بالسماح بالهجرة الى شيلي لثلاثمئة عائلة يهودية يقدم الجزء الاكبر منها من المانيا قبل نهاية هذا العام. وقد علم عدا ذلك ان هناك تبادل آراء بين عدة دول في اميركا الجنوبية يحتمل قبولها اللاجئين اليهود.

زعيم الهولنديين الفاشست واللاجئين
حملة شديدة على المدافعين عن اليهود

امستردام في ٢٠ تشرين الثاني — القى المسيو موسيرت زعيم الهولنديين الفاشست بياناً عن مشكلة اليهود فاكد انه من الضروري ايجاد عمل لنصف مليون من المتعطلين الهولنديين قبل العمل على مساعدة اللاجئين اليهود واقترح عقد مؤتمر دولي لحل مشكلة اليهود. ثم حمل بشدة على الديموقراطيين الذين يدافعون عن اليهود بغير ان يتمكنوا من ايجاد حل نهائي لمأساتهم

تصريح شيخ امريكي يتجاهل الحق

واشنطن في ٢٠ تشرين الثاني — صرح الشيخ بوراه عضو مجلس الشيوخ الاميركي ان معارضة قوية ستظهر في الكونغرس ضد كل تغيير في قوانين الهجرة الى اميركا لمصلحة اليهود المضطهدين في المانيا.

انتاج الطيران السنوى في اميركا

واشنطن في ٢٠ تشرين الثاني - سوف يزداد قريباً انتاج الطيران السنوي في الولايات المتحدة من ثلاثة آلاف طائرة الى ١٠٠٠٠، وستعمل الحكومة عدا ذلك على ضمان انتاج الاسلحة والذخائر اللازمة والرجال الذين يحتاج اليها جيش مؤلف من مليون رجل من الطراز الاول تماماً بعدهم في حالة نشوب حرب جميع قوات البلاد غير انه يجب لتحقيق هذا المشروع الحصول على اعتماد مجلس الكونغرس للاموال اللازمة.

حفلة للمفوض الفرنسي في سوريا ولبنان
الصداقة القديمة بين فرنسا وسوريا ولبنان

باريس في ٢٠ تشرين الثاني — اقام نادي الصداقات بين دول الشرق الادنى تحت رعاية الجنرال هونتزيجر حفلة استقبال كبرى للمسيو جبريال بيو المندوب السامي الفرنسي الجديد في سوريا ولبنان حضرها مئات من الكبراء والوجهاء الفرنسيين والسوريين واللبنانيين وفي مقدمتهم جميل مردم بك رئيس الوزارة السورية

وقد خطب رئيس النادي مرحباً بالمسيو بيو ثم القى المسيو بيو خطبة بليغة مؤثرة قال فيها انه سيجعل عمله في سوريا ولبنان مطبوعاً بطابع الصداقة والمودة ونوه بالصداقة القديمة بين فرنسا ولبنان ووجه الخطاب الى جميل مردم بك قائلا انه يسره جداً ان يعمل معه في سوريا لاجل مصلحة الامتين والبلدين

وصول المفوض الفرنسي لسوريا ولبنان

بيروت في ٢٠ تشرين الثاني - لمراسل الدفاع الخاص - جاء في رسالة واردة من باريس ان المسيو بيو المفوض الفرنسي الجديد لسوريا ولبنان سيصل بيروت في ١٢ كانون الاول القادم. وسيصحب معه مساعدين وموظفين.

دوق غلوستر نائب للملك في الهند

لندن في ٢٠ تشرين الثاني — تقول جريدة صندي بكتوريال ان ملك انجلترا سيعين شقيقه الدوق غلوستر نائبا للملك في الهند عند انتهاء مدة اللورد لنتجلو. ويذكر القراء ان الملك عين شقيقه الاصغر دوق كنت حاكما لاستراليا

وفاة الملكة مود على أثر عملية

لندن في ٢٠ تشرين الثاني - توفيت صباح اليوم في احد مستشفيات لندن الملكة مود زوجة الملك هاكون ملك الدنمارك على اثر عملية جراحية والملكة المتوفية هي عمة ملك انجلترا.

حداد تركيا

وصول الوفود لتشييع الراحل العظيم

انقره في ٢٠ تشرين الثاني — بدأت الوفود الاجنبية التي ستشترك في جنازة اتاتورك يوم ٢١ الجاري تصل الى استانبول، وقد وصل امس الوفد السوفيتي على ظهر المدمرة « موسكو » والوفدان الانكليزي والبلغاري وكذلك الفصائل البلغارية واليوغوسلافية كما وصلت الطوافة الالمانية « امدن » وقد أدت لجميع هذه الوفود التحية العسكرية

وصول البعثة الايرانية ترافقها فصيلة عسكرية

وقد وصلت الى انقرة البعثة العسكرية الايرانية التي ستشترك في تشييع جنازة الرئيس اتاتورك والبعثة مؤلفة من فريق من كبار ضباط اركان الحرب وبينهم مرشال وجنرال وماجور وضابطان برتبة يوزباشي وفصيلة عسكرية تحمل علم الفرقة، وقد كان في استقبال البعثة على المحطة موظفو المفوضية الايرانية.

الوفد العراقي وممن يؤلف

بغداد في ٢٠ تشرين الثاني — الف الوفد العراقي الذي سيشترك في تشييع جثمان المغفور له كمال اتاتورك من السادة عبد الله بك الدملوجي رئيس التشريفات الملكية وامير اللواء اسماعيل نامق والعقيد صلاح الدين الصباغ وقد سافر الوفد وسيراسه ناجي بك شوكت وزير العراق المفوض في تركيا

اعلان الحداد في اثينا يوم تشييع الجنازة

وقرر محافظ اثينا المسيو كوتزيا اعلان الحداد في المدينة يوم الاحتفال بتشييع جنازة اتاتورك

تلاوة القرآن واقامه الصلاة على اتاتورك
سته من القواد يحملون النعش الكريم

استنبول في ٢٠ تشرين الثاني — نفذت ارادة شقيقة اتاتورك التي رغبت في ان تقام صلاة المسلمين، وتتلى آيات من القرآن الكريم قبل نقل رفاة اتاتورك الى مقره الاخير، وكان نعشه ملفوفا في علم تركي صنع من الحرير، فحمله ستة من اقرب اصدقاء اتاتورك من القواد ووضعوه على عربة مدفع سارت الى جهة سراجوغلو وقد رافقتها ست فرق من قوات البوليس، وفرقة من حملة الرماح واورطة من رجال المدفعيه واخرى من البحارة، وقد حملت نياشين الرئيس الراحل في مركبة ايضاً، وسار السيد جلال بيار رئيس الوزارة مع اسرة الفقيد

وقد حدث اثناء سير الموكب ان انهارت جدران بيت قديم تسلقه اشخاص كثيرون، ووقف على سطحه عدد كبير آخر من الناس لمشاهدة الموكب. وقد انتشل عشرون شخصا من بين الانقاض مصابين بجروح بليغة

مقعد اتاتورك في المجلس الوطني الكبير
وصورته على العملة وطوابع البريد

استنبول في ٢٠ تشرين الثاني — يقال ان المجلس الوطني الكبير سيقر قانونين يقضي احدهما ان تظل صورة اتا تورك الى الابد مرسومة على العملة التركيه وطوابع البريد التركية. ويقضي الاخر بان يظل مقعد اتا تورك في المجلس الوطني الكبير بصفته عضوا فيه خاليا وان يكون اسمه ضمن قائمة اسماء اعضاء البرلمان الذين يرد رئيسه عندما ينادي باسم اتا تورك بقوله « حاضرا »

انتخاب رئيس الجمهوريه في سلوفاكيا

براغ في ٢٠ تشرين الثاني — ينتخب البرلمان التشكوسلوفاكي رئيس الجمهورية الجديد صباح يوم الخميس القادم. ويحتمل ان ينتخب المسيو شفالكوفسكي وزير الخارجيه لهذا المنصب

الحكومه الفرنسيه وسفيرها في الصين

باريس في ٢٠ تشرين الثاني — طلبت الحكومة الفرنسية موافقة الحكومة الصينية على تعيين سفير جديد بدلا من المسيو نجيار الذي عين سفيرا في موسكو ومن المفروض في المقامات المطلعة ان المسيو كوزمه وزير فرنسا في اثينا هو الذي سيعين سفيراً في الصين

الاكتتاب لقرض داخلي جديد في المانيا

برلين في ٢٠ تشرين الثاني — اعلنت الحكومه الالمانية طرحها للاكتتاب قرضاً داخلياً جديداً قيمته ألف وخمسمئة مليون مارك بفائدة اربعة ونصف في المئة

البعثة الطبيه المصريه الى الحجاز

القاهرة في ٢٠ تشرين الثاني — لمراسل الدفاع الخاص — قررت وزارة الصحة لمناسبة اقتراب موسم الحج استئجار مكان خاص للبعثة الطبية المصريه في مكة، على ان ينظر في أمر اعداد المكان المناسب لهذه الهيئة عند اتمام بناء التكية المصرية. وقد طلب الى وزارة المالية اعتماد المال اللازم لذلك

انكار الحق

اميركا وسياسة العطف المصطنع على اليهود
الحكومة الاميركية تتجاهل العدل والحق

نشرت جريدة « البيان » الغراء التي تصدر في نيويورك باللغة العربية مقالا افتتاحياً في العدد الذي وصلنا منها اخيراً عن الرئيس روزفلت والسناتور واغنر وتحيزهما لليهود . وتساءلت الجريدة : لماذا لا يستجلبان اليهود الى هنا ؟ وفيما يلي نثبت هذا المقال :

وسائل كثيرة

يقول الشيخ وغنر ان الرئيس روزفلت قد صرح له بعزمه على السعي لدى انكلترا لكي تبر بالعهد لليهود وتتم وعد بلفور بانشاء الوطن اليهودي القومي

ويزيد الشيخ وغنر على هذا من عندياته قائلا ان للولايات المتحدة وسائل كثيرة تتمكن بها من ارغام انكلترا او على الاقل اقناعها بجعل فلسطين موطناً لليهود المطرودين من اوربا

لا تأثير لهما

وسواء صحت الرواية هذه عن الرئيس روزفلت والشيخ وغنر ام لا فان الذي قاله الرجلان لا يؤثر لا كثيراً ولا قليلا على سياسة انكلترا في القضية الفلسطينيه لان الدول جمعاء وانكلترا بنوع خاص تراعي مصالحها في الذي تفعله هناك وهي ادرى بالذي يصلح لها من سواها

المداورات السياسية

ونحن بما لنا من الاختبار في هذه البلاد ندرك عن يقين ان ما روى عن الرئيس روزفلت وما قاله الشيخ وغنر لا يتعدى اعمدة الصحف التي نشرته وانه من باب المداورات السياسية المراد بها اكتساب الاصوات اليهودية في الانتخابات العتيدة والتي تجيء بعدها .

الرجاء المرفوض

فلا الرئيس روزفلت ولا الحكومة الاميركيه يقدمان على ما يتجاوز حدود الرجاء في اقناع انكلترا بضرورة انجاز الوعد البلفوري ولا يعقل ان الولايات المتحدة تتعدى تلك الحدود الى الانذار بالقوة لترغم الدولة الانكليزية على القيام بما لا يتفق ومصالحها في الشرق الادنى وفي غيره .

تمزيق المعاهدات

فالدول بجملتها وانكلترا وفرنسا في طليعتها قد خالفت معاهدات رسمية في الزمن الاخير كانت مرتبطة بها بمواثيق لم يخطر لبشر انها تنبذها عندما يجيء وقت العمل بها واهمها معاهدة فرساي التي مزقها هتلر تمزيقاً ازال اثرها من الوجود .

فلسطين العربية

فاذا كانت الدول لا تحفل بالمعاهدات الرسمية التي اقسمت على العمل بها فهل تحفل بوعد رجل لا هو رئيس ولا هو الحاكم بامره في الشؤون العالمية ولا فلسطين من الاملاك الانكليزية التي يجوز له توزيعها مجاناً على شذاذ الافاق من اليهود أو غيرهم .

الغيرة المزيفة

واذا كانت انكلترا غيورة على اليهود بهذا المقدار فلماذا لا تمنحهم قسما من بعض ممالكها المترامية الاطراف التي يوجد فيها متسع لملايين من اليهود كاوستراليا او كندا او زيلاندا الجديدة مثلا . انها بذلك تحل مشكلا لا يحل الا بمثل هذه الطريقة لان العرب ولو ارغموا على قبول اليهود كأكثرية في البلاد بالقوة القاهرة في الوقت الحاضر فقد يجيء يوم تتحد فيه الممالك العربية بجملتها على اخراجهم منها بمثل تلك القوه وليس في وسع انكلترا السهر عليهم وحمايتهم ابد الدهر .

افتحوا امريكا

واذا كان الرئيس روزفلت والشيخ وغنر وغيرهما يحبون اليهود ويرغبون في ايجاد ملجأ امين لهم يقيهم شر هتلر وموسوليني فلماذا لا يفتحون لملايينهم ابواب الولايات المتحدة فان اليهود يفضلونها على كل بلاد اخرى تحت السماء

ومن المعلوم ان في الولايات المتحدة عدة ولايات اهمها ولاية تكساس تكفي وحدها لايواء جميع اليهود الموزعين في اقطار الارض — ولماذا تحاول انكلترا واميركا ان تعوجا طريق غيرها ؟

الاصرار الشاذ

لماذا يجوز لهما التفضل على اليهود بارض ليست لهما ولا تتفضلان عليهم بقطعة من املاكهما ؟ اننا لا نستغرب من انكلترا ما تبديه من الاصرار على التبرع علك غيرها لاحبابها اليهود لانها قد عرفت بذلك في كل تاريخها — تأخذ ما ليس لها وتهب ما ليس لها

تجاهل الحق

لكننا نستغرب ما تبديه الحكومة الاميركية من تجاهل العدل والتغاضي عن الحق كل الاستغراب لانها قد عرفت بغير هذه المبادىء العوجاء . عرفت بتحرير الشعوب وبالتدخل الحبي لفض مشاكل الامم بالطرائق العادلة المعقولة

تلك هي السياسه الاميركيه الحكيمه التي جرى عليها الشعب الاميركي في كل تاريخه . فهل يريد الرئيس روزفلت تغييرها في هذا الحين والتحول عنها الى سياسة تصم الولايات المتحدة بالعار ؟

تصحيح خطأ

جاء في العدد رقم ٠٢٧٥ الصادر بتاريخ ١٨ تشرين الثاني الجاري في رسالة حيفا ، ان السيد علي العلوى تبرأ أمام محكمة صلح حيفا ، والحقيقة أن الاسم علي الصاوي من حيفا ، فاقتضى التنويه

* * *

الى أهل الايمان رجالا ونساء
بمناسبة انقضاء شهر الصوم المبارك

كاد شهر رمضان ان ينقضي ونشكر الله جل جلاله أن من علينا في جعل مدة الانقطاع عن الغذاء زمناً يسيراً ومن علينا بالافطار مساء وتناول السحور قبل الفجر فضلا منه ومنة وبذلك جاءت الآية الكريمة وهي قوله تعالى (يريد الله بكم اليسر ولا يريد بكم العسر ولتكملوا العدة ولتكبروا الله على ماهداكم ولعلكم تشكرون) ونريد ان ننبه اخواننا اهل الايمان ان نعم الله علينا لا تعد ولا تحصى والشكر لا يعلم قدره وأهميته الا بعد الفكر في نعمة من النعم واذا نظر المؤمن الى قوله تعالى (ولقد مكناكم في الارض وجعلنا لكم فيها معايش قليلا ما تشكرون) ان هذه الكرة الارضية فيها خزائن الله المشتملة على قوتنا وأرزاقنا وجميع منافعنا من ماء ومعادن متنوعة ونباتات وغير ذلك من مواد اكتشفت وأخرى لم تكتشف بعد . ان هذه الكرة مستقر لنا في حياتنا وتضم رفاتنا بعد الممات كما قال تعالى (ألم نجعل الارض كفاتاً أحياء وأمواتا) وقال جل جلاله (قل أئنكم لتكفرون بالذي خلق الارض في يومين وتجعلون له أندادا ذلك رب العالمين) (وبارك فيها وقدر فيها أقواتها في أربعة أيام سواء للسائلين) وقال ايضاً (هو الذي جعل لكم الارض ذلولا فامشوا في مناكبها وكلوا من رزقه واليه النشور) وقال (وآية لهم الارض الميتة أحييناها وأخرجنا منها حباً فمنه يأكلون وجعلنا فيها جنات من نخيل وأعناب وفجرنا فيها من العيون ليأكلوا من ثمره وما عملته أيديهم أفلا يشكرون) الى غير ذلك من الآيات

فاذا تأمل المؤمن ان الله جل جلاله أودع في خزائن أرضه ما تعيش به مخلوقاته وما يحتاجون اليه من كل شيء وهي خزائن لا تفنى ولا تبيد علم كيف يشكر خالقه ويتحقق عجزه عن الشكر فلا يبقى له وسيلة غير الاستغفار وذكر الله ومداومة العبادة والاكثار من الصلاة على الرسول صلى الله عليه وسلم والقيام بما فرض الله من صلاة وصيام وزكاة وحج وبما سنه رسول الله صلى الله عليه وسلم من السنن فان الله أمرنا باطاعته وامره فقال (أطيعوا الله والرسول) وقال أيضاً (من يطع الرسول فقد أطاع الله) فنسأل الله جل جلاله ان يتقبل صلاتنا وصيامنا وعبادتنا وأن لا يؤاخذنا ان نسينا أو أخطأنا وألا يحمل علينا إصراً كما حمله على الذين من قبلنا وأن يمن علينا بالثبات على الايمان ونعمة السلامة والامان والله المستعان وعليه التكلان كما نسأله جل جلاله ان يعيد هذا العيد السعيد على الناس بشفاء عش وراحة قلب وفرح قريب وما ذلك على الله بعزيز فهو أكرم الاكرمين وأرحم الراحمين .

خادم العلم الشريف — مفتي عكاء
اسعد الشقيري — عبد الله الجزار

* * *

الانتخابات لرئاسة مجلس النواب في مصر
بركات باشا يفوز بالرئاسة للمرة الثانية

القاهرة في ٢٠ تشرين الثاني — لمراسل الدفاع الخاص — افتتح مجلس النواب اعماله في دور الانعقاد الجديد بعد ظهر امس بانتخاب الرئيس والوكيلين

انتخاب الرئيس

وقد انتخب سعادة بهي الدين بركات باشا رئيساً للمجلس للمرة الثانية وما اعلنت النتيجة حتى قابلها الاعضاء بمظاهر الارتياح العظيم ، وتقديراً لما عرف عن الرئيس في كل مواقفه من النزاهة واستقلال الرأي واستقامة الخلق ، وكانت لممثلي جميع الاحزاب في ذلك كلمات طيبة تضمنت اصدق التعبير عن الشعور العام

انتخاب الوكيلين

وقبل انتهاء الجلسة اقترع المجلس على انتخاب الوكيلين ، ولكن فرز اوراق الانتخاب لم يتم في الجلسة وتركت مهمة اتمامها للرئيس والسكرتيرين على ان تعلن في الجلسة القادمة التي تعقد في الساعة الخامسة مساء يوم ٢٨ نوفمبر الحالي

اتجاه الاكثرية

على ان المفهوم من اتجاه اكثرية المجلس ان عمليه الانتخاب ستسفر عن انتخاب صاحبي العزة الاستاذ محمد راغب عطيه بك والاستاذ ابراهيم دسوقي اباظه بك وكيلين للمجلس

اما السكرتيرون والمراقبون فقد ارجيء انتخابهم الى الجلسة القادمة

ساعدوا
عائلات المنكوبين

تأجيل انعقاد مؤتمر الشباب العربي

دمشق في ٢٠ تشرين الثاني — لمراسل الدفاع الخاص — تقرر تأجيل عقد مؤتمر الشباب العربي شهراً كاملا .

وكيل الخارجية السعودية يعود الى الرياض

بغداد في ٢٠ تشرين الثاني — لمراسل الدفاع الخاص — غادر العاصمة الشيخ فؤاد حمزة وكيل خارجية المملكة العربية السعودية الى الرياض عن طريق البصرة وقد كان معاليه طيلة مدة مكوثه في بغداد موضع احتفاء واهتمام الامة العراقية حكومة وشعباً وقد اتصل في خلال وجوده بكبار رجالات العراق وكان موضع تقديرهم .

برنامج
الاذاعة الفلسطينية

يوم الاثنين ٢٩ رمضان

- ١ر٤٠ اغنية شعبية دينية — احمد عبد القادر
- ١ر٥٠ قصة المولد النبوي الشريف ومدائح نبوية
- ٢ر١٠ اشارة الوقت ثم النشرة الاخبارية بالعربية
- ٥ نشرات ثم طرائف للاحداث للعم شفيق منصور
- ٥ر٤٥ ربابة منفردة
- ٥ر٥٥ اغاني بلديه — احمد النقش
- ٦ر٠٥ اذان العشاء — قرآن كريم
- ٦ر٣٠ حديث
- ٦ر٤٥ ماري عكاوي ورباعي محمد عبد الكريم
- ٧ر١٥ اشارة الوقت والنشرتان الجوية والاخبارية

الاذاعة المصرية

يوم الاثنين ٢٩ رمضان

- ١١ صباحاً — السيدة فتحية احمد وفرقتها — حفلة غنائية
- ١١ر٣٠ اسطوانات
- ١١ر٤١ أذان الظهر
- ١١ر٥٠ الاستاذ عبد العزيز محمد — عود منفرد
- ١٢ اسطوانات
- ١٢ر١٠ الاستاذ اسماعيل يس — منولوجات فكاهية
- ٢ر٣٧ مساء — أذان العصر
- ٢ر٥٠ النشرات الجوية والاخبارية والتجارية الاولى
- ٤ر٣٠ الشيخ عبد العظيم زاهر — قرآن كريم
- ٤ر٥٧ مدفع الافطار واذان المغرب
- ٦ اسطوانات
- ٦ر١٨ اذان العشاء
- ٧ حديث الى الاطفال
- ٧ر٣٠ زينب الصعيدية بمصاحبة مزمار صعيدي
- ٧ر٥٠ الشيخ طه الفشني — قرآن كريم
- ٨ر٣٠ النشرات الاخبارية
- ٨ر٤٠ الحاج الدكتور عبد الحميد العبادي — حديث « الحج »
- ٩ الاستاذ مدحت عاصم — بيانو منفرد
- ٩ر١٥ الاستاذ نجيب الريحاني وفرقته يقدمون رواية مين يعاند ست

القضايا العسكرية

برأت محكمة حيفا العسكرية خالد مصطفى الاطرش من سمخ وكان قد اتهم باطلاق النار في طبريا يوم ٣٠ أيلول الماضي وبرأت محكمة القدس العسكرية عبد الفتاح محمد سالم من قرية مغاير وكان قد أتهم بحمل سلاح ناري بكفر مناحم يوم ٢ تشرين الاول .

اعلان
بلدية بيت لحم

بموجب قانون المسكرات لعام سنة ٣٥ جئت معلنا عن طلب تجديد رخصة مسكرات لعام سنة ٣٩ للاستهلاك بالمفرق خارج محلي (بقال) الكائن في راس السوق ملك هيلانه عساف حنا الياس وورثه

الزيت الجديد
زيت للسيارات
شل
مخفف

قلة الاستعمال

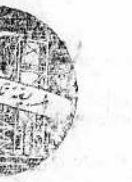

ويخفض

نفقات التصليح

ان تلف السلندرات والكراسي الناتج من الاستعمال يتلف ... اذ انه يجعل المحرك يفقد من قوته ويزيد في مصروف البنزين والزيت وينتهي الى تلف المحرك ما لم تتدارك بالاصلاح

ويرجع معظم التلف في السلندرات الى فعل الماء ومواد الاحتراق الاخرى على الاجزاء المعدنية قبل ان يسخن المحرك ... ويزيد في هذا التلف ... الاجزاء المعدنية ... وانقطاع الزيت وفعل الغبار داخل المحرك

ويعزى التلف الذي يصيب الكراسي الى ... وانقطاع ... الزيت او عدم وجود الزيت في المحرك عند القيام

اما التلف الناجم عن الغبار فقد صار ... بتجهيز المحركات الحديثة بمصافي ...

عرب فلسطين يؤيدون الزعيم الامين

الامة العربية كتلة واحدة تساند رئيسها سماحة المفتي الاكبر وتعقد عليه الاماني

انهيال برقيات التأييد من كل صوب وحدب واستنكار المذكرة «المأجورة» والقضاء عليها في مهدها

ثبات الامة ورد الكيد

« تابع المنشور على الصفحة الاولى »

عارف عبد الرحمن ، محمد خير ، عبد الخالق السلمان ، ناصر الخالدي ، امين السعد ، مطيع مصطفى الجرار ، جميل جرار ، عبد الرحمن الشيخ ، ابراهيم الصباغ ، امين الجيوسي ، نعيم عبوشي ، حسني مرعي ، خليل ابو العدس ، موسى الاحمد ، حسني المنصور ، جميل العبوشي ، جميل الحمام ، محمد سليم السمعاني ، سامي القاعود ، عبد السايح ، مصطفى محمود ، موسى المحمود ، محمد الحاج حسين

كذب وافتراء

المندوب السامي — القدس : آل عبد الهادي بنابلس يستنكرون بشدة اقدام فخري النشاشيبي الذي لا يمثل الا نفسه على التكلم باسم الامة حول قضية فلسطين وادعاء فخري المأجور من خصوم العرب انما هو كذب وافتراء . وزعيم البلاد الاوحد الذي يملك وحده حق التكلم باسم عرب فلسطين هو الزعيم الامين سماحة المفتي الاكبر .

مدحت عبد الهادي . شوكت عبد الهادي . ممدوح عبد الهادي . فايق عبد الهادي . شادم عبد الهادي . يوسف الحسن عبد الهادي .

استنكار المذكرة

آل النمر بنابلس يستنكرون ما جاء في مذكرة فخري النشاشيبي الذي لا يمثل الا نفسه ، ويعدونه خارجاً على الامة العربية ولا يثقون الا بالزعيم الاوحد ، الحاج امين افندي الحسيني . نرجو ابلاغ برقيتنا لوزير المستعمرات .

قاسم آغا النمر ، اسماعيل آغا النمر ، صادق آغا النمر ، منيف آغا النمر ، محمود آغا النمر ، شفيق آغا النمر

الممثل الوحيد

المندوب السامي — القدس

آل جرار وافراد مشاريف الجرار يستنكرون ما جاء في بيان فخري النشاشيبي . لا يمثلنا الا زعيم فلسطين الاكبر سماحة الحاج امين افندي الحسيني واعضاء اللجنة العربية العليا مع ممثلي الممالك العربية . نرجو رفع هذا لوزارة المستعمرات .

حسني جرار نائب رئيس النادي

الامة الوفية

المندوب السامي — القدس

الامة الفلسطينية الوفية الملتفة حول زعيمها الاوحد تستنكر بشدة مذكرة فخري النشاشيبي وترفض بتاتاً كل محاولة تتعلق بقضيتها لا يقرها سماحة مفتيها الاكبر ولجنته العليا

الناصرة : حنا خليل خليف

لسان الامة

تنبذ المتزعمين ضلالا ، ونبرأ من المقترين الدساسين ، الذين يتجرون على حساب الامه والوطن . فالاكبر مقاماً لدى امته هو الذي تقرأ الآن صفحات تاريخه المجيد في حياته الوطنيه ، تلك الصفحات التي سطرت كلماتها بأحرف من نور وايمان . إن ما زعمه فخري زور وبهتان . لا نعبأ به ولا بترهاته ، وانما ذلك يزيدنا يقيناً بصدق زعامة المخلصين . لا مفاوضات يبعد عنها زعيم الامة الاوحد ، سماحة المفتي الاكبر ، فهو خير من يمثلها وينطق بلسانها الصادق .

عن قرية كفر قدوم

حامد حمدان

الفعلة النكراء

المجدل في ٢٠ تشرين الثاني — لمراسل الدفاع الخاص — ما كاد سكان المجدل يطالعون في الصحف نبأ « مؤامرة » فخري النشاشيبي النكراء ومحاولاته الفاشلة للنيل من سماحة المفتي الاكبر واخوانه الابرار حتى اعلنوا سخطهم واستياءهم الشديدين ضد صاحب تلك المؤامرة المفضوحة والذي ما يزال السكان يذكرون الادوار التي لعبها لتمزيق وحدة البلاد والنيل من الزعماء المخلصين وبالنظر لعزلة المجدل عن باقي البلدان بسبب اقفال مكتب البريد فيها ، لم يستطع السكان تطيير برقيات الاستنكار والاحتجاج على هذا العمل المستنكر ، الذي ان دل على شيء ، فعلى تهوس فاعله واستهتاره بحقوق الوطن العزيز . واذا كان صاحب تلك المؤامرة يزعم انه ينطق باسم عيشو وانه يمثل حراً فالبرقيات الكثيرة التي انهالت على الرجال المسؤولين باستنكار ذلك وأيد سماحة المفتي الاكبر والذين معه من الرجال العاملين من رجالها عم انه يمثلهم ويعبر عن رأيهم جاءت معبرة عن فشل ذلك المخلوق وتخبطه ، ولا أستطيع ان اصف لكم شعور أهل المدينة وسخطهم على فاعل تلك المؤامرة وولائهم لسماحة المفتي الاكبر واخوانه المؤمنين العاملين . ولهم وليس لغيرهم ، حق المفاوضة ، فالامة اولتهم ثقتها ويجب ان تكون المفاوضة معهم .

عمال مأجور

ارسل شباب المجدل الى فخامة المندوب السامي في القدس البرقية التالية : شباب المجدل يستنكرون عمل فخري النشاشيبي المأجور ، معلنين انه لا يمثل فلسطين الا زعيمها الاوحد ومفتيها الاكبر سماحة الحاج امين الحسيني . نرجو ابلاغ صوتنا الداوي لوزارة المستعمرات — فؤاد ابو شرخ ، احمد ابو شرخ ، احمد الهندي ، خليل ساتيلا ، سليم الدهون ، محمد الجردلي

محاولة فاشله

وطير المجلس البلدي في المجدل الى المندوب السامي البرقية التالية : المجلس البلدي بالمجدل يستنكر بشدة المحاولة الفاشلة التي قام بها فخري النشاشيبي الخارج عن اجماع الامة ، ويؤيد اللجنة العربية العليا الممثلة للبلاد برئاسة الزعيم الاوحد والمفتي الاكبر سماحة الحاج امين افندي الحسيني ، نرجو ابلاغ ذلك لوزارة المستعمرات

وكيل رئيس بلدية المجدل — سيد ابو شرخ

اعضاء — خليل الخطيب ، سليم الشريف .

الثقة المطلقه

وأبرق تجار المجدل الى المندوب السامي البرقية التالية — نحن مختارو وتجار المجدل نعلن ثقتنا المطلقة في زعيم البلاد الاوحد المفتي الاكبر سماحة الحاج امين افندي الحسيني وصحبه المخلصين . ونستنكر المؤامرة المفضوحة التي قام بها فخري النشاشيبي المارق على الامة . نرجو ابلاغ ذلك لوزارة المستعمرات — سليم ابو شرخ ، ابراهيم صالح الدهون ، ابراهيم مطر ، محمد خليل ابو شرخ ، يوسف الشريف ، ابراهيم احمد الخطيب ، محمد حسن ابو شرخ ، محمد الهندي ، عبد الحميد رزق ، عبد الجاوي ، ابراهيم تنبره ، شفيق نجم ، حسن نجم ، محمد رضوان .

التخرصات الباطله

المندوب السامي — القدس

نثق كل الثقة بالزعيم الامين سماحة المفتي الاكبر ورجال اللجنة العربية العليا ولا نقبل بغيرهم مفاوضين . نعلن اشد الاستنكار لتخرصات فخري النشاشيبي الباطلة الذي لا يمثل الا نفسه . نرجو ابلاغها لوزير المستعمرات — محمود قتان ، عبد الرحيم حب الرمان ، الشيخ عبد الرحمن المغربي ، محمد عزت نسيبه ، علي الحواش ، سليمان الباسطي ، الحاج خالد الهدمي واخوانه ، موسى زعتره ، راتب غوشه ، اسحق غوشه

الزعامة او حيلمة

نحن الموقعين بذيله ابناء عائلة آل الهدمي وآل الكبابجي بالقدس نعلن ثقتنا التامة بصاحب السماحة مفتي فلسطين الاكبر ، وأعضاء اللجنة العربية العليا ، ولا نعترف بأية زعامة غير زعامته . استنكر فخري النشاشيبي الأجير والمنبوذ الخارج على امته ، وكل مفاوضة تجري مع الحكومة البريطانية بخصوص قضية فلسطين بدون وجود صاحب السماحة الامين او من ينوب عنه تعتبر فاشلة ، ولا نقبلها بحال من الاحوال ، حيث ان الامة جمعاء أولتهم ثقتها الغالية ليصلوا بها الى أعز امانيها من حرية واستقلال .

الحاج عبد اللطيف ، الحاج سليم عبد الرحمن ، جلال محمد علي ، جمال صلاح الدين ، جميل نور الدين ، عز الدين ، اسحق ، عرفان ، احمد عبد الله ، توفيق ، طاهر ، يعقوب ، يوسف ، اكرم ، غالب واسماعيل .

الثقة التامة

المندوب السامي — القدس : العائلة الانصاريه سدنة المسجد الاقصى المبارك تستنكر مذكرة فخري النشاشيبي ، وتعلن ثقتها التامة بزعيم البلاد الاكبر الحاج امين افندي الحسيني . وان هؤلاء السدنة بصفتهم حراس بيت المقدس ، ثالث الحرمين الذين يقدسهما العالمان الاسلامي والعربي لا يقبلون أية مفاوضة لا يكون على رأسها صاحب السماحة الحاج امين افندي الحسيني — رئيس قيمي المسجد الاقصى .

مصطفى خليل الانصاري

من سلوان

اهالي قرية سلوان يستنكرون بشدة ادعاءات فخري النشاشيبي الباطلة . ويعلنون ثقتهم بسماحة مفتي الاكبر ، واعضاء اللجنة العربية العليا

الرجل المأجور

المندوب السامي — القدس . نستغرب اعطاء اهميه لمذكرة فخري النشاشيبي ، الرجل المأجور ، حتى نجد مجالا لدى محطة دافنتري وتذاع كشيء له اهميته من هو فخري النشاشيبي ، ومن هم الاشخاص الذين يمثلهم في فلسطين حتى يجوز الاهتمام بمذكرته . ان مناورات كهذه تجعلنا في ريبة من حسن نوايا الحكومة البريطانية في حل قضيتنا العادلة وليس لاحد ان يتكلم عن قضيه البلاد سوى اللجنة العربية العليا وعلى رأسها سماحة المفتي الاكبر زعيم البلاد الاوحد

فهمي الحسيني

رئيس بلدية غزه

لسان الامه

من هو فخري النشاشيبي ، ومن هم الاشخاص الذين يمثلهم في فلسطين حتى تذاع مذكرته من محطة لندن ، او اعطاء اهتمام لمذكرة شخص مأجور كفخري النشاشيبي يجعلنا في ريبة من نوايا الحكومة البريطانية . ليس لاحد التكلم عن قضية فلسطين سوى زعيم البلاد الاوحد الرئيس الجليل سماحة المفتي الاكبر

عاصم بسيسو . عثمان الطباع . فهمي الحسيني . حسني خيال . رشدي شوا . موسى الصوراني . رجب ابو رمضان . عبد حتحت . يوسف الصائغ . محمود ابو شعبان . مرسي حلمي . حافظ اللوح . فريج ابو مدين . ابراهيم الصائغ . حسين ابو ستة .

في مجلس غزة

قرر المجلس البلدي اظهار استنكاره لانتحال فخري النشاشيبي صفة تمثيل البلاد ، وتقديمه مذكرة للحكومة تتعلق بقضية فلسطين مع انه نكرة من النكرات ورجل مأجور من رجال الصهيونية ، كما أن المجلس البلدي يستغرب اهتمام الحكومة بتلك المذكرة ، واذاعتها من محطة دافنتري كأنها صادرة عن رجل له قيمته في البلاد ، ان مجلس بلدية غزة يأمل من الحكومه اظهار حسن نواياها في حل قضية البلاد ، وان تبتعد عن امثال هذه المناورات التي ستكون حجر عثرة في سبيل السلام في فلسطين

مجلس بلدية غزة

كتاب مفتوح

ارسل صاحب التوقيع بالنيابة عن اهالي القدس الكتاب التالي الى المندوب السامي :

لا شك انه طرق مسامع فخامتكم ما نشرته الصحف اليهودية ، وفي مقدمتها البالستين بوست ، لفخري النشاشيبي الخارج على اجماع أمته . ونعني بذلك تلك المذكرة المأجورة التي استنكرها حتى رئيس حزب الدفاع الوطني ، الحزب الذي ينتمي اليه المذكور والذي زعم انه يتكلم باسمه . ويجدر بنا ان نؤكد ان المذكرة لا قيمة لها

وان عجبنا لشيء فلافساح محطة راديو لندن المجال لمثل هذه المذكرة . ففخري النشاشيبي معروف لدى العموم ، معدوم عن ميدان الوطنية العربية وسجل حياته خال من كل عمل وطني .

لم نكن نود التعرض له بحال لو لا جرأته الغريبة على الادعاء بزعامة التي لا يحق له التكلم بلسان هذه الامة في الوقت الذي لا يمثل فيه الا نفسه .

نستنكر بشدة ادعاء هذا الخارج على اجماع الامة ، ملتفين حول ممثل الامة الاوحد ، سماحة المفتي الاكبر ، الحاج امين افندي الحسيني الذي لن تقبل بتمثيل غيره الامة العربية . ونود حاطتكم علماً ببطلان أية مفاوضات تجري في لندن أو غيرها حول مستقبل فلسطين لا يمثل فلسطين العربية فيها غير سماحة المفتي الاكبر . ونرجو لو تفضلتم بابلاغ هذا الى المقامات المختصة . واقبلوا فائق الاحترام .

عن اهالي القدس

حسن عبد القادر المتولي

الامه المتحدة

راغب بك النشاشيبي ، بواسطة التاجر احمد بك حلاوة — القاهرة

نحن اعضاء حزب الدفاع الوطني بنابلس ، بعد اطلاعنا على بيانكم وتقديرنا لاستنكاركم فعلة فخري النشاشيبي النكراء — نلفت نظركم الى ان حزب الدفاع الذي تتكلمون باسمه لم يعد له وجود ، وان ثقتك التامة بتحمل الاحزاب العربية مهمة الاطلاع على المفاوضات كان يجب ان تكون حيث استقرت مشيئة الامة الصريحة ، إذ لم يبق اليوم في فلسطين أحزاب ، فلقد دمجتها حوادث الاحزاب ، ووحدتها فواجع الايام ، واصبح عرب فلسطين كتلة واحدة متراصة تحت لواء زعيم الامه الامين ، مفتي فلسطين الاكبر الذي لا يملك حق المفاوضة باسمها أحد سواه .

شافع عبد الهادي ، طاهر المصري ، عفيف عاشور ، عبد الرحيم النابلسي ، عمر النابلسي

الثقه التامه

نحن اعضاء حزب الدفاع سابقاً قرأنا بيان رئيس الحزب ، راغب بك النشاشيبي حول مذكرة فخري . ومع تقديرنا لما جاء فيه من انه الامة كتلة موحدة في اهدافها ، فاننا نستغرب مما جاء في البيان من ان حزب الدفاع له الثقة التامة بتحمل الاحزاب الاضطلاع بهذه المفاوضات ، لان حزب الدفاع الذي يتكلم باسمه لم يعد له وجود ، كما هو الحال مع بقية احزاب فلسطين . فالشعب العربي في فلسطين كتلة واحدة تنضوي تحت لواء زعيمها الديني والسياسي سماحة المفتي الاكبر ، الذي هو وحده له حق التفاوض باسم عرب فلسطين

عمر النابلسي . عبد الرحيم النابلسي . شافع عبد الهادي طاهر المصرى . عفيف عاشور .

بلدية خانيونس

هيئة مجلس بلدية خانيونس تستنكر انتحال النشاشيبي صفة تمثيل البلاد ، وتقديمه مذكرات للحكومة تتعلق بالقضية الفلسطينية ، ليس لاي نكرة من النكرات امثاله ان يتكلم باسم البلاد التي تنبذه . لا يمثل البلاد سوى اللجنة العليا وعلى رأسها زعيم فلسطين الاوحد الحاج امين افندي الحسيني

رئيس بلدية خانيونس

عبد الرحمن الفرا

مأجور الخصوم

هيئة بلدية جنين تستنكر ما جاء في مذكرة فخرى النشاشيبي الخارج على اجماع الامة والمأجور من قبل خصوم القضية العربية ، وتؤيد اللجنة العربية العليا الممثلة الوحيدة للبلاد برئاسة سماحة المفتي الاكبر . نرجو فخامتكم ابلاغ وزارة المستعمرات عظيم ثقتنا بسماحته وزملائه المخلصين .

تحسين عبد الهادى ، انيس الحاج ، عبد الرحمن هراش ، علي الحرباوى

من عكا

نحن ممثلي عكا ووقفائها نستنكر فخري النشاشيبي المأجور الذى لا يمثل الا نفسه ، وكل مفاوضة مع غير سماحة المفتي الاكبر زعيم البلاد الاوحد عقيمه لا تأتي بالنتيجة التي يسترد معها السلام نرجو ابلاغ ذلك لرئيس الوزارة ووزير المستعمرات — رفيق مالك ، المحامي سليم قبلاوى ، رمزي سليمان ابو بشير ادلبي ، رئيس روحي موارنه ، الخوري انطونيوس ، الخوري يواكيم وكيل متروبليت الكاثوليك ، الارشمندريت بولس شعيب ، المحامي عبد العزيز صباغ

ممثل الامه

المندوب السامي — القدس

لا يمثل العرب في حق تقرير مصيرهم الا اعضاء اللجنة العربية العليا برئاسة الزعيم الاوحد سماحة الحاج امين افندي الحسيني . نستنكر بشدة برقية المنبوذ فخرى النشاشيبي المأجورة . نرجو ابلاغ ذلك الى وزارة المستعمرات — راشد الجيوسي . سعيد الخليل . خليل خوري ، منير سختيان . عفيف الحاج ابراهيم . سمير الحاج ابراهيم ، عادل سارة . مدحت هنطش . عبد الحليم الجبالي . محمود قصصي . صبحي الدحلة محمود يعقوب . حسن القيمي

من عمال الجمارك

المندوب السامي — القدس

بالنيابة عن رؤساء وعمال عرب جمرك حيفا نضع ثقتنا بزعيم البلاد الاوحد سماحة المفتي الاكبر الحاج امين افندي الحسيني ورجال اللجنة العربية العليا ، ولا يمثلنا سواهم بالمفاوضات . نستنكر مذكرة فخري النشاشيبي الذي لا يمثل سوى نفسه . نرجو تبليغ ذلك لوزارة المستعمرات

نايف عبد الغني ابو شرخ . فريح مريم شحاده . مصطفى رشيد اللاذقاني . احمد عكاشه . عبوشي عبد العزيز تمام . رف اسماعيل الخليل . احمد غنام . احمد تركي . علي الخليل . فضل خليل . عمر حسن خضر . مصطفى الجاعيني . فؤاد حمو . يعقوب السائح . يوسف العرايشي فؤاد مرمش محمد علي التعمري . طاهر محمود الناجي . عازر غنطوس . محمد علي اللازم . حسن مصطفى الشمنى . محمد ابو سالم . حسني قمحيه . فارع عنلاك امين البدوي السهد . ابراهيم بلطجي حاج صالح صيام . درويش عثمان الكردي .

الممثل الاوحد

فخامة المندوب السامي — القدس

لجنة السيدات العربيات التي تمثل جميع سيدات عكا تحتج بشدة لحرمان ممثلها الاوحد سماحة المفتي الاكبر من المفاوضات . ولا ترضى عاماً بفخري النشاشيبي الذي لا يمثل الا نفسه ، ولا يمثل الامة العربية . نرجو رفع هذه البرقية الى وزير المستعمرات

لجنة سيدات عكا العربيات

* * *

حكومة فلسطين

دائرة الزراعة ومصائد الاسماك

تقبل العطاءات لتقديم الطعام للحيوانات والطيور في مدرسة خاضوري الزراعية على جبل طابور من أول كانون الاول سنة ١٩٣٨ الى يوم ٣٠ حزيران سنة ١٩٣٩ المعلومات

تطلب أوراق تقديم العطاءات من مدير دائرة الزراعة ومصائد الاسماك بالقدس ، صندوق البريد نمرة ٦٦٧ .

تقدم العطاءات ضمن غلافات مقفولة يكتب عليها :

طعام للحيوانات والطيور

مدرسة خضوري الزراعية

جبل طابور

ويجب أن تصل العطاءات الى مدير دائرة الزراعة ومصائد الاسماك قبل الساعة العاشرة صباحاً من يوم الجمعة الواقع في ٢٥ تشرين الثاني سنة ١٩٣٨

ولا يرتبط مدير دائرة الزراعة والاسماك بقبول أي عطاء ولو كان أرخص عطاء .

الاثنين في ٢٩ رمضان سنة ١٣٥٧ و٢١ تشرين الثاني سنة ١٩٣٨

صاحب الامتياز : ابراهيم الشنطي
المدير المسئول : شوكت حماد

الاشتراكات
في فلسطين عن سنة ١٥٠
في البريد الداخلي * * ١٨٠
في سائر الاقطار الخارجية * * ٣٠٠

الدفاع

جريدة يومية سياسية مصورة

السنة الخامسة — العدد ٩٢٧٧

دار الدفاع : ميدان الساعة ـ عمارة البلدية ـ يافا ـ فلسطين
العنوان التلغرافي : (الدفاع ـ يافا)
تلفون ١١٨٧ (اربعة خطوط) و ١٠٧٥ (خطان) صندوق البريد (٢٥٥)
الاعلانات يتفق عليها رأساً مع الادارة
اجرة السطر : ١٠٠ مل

صور متنوعة على هامش الحوادث

صورة أحد الجنود يحرس ممراً عند منطقة الابرو في اسبانيا حيث تجري معارك هائلة بين الوطنيين الاسبانيين والحكومة

الجنرال ملخ القائد العام لقوات الجو الالمانية

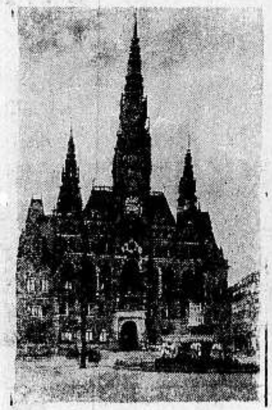

دار البلدية في بلدة ريخنبرج عاصمة بلاد السوديت حيث عين الهر هنلاين حاكماً على تلك المنطقة بعد أن احتلتها جيوش الهر هتلر

الطيار الشهير سكوت الذي سيحاول ضرب الرقم القياسي في الطيران الى استراليا وترى بجانبه مساعدته السيدة جرين

سباق الدراجات الدولي الذي جرى في باريس . وقد فاز فيه كل من المسيو ماريوس واحد هواة الالمان

المغنية الذائعة الصيت جراس مور وقد احتضنت طفلين في أحد مستشفيات لندن عند زيارتها لتلك المدينة مؤخراً

صورة عائلة صينية لجأت الى خيمة على ضفاف نهر يانجتسي بعد احتلال اليابانيين لتلك المنطقة وتدميرهم بيوت الصينيين

[illegible]

شوارع الريفيرا في فرنسا حيث يصطاف معظم القادمين من [illegible] فرنسا وانكلترا

الطائرة البريطانية التي اعدت خصيصاً لنقل أنباء وصور زيارة الملك جورج هذه القادمة الى الولايات المتحدة . وقوة آلات الطائرة ٣٨٠٠ حصان

السائق الايطالي العالمي السنيور نوفولاري ، بمناسبة حصوله على الجائزة الثانية لسباق السيارات الدولي في روما

بطل ايطاليا في لعبة كرة القدم (خط الهجوم) ، بمناسبة المباراة الدولية التي ستجري بين ايطاليا وهنغاريا

التحصينات الالمانية على الحدود الالمانية الافرنسية التي أشار اليها هتلر في خطابه في نيرنبرغ . وترى العمال والآلات تعمل ليلا نهاراً لانجازها قبل حلول فصل الشتاء

الثلاثاء في ٣٠ رمضان سنة ١٣٥٧ و ٢٢ تشرين الثاني سنة ١٩٣٨

السنة الخامسة — العدد ١٢٧٨

الدفاع

جريدة يومية سياسية مصورة

صاحب الامتياز : ابراهيم الشنطي

المدير المسئول : شوكت حماد

الاشتراكات
في فلسطين عن سنة ١٥٠
في البريد الداخلي « « ١٨٠
في سائر الاقطار الخارجية « « ٣٠٠

دار الدفاع : ميدان الساعة ـ عمارة البلدية ـ يافا : فلسطين

العنوان التلغرافي : « الدفاع — يافا »

تلفون ١١٨٧ (أربعة خطوط) و ١٠٧٥ (خطان) ص.ب. (٢٥٥)

الاعلانات يتفق عليها رأساً مع الادارة

أجرة السطر : ١٠٠ مل

البرهان الساطع على يقظة الامة وثباتها

الاجماع الكلي والوقوف كرجل واحد

برقيات ورسائل ومضابط بتأييد سماحة المفتي الاكبر واستنكار المذكرة المأجورة

فرصة سانحة بين يدي بريطانيا للعدول عن التحفظ الخاطىء بابعاد الزعماء عن المفاوضات

وسيلة اعادة السلام الى البلاد المقدسة

ماتزال البرقيات والرسائل والمضابط ترد الينا بكثرة هائلة ويستنكر موقعوها تلك المذكرة التي قبرت في حينها ولم يكن لها تأثير يذكر فيما عقدت البلاد اليه عليه من العمل كتلة واحدة والسير في سبيل غاياتها.

الدليل الواضح

ولقد جاءت هذه الموجة من السخط على المذكرة المشؤومة دليلا واضحاً على شدة تعلق البلاد باسرها بالزعامة المخلصة الصادقة التي تحرص على خير البلاد وتعمل جاهدة لمستقبلها، ولا تدخر وسيلة من وسائل العمل المنتج في سبيل اسعادها وبلوغها الى ما تصبو اليه أمة فتية تريد حياة الحرية والاستقلال.

النضج السياسي

واثبت عرب فلسطين للعالم اجمع انهم قوم بلغوا نضجهم السياسي فلا يغرون بالظاهر من الامور أو خلب القول، فلقد حيكت لقضية البلاد احبولة شاء ربك ان تتخطاها سالمة ولا يصيبها منها مكروه قل شأنه أو عظم.

التحفظ الخاطىء

وها نحن أمام الامر الواقع بعد اجماع امة بكاملها واتحاد كلمتها على اختيار من يمثلها ويتكلم باسمها ومنح الثقة التي لا حد لها فهل تعدل الحكومة البريطانية اذا كان حسن النية رائدها، عن التحفظ الخاطىء الذي ذيلت به بيانها. وهي ان فعلت ذلك وعقدت النية على النزول عند ارادة الحق والعدل بانصاف عرب فلسطين عاد السلام الى البلاد التي تقدسها أديان العالم وكانت مهبط الانبياء ومبعث النور.

وفيما يلي ننشر ما وردنا حتى يوم امس من البرقيات وغيرها من كتب الاستنكار للمذكرة المفضوحة التي قالت البلاد كلمتها فيها :

استنكار المذكرة

المندوب السامي — القدس

هيئة الغرفة التجارية الوطنية بيافا، التي تمثل تجار المدينة والتي يهمها اعادة الطمأنينة والامن للبلاد، تستنكر ماجاء في مذكرة فخري النشاشيبي المأجور والخارج على اجماع الامة. وهي ترى ان اعادة الثقة للبلاد تكون باجابة مطالب الامة المقررة في مؤتمراتها والمؤتمر البرلماني الاسلامي العربي واللجنة العربية العليا الممثلة الوحيدة لأماني البلاد برئاسة سماحة المفتي الاكبر الحاج امين افندي الحسيني. نلتمس من فخامتكم ابلاغ مذكرتنا هذه الى وزارة المستعمرات

يوسف طالب، وهبه تماري، راشد كمان، شاهين مدور، مصطفى ابو زيد، حسين شهاب الدين

الزعيم الاوحد

المندوب السامي — القدس

نرجو ان تفهموا حكومة لندن بان سماحة المفتي الاكبر هو فلسطين وان كل مفاوضة لا يرضاها ويقرها سيدنا وزعيمنا الاوحد الحاج امين افندي الحسيني يكون نصيبها الفشل المؤكد. اما مذكرة فخري النشاشيبي فهي تعرب عن رأيه ولا احد في فلسطين يوافقه عليها.

ميشيل عازر — رئيس نادي الشبيبة الارثوذكسية في يافا

« البقية على الصفحة السابعة »

في الديلي ميل

المعضلة الباقية وسياسة التردد

مقال افتتاحي حول تقرير لجنة وودهيد وبيان الحكومة

سماحة المفتي الاكبر أقوى رجل في فلسطين ووجوب دعوته للمفاوضة

تحفظ الحكومة يزيد المخاوف

نشرت جريدة الديلي ميل في العدد الذي وصلنا منها أخيراً وهو بتاريخ ١٠ الجاري مقالا افتتاحياً حول تقرير لجنة (وودهيد) وبلاغ الحكومة، نوجز ترجمته فيما يلي :

المعضلة الباقية

رفضت الحكومة البريطانية في بلاغها الاخير مشروع تقسيم فلسطين. واعلنت عن عزمها على متابعة القيام بمهمة الحكم في تلك البلاد. وبكلمة أخرى فالبلاد المقدسة لا تزال في المكان الذي بقيت فيه طوال العشرين السنة الماضية، والمعضلة التي صعب حلها، وتعني إمكان التفاهم بين العرب واليهود، لا تزال كما كانت عليه.

في جعبة الحكومة

فالحكومة الآن تنوي دعوة الزعماء العرب من جهة واليهود من جهة أخرى لبحث القضية معهم، وتأمل بهذه الطريقة أن تحل المعضلة الفلسطينية عن طريق ارضاء العرب واليهود، لكن البلاد تأمل في وجود حل مرض في جعبة الحكومة الانكليزية تعرضه على اعضاء مؤتمر لندن العتيد

البلاد المجاورة

ولعل في وجود ممثلي الدول والممالك المجاورة لفلسطين في المؤتمر ما يساعد على سرعة الوصول الى الحل المرضي المنشود.

أقوى رجل

ولكن علينا ان نفهم تماما بان سماحة المفتي الاكبر هو أقوى رجل في فلسطين. ولنجاح المفاوضات المنوي اجراؤها في لندن يجب علينا ان لا نتردد في دعوته الى المؤتمر

سياسة المماطلة

والواجب على الحكومة ان لا تماطل في حل هذه القضية كما فعلت في السنين الماضية، فيجب عليها اذن ايجاد الحل وتنفيذه بسرعة مهما كان نوع هذا الحل.

التسوية اولا

ولكننا في الوقت الذي نعمل فيه على تجنب الخسائر بين الانكليز في فلسطين، لا نريد رفع يدنا عن حكمها، والواجب علينا الآن اتخاذ التدابير القوية لصيانة السلام في الوقت الذي نعمل فيه للوصول الى التسوية العادلة.

« البقية على الصفحة ٤ عمود ٦ »

حوادث البلاد في البلاغات الرسمية

اشتباك بين جماعة مسلحة وقوات عسكرية وتطويق بيت في قرية عصيرة الشمالية

فرض نظام منع التجول في جنين والعثور على جثة يهودي في القدس

اضرام النار في مزرعة يهودية وحوادث اطلاق الرصاص في انحاء مختلفة وتفتيش قرية يبنا وقطع اشجار

في مزرعة يهودية

حيفا — في الساعة السابعة والنصف من صباح اليوم شبت النار في مزرعة يهودية للالبان في حيفا واقعة على طريق يافا. وقد اطفئت النيران قبل حدوث أضرار فادحة.

نظام منع التجول

السامرة — فرض نظام منع التجول في جنين امس من الساعة السابعة مساء لغاية الساعة العاشرة من صباح اليوم

مرة ثانية

وسوف يعاد فرض هذا النظام في الساعة السابعة من مساء اليوم وذلك نظراً للخوف من وقوع اضطرابات قد تنشأ عن المنازعات بين القرى.

في مخزن حبوب

دخل رجال مسلحون ليلة امس مخزناً للحبوب يخص عربي في نابلس وأخذوا ٥٢ كيساً من الحبوب

تطويق بيت

وحوالي الساعة الحادية عشرة من مساء امس ذهبت قوة من البوليس الى قرية عصيرة الشمالية فطوقت بيت المختار حيث كانت تجتمع جماعة مسلحة.

وقوع اشتباك

وقد حدث اشتباك قتل خلاله ثلاثة من العرب وجرح رئيس الجماعة ولكنه تمكن من الخلاص

اصابة مختار

وأصيب المختار واسمه ابراهيم درويش بجراح بليغة في صدره

اعتقال ومصادرة

وقبض على ثمانية آخرين من العرب في البيت وصودرت بندقية وذخيرة وكمية من ملح البارود وادوات للبنادق

وفاة جريح

القدس — في الساعة الحادية عشرة من مساء أمس توفي في مستشفى الحكومة في القدس الشيخ عبد الرحمن الخطيب وكانت قد اطلقت عليه النار بالقرب من باب الساهرة قبل أربعة ايام

قتيل في الخليل

في الساعة التاسعة والربع من صباح اليوم اطلقت النار على عبد الحفيظ الحوري في شارع السوق في الخليل فقتل

احتلال بئر السبع

في الساعة الحادية عشرة والنصف من صباح اليوم احتل الجند مدينة بئر السبع ولم تقع أية حادثة

في قرية عاقر

الجنوب — توجه ليلة امس اربعة رجال مسلحون الى بيت محمود موسى جابر في قرية عاقر فأطلقوا عليه النار واصابوه بجراح خطرة

الاستيلاء على اثاث

في الساعة الثامنة من صباح اليوم دخل أربعة رجال مسلحون بيت سليم الخوري في شارع العجمي في يافا فأوقفوا الخدم وأخذوا كمية من الاثاث

تفتيش يبنا

القدس — قامت فرقة بتس الاولى بتفتيش قرية يبنا أمس فصادرت بندقية صيد و ٣٥ طلقة ذخيرة

تصديق حكم

صدق القائد العام على الحكم بالسجن اربع سنوات الذي اصدرته محكمة القدس العسكرية في جلستها المنعقدة يوم ١٢

« البقية على الصفحة ٢ عمود ٧ »

مشكلة اللاجئين اليهود

تشمبرلين وموقف المستعمرات بشأن اللاجئين اليهود

فلسطين بلاد صغيرة ولا يمكن ان تستوعب أي عدد من اللاجئين

الهجرة الى كينيا وغيرها

لندن في ٢١ تشرين الثاني — عقد مجلس العموم البريطاني جلسة بعد ظهر اليوم. وكان من المقرر ان يدلي المستر تشمبرلين رئيس الوزراء في هذه الجلسة ببيان عن مشكلة اللاجئين من المانيا، بعد ان كتب الى المستعمرات البريطانية لاخذ آرائها فيما يمكن ان تستوعبه من هؤلاء اللاجئين.

حقوق السكان

وقد القى رئيس الوزراء بياناً في المجلس قال فيه انه بالرغم من وجود مساحات واسعة في انحاء الامبراطورية البريطانية فانها لا تتمكن من استيعاب عدد كبير من اليهود بصورة مباشرة، لانه يوجد في تلك البلاد السكان الاصليون الذين لا يجوز بحال من الاحوال الاجحاف بحقوقهم ومصالحهم، وعلاوة على ذلك فان الامبراطورية بلاداً كثيرة لا تصلح لسكنى الاوروبيين.

رد تنجنيقا

ثم اشار الرئيس الى الاجابة التي ردت بها مستعمرة تنجانيكا فقال انها مستعدة لاسكان عدد من اللاجئين اليهود بقدر ما تسمح به الالتزامات الحالية وقال ان شروطاً يجب أن تتوفر هناك لهجرة اللاجئين. ثم ذكر المناطق التي يمكن الالتجاء اليها وقال ان هناك مساحة تبلغ ٥٠ الف فدان يمكن الالتجاء اليها.

في مستعمرة كينيا

وانتقل بعد ذلك الى الكلام عن كينيا فقال ان حكومتها وافقت على مشروع يهودي لتدريب الشبان اليهود على الزراعة وبعد ذلك يمكن لعائلاتهم الالتحاق بهم. وذكر سيلان وغيرها فقال انها قبلت بهجرة محدودة

في كينيا البريطانية

ثم قال: وهناك مشروع آخر ينظر فيه الان لاسكان بعض اليهود في كينيا البريطانية وهناك عشرة آلاف كيلومتر مربع يمكن اسكان اللاجئين فيها. واشار بارسال لجنة من المختصين الى هناك.

فلسطين بلاد صغيرة

اما بخصوص فلسطين فقال المستر تشمبرلين انها بلاد صغيرة لا يمكن ان تقدم الحل المباشر لهذه المسألة. وانه لا يرى أن للاجئين اليهود من المانيا مكاناً في فلسطين وقد دخل الى فلسطين في خلال الـ ١٢ شهراً الماضية عدد من اليهود بينهم ٤٠ في المئة من اليهود اللاجئين من المانيا

التعاون فقط

ثم قال : ولسنا في حالة تقبل معها عدداً كبيراً من اللاجئين وكل ما يمكن

« البقية على الصفحة ٥ عمود ١ »

الشاعر الملهم

... تاذ الشيخ ابراهيم افندي الدباغ

... سبة صدور الجزء الثاني من «الطليعة»

ذي :
عردني على توخي ... الحر ...
... نود . وعلى الصراحة ال ...
... روحه في ... ق ه
... ق والبغيض الثابت ... وعبرتي
... م الجل ويسمح ... وتصحتي
... بلة الاساءة بمثلها وألا أتردد
... متة من عمل ما دام لا يتعارض
... ضمير وثورته ، فهل تسمح لتلميذك
... رس يديك وتلك تعاليمك . ان
... لقراء « الطليعة » عن ... واح
... من حياتك الغالية كي أتدارسها
... ي في أناة وتعمق ... خرجت
... أ ... ثري الروح كاقوى ما يكون
... في حالة فنائه في اللانهائية ...
... سمحت ولا احالك ، فان قراء طليعتك
... ون في هذه النواحي متعة غالية
... على ما في الديوان من لؤلؤ منظوم
... مكنون
... لا تنتظر مني ايها القارىء
... كيد لشاعرية الاستاذ ولامدحا
... ته ولا الاخذ بيدك الى مواطن
... والجلال في قصائده . ولا طبل
... ولا شيء من هذا كله لانك
... هذا كله وأكثر منه عندما تتمتع
... بمطالعة الديوان ، ولكن اليك ما
... :

نشأة الشاعر

... ينتسب الاستاذ ابراهيم الدباغ الى
... يقة جداً تنتمي في يافا من اعمال
... لها مكانتها العلمية (١) والادبية
... امية هناك ، وشاعت اسرته
... ن تلحق شاعرها ... زهر الشريف
... ته فيه من نجابة وذكاء . ... نفسا
... ـالب ابراهيم في سلك الازهر
... سذ على كبار شيوخه (٢) الافاضل
... ككل عبقري يسبق زمانه كان
... حين لا ... الى التقاليد الازهرية
... د الازهر وتشذ فأصابه من
... د (٣) الشيء الكثير في بادىء
... بد ان نور العبقرية تغلب في
... غم العراقيل والتقاليد واذا
... ابراهيم الزعيم المختار . وصوب
... رفان . وقائده المجلي في ساحة
...

... الزمن دورته ونال الشيخ
« ... » وأصبح حراً طليقاً يحمل في
... ه العلمية وفي رأسه ثورته

(١) والد الاستاذ من ذوي العلم ... وكذا جده وأخوه صاحب ... الاستاذ السيد درويش الدباغ ... سام بيافا ، وادارة الايتام ... جميع وجوهها « المجلس الحسبي ... » .

(٢) من تلقى عليهم العلم : الشيخ ... والشيخ حسن الطويل الكبير ... من العلماء .

(٣) منذ ٤٣ سنة هجرية اطلق ... او اثمة على الاستاذ ٢١ رصاصة ... كلها حفظه الله من كل مكروه ... بعنايته آمين .

الاصلاحية ذي الطريقين يختار ، الى ان يرضخ فيركن اليهم وينضم الى صفوفهم ويعيش كما يعيشون راضياً بأقسم وقدر؟ لم الى جحيم الثورة الاصلاحية وليكن ما يكون ...؟

اخذ يجوب بلدان القطر المصري من شماله الى جنوبه وتعرف على البارزين فيه والمبرزين من ذوي المكانة والجيلية . فكان في تجوله هذا يدرس عن كثب الحالة الاجتماعية التي تنظم البلاد ويستشف ما تكنه الضمائر من سخط على العدو الدخيل . فلقي هشيما في حاجة الى الثقاب . وقنابل محشوة بالبارود ينقصها « الفتيل » وصرخات محبوسة تخشى الجند الشاكي السلاح ...!

حياته الصحفية

واصدر الاستاذ الدباغ مجلته « الانسانية » في ثوب من نار ونور وعبقرية لانها كانت الثقاب والفتيل والصرخات المحبوسة ..! واضفى عليها من علمه وآرائه الحرة ما يملكه حر جريء ، وعالم مؤمن واديب مهذب . فلقيت من الرواج وبعد الصيت وسامي المنزلة ما هي جديرة به حتى خاف من سمومها وجحيمها الحاكم المستبد فأمر بغلقها ، وهكذا كل صحافة حرة مصيرها الخنق والتضييق والوأد . ومتى كانت الصحافة الحرة في آمال الامة الحقه ؟ اللهم الا بعض الصحف التي تساير ظروف واهواء الحكام وتلك لعمري لهي السلاح ذو الحدين ..!

شاعر فرد

لم يفت في عضد استاذنا موت صحيفته ولم يتسرب اليأس الى قلبه . ومتى عرف اليأس طريقه الى النفوس الكبيرة ؟ واستقر رأيه على أن يواصل جهاده بالشعر . وأي الشعر ؟ الشعر الذي يغلي كالمرجل وتكون فيه اعصاب مذابة ودماء ذكية مراقة وهي ليست الا دماء الشاعر واعصابه على كل حال . وصار الدباغ خطيب النوادي والمحافل وشاعر الملابسات والحوادث واشتهر امره أو قل ازدادت شهرته وعلا ذكره وبعد صيته . فكان وما زال ملء السمع والبصر لا في مصر وحدها ولكن في الشرق اجمع حتى كانت ثورة سنة ١٩١٩ فداعبت آماله برفق واصبحا صنوان أو فرسا رهان وان شئت فقل ضال وجد بغيته فليس هو ثوري بطبعه كما اسلفنا فلم لا تكون الثورة مجمع آماله وهنا راحت قصائده تفعل في الجمهور الثائر فعل النار في الوقود . فالجبان الخوار العزمة اصبح شجاعاً مقداماً والمقدام الجريء احتقر ما قام به في سبيل الوطن المهان والشاعر يطل من عليائه فيقدم المدد والعون وهو أشد الناس اغتباطاً بالحياة !

فلما اذن الله للثورة بالهجود تفرغ شاعرنا لمهاجمة الذين يتخوفون عن جادة

« البقية على الصفحة ٦ عمود ٦ »

مؤامرة خطيرة

لقلب نظام الحكم الحاضر في ايران

اعتقال جماعة شيوعية منظمة عظيمة الخطر

طهران في ٢١ تشرين الثاني — طلعت الصحف المسائية وفيها بحث مستفيض جداً استغرق اكثر من ٧٠ عموداً من اعمدة الصحف اليومية هو نص اللائحة الاتهامية المنظمة من قبل المدعي العام بشأن اتهام ٥٣ شخصاً من الايرانيين الذين كانوا متصلين بالدولية الشيوعية الثالثة في موسكو وكانوا يشكلون جمعية ويشتغلون على حسابها في بث الدعاية الاشتراكية والبلشفية في ايران استعداداً لايجاد انقلاب خطير في المملكة الشرقية .

قلب نظام الحكم

وقد شرحت هذه اللائحة تفاصيل اعمال كل من هؤلاء المتهمين الموقوفين في السجن المركزي بطهران منذ مدة والذين كانت تجري بحقهم التحقيقات الابتدائية كما كانت طهران المركز الرئيسي لهذه الشبكة من هذه المؤامرة الخطيرة التي كان يقصد منها قلب نظام الحكم في البلاد الايرانية

خلاصة المؤامرة

وخلاصة هذه المؤامرة انه كانت قد اجتمعت في طهران شرذمة مؤلفة من الدكتور تقي اراني ، عبد الصمد كام بخش ، محمد شورشيان ، الدكتور محمود البهرامي ، وعلى الكامكار الذين كانوا قد اتصلوا بالشخص المدعو نصر الله اصلاني (كامران) الساكن في موسكو وابتدأوا في تنظيم تشكيلاتهم الشيوعية في ايران مستعينين بالاموال التي كانت تدرها عليهم الدولية الشيوعية الثالثة على يد نصر الله الاصلاني .

ترويج المبدأ

وقد تمكن هؤلاء تدريجياً من ترويج مبدأهم هذا بين بعض طلاب المدارس بطرق دقيقة مختلفة حتى تمكنوا من ايصال عدد جميعهم الى ٥٣ شخصاً .

نشر الدعاية

اما كيفية بثهم الدعاية فهي أنهم كانوا يعقدون بينهم جلسات صغيرة لا يتجاوز عدد اعضائها الثلاثة ثم يرغبون من يجدون فيه الاهلية والاستعداد لهذا الامر ويدعونه عن طريق تشريح المبدأ الاشتراكي فلسفياً الى اعتناق هذا المبدأ وبعد ان يتحقق لديهم ان هذا المدعو اعتنق هذا المبدأ يرغبونه في دعوة رفقائه لاعتناق هذا المذهب . وهكذا يقوم هذا المدعو الجديد ببث الدعاية بين رفقائه واصدقائه عن طريق هذه المجالس الخاصة حتى بلغ عددهم اخيراً ٥٣ عضواً .

تنظيم الاعمال

وقد تمكنت هذه الشرذمة القليلة من ايفاد بعض اعضائها الى الالوية الايرانية للقيام ببث هذه الدعوة على الطريقة المذكورة . وكان هؤلاء الدعاة يقدمون تقاريرهم عن عمالهم الى المركز الاصلي في طهران على الدوام . فتصلهم من المركز

التعليمات الجديدة

المركز الاصلي

اما المركز الاصلي في طهران فكان يستلم التعليمات اللازمة من مركز الدولية الشيوعية الثالثة في موسكو عن يد الوسيط نصر الله الاصلاني . كما وان بعض اعضاء هذه الجمعية تمكن من السفر الى روسيا رأساً عن سبل غير مشروعة ولا قانونية والاتصال بالدولية الشيوعية الثالثة مباشرة واخذ التعليمات اللازمة منها وترغيب بعض رفقائهم الساكنين خارج ايران والذين كانوا يعتنقون هذا المذهب في القدوم الى ايران

الغايات والحيل

ومن اهم الحيل التي كان يتوسل بها هؤلاء في سبيل اخفاء دعايتهم انهم كانوا يبدلون اسماءهم الحقيقية باسماء اخرى يعرفون بها في الخارج . كما وان من اعظم الغايات التي كان يريد تحقيقها هؤلاء هي دعوة افراد الامة الايرانية الى اعتناق المبدأ الاشتراكي والمذهب البلشفي واتخاذ فكرة الاعتصابات بين طلاب المدارس والعمال ثم بين سائر الطبقات الاهلية ومن بعدها ايجاد الانقلاب في عموم ايران

الاعتصاب الجزئي

ومن جملة اعمالهم في هذا الباب احداث الاعتصاب الجزئي بين تلاميذ الكلية الفنية قبل مدة . والاعتصاب الذي كان قد حدث في عمال معمل الوطن في اصطفهان ذلك الاعتصاب الذي تم على اثر تشجيع نصر الله الاصلاني الذي كان قد اتى من روسيا الى ايران واشتغل مدة في العدل المذكور كعامل باسم مستعار هو (فرج الله مرادي) ثم تمكن من الهرب ثانياً الى روسيا بمساعدة الدكتور اراني والدكتور محمود بهرامي

اذاعة النشرات

كما وقد كانت هذه الشرذمة تبث دعايتها بين العمال بنشرها المناشير المطبوعة على يد الاصلاني والآراني وقد تمكنت السلطات الخاصة من وضع يدها على بعض هذه المناشير الخطيرة هذا وقد كان الدكتور اراني يصدر مجلة باسم (الدنيا) علاها ظاهراً مقالات فلسفية اجتماعية كانت في الباطن مملوءة بتعاليم اشتراكية بلشفية

مساعدات مالية

وقد ثبت ان هذه الجمعية كانت تتقاضى المساعدات المالية من الدولية الاشتراكية الثالثة المنشأة في موسكو بطريقة غريبة للغاية هي ان النقود كانت ترسل من موسكو الى باريس ومنها كانت تحول الى طهران باسم الدكتور محمود بهرامي بطرق مختلفة . هذه هي خلاصة موجزة من اعمال هذه الجمعية بوسائل مختلفة . هذه هي خلاصة موجزة من اعمال هذه الشرذمة والجمعية اثبتتها التحقيقات الاولية التي اجرتها السلطات في الحكومة الايرانية

مقال خطير

هتلر يوعز بتعزيز محور روما برلين

الملك كارول في خطته الحاضرة يجازف بعرشه

لندن في ٢١ تشرين الثاني — كتبت مدام تابوي مقالا خطيراً في جريدة (صنداي ريفري) قالت فيه ان السعي لتعزيز محور روما — برلين بايعاز من هتلر يحدث في الوقت الذي يزور فيه المستر تشمبرلين باريس

مجلس دائم

ويجتمع الان في مدينة ميونيخ وفد ايطالي مؤلف من خمسة عشر موظفاً من مختلف الوزارات الايطالية ، ووفد الماني مؤلف من خمسة عشر موظفاً ايضاً وقد تألف من هذين الوفدين شبه مجلس دائم لبحث العلاقات الخارجية الخاصة بمحور روما — برلين . وتقول الكاتبة ان هذا المجلس يعنى في الوقت الحاضر بالمسائل الخاصة بتونس والمغرب وقناة السويس وجبل طارق

زيارة الملك كارول

وقالت ان زيارة الملك كارول الى لندن كان لها أهمية خاصة لدى كل من هتلر وموسوليني . اذ انهما يقارنانها بزيارة الدكتور شوشنغ لروما حين كان مستشاراً للنمسا لطلب حماية ايطاليا ضد المانيا . المانيا وايطاليا لا تشكان في الفوز الذي سيحرزه هتلر في رومانيا

الفشل المحقق

وتقول الكاتبة ان الدوائر العسكرية في برلين وروما ترى عدم استطاعة فرنسا وانكلترا الدفاع عن حدود ترانسلفانيا الرومانية ضد هنغاريا . وتقدر هذه الدوائر الفشل المحقق لحكومتي لندن وباريس في اوروبا الوسطى

أسلوب التخويف

وترى هذه الدوائر ايضاً ان هتلر سيغلظ الحديث للملك كارول عند زيارته برلين ، متبعاً نفس الاسلوب التخويفي الذي اتبعه في براغ وفينا ونجح فيه نجاحاً تاما .

المجازفة بالعرش

وترى مقامات روما ان الملك كارول قد يخاطر بعرشه في حالة مضيه في خطته الحاضرة ، لانه من المنتظر ان تضع المانيا على اكتافه حملا ثقيلا من المتاعب . لكنه سيجنى جميع المزايا التي يحصل عليها بمصادقة الدكتاتورين اذا انضم الى محور روما — برلين وقطع علاقاته مع بريطانيا وفرنسا وروسيا

• • •

الدفاع عن مصر

تفاصيل برنامج السنوات الخمس المقبلة

تحصين السواحل والموانىء واعداد بعثة عسكرية

القاهرة في ٢١ تشرين الثاني — لمراسل الدفاع الخاص — انتهت اللجنة المؤلفة برئاسة سعادة ابراهيم خيري باشا ، وكيل وزارة الحربية ، لوضع تفاصيل برنامج الدفاع الوطني في السنوات الخمس المقبلة من مهمتها ، واعدت تقريراً مسهباً بنتائج ابحاثها وقد أبدت البعثة العسكرية آراءها في بعض الشئون التي تناولها التقرير فأقرت ما رأت المصلحة في اقراره

وسيعرض البرنامج وتفاصيله على مجلس الدفاع الاعلى في اجتماع سيعقده عقب انقضاء عطلة العيد ببضعة ايام وسينتهز معالي حسن صبري باشا وزير الحربية فرصة سفره الى اسوان في عطلة العيد ليتفرغ لدراسة تقرير اللجنة وتفاصيل البرنامج العسكري

تحصين السواحل

ونظراً الى ان الحكومة تشتغل في الوقت الحاضر بتحصين ميناء الاسكندرية وميناء مرسى مطروح ولان خرائط التصميم الخاصة بهذه التحصينات ستوضع في لندن بواسطة الخبراء الانجليز فقد تقرر ايفاد بعثتين الى انجلترا ، تؤلف الاولى من ضابطين من الضباط المهندسين لدراسة فن وضع تصميم الحصون البحرية اثناء اعداد الرسوم الخاصة بالحصون المصرية هناك على ان تستغرق هذه المهمة ستة أشهر

بناء الحصون

واما البعثة الثانية فتؤلف من ثلاثة ضباط مهمتهم دراسة فن بناء الحصون البحرية نفسها ومدة هذه البعثة ثلاثة اشهر وسيزور حضرات اعضائها قبل سفرهم الى انجلترا جزيرة مالطة وجبل طارق لمشاهدة انشاء الحصون في كل منهما

* * *

المعضلة الباقية

وسياسة التردد

« بقية المنشور على الصفحة الاولى »

في مكان آخر

وفي ذات العدد الذي بين ايدينا نشرت « الديلي ميل » تحت عناوين (بريطانيا تلغي مشروع التقسيم اقتراح عقد اجتماع بين الزعماء العرب وبين اليهود) اثبتت الجريدة رسالة لاحد مراسليها حول تقرير لجنة التقسيم وسياسة الحكومة المقبلة فقالت : بعد ان نشرت خلاصة التقرير :

النقد بشدة

لقد انتقد العرب واليهود التقرير بشدة . اما العرب فقد استحسنوا عدول الحكومة البريطانية عن مشروع التقسيم لانه غير عادل وغير معقول في نظرهم .

التحفظ المسيء

لكنهم استاءوا في الوقت نفسه من خلو البلاغ من اي حل عادل وسريع لقضيتهم ، ولان التقرير لا يقر حقوق العرب في بلادهم ، ولا يعطيهم فرصة انتخاب اعضاء الوفد الذي سيمثلهم في مباحثات لندن لان الحكومة قالت في بيانها ان لها الحق في رفض اي زعيم تعتقد ان له ضلعاً في الاضطرابات القائمة في البلاد .

العرب يعرفون

والعرب يعرفون تمام المعرفة الزعماء الذين يمثلونهم بحق ، ويصدقون في التكلم بلسانهم .

جو صعب

وتحفظ كهذا من قبل الحكومة تخلق جواً يصعب معه تهدئة الاضطرابات كمقدمة للمباحثات القادمة .

حوادث البلاد

في البلاغات الرسميه

« تابع المنشور على الصفحة الاولى »

تشرين الثاني بحق شحاده مصطفى ابو مياله من القدس والبالغ ١٤ عاما وذلك بتهمة حيازة اربعة اكياس من ملح البارود وقد امر القائد العام ان يقضي مدة السجن في اصلاحية الاحداث

قطع اشجار

قطع مؤخراً ٥٠ شجرة برتقال في بيارة غولد شتين بجوار مستعمرة بنيامينا

اقتفاء الاثر

ذهبت جماعة من الجند والبوليس اليوم ومعها كلاب البوليس الى قرية عصيرة الشمالية غير أن الكلاب لم تتمكن من اقتفاء الاثر .

الرصاص القاتل

وقد حاول شخص عربي طعن احد افراد البوليس الذي كان يقوم بتفتيش أحد البيوت فقتل بالرصاص .

مقتل يهودي

وجدت بعد ظهر اليوم جثة شخص يهودي على طريق ابي طور بالقدس وكان قد أصيب برصاصة في رأسه . والمعتقد أنه يدعى فرابي اسحق بن جوزيف

جريح عاقر

توفي اليوم العربي الذي جرح في قرية عاقر ليلة امس

العفو العام

وفي الوقت نفسه يجب على الحكومة ان تعلن العفو العام ، وتترك للعرب حريتهم التامة في انتخاب ممثليهم في مؤتمر لندن العتيد ، وبهذا تساعد على ايجاد جو حسن يمكن المضي فيه في اجراء المحادثات في سبيل اقرار السلام

صفوة ما يحمله بريد الشرق والغرب

أعظم رجل وامرأة

يسيطران على شؤون الشرق الاقصى
كلمة واحدة كافية لاشعال نار الحرب

رجل وامرأة

يرى القراء لمحة من تاريخ اعظم رجل وامرأة يسيطران على شئون الطرف الشرقي من القارة الاسيوية ، نوردها بمناسبة اشتداد المعارك بين الصين واليابان ، واتساع ميادين القتال بين هاتين الامبراطوريتين . فالمرأة هي التى تتحكم في مصير الامبراطورية الصينية الواسعة الاطراف . اما الرجل ففي الخامسة والثمانين من عمره ، ومع ذلك فان اكبر عظماء اليابان ووزرائها يملؤهم الرعب لمجرد ذكر اسمه ، وتكاد اليابان ، التي يرتعد الغرب خوفاً منها ويحسب لها الف حساب وحساب ، تكون في قبضة هذا الرجل . فمن هما ؟

الرجل الغامض

« تويايا متسورو » اسم مغمور لم يسمع به أحد ممن تتبعوا الحوادث الاخيرة في اليابان ، لكنه مع ذلك اليد المحركة لكل ما يقع في بلاد الشمس المشرقة من احداث جسام ، لا في هذه الايام فحسب ، بل ومنذ خمسين سنة كاملة ، وشبحه ماثل في كل ما شهدت اليابان من ثورات وانتفاضات ، واصبعه تلعب في كل حوادث القتل والانتحار التى أودت بحياة العشرات من الوزراء ورؤساء الوزارات .

الى الحرب والا ...

وهو الذي كانت كلمة منه كافية لاشعال نار الحرب بين روسيا واليابان في اواخر القرن الماضي ، مع ان الحكومة اليابانية كانت كارهة لهذه الحرب ولكنها اضطرت لدخولها لان تويايا قصد الى قائد الجيش في خمسة من رفاقه ، اعضاء جمعية « التنين الاسود » وتحدث اليه حديثا طويلا ختمه بقوله : « ان في استطاعتنا ان نجعلك اعظم رجل في الامبراطورية ، وإلا ... »!!

ثم تركه وانصرف ، فلم يكد يخرج حتى كانت الحكومة اليابانية قد قررت اعلان الحرب على الروس !!

المصلحة العامة

وهو الآن يعترف بأن الفضل الاول في اعلان الحرب على الصين انما يرجع لرأيه وارادته وكل ما حمل اليه اتباعه أثناء هذه الحرب وفظائعها لم يزد على ان يبتسم ويقول : « ان اراقة بضع قطرات من الدماء في سبيل المصلحة العامة ليست بالشيء الكثير » !

اما « المصلحة العامة » التي يتحدث عنها فهي ان تضع اليابان يدها على اكبر جزء ممكن من الصين ، ان لم تضع يدها عليها كلها

التنين الاسود

ويرأس « تويايا متسورو » جمعية ارهابيه كبرى ، لعلها اكبر جمعية عرفت حتى الان في العالم كله ، هي جمعية « التنين الاسود » التي تعمل ليل نهار لانقاذ اليابان من شرور المدنية الغربية بعد ان تمتص عصارتها وتقتبس منها ما يصلح لليابان ويتفق وتقاليدها الموروثة

اشراف تام

ويشرف تويايا على كل صغيرة وكبيرة من أمور الدولة ، وهو يقطع وقته في التفكير في هذه الامور وتصريفها بذهنه الجبار الذي لا يعرف الكلل . فاذا حدث ان اقتنع بان وزيراً أو كبيراً أخطأ في امر من الامور ، او ارتكب مايستحق عليه العقاب ، بعث اليه « تويايا » بورقة صغيرة لا تحوي غير هذه العبارة الموجزه

« يجب ان تكفر عن خطيئتك » ..

والجواب الطبيعي لهذه الرسالة هي أن ينتحر ، لانه يعرف أنه مائت لامحالة ..

يأمرهم بالموت

ومن الذين ماتوا بهذه الطريقة الوزراء اليابانيون الذين نقلت الصحف في السنوات الاخيرة انباء مصرعهم ، ولكنها لم تشر الى أن « تويايا » هو الذي « أمرهم » بالموت !!

وكل ذلك لانهم كانوا يعارضون فكرة محاربة الصين ...

يتمم مهمة استاذه

وتويايا هو آخر تلامذة الزعيم الياباني « سايبو » الذي ثار على الامبراطور السابق في اخريات ايامه بسبب معارضة هذا الاخير في التوسع الياباني في الصين ، فلما انهزم عمد الى الانتحار . ويفخر تويايا بانه قد أتم المهمة التي بدأها زعيمه

الرجل المتواضع

و « التنين الاسود » ما يزال على الفطرة ، فهو يجلس على الارض ، ولا يستعمل الادوات الحديثة في طعامه أو شرابه ، ويكثر من شرب الشاي ، وهو دائم الاطراق والتفكير

ومن التقاليد المتبعة في بلاطه ، ان لا يدخل عليه احد الا وقد خلع نعليه.

من هي المرأة

أما هي فشيء آخر ! هي امرأة لم تتجاوز العقد الرابع ولدت من أبوين صينيين . وكان والدها من الاغنياء المعروفين ، فثقفها هي واختيها ثقافة امريكية عالية يرجع اليها اكبر الفضل فيما أحرزت من شهرة ، لا في الصين فحسب ، بل في جميع انحاء العالم

اجمل نساء الصين

وتعتبر « ميلنج سونج » أو « مدام شيانج كاي شيك » كما اصبحت فيما بعد - اجمل سيدة في الصين كلها ، فلما اعلنت خطبتها الى القائد « شيانج كاي شيك » منذ سنوات ، ولم يكن قد غدا بعد رئيساً للجمهورية الصينية ، كانت خطبتها موضع الدهشة في جميع الاوساط لما اشتهر به شيانج من فظاظة وخشونة وقسوة لا تتفق مع ما اوتيت ميلنج الحسناء من رقة وانوثة

تخلق زوجها من جديد

والى ثقافتها الامريكية يرجع الفضل في تثقيف زوجها وتلطيف خشونته العسكرية ، حتى لقد استطاعت في شهور قلائل ان تخلقه خلقاً جديداً

امرأة نادرة

وقد برهنت مدام شانغ كايشك باعمالها العظيمة على انها امرأة من نوع نادر الوجود ، حتى لتكاد تكون أقوى امرأة في العالم ، لما اشتهرت به من ذكاء نادر وفطنة منقطعة النظير

تنقذ زوجها

ولعل اعظم عمل قامت به في حياتها هو تلك المحاولة التي قامت بها عندما اختطف الخصوم زوجها في العام الماضي فلم يهدأ بالها ولم تعد الى فراشها الا بعد ان استعادته من صفوف الاعداء بعد ان كان وليس بينه وبين الموت الا دقائق معدودات !

قائدة ماهرة

ومدام كاي شيك طيارة ماهرة ، فضلا عن المامها بجميع فنون القتال . وهي تشترك في الحرب الدائرة الان اشتراكا فعليا فتقود الصفوف احياناً ، وتقوم بالمناورات احياناً اخرى ، وتشترك مع زوجها في وضع الخطط الحربية كأمهر قائد من قواده

مصلحة الوطن

ولما بلغ زوجها الخمسين من عمره في اكتوبر الماضي وأراد الصينيون ان يحتفلوا ببلوغه هذه السن ، اقترحت عليهم ان يكتتبوا بمبلغ من المال تشتري به الدولة ٥٠٠ طيارة حربية للاشتراك في الدفاع عن ارض الوطن ، فكان هذا الاقتراح موضع التقدير من جميع الطبقات

جهود موزعة

وليست جهود مدام كاي شيك قاصرة على العمل في اوقات الحرب ، فانها تنفق من وقتها في ابان السلم جزءاً كبيراً في مواساة الفقراء والمرضى والذين يصابون في الثورات المحلية بجروح ، كما انها تعنى عناية خاصة بالاطفال الفقراء ، مع أنها لم ترزق من زوجها طفلا واحداً ..

التقدم نحو المدنية

هذا ويرجع الفضل اليها فيما تقطعه الصين كل يوم من خطوات نحو المدنية الغربية . فقد استطاعت أن تسن قانوناً للنظافة العامة ، وتعدد الزوجات ، وتدخين الافيون وغير ذلك من العادات الصينيه القديمة التى تستهجنها المدنية الحديثة وتعتبرها نقيصه في حق الامبراطورية المقدسة

امبراطورة غير متوجة

وبالجملة فهي امبراطورة الصين غير المتوجة وهي التي تدير دفة الامور في هذه الامبراطورية الواسعة الاطراف بأناملها اللدنة التي وضع القدر في ثناياها مصير تلك البلاد ، فاما قادتها الى الصدر واما الى القبر ...

سخرية القدر

الرجل الذي كاد يربح الحرب لدولته
كان نفس الضحية الاولى للاختراع الذى قدمه

فى قلم محفوظات

في قلم محفوظات وزارة الخارجية في احدى العواصم الاوربية - واغلب الظن انها في برلين - يختفي الدليل الذي يتوقف عليه حل السر المغلق في هذا الزمن ، السر الذي يظهر للعيان الآن فقط باشنع معانيه

ففي الوقت الذي وقع فيه هذا الحادث - أي حادث اختفاء رودلف ديزل - منذ نحو ٢٥ عاما مضت كان ديزل غير معروف للعالم كما هو اليوم . وكانت الآلة التي صنعها غير معروفة ايضاً الا عند بعض العقول الفنية الكبيرة كاحدى اختراعات العصر الحديث

لذلك لم يثر اختفاء ديزل ضجة ، فقد ذكرت الصحف خبر اختفائه كأمر عادي لم يلبث ان نسي ، وبالتالي لم يحط العالم علماً بالمأساة التى مثلت على مسرح العصر الحاضر .

اوراق هامة

في مساء ٢٩ سبتمبر ١٩١٣ ركب رودلف ديزل الباخرة « درسن » من ميناء « انفرس بالبلجيك » في طريقه الى لندن ، حاملا معه أوراقا هامة هى رسومات أحدث انموذج من آلته . وكان مسافراً الى انجلترا ليتفاوض مع اصحاب المصانع الانجليز ليبيعهم اختراعه ويساومهم على الثمن ، وكان الليل صافياً ، والبحر هادئاً

ولقد تعشى مع بعض الاصدقاء ، واستأذن منهم فى الساعة العاشرة على ان يجتمع بهم في الصباح على أن ذلك كان آخر عهدهم به

تعليل الاختفاء

وقد علل اختفاؤه في اول الامر بانه

« البقية على الصفحة ٧ عمود ٦ »

لا مناقشة في الكرامة

الحقيقة الاولى فيما يتعلق بمشكلة اعادة المستعمرات الى المانيا
أفريقيا الشمالية ستكون ميدانا عظيما للحرب المقبلة يكفل فيه النصر
صداقة العرب تكفل رجحان الكفة فى المعركة الفاصلة فى الحرب القادمة

مشكلة المستعمرات

لم يبق شك في ان مشكلة المستعمرات الالمانية اتخذت شكلا جديداً في الايام الاخيرة وانها ستطرح قريباً على بساط البحث بهذا الشكل الجديد ، فقد كانت المانيا فيما مضى تطالب باعادة مستعمراتها اليها لسببين : الاول زيادة عدد سكانها وضيق بلادها بهم ، والثاني حاجتها الى المواد الاولية . ثم رأت ان هذين السببين لا يكفيان لتبرير موقفها ، لان المستعمرات التى يحتمل ان تستردها لا تصلح لهجرة واسعة النطاق من جهة ، ولان المواد الاولية في هذه المستعمرات لا تزيد على ١،٥ في المئة مما تحتاج اليه الصناعات الالمانية من جهة اخرى ، لذلك قررت ان تعد مسألة المستعمرات مسألة كرامة لها لا تقبل مناقشة ولا جدالا فيها ، وان تبنى مطالبتها لمستعمراتها السابقة على هذا الاساس .

مشروع استعمارى

هذه هي الحقيقة الاولى فيما يتعلق بمشكلة المستعمرات ، والحقيقة الثانية هي أن المارشال غيرنغ وضع مشروعاً استعمارياً متمما لمشروعه الاقتصادي العام ينطوي على قبول المانيا بتعويض معقول عن مستعمراتها الكثيرة السابقة والمفهوم ان زيارة المستر بيرو وزير الدفاع الوطني في افريقيا الجنوبية لبرلين لا تخلو من علاقة بهذا الموضوع .

توغو والكمرون

فقد ادركت المانيا الصعوبات العظيمة التي تعترض مساعيها فى سبيل استرداد ممتلكاتها السابقة في افريقيا الجنوبية الشرقية وتانجانيكا فقالت انها قد تكتفي بمستعمرتي توغو والكرون اذا ضمت اليها منطقة داخلية من انجولا البرتغالية أو الكونغو البلجيكي

واذا عرفنا ان مستعمرتي توغو والكمرون اقتسمتها فرنسا وانكلترا بعد الحرب العظمى وان نصيب فرنسا منهما كان اربعة اخماس ونصيب انكلترا الخمس الباقي ، جاز لنا ان نتساءل هل تحاول انكلترا حقيقة في هذه المرة ايضاً ان تحل هذه المشكلة على حساب غيرها من الدول ؟

بين دول ثلاث

ان المستعمرات الالمانية السابقة وزعت على ثلاث دول هي بريطانيا واليابان وفرنسا . وقد اعلنت حكومات الامبراطورية البريطانية ، كما اعلنت حكومة اليابان عزمها على الاحتفاظ بهذه المستعمرات . والمانيا هي حليفة اليابان فلا يسعها اغضابها ، وقد كانت حتى الان تسعى الى التقرب من انكلترا . فلم يبق امامها ، والحالة هذه ، سوى مستعمرتي توغو والكمرون الفرنسويتين بعد توسيع حدودها على حساب البرتغال وبلجيكا وقد وجهت انظارها اليها . وصرحت بما يفهم منه انها قد تكتفي بها تعويضاً لها عن مستعمراتها السابقة في افريقيا وآسيا .

قبول المانيا

وقد تقبل المانيا بهذا التعويض ، لا احتفاظاً بصداقة اليابان ولا رغبة في التقرب من انكلترا فقط ، بل لاعتقادها بان مستعمرتي توغو والكمرون كفيلتان بتحقيق كل ما تطمح اليه ، لا سيما من الوجهة الحربية . فمن ينظر الى الخريطة ير ان افريقيا في حالتها الحاضرة لا تخشى اي خطر من جانب محور روما - برلين لان الحرب اذا وقعت الآن ، وظلت اسبانيا على حيادها ، فانها لا تجد في القارة الافريقية سوى ميدانين عظيمين لها هما حدود تونس غربا وحدود مصر شرقا . اما الصحراء ومنطقة تشاد في الجنوب فلا تصلحان الا لحركات بسيطة وكذلك حدود الحبشة قبل ان تضع ايطاليا جيشاً كبيراً فيها .

ميدان للحرب

وافريقيا الشمالية ستكون في الحرب المقبلة الميدان الذي يكفل ترجيح كفة النصر . اما المعركة النهائية الفاصلة فتقع في اوروبا نفسها . وما دام الموقف الدولي في افريقيا كما هو الآن فلا يحتمل التغلب على فرنسا ولا على انكلترا ، بل الاقرب الى الاحتمال هو سحق ايطاليا فيها .

محور روما - برلين

واما اذا اعيدت مستعمرتا توغو والكمرون الى المانيا وامتدت حدود الكمرون الى تشاد فان المانيا تصبح على بعد الف كيلو متر من لوبيا ، ويزداد طول محور روما - برلين بمقدار الفي كيلو متر ، اذ يبلغ الى الكونغو البلجيكي ويشطر افريقيا الفرنسوية شطرين

المراكز الحربية

وفي هذه الحالة يصبح في طاقة الطيارات الالمانية التى تستند الى قواعد مهمة في توغو والكمرون ان تدمر في ايام الحرب الاولى المراكز والقواعد الحيوية التي تعتمد عليها انكلترا وفرنسا في افريقيا الغربية والوسطى والاستوائية وان تحول دون ارسال الجنود والمؤن الى اوروبا

اعظم قاعدة للغواصات

وستجد المانيا على سواحل الكمرون ميناء « دوالا » الطبيعي القائم عند مصب نهر « ووري » في خليج عظيم يحتوى على جزر كثيرة صغيرة تصلح مراجيء وقواعد للطيارات والغواصات . فاذا تسلمت المانيا هذا الميناء وحصنته استطاعت ان تحوله الى اعظم قاعدة للغواصات والطيارات في افريقيا تهدد منها المواصلات الفرنسوية والبريطانية في الاتلانتيك ، كما تهدد الغواصات والطيارات الايطالية مواصلات هاتين الدولتين في البحر المتوسط .

موقف فرنسا

فهل تقبل فرنسا التخلي لالمانيا عن توغو والكمرون ام ترفضه ؟ فاذا قبلته ساعدت على تحسن الحالة الدولية الحاضرة تحسنا وقتيا قصيرا ينطوي على مشاكل ومطامع لا بد من ان تؤدي الى حرب قريبة . واما اذا رفضته فانها تعرض الازمة الدولية الحاضرة الى التفاقم ، ولكنها تكفل سلم المستقبل . وهذا الرأي الاخير هو الذي اخذت به فرنسا

صداقة العرب

وفى هذه المناسبة يحسن بنا التنويه بما اوصى به الجنرال لودندورف قبيل وفاته ، فقد قال ان افريقيا الشمالية ستكون ميدانا عظيما للحرب المقبلة يكفل للفائز فيه النصر في المعركة الفاصلة التى تقع في اوروبا. فاذا حسنت دول المحور سياستها مع العرب وعرفت ان تكتسب صداقتهم كفلت رجحان كفتها في الحرب المقبلة وخاضت غمارها وهي اعظم قوة واشد ثقة بالفوز منها في اي وقت كان .

اعلان

سماح شعوى

فى المحكمة المركزية بالقدس

الى السيدة حكمت بنت الحاج عبد الرحمن الداودي بالاصالة عن نفسها وبالاضافة لتركة الشيخ محمود الداودى قضية حقوقية رقم ١٦١ - ٣٧ السادة آي آر ، واف ترنر ليمتد ضد شركة محمود ودرويش الداودي وآخرين ، خذي علماً بانه قد تعين يوم الاربعاء الواقع في ٧ - ١٢ - ٩٣٨ الساعة التاسعة صباحاً لسماع هذه القضية

رئيس القلم

رزق حلزون

ختم المحكمة المركزية بالقدس

...

سياسة انكلترا الخارجية

وصفها بالجبن بعد المظهر الذى بدت فيه اثناء الازمة الدولية
انكلترا واجفة القلب لما تشعر به من الخوف على مصالحها

لحماية الدمقراطيه

كان المستر ونستون تشرشل السياسى الانكليزي المعروف قد وجه خطابا الى الولايات المتحدة بحثها فيه على التكاتف مع انكلترا وفرنسا الدمقراطية من مكائد الدول الخاضعة للدكتاتوريين

رد على تشرشل

وقد رد عليه المستر وليام رندولف كبير صحافى اميركا ، بخطاب تداولته محطات العالم اللاسلكية مترجماً الى اللغات الافرنسية والايطاليــة والاسبانيه والالمانية والبرتغالية حمل فيه على سياسة انكلترا الخارجية ووصفها بسياسة الجبن مشيراً الى المظهر الذي بدت فيه اثناء الازمة الاخيرة بين المانيا وتشيكوسلوفاكيا قال :

سلام ولا سلام

ان انكلترا تريد السلام وهى فى الوقت نفسه تأبى اعادة البلدان والشعوب التى اغتصبت من المانيا وبولندا والمجر بفضل معاهدة فرساي الى اصحابهـا الشرعيين . ومعلوم ان السلام الذي تنشده انكلترا لم يكن ممكناً الا باعادة تلك الاسلاب الى اربابها ، وقد ارغمت انكلترا الان على ردها . وهى الان تخشى فقدان سيطرتها وسيطرة فرنسا على اوربا التى منحتهما اياها معـاهدة فرساي .

حاجتها الى معين

او انكلترا واجفة القلب لما تشعر به من الخوف على مصالحها في الشرق الاقصى فسنغافور معرضة لخطر كبير ، واليابان تهدد هنغ كنغ . ولا يستطيع الاسطول البريطانى الدفاع عن عدة اماكن في وقت واحد . وليس من السهل على جيشها ان يكون في انكلترا وفي غيرها عند مسيس الحاجة . فهي لذلك تحتاج الى اساطيل وجيوش اخرى . وبعبارة أوضح ان انكلترا محتاجة الى معين ، فالى اين تلتفت للحصول عليه الا الى « العم سام » الطيب القلب ، السهل الانقياد ، الذى تستنجد به ساعة الشدة وتهزأ به وتزدرديه بعد زوال الخطر ؟

اميركا الحذرة

ان الدعاية الانكليزية آخـذة فى التدفق ، مرة اخرى على الولايات المتحدة يقوم بها ادهى ساستها واقدر خطبائها ولكن الشعب الاميركي قد اصبح متنبهاً كثير الحذر . والاكثرية منه عاقدة النية على الاهتمام بشؤوننا والبقاء بعيدين عن المشاكل والمحالفات الاجنبية . فان لم نفعل ننخدع مرة ثانية ونرتكب الخطأ الذي أتيناه فى الحرب العالمية

ليست دمقراطيه

واقد اخطأ المستر تشرشل فى قوله ان الدمقراطيات الثلاث متماثلة فى جوهرها انكلترا ملكية ، وهي دمقراطية الى حد معلوم ، الا انها ارستوقراطية اكثر منها دمقراطية .

وكذلك فرنسا

ذفرنسا فى حالتها الحاضرة شيوعية وعندما لا تكون شيوعية تكون اشتراكية فبادي جميع الامم الاوربية وسياستها ومقاصدها ، مع قطع النظر عن شكل حكوماتها ، تختلف كل الاختلاف عما نحن عليه

١٤ بليون لاميركا

ثم اشار الخطيب الى ما بذلته امريكا من الجهود فى الحرب العالمية وقال :

ان انكلترا لم تمد يدها لمساعدتنا فى تاريخنا كله ، بل على العكس من ذلك . والبواعث من حسد وعداء ، قد انحازت الى جانب الولايات المتحدة الجنوبية فى حربنا الاهلية لتمزق روابط الاتحـاد الاميركى ، بينما فرنسا انتهزت فرصـة نكبتنا الوطنية ، وخالفت شريعة مونرو فحاولت اجتياح المكسيك

لا نامن لهما

ولذلك فاننا لا نرغب في مصاحبة الامم التى نبذت المثل الاميركيه السامية في الحرب العالمية التى خضنا غمراتهـا بدون توقع اقل نفع ، لانقاذها وحماية حوزة الدمقراطية ، والتي انكرت ، بعد انتهاء تلك الحرب ، مالنا عليها من الديون فلم تدفع منها شيئاً لانها لم تبق في حاجة الينا . وليس فى تصرف انكلترا وفرنسا في قضية التشك ، ما يحملنا على الوثوق بأمانتهما وغيرتهما على المعاهدات الرسمية

اغتصاب الضعفاء

واذا كانت ايكلـترا قد رغبت في السلام يومئذ ، فقد تذرعت بتلك الرغبة للحصول على الوقت الضروري للتأهب الحربي وحصلت عليه بتضحيـة تشكوسلوفاكيا . من اجل هذا تقول ان فرنسا الشيوعية وانكلترا الامبريالية ، ليستا دمقراطيتين بالمعنى المفهوم من الدمقراطية الحقة . فان الشيوعيـة والفاشستية والامبريالية متماثلة في مقاصدها ، ومن نسيج واحد ـ تسعى كل منهما الاحراز القوة واغتصاب البلدان الضعيفة ، وتفتش دائبة عن غنيمة جديدة وضحية جديدة

الشعور الكاذب

وكلها متأهبه للزحف الى حرب ، وكلها تائقة لحملنا على الزحف معها لنساعدها على الاستزادة من الاملاك والسيطرة والتفوق . فيجب على اميركا ان تكون على حذر ، فلا نصغى للدعاية الغربية ، ولا تنقاد بالشعور الكاذب الى نكبات حرب اجنبية اخرى

الدمقراطيه الحقيقيه

اننا لا نستحبذ التشجيع على حرب اجنبية ، او الاشتباك في حرب أجنبية. فالواجب علينا هو ان نرجو ونعمل للسلام وللدمقراطية الحقيقيه جهد امكاننا فى العالم كله ، وبالطرائق العادلة المعقولة وان نقتصد في قوتنا وثروتنا ومعداتنا الحربيه ، لنتمكن من الاحتفاظ بالسلام ، وحماية حوزة الدمقراطيه في الولايات المتحدة الاميركيه ـ البلاد المباركة المحبوبة ، التي نعيش فيها

* * *

هتلر يستقبل سفراء الدول الاجنبية

برختسغادن في ٢١ تشرين الثاني — استقبل الزعيم في قصره عدداً من السياسيين الاجانب الذين قدموا اليه اوراق اعتمادهم ، وفي مقدمتهم سفير اليابان الجديد والذي يقوم بوظيفة الملحق العسكري للسفارة اليابانية في برلين

وقد نوه السفير والزعيم في خطابيهما بميثاق محاربة الشيوعية

وبعد انتهاء الاستقبال اقام رئيس بروتوكول الريخ مأدبة على شرف السفراء الاجانب وبعد انتهاء الحفلة استقل السفراء قطاراً خاصاً أعد لنقلهم

ايطاليا وتنقيح رسوم قناة السويس

روما فى ٢١ تشرين ثانى — تقول جريدة مساجيرو ان ايطاليـا ستطالب بصفتها من الدين تمر سفنهم بكثرة من قنال السويس تنقيح رسوم المرور

ذكرى استرداد الالزاس واللورين

باريس فى ٢١ تشرين الثاني ـــ اقيمت الاحتفالات الفخمه فى كولمار ومتز بمناسبه الذكرى العشرين لعودة الالزاس واللورين الى الوطن الفرنسي وقد رأس حفلة ميتز المرشال بيتان ورأس المسيو شوطان الحفلة التى اقيمت فى كولمار

والقى المسيو شوتان خطاباً ذكر فيه الاستقبال الحماسي الذي قابل به اهـالي كولمار الجيش الفرنسي في شهر نوفمبر سنة ١٩١٨ واعرب عن اعتقاده بان الوقت قد مضى بدون ان ينتقص من تذكار هذه المقابلة المؤثرة بين الجيش الفرنسي واهالي الالزاس .

وقد تكلم الوزير عن حوادث سبتمبر الاخيره فنوه بوطنية اهالي الالزاس واللورين السامية ، واعرب باسم الحكومة لجميع المجندين من الزاس واللورين عن شكر الامة وامتنانها

تنكيس الاعلام حداداً على اتاتورك

القاهرة في ٢١ تشرين الثاني ـ لمراسـل الدفاع الخاص ـ صدرت الاوامر بتنكيس الاعلام على دور الوزارات والمصالح طول اليوم لمناسبة تشييع جثمان فقيد تركيا العظيم الى مقره الاخير

تفتيش قرية وتطويق بيارة

ذهبت أمس وامس الاول احدى فرق الجيش المرابط فى معسكرات صرفند الى قرية يبنا التابعة لقضاء الرملة وأجرت فيها تفتيشاً دقيقاً شمل جميع البيوت والمقاهي والمتاجر والحوانيت والبيارات والاهالي بدون استثناء احد . وقد عثر علي بندقيه صيد مرخصة وبضع طلقات نارية فصودرت

وأعتقل الجند اثناء عملية التفتيش عدداً كبيراً من الاشخاص وحقق مع بعضهم ونقل البعض الاخر الى مركزي البوليس في الرملة وديران

وقد نظم مخاتير القرية ووجوهها واعيانها وشبانها مضبطة قدمت الى الجهات المسئولة

وذهبت قوة من الجند ليلة امس الى قرية القبيبة واحاطت ببيارة موسى افندي شاهين من اهالي الرملة وفتشها تفتيشاً دقيقاً وقد اعتقل البياري ونجله وبعد التحقيق معهما اطلق سراحهما

عملية تفتيش

حوالي الساعة العاشرة من صباح يوم امس وقفت سيارتان من سيارات البوليس المصفحـة أمام مركز بوليس المنشية وأخذ رجالها يفتشون المارة تفتيشاً دقيقاً ويتحرون عن بعض الاشخاص المشتبه بهم ووقفت بعض اليهوديات داخل المركز وكلما مرت برجال البوليس امرأة امروها بدخول المركز لتفتيشها ولم يعثر على شيء ولم يقبض على احد .

قضايا مختلفة

نظام منع التجول

نظر قائمقام المدينة الاستاذ احسان افندي هاشم بصفته حاكم صلح في ٢٢ قضية مخالفة لنظام منع التجول فحكم على المخالفين بالسجن يوماً واحدا اعتبارا من يوم التوقيف وانذرهم بعدم العودة الى مخالفة القانون مرة أخرى.

لجنة التنظيم في اللواء الجنوبي

عقدت لجنة التنظيم فى اللواء الجنوبي يوم امس جلسة برئاسة المستر كروسبي حاكم اللواء وعضوية كل من رئيس الاطباء فى اللواء ومستشار التنظيم المستر كاندل. وممثل عن دائرة الاشغال . والقائمقام الاستاذ يظمى عنبتاوي، وحنا افندى حطوم وبحثت اللجنة فى بعض الامور التى تتعلق باعمال التنظيم فى اللواء.

خمسمائة جندي انكليزي الى اسوان

لندن فى ٢١ تشرين الثاني —اعلن المستر ستانهوب في مجلس العموم ان خمسمائة جندي انكليزى سيحلون محل فرقه سودانية في اسوان، وذلك بموجب الاتفاق الانكلو ـ مصري

—لندن فى ٢١ تشرين الثاني — نقل جثمان الملكة « مود » ملكة النروج على ظهر دارعة انكليزية الى بلادها . وسترافق الدارعة عده مدمرات حربية والمنتظر ان ينوب عن الدوق غلوسترعن العائلة المالكة فى الاحتفال بتشييع الجنازه .

التدابير الجديدة في ألمانيا

سن قوانين تلقي على كاهل اليهود تبعة الارهاب والتحريض
ثلاثة من اليهود يجتازون الحدود هربا ويحيازتهم اربعة ملايين مارك
انهيار مساعي التوفيق وخيبة الآمال بين حكومتي الريخ والولايات المتحدة

تدابير جديدة

برلين في ٢١ تشرين الثانى — نشرت جريدة (كورسبوندنس) النازية مقالا تكهنت فيه باتخاذ تدابير جديدة ضد اليهود فقالت : ان قوانين جديدة تعد الان ، لتلقي على كاهل اليهود في المانيا تبعة اعمال الارهاب والتحريض التى يرتكبها اليهود خارج حدود الريخ ضد الشعب الالماني.

تبعة كل جريمة

وسيراعي التشريع الالماني الجديد، القانون اليهودي الذي يربط جميع اليهود. وتقول الجريدة ان اليهود سيتحملون من الان فصاعداً تبعة كل جريمة ترتكب ضد الامة الالمانية .

مسئولية التحريض

وستقع عليهم مسئولية جميع الاعمال الارهابية اليهودية والاعمال الاخرى التى تستفز النفوس، ولو ارتكبت خارج حدود الريخ .

مساعدتهم بالمال

وجاء من امستردام ان أحد بنوكها ضمن مليون خلدر (اى نحو ١١ الف جنيه) توضع تحت امر الحكومة الهولندية من قبل لجنـة مساعدة اليهود كدفعة اولى لايواء اللاجئين منهم الى هولندا والقيام باودهم .

فى بلجيكا

بروكسل في ٣١ تشرين الثاني — وجهت الحكومة البلجيكية ٢٠٠ من اللاجئين الالمان الى مستعمرة بيربلاس في مقاطعة انفيرس . وستعمل على اعداد منطقة مارنيف في مقاطعة لياج لايواء الف من اللاجئين

عطف روزفلت

وشنطن فى ٢١ تشرين الثاني — قابل الرئيس روزفلت المستر برافدز القاضي المحكمة العليا وبحث معه مسألة ايجاد مأوى للمهاجرين من يهود الالمان. ومن المعتقد ان المستر روزفلت بحث المسألة نفسها مع السر رونالد لندساي السفير البريطانى في وشنطن كما اجتمع بالمستر وليام فيليبس سفير الولايات المتحدة فى روما .

نصيحة جريدة

نيويورك في ٢١ تشرين الثانى — علقت جريدة (نيويورك ستاتس زيتونج) لسان حال الجالية الالمانيه على سفر سفير المانيا من وشنطن بقولها :

ان انباء برلين تدل على انهم لا يريدون ان يصدقوا هناك رد الفعل الذي احدثته حوادث المانيا فى الرأي العام الاميركي . اننا نرجو ان ينجح الهر ديكهوف في اقناع وزارة الخارجية وزعماء الحزب الوطنى الاشتراكي بخطورة الحالة . على انه يجب ان لا تعقد المانيا الآمال على تهدئة هذه العاصفة ، فان الهر ديكهوف لا يترك وراءه الا الانقاض، لان جميع الجهود التى بذلها للتوفيق بين الولايات المتحدة والريخ قد انهارت ، كما خابت الامال في عقد معاهدة تجارية جديدة بين البلدين .

عبور الهاوية

ان الحوادث الاخيرة في المانيا ادت الى اتحاد الولايات المتحدة وانجلترا من الوجهة الاقتصادية وجعلت من المستحيل عبور الهاوية التي تفرق بين الريخ والولايات المتحدة

حوادث « خاصة »

بوخارست في ٢١ تشرين الثاني ـ اذاعت وكالة رادور ان الانباء التى نشرتها بعض الصحف الاجنبية بشأن حوادث اضطهاد اليهود في رومانيا ، لا اساس لها من الصحة . اما الوقائع التى تعتمد عليها هذه الانباء — ولا سيما انفجار قنبلة ونهب المنازل في بيكوفين — فهي حوادث ليست لها اية صفة خاصة فان الهدوء التام يسود جميع انحاء البلاد .

تهريب ثروة هائلة

فرفيه في ٢١ تشرين الثاني — تمكن ثلاثة من اليهود الالمان من اجتياز الحدود فوصلوا ماليدي حاملين معهم اربعة ملايين مارك .

• • •

الحكم على عربي بالاعدام وآخر بالسجن

القدس في ٢١ تشرين الثانى — لمراسل الدفاع الخاص — نظرت المحكمة العسكرية في قضية السيدين شعبان ابو عص من الرملة وكامل الشيخ من قرية اليهودية وكانا متهمين بحمل بندقية في سيارة . وبعـد ان سمعت اقوال شهود النيابة والدفاع حكمت على الاول بالاعدام وبرأت الثاني . وكان يدافع عنهما الاستاذان جورج صلاح وهنري كتن . ونظرت في قضية عطا يحيى ابو طه من قرية اليهودية المتهم بحيازة رصاص وذخيرة فحكمت عليه بالسجن خمس سنوات

حركة الميناء

وشحن الاثمار الحمضية

رست فى ميناء الثغر يوم أمس الباخرة كينى وافرغت من حمولتها ٥٠ طن بضائع ، والباخرة « سميلا » وافرغت بضع مئات من اطنان البضائع المختلفة ، والباخرة « سيسلين » وافرغت ٧٢ طن بضائع متنوعة ، والباخرة « آمال » وافرغت ٢١ طن عفش ، والباخرة « ابو قير » وافرغت ٦٠٠ طن قمح والباخرة « برولند » وافرغت ٦٨ طن بضائع ، والباخرة « بروفدنس » وافرغت ٤٠ طن بضائع متنوعة وانزلت عددا من الركاب والباخرة « جليلي » وانزلت ١١ راكبا

ورسا المركب الشراعى سعـد الله وافرغ ٣١ طن بضائع والمركب منصورة وافرغ ٢٠٠ طن فحم ، والمركب توفيق الباري وافرغ ٣٨ طن خشب

ورست البواخر الآتيه لشحن الاثمار الحمضية وهي « برنس فردريك هندرك » ، ولوتيا ، واربيبا برنس ، واستردغوردن ، ورغنهايلد، وغونقر مايرسك ، وسلوج وقد بلغ مجموع ما شحن من الاثمار الحمضية منذ بـدء الشحن حتى الآن ٩١٩ر١٣١ صندوقاً يقابله فى مثل هذا التاريخ من عام ١٩٣٣ ٩٩٦ر١٦٨ صندوقاً بنقصان ٠٧٧ر٣٧ صندوقاً .

رسالة حيفا التلفونية

فتح شارع جديد في شفاعمرو

حيفا في ٢١ تشرين ثاني — لمراسل الدفاع الخاص — زار مساعد حاكم لواء حيفا والسامرة ، يوم امس يرافقه قائمقام القضاء ومهندس البلديات بحيفا ، دار المجلس البلدي في شفا عمرو . واجتمعوا الى اعضاء المجلس والمخاتير ، وبحثوا في فتح شارع جديد ، يمتد من اول شارع السوق ، مخترقاً بعض الابنية حتى سراي الحكومة وذلك ليتسنى للسيارات الوقوف هناك . وستدفع الحكومة تعويضا لاصحاب الابنية التى تقرر هدمها

عطلة المدارس الاميرية بمناسبة العيد

تغلق مدارس الحكومة الاميرية ابوابها صباح اليوم (الثلاثاء) لمدة اربعة ايام وذلك بمناسبة عيد الفطر .

تطويق شارع الناصرة وتفتيش المنازل

على اثر وقوع حادث اطلاق النار قبل ثلاثة ايام في شارع الناصرة (الجهة الشرقية من المدينة) طوقت قوة كبيرة من الجند الشارع المذكور في الساعة السابعة من صباح يوم الجمعة . وأجريت عملية تفتيش المنازل ، واحداً تلو الاخر ، وجمع الرجال في جانب من الشارع لاستجوابهم .

واستمرت عملية التطويق حتى اليوم . ولم يسمح لاحد بالخروج من نطاق التطويق وسمح للموظفين فقط . اما التجار والعمال فلم يسمح لهم

تلفونات الدفاع وبرقياتها الخاصة

ملك البلجيك
وزيارته لهولندا

بروكسل في ٢١ تشرين الثاني — يغادر الملك ليوبولد بروكسل غداً في زيارة للملكه ولهلمينا ملكة هولندا. ويرافقه في هذه الزيارة رئيس الوزراء

المتطوعون
في الحرب الاسبانيه

لندن في ٢١ تشرين الثاني — تفيد انباء برشلونه ان مجموع المتطوعين في جيش الحكومة والذين سيسحبون تحت اشراف لجنة المتطوعين التابعه لعصبه الامم يبلغ ١٤ الف متطوع. ويقول مصدر مطلع ان المتطوعين ينتمون الى ٥٤ دولة وان بينهم ٨٠٠ بريطاني و٣٥٠ كنديا و١٠٣ فقط من الروس. وقد اجتاز الحدود الفرنسية من اسبانيا اليوم قطار يحمل ١٥٨ من الجنود الذين سرحوا من الفرقه الدوليه في الجيش الحكومي

اعلان الحداد
في البلاط البريطاني

لندن في ٢١ تشرين الثاني — اعلن الحداد في القصر الملكي في انكلترا لمدة اربعة اسابيع بسبب وفاة ملكة نروج.

مباحثات الملك كارول
في فرنسا

باريس في ٢١ تشرين الثاني — يقيم الآن في باريس جلالة الملك كارول والمنتظر ان يبحث مع الوزارة الفرنسية في نهاية الاسبوع في المسائل المعلقة بين رومانيا وفرنسا

مشكلة
الاجئين اليهود

« بقية المنشور على الصفحة الاولى »

أن نعمله هو التعاون فقط في حل هذه المشكلة. وليس في الامبراطورية أي مكان على استعداد لقبول اللاجئين فوراً ولم يشر الى الممتلكات المستقلة. وختم بقوله ان قبول اللاجئين يتوقف أيضاً على الحالة التي يتركون بها البلاد التي يهاجرون منها

زيارة الملك كارول

وسئل المستر تشمبرلين في المجلس ايضا عن زيارة الملك كارول لانكلترا وعن المباحثات التي جرت بين الملك والحكومة البريطانية فقال انها تناولت عدة مسائل سياسية واقتصادية وقال ان المباحثات كانت سرية.

زيارة باريس

ورفض رئيس الحكومة اعطاء تصريح واضح عندما سئل عن الزيارة التي سيقوم بها مع اللورد هاليفاكس الى باريس. ولم يجب ايضا على سؤال وجه اليه عما اذا كانت زيارة باريس سيجري البحث اثناءها في مشكلة اسبانيا ومنح حقوق المحاربين للجنرال فرانكو.

غوبلز يفتتح الحملة الانتخابية للريخستاغ
التنديد بسياسة بريطانيا في فلسطين

برلين في ٢١ تشرين الثاني — خطب الدكتور غوبلز، وزير الدعاية الالمانية، أمس في مدينة رينبرغ مفتتحا الحملة الانتخابية لمجلس الريخستاغ في بلاد السوديت فقال:

خلافات اوروبا ومشاكلها في الماضي

كانت خلافات اوروبا ومشاكلها تحل فيها مضى خلسة عن المانيا، أما اليوم فالامر بالعكس. وليس في استطاعة الصحف البريطانية منازعتنا في هذا الموقف، فهي تبتهج عند ما تقول لنا في لهجة المعلمة ماذا يجب علينا عمله في صدد مسائلنا الخاصة بالكنيسة والمشكلة اليهودية والمسائل الاقتصادية.

ما يلقاه عرب فلسطين

والواقع ان لدى بريطانيا ما يحملها على النظر في تنظيم شؤونها فقط، ويجب عليها ان لا تنزعج الى هذا الحد من معاملتنا لليهود، بل على العكس فان جميع الاسباب تدعوها الى الانزعاج مما يلقاه العرب في فلسطين من المعاملة السيئة.

ادماج السياسة بالاقتصاد في المانيا

برلين في ٢١ تشرين الثاني — تم اتفاق بين الدكتور فونك وزير الاقتصاد وبين الهر رودلف هس يقضي بان تكون جميع الهيئات الاقتصادية في المانيا خاضعة لسلطة الحزب الوطني الاشتراكي

وعلقت جريدة (الكورسبندنس ناسيونال سوسياليست) على الاتفاق بقولها انه يعد خطوة جديدة في سبيل التنسيق والتعاون بين العمل السياسي والعمل الاقتصادي مما يجعل الاشخاص الذين يتولون ادارة الهيئات الاقتصاديات ممثلين لافكار الوطنيين الاشتراكيين وبرنامجهم تمثيلا حقيقياً

حكم الاعدام لمتهمين بالخيانة العظمى

برلين في ٢١ تشرين الثاني — نفذ صباح اليوم في برلين حكم الاعدام بقطع الرأس في شخصين بتهمة الخيانة العظمى.

اعتقال بعض الموظفين السابقين بالنمسا

فينا في ٢١ تشرين الثاني — اعتقلت السلطة عدداً من كبار موظفي حكومتي الدكتور شوشنغ والدكتور دلفوس السابقتين، ويقال ان اسباب اعتقالهم ترجع الى اتهامهم بسوء التصرف في التبرعات التي جمعها الدكتور دلفوس والدكتور شوشنغ لاعمال البر، والبالغة قيمتها مائة مليون شلن

ويقول الاتهام ان هؤلاء الموظفين كانوا يعطون الارشيدوق اوتو، المطالب بعرش النمسا راتبا شهريا قدره ٢٠ الف شلن، وينفقون مبالغ اخرى في غراض سياسية.

عجز في موازنة التجارة الالمانية

لندن في ٢٩ تشرين الثاني — ظهر عجز مالي في موازنة التجارة الالمانية الخارجية يقدر بمبلغ ٣٦ مليون مارك

جمعية النواب اليهود وحالة اللاجئين

لندن في ٢١ تشرين الثاني — طلب مجلس جمعية النواب اليهود من الحكومة البريطانية العمل على اصلاح حالة اليهود اللاجئين من المانيا. وقد اعرب المجلس عن امله الكبير في ان تبذل الحكومة سعيها لكي يسمح لليهود نقل اموالهم من المانيا.

مؤتمر اركان حرب دول الميثاق البلقاني

اثينا في ٢١ تشرين الثاني — يفتتح مؤتمر هيئات اركان الحرب في دول الميثاق البلقاني اعماله يوم ٢٨ تشرين الثاني الجاري. وسيقيم رؤساء هيئات اركان الحرب التركية والرومانية واليوغسلافية عشرة ايام في اثينا

خسائر حريق هائل في برشلونه

برشلونه في ٢١ تشرين الثاني جاء في بلاغ حكومي ان اربعة قتلوا وثلاثة أصيبوا بجراح خطيرة. وستة عشر بجراح مختلفة بسبب حريق فجائي شب في برشلونة

الجيش المصري يزود بمدافع الطائرات

القاهرة في ٢١ تشرين الثاني — لمراسل الدفاع الخاص — فهم انه تقرر تسليح الجيش المصري باحدث انواع المدافع المضادة للطائرات. وتشتغل المصانع البريطانية في الوقت الحاضر بصنعها ويبلغ مدى قذيفتها في الجو ٣٠ الف قدم ولها آلات لرصد حركات الطائرات ومسافات ارتفاعها في الجو واماكن تحليقها. اما المدافع التي يستعملها الجيش في الوقت الحاضر فان قوتها لا تزيد عن ٢٢ الف قدم في الجو

العلاقات المعقدة بين ايطاليا وفرنسا

باريس في ٢١ تشرين الثاني — تناولت الصحف الباريسية العلاقات بين فرنسا وايطاليا بعد ان قدم سفير فرنسا الجديد في روما أوراق اعتماده الى ملك ايطاليا وامبراطور الحبشة. وأشارت جريدة « ليجور » الى الصعوبات التي سيلاقيها السفير الجديد في مهمته بقولها: انه يجب على المسيو بونسيه والكونت شيانو قبل كل شيء تحديد الصعوبات، وهذا يتطلب بعض الوقت. اما الحكومة الايطالية فستوجه مباحثاتها وفقاً لما يحتمل ان تعود به هذه المباحثات من الضرر او الفائدة على مصالحها. وقالت (البتي باريزيان) ان المشاكل القائمة بين البلدين معقدة، على انه يجب القول بأن الامر الجوهري قد تم، وتستطيع الحكومتان الآن البدء بالمحادثات

الدفاع الوطني في المقام الاول

باريس في ٢١ تشرين الثاني — خطب المسيو كمبنشي، وزير البحرية الافرنسية، في اجتماع عقد في مدينه روان فاشار الى ضرورة وضع مسألة الدفاع الوطني في المقام الاول بين المسائل الموضوعة على بساط المعالجة. ومما قاله: « انني اصارحكم بوجوب توجيه النظر قبل كل شيء الى الدفاع الوطني. يقول البعض باستحسان الحصول على مدافع بدلا من الحصول على الزبدة. ورداً على هؤلاء اقول انه يلزمنا الحصول على المدافع والطيارات، ويجب علينا ان نضع مسألة الدفاع الوطني في المقام الاول، اذ ليس لدينا متسع من الوقت اذا اردنا العمل على انقاذ الوطن.

انسحاب البلجيك من لجنة عدم التدخل

بروكسل في ٢١ تشرين الثاني — تفكر الحكومة البلجيكية في الانسحاب من لجنة عدم التدخل في اسبانيا. ويقال انها تريد جعل سياستها ازاء برشلونه وبرغوس بعيدة عن الوجهة السياسية ومقتصرة على الوجهة الاقتصادية فقط.

القوات الوطنية تحرز النصر في اسبانيا

سامنكه في ٢١ تشرين الثاني — جاء في بلاغ رسمي اصدره الثوار ان الحكوميين تقهقروا عند نهر سيرج، بعد ان تكبدوا خسائر فادحة، ووقع ١٢٠٠ اسير منهم بين ايدي الوطنيين. ويعترف الحكوميون في بلاغ صدر اليوم بتقدم الثوار في هذه الجبهة.

تعزيز التسلح الجوي في اميركا

واشنطن في ٢١ تشرين الثاني — صرح المستر ستاندرد، رئيس لجنة التخصيصات العسكرية بقوله ان البرنامج الذي وضعه الرئيس روزفلت للتسلح الجوي في اميركا سيكفل لها السيادة الجوية في عام ١٩٤٠.

قتلى وجرحى على الحدود التشيكية

بودابست في ٢١ تشرين الثاني — اجتازت بعض القوات العسكرية التشيكية الحدود التشيكية الهنغارية بينما كانت تلاحق بعض الروتانيين الفارين. وتقول شركة الانباء التلغرافية الهنغارية ان القوات التشيكية وحرس الحدود الهنغاري تبادلوا الرصاص، وبعد معركة دامت نحو نصف ساعة انسحب الجنود التشيك حاملين قتلاهم وجرحاهم. وقد قتل اثنان من الروتانيين وجرح اثنان آخران.

حريق هائل يأتي على مدينة بأسرها

تشونغ كونغ في ٢١ تشرين الثاني — قتل الفان اثناء الحريق الذي دمر مدينة تشانغ تشا والذي لم يخمد الا بعد جهود خمسة ايام، وبنتيجته اصبحت عاصمة هونان انقاضا.

وتقول شركة سنترال نيوز الصينية ان قلم المطبوعات والمجلس السياسي العسكري اصدرا بلاغا عن الحريق قالا فيه انه نشأ عن سوء فهم السلطات العسكريه والسياسية وحماسة قوات الدفاع ضد اليابانيين

استرجاع الالمان ميمل لحريتهم

ميمل في ٢١ تشرين الثاني — الغيت الاحكام العرفية التي كانت قائمة في المدينة والتي كان الالمان هناك يقاسون العذاب من جرائها، منذ ثماني سنوات لم يكن في اثنائها يسمح لهم بابداء آرائهم، او بالقيام بالمظاهرات

تسمية غابة باسم محرر بروسيا

وعلى اثر الغائها ذهب امس مئة الف الماني الى النصب التذكاري الذي اقيم لذوري الالمان الذين سقطوا في الحرب الماضية دفاعا عن الشعب الالماني في ميمل وقد اطلق اسم (هندنبرغ) على الغابة الصغيرة هنا احياء لذكرى محررها الجنرال هيدنبرغ

مشكلة اعادة المستعمرات الى المانيا
الصحف وزيارة وزير الدفاع الافريقي

برلين في ٢١ تشرين الثاني — اعلن اليوم ان المستر بيرو. وزير الدفاع في حكومة جنوب افريقيا والذي يقوم بزيارة المانيا الآن بعد ان زار انكلترا والبرتغال، سيقابل الهر هتلر يوم الخميس القادم

اعتقاد الدوائر المسؤولة في جنوب افريقيا

والمعتقد لدى الدوائر المسؤولة في جنوب افريقيا انه لا ينتظر من الوزير الافريقي بحث مسألة المستعمرات الا اذا ابدت الحكومة الالمانية رغبتها في ذلك

التسوية المطلوبة لمشكلة المستعمرات

غير ان الدوائر الالمانية ترى ان حكومة الريخ لا تود استعجال الحوادث وانها مستعدة للانتظار لانها ترى ان الوقت لم يحن بعد لايجاد التسوية المطلوبة لمشكلة المستعمرات

تعليق صحيفة على زيارة الوزير

وعلقت جريدة (دنتزيجر فوزبوستن) التي تعبر عن رأي المقامات الشبيهة الرسمية في الريخ على زيارة الوزير الافريقي وعلى وجهة النظر الالمانية في مشكلة المستعمرات فأكدت ان الوزير يسعى الى ان يكفل لبلاده مركزاً مستقلا ذا سيادة في افريقيا، على ان الوزير المذكور لايعد بحال ما من انصار اعادة الجنوب الغربي الافريقي الى المانيا

مسألة تعويض المانيا استعماريا

واشارت الجريدة الى خطأ المظاهر الدالة على احتمال الافتراض بامكان تعويض المانيا استعمارياً أو العدول عن المطالبة بافريقيا الجنوبية الغربية.

مطالب المانيا وعرضها بطريق المفاوضات

وقالت ان مطالب المانيا الخاصة باعادة المستعمرات اليها يجب ان تعرض بطرق المفاوضات. وهذا ما يستنتج من التصريحات الرسمية في المانيا

مسألة المستعمرات في مرحلة نهائية

والمانيا لا تعتبر تأكيد المستر تشمبرلين في مجلس العموم بان انكلترا لن توضع امام أمر واقع، رفضاً لمطالب المانيا. لكن المفهوم ان مسألة المستعمرات اقتربت من مرحلتها النهائيه، وان تأجيلها الى اشهر أو سنوات لا يتفق والاستعداد للتفاهم والاتفاق.

انتداب فرنسا على المستعمرات الالمانية

وختمت الجريدة تعليقها بالاشارة الى تصريحات المسيو دلاديه فقالت: انا نكرر القول بعدم وجود مطامع خاصة في الامبراطورية الاستعمارية الافرنسية، ولا في ممتلكات الدول الاخرى فيما وراء البحار، لكن انتداب فرنسا على المستعمرات الالمانيه لا يدخل ضمن هذه الامبراطورية.

المسائل المحتمل بحثها في زيارة باريس
العمل على ازالة مخاوف الازمة الاخيرة

لندن في ٢١ تشرين الثاني — نشر المحرر السياسي لجريدة (صنداي تايمس) مقالا في جريدته تناول فيه المسائل التي يحتمل ان تكون موضع البحث في باريس اثناء زيارة المستر تشمبرلن لها.

القلق من ضعف قوة فرنسا الجوية

ومما قاله ان الرأي العام البريطاني ابدى قلقه من ضعف قوة فرنسا الجوية. وان الشعور العام في لندن يتجه نحو وجوب زيادة الطائرات التي تصنعها فرنسا، واعادة النظر في سياسة التنسيق على ضوء القرار البريطاني الاخير الخاص بوقف الاهتمام على ايجاد الطائرات المحاربة، لا قاذفات القنابل.

مواجهة حالة عسكرية جديدة

لقد أخذت فرنسا تواجه حالة عسكرية جديدة في البر، لانه لم يعد في استطاعتها الاعتماد على اربعين اورطه تشيكية. ولدى فرنسا الان قوة مؤلفه من ستين اورطه في عاصمتها بينما لدى ايطاليا والمانيا ١٤٠ اورطة.

صيانة مواصلات فرنسا البحرية

وهناك مسألة هامة أخرى، وهي ضرورة صيانة مواصلات فرنسا البحرية مع شمال افريقيا الذي يعد مستودعاً لجنود مستعمراتها. ولا شك في ان كل افرنسي يرحب بتعاون بلاده مع بريطانيا لاداء هذه المهمة حتى يصبح في الاستطاعة ازالة المخاوف التي ساورت النفوس خلال الازمة الاخيرة.

العودة من زيارة الى لندن

لندن في ٢١ تشرين الثاني — عاد اليوم من لندن الجنرال أودنشب أحد اركان هيئة حرب الريخ حيث ذهب اليها يوم السبت الماضي في زيارة خاصة.

يهودي يحاول تهريب ١٩٤ الف جنيه

برلين في ٢١ تشرين الثاني — القى البوليس الالماني القبض على المسيو «باتا» صاحب مصانع الاحذية المعروفة باسمه، بينما كان يقوم بمحاولة تهريب ١٩٤ الف جنيه عبر الحدود الالمانية الى تشيكوسلوفاكيا

قضية فلسطين في المهجر

العرب في الولايات الاميركية يرفعون صوت فلسطين عاليا

الهيئات المختلفة تبرق الى رئيس الوزارة ووزير المستعمرات

حملة منظمة للقضاء على دعايات الهيئات الصهيونية في القارة الاميركية

التبرعات للمنكوبين في فلسطين

يوم فلسطين

نيويورك في ٦ تشرين الثاني — لمراسل الدفاع الخاص — على اثر وصول النداء الذي وجهه سعادة نبيه بك العظمة رئيس لجنة الدفاع عن فلسطين في دمشق الى عرب المهجر ، أصدر « فرع سلطان باشا الاطرش » في يوم فلسطين النداء التالي:

لم يكن هذا الفرع ليتأخر عن تلبية اي نداء من شأنه تعضيد المشاريع الوطنية التي تعود على الشعب العربي بالنفع والخير فكم بالحري وهذا النداء يحض على العمل لاجل فلسطين ولشد أزر حماة الاوطان أحفاد اولئك الابطال الذين دوخوا المعمورة ومدوا رواق الحضارة والعدل ايام كان الغرب يتخبط في دياجير الظلام والجهل ، لاجل ابناء فلسطين الذين هبوا للوقوف سداً منيعاً لرد موجة العار التي كادت تغمر العرب اجمعين .

حان الوقت

لقد حان الوقت يا أبناء الوطن ليعرف كل منا ان هذا العراك القائم في فلسطين لا يمكن ان يكون له إلا احدى نتيجتين ، فاما الاضمحلال واما الحياة الشريفة وتحطيم قيود العبودية وافهام الغرب او في الشرق رجالا لا يسكينون للعار ، وان فيهم القدرة على ادارة شؤون بلادهم بانفسهم

واجب البذل

ومعاذ الله ان يتقاعس كل من يجري في عروقه دم العروبة عن البذل في سبيل فلسطين التي قامت تدفع العار عنها وعن الجزيرة ، وتقاوم جشع الطامعين فيها ، وبالتالي بما جاورها من الاقطار الشقيقة

الغاية النبيلة

وبمساعدتك ايها العربي تشد ازر اخوانك عرب فلسطين . فواجب ان يكون كل يوم في هذه الديار (يوم فلسطين) . و « فرع سلطان باشا الاطرش » يرجو من كل قادر التبرع بما يستطيع في سبيل غاية من انبل الغايات ومقصد من اشرف المقاصد . والله لا يضيع اجر من أحسن عملا وجاهد في سبيل قومه ووطنه .

عن فرع سلطان باشا الاطرش
عباس نصر الله — كاتم السر

اغاثة المنكوبين

وقد ارسل السيد احمد هزيمي التاجر المعروف في برونيد وست فرجينيا حوالة بريدية قيمتها ١٩ ريالا الى ادارة جريدة البيان ليقوم بارسالها الى الجامعة العربية اغاثة للمنكوبين العرب في فلسطين .

وارسل السيدان علي نصر وعبد السلام مصطفى مبلغ سبعة وعشرين ريالا الى رئيس لجنة الدفاع عن فلسطين في دمشق ، جمعت بواسطتها وهذه هي اسماء السادة المتبرعين :

١٠ دولارات علي ابراهيم نصر — دير العشاير لبنان ، ١٠ دولارات عبد السلام مصطفى — شقفاط فلسطين ، ٥ دولارات فضل اخوان — افغانستان ، ١ دولار عزت خان — افغانستان — دولار ير شرباته خان — افغانستان

٢٨ المجموع ثمانية وعشرون دولاراً

الجامعة العربية

واجتمعت الجامعة العربية في مدينة رالي نورث كارولينا ، وتناول الاجتماع بحث حالة فلسطين ووجوب الاسراع في التبرع لمنكوبيها . وبعد تبادل الآراء ووفق الاجماع على ندب اشخاص يقومون بجمع التبرعات لعرب فلسطين .

حالة فلسطين

وقد انتدب السيد بركات كايد السفر الى مدينة شارلوت نورث كارولينا لاطلاع عربها على تطورات الحالة في فلسطين ، والطلب اليهم القيام بواجبهم نحو اخوانهم فيها .

برقيتان الى لندن

وأبرق المجتمعون الى رئيس الوزارة البريطانية ووزير المستعمرات البرقية التالية « نلتمس حل قضية البلاد المقدسة حلا عادلا يعطي العرب حقوقهم ويضمن لهم انشاء حكومة وطنية ، وان لا تفكر الحكومة البريطانية بان للجمعيات الصهيونية اقل سيطرة على حكومة الولايات المتحدة » .

برقيتان أخريان

وارسل السيدان ظاهر حسين ظاهر ومحمود محمد من عرب مدينة دورهام نورث كارولينا البرقية التالية الى كل من المستر تشمبرلن ووزير المستعمرات في لندن : « نرجو حل قضية فلسطين على اسس الديمقراطية باعطاء العرب حريتهم الذاتية ، ولا يفوتكم ان صداقة العرب افضل من عداوتهم . لا تفكروا بان للجمعيات الصهيونية اقل سيطرة على المعاهدة المعقودة بينكم وبين اميركا » .

جمعية النهضة

وقد ارسلت جمعية النهضة العربية ، في شيكاغو ثلاث برقيات الى الرئيس روزفلت والى المستر كوردل هول ، والى السناتور جيمس وليم هاملتون لويس . وهذا تعريبها :

الرئيس روزفلت — وشنطن

جمعية النهضة العربية في شيكاغو تحييكم وتلتمس منكم عدم المساعدة على تنفيذ وعد بلفور الممقوت ، لان فلسطين عربية من ثلاثة عشر قرناً ، اما اليهود فليسوا أهل حق فيها ، بل هم اغراب عنها

تحيز حاكم

وابرق السيد حسين علي سليمان لقاضي من عرب تشيكاشا او كلاهوما البرقية التالية احتجاجاً على تحيز حاكم ماريلند وانتصاره لباطل اليهود البرقية التي طيرها الى وزير الخارجية الاميركية يلتمس فيها من حكومة الولايات المتحدة استعمال نفوذها لدى حكومة لندن لابقاء ابواب فلسطين مفتوحة لليهود :

المستر نيس — ماريلند

العرب المتجنسون بالجنسية الاميركية في هذه الجهات يلتمسون منكم عدم التدخل في شئون فلسطين لحرمان العرب من حقهم الشرعي »

اغاثة فلسطين

وقد جمع عرب هذه المدينة مبلغ مائة ريال ارسلوها الى لجنة الدفاع عن فلسطين في دمشق . وهذه اسماء المتبرعين:

دولار

٥ ابراهيم الحداد — ويكوتكس
١٥ بديع الموصى — رام الله
٦ بطرس باسيل حرب «
٢٥ حمدالله خليل ابو شريف — كفرعقب
٢ عبدالمجيد خليل وشريف «
١٠ موسى علاء الدين — الرمله
٢ سعد دغيش — جديدة (مرجعيون)
٦ مصطفى صالح — البيرة
٦ نمر فرهود — «
٦ سلمان عبد المحسن — «
٦ اعليان اسماعيل — «
٤ جريس حنا غنام — رام الله
٢ سليمان شبلي — راشيا الوادي
٢ اسعد حمود العقباني — سوريا
١ مشيل حايك — ويكوتكس

زهرة الاحسان

وجمعت جمعية زهرة الاحسان في مدينة سيدر رابيدس ايواء مبلغ ١٠١ دولار أرسلتها الى النائب فخري بك البارودي ليقوم بايصالها الى لجنة الدفاع عن فلسطين في دمشق . وهذه اسماء السادة المتبرعين :

دولار

١ محمود شرانق جب جنين البقاع
١٠ حسن الحاج عبدالله عجرم « «
١٠ عبده خليل خلف « «
١٠ عبد عمر — كامد اللوز «
٥ خليل صالح شرانق « «
١٠ فضل حسين عوده — البيرة فلسطين
٥ محمد مصطفى اللوزي « «
٥ يوسف علي لفتا «
٥ حسين حمد — جب جنين البقاع
٥ حسين ابو علي الخضر عين عرب البقاع
٥ كريم شايب — سوريا
٥ حسن خليل عجرم جب جنين البقاع
٥ عبده عاصي — نصار
٢ احمد حمد — جب جنين البقاع
٢ امين فرح « «
١ ديب نقولا « «
١ محمد عاصي — نصار
٤ محمد علي رحال واخيه احمد زائران من توليدو اوهايو
٢ صبحي الحريري — من حاب الشهباء
١ انجال حسن عبد الله عجرم
١ انجال عبده خليل خلف
١ علي هويل — الباني

تشريح جثة

حولت اوراق سليم منصور بريخ من خانيونس الذي قتل صباح امس الاول بحارة المسلخ الى قائمقام المدينة بصفته قاضي الوفيات المشتبه بها فاصدر قراراً بتشريح جثته ودفنها .

المانيا والمستعمرات

فرنسا تقيم حجة القوة في وجه المانيا

قانون الحرب يحول دون تعديل المعاهدات بالسلم

تأكيد فرنسا

باريس في ٢١ تشرين الثاني — كرر المسيو دلادييه ، والمسيو بونيه ، توكيداتهما امام مجلس الوزراء مساء اليوم بشأن مسألة المستعمرات . وقد ذكرا انهما كذبا رسمياً احتمال تفكير فرنسا في التخلي لالمانيا عن اراض تملكها فرنسا

لجنة افريقيا

ووضعت لجنة افريقيا الفرنسوية قراراً اعلنت فيه ان « فرنسا امبراطورية » وان لها وراء حدودها في القارة الاوروبية بلاداً واسعة تحرص عليها حرصها على نفسها لان مستقبلها يتوقف عليها فهي جزء لا يتجزأ عنها

وتسجل لجنة افريقيا الفرنسوية رغبة الحكومة في الاحتفاظ بجميع الممتلكات كما اقرتها الحرب العالمية وهي تعلن ان كل تخل عن أي جزء من هذه البلاد باي شكل كان يعد تخلياً لا مبرر له يهدد سلامة الامة

صحيفة المانية

وقالت جريدة (برلنر بورسن زيتونغ » اليوم انه يلوح ان فرنسا لم تكن تنتظر سوى اشارة للرد بحجة جديدة على مطالب المانيا الاستعمارية .

فالفرنسيون يقولون ان المستعمرات لا تعاد الى المانيا لانها لم تسلب منها بل فتحت بالسلاح ، واهرق الدم الفرنسي في سبيل امتلاكها . ففرنسا والحالة هذه تقيم حجة القوة في وجه حجة المانيا القائمة على الحق

الاستناد الى الحق

ومن المعلوم ان المانيا صرحت ان المستعمرات لا تكون موضوع حرب ولذلك اقتصرت على الدوام على الاستناد الى الحق والى الشعور بالانصاف والعدالة.

حجة القوة

وقد خجل الذين يملكون مستعمراتنا عندما اخذوها من ان يضموها اليهم . فليس مما يساعد على التقرب المنشود بين فرنسا والريخ ان توضع حجة القوة في وجه حجة الحق والانصاف وان يحول القانون الحربي فجأة دون تعديل المعاهدات تعديلا سلمياً

سكان نيجيريا

وعقد القائمون بحركة الشباب في نيجيريا اجتماعاً عاماً شهده نحو الف شخص طلبوا فيه ان يدلي الحاكم ببيان قاطع ، يؤيد فيه تصريحه الاخير الذي قال فيه ان فكرة انتقال نيجيريا الى المانيا وهمية وان الهياج ضد تسليم هذه الارض الى المانيا ، قد امتد الى مدن كثيرة

مشكلة اليهود

وتتناول الصحف الفرنسوية في تعليقاتها الحملة الالمانية المعادية لليهود وتأثيرها في مشكلة المستعمرات . وقد كتبت جريدة « البتي باريزيان » ان لندن ووشنطن تبحثان عدة مشروعات ترمي الى ايجاد اراض لايواء اليهود الالمان وذكرت الجريدة اسمي جمهورية الدومينيك وكينيا اللتين تستطيعان ايواء مائة الف يهودي للاولى و ٢٠ الفا للثانية على شرط ان يتمكن اليهود من الخروج بقسم من ثروتهم .

وكتب المسيو درمبسون في جريدة الفيجارو يقول : « اذا استعادت فرنسا قوتها وسلطتها فان الحوادث تؤكد الخطة التي وقفتها من مشكلة المستعمرات »

برنامج

الاذاعة الفلسطينية

يوم الثلاثاء ٣٠ رمضان

١ر٤٠ موسيقى
١ر٥٥ اغاني مصرية حديثة
٢ر١٠ اشارة الوقت ثم النشرة الاخبارية بالعربية
٥ نشرات
٥ر٤٥ زهدي رضا ورباعي الاستوديو
٦ر١٥ حفلة موسيقية
٦ر٣٠ حديث
٦ر٤٥ يحيى السعودي
٧ر١٥ اشارة الوقت والنشرتان الجوية والاخبارية

الاذاعة المصرية

يوم الثلاثاء ٣٠ رمضان

١١ اسطوانات
١١ر٤١ أذان الظهر
١١ر٥١ اسطوانات
٢ر٣٧ مساء — أذان العصر
٢ر٥٠ النشرات الجوية والاخبارية والتجارية الاولى
٣ ختام
٤ر٣٠ الشيخ علي حزين — قرآن كريم
٤ر٥٦ مدفع الافطار واذان المغرب
٦ اسطوانات
٦ر١٨ اذان العشاء
٧ حفلة موسيقية
٧ر٣٥ عود منفرد
٧ر٥٠ حفلة موسيقية
٨ر٣٠ النشرات الاخبارية
٨ر٤٥ الاستاذ صالح عبد — وفرقته — حفلة غنائية
٩ر٣٠ حديث
٩ر٥٠ الشيخ محمد رفعت — قرآن كريم
١١ر٤٠ اسطوانات
١٠ر٥٠ منولوجات فكاهية
١١ر١٥ الاستاذ صالح عبد الحي وفرقته — حفلة غنائية
١٢ سلام الملك — ختام

الشاعر الملهم

الاستاذ الشيخ ابراهيم افندي الدباغ

بمناسبة صدور الجزء الثاني من « الطليعة »

« تابع المنشور على الصفحة الثانية »

الصواب من متزعمي الاحزاب التي انسلخت عن الوفد المصري وزعيمه فكان في هجومه كالمنارة العالية ترسل « انذارها » للسفين المضطرب .. !!

وهكذا يكون الشاعر الحق في مدلهمات الامور حرباً ووبالا على فئة وبرداً وسلاماً على فئة الزائدين الغدائيين . !

وصار هذا الدباغ الى يوم الناس هذا ...

حدبه على الفن

الشعر والموسيقى توأمان كلاهما يترجم خوالج النفس المستترة . وانت لا يمكنك التفرقة بين الشعر والموسيقى لان كلاهما يفعل في النفس فعل الآخر ولعل الشعر ضرب من ضروب الموسيقى ولعل الموسيقى شعر عار من القيود والاوزان ومهما يكن فالصلة بينهما وثيقة جداً تربط الموسيقي بالشاعر . الموسيقي الذي وهب نفسه للفن . والشاعر الذي يجعل شعره الشاعرية الخالدة

فان بينت لك فيها ما كان من شاعرنا نحو اصحاب الفنون وما كان منهم نحوه اكون اوقفتك على امر جليل حقاً .

صاحب الاستاذ الدباغ الشيخ سلامة حجازي وعبده الحمولي وسيد درويش : اقانيم الفن الثلاثة وواضعي اصول الموسيقى العربية في الشرق كله فكان يؤلف لهم « الادوار » والقصائد .

وكان الشيخ سلامة حجازي نوع خاص يحب شاعرنا اكثر من نفسه حتى انهما لينفردان سويا في عربة وقت السحر يطوف بهما احياء القاهرة وضواحيها هذا يتخيل وينشد ويقطع وذلك يلحن ويغني ويوقع وكان قبل ان يقدم الشيخ سلامة على اخراج رواية يعرضها على شاعرنا فان اعجبته وافقه عليها ، والا فابعادها اولى .

وفي « البروفة » يجلس الدباغ وراء « الكواليس » ينقد ويرشد ويشجع والشيخ سلامة راضي النفس مغتبط اشد الاغتباط .

كذلك كانت صلته متينة بعبده الحمولي . ولعل العامل القوي في ذيوع شهرة الشيخ سيد درويش وظهوره راجع الى شاعرنا لانه كان السبب الذي ربط الشيخ سيد بالشيخ سلامة لما له بالاخير من صداقة تفوق حد الوصف . فاذا ذكر تاريخ الفن في مصر فشاعرنا من واضعي اصوله والعاملين على اذاعته

مؤلف

في غضون الحركة الوطنية كان الاستاذ يضع كتابا ضخما لم تشأ الايام اخراجه للناس . وهو كتاب جليل وأدته « المادة » في مهده . لانه ككل شاعر (١) واديب لا يحرص على الدينار ولا يعرف البخل ولا الشح — قلت انه كان يضع كتابا وهذا الكتاب يسمى « تاريخ الحرية في العالم » وانت من هذا الاسم وحده يمكنك ان تتصور كم يكون له من فائدة تعود على العالم العربي ؟

فهل تأذن الايام لطبعه واخراجه ؟ اظن هيهات ... !! كما ان لدى الاستاذ كتابا آخر يسمى « السرقات الادبية في شعر المعاصرين » ارجو ان يطبع قريبا كي يعرف الادباء كيف يكون الاطلاع وكيف يجاهد الاديب الحق في سبيل التحصيل .. !

واخيراً ...

واخيرا كان لا بد لهذا العمل المتواصل والحركة الدائبة والتضحية بالراحة في سبيل المثل الاعلى الذي ارتسمه شاعرنا من نتيجة عكسية او رد فعل كما يقولون . فأصيب بفقد بصره منذ عام ١٩٢٧ ولكن الله عوضه نور البصيرة واسبغ عليه اردية الحكمة وجعله نبراساً يستضاء به . فأنظر الى اثار رحمة ربك .

وانت اذا تطالع شعره الذي نظمه ابان هذه الفترة ، اي من ٢٧ — ٣٧ تجد الروح الفلسفية العالية ، والاسلوب الرصين المتين حتى ليخيل اليك ان « المعري » حي يرزق . وعندي ان الاستاذ الدباغ « معري » القرن العشرين رغم انف كل حاسد وشاني . والسلام .

القاهرة — علي الشاذلي الحمولي

(١) اقصد الشاعر الحقيقي الذي يتسامى على الماديات . وعندي ان الشاعر او الاديب اذا تسرب اليه الجرص نزل عن عرشه وفقد اجنحته التي يحلق بها في السماء .

واجب على كل عربي ان يشجع ويفتخر بأول فابريكة لسكب احجار الطواحين العربية لصاحبها فوزي الحفني اول شارع يافا تل ابيب . وهو مستعد لانتاج جميع القياسات المضمونة من الكسر والخلل في الطحن كما امتازت عدة سنين لتجاربها وحسن التساهل في الاسعار والمعاملة جربوا استعمالها .

البرهان الساطع على يقظة الامة وثباتها
الاجماع الكلي والوقوف كرجل واحد

برقيات ورسائل ومضابط بتأييد سماحة المفتى الاكبر واستنكار المذكرة المأجورة

« تابع المنشور على الصفحة الاولى »

من كفر عانة

الى وزارة المستعمرات — بواسطة المندوب السامي — القدس

عموم اهالي قرية كفر عانة ، يستنكرون مذكرة فخري النشاشيبي المأجورة ويستهجنون ادعاءه تمثيل ٧٥ في المئة من الامة . المذكور لا يمثل الا نفسه ونعتبره خارجاً على الامه . لا نعترف إلا بزعامة المفتى الاكبر، الحاج امين افندي الحسيني واعضاء اللجنة العربية العليا

عن اهل القرية — دياب حسين ابراهيم . احمد حسن الموسى . ابراهيم حسن الموسى . عزت حسين الموسى . محمد علي الموسى . ابراهيم خليل الموسى . احمد رحال . عبدالله الناطور . احمد حسين العجوزي . عبد القادر خليل جيوسي . محمد حموده . احمد حسن خير . محمد الموسى . محمد حمودة . عبد الهادي سعيد . علي الباشا . عبد القادر صالح ناصر . صالح عبد الرحمن برغوث . عبد الرحمن عبد ربه . جمعه احمد عبيد . سعيد محمود الدخم . محمود ابراهيم عمر . احمد خالد . احمد درويش . موسى الحاوي . رشيد شاتية . الحاج احمد الموسى . عبد القادر محمود الموسى .

الزعماء المخلصون

المندوب السامي — القدس

باسم الاندية والجمعيات الارثوذكسية التي تمثل جميع المسيحيين الارثوذكس في فلسطين نستنكر بشدة ما جاء في مذكرة فخري النشاشيبي . لا نعترف لغير سماحة المفتى الاكبر رئيس اللجنة العربية العليا واعضائها الزعماء المخلصين بتمثيل الامة العربية التي تعتبر الطائفة الارثوذكسية وهي اكبر الطوائف جزء لا يتجزأ منها راجياً ابلاغ ذلك لرئيس الوزارة ووزير المستعمرات والمراجع المختصة

رئيس مؤتمر النوادي والجمعيات الارثوذكسية — جورج كتنه

الامناء الصادقون

المندوب السامي — القدس

اهملوا أقوال المشعوذين المنبوذين انبذوا أقوال الضالين المضلين تمسكوا باقوال الامناء الصادقين تنوا ان كل مفاوضة لا يرأس وفدها سماحة زعيمنا الحاج امين . لا يقرهـا عرب فلسطين واعلموا يا رجال السلام . ان الوئام خير من الخصام .

يافا — المحامي نجيب الطيب

المذكرة الفاشلة

المندوب السامي — القدس

آل الفراء بخان يونس يستنكرون اهتمامكم بمذكرة فخري النشاشيبي الفاشلة ويعلنون ثقتهم بزعيم البلاد الاوحد سماحة المفتى الامين .

عن آل الفراء في خانيونس — عبد السلام حسين الفراء . محمد حسين الفراء

كتله واحدة

المندوب السامي - القدس

السادة الصوفية بيافا وقضائها الذين اتشرف برئاستهم يستنكرون اشد الاستنكار اشارة راغب بك النشاشيبي في بيانه الى وجود احزاب في فلسطين مع ان حزبه ليس له وجود ، فهم يردون عليه ادعاءه ويقررون ان الامة العربية في فلسطين كتلة واحدة زعيمها الديني والسياسي الزعيم الاوحد ، سماحة مفتي فلسطين الاكبر . وهو الذي يملك حق تمثيلها .

عبد القادر ابو رباح

بلدية بيت لحم

وزير المستعمرات، بواسطه المندوب السامي — القدس

المجلس البلدي في بيت لحم يستنكر بشدة موقف فخري النشاشيبي المبتذل . نعلن باسم مدينة بيت لحم ، مهد المسيح تعلقنا بسماحة زعيم الامة الاوحد الحاج امين افندي الحسيني . ونضع فيه وفي باقي اعضاء اللجنة العربية العليا ثقتنا التامة .

مجلس بلدية
بيت لحم

المذكرة الباطلة

المندوب السامي — القدس

عائلة الرصاصي في فلسطين تستنكر مذكرة فخري النشاشيبي التي لا تستند على شيء من الحقيقة . وان فخري المذكور قد تحقق انه شخص مأجور وآلة فاسدة بيد اليهود يحركونها كلما شعروا ان حكومة جلالته بدأت تميل نحو الحق وتريد المفاوضة مع العرب اصحاب البلاد . لذلك نحيطكم علماً ان عائلة الرصاصي خاصة والامة العربية الفلسطينية عامة لا تعترف بفخري النشاشيبي وان العالم العربي بأسره يبرأ منه ولا يعترف لغير صاحب السماحة الحاج امين افندي الحسيني الزعيم المخلص الاكبر رئيس اللجنة العربية العليا واعضائها الكرام المخلصين بحق تمثيل عرب فلسطين والمفاوضة مع الحكومة الانكليزية ونحن متأكدون ان فخامتكم لا تهتمون لمثل هذه الادعاءات الكاذبة التي لا تستند على شيء من الحقيقة .

الحاج خليل الرصاصي . شكري الرصاصي . اسماعيل خليل الرصاصي . ابراهيم علي الرصاصي . عمر الرصاصي . يوسف الرصاصي . محمد سعيد الرصاصي . ابراهيم الرصاصي . طاهر الرصاصي . عبد القادر الرصاصي . سعد الدين الرصاصي . رشاد الرصاصي . نديم الرصاصي . اديب الرصاصي . داوود الرصاصي . اكرم الرصاصي . عبدالودود الرصاصي . نظمي الرصاصي . علي الرصاصي . فتحي الرصاصي . فائز الرصاصي .

من قرية عنابة

نحن شباب قرية عنابة مع عموم سكانها نستنكر اعمال فخري النشاشيبي ومناوراته الفاشلة المأجورة . ونعلن ثقتنا التامة بسماحة الزعيم الاوحد ، مفتي فلسطين الاكبر واعضاء اللجنة العربية العليا بتمثيل فلسطين في المفاوضة مع الحكومة الانكليزية ، وهم وحدهم مع ممثلي الممالك العربية يمثلون البلاد تمثيلا حقيقياً .

سكرتير الحزب العربي الفلسطيني

علي احمد عبيد . محمود حسين عبدالرحمن سليم محمد صالح . شكري عرموش . محمود عرموش . حسن ابو دان . عبد العبد . مصطفى أحمد عبيد .

من السوافير

جميع اهالي قرية السوافير الشرقية يستنكرون بشدة ماجاء في مذكرة فخري النشاشيبي . ويعلنون ثقتهم بالزعيم الامين ، المفتي الاكبر سماحة الحاج امين افندي الحسيني واعضاء اللجنة العربية العليا في المفاوضة باسم فلسطين مع الحكومة البريطانية

عن اهل القرية
محمد محمود خليل

من ابروقين

بالنيابة عن اهالي قريتنا ابروقين نستنكر بيان فخري النشاشيبي وما أذاعه مدعيا تمثيل الامـة ، لا نثق بمن يبيع وطنه ويفرط بحقوق امته . لا نتنـازل عن شبر واحد من ارض وطننا المقدس ، وسندافع عنه حتى النهاية ونبـذل كل ما نستطيع في سبيل دفع الاذى عن بلادنا . لقد جاء في الآية الشريفـة : فبدل الذين ظلموا قولا غير الذي قيل لهم فأنزلنا على الذين ظلموا رجزاً من السماء بما كانوا يفعلون .

عبد الفتاح الحميد ، عبدالرحمن عبد الجليل ، سعيد عبد الرحمن ، احمد السلمان حسين علي عبد الله ، حمدان ابو حامد ، علي عبد الحميد ابروقين ، الحاج حسن

سيدات القدس

جمعية السيدات العربيات بالقـدس تعلن عالها من الاحتكاك بجميع طبقات الشعب الموسر منهم والفقـير . ان الامة باسرها لا تؤيد الا سماحة المفتى الاكبر زعيم فلسطين الاوحد وترين تحقيقاً للسلام بأن تكون المفاوضة مع سماحته .

جمعية السيدات العربيات بالقدس

صورة مضبطة

قدمت المضبطة التالية الى المندوب السامي :

نحن جميع اهالي وسكان محلتى باب العامود والسعدية نستنكر بشدة ما جاء في مذكرة فخري النشاشيبي الذي لا يمثل الا نفسه ، ونعده خارجاً على الامه العربيه ولا نثق الا بزعيمنا الاوحـد مفتى فلسطين الاكبر الحاج امين افندي الحسيني . نرجو ابلاغ هـذا لوزير المستعمرات

محمود قلينة ، عمران احمد منى . محمد سعيد صيام ، عبد الرحيم احمد منى . محمد عبد منى سعيد عبد الرحيم ، خليل نجم ، يعقوب الحسيني ، الحاج سليم ابو غزالة ، توفيق زعتره ، علي زحيان ، عبد الله راشد غنيم ، علي اليمن . حافظ مصطفى طقش ، علاء الدين رشيد ، خادم العلم الشريف : عبد الحفيظ محمود سليمان ، وآخرين

مندوب العرب

نستنكر ماجاء في مذكرة فخري النشاشيبي المأجورة ، ولا يمثل عرب فلسطين سوى زعيمهم الاوحد سماحة الحاج امين افندي الحسيني مفتي فلسطين الاكبر .

جميل يونس الحسيني ، عبد القادر رشيد المحتسب

جبهة واحدة

لم يعد للبلاد حزب مسمى حزب الدفاع ، أما البلاد فجبهة واحدة متحده تحت لواء زعيمها الامين سماحة الحاج امين الحسيني . نستنكر فعلة فخري النشاشيبي ابن عمي المأجورة واعلن انه لا يمثل الا نفسه فيما حصل ولا يمثل فلسطين بالمفاوضات مع دولة بريطانيا الا اللجنة العربية العليا ، وعلى رأسها سماحة رئيسها الامين وان الله مع الصالحين

ابراهيم شكري النشاشيبي

حق المفاوضة

آل اهرام في القدس يستنكرون بشدة فعلة فخري النشاشيبي النكراء ما هو الا مأجور لا يمثل حتى نفسه لا حق للمفاوضة باسم فلسطين لحل قضيتها الا للزعيم الاعلى سماحة السيد امين الحسيني ورجال اللجنة العربية الابرار

عنهم داود سليم اهرام

بلدية الناصرة

هيئة بلدية الناصره تستنكر بشدة ما جاء في مذكرة فخري النشاشيبي المأجورة ويضعون كامل ثقتهم في الزعيم سماحة المفتي الاكبر الحاج امين افندي الحسيني واعضاء اللجنة العربية العليا

وكيل رئيس بلدية الناصرة
نجيب البطحيش

استنكار شديد

عائلة قعوار بالناصرة تستنكر بشدة مذكرة فخري النشاشيبي وشأنها في الماضي ، وهي لا تضع ثقتها الا في اللجنة العربية العليا التي يرأسها الزعيم الاوحد مفتى فلسطين الاكبر سماحة الحاج امين الحسيني .

عنهم
كامل قعوار

اعلان الثقة

نستنكر بشدة ما جاء في مذكرة فخري النشاشيبي المأجورة . ونعلن اننا لا نثق الا في سماحة زعيم البلاد الاوحد الحاج امين افندي الحسيني واعضاء اللجنة العربية العليا .

القدس: تلحمى اخوان

لا يمثل احدا

فخري النشاشيبي يدعى انه يمثل ٥٠ في المئه من العرب يسقط منها ٥٠ في المئة يبقى له صفر . الممثل الوحيد لجميع عرب فلسطين هو سماحة المفتي نرجوا بلاغ وزير المستعمرات ذلك .

آل كتن

اهالي قرية بدو

نحن مختاري وشيوخ وجميع اهالي قرية « بدو » نستنكر كل الاستنكار ما جاء في تصريحات فخري النشاشيبي المخزية الفظيعة الضالة عن الحقيقة ، وهو فرد لا يمثل الا نفسه فالامة قد اجمعت ان تضع ثقتها في زعيمها الوحيد سماحة الحاج امين افندي الحسيني

حيدان حسين . احمد حسن عبد . يوسف احمد سالم . محمد عبد حماد . خليل سلمان .

اهالي صرفند الخراب

اهالي صرفند الخراب يعلنون استنكارهم لمذكرة فخري النشاشيبي المأجورة ويؤكدون ثقتهم بسماحة مفتي فلسطين الاكبر واعضاء اللجنة العربية العليا .

ابراهيم اسماعيل جبر سليم . سعيد العبد .

بلدية طولكرم

المجلس البلدى بطولكرم يحتقر مذكرة فخري النشاشيبي ومحاولته الفاشلة ، الامة بأسرها تؤيد اللجنة العربية العليا وعلى رأسها سماحة المفتى الاكبر الحاج امين افندي الحسيني

رئيس البلدية عبد الرحمن الحاج ابراهيم . اعضاء : عمر عبد القادر . خليل جلاد . محمود وحاج قاسم

مجلس محلي قلقيلية

هيئة مجلس محلي قلقيلية يتملكها العجب اذ ترى فرداً لا يحمل شيئاً من صفات التمثيل يتكلم في قضية فلسطين الكبرى . مذكرة فخرى النشاشيبي خارجة على الوطنية العربية النقية . لا يمثل البلاد غير زعيمها الاوحد سماحة المفتى الاكبر السيد امين الحسيني وصحبه رجال اللجنة العربية العليا نرجو ابلاغ برقيتنا لوزارة المستعمرات

رئيس واعضاء المجلس : محمد حسين هلال راسم . عبد الحفيظ كايد . محمد عبد الفتاح حسن . هلال عمر السبع

رجال الدين بصفد

نحن رجال الدين بصفد نعلن ثقتنا بسماحة المفتى الاكبر ، ونستنكر شذوذ فخري النشاشيبي عن اجماع الامة . خليل الخضرا ، احمد حجازي ، عبد الله القاضي محمود صيداوي ، يوسف عيسى الخوري اغانا قوس وزق ، اسعد عيسى

اهالي عنبتا

اهالي عنبتا يستنكرون بشدة مذكرة المأجور فخري النشاشيبي ، ولا يثقون الا بسماحة الزعيم الاوحد الحاج امين افندي الحسيني وزملائه اعضاء اللجنة العربية العليا ومندوبي البلاد العربية

مصطفى جادالله . محمد نور . موسى ناصر . حافظ جاد الله . اسعد قفيج ، وغيرهم .

من صفد

نحن مختاري ووجوه وتجار صفد نستنكر تصرفات فخري النشاشيبي المأجورة ونعلن ثقتنا بسماحة رئيس واعضاء اللجنة العربية العليا

مختار المسيحيين العرب : يوسف نداف . مصطفى النقيب . ابراهيم عبد المجيد قدورة .

الامة المخلصة

ارسل الاستاذ حسنى بك خليفة رئيس بلدية عكا الى المندوب السامي البرقية التاليه : ما كنا نظن بعد التجارب العديدة التى قامت بها الحكومة مدة ٢٠ سنة ان تخدع بشخصيات نبذتهم الامة فاستحقوا غضبها ومقتهـا . فخري النشاشيبي يجب الا يتطاول الى مقام الزعيم الاكبر سماحة الحاج امين افندي الحسيني او ينال من كرامته التي هي كرامة الامة بأسرها نرجو ان تتأكدوا من ان هذه الامة مخلصه كل الاخلاص لسماحة المفتي الاكبر وواثقه كل الوثوق به وانها لا تنسى له تضحياته العظيمة في سبيل قضيتها مهما اصابها من جراء ذلك وبكل اخلاص اصارح فخامتكم باننا لا نرى واسطة لنشر السلام في البلاد وانقاذها من الحالة العصيبة التى آلت اليها الا بمفاوضة سماحته واعتماده الممثل الاول للامة .

حسنى خليفه رئيس بلدية عكا

سيدات وآنسات عكا

نحن سيدات وآنسات عكا العربيات نقدس زعامة سماحة الحاج امين افندي الحسيني ونفتديها بأرواحنا . ننصح للحكومة ألا تغتر بأقوال الزائفين في وطنيتهم مقابل دراهم معدودة . سماحة الحاج امين افندي الحسيني اولا وآخرا .

التواقيع — والدة حسني بك خليفه ، حرم عبد الفتاح السعدي ، هدايت خليفه الخالدي ، حرم الحاج احمد اللبابيدي ، حرم ايليا حبيب ، حرم كامل المغربي ، حرم قسطندي حبيب ، حرم خالد الشامي ، حرم سليم قطران ، صبا برادعي ، حرم الياس خمار ، حرم حسني العاصي ، حرم جرجوره داود ، زينب خليفه ، حرم يوسف دوماني ، حسيبه برادعي ، حرم مندلي عدس ، حرم نجيب عرض ، حرم نديم خليفه ، سعاد الخالدي ، احسان محمود الصفدي ، فائزه الشامي ، ثريا الشامي .

سخرية القدر

« تابع المنشور على الصفحة الثالثة »

انتحر او سقط من ظهر الباخرة الى البحر بسبب الدوار أو بسبب طارئ آخر ، غير ان هذا التعليل لم يلبث ان نبذ نظراً لاجماع الظروف على بطلانه ، فقد كان في عنفوان صحته ، غنياً ناجحاً ، وفي اوج حياته العملية . وكان هادئ الطبع ، مرحاً ، قوي البنية ، ممتلئاً حيوية وبهجة ، وقد شهد الذين كانوا معه في تلك الليلة الاخيرة بانه كان على أحسن حال من الغبطة والسرور

اختفاء الاوراق

ولأمر ما اختفت معه في تلك الليلة المشئومة جميع الاوراق الهامة التى كانت في حوزته فقد كان هناك اناس يهمهم ان لا يصل ديزل ولا رسوماته الجديدة الى انجلترا ...

الغواصة الحديثة

ولقد اخرجت آلة ديزل فكرة الغواصة الحديثة الى حيز الوجود وبدون الغواصة لم يكن في وسع المانيا - في رأي الخبراء العسكريين - ان تشتبك فى الحرب العالمية معرقة بريطانيا البحرية التى تفوقها كثيراً . وبدون حرب الغواصات - كما حدث فيما بعد - لم يكن هناك سبب يحفز امريكا الى دخول الحرب الى جانب الحلفاء

ونظراً الى عدد الآلات التى قام ديزل بصنعها للحكومه الالمانية لم يكن في وسعه ان يتجاهل انواع العمل الذى كانت تقوم به بحرية الامبراطوريه الالمانية في بدء الغواصات ، كما ان البحرية الالمانية من جانبها كانت ترغب في ان تكتم عن العالم عموماً ، وعن انجلترا بنوع خاص ، ما كانت تقوم به من الاستعداد طي الخفاء

وتوحد وقائع اخرى ذات مغزى لم يلتفت اليها في حينها ولكنها لم تلبث ان اتخذت شكلاً خطيراً بالنظر لما حدث بعدئذ اذ انه في اول اكتوبر ١٩١٣ أبلغت عائلة ديزل في مونيخ بواسطة الصحف بانها (أى الصحف) تسلمت برقية من لندن موقعة بامضاء ديزل تنكر حكاية اختفائه وتقول انـه سليم معافى في لندن . ولدى التحقيق اتضح ان البرقية أرسلت من جنيف لا من لندن . ولا يزال مرسلو البرقية مجهولين والغرض من ارسالها سراً مغلقاً

وفي ١٥ مارس ١٩١٤ نشرت صحيفة تصدر في مونيخ واسمها (آيندتسايتونج) قصة مفادها ان ديزل رؤى وهو ينزل من الباخرة مرتديا ملابس البحارة ، وبانه سافر الى كندا حيث يختبئ في مزرعة هناك . وقبل بعد ذلك ان عائلته تسلمت خطابا منه شخصياً من كندا يقول فيه انه لاسباب شخصية اعتزل العالم وانه مقيم في دير هناك . ووردت اخبار من كندا في ثلاث مناسبات مختلفة بان اشخاصاً عديدين رأوا الدكتور ديزل هناك .

معلومات مباشرة

وعندما نشبت الحرب العالمية اتهمت المانيا وانكارا احداهما الاخرى انها هي المسؤولة عن قتل ديزل . وآخر الوقائع المعروفة بهذا الموضوع جاءت في سنة ١٩١٧ عندما ادعى عضو في هيئة بحارة الغواصات الالمانية بان لديه معلومات مباشرة عن مصير ديزل . وبناء على أقواله اتضح ان رودلف ديزل انما دفع من على ظهر الباخرة والقي في البحر ليموت غرقا لانه كان يعرف اكثر من اللازم عن الغواصات الالمانيه الجديدة وتخشى الحكومه الالمانية خطره

ولكن العالم لم يهتم كثيرا فى سنة ١٩١٧ لموت فرد من الناس ، لجهله ان هذا الفرد هو الذي اخرج الغواصة الحديثه الى حيز الوجود — الغواصه التى كانت من أفتك الاسلحة فى الحرب العالمية .

على ان من سخريه القدر ان الرجل الذي كاد يربح الحرب لدولته كان نفسه الضحيه الاول للاختراع الذي قدمه لدولته ، والضحية الاولى — على حد التعبير المصطلح عليـه في حرب الغواصات — التي « غرقت دون ان تترك اثراً »

الثلاثاء في ٣٠ رمضان سنة ١٣٥٧ و٢٢ تشرين الثاني سنة ١٩٣٨

الدفاع

جريدة يومية سياسية مصورة

السنة الخامسة — العدد ١٢٧٨

صاحب الامتياز : ابراهيم الشنطي
المدير المسئول : شوكت حماد

الاشتراكات
في فلسطين عن سنة ١٥٠
في البريد الداخلي » » ١٨٠
في سائر الاقطار الخارجية » » ٣٠٠

دار الدفاع : ميدان الساعة - عمارة البلدية - يافا - فلسطين
العنوان التلغرافي : (الدفاع - يافا)
تلفون ١١٨٧ (اربعة خطوط) و١٠٧٥ (خطان) صندوق البريد (٢٥٥)
الاعلانات يتفق عليها رأساً مع الادارة
اجرة السطر : ١٠٠ مل

صور متنوعة على هامش الحوادث

رجع عشر آلاف ايطالي متطوع في جيش الجنرال فرانكو باسبانيا الى اوطانهم. تنفيذاً للاتفاق الايطالي البريطاني وترى في الصورة أحد الضباط الايطاليين يستقبل ولديه والسرور ظاهر على محياه

البوليس الامريكي أثناء استعماله مسدس للغازات المبكية ، أثناء اشتباكه مع عصابات شيكاغو التي تحاربه بالسلاح ذاته

جنرال فرانتز هالدر وقد عين رئيساً لهيئة اركان الحرب في ألمانيا

منظر حديث لاحد الجزر هينان التي احتلتها مؤخراً القوات اليابانية. بمناسبة المناقشة التي جرت في مجلس العموم البريطاني وقول المستر تشمبرلن بان انكلترا وفرنسا لفتتا نظر حكومة طوكيو الى ان احتلال قواتها لهذه الجزر لما زيد في توتر الحالة وبقلق بال الحكومتين

تقوم أغلبية الصحف الافرنسية الواقعة تحت النفوذ اليهودي بنشر الدعاية ضد النازي بين طبقات الشعب والعمال ، وترى بعض هؤلاء يقرأون أنباء موجة الاضطهاد المزعومة ضد يهود المانيا

البطل الهنغاري الشهير في لعبة كرة القدم ، الدكتور ساروسي . بمناسبة قرب المبارزة التي ستجري بين فرقته وفريق ايطاليا في باريس

بعد احتلال الجيوش اليابانية لمدينة كانتون اصبحت هذه القوات محاذية لميناء هونغ كنغ البريطاني الذي تستمد منه الصين سلاحها وذخيرتها. وقد جاءت البرقيات تقول بعزم اليابان على التوسع الى جنوبي الصين الى الهند الصينية وسيام

احد جنود الحكومة الاسبانية يحصد القمح وراء الجبهة في شرقي اسبانيا

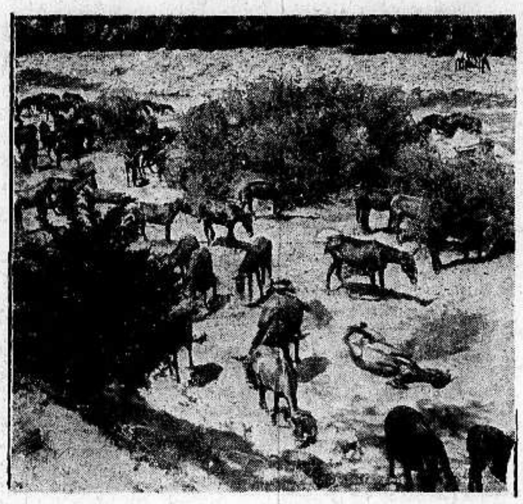

اخذت هذه الصورة في مناطق الحدود بين فرنسا واسبانيا وقد كانت طوال الحرب الاسبانيه مكان الخطر

السر جون أندرسون حاكم البنغال سابقاً . وقد عين حاملا لاختام الملك

وزير بحرية بريطانيا المستقيل ، المستر دوف كوبر ، يتنزه مع افراد عائلته في هايدبارك . ننشر رسمه بمناسبة اتهام الصحف الالمانية له بان له ضلعاً في مقتل سكرتير السفارة الالمانيه في باريس

بطل السباحة الاوربي الهر هاموت فيشر . وقد نال الجائزة الاولى هي سباق لندن

الزوابع الثلجية في اسكتلندا . وقد حطمت الاعمدة الكهربائية والتلفون وعطلت المواصلات

باربارا كرشو ، وقد انتخبت لبث الدعاية للوقاية من الغارات الجوية في لندن كفتاة بريطانية ، وقد تبين بعد ذلك انها المانيه

مطبعة جريدة الدفاع — يافا

الاربعاء في ١ ذي القعدة سنة ١٣٥٧ و ٢٣ تشرين الثاني سنة ١٩٣٨

السنة الخامسة — العدد ١٢٧٩

الدفاع

جريدة يومية سياسية مصورة

صاحب الامتياز : ابراهيم الشنطي
المدير المسئول : شوكت حماد

الاشتراكات
في فلسطين عن سنة ١٥٠
في البريد الداخلي « « ١٨٠
في سائر الاقطار الخارجية « « ٣٠٠

دار الدفاع : ميدان الساعة — عمارة البلدية — يافا : فلسطين
العنوان التلغرافي : « الدفاع — يافا »
تلفون ١١٨٧ (أربعة خطوط) و ١٠٧٥ (خطان) ص.ب. (٢٥٥)
الاعلانات يتفق عليها رأساً مع الادارة
أجرة السطر : ١٠٠ مل

الثقة التامة بسماحة المفتي الاكبر

كلمة الامة تنطلق بايمان وقوة

عرب فلسطين على اختلاف مذاهبهم يعلنون للملأ أجمع شدة تعلقهم بزعمائهم

موجة جائحة من السخط والاستنكار على المذكرة الآثمة ومحاولة ثلم وحدة الامة المقدسة

واجب بريطانيا بعد هذا الاجماع التام

ما تزال البرقيات والرسائل والمضابط ترد الينا كالسيل المنهمر مؤيدة سماحة المفتي الاكبر الحاج امين افندي الحسيني. ولقد اعربت البلاد باسرها في جلاء ووضوح تامين عن شدة تعلقها بسماحته. وفيما يلي نفسح المجال لاظهار الشعور الوطني المخلص :

الثقة التامة

نحن رؤساء الطوائف المسيحية بيافا نضم مذكرتنا هذه الى مذكرات وبرقيات ابناء فلسطين، الوطن العزيز، ونستنكر اشد الاستنكار مذكرة فخري النشاشيبي المغرضة الخسيسة، ونعلن كبير ثقتنا بسماحة مفتي ديارنا الاكبر الحاج امين افندي الحسيني، معترفين امام الجميع بان له ولكل عضو من اعضاء اللجنة العربية العليا الحق بتمثيل فلسطين في اجراء المفاوضات مع دولة بريطانيا العظمى.

الرئيس الروحي للطائفة اللاتينية الاب بونافنتوره عقيقي الفرنسيسي. رئيس طائفة الروم الكاثوليك الارشمندريت يوحنا القاضي. الاب بولس المعوشي رئيس الدير والطائفة المارونية. كهنة الروم الارثوذكس الخوري سليم. والخوري جورج والخوري صليبا.

من الطائفة اللاتينية

باسمنا وبالنيابة عن جميع افراد طائفتنا اللاتينية بيافا صغاراً او كباراً نعلن استياءنا الشديد من مذكرة فخري النشاشيبي الصفراء المعروف عداوته المعوجة ونعترف بأمانة سماحة المفتي الاكبر الحاج امين افندي الحسيني الذي رفع اسم العروبة عالياً، وأمال اليه قلوب ابناء فلسطين البررة بدفاعه وجهاده العظيمين في سبيل الدفاع عن القضية الفلسطينية، والذي بهمته وغيرته واخلاصه ومساعدة اعضاء اللجنة العربية سيخلص وطننا العزيز ان شاء الله.

. الرئيس الروحي لطائفة اللاتين بيافا الاب بونا فنتورا عقيقي

الفرد بيروتي، موريس زخريا، متيا مروم، حنا جلاد، انطوني فروجي، حنا خياط، فرنسيس جلاد، نصري طلالماس، انطون اسحق، يوسف بشارة حنا بيطار، ادمون رولا، نقولا جلاد، داود جلاد، اندراوس منطوره، اسكندر بروي، جبرائيل داود دباسمه، الياس جلاد، خليل جبور.

من جنود المستقبل

وزير المستعمرات، بواسطة المندوب السامي — القدس

لجنة الطلبة العرب في مدينة نابلس، وجنود المستقبل، يضمون اصواتهم الى اصوات الامة في تأييد زعيمها، وحامي ثالث الحرمين ومهد عيسى بن مريم، سماحة المفتي الاكبر، محمد امين افندي الحسيني ويستنكرون أعمال المأجور فخري النشاشيبي، الخارج على اجماع امته وبلاده.

لجنة الطلبة العرب في نابلس

اطباء يافا

وزير المستعمرات، بواسطة المندوب السامي — القدس

الجمعية الطبية العربية تستنكر مذكرة فخري النشاشيبي ولا تثق الا بسماحة

(البقية على الصفحة ٧ عمود ١)

فلسطين في صحف الهند

الشعب العربي في فلسطين من أنبل شعوب العالم

الوطن القومي دمية تختبئ وراءها مطامع بريطانيا الاستعمارية

مسلمو كوتاك يطلبون اعلان العفو العام والغاء وعد بلفور المشئوم

سياسة فشلت في ارلندا

نشرت جريدة « هيتافادا » وهي من كبريات صحف الهند مقالا عن مشكلة فلسطين نوجز ترجمته فيما يلي :

وسائل فاشلة

ان الوسائل التي تستعملها الحكومة البريطانية في فلسطين يصعب معها اقرار السلام في تلك البلاد السيئة الحظ.. ويجب ألا يغرب عن البال ان الوسائل التي تطبق في فلسطين في الوقت الحاضر قد منيت بالفشل التام في ارلندا

من أنبل الشعوب

ومن الصعوبة بمكان تهدئة الشعب العربي في فلسطين، وهو الشعب الذي يعد من انبل شعوب الارض، بوسائل كالتي تجري هناك. ويكفي ان نلقي نظرة على حالة البلاد المقدسة في السنتين ونصف السنة التي مضت لنرى مبلغ عقم الوسائل التي تستعملها الحكومة البريطانية لحل قضية فلسطين.

نظرة المصالح

واستطردت الجريدة قائلة : على ان الاستعماريين الانكليز ينظرون الى هذه القضية من وجهة نظرهم الى ميناء حيفا البحري وشركة املاح البحر الميت وخط انابيب بترول العراق وطريق الهند الجوية وقنال السويس. ولهذه الاسباب تريد بريطانيا ان تحكم فلسطين بطريقة مباشرة او غير مباشرة ولو أدى بها ذلك الى خلق دمية باسم الوطن القومي اليهودي. وليس الوطن القومي اليهودي الا غشاوة وتعمية للابصار تختبئ وراءها مطامع بريطانيا الاستعمارية.

عربية منذ القدم

وختمت الجريدة بقولها : لا يحق لاية دولة على وجه الارض أن تخلق « دولة يهودية » فوق تربة عربية يملكها العرب منذ القدم. والحل الوحيد العادل لقضية عرب فلسطين هو الغاء وعد بلفور ووقف الهجرة اليهودية حالا

مسلمو كوتاك

وفي العدد الاخير الذي وصلنا من جريدة « الايسترن تايمس » الهندية وهو بتاريخ ٤ تشرين الثاني قالت الجريدة أن مسلمي ولاية كوتاك عقدوا اجتماعا تحت رعاية جماعة العلماء واصدروا جملة مقررات من بينها :

الجهر بصراحة

تحث المجتمعون الحكومة البريطانية على اعلان العفو العام في فلسطين والغاء

« البقية على الصفحة ٦ عمود ٣ »

الحوادث في البلاغات الرسمية

فرض نظام منع التجول في المناطق القروية في انحاء فلسطين

النار على بوليس في بيسان وفرض نظام منع التجول على المدينة

مقتل ثلاثة من اليهود بينهم اثنان من افراد البوليس

لغم ارضي وثلاث قنابل واطلاق النار على يهوديين وتفتيش عين كارم

وردت في البلاغات الرسمية الحوادث التالية :

لغم ارضي

منطقة الحدود — في الساعة الحادية عشرة والدقيقة ٤٥ من مساء امس انفجر لغم ارضي تحت سيارة بوليس مصفحة على طريق الحدود

جراح وخدوش

وفي الوقت نفسه اطلقت النار من جانب الطريق فحصل ضرر كبير للسيارة غير أن افراد البوليس البريطاني نجوا ولم يصابوا الا بجراح وخدوش طفيفة، وقد اجيب على اطلاق النار بالمثل

ثلاث قنابل

اللواء الجنوبي — في الساعة التاسعة والنصف من مساء امس انفجرت ثلاث قنابل في بيت خال يخص احد اليهود في شارع حسن بك بيافا فاحدثت ضرراً طفيفاً.

النار على مستعمرة

في الساعة الواحدة والنصف بعد ظهر امس أطلقت جماعة مسلحة يقدر عدد افرادها بـ ١٥ رجلا النار على مستعمرة بن شيمن فاجاب البوليس والجند على النار بالمثل وفرقوا الجماعة، ولم يرد نبأ عن وقوع اصابات.

قتل بوليس

وفي الساعة السادسة والنصف من صباح اليوم قتل بوليس يهودي يدعى شمويل اشتافسكي نفسه عرضا في مستعمرة بن شيمن.

جراح بسيطة

اطلق شخص مجهول في طول كرم النار على شخص يدعى حسن القاسم من قرية الطيبة، واصابه بجراح بسيطة في وجهه وذلك في الساعة الثامنة من صباح اليوم.

تفتيش المغاور

الجليل — فتش الجند امس المغاور بالقرب من كمركنا فعثروا على بندقيتين وبندقية صيد و ٣٢ عياراً نارياً

النار على بوليس

في الساعة السادسة من مساء أمس أطلقت النار على بوليس عربي بينما كان في بيته في بيسان فاخطأته وفر المعتدون.

نظام منع التجول

وفرض نظام منع التجول في الحال على المدينة

مقتل بوليس يهودي

حيفا — قتل البوليس اليهودي

« البقية على صفحة ٤ عمود ٣ »

في مجلة (بريطانيا والشرق)

هجرة اليهود تزيد النار اشتعالا

الفكرة الاساسية للوطن القومي اليهودي

مجرد ايجاد ملجأ روحي لليهود لا جعل البلاد مكانا يتسع للالوف فوق الالوف

تحفظ الحكومة وسوابق العدول عنه في مصر وارلندا والهند والشرط الاول للنجاح

واجب تغلب العقل على كبرياء الانكليز

خطر انكار الحقائق وصعوبة التغاضي عنها

جاءنا البريد الجوي الاوروبي امس مجلة بريطانيا العظمى والشرق المعروفة وهي بتاريخ ١٣ تشرين الثاني الجاري. وفي العدد الذي بين ايدينا من هذه المجلة الكثير عن فلسطين. ففي باب المطالعات الرئيسية ثلاث قطع، ثم مقال رئيسي بقلم محرر المجلة، ثم حديث للدكتور عزت طنوس مدير المركز العربي في لندن وحديث آخر للادونذوف هوس نائب رئيس بلدية تل ابيب عن وجهتي نظر العرب واليهود بعد نشر تقرير اللجنة الفنية وبيان الحكومة. وقد نشرنا حديث الدكتور طنوس في عدد سابق فلا حاجة بنا الى اعادة ترجمته

مصر وسوريا

أما بعد ذلك فنشرت المجلة في مكانين آخرين رسالتين لمراسليها في القاهرة وفي بيروت عن قضية فلسطين وعطف سكان مصر ولبنان وتأييدهم لقضية اخوانهم العرب. وفيما يلي نوجز ترجمة كل ذلك مبتدئين بالمطالعات الرئيسية :

الانسانية واليهود

تحت هذا العنوان تقول « مجلة بريطانيا والشرق » انه في هذا الوقت الذي تجتاح فيه اوروبا موجة من اضطهاد اليهود تتجه الانظار الى فلسطين كملجأ لاولئك الذين تنصب عليهم السياسة العدائية.

ولكن علاقة اضطهاد اليهود بفلسطين وليدة الصدفة، فان حياة فلسطين السياسية والاجتماعية لا يمكنها ان تبقى بصورة دائمة معلقة باحوال اوروبا. والدولة المنتدبة لا ترى في هذه العلاقة ما يساعدها على حكم البلاد

اشتعال النار

وفي الامكان ان نقول، ولو اتهمنا باللاسامية، أن الالتزامات التي على بريطانيا في فلسطين لا يمكن تغييرها مؤقتا او بصورة دائمية بسبب اضطهاد بعض دول

« البقية على الصفحة ٦ عمود ٥ »

شباب العرب

نداء اللجنة التنفيذية لمؤتمر الشباب

المؤتمر توحيد الجهود واعلاء شأن العرب

صوت الشباب

الى الزملاء الابرار طلبة الجامعات والمدارس العليا في الاقطار العربية الشقيقة. ايها الزملاء الاحرار: ينبعث اليكم صوت الشباب المصري العربي عالياً لنصرة العروبة في مختلف ربوعها واقطارها ولنصرة فلسطين الجبارة وهو صوت ذو البعث بعد تفكير وصدر بعد روية وتدبر. ويريد شباب الكنانة من هذه المباركة أن يساهم في النصيب الاكبر في بعث مجد الآباء والاجداد كانت قضيتهم مضرية لفلسطين ... قرارات مؤتمرهم العتيد الذي تم انعقاده يوم السبت الموافق ٣ رمضان ... ٧ ... و ٥ نوفمبر سنة ١٩٣٨، تلك القرارات التي كان لها صداها البعيد في جميع ربوع الشرق.

غايات المؤتمر

ولقد حرص المؤتمر ان يكون ... تآلف واتحاد بين ابناء الاقطار العربية ابتغاء توحيد الجهود واشاعة روح التعاون والتناصر لاعانة فلسطين وبعث الوحدة العربية فكان بين قراراته ما يأتي:

توحيد الجهود

يكلف المؤتمر لجنته التنفيذية أن تتصل بالجامعات والمدارس العليا في الاقطار الشقيقة ـ العراق. سوريا. فلسطين. لبنان. شرق الاردن. اليمن المملكة العربية السعودية. شمال افريقيا. وبقية الاقطار العربية الاخرى لتوحيد الجهود والعمل على معاونة العاملين في فلسطين بكل الوسائل على ان تكون لجنته هي اللجنة المركزية

الدليل الملموس

اننا نقدم هذا دليلا ملموساً لمن ... ويكابر ويصر على ان يقول ان الجانب العربي لم تدركه نهضة بعد ولم ... صفوفه روح التآلف والتضامن

المسئولية الكبرى

ان الشباب المصري ليدرك اليوم جيداً ما عليه من مسئولية قومية مقدسة تجاه العروبة ومجد العروبة وانه ليعلن الملأ على رؤوس الاشهاد ان مهرجزءاً خطير من الامبراطورية العربية ستسير في المقدمة في ميدان الجهاد القومي ومستولى بنفسها ومن ورائها الاقطار العربية الشقيقة تحقق غايتنا العليا وادراك هدفنا المشترك الاسمى الا وهو اعادة بناء الوحدة العربية مهوى افئدة العرب وملتقى آمالهم ومجال مجدهم ونهضتهم ذلك كي يتهيأ للعروبة أن تعود لتبليغ رسالة النور والمدنية والسلام التي أهيأها الله العرب لتبليغها لبني الانسان كافة ولتساهم في تسيير دفة السياسة العالمية مساهمة تتفق ومكانتهم السامية بين دول العالم المتمدين.

المبدأ المقدس

لذلك يتقدم شباب مصر الى زملائهم واخوانهم الابرار في الاقطار العربية الشقيقة ليبلغوهم ما عزموا عليه ويدعوهم الى المشاطرة فيما قاموا فيه لنصرة فلسطين وانقاذها من الاستعمار ومن الصهيونية غير متقيدين بنعرة اقليمية او نزعة محلية او تعصب ديني او حزبي. بل مبدأنا المقدس وشريعتنا السامية هي العروبة

عهد العروبة

بعد هذا ترجو اللجنة التنفيذية لمؤتمر الشباب الجامعي والمدارس العليا في مصر للدفاع عن فلسطين من لجان وهيئات الشباب الجامعي وشباب المدارس العليا في الاقطار العربية الشقيقة ان يسارعوا الى تأليف لجان تعمل للغرض المذكور على ان تتصل بلجنتنا هذه كي يتسنى لنا جميعاً أن نحقق ما صممنا عليه من مشاطرة فلسطين ولتكون خطوتنا هذه مستهلا لعهد سعيد للعروبة.

وسلام الله على العروبة ما دامت العروبة

اللجنة التنفيذية
لمؤتمر الشباب الجامعي
للدفاع عن فلسطين

وحدة الامة

الشعب الذي يشد بعضه كالبنيان المرصوص

فشل الذين حاولوا ايقاع خلل موهوم

ثارت ثائرة الشعب الذي يشد بعضه بعضاً كالبنيان المرصوص وعلت صيحته على خروج فرد لا استطيع ان أقول انه من افراد الامة فلو كان حقيقة من افرادها لما أتى ذلك الامر النكر في مثل هذه الساعة الحرجة والمرحلة الدقيقة التي تتخطاها القضية الوطنية. توالت برقيات الاستنكار والازدراء وما هي الا لتعرب عن وحدة الامة وتراص صفوفها وعن صدق تأييدها وتمام ثقتها بسماحة المفتي الاكبر باعث النهضة ورجل الساعة والزعماء المخلصين من رجالات الامة، وان كان الخارجي والاخصام يرون من صيحة الاشمئزاز والغضب رفعاً لشأن ذلك الشذوذ والخروج فانما كان الباعث عليه استغلال السياسة والخصوم الرابضين في المرصاد لهذه الدسيسة التي يعتقد الجميع بانها من بنات افكارهم ولم تكلفهم الا اجراً معلوماً.

ولا نريد أن نشيد بذكر الموقف الحاسم المشرف الذي وقفته الامة الكريمة في وجه الذين حاولوا ايقاع خلل موهوم او تباين مصطنع في مبادىء الشعب واتجاهه الموحد. ولكننا نجل العرب والعروبة أن يكون مثل هذا الشاب المنبوذ فرداً من الامة او تابعاً لها وا... أدرى بماضيه

ها ان البرقيات والمضابط توالت على المسئولين والصحف والمختصين مذيلة بتواقيع تمثل جميع الهيئات والافراد وهل استطاع الخصوم او استطاعت السياسة أن تضم الى صوت ذلك الشاذ صوتاً واحداً معدوداً من المجتمع العربي باكمله ؟..

وانما نسائل ذوي المآرب من الاجانب والاعداء اذا لم يكتفوا بالحملة الصادقة التي حملها الجميع من افراد وجماعات واحزاب على الضلالة التي تصدرت بها صحفهم اسائل اولئك هل وجدوا فرداً يعرف معنى المسئولية والرشاد تقدم لتأييد ذلك البيان الشائن الذين رغبوا في ان يتخذوه لدعم باطلهم فحالت الامة بينهم وبين ما يبتغون ؟ وكفاهم خذلان ربه وذويه له وتبرؤهم من فعلته المنكرة وهل بعد هذا يجدون انه يمثل أحداً حتى اقرب الناس اليه وحتى نفسه اذا كانت له نفسية معينة ومحدده ؟

ان حرية الرأي متاع للجميع الا ما حجز منها تحت الظروف القاسية اما الخيانة العظمى التي لا رحمة في جزائها عند دول العالم المتمدينة فيكفي ان تجازي عليها مرتكبها بنبذ الامة له وبوصمة العار التي تلحقه مدى حياته اينما حل ورحل.

حقاً لقد اضطرت الامه درء الوقوع العبث الذي يراه الخصوم بمجهرهم الخاص لان تقيم وزناً للمذكرة الجاحدة وان تجعل منها شيئاً من لا شيء ولكن ذلك لم يكن الا للحيلولة دون استغلال الساسة المغرضين والخصوم لبيان عابث لم يكن له اية قيمة أو أثر في نفس أي عربي صميم من ابناء الامة الباسلة لو لم يأخذ بها اولئك الذين يدعون بألسنتهم بغير ما في قلوبهم.

* * *

ايران وتركيا

موجة من الحزن لمصاب تركيا العظيم

اعلان الحداد العام في البلاط الامبراطوري

لقد اجتاحت ايران موجة من الالم والحزن وفاة قائد تركيا العظيم المغفور له كمال اتاتورك فاشتركت الحكومة الايرانية في المصيبة الكبيرة التي نزلت بشقيقتها فأمر جلالة شاه ايران باعلان الحداد شهراً في البلاط الامبراطوري ونكست دور الحكومة والوزارات ومصالحها اعلامها من يوم الوفاة ليوم دفن الراحل العظيم كما ان السفارات والمفوضيات والقنصليات الايرانية في الخارج قد نكست اعلامها كذلك من يوم انتشار خبر الوفاة ليوم الدفن. ولا بد ان القراء يذكرون الصداقة الشخصية والمودة الحميمة التي تربط قائدي ايران وتركيا وهما يشبهان بعضهما بعضاً فكلاهما احيا امته وجعل منها أمة جديدة بروح جديدة وفعالة. ولكي تظهر حكومة ايران اشتراكها في المصيبة التي نزلت بجارتها تركيا فعلاوة على ندب سفيرها في انقرة ليمثلها في تشييع جثمان الراحل العظيم الرئيس اتاتورك فانها ارسلت بعثة عسكرية تمثل ٣١ آلاياً مؤلفة من جنرال وكولونيل وقندان وميرالاي وثلة من الجيش الايراني تحت قيادة كولونيل لكي تمثل حكومة جلالة الشاه والجيش الايراني في مأتم المرحوم الرئيس اتاتورك

مصلحة الاذاعة الفلسطينية

... الدفاع

المرجو نشر ما يلي رداً على تحرير مدير البرنامج بالوكالة

١ ـ يذكر مدير البرنامج بالوكالة ان مصلحة الاذاعة الفلسطينية لا تحب ان تسيء الى شعور احد من المستمعين ولكن من العجيب انه بالرغم من احتجاج العرب على ذلك لم يلتفت مدير البرنامج الى الترتيب الاصلي في الاذاعة النهارية ولم تر مبرراً في رد مدير البرنامج على التغيير الذي احدثه. فاللغة العبرية لا تزال تذاع في الاول ويفتتح بها البرنامج

٢ ـ ان في رد مدير البرنامج اعترافاً صريحاً بانه يريد أن يرضي المستمعين اليهود باعطائهم الوقت الذي يناسب اكثريتهم ومع ذلك يرفض الاعتراف بان الترتيب الحالي مجحف بحق المستمعين العرب بالرغم من احتجاجهم وذلك لانه هو نفسه فقط مقتنع بان الترتيب الذي قام به مناسباً للعرب

٣ ـ ان البرنامج الليلي الذي يشير اليه مدير البرنامج بالوكالة ايضاً مقسم حسب رغبة المستمعين اليهود. فأحسن أوقات الاذاعة خصصت للغتين العبرية والانكليزية بينما حدد للغة العربية الاوقات التي يكون المستمعون فيها عادة منهمكين في اشغالهم.

٤ ـ ان افتتاح البرنامج يجب ان يكون دائما باللغة العربية ثم اللغة الانكليزية ثم اللغة العبرية أو بحسب الترتيب الحكومي للغات الرسمية. وان أراد مدير البرنامج ان يؤخر الاذاعة باللغة الانكليزية فلا يبرر ذلك تقديم اللغة العبرية على اللغة العربية.

مستمع

فلسطين في العراق

بغداد في ٢٢ تشرين الثاني ـ اقيمت حفلة سمر في نادي المثنى بن حارثة في بغداد. وقد قدم حضرة سكرتير النادي احد ضيوف النادي الفلسطينيين احمد الحمدي الداغ والقى محاضرة قيمة موضوعها السعادة في الحياة وتطبيقها على الحالة في فلسطين فأجاد في محاضرته الى حد كبير.

وبعد ان انهى الاستاذ محاضرته القيمة، قدم السكرتير احمد ضيوف النادي من لحج هو السيد احمد السقاف احد طلاب البعثات العربية فالقى قصيدة عن فلسطين صفق لها الحضور طويلا وحازت استحسانهم.

واجب على كل عربي ان يشجع ويفتخر بأول فابريكة لسكب احجار الطواحين العربية لصاحبها فوزي الحفني اول شارع يافا تل ابيب. وهو مستعد لانتاج جميع القياسات المضمونة من الكسر والخلل في الطحن كما امتازت عدة سنين لتجارها وحسن التساهل في الاسعار والمعاملة جربوا استصناعها.

الى المثوى الاخير

أتاتورك يودع الدنيا قرير العين

رجال الجيش يحيطون بقائدهم شاهري السيوف

الوداع الاخير

انقرة في ٢٢ تشرين الثاني ـ احتفلت انقرة اليوم احتفالا مهيباً بتوديع رئيسها الراحل العظيم، وقد اشتركت في هذا الاحتفال وفود وبعثات عسكرية تمثل جميع دول العالم.

حزن شديد

وقد استمر مرور جماهير الشعب الذي استولى عليه الحزن الشديد امام المنصة التي وضع عليها نعش الفقيد الكبير من صباح اليوم بدون انقطاع وكان عدد كبير من السيدات يحملن اطفالهن على اذرعتهم.

ازدحام المودعين

وانضمت صباح اليوم افواج المزارعين والتلاميذ الى الجماهير المحتشدة حول دار المجلس الوطني الكبير، وقد بلغ من ازدحام الناس ان اوقفت حركة السير في المنطقة التي يقع فيها المجلس

حراسة الجثمان

وكان يتولى حراسه جثمان الرئيس اتاتورك الليل بطوله فريق من كبار الضباط شاهرين سيوفهم بينما كانت ستة مشاعل ترسل نورها الاحمر فتزيد المشهد روعة وجلالا

حول النعش

وقد اصطف الى جانب المنصة التي وضع عليها الجثمان النواب وكبار الموظفين ووقف الى جانب النعش كبار قواد الجيش التركي والضباط، اما الفصائل العسكرية الاجنبية فقد اتخذت مكانها في ميدان الامة بحسب الحروف الابجدية للدول التابعة لها: وهي المانيا وبلغاريا وفرنسا وبريطانيا العظمى واليونان وروسيا ويوغوسلافيا وايران الخ

على عربة مدفع

واصطفت فرق الجيش التركي استعداداً للسير، وعندئذ تقدم ١٢ من النواب وكبار القواد الى النعش فحملوه على الاكتاف وساروا به الى خارج دار المجلس الوطني حيث وضعوه على مركبة مدفع ثم لفوه بالعلم التركي واتخذ الضباط مكانهم امام المركبة

موكب الجنازة

وعندئذ فتحت ابواب فندق انقره فخرجت منها الوفود الاجنبية التي تمثل اكثر من ٤٠ دولة واتجهت نحو ميدان الامة وهذه الدول هي افغانستان والبانيا والمانيا وبلغاريا وتشيكوسلوفاكيا والدنمرك ومصر واسبانيا وفرنسا وفنلندة وبريطانيا العظمى وهنغاريا وايطاليا واليابان ولتوانيا وليتونيا ونروج ورومانيا وروسيا ويوغوسلافيا وعصبة الامم والعراق وسوريا ولبنان

وكان سكون رهيب يسود المكان عندما اعطى الجنرال فخر الدين اشارة السير.

تنظيم الموكب

وقد سارت في المقدمة فصائل البوليس ثم فصائل تمثل جميع اسلحة الجيش وكانت كل واحدة منها تحمل رايتها. وتلت ذلك الفصائل الاجنبية حسب الحروف الهجائية. وسارت في المقدمة فصيلة رماة البنادق من البحارة وتبعتها فرقة الموسيقى وسار الجنود بعدها

انطلاق المدافع

وكان الجميع حاسري الرؤوس تحت الاعلام التركية والاجنبية التي كانت تنحني اجلالا واحتراما امام نعش الفقيد العظيم. وكانت هذه الفصائل تسير ببطء بينما كانت المدافع تنطلق بين فترات منتظمة.

ملابس الفقيد

وبعد ذلك سار نعش الفقيد فحياه الجنود التحية الاخيرة. وقد احاط به القواد وهم شاهرون سيوفهم. وحمل احدهم على وسادة من المخمل ملابس اتاتورك العسكرية التي كان يرتديها في اثناء حرب الاستقلال ومدالياته العسكرية.

شقيقة الراحل

وسارت بعدهم شقيقة الفقيد الى جانب رئيس الجمهورية يتبعها رئيس المجلس الوطني الاعلى ورئيس الوزارة والمرشال فوزي تشاكماك رئيس هيئة اركان الحرب العليا. وجاء بعدهم رؤساء البعثات الاجنبية ثم الهيئات السياسية واعضاء الحكومة وكبار الموظفين. وسارت فصيلة من المشاة في مؤخرة الموكب.

بين ناثري الزهور

وقد سار الموكب الى متحف خاصيات الشعوب حيث وضع وقتيا الى ان يبنى له ضريح خاص وقد كان سير الموكب بين صفين من ناثري الازهار وجماهير الشعب

وعند الانتهاء من الاحتفال الرسمي بتشييع الجنازة لزم جميع الاتراك ثلاث دقائق صمت.

جامعة اتاتورك

ورفع طلبة الجامعة في اسطنبول الى وزير المعارف اقتراحا يطلبون فيه تغيير اسم جامعتهم الى جامعة اتا تورك، ولكن لم يتخذ قرار في هذا الشأن حتى الان.

حداد اليونان

اثينا في ٢٢ تشرين الثاني ـ اعربت صحف اثينا عن مشاطرة اليونان لتركيا الحداد على اتا تورك في مناسبة الاحتفال بدفنه في انقره ونشرت صحف المساء تفاصيل هذا الاحتفال. وقد نكست الرايات على دور الحكومة والمنازل والمخازن ووضعت شارة سوداء على المصابيح الكهربائية في الشوارع اشارة الى الحداد

سفريات من ميناء يافا

شركة بواخر السواحل اليونانية المحدودة

الباخرة « تراكي » TRAKI الى بورسعيد والاسكندرية وبيريه وسالونيك وموانىء البلاد ... في ٢٤ تشرين اول، و٧ تشرين ثاني و٢١ تشرين ثاني و ٥ كانون اول

الباخرة « اتيكي » ATTIKI الى حيفا وبيروت وطرابلس وقبرص وبيريه وسالونيك في ٣١ تشرين اول و٤ تشرين ثاني و٢٨ تشرين ثاني و١٢ كانون اول.

وتقبل كل اصناف البضائع بواسطة الترانزيت الى بورسعيد والاسكندرية وبيريه وجميع انحاء العالم وتقبل الركاب الى برنديزي « ايطاليا » مع اعطاء تذاكر سكة حديد الى جميع بلدان اوروبا

فعلى من يريد زيادة معلومات عن هذه الشركة عليه ان يراجع وكيلها

الخواجه لوزيدس كامينوس،

شارع الملك جورج في يافا تلفون ٢ ص. ب ـ ٦٠٩

اعلان

سماع دعوى

في المحكمة المركزية في القدس.

الى السيدة حكمت بنت الحاج عبد المحسن الداوودي بالاصالة عن نفسها وبالاضافة لتركة الشيخ محمود الداوودي

قضية حقوق رقم ١٦١ ـ ٣٧

السادة أي آر. واف ترنر ليمتد

ضد ـ شركة محمود ودرويش الداوودي وآخرين.

خذي علماً بانه قد تعين يوم الاربعاء الواقع في ٧ ـ ١٢ ـ ١٩٣٨ في الساعة التاسعة صباحاً لسماع هذه القضية.

امضاء ـ رئيس القلم

رزق حلزون

ختم المحكمة المركزية بالقدس

صورة طبق الاصل ا. كا فيزنجام

صفوة ما يحمله بريد الشرق والغرب

عدو اليهود الاكبر

الدكتور غوبلز وزير الدعاية الالمانية وصاحب الشخصية الغريبة

الرجل الضئيل الجسم العادى المظهر الذى قلما يلتفت اليه المارة

بمناسبة اشتداد موجة الاخذ بالثأر ضد اليهود في المانيا رأينا أن نثبت للقراء المعلومات الطريفة التالية عن شخصية من ابرز شخصيات الريخ ، والذي يعتبر العدو الاكبر لليهود .

ذو الشخصية الغريبة

لا شك ان للدكتور غوبلز ، وزير الدعاية الالمانية والثقافة القومية، شخصية غريبة عجيبة. ففي تلك الامة العسكرية التى تمجد القوة على اختلاف مظاهرها تراهم يثنون على الدكتور غوبلز ، الرجل المتضائل الجسم العادي المظهر ، الذي قلما يلتفت اليه المارة اذا ماصادفوه في طريقهم .

والهيكل الضيق

ومن طباع هذه الشخصية الشاذة ، المنحصرة في هيكلها الضيق ، ان تنزع الى الجسامة والاستبداد في جميع اعمالها ومشروعاتها . فاذا ما أمر غوبلز ببناء دار لوزارته كانت اكبر حجماً من جميع دور الوزارات .

الرجل الطموح

واذا قام بعرض عسكري فلا يكون منه الا ان ينصب الاعلام والرايات بحجم البيوت . فهو لا يكتفي باقامة الحفلات العسكرية في بلاده كما تقام في سائر البلاد ، بل يأبى الا أن تفوقها في الاتساع والحجم والعظمة .

يسيطر على العقول

لقد كانت مهمة الزعيم منذ نشأته السيطرة على النزعة المتغلغلة في نفوس الالمان لينفخ فيهم روحاً قومية جديدة ، فنجح في ذلك أيما نجاح .

وكانت مهمة الدكتور غوبلز السيطرة على عقول الشعب وسحره ، بل واسره بواسطة مختلف الاساليب التى استنبطها وابتكرها فاستعبدوه اتم استعباد .

في ميدان الصحافة

وقد التحق الدكتور غوبلز ابان شبابه بسبع جامعات ، وحاول كثيراً اتقان الاداب الالمانية ليصبح وهو من ابرع كتابها ومؤلفيها . ولكنه مع الاسف لم ينجح في ذلك (وكان عمره وقتذاك ٢٥ عاماً) فحول جهوده الى ميدان الصحافة الالمانية

الرجل القوى

وفي تلك الاثناء تعرف الى هتلر ، وعلى الاثر شعر بانه امام رجل قوي سوف يؤول اليه نفوذ عظيم ، فانضم اليه وأسس تحت زعامته فروع النازية بمناطق الرين والرور .

في رئاسة الحزب

ثم بعد انقضاء اربع سنوات عينه هتلر رئيساً لفروع الحزب النازى في برلين ، والهيئة المهتمة بالدعاية الوطنية .

نشاط دائم

وكان غوبلز في تلك السنين ذا همة ونشاط ، يعمل للدعاية النازية ليلا نهاراً لا يهمل كبيرة او صغيرة في سبيلها فكنت تراه يخطب في وسط اصدقائه ، وفي أسفاره ورحلاته . وعلى سلم بيته الى المطار او المحطة .

حب للموسيقى

وكنت تراه في كل موقف يعمل في سبيل الدعاية الالمانية النازية ، فيمضي من اجتماع حافل الى قاعة الريخستاغ ، الى الجلسات الرسمية ويستغل جميع تلك المواقف لنشر الدعاية واعلان البرنامج النازي ، ثم اذا شعر بالحاجة الى الراحة واللهو قصد الاوبرا ليستمع الى قطع (واجنر) الموسيقية ، فيستمد منها القوة المعنوية اللازمة ، لان الموسيقى التى كان يضعها واجنر كانت تمتاز بجلالها وعظمتها ، وقوة ما توحيه الى سامعيها .

في زيارة العواصم

وقد زار غوبلز روما وعرف ما للموسيقى والتمثيل والالوان من تأثير عظيم في النفوس . وزار كذلك موسكو وعرف ما للمنشورات بالشوارع والراديو والاعلانات من تأثير في العقول وقوة الخيال ، فاستعمل تلك العوامل المثيرة لنشر الدعاية النازية ، وتمجيد هتلر ورفعه الى مكانته السامية الحالية بين الشعب الالماني

خطيب مصقع

وبلاغة غوبلز وفصاحته تدعوان الى الاعجاب به . فهو خطيب مصقع يجيد استعمال الكلمات الضخمة والمعاني المبالغة ليثير سامعيه ويهيجهم

سلطته المحدودة

وكان المارشال هرمان غيرنغ منذ بضع سنوات هو المسئول عن مراقبة الافلام السينمائية ، واذاعات محطات الراديو ، ولم يكن لغوبلز نفوذ عليها مطلقاً ، كما ان المراقبة على ما كانت تنشره الجرائد والمجلات ، كانت ايضاً من اختصاص المارشال غيرنغ

ولم يرق ذلك للدكتور غوبلز لافتقاره الى السلطة المطلقة على الراديو والسينما والصحافة ، حتى تتوفر لديه جميع اساليب الدعاية فنشأ شبه نزاع بينه وبين غيرنغ انتهى الى اقرار هتلر بأن تمتد مراقبة غوبلز على الاعياد والحفلات والاناشيد الوطنية ، وفنون التصوير والتمثيل والسينما والآداب والمعارض والاعلانات

المدافع لازمة

والدكتور غوبلز هو الذي صاح قائلا في احدى خطبه : « يمكننا الاستغناء عن السمن ولكن لا غنى لنا عن المدافع والقنابل »

عدو اليهود

اما فيما يتعلق باضطهاد اليهود فالحقيقة ان عدوهم الاكبر هو الدكتور غوبلز ، لا الهر هتلر فان فيه . الدكتور غوبلز يضطهدهم الى ان جاءه الامر من هتلر بان يخفف ضغطه عليهم ، وعلى الاثر غير خطته وجعل يقول ان ليس هناك من يبغي اصابة اليهود بضرر ولكن لا مانع في « ارشادهم » كما انه يليق بالالمان الصادقي النية ان يوجهوا نظر اليهود الى وجوه الحكمة في مغادرتهم المانيا النازية .

سبب هزيمة المانيا

ومن اقوال الدكتور غوبلز في شأن اليهود : « اننا نعلم حق العلم من هم المسؤولون عن تضعضع جيوشنا وتقهقرها في الحرب العظمى — انهم الاشتراكيون واليهود »

اشتداد الكراهية نحوهم

وكان يكرر هذه الجملة كلما قام يخطب ، الى ان بات الالمان يصدقونها رغم انفسهم . وقد كان لهذه الدعاية وامثالها اعظم تأثير في حمل الالمان على اضطهاد اليهود ، لانهم عندما اقتنعوا بان انهزامهم يرجع السبب فيه الى الاشتراكيين واليهود ونسبوا اليهم جميع مصائبهم وتعاستهم اشتدت كراهتهم نحوهم الى اقصى حد .

كره لليهود

ولعل كره الدكتور غوبلز اليهود يرجع الى اسباب غير عادية ، فقد كانت زوجته اثناء الحرب من اللاجئين البلجيك الذين لاذوا بالفرار الى برلين . فلجأت الى اسرة يهودية وربيت ونشأت عندهم الى ان قابلها غوبلز (بعد طلاقها من زوجها الاول) فتزوجها .

بين غيرنغ وغوبلز

والمعلوم عند الالمان ان العلاقة بين غوبلز وغيرنغ ليست على ما يرام ، وهناك حكايات بالجملة تحكى في الدوائر العالية وبين العامة عن تنافرهما

غوبلز وهتلر

أما غوبلز فيشعر بان هتلر يميل اليه اكثر من ميله الى غيرنغ ، وذلك لان هتلر يؤثر زيارة اسرة غوبلز في بيته المتواضع ببرلين على زيارة غيرنغ بقصره الفخم الفسيح في ضواحي العاصمة الالمانية ، وهذا ما يعرفه غوبلز جيداً ويسر له .

رمي النبال

ومن الروايات التى يرويها اهالي برلين عن غوبلز وغيرنغ انه بينما كانا مدعوين للضيافة في بيت هتلر الجبلي في برختسجادن ذات يوم طلب غيرنغ من احد الجبليين ان يدربه على رمي النبال . وعليه ظل يتلقى دروسه بانتظام ولكنه لم يستطع اتقان ذلك الفن القديم ، فتوجه نحو مدربه وقال له ضاحكا : « انى سآمر بقتلك ان لم تبين لي وجه الخطأ في رميي » فقال له الجبلي بصوت منخفض وهو يرتجف من شدة خوفه : « الخطأ يا مولاي ... الخطأ .. انما هو في وضع رجل مولاي اليمنى »

« في رجلي اليمنى .. ؟ وكيف يكون ذلك ؟ »

نحو الهدف

واذا سمح لي مولاي ... يجب ان ينظر مولاى الى رجله اليمنى حتى يتأكد انها متجهة نحو الهدف الذي يصوب اليه »

سخرية لاذعة

وعلى الاثر استلقى غوبلز واندفع يضحك ضحكاته العالية وقال على مسمع من هتلر والمارشال فون بلومبرغ :

« يعنى ، يا عزيزي ، انك لم تقدر أن ترى رجلك لان بروز كرشك يحول دون ذلك »

بين القرد والاسد

وقد قالت سيدة للمارشال غيرنغ مرة : « كيف ترضى بان يهزأ بك ذلك القزم المتقلص ؟ »

فهز كتفيه وقال :

« لا يسع القرد اذا شاهد الاسد الا أن يتمتم ويبرطم »

جواب ساخر

وقد بلغ هذا الكلام سمع غوبلز فقال على الفور : « ارجو البحث حالا في وزارتي عن الموظف الذي نقل عنه غيرنغ هذه الكلمة ، لانه فوق طاقة غيرنغ ان يقولها بنفسه »

هتلر بين الرجلين

ويحكى ان من الصعوبات التى اعترضت هتلر عند ما قرب غوبلز وغيرنغ اليه ان لا يظهر لاحدهما انه يقدمه على الاخر . وقد تمكن هتلر من حل ذلك المشكل الدقيق ، فاذا ما اتفق ان خرج معهما في سيارته فيجلس هو على مقعد صغير أعد له في وسط السيارة ويجلس خلفه غيرنغ وغوبلز على المقعد الاعتيادي

كأنه قزم

اما غوبلز فله مسند خاص مرتفع يجلس عليه حتى يظهر منه شيء على الاقل اذا جلس الى جانب المارشال غيرنغ .. !

محاولة الترميم والاصلاح

بعد العاصفة التي اجتاحت أوروبا الوسطى وهزت العالم بعنف

طلب العدول عن سياسة (القوة في الكلام والضعف في العمل)

تشمبرلين وهاليفاكس يجتازان المانش الى باريس لاجراء المباحثات

الى باريس

يصل المستر تشمبرلين رئيس وزارة انجلترا واللورد هاليفاكس وزير خارجيتها ظهر اليوم الى باريس لقضاء يومين فيها ، بدعوة من الحكومة الفرنسوية .

زيارات سياسية

ومعلوم ان المسيو دلادييه رئيس وزارة فرنسا والمسيو بونيه وزير خارجيتها اجتازا بحر المانش غير مرة في اثناء الحوادث الخطيرة التى وقعت في الاشهر الاخيرة لتبادل الاراء مع زملائهما الانكليز بالسرعة التى كانت تتطلبها الحالة فلا غرو اذا رأينا الان المستر تشمبرلين واللورد هاليفاكس يغتبطان بانتهاز هذه الفرصة لاظهار الاهمية التى يعلقانها على تعاونهما مع زملائهما في الوزارة الفرنسوية

الزيارة الاولى

وهذه هي اول زيارة يقوم بها المستر تشمبرلين للعاصمة الفرنسوية بصفته رئيساً للوزارة البريطانية وسيقابل فيها بحفاوة لم يسبق لها مثيل لان الامة الفرنسوية شديدة الاعجاب (بمنقذ السلم) ولان شعب باريس كفيل بان يظهر له هذا الاعجاب مصحوباً بما يشعر به نحوه من عواطف الحب والثقة والاحترام

لتأمين التفاهم

ويعلم كل انسان ان الوزيرين البريطانيين وضعا نصب عيونهما تعزيز السلم في اوروبا وايجاد جو صالح لنمو العلاقات الودية بين شعوبها المختلفة ، وانهما يريدان السير في هذا السبيل بالتفاهم التام مع فرنسا ، وقد قررا زيارة عاصمتها الان لتأمين هذا التفاهم اعتقاداً منهما بان الاتفاق بين الدولتين هو خير ضمان للسلم ، وان هذا الاتفاق كلما ازداد قوة ومتانة قل الخوف من ان تبدو مظاهر الضعف في المباحثات المقبلة مع الديكتاتورية كما بدت في المباحثات الاخيره ولا سيما في مباحثات مونيخ

السير الاعمى

فبعد العاصفة التى اجتاحت اوروبا الوسطى في شهر سبتمبر المقبل لم يبق بد لفرنسا وانكلترا من محاولة الترميم والاصلاح ، لان تلك العاصفة التى هزت العالم هزة عنيفة اقنعت الحكومات والشعوب بانه لم يعد في طاقتها السير مع الحوادث سيراً أعمى من دون ان تعرف الى اين تسير وان تقرر ما تريد وما لا تريد ان يكون

نبذ سياسة القوة

ولا ريب في ان اهم مطالبة الشعوب الان هو العدول عن سياسة « القوة في الكلام والضعف في العمل » اي عن السياسة التى اوجدت اوروبا امام حرب عامة في سبتمبر الماضي وأدت الى صلح مونيخ الذي قلب الحالة الدولية رأساً على عقب

بعد اتفاق ميونيخ

لقد قالوا عن اتفاق ميونيخ بعد عقده ان السلم الاوربي يمكن ان يبنى عليه . واكد الهر هتلر والسنيور موسوليني هذا القول غير مرة ، وملأت صحف العالم اعمدتها بما ابدته عليه من الملاحظات والتعليقات . وعندنا انه لم تبق فائدة من البحث في هذا الاتفاق وفي طبيعة السلم الذي نشأ او يحتمل ان ينشأ عنه . فكل ما نريد ان نقوله فيه الان هو ان فائدته تكون عظيمة جداً اذا اتعظت الدول الدمقراطية بعظاته وكانت مساوئه والالام التى احدثها دروساً كافية لها .

اصطدام ميونيخ

لقد اصطدمت قوة الدمقراطية بقوة الديكتاتورية في مونيخ اصطداما هائلا يعرف القراء نتائجه الحقيقية مهما تكن الاراء مختلفة فيها . على انه لا يهمنا اليوم ان نقرر مدى الفوز لهذا الفريق او ذاك ، بل يهمنا ان نعرف هل اصبح من الممكن بعدما تم في مونيخ جميع الدول الدمقراطية والدول الديكتاتورية حول مائدة واحدة لاقامة سلم العالم على اساس وطيد ؟

فجر عصر جديد

ان الرد على هذا السؤال قد نعرفه بعد انتهاء مباحثات باريس التى تبدأ غداً وتعد بحق من عوامل الفصل في تاريخ هذا الجيل ، لما ينتظر ان تؤدي اليه من اتفاق نهائي بين فرنسا وانكلترا على المبادىء والخطط ووسائل التنفيذ ، ومن عرض مبادىء هذا الاتفاق واغراضه السلمية على المانيا وايطاليا بقصد التفاهم معهما على توطيد اركان السلم ، فاذا تم هذا التفاهم انبثق فجر عصر جديد يسوده السلام والرخاء والامان والنظام ، لا في اوربا وحدها بل في العالم كله واذا لم يتم فلا يبقى مناص من وقوع حرب هائلة تلتهم الاخضر واليابس وتدك حضارة هذا الجيل من اساسها .

روح « ميونيخ »

ويقال ان سياسة انجلترا وفرنسا سيعاد النظر فيها في مباحثات باريس وفاقا لروح اتفاق مونيخ . وهذا كلام مبهم يمكن ان يدل على الخير كما يدل على الشر ، خصوصاً اذا تعذر علينا ان نعرف ما هو « روح اتفاق مونيخ » وماذا يعني .

السياسة السلمية

فاذا كان يعني العدول عن الاوهام لمواجهة الحقائق ، وعدم الاعتماد على الاتفاقات التى تلغى قبل ان يجف الحبر الذي تكتب به ، وتعديل نظام الضمان المشترك تعديلا يجعله نافذ المفعول ، عظيم التأثير ، والابتعاد عن المطامع ، واصلاح عصبة الامم أو الاستعاضة عن النظام الذي يقوم عليها بنظام اصلح ، واعادة الحقوق الى ذويها ومعاملة الشعوب الضعيفة على اساس العدل وحق تقرير المصير ، ووضع نظام جديد لتوزيع المواد الاولية واصلاح الحالة الاقتصادية في العالم ، اذا كان هذا معنى « روح اتفاق مونيخ » ، فبشر العالم بالسلم والهناء عدة اجيال ، واما اذا كان معناه الاذعان لمطالب الاقوياء في المستقبل كما في الماضي ، واهتضام حقوق الضعفاء ووضع القوة فوق العدل وجعلها الاساس الوحيد للسياسة الدولية ، فلا بد من ان تضطرب الحالة في المستقبل القريب حتى اذا ما حل الربيع القادم بدا شبح الحرب ثانية في جو اوروبا مصحوبا بمشاكل قديمة جديدة تتعذر تسويتها بالوسائل السلمية الباقية في يد السياسه الى الان .

اتفاق الدول

وهكذا يمكننا ان نقول ان علاج « مونيخ » تتوقف فوائده واضراره على مقدار ما يؤخذ منه ، ككثير من العلاجات التي يصفها الاطباء . فالبراعة والحالة هذه هي في تحديد هذا المقدار بدقة تامة وفي اتفاق الدول العظمى على هذا التحديد ، وعلى العلاجات الاخرى التي يجب ان تعطى اليه

ذراً للرماد

لقد قال السنيور موسوليني في الامس « ان النقطة الزرقاء في جو اوربا السياسي بدأت تنمو وتتسع نطاقا » ولكن النور لا ينعكس انعكاسا واحدا على جميع العيون ، ولذلك لم يشاطر احد من متتبعي سير السياسة الدولية زعيم ايطاليا في تفاؤله بل عده كثيرون منهم تمويها على العقول وذراً للرماد في العيون .

انتظار النتائج

وخلاصة القول ان انظار العالم تتجه في هذين اليومين الى باريس لترى ما تسفر عنه المباحثات الخطيرة التى تدور فيها ويتوقف عليها مصير السلم الى حد بعيد .

(البقية على الصفحة ٥ عمود ١)

الاخذ بالثأر في المانيا

١٣٥ ألف يهودي يطلبون الهجرة من مدينة فينا وحدها

اليابان تصدر قانوناً بتحظير هجرة اليهود الالمان الى بلادها

مكتب خاص

آسن (المانيا) في ٢٢ تشرين الثاني — نشرت جريدة (ناسيونال ريتونغ) مقالا عنوانه «تنظيم المهاجرة يهودية رسمياً» وضمنته تفاصيل عن المكتب الخاص الذي كلف تسوية المسائل المتعلقة بالمهاجرة اليهودية

مهاجروهم كل يوم

ومما قالته ان هذا المكتب مهد السبيل في خلال شهرين لنحو ١٢ الف يهودي للسفر الى الخارج. وتسير اعمال هذا المكتب سيراً يسمح لعدد يتراوح بين ٦٠٠ و ٦٥٠ يهوديا بالهجرة كل يوم

هجرتهم من النمسا

وقد طلب ١٣٥ الف يهودي في مدينة فينا وحدها ان يؤذن لهم بالهجرة لكن لم تمكن اجابتهم الى طلبهم. ثم [قالت] الجريدة ان المكتب المركزي للمهاجرة اليهودية انشىء في فينا في قصر لويس روتشلد، وهو يتعاون تعاوناً تاماً مع سلطات الريخ ومع التشكيلات اليهودية لكي يتسنى استيفاء الاجراءات التي تقتضيها المهاجرة اليهودية بسرعة

حالتهم في دانزيغ

وارسو في ٢٢ تشرين الثاني — تستمر الحملة المعادية لليهود في مدينة دانتزيغ الحرة. ويؤخذ من انباء الصحف اليهودية في وارسو ان اثنين من التجار اليهود في دانتزيغ ويدعيان ستامين وغرونبرغ توفيا على اثر المعاملة السيئة التي عوملا بها في السجن.

اعتقالهم بالجملة

وتقول الانباء نفسها انه قبض على اكثر الرجال اليهود الذين تتراوح اعمارهم بين ٢٠ و ٦٠ سنة، وقد اقفلت جميع المخازن والمطاعم اليهودية وحظر على اكثر المحامين وكتاب العقود اليهود مزاولة مهنتهم

صحف بولونيا

وقد احتجت بعض الصحف البولندية على مرسوم مجلس الشيوخ في دانتزيغ الذي ينص على ان جميع موظفي المدينة الحرة يجب ان يكونوا من دم الماني وان يحلفوا اليمين للحكومة الوطنية الاشتراكية في دانتزيغ

انفجار في كنيس

بودابست في ٢٢ تشرين الثاني — حدث انفجار امس في كنيس الباجوليا [ف]قد انهار سقف الكنيس ولم يصب احد [بأ]ذى.

من اجلهم

باريس في ٢٢ تشرين الثاني — اجتمع المسيو هنري بيرانجيه رئيس لجنة الشؤون الخارجية في مجلس الشيوخ بالمسيو جورج بونيه وزير الخارجية وتباحث معه بشأن مسألة المهاجرين الالمان. ويسافر المسيو بيرانجيه في آخر الاسبوع الى لندن بصفته نائب رئيس لجنة وكلاء مؤتمر ايفيان للاشتراك في اجتماع مكتب اللجنة اجابة لدعوة اللورد ونترتون الرئيس وعضو اللجنة البريطانية

لولا مقتل السكرتير

ومما يذكر ان المسيو بيرانجيه تفاوض مع المسيو بونيه في هذا الصدد غداة اتفاق مونيخ، واشار على اللورد ونترتون باستحسان القيام بعمل سريع لتسوية مسألة اللاجئين الالمان في الجو المناسب الذي اوجده اتفاق مونيخ. على ان اغتيال المستشار فون رات بدل هذا الجو الذي بدأ في التحول في الاسابيع السابقة

في مباحثات باريس

ولا شك في ان وجود المستر تشمبرلين واللورد هاليفاكس في باريس هذا الاسبوع سيسمح للمسيو جورج بونيه والمسيو بيرانجيه ان يتبادلا وجهات النظر قبل سفر الوفد الفرنسي الى لندن فيمهدان الطريق للقرارات التي ينتظر ان تتخذ في العاصمة الانكليزية بالاتفاق مع نائب الرئيس الاميركي المستر مايرون تايلور السفير فوق العادة للمستر روزفلت وهو في طريقه الآن الى انكلترا.

اجتماعات احتجاجية

اوتاوا في ٢٢ تشرين الثاني — عقد في كندا ٣٢ اجتماعا اشترك فيها الكاثوليك والبروتستانت واليهود للاحتجاج على اضطهاد اليهود في المانيا. وقد قال رئيس الاجتماع في مونتريال ان الحركة ليست موجهة ضد المانيا بل ضد مرتكبي الاعمال المخالفة لمبادىء الانسانية نحو اناس ابرياء مسالمين.

مشروع للهجرة

وقد دهش الرأي العام في كندا لعنف اقوال الصحف الالمانية في ردها على بعض اقوال صحف كندا، وقد وضع مشروع لمهاجرة فريق من اليهود الى كندا موضع الدرس ويظهر ان الحكومة تؤيده بشرط ان يكون اللاجئون يملكون من المال ما يكفي حاجتهم في بادىء الامر

في فلسطين...!

لندن في ٢٢ تشرين الثاني — تلقت الوكالة اليهودية في لندن من المجلس الوطني اليهودي في فلسطين برقية جاء فيها ان السلطات اليهودية في فلسطين مستعدة لقبول ٥٠٠٠ من اطفال اليهود الالمان المهاجرين في الحال

غريب ....!

ومما جاء في البرقية ايضاً ان المشروع الذي تعمل السلطات المذكورة على وضعه يتضمن قبول فوج آخر مؤلف من خمسة الاف طفل خلال الاسابيع الاربعة المقبلة.

الى حيث...

وشنطن في ٢٢ تشرين الثاني — اتخذ مجلس نواب الجزائر في سان توماس قراراً بفتح ابواب جزائر فرجين لتكون ملجأ امينا للاجئين من المانيا، وارسل هذا القرار الى الرئيس روزفلت.

المطالب اياها...

وشنطن في ٢٢ تشرين الثاني — اجتمع مساء امس ٣٠٠ من زعماء اليهود المقيمين في مدن شرقي الولايات المتحدة ووافقوا على قرار طلبوا فيه الى الرئيس روزفلت ان يتوسط لدى الحكومة البريطانية لكي تفتح ابواب فلسطين ثانية للمهاجرين الالمان ويرى اولئك الزعماء ان فلسطين هي المنطقة المختارة للهجرة اليهودية

مستعمرة لايوائهم

ودعا القرار اليهود الاميركيين الذين يبلغ عددهم اربعة ملايين ونصف مليون الى المساهمة مالياً في اعداد مستعمرة لايواء اللاجئين. وتقدر النفقات اللازمة لذلك بمائة مليون دولار

اليابان ترفضهم

طوكيو في ٢٢ تشرين الثاني — يؤخذ من مصدر ثقة انه سيحظر على اليهود الالمان دخول اليابان ابتداء من ٢٥ نوفمبر الجاري وهو التاريخ الذي يتم فيه توقيع الاتفاق الثقافي بين اليابان والمانيا.

ابعادهم عن الجامعات

وقد امتنعت اليابان عن دعوة الاساتذة اليهود الالمان للتدريس في جامعاتها. ومن الآن فصاعداً ستتولى الحكومة الالمانية نفسها مهمة اختيار الاساتذة الذين يرسلون الى اليابان.

الاستغناء عنهم بالتدريج

ومما يذكر ان الحكومة اليابانية لم تتخل عن الاساتذة الذين عينتهم على ان حكومة الريخ اعربت عن رغبتها في ان تتخلى اليابان عنهم تدريجياً كلما انتهت مدة خدمة كل منهم

اجتماعات لبحث حالة الامن

عقد صباح يوم امس اجتماع في سراي الحكومة حضره حاكم اللواء الجنوبي المستر كروسبي وقائد حامية منطقة يافا العسكري. وبحثا في شؤون الامن العام في المنطقة ثم انتقل حاكم اللواء الى رئاسة البوليس واجتمع بمدير البوليس مدة من الوقت للغاية ذاتها.

المعتقلون في صرفند

افرجت السلطة صباح امس وامس الاول عن فريق كبير من معتقلي صرفند وذلك بمناسبة حلول عيد الفطر المبارك وحكم على قسم بالبقاء مدة اخرى في المعتقل ويلاقي المعتقلون صعوبة كبيرة في زيارة اقاربهم نلفت نظر المسئولين الى ذلك.

لجنة التعويضات

عن حوادث الاضطرابات

عقدت لجنة التعويضات عن الاضرار الجسمانية المؤلفة من القاضي البريطاني المستر بودلي، واحد ضباط البوليس والاستاذ حنا افندي حطوم، جلسة يوم أمس ونظرت في ٢٠ قضية تقريباً سبق أن قدم أصحابها طلباتهم اليها. ونذكر بهذه المناسبة ان هناك بعض الاشخاص الذين نودي عليهم ولم يحضروا وقيل لهم ان قضاياهم قد اسقطت. وقد طلب الينا امث نظرهم الى انه يجب عليهم ان يجددوا طلباتهم مرة اخرى ويذكروا الاسباب التي حالت دون حضورهم امام اللجنة، فهي النظر في قضية الاشخاص الذين قتلوا اثناء الحوادث الاخيرة باطلاق الرصاص عليهم او كانوا موجودين في احد الاماكن التي انفجرت فيها الالغام المعروفة. وستوالي اللجنة جلساتها في سرايا الحكومة بين حين وآخر، ويطلب من الاشخاص الذين نكبوا في ذويهم ان يبادروا بتقديم طلباتهم مبينين الاضرار الجسمانية التي لحقت بهم

جلسة المحكمة المركزية

تنعقد المحكمة المركزية بيافا صباح يوم الاثنين الواقع في ٦ – ١٢ – ٣٨ برئاسة المستر كراسل وعضوية القاضي عزيز بك الداودي وسمعان افندي داود القاضي المنتدب، وتنظر في قضية صادق بكير العيني من غزة القاطن بيافا والمتهم بحيازة راديو بدون رخصة، وفي يوم ٨ منه تنظر في قضية حسين شريف من اهالي قرية دير الشيخ المتهم بجرم تنظيم مستندات بدون تفويض وانتحال شخصية الغير، وفي قضية خليل جبر رضوان ورفيقه سعيد محمد من اهالي شرق الاردن المتهمين بجرم سلب اشخاص آخرين، وفي قضية محمد حماده لولو من اللد، وفي قضية صالح عبد الرحمن الصوي ورفيقيه المتهمين بارتكاب جرم قتل بدون قصد.

حركة الميناء

رست في ميناء الثغر يوم امس الباخرة «أوريت» وافرغت من حمولتها ٤٥٠ طن بضائع مختلفة، والباخرة «تراكي» وافرغت ٧٥ طن عفش وانزلت نحو ٤٠ راكبا واخذت خمسة من الركاب والمركب الشراعي انور وأفرغ من حمولته ١٣٨ طن حبوب، والمركب سنية وافرغ ٢٠٠ طن فحم وسافرت مساء امس الباخرة «برنس فردريك هندرك» وعليها ٣٠ الف صندوق من البرتقال الى الموانىء الانكليزية

* * *

دوي هائل

بسبب انفجار ٣ قنابل

حوالي الساعة التاسعة والدقيقة ١٥ من مساء ليلة امس انفجرت ثلاث قنابل متتالية كانت قد وضعت تحت الزاوية الشرقية الجنوبية من الجناح الغربي الواقع على الشاطىء في عمارة «فنكل» الواقعة بحي المنشية فاحدثت دوياً هائلا ونسفت قسماً كبيراً من جناح العمارة المذكورة.

وعلى اثر ذلك هرعت قوات كبيرة من رجال الجيش والبوليس الى مكان الحادث ثم اخذت تتجول في الشوارع والازقة واستمرت على هذه الحالة حتى الصباح.

اما اهالي المدينة فقد سارعوا باقفال حوانيتهم ومتاجرهم ومقاهيهم رغم ان وقت منع التجول لم يكن قد انتهى بعد وذهب الاهالي الى بيوتهم ولم يعرف عن القاء القبض على احد.

الحوادث في البلاغات الرسميه

«تابع المنشور على الصفحة الاولى»

مارسيل كاس عرضاً بسبب اطلاق الرصاص من بندقيته وذلك في الحملة الاولى في طريق الملوك بحيفا

مصرع يهودي

في الساعة السادسة من صباح اليوم اطلق مجهول النار على اليهودي يهودا بيتاني في شارع ستانتون بحيفا فقتل

الرصاص على دورية

القدس — اطلقت بعد ظهر أمس النار على دورية عسكرية على طريق الخليل تفوح فأجيب على اطلاق النار بالمثل ولم تقع اصابات بين الجنود

محاولة تخريب

غزة — في مساء الاحد فاجأ الجند بعض الرجال المسلحين وهم يحاولون العبث بخط السكة الحديدية الى الجنوب من خانيونس ففرقهم دون ان تحدث اصابات بين القوة

منع التجول

في المناطق القروية

لاجل تنظيم اوامر منع التجول في فلسطين قرر القائد العام للقوات البريطانية توحيد انظمة منع التجول في المناطق القروية في جميع انحاء فلسطين فيعلن للجمهور انه اعتباراً من الساعة السادسة من مساء الغد الواقع في ٢٣ الجاري سيفرض نظام منع التجول خارج المناطق او في المناطق الخارجة عن المناطق البلدية والمناطق المبنية في المجالس المحلية وخارج منطقة تنظيم بلدية القدس من الساعة السادسة مساء الى الخامسة صباحا

داخل مناطق البلدية

اما نظام منع التجول داخل مناطق البلدية والمجالس المحلية فسينظمه حكام المقاطعات العسكريون

النار على يهوديين

اطلقت النار بعد ظهر اليوم على يهوديين كانا يسيران على طريق نسيونا وبيت اوفد. وقد جرح الاثنان وجراح احدهما خطيرة والثاني بسيطة

فتش الجند اليوم عين كارم واعتقلوا ٥٦ شخصا لاستجوابهم

فلسطين في مجلس العموم البريطاني

مناقشات يوم الخميس واعلان سياسة الحكومة

لندن في ٢٢ تشرين الثاني — نشرت المانشستر غارديان رسالة لمراسلها في لندن عن المناقشات التي ستدور في مجلس العموم البريطاني يوم الخميس حول مشكلة فلسطين فذكر ان الحكومة قالت بعزمها على اعلان سياستها وتنفيذها اذا فشل المؤتمر المنوى عقده في لندن.

في طي الكتمان

ويقول المكاتب ان هذه السياسة لا تزال طي الكتمان، لكن المنتظر ان يدلي المستر مكدونالد يوم الخميس القادم بشيء عما اذا كان من المحتمل عقد هذا المؤتمر اذ ينتظر معرفة شيء عن ذلك في المناقشة القادمة.

رسالة حيفا التلفونية

بعد مضي خمسة ايام على التطويق

حيفا في ٢٢ تشرين الثاني — لمراسل الدفاع الخاص — بعد مضي خمسة ايام على التطويق الذي قام به رجال الجيش في الحي الشرقي ووضع الاسلاك الشائكة حول ذلك الحي عادت السلطة صباح اليوم ونزعت الاسلاك وانهت عمليات التطويق والتفتيش بمناسبة عيد الفطر المبارك. وقد عادت الاعمال في ذلك الحي الى مجراها الطبيعي، وعلقت السلطة نشرات جاء فيها ان اعمال الجيش في تفتيش الاحياء والاسواق ستتوقف بعض الشيء بمناسبة العيد.

الحجاز وفلسطين

لجنة لجمع الاعانات لمنكوبي الاضطرابات

جاءنا من جدة انه لمناسبة حلول عيد الفطر المبارك، قد تألفت فيها لجنة لجمع التبرعات لاعانة منكوبي فلسطين — من حضرات محمد عبد الله علي رضا وعبدالله الصغير ومحمد الهزاز وحسين نصيف

وقد جمعت اللجنة من الاهلين في المدينة مبلغ مائتي جنيه، ارسلته الى السيد نبيه العظمة رئيس لجنة الدفاع عن فلسطين في دمشق

مظاهرات في سوريا احتجاجا على انباء الخوري بك رئيس مجلس نواب سوريا

بيروت في ٢٢ تشرين الثاني — جرت عدة مظاهرات عند نشر خبر اذاعته وكالة تلغرافية فرنسية عن الاتفاقات الاضافية الملحقة بالمعاهدة الفرنسية السورية وقد أعيد انتخاب فارس بك الخوري رئيساً لمجلس النواب.

خط جوي بين فرنسا ومصر

القاهرة في ٢٢ تشرين الثاني — لمراسل الدفاع الخاص — تلقت وزارة الخارجية كتابا من الحكومة الفرنسية يتضمن طلب الترخيص بانشاء خط جوي بين فرنسا ومصر، على ان يمر هذا الخط بتونس في طريقه الى الاراضي المصرية، ثم ينحدر من مالطه الى سوريا ولبنان.

وقد احيل هذا الطلب الى مصلحة الطيران المدني فقررت الاعتذار من عدم اجابته، بان الترخيص بمرور طائرات هذا الخط وهبوطها في الاراضي المصرية يعرقل اعمال شركة مصر للطيران ويعوق تقدمها ونهوضها.

رسالة الناصرة التلفونية

تطويق قرية وتفتيشها واعتقال اثنين

الناصرة في ٢٢ تشرين الثاني لمراسل الدفاع الخاص — طوق الجند عدداً كبيراً من رجال قرية كفر كنا وقد عثروا اثناء التفتيش خارج القرية بمسافة كيلومترين تقريباً على بندقية وجفت وبعض الذخيرة وقد القى القبض على سليم شحاده وابراهيم منصور كانا بالقرب من هناك وكانا يقومان بحراثة الارض وأودعا السجن رهن التحقيق.

متهمان للمحكمة العسكرية ورجاء للمحامين

القت السلطة القبض على السيدين علي السيد علي ومحمود اليوسف من قرية دبورية بتهمة حيازة بندقية. نلفت نظر المحامين العرب الى فقر حالة هذين العربيين وعائلتيهما الكبيرتين ونرجو التبرع للدفاع عنهما

تطويق حارة وتفتيش منازلها

قام عدد من رجال البوليس صباح اليوم بتطويق حارة الامير فلم يعثروا على شيء.

مصادرة كمية من التنباك

وذهبت القوة امس الى بيت السيد نعيم المصطفى فوجدت عنده كمية من التنباك العربي وقد اخلي سبيله بكفالة قدرها خمسة جنيهات.

تلفونات الدفاع وبرقياتها الخاصة

محاولة الترميم والاصلاح

« تابع المنشور على الصفحة الثالثة »

ولاريب في ان هذه المباحثات ستبدأ لدرس الحالة الدولية درساً دقيقاً من جميع وجوهها ، ثم تتناول كل مشكله من المشاكل المطروحة اليوم على بساط البحث ، والتي ينتظر طرحها في المستقبل القريب فتوضح غوامضها وتقرر الوسائل التي يجب التوسل بها لتسويتها ، وتتعرض بعد ذلك لدرس العلاقات بين الحكومات الدمقراطية والديكتاتورية ووضع اساس للتعاون بينها . ثم تعالج مشكلة التسلح ومشكلة المستعمرات والمشكلة الاسبانيه ومشاكل الشرق الاقصى وتعيين سياسة الحكومتين الفرنسوية والانجليزية بازاء كل منها مع ترك الباب مفتوحاً للتعاون مع الدول الاخرى

فاذا رأت فرنسا وانجلترا بعد انتهاء هذه المباحثات ان المانيا وايطاليا يمكنهما الموافقة على نتيجتها وجهتا اليهما الدعوة الى عقد مؤتمر رباعي او مؤتمر عام تتضح فيه الامور ويظهر ما يمكن عمله من اجل السلم وما لا يمكن، وهل تحل الازمات الحالية بلا حرب ام ان الحرب لم يبق مناص منها

اعلان

نشر الاستدعاء في محكمة حيفا المركزية

تصفية الشركات

رقم القضية ١٨٩–٣٨ بشأن قانون الشركات لسنة ١٩٢٩ وبشأن شركة الباصات حيفا — عكا المحدودة الضمان

ليكن معلوماً انه قد تقدم استدعاء لتصفية الشركة المذكورة اعلاه بواسطة محكمة حيفا المركزية في اليوم التاسع من شهر تشرين الثاني سنة ٩٣٨ من قبل رشدي جمعة بياري من عكا . وقد تقرر النظر في هذا الاستدعاء في جلسة المحكمة المنعقدة في يوم الاربعاء في ٢١ من شهر كانون اول سنة ٩٣٨

فعلى كل دائن او ملزم بالدفع من دائني الشركة المذكورة أو الملزمين بالدفع لها يرغب في تأييد أو معارضة اصدار القرار بشأن الاستدعاء المذكور ان يحضر أمام المحكمة عند النظر في الطلب . اما بنفسه او بواسطة محاميه من اجل تلك الغاية ، وستعطى نسخة من الاستدعاء من الموقع ادناه الى كل من يطلبها من دائني الشركة او الملزمين بالدفع لها بعد دفع الرسم المعين.

العنوان — رشدي جمعة ، بياري — عكا

ملاحظة : على كل من اراد الحضور عند النظر في الاستدعاء المذكور ان يبلغ الشخص المذكور اسمه اعلاه او يرسل اليه بواسطة البريد اعلاناً كتابياً يبين رغبته في ذلك، ويجب ان يذكر بالاعلان اسم وعنوان الشخص او المحل التجاري وان يوقع من قبل الشخص او المحل التجاري او المحامي الموكل عنه في حالة وجود محام «وان يبلغ او يرسل بواسطة البريد في وقت يكفي لوصوله الى المذكور اسمه أعلاه غير متأخر عن الساعة الواحدة من بعد ظهر اليوم العشرين من شهر كانون اول سنة ٩٣٨

انباء خارجية

امريكا مقبلة على سياسة جديدة
التهديد بلغة الدكتاتوريين وقوة السلاح

لندن في ٢٢ تشرين الثاني — جاء من نيويورك ان شركة الصحافة الاميركية اشارت الى ان بعض كبار رجال الصناعة يرون ان الولايات المتحدة أوشكت على الدخول في سياسة خارجية وداخلية لها اهميـة تاريخية ملحوظة ، وهؤلاء ممن يدعون العلم بمشروعات الحكومة العتيدة

الولايات المتحدة ولغة الدكتاتوريين

ويقول احد هؤلاء الرجال ان حكومة الولايات المتحدة ستتحدث الان بلغة الدكتاتوريين. وبذلك تؤيد سياستها الدبلوماتيكية والتجارية بقوة السلاح الذي يرهب أية كتلة من الدول الدكتاتورية

برنامج الحكومة في المستقبل

ويتخيل هؤلاء الرجال برنامج الحكومة في المستقبل بقولهم ان قوة الجيش والاسطول والقوة الجوية سيكون في استطاعتها الوقوف في وجه الحملة الدبلوماتيكية الدولية ، وهذه القوة ستعزز مركز الدمقراطيات وتقوي من عزائمها .

القضاء على البطالة والمنازعات الخاصة بالعمل

وستعمل الولايات المتحدة للقضاء على البطالة والمنازعات الخاصة بالعمل والمتاعب الاقتصادية ، لكي تقفل في وجوه الدكتاتوريات ابواب المزاحمه والاعتداء . وبهذا تزول حجج الدكتاتوريات فيما يتعلق بفشل الدمقراطيات .

نزع السلاح واستعداد الدول لتنفيذه

ويقول زعماء الصناعة ان الولايات المتحدة ستكون مستعدة دائماً للقيام بدورها الرئيسي في مسألة نزع السلاح عندما تظهر الدول الاخرى استعدادها لذلك

المناداة بالانسانية على حساب الغير

لندن في ٢٢ تشرين الثاني — جاء الى جريدة التايمس من مراسلها في القدس وصف للحركة القائمة لتسهيل الهجرة لخمسة آلاف طفل يهودي من المانيا الى فلسطين ، بطريقة التبني من قبل اليهود الموجودين في فلسطين

ويقول المراسل انه بالنظر الى ما هو معروف عن العربي من كرم الضيافة يمكن عدم اتخاذ ذلك موضع جدل سياسي ، عند البدء بتنفيذ هـذه الفكرة ، شرط موافقة بقية الامم بان تأخذ نصيبها من ايواء هؤلاء اللاجئين

أما اذا حصرت الدول جهدها في اقناع انكلترا بفتح ابواب فلسطين لهم فان العرب يزدادون في اعتقادهم بان تلك الدول تنادي بالانسانية ، على نفقة سواها فقط ، ويدعوهم الى النظر الى هؤلاء الاطفال كوسيلة أخرى لزيادة عدد اليهود في فلسطين .

البحث في اسكانهم في غينيا الجديدة

لندن في ٢٢ تشرين الثاني — وافق مجلس العموم بعد خطاب رئيس الوزارة المستر تشامبرلن على البحث في مشكلة الهجرة اليهوديه مع اميركا والبلدان الاخرى التي اشتركت في مؤتمر ايفيان وقيل انه يوجد مكان للسكنى في غينيا الجديدة ، ولـكن بما ان اللاسامية في ازدياد في بريطانيا يجب العمل بحذر لئلا تزداد البطالة في انكلترا — د.ن.ب

مئة مليون صيني في حالة يأس
مشروع تعاون دولي للترفيه عن البؤساء

لندن في ٢٢ تشرين الثاني — زار المستر كوتاي شي ، سفير الصين في لندن اللورد هاليفاكس ، وزير الخارجية البريطانية ، ولفت نظره الى سوء الحالة التي وصل اليها الصينيون ، وقال له ان ١٠٠ مليون صيني اصبحوا في حالة يأس شديد

مشروع خاص للترفيه عن طريق التعاون .

وقد رد عليه اللورد هاليفاكس مظهراً عطفه الشديد على الصينيين في محنتهم ، وقابل السفير الصيني بعد ذلك مندوب روتر وصرح له بوجود مساع تبذل لوضع مشروع خاص للترفيه عن الصينيين عن طريق التعاون الدولي

تحطيم كنيسين وبعض المخازن اليهودية

لندن في ٢٢ تشرين الثاني — تحطمت نوافذ كنيسين يهوديين اثناء اقامة مظاهرات عدائية لليهود في تيشن، ووزعت مناشير تدعو الاهالي الى مقاطعة المحلات اليهودية — د. ن. ب.

جمعية الاصدقاء الانكليز والالمان

لندن في ٢٢ تشرين الثاني — اعلنت الجمعية الانكليزية الالمانية « الاصدقاء الانكليز الالمان » أسفها على الحوادث الاخيرة التي كان لها اثر سيء بالتفاهم بين المانيا وانكلترا وقال رئيس الجمعية يجب الاتصال بين البلادين لان ذلك وحده يعني المضي في سياسة تشمبرلين — د. ن. ب.

احتجاج المانيا على مناقشات البرلمان
الاستياء الشديد من التدخل في الشؤون الخاصة

برلين في ٢٢ تشرين الثاني — نشرت بعض الصحف الصباحية ان المانيا ستستدعي سفيرها في لندن احتجاجاً على مناقشة مجلس العموم امس في قضية اللاجئين اليهود وقد كذبت الجرائد الالمانية هذا الخبر وقالت ان المانيا لا تنوي استدعاء سفيرها في لندن بالرغم من الاستياء العظيم في برلين من تدخل الانكليز في شؤون المانيا الداخلية وحملة بعض الصحف الانكليزية عليها .

اتفاق الطرق بين المانيا وتشوسلوفاكيا

برلين في ٢٢ تشرين الثاني — امضي الاتفاق بين المانيا وتشكوسلوفاكيا بخصوص مد الطريق الجديدة للسيارات من سيليسا الى النمسا تخترق الاراضي التشكوسلوفاكية وبناء قناة تربط نهر الدانوب بنهر الادر ، وقد سويت ايضاً مسألة الطيران فوق الاراضي التشكية . وكلفت الحكومة الالمانية الدكتور توث والحكومة التشكية وزير الاشغال بالقيام بالتحضيرات اللازمة ، ولا يخفى ما لهذا الاتفاق من اهمية فعسى ان تكون هذه الانشاءات ستكفل العمل لالوف من العمال لها قيمة اقتصادية عظيمة لتشكوسلوفاكيا ، لانها ستتمكن من ارسال مصنوعاتها الى الخارج عن طريق المانيا الجنوبية والشمالية

ولا يحتاج المسافرون في السيارات على الطريق الجديدة الى ابراز تذاكر مرور — د.ن.ب

المشكلة اليهودية في تشيكوسلوفاكيا
منع الاطباء والمحامين اليهود من العمل

براغ في ٢٢ تشرين الثاني — تنوي حكومة تشيكوسلوفاكيا انهاء المشكلة اليهودية انهاء تاما وبطريقة مستعجلة ، فستتخذ التدابير لمنع الاطباء اليهود من العمل في صناديق التأمين المرضى وبعدم السماح للمحامين اليهود بالمرافعة عن غير اليهود ، ولا يجوز تعاطي اليهود الاعمال الا مع اليهود . ويجب على المخازن اليهودية ان تضع شارات خصوصية — د.ن.ب

اوامر جديدة بمنع المراهنة مع اليهود

برلين في ٢٢ تشرين الثاني — لا تزال الحكومة الالمانية ماضية في سياستها ازاء اليهود ، فقد صدرت أوامر جديدة بمنع الآريين الالمان من المراهنة مع اليهود .

قوانين نورمبرغ تطبق في سلوفاكيا

براغ في ٢٢ تشرين الثاني — تفكر حكومة سلوفاكيا في سن قوانين جديدة ضد اليهود على اسس القرارات التي اتخذت مؤخراً في نورمبرغ

اتفاق الحدود بين المانيا وسلوفاكيا

براغ في ٢٢ تشرين الثاني — وقع هنا الاتفاق الالماني التشيكي بخصوص الحدود النهائية بين المانيا وتشيكوسلوفاكيا ، وعقد اتفاق ايضا بخصوص معاملة الاقليات وحق اختيار المصير — د.ن.ب

تسوية الحدود بين هنغاريا وسلوفاكيا

براغ في ٢٢ تشرين الثاني — سويت مسألة الحدود التشيكية الهنغـارية باتفاق وافق عليه الطرفان ، وستتنازل تشيكوسلوفاكيا لالمانيا عن ستين قرية يسكنها خمسون الف نسمة

اقتراح بمنح اليهود مستعمرات

سانسيميون (كليفورنيا) في ٢٢ تشرين الثاني — اذاع امس المستر وليم راندولف هيرست صاحب عدد كبير من الصحف المعروفة في اميركا خطبة من محطه الاذاعة اقترح فيها ان تمنح مستعمرات المانيا السابقة في افريقيا الى اليهود للبقاء فيها. ثم قال انه يعتقد بان على بلجيكا والبورتغال ان تتنازلا عن مستعمراتها الافريقية لقاء مبلغ كبير أو تعويض هام.

لجنة يهودية للبحث في هجرتهم

وارسو في ٢٢ تشرين الثاني — تأسست لجنة يهودية في وارسو للبحث هجرة اليهود الى ماوراء البحار — د. ن. ب.

الحكومة التركية توصي على سيارات

انقره في ٢٢ تشرين الثاني — أوصت الوزارة الحربية التركية على ٢٣٠ سيارة نقل عند معامل ديزنغ وكانت الحكومة التركية قد سبق وجربت هـذا النوع من السيارات — د. ن. ب.

تشمبرلين وهالفاكس في باريس
مأدبة رئيس الجمهورية وابتداء المباحثات

باريس في ٢٢ تشرين الثاني — يصل غداً (الاربعاء) المستر تشمبرلين رئيس الوزارة البريطانية واللورد هاليفاكس وزير الخارجية الى باريس وفي المساء يقيم لهما المسيو ليبران رئيس الجمهورية مأدبة عشاء في الكي دورسيه وستفتتح المناقشات بين رجال الحكومتين صباح يوم الخميس .

المباحثات القادمة بين لندن وباريس

باريس في ٢٢ تشرين الثاني — تقول جريدة المراسلات السياسية ان المباحثات التي ستجري بين الوزيرين البريطانيين وزملائهما الفرنسيين في باريس، ستشمل مسألتي التسلح والدفاع وبما ان الوزيرين لم يصحبا معهما خبراء فنيين فسيقتصر على المسألة من وجهتها العامة فقط .

وستتناول المباحثات مسألة اسبانيا . وتعتقد الجريدة ان بريطانيا ستطلب من فرنسا الاعتراف بحقوق المحاربين للفريقين .

والمعتقد ان محور محادثات باريس سيكون عرضة للتغير تبعاً لماجريات الحوادث في المانيا .

التحقيق في حادث الاغتيال المعروف

باريس في ٢٢ تشرين الثاني — رفض قاضي التحقيق المكلف بتحقيق حادث اغتيال فون رات اخلاء سبيل عم القاتل وزوجته ولو لمدة قصيرة — د . ن . ب

قاتل سكرتير السفارة الالمانية في باريس

باريس في ٢٢ تشرين الثاني — يتولى الدفاع عن اليهودي قاتل الهر فون رات ، سكرتير السفارة الالمانية في باريس ، أحد كبراء المحامين الافرنسيين، وقد وكله في هذه القضية أحد الاميركيين الذي اعتمد مبلغا كبيرا من المال للدفاع عن القاتل .

سفير ايطاليا الجديد في باريس

باريس في ٢٢ تشرين الثاني — وصل صباح الامس الى هنا قادما من روما السنيور جواريليا سفير ايطاليا الجديد في فرنسا وكان في استقباله على المحطة المسيو جول هنري مدير مكتب وزير الخارجية وسفير المانيا في باريس والقائم باعمال السفارة الايطالية وقنصل ايطاليا العام وغيرهم.

الاتفاق الاخير بين ايطاليا و انكلترا
يفتح صفحة جديدة في تاريخ اوروبا وايطاليا
مشكلة المستعمرات وخطط الدول الثلاث

روما في ٢٢ تشرين الثاني — تناولت جريدة (العلاقات الدولية) الاتفاق الانكليزي الايطالي بقولها انه يحتوي على فصل من تاريخ ايطاليا واوروبا ، ويفتح فصلا جديداً في تاريخ الامبراطورية الايطالية .

مركز ايطاليا في البحرين الاحمر والمتوسط

ففي البحرين المتوسط والاحمر ، وفي افريقيا والشرق الادنى ، نالت ايطاليا الاعتراف الذي يتطلبه مستقبلها ومركزها . واذا وجدت اية دولة تتقدم وترقى على شواطئ البحر الابيض ، فهذه الدولة هي ايطاليا

التوازن الذي اوجدته ايطاليا وانكلترا

اما التوازن الذي اوجدته ايطاليا وانكلترا فهو أمر ثابت دائم لانه انشيء على اسس اتفاقات مطابقة لاحتياجات كل من الدولتين ، ومتفق مع العوامل والقوى التي تقرر الحالة السياسية .

مشكلة المستعمرات وخطط الدول الثلاث

وتناولت الجريدة مسألة المستعمرات فلاحظت ان الخطة الحاضرة للدول الثلاث التي ورثت مستعمرات المانيا قائما على تظاهر بلجيكا المبل الى اعادة مستعمرتي راوند وراندي ، وعلى تمنع فرنسا بتاتاً عن ارجاع شيء ، وعلى انقسام الرأي الانكليزي بين مؤيد وغير مؤيد .

مقال للسنيور غايدا عن اللاجئين

روما في ٢٢ تشرين الثاني — نشر السنيور غايدا مقالا في جريدة جورنالي ديتاليا قال فيه أن الدول الديموقراطية ترى أنه من الضروري مساعدة اليهود اللاجئين ولكنها في الوقت نفسه لا تريد فتح ابواب مستعمراتها الشاسعة في وجه هؤلاء اللاجئين

إرادة القوة

الدكتاتوريون واستخدام الثروة الغريزية
السر في النجاح والكلام عن الجيش والحرب

مضطهد اليهود

يمعن هتلر اليوم في اضطهاد اليهود واذلالهم . ولا يجد من يقف في وجهه ، لانه يعرف كيف يملي ارادته في داخل بلاده وفي خارجها . ومن الرجح انـ[illegible] سنسمع كثيراً عن هتلر وارادة هتلر فان مطامع الديكتاتور — كما يقول الدون هكسلي — لا تقف عند حد

استغلال الحاجة

وعند بعض الكتاب ان السر في نجاح الديكتاتوريين يرجع الى انهم يحسنون استغلال الحاجة التي تحس بها الجماعات في الانفلات من قيودها والارتداد الى الغرائز الاولى .

سلاح العمل

فالدكتاتور يتكلم عن القوة كسلاح العمل ، وهو يتكلم عن الجيش والحرب اي انه يتكلم عن ميول الانسان الاولى حين كان يعيش في قبائل متعادية

المثل العليا

والمثل العليا كالايمان بالحرية ، وكرامة الفكر ، واحترام الرأي ، والدفاع عن المظلوم ، والتسامي عن التعصب القومي او الديني ، تحتاج الى مجاهدة النفس ونضال الميول المتأصلة فيهـا ، بينما لا تحتاج الغرائز الى اكثر من الانسياق معها . فنحن حين نغضب نشتم . وحين نجوع نسرق . وحين ننهزم نفكر في الانتقام . وحين نشتبك في نضال نفكر في النصر ونأي عن

الفاظ خلابة

هذه الثروة الغريزية يحسن الدكتاتور استخدامها وتوجيهها ، وهو يضع لها الفاظاً جديدة براقة هي المجد والطموح والوطن وكرامة الجنس

شريعة القوة والسلاح

وسيظل العالم هدفاً لرجال من طراز موسوليني وهتلر ، يردونه الى شريعة القوة والسلاح ، ما دامت الشعوب تهاب الرجل الطامع الذي يرقى سلم السلطة بجرأة ، وتخلع عليه القاب البطولة والعظمة وتكاد ترفعه الى صف الآلهة

نابليون المحارب

وقد كتبت المجلدات عن نابليون ، مما لم يكتب عن اي انسان آخر في العالم . ولم يكن نابليون اعظم رجل ، ولكنه كان اعظم محارب

البطل «النسناس»

فالبطل الذي يمجده العالم ليس البطل الذي عناه « كارلين » ولكنه البطل الذي عناه « بيكون » حين قال انه « كالنسناس كلما تسلق اكثر كان زهوه اعظم »

مذكرة اليابان الى الولايات المتحدة

الدعوة لوضع نظام جديد في الشرق الاقصى

طوكيو في ٢٢ تشرين الثاني — أوضحت اليابان اغراضها السياسية التي ترمي اليها في الشرق ، في المذكرة التي ارسلتها الحكومة اليابانية في ١٨ الجاري الى حكومة الولايات المتحدة رداً على مذكرة قدمتها لحكومة طوكيو مطالبة اياها ايضاح سياستها المقبلة في الشرق الاقصى

عدم الاعتراف بالنظام القديم

ويفهم من اقوال المصادر المطلعة ان اليابان مصممة على عدم الاعتراف بالنظام الذي كان يسود الشرق قبل شبوب نيران الحرب الصينية .

دعوة الدول الكبرى لوضع نظام جديد

وتنوي حكومة طوكيو دعوة الدول الكبرى ، الى الاشتراك في وضع نظام جديد في الشرق الاقصى ، كما انها تسعى الى اقامة تعاون اقتصادي بين الصين والدول الاخرى ، وتشرك فيه فقط الدول التي تعترف بالحالة الراهنة في الشرق الاقصى .

القوات اليابانية تحتل قاعدتين حربيتين

طوكيو في ٢٢ تشرين الثاني — باشرت القوات اليابانية اعمالها الحربية ضد الصينيين . وقد احتلت وحدتان يابانيتان مدينتي منتشنغ وماجونغ ، وقد كانتا قاعدتين حربيتين للمقاتلين الصينيين غير النظاميين

اصابة مدفعية بريطانية في مياه الصين

شنغ كنغ في ٢٢ تشرين الثاني — أذاعت شركة الانباء الصينية نبأ مفاده ان مدفعية انجليزية راسية في ميناء ايشنغ في ولاية هونان أصيبت بقنبلة اثناء غارة جوية وقعت أمس ، لكن النبأ لم يثبت حتى الآن بصورة رسمية .

برلين - طهران - كابل بالطائرة

برلين في ٢٢ تشرين الثاني — اشرت شركة طيران لوفت هنسا الالمانية تسيير طائرات اسبوعية بين برلين وطهران ، ونصف شهرية بين طهران وكابل . وتقطع ٥ آلاف ميل من برلين الى كابل في ٦٢ ساعة

مطبعة جريدة الدفاع - يافا

الحداد العام

في الايام الثلاثة لعيد الفطر

صلاة الغائب واذاعة نداء على العالم الاسلامي

بيروت في ٢٢ تشرين الثاني — لمراسل الدفاع الخاص — اذاع الشباب الوطني في بيروت ما يلي :

عقد الشباب الوطني في بيروت مساء الخميس اجتماعا عاما حضره فريق كبير من رجال الاحياء ولجنة الطلبة العليا تكلم فيه بعض الشباب عن قضية فلسطين واستمرار الحالة الموجعة التي يعانيها اخواننا العرب فيها . وبعد المداولة اتخذوا المقررات التالية .

١ — اعلان الحداد العام في عيد الفطر السعيد

٢ — عدم اجراء أي احتفال رسمي في العيد كما هي العادة والاقتصار على صلاة العيد واقامة صلاة الغائب وذلك كما جرى في العيد الماضي

٣ — انتداب وفد من الشباب لمقابلة سماحة مفتي الجمهورية اللبنانية الشيخ محمد توفيق خالد والرجاء منه ابلاغ السلطات بذلك

٤ — اذاعة نداء على العالم الاسلامي للتبرع في ايام العيد لمنكوبي وارامل وايتام فلسطين وذلك بواسطة لجان الدفاع عن فلسطين في كل بلد عربي .

الشباب الوطني في بيروت

قضية فلسطين

في الحرب الكلامية بين انكلترا والمانيا
حملة الصحف والاساليب المتبعة في فلسطين

لندن في ٢٢ تشرين الثاني — نشرت جريدة المانشستر غارديان رسالة لمراسلها في برلين يقول فيها ان زيارة المستر بيرو وزير الدفاع في افريقيا الجنوبية ، لم تؤد الى وقف حملة الصحف الالمانية ضد انكلترا

الاساليب القاسية

ولا بد أن تكون رعدة من الفزع قد تملكت الجمهور الالماني من الاساليب القاسية التي تجري عليها بريطانيا في الهند وبلاد العرب وغيرها .

خيبة الامل

وقال المراسل ان الناس يشعرون بخيبة الامل من جراء سياسة بريطانيا في فلسطين ، لان الاساليب المتبعة هناك ستقع من وراء الابواب المغلقة ، بسبب الرقابة المفروضة .

مادة جديدة!

ومهما يكن من شيء فانه يبدو أن الاساليب البريطانية في فلسطين افتقرت الى مادة جديدة ، خلال آخر الاسبوع المنصرم . والدليل على ذلك ما تنشره جريدة « فولكشر بيوباختر » الرسمية عن الحالة في فلسطين

. . .

فلسطين

في صحف الهند

« بقية المنشور على الصفحة الاولى »

وعد بلفور والا اضطر العالم الاسلامي الى الجهر صراحة باشمئزازه من الحكومة البريطانية .

مؤتمر القاهرة

واصدر المجتمعون قرارا آخر يؤيدون فيه مقررات مؤتمر القاهرة البرلماني ويحثون الحكومة البريطانية على حل قضية فلسطين على ضوء هذه المقررات

مندوبا الهند

وفي مكان آخر نشرت جريدة « الايسترن تايمس » تصريحاً أدلى به مولانا شوكت علي قال فيه ان السيدين عبد الرحمن صديقي وخليق الزمان من زعماء عصبة المسلمين في مجلس اتحاد الولايات الهندية قد حضرا مؤتمر القاهرة البرلماني وصحبا وفد المؤتمر الى لندن ليعلنا للحكومة البريطانية رأي مسلمي الهند في حل قضية عرب فلسطين العادلة .

مصر وهجرة الاجانب

لندن في ٢٢ تشرين الثاني — نشرت جريدة الديلي تلغراف برقية من مكاتبها في القاهرة تعليقاً على ما جاء في خطاب العرش من ان مصر ستقاوم الهجرة (بصد العناصر الاجنبية الخطرة عن الاراضي المصرية) فقال ان بعض المقامات فسر هذا القول بان مصر سترفض قبول اللاجئين اليهود .

من ابناء السلام

رزق السيد مخائيل جمال من القدس بنتاً سماها (مي) جعلها الله من بنات السلامة واقر بها عيون والديها

حول نبأ

جاءنا من قنصلية تشيكوسلوفاكيا العامة بالقدس بان البرقية الواردة من برلين بتاريخ ٢١ الجاري والمنشورة على الصفحة الخامسة من الدفاع بتاريخ أمس واشير فيها الى ان المسيو « باتا » يهودي لا ينطبق على الحقيقة . اذ ان عائلة « باتا » الشهيرة هي مسيحية واشتهر افرادها في تشيكوسلوفاكيا بصناعة الاحذية والجلود منذ القرن الخامس عشر لذلك نرجوكم نشر هذا التصحيح في اول عدد يصدر من جريدتكم

الوكالة القنصلية التشيكوسلوفاكية دائما

هجرة اليهود تزيد النار إشتعالا

« بقية المنشور على الصفحة الاولى »

اوروبا لسكانها اليهود . والدولة المنتدبة لا تريد ان تزيد النار اشتعالا ضد اليهود في فلسطين بسماحها لليهود بالهجرة الحرة الى البلاد المقدسة

الفكرة الاساسية

والفكرة الاساسيه للوطن القومي اليهودي في فلسطين كانت لمجرد ايجاد ملجأ روحي لليهود . ولم يدر بالخلد مطلقاً جعل فلسطين مكاناً يتسع للالوف فوق الالوف من اليهود بسبب العداء العنصري وانتشار اللاسامية . واذا كان ذلك قد قدر وقوعه أوعد في الحسبان رأينا بكل تأكيد ما يثار حول الهجرة اليهودية من الشكاوى من جميع الناطقين بالضاد . وفي هذه الحالة قد لا تكون هجرة يهودية الى فلسطين .

تقرير وودهيد

وفي القطعة الثانية من المطالعات الرئيسية نشرت المجلة تحت عنوان « تقرير وودهيد »

التقارير السابقة

فقالت : ان تقرير وودهيد شبيه بأكثر تقارير اللجان التي سبق وارسلت الى فلسطين . ففي كل من هذه التقارير يجد العرب ارتياحاً اكثر مما يجده فيها اليهود الذين يقولون انها « مجحفة » بحقوقهم !

النظرة الانكليزية

وانتقلت المجلة بعد ذلك الى القول : اما الرجل الانكليزي الحر فيلاحظ ان حقوق العرب تظهر في التقارير واضحة لا غبار عليها . وهو لا يهتم بحجج اليهود الاقتصادية التي يتذرعون بها لنيل مطاليبهم ، بل ينظر الى مشكلة فلسطين من وجهتها الانسانية ويأمل من الحكومة البريطانية ان تسوي القضية الفلسطينية بمفاوضة العرب واليهود . وفي حالة عدم نجاحها أي المفاوضات ، في التماس طريقة الحل فعلى الحكومة البريطانية تسوية المشكلة المعقدة بطريقة عادلة يرتاح لها ضمير كل رجل انكليزي حر .

دعوة الزعماء

أما في القطعة الثالثة فقالت المجلة ما يلي : سواء نجح مؤتمر لندن ام فشل فان دعوة زعماء البلاد العربية المجاورة لفلسطين قد طالبنا بها عدة مرات ، لانه يهمنا ان نسمع رأي العرب في خارج فلسطين . فان كل الحادثات التي جرت في لندن حتى الآن قد اسمعتنا وجهة نظر اليهود لان لهم وسائل كثيرة ونفوذاً متغلغلا في الدوائر الصهيونية في جميع انحاء العالم .

عربية وعالمية

واننا اذا نظرنا الى فلسطين من الجهة الغربية أي من جهة البحر المتوسط نجد ان قضية فلسطين أصبحت مشكلة عالمية . ولكن اذا نظرنا اليها من الشمال الى الجنوب والشرق نجد ان المشكلة عربية تهم جميع الدول العربية المجاورة

بعين الاعتبار

والحكومة البريطانية في توجيهها الدعوة لزعماء الدول العربية المجاورة بالشخوص الى لندن قد اخذت هذه الحقيقة بعين الاعتبار ، وبالنظر الى الحقائق فقط والامعان فيها لحل مشكلة فلسطين

العقل وكبرياء الانكليز

ويجب ان يتغلب العقل على كبرياء الانكليز في دعوتهم لممثلي عرب فلسطين ويجب ان لا يترك اي مجال لحبوط المفاوضات ولو نزلت « بريطانيا » عن كبريائها .

الفرق بين مؤتمرين

أما المقال الرئيسي في مجلة بريطانيا والشرق فاستهل بالمقارنة بين المؤتمر المنوي عقده في لندن للبحث في مشكلة فلسطين وبين مؤتمر ميونيخ الذي عقد عقب الازمة الدولية الخطيرة التي نشأت في شهر ايلول الماضي . والغاية من مؤتمر لندن الوصول الى اتفاق على اسس يقرها الفريقان .

شكاوى العرب

وقد اثيرت شكاوي العرب واحتجاجهم لان الحكومة البريطانية رأت انجاد تحفظ بخصوص ابعاد من ترى انهم مسئولون عن الاضطرابات في فلسطين

تحفظ الحكومة

على ان مثل هذا التحفظ قد عدل عنه في مناسبات سابقة شبيهة بهذه المناسبة وكان ذلك في مشاكل ارلندا ومصر والهند . ويصر عرب فلسطين على ضرورة عدول الحكومة البريطانية عن تحفظها هذا فلا فرق هناك بين فلسطين ومصر والهند وارلندا ، وعرب فلسطين اكفأ بكثير من غيرهم في البحث والدفاع عن قضيتهم وهم احق الناس بالكلام عن مظالمهم وحضور مؤتمر يبحث في شؤونهم

اعتراض اليهود

وبعد ان تناول المحرر الاعتراضات التي يثيرها اليهود حول بيان الحكومه وتتلخص في الاحتجاج على دعوة الدول العربية المجاورة للاشتراك في المؤتمر واعتبار ان اشتراك مندوبين عن الدول العربية تدخل في شؤون فلسطين لاحق لهم فيه . ثم الاعتراض على مبدأ الهجرة الى فلسطين ووجوب اخضاعها الى قدرة البلاد الاقتصادية على الاستيعاب ولا يكون تحديدها او البحث فيها على اساس سياسي . واليهود الصهيونيون يرون ضرورة ابقاء ابواب فلسطين مفتوحة للهجرة اليهودية الواسعة .

اقتراح المؤتمر

وفي رأي محرر المجلة ان الحكومة البريطانية كانت على حق في اقتراح عقد مؤتمر في لندن لبحث المشكلة بكاملها ، على انه من الخير ان لا تكون هناك قيود او تحفظات لعقد المؤتمر او الاشتراك فيه . ومن الخير مواجهة الحقائق كما هي وفي امكان المتخاصمين الوصول الى الاتفاق فيما بينهما اذا تركت لها حرية الاعراب عما يخالج افكارها

التغاضي عن الحقائق

ثم اشارت المجلة الى موقف العرب وموقف اليهود وموقف الحكومة البريطانية بينهما كما تكلمت عن الوطنية المتطرفة عند العرب واليهود وان كل فريق مملوء بالحماسة لوجهة نظره وان انكلترا أساءت الى الفريقين . وقالت انه من الصعب انكار الحقائق او التغاضي عنها

من القاهرة

أما بعد ذلك فننتقل بالقارىء الى ما كتبه مراسل مجلة بريطانيا والشرق في القاهرة عن تقرير لجنة وودهيد فقال : ترقب الناس في لندن والقدس صدور تقرير لجنة وودهيد وبيان الحكومة البريطانية . ولم يكن الاهتمام في القاهرة بالتقرير والبيان اقل منه في العاصمتين ولكن نشرهما لم يكن له الضجة التي كانت منتظرة والتي كان يظن ان تثار حولها . على ان هناك بعض الاوساط المهتمة بالشؤون العربية كانت تنتظر بلهفة صدور التقرير والبيان وكان اهتمامها بالغاً الحد الذي وصل اليه هذا الاهتمام في القدس ولندن وقوبل بالترحيب العدول عن مشروع تقسيم فلسطين ودعوة مندوبين عن البلاد العربية المجاورة واعتبرتا خطوتين حكيمتين .

الصحف العربية

وتناولت الصحف العربية بالنقد تحفظ الحكومة في حقها في ابعاد الزعماء الذين تعتبرهم مسئولين عن الاضطرابات في البلاد وقالت ان عقد مؤتمر يقصى عنه زعماء البلاد التي يبحث في شأنها لا ينتظر له النجاح ومن المحقق ان يكون نصيبه الفشل .

ثم اتت مراسل القاهرة تصريحاً للاستاذ عوني بك عبد الهادي جاء فيه انه لا يوجد عربي واحد ولا مسلم واحد يوافق على مشروع اتحاد اقتصادي ووصف مثل هذا المشروع بانه مرفوض ببساطة وبكل ارتياح . وزاد على تصريحه بانه لا يوجد عربي واحد يقبل الجلوس الى مؤتمر مائدة مستديرة مع الصهيونيين وأول شرط هو الغاء وعد بلفور

من بيروت

ثم نعود بعد كل ذلك الى مراسل بريطانيا والشرق في بيروت فاستهل رسالته باللاجئين من فلسطين الى لبنان وأشار الى كثرة عددهم والى ارتفاع أسعار أجور المنازل في بيروت لهذا السبب

الذكرى المشئومة

وانتقل بعد ذلك الى وصف يوم ٢ تشرين الثاني ، ذكرى وعد بلفور المشئوم فقال ان بيروت وعدداً من المدن اللبنانية اضربت احتجاجاً على السياسة المتبعة في فلسطين وكانت بيروت في ذلك اليوم مقفرة

وفي فترة الاسابيع القليلة الماضية اضربت عدة مدن في سوريا ولبنان احتجاجاً على تدخل امريكا في شؤون فلسطين وتحيزها لليهود وعطفها على الوطن القومي اليهودي . وقد رفعت عدة احتجاجات الى قناصل امريكا واشير في هذه الاحتجاجات الى ان العرب في فلسطين يعملون في سبيل حريتهم واستقلالهم وكان الواجب ألا تنس امريكا انها كانت تدافع عن حريتها واستقلالها . وختم المراسل بالاشارة الى ما يقوم به السوريون من الدعاية لمقاطعة البضائع الامريكية .

الثقة التامة بسماحة المفتي الاكبر

كلمة الامة تنطلق بايمان وقوة

عرب فلسطين على اختلاف مذاهبهم يعلنون للملأ أجمع شدة تعلقهم بزعمائهم

موجة جائحة من السخط والاستنكار على المذكرة الآثمة ومحاولة ثلم وحدة الامة المقدسة

واجب بريطانيا بعد هذا الاجماع التام

« تابع المنشور على الصفحة الاولى »

المفتي الأكبر واللجنة العربية العليا وممثلي الدول العربية.

السكرتير
الدكتور ممدوح النابلسي

الزعيم الامين

تحمس فخري قولا فأرا . غرس ليأكل وامثاله طعاما بديعاً وهاهو يأكل منه طعاما مريعا لا يسمن ولا يغني من جوع . فاهالي الناصرة وأقضيتها بينما يتعلقون بالزعيم الاوحد والسيد الامين الذي له الحق بالمفاوضة في شؤون فلسطين العربية يستنكرون بشدة المذكرة المأجورة

النائب البطريركي اللاتيني لمنطقة الجليل: المونسنيور بسكال ابوديا. خوري طائفة اللاتين في الناصرة : الاب كابوفا لوكاريلي . امام مسلمي الناصرة : الشيخ عبد الله مجيبي . واعظ مسلمي الناصرة : عبد الرحمن صبري . ناصر يونس . متى سالم . شحاده الجبر . ابراهيم رفيديا . جورجي الحلاج . سليم صباغ . نعيم عطار . طاهر الفاهوم . فضيل الفاهوم . سعود عبود . عضو جمعية العمال : محمد سيلاوي . حسن دحدل . راجي الزاوي . نجيب عطا الله . فوزي الجبران . لطفي فرح . الياس الزهر . عرفات الاحمد . محمد الصفدي . محمد وحسن ومحمود الحاج شحاده . عبد الهادي سلامه . سعيد العمر . علي ابو زينة . عبد القادر الدريني . فضيل الكنج . محمد عبد الهادي . عبد الله الزعبي . شفيق لداوي . خليل ابراهيم الموسى . ابراهيم الغزاوي . سعيد الحاج اسماعيل . شريف الفاهوم . عزت الفاهوم . هجري احمد . توفيق البنا . ديب العفار . رجا الطير . سعود الفاهوم . عبد الرحمن محمد فرحان . سلام علي الجيدل . يوسف عز الدين . احمد ابو غوش . اسعد الفاهوم . سالم ابو اسعد . الياس شقحه . سامي الجبالي . محمد الكيلاني . سعيد الشريف : عن صفورية . سالم داود : عن كفركنا . توفيق النمر . عبد الله ابو اسعد . احمد عطية . حافظ السعد . يوسف الزعبي . لويس طنوس . فؤاد بواردي . ابو العابد . منصور الكردوش . محمود الجعفري .

مجلس محلي البيرة

مجلس محلي البيرة يستنكر بيان فخري النشاشيبي المأجور ويستغرب التفات الحكومة لرجل مثله لا يمثل الا نفسه في وقت تعرب فيه الامة عن ارادتها بحل القضية الفلسطينية حلا عادلا لا تقبل حلا يكون المفاوضون فيه غير زعيم الامة الاوحد سماحة المفتي الاكبر . لا نثق الا بسماحته وبأعضاء اللجنة العليا

نائب رئيس مجلس محلي البيرة

المفاوض الوحيد

نستنكر ما جاء في مذكرة فخري النشاشيبي الخارج على الامة . ولا نعترف بزعيم غير سماحة المفتي الاكبر ، فهو وحده الذي يمثل الامة ويفاوض باسمها .

حمطي كنعان واخوانه

من شباب رفيديا

شباب رفيديا القاطنين في القدس يستنكرون بشدة مذكرة فخري النشاشيبي المأجورة . لا يمثلنا في اي مفاوضة تتعلق بمصير اوطن سوى زعيم الامة الاوحد سماحة المفتي الاكبر وزملائه الامناء .

كتلة واحدة

نحن عموم مسيحيي نابلس نحتج بشدة ونستنكر مذكرة فخري النشاشيبي المرسلة لحكومة لندن . ونقول ان هذا الشخص لا يمثل في فلسطين الا نفسه كما وانه لا يوجد في فلسطين حزب يسمى حزب الدفاع الذي زوعمه ذلك الكتاب وان فلسطين كلها كتلة وطنية واحدة ، ولا ثقة لنا باحد للمفاوضة بشأن حل قضية بلادنا الحقة مع حكومة لندن سوى زعيمنا الكبير صاحب السماحة الحاج امين افندي الحسيني ورجال اللجنة العربية العليا دون سواهم . يوسف الخوري . جورجي عبد النور . القس بطرس سلامة . المحامي شكري القرة اسعد خرعوبا . عبد عبد النور . ميخائيل منصور ابو قرده صليبا غنديت . خليل عبد النور . شحاده سليمان . اسطفان اللاتي . توفيق الخوري . حنا اسطفان . سمعان عبد النور . حنا عبد النور . الدكتور اسعد سلامة . يوسف مريشح ميخائيل سالم . نقولا خوري . عفيف خوري . كمال خوري

الثقة المطلقة

نحن اهالي رفة ووادي الشعير — نابلس ، نستنكر ما جاء في مذكرة فخري النشاشيبي الخارج على الامة ونعلن ثقتنا المطلقة بزعيم البلاد الاوحد المفتي الاكبر سماحة الحاج امين افندي الحسيني وصحبه المخلصين

عبد الله المصطفى الحمد . فارس يوسف . راغب الحسن الشيب . سلامه عبد الرحمن الشيب . حسن الشيخ محمد . عيسى عبد الله خليل . راغب محمد السعود . فهمي عطا الله . محمد قاسم . عبد الرحيم قاسم عوايص . محمد طالب . سليم عبد الفتاح . موسى سعيد قزراري . عبد العزيز حسين . محمود الامين . محمود ذيب . حسن عبد الخالق : حافظ الساعي وغيرهم .

من قرية قطنه

نحن اهالي قرية قطنه البالغ عدد اهاليها ١٥٠٠ شخص نستنكر بشدة ما ورد في المذكرة الصفراء التي صدرت من فخري النشاشيبي ، الخارج على امته والذي لا يمثل الا نفسه ، لانه منبوذ من امته ومن ابناء جنسه . واننا نؤيد بكل قوانا سماحة المفتي الاكبر الحاج امين افندي الحسيني واعضاء اللجنة العربية . وكل مفاوضة وحل لمشكلة فلسطين لا تكون بموافقة سماحته يكون نصيبها الفشل .

عن اهالي قطنة ، قضاء القدس — عبد الله صالح ذيب ، حسين احمد العمباوي ، محمود عوض حسين ، اسماعيل حسين الزغاري .

من عرب الوادية

اهالي قرى عرب الوادية يستنكرون بشدة مذكرة فخري النشاشيبي والتي اثبت مؤخراً انه لا يمثل غير نفسه ويضمنون ثقتهم بحضرة صاحب السماحة زعيم فلسطين الاكبر وممثلها الاوحد السيد محمد امين الحسيني وأعضاء اللجنة العربية العربية العليا .

عنهم — عبد الرحمن عريقات

من قضاء عكا

مات فخري النشاشيبي ادبيا هو ومن يلف لفه ، الامين على مفاوضاتنا هو أمين الامة المفتي الاكبر واللجنة العليا .

عن الخضر : قضاء عكا — خالد العبد الله ، عبد الغني ، حماده ابو عوض ، حمد ابو عوض ، محمد يوسف عبد الله ، محمد سعيد عبد الرحيم .

من مجدل كروم

اهالي مجدل كروم بشيبها وشبابها يستنكرون ما جاء في مذكرة المأجور فخري النشاشيبي الذي لا يمثل الا نفسه ويعلنون ثقتهم بسماحة مفتي فلسطين الاكبر والزعيم الاوحد ، الحاج امين افندي الحسيني ورجال اللجنة العربية العليا .

اختيارية وشباب قرية مجدل كروم

من قرية البروة

نحن مختارو ووجوه قرية البروة التابعة عكا ، مسلموها ومسيحيوها نستنكر بشدة مذكرة فخري النشاشيبي المأجور الذي لا يمثل الا نفسه ونؤيد سماحة المفتي الاكبر الحاج امين افندي الحسيني الذي هو وحده له الحق في تمثيل البلاد بأسرها امام المؤتمر المنوى عقده في لندن . هذا اذا كان البريطانيون يريدون السلام لارض السلام — جميل

درويش . عبد الله صالح . اسعد عطا الله . حسن علي ذيب . حسن درويش محمد . صالح احمد الخطيب . يوسف صالح . صالح الشيخ خليل . محمود حسين ذيب . محمد اليوسف . علي الحاج احمد ذيب . حسن عبد الله ذيب . محمد عبد الله . صالح يوسف عبود . سليم مطلق السعد . احمد هواش . عيسى الخوري . عبد الحميد صبارة . محمد اسماعيل الشيخ خليل . محمد الحسن خليل السعيد . محمد ذياب . شحاده الخوري . محمود الوادي . عبد الله الزايد صالح سعيد الحسن .

استنكار آل زويد

نحن آل زويد نستنكر بيان النشاشيبي ولا مفاوض سوى الزعيم الصالح ، سماحة المفتي الاكبر الحاج امين افندي الحسيني — صالح محمد زويد مصطفى مصباح زويد

من رمانه

آل بكرة يستنكرون مفتريات فخري النشاشيبي ويعلنون تأييدهم لزعيم البلاد سماحة المفتي الاكبر ورجال اللجنة العليا

توفيق محمد يونس ، يعبد ، عن آل بكر ، سليم مصطفى الاحمد — رمانه

شباب حيفا

شباب حيفا العرب يستنكرون ما جاء في مذكرة فخري النشاشيبي المأجورة زجو تبليغ وزير المستعمرات ان فلسطين لا يمثلها الا اللجنة العربية العليا برئاسة الزعيم الاوحد سماحة المفتي الاكبر

ابراهيم نعيان . رشيد نصار . فياض طوقان . عبد الرحمن رمضان . محمود حمدي . سليم سلامه . اسعد المافي . حسن زهدي نور الله . ميخائيل ابو فاضل واولاده . رشيد حسان . رفيق وفؤاد تاري . شوقي عزام . اسكندر حسن محمد اياث . امل فرح . عفيف مراقبي . محمود صفدي . اميل سابيلا . منير خوش . مصري نعمه . انس الحمزه . سامي خلف . نخله جبران . مصطفى عمر قلعاوي . نعيم مراوي . جميل رمضان . نعيم المسل . محمود ابو الذهب . فرسون الخوان . ابراهيم سعاده . الميق فرسون . وديع الحلو . جميل مراكش .

من العباسية

أهالي قرية العباسية يستنكرون بشدة ما جاء في مذكرة فخري النشاشيبي لا يمثلنا الا امامة الزعيم الاكبر وصحبه الابرار .

محمد عبد الرحيم ، يوسف حسن يوسف ، حسن حسين موسى ، محمد اجبرين ، اسماعيل الناطور ، علي محمود ،

الحاج احمد درويش ، محمد الغبيش ، سعيد عبد الله خليل ، مصطفى الداود

من بيت سوريك

نحن وجهاء وشيوخ قرية بيت سوريك نحتج بشدة ونستنكر تصريحات فخري النشاشيبي وما جاء بمذكرته السخيفة المأجورة ، فهو لا يمثل الا نفسه . واننا نعلن على رؤوس الاشهاد بان ثقتنا قد وضعناها منذ البدء بسماحة مفتينا الاكبر وباعضاء اللجنة العليا في كل ما يتعلق بمستقبل فلسطين سياسياً .

التمثيل الحقيقي

آل ابي السعود يستنكرون ما جاء في رسالة فخري النشاشيبي التي يعتقدون انه يعبر بها عن رأيه الشخصي .

وان زعيم البلاد سماحة المفتي الاكبر الحاج امين افندي الحسيني هو الذي يمثل البلاد تمثيلا حقيقيا .

عن العائلة : مصطفى ابو السعود

من بئر نبالا

نحن مخاتير وشيوخ وجميع اهالي قرية بئر نبالا نستنكر كل الاستنكار ما جاء بتصريحات فخري النشاشيبي المخزية لتضليل الحقيقة . وهو من لا يمثل الا نفسه فالامة قد اجمعت ان لا تسلم نفسها الا بزعيمها الاوحد سماحة الحاج امين افندي الحسيني الحريص على حقوقها

جوهر عبد الهادي . محمد حسين سلمان عبد الدايم . حاذر علي . احمد عيسى . سعد رمضان . مصطفى احمد

ممثل الامة

ممثل الامة الوحيد الحاج امين افندي الحسيني مفتي فلسطين الاكبر . فخري النشاشيبي لا يمثل الا نفسه

الدكاترة نعيم قطران . بشاره حداد

من بيت صفافا

المندوب السامي — القدس

فخري النشاشيبي لا يمثل الا نفسه . لا يحق لاحد التكلم في قضية فلسطين سوى زعيم الامة الاوحد ، سماحة المفتي الاكبر الحاج امين افندي الحسيني

عن اهالي بيت صفافا : ابراهيم العمري . مصطفى ابراهيم

من الرملة

الامة العربية بفلسطين التي تعمل باستمرار منذ عشرين سنة متوالية تكبدت خلالها من الخسائر ما تكبدت وقدمت ثمنها ما قدمت وصمدت الخطوب وصبرت على المكروه صبر الكرام ونالت رغم ما لقيت وتلاقي ، متمسكة تحفر متعلقة بزعيمها سماحة المفتي الاكبر وزملائه اعضاء اللجنة العربية العليا ، هذه الامة تنظر نظرة السخرية الى المذكرة المأجورة التي قدمها فخري النشاشيبي اليكم ذلك الشخص الذي لا يمثل الا نفسه

انه من الخداع اثارة الاهتمام لمثل تلك المذكرة الحقيرة . فقضية الامة واضحة لا تخفيها الاباطيل وثقة الامة بزعيمها وزملائه لا يؤثر فيها التضليل أهالي مدينة الرملة وقراها يجددون العهد في ثباتهم على الميثاق الوطني وتعلقهم بسماحة رئيس وأعضاء اللجنة العليا ممثلي الامة الذين لا تعترف لغيرهم بحق التمثيل او تقرير المصير فلتسلك الحكومة طريق الصواب ان كانت تريد العدل والسلام .

جبران شبيطة . عادل ابو السعود . محمود الجمال . ابراهيم الغصين . علي علاء الدين . عبد الله الخيري . اسعد الغصين . شعبان الطباع . يوسف النحاس . عبد الحليم سلام . سليم احمد أمين . اسحق شكري رزق . عبد الفتاح نسيبه . مصباح محجوب . راتب الغصين . محمد علي الغصين . فايز التاجي . روحا ابو زبانه . حامد التاجي . عيسى الدحدلة . سليم حداد . يعقوب شاكر . اسحق حجازي . عبد الرؤوف شرورو . عيسى ابو العبد . عيسى زبانه . محمد عبد اللطيف علي احسن شكري ابو لبن . محمد البيسومي . رامز علاء الدين . متري ابو زبانه . يعقوب حمادة . حسن سلامة . بشارة قاقيش . عيسى الكته . خالد ابو ريالة . نعيم تلحوق . عيسى زبانه . سليمان مقبل . يوسف نعيم . صبحي الطباع . فهمي الغصين . عمر المصري . محمد بلامي . رسمي النشاشيبي . عبد الله الحديدي . احمد قويدر . مصطفى مرعي . عزة شبيطة . يوسف حصوة .

من آل نسيبه

آل نسيبه الخزرجي في القدس يستنكرون بشدة ما جاء في مذكرة فخري النشاشيبي الفاشلة الذي لا يمثل الا نفسه ولا يثقون الا بالزعيم الوحيد الحاج امين افندي الحسيني ورجال اللجنة العربية العليا . ارجو إبلاغ رفيقتنا لوزير المستعمرات

حسن ابراهيم نسيبه . محمد عزت نسيبه . موسى نسيبه . طاهر نسيبه . يعقوب نسيبه . خليل نسيبه . عزمي نسيبه . شريف نسيبه . عصمت نسيبه . ابراهيم نسيبه . خالد نسيبة . علي نسيبه . حسن ذكي نسيبه . نهاد نسيبه . حسن سلمان نسيبه . فؤاد نسيبه . محمد نسيبه . أحمد يحيى نسيبه . ابراهيم أدهم نسيبه . عارف نسيبه . احمد اديب نسيبه . هشام نسيبه . فهيم نسيبه

شعلة الوطنية

محمد بن عبد الله شعلة الاسلام ومحمد امين الحسيني شعلة الوطنية . نؤيده ولا زعيم سواه . يا للعبهرمين منتو ال الجاعوني — احمد بدر الجاعوني . راغب عباس الجاعوني . حماده الجاعوني فخري الجاعوني . محمد تاج الدين الجاعوني

من طيرة حيفا

نحن اهالي قرية الطيرة التابعة لحيفا نحتج بشدة على ما جاء في بيان فخري النشاشيبي المقدم لحكومة فلسطين انما الاجماع نخبر حكومة فلسطين لكي تخبر حكومة لندن ان فخري المذكور لا يمثل الا نفسه . الممثل الوحيد لنا ولجميع عرب فلسطين هو سماحة الحاج امين افندي الحسيني ، وكل من ادعى تمثيلنا فهو كاذب ، وتمثيله مردود عليه . لذلك جئنا ببيان الحقيقة — محمود حسن السلمان ، توفيق سعيد الزين ، عثمان محمود الاسعد . خضر ابو حسان . حسن الشبلي .

من حيفا

نعلن ثقتنا بزعيم البلاد الاوحد سماحة المفتي الاكبر وسماحته فقط تلك حق تقرير مصيرنا مع أعضاء اللجنة العربية العليا ، اما هذيان فخري النشاشيبي فلا يستحق ذرة من الاهمام . لرجو ابلاغ وزارة المستعمرات ذلك .

حيفا — عبد الرحمن الحاج بدري العايدي

من قرية برقة

اهالي قرية برقة يستنكرون بشدة مذكرة الخارج على امته فخري النشاشيبي ويعلنون ثقتهم وتمسكهم بزعيم الامة سماحة الحاج امين افندي الحسيني وصحبه اعضاء اللجنة العربية العليا المخلصين .

عن اهالي القرية — محمود الحامد ، حمزه محمد عمر ، فايز عبد القادر

المفاوض الامين

عمال شركة الاتحاد العربي للسجاير والدخان في حيفا يستنكرون بيان فخري النشاشيبي ويعتبرون سماحة المفتي الاكبر هو الزعيم الاوحد ، والمفاوض الامين لحل قضية فلسطين .

محمد يوسف محمد . عدنان ضيا ، شفيق جرار . اديب جرار . محمود علي سليم . احمد موسى . دخيل حنا . توفيق الشامي . قاسم المغاربي .

الثقة التامة

متعهدو الصحف والمجلات العربية بحيفا ، يستنكرون بشدة مذكرة فخري النشاشيبي المأجور ، ويعلنون ثقتهم بزعيم البلاد ، سماحة الحاج امين الحسيني وصحبه الكرام ، وهو المفاوض الوحيد لحل قضية فلسطين . توفيق الزعبلاوي . احمد عبد الخالق . مصطفى المحمود . صلاح الصفدي . عبد الرحمن سعيد . محمد خطيب . يوسف حسن . علي محمد فضيل عبد الغني . علي الخطيب . فائز عبد القادر . زكي العبد . محمد ابراهيم محمد محي الدين . احسان شويكه . سعيد اسعد . محمود عبد الجراد . محمد ابو عارون . احمد ابو النمر . حسن سليمان

تأييد المخلصين

سكان حارة الغزاوزه بحيفا باجمعهم يؤيدون زعيم البلاد الاوحد سماحة المفتي الاكبر ورجاله المخلصين ويعدون فخري النشاشيبي خارجا على امته

اعلان

صادر من محكمة شرعية يافا

تقدمت الينا مضبطة موقعة من مختاري محلة ارشيد بيافا تتضمن ان عبد الرحيم بن الصعيدي توفي منذ اشهر وستة تقريباً وانحصر ارثه الشرعي والنظامي في زوجته زينب بنت عيسى المصري واولاده منها محمد واحمد وعزه وعايدة فقط فمن له اعتراض على مضمون هذه المضبطة فليراجع المحكمة الشرعية بيافا خلال اسبوع من تاريخ النشر .

في ٣٠ رمضان سنة ٣٥٧
و٢٢ تشرين ثاني سنة ٩٣٨

قاضي يافا الشرعي

الاربعاء في ١ ذي القعدة سنة ١٣٥٧ و ٢٣ تشرين الثاني سنة ١٩٣٨

صاحب الامتياز : ابراهيم الشنطي

المدير المسئول : شوكت حماد

الاشتراكات
في فلسطين عن سنة ١٥٠
في البريد الداخلي * * ١٨٠
في سائر الاقطار الخارجية * * ٣٠٠

الدفاع

جريدة يومية سياسية مصورة

السنة الخامسة — العدد ١٢٧٩

دار الدفاع : ميدان الساعة ـ عمارة البلدية ـ يافا ـ فلسطين

العنوان التلغرافي : (الدفاع ـ يافا)

تلفون ١١٨٧ (اربعة خطوط) و ١٠٧٥ (خطان) صندوق البريد (٢٥٥)

الاعلانات يتفق عليها رأساً مع الادارة

اجرة السطر : ١٠٠ مل

صور متنوعة على هامش الحوادث

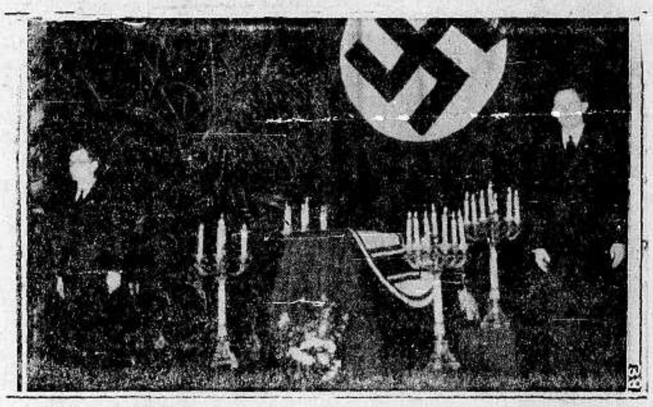

جثمان الهر فون رات في المفوضية الالمانية في باريس وقد اعد لنقله الى المانيا

المرحوم الهر فون رات الذي غاله اليهودي جرنسبان في باريس

اليهودي جرنسبان وهو في طريقه الى السجن يصحبه شرطيان من دائرة الامن العام في باريس

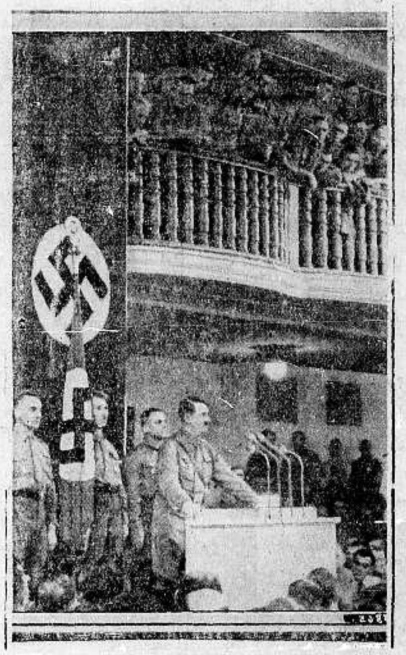

هتلر وغيره في اثناء الاجتماع الذي عقد للاحتفال بمرور ٥ سنوات على استلام النازي الحكم في المانيا

الى اليمين : الهر هتلر يلقي خطاباً على اثر سن القوانين الجديدة ضد اليهود في المانيا

صورة جديدة تنشر لاول مرة لعصمت اينونو رئيس الجمهورية التركية الجديد الذي انتخب خلفاً للمغفور له كمال أتاتورك

اليهودي هرشل جرنسبان الذي اغتال الهر فون رات سكرتير المفوضية الالمانية في باريس

خريطة تمثل تقدم قوات الوطنيين الاسبان عبر نهر الايبرو

المستر بيرو وزير الدفاع في جنوب افريقيا الذي زار برلين وسيقابل هتلر يوم الخميس القادم

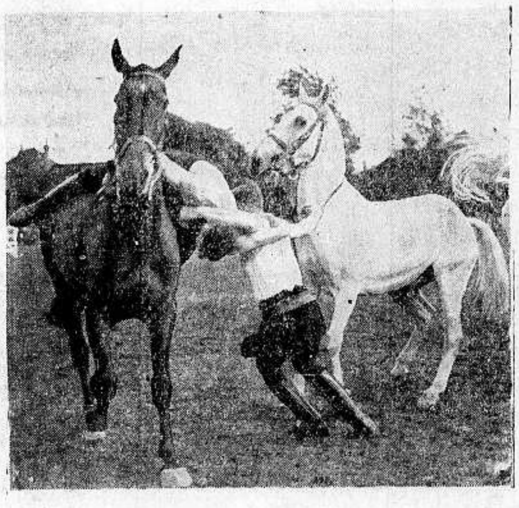

يرى في هذه الصورة أحد افراد البوليس البريطاني اثناء استعراض للخيل

على اثر الاعتداء على المرحوم فون رات استدعي الى باريس لمعالجته الطبيبان الالمانيان براندت وماغنوس ويرى الطبيبان عند وصولهما الى المستشفى في باريس

جنديان يابانيان يقدمان الماء لطفل صيني وجداه في أحد الحقول المزروعة حنطة

Missing Issues # 1280-1282

الثلاثاء في ٧ شوال سنة ١٣٥٧ و ٢٩ تشرين الثاني سنة ١٩٣٨

السنة الخامسة — العدد ١٢٨٣

الدفاع

جريدة يومية سياسية مصورة

صاحب الامتياز : ابراهيم الشنطي
المدير المسئول : شوكت حماد

الاشتراكات
في فلسطين عن سنة ١٥٠
في البريد الداخلي « « ١٨٠
في سائر الاقطار الخارجية « « ٣٠٠

دار الدفاع : ميدان الساعة — عمارة البلدية — يافا : فلسطين
العنوان التلغرافي : « الدفاع — يافا »
تلفون ١١٨٧ (أربعة خطوط) و ١٠٧٥ (خطان) ص.ب. (٢٥٥)
الاعلانات يتفق عليها رأساً مع الادارة
أجرة السطر : ١٠٠ مل

وبعد خطاب الوزير

الامة باقية على ميثاقها والقول الفصل للجنة العربية العليا

هذا هو الموقف الذى لا يتزحزحون عنه قيد شعرة بعد اليوم

من يمعن في خطاب وزير المستعمرات عبارة عبارة، ثم يضعه امامه ليتخذ منه صورة عامة ، يجد ان هذا الخطاب قد أوتي حظاً كبيراً من رونق الكلام و بهائه، ولمعان التعبير وقوة اجتذابه . فكل جملة من جمله، بل وكل كلمة من كلماته تدل على انها قبل ان اختيرت لتشغل محلها في سياق الخطاب ، قد فكر فيها الوزير الحاذق ، ابن الوزير السابق ابى الكتاب الابيض الاسود ، تفكيراً عميقاً ، حتى اعتقد في نفسه قبل ان تدفعه الى الآلة الكاتبة انه تأتى له أن يفرغ خطابه هذا في اجمل قالب تمكن صوغه فيه من الجمال والحسن واللباقة في لندن . فلو كان للخطب السياسية اليوم، وفلسطين ترزح تحت ما ترزح من العبء ، جوائز جل ، لنالت خطبة المستر ماكدونالد عشية الفاها في البرلمان منذ ايام الجائزة الاولى ولا جدال

وبهذه المزية التي امتاز بها خطاب الوزير ، مزية الجمال والرونق واللمعان ، يعترف العرب مسرورين ، وهم امة عريقة في علوم الكلام والبيان واختلاف أساليبه ومنازله وما للعبارة اللينة من وقع في القلب يختلف عن العبارة الجافية . ولهذا يقدر العرب قوة حذق الكلام المتجلي في خطاب الوزير وهم ينصحون ودجوود وأمثاله المهاويس ان يتلقوا دروساً ليلية في صوغ الكلام الرنان على المستر مكدونلد .

نقول هذا في ناحية ثم ننتقل الى ناحية اخرى لنعلم ماذا اتى الوزير بجديد في خطابه من حيث الوقائع المحسوسة، والوقائع المجردة في القضيه الفلسطينية. فنرى انه ترك القضية بهذه الوقائع وعليها سجف وستائر وجعل يحاول ان يشق له طريقا جديداً في وصف ظروف المعضلة وتاريخها ونتائجها بطريقة جديدة لم يسبقه اليها احد

ويلوح لنا ان الوزير بذل جهده في خطابه البارع ليصور النزاع في فلسطين دائراً بين فريقين لا ثالث لهما، هما العرب واليهود معيناً ما لكل فريق من حق ومزية ، فجاءت براعة الوزير من هذه الناحية فائقة من وجهة النظر البريطانية . فقد صور العرب انهم احد الفريقين المتنازعين . وبعد ان فرغ من الكلام عن اليهود عرج على العرب، ولما تناول ذكر هياج مخاوفهم من تدفق الهجرة اليهودية وما بلغته في ثلاث سنوات متواليات «٩٣٣ و ٩٣٤ و ٩٣٥» من ١٣٣ الفا قال انه لو كان عربياً اساورته تلك المخاوف ايضا

هذه احدى النقاط الكبرى العليا التى ذكرها الوزير من ناحية العرب . والى جانبها ذكر في محل آخر من خطابه ان اليهود لا استقرار لهم في فلسطين وهم على عداء مع العرب لان ذلك يدعو بريطانيا الى ابقاء قسم كبير من جيشها في فلسطين لصد العادية عن اليهود

ثم مضى الوزير في الوصف والتصوير حتى اتى على كل ما يريد . فاذا خلا القارىء العربي بنفسه بعد الفراغ من قراءة هذا الخطاب دهش اذ يجد ان بريطانيا العظمى الكبرى ، ذات الحول والطول والجبروت والجيوش الجرارة كادت تطير عن مركزها من فلسطين وكأن ليس لها شيء من المصالح الاقتصادية

(البقية على الصفحة ٢ عمود ٦)

الاجماع التام بتأييد سماحة المفتى الاكبر

استفتاء شعبي تشترك فيه البلاد بأسرها وتجمع رأيها في قوة واخلاص

واجب بريطانيا العدول عن تحفظها فى حق اختيار الامناء على قضية فلسطين

ننشر فيما يلي طائفة أخرى من البرقيات والرسائل والمضابط التي تصلنا كل يوم بكثرة هائلة وكلها تعرب عن شعور خالص عميق بالالتفاف حول سماحة المفتى الاكبر، الحاج امين افندي الحسيني :

من الجزائريين

الجزائريون الواثقون المؤمنون بزعيم البلاد الاوحد سماحة المفتى الاكبر لا يرون سواه ممثلا للبلاد فهو الامين وبيده المقاليد وعليه المعول

عنهم — بصفد : محمد رشيد الدلسي

المذكرة المأجورة

استنكر مذكرة فخري النشاشيبي المأجورة والمفضوحة وأويد الزعيم الكبير الحاج امين افندي الحسيني واللجنة العربية العليا .

قرية الدكتور سعيد نمر

ثقة واستنكار

عائلة صندوقه بالقدس يستنكرون مذكرة فخري المأجورة . أقتنا بزعيم البلاد مفتي فلسطين الاكبر — محمد صندوقه حسان صندوقه . عطى صندوقه . علي صندوقه . احمد شاكر صندوقه

الطائفة الارثوذكسية

لا ممثل لفلسطين العربية سوى سماحة الحاج امين افندي الحسيني واعضاء اللجنة العربية العليا

عن الطائفة الارثوذكسية بطولكرم — الخوري ميخائيل

من عرب السطرية

نحن مخاتير واختيارية عشيرة عرب السطريه النازلين باراضي السدره قضاء الرملة نستنكر مذكرة فخري النشاشيبي المأجور الخارج على امته ونؤيد سماحة المفتى الاكبر الحاج امين الحسيني واعضاء اللجنة العربية العليا ولا نعترف لغيرهم بالمفاوضة

الحاج ابراهيم سالم ، الشيخ سلمان السطري ، محمود ابو عيد ، احمد ابو عيد حسين ابو عيد ، خليل ابو عيد

من شركة الاتحاد

موظفو شركة الاتحاد العربي بحيفا يستنكرون مذكرة فخري النشاشيبي المأجور ويؤيدون سماحة المفتي الاكبر وصحبه الابرار

محمود المنور ، نصرى منصور ، سميح رشيد الحاج ابراهيم ، حسني الخوري . كريم خوري

المذكرة المأجورة

آل منور بصفد وحيفا يستنكرون المذكرة المأجورة ويؤيدون سماحة المفتى الاكبر وصحبه الكرام

عنهم — محمود المنور

من بيت حنينا

رداً على خطاب وزير المستعمرات نعلن فخامتكم بان المفاوضة التى قد ترغب حكومة جلالته اجراءها مع ممثلى فلسطين والاقطار العربية الشقيقة فاذا لم يكن فيها ممثلا عن فلسطين سماحة زعيمنا المفدى الحاج امين افندي الحسيني وزملاؤه اعضاء اللجنة العربيـة العليا ستموت في مهدها. نرجو تبليغها الى المراجع الايجابية بواسطه فخامتكم

عن قرية بيت حنينا

عبد الحميد اسعد ، مصطفى شومان عبد العزيز اسعد ، حسين عبد العزيز ، احمد سيف الدين المختار.

تجارة غزة

تجارة قضاء غزه يستنكرون مذكرة فخري النشاشيبي المأجور ولا يثقون بغير سماحة زعيم فلسطين الاوحد المفتى الاكبر وصحبه الابرار

خميس ابو حصيره ، عبد الله ابو حصيرة ، سليم بحسونه

من الريحانيه

ممثلنا الوحيد بالمفاوضات سماحة المفتى الاكبر مختار الريحانيه يونس هارون

من قرية الضاهريه

كل حل لا يقره سماحة المفتي الاكبر فاشل . مختار الضاهريه اسماعيل زيد

من قرية بيدنيا

لا تنجح المفاوضات اذا لم يتزعمها

(البقية على الصفحة ٧ عمود ١)

قضية العرب الكبرى في مشكلة فلسطين

تصريحات خطيرة للاستاذ فارس بك الخوري رئيس المجلس النيابي في سوريا

رئيس وزراء سوريا بالنيابة يطالب بحقوق العرب وحقن الدماء في فلسطين

فلسطين في حفلة ذكرى الزعيم هنانو

بيروت في ٢٨ تشرين الثاني — لمراسل الدفاع الخاص — وصل بيروت امس قادماً من تركيا ، سعادة فارس بك الخوري رئيس مجلس النواب السوري واستأنف السفر الى حلب للاشتراك في حفلة تأبين الزعيم ابراهيم بك هنانو .

العدول عن السفر

وقد افضى الى بعض الصحفيين بتصريحات قال فيها انه عدل عن السفر الى لندن للدفاع عن قضية عرب فلسطين بعد ان جاءه القنصل الافرنسي وابلغه ان وزارة الخارجية الافرنسية ترغب اليه في عدم السفر الى لندن . وقد اتصل فوراً بالحكومة السورية وباحثها في الموضوع ، وبقي أخيراً في استنبول لتمثيل سوريا في تشييع جنازة اتاتورك

عطف الاتراك

وفى حديثه عن تركيا قال انه تأكد له ، اثناء وجوده في تركيا ، ان الاتراك لا يضمرون الا كل نية حسنة لاستقلال سوريا، وكل عطف على قضية عرب فلسطين .

قضية فلسطين

وتناول قضية فلسطين فقال : ان السوريين لا يوافقون على السياسة التى ترمي الى ربط فلسطين بشرق الاردن والالوية السورية . ولهذا السبب اهمل الانكليز دعوة سوريا لارسال ممثلين عنها في المؤتمر المنوى عقده في لندن للبحث في حل قضية فلسطين .

واني على تمام الاعتقاد بأن هذه المسألة كانت في مقدمة المسائل التى تناولها الوزراء الانكليز والفرنسيون فى محادثات باريس الاخيرة .

قضية العرب الكبرى

وقد انصرفت الافكار في سوريا انصرافا كليا الى قضية فلسطين ، وانباء ما يقع فيها ، واصبح الرأي العام يعتبر القضية السورية قضية محلية ، ويعد قضية فلسطين قضية العرب الكبرى .

احتفال وطنى

بيروت في ٢٨ تشرين الثاني — لمراسل الدفاع الخاص — اقيم احتفال وطنى رائع في مدينة حلب ، احياء لذكرى الزعيم هنانو ، وذلك لمناسبة مرور ثلاثة اعوام على وفاته . وخطب في هذا الاحتفال الاستاذ سعدالله بك الجابري ، وزير الداخلية والخارجية ورئيس مجلس الوزراء بالنيابة .

الموقف الحاضر

وبعد الاشادة بمآثر الزعيم الراحل انتقل الخطيب الى استعراض الموقف الحاضر في سوريا ، مشيراً الى الدسائس التى حيكت خيوطها لاحباط المعاهدة السورية فقال انه ينبغي علينا ان نتسامح كثيراً مع الاقليات ، اذ اننا جميعاً اخوان فى هذا الوطن .

مسألة السنجق

وتكلم عن مسألة الاسكندرونة فقال عنها انها باقية على ما كانت عليه .

تحقيق الامانى

وتناول الاستاذ الجابري بعد ذلك قضية فلسطين، فقال: «ان الانكليز ينظرون الينا نظرة شك وريب ، لكن يجب عليهم ان يعلموا باننا لابد ان نحقق امانينا قريباً، اذا لم نستطع تحقيقها اليوم»

بالصفة الرسمية

أقول هذا بصفتي الرسمية ،كما سبق

« البقية على الصفحة ٥ عمود ١ »

الطريق الامين في ارضاء العرب

من الامور الحيوية للامبراطورية تأييد حقوق العرب

تعليق (الابزرفر) على خطاب وزير المستعمرات وعرضها الاقتراح تشرتشل

المشكلة المعقدة

لندن في ٢٨ تشرين الثاني — تناولت جريدة « الاوبزرفر » مشكلة فلسطين ، فعلقت باختصار على مناقشه مجلس العموم الاخيرة بقولها ان هذه المشكلة المعقدة دخلت في دور البحث العملي ، وانتشر في جوها المداهم ميل عام الى الاصلاح والتعمير .

يستحق العطف

وانتقلت الجريدة الى خطاب وزير المستعمرات فوصفته بانه بيان مفيد موزون ودقيق عن المشكلة الحقيقية ، وقالت عنه انه يستحق العطف والاستحسان الذي لقيه حتى من الذين اتجهت اقتراحاتهم الى انحاء مختلفة

مشروع تشرتشل

ثم اشارت « الاوبزرفر » الى مشروع السنوات العشر الذي قدمه المستر تشرتشل، لحل قضية فلسطين ، فقالت : ان هذا النائب اتلف نصيحته السديدة بما اضافه اليها حين قال : « ... واذا رفض العرب هذا الاقتراح ترتب علينا نحن الانكليز ان نعتبر تعهداتنا لهم منتهية ، وعلينا ان نتابع تنميم واجباتنا الانتدابية بدون تحمل مثل هذه النفقات الحاضرة ، وذلك باتكالنا على قوة عسكرية يهودية »

الطريق الامين

فالواقع انه لا يمكننا ايجاد طريق امامنا اقوى من هذا الطريق واخصر منه الى نهاية الدمار والخراب . ويجب علينا في هذا الوقت ان نعلم تماما انه من الامور الحيوية للامبراطورية والجوهرية للانتداب ان نرضي العرب الى درجة معقولة ، بتأييدنا لحقوقهم ، ومحافظتنا على صداقتهم .

السلام ...!

وختمت الجريدة مقالها بقولها «واذا لم يتفق العرب واليهود فيما بينهم ، فلن يكون هناك سلام حقيقي في فلسطين »

* * *

تصريح لعلوبة باشا بعد بيان الوزير

القاهرة في ٢٨ تشرين الثاني — نشرت المقطم في عدد يوم السبت حديثاً جرى لمراسلها في لندن مع سعادة علوبة باشا ، رئيس وفد المؤتمر البرلماني أعرب فيه عن ارتياحه لروح المسالمة التي ظهرت في خطبة المستر مكدونلد في شؤون فلسطين يوم الخميس الماضي

تشمبرلين يزور روما في العام المقبل

لندن في ٢٨ تشرين الثاني — قالت جريدة « صندي بكتوريال » ان المستر تشمبرلين سيزور روما سنة ١٩٣٩ لعقد ميثاق البحر المتوسط مع السنيور موسوليني .

بريطانيا في مركز الذليل

مسئولية سياسة التذبذب التي اتبعت في البحر الابيض المتوسط

المصدر الاساسي لتهديد الامبراطورية في المستقبل وفشل سياستها

مصالح بريطانيا

لندن في ٢٨ تشرين الثاني — نشرت جريدة (السنداي دسباتش) مقالا لمراسل المستر كومبتون مكنزي قال فيه (عندما نتكلم عن مصالح بريطانيا في البحر الابيض نقصد بذلك اهتمام بريطانيا بالبحر الابيض على اعتباره طريقاً بحرياً الى قناة السويس، ومن القناة الى الهند واستراليا، والشرق الاقصى

قناة السويس

وقد اهتممنا اكبر اهتمام خلال الحرب الماضية بمركزنا في البحر الابيض وكنا نقصد من وراء اهتمامنا يومئذ ما للقناة السويس من الاهمية الكبرى، لانها طريق تجارتنا

مصدر الخطر

مع ذلك فقد كان هناك رأي ... اعتبر البحر الابيض مصدراً ... د الامبراطورية البريطانية في ... . فلو أن الرأي الذي كان عنده الم... ري ولسون قد نفذ اذن لانسحبنا من البحر الابيض بعد الحرب، واتخذنا طريق تجارتنا القديم عن طريق الكاب

سياسة التذبذب

لا ريب مطلقا في انه على النفوذ الذي كان للهيئة التي ترى هذا الرأي يقع كثير من المسؤولية عن سياسة التذبذب التي اتبعناها في البحر الابيض خلال الحرب العظمى وبعدها مباشرة.

مستقبل البحر المتوسط

ذنبي التي ساعدت اكثر من اي شيء آخر على فشلنا في غاليبولى، فاضطررنا بعد ذلك الى تحويل انظارنا الى الدفاق الغربي وترك مستقبل البحر الابيض تحت رحمة سياسة «الارتجال عفو الخاطر».

موقفنا من ايطاليا

واستطرد الكاتب من ذلك الى قوله: «لما سنحت الفرصة، بمساعدة المسيو فنزلس، لايجاد دولة قوية في اليونان تعتمد على بريطانيا كما كانت البرتغال في القرن الثامن عشر. ولكننا تركنا اليونان تتحطم في سنة ١٩٢٢. وقد اتيحت لنا فرصة لانشاء تحالف وثيق مع ايطاليا ولكننا فضلنا معارضة ايطاليا ... ومقاومة مطامعها مقاومة ... انتهت بنا الى فشل العقوبات التي ... والقائها بين احضان المانيا في ... الدقيقة التي كانت المانيا تقوم ... نفسها»

انفلات الفرصة

كانت الفرصة سانحة لنا بالاحتفاظ بتفاهم ... فرنسا، ولكنها افلتت منا. وقد ... الرجل القوي اللورد لويد لي مع ... ثم سمحنا بان تستهدف سياسته

للنقد والاستنكار.

مسئوليتنا تجاه اليهود

«واتحطنا لانفسنا المسئولية عن اليهود في فلسطين وها نحن اولاء نحاول بعد سنوات، تقرير ما اذا كنا مستعدين او غير مستعدين احتمال تلك المسئولية.

المركز الذليل

انا نرى انفسنا اليوم في مركز ذليل لا يطاق، ومع ذلك فانه يخيل الينا ان سلامة قناة السويس اكبر اهمية عندنا من سواها».

المشكلة الكبرى

واذا فرضنا ان هزة طبيعية هائلة دمرت القناة، فماذا عسى ان يكون اثرها في مستقبل الامم؟ او لا تصبح الامبراطورية الايطالية الجديدة في الحبشة مشكلة كبرى بالنسبة لايطاليا اشد استعصاء مما هي اليوم. ولا ريب انه لا يستطاع الاقتراب من الحبشة الا بفضل حسن نية بريطانيا

استعدادات ايطاليا

ثم ان استعدادات ايطاليا الحربية الواسعة النطاق في البحر الابيض، وهي استعدادات موجهة ضد سيادة الاسطول البريطاني، لا بد ان تفقد عندئذ كل قيمتها.

مطامع المانيا

وهناك مسألة اخرى هي انه لا يمكن رفض ما تطلبه ايطاليا من أن تكون ممثلة في ادارة القناة من غير ان يخلق هذا الرفض احتكاكا بين انكلترا وايطاليا.

ولكن تدمير القناة يخفف من وطأة ما قد يكون لالمانيا من مطامع خاصة بمستقبلها في افريقيا الشرقية. اما فيما يتعلق بفرنسا فاذا تركنا الخسارة المالية جانباً، والرسوم التي تتقاضاها على الملاحة، فان تدمير القناة يكون في مصلحتها على الارجح»

اذا دمرت القناة...

وقال المستر مكنزي، فيما يتعلق ببريطانيا: «هل اذا دمرت القناة اضطررنا الى اعادة النظر في طرق تجارتنا الا يصح ان تتحقق في المستقبل احلام اولئك الذين يريدوننا على ان نقطع صلاتنا او ربما نفقد اهتمامنا بالامبراطورية التي بنيناها من غير ان يكون فيها قناة السويس. اننا لا نحتاج الى شيء في البحر الابيض لا نستطيع ان نجده في المستعمرات البريطانية، وحتى اذا فرضنا اننا تنازلنا عن زيت البحرين فلا يزال يبقى لنا فحمنا»

النمو الاستعماري

وقال المستر مكنزي اخيراً: «اننا سنضطر الى وقف نمونا الاستعماري، والى التورط في الشؤون الاوربية مادامت قناة السويس شرياناً جوهريا. فاذا نشبت حرب اوربية غداً فان حماية القناة قد تؤدي الى ان تخسر بريطانيا هذه الحرب لانه واضح اننا لا نستطيع ان ندع السيطرة عليها لاية دولة اخرى سوى انفسنا، واجدني مضطراً الى ان اسائل نفسي قائلا: أليس تدمير قناة السويس تدميراً لا يرجى لها اصلاح بعده هو اكبر خطر يمكن ان يصادفنا؟

...

اجتماع وطني

في بيروت

بيروت في ٢٨ تشرين الثاني — لمراسل الدفاع الخاص — عقد اجتماع وطني في منزل المحامي الاستاذ جورج عقل حضره ممثلون عن مناطق الشمال والجنوب واعيان بيروت. وخطب في الاجتماع كثيرون، وبعد الانتهاء من القاء الخطب تم تأليف لجنة تنفيذية لوضع مذكرة بمطالب لبنان لتقديمها الى المفوض السامي الجديد

اعلان

يقتضي على جميع الذين يرغبون في اخذ رخصة مسكرات او تجديد رخصهم ان يقدموا طلباتهم ضمن مدة اسبوع من تاريخ هذا الاعلان توفيقا لنص المادة (١٢) من قانون بيع المسكرات سنة ١٩٣٥.

ويجب في نفس الوقت دفع رسم الرخصة الى صندوق البلدية كتأمين واذا رفض اعطاء الرخصة يعاد التأمين.

حسين شهاب الدين
نائب رئيس بلدية يافا

يافا في ٢٧ — ١١ — ٣٨

انتاج القطن

في العراق

بغداد في ٢٨ تشرين الثاني — لمراسل الدفاع الخاص — كان انتاج القطن في العراق سنة ١٩٢٠ ... ٦ بالة. ثم اخذت زراعته في التوسع والانتشار حتى بلغ انتاجه سنة ١٩٢٨ — ٥٢٠٢ بالة وفي سنة ١٩٢٩ — ٤٧٤٩ بالة ثم اخذ الانتاج يهبط حتى وصل سنة ١٩٣٣ الى ٤١٠ بالات وذلك بسبب فتك الدودة به. وقد نشطت الحكومة في تلك السنة ووزعت بذور نوع القطن المسمى «١ كالا» على الزراع وكافحت الدودة مكافحة شديدة فبلغ الانتاج سنة ١٩٣٥ — ٤٤٠٥ بالات. وبلغ سنة ١٩٣٦ — ٩٤٧٧ بالة ثم دخل البنك الزراعي الصناعي الى السوق للشراء فتحسنت اسعار القطن وثبتت ومن المنتظر ان يكون محصول القطن في العراق لسنة ١٩٣٨ متراوحاً بين الـ ٣٠ الف والـ ٣٥ الف بالة

• • •

نهضة العرب

كتاب لانطونيوس بك يقرظه جارفس

لندن في ٢٨ تشرين الثاني — نشرت جريدة «الاوبزرفر» تقريظا بقلم جارفس بك، للكتاب الجديد الذي وضعه جورج بك انطونيوس باسم «نهضة العرب».

عطف طبيعي

وجاء في هذا التقريظ انه من الطبيعي ان يعطف انطونيوس بك على شعبه بصفته فلسطينياً وهو يستعرض قضية العرب، ويعرضها بصورة معقولة سامية. ويصعب جداً على قارئ الكتاب ان يجد في بيانات المؤلف وآرائه أي عيب.

في نظرة اجمالية

وتناول جارفس بك الكتاب في نظرة اجمالية فقال ان الحقائق حقائق، لكن المؤلف أوردها بصورة منظمة تنظيماً دقيقاً، حتى انه يجب على الذين يشعرون بأنهم نالوا الكفاية من آداب اللغة العربية خلال السنتين الماضيتين ان يستثنوا كتاب «نهضة العرب»، لان واضعه اديب خبير بموضوعه، ومقيم في فلسطين.

شعور القلق

والمؤلف، لا شك، كاتب قدير يدفع بحججه في قوة وصراحة محاولا ان ليدخل على الانسان شعوراً مقلقاً عن اشياء كثيرة، مثل خطابات مكماهون — الملك حسين، واتفاق سايكس — بيكو، والتصريح الخاص بالعقبة. وترجم المؤلف كل هذا الى لغة انكليزية هي في غاية المتانة.

الحدود العربية

ويظهر في الكتاب انه اذا حددت تخوم الدول العربية الجديدة كما وضعها الملك حسين فان العرب يكونون حينئذ محقين في مطالبتهم بشبه جزيرة سينا — وهي التي تعد جزءً متمما لمصر

النقطة المعقدة

فهذه النقطة المعقدة لا يمكن الفصل فيها سوى لخبير في فن رسم الخرائط البحرية، لانه هو وحده الذي يستطيع القول فيما اذا كانت قناة السويس المشهورة هي امتداد البحر الاحمر، أم خليج العقبة الذي لا أهمية له

مشكلة سيناء

فاذا جاء حكم مثل هذا الخبير في جانب الاول، وجب عندئذ، ومن غير شك، تسليم سيناء لحكم العرب. وفي هذا ما يعطيك رأياً عن الكلمات غير الموزونة التي جاءت عرضاً في هذه الخطابات المشهورة

بسبب اليهود

تسوء العلاقات بين المانيا وبريطانيا

كما ساءت قبلا بين المانيا وبين اميركا

على اول الصفحة الاولى من عددها الصادر بتاريخ ٢٢ الجاري، نشرت «الديلي ميل» بقلم «ولسون بروديت» محررها الدبلوماسي، ما نجمله فيما يلي:

تستدعي سفيرها

قيل في الدوائر العليمة امس في لندن ان مما يحتمل كل الاحتمال ان يستدعي الدكتور فون دركسن السفير الالماني الى برلين احتجاجا على المناكفات البريطانية لالمانيا.

واستدعاء السفير، اذا وقع، فانه سيوصف رسميا بانه بقصد ابلاغ سفيرها ما يراه في الموقف الى السلطات في برلين

وقد جرى مثل هذا عندما امر الدكتور هانس ديكهوف السفير الالماني في واشنطن بالعودة الى وطنه

في امكنة السفراء

ولقد جرى استدعاء هذا السفير على اثر التعليمات التي اصدرتها الولايات المتحدة الى سفيرها في برلين، المستر هيو غ ولسن، وكانت تقضي بعودته الى واشنطن «للتشاور».

وفي كلا الحالتين يتولى السفارة القائم باعمالها، وسيبحر الدكتور ديكهوف في آخر هذا الاسبوع، ومن المنتظر في هذه الحالة ان تترك السفارة تحت رعاية الدكتور هانس توسون، المستشار بالسفارة

السفير البريطاني

اما السر نيفل هندرسن، السفير البريطاني في المانيا فانه في انكلترا في الوقت الحاضر وقد اجريت له عملية جراحية بسيطة في مصحة لندن مؤخراً، وتنتظر عودته الى برلين حوالي عيد الميلاد وفي غيبته يتولى السفارة السر جورج اوجليف فوربس القائم باعمال السفارة في برلين

العلاقات تسوء

ولم تكن لدى السفارة الالمانية ليلة الامس انباء ترويها وتؤيد بها احتمال استدعاء السفير، ولكن مما لا شك فيه ان العلاقات الانكلو — المانية قد ساءت وتعقدت تعقداً خطيراً في الايام القلائل الماضية

هياج المانيا

والحكومة الالمانية هائجة هياجاً شديداً، وحانقة كل الحنق مما قيل عنها خاصاً بالمعضلة اليهودية بالسنة اعضاء الوزارة البريطانية والسنة اعضاء البرلمان وفي ليلة الامس طارت الاشاعات حول لندن وهي تقول باحتمال استدعاء الدكتور فون دير كسن، بعد البيان الذي ادلى به المستر نيفل تشامبرلن في مجلس العموم، خاصاً بما تحاوله الحكومة البريطانية من ايجاد مواطن في الامبراطورية لليهود اللاجئين من المانيا

مما كسات البرلمان

ولقد قيل لي ان الحكومة الالمانية كانت شديدة الاهتمام جداً بالمماكسات التي بدت من مجلس العموم، وان تفاصيل ما دار فيه كان يرسل بدقة تامة دقيقة بعد دقيقة الى برلين والى برختسجادن لاطلاع الهرهتلر عليها.

زيارة لها معناها

ومن حوادث الليلة الماضية التي اقلقت الدبلوماسيين في لندن، هذه الزيارة الغامضة التي قام بها الميجور جنرال كارل بودنسكاتز احد الجنرالات الذين يثق بهم القائد مارشال غيرنغ للعاصمة الانكليزية

انه وصل بطائرة خاصة الى مطار كرويدن صباح الاحد ٢٠ الجاري، وامضى معظم النهار مع الميجور جنرال وينتجار الملحق الجوي بالسفارة الالمانية في لندن

ولقد زار الجنرال كارل السفارة الالمانية زيارة رسمية والمفهوم هو انه رأى الدكتور فون دير كسن ويشاع انه اخبره باحتمال استدعائه الى برلين

وبعد ذلك ذهب الجنرال كارل الى منزل وينتجار حيث تناول المشاممة. ثم غادر مطار كرويدن قافلا الى برلين صباح الاثنين ...

* * *

وبعد خطاب الوزير

«تابع المنشور على الصفحة الاولى» والسياسية والعسكرية في هذه البلاد...

بل ويشعر كأن بريطانيا قد تقمصت الى ناسكة خفية منقطعة الى العبادة والتبتل في جبل الطور!.. ففلسطين ليست بنظرها، على ضوء خطاب الوزير الحاذق، الحلقة الخطيرة من سلسلة المواصلات الامبراطورية بعد الحرب الكبرى، بل وبعد حرب الحبشة ومعاهدة مصر. وما مرفأ حيفا إلا من لزوم ما لا يلزم. وما انابيب زيت البترول الممتدة من كركوك الى شواطئ البحر المتوسط الا زائدة دودية استعمارية في الصحراء العربية. فللقارئ ان يتمعن في هذا ويتعجب ما شاء. والصراع كما صوره الوزير دائر بين العرب واليهود وبريطانيا ليس لها سوى موقف المصلح الموفق بين الفريقين!..

فالى حل هذه المعضلة بين الفريقين وتسوية هذا النزاع دعا الوزير بحرارة زائدة، الى مؤتمر لندن. والى هذا المؤتمر وجهت الدعوة من الحكومة البريطانية الى الحكومات العربية المجاورة على نحو ما يعلم القراء، وهو المؤتمر الذي لن يكون مبدأ انعقاده قبل منتصف شهر كانون الثاني سنة ٩٣٩ هذا اذا لم يتأخر عقده عن هذا الوقت واذا لم تنشأ العراقيل في سبيله

ولما ختم الوزير خطابه بذكر هذا المؤتمر وما علق عليه من آمال كبار في حل المعضلة قال ما معناه: ان بريطانيا تلج باب هذا المؤتمر وفي ذهنها الالتزامات التي في عنقها نحو الفريقين المنشأة عن صك الانتداب، الانتداب الذي عهد فيه الى بريطانيا بمشاركة اكثر من ٥٢ دولة. وفي ذهنها أيضاً حقوق اميركا في فلسطين وهذه نغمة جديدة ارضاء لليهود الى آخر ما قال في هذا الصدد

اما العرب فيخالفون الوزير على الرغم من جمال خطابه في امر جوهري واحد يقوم عليه اساس هذا الخطاب، وهو ان العرب لا يعترفون بان اليهود فريق اساسي في هذه المشكلة ولا يعترفون بصك الانتداب ولا بوعد بلفور السابق عليه ولا بأي فرع من فروع هذه المشكلة. وأما النزاع فالعرب يرونه واقعاً بحقيقته ومعناه بينهم وبين الحكومة الانكليزية مباشرة. فاذا كانت الحكومة البريطانية قد تهيأت الى ان تقدم الحل المقبول فالعرب مستعدون لانهاء المشكلة وموقفهم قد اعلنوه مع مطالبهم. ولا يسع عربياً من المليون عربي في فلسطين ان يتنزل مقدار ذرة عن هذه المطاليب، وهي انشاء حكومة وطنية مرتبطة مع بريطانيا بمعاهدة شبيهة بمعاهدة العراق ومصر واعتبار اليهود الذين في البلاد الآن اقلية مشتركة مع الاكثرية في الحقوق والواجبات ويتبع ذلك بطبيعة الحال وقف الهجرة ومنع بيع الاراضي.

ولا اعتبار لتغيير الاسماء والاوصاف مع عدم تغير المسميات والموصوفات. فالقضية العربية الفلسطينية سواء عرضت على مؤتمر عربي بريطاني ثم بريطاني يهودي في لندن او في القدس او في أي مكان آخر اذا لم تكن الحكومة البريطانية مستعدة لحل المشكلة على هذا الاساس فاي خطوة اخرى يخطوها العرب تكون في هدر البقية الباقية من حقوقهم، وهذا هو الموقف الذي لا يتزحزحون عنه بعد اليوم قيد شعرة. واللجنة العربية العليا لم تزل هي المتصرفة بالامر والموكول اليها النظر في امر البلاد وملاحقة قضيتها. ويهمنا ان تعلم الحكومة ان في فلسطين امة طائعة لهذه اللجنة ولرئيسها سماحة الحاج امين افندي الحسيني المقيم بجوار بيروت، فكل شيء يعرض على الامة في الآونة الحاضرة ترده الى سماحته باعتباره الزعيم ورئيس اللجنة، واليه يرجع الرأي وللامة الطاعة.

«...»

مشروع واسع للطيران الحربي في مصر

القاهرة في ٢٨ تشرين الثاني — لمراسل الدفاع الخاص — تعد وزارة الحربية المصرية مشروعاً واسعاً للطيران الحربي وفقاً لمشروع الدفاع الوطني، وتعمل الآن على اعداد عدد كاف من الضباط لتدريب المصريين على فن الطيران الحربي، كما استوردت عدداً كبيراً من الرشاشات.

Missing Pg. 3

عمليات التفتيش في بعض انحاء يافا
انفجار قنبلة واعلان نظام منع التجول

تفتيش ليلي

فتش البوليس حوالي الساعة الثانية عشرة من مساء ليلة أمس دكان السيد حسن السعيد الواقعة باول سوق البلابسة أمام سبيل الجامع الكبير تفتيشاً دقيقاً وقد عثر على مسدس وطلقات واعتقل صاحب الدكان في الصباح.

تفتيش منازل

وحوالي الساعة العاشرة من صباح امس ذهبت قوة من البوليس في ثلاث سيارات مصفحة الى دار السيد على بدوية الواقعة على شاطىء المنشية بالقرب من الحمام المحترق واحاطوا بها من جميع اطرافها واجروا فيها تفتيشاً دقيقاً فعثروا على بندقية صيد مرخصة وعدد من خرطوشها فصودرت واعتقل صاحب البيت، وفتشت القوة داري العبد التلاوي واحمد الفرالي الملاصقتين لدار السيد بدوية، ولم يعثر فيهما على شيء والقي القبض على صاحبيهما رهن التحقيق.

في ساحة السراي

وحوالي الساعة الثانية عشرة من ظهر امس طوقت دوريات البوليس السيارة ساحة السراي وفتشت المارة. ثم اجري تفتيش مقهى المدالي الواقع في الساحة المذكورة وفتش الجالسون فيه واستجوب بعضهم.

في مقهى الانشراح

وفي الوقت ذاته طوقت قوة من البوليس في ثلاث سيارات مصفحة مقهى الانشراح الواقع على طريق المحطة وأجريت عملية التفتيش واعتقل ثلاثة اشخاص اشتبه بهم.

في بيوت

وذهبت قوة الى البيوت الواقعة بالقرب من دار الحكومة على ارض المستقيم وسبق ان اضرمت النار فيها ففتشت تفتيشاً دقيقاً ولم يعثر فيها على شيء.

اعتقال مختار

وقبض على السيد احمد الجمل مختار القرية العربية اثناء سيره في احد الشوارع للقيام بوظيفته كمباشر في المحكمة المركزية وتبليغ بعض المدعى عليهم

انفجار قنبلة

وحوالى الساعة الخامسة من مساء هذه الليلة القيت قنبلة على سيارة بوليس كانت واقفة خلف مركز قشلاق مركز بوليس المدينة فلم تصبها باذى غير ان سيارة بوليس صغيرة اخرى قد اصيبت بضرر بسيط وقد احدثت دوياً هائلا هرع على اثره الجنود ورجال البوليس الى المكان المذكور وأحاطوا به من جميع الجهات ثم قام الجند بتفتيش المقاهي والدور والاماكن المجاورة وقبض على عدد من الاشخاص المارين في الشوارع والجالسين في المقاهي للتحقيق معهم. وأخطرت رئاسة مركز بوليس اللواء والقائد العسكري للمنطقة الجنوبية بالحادث

منع التجول

وحوالى الساعة الخامسة والنصف مساء اعلن نظام منع التجول في المدينة باطلاق « زامور » فرقة المطافىء فاغلقت المتاجر وغيرها ولجأ الناس الى منازلهم.

وعلى اثر اعلان منع التجول خرجت قوات من الجند في سيارات مسلحة الى الشوارع وتجولت فيها حتى ساعة متأخرة من الليل.

لجنة الابنية وتنظيم المدن

اجازت لجنة الابنية وتنظيم المدن في اللواء الجنوبي المشروع التفصيلي للقطع رقم ٤٥ و٤٦ و٤٧ و٤٨ رقم « ك » الواقع ضمن منطقة تنظيم بلدية يافا ونشر اعلان بشأن عرض هذا المشروع في دائرة بلدية يافا في الملحق رقم ٢ من العدد ٧٧٤ من الوقائع الفلسطينية وقد نظرت لجنة الابنية تنظيم المدن في اللواء الجنوبي في الاعتراضات المقدمة على هذا المشروع وطلبت من المندوب السامي وضعه موضع الاجراء. وقد رفعت خرائط هذا المشروع الملحقة به الى المندوب السامي اقترنت بتوقيعه

ولذلك فان المندوب السامي استنادا الى الصلاحية المخولة له في الفقرة « ٢ » من المادة الثانية عشرة من قانون تنظيم المدن لسنة ١٩٣٦، قد اقر المشروع المذكور والخرائط الملحقة به وامر بان يوضع موضع التنفيذ، وقد عرضت خرائط هذا المشروع في دائرة بلدية يافا حيث ابيح لجميع اولي الشأن الاطلاع عليها.

* * *

جلسة المجلس البلدي

عقد المجلس البلدي جلسة صباح أمس للبحث في الميزانية ولم ينه بعد من تسويتها وقد تأجل اتمام النظر فيها الى جلسة أخرى.

في المحكمة المركزية

عاد من اجازته امس الاول الاستاذ سعيد بك طوقان عضو المحكمة المركزية بيافا وتسلم عمله صباح امس. وبذلك تنتهى مدة انتداب الاستاذ سمعان افندي داواد « حاكم الصلح » للجلوس في المحكمة المركزية.

حركة الميناء

رست في ميناء الثغر امس البواخر « غوتفرمايرسك » واسلوج، وجيجي جهنه، وفرنس غودتن، وأرك تورس وهلدا، وبرجلند وهى لشحن الاثمار الحمضية. والباخرة « لجينانو » وأفرغت من حمولتها ٣٠٠ طن من الاطواق الخشب والبضائع والباخرة « بوخارستى » وافرغت ٩٦٧ طن خشب وعفش، والباخرة جيروزالم وانزلت عدداً من الركاب والباخرة « كركيرا » وافرغت بضع مئات من اطنان البضائع المختلفة ونزل منها راكبان

حوادث البلاد
في البلاغات الرسمية الصادرة امس

في قرية العبسية

الحدود — في صباح يوم ٢٥ الجاري دخل رجال مسلحون قرية العبسية قرب بحيرة الحولة وطلبوا دراهم وقد رفض بعض افراد القرية واطلق المسلحون النار واصابوا شاباً يدعى محمود شور دواس بجراح مميتة وقد نفذت الرصاصة من جسمه وقتلت احد الافراد المسلحين. وكان واقفاً وراء الرجل وبعد ذلك انسحبت الجماعة المسلحة وحمل المسلحون جثة رفيقهم

على مستعمرة يهودية

اطلقت العيارات النارية امس على مستعمرة مشار هياردن فلم يصب احد واجيب على اطلاق النار بالمثل

اصابة جندي بجراح

السامرة — اصيب الجندي دانيس من فرقة الاشارات الملكية بجراح بسيطة مساء يوم السبت، وذلك عندما اطلقت النار على دورية من فرقة رويال سكوتش الاولى بين نابلس وطولكرم

على سيارة يهودية

اطلقت النار عند غروب الشمس امس من بيارة برتقال عربية واقعة على طرف الطريق على سيارة شحن يهودية كانت مسافرة على الطريق بالقرب من رامات هاكوفيتش فلم يصب احد وأجاب حرس البوليس على النار بالمثل

تفتيش مخزن

الجنوب — فتش البوليس ليلة امس مخزناً عربياً في يافا فوجد مسدسا وتسع عيارات نارية والقي القبض على رجل واحد.

انفجار لغم

انفجر لغم ليلة ٢٣ الشهر الحالي عند الكيلو متر ١٠٣ على خط سكة حديد حيفا — اللد فقتل الرجل الذي كان يضع اللغم، وهو عربي

تفتيش واعتقال

منطقة الحدود — فتش الجند امس قريتي النعيميه والصالحيه شمال بحيرة الحولة واعتقل عربي كان بحيازته كمية من الذخيرة

طريق مسدوده

وجدت دورية من الفرقة الثالثة من اورطة رويال اولستر رايفلز الطريق قرب قرية طيطبا مسدودة بالحجارة ومحفورة.

اشتباك بين الفريقين

فاطلقت الدورية النار على رجال كانوا يلبسون ملابس عسكرية وكانت بحيازتهم بعض الادوات بينما كانوا يتوجهون الى قرية طيطبا فقتل شخص واحد وجرح آخر

تفتيش قرية

فتشت فرقة من اورطة همبشاير الاولى قرية عين محيش قرب الناصرة فوجد بندقية و ١٨ رصاصة

النار على مستعمرة

حيفا — اطلقت النار مساء أمس على مستعمرة الروي فاجيب على اطلاق النار بالمثل ولم تقع اصابات

انفجار قنبله

في الساعة الثامنة والدقيقة ٤٠ من صباح اليوم انفجرت قنبلة عند ملتقى شارع سركين بشارع شابيرو بحيفا

اصابات بليغة

فاصيب ٩ يهود كانت اصابة ثلاثة منهم بليغة واوقف ٣ اشخاص من العرب لاشتباه بعض شهود العيان بعلاقتهم بالحادث

تفتيش الكهوف

السامرة — فتشت الاورطة الاولى من فرقة جرين هواردز بعض الكهوف بالقرب من نابلس فوجدوا لغما قرب بيت ايبا

اضرام النار

الجنوب — في الساعة العاشرة والنصف من مساء يوم السبت دخل اشخاص مجهولون بيت ممدوح النابلسي في حي النزهة بيافا واشعلوا النار في الاثاث والادوات

بعد العمليات

صادر الجند في المدة الواقعة بين ٤ تشرين الثاني و١٨ منه ٣١ بندقية و٢٦٠٥ رصاصات للبنادق و٨ مسدسات و٩٩ رصاصة مسدس وبندقيتين للصيد و١٠ خرطوشات.

وفي المدة الواقعة بين ١٨ تشرين الثاني و٢٥ منه صادروا ٣٢ بندقية و١٥٧٢ رصاصة بندقية و١٣ مسدس و٨٤ رصاصة مسدس و١٢ بندقية صيد و٧٩ خرطوشة فيكون المجموع ٦٣ بندقية و٤١٧٧ رصاصة بندقية و٢١ مسدسا و١٨٣ رصاصة مسدس و١٤ بندقية صيد و٨٩ خرطوشة.

تطويق وتفتيش

بناء على المعلومات التى وصلت طوق الجند اليوم قرى اجزم وعين غزال وام الزينات الواقعة جنوب حيفا وفتشوها.

الجند والطائرات

وفي الساعة الواحدة والنصف بعد الظهر اشتبك الجند بمساعدة الطائرات مع جماعة مسلحة كبيرة

طول بعد الظهر

واستمرت المعركة طول بعد الظهر والمعتقد ان القوة اوقعت بالجماعة المسلحة عدد اصابات

وعرف انه قتل ١١ شخصاً من افراد الجماعة وصودرت ثلاث بنادق ومسدس وبندقية صيد واربعة احزمة

جرح اربعة جنود

وقد جرح اثناء الاشتباك أربعة جنود بجراح مختلفة

في الليل والصباح

وسيبقى الجند الليلة في مراكزهم

« البقية على صفحة ٥ عمود ١ »

حملة تحطيم الزجاج
خسائر اليهود في المانيا تبلغ ستة ملايين ونصف مليون مارك
حكومة الريخ ماضية في تنفيذ سياستها بالرغم من الحملات المزيفة

دس يهودي

لندن في ٢٨ تشرين الثاني — تناولت الصحف اليوم السياسة الخارجية واهتمت الصحف بحالة فرنسا الداخلية اكثر من سواها. ولكن جريدة « صنداي رفري » اليهودية زعمت ان قداسة البابا ضنى وضجر من الهرم والمرض واخذ يسعى لتوثيق العلاقات بين الفاتيكان والدول الديمقراطية، ولا سيما انجلترا والولايات المتحدة بدليل تعيينه قاصداً رسولياً في لندن. وهذه اول مرة يرسل فيها البابا ممثلة لدى ملك انجلترا منذ القرن الثامن عشر. ويعتقد الكاثوليك ان ارسال البابا للمونسنيور جودفري نتيجة قلقه من التهديد المتواصل لحرية الكاثوليك في البلدان الدكتاتورية. والبابا مرتاع معلا من أن اضطهاد الكاثوليك سيعقب اضطهاد اليهود. وهو يرى في انجلترا والولايات المتحدة أقوى حصون للحرية الدينية.

استخدام اليهود

ونشرت جريدة « البيبل » مقالا زعمت فيه ان جماعة النازي يفهمون اليهود المطرودين من المانيا ان هنالك طريقة لاستعادة بعض املاكهم على الاقل، وحتى للعودة الى المانيا في آخر الامر، وهي ان يصيروا جواسيس لهم. وهذه التهمة للنازي واردة في مئات من الشهادات المعززة بالايمان التي اخذتها من اللاجئين اليهود حكومتا فرنسا وهولندا

الرجوع الى المانيا

ويعرض هذا الاقتراح عليهم في اشكال مختلفة ومآله ان المطرودين اذا رضوا بخدمة افكار النازي في فرنسا وانجلترا بصيرورتهم وكلاء سريين فاسماؤهم تكتب في لائحة الشرف وتبقى املاكهم تحت الحفظ مدة من الزمن. فاذا تبين بعد هذه المدة انهم اتموا القسم الذي عليهم من ذلك العقد جاز لهم الرجوع بالنسبة الى الخدمات التي ادوها

هل يتحقق ذلك؟

والعودة الى المانيا انما تباح لمن يقوم على الاقل خمس سنوات بخدمات مرضية لالمانيا في الخارج. وتعتقد الحكومتان الفرنسوية والهولندية ان قليلا من اليهود امضوا هذه العقود. ولكن حيثما ثبت امضاء العقد اعيد صاحب الامضاء توا من حيث أتى، وحيث قامت الشبهة ابقي المشتبه به تحت الحفظ ريثما تظهر الحقيقة

خسائر الزجاج

برلين في ٢٨ تشرين الثاني — صرح مصدر موثوق به ان المشروع الخاص بحملة تحطيم النوافذ لم تجد تأييداً عند كبار رجال الحكومة ودوائر حزب النازي، فقد بلغ ثمن الزجاج الذي تحطم وحده نحو ٦ ملايين ونصف مليون مارك، اي ٥٤٠٠٠٠ جنيه تقريباً، مع ان المخزون من الزجاج في المانيا لا يزيد ثمنه على مليون ونصف مليون مارك،

ومعنى هذا انه قد اشتري من الخارج في الحال زجاج للنوافذ بمبلغ خمسة ملايين من الماركات لاجراء الاصلاحات الضرورية، ولا شك ان هذا المبلغ قد دفع بالعملة الاجنبية

احتجاج الشيلي

لندن في ٢٨ تشرين الثاني — جاء من سنتياغو (شيلي) ان ٧٥ من اعضاء البرلمان المنتمين الى جميع الاحزاب السياسية ارسلوا برقية الى المستشار هتلر احتجوا فيها على حالة اليهود، وطلبوا الكف وارجاع حقوق الحياة والعدالة اليهم

مباحثات روزفلت

نيويورك في ٢٨ تشرين الثاني — اعلن الرئيس روزفلت في وورم سبرنغ ان المستر وليم فيلبس سفير اميركا في ايطاليا — وهو الآن في الولايات المتحدة — سيحضر اجتماع الرئيس بالسفير الاميركي في برلين لمباحثته في الحركة القائمة ضد اليهود في المانيا

لمحاربة اللاسامية

نيويورك في ٢٨ تشرين الثاني — انشئت لجنة قوية من الرجال والنساء لمحاربة فكرة مقاومة السامية، بينهم المستر ايسكي، وهو من الوزراء، والمستر لهان المحافظ، والمستر آل سميث المحافظ السابق، والمستر جانيت الناشر المعروف، والمستر فرانك فوكس، وهو من الجمهوريين البارزين، والمستر وليام، والمستر جرين، والمستر لويس من زعماء العمال

رفض هجرة الاطفال
وزارة المستعمرات تمنع هجرة ١٠ آلاف طفل الى فلسطين
مليون كراون لترحيل اللاجئين وحملة عامة في بولونيا
الهجرة الى أميركا الجنوبية

رفض تام

لندن في ٢٨ تشرين الثاني — ذكرت مصادر مطلعة ان وزارة المستعمرات رفضت السماح بهجرة عشرة آلاف غلام من يهود المانيا الى فلسطين وأعلنت ان مسألة الهجرة الى فلسطين لن يجري فيها أي تعديل او تبديل الا في مفاوضات لندن وهي التي ستفصل في امرها

مليون كراون

امستردام في ٢٨ تشرين الثاني — تبرع المثري اليهودي وولف مليون كراون هولندي للشركة اليهودية الاستعمارية التي تألفت مؤخراً. وهذه الشركة مؤلفة من كبار اغنياء اليهود في انكلترا واميركا وهولندا وغيرها وغرضها هو ترحيل اليهود من المانيا الى جمهوريات اميركا الجنوبية.

مفاوضة رسمية

برلين في ٢٨ — ارسل قناصل الدول الاميركية كتباً الى دولهم يعلنون فيها ان المانيا بدأت تفاوضهم رسمياً في شأن ترحيل اليهود من المانيا الى اميركا الجنوبية والوسطى

شرط القبول

والمفهوم ان الدول الاميركية تشترط في قبول هؤلاء المهاجرين هو ان تسمح لهم المانيا بنقل بعض اموالهم معهم او استبدال هذه الاموال ببضائع المانية على الاقل.

خطة للترضية

وتعتقد الاوساط الدبلوماسية ان المانيا اتخذت هذه الخطة ارضاء لانكلترا واميركا ومداراة لها في عطفهما على اليهود

حملة عامة

وجاء من وارسو ان الصحف البولونية كلها وبينها جريدة الحكومة الرسمية قامت بحملة عامة طلبت فيها هجرة اليهود من بولونيا الى ما وراء البحار

وتقول « غازيتا بولسكا » جريدة الحكومة الرسمية ان بولونيا عرضت مسألة اليهود على هيئات دولية كثيرة فلم تستفد شيئاً ولذلك فانها مضطرة الآن الى اتخاذ طرق اخرى للتخلص من اليهود.

بولونيا مقتنعة

وبولونيا مقتنعة الآن ان فلسطين لا يمكنها بأية حال من الاحوال ان تستوعب احداً من اليهود لذلك يجب على اليهود ان يفتشوا لهم عن مكان آخر أو اماكن أخرى وينتقلوا اليها بسرعة قبل ان تبلغ الحالة الى ما يكرهون.

تلفونات الدفاع وبرقياتها الخاصة

حوادث البلاد

« تابع المنشور على الصفحة الرابعة »

ويستأنفون العمليات العسكرية في الصباح

انفجار واصابات

بينما كان بعض الاولاد العرب يلعبون بعد ظهر اليوم بمادة متفرقعة في وادي الصليب في حيفا انفجرت المادة فجرح صبيان وبنت .

سبعة يهود

بلغ عدد اليهود الذين كانت جراحهم خطيرة في حادث انفجار القنبلة في صباح اليوم في حيفا سبعة اشخاص .

على النقطة العسكرية

اطلقت النار ليلة امس على النقطة العسكرية في قرية عرابة بقضاء جنين

أصابة محميتة

وقد اجيب على اطلاق النار بالمثل وقتل عربي يدعى العبد القاسم من قريه دير ابو تليت .

مقتل يهودي

قتل في صباح اليوم الباكر كونستابل يهودي بينما كان يقوم باعمال الدورية على خط سكة الحديد بين حيفا واللد وذلك بسبب انطلاق رصاصة عرضاً من بندقية رفيقه .

قنبلة في يافا

في الساعة الخامسه من بعد ظهر اليوم ألقيت قنبلة على سيارة بوليس كانت واقفة خلف مركز البوليس في يافا فلم تقع اصابات ، غير ان سيارة بوليس صغيرة اخري قد اصيبت باضرار بسيطة .

نظام منع التجول

وبسبب هذا الحادث فرض نظام منع التجول على مدينة يافا من الساعة الخامسة مساء .

قضايا

منع التجول

نظر قائمقام المدينة يوم امس بصفته حاكم صلح في اربع قضايا مخالفة لنظام منع التجول فحكم على كل واحد من المتهمين بالسجن يوماً واحداً اعتباراً من تاريخ توقيفه

قضية العرب

الكبرى في مشكلة فلسطين

« بقية المنشور على الصفحة الاولى »

لي ان تفوهت بهذه الكلمات في جوابي على الاعتراض الذي قدم لي سفر الاستاذ فارس الخوري بك الى لندن

حقن الدماء

اننا نريد حقن الدماء في فلسطين ، كما نريد ان يعطى العرب حقوقهم ولا يجوز استمرار الحالة الحاضرة فيها ، وانني اقول انه لا يستطاع الجمع بين العرب والصهيونيين في مؤتمر حول مائدة واحدة

الوعد المشؤوم

لقد سبق لي القول بان العرب يفهمون ان الانكليز هم الذين اعطوا وعد بلفور ، لذلك فهم لا يحادثون غيرهم .

انباء خارجية

بين هتلر وريبنتروب والوزير الافريقي

انتهاء الزيارة وسفر الوزير الى روما

برلين في ٢٨ تشرين الثاني — انتهت امس زيارة المستر بيرو ، وزير الدفاع في افريقيا الجنوبية ، لالمانيا . وقد سافر الى روما في مركبة خاصة الحقت باكسبرس روما . وكان في رفقته حتى الحدود الالمانية احد كبار ضباط الجيش النازي ، وموظف كبير في وزارة الخارجية .

وداع الضيف وعزف النشيدين

وقبل ان يتحرك القطار من المحطة عزف حرس الشرف النشيدين الالماني والافريقي ، توديعاً للضيف الكبير . وقد رافقه الى المركبة الهر فونك حيث ودعه وداعاً حاراً ، بمصافحته له ثلاث مرات . ورد المستر بيرو على ذلك بقوله للهر فونك . انني مسرور جداً . وسيكون كل شيء حسناً »

المسائل التي تناولتها أبحاث الوزير

والمفهوم ان مباحثات الوزير الافريقي تناولت مطالب المانيا الاستعمارية ، وحالة الرعايا الالمان في مستعمرة افريقيا الجنوبية الغربية التي كانت لالمانيا قبل الحرب العظمى وصارت بعدها تحت انتداب الاتحاد الافريقي الجنوبي ، والعلاقات التجارية بين المانيا وافريقيا الجنوبية .

مسألة المستعمرات وما يقال بصددها

والمعتقد ان المستر بيرو اشار في حديثه مع المستشار هتلر والهر ريبنتروب عند اجتماعه بهما يوم الخميس الماضي ، بامكان حل المسألة الأستعمارية بان تنال المانيا قسما من كل من الكمرون ، والكونغو الفرنسيه ، وانجولا ، وافريقيا الجنوبية الغربية . لكن الهر هتلر اجاب على ذلك بان الحل الذي يمكن ان ترضى به المانيا يجب ان يشمل تنجنيكا ، غير انه لم يتم اتفاق نهائي . ولم يتعهد اي الفريقين بشيء ما .

طائرات المانية وقطارات لجنوب افريقيا

وقبل مبارحة الوزير الافريقي لالمانيا اوصى معاملها على صنع طائرات وقاطرات مقابل محاصيل تأخذها المانيا في مقابل ذلك .

تصريحات خطيرة عن سياسة اليونان

صيانة السلم وتوثيق العلاقات بين الدول

اثينا في ٢٨ — قابل المسيو ماتكساس وفدا من الصحفيين . وقد افضى لهم بتصريحات خطيرة عن سياسة اليونان ومركزها الدولي ، فقال ان سياسة اليونان لا تزال تسير في منهاج واحد ، لان اليونان لا تطمع في اي شيء في اية بلاد اخرى . ولا رغبة لها الا صون السلم وتوثيق العلاقات الحسنة بينها وبين جميع الدول

العلاقات الخاصة بين اليونان وحلفائها

اما العلاقات الخاصة بين اليونان واصدقائها وحلفائها من دول التحالف البلقاني ، فعلاقات صريحة معروفة من الجميع ، كما ان علاقاتها مع حليفتها تركيا صريحة جداً ، وهي الان وثيقة العرى كما كانت في الماضي .

تسوية المسائل الاقتصادية والتجارية

وقد ارتبطنا مع بلغاريا بالاتفاق الذي وقعناه في سالونيك ، وهو الاساس الذي نبني عليه الان املنا في جعل العلاقات معها اكثر توثقا . ولم يبق بيننا وبينها مسائل معلقة سوى تسوية المسائل الاقتصادية والتجارية بين بلادينا

لا نطلب شيئاً ولا نطالب بشيء

اننا لا نطلب شيئاً ، وليس من حق احد ان يطالبنا بشيء يمكن ان يلحق اي ضرر بمصلحتنا . واذا عرضت علينا مطالب تمس هذه المصلحة فاننا نعدها عملا عدائيا ضدنا .

الطمأنينة بفضل حسن الوسائل السلمية

وفي وسع الشعب اليوناني ان يعيش مطمئنا هادئا في دائرة حدوده وان يكون واثقا من ان هذه الحدود لا يمكن الاعتداء عليها بصورة من الصور ، وليس ذلك بفضل وسائل الدفاع الحربية وحدها ، ولكن بفضل حسن وسائلنا السلمية ايضا .

ترقية وسائل الدفاع في كولومبيا

واشنطن في ٢٨ تشرين الثاني — اعلنت الحكومة ان بعثة من رجال الجيش والاسطول والطيران ستذهب الى كولومبيا للتعاون مع السلطات فيها ، في سبيل ترقية وسائل الدفاع عن تلك البلاد . وقد اتخذ هذا التدبير اجابة لرغبة حكومة كولومبيا .

عدد سكان المانيا بعد ضم السوديت

برلين في ٢٨ تشرين الثاني — اصبح عدد سكان المانيا بعد ضم مناطق السوديت اليها ٧٨ مليوناً وسبعمائة الف نسمة ، وبلغت مساحتها ٢٢٨ الف ميل مربع .

انفجار قنبلة في حيفا

اصابة عدد من اليهود بجراح بليغة واعتقال اثنين اشتبه بهما

قوات من الجند والبوليس تطوق حي وادي الصليب وتفتش

حيفا في ٢٨ تشرين الثاني — لمراسل الدفاع الخاص — حوالي الساعة الثامنة والدقيقة ٣٠ صباح اليوم ، وبينما كان اليهود يقومون بعملهم في الحسبة محل بيع الخضار الواقع في شارع سركن في حي هدار كرمل ، القيت قنبلة فانفجرت في الحال

عدد المصابين

واصابت ثلاثة منهم وهم سنونو وعمره ١٤ سنة ، هرتشلف وعمره ٢٨ سنة ، وابرونشتاين وعمره ٢٧ سنة بجراح خطيرة جداً كما اصيب ستة آخرون وهم بوترمن وعمره ٤٠ سنة وروزبلت وعمره ٢٨ سنة وكلازر وعمره ٣٥ سنة ، ويرنشتايك ورايفش بجراح مختلفة نقلوا على اثرها الى مستشفى هداسا حيث اجريت لهم الاسعافات اللازمة واصيب ايضا ستة آخرون وهم لوك ترونشتاين ، فيتروت ، كوهين ناي . بجراح طفيفة ضمدت لهم بالمستشفى ثم نقلوا الى بيوتهم

القبض على عربيين

وقد القى البوليس القبض على عربيين اشتبه بهما وعندما مربهما من حي الهدار حاول اليهود المتجمهرون الاعتداء عليهما واطلق البوليس النار لرد المهاجمين وقد اودعا مركز بوليس الهدار كرمل للتحقيق معهما

وصول الجند

ثم وصلت قوات من الجيش وطوقت حي وادي الصليب واجرت تفتيشه بكامله وعندما عادت هذه القوى اعتقلت ثمانية اشخاص آخرين للاشتباه بهم ولا تزال قوات من الجيش والبوليس تقوم بالمحافظة

اغلاق بعض المحلات

اما اليهود فعلى اثر هذا الحادث اغلقوا بعض محلاتهم التجارية القريبة من الاحياء العربية

النار على يهودي

حوالي الساعة السابعة من صباح اليوم اطلق مجهول النار على يهودي كان يسير في شارع النبي بالقرب من بوابة دير مار الياس في حي الوادي القريبة من حي الزيتون فاصابته برصاصة قاتلة ، وقد نقلت الجثة الى مستشفى هداسا حيث شرحت ثم سلمت الى ذويها

قوات الجند

وقد حضرت قوة من الجيش والبوليس الى مكان الحادث وأجرت تحقيقها الاولي في هذا الحادث ثم عادت دون ان يلقى القبض على احد

الحي الشرقي

وطوقت قوة من الجند صباح اليوم الحي الشرقي من المدينة الواقع على شاطيء الناصرة ثم اجرت تفتيش البيوت الواحدة بعد الاخر تفتيشاً دقيقاً وكان يصحب القوة اومباشي يهودي من سلك البوليس المدني ، ودامت هذه العملية منذ الصباح حتى بعد الظهر .

دوريات الجند

اما دوريات الجند فقد كانت كالسابق منتشرة في الشوارع والاسواق كل سيارتين معاً يقوم افرادها بتفتيش الجماعات في الاسواق والمقاهي كما انهم منعوا التجمهر فيها ، وكان يصحب كل دورية نفر بوليس يهودي يقوم بالترجمة هذا عدا تلك الدوريات الراجلة التي يبلغ عدد افرادالواحدة منها ستة انفار على رأسهم جاويش او مساعد جاويش يمشون في الشوارع وكلهم شاكي السلاح . وهذا ايضاً عدا عن دوريات الدراجات النارية

اخطار الاضراب العام في فرنسا

باريس في ٢٨ تشرين الثاني — اصدر المجلس الوطني لاتحاد جمعيات المحاربين القدماء يوم امس النداء التالي : « يناشد المجلس الوطني طبقات العمال ، قبل اقدامها على عمل نهائي ، ان تنظر الى الاخطار التي تنشأ عن الاضراب العام الذي يهدد مصير العمال وسلامة البلاد في وقت واحد ، كما يحتمل ان يهدد الحريات الجمهورية ايضاً . فالمجلس يعهد الى مكتبه العام تأمين اذاعة هذا النداء وايصاله الى الحكومة والى الاتحاد العام للعمل »

التدخل بين الفريقين المتحاربين

وقد اصدر المجلس المذكور نداءاً آخر اعلن فيه عزمه على مناشدة الحكومات الدمقراطية بالتدخل بين الفريقين المتحاربين في اسبانيا ، واقتراح وقف الحرب القائمة بينهما في فترة عيدي الميلاد ورأس السنة

تعزيز القوى الادبية

كما اصدر بياناً جاء فيه : ان شرف البلاد وطمأنينتها ومبادىء العدل والانصاف تتطلب تعزيز قواها الادبية وقمع كل دعاية اجنبية لايجاد الخلاف بين الفرنسويين والتوازن بين القوى المادية في الميدان الدولي وتعزيز عرى الصداقات القديمة والجديدة

مؤتمر دولي لبحث المشاكل الجوية

وجاء في هذا البيان ان تعزيز فرنسا الادبية والمادية يجب ان يكمل بتنفيذ اقتراحات الرئيس روزفلت وعقد مؤتمر دولي لبحث المشاكل الجوهرية التي يتعلق بحياة الشعوب وسلمها .

دعوة العراق رسميا الى المؤتمر المقترح

فخامة السويدي مندوب القطر العراقي الشقيق

بغداد في ٢٨ تشرين الثاني — لمراسل الدفاع الخاص — ابلغ السفير البريطاني في بغداد ، بالنيابة عن وزارة الخارجية البريطانية ، رغبة حكومة لندن في دعوة وزير خارجية العراق ، توفيق بك السويدي الى لندن كممثل رسمي للحكومة العراقية لدى الحكومة البريطانية . ولم يفهم حتى هذه الساعة موعد توجيه الدعوة رسمياً الى الحكومات العربية فيما يتعلق بذلك ، ولكن المباحثات لا تزال دائرة في هذا الشأن بين الحكومات العربية وحكومة لندن بهذا الخصوص .

وزير الاشغال المصرية وزيارته للعراق

القاهرة في ٢٨ تشرين الثاني — لمراسل الدفاع الخاص — لم يتمكن معالي حسين سري باشا ، وزير الاشغال ، من السفر الى العراق أمس الاول ، كما كان مقرراً من قبل ، تلبية لدعوة الحكومة العراقية لدراسة شئون الري في العراق . وقد فهم ان معاليه قد أجل رحلته الى موعد آخر يحدد فيما بعد .

هزة ارضية في الشرق الاقصى

طوكيو في ٢٨ تشرين الثاني — حدثت أمس هزة ارضية في الشمال والشمال الشرقي بما في ذلك طوكيو والقسم الواقع في وسط اليابان ولم يرد نبأ عن حدوث اضرار . وهذه هي الهزة الثالثة منذ ٥ الشهر الحالي .

امريكا في حالة نشوب حرب اوربية

وشنطن في ٢٨ تشرين الثاني — جاء في تقرير الدفاع الوطني الاميركي ان اميركا لا تفكر ، في حالة نشوب حرب اوروبية ، في ارسال قوات عسكرية الى اوروبا كما فعلت في الحرب العالمية الماضية .

وصرح وزير الدفاع الوطني بقوله : ان اميركا تحتفظ بقوتها الحربية للدفاع عن ممتلكاتها فقط ، وقال ان جيش اميركا المنظم يبلغ ٢٠٠ الف جندي ، وهناك مثل هذا العدد من الحرس الاهلي ، كما انه يستطاع تجنيد ٧٥ الف جندي من المحاربين القدماء .

تهنئة السيدات بأميرة مصر الجديدة

القدس في ٢٨ تشرين الثاني — لمراسل الدفاع الخاص — ورد على لجنة السيدات العربيات بالقدس البرقيتان التاليتان من سراي رأس التين : اتشرف بابلاغ حضرات اعضاء اللجنة الشكر السامي على تهانيكم لمناسبة ميلاد حضرة صاحبة السمو الملكي الاميرة « فريال » كبير الامناء

من السيدة هدى هانم شعراوي

وجاء من صاحبة العصمة هدى هانم شعراوي

تقبلوا وسيدات جمعيتكم الموقرة شكري وشكر زميلاتي وتهانينا بالعيد المبارك نصر الله فلسطين وايد الشرق

هدى شعراوي

اعانة العراق لمنكوبي فلسطين

تسلمت لجنة السيدات العربيات بالقدس من جمعية الدفاع عن فلسطين في العراق مبلغ ٥٠ ديناراً وذلك ما تبرع به اخواننا في العراق ليوزع على المعوزين والمحتاجين من ابناء الامة الفلسطينية ، واللجنة تتقدم بخالص شكرها وعظيم ثنائها الى جمعية الدفاع في العراق لعطفها السامي المتوالي نحو عرب فلسطين ، ولهذا التبرع القيم الذي لن تتوانى عنه في كل فرصة ، كما انها تحيي اخوانها اهالي العراق الكرام على هذه المساعدة جزاهم الله عن المحتاجين خيراً واكثر من امثالهم المحسنين المخلصين

المفوض الفرنسي الجديد لسوريا ولبنان

بيروت في ٢٨ تشرين الثاني — لمراسل الدفاع الخاص — تصرح بعض الدوائر الرسمية ان المسيو جبرييل ، سفير فرنسا ومندوبها السامي الجديد في سوريا ولبنان ، يغادر فرنسا في اليوم الرابع من كانون اول القادم ، فيصل لبنان في اليوم العاشر منه . وسيكون برفقته رئيس دائرته العسكرية القومندان تيزيه الذي خدم طويلا في الشرق . وهو من اركان حرب القيادة العامة ، وسبق له ان عين خبيراً عسكرياً في اثناء مفاوضات المعاهدة السورية ووضع ملاحقها العسكرية .

دوقية لكسمبورج وهجرة اليهود اليها

لكسمبورج في ٢٨ تشرين الثاني — اعلنت وزارة داخلية لكسمبورج الدوقية انها لا تسمح لليهود بالسكنى في الدوقية

د . ن . ب .

المحادثات الاخيرة

بين وزير الخارجية الروسية وسفير بولندا

بلاغ فجائي مشترك يحدد المسائل المعلقة

تأكيد ميثاق عدم الاعتداء والتفاهم على الحدود

بلاغ مشترك

وارسو في ٢٨ تشرين الثاني — أذيع ليلة امس في وارسو البلاغ الرسمي التالي :

« انتهت عدة محادثات دارت أخيراً بين وزير الخارجية الروسية وسفير بولندا في موسكو الى استنتاج المسائل الآتية :

اولا — لا تزال جميع الاتفاقات البولندية السوفيتية القائمة — ومنها ميثاق عدم التعدي بتاريخ ٢٥ يوليو سنة ١٩٣٢ قاعدة للعلاقات بين بولندا وروسيا

ثانياً — تحبذ الحكومتان زيادة المبادلات التجارية بينهما

ثالثاً — تتفق الحكومتان على ضرورة تسوية المسائل الناتجة عن الاتفاقات المعقودة بين البلدين والمسائل المعلقة بنوع خاص وتصفية حوادث الحدود الاخيرة »

دهشة كبيرة

وقد اثار نشر هذا البلاغ الفجائي الذي أتى بعامل جديد الى السياسة الخارجية البولونية دهشة كبيرة في الاوساط السياسية في وارسو .

أهمية خاصة

ومما يجعل تلك الاوساط تعلق أهمية خاصة عليه ، انه نشر بعد عدة ايام على صدور قرار الحكومة الالمانية بالتمسك بوجهة نظرها في مسألة روسيا الكرباتية ومعارضتها في انشاء حدود مشتركة بين بولونيا وهنغاريا .

في وارسو وموسكو

وقد تبين ان المفاوضات البولونية الروسية التي انتهت بنشر هذا البلاغ في وارسو وموسكو في وقت واحد بدأت منذ ثلاثة ايام في موسكو ، بناء على اقتراح من حكومة وارسو .

المسائل المعلقة

والمفهوم ان حكومة وارسو قدمت بواسطة سفيرها في موسكو ، الى الحكومة الروسية عدة اقتراحات ترمي الى تسوية جميع المسائل المعلقة بين البلدين وتحسين الجو السياسي بينهما . وقوبلت هذه المذكرة لدى الساسة الروس بارتياح تام وشرعوا في الحال درس المقترحات البولونية

التبادل السياسي

وينتظر بعد انتهاء المفاوضات بين الرفيق لتفينوف والمسيو سرزيبوفسكي ، سفير بولونيا في موسكو ، تعيين سفير روسي جديد في وارسو ، بعد أن كان يشغل هذا المنصب قائم باعمال سفارة منذ سفر السفير الروسي عام ١٩٣٧

ويحتمل عقد اتفاق تجاري جديد ، وآخر خاص بالصحافة ، بين روسيا وبولونيا .

مغزى الاتفاق

وقد نشرت جميع الصحف الحكومية البلاغ الرسمي كما نشرت صور الرفيق لتفينوف والمسيو سرزيبوفسكي .

وأشارت هذه الصحف الى ان استئناف العلاقات البولونية السوفيتية يجب ان يؤدي الى تحسن الحالة واستقرارها بين البلدين .

بمثابة رد

ويرى المطلعون ان تحسن العلاقات السوفياتية البولونية بهذه الصورة الفجائية انما هو بمثابة رد الكولونيل بيك وزير خارجية بولونيا على رفض المانيا لكل تفاهم يتعلق برغبة بولونيا وهنغاريا في ايجاد حدود مشتركة بينهما

سبب التوتر

اما سبب فساد العلاقات البولونية الالمانية فيرجع الى عدم الوصول الى اتفاق بشأن مسألة ابعاد اليهود البولونيين من المانيا ، كما يرجع الى الخوف من الدعاية الالمانية التي تريد ان تكون اوكرانيا مستقلة .

وترى المقامات الرسمية في وارسو ان هذه الظاهرة الجديدة في سياسة بولونيا الخارجية ان تؤدي الى تعديل موقف بعض جارات بولونيا فقط ، بل قد يثير رد فعل عنيف في ميدان سياستها الداخلية .

في دوائر موسكو

موسكو في ٢٨ تشرين الثاني — يعلق المطلعون كثيراً من الاهمية على قيمة البلاغ المشترك الذي يرمي الى المحافظة على الاتفاقات الحالية بين بولونيا وروسيا بالنسبة للحالة الدولية الحاضرة

وتصرح المقامات العليمة انه اذا كان صحيحاً ان الصحف السوفيتية كانت قد حملت اخيراً بعنف ، في بعض الاحيان ، على السياسة البولونية فان هذه الحملة كانت ترمي الى لفت نظر حكومة وارسو الى ما ينطوي عليه تعاونها مع الريخ من الخطورة .

في دوائر براغ

براغ في ٢٨ تشرين الثاني — كان للبلاغ البولوني الروسي وقع كبير في تشيكوسلوفاكيا . وتأمل المقامات السياسية هنا ان لا يكون التصريح الجديد مصدراً لمناورات جديدة في أوروبا ، وهي على كل حال لا تخفي تخاوفها في هذا الصدد

الانتظار الناضج

والمعتقد في براغ ان موقف روسيا اثناء الحوادث الاخيرة كان موقف (الانتظار الناضج) ، وان السوفيت حصروا مهمتهم في المراقبة . ويتساءل الناس عن المدى العملي الذي ينطوي عليه البلاغ الجديد ، وهل تكون نتائجه المباشرة فتح الباب البولوني للنفوذ الروسي

نتائج خطيرة

وينتظر ان يكون للبلاغ البولوني الروسي المشترك نتائج خطيرة في تشيكوسلوفاكيا ، ينطلب ادراك مداها ان يحسب حساب (الاستعدادات النفسية) تجاه بولونيا وروسيا منذ حلول النكبة الوطنية .

مقال خطير

تنشره صحيفة فرنسية عن الحالة في فرنسا

عقد مؤتمرات وتنظيم جيش من الحمر

تحرج الحالة والقول باحتمال نشوب ثورة اهلية

نشرت احدى الصحف الفرنسية مقالا خطيراً عن الحالة في فرنسا نوجز فيما يلي ترجمته :

الحرب على الشيوعيين

اعلن المسيو دلادييه الحرب على الشيوعيين واقصاهم عن الاكثرية ولكن ذلك لا يكفي فيجب ان تحل المستأجرون الحزب الشيوعي وتعتقل وساوس الدعاة المستأجرون من قبل حكومة اجنبية

النضال الداخلي

لقد عجز الشيوعيون عن اثارة حرب اوربية فاستأنفوا النضال الداخلي نزولا على طلب ستالين ونستطيع ان ندعم قولنا هذا بالبراهين الوافية التي لا تقبل الشك .

مؤتمر خطير

وفي ١٢ و١٣ و١٤ تشرين الاول الماضي عقد في باريس مؤتمر الافراد الذين يمثلون الاحزاب الشيوعية في اوربا الغربية : فرنسا وبلجيكا وسويسرا وايطاليا وهولندا والمانيا وحضر المؤتمر مندوبون اميركيون .

ولاي غرض جاءوا ؟

— ... سري

وقد شوهد في الاجتماع وفد اسباني على رأسه امرأة مترجلة تدعى دولوريس ابياروري الملقبة « باسيوناريا »

وكان هناك مندوبون اخرون عن السكومنترن .

رجل خطر

وفي المؤتمر قدم المندوب الالماني ويلهلم بيك تقريره السنوي ، وهذا المندوب رجل خطر جداً ، يتنقل بين روسيا وفرنسا ويحمل الاوامر الى الحزب لاجل القيام بالمشاغبات والضجيج وينقل التقارير المختلفة عن فرنسا ومقدرتها على الانتاج والجو السياسي فيها والتنظيم العسكري وغير ذلك

ولقد جاء في تقريره ما يلي : « وفقا لاوامر الرئيس العام يجب على الحزب الشيوعي الفرنسي من الآن فصاعداً ان يكون حزب نضال طبقي نشيط ، فسلامة وطن البروليتاريا العالمي (اي روسيا) تتطلب ذلك .

اضعاف فرنسا

هذا ما قاله المندوب الالماني المفوض من قبل الجورجياني ستالين والبلغاري ديميتروف ، ان ينقل الاوامر الى فرنسا والخطة المطلوبة منذ سنة ١٩٣٥ التفريق بين ابناء الوطن الفرنسي واضعاف فرنسا وتحويل المعدات الحربية في البلاد المجاورة نحوها

قرارات المؤتمر

اما القرارات التي اتخذت في هذا المؤتمر فعلى جانب كبير من الخطورة وهي :

اولا — يجب تطبيق خطة حازمة في جميع المنظمات الخاصة للحزب الشيوعي وبنوع خاص يجب محاربة جميع محاولات زيادة الانتاج في المصانع التي تعمل لاجل الدفاع الوطني . ما زالت الحكومة الفرنسية متمسكة بسياسة التحالف مع انكلترا ، هذا مع عدم الخوف من كل تهديد توجيه الحكومة الى الحزب

عرقلة المشاريع

ثانيا — المشاغبة على المشاريع مهما كانت صفتها ، وعمل تأجيل نقد عدد العمال العاجزين عن العمل .

اسقاط دلادييه

ثالثاً — الاسراع في اسقاط وزارة دلادييه بواسطة حركة ثورية تقوم بها في المنطقة الباريسية وتنضم اليها مناطق صناعية اخرى ، وتجتهد اللجنة المركزية للحزب الشيوعي في تلبية نداء الثورة .

فوق العادة

والواقع انه في ١٦ تشرين الاول الماضي عقد المكتب السياسي للحزب الشيوعي اجتماعا فوق العادة في باريس ضم اليه سكرتيرية اللجان المنطقية والشيوعيين من ذوي الوظائف المهمة في اتحاد العمل العام منهم رينو ، فوريه ، هياف ، كوست ، ميشال وغيرهم .

جيش ثوري

وقد اتخذ المكتب في هذا الاجتماع عدة مقررات منها قرار يهم سلامة فرنسا وهو :

« يجب خلق جيش ثوري في ارض فرنسا يضم اليه المحاربين القدماء والفرق الدولية التي اعادت اليها حكومة اسبانيا الحمراء الحربية » .

البعثة الاولى

والواقع أن البعثة الاولى من المحاربين القدماء ارسلت بالاتفاق مع الحزب الشيوعي الى الحدود الفرنسية منذ ١٥ يوما .

اجل لقد قرر الحزب الشيوعي ايجاد جيش احمر فرنسي مؤلف من ٥٠٠٠ محارب بينهم ٢٠٠٠ رجل فرنسي والباقون من الاجانب

ولقد جاءت « الباسيوناريا » الى باريس لتدبير مؤامرة احتلال الارض الفرنسية بواسطة الشيوعيين ! !

لجنة خاصة

وتألفت لجنة خاصة من السادة : ماري ، فرانسوا ، تريل ، وهنري بيرونا لتجهيز هذا الجيش الذي يقوم فيما بعد باعلان الحرب الاهلية في فرنسا .

استدعاء الفنيين

وقد استدعى الحزب الشيوعي الفرنسي الفنيين في اصول الحرب الاهلية من اسبانيا ليكونوا على رأس الجيش الفرنسي الاحمر وهم : كوثان ، هازوف ، وشخص آخر يختبيء وراء اسم كارل تساعده كتلة من الفنيين مؤلفة من ثمانية اشخاص محاربين

جيش العمال

وقد انشيء من اليوم مركز للقيادة تحت اسم « قيادة جيش العمال » واسند الى بعض الاختصاصيين في فن المخابرات التلفونية واللاسلكية بينهم الرفيقان ، كاراسو وفيسيه يشرف عليهما الميجور السابق في الجيش الاحمر الروسي وظيفة ربط الخطوط التلفونية بقيادة جيش العمال وبالحصون الحمراء ، القائمة في شارع لافييت وشارع شاتودان ، وشارع غرانغ — اوبل — بل

تهريب الاسلحة

اما فيما يختص بتهريب الاسلحة فهذا يجري بحرية كاملة ، وتولوز هي المركز الرئيسي للتهريب ، فالمفوضون بمراقبة نقل الاسلحة ، لا يكلفون انفسهم حتى بتحريك ساكن ، ويجري التهريب بسيارات مسجلة في برشلونة

مصادرة اسلحة

وقد اوقفت الشرطة رجلين اسبانيين بينما كانا يفرغان في شارع انغيان صناديق تحتوي على ٥١ مسدسا اوتوماتيكيا من نوع مليمتر و٥١ مسدساً ذي خمسة وعشرين طلقة دفعة واحدة ، لها حركة خاصة تسمح بتحويلها الى مدافع رشاشة

اعلان

حاكم لواء القدس

بموجب قانون بيع المسكرات لعام ١٩٣٥ جئت معلناً عن طلب تجديد رخصة مسكرات لعام ١٩٣٩ للبيع بالمفرق داخل محل الواقع باب الواد

وديع قطينه

اعلان

بلدية يافا

بموجب قانون بيع المسكرات لعام ١٩٣٥ جئت معلناً عن طلب تجديد رخصة مسكرات لعام ١٩٣٩ للبيع بالمفرق داخل وخارج محلي السكائن ضمن منطقة بلدية يافا في ملك الشعراوي بشارع المحطة

غ . عبد الله

اعلان بيع ملك

من دائرة اجراء القدس

دوسيه رقم ٧٨٠ — ٣٨

١ — أرض ميري بمساحة ١١٨ متر مربع وعليها دار مؤلفة من ٣ غرف ارضيه وطابقين علويين كل طابق غرفتين ولكل غرفة منافع مستقلة . الدار موجودة في زخرون يوسف بالقدس ومحدوده D_1 C_1 اولاد جابر D_2 طريق . وقد صار تخمينها بمبلغ ١٢٠٠ جنيه من طرف خبراء الاجراء والمحكوم له ومبلغ ٢٠٠٠ جنيه من طرف خبير المالك . القيمة المدفوعة ٣١٦ جنيهاً و٦٧٠ ملا

٢ — ارض ميري بمساحة ١٢١ متر مربع وعليها دار مؤلفة من اصطبل في الطابق السفلي وطابقين علويين كل واحد غرفتين لكل غرفة منافع خاصة الدار موجوده في زخرون يوسف بالقدس ومحدوده طريق A_1 C_1 طريق وقد صار تخمينها بمبلغ ١٢٠٠ جنيه من طرف خبراء الاجراء والمحكوم له ومبلغ ٢١٠٠ جنيه من طرف خبير المالك . القيمة المدفوعة ٣١٦ جنيهاً و٦٧٠ ملا

٣ — ارض ميري بمساحة ١٠٧ متر مربع وعليها دار مؤلفة من ٣ غرف سفليات وغرفتين في الطابق الاول وغرفتين في الطابق الثاني وغرفة في الطابق العلوي ولكل غرفة منافع مستقلة . الدار موجودة في زخرون يوسف بالقدس ومحدودة A_1 D_2 F_2 B_1 وقد صار تخمينها بمبلغ ١٢٠٠ جنيه باتفاق جميع الخبراء القيمة المدفوعة ٣٧٦،٦٦٠ جنيه

ليكن معلوما لدى العموم انه مطروح للبيع في المزاد العمومي المبين مقداره وجنسه وموقعه بعاليه العائد الى رفائيل ماخام بادوخ وسنون شبتاي بوزاني والياهو رحاميم شرعبي المديون الى بنك اللرن محدود الضمان بمبلغ ٨٥٩،٧٤ جنيه والرسوم والفائدة وحيث جرت عليه الاحالة الموقتة

فمن يرغب شراء الاملاك المذكورة يمكنه مراجعة دائرة اجراء القدس بظرف ١٥ يوماً من تاريخ نشر هذا الاعلان ويشترك بالمزايدة بعد دفع الديبوزيتو عشرة بالماية عن القيمة المخمنة والضم لا أقل من ٥ بالمئة مع العلم بان اجرة الدلال وجميع رسوم الطابو والبلدية على المشتري ولاجله صار اعلان الكيفية .

في ٢٥ — ٢١ — ٣٨

مأمور إجراء القدس

* * *

برنامج

الاذاعة الفلسطينية

الثلاثاء في ٧ شوال

١٫٤٠ يحيى السعودي
٢٫٠٥ اناشيد عربية
٢٫١٠ اشارة الوقت ثم النشرة الاخبارية بالعربية
٥ النشرات ثم حديث الاطفال
٥٫٤٥ ربابة منفردة
٦ حفلة غنائية
٦٫١٥ عزف منفرد على القانون
٦٫٣٠ حديث
٦٫٥٠ يوسف بطرس
٧٫١٥ اشارة الوقت والنشرتان الجوية والاخبارية

الاذاعة المصرية

٦٫٤٥ تمرينات رياضية
٧ الشيخ محمد احمد العروسي — قرآن كريم
٧٫٥٠ ختام
١٠ الاستاذ روحي حمدي الحماش وفرقته — حفلة غنائية
١١٫١٥ اسطوانات
١٠٫٣٠ منولوجات فكاهية
١٠٫٤٥ اسطوانات
١١ آمال حسين وفرقتها — حفلة غنائية
٢٫١٠ اسطوانات
٢٫٤٠ النشرات الجوية والاخبارية والتجارية الاولى
٦٫٣٠ حفلة موسيقية
٧٫١٠ حديث
٧٫٣٠ حفلة موسيقية
٨ الاستاذ صلاح الدين حمدي وفرقته — حفلة غنائية
٨٫٣٠ النشرات الاخبارية
٨٫٤٥ الشيخ محمد رفعت — قرآن كريم
٩٫٢٥ هيام وفرقتها — حفلة غنائية
١٠ الاستاذ صلاح الدين حمدي وفرقته — حفلة غنائية
١٠٫٣٠ هيام وفرقتها — حفلة غنائية

اعلان

مجلس محلي اريحا .

بموجب قانون بيع المسكرات لعام ١٩٣٥ جئت معلنا عن طلب تجديد رخصة مسكرات لعام ١٩٣٩ للبيع بالجملة والمفرق بمحلي الواقع في ملك دير الروم في اريحا .

يعقوب الياس قلاق

صابون التواليت لوكس

تجمل بشرتك جميلة

لقد ادركت النساء الجميلات في العالم اجمع ان ابدع طريقة لابقاء بشرتهن ناعمة نعومة الصبا هي استعمال صابون التواليت لوكس بانتظام . ان رغوة صابون التواليت لوكس الناعمة تزيل جميع الاوساخ من مسام الجسم وتجعل البشرة جميلة وكواكب الافلام يعرفن قيمة صابون التواليت لوكس في التجميل ويضعن ثقتهن فيه

الاجماع التام بتأييد سماحة المفتي الاكبر

استفتاء شعبي تشترك فيه البلاد بأسرها وتجمع رأيها في قوة واخلاص

واجب بريطانيا العدول عن تحفظها في حق اختيار الامناء على قضية فلسطين

« بقية المنشور على الصفحة الاولى »

سماحة المفتي الاكبر

مختار بيديا احمد صوان

تأييد تام

آل سعد الدين بصفد يؤيـدون سيد البلاد" سماحة المفتي الاكبر وكل مفاوضة لا يرأسها نصيبها الفشل — طه

من السموعية

لسماحته القول الفصل في المفاوضات.

مختار السموعية — العبد ومحمد ابراهيم

من الملاحة

سماحة المفتي الاكبر ممثلنا الوحيد في المفاوضات

مختار الملاحه — ياسين الحاج

مغار الخيط

لا نرضى عن سماحة المفتي الاكبر بديلا في مفاوضات لندن

مختار مغار الخيط مصطفى عبدالحليم

اهالي القباعه

نحن اهالي عرب القباعة وعرب الهيب العيثي لا نثق الا بسماحة المفتي الاكبر واللجنة العليا ونستنكر مذكرة فخري النشاشيبي المأجورة

مختار عرب الهيب العيثي عادل المحمود، مختار القباعة الحاج المصطفى

من بيت لاهيا

قرية بيت لاهيه صغيرها وكبيرها يؤيدون سماحة المفتي الاكبر وصحبه المخلصين.

عبد القادر كيلاني ، عبدالله حلوف خليل حموده ، يوسف حموده ، المختار حاج عثمان مختار سليم حموده

الاستنكار الشديد

آل الحماش وابو الهدى والخطيب بنابلس يستنكرون بشدة مذكرة فخري النشاشيبي. لا نقبل مفاوضا غير سماحة المفتي الاكبر زعيم البلاد الامين

خادم العلم شكيب حماش ، المحامي حسن حماش ، المحامي عبد اللطيف حماش بديع حماش ، واثق حماش ، صبحي حماش مصطفى حماش ، فخري الدين حماش ، اديب حماش ، احمد الخطيب ، طاهر الخطيب ، وجيه ابو الهدى ، خادم العلم عمر الخطيب ، خادم العلم خضر ابو الهدى خادم العلم زكي ابو الهدى ، اكرم حماش فدوى الخطيب ، اسحاق ابو الهدى

ربان السفينة

سماحة المفتي الاكبر ربان السفينة يسوق البلاد الى ساحل السلامة .

من آل الخليفة الحاج عبد القادر الخليفة .

من آل الصلاح

لقد كان لتصريح وزير المستعمرات بالاشارة لفخامتكم بالتشاور مع عرب فلسطين لتمثيل من ينوب عنهم في مؤتمر لندن اسوأ الاثر في نفوسنا ان دعوة الوكالة اليهودية للمؤتمر اعتراف صريح بتمثيلها لجميع العناصر اليهودية نحتج بشدة على هذا الاجحاف بحقوقنا وتجاهل شعور العرب الاكيد وان فلسطين قاطبة لا تزال تعلن انه لا يمثلها الا اللجنة العربية العليا وعلى رأسها سماحة الرئيس الجليل مفتي فلسطين الاكبر وزعيمها الاوحد وكل مفاوضة تجري بدون حضور سماحته او بتفويض من ينوب عنه لا نقرها. نرجو ابلاغ وزارة المستعمرات هذا

عن آل الصلاح اديب الصلاح

من آل زيد

آل الكيلاني في فلسطين القاطنين في المدن والقرى يستنكرون ما جاء في مذكرة فخري النشاشيبي ولا يعترفون الا بسماحة المفتي الاكبر الحاج امين الحسيني الزعيم الاوحد الذي يمثل عرب فلسطين

عن عموم آل الكيلاني في القرى ابراهيم عثمان زيد الكيلاني .

المذكرة الفاشلة

طوباس وطمون وعقابا وتياسير وجميع القرى المجاورة تستنكر مذكرة فخري النشاشيبي المأجورة وترجو تبليغ ذلك لوزير المستعمرات في لندن لا نعترف بغير سماحة المفتي الاكبر واللجنة العربية العليا

عن قرية تياسير سعد احمد الجابر. عن قرية عقابا رشيد احمد محمود الحمدان عن قرية طمون احمد عبد الله حسن المدرويش . عن طوباس عيسى العيسى سليمان وسليم عثمان زيد وعلي البرهم وحسن الخطيب وانيس العبد الله

من قرية سلفيت

نحن الموقعين بذيله اهالي قرية سلفيت مختارها واختيارتها مع عموم اهالي القرية يستنكرون بيان فخري النشاشيبي المأجور ونستغرب التفات حكومتكم الى رجل لا يمثل الا نفسه في وقت تعرب فيه الامة عن ارادتها بحل القضية الفلسطينية حلا عادلا. لا نقبل حلا يكون المفاوضون فيه غير زعيم الامة الاوحد سماحة المفتي الاكبر الحاج امين افندي الحسيني وصحبه الابرار .

مختار القرية رشيد مراد . مختار ثاني للقرية احمد الحاج محمود . عضو حسين الزبر . عضو عبد الرؤوف عفانه . عضو ذيب يعقوب

قرية عبوين

اهالي قرية عبوين يستنكرون مذكرة فخري النشاشيبي ولا يعترفون بجميع ما ذكر فيها ويضمون صوتهم الى صوت الامة بتأييد سماحة الحاج أمين الحسيني المفتي الاكبر

قرية عناتا

اهالي قرية عناتا يستنكرون مذكرة فخري النشاشيبي ويؤيدون سماحة المفتي الاكبر واعضاء اللجنة العربية العليا

مخاتير واختيارية القرية

كلمة الامة

آل المغربي الحسني بالقدس الشريف تبرأ الى الله تعالى من فخري النشاشيبي الذي لا يمثل الا نفسه ، وتعلن ثقتها بزعيم البلاد وسيدها وأمينها الامين مفتي فلسطين الاكبر حضرة صاحب السماحة الحاج محمد امين افندي الحسيني الذي هو كلمة الامة ، واصحابه الكرام حضرات اعضاء اللجنة العربية العليا ، ونحن نرجو من فخامتكم تبليغ ذلك لوزير المستعمرات البريطانية

احمد راسم المغربي . نجيب المغربي . سعد الدين المغربي . محمد سعيد المغربي محمود المغربي . خضر المغربي . عمر المغربي ثابت المغربي . صبحي المغربي . موسى المغربي . حسين المغربي

من بيت دقو

نحن عموم جمعية بيت دقو مع عموم سكان القرية نحتج ونستنكر اعمال فخري النشاشيبي المنكرة المأجورة وهو لا يمثل الا نفسه فقط ولا نؤيد احداً في المفاوضة مع الحكومة الانكليزية غير سماحة المفتي الاكبر الحاج امين افندي الحسيني وانصاره اعضاء اللجنة العربية العليا ونرجو تبليغ احتجاجنا هذا لوزارة المستعمرات في لندن

رئيس الحزب يوسف العبد . أمين الصندوق محمد خليل عثمان . سكرتير الحزب هاشم خليل . احمد محمد عليان . عن اهالي القرية . الحاج حسين علي . سليمان عبد الله جبر

من قرية عاقر

نحن اهالي قرية عاقر عموما نؤيد سماحة الحاج امين افندي الحسيني ونعده هو الممثل الوحيد . نستنكر مذكرة فخري النشاشيبي المأجورة الذي لا يتكلم الا باسمه .

عباس ابو حسن . نصر احمد نصر احمد ابو رحمه . عيسى صيدم . محمد حسين عيسى . عيسى خليل موسى . علي حسين عيسى العبد محمد نصر . الحاج حسين جوده خالد الباز

سدنة الاقصى

العائلة الانصارية الذين هم سدنة المسجد الاقصى المبارك اولى القبلتين وثالث الحرمين الشريفين الذي تشد اليه الرحال وحراس الحرم الشريف يستنكرون اشد الاستنكار ما جاء في مذكرة فخري النشاشيبي فهي محض زور وباطل مردود عليه وقد جعل الله لكل عظيم من العظماء شيطاناً رجيما لقوله تعالى « وكذلك جعلنا لكل نبي عدواً شياطين الانس والجن يوحي بعضهم الى بعض زخرف القول غروراً » . كذلك نعلن ثقتنا وتأييدنا لزعيم فلسطين الاوحد والاكبر سماحة الحاج امين افندي الحسيني ورجال اللجنة العربية العليا ولا نبدل عنهم احداً.

حسن عبد المعطي الانصاري ، اسماعيل فائق الانصاري ، جميل حسن الانصاري ، شحاده الانصاري ، سليمان حسن الانصاري ، محمود مصطفى الانصاري ، يوسف محمود الانصاري

المذكرة المستنكرة

نستنكر مذكرة فخري النشاشيبي الخارج على امته ونستغرب تصريحه فهو لا يمثل الا نفسه وصاحب السماحة المفتي الاكبر الحاج امين الحسيني المفتي الاكبر زعيمنا الاوحد وكل مفاوضة تجري ولا يكون على رأسها فهي فاشلة

عن اهالي قرية يبرود موسى احمد شيبان

من اهالي زيد

آل زيد الكيلاني في مدن وقرى فلسطين يستنكرون ما جاء في مذكرة فخري النشاشيبي ولا يعترفون الا بسماحة المفتي الاكبر الحاج امين الحسيني الزعيم الاوحد الذي يمثل عرب فلسطين

عنهم — ابراهيم عثمان زيد ، عبد الرحمن زيد الكيلاني

من قرية رفيديا

جميع اهالي قرية رفيديا يستنكرون بشدة مذكرة فخري النشاشيبي المأجورة ولا يثقون في ايه مفاوضة لحل قضية فلسطين سوى الزعيم الاوحد سماحة الحاج امين افندي الحسيني .

عنهم — نمر دواني

من قرية عاروره

نحن اهالي قرية عاروره نؤيد اللجنة العربية العليا وزعيم البلاد الاوحد سماحة الحاج امين افندي الحسيني ونضع ثقتنا بهم ونستنكر مؤامرة فخري النشاشيبي المأجورة الذي لا يمثل الا نفسه ولا نقبل أي حل لقضيتنا الحقه الا بموافقة زعيم البلاد الحاج امين افندي الحسيني واللجنه العربيه العليا نرجوكم رفع صوتنا الداوي لوزير المستعمرات

جميل عبد الله سليمان . احمد عمر . عبد السلام محمد . داود حمدان كامل . توفيق قاسم . نمر سليمان . ذيب يحيى . مصطفى محمد حمدان . ذيب الشيخ مصطفى يوسف عبد المهدي . اسماعيل عبد المهدي . يوسف حسن الحاج . ذيب قاسم . صالح العبد اعليان . محمود يوسف . عبد اللطيف صالح . اعليان شحاده . امين محمد . محمود محمد . احمد خليل . غنيم محمد

من كفر ياسيف

المجلس المحلي في كفر ياسيف يستنكر ما جاء في بيان فخري النشاشيبي الذي لا يمثل الا نفسه والمجلس لا يثق الا بالزعيم الاوحد سماحة الحاج امين افندي الحسيني واصحابه الكرام

رئيس المجلس نجيب ابي اعضاء لبيب جبران . الخوري نايف . محمود الحاج خزائل خوري .

من قرية عناتا

نحن اهالي قرية عناتا نحتج بشدة ونعلن استنكارنا لمذكرة فخري النشاشيبي المأجورة ونؤيد ثقتنا بسماحة مفتي فلسطين الاكبر الحاج امين الحسيني واعضاء اللجنة العربية العليا ونرجو تبليغ الحقيقة لوزارة المستعمرات .

عبد الله عبد الحق . جميل عبد الله . موسى عبد السلام . محمد عبد السلام العاني . عبد السلام محمد الرفاعي . عطى اسماعيل علي . الحاج نمر خليل . محمد عبد الجابر . عبد الله عمر . عوده احمد . محمود حمر . سليم علي . محمد علي عنان . الشيخ محمد عبد الباقي . صالح يوسف . الحاج خليل محمد حسن . محمد الحاج خليل . محمد ابراهيم . يعقوب محمد . يوسف اسماعيل اعليان . محمد محمود اعليان . الحاج محمود اسماعيل اعليان . احمد اسماعيل اعليان . عوده محمد اعليان . [illegible]

من قرية عبوين

نحن اهالي قرية عبوين نستنكر بشدة ما ورد في المذكرة المأجورة الصادرة من فخري النشاشيبي الخارج على امته والذي لا يمثل الا نفسه . نعلن ثقتنا بزعيم وممثل فلسطين الوحيد صاحب السماحة مفتي فلسطين الاكبر الحاج امين افندي الحسيني وصحبه الكرام اعضاء اللجنة العربية العليا

عنهم — موسى احمد محمود واخوانه يوسف وطاهر

من آل قطينه

آل الحنبلي الشهير بقطينه بالقدس يستنكرون بشدة عمل فخري النشاشيبي المأجور ونضع ثقتنا التامه بزعيم البلاد سماحة مفتي فلسطين الاكبر الحاج امين افندي الحسيني واعضاء اللجنة العربية العليا المخلصين نرجو بلاغها لوزير المستعمرات

عن آل الحنبلي الشهيرة بقطينه — بدر الدين قطينه الحنبلي . عزت قطينه الحنبلي . فخري قطينه الحنبلي . محمود قطينه الحنبلي عبد المحسن قطينه الحنبلي خالد عبد الغني الحنبلي . عبد المعطي قطينه الحنبلي . موسى شحاده قطينه الحنبلي . سليمان رمزي الحنبلي . موسى رمزي الحنبلي نجم الدين قطينه الحنبلي . رشاد قطينه حنبلي . عبد اللطيف قطينه الحنبلي .

من قرى العرقوب

آل الحمام يستهجنون اثارة الاوهام لمناورة فخري النشاشيبي الفاشلة ويعارضون كل وضع سياسي لا يكون على رأسه سماحة المفتي الاكبر زعيم البلاد الامين لذلك فنحن باسم العرقوب الذي يمثل اربعة وعشرين قرية نعلن هذا الاستنكار ونؤيد زعيم البلاد وصحبه الكرام المخلصين.

حسن محمد . درويش حسن . محمد يوسف . اسماعيل ملحم . عثمان محمد درويش مصطفى

اعلان

بلدية الناصرة

بموجب قانون بيع المسكرات لعام (١٩٣٥) ارغب تجـديد رخصة بيع المشروبات الروحية لعام (١٩٣٩) للبيع بالمفرق داخل المحل الواقع في شارع الجانوق ملك المرحوم قسطه وورد

الناصرة تقولا عبده

اعلان

بيع اموال غير منقولة لدى المحكمة المركزية بيافا

بخصوص الاجراءات في القضية نمرة ١٧٠٩—٣٧

المحكوم له : محمد توفيق الهباب. المحكوم عليه: ابراهيم حسين ابوسريس

ليكن معلوما بانه اعطي الامر من قبل رئيس هذه المحكمة حسب المادة ١٤ من قانون انتقال الاراضي (الفصل ٨١ من مجموعة القوانين لدريتون) ببيع جميع حقوق ومنفعة المديون او الراهن المتعلقة في ملك المديون حسب الجدول بخصوص تنفيذ حكم بالقضية ٤٤٥٠—٣٦ محكمة مركزية يافا العائدة الى الدائن المذكور بلوك ٦١٠٨ . قسيمة ٣٠ ، الجماسين الغربية مع الفائدة والمصاريف لغاية هـذا التاريخ لقاء رصيد المبلغ وقدره ٣٠٠ جنيه مع ما يلحقها من الفوائد والرسوم بالغة ما بلغت من هذا التاريخ حتى الدفع التام

سيطرح الملك بالمزاد العلني وللمزاود الاطلاع على التفصيلات والشروط في الدائرة . يباع الملك ايفاء لصالح الدائن كما هو موضح في الجدول المرفق بما يلحقه من المصاريف والقيود والشروط والمطلوبات المتعلقة بهـذا الملك . اذا لم يصدر امر بالتأجيل يجري البيع بمعرفة مأمور الاجراء في يافا دائرة الاجراء ابتداء من الساعة ٨ ونصف الى ١٢ ونصف من ايام الاسبوع قبل الظهر ويستمر بظرف خمسة عشر يوما من تاريخ النشر . في حالة دفع الدين المبينة تفاصيله اعلاه مع المصاريف واذا عرض دفعها قبل ان يباع الملك فان المزاودة تلغى . حين البيع على راغبي المزاودة ان يزاودوا بانفسهم أو بواسطة وكلاء مفوضين ولا تقبل المزاودة من قبل الدائن او المرتهن او بالنيابة عنهم الا بامر خاص صريح من رئيس الاجراء او من يقوم مقامه .

ليعلم المزاودون انه يجب دفع عشرة بالماية من المزاودة لصندوق الاجراء لتقبل المزاودة منهم او ان يجلبوا كفالة بنك يرضى بها مأمور الاجراء . ان اجرة الدلال واجرة التسجيل في الطابو على المشتري .

الجـدول

بلوك : ٦١٠٨ . قسيمه ٣٠ . حصص : ٣١ حصة من اصل ٨٤ حصة المكان قريه جماسين الغربية . نوع الملك : أرض مشجرة اشجار برتقال عمره اربـع سنوات . ويوجد دار مؤلفة من غرفتين . اسم المالك او المالكين ابراهيم حسين ابو سريس . مساحة الارض ٢٨ دونم و ٥٩٢ متر حسب قيد الطابو . القيمـة المخمنة : الدونم في الارض المشجرة يساوي ثلاثمائة جنيـه وبالحصة المفروزة اي البور تساوي مائتين جنيه

ملاحظات : وفي أثناء وضع اليد فهم بانه جرى افراز من طرف محكمة الصلح بالاشجار والبيت صارت ملك درويش ومصطفى ابو حجر . وباقي البور الى المحكوم عليه بالـ

٢٨ — ١١ — ١٩٣٨ عن مأمور اجراء يافا

اعلان

بيع ملك من دائرة اجراء القدس

نمرة القضية ٥١٥٥—٣٧

المقدار : كاملا

الجنس : ارض ميري وعليها دار مؤلفة من طابقين وعلى السطح غرفة غسيل وحوالي الدار بستان كل طابق مؤلف من ٣ مساكن مسكنين كل واحد مؤلف من ٣ غرف ومسكن مؤلف من ٤ غرف

الموقع : شارع رقم ١٦ رحافيا

البلدة : القدس

المساحة : ٧٢٤ متر مربع و٨٥ سانتي

القيمة المخمنة : ٥٤٧٥ جنيه حسب خبير الاجراء و ٤٠٠٠ جنيه حسب خبير المحكوم له و ٦٢٠٠ جنيه حسب خبير المالك .

الحدود : شرقاً طريق . غرباً ١٣٣ و١٤٧ . شمالا ١٢٣ وطريق . جنوباً ١٤٧ وطريق

ليكن معلوماً لدى العموم انه مطروح البيع في المزاد العمومي الملك المبين مقداره وجنسه وموقعه بعاليه العائد الى المرحوم سيكيل المديون الى الست سلوما هلبرن بمبلغ ٨٠٠ جنيه والرسوم والفائدة

فمن يرغب شراء الملك المذكور يمكنه مراجعة دائرة اجراء القدس بظرف شهر واحد من تاريخ نشر هذا الاعلان ويشترك بالمزايدة بعد دفع الديبوزيتو عشرة بالماية عن القيمة المخمنة مع العلم بان اجرة الدلال وجميع رسوم الطابو والبلدية على المشتري ولاجله صار اعلان الكيفية .

في ٢٤-١١-٣٨

مأمور اجراء القدس

اعلان

توريد مياه القدس

يعلن للعموم ان الضرر الذي كان قد احدثته الامطار التي هطلت مؤخراً في انابيب مياه القدس قد ازيل ، وقد اجريت ضمانة اضافيه لعمل شعبة اخرى ولذلك بغرض تحديد على توزيع المياه اثناء المدة اللازمة لوصل هذه الشعبة ويقدر بان هذه المدة لن تزيد عن ٤٨ ساعة وليس هنالك ما يدعو الى القلق انما من الصعب ان يضمن توريد الكمية اللازمة للجميع في بعض الجهات اثناء مدة التحديد

ولذلك ينصح الى المستهلكين ان يعبئوا ما عندهم من الاوعية لهذا الغرض خلال الايام الثلاثة المقبلة ، وينتظر ان تبدأ مدة التعطيل في الساعة الثالثة والنصف من بعد ظهر يوم ٢٩ تشرين الثاني الجاري . في ٢٨ — ١١ — ٣٨

كيث روتش حاكم لواء القدس

اعلان

بلدية الناصرة

بموجب قانون بيع المسكرات لعام (١٩٣٥) ارغب تجـديد رخصة بيع المشروبات الروحية لعام (١٩٣٩) للبيع بالمفرق خارج المحل الواقع بسوق الناصرة ملك السيد يوسف الفاهوم

الناصرة يعقوب فرح

مطبعة جريدة الدفاع — يافا

الثلاثاء في ٧ شوال سنة ١٣٥٧ و٢٩ تشرين الثاني سنة ١٩٣٨

صاحب الامتياز : ابراهيم الشنطي
المدير المسئول : شوكت حماد

الاشتراكات | في فلسطين عن سنة ١٥٠
في البريد الداخلي « « ١٨٠
في سائر الاقطار الخارجية « « ٣٠٠

الدفاع

جريدة يومية سياسية مصورة

السنة الخامسة — العدد ١٢٨٣

دار الدفاع : ميدان الساعة ـ عمارة البلدية ـ يافا ـ فلسطين
العنوان التلغرافي : (الدفاع ـ يافا)
تلفون ١١٨٧ (اربعة خطوط) و١٠٧٥ (خطان) صندوق البريد (٢٥٥)
الاعلانات يتفق عليها رأساً مع الادارة
اجرة السطر : ١٠٠ مل

صور متنوعة على هامش الحوادث

ARENA SPAGNOLA
L'idra dalle molte teste: gli ebrei

قامت سحافة الايطالية بحملة على اليهود وفي الصورة صفحة من جريدة كوريري دلاسيرا وفيها مقال عن نفوذ اليهود في لندن وصورة لمظاهرة يهودية شيوعية

المحامي الفرنسي مورو جيافري الذي سيدافع عن اليهودي جرينسبان قاتل الهر فوم راث سكرتير المفوضية الالمانية بباريس

زارت فرقة من شبيبة النازي اليابان وترام في مأدبة اقيمت لهم يأكلون الارز على الطريقة اليابانية ، وجلست بعض الفتيات اليابانيات بجانبهم لخدمتهم

المسيو فرنسوا بونيه سفير فرنسا في روما عند تقديم اوراق اعتماده للملك فكتور عمانوئيل ملك ايطاليا وامبراطور الحبشة

الجنرال الهر اودت قائد قوة الطيران الالماني

صورة بدء سباق لدراجات بين مونيخ بالمانيا وميلانو بايطاليا والمسافة بينهما ٥٩٠ كيلو متراً .

الهر فون بروختش الذي فاز في سباق السيارات الدولي في باريس وكان يسوق سيارة من طراز مرسيدس بنز

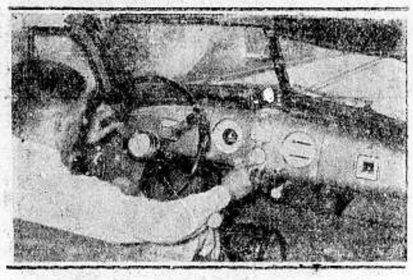
صورة لداخل سيارة المانية حديثة في معرض السيارات في برلين الذي افتتحه الهر هتلر في الاسبوع الماضي

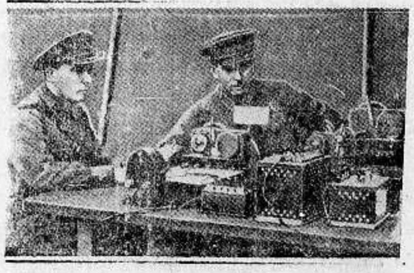
اليهودي شترن، الذي عينته الحكومة السوفييتية قائداً عاماً للجيوش روسية في الشرق الاقصى بدلا من الجنرال بلوخر، الذي اعدم بتهمة التآمر على حياة ستالين وقد ظهر معه مستشاره سمندوفسكي

تمثال اثري قديم وجد مؤخراً ووضع في متحف برلين وهو من النحات الايطالي الشهير لورنسو برنيني

منظر للاحتفال الذي اقيم في الارجنتين يوم عيد المدينه

صورة اخرى للملكة مود ملكة النروج التي توفيت في الاسبوع الماضي على اثر عملية جراحية

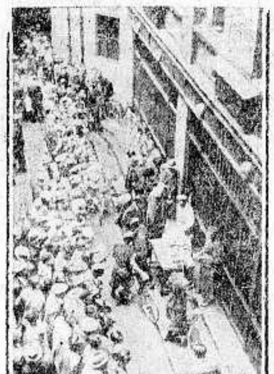
فتحت الحكومة الاسبانية خوفاً من المجاعة في مدريد محلات لتوزيع الطعام وترى في الصورة موظفي البلدية يعطون التصاريح اللازمة للاشخاص المحتاجين للطعام

الاربعاء في ٨ شوال سنة ١٣٥٧ و ٣٠ تشرين الثاني سنة ١٩٣٨

صاحب الامتياز : ابراهيم الشنطي
المدير المسئول : شوكت حماد

الاشتراكات
في فلسطين عن سنة ١٥٠
في البريد الداخلي « « ١٨٠
في سائر الاقطار الخارجية « « ٣٠٠

الدفاع

جريدة يومية سياسية مصورة

السنة الخامسة — العدد ١٢٨٤

دار الدفاع بميدان الساعة - عمارة البلدية - يافا - فلسطين
العنوان التلغرافي : « الدفاع — يافا »
تلفون ١١٨٧ (أربعة خطوط) و ١٠٧٥ (خطان) ص.ب. (٢٥٥)
الاعلانات يتفق عليها رأساً مع الادارة
أجرة السطر : ١٠٠ مل

الثقة التامة بسماحة المفتي الاكبر

عرب فلسطين يجمعون رأيهم على تأييد اللجنة العليا وعلى رأسها سماحة المفتي

البلاد ترسل كلمتها في قوة واخلاص وهي صاحبة الحق الاول والقول الفصل

فيما يلي ننشر طائفة من البرقيات والرسائل والمضابط التي وصلتنا حتى يوم امس مؤيدة سماحة المفتي الاكبر الحاج امين افندي الحسيني وصحبه اعضاء اللجنة العربية العليا وسننشر البقية في اعدادنا القادمة:

من مفتي صفد

عدم تغيير موقف الحكومة تجاه سماحة المفتي الاكبر كان له الاثر العميق في النفوس. اقناعكم حكومة جلالته بتبديل موقفها بحصر المفاوضة مع سماحته وصحبه المخلصين يؤمن النجاح ويوثق الصداقة مع العالمين الاسلامي والعربي

مفتي صفد : اسعد قدوره

ممثل الامة

سماحة المفتي الاكبر ممثل البلاد الوحيد بالمفاوضات.

يوسف عبد الله . قاسم عثمان ، علي عوده ، مختار فرعم احمد فاعور . يونس حسن . سليمان عوده .

من قرية طيطبا

لا ثقة لنا الا بسماحة الامين وهل يستوي الخائن والامين .

مختير قرى طيطبا وميرون والراس الاحمر والجش وكفر برعم : خالد شناعه سعيد كعوش ، عبد الرحيم ايوب ، سليم ايوب ، نخله بوبان .

تأييد تام

سماحة المفتي الاكبر زعيم فلسطين وممثلها نؤيده وأصحابه اعضاء اللجنة العربية العليا .

عن آل عيسى الحاج اسعد : الحاج عيسى .

عرب المساعيد

قبائل العرب بفلسطين تستنكر بشدة المذكرة الصفراء وتعلن ثقتها وولائها بسماحة الزعيم الجليل مفتي فلسطين الاكبر الذي لا تقبل ان تجري المفاوضة الا بواسطته وبرأيه

امير عرب المساعيد
عبد الله الضامن

مجلس محلي ترشيحا

ترشيحا بأسرها تستنكر جريمة فخري النشاشيبي وتؤيد سماحة المفتي الاكبر زعيم فلسطين الاوحد ومفاوضها الامين .

رئيس مجلس محلي ترشيحا : عبد القادر سرحان . مخاتير ترشيحا : فهد شريح ، شفيق الحمود ، جبرائيل حداد .

ممثل العرب

تمثل عرب فلسطين بالمفاوضات سماحة المفتي الاكبر .

يوسف حليحل . محمد علي خالد . خليل حسن . حمزه مختار . احمد حمزه . كساب دكور .

مبدأ الامة

نؤيد سماحة المفتي الاكبر لانه خدم مبدأ الامة الاسمى ولا نرضى عنه بديلا .

عن آل السلطي — فياض

ثقة عظيمة

ثقتنا عظيمة بسماحة الحاج افندي الحسيني واللجنة العربية العليا وهم ممثلونا خير ممثل

عن آل محي الدين درويش - احمد علي

من آل الهندي

البلاد امانة بعنق المفتي الاكبر نؤيد سماحته في المفاوضات

عن آل الهندي - الشيخ خليل

عرب الحاج مصطفى

نؤيد سماحة المفتي الاكبر في المفاوضات فهو زعيم الامة وحامل مبدأها

عن آل عرب الحاج مصطفى

من دير البلح

اهالي دير البلح يؤيدون اللجنة العربية العليا والرئيس الجليل سماحة المفتي الاكبر ويستنكرون ادعاءات فخري النشاشيبي ونعاهد الله والوطن على الاخلاص لمبادىء سماحته الوطنية

محمد يوسف الحاج حسن جرسليمان المزايزه . محمد سليم . علي بشير حماد ابو سمره

آل عطايا

سماحة المفتي الاكبر هو فلسطين .

(البقية على الصفحة ٧ عمود ١)

فشل السياسة البريطانية

تأجج العداء خلال العشرين عاما الماضية في البلاد المقدسة

وقوع ثمانية اضطرابات خطيرة والاعتراف بالسياسة المحطمة

كتب مراسل « اليونيتد برس » عن فشل السياسة البريطانية في فلسطين ما يلي :

مجهود عظيم

ستعمد بريطانيا العظمى في المستقبل القريب الى بذل مجهود عظيم لاعادة السلم الى الاراضي المقدسة في فلسطين :

تأجج العداء

لقد تأجج العداء خلال العشرين عاما الماضية بين العرب واليهود في فلسطين حتى تحول الى حرب علنية مصحوبة بسفك الدماء والتدمير الى حد لم تعهده منذ ثمانية قرون . هذه البلاد التي يقدسها المسلمون والمسيحيون واليهود في جميع انحاء الارض .

ثمانية اضطرابات

ولقد وقعت في فلسطين ثمانية اضطرابات خطيرة منذ تعهدت بريطانيا العظمى بتأسيس وطن قومي لليهود وتولت ادارة تلك البلاد في عام ١٩١٨

القتلى والجرحى

وبلغ عدد الذين قتلوا في هذه الاضطرابات ٥٠٠٠ نفس والذين جرحوا ٥٠٠٠ نفس

القوات البريطانية

واليوم يوجد في فلسطين جيش بريطاني مؤلف من ٢٠ الف جندي و ٤٠٠٠ جندي بوليس .

مؤتمر لندن

وأرادت بريطانيا العظمى ان تبذل مجهوداً اخيراً لاعادة السلم الى ربوع الارض المقدسة فدعت الى عقد مؤتمر في لندن . وينتظر ان يعقد هذا المؤتمر قبل عيد الميلاد وسيكون مؤلفاً من مندوبين يمثلون الحكومة البريطانية وعرب ويهود فلسطين والحكومات المجاورة لها وهي العراق وشرق الاردن والمملكة السعودية واليمن ومصر

الحكومات العربية

ويختلف هذا المؤتمر عن غيره من المؤتمرات في ان هذه هي المرة الاولى التي دعيت فيها البلدان العربية رسمياً الى المساعدة في تسوية المسألة الفلسطينية . وقد سبق ان تدخل مراراً من وراء الستار ملوك العراق وشرق الاردن والمملكة السعودية للوصول الى تسوية النزاع بين العرب واليهود . ومن المعروف ان ميولهم كانت قوية نحو عرب فلسطين وقد دعوا الى الاشتراك في المؤتمر بأمل ان يستخدموا نفوذهم في حمل عرب فلسطين على الاعتدال في مطالبهم .

اذا فشل المؤتمر

فاذا حل المؤتمر ، أو أخفق في الوصول الى اتفاق عاجل عمدت الحكومة البريطانية الى طلب السلطة اللازمة من عصبة الامم والولايات المتحدة لتنفيذ التسوية التي تراها .

وعدان متناقضان

ان مهد الاضطرابات والحالة الحاضرة

« البقية على الصفحة ٢ عمود ٥ »

في غير فلسطين

مجلس العموم وبحث مشكلة اليهود

رد تشمبرلين على سؤال لاحد النواب

لندن في ٢٩ تشرين الثاني — طرحت على المستر تشامبرلين رئيس الوزراء عدة اسئلة عن ترحيل اليهود الى المستعمرات وسأله احد النواب عما اذا كان صحيحاً ما قيل من أن المساحات المقترحة لسكنى اليهود في غيانا البريطانية لا تصلح لسكنى الرجل الاوروبي لانها مملوءة بالغابات والوحوش ؟

كلام فارغ

فاجاب تشامبرلين بان هذا كلام فارغ وان هذه المساحات المقترحة حسنة جداً ولكن المال هو المطلوب لاسكان المهاجرين وتسهيل استعمارهم

في غير فلسطين

وقال تشامبرلين ايضا انه ارسل كتبا الى جميع الحكام والمندوبين السامين في المستعمرات والممتلكات المستقلة البريطانية لتخصيص مساحات لاسكان اليهود وارسل كذلك كتابا الى المندوب السامي في جزر المحيط الهادي .

العرب مخلصون في اعتقادهم

الدافع الوحيد للعرب هو الايمان بالحق المقدس دون غيره

العربي حر بطبيعته ولا يعدل بحريته واستقلاله أعز ما في الوجود

لندن في ٢٩ تشرين الثاني — كتب مراسل (التايمس) في القدس مقالا عن الحالة العسكرية في داخل فلسطين وما يقال عن السياسة البريطانية . ووصف هذا المقال بانه خطير وقد جاء فيه :

من العبث

من العبث بل من التضليل ان نزعم ان الرأي العام في القدس يرى اقل بارقة امل لحل المشكلة الفلسطينية بالمباحثات المقترح القيام بها في لندن .

المؤتمر المقترح

فان العرب واليهود ما زالوا يشترطون لافتتاح تلك المباحثات شروطاً مستحيلة التوفيق بعضها مع بعض ، حتى صار غير قليل عدد المتشائمين المتشككين في ان تكون هنالك اقل فائدة من عقد هذا المؤتمر

شرط الدعوة

« ومع انه قائم في الاذهان ان الحكومة البريطانية لا تقدم على اعلان عزمها على الدعوة الى المؤتمر ما لم تستوثق سلفاً من قبول العرب واليهود للدعوة تشعر بان الاقتناع يتجسم في فلسطين أولا بان الحل لا ينتظر بتاتاً على اساس الاتفاق الودي على الخطط السياسية بين العرب واليهود

مطالب العرب

ثانيا ، بان الحل الذي لا يبنى على تلبية مطالب العرب يقتضي عند فرضه عليهم ارسال قوة عسكرية كافية لتنفيذه

الاسلوب المزدوج

ثالثاً ، بانه قبل البحث في احتمال تنفيذ أي حل نهائي كان ، لا بد من تطويع البلاد وتهدئتها حتى يستطاع تسليمها الى السلطة المدنية خالية من الاسلوب المزدوج الحالي ، اي الحكم العسكري المدني .

المناطق الجبلية

« ولا جدال في ان الحالة العامة قد تحسنت في الاسابيع الاخيرة ، ولكن الواقع هو ان المناطق الجبلية لا تزال غير امينة الى درجة محزنة . ومجهود المسلحين كثيرة هنالك .

غير أمينة

وحتى البلدان التي استعادها الجيش من المسلحين لا تزال في نظر السلطة غير امينة حتى انها لم تجد من الحكمة ان تعيد اليها الموظفين الضروريين لاعادة الامور الحكومية الى حالتها الطبيعية

فقدان الاحترام

« ثم ان محض اخلاء هذه المواقع افقد الادارة البريطانية احترام العرب سواء في فلسطين او في البلدان المجاورة ويصعب علينا ان نرى كيف يمكن استعادة ذلك الاحترام الا بحكم عسكري ولو موقتاً . ولا يقترح احد فرض الاحكام العرفية على البلاد بل يراد الاكتفاء ما دامت البلاد على اضطرابها الحالي ، بتقديم عملي فعال للحكم العسكري على الحكم المدني

« البقية على صفحة ٥ عمود ١ »

المفاوضات المقترحة

الدعوات الرسمية الى الدول العربية

موافقة عرب فلسطين اول شرط جوهري

روما في ٢٩ ت ٢ — روت الصحف الايطالية من مصادر مطلعة ان مفاوضات لندن بين ممثلي العرب وممثلي اليهود وحكومة انكلترا ستبدأ في ١٥ كانون الاول القادم وتقول ان الدعوات الرسمية التي ارسلت الى الدول العربية قد ذكر عليها ان الجلسات ستبدأ في ما يقارب هذا التاريخ

قنابل رومانيا

اداة ارغام اليهود على مغادرة البلاد

القاء قنبلتين وقتل استاذ وسكرتير وزارة

بوخارست في ٢٩ تشرين الثاني — بدأ الرومانيون يستعملون القنابل لقتل اليهود وارغامهم على مغادرة بلادهم وقد قذفت قنبلة على مدرسة اطفال يهودية واخرى في حفلة تمثيلية مثلت فيها رواية مؤلف يهودي وقتل امس استاذ روماني لانه اعرب عن رأيه في استنكار قتل اليهود ، وقتل احد رجال البوليس لانه حاول انقاذ الاستاذ

وهوجم اول امس الاستاذ ايفانسكي الذي كان سكرتيراً لاحدى الوزارات واطلقت عليه عشرون رصاصة فوقع قتيلا والسبب في قتله هو مناصرته لليهود .

وزير المستعمرات يستقبل الدكتور عزت طنوس

لندن في ٢٩ تشرين الثاني — استقبل المستر مكدونالد امس الدكتور عزت طنوس مرة اخرى وتحدث اليه . وقد اجتمع الاستاذ طنوس ايضا بوزيري المملكة العربية السعودية والمملكة العراقية المفوضين

قوات الزنوج

تحرس سفارات امريكا بالمانيا والنمسا

المانيا تجيب الحكومة الاميركية بمثل عملها

واشنطن في ٢٩ تشرين الثاني — اهتمت الدوائر الاميركية لما جاء من برلين من أن المانيا قد احضرت بعض الزنوج وعهدت اليهم امر حماية القنصليات والسفارات الاميركية في المانيا والنمسا وهي ترى ان هذا العمل هو اسوأ جواب على انتداب بعض اليهود لحماية سفارة المانيا في واشنطن .

غار حراء

مشرق النور ومطلع الحق ومهبط الوحي — مهبط النور والايمان وملتقى السماء والارض

(بقلم الاستاذ الدكتور عبد الوهاب عزام)

هذا يوم الاحد رابع عشر ذي الحجة سنة ست وخمسين وثلاثمائة وألف، ونحن في البلد الامين مكة وقد قضينا مناسك الحج ...

قلت لبعض الرفقاء: هلم الى غار حراء فأخذنا سمتنا صوب الشمال ضحوة النهار، منا الراكب ومنا الراجل، وملء القلب اشتياق وسرور، وعلى الوجوه التهلل والبشر

بلغنا جبل النور — جبل حراء — بعد ... دقيقة. وملنا مع الدليل ذات ... فاذا امرأة تنحدر من السفح مسرعة ... : « أنتم غادون ؟ » قلنا: ما ... قالت: هنا الطريق. فاقتفينا على ... مجرى السيل الى الغار. ونظرنا الى ... فاذا السفح ينتهي الى قمة شاهقة ... قطعة واحدة من الصخر قائمة ... سارت قائمة أمامنا مصعدة خفيفة ... لا تبالي بالشوك والحصى واطراف الصخور الحديدية كأنها أروى ترتع على الشامخ

سارت في طريق معلمة يبين فيها بين ... والحين تمهيد الانسان. هنا حجارة مرصوصة يرتقي عليها الصاعد، وهنالك جدار صغير من حجارة مركومة أو مبنية ... المرتقي ان يزل عن الطريق

تتابعنا صاعدين جاهدين منحنين على المرتقى الصعب، وفي النفوس من روعة الذكرى أجل وأرفع، وما يبهر النفس من رهبة المكان أبهر وأروع، ... ثقل الجسم في توقل هذا الطود ... وكأننا نرتقي في التاريخ وعبرته ... في جلال الحق وعظمته، ونطمح الى السماء، لا الى قمة حراء. ألسنا ... على مشرق النور، ومطلع الحق، ومهبط الوحي، وملتقى السماء والارض؟ ... هذه الاشعة المرتدة عن هذه القمة العالية بقية من نور الحق تتألق ... حراء، أو آي من القرآن لا تزال ... ردها الاصداء

صعدنا ثم صعدنا حتى انتهينا الى صخرة مظلة، فأوينا اليها قليلا نستجم ونمسح العرق. ثم رقينا نتلوى بنا الطرق ذات اليمين وذات الشمال حتى بلغنا ذروة ... حوض كبير طوله ثمانية أمتار ... وعمقه أربعة بعض جوانبه ... وبعضها جدار من الحجر، فيه مياه المطر، وجد صادفنا فيه ... فشرب من شرب وتوضأ ... وجلسنا ... شربنا فيها ... واسترحنا، وجمعنا قوانا لبلوغ القمة.

... ذروة الجبل بنية جدار تحيط ... ضيق في وسطه صدع في الصخر ... العامة أن عند هذا الصدع شق صدر الرسول. وللعامة في الامكنة القديمة اوهام يصلونها بمواضع من الارض والجبال والابنية والاشجار.

و... السلطان عبد العزيز رحمه الله صدق ... فأمر ان تبنى على المكان قبة ... كان ارتفاعها ثمانية امتار فلما جاء الوهابيون هدموا القبة والجدار الابقية

وقفنا على الذروة نسرح العيون حولنا بين جبال واودية ونرى مكة وجبالها وقلاعها ودورها

هذه قمة حراء فأين الغار؟ جنوبي هذه القمة درجات هابطة على السفح منحوتة ومبنية، هبطنا زهاء ثلاثين درجة ثم سرنا قدما نحو اليمين الى صخرة هائلة مائلة على الجبل، وتخللنا مسلكا ضيقا قصيرا بينها وبين السفح الى مستوى صغير فاذا أمامنا سفح منقطع ينحدر الى ارض سحيقة، وعلى يميننا قمة حراء التي كنا فوقها وعلى يسارنا الغار: غار حراء العظيم، فجوة ضيقة تميل على مدخلها صخور تدعم بعضها حجارة مبنية فأما سقف الغار فمرتفع ثلاثة متجاورين، وأما علوه فقامة رجل، وفي نهايته صدع ترى منه الارض والجبال الى مكة.

هنا فر محمد بن عبد الله بنفسه — فر الى ربه من ضوضاء الحياة وأكاذيبها، من مظالم الناس ومفاسدهم، من باطل العقائد وزورها — اوى الى هذا الجبل الى هذا الغار، الى قلب الخليقة! هنا طود أشم يطل على اودية ألحت عليها الشمس المحرقة ليس بها من معنى الحياة الا نبت ضئيل، وليس بها من ذكرى الحياة الا اثر السيل بعد المطر. ووراء الاودية جبال شامخة تتداول عين الرائي وعلى بعد مكة، بين هذه الاودية والجبال وتحت هذه السماء الصاحية حقائق لا يشوبها تمويه ولا تزوير، ولا يلحقها تبديل ولا تغيير، ولا عسهار ياء ولا نفاق

فر محمد الى هذه الحقائق لا فرار الراهب يترك الناس لينجو بنفسه، ولكن كما يلجأ الى الشاطئ من يحاول انقاذ إخوانه الغرقى. هنا جمع محمد نفسه وفتح قلبه وناجى ربه، وهنا تجلى الله لهذه النفس الزكية، وأضاء على هذا القلب الطاهر. هنا جاء الوحي ونزلت الآية:

« اقرأ باسم ربك الذي خلق، خلق الانسان من علق، اقرأ وربك الاكرم، الذي علم بالقلم، علم الانسان ما لم يعلم » وهي فاتحة القرآن، وغرة الاسلام، ومسجلة سعادة الانسان. لله ما وعى هذا الغار من آيات! ويا عجبا كيف ثبت على هذه الرجفات، و « لو أنزلنا هذا القرآن على جبل لرأيته خاشعا متصدعا من خشية الله! » قلت من قبل في شعر الصبا:

لعل جبال مكة لا يزال
يجلجل فوقها هذا القتال
ويخفض رأسها ذاك الجلال

وما نسيت بغار حراء ذكرى

والآن اقول: ألا يسمع هنا ذلك الصوت مدويا مرددا؟ ألا يرى ها هذا النور طائفا بحراء، متلألئا؟ ألا يجد الواقف هنا روحا من الايمان، ويسمع وحيا من القرآن؟

خرج محمد صلوات الله عليه من هذا الغار، من حضن هذه الخليقة وهو أشبه شيء بها، خرج حقيقة من حقائق الله نقية جلية صريحة، لا تبديل ولا تزوير، ولا لبس ولا تمويه، ولا خفاء ولا اضطراب. خرج قانونا من قوانين الله التي تسير الشمس والقمر والنجوم، وتمسك السماء والارض، تمضي قدما الى الغاية المقدورة مضي النجوم في حبكها، والشمس في فلكها

نزل الرسول هابطا من حراء وقد حمل عبء النبوة واضطلع بأمانة الرسالة، وأفضى الله اليه بوحيه وكلفه هداية خلقه

ليت شعري أهبط ونفسه قريرة هادئة كما ينزل النور من الشمس والقمر، أم نزل ونفسه جائشة متلجلجة كما ينزل الغيث بين الرعد والبرق؟ لست أدري، ولكنه نزل دينا جديدا، وعصرا وليدا، وتاريخا مبتدأ، واصلاحا شاملا، وهدى كاملا، ورحمة للعالمين

أيها الغار! يا مولد الحق، ومطلع النبوة، ومأوى محمد! لولا أن محمدا الكريم نهانا لقبلت احجارك وا كتحلت بترابك

أيها الغار! من لي فيك بخلوة، من لي بخلوة فيك!

ناداني صحبي: هلم قد حان الرجوع، فعدنا الى مكة.

عبد الوهاب عزام

أميركا المحبة لليهود

توقف هجرة الآخرين ثلاث سنوات وتسمح للزوار اليهود بالبقاء وتقبل ٨١ ألفا

لجريدة « الديلي ميل » في نيويورك مكاتب اسمه « دون ايدون »، ارسل اليها بتاريخ الجمعة ١٨ الجاري، رسالة مطولة، جاء فيها ما يلي:

يبتسم ويصمت

اعلن هنا اليوم ان الدكتور هانس ديكهوف السفير الالماني في واشنطن قد استدعى الى برلين بقصد التشاور

ولما سئل الرئيس روزفلت عن هذا الاستدعاء ابتسم، ولكنه رفض ان يقول شيئا.

انسانية اميركا

وأعلن الرئيس انه لاسباب انسانية بحتة، اقترح تمديد مدة الاقامة ستة اشهر لعدد يتراوح بين ١٢٫٠٠٠ و ١٥٫٠٠٠ من اليهود اللاجئين الى اميركا من المانيا والنمسا، وليست معهم الا جوازات زيارة.

الموت المؤكد

واضاف الرئيس على ما تقدم قوله: « ومن عدم الرأفة وعدم الانسانية » ارجاع هؤلاء الناس الى البلاد التي جاءوا منها، ليلاقوا فيها ما يقرب من الموت المؤكد؟

رهن جدول الهجرة!

واعتد امتنى الرئيس زمنا وهو يتشاور مع وزيرة العمال المس فرنسيس بركنز في معضلة المهاجرين اللاجئين

وبعد هذا التشاور صرحت المس بركنز بان جدول الهجرة النظامي الى الولايات المتحدة « سيرهن » لمدة ثلاث سنين

٨١٫٠٠٠ مهاجر

واضافت الآنسة الوزيرة على ما تقدم قولها ان وزارة الخارجية الاميركية تبحث الآن في مشروع يقضي بالسماح لنحو ٨١٫٠٠٠ لاجئ يهودي من المانيا بدخول الولايات المتحدة في ظرف سنة واحدة، وهذا هو السبب في « رهن » جدول الهجرة النظامي سلفا

الزوار سيقيمون

وصرح الرئيس روزفلت للصحفيين بان الاشهر الستة التي سمح للزوار اليهود بان يقيموها في الولايات المتحدة، اذا انتهت ولم تتحسن الاحوال في المانيا، فانه سيمددها

— فليعمل روزفلت ما يشاء ... وليتفضل بكف يده عن فلسطين التي تغص بمن فيها من اللاجئين المهاجرين...

الفزع الاكبر

في يوم السبت من الاسبوع الماضي تألفت في نيويورك مظاهرة يهودية، سار المتظاهرون فيها يقصدون دار القنصلية الالمانية وهم يحملون لوحات سوداء كتبوا عليها « تذكروا الفزع النازي الاكبر » ... وقد فرق البوليس تلك المظاهرة في سهولة تامة، وكانت دار القنصلية اذ ذاك محروسة بنحو ١٠٠ من رجال البوليس

اعلان

صادر من المحكمة المركزية بالقدس في القضية الحقوقية رقم ٦٨—٣٨

الى ... افندي الشوا من غزة والمجهول الاقامة الآن. بتاريخ ١٥—٤—٩٣٨ كان صدر قرار الحجز الاحتياطي على بيارتك الواقعة في محلة الجديدة في الموقع المعروف بالبلاء في القطعة رقم ٦٣٣ من اراضي غزة لصالح البنك الزراعي العربي بالقدس لقاء المبلغ المدعي به عليك وعلى اخوانك رشاد وعز الدين وقدره ٤٥٠ جنيها فلسطينيا عدا الرسوم والمصاريف والآن نعلمك بانه قد تعين يوم الخميس الواقع في ١٥—١٢—٩٣٨ الساعة ٩ صباحا للنظر في طلب تثبيت الحجز المذكور فاذا لم تحضر بالوقت المذكور ينظر بالطلب بغيابك

في ٢٩—١١—٩٣٨

مسجل المحكمة المركزية بالقدس

• • •

هبوط امطار غزيرة وانقطاع المواصلات

حلب في ٢٩ تشرين الثاني — هبطت بالامس أمطار غزيرة فانقطعت المواصلات لا سيما في الشمال حيث عطلت خطوط السكة الحديدية.

... فشل السياسة البريطانية

« بقية المنشور على الصفحة الاولى »

في فلسطين ليس الا اثرا مباشرا للحرب العظمى، وهو نتيجة لا بد منها لعهدين متناقضين اعطتهما الحكومة البريطانية للعرب واليهود لكي تنال مساعدتهما في تلك الحرب

وعد العرب

ففي سنة ١٩١٥ وعدت بريطانيا العرب بدولة مستقلة اذا ساعدوا الحلفاء بالثورة ضد الحكم التركي، وساعد العرب بالاسلحة البريطانية ومساعدة بريطانيا الحربية على اخراج الترك من فلسطين. وقد نفذ وعد استقلال العرب — ولكن باستثناء جوهري، ذلك ان فلسطين لم تدمج في الحكومات العربية المستقلة التي انشئت بعد الحرب العالمية. وغضب العرب قائلين ان الوعد البريطاني الاصلي يشمل الارض المقدسة. ولكن هذا النزاع لم يسو في يوم من الايام ومضت عشرون عاما وهو يزداد خطرا حتى اصبح سببا اساسيا لسفك الدماء الحالي في الارض المقدسة

وعد اليهود

وكان الوعد البريطاني الثاني لليهود في سنة ١٩١٧ وقد اعطت بريطانيا هذا الوعد لكي تضمن عطف العالم اليهودي على قضية الحلفاء. وكان اعطاؤه في — تصريح بلفور — الذي وعد فيه اليهود بوطن قومي في فلسطين

احلام اليهود

بعد الفي عام من طرد الرومانيون اليهود من وطنهم التاريخي في فلسطين عاش اليهود جماعات متفرقة في كل بلد تقريبا من بلاد العالم. وقد قضوا اجيالا وهم معرضون للاضطهاد الذي كان سببا في ظهور الحركة الصهيونية في نهاية القرن الماضي وكان الصهيونيون يحلمون خلال هذه المدة بانشاء دولة يهودية مستقلة في الاراضي المقدسة وخيل اليهم ان هذا الحلم اصبح حقيقة بتصريح بلفور وقد كان عدد السكان اليهود في فلسطين عام ١٩١٨ لا يزيد عن ٥٥ الف نفس وهو اليوم اكثر من ٤٠٠ الف نفس

فشل بريطانيا

وحاولت بريطانيا خلال العشرين عاما الماضية ان توفق بين وعديها للعرب واليهود فلم تفلح وهي تعترف الآن بان هذه السياسة قد تخبطت

تفاقم الحقد

ففي فلسطين الآن مليون من العرب و ٤٠٠ الف يهودي يعيشون معا في منطقة ضيقة وقد تفاقم البغض والحقد بين الفريقين

ان العرب قد توطنوا في هذه البلاد ثلاثة عشر قرنا ثم هم يرون المستعمرين اليهود الجدد يخرجونهم منها ويحرمونهم حقوقهم سياسيا واقتصاديا وهم يخشون اذا استمرت المهاجرة اليهودية على معدلها الحالي عشرين عاما اخرى ان يصبح العرب اقلية في بلادهم ويرى اليهود من ناحية اخرى ان املهم في انشاء وطن قومي لهم اصبح مهددا بالحبوط بسبب عداء العرب. وهم يخشون ان يصبحوا اقلية في بلاد اجنبية اخرى بدلا من تحقيق حلمهم بانشاء وطن قومي يهودي بها

استعصاء الحل

والآن تجد بريطانيا العظمى نفسها تواجه مشكلة مستعصية هي مشكلة التوفيق بين وجهتي النظر هاتين اللتين لا تتفقان. ثم ان امامها من ناحية اخرى مصالحها الامبراطورية الحيوية التي تقتضي تثبيت اقدامها في الارض المقدسة لحماية قناة السويس وانابيب زيت البترول الممتدة من العراق الى البحر الابيض المتوسط وطرقها الجوية والبحرية الى الهند واستراليا

السياسة المحطمة

وتعترف الحكومة البريطانية بان سياستها في خلال العشرين عاما الماضية قد فشلت. وقد شطبت فكرة تقسيم فلسطين الى ثلاثة اقسام، دولة عربية مستقلة ودولة يهودية مستقلة وقطعة صغيرة تحت الانتداب البريطاني وستحاول في المؤتمر القادم بلندن ان تبذل جهدا عظيما جديدا لايجاد حل آخر

اعلان

صادر من محكمة شرعية طولكرم

تقدمت لدينا مضبطة حصر ارث تتضمن ان عبد الحميد افندي بن ابراهيم افندي الحاج ياسين من اهالي قرية ذنابه التابعة لهذا القضاء توفي منذ ثلاثة اسابيع وانحصر ارثه الشرعي والقانوني في والده ابراهيم افندي الحاج ياسين وفي والدته علياء بنت الامير علي الشرابي وفي زوجته مريم بنت خضر عمران من حيفا ولا وارث له سوى من ذكر فمن له اعتراض على مضمون هذه الوراثة فليراجع محكمة شرعية طولكرم خلال عشرة ايام اعتبارا من تاريخ النشر.

قاضي طولكرم الشرعي

محمد عارف هاشم

لقد أشهرم البرد واستسلم البرد بأمر من الـ « اسبرو »

أول دخول مرض الرشح او البرد يسبقه عادة حرقان في الزور فلكي تحول دون تغلغل المكروب استعمل غرغرة اسبرو لانه يوقف ويصد المرض كما اثبت مرارا عديدة إذ له فعل السحر بعد ان يذوب فهو مطهر ومسبب لجريان البول وبهذا يضاعف التطهير

دائما تجربة أقراص اسبرو مفيدة لما لها من المزايا الكثيرة الشفائية

يجب ان تحتفظ بدواء الطوارئ الوحيد الـ « اسبرو »

كيف يعطى اسبرو للاطفال

هنالك طريقتان الاولى بقليل من الحليب والثانية بكسر القرص ثم وضعه مسحوقا في ملعقة من المرق

ماذا يفعل الاسبرو

١ : يوقف الصداع
٢ : يجلب النوم الهادئ
٣ : يخفف الروماتزم
٤ : يخفف الام نمو الاطفال
٥ : يجلب الراحة للفتيات وقت الطمث.
٦ : يزيل الالام دون ان يضر بالقلب
٧ : يبعد التهيج
٨ : يبعد البرد والانفلونزا.
٩ : اعظم مساعد لعرق النساء

ASPRO

اسبرو ماركة مسجلة

الاسعار

قرصان بسعر ٧ ملات
٥ اقراص « ١٫٥ ملا
١٠ « « ٣٠ «
٢٧ قرصا « ٧٠ «

الوكلاء لفلسطين

مستودع الادوية الوطني

يافا — ٢٥ شارع بسترس

ساعدوا! عائلات المنكوبين

اعلان

دوسيه ٢١٣٢—٣٨

المدعي: ميير ليفاني ومندل افرنكال

المدعى عليه: حنا خلف من رام الله وعيسى صلاح.

قرار

يطلب المدعي من المدعى عليهم مبلغ تسعة وعشرين جنيه وسبعمائة وستين مل مستندا ذلك على فاتورة موقعة من عيسى صلاح احد الشركاء تتضمن ان المبلغ المطلوب هو ثمن اشياء سلمت للمدعى عليهم. وكان المدعى عليهم ادعوا ان الفاتورة المذكورة والمبرزة في هذه القضية هي مندمجة بعقد تحرير بين الطرفين وفيه من مبلغ مئة وثمانين جنيها وقد اوصلاه من اصل هذا العقد فافيه الفاتورة المبرزة من مئة وثلاثين جنيه بموجب وصلين مرفقين منه وحيث ان وكيل المدعى عليهم اقر بالفاتورة المذكورة وحيث ان الوصلين المبرزين يتضمنان ان القيمة هي من اصل بدل العمل وهذا في رائيي ينصرف للعقد وحيث ان العقد المبرز من وكيل المدعى عليهم مؤرخ في ٣—٩—٣٧ مع ان الفاتورة مؤرخة ٣—٨—٣٧ ومختلفين في الموضوع ولا يوجد ما يثبت بأن الفاتورة هي مندمجة في العقد المذكور لذلك اقرر الحكم بالزام المدعى عليهم بدفع مبلغ تسعة وعشرين جنيها وسبعماية وستين ملا للمدعي مع الرسوم والفائدة من تاريخ الدعوى الواقع في ١٤—٣—٣٨ حتى الدفع وجنيه اجرة محاماة حكما غيابيا بصفته وجاهيا تفهم علنا بحضور وكيل المدعي.

٦—١—٣٨

سعيد علاء الدين

حاكم الصلح

صفوة ما يحمله بريد الشرق والغرب

أميرة هندية

تغادر قصر والدها المهراجا المليونير

لتمثل على المسرح دور أمة من الاماء

لجريدة « الصنداي اكسبرس » مندوبة فنانة محلية ، اسمها « مارغريت جيللي كتبت في العدد الاخير ، ما نجمله فيما يلي :

القلب لم يحترق

صعدت الى خشبة مسرح « جيت » في لندن في احدى ليالي الاسبوع الماضي البرنسيسة اينديرا ، حفيدة مهراجا كابوتالا ، الامير الهندي المليونير ، لتمثل دور فتاة أمة من الاماء في تركيا في الرواية الكوميدية الجديدة المساة « القلب لم يحترق »

جواهر جدها

انها فتاة رائعة الجمال الى درجة قصوى ، وكان في مقدورها ان يكون لها قصر فخم خاص بها ، كما كانت تستطيع ان تتحلى من اللآلي واليواقيت بقدر ما تشاء ، من مجموعة الجواهر التي يمتلكها جدها المهراجا ، ولا تقل قيمة هذه المجموعة عن ٨٠٠,٠٠٠ جنيه

الحرية افضل

ولكن الفتاة لم ترد الا ان تكون كالفتيات الانكليزيات ، حرة في عملها تسرح وتمرح ، وتبهج نفسها بكل شيء من مباهج هذه الحياة ، وتصبح ممثلة عظيمة ، او كوكبا من كواكب السينما

بالرغم من ابيها

ولقد صرحت لي هذه البرنسيسة الهندية الحسناء بقولها :

« لقد غضب ابي علي اشد الغضب واذا اشرح له فكرة ذهابي الى المسرح ورفض كل الرفض ان يوافقني على فكرتي ، وكنت لا استطيع ان ارقص الا مع الزوار العظماء الممتازين ، ولذلك صبرت على مضض الى ان بلغت الواحدة والعشرين من عمري ، ثم غادرت القصر لا ألوي على شيء ، وجئت الى انكلترا بالرغم من ابي

ولم أجد اية نفس تحن الي أو أحن اليها هنا ، ولكني بعد البحث الطويل عرفت مكان مربيتي الانكليزية فقصدت اليه ، وقضيت معها زمناً في ضيعتها في راتفورد

ممثلة متفانية

ولقد درست البرنسيسة اينديرا فن « الدراما » لمدة سنتين في الاكاديمية الملكية للفنون ، وهي تقول :

« انني اريد ان اكون مثل مارغريت راولنجس ، وسأعود الى كابوتالا متى صرت أحسن التمثيل مثلها »

صيام الزواج

وكان مما قالته لي الاميرة ايضا :

« ... ولكن في الحياة شيئا اعظم مما في الحفلات والمواسم الهندوسية التي لا تنتهي ابدا »

والسبب في قولها هذا هو انها عندما كانت تعيش في القصر كان عليها ان تشترك مع غيرها من الفتيات غير المتزوجات من بنات عائلتها في صيام يسمى « صيام الزواج » وهو يبدأ في الساعة التاسعة من الصباح وينتهي عند منتصف الليل ، تجلس فيه الفتيات على الارائك الفخمة حول النار وبين البخور والروائح العطرية لتفرحن الآلهة بهذه الجلسة .. حتى تنعم عليهن بازواج صالحين ...

كانت في نعيم

وعند ما كانت اينديرا في قصرها ، كان لها فيه جناح فخم خاص ، ومزرعة لتربية خيول الصيد وكلابه ، وسيارات عديدة فخمة جداً ، وهيئة كبيرة من الخدم والحشم ، وكانت ترتدي ملابس فصلت من خيوط الذهب والفضة ، وفي ذات يوم اذابت حلة « فستانا » من حلاها لتصنع منه قطعا كثيرة من الحلي ، وهي اليوم تقول فخورة مختالة « لقد وضعت جميع حللي في المخزن الى حين »

يومها في انكلترا

اما اليوم الاول الذي امضته اينديرا في انكلترا فكان يوما عبوسا قمطريرا ، لانها لم تكن قد ارتدت الملابس النسائية الاوروبية ابداً او مشت ابدا في الشوارع على ملأ من الناس بغير اربعة من الخدم على الاقل

وهي في هذا اليوم الرهيب تقول :

« لقد كانت شوارع كابوتالا تخلى من المارة عندما أقول انني سأمشي فيها ، فياليت يجري لي هذا هنا في لندن التي لا تنقطع فيها الحركة الصاخبة ابداً »

ضعف قصر بكنجهام

اما احسن قصر من قصور جدها فانه يبلغ في حجمه ضعف قصر بكنجهام (مقر العائلة المالكة البريطانية) وهو أحسن في رياشه وفي مراياه العديدة من قصر فرسايل ، وفيه كانت البرنسيسة اينديرا تستطيع ان تنتخب اللحم الذي تريده طعاما لها من بين ١٠٠ نوع من اللحوم المطبوخة على مختلف الطرق الهندية والصينية اللذيذة ، والاوروبية ايضا

ماذا في القصر؟

وفي قصر جدها هذا يوجد ٥٠٠ خادم يرتدون الملابس الرسمية الزرقاء ، المزركشة بالفضة ، كما يضعون على رؤوسهم عمائم من فضة

اما الآن فتتناول اينديرا وجبات طعامها في المطاعم الانكليزية ، ولكنها كثيراً ما تؤم المطاعم الهندية اذا اشتاقت نفسها الى الطعام الهندي

وتعيش اينديرا الآن مع صديقة لها في طابق خاص في ناحية تشلسي في لندن ، وقد فرشت الصديقتان هذا الطابق بافخم الرياش ، والبرنسيسة لن تعود الى الهند ... الا بعد ان تصبح نجمة سينمائية ...

في قلب لندن

سرقة مجوهرات قيمتها ٢٠,٠٠٠ جنيه

بعد خطف كاتب المخزن ، واخذ المفاتيح منه

تحت عناوين ضخمة كبيرة ، وعلى صفحتها الاولى نشرت « الصنداي اكسبرس » في عددها الاخير ، ما نجمله فيما يلي :

قيمة المسروقات

بعد منتصف ليلة السبت بقليل ، تكلم رجل بصوت متهدج مع دائرة اسكوتلانديارد بالتلفون من كشك من اكشاك ناحية اسلنجتن ، فابلغها اول بلاغ عن سرقة مجوهرات من احد مخازن الجوهرية الواقعة في الطرف الغربي من لندن

وتبلغ قيمة هذه المسروقات على تقدير اسكوتلانديارد ١٠,٠٠٠ جنيه ولكن اصحاب المحل المسروق يقدرونها بما بين ١٥,٠٠٠ و ٢٠,٠٠٠ جنيه

كل ما في المحل

وعلى اثر تلقي هذا البلاغ التلفوني هرع رجال التحري التابعون للدائرة بكل سرعة ممكنة الى مخازن اندريا واونس وشركاه ، وهي واقعة في شارع مارشال في الطرف الغربي من لندن ، ولدى وصولهم وجدوا ان كل ما في العمارة قد اختفى

الكاتب المخطوف

اما ذلك الصوت المتهدج المتحشرج الذي كان قد ابلغ هذا النبأ تلفونيا فكان صوت المستر ليسلي كوت رئيس كتاب الشركة المسطو على مخازنها. وفيما يلي القصة المفزعة التي قصها على البوليس

اعموني وجروني

قال المستر كوت : « في نحو الساعة العاشرة من مساء الجمعة كنت متجها الى داري في حديقة تولنجتن ، عندما هاجمني اربعة رجال واعترضوني بما لفوه حول وجهي ورأسي من الالبسة ، ثم ربطوا ذراعي بالحبال وجروني معهم جراً الى سيارة دفعوني الى داخلها

وفي السيارة جلس احد الاربعة الى جانبي وهددني باستعمال القوة اذا لم اسلمه مفاتيح المخزن

الى الكاراج

وسارت بنا السيارة شوطا بعيداً ثم وقفت وارغمت على تركها ثم اخذت الى عمارة اظنها احد الكاراجات

وهنا اخذت مني المفاتيح عنوة ، ثم احكم الاربعة وثاقي وملأوا فمي بما سدوه من القطن حتى لا اصرخ ولا استغيث بالمارة

وبقيت في الكاراج ساعات وانا لا استطيع حراكا وفي هذه المدة لم يفارقني رجل تركته العصابة معي

بعد السرقة

وحوالي منتصف الليل سمعت سيارة تقف في خارج العمارة ، وسرعان ما اخذت بعد ذلك ، ووضعت في السيارة التي سارت بنا شوطاً بعيداً آخر استغرق بعض الزمن ، واخيراً فتح باب السيارة ثم أمرت بان اخرج منها

واخرج اللصوص القطن من فمي وفكوا الاربطة من فوق عيني ، وبعد ذلك سارت السيارة بسرعة عظيمة ، وبقيت انا وحدي في الشارع

الى اقرب تلفون

ولما افقت قليلا من ذهولي ، اسرعت الى اقرب كشك تلفون ، وتحدثت منه الى اسكتلانديارد شارحا لها ما جرى

ثمن عقد واحد

وبالاضافة الى مفاتيح المحل ، كان المستر كوت يحمل ايضاً في جيبه مفتاح الخزينة ، وهذا اخذه اللصوص مع مفاتيح الابواب ، وكانت المجوهرات في معظمها موجودة في الخزينة فنظفها الاربعة مما فيها ، وكان بينها عقد واحد ثمنه ٥,٠٠٠ جنيه ، الى جانب الكثير من اللآلي والياقوت والزمردات

لا يدري شيئاً

ولقد ذهب الى ذلك المحل خبراء اسكتلانديارد في بصمات الاصابع فدققوا تدقيقاً بارعا في كل شيء فيه ، حتى عثروا على عدد من البصمات

اما المستر كوت فانه لم يستطع ان يعطي اي وصف صحيح لاي واحد من اللصوص الاربعة الذين هاجموه ، وعملوا معه ما عملوه ، كما انه عجز عن وصف السيارة التي اخذ فيها ، وعن معرفة مكان الكاراج الذي اخذ اليه ، لان اول عمل عمله اللصوص معه كان تعميتهم لعينيه

نقوده الخاصة

ومن اغرب ما عمله هؤلاء اللصوص هو انهم لم يكتفوا باخذ مفاتيح ابواب المحل ، ومفتاح الخزينة التي ظفروا منها بهذا القدر العظيم من المجوهرات ، بل زادوا على ذلك كله ان جردوا هذا الكاتب من حافظة نقوده الخاصة ، ولم يكن فيها الا مبلغ زهيد من المال ، مع بعض مكاتبات خصوصية

الكاتب أمين

وهذا الحزن العظيم الذي استولى على المستر كوت بسبب هذا الحادث ، جاء بعد فرحه بما كان قد وصل اليه يوم الخميس ، اي قبل يوم السرقة بيوم واحد وفيه ان وصية عمه الذي كان قد مات منذ اشهر قد فتحت في اميركا ، ووجد فيها انه يوصي له بمبلغ ٢,٠٠٠ جنيه من تركته .

والمستر كوت قد مضى عليه وهو في خدمة محل اندريا وارنس وشركاه زمن طويل ، اذ انه دخل اليه وهو ولد عمره ١٦ سنة ، وفي هذا المحل ترقى حتى اصبح هو كاتبه الاول ، وامين صندوقه وحامل مفاتيح خزائنه ، ولا يعقل ان يكون المستر كوت هذا هو الذي ارتكب هذه السرقة « التنظيفية » ... ولفق هذه القصة ، ليضلل بها اسكتلانديارد

حادث غير مشهود

ويحتل الطابق الواقع فوق المحل المستر كولينجر ، ولم يرد هذا الرجل في افادته عن قوله انه غادر منزله هو وامرأته في الساعة السابعة من المساء ، وكان محل الجواهر مفتوحاً كالعادة ، وفيه ما يكون فيه كل ليلة من الانوار

والمستر كوت لم يغادر المحل الا قبيل الساعة العاشرة من المساء ... وعليه فليس للحادث شهود الى الآن ... والى ان تتم اسكتلانديارد تحقيقاتها ...

• • •

اشعة « السلام »

تبيد قارة برمتها في بضع ساعات

وتحرق أو تغرق المدن ... والسفن والطائرات !

حار المحترفون من الكتاب الانكليز الواقعين تحت هيمنة اليهودية — العالمية ، في كيف يبثون الرعب والهلع في افئدة من لديهم اختراعات حقيقية ، يستحيل ظهورها ، او التفاخر بوجودها .. الا عند اللزوم ، وذلك بما يتحدثون هم عنه علنا على رؤوس الاشهاد ، وعلى صفحات الجرائد مما لدى انكلترا ، او فرنسا من مخترعات جديدة ... تجتاز آخر دور من ادوار التجربة .. الناجحة !

وآخر ما طالعناه من هذا القبيل ، هو هذه الرسالة التي نشرتها « البيبل » احدى صحف الاحد الانكليزية ، لمراسلها الخاص في مدينة ميدنهد ، وفيما يلي ننقلها :

لتنهي الحروب

في منزل خال مهجور من السكان ، موجود في ضيعة « هاملت » المعزولة عن غيرها من الضياع ، وهي على مقربة من مدينة ميدنهد هذه ، يقوم عالم عجوز اشيب الشعر باجراء التجارب الاخيرة ، لما يقول انه اختراع سينهي به الحروب في جميع الازمنة

تجارب ثمانية اعوام

هنا وراء اسوار من الاسلاك الشائكة ، وابواب موصدة ايصاداً ثقيلا محكماً ، قد اشتغل آرثر كوكسن لمدة ثمانية اعوام انفق فيها ثروته الصغيرة ، على تجارب اجراها بغير انقطاع طيلة هذه المدة ، ويبلغ هذا الرجل السبعين من عمره الآن وهو عالم علامة علم نفسه بنفسه

بائع عاديات

وقد سبق لهذا العالم في يوم من الايام ان كان بائع عاديات (انتيكات) في شوارع ميدنهد ، ولكنه بعد ذلك تعلم واخترع ، وها هو مستعد لان يعرض نتائج هذه المباحث التي قام بها ، على خبراء الحكومة ، وعما قريب سيزوره موظفون من وزارة الحربية ، ليروا مختبره ، وليراقبوا كيف يرسل أشعته الجديدة هذه في الفضاء ، وكيف ينبعث منها الموت الزؤام !

قارة برمتها

ويقول المستر كوكسن انه بهذه الاشعة يستطيع ان يدمر قارة برمتها ، اما بالنار ، واما بالماء ... في بضع ساعات

واذا وجد المستر كوكسن هذه الاشعة الى لندن فانه بها يجعل المدينة كلها من أولها الى آخرها شعلة واحدة من النار

وعواصف وامطار

وبهذه الاشعة ايضاً — كما يقول مخترعها — يستطاع احداث عواصف قوية غاية القوة ، لا تبقي ولا تذر على شيء مما امامها ، وبها يمكن انزال الامطار التي تغمر الشوارع الى ان تغرق ما فيها من المنازل

جاسوسات حسان

ولقد شوهدت فتيات حسان الوجوه فاتنات جذابات ، يطفن حول الارض المحيطة بمنزله ، وكلهن اجنبيات ... ومما لا شك فيه انهن جاسوسات لبعض الدول الاجنبية ، ولكن الادلة على ذلك لا تتوفر ضدهن ، ولذلك لا يستطيع البوليس ان يعمل معهن اي شيء

ثم ان المستر كوكسن نفسه لا يعني في كثير ولا في قليل باحاطة اختراعه بحجب من التستر كما يفعل غيره من المخترعين .. وما ذلك الا لانه لا يريد باختراعه الا ... توطيد السلام !

تجارب سرية

ولقد خطر لي ان ازور هذا العالم فطلبت منه اذنا بهذه الزيارة ، فلما أذن لي ... [illegible] نفسي مرغما على تسلق سور من الاسلاك الشائكة ثم امشي مسافة نصف ميل بين الاشجار الباسقة قبلما اصل اليه وأراه

وفي هذه الزيارة قال لي المستر كوكسن انه قد اثبت بنفسه لنفسه نجاح ما قام به من « التجارب السرية » لاشعة الموت المدهشة هذه التي يسميها « اشعة السلام »

اهداف من القماش

ويقول هذا المحترم انه سلط هذه الاشعة لبرهة لا تزيد عن جزء بسيط من ثانية ، وبقوة مخفضة جدا ، على اهداف صنعها من القماش ، ومن الخيام فدمرتها كلها تدميراً

وكانت هذه الاهداف في الطرف الاقصى من ضيعته التي تبلغ مساحتها ٤٧ فدانا .

نوف دوفر

وكان تدمير تلك الاهداف بالنار المحرقة في ذلك الجزء البسيط من الثانية وبتلك القوة المخفضة اعظم تحقيق لهذه الاشعة ، اما فيما يختص بالعواصف والانواء ، وانزال الامطار فقد اخبرني المستر كوكسن انه جرب اشعته في فرصة واحدة فسلطها على بحر المانش على مقربة من ميناء دوفر ، وفي طرفة عين ثارت عواصف وزوابع وانواء شديدة جدا ونزل المطر مدراراً من السماء ، كما اخبره اولئك الذين كان قد بث بهم الى تلك الناحية من المراقبين

تصهر الفولاذ

ومما قاله لي المستر كوكسن في صيغة التأكيد ، ان اشعته اذا سلطت على بارجة من اكبر البوارج فانها تصهر كل ما صنعت منه من الفولاذ صهراً .. وتجعل كل ما فيها من الذخائر ينفجر ... فاذا بالبارجة بعد ذلك في قاع اليم ، واذا من فيها من البشر رماد !

وتهلك الطائرات

واذا طارت طائرة حتى دخلت الى الدائرة التي تغطيها « اشعة السلام » هذه في الجو .. فانها تكون قد قضت على نفسها بنفسها كما تفعل الفراشة وهي تقترب من لهيب الشمعة ، ويستحيل بعد ذلك العثور على أي شيء منها

— تصدق او لا تصدق ...

الدوقة المعارضة

عقد الناخبون في دائرتي كنروس ووست برتشاير — وهما من دوائر المحافظين في انكلترا — اجتماعا قرروا فيه إسقاط نائبتهم الدوقة اوف آتول في الانتخابات العامة القادمة ، وترشيح نائب ذكر بدلا منها ، وقد اجيز هذا القرار باكثرية ٢٧٣ صوتاً ضد ١٩٧ ، وكان الذي ترأس هذا الاجتماع ... هو الدوق آتول ، قرين الدوقة المعارضة لسياسة تشامبرلن القاضية بالتفاهم مع المانيا ...

العمليات الحربية

كم تكلفت في فلسطين منذ ١٩٣٦ ؟
وكم دفعت حكومة فلسطين من هذه التكاليف ؟

عن « الجويش كرونكل » لسان حال اليهودية العالمية في لندن ، تنقل المعلومات التاليه :

تكاليف القوة الجوية الاضافية منذ ١٩٣٦

طلب المستر ارنست بنيت ، عضو البرلمان عن دائرة كارديف الوسطى ، من وزير المستعمرات ان يقول له ما هي تكاليف العمليات الحربية التي جرت في فلسطين منذ البدء الى الآن ؟

وسأل أيضاً هل الخزينة البريطانيه ستتحمل هذه النفقات برمتها ؟

ورداً على ذلك قال المستر مالكوم مكدونالد ان « التكاليف الاضافية » التي زادت عن النفقات العادية للقوة الجوية في فلسطين بلغت :

السنة	التكاليف الاضافية
١٩٣٦—٣٧	٥٩٫٠٠٠ جنيه
١٩٣٧—٣٨	----
١٩٣٨ الى يومنا هذا	١١٫٠٠٠ جنيه

التكاليف العسكرية الاضافية منذ ١٩٣٦

واستطرد الوزير قائلا : وليس من الممكن ان اقدم ارقاما عن تكاليف القوى العسكرية في فلسطين في المدة نفسها ، ولكن الارقام التالية تظهر لنا « التكاليف الاضافية » التي تتكلفها وحدات الجيش في فلسطين اكثر مما تتكلفها وهي في مراكزها العادية :

السنة	التكاليف الاضافية
١٩٣٦—٣٧	١٫٣٦٩٫٠٠٠ جنيه
١٩٣٧—٣٨	٦٥٠٫٠٠٠ »
١٩٣٨ الى يومنا هذا	١٫٧٠٠٫٠٠٠ »

ما دفعته حكومة فلسطين من هذه التكاليف

ولقد دفعت حكومة فلسطين من مجموع هذه التكاليف المبالغ التالية :

١٩٣٦—٣٧	١٫٢٩٩٫٩٤٢ جنيه
١٩٣٧—٣٨	٧٨٥٫١٣٢ »

وقد وجد من الضروري بعد ذلك اعفاء حكومة فلسطين من جميع ما أنفق وما سينفق على القوى الامبراطورية سواء في عام ١٩٣٨—٣٩ او في عام ١٩٣٩—٤٠ .

وقد علقت « الجويش كرونكل » على هذه الارقام بقولها ان ما دفعته حكومة فلسطين من الاموال ، يدحض الدعاية النازية ... ويدل على ان اليهود (اليهود لا حكومة فلسطين ...) ينفقون بانفسهم على وسائل الدفاع عن انفسهم ما الممول دافع الضريبة العربي ، فلم تحسب له بريطانيا واليهودية العالمية أي حساب ..

العراق وشروط الاشتراك في المؤتمر

بغداد في ٢٩ تشرين الثاني — فهم ان الحكومة العراقية طلبت في ردها على دعوة الحكومة البريطانية للاشتراك في مؤتمر لندن المقترح عقده لبحث مشكلة فلسطين أن يدلى اليها ببعض المعلومات عن المؤتمر . وطلبت الحكومة العراقية ايضاً معرفة مدى ما ستعطيه بريطانيا من الحقوق لعرب فلسطين. وتعتقد الدوائر السياسية ان اشتراك العراق في مؤتمر لندن أو عدمه سيتوقف على جواب انكلترا — د. ن. ب.

للرئيس الروحي للروم الارثوذكس

الناصرة في ٢٩ تشرين الثاني — لمراسل الدفاع الخاص — تم تعيين الوكيل البطريركي الارشمندريت « ماركوس » من قبل البطريركية في القدس رئيساً روحياً لطائفة الروم الارثوذكس بالناصرة ... وقد قابلت الطائفة هذا التعيين بسرور وارتياح . ونحن نرحب بحضرته ونتمنى له التوفيق في مركزه الجديد وقد نقل الارشمندريت « نيفون » الى مدينة القدس

الحكم بابعاد مئة قروي الى صرفند

القدس في ٢٩ تشرين الثاني — لمراسل الدفاع الخاص — حكمت السلطة بموجب قانون الطوارىء على مائة شخص من اهالي قرى عطاره ، وعبوين وعاروره الابعاد الى معتقل صرفند لمدة ستة اشهر .

حفلة خاصة لاعانة منكوبي فلسطين

القاهرة في ٢٩ تشرين الثاني — لمراسل الدفاع الخاص — تقيم اللجنة الرئيسية للسيدات العربيات بالقاهرة حفلة غناء وتمثيل بدار الاوبرا الملكية في الساعة التاسعة من مساء يوم الخميس القادم يخصص دخلها لكسوة ايتام عرب فلسطين.

حوادث البلاد

كما ترويها البلاغات الرسمية الصادرة أمس
السلاح الابيض في اشتباك بين المسلحين والجند
خسائر القوة البريطانية من القتلى والجرحى

الأعمال العسكرية

حيفا — بخصوص الاعمال العسكرية التى قام بها الجند يوم امس في قرية ام الزينات جنوبي حيفا بلغ عدد القتلى العرب ٢٣ شخصاً واستولوا على ١٤ بندقية و٣ مسدسات وكمية من الذخيرة وبندقية صيد .

أصابات الجند

اما اصابات الجند فقد كانت كما يلي : قتل جندي . وتوفي آخر متأثراً بجراحه وأصيب اثنان بجراح خطيرة ، و٣ آخرون بجراح .

بالسلاح الابيض

وقد اصيب ضابط وجندي بجراح سيف بسيطة حينما وقع اشتباك بالسلاح الابيض .

بقاء الجند

وقد ظل الجند في مكان الحادث طول الليلة دون وقوع اي حادث ولا يزال تفتيش هذه المنطقة مستمراً

النار على مستعمرة

في الساعة الحادية عشرة من مساء أمس اطلقت النار على مستعمرة حانوتا بالقرب من الخضيرة ، ولم تقع اصابات

العثور على قنبلة

القي القبض على عربي بحيفا وجد في بيته قنبلة من نوع ملز .

مقتل عربي

في الساعة الثامنة والدقيقة ٤٥ من صباح اليوم اطلقت النار في ساحة السمك بحيفا على عربي من الطيرة فقتل .

تفتيش واعتقال

الجليل — قام الجند امس بتفتيش الحي العربي بطبريا فعثروا على مسدسين و ٦ عيارات نارية وقنبلة يدوية وقد القي القبض على ٨ اشخاص

ثلاث قنابل

في الساعة الخامسة من مساء امس القيت ثلاث قنابل في الناصرة الاولى على مخفر الجند في فندق ادرياتيك ، والآخريان على مركز رئاسة البوليس فلم تقع اصابات، وقد اعتقل عدة اشخاص من العرب .

قتل وكيل اونباشي

السامرة — اصيب امس وكيل اونباشي بريطاني بجراح مميتة بسبب انفجار لغم ارضي بالقرب من دير الغصون الى الشمال من طولكرم ، وكان قد ذهب الى مكان الحادث لاشعال الفانوس الذي يوضع على الطريق التي يجري اصلاحها

اتلاف عمود للكهرباء

في مساء الاحد الماضي ، أتلف بالمفرقعات عمود للكهرباء بالقرب من

نابلس

النار على مستعمرة

منطقة الحدود — في الساعة العاشرة من مساء امس ، اطلقت العيارات النارية على مستعمرة نهاريا بالقرب من عكا

النار في اعمدة

وأشعل المهاجرون النار في اعمدة الكهرباء بالقرب من المستعمرة ، ولم تقع اصابات ، وقد اجاب بوليس المستعمرة على النار بالمثل .

في بيت مختار

السامرة — في صباح اليوم الباكر دخل رجال مسلحون بيت وكيل المختار في قرية عجة من قضاء جنين وبعد ان اعتدوا على صاحب البيت واتلفوا الاثاث استولوا على ١٦٠ جنيها

جرحى قنبلة حيفا

حيفا — بالاشارة الى الخبر الذي ورد امس عن القاء القنبلة في حيفا علم ان يهودياً آخر اصيب بجراح خطيرة فيكون مجموع الذين اصيبوا ١٠ من اليهود

تفتيش واعتقال

بنتيجة تخريب عمود الكهرباء في اراضي قرية رمانة فتشت القرية اليوم واعتقل ٤٣ شخصاً للاستجواب .

غرامة مشتركة

كما فرضت غرامة مشتركة مقدارها ٢٥ جنيهاً .

في مدينة يافا

اوقف عربيان صباح اليوم كان احدهما مسلحا موظفا في دائرة الطابو في يافا واخذا منه ٦٩ جنيها

اشتباك امس

بلغ عدد القتلى في الاشتباك الذي حصل امس جنوب حيفا ٤٣ قتيلا من افراد الجماعات المسلحة جميعهم كانوا يرتدون الملابس الرسمية

قتيلان وجرحى

اما اصابات الجند فكانت كما يلي : قتل جنديان وجرح ليسة كما جرح جاويش بوليس بريطاني.. وقد صودرت ١٥ بندقية وثلاث مسدسات وبندقية صيد وكمية كبيرة من الذخيرة

حرق القضايا القديمة

يعمل بعض موظفي المحكمة المركزية بيافا الان في فرز القضايا القديمة التي صدرت الاحكام على اصحابها في خلال السنوات الواقعة بين الـ ٩٢٥ ـ ٩٣٠. وذلك تمهيدا لاتلافها بحرقها لعدم الحاجة اليها.

* * *

ميزانية بلدية يافا

يعقد المجلس البلدي صباح اليوم جلسة لاتمام بحث الميزانية وتسويتها تمهيداً لتنفيذ المشاريع العمرانية التي كان من المقرر انجازها خلال هذه السنة .

ولا يعرف سكان المدينة متى تقوم البلدية بتنظيم الطرق وتعميم دورة المياه وانشاء المجاري في المناطق والاحياء التي تقرر اجراء هذه الاصلاحات فيها واتمام بعضها قبل مضي اشهر الصيف وحلول فصل الشتاء .

وعلمنا ان البلدية بحثت الميزانية قبل الآن وارسلتها الى الحكومة لتصديقها ولكنها ردتها بحجة انها لا توافق الحالة الحاضرة وخاصة لان الواردات بسبب اضطراب الحالة في البلاد قد نقصت

التسوية الثانية

وطلبت الحكومة من المجلس البلدي ان يبحث الميزانية من جديد . ويعدلها بحسب ظروف محدودة عينت له ، اما المجلس فقد تهاون في بحث هذه المسألة في المرة الثانية واخذ يؤجل تسويتها جلسة بعد اخرى حتى كادت السنة ان تنقضي دون ان تقوم البلدية من جانبها بالمشاريع المقررة للسنة الحالية

اقتراح غير منتج

ونذكر بهذه المناسبة ان الحكومة اقترحت على هيئة المجلس البلدي ان يجري بعض التنسيقات بين موظفيه لتوازي الواردات المصروفات وقد بحث المجلس هذا الاقتراح ولكنه لم يخرج منه بنتيجة لان معظم الموظفين قد مضى عليهم زمن طويل وهم يقومون باعمالهم في هذه الدائرة بأمانة واخلاص ، وليس من الممكن في الوقت الحاضر اخراجهم على النحو المقترح . وسنعود الى ايضاح هذه المسألة في فرصة اخرى .

قضايا مخالفة
نظام منع التجول

نظر امس قائمقام المدينة الاستاذ أحسان افندي هاشم بصفته حاكم صلح في اربع قضايا مخالفة نظام منع التجول . فحكم على المخالفين بالسجن يوماً واحدا اعتبارا من تاريخ التوقيف.

قوات بريطانية الى فلسطين

الاسكندرية في ٢٩ تشرين الثاني — سافر أمس بقطار بعد الظهر ١٥٠ جنديا من القوات المعسكرة في معسكر مصطفى باشا قاصدين الى فلسطين.

صادرات الاثمار الحمضية

بلغ مجموع ما شحن منذ بدء الموسم حتى الآن عن طريق ميناء يافا ٣٦٥٫٦١٥ صندوقا يقابله في العام الماضي ٣٥٨٢٥٢ صندوقاً بزيادة ٧٫٣٦٣ صندوقا عن صادرات العام الماضي في مثل هذا التاريخ

ويلاحظ ان هذه الزيادة لم تكن الا منذ بضعة ايام حيث نشط تجار الميناء وتجار الاثمار الحمضية في شحن كميات كبيرة ، ويبلغ مجموع ما في العنابر من صناديق البرتقال المعدة للشحن نحو ٣٨ الف صندوق

الحالة في يافا

اعتقال وتفتيش وطلب اخلاء منازل
استيلاء مجهولين على اموال لدائرة الطابو

انتهى نظام منع التجول الذي فرضته السلطة في الساعة الخامسة من مساء ليلة امس بسبب قذف قنبلة على احدى سيارات البوليس بالقرب من باب قشلاق مركز بوليس المدينة الغربي من جهة الشاطىء ، اعتباراً من الساعة الخامسة من صباح امس . وذهب الناس الى اعمالهم في الصباح كالمعتاد دون ان تتعرض لهم القوات التي كانت تتجول في الشوارع حتى ذلك الوقت المبكر من الصباح

اعتقال وتفتيش

وحوالي الساعة الثانية عشرة من ظهر امس ذهبت قوة الى عمارة بلدية يافا واعتقلت الاستاذ حربي افندي الايوبي كاتب المدينة ، ومحمد افندي البيطار محاسب البلدية واخذا في سيارة مسلحة الى سرايا الحاكم ثم نقلا الى المعرض الصهيوني في تل ابيب حيث مكثا هناك مدة اعيد بعدها الى مركز بوليس المدينة حيث ادخلا السجن المركزي وفتشت السلطة بيتيهما تفتيشا دقيقا .

اخلاء منازل

وحوالي الساعة الثانية عشرة والنصف من بعد ظهر امس زار قائمقام المدينة الاستاذ احسان افندي هاشم واحد القواد العسكريين منطقة العجمي وتجولوا فيها وقد ابلغا اصحاب ثلاثة بيوت تقع في الجنوب الشرقي من المستشفى بضرورة اخلائها في مدة معينة وذلك تمهيداً لاحتلال الجيش لها

الاستيلاء على نقود

وحوالي الساعة الثانية عشرة من ظهر امس وبينما كان السيد جواد الخياط احد موظفي دائرة التسوية بيافا سائراً في طريقه الى بنك باركلس لايداع مبلغ ٦٩ جنيهاً من أموال الدائرة التي يعمل بها ، اعترض سبيله رجلان احدهما مسلح بمسدس واستوليا على ما معه من النقود واخطر البوليس ومدير دائرة الطابو بالحادث . وبوشر في التحقيق .

المباحثات المقبلة في لندن بشأن فلسطين

القاهرة في ٢٨ تشرين الثاني — اشيع في الدوائر العليمة في القاهرة اليوم صباحاً ان الحكومة المصرية ستطلب من الحكومة البريطانية بعض الايضاحات عن المحادثات المقبلة في لندن بخصوص فلسطين — د.ن.ب

البريد بالطائرة بين بيروت ومصر

بيروت في ٢٩ تشرين الثاني — تقرر رسميا نقل بريد بيروت بالطائرة الى مصر وتجري تجربتان اوليان في ٢٩ تشرين الثاني وأول كانون الاول

رسالة حيفا التلفونية

اطلاق النار على عربي وقتله

حيفا في ٢٩ تشرين الثاني — لمراسل الدفاع الخاص — حوالي الساعة الثامنة من صباح اليوم وبينما كان توفيق عسقول من الطيرة جالسا في مقهى القزاز الواقع على شارع الملوك هاجمه مجهول واطلق عليه أربعة عيارات نارية أصابت منه مقتلا فخر مضرجا بدمه ، وعلى الاثر حضرت دوريات البوليس وأخذت في تفتيش الاماكن المجاورة كما انها استجوبت بعض الجالسين في المقهى بينما قام رجال الاسعاف بنقل الجثة الى مستشفى الحكومة الجديد الواقع على شاطىء بحر حي بيت غاليم حيث شرحت ثم حضر من استلمها من ذوي القتيل .

— انتشار الدوريات واستجواب المارة

وبعد وقوع هذا الحادث شلت الحركة في المدينة واغلقت اكثر متاجرها وانتشرت دوريات الجند بكثرة ، وأخذت تقوم بالقبض على الناس واستجوابهم ثم اطلاق سراحهم .

العربيان المعتقلان في حادث القنبلة

ما يزال العربيان اللذان اعتقلا على اثر انفجار القنبلة يوم أمس في محلة الحسبة في شارع سركين موقوفين في مركز بوليس المدينة ، وذلك بعد أن استجوبا في مركز بوليس هدارا هكرمل .

الحكم على عربي بالسجن عسكريا

نظرت المحكمة العسكرية اليوم في قضية عربي متهم بحيازة مسدس وذخيرة كان البوليس قد القى القبض عليه ، وبعد ان سمعت بينات النيابة وشهودها حكمت عليه بالسجن عشر سنوات حكما معلقا على التصديق من القائد العام

تطويق قرية اجزم وعملية تفتيشها

قام الجند صباح اليوم بتطويق قرية اجزم ، وذلك على اثر وصول معلومات بوجود جماعات مسلحة بالقرب من تلك القرية وقد خرج حوالى ٥٠٠ جندي واحاطوا بالقرية المذكورة واجروا فيها تفتيشاً وقد قبضوا على بعض الاشخاص للاشتباه بهم ولم يعثر فيها على شيء محظور .

تلفونات الدفاع وبرقياته الخاصة

العرب مخلصون في اعتقادهم

« تابع المنشور على الصفحة الاولى »

اصطدام سلطتين

« فمما يستحق الذكر ببعض الامتعاض ان الاسابيع الاخيرة شهدت حالات متعددة اصطدمت فيها السلطة العسكرية بعرقلة لتنفيذ خططها من اختلاف سيكولوجي بين العسكري والمدني . فالموظف المدني في فلسطين يؤسس نظره على الحاجة الى التراضي لان حياته الحالية قائمة بين عنصرين متحاربين . اما العسكريون فنظرهم بخلاف ذلك

حجة غريبة

اما حجة الموافقين على تشديد النظام العسكري في فلسطين فيزيدها الازقوة وتوقهم بان حل المشكلة كائنا ما كان لن يؤدي الى وقف الاضطرابات فورا

الاعتقاد المخلص

« واعلن ان عدداً كبيراً من المساحير مخلصون في اعتقادهم ، وانهم يدافعون عن وطنهم المهدد .

تفكير عجيب

ولا شيء على الاطلاق يخيف الناس هنا ويروعهم كالسكون الموقت الذي يتوقعونه في اعمال الحملة العسكرية . واكثر من ذلك يخشون ان يستدل الساسة البريطانيون في لندن بهذا السكون الموقت على تحسن اقتضاه في حالة البلاد . فيبرروا به عزمهم على وقف الاعمال العسكرية بالكلية قبل الوقت المناسب . اي قبل ان يقتنع الناس هنا بالهدوء الحقيقي .

مقتضيات الدفاع

ثم ختم مراسل التيمس مقاله بالاشارة الى حاجات الدفاع الامبراطوري البريطاني وذكر ان جميع زعماء العرب حتى اللجنة التنفيذية العليا اعترفوا دائما باستعدادهم لعقد معاهدة مع بريطانيا تراعي جانب المصالح البريطانية برمتها

« فالرأي الرصين المتعقل هنا يميل الى الاعتقاد بان حيفا قابلة التحويل بنفقات قليلة الى مرفأ صالح لايواء الاسطول البريطاني كالاسكندرية . بينما جبل الكرمل الصخري يصلح لانشاء استحكامات اقوى واثبت من رمال الدلتا في وادي النيل »

حركة الميناء

رست في ميناء الثغر يوم امس البواخر كوتفرمايرسالت واسلوج وجونجي جوهنه . وفرنس كورتن واركتورس وهلدا لشحن الاثار الحمضية والباخرة زعفران وافرغت من حمولتها ٥٠ طن بضائع مختلفة . والباخرة غديشيا وافرغت من حمولتها ١١ طن بضائع . والباخرة ابو قير وافرغت ٧٥ طن عفش

وقد سافرت الباخرة « برجلند » وعلى ظهرها ٢٣ طن من البرتقال الى الموانىء الاوربية

انباء خارجية

مشكلة فلسطين تشغل وزير المستعمرات
التفكير في اسناد وزارة الدمنيون لوزير آخر

لندن في ٢٩ تشرين الثاني — فهم من الاوساط البرلمانية ان وزير المستعمرات المستر مالكولم ماكدونالد مشغول جدا بقضية فلسطين حتى انه لايجد متسعا من وقته للنظر في شؤون اخرى وخصوصا شؤون وزارة الدومنيون التي أسندت اليه ولذلك تفكر الحكومة في اسناد وزارة الدومنيونات الى دوق ديفونشير.

اسكان اليهود في كولومبيا البريطانية

لندن في ٢٩ تشرين الثاني — بحثت اللجنة البرلمانية لحزب المحافظين في مسألة اسكان اليهود في كولومبيا البريطانية ، وصرح النائب المحافظ السر هنري كروفت الذي عاد مؤخرا من هناك انه يعتقد بامكان اسكان عشرة آلاف يهودي في كولومبيا البريطانية ، ولكن اذا اريد تنفيذ هذا البرنامج وجب على وزير مالية بريطانيا اعطاء قرض بـ ١٠ ملايين من الجنيهات لهذا الغرض — د. ن. ب.

استقالة نائب زعيم الاحرار البريطانيين

لندن في ٢٩ تشرين الثاني — استقال نائب زعيم حزب الاحرار من الحزب مصرحاً بان الحزب اتبع سياسة حرب ولذلك قرر الانسحاب وهو من مؤيدي سياسة المستر تشامبرلن — د.ن.ب

مقاومة الهجرة اليهودية الى كندا

مونتريال في ٢٩ تشرين الثاني — اعلنت بلدية « كويبك » مقاومتها للهجرة اليهودية الى كندا بأية صورة كانت .

الطامة الكبرى في اقتراح تشرشل

لندن في ٢٩ تشرين الثاني — نشرت « الابزرفر » مقالا عن اقتراح تشرشل لحل قضية فلسطين فقالت :

ان هذا الاقتراح لو نفذ لكان الطامة الكبرى ولكان اضمن الطرق الى وقوع الكوارث لان السلم في فلسطين لايمكن ان يتحقق الا باتفاق العرب واليهود « كذا » وبناء على ذلك فان المؤتمر سينبذ هذا الاقتراح

ايدن يحاضر في الدمقراطية والحياة العصرية

لندن في ٢٩ تشرين الثاني — سافر المستر أنطوني أيدن قريباً الى نيويورك لالقاء محاضرة بالراديو موضوعها الديمقراطية والحياة العصرية

منع تجول اليهود في شوارع برلين

برلين في ٢٩ تشرين الثاني — أصدرت الحكومة الالمانية قانونا منعت فيه اليهود من التجول في شوارع برلين يوم السبت القادم بين الساعة الثانية عشرة ظهراً والساعة الثامنة مساء اذ يتجول اثناءها شباب النازي لجمع التبرعات لصندوق أعانة الشتاء.

لجنة لمقاومة المضاربة اليهودية

بروكسل في ٢٩ تشرين الثاني — انتخب تجار بروكسل لجنة لمقاومة المضاربة اليهودية لان اليهود قد اسسوا في المدة الاخيرة محلات كثيرة لبيع الموبيليا والسجاد — د.ن.ب

عمال البريد والاضراب في فرنسا

باريس في ٢٩ تشرين الثاني — جاء في آخر الانباء أن نقابة عمال البريد اصدرت منشوراً طلبت فيه من أعضاء ان يتخذوا موقفاً حياديا في اضراب العد

— د. ن. ب. —

خسائر فادحة في الاموال والارواح

امستردام في ٢٩ تشرين الثاني — حصل فيضان عظيم في جزيرة سليبس فغرق ٦٥ شخصاً وفقد كثيرون وجرفت المياه اكثر من مائة بيت وعدداً كبيراً من الجسور — د. ن. ب.

الموظفون الالمان في منطقة ميمل

ميمل في ٢٩ تشرين الثاني — طلب الموظفون الالمان في منطقة ميمل الذين كانت الحكومة الليتوانية قد اقالتهم من وظائفهم في السنين الاخيرة اعادتهم الى مراكزهم غير ان الحكومة الليتوانية لم تعط جوابا على طلبهم بعد — د. ن. ب.

الطيران بين برلين وطوكيو
محاولة ضرب الرقم القياسي العالمي

برلين في ٢٩ تشرين الثاني — قامت الطائرة كوندر التي ضربت قبل مدة الرقم القياسي بقطع المسافة بين برلين ونيويورك وبالعكس امس بمحاولة ضرب الرقم القياسي بين برلين وطوكيو . وغادرت في الساعه الرابعة بعد الظهر حسب وقت اوربا الوسطى من مطار برلين . ونزلت بعد طيران ١٣ ساعة و٥٢ دقيقة في مدينة البصرة بالخليج الفارسي ونجحت في قطع المرحلة الاولى البالغة ٤٢٥٠ كيلو متراً وهي تطير بمعدل ٣٠٠ كيلو في الساعة وعلى علو ٤٠٠٠ متر ، وكانت درجة البرد ١٠ تحت الصفر اما المرحلة الثانية فمن البصرة الى كراتشي في الهند البريطانية ، ومن ثم ستطير الى هانوي بالهند الصينية الافرنسية واخيراً الى طوكيو — د. ن. ب

مغادرة البصرة في الطريق الى كراتشي

البصرة في ٢٩ تشرين الثاني — استأنفت الطائرة الالمانية كوندر بعد ٤٣ دقيقة من وصولها الى البصرة طيرانها الى كراتشي — د. ن. ب

الطائرة كوندر تصل الى كراتشي

برلين في ٢٩ تشرين الثاني — وصلت الطائرة كوندر اليوم في الساعة ١٢ والدقيقة ٣٧ الى كراتشي ، وتكون قد قطعت المسافة بين البصرة و كراتشي في ٦ ساعات و ٤٠ دقيقة وهي تطير بمعدل ٣٣٠ كيلو في الساعة — د. ن. ب

استئناف الطيران الى الهند الصينية

كراتشي في ٢٩ تشرين الثاني — استأنفت الطائرة كوندور في الساعة الثامنة والدقيقة ٣٩ بعد الظهر طيرانها الى هونوي بالهند الصينية الافرنسية

ضحايا العاصفة الثلجية في اميركا

نيويورك في ٢٩ تشرين الثاني — بلغ عدد الضحايا بسبب العاصفة الثلجية التي تهب في الولايات المتحدة ٩٠ شخصاً الى الان — د ن.ب

حادث العلم الفرنسي في الاسكندرونة

باريس في ٢٩ تشرين الثاني — اشتد استياء الدوائر الوطنية الفرنسية من التفاصيل التي اذيعت عن حادث الجنود الفرنسية في سنجق الاسكندرونة . فقد حدث عند انزال راية الحامية الفرنسية في الميناء ان اجتمع جمهور كبير بحالة هياج شديد وانقض على صف ضابط كان يحمل الراية لانتزاعها منه فقاوم المتظاهرين منعاً لاهانة الراية ولكنهم تغلبوا عليه وانتزعوها منه ومزقوها ثم احرقوها .

والمفهوم ان الحادث سيكون له نتائج دبلوماسية

جمهورية سلفادور تحظر هجرة اليهود

سان سلفادور في ٢٩ تشرين الثاني — صرحت حكومة سان سلفادور بانها لا تسمح لليهود بالهجرة الى بلادها لانها صغيرة المساحة — د ن.ب

انسحاب بلجيكا من لجنة عدم التدخل

بروكسل في ٢٩ تشرين الثاني — اعلن رئيس الوزارة البلجيكية في البرلمان ان بلجيكا ستنسحب من لجنة عدم التدخل في اسبانيا وستعين ممثلا لها لدى الجنرال فرانكو

اجتماع يهودي بليدز لبحث مشكلتهم

لندن في ٢٩ تشرين ثاني — انعقد في ليدز صباح امس المؤتمر السنوي العام لجمعية بوعلي زيون الصهيونية بحضور ١٧٠ مندوبا لبحث في حالة اليهود وقضية فلسطين .

وقد خطب في جلسة المؤتمر الاولى باول لوكر ودوف هوز وتحدثا عن حالة اليهود في المانيا وفلسطين واتخذت في النهاية قرارات الاحتجاج على ما يقع على اليهود في المانيا وعلى عدم فتح ابواب فلسطين للهجرة .

ذكرى استقلال البانيا واذاعة الملك

لندن في ٢٩ تشرين الثاني — جاء من تيرانا انه احتفل في جميع انحاء البلاد بذكرى العيد السادس والعشرين لاستقلال البانيا . وقد افتتح الملك محطة الراديو الجديدة في تيرانا واذاع على شعبه تهانيه بهذه المناسبة السعيدة . وقد شهد هذا الافتتاح اعضاء الاسرة المالكة والوزراء وكبار موظفي الملك المدني والعسكري

المستر تشمبرلين في قصر بكنجهام

لندن في ٢٩ تشرين الثاني — زار المستر تشمبرلين امس قصر بكنجهام وعرض على الملك تقريراً عن زيارته مع اللورد هاليفاكس لباريس ونتائج المحادثات التي انتهت اليها هذه الزيارة .

وصية أتاتورك
الثروة تقدر بحوالي مليون من الجنيهات
التوصية بانفاقها في وجوه خير تركيا

استنبول في ٢٩ تشرين الثاني — فتحت اليوم وصية الرئيس الراحل كمال أتاتورك وقد قدرت ثروته وممتلكاته بحوالي مليون من الجنيهات . وقد اوصى بأكثر الممتلكات والجوهرات والاموال لحزب الشعب الجمهوري وخص بعض اقاربه بهبات معينة . وأما ما تبقى من العقارات والاموال فأوصى به أتاتورك الى جمعية التاريخ واللغة التركية

المانيا وتحصيل غرامة المليار مارك

برلين في ٢٩ تشرين الثاني — وجه وزير المالية منشوراً الى الدوائر التابعة لوزارته في صدد جباية المليار من الماركات المفروض على الاسرائيليين وقد قال ان معدل الدفع مقدر بحسب ممتلكات اليهود في المانيا والخارج . وقد جاء تقدير هذه الممتلكات بناء على حالتها في ١٢ تشرين الاول الحالي بلا نظر الى ما قد يطرأ عليها من التغيير في المستقبل

خط بريد جوي بين برلين وطهران

برلين في ٢٩ تشرين الثاني — تدور المفاوضات من الجانب الالماني لمد خط البريد الجوي الالماني من بغداد الى سيام ، وهو يمتد الان من برلين الى طهران بطريق بغداد وينقل ركابا مع البريد

وتقول جريدة « ناسيونال زيتنغ » التي نشرت هذا الخبر ان هناك املا كبيراً بنجاح هذه المفاوضات

تدابير شديدة ضد المضربين في فرنسا

باريس في ٢٩ تشرين الثاني — ارسل رئيس الوزراء الى مديري المقاطعات وجميع رؤساء الاقسام برقية ذكر فيها ان التوقف عن العمل يعد ذنباً خطيراً يعرض الموظفين الذين يقترفونه للرفت

وسيبعد رئيس كل قسم قائمة بالموظفين الغائبين ترسل تلغرافياً الى رئيس الوزراء لتنفيذ العقوبة المذكورة

وقد طلب المسيو دلاديه ان يحاط علماً بكل دعاية ترمي الى وقف العمل

نكبة طائرة بريطانية في العراق

لندن في ٢٩ تشرين الثاني — قيل هنا ان احدى فرق الانقاذ وجدت الطائرة المائية البريطانية « كليبورينا » مغمورة في مياه بحيرة الحبانية وكانت تحمل بريداً ولم يكن فيها احد من الركاب وقد تحطمت الطائرة وقتل موظف اللاسلكي فيها وجرح بحاران وفقد اثنان آخران .

وجاء نبأ آخر من بغداد يقول ان الطائرة تحطمت وهي تحاول النزول في بحيرة الحبانية اثناء هبوب عاصفة رملية

زيارة باريس في مجلس العموم البريطاني

لندن في ٢٩ تشرين الثاني — اجاب المستر تشمبرلين في جلسة مجلس العموم امس على عدة اسئلة بشأن زيارته مع وزير الخارجية لباريس فقال لقد تبادلنا الاراء بشأن عدة مسائل ذات اهمية مشتركة لفرنسا وبريطانيا

ثم اشار الى مسألة الدفاع القومي والاعمال الدبلوماسية ثم قال ان الوزراء الفرنسيين والبريطانيين كانوا على اتم وفاق حول السياسة العامة التي جل مانرمي اليه هو تعزيز السلام العالمي .

تعزيز القوات الوطنية في اسبانيا

لندن في ٢٩ تشرين الثاني — وجهت عدة اسئلة في جلسة مجلس العموم امس للمستر بطلر وكيل وزارة الخارجية البريطانية . وقد رد على سؤال عما اذا كانت قد وصلت الى القوات الوطنية الاسبانية مصائل من الالمان والايطاليين بقوله ان المعلومات التي لديه هي ان القوات الوطنية وصلت اليها بعض الامدادات خلال الشهرين الماضيين وأجاب على سؤال آخر بشأن سحب المتطوعين من اسبانيا .

وزير الدفاع الافريقي وزيارته لباريس

لندن في ٢٩ تشرين الثاني — قرر المستر بيرو وزير الدفاع في افريقيا الجنوبية تأجيل زيارته الى باريس الى اجل غير معلوم بسبب اضراب العمال الفرنسيين . وسيسافر الى بروكسل ثم الى هولندا .

عصمت اينونو

يتمشى على خطة سلفه الراحل!

الصحف التركية تثني على اعمال أتاتورك

موت اتاتورك

استنبول في ٢٩ تشرين الثاني — أثار موت اتاتورك في جميع انحاء العالم ألما له مغزاه العظيم . ومما قالته جريدة جمهوريت في افتتاحيتها : انه لمن حقنا ان نفخر بما شاهدناه من اتاحة وفاة الراحل العظيم الفرصة للعالم أجمع للاعراب عن آيات الاحترام والاعجاب بعمله العظيم

انتخاب عصمت

ويعتبر انتخاب عصمت اينونو لرياسة الجمهورية بعد وفاة اتاتورك دليلا جديداً على رغبة الامة التركية في متابعة عمل الراحل العظيم من الحماس وبنفس القوة

تقدير العالم

ولقد قابل الاتراك شعواطف الاخلاص التي ابدتها بنوع خاص الدول الصديقة بارتياح وشكر . ان اتاتورك لم يعطنا فقط وطناً جديراً باحترام وتقدير العالم باسره ، بل يضمن لنا ايضاً عدداً كبيرا من الاصدقاء ، وانه لمن واجبنا المقدس ان نعرب للجميع ولاسيما للدول الصديقة عن رغبتنا الوطيدة في ان نظل على الدوام اهلا لصداقتها

المظاهر المؤثرة

وبعد ان تحدثت جريدة جمهوريت عن المظاهر المؤثرة والتعازي التي وردت من جميع انحاء العالم مبينة ان موت الزعيم العظيم سبب في كل مكان ألما عميقا قالت : ان ما لقيناه من اهتمام خالص من الجميع ليعتبر برهانا على اعجابهم بتركيا الجديدة ، وهي لعظم عمل نهضه اتاتورك ، وذلك ما يزيدنا تعلقاً بمبادىء زعيمنا العظيم ، ويولد في نفس الوقت شعوراً بالشكر الابدي لجميع البلاد الصديقة

عامل جديد قوي

ان الزعيم العظيم باعتماده على الشعب التركي الذي استطاع ان يثق فيه للقيام بعمل رائع قد زود الانسانية بعامل جديد قوي لنصرة المدنية والسلام وفي الحقيقة ان اتاتورك ربما كان اعظم جندي خلد التاريخ اسمه كان يبذل غاية جهده لينشر بقلب القائد الذي لا يجاري حب السلم والانسانية.

ضرورة استثنائية

لقد كان هذا الجندي العظيم ينظر الى الحرب كضرورة استثنائية مؤلمة للانسانية وكان يدعو الناس الى ان يعيشوا فيما بينهم عيشة وئام اخوي ، لذلك لم يتردد في عقد اواصر المودة الصادقة مع اليونان لانه ادرك ان الشعبين اللذين ينبغي لهما ان يعيشا متصافحين قد قادتهما الى الحرب تيارات خاطئة ، وتبعاً لهذا التفكير تساءل اتاتورك لماذا لا تعيش جميع الدول البلقانية فيما بينها في جو من السلم والاخاء ، واعا ذكرنا في كلامنا عن الدور الذي لعبته تركيا في سبيل السلام العالمي الصداقة التركية اليونانية والاتفاق البلقاني على سبيل التمثيل فحسب

روابط الصداقة

ولا احد يجهل ان تركيا تجهد في ان توثق يوماً بعد يوم روابط الصداقة مع جميع دول العالم ، وهذا دليل على الاهتمام الشديد الذي ابدته نحونا الدول في مناسبة الخسارة التي حلت بنا .

الاسرة الحزينة

شقيقة اتاتورك منقطعة للبكاء والعويل

الطيارة صبيحة تصعد الى الجو وتهبط مصابة

ضريح أتاتورك

استنبول في ٢٩ تشرين الثاني — ستقوم باختيار المكان المناسب لانشاء ضريح اتاتورك لجنة مخصوصة قوامها رئيس الجمهورية ورئيس المجلس الوطني ووزير الداخلية . اما التصميم الهندسي فيكون نتيجة مسابقة عالمية .

ابنة اتاتورك

وقد اختلفت الشائعات عن الطيارة صبيحة جوكتشين التي تبناها اتاتورك فبعض الجرائد روت انها مريضة جداً في المستشفى حيث تغذى تغذية اصطناعية

صعدت في الجو

ولكن اخباراً اجدر بالثقة تؤكد ان صبيحة استسلمت للحزن الشديد بعد وفاة اتاتورك حتى قلق عليها اصدقاؤها وقد صعدت في الجو بطائرتها وقلبتها على الحضيض ، وكانت النتيجة ان فخذها قد تقطع .

تستسلم للحزن

اما شقيقة اتاتورك السيدة مقبولة فلازمت سريرها منقطعة الى البكاء والعويل وهناك فتاة اخرى تبناها اتاتورك وهي السيدة عفت المؤرخة التركية وقد اضربت عن الطعام وانصرفت الى البكاء المتواصل .

الطفل الصغير

اما اولكو الولد الذي تبناه اتاتورك وعمره ٦ سنوات فلم يخبروه بموت الغازي وهو الآن يقضي الليالي مسهداً داعياً اباه .

* * *

دوق وندسور

تمهيد اسباب عودته الى انكلترا

الاجتماع ثلاث ساعات بشقيقه دوق جلوستر

اثناء العودة

عرج الدوق اوف جلوستر وزوجته على باريس في طريقهما الى لندن بعد مرورهما بمصر (في عودتهما من مستعمرة كينيا الافريقية) فاجتمع الدوق الاصغر باخيه الدوق الاكبر ملك الانجليز السابق (الدوق أوف وندزر) نزيل باريس مع زوجته

تمهيد اسباب العودة

والقصد من هذا الاجتماع تمهيد اسباب عودة الملك السابق الى وطنه الذي هجره دون وجود سبب قانوني يدعو الى بقائه خارجاً عنه .

ثلاث ساعات

وقد هبط الدوق وزوجته في مطار لبورجيه في باريس واسرعا بسيارتهما الى اوتيل موريس حيث ينزل الملك ادوارد السابق فاستقبلهما بشوق وعطف اخوي وتغدى الجميع معاً في الجناح الخاص ، وظلت الابواب مقفلة على الشقيقين وزوجتيهما ثلاث ساعات كاملة ، فلما خرجوا صادفهم جيش من مراسلي الصحف والمصورين في الانتظار وقد عيل صبرهم ...

الدوق المبتهج

وكان الملك ادورد السابق مرحا مبتهجاً فرضي بأن يصوره المصورون مع اخيه وزوجتيهما ال أخذ ينظم وقفة كل واحد في ترتيب حسن الحاحاً الصورة . وبعد ان التقطت الصورة الاولى أوعز الى المصورين ان يلتقطوا صورة ثانية (لربما تخسر الاولى)

الهرب من المصورين

وذهب الجميع بعد ذلك بسيارتين لمشاهدة البيت الجديد الذي استأجره الملك السابق (في باريس لمدة سنتين) وكان هناك جيش آخر من مصوري الصحف ينتظرون الزائرين فلما ابصرهم ادورد اوعز الى السائق ان يستأنف السير الى منزل صديقه البارون اوجين دي روتشيلد وهناك تناول الجميع الشاي

مشكلتان في بولندا

الاولى التيسير لهجرة اليهود البولنديين

والثانية حماية البلاد من زحف اليهود

سياسة النعامة

لندن في ٢٩ تشرين الثاني — جاء من وارسو ان القلق الذي احدثه للحكومة تدفق اللاجئين اليهود من المانيا على بولندا حمل جريدة «غازتا بولسكا» على التنديد الشديد بما تدعوه «سياسة النعامة» اشارة الى حجب النعامة رأسها كيلا ترى الصياد حاسبة انه هو ايضاً لا يراها — من الدول الديمقراطية الكبرى في جهودها لمعالجة مشاكل الهجرة اليهودية دون استشارة بولندا

طوفان جديد

ثم تصرح تلك الجريدة بلهجة تنم على امتعاض الدوائر الرسمية من حصر الدول لاهتمامها في هجرة اليهود من المانيا دون سواها بان بولندا رغم ازدحامها بسكانها تظل ٣ ملايين ونصف من اليهود وهي فوق ذلك مهددة بطوفان جديد من اليهود المهاجرين من المانيا والنمسا ، ثم تقول الغازتا بولسكا .

مشكلتان مستعجلتان

« يجب على الرأي العام العالمي ان يفهم ان هناك مشكلتين يهوديتين مستعجلتين مختلفتي المظهر ، الاولى التيسير لهجرة اليهود البولنديين والاخرى وهي مشكلة خلقت الآن ، حماية بولندا من زحف اليهود اليها من المانيا

مؤتمر هيئات اركان الحرب البلقانية

وحدة عظيمة لحفظ السلام في اوروبا

وحدة عظيمة

اثينا في ٢٩ تشرين الثاني — افتتح مؤتمر رؤساء هيئات اركان الحرب لدول الميثاق البلقاني في صباح امس ، وقد خطب الجنرال باباغوس رئيس هيئة اركان الحرب اليونانية فأشار الى ما يمكن ان يقام على اساس الطمأنينة من صروح السلام والاخاء والتقدم ثم قال : «وهذه الطمأنينة لا يمكن ان تجد في هذا القسم من اوروبا تأييداً اعظم من تأييد جيوشنا الاربعة التي تؤلف وحدة عظيمة ، تعد عاملا اساسياً للسلام في اوربا الجنوبية الشرقية

وورد الجنرال جاقان رئيس اركان الحرب التركية فنوه بمجد الصداقة والتقرب الذي يسود البلقان وقال ان هذه الحقيقة لا تكفي لسوء الحظ لان تجعل دولنا الاربع المتحالفة تغض الطرف عن الحقائق الكثيرة البادية في السياسة الدولية التي تعلمنا باستمرار ان من واجبنا الاستعداد دائماً لليوم العصيب الذي يحتاج فيه السلم الى تأييده بواسطة جيوشنا فالشعوب المرتبطة بالميثاق البلقاني تؤلف وحدة ضرورية للسلم والاستقرار

رسالة صفد

تفتيش منازل

فتش البوليس دار المرحوم فقيد اشراق صفد الشيخ مصطفى افندي سعد الدين ودامت العملية زهاء ساعتين وذلك بقصد التحري والقبض على ولده السيد كمال ولم يعثر شيء ولم يقبض على احد . وفتش البوليس ايضاً دار السيد مصطفى عبد الغني الاسدي بقصد القاء القبض على ولده رشدي ولكن لم يعثر على شيء ولم يلق القبض على احد

منع التجول

منذ ٣٠-٤-٣٨ فرضت السلطة نظام منع التجول على منطقة مدينة صفد باستثناء المحلات اليهودية ولم يزل معمولا به لاول رمضان المبارك المنصرم وقد اصدر قائد الجيش حينذاك امره بلزوم تعديل وقت منع التجول من الساعة السابعة مساء للرابعة صباحاً ولكن سرعان ما تغيرت هذه الحالة عند انتهاء شهر رمضان اذ اصدر القائد العسكري امره بفرض نظام منع التجول من الساعة السادسة الى الخامسة صباحاً من كل يوم واستغرب الاهلون هذه الاجراءات التي لا يوجد مبرر لها .

الى رحمة الله

اختار الله الى جواره المرحوم حسن افندي العسكري وذلك في ٢٠ رمضان المنصرم فنتقدم لاهله وابنائه بجميل العزاء

اعلان

مدعى عليه

دعوى حقوقية

محكمة الصلح الاعلى بالقدس

الى ابراهيم طاهر درويش من القدس والمجهول الاقامة

يقتضي حضورك للمحكمة المذكورة كمدعى عليه يوم الثلاثاء في ٢٠-١٢-٩٣٨ الساعة ٩ صباحاً

المدعي باركلس بنك — القدس

يطالبك بمبلغ ٢١٨ جنيهاً و٨١٤ ملا والرسوم والفائدة واجرة المحاماة وتثبيت الحجز الاحتياطي

وان تخلفت تنظر دعواه بحقك غيابياً ولا يقبل اعتراضك الا اذا ثبت ان تخلفك كان لعذر معقول

في ٢٨-١١-٩٣٨

اعلان بلدية الناصرة

بموجب قانون بيع المسكرات امام (١٩٣٥) ترغب في تجديد رخصة بيع المشروبات الروحية امام (١٩٣٩) للبيع بالمفرق خارج محلنا الواقع في السوق ملك المرحوم توفيق بك الفاهوم .

سليم وامين عصفور

راديو لندن

وتوقف المواصلات بين المدن والقرى

الصحف الالمانية وسياسة تجويع فلسطين

اذاع راديو لندن ان الصحف الالمانية بدأت حملة شديدة على «سياسة تجويع فلسطين» بقطعها المواصلات بين المدن والقرى العربية وقد سبق لانكلترا ان قامت بعمل مشابه عندما حاصرت المانيا اثناء الحرب العالمية وحاولت منع وصول القوت اليها .

وزاد راديو لندن على ذلك بقوله أن المواصلات قد شلت حقيقة ولكن الجيش البريطاني قام بنقل الاطعمة اللازمة الى القرى

* * *

ميناؤهم رهين زوبعة شتائية اخرى

رواية الصحف اليهودية عن عقد قرض

روت الصحف اليهودية ان ادارة ميناء تل ابيب وجدت ان ميناءها لا يمكنه ان يصمد امام زوبعة اخرى تهب في هذا الشتاء اذا لم تجر بعض التصليحات الهامة فيه ولذلك فاوضت الشركات المالية في عقد قرض بربع مليون جنيه لهذا القرض ويقال ان بنك باركليز يفكر في منحها هذا القرض .

مدينة اخرى!

مشروع خطر يجب ايقافه عند حد

عقدت بلدية تل ابيب جلسة امس وسمعت مشروعاً جديداً وضعه المهندس شيفاك بناء على طلبها يتضمن انشاء مدينة اخرى في شمال شرقي تل ابيب تمتد على مساحة ٣ آلاف دونم من اراضي قرية صميل وما جاورها

ولا يملك اليهود من هذه الاراضي سوى الف دونم وهم يرغبون في تقديم المشروع للحكومة كي تطبق عملية نزع الاراضي . وتقول هابوكر ان قانون نزع الاراضي قد طبق على الف دونم منها

سفير ايطاليا الجديد في فرنسا

باريس في ٢٩ تشرين الثاني — قدم سفير ايطاليا الجديد في فرنسا السنيور وافيل جواريا اوراق اعتماده اليوم الى رئيس الجمهورية المسيو لوبران في قصر الاليسه في باريس.

استقالة وزير الخارجية في حكومة المجر

لندن في ٢٩ تشرين الثاني — رفع المسيو كادريانا وزير الخارجية في المجر استقالته لاسباب صحية وباشر رئيس الوزراء الاذاعمال وزارة الخارجية بالنيابة عن الوزير المستقيل .

مندوب الحكومة المصريه في موسم الحج

القاهرة في ٢٩ تشرين الثاني — انتدب القائم باعمال المفوضيه المصريه في جده ليكون نائبا عن وزير الداخلية لدى الحكومة السعودية لفض ما قد يحدث من المسائل اثناء موسم الحج القادم .

سفير امريكا والاتفاق التجاري الاخير

لندن في ٢٩ تشرين الثاني — تكلم سفير اميركا في لندن عن الاتفاقية التجارية التي عقدت اخيراً بين انكلترا والولايات المتحدة فوصفها بانها « اعظم اتفاقية تجارية في التاريخ . وقال ان كثيراً من العقبات بين الدول هي عقبات اقتصادية وتجارية .

مجلس العموم ومحادثات الوزير الافريقي

لندن في ٢٩ تشرين الثاني — اجاب المستر ما كدونالد بصفته وزير الدومنيون على سؤال وجهه اليه احد النواب عن محادثات وزيارات المستر بيرو وزير الدفاع في جنوب افريقيا بقوله ان المستر بيرو شغل في الاسابيع القليلة الماضية بعدة محادثات في انحاء مختلفة في اوروبا

ثم قال وهو مشغول الآن في هذه المحادثات على انه عند وصوله الى لندن سيطلع الحكومة على المدى الذي بلغته محادثاته وفي هذه الفترة يمكن الادلاء للمجلس بمعلومات اوسع واكثر تفصيلا .

موعد وصول ولي عهد ايران الى مصر

القاهرة في ٢٩ تشرين الثاني — لمراسل الدفاع الخاص — ينتظر وصول سمو الامير شاه بور ، ولي عهد ايران ، وخطيب سمو الاميرة فوزية ، الى القاهرة في شهر كانون الثاني القادم .

الثقة التامة بسماحة المفتي الاكبر

عرب فلسطين يجمعون رأيهم على تأييد اللجنه العليا وعلى رأسها سماحه المفتي
البلاد ترسل كلتها في قوة واخلاص وهى صاحبه الحق الاول والقول الفصل

« تابع المنشور على الصفحة الاولى »

مقدارت البلاد بيده لا نؤيد خلافه

عن آل عطايا : خليل

من آل الفريري

نؤيد مولانا المفتي الاكبر وصحبه الكرام.

عن آل الفريري : علي

الثقة التامة

نحن لجاوو ملاكو قرة نستنكر مذكرة فخري النشاشيبي ولا نعترف به لانه لا يمثل الا نفسه ونمنح ثقتنا زعيم فلسطين الاوحد سماحة المفتي الاكبر الحاج امين افندي الحسيني وصحبه اعضاء اللجنة العربية العليا ونطلب من حكومة جلالته انصاف عرب فلسطين باعطائهم حقوقهم كاملة.

عطا سلمان . صادق المزيني . شحادة المزيني محمد الحلو . سعيد الحلو . يوسف حنينة . حسن البردعي . لطفي البردعي خليل لولو . سيف غزال . فارس ابو كرش محمد سليم الخضري . رسدي عبد سالم الشيخ احمد مرتضى . كامل خير الله . على نجم . احمد هاشم عايش . عبد السلام مرتضى . صبحي جنينه عاصم الخضري انيس مرتجا . مصطفى صرصور

من آل سمحان

عائلة سمحان من راس ابن سمحان الملقبة راس كركر يستنكرون ما جاء في مذكرة فخري النشاشيبي الخارج على اجماع الامة والمأجور من قبل خصوم القضية . اللجنة العربية العليا الممثلة الوحيدة للبلاد برئاسة سماحة المفتي الاكبر الحاج امين افندي الحسيني نرجو ابلاغ وزارة المستعمرات عظيم ثقتنا بسماحته وزملائه المخلصين . في ٢٨ — ١٤ — ٩٣٨

اختيار يوسف سمحان رباح سمحان اختيار سمحان رباح سمحان . اختيار محمود على عبد القادر سمحان . مختار قرية راس كركر داود الصادق سمحان اختيار راشد عبد اللطيف سمحان . اختيار مصطفى حسن سمحان

من رأس كركر

نستنكر بشدة مذكرة المأجور فخري النشاشيبي الذي لا يمثل الا نفسه نعلن ثقتنا بزعيم البلاد آل أوحد الرئيس الجليل سماحة المفتي الاكبر الحاج امين افندي الحسيني وصحبه المخلصين نطلب ابلاغ احتجاجنا لوزارة المستعمرات

عبد الرحمن عبد المعطي . محمد عبد الرحمن احمد . مختار صالح حسين نوفل مختار داود صادق سمحان . خالد عبد المعطي . محمد عبد الرحيم . مصطفى حسن سمحان نبهان عبد القادر سمحان اسماعيل عبد القادر فضل . طالب مسعود نوفل

تجارة غزة

تجارة غزة يستنكرون مذكرة فخري النشاشيبي المأجورة والبلاد تؤيد ثقتها بالجنة العليا وعلى رأسها سماحة المفتي .

عن البحارة — فارس بكر

سلامة البلاد

قضية البلاد وسلامتها بيد سماحة المفتي الاكبر نؤيده ولا خلافه .

عن آل حميده — توفيق

آل الرفاعي

نؤيد مولانا المفتي الاكبر وصحبه الكرام .

عن آل رفاعي — احمد

من قرية النزله

ان عموم اهالي قريتنا النزله يؤيدون سماحة مفتي البلاد الاكبر تأييداً تاما ، ويستنكرون من صميم قلوبهم كل ما جاء به فخري النشاشيبي . وكل حل لا يرضي سماحته ويؤيده لا نقبله لاننا نعاهد الله على ان نخدم الدين والوطن ما دام فينا رمق الحياة .

عن اهالي النزله : احمد ابو ورده عايش الطيب . صالح الدده .

قرية صطاف

اهالي قرية صطاف التابعة للقدس يحتجون بشدة ويستنكرون مذكرة فخري النشاشيبي المأجور ويؤيدون سماحة المفتي الاكبر واللجنة العربية العليا المتكلمون باسم فلسطين .

عن اهالي صطاف : عثمان خليل ، محمود اسماعيل ، محمد احمد .

طلب الحق

كل منصف لا يمانع من طلب حقنا فلا نوافق على تمثيل غير سماحة مفتي فلسطين الاكبر فسماحته رأس البلاد وسيدها . وفخري لا يمثل الا نفسه .

سعيد و يوسف بيدس ، عبد القادر بيدس واولاده

دسيسة ظاهرة

عمل فخري النشاشيبي دسيسة ظاهرة لا تخفى على فخامتكم . ان البلاد يمثلها زعيمها الامين سماحة المفتي الاكبر

ابراهيم ابو كحيل : الشيخ مونس

من قرية الجيش

رداً على خطاب وزير المستعمرات نعلن بان المفاوضة التي ترغب الحكومة في اجرائها مع ممثلي فلسطين والاقطار العربية الشقيقة اذا لم يكن ممثلا فيها عن فلسطين سماحة زعيمنا افندي الحاج امين افندي الحسيني واعضاء اللجنة العربية العليا نتيجتها فاشلة نرجو ابلاغ ذلك الى المراجع الايجابية

عن عموم اهالي قرية الجش : محمد عبد الحميد سمحان . محمد عبد الرحيم . ابراهيم علي سمحان . يوسف حسين عبد الله . حسن عبد الله اعليان . محمود سليمان

المذكرة المأجورة

لا يمثل لنا بفلسطين الا زعيمها الاوحد ومفتيها الاكبر سماحة مولانا الحاج أمين افندي الحسيني . وفخري المأجور طيلة حياته وصاحب المذكرة المأجورة علنا لا يمثل الا نفسه

عن قرية جنيصافوط : نابلس
محمد صالح عبد الله

من دير الحطب

لا ممثل في المفاوضة الا سماحة الحاج امين افندي الحسيني نستنكر مذكرة فخري النشاشيبي نرجو تبليغ ذلك لوزير المستعمرات

عن قرية دير الحطب
عبد الكريم الاحمد

شباب عيلوط

فخري خارج وثقتنا بعد الله بالحاج امين وصحبه الكرام .

عن شباب عيلوط
حسن محمد الاحمد

من قرية دبورية

اهالي قرية دبوريه التي يزيد عدد اهاليها على الف نسمة يستنكرون بشدة ما جاء في مذكرة فخري النشاشيبي البغيضة ، ولا ثقة لهم الا بسماحة مفتي فلسطين الاكبر الحاج امين افندي الحسيني واعضاء اللجنة العربية العليا وصحبه الابرار .

عن اهالي قرية دبورية
محمد سليمان الحاج محمد
قضاء الناصرة

من باعة الصحف

نحن باعة الصحف في الناصرة نستنكر بشدة المذكرة الصفراء التي كتبها الخارج فخري النشاشيبي . ونضع ثقتنا بالزعيم الاكبر سماحة الحاج امين افندي الحسيني واعضاء اللجنة العربية العليا .

محمد حسن القدسي . يوسف حواري احمد سعيد . فؤاد عيلوطي . محمد سعيد فتحي لاشين . سعيد حموده . فرو حموده . سليمان حاجة .

استنكار شديد

نحن عموم سكان قرية العينة قضاء الناصرة نعلن استنكارنا لفخري النشاشيبي ومذكرته المأجورة ونؤيد سماحة زعيمنا الديني والسياسي للقدس . مفتي فلسطين الاكبر ورفاقه ولا يمثلنا احد سواهم

عن عموم اهالي العينه
المختار . محمد السلمان
وجوه : درويش عبد الرحمن فضل شاكر . سعيد علي الاحمد . احمد الشاكر . محمد العبد . حامد النايف . محمود عبد الرحمن . قاسم الذيب . نايف الاحمد . زكريا شحاده . اسحق شحاده .

الطائفة السامرية

السامريون بنابلس وهم وديعة الدهر بين العرب والسلمين لا ينسون الاجراس المسجد الاقصى ومهد عيسى ابن مريم والسامرين وكنائسهم المقدس ، الرئيس الجليل الامين المفتي الاكبر الحاج امين افندي الحسيني

رئيس الطائفة السامرية بنابلس
توفيق خضر الكاهن

من قرية قبلان

نحن عموم أهالي قرية قبلان من قضاء نابلس شيوخا وكهولا وشبانا نحتج ونستنكر بشدة على الخارج على أمته فخري النشاشيبي على المذكرة النكراء المحشوة بالتغرير والتضليل ونعلمون انه منبوذ من الامة العربية ، وان الامين على الوطن المقدس واهله هو زعيمنا المختار الاوحد صاحب السماحة الحاج امين افندي الحسيني وصحبه الابرار . ثقتنا بالامين المطلق هو الممثل الاكبر والمفاوض عن البلاد والمجلس لها لا نرضى عنه وعن اصحابه الابرار بديلا

المختار امين محمد عبد الغفور ، عبد الرحمن عبد اللطيف ، عسكر محمد المحسن صالح زيد عبد القادر ، سعيد مصطفى عبد المسعود ، مصطفى اسعد امام القرية الشيخ سالم المصطفى ، الحاج قاسم العودة صالح عبد الغني ، موسى الحاج احمد صالح المصطفى . احمد حسني ، عوض احمد .

تجار نابلس

ان دعوة رئيس حزب الدفاع المنحل لحضور المفاوضات للقضية الفلسطينية اثار استياء عاما بين الشعب ، لا يمثل الامة سوى سماحة رئيسها الجليل وصحبه الابرار .

تجار نابلس

وجهاء وتجار نابلس

لا يحق لرئيس حزب الدفاع المنحل ان يتكلم باسم الامة ويكون من المفاوضين عن عرب فلسطين فاعضاء الحزب المذكور قد اعلنوا انفضاضهم عنه رسميا والحزب لم يعد له وجود ، الامة مجمعة على ثقتها المطلقة بزعيمها الاوحد الرئيس الجليل المفتي الاكبر

وجهاء وتجار نابلس

من آل الخياط

دعوة من لم تدعهم الامة رئيس حزب الدفاع المنحل دليل على سوء نية الحكومة تجاه الشعب العربي باسره . آل الخياط بنابلس لا يثقون الا بالزعيم المخلص الامين سماحة المفتي الاكبر وصحبه الابرار

الامين . آل الخياط بنابلس

الثقة المطلقة

من اصحاب الكراجات واصحاب السيارات والسائقين بمدينة نابلس

لا يحق لمن لم تدعهم الامة في فلسطين ان يتكلموا باسمها أمثال فخري النشاشيبي وشيعته ثقتنا المطلقة بقائدنا وزعيمنا الاوحد سماحة المفتي الاكبر الحاج امين افندي الحسيني ، ولا مفاوضة ولا اتفاق بدونه وصحبه الكرام اعضاء اللجنة العربية المحترمين .

اصحاب الكراجات واصحاب السيارات والسائقين بمدينة نابلس

من مسنجد وطرمسعيا

ان جهاد الامة العربية في فلسطين مدى العشرين سنة الماضية من عهد الانتداب البغيض كفيلة بان تفهم العالم اجمع والحكومة البريطانية والشعب البريطاني على الاخص من هم الزعماء الابرار في فلسطين العربية الذين اولتهم الامة ثقتها الغالية ليصلوا بها الى اعز امانيها من حرية واستقلال

ان فخري النشاشيبي الذي لم يجد ولن يجد شخصاً واحداً في فلسطين يؤيده فيما عرف به يستحق منا كل هزء وسخرية وعدم اكتراث الا انه قد اتاح الامة الفرصة لتعلن تأييدها التام وثقتها الغير محدودة لزعمائها المخلصين وهم صاحب السماحة المفتي الاكبر محمد امين الحسيني رئيس اللجنة العربية العليا . وحضرات اعضائها الاحرار . اننا نستنكر زج فخري النشاشيبي في زمرة الزعماء الذين يعبرون عن رأي الامة وهو من الاشخاص غير المسودين ولم يكن في يوم من الايام من رجال الوطنية والسياسة . عليها الصهيونيون ...

جئنا بهذه البرقية لاحاطتكم على حقيقة الحال لاجل اقناع الحكومة البريطانية والشعب البريطاني انه لا يوجد شخص يحق له ان يفاوض بقضية فلسطين سوى زعيمها المحبوب ومفتيها الاكبر صاحب السماحة محمد امين الحسيني

عن قرية طرمسعيا : محمد احمد سلامه . محمد عبد الله الاسمر . يونس محمود اجباره . قاسم محمد علي

عن اهالي قرية مسنجل : عبد الرازق قاسم . عيسى علي عبد المجيد . يوسف محمد مدرع . عبد النبي علي محمود . يوسف احمد محمد . عمر اسماعيل عمر

من شرق الاردن

شرق الاردن جزء لا يتجزأ عن فلسطين نستنكر بشدة مذكرة فخري النشاشيبي المأجورة فلا يمثل الا نفسه ولا يمثلنا الا زعيم البلاد الاوحد وزعيمنا لفدي ومفتي الديار عزيزة باجمعها سماحة الحاج امين افندي الحسيني

محسن محمد شبلي

من آل السعدي

آل السعدي يستنكرون بشدة مذكرة فخري النشاشيبي المأجور ويؤيدون زعيمهم وزعيم البلاد الاوحد سماحة الحاج امين افندي الحسيني وصحبه المخلصين.

الحاج عمر السعدي من نورس . عبد الكريم البك السعدي المزار . عبد عبد الله السعدي مقيبلة . يعقوب علي السعدي زرعين . الشيخ صالح السعدي الشيخ حبيب السعدي من اكسال . الشيخ محمد السعدي من الطيره . الشيخ ابو علي السعدي في الغابة . محمد سليم السعدي صندوريه . عارف السعدي

من يعبد

نستنكر ونرفض بيان فخري النشاشيبي الممقوت الذي لا يمثل الا نفسه عموم اهالي يعبد يؤيدون سماحة الحاج امين افندي الحسيني واخوانه اعضاء اللجنة العربية العليا . نرجوا ابلاغ المراجع الايجابية

عن اهالي يعبد عبد اللطيف ابو بكر

من سخنين

نحن عموم اهالي قرية سخنين من قضاء عكا نستنكر بشدة المذكرة البغيضة الذي لا يمثل صاحبها الا نفسه ولا نضع ثقتنا الا بزعيم البلاد الجليل سماحة مفتي فلسطين الاكبر الحاج امين افندي الحسيني . نرجو ابلاغ صوتنا للمراجع الايجابية

عن اهالي القرية   الشيخ احمد خليل

من اليامون

نستنكر بشدة بيان فخري النشاشيبي الذي لا يمثل الا نفسه . اليامون تؤيد رئيسها الامين واخوانه اعضاء اللجنة العربية العليا

عن اهالي اليامون   طاهر العبدي

آل الحاج ابراهيم

نحن عائلة الحاج ابراهيم جميعا نستنكر مذكرة فخري النشاشيبي ولا نعترف به لانه لا يمثل الا نفسه ونمنح ثقتنا التامة لزعيم فلسطين الاكبر سماحة الحاج أمين افندي الحسيني وصحبه اعضاء اللجنة العربية العليا.

عن آل الحاج ابراهيم — راغب الحاج ابراهيم

من قرية شعب

آل الخطيب في قرية شعب يعلنون استنكارهم لصاحب المذكرة المفضوحة الذي لا يمثل الا نفسه ويؤيدون زعيمهم وزعيم الامة الاوحد وحامي ثالث الحرمين سماحة الحاج امين افندي الحسيني وصحبه اعضاء اللجنة العربية العليا المخلصين يرفضون كل مفاوضة لا يرأسها سماحته

آل الخطيب

اعلان

مجلس محلي اريحا

بموجب قانون بيع المسكرات لعام ١٩٣٥ جئت معلنا عن طلب تجديد رخصة مسكرات لعام ١٩٣٩ للبيع بالجملة والمفرق بمحلي الواقع في ملك دير الروم في اريحا.

يعقوب الياس بقلوق

اعلان

حاكم لواء القدس

بموجب قانون بيع المسكرات لعام ١٩٣٥ جئت معلنا عن طلب تجديد رخصة مسكرات لعام ١٩٣٩ للبيع بالمفرق داخل محلي الواقع باب الواد

وديع قطينه

اعلان

بلدية يافا

بموجب قانون بيع المسكرات لعام ٩٣٥ جئت معلنا عن طلب تجديد رخصة مسكرات لعام ٩٣٩ للبيع بالمفرق داخل وخارج محلي الكائن ضمن منطقة بلدية يافا في ملك الشمراوي بشارع المحطة

غريب نصر الله

اعلان

مجلس محلي اريحا

بموجب قانون بيع المسكرات لعام ١٩٣٥ جئت معلنا عن طلب تجديد رخصة مسكرات لعام ١٩٣٩ للبيع بالجملة والمفرق في محلي الكائن ضمن منطقة بلدية اريحا ملك صبري خلف .

توفيق ناصر مقحار

برنامج
الاذاعة الفلسطينية

الاربعاء في ٨ شوال

- ١٫٤٠ رباعي عبد الكريم
- ١٫٥٥ اغاني عراقية
- ٢٫١٠ اشارة الوقت ثم النشرة الاخبارية بالعربية
- ٥ النشرات ثم حديث الاطفال
- ٥٫٤٥ محاورة غرامية
- ٦ حفلة غنائية
- ٦٫٣٠ قصة
- ٦٫٤٥ تيسير فيض الله جابر
- ٧٫١٥ اشارة الوقت والنشرتان الجوية والاخبارية

الاذاعة المصرية

- ٦٫٤٥ تمرينات رياضية
- ٧ الشيخ عبد العظيم زاهر — قرآن كريم
- ٧٫٥٠ ختام
- ١٠ حفلة موسيقية
- ١٠٫٣٠ اسطوانات
- ١٠٫٤٥ الاستاذ عبد العزيز محمود وفرقته — حفلة غنائية
- ١١٫١٥ اسطوانات
- ١١٫٣٠ ختام
- ٢٫١٠ نجاة علي وفرقتها حفلة غنائية
- ٢٫٤٠ النشرات الجوية والاخبارية والتجارية الاولى
- ٢٫٥٠ ختام
- ٦٫٣٠ اسطوانات
- ٧ حديث
- ٧٫٣٠ ليلى مراد وفرقتها — حفلة غنائية
- ٧٫٥٠ الشيخ طه الفشني — قرآن كريم
- ٨٫٣٠ النشرات الاخبارية
- ٨٫٤٥ الاستاذ عبد الغني السيد وفرقته — حفلة غنائية
- ٩٫٣٠ حديث
- ٩ منولوجات فكاهية
- ١٠٫١٥ الاستاذ عبد الغني السيد وفرقته — حفلة غنائية
- ١١ سلام الملك — ختام

اعلان
بلدية حيفا

بموجب قانون بيع المسكرات لعام (١٩٣٥) نرغب في تجديد رخصة بيع المشروبات الروحية لعام (١٩٣٩) للبيع بالمفرق خارج محلنا الواقع في سوق الدير دير اللاتين .

سليم وامين عصفور

اعلان
بلدية يافا

بموجب قانون بيع المسكرات لعام ١٩٣٥ جئت معلناً عن طلب تجديد رخصة مسكرات لعام ١٩٣٩ للبيع بالمفرق للاستهلاك داخل محلي الكائن بملك النابلسي — طرق المحطة .

محمود آغا

اعلان
بلدية القدس

بموجب قانون بيع المسكرات لعام ١٩٣٥ جئت معلنا عن طلب تجديد رخصة مسكرات لعام ١٩٣٩ للبيع بالمفرق داخل محلي الواقع بحارة النصارى

توفيق مكيل

الاربعاء في ٨ شوال سنة ١٣٥٧ و٣٠ تشرين الثاني سنة ١٩٣٨

صاحب الامتياز : ابراهيم الشنطي
المدير المسئول : شوكت حماد

الاشتراكات | في فلسطين عن سنة ١٥٠
في البريد الداخلي * * ١٨٠
في سائر الاقطار الخارجية * * ٣٠٠

الدفاع

جريدة يومية سياسية مصورة

السنة الخامسة — العدد ١٣٨٤

دار الدفاع : ميدان الساعة ـ عمارة البلدية ـ يافا ـ فلسطين
العنوان التلغرافي : (الدفاع ـ يافا)
تلفون ١١٨٧ (اربعة خطوط) و١٠٧٥ (خطان) صندوق البريد (٢٥٥)
الاعلانات يتفق عليها رأساً مع الادارة
اجرة السطر : ١٠٠ مل

صور متنوعة على هامش الحوادث

المستر نيفل تشمبرلين رئيس الوزارة البريطانية عند زيارته الاخيرة لميونيخ .
ويرى بجانبه الهر فون ريبنتروب وزير الخارجية الالمانية

سمو الاميرتين فوزية وفائزة شقيقتا جلالة الملك فاروق في اثناء سياحتهما بأوروبا

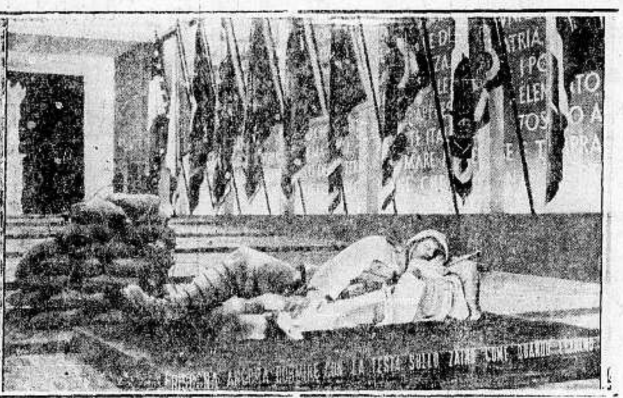

قسم من معرض الفنون الحربية بروما وقد استلفت الانظار تمثال جندي نائم ورأسه فوق سلاحه والفكرة مقتبسة من خطاب لموسوليني جاء فيه (يجب علينا اليوم ايضاً أن نكون في خنادقنا ورأسنا فوق سلاحنا

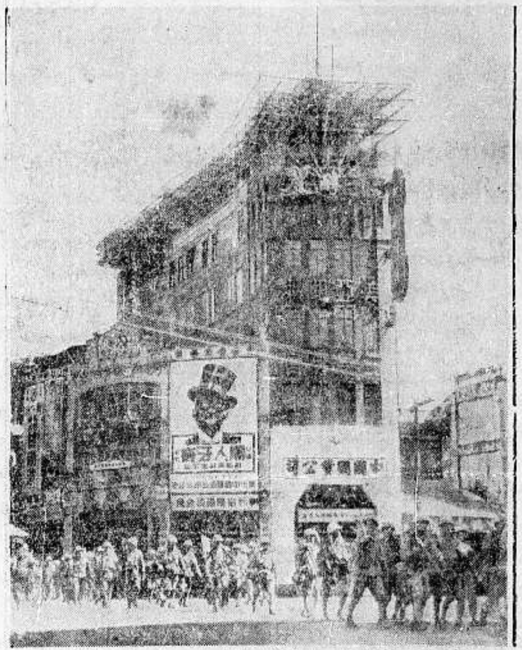

الجيوش اليابانية تحتل مدينة كانتون بالصين . وقد جاء في الانباء البرقيه أن الجيوش الصينية تستعد لاستعادة هذه المدينة

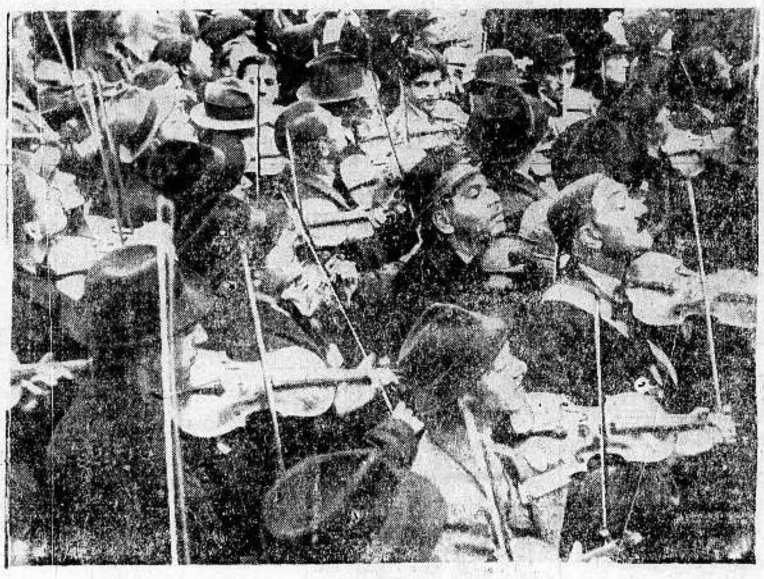

عندما احتلت جيوش هنغاريا المناطق التشيكوسلوفاكية التي أرجعت اليها استقبلتها على الطريق فرقة موسيقية غجرية كما يبدو في هذه الصورة

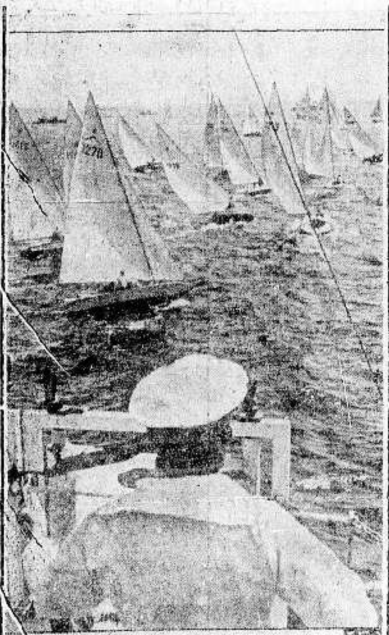

جرى في ميناء سان فرانسيسكو بامريكا سباق الزوارق الشراعية واشترك فيه ١٧ دولة وقد أخذت هذه الصورة من باخرة مراقبة السباق

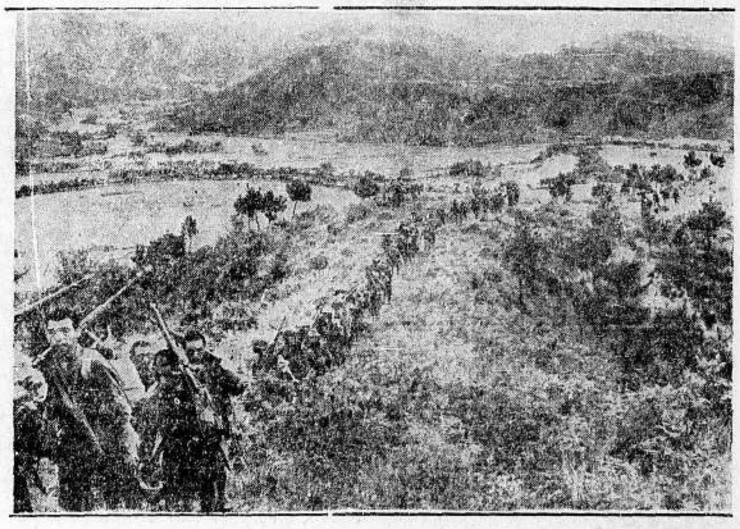

الجيوش اليابانيــة تحتل منطقة
هانكو في الصين

صورة كاريكاتورية للمثل الهزلي
والز فيلند الذي يمثل على مرسح .
الاوبرا في برلين

بينما كان احد مصوري الصحف يحاول التقاط صورة سيدة وابنتها ففهمتا قصده
وحاولتا منعه بالقوة فالتقط مساعده هذه الصورة بدلا من مساعدته؛

اعلنوا
في
جريدة
الدفاع

الخميس في ٩ شوال سنة١٣٥٧ و ١ كانون الاول سنة ١٩٣٨

السنة الخامسة — العدد ١٣٨٥

الدفاع

جريدة يومية سياسية مصورة

صاحب الامتياز : ابراهيم الشنطي

المدير المسئول : شوكت حماد

الاشتراكات
في فلسطين عن سنة ١٥٠
في البريد الداخلي « « ١٨٠
في سائر الاقطار الخارجية « « ٣٠٠

دار الدفاع : ميدان الساعة - عمارة البلدية - يافا : فلسطين

العنوان التلغرافي « الدفاع — يافا »

تلفون ١١٨٧ (أربعة خطوط) و ١٠٧٥ (خطان) ص.ب. (٢٥٥)

الاعلانات يتفق عليها رأساً مع الادارة

أجرة السطر : ١٠٠ مل

كلمة الحق يرسلها عرب فلسطين مفاوضات لندن غير مقبولة

القرى والمدن في البلاد المقدسة تؤيد سماحة المفتي الاكبر واللجنة العربية العليا

الفرصة السانحة أمام بريطانيا لاظهار حسن النية والنطق بالحق وبسط اليد المنكمشة

العرب يقولون علنا انهم لا يحضرون المفاوضات المقترحة الا اذا كان سماحة المفتي الاكبر ممثلهم فيها

فيما يلي طائفة من البرقيات والرسائل والمضابط التي تصلنا بكثرة هائلة في كل يوم بتأييد سماحة المفتي الاكبر والثقة التامة التي يوليها عرب فلسطين بسماحته وباعضاء اللجنة العربية العليا :

من قرية اكسال

نحن عموم اهالي قرية اكسال قضاء الناصرة نستنكر بشدة ما جاء في مذكرة فخري النشاشيبي المأجور ولا نعتبره معبراً الا عن نفسه فقط. نعلن في ثبات وايمان قوي تمسكنا بزعامة سماحة المفتي الاكبر الحاج محمد امين الحسيني . ونعتبره الرجل الوحيد الذي يتمتع بثقة البلاد جميعها ولا نعترف بحق المفاوضة الا لسماحة الرئيس الجليل وصحبه الكرام اعضاء اللجنة العربية العليا

عن اهالي قرية اكسال
فياض الوجيه

التاريخ يعيد نفسه

يهوذا الاسخريوطي منذ الفي سنة في مدينة القدس باع سيده المسيح بثلاثين من الفضة . وها هو التاريخ يعيد نفسه فيخرج على مسرح القدس ممثل ماهر يعيد تمثيل ذلك الدور المخزي. نشمئز من هذا التمثيل السمج . نؤيد زعيمنا الامين المحبوب سماحة المفتي الاكبر ومن يشاء سماحته ...

عن العمال في الناصرة
حنا سعيوف

تأييد مطلق

نحن وجهاء وملاكو قرية «اكسال» نستنكر ما ورد في اقوال فخري النشاشيبي الخارج على امته من البداية. ونحن بالنيابة عن اهالي قريتنا البالغ عدد نفوسها تسعمائة شخص نعلن ثقتنا من الاول الى الآخر بزعيمنا مفتي فلسطين الاكبر سماحة الحاج امين افندي الحسيني واللجنة العليا. ولا يمثلنا أحد سواهم .

علي ابراهيم . محمود محمد الموسى . الحاج عبد اللطيف موسى عبد الوهاب موسى . محمد اليحيا . رشيد العلي ، عبد العزيز الحاج احمد القاسم. محمد اليوسف. خضر الموسى . احمد العربي

الثقة التامة

فخري النشاشيبي المأجور الخارج على امته والمنبوذ لا يمثل الا نفسه. ثقتنا التامة بمفتينا الاكبر

وكل مفاوضة لا يقرها الزعيم الاوحد وصحبه من المجاهدين الابرار اعضاء اللجنة العربية العليا يكون نصيبها الفشل التام .

افهموا حكومة جلالته مضمون هذه البرقية .

محمد علي عميره يوسف عوده . عزة ابو حجر . اسحق الشوا . فاضل اغا راتب ابو غالي . خليل صيداوي . محمد عز الدين قنبرجي . اديب ابو رضوان . الشيخ محمود . سعيد القرماوي . مصطفى الشيخ علي . كامل ابو غالي. عبد الحفيظ ابو الروس . فهمي ابو غالي . ناصر بيبي

قرى قضاء الخليل

قدم مخاتير ووجهاء قرى : بيت جبرين . كدنا . رعنا . دير الدبان . عجور . زكريا . تل الصافي . بعلين . بركوسيا . زكرين . زيتا . دير نخاس - الى المندوب السامي بواسطة مساعد حاكم لواء القدس مضبطة يستنكرون فيها المذكرة الصفراء التي قدمها فخري النشاشيبي بشأن حل قضية فلسطين وهذا نص المضبطة :

نرجو ان تفهموا حكومة لندن بان سماحة المفتي الاكبر الحاج امين افندي الحسيني هو ممثلنا وزعيمنا الاوحد وان كل مفاوضة لا يرأسها مع صحبه اعضاء اللجنة العربية العليا المخلصين يكون نصيبها الفشل. وانعلم الحكومة البريطانية بان مذكرة فخري النشاشيبي المأجورة لا تعبر الا عن رأيه ولا يؤيدها منا احد . وفيما يلي بعض التواقيع التي اثبتت ذيل المضبطة :

يونس عبد الفتاح العزه . حسن سمور . تمر عطاالله . علي مسلم الحوز . عبد الحافظ القيسي . عبد الفتاح مصلح عبد الله خليل . حسين خاطر . عبد المجيد عبد المحسن . اسماعيل محمد . عبد الله نوفل . عبد الحميد سلاق . محمد حسن ابو مرار . عبد الرحمن يوسف عبد

(البقية على الصفحة ٧ عمود ١)

خصصت مجلة « نيوز ريفيو » الانكليزية المعروفة ، اكثر من صفحة من صفحات عددها الاخير لمقال عن فلسطين نشرت في وسطه صورة سماحة المفتي الاكبر وهو يتكلم بالتلفون ، وتكلمت فيه طويلا عن تاريخ العرب واليهود منذ عهد ابراهيم واسماعيل، ثم إنتقلت الى ما يلي :

بعد وفاة التقسيم

... وبعد التنافس في ممكنات التقسيم من كل ناحية اصبح في اذهان الوزراء وبينهم المستر مكدونالد ان الصعاب السياسية والمالية والعنصرية والادارية صعاب عظيمة جداً الى الدرجة التي تجعل التقسيم في حيز المستحيلات

ومن هنا نشأت فكرة عقد مؤتمر تدعو اليه الحكومة ، وعليه تعلق الان اكبر الامال ، ولكنها تصرح علناً بان هذا المؤتمر اذا فشل ، فان الوزارة ستقرر سياستها بنفسها

الصهيونيون كارهون

وقد قوبلت الدعوة الى المؤتمر من قبل الصهيونيين بالقليل من الحماس ، وصرحت الوكالة اليهودية الرسمية انها لن تشترك في اي اجتماع الا اذا دارت المناقشات فيه على اساس وعد بلفور .. واستمرار العمل بالانتداب !!

لا يريدون دول العرب

وصرح الزعماء الصهيونيون كلهم بان دعوة الدول العربية المجاورة لفلسطين الى هذا المؤتمر المقترح عقده تعد «سابقة خطرة » .. لان هذه الدول العربية، لا شأن لها فيما يختص بفلسطين.. العربية !

العرب يرفضون

ولقد قوبلت هذه الدعوة الى المؤتمر من العرب بالاستهجان ، اذ ان من رأيهم ان التقسيم وقد نبذ ظهريا ، فهناك ما يبرر .. الاعمال والكفاح الوطني .

ولقد رفض العرب فكرة هذا المؤتمر رفضاً باتا ، بحجة ان حضورهم اليه يتضمن الاعتراف بوعد بلفور البغيض، وان هذا المقترح لا يساوي في نظرهم أي شيء..

الابعاد سماحته

ولقد اعربت الحكومة عما اعتزمته من عدم دعوة الزعماء المتطرفين المسئولين عن الاضطرابات الى هذا المؤتمر ، وهي بقولها هذا لم تقصد الا سماحة المفتي الاكبر الموجود الان في سوريا .

والعرب يقولون علنا انهم لا يحضرون المفاوضات المقترحة إلا اذا كان سماحته هو ممثلهم الاكبر فيها ، او جرت بواسطة ممثلين حائزين على رضائه وثقته

وقد انتهز ضباط البوليس فرصة الهدوء النسبي في هذا الاسبوع فشرعوا يحققون في الاشاعات الدائرة .. حول نشاط النازي في البلاد العربية المضطربة ... وفي متانة الصلات بين برلين وبين الاسلام، مما دل عليه اختيار العرب لبرلين مركزاً لاوديا الدعاية

— واكملت المجلة صفحتها و ٢٢ سطراً من الصفحة التالية . . . بمثل هذا الهراء ...

* * *

من جلالة ابن السعود

كتاب بتوحيد الجهود في المفاوضات

خطة مشتركة لحكومتي العراق والمملكة السعودية

بغداد في ٣٠ ت ٢ — استلمت الحكومة العراقية كتابا من جلالة الملك ابن السعود يقترح فيه توحيد الجهود بين ممثلي العراق والمملكة السعودية في مفاوضات لندن لحل قضية فلسطين. وهو يقترح ان يجتمع ممثلو الدولتين منفردين قبل اجتماعهم بوزير المستعمرات ليقدموا الوزير خطة مشتركة تعبر عن موقف الحكومتين العربيتين في امر قضية فلسطين .

صورة فقط !

محاولات تأليف وفد عربي الى لندن

لندن في ٣٠ ت ٢ — لم يؤلف حتى الان وفد عربي فلسطيني لمؤتمر لندن توافق عليه الحكومة البريطانية ويعترف باعضائه عرب فلسطين ، على ذلك يسود الاعتقاد بان اجتماع المؤتمر في لندن سيكون صورة فقط لتعلم الحكومة رسميا بانها لم تتمكن من التوفيق بين العرب واليهود ، ولا يعرف شيء عن البرنامج الذي يريد وزير المستعمرات المستر مالكولم ماكدونالد تطبيقه فيما اذا فشل المؤتمر. — د. ن. ب —

اوامر سرية

وارسو في ٣٠ تشرين الثاني — عثر عند تفتيش المحفل اليهودي على تحارير تحتوي على اوامر سرية يطلب فيها من «الاخوان» العمل لوضع حياة بولونيا العامة تحت سلطة يهودية . وينظم طلبة بولونيا مظاهرات اسبوعية ضد اليهود وقد اخرجوا الطلبة اليهود من قاعة الدرس — د . ن . ب

الحرب الكلامية المستعرة

ثورة الغضب توحي الى الصحف الالمانية القيام بحملة جديدة

الشعور الخالص والايمان الصادق بالحق هما فقط طابعا الوطنية العربيه

عرب فلسطين ينصتون الى وحي قلوبهم ولا يرهفون السمع الى الاصدقاء

وحي الغضب

برلين في ٣٠ تشرين الثاني — ازداد غضب الدوائر الرسمية من انتقادات بريطانيا للمعاملة التي يلقاها اليهود في المانيا فأوحى هذا الغضب الى الصحف الالمانية بحملة جديدة ضد الوسائل التي تسير عليها بريطانيا

نبأ من بيروت

وقد نشرت وكالة الانباء الالمانية نبأ وارداً من بيروت يقول ان السيارات منعت من الوصول الى القرى العربية بسبب اضراب عمال النقل في فلسطين وذلك املا في القضاء على هذا الاضراب

عودة الى التاريخ

وعلقت جريدة تاجبلاط على هذا النبأ بشدة واستعرضت تاريخ الاستعمار الاوروبي في أفريقيا وقارنت الحالة مقارنة دقيقة بحالة المانيا بعد الحرب العالمية الماضية .

موجة الحرية

ثم تكلمت جريدة «دويتش الجيمين زيتنغ » عن الحالة في فلسطين وانتقلت بعد ذلك قائلة :

ومن الواضح ان بريطانيا لم تلاحظ موجة الحرية القومية التي بدأت من تركيا منذ سنة ١٩٢٠ ثم فاضت على القارة الاسيوية كلها .

المباراة في الغضب

اما جريدة « بورسن زيتونغ » فأشارت الى حالة فلسطين وحالة المانيا ثم حملت على الصحافة البريطانية والساسة البريطانيين الذين يتبارون في اظهار الغضب من اساليب المانيا ضد اليهود .

وتناولت جريدة (هامبورغ فرمدنبلاط) ما زعمه مراسل التايمس في فلسطين عن الدعاية الالمانية في البلاد المقدسة وبعد ان حملت الجريدة على المراسل قالت : ففي سبيل التخلص ترك الدعاة يؤكدون المزاعم والخيالات التي لا تستند على اساس من الصحة .

وانتقلت الجريدة بعد ذلك الى المقارنة بين محطات الاذاعة اللاسلكية البريطانية والالمانية فقالت ان العرب يعرفون المحطات التي تقدم لهم الخدمات السيئة والصادقة، ولهم الحرية في التحول بطبيعة الحال الى الموجات التي توافق اهواءهم .

مناهضة السامية

ولاحظت جريدة « فولكيشر بوباختر » ان مناهضة السامية تزداد في افريقيا الجنوبية واشارت الى الاصوات التي ارتفعت بتحريم كل تدخل في الشؤون الالمانية وانتقلت بعد ذلك لذكر الحوادث التي وقعت ضد اليهود والتي لا تلفت انظار اهل افريقيا الجنوبية فقط بل سكان الامبراطورية البريطانية كلها .

وختمت حديثها بقولها : ان هذه الحوادث ستصلح الخطأ الذي حصل بسبب التعجيل في انتقاد المانيا .

اسلوب مقتبس

فرض نظام منع التجول على اليهود

قانون جديد يعمل به في المدن الالمانية

برلين في ٣٠ تشرين الثاني — صدر قانون يخول حكام المدن حق فرض نظام منع التجول على السكان اليهود في المناطق التي يختارونها في أي وقت من النهار . وقد طبق هذا القانون لاول مرة في برلين حيث صدر امر بمنع اليهود من التجول في الشوارع من الظهر حتى الساعة الثامنة مساء .

وصدر بلاغ في فينا يقول ان القوانين الجديدة التي سنت ضد اليهود في المانيا لم تطبق بعد في النمسا .

دفاع حار

الحق يجري على لسان أسوجي صادق

الرد على خطأ فادح لصحيفة انكليزية

لندن في ٣٠ ت ٢ - نشرت جريدة الديلي ميرور في عددها الاخير كلمة بتوقيع المسيو سيفيل كروستند من اهالي أسوج يدافع فيها عن عرب فلسطين دفاعا حاراً . وقد جاء فيها ما يلي :

بدون قصد

يظهر انكم عندما نشرتم في جريدتكم صوراً صهيونية لم تكونوا تقصدون الحط من مكانة العرب

خطأ فادح

وقد كتبتم تحت تلك الصور ان الصهيونيين يزرعون القمح بينما العرب يركبون خيولهم. ومعنى هذا ان سكان

« البقية على صفحة ٥ عمود ١ »

موقف امريكا من فلسطين

النص الكامل لمذكرة عصبة العمل القومي في بيروت لروزفلت

قضية العرب في فلسطين مثال بارز صادق للحق الصريح

ننشر فيما يلي نص مذكرة الاحتجاج التي رفعتها عصبة العمل القومي في بيروت باللغتين العربية والانكليزية الى قنصل الولايات المتحدة في لبنان على موقف الرئيس روزفلت وحكومته من قضية العرب المحقة في فلسطين:

عشرون عاماً

لقد أنقضى عشرون عاما على وضع الحرب الكونية اوزارها على ان السلام الذي شمل معظم اقطار العالم منذ ذلك الحين لم يرف على ربوع الشرق العربي، ذ: لان العرب الذين كانوا مع الحلفاء ... الترك والالمان لم يطلبوا نصيباً من ... وكانوا قد عنوا بثورتهم ... بعد اتفاقات ... واضحة ... رجال الحلفاء ... ويلزباز ... حقهم الطبيعي بتقرير مصيرهم ... الحلفاء على تحقيق وحدة ... واستقلالهم

بعد النصر

لكن ما كاد النصر يتحقق حتى ... العرب ان حلفاءهم بيتوا لهم امراً ... الصهيونيين سراً بانشاء وطن قومي لهم في فلسطين على حساب العرب (... ان يكون معلوما لديكم ان كلمة العرب لا تعني المسلمين وحدهم وانما تعني ... والمسيحيين على السواء) ولم ... ان فتحوا ابواب فلسطين للهجرة الصهيونية بعد ان قسموا البلاد العربية الى دويلات صغيرة هزيلة وضعت باسماء ... مضللة

العرب الامناء

... ان العرب الامناء على العهود لم ... على هذا الضيم وصمموا على الحياة ... فكان ان نال بعض الاقطار ... درجات متفاوتة من الحكم الذاتي او الاستقلال

عقدة فلسطين

... مشكلة فلسطين عقدة معقدة ... الحكومة البريطانية ابواب التحقيق فيها بارسالها لجاناً ... في اوقات مختلفة لهذا الغرض ... ذلك لم يجد نفعاً بالنظر لتأثر ... البريطانية العليا بالسياسة ... العالمية. ولما ادرك العرب ... صرت الحكومة الانكليزية على ... وبقي باب الهجرة ... فلسطين ... مصراعيه فان ذلك يعني ... العربي اقلية في بلاده وكان ... الميدان حالف الدول المدافعة عن ... آمن بوعودها. وقامت الامة العر... حكومات تعمل بمختلف الو... المشروعة في سبيل الحرية والا...

المعاملة بالحسنى

ومما يستحق الذكر هنا ان اليهود عاشوا ما يقرب من الالف والثلاثمائة سنة بين العرب وتحت حكمهم آمنين مطمئنين بينما لم يبق دولة اوروبية واحدة لم تنزل باليهود شتى انواع الظلم والاضطهاد في دور او اكثر من ادوار حياتهم في ظل حكمها

قضية العرب

ولقد كان من المفروض ان الحكومة الاميركية تعرف قضية العرب من تقارير ممثليها في الشرق العربي. ولعل من الخير ان نذكر حكومة اميركا بملاحظات بعض رؤساء الدول الاوروبية حول السياسة في فلسطين اثناء الازمة الاخيرة

الاعتراف بالحق

ولم يبق في استطاعة انكلترا الاعتراف للعرب بقدسية حقوقهم اذا الحكومة الاميركية تبعث بمذكرة الى الحكومة البريطانية تعطف بها على قضية انشاء وطن قومي لليهود في فلسطين

التدخل المؤلم

ان الاندية العربية في لبنان من سياسية وثقافية وغيرها قد تلقت تدخل اميركا بهذا الشكل بكثير من الدهشة والالم. كذلك كان شأن الاقطار العربية كافة

مثال الحق

ان قضية العرب في فلسطين مثال بارز صادق للحق الصريح وقد كان العرب حتى الامس واثقين بان الولايات المتحدة ستكون في مقدمة الدول التي تؤيد هذا الحق الصريح ذلك لما عرفوه من قبل من مواقفها الحاسمة في سبيل حقوق الامم وفي سبيل السلام اما اليوم ...

منزلة كبرى

ان للامة الاميركية منزلة كبرى في صدور العرب لاسباب كثيرة منها اولا: ان الولايات المتحدة كانت دائما في طليعة الدول التي تعمل في سبيل السلام وتؤيد الحق اينما كان كلما ذر قرن الخلاف الدولي في بقعة من بقاع الارض

عرب امريكا

ثانيا: ان عشرات الالوف من اللبنانيين والسوريين العرب يتمتعون بنعمة العدل ورغد العيش في ظل الحكم الاميركي وقد يكون هؤلاء اشد العرب دهشة لموقف اميركا هذا الغريب من قضية اخوانهم في فلسطين التي هي جزء من قضيتهم وذلك لان اللبنانيين والسوريين قد عرفوا اميركا اكثر من غيرهم من اخوانهم العرب ووثقوا بها الى حد انهم تطوعوا جماعات جماعات في جيشها سنة ١٩١٦ سنة حرب الحق ضد الباطل.

منار الحرية

ثالثا: ان العرب يرون ان الاميركيين انشأوا في الشرق العربي معاهد خيرة كثيرة وان لهم ارساليات كثيرة تتمتع نظراً لموقفها بكثير من العطف والاحترام وتنظر الى قضية فلسطين غير النظرة التي بدا لنا ان حكومة اميركا تنظر بها الى هذه القضية، ولانهم يرون ان الجامعة الاميركية في بيروت التي حملت مشعال العلم والحرية في الشرق العربي منذ اكثر من نصف قرن تقف غير الموقف الذي تقفه حكومتكم

مصالح اقتصادية

ثم ان للاميركيين في الشرق العربي مصالح اقتصادية هامة فان سوريا استوردت من اميركا سنة ١٩٣٧ ما قيمته اربعة ملايين ليرة واستوردت العراق عام ١٩٣٦ ما قيمته ٤٣٣٣٨١ دينارا واستوردت فلسطين بقيمة مليون وتسعة وتسعين الف وواحد وستين جنيها واستوردت مصر بقيمة ٣٠٠٠ر١٦٠٠ جنيه فاذا ضربنا صفحا الان عما تستورده بقية الاقطار العربية كلبنان والمملكة العربية السعودية واليمن وغيرها لتعذر الحصول على احصاءات رسمية لها اليوم، نجد ان البلدان العربية تستورد من الولايات المتحدة ما قيمته نحو عشرين مليون من الدولارات سنويا

الدعايات الصهيونية

ان جنوح اميركا الى التأثر بالدعايات الصهيونية الباطلة يهدد ما لاميركا من المنزلة الادبية الممتازة التي اشرنا اليها ويهدد مصالحها الاقتصادية التي دللنا عليها بالارقام

نقطة هامة

ومن واجبنا ان نوضح هنا نقطة هامة هي ان اليهود انفسهم الذين تذوقوا العدل العربي في الشرق قد استنكروا المشروع الصهيوني في ظروف مختلفة فهم قد عاشوا حول اماكنهم المقدسة يقومون بفروضهم الدينية ويتمتعون بكل ما يتمتع به اي مواطن من حقوق دون ان يتعرض لهم اي امرىء بسوء خلال اجيال متطاولة حتى جاءتهم هذه الصهيونية بالبلايا والنكبات

مبادىء هدامة

ان الصهيونيين الوافدين الى فلسطين يمثلون لغات وقوميات مختلفة ويحملون عقائد سياسية واجتماعية متنوعة هدامة لا يمكن بوجه من الوجوه ان تأتلف مع ما يعتنقه يهود البلاد العربية انفسهم فضلا عن العرب من مسيحيين ومسلمين.

سياسة خاطئة

لذلك كله، كانت عصبة العمل القومي في لبنان التي تضم الطبقة المثقفة من شبان العرب وشاباتهم والتي تمثل ارادة الامة العربية تحتج بشدة على تدخل اميركا بجانب الصهيونيين.

وهي في كثير من الاخلاص والصراحة تحذر الاميركيين من عواقب هذه السياسة الخاطئة التي ان لم تتحول عنها حكومتهم فستكلفهم صداقة امة كان لها يد بيضاء طولى في كل ناحية من نواحي التقدم والى استفاقت الان وبدأت تصعد سلم النهضة الحديثة لتحتل المكان اللائق بها تحت الشمس كما تكلفهم مئات الملايين من الدولارات التي لا يرضون ان تحرمهم منها تأثراً برغبات الصهيونيين

مجال واسع

انه لا يزال هنالك مجال واسع لكي تعيد الحكومة الاميركية نظرها في الامر وتتخذ الموقف الذي يتفق مع ما لها من المنزلة في قلوب ابناء الشرق العربي ومن المصلحة فيه والذي يرضى عنه ضمير امة تحل الحق والعدل فيما نعلم فوق مختلف الاعتبارات

عصبة العمل القومي في لبنان

امين السر العام

علي ناصر الدين

* * *

الملك فاروق

أحب ملوك مصر الى قلوب الشعب

سياسي رزين بعيد النظر ويعمل بتؤدة

شخصية الملك

في عددها الصادر امس، نشرت جريدة «الديلي اكسبرس» اكبر الصحف الشعبية انتشاراً، مقالا طويلا للمستر ستنتون دلمر، مكاتبها الخاص الذي يقوم الآن بزيارة مصر، وصف فيه شخصية جلالة الملك فاروق، وصفاً تحليلياً دقيقاً.

المليك الشاب

ومما قاله المستر دلمر ان الكثيرين من المصريين ذوي النفوذ يأملون ان يروا في جلالتــه، الملك الذي يقوم بنصيبه المباشر في الحكم على صورة اوسع مما يقوم به الآن. ويودون ان يضطلع جلالته بتبعات كالتي يضطلع بها الملك كارول في رومانيا، والملك بوريس في بلغاريا، والامير بول الوصي في يوغسلافيا.

ساعات العمل

ومما لا شك فيه ان جلالة الملك فاروق يعد نفسه إعداداً طيباً لمثل هذه المهمة، فجلالته يقضي الساعات الطويلة كل يوم مع رجال ديوانه الخاص، وهذا الديوان عبارة عن هيئة مستقلة، لها نفوذها في قرارات الحكومة. ويلاحظ بصفة خاصة تعيين موظفي الحكومــة، وقد الغى جلالته بعض التعيينات الماضية التي رأى انها غير صالحة.

نظرة بعيدة

وقد قيل ان الملك يتبع طريقة خاصة فيتظاهر بالاعراض عندما يعرض عليه الوزراء تقاريرهم، فتبدو في عينيه الزرقاوين اللامعتين نظرة بعيدة تشف عن الاحلام، ومتى ايقن الوزير أنه يتحدث الى اذن صاغية يرميه جلالته بسؤال عويص مربك، أو بنكتة.

سياسي رزين

وهو الشاب المصري الشجاع، الطويل القامة، وانك لترى في الملك مراهق اسكندنافيا ووفرة النمو والقوة التي يتمتع بها لاعب كرة القدم كما ترى فيه رزانة السياسي المحنك وتحفظه

اقرب الملوك لشعبه

وجلالة الفاروق هو اعظم من احبهم الشعب المصري من ملوك مصر. يميل الى العزلة والانفراد. فاذا لعب التنس مثلا تبارى مع احد ياورانه. والفكرة المصرية لمقام الملك تمنعه من الانتماء لاحد الاندية ولا يتعدى نصيبه في مباريات كرة القدم تقديم الكأس للفريق الفائز

ساعات هنا وهناك

ويقـول علمـاء النفس ان الغريزة العادية التي تدفع تلميذ المدرسة الى جمع الكتب هي التي تحمل جلالة الفاروق، الملك الشاب على قضاء الساعات في مكتبته يرتبها كتبه وينظمها، ويعني بتحفه العربي. وبمجموعة الساعات القديمة التي لديه، وهي ترجع الى القرنين السابع عشر والثامن عشر. وقد أنشأ جلالته معملا خاصاً لتنظيف تحفه المصرية.

القدوة الحسنة

ثم أشار الكاتب الى القدوة الحسنة التي يقدمها جلالته لجميع المصريين كرب العائلة. ويسير الملك في سبيل تمدين بلاده في تؤدة وانتباه، لان في مصر العليا مناطق واسعة لا يرتاح سكانها الى السير بخطوات سريعــة، بعيـداً عن التقاليد المصرية القديمة. وهـو كثير الحب لكريمته الطفلة، وجلالته ليس من اولئك الذين يعدون ولادة الذكور أو يشعرون بخيبة الرجاء اذا لم يكن بكرهم ذكراً

استفتاء طبيعي

اجتماع كبير في صفد نتائجه باهرة

ثقة وتأييد لسماحة المفتي الاكبر

صفد في ٣٠ تشرين الثاني — لمراسل الدفاع الخاص:

كتاب دعوة

ورد كتاب من مساعد حاكم اللواء لحضرة رئيس البلدية يدعو فيه رؤساء العائلات في المدينة بقصد استمزاجهم فيمن يمثل البلاد في المفاوضات

في ديوان المجلس

فوجه الرئيس الدعوة للجميع واجتمع في ديوان المجلس البلدي صباح يوم الجمعة الواقع في ٢٥ الجاري السادة مع حفظ الالقاب: الشيخ اسعد الحاج عيسى، محمد سليم شماء، خليل رستم عبدالقادر، عبد الرحيم، الحاج صالح قدوره، الحاج نايف الخضرا، مصطفى النقيب، الشيخ عبدالله القاضي، الحاج عبدالقادر الاسدي، الشيخ طه سعدالدين، رؤوف حجازي، اسعد مراد، الحاج مصطفى عرب، محمود جرادة، خليل الخولي، حسين القومي، الحاج فهد عبدو الصالح، الحاج احمد سويد، سعيد الرغوبي، قاسم ربيع، الحاج حسن صرصور، الحاج فياض البنطي، الشيخ توفيق كامله ابو صالح الطاهر، توفيق غنيم، يوسف نداف، مختار المسيحيين، الياس صباغ عبد القادر حيفاوي، احمد الكيرا، الحاج سعيد البرادعي، محي الدين حميده سليم طافش، محمد سعيد سلمان البيطار الحاج عبد القادر خليفة. وذهبوا جميعاً في الوقت المعين لدائرة الحاكم فاستقبلهم وبعد ان رحب بهم قال:

ابداء الرأي

كلفت من قبل الحكومة ان اسألكم رأيكم فيمن ترغبون ان يمثل البلاد في المؤتمر الذي سيعقد في لندن لبحث قضية فلسطين. ربما ترغبون تسمية سماحة المفتي الاكبر فهذا شأنكم لكن الحكومة ترغب في تسمية اشخاص آخرين يمثلون جميع الفرق وارجو أن اخذ جوابكم غداً بعد التشاور مع جميع ذوي الشأن بالمدينة والقضاء

في المسجد الكبير

وودعوه وعلى الاثر ارسل كتاب الى ممثلي القضاء ثم عقد اجتماع في المسجد اليونسي الكبير. فغص على رحبه بالمجتمعين وخطب رئيس البلدية بالحاضرين ذاكراً رغبة الحكومة واوضح ما تم في اجتماع الصباح مع الحاكم طالباً اليهم ابداء رأيهم مشيراً الى عشرات البرقيات التي طيرها للمندوب رؤوساء العائلات في المدينة

سماحة المفتي الاكبر

فاجمع القوم على تأييد سماحة المفتي الاكبر زعيم البلاد الاوحد تاركين لسماحته اختيار المفاوضين الاخرين وأنابوا حضرة رئيس البلدية وبعض الوجهاء لابلاغ قرارهم للحاكم وفي تمام الساعة الثالثة والنصف بعد ظهر السبت قابل الوفد الحاكم وأبلغه ما تم

الاقطار العربية

وتكلم رئيس البلدية قائلا: «مع اغتباطنا باشتراك الاقطار العربية بالمفاوضة وارتياحنا للخطوة الطيبة التي خطتها حكومة جلالته بتعديل خطتها نحو بعض الزعماء، فانه لا يسعنا الا ابداء شديد أسفنا لما اعلنت عن موقفها نحو زعيم البلاد الامين المفتي الاكبر سماحة الحاج امين الحسيني فاستناداً الى تفويضنا من جميع ذوي الشأن في المدينة والقضاء على اختلاف طبقاتهم وبصفتنا التمثيلية نعلن تمسكنا بسماحة الرئيس الجليل المفتي الاكبر ليرأس الوفد العربي الفلسطيني بالمفاوضة اذ بذلك ضمان نجاحها راجين ابلاغ رغبتنا هذه للمراجع آملين المبادرة لدعوة سماحته.

تسمية اعضاء

فقال الحاكم ارجو ان تسموا اشخاصاً آخرين فاجيب: ان لسماحته القول الفصل وله ان ينتدب من يريد مشيرين الى عشرات البرقيات التي طيرت المندوب السامي بهذا الخصوص فقال الحاكم هل تعتقدون ان سماحته يلبي الدعوة اذا وجهت اليه؟ فاجيب لا نعتقد ان سماحته يرفضها خصوصاً وان البلاد قد اجمعت على تفويضه وعلى فرض تخلفه لاسباب فان مفاوضات تجري مع من ينيبه سيكون نصيبها النجاح واي حل يأتي عن هذا الطريق سيلاقي التأييد الاجماعي

اثر عظيم

ثم اشار عضوا البلدية السيدان خليل يوسف رستم وعبد القادر عبد الرحيم الى الاثر الحميد الذي تركه مجرد دعوة سماحته سواء أذهب أو أناب وأشار الى ان البلاد وحدة لا احزاب فيها ولا فرق وان الجميع كذلك. فشكرهم الحاكم ووعدهم بابلاغ قرارهم للمراجع المختصة

نواة مشروع انشاء الاسطول المصري

أعتماد مالي بمبلغ مليون و٣٣ ألف جنيه

القاهرة في ٣٠ تشرين الثاني — لمراسل الدفاع الخاص — اجتمع أمس مجلس الوزراء برئاسة رفعة محمد محمود باشا واتخذ عدة مقررات في شؤون مختلفة ومن أهم قراراته الموافقة على مشروع قانون يحال الى البرلمان بفتح اعتماد مالي بمليون وثلاثة وعشرين الف جنيــه في ميزانية الدفاع الوطني للسنة المالية الجديدة وذلك لشراء الجزء الاول من الاسطول البحري، وهي تسع قطع من مجموع ٣٦ قطعة. ومن بين سفن هذا الجزء اربع قطع من لاقطات الالغام ومثلها لقذف الطوربيد البحري، وباخرة للحراسة

وقرر المجلس ايضاً فتح اعتماد اضافي في ميزانية وزارة الحربية بمبلغ ٤١ الف جنيه لبعض شئون الدفاع الوطني

الطوب لايران

طلبت الحكومة الايرانية من مصانع الطوب في مارستون، من اعمال مقاطعة بدفورد شاير الانكليزية ٣،٣٨٠،٠٠٠ طوبة المشروع الذي اعد لبناء المنازل

اعلان

بلدية يافا

بموجب قانون بيع المسكرات لعام ١٩٣٥ جئت معلناً عن طلب تجديد رخصة مسكرات لعام ١٩٣٩ للبيع بالمفرق للاستهلاك داخل محلي الكائن بملك النابلسي — طريق الحلوة.

محمود آغا

اعلان

بلدية القدس

بموجب قانون بيع المسكرات لعام ١٩٣٥ جئت معلنا عن طلب تجديد رخصة مسكرات لعام ١٩٣٩ للبيع بالمفرق داخل محلي الواقع بحارة النصارى

توفيق مكيل

صفوة ما يحمله بريد الشرق والغرب

حياة لورنس الخاصة

كان وقحا قليل الحياء في نظر كبار الضباط

رأى فيصلا فرأى فيه الزعيم القادر على اضرام نيران الثورة

ظهر في عالم المطبوعات كتاب جديد باسم (رسائل لورنس جزيرة العرب) لمؤلفه « دافيد مقارنت » ولم يصل هذا الكتاب بعد الى فلسطين وانما كتبت عنه صحف الاحد الانكليزية الاخيرة الفصول الطوال وعلقت عليه بعودتها الى ذكر « حياة لورنس الخاصة ». ومن هذه التعليقات ننقل ما يلي:

نافر من الجندية

في اواخر عام ١٩١٦ صدر الامر الى ملازم انكليزي منحط الرتبة في القاهرة بان يذهب الى جزيرة العرب ليكون فيها مستشاراً للامير فيصل الذي كان اذ ذاك في ثورة على الترك

وقال هذا الملازم انه لا يريد الذهاب، لانه ليس اهلا لهذا المنصب ، ولانه نافر مشمئز « قرفان » من الجندية وتبعاتها ومن المسئولية

لتغير وجه الحرب

ولو ان كلمة هذا الشاب اخذت على علاتها ، لما عرف اسم (لورنس جزيرة العرب) ولتغير وجه الحرب العالمية كل التغيير ، ولكن القيادة العامة تغلبت على هذا العناد واصبح لزاما على لورنس ان يذهب، لان هذه القيادة عدته خبيراً بالثورة العربية

وقح قليل الحياء

وقبل ذلك بشهر أو شهرين ، كان لورنس معدوداً من اخط الملازمين قدراً، وكمحترف للعسكرية ، وكوقح قليل الحياء يضير اكثر مما ينفع

وكان هذا الرأي فيه هو رأي كبار الضباط من رجال هيئة اركان الحرب العامة في مصر ، ويرجع السبب في ذلك الى رحلة كان لورنس قد قام بها الى بلدان البحر الاحمر قبل ذلك

فرأى الزعيم القادر

وفي تلك الرحلة كان لورنس مأذوناً، وفيها غامر من تلقاء نفسه بالذهاب الى الولاية المقدسة التي كانت مركزاً للثورة العربية ، وهناك رأى فيصلا النجل الثالث الشريف مكه ، فقرر عند رؤيته ان هذا هو الزعيم القادر ، القدر له هو ان يوقد النيران في الصحراء

ما تريده القيادة

وعن هذه الزيارة قدم لورنس أول تقرير قدمه في حياته ، فكان فيه كل ما ارادت القيادة العامة العليا ان تسمعه

لقد قال في تقريره هذا ان ثورة العرب ضد الترك يمكن المضي بها الى النجاح بغير ما حاجة الى ارسال الجنود البريطانيين الى ساحل البحر الاحمر ، وان كل ما يحتاج اليه العرب هو المدافع الرشاشة ، والمدافع الثقيلة ، والمستشارين الخبراء

الى جيش فيصل

والى أقاعة ينبع الهائجة المائجة ذهب لورنس، ولكن لم يكن له ابداً ان يبقى هناك ، اذ كان يتحتم عليه ان يذهب الى فيصل

واتفق لورنس مع نبيل عربي اسود كالفحم — لان اباه رزق به من احدى امائه — فذهب الاثنان على ظهري بعيرين قطعا بهما الساعات الطوال ، وعند غروب الشمس شاهدا النيران الموقدة والابل المبعثرة هنا وهناك، وجمعاً كبيراً من الرجال يتصايحون ويطلقون الرصاص في الهواء بغير قصد معين ، وكان هؤلاء هم جيش فيصل ، وكانوا في فزع شديد

نجاة زيد

اما سبب هذا الفزع فيرجع الى انهم سمعوا بان الترك قد اطبقوا على الامير زيد وهو نائم فأخذوه اسيراً ، وشتتوا شمل جماعته بعد ان استأصلوا منها من استأصلوا ، ولكن ثبت بعد ذلك ان زيداً قد استطاع الفرار من ايدي آسريه ، وان كان رجاله قد وقع معظمهم في الاسر ، وكان عمر زيد اذ ذاك ١٩ سنة ، وهو اخ لفيصل من غير امة ، وبضياع جماعته اصبحت ينبع في خطر عظيم

الترك يهجمون

وبقي لورنس مع فيصل يومين كاملين ثم اسرع في العودة الى ينبع ليعرف ماذا يجب ان يعمل للدفاع عنها ، وبعد مغادرته لجيش فيصل هاجم الترك هذا الجيش ، ولكن المدافع الجديدة كانت قد وصلت الى فيصل وبها استطاع الجيش العربي ان يصمد أمام الجيش التركي المهاجم

فرار الميسرة

وكان فيصل يأمل في النصر املا كبيراً عندما رأى لشدة دهشته وفزعه، ان الجناح الايسر من جيشه قد غادر المعركة ، واسرع رجاله عائدين الى المعسكر

ورأى فيصل ان هذا فرار شائن ووجد نفسه بعد ذلك مرغماً على الرجوع الى ينبع قبل ان يحيط به الترك من كل جانب .

ينبع في خطر

وكانت هناك دهشة اخرى في انتظار فيصل ، فان زعماء « الفارين » جاؤوا اليه بلا حياء ولا خجل ، فكظم غيظه ، ثم سأل قائدهم الاكبر « لماذا تركتني وحدي في الميدان » ؟

— اذا؟ « لان رجالي حاربوا طيلة النهار وتحملوا شدة الهجير مع شدة نيران العدو وهم لم يعودوا الى المعسكر الا ليروحوا قليلا عن انفسهم بتناول شيء من القهوة ..!

وقال فيصل « هذا حسن جدا » ولكن ينبع قد اصبحت الآن مفتوحة للعدو ، وفي خطر منه اكيد

في ٢٤ ساعة

« واستنجد لورنس بالرجل الاحمر الوجه « بويل » — وهو الآن الاميرال الايرل اوف كورك آند اوزري — فانجده ، إذ في ٢٤ ساعة كان « بويل » قد جلب خمس سفن حربية الى ينبع ، وفي الليل سلطت هذه السفن أشعتها الكشافة على الممرات الموصلة الى المدينة ، وكان الترك قد احتشدوا فيها جموعا وانقضوا عليها انقضاض الصواعق ، لكنهم لما رأوا الانوار الكشافة والسفن الحربية رجعوا من حيث اتوا ، ونجت ينبع

الزعامة والذهب

ورأى لورنس في الحال ان جيش فيصل لا يمكنه ان يظل ساكنا بلا حراك، فالاحتفاظ بجيش من رجال القبائل في الميدان لعدة اشهر يعد معجزة من المعجزات ، لا يدركها احد ، الا الزعامة القوية المأثورة... والا الذهب البريطاني

واذا لم يكن الجيش نشطا متحركا فليس ثمة على الارض ما يمنع افراده من المعاثر عن الهرب الى حيث شاؤوا

لاشغال الترك

وفكر لورنس في الامر مليا فهداه تفكيره الى ان احسن خطة تتبع هي ان يسرع عبد الله الى مهاجمة القوافل التركية والسكة الحديدية من فوق شمال المدينة المنورة ، وبذلك يشغل الترك ، وبينما يكونون هم في شغل شاغل منه يكون فيصل قد اسرع شمالا فقطع ٢٠٠ ميل، وانقض على ثغر الوجه فاحتله

قوة ترسل بحراً

وعلى ذلك ركب فيصل وعن يساره ركب لورنس على رأس الجيش ، ووراءهما سار الجند مشاة وعلى ظهور الابل في صفوف كثيرة متراصة

واخذ « بويل » ايضاً قوة من العرب بحراً الى الشمال لتنزل الى الارض فتساعد على الهجوم على ميناء الوجه

نار الوطنية

وكان الزحف على هذا الميناء عملا عظيما ، اذ لا يذكر المرء ان جموعا حاشدة غفيرة كهذه الجموع من رجال العشائر قد سارت جنباً الى جنب دون ان تفكر احد منها في الانتقسام ، ولا في ثارات الدم ، ولا في النهب والسلب . فأي باعث هذا الذي بعث على ذلك غير الوطنية العربية التي اجج فيصل نارها في الصدور .

سقوط الوجه

وعلى بعد عشرة اميال من المدينة ، خلع رجال قبيلة عقيل ما عليهم من المعاطف ، لا بل ومن القمصان ايضاً خوفاً من ان يغتنمها منهم العدو وهي غنيمة لا يجوز التفريط فيها ، ثم ساروا نصف عراة الى المعركة حتى اشرفوا على تل عال تسلقوه وتطلعوا منه فرأوا امامهم مدينة الوجه ، ورآهم من فيها ، ولكنهم لم يطلقوا عليهم النار

وكان القائد التركي قد صاح في رجاله قائلا لهم ان يدافعوا عن المدينة الى آخر قطرة من الدم ، ولكن الرعب والفزع صده وصد رجاله بعد ذلك عن المقاومة .

ولم ينتظر العرب الذين نزلوا الى البر من البحر وصول جيش فيصل الرئيسي فهاجموا هم وحدهم المدينة ولم يكن فيها غير ٢٠٠ تركي من المشاة اخذهم العرب اسرى ، وسقطت الوجه..

الحرب العالمية المنتظرة

قد تكون اليهودية العالمية هي التي تريدها تحقيقا لغاياتها

اضطهاد اليهود في المانيا بسبب جريمتهم لم يثر الا أميركا وبريطانيا

في عددها الاخير ، نشرت « الصنداي دسباتش » مقالا طويلا بقلم الكاتب السياسي الشهير « كومبتن ماكنزي » استهله بقوله ان انتقام النازي من اليهود بسبب مقتل الدبلوماسي الالماني في باريس بيد شاب يهودي قد فاق ما يبذل من الجهود في سبيل توطيد السلام الاوربي . ثم قال ان جريمة شهر تشرين الثاني هذه قد يكون اليهود هم الذين اوصوا باقترافها ، ليتعجلوا بها وقوع حرب عالمية اخرى ، تحقيقاً لغايتهم الخاصة . وقد نعود نحن الى هذا المقال برمته ، او نلخصه تلخيصاً وافياً في فرصة اخرى

وفي هذا العدد نفسه ، نشرت « الصنداي دسباتش » على صفحتها الاولى عما عملته اليهودية العالمية في اميركا ما نجمله فيما يلي:

توصية مستعجلة

وبالامس رفع المستر ك . أ . سوانسون وزير بحرية الولايات المتحدة الى الرئيس روزفلت « توصية مستعجلة » بجعل الاسطول الاميركي مجهزاً بجميع البحارة اللازمين له في الحرب

ويقول المستر سوانسون ان هذه الحركة هامة للغاية القصوى ، بالنظر الى الاحوال الدولية الحالية المضطربة اضطرابا يجعل من الضروري جعل البحرية الاميركية كلها واقفة على قدم الاستعداد للطوارىء

السفن الجديدة

وقد اعلن في واشنطن ليلة الامس ان الاوامر قد صدرت بالاسراع في بناء ثلاث بوارج جدد ، حمولة كل منها ٣٥ر٠٠٠ طن ، وقد يصدر الامر ببناء البارجة الرابعة بعد بضعة ايام

ويقول المستر سوانسون ان الولايات المتحدة قد تبني بارجتين اضافيتين حمولة الواحدة منهما ٤٥ر٠٠٠ طن ، ما دامت معاهدة لندن البحرية قد استبدلت بمعاهدة اخرى معدلة

سيد البحر والجو

وكان مما ادلى به المستر سوانسون من المعلومات ان للولايات المتحدة الآن على قدم الاستعداد للحرب ٣٤٧ سفينة حربية من جميع الانواع ، و ١ر٣٩٠ طائرة من طائرات الخط الاول التابعة للاسطول ، ثم قال ان في دور البناء الآن ١٠٠ سفينة حربية جديدة مختلفة الانواع ، و ٤٦٢ طائرة بحرية، وان الحاجة تدعو الى تجنيد الكثيرين من الضباط والبحارة الجدد

اقوى قوة جوية

وقد اعلن رسميا في واشنطن ليلة امس ، ان الرئيس روزفلت قد وضع برنامجاً جوياً جديداً ، سينفذ بحذافيره أسرع سرعة ممكنة ، بحيث لا يجيء عام ١٩٤٢ الا ولدى الولايات المتحدة اقوى قوة جوية في العالم كله

الغضب على المانيا

وتكتسح اميركا كلها الآن موجة من الغضب على المانيا ، وهناك « حملة مدبرة » يراد بها ان تقاطع الولايات المتحدة « كل شيء الماني »

وتجد هذه « الحملة المدبرة » تأييداً كبيراً لها في كثير من الدوائر

تطويق ... أدبي

وهناك اقتراح مقدم من زعماء حركة العمال المنظمة ، ومن بينهم المستر وليم غرين ، والمستر ماتيو وول ، وهما من رؤساء اتحاد نقابات العمال الاميركية، وهو اقتراح يقول « بتطويق المانيا بحلقة ادبية » !

ويقول المستر ماتيو وول ان المانيا قد بدأت بالفعل تشعر بألم الضغط الاقتصادي الذي يضغطه الاميركيون تحت سيطرة اليهودية العالمية عليها

في يوم الشكر

وفي المنشور الذي اصدره الرئيس روزفلت ، في « يوم اسداء الشكر لله » — وهو يوم ١٩ تشرين الثاني المنصرم — طلب الرئيس من الشعب ان يصلي لله (من اجل الناس المنكوبين التعساء في الاراضي الاخرى التي يضغط عليهم فيها ضغطا مريعاً)

ولم يقصد الرئيس بهؤلاء المنكوبين في الاراضي الاخرى ، غير اليهود في المانيا بالطبع !

تفريق مظاهرة

ولقد تألفت مظاهرة من بضع مئات من رجال اليهود ونسائهم ، سار فيها المتظاهرون وهم يحملون الرايات السوداء المكتوب عليها (دمروا النزع النازي الاكبر) حتى وصلوا الى دار القنصلية الالمانية في نيويورك ، وكانت اذ ذاك محروسة بواسطة ٤٠ بوليسا ، معززين بنحو ٦٦ بوليسا كان محافظ ناحية « لاغوارديا » قد وضعهم على مقربة من دار القنصلية من قبيل الاحتياط ، وكان هؤلاء البوليس كلهم تحت امرة ضباط من اليهود..، وبذلك سهل تفريق المتظاهرين

المانيا غير عابئة

ولم تعبأ المانيا بكل ما يجري ضدها في اميركا . وهي لكي تظهر سخطها على من يحملون على سياستها التي تتبعها مع اليهود قد ألغت الخطط التي كانت قد رسمتها لعرض مصنوعاتها في معرض « جولدن جيت » في سان فرنسيسكو في العام الجديد

الى آخر آذار

وستفتتح حملة مشددة جديدة ضد اليهود في برلين يوم الثلاثاء القادم بواسطة الدكتور غوبلز وزير الدعاية ، وقد رسمت الخطط اللازمة لجعل هذه الحملة المشددة تستمر الى آخر آذار من العام المقبل ، واعدت المعدات لعقد ١ر٥٠٠ اجتماع في برلين وحدها لتنشيط هذه الحملة ضد اليهود

الملاكون والضباط

ويطلب الان من الملاكين اليهود ، تحت تهديد الحبس في الحال ، ان يوقعوا على وثائق يتنازلون فيها عن حق اشرافهم على ادارة ممتلكاتهم ، وقد صدر مرسوم يحرم على الضباط اليهود القدماء التابعين للجيش الالماني الامبراطوري القديم ، وللجيش العامل « الريخسوير » ان يرتدوا بدلاتهم العسكرية التي كانوا يرتدونها في الفرق التابعين لها

عدم تصدير اليهود

وفي خطبته التي القاها في اراضي السوديت الدكتور غوبلز وزير الدعاية ، وهو يفتتح الحملة لانتخابات الريخستاغ قال ما يلي :

« انني استطيع ان اقول ، عن بينة ويقين انه لن تقع اية ازمة دولية كبرى في الاشهر القلائل المقبلة ، وان المانيا لا تريد ان تصدر الى العالم « اللاسامية » اي الكره لليهود »

تصدير اليهود

واستطرد الوزير قائلا :

« انما كل ما نريده هو تصدير يهودنا ، واذا كانت الدنيا كلها « لاسامية » كارهة لليهود ، فاننا لن نستطيع ابدا ان نتخلص من يهودنا ، وعليه فاننا نريد من الدنيا ان تحب اليهود حبا كافيا لجعلها تأخذ جميع يهودنا ، وتزيلهم عن كواهلنا

واذا كانت الديموقراطية ثائرة الان فانني آمل في ان تهدأ ثورتها لصالح هؤلاء اليهود الباقين في الريخ »

والماسون والبلاشفة

وكان مما قاله الدكتور غوبلز في خطبته هذه ايضاً ، ان المانيا تزيل اليهود عنها « لانهم ليسوا من جنسنا » وانها ازالت عنها الماسون لانهم دوليون لا وطنيون ، ثم انها نقمت على الماركسية « البلشفية » لان عاصمة البلاشفة موسكو ، لا برلين ، اما رجال الدين فقد عاملتهم المانيا بما يستحقون لانهم لا يتلقون الاوامر التي يصدعون بها الا من روما

ثم تراجعت الدنيا

واما معضلة السوديت فقال عنها هذا الداعية الاكبر انه رؤي من الضروري حلها في هذا العام ، وقد حلت فعلا بالطرق السلمية بعد ان اتضح لالمانيا ان تدعيم مطالبها بالقوة الجبرية لا لزوم له ، وانما كان اللازم هو « التهديد بالقوة » فقط ، فلما استعد الوطن الالماني لامتشاق الحسام في سبيل تحرير ٣ر٥٠٠ر٠٠٠ من ابنائه . . تراجعت الدنيا .

اميركا وبريطانيا فقط

وفي خطبته هذه اشار الدكتور غوبلز الى ان ما تتخذه المانيا من الاجراءات إصيانة نفسها من اوزار من فيها من اليهود الخاضعين لما يتلقونه من « الاوامر السرية » من اليهودية العالمية، لم يثر عليها من الدول التي تسمي نفسها دولا ديموقراطية ، غير اميركا وبريطانيا ، وذلك بسبب ما لليهودية العالمية فيهما من نفوذ كبير

ولقد تحدث مراسل « الصنداي دسباتش » اليها ليلة الامس بالتلفون من بخارست ، منبئاً بوقوع اضطرابات ضد اليهود في جميع انحاء البلاد الرومانية ، وقائلا عن القائمين بهذه الحركة انهم اعضاء الحرس ، الحديدي المنحل بامر من الملك كارول .

وتشتد هذه الاضطرابات ضد اليهود في ناحية تيموسورا ، حيث اشعل رجال الحرس النار في مصنعين لليهود ، كما تشتد في مدن اخرى في ولاية بوخوفينا ، ولكن لم تقع اصابات بين اليهود الى الان في هذه المدن

ومن اللحظة الاولى التي نشبت فيها الاضطرابات اسرع الجنود الى الكنس اليهودية لحمايتها ، على اثر امر تلقاه الجيش تلفونيا من باريس ، من الملك كارول

هذا في رومانيا ... وهناك اقطار اوربية اخرى تشتد النقمة فيها على اليهود...

عمليات التفتيش

تطويق يازور في ساعة مبكرة من النهار

تفتيش مقهى وبعض المنازل في يافا

في ساعة مبكرة من صباح امس داهمت قوة من الجند السواري يربو عدد افرادها على المئة والخمسين جنديا قرية يازور قبل ان يستيقظ الاهلون من نومهم وأحاطوا بها من جميع اطرافها

اخراج الرجال والنساء

وتقدم فريق من الجند وطرقوا أبواب البيوت وأخرجوا الرجال والنساء وجمع كل فريق على حدة ، ووضع الجميع تحت الحراسة

عملية التفتيش

ثم فتشت البيوت والمقاهي والحوانيت والبيارات تفتيشاً دقيقاً واستمرت العملية سحابة النهار بأكمله واعتقل ١٨ شخصا وذلك بعد تطبيق الاسماء على قوائم خاصة.

بطرق قانونية

ثم طلب الى مختاري القرية ووجوهها التوقيع على مضبطة أعدت لهذا الغرض وتتضمن ان الجند فتشوا القرية بطرق قانونية دون الاستيلاء على شيء من بيوتها.

الى معتقل صرفند

اما المعتقلون وعددهم ١٨ فنقلوا بعد استجوابهم في رئاسة قسم بوليس الرملة الى معتقل صرفند تحت الحراسة في سيارة مسلحة حيث اضيفوا الى مئات المعتقلين هناك من مختلف المدن والبلدان.

تفتيش مقهى

وحوالي الساعة الحادية عشرة من صباح امس طافت سيارة من افراد البوليس واخرى مسلحة في شوارع يافا وحاراتها وازقتها ، وعند ما وصلت الى مقهى السيد على كتواز الواقع بحي المنشية أحاطت به وأمرت الجالسين فيه بالوقوف ورفع ايديهم ثم فتشوا تفتيشاً دقيقاً واعتقل توفيق على كتواز صاحب المقهى واحد عمالها

تفتيش منازل

وانتقلت القوة الى بيت ابو علي الغضبان الواقع بالقرب من المقهى وفتشوه واعتقلوا كل من مصطفى الغرابلي وصبحي قاسمية ورضوان زوز كريادحدح وبعد ان فتشت بيوتهم جميعاً نقلوا الى قشلاق مركز بوليس المدينة لاستجوابهم

يستجوب

ويطلق سراحه

وفي الساعة الواحدة من بعد ظهر امس بينما كان السيد الناطور من سكان محلة المنشية الفوقا محملا عفش بيته على ست عربات ومارآ بطريقه الى بيته في المنشية وقد أخلاه بسبب حوادث الاضطرابات من أمام دار رئاسة بوليس اللواء بشارع جمال باشا اعترض سبيله عدد من رجال البوليس واوقفوا عربات العفش واخذوه الى دار الرئاسة حيث استجوب عن المكان الذي كان يسكنه في محلة العجمي والاسباب التي دعت الى عودته الى بيته بالمنشية ، وعما اذا كان لديه عفش اشخاص آخرين . وبعد التحقيق معه اخلي سبيله

. . .

المؤتمر المقترح

بين السفير البريطاني ورئيس وزراء مصر

بحث قضية فلسطين في زيارة خاصة

القاهرة في ٣٠ تشرين الثاني — لمراسل الدفاع الخاص — زار السير مايلز لامبسون ، السفير البريطاني في مصر ، صباح أمس رفعة محمد محمود باشا ، رئيس الوزراء ، زيارة دامت نحو نصف ساعة والمفهوم ان الحديث في هذه الزيارة تناول موضوع مؤتمر لندن المنوي عقده للبحث في حل قضية فلسطين واشتراك مصر فيه.

* * *

خط سكة حديد اللد ـ القدس

مئات العمال لاصلاح الخط تحت الحراسة

خرج من اللد صباح امس بضع مئات من العمال بحراسة الجند لاصلاح خط سكة حديد اللد القدس ومن المنتظر ان ينتهي اصلاح الخط في بضعة ايام ثم تعود القطارات الى السير مرتين في اليوم من القدس واليها.

الحكم في قضية امام المحكمة العسكرية

القدس في ٣٠ تشرين الثاني — لمراسل الدفاع الخاص — نظرت المحكمة العسكرية في قضية السيد خميس مصطفى الراعي ووالدته وهما من اهالي قرية المغار اتهما بحيازة بندقية وذخيرة ، وبعد ان سمعت المحكمة اقوال شهود النيابة برأت ساحة المتهم الاول وحكمت على والدته بالسجن سنة مع التوصية للقائد العام وكان ترافع عنهما الاستاذ جورج صلاح

ارجاء البحث

في تأليف وفد مصر الى مؤتمر لندن

رغبة مصر في تعرف آراء الحكومات العربية

القاهرة في ٣٠ تشرين الثاني — لمراسل الدفاع الخاص — تناول مجلس الوزراء المصري في جلسة امس ، البحث في شأن تأليف الوفد المصري الذي سيمثل مصر في مؤتمر لندن الذي سيعقد حوالي منتصف الشهر القادم لبحث مسألة فلسطين . وقد ارجىء البت في الموضوع بضعة ايام اخرى . ويعتقد أن تأجيل البحث كان بسبب رغبة الحكومة المصرية في عرف آراء الحكومات العربية الاخرى حول مسألة قبولها دعوة الاشتراك في المؤتمر المقترح

النقد المزيف

التحقيق يميط اللثام عن عصابة خطرة

رئيسها احد اليهود المهاجرين من بولونيا

ذكرت «جريدة البالستين بوست» من بضعة ايام خبراً جاءها من مراسلها في بيروت يقول ان البوليس ضبط في بيروت شخصاً يحاول صرف اوراق نقد فلسطينية ظهر انها اخذت من بعض المصارف الفلسطينية والحقيقة هي ان اوراقاً كثيرة من النقد الفلسطيني المزيف هي التي ضبطت متداولة في سوريا ولبنان وقد ظهر من التحقيق الذي جرى في بيروت ودمشق ان عدد هذه الاوراق المزيفة يبلغ بضعة آلاف من الجنيهات وان رئيس العصابة التي تزيفها يهودي بولوني قدم من فلسطين

. . .

حوادث البلاد

كما ترويها البلاغات الرسمية الصادرة أمس

وفاة اونباشي ومقتل يهودي وخروج قطار

انقلاب سيارة

وجرح بوليس

الحدود — في الساعة الخامسة من بعد ظهر امس انقلبت سيارة بوليس مصفحة عند الكيلو ٢٢ على طريق الحدود فجرح البوليس البريطاني روبك بجراح بسيطة في رأسه

في منطقة عكا

منطقة الجليل — ان الجاويش و . ه . سمث التابع للاورطة الاولى من فرقة هامشير الذي ذكر عنه خطأ في نشرة امس المسائية انه جرح في الاشتباك الذي وقع بالقرب من جبل الكرمل قد جرح بالفعل خلال اطلاق النار على الجند في منطقة عكا.

النار على جاويش

في الساعة السابعة من مساء امس اطلق مجهول النار على جاويش عربي وقد اصيب بجراح في رجله وحالته ليست خطرة.

اصابة مميتة

القدس — اوقفت في الساعة العاشرة مساء دورية من الجند عربياً وفتشته غير انه اشهر المسدس عليهم محاولا اطلاق النار ولكن الجند اطلق عليه النار فقتل وقد وجد بحيازته مسدس محشو بسبع رصاصات.

على سيارتين يهوديتين

الجنوب — اطلقت العيارات النارية بالامس على سيارتين يهوديتين بالقرب من صرفند الخراب

النار على بوليس

وبعد ذلك بقليل اطلقت النار على البوليس الذي يقوم بحراسة دائرة الاشغال العامة في يافا وفي تلك الحالتين لم تقع اصابات

عيارات على مستعمرة

اطلقت النار على مستعمرة كفاهازار ولم يصب احد

مقتل يهودي

في الساعة التاسعة والدقيقة ٤٥ من صباح اليوم بينما كان سائق سيارة شحن يهودية يقوم باصلاح عجلة سيارته بالقرب من الرملة على طريق القدس ـ يافا اطلق عليه مجهول النار فقتل ، واسمه يوسف بالين.

بعد شهر

يجري الان اصلاح خط سكة الحديد بين اللد والقدس والمظنون ان الخط سيكون صالحاً للاستعمال بعد شهر

وفاة اونباشي

توفي اليوم متأثراً من جراحه الاونباشي البرت فرنك ريز من فرقة رويال فيوزيليرز وكان قد جرح في الاشتباك الذي وقع يوم الاثنين بالقرب من قرية ام الزينات ومات اليوم

خروج قطار

في الساعة الواحدة بعد ظهر اليوم خرج قطار يجر عربات ركاب وبضائع عن الخط بالقرب من رخبوت على خط القنطرة ـ اللد فخرجت القاطرة وعدة عربات عن الخط.

جمعية السيدات

واعانة المنكوبين

زارت جمعية السيدات العربيات بيافا بيوت المنكوبين والمحتاجين من اهالي حي المنشية والعجمي بمناسبة عيد الفطر المبارك ووزعت عليهم اعانة مالية وبلغ ما وزعته ٣٠ جنيهاً سحبت من حسابها بالبنك العربي . وترجو الجمعية عرب فلسطين الا ينسوا من هم باحتياج لمثل هذه المساعدة وعدوا لهم يد العون والله يحب المحسنين

عن جمعية السيدات العربيات بيافا

السكرتيرة : عقيلة توفيق طريفه

اكتشاف عصابة

لصوص خطيرة

روت ها آرتس ان بوليس تل ابيب تمكن من اكتشاف عصابة لصوص يهودية خطيرة تألفت منذ خمسة اشهر برئاسة الادون موشه ايد وبين اعضائها الادون ابراهام دوير المقيم في حي الكرتون وقد صادر البوليس من بيته ٢٣ ساعة ذهبية وبضع عشرات من الخواتم وقطع كثيرة من الجواهر المسروقة

تقول هابوكر

ذكرت هابوكر أن قوات عسكرية أجرت تفتيشاً صباح امس في وكالات البواخر في يافا واعتقلت بضعة أشخاص من موظفيها وصادرت بعض الاوراق

حركة الميناء

رست في ميناء الثغر يوم امس البواخر اركتوروس ، وغوتفر مايرسك وجونج جوهنه لشحن البرتقال والركب الشراعي مراد وأفرغ من حمولته ٢٢٩ طن بضائع مختلفة

وتصل صباح اليوم الباخرة «ماتيلد مايرسك» وعليها ١٢٤ طن بضائع ، والباخرة بخارست وعليها ١٠٠ طن خشب والباخرة اسباني وعليها ٢٩٨ طن عفش وحبوب ، والباخرة اجتو وعليها ٨٠٠ طن عفش وخشب

وتبحر الباخرة اسلوح صباح اليوم وعليها ٣٠٠ الف صندوق برتقال الى الموانيء الاوربية.

من معتقل صرفند

جاءتنا كلمة بتوقيع عدد كبير من المعتقلين في صرفند يثنون فيها ثناء مستطابا على السيد محمد يوسف مراقب المعتقل لما يبديه من حسن معاملة واخلاق مع كافة المعتقلين . ولقد بذل جهداً كبيرا في توفير اسباب راحة كل معتقل فكان عونا لكل عربي هناك في تخفيف ألم الاعتقال.

واقد لقي المعتقلون في بادىء الامر كثيرا مما كان محل الشكوى والتذمر ولكن مراقب المعتقل تغلب بما ابداه من شعور صادق لخدمة المعتقلين على صعاب كثيرة وازال عدة شكاوى . فجزاه الله عن المعتقلين خير الجزاء

محطة اذاعة باري

ادخل تعديل على برنامج محطة راديو باري باللغة العربيه واعتباراً من أول كانون الاول تبدأ الاذاعة من الساعة السادسة والنصف مساء حسب وقت ايطاليا ويوافق ذلك الساعة السابعة والنصف مساء حسب وقت فلسطين.

حديث فلسطين

بين المندوبين الهنديين ووزير الهند

لندن في ٣٠ تشرين الثاني — قابل اللورد زتلند ، وزير الهند السيدين عبد الرحمن الصديقي وشادهري خليق الزمان عضوي الوفد الهندي في وفد المؤتمر البرلماني الذي يقوم بعرض قضية عرب فلسطين في لندن. وقد جرى بينهم حديث تناول قضية فلسطين ورأي مسلمي الهند فيها

بين ايران والمانيا

الفوهرر يدعو جلالة الشاه لزيارته

طريق تجاري من الرين الى خليج العجم

برلين في ٣٠ تشرين الثاني — اشاع مصدر موثوق به ان الهر هتلر وجه الدعوة الى جلالة الشاه رضا خان بهلوي شاه ايران ، لزيارة المانيا عام ١٩٣٩ ، والمظنون ان جلالته قبل الدعوة ، لكن موعد القيام بها لم يحدد بعد ، ويرجح ان تقع في فصل الربيع

خطوة هامة

وتدل هذه الزيارة المنتظرة على خطوة هامة على جهود هتلر لنشر النفوذ الالماني عبر البحر الاسود في اسيا الصغرى والعراق وافغانستان الى حدود الهند

الرين والعجم

ويجري البحث الان في انشاء طريق تجاري الماني عتد من نهر الرين الى خليج العجم ، ماراً بحوض الدانوب وطرابزون وسكة حديد ايران.

وقد قام ممثل الشاه الشخصي في اوروبا بزيارة المانيا مراراً . وفي الاسبوع الماضي حضر الى برلين واوصى المصانع الالمانيه على صنع اشياء كثيرة . ويدور البحث الان حول انشاء مصانع برؤوس اموال المانية على شواطيء بحر قزوين الجنوبية

* * *

رسالة حيفا التلفونية

تطويق حي وادي الصليب وتفتيشه

حيفا في ٣٠ تشرين الثاني — لمراسل الدفاع الخاص — قامت دوريات الجيش بعد ظهر امس بتطويق حي وادي الصليب فخرجت عشر سيارات ملأى بالجند بكامل معداتها وطوقت الحي المذكور ثم جمع الرجال واجرى تفتيشهم.

ثم فتشت البيوت الواحد بعد الاخر . واستمرت العملية مدة طويلة وعادت القوات دون العثور على شيء محظور ولم يلق القبض على احد.

— منع الدخول الى الحي او الخروج منه

وفي اثناء العملية كانت القوة تمنع الدخول الى ذلك الحي او الخروج منه . وعند ما كان الواحد يريد الدخول يسأله القائمون بالحراسة عما اذا كانت لديه تذكرة هوية . وكذلك عند ما كان يريد الخروج

ولهذا السبب انقطع الناس عن بيوتهم طول مدة التفتيش كما ان احداً لم يتمكن من الخروج لعدم وجود اوراق هوية . وفي اثناء قيام القوات بعمليات التفتيش كان افرادها شاكي السلاح ، وغادروا الحي بعد استجواب عدد كبير من الاهالي . وهكذا يقوم الجند كل يوم تقريبا بتفتيش مختلف احياء المدينة بينما كان يقوم البعض الاخر بحراسة المنزل الذي يجري التفتيش فيه

اطلاق العيارات النارية على مستعمرة

اطلقت النار حوالي الساعة العاشرة من ليلة أمس على مستعمرة كفرتا الواقعة على طريق حيفا الى الجهة الشرقية من عكا . وقد اجاب الخفراء على اطلاق النار من ابراجهم بالمثل . واستمر اطلاق النار مدة طويلة وخرجت قوات الجند والبوليس الى المكان المذكور وبعد فترة انسحب المسلحون دون ان يعلم عن وقوع اصابات

اطلاق سراح معتقلين بعد استجوابهم

ذكرنا امس ان السلطة اعتقلت بعض الاشخاص من قرية اجزم وذلك على اثر تفتيشها . وقد استجوبوا اليوم واطلق سراحهم

عملية تفتيش قرية ام الزينات

في صباح اليوم الباكر خرجت قوة كبيرة من الجند تحلق فوقها طائرة الى قرية ام الزينات الواقعة جنوب حيفا واجرت تفتيشها . وما تزال القوات هناك الان . ولم تعرف بعد نتيجة هذا التفتيش.

من جمعية العمال العربية الفلسطينية

جمعية العمال العربية الفلسطينية بحيفا تستنكر باسم العمال العرب مذكرة المأجور فخري النشاشيبي كما انها لا تعترف بكل مفاوضة لا يرأسها سماحة المفتي الاكبر رئيس اللجنة العربية العليا الحاج امين افندي الحسيني

جمعية العمال العرب

تلفونات الدفاع وبرقياتها الخاصة

اقتراح بدعوة

البرلمان الفرنسي للانعقاد

باريس في ٣٠ تشرين الثاني — اقترح اعضاء الهيئة البرلمانية للاتحاد الاشتراكي الجهوري على الوزارة دعوة البرلمان للنظر في بعض المراسيم الجديدة وقد تلقى المسيو دلاديه هذا الاقتراح بالموافقة مشترطاً سحب قرار الاتحاد بالاضراب العام قبل الشروع في المفاوضات

وقررت الهيئة البرلمانية للحزب الاشتراكي توجيه دعوة خاصة الى جميع النواب لعقد اجتماع في المجلس يوم الجمعة لكي يتسنى لهم مباشرة سلطتهم

وقد نشرت الجريدة الرسمية مرسوما يسمح بوضع جميع الخدمات العامة تحت اشراف السلطة العسكرية ويتناول هذا المرسوم خدمات النقل والترو والماء والغاز والكهرباء

تعزيز الدفاع الجوي في اميركا

نيويورك في ٣٠ تشرين الثاني — قدم احد الفنيين الخبراء في شؤون الطيران مشروعا الى الرئيس روزفلت يتضمن تدريب مائة الف طيار و ١٢٥ الف ميكانيكي على نفقة الحكومة لتعزيز قوة الدفاع الجوية . والمفهوم ان تنفيذ هذا المشروع يتطلب موافقة مجلس الامة عليه

تهريب البشر

اكتشف بوليس باريس أمر عصابة دولية مهمتها تهريب اليهود من الخارج الى البلاد الفرنسية ، وقد القى القبض على ١٦ من أعضاء هذه العصابة ، وبينهم رجل انكليزي منهم بانه هو الذي سرق مجوهرات ثمينة من سيدة اميركية في باريس ، في تشرين الاول الماضي

وثبت من التحقيق ان هذه العصابة يترأسها ثلاثة اخوة من يهود بولونيا . ولكن البوليس لم يقف لهؤلاء (الزعماء) على أثر بعد ...

دفاع حار

« تابع المنشور على الصفحة الاولى »

فلسطين كلهم من البدو قبل مجيء اليهود وهذا خطأ فادح . والذى ثبت لي من رأي العين ان العرب ماهرون في الزراعة بل هم اكثر مهارة من اليهود ، ويمكنهم ان يفوقوا اليهود لو كانوا يملكون اموال اليهود الوفيرة وبما ان العرب لم تتوفر لهم هذه الاموال فقد كان تقدمهم بطيئاً ولكنه مضمون وبصورة قوية

تثير الاشمئزاز

اما صور النسوة الصهيونيات في لباسهن الذي ظهرن فيه فهي صور خليعة تثير اشمئزاز كل عربي شريف .

حقوق العرب

واني اعتقد أنه يجب على اليهود ان ينزلوا عند حقوق العرب اذا ارادوا ان يعيشوا في فلسطين .

* * *

انباء خارجية

حملة التطهير

معتقلو اليهود الالمان يبلغون ستين الفا

تخريب ٥٣٠ كنيسا في مختلف الانحاء

برلين في ٣٠ تشرين الثاني — سمحت الحكومة الالمانية بفتح المكتب اليهودي الذي يعمل في شؤون يهود المانيا ومساعدتهم وقد ظهر لهذا المكتب ان عدد المعتقلين من اليهود في المانيا بلغ حتى الان ٦٠ الفا وان ٥٢٠ كنيسا من كنس اليهود قد تهدم في مختلف انحاء المانيا .

وجاء في آخر الانباء ان الحكومة الالمانية اطلقت سراح خمسة آلاف منهم .

منع اليهود من دخول جامعات بولونيا

استعداد الطلبة البولونيين لتنفيذ القرار

وارسو في ٣٠ تشرين الثاني — قرر طلاب الجامعات البولونية عدم السماح لاي طالب يهودي بالدخول الى الجامعات في يوم الخميس (غدا) وقد بدأوا منذ اليوم في تحصين الطرقات ووضع الاسلاك الشائكة وبث الارصاد لضرب كل يهودي يجرؤ على المجيء الى الجامعة في يوم غد .

الصين ترفض قبول المهاجرين اليهود

لندن في ٣٠ تشرين الثاني — رفضت الحكومة السماح لليهود بالمهاجرة الى الصين الشمالية لاسباب اقتصادية ولانها لا تريد ان تقوي مركز الشيوعية في بلادها بقبول اللاجئين اليهود .

السلطات اليابانية تمنع دخول اليهود

طوكيو في ٣٠ ت ٢ — قررت السلطات العسكرية اليابانية في تيانتسين منع دخول اليهود الالمان الى الصين الشمالية

انكلترا وهجرة الاطفال اليهود الالمان

وصول خمسة آلاف طفل واسكانهم في مخيم

لندن في ٣٠ تشرين الثاني — فهم من مصادر رسمية ان الحكومة البريطانية وافقت على السماح لخمسين الفاً من اطفال يهود المانيا بالدخول الى انكلترا

وقد وصل اليوم خمسة آلاف طفل لاجيء الى انكلترا . وتقرر اسكانهم في مخيم أعد خصيصاً لذلك .

شركة استعمارية لاسكان يهود المانيا

لندن في ٣٠ تشرين الثاني — ألفت في انكلترا شركة يهودية جديدة اسمها « الشركة الاستعمارية اليهودية الدولية » ورأسمالها نصف مليون جنيه وقد قدمت اقتراحاً للحكومة للعمل في اسكان يهود المانيا في قسم من الامبراطورية البريطانية .

مجالس ولايات الهند والاطباء اليهود

لندن في ٣٠ تشرين الثاني — اصدر مجلس ولايات الهند المتحدة قراراً بقبول بعض الاطباء اليهود اللاجئين من المانيا وسيعينون قريبا بمعاشات ضئيلة تكفي لاعالتهم . وقد قابلت الصحف الهندية هذا القرار بالاستحسان!!!

وزير الدفاع الافريقي وزيارته لروما

لندن في ٣٠ تشرين الثاني — نشرت جريدة (الديلي تلغراف) برقية لمراسلها في روما جاء فيها ان زيارة المستر بيرو أسفرت عن نتائج مرضية ، وهي سهولة التفاهم في عدة مسائل تهم كلا من ايطاليا وافريقيا الجنوبية . وسينتهي ذلك بعقد اتفاقية تجارية بين البلادين .

الاحتجاج على سياسة تقسيم ارلندا

انفجار قنابل عند الحدود الشمالية

دبلن في ٣٠ تشرين الثاني — انفجرت اليوم قنابل كانت موضوعة في حقائب سفر في الجمرك عند حدود ارلندا الشمالية وارلندا الحرة ويظن ان السبب في القاء هذه القنابل هو الاحتجاج على منع الحكومة الاجتماع الذي اريد عقده للاحتجاج على سياسة تقسيم ارلندا .

مقتل زعيم الحرس الحديدي في رومانيا

اصابة ١٣ من رفاق الزعيم بجراح قاتلة

بخارست في ٣٠ تشرين الثاني — قتل صباح اليوم الكابتن كادريانو رئيس حزب الحرس الحديدي في رومانيا الذي حلته الحكومة مؤخراً وقتل معه ١٣ شخصاً من افراد الحزب وكان قد حكم بالسجن ١٠ سنوات في شهر أيار الماضي بتهمة الخيانة والعصيان .

اطلاق النار من كمين

وتفصيل الحادث انه بينما كان الكابتن كادريانو و١٣ سجيناً من حزبه في سيارة كانت تنقلهم من سجنهم الى سجن آخر فاجأهم كمين بقرب غابة واطلق النار على الحرس المرافق وعندها حاول المسجونون الفرار فأطلق الحرس النار عليهم فقتلوهم وكان بين القتلى ثلاثة اشخاص اتهموا بقتل المسيو دوكا رئيس الوزارة .

توتر الحالة في بخارست وبلاغ الحكومة

والحالة الآن في بخارست متوترة جداً واصدرت الحكومة بلاغاً بالحادث وامرت الجند باطلاق النار على كل مخل بالنظام

كتب تهديد بالقتل لموظفي الحكومة

وقد استلم كثير من موظفي الحكومة كتب تهديد بالقتل من حزب الحرس الحديدي المنحل .

توتر العلاقات بين اليمن وانكلترا

قوة يمانية تحتل مدينة في حضرموت

لندن في ٣٠ تشرين الثاني — من انباء عدن ان بعض اشاعات راجت فحواها ان العلاقات بين اليمن وانكلترا عادت الى التوتر من جديد، وبالغ البعض في سرد هذه الشائعات ، ولكن يظهر انه منذ شهرين احتلت قوة يمانية صغيرة مدينة (شابو) في حضرموت . وعلى الاثر طلب الى جلالة ملك اليمن بصورة رسمية سحب هذه القوة في مدة معينة دون الالتجاء الى الوقوف موقف الشدة وتفيد بعض الانباء ان جلالة ملك اليمن عرض هذا الخلاف على حكومة لندن .

هتلر ومستشار النمسا السجين

نبأ يرويه مراسل «التايمس» في فيينا

لندن في ٣٠ تشرين الثاني — يقول مكاتب التايمس في النمسا ان الهر هتلر جاء سرا الى فينا ونزل في قصر شفبرون ثم اطلق سراح الدكتور شوشنغ وزوجته ولكن شوشنغ رفض مغادرة السجن الا اذا اطلق سراح بعض مساعديه فاطلق سراحهم ايضا ثم عاد هتلر الى برلين.

سقوط طائرة ومقتل خمسة من ركابها

نيويورك في ٣٠ تشرين الثاني — سقطت الطائرة سكاي لاون في البحر بالقرب من سان فرنسسكو فقتل خمسة من ركابها ونجا راكبان

اليابان والاتفاق بين بولونيا وروسيا

طوكيو في ٣٠ تشرين الثاني — صرح السفير البولوني في طوكيو لنائب وزارة الخارجية اليابانية بان الاتفاق البولوني الروسي سوف لا يؤثر في العلاقات البولونية اليابانية — د.ن ب

مهمة رحالة الماني في آسيا

برلين في ٣٠ تشرين الثاني — يرسم الرحالة الالماني الشهير ، الاستاذ ولهلم فاتشنر خطة مؤيدة عملياً من الهر هتلر للقيام برحلة الى آسيا يزور خلالها نيبال وافغانستان وايران . ويقول الاستاذ الرحالة ان مهمته في نيبال ستكون متابعة الابحاث التي قام بها في آسيا الوسطى عن مجرى الارض المغناطيسي

وبعد انجاز هذا العمل يبدأ الرحالة المرحلة الثانية من رحلته ، فيقوم من الهند بطريق افغانستان الى ايران . وقال ان نفقة هذه الرحلة قدمت اليه من الهر هتلر .

انتخاب رئيس جمهورية تشيكوسلوفاك

المرشح الوحيد للرئاسة يفوز بأغلبية ساحقة

براغ في ٣٠ تشرين الثاني — انتخب اعضاء مجلسي الشيوخ والنواب اليوم رئيس الجمهورية الجديد ، وهو المرشح الوحيد الدكتور اميل هاشا بـ ٢٧٢ صوتا وامتنع ٢٩ نائبا وشيخا عن التصويت وكان ذلك بحضور جميع نواب تشيكوسلوفاكيا واوكرينا الكرباتية حاضرين كما حضر جميع رجال السلك السياسي والشخصيات البارزة في الجيش والسياسة . وتقرر ان يستبدل اسم تشكوسلوفاكيا باسم تشكوسلوفاك .

انباء شرقية

شعبة لجماعة الوحدة العربية

القاهرة في ٣٠ تشرين الثاني — لمراسل الدفاع الخاص — فهمت انه تألفت شعبة لجماعة الوحدة العربية في كلية الحقوق في القاهرة . وقد انتخب لها كل من احمد خيرت رئيساً ، وامين حسن وكيلا ، ومحمد محمود مكرم سكرتيراً وعبد المجيد محمود أميناً للصندوق ، ومصطفى صالح المنفلوطي مراقبا

معاهدة تجارية بين مصر وبلجيكا

القاهرة في ٣٠ تشرين الثاني — لمراسل الدفاع الخاص — تلقت وزارة الخارجية المصرية من الحكومة البلجيكية اقتراحاً يرمي الى عقد معاهدة تجارية بين البلدين تتناول بعض المسائل التجارية والملاحيه . وقد احالت وزارة الخارجية هذا الاقتراح الى وزارة التجارة والصناعة ، والى اللجنة المؤلفة للنظر في علاقة مصر بالمعاهدات والاتفاقات البحرية ، لابداء رأيهما فيه .

وصول الطائرة مركري الى الاسكندرية

الاسكندرية في ٣٠ تشرين الثاني — ضربت الطائرة التجارية مركري الرقم القياسي في السرعة اذ قطعت المسافة من انكلترا الى الاسكندريه في ١٤ ساعة و ٦ دقائق وكانت تحمل ثلاثة آلاف رطل انكليزي من البريد أو ما يقرب من ٩٠ الف رسالة من رسائل عيد الميلاد .

أوسمة فرنسية لثلاثة من كبار مصر

القاهرة في ٣٠ تشرين الثاني — انعمت الحكومة الافرنسية على رفعة محمد محمود باشا رئيس الوزارة المصرية ورفعة علي ماهر باشا رئيس الديوان الملكي ودولة عبد الفتاح يحيى باشا وزير الخارجيه بنيشان الصليب الاكبر من جوقة الشرف « الليجيون دونير » وقد سلمهم اياها المسيو فيتاس سفير فرنسا في مصر

تمثال باعث النهضة في مصر

القاهرة في ٣٠ تشرين الثاني ـ لمراسل الدفاع الخاص ـ قرر مجلس الوزراء في جلسته التي عقدها أمس اقامة تمثال المغفور له مصطفى كامل باشا في ميدان سوارس بدلا من ميدان الملكة فريدة ، كما كان مقرراً من قبل ، واطلاق اسم الزعيم الوطني على ذلك الميدان .

استاذ مصري للتدريس في كلية بغداد

القاهرة في ٣٠ تشرين الثاني ـ لمراسل الدفاع الخاص ـ وافق مجلس الوزراء في جلسة امس على ندب الاستاذ عبد الحميد محمد عمر وشاحي القاضي في المحاكم الاهلية للتدريس في كلية الحقوق في بغداد لمدة سنة واحدة ، براتب قدره خمسة وسبعين جنيها في الشهر .

الهدوء الطبيعي يسود انحاء العراق

بغداد في ٣٠ تشرين الثاني ـ لمراسل الدفاع الخاص — كذبت الدوائر الرسمية في العراق ما اشيع في الخارج عن وجود اضطرابات زعم انها وقعت في بعض انحاء المملكه . ويسود جميع انحاء العراق هدوء طبيعي ، كما انه لم يقع أي حادث ، يبرر رواج مثل تلك الاشاعات المغرضة .

الاداب العربية واصول الدين في الهند

بغداد في ٣٠ تشرين الثاني — جاء في انباء مدارس (الهند) انه تم انشاء فصول لدراسه الاداب العربيه واصول الدين الاسلامي في جامعة (عثمانية) في مدينة شتتاد في ولاية مدراس ، وقد وضعت هذه الفصول تحت رعاية جمعية الشبان المسلمين في الهند .

وصول وايزمن الى استنبول

استنبول في ٣٠ تشرين الثاني — وصل صباح امس الى استنبول الدكتور حاييم وايزمن .

ليون بلوم يحاول انكار أصله اليهودي

باريس في ٣٠ تشرين الثاني — نشر المسيو ليون بلوم كلمة في جريدة « البوبولير » دلل فيها بوقائع ظاهرة انه فرنسي قح ومن عائلة فرنسية قديمة ثم قال ان دينه اليهودي لا يمنعه من ان يكون فرنسياً صميما ويفضل فرنسا على كل شيء .

وقد كانت هذه الكلمة رداً على ما ذكرته الجرائد الفرنسية مؤخراً من ان ليون بلوم يهودي بلغاري .

بين روسيا وبولونيا

تعديل طارىء على موقف الدولتين

تعليقات الصحف على الاتفاق الجديد

برلين في ٣٠ تشرين الثاني — علقت الجرائد على البلاغ المشترك الذي صدر في موسكو ووارسو بخصوص العلاقات السياسية الجديده بين روسيا وبولونيا وقالت عنه انه يدل على ان تعديلا طرأ على موقف بولونيا تجاه السوفييت

تعديل فجائي

وقالت جريدة « همبورجر زيعندنبلاط » في هذا الصدد « ان سياسة بولونيا الخارجية » في السنوات الاخيرة كانت ترمي الى تخفيف الوطأة السوفياتية عن اوروبا ؛ فجاء هذا البلاغ الاخير بالدليل على ان تعديلا فجائياً طرأ على هذه السياسية البولونية »

اتفاق مباشر

واشارت الجريدة الى الاشاعات التى تروج في وارسو عن عقد اتفاق مباشر يتعلق بالصحفة والراديو ، وقالت ان هذا الاتفاق قد يحدث تعديلا اساسياً في الصحافة البولونية فيما يتعلق بالانباء الواردة من روسيا

الدعاوة الشيوعية

واضافت الى ذلك قولها انه يظهر ان بولونيا تنوي مطالبة الحكومة الروسية بالانقطاع عن القيام باية دعاية شيوعية في بولونيا .

دهشة اليابان

ومن انباء طوكيو ان الحكومة اليابانية فوجئت بالتقرب الفجائي بين روسيا وبولونيا واصبحت تخشى ان يساعد هذا التقرب الجمهورية الروسية على اهمال احتياطاتها تجاه المانيا وتتبع سياسة اكثر نشاطاً فيما يتعلق بمركزها في الشرق الادنى

نجاح سياسي

ويقال في المقامات السياسية العليمة ان موسكو احرزت نجاحاً سياسياً وانها اصبحت في مركز أحسن فيما يتعلق بمساعدتها للجنرال شنغ كاي تشك ولا تخفى هذه المقامات خيبة املها في اتجاه بولونيا الجديد ، وهي التى كانت تظهر انها خير مساعد على محاربة الشيوعية ، وذلك بابرامها ميثاق التربية مع اليابان عام ٩٣٦ والاعتراف بالحالة الراهنة في منشوكو في تشرين الاول الماضي

* * *

توطيد السلم بالحركة والجهاد

اجتماع تشمبرلين وموسوليني سيأتي بعامل جديد الى السياسة الاوروبية

العمل لايجاد علاقات دائمية بين روما ولندن وباريس وبرلين

خطوة جديدة

لندن في ٣٠ تشرين الثاني — أكدت وزارة الخارجية البريطانية عزم المستر تشمبرلين على زيارة روما قريبا ، وتكون هذه خطوة جديدة من رئيس الوزارة نحو هدفه الخاص ، وهي تهدئة الخواطر الدولية . وهي خطوة تراها الدوائر العليمة في لندن نتيجة طبيعية للحوادث الاخيرة ، وتثبيتاً من المستر تشامبرلين لتصريحه الاخير بان السلم لا يتقرر بالقعود والجمود ، بل بالحركة والجهاد .

بين برلين ولندن

على ان حوادث المانيا في الاسابيع المنقضية سدت الطريق موقتاً الى ما كان مأمولا من زيادة حسن التفاهم بين انكلترا والمانيا ، لان الرأي العام البريطاني في الوقت الحاضر متهيج كل التهيج بسبب اضطهاد النازي لليهود ، ولا يسمح بفاتحات دبلوماسية في هذا الاتجاه

بين انجلترا وايطاليا

اما العلاقات الانجليزية الايطالية من جهة ثانية فتحسنت كثيراً . وزيارة المستر تشمبرلين المقبلة لروما تدل على انه بعيد جداً تخلي المستر تشمبرلين عن سياسته المعروفة بل زائد الرغبة في دفعها الى الامام بكل وسيلة ممكنة

مشاكل الدولتين

ولقد امكن في اثناء المفاوضات التى سبقت امضاء الميثاق الانجليزي الايطالي حل مشاكل عديدة خاصة بانجلترا وايطاليا فيسهل الان الوثوق عند اجتماع المستر تشمبرلين واللورد هاليفاكس بالسنيور موسوليني بانهم سيبحثون في حل واسع

علاقات فرنسا وايطاليا

ومن الامور المهمة التي سيدور شؤونها علاقات فرنسا بايطاليا لانها باقية في حالة غير مرضية . وقد جرى بحث هذا المشكل في باريس اثناء المحادثات الفرنسوية الانجليزية الفرنسوية في الاسبوع الماضي، فاذا استطاع المستر تشمبرلن والسنيور موسوليني باتصالهما الشخصي احداث تحسن في الحالة كان ذلك عمل كبير في في سبيل السلم

جهود الدوتشي

ثم ان انجلترا لم تنس جهود الدوتشي لجمع الدول الاربع معاً في مونيخ . وقد تشعر بانه بصفته شريكا في محور برلين روما قد يجد وسيلة للمعاونة على تحسين العلاقات الانجليزية .

التصريح المنتظر

ونظراً الى ان الاتفاق الانكليزي الايطالي قد يعتبر غير ضروري اصدار تصريح في روما مشاريع التصريح الذي عاد به رئيس وزارة انكلترا من مونيخ

التصريح الفرنسوي الالماني

على ان التصريح الفرنسوي الالماني الذي سيمضيه الهر ريبنتروب وزير خارجية المانيا في باريس قريبا قد قوبل بفتور في فرنسا ، ولكن دوائر لندن العليمة قابلته بتمام الارتياح . ولهذا يرى من حسن الرأي صدور تصريح ثالث انكلازي ايطالي من روما على هذا النسق

مشكلة القناة

ولا يمكن ان البحث سيدور على امكان عقد ميثاق جوي على اساس تحديد التسلح لان الوقت لم يحن لهذه الاعتبارات . وقد تنتهز ايطاليا الفرصة السانحة لتقديم مطالبها بان تكون لها كلمة في الاشراف على قناة السويس . ويقال ان الرسوم التي تدفعها ايطاليا على مشحوناتها في القناة ستكون بالطبع مذكورة

مسائل البحر المتوسط

اما مسائل البحر المتوسط التي تمس بريطانيا وايطاليا فقد عولجت في الميثاق المعقود بين الدولتين ولكن هناك اعتبارات نشأت عن ذلك الاتفاق ربما دار البحث عليها

استعراض المشاكل

وترى الدوائر الانكليزية الرسمية زيارة المستر تشمبرلين لروما دليلا جديداً على الاقتناع الذي اكتسبه من اختباراته في جودسبرج ومونيخ بان المحادثة الشخصية هي الوسيلة الوحيدة لاستعراض المشاكل المدروسة بالطرق الصحيحة

موضوع المباحثات

ولم يعد حتى الآن برنامج المباحثات التي ستدور بين المستر تشمبرلن واللورد هاليفاكس من جهة والحكومة الايطالية من جهة اخرى عند زيارة الوزيرين البريطانيين لروما في النصف الاول من شهر يناير ، ولكن يعتقد بوجه عام أن مسألة اسبانيا ستكون الموضوع الاساسي لهذه المباحثات

مهمة تشمبرلن

ومن الواضح ان رئيس الوزارة الانكليزية سيحاول الحصول في روما على ما لم يحصل عليه المستر « هيمينج » في برغوس . وسيعمل المستر تشمبرلين ايضاً على تمهيد المفاوضات بين روما وباريس بحيث تتحسن العلاقات بصفة فعلية دائمة بين روما ولندن وباريس وبرلين

الارتياح للزيارة

وجاء من روما ان اعلان زيارة المستر تشمبرلين واللورد هاليفاكس لروما في النصف الاول من شهر يناير القادم قوبل بكثير من الارتياح في العاصمة الايطالية .

فوز الفاشستية

ويعد هذا الحادث هنا فوزاً كبيراً للسياسة الفاشستية . وتعتقد المقامات الايطالية ان اجتماع تشمبرلين وموسوليني سيأتي بعامل جديد الى السياسة الاوروبية ويسجل استئناف التعاون الايطالي في الميدان الدولي ولكن هذه المرة ضمن حدود المساواة التامة بين الامبراطوريتين ويعد هذا الاجتماع من الان نتيجة طبيعية للحوادث التي وقعت بعد مؤتمر ميونيخ .

الحالة الدولية

اما موضوع المباحثات القادمة فاقل ما يقال عنها الان انها ستتناول مجمل الحالة الدولية لا مسألة العلاقات بين البلدين التي سويت نهائياً اتفاقات ١٦ ابريل الماضي

الحالة في اوروبا

انكلترا في البحرين الابيض والاحمر

مهمة المانيا وايطاليا في السياسة الاوروبية

برلين في ٣٠ تشرين الثاني — نشرت جريدة « فرانكفورت زيتونغ » مقالا بقلم محررها الدكتور كيرشر بسطت فيه وجهة النظر الالمانية تجاه حالة اوربا بقولها ان المانيا الان في مركز يساعدها على السيطرة على انحاء اوربا عامة واوروبا الشرقية خاصة ، لكن هذه السيطرة لا تشغل المانيا بصورة من الصور عن المطالبة باعادة مستعمراتها اليها

الحقيقة الراهنة

وعلى انكلترا ان تؤمن بالحقيقة الراهنة ، وهي ان مركزها في البحر الابيض المتوسط والبحر الاحمر اصبح محدوداً بسبب مركز ايطاليا القوي .

انذار فرنسا

وانذرت الجريدة فرنسا فيما يتعلق بمركزها في البحر الابيض بقولها ان مسألة تونس قد يطرأ عليها تطور يكون في مصلحة ايطاليا

والمعتقد في بعض الدوائر ان السياسة الجديدة التى تسير عليها المانيا وايطاليا تنطوي على قيام الاولى بحملة انتقادية واسعة النطاق ضد انكلترا ، بينما تعرب في نفس الوقت عن صداقتها نحو فرنسا ، بينما تقوم ايطاليا بحملة معاكسة لها ، وذلك بالمحافظة على فتور علاقاتها بفرنسا والاعراب عن نياتها الخالصة لانكلترا ، وذلك بقصد السعي للتفريق بين لندن وباريس

تحذير اليابان الى الولايات المتحدة

طوكيو في ٣٠ ت ٢ — وجه الجنرال كيكي توغو ، رئيس اركان حرب جيش كوانغ تونغ ، تحذيراً الى الولايات المتحدة لاصرارها على العمل بالمعاهدات القديمة ، وامتناعها عن الاعتراف بالحقائق الراهنة

ومما قاله الجنرال ان جيوش المارشال شانغ كاي تشك فقدت قواها المعنوية بالرغم من كثرة عددها ، اذ انها تبلغ مليون جندي يضاف اليهم حوالي نصف مليون متطوع يحاولون ايجاد الصعوبات لليابانيين داخل المناطق المحتلة . وأكد الجنرال ان العمل العسكري سيستمر في الصين بمثل الشدة التى كان عليها في الماضي.

ثورة بركان وهزات أرضية في اليابان

طوكيو في ٣٠ تشرين الثاني — ثار ليلة امس بركان أراما (اليابان) فسبب حدوث هزات عنيفة في انحاء متعددة

حركة الاضراب العام في فرنسا

التدابير الشديدة التي اتخذتها الحكومة

باريس في ٣٠ تشرين الثاني — فشل الاضراب الذي اعلنته نقابات العمال الافرنسية اليوم فشلا تاماً فقد كانت الاحتياطات والتدابير التى اتخذتها الحكومة لهذه المناسبة ذات اثر كبير في الحالة واتت بالنتيجة المطلوبة ومع انه لم تصل التفاصيل عن الحالة بعد فجدير بالاعتبار رفض زعماء النقابات اعطاء اي جواب لدى السؤال عن الحالة .

المستودعات والمحال التجارية في باريس

اما في باريس نفسها فبقيت جميع المستودعات واكثر المحلات التجارية مفتوحة وقد وصلت الخضار كالعاده الى اسواق باريس تحت حماية البوليس

الجنود امام المصارف والمصانع

ويقف الجند امام المصارف وجميع المصانع في الضواحي مفتوحة ما عدا مصانع رينو وفارمن . وفي بعض المصانع لم يتغيب عامل واحد . وفي اكثر المصانع لم تتعد نسبة التغيب عن ٢٥ في المئة .

حركة السير والمواصلات البرقية

اما حركة السير فكانت في جميع المدن الكبيرة ما عدا مرسيليا نشيطة والمواصلات التلغرافية مع الخارج عادية

اضراب موظفي البريد وبقية العمال

وقد اضرب ٧٥ في المئة من موظفي البريد ، وفي شمال فرنسا كان اضراب العمال بين ٣٥ و ٥٠ في المئة . اما العمل في المترو في باريس فكان ٨٠ في المئة وكانت حركة السكة الحديد عادية ويقف الجند باسلحتهم في مداخل المحطات .

— د . ن . ب —

الطائرة كوندور تهبط في مطار طوكيو

ضرب الرقم القياسي في الطيران البعيد

هانوى في ٣٠ تشرين الثاني — قطعت الطائرة الالمانية في محاولتها ضرب الرقم القياسي بين طوكيو وبرلين ، المرحلة الثالثة ايضا بين كراتشي وهانوي ووصلت الطائرة اليوم في الساعة الثانية والدقيقة عشرة صباحاً الى مطار هنوي وكانت تطير بمعدل ٣٥٠ كيلو متراً في الساعة — د.ن.ب

طوكيو في ٣٠ ت ٢ — نزلت الطائرة الالمانية كوندور التى قامت بضرب الرقم القياسي اليوم في الساعة الثانية والنصف بعد الظهر في مطار طوكيو . وكان في استقبال الطائرة مندوبون عن الحكومة اليابانية والجالية الالمانية وجمهور كبير من السكان .

واذاعت جميع المحطات اليابانية اللاسلكية نبأ وصول الطائرة ، اما حماس الشعب الياباني فكان منقطع النظير والكل يتكلم عن الحادث الجريء في تاريخ الطيران . فالطائرة كوندور قطعت المسافة التي تبلغ نحو ١٤ ألف كيلو متراً في ٤٦ ساعة ونصف اما مدة الطيران فكانت ٤٢ ساعة فقط .

حول خبر

ذكرنا في « الدفاع » أمس ان السيد جواد الخياط احد موظفي دائرة التسوية في يافا فقد قابله مجهولان أحدهما مسلح واستوليا منه على مبلغ ٦٩ جنيهاً أثناء ذهابه الى بنك باركليس والحقيقة انه تسلم هذا المبلغ وهو قيمة رواتب الموظفين وأخذمنه أثناء عودته من البنك الى محله عمله.

اعلان

بلدية الناصرة

بموجب قانون بيع المسكرات لعام (١٩٣٥) نرغب في تجديد رخصة بيع المشروبات الروحية لعام (١٩٣٩) للبيع بالجملة والمفرق خارج محلنا الواقع في سوق الكاثوليك ملك وقف الروم الكاثوليك .

حبيب ونجيب الدلحيش

استنكار حادث

نستنكر حادث الاعتداء الذي وقع قبل ايام في مكتب دائرة بلدية قلقيلية واصيب فيه المرحوم الحاج عمر السبع وقاسم محمد ونقدم تعازينا لجميع آل السبع وآل شريم بوفاة فقيدهم العزيز تغمده الله برحمته. حسن هلال وأقاربه

اعلان

وقد ضاع خاتما عليه توقيعي لم أوقع به على أية ورقة فيها دين او تعهد علي لاحد

٣٠ — ١١ — ٣٨

رفيق التميمي

اعلان بلدية الناصرة

بموجب قانون بيع المسكرات لعام (١٩٣٥) نرغب في تجديد رخصة بيع المشروبات الروحية لعام (١٩٣٩) للبيع بالمفرق خارج محلنا الواقع في السوق ملك المرحوم توفيق بك الفاهوم .

سليم وامين عصفور

الرفاء المزعوم

اصدرت محكمة القدس المركزية قراراً بضبط اموال المدين شركة « باديو » المؤلفة من اودلف وربتشتاين ، وسالي بادمر واعلان افلاسها بموجب القضية رقم ١٦٧ — ٣٨ وذلك بعد اجراء التحقيق المالي في هذه القضية بتاريخ ٢١ — ١١ — ٣٨ امام حاكم الصلح الاعلى بالقدس وعين الحارس القضائي قيما على اموال هذه الشركة

واصدرت محكمة تل ابيب المركزية قراراً بضبط اموال المدين شمويل وايزمان صاحب بيارة برتقال بموجب القضية رقم ٣١٠ — ٣٨ وذلك بعد ان اجرى تحقيق علني في يوم ٢٣ تشرين الثاني من قبل حاكم الصلح الاعلى بتل ابيب وعين الحارس القضائي قيما عليه

وقد شطبت اسماء الشركات الآتية من سجل الشركات اعتباراً من ١١ تشرين الثاني سنة ٩٣٨ لاسباب مالية، وهي : شركة دفير — بيالك مركز لتاروث افريت المحدودة وشركة تاتنبوم المحدودة ، وشركة السيارات الممتازة المحدودة وشركتها — اخود لتشجيع الانتاج الفلسطيني المحدودة ، وشركة قديم لصنع الاقلام الفلسطينية المحدودة وشركة « شمار » المحدوده . وذلك استناداً للفقرة الخامسة من المادة ٢٤٢ من قانون الشركات

اعلان

مدعى عليه

لدى محكمة صلح حيفا الحقوقية

رقم الدوسيه ٧٢٦٧ — ٩٣٨

الى السيد علي شويكي من حيفا مجهول محل الاقامة يقتضي حضورك للمحكمة المذكورة كمدعى عليه يوم الخميس في ٢٢ كانون الاول سنة ٩٣٨ الساعة الثامنة والنصف صباحا

المدعي : الخواجة نعيم شاؤول كرجي بواسطة المحامي الخواجه يوسف برنبلم يطالبك بمبلغ ١٧ جنيها فلسطينياً والرسوم والمصاريف والفائدة. وان تخلفت تنظر دعواه بحقك غيابيا . ولا يقبل اعتراضك الا اذا ثبت ان تخلفك كان لعذر مقبول .

٢٨ — ١١ — ١٩٣٨

عن حاكم صلح حيفا

عبد الرحيم حلمي

اعلان

بلدية حيفا

بموجب قانون بيع المسكرات لعام (١٩٣٥) نرغب في تجديد رخصة بيع المشروبات الروحية لعام (١٩٣٩) للبيع بالمفرق خارج محلنا الواقع في سوق الدير دير اللاتين .

سليم وامين عصفور

كلمة الحق يرسلها عرب فلسطين

القرى والمدن في البلاد المقدسة تؤيد سماحة المفتي الاكبر واللجنة العربية العليا

الفرصة السانحة أمام بريطانيا لاظهار حسن النية والنطق بالحق وبسط اليد المنكمشة

« بقية المنشور على الصفحة الاولى »

العزيز . يوسف علي خالد . الحاج عليان ابو لبن . الحاج عبد الرحمن قنديل . محمود حسن نوفل . طلب احمد العزه . حسين ابو شعبان . محمود عمر . محمد حسين عثمان . عثمان خشان . محمد احمد سلمان . محمد عبد الرحمن سلامه . جابر الدمنهوري . جاد الله الفيومي . محمد ابو سمك . محمد بدوان . عيسى عشيش . احمد حمدان ابو قطام .

من آل طهبوب

لم يكف فخري النشاشيبي ما جره على فلسطين حتى يتم لها ما تستكيده من آلاف الجنيهات لتطهر ما اساله لعابه فالسماء واضية والارض قانعة والمشرق والمغرب يشهدان ان زعيم البلاد سيدها الأمين

عن آل طهبوب : شيخ الحرم : علي طهبوب . رئيس المدرسين : عبد الحليم طهبوب . مفتي الخليل : عبد الله طهبوب

ثقة واستنكار

ال... العربي والشرباتي المنتشرون في البلاد الفلسطينيه يثقون بسماحة المفتي الاكبر ويستنكرون مذكرة فخري النشاشيبي

احمد ناجي الشرباتي . سامي سعد الدين

استنكار المذكرة

أهالي البلاد تقدس زعيمها الحسيني وتستنكر المذكرة

رفيق حجازي . سامي سعد الدين

المذكرة الصفراء

مذكرة النشاشيبي الصفراء لا تزعزع ثقتنا بالزعيم الامين

عبد الرحيم الناظر

الامة مجتمعة

ابلغوا وزير المستعمرات انه لا مفاوضة الا مع الزعيم الامين وصحبه المخلصين . نؤيد الجبهة الوطنية المتحدة في شخص سماحته المحبوب . ونستنكر وجود فخري النشاشيبي البكراء لا وجود لحزب الدفاع المزعوم الا في مخيلة فخري واتباعه . لتكن مشيئة الامة مجتمعة والتباعدوا على توطيد دعائم السلام في مهده وسولي السلام باحترام مشيئتها . وليسجل التاريخ

وابسموعن سيدات آل الفرا خان يونس عقيلة رئيس البلدية : عائشة محمود المسولي الفرا عليا صالح الفرا

قرى بني حارث

نحن عموم اهالي قرى بني حارث نستنكر ما جاء في مذكرة فخري النشاشيبي الخارج على اجماع الامة والمأجور من قبل خصوم القضية اللجنة العربية العليا الممثلة الوحيدة للبلاد برئاسة سماحة المفتي الاكبر الحاج امين افندي الحسيني . نرجو ابلاغ وزارة المستعمرات عظيم ... بسماحته وزملائه المخلصين .

عن اهالي قرى بني حارث

احمد داود صادق سمحان

من آل السراج

يستنكرون مذكرة فخري النشاشيبي التي هي آخر سهم في جعبته . وبالاشارة الى تصريح وزير المستعمرات نعلن ثقتنا التامة برجل البلاد سماحة الحاج امين افندي الحسيني واعضاء اللجنة العربية العليا .

عنهم احمد اسماعيل

من قرية الشجرة

نحن عموم اهالي قرية الشجرة نستنكر ما جاء في مذكرة المأجور فخري النشاشيبي ونؤيد سماحة المفتي الاكبر الحاج امين افندي الحسيني ولجنته العربية العليا — عن عموم اهالي قرية الشجرة

محمود صالح علي . احمد علي الاحمد علي محمد الدرويش . حسين ياسين عيسى . فضل حسن محمد .

من قرية قطره

نحن جميع اهالي قطره الاسلام نستنكر مذكرة فخري النشاشيبي المأجوره ولا يمثلنا الا زعيمنا الاوحد سماحة المفتي الاكبر الحاج امين افندي الحسيني .

عنهم : — عرفات حسن اسماعيل

من وادي حنين

لا بد قد علمتم وتأكدتم ادعاء فخري النشاشيبي وتحققتم من زعامة سيد البلاد سماحة مفتي فلسطين الاكبر الحاج امين افندي الحسيني الذي به وحده تتمثل البلاد ولا نعترف باحد سواه . نطلب تبليغ هذا الى وزارة المستعمرات

ابن مختار جبر صالح ابو رزق . وادي حنين عبد الرؤوف مختار وادي حنين جبر صالح ابو رزق . تاجر بقاله خضير ابراهيم

من قرية عرابة

اهالي عرابة قضاء جنين يستنكرون بشدة مذكرة فخري النشاشيبي المأجوره الخالية من الذوق ويؤيد سماحة زعيم البلاد الجليل مفتي فلسطين الاكبر واعضاء اللجنة العربية العليا

عنهم . المختار محمد الحسن . احمد سلمان عريدي . خليل ابو صلاح

من قرية حواسه

نستنكر ما ورد في مذكرة فخري النشاشيبي وادعائه عميل البلاد المقدسه سيد البلاد وزعيمها سماحة المفتي الاكبر الحاج امين افندي الحسيني وكل مفاوضة مع غيره مردوده

عن سكان حواسه : حسن عزام . سلمان خليل . سعيد علي . سلمان الشراري حسن غزلان . فايز المحمود . عبد الرحمن حسن يتسون . مصطفى العيسى . يوسف علي . التامي اليوسف

ثقة الامة

انني استغرب اهتمام محطة اذاعة لندن بمذكرة فخري النشاشيبي انتم والامة وكل فرد يعلم فخري وماضيه مع حاضره ويعلم انه مأجور وقد امليت عليه لذلك استنكر ما جاء بمذكرته وقد سبق للامة ان اولت ثقتها بامينها سماحة المفتي الاكبر واللجنة العليا وكل مفاوضة لا تكون برأيهم فهي غير مقبولة

عبد السلام الدجاني

من المسمية الكبيرة

لا تحسد الحكومة في فلسطين ولندن على مركزها لاذاعة تقرير مقدم من فخري النشاشيبي . نستنكر ما جاء في مذكرته من اضاليل . لا يمثلنا في المفاوضات الا زعيمنا الاوحد سماحة المفتي الاكبر الحاج امين افندي الحسيني واللجنة العربية العليا . وكل مفاوضة لا يمثل فيها سماحته نصيبها الفشل . اذا نشدتم السلام فاوضوا سماحته ونرجو ابلاغ ذلك الوزير المستعمرات — المسمية الكبيرة :

مختار المسمية الكبيرة : عبد الفتاح عمرو خشان . عن آل خشان : عمرو سعد خشان . صالح عمرو خشان . يوسف عبد الفتاح خشان . شبيب صالح خشان . محمد صالح خشان . حسن علي صالح خشان . احمد عبد القادر خشان . حسين عبد الله خشان . محمود محمد عبد الله خشان . مصلح حسن خشان . عثمان عبد الله خشان . احمد عبد العزيز ثابت . عبد الرحمن مصطفى كراز . مسلم سلامه علي خشان . رزق حسن عبد الله خشان . رابح حسن عبد الله خشان . عيسى محمد عبد الله خشان . علي احمد خشان . توفيق حسن خشان . عبد الفتاح جبرير زعنونه . ذيب طه سيف . حسن احمد كراز .

اعلان التأييد

فخري النشاشيبي لا يمثل الا نفسه فعائلة صبح من اللد كباراً وصغاراً ونساء ورجالاً لا ترضى الا بمفاوضة سماحة المفتي الاكبر وزملائه الكرام اعضاء اللجنة العربية العليا لحل قضية فلسطين العربية .

عن عائلة صبح

رشاد حسين صبح

من آل الزين

نحن آل الزين بيافا نستنكر مذكرة فخري النشاشيبي المأجورة ونضع ثقتنا التامة بالمخلص الامين رمز الامة وزعيمها الاوحد سماحة مفتينا الاكبر .

عنهم — عبد المجيد الزين

من الرملة واللد

نحن عموم اهالي وملاكي قرى قضائي الرملة واللد نستنكر بشدة ما جاء في مذكرة فخري النشاشيبي ولا نثق الا بزعيمنا ورئيس ديننا سماحة الحاج امين افندي الحسيني .

التواقيع : عن الاهلين والمختارين والملاكين في جميع قرى القضائين الرملة واللد .

قرية البرية

نستنكر بشدة مذكرة النشاشيبي المأجورة زعيمنا هو الحاج امين الحسيني .

عن اهالي قرية البرية

حسن صالح خليل مختار اول

من خانيونس

— كل مفاوضة لا يرأسها سماحة الحاج امين افندي الحسيني تكون فاشلة

عن آل الصالح بخانيونس

محمد كامل الصالح

— لا نقبل اية مفاوضة الا مع سماحة الحاج امين افندي الحسيني

عن عائلة الاغا بخانيونس

الحاج سليم الاغا . الحاج مصطفى الاغا . حلمي الاغا

ممثل الامة

لا نقبل ان يمثلنا غير سماحة الحاج امين افندي الحسيني

عن عائلة المالي بالقدس

توفيق حسن المالي

الثقة التامة

عائلة الشريف في الخليل تعلن ثقتها التامة بسماحة الحاج امين الحسيني لزعيم الاوحد وتستنكر مذكرة فخري النشاشيبي المأجورة والتي لا يمثل فيها غير نفسه

عن عائلة الشريف بالخليل

عبد الله رباح الشريف

من قرية اسدود

نستنكر مذكرة فخري النشاشيبي فهو لا يمثل الامة شيء . كما نستنكر اسم شاء زعيم فلسطين المحبوب سماحة مفتي الاكبر من الاشتراك بالمفاوضات ثقتنا تامة بسماحته وباعضاء لجنتنا العربية العليا . نرجو تبليغ ذلك لوزارة المستعمرات .

عن اهالي قرية اسدود

حسين صالح عبد الفتاح قفه . عبد الهادي احمد . الحاج عبد الرحمن رفوت

المذكرة المأجورة

نستنكر مؤامرة فخري النشاشيبي المأجورة ونؤيد ممثلنا سماحة الرئيس الجليل وصحبه

عبد الحافظ عبد الحميد

رام الله بتين واقربائه

تأييد واستنكار

آل ابو شقير يستنكرون مذكرة فخري النشاشيبي . ويؤيدون سماحة الحاج امين افندي الحسيني واعضاء اللجنة العربية

عنهم وصفي

من المسمية

نحن عائلة مسلم من قرية المسمية الكبيرة نستنكر بشدة ما جاء في مذكرة فخري النشاشيبي النكراء وننبذه كباقي الامة العربية ولا يمثلنا في المفاوضات الا زعيمنا الامين المفتي الاكبر وأعضاء اللجنة العربية وكل مفاوضة لا يشترك فيها سماحة الزعيم الاوحد نصيبها الفشل . الرجاء ابلاغ ثقتنا بسماحته الى وزير المستعمرات

غزة — المسمية الكبيرة

عائلة مسلم

مسلم سلامه مسلم ، علي محمد مسلم حسين الحاج ابراهيم حسن ، حسن الحاج ابراهيم مسلم ، محمد السيد مسلم ، جبري الحاج ابراهيم ، محمد الحاج ابراهيم ، مسلم حسين مسلم ، عطا الله حسنين ، العبد حسن مسلم ، عبد الله السيد مسلم

من الناصرة

نرفض المفاوضة والحاول التي لا يحضرها سماحة المفتي الاكبر زعيم البلاد

الناصرة : عن آل عبدو وجورج عبدو

من صرفند العمار

نحن رئيس واعضاء جمعية العمال بقرية صرفند العمار نستنكر بشدة ما فاه به فخري المأجور عن القضية العربية الفلسطينية واهانة بمذكرته المشؤومة انه يمثل لامة العربية بفلسطين ، وفي الحقيقة لا يمثل الا نفسه فقط ولا يمثل اي عربي صميم وسكان فلسطين في مدنها وقراها سهولها وجبالها اذا سئل أي فرد منهم لا يجيب الا بهذه الكلمات : يجب على الحكومة البريطانية اذا كانت تريد ان تربح صداقة العرب عامة وانصاف اهالي فلسطين المظلومين واسترجاع السلام والطمأنينة فعلا الى هذه البلاد المقدسة ان تدعو للمفاوضة اعضاء اللجنة العربية العليا برئاسة زعيم البلاد الديني والسياسي سماحة الحاج امين افندي الحسيني مفتي فلسطين الاكبر

فجمعية الشبان المسلمين هنا بالنيابة عن اهالي القرية ترفض أية مفاوضة في القضية العربية الفلسطينية بدون سماحة مفتي الاكبر

عن جمعية الشبان المسلمين بقرية صرفند العمار

السكرتير

نجيب عبد العال

من عشيرة الدشاتوة

نحن عشيرة الدشاتوة بالاجمال نستنكر بشدة ما جاء في مذكرة فخري النشاشيبي الخارج على الامة والوطن وما هي الا مذكرة مأجورة ومنبوذة من الشعب العربي الكريم وهو لا يمثل الا نفسه ، والذي يمثل فلسطين هو زعيمها الاكبر ومفتيها سماحة الحاج أمين افندي الحسيني الذي يعمل لخلاص البلاد . نطالب من الحكومة البريطانية الغاء تحفظها ووجوب اشتراك سماحة المفتي في مفاوضات لندن فهو يمثل البلاد وصحبه اعضاء اللجنة العربية العليا

عن عشيرة الدشاتوة بقضاء بيسان

ظاهر المثقال وفايز السليمان

من الجرادات

نحن آل الجرادات في قضائي جنين وبيسان نستنكر بشدة بيان فخري النشاشيبي في مذكرته الصفراء المأجورة ونعدها من جهة اخرى حيث انها اظهرت ما كان من النشاشيبي الغموض لدى الحكومة البريطانية تجاه زعيم البلاد ومفتيها الاكبر سماحة الحاج أمين الحسيني الذي يمثل فلسطين والعرب والذي يعمل باخلاص لانقاذ الوطن ، نطالب باسم العدل اجابة مطالبنا والغاء تحفظ الحكومة بشأن سماحة المفتي الاكبر الذي لا يمثل البلاد غيره ورفاقه اعضاء اللجنة العربية العليا

عن آل الجرادات عبد القادر الاسعد بيسان .

من ترمسعيا

نستنكر مؤامرة فخري النشاشيبي المفضوحة . لا ثقة للامة الا بزعيمها الاوحد الامين سماحة المفتي الاكبر واعضاء اللجنة العربية العليا المخلصين . نرجو ابلاغها لوزير المستعمرات

مختار قرية ترمسعيا موسى عبد الجابر . مختار قرية ترمسعيا محمد عبد الله الاسمر . اختيار فايز حجاب

الثقة الغالية

نستنكر بشدة الافتراءات التي اختلقها فخري النشاشيبي ودمغها الصحف اليهودية لتبث سموم الاغراض قد تكون من شأنها عرقلة مساعي العاملين لقضية الوطن المقدس بأمانة واخلاص . نثبت للعالم اجمع انا وضعنا ثقتنا الغالية في شخص (امين) البلاد افندي وزعيم الامة الوحيد سماحة الحاج امين افندي الحسيني مفتي فلسطين الاكبر ايده الله بنصرته آمين .

عائلة سدر بالخليل (عنها) : علي داود سدر عضو معهد الجوهري

من قرية الجديرة

رداً على خطاب وزير المستعمرات تعليمات المفاوضة التي ترغب الحكومة في اجرائها مع ممثلي فلسطين والاقطار العربية الشقيقة لا يمثل فلسطين فيها غير سماحة زعيمنا الحاج امين افندي الحسيني وزملائه اعضاء اللجنة العربية العليا نرجو ابلاغ ذلك الى المراجع المسئولة .

عن قرية الجديرة : — عبد الله محمد . سلمان محمد . احمد عبد الله الهندي . عبد العزيز رشيد . ابراهيم جابر . محمد نعم .

من آل الطاهر

آل الطاهر يستنكرون مذكرة فخري النشاشيبي المأجور والخارج على اجماع الامة . ولا نثق الا بزعيم البلاد الاوحد سماحة المفتي الاكبر الحاج امين افندي الحسيني .

عن آل الطاهر

جميل مصطفى الطاهر

استنكار سيدات

سيدات آل عواد يستنكرن مذكرة فخري النشاشيبي المأجورة ويؤيدن الزعيم الاوحد الحاج امين افندي الحسيني ورجال اللجنة العليا الكرام

عن سيدات آل عواد بطولكرم

فتحية وشفيقه عواد

من التينة والخيمة

نرجو الابلاغ لحكومة لندن واعلامها بأننا قلباً ولساناً واحداً نؤيد سماحة مفتينا الحاج امين افندي الحسيني وصحبه اعضاء اللجنة العربية العليا وانه ممثلنا الوحيد في جميع شؤوننا الوطنية ونعلن للحكومة استنكارنا لمذكرة فخري النشاشيبي المأجورة وما جاء فيها وهو لا يعبر الا عن رأيه ولا يمثل الا نفسه

قرية التينة : احمد اسماعيل سرحان . يوسف محمد ابراهيم ، احمد سلمان هديب ، عبد الله احمد سرحان ، صالح جابر سرحان ، صالح احمد سرحان ، عبد القادر سرحان محمد احمد حسن ، عبد الغني محمد سرحان . سالم جبريل سرحان حسين محمد سرحان ، حسن محمد سرحان عبد الرزاق صالح سرحان ، عبد المنعم عبد الفتاح احمود ، عبد الجواد احمد صالح السيد ، حسين يوسف ، حسين محمد حسين سرحان ، قرية الخيمة : علي عبد القادر ، حسن محمود ، حسين سلامه ، محمد عوض يوسف ، ابراهيم عيسى ، محمد خميس ، محمد مصطفى ، عبد القادر رشيد

من عشيرة السوالمة

نحن عموم عشيرة السوالمه التابعة لقضاء يافا نستنكر بشدة ما جاء في المذكره المشؤومة ونبرأ من صاحبها فخري النشاشيبي الخارج على امته وانه لا يمثل الا نفسه ولا نعتمد في المفاوضة في حل قضية البلاد الا على رئيسها الجليل وأمينها الوحيد سماحة مفتيها الاكبر الحاج امين افندي الحسيني ومن يليق بهم من زملائه الكرام اعضاء اللجنه العربيه العليا ولا نرضى بديلاً عنهم

مختار الحاج حسن كعبي . طلب محمد طوقان . مختار عرب السوالمه احمد عبد الله طوقان . عن عشيره السوالمه صبري محمود طوقان . عن عشيرة السوالمه صالح الدرويش . عبد الله طوقان

برنامج

الاذاعة الفلسطينية

الخميس في ٩ شوال

١٫٤٥ برنامج — ما يطلبه المستمعون

٢٫١٠ اشارة الوقت ثم النشرة الاخبارية بالعربية

٥ النشرات ثم حديث الاطفال بالعربية للآنسة وديعة شطارة

٥٫٣٠ موسيقى

٥٫٥٠ اسطوانات

٦٫١٠ حفلة غنائية

٦٫٣٠ حديث

٦٫٤٥ يحيى السعودي

٧٫١٥ اشارة الوقت والنشرتان الجوية والاخبارية

الاذاعة المصرية

٦٫٤٥ تمرينات رياضية

٧ الشيخ عبد العزيز الدريني — قرآن كريم

١٠ الاستاذ محمد حموده وفرقته — حفلة غنائية

١٠٫٣٠ إسطوانات

٢٫١٠ اسطوانات

٢٫٤٠ النشرات الجوية والاخبارية والتجارية الاولى

٦٫٣٠ اسطوانات

٦٫٤٠ الشيخ عبد العظيم زاهر — قرآن كريم

٧٫٢٠ اسطوانات

٧٫٣٠ رواية « رحل الاقدار »

٨٫٣٠ النشرات الاخبارية

٨٫٤٠ حديث

٩ اسطوانات

٩٫٣٠ حفلة الاذاعة اللاسلكية تحييها كوكب الشرق الآنسة أم كلثوم

الخميس في ٩ شوال سنة ١٣٥٧ و ١ كانون الاول سنة ١٩٣٨

صاحب الامتياز : ابراهيم الشنطي
المدير المسئول : شوكت حماد

الاشتراكات | في فلسطين عن سنة ١٥٠ | في البريد الداخلي « « ١٨٠ | في سائر الاقطار الخارجية « « ٣٠٠

الدفاع

جريدة يومية سياسية مصورة

السنة الخامسة — العدد ١٢٨٥

دار الدفاع : ميدان الساعة ـ عمارة البلدية ـ يافا ـ فلسطين
العنوان التلغرافي : (الدفاع ـ يافا)
تلفون ١١٨٧ (اربعة خطوط) و ١٠٧٥ (خطان) صندوق البريد (٢٥٥)
الاعلانات يتفق عليها رأساً مع الادارة
اجرة السطر : ١٠٠ مل

صور متنوعة على هامش الحوادث

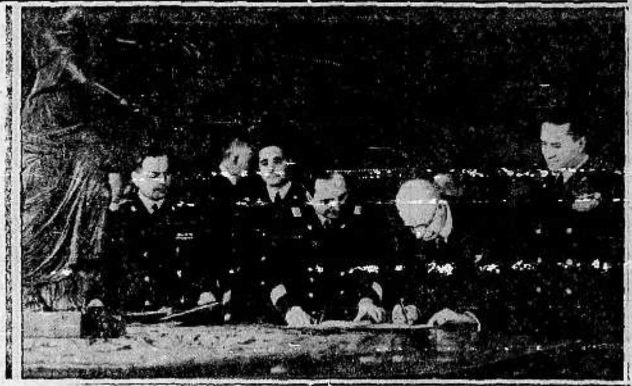

أبرم في روما في الاسبوع الماضي الاتفاق الانكليزي الايطالي . وقد ظهر في الصورة اللورد بيرث سفير انجلترا في روما يوقع الاتفاقية والى جانبه الكونت شيانو وزير الخارجية الايطالية

المسيو كولوندر سفير فرنسا الجديد في برلين عند وصوله الى محطة برلين وبرى في استقباله الهر دو نبرغ رئيس التشريفات الالمانية

المستر بيرو وزير الدفاع في افريقيا الجنوبية عند وصوله الى محطة برلين لزيارة الهر هتلر وقد ظهرت بجانبه زوجته والوزير فنك والجنرال فون كايتل

الاميرال كاراس احد اعضاء الوفد الالماني الذي اشترك في جنازة اتاتورك

البارون فون نوراث الذي أس الوفد الالماني الذي اشترك في جنازة اتاتورك

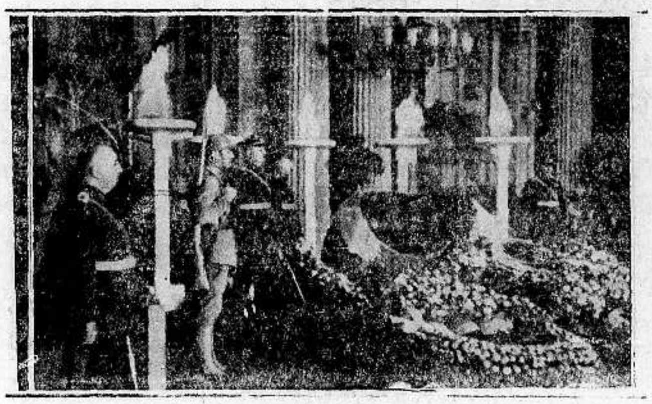

جثمان اتاتورك في قصر ضولمه بغجه في استنبول وقد وقف الحرس بجانبه ليلا نهاراً

الجنرال فلمن أحد اعضاء الوفد الالماني الذي اشترك في جنازة اتاتورك

الجنرال لست أحد اعضاء الوفد الالماني الذي اشترك في جنازة اتاتورك

الحصان سي بسكوت المجلي في سباق تمبكو بامريكا وهذا السباق من اكبر السباقات التي تجري في تلك البلاد

[illegible] الملك [illegible] الملك البلجيك المشلة الالمانية الى [illegible] و [illegible] المانيا وعقيلته

بعض الاطفال اليهود اللاجئين من المانيا الى هولندا في مستوصف لرعاية الاطفال

بعض السيدات الانكليزيات بزي قديم في موكب رئيس بلدية لندن وهو في طريقه الى دار البلدية لاستلام مهام وظيفته

مطبعة جريدة الدفاع ـ يافا

الجمعة في ١٠ شوال سنة ١٣٥٧ و ٢ كانون الاول سنة ١٩٣٨

السنة الخامسة — العدد ١٧٨٦

الدفاع

جريدة يومية سياسية مصورة

صاحب الامتياز : ابراهيم الشنطي

المدير المسئول : شوكت حماد

الاشتراكات
في فلسطين عن سنة ١٥٠
في البريد الداخلي « « ١٨٠
في سائر الاقطار الخارجية « « ٣٠٠

دار الدفاع : ميدان الساعة — عمارة البلدية — يافا : فلسطين

العنوان التلغرافي : « الدفاع — يافا »

تلفون ١١٨٧ (أربعة خطوط) و ١٠٧٥ (خطان) ص.ب. (٢٥٥)

الاعلانات يتفق عليها رأساً مع الادارة

أجرة السطر : ١٠٠ مل

مسألة مؤتمر لندن

نظرة الى الامام في وسط هذه الفترة الحساسة والظرف الدقيق

اجماع الامة في فلسطين العربية الطاهرة خير جواب للحكومة البريطانية

يعلم القراء الكرام ان الاقتراح الذي اقترحته الحكومة البريطانية في تصريحاتها المعلنة عشية الثامن من شهر تشرين الثاني الماضي من انها قررت ان تبذل جهودها الكبيرة لحل المعضلة الفلسطينية بطريق ايقاع التفاهم بين العرب واليهود في لندن ، لا يزال اقتراحاً عاماً أو يحتاج إلى ايضاح بحد ذاته . وقد مضى على اعلانه ثلاثة أسابيع والناس يفكرون في هذا الأمر وهو مدار أحاديثهم يقلبون فيه وجوه الرأي . ففريق يقرب ثمرته ويستدني قطاف هذه الثمرات ، ولكن بغير دليل إلا دليل الاستنتاج الظاهر المستند الى كثير من العاطفة وقليل من الواقع المحسوس . وفريق آخر كاد أن يكون على النقيض من الفريق الاول لأن هذا الفريق له براهين حجة على قلة أمانة وثقة السياسة البريطانية. وبين هذين الفريقين تتردد جماعات مختلفة الرأي والنظر .

وفي هذه المسأله ، مسألة مؤتمر لندن اذا جازت التسمية ، يكاد يستوي الناس كافة في وزنه وتقديره بحيث ليس لرأي متتبع الانباء ميزة على غيره من الناس لان العناصر الظاهرة لنا من هذه المسئلة او الاقتراح هي في متناول كل فرد من افراد الامة ينظر فيها بعين الفكر والتمحيص والروية . وقد كان ينتظر أنه بعد اعلان تصريحات الحكومة البريطانيه ، كما قدمنا ، أن نسمع أحاديث جمة أدلى بها ساسة العرب وزعماؤهم لتوضيح الاقتراح وابداء الرأي فيه ، وخاصة كان ينتظر هذا من العواصم العربية الكبرى كبغداد والشام وبيروت والقاهرة . ولكن لم نقرأ حتى هذه الساعة لاحد من رجالات العرب الكبار رأياً مفصلا أو تصريحاً شافياً يتعلق باقتراح الحكومة البريطانية ولكن شبه هذا الصمت او السكون الظاهر لا يمنع ان تكون العواصم العربية باتصال دائم بعضها مع بعض حول هذا الامر

وخلاصة القول من هذه الناحية انا لا نزال امام اقتراح لندن بحاجة الى الوقوف على آراء اهل الرأي المسئولين من ساسة الامه العربية الذين يعنون بقضية فلسطين لان الادلاء بهذه الاراء يثير كثيراً من الجوانب الغامضة ويزيد الناس استبصاراً بالحقائق

غير ان هذا كله لا يمنعنا ان نبدي في وسط هذه الفترة الحساسة ما يعن لنا من رأي مستفاد من حقيقة الحالة الراهنة فاولى ذلك وابرزه ظهوراً ووضوحاً ان العربي الفلسطيني قد فاز بالنهاية فوزاً مبيناً باشراك البلاد العربية المجاورة في قضية فلسطين المقدسة هذه

وطالما نادى العربي الفلسطيني سادن اولى القبلتين وثالث الحرمين وكنيسة القيامة ان لا تخلص هذه الرقعة العربية الطاهرة الا الايدي العربية متضافرة متحدة . وقد كان اضراب سنة ١٩٣٦ وكانت وساطة ملوك العرب كما يعلم الناس جميعاً .

ثم نرى الان حكومة لندن وهي في صدد علاج المشكلة تعترف بان امامها في الميدان السياسي كتلة منيعة من الدول العربية المجاورة لفلسطين والمحيطة بها احاطة السوار بالمعصم ، يجب ان تكون

« البقية على الصفحة ٢ عمود ٥ »

عرب فلسطين وحدة صامدة قوية

لا سبيل الى انكار اجماع منقطع النظير لامة يقظة تنشد الحق والحرية

عرب فلسطين قالوا كلمتهم في صراحة ووضوح وقوة والكلمة الان للنيات الطيبه

من صير والكفير

آل ارشيد بقريتي صير والكفير يستنكرون بشدة مذكرة فخري النشاشيبي ولا يقبلون مفاوضاً عنهم وعن الامة سوى سماحة المفتي الاكبر الحاج امين افندي الحسيني .

عن آل ارشيد

ناجي الاحمد ، فهد المحمد

تأييد تام

وطننا المقدس امانة بعنق المفتي الاكبر . لا تحل قضية فلسطين اذا لم يمثلها سماحته .

عن آل النحوي هاشم

من ابي كشك

عائلة ابي كشك وقبيلتهم يستنكرون مذكرة فخري النشاشيبي ويؤيدون زعيم فلسطين الوحيد سماحة المفتي الاكبر وصحبه اعضاء اللجنة العليا

عميد القبيلة : شاكر ابي كشك

من عشيرة الثوابتة

انا بركه الحاج سليم ابو ثابت شيخ عشيرة الثوابتة وباسم عشيرتي احتج بكل قوتي بشدة لا مثيل لها لما أتاه فخري النشاشيبي من تصريحات ضد الاماني الوطنية وادعائه بالتكلم بلسان عرب فلسطين والانابة عنهم بحل قضيتهم للحط من كرامتهم وذلك على صفحات الجرائد الصهيونية والانكليزية وبالراديو اللندني

ان فخري لا يتكلم ولا يحق له ان يتكلم عن عرب فلسطين الا باسمه الخاص ولا يتكلم بلسان الامة التي هو خارج عنها .

ان الوحيد الذي نعتمد عليه لحل قضيتنا العادلة هو سماحة زعيمنا الاكبر المفتي الحاج امين افندي الحسيني ايده الله ولا نقبل مفاوضاً غيره

نرجو ابلاغ ذلك لوزارة المستعمرات

شيخ عرب الثوابته : بركه الحاج سليم

من المسعودية

آل ابي جبارة في المسعودية لا يثقون الا بسماحة الرئيس الجليل الحاج امين الحسيني وصحبه الابرار وكل حل لا يقترن بموافقته فهو منبوذ . بلغوا حكومة لندن احتجاجنا على موقفها النهائي من سماحته .

التواقيع : الحاج حسين ابو اجباره . ابراهيم ابو اجباره . عبد القادر ابو اجباره . الحاج محمد ابو اجباره . الحاج موسى ابو اجباره . الحاج حسن سيد احمد . محمد اسماعيل ابو اجبارة

من ابي غوش

نستنكر اشد الاستنكار مذكرة فخرة النشاشيبي الأجور ولا نثق الا بزعيمنا الوحيد سماحة الحاج امين افندي الحسيني .

عن آل ابي غوش — حسن الشيخ علي ابو غوش . خليل احمد سعيد ابو غوش المقيمين بيافا — سعيد ابو غوش . احمد سعيد ابو غوش حسني محمد سعيد ابو غوش . شفيق محمد سعيد ابو غوش

الثقة التامة

نحن آل سعودي وشمس الدين العلمي بالقدس والله نحتج بشدة على مذكرة فخري النشاشيبي النكرة الصفراء الفاشلة . ولا نثق الا بزعامة سماحة المفتي الاكبر زعيم البلاد والعباد الحاج امين افندي الحسيني . واعضاء اللجنة العليا المحترمين .

عميد العائلة

موسى رشيد العلمي

سعودي شاكر العلمي . فارق العلمي . خضر العلمي . احمد رشيد العلمي . عبد السلام خليل العلمي .

من الجالية المصرية

نحن مصريو يافا نحتج بشدة على المذكرة البغيضة التي توارت بالتراب في مستواها الاخير

١ — نعلن تضامننا التام مع اشقائنا الفلسطينيين ، لان ما يصيبهم يصيبنا في الصميم .

٢ — نؤيد بقلوبنا ونعلن ثقتنا التي لا حد لها بالزعيم المفدي الاوحد سماحة المفتي الاكبر .

٣ — لا ينطق بلسان فلسطين الا وكيلها الامين سماحة المفتي ، وكل عمل لا يؤخذ فيه رأيه هو عبث ومماطلة فليعلم

« البقية على الصفحة ٧ عمود ١ »

اكذوبة كان حبلها قصيرا جدا

ليس في فلسطين (معتدلون) ولا (متطرفون) وانما تختلف وسائل الكفاح

الصهيونيون يضللون ، والدول العربية مع الدولة المنتدبة ستقرر النتيجة النهائية للمشكلة الفلسطينية

جاءنا العدد الاخير من مجلة « بريطانيا العظمى والشرق » وفيه عن فلسطين اشياء كثيرة يراها القراء في امكنة اخرى من هذا العدد ، وفيه مقال رئيسي بقلم الكاتب القدير كينيث وليامز ، رئيس تحرير المجلة ، هو الذي ننقله بحذافيره فيما يلي :

مزاعم كاذبة

لقد كان تكاثر العرب مع انقسامهم الذاتي (الى دول وأمارات) عاملا من عوامل السياسات دائماً في الشرق الاوسط ، ولكن لم يكن في الاستطاعة بالدقة تحديد تأثير هذا العامل

ومنذ سنين خلت الى الآن ، يسعى اولئك الذين يزعمون ان الصهيونية السياسية لا بد لها من ان تنتصر الى اثبات نظريتهم هذه بقولهم ان الذين يعارضون هذه الصهيونية ويقاومونها ليسوا الا شرذمة ملء اليد من العرب ، وان الدولة المنتدبة اذا عاملت في حزم هؤلاء الاثنانيين الفلائل المحبين لانقسامهم لاستطاع الصهيونيون باعدادهم المتزايدة دائماً ابداً دخول فلسطين ومشترى الارض من العرب

أكذوبة فخري

ومن الطبيعي ان يجيء جحود فخري النشاشيبي ونكرانه لما يقوله حزب سماحة المفتي من انه يمثل اكثرية الرأي العام العربي في فلسطين فيهال له ويكبر ، ويفرح به ويبتهج اولئك الذين يندّدون بنفوذ المفتي ويطعنون فيه

ومع ذلك فان هذا الفرح لم يعمر الا قصيراً ، لان راغب بك النشاشيبي اصدر في الحال تكذيبا لما قاله فخري

الجميع ضد الصهيونية

ومن الحق ، برغم كل ما يقال على النقيض من ذلك ، ان معظم عرب فلسطين معارضون لوعد بلفور وللانتداب . ونحن اذ نقول ذلك لا ننكر ، ولو للحظة واحدة ، ان هنالك عائلات اقطاعية في معسكر عرب فلسطين ، ولا ننكر ان بعض العرب في الماضي قد اظهروا من العداء المتطرف للصهيونيين اقل من غيرهم ، ولا ننكر ان بعض العرب يرحبون « كذا » بمشاريع الصهيونيين وما يجلبونه من الثروة الى فلسطين ، ولكن الجميع مقاومون للصهيونية السياسية

وانما تختلف الوسائل

ومن العبث واضاعة الوقت ، في هذه الساعة ان نحرك مسألة ظهور ما يدعى بالرأي العام العربي « المعتدل » اللهم الا اذا اردنا ان نساعد اولئك الذين رفضوا ان يكون لهم شأن بحملة الاضطرابات

وللوصول الى اية نهاية توجد دائما طرق ووسائل ، وعلى هذه الطرق والوسائل كان دائماً تشاجر العرب في فلسطين

اما القول ، ولو على سبيل الافتراض ، بان هنالك عربياً يريد راضياً ان يرى فلسطين مسيطراً عليها أو مملوكة من اكثرية صهيونية ، فانه في بساطه هو القول الهراء

بريطانيا ودول العرب

وعليه يمكن للعرب « الاقطاعيين » ان يستمروا اذا ارادوا في مناوراتهم في سبيل المركز الرفيع ، فان هذه المناورات لا شأن لها في الموضوع ، ولا هي تؤثر عليه .

ذلك لان الدولة المنتدبة في النهاية ، هي والدول العربية القائمة خارج فلسطين ستقرر النتيجة الحاسمة

صوت ابن السعود

والآن ، بصوت من ستتكلم هذه الدول العربية ؟

مما لا شك فيه ان رجالا من ذوي المواهب من جميع هذه الاقاليم ، اذا سمح بتمثيل فلسطين تمثيلا كافياً ، سيشاهدون عما قريب في لندن

ولكن صوت رجل واحد ، يجب ان يرتفع ويعلو فوق الاجماع ، وهذا هو صوت عبد العزيز ملك المملكة

« البقية على الصفحة ٥ عمود ١ »

في مجلة « بريطانيا والشرق »

سماحة المفتي الأكبر

سيحضر مؤتمر لندن من يمثل رأيه تمثيلا كافيا

أسمعت فلسطين الدنيا ظلاماتها ، وأملها سيتحقق في مستهل عام ١٩٣٩

عقدت مجلة « بريطانيا العظمى والشرق » فصلا افتتاحياً ، ننقله كما هو ، فيما يلي :

ظلامات فلسطين

صدرت الآن الدعوة الى عقد مؤتمر مائدة عن فلسطين في لندن ، وفي الوقت نفسه يستمر العمل في استرداد النظام في الارض المقدسة طبقاً للخطة الموضوعة ، قل هذا العمل او كثر

اما جو التمرد على السلطات فقد أصبح اقل مضايقة مما كان عليه ، وهنالك شعور محسوس بالرضاء ما بين العرب لان الدنيا اذا لم تكن قد عرفت ظلاماتهم بعد فانها ستعرفها عما قريب

رأى صاحب السماحة

ويظن الان ، فوق ذلك ، في ان الحكومة البريطانية ، وان تحفظت بشأن وجود سماحة المفتي في لندن إلا انها ستجد من الممكن ان يكون رأي سماحته ممثلا تمثيلا كافيا ، واذا كان الامر كذلك فقد يبرهن هذا المؤتمر على انه عمل تاريخي ينتج عنه ما لم ينتج عن عمل آخر من مستقبل جديد للارض المقدسة

الفريقان لم يتفقا

ومع ذلك فان قولنا هذا لا يعني ان من المحتمل عقد اتفاق عربي - صهيوني في لندن .

ان هذا غير محتمل ، فالعرب والصهيونيون لا يمكن جعلهم يتفقون معاً على الاساسيات ، لان لكل فريق منهما رأيا هو الرأي الذي يعارضه الفريق الاخر ، ولكن ستستطيع الحكومة البريطانية ان تلتقط منهما ما يعينها على وضع اساس لسياسة جديدة .

هجرة مقيدة

اما كون الحكومة البريطانية ستوفق في النهاية بين هاتين النظريتين فهذا هو ما قد يتوقعه منها معظم من هم في الخارج . ومن المنتظر ان لا تقف الهجرة وقفا تاما وانما تقيد بقيود اصطناعية ، وبذلك تصح الرؤيا الشهيرة التي رأتها لجنة بيل ، وهي « نصف رغيف أحسن من لا خبز » ...

الفريقان يقنطان

اما القول بان الصهيونيين سيقنطون وتتولى عليهم خيبة الامل ، فقول لا مرد له ، ولكن أملهم كان يخيب اكثر من ذلك بوقف الهجرة وقفا تاما

واما كون العرب سيقنطون ويخيب املهم ايضا ، فأمر محتمل احتمالا كافيا ، ولكنهم هم سادة الساسة في السماح لسياسة بان تمضي في سبيلها بينما هم يرفضون تأييدها رسمياً

لمصر والعراق

وفي كل الاحتمالات سيشعر العرب

« البقية على ٦ الصفحة عمود ٧ »

بين مصر وايطاليا

…وية المسائل المعلقة بين الحكومتين

المحادثات القريبة لعقد ميثاق عدم اعتداء

بين مصر وايطاليا

…ت جريدة التايمس اليوم برقية … القاهرة أشار فيها الى زيارة … اللورد لامبسون لرفعة محمد محمود باشا … انهم أن رفعته … فتح باب … قريباً مع ايطاليا … الاتفاق الانكليزي … الي … يتعلق بمصر ومصالحها … وأوردت … المحلية بعض الابحاث عن امكان عقد ميثاق عدم اعتداء بين مصر وايطاليا. وكان هذه المسألة محل البحث من قبل أولي … أن اثناء الازمة الدولية الاخيرة

الكنيسة الحبشية

وتعلق المقامات القبطيه في مصر آمالاً كبيرة على خطة ايطاليا واحتمال استعدادها للاعتراف بسلطة بطريرك الكنيسة القبطية وسيطرته على الكنيسة الحبشية

ميثاق عدم اعتداء

ونشرت جريدة « الديلي تلغراف » اليوم برقية لمكاتبها في القاهرة قال فيها ان … يوم ان محمد محمود باشا ينوي فتح باب المفاوضة قريباً مع ايطاليا لعقد ميثاق عدم اعتداء ، وتؤيد زيارة المستر مايلز لامبسون الطويلة لرئيس الوزراء هذه الفكرة

شعور الاطمئنان

ولقد شعرت مصر كل الشعور بقرب القوات الايطاليه وقوتها في لوبيا لما توترت العلاقات في اثناء الحرب الحبشية. ثم لما … الازمة الاخيره . فاذا عقد … اذ تستشعر مصر بالاطمئنان وأمن … لاحتمال الوحيد للاعتداء عليها يأتي … جهة الغرب ولا شك ان تحسن … مع ايطاليا يقابل بالترحيب العام … من اكبر … مصر

… النيل والحدود

و… شرت جريدة «مانشستر غارديان» … لمكاتبها في القاهرة عن قرب ابتداء المحادثات بين مصر وايطاليا قال فيه انها … على مسألتي مياه النيل والحدود

يحتمل ان يعقد ميثاق عدم اعتداء بين الدولتين وهو ما أوصت به الصحف المصرية والحت فيه بعد اتفاق مونيخ

الاعتراف بالسلطة الروحية

واشار الكاتب الى ما تتوقعه الدوائر القبطية من استعداد ايطاليا للاعتراف لابطريرك بالسلطة الروحية على الكنيسة الحبشية بعد ان رفضت هذه الاعتراف بالبطريرك ابراهام الكاهن القبطي الذي عينته ايطاليا .

العلاقات التجارية

وقال الكاتب ومن المحتمل ان تدور بعد هذه المحادثات ، محادثات قائمة بذاتها تتناول العلاقات التجارية بين مصر وايطاليا بعد تطبيق نظام الحصص فيما يتعلق بالمنسوجات القطنية، وهو النظام الذي فقدت به ايطاليا سبعة اثمان تجارتها في المنسوجات في مصر

مسألة الحدود

وصرح المستر بتلر ، وكيل وزارة الخارجيـة البرلماني في مجلس العموم البريطاني بانه ينتظر ان تستأنف المفاوضات بين الحكومتين البريطانية والايطالية قريباً بشأن حدود السودان وكينيا والصومال البريطاني وافريقيا الشرقية الايطالية

مصالح مصر

ورد المستر بتلر على سؤال للمستر هندرسون فقال ان للحكومة المصرية مصالح في كثير من هذه المسائل وستشترك فيما يهمها منها

المسائل المتعبة

وسأل احد النواب المحافظين هل في الامكان وضع نظام للحصول على المياه من وراء الحدود خصوصاً لسقي المواشي كما كان الحال قبل فتح الحبشة ؟

فاجابه المستر بتلر قائلاً ان المفاوضات ستتناول بلا شك جميع المسائل التي تسبب المتاعب .

العلاقات التجارية بين العراق وفلسطين

ستخدام طريق بغداد ـ حيفا البري

بغداد في ١ كانون الاول — لمراسل الدفاع الخاص — كانت الحكومة العراقية قد … اتفاقاً جمركياً مع حكومة فلسطين يقضي بتصدير المنتجات العراقية بطريق بغداد — حيفا البري ، على ان تشملها الاعفاءات والامتيازات المسموح بها … كان هدف السلطة في فلسطين من هذا الاتفاق مزاحمة طريق دمشق — بغداد . غير ان الاحوال اثبتت ان اكثر التجار في الموصل توقفوا عن التصدير بطريق بغداد — حيفا وذلك لبعده عن مناطقهم

والمفهوم ان المخابرة جارية بين حكومة بغداد وحكومة دمشق حول تصدير البضائع من المنطقة الشمالية العراقية واستيرادها منها عن طريق الموصل — سوريا — فلسطين على ان تمر هذه بطريق الترانسيت الى فلسطين ليستفيد العراقيون من الاعفاءات التى نص عليها الاتفاق المذكور

وقد علمنا ان الحكومة العراقية كتبت الى حكومة فلسطين في هذا الشأن تطلب تعديل الاتفاق الجمركي والمنتظر ان توافق حكومة فلسطين على ذلك

مشكلة جديدة

تخلقها ادارة المعارف القائمة على الثقافة

الاستفتاء في امرين أحلاهما مر

نشرات دورية

ارسلت ادارة المعارف العامة نشرات دورية الى مديري ومعلمي ومعلمات المدارس الاميرية تسأل الرأي في اختيار أحد امرين : تخفيض عدد المعلمين والمعلمات في المدارس او تخفيض الرواتب بنسبة مئوية لتستطيع الادارة ، في زعمها ، موازنة ميزانيتها كما تقتضي بذلك ظروف الحالة الحاضرة في البلاد .

ظاهرة غريبة

وقابل مديرو المدارس ومعلموها هذه الظاهرة بالدهشة والاستغراب ولم يقابل الرأي العام هذه التدابير المقترحة بالارتياح واقل ما يقال فيها انها سياسة لا تنطوي على خير هذه الطائفة من الموظفين الذين يقومون على تربية الناشئة ويلاقون في مهنتهم أشد الصعاب .

اي الشرين

وبدلا من ان تفكر ادارة المعارف العامة في رفع مستوى التعليم في البلاد وفتح صفوف جديدة وانشاء عدد آخر من المدارس في المدن والقرى الكثيرة النائية التي لا تزال محرومة حتى الآن من مدرسة اولية يتلقى فيها الاولاد مبادىء القراءة والكتابة ، نراها تزمع انتهاج سياسة الاستغناء عن المعلمين والمعلمات وتستشير في أي الشرين يمكن التفاضل بين طرد فريق منهم واضافتهم الى قائمة العاطلين في البلاد وبين تخفيض رواتب بسيطة تسد الحاجة قسراً . ادارة المعارف اعرف الجميع بحالة المعلمين والمعلمات وهي في غير حاجة الى بسطها على الملأ

لو شاءت

ومن الخير ان تعيد ادارة المعارف النظر فيما اعتزمته من تدبير يقسو على عائلات . والادارة التي تقوم على نشر الثقافة العامة والتربية في البلاد جدير بها الحرص على مستوى القائمين على نشر هـذه الثقافة . ولسنا اليـــوم في مجال تعداد ما يجب ان يكون عليه المعلم الذي توكل اليه فلذات اكباد الامة. وامام الحكومة، لو شاءت الابواب الكثيرة التي يمكن احداث الوفر فيها واعانة الخزينة على سد ثغراتها. ولنا عودة لهذا الموضوع الهام

الاتفاقية الجمركية بين سوريا وفلسطين

نص المذكرة المقدمة الى المستشار الاقتصادي

جاءنا من الغرفة التجارية في القدس ما يلي :

ان موضوع انباء الاتفاقية المذكورة حسب ما جاء في الاعلان الرسمي المنشور في الجريدة الرسمية تحت رقم ٨١١ في ١ ايلول سنة ١٩٣٨ والمبلغ عنها رسمياً الى الغرف التجارية الوطنية في فلسطين ، قد بحث فيه بحثاً دقيقاً من قبل غرفتنا التجارية وشقيقاتها في فلسطين وبالنتيجة توصلت الى القرار الآتي :

حرية التجارة

تعتقد الغرف التجارية في فلسطين اعتقاداً جازماً بانه من المصلحة العامة ضرورة ابقاء حرية التجارة والتعامل التجاري بين القطرين الشقيقين على ما هو عليه الان بدون ادخال أي تعديل اساسي في جوهر الاتفاقية ، فكما هو معلوم لديكم كانت كلا البلدين سابقاً يؤلفان وحدة اقتصادية واحدة بالرغم من تجزأتهما فقد حفظت البلاد وحدتها الاقتصادية بابقاء حرية التجارة على اساس الاتفاقية المعمول فيها الان . ومن المسلم به بان أي تغيير يطرأ على هذه السياسة سينتج عنه تفكك اقتصادي .

الحالة الراهنة

وبالاضافة الى ما ذكر اعلاه فقد اجمعت الغرف التجارية في فلسطين رأيها واستنسبت ارجاء اي عمل بشأن التعديل المنوي ادخاله على الاتفاقية المذكورة الى سنة اخرى مع استمرار الحالة الاقتصادية والسياسية في البلاد وغيـــاب اكثرية الاعضاء والتجار من فلسطين . وبوجه خاص لاحتمال وقوع بعض تغييرات جوهرية في حالة البلاد السياسية كما جاء في تصريح وزير المستعمرات

* * *

التبرعات لمنكوبي عرب فلسطين

في خلال عيد الفطر المبارك

بغداد في ٢٩ تشرين الثاني (بالبريد الجوي) لمراسل الدفاع الخاص — ورد على لجنة الدفاع عن فلسطين في بغداد التبرعات التالية ، وقد جمعت في عيد الفطر المبارك لارسالها الى منكوبي فلسطين الأطفال :

١٤ ديناراً من نادي المنهب الزاهر في البصره ، جمعها ثمن بطاقات معايدة لمنكوبي فلسطين عشرة دنانير تبرع بها السيد ابراهيم الشابندر

وبعث السيد ابراهيم الشابندر خمسة دنانير من السيـد عبد العزيز البسام دفعها من ثمن كسوة اولاده في العيد ، لاعانة اطفال فلسطين

ديناران وربع من ضباط الفوج الاول للواء الثالث . خمسمائة فلس من ملاحظ العقود في وزارة الدفاع .

احفظ اوعيتك من الطعام المتعفن !

ان التنظيف العادي من شأنه أن يدع فضلات من الطعام عالقة في اوعيتك وصحونك . ان تنظيف (فيم) كفيل بازالة هذه الفضلات

VIM

X-V 384/10-161A

LEVER BROTHERS, PORT SUNLIGHT, LIMITED, ENGLAND.

مسألة مؤتمر لندن

« تابع المنشور على الصفحة الاولى »

صاحبة شأن ورأي يسمع في حل هذه المشكلة . فوجهت الحكومة البريطانية الدعوة الى هذه الحكومات ليتولى مندوبو الدول العربية مع ممثلي فلسطين علاج المسألة ، اذا كتب لهذا المؤتمر التوفيق .

والذي يصح ان يسأل عنه بعد ذلك، ما هي العلاقة الراهنة بين مندوبي الدول العربية الراهنة الرسميين وممثلي عرب فلسطين في المؤتمر ؟ وهذا سؤال عام يمكن طرحه بوجوه مختلفة مع بقائه واحداً في الجوهر، والجواب سهل للغاية واضح بطبيعته . فاننا اذا علمنا ان العربي قد حقق فوزه باشراك اخيه العربي في قضية فلسطين فان مندوبي مصر والعراق والمملكة العربية السعودية واليمن ، وان كانوا سيحضرون المؤتمر بدعوة من الحكومة البريطانية ، إلا انهم بحقيقة الحال يرمون الى ان يكونوا عوناً وسنداً للممثل الفلسطيني. وهذا بعبارة اخرى : ان مندوبي الدول العربية الآنفة الذكر يريدون حل معضلة فلسطين ولا اقل من ذلك ذرة اوشعرة. بقي الأمر الثالث الذي يواجهنا في هذه المسئلة وهو من له النيابة والوكالة والزعامة عن هذه البلاد ؟

ومن له الكلمة والقول الفصل ؟

لا ريب ان اللجنة العربية العليا هي ذلك كله بمختصر الكلام . فاذا كانت الحكومة البريطانية في لندن وحكومة فلسطين في القدس تماطلان الان نقطة مهمة او ترغبان في تذليـــل صعوبة مما يتعلق بمؤتمر لندن فنعتقد ان تلك النقطه ، او الصعوبة، هي تمثيل فلسطين واسلوب ذلك وكيفيته . ونرى ان اجماع الامة خير جواب للحكومة البريطانية، فعليها ان تقيم وزناً تاماً لهذا الاجماع وخير لها ان تذهب تواً الى اللجنة العربية العليا والى رئيسها سماحة المفتي الاكبر صاحب الامر بجوار بيروت، وكفى الله المؤمنين وغير المؤمنين القتال

في الزيارة الملكية

صرح المستر تشامبرلن رئيس وزراء انكلترا للعموم والكنسن في مجلس العموم انه لا يعتزم ان يصحب الملك والملكة في زيارتهما لكندا والولايات المتحدة في العام القادم

التفتيش في يافا

انفجار قنبلتين واعلان نظام منع التجول

تفتيش منزل

في الساعة العاشرة من صباح امس فتشت قوة من البوليس بيت السيد راشد صالح عبد الهادي احد موظفي دائرة الاشغال العامه الكائن بعمارة النابلسي على طريق المحطة فعثرت فيه على مسدس مرخص وبضع طلقات نارية له فصادرتها واعتقلت صاحب المنزل رهن التحقيق.

صوت عيارات

وحوالي الساعة الواحدة من بعد ظهر امس سمع سكان حي المنشية الشرقي بقرب شارع العالم صوت عدد من الطلقات النارية صادرة من جهة الحدود اليهودية فهرعت قوات من الجند والبوليس، الى المكان المذكور وطوقوه من جميع جهاته وفتشوا الاشخاص الذين وجدوا هناك وأجري استجوابهم ولم يقبض على احد .

انفجار قنبله

وفي الساعة الخامسة من مساء هذه الليلة قذفت قنبلة من جهة شارع الميناء على ساحة قشلاق مركز بوليس المدينة وانفجرت في الساحة واحدثت دوياً هائلا وهرعت الى المكان قوات كبيرة من الجند وقامت بتطويق المكان كالمعتاد واجرت تفتيشاً في بعض المقاهي والاماكن المجاورة والجالسين فيها

نظام منع التجول

وعلى اثر ذلك فرضت السلطة نظام منع التجول على المدينة ابتداء من الساعة الخامسة والنصف مساء .

* * *

مسألة النظر في اعادة المستعمرات

الحيلولة دون اندلاع الحرب بين الدول

لندن في أول كانون الاول — خطب اللورد هيلي في مساء الليلة فاشار الى مسألة مطالبة المانيا باعادة مستعمراتها وقال ان هذه المسألة اصبحت عامة ويجب اعادة النظر في توزيع المستعمرات الافريقية من جديد . ثم قال ان هناك طريقين يدفعان الدول الى اعادة النظر في المستعمرات اولهما الحيلولة دون اندلاع الحرب بين الدول والثاني ضمان السبيل المؤدية الى السلم العام وتقسيم المستعمرات بصورة عادلة يغير خريطة اوروبا السياسية الى صورة أحسن بكثير مما هي عليه الان .

الموافقه على عقد اتفاق القطن المصري

القاهرة في اول كانون الاول — لمراسل الدفاع الخاص — وافق مجلس الوزراء في اجتماعه الاخير على الاتفاق الذي عقد قبل اسبوعين بشأن القطن المصري بين وفد لانكشير ومندوبي الحكومة المصرية .

مجلس اللوردات وزيارة ايدن لامريكا

لندن في اول كانون الاول — تكلم اللورد هاليفاكس وزير الخارجيـة البريطانية مساء الليلة في مجلس اللوردات فأشار الى عزم المستر ايدن وزير الخارجية السابق على زيارة الولايات المتحدة الاميركية وقال ان هـذه الزيارة من شأنها ان تزيد في توثيق العلاقات الودية بين الولايات المتحدة الامريكية وبريطانيا .

وزارة تشكوسلوفاك تقدم استقالتها

براغ في ١ كانون الاول — كان اول عمل قام به رئيس جمهورية تشكوسلوفاك الجديد قبول استقالة وزارة الجنرال سيروفي وذلك بمقتضى النظم الدستورية . وقد اسندت الوزارة الجديدة الى الدكتور بيران رئيس حزب الاتحاد وقد اسندت وزارة الدفاع للجنرال سيروفي واعيد اختيار وزير الخارجية في الوزارة السابقة. واحدث منصب جديد لنيابة رئاسة الوزارة . والمعروف عن رئيس الوزارة الجديدة انه من انصار سياسة الدكتور بنيش .

صفوة ما يحمله بريد الشرق والغرب

في عالم الاستعمار

حكومة جنوب افريقيا تريد تانجنيكا

فاذا اخذتها المانيا حالفتها ... ضد بريطانيا

تلقت مجلة « نيوز ريفيو » الانكليزية ، رسالة من احدقرائها في مستعمرة تانجانيكا — احدى المستعمرات الالمانية «المنهوبة»— فنشرتها دون ان تذكر صاحبها « لاسباب سرية خاصة به »، كما قال هو في مستهل رسالته . وفيما يلي ننقل ماجاء فى هذه الرسالة الطويلة:

محبون لالمانيا

في عام ١٩٢٢ ، عندما حاولت الحكومة البريطانية ان تبيع الممتلكات المنتزعة من المانيا بالمزاد العلني ، هاجت وتوترت اعصاب الناس في تانجانيكا لشدة حبهم لالمانيا ، وخاف بعض الانكليز اذ ذاك من ان تعيد بريطانيا هذه المستعمرة الى صاحبتها المانيا ، بعد ان لم يتقدم احد على الاطلاق لمشترى الممتلكات المنتزعة

ضمان استعماري

وعلى اثر ذلك اعطت الحكومة البريطانيه على نفسها ضماناً بالابقاء على هذه المستعمرة ... كجزء لا يتجزأ من الامبراطورية البريطانيه، في جميع الازمنة

وبسبب هذا الضمان تقدمنا نحن (الانكليز) فاشترينا الاراضي في تانجانيكا، وكانت لم تتحسن بعد على ايدي الالمان وانفقنا الوفا مؤلفة من الجنيهات على استغلال خيرات هذه الاراضي ، ثم جاء بعد ذلك الكثيرون من مواطنينا الانكليز فعملوا ماعملنا، ووضعوا رؤوس اموالهم كلها ليستثمروها في هذه المستعمرة

المستعمرون المستغلون

ويوجد هنا في تانجانيكا ، من الرعايا البريطانيين الذين يستثمرون اموالهم في مرافق البلاد الطبيعية ٥٠٠٠ بريطاني ، كما يوجد من المستعمرين المستغلين الاوروبيين ٦٠٠٠ اوروبي ، ومن الهنود ٢٠٠٠٠ هندي ، ويعرف هؤلاء الاخرون ماذا يكون عليه مصيرهم — لانهم من غير الجنس الابيض — اذا رجعت هذه المستعمرة الى المانيا ، وجاء النازيون اليها ليستثمروا خيراتها

تحت الراية البريطانية

ويجري هنا ارغام كل الماني على الانضمام ان « العصبة النازية » وانا موقن بان الكثيرين من اصدقائي الالمانيين يكرهون الحكم النازي .. كما نكرهه نحن الانكليز على حد سواء ، ولكن هؤلاء لا حول لهم ولا قوة فهم لا يستطيعوا ان يمدوا الينا ايدي المساعدة في كفاحنا الذي نقوم به من اجل بقاء هذه المستعمرات تحت الحكم البريطاني يرفرف عليها «اليونيان جاك » كما يرفرف الان ...

امام محكمة النازى

ويساعدنا هؤلاء الالمانيين باموالهم يرسلونها الينا تحت طي الخفاء ، لانهم لا يجسرون على التظاهر بهذه المساعدة ، ونحن نقبل تبرعاتهم ولا نبوح باسمائهم لاي انسان.

وهنا شاب الماني دعي للمثول امام محكمة النازي ، وسئل لماذا لا ينضم الى عصبة النازي فكان جوابه .. انه اصبح بريطانيا من رعايا بريطانيا العظمى ، لان ابويه سافرا بعد الحرب الى افريقيا الجنوبية ، وتجنسا فيها بالجنسية البريطانية فهو مثلهما بريطاني ، ولا تستطيع المانيا ان ترغمه على ان يحارب ضد البريطانيين!

في السنة القادمة

ورداً على هذا الكلام قيل لهذا الشاب ان الحكومة النازية لا تعترف لاي الماني بالحق في ان يصبح بريطانياً ولذلك يجب عليه ان ينضم الى العصبة النازية في تانجنيكا ، وان يستعد للسفر الى المانيا في هذه السنة ليتلقى تدريباته العسكرية

ورفض الشاب ذلك فقيل له انه يستحق الاعدام ، وان المانيا عندما تسترد هذه المستعمرة — وهي ستستردها دون شك في السنة القادمة ، فانها ستعدمه فوراً ، حال رجوعها

ولا تانجنيكا

وفي رحلته الى البرتغال ، ومنها الى انكلترا والمانيا ، طاف المستر اوسوالد بيرو وزير الدفاع في حكومة اتحاد جنوب افريقيا ، باتحاد مستعمرتي تانجنيكا وكينيا وتحدث فيهما الى الكثيرين من المستعمرين البيض ، فقر رأيه في مبدأ الامر على ان الاولى لحكومة الاتحاد الافريقي ان تنزل لالمانيا عن جنوب — غرب افريقيا، ولا تنزل لها ابداً عن مستعمرة تانجنيكا

التحالف مع المانيا

وبعد ان جس هذا الوزير (وهو متزوج من سيدة المانية) نبض الاهالي الافريقيين واستمع الى رغباتهم، ولاح له ان مستعمرة تانجنيكا قد ترجع الى المانيا في يوم من الايام ، قال في جمع من اصحابه ، في لهجة تهديدية : ان بريطانيا العظمى اذا فعلت ذلك وردت تانجنيكا الى المانيا ، فان جنوب افريقيا سيفصل نفسه عن الامبراطورية البريطانية ويقطع كل علاقة له بها ... ثم يتحالف مع المانيا»

ساعدونا ...

واني اكتب اليكم هذه الرسالة ، طالباً منكم ان تساعدونا على بقاء هذه الشقة من الارض في افريقيا ، مستظلة بظل « اليونيان جاك » — العلم البريطاني — ونحن نطالب من بريطانيا العظمى ان تبقي على تانجنيكا وكينيا ، وتضم المستعمرتين الى بعضهما ثم تعلن انضمامهما معاً الى الامبراطورية البريطانية

ان لنا نحن الانكليز هنا مؤسسة قوية تعمل على الحيلولة دون ارجاع هاتين المستعمرتين الى المانيا ... ولكنها تحتاج منكم الى التأييد والمساعدة

— والحكم للمقادير ... والارض لله يرثها من يشاء ...

في سوق الزواج

للعريس ٦٠ جنيها اذا تزوج « لاجئة »

انكليزي يتزوج بمعدل ثلاث يهوديات كل سنة!

تحت عنوان (بريطاني يعرض عليه ٦٠ جنيهاً ليتزوج لاجئة — الزواج « بالراحة » من اليهوديات الالمانيات) نشرت « الديلي ميل » لمندوبها الخاص امام المحاكم ، ما نجمله فيما يلي :

حتى يصبح عريساً

اخبرني المستر باترك مك جوان — وهو رجل متزوج وله اربعة اطفال في حي فولهام في الجنوب الغربي من لندن ان في بريطانيا اناساً يشتغلون في اعداد العدة للزواج ما بين نساء من اللاجئات وبين رعايا بريطانيين

ولقد طلب منه هو نفسه ان يتزوج بامرأة من فينا ، وعرض عليه مبلغ ٦٠ جنيها حتى يصبح عريساً

الفراق في الحال

ولقد اتضح هذا السر على اثر ادانة رجل اسمه البرت وليم فورد هام امام محكمة « أولد بيلى » أمس، والحكم عليه بالسجن اربعة اشهر في جرم تعدد الزوجات

ويبلغ هذا الرجل من عمره ٥٤ سنة وهو متزوج وله ثمانية اطفال ، ولكنه تزوج من جديد من امرأة يهودية المانية اسمها ايما ماير ، وهذا الزواج الاخير هو الذي حكم عليه بالسجن من اجله

انه تعرف الى المرأة ايما ماير يوم ١٢ تشرين الاول ، وبعد يومين تزوجها امام مكتب لتسجيل الزواج في ناحية « تشلسي » وبعد حفلة الزواج افترق الاثنان عن بعضهما في الحال

الحماية والجنسية

وكان مما قاله المستر مكسويل تيرنر ممثل النيابة في المحكمة ، ان النساء اليهوديات الالمانيات قادرات على الحصول على الحماية البريطانية ، والجنسية البريطانية بطريقة الزواج من البريطانيين ومتى اصبحن بريطانيات استطعن ان ينقلن مالهن من الممتلكات في المانيا

اني لم اخطىء

ونعود الى قصة المرأة ايما ماير فنقول انها ولدت وعاشت في مدينة فرنكفورت وكان مولدها في عام ١٨٩٤ وهنالك تزوجت يهوديا المانيا مات في ١٩١٨ ، وفي يوم ٢٠ ايلول من العام الحالي وصلت الى ميناء دوفر الانكليزية خوفا ورعبا من ان يعاملها النازيون معاملة سيئة ، ولهذه المرأة أخ في لندن جاءت لتتشاور معه في امر مستقبلها ، فاعد لها هذا الاخ عدة هذا الزواج الصوري بواسطة محام يهودي الماني موجود في لندن

اما زوجها الانكليزي الجديد « الصوري » المسمى البرت وليم فوردهام فانه لدى القبض عليه بتهمة تعدد الزوجات قال لضابط البوليس :

« انني لم اخطيء ، ولم اعمل شيئا الا انني اخذت ٣٥ جنيها وبدلة جديدة » ...

امر سهل

اما المستر باترك مك جوان الذي كان اول شاهد في هذه القضية ، ولكنه لم يدل بافادته لاستغناء المحكمة عنها بعد اعتراف المتهم ، فانه قال لي ما يلي :

« في شهر ايلول الماضي كنت اشتغل سائق سيارة « لوري » عند شركة تجارية معروفة ، فلما خرجت من الخدمة عطف علي رفيق لي من سائقي السيارات وقال لي « انني استطيع ان ادلك على طريقة تمكنك من اخذ ٦٠ جنيها

وافرحني هذا القول كل الفرح ، فلما سألته عن هذه الطريقة شرحها لي بقوله ان الامر كله لا يحتاج الا الى وضع اسمي على عقد من عقود الزواج

ولاح لي ان هذا الامر سهل جداً فوافقت رفيقي على ما اراد » ...

نعم مستعد!

واستطرد باترك مك جوان قائلا :

« وبعد اسبوع واحد من هذا الاتفاق أخذت الى مكتب في ناحية هولبورن . وقدمني صاحبي الى رجل عرفت من سحنته انه يهودي الماني ، لانني اشتركت في الحرب العظمى وعرفت فيها الكثيرين من اليهود الالمان . وقد سألني هذا الرجل وهو محام : هل ما زلت مستعداً للزواج ؟

— نعم مستعد ...

سمعني فسجن!

ولما رجعت الى منزلي في تلك الليلة تناقشت مع امرأتي في هذا الموضوع وسمع مناقشتنا جارنا البرت وليم فورد هام ، فقال لنا انه سيذهب هو بنفسه بدلا مني ويتزوج تلك المرأة اليهودية الالمانية ... ما دام الزواج صوريا لا ضرر فيه

اما انا فلم اذهب لعدم موافقة زوجتي لي على الذهاب ، واما جارنا الذي سمعنا فانه هو الذي ذهب ...وهو الذي حكم عليه بالسجن اربعة أشهر ...

بمعدل ٣ زوجات

واما الوكيل الذي عرفني الى ذلك المحامي اليهودي الالماني ، فقد علمت منه — وهو انكليزي — انه يتزوج بمعدل ثلاث زوجات يهوديات المانيات كل سنة ، في ثلاثة مكاتب مختلفة من مكاتب تسجيل الزواج

وأما المرأة « ايما ماير » التي سجن جارنا بسبب زواجه ذلك الزواج الصوري بها فانها لم تتعب المحامي المكلف باختيار الازواج من الانكليز للاجئات اليهوديات الا لسبب واحد .. هو ان عمرها ٦٦ سنة

اما جارنا البرت وليم فوردهام الذي تزوجها ، وسجن بسببها فعمره ٥٠ سنة

وكان آخر ما قاله لي المستر باترك مك جوان في هذا الموضوع هو ان كل من يذهب الى مكتب ذلك المحامي اليهودي الالماني ويتزوج (لاجئة) بواسطته ، عليه ان يوقع على وثيقة — بعد اخذ المبلغ المتفق عليه — يقول فيها انه لم يعدله شأن بالمرة باللاجئة التي تزوجها

وقد افقر هذا المحامي المرأة ايما ماير بما سلبه من نقودها فهي بلا شلن واحد وبلا وطن ، ولذلك رفعت الى وزارة الداخلية استرحاماً ترجو فيه السماح لها بالبقاء في لندن ...

في سطور

« تلفزيون » للجميع

« التلفزيون » — اي نقل الصور باللاسلكي — يقتصر امره الآن على مناطق خاصة في لندن بواسطة شركات خاصة غير شركة محطات الاذاعة ، ولكنه سيعمم في المستقبل القريب على جميع البلاد الانكليزية ، طبقاً لمشروع جديد وضعته لجنة التلفزيون الحكومية وهي برئاسة اللورد سلسدن ، احد مديري البريد العام السابقين في انكلترا

ولن يدفع المشترك في التلفزيون شيئاً غير الرسم الذي يدفعه للحصول على رخصة الراديو ، وهو ١٠ شلنات

موسوليني الاصغر

طار السنيور برونو موسوليني النجل الاصغر للدوتشي بطيارته الخاصة مصحوبا بزوجته التي تزوجها منذ ثلاثة اسابيع الى جهة مجهولة

والمنتظر من برونو ومن اخيه الاكبر فيتوريو ان يزورا لندن معا عما قريب، للتدليل على ان العلاقات الانكلو — ايطالية ... قد اصبحت على مايرام

رئيس ماء البندورة

تحت هذا العنوان نفسه قالت جريدة « البيبل » الانكليزية ان المستر توم روبنسون ، رئيس بلدية برادفور الجديدة قد قرر ان يشرب في الحفلات العامة ماء البندورة ... بدلا من الكوكتيل وغيره من المشروبات الروحية

وذلك حتى يبقى سليما صحيح الجسد طيلة المدة التي سيظل فيها رئيسا للبلدية...

الحمر في اسبانيا

كيف يعاملون المساجين من الاجانب؟

قصة كابتن انكليزي خرج مؤخراً من السجن

هذه قصة كابتن انكليزي كان سجيناً في اسبانيا الحمراء ، نشرتها الصحف الانكليزية الاخيرة ، وعنها ننقلها فيما يلي :

اكثر من سنة

الكابتن « ادوين كرستوفرلانس » ضابط انكليزي قدير ، اشتهر بما قام به من المغامرات في الحرب الاهلية في اسبانيا ، وهو حائز لوسام الخدمات الممتازة الرفيع الشأن ، وقد قضى في السجن اكثر من عام ، ثم افرجت عنه حكومة برشلونة منذ بضعة ايام ، ونفته من اسبانيا

مهرب الاغنياء

كان الكابتن لانس ملحقاً عسكريا بالسفارة البريطانية في مدريد ، عندما القي عليه القبض في شهر تشرين الاول عام ١٩٣٧ ، بتهمة تهريبه للاغنياء الارستقراطيين من الشباب الذين هم في سن الجندية ، وتهريبه لغيرهم من المؤيدين للجنرال فرانكو ، الى خارج اقاليم حكومة برشلونة

في سجون كثيرة

ومنذ ذلك التاريخ والسلطات الحمراء الاسبانية تنقل الكابتن لانس من سجن الى آخر ، بغير انقطاع ، تحت الحراسة القوية ، ولا تسمح له باستقبال احد من الزوار الا بعض موظفي السفارة البريطانية والقليل النادر من اصدقائه وذوي قرباه

محاولات تفشل

وكثيراً ما هدد الحمر هذا الكابتن السجين بمحاكمته عسكريا ، والحكم عليه بالاعدام ، واعدامه فوراً كغيره ممن تدينهم المحاكم الحمراء العسكرية ، وكانت هنالك تهم كثيرة عزيت اليه ، ومنها انه هرب ٢٠٠ على الأقل من الارستوقراطيين الذين كان الحمر وانصارهم « المعروفون » يريدون ان يذيقوهم العذاب الاليم

ولقد حاولت الحكومة البريطانية مراراً ان تتوسط في انقاذ هذا الكابتن ولكن محاولاتها كلها ذهبت ادراج الرياح

السفينة السجن

ومن بانسية حيث سجن اولا ، نقل الكابتن لانس الى قلعة مونتجويش القديمة في برشلونة ، ومن هناك نقل الى السفينة السجن المسماة « اورغواي » والراسية في خليج برشلونة هدفا للقاذفات القنابل من طائرات الجنرال فرانكو

وامضى هذا السجين شهرا بعد شهر في « زنزانة » ضيقة مظلمة في قاع السفينة ، فلم يكن يسمح له برؤية السماء الصافية الا في فترات صغيرة منقطعة كان السجانون يخرجونه فيها الى ظهر السفينة ليتمشى عليه تحت الحراسة القوية الثقيلة

تحسن مفاجىء

ومنذ بضعة اسابيع نقل الكابتن لانس الى مصلحة قديمة انقلبت الان الى سجن ، وحوالي آخر الشهر الماضي تحسنت معاملته على حين غرة ، ثم اقتاده الحرس بغير تنبيه سابق الى الحدود الفرنسية ، وهناك قالوا له « اخرج من اسبانيا فانك رجيم » ...

لاجيء من برشلونة

واتكوين فكرة صحيحة عما كان [illegible] الكابتن لانس ان [illegible] من العذاب ، نقص هنا طرفا [illegible] اعمال (دائرة التحريات السرية العسكرية) احدى الدوائر التى انشأتها حكومة برشلونة ، ونظمتها ، واناطت بها امور المساجين السياسيين

وقد قص علينا هذه الاعمال لاجيء لجأ الى هنا مؤخراً من برشلونة

دائرة « سيم »

يطلق على هذه الدائرة اسم « سيم » وهي مؤلفة على طراز دائرة « تشيكا » الروسية قبل ان تصبح واسمها « الاوغبو »

ودائرة « سيم » هذه خارجة عن نطاق القانون ، والدليل على ذلك قائم في ان احدهم راجع السنيور (جونزالزبينا) وزير العدلية في امر امرأة اجنبية اختفت بعد القاء القبض عليها ، واراد هذا الرجل ان يعرف مصيرها ، فما كان من الوزير الا ان رد عليه بقوله :

— اسمع ياسنيور ! ، أنا لا استطيع ان افعل شيئا ، وعندك دائرة « سيم » فاسألها ، فانها هي المسئولة عن كل شيء

في السؤال خطر

وفى الحق ان الاجانب اذا القي القبض عليهم ، لا يهتدي احد الى امكنتهم الا بعد اسابيع كثيرة يقضيها في البحث والتحري ، اما الاسبانيون ففي حالات كثيرة لا يعثر المرء لمن يقبض عليه منهم على اي اثر ، لسبب واحد : هو انك اذا سألت عن سجين منهم كان مصيرك كمصير هذا السجين

في ثلاث سفن

والى العهد الاخير ، كان ٥٠ في المئة من مساجين «سيم» معتقلين في ثلاث سفن رابضة في ميناء برشلونه وهي السفن « الارجنتين » و « اورغواي »

(البقية على الصفحة ٦ عمود ٦)

شبكة ثانية

فخري النشاشيبي ومناورة أخرى

القضية في عنق سماحة المفتي الاكبر

طلعت علينا الصحف اليهودية صباح أمس بحركة جديدة لفخري النشاشيبي ادعت فيها ان عدداً من مخاتير القرى يمثلون ٤٥ قرية ويبلغ سكانها ٧٠ الفاً في قضاء القدس ورام الله والخليل قد اجتمعوا بمراسلي الصحف الاجنبية في بيت فخري النشاشيبي مساء يوم الاربعاء في ٣٠ تشرين الثاني الماضي وخلاصة ما نشرته الصحف اليهودية عن هذا الاجتماع ان ١٥ بالمئة يؤيدون سماحة المفتي الاكبر و١٥ يؤيدونه بقوة الارهاب وأما السبعون بالمئة الباقون فلا يؤيدونه وقالوا انهم يؤيدون ما جاء في مذكرة فخري « المأجورة » المقدمة للمندوب السامي في ١٤ تشرين الثاني الماضي وقالوا ايضاً انهم يودون ان يكون لهم ممثلون في لندن وانهم مستعدون للتعاون مع الحكومة البريطانية وأثنوا على خطاب المستر ماكدونالد . وأجاب هؤلاء المخاتير المزعومون على اسئلة متعددة وجهها اليهم اليهود لا حاجة الى ذكرها.

وهذه المرة الثانية التي يحاول فيها فخري النشاشيبي مقاومة اجماع الامة وهذه اللعبة الثانية ستلقى الفشل والحبوط كما لقيت اللعبة الاولى بل ليكسب فخري من ورائها زيادة السخط والنقمة . ويظهر لنا انه كان من الميسور لفخري النشاشيبي ان يشتري باموال اليهود عدداً من اهل قرية من القرى ويحضرون الى بيته ويجعلهم وجهاً لوجه مع مراسلي الصحف الاجنبية .

وهذه بعبارة اشبه بالتمثيل على المراسح ولا نرى ان حركة كهذه ولا عشرات الحركات امثالها ستصرف الامة في موقفها الحاضر ولا تضعف شيئاً من امانيها وهي قد قالت كلمتها في لعبة فخري المأجور الاولى والامة تقول كلمتها في هذه اللعبة في المرة الثانية

ونحن نعتقد انه لا يوجد فرد من افراد هذه الامة الكريمة يوافق على لعبة فخري اللهم الا المأجورين امثاله وقد اجمعت الامة العربية على وضع ثقتها وامانتها في عنق سماحة السيد محمد أمين الحسيني المفتي الاكبر وزملائه اعضاء اللجنة العربية العليا وما هذه الالاعيب الا مناورة سخيفة .

شرط المفاوضة

دعوة سماحة المفتي الاكبر للاشتراك فيها

الرجل الذي أيدته البلاد عن بكرة ابيها

لندن في ١ كانون الاول — تلقت جريدة « التايمس » برقية من مراسلها في القدس يقول فيها ان سماحة المفتي الاكبر ، المقيم الآن في لبنان ، غاضب على المستر مكدونالد ، وزير المستعمرات، لتكراره القول بان سماحة المفتي غير مقبول في لندن للمفاوضة باسم عرب فلسطين .

الرجل الوحيد

وقد ابرق كل مجلس بلدي في كل مدينة وقرية في فلسطين الى المندوب السامي يؤكد له ان الرجل الوحيد الذي يقبل العرب ان يقوم بتمثيلهم في مفاوضات لندن وغير لندن هو سماحة المفتي الاكبر

اقوال ومزاعم

ويوجد من يزعمون ان زعماء (المسلحين) استخدموا نفوذهم لحمل الناس على مثل هذا العمل . ويفهم ان سماحة المفتي الاكبر لا يرغب في الذهاب الى لندن . بل يفضل الوقوف جانباً ليبقى في مركز يستطيع معه رفض أي حل قد لا يرضي العرب

دعوة سماحته

وبالرغم من ذلك فأن سماحته يجب ان يتلقى الدعوة للحضور الى لندن كي يتمكن من الاعتذار عن الذهاب شخصياً، واختيار من ينوب عنه في المفاوضات التي ستجري هناك

نصيب اليهود في المانيا

كتاب مفتوح لجريدة اميركية يتضمن اقتراحا شديد الخطورة

صحيفة البوليس السري والحرس الاسود تنذر بويل الانتقام

نائب الزعيم

برلين في ١ كانون الاول ـ خطب الهر رودلف هس ، نائب الهر هتلر ، بين موظفي مصنع مانسمان الكبير الخاص بصنع الانابيب الفولاذية حول الانتخابات التي ستجرى يوم الاحد المقبل في مناطق السوديت ، لعضوية الريخستاغ فقال :

قوة المانيا

ان المانيا استعادت مركز المساواة مع الدول الاخرى ولن يستطيع احد ان يدوسها في المستقبل . وليس في العالم قوة تستطيع ان تدوس المانيا حتى ولو زعم المستر تشرشل والمستر ايدن والمستر دوف كوبر انه يمكن دوسها بزيادة التسلح

نكبة البلاد

وبعد ان أبان الهر هس حاجة المانيا الى التضحية اشار الى اليهود في القرون الوسطى، قال: هل لي ان اذكر الانكليز بان حكومتهم رأت عام ١٢٣١ ان الضرورة تقضي عليها باخراج اليهود من بلادها ومصادرة جميع ممتلكاتهم لاجزء منها ؟ لو علم الانكليز هذا لما ظلوا وهم مغشوشين بهؤلاء الذين اصبحوا نكبة على البلاد »

حقبة من الزمن

واستطرد الهر هس من ذلك الى قوله ان انباء هذه الحقبة من الزمن تملأ مجلدات ، فقد ظلت انجلترا ٣٠٠ سنة من غير أن يكون فيها يهود ، ولم يصبها عسر خلال هذه المدة ، بل على العكس من ذلك انتعشت البلاد وعمها اليسر)

الاغتيال والاحتيال

وبعد هذا الاستعراض الموجز اشار الهر هس الى اليهود في المانيا بقوله انهم كانوا في العصور الدمقراطية يتعشقون الاحتيال والاغتيال اينما حلوا .

نفد الصبر

وقال ان اليهود كانوا يحرضون الالمان ضد الالمان الى ان نفد صبرنا . يقولون ان كثيراً من اليهود في المانيا ابرياء ، فهل كان اهل فلسطين جميعاً جناة عندما نسفت كل هذه البيوت فيها ؟ وهل كان المصريون جميعاً جناة عندما اضطروا الى دفع الغرامة التي فرضت عليهم بسبب اغتيال السر دار البريطاني ؟)

تهديد شديد

برلين في ١ كانون الاول ـ نشرت جريدة (شوارزكور) ، لسان حال البوليس السري الالماني والحرس الهتلري الاسود ، مقالا شديد اللهجة هددت فيه اليهود بقولها لهم انه اذا اقدم أي يهودي في العالم بعد اليوم على الاعتداء على أي زعيم نازي ، فان نصيب جميع يهود المانيا سيكون الاعدام .

الرد على كتاب

وجاء هذا التهديد رداً على الكتاب المفتوح الذي نشرته جريدة (نيويورك ديلي نيوز) تقترح فيه تسريح بعض المحكوم عليهم في نيويورك بعد ان يتعهدوا باغتيال زعماء النازي الالمان .

كلام صريح وواضح

وقالت الجريدة الالمانية : في اليوم الذي يتجاسر فيه اي يهودي ، او أي رجل آخر مسلح بسلاح يهودي ، على الاعتداء على احد الزعماء في المانيا ، سوف لا يبقى في المانيا يهودي واحد. والذي نأمله ان يكون كلامنا هذا مستوفياً للصراحة والوضوح »

حكومة اميركا

واشارت الجريدة الى ان حكومة اميركا لم تعطل ، ولم تنذر جريدة « نيويورك ديلي نيوز » على نشر ذلك الكتاب ، حتى انها لم تنف علاقتها بالاقتراح الوارد فيه .

عصابة اليهود

وختمت الجريدة الالمانية مقالها بقولها : « في الولايات المتحده يجمعون النقود لاجل « الشهيد » اليهودي جرينشبان (قاتل الهر فون رات الالماني في باريس) ولكن المهيجين على الحرب كالمستر تشرشل والمستر ايدن والمستر جرينوود يتظاهرون بالاستنكاف من نشر الجرائد الالمانية لرسومهم مع صورة جرينسبان . فهم يريدون التمشي بعيداً عن عصابة اليهود لكنهم لا يتورعون عن تشجيعها على الفتك بالنازي.

* * *

في بريطانيا والشرق

فلسطين الصغيرة لا تحل المعضلة اليهودية

الخبراء مجمعون على ذلك واليهود يتملقون بريطانيا

يرى القراء في هذا العدد مقالين رئيسيين عن فلسطين ، منقولين عن مجلة « بريطانيا العظمى والشرق » المعروفة عنها انها على اتصال وثيق بالدوائر السياسية العليا في لندن

وفي عددها هذا نفسه — مما لا يتسع له المجال اليوم — مقالة طويلة استعرضت المجلة فيها آراء خبيرين بفلسطين هما السر رونالد ستورس احد حكام القدس السابقين ، والمستر تريسي فيبس، وقد اجمع الاثنان على القول بان فلسطين ليس فيها اي حل للمعضلة اليهودية لصغرها وفقرها ، وصرح كلاهما بان الواجب يقضي على اليهود بان يطرحوا وراء ظهورهم فكرة الحصول في فلسطين على الاكثرية عن طريق الهجرة

وفي هذا العدد نفسه من المجلة كتاب من اليهودي الصهيوني (ن . لازاروس) رد به على ما سبق للمجلة ان نشرته من رأي روتشلد ، وقال فيه ان اليهود من بريطانيين وغير بريطانيين محبون لبريطانيا ... والدليل على ذلك قائم في انهم قالوا ان « الدولة اليهودية » اذا سمح لها بالقيام في فلسطين، فانها ستنضم طائعة مختارة للامبراطورية البريطانيه .

— وهكذا يكون التملق

حركة الميناء

وشحن الاثمار

رست في ميناء الثغر صباح يوم امس الباخرتان غونغر مايرسك ،وفرنس كورتن لشحن الاثمار الحمضية والباخرة « ماتيلدا مايرسك » وافرغت ١٢٣ طن فحم وبضائع وحديد، والباخرة (اجيتو) وافرغت ٨٠٠ طن خشب وبضائع.

وقد اقلعت الباخرة اركتورس وعليها ٣١ر٧٦١ صندوق برتقال الى الموانيء الاوربيه . والباخرة « جونجه جوهنه » وعليها ٣٣٨٢٢ صندوقا ، والباخرة « اسلوج » وعليها ٣٠ر٣١٠ صناديق للموانيء البريطانية . وتصل الباخرة « اسباني » وعليها ٣٠٠ طن عفش ، وقد بلغ مجموع ما شحن حتى الان عن طريق ميناء يافا منذ بدء الموسم حتى الان نحو ٤٦٦٦٠٧ صندوقا يقابله في مثل هذا التاريخ من العام الماضي (٤٥٥٥٩١) صندوقا بزيادة ١١ر٠١٦ صندوقا من هذا العام عن العام الماضي .

الاستاذ

نسيب بك طوقان

اصدر المندوب السامي امراً باقالة الاستاذ نسيب بك طوقان من منصب حاكم صلح وذلك بموجب قوانين الطوارىء

في الجريدة الرسمية

جاء في الجريدة الرسمية ان القائد العسكري للواء الجنوبي أصدر امراً بمصادرة شركة السكب الوطنيه على طريق القدس يافا واغلاقها بالشمع الاحمر

حوادث البلاد

كما ترويها البلاغات الرسمية الصادرة أمس

انفجار انابيب البترول وعمليات التفتيش الواسعة

النار على مستعمرة

الحدود — اطلقت النار ليلة امس على مستعمرة نهاريا ولم تقع اصابات

في الزيت المتدفق

الجليل — اتلفت انابيب بترول العراق ليلة امس بالقرب من كوكب الهوى واشعلت النار في الزيت المتدفق

مجموع اسلحة

حيفا — كان مجموع السلاح الذي صودر في المعركة التي وقعت جنوب جبل الكرمل يوم ٢٨ تشرين الثاني الماضي ١٧ بندقية و٣ مسدسات و٤٦٣ رصاصة متنوعة

على مستعمرة

اطلقت النار بعد ظهر امس على مستعمرة بات شلومو ولم تقع اصابات بين سكان المستعمرة ولكن قتل حيوانان

جثة عربي

وجدت جثة عربي مقتول بالرصاص على الطريق بين أم الزينات وبات شلومو وعرفت هويته وهو يدعى ابراهيم عيسى الحسن من قرية صبارين

تفتيش واعتقال

السامرة — فتشت بالامس الاورطة الاولى من فرقة رويال سكوتس قرية رامين واعتقلت عشرة اشخاص من المسلحين المعروفين

على سيارة

القدس — في الساعة الخامسة من صباح اليوم أطلقت النار على سيارة كانت تنقل الحليب بين نفي يعقوب والقدس ولم تصب السيارة

تفتيش آخر

فتشت الفرقة الثانية من ألاي وست يوركشاير بالامس قريتي دير نظام وعين النبي صلاح واعتقلت ٧ اشخاص من المطلوبين وصادرت ٢٨ رصاصة في قرية بيت سوريك

النار في بيتين

الجنوب — اشعل مجهولون النار ظهر يوم ٢٩ تشرين الثاني في بيتين مهجورين في مستعمرة بات يام واطفئت النار قبل ان يستفحل ضررها

على محطة الطيران

غزة — أطلقت النار ليلتي الثلاثاء والاربعاء على محطة شركة الطيارات الامبراطورية وعلى نطقتي البوليس والجند في البلدة ولم تقع اصابات

نزع وحرق

أضرمت النار ليلة أمس في عدد كبير من العوارض الخشبية بعد نزعها عن خط السكة الحديدية بين الكيلو مترين ١٩٤—١٩٦ بين غزة وخان يونس

شمال غرب الخليل

شاهدت الطائرات بعد ظهر اليوم جماعة مسلحة شمال غربي الخليل وقد اشتبكت الطائرات مع الجماعة واوقعت في افرادها عددا من الاصابات واستدعيت قوات من الجند فتوجهت الى مكان الحادث وكانت الجماعة قد انقسمت الى عدة فرق صغيرة فاشتبك الجند مع فرقة منها وقتلوا ثلاثة من افرادها . واشتبكوا مع فريق آخر فقتلوا اربعة اشخاص من افراده ، واسروا اربعة اشخاص واخذوا خمس بنادق ومسدساً وخمسة احزمة من الرصاص .

قنبلتان في يافا

بعد ظهر اليوم القيت قنبلتان في يافا واحدة على مركز البوليس والاخرى في نقطة بوليس المنشية ولم يحدث ضرر

نظام منع التجول

وقد فرض نظام منع التجول ابتداء من الساعة الخامسة والنصف مساء

النار في مخزن

اشعلت النار اليوم في مخزن صغير في مستعمرة بات يام فأتت عليه

—طوق الجند اليوم قرية عاقر وفتشوها واعتقل عربي بحيازته بندقية ، واعتقل آخر كان مطلوبا في حادث قتل واعتقل ١١ آخرون للاستجواب وصودرت بندقيتان و ٢١ رصاصة

ـفتش الجند مدينة نابلس اليوم وعثروا على بندقيتين ومسدسين مع كمية من ملح البارود والديناميت

على قطار الركاب

اطلقت النار بعد ظهر اليوم على قطار الركاب بالقرب من بيت دجن ولم يصب احد باذى واجاب حارس القطار على النار بالمثل

رسالة حيفا التلفونية

عمليات التفتيش في الاسواق والمقاهي

حيفا في اول كانون الاول ـ لمراسل الدفاع الخاص ـ قامت دوريات الجند طول هذا اليوم بتفتيش الاسواق والمقاهي ، وكان قسم من الجنود يقوم بتفتيش الجالسين ويقوم القسم الاخر باستجوابهم ، واستمرت العملية مدة طويلة . ولم يعثر على شيء ولم يلق القبض على احد .

المعتقلان على اثر انفجار القنبلة الاخيرة

اطلقت السلطة اليوم سراح السيدين بدر وحسن محمديه من حيفا وكانت قد اعتقلتهما على اثر انفجار قنبلة في حسبة اليهود الكائنة في شارع سركن ، وذلك بعد تفتيش حي وادي الصليب في ذلك اليوم .

العنبر الرابع لتعبئة الاثمار الحمضية

أتم عمال مرفأ حيفا بناء عنبر تعبئة الاثمار الحمضية على ارض المرفأ ، وهذا هو العنبر الرابع من نوعه .

قوات عسكرية وطائرات الى الشمال

حوالي الساعة الرابعة والنصف من بعد ظهر اليوم حلقت في سماء المدينة ثلاث طائرات وكانت على ارتفاع بسيط واستمر تحليقها زهاء نصف ساعة ثم اتجهت وتبعتها بعض القوات الى الشمال .

القضايا المحفوظة

ذهب مدير بوليس اللواء ظهر امس الى مركز بوليس المدينة وفتش ملفات القضايا المحفوظة لدى البوليس منذ اضطرابات سنة ١٩٣٢ حتى هذه السنة للوقوف على سير اصحابها والاطلاع على حسن سلوكهم في السنوات الاخيرة .

تأجيل قضايا

مخالفات التجول

كان من المقرر ان ينظر الاستاذ احسان افندي هاشم قائمقام المدينة بصفته حاكم صلح في عدة قضايا مخالفة لنظام منع التجول ونظراً لتغيبه في القدس لاعمال تتعلق بمنصبه اجل النظر فيها حتى صباح اليوم .

الامن العام

عقد اجتماع صباح امس في سراى الحكومة حضره حاكم اللواء المستر كروسبي ومساعده المستر نورمان وقائد منطقة اللواء الجنوبي العسكري ، وقائد حامية يافا ، ومدير قلم الاستخبارات وتناول البحث في هذا الاجتماع شؤون الامن في المنطقة .

تلفونات الدفاع وبرقياتها الخاصة

اكذوبة

كان حبلها قصيراً جداً

« بقية المنشور على الصفحة الاولى »

العربية السعودية

الملك المتكتم

والى الان ظل ابن السعود سياسياً بارعاً غاية البراعة في تكتمه ، اما شعوره القلبي بالعطف على عرب فلسطين كما نعرفه الى الآن فلم يشتمل على أية مقترحات صلدة راسخة لطريقة الخروج من المأزق ، ولكن في مؤتمر لندن ستتاح له هذه الفرصة

لن يقترح المستحيل

ومن الانصاف ان نفترض ، اعتماداً على سجل معاملته المستقيمة النبيلة المعروفة والمجربة من قبل العالم ، ان ابن السعود لن يقترح ما هو في حكم المستحيل ، ولا ما ليس بالانصاف لحليفته بريطانيا ، ولا ما لا يستطيع تأييده اولئك الصهيونيون الذين ذهبوا الى فلسطين تحت درع بريطانيا

العرب سيطيعون

وكل شيء يضمنه ابن السعود ويكفله سيكون مقبولا بالتأكيد من مندوبي البلدان العربية الاخرى ، اذ انه هو في الحق الذي سيطيعه هؤلاء المندوبون عن طيبة خاطر ، اذا لم يكونوا معه على اتفاق من الان ، وهناك سبب يدعو الى وجود مثل هذا الاتفاق

بعد اسابيع قلائل

لقد مضت شهور كثيرة منذ ان قال المستر سانت جون فلبي ان ابن السعود وحده يستطيع حل مسألة فلسطين

ومضت شهور كثيرة منذ قبل لجنة بيل « في السر » ان مندوبي الدول العربية يستطيعون التشاور مع اليهود... ومع الحكومة البريطانية . والآن ، كما نأمل ، لم تبق الا اسابيع قلائل على تجربة هاتين النظريتين معاً

الصهيونيون المضللون

وكل فريق من العرب والصهيونيون يقول اشياء متشابهة عن الآخر ، فالعرب يؤكدون ان الوكالة اليهودية التي سبني حججها على وعد بلفور والانتداب لا تمثل اليهودية العالمية كلها بحال من الاحوال ، وهم يشيرون الى يهود بارزين ممن لا يجهلون امور فلسطين نفسها ويقولون ان من المستطاع عمل تسوية مع هؤلاء .

ويزعم الصهيونيون ان « المتطرفين » العرب ... لا يمثلون العالم العربي بحال من الاحوال ، وهم ايضاً يشيرون الى بعض العرب الذين يظنون ان في الاستطاعة عمل تسوية معهم ...

— فما اجرأ الصهيونيين على التمويه وقلب الحقائق .

ساعدوا
عائلات المنكوبين

* * *

فلسطين لا تحل المشكلة اليهودية

خطاب اللورد ونترتون عن حالة اليهود

لندن في ١ كانون الاول — خطب اللورد ونترتون ليلة امس عن حالة يهود المانيا فقال انه يجب على العالم ان يجد ملاجيء لهؤلاء اليهود ثم قال : ان انكلترا ستأخذ قسما كبيرا من اولاد اليهود في المانيا ، أما مسألة ايجاد ملاجيء لليهود في المستعمرات البريطانية فمن المعلوم ان هذه المستعمرات يسكنها سكانها الذين يجب على انكلترا ان تحافظ على مصالحهم ولا تسمح باغراقهم بهجرة طاغية . وفلسطين القطر الصغير الذي لا تزيد مساحته عن مساحة جزيرة سانت ماري لا يمكنه ان يحل المشكلة اليهودية وعدد اليهود الذين يجب ان يغادروا المانيا هائل لا يقل عن ٦٠٠ الف نسمة

خطاب تشمبرلين في مجلس العموم

لندن في ١ كانون الاول — خطب في مجلس العموم امس المستر تشمبرلين فأعلن ان سياسة حكومته لا تنطوي على سحب أي تصريح من تصريحاتها السابقة المتعلقة باعداد قوة جوية كافية لضمان حماية بريطانيا وصيانة طرق تجارتها والدفاع عن الاراضي البريطانية فيما وراء البحار وتحقيق المسؤولية الدولية في التعاون على الدفاع عن اراضي الحلفاء في حالة وقوع حرب

الغاء التسلح عملياً عن طريق الاتفاقات

والحكومة تنظر في مسألة تحديد التسلح عن طريق عقد اتفاقات تكون بمثابة مرحلة اولى في طريق الغاء التسلح عملياً ، وانها تعتقد ان الخطوات التي اتخذت لتعزيز القوة الجوية ستؤدي الى هذه النتيجة .

بريطانيا محافظة على تصريحاتها السابقة

وسئل المستر تشمبرلين عما اذا كان ما صرح به المستر بلدوين من ان الحكومه (تعتزم تعزيز قوتها الجوية بحيث تتساوى مع قوة اية دولة اخرى مجاورة لهذه البلاد) لا يزال قائما . فلفت المستر تشمبرلين السائل الى الجملة التي وردت في تصريحه وهي (من غير ان تسحب أي تصريح من تصريحاتها السابقة)

انكلترا والخدمة العسكرية الاجبارية

لندن في ١ كانون الاول — وافقت الوزارة البريطانية اليوم على الخطط المرسومة لتسجيل اسماء الوطنيين جميعا للدفاع الوطني بطريقة التطوع . وسيدلي السير جون اندرسون غداً ببيان عن ذلك في مجلس النواب . والمفهوم من بحث المسألة من جميع الوجوه ان الحكومة مقتنعة بان كل مقتضيات الدفاع ستتم بواسطة المتطوعين ولن تحتاج الى اللجوء الى مبدأ الخدمة الاجبارية . وهي ستوزع كتباً على الشعب في جميع انكلترا يبين الاحتياجات الدفاعية وأعمار الذين ينتدبون للقيام بكل منها وأين يجب ان يسجل كل وطني اسمه

ليون بلوم ورئاسة الوزارة الفرنسية

لندن في اول كانون الاول — نشرت الديلي تلغراف نص خطبة القاها ليون بلوم اول امس تحدث فيها عن رئاسة الوزارة الفرنسية فقال ما يلي :

اذا عرضت رئاسة الوزارة الفرنسية في هذه الايام على يهودي فيجب ان يرفضها رفضاً باتاً لان اليهودي الذي يتسلم الحكم في فرنسا سيزيد في حالتها سوءاً وحراجة ويجعل الحرب امراً واقعاً .

وتقول الديلي تلغراف ان الاوساط اليهودية في العالم قد طلبت من بلوم في السنة الماضية ان يرفض رئاسة الوزارة عندما عرضت عليه فابى اجابة هذا الطلب...

التوسع الايطالي لم يتعد مرحلته الاولى

تنازع السيطرة على البحر الابيض المتوسط

لندن في ١ كانون الاول — نشرت جريدة « نيوز كرونيكل » رسالة للمستر كنجز قال فيها : علمت ان حزب الفاشيست عقد في نابولي اجتماعا خاصا مها في ٢٠ تشرين الثاني فابلغ السنيور ستراشي زعماء الحزب باسم الدوتشي ، ان التوسع الايطالي ليس الا في ادواره الاولى . ثم قال ان ايطاليا تشتغل بمهمة نبيلة هي انشاء امبراطورية عظيمة فمن الضروري ان تعالج في المستقبل القريب بعض المشاكل الخطيرة . ولا شك ان تنفيذ هذه المشروعات يدعو الى اعتبار فرنسا عدوة لنا لانها تريد ان تنازع ايطاليا في السيطرة على البحر المتوسط ، ورأي فرنسا هذا لا بد ان ينتشر سواء حكمت فرنسا احزاب اليمين او احزاب الشمال .

وذكر السنيور ستراشي ان هدف ايطاليا التالي كورسيكا وتونس

الثوار الاسبان يأسرون سفينتين انكليزيتين

لندن في ١ ك ١ — قال المستر تشمبرلين في جلسة مجلس العموم أمس ان الحكومة تلقت من الثوار الاسبان اعترافا بارتكابهم الخطأ حين أسروا سفينتين انكليزيتين كانتا تحملان حنطة . وقال ان السفينتين لا تزالان في قبضة الثوار

ايطاليا تطمع في بعض ممتلكات فرنسا

باريس في ١ كانون الاول — اعربت الصحف الافرنسية اليوم عن غضبها الشديد على الظاهرة الغريبة التي ظهرت في المجلس النيابي [الفاشستي حين طالب الاعضاء بضم تونس ونيس وكورسيكا للاملاك الايطالية . وقالت هذه الصحف انه لا يمكن ان يصدق المرء حدوث مثل هذا الامر عرضاً ، بل لا بد وان يكون الامر مدبراً وموعزاً به .

اجتماع المجلس النيابي الفرنسي

باريس في ١ كانون الاول — دعا المسيو دلادييه ، رئيس الوزراء ، مجلس النواب الافرنسي الى الاجتماع يوم الخميس القادم ، تلبية لطلب احزاب الشمال التي ألحت على المسيو دلادييه بدعوة المجلس الى الاجتماع .

بعد الاضراب الفرنسي الذي فشل

باريس في ١ كانون الاول — بدأت اعمال الانتقام توجه ضد بعض العمال الذين اشتركوا في الاضراب ، وقد ابلغ العمال والموظفون المضربون أمر رفتهم من مراكزهم ووجوب تقديم طلبات جديدة للعودة الى اعمالهم . وقد حكم على ستة اشخاص بالسجن ثلاثة اشهر لاشتراكهم في عرقلة العمال عن الذهاب او مباشرة اعمالهم .

اعترافات اليهودي قاتل فون رات

باريس في ١ ك ١ — استأنف قاضي التحقيق استجواب اليهودي قاتل الهر فون رات ، سكرتير السفارة الالمانية في باريس . وأجاب على اسئلة القاضي فقال انه لم ينو قتل السكرتير وانما اراد جرحه فقط وانه لم يسوب المسدس الى القتيل بل اطلق النار عليه عفوا والمسدس في جيبه . وان هذه هي المرة الاولى التي استعمل فيها السلاح طيلة حياته . وقال انه اقدم على عمله مدفوعا من قبل قوة خفية لم يقو على مقاومتها وانه كان متأثراً من كتابات بعض الكتاب اليهود

وختم كلامه بابداء اسفه على ارتكابه هذه الفعلة التي لم يكن يفكر فيها قبل دخوله السفارة ساعة وقوع الحادث

تصريح لوزير الداخلية في فرنسا

باريس في ١ كانون الاول — صرح وزير الداخلية المسيو سارو بعد نصف الليل بقليل لمندوبي الصحف ان مساء امس ايضا قضي بهدوء وقال وزير العمل ان نسبة المضربين كانت في كل فرنسا تقل عن واحد في الالف ، وفهم من اقوال البوليس ان نسبة عمال البناء الذين اضربوا كانت ٥٢ في المئة وجاء في اخبار شركة هافاس ان قسما من عمال المسارح اضربوا اثناء التمثيل وفي مدينة « ليل » هاجم المضربون الحرس السيار الذي انسحب ببطء — د . ن . ب

مؤتمر التعاون الفكري بين الشعوب

باريس في ١ ك ١ — رأس المسيو بونيه ، وزير الخارجية ، الاجتماع الاول للمؤتمر الدبلوماسي المنعقد في باريس وقد مثلت فيه ٥٢ دولة

وقد نوه المسيو بونيه بوجوب عقد معاهدة دولية تقضي بالتعاون الفكري بين الشعوب المختلفة . كما نوه باهمية هذا الاجتماع الذي يتيح للمندوبين بسط آرائهم ، والتمهيد للسعي للوصول الى نتائج عملية لابحاث المؤتمر . وقال ان فرنسا موقنة تماما بفوائد تبادل الافكار في توثيق العلائق بين الامم المختلفة

وقد انتخب مندوبو تركيا وايران والبيرو واليونان نوابا لرئيس المؤتمر

حركة اضراب العمال في فرنسا

اعتقال كثيرين ووقوع عدد من الاصابات

باريس في أول كانون الاول — القي القبض أمس في منطقة باريس على ٤٦٥ شخصاً بمناسبة الاضراب . وقد مر نهار امس بهدوء اذا قيس بالاستعدادات العظيمة التي قامت بها الحكومة ونقابات العمال

وقوع عدد من الاصابات في ليل

أما في مدينة ليل فتحطمت بعض نوافذ الترام فتدخل البوليس واصيب بعض المتظاهرين بجراح .

احتلال بعض المحلات الكبيرة

أما في مدينة (تولوز) فاحتل المتظاهرون احدى المحلات الكبيرة ولم يتمكن البوليس من اخراجهم بعد

حوادث المناجم في شمال فرنسا

ويظهر أنه وقعت بعض حوادث ذات بال في المناجم الواقعه في شمال فرنسا

المضربون يحتلون مصانع الترسانة

وجاءت الاخبار من لورين ان المضربين احتلوا الترسانة ولكن الجنود تمكنوا من اخراجهم بسرعة .

خطاب غوبلز

المانيا تقابل التدخل في شئونها بالمثل

دور « المربية » الذي وقفته بريطانيا

برلين في ١ ك ١ — القى وزير الريخ للدعاية الدكتور غوبلز خطابا قال فيه : ترتفع الاصوات كلما حل الزعيم مشكلا من المشاكل قائلة ان الحل كان ممكنا بواسطة المفاوضات ، وبما ان الانكليز يحبون التحدث عن امورنا الداخلية فلا يعجبوا اذا نحن الالمان تحدثنا عن الامبراطورية البريطانية

اما دور المربية الذي كان يلعبه الانكليز منذ سنة ٩١٨ فقد انقضى امره . ثم قال : إن النجاح الذي احرزته الوطنية الاشتراكية ليس معجزة بل هو نتيجة القوى الكامنة في الشعب الالماني .

المانيا لها كرامتها القومية وحقها في الحياة

وقبل ان يختم الدكتور غوبلز خطابه قال : ان الشعب الالماني لم يتأخر في الماضي لانه كان كسولا او جبانا بل لان الزعامة السياسية فشلت . والمانيا لا تدخل بحال من الاحوال في مباحثات يعتقد الفريق الآخر فيها بأن المانيا يجب ألا يكون لها مستعمرات مثل البلدان الاخرى والمانيا لها كرامتها القومية ولها حقها في الحياة فوق ما لها من المكانة في التاريخ وبين دول العالم

صدقات المانيا الى المعوزين اليهود

برلين في ١ كانون الاول — تقول شركة الاكشنج التلغرافية ان الحكومة الالمانية تنوي توزيع الصدقات على المعوزين من يهود المانيا فيما اذا رأت ان الصدقات اليهودية تعجز عن مساعدة هؤلاء .

هتلر وحملة الانتخابات للريخستاغ

برلين في ١ كانون الاول — يسافر غداً الى لكسمبرغ الهر هتلر ، وسيلقي في الساعة التاسعة والنصف خطاباً عن الانتخابات لمجلس الريخستاغ في مناطق السوديت . وسيذاع خطاب المستشار بالراديو

اليهود المخالفون نظام منع التجول

برلين في اول كانون الاول — اعلن ان اليهود الذين يخالفون امر عدم الخروج من منازلهم يوم السبت القادم سيعاقبون بغرامة ٥٠ ماركا او بالسجن لمدة اسبوعين — د.ن.ب

اضرام النار في مخازن لليهود

بخارست في اول كانون الاول — أضرمت النار امس في عدة مخازن يهودية في العاصمة الرومانية — د.ن.ب

الوزير الافريقي في العاصمة البلجيكية

بروكسل في ١ كانون الاول — وصل وزير الدفاع لاتحاد افريقيا الجنوبية صباح اليوم الى العاصمة البلجيكية ، وتحدث الى رئيس الوزراء في وزارة الخارجية واقام الرئيس لضيفه مأدبة غداء

واقيمت مأدبة عشاء في مساء اليوم في دار مفوضية افريقيا الجنوبية حضرها الوزير بيرو والمسيو سباك رئيس الوزارة البلجيكية وبعض الوزراء وآخرون من مندوبي الحكومة البلجيكية . وسيسافر المستر بيرو غدا صباحاً الى مدينة لاهاي .

السنيور موسوليني واحتمال زيارة لندن

روما في ١ ك ١ — تقول المقامات الايطالية المطلعة باحتمال سفر السنيور موسوليني الى لندن لرد زيارة المستر تشمبرلن القادمة الى روما . وسيصحب الدوتشي في زيارته المنتظرة الكونت شيانو ، وزير خارجيته

حملة الصحف الالمانية في مجلس العموم

لندن في اول كانون الاول — طلب عدد من اعضاء مجلس العموم البريطاني من وكيل وزارة الخارجية ان تتخذ الحكومة اجراءات لدى الحكومة الالمانية لتمنع صحف المانيا من بث الدعاية ضد انكلترا على وجه العموم .

فاجاب وكيل الوزارة : ان الحكومة لا ترى ضرورة لتوجيه نظر المانيا الى هذه الناحية فهي ظاهرة ملموسة .

سفير اميركا لدى حكومة الريخ

لندن في ١ كانون الاول — في نبأ برقي من (وورم سبرنغ) ان الرئيس روزفلت صرح ان المستر ولسن ، سفير اميركا في برلين سيظل في اميركا موقتاً . ويرى الرئيس ان عودة السفير الى برلين تتوقف على ما يقع في الخارج من تطورات

سياسة اليابان لانهاض الشرق الاقصى

اجتماع هام برياسة الميكادو المقدس

طوكيو في ١ كانون الاول — عقد اجتماع برياسة الامبراطور حضره رئيس اركان حرب الجيش العام ورئيس الوزارة ووزراء الحربية والبحرية والمالية والداخلية ورئيس المجلس المخصوص والرئيس لهيئة اركان حرب الجيش العام. وقد وافق المجتمعون على المبادىء الاساسية التى وضعتها الحكومة لزيادة العلاقات الصينية اليابانية وهي المبادىء التى ستجعل اساساً لانهاض الشرق الاقصى والتي وضعها مستشارو الحكومة وسينشر بلاغ يتضمن برنامج السياسه اليابانية

الطائرة كوندور في سماء طوكيو

وزير الطيران الياباني يستقبل الطيارين الالمان

طوكيو في ١ كانون الاول — صرح قائد الطائرة كوندور بعد وصول الطائرة الى طوكيو لاحد مندوبي شركة الانباء الالمانية . بان الطيران تم وفقا للبرنامج ، وان الهواء كان في بعض المناطق مضاداً للطائرة . وهنأ وزير الطيران الياباني باسم الشعب الياباني وحكومته الطيارين الالمان. وقال ان الامتين الصديقتين قد اقتربتا بطريق الجو . ومن حسن الحظ ان يجيء هذا الطيران بعد عقد الاتفاق الثقافي بين المانيا واليابان

برقية تهنئة من المارشال غيرنغ

وارسل الفيلد مارشال غيرنغ برقية تهنئة لرجال الطائرة كوندور ولرئيس مهندسي مصانع (فوكبى ويلد) بالنجاح الباهر الذي احرزته الطائرة

د . ن . ب

القوات اليابانية تخلي منطقة هونغ كونغ

هونغ كونغ في ١ كانون الاول — انسحبت امس القوات اليابانية من حدود اراضي هونغ كونغ ، ورفعت الرايات اليابانية من القرى الواقعة فى هذه المنطقة ، وذلك على اثر المباحثات الانكليزية اليابانية التي دارت امس

لجنتهم الدولية لاسكان اللاجئين

لندن في ١ كانون الاول — في نبأ من مدينة الهاي ان دانيال وولف ، المليونير الهولندي اليهودي ، قد عاد اليها من لندن . وهو مؤسس الجمعية الدولية للاستعمار اليهودي .

وقد اعلن اليهودي المليونير ان اللجنة الحكومية الداخلية التى تتولى معالجة مسألة اللاجئين اليهود قد اظهرت عطفها الشديد على مشروع الجمعية ، وطلبت اليه العودة الى لندن يوم الخميس لزيادة شرح المشروع الموضوع للبحث امام اللجنة .

وقال انه لقي مثل هذا العطف في فرنسا وبلجيكا وسويسرا . وان كبار الماليين فيها سينضمون الى عضوية هذه اللجنة التي يبلغ رأس مالها اربعة ملايين (جلدر) ، أي نصف مليون جنيه تقريباً .

احتمال زيارة تشمبرلن للفاتيكان

لندن في ١ كانون الاول — أشيع في لندن نبأ احتمال قيام المستر تشمبرلن بزيارة البابا اثناء وجوده في روما . ويقال ان هذه الزيارة محتملة . ولكن لم يتخذ اي قرار رسمي في صددها حتى الان

فلسطين مركز روحي فقط!

لندن في ١ ك ١ — من انباء الهاي ان المستر راسكن ، رئيس الهيئة الاميركية لجمعية اسكان اليهود الدولية سافر الى لندن اليوم ومعه اعضاء مجلس ادارة الجمعية التي يرأسها . وكان المستر راسكن قد اكد فى محاضرة القاها فى الهاي ، ان أي مشروع لاسكان اليهود الالمان فى جهات العالم يجب اقترانه بجعل فلسطين وطناً دائمياً ومركزاً روحياً للشعب اليهودي

وقد وافقت لجنة الجمعية الدولية لاسكان اليهود على هذا الرأي ووضعت مشروعا لايجاد هيئة قادرة على بناء مساكن لهؤلاء اللاجئين

هجرة اليهود الى استراليا

المجال يتسع لخمسة عشر الف لاجىء

لندن فى ١ ك ١ — فهم من مصادر مؤكدة أن حاكم استراليا العام رد على كتاب الحكومة البريطانية بشأن افساح المجال فى استراليا لاسكان اللاجئين من اليهود الالمان بان فى استراليا متسعاً لاسكان ١٥ الف مهاجر يهودي يقبلون فى السنوات القليلة القادمة

مندوبو الدول الخمس يجتمعون اليوم

البحث فى مشكلة اللاجئين من يهود المانيا

لندن فى اول كانون الاول — تبدأ غداً « الجمعه » محادثات مندوبي الدول الخمس انكلترا ، فرنسا ، الولايات المتحدة ، البرازيل وتشكوسلوفاكيا للبحث فى مشكلة اسكان اللاجئين وهؤلاء المندوبون يمثلون مؤتمر افيان. وستعقد هذه اللجنة اولى جلساتها في الصباح وتعقد جلسة أخرى بعد الظهر .

خطبة خطيرة للكونت شيانو

وزير خارجية ايطاليا يستعرض حوادث العالم منذ شهر ايلول

موقف ايطاليا من السياسة الاوربية والمساهمة العملية فى تعزيز السلام

اجتماع النواب

روما في ١ كانون الاول — اجتمع مجلس النواب الفاشستي في جو اصطبغ بصبغة احتفالية خاصة ، بحضور السنيور موسوليني واعضاء الحكومة وعدد غفير من النظارة الذين احتلوا شرفات المجلس جميعها

خطاب شامل

وقد نهض وزير الخارجية الكونت شيانو ، فالقى خطابا مسهباً عرض فيه العناصر التى ادت الى الازمة التشكوسلوفاكية ذاكراً بتفاصيل موقف ايطاليا وما بذلته من نشاط في هذه المناسبة والدور الذي قام به الدوتشي لحل هذه الازمة نفسها

القنطرة البلشفية

وسرد تاريخ تشيكوسلوفاكيا التى خلقتها فرساي كأداة مناهضة لالمانيا والمجر وكانت حائلا دون اي احتمال في البقاء والتعاون بين الاقليات والدوله لتشيكوسلوفاكيه وفي نهاية ربيع ١٩٣٥ جاءت المعاهدة التشيكية السوفيتية الرامية الى تحويل تشيكوسلوفاكيا الى قنطرة بلشفية في اوروبا

نصيحته لتشكوسلوفاكيا

وقال انه منذ تاريخ ١٨ ديسمبر ١٩٣٧ نصح تشيكوسلوفاكيا في رده على وزيرها المفوض ان تعقد بسرعة وبملء حريتها اتفاقا مع برلين وبودابست ووارسو قبل ان ترى نفسها مضطرة الى ذلك بدافع من الحوادث القاسية

استعراض النزاع

واستعرض تفاقم النزاع التشيكي السوديتي والمناورات التى اجريت ضد المانيا . وقال ان الدوتشي اعلن قرارات ايطاليا في خطبة الفاها فى تريستا وكان الاتصال بين المانيا وايطاليا مستمراً .

انذار هتلر

وفي ٢٥ سبتمبر وصل رسول هتلر واطلع الدوتشي على معلومات وافية ذات صبغة سرية . وفي ٢٦ سبتمبر قرر هتلر ازاء التصلب التشيكي ارسال انذار جديد لحكومة براغ محدداً لتنفيذه ١٤ ساعة .

تعبئة الجيوش

وفي هذه الظروف بدأنا في تعبئة جيوشنا تحت ادارة الدوتشي تنفيذاً للاجراءات التالية :

اولا — تأهب حرس الحدود الغربية تأهباً حربياً

ثانياً — تعبئة الدفاع للمقاومات الجوية في بيمونتي وليجوريا وفي جميع شواطىء البحر التيرانى

ثالثاً — استدعاء قرات الالب لتعزيز فرق مناطق كونيئو وتورينو وترنتو

رابعاً — استدعاء القوات لزيادة القوات الحربية في تورينو واليساندريا

خامساً — استدعاء القوات لتبليغ قوات الجيوش ثلاثة ارباع القوات العاملة

سادساً — تعزيز حاميات بانتيليريا وبحر ايجيه وجزيرة الالب

سابعاً — استدعاء القوات التكميلية وارسالها بوجه السرعة الى لوبيا ليكون الجيش العشرين والواحد والعشرين على أهبة الحرب

ثامناً — استدعاء القوات لتعزيز الجيوش الحربية في صقلية وسردينيا . وتمثل هذه الاجراءات التي تستوجب استدعاء ٣٠٠٫٠٠٠ رجل تزداد القوات المسلحة في ظرف بضع ساعات من ٢٥٠٫٠٠٠ الى ٥٥٠٫٠٠٠ رجل وعند الاقتضاء كان يسير نظام التعبئة العامة بنفس هذه الدقة والسكينة ، وكان قدر للجيش كسوابق عاداته ان يكتب صفحات جديدة في التضحية والمجد .

اساطيل ايطاليا

وكانت البحرية دائبة التصميم على رحالها وتسليح بوارجها وطراداتها وغواصاتها المحتفظ بها كالاحتياطي في الاحوال العادية كما كانت تجري التنقلات اللازمة لتعزيز القواعد النائية ومناطق العمل التابعة لها فكانت على اتم استعداد .

وفى فجر ٢٨ سبتمبر كانت ٢٢ بارجة من البوارج الكبرى والطرادات و ١١٤ طربيداً ومقاوماً للطربيد و ٨١ غواصة و ٢٢٧ من الزوارق الحربية السريعة وواضعات الالغام ووحدات الدرجة الثانية بضباط يبلغ مجموعهم ٥١٢٣ ضابطاً و ٨٤٧٣١ صف ضابط وبحرياً على استعداد للدخول في الحرب .

الاتصال الحربي

وبعد اجراءات التعبئة المشار اليها رأى الدوتشي ضرورة وضع قواعد التفاهم السياسي مع برلين بدقة وافية وانشاء انظمة الاتصال الحربي . وهذا ما سبق للديمقراطيات العظمى ان فعلته أو ما كانت على كل حال جادة في فعله .

مؤتمر ميونيخ

ثم ذكر الخطيب التعليمات الجديدة التى ابلغها بعد ذلك السنيور موسوليني الى سفير ايطاليا في برلين ليسعى الى قبول الهر هتلر اقتراح المستر تشمبرلين الجديد المقدم الى الهر هتلر والسنيور موسوليني معا وهو اقتراح مرض ويشتمل على عقد مؤتمر لتصفية المسألة في مدة لا تزيد عن سبعة ايام ، فابلغ السفير الايطالي قبول الهر هتلر لهذا الاقتراح بشرط حضور الدوتشي شخصيا للمؤتمر لانه يرى في وجوده الضمان الوحيد لنجاح المؤتمر .

المحور الثابت

وبعد ان قال ان محور روما — برلين هو أداة ثابتة وقوية ذكر الخدمات التى اداها هذا المحور للسلم فيما يتعلق بالخلاف بين تشيكوسلوفاكيا والمجر .

تآزر وطيد

ثم ختم الكونت شيانو كلامه بقوله « ان تقدم الموقف الاوربي بعد مؤتمر مونيخ يسمح بالتفاؤل . ولكننا وان كنا نبتعد عن خطر الترامي في احضان التفاؤل فهذا لا يمنعنا من ناحية اخرى ان نأخذ علماً بشيء من الارتياح بجميع ما يتم فى مصلحة السلم »

وذكر في طليعة ما يذكر منها تنفيذ المعاهدة الانجليزية الايطالية اخيراً التى ركزت العلاقات السياسية بين ايطاليا وبريطانيا العظمى على اساس وطيد من التآزر والصداقة .

المساواة المطلقة

« الاتفاقات الايطالية البريطانية المرتبطة كل الارتباط بجهود المستر نيفل تشمبرلين واللورد هاليفاكس واللورد بيرث ليست بعودة بسيطة الى الصداقة التقليدية كما فسرت في ظروف مختلفة من العصر الحالي ، ولكنها على نقيض ذلك مجموعة اتفاقات اذا ما اعتبرت الحقائق الراهنة في اوروبا والبحر المتوسط وافريقيا تضع تسوية على قاعدة التساوي الادبي والسياسي والحربي المطلق للعلاقات بين الامبراطورتين . وتطبيق اتفاقات شهر ابريل كانت مساهمة عملية وملموسة في تعزيز السلام .

تأليف فروع لجمعية الوحدة العربية

القاهرة في ١ كانون الاول — لمراسل الدفاع الخاص — دعي اعضاء مجلس ادارة جماعة الوحدة العربية الى الاجتماع في الساعة السابعة والنصف من مساء اليوم في نادي جامعة فؤاد الاول للنظر فى تأليف فروع اخرى للجماعة في الاقطار العربية الشقيقة

قانون منح الجنسيه المصريه

القاهرة في ١ كانون الاول ـ الوكالة العربية ـ تألفت فى وزارة الخارجية لجنة مهمتها درس قانون منح الجنسية المصرية . وقد علم مندوب الوكالة العربية ان اللجنة المذكورة سوف تشترط لمنح الجنسية المصرية معرفة اللغة العربية

حكومات المقاطعات الهندية المتحدة

لندن فى ١ كانون الاول — تنظر حكومة المقاطعات الهندية المتحدة فى امكان تعيين يهود من اللاجئين ضباطاً طبيين ، وفي غير ذلك من الوظائف . وتقرر البحث فى ذلك مع المستر بنديت نهرو وعقيلته بعد عودتهما من اوروبا .

الحمر في اسبانيا

« بقية المنشور على الصفحة الثالثة »

و « فيلالمدريد »

ويقال عن السلطات الدبلوماسية الارجنتينية انها احتجت على اعتقال المساجين في سفن تعد « اهدافا شرعية » للغارات الجوية ، ولكن الحمر ضربوا بهذه الاحتجاجات عرض الحائط

وبعد ان صارت طائرات الجنرال فرانكو تهاجم هذا الميناء بقنابلها ست مرات في اليوم ، وبعد ان اصابت هذه القنابل سفينتين من السفن الثلاث ، نقل الحمر من كانوا فيها من المساجين ووزعوهم على سجون كثيرة فى المدينة

حالات مريعة

ولقد ش المساجين في هذه السفن الثلاث فى حالات مريعة جداً ، اذ كان الرجال والنساء — ومنهن من معهن اطفال لا يزيد عمر الطفل منهم عن بضعة اشهر — كانوا يحشرون حشراً في قيعان السفن ، حيث لا نور ولا تهوية

وقد عرف عن امرأة سجينة انها مرضت مرضاً خطيراً وهي فى السفينة « الارجنتينية » بسبب قلة التغذية ، فنقلت الى السفينة « اورغواي » حيث للحمر فيها ما شبه المستشفى ، وآخر ما سمع عن هذه المرأة هي انها تحتضر الان ولا امل لها في الحياة

اما الاطباء الاخصائيون فكثيرون لان دائرة « سيم » قد اعتقلت معظمهم ولكن الادوية مفقودة ، والآلات الطبية اللازمة للاطباء لا وجود لها مع هؤلاء الاطباء المساجين .

وقد فقد الكثيرون من مساجين « سيم » ابصارهم لكثافة الظلمات في السجون ... كاجن الكثيرون ..

المؤتمر المقترح

لندن في ١ كانون الاول — ينتظر عقد اول اجتماع لمؤتمر فلسطين في لندن في آخر شهر كانون الثاني المقبل .

ويمكن القول الان ان اجتماعه سيكون على اساس تمثيل عرب فلسطين فيه ، وهو ما اقترحته البلدان العربية وقبلت به الحكومة البريطانية

صديق البلاشفة

أذاعت محطة برلين اللاسلكية نتيجة الانتخابات الفرعية التي جرت في دائرة بردجواتر الانكليزيه ، وكان مما قالته هذه الاذاعة ان الذى نجح فى الانتخاب هو المستر فرنون بارتلث صديق البلاشفة واليهود والمعارض للسياسة الخارجية التي يسير عليها الآن المستر تشامبرلن ...

رداً للزيارة

سيقوم المسيو لبران رئيس جمهورية فرنسا مع مدام لبران قرينته بزيارة انكلترا زيارة رسمية من ٢١ الى ٢٤ آذار من العام المقبل تلبية للدعوة التى وجهها اليهما ملك انكلترا وملكتها لدى زيارتهما لفرنسا فى شهر تموز الماضي

وتضع السلطات الانكليزية من الان برنامج هذه الزيارة

* * *

سماحة المفتي الاكبر

« تابع المنشور على الصفحة الاولى »

بان الزمن في جانبهم ، وسيفكرون في مصر و (تحفظاتها الاربعة) التى انتهت بالاستقلال التام لمصر ، ويفكرون في العراق الذي رفض الاعتراف بكلمة (الانتداب) ولكنه سمح له بان يمضي في طريقه الى ان تغيرت (الكلمة) مع الحقيقة بواسطة عصبة الامم

لو خاب المؤتمر

ومع ذلك فليس من الحكمة التطلع بعيداً جداً في هذه اللحظة ، فان الامر الذي لا بد من تأمينه باسرع ما يستطاع هو نهو الاخلال بالنظام في فلسطين ووضع سياسة ممكنة التنفيذ

وسواء خاب مؤتمر لندن ام لم يخب فان الحكومة البريطانية ستنجح عما قريب في الوصول الى هذين الامرين التوأمين

استمرار الاضطرابات

ومما يمكن تصوره ان الرصاص سيستمر ازيزه على جبال الارض المقدسة فان الشعور قد بلغ من عمقه مدى سحيقاً وسيظل كذلك حتى والعرب في مؤتمر مع الحكومة البريطانية في لندن

أناس وأناس

وفي فلسطين اليوم اناس لن يستطيعوا ان يصفحوا ويعفوا أبداً ، وفيها غيرهم يعدون حياة القرصنة والتسكع نعمة من السماء ، ولكن الامر الذي سيطلع فجره على الناس المهتمين بصالح فلسطين هو الشعور بان شيئاً راسخاً صلباً ، شيئاً عملياً ، سيكتشف عما قريب ، واذا كان ماضي الارض المقدسة قد خيب آمال المتفائلين دائما ، فان من الممكن ان يبدأ عام ١٩٣٩ بآمال جديدة بعيدة المدى تزيل الشك واليأس اللذين كانا الى الآن من نصيب الارض المقدسة التعسة ...

الدوق وندسور

في الصحف الانكليزية ان الدوق وندسور سيقضي عيد الميلاد مع الدوقة في « شاتيو اي كرو » القريبة من مدينة كان في جنوب فرنسا ، وبعد العيد سيعودان رأسا الى باريس حيث اشترى الدوق قصرا جميلا ، يريد ان يؤثثه كله على الطريقة الفرنسية ، دون ان يستورد له شيئا من الرياش من انكلترا

وفى بعض هذه الصحف انه من المحتمل جداً ، اذا تحرجت الحالة الدولية من جديد ، ان يعود الدوق والدوقة الى انكلترا

جاسوسان فرنسيان

انعقدت المحكمة العسكرية في مارسيليا فى السر ، وحكمت بالسجن ١٠ و ٥ سنوات على كل من الافرنسيين مارسل اوستري ، وجان باستايد ، بتهمة التجسس لحساب دولة اجنبية

سكان استراليا

تدل الاحصاءات الاخيرة على ان سكان استراليا قد زادوا بمقدار ٢٦٫٤٩٢ نسمة في الاشهر الستة الاولى من هذا العام

عرب فلسطين وحـدة صامدة قوية

لا سبيل الى انكار اجماع منقطع النظير لامة يقظة تنشد الحق والحرية

عرب فلسطين قالوا كلمتهم في صراحه ووضوح وقوة والكلمه الان للنيات الطيبه

«تابع المنشور على الصفحة الاولى»

حلفاء مصر انه صاحب الكلمة العليا في فلسطين.

٤ ـ نعتبر كل خارج عن هـذه القرارات خارج على امته ووطنه، ولا يمثل الا نفسه

٥ ـ تقرر ارسال برقية بهذا المعنى الى وزير المستعمرات ورئيس الوزارة البريطانية بواسطة المندوب السامي بفلسطين.

عن عموم الجالية المصرية بيافا ـ سلامة تاج الدين. احمد مصطفى المصري عبد الوهاب غريبة. حرابجي ابراهيم

من قرية دير دبوان

نحن عموم اهالي قرية دير دبوان قضاء رام الله نعلن ثقتنا المتناهية بصاحب السماحة الحاج امين افنـدي الحسيني رئيس اللجنة العربية العليا واعضائها المحترمين ونقرر انه لا يمثلنا احد سواه. اما مذكرة فخري النشاشيبي فلا قيمة لها البتة.

عموم اهالي قرية دير ديوان

ساري الرشيد. محمد عبد الحميد. الحاج حسن نجمه. عبد الرحمن. صبح علي شمعة. احميدي ابو السعود. احمد فرحات. عبد العزيز عبد. عبد الجواد جمال الدين. عبد الحميد داليه. عبـد الجبار حسين. ضمين اسماعيل. عبـد الحميد عواد. مسلم مسعود. حسن علي شمعه. احمد رشيد. محسن علي. محمد جبران. سعيد محمد نصار

من قرية الجيب

رداً على خطاب وزير المستعمرات ان المفاوضة التي ترغب فيها الحكومـة البريطانية مع ممثلي فلسطين والاقطار العربية الشقيقة لا يكون عنها ممثلا عن فلسطين سوى سماحة زعيمنا القـدس الحاج امين افندي الحسيني واعضاء اللجنة العربية العليا مذكرة فخري تموت في مهدها نرجو ابلاغ ذلك للمراجع الايجابيـة.

عن قرية الجيب

محمد عبد الحميد سمحان. محـمود سليمان جابر. محمد عبد الرحيم. حسن عبد الله عليان. يوسف حسين. ابراهيم علي سمحان

من قرية الجانيه

نحن مختارين قرية الجانيه نعلن سخطنا لمحاولة فخري النشاشيبي المنبوذ من الامة وتأييدنا التام لسماحة المفتي الاكبر والزعيم الاوحد الحاج أمين افندي الحسيني واعضاء اللجنة العربية العليا ولا نقبـل بغيرهم مفاوضين لحل قضيتنا.

رجب ياسين ـ مختار. محمود خليل مختار. امام القرية حمدان عساف

من المزرعة الشرقية

نحن أهالي قرية المزرعة الشرقية رام الله نستنكر تلك المذكرة الخائبة التي قدمها الخارج على امته فخري النشاشيبي ليس هناك من يمثل العرب الا سماحة الامين مفتي البلاد الاوحد واللجنة العربية العليا

اهالي المزرعة

من قرية عنابه

نحن مخاتير واختيارية قرية عنـابه قضاء الرملة نستنكر مذكرة فخري النشاشيبي المأجورة الخارج على أمتـه ثقتنا بسماحة مفتي فلسطين الاكبر الحاج امين الحسيني واعضاء اللجنة العربية العليا لا نعترف بالمفاوضة لغيرهم

مختار القرية: سليم عبـد القادر الكسبجي. عن الاختيارية الحاج عبد الله

من قرية قلونية

زعيمنا الاوحد سماحة الحاج امـين افندي الحسيني وأعضاء اللجنة العربية العليا. كل مفاوضة مع حكومة بريطانيا لا يكون فيها سماحة المفتي الاكبر مصيرها الفشل المحقق

عن اهالي قرية قلونية: مختار: سعيد سلمان خليل. مختار: مصطفى طـه. اسماعيل خليل. سليمان محمد حسن. حمد مصطفى سليمان. على حسن سليمان. موسى حسن سليمان. اسماعيل سالم احمد احمد موسى محمد. مصطفى حماد. محـمد خليل مصطفى. جمعه مصطفى. ابراهيم عباس. ديب محمد صلاح الحاج عبـد صباح. محمد سلمان خليل. اديب مصطفى ابراهيم العبد صبح

من باب العمود

رداً على كلام وزير المستعمرات نعلن مؤكدين بان كل مفاوضة مع الحكومة البريطانية لحـل مشكلة فلسطـين العربية لا يكون فيها ممثلا عن البلاد زعيمها الاوحد سماحة المفتي الاكبر واعضاء اللجنة العربية العليا مصيرها الفشل المحقق.

نرجو رفعها لوزارة المستعمرات

عبد الرحيم منا. يعقوب احجازي سليمان على. احمد اقليد. عبد الغني طفش عبد الله الفتياني. المالد ارحيمان. سعيد عبد منا. عبد الله على. رشيد اقليد. عبد الحميد الفتياني. عارف علي. سليمان على. صبح عبد الله. الحاج سليم ابو غزاله. على محمد الشامي الحاج عبد المجيد محمد اسعد المصري. سادني عاطف زلوم محمود قطينة. فخري قطينه. محمد منى. سعيد القباني. احمد محي الدين. عبد الرحمن عكاوي. محمد عزت انسية. على انعيمان. عيسى المحتسب. عبد الرؤوف صيام. مصباح مصطفى النقش. عمر قراعين. محمود المغربي. حسني اسليمان. موسى عبد الحليم. محمد سليمان موسى. محمد عثمان الخيري. حافظ ابو غزاله. فايز ابو غزاله. سليم وهبه. سعيد منا. محمد العيان. خضر الحاج مصطفى. داود طهبوب. احمد محمد الحاج. يعقوب حسني عارف حسنى. سعيد الحاج محمد اصيام حموده امين عابدين. بدوي هندية. راشد هندية. خليل اغنيم. عرفات ارحيان. صبحي درواش احجازي. ابو درويش ابو هدله. خليل القطب. خليل نجم. احمد الجلوسي. موسى عبد الرؤوف. موسى حامد. صبحي على الحلاق. محمود الجغليط. صبرى بن عبد سهام. مصطفى ابو الحاج. مصطفى على. نصفي يوسف. احمد محمد سعيد. محمد الشعار. حماده فرش. سعيد محمد الشامي. مرشد عبد اللطيف

من قرية العيسوية

نستنكر بشدة مذكرة فخري النشاشيبي المضللة للحقيقة ونؤيد زعيمنا الاكبر الحاج امين افندي الحسيني وزملاءه اعضاء اللجنة العربية العليا بالمفاوضة التي ستجريها الحكومة مع ممثلي الاقطار العربية ولا يمثلنا سواه.

عن قرية العيسوية

مختار: علي محمد مصطفى

المذكرة الفاشلة

نستنكر الفعلة الشنيعة التي قام بها فخري النشاشيبي الذي فضحه الله وجعل كيده في تضليل ونؤيد زعيمنا الاوحد سماحة الحاج امين ولجنتنا العليا

قاسم ابو الرب رفيق ابو الرب عن آل ابو الرب لحفرة بيسان

من عين سينيا

نحن شيب وشباب قرية عين سينيا بقضاء رام الله لا نعترف بفخري النشاشيبي ونستغرب سماع الحكومة لوريقته والامة العربية التفت حول زعيمها الاوحد صاحب السماحة مفتي فلسطين الاكبر الحاج امين افندي الحسيني واعضاء اللجنة العليا فهو ممثلنا في حل قضيتنا التي وضعناها امانة في عنقه وهو المرجع للمفاوضة.

ديب علي بكر. عبدالله عمران. سعيد يوسف سمحان. خضر محمد عوده

من قرية زرعين

نستنكر مذكرة فخري النشاشيبي الذي لا يمثل الا نفسه وهذا الزعم خلاف ما جاء في حديث نبينا محمد صلى الله عليه وسلم حيث قال اذا اوسد الامر لغير اهله فانتظروا الساعة. فلسطين لا يمثلها غير سماحة المفتي الاكبر الحاج امين افندي الحسيني واعضاء اللجنة العربية العليا

عن عموم اهالي قرية زرعين قضاء جنين عبد اللطيف حاج عبد الله

تجار اللد

رداً على تصريح وزير المستعمرات لن نقبل أية مفاوضة مع الحكومة لحل قضيتنا العادلة الا اذا كان المفاوضون سماحة المفتي الاكبر الحاج امين الحسيني وزملاءه اعضاء اللجنة العليا ولهم القول اولا وآخراً

محمود احمد سحويل. عبد الرؤوف احمد المهتدى. درويش بدران. يوسف حجاج. يوسف خطاب. ابراهيم حبيب عمر حبيب. مصطفى خطاب

من آل سحويل

آل سحويل وجميع افـراد العائلة يستنكرون ما جاء في بيان فخري الذي لا يمثل الا نفسه ولا نعترف بالزعامة المطلقة الا لحامي ثالث الحرمين ومهـد عيسى ابن مريم الزعيم الاكبر الحـاج امين الحسيني فله القول الفصل في المفاوضات.

عبد الجواد احمد سحويل

من قرية الياجور

نحن سكان قرية الياجور التابعة لحيفا نستنكر بشدة مذكرة فخري النشاشيبي الصفراء، ونعلن ثقتنا بزعيم البلاد الاوحد الحاج امين افندى الحسيني

عن آل الحاج، محمد. وعن آل المليجي، زيدان. عن آل حجاب، احمد. امام القرية الشيخ محمد محمود. عن آل العفيفي، احمد. عن آل ابو اردين مفلح. عن آل جمعه. سليم

الحى الشرقى

نحن سكان الحى الشرقي بحيفا نعلن استنكارنا للمذكرة المفضوحة ونرفض كل مفاوضة لا يرأسها زعيمنا وزعيم البلاد الاوحد سماحة الحاج امين الحسيني

عنهم: محمد ابو يونس. الشيخ صالح واحمد المساري

المذكرة المستنكرة

من موظفي شركة ثلج الكرمل بحيفا: نستنكر مذكرة فخري النشاشيبي المأجورة والخارج على امته وعروبته. ولا يمثل الا نفسه، ونؤيد سيدنا ومولانا مفتي فلسطين الاكبر الحاج امين افندي الحسيني في كل مفاوضة بشأن فلسطين مع زملائه اعضاء اللجنة العربية العليا نرجو تبليغ هذا الى وزارة المستعمرات

عن الموظفين: محمد امين الداود

عشيرة الغزاوية

نحن عشيرة الغزاوية جميعاً في قضاء بيسان نستنكر بشدة بيان مذكرة فخري النشاشيبي الصفراء المأجورة وان ثقـة البلاد بزعيمها ومفتيها الاكبر الحاج امين الحسيني لا حد لها. نطلب باسم الحق والعدل ان يكون سماحة المفتي الاكبر واعضاء اللجنة العربية العليا المفاوضين في قضيتنا الحقة ولا نعتبر أحداً غير سماحته وزملائه.

عن عشيرة الغزاوية

احمد الزناتي

من ام الفحم

نحن اختيارية ووجهاء ومشايخ وشبان قرية ام الفحم البالغ عدد سكانها ٩٧٥٠ نسمة نستنكر بشدة مذكرة فخري النشاشيبي ولا نثق الا بسماحـة المفتي الاكبر الحاج امين الحسيني وصحبه المخلصين للوطن ولا نقبل بديلا عن سماحته.

عن اهالي قرية ام الفحم

من شبان حمامه

قضية فلسطين لا تقبل التضليل فخري النشاشيبي لا يمثل احداً والامة باجمعها منحت ثقتها لسماحة المفتي الاكبر الزعيم الوحيد باخلاصه ومواقفه النزيه.

شبان حمامه

الشيخ محمود خالد. محمد عبد الله. محمد الخواجه. ابراهيم عواد. اسحاق الفـار. مصطفى مقداد. محمد طبين. محمود الروس. يعقوب سلامه. حسن الندي. احمد زينب. شاكر الخواجه. محمد الاخشم. عبد الله موسى. محمد اسماعيل. محمود شعير. حسن ارقيـه. محمد حطب. محمد القزعه. محمد مقداد رمضان عوض. حسن سليمان. خميس عبد الله. حسن صقر. حنون عزيز. حسين عباس. فارس شحاده. محمود اريالي. ادريس حماد. رباح البط. يوسف حسن. محمد طبش. محمد المباشر. احمد عوده. محمد بلح. علي دحلان. فتحي مقداد. موسى البشيتي

الشركة العربية

وكلاء الشركة الشركة العربية للسجاير والتمباك بيافا واللد يستنكرون ما جاء في مذكرة فخري الصفراء الذي لا يعبر بها الا عن رأيه الشخصي ويثقون تام الثقة بالزعيم الاكبر سماحة الحاج امين الحسيني وزملائه اعضاء اللجنة العليا الذين يمثلون البلاد تمثيلا حقيقيا

يافا واللد ـ مهتدي وسحويل

من السوامرة

نحن مخاتير واختيارية السوامرة الواد نستنكر ما جاء في مذكرة فخري النشاشيبي وهو لا يمثل الا نفسه ولا يمثلنا والامة العربية الا زعيمها الاكبر الحاج امين افندي الحسيني.

المخاتير ـ عبد القادر حسن جعفر. عليان على شقير.

الاختيارية ـ محمد الاعرج. عبد محمد شقير. على محمد عبد القادر. حسن ابراهيم شقير. على اسعد منها. على حجازى.

قرية النبي صمويل

نحن مخاتير واختيارية وجميع اهالي قرية النبي صموئيل نعلن اشد استنكارنا لما جاء في مذكرة فخري النشاشيبي الذي لا يمثل الا نفسه ولا نثق باي زعيم من زعماء فلسطين سوى سماحة المفتي الاكبر ورجاله المخلصين اعضاء اللجنة العربية العليا وكل مفاوضة تجري بحق فلسطين مع غير هؤلاء تكون فاشلة

المذكرة الصفراء

فخري النشاشيبي صاحب المذكرة الصفراء لا يمثل الا نفسه. الامة باجمعها متكاتفة وملتفة حول زعيمها الاوحـد سماحة المفتي الاكبر الذي له الكلمة العليا في كل مفاوضة تجري لحل قضية فلسطين

عن آل ابو زينة في الخليل

الحاج أحمد وعبد العزيز ابو زينه

كامل الثقة

عائلة الحارث الكشكلي في الخليل تعلن عظيم استنكارها لفعـلة فخري النشاشيبي وتطلب الى الحكومة البريطانية عدم الالتفات الى مثل هذه المناورات الفاضحة التي يقصد منها طعن الامة في كرامتها وترجو باخلاص ان تعدل الحكومة عن تحفظها بشأن سماحة الزعيم الامين المفتي الاكبر الذي يمثل الامـة ويحوز كامل ثقتها

شاكر شاهين. عايش ابو مرضية. عبد الرحمن حجازي. محمد حسن بدر

من كفر قرع

اهالي قرية كفر قرع يستنكرون كل ما ادلى به فخري النشاشيبي مخالفاً لاراء السواد الاعظم. تنبذ اقواله وافعاله وكل ما ورد في مذكرته المأجورة. ونحبذ ونؤيد اشتراك رئيسنا الجليل سماحة المفتي الاكبر محمد امين افندي الحسيني بالمفاوضة لحل المشكلة الفلسطينية ونقر ما اقرته الاكثرية السـاحقة من الامة قضيتنا المنشودة

ويلي ذلك التواقيع

استنكار وتأييد

ردًّا على تصريح وزير المستعمرات لن نقبل باية مفاوضة لحل قضيتنا العادلة لا يكون فيها سماحة الحاج امين افندي الحسيني واعضاء اللجنة العربية العليـا ونستنكر المذكرة التي اتى بهـا فخري النشاشيبي المأجورة.

حسين عابدين. توفيق عابدين عوض عابدين. عبد المجيد عابدين. حلمى محمد سليم عابدين. ابراهيم حسين عابدين. محمد عابدين. عبد عابدين. حسين عابدين. موسى عابدين. الحاج محمود عابدين. نظمى عبد الرحمن عابدين. حسنى عابدين. شحده عابدين اسامه عابدين. الحاج عبد المجيد عابدين احمد سليم عابدين. هاشم عابدين. عمر عابدين. الحاج عبد المجيـد عابدين. حمدى احمد عابدين سليم محمد عابدين الحاج عبد الرحيم عابدين. حلمي يعقوب عابدين. عارف عابدين. ابراهيم عابدين

من كفر قدوم

نستنكر مذكرة فخري المأجورة، سيل برقيات الاستنكار ينقض ادعاءاته زعامة سماحة المفتي الاكبر برهنت عليها موجة الغضب والسخط الشديد على الخوارج

عن اهالي كفر قدوم راضي القدومي

من جبل عجلون

شرق الاردن جزء لا يتجزأ عن شقيقته فلسطين، نستنكر بشدة مذكرة فخري النشاشيبي المأجورة. فانه لا يمثل الا نفسه. ولا يمثلنا الا بطل العروبه وزعيمنا وزعيم الامه المفدى سماحه الحاج امين افندي الحسيني مفتي فلسطين الاكبر. جبل عجلون ـ حسني محمد شبلي

من قرية الياجور

اهالي قرية الياجور التابعة حيفا، يستنكرون بشدة مذكرة فخري النشاشيبي، ويعتبرونه ممثلا لنفسه فقط ويعلنون ثقتهم بزعيم الامة الاوحد سماحة الحاج امين افندي الحسيني

محمد الحاج احمـد، محمود الحاج، حسن وحسين الحاج، سليم وعثمان الحاج توفيق وعمر الحاج، خليل كبراني.

من حيفا

نحن سكان الحي الشرقي بحيفا نعلن ثقتنا بزعيمنا وزعيـم البلاد الاوحـد سماحة المفتي الاكبر وصحبه أعضاء اللجنة العليا. واننـا نستنكر بشدة مـذكرة المأجور فخري النشاشيبي فانه لا يمثل الا نفسه. نرجو ابلاغ وزارة المستعمرات

التواقيع: الشيخ صالح المساوي، محمد ابو يونس، حسن مندلق

برنامج

الاذاعة الفلسطينية

الجمعة في ١٠ شوال

١ر٤٠ برنامج ـ موسيقى
٢ اشارة الوقت ثم النشرة الاخبارية بالعربية
٥ النشرات ثم حديث الاطفال
٥ر٤٥ الحان شرقية
٦ منولوجات فكاهية
٦ر١٠ رجاء عبده الفلسطينية
٦ر٢٠ حديث
٦ر٥٠ اسطوانات
٧ر١٥ اشارة الوقت والنشرتان الجوية والاخبارية

الاذاعة المصرية

١٠ر٣٠ اسطوانات
١١ر١٥ اذاعة القرآن الكريم واذان الظهر وخطبة الجمعة
١ حفلة موسيقية
١ر٣٠ اسطوانات
٢ر٢٠ اغاني ريفية
٢و٢٦ آذان العصر
٢ر٤٥ النشرات الجوية والاخبارية والتجارية الاولى
٢ر٥٥ ختام
٦ر١٧ اذان المغرب
٦ر٣٠ حديث الى الاطفال
٧ر٠٥ اسطوانات
٧ر٣٠ حديث
٧ر٥٠ رئيسة عفيفي وفرقتها ـ حفلة غنائية
٨ر٣٠ النشرات الاخبارية
٨ر٠٠ الشيخ محمد رفعت ـ قرآن كريم
٩ر٣٥ كال مفرد
٩ر٥٠ قصة
١٠ر٢٠ رئيسة عفيفي وفرقتها ـ حفلة غنائيـة
١١ سلام الملك ـ ختام

لسان الامة الناطق

سماحة الرئيس الجليل لسان الامـة الناطق، لن يمثلها غيره.

يافا ـ آل ابي الجبين

عمال بترول العراق

نحن عمال شركة بترول العراق العرب بحيفا، نعلن ثقتنا بزعيمنا وزعيم البلاد الاوحد سماحة المفتي الاكبر وصحبه اعضاء اللجنة العليـا. نستنكر بشدة، مذكرة فخري النشاشيبي المأجورة، فانه لا يمثل الا نفسه. نرجو ابلاغ وزارة المستعمرات:

عن عمال الشركة ـ سليم خليف، احمد الحاج علي مساوي

اعلان

بالمدينـة الناصرة

بموجب قانون بيع المسكرات لعام (١٩٣٥) نرغب في تجديد رخصة بيع المشروبات الروحية لعام (١٩٣٩) للبيع بالجملة والمفرق خارج محلنا الواقع في سوق الكاثوليك ملك وقف الروم الكاثوليك.

حبيب ونجيب البلحيش

الجمعة في ١٠ شوال سنة ١٣٥٧ و٢ كانون الاول سنة ١٩٣٨

صاحب الامتياز : ابراهيم الشنطي
المدير المسئول : شوكت حماد

الاشتراكات
في فلسطين عن سنة ١٥٠
في البريد الداخلي * * ١٨٠
في سائر الاقطار الخارجية * * ٣٠٠

الدفاع

جريدة يومية سياسية مصورة

السنة الخامسة — العدد ١٢٨٦

دار الدفاع : ميدان الساعة ـ عمارة البلدية ـ يافا ـ فلسطين
العنوان التلغرافي : (الدفاع ـ يافا)
تلفون ١١٨٧ (اربعة خطوط) و١٠٧٥ (خطان) صندوق البريد (٢٥٥)
الاعلانات يتفق عليها رأساً مع الادارة
اجرة السطر : ١٠٠ مل

صور متنوعة على هامش الحوادث

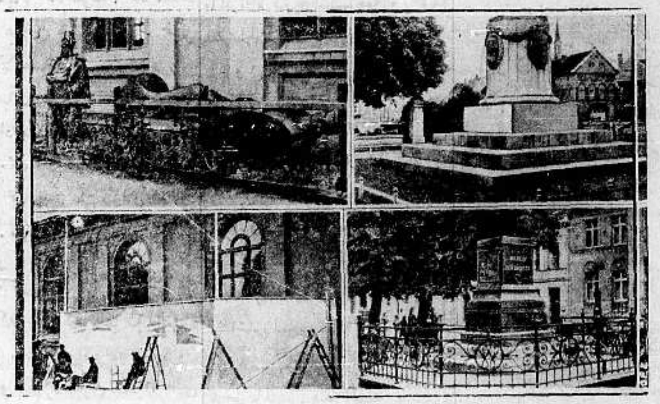

صورة التماثيل الالمانيه التي هدمتها الحكومة الاتوانية في بلدة ميمل عام ٣٠٩ ، ولكنها سمحت مؤخراً بتجديد هذه التماثيل و ... الاحكام العرفية التي أصدرتها سابقاً ضد الالمان

الملاكم الالماني ... ماكس ... والزنجي الاميركي جو لويس ... المباراة المزمع اقامتها بينهما يوم الاحد المقبل

المسيو بول رينو وزير مالية فرنسا الجديد

الدكتور لاغاردا المؤلف الاسوجي المشهور وقد ترجمت مؤلفاته الى ثلاثين لغة ، بمناسبة بلوغه الثمانين عاماً

الممثل العالمي جاري كوبر عند وصوله الى باريس لقضاء اجازته وقد ظهرت زوجته بجانبه

ليوفرنس بائع صحف بانتورب في هولاندا وقد شرح نفسه للانتخابات البرلمانية وقام بالدعاية لنفسه كما يبدو في هذه الصورة ففاز بكرسي في البرلمان !

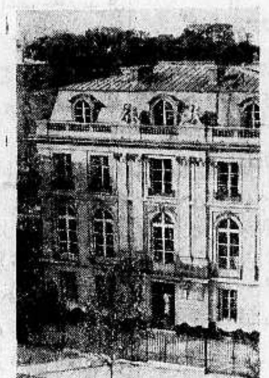

البيت الذي استأجره دوق وندسور للاقامة فيه في باريس وقد جاءت الانباء البرقيه الاخيرة تقول بقرب عودته الى انكلترا

أسقف كانتربري يخطب في حفلة ... سياسة اضطهاد اليهود في المانيا وقد قامت الصحافة الالمانية بحملة عليه لسكوته عما يجري في فلسطين وهي البلاد المقدسة

انتخبت هذه الآنسة ملكة للتاح في بلغاريا وتظهر هنا تحت شجرة في مملكتها

توماس ديوي النائب العام في ولاية نيويورك ومرشح الحزب الجمهوري لانتخابات رياسة الجمهورية في أميركا سنة ١٩٤٠

الملكة مود ملكة النروج وعمة الملك جورج ملك الانجليز بمناسبة وفاتها في الاسبوع الماضي على اثر عملية جراحية أجريت لها في لندن

جوزف مايستر يزور تمثال باستور لمناسبة مرور ٥٠ سنة على وفاته والمذكور كان أول رجل لقح بالمصل الواقي من داء الكلب عند ما كان عمره ٩ سنوات فنجا من الموت

الاميرال هورتي الوصي على عرش المجر بين بعض خيوله الاصيلة ويعد اسطبله من أحسن اسطبلات الخيل في أوروبا

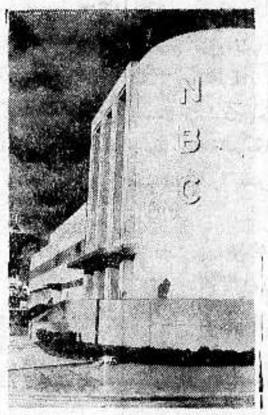

صورة أحدث بناية للاذاعة اللاسلكية في أميركا وقد بنيت في هوليوود عاصمة السينما وهي تخص شركة الاذاعة الوطنية

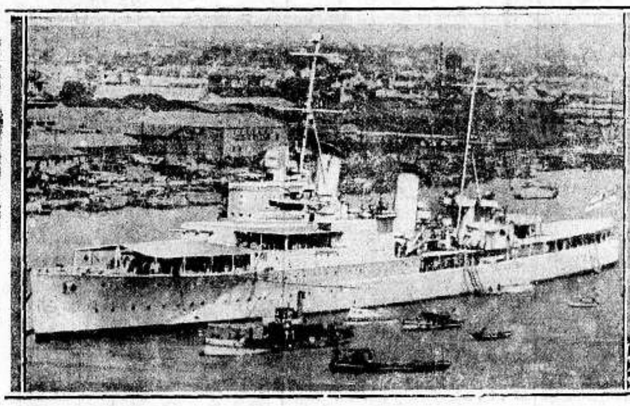

بارجه يابانية تحرس نهر اليانجتسي خوفاً من المدمرات والنسافات الصينية وقد تأثرت تجارة انجلترا واميركا من جراء اغلاق النهر للبواخر التجارية

الاحد فى ١٢ شوال سنة ١٣٥٧ و ٤ كانون الاول سنة ١٩٣٨

السنة الخامسة — العدد ١٢٨٧

الدفاع

جريدة يومية سياسية مصورة

صاحب الامتياز : ابراهيم الشنطي

المدير المسئول : شوكت حماد

الاشتراكات
في فلسطين عن سنة ١٥٠
في البريد الداخلي « « ١٨٠
في سائر الاقطار الخارجية « « ٣٠٠

دار الدفاع : ميدان الساعة - عمارة البلدية - يافا : فلسطين

العنوان التلغرافي : « الدفاع — يافا »

تلفون ١١٨٧ (أربعة خطوط) و ١٠٧٥ (خطان) ص.ب. (٢٥٥)

الاعلانات يتفق عليها رأساً مع الادارة

أجرة السطر : ١٠٠ مل

سوريا ولبنان لا تدعيان

أما امارة شرق الاردن فتدعى الى المحادثات في لندن!

إجحاف ظاهر بحق الشقيقتين سوريا ولبنان... حتى مع قيام الانتداب

بعد اعلان التصريحات البريطانية الاخيرة، لاحظ القراء بكثير من التعجب وتقليب الشفاه أن سوريا الشمالية المعدودة لفلسطين الام الكبرى، وما فلسطين او سوريا الجنوبية إلا جزء غير منفصل منها لم يدرج اسمها في قائمة اسماء الدول العربية التي رأت لندن ان تدعوها الى المحادثات المعلومة بشأن قضية فلسطين. فكان ذلك غمطاً لحق العرب في سوريا وفلسطين على السواء. وكان ايضاً خطأ كبيراً من السياسة البريطانية وهي في صدد معالجة مشكلة اعترفت بان التوفيق الى حلها لا يتأتى الا اذا أقرت التسوية الدول العربية المجاورة. ولما احبت الحكومة البريطانية ان تلقي بالسبب الذي حملها على استثناء سوريا من الدعوة، لا ريب في أنها فكرت في ذلك كثيراً حتى وقع اختيارها على سبب لم نر له شيئاً من الوجاهة او الرجاحة او المنطق. ذلك ان سوريا، كما قالت لندن بلسان وزير المستعمرات، لا تزال تحت حكم الانتداب الفرنسي. وكأن الحكومة البريطانية لا تريد ان تكون سوريا مشتركة في محادثات لندن وارادت أن تقطع سبباً للحيلولة دون دعوتها فقالت ان سوريا ولبنان لا توجه الدعوة اليهما لانهما تحت الانتداب الفرنسي.

وهذا غريب جداً لان سوريا دخلت في الحياة الدولية المستقلة منذ تعاقدت مع فرنسا على معاهدة سنة ١٩٣٦، وان تكن هذه المعاهدة لم توقع بعد حتى هذه الساعة. فكانت العلة التي تعللت بها الحكومة البريطانية سخيفة للغاية. وما قالته لندن بشأن سوريا طبقته ايضاً على لبنان.

استثناء غريب

ولما أصدرت اللجنة العربية العليا بيانها منذ عهد قريب في الرد على تصريحات لندن لم تغفل الاشارة الى هذا الامر الجوهري وبينت ما فيه من اجحاف ظاهر بحق القطرين الشقيقين سوريا ولبنان.

ولننظر الان الى هذا الاستثناء الغريب من وجوه:

ان هذه البلاد الثلاثة سوريا وفلسطين ولبنان جميعها تؤلف وحدة عنصرية جغرافية غير متجزئة ولها حياة مشتركة متبادلة المصالح في الاقتصاد والتجارة وسائر طرق الحياة

فتقسيم الانتداب بين فرنسا وبريطانيا، وهو بالنسبة الى الحقيقة القائمة الثابتة، شيء شكلي صوري عارض لم يغير شيئاً من تلك الوحدة القومية الحيوية المشتركة بين هذه البلاد. ومنذ توزيع الانتداب وممارسته حتى اليوم والمصالح المتبادلة بين هذه البلاد تجرى مجراها الطبيعي ولم يقو الانتداب البريطاني في فلسطين وشرق الاردن، ولا الانتداب الفرنسي في سوريا على الحيلولة دون المراد مجراه ولذلك لما اخذت الدولتان تمارسان الانتداب لم تجدا بداً من عقد شتى المعاهدات بين فلسطين وسوريا تنظيما لتلك المصالح ومجاراة لها. وكل ذلك اعتراف من الانتدابين، او الدولتين بان للبلاد حياة واحدة.

لماذا الاستثناء؟

ثم ان الحكومة البريطانية قالت في

« البقية على الصفحة ٢ عمود ٥ »

الامين على الحقوق يؤيده الله والشعب

استنكار اجمالي للمذكرة المأجورة، وتأييد شامل لزعيم الامة الاكبر

البلاد تعلن فى صراحة أن ممثلها هو سماحة المفتى الاكبر واعضاء اللجنة العربية

الفشل المحقق لكل مفاوضة لا يرضاها الزعيم

ما زلنا نتلقى الى هذه الساعة، بالبريد وبالبرق، سيلا منهمراً من رسائل الاستنكار للمذكرة المفضوحة، والمفضوح صاحبها فخري النشاشيبي، وفي هذه الرسائل يعرب الموقعون عليها عن شدة تأييدهم الشامل للزعيم الجليل سماحة المفتى الاكبر الحاج امين افندي الحسيني ولصحبه البررة اعضاء اللجنة العربية العليا، وفيما يلي نوالي نشر ما يتسع له المجال من هذه الرسائل وكلها تستنكر بشدة تلك المذكرة المأجورة الفاشلة التي قدمها فخري النشاشيبي مدعياً فيها بانه ينطق باسم اغلبية الامة، وعندما اثار موجة الاستنكار الشديدة التي عممت جميع مدن فلسطين وقراها فهبت تدفع الفرية وتجدد ثقتها برجالاتها الابرار الذين وقفوا بجانبها في جميع اطوار جهادها المقدس. ورأت الامة واجباً عليها ان تقف هذا الموقف الفذ في دفع العوادي عن وطنها معلنة بصدق وايمان ثقتها بزعمائها الابرار، ونبذها للخوارج الذين لا ينفكون ينصبون حبائلهم للصيد في الماء العكر، محاولين ثلم وحدة الامة المقدسة. لكنهم خابوا وباءوا بالفشل أمام يقظة هذه الامة الحية وايمانها الصادق باخلاص زعمائها الامناء.

من قرية شعب

ننبذ المتزعمين ضلالا، فالاكبر مقاما لدى امته هو الذي نقرأ الآن صفحات تاريخه المجيد فى حياته الوطنية تلك الصفحات التي سطرت كلماتها باحرف من نور وايمان وان ما زعمه فخري النشاشيبي أجور لزور وبهتان. فخري لا يمثل الا نفسه. لا نعبأ به ولا ببرهانه. وانما ذلك يزيدنا يقيناً بصدق زعامه المخلصين ولا نقبل ايه مفاوضة يبعد عنها رئيس اللجنة العربية العليا سماحة المفتى الاكبر وزعيم الامه الاوحد الحاج امين افندي الحسيني، فهو خير من يمثلها وينطق بلسانها الصادق — محمد علي الخطيب. توفيق علي الخطيب. يونس خليل الخطيب. كامل احمد الخطيب. محمد طه الخطيب. محمد عبد الجدل الخطيب. علي توفيق الخطيب. مصطفى حسين الخطيب. فياض حمد الخطيب. سعيد حسن الخطيب. مطلق عبد علي الخطيب. احمد موسى الخطيب. محمود عبد الكريم الخطيب. يوسف محمد الخطيب.

تأييد الزعيم

نحن مخاتير واختيارية شلتا نستنكر مذكرة فخري النشاشيبي الخارج على امته. نؤيد سماحة الحاج امين افندي الحسيني. زعيم فلسطين الاكبر

مصطفى رشيد. نبهان عبد الحميد محمود علي جودة

من بيت نوبا

نحن اهالي قرية بيت نوبا البالغ عددنا الف وخمسمائة نسمة نستنكر بشدة تقرير فخري النشاشيبي. ننبذ المتزعمين ضلالا ونبرأ من الذين يتجرون على حساب الامة والوطن. فالاكبر مقاما لدى امته هو الذي نقرأ الآن صفحات تاريخه المجيد في حياته الوطنية، تلك الصفحات التي سطرت كلماتها باحرف من نور وايمان وان ما زعمه فخري النشاشيبي لزور وبهتان لا نعبأ به وانما ذلك يزيدنا يقينا بصدق زعامة المخلصين ونعلن ثقتنا بسماحة زعيم الامة الاوحد ومفتي فلسطين الاكبر الحاج امين افندي الحسيني وزملائه اعضاء اللجنة العربية العليا وان النشاشيبي لا يمثل الا نفسه نرجو تقديم استنكارنا لوزارة المستعمرات عنهم — محمود محمد بكر. عمر عبد الرحيم محمد. احمد الحاج عثمان اسماعيل محمد العميري. علي محمود عبد المهدي.

(البقية على الصفحة ٧ عمود ١)

السلم بالمفاوضة أفضل من الحل بالقوة

بالرغم من نفورهم من السياسة فقد عامل العرب اصدقاءهم الشخصيين معاملة صداقة

المأزق الذي خلقه نفى زعماء فلسطين

من الضروري ايجاد مخرج منه قبل البدء بالمفاوضات المقترحة للبحث عن الحل المنشود

رسالة هامة

لندن في ٣ كانون الاول — نشرت جريدة التايمس اليوم رسالة هامة تلقتها من القدس، وبعثت بها اليها نخبة من الانكليز الذين أقاموا في فلسطين مدة طويلة. وفيما يلي ملخص الرسالة:

نتيجة عدم الاكتراث

« نحن الموقعين اسماءنا المقيمين في القدس بصفة غير رسمية منذ عهد بعيد نريد ايضاح بعض النقط الضروري ايضاحها:

اولا: ان عدم اكتراث الحكومة البريطانية خلال العشرين السنة المنقضية لمعارضة العرب لخطتها المتعلقة بمستقبل وطنهم حمل عدداً كبيراً من العرب على اليقين بان الوسيلة الوحيدة لاسترعاء الانتباه الى شكاواهم هي استخدام العنف، وان كثيرين منهم يأسفون جداً لاضطرارهم الى هذه الوسائل التي احوجت السياسة المتبعة في فلسطين العرب الى الالتجاء اليها.

توحدهم النكبات

اما النكبات التي يتكبدها الكثيرون من الابرياء، من جراء الغرامات المالية التي تفرض عليهم، ومن جراء نسف البيوت، والاعتقالات المتوالية، كل ذلك زادهم نفوراً واشمئزازاً من الادارة، وعزز روابط اتحادهم، فأصبح العرب بأجمعهم منفذون لاوامر « زعماء المسلحين »

معاملتهم الودية

ثانياً: « ولقد تابع العرب معاملة الصداقة والود نحو اصدقائهم الشخصيين من الانكليز بدون انقطاع اثناء الاضطرابات، وطيلة مدة العشرين سنة الماضية.

لاحياء الثقة المضمحلة

« ولا شك ان هذه المحافظة الوفية منهم تبقي على الامل المعقود بصلاحها أساساً لحسن النية المتبادل لاحياء ما اضمحل من الثقة بالحكومة البريطانية »

وجوب تطمينهم

ثالثاً: « أما الآن والعرب جميعاً يداهمهم كابوس الخطر من سيادة اليهود على بلادهم يكون من الجوهري للحكومة البريطانية ان تزيل هذا الذعر المتحكم في افكارهم، بتأكيدها النهائي لهم بأنها لن تسمح على الاطلاق في أي وقت من الاوقات بان يتجاوز عدد اليهود في فلسطين اربعين فى المئة من مجموع السكان، وهذا العدد لا يبعد كثيراً عن النسبة التى اقترحها العرب فى عدة مناسبات »

قسطهم الطبيعي

والعرب يشعرون بانهم اذ يقبلون بهذا الرقم يكونون قد قاموا باكثر من قسطهم الطبيعي لحل هذه المشكلة

لا تزيدوا اشمئزازهم

رابعاً: ان السلم الذي يتم بالمفاوضة افضل بمراحل من الحل المفروض بالقوة اما السعي لاكراه العرب على التسليم بوسائل غير نبيلة قبل مباشرة المفاوضات فلن تكون نتيجتها الا زيادة اشمئزازهم وتقزز نفوسهم.

للخروج من المأزق

« وعندنا ان المفاوضات لا يمكن ان تبدأ قبل ايجاد مخرج من المأزق الذي خلقه نفي الزعماء المعروفين من فلسطين وتشريدهم واعتقال آخرين منهم. ففى رأينا ان اعلان نوع من العفو عن هؤلاء يخفف التوتر الحالي فوراً، ويخلق

« البقية على صفحة ٥ عمود ١ »

مفاوضات لندن لن تطول

الزعماء المنفيون أو المهددون بالنفي قد يحضرون المفاوضات

الحملة على الجنود البريطانيين تؤثر على الصلات الانكلو - ألمانية

نشرت جريدة « الديلي ميل » — كبرى صحف اللورد روذرمير اليومية — بقلم مكاتبها البرلماني، ما ننقله فيما يلي:

الدعوات الى المؤتمر

صرح المستر مالكولم مكدونالد وزير المستعمرات في مجلس العموم، بان الدعوات قد وجهت رسمياً الى مصر، والعراق، والمملكة العربية السعودية، وشرقى الاردن، لارسال من يمثلونها في المناقشات التي ستدور حول فلسطين

وقد وجهت مثل هذه الدعوة ايضاً الى الوكالة اليهودية

الوفد الفلسطيني

اما فيما يختص بالوفد العربي الفلسطيني فان الوزير قد اخبر المندوب السامى في فلسطين، أن الحكومة ترغب في تكون جميع الكتل الهامة في البلاد ممثلة في هذه المفاوضات، وطلبت اليه بصورة باتة جازمة ان يعد عدته مع هذه الكتل أو الافراد المختصين بالأمر

المبعدون قد يحضرون

اما فيما يختص بالافراد المنفيين في الوقت الحاضر، أو عرضة لأمر من أوامر النفي، فمن المقترح على المندوب السامي ان يدمج هؤلاء، بعد الاستشارة، في الذين سيمثلون العرب الفلسطينيين، وستسهل الحكومة عندئذ لهؤلاء مسألة المجيء الى لندن

مؤتمر لن يطول

ويأمل الوزير في البدء بالمناقشات خلال الاسابيع القلائل المقبلة، ولا تعتزم الحكومة أن تطيل هذه المناقشات اكثر من المدة المعقولة التى تسمح بشيء من التفاهم، أو يمكن فيها الوصول الى الاتفاق.

واذا تعذر الوصول الى مثل هذا التفاهم فان الحكومة عندئذ، فى ضوء فحصها للمناقشات، ستعلن السياسة التى تنوي اتباعها

الحملة على الجند

ولقد سأل المستر ا. و. ساندرز، عضو البرلمان المحافظ عن دائرة نورورود، ما اذا كانت الحكومة قد تنبهت أم لم تتنبه الى الاقوال التى وردت في الصحف الالمانية الواقعة تحت الاشراف الحكومى، وفيها اتهامات للجنود البريطانيين والبوليس في فلسطين... وهل اقترح على الحكومة أو لم يقترح بعد أن تصدر التعليمات الى السفير البريطاني في برلين بأن يحتج على الحكومة الالمانية ضد مزاعم الصحف الالمانية ؟

سوء العلاقات

ورداً على ذلك قال السر جون سيمون، وزير المالية، ان القصة التي روتها هذه الصحف ليس فيها شيء من الصدق، وان الحكومة الالمانية لا بد وان تعرف حق المعرفة ما تحدثه مثل هذه المقالات من تأثير سيء على العلاقات الانكلو — المانية...

ا‌ف‌ ‌ضات المنتظرة بين مصر وايطاليا

م‌ ‌هدة تجارية جديدة بين انكلترا وايطاليا

‌‌‌ مصر وايطاليا

استق ‌أي على الدخول في مفاوضات مع الحك الايطالية تتناول طائفة من المسا‌ ‌ ‌مم البلدين

‌ ‌علمنا ان وزارة الخارجية شرعت منذ ‌ ‌في اعداد المعدات اللازمة لهذه المفا‌ ‌ات المنتظرة والتمهيد لها منتهزة فر‌ ‌وجود صاحب العزة مصطفى الصا‌ ‌لك وزير مصر المفوض في روما هنا ‌تستأنس بآرائه وخبرته، وخاصة انه ‌يكون ممثل في هذه المفاوضات التي ست‌ ‌في روما

مو‌عد البدء بالمفاوضات

‌عندما تنتهي وزارة الخارجية من الت‌ ‌الذي تباشره الآن ومن اعداد الو‌ ‌اللازمة تبدأ الحكومة اتصالاتها الد‌ ‌ماسية بالحكومة الايطالية استعداداً للمفا‌ ‌ضات وتحديد موعد البدء بها

‌‌فير مصر في روما

‌ترقب صاحب العزة مصطفى ‌ ‌لك انتهاء الحكو‌ ‌من ابحاثها ‌تحديد موعد عودته الى ايطاليا ‌ ‌لتعليمات اللازمة

اتفاقية ‌لتكريم

‌ ‌د شاع ان الحكومة الايطالية ابدت ‌ ‌لدى الحكومة ‌ ‌عقد اتفاقية لا‌ ‌ ‌التجارية.
‌ ‌المصادر الرسمية هذه الاشاعة نفياً ‌ ‌مؤكدة انه لم يجر اي كلام في هذا الموضوع.

تسوية المسائل

وتفيد برقية لشركة هافاس وردت من روما امس انه قد اعلن عن قرب تأليف لجنتين من الانجليز والايطاليين تكون مهمتهما تسوية المسائل المختلفة التي تمس المصالح الانجليزية والايطالية في افريقيا، وقد نص على تأليف هاتين اللجنتين في الاتفاق الايطالي الانجليزي وستدعى مصر الى الاشتراك في اعمالهما بقدر ما تتعلق بها هذه الاعمال.

دعوة مصر

وقد اذاعت وكالة الانباء الالمانية البرقية التالية من روما: تؤكد المقامات المطلعة انه ستؤلف لجان انجليزية ايطالية لفحص المسائل الناجمة عن اتفاق البحر المتوسط الانجليزي الايطالي، ولكن لم يعرف بعد هل تجتمع هذه اللجان في لندن أم في باريس، وستدعى مصر للمعاونة.

بين البلدان الثلاثة

وفي طليعة الامور التي يدور حولها البحث لتسويتها المسائل المالية والاقتصادية التي تهم البلدان الثلاثة مباشرة

معاهدة تجارية

ومن المفروض بان هذه الفرصة ستمنح للنظر في امكان عقد معاهدة تجارية جديدة بين انكلترا وايطاليا.

* * *

مولانا شوكت علي

نبذة موجزة عن تاريخ حياته

وعما قام به من الاعمال في سبيل فلسطين

نعت الانباء منذ يومين الزعيم الهندي المسلم، مولانا شوكت علي. وبوفاته فجعت الهند بأسرها بفقدان احد عمالها الذين جاهدوا كثيراً وتحملوا من العذاب ما تحملوه في سبيل ايصالها لحقها في الحرية والاستقلال. ولصلة الفقيد بالحركة القائمة في الهند في سبيل نصرة فلسطين رأينا ان نورد فيما يلي نبذة موجزة عن تاريخ حياته، وما قام به من اعمال مأثورة في سبيل فلسطين والهند

وفاة الزعيم

توفي الزعيم المسلم الكبير مولانا شوكت علي اثر نزلة شعبية لم تمهله سوى يومين وقد توافد على دار أخيه المرحوم مولانا محمد علي في دلهي خمسون الفا من المسلمين فحملوا جنازته ومشوا فيها نحو جامع دلهي الكبير، حيث صلي عليه في موكب لم تشهد دلهي مثله منذ زمن. وفي بومباي خرج المسلمون ظهر يوم الاثنين في ٢٨ نوفمبر في موكب جنازة صامته بالاعلام السوداء في عدد يبلغ اكثر من ثلاثين الف نسمة وكان يتقدم الموكب سراة بومباي وأعيانها وأعضاء المجلس التشريعي فيها

حفلة تأبينية

وفي ميدان بومباي العظيم اقيمت حفلة تأبين عظيمة خطب فيها عدد كبير من اعضاء المجلس التشريعي وكبراء بومباي وعلمائها وافاضلها نحو ثلاث ساعات ونصف:

كلمة العرب

والقى كلمة تأبين الاستاذ عبد المنعم المعدوي بالنيابة عن المصريين والعرب مظهراً عواطفهم وشعورهم نحو الفقيد العظيم.

في سبيل فلسطين

ومولانا شوكت كان قبل اسبوع برأس جلسة عظيمة في دلهي خطب فيها نحو ساعتين من اجل فلسطين، واعتزم عقد مؤتمر في لندن من اجلها. وقد ايد العرب في مطالبهم وحقوقهم واثنى في هذه الجلسة كثيراً على المؤتمر البرلماني في القاهرة والدعوة الكريمة التي وجهها حضرة صاحب الجلالة الملك فاروق الى أعضائه.

يدعو لتأييد العرب

وكان يطوف الهند في الستة اشهر الاخيرة من شرقها الى غربها مؤيداً دعوة فلسطين ومناديا بوجوب تأييد عرب فلسطين.

جهاده الوطني

وقد عمل مولانا شوكت علي جنباً لجنب مع الزعيم غاندي واخيه مولانا المرحوم محمد علي ايام حركة العصيان المدني والمطالبة بحقوق الهند

مناصرة العرب

وله مواقف مشرفة في مناسبات كثيرة في مناصرة العرب في محنهم ومصائبهم في كثير من المؤتمرات والمجالس التشريعية التي كانت تعقد في الهند

توحيد الصفوف

وكان لمولانا شوكت علي آراء ووجهات نظر في السنوات الاخيرة كادت تبعد جمهوراً كبيراً من المسلمين عنه، ولكنه انضم في الايام الاخيرة الى الحزب الذي يرأسه الزعيم المسلم الكبير محمد علي جناح، وهو حزب «مسلم ليج» فظهرت مواهبه وكفاءته ومقدرته في جمع الكلمة ولم الشعث وتوحيد الصفوف بالتعاون مع الزعيم راجا محمود اباد ونجح نجاحاً مدهشاً.

يلتفون حول زعيمهم

والتف المسلمون حوله اخيراً في كل بقعة وعاد اليه نفوذه الاول ايام كان يعمل الى جانب اخيه مولانا محمد علي. وقد أثار نجاحه الباهر في التوفيق بين الشيعة والسنة كبار الانجليز في الهند حتى انهم قالوا انه لم يسبق منذ عهد اورنج ذيب ان تم مثل هذا الاتحاد وهذا التآلف بين المسلمين

للدفاع عن فلسطين

ومولانا شوكت علي هو الذي ارسل على نفقته مولانا محمد عرفان، سكرتير جمعية الخلافة، ورئيس تحرير جريدة الخلافة في بومباي، الى مصر ليشترك باسم جمعية الخلافة في المؤتمر البرلماني الاسلامي للدفاع عن قضية عرب فلسطين

مؤتمر الجمعية الطبية المصرية الحادي عشر

والمؤتمر الطبي العربي الثاني يعقدان في مصر

‌ ‌ررت الجمعية الطبية المصرية عقد مؤتمرها السنوي الحادي عشر، والمؤتمر الطبي الثاني العربي في المدة الواقعة بين ٢٩ كانون الثاني القادم لغاية اليوم الثاني من شباط عام ١٩٣٩، اي خلال ‌ ‌عيد الاضحى المبارك. وننشر فيما يلي الدعوة التي وجهها سكرتير الجمعية العا‌ ‌ ‌حضرات الاطباء الراغبين في الا‌ ‌ ‌ك في اعمال المؤتمر:

‌ ‌ضرة الزميل المحترم

‌ ‌د التحية، اتشرف بان احيط ‌ ‌كم علماً ان الجمعية الطبية المصرية ‌ ‌ ‌مؤتمرها السنوي الحادي عشر وا‌ ‌ ‌الطبي العربي الثاني بمدينة القاهرة في ‌ ‌ ‌من ٢٩ يناير لغاية ٢ فبراير سنة ١٩٣٩ (عطلة عيد الاضحى المبارك) ‌ ‌ ‌د تقرر بصفة مبدئية ان يكون ال‌ ‌حث في هذا المؤتمر على المواضيع ‌ ‌ ‌ة: —

١ ‌-الصحة الدولية في مصر والشرق ا‌ ‌

جراحة — أ — ال‌ ‌ك‌ ‌ ‌ ‌
‌ ‌ ‌ ‌ب — مضاعفات البول ‌ ‌
‌ ‌- التغذية والامراض الناشئة ع‌ن‌ ‌ ‌ ‌تدبير الغذاء

٤ — مواضيع متنوعة (ضمنها امراض النساء — الامراض الزهرية — امراض الاسنان)

٥ — توحيد المصطلحات الطبية في اللغة العربية

وقيمة الاشتراك في هذا المؤتمر هي جنيه مصري واحد. وكل من يشترك في عضويته له الحق في حضور الجلسات العلمية والاشتراك في المناقشات وحضور الحفلات والزيارات التي ستنظم للمؤتمر كما يكون له الحق في التمتع بجميع التسهيلات في اجور السفر والسياحات المختلفة.

ولنا وطيد الامل في ان تبادروا حضرتكم بالاشتراك في عضويته للمساهمة في الابحاث العلمية وتوحيداً لجهود رجال الطب في الاقطار العربية كما نرجو ان يصلنا عنوان المقال الذي ترغبون في القائه امام المؤتمر واخطارنا عما اذا كان الامر يحتاج لاستعمال الفانوس السحري هذا وجميع المخابرات تكون باسم حضرة صاحب العزة السكرتير العام للجمعية الطبية المصرية (بريد القصر العيني بالقاهرة) وتفضلوا بقبول فائق الاحترام.

السكرتير العام
الدكتور محمد خليل عبد الخالق بك

اللاسامية في العالم

في رومانيا

ستقوم الحكومة الرومانية بعمل سياسي عما قريب للتخلص ممن فيها من اليهود.

وفي الارجنتين

وجاء من عاصمة الارجنتين أن الحكومة ستقوم باحصاء اليهود القاطنين في تلك البلاد

وفي البرازيل

وجاء من عاصمة البرازيل ان الجالية اليهودية الكثيرة العدد في تلك البلاد قد اقامت حفلات دينية وأضربت عن الاكل واعتصمت بالكنس احتجاجاً على اضطهاد المانيا لليهود وتقول صحف البرازيل ان اليهود يعقدون صفقاتهم التجارية في الكنس!

* * *

سوريا ولبنان

لا تدعيان

« تابع المنشور على الصفحة الاولى »

تصريحاتها المعلنة في ٩ تشرين الثاني الماضي أنها نوت ان توجه الدعوة في الحال الى ممثلين عن عرب فلسطين والدول المجاورة للاشتراك في محادثات لندن. وأعلنت بعدئذ انها وجهت الدعوة بالفعل الى كل من العراق ومصر والمملكة السعودية العربية واليمن وشرق الاردن. واذا بسوريا مستثناة من هذه الدعوة، وكذلك لبنان. وهنا أخذ العرب يتساءلون بأي اعتبار أخذت الحكومة البريطانية يا ترى عندما قررت توجيه الدعوة الى فريق من العرب وعدم توجيهها الى فريق آخر

مصالح مشتبكة

فاذا كانت اخذت بالاعتبار (الدولي) فان اعتبار قرب المصلحة وشدة اتصالها بفلسطين أولى. وسوريا دولة، فلماذا لا نراها، مع الأسف، كاحدى الدول الاربع: العراق ومصر والسعودية العربية واليمن.

ان سوريا ولبنان قد اصبحتا في حكم الدول المستقلة منذ سنة ١٩٣٦. واذا كانت بريطانيا أخذت باعتبار المصلحة والعلاقة المتبادلة مع فلسطين فأي قطر مصالحه أشد اتصالاً بفلسطين من سوريا ولبنان؟ واذا كانت اخذت بالاعتبارين معاً « الدولي » والمصلحة فسوريا ولبنان دولتان ذات مصالح مشتبكة مع فلسطين.

غير اننا سمعنا السياسة البريطانية والصحف البريطانية تقولان بصراحة ان أي حل يوضع لقضية فلسطين ولا تقره البلاد المجاورة لا استقرار له. فيا للعجب، أليس باستثناء سوريا ولبنان يكون عمل الحل نافعاً بحد ذاته؟ ثم ما هي الامور التي تخشاها لندن من سوريا ولبنان غير كراهيتها الكراهية الشديدة لان ترى لبنان وسوريا يعطفان على فلسطين في محنتها الحاضرة عطف الشقيق على شقيقه

العرب وفلسطين

وقال المستر ماكدونالد في خطابه الذي القاه في البرلمان يوم ٢٤ الماضي، وهو يبين ان ترجاه اصبح معقوداً على عقد مؤتمر لندن، انه من الخير المحض لليهود ان تكون السياسة المقبلة في فلسطين مبنية على اوسع اتفاق ممكن، وهذا متفق مع الاقوال السابقة من ان البلاد العربية المجاورة لن تترك بعد اليوم فلسطين فريسة للاستعمار.

فاذا احبت بريطانيا الوصول الى حل، واعترفت بقوة البلاد المجاورة وتأثيرها في القضية الفلسطينية ثم استثنت سوريا ولبنان، أفلا يكون عملها هذا في غير محله؟

القلوب مع فلسطين

وكثيراً ما صرح مفوض فرنسا في عصبة الامم وقت السؤال والجواب فيما يتعلق بالاضطرابات في فلسطين، بان اهل سوريا ولبنان قلوبهم مع اهل فلسطين، وكفى بهذا دليلا. واذا كانت الحكومة البريطانية تعترف بهذا كله، اي بالمصلحة المتبادلة بين فلسطين من ناحية، وسوريا ولبنان من ناحية اخرى، ولكنها الامر ما لا تريد ان تدعو سوريا ولبنان

صديقتان...

فاتخذت لذلك سبباً لا قيمة له وقد كان احرى بها ان تعرض عن هذا السبب لان الانتداب ليس بمانع من اشتراك مندوبي الدولة السورية في محادثات لندن ولكن الحكومة البريطانية ادلت بهذا السبب على وجه الاجمال ولم تبين أين وجه الامتناع من جهة الانتداب عن ان يكون لسوريا مندوبون في محادثات لندن. ولنفرض كل هذا فان الانتداب الفرنسي على افتراض كونه لا يزال قائماً فهو انتداب تمارسه دولة صديقة لبريطانيا، ولا تمارسه ايطاليا ولا المانيا. والسبب الحقيقي الذي حمل الحكومة البريطانية على عدم توجيه الدعوة الى سوريا ولبنان يفهمه كل فرد من ابناء سوريا وفلسطين ولبنان العرب، الذين لهم مطمح واحد وهدف واحد. وهناك اسباب اخرى، ولكن ما كل ما يعرف يقال

« ... »

رسالة القدس التلفونية

السجن المؤبد لحيازة اسلحة نارية

القدس في ٣ كانون الاول — لمراسل الدفاع الخاص — حكمت المحكمة العسكرية امس « الجمعة » على السيد محمد عبد الهادي ابو فوده من صميل بالسجن المؤبد بتهمة حيازة اسلحة نارية وكان يدفع عنه الاستاذ جورج صلاح.

شهود الدفاع المطلوبون من يافا

تنظر المحكمة العسكرية يوم الخميس القادم الواقع في ٧ كانون الاول الجاري في قضية السيد محمد المصري من يافا المتهم بحيازة كيس من الكبسول. فعلى شهود الدفاع الحضور لمكتب الاستاذ جورج صلاح لاداء واجبهم في هذه القضية.

تحقيق عسكري مع اصحاب الحوانيت

حقق أحد القواد البريطانيين اليوم مع اصحاب الحوانيت العرب داخل المدينة القديمة التي اتلفت واخذت النقود منها اثناء تفتيش المدينة ايام ١٧ و ١٨ و ١٩ تشرين اول الماضي.

رسالة حيفا التلفونية

براءة متهمين امام المحكمة العسكرية

حيفا في ٣ كانون الاول — لمراسل الدفاع الخاص — عقدت المحكمة العسكرية أمس جلسة نظرت فيها في قضية محمد قاسم ابو فرحة من قرية الجامة وحسين احمد خليفة، ومحمود محمد صالح وكلاهما من حيفا المتهمين بحمل مسدس وذخيرة. وبعد ان سمعت المحكمة بيانات النيابة واقوال الشهود وشهود الدفاع، ودفاع المحامين الاستاذين محمد يحيى وانس الخمرة برأت ساحة المتهمين لعدم ثبوت التهمة ضدهم.

التفتيش في وقت متأخر من الليل

في الساعة الواحدة من صباح اليوم طافت دوريات الجند في الاسواق كالعادة في شوارع المدينة واسواقها، وفي الساعة الثانية طوقت قوة منها حي وادي الصليب واجرت تفتيشه في ذلك الوقت المتأخر من الليل، ولكنها لم تعثر على شيء.

اعتقال الناس وهم بملابس النوم

وعند ما غادرت القوة الحي اعتقلت كثيراً من اهله وهم بملابس النوم ثم انتقلت القوة بعد ذلك الى حي وادي رشميا فطوقته وفتشته ولكنها لم تعثر على شيء، وعند ما غادرته اعتقلت بعض سكانه.

اعتقال نحو ٣٠٠٠ من الاطفال والشبان

وبعد ذلك اعادت الكرة فطوقت وفتشت حارة الغزازوة ووادي النسناس والحي الشرقي واحياء المدينة الاخرى ولم تترك بيتاً في هذه الاحياء الا فتشته واعتقلت جميع ذكوره، وبعد ان جمعت القوة هذا العدد من السكان. ويبلغ نحو ثلاثة آلاف شخص انتقلت بهم الى معسكر الجيش في بيت غاليم وكان ذلك حوالي الساعة الرابعة فوضعتهم على ساحل البحر. وبعد ان اوقفتهم مدة ثلاث ساعات تقريباً اطلقت سراحهم.

بعد بضع دقائق امام مصفحة البوليس

وفي الساعة السابعة من صباح اليوم طرقت قوة من الجند محلة الحسبة القريبة من مركز بوليس المدينة الرئيسي واخذت تجمع المارين فيها وتجار الخضار الجالسين وراء « بسطاتهم » واخذت في القاء القبض عليهم حتى اعتقلتهم جميعهم ثم اخذتهم بعد ذلك زرافات زرافات، ثم قدموا كل ستة اشخاص منهم نحو مصفحة للبوليس وبعد ان يمكثوا هناك بضع دقائق يبعدون عنها.

اطلاق سراح الجميع الا ٢٩ شخصا

وعندها اطلقت سراح الجميع الا ٢٩ شخصا منهم نقلتهم الى مخيم الجيش في بيت غاليم ولا يزالون هناك حتى هذه الساعة.

اعلان

بلدية الناصرة

بموجب قانون بيع المسكرات لعام ١٩٣٥ ارغب تجديد رخصة بيع المسكرات المشروبات الروحية لعام ١٩٣٩ للبيع بالمفرق داخل محلي الواقع على شارع طبريا ملك السيد نصرات قعوار

كامل البولس

صفوة ما يحمله بريد الشرق والغرب

الى أين ..؟

استراليا قارة واسعة « نصف فارغة »

فيها وفي الدومنيونات وأميركا ... متسع للجميع

المستر البرت حايمسون موظف مدني من موظفي حكومة فلسطين السابقين ، ومعتمد بريطاني في شرقي الاردن ايام ان كان فيها معتمد في كل لواء. والرجل يهودي ولكنه تنصر لاسباب لا ندريها وقد نشرت له مجلة « بريطانيا العظمى والشرق » المعروفة ، في عددها الاخير ، مقالا طويلا عنوانه (الى اين يذهب يهود المانيا) وفيما يلي نجمله :

المانيا مصممة

بالرغم مما ثبت مراراً وتكراراً من المواطنين الالمان من اليهود ، او من المتحدرين من اصلاب اليهود ، موالون لوطنهم ، محافظون على مصالحه ، فان حكومة الريخ الالماني مصممة كل التصميم لا على عزل اليهود عن الجسم السياسي فحسب ، ولا على حرمانهم من حقوقهم السياسية والمدنية المقيدة فحسب ، ولكن ايضاً على حرمانهم من حقوقهم البشرية ، وهي ستعمل بكل في قوتها على هذا الحرمان ، وستعامل اليهود كجرثومة يجب ان تتخلص منها الارض انها ستهلككم جميعاً ، ان لم يكن بالجوع فبالقتل ...

كم كانوا ؟

وفي عام ١٩٣٣ ، عندما ضمن النازيون لانفسهم السيطرة ، كان يهود المانيا والنمسا وبوهيميا الالمانيا ٧٣٠،٠٠٠ نسمة، فهرب منهم ١٥٠،٠٠٠ الخارج ، ووجدوا لانفسهم مواطن جديدة في امكنة اخرى ... او ماتوا .

وفي المانيا اناس من رجال ونساء ، ليسوا باليهود ولكنهم يعدون انفسهم يهوداً أو في حكم اليهود ، وهؤلاء هم الذين يسمون « غير الآريين » لانهم من اصل يهودي بعيد ، ويسلكهم النازيون في سلك واحد مع اليهود وتعاملهم حكومتهم كمعاملتها لليهود الحقيقيين

اين المدنية

ولا يمكن للمرء ان يقدر عدد هؤلاء « غير الآريين » الاحدساوتخمينا ولكنهم يعدون ايضاً بمئات الالوف

واليوم اذا شاءت المدنية ان لا تخسر مقامها الى الابد ، لا بد من ايجاد الاراضي والملاجئ لهؤلاء اليهود و « غير الآريين » جميعاً ، فهم ... ضحايا الهمجية . ولا بد لهم من الراحة وضمان وسائل العيش الهنيء .

الشقاء المقبل

ولا تتألف معضلة اليوم من ٥٨٠،٠٠٠ هم يهود المانيا ، ولا ممن فيها من « غير الآريين » فحسب ، لان الحكومة الالمانية غير راضية بان تذيق يهودها وحدهم العذاب ، فهل تجعل عداؤها لهم يمتد حتى يجتاز جميع الحدود ، وفي مقدمة حملة « البروباغندا » القائمة في جميع الاراضي يرى الانسان « مبدأ اللاسامية »

وعليه فليست المعضلة هي انقاذ مئات الالوف من اليهود فحسب ، ولكنها معضلة انقاذ من قد يعدون بالملايين في النهاية ، وتخليصهم جميعا من الشقاء الحالي ثم من الشقاء المقبل

فلسطين اولا ...

والصعوبة العظمى هي في ايجاد الاراضي اللازمة لهؤلاء اليهود ، وفي هذا الصدد تخطر فلسطين بالبال اولا .. بطبيعة الحال

ومنذ قيام الاشتراكية الوطنية (النازية) قبل خمس سنوات ، تقدمت فلسطين بواسطة حكومتها وسكانها اليهود فقدمت كل مساعدة .. واعربت عن رغبتها القلبية ... في بذل كل ما تستطيع بذله من جهود في سبيل انقاذ اليهود اليهود المنكوبين.

وفي هذه السنوات الخمس تضاعف عدد اليهود في فلسطين عن طريق الهجرة مما لم يسبق له مثيل في اي مكان ولا في أي زمان

وستستمر فلسطين على قبول اللاجئين من اليهود ، ولكن دون ان تحاول مجاوزة ما لها من قوة الاستيعاب.. ويمكن القول بلا تردد ، بان فلسطين لا تستطيع ان تأخذ العشر من هؤلاء الذين يحتاجون الى المساعدة

ثم بلاد العرب

ويقع العبء الثاني في فلسطين ، على الاقطار المجاورة لها ... لا بل وعلى الاماكن السحيقة في اوربا نفسها .. كبريطانيا مثلا !

ولقد اظهرت حكومات هذه الاقطار كل كرم ، وكل انسانية ، ولكن قوتها الاستيعابية محدودة جدا ، ولا أمل فيها من آمال الاستقرار الدائم الا للافراد ، لا للجماعات الغفيرة .

ثم الاقطار الاخرى

ثم الامل الوحيد في استقرار هذه الجماعات ، فانه في خارج الاقطار العربية وخارج اوربا ، لا سيما في اميركا الشمالية والجنوبية ، وفي الممتلكات البريطانية المستقلة « الدومنيونات » ... وفي المستعمرات

اما الولايات المتحدة وليس فيها الا ١٢٢،٠٠٠،٠٠٠ من السكان مع ان فيها من الموارد ما يزيد عن حاجة البشر ، فانها تستطيع ان تأخذ مئات الالوف من اللاجئين ، دون ان تضر بمصالحها الخاصة

وكما عمل اللاجئون اليهود الى اميركا في الماضي ، سيعمل اللاجئون في الحاضر ، فيزيدون ثروة البلاد بما يأخذونه اليها معهم من اموال ... ومن جهود ...

قارة نصف فارغة

وتأتي بعد الولايات المتحدة « الدومنيونات » وفي مقدمتها استراليا ، فهي قارة « نصف فارغة » ذات ارض جائعة متلهفة للسكان البيض ، وفي استطاعة هذه القارة دون شك ان تساعد على تخفيف الضغط الناجم عن تكاثر عدد اللاجئين اليهود من المانيا

المستعمرات المحتاجة

اما المستعمرات البريطانية فان الفرص فيها غير سانحة للهجرة الواسعة ، ولكن الكثير منها في حاجة الى الاصلاح والعمران ، واذا كان المهاجرون البريطانيون لا يذهبون اليها ، فمن يا ترى يستطيع اصلاح تلك المستعمرات وتعميرها... غير الاذكياء المدربين تدريبا عاليا ... من اللاجئين اليهود ؟

ان هذه الحاجة التي ألمت باليهودية العالمية ، قد تكون فيها للامبراطورية البريطانية فرصة اذا انتهزتها ... كتبت بها فصلا جديدا في سفر تقدمها وتحسينها بالتعاون مع اليهود ...

في سطور

امرأة سكيرة

في صحف الاحد الانكليزية الاخيرة ان « الادونة » فيرا رويتسن من سكان حي بالهام في لندن لم تحضر الى محكمة البوليس لتحاكم على تهمة السكر والعربدة كما كان البوليس قد نبه عليها ، ولذلك اصدرت المحكمة امراً بالقبض عليها وجلبها بالقوة ، فلما جاءت قالت لحاكم الصلح ان زوجها عندما عادت الى المنزل ضربها « علقة » اعجزتها عن الحضور الى المحكمة .

واكتفى القاضي ... بهذه « العلقة »

معجزة ...

عقد اجتماع سياسي في ناحية بلتيمور في انكلترا ، في قاعة لم يكن فيها غير ٢٠٠ مقعد ، اشغل الحضور منها ١٩٩ مقعدا

وبينما كان المستر آمبروز كنيدي يخطب في هذا الاجتماع ، سقط من السقف حجر زنته ١٢ رطلا انكليزيا... على المقعد الوحيد الخالي ...

للبحث عن الزيت

سيجري البحث فيما مساحته ١٠٠،٠٠٠ ميل مربع من اراضي بابوا وغينيا الجديدة ، عن الزيت ، وستقوم بهذا البحث بعثة مؤلفة من علماء الارض وستستخدم في تنقلاتها في هذه الاراضي الواسعة ثلاث طائرات

ساعدوا

عائلات المنكوبين

لورنس في حياته الخاصة

يركب وهو محموم الى عبد الله ليحرضه على مهاجمة المدينة المنورة

ويدمر القطارات بالالغام ، ويجذب عودة ابا تايه ، ويسكت نوري الشعلان ، وينتصر في العقبة

نقلنا منذ بضعة ايام بعض ما كتبته صحف الاحد الانكليزية عن لورنس ، بمناسبة الكتاب الجديد الذي ظهر عنه باسم « رسائل لورنس جزيرة العرب ، وفيما يلي نوالي نقل ما كتبته هذه الصحف من اعمال هذا الرجل في الثورة العربية الكبرى بعد سقوط ميناء الوجه في ايدي العرب :

اوامر تخيف

بينما كان لورنس في الوجه ، جاءته انباء مزعجة ، تقول بان البريطانيين وفقوا الى حل رموز برقية لاسلكية مرسلة « بالشفرة » من القسطنطينية ، وفيها اوامر للاتراك بالجلاء عن المدينة المنورة

ولقد اخافت هذه الاوامر البريطانيين ، لان من في المدينة من الجنود قد يستخدمون ضد القوى البريطانية في فلسطين

الى عبد الله

وصدر الامر الى لورنس بان يعمل على اخذ المدينة بالحامية التركية الموجودة فيها ، او على تدمير هذه الحامية لدى انسحابها ، مهما تكلف في هذا السبيل

وقيل لفيصل ان الصالح الدائم للحلفاء يجب ان يكون مقدما على رغبته هو الخاصة في ان يرى الحجاز وقد تحرر من الاتراك ، فوافق فيصل على هذا الرأي

وبعد ذلك كان على لورنس ان يركب الى عبد الله ، ليحرضه على مهاجمة الاتراك في اللحظة التي يخرجون فيها من المدينة

يركب وهو محموم

ولقد كانت الرحلة الى عبد الله سباقا في الركض ؛ اذ كان من المشكوك فيه كل الشك ان تصل هذه الرسالة من فيصل الى عبد الله في وقتها اللازم لتنفيذ ما جاء فيها ، وكان لورنس مريضاً بالحمى لا يقوى على مثل هذه الرحلة الراكبة ، ولكنه مع ذلك زم الرحال وسار مع اثني عشر رجلا يقصد معسكر عبد الله

انه قضى الليل طوله وعشر ساعات من نهار اليوم التالي راكباً والحمى تنهش في جسده وتقلق ظهره ، وبعد استراحة قصيرة استمر لورنس راكباً اياما طوالا والديسنطاريا والحمى لا يفارقانه مصحوبين بصداع شديد في الرأس ، وأغمي على لورنس في هذه الايام مرتين

لمنع ثارات الدم

وفي احدى الليالي وجد لورنس احد افراد عشيرة عقيل من الاثني عشر رجلا الملتفين حوله مضرجاً بالدم ، برصاصة نفذت من رأسه

واعترف احد المغاربة بانه هو القاتل وطالب الافراد الآخرون من عقيل بالدم فالنفس بالنفس

ولو قتل هؤلاء ذلك المغربي لوقعت القطيعة بين عقيل وبين جميع المغاربة الآخرين ، وهم اكثر في جيش فيصل فما العمل ؟

كان هنالك رجل واحد يستطيع ان ينفذ حكم الاعدام دون ان يثير الحفيظة بهذا التنفيذ ، الا وهو لورنس

انه أمر المغربي بان يمشي الى منخفض من الارض بين الصخور فالقى الرجل بنفسه على الارض ثم بكى احر بكاء

وامره بالوقوف فلما وقف اطلق عليه النار فأصابه في صدره فسقط وهو يصرخ والدم يتدفق منه ولكنه لم يمت

وكانت الحمى قد اخذت من لورنس مأخذاً عظيما ، ولكنه وهو مرتعب مرتعش اليد اطلق رصاصة اخرى على ذلك المغربي ... الذي استمر بعدها في البكاء والعويل وهو مطروح على الارض على مقربة من لورنس

ومرة اخرى اطلق لورنس عليه النار فاصابه في عنقه ، فتحشرجت انفاسه ثم مات .

الخوف من الدكى

وفي صباح اليوم التالي حمل الرجال لورنس حتى اركبوه على بعيره ، وهبت الرياح المحرقة فاعمت عينيه ، وشققت شفتيه ، وجففت ريقه .

ولما نزل الجميع للراحة ، هاجمهم البعوض هجوما عنيفا جدا ، وقرصهم القمل وتكاثرت عليهم البراغيث

واحتمل لورنس ذلك كله صابراً ، ثم جاء فزع جديد الى لورنس ، فقد خشي من ان يكتشف رجال العشائر ممن معه انه مريض ، فيعالجونه بالعلاج الوحيد الذي يعرفونه ... وهي كي جسده بالنار في عدة مواضع

تبليغ الرسالة

وحارب لورنس رغبته في الاغماء يوما آخر وهو راكب ، وفي النهاية وصل هذا الراكب الى عبد الله ، وابلغ لورنس رسالته

اما عن المحاكمة التي جرت في الطريق وعن الحكم بالاعدام على المغربي وتنفيذ هذا الحكم ، فان لورنس لم يقل اي شيء ، وكل ما قاله هو : « انني اشعر بشيء قليل من التعب »

وامر عبد الله بخيمة نصبت له ، وفيها رقد مريضاً لا يقوى على شيء .

للغارة على السكة

ولما تماثل لورنس للشفاء ، طرأت عليه فكرة جديدة فلماذا لا ينفذها ، ولماذا لا يغير على السكة الحديدية الحجازية فيقطعها ، وبذلك يعوق الاتراك عن تنفيذ المشروع ، الذي وضعوه للانسحاب من المدينة المنورة ؟

اما عبد الله فانه ابدى موافقته التامة على هذه الفكرة ، لان في تنفيذها ما يريحه من عناء محاربة الاتراك حربا فعالة في ميادين القتال

وبعد ذلك استعد لورنس بجمع من رجال العشائر للغارة على السكة

بعد خسارة رجل

وفي احدى هذه الغارات هبت على لورنس ورجاله ريح صرصر عاتية ، كانت تزحزح كل بعير من مكانه حتى تلصقه بالآخر ، وتقتلع الاشجار الصغار من الأرض وتقذف بها على المغيرين ، كما تقذف عليهم ايضاً بالرمال البيضاء

وحوالي منتصف الليل ، بعد خسارة رجل واحد تدحرج في حفرة عمقها أربعون قدما ومات فيها ، وصل الركب الى السكة الحديدية

لغم لا ينفجر

وفي ساعات الصباح أتم هؤلاء الرجال وضع اللغم ، ثم تواروا عن الانظار وراء الصخور

وفي الصباح الباكر شاهدوا قطاراً قادما ، فأيقنوا ان هذا هو الضحية الاولى لهذا اللغم ، وظل لورنس يأمل في ان يكون الامر كذلك الى ان رأى القطار موسوقا بجموع من اللاجئين من النساء والاطفال فتضرع الى الله ان لا ينفجر اللغم ، وان يكون هو قد اخطأ فيما صنعته يداه تحت قضبان الخط والا فان هؤلاء البشر ستتمزق اجسادهم شذر مذر في بضع ثوان

وأجيب هذا الملتمس ، فقد كان اللغم غارقا في الارض ستة اعشار البوصة « الانش » من مركزه الذي كان يجب ان يكون فيه ، وكان هذا كافياً لعدم انفجاره

قاطرة تطير

وفي الليل زحف لورنس راجعاً الى الخط ، وظل ساعة وهو يعمل بين القضبان وهو خائف مرتعش ، لئلا يضغط على اللغم وهو لا يدري فينفجر ، ويمزقه هو ورجاله اربا اربا

وبالصبر والتأني ، استطاع لورنس ان يعثر على اللغم فاذا هو سليم كما وضعه ولذلك رفعه قليلا وأحكم وضعه بكل دقة ، وفي اليوم التالي بينما كان يتقدم مع رجاله عن السكة ، زلزلت الارض زلزالها وانفجر اللغم فكانت ضحيته قاطرة من القاطرات المعدة لتصليح الخط تطايرت اجزاؤها في الفضاء

العودة الى الوجه

وفي ذلك الوقت كان ثلاثة من البريطانيين الخبيرين بوضع الالغام ، وباعداد العدد اللازمة للغارة على السكك الحديدية قد وصلوا الى لورنس فتولوا عنه ما يقوم من الاعمال ، ومكنوا له ان يترك مهنة قلب القطارات ، ويغادر معسكر عبد الله قافلا الى ميناء الوجه

زعيم الحويطات

وفكر لورنس طويلا في مشروع عظيم ، يقضي باحتلال العقبة الواقعة على رأس خليج في شمالي البحر الاحمر ، ولما وصل الى الوجه وجد الثورة العربية في تقدم مستمر بمن جاءوا الى فيصل من رجال العشائر الذين دانوا له بالطاعة واقسموا له بالقرآن الكريم على الولاء والخضوع

ولكن لورنس وفيصل كانا يريدان فوق كل شيء مساعدة عودة ابي تايه ، زعيم عشائر الحويطات الشرقية ، لهما على ما يقومان به من الاعمال

لقد كان عوده ذا اسم عظيم ، ومقدرة اعظم على حشد القبائل من الشرق لتأتي وتكتسح امامها الاتراك من العقبة

واخيراً جاء عوده ، وهو رجل طويل القامة ، نحيف الجسد ، ذو لحية سوداء ، تزوج ٢٨ مرة ، وقتل في ميادين القتال ٧٥ رجلا مع استثناء العدد الضخم ممن قتلهم من الاتراك

لأنها اسنان تركية

وجلس الثلاثة يتحدثون الى بعضهم وعلى حين غرة وقف عوده وهو يصيح باعلى صوته (الله لا يقدر) ثم اسرع خارجاً من الخيمة ، فلما تبعه لورنس رآه يحطم طقم اسنانه الصناعية على الصخر ، فلما سأله عن السبب في ذلك فقال « انني كنت آكل خبز سيدي بهذه الاسنان التركية ، وهذا لا يجوز » !

الارادة المسيطرة

وركب لورنس مع عودة الى الصحراء الشرقية ليحشدا الرجال اللازمين للهجوم براً على العقبة ، وفي هذه الرحلة اصيب لورنس بالحمى مرة اخرى ، ولكن ارادته ارغمته على الاستمرار في التقدم الى الامام ، فهذه الارادة هي التي سيطرت على جسده وسيطرت عليه حتى مكنت له من ان يروض نفسه على الصعاب ، وان يمشي حافي القدمين على الرمال والصخور المحرقة في جوف الصحراء ، واذ لا يلف رأسه ووجهه بالعباءة ، كلما ثارت عليه الرمال ، كما يفعل العرب ، بل يسير راكباً في وجه العواصف وليس على وجهه قناع

مع ٦٠٠٠ جنيه

وفي النهاية وصل الرجلان الى

« البقية على الصفحة ٦ عمود ٣ »

تذاكر هوية

لا بـد منها ليهود المانيا الان

منع السواقين اليهود من السوق الا بتذكرة

صدر اليوم فى برلين قانون جديد، [يمنع] اليهود من التجول في بعض الشوارع [الت]جارية الهامة ويمنعهم من السكنى في كثير من الأحياء الألمانية. واذا حدث [ا]ن كان احد اليهود يسكن في احد هذه [الا]حياء فعليه أخذ تذكرة من دائرة [ال]بوليس تسمح له بالخروج والدخول من منزله في تلك الاحياء

منعهم من السوق

وأصدر الهر هملر، مدير البوليس، [ا]مراً بمنع اي يهودي من سوق أية سيارة ميكانيكية اذا لم تكن لديه تذكرة هوية تثبت انه من الرعايا الالمان

وقد قام النازى اليوم بجمع التبرعات لصندوق اعانة الشتاء بيما كان اليهود في بيوتهم تنفيذاً لقانون منع التجول

معاقبة المخالفين

وقد نظم منع اليهود من الظهور امام الجمهور بطريقة مماثلة في بلاد الريخ كلها. فقد اصدر وزير الداخلية قراراً يأذن فيه لادارة البوليس فى الريخ كله ومنها بلاد السوديت بمنع اليهود الالمان والمجهولي الجنسية من الظهور امام الجمهور في ساعات معينة في النهار وفي اماكن معينة، ويعاقب الذين يخالفون ذلك بغرامات اقصاها ١٥٠ ماركاً او بسجن ستة اسابيع

تفتيش مقهى ومخزن واعتقال ومصادرة اخشاب

حوالي الساعة العاشرة والنصف من صباح امس فتشت قوة من رجال البوليس البريطاني مقهى السيد عبد طنطش الكائنة بساحة شارع المحطة والجالسين فيها. فلم تعثر على شيء ممنوع ولم تلق القبض على احد. وقد فتشت قوة اخرى من رجال البوليس امس مخزن للاخشاب يخص السيد احمد شعبان الواقع على طريق سلمه فعثرت فيه على ٤ آلاف رزمة خشب من التي تستعمل في عمل صناديق البرتقال فصادرتها للاشتباه بأنها ليست من أمواله، كما اعتقل صاحب المخزن.

الحكومة تضن على المدارس الاهلية

وفيها ٦٥ فى المئة من الطلاب فى المدن

ارسلت ادارة المعارف كتباً الى مديري المدارس الاهلية بيافا تقول فيها انه اصبح من المستحيل منح هذه المدارس المساعدة المالية التي كانت مخصصة لها في ميزانية ادارة المعارف كل عام. وان على مديري هذه المدارس ان يكونوا على بينة من امرهم من هذه الناحية

وقد كان لهذه الكتب وقع اليم فى نفوس مديري المدارس الاهلية التى تضم ٦٥ فى المئة من مجموع الطلاب في المدن والذي كان على ادارة المعارف تضمهم الى مدارسها، لذلك عول اصحاب ومديرو هذه المدارس على عقد اجتماع يتداولون فيه البحث فى هذا الموضوع. وسينظمون احتجاجاً يرفعونه الى ادارة المعارف والمراجع الاخرى المختصة طالبين عدم حرمان مدارسهم من المنحة التي اعتادت الادارة تقديمها اليهم في مثل هذه الظروف القاسية والضائقة المالية الآخذة بالخناق

* * *

اللورد لويد يتكلم من محطة دفنتري

ترجمة الحديث المذاع الى اللغة العربية

ماذا تعلم اللورد من الشعوب الناطقة بالضاد!

القاهرة في ٣ كانون الاول — لمراسل الدفاع الخاص — ستذيع محطة لندن العربية للاذاعة اللاسلكية حديثاً للورد لويد المندوب السامي السابق بمصر وذلك في تمام الساعة ٧٫٢٠ (وقت فلسطين) من مساء يوم ٩ كانون الاول الجاري، وموضوع هذا الحديث هو: « ما تعلمته من الشعوب الناطقة بالضاد »

وسيترجم هذا الحديث الى اللغة العربية بمعرفة موظفي المحطة المذكورة

لبنان وموقف اميركا من فلسطين

حق العرب الثابت فى رفض المشاريع الصهيونية

بيروت في ٣ كانون الاول — لمراسل الدفاع الخاص — انتدبت عصبة العمل القومي في بيروت وفداً قابل قنصل جنرال الولايات المتحدة وقدم اليه مذكرة احتجاج على موقف الرئيس روزفلت، وحكومة الولايات المتحدة من قضية فلسطين.

لعل اميركا تعيد النظر فى هذا الموقف

وقد سردت العصبة في هذه المذكرة تاريخ العرب في فلسطين، وانتهت منه الى اثبات حقهم على رفض كل ما يؤدي الى جعل هذا البلد موطناً قومياً لليهود، ثم طلبت العصبة في ختام مذكرتها ان تعيد الحكومة الاميركية النظر في موقفها بما يتفق ومنزلتها فى قلوب ابناء الشرق ومصالحها الكثيرة فيه.

عجز مالى

فى ادارة السكة

اتصل بنا ان الادارة العامة لسكة حديد فلسطين قد ابلغت عدداً كبيراً من موظفيها بالاقسام المختلفة بالاستغناء عن خدماتهم في الادارة اعتباراً من كانون الاول الجاري، وقد فصل هؤلاء عن وظائفهم، كما اتصل بنا انه انزلت درجات عدد كبير من الموظفين! واتخذت هذه التدابير لملافاة العجز الذي طرأ على ميزانية السكة الحديدية بسبب الاضطرابات الحاضرة.

مضاعفة الرسوم

اعتادت الحكومة فى السنوات السابقة ان تتقاضى على كل بوليصة شحن مبلغ ٣٠ ملا، وكانت الاجنسات تضع الطوابع المذكورة على بوليصة واحدة والبوليصتين الثانويتين اللتين تحفظ احداها لديها وترسل الاخرى للعمل خاليتين من الطوابع، وقد اصدرت الحكومة فى هذا العام امراً يقضي بوجوب الصاق طوابع بـ ٦٠ ملا على نسختين من نسخ هذه البوالص على ان ترسل احداها للبنك. وبهذا تكون الحكومة قد ضاعفت القيمة التى كانت تستورده من هذه الناحية

الافراج عن وجيه

اطلقت السلطة سراح الوجيه السيد هاشم ابو خضرا بعد اعتقاله فى معتقل صرفند عدة ايام وقد اقبل الكثيرون من الاهالي على منزله العامر يهنئونه بسلامة الخروج من المعتقل

تفتيش القطارات

تقرر فى المدة الاخيرة تفتيش قطارات السكة الحديدية المسافرة من حيفا الى اللد والقادمة من اللد الى حيفا. وتجري عملية التفتيش فى القطارات القادمة الى حيفا عند كفرسمير قرب الطيره، وتقوم بالتفتيش قوة من الجنود البريطانيين وتستمر العملية فى بعض الاحيان اكثر من ساعة

الخطوط التلفونية

بين القدس واللد ورخبوت

شوهدت الخطوط التلفونية مقطوعة فى عدة اماكن على طريق القدس واللد كما شوهدت هذه الخطوط مقطوعة ايضاً من محطة السكة الحديدية بين اللد ورخبوت، وقد ذهب العمال لاصلاحها

من ابناء السلامة

الاصرة رزق حضرة الاستاذ سعيد بك بشناق مولوداً ذكراً اسماه «سامي» جعله الله من ابناء السلامة واقربه عيون والديه.

فى المجلس البلدى

عقد المجلس البلدي امس جلسة واصل فيها بحثه في تسوية الميزانية للسنة الحالية والمفهوم ان فرض نظام منع التجول الذي يفرض على المدينة بسبب الظروف الحاضرة بين حين وآخر له شأن كبير في تأخير اعمال المجلس وانجاز اعماله المترجة عليها تنفيذ مشاريع المدينة التى كانت مقررة للسنة الحالية

مصر وفلسطين

المخابرات دائرة بشأن مؤتمر لندن

الاهتمام بمسألة انتخاب ممثلي مصر فى المؤتمر

القاهرة في ٣ كانون اول — لمراسل الدفاع الخاص — علمت ان المخابرات تدور الآن بين الحكومة المصرية والحكومة البريطانية بشأن مؤتمر لندن لبحث قضية فلسطين. وتتناول هذه المخابرات بحث وجهات النظر، والاسس التى ستدرس على اساسها المشكلة الفلسطينية.

انتخاب الممثلين يتوقف على نتائج المخابرات

ولاجل هذا، ولاعتبارات أخرى، أعارت الدوائر المصرية العليا موضوع اختيار الاشخاص الذين سيمثلون مصر في المؤتمر اهتماماً خاصاً. وعلى كل حال ان الاختيار النهائي لهؤلاء الاشخاص يتوقف على نتائج المخابرات الجارية الآن بين الحكومتين كما اسلفنا

رأي عوني بك في مؤتمر لندن

مصر ستؤيد مطالب العرب اتم التأييد

لندن في ٣ كانون الاول — نشرت جريدة « المانشستر غارديان » اليوم برقية لمراسلها في القاهرة قال فيها ان عوني بك عبد الهادي اجتمع طويلا برئيس الوزراء ووزير الخارجية.

تأييد مصر للعرب فى مطالبهم الحقة

ولم يصرح عوني بك باكثر من انه يعتقد ان المبادىء التي ستؤيدها حكومة مصر في المؤتمر المنوي عقده في لندن للنظر في مسألة فلسطين تتفق تماماً مع مطالب العرب. ولم يقرر مجلس الوزراء، خلافاً لما كان منتظراً، شيئاً بشأن مندوبي مصر في المؤتمر.

جلالة ابن السعود

يختار نجله الثاني سمو الامير فيصل

ليمثل جلالته فى لندن فى مؤتمر فلسطين

وقع اختيار جلالة الملك عبدالعزيز آل سعود على حضرة صاحب السمو الملكي الامير فيصل، النجل الثاني لجلالته ونائب جلالته فى الحجاز، ووزير خارجية المملكة العربية السعودية، لتمثيل جلالته فى مؤتمر لندن الذي سيعقد قريباً ويشترك فيه مندوبو مصر والعراق واليمن وشرق الاردن للبحث في مسألة فلسطين

واختيار جلالة الملك عبدالعزيز لسمو الامير فيصل يبعث في النفوس روح التفاؤل الحسن لما يعرف عن سموه من بعد النظر وسداد الرأي والعطف على القضيه الفلسطينيه، وهو في الوقت نفسه دليل كبير على اهتمام جلالة الملك عبدالعزيز بقضية فلسطين وحرصه على مصالح العرب فيها.

جمعية للطلاب العرب في بريطانيا

تنشىء مكتبة تحتوي على الصحف والمجلات

فى كتاب خاص ورد الينا من لندن من الطالب السيد نور الدين عبد الهادي انه تأسست هناك جمعية للطلاب العرب في بريطانيا، ومهمتها السعي لتسهيل التعارف والتعاون بين الطلاب العرب. واتخذت الجمعية المذكورة مكاناً خاصاً لها يتردد اليه الطلاب من حين الى آخر، كما قررت هيئتها الادارية انشاء مكتبة تحتوي على الكتب والصحف والمجلات العربية.

قرارات مؤتمر مصر للطلاب الجامعيين

يتسلمها جلالة الملك غازي ملك العراق

القاهرة في ٣ كانون الاول — لمراسل الدفاع الخاص — تلقى السيد عبدالرزاق أحمد آل حمود، رئيس اللجنة التنفيذية لمؤتمر الشباب الجامعى للدفاع عن قضية فلسطين، برقية من معالي رئيس الديوان الملكى لجلالة الملك غازي، رداً على كتابه اليه بشأن رفع قرارات المؤتمر الى مقام صاحب الجلالة الملك غازي الاول.

انجاز المعجم التشيكي ـ العربى

القاهرة في ٣ كانون الاول — لمراسل الدفاع الخاص — يبحر من الاسكندرية في الاسبوع القادم الاستاذ زلنكا العالم التشيكوسلوفاكي المعروف تصحبه السيدة عقيلته عائدين الى بلادهما، بعد ان قضيا في مصر نحو اربعة اشهر اشرف فى خلالها الاستاذ على انجاز المعجم التشيكي العربي بمعاونة اللجنة التي الفتها وزارة المعارف لهذا الغرض وقد وجه الاستاذ زلنكا شكره الى جميع الذين ساعدوه فى مشروعه الجليل.

حوادث البلاد

كما ترويها البلاغات الرسمية الصادرة أمس

مقتل ثلاثة يهود والنار على الجند والبوليس

مقتل ثلاثة يهود

الجليل — فيما يلي تفصيل الاشتباك الذي وقع البارحة بالقرب من بيسان:

في الساعة ٨٫٣٠ من صباح امس اطلقت عصابه مسلحة كان افرادها يمتطون ظهور الخيل النار على اربعة من العمال اليهود كانوا ذاهبين من مستعمرة تل آمال الى مستعمرة تل الشوق لاعمال المراقبة. ولم يكونوا من افراد البوليس كما ذكر عنهم فقتل ثلاثة في الحال ونجا رابع، اذ القى بنفسه فى بركة ماء مجاورة

الجند والطائرات

وسرعان ما وصلت الى مكان الحادث قوه من بيسان تتألف من قوه حدود شرق الاردن والبوليس وقوه عسكرية اخرى من مستعمره عين حارود واشتبكوا مع العصابة وقتلوا أحد افرادها. وبعد ذلك انسحبت العصابة نحو الجبال فى اتجاه قرية فقوعة فلحق بها الجند ثم حضرت الطائرات وعينت موقعهم واوقعت بها اصابات

فوق الجبال

وبعد ذلك تحركت العصابة نحو الجنوب فوق سلسلة الجبال فى اتجاه خربة ام سرحان ثم تقدمت قوة راكبة من قوة حدود شرق الاردن نحو الجهة الجنوبية الغربية من خربة الجدعة، وقوة اخرى توجهت شمالا نحو وادي الشوباش وتحركت مفرزة من فرقة « جرين هواردز » نحو الشرق من طريق جنين نابلس

اشتباك آخر

وفى الساعة الثانية عشرة والنصف اشتبكت قوة حدود شرق الاردن بالقرب من مغارة الميعاز، ثم حضرت امدادات اخرى من جسر المجامع والجفتلك ثم اشتركت الطائرات مرة اخرى واوقعت اصابات، وقد قتل ١٥ رجلا من افراد العصابة. واسر خمسة رجال مسلحون. وصودرت كمية من الاسلحة، وكانت خسارة قوات الحكومة الوحيدة اصابة الرئيس عبد القادر صالح من قوة حدود شرق الاردن باصابات مميتة.

على رئاسة البوليس

السامرة — اطلقت النار ليلة امس على رئاسة مركز بوليس القرى مناطس ولم تقع اصابات

استمرار التفتيش

استمر اليوم تفتيش قرية طلوزة وصودرت حتى الان اربع بنادق واربعة احزمه ملآى بالرصاص وقنبلة يدوية، وكمية من الالبسة

على الجند والبوليس

غزة — اطلقت العيارات النارية ليلة امس على مركز الجيش والبوليس فى غزة فلم تقع اصابات.

على دورية بوليس

الحدود — في الساعة السادسة والنصف من مساء امس اطلقت العيارات النارية بكثرة على دورية بوليس عند الكيلو متر ٢٦٥ على طريق عكا صفد. وقد قام البوليس بمساعدة الجند في تفريق العصابة بعد ان تبادلوا النار معها مدة ساعتين تقريباً. ولم تقع اصابات بين قوات الحكومة.

النار على عربى

اطلقت النار ظهر هذا اليوم على عربي يدعى نورى التركي بشارع مسلم بحيفا فاصيب بجراح خطرة

مقتل قرويين

السامرة — فى الساعة السابعة والنصف من صباح اليوم دخل رجال مسلحون قرية عجة بالقرب من جنين وقتلوا قرويين احدهما حسن مصطفى حنفر والثانى يدعى سعيد عبد العوض

تفتيش واعتقال

في اثناء تفتيش قام به الجند في بيت ارمنى بوادي النسناس بحيفا اليوم عثر على خمس رصاصات فاعتقل صاحب البيت وشخصان ارمنيان آخران للاشتباه بهما

خروج عربة الترولي

وصل قطار اللد — تل ابيب، الى تل ابيب متأخراً ثلاث ساعات عن موعده وذلك بسبب العبث بالخط فى مكانين ولم تقع اصابات مع ان عربة الترولي الكاشفة خرجت عن الخط

قتل وجرح

بينما كان الجند يقوم بتفتيش قريتي كفر قرع وقير حاول شخصان عربيان تخطي النطاق المفروض حول القريتين فاطلقت عليهما النار فقتل احدهما وجرح الاخر بجراح بليغة

---

٢٢ مخالفة

لنظام منع التجول

نظر قائمقام المدينة امس بصفته حاكم صلح في ٢٢ قضية مخالفة لنظام منع التجول فحكمت على كل واحد من المخالفين بالسجن يوما واحدا اعتباراً من تاريخ التوقيف ثم الانذار بعدم العودة الى ذلك

حركة الميناء

رست في ميناء الثغر امس الباخرة «فرنى غوردن» لشحن الاثمار الحمضية والباخرة « بوخارستي » وافرغت من حمولتها ٥٦٢ طن خشب وبضائع. والباخرة « ماريبت ماريسك » لشحن البرتقال، والباخرة « كفزة » وافرغت ٢١ طن عفش، والباخره « حموي » لشحن الاثمار الحمضية

وقد بلغ مجموع ما شحن منذ بدء الموسم حتى الآن ٤٩٢٫٧٧٠ صندوقاً يقابله فى العام الماضي فى مثل هذا التاريخ ٥٠٠٫٦٢٣ صندوقاً اي بنقصان عن العام الحالي ٧٫٨٥٣ صندوقاً

تلفونات الدفاع وبرقياتها الخاصة

خطاب اقتصادي في مؤتمر الصادرات

برلين في ٣ كانون الاول ـ تكلم وزير اقتصاد الريخ الدكتور فونك امس في مؤتمر الصادرات واشار الى اهمية التجارة الخارجية ، وقال انها من اهم العناصر في سياسة المانيا الاقتصادية . واعلن الدكتور فونك القيام بعمل عظيم لزيادة اصدار المنتوجات الالمانية .

مشكلة اللاجئين

امام لجنة مؤتمر ايفيان

لندن في ٣ كانون الاول ـ كتبت جريدة التيمس ان اقتراحات قليلة قدمت امس الى لجنة ايفيان في المشكلة اليهودية للمهاجرين . وصرح مندوب هولندا ان حكومته تدرس مسألة هجرة اليهود الى الهند الهولندية وغيانا والهند الغربيه ولكنه قال ان الطقس هناك لا يوافق الاوربيين . وقال مندوب فرنسا بان المستعمرات الافرنسية لا تقدر ان تقبل اكثر من عشرة الاف يهودي ، وان حكومته تدرس الان ايجاد محل لهم في جزيرة مدغشقر . واجاب اللورد ونترتون على اقتراح بخصوص ارسال عشرة آلاف طفل يهودي الى فلسطين بانه يجب انتظار نتيجة مؤتمر لندن حول المسألة الفلسطينية

محادثات الوزير الافريقي

بروكسل في ٣ كانون الاول — يقال ان المحادثات مع وزير الدفاع لاتحاد افريقيا الجنوبية دارت حول المشاكل الاستعمارية الدولية ويقول البلاغ الرسمي ان المستر بيرو تحدث مع رئيس الوزراء المسيو سباك بخصوص افتتاح خط جوي بين الكونغو البلجيكية وبين افريقيا الجنوبية ، وان الاتفاق كان تاما على جميع المسائل

وقد سافر المستر بيرو اليوم الى لندن فوصلها بعد الظهر . وسيتصل رأساً بالرجال المسئولين لاطلاعهم على نتائج مباحثاته التي قام بها في مختلف العواصم الاوروبية .

السلم بالمفاوضة أفضل من الحل بالقوة

«تابع المنشور على الصفحة الاولى»

جوا جوهريا لاجل العثور على حل ينصف الجميع »

موقعو الرسالة

اما الرسالة فقد وقعها : « ماكري السكرتيرة العامة لجمعية الشابات المسيحيات من عام ١٩٢٢ الى ١٩٣٦ . كي مهندس الاشغال العامه من عام ١٩١٧ الى ١٩٢٨ . شارلوت اليس بيشوب مديرة مدرسة جوبات من عام ١٨٩٥ الى ١٩٢٤ . دوزبوري رئيس مدرسة سان جورج في القدس . واربرتون سكرتير ادارة التعليم الطائفية . هيوكس مخمن الاراضي السابق من قبل الحكومة . جانيت ماكينيس سكرتيرة جمعية المرسلين الكنسيين رينولدز رئيس مدرسة سان جورج في القدس من ١٩٠٤ الى ١٩٢٩ . نيفريد كوت مديرة كلية البنات في القدس . اريك بيشوب رئيسة مدرسة نيومن للمرسلين »

انباء خارجية

حول المشادة بين ايطاليا وفرنسا

استمرار الصحف الايطالية في حملتها العدائية

روما في ٣ كانون الاول — قابل اللورد بيرث سفير بريطانيا الكونت شيانو وتحدث معه بشأن المظاهرة التي جرت في المجلس النيابي الايطالي . ويقال انه بين وجهة نظر بريطانيا في هذه المشكلة اذ ان الاتفاق الانكليزي — الايطالي الذي عقد في روما يضمن بقاء الحالة الراهنة في البلدان الواقعة على سواحل البحر الابيض المتوسط .

استمرار الجرائد الايطالية في الحملة

وقد استمرت اليوم الجرائد الايطالية في حملتها مطالبة بكورسيكا وتونس ، والجرائد الفرنسية مجمعة على الرفض بشدة . وقد طلبت من الهر فون ريبنتروب الذي سيزور باريس يوم الاثنين ان يبدي رأي المانيا في هذه المشكلة واضحاً ، وعلى المانيا ان تعارض ايطاليا في طلبها هذا اذا كانت تريد نجاح الاتفاق الالماني الفرنسي الذي سيعقد بحضور الهر فون ريبنتروب .

المطالبة بالغاء رحلة تشامبرلن

وقد نشرت جريدة النيوز كرونيكل بهذه المناسبة مقالا طلبت فيه من المستر تشمبرلن ان يلغي رحلته الى روما يوم ١٠ كانون الثاني القادم .

سفير فرنسا وموقف النواب الايطاليين

روما في ٣ كانون الاول — قابل السفير الافرنسي في روما الكونت شيانو واحتج لديه على الحادث الذي وقع في مجلس النواب الايطالي حين وقف النواب ورددوا بصوت عال « نريد تونس وكورسيكا والسافوى » وذلك عند ما تكلم الكونت شيانو في خطبته التي القاها في المجلس النيابي الايطالي عن مطالب الشعب الايطالي الطبيعية .

انضمام ايطاليا الى اتفاق لندن البحري

لندن في ٣ كانون الاول — اشتركت ايطاليا اليوم رسميا في اتفاق لندن البحري المعقود في سنة ١٩٣٦ ، فقد قدم الكونت غراندي سفير ايطاليا الوثائق الدبلوماسية الخاصة بذلك الى وزارة الخارجيه . ومما هو معلوم ان اشتراك ايطاليا في الاتفاق المذكور جاء ضمن نصوص الاتفاق الايطالي البريطاني

وقد تم التوقيع في الساعة الحادية عشرة والنصف من صباح اليوم في وزارة الخارجية البريطانية على هذا الاتفاق

انطوني ايدن يحاضر في اميركا

لندن في ٣ كانون الاول — سافر اليوم المستر انطوني ايدن الى اميركا حيث يلقي محاضرة تذاع بالراديو عن الديموقراطية والحياة العصرية . وسيقابل المستر روزفلت مقابلة خاصة اثناء رحلته

مباحثات وزير الدفاع الافريقي في بلجيكا

بروكسل في ٣ كانون الاول — سافر المستر اوسوالد بيرو ، وزير الدفاع في حكومة جنوب افريقيا ، قاصداً الى لاهاي حيث ينتظر ان يتحدث الى الحكومة الهولندية

وقد وفق الوزير ، خلال الاربع والعشرين ساعة التي مكثها في بلجيكا ، الى الاتفاق مع الحكومة البلجيكيه من حيث المبدأ ، على انشاء خط جوي بين الكونغو البلجيكية ، وبين جنوب افريقيا

انتظار وقوع ازمة وزارية في البلجيك

بروكسل في ٣ كانون الاول — اجتمع امس مجلس الوزراء ولم يصدر اي بلاغ ولم يتخذ اي قرار . وسيعقد جلسة اخرى بعد ظهر اليوم ، اما الحالة السياسية فلا تدعو الى الارتياح ويسود التشاؤم التام بوقوع ازمة وزارية

وقد استاءت الدوائر الاشتراكية من الخطبة التي القاها وزير المالية في مجلس النواب وطالب فيها بوجوب تنظيم السياسة المالية على اسس الاقتصاد والرجوع عن الاعتمادات السخية وغيرها من الاصلاحات المالية . وسيكون من نتائج هذه السياسة ان ينسحب الوزراء الاشتراكيون من الوزارة فتقع ازمة وزارية تسبب استقالتهم

ولكن الملك يبذل جهده للتوفيق بين وجهات نظر الوزراء تجنبا لهذه الازمة . وقد قابل جلالته قبل انعقاد مجلس الوزراء كلا من وزراء المالية والمعارف والنقل ثم قابل بعد ذلك المسيو سباك رئيس الوزارة

سفير الافغان في لندن وزيراً للخارجية

كابل في ٣ كانون الاول — عين محمد علي خان ، وزير افغانستان المفوض في لندن ، وزيراً للخارجية الافغانية

٢٥ الف عائلة يهودية لاميركا الجنوبية

تقول شركة التلغرافات اليهودية أن احدى ولايات اميركا الجنوبيه قدمت مشروعا لاسكان ٢٥ الف عائلة يهوديه بارض مساحتها عشرة آلاف ميل مربع . وتشترط أن يكون ٤٥ في المئة من هؤلاء اليهود من الزراع و ٤٠ في المئة من الصناع و ٢٠ في المئة من ارباب المهن .

يهود بولونيا ونصيبهم من الغرامة

وارسو في ٣ كانون الاول — تواصل السلطات الوطنية الاشتراكية في دانتزيغ اعمالها ضد اليهود ، وقد صدر أمر يقضي على كل تاجر يهودي سواء كان اصله من بولونيا او من دانتزيغ بان يقدم في اقرب وقت قائمة بما له من الديون في دانتزيغ أو الخارج . ويقال ان هذا الامر يرمي الى اشراك يهود دانتزيغ في غرامة المليار مارك المفروضة عليهم في المانيا

الحكم على ١٢ يهوديا لانتمائهم للشيوعية

وارسو في ٣ كانون الاول — حكمت المحكمة في « فلنه » على سبعة من اليهود بالسجن الطويل لانتمائهم للحزب الشيوعي في روسيا البيضاء وتوزيعهم النشرات الشيوعية بين العمال البولونيين . وحكم في مدينه بيلستك على خمسة آخرين من اليهود بالسجن للسبب عينه

انشاء وحدة جديدة في اسطول اميركا

واشنطن في ٣ كانون الاول — أوصت وزارة الولايات المتحدة الاميركية على صنع البارجة الكبرى السادسة من الوحدة الجديدة التي شرعت في انشائها ، وحمولتها ٣٥ الف طن ، وتبلغ قيمتها ٧٠ مليون دولار . اما بحارتها فيبلغ عددهم ١٥٠٠ بحار . وسيطلق على هذه الوحدة اسم ساوث داكوتا .

هنري فورد واتهامه بعناصرة اللاسامية

نيويورك في ٣ كانون الاول — اتهم المستر هنري فورد ، أغنى أغنياء اميركا وصاحب معامل السيارات المعروفة باسمه ، بتأييده للحركة القائمة ضد الساميين . وقد صرح على اثر ذلك بقوله ان الولايات المتحدة قد رحبت باللاجئين اليهود ضمن نطاق القوانين ، وان قبوله وساماً المانيا لا يدل على تأييده للحركة المعادية للاسامية .

وجوب تعزيز الدفاع الاميركي

واشنطن في ٣ كانون الاول — قدم المستر هاري وودرنج ، وزير الحربية الامريكية ، تقريراً الى الرئيس روزفلت جاء فيه ان مقتضيات الدفاع الوطني قد توجب فرض السرعة في انشاء مجموعة ثالثة من السدود في قناة بناما

دارعة تكلف عشرة ملايين ونصف جنيه

وقد عقدت وزارة البحرية صفقة مع بعض المصانع لانشاء دارعة كبرى من حمولة ٣٥ الف طن تبلغ نفقاتها ٥٢ مليونا و ٧٠٤ الاف دولار . (اي ١٠ ملايين و ٥٤٠ الف جنيه)

سرقة مستندات وتسليمها لجاسوس ياباني

نيويورك في ٣ كانون الاول — قبض ، في مدينة لوس انجيلوس ، على ألين دراموند ، أحد العمال في مصانع الطيران ، بتهمة سرقة خمسين صورة وبعض المستندات الهامة الخاصة بمصانع نيروب للطيران البحري ، وتسليمه اياها الى احد الجواسيس اليابانيين ، مقابل الفي دولار

التحيز في موقف اميركا من مسألة اليهود

اميركا تغض النظر فقط عن فظائع الحمر

نيويورك في ٣ كانون الاول — في نبأ من مونتريال (كندا) ان الكاردينال دي فيلنيف القى خطبة تساءل فيها عن عدم قيام اميركا بالاحتجاج على سياسة الاضطهاد والارهاب التي قامت بها اسبانيا الحمراء ضد الكاثوليك ، كما هو حاصل الان بالنسبة لسياسة العنف التي يقوم بها بعض الدول ضد اليهود .

تصريح مشترك بين المانيا وفرنسا

باريس في ٣ كانون الاول — يصل الهر فون ريبنتروب الى باريس يوم الاثنين لتوقيع التصريح الفرنسي الالماني بشأن عدم وقوع حرب بين الدولتين

وستكون حفلة التوقيع بعد ظهر الثلاثاء ، ثم يتناول الهر فون ريبنتروب طعام الغذاء في اليوم الثاني مع المسيو دلاديه ، والعشاء مع المسيو بونيه

وستقيم السفارة الالمانية وليمة عشاء يوم الاربعاء ثم يعود الهر فون ريبنتروب الى برلين

خطبة انتخابية لهتلر في مناطق السوديت

برلين في ٣ ك ١ — خطب الهر هتلر ليلة امس خطبة انتخابية في ريخنبرغ عاصمة بلاد السوديت فوصف تقدم الاشتراكية الالمانية وتطورها . وقد ابدى اشمئزازه من مناورات اليهودية العالمية وتآمرهم على المانيا

واستطرد قائلا : « ان الامراء الالمان هم الذين اسسوا الريخ الثاني ، أما الريخ الثالث فقد أسسه الشعب . ان ملايين الالمان كانوا يتمرنون اشهراً طويلة في المعسكرات وفي ساحات التمرين وبرهنوا ان اخلاصهم لالمانيا لم يكن كلاما فقط . وختم خطابه بقوله ان العام الحالي كان العام الذي فيه تحققت آمال واحلام القرون »

وستجري الانتخابات في مناطق السوديت اليوم (الاحد) لانتخاب ممثلي السوديت في الريخستاغ .

العلاقات التجارية بين الهند وافغانستان

لندن في ٣ كانون الاول جاء من دلهي ان السردار عبد المجيد خان ، وزير التجارة الافغانية ، سيذهب الى الهند قريباً للقيام بمباحثات في صدد العلاقات التجارية بين البلدين .

هل يزور الملك كارول روما

لندن في ٣ كانون الاول — يقول محرر الايفننغ ستاندارد الدبلوماسي انه بات منتظراً زيارة الملك كارول ، ملك رومانيا ، لروما قريباً ، لمقابلة ملك ايطاليا وامبراطور الحبشة .

جمهورية شيلي تعزز سلاحها الجوي

وتشكو من الطائرة المصنوعة لها في ايطاليا

لندن في ٣ كانون الاول — من انباء سانتياغو انه نظر في التقرير الذي وضعته اللجنة الفنية التي عينتها الحكومة لبحث اسباب سلسلة الحوادث التي وقعت من الطائرة التي جلبت من ايطاليا لتضاف الى القوة الجوية الحربية في شيلي . ومما جاء في هذا التقرير ان سبب هذه الحوادث هو سوء الصناعة ورداءة المواد المصنوعة منها . اما الطائرة المذكورة فهي جزء من المهمات التي اوصت الحكومة مصانع ايطاليا والمانيا بصنعها ، وتكلف نفقاتها مئة الف جنيه .

امدادات حربية هائلة الى الصين

طوكيو في ٣ كانون الاول — كتبت جريدة نيشي نيشي بان روسيا الشيوعية ارسلت في المدة الاخيرة ٢١٠ طائرات بينها ٧٠ من قاذفات القنابل الى الصين . وان تدريب الف طيار صيني قد صار على أيدي معلمين روسيين وقد التحقوا بالقوة الجوية الصينية

نسافة فرنسية تجيء الى حيفا

لنقل المفوض الفرنسي الجديد الى بيروت

بيروت في ٣ كانون الاول — لمراسل الدفاع الخاص — تلقت المفوضية العليا نبأ رسمياً في باريس بان المفوض السامي الجديد المسيو غبرييل بيو سيصل بيروت يوم ٢٦ كانون الاول

وبما أن الباخرة التي تقل العميد ستضطر للوقوف في ميناء حيفا ٢٤ ساعة فان النسافة الراسية في ميناء بيروت ستذهب الى حيفا لنقل المسيو بيو اليها .

برنامج السنوات الخمس للدفاع عن مصر

القاهرة في ٣ كانون الاول ـ لمراسل الدفاع الخاص ـ غادر معالي وزير الحربية مدينة اسوان عائداً الى القاهرة

وسيقابل معاليه رفعة محمد محمود باشا رئيس مجلس الوزراء للتحدث معه في شأن برنامج الدفاع في السنوات الخمس المقبلة تمهيداً لتحديد موعد يجتمع فيه مجلس الدفاع الاعلى لدراسة هذا البرنامج .

فيضان هائل في مقاطعة الاناضول

استنبول في ٣ كانون الاول — حدث فيضان هائل في نهر الاودرفي الجنوب الشرقي من الاناضول مما سبب غرق ٧٢ شخصاً وفقد الكثيرين ، وهدم الوف المنازل.

غارة جوية يابانية ضحاياها كثيرون

كوانسي في ٣ كانون الاول — ألقيت ٣٠٠ قنبلة على مدينة كوانسي فاصيب ٥٠٠٠ صيني بين قتيل وجريح . ودمرت آلاف المنازل وسدت الشوارع مما تعذر معه القيام باعمال الاسعاف . وتبعد هذه المدينة ٤٠٠ ميل عن اقرب ميدان من ميادين القتال

مناورات سياسية

تنطوي على اخطار تقض المضاجع

محور روما ـ برلين ثابت ... رغم المناورات

اضطراب السياسة

في البرقيات الاخيرة انباء خطيرة الشأن تدل دلالة صريحة على عظم العقبات التي تعترض السلم العام، وعلى اضطراب السياسة الدولية وغموضها، واتساع نطاق مناوراتها، وما تنطوي عليه من اخطار ومخاوف تقض مضاجع الشعوب

المحور المخيف

واهم هذه الانباء في نظرنا هي انباء المناورة التي تقوم بها دول محور روما ـ برلين منذ ايام. فان هذه الدول التي تريد ان لا يخامر الرأي العام اقل شك في متانة الاتفاق القائم بينها، وقوة التحالف الذي تسير في ظله نحو اهدافها واغراضها بدأت في اليومين الماضيين تنهج خططاً متناقضة يتعذر علينا تعليلها

الخطط المتناقضة

ولا يقتصر هذا التناقض على ما نراه منذ مدة في سياسة المانيا واليابان من تباعد الاولى عن روسيا السوفياتية على نسبة تقرب الثانية منها ومحاولتها التفاهم معها، بل يتعدى ذلك الى أس السياسة الالمانية الايطالية نفسها

ايطاليا مع انكلترا

فبينما نرى المانيا تقلب لانجلترا ظهر المجن وتوجه اليها حملات هائلة في شدتها جاوزت نطاق الصحافة الى المقامات الرسمية واشترك فيها اعظم الرجال المسؤولين عن السياسة الالمانية، اذا بنا نرى ايطاليا تبسط لانجلترا يد الصداقة وتشيد باعمال رجالها، وتثني على السياسة الحكيمة التي تسير عليها ثناء لم يسبق لنا ان سمعنا بمثله من رجل مسؤول كالكونت شيانو وزير خارجيتها في مثل الخطبة الرسمية التي القاها امس الاول في مجلس النواب

وايطاليا ضد فرنسا

وبينما ايطاليا تنهج خطة العداء الصريح نحو فرنسا وتعرب عن مطامع واسعة في ممتلكاتها، حتى اخذت الحماسة مجلس النواب الايطالي بعد سماع خطبة الكونت شيانو وزير الخارجية امس الاول فوقف اعضاؤه صائحين: «نريد تونس ونريد كورسيكا ونيس» وحتى قامت مظاهرات صاخبة في شوارع روما كان الثائرون فيها يهتفون «نريد كورسيكا وتونس ونريد نيس»

والمانيا مع فرنسا

بينما نرى ذلك من ايطاليا اذا بالمانيا حليفتها تظهر التودد نحو فرنسا وتعلن رغبتها الاكيدة في مصادقتها. ثم تضع مشروع تصريح مشترك بينها وبين الحكومة الفرنسوية يثبت حسن علاقات الدولتين ورغبتهما الصادقة في التفاهم والوفاق. وقررت ايفاد وزير خارجيتها الهر فون ريبنتروب الى باريس يوم الثلاثاء القادم لتوقيع هذا التصريح

أمناورة سياسية؟

فتقرب المانيا من فرنسا وابتعادها عن انكلترا والتهاج ايطاليا عكس هذه السياسة بمجاملتها لانكلترا ومجافاتها لفرنسا ينطويان على كل مظاهر التناقض التي لا يمكن تعليلها الا بافتراضين، اما ان العلاقات بين ايطاليا والمانيا ليست من المتانة والقوة بقدر ما يقال، واما انهما تقومان بمناورة سياسية، الغرض منها التفريق بين انكلترا وفرنسا

المحور الثابت

ونحن لا نميل الى الاعتقاد بظهور تصدع في محور «روما ـ برلين» وان كنا لا نستطيع ان نجزم بان الحكومتين الديكتاتوريتين تفكران في امكان التفريق بين الدولتين الديمقراطيتين العظيمتين

موقف ايطاليا

على انه يلوح لنا ان هذا التناقض الظاهر في سياستي برلين وروما قد يكون ناشئاً عن التطورات الاخيرة في اوروبا الوسطى. فما من شك في ان هذه التطورات جاءت على عكس الاماني الايطالية لا من حيث ضم النمسا التي كانت خاضعة للنفوذ الايطالي الى المانيا فقط، بل من حيث اتساع نطاق السيطرة الالمانية في اوروبا الشرقية والبلقان ايضاً

تضامن روما وبرلين

ولكن هذه الصدمة التي منيت بها السياسة الايطالية لم تؤثر التأثير المنتظر في محور «روما ـ برلين»، لان اقطاب الدولتين تداركوا الامر، فاطلقت كل منهما يد الاخرى في مناطق معينة ووعدتها بمساعدتها فيها، يثبت ذلك ما نراه من تأييد ايطاليا لمطالب المانيا الاستعمارية، ولكل ما يعزز نفوذها في اوروبا الشرقية والبلقان وبعض انحاء الشرق الادنى، ومن عطف المانيا على مطالب ايطاليا ومطامحها في حوض البحر المتوسط

برلين تؤيد روما

ولذلك بدأ الرأي العام يشعر بان حكومة روما كفت عن المساعي التي كانت تقوم بها لبسط نفوذها في اوروبا الشرقية، وبان حكومة برلين وقفت في معزل عن شئون البحر المتوسط مكتفية بتأييد مطالب ايطاليا فيه

السياسة المقسمة

وهذا التقسيم الذي نرى مظاهره صريحة في سياسة الدولتين الدكتاتوريتين ينطوي في جوهر الامر على اخطار عظيمة لا تكفي لدرئها السياسة السلمية البادية الان في تقرب المانيا من فرنسا وتفاهم ايطاليا مع انجلترا

التأييد المستمر

وذلك لان مسألة المستعمرات لا بد من اثارتها عاجلا او آجلا بشكل تجد ايطاليا نفسها فيه مضطرة الى الوقوف الى جانب المانيا مهما تحسنت العلاقات بين روما ولندن. وكذلك يكون موقف ايطاليا بازاء المشاكل التي قد تعترض حليفتها في اوروبا الشرقية

بين المانيا وفرنسا

ولا يسعنا ان نعتقد ان التصريح المشترك المنوي اصداره بين فرنسا والمانيا يكفي للحيلولة دون تأييد المانيا لمطامع ايطاليا في بعض الممتلكات الفرنسوية

الوئام المشترك

وهكذا نرى ان مظاهر التقرب بين برلين وباريس وبين روما ولندن لا تعلل بامال كبيرة في توطيد السلم الا اذا اصبحت عاطفة الوئام والوفاق مشتركة بين العواصم الاربع، واما دوام الحال على ما هي عليه الآن فقد ينذر المستقبل باخطار اعظم من اخطار الماضي

الحمر في اسبانيا

دمروا الكنائس وذبحوا النساء والاطفال

ولكن اميركا لم تحرك ساكنا الا ضد المانيا

رسالة الى روزفلت

لندن في ٣ ك ١ ـ وجه المركيز ده فال سفير اسبانيا السابق في لندن رسالة الى الرئيس روزفلت أبدى فيها استغرابه للدعاية اليهودية ضد النازي في أميركا بينما هو لا يحرك ساكناً ضد الفظائع التي يرتكبها الشيوعيون في اسبانيا

فظائع الحمر

فالشيوعيون في اسبانيا دمروا الكنائس وذبحوا القسس والرهبان والنساء والاطفال وهدموا المدارس والمستشفيات واعتدوا على النساء في بيوتهم والمرضى في مستشفياتهم واضطهدوا كل من يدين بالدين المسيحي

موقف التحيز

وكل هذه الاعمال الهمجية والفظائع لم تحرك الشعب الاميركي ولو بالاحتجاج على وحشية حقيقية تقع في القرن العشرين، قرن المدنية والنور، حين نراه يهتم كثيراً بمسألة تافهة جداً، الا وهي طرد اليهود من المانيا، الامر الذي لا يعني احداً غير المانيا، اذ لا علاقة لاحد به مطلقاً، فالالمان يريدون العيش احراراً في بلادهم

الرحمة المصطنعة

وختم المركيز رسالته بقوله اذا كانت الشفقة والرحمة والانسانية هي التي تحرك الشعب الاميركي للاحتجاج على المانيا النازية فلماذا نمال سكوت هذا الشعب تجاه مذابح اسبانيا ؟

لورنس في حياته الخاصة

«تابع المنشور على الصفحة الثالثة»

مضارب الحويطات، وكانت منصوبة في مراعي الربيع، وهناك بقي لورنس، وزم عودة رحاله لي الزعيم القوي نوري الشعلان وعد من الذهب ٦٠٠٠ جنيه اخذها ليقدمها اليه ثمنا لسكوته ووقوفه على الحياد

وفي هذه الفترة كان لورنس ضيف الحويطات الذين احتفلوا به ايما احتفال واقاموا له الفاخر من الولائم، ونحروا له الغنم بمعدل ٥٠ رأساً كل اسبوع

الافاعي المرعبة

وبعد اقامة الولائم والحفلات تحرك العرب، ورأي لورنس نفسه لاول مرة وهو وسط قبيلة عربية تغذ السير، ولكن تلك الاوقات لم تكن سعيدة، لان القبيلة وهي زاحفة، كانت تهاجمها المئات من الافاعي المرعبة التي يكثر احتشادها حول برك وآبار المياه التي يستقي منها العرب ثم تزحف في الابل فتطلب الدفء تحت احرمة «بطانيات» الرجال النائمين

هزل بعده جد

وكان يحلو للولدين اللذين يقومان على خدمة لورنس. ان يصرخا في الفينة بعد الفينة، يحذرانه من اراقم «تخيلة» فاذا ريع وخاف سرهما منه ذلك

وحذرهما لورنس من ذكر اسم الارقم او الافعى مرة اخرى فوعداه بان يكونا عند امره

وبعد ساعة واحدة من هذا الوعد شاهد لورنس الولدين يتغامزان عليه، ولا يتكلمان ... فلما تطلع الى الارض وجد افعوانا يتحفز للهجوم عليه .. فاسرع بالتقهقر الى الخلف ناجيا منه... ثم أمر بجلد كل ولد من الاثنين ست جلدات ثم استبدل هذه العقوبة بجعل الولدين يحملان الماء من البئر الى النساء... اذلالا لهما

سقوط العقبة

وعاد لورنس فالتقى بعودة في النبك ومن هناك قاما على رأس قوة قوامها ٥٠٠ من العرب الاقوياء الاشداء، وفي الطريق انضمت المئات من العرب الى هذه القوة الزاحفة التي اسقطت في ايديها مخافر العقبة الامامية مخفراً بعد مخفر، ثم استسلمت العقبة نفسها بعد زمن وجيز، وبعد ذلك اصبحت العصابة الصغيرة التي كانت قد ذهبت الى الصحراء الشرقية قبل شهرين، وهي جيش قوي فاتح منتصر...

اعلان

بلدية يافا

بموجب قانون بيع المسكرات لعام ١٩٣٥ جئت معلناً عن طلب تجديد رخصة مسكرات لعام ٣٩ للبيع بالمفرق داخل محلي قهوة ومطعم الظريفية الكائن في شارع الساعة بيافا ملك الدير

جورج حداد

شيء غير الكلام

لانتزاع تونس وكورسيكا من يد فرنسا

فرنسا غاضبة على ما قاله نواب ايطاليا

باريس في ٣ كانون الاول ـ صرح مصدر سياسي لمندوب روتر بان الاسف آخذ في الاشتداد للعبارات التي وردت في مقالات السنيور جايدا وغيره من الكتاب الباحثين المولعين بالمسائل الجدلية ثم قال: ولا يمكن ان يشك انسان في ان فرنسا مستعدة للنهوض دفاعا عن أي قطر يرفرف عليه علمها

احتجاج الصحف

وقد احتجت الصحف الفرنسية على الحادث الذي وقع في مجلس النواب الايطالي اذ هتف النواب (نريد كورسيكا وتونس والسافوي) وذلك بحضور سفير فرنسا في روما المسيو فرانسوا بونسه

الاعراب عن الدهشة

واستقبل المسيو بونيه امس سفير ايطاليا الجديد في فرنسا واعرب له عن الدهشة التي اثارها هذا الحادث في فرنسا

بذل المساعي

وكتب سانت بريس في جريدة (الجورنال) يقول: على اثر مقابلة المسيو بونيه وزير الخارجية للسفير الايطالي في باريس ارسل الوزير الفرنسي تعليماته تلغرافيا الى المسيو فرانسوا بونسه، كي يبذل مساعيه لدى الحكومة الايطالية في روما لتصفية الحادث

أسف شديد

وقالت جريدة «الماتان»: نأسف أشد الاسف اذا كانت ايطاليا لا تريد ان تحسن علاقاتها بفرنسا

اننا نستطيع العيش مطمئنين بين ابتسامات السخرية ونحمل الاهانة في بعض الاحيان. أما فيما يتعلق بتونس وكورسيكا فهما تحت حماية العلم الفرنسي، وسيظلان كذلك. ولا بد لانتزاعهما من شيء آخر غير الكلام والجعجعة

ووحدة لا تتجزأ

وكتب المسيو دومنيك في جريدة «لاريبوبليك» يقول: أرجو ان يفكر الايطاليون ان كورسيكا فرنسيه وان تونس فرنسيه ايضاً. ان الامبراطوريه الافرنسيه وحدة لا تتجزأ ولن يستطيع احد تجزئتها.

موقف ايطاليا

وقد نشرت جريدة الجورنال برقيه لمراسلها في برلين قال فيها:

«اذا كان الالمان مصممين فعلا على تأييد ايطاليا الموسولينية في مطالبها الخاصة بالاراضي الفرنسيه فما هي قيمة الضمانات الالمانية الواردة في تصريح ضمان الحدود وعدم الاعتداء ذلك التصريح الذي سيوقعه الهر فون ريبنتروب يوم الثلاثاء القادم في باريس

فعليه يجب دعوة الالمان الى ايضاح موقفهم قبل توقيع هذا التصريح الذي يحق لنا أن نعرف قيمته الحقيقية. هل يوافق الريخ الهتلري على المطالب الايطالية في تونس ؟ هذا هو السؤال ويجب معرفة الجواب عليه ؟

ظاهرة مدبرة

واثارت المظاهرة التي وقعت امس في مجلس النواب الايطالي شعور الكره والبغضاء في جميع الصحف البريطانية؛ لا سيما وان هذه المظاهرة كانت مدبرة ولم تقع على اثر شعور استياء فجائي

اقوال التيمس

وقد كتبت جريدة «التيمس» تقول: «يظهر ان ايطاليا تريد ان تجعل علاقاتها مع فرنسا مثيرة للاشمئزاز على قدر المستطاع لكي ترى الفائدة التي ستنالها من مثل هذا الموقف»

المانشستر غارديان

وقالت جريدة «مانشستر غارديان»: يظهر ان الكونت شيانو اثار مشكلة تونس لكي يسمح لايطاليا بالحصول على امتيازات في مكان آخر، أي في اسبانيا قبل كل شيء. وعلى الرغم من الدعاية الواسعة التي قامت بها ايطاليا فانها لم تتوصل الى ايجاد جو ملائم لها في تونس.

في مجلس العموم

وسيلقي البريغادير جنرال سبيرس وهو من النواب المحافظين سؤالا في مجلس العموم البريطاني يوم ٥ الجاري يلفت فيه نظر رئيس الوزارة الى المظاهرة التي قامت في مجلس النواب الايطالي بطلب نيس وكورسيكا وتونس

شرط الصداقة

وسيسأل هذا العضو رئيس الوزارة ما اذا كان سيبين للسنيور موسوليني بكل وضوح ان العلاقات الودية بين انكلترا وايطاليا لا يمكن ان تتحسن الا اذا استنكرت الحكومة الايطالية هذه المطالب الموجهة الى فرنسا

• • •

تدهور قاطرة وثماني عربات للبضائع

بسبب تخريب الخط بين اللد ورخبوت

توقف سير القطارات ونقل الركاب في سيارات

غادر قطار حيفا القنطرة محطة حيفا في ميعاد يوم الاربعاء الماضي فوصل محطة اللد وغادرها في طريقه الى القنطرة ووصل الى محطة رخبوت واستمر في سيره وكان آخر قطار غادر اللد في الاسبوع الماضي الى القنطرة

قطار وثماني عربات

وبعد ان غادر قطار الركاب المذكور محطة اللد تبعه بعد قليل قطار للبضائع في طريقه الى القنطرة ايضاً على ان تخريباً حدث في الخط بين محطتي اللد ورخبوت، فتدهورت بسببه القاطرة وثماني عربات، وكان تدهور قطار البضائع بعد مرور قطار الركاب الاول ببرهة وجيزة جداً

توقف القطارات

واستمر خط السكة الحديدية بين فلسطين ومصر معطلا بسبب وجود القاطرة والعربات المتدهورة على الخط اذ لم يكن في الامكان تسيير القطارات سواء الذاهبة منها الى القنطرة أو القادمة منها الى فلسطين

نقل الركاب

واتخذت ادارة السكة الحديدية تدبيراً خاصاً بشأن الركاب الذين وصلوا من القنطره حتى محطة رخبوت، وذلك بنقلهم في سيارات خاصة على حساب الادارة.

في عمل متواصل

وابلغ الحادث الى اقسام السكة الحديدية المختصه فذهب عدد كبير جداً من العمال مع فريق من المهندسين ترافقهم قوة عسكرية لرفع القاطرة المتدهورة والعربات. واستمر العمل هناك حتى بعد ظهر يوم السبت اي ان العمال قضوا هناك اياما في عمل متواصل

اول قطار

وكان من المقرر ان يصل قطار الركاب القادم من القنطرة الى محطة اللد في الساعة الحادية عشرة من بعد ظهر امس «السبت» ولكنه وصل اليها في الساعة الرابعة بعد الظهر وبالرغم ان هناك تعليمات خاصة في ادارة سكة الحديد بعدم تسيير القطارات بين اللد — حيفا بعد الساعة الرابعة مساء؛ الا انه اجري استثناء خاص في هذه المرة وغادر قطار الركاب اللد بعد الساعة الخامسة بقليل. وكان هذا اول قطار يصل من القنطرة وقد وصل الركاب الى حيفا في الساعة التاسعة مساء

• • •

ليون بلوم يتهدد بعدم السكوت!

باريس في ٣ ك ١ — لا يزال اضراب العمال في بعض المدن مستمراً وكان من نتائجه أن تأخرت الباخرة نورماندي عن رحلتها الى اميركا. وقد عقد الاشتراكيون اجتماعا خطب فيه ليون بلوم، فقال:

«يجب ان لا نسكت ابداً عن اعمال الانتقام التي قامت بها الحكومة ضد العمال الذين اضربوا يوم الاربعاء حتى يراد جميع المطرودين الى اعمالهم»

—بخارست في ٣ كانون الاول — قتل اليوم ٣ اشخاص من اعضاء حزب الحرس الحديدي المنحل وكانوا قد اعتقلوا بتهمة مقتل مدير جامعة بخارست منذ ثلاثة ايام. ويقول بلاغ حكومي انهم قتلوا لمحاولتهم الفرار من السجن

الامين على الحقوق يؤيده الله والشعب

استنكار اجمالي للمذكرة المأجورة، وتأييد شامل لزعيم الامة الاكبر

البلاد تعلن في صراحة أن ممثلها هو سماحة المفتي الاكبر واعضاء اللجنة العربية العليا

الفشل المحقق لكل مفاوضة لا يرضاها الزعيم

« بقية المنشور على الصفحة الاولى »

صالح سلامه صالح . حسن محمد عبدالله على صالح هيكل . ذيب العميري

من قرية طرعان

المندوب السامي — القدس

نحن عموم سكان طرعان في لواء الجليل نعلن لفخامتكم شديد تمسكنا بزعيمنا الديني والسياسي سماحة مفتي فلسطين الاكبر ورفقائه اعضاء اللجنة العربية العليا . لا يمثلنا احد سواهم . نستنكر مذكرة فخري المأجورة ، فهو لا يمثل غير نفسه .

رئيس روحي : الخوري يوسف داود سعيد ، مختار قرية طرعان : سليمان العدوي . مختار طرعان : اسعد عيسى . رئيس روحي : الخوري ميخائيل خوري . وجيه وامام : محمود يونس . اسعد يونس . يوسف العدوي . سعيد جنف . مصلح المحمود . عرسان العبد الله . حسن عدوي . سعيد المحمد . سليمان سلطي . محمود يونس

من السوافير الشمالي

نحن مخاتير وأوجه قرية السوافير الشمالي نستنكر بشدة ما جاء في مذكرة المأجور فخري النشاشيبي ونعتبر ما احتوته تمويهاً وتضليلا . المذكور لا يمثل الا نفسه . نضع ثقتنا في زعيم البلاد الاوحد الحاج امين الحسيني ، مفتي فلسطين الاكبر . فهو الممثل الوحيد لجميع عرب فلسطين . نوليه كل شؤوننا والمفاوضة باسمنا . نرجو ابلاغ ذلك الى وزارة المستعمرات ورئاسة الوزارة

مختار القرية : محمود اسماعيل ناصر . احمد علي محمد . عبد القادر عبد الرحيم . عوض الله رباح . ناصر رباح . عبد الوهاب عبد القادر . الحاج صالح ناجي . عبد الهادي عبد القادر . حسين رباح . فضل سالم رباح . احمد محمد اسماعيل . عقيل الحاج هندي . خليل عيد عبد الرحمن . عطا الله جبر . حسن عبدالحي . حرب رباح . ابراهيم عبد الرحمن عبد القادر . غانم عبد الرحمن . محمود احمد علي

من السوافير الغربي

المندوب السامي — القدس

نحن مخاتير وأوجه قرية السوافير الغربي نستنكر بشدة ما جاء في مذكرة المأجور فخري النشاشيبي ونعتبره تمويها وتضليلا . المذكور لا يمثل الا نفسه . نضع ثقتنا في زعيم البلاد الوحيد سماحة المفتي الاكبر ، فهو الممثل الوحيد لجميع عرب فلسطين . نوليه كل شؤوننا والمفاوضة باسمنا . نرجو تبليغ ذلك لوزارة المستعمرات ورئاسة الوزارة

مختار اول : حسن محمد سالم . مختار ثاني : محمد عطاالله موسى . حسن عبدالله عفانه . حسن حسين العابد . جبر عبد الحافظ الغنام . حسين عطيه دبور . جابر احمد خاطر . خالد عبد الرحمن . ادعيس عفانه . عبد الرحمن حسن حمدان . عمر عبد الرحمن . ابراهيم محمد يعقوب . اسماعيل سليمان ابو عبده . احمد عبد الله موسى . عبد الحميد صالح محمود . اسماعيل حسن الجيبي . محمد حسين حمدان . مرجان صالح خاطر . يونس ابراهيم خاطر . محمود احمد الملاحي . حسن عطيه دبور . محمد شحاده . محمود الغنام . محمد غانم عفانه

من قريه الرينة

نحن اهالي قرية الرينة قضاء الناصرة شيوخا وشبانا نستنكر بشدة مذكرة فخري المأجورة ودعاياته الكاذبة . فهو لا يمثل الا نفسه . نؤيد سماحة الحاج امين افندي الحسيني ولا نرض عنه بديلا

عنهم — آل السيايدة ... يوسف شحاده . ابراهيم حسين . مفلح ايوب طيب ايوب . سعيد ايوب اليوسف . سعيد شحاده . اسعد السيدة . سليم السيدة . محمد السيدة . حسين السيدة حسن السيدة .

من قرية نوبا

نحن الموقعين ادناه مختار ووجوه قرية « نوبا » التابعة لقضاء الخليل ما كدنا نطالع في الصحف نبأ مؤامرة فخري النشاشيبي النكراء ومحاولته الفاشلة للنيل من صاحب السماحة مفتي فلسطين الاكبر الحاج امين افندي الحسيني واخوانه الابرار اعضاء اللجنة العربية العليا حتى اعلنا سخطنا واستياءنا الشديد ضد صاحب تلك المؤامرة المفضوحة . واننا لا ننسى الادوار التي لعبها فخري النشاشيبي وبعض من امثاله المأجورين لتمزيق وحدة البلاد العزيزة فلسطين ونيل اربهم من الزعماء المخلصين ، واذا كان فاعل تلك المؤامرة الشنعاء يزعم انه ينطق باسم هيئة اوانه يدعى بتمثيل حزب في فلسطين فالبرقيات والاحتجاجات الكثيرة التي انهالت على المسؤولين باستنكار تلك المؤامرة ونبذ فاعلها . وتأييد صاحب السماحة مفتي فلسطين الاكبر الحاج امين افندي الحسيني وصحبه الزعماء المخلصين تدل على ان فخري النشاشيبي لا يمثل الا نفسه فقط . ولا نستطيع ان نصف شعورنا وسخطنا الزائد ضد المؤامرة التي لا قيمة لها ولا ثمن لنا الا سماحة مفتي فلسطين الاكبر الحاج امين افندي الحسيني فهو اذا تكلم ينطق بلسان ملايين من العالمين العربي والاسلامي وليس لغير سماحته حق المفاوضة في المؤتمر المنوي عقده في لندن او في غيره وان الامة العربية الفلسطينية اولته ثقتها التامة ويجب ان تكون المفاوضة معه فقط .

١ شوال الموافق في ٢٤-١١-٩٣٨

التوقيع : محمد عبد الفتاح اتيم . عبد اللطيف عبد الرحمن تلحي . محمد ابراهيم سالم . عبد الهادي محمد حسن الشروف . حسن محمد خليل . احمد محمد مصطفى . ابراهيم سليم . محمود علي محمود . عبد الفتاح كنفاني . احمد سليمان عبد الحافظ . محمد احمد صالح

محلة الواد

نحن جميع اهالي وسكان محلة الواد بالقدس نرفع صوتنا عالياً مع اصوات ابناء فلسطين مستنكرين اشد الاستنكار المذكرة التي عبرت عن مبدعها المنبوذ عن الامة العربية فخري النشاشيبي الأجور دخويلا يمثل الا نفسه فنحن نضع ثقتنا التامة بزعيمنا المفدي صاحب السماحة مفتي فلسطين الأكبر ورئيس المجلس الاسلامي الاعلى ورئيس المؤتمر الاسلامي واللجنة العربية العليا بفلسطين الحاج امين افندي الحسيني مع اعضاء اللجنة العربية العليا المخلصين نرجوا بلاغ الوزير المستعمرات

خطيب المسجد الاقصى نجم الدين الخطيب . محمد امين الخطيب الشيخ حسن الانصاري . محمد كمال الدين ابو السعود . عبد الله برهان الخطيب . خادم العلم احمد الخطيب ابرهيم الخطيب برهان عيد الخطيب . الحاج مصطفى اسماعيل الانصاري عبدالمعطي الانصاري عبد العفو الانصاري . عادل الخطيب الحاج اسماعيل الخطيب . اسحق يوسف العلمي . احمد العفيفي . محمد العفيفي . زهدي العفيفي . كاظم المظفر حسين الكاظمي . مصطفى الكاظمي . صلاح الكاظمي . ظافر الشهابي . موسى محمود الشهابي . فخري الشهابي . كامل الشهابي بكر الشهابي . عبد الودود الشهابي . محمد سعيد الشهابي رأفت الشهابي راتب الشهابي . موسى سليمان ياسين عكاره . خضر الشهابي . محمد اسحق نيروخ . موسى الدسوقي اللبان . الحاج احمد اغصين بزنزت . محمد فياض الدجاني . نجيب المغربي الحسني . حضر المغربي الحسن . محمود المغربي الحسني . سليمان عويضه . محمد سعيد الشرفا . يوسف ابو عكر . سعيد ابو عكر . ابراهيم المتولي اسعد المتولي . الحاج عبد الرحمن حداد الحاج عوض عطاري . ابراهيم ابو جبنه علي الحواس . مصطفى الطزير . الحاج أسحق الشعباني . موسى الشعباني . محمود فيض النابلسي . محمد فيض النابلسي . شكري الشخشير . شاكر الشخشير . عبد الحميد المصري . علي العابدي سعيد علي النابلسي . عمران البيطار . موسى عمران البيطار . احمد حافظ الطحان الشيخ عرفات جابر . يوسف السلوادي . عارف الخياط . موسى الايوبي . زكي الايوبي . كامل البكري . الشيخ حسين صيام . عبد المجيد عابدين . كرامه صالح الشناوي . الحاج محمد الكرد . درويش الكرد . موسى الصباغ . رشيد حسن الحواش . الحاج احمد عبد السلام . الشيخ يحيي ابو غزاله . زكريا اسماعيل طوطح . ابراهيم ابو ناب . عبدالجواد ادريس . محمود ملمو . راغب الزربه . عبد الرحيم الزربه . كاظم المسلماني . محمد عبد الجواد . سليم عوده السلفيتي . عبد الحميد الحلواني . حسين توفيق الشاهد . خليل الصمد . موسى رمضان رشاد الدويك . محمد رجب نصار الايوبي . عز الدين عبد الغني . محمود حسين الباسطي رشيد البوريتي . عثمان صندوقه . عبد اللطيف المداح . خليل المداح . محمد سلمان ابو سنينه . احمد عوض . حسين يوسف . محمد امين صالح النابلسي . محمد عرفه الخليلي . منعم يوسف فريخه . داود احمد الحلاق صالح احمد الحلاق . حسين حسن السومي . معروف المصرى . حسن محمد الكرد . عبد السلام ابورميله مصباح يوسف يوسف ججوم مصطفى جججوم جميل عبد بوجه . تمر حجازي . اسعد حجازي . عصباح خليل النتشه . سعيد مبارك . محمد عراد الزتاوي . ابراهيم محمود ابو صلب . مصطفى محمد المغربي رشيد انوراد . راغب جميل ابو السعود حسين ابو صلب . سليمان الرجبي . صالح حسن خليل . علي محمد الطواشي علي عبد الرحمن عمران . علي نجيب الحسيني . اسماعيل القمبور . عبدخليفه الحاج رشيد زبيده . جميل زبيده . شحاده بدران . احمد بدران . خميس المسلم . احمد الشيخ خليل . عارف الباسطي . محمد ع. الغي الشامي . حسن طه آ . ايليا معلوف . علوي الطحان . يوسف قاسم . رمضان حسن . حسين محمود الشكري . راغب حسن . علي حمدان عبد الله . عبد الجواد ديب . نور اسعد سنقرط . علي محمد لفتا عبدالجبار القواسمي . صالح عبد الفتاح سلفيت . عيسى مصطفى أحمد .

التكارنة

شيخ التكارنة ابو الصديق . حسين محمود ابو التكروري . الحاج ابراهيم السوداني . الحاج جبريل . احسين مصطفى الزنجي . الحاج عبد الله . محمد الحاج عثمان . محمد ابو شعيب . الحاج ابراهيم جبريل . الحاج عبد احمد . احمد صالح . الحاج محمود عبد الكريم . علي عبد الله اسحق . شحاده وصالح . الحاج جبريل حسين . احمد جبريل . الحاج محمد عبد الكريم . الحاج سعيد درفور

من آل العفيفي

نحن آل العفيفي الكنا في نستنكر ما جاء به الخارج على الامة فخري النشاشيبي . نؤيد الامين الصادق السيد الحاج محمد امين الحسيني . والسلام على من اتبع الهدى

عن آل العفيفي . محمد حمادة العفيفي عبد القادر العفيفي . عبدالفتاح العفيفي

من قرية كفر ثلث

نحن اهالي قرية كفر ثلث التابعة لقضاء نابلس نعلن بصراحة بان ممثلنا سماحة مفتي فلسطين الاكبر الحاج امين افندي الحسيني واعضاء اللجنة العربية العليا ونستنكر بشدة ما جاء في مذكرة فخري النشاشيبي الخارج على امته، لانه لا يمثل الا نفسه

عن شباب القرية : سليم سلامى اليوسف . علي محمود الحاج

من قرية دير ابان

نستنكر مذكرة فخري النشاشيبي المأجورة ونعده خارجاً على امته . نؤيد زعيمنا الاكبر والامين على حقوقنا وعلى وطننا الحاج امين افندي الحسيني . وكل مفاوضات لا يرضاها يكون نصيبها الفشل

عن اهالي قرية دير ابان : عبد الله خسين الباز . عثمان عبدالمعطي الشرباتي . محمد احمد ناجي الشرباتي ابراهيم الشرباتي رياض السكافي

من قرية حبله

نحن اهالي قرية حبله التابعة لقضاء طول كرم نعلن بصراحة بان ممثلنا سماحة مفتي فلسطين الاكبر الحاج امين افندي الحسيني واعضاء اللجنه العربية العليا ونستنكر بشدة ما جاء في مذكرة فخري النشاشيبي الخارج على امته لانه لا يمثل الا نفسه

عن شباب القرية — محمد عبدالغني الجدع . محمود محمد الجدع

من بيت اكسا

نحن مختارو واختيارية قرية بيت اكسا نستنكر اشد الاستنكار لعبة فخري النشاشيبي المفضوحة بتدبيره الاجتماع المعقود في بيته في ٣٠ تشرين ثاني سنة ٩٣٨ مع الاذناب والأجورين ونعلن اشمئزازنا من استمراره في ادعائه الباطل وألاعيبه السخيفة ، فقد سبق وضعنا ثقتنا في زعيمنا الاوحد سماحة الحاج امين افندي الحسيني وزملائه اعضاء اللجنة العربية العليا ونبذنا الخوارج وكل مفاوضة مع غير الممثلين الامة يكون نصيبها الفشل

الحاج مسعود اسعد . محمود يعقوب محمد حسن الخطيب . محمد سليمان موسى ياسين ابراهيم . عثمان امين الخطيب . احمد عبد الرحيم . الحاج محمد عقل عبود نوري . الشيخ اسماعيل احمد جباوي

من آل سلمان

آل سلمان من قرية اللبن الشرقية القاطنين بحيفا يستنكرون بشدة مذكرة الخارج على امته المأجور فخري النشاشيبي ولا يعترفون بغير زعيم الامة الاوحد سماحة الحاج امين افندي الحسيني وصحبه اعضاء اللجنة العربية العليا ممثلين لفلسطين .

عن آل سلمان : ديب موسى علي . محمد حسن . طالب يوسف . حسين محمد . شفيق يوسف . صالح ابراهيم . عبد عبد اللطيف

من قرية السريغة

نحن اهالي قرية «السريغة» واهالي قرية ظهر حسن بقضاء حيفا نستنكر بشدة مذكرة المأجور من قبل خصوم القضية العربية بفلسطين فخري النشاشيبي ثقتنا بعد الله بالواحد الاحد سماحة مفتينا الاكبر الحاج امين افندي الحسيني واعضاء اللجنة العربية العليا بالمفاوضة في قضيتنا .

عن اهالي القريتين : راجي ابو الزلف . محمد الكايد . حنا شليوط . مصطفى محمد خليل

من قرية بدو

نحن مختارو واختيارية واهالي قرية بدو التابعة للقدس نعلن ان زعيمنا الاوحد سماحة الحاج امين افندي الحسيني وزملاءه اعضاء اللجنة العربية العليا . كل مفاوضة عن فلسطين مع الحكومة البريطانية لا يكون فيها سماحة المفتي الاكبر مصيرها الفشل المحقق

سليم سلمان . محمد حمدان زهران . عبد الله سالم . احمد برهوم . رشيد عبد القادر . محمود حسين علي . احيدان حسين . يوسف احمد سالم . محمد عبد حماد .

الزعيم الاوحد

استنكر بشدة مذكرة فخري النشاشيبي الذي لا يمثل الا نفسه . وأعلن ثقتي التامة بزعيم فلسطين الاوحد المفتي الاكبر سماحة الحاج امين افندي الحسيني وصحبه اعضاء اللجنة العربيه العليا . لا أقبل مفاوضاً لحل قضية فلسطين وممثلا لنا سوى زعيمنا الأمين

القدس — ديب صندوقه

من حارس الاقصى

نستنكر بشدة مذكرة فخري النشاشيبي ولا نعترف بجميع ما ولا ذكر ما جاء فيها . فخري لا يمثل الا نفسه . نعلن ثقتنا التامة بزعيم فلسطين الاوحد الرئيس الجليل المفتي الاكبر وصحبه الكرام اعضاء اللجنة العربية العليا . لا نقبل مفاوضاً لحل قضية فلسطين العربيه سماحة المفتي الاكبر زعيم البلاد الابية فهو يمثل الامة الامين

القدس — حارس المسجد الاقصى : محمد اسماعيل المصري وولده محمد

الزعيم الصادق

آل السعودي في القدس يستنكرون ما جاء في مذكرة فخري النشاشيبي وكل مفاوضة لا يكون على رأسها الزعيم الصادق المفتي الاكبر واعضاء اللجنه العليا الابرار لا تمثل البلاد ، ولا تعيد السلام الى الاراضي المقدسة

عن آل السعودي

عبد الفتاح السعودي — حسن السعودي

بقصد التضليل

المؤامرات التي يحيكها فخري النشاشيبي لا يقصد بها الا التضليل . خذوا الحق من ألسنة الخلق . الامة لا تدين الا لممثلها واميها سماحة المفتي الاكبر أو من ينيبه عنه من صحبه الكرام .

عن آل ابو سنينة في الخليل

جميل علي الجاسر

من آل الجاعوني

نحن آل ابراهيم عبدالسلام الجاعوني نستنكر مذكرة فخري النشاشيبي المنبوذ من الامة واننا نضم ثقتنا في الزعيم الاوحد سماحة الحاج امين افندي الحسيني واصحابه واعضاء اللجنة العربية العليا . وكل حل لا يكون مقروناً بموافقة سماحته فهو مرفوض .

عن آل ابراهيم عبدالسلام الجاعوني داود ابراهيم الجاعوني . مروان الجاعوني سفيان الجاعوني . جواد الجاعوني . جودت الجاعوني .

من آل صيام

نحن آل صيام بالقدس نستنكر ما جاء في مذكرة فخري النشاشيبي المأجورة ونضم ثقتنا بالزعيم الاوحد سماحة الحاج امين افندى الحسيني واعضاء اللجنة العربية . وكل حل لا يقترن بموافقته فهو مرفوض .

عن آل صيام بالقدس — محمد صالح اسحق صيام . محي الدين صيام . سعد الدين صيام . عبد الرؤف صيام . يعقوب صيام

من القدس

نحن آل عيد بالقدس نستنكر بشدة كل ما جاء في مذكرة فخري النشاشيبي المنبوذ من الامة واننا نضع ثقتنا في الزعيم الاوحد سماحة الحاج امين افندى الحسيني واصحابه اعضاء اللجنة العربية العليا . وكل حل لا يكون مقروناً بموافقة سماحته فهو حل غير مقبول

عن آل عيد بالقدس — محمد ابراهيم عيد . علي ابراهيم عيد . خضر عيد . عيسى عيد . ربحي عيد . بدوي عيد

من اشراف القدس

المندوب السامي — القدس

باسم الاشراف اقرر ان مذكرة فخري النشاشيبي دسيسة دنيئة وتمثل سليل النبوة والمجد سماحة السيد امين الحسيني المفتي الاكبر لفلسطين باجمعها امر لا سبيل الى انكاره . ونرجو ابلاغ هذا لوزير المستعمرات .

نقيب اشراف القدس

محمد علي الحسيني

من باقة الغربية

نحن شباب قرية باقة الغربية في قضاء طولكرم نستنكر مذكرة فخري النشاشيبي الذي لا يمثل الا نفسه ولا ينوب عن احد . لا نعتبر اية مفاوضة اذا لم يكن سماحة الحاج امين افندي الحسيني على رأسها او انابة تمثل عنه من اعضاء اللجنة العربية العليا .

عن شباب باقة الغربية

رشيد عطية الاحمد

من آل بريخ

نحن آل بريخ نستنكر ما جاء في بيان فخري النشاشيبي الذي لا يمثل الا نفسه . ولا نعترف بالزعامة المطلقة الا لحامي ثالث الحرمين ومهد عيسى بن مريم ، الزعيم الاوحد الحاج امين افندي الحسيني الذي له ولاعضاء اللجنة العربية العليا زملائه القول الفصل في حل قضية البلاد .

عن آل بريخ — الحاج صادق بريخ . حافظ محمود بريخ

شرط المفاوضة

كل مفاوضة لا يرأسها سماحة المفتي الاكبر خرافة وفاشلة

عن قرية سمسم — صبحي البلعمي احمد الخطيب .

***

الاحد في ١٢ شوال سنة ١٣٥٧ و ٤ كانون الاول سنة ١٩٣٨

الدفاع

جريدة يومية سياسية مصورة

السنة الخامسة — العدد ١٢٨٧

صاحب الامتياز : ابراهيم الشنطي
المدير المسئول : شوكت حماد

الاشتراكات
في فلسطين عن سنة ١٥٠
في البريد الداخلي « « ١٨٠
في سائر الاقطار الخارجية « « ٣٠٠

دار الدفاع : ميدان الساعة ـ عمارة البلدية ـ يافا ـ فلسطين
العنوان التلغرافي : (الدفاع ـ يافا)
تلفون ١١٨٧ (اربعة خطوط) و ١٠٧٥ (خطان) صندوق البريد (٢٥٥)
الاعلانات يتفق عليها رأساً مع الادارة
اجرة السطر : ١٠٠ مل

صور متنوعة على هامش الحوادث

نعش الرئيس اتاتورك ملفوفاً بالعلم التركي عند نقله من استانبول الى انقرة حيث عرض في قصر صولمه بغجه ، وزارته ألوف من الخلائق لتحيته التحية الاخيرة

مسيو كرلو... سفير... الجديد في برلين في طريقه لزيارة ... بلده أو برسال الزوج

المستر تشامبرلن ، رئيس الحكومة البريطانية ، عند وصوله محطة باريس ، ويرى في استقباله المسيو دلاديه ، رئيس الحكومة الافرنسية

جثمان الملكة مود ملكة النروج ينقل الى البارجة رويال أوك لنقله الى بلاد النروج

الدكتور إميل هاشا الذي انتخب يوم الاربعاء رئيساً للجمهورية التشيكوسلوفاكية خلفاً للدكتور بنش

تمثال ... روح الحمر ... في ... و... في مدينة ...

الى اليسار : جربت سويسرا طريقة جديدة لخزن الحبوب وقت الحرب فقد بنت خزانات خصصة ملأتها بالحبوب وانزلتها في قاع بحيرة زوريخ لحفظها الى وقت الضرورة

زار الملك ليوبولد ، ملك البلجيك ، هولاندا في الاسبوع الماضي زيارة رسمية . ويبدو في الصورة عند نزوله من القطار في امستردام . وقد خفت لاستقباله الملكة ولهلمينا ملكة هولندا

تمكن الطياران الاميركيان لونغ وشاير من البقاء بطائرتهم في الجو مدة ١٦٠ ساعة فضربوا بذلك الرقم القياسي والصورة تمثل أحدهم صاعداً بواسطة حبل الى الطائرة لاخذ محل رفيقه لاراحته

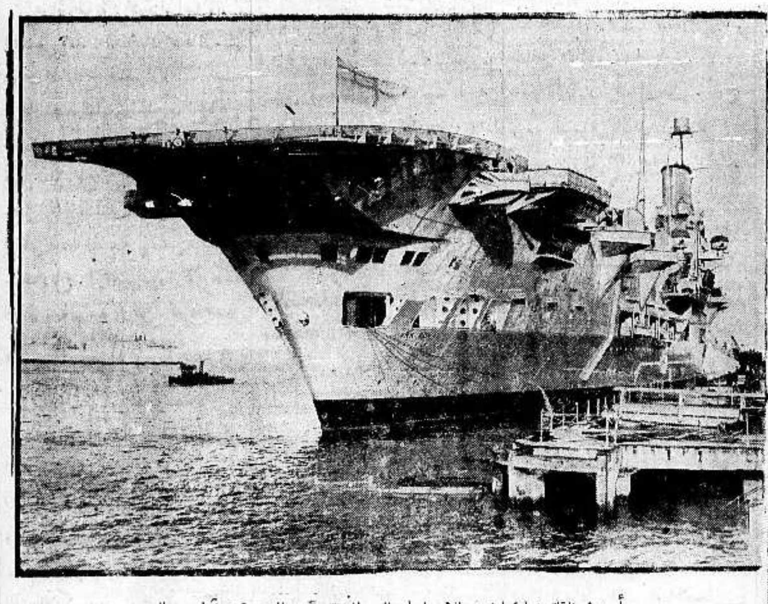

أحدث ناقلة للطائرات في الاسطول البريطاني ، وهي المدرعة « آرك رويال » وحمولتها ٢٢٠٠٠ طن ، ويمكنها حمل ٧٠ طائرة . وقد بلغت تكاليفها ثلاث ملايين جنية

مطبعة جريدة الدفاع ـ يافا

5.12.1938

Missing Issue #1288

الثلاثاء في ١٤ شوال سنة ١٣٥٧ و ٦ كانون الاول سنة ١٩٣٨

السنة الخامسة — العدد ١٢٨٩

الدفاع

جريدة يومية سياسية مصورة

صاحب الامتياز : ابراهيم الشنطي

المدير المسئول : شوكت حماد

الاشتراكات
في فلسطين عن سنة ١٥٠
في البريد الداخلي « « ١٨٠
في سائر الاقطار الخارجية « « ٣٠٠

دار الدفاع : ميدان الساعة — عمارة البلدية. يافا : فلسطين

العنوان التلغرافي : « الدفاع — يافا »

تلفون ١١٨٧ (أربعة خطوط) و ١٠٧٥ (خطان) ص.ب. (٢٥٥)

الاعلانات يتفق عليها رأساً مع الادارة

أجرة السطر : ١٠٠ مل

الحكومات مرآة الشعوب

أهل فلسطين على اختلاف مذاهبهم أنابوا عنهم اللجنة العليا

واللجنة يرأسها الزعيم الاوحد سماحة المفتي الاكبر الرابض بجوار بيروت

قلنا في مقال سابق أمراً مؤكداً لا حاجة لتفصيل اسبابه وبراهينه، وهو ان مندوبي الدول العربية من العراق ومصر والمملكة العربية السعودية واليمن ان يتقدموا الى ولوج باب المحادثات في لندن بصفتهم مندوبي الدول العربية التي يهمها مصير فلسطين ومصيرها ، قبل ان يأتلفوا بوجهة النظر العامة والنقاط المهمة مع اللجنة العربية العليا ، ويعرف منها موقف اهل فلسطين وطبيعة مطالبهم ومواضع اللين والشدة في هذه المطالب، ذلك لان مسألة القبول او الرفض في النهاية لاي حل من الحلول انما تعود الى اهل فلسطين انفسهم ، واهل فلسطين انابوا عنهم اللجنة العربية العليا ، واللجنة يرأسها زعيم البلاد سماحة الحاج امين الحسيني الذي اليه ينتهي الدول الفصل في وضع الخطط ورسم المواقف وسلطة النقض والابرام وما الى ذلك .

وغاية ما تبتغيه الدول العربية الآنفة الذكر ان تحقق غرضين : اولا — ان تكون معواناً لفلسطين وهذه تجاهد في سبيل الوصول الى حقها . والآخر ان تقول هذه الدول كلمتها في مستقبل فلسطين ، وهذا المستقبل يهمها جداً . أما العلاقات الواشجة بين فلسطين من ناحية وكل بلاد من البلاد العربية من ناحية اخرى ، فليست شيئاً مصطنعاً ولا هي مسلك سياسي من مسالك المجاملة ، ولا هي انتصار بغير سبب لعرب فلسطين . بل هي في الحقيقة كناية عن علاقة حيوية بكل ما في كلمة الحيوية من معنى بين عرب فلسطين واخوانهم في البلاد المجاورة . ولذلك لم يكن بدعا ان تسارع هذه الشعوب ثم حكوماتها الى نصرة عرب فلسطين نصرة الاخ لاخيه والجار لجاره استجابة لاصطراخ التاريخ والدم والعقيدة والقرابة ولما كانت الحكومات مرآة الشعوب فقد انعكس ظل حركات هذه الشعوب على حكوماتها في بغداد والشام وبيروت والقاهرة . مكة وصنعاء، فاتخذت كل حكومة الموقف الذي يتلاءم مع نزعات شعبها ورغباته .

وهذه الدول قد دعيت الآن لتشترك في حل القضية لان علاقتها بفلسطين واضحة لا تنكر . ومن هنا كان خطأ السياسة البريطانية في استثناء سوريا ولبنان لتجاهلها شدة الرابطة بين هذه البلاد ، زد على ذلك بان القضية الصهيونية في فلسطين اصبح لها اعتبار جوهري خاص في نظر هذه الدول العربية بعد صدور تقرير لجنة بيل في صيف سنة ١٩٣٧ . فبعد ان تنتهي هذه الدول من ان تكون ترجماناً صادقاً لعواطف شعوبها في الانتصار لفلسطين ، يتحتم عليها بصفة كونها دولا مطلوبا منها النظر في مستقبل شعوبها وجلب المصالح لهذه الشعوب ودرء المفاسد عنها ، ان ترى رأيها العملي القاطع في القضية الصهيونية، وتعد كل مطلب لليهود يتعارض مع مطالب الامة العربية في غربي آسيا ومصر

ولما اعلنت الحكومة البريطانية اعتزامها محاولة حل المشكلة بطرق البحث والتفاهم بينها وبين كل الفريقين ، العرب واليهود ، لن ترى ان النجاح يكون ميسوراً اذا لم تكن محادثات لندن

« البقية على الصفحة ٢ عمود ٥ »

برقيات التأييد لسماحة المفتي الاكبر

الامة لا تعترف لغير سماحته وصحبه الابرار بحق تمثيلها في تقرير مصير البلاد

البلاد بأسرها تستنكر المذكرة المأجورة وتعلن ثقتها التامة بزعيم البلاد الاوحد

لا تزال برقيات الاستنكار الشديد للمذكرة المأجورة ترد الينا بكثرة زائدة ، وفيها يعلن اصحابها تأييدهم وثقتهم التامة بزعيم البلاد الاوحد سماحة المفتي الاكبر وصحبه الابرار اعضاء اللجنة العربية العليا .

وفيما يلي ننشر ما وصلنا من هذه البرقيات ، على ان ننشر بقيتها في اعدادنا القادمة :

من قرى العرقوب

جهادنا المتواصل مدة عشرين عاما لنيل حقوقنا لا ينكره الا من ينكرون الشمس ولا ثقة لنا الا بزعيم الامة سماحة الحاج امين افندي الحسيني واصحابه المخلصين . وكل ما ورد في مذكرة فخري النشاشيبي مردود عليه ، فهو لا يمثل الا نفسه . وله اسوة بمسيلمة الكذاب فقد ادعى النبوة ولكن الله رد كيده الى نحره . نرجو ابلاغ ذلك لوزارة المستعمرات .

اهالي قرى : حوسان . صرعه . عبلين . عرتوف . اجراش . القبو . لبريج . علار . بيت جيز . بيب اعطاب . رفات . بيت نتيف . دير أبان . اشوع .

من قرية صوبا

نحن اهالي قرية صوبا نستنكر مذكرة فخري النشاشيبي بشدة . نؤيد سماحة الحاج امين افندي الحسيني .

الزعيم الاوحد

العائلة العمرية في قرية صندل قضاء جنين تستنكر بشدة ما جاء في مذكرة فخري النشاشيبي المأجورة الذي لا يمثل الا نفسه ولا تثق الا بالزعيم الاوحد مفتي فلسطين الأكبر سماحة الحاج أمين افندي الحسيني وصحبه الابرار اعضاء اللجنة العربية العليا ، ولا نقر اية مفاوضة لا تكون باسم سماحته

عن العائلة العمرية — احمد اليوسف العمري . محمد بركات العمري . ابراهيم احمد اليوسف العمري

الزعيم الامين

مؤامرة فخري خيانة عظمى . نؤيد زعيمنا الامين سماحة المفتي الاكبر

عن سيدات وأوانس آل الزعبي — نجلا الزعبي .

من آل بندك

آل بندك بالقدس يستنكرون بشدة مذكرة فخري النشاشيبي الصفراء المأجورة كل مفاوضة دون زعيم البلاد الاوحد سماحة المفتي الاكبر الحاج امين افندي الحسيني واللجنة العربية العليا لا نقرها . نرجو اشعار وزير المستعمرات بذلك

جريس سليمان البندك . مناويل سليمان البندك . يوسف سليمان البندك سمعان سليمان البندك

من قرية حتا

اهالي قرية حتا يستنكرون المذكرة الصفراء وصاحبها المأجور ويضعون ثقتهم التامة بزعيمهم الاوحد سماحة المفتي الاكبر الحاج امين افندي الحسيني وبغيره لا تمثل البلاد . نرجو تبليغ ذلك لوزارة المستعمرات

عن القريه — محمد ابراهيم جبر

تأييد واستنكار

نحن الموقعين بذيله حمولة علي صالح من اهالي قرية المسمية الكبيرة لا نضع ثقتنا في مفاوضات لندن الا في زعيمنا وزعيم البلاد الاعظم سماحة مفتي فلسطين الاكبر الحاج امين افندي الحسيني واعضاء اللجنة العربيه العليا. كل مفاوضة لا يمثلنا فيها سماحته او من ينوب عنه نصيبها الفشل . نستنكر بشدة مذكرة فخري النشاشيبي المنبوذ الذي لا يمثل الا نفسه الرجاء تبليغ ثقتنا هذه لوزير المستعمرات

مصطفى علي . عبد الهادي ابراهيم اسماعيل علي . عبد الرحمن محمد صالح . غزة المسمية الكبيرة . جميل مصطفى علي علي اسماعيل علي . عبد اللطيف محمد صالح عبد الفتاح مصطفى علي فايق اسماعيل علي . محمد مصطفى علي حسني اسماعيل علي . فايق اسماعيل علي . عبد الله محمد صالح . جمال اسماعيل . محمود مصطفى علي . حسين عبد اللطيف . احمد عبد الرحمن . عبد المجيد محمد صالح . يوسف

« البقية على الصفحة ٧ عمود ١ »

المطالب الثلاثة

رسالة خاصة حول الاجتماع المنكر

التمسك الشديد بمطالب الامة ودستورها الوطني

رسالة خاصة

نشرت جريدة البورص اجبسيان في عددها الصادر امس رسالة خاصة لمكاتبها في القدس تحدث فيها عن الاجتماع الذي عقد في بيت فخري النشاشيبي . وأشار المكاتب الى مقابلته للاشخاص الذين حشدهم فخري المذكور بقوله :

التمسك بالدستور

ان هؤلاء الاشخاص اصروا على تمسكهم الشديد بدستور الامة الوطني ، وبالمطالب العربية الثلاثة ، وهي منع الهجرة اليهودية منعاً باتاً ، ومنع بيع الارض ، وتشكيل حكومة وطنية

محاولة فاشلة

وقد دار المكاتب ولفمعهم محاولا التخفيف من حدة تمسكهم بهذه المطالب استناداً الى الغاية التي عقد من اجلها الاجتماع ، لكنهم اكدوا تمسكهم بهذه المطالب وخففوا من حدة الطلب الاخير باستبداله بانشاء مجلس تشريعي ذي صلاحية واسعة تضمن استقلال العرب الداخلي في بلادهم .

القبض على سائقي السيارات اليهود

برلين في ٥ كانون الاول — اصدر رئيس البوليس الالماني الهر هملر بالقبض على جميع اليهود الالمان الذين يحملون تصريحا بسوق السيارات وطلب اليهم تسليمه الى السلطات قبل ١٣ كانون الاول المختصة د.ن.ب

اميركا تعيش في عالم تسوده القوة

شيكاغو في ٥ ك ١ — نبه وكيل وزارة الحربية الاميركية ، في خطبة له ، اميركا على وجوب الاستيقاظ والعناية بحاجاتها الحربية. وقال ان الولايات المتحدة وجدت نفسها وسط عالم تلعب القوة فيه الدور السائد .!

رسالة الجامعة العربية في اميركا

يوم وعد بلفور المنحوس

يقيم فيه عرب المهجر حفلة رائعة تجمع فيها التبرعات

خطب رائعة والاحتجاج الى الرئيس روزفلت على موقف اميركا المتحيز

ننشر فيما يلي الرسالة التالية الواردة من مكتب الجامعة العربية في نيويورك :

في كاتدرائية

كانت الحفلة التي اقامتها الجامعة العربية برئاسة سيادة المطران انطونيوس بشير مساء السبت الواقع في ٥ تشرين الثاني سنة ١٩٣٨ في نادي كاتدرائية القديس نيقولاوس في بروكلن غاية في الروعة والوطنية .

حقنا في وطننا

وافتتح الدكتور [illegible] الحفلة بكلمة طيبة عن الغاية العامة من الاجتماع بمناسبة ذكرى وعد بلفور المشؤوم فقال: « قد يتساءل البعض لماذا نعقد هذا الاجتماع في الكنيسة ، والجواب هو اننا نفعل ذلك لان الكنيسة تمثل ذلك الفلسطيني العظيم الذي صلبه اليهود وها هم اليهود انفسهم مع الانكليز اليوم يحاولون صلب وطنه فلسطين . » ثم قدم للحضور سيادة المطران انطونيوس بشير الذي القى خطبة ممتعة رحب فيها بالحضور واعلن اتحاد الجميع على اختلاف طوائفهم في رفع كلمة العرب والعمل على حريتهم واستقلالهم

وبعد ذلك وقف الاستاذ فؤاد خليل مفرج والقى على الحضور خطاباً قومياً رائعاً جاء فيه على ذكر وحدة الصفوف وضرورة التخلي عن العصبيات القديمة الموروثة والتمسك باهداب القومية الجامعة ، الى ان قال : « ان حقنا في وطننا لاقدس واثبت من ان يحتاج الى وعد لاثباته أو من ان يتمكن وعد من نقضه وملاشاته . » وختم كلمته بحض كل فرد من الافراد على الانتظام في مواكب العمل القومي .

ازجال واشعار

وتلاه على المنبر السيد ملحم الحاوي فالقى قصيدة زجلية استهلها بمقدمة طلية كان لها اعمق اثر في القلوب لا سيما والسيد الحاوي قد عرف بمزج الجد بالهزل وابراز المعنى العميق والعبرة الغالية بتلك الحلة الزجلية البسيطة .

وعقب السيد الحاوي الشاعر الملهم الاستاذ ايليا ابو ماضي الذي تلى على الحضور قصيدة عن فلسطين هي من عيون شعره الرقيق .

انشودة شعبية

وجاء دور المنشد الشعبي السيد حبيب اسكاف فانشد انشودة شعبية قوبلت بالاستحسان وكان يرافقه الموسيقيون على آلاتهم .

وبعد ذلك وقف السيد دكران سمسريان ممثل الارمن في الاجتماع فالقى كلمة طيبة عن اتحاد الارمن مع العرب

« البقية على الصفحة ٥ عمود ١ »

الجو المضطرب

مطالب ايطاليا الاخيرة وموقف فرنسا

المستر تشمبرلين في موقف دقيق وحرج

لندن في ٥ كانون الاول — نشر المحرر السياسي لجريدة رينولدز نيوز مقالا عن الجو الاوروبي المضطرب ومطالب ايطاليا الاخيرة وموقف فرنسا بازائها وختم بقوله ان ما تخشاه فرنسا هو ان يفعل المستر تشمبرلين مع ايطاليا كما فعل في ميونيخ مع المانيا وان يتفق على شروط كجزء من سياسته التي ترمي الى تخفيف وطأة الحالة .

الضوء الضروري

وكتبت الابزرفر مقالا رئيسيا أشارت فيه الى الحملة التي توجهها روما الى باريس وقالت انه لا بد من انصاف السنيور موسوليني لانه هو وحده القادر على ارسال الضوء الضروري على هذه الحالة الطارئة وليس ثمة من اساس يحمل الانسان على التفاؤل بسهولة واستطردت الجريدة قائلة انه لا ينتظر وقوع حادث مكدر .

مركز السياسة

وكتبت « الصنداي اكسبرس » مقالا رئيسياً قالت فيه ان برلين وروما اصبحتا الآن مركزين لاهم انباء العالم فتى استطاعة اي منهما ان تذيع انباء مثيرة من شأنها اثارة اهتمام العالم

الموقف الحرج

ويقول مراسل (الصنداي دسباتش) ان موقف المستر تشمبرلين دقيق جداً فهو يريد ان يخلو بسياسته التي ترمي الى تهدئة الحالة العامة خطوة اخرى لسد الثغرة القائمة بين روما وباريس . وهو مضطر في الوقت نفسه الى رعاية مصالح بريطانيا ان لم تكن مصالح فرنسا . وسيواجه الحاحاً شديداً للتخلي لايطاليا عن بعض الاقاليم التابعة للبحر الابيض فمهمته اذن ايجاد مخرج من هذا المأزق.

ان مناورات محور روما — برلين ترمي الى قيام المانيا بحملة دبلوماسية وصحفية ضد بريطانيا ، وقيام المانيا بمثل هذه الحملة ضد فرنسا . والسنيور موسوليني يعرض ان يكون وسيطاً بين لندن وبرلين بينما يظهر الهر هتلر استعداده للتوسط بين باريس وروما. والثمن في الحالتين هو حصول المانيا وايطاليا الى مزايا جديدة من انجلترا وفرنسا .

الوحدة العربية

ما رأي العلامة مدير الجامعة المصرية

وما رأى شاعر الاقطار العربية ؟

نشرنا في عدد الامس رأي سعادة الدكتور بهي الدين بركات باشا ، رئيس مجلس النواب المصري في الوحدة العربية والوسائل الفعالة لتحقيق هذه الامنية العربية . وننشر اليوم رأي كل من سعادة احمد لطفي السيد باشا ، مدير جامعة فؤاد الاول ، والاستاذ خليل بك مطران شاعر الاقطار العربية :

رأي مدير الجامعة

فكرة عسيرة التحقيق الآن

كثيراً ما [illegible] تأليف [illegible] شعوب ال[illegible] الذي أفهمه [illegible] تحالف [illegible] عربية [illegible] وهذه [illegible] من العسير [illegible] [illegible] ، بل من [illegible] عايقها والامم العربية على ما هي عليه [illegible] الانواع السياسية [illegible] والاستقلال التام والاستقلال المقيد [illegible] والانتداب ، والحماية ، والاستعمار

الوقت لم يحن

وعندي ان السعي لتأليف تحالف من هذا النوع وهم من الاوهام واذا كان رجال القضية العربية يجدون ان يحدوها من هذه الناحية ، فان جهودهم [illegible] اعتقد مقضي عليها بالفشل . ولقد سبق لي ان صرحت لبعض وزراء العراق وسوريا وزعمائها الذين ابحث لي مذاكرتهم ، بان دعاة الرابطة العربية ، اذا كانوا يريدون منها ان يتعاونوا في الكفاح السياسي ، ويتضامنوا في تأليف [illegible] بعضهم عصبة امم عربية للدفاع عن [illegible] ، واستعادة حقوقهم ، فانهم يبعدون أميالا عن الغاية التي يسعون اليها في خدمة العروبة ، ويضيعون [illegible] في الخيال العقيم والاحلام البعيدة التحقيق ، أو على الاصح لم يأت بعد الوقت الذي يمكن ان تتحقق فيه .

الخطوة الاولى

واول خطوة يجب ان تخطى قبل ذلك التحالف السياسي ، ان تسعى الامم العربية لتكون وحدات قائمة بنفسها ، [illegible] منها مستمتعة بتمام الاستقلال [illegible] المعروف دولياً ، فلا نرى بينها [illegible] الحماية كبلاد [illegible] [illegible] كفلسطين [illegible] الاردن [illegible] مستقلة استقلالا مقيداً كمصر و[illegible]

الغرض المقصود

وعندئذ فقط يكون التحالف [illegible] ممكناً ومؤدياً للغرض الذي يسعى اليه العرب

جبهة متحدة

اما ما ينبغي عمله الآن فهو توثيق الروابط الثقافية والتعاون الاقتصادي و[illegible] بين الامم العربية . ومن هذه الطرق يمكن ان يقال ان في الامكان تأليف جبهة متحدة من الشعوب العربية يكون غرضها نشر الثقافة العربية في اقطارها ، وتقوية الروابط الاقتصادية بينها

رأي شاعر العرب

الرابطة الاصلح

يجادل بعض الناس في أي الرابطتين أنفع : أهي الرابطة الشرقية ، ام الرابطة العربية ؟ وعندي أن الرابطة الاخيرة هي أجدى واصلح ، لان الشعوب الشرقية والشعوب الاسلامية غير الناطقة بالضاد لا يمكن التفاهم معها لاختلاف اللغة ، واختلاف العادات ، واختلاف الثقافة .

عمل سابق لاوانه

والجبهة العربية ، اذا أريد تأليفها ، فليس من الممكن الآن قيامها على اساس سياسي تستفيد منه الامم العربية وتعالج به ما تشكوه من آلام الاستعمار او الحماية او الانتداب وكل عمل في هذه الناحية سابق لاوانه

صعوبات جمة

وقد يمكن قيام رابطة سياسية بين العراق ومصر لتشابههما في الوضع السياسي والاتجاه الوطني . ولكن هذه الرابطة عند التنفيذ تبرز حولها صعوبات جمة ولست اذكر فلسطين وسوريا ولبنان وطرابلس وتونس والجزائر فهذه الاقطار لا يمكن في الوقت الحاضر وفي وضعها الغريب ان تتألف منها جبهة موحدة .

وحدة التفاهم

ويحتمل ان تصبح سوريا غداً مستقلة لكن استقلالها الحقيقي رهن بامر لا ندري متى يكون . هذا فيما يتعلق بهذه الجبهة من الناحية السياسية ، اما ان يكون الغرض من تأليفها : قيامها على التعاون الثقافي والاقتصادي ، وهما الركنان المهمان في حياة الامم واللذان تتحقق بهما وحدة التفاهم والتآلف الروحي ، ووحدة المصلحة المادية ، فمنذ [illegible] ضرورة ، والا [illegible] هذا الوضع [illegible] والحر الطرد ، حتى يتحول مع تغير الزمن وتطور الحوادث الى رابطة مؤيدة باسباب سياسية ودولية

خبراء يمثلون العرب

وتأليف جبهة من الشعوب العربية لا يكون بالحداه ان تعمل ارتجالا . ولكن لا بد له من نظام يوضعه بتحقيق رجال مخلصين ، يتحينون الفرص لانجاح كل قصد من مقاصد تلك الرابطة . وينبغي ان يكون الممثلون للامم العربية من الخبيرين في شئونها ، المقيمين فيها على الدوام

تعريب نظام التعليم

وعلى هذه الصورة دون غيرها اعتقد انه يمكن التفكير الجدي في تأليف جبهة عربية تقوم اولا وقبل كل شيء على التعاون الثقافي ، والتضامن الاقتصادي وتوحيد الاتجاه الفكري بتقريب نظم التعليم .

حدث كبير

واني لاشكر لوزارة المعارف المصرية بنوع عام ، ولصاحب العزة محمد العشماوي بك بنوع خاص ، تفكيرهما في الدعوة الى مؤتمر عربي للبحث في تقريب مناهج التعليم في الاقطار العربية ، ولا ريب في ان هذا المؤتمر سيكون حدثاً كبيراً في تاريخ العروبة ، وسيتبين فيه الى اي حد يمكن توحيد الثقافة العربية بين الناطقين بالضاد . وقد يكون من منافع هذا المؤتمر ان يمهد لعقد مؤتمرات اقتصادية واجتماعية وادبية تعود على نهضة الشرق العربي باكبر الفوائد .

محمد اقبال شاعر الهند الكبير

تخليد ذكراه وأثره في الشعر الهندي

القاهرة في ٥ كانون الاول (الشرق العربي — جاء من مراسل الشرق العربي في بومباي ان الجمعيات الادبية والعلمية في الهند قررت تخليد ذكرى الشاعر الهندي الكبير المرحوم السير محمد اقبال فانشأت في جايبور بولاية راجبوتانا مؤسسة باسم « مؤسسة اقبال » وانتخبت السيد جوبال مديراً لها . واصدرت المؤسسة في الحال مجلتين باسم (اقبال) ايضاً الاولى باللغة الانكليزية والثانية باللغة الاوردية . وصدر من المجلة عددان في شهر اكتوبر الماضي وكان العدد الاول يحتوي على مباحث ودراسات باللغتين الانكليزية والاوردية في تمجيد اعمال الشاعر الراحل وشرح مؤلفاته . وقد اعطيت للكتاب والرسامين الذين ساهموا في اصدار هذا العدد الممتاز

الاساليب القديمة

ويعد السير محمد اقبال مجدد الشعر في الهند . فقد قضى على الاساليب القديمة وجعل الشعر الهندي يخرج من انحطاطه ويستعيد سابق ازدهاره . وقد عقد السيد رشيد احمد مقالا مسهبا عن الشاعر اقبال في احدى صحف لاهور قال فيه ان الفقيد العظيم قد اعطى الشعر الهندي اجنحة للتحليق في اسمى ارتفاع بلغه الشعر الى الان . وتمتاز فلسفة محمد اقبال في نظرياته الخاصة بالله عز وجل وما ينال الانسان من نعم الخالق القدير ، وقد مات محمد اقبال تاركا للهندو والمسلمين على الخصوص اثراً فيما تخلد مؤلفاته التي تعد مفخرة من مفاخر الهند . وفيها عالج اقبال جميع الموضوعات من اصغرها الى اكبرها بعقيدة لم يبلغها سواه من قبل . فهو جدير باللقب الذي اقر له به الاجانب قبل ابناء الهند وهو لقب شكسبير الهند

* * *

الحكومة المصرية تنتدب خبيراً عسكريا

لوضع تصميم لمصنعي الاسلحة والذخائر

القاهرة في ٥ كانون الاول — لمرسل الدفاع الخاص — يصل بورسعيد غداً الخبير البريطاني قادماً من انكلترا ، للقيام بمهمته التي ندبته الحكومة المصرية من أجلها ، وهي وضع تصميمات انشاء مصنع للذخائر وآخر للاسلحة الصغيرة .

وستنتدب وزارة الحربية أحد الضباط الملحقين بادارة الاسلحة والمهمات لاستقبال الخبير عند وصوله الى ميناء بورسعيد باسم الوزارة ومرافقته الى القاهرة . وسيقدم الخبير نفسه الى وزير الحربية فور وصوله .

بيانات وافية

وقد أعدت الوزارة للخبير بيانات وافية تبين مقدار حاجات الجيش من الذخائر والاسلحة في كل عام ، حتى يمكن وضع تصميمات للمصنعين على اساس هذه الحاجات . وينتظر ان يشترك مع الخبير بعض الضباط والمهندسين التابعين للوزارة . وقد صدر أمر ملكي بتغيير اسماء بعض وحدات الجيش .

* * *

اضراب ٥٠ ألف عامل في الهند

اذاع راديو دلهي [illegible] أمس ان اضراب العمال في معامل الجيش في كلكتا قد شمل ٥٠،٠٠٠ عامل وقد [illegible] مصادمات شديدة بين العمال المضربين والبوليس

معاهدة تجارية بين العراق واميركا

بغداد في ٥ كانون الاول — أمضيت اليوم معاهدة تجارية بين العراق والولايات المتحدة الاميركية بحضور وزير اميركا المفوض في بغداد وسعادة توفيق [illegible] وزير خارجية العراق .

و[illegible] العراق الى الولايات المتحدة سنوياً ما قيمته اكثر من مليون جنيه [illegible] منها بـ ٧٢٧،٠٠٠ جنيه .

تجارة العراق

القاهرة في ٥ كانون الاول — (الشرق العربي) — نشرت وزارة التجارة والصناعة المصرية بياناً عن تجارة العراق جاء فيه ان الاحصاءات تدل على ان صادرات وواردات العراق قد سجلت رقماً قياسياً في سنة ١٩٣٧ . فقد بلغت قيمة الواردات ٩،٥٦٦،٠٠٠ جنيها انكليزيا وقيمة الصادرات ٥٥٦٩٠٠٠ جنيهاً انجليزياً بزيادة تربو على المليونين من الجنيهات في كلتا الحالتين وكانت بريطانيا العظمى في مقدمة الدول المصدرة والمستوردة اذ صدرت الى العراق ما قيمته ٢٨٢٦٠٠٠ جنيها انجليزياً واستوردت من المنتجات العراقية ما قيمته ١٥٤٨٠٠٠ جنيهاً واهم صادرات بريطانيا في سنة ١٩٣٧ الحديد والصلب.

الحكومات

مرآة الشعوب

« بقية المنشور على الصفحة الاولى »

مشتركة فيها الدول العربية وعرب فلسطين انفسهم فكان ذلك اعترافاً من الحكومة البريطانية بان قضية فلسطين من الناحية العربية هي قضية الامة العربية ولا جدال .

إذن كان موقف كل دولة من الدول العربية في السنتين الاخيرتين على الاقل معتمداً في نظرنا من اصلين كبيرين : أولا من الحكومات الدستورية العربية ، او الملكية العادلة ، كانت مرآة صادقة في رغبات شعوبها نحو فلسطين . والآخر إن هذه الدول اصبح من المتعين عليها ان تكون ذات رأي جوهري في مستقبل فلسطين لما هناك من العلاقة بين مستقبل القضية اليهودية ومستقبل الشعوب العربية

اما جارتنا الشقيقة شرق الاردن فالقول في موقفها من هذه النواحي المذكورة لا يفيدمني الا اذا كان القول في محض الصراحة المطلقة . فمن المعلوم ان آخر مرحلة من مراحل العلاقات التي لسمو الامير عبد الله بقضية فلسطين ، هي المذكرة التي قدمها في الصيف الماضي الى لجنة وودهيد في القدس وقد نشرت الصحف هذه المذكرة ووقف الناس على مضامينها ومراميها واشتموا ما ظهر من اساريرها وما خفي . ونحن لا يهمنا الآن هل قبلت لجنة وودهيد تلك المذكرة ام لم تقبلها ، ولكن يهمنا شيء آخر ، مع ان لجنة وودهيد اجابت مرسلها بان المذكرة لا تقع ضمن شروط تفويضها واشارت على الامير بارسالها الى لندن اذا شاء . والذي يهمنا ان نقرره هنا ان مذكرة الامير لم يرتح اليها اهالي فلسطين ، ولم يوافقوا على ما ارتأته من مشروع حل القضية ، ولم يروها متلائمة مع مطالبهم ولا مع اهدافهم السياسية التي يرمون اليها . وفي الحقيقة ان المذكرة احتوت على امور اقل ما يقال فيها انها لا تنسجم مع منهج القضية العربية الفلسطينية بحال . ولكن المذكرة كانت تعرب عن شيئين : أولا عن رأي الامير وثانياً عن امانيه السياسية . يجب ان نقول هذا بصريح العبارة ، أما رأيه فسموه حر فيه يحرص فيه على ما يريد . والناس يختلفون في آرائهم من قديم الزمان حتى اليوم وليس في هذا جناح على احد . واما اماني الامير السياسية المتعلقة بالمستقبل وهي التي يلمسها القاريء مختفية في تضاعيف السطور ومختلف التعابير فهي الامر الذي يصح لعرب فلسطين ان يباحثوا الامير فيه ويقضوا من تلك الاماني ، لا الموقف الذي يريده الامير بل الموقف الذي يقتضيه مستقبل فلسطين

وبعد تلك المذكرة لم يبد من الامير شيء سوى أقواله في المناسبات ورداً على المتنفذين انه قدم خير ما أدى اليه اجتهاده . واذا كان عند احد من الناس اقتراح آخر اصلح من اقتراحي لحل قضية فلسطين فليتقدم به صاحبه ، وسموه يكون معواناً في تحقيق الخير . وهذا كلام حسن انتقل من مجرد القول الى حيز الفعل وقرن بموقف من جنسه لان أهل شرق الاردن ، مع ما فوق رؤوسهم من كابوس وضغط يرون في القضية الفلسطينيه ما يراه اخوانهم عرب فلسطين وشعور الشعبين واحد ولا جدال . وأما حكومة شرق الاردن فلا يصح القول انها مرآة ينعكس عليها ظل حركة الاردن نحو فلسطين . فحكومة شرق الاردن نحو القضية الفلسطينية شيء والشعب الاردني شيء آخر .

هذه حقيقة لا ينكرها احد مع الاسف عند الكلام على شرق الاردن قد كنا نود ان تكون حكومة الاردن واقفة من قضية فلسطين المواقف التي تقفها العواصم العربية الاخرى فاذا كان مندوب شرق الاردن في محادثات لندن يود ان يرمي عن قوس مذكرة الامير السابقة او عن قوس أية خطة جديدة هي من جنس المذكرة ، فهناك شي يجب ان يسمى الطامة الكبرى . ولكن اذا كان مندوب شرق الاردن سيقف في عضد زملائه المندوبين الآخرين وينهج منهجهم ، ويعبر بذلك عن عواطف أهل الاردن نحو فلسطين فيكون ذلك من حسن الصنيع والبصيرة ، وهذا ما يرجى ان يكون من كل عاقل تتاح له الفرصة ليخدم القضية الفلسطينية . لا نقول هذا متعجلين باتهام رئيس حكومة الاردن الذي قيل انه هو الذي سيكون مندوب حكومته ولكننا نقول هذا على ضوء الموقف الحاضر والمعروف من موقف سمو الامير نفسه .

بين البابا والفاشست

قداسته يثير غضب المتطرفين لعطفه على اليهود

تهديد الفاتيكان

لندن في ٥ كانون الاول — نشرت جريدة « صنداي كرونيكل » في مكان ظاهر منها رسالة لمراسلها في مدينة الفاتيكان قال فيها ان البابا عقد أمس اجتماعا من الكرادلة للنظر في امر التهديدات والاقوال الجارحة التي توجه اليه من الفاشست الايطاليين . وقد اصدر قداسته امراً الى الكردينال باشيللي وزير خارجية الفاتيكان ان يرسل احتجاجاً شديداً الى السنيور موسوليني على التهديدات التي توجه اليه

ضغط هتلر

وقد اثار الفاتيكان غضب المتطرفين الفاشست بدفاعه وموقفه الحازم ضد حالة اليهود في ايطاليا والاعمال التي يقوم بها النازي في المانيا . والمعتقد في روما ان هذه التهديدات جاءت نتيجة ضغط الهر هتلر

سنان الرمح

ويقول الكاتب انه اذا لم تقف الحملات ضد البابا فان كل هيكل وكنيسة كاثوليكية في العالم تتحول الى سنان رمح في المعركة التي تشن ضد الدكتتورين

احراج البابا

وتقول « الصنداي بكتوريال » ان النازي الالمان حاولوا احراج البابا لكي يسحب كل دعاية ضد الهر هتلر فهددوا حياة الدكتور شوشنغ ، وفضلا قال المارشال غورنغ منذ اسبوع ان مستقبل الدكتور شوشنغ يتوقف على الفاتيكان فكان جواب البابا لبرلين منذ بضعة ايام ان قال انه لا يضحي بمبادىء الكنيسة المقدسة حتى ولو كان في ذلك انقاذ حياة رجل نبيل كاثوليكي كالدكتور شوشنغ

عين بطمع

ويدعي المحرر السياسي لجريدة « رينولدس نيوز » ان الهر هتلر يعد ضربته ضد الالمان الكاثوليك قائلا ان النازي يودون من زمن بعيد ان يضعوا الكنيسة الكاثوليكية تحت سيطرة الدولة وهم ينظرون بعين الطمع الى ثروة الثلاثين مليونا من الكاثوليك الالمان في المانيا الكبرى ومع ان هؤلاء يؤلفون نحو ٤٠ في المائة من السكان فان الهر هتلر لا يتردد في اضطهادهم اضطهاداً شديداً . والمعتقد ان الفاتيكان على علم تام بنيات الهر هتلر

مخاطرة جديدة

ويقول المراسل فوق ذلك ان الهر هتلر يعد العدة لمخاطرة جديدة في اوربا ، وانه سيطالب في عام ١٩٣٩ بمنطقة « شلسوجهولشتين »

* * *

تموين الاسطول البريطاني ببترول كندا

لندن في ٥ ك ١ — تفيد انباء اوتاوا ان رئيس وزراء كندا صرح امس بان منابع البترول في هاوتفلج في ولاية البرتا في كندا ستمد الاسطول البريطاني بكميات وافرة من البترول . وتستخرج هذه الآبار يومياً ١٢،٥٠٠ برميل من هذا الزيت .

قاض مجنون

قيل امام قاضي الوفيات المشتبه بها في مدينة دار السلام عاصمة — تنجنيكا — احدى مستعمرات المانيا السابقة ان القاضي البريطاني المستر ج . ك . نايت بروتس الذي وجد قتيلا في منزله والى جانبه مسدس فارغ من الرصاص ، كان مختل الشعور ، مريض الجسد والعقل وانه في ليلة انتحاره حضر حفلة راقصة رقص فيها ، وضرب احد الراقصين وايد هذه الشهادة السر جوزيف شيريدان قاضي قضاة تانجنيكا

مغنية تريد الحرق

المس روبي هكدار مغنية يهودية انكليزية ، طالما غنت ادوارها في محطة الاذاعة اللاسلكية البريطانية ، وطالما كتب المستمعون الى هذه المحطة يستزيدونها من ادوار هذه المغنية ذات الصوت الرخيم

وقد ماتت المس روبي مؤخراً في هوليوود وعمرها ٤٨ سنة ، فلما فتحت وصيتها وجد فيها انه توصي بحرق جثمانها وارسال رماده للدفن في لندن ... وسينفذ اهلها هذه الوصية

صفوة ما يحمله بريد الشرق والغرب

ما عملته بريطانيا اثناء الازمة الدولية

الحكومة تحتاط للطوارىء فتنفق ملايين الجنيهات والصحف تبيع بزيادة

الازمات الدولية لا انتهاء لها ... ولذلك تنفق بريطانيا على التسلح بمعدل مليون جنيه كل يوم

نشرت مجلة «سينوبسيس» التى كانت تدعى في الماضي مجلة (ماذا تقول الدنيا) مقالا طويلا عما جرى في انكلترا اثناء اشتداد الازمة الدولية الاولى — بسبب تشيكوسلفاكيا — وفيما يلي مجمل هذا المقال

كمامات التنفس

بينما كان نيفل تشامبرلن رئيس وزراء بريطانيا جالساً فى الطائرة «لوكهيد اليكترا» العائدة به من ميونيخ وعن الوثيقة التى فيها (لا حرب بعد الآن بين المانيا وبريطانيا) كان الناس في ذلك اليوم ، وهو يوم الجمعة ٤ ايلول علاوْن سوق «كاليدونيان» في لندن لمشترى ما كان معروضاً فيه من كمامات التنفس ، وكانت الكمامة الواحدة تباع بشلن واحد .

كمامات الحكومة

وهؤلاء الذين اشتروا كمامات التنفس في ذلك اليوم هم الذين لم ينلهم شيء من الكمامات التي قالت الحكومة انها ستمنحها من عندها مجاناً لافراد الشعب وان عددها سيتراوح ما بين ٣٠٠٠٠٠٠٠ و ٤٠٫٠٠٠٫٠٠٠ كمامة، وانها قد خصصت لصنعها من الخزينة العامة مبلغ ٣٫٥٠٠٫٠٠٠ جنيه .

والكن هذا المبلغ الضخم الذي خففت به الحكومة عن كاهل دافعي الضرائب لم يف بحاجة الجمهور ، ولذلك كان لزاما على هذا الجمهور ان يمد يده الى جيبه

على الدفاع فقط

ولقد بلغت نفقات الحكومة اثناء الازمة — من ناحية دفاعية بحتة — واحتياطاً من الحكومة للطوارىء التي لم تقع ... مبلغ ٤٠٫٠٠٠٫٠٠٠ جنيه، ولقد ابتلعت وزارة البحرية من هذا المبلغ ١٠٫٠٠٠٫٠٠٠ جنية كما ابتلعت (دوائر الوقاية من الغارات الجوية) لما مبلغاً يتراوح ما بين ١٥٫٠٠٠٫٠٠٠ و ١٦٫٠٠٠٫٠٠٠ جنية انفقتها اجوراً للعمال وعنا لما اشترته من الرمل ، والخشب ، والحديد ، وغير ذلك مما كان لا بد منه للوقاية .

مصائب قوم ...

وهنا يصدق المثل القائل (مصائب قوم عند قوم فوائد) فقد انتهز طلاب المرابح السهلة — وهم معرفون — فرصة تلك الازمة فرفعوا اثمان الاشياء المطلوبة بحيث زاد ثمن المعول الواحد من المعاول التي اشترتها دوائر الوقاية من الغامرات الجوية من ثلاثة الى عشرة شلنات واما المجرفة التي كان ثمنها شلنين وتسعة بنسات فارتفع ثمنها في الحال الى ٧ سلنات و ٦ بنسات .

ويرفض اهالي اسكتلاندا الان دفع ما عليهم من الديون لطلاب المرابح السهلة هؤلاء ، وهم يقولون علنا انهم لن يدفعوا شيئاً الا اذا اجرت الحكومة تحقيقاً يسفر عن اظهار سماسرة السوء الذين تلاعبوا بالاسعار ، كما يسفر عن اظهار رؤساء الشركات الصناعين الذين تواطأوا مع هؤلاء السماسرة

خنادق فى لندن

ولقد اشتغل في حفر الخنادق في لندن اثناء الازمة ٣٠٫٠٠٠ عامل باجر كان مقداره شلنا و ٣ بنسات في كل ساعة .

ولم يجيء يوم اول تشرين الاول حتى كانت بريطانيا العظمى قد انفقت على حفر خنادق لندن وحدها ٢٫٠٠٠٫٠٠٠ من الجنيهات ، وزهاء ١٫٢٠٠٫٠٠٠ جنية على مشترى الخشب، و ٣٫٠٠٠٫٠٠٠ جنيه على اكياس الرمل الصغيرة اللازمة مع الخشب لتبطين الخنادق

نفقات اخرى

اما الآلات اللازمة لمكافحة الحرائق والملاجيء التى شيدت لايواء الجمهور ، فقدا انفقت عليها الحكومة ٤٫٠٠٠٫٠٠٠ جنيه .

وأما الاعلانات التي وزعت باليد على الجمهور ، فقد تكلفت الحكومة على طبعها وتوزيعها مبلغ ٢٥٠٫٠٠٠ جنيه.

كمامات الغازات

ويمكن الاستدلال على بعض ما جرى اثناء تلك الازمة الدولية مما نشرته شركة « بكسفولديا » من البيانات التى جاء فيها ان منطقة مدينة برمنغهام وحدها زودت الشركة سكانها بأقل من ٦٠٠٫٠٠٠ كمامة من الكمامات الواقية من الغازات السامة ، مع ان دائرة الوقاية هناك كانت قد طلبت من هذه الشركة ما لا يقل عن مليون كمامة

وبعد ان استنجدت هذه الدائرة تلفونيا بالسلطات ، ومع مراجعة السلطات لهذه الشركة ، وافقت على ان تصرف للدائرة ما بين ٣٠٫٠٠٠ و ٥٠٫٠٠٠ كمامة كل يوم ، لمدة ١٣ يوما فقط ، لان المواد اللازمة لصنع هذا المقدار من الكمامات تزيد زنتها عن ١٠٠ طن ، وكانت هذه الاطنان وحدها هي التى عند الشركة في تلكم الايام!

صعوبة العمل

واستنجدت هذه الشركة في برمنغهام بشركة اخرى لصنع الكمامات في لانكشاير فانجدتها بما طلبته منها من ورق الكرتون اللازم للكمامات ، ولكن اذا كانت صعوبة الحصول على الكرتون قد حلت ، فان صعوبة العمل بقيت بغير حل ، لان الصاق الكرتون بالكمامات من عمل اليد لا عمل الالة ، والعامل لا يستطيع ان يلصق غير ١٫٠٠٠ كرتونة على الكمامات في يوم العمل والحد الاعلى لساعاته تسع ساعات ، وتحرم القوانين على الشركات ان تشغل العامل الصغير الذي لا يتجاوز عمره السادسة عشر ، لحظة واحدة فوق ساعات العمل ، كما ان القيود الموضوعه على تشغيل النساء فوق ساعات العمل قيود صارمة جدا ، ولكن الشركة تغلبت على هذه الصعوبات كلها بشيء واحد ، هو ان الكتبة الصغار في مكاتبها قد تطوعوا للعمل في المصانع لمساعدة العمال في الصاق الكرتونات على الكمامات في ساعات السهرة ، وفي ايام العطلة ، وبعد هؤلاء الكتبة الصغار بالمئات ، ومنهم استفاد العمال واستطاعت بهم الشركة ان تفي بالتزاماتها

الادوية والاطعمة

وفي تلك المدة ظلت اسعار الحاجيات ترتفع باستمرار ، لكثرة تهافت الناس على مشترى ما فكروا في انه لازم لهم عند وقوع الطوارىء ، وكان اكثر تهافتهم على مشترى الادوية والاربطة اللازمة لتضميد الجروح ، والاطعمة المحفوظة في العلب

المكالمات التلفونية

وبالرغم من ان السلطات كانت قد استأثرت لنفسها بالكثير من الخطوط التلفونية ، لتستعملها في المسائل الخاصة بالدفاع ، فان عدد المكالمات التلفونية قد ارتفع في تلك الايام بمقدار ٤٠ ثم بمقدار ٥٠ في المئة

اما السيارات الصغيرة والكبيرة التى كان الناس يريدونها لتنقلهم وامتعتهم الى خارج لندن ، فقد جاء يوم تقدر فيه الحصول عليها

واما الصحف اليومية فقد غصت اعمدتها بما نشر فيها من الاعلانات التي اعرب فيها اصحابها عن حاجتهم الى منازل يستأجرونها في القرى والضياع البعيدة عن منطقة لندن الخطرة

وفي تلك الايام انهالت طلبات التجنس بالجنسية البريطانية على السلطات المحلية في جميع المدن الانكليزية الكبرى، وكان الطالبون كلهم من اليهود اللاجئين

ثم جاء السلام

ثم وصل نيفل تشامبرلن الى لندن ، وجاء معه بما أسماه «السلام مع الشرف» ولاح للناس ان رمي المدن الانكليزية بالقنابل لم يحن زمنه بعد، وعض الاغنياء اصابعهم ندما على ما فرطوا فيه من الاموال ... وكان منهم من استأجروا دورا صغيرة في القرى النائية ، باجار قدره ٢٥٠ جنيها في السنة للدار التى كانت لا تؤجر باكثر من ٥٠ جنيها في السنة ، قبل الازمة

وبمجيء السلام وقف العمل في الكثير من المشاريع ، وانفسخت عقود « كونتراتات » كثيرة ، وشرع الناس يقولون عن طلاب المرابح السهلة « انهم نهبونا » ... ومن المنتظر ان تشغل « قضايا الازمة » جميع المحاكم الانكليزية ردحا طويلا من الزمن .

مرابح الصحف وغيرها

وبعد انتهاء الازمة شرعت البلاد الانكليزية تتطلع الى من يضمد لها « جراحها المالية » فالناس كانوا قد اسرفوا في تلك الايام كل الاسراف ، وليس ادل على ذلك من الصحف اليومية التى زاد عدد ما يباع من نسخها بمقدار مليون نسخة كل يوم ، وليس ادل عليه ايضا من شركات السكك الحديدية التى نقلت قطاراتها الاطفال من مدارسهم في لندن الى القرى البعيدة، وزادت ايراداتها في تلك الايام ٦٦٫٠٠٠ جنيه عن ايراداتها في مثل هذه الايام نفسها من عام ١٩٣٧

أما الدليل الاكبر على الاسراف فتراه في المصارف المالية « البنوك » فقد سحب الاهالي مما كان لهم فيها من الودائع ٢١٫٢٠٠٫٠٠٠ جنيه فى تلك الايام القصيرة من ايام اشتداد الازمة

أما المشروبات ...

وفي يوم ٢٨ ايلول اصدرت انكلترا الى الخارج من البرقيات اكثر من ضعف ما كانت تصدره في كل يوم من الايام السابقة ، ولم تنفق في ذلك اليوم الا نصف ما كانت تنفقه عادة على الولائم والحفلات ، ولكن مسألة المشروبات الروحية التي يستدل منها على ما اذا كان الانكليز قد صرفهم الخطر عن الشراب، أم اغراهم بالاكثار منه ليسكروا فينسيهم السكر بعض الهموم ، فانها مسألة تحتاج الآن الى الارقام التى ستظهر في الاحصاء القادم ...

الرجوع الى لندن

وبعد ان عاد الناس الى لندن ، اصبحت القري والضياع المحيطة بها وهي خاوية على عروشها، وعاد اصحاب المكاتب والطابعون والناشرون الى الابتسام بعد العبوس ، وشرعت « الديلي اكسبرس » تعلن للشركات الكبرى اعلانات عنوانها: (اشتر « هدية سلام » لزوجتك) ... من المخزن الفلاني ، بعد ان كانت الوقاية من الغازات الجوية

ديون باهظة

وفى النهاية ظلت بريطانيا العظمى بما انفقته على الاستعداد لمواجهة الطوارى وبما عقدته من القروض الاهلية، وعليها

في سطور

بغير جوازات

تبت الان ان « المتطوعين » الذين جاءوا من الولايات المتحدة الاميركية واشتركوا في الحرب الاهلية مع قوى الحكومة الحمراء في اسبانيا ، لم يدخل منهم بجواز سفر الى اسبانيا الا ..واحد في المئة فقط

منذ ٣٫٠٠٠ سنة

عثر المنقبون فى ايطاليا فى قبر امرأة من الارستوقراطيين ماتت قبل ٣٫٠٠٠ سنة ، على آنيات للزهور مصنوعة من الفخار .

اثناء الازمة

اثناء اشتداد الازمه الدوليه بسبب تشيكوسلفاكيا ، زيد عدد الضباط والبحارة فى الاسطول البريطاني بمقدار ٢٧٫٠٠٠ ضابط وبحار

بعد سنة

امضت الاورطة الاولى من فرقة سافوي الايطاليه سنة كاملة في شنغهاي ثم ابحرت راجعة الى ايطاليا من الشرق الاقصى منذ بضعة ايام ، بعد ان حلت محلها اورطة ثانيه من فرقة ايطاليه اخرى

مؤتمر صحفي

سيعقد فى روما في اوائل شهر كانون الثاني القادم، مؤتمر صحفي يحضره مندوبون عن الصحف التى لها «مكاتيب جورنال» فى بريطانيا ، وفرنسا ، والولايات المتحدة ، والمانيا ، واليابان ، وبولونيا ، وهنغاريا

ديون باهظة ، حسبك من فداحتها ان فوائدها تبلغ ٢٢٤٫٠٠٠٫٠٠٠ جنيه فى كل عام

الازمات باقية

وبانتهاء الازمة الدولية التى تسببت فيها تشيكوسلفاكيا ، لم تنته الازمات الدولية الاوربية ، وهي لن تنتهى على ما يحمل الا بالحرب ، ومن اجل ذلك ما تزال بريطانيا العظمى ماضية في التسلح الى الاذقان ، وهي فى هذا التسلح تنفق بمعدل ١٫٠٠٠٫٠٠٠ جنيه... كل يوم...

ويقول الخبراء ان بريطانيا ستجد نفسها عما قريب وهي مرغمة على ان تنفق على التسلح اكثر مما تنفق الآن ، ويعتمد هؤلاء في هؤلهم هذا على ما هو معروف من ان بريطانيا عند ما كانت الحرب العظمى الماضية مستعرة اشد الاستعار ، كانت تنفق سبعة ملايين من الجنيهات كل يوم ، ومما لا شك فيه ان البلاد الانكليزية ستصبح وهي في حالة حرب ... من الوجهة المالية ، في القريب العاجل

وسيتحمل دافع الضريبة البريطاني هذا العبء الثقيل ... دون ان تدرك الحكومة انها بزيادة ضريبة الدخل — وهي الزيادة التى اعتزمت فرضها بمعدل شلن ونصف عن كل جنيه — قد تقتل الاوزة ... التى تضع لها بيضاً من الذهب ...

طرائف شتى

زجاجة المطران ـ افلام ناطقة للبحارة

اعظم مرتكز فى الدنيا ـ اين هذا الحذاء

عن العدد الاخير من مجلة « تت بتس » الانكليزية ، ننقل المعلومات الطريفة التالية :

زجاجة المطران

تعد زجاجات البيرة البريطانية صاحبة المقام الاول الذي يفخر به بين زجاجات البيرة في العالم اجمع ، وهي « اختراع بريطاني » يدين به البريطانيون للمطران نائب اسقف كاتدرائية سانت بول ، واليك التفاصيل :

كان هذا المطران يدعى الكسندر نويل ، وكان صياداً مولعاً بصيد الاسماك ، ففي ذات يوم اخذ معه غالونا من البيرة في آنية حجرية ثم ذهب الى نهر التيمس ليقضي هنالك نهاراً كاملا في الصيد ، وكان ذلك في اول عهد الملكة ماري الاولى

وبينما كان المطران يصطاد ، جاءه رسول فانذره بان الاسقف بونر قد اعتزم ان يلقي عليه القبض ، بتهمة الكفر والالحاد

واسرع المطران فخبأ الآنية الحجرية التى فيها البيرة ، في باطن الرمل على ساحل النهر ، ثم صعد الى ظهر سفينة هولندية هارباً من الاسقف ، وقد اقلته تلك السفينة الى القارة الاوربية

وبعد بضع سنين عاد المطران فلما اخرج آنية البيرة الحجرية المسدودة ، واراد ان ينزع عنها الصمام ، وجدها — كما قالت صحف تلك الايام الخالية — « ليست آنية بيرة . وانما هي مدفع فقد كان الصوت الذي احدثه نزع الصمام عنها صوتاً مريعاً كصوت المدفع

وبعد ذلك اكتشف المطران ان البيرة كانت قد اختمرت في الآنية الحجرية ، والتسبب باختمارها مالها من النكهة الطيبة والمذاق اللذيذ ... وبعد هذا الاكتشاف ظهرت الى عالم الوجود في انكلترا « زجاجة المطران » ...

((افلام ناطقة))

اعتزمت الاميرالية البريطانية ان تبهج بحارة الاسطول ، وتجعلهم يعيشون عيشة راضية وهم في سفنهم فوق امواج المحيطات ، ووضعت لذلك مشروعا يقضي بتأسيس دور للسينما تعرض فيها الافلام الناطقة ، في جميع السفن الحربيه على اختلاف انواعها ، ما عدا الغواصات

ولقد زودت الى الآن ٣٣ سفينة بآلات السينما الناطقة ، وطلبت الاميرالية من شركة جومنت السينمائية البريطانيه ان تزود ١٥٠ سفينة حربية اخرى بمثل هذه الآلات .

وبينما تزن الآلة من آلات السينما الناطقة في الدور التي على الارض طنين ونصف طن ، قد صنعت للسفن آلات خاصة لا تزن الواحدة منها اكثر من قنطار واحد

وستبدأ السفن المزودة بالات السينما الناطقه برنامج اسبوعي ، يستغرق عرضه ساعة ونصف ساعة كل مساء.

اما تكاليف « الافلام » الناطقة فسيساهم فيها الضباط والبحارة مع الاميرالية ، بنصف بنس يدفعه كل ضابط وبحار كل اسبوع

ويتدرب الآن رجال الطوربيد .. من رجال السلاح البحري المدمر ، على ادارة آلات السينما الناطقة ...

اعظم مرتكز

كان تم الان صنع اعظم مرتكز فى في الدنيا ، ليكون قائمة يرتكز عليها مرصد فلكي هائل ، زنته مليون رطل وهو المرصد الوحيد الذي تم صنعه ، وسيقوم فوق جبل بالومار في ولاية كلفورنيا الاميركية

ويشبه هذا المرتكز العظيم في شكله شكل حدوة الحصان ، وهو يزن ١٥٨ من الاطنان ، مع ان طوله لا يزيد عن ٤٣ قدما ، وكثافته لا تزيد عن ٥٨ بوصة « انش »

ولا يكبر هذا المرتكز الا بمقدار ثماني مرات عن المرتكز الذي تقوم عليه المرآة الهائلة التى للمرصد القائم على جبل ولسن ، وهو المرصد الثاني في الدنيا بعد مرصد جبل بالومار الجديد

أين هذا الحذاء

يدرك اقطاب مهنة الطب من زمن طويل ان الحذاء المريح للقدم عامل هام من عوامل تقدم صحة الانسان

ولقد طالما فكر المفكرون في حذاء يدفيء القدم في الشتاء ، ويرطبها في الصيف الى ان اهتداء احد مصانع الاحذية في لندن مؤخراً الى نوع هذا الحذاء المطلوب

والى الان تم صنع ازواج كثيرة من نوع هذا الحذاء المبطن ببطانة من الزجاج الرقيق الممزوجة ذراته بمزيج خاص من الفراء

ويجري تجربة هذا الحذاء الجديد الآن بين رجال البوليس ، والسعاة وسعاة البريد ، وغيرهم ممن تقضي عليهم اعمالهم بان يقضوا معظم ساعات النهار وهم يمشون على ارجلهم ، سواء اكان الطقس حاراً شديد القيظ ، ام بارداً قارس البرودة.

ولقد ثبت من هذه التجارب الى الان ان هذا الحذاء يقي القدمين من الماء وان درجة الحرارة التى تنفذ من بطانته تبلغ ٢٠ درجة فهرنهايت ، وهي درجة تدفيء القدمين في الشتاء البارد ، كما ان لهذا الحذاء مثل هذه الدرجه من درجات البرودة التى ترطب القدمين في الصيف الذي يشتد فيه القيظ

وما يزال هذا الحذاء في دور التجربة ولكن مما لا شك فيه بعد ان يثبت نجاح هذه التجربه اتم نجاح ، ان كل فرد قادر على مشترى زوج من نوع هذه الاحذية سيقبل على مشتراه.

جارتنا القريبة

أصحيح هذا ياسمو الامير؟

نشرت هاآرتس ، احدى الصحف اليهودية ، لمراسلها في عمان ، ونقلت عنها اخواتها الصحف اليهودية الاخرى ، أن الامير عبد الله قال في اجتماع حضره كبار الموظفين وفريق من التجار في عمان مايلي: «ن الاضطرابات في فلسطين ناشئة عن التحريض الذي يقوم به اشخاص من الخارج يهمهم ان تستمر الاضطرابات في البلاد المقدسة ». وقالت الصحف اليهودية عن هذا الاجتماع الذي قال فيه الامير هذا الكلام انه كان بدعوة منه . وقد حضر الاجتماع اعضاء المجلس التشريعي والاستشارى وغيرهم من الموظفين . وذكرت الصحف اليهودية ايضاً ان الامير قال في هذا الاجتماع .

ان بريطانيا صديقتنا وحليفتنا قد اعلنت تصريحاتها بخصوص السياسة المقبلة فى فلسطين بالنظر الى الحالة الحاضرة وان تلك السياسة التي تشير اليها الحكومة البريطانية هي بلا ريب سياسة صحيحة وقد دعتنا الحكومة البريطانية مع مندوبى الدول العربيـة التى يهمها امر القضيـة الفلسطينية للاشتراك في مؤتمر يعقد في لندن . واني بدافع الرغبة في مساعدة جارتنا فلسطين قد قررت بعد استشارة وزرائي أن ارسل الى لندن توفيق باشا ابو الهدى رئيس الوزراء .

واما ما يتعلق برأي سموه في الاضطرابات فقد قالت الصحف اليهودية ان سموه قال : ان هذه الاضطرابات متبعة عن تأثير خارجي ، ولهذا السبب امسكت عن مساعدتها . وقد وجهت الي تهم عديدة بسبب موقفي هذا ، ولكن تلك التهم جاءت بعيدة عن الحقيقة كل البعد . وكل ما ابتغيه ان يظهر ما هو الحق والصواب لا ان يطال التمسك بأمور لا طائل تحتها .

* * *

تأييد مقررات المؤتمر البرلماني العربي

شكر الاستاذ الخوري لسعيه لاجل فلسطين

بيروت فى ٥ ك ١ — اجتمع البرلمان السوري بعد ظهر أمس وقرأ مقررات المؤتمر البرلماني العربي بالقاهرة . وشكر المجلس فارس بك الخوري لسعيه المتواصل من اجل فلسطين . ولم تجر استجوابات سياسية عن اتفاقات باريس لان الحكومة متفقة مع النواب على عدم إثارتها الى ما بعد رجوع مردم بك من فرنسا

رسالة حيفا التلفونية

قضيتان تنظرهما محكمة حيفا العسكرية

حيفا في ٥ كانون الاول — لمراسل الدفاع الخاص — تنعقد المحكمة العسكريه يوم الاربعاء القبل (غداً) في حيفا للنظر في قضية عربي متهم بحيازة اسلحة وذخيرة كما انها ستنعقد يوم الخميس ايضاً للنظر في مثل هذه القضية

تطويق عرب الرمل وتفتيش براكاتهم

قام الجند بعد ظهر امس بتطويق عرب الرمل القائمة بركاتهم على ارض الرمل في الجهة الشرقية من جسر شل . وقد وضع الجند الرجال في جهة والنساء في جهة اخرى وقام بتفتيش البراكات لوحده

احتراق براكه واعتقال يدوم ثلاث ساعات

وفي اثناء عملية التفتيش شبت النار في براكه تخص حسن اسماعيل ، فأتت عليها وعلى جميع محتوياتها . وبعد ان انتهى التفتيش اعتقل الرجال مدة ثلاث ساعات ثم اطلق سراحهم

الافراج عن معتقلي التطويق الاخير

على اثر التفتيش والتطويق الذي قام به رجال الجيش في المدينة خلال الاربعة الايام الماضية قضى بعض المعتقلين ليلة امس في محلة الحمبة الكائنة بالقرب من مركز البوليس ثم اطلق سراحهم صباح اليوم

هدوء الحالة بعد انتهاء حركة التفتيش

اصبحت المدينة اليوم بخلاف ما كانت عليه طول هذا الاسبوع من اعمال التفتيش والتطويق ، فلم تكن هناك سوى دوريات البوليس الانكليزي كل اثنين منهم يسيران في حي من احياء المدينة المختلفة كما كانت حركتها التجارية عادية ايضاً بعكس ما كانت حركتها التجارية عادية ايضاً بعكس ما كانت عليه فى السابق من اغلاق المحلات وفتحها بين الفينة والاخرى . وعلى العموم فقد كانت المدينة خالية من دوريات الجيش سوى كانت هناك دورية من المشاة فى حي النسناس . اما اعمال التفتيش فقد وقفت البتة هذا النهار

تأخر وصول القطار عن موعده المحدد

وصل قطار مصر في الساعة السابعة والربع من مساء اليوم وبذلك يكون قد تأخر عن موعد وصوله مدة خمس ساعات وربع ، بسبب العبث بالخط بالقرب من محطة رأس العين .

العثور على جريح في احد شوارع يافا

فرض نظام التجول وتأثيره على حركة الميناء

حادثا امس

أتينا على وصف حادثي اطلاق الرصاص اللذين وقعا امس نهاراً احدهما قبل الظهر بشارع المحطة والاخر بعد الثالثة بشارع الدرهلي مقابل مخازن سوق الدير ، وقلنا ان السلطة لم تفرض نظام منع التجول على المدينة بسببهما لانصراف قائد حامية المدينة وموظفي الادارة عن اعمالهم بسبب عطلة الاحد الاسبوعية .

حادث آخر

ونذكر اليوم ان دورية من البوليس عثرت على شخص ملقى فى احد شوارع المنشية وأصيب بجراح خطرة فنقلته الى المستشفى البلدي . وحتى كتابة هذه السطور وهو بحالة سيئة جداً . وقد عرف انه يدعى غالب البديرى من اهالي القدس وقاطن بيافا .

اعلان منع التجول

وفى ساعة مبكرة من صباح امس فرضت السلطة نظام منع التجول على المدينة باطلاق « زامور » فرقة مطافىء البلدية مرة واحدة فراح الناس يتراكضون الى بيوتهم فى الوقت الذي كان اكثرهم لم ينزل بعد من بيته لفتح حانوته او متجره .

انتشار القوات

ثم حضرت قوات كبيرة من رجال الجيش في سيارات عسكريــة مصفحة ومزودة بمدافع رشاشة وسريعة الطلقات ومضت تطبق نظام منع التجول وتحث الاهلين على الاسراع في التزام بيوتهم .

وقد كانت هـذه الدوريات تمهل الاهلين في المرات السابقة بعض الوقت كي يتمكنوا من اقفال متاجرهم وحوانيتهم أو يصل من كانت مساكنهم بعيدة اليها غير انها في هـذه المرة والمرات الثلاث الاخيرة خالفت هذه القاعدة ، فلم يكد يطلق « زامور » الحريق حتى انتشرت هذه القوات فى الشوارع لتقوم بعملها ثم اخذت تقبض على الاشخاص الذين تظن انهم خالفوا النظام بينما لم يتمكنوا من الوصول الى مساكنهم من جراء قلة المواصلات من جهة ، ولبعد بيوتهم عن الاماكن التى كانوا فيها وقت فرض نظام التجول .

وهناك ملاحظة اخرى ، وهى ان الاطفال ومن هم دون الرابعة عشرة من العمر لم يكن الجيش يتعرض لهم ، لكنه في هذه المرة شذ عن هذه العادة المألوفة فقبض على بعضهم ، تمهيداً لمحاكمتهم بتهمة بتهمة مخالفة نظام منع التجول

شل حركة الميناء

أما الميناء فلم يجر العمل فيها طيلة نهار امس ، وظل متوقفاً للسبب عينه مما اضطر بعض البواخر الى الذهاب الى موانيء اخرى لتفريغ حمولتها ، واما بواخر البرتقال فلا زالت راسية منذ بضعة ايام وربما جرى نظام منع التجول اكثر من من مرة وبعضها لم يغادر الميناء بسبب عدم تمكن البحارة من العمل اثناء فرض هذا النظام على المدينة .

برقية بآخر اسعار الأثمار الحمضية

وصلت الباخرة ستلهم التى شحنت من حيفا الى ليفربول وبيعت اثمارهـا بالمزاد العلني بالاسعار الآتية :

تعبئه ١٢٠ حبة بسعر ٨ شلنات و ٦ بنسات
« ١٥٠ « « ١٢ شلناً
« ١٨٠–٢١٠ « « ١١ « و ٩ بنسات و ١١ شلناً و ٦ بنسات
« ٢٤٠ « « ١٢ «

وفهم أن الاسعار أخذت فى النزول فى الايام الاخيرة

ووصلت الباخرة استريد توردن من يافا الى ليفربول مساء يوم السبت . وستباع اثمارها فى يوم الاربعاء

الاحتجاج على السياسة المتبعة فى فلسطين

التأييد التام لسماحة مفتى فلسطين الاكبر

القاهرة في ٥ كانون الاول — لمراسل الدفاع الخاص — أرسلت الجاليـة الخليلية الفلسطينية في القاهرة برقية احتجاج الى المندوب السامي في القدس تحتج فيها على الحالة الحاضرة في فلسطين . وأعلنت الجالية تأييدها التام لسماحة المفتى الاكبر الحاج أمين افندي الحسينى واعضاء اللجنة العربيه العليا

وأرسلت جمعية النهضة العلمية الخليلية بالقاهرة برقية الى المندوب السامي في القدس أشارت فيها أيضاً الى الحالة الحاضرة في فلسطين والى السياسة المتبعــة فى البلاد المقدسة .

اصلاح الطريق بين فلسطين ومصر

القاهرة في ٥ كانون الاول — لمراسل الدفاع الخاص — قامت عدة ابحاث فنية لانشاء طريق جديد يصل بين القاهرة وفلسطين عن طريق القنطرة وسيناء غير الطريق الحالي الذي أوجدته الطبيعة منذ أوف السنين ، وانتهت اخيراً الى انه ليس من المستطاع تحقيق هذه الرغبة لكثرة ما يوجـد في تلك المناطق من تلال الرمال المتراكمة . لهذا اتجهت نية وزارة الحربية الى اصلاح ورصف الطريق الحالي وتوسيعه .

احصاء

تنشره «البوست»

احصاء تقريبي

نشرت جريدة البالستين بوست في عددها الصادر يوم الجمعة الماضى احصاءاً شبيهاً بالرسمي عن عدد القتلى والجرحى فى خلال الخمســة الاشهر الاخيرة التي ابتدأت في اول تموز وانتهت فى نهاية تشرين الثاني الماضي

عدد القتلى

والمجموع للقتلى والجرحى فى المدة المذكورة هو ٢٨٤٧ قتيلاً وجريحاً . وعدد القتلى بينهم من اليهود ٣٣٣ ، ومن الانكليز ٥٣ ، ومن العرب ٣٦٨ ، ومن الجماعات المسلحة ٨٩٣ ، وعشرة قتلى من الاجانب

عدد الجرحى

وعدد الجرحى من اليهود ٤٩٢ ، ومن الانكليز ١٨٠ ، ومن العرب ٣٤٠ ومن الجماعات المسلحة ١٨٣ ، ومن الاجانب ستة

ارقام تقديرية

وقد جاء فى ملاحظات البوست الخاصة ان الارقام التي اوردتها عن الجماعات المسلحة تقديرية لا تستند الا على اساس ما تشير اليه البلاغات الرسمية

الاشياء المصادرة

وفى خلال المدة المذكورة صادرت الحكومة ٩٣ بندقية وخمسة آلاف وثلثمائة رصاصة بندقية ، و٣٠ مسدساً ، و٢٠٠ رصاصة مسدس ، وكمية من الاحزمة والملابس العسكرية والقنابل والنواظير وغيرها . واجرى الجيش تفتيشاً فى ستين قرية ومدينة

فى الشهر الماضى

اما احصاءات حوادث الشهر الاخير وهو شهر تشرين الثانى فقد بلغ عدد القتلى فيه ١٩٧ رجلا ، وعدد الجرحى ١٣١ وبين القتلى ١٣ يهوديا و٣٥ عربياً و١١ بريطانياً ، ١٣٩ من الجماعات المسلحة واجنبى واحد . وجرح ٣٩ يهوديا و٤٢ بريطانياً ، و١٩ عربياً ، و٣١ مسلحاً

المعتقلون وحوادث

واعتقلت الحكومة فى خلال الشهر المذكور ٢٦٥٠ شخصاً أوقفوا رهن التحقيق . ووقع ٣٢ حادث حرق ، و٢٣ اتلاف ٢٥ أخذ اسياء استولى فيها المجهولون على خمسمائة جنيه ، وعشرة حوادث قطع اسلاك التلفون ، وثلاثة حوادث اتلاف فى انابيب البترول ، وقطع ٧٨٥٠ شجرة مثمرة ، و٨٥٠ كرمة .

من ميناء حيفا

حيفا - شحن على ظهر احدى البواخر كمية من الاثمار الحمضية كما شحن حوالي ٤٠٠ طن من املاح بوتاس البحر الميت الى الخارج .

ساعدوا
عائلات المنكوبين

حوادث البلاد

كما ترويها البلاغات الرسمية الصادرة أمس

النار على مستعمرة

حيفا — فى الساعة التاسعة من مساء امس اطلقت العيارات النارية على مستعمرة كفار عتيا فلم تقع اصابات واجيب على اطلاق النار بالمثل

بحالة خطرة

الجنوب — في الساعة العاشرة والنصف من مساء امس وجدت دورية عسكرية فى حارة المنشية بيافا عربياً ملقى على الارض ومصابا بجراح ، وهو الآن بمستشفى الحكومة بحالة خطرة ، وقد عرف ان اسمه غالب البديري

قنبله وعيارات

في صباح اليوم الباكر القيت قنبلة وأطلقت العيارات النارية على مركز بوليس راس العين فلم تقع اصابات

على سيارة بوليس

في الساعة السابعة من صباح اليوم توقفت سيارة بوليس مصفحة عن العمل عند مفرق الطرق المؤدية الى مستعمرة مجدال صادق وراس العين وكان يركبها بعض افراد البوليس اليهودي

قتيل وثلاثة جرحى

وقد ترك البوليس السيارة ومشى على الطريق وأطلقت جماعة مسلحة النار عليه فقتل السائق وأصيب ثلاثة من افراد البوليس اليهودي اصابات بليغة

على مراكز البوليس

غزة — اطلقت النار ليلة امس على مراكز البوليس والجيش بغزة ولم تقع اصابات

عيارات قاتله

السامرة — فى صباح اليوم الباكر اطلقت جماعة مسلحة النار على عبدالقادر الحاج محمود ابو صلاح في قرية شويكة فقتل .

خروج قطار

الجنوب — في الساعة السابعة من صباح اليوم خرج قطار تل ابيب — اللد عن الخط بسبب العبث في خط سكة الحديد وأصلح الخط ووصل القطار الساعة الثانية بعد الظهر

تصديق احكام

القدس — صدق القائد العام على الحكم الذي قضت به محكمة القدس العسكرية يوم ٢٦ تشرين الثاني ، وهو سجن عبد العزيز يوسف داود من المجدل مدة خمس سنوات لحيازته ذخيرة . وصدق القائد العام ايضا على الادانة التى قضت بها المحكمة العسكرية بالقدس فى جلستها المنعقدة يوم ٣٠ تشرين الثاني ضد مريم علي ابو فوده من المغار الا انه امر بربط المتهمة بكفالة عشرة جنيهات لمدة سنة

النار على بوليس

على اثر اطلاق النار على الكونستبلات اليهود الاربعة بالقرب من مجدل الصادق صباح اليوم توجهت جماعة من البوليس الى القرية في الساعة الثامنة صباحاً لاجراء التفتيش فاطلقت عليهم النار من الجهة الشمالية من القرية وأجاب البوليس على اطلاق النار بالمثل وقتلوا عربيين

عيارات وجرح

سمع بوليس الدورية فى شارع سركن بحيفا بعد ظهر اليوم اربعة عيارات نارية وشاهد شخصا عربيا يعدو فطلب منه الوقوف فلم يمتثل فاطلق عليه البوليس النار وجرحه وعثر في جيبه على قنبلة ورصاصتين .

* * *

رسالة القدس التلفونية

تعويضات حوادث الاضطرابات

القدس فى ٥ كانون الاول — لمراسل الدفاع الخاص — نظرت اللجنــة المختصة بتعويضات قتلى حوادث الاضطرابات الحاضرة فى الطلبات المقدمة اليها ومن ضمنها قضية خليلية جبران من لفتا . ومحمد يحيى المحتسب وولده رشاد من الخليل . ورقية سليم من الخضر ، وهم جميعاً من ضحايا قنابل اليهود التى القيت فى سوق البزار بالقدس فى شهر تموز المنصرم

تعطيل الزميله جريدة «اللهب» الغراء

عطلت السلطة الزميلة جريدة اللهب الغراء لمــدة شهر بسبب نشرها بعض المقالات التى عدتها مخلة بالامن العام . ففي سبيل الله ما تلاقي صحافة هذه البلاد وفي سبيل الوطن .

تبرئة عربيين أمام المحكمة العسكرية

نظرت المحكمة العسكرين اليوم في قضية السيدين حسن محمد الحاج سليمان ومحمد طه النجار من اهالي قرية يبنا المتهمين بحمل ذخيرة فبرأتهما وكان يدافع عنهما الاستاذ جورج صلاح

وتنظر يوم الجمعة القادم فى قضية الحاج محمد طـه المغربي من يافا المتهم بحمل مسدس .

وتنظر يوم السبت فى قضية عبد القادر حسين ابو ناموس من يازور المتهم بحيازة بندقية .

وتنظر يوم الاثنين ١٢ الجاري فى قضية حسن حسين صلاح من سكنة درويش من يافا المتهم باطلاق الرصاص . وتنظر يوم الاربعاء ١٤ الجاري في قضية نواف الصمادي من يافا . فعلى شهود هذه القضايا المبادرة في الايام المذكورة الى مكتب الاستاذ جورج صلاح لاداء واجبهم في هذه القضايا

تلفونات الدفاع وبرقياتها الخاصة

يوم وعد بلفور

« بقية المنشور على الصفحة الاولى »

وتقديرهم لما لاقوه ويلاقونه في سوريا من ملجأ وعطف. وقال ان الارمن سيكونون دائما مع العرب وسيذكرون لهم عن ما قدمه لهم العرب من عطف وكرم في ادق الساعات واخطرها. فقوبلت كلمته بعاطفة عامة من الاستحسان

خطبة آنسة

وعلى الاثر قدم الدكتور شطارة للحضور الآنسة وداد صفدي القادمة مؤخراً من الوطن فالقت خطبة وطنية ممتازة ذكرت فيها ما يلاقيه عرب فلسطين من اضطهاد وتنكيل، فاثارت العبرات في العيون.

بدء التبرعات

وهنا نهض رجل العمل، لا القول، الوطني السيد علي محي الدين والقى كلمة موجزة، ختمها بقوله: « الاقوال حسنة ولكنها لا تجدي نفعاً اذا لم يتبعها العمل. » وافتتح الاكتتاب بمائة دولار فما كان من اريحية الحضور الا ان سارعوا الى الاقتداء به. وباقل من نصف ساعة بلغت قيمة الاكتتابات ٢١٣٤ دولاراً. وسننشر اسماء المتبرعين في نشرة تاليه.

الاتحاد والعمل

وعلى اثر ذلك تكلمت الانسة فكتوريا طنوص. وتلاها الشاعر الموهوب الاستاذ نسيب عريضة، فالصحفي الاديب الاستاذ عبد المسيح حداد. وكان مسك الختام كلمة سيادة المطران بشير الذي حث الناس فيها على الاتحاد والعمل باستمرار وتضحية لاعادة السلام والعدل الى البلاد المقدسة.

القرارات المتخذة

ثم قرأ الدكتور فؤاد شطاره على الحضور مشروع قرار ليبلغ الى رئيس الولايات المتحدة ووزير الخارجية يطلب فيه باسم الجمهور المحتشد عدم التحيز في قضية فلسطين. فصدق المشروع بالاجماع

البرقيات المرسلة

وكذلك صدق الحفل على نص برقية للحكومة الانكليزية وبرقيات لاصحاب الجلالة والسمو والفخامة ملوك وامراء ورؤساء الدول العربية لحثهم على مضاعفة الجهود لانقاذ فلسطين. وقد فوض صاحب السيادة المطران بشير الابراق الى رئيس اساقفة كنتربري ورئيس اساقفة يورك راجياً اياهما التدخل لوضع حد لما يلاقيه العرب ولحل القضية حلاً عادلاً

جزء من الواجب

وفي ساعة متأخرة من الليل انصرف ذلك الجمهور الوطني الكريم وقد شعر الجميع بانهم قد قاموا في تلك الليلة ولو بجزء يسير مما يجب عليهم نحو وطنهم الام، وطن الحضارة الاولى، والحضارة المقبلة اذن الله

* * *

انباء خارجية

العلاقات السياسية بين المانيا وفرنسا

تحول خطير في شعور الشعب الالماني

برلين في ٥ كانون الاول — لاول مرة اعلن اليوم للجمهور الالماني نبأ سفر الهر فون ريبنتروب الى باريس. وبالرغم من ان الصحف الالمانية لم تشر خلال السنوات الاخيرة بكلمة ودية نحو فرنسا، فقد رحبت جميعها بنبأ الزيارة

تحسن العلاقات بين المانيا وفرنسا

وبدأ الجمهور في برلين يتحدث عن تحسن العلائق بين المانيا وفرنسا، مطرين المسيو دلاديه كثيراً. وقد كتبت جريدة « فولكشير بيوباختر » تقول ان وزيري، خارجية البلدين سيوقعان اتفاقا يعلنان فيه تصميم برلين وباريس على استبدال عداوتهما القديمة المتأصلة بعلاقات الصداقة وحسن الجوار التي تفرضها البداهة على شعبين لا تفصل الفوارق بينهما

شعور الشعب الالماني نحو فرنسا

فالشعب الالماني الذي لا يضمر اي شعور بالكراهية نحو جارته فرنسا ينتظر قرار باريس بسرور عظيم. والان. ونحن نشعر باننا في امان، نبسط ايدينا ايضاً الى دولتين غربيتين من غير ان نلتفت الى اختلاف نظام الحكم فيهما

نقطة التحول الجديدة في السياسة

وكتب البروفسور جريم المعروف بحملاته الشديدة على السياسة الفرنسية، مقالا في جريدة الجمين زيتونغ قال فيه انه يبدو انا وصلنا الى نقطة التحول في العلاقات الفرنسية الالمانية، بعرض اساليب جديدة للتوفيق بين دولتين التقتا غير مرة في ميدان القتال

العبارات الواردة في كتاب كفاحي

لقد نسي الناس كثيراً في فرنسا ان العبارات التي وردت عن فرنسا في كتاب (كفاحي) للزعيم هتلر، كانت مجرد اثر للطريقة التي ينظر فيها في فرنسا الى العلاقات الالمانية الافرنسية

اساليب لخلق اوروبا جديدة

وختم مقاله بقوله ان المسيو بونيه والمسيو دلاديه كانا شجاعين في اتباع اساليب جديدة. والمانيا الهتلرية مستعدة ايضا لهذه الاساليب الجديدة التي قد تخلق اوروبا من جديد

وزير الريخ في طريقه الى باريس

اتفاقية السلم بين المانيا وفرنسا

برلين في ٥ كانون الاول — غادر الهر فون ريبنتروب برلين في طريقه الى باريس وبصحبته مستشارون سياسيون وتجاريون وعدد من الصحافيين وسيصل الى باريس في الساعة الحادية عشرة من صباح الغد (الثلاثاء) وسيقابل المسيو لبرون فور وصوله وستمضي الاتفاقية السلمية بين فرنسا والمانيا في الساعة الثالثة بعد الظهر وبعد امضائها تجري المحادثات السياسية بين البلدين وفي المساء سيذيع الهر فون ريبنتروب والمسيو بونيه وزيرا الخارجية بالراديو خطابين باللغتين الالمانية والفرنسية.

يوم التضامن القومي في المانيا

منع التجول على اليهود ثماني ساعات

برلين في ٥ كانون الاول — اشترك المارشال غيرنغ، والدكتور غوبلز والهر رودلف هس والسيدة غوبلز في جمع التبرعات للاعانة الشتوية وكانت السماء تمطرهم رذاذا وذلك بمناسبة الاحتفال بيوم التضامن القومي في المانيا. وقد ظل اليهود في بيوتهم ثماني ساعات خلال ذلك واقتحمت الفتيات الهتلريات المطاعم ودور الاعمال والمتاجر واخذن يعزفن على الارغن ويدرن على الجالسين بصناديق التبرعات.

وقد بلغت قيمة التبرعات التي جمعت زهاء مليون وربع جنيه.

منع اليهود من لبس البنطلون القصير

برلين في ٥ كانون الاول — منعت حكومة سلزبورج في المانيا اليهود فيها من لبس البنطلون القصير تحت طائلة السجن والغرامة النقدية

كتاب خطير تنشره جريدة سويسرية

عزم المانيا على احتلال سويسرا قريبا

اذاع راديو دلهي ليلة امس خبراً جاء فيه ان جريدة سويسرية نشرت صورة تحرير ارسله محام الماني الى احد عملائه في سويسرا وخلاصته ان المانيا ستحتل سويسرا قريبا وتحكمها وقد كان لهذا الخبر رنة شديدة في الدوائر الرسمية والحكومة السويسرية تقوم الان بتحقيق في هذه المسألة.

انتهاء عملية الانتخاب لمجلس الريخستاغ

٩٩ في المئة من مجموع الاصوات للنازيين

برلين في ٥ كانون الاول — تفيد الانباء الواردة من مناطق السوديت اليوم ان الاقبال على الانتخابات كان عظيما في تلك المناطق التي طلب الى سكانها الذين يقترعون لاول مرة بصفتهم من مواطني النازي ان يعترفوا بالهر هتلر محرراً لاراضي السوديت وان يؤيدوا انتخاب مرشح الحزب الوطني الاشتراكي لمجلس الريخستاغ وعلى رأسهم الهر هنلر.

احتشاد الجماهير لتحية الهر هنلاين

وتقول وكالة الانباء الالمانية ان مراكز الانتخابات قد حوصرت بجمهور كبير من الناس قبل افتتاحها وقد هتف هذا الجمهور محيياً الهر هنلاين والهر فرانك عند قدومهما لاعطاء صوتيهما.

يعبرون الحدود التشيكية لاعطاء اصواتهم

وقيل ايضا ان جميع الناخبين اعطوا اصواتهم قبل الظهر في كثير من المراكز الصغيرة، وان الاقبال كان عظيما على صناديق الانتخاب حتى في الجهات التي فيها عدد كبير من السكان التشيك. وفي « ترو باو » عبر عدد كبير من السوديت الالمان المقيمين في تشيكوسلوفاكيا الحدود للاشتراك في الانتخابات.

فوز باهر لحزب النازيون الالمان

وقد انتهت عملية الانتخابات في المساء وأسفرت النتيجة على فوز باهر للنازيين أذ نالوا ٩٩ بالمئة من مجموع الاصوات.

٤١ نائباً لتمثيل السوديت في الريخستاغ

وقد بلغ عدد الناخبين مليوني ونصف ناخب وسيمثل السوديت الالمان في الريخستاغ ٤١ نائبا وبهذا يبلغ عدد النواب في الريخستاغ ٨٥٤ نائباً وهو اكبر عدد دخل البرلمان الالماني.

رحلة دلاديه الى كورسيكا وتونس

الرد على مظاهرة مجلس النواب الايطالي

باريس في ٥ كانون الاول — أعلن رسمياً ان المسيو دالاديه رئيس الوزارة سيقوم برحلة الى كورسيكا وتونس في شهر كانون الثاني القادم وتعد الدوائر الرسمية هذه الرحلة ابلغ رد على المظاهرة التي قامت في مجلس النواب الايطالي يوم الاربعاء الماضي

وقد صرح المسيو دالاديه انه تسلم الالوف من البرقيات التي انهالت عليه من كل انحاء تونس وكورسيكا وكلها تعلن ولاء السكان لفرنسا وقد ناشد المسيو دالاديه سكان البلدين بالاخلاد الى السكينة وعدم القيام باية مظاهرات عدائية ضد ايطاليا.

اوروبا في حالة حرب مؤجلة

خطاب هام لرئيس حزب الصلبان الحديدية

باريس في ٥ كانون الاول — اختتم اليوم المؤتمر الذي عقده الحزب الاجتماعي الفرنسي (الصلبان الحديدية) وقد خطب الكولونل ده لاروك خطبة جاء فيها ان اوروبا في حالة حرب مؤجلة فعلى فرنسا ان تعقد معاهدة سلم مع المانيا وتجديد صداقتها مع دول اوروبا والتعاون مع ايطاليا

وقد اختتم خطابه بقوله ان الجبهة الشعبية التي يرأسها ليون بلوم يجب ان تزول من فرنسا لان بلاداً عصرية يجب ان تزول منها روح الفوضى المتجسمة في الجبهة الشعبية.

احصاء ثروة اليهود في الارجنتين

قلق اليهود من التدابير الجديدة

بونس ايرس في ٥ كانون الاول — قامت ادارة بوليس العاصمة باجراء احصاء عام عن اعمال اليهود التجارية وعن رؤوس الاموال المستقلة وعدد العمال ونوع اعمالهم. وقد قابل وفد من اليهود وزير الداخلية وقدم اليه طلبا لمعرفة اسباب الحركة المذكورة فرد الوزير بأن الوزارة اتخذت هذه الاجراءات بناء على طلب الوزارات الاخرى في صدد عمل اليهود واعمالهم في العاصمة.

قنابل الوطنيين تصيب ٣ بواخر بريطانية

سلامنكة في ٥ كانون الاول — أصيب ٣ بواخر بريطانية بعطل من جراء شظايا القنابل التي القيت في الغارة الجوية التي قامت بها طائرات الوطنيين اليوم على برشلونة

تخليد ذكرى فقيد تركيا العظيم

انقرة في ٥ كانون الاول — يقال بأن قراراً سيتخذ قريباً وفحواه ان سيطلق اسم «قصر اتاتورك» على قصر دولما باغجه الذي اقام فيه الرئيس الراحل في المدة الاخيرة.

الصحف الانكليزية ومطالب العرب

اجماعها على وجوب حفظ حقوقهم

المناداة بضرورة المحافظة على الصداقة العربية

لندن في ٥ كانون الاول — لوحظ في الاسبوع المنصرم أن لهجة الصحف الانكليزية كانت بوجه عام في مصلحة عرب فلسطين. وتتلخص آراء هذه الصحف في انه لابد من ايجاد حل سريع ونهائي للقضية الفلسطينية بكيفية ترضي العرب وبمفاوضة ممثلي عرب فلسطين والدول العربية المجاورة. كما انه لا بد من المحافظة على حقوق العرب وعلى الصداقة التقليدية التي تربطهم بانكلترا. وفهم في الدوائر السياسية البريطانية ان الحكومة تعيد البحث في الوقت الحاضر في مسألة تحفظها الخاص بسماحة المفتي الاكبر وضرورة اشراكه في مفاوضات لندن المقترحة.

الحالة الراهنة في بلدان البحر المتوسط

تصريح للمستر تشمبرلين في مجلس العموم

لندن في ٥ كانون الاول — صرح المستر تشمبرلين في مجلس النواب ان الاتفاق الانكليزي الايطالي يضمن بقاء الحالة الراهنة في بلدان البحر المتوسط وقد طلب الى اللورد بيرث سفير انكلترا في روما ان يقابل الكونت شيانو فقابله اول امس وشرح له هذه النقطة وقابله اليوم مقابلة ثانية واظهر له ان المظاهرة التي قامت في مجلس النواب الايطالي لا بد وان يكون لها أثر سيء في علاقات دول اوروبا الاربع الكبرى فكان جواب الكونت شيانو ان الحكومة الايطالية لا علاقة لها بمظاهرة النواب.

زعيم المعارضة ومظاهرة المجلس الايطالي

وقد القى المستر أتلي زعيم المعارضة سؤالا قال فيه هل من الممكن في عهد كهذا ان تقوم مظاهرة فجائية في المجلس وهل لا يظن ان المظاهرة كانت مدبرة فكان جواب المستر تشمبرلين انه ليس عنده معلومات تدل على ذلك.

اللاجئون في لبنان يبرقون للمندوب

بيروت في ٥ كانون الاول — لمراسل الدفاع الخاص — أبرق عدد كبير من اللاجئين الفلسطينيين الذين يقيمون في سوريا ولبنان الى المندوب السامي البريطاني في القدس يحتجون على الحالة الحاضرة في فلسطين ويعلنون ولاءهم التام لسماحة المفتي الاكبر.

روزفلت وموجة اللاسامية في اوروبا

نيويورك في ٥ ك ١ — سيخطب الرئيس روزفلت مساء اليوم خطبة تذاع بالراديو وذلك في حفلة تقيمها جامعة كارولينا

وتصرح المقامات الرسمية ان الرئيس سيتناول في خطابه علاقة اميركا بالبلاد الدكتاتورية ورأي الحكومة الامركية في حالة اليهود في المانيا وموجة اللاسامية في اوروبا

الاجانب في المدن الفرنسية

باريس في ٥ كانون الاول — أعلن وزير الداخلية الفرنسية ان تذاكر الهوية سوف لا تعطى للاجانب القاطنين في المدن الفرنسية القريبة من الحدود الالمانية

ايطاليا ومطالبة اشراكها في ادارة القناة

لندن في ٥ كانون الاول — نشرت جريدة (رينولدز نيوز) رسالة لمحررها السياسي اشار فيها الى مطالب ايطاليا التي نشرتها الصحف، واضافت الى ذلك قولها ان ايطاليا تطلب ان يكون لها نصيب من دخل شركة قناة السويس.

فرنسا تخاف اعادة تمثيل دور ميونيخ

وختم المحرر رسالته بقوله ان ما تخشاه فرنسا هو ان يعيد المستر تشمبرلين في روما تمثيل الدور الذي مثله في ميونيخ مع المانيا، بالاتفاق على شروط معينة كجزء من سياسته التي ترمي الى تخفيف وطأة الحالة الحاضرة.

الحلقة الختامية في مرحلة بناء المانيا

رايخنبرغ في ٥ كانون الاول — اعلن الشعب السوديتي الالماني امس اخلاصه وتعلقه بالزعيم هتلر وبالمانيا الكبرى. وبينما كان محظوراً عليه قبل بضعة اسابيع فقط اظهار شعوره للزعيم اعلن امس عن حبه واخلاصه الحقيقي له. وكان نهار امس الحلقة الختامية للمرحلة الطويلة لبناء المانيا الكبرى.

وسامات رفيعة لرجال الطائرة كوندور

طوكيو في ٥ ك ١ — اقيم اليوم في منزل رئيس الوزارة اليابانية استقبال لرجال الطائرة الالمانية كوندور. وقد سلمهم وزير المواصلات اليابانية وسامات عالية، وستعود الطائرة غداً « الثلاثاء » الى المانيا عن طريق باتافيا

هل المانيا قادرة
على الثبات طويلا في الحرب؟
المانيا ينقصها البترول والحديد والمواد الخام

نشرت مجلة (أوكوران) مقالا هاما عن قوة المانيا بالنسبة لمنتوجاتها، وقدرتها على الثبات في حرب طويلة قادمة وقد رأينا اثبات هذا المقال لانه لا يخلو من فائدة للقراء :

الحديد والبترول

ليس من شك في ان الحرب الحديثه تنهض على الحديد والبترول . فهل تملك المانيا كيات وافره منها تستطيع الاعتماد عليها فى كسب حرب طويلة الآن ؟

خمس الحديد

والواقع ان المانيا ، برغم احتلالها النمسا ، لا تملك اكثر من خمس مناجم الحديد التى كانت تملكها بالاشتراك مع النمسا والمجر عام ١٩١٤ . ويزعم المارشال غيرنغ أن في وسع المانيا مضاعفة انتاج المناجم الالمانية في بضع سنوات .

من مناجم اسوج

لكن المعروف ان هذا الانتاج ليس من النوع الجيد وان المانيا تغذي الآن صناعة السلاح بالحديد الذي تستورده من مناجم (لبلند) الاسوجية الغنية

البترول المستهلك

والمفهوم ان المانيا تستهلك في الوقت الحاضر من البترول سنويا ما يقرب من ستة ملايين من الاطنان ، واكثر من مليوني طن من البترول الصناعي

كميات لا تكفي

ومما لا يقبل الريب ان هذه الكميات لا يمكن ان تكفي حاجة البلاد والجيش فى حالة حرب . فالجيش العصري الكبير المزود بالسيارات المصفحة ، والاسلحة الميكانيكية ، يتطلب على اقل تقدير ١١ مليون طن من البترول والزيوت

سنوات وسنوات

والحصول على هذه الكمية الهائلة بوسائل صناعية يجب على المانيا ان تنتج ٣٥ مليون طن من الفحم ، وتستخدم باربعمائه الف عامل ، وتنفق ٥٠ مليار فرنك ، وتظل تواصل العمل في هذا السبيل سنوات وسنوات .

البترول الصناعي

ولو قدر لالمانيا النجاح فسيكلفها البترول الصناعي اربعة اضعاف ما يكلفها البترول الطبيعي

مطاط صناعي

اما فيما يتعلق بالمطاط ، فقد وفق الالمان الى ابتكار نوع صناعي منه أطلقوا عليه اسم (بونا) ، ولكن هذا النوع لا يكفي ربع ما تستهلكه البلاد في زمن السلم ، وفوق ذلك فانه يكلف ايضاً اربعة اضعاف ما يكلف المطاط العادي . وهناك الياف من الخشب يصنع الالمان منها صنفا رديئاً من القطن الصناعي لا يكاد يفي بخمس حاجات البلاد

الخشب فقط

اما المواد الغذائية فمساحة الاراضي المزروعة لا تنفك تنقص في حين ان عدد السكان في ازدياد مطرد . وقد يتوهم الناس ان في وسع المانيا الحصول على بعض مواد غذائية من النمسا ، لكن ارض النمسا جبلية فقيرة ، تنحصر وفرة انتاجها في الخشب فقط .

السيادة المطلوبة

ولهذه الاسباب مجتمعة تطلع الالمان بابصارهم الي منطقة السوديت ، توطئه لبسط سيادتهم الاقتصادية على دول حوض الدانوب ، حيث قمح هنغاريا ، وبترول رومانيا . ومتى تمت لهم هذه السيادة استطاعوا الاشتراك فى حرب طويلة قد يكون هدفها الاول اتحاد جمهوريات السوفييت

رقابة البلطيك

وليس من شك ان المانيا واستطاعت الاستيلاء على بلاد المجر في حرب قادمة لاصبحت آبار البترول الرومانية على بعد اربعمائة كيلو متر منها . وأما مناجم الحديد الاسوجية في لبلند فتبعد عن المانيا نحو الف وستمائة كيلو متر ، لكن اسطول المانيا البحري يستطيع التمكن منها بفرض رقابته على مياه البلطيق.

وربما انكلترا...

وعندئذ تضطر المانيا للدفاع عن خط مواصلات يمتد من اسوج الى البحر الاسود ، ويكون عليها الثبات في وجه فرنسا وتشيكوسلوفاكيا ويوغسلافيا وسكندنافيا وروسيا وربما انكلترا أيضاً

الاصطدام
بمجموعة دول

ويتضح مما تقدم ان المانيا حتى في حالة فوزها بتحقيق اغراضها في حوض الدانوب لا بد من اصطدامها في الحرب المقبلة — لو طالت — بمجموعة من لدول لا يستهان بقوتها ومواردها الطبيعية .

حليفة لا يعتمد عليها

اما ايطاليا ، حليفة الالمان ، فلا يمكن الاسراف في الاعتماد عليها لفقرها فى الحديد والبترول والفحم وعدم وجود الاحتياطي الكافي لديها من المواد المصنوعة ما تستطيع به معاونة المانيا . وفي الحقيقة فان ايطاليا لن تغامر بالدخول في حرب المانية الاهداف ، وموقفها المتردد شبه المحايد اثناء الازمة السوديتية فيه الدلالة على عدم ازماعها الدخول فى حرب لا تخدم غير مطامع المانيا

الهزيمة محتملة

وصفوة القول هو ان المانيا لا تستطيع الثبات فى الوقت الحاضر في حرب طويلة الاجل . اما اذا غامرت بمثل هذه الحرب بعد توسع طويل — اقتصادي او عسكري — في اوروبا الوسطى والشرقية ، فستواجه، كما ذكرنا مجموعة من الدول يحتمل جداً ان تهزمها وتعصف سريعاً بمختلف الموارد التي اعدتها للفوز في حرب طويلة.

لويد جورج واعادة تسلح الدول
الحوادث الاخيرة تهدد السلام العالمي!!

لويد جورج يتكلم

لندن في ٥ كانون الاول — نشرت جريدة صنداي اكسبريس رسالة للمستر لويد جورج في موضوع «اعادة التسلح بين الدول» قال فيها ان الدول الديكتاتورية تحتفظ لنفسها بارقام الزيادة في التسلح . ولا نخطىء الرأي اذا قلنا ان هذه الدول تندفع بقوة عن سائر الدول في التيار الخطر فيما يتعلق بتوسيع اراضيها بوسائل العنف .

حوادث مبررة

وهناك بعض حوادث وقعت في الايام الاخيرة تبرر اسراع الدول المسالمة في العودة الى التسلح ، وهذه الحوادث تتلخص فيما يلي :

بعد اتفاق مونيخ

اولا — انه بعد مضي شهرين على اتفاق مونيخ تغدو العلاقات بين انجلترا والمانيا اسوأ مما كانت عليه في اي وقت مضى منذ الحرب العظمى .

السلام لن يدوم

ثانياً — ان المظاهرات التى نظمت ضد فرنسا فى مجلس النواب الايطالي تنطوي على اكبر تهديد للسلم في المستقبل، اذ انها تعد بمثابة تصريحات بان السلام الدائم بين الدولتين لن يدوم الا اذا تنازلت فرنسا عن تونس وكورسيكا ونيس لايطاليا على ان هذه المطامع الفاشستية لا يمكن الحصول عليها بدون حرب .

الامر الواضح

ثالثاً — ان عزم موسوليني، لاسباب عسكرية فنيه فيها عداء لفرنسا ، على فتح اسبانيا الفاشستية اصبح امراً واضحاً في فرنسا حتى لدى احزاب اليمين .

السلام مستحيل

رابعاً — ان السلام الحقيقي بين انجلترا وايطاليا مستحيل ما دامت الطائرات الايطالية التي يقودها طيارون ايطاليون تتعمد اغراق البواخر الانجليزية التى تستخدم في الشؤون التجاريه المحضة مع اسبانيا .

مطامع اليابان

خامساً — ان اليابان اخذت تقيم في كل يوم البرهان على انها تريد ضم الصين اليها وحصر استغلالها لمنفعتها الخاصة .

الاستقرار المهدد

وختم المستر لويد جورج رسالته بقوله انه طالما لا تواجه الدول الديمقراطية هذه الحقائق بأن تعمل في حزم مع الدول الديكتاتورية للوصول الى تفاهم معقول ويتعرف على جميع المسائل المعلقة فانه لن يكون هناك استقراراً ولا سلام حقيقي

هتلر وموسوليني ومشكلة اعادة المستعمرات
تعزيز القوات الالمانية فى البحر المتوسط

لندن في ٥ كانون الاول — وقع خلاف بسيط حول توسع المانيا الاستعماري وحماية هذه المستعمرات فالهر هتلر يطلب اعادة المستعمرات الالمانية فى النصف الاول من سنة ١٩٣٩ وهو لا يحجم عن الحرب فى سبيل الحصول عليها ولكن قال له السنيور موسوليني ان انكلترا تحجم عن التخلي عن جميع المستعمرات ونصح له بان يقنع بتسوية ودية كما اكد له انه سينال جزءاً كبيراً من افريقيا . والمعتقد ان الهر هتلر يقبل فى النهاية تسوية ودية ولكن يجب ان تكون الاراضي التى تقدمها انكلترا وفرنسا واسعة لانه ينوي ان يحول هذه الاراضي فى قلب افريقيا الى مناطق عسكرية

واصدر الهر هتلر في النهاية امراً يقضي بمضاعفة القوات البحرية الالمانية والايطاليــة فى البحر المتوسط باضافة غواصات ومدمرات اخرى

ومتى تم ذلك استطاع الجنرال فرانكو في اواخر دسمبر ان يتمتع بحقوق الدول المتحاربة من دون موافقة انجلترا وفرنسا

حكم الاعدام بتهمة الخيانة العظمى

برلين في ٥ ك ١ — نفذ حكم الاعدام في الالمانين برنويوديانير ودورك هولد اللذين كانا قد حكم عليهما بالاعدام بتهمة الخيانة العظمى . اما برنويوديانير فكان قد هرب من الخدمة العسكرية الى الخارج حيث افشى بعض الاسرار العسكرية الالمانية لشركة اخبار اجنبية ، اما الحكومة الاجنبية فرفضته بعد ذلك وطردته من بلادها . اما الثاني فسقط اثناء سفره في الخارج بين ايدي عمال عملاء اجانب واعطاهم اسراراً عسكرية مقابل دراهم — د. ن. ب.

المفاوضات المنتظرة بين المانيا وفرنسا

باريس فى ٥ كانون الاول — كتبت مدام تابوى فى « الصنداي رفرى» تقول ان الهر فون ريبنتروب ابلغ ان عليه أن يوضح لحكومة باريس ان جميع المفاوضات التي تدور بين المانيا وفرنسا في المستقبل يجب ان تكون قائمة على مسألة المستعمرات ،وعليه يؤكد ان واجب فرنسا يقضي عليها بان تعيد المستعمرات الالمانية السابقة كما عليه ان يحدد تاريخ اعادتها ويبحث الحدود الجديده للمستعمرات التى تكون لفرنسا عندئذ

برنامج
الاذاعة الفلسطينية

الثلاثاء في ١٤ شوال

- ١ر٤٠ بيانو منفرد سلفاتوري قرنيطة
- ٢ منولوجات فكاهية
- ٢ر١٠ اشارة الوقت ثم النشرة الاخبارية بالعربية
- ٥ر٤٥ ربابة منفردة واغاني شعبية
- ٦ حفلة غنائية ـ فتحية احمد
- ٦ر١٥ قانون منفرد ـ محمد عطيه
- ٦ر٣٠ حديث
- ٦ر٥٠ يحيى السعودي وفرقة استوديو الاذاعة
- ٧ر١٥ اشارة الوقت والنشرتان الجوية والاخبارية

الاذاعة المصرية

يوم الثلاثاء ١٤ شوال

- ٦ر٤٥ صباحاً — تمرينات رياضية
- ٧ر٠٠ الشيخ محمد عكاشة ـ قرآن كريم
- ٧ر٥٠ ختام
- ١٠ر٠٠ رباعي الاستاذ محمد عبد الكريم
- ١٠ر٣٠ اسطوانات
- ١٠ر٤٥ الاستاذ عبد اللطيف عمر وفرقته ـ حفلة غنائية
- ١١ر١٥ اسطوانات
- ١١ر٣٠ ختام
- ٢ر١٠ مساء * اسطوانات
- ٢ر٤٠ النشرات الجوية والاخبارية والتجارية الاولى
- ٣ر٠٥ ختام
- ٦ الموسيقى الملكية ـ حفلة موسيقية
- ٦ر٣٥ اسطوانات
- ٦ر٥٥ الموسيقى الملكية حفلة موسيقية
- ٧ر٣٠ احاديث العلماء
- ٧ر٥٥ الاستاذ ابراهيم حموده وفرقته ـ حفلة غنائية
- ٨ر٣٠ النشرات الاخبارية
- ٨ر٤٥ الدكتور عبد الوهاب عزام
- ٩ر٠٥ الشيخ محمد رفعت ـ قرآن كريم
- ١٠ الاستاذ احمد شريف وسميرة وصفي ـ ديالوجات فكاهية
- ١٠ر٢٥ الاستاذ ابراهيم حموده وفرقته ـ حفلة غنائية
- ١١ سلام الملك ـ ختام

نقود جديدة
باسم الملك فاروق

القاهرة في ٥ كانون الاول — تصل الى الاسكندرية اليوم على الباخرة بلمنيان برنس ٢١ صندوقاً من النقود النيكل المسكوكة باسم جلالة الملك فاروق وعليها صورة جلالته .

العيد الالفي
لمدينة القاهرة

تحدد يوم الخميس المقبل موعداً لاجتماع لجنة النظر فى اعداد برنامج الاحتفال بمضي الف عام هجري على انشاء مدينة القاهرة لاستئناف ابحاثها في هذا الموضوع .

. . .

اضطهاد اليهود
استمرار اتخاد الاجراءات ضدهم
ارغامهم على وضع شارة خاصة لتمييزهم

اجراءات جديدة

برلين فى ٥ كانون الاول — اعلنت امس الاجراءات التى اتخذت ضد اليهود ومنها اقصاؤهم عن كثير من شوارع برلين الكبيرة ، وعن جميع دور التمثيل والسينما الالمانية وكثير من الاماكن العامة

نواة للاحيائهم

وقد ورد في قرار رئيس البوليس اسماء ثلاثة شوارع ستكون بمثابة نواة للاحياء التى تخصص لليهود فى برلين ، وهي شارعا ايثين ، وصرينادير، واكثر سكانهما من العمال الفقراء ، واصحاب المتاجر الصغيرة ، وجلهم من اليهود . والشارع الثالث شارع مونز وهو قذر يقطن فيه غير المرغوب فيهم . والاحياء التى تركت لسكنى اليهود صغيرة لا تكاد تسع عدداً كبيراً منهم

شارات مميزة

ويستفاد من انباء المصادر الموثوق بها ان السلطات ستصدر قريباً مرسوما يفرض على اليهود من الجنسين ان يلبسوا وهم خارج بيوتهم ، شارات خاصة تميزهم عن غيرهم. ويرجح ان تحمل هذه الشارات صورة خاتم سليمان

منع امتلاكهم سيارات

والمفهوم ان المرسوم الذي صدر بمنع اليهود من امتلاك سيارات اوقيادتها هو من قبيل تحصيل الحاصل. لانه يندر ان يوجد يهودي يملك سيارة او يسوقها فقد اضطر اكثرهم الى بيع سياراتهم مقابل لا شيء تقريباً . فقد باع يهودي من رجال المهن سيارة كان قد اشتراها بنحو ١ر٥٠٠ جنيه باقل من جنيه واحد

فى النمسا

اثينافي ٥ كانون الاول — اتخذت تدابير شديدة لمنع الاقبال على شراء ممتلكات اليهود فقد صدر امر بمنع شراء هذه الممتلكات او رهنها ويلغي جميع العقود التي وضعت بعد ٩ نوفمبر الماضي .

وقد وجه الهر بورشل نداء الى الوطنيين الاشتراكيين جاء فيه ان بعض الافراد ابدوا بعد يومي ٩ و١٠ نوفمبر بعض خصائص من خصائص اليهود، فان هؤلاء الافراد الذين يدعون انهم شرفاء حاولوا انتهاز الفرصة السانحة لشراء ممتلكات اليهود باثمان بخسة . فهؤلاء الشارون ليسوا في نظري سوى رجال اخساء متعطشين الى الكسب واذا كان هناك ربح من مثل هذه المشتريات فهذا الربح يجب ان يعود الى المجتمع لا الى الافراد .

فى «المدينة الحرة»

دنتزيغ في ٥ كانون الاول — تزداد الحملة العدائية ضد اليهود في دنتزيغ منذ حين ، وقد اقترنت امس باعمال العنف، وتهجم المتظاهرون على جمع من اليهود كانوا يتأهبون لمغادرة اراضي المدينة الحرة على محطة السكة الحديدية

مؤتمر ايفيان

لندن في ٥ كانون الاول — يجتمع اعضاء مؤتمر ايفيان الخاص باللاجئين بكامل هيئته في لندن حوالي منتصف يناير القادم للبحث في التدابير العملية التى يمكن اتخاذها لايواء اللاجئين اليهود فى اجزاء مختلفة من العالم

موعد اجتماع برلمان تشكوسلوفاكيا

براغ فى ٥ كانون الاول — كتبت جريدة الحزب الوطني التشكي تقول بان رئيس الوزارة التشكوسلوفاكية سوف يطلب من البرلمان التشيكي السلطات فوق العادة . وسيجتمع البرلمان فى ١٣ أو ١٤ ديسمبر — د. ن . ب .

اللصقات العالمية الشهيرة
تريحك حالاً من الآلام بأربع وسائل

خلاص سريع !

لصقات الكوكس المثقوبة

برقيات التأييد لسماحة المفتي الاكبر

الامة لاتعترف لغير سماحته وصحبه الابرار بحق تمثيلها في تقرير مصير البلاد

البلاد بأسرها تستنكر المذكرة المأجورة وتعلن تأييدها وثقتها التامة بزعيم البلاد الاوحد

« تابع المنشور على الصفحة الاولى »

عبد الهادي ابراهيم . حسن عبد الهادي ابراهيم . حسن اسماعيل علي . موسى عبد الهادي ابراهيم .

الطريق المستقيم

نحن عموم شبان وفد الكشاف المسلم المنضمين تحت لواء سماحة سيد الامة وقائد الشعب ووكيل البلاد الامين على مستقبلها الرئيس الجليل الحاج محمد امين الحسيني ونستنكر بشدة ونحتج على مذكرة فخري النشاشيبي المأجور الذي نبذته الامة لخروجه على ارادتها نستغرب اصغاء الحكومة البريطانية لتلك الوثيقه الصفراء ونشرها من محطة اذاعتها الرسمية ونطلب من الحكومة البريطانية ان تترك سياسة اللف والدوران وتتبع الطريق المستقيم خير لها وابقى لا تعترف باي ممثل عن فلسطين الا باعضاء اللجنة العربية العليا برئاسة سماحة الحاج امين افندي الحسيني . الممثل الامين على مستقبل فلسطين

رشيد ابراهيم — رئيس فرقة الكشاف المسلم في قرية البيرة

من قرية الزيب

عموم اهالي قرية الزيب نستنكر مذكرة فخري النشاشيبي ولا نقرها ولا نعترف بالزعامة لاحد بفلسطين الا لصاحب السماحة الحاج امين افندي الحسيني مفتي فلسطين الاكبر والزعيم الاوحد وصحبه الابرار اعضاء اللجنة العليا الذين منحتهم الامة ثقتها المطلقة وعلى رأسهم سماحته . فهم وكلاء الامة في المفاوضة وكل حل لا يكون عن يدهم فهو ابتر . نتقدم لفخامتكم بهذه المضبطة معربين فيها عن شعورنا الذي هو شعور كل عربي

عنهم : محمد مصطفى سعدي . عبد الحفيظ الحسين . خليل اسماعيل الموسى . سعد الدين حجاوي . عبد الحميد الفارس ذيب صالح . يوسف سعدي . محمود النفاع . . عبد الحميد الموسى سعد الدين حسن سعدي . علي سلمان الغزي

أمين البلاد

آل الصلاحي يستنكرون مذكرة فخري النشاشيبي المأجور ، البلاد باسرها استنكرت فعلة فخري الفاشلة البلاد امانة في عنق صاحب السماحة الحاج امين افندي الحسيني ، ولا نعترف باحد غيره لتمثيل عرب فلسطين

عن آل الصلاحي : عبد الرحمن الصلاحي

من آل الفتياني

نحن آل الفتياني بالقدس الشريف نعلن ثقتنا بزعيم البلاد الاوحد وسيدنا مفتي فلسطين الاكبر حضرة صاحب السماحة الحاج امين افندي الحسيني واعضاء اللجنة العربيه العليا ، ونحن نستنكر مذكرة فخري النشاشيبي المأجور الذي لا يمثل الا نفسه ، ونرجو تبليغ ذلك الى وزارة المستعمرات

عن آل الفتياني — احمد الفتياني . عبد الحميد الفتياني

عرب السواحرة

نحن عرب سواحرة الواد نستنكر ما جاء في مذكرة فخري النشاشيبي الذي لا يمثل الا نفسه ولا يمثل الامة العربية الا زعيم الاكبر الحاج امين افندي الحسيني .

عن آل السواحرة — المختار علياز علي شقير . علي علياز شقير

نقيب اشراف عكا

الامة ثقتها بالمفتي الاكبر الحاج امين افندي الحسيني فكل مفاوضة مع غير سماحته لا تكون مقرونة بالنجاح

نقيب اشراف عكا : محمود اللبابيدي

الثقة التامة

نحن مقاول وعمال البطون نستنكر مذكرة فخري النشاشيبي المأجورة الذى لا يمثل الا نفسه ونعلن انه لا ثقة لنا الا بصاحب السماحة مفتي فلسطين الاكبر محمد امين الحسيني واصحابه الابرار اعضاء اللجنة العربية العليا. نرجو ابلاغ ذلك الى وزارة المستعمرات البريطانية

عنهم — خضر المغربي الحسيني . كامل كمال

من قرية بتير

اهالي قرية بتير يستنكرون مذكرة فخري النشاشيبي ويؤيدون سماحة الحاج امين افندي الحسيني واعضاء اللجنة العربية العليا

عبد خليل معمر . يوسف خليل فارس درويش . خليل عبد الله علي خليل عوينه ، احمد موسى حماد . ابراهيم محمد عليان . محمد صالح القيق . محمد علي ابو نعمه : مختار بتير . محمود درويش البطنه

من قرية يتييم

أهالي قرية يتييم صغيرها وكبيرها نستنكرون مذكرة فخري النشاشيبي المأجورة الخارج عن امته وبلاده نضع ثقتنا بسماحة الحاج امين افندي الحسيني واللجنة العربية العليا ، ولا نقبل اي حل لقضيتنا العادلة الا بموافقتهم نرجو ابلاغ اصواتنا الداوية لوزير المستعمرات

حسن العبد . محمد عبد الله . وغيرهم

من قرية الشيوخ

نحن وجوه واهالي قرية الشيوخ نبرأ الى الله من مذكرة فخري النشاشيبي الذي لا يمثل الا نفسه في هذه البلاد ونعلن ثقتنا بزعيم البلاد الاحد سماحة المفتي الاكبر الحاج امين افندي الحسيني وصحبه اعضاء اللجنة العربية العليا الممثلة الوحيدة للبلاد

نرجو ابلاغ مذكرتنا لوزير المستعمرات

عن أهالي قرية الشيوخ : الحاج عمر عبد الفتاح . ابراهيم حسين عوده . موسى عوده . شحده عبد الحي عيد . داود عبد الهادي . يوسف نخانيخ . محمد عبد القادر سلامه . محمود حمدان عوض .

من بيت جبرين

نستنكر كل الاستنكار ما جاء بمذكرة فخري المأجورة وصاحب الماضي المعروف .

اننا نستغرب هذا الحديث الذي يتمادى بضلالته فينسبه لحزب لا وجود له في هذه الديار المقدسة التي تأبى وجوده بين ابنائها البررة الاتقياء في كل ادوارها وفي محنتها الاخيرة ونضالها الوطني المقدس .

ان ممثلنا الديني والسياسي على اختلاف طبقاتنا هو زعيمنا الاوحد ورئيسنا الجليل المخلص المفدى سماحة الحاج امين افندي الحسيني . والسلام على من اتبع الهدى وخشي الرحمن

عن قضاء بيت جبرين وصف عرب الجبارات : عبد الرحمن عبد اللطيف العزة

من النبي صموئيل

نحن مخاتير واختيارية وجميع أهالي قرية النبي صموئيل نعلن اشد استنكارنا لما جاء في مذكرة فخري النشاشيبي الذي لا يمثل الا نفسه . ولا نثق باي زعيم من زعماء فلسطين سوى سماحة المفتي الاكبر ورجاله المخلصين اعضاء اللجنة العربية العليا . وكل مفاوضة تجرى بشأن فلسطين لا يشترك فيها سماحته تعد فاشلة ابلغوا ذلك لوزير المستعمرات

مخاتير واختيارية النبي صموئيل : عبد الرحمن محمود . عبد الرزاق علي اعليان عيد . عبد الله جبر . عبد ابراهيم عوض الله . احمد عوده عبد الجبار العبد محمود عبد الرحمن .

وسيلة اعادة السلام

نرجو ان تسمحوا لنا بان نكون احراراً بانتخاب من يمثلنا في المؤتمر ولا تحرجونا اكثر . ونرجو ان لا تنسوا عهد العرب المعطى لهم بواسطة مكماهون للشريف الحسين . ونرجو ان تعلموا ان اليهود لم يخدموا الا انفسهم في بلادنا ولم يعد نفعهم الا عليهم خاصة ولم يعد علينا منهم الا اننا خسرنا قسماً من اراضينا ورأينا على زمانهم الهوان والندم . ونرجو ان تذكروا اننا حالفنا بريطانيا ضد دولة تركيا لنيل استقلالنا وحريتنا لا لاعطاء حق لليهود في بلادنا واعطائهم وطناً على حسابنا ولم يكن حينذاك يهود . وقد جاهرتم ببعض الحقائق وبجبان لا يكون فريق ثالث في قضيتنا .

واعلموا ان جميع الحملات العربية والزراعة العربية والمدارس العربية والعادات العربية والاخلاق العربية بقيت على حالها ولم تتأثر من اليهود بشيء .

ولا بد تعلمون تاريخ العرب المجيد وما عرف عن العرب من الحضارة والثقافة والرقي والمدنية من القديم . واما زيادة في المواليد فناشئة عن وقوف الخدمة العسكرية التركية لا من مستحدثات اليهود واما بيارات اليهود فانهم انشأوها في الاراضي الخصبة كما شهدت بذلك تقارير اللجان البريطانية وليست على كثبان الرمال كما افهموهم . ان ذلك من مفترياتهم .

واما تعاون اليهود مع العرب فلا تصدقوه وغير صحيح بالمرة (كاتفاقية فيصل — وايزمن المزعومة) . والسلطة تعرف جيداً نقمة الرخاء ويشهد بذلك جيشهم من العمال العاطلين . ان البلاد لم تستفد منهم بشيء ولن تستفيد واليهود لا يفيدون الا انفسهم . ويكفينا ما اتانا منهم . نصر على اجابة مطاليبنا الحقة التي طالما كررناها وجاهرنا . بها وهذه الوسيلة الوحيدة لاعادة السلام الى البلاد المقدسة .

في ٣٠ — ١١ — ٣٨

عن آل العلمي

امين العلمي . غزه

النادي

الكشفي الحيفاوي

النادي الرياضي الكشفي الاسلامي بحيفا يستنكر بشدة مذكرة المأجور والخارج على امته فخري النشاشيبي ولا يعترف بغير سماحة المفتي الاكبر الحاج امين افندي الحسيني وصحبه اعضاء اللجنة العربيه العليا مفاوضاً أميناً وممثلا لفلسطين في اي مؤتمر كان

النادي الرياضي الكشفي الاسلامي بحيفا

اتحاد شباب العرب

اتحاد شباب العرب بحيفا ينبذ المتزعمين ضلالا ، ويبرأ من الذين يتجرون على حساب الامة والوطن ، ويستنكر بشدة مذكرة فخري الصفراء ويضع ثقته بزعيم الامة الاوحد والمفاوض الامين سماحة الحاج امين افندي الحسيني وصحبه اعضاء اللجنة العربية العليا المخلصين

نادي اتحاد شباب العرب

عمال بئر السبع

عموم العمال تستنكر بشدة مذكرة النشاشيبي وتؤيد زعيمها الامين صاحب السماحة الحاج امين الحسيني

عن العمال : شفيق قشنها

برقية الشباب

شباب بئر السبع تستنكر المذكرة المأجورة التي قدمها ممثل نفسه فخري النشاشيبي وان حق التمثيل هو لزعيمها المحبوب صاحب السماحة رئيس المؤتمر الاسلامي العام واعضاء اللجنة العربية العليا .

عن الشباب : موسى تاج الدين شعث

عائله السقا

ان عائلة السقا في بئر السبع وغزه وخانيونس والرمله واللد ويافا تستنكر بشدة مذكرة فخرى النشاشيبي وتؤيد سماحة مفتي فلسطين الاكبر واعضاء اللجنة العربية العليا

عن عائلة السقا : زهدي السقا

تجار بئر السبع

ان تجار بئر السبع يسخطون على مذكرة فخري النشاشيبي فهو لا يمثل احداً في فلسطين وان مركز الزعامة هو لصاحب السماحة السيد محمد أمين الحسيني الذي نال ثقة العالم العربي أجمع

عن التجار : حسين علي الشرفا

من آل شعث

ان آل شعث في بئر السبع وغزه وخانيونس ويافا والرمله واللد والقدس يستنكرون المذكرة الصفراء التى قدمها فخرى النشاشيبي الذي لا يمثل الا نفسه واننا لا نعترف بغير زعيمنا سماحة الحاج امين افندي الحسيني رئيس المؤتمر الاسلامي العام ورئيس اللجنة العربية العليا واعضاء اللجنة العربية العليا

عميد عائلة شعث : تاج الدين شعث

آل الشرفا

ان جميع آل الشرفا يسخطون ويستنكرون مذكرة فخري النشاشيبي ولا يعترفون به ويؤيدون سماحة المفتي الاكبر الحاج امين افندي الحسيني

عن آل الشرفا : الحاج يوسف الشرفا

من عائله البيطار

ان جميع عائلة البيطار في بئر السبع وغزه تؤيد صاحب السماحة المفتي الاكبر الحاج امين افندي الحسيني ونسخط على فخرى النشاشيبي ومذكرته لانه لا يمثل الا نفسه عن آل البيطار

نبيه البيطار

عن عائله جراده

عموم عائلة جراده في بئر السبع وغزه نستنكر مذكرة فخري النشاشيبي ونؤيد بحق صاحب السماحة الحاج أمين افندي الحسيني عميد عائلة جراده

الحاج علي جراده

عن عائلة مشتها

ان جميع عائلة مشتها في بئر السبع تحتج بشدة على المذكرة التي قدمها فخري النشاشيبي ممثل نفسه بحق الوطن ونؤيد صاحب السماحة الحاج امين الحسيني رئيس المجلس الاسلامي الاعلى

عن آل مشتها : حافظ مشتها

عن عائلة القيسى

ان جميع عائلة القيسي في بئر السبع والظاهرية والخليل والقدس يستنكرون بشدة على مذكرة فخري النشاشيبي ولا يعترفون به و يؤيدون صاحب السماحة رئيس اللجنه العربية العليا السيد محمد امين الحسيني عن عائلة القيسي

عبد الحميد القيسي

عن عائلة شكور

ان جميع عائلة شكور جراده تؤيد صاحب السماحة الحاج امين افندي الحسيني وتسخط على فخري النشاشيبي ومذكرته.

عميد عائلة شكور وجراده : الحاج عبد الحميد شكور .

عشيرة الحناجره

ان المذكرة الصفراء المأجورة التي قدمها ممثل نفسه فخري النشاشيبي لا نعترف بها ونسخط عليها ولا زعيم لنا او ممثل سوى الزعيم الاوحد سماحة الحاج امين الحسيني رئيس المؤتمر الاسلامي العام واعضاء لاجنه

شيخ عشيرة الحناجرة — افريح ابو مدين .

عشيرة انصيرات

ان افراد عشيرتي كلفتني بان استنكر مذكرة فخري النشاشيبي واسخط عليها وتؤيد زعامة الحاج امين الحسيني واعضاء اللجنة العربية العليا

عن عشيرة انصيرات : افريح المصدر

عشيرة ابو ستة

ان عموم أفراد عشيرة ابوستة يسخطون على المذكرة التى قدمها فخرى النشاشيبي الذى لا يمثل الا نفسه ولا نعترف بزعيم او ممثل غير صاحب السماحة الحاج امين افندي الحسيني رئيس اللجنة العربية العليا واعضاء اللجنه .

عن شيخ عشيرة ابو ستة ـ سلمان ابو ستة

استنكار شديد

ان آل بسيسو الكيالي في بئر السبع وغزة ويافا والرملة والقدس يستنكرون بشدة مذكرة فخرى النشاشيبي الذى لا يمثل الا نفسه واننا نؤيد سماحة الحاج امين الحسيني واعضاء اللجنة العربية

عميد آل بسيسو

عيسى مصطفى بسيسو

من قرية عابود

اهالي قرية عابود يستنكرون بشدة مذكرة المأجور فخري النشاشيبي الذي لا يمثل الا نفسه . نعلن ثقتنا التامة بسماحة المفتي الاكبر ، وصحبه اعضاء اللجنة العربيه . لا حق لاحد غيرهم في تمثيل البلاد . لا نقبل أية مفاوضه لا يقرها سماحته . البلاد امانة في عنقه . بلغوا وزارة المستعمرات ذلك

عنهم — عرض العرموش . عبدالله عوض عرموش . عبد الجبار عوض العرموش عبد العزيز عوض عرموش . علي عوض عرموش . مصطفى عوض عرموش . سيف الدين عرموش مختار : العبد محمد . عبد المجيد . حسين عبد المجيد . ياسين عثمان .

الممثل الاوحد

نحن آل البطه وآل عادي من قرية حجة نستنكر بشدة ما جاء في مذكره فخرى النشاشيبي المأجورة لا يمثل البلاد الا سماحة المفتي الاكبر ، الحاج امين افندي الحسيني ، وصحبه الابرار

عن آل عادي : حسن محمد عادي . علي محمد عادي . عن آل البطه : اسعيد جليل البطة .

الثقة المتناهية

نحن عموم اهالي قرية جينصافوط بقضاء نابلس نعلن ثقتنا المتناهية بصاحب السماحة الحاج امين افندي الحسيني واعضاء اللجنة العربية العليا ونقر انه لا يمثل البلاد احد سواهم . اما مذكرة فخري النشاشيبي فلا قيمة لها البته

عن اهالي القرية — عبد الرحيم سليمان .

التأييد التام

نحن اهالي قرية دير استيا نعلن مقتنا لمحاولة فخري النشاشيبي المنبوذ من الامة ، وتأييدنا التام لسماحة المفتى الاكبر ، والزعيم الاوحد ، الحاج امين افندي الحسيني واعضاء اللجنة العربية العليا . ولا نقبل مفاوضين غيرهم لحل قضيتنا .

عن اهالي قرية ديرستيا

جميل موسى ابو حجله .

المذكرة المأجورة

سيدات وآنسات آل التميمي بنابلس يستنكرن بشدة مذكرة المأجور الخاسر فخري النشاشيبي ولا يعترفن الا بسماحة زعيم فلسطين الاكبر الحاج امين افندي الحسيني وصحبه الابرار .

عن سيدات آل التميمي

فتحية راغب التميمي

الزعيم الامين

نستنكر مذكرة فخري المأجوره . المذكور لا يمثل الا نفسه ، ولا نضع ثقتنا الا بزعيم البلاد الامين سماحة المفتي الاكبر للمفاوضة مع الحكومة البريطانية لحل قضية فلسطين . وكل مفاوضة تجري على غير ارادته لا نرضى بها . نرجو ابلاغ استنكارنا الى وزارة المستعمرات .

مختار قرية اللبن — محمد حمدان مختار سليمان الحسن ، عبد الحسين . موسى العبد حسنه . وآخرون .

من قرية ابى سنان

نحن عائلة الخطيب في قرية ابو سنانه نستنكر ما جاء به الخارج على امته فخري النشاشيبي ونؤيد سماحة المفتي الاكبر الحاج امين الحسيني وصحبه اعضاء اللجنه العربية العليا

عنهم — عبد الله صالح

الزعامة المطلقة

نحن عائلة الحاج حسن اللبابيدي بعكا نستنكر ما جاء في بيان الخارج على امته فخري النشاشيبي الذى لا يمثل الا نفسه ، ولا نعترف بالزعامه المطلقة الا لحامي ثالث الحرمين ومهد عيسى بن مريم ، الزعيم الاوحد الذي لهو لاعضاء اللجنة العربية العليا القول الفصل في حل قضية البلاد . نرجو ابلاغ هذا لوزارة المستعمرات

عن عائلة الحاج حسن : سليم حسن اللبابيدي بحيفا

من صميم القلوب

نحن اهالي قرية بورين البالغ عددنا الفي نسمة نستنكر مذكرة فخري النشاشيبي من صميم القلوب . ونؤيد سماحة المفتى الاكبر الحاج امين افندي الحسيني .

عن القرية — احمد المحمود ، رجا حمدان ، حسن الحامد ، حسين احمد ، مهد سليمان ، رزق صالح

نصيب مصر
في نفقات العصبة

القاهرة في ٥ كانون الاول – تلقت وزارة الخارجية كتابا من عصبة الامم يتضمن ان نصيب مصر في نفقات العصبة لسنة ١٩٣٩ المقبلة قدر بمبلغ ١٠٫٨٨٩ جنيه وطلبت سكرتيرية عصبة الامم الى الحكومة المصرية ان تؤديها بالموعد الذي تراه مناسباً للدفع .

مطبعة جريدة الدفاع — يافا

في ١٤ الثلاثاء شوال سنة ١٣٥٧ و٦ كانون الاول سنة ١٩٣٨

صاحب الامتياز : ابراهيم الشنطي
المدير المسئول : شوكت حماد

الاشتراكات
في فلسطين عن سنة ١٥٠
في البريد الداخلي « « ١٨٠
في سائر الاقطار الخارجية « « ٣٠٠

الدفاع

جريدة يومية سياسية مصورة

السنة الخامسة — العدد ١٢٨٩

دار الدفاع : ميدان الساعة ـ عمارة البلدية ـ يافا ـ فلسطين
العنوان التلغرافي : (الدفاع ـ يافا)
تلفون ١١٨٧ (اربعة خطوط) و١٠٧٥ (خطان) صندوق البريد (٢٥٥)
الاعلانات يتفق عليها رأساً مع الادارة
اجرة السطر : ١٠٠ مل

صور متنوعة على هامش الحوادث

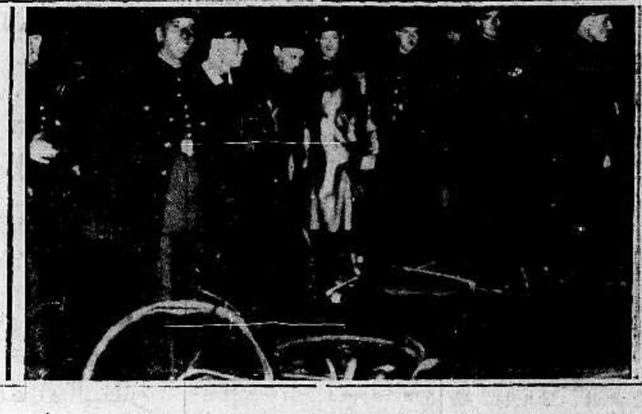

فريق من البوليس الافرنسي الذي خصص لتفريق المتظاهرين من العمال اثناء حركة الاضراب الاخيرة التي قامت خلال الاسبوع الماضي

هنري فورد ملك السيارات وقد انعمت عليه الحكومة الالمانية بنيشان، فصرح أن ذلك لا يعني أنه يكره اليهود

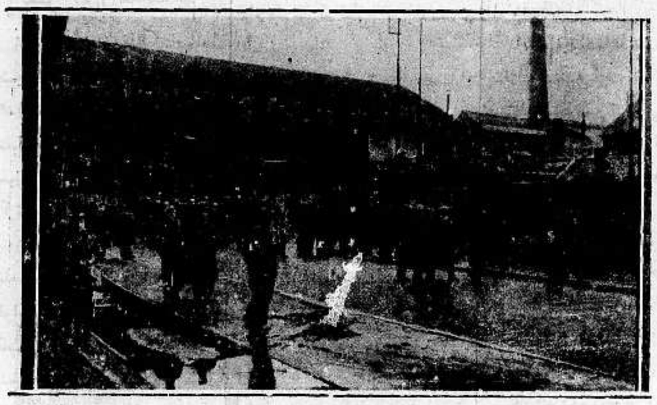

تمثل هذه الصورة جماعة من العمال الافرنسيين في فالنسيين ، اثناء حركة الاضراب التي قامت في فرنسا وقضى عليها المسيو دلادييه بموقفه الحازم

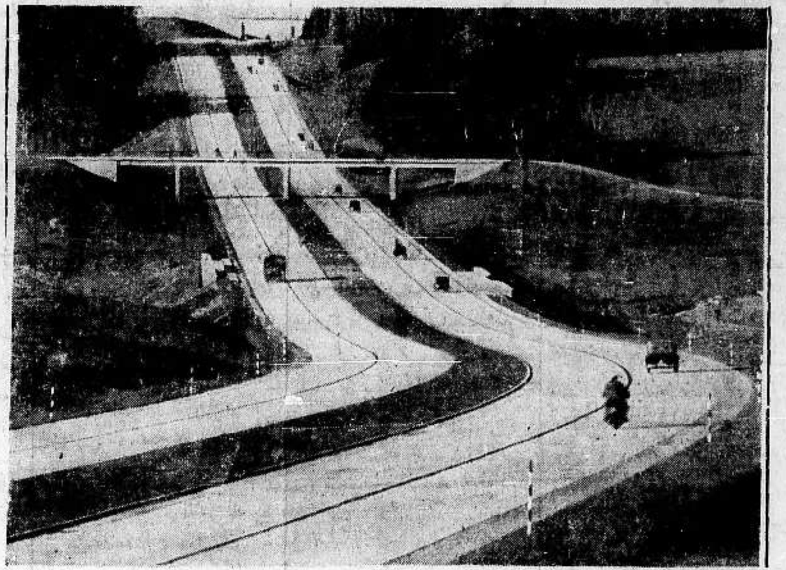

احدث طريق في المانيا يصل مدينتي برلين ومونيخ ومما يذكر أن كل طريق ... على الجسور، بنيت خصيصاً لتفادي الاصطدامات

الجنرال [illegible] حزره [illegible] عند زيارته [illegible] نشط البحث في وسائل الدفاع عن تلك الجزيرة في حالة وقوع حرب وقد ظهر [illegible] الجنرال كرغ رئيس اركان الحرب الاميركية وسفير كوبا في وشنطن

أرملة المرحوم صن يات صن مؤسس جمهورية الصين عند زيارتها لبلدتها كانتون التي دمرتها الجيوش اليابانية

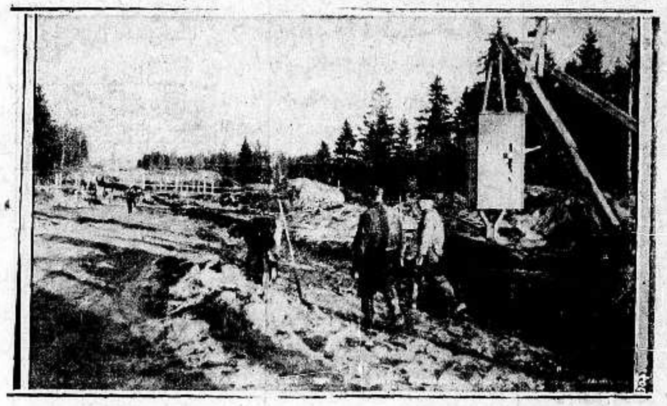

منظر للارض التي ستقام عليها الالعاب الاولمبية، في دورتها القادمة عام ١٩٤٠، في هلسنكي في فنلانده. وتجري الاستعدادات بنشاط لتحضير الارض وتجهيزها الدورة القادمة

تمثال عظيم سيقام في ميلانو تخليداً لذكرى الكردينال بورميو

قطع احد الطيارين الالمان المسافة من المكسيك الى نيويورك في ١٢ ساعة، وهي ١٧٠٠ كيلو متر، ويرى محلقاً فوق مطار المكسيك

الاربعاء في ١٥ شوال سنة١٣٥٧ و ٧ كانون الاول سنة ١٩٣٨

السنة الخامسة — العدد ١١٩٠

الدفاع

جريدة يومية سياسية مصورة

صاحب الامتياز : ابراهيم ...
المدير المسئول : ... ت حماد

الاشتراك : فلسطين عن سنة ١٥٠
في البريد الداخلي » » ١٨٠
في سائر الاقطار الخارجية » » ٣٠٠

دار الدفاع : ميدان الساعة — عمارة البلدية — يافا : فلسطين
العنوان التلغرافي : « الدفاع — يافا »
تلفون ١١٨٧ (أربعة خطوط) و١٠٧٥ (خطان) ص. ب. (٢٥٥)
الاعلانات يتفق عليها رأساً مع الادارة
أجرة السطر : ١٠٠ مل

المناورات الفاشلة تستنكرها البلاد بشدة

الامة العربية الفلسطينية قد قالت كلمتها صريحة ، وايدت زعيم البلاد الجليل

الخارج على أمته والمتآمر عليها مع خصومها لا اعتبار له عند أحد من الناس

«لا مفاوضة إلا مع سماحة مفتينا الأكبر»

لا نستطيع وقف هذا السيل المنهمر على وزارة المستعمرات البريطانية بواسطة مندوبها السامي هنا ، وعليها رأساً في لندن ، وعلى ادارات الصحف هنا وفي الخارج ، من برقيات الاستنكار للمناورات التي افتضح امرها من اول يوم ظهرت فيه الى حيز الوجود ، والتأييد التام الشامل لسماحة المفتي الاكبر ، زعيم البلاد الجليل ولصحبه الابرار العاملين لخير امتهم وبلادهم

وفيما يلي ننشر ما يتسع له مجال هذا العدد من هذه البرقيات التي لا اعداد لها :

الثقة المطلقة

نحن مختار واختيارية قرية الخضر — قضاء بيت لحم — نستنكر مذكرة فخري النشاشيبي الخارج على امته ووطنه ، والذي نبذته الامة ، ولا يحق له ولامثاله ان يتكلموا باسم العرب الفلسطينيين ، فهو لا يمثل الا نفسه . ثقتنا المطلقة بزعيمنا الاوحد سماحة المفتي الاكبر الحاج امين افندي الحسيني . فلا مفاوضة ولا اتفاق بدونه وصحبه الكرام اعضاء اللجنة العربية العليا . نرجو ابلاغ مذكرتنا لوزير المستعمرات

مختار اول قرية الخضر : احمد عبد الله . اختيار : حسني احمد . اختيار : محمود عبد الله . اختيار : عبد الاعرج . اختيار : حسن عليان عثمان . اختيار : الحاج نافع عليان دعدوده . اختيار : خضر فرج . اختيار : عبد الله خليل . اختيار : محمد البصم . اختيار : احمد عوض الله موسى .

الزعيم الفذ

نحن شبان قرية بيت محسير نؤيد سماحة المفتي الاكبر والزعيم الاوحد زعيم فلسطين السيد محمد امين افندي الحسيني ليمثل فلسطين العربية في المؤتمر المنوي عقده في لندن . وكل محاولة تبذل للاعتراف بوجود زعيم آخر غير الزعيم الفذ الاكبر تعد خروجاً على الامة العربية ، وتضامناً مع اليهود ، كمحاولة فخري النشاشيبي الذي لا نعترف بوجوده فضلاً عن زعامته . نرجو ابلاغ ذلك لوزارة المستعمرات

عيسى محمد . عبد الله احمد حمدان . محمود حسين سعادة . عبد الرحمن سعيد عبد الفتاح رشيد

استنكار المذكرة

نحن مختير واختيارية النبي صموئيل نستنكر مذكرة فخري النشاشيبي المأجورة ونستنكر استمراره في عقد الاجتماعات مع الاذناب المأجورين . ولا نقبل بأي حل لا يكون برأي مفتينا الاكبر وزعيمنا الاوحد الحاج امين افندي الحسيني وصحبه الكرام .

عبد الرحمن محمود . احمد عوده . عبد الجبار . عبد الله جبر . عبد الرزاق . عليان عبيد . عبد ابراهيم . محمود عبد الرحمن .

من قرية رفات

رداً على خطاب وزير المستعمرات نقول لا مفاوضة الا مع مفتينا المفدى ، الحاج امين افندي الحسيني وصحبه اعضاء اللجنة العربية العليا .

قرية رفات — عبد المطلب احمد . حسن محمد . اسعد احمد . محمد الصادق

ممثلو البلاد

الامة قالت كلمتها صريحة بان المفاوضة عن فلسطين حق لسماحة زعيم البلاد الحاج امين افندي الحسيني وزملائه اعضاء اللجنة العربية العليا وهي تؤكد ثانية للحكومة البريطانية بان سماحة المفتي الاكبر وزملاءه هم ممثلو الامة في المفاوضة دون سواهم

(البقية على الصفحة ٧ عمود ١)

رسالة خاصة من لندن

علوبة باشا مقتنع برغبة الشعب البريطاني في اجراء العدل

تصريح هام يدلي به سعادته بعد حضوره مناقشة مجلس العموم الاخيرة

من لندن

وردتنا أمس من مراسلنا الخاص في لندن الرسالة التالية ، وفيها تصريح هام ادلى به سعادة محمد علي علوبة باشا ، رئيس وفد المؤتمر البرلماني للدفاع عن فلسطين في لندن لمراسلنا الخاص ، وذلك على أثر حضور سعادته المناقشة الاخيرة التي جرت في مجلس العموم البريطاني حول شئون فلسطين في الجلسة التي ادلى بها وزير المستعمرات بتصريحه المعروف حولها . قال سعادته :

الرغبة في العدل

« انني مقتنع الآن بان الانكليز سيلتزمون جانب العدل ، فالشعب يرغب في اجراء العدل وهذه الرغبة يقدرها العرب »

مكدونالد خطيب

ثم قال : « اصغيت الى المستر مكدونالد ، وهو خطيب بليغ عارف يقدر الموضوع الذي يعالجه . وعندي ان خطبته كانت ذات شأن في توضيح الموقف

الموضوع الاساسي

واني أرى ان جانباً كبيراً من الوقت ينفق في درس المسائل الفرعية الصغيرة دون المشكلة الاساسية الكبيرة . فليكن همنا ان نستوضح الموضوع الاساسي قبل ان نتجه الى البحث في ما يتفرع عنه

يعرفون الموضوع

واستطرد سعادته قائلا : أنني أرى أن الشعب البريطاني أحسن اطلاعاً على الموضوع مما كنت اظن . فالامة مطلعة على أهم نواحي الموضوع . واعضاء البرلمان عارفون بالموضوع الذي تناقشوا فيه .

وقد دلت اقوال الاعضاء على اتفاقهم في درس الموضوع . وهذا في رأيي دليل على ما تستأثر به شئون فلسطين من عناية . الامر الذي يبعث الاغتباط والاطمئنان الى النفوس

يمثل قضية العرب

وعند سؤاله عن رأيه في موضوع ممثلي مصر في مؤتمر لندن المقترح اجاب : اني افضل العمل في سكون على ان اكون ممثلا لحكومة بلادي . لقد وصفت بتمثيل القضية العربية قاطبة بدلا من ان اكون ناطقاً باسم بلادي فقط

نفوذ اليهود

وسعادة علوبة باشا لا يرغب في مهاجمة اليهود ، لكنه استطاع ان يتبين في فرنسا وانكلترا مدى النفوذ اليهودي المتغلغل في صميم البلادين

اليهودي لا يتغير

وقال ان اليهودي قد يكون مصرياً أو فرنسوياً أو اميركياً ، لكنه في عنصره واخلاقه يهودي قبل كل شيء آخر

واحد بعشرة ...

واعتقد ان عشرة من اليهود يعملون يداً واحدة لتحقيق غاية معينة أشد خطراً من مئة شخص من غير اليهود . كما انى اعتقد أن خطر الاربعمائة الف يهودي في فلسطين على عربها يعدل خطر اربعة ملايين

مؤتمر لندن

سيحضره سبعة من زعماء العرب

بينهم مندوب ينوب عن سماحة المفتي الاكبر

نشرت « الديلي ميل » كبرى صحف اللورد روذرمير — برقية من مراسلها في القدس تاريخها الاثنين ٢٨ الماضي ، وفيها ما يلي :

مندوب سماحته

فهمت اليوم اسماء العرب السبعة الذي يقال انهم سيؤلفون الوفد العربي المزمع ارساله الى مؤتمر لندن الذي سيعقد للبحث في مستقبل فلسطين

ومن هؤلاء السبعة موسى العلمي وهو مستشار قضائي سابق لحكومة فلسطين ، وهو الذي سينوب في الحديث عن سماحة المفتي الاكبر

من مصر وسيشل

اما باقي اعضاء هذا الوفد فهم السادة عوني بك عبد الهادي الموجود الان في في مصر ، وجمال الحسيني ، والفرد روك احد مسيحيي يافا ، والدكتور عزت طنوس والدكتور الخالدي ، وفؤاد سابا وهذان الاخيران موجودان الآن في سيشل .

« الدفاع » : اذاع راديو باريس الليلة نبأ يؤيد ماورد في رسالة مكاتب الديلي ميل في القدس .

مفاوضات لندن

يشترك فيها سماحة مفتي فلسطين الاكبر

لندن في ٦ كانون الاول — فهم من مصادر مطلعة ان وزارة المستعمرات عرضت على علوبة باشا والدكتور طنوس رأيها في قضية فلسطين واشتراك سماحة المفتي في المفاوضات ، أو إنابة اشخاص عنه . ولذلك بات من المنتظر ان يسافر احدهما او كلاهما الى بيروت لمحادثة سماحة المفتي في الامر . وسيسافران يوم ١١ الجاري ويقال ان وزارة المستعمرات ستجعل عدد الذين يمثلون عرب فلسطين ٢٠ شخصاً

انكلترا تقبل وساطة مصر

وعد مزدوج للعمل على تهيئة الجو لخطوة جديدة

تهيئة الجو للحديث في شأن دعوة الزعماء المبعدين لحضور المؤتمر

تحت عنوان (عبد الفتاح يحيى باشا يتوسط لحمل انكلترا على مفاوضة زعماء عرب فلسطين المبعدين) نشرت مجلة « الاثنين » المصرية الغراء ما يلي :

عوني عند الوزير

في يوم الاربعاء الماضي قصد الزعيم الفلسطيني عوني عبد الهادي بك الى وزارة الخارجية ، وقابل دولة وزيرها ومكث في حضرته مدة غير قصيرة .

قبول الوساطة

وقد علمنا ان هذه الزيارة حدثت بناء على طلب الوزير ، وان دولته يقوم بدور الوسيط بين هذا القطر الشقيق وبين بريطانيا ، وان المخابرات التي دارت بين وزارة الخارجية والسفارة الانكليزية في مصر ، اسفرت عن قبول انكلترا وساطة الحكومة المصرية

أمر صعب التنفيذ

والذي استطعنا الوقوف عليه بالرغم من التكتم الشديد ان دولة عبد الفتاح يحيى باشا رغب الى عوني بك في ان يعمل على تهدئة الحالة الحاضرة في فلسطين حتى يتهيأ الجو للحديث في امر الزعماء العرب الذين رفضت انكلترا دعوتهم الى المؤتمر الذي سيعقد في لندن للنظر في امر فلسطين . ويلوح لنا ان عوني بك اظهر لوزير الخارجية صعوبة تنفيذ هذا الامر . مالم يتقدمه مايدل على حسن النية ولين الطوية من الانكليز انفسهم

وعد مزدوج

وانتهت المقابلة بوعد مزدوج ان يعمل كل من الاثنين من جانبه على تهيئة الجو لخطوة جديدة ، ربما ظهرت آثارها قبل عقد المؤتمر

جملة خالدة

في كتاب هرتسل مؤسس الصهيونية

« اليهود هم الذين يخلقون اللاسامية » ...

اذاع راديو برلين ليلة امس كلمة عن كتاب الدولة اليهودية الذي وضعه الدكتور هرتسل مؤسس الصهيونية . واشار الى ان في الكتاب جملة خالدة وحيدة ، هي ان اليهود هم الذين يخلقون اللاسامية حيث يوجدون . وان اليهود هم الذين يحملون باقي الشعوب على كراهتهم .

بيان يوزع على الفلسطينيين في لبنان

جاء من بيروت ان بياناً وزع على الفلسطينيين اللاجئين في سوريا ولبنان يطلب منهم العودة الى فلسطين تمهيداً لاعادة السلام اليها .

غاندي ينصح اليهود

بان يتمسكنوا فينالوا عطف العالم

ويقول بحق العرب في الدفاع عن وطنهم

بومباي في ٦ كانون الاول — نشرت جريدة هوريجان حديثاً عقده مكاتبها مع المهاتما غاندي عن رأيه في مشكلة اليهودية العالمية وقضية فلسطين .

نصيحة غاندي

وقد حمل غاندي في مطلع حديثه على هتلر الذي يضطهد اليهود . وأشار على اليهود بان يتمسكنوا وان لا يستعملوا العنف كي ينالوا عطف العالم

الدفاع الحق

ثم يقول غاندي : ومن حق العرب في فلسطين ان يدافعوا عن وطنهم ، ولا يجوز لليهود ابداً ان يطلبوا اي حق في فلسطين لانها بلاد عربية

الزموا اماكنكم

وانا انصح اليهود ، اذا ارادوا اتقاء غضب العالم ، ان يبقى كل فرد منهم في البلاد التي هو فيها ويدافع عن حقه كفرد في الهيئة الاجتماعية

هذا لا يجوز أبداً

اما ان يتكلم اليهود ويطالبوا بفلسطين وطناً قومياً مع محافظتهم على حقوقهم في البلاد الاخرى فهذا لا يجوز ابداً .

لا تستندوا على الحراب

واليهود بتحدثهم عن فلسطين حملوا العالم على طردهم والتفكير في التخلص منهم مع ان اليهود لا يملكون حقاً في فلسطين ولا يجوز لهم الاقامة فيها الا بموافقة العرب ورغبتهم . ومن اجل هذا يجب على اليهود ان ينالوا صداقة العرب وعطفهم لا ان يستندوا على الحراب الانكليزية

اذا تركوا الحراب

واعتقد ان العرب سيدركون موقف اليهود ويعطفون عليهم اذا تقدم اليهود وحدهم الى العرب ، وتخلوا عن حماية الحراب الانكليزية لهم

* * *

الاتصال بين المصالح الانكليزية الايطالية
عزل فرنسا يهدد الاتفاق الايطالي الانكليزي

الشيء الهام

لندن في ٦ كانون الاول — كتب المستر كومبتون مكنزي مقالا في جريدة «[illegible] اي دسباتش» قال فيه ان الشيء الذي له اهمية جوهرية في مستقبل العلاقات الانكليزية الايطالية ليس هو [illegible] الداخلية في كل من البلدين بل قدرتهما على متابعة اغراضهما الامبراطورية من غير ان تصطدما

مدار البحث

ثم قال ان الذي قد يدور البحث حوله بين المستر تشمبرلن والسنيور موسوليني في شهر يناير هل هو المصالح الانكليزية الايطالية متصلة ببعضها اتصالا وثيقا لا يرجى انفصامه في سبيل الحصول على الرفاهية المادية بحيث لا تستطيع واحدة منهما التفكير في امكان سيادة المانيا.

المانيا بدل النمسا

وقال اذا كان علينا ان نهتم بالموانيء [illegible] على بحر المانش فعلى ايطاليا ان [illegible] اهتمامها الى موانيء البحر [illegible] بانيكي. ثم ان الايطاليين يرون ان الاستعاضة بالمانيا القوية عن النمسا الضعيفة ليست ضمانا كافيا لهم في الادرياتيك

الاستهداف للخطر

ويرى المستر مكنزي ان اهم خطر يستهدف له التحالف الانجليزي الايطالي هو عزل فرنسا وابعادها. فهل تضحي فرنسا بتونس لتتجنب هذه العزلة، واذا فعلت فهل نستطيع نحن ان ندع فرنسا تتخلى عن تونس مع ما في ذلك من المخاطرة بحماية مصر؟ ثم ان ايطاليا قد حصنت بانتيلاريا وهي بمثابة خنجر مصوب الى قلب مالطة. ومهما يكن من شيء فان الحالة القائمة في اوربا لا تسمح بان تعطى تونس لايطاليا الا اذا كانت ايطاليا مستعدة للتخلي عن بانتيلاريا لفرنسا.

رجل الحقائق

ان الدوتشي رجل حقائق وهو يعلم اننا لا نستطيع ترك فرنسا، ويعلم كذلك ان المانيا لا تقدر على حماية ايطاليا ضد انتقام الاسطولين الانجليزي والفرنسي آخر الامر، مهما اوجدت لها من المتاعب في بدء الحرب»

اتفاق ثلاثي

ثم قال الكاتب اخيراً ان المستر تشمبرلين رجل عمل وهو اقرب من الحقائق ايضاً من اكثر الانكليز. فقد ادرك قوة ايطاليا ثم لم يجد سبباً دون ان تعمل بريطانيا وايطاليا معاً في سبيل تحقيق السلم الاوربي. فامامه الان فرصة طيبة لعقد اتفاق ثلاثي بشأن البحر المتوسط بين بريطانيا وفرنسا وايطاليا. ويبدو ان اتفاقاً كهذا يمكن تحقيقه في المستقبل القريب.

* * *

تحديد الحدود بين سوريا والاسكندرونة
رئيس حكومة سوريا يزور انقرة

انطاكية — الوكالة العربية — علم مكاتب الوكالة العربية من مصادر ذات اختصاص ان مسألة تحديد الحدود بين الجمهورية السورية واراضي الاسكندرونة القديمة سيستأنف بحثها فور وصول [illegible] العامي الجديد. وتؤكد المصادر نفسها بان المسيو «[illegible]» سيزور انقرة مع رئيس حكومة سوريا او الكولونيل كوله لمفاوضة الحكومة التركية بشأن الخلاف الناشب بين سوريا وتركيا لا سيما فيما يتعلق بالحدود وبمسألة التبادل الاقتصادي.

بناء معبرين بالاسمنت المسلح على الفرات

بغداد في ٦ كانون الثاني — لمراسل الدفاع الخاص — [illegible] المصرية في بغداد الى وزارة الخارجية بعض نسخ من اعلان صادر من وزارة الاقتصاد والمواصلات العراقية يطلب تقديم عطاءات لانشاء [illegible] اجرى بالبناء بالاسمنت المسلح في مدينة الرمادي وعلى [illegible] الفرات وقد تلقتها المفوضية من وزارة الخارجية العراقية للتوسط في توزيعها على الجهات التي تستطيع القيام بمثل هذه الاعمال الكبيرة في مصر لتقديم عطاءاتها. فارسلت وزارة الخارجية تلك الاعلانات الى وزارة التجارة وتعد لما تلزمها

تقرير اللورد بيرث عن مظاهرة النواب

لندن في ٦ كانون الاول — تلقت وزارة الخارجية البريطانية تقرير اللورد بيرث عن المظاهرة التي قام بها لدى الحكومة الايطالية بشأن مظاهرات النواب يوم الاربعاء الماضي وتقول المقامات السياسية ان الكونت شيانو حاول تخفيف مدى مظاهرات [illegible] وابدى استعداده لتقديم الايضاحات اللازمة وما يتعلق بخطبته

وقام وزير الخارجية الايطالية للسفير البريطاني جميع التعهدات بشأن ما تكون حدثته خطبته من الاثر في الاتفاق الانجليزي الايطالي. واكد ان خطبته والحوادث التي تلتها لا يمكن ان تغير النصوص الخاصة بالمحافظة على الحالة الراهنة في البحر المتوسط

ارتياح المقامات السياسية البريطانية لهذا التأكيد

وقد ابدت المقامات السياسية البريطانية ارتياحها الى اعادة تأكيد احدى النصوص الجوهرية في الاتفاق الانجليزي الايطالي وليس هناك ما يدل على ان الحكومة الايطالية لا تستطيع ان تقدم مثل هذه التأكيدات الى فرنسا.

من بطون التاريخ
الديكتاتورية تنهزم من قديم الزمان
سبعة طغاة حاولوا السيطرة فباءوا بالفشل

مأساة الفتح والتوغل مأساة قديمة، اذا ساءلت هل ستتجدد في القرن العشرين، وهل سيعيد التاريخ نفسه، ففي المقال التالي ما يجيبك على هذين السؤالين:

يد القدر

اذا كان تاريخ اوربا يلهب أحلام الدكتاتورين، فهو في الوقت نفسه يحذرهم ويلقي الرعب في قلوبهم، وواقع الامر ان اوربا اوشكت على السقوط فريسة لديكتاتور واحد سبع مرات، لكن القدر كان في كل مرة ينقذها ويصرع الديكتاتور ويرد الحرية الى شعوبها.

ومع ذلك فان غريزة السيطرة على اوربا لم تمت، وهي ما تزال تراود عقول بعض ساستها وحكامها، رغم النهاية المفاجئة التي انتهى اليها كل ديكتاتور في الماضي.

الطغاة السبعة

والان، فلنعد الى اولئك الطغاة السبعة الذين حاولوا السيطرة على اوربا والانفراد بالتحكم في مقدراتها.

الى روح اوربا

قبل ميلاد المسيح بنحو ٢٠٠ سنة كانت الامبراطورية الرومانية منبعث الحضارة والنور، وكان المتحكم في شؤون روما يستطيع السيطرة بسهولة على اوربا [illegible] روما، قلب الامبراطورية وروح اوربا

خلاص اوربا

هجم هانيبال على روما ثلاث مرات واوشك ان يهزم الحامية العسكرية الصغيرة التي استبسلت في الدفاع عنها لكن عاصفة موجعة هبت على جيشه [illegible] الذعر بين صفوفه وشرد جنوده وقواده [illegible] الرومان، وخاف هانيبال غضب الهي وعدل عن حصار روما وكر راجعاً الى وطنه، وانتهى الصراع بين روما وقرطاجنة بهزيمة هانيبال في موقعة زاما على يد سيبيون الافريقي. وهكذا تخلصت اوربا من الطاغية الذي حاول ان يكون دكتاتورها الاول.

بقوة مجهولة

وفي عام ٥٥٠ بعد المسيح ظهر البربري التاني اتيل شنيقه بليدا، وركبت رأسه فكرة السيطرة على اوروبا، فاخترق بلاد الجرمان، واجتاز الرين واتجه صوب [illegible] وتابع الى البحر، ولكن شيئاً غريباً، وقوة مجهولة اصابته بغتة فتحول في اتجاه اورليان بينما كانت جنود الغال تمد اليد لمطاردته.

احلام تتبدد

وهناك تحت اسوار اورليان نشبت المعارك التي فصلت في مصير اوروبا وردت عطيلا على اعقابه وبددت احلامه في السيادة المطلقة على القارة الاوروبية

اسطول ارمادا

وفي عام ١٥٨٨، اراد فيليب الثاني ملك اسبانيا المتعصب نصير محاكم التفتيش الهجوم على انكلترا، وبسط سلطانه على البحار، واجبار اوربا على التسليم بدكتاتوريته، والخضوع لنير الكنيسة فانشأ اسطول ارماذا العظيم من ١٣٠ سفينة. وعهد بقيادته للاميرال (سيدونيا) واطلقه بين كاليه ودنكرك على الشواطيء البريطانية. وفوجيء الانكليز بالنبأ فهرعت جموعهم الى الكنائس وأسرعت حكومتهم فحشدت اسطولها الصغير واولت الاميرال هوارد قيادته

ريح زعزع عاتية

واستبد الغرور بالاميرال سيدونيا وخيل اليه ان في وسعه احراز نصر سريع ساحق لو افلح في ضم اسطول حاكم هولندا الكمندر دي بارم الى اسطوله. فلم يتردد وفاوض الحاكم. ولكن الكمندر دي بارم لسبب لم يكشفه التاريخ بعد، وقد يكون اتفاقه [illegible] مع الانكليز — وعد ثم [illegible] في التنفيذ. فانتهز الاميرال هوارد الفرصة وأطلق بعض [illegible] على اسطول ارمادا في جنح الليل [illegible] سيدونيا ارتبك لحظة ثم سرع فكافح الخطر وانتباه [illegible] في صباح اليوم التالي وقد اعتزم مواصلة القتال والثأر من اعدائه، هبت فجأة ريح شديدة زعزعت سفنه وطوحت بها ومكنت الانكليز من اغراق معظم وحداتها

ما تبقى من الاحلام

ولما استقر رأي حاكم هولندا على الاسراع لنجدة سيدونيا كان الوقت قد فات. ولما هدأ البحر بعد بضعة ايام شوهدت على سطحه اشلاء متناثرة مبعثرة كانت كل ما تبقى من اسطول أرمادا الرهيب، ومن احلام فيليب الثاني في السيطرة على شعوب اوروبا

الديكتاتور الرابع

ولم يكد يمضي نصف قرن على ما تقدم حتى ظهر ديكتاتور رابع هو الدوق دي فريدلاند المعروف باسم ولانشتين

بطعنة خنجر

كان هذا الرجل من المحاربين المرتزقة قاتل الاسوجيين في صفوف الجيش النمساوي، ثم نشب خلاف بينه وبين الامبراطور فخان وطنه وخان سيده وانضم الى الجيش الاسوجي، وشرع يعمل لتحطيم امبراطورية آل هابسبورغ وانشاء امبراطورية اخرى في الشمال يمكن له من بسط سلطانه السياسي والعسكري على اوربا. ولكن النمساويين الذين لم يكن في مقدورهم محاربته، أرسلوا اليه رجلا غافلة وهو نائم في احد المعسكرات الاسوجية بمدينة (ايجر) وطعنه بخنجره طعنة اودت بحياته واخمدت في صدره احلام السيادة والتفوق. وبعد انقضاء نصف قرن أخر، واجه النمساويون خطراً جديداً

الاتراك يرتدون

كان الاتراك قد وطدوا نفوذهم في البلقان وفي حوض الدانوب واشرأبوا باعناقهم الى الغرب، فزحفوا الى النمسا بقيادة قره مصطفى وحاصروا فيينا، فاستنجد النمساويون بقائد الجيش البولوني جان سوبيسكي فانجدهم وتمكن من الاتراك عام ١٦٨٣ وردهم عن غرب اوروبا.

نجمان يهويان

وبعد ذلك تألق نجم نابليون الاول ثم هوى، ثم تألق نجم غليوم الثاني، ثم هوى، في حوادث وظروف معروفة فهل ينهض غداً من يحاول تأدية الفتح والتوغل؟ ربما. فالتاريخ يعيد نفسه، ونشوة النصر الاولى قد تختم على بصر المنتصر فتحول بينه وبين الاتعاظ بعبر التاريخ

اوطان قومية لا وطن واحد
يريدها اليهود ضمن الامبراطورية ليتسللوا منها الى انكلترا
مؤامرة يهودية - اميركية لايقاع بريطانيا تحت سيطرة اليهودية العالمية

تحت عنواني (الباب الخلفي للدخول الى بريطانيا - كيف سينال اليهود الاجانب الرعوية البريطانية) عقدت مجلة «آكشن» الانكليزية فصلا طويلا، نجمله فيما يلي:

مؤامرة ضد بريطانيا

هنالك قول تؤيده السلطات والبيانات الرسمية. بان اليهود سيعطون وطناً قومياً ضمن الامبراطورية البريطانية ومن وراء هذا القول تكمن اروع مؤامرة حيكت حبائلها ضد الشعب البريطاني

اما الصحف، واعضاء البرلمان، لا بل والوزراء انفسهم، فانهم يؤكدون الاشاعة القائلة بان اليهود اللاجئين من من اوروبا سيجدون ملاجيء أمينة في واحدة أو اكثر من واحدة من مستعمرات التاج

واما الصحف اليومية فانها تقترح ايجاد هذه الملاجيء في اماكن كثيرة قاصية، كمستعمرات غيانا البريطانية، وكالاقاليم المنتدب عليها في افريقيا

يد اليهودية الاميركية

وأما المستر نيفل تشامبرلن رئيس الوزراء نفسه، فانه قال في مجلس العموم ان حاكم تانجنيكا قد وافق على تسهيل هجرة اليهود الى تلك المستعمرة الالمانية السابقة.

ومن وراء هذه الخطة، ترى يد اليهودية — الاميركية، ويد الصحافة اليهودية العالمية، وفي هذا وحده الدليل الكافي على ان هذه الخطة ليست من الخطط الشريفة النبيلة كما سنشرح ذلك هنا.

للتسرب الى هنا

ومن السهل علينا ان نقبل النظرية القائلة بان هذا العمل عمل انساني. وان نقبلها على علاتها السطحية الظاهرة فنقول مع القائلين ان الافراد غير المرغوب فيهم في اوروبا، لا بد لهم من مكان يستقرون فيه، وينالون جنسيته.

والجنسية هذه هي بيت القصيد... فاليهود سيسمح لهم بدخول الامبراطورية البريطانية، ليستقروا في اية مستعمرة من مستعمرات التاج وينالون جنسية تلك المستعمرة. وليست في الدنيا قوة — تحت النظام الديموقراطي تحول بعد ذلك دون دخول هؤلاء اليهود الى بريطانيا العظمى كرعايا بريطانيين بعد ان يكونوا قد اقاموا في تلك المستعمرة ردحاً من الزمن

القانون صريح

واذا كان اليهود من كل «غيتو» — اي حي يهودي — في اوروبا سيتدفقون على واحدة او اكثر من مستعمراتنا فأي شيء يحول بينهم وبين ان يصبحوا رعايا بريطانيين من رعايا تلكم المستعمرات ولهم الحق في المجيء الى الجزر البريطانية والاستقرار فيها؟

ان القانون صريح في هذه النقطة فهو ينص على ان من ينال جنسية المستعمرات او الممتلكات المستقلة «الدومنيونات» ينال في الوقت نفسه الجنسية البريطانية «اوتوماتيكا» ويصبح بريطانياً له ما لكل بريطاني من الحقوق وعليه ما عليه من الواجبات

المؤامرة المريعة

وعليه فان هذه الفكرة الانسانية النبيلة تكمن وراءها اروع وافظع مؤامرة نسجتها يد اليهودية العالمية، بواسطة اليهودية — الاميركية واموالها الوفيرة لاغراق انكلترا باليهود اللاجئين من كل قطر، والذي لا يرغب فيهم اي قطر في اوربا.

الابواب الخلفية

وبهذه المؤامرة اذا سمح بتنفيذها ستصبح الممتلكات المستقلة ومستعمرات التاج الذي سيتخذ فيها اليهود اوطانا قومية لهم تحت الرعوية البريطانية، وهي «الابواب الخلفية» للدخول الى انكلترا في صورة متدفقة كاسحة

ونظرة واحدة الى ما تلقاه فكرة ايجاد اوطان لليهود البغيضين الى نفوس اوربا في الدومنيونات والمستعمرات من التأييد والتجنيد والتشجيع من الدوائر الرسمية، ترينا ان المؤامرة قد تتحقق. وبتحقيقها تصبح بريطانيا العظمى في خطر اكيد من اليهودية العالمية بواسطة سيطرة هؤلاء «اليهود البريطانيين» المنتظرة على انكلترا، سياسيا واقتصاديا واجتماعياً.

من البلد الموبوء

ومن البلدان المقترح اقامة وطن قومي لليهود فيها، اقليم غيانا البريطانية المجاور لمستعمرة «جزيرة الشيطان» الفرنسية، ولا يختلف هذا الاقليم عن تلك المستعمرة في مناخه، فهو مثله موبوء بانواع الحميات، ولسنا نصدق، ولو للحظة واحدة، ان اليهود قد ارتضوا الذهاب الى غيانا البريطانية الموبوءة، وراضوا انفسهم على تحمل متاعب الحياة هناك.. الا لكي يصبحوا من الرعايا البريطانيين ثم يزمون رحالهم بعد ذلك في سرعة. راجعين الى الجزر البريطانية... كبريطانيين بحكم القانون

ومن يعرف اليهود حق المعرفة. يعرف انهم لا يستطيعون العيش الا في المراكز الصناعية الكبرى. ليرابوا فيها. وليشتروا ويبيعوا ما ينتجه اهلوها. وليست غيانا البريطانية مركزاً صناعياً وحكومتنا تعرف ارتفاع موجة الغضب من السماح لليهود اللاجئين من اوربا بالدخول الى انكلترا وقد دخل اليها منهم الى الآن ١١٫٠٠٠ نسمة. ولذلك نلفت نظر الشعب البريطاني الى هذه «الابواب الخلفية» التي سيجيء منها الاجانب اذا تحققت المؤامرة

— وهذا يكفي الآن ...

وزارة البنغال

توسعت منذ ايام وزارة ولاية البنغال كبرى ولايات الهند، بان انضم اليها وزيران مسلمان يمثلان مصالح الفلاحين في تلك الولايات، وقد اقسم هذان الوزيران اليمين القانونية ... امام الحاكم العام اللورد برابورن

اجتياز الشرق
بطريق الجو

شركة مصر للطيران تقدم خدمات ممتازة على خطوطها الجوية بين المراكز الرئيسية في الشرقين الادنى والاوسط وتوفر على المسافر ساعات وايام من الراحة والتعب بالسفر براً.

المكتب الذي تسافر منه أو وكلاء الشركة يسرهم تقديم زيادة الايضاحات عن:

خطوط مصر الجوية

ساعدوا
عائلات المنكوبين

صفوة ما يحمله بريد الشرق والغرب

معضلة اقليمي الالزاس واللورين

لابد من حلها قبل ان يستقر السلام نهائيا بين المانيا وفرنسا

هنلاين الالزاس واللورين بعد هنلاين تشيكوسلوفاكيا يريد الانضمام الى المانيا او الاستقلال

نقلت مجلة « سينوبسيس » الانكليزية عن جريدة « ازفستيا » الروسية الحمراء ، مقالا طويلا نشرته تحت عنوان (« هنلاينيات » الالزاس واللورين) وفيما يلي مجمله :

عند دنو الحرب

قال « ايليا اهرنبورغ » كاتب هذا المقال :

نحن الان في ايام الربيع النضرة ، تنظر امامنا الى مدينة ستراسبورغ فنراها جميلة نظيفة ، ولكن جرى في العهد الاخير ان مشت الفرق العسكرية في شوارعها وفي تلك الايام القلائل غادر ستراسبورغ من سكانها البالغ عددهم ٢٠٠،٠٠٠ نسمة نحو النصف ، وظلت مخازنها مقفلة وعمدت مصانعها الى حل جميع ما فيها من الآلات ... لان الحرب كانت دانية تكاد تصل الى ابواب هذه المدينة

المدينة المعادية

وفي مقابل ستراسبورغ تقع مدينة كيهل الالمانية ، وبين المدينتين يجرى نهر الراين ، وفي تلك الايام ظلت مدافع المدينة المعادية في الجانب الالماني تتدرب على اطلاق نيرانها على ستراسبورغ

واذا كان السلام قد وقع عليه الساسة في ميونيخ ، فان اهالي ستراسبورغ وحدهم يعرفون ان المدافع الالمانية ما تزال تتدرب ، وتتهدد مدينتهم عاصمة الالزاس

اسم شارع

في ستراسبورغ بطبيعة الحال اناس كثيرون يتحدثون الان في قرب وصول المانيا وفرنسا الى التفاهم والمصافاة ، وفريق من هؤلاء المتحدثين عن السلام لا يتحدثون الا خوفاً ورعباً ، من الحرب ، وقد عمد رئيس بلدية ستراسبورغ الى استبدال اسم « شارع الحرية » باسم « شارع دلادييه » اعتقاداً منه بان رئيس وزراء فرنسا قد وطد السلام بتخليه عن تشيكوسلوفاكيا ، ولكن الجريدة الناطقة في مدينته باسم « هنلاينيات » الزاس ، قد ذكرته بان هذا الشارع كان يدعي فيما مضى باسم « كايسر فردر خستراس »

المطالبون بالحرية

ويفهم النازيون الالزاسيون حق الفهم ما معنى اتفاقية ميونيخ ، وليس ادل على ذلك مما نشرته جريدتهم المسماة « الزاس ـ لوثرنجيش » بتاريخ ٣ تشرين الاول ، وقالت فيه ما يلي :

« اننا نطالب فرنسا بالحرية التي وعدتنا بها عام ١٩١٨ ، الحرية التي تمدنا بها منذ عشرين سنة ، الحرية التي ترى فرنسا انها طبيعية للبلدان الاخرى

اننا نطالب بالاعتراف بحقوقنا كشعب حر ، والاعتراف بلغتنا ، ونقل ادارة البلاد الى ايدينا » ...

يريدونه حكم هتلر

ولقد افزعت هذه المقالة الكثيرين من المحافظين الانكليز الذين لم ترتعش ايديهم عند ما تقرر تقسيم تشيكوسلفاكيا وبسبب هذا الفزع ارسل اللورد بيفربروك مندوبا عن جريدته الكبرى « الديلي اكسبرس » الى الالزاس ، وكان هذا المندوب من اقربائه ، فلما عاد كتب مقالا قال فيه ان الاكثرية الساحقة من الالزاسيين متعطشة لحكم هتلر ... ثم قال :

« وعلينا نحن ان نفكر منذ الان فيما يجب علينا ان نعمله عندما تتسع الحركة العظيمة القائمة في ذلك الاقليم ، ولا بد لنا من ان نصدر قرارنا في هذه المسألة قبل فوات الوقت » ...

رأى البلاشفة

ولقد اغضبت مقاله « الديلي اكسبرس » أهالي الالزاس ، فلما ذهبت الى هناك قابلوني باحتراس واشتباه ، وسألني الموظفون المحليين : هل موقف « ازفستيا » الشيوعية يشبه موقف « الديلي اكسبرس » ؟ ، وهل ستقول انت ايضاً مثلما قال المندوب الانكليزي المحافظ ان الالزاسيين يريدون ضم اقليمهم الى المانيا ؟

ورداً على ذلك قلت لهم انني محب حقيقي لفرنسا ، ولست من اذناب اللورد بيفربروك ، والشرف والحق عندي غيرهما عند اللورد رنسيمان الذي اوصى بتمزيق اوصال تشيكوسلفاكيا ..

الهتلريون ... خائفون

وها انا اقرر الآن (في جريدة « ازفستيا » لسان حال الدولية الثالثة الشيوعية) ان تسعة اعشار الالزاسيين موالون لفرنسا ، وان جنود الجيش الاحتياطي قدموا انفسهم في ايام التجنيد الى فرقهم ، وعاشوا في الثكنات التي لها في الالزاس وتقلدوا السلاح

اما الهتلريون فانهم لم يخافوا الحرب ... وانما خافوا مواطنيهم الالزاسيين

قبل ١٥٠ سنة

وقد اتضح لي ان الالزاس لا رغبة لها في استبدال فرنسا التي « حررتها » من المانيا قبل ١٥٠ سنة ، بالريخ الثالث الذي يشبه الآن معسكراً من معسكرات الاعتقال !

ولكنني ارى الخطر منصباً على الالزاس ، لا من مقال الصحفي الانكليزي ولكن من اهمال بعض الساسة الفرنسيين لهذا الاقليم ، ومن الغدر والخيانة عند بعض الساسة الفرنسيين الآخرين ...

حق تقرير المصير

وفي الالزاس « متطرفون » الفوا لانفسهم حزبا اسموه حزب « الزاس ــ لوثرنجيش » واسندوا رئاسته الى « الفوهرر الالزاسي المسمى (بيكلر) ، كما اسندوا مسائل « البروباغندا » فيه الى الدكتور سبيزر ، ولهذا الحزب برنامج يفهم من المنشور الذي اصدره مؤخراً ، وقال فيه : « اننا نطالب بحق تقرير المصير »

الالزاسيون المانيون

ويتولى هذا الدكتور تحرير جريدة اسمها « ستراسبورغ مونتا شيفت » ، وفيها يكتب قائلا :

« يجب ان نكون المانيين في خطبنا التي نلقيها ، وفي اغانينا وفي احاديثنا ، وفي كتاباتنا ، وفي اشعارنا وصلواتنا.

اننا لا نريد ان نكون فرنسيين كما كنا وكما نحن الان ، وكما لا بد من ان نكون الى النهاية ».

النظرية العنصرية

وتؤيد هذه الجريدة في كل ما تكتبه من المقالات النظرية العنصرية التي تتمسك بها المانيا ، وتسخر من الفرنسيين وتتهمهم بانهم مزجوا دماءهم بدماء ... اليهود والزنوج.

وفي الجريدة التي يحررها « الفوهرر الالزاسي » الهر بيكلر ، تتوالى الاهانات للوزراء الفرنسيين الكارهين للنازي من امثال ريمو وماندل وغيرهما ، كما تتوالى المطالبة بطردهم من فرنسا

في دار غوته

وفي ستراسبورغ دار عليها لوحة معلقة ، كتب عليها « هنا كتب الشاعر الالماني العظيم (غوته) الباب التاسع من كتابه المسمى « الشعر والحق » وهذه الدار الآن هي مقر الحزب النازي الالزاسي ، ومن هذا المقر لا تصدر (الشعر والحق) وانما تصدر كراسات فيها تحريض الناس على اضطهاد .. اعداء المانيا المعروفين

التوراة وكفاحي

وفي حزب بيكلر « الفوهرر » الالزاسي ، اعضاء كثيرون من رجال الدين ، وهؤلاء لا يعترفون لمن ؤمون الكنائس الا ان لالمانيا كتابين اثنين مقدسين : هما التوراة و « كفاحي » ..

وقد تنظم هذا الحزب على الطريقة النازية الالمانية ، وان كان شعاره يختلف اختلافا يسيرا عن « السواستيكا » وعندما ينضم عضو جديد الى هذا الحزب يكون عليه ان يقسم بالله على اطاعة التعليمات التي يصدرها « الفوهر » بلا قيد ولا شرط ، اطاعة عمياء

وعندما يتقابل الهتلريون يرفع كل واحد ذراعه ويتبادل مع غيره التحية بقوله « شعب حر »

وقد فتش البوليس مقر هذا الحزب كما فتش دار « الفوهرر » الالزاسي ، ولكنه لم يعثر في المكانين على شيء محظور ولم يلق القبض على احد ، مع انه عثر في مقر الحزب على قائمة باسماء ٢٫٣٠٠ من من الاعضاء النازيين العاملين

حركة اشد خطراً

ومن وراء حركة الفوهرر بيكلر حركة اشد خطراً منها ، يقوم بها « حزب الاستقلال الذاتي » الذي يترأسه الزعيم النازى الهر سكال ، وتنطق بلسانه جريدة « ايلتز » التي تطبع منها كل يوم الوف مؤلفة ... في المانيا

ويصدر حزب سكال جريدة مصورة اخرى اسمها (نارنسكريف) وقد ظهرت فيها مؤخراً صورة الدكتور بنيش المطرود من تشيكوسلفاكيا ، وعليه ثياب خلقة قذرة ممزقة ، وهو يقول في الصورة لفرنسا :

« هذا هو ما يحدث ، عندما تعامل الدولة اقلية وطنية فيها معاملة سيئة »

اما الداعية الاكبر لهذه الحركة الخطرة فاسمه جوزيف روص ، وهو معدود في برلين « زعيم الاقلية الالمانية في فرنسا » ...

كلام له معناه

وبالرغم مما صرح به هتلر من ان المانيا لم تعد لها « مطالب اقليمية » تطلبها من فرنسا في اوروبا ، فان الحق الذي يجب ان يقال هو ان زعيم الريخ لا يرغب ابداً في النزول ثانيا عن الالزاس واللورين لفرنسا ، والدليل على ذلك قائم في انه خطب يوم ٢٠ تشرين الاول في « كراماو » فكان مما قاله ما يلي :

« اننا نتذكر مصير اولئك الالمان الذين ما يزالون محرومين من سعادة الانضمام الى المانيا ، وهي السعادة التي يضحي في سبيلها الالمان بكل شيء »

وهذا كلام يفهم معناه بيكلر وسكال وجوزيف روص ، وغيرهم من الزعماء الالمانيين في الالزاس واللورين ، وهم جميعاً مستعدون « للتضحية بكل شيء » في سبيل السعادة التي ينالونها بضمهم هذين الاقليمين الى المانيا

وليس هؤلاء النازيون ... الا خونة مارقين ... فلماذا لا تلقي فرنسا عليهم القبض ؟

الاعتقال للبلاشفة

في الالزاس واللورين صحف فرنسية وطنية ، فهل تطالب هذه الصحف باتخاذ الاجراءات الصارمة ضد النازيين دعاة الانفصال عن فرنسا ؟

كلا !. وانما تطالب هذه الصحف كلها باتخاذ اصرم الاجراءات . . ضد الشيوعيين ... الذين ازاحوا النقاب عن الخونة . . والذين هم في الصف الاول من صفوف الدفاع الوطني الفرنسي ...!

وبسبب هذا الضعف البادي من جانب فرنسا ستتحرج معضلة الالزاس واللورين تحرجاً لا يستقر معه السلام نهائياً بين المانيا وبين فرنسا ... الا اذا توسط المحافظون الانكليز في حلها ... كما توسطوا في حل معضلة تشيكوسلفاكيا ...

في سطور

تبادل الاسرى

يجري الان تبادل الاسرى بين الحمر والوطنيين في اسبانيا ، ومنذ بضعة ايام وصل من معسكر الجنرال فرانكو الى مدينة هنداي ١٤٧ اسيرا احمر فاستبدلو به ١٤٧ اسيرا وطنيا جيء بهم من مدريد ، وكانوا فيها يعيشون في قبو سفارة جمهورية كوبا منذ بدء الحرب

الوقت لم يحن

صرح المستردي فاليرا رئيس وزراء ارلندا الحره ، وزعيمها الاكبر ، بان الوقت لم يحن بعد لاعلان الجمهورية في ارلندا الجنوبية المؤلفة من ٢٦ ولاية... فقط

ولقد جاء هذا التصريح رداً على عضو من اعضاء حزبه طلب اليه في المؤتمر السنوي الذي عقده الحزب مؤخراً في برلين ان يسرع باعلان الجمهورية ... ويتكل على الله

وكان مما قاله دي فاليرا في هذا الرد ايضاً ان الدنيا يجب ان تعلم اولا بان تقسيم ارلندا معضلة كبرى ، وانه لابد من الوصول الى حل لهذه المعضلة ... ثم تعلن الجمهورية في ارلندا كلها ...

الملك الولد

تحت هذا العنوان نفسه نشرت « الديلي ميل » لمراسلها الخاص في سنغافوره ، برقية جاء فيها ان ملك سيام الولد آناندا ماهيدول البالغ من العمر ١٣ سنة ، قد يذهب الى مدرسة انكليزية يتلقى فيها العلوم في العام المقبل ، ثم يدخل الى جامعة انكليزية ايضاً

ويزور هذا الملك الولد الآن وطنه بعد غياب ست سنين عنه في سويسرا وفي سيام ما يزال آناندا يتعلم على يد معلم انكليزي هو المستر جون ايفلين بيبس ، ويد معلمة من سويسرا

وبموجب التقاليد المعمول بها في سيام ، لا يبلغ آناندا سن الرشيد السياسي ولا يتتوج الا عندما يبلغ العشرين من عمره

طرائف شتى

قرصان الجو ـ وطنية ولد انكليزي

كلام قديم يصح الآن ـ لصيد الغواصات ..!

مما حمله الينا البريد من الصحف والمجلات الانكليزية الاخيرة ، ننقل الطرائف المتنوعة التالية :

قرصان الجو

أوف ويدرهوبرن مورغن تروتز غستابو »

اي « انكم ستستمعون الينا غدا بالرغم من البوليس »

هذه هي الجملة التي يمكن سماعها كل ليلة في نحو الساعة الحادية عشرة من قبل أي مستمع يدير عقرب الراديو على الموجة القصيرة عند الدرجة ٢٩ ـــ ٨

وبهذه الجملة تنتهي اذاعة محطة الاذاعة اللاسلكية « السرية » المسماة « دوتش فريهيتسيندر » اي محطة الحرية الالمانية ... التي تبدأ اذاعتها في الساعة العاشرة من كل مساء

وتحار دائرة الاستخبارات السرية الالمانية « الغستابو » في امر هذه المحطة ، ولكنها لا تشك في انها من صنع اليهود اعداء المانيا

واغرب ما في هذه المحطة التي عجزت « الغستابو » عن الاهتداء الى مكانها ، انها محطة نقالة ، تذيع اذاعاتها كل ليلة من مكان غير مكان الليلة السابقة ... وتصم الاذان بما يكره الالمان النازيون ان يسمعوه في الهراء والسخف ، والحملة الباطلة على من يريدون ان يطهروا بلادهم مما فيها من الاقذار

ولا يدير آلة الراديو على الدرجة ٢٩ ـــ ٨ الا يهودي مغامر ، ولكن اذا ضبطت دائرة « الغستابو » رجلا يستمع الى قرصان الجو هؤلاء ... فاويل له ...

وطنية ولد انكليزي

أمضى موظف بريطاني كبير اعواما طويلا في القاهرة ثم جاء الامر بنقله للخدمة في انكلترا ، وفي آخر يوم من الايام التي كان سيقضيها في القطر المصري طلب منه ابنه الصغير ان يأخذه مرة اخرى لمشاهدة تمثال من تماثيل « غوردن » وهي كثيرة من الحجم الطبيعي في القاهرة ، وهي تمثل الجنرال غوردن ممتطيا بعيرا

واخذ الوالد ولده الى احد تماثيل « غوردن » فوقف الولد امام البعير الذي يمتطيه غوردن ، ثم قال في لهجة تدل على محبته لصاحب التمثال :

ـــ وداعا ياغوردن ، وداعا ياغوردن الى ان نلتقي

وسر الوالد سروراً عظيما من هذه « الوطنية الصادقة » التي اظهرها الولد وظل هذا السرور مستوليا على فؤاد هذا الوالد المعجب بوطنية ولده الى ان سأله الولد على حين غرة :

ـــ قل لي من هو الرجل الجالس فوق ظهر غوردن ...

كلام قديم

وكان شارل دي اورليان ، عم ملك فرنسا شارل السادس ، لا يعرف شيئاً من فنون القتال في الميادين ، ولكن بسبب قرابته للملك تعين قائداً عاماً للجيش الفرنسي الذي خاض معركة اغنكور عام ١٤١٥ ، وهي المعركة التي قضى فيها رماة السهام من الانكليز على زهرة الفرسان الفرنسيين

واخذ الانكليز شارل اورليان اسيراً الى انكلترا ، وفيها بقي ٢٥ سنة الى ان ارغمت جان دارك الجيوش الانكليزية على رفع الحصار عن مدينته التي ولد فيها وهي اورليان

وماتت زوجه شارل هذا وهو بعيد عنها في المنفى ولم يعلم بوفاتها الا بعد عودته ، فحزن عليها حزناً شديداً جعله يكره الحرب ، ويكتب المقالات الطوال ويؤلف الكتب في ذمها واللعن فيمن يتسببون فيها ، وفي اطراء من يعملون من الساسة في سبيل توطيد السلام

وهذا الكلام القديم الذي كتب قبل ٥٠٠ سنة ... هو الكلام الصحيح الذي تردد الصحف الانكليزية والفرنسية مثله في هذه الايام

لصيد الغواصات ؟

في آخر مرحلة من مراحل الحرب العظمى الماضية كان البروفسور روبرت وليامز وود ، احد علماء اميركا الاعلام البارزين الذي تعين مؤخراً استاذاً للمباحث الطبيعية في جامعة جونس هوبكنز في مدينة بلتيمور الاميركية ـــ كان هذا الاستاذ قد وضع مشروعاً يقضي بتدريب « عجول البحر » ... على صيد الغواصات الالمانية على ان يربط كل عجل ببالون احمر يبقى على سطح الماء ، وعلى ان تتكلف مدمرة باقتفاء اثر هذا البالون لمساعدة عجل البحر على القضاء على الغواصة

ولقد جرب هذا المشروع فعلا في بحر المانش ، ولكن التجربة لم تنجح ، اذ اتضح ان عجل البحر يفضل ان يبتلع « طابوراً » برمته من السمك المعروف باسم « الريخ ». ولا يبتلع غواصة تؤذيه

ويفكر العلماء الآن في اختراع جديد ، غير هذا الاختراع الفاشل ، لصيد الغواصات ... ولكنهم لم يهتدوا بعد الى شيء ...

للمرة ٧٠٠

« جورج ومارغريت » اسم لرواية مثلت على مسرح « ماديلي » في لندن منذ ايام ، المرة رقم ٧٠٠ وسيعاد تمثيل هذه الرواية مرارا كثيرة اخرى لشدة شغف الجماهير الانكليزية بها وبوقائعها .

اليهود يطمعون في النقب

ففيه ٤٠٠٠ ميل مربع تصلح للاستعمار الزراعي الصهيوني

عاش اليهود ٢٠٠٠ سنة بين الشيطان والبحر، فليعيشوا بينهما الآن

ظهر في عالم المطبوعات كتاب جديد اسمه « الصحراء والدلتا » وهو ثالث كتاب الفه الميجور ك. س. جارفس حاكم سيناء السابق، منذ أن احيل الى التقاعد قبل عامين. وقد تناولت (الجويش كرونكل) — صحيفة اليهودية العالمية فى لندن — هذا الكتاب في النقد والتحليل ومما كتبته ننقل ما يلي، لنستدل منه على طمع اليهود في منطقة النقب الواقعة بين البحرين الابيض والاحمر داخل حدود فلسطين :

يعطف على البدو

اشتهر جارفس بك بالخدمات الجليلة التي اداها خلال عقد ونصف عقد من السنين وهو حاكم على منطقة الصحراء في مصر. وهاهو منذ تقاعده قبل عامين يصدر كتابه الثالث فيتضح منه ان الرجل كاتب قدير، كما كان حاكماً قديراً ولا يسع من يقرأ هذا الكتاب الجديد الا ان يشعر فيه بشدة عطف جارفس بك على من كانوا تحت حكمه من البدو

لولا السخرية ؟

وفي كتابه هذا يلقي الميجور جارفس الضوء، في موضع او موضعين، على معضلة فلسطين، ويقول ان الهزء بالحكام والسخرية منهم هما السلاح القاتل المستعمل في الشرق !

ولو ان بريطانيا عرفت هذه الحقيقة الثابتة المقررة، لما قامت في فلسطين معضلة صعبة الحل كمعضلتها الحالية !؟

الخضوع للقوة

وفيما كتبه الميجور جارفس عن المعاهدة الانكلو — مصرية، قال : « اذا تراجعنا في كل نقطة الى الوراء، بعد ١٧ سنة من سني الاضطرابات والاخلال بالنظام. ولم تتعظ بريطانيا العظمى، او قل بريطانيا ما بعد الحرب بهذا الدرس. فهي تتراجع دائماً ابداً خضوعا منها لقوة الاضطراب والاخلال بالنظام ... كما يجري الآن فى فلسطين

النقب المطموع فيه

ويهم القراء اليهود من هذا الكتاب ما جاء فيه عن ممكنات الاستعمار الزراعي في منطقة النقب في فلسطين، فالمؤلف فيما كتبه في هذا الموضوع كرر ماسبق له ان قاله اليهود عن التجربة الناجحة التي قام بها في القفيرات حيث خلق في صحرائها امة تعيل الآن بمنتوجاتها بضع مئات من العرب.

والقفيرات فيها عيون يتفجر منها الماء، اما النقب فيندر ان يعثر فيه الباحثون على نبع واحد. ولكن الميجور جارفس يقول مع ذلك ان الاستعمار الزراعي في هذا النقب في حيز الممكنات

٤٠٠٠ ميل مربع

اما الاقليم الواقع الى الشمال من العوجة، فان الميجور جارفس قد اخرجه من حسابه بحجة انه مأهول بالسكان، وبئر السبع

واما المنطقة التي تبلغ مساحتها ٤٠٠٠ ميل مربع، والواقعة الى الجنوب فانها فارغة خالية على عروشها، مع انها كانت تعيل في يوم من الايام ٥٠٠٠٠ من السكان

بين الشيطان والبحر

وتتجلى روح الدعابة والمجون فى هذا الكتاب عند ما يقول لنا الميجور جارفس فيه انه لا يؤيد النظرية القائلة بان تلك المنطقة تستطيع ان تستوعب عدداً كعدد سكانها الاقدمين، ولكنه يرى ان اليهود يريدون منها ذلك، فدعهم يجربون حظهم

وينهي الميجور جارفس كلامه هذا بقوله ان السكان الجدد فى تلك المنطقة ينتظر منهم ان يعيشوا بين الشيطان وبين البحر العميق... وقد عاش اليهود ٢٠٠٠ سنة مع الشيطان على جانب والبحر على الجانب الاخر، ولا حائل يحول بينهم وبين ان يعيشوا كذلك الان ...

سفر وزير خارجية العراق الى لندن

لحضور المؤتمر الذى سيبحث فى مستقبل فلسطين

بغداد في ٤ كانون الاول (بالبريد الجوي) — لمراسل الدفاع الخاص — علمنا ان فخامة السيد توفيق السويدي وزير خارجية العراق قرر السفر الى لندن لبحث شؤون فلسطين فيها، حوالي ١٥ كانون الاول، ولكنه لم يعين طريق سفره حتى اليوم، وهل سيكون بطريق سوريا او بالطيارة رأسا الى مصر فأوربا.

علوبه باشا والدكتور طنوس يغادران لندن

لندن فى ٦ كانون الاول — نشرت جريدة « الصنداي بكتوريال » اليوم خبراً مفاده ان اثنين من مندوبي العرب في لندن سيسافران الى سوريا لزيارة اقاربهما واصدقائهما في الظاهر، ولكنهما يريدان في الواقع مشاورة المفتي سراً. لان هذين المندوبين سيمثلان آراء المفتي وسياسته في المؤتمر القادم ولذلك يرومان السفر لتلقي تعليماته

ويظهر ان الجريدة اختارت هذه الوسيلة لنشر نبأ سفر سعادة محمد علي علوبة باشا والدكتور عزت طنوس

اقتراح سخيف بدخول اليهود سوريا

على ان لا يزيد عددهم... عن ثلث السكان

لندن في ٦ ك ١ — نشرت المانشستر غارديان كتاباً بتوقيع الادون روز نبلاط يقترح فيه انشاء وحدة عربية في فلسطين وسوريا بشرط السماح لليهود بالدخول الى سوريا ايضا ... بدون قصد سياسي ... وبنسبة معينة لا تزيد على ثلث السكان ...

السماح لثلاثين حاخاما بدخول فلسطين

يقابل بالاستياء فى جميع بلاد العرب

اذاع راديو برلين ليلة امس نبأ يقول بان اعطاء اليهود شهادات هجرة لادخال ٣٠ حاخاما المانياً الى فلسطين قد قوبل بالاستياء في جميع البلاد العربية

امام المحكمة المركزية

عقدت محكمة يافا المركزية امس جلسة برئاسة المستر كراسل وعضوية القاضيين عزيز بك الداودي وسعيد بك طوقان ونظرت فى قضية محمود سالم البلبول المتهم بجرم اداء شهادة كاذبة فحكمت عليه بالسجن ثلاثة اشهر اعتباراً من تاريخ التوقيف وهو ٦—١٠—٣٨ وكان يمثل النيابة فى هذه القضية الاستاذ عمر افندي الوعري

حركة الميناء

رست فى ميناء الثغر امس الباخرة « آرنن » وأفرغت ٣٥ طن بضائع مختلفه، والباخرة « فنكلند » وافرغت ٨٠ طن عفش، والباخرة « زمالك » وافرغت ٥٠ طن بضائع، والباخرة « آمال » وافرغت ٤٠ طن عفش، والباخرة « سيسيليان برنس » وافرغت ٣٢ طن بضائع، والمركب الشراعي « الامل بالله » وافرغ ٩٧ طن عفش، والمركب عبد الرحمن وافرغ ٧٠ طن بضائع مختلفة، والبواخر « بلغراد » لشحن البرتقال، والباخرة « اولجه إس » و « البرنس موريس » و « وهافموي » و « اليزابيث مايرسك » لشحن البرتقال ايضاً

وسافرت الباخرة « ماريت مايرسك » وعلى ظهرها ٥١ الف صندوق من الاثمار الحمضية الى الموانئ الاوروبية وتصل عدة بواخر لميناء الثغر لتفريغ البضائع وشحن الاثمار.

كبار الصحفيين واصدقاء العرب فى انكلترا

يحضرون حفلة افتتاح المركز العربى فى لندن

المركز العربى

لندن في ٦ كانون الاول — احتفل العرب اليوم في لندن بافتتاح (المركز العربي) الجديد. وبهذه المناسبة اقاموا حفلة شاي حضرها وزير العراق والمملكة العربية السعودية المفوضان. واللورد لامنغتون، ومحمد علي علوبة باشا، وبعض المندوبين العرب، والدكتور طنوس الذي اجل سفره الى لبنان حتى آخر الاسبوع والكولونيل نيوكمب وغيره من الانكليز [illegible]

اما الغرض الحقيقي من هذا الاجتماع فهو تمكين ممثلي العرب واصدقائهم من الاتصال ببعض اركان الصحافة الانكليزية بمناسبة حضور عدد من هؤلاء لا سيما المحررين الدبلوماسيين للصحف الكبرى للاجتماع.

محادثات شخصية

ولم تلق فى هذا الاجتماع خطب، اعتقاد ان الحضور بامكان الوصول الى نتائج ابعد اثراً بواسطة المحادثات الشخصية من الخطب الرسميه التى سمع الكثير منها حتى الان

حوادث البلاد

كما وردت في البلاغات الصادرة امس

تفتيش واعتقال

الحدود — فتش الجند ليلة الاحد قريتى المصطحرة والحولة فعثروا على بندقية واحدة و ٤٧ رصاصة و ٤ قطع للقنابل والقي القبض على اثنين

مصادرة اشياء

الجليل — عثر الجند على ٣ بنادق صيد وستة احزمة و ٢٤ رصاصة فى مغاور قرب قرية « جت »

اعتقال واستجواب

فتشت أمس عكا وقرية المزرعة والقي القبض على عدد من الاشخاص لاستجوابهم

بدون تصريح

القدس — القي القبض على عشرة من العرب قرب بيت لحم حيث كانوا راكبين سيارات بدون تصريح

النار على عربى

غزة — اطلقت النار على عربي فجرح ولم يلق القبض على احد

انفجار قنبله

منطقة الحدود — في صباح اليوم الباكر انفجرت قنبلة تحت بوابة اسلاك الحدود بالقرب من المنصورة

بقع من الدماء

ولما جاء الجند والبوليس الى مكان الحادث لاجراء التحقيق شاهدوا بقعاً من الدماء تثير الاعتقاد بان شخصاً ما او عدة اشخاص كانوا يزحفون تحت البوابة ومعهم قنبلة انفجرت عندئذ فاقتفيت الآثار الى قرية المنصورة غير انه لم يعثر على اي جريح فيها

النار على البوليس

حيفا — فى الساعة الخامسة والنصف من مساء امس اطلقت العيارات النارية على افراد البوليس اليهودي بينما كانوا يحرسون بيارة برتقال فى الخضيرة فلم يصب احد منهم واجابوا على اطلاق النار بالمثل

على دورية

غزة — ليلة امس اطلقت العيارات النارية على دورية عسكرية عند الكيلو ١٧٦ على خط سكة الحديد اللد القنطرة فلم يصب احد من افرادها

وقد اجابت الدورية على النار بالمثل ويعتقد انها اصابت اثنين من المهاجمين

جرح عربى

في الساعة ٧ و ٣٠ من صباح اليوم اطلقت العيارات النارية من المقبرة الواقعة غربي غزة على دورية عسكرية فلم يصب احد من افرادها، وأجابت على اطلاق النار بالمثل وجرحت عربياً حيث شوهد يركض من مكان الحادث وامتنع عن الوقوف عندما طلب اليه

على مستعمرة يهودية

فى الساعة السابعة والدقيقة ٤٥ من مساء اليوم اطلقت النار على مستعمرة نيفي يعقوب في قضاء القدس ولم يصب احد باذى. وقد صد بوليس المستعمرة بمساعدة الجند المهاجمين

اعتقال موظف

اعتقل اليوم المستر (فوكس) الباشكاتب البريطاني في دائرة حاكم لواء الجنوب بيافا بتهمة واقعة تحت قانون افشاء الاسرار الرسمية. وقد اخلى سبيله بكفالة.

النار على عربي

حوالى الساعة السابعة والنصف من مساء امس اطلقت النار على محمد ابو سنينه في محلة الجبالية فاصابته بضع رصاصات في رجليه ونقل الى مستشفى الحكومة للمعالجة.

جميع المعتدلين من حزب الدفاع

بعد (عملة فخري) ينضمون الى سماحة المفتى

اذاع راديو باريس مساء امس نبأ قال فيه ان اعمال فخري النشاشيبي في فلسطين كانت سبباً في انضمام جميع المعتدلين من حزب الدفاع الوطني الى حزب سماحة المفتي الاكبر واعلان الثقة بسماحته

رسالة حيفا التلفونية

النار على حي ومقتل شخص

حيفا فى ٦ كانون الاول — لمراسل الدفاع الخاص — حوالى الساعة الثامنة والدقيقة ٢٠ من ليلة امس اطلق ما يقرب من ٢١ عياراً ناريا على حي وادي الصليب العربي. وقد اصابت احدى الطلقات مقتلا من ابو رجا من قرية « اجزم » ويبلغ من العمر ٦٢ سنة وهو يعمل في قسم التنظيفات في بلدية حيفا وقد نقلت الجثة الى المستشفى الحكومي حيث شرحت ثم حضر من ذوي القتيل من تولى دفنها في المقبرة الاسلامية بحيفا

صوت عيارات نارية في حي آخر

وقد سمعت اصوات بعض العيارات النارية ايضا وذلك بشارع الخوري الكائن بالقرب من حي وادي النسناس بعد ذلك الوقت بقليل

النظر عسكريا في قضية متهم عربي

تنعقد المحكمة العسكرية في الساعة التاسعة من صباح اليوم للنظر في قضية قيصر جريس سلوان من حيفا المتهم بحيازة قنبلة وسيرافع عنه المحاميان انس الخمرة وحنا نقاره.

اجتماع جمعية الاطباء العرب فى حيفا

تعقد جمعية الاطباء المؤلفة من اطباء حيفا العرب اجتماعا هذه الليلة فى بيت الدكتور النظامي مشيل افندي جبارة وذلك للبحث فى عدة مواضيع طبية هامة.

منع التجول على منطقة بلدية شفا عمرو

اصدر القائد العسكري للواء الشمالي هذا الاسبوع امرا بفرض نظام منع التجول على منطقة تنظيم بلدية شفا عمرو وذلك من الساعة السادسة مساء حتى الخامسة من صباح اليوم التالي.

معمل كبريت « نور » المحترق مؤمن عليه

علمنا ان معمل كبريت نور اليهودي بعكا الذي شبت النار فيه يوم امس الاول مؤمن عليه بمبلغ ٥٠ الف جنيه

المدينة تسودها حالة هدوء

كانت حالة المدينة اليوم هادئة خالية من الدوريات العسكرية سوى انه مرت بعد الظهر في شارع السوق العام دورية في سيارتين مزودتين بمدفع رشاش وعلى العموم فلم تقع حوادث ذات بال

اما نظام منع التجول فلا يزال سارياً على المدينة من الساعة ١١ مساء حتى الرابعة من صباح اليوم التالي

ما شحن من الاثمار الحمضية فى اسبوع

بلغ ما شحن من الاثمار الحمضية هذا الاسبوع عن طريق ميناء حيفا الى الخارج ١٥ الف صندوق.

رسالة القدس التلفونية

استبدال حكم الاعدام بالمؤبد

القدس في ٦ كانون الاول — لمراسل الدفاع الخاص — صدق القائد العام على الادانة التي قضت بها محكمة القدس العسكرية بحق عبد العزيز عبد محمود عامر واسماعيل عبد الهادي عامر من دوره المتهمين بحمل سلاح ناري وذخيرة الا انه خفض حكم الاعدام الى السجن المؤبد

وصدق على الحكم الذي اصدرته محكمة حيفا العسكرية يوم ٢٨ تشرين الثاني بحق محمد العبد حسن من عرب التركمان وهو السجن لمده عشر سنوات بتهمة حمل بندقية وذخيرة

وصدق على الحكم بالسجن المؤبد الذي اصدرته محكمة القدس العسكرية يوم ٢٠ — ١١ — ٣٨ بحق محمد عبدالهادي ابو فوده من عرب السوالمه وذلك بتهمة حيازة بندقية وذخيرة.

ارجاء النطق فى قضية الى صباح اليوم

نظرت المحكمة العسكرية اليوم فى قضية السيدين عبد اللطيف القدومي، وحسن مرعي من يافا المتهمين بحيازة مسدس. وقد حضر مع المتهمين الاستاذ حنا عطا الله. وقد اعترف المتهم الاول بالتهمة وقال ان عمره لا يزيد عن السادسة عشرة. فقررت تأجيل اعطاء القرار في قضيته الى صباح الغد، وارجاء النظر فى اتمام قضية الثاني الى يوم الجمعة

لايفاد بعثة طبية مصرية الى فلسطين

القاهرة فى ٦ كانون الاول — لمراسل الدفاع الخاص — تدور المفاوضات بين ولاة الامور واحدى الجهات البريطانية بشأن اقتراح لجمعية الهلال الاحمر بايفاد بعثة من الاطباء المصريين الى فلسطين لمعالجة المرضى فيها وتخفيف آلامهم.

مأمور الاوقاف يقابل حاكم اللواء

قابل مأمور اوقاف يافا حاكم اللواء الجنوبي امس بعد الظهر وذلك لشؤون تتعلق بالمسائل الوقفية

تلفونات الدفاع وبرقياتها الخاصة

اضطهاد اليهود في مختلف الممالك

صرح فرع جمعية العمال الايطالية في نيويورك ان يهود الولايات المتحدة يستغلون العمال الايطاليين في الاشغال.

ـــ ظهرت بوادر حركة لاسامية في النروج وقد الصقت مناشير في اوسلو تدعو السكان الى مقاطعة اليهود في البيع والشراء

ـــ ستتخذ الحكومة البولندية تدابير جديدة لانهاء القضية اليهودية نظراً للهياج الذي عم البلاد ضد اليهود.

ـــ طردت نقابة المسارح والسينما في هنماريا جميع الممثلين اليهود من عضويتها.

ـــ جرت قضية في لندن حكم فيها على احد الانكليز بدفع غرامة مالية لاطلاقه لقب يهودي على المشتكي الذي عدها إهانة له

ـــ في المأدبة التى اقامها المسيو دلادييه اليوم للهرفون ريبنتروب لم يدع اليهاوزيرا المعارف والمستعمرات في فرنسا لانهما ليسا من اصل آري.

ـــ وقع اعتداء اليوم على رئيس المحكمة العسكرية في بخارست وقد تفاقمت الحركات العدائية ضد اليهود في رومانيا على اثر مقتل رئيس الحرس الحديدي و١٣ شخصا من اتباعه في الاسبوع الماضي.

ـــ حلت الحكومة الرومانية اغلبية اندية اليهود في بخارست ومنها النادي التجاري والنادي المالي والصناعي لاسباب اخلاقية ودعاية تتعارض مع قوانين الامن العام.

ستريهم قوتها

تقول جريدة (برهازيم) التي تصدر في براغ ان الحكومة الروسية ستدعو عما قريب بعثات عسكرية من بريطانيا وفرنسا، وامبركا لتفقد تسلحها، ولمعاينة قوة الجيش الاحمر والقوة الجوية الروسية دحضا لما قيل عن روسيا من انها ضعيفة

تجارة المانيا

زادت قيمة الصادرات على قيمة الواردات الالمانية بمقدار ٣،٠٠٠،٠٠٠ من الجنيهات الاسترلينية، في شهر تشرين الاول الماضي.

دفن قتيل

احيلت امس اوراق بدر زيدان خليل من اهالي الشيخ مونس الذي اطلق عليه الرصاص عصارى امس الاول بشارع السكسك مقابل مخازن سوق الدير، الى قائمقام المدينة بصفته قاضى الوفيات المشتبه بها فاصدر قراراً بتشريح الجثة ودفنها

سطو وسرقة

سطا مجهولون ليلة امس على دكان السيد عزمي الدباغ الكائن باول شارع المحطة وفتحوا بابه من الجهة الغربية بمفتاح مقلد واخذوا من المحل نحو ٢١ قطعة كبيرة من الصوف وعدداً من البدل الجاهزة ثم غادروا المحل بعد ان اقفلوا (خزاناته) كما كانت في السابق

وفى الصباح افتقد صاحب المحل السيد عزمي بعض حاجياته فتبين له ان هناك اشياء كثيرة مفقودة، وان فى الامر سرقة، فبادر بابلاغ الخبر للبوليس فباشر التحقيق.

بين فرنسا والمانيا

تصريح سياسي مشترك توقعه الدولتان

الاتفاق لن يضعف محور روما - برلين

استقبال الوزير الالماني فى باريس

باريس فى ٦ كانون الاول ـــ وصل باريس اليوم فى الساعة الحادية عشر صباحاً الهر فون ريبنتروب وزير الخارجية الالمانية تصحبه عقيلته ومستشاروه وقد استقبلهم على المحطة المسيو بونيه ووزير المانيا المفوض في باريس، ووزير فرنسا المفوض فى برلين. وقد حظي بمقابلة المسيو لوبران عقب وصوله وتناول طعام الغداء على مائدة المسيو دلادييه، رئيس الوزارة

توقيع الاتفاق المشترك ومحتوياته

وقد وقع الاتفاق الفرنسي الالماني في الساعة الثالثة بعد الظهر، وهذا هو نص الاتفاق:

موافق جورج بونيه وزير الخارجية الفرنسية ويواكيم فون ريبنتروب وزير الخارجية الالمانية بالنيابة عن حكوميتهما على ما يلي :ـــ

تحسن علاقات الدولتين اساس للسلام الدائم

١ ـــ ان العلاقات الحسنة وحسن الجوار بين المانيا وفرنسا هما أساس للسلام الدائم في اوروبا. ولهذا تتعهد ببقاء العلاقات حسنة بين البلدين

التعهد ببقاء الحدود الحالية بين البلدين

٢ ـــ لا توجد بين الدولتين مطاليب تتعلق بالمستعمرات، وتتعهد بابقاء الحدود بين فرنسا والمانيا كما هي الآن.

التشاور والمفاوضة عند الازمات

٣ ـــ ان حكومتا المانيا وفرنسا مصممتان على حفظ العلاقات الودية بينهما لذلك تتعهدان على التشاور والمفاوضة في حالة وقوع ازمات بينهما

٤ ـــ يبدأ العمل بهذه الاتفاقية حالا.

امضيت في اليوم السادس من شهر كانون الاول سنة ١٩٣٨

الامضاءات ـــ يواكيم فون ريبنتروب. جورج بونيه

وقد صدرت نسختان من الاتفاقية اولاهما باللغة الالمانية والثانية باللغة الفرنسية.

محادثات الوزير الالمانية مع زميله المسيو بونيه

وعند الانتهاء من امضاء الاتفاقية بدأ الهر فون ريبنتروب محادثاته مع المسيو بونيه. وقد استفهم الوزير الالماني عن مدى تأثير المعاهدة الروسية الفرنسية، فأكد له المسيو بونيه انه مادام وزيراً للخارجية فى فرنسا فأن مخاوف المانيا من هذه المعاهدة يجب ان تزول

وقد طلب الوزير الفرنسي من زميله ابداء رأيه في مطالب ايطاليا فى كورسيكا وتونس. وقد تناول البحث ايضا المسألة اليهودية.

الاتفاق لا يؤثر على محور روما ـــ برلين

وكتبت جريدة الديتش ألجمين زيتونغ مقالا قالت فيه: أن هذا يوم تاريخي فى حياة أوروبا. ولكن هذه الاتفاقية لا تعنى ان العلاقات بين المانيا وايطاليا ستضعف، بل انها تعنى زيادة فى اعدد اصدقائنا

عودة رئيس الوزارة السورية لبلاده

باريس في ٦ كانون الاول ـــ يغادر باريس الاستاذ جميل مردم بك في الاسبوع القادم ايضا. والمرجح ان يبحر على ذات الباخرة التي ستقل المسيو بيو العميد السامي الجديد.

موعد سفر العميد السامى لسوريا ولبنان

باريس فى ٦ كانون الاول ـــ سيسافر المسيو بيير بيو المفوض السامي الجديد لسوريا ولبنان فى الاسبوع القادم قاصداً بيروت. وقد صرح اليوم انه سيبذل جهوده لتوطيد دعائم الصداقة التى تربط فرنسا بسوريا ولبنان وقد اعرب عن سروره بتعيينه مفوضاً سامياً فى سوريا ولبنان فى الوقت الذي يبزغ فيه عهد جديد على ذينك البلدين بأبرام المعاهدتين السورية الفرنسية، واللبنانية الفرنسية

امتلاك بنك يهودي قديم

برلين فى ٦ كانون الاول ـــ ستتحول في مستهل العام القادم ملكية بنك فندلسون الى ايدي الالمان. والبنك المذكور يهودي تأسس فى سنة ١٧٩٨ وله فروع فى كثير من المدن الالمانية

حكومة براغ وعلاقاتها بالدول اللاسامية

اذاع راديو براغ ليلة امس تصريح لوزير الخارجية الجديد قال فيه ان علاقات تشيكوسلوفاكيا مع الدول المعادية لليهود والشيوعية ستكون وطيدة الدعائم

مايزالون يريدون فتح الابواب للهجرة

وفد يهودى يقابل المندوب اليوم لهذه الغاية

جاء في الصحف اليهودية ان وفدا يهوديا كبيراً يمثل جميع الاحزاب اليهودية في فلسطين سيقابل صباح اليوم (الاربعاء) السكرتير العام لحكومة فلسطين ويطلب منه فتح ابواب فلسطين امام الهجرة.

الى بيروت لمقابلة سماحة المفتي الاكبر

لندن في ٦ ك ١ ـــ يسافر غداً الدكتور عزت طنوس مندوب عرب فلسطين في لندن الى لبنان لمقابلة سماحة المفتي والزعماء العرب المقيمين في لبنان ويرجح ان يعود الدكتور طنوس الى لندن آخر الشهر الجاري وان يزور مصر في طريق عودته

قرض دولي لمنفعة اللاجئين اليهود

يجعل الدول تقبلهم وتسمح لهم باستعمار اراضيها

لندن في ٦ ك ١ ـــ نشر المستر اسوالد بيرو، وزير الدفاع في حكومة جنوب افريقيا، كتابا في الصحف الانكليزية اعلن فيه انه من السهل حل مشكلة اللاجئين اليهود بواسطة قرض دولي يجعل هؤلاء اللاجئين غير محتاجين. وعندذاك تتقدم الدول لقبولهم وتسمح لهم باستعمار أراضيها

تقسيم اسبانيا بعد تشيكوسلفاكيا

وتقسيم النفوذ فيها بين الدول العظمى الاربع

لندن فى ٦ كانون الاول ـــ نشرت جريدة ايفنيغ نيوز خبراً خطيراً قالت فيه ان المفاوضات ستجري بين الدول العظمى الاربع في شأن تقسيم اسبانيا ووضع حد للحرب بين الوطنيين والحمر. وبذلك يكون النفوذ في اسبانيا مقسما بين الدول الاربع ايضا على اساس تقسيم اسبانيا.

ازدياد عدد العمال العاطلين في انكلترا

لندن في ٦ ك ١ ـــ زاد عدد العمال العاطلين في انكلترا خلال الشهر الماضي ٥٠،٠٠٠ عامل. فبلغ بذلك مجموع العمال العاطلين مليوناً و ٨٢٨ الفاً. وقد علقت جريدة الديلى هرالد على ذلك بقولها ان الحكومة البريطانية لم تقم باي عمل من شأنه تخفيف وطأة البطالة.

مظاهرة كبرى تطوف شوارع روما

المتظاهرون يهتفون نريد تونس وكورسيكا

روما في ٦ ك ١ ـــ قامت مظاهرة كبرى اليوم في روما وتوجه المتظاهرون الى المفوضية الفرنسية وهم يصرخون نريد تونس وكورسيكا. ولكن البوليس الذى طوق المفوضية منع وقوع اي اعتداء عليها.

حملة شعواء تشنها الصحف الايطالية على فرنسا

ولا تزال الصحف الايطالية تحمل على فرنسا حملة شعواء مطالبة بكورسيكا وتونس، وتدعي ان رعايا ايطاليا يعذبون ويسجنون في تونس

السجن المؤبد بتهمة الاهانة والخيانة العظمى

برلين في ٦ ك ١ ـــ حكم على يهودي الماني بالسجن المؤبد بتهمة الخيانة العظمى وذلك لتأليفه احزابا شيوعية وارساله تحارير عدت مهينة للهر هتلر والدكتور غوبلز والهر هس

ثلاثة آلاف طفل يهودي يغادرون النمسا

فينا في ٦ ك ١ ـــ سيغادر النمسا يوم الخميس ٣،٠٠٠ طفل يهودي وسيذهب ٢،٠٠٠ منهم الى هولاندا و ١،٠٠٠ الى انكلترا حيث ينزلون في مخيمات بنيت خصيصاً لهم.

شاه ايران يزور بعض ممالك اوربا

طهران في ٦ ك ـــ سيزور جلالة الشاه رضا بهلوي الدانمرك والسويد المرتبطتين مع ايران بمصالح تجارية كبيرة وذلك بعد زيارته المقبلة لالمانيا.

فوج من الحجاج الهنود لتأدية الفريضة

بمباي فى ٦ كانون الاول ـــ الشرق العربي ـــ ابحرت امس الباخرة «المدينة» وعليها لفيف كبير من الحجاج فى طريقها الى الحجاز، والجدير بالذكر ان هذه الباخرة معدة خصيصاً لنقل الحجاج كل عام. وسيبحر عليها غدا عدد كبير من ميناء كراتشي......

التهمة الموجهة لفورد مصدرها حاخام

نيويورك في ٦ كانون الاول ـــ علم ان العبارات اللاسامية التي نسبت الى المستر هنري فورد مصدرها الحاخام ليوفرانكلين الذي وضعها فى قالب كانها صادرة من المستر فورد ـــ د. ن. ب

مناورات عسكرية في مناطق السوديت

برلين فى ٦ كانون الاول ـــ حضر الزعيم امس المناورات العسكرية الالمانيه فى منطقة السوديت وفى سيليسيا العليا ـــ د. ن. ب

السفير التشيكي في لندن يعتزل الخدمه

براغ في ٦ ك ١ ـــ تؤكد الدوائر المطلعة فى براغ ان الوزير التشيكي المفوض في لندن قد اعتزل خدمة الدولة وانه سيسافر الى الولايات المتحدة الاميركية ليقيم فيها نهائياً.

الموافقة على الاتفاق الالمانى الفرنسي

اطلاع الحكومة البريطانية على المفاوضات

باريس فى ٦ كانون الاول ـــ تقول الدوائر الافرنسية بانها وافقت بالاجماع فى الجلسة التى عقدتها فى ٢٣ تشرين الثاني على التصريح الالماني ـ الفرنسى الذي سيوقعه وزير خارجية المانيا ووزير خارجية فرنسا اليوم وكانت الحكومة البريطانية متصلة دائما بالحكومة الافرنسية بهذا الخصوص. ولم توافق عليه فقط بل كانت من العاملين على الوصول اليه. وكانت على علم بمراحل المفاوضة

زيارة ريبنتروب لباريس حدث تاريخي

باريس في ٦ كانون الاول ـــ تعتبر الدوائر السياسية الفرنسية زيارة وزير خارجية المانيا الهر فون ريبنتروب حادثا تاريخياً. وتؤكد هذه الدوائر انه لم يبق سبب للنزاع بين فرنسا والمانيا، وانهما تنبذان فكرة الحرب. وسوف لا تؤثر التصريحات الالمانية الافرنسية بشيء فى الصداقة الانكليزية ـــ الافرنسية، او الالمانية ـــ الايطالية

جلسة فوق العادة للوزارة البلجيكية

بروكسل في ٦ ك ١ ـــ عقدت الوزارة البلجيكية امس جلسة فوق العادة وسيلقي اليوم رئيس الوزارة المسيو سباك بيانا فى البرلمان عن السياسة الداخلية والخارجية، وسيثير مسألة الثقة بوزارته

الطائرة كوندور تضطر للهبوط مرغمة

طائرات الاسطول الاميركي تهرع لنجدتها

برلين فى ٦ كانون الاول ـــ تركت الطائرة الالمانية «كوندور» طوكيو ليلة الثلاثاء متوجهة الى منيلا غير انها اضطرت للنزول فى الخليج بسبب عطل طرأ عليها، وقد تمكن رجالها من النزول بها على الماء. ولكنها غرقت لثقلها وتمكن رجالها من الوصول الى البر بمساعدة بعض صيادين وطنيين، وقد وصلت التفاصيل الآتية الى برلين عن الحادث :

بعد قطع ١٣٦٠ كيلو متراً

تركت الطائرة طوكيو في الساعة ٩ والدقيقة ٣٢ وكانت تسير عند الساعة الثانية بعد نصف الليل فوق جزر اوزامي اي انها كانت قد قطعت ١٣٦٠ كيلو متراً وتطير بسرعة ٣٠٠ كيلو متر في الساعة

اضطرار الطائرة الى النزول بعيدة عن الساحل

وكانت ترسل برقيات لاسلكيه متواصلة الى برلين وبعد الظهر بقليل وصل نبأ يقول ان الطائرة اضطرت الى النزول قرب روزاريو على بعد ٢٠٠ متر من الساحل. والرجاء شديد بان يتمكن من اخراج الطائرة من الماء

طائرات من الاسطول الاميركي تهرع للنجدة

وحال وصول الخبر طارت طائرات الاسطول الاميركي الى ميملا وسافرت جماعة من الصليب الاحمر الامريكي الى روزاريو

تفكيك اجزاء الطائرة وارسالها الى المانيا

ونشرت شركة دوماي اليابانية التلغرافية بان مدير المصنع الذي صنع الطائرة وكان بين الذين يقودونها، قال بانه عند الجزر سيتمكن من رفع الطائرة وتفكيك اجسامها وارسالها الى المانيا على باخرة

الحوادث الاخيرة في حكم المنتهية

باريس فى ٦ كانون الاول ـــ تعتبر الاوساط الافرنسية السياسية ان الحوادث الاخيرة التى وقعت بين فرنسا وايطاليا على تونس وجزيرة كورسيكا انها قد انتهت.

تطور خطير في السياسة الامريكية

تعزيز الامبراطورية البريطانية وجعلها الخط الاول للدفاع

هل تكون بريطانيا محور نضال عنيف بين الولايات المتحدة والمانيا

بوادر التطور

تناول ثلاثة من كبار الكتاب الاميركيين وهم جاي فرنكلن، وجوزيف أوب، وروبرت وونتز، الكلام في الصحف الاميركية، على احتمال تطور السياسة الخارجية الاميركية تطوراً نشطاً بدت ظواهره اثناء الازمة التشيكية

في سبيل النضال

فقد كتب المستر جاي فرنكلن المعدود بانه يعبر عن رأي الرئيس روزفلت — مقالا هاما قال فيه ان زيارة ملك انكلترا وملكتها القادمة الى الولايات المتحدة اول طور من اطوار النضال بين الولايات المتحدة والمانيا لبسط نفوذها على الامبراطورية البريطانية

سياسة الديمقراطيات

وسيكون فوز الولايات المتحدة في هذا النضال عاملا لاعادة السياسة البريطانية الى الوقوف في صف واحد مع سياسة الامم الديمقراطية في العالم الغربي. اما فشلها فقد يسفر عن تقسيم الامبراطورية تقسيما مقنعاً الى منطقتي نفوذ تؤلف احداهما من ممتلكات ذات استقلال ذاتي، تنسج على منوال واشنطون وتعتمد على اميركا في الدفاع عنها، والثانية من الممتلكات الآسيوية والافريقية البريطانية التي تقع تحت سيطرة مشتركة من المانيا وانكلترا

لصد أي اعتداء

اما الغرض الذي ترمي اليه سياسة الرئيس روزفلت الدولية فهو استخدام المشاعر المشتركة والمبادىء الحرة التي تدين بها انكلترا والممتلكات المستقلة والولايات المتحدة لاعادة تعزيز الامبراطورية بصفتها مؤسسة سياسة كبرى على سطح الكرة الارضية. وبذلك [illegible] المملكة المتحدة البريطانية، [illegible] تصد عنا اي اعتداء اوروبي

اهمية الزيارة

فالزيارة الملكية لها اهميتها لانها المجهود الاول في سبيل احياء السياسة الدبلوماسية التي كانت قائمة في سنة ١٩١٠ عندما تم الاتفاق اذا تغلبت المانيا...

اذا تغلبت المانيا...

على انه اذا تغلبت المانيا على انكلترا فان الاسطول البريطاني يجتاز المحيط الاطلانطيقي ويواصل القتال من هذا الجانب من المحيط

خط الدفاع الاول

وكتب المستر جوزيف الوب، والمستر روبرت وونتز، في جريدة «واشنطن ستار» و «نيويورك تيمس» وغيرهما من الصحف يؤكدان قيمة بريطانيا بالنسبة لامريكا باعتبار انها بمثابة الخط الاول من خطوط دفاعها

السياسة الحاضرة

ويصرح هؤلاء الكتاب بانه يجب على الشعب الامريكي ان تدرك اين يمكن ان تقودهم سياستهم الحاضرة. ويقولون ايضاً «ان مخبري الصحف في وزارات الحكومة يعلنون انهم يخشون ان تؤدي هذه السياسة الى الحرب»

متى تقع الحرب

وفي الواقع لا ينتظر وقوع حرب الان او قبل مضي خمسة اعوام من الان ولكن في الوقت الذي تنمو فيه قوة المانيا الهتلرية هذا النمو الكبير لا يسع العالم ان يكون فيه دولتان قويتان مثل المانيا والولايات المتحدة

مسئولية المشير

ويظن اصحاب الاراء الفاسدة ان امريكا تستطيع ان تكون مشيرة ادبية للعالم من غير ان تتحمل مسؤوليات المشير الناصح. وهم يعتمدون على دفاع الرئيس روزفلت بشأن الحملة ضد السامية في المانيا من غير تفكير في النتائج المحتملة

التدخل الخارجي

ويعتقد موظفو وزارة الخارجية الذين تمرسوا باعمالها ان كلمات الرئيس هي بمثابة خطوة في سبيل التدخل في الخارج. ويرون ان سفير الولايات المتحدة في برلين، وسفير المانيا في واشنطن قد لا يعودان الى مركزيهما، وهم يعرفون ذلك ويوافقون عليه. وقد تغير رأي الموظفين الدائميين، لانهم وان كانوا يتوقعون وقوع نزاع اقتصادي مع المانيا، فقد ظنوا ان الدول الديمقراطية في اوربا تكون لامريكا بمثابة الخط الاول من خطوط الدفاع.

العلاقات تسوء

ولا يخفى ان معنى مؤتمر مونيخ ان خط دفاع امريكا الاول ليس في اوربا. والمنتظر ان تزداد العلاقات مع المانيا سوءاً ومن الواجب ان تستعد امريكا لاسوأ العروض.

تقوية الاصدقاء

وقال هؤلاء الكتاب اخيراً ان من وسائل هذا الاستعداد، تقوية اصدقائنا في الخارج، بالغاء الخط الاسباني، ومواد الانتداب في قانون الحياد. ومن المنتظر ان تفحص وزارة الخارجية قدرة البلاد على التفكير الجدي في الحقائق، وذلك بان تطلب الى مجلس الامة عند انعقاده التصديق على واحد من هذين الامرين، او عليهما معاً.

توثيق العلاقات بين المانيا وفرنسا

تصريح خطير من ثلاثة مبادىء اساسية

مناورة ايطالية غامضة سيبحث فيها في باريس

وصل الهر فون ريبنتروب، وزير خارجية المانيا بعد ظهر اليوم الى باريس لتوقيع التصريح المشترك الذي اتفقت الحكومتان على اصداره لتنظيم السلم بينهما والتعاون على تهدئة الحالة الدولية

تصريح خطير

وهذا التصريح الخطير جاء متمما للتصريح الالماني — البريطاني الصادر في ٣٠ سبتمبر الماضي وقد تضمن المبادىء اللازمة لتوثيق عرى العلاقات الودية بين فرنسا والمانيا والقواعد الصالحة لان تكون اساساً للسلم العام. ولذلك لا [illegible] في وصف اهميته [illegible] فهو قد [illegible] في النفوس آمالا عظيمة تبددت كلها على اثر الحوادث الاخيرة. ومنى العالم بمستقبل باهر تسوده السلام والرخاء. واوجد للحضارة احتمالات واسعة قد يجد فيها البشر هناءهم وسعادتهم

ثلاثة مبادىء

واذا كنا نجهل اليوم نص التصريح الفرنسوي الالماني الذي ينتظر نشره اليوم او غداً على الاكثر في باريس وبرلين معاً فان لدينا من المعلومات ما يمكننا من تكوين فكرة صحيحة عنه. فهو يحتوي على ثلاثة مبادىء اساسية لا تختلف في جوهرها عن تصريح ٣٠ سبتمبر بين انكلترا والمانيا وتلخص في ما يأتي

١ — تعترف الدولتان بان مصلحة السلم العام تتوقف على علاقات التفاهم وحسن الجوار بينهما الى حد بعيد

٢ — تعلن الدولتان في هذا التصريح رغبتها الاكيدة في اجتناب الحرب والالتجاء الى البحث والتشاور في حالة وقوع ازمات دولية

٣ — تكرر المانيا ما سبق ان اعلنته غير مرة وهو انه لم يبق لها اي مطمع جغرافي في فرنسا، ومعنى ذلك انها تعلن تخليها نهائياً عن الالزاس واللورين وتقر الحدود القائمة الان بينها وبين فرنسا

المحور المخيف

ولا يتعارض هذا التصريح مع الاتفاقات والمعاهدات المعقودة بين احد موقعيه والدول الاخرى ولا يمس محور — روما برلين اقل مساس

اهتمام العالم

ولا شك ان العالم كان ولا يزال عظيم الاهتمام بزيارة وزير الخارجية الالمانية لفرنسا والتصريح المشترك المنتظر اعلانه بين الدولتين، ولكن مظهر ايطاليا الاخير نحو فرنسا أوجد في النفوس شيئاً عن الشك والريب في قيمة هذا التصريح ونتائجه، وحمل الفرنسويين على التساؤل عن مدى تأييد المانيا لايطاليا في مظهرها الجديد وعما تكون قيمة هذا التصريح اذا كانت المانيا تخالفه فعلا بسيرها الى جانب السياسة الايطالية ضد فرنسا.

الموضوع الاول

ولا ريب في ان هذا الموضوع سيكون اول موضوع تتناوله مباحثات باريس الحالية بين وزراء فرنسا والوزير الالماني قبل توقيع التصريح المشترك بين الدولتين.

المناورة الغامضة

على ان الغاية التي توختها ايطاليا من القنبلة التي القتها في مجال السياسة الدولية لم تعرف حقيقتها حتى الان، اذ لا يعقل ان تكون ايطاليا جادة في المطالبة بسلخ مقاطعة سافوى وجزيرة كورسيكا ولاية تونس عن فرنسا وضمها اليها. ولذلك يرجح ان تكون مظاهرتها هذه مناورة تقصد منها غير ما اعلنت وان تكون قد طلبت كثيراً لتنال قليلا

اسلوب مونيخ

وهذا «القليل» الذي يقال انها تريد الحصول عليه يتناول عدة امور يمكن اجمالها في ما يأتي:

١ استعجال حل المشكلة الاسبانية بما يتفق ومصلحة ايطاليا، وايجاد جو ملائم لبسط عدة مطالب جوهرية لها وحمل الدول على الاسراع في اجابة مطالبها هذه. فهي بعد ان رأت اسلوب مونيخ قد كلل بالنجاح التام لجأت الى مثله على امل الوصول الى النتيجة نفسها

مطامع واسعة

٢ — الغاء اتفاق «لافال — موسوليني» المعقود في ٧ يناير من سنة ١٩٣٥ وتأمين الامتيازات التي كان يتمتع بها الايطاليون في تونس واكسابهم امتيازات وحقوقا جديدة، وتعديل الحدود بين طرابلس الغرب وتونس تعديلا كبيراً وخصوصا من جهة الجنوب

٣ — تحسين المواصلات الايطالية وتأمينها بين ايطاليا وافريقيا الشرقية الايطالية بثلاث وسائل، الاولى اشتراك ايطاليا في ادارة قناة السويس وتعديل رسوم المرور فيها. والثانية احراز امتيازات وحقوق جديدة في ميناء جيبوتي الذي هو اهم طرق مواصلاتها الى الحبشة. والثالثة السيطرة على السكة الحديدية الفرنسوية الممتدة بين جيبوتي واديس ابابا وهي السكة الحديدية الوحيدة في تلك البلاد

مناورة ايطاليا

هذا ما يقال ان ايطاليا تتوخاه الآن من مناورتها السياسية الجديدة. فهل تحصل عليه بفضل هذه المناورة، كما حصلت المانيا مثلها على تحقيق رغائبها في اوربا الوسطى؟

موقف انكلترا

ان الرد على هذا السؤال يتوقف في الغالب على خطة انجلترا، وعلى مبلغ التساهل الذي يبديه المستر تشمبرلين في زيارته القريبة لروما. فاذا كان لا يزال على رأيه في ان السلم يجب ان يضحي في سبيله بكل شيء فلا يبقى حينئذ سوى ان تقول فرنسا كلمتها او ان تهيب ايطاليا الموقف فتتراجع عن مطالبها. وهذا ما قد نعرفه في خلال الاسبوعين القادمين

صدى الحادث

على ان الهياج الذي اثارته مظاهرة البرلمان الايطالي في نفوس الفرنسويين قد خف اليوم باعلان الحكومة الفرنسوية انها تعد الحادث منتهياً بعد رد ايطاليا على احتجاجها

سلاسل من المصنوعات المفيدة تعمل يومياً

«لأنها تقاوم الرشوحات والبرد»

لم يسبق ان شفي انسان من قطع الرشوحات بواسطة الانتظار وترقبه مرور الوقت فالرشوحات يلزمها معالجة سريعة واسبرو هو اسرع دواء يوصى به [illegible] ثم بعد ان يخفف الم الرأس الناتج عن الرشح يقضي عليه

لا يوجد طريقة احسن واسرع او اسلم من تناول «اسبرو»

الروماتزم والبرد يتطلب اسبرو

اقرأ هذه الكتب الاخيرة

سيادتي الاعزاء

ارسل لكم هذه الاسطر لاشكركم على ارسالكم الي اسبرو الذي اعطاني بعض نتائج مدهشة [illegible] امرأة تشكو الم الشديد في عينها ورأسها ناتج عن التهاب داخلي في العين وهذا الالم منعها من النوم طول الليل وكانت تبكي وتصيح في عيادتي. اعطيتها حبتين اسبرو وتركتها تنتظر بينما عاينت غيرها ورجعت لها بعد ربع ساعة تقريباً فوجدتها [illegible] والظم سروري ورأيت من واجبي ان ارسل لكم كلمة الشكر هذه مع احترامي ودمتم

ح. ق.

لم ينشر الاسم لاسباب قانونية — طبيب وجراح — يافا

اسبرو يخفف الالم دون تخدير

اسبرو يقاوم البرد والانفلونزا

عزيزي نيودور ضروف

شكراً لك على حبات الاسبرو فقد جربتها والدتي وكانت خير دواء للصداع المتواصل الذي كان ينتابها بين الحين والاخر شكراً لك

غزة في ٦ ايار ١٩٣٧ المخلص حلمي ابن شعبان

«اسبرو» لا يضر القلب ولا المعده

جرب «اسبرو» لاجل الانفلونزا الرشوحات ووجع الرأس، والالم الروماتزم

الوكلاء العموميون

مستودع الادوية الفلسطيني

يافا — ص ب ٢٥ شارع بسترس

الاسعار يتناولها الجميع

٣ اقراص	٢ ملات
٥	٩٥ مل
٤٠	٣٠
٢٢ اقراص	٧٠

اسبرو يصنع في انجلترا

ASPRO

اعارة وندسور

وافق ملك انكلترا على اعارة غرف العرش في قلعة وندسور لتعقد فيها حفلات زواج النبيلة آنا وجرام ابنة اللورد وجرام كبير امناء الملك يوم ٢٥ كانون الثاني القادم وهي ستتزوج من المستر جون ليسلي هاردى اكبر انجال الكولونيل جون هارفي

وسيعقد هذا الزواج في هيكل القديس سانت جورج في قلعة وندسور وسيكون اول زواج عقد في هذا الهيكل منذ ربع قرن وسيحضره الملك والملكة والملكة ماري وبقية افراد العائلة الانكليزية المالكة

بعد ١٨ سنة

كانت الباخرة بطرس الاعظم زينة الاسطول التجاري القديم، وهي مبنية في انكلترا، وحمولتها ١٢٫٠٠٠ طن، وقد غرقت هذه الباخرة منذ ١٨ سنة على بعد ٢٣٠ ميلا من ميناء اوديسا... وتم انتشالها من الغرق منذ بضعة ايام

استراليا تتسلح

اوصت الحكومة الاسترالية مصانع الطائرات في الولايات المتحدة، بصنع ٥٠ طائرة من قاذفات القنابل، ولم تعرض هذا الطلب على امها بريطانيا... لانها مشغولة بما تصنعه لنفسها، ولانها مثلها تطلب المزيد مما تحتاج اليه من قاذفات القنابل من اميركا

مدفع يباع

كان قد جاء من آثار الحرب العظمى الماضية الى ناحية وودبردج في ولاية سافوكس الانكليزية بمدفع الماني نصب فيها للذكرى... والآن قد بيع هذا المدفع... بمبلغ خمسة عشر سلناً لا غير...

«رادك» يعود

«رادك» كاتب يهودي شيوعي مقتدر، كان في الماضي محرراً لجريدتي «ازفستيا» و «برافدا» في موسكو، ثم حوكم مع من حوكموا على تهمتي الخيانة العظمى والتجسس لحساب الدول الاجنبية، وكان هو الوحيد الذي نجا من هذه المحاكمة... بالحكم عليه بالنفي المؤبد الى سيبريا

والان تقول جريدة «بامار نخرختن» السويسرية ان «رادك» قد عاد من منفاه، وسمح له بالتحرير في هاتين الجريدتين الشيوعيتين من جديد.. بسبب خدمات عظيمة اداها وهو في المنفى لدائرة الاستخبارات الروسية «الاوغبو»...

ملك رومانيا

يصح ان يطلق على الملك كارول ملك رومانيا، الملك المتنازع عليه «فهو بعد ان زار انكلترا زيارة رسمية بدعوة منها للتوفيق بين المصالح الرومانية والمصالح البريطانية.. وللتعهد بان تكون رومانيا مع بريطانيا عند اللزوم... قد لبى الان دعوة المانيا لزيارتها، ويقال في هذه الزيارة (للتضليل) انها رغبة الملك كارول في مقابلة عن البرنس فردريك هوهنزلرن في برلين

وتقول (الاوفر) الباريسية انها بقصد حث الملك الروماني على مشترى الطائرات من المانيا للقوة الجوية الرومانية... وللتعهد بان تكون رومانيا مع المانيا عند اللزوم...

* * *

وحدات يهوديه وحالة الحرب في اسبانيا

بالما في ٦ كانون الاول — جاء ان الوحدات اليهود الصهيونية قد دعت الحكومة الجمهورية الاسبانية الى الاستمرار في مساعديها.

وتقول هذه الوحدات في بيان اصدرته انها تعتبر مسألة اسبانيا الحمراء مسألتها الخاصة

منزل اللورد بلفور مقراً للاجئين

لندن في ٦ كانون الاول — عرض ابن اخ اللورد بلفور، صاحب الوعد المشؤوم، منزل عمه على اللاجئين اليهود من المانيا بصفة مؤقتة، ويقال بان المنزل سيصبح بعد تصليحات طفيفة صالحاً لايواء ٣٠٠ طفل يهودي من المانيا

محاولة اغتيال البرنس بول

لندن في ٦ ك ١ — جاء في تقرير من كوبلاند يورك بان محاولة اغتيال ضد البرنس بول الوصي على العرش اليوغوسلافي اثناء وجوده في لندن، اذ كان بعض الاشخاص الذين لا يوافقون على سياسة البرنس بول قد دبروا مكيدة ضده وكان ينتظر وصوله مع الباخرة كوين ماري من الولايات المتحدة الى انكلترا

وقد ترك البرنس بول اليوم صباحا لندن عائداً الى يوغوسلافيا وكانت التدابير شديدة لدى سفره

اعلان

صادر من المحكمه الشرعية بطبريا

تقدمت الينا مضبطة من مختار ووجوه قرية حطين مضمونها ان فاطمة ابنت ابراهيم الحسن قد توفيت منذ اربع سنوات تقريباً وانحصر ارثها الشرعي والقانوني باولادها محمود ومحمد وسليم ونصره واولاد شريكه بن محمد عبد الخالق وفي بنتها امون بنت عبد الحليم من قرية حطين ولا وارث للمتوفاة المذكورة سوى من ذكر فمن كان له اعتراض على ذلك فليتقدم به الى هذه المحكمه خلال اسبوعين من تاريخ النشر في هذه الجريدة

٤—١٢—٩٣٨

قاضي طبريا الشرعي

اعلان بلدية يافا

بموجب قانون بيع المسكرات لعام ١٩٣٥ جئت معلنا عن طلب تجديد رخصة مسكرات لعام ٣٩ للبيع بالمفرق داخل محلي الكائن امام الساعة ملك البلدية بيافا

مصباح عثمان

مطبعة جريدة الدفاع - يافا

المناورات الفاشلة تستنكرها البلاد بشدة

الامة العربية الفلسطينية قد قالت كلمتها صريحة وايدت زعيم البلاد الجليل

الخارج على امته والتآمر عليها مع خصومها لا اعتبار له عند أحد من الناس

«لا مفاوضة إلا مع سماحة مفتينا الاكبر»

« تابع المنشور على الصفحة الاولى »

قرية بيت ثول : عمر سليمان. مصطفى صالح . سليم مصطفى. سليمان علي . محمد علي . عيسى حسن . ذيب عثمان . صالح مصطفى علي . خالد سلامه . عبد الحميد علي . اعليان عبد الله . نعمان خليل. عبد الرحمن سليمان . قاسم سعيد . موسى صالح . جبر حسن . سليمان عيسى . مصطفى مصطفى

المناورة الفاشلة

مخاتير واعيان قرية « نعليا » يستنكرون مناورة فخري الفاشلة ويؤيدون الزعيم الاوحد ، سماحة المفتي الاكبر ، واعضاء اللجنة العليا . فالامة اولتهم ثقتها ولا يمثل البلاد احد سواهم

شحاده الكحلوت . محمد عبد القادر صمور . حسين حمد الله المقيد . حماده صموه . احمد عطية . حسين عبد السلام

الزعيم الاوحد

استنكر ما جاء في مذكرة المأجور فخري النشاشيبي ، الصفراء المقوتة واعلن ثقتي بزعيم البلاد الاوحد سماحة المفتي الاكبر وصحبه الابرار اعضاء اللجنة العربية العليا

الشيخ مونس — ابراهيم مصطفى الريان

شرط القبول

حزب الدفاع الذي حله اعضاؤه أصبح رئيسه غير مكتسب صفة التمثيل ودعوته للمؤتمر اثارت الظنون واساءت العموم . كل حل مع غير ممثل الامة ، سماحة رئيسها المفتي الجليل ، واصحابه الامناء ، لا تقره الامة . نرجو ابلاغ ذلك لوزارة المستعمرات .

علماء عكا — بشير ادلبي . رمزي سليمان . محمد علي ابو الهدى التجار — ناجي كتمتو . جميل نور . حمزه فطايرجي . احمد لبابيدي . حسن الشامي الحاج قاسم شبلي

اثارت الخواطر

دعوة الحكومة رئيس حزب الدفاع لحضور المؤتمر بعد اعلان حزبه باعلاله اثارت الخواطر، اذ ليس له صفة التمثيل كل حل مع غير زعيم فلسطين الاوحد سماحة المفتي الاكبر واللجنة العربية لا نقره . نرجو ابلاغ ذلك لوزارة المستعمرات

رئيس اللاتين — الخوري غابينو . رئيس طائفة الموارنة ، الخوري انطونيوس . وكيل متروبوليت الكاثوليك ، الارشمندريت بولس شعيب

تجديد الثقة

جميع افراد عائلة مشتهى بغزة يستنكرون وريقة فخري الخارج على امته نجدد عهدنا وثقتنا بزعيم البلاد الاكبر الحاج امين افندي الحسيني واللجنة العربية العليا . لا مفاوضة برأيه

عائلة مشتهى

القضية بيد سماحته

قضية البلاد وسلامتها بيد سماحة المفتي الاكبر الحاج امين الحسيني. نؤيده ولا خلافه .

سليمان المنسي . محمد المنسي عبد اللطيف المنسي . محمود المنسي . رشيد المنسي . حسين المنسي . عمر اسماعيل . علي المنسي يوسف المنسي . احمد النجم . محمد علي المنسي .

من آل القباني

آل القباني في عكا ويافا يستنكرون بشدة مذكرة المأجور فخري النشاشيبي ثقتنا تامة بزعيم البلاد الاوحد ، سماحة المفتي الاكبر وصحبه الابرار

عن آل القباني — مصباح القباني

من آل نور الله

آل نور الله في حيفا يعلنون ثقتهم التامة بزعيم الامة الاوحد سماحة المفتي الاكبر ، ويستنكرون بشدة مذكرة المأجور فخري النشاشيبي الذي لا يمثل الا نفسه .

عن آل نور الله — سعيد نور الله

المذكرة المأجورة

نستنكر ما جاء في مذكرة فخري النشاشيبي المأجورة ، ومؤيد سماحة المفتي الاكبر ورجال اللجنة العربية العليا

الحاج احمد عبده . داود عبده . عبد السلام عبده . سعيد عبده . حسين عبده . عبد القادر عبده .

من حوارة نابلس

نستنكر بشدة مذكرة فخري النشاشيبي . لا يمثلنا في المفاوضة سوى سماحة الحاج امين افندي الحسيني وصحبه الابرار اعضاء اللجنة العليا

عن آل كايد ، حوارة نابلس — سليمان محمد عيسى .

كلمة الامة

نستنكر اعمال فخري النشاشيبي المأجور ولا نعترف بزعامته وزعامة ماسماه حزب الدفاع . وقد قالت البلاد بأجمعها كلمتها في تأييد سماحة الزعيم الاعلى المفتي الاكبر واخوانه اعضاء اللجنة العربية العليا ، ونبذت فخري ومذكرته واجتماعه بالشيوخ الذين زعمهم فخري وهم لا يمثلون الا انفسهم وقد القت الامة المجاهدة مزاعم فخري من وراء الحائط .

عن عائلة الكركي بالخليل — عمران جمعه الكركي .

عن عائلة الكرد بالخليل — صبحي عبد الكرد .

الممثلون الوحيدون

الامة قالت كلمتها بأن المفاوضة حق لسماحة زعيم البلاد الحاج امين افندي الحسيني وزملائه اعضاء اللجنة العربية العليا . وهي تؤكد ثانية للحكومة البريطانية بأن سماحة المفتي الاكبر وزملاءهم الكرام هم ممثلو الامة دون سواهم .

عن قرية بيت سوريك — داود سليمان . عبد العزيز صالح . محمد احمد عطا الله . محمد علي محمود. حسن عبد القادر. محمود احمد مصطفى . علي عبد الوهاب مطيع الشيخ .

من كفر عقب

آل ابي شريف في كفر عقب يستنكرون بشدة مذكرة فخري النشاشيبي المأجورة ، ويضمون ثقتهم بزعيم البلاد الاوحد سماحة الحاج امين افندي الحسيني وصحبه الابرار اعضاء اللجنة العربية العليا . ويؤكدون ان كل مؤتمر لا يمثلون هم فيه القضية الفلسطينية العربية سيموت في مهده .

عنهم — محمد ابراهيم ابو شريف محمد عبد الله ابو شريف . مبارك احمد ابو شريف . توفيق ابو شريف .

كاد يموت غيظا

نحن اهالي قرية نحف قضاء عكا نترفع عن ذكر ناسج المذكرة المأجورة التي قام بها فخري النشاشيبي والتي كانت خيوطها اوهى من خط العنكبوت فكان شأن اتباعه تجاه سماحة الحاج امين شأن الملكة بلقيس مع سليمان . ومثل ناسجها كمثل نكره مثله يئس من الحياة وكاد يموت بغيظه شأن الجبناء مع العظماء فعمد الى المعبد وحرقه ليسجل أسمه في التاريخ كرجال التاريخ

نضم صوتنا الى اصوات الامة في تأييد زعيمنا الاوحد ، سماحة المفتي الاكبر وصحبه الابرار

عنهم — خالد عبد الله عبد الغني . حمد ابو عوض . حمادي ابو عوض . محمد وسف عبد الله . محمد سعيد عبد الرحيم عبد السلام الخالد . كامل العابد العبد الله حمد محمد الابراهيم كريم . سليم الطه حسين على الصالح . حمد محمود الحسين . سليم احمد الياسين . خليل موسى الدويري

من عرب السواحرة

مذكرة فخري النشاشيبي دلالة خذلان خصوم زعيم البلاد سماحة المفتي الاكبر وصحبه الابرار الامناء . لا مفاوضة الا بموافقة سماحته عليها

عن عرب السواحره — علي مسعد حجازي . نعيم حسين حجازي . علي حجازي محمد . حجازي محمد حجازي . محمد حجازي محمد .

من خربة ابو قش

عن عموم اهالي قرية ابو قش قضاء رام الله نستنكر بشدة زائدة ما جاء بمذكرة فخري النشاشيبي ولا نعتبره يمثل الا نفسه . لا نقبل من يمثلنا سوى سماحة الحاج امين افندى الحسيني واعضاء اللجنة العليا التي يرأسها سماحته ولا نقبل غيرهم ابداً .

عنهم — احمد صالح . عبد النبي صالح . خليل درويش .. حمدان الزايد عبد الرحمن جار الله .

من « عين ماهل »

نحن اهالي قرية « عين ماهل » قضاء الناصرة نستنكر بشدة مذكرة فخري النشاشيبي الخارج على اجماع الامة ولا نعترف الا بزعامة المفتي الاكبر الحاج امين افندي الحسيني واعضاء اللجنة العربية العليا ولهم وحدهم حق تمثيل فلسطين ، نرجو ابلاغ احتجاجنا هذا لوزير المستعمرات

عبد القادر الذياب . يوسف الذياب ابراهيم العبد الله . شهيد عبد الرحيم . محمد مصطفى . سعيد العلي . صالح الخطيب . ذيب الحمد. محمد حسين الباير يوسف العلي . توفيق الحسين محمد . محمد حسن علوان . عبد القادر احمد الخطيب . محمد ابراهيم المصطفى ...

الزعيم الامثل

نستنكر بشدة ما جاء في مذكرة المأجور فخري النشاشيبي ونضع كامل ثقتنا بالزعيم الاوحد الرئيس الجليل سماحة فلسطين الاكبر الحاج محمد امين افندي الحسيني الذي له وحده السلطة المطلقة في المفاوضة بشؤون فلسطين في المؤتمر المنوي عقده بلندن مع من يشاء سماحته من رجاله المخلصين

آل شاهين ، عطاره ، قضاء رام الله

من عرب العبيدية

قضية البلاد وسلامتها بيد سماحة المفتي الاكبر الحاج امين الحسيني، نؤيده ولا خلافه .

عنهم — عمر إسماعيل . حسين المنسي علي المنسي . يوسف المنسي . احمد النجم محمد المنسي . اسليمان المنسي . عبد اللطيف المنسي . محمد علي المنسي . محمود المنسي . رشيد المنسي

من آل شمروخ

نحن آل شمروخ الفاعور من قرية زكريا الخليل نستنكر ما جاء في مذكرة فخري النشاشيبي الخارج على امته . المذكور لا يمثل الا نفسه . زعيم البلاد باسرها هو سماحة المفتي الاكبر محمد امين افندي الحسيني ، فهو ممثلنا وصحبه الابرار ممن يختارهم . تشمبرلن رسول السلام في اوروبا وسماحته رسول السلام في العرب اجمع . بلغوا وزير المستعمرات ان كل مفاوضة مع غير سماحته لا نقبلها

سهيلة شمروخ الفاعور . عبد القادر شاهين شمروخ . حسين اغنيم شمروخ عبد اللطيف شمروخ الفاعور .

الزعيم البار

نحن شباب عشيرة الوحيدات والجبارات من عرب بئر السبع نستنكر ما جاء في مذكرة فخري النشاشيبي المأجورة المفضوحة . ونعدها خروجاً على مبادىء الامة واستغلالا جسيماً لمواقفها المشرفة . ثقتنا لا تتزعزع بزعيم البلاد الفذ وابنها البار صاحب السماحة الحاج امين افندي الحسيني ، ونعتبره الرجل الوحيد الصالح لتمثيل الامة في أية مفاوضة ، نرجو تبليغ ذلك لوزارة المستعمرات

شيخ عشيرة الوحيدات : حسين سعود الوحيدي . الشيخ موسى المشارف الشيخ سليمان الراعي .

وجوه : عطيه سعود . سليم الوحيدي عياد الوحيدي . حيدر الوحيدي . مرشد الوحيدي . محمد الوحيدي . سليمان الوحيدي . محمد ابو محارب . محمد ابو سالم

من خانيونس

نحن آل الفرا المنتشرون في مصر وفلسطين نستنكر ما نشرته الصحف اليهودية عن انعقاد اجتماع لممثلي عدد من القرى برآسة المدعو فخري النشاشيبي. نصرح ان كل ما يأتي به المأجور فخري لا يصدر عنه الا بصفته الشخصية نعلن بالنيابة عن أفراد العائلة وسكان مدينة خانيونس اننا لا نرضى بان يمثلنا غير زعيمنا الوحيد سماحة المفتي الاكبر وصحبه الابرار .

محمد حسين الفرا — عن آل الفرا في خانيونس ، وعن سكان المدينة

من قرية سلواد

لزعيمنا الامين مفتي فلسطين الاكبر وصحبه البررة اعضاء اللجنة العربية العليا ثقتنا التامة في كل مفاوضة تجري لحل قضية فلسطين وليس لصاحب المذكرة الصفراء غير الفشل والعار

عن شباب قرية سلواد ، رام الله — محمود الحاج . عبد العزيز عواد . محمد الحاج صالح . احمد يوسف علي . محمود حسين . ابراهيم عبد الغني . عبد الله الشيخ محمد . محمد حسين خيزران . محمد علي كريم . بديع محمود . مصطفى عثمان . ابراهيم حسين . محمد عبد الحميد جمعه .

معقل الرجاء

نحن اهالي قرية سلواد نستنكر بشدة مناورات فخري النشاشيبي الفاشلة ونرد على وزير المستعمرات بان زعيمنا الامين سماحة المفتي الاكبر ورجال اللجنة العربية العليا البررة هو معقل رجاء عرب فلسطين وهم مفاوضونا الحاضرون ثقة الامة الغالية

عن القرية — عبد العزيز عواد . محمد عبد الخالق . محمد اشحاده .

من عرب الجماسين

نحن مختار واعضاء عرب الجماسين الغربية نستنكر اشد الاستنكار مذكرة فخري الناشيبي المأجورة ، ولا نثق الا بزعيم البلاد سماحة المفتي الاكبر الحاج امين افندي الحسيني وصحبه الابرار اعضاء اللجنة العربية العليا

الحج علي مصطفى السماك . موسى حسين سليمان ابو سريس . عبد القادر احمد ابو سريس . الشيخ عمر مصطفى حمدان . داود حسين سليمان ابو سريس محمد موسى السوري . محمد سليمان السوري محمد سليمان الداود . علي اسماعيل ابوليل

حكومة فلسطين

دائرة الزراعة ومصائد الاسماك

رقم ب — ٣ — ٣٥

مطلوب تقديم عطاءات لشراء ولازالة زبل الحيوانات من المحجر الصحي للحيوانات (كورنتينا بميناء حيفا اثناء السنة الحالية أي سنة ١٩٣٨ .

تقدر كمية الزبل بـ ٢٠٠٠ متر مكعب .

يجب ارسال العطاءات في ظروف مختومة مكتوب عليها « عطاءات زبل » الى رئيس مصلحة البيطرة صندوق البريد ٦٦٧ — القدس قبل ظهر الاثنين المصادف ١٩ كانون اول سنة ١٩٣٨ .

يمكن الحصول على جميع التفاصيل من رئيس مصلحة البيطرة بالقدس .

(الامضاء)

ف . ر . ميسون

مدير الزراعه ومصائد الاسماك

بالوكالة

القدس في ٥ كانون الاول سنة ١٩٣٨

في سطور

المليونير المطلاق

في نيويورك شاب صغير مليونير ، اسمه « فل بلانت » تزوج الى الان مرتين ، وطلق الزوجتين ، ودفع لهما من التعويضات والنفقات الشرعية ، واجور المحاماة ، اكثر من ٢٤٠٫٠٠٠ جنيه استرليني .

ويقول مكاتب « الديلي ميل » في نيويورك الان ان هذا الصبي المليونير قد اعلن عن رغبته في الزواج للمرة الثالثة ، وانه خطب لنفسه فتاة فقيرة تشتغل في مخزن لبيع الملبوسات واسمها مارجوري كنج ، اما متى يطلق هذه الثالثة فما احد يدري ..

لحماية الوحوش والطيور

صدرت في اديس ابابا عاصمة الحبشة ، انظمة جديدة بحماية ٧٠ نوعا من انواع الوحوش البرية التي كان صيدها مباحاً ، وبحماية ١٠ أنواع من الطيور النادرة ايضاً في جميع انحاء شرق افريقيا الايطالي

الاحصاء المهزلة

يتدرب الآن ٥٠٠٫٠٠٠ من الموظفين الروسيين على احصاء الملايين التي لا تعد ولا تحصى من اهالي الجمهوريات الروسية الحمراء

وكان قد جرى احصاء هذه الملايين في عام ١٩٣٧ ، ثم ثبت ان ذلك الاحصاء لم يكن الا مهزلة ...

ممنوع المرور

سنت يوغسلافيا مؤخراً ، قانوناً جديداً فيه قيود كثيرة على المرور من الاراضي اليوغسلافية ، ومنها ان اليهود اللاجئين من بلدان اوربا الوسطى، يحرم عليهم المرور من يوغسلافيا الا اذا كانت جوازات سفرهم، وتذاكر السفر التي معهم تمكنهم من الوصول ولو الى سويسرا ، ان لم يكن الى ما بعدها من الاقطار ، ما دامت المانيا وايطاليا معاً لا تسمحان لاحد من هؤلاء اللاجئين بالبقاء فيها

برنامج

الاذاعة الفلسطينية

الاربعاء في ١٥ شوال

١٫٤٠ حفلة موسيقية

١٫٥٥ ماري عكاري . فرقة استوديو الاذاعة

٥٫٤٥ اناشيد مدرسية

٦ حفلة غنائية

٦٫١٥ سنتور منفرد

٦٫٣٠ قصة

٦٫٤٥ يعلن في حينه

٧٫١٥ اشارة الوقت والنشرتان الجوية والاخبارية

الاذاعة المصرية

يوم الاربعاء ١٥ شوال

٦٫٤٥ صباحاً — تمرينات رياضية

٧٫٠٠ الشيخ عبد العظيم زاهر — قرآن كريم

٧٫٥٠ ختام

١٠٫٠٠ اسطوانات

١١٫٣٠ ختام

٢٫١٠ مساء ، اسطوانات

٢٫٤٠ النشرات الجوية والاخبارية والتجارية الاولى

٣٫٠٥ ختام

٦ حفلة موسيقية

٦٫٥ الشيخ طه الفشني — قرآن كريم

٧٫٢٥ حديث

٧٫٤٥ الاستاذ عزيز عثمان وفرقته — حفلة غنائية

٨٫٣٠ النشرات الاخبارية

٨٫٤٥ حديث

٩٫١٠ كمان منفرد

٩٫٣٥ اسطوانات

١٠٫١٥ الاستاذ عزيز عثمان وفرقته — حفلة غنائية

١١ سلام الملك — ختام

اعلان

بلدية الرملة

بموجب قانون بيع المسكرات لعام ١٩٣٥ جئت معلنا عن طلب تجديد رخصة مسكرات لعام ٣٩ للبيع بالمفرق دخل محلي الكائن في ملك عيسى ابو العبد الخياط بشارع يافا القدس بالرملة

ديمتري كي دي كروس

مطبعة جريدة الدفاع — يافا

الاربعاء في ١٥ شوال سنة ١٣٥٧ و ٧ كانون الاول سنة ١٩٣٨

صاحب الامتياز : ابراهيم الشنطي
المدير المسئول : شوكت حماد

الاشتراكات
في فلسطين عن سنة ١٥٠
في البريد الداخلي « « ١٨٠
في سائر الاقطار الخارجية « « ٣٠٠

الدفاع

جريدة يومية سياسية مصورة

السنة الخامسة — العدد ١٢٩٠

دار الدفاع : ميدان الساعة — عمارة البلدية — يافا — فلسطين
العنوان التلغرافي : (الدفاع — يافا)
تلفون ١١٨٧ (اربعة خطوط) و ١٠٧٥ (خطان) صندوق البريد (٢٥٥)
الاعلانات يتفق عليها رأساً مع الادارة
اجرة السطر : ١٠٠ مل

صور متنوعة على هامش الحوادث

صورة بعض العمال المضربين في احد المصانع
بولاية فالسين بفرنسا

المسيو جوهو وزير الاشغال في
الوزارة الافرنسية

بعض الجنود الافرنسيين وهم يخرجون العمال المضربين
من معامل سيارات رينو

القس كوغلن ويلقب بأميركا (بقس الراديو)
ويستمع الى خطاباته ملايين من الاميركان
وقد القى مؤخراً خطبته نددبها
بالشيوعيين واليهود

الجنرال بوريه ام باريس العسكري
ويرجع الفضل اليه في عدم
قيام المظاهرات يوم
الاضراب العام

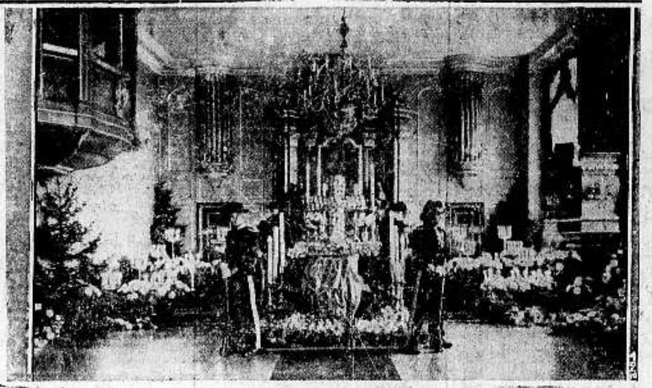

جثمان الملكة مود ملكة النروج في القصر الملكي
في أوسلو عاصمة النروج

الانسة ديانا متفورد ابنة اللورد
ردسديل وصديقة حميمة لهتلر وقد جاء
في انباء اليوم أنه عقد قرانها في ميونيخ
على السر أزوالد موزلي زعيم الفاشست
الانكليز بحضور هتلر.

اعلنوا
في
جريدة
الدفاع

ضرب الكبتن أيستون الرقم العالمي بسرعة
السيارات اذ تمكن من السير بسرعة ٥٥٨
كيلو متراً في الساعة على سيارة قوتها ١٨٠٠٠
حصان وذلك على شاطئ صولت ليك
سيتي بأميركا

آخر اختراع في عالم التلفزيون
حيث تعرض الصور على
مرآة في القسم الامامي
من الساعة

ضرب البروفسور فوكه الرقم القياسي العالمي
بسرعة الطيارات ذات المحرك الواحد وقطع
٢٣٠ كيلو متراً بالساعة . ويرى
الطيار مع بعض رفاقه
المندوبين

المستر بيرو وزير الدفاع في جنوب
أفريقيا عند وصوله الى
محطة روما لمقابلة
موسوليني

ينابيع البترول التي وجدت بالقرب
من تستردورف النمسوية،
وترى آلة التكرير ويبلغ
ارتفاعها ٤٢ متراً

الخميس في ١٦ شوال سنة ١٣٥٧ و ٨ كانون الاول سنة ١٩٣٨

السنة الخامسة — العدد ١٢٩١

الدفاع

جريدة يومية سياسية مصورة

صاحب الامتياز : ابراهيم الشنطي

المدير المسئول : شوكت حماد

الاشتراكات
في فلسطين عن سنة ١٥٠
في البريد الداخلي « « ١٨٠
في سائر الاقطار الخارجية « « ٣٠٠

دار الدفاع : ميدان الساعة — عمارة البلدية — يافا فلسطين

العنوان التلغرافي : « الدفاع — يافا »

تلفون ١١٨٧ (أربعة خطوط) و ١٠٧٥ (خطان) ص. ب. (٢٥٥)

الاعلانات يتفق عليها رأساً مع الادارة

أجرة السطر : ١٠٠ مل

رسالة الجالية البريطانية في القدس الى جريدة التايمس

العرب لا يرضون ان يكون اليهود أربعين في المئة ، كما ورد في هذه الرسالة

تناقلت الصحف العربية في الاسبوع الاخير خلاصة رسالة بعث بها فريق من الجالية البريطانية في القدس الى جريدة التايمس ، ونشرتها الجريدة المذكورة في ٣ الجاري . وتضمنت هذه الرسالة آراء موقعيها وما اعتبروه من النقاط الهمة في الحالة الحاضرة ابتغاء الوصول الى حل في القضية الفلسطينية بين العرب واليهود .

اما موقعو هذه الرسالة فهم نحو عشرة اشخاص من سيدات وسادة . مضى على وجود معظمهم في فلسطين ردح طويل من الزمن . فالمس شارلوت مثلا ، مر عليها في احدى المدارس البريطانية في القدس نحو ثلث قرن ، أي من سنة ١٨٩٤ الى سنة ١٩٢٥ . والى الوقت الحاضر ٤٤ سنة ، والمستر رينولز مدير مدرسة سان جورج مضى عليه ربع قرن في هذه المدرسة أي من سنة ١٩٠٤ سنة ٢٤ أو ٣٤ سنة حتى الآن . ومستر كي ، أو الميجر كي ، المهندس المدني من سنة ٩١٧ حتى السنة الحالية ، ومستر هيوز ، مثمن اراضي لدى حكومة فلسطين سابقاً ، مضى عليه زمن طويل في هذه البلاد ، وكذلك سائر الموقعين. فهم ممن عرف البلاد معرفة جيدة ، وخبر احوالها خبرة تامة . كل ذلك قبل ان يظهر وعد بلفور الى الوجود . والذين جاؤا الى فلسطين من موقعي هذه الرسالة في عهد وعد بلفور المشؤوم لم يقصروا في الوقوف على الحقائق الراهنة في البلاد

اما صبغة هؤلاء الاشخاص فهم ليسوا من موظفي الحكومة ، ولكن معظمهم يتعاطى مهنة التعليم والتهذيب في المدارس الانجليزية

وأما النقاط الهمة التي تناولها موقعو الرسالة في رسالتهم الى التايمس ، فقد احتوت ما يعتقدونه من الاسباب التي دفعت العرب الى موقفهم الحالي . وقالوا ان الحكومة ظلت عشرين سنة وهي تصم اذنيها عن سماع شكاوى العرب . وان معظم اهالي فلسطين من مسلمين ومسيحيين يعطفون على « المجاهدين » عطفاً قلبياً لا مزيد عليه . واشاروا الى ما زاد في الطين بلة في هذا العراك من اخذ الابرياء بجريرة المذنبين عند فرض الغرامات المشتركة ونسف البيوت واعتقال الرجال . كل هذا ، يقول موقعو الرسالة ، زاد في مرارة العرب نحو السلطة ، وحملهم على ان يكونوا جبهة واحدة متراصة ، كما اشاروا الى ما لزعماء « المجاهدين » من سلطان نافذ على الاهالي . واراد حضرات الموقعين ان ينوهوا بشيء مما هو معروف عن العرب من طيب الخلق والمحافظة على الجوار والوفاء بالصحبة ، فقالوا ان اسباب الصداقة المتصلة التي لم تنقطع حتى اليوم بين العرب وافراد الانكليز ، رغم

« البقية على صفحة ٦ عمود ٦ »

سماحته وصحبه المخلصون يمثلون البلاد

فضح الله الخارج على أمته وغضب عليه ، فهو لا يمثل إلا نفسه

لتعلم وزارة المستعمرات ان سماحة المفتي الاكبر هو زعيم البلاد وكلمة منه افضل من الجند والاساطيل

فليخجل المتآمرون ، فقد اتضح اليقين

دوي صوت استنكار الامة

زعيم فلسطين الاوحد ، سماحة المفتي الاكبر ، الحاج امين افندي الحسيني بمناسبة إجماع كلمة الامة والبلاد على تأييد سماحته ورفض الدخول في اية مفاوضات لا يحضرها ، أو ينيب ممثلا عنه لحضورها

العربية الفلسطينية ، وما يزال داويا الى الآن استنكاره للمتآمرين على حقوق العرب ، وتأييداً لسماحة الرئيس الجليل . وقد وصل هذا الصوت في دويه حتى الى جريدة « التايمس » الانكليزية ، عن طريق الصحف العربية في فلسطين والخارج كما يطالع القراء ذلك في مكان آخر من هذا العدد .

وفيما يلي نوالي نشر بعض ما تكدس لدينا من برقيات الاستنكار لاعمال المتآمرين ، والتأييد لسماحة زعيم البلاد وصحبه الابرار :

خارج على امته

نستنكر مذكرة فخري النشاشيبي الصفراء فضحه الله وغضب عليه وهو الخارج على امته ولا يمثل الا نفسه . لا نثق الا بزعيمنا سماحة المفتي الاكبر الحاج امين افندي الحسيني

قضاء القدس الشريف — عن عرب السامعة — الشيخ محمد حسن المصري

الممثل الوحيد

لا يمثل البلاد الا سماحة المفتي الاكبر وصحبه المخلصين . نطلب ابلاغ ذلك لوزير المستعمرات .

حسين ابو شهلا

الزعيم الاوحد

نستنكر مذكرة فخري النشاشيبي المأجورة لا تمثل لعرب فلسطين سوى الزعيم الاوحد سماحة المفتي الاكبر وصحبه الابرار .

عن اهالي قمين — مصطفى الياسين الاحمد .

افضل من الاساطيل

سماحة المفتي الاكبر زعيم البلاد وفخرها فليعلم وزير المستعمرات بان كلمة من سماحته افضل من الاساطيل والجنود لتهدئة الحالة . رضاكم ترضى البلاد العربية ممثلنا الوحيد في مفاوضات لندن .

مناورة فخري النشاشيبي فاشلة وفاسدة

كامل الزيني . عادل خلف . كمال الفلاييني . فهمي الحكوره . جورج فرح . محمد صقر . زهات المصراني

استنكار المذكرة

نستنكر بشدة مذكرة فخري النشاشيبي المأجورة ونؤيد زعيمنا الاوحد سماحة المفتي الاكبر الحاج امين افندي الحسيني واعضاء اللجنة العربية العليا وهم وحدهم القول الفصل في حل قضية فلسطين .

رام الله — بهيج محمد عبد الله ظاهر

الممثل الوحيد

ممثلنا الوحيد سماحة المفتي الاكبر

مختار صلاح — [illegible]

(البقية على الصفحة ٧ عمود ٣)

بيان جديد يدلي به وزير المستعمرات

قبول الحكومات العربية الدعوة لحضور المباحثات المقترح اجراؤها في لندن

منح التسهيلات التامة للمندوبين العرب في التوجه الى لندن للاشتراك في المحادثات المقبلة

اخلاء سبيل الزعماء المنفيين في « سيشل »

بيان الوزير

ادلى وزير المستعمرات في مجلس العموم بعد ظهر هذا اليوم (الاربعاء) بالبيان التالي :

توجيه الدعوات

لقد سبق لي أن اخبرت مجلس العموم بتاريخ ٢٣ تشرين الثاني ان الدعوات لحضور المباحثات المقترح اجراؤها في لندن ، فيما يتعلق بفلسطين ، قد ارسلت الى كل من حكومات مصر والعراق والمملكة العربية السعودية وشرق الاردن والوكالة اليهودية .

اشعار القبول

وقد تلقت الآن حكومة جلالته اشعاراً بقبول هذه الدعوات

جلالة الامام

وقد وجهت دعوة الى جلالة ملك اليمن بارسال مندوب من قبل جلالته . ومن المنتظر وصول رد جلالته في القريب العاجل

مندوبو فلسطين

وفي الوقت نفسه ، ورغبة في اختيار مندوبي فلسطين العرب ، قر رأي حكومة جلالته على منح التسهيلات التامة للمندوبين العرب من فلسطين ، الذين يختارون للتوجه الى لندن للاشتراك في المحادثات

المنفيون والمبعدون

كما قر رأيها على منح هذه التسهيلات أيضاً الى المنفيين من العرب ، أو الممنوعين من دخول فلسطين في الوقت الحاضر

اخلاء سبيل المنفيين في سيشل

وبموجب هذا القرار ، وبعد التشاور مع المندوب السامى في فلسطين ، فقد اقرت حكومة جلالته اخلاء سبيل العرب المنفيين في جزر سيشل

متى ينفذ الامر

وسينفذ هذا الامر عندما تتهيأ وسائل نقلهم من مدينة « ماهي » في سيشل ، واطلاق سراح هؤلاء الاشخاص نهائياً

دعوتهم الى لندن

واذا دعت الحاجة اليهم في محادثات لندن فانه يمكن اختيارهم من بين ممثلي عرب فلسطين . وسيكون لهم مطلق الحرية في التنقل على شرط ان لا يسمح لهم بالعودة الى فلسطين ، اذ ان السماح لهم بدخول فلسطين في الظروف الحاضرة يعتبر امراً غير مرغوب فيه

الامير فيصل شديد الاتصال بفلسطين

حل قضية فلسطين بمساعدة الممالك المجاورة

لندن في ٧ كانون الاول — اشار احد مراسلي الديلي تلغراف الى تعيين جلالة الملك عبد العزيز نجله الامير فيصل مندوبا عن جلالته في مؤتمر فلسطين ، فذكر ان سمو الامير هو ، في الوقت نفسه ، وزير خارجية جلالة والده . وبهذه الصفة فهو اشد السعوديين اتصالا بمسألة فلسطين . والمسألة ، في رأي المراسل ، لا تحل الا بمساعدة الدول العربية المجاورة لفلسطين .

فلسطين في « التايمس »

سماحة المفتي الاكبر زعيم البلاد

تنزل بريطانيا على حكم التاريخ وتدعو سماحته الى المفاوضة

بعد أن توحدت الكلمة وأعربت الصحف العربية عن تأييد البلاد لسماحته

في عددها الاسبوعي الاخير ، طلعت علينا جريدة « التايمس » كبرى صحف المحافظين الناطقة بلسان الدوائر السياسية العليا في لندن ، بمقال عنوانه (اضطرابات العرب في فلسطين) ننقله بحذافيره فيما يلي :

السببان الوجيهان

كان في اولى الاضطرابات التي بدت علناً من جانب العرب في فلسطين ، ما يدل على مقتهم لما جاء في تقرير لجنة وودهد ، وفي بيان الحكومة السياسي وقد هاجمت جماعة سماحة المفتي هذا البيان لسببين ، اولهما احتفاظ الدولة المنتدبة لنفسها بحق الامتناع عن دعوة الاشخاص الذين تعدهم المسئولين عن الاضطرابات اثناء العامين الاخيرين ، الى المفاوضات المقترحة . ومن الطبيعي ان يجيء هذا الهجوم من ناحية انصار سماحة المفتي الاكبر ما داموا يعتبرون ان احتفاظ بريطانيا لنفسها بهذا الحق ليس المقصود به الا زعيمهم

وأما السبب الثاني فيلوح له انه معارضتهم في حضور أي مؤتمر ، ما لم توافق الحكومة البريطانية واليهود الصهيونيون على اسقاط وعد بلفور

الشرط المكرر

وهذا الشرط الاخير قد تكرر بواسطة المكتب العربي القومي في دمشق بما اعلنه من ان معضلة فلسطين لا حل لها ابداً الا باتفاق البريطانيين والعرب على اخراج اليهود وعصبة الامم من الكلام في موضوع هذه المعضلة

اما المطلب التالي الذي سيطالب به العرب ... فهو الغرامة الحربية !

حزب يتلاشى

ولقد كانت هنالك عناصر بين العرب لاح عليها انها اقل في عداوتها لمقترحات الحكومة من غيرها . ولكن الكثيرين من زعماء حزب الدفاع الوطني قد ازيحوا من الطريق ، بينما ارغم الآخرون على مغادرة البلاد

ولقد كتب واحد من رجال هذا الحزب ، هو فخري النشاشيبي ، كتاباً الى المندوب السامى ، قال فيه ان حزبه وان كان مؤيداً لمطالب العرب ، الا انه يرحب بالمؤتمر المقترح عقده

الصحف تنير السبل

اما النتائج المحلية المباشرة لنشر هذا الكتاب فكانت اولا ما نشرته الصحف العربية في فلسطين — وهي ليست خاضعة لمثل الرقابة المفروضة على الصحف في البلاد الديكتاتورية — من رسائل وبرقيات كثيرة من اشخاص اعربوا عن ولائهم للمفتي

اما ثانية هذه النتائج فكانت التكذيب الذي صدر لكتاب فخري

« البقية على الصفحة ٢ عمود ٥ »

التبادل التجاري بين سوريا وتركيا

تحسين العلاقات الاقتصادية بين البلدين

دمشق في ٧ كانون الاول ـ لمراسل الدفاع الخاص ـ تثير قضية التبادل التجاري بين تركيا وسوريا اهتمام الدوائر المختصة بعد أن فصل اللواء اقتصاديا وسياسيا عن الحكومة السورية ورفعت التعريفة الكمركية على الحدود واصبح سكان اللواء يستوردون لحمهم وبضائعهم من البلاد التركية من غير ان يؤدوا اي رسم عنها

وقد احدث هذا الاستثناء عن ... في السورية والبلاد في الواضحة في ... سواق التجارية في شمالي سوريا وبعض اسواق لبنان المهددة فخسر ال... الحلبيون كثيراً من زبائنهم وش...را بالاضرار التى تلحق بتجارتهم ان لم يجدوا منفذا لبضائعهم بفتحهم عن الاسكندرونة ... طالبوا باباحة التصدير.

حلول لا تنفع

ويعتقد رجال الاقتصاد ان اباحة التصدير ليست من الحلول التى تساعد على انفراج الازمة وانه من الواجب اجراء مفاوضات مع تركيا تتعلق بالتبادل التجاري بينها وبين سوريا ولبنان ولواء الاسكندرونة

تبادل الانتاج

وقد اختمرت هذه الفكرة تماما وقيل ان المفاوضات بهذا الشأن ستجري قريباً بين اولياء الامر في البلدين لوضع حد لمسألة الحرب الكمركية وتبادل الانتاج الوطني المشترك تحسينا للعلاقات الاقتصادية وتسهيلا للمعاملات التجارية

* * *

توسع زراعة القطن في بغداد

بغداد في ٧ كانون الاول ـ لمراسل الدفاع الخاص ـ توسعت زراعة القطن توسعا محسوسا في العراق خلال السنوات الثلاث الماضية وضرب الموسم الماضي رقما قياسيا لم تبلغه زراعة القطن العراقي من قبل سواء من حيث الكمية والقيمة. وقد بلغ كمية القطن المحلوجة في المحالج العراقية منذ ابتداء الموسم في آب ١٩٣٧ حتى نهاية شهر نيسان الماضي ١٩٤٣ باله مجموع وزنها ٨١٢٨٣٢٨ ليبرة

وكان القطن المصدر من العراق في سنة ١٩٣٧ الماضية ٢٧١٤ طنا بقيمة ٢٠٦٩٧٤ ديناراً صدر منها ٢٧٥١ طنا بقيمة ٢٠٤٠٦١ ديناراً الى اليابان . اما في الثلاثة شهور الاولى من سنة ١٩٣٨ الحاضرة فبلغت الكمية المصدرة من القطن ١٧٥٥ طنا بقيمة ١١٨١٦٦ ديناراً صدرت كما يلي : الى اليابان ١٧٠٣ اطنان قيمتها ١١٥٤٩٩ ديناراً الى البلجيك ٥٢ طنا قيمتها ٢٦٦٧ ديناراً .

والامل معقود بان تتوسع زراعة القطن توسعا أكثر من ذلك في المستقبل

اعلان رقم ٤٩

دائرة البريد والتلغراف

خدمة الطلبات اللاسلكية

يعلن للجمهور انه ابتداء من ١ كانون الاول ١٩٣٨ قد خفضت اسعار المخابرات اللاسلكية الى النمسا على الوجه الآتي :

عن ٣ دقائق او جزء منها :
٥ ج . ف . و ٤٩٠ مل
عن كل دقيقة اضافية او جزء منها :
١ ج . ف و ٨٣٠ مل .
اجرة البحث : ٩٩٠ مل .

في كانون الاول ١٩٣٨

دائرة البريد العامة — القدس

اعلان نمره ٤٨

دائرة البريد والتلغراف

المخابرات التلفونية بالراديو

يعلن للجمهور انه ابتداء من ٢٣ كانون الاول ١٩٣٨ لغاية ٤ كانون الثاني ١٩٣٩ تقيد طلبات التهنئة لعيدي الميلاد ورأس السنة والمعتبرة طلبات موسمية عن طريق راديو تلفون مصر ما بين فلسطين وبريطانيا العظمى باسعار مخفضة كما يلي :—

عن ثلاث دقائق او جزء منها :
١ ج . ف و ٥٠٠ مل
عن كل دقيقة اضافية او جزء منها
٥٥٠ مل
اجرة البحث : ٥٠٠ مل

اما في يوم عيد الميلاد فقط تكون اسعار طلبات الراديو الى بريطانيا العظمى حسب الاسعار الاعتيادية بدون تخفيض

كانون الاول ١٩٣٨

مكتب البريد العام — القدس

اعلان بيع

من دائرة اجراء القدس

نمرة القضية ٣٦٥٠ — ٣٦

المقدار حصتين من اصل ١٦ حصة

الجنس دار مؤلفة من طابقين السفلي مؤلفة من ٤ غرف ومنافع ... والعلوي كذلك مع منافع ... ايضا بستان و ٤ مخازن

الوقع شارع الحبش

البلدة القدس

المساحة ٥١٧ متر مربع

القيمة المخمنة ٣٣٠ جنيه

القيمة المدفوعة ١٥٠ جنيه

الحدود شرقا طريق غربا ... طريق وبستان ...

... معلوما لدى العموم ... وضع للبيع في المزاد العمومي الملك المبين مقداره وجنسه وموقعه ... الى اسماعيل ... المديون الى ... كريم ... الحدود ... مبلغ ١٣٠ جنيه وبلغ ... مبلغ ١٤٠ جنيه ونظراً ... عن القيمة المخمنة تقرر من جانب ... مدة المزاد مدة شهراً واحداً اعتباراً من تاريخ نشر هذا الاعلان في الجرائد فمن يرغب الاشتراك بالمزايدة عليه مراجعة دائرة الاجراء ظرف المدة المذكورة ووضع ... عشرة بالمائة عن القيمة المخمنة مع العلم ان رسوم الطابو والدلالة واجرة الدلال على المشتري ولاجله صار اعلان الكيفية

٢ — ١٢ — ٩٣٨

مأمور الاجراء

ماريوس اندري

رسالة بغداد الجوية

الى مطران العرب

من لجنة الدفاع العليا عن فلسطين

عرى وثيقة تربط العراق بسوريا والاقطار العربية

الى مطران العرب

بغداد في ٥ كانون الاول (بالبريد الجوي) — لمراسل الدفاع الخاص — ارسلت لجنة الدفاع العليا عن فلسطين في العراق الى صاحب السيادة المطران حجار — مطران العرب في فلسطين — كتابا هذا نصه :

حضرة صاحب السيادة

تحية واحتراما وبعد فان اللجنة العليا للدفاع عن فلسطين في العراق تحيي فيكم الكرامة القومية والشهامة العربية، وتفخر بجهودكم الجبارة على رأس طائفتكم الكريمة في سبيل فلسطين العربية وعن اهلها الذين يجودون بانفسهم في سبيلها كما جدتم وتجودون بالغالي والنفيس في هذا السبيل فكنتم مثلا اعلى في البطولة والتضحية

منزل في كل قلب

ولئن حرمتم السلطة من الدخول الى فلسطين فان لكم في قلب كل منا منزل يتسع لشخصكم الكريم الجليل الذي يحبه العرب ويجلونه

فدم ايها السيد الكبير قدوة صالحة للذود عن الوطن المقدس . وادام لقومك العرب المحتاج الى الكثيرين من امثالك لبكال جهادهم في سبيل تحريرهم واستقلالهم، وتفضلوا بقبول فائق التجلة والاحترام

بين سوريا والعراق

زار وفد النادي ال... في دمشق وزارة الدفاع فقابل ... وكرام بالغ ورحب ... دوائر ... بهم ترحيبا حاراً وكذلك اكرم صاحب المعالي وزير الدفاع وفادتهم ... وقام بتسويرهم مصور الجيش العراقي ... هذه ... شركين معجبين ... الجيش من تقدم وعظمة في هذه المدة القصيرة . ... اول ... في ... الوزارة ... احاديث شيقة تجلى فيها ... الاخوة بين العراق وسوريا ... الجيش ... كثيراً . ... ان العراق ... الجيش في اعداد اسباب ... لا ... لكل بلاد ولا ... لا يتوافرها ... اعضاء الوفد المحترم لحضرات الضباط الذين رافقوهم في جولاتهم عن مزيد شكرهم وشديد اعجابهم بهذه النهضة العسكرية التي يعلق عليها العرب الامال

العرى الوثيقة

وقد خطب في اعضاء الوفد فخامة السيد جميل المدفعي رئيس الوزراء حين زيارة الوفد لفخامته في ديوان رئاسة الوزارة وكان خطاب فخامته حاويا لعواطف السامية والشعور العربي الصادق مما يعد خير دليل على العرى الوثيقة والوشائج الاخوية التي تربط العراق بشقيقته سوريا والاقطار العربية الاخرى

جمعية اعانة فلسطين فيها عضو يهودي

في نبأ من البصرة: أن اجتماعا عقد فيها بحضور من السادة صالح العبد الواحد وعبد الجواد الخضيري ومحمد الذكير وسعود الصالح واحمد حمدي الملا حسين والشيخ عبد القادر باش اعيان وعبد الرزاق ابراهيم مدير المعارف ، وحبيب الملاك، ومجيد السلومي وساسون عابد رئيس الطائفة الاسرائيلية ، وشاكر النعمة ، صاحب جريدة ... في ديوانه متصرفية اللواء ... جمعية لجمع التبرعات ... اعانة منكوبي فلسطين ... انتخبوا سعادة ... متصرف اللواء ... سعود الصالح ... شاكر النعمة سكرتيراً ... داخلي لهذه الجمعية ... وزارة الداخلية ... تقرر طلب الحصول ... سعادة متصرف اللواء ... صناديق ... عن طريقه توزيع ... طلاب المدارس

وكيل القنصلية السعودية

وصل الى البصرة سعادة الشيخ عبد الله الفوزان ، حيث ... سفره بطريق البحر الى الهند والمفهوم ان حكومة جلالة الملك ابن السعود عينته وكيلا لقنصلية السعودية في بومباي

بين العراق واميركا

في نبأ من البصرة ان فكرة انشاء خط جوي تجاري يربط العراق بالولايات المتحدة واتخاذ العراق قاعدة لمرور الطيارات الى الشرق عن طريق مطار البصرة المدني ... الظهور ، ولكن لم يعين حتى الآن موعد الشروع بافتتاح هذا الخط

ويقال ان خطاً جويا ايرانيا قيد المباحثات الآن في سبيل انشائه لايصاله الى البصرة .

تنظيم الجيش السعودى

في نبأ ورد مؤخراً من الرياض ان وزير المالية في المملكة السعودية العربية استطاع تذليل العقبات التي كانت تعترض تنظيم الجيش ، وحمل رجال الجيش القدماء على القبول بلباس الزي الحديث .

وقد كان للبعثة العربية التى تعلمت فن الطيران في ايطاليا فضل تنظيم الحرس والتدريب على قيادة السيارات المدرعة واستعمال الدبابات.

وينتظر قريباً وصول البعثة العسكرية العراقية التي عهد اليها بتنفيذ النظام العسكري الجديد واعداد الثكنات.

* * *

سماحة المفتي الاكبر زعيم البلاد

« تابع المنشور على الصفحة الاولى »

من قريبه راغب بك النشاشيبي رئيس حزب الدفاع الوطني .

بسبب شخصيته فقط ؟

ولقد اعرب كل من أسقف القدس واللورد صموئيل عن حسن تقديرهما لشخصية المفتي البارزة القوية، وعن شدة اعجابهما بما يتحلى به من السجايا ، وكان في هذا الاعراب ما يكفي لتحبيذ دعوة هذا « الزعيم المقدس » الى المؤتمر

ولكن هذه الدعوة يجب ان تبنى على اساس التقدير الفردي لهذه الشخصية فقط ، ولا تبنى على السوابق التاريخية

دعوة الخصوم ايضاً

وفي هذا الوقت نفسه نرى ان الرغبة التي ابداها ... في ان ... المحادثات المقترحة في ... الاعتبار ... عدداً من ... الواثقة ... ولكن ... كثيرها ان ... خصومها . ... الترجمة حرفية « الدفاع » : بغير تعليق ، حرفية ...

اعلان بيع ملك

من دائرة اجراء القدس

نمرة القضية ٣٣٢٤ — ٣٨

المقدار : النصف

الجنس : ارض وعليها مبنيان

دارين الاولى مبنية من بيلون ومحتوية على ٣ طوابق السفلي مؤلف من ٣ غرف ومنافع والثاني مؤلف من ٣ غرف ومنافع والعلوي مؤلف من غرفة ومنافع والدار الثانية مبنية من حجر تحتوي على طابقين كل طابق ٣ غرف ومنافع

الوقع : نغرون احيم البلدة : القدس

المساحة ٣٨٦ متر مربع و ٢٨ ساتي

القيمة المخمنة للحصة : ٩٢٥ جنيه حسب خبير الاجراء و ٧٠٠ جنيه حسب خبير المحكوم له و ١٠٠٠ جنيه حسب خبير المالك .

الحدود : شرقا نوح كوهين غربا رقم ٣٩ شمالا طريق جنوبا رقم ٤١ .

ملاحظة — على الارض الشائع بنى المحكوم عليه الدار الاولى والشريك الثاني بنى الدار الثانية . كل شريك باعتبار التي بناها ملكه الخاص كاملا ولكن القسمة لم تسجل في الطابو

ليكن معلوما لدى العموم انه مطروح للبيع في المزاد العمومي الملك المبين مقداره وجنسه وموقعه بماليه العائد الى يعقوب مزراحي بن اسحاق المديون الى الياهو عاميئيل بمبلغ ١٠٠ جنيه والرسوم والفائدة فمن يرغب شراء الملك المذكور يمكنه مراجعة دائرة اجراء القدس بظرف شهر واحد من تاريخ نشر هذا الاعلان بعد دفع الديبوزيتو عشرة بالماية عن القيمة المخمنة مع العلم بان اجرة الدلال وجميع رسوم الطابو والبلدية على المشتري ولاجله صار اعلان الكيفية . في ٥ — ١٢ — ٣٨

مأمور الاجراء : ماريوس اندري

بين العراق وجيرانه

عقد اتفاق بشأن الحدود المحايدة

للعرب الخيار في الجنسية العراقية أو السعودية

نشرت جريدة المانشستر غارديان في أحد أعدادها الاخيرة خبر عقد اتفاق بين العراق والمملكة العربية السعودية بشأن منطقة الحدود المحايدة على الحدود الواقعة جنوبي البصرة بقولها ان هذه الاتفاقية هي تكملة للاتفاقات المعقودة بين العراق وجيرانه .

أخصب المراعي

وقد صرح فخامة السيد توفيق السويدي ، وزير خارجية العراق في حديث له مع مراسل المانشستر غارديان بان هذه المنطقة المحايدة غزيرة المياه بالعيون والآبار ، الامر الذي يجعلها من اخصب المراعي لمواشي القبائل البدوية، وكانت قد جعلت محايدة في سنة ٩٢١.

بغير جوازات سفر

ووفقاً للاتفاقية الجديدة ستكون لها ادارة مؤلفة من شرطة عراقيين وسعوديين يتمتعون بالسلطة التامة للنظر في المنازعات التى قد تقع هناك ، وفي فضها ، كما ان البضائع التى تصادر في هذه المنطقة تقسم بين العراق والمملكة السعودية العربية وكما ان جوازات السفر لدخول هذه المنطقة قد الغيت .

الخيار في الجنسية

وتكلم ايضاً فخامة توفيق السويدي عن اتفاقية المراعي التى عقدت في عين الوقت بين العراق والمملكة السعودية ، وقال انهـا تنص على تسهيلات الهجرة والرعي لرجال القبائل البدوية وتحول دون تهريب الاسلحة على الحدود . وقد تضمنت هذه الاتفاقية مادة احتياطية بشأن الاسلحة التي يحملها رجال القبائل المهاجرون من احد القطرين على شرط ان يصرحوا بها عند دخولهم الحدود وعند عودتهم منها. وقد الغيت ضريبة المواشي في اثناء هجرة القبائل هذه. ونصت هذه الاتفاقية على منح رجال القبائل الذين يعبرون حدود احد القطرين ويمكثون هناك مدة من الزمن الخيار في طلب الجنسية العراقية او السعودية ...

بين العراق واميركا

وقد صرح ايضاً وزير الخارجية لمراسل جريدة المانشستر غارديان بان الحكومة العراقية تدرس الان مسألة عقد اتفاقيات تجارية بين العراق والولايات المتحدة الامريكية ودول اوروبا وذلك لزيادة صادرات التمور العراقية

صحف المانيا تتهكم على تشمبرلن وايدن

لندن في ٦ كانون الاول — جاء من برن ان جريدة (ناسيونال تسيتنغ) التي تصدر في بال علقت على مقال نشرته جريدة «فولكيشر بيوباختر» الالمانيه عن الصحافة في اسكندنافيا وهولندا وبلجيكا وسويسرا فقالت في تعليقها «اننا لا نسمح لوزراء الدعاية بالاعتداء على حكمنا الذاتي ولا على حرياتنا. فقد وجب على سلطات الشعب والصحافه ان توقفها عند حدها ، انه يراد لنا ان نعتقد بان انجلترا في عهد ايدن وتشمبرلين قد رفضت دائما الاشتراك في السياسة الخيالية»

توتر الحالة في داخلية رومانيا

بوخارست في ٧ ك ١ — رأى وزير الداخلية نظراً للحالة الحرجة في رومانيا كلها ان يقوم بعبء بعض وزارات اخرى ، وقد عين الاستاذ اندريه تيفري وزيراً للمعارف . ونظراً للرقابة المشددة لم تصل اخبار من الداخلية ولكن يمكن القول بان الحالة حرجة بالنظر الى التدابير التي تتخذها الحكومة .

وقد القي القبض خصوصاً على كثيرين من الطلبة مع ان الملك كارول يسيطر على الجيش والحكومة لا يستند على حزب قوي ذو اكثرية . اما الاستياء فشديد جداً بين الشعب الروماني

سفريات من ميناء يافا

شركة بواخر السواحل اليونانية المحدودة

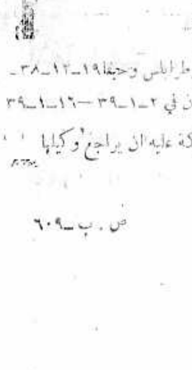

الباخرة « اتيكي » ATIIKI تصل من الاسكندرية وبور سعيد في ١٢-١٢-١٩٣٨ وتسافر الى حيفا ، بيروت، طرابلس ، قبرص وبلاد اليونان في ٢٦-١٢-٣٨ ـ ٩-١-٣٩ وتقبل كل صنف البضائع بواسطة الترانزيت الى بورسعيد ، اسكندرية وبيريه وجميع انحاء العالم وتقبل الركاب الى برنديزي « ايطاليا » مع اعطاء تذاكر سكة حديد الى جميع بلدان اوروبا

الباخرة « تراكي » THRAKI تصل من قبرص وطرابلس وحيفا ١٩-١٢-٣٨ ـ وتسافر الى بورسعيد والاسكندرية وبلاد اليونان في ٢-١-٣٩ — ١٦-١-٣٩

وكل من يريد زيادة معلومات عن هذه الشركة عليه ان يراجع وكيلها

الخواجه نوريدس كامينوس

شارع الملك جورج في يافا تلفون ٢ ص . ب ـ ٦٠٩

صفوة ما يحمله بريد الشرق والغرب

للتسلح ملايين الجنيهات

ولسداد الديون التي على بريطانيا لاميركا ... لا شيء

اربعة مليارات ونصف مليار من الدولارات «تبلعها» بريطانيا الغنية

اثناء المفاوضات التي دارت حول المعاهدة التجارية التي عقدت مؤخراً بين الولايات المتحدة الاميركيه وبين بريطانيا العظمى، كانت الدولتان قد اتفقتا على ترك مسألة ديون الحرب ... لمفاوضات اخرى ... في فرصة اخرى

وبعد ان تم عقد هذه المعاهدة التجارية، شرعت الصحف الاميركية تساق بريطانيا بألسنة حداد، وتلح في مطالبتها بسداد ديون الحرب، ولو على اقساط طويلة الاجل، وفيما يلي ننقل عن «سترداي ايفننغ نيوز» النيويوركيه بعض ما كتبته ونقلته عنها مجلة «وراد ريفيو» في هذا الموضوع:

«البروباغندا» المنتظرة

هنالك علامات تدل على ان بريطانيا العظمى توشك ان تبدأ بحملة جديدة من حملات و«البروباغندا» في سبيل الغاء او تخفيض ما عليها من ديون الحرب لخزينة الولايات المتحدة

ولكيلا تؤخذ هذه البلاد الاميركية على حين غرة، فتقابل هذه الحملة الجديدة بالسكوت، وتسمم بذلك افكار الرأى العام البريطاني، تقول لبريطانيا العظمى منذ الان ان هذه «البروباغندا» لن تجديها نفعاً، وانها اذا ارادت ان تريح ضميرها بعض الشيء فما عليها الا ان تحول الاموال التي خصصتها لهذه «البروباغندا» الى الخزينة الاميركية، تسديداً لبعض ما لها من ديون الحرب عليها... هذا اذا كانت بريطانيا الواسعة الثراء لا تحتاج الى هذه الاموال للاستزادة من التسلح

ديون الحلفاء

اننا اقرضنا حكومات الحلفاء، كل حكومة على حدة مبالغ تزيد عن عشرة مليارات من الدولارات، وكانت خزينة الولايات المتحدة تتوقع من كل حكومة ان تستبدل «الكمبيالات» التي عليها بما لديها من السندات المالية باسرع ما يستطاع، على ان تكون هذه السندات من الفوائد مثلما «لسندات الحرية» التي اصدرتها الحكومة الاميركية. وباعتها الشعب الاميركي لتنال منه المال الذي اقرضت منه حكومات الحلفاء

ديون بريطانيا

ولما وضعت الحرب اوزارها، كانت لدى خزينة الولايات المتحدة «كمبيالات» على بريطانيا العظمى بمبالغ تزيد عن اربعة مليارات ونصف مليار من الدولارات، ولقد تركت بريطانيا هذه الكمبيالات راقدة في هذه الخزينة وانتظر المدينون الآخرون لنا ان يروا أي الاجراء ستتخذه اميركا مع بريطانيا لاستيفاء هذه الديون منها، فان ماطلت في الدفع ماطلوا امامها، وان دفعت دفعوا..

مشروع يسر؟

وكتب المستر لويد جورج عندما كان رئيساً لوزراء بريطانيا، كتابا للرئيس ولسن، قال فيه ان الحكومة البريطانية ليست بغافلة عن «كمبيالاتها» ولا عما التزمت به من استبدال هذه الكمبيالات بالسندات المالية ذات الفوائد ... ولكن هذه الحكومة لا تحب العجلة في سداد الديون لانها تشتغل في وضع مشروع جميل ... سيسر الشعب الاميركي دون شك. لانه يقضي بالغاء جميع ما بين الحكومات الاوربية المتحالفة وبين بعضها من الديون ... ثم الغاء جميع الديون التي على هذه الحكومات للولايات المتحدة ... لغرض واحد نبيل هو التساهل مع المانيا فيما هو مطلوب منها!

وليس لهذا المشروع الاممي واحد هو حمل الولايات المتحدة على ان تدفع هي التعويضات ... المطلوبة من المانيا

أزمة خطيرة

ورد الرئيس ولسن على المستر لويد جورج ردا حادا حامياً جداً، قال فيه ما معناه ان هذه البلاد الاميركية لن تدفع التعويضات الالمانية ... وان التظاهر بعجز الحكومة البريطانية عن تخليص ما عليها من «الكمبيالات» لخزينة الولايات المتحدة، سيكون بدء ازمة خطيرة من ازمات سوء التفاهم

«شيلوك» الاميركي

وكان من تأثير هذا الرد الحامي ان اطلق سراح «بروباغندا شيلوك» من عقالها، وجعل الصحف البريطانية، والساسة البريطانيين، والدعاة البريطانيين، لا بل والشعب البريطاني كله، يقولون في صوت واحد ان اميركا هي «شيلوك» اليهودي للدنيا كلها ... فهو يطلب رطل اللحم الذي له من جسم اوربا المنهوك المتداعي للسقوط:

الغباوة البريطانية

ولم يقتصر الامر على وصف اميركا الكريمة السخية، زوراً وبهتاناً بانها هي «شيلوك» الدنيا لليهود لم تعداه الى ما لا يحتمل من الاكاذيب المفضوحة القائلة بان الحرب العظمى العالمية لم تكن الا حرب اميركا، وان الاميركيين تأخروا طويلا عن خوض غمارها ... لانهم ارادوا اول ان يجنوا مرابحها ... فلعلهم الآن ان يكونوا هم المسددين لما على الحلفاء من الديون لبعضهم البعض، وما عليهم جميعاً لخزينة الولايات المتحدة الاميركية

وبمثل هذه الاكاذيب، قتلت «الغباوة البريطانية» ما كان في هذه البلاد الاميركية من شعور العطف على الحلفاء ...

على ٦٢ سنة

وظلت بريطانيا زمنا طويلا وهي لا تحرك ساكنا في مسألة ديون الحرب التي عليها الى ان جاء اليوم الذي ارادت فيه ان تعيد الجنيه الاسترليني الى اساس الذهب، مثله الدولار الذهبي الاميركي ولم يكن في استطاعتها ان تعمل ذلك وعليها كل هذه الديون» فقلنا لهم: «كم تستطيعون ان تدفعوا؟» فقالوا «نستطيع ان ندفع كذا وكذا» فقلنا لهم: «هذا حسن جداً فاعطونا من سنداتكم المالية بهذا المقدار، وخذوا من كمبيالاتكم بقدر ما تدفعون» وتم الاتفاق على ان يكون الدفع بسعر ٨٣ سنت للدولار (وهو ١٠٠ سنت) وعلى ان يكون السداد على اقساط توزع على ٦٢ سنة ... تسهيلا للدفع على بريطانيا ذات الخزائن التي تغص بما فيها من سبائك الذهب ومن مليارات الجنيهات

تقول ما لا تفعل

ولم يكد يتم الوصول الى هذه التسوية التي لا بأس بها لديون الحرب حتى اتضح ان بريطانيا قالت ما لا تنوي ان تفعله، فانها قد هاجمت هذه التسوية بطريقة خداعة غادرة، اذ انها ارسلت مذكرات الى الحكومة المدينة لها تقول منها ان الظروف ارغمتها على تسوية الديون التي عليها للولايات المتحدة، وهي لذلك تطلب من المدينين لها ان يسددوا ما عليهم من الديون التي لم تكن بريطانيا تريدها .. لولا الولايات المتحدة

كلام بلفور

وهذا عار يخجل البشر، ولكنه لم يخجل بريطانيا، فقد بررته بقولها انها لا تريد من الدول المدينة لها الا ان تسدد لها من هذه الديون فقط ما يعينها على دفع اقساط ديونها التي عليها للولايات المتحدة، ثم سترى الامم الاوربية من اثر هذا الاصرار الاميركي على الدفع ان غدرانا من الذهب سيتدفق باستمرار من اوربا المهدمة المخربة ... فتجتاز الاطلنطيك الى اغنى امة انانية محبة لنفسها في العالم اجمع ..!

وهذا الكلام نفسه هو الذي ورد في المذكرات الشهيرة التي كتبها بلفور الى الدول المدينة لبريطانيا العظمى وكانت الغاية منها هي اثارة شعور الكراهية في اوربا للولايات المتحدة.

وهنا يقف التاريخ

ولقد ادرك بلفور هذه الغاية وجاء علينا زمن كنا نقرض فيه اوربا خمسة دولارات مقابل كل دولار واحد تستدده من ديونها، وكانت المانيا هي التي تأخذ هذه القروض الالمانية لتدفع منها ما عليها من اموال التعويضات واميركا لم تستد هذه الديون الى الان وكانها هي التي للحلفاء التعويضات الالمانية

وبعد ذلك بعدة سنين حلت الازمة الاقتصادية الكبرى، وتوقفت بريطانيا العظمى عن الدفع، ثم جاء الرخاء وانتعشت اوربا. ولكن بريطانيا لم تمد الى دفع شيء مما عليها من اقساط الديون. وهنا يقف التاريخ ...

طرائف سياسية .. وعلمية

ملكان قويان خاضعان لليابان – ماذا في اسبانيا؟

اللآلئ من قاع البحر – كواكب سيارة اشد حرارة من الشمس

عن المجلات الانكليزية، السياسية منها والعلمية، تنقل المعلومات الطريفة التالية:

ملكان قويان

الامبراطور هيروهيتو، ابن السماء امبراطور اليابان، القوي المقتدر ملكان في الصين قويان، ولكنهما العوبتان في يده يلعب بهما كيف يشاء، وتشاء له الاهواء الاستعمارية

اما اول هذين الملكين فيلقب بالامبراطور كانغ، وهو شاب نحيف خفيف الجسم دقيق المزاج، علك وهو خاضع لنفوذ اليابان، مملكة مانشوكو

والامبراطور كانغ هذا سليل بيت مانشوس العراق في المجد، وقد تربع آل هذا البيت على عرش الامبراطورية الصينية اجيالا طوالا، قبل ان يدك الاستعمار الاوروبي هذه الامبراطورية ويحولها الى جمهورية ... لمنافعه الخاصة

واما الملك الثاني فهو الملك «تيه» ذو اللحية المثلثة الاركان وهو يملك تحت نفوذ اليابان ايضاً مملكة مونغوكو التي ما تزال «بالاسم» في عرف دول الاستعمار الاوربي وهي قسم من اقسام الجمهورية الصينية

ولقد اصدر هيروهيتو ابن السماء امره الى هذا الملك بان يزحف بجنوده الاشداء على الاقاليم الغربية في جمهورية الصين فصدع بالامر، واغار على تلك الاقاليم فاجتاح بعضها، ثم وقف له الجنرال شيانغ كاي — شك بالمرصاد، فاعاقه بعض الشيء عن المضي في زحفه

وفي الاسبوع الماضي «تشرف» هذا الملك — وهو يرتدي عباءته السوداء، ويتمنطق بنطاق فيه خنجر غمده من الذهب الخالص، عملا بتقاليد امراء المغول — بالمثول بين يدي ابن السماء، فقلده هذا ما انعم به عليه من وسام الشمس المشرقة من الدرجة الاولى ووسام الكنز المقدس، من الدرجة الثانية

وعاد الملك «تيه» الى مونغوكو ليعمل بالتعاون مع الامبراطور كانغ، على التمكين للاستعمار الياباني ... من صد الاستعمار الاوربي عن الصين ...

ماذا في اسبانيا؟

ظهر في عالم المطبوعات كتاب جديد باسم (الصراع الاسباني) من تأليف كاتب انكليزي قدير كان مندوبا عن (المورننغ بوست) في اسبانيا عندما ألف هذا الكتاب، وفيه يبرهن على ان الجنرال فرانكو لم يعتزم الكفاح، ثم لم يخض غمار هذه الحرب الاهلية الاسبانية، الا لتحرير وطنه الكفرة الملحدين من اليهود والبلاشفة الدوليين.

وفي كتابه هذا يقول المؤلف، المستر وليم خوص ان الجنرال فرانكو قال لمن زاروه من الصحفيين البريطانيين وغيرهم، انه على النقيض من اعدائهم لمن يدفع اليهم شيئا من المال، وانه واثق من انهم سيؤدون ما عليهم من الاعمال الصحفية، في شرف ونزاهة

ويتهم هذا المؤلف، معظم الصحف البريطانية، كما يتهم شركة الاذاعة اللاسلكية البريطانية بانها لا تقول... الا الكذب الذي تمليه عليها الحكومة الاسبانية الحمراء.. واليهودية العالمية

وحسبنا بهذا الكاتب شهيدا على ما يجري في اسبانيا على يد الدولية الثالثة الشيوعية التي لم يخلقها الا كارل ماركس اليهودي ... سعيا وراء تحقيق غايات اليهودية العالمية

من قاع البحر

عند ما تبيض رمال سواحل الخليج الفارسي في شهر حزيران من شدة حرارة الشمس، ويصبح الماء حارا كالدم، يقلع اسطول اللآلئ الى عرض البحر، وقد تألف هذا الاسطول في هذه السنة من ٧٠٠ سفينة يطلق على السفينة منها اسم «سامبوك» ويشتغل فيها ٢٠ صيادا، ويرفرف فوقها العلم العربي للدولة العربية التابعة لها، والعلم الاحمر الذي هو شعار امراء اللؤلؤ في البحرين، كما هو شعار شيخ الكويت

ولكن هذا العلم الاخير لا يرفع الا عند ما تكون السفن في مياه اللآلئ، اما قبل ذلك فعلم ابن السعود الاخضر هو الذي يكون مرفوعا

وفي هذه المياه، يعامل ربانية السفن بعضهم احسن معاملة مع شدة تنافسهم في العمل، وما ذلك الا لان كل ربان يجد في هذه المياه، في هذا الفصل من العام، ما يكفيه من بحار اللآلئ

ويتألف هذا القطيع من البشر ممن يعملون في هذه السفن من نوعين مختلفين من الناس، اولها نوع الشباب الاقوياء الاشداء ذوي العضلات المفتولة والسواعد القوية، وهؤلاء هم الذين يتولون شد الحبال التي يرتبط بها الغواصون وهم ينزلون الى قاع البحر.

اما النوع الثاني فانه نوع من الرجال وهو لا يزيد في اتساعه عن نسمة اقدام المهزولين النحفاء الذين ضمرت اجسادهم، وهؤلاء هم الغواصون البارعون، الذين تعلموا مهنة صيد اللآلئ كابرا عن كابر، وتدربوا عليها منذ الصغر

واما الربان في السفينة فانه يجلس متربعا على اريكة عالية ليراقب العمل، وكثيرا ما يستخدم الربان ابناءه الصغار في سفينته ليتولوا فيها اشغال السجاير للشبان الاقوياء الذين لا يستطيعون ترك الحبال من ايديهم

وعند ما ينزل الغواص الى البحر، لا يكون مزودا الا بآلة يضعها حول وجهه فتمنع تسرب الماء الى مناشيقه، والعادة المتبعة هي ان ينزل من كل سفينة ١٤ غواصا مرة واحدة، كل سبعة منهم ينزلون من جانبي السفينة

واحسن ما يعثر عليه الغواصون من محار اللؤلؤ، يعثرون عليه على عمق ٦٠ قدما تحت الماء

واذا سألت هل يغوص الغواصون العرب في مياه الخليج الفارسي مرة واحدة كل يوم، فاعلم ان عدد المرات التي ينزل فيها الغواص الى الماء في فصل الصيف .. لا تقل عن ١٦٠ مرة في اليوم...

الكواكب السيارة

جميع الكواكب السيارة التي تمكن رؤيتها بالعين المجردة، اي بغير تلكسكوب تقع في هذا الفضاء الفسيح على بعد ٣٠٠٠ سنة نورية، اي ان النور الذي يقطع في نزوله الى ارضنا هذه مسافة ١١٠٠٠٠٠٠ ميل في الدقيقة، تلزمه ٣٠٠٠ سنة نورية للوصول الينا

ومن تلك الكواكب السيارة في ذلك البعد العظيم عنا، يكون الضوء الذي نرى اشعته الاولى الان، قد غادر تلك الكواكب مسافراً الى الارض قبل وجود روما، وقبل حصار «تروي»

ومع ذلك فليس هذا الفضاء الفسيح الذي فيه الكواكب السيارة المشاهدة بالعين المجردة، الا نقطة صغيرة في محيط الفضاء التي تثبت للمراصد الفلكية ان فيه كواكب اخرى تفصل بينها وبين عالمنا الارض مسافة ٢٠٠٠٠٠٠ سنة نورية

وقد بدأ نور تلك الكواكب في رحلته في الفضاء قبل ان يتحضر الانسان ويعرف ما هي المدنية باجيال كثيرة

والكواكب السيارة وسطها في عالم الكواكب تعد اعظم ما عرفته المراصد الفلكية من الكواكب الشديدة كل الشدة في حرارتها، اذ تبلغ درجة الحرارة في غلافها السطحي ٦٠٠٠٠ درجة سنتغراد، اي ان حرارتها تزيد عن حرارة الشمس بما لا يقل عن عشرة اضعاف.

وتستطيع النار التي في اتون القاطرة ان تسير قطاراً، اما الكوكب السيار فانه اذا انبعث النار مما مساحته كمساحة طابع البريد الصغير، فان هذه النار تكفى لتسيير باخرة من البواخر الكبرى، مثل الباخرة الملكة ماري

وكواكب الوسط اصغر نسبياً من الشمس، ولكنها اشد حرارة منها، ويطلق علماء الفلك على هذه الكواكب اسم «الاقزام البيضاء»، وقد اكتشفت المراصد مؤخراً لا يزيد حجمه عن نصف حجم الارض، ولكن المادة التي فيه تزيد نحو ١٠٠٠٠٠ مرة عن المادة التي احتوتها الارض، وهذا هو ان كثافة هذا الكوكب تزيد ٣٦٠٠٠٠٠٠ مرة عن كثافة عالم الارض

او قل معنا بعبارة اخرى ان القدم المكعب من اية مادة في ذلك الكوكب فانه يحتوي على ١٠٠٠٠٠٠ طن ... لا درهم.

واذا نزلت قطعة من المادة التي في هذا الكوكب، لا تزيد حجمها عن حجم رأس الدبوس الصغير، على رأس انسان، فانها ... تحطمه تحطيما ..

— والعياذ بالله ..

في سطور

انتداب بالقوة

صرح الجنرال سمطس، وزير العدلية في حكومة اتحاد جنوب افريقيا بان بلاده مستعدة لخوض غمار الحرب... ضد آية دولة تطلب منها ان تتخلى عن انتدابها على مستعمرة جنوب – غرب افريقيا الالمانية السابقة ...

سرقة لا تذكر

سطا اللصوص على كنيسة بوكهرست في لندن وقلبوا ما فيها من المقاعد والمناضد والسجاجيد رأساً على عقب، وحطموا صندوق النذور .. ثم ظفروا بعد كل هذه المجهودات الشاقة بنقود من النيكل لا تزيد عن خمسة شلنات.

عمال اميركا

جاء في آخر بيان اصدره مكتب احصاء العمال في واشنطن ان العمال المشتغلين في المصانع الاميركية قد زاد عددهم في شهر ابريل من هذا العام بمقدار ٤٤٠٠٠٠ عامل، وان معاشات العمال الاسبوعية زادت بمقدار ٧٥٠٠٠٠٠ دولاراً او ١٥٠٠٠٠٠ جنيه

بمن لم تقابله

ابحرت المس جين سكوت – وهي امرأة وسط – من انكلترا الى كندا، لتتزوج هناك من رجل لم تقابله في حياتها قط، وانما احبته واحبها، وتم الاتفاق بينهما على الزواج ... بالمكاتبة!

ثمن الاحتياط

في اثناء الازمة الدولية، اتخذت مدينة مانشستر الانكليزية من وسائل الاحتياط من الغارات الجوية، ما كلف المجلس البلدي فيها ١١٠٥٩٩ جنيه

لوثيقة المنسوبة زورا الى فيصل

كذبها المغفور له وهو حي يرزق. فعاد اليهود الى ذكرها بعد وفاته

بيان من لجنة فلسطين في دمشق

حمل الينا البريد بالامس البيان التالي من لجنة الدفاع عن فلسطين في دمشق :

ورد في النص الرسمي لبيان وزير المستعمرات الذي القاه في مجلس العموم البريطاني في ٢٤ تشرين الثاني سنة ٩٣٨ قوله في معرض البحث عن اتفاق العرب واليهود « ان مثل هذا الاتفاق كان في حيز الوجود منذ عشرين عاما . فلقد عبر الدكتور وايزمان عن الجمعية الصهيونية نهر الاردن وقابل الامير فيصلا في سرادقه وبعد بضعة اشهر وقع هذان الرجلان اتفاقاً يتعلق بفلسطين . فالى مثل هذه الملافقة بين العرب واليهود والاجانب نود ان نعود الآن :

فيصل يكذب

ان ذكر هذا الاتفاق المزعوم لم يجر الا على لسان اليهود ووزير المستعمرات خيراً . وطالما حاولت المقامات الاستعمارية المغرضه والاوساط الصهيونية ان تجعل من هذه الوثيقة المزعومة حجة ، وان تعطيها قيمة . ولكن المقربين من المرحوم جلالة الملك فيصل وأمناء سره قد نفوا صحة هذه الوثيقة حتى ان برقية ابرقها سكرتير المرحوم فيصل الخاص سنة ١٩٢١ الى لجنة شو الانكليزية والى اللجنة التنفيذية العربية ينفي باسم صاحب الجلالة الذي كان اذ ذاك في قيد الحياة وجود مثل هذا الاتفاق . ومع هذا كله فلو فرضنا ان هذا الاتفاق كان صحيحاً فهو غير شرعي ولا يعترف به ، لانه عقد سراً ومن دون تفويض الامة ولم ينل اقرارها

العرب لا يتهاودون

والامة العربية التي جهرت بمبادئها منذ فجر نهضتها ودافعت عن مواثيقها القومية بكل الوسائل ، وأبت ان تمس ، ورفضت ان تتهاون فيها . وكابدت في سبيل تنفيذها في العراق وسوريا تضحيات عظيمة ، ولا تزال مظاهرها جلية فيما يجري في فلسطين لا يمكنها ان تستهين بمستقبلها وان تتهاون في حقوقها ، فتفوض احداً بان يتحكم بمصيرها ، وان يثبت اقدام الطامعين في وطنها .

الوثائق المزعومة

وقد جاءت عواقب الخداع المرحوم جلالة الملك حسين بالحلفاء ووثوقه بعهودهم هذه العواقب التي يكابد العرب ويلاتها الان . وكذلك نتائج مفاوضات سمو الامير عبد الله — تشرشل في القدس عن مصير شرق الاردن . وكذلك اقتراح (برتلو) بتوحيد العراق مع سوريا كأمثلة زادت في ايقان العرب بضرورة الحذر من تسليم مقدراتهم الى فرد مهما علا مقامه وسمت منزلته . ولا يعقل ان يعير العرب اي التفات الى مثل هذه الوثيقة المزعومة ، وهم الذين أبو الاذعان الى الانتدابات وقيود ايدتها جميع دول العالم وظاهرتها القوى الجبارة ما دامت غير معقودة بناء على تفويض منهم ، او رضاء او اقرار ...

ضرورة التفويض

فالمسائل الحيوية المتعلقة بمصائر الامم لا يمكن ان يبت فيها من قبل شخص اذا كان يحمل تفويضاً صريحاً مفصلا لا يجوز ان يتجاوزه . واذا كانت المحاكم تتطلب في الشؤون الشخصية ان يبرز المدافع وكالة صريحة ، فأحرى الافراد الا يتصرفوا بمقادير الملايين من الناس وفي ما يتجاوز التفويض المعطى لهم

الاستفتاء الشعبي

والامم الراقية اليوم رغم وجود مجالس نيابية فيها منتخبة منها وممثلة لها وكذلك الامم التي يحكمها دكتاتوريون ترجع في الامور الحيوية والمشاكل المتعلقة بمصيرها الى استفتائها باستفتاء شعبها عاما تتجلى فيه ارادتها

سماحته هو الوكيل

والقضية الفلسطينية التي نحن بصددها اليوم يطبق عليها هذا ، فالشعب العربي الفلسطيني قد فوض سماحة مفتي فلسطين الاكبر الحاج امين افندي الحسيني ، فاللجنة العليا التي يرأسها ، بان يتفاهموا مع بريطانيا على اساس الميثاق العربي الفلسطيني ، هذا الميثاق الذي كافحوا لتحقيقه ، فاذا تم اجتماع لندن فوفد اللجنة العربية العليا لا يستطيع ان يتجاوز النفوس ، او ان يخالف الميثاق الا بعد الرجوع الى رأي الامة واستفتائها ومثل هذا القول يصح بالنسبة الى سوريا

ما جرى في سوريا

ففي سوريا فوضت الحكومة الحكومة في مفاوضاتها مع الاوساط الفرنسية آذار ، ومعاهدة سنة ١٩٣٦ ، كي تكون تلك المعاهدة مرحلة في سبيل الاستقلال وعلى الاساس نفسه انتدبت ممثليها في المجلس النيابي ، والحكومة مقيدة بهذا التفويض ، وكذلك نواب المجلس ، فاذا وقعت مطالب جديدة من جانب الافرنسيين تمس اساس المعاهدة وجب على الحكومة أن تعود لاستفتاء الامة لمخالفتها لما فوضت به ولمساس ذلك بمصيرها وتأثيرها على مستقبل اجيالها .

وثيقة عديمة القيمة

من اجل ذلك نود ان يعلم اليهود وغيرهم ان الوثيقة التي يزعمون نسبتها الى المرحوم الملك فيصل لا قيمة لها في نظر العرب حتى ولو كانت صحيحة . وان العرب في جميع اقطارهم لا ينقادون انقياداً اعمى مع قرارات او مفاوضات جرت ، او تجري ، اذا كانت تختلف عن مواثيقهم القومية . واذا كانت تقع دون الرجوع اليهم والحصول على تفويضهم الصريح واقرارهم الشعبي الصحيح".

٤ كانون اول ١٩٣٨

نبيه العظمة

((دافار)) تستغرب !

علمت دافار ان حاكم لواء الجليل ذهب امس الى عكا واجتمع سراً بصاحبي الفضيلة الشيخ اسعد الشقيري والشيخ عبد الله الجزار وسألها عن رأيهما فيمن يمثل فلسطين في مفاوضات لندن فاعلنا الثقة المطلقة بسماحة المفتي الاكبر وصحبه اعضاء اللجنة العربية العليا التي تمثل الشعب الفلسطيني اتم تمثيل .

وقد استغربت دافار هذا الموقف من رجلين كان المعروف عنهما انهما ليس من حزب المفتي

من يهود بخارى

تقول دافار ان تسعة من يهود بخارى حاولوا تخطي الحدود والدخول الى فلسطين عن طريق سوريا فاعتقلهم حراس الحدود ونقلوهم الى سجن صفد

في المحكمة المركزية

عقدت محكمة يافا المركزية امس جلسة برئاسة المستر « كراسل » وعضوية القاضيين عزيز بك الداودي وسعيد بك طوقان . ونظرت في قضية عبد الحي علي ابراهيم المصري من مصر المتهم بجرم السطو على منزل وسرقته ، وبعد سماع بينات النيابة والدفاع اصدرت حكمها بسجن المتهم تسعة اشهر

ثم نظرت في قضية مدحت علي ابو غزالة من نابلس المتهم بجرم السطو على مسكن مصطفى عمر ابو عاصي بقصد ارتكاب جرم السرقة فحكمت عليه بالسجن ستة اشهر ، ونظرت في قضية عبد خميس الجغايبط وعبد سعيد غالي من يافا المتهمان بجرم طلب مال بالتهديد الخطي وارسال كتب لهذه الغاية لعدد من التجار . فحكمت على الاول بجلده ١٢ جلدة مع ربطه بكفالة حسن سلوك لمدة سنة ، واجلت اعطاء القرار بحق المتهم الثاني الى الدورة القادمة على ان يظل موقوفا في السجن .

ثم اجلت القضايا الآتية بحق محمد ابراهيم ابو بركة ، من بني سهيلة المتهم بجرم الاغراء بيانات كاذبة . واصدرت قراراً باحضار صلاح مصطفى المنصور المتهم بجرم السطو على «زربيه» مواشي والفرار من السجن بعد القبض عليه

والذي علمناه ان المحكمة المركزية سوف لا تذهب الى غزة في ١٢ الجاري للنظر في قضاياها الجنائيه بسبب تأجيل هذه القضايا الى الدورة القادمه

حركة الميناء

لا تزال البواخر (البرابيت مايرسك) وهاف موي ، والفه إس ، وكورتليناو وبلغراد ، وانجريد غوردن راسية في الميناء لشحن البرتقال

وقد رست صباح امس الباخرة فوكينوس وافرغت من حمولتها ١٨٥ طن بضائع ، والباخرة بالوما وافرغت ٤٢ طن عفش

وقد ابحرت الباخرة ماريت مايرسك الى الموانيء الانكليزية وعليها ٥٠٫٦٨١ صندوقا من البرتقال ، وبلغ مجموع ما شحن امس من الاثمار الحمضية ٦٥١ ٨٧ صندوقا ، ومجموع ما شحن منذ بدء الموسم حتى الآن ٧٢٩٫٢٦٣ صندوقا ، يقابله في العام الماضي ٧١٤٫٩٥٠ صندوقا أي بزيادة ١٤٫٣١٢ صندوقا عن السنة الماضية . ويبلغ مجموع الصناديق المودعة في المنابر ٤٩٫٠٩٢ صندوقا

مصر ومؤتمر لندن

قبول الدعوة والاشتراك في المحادثات

حضور مستشاري الملك" جلسة الوزراء

قبول الدعوة

القاهرة في ٧ ك ١ — لمراسل الدفاع الخاص — وافق مجلس الوزراء المصري في جلسته المنعقدة امس على قبول الدعوة الموجهة الى الحكومة المصرية للاشتراك في مؤتمر لندن الذي سيعقد قريبا لبحث مسألة فلسطين

الاشتراك في المحادثات

وقد كتبت وزارة الخارجية المصرية مساء امس الى الحكومة البريطانية تبلغها قبول الدعوة الموجهة اليه واشتراكها في مؤتمر لندن المنوي عقده قريباً .

اعضاء الوفد

اما تعيين الاعضاء الذين سيتألف منهم وفد مصر في المؤتمر المذكور ، فسيكون محل البحث في اجتماع آخر يعقد قريباً .

كبير المستشارين

وقد رأى مجلس الوزراء استدعاء صاحب السعادة عبد الحميد بدوي باشا كبير المستشارين الملكيين للاشتراك مع حضرات الوزراء في بحث المسائل التي تتعلق بهذا المؤتمر .

* * *

تطويق قرية سلمه وتفتيشها

اخذ ٣٠ رجلا من القرية للاشتباه بهم

أحاطت قوات من الجند في ساعة مبكرة من صباح امس قرية سلمه وطوقتها من جميع اطرافها ثم تقدم قسم من افراد القوة واخذوا يفتشون البيوت ويوقفون الاشخاص الذين كانوا يشتبهون بهم للاستجواب . واستمرت هذه العملية حتى الساعة الثالثة من بعد الظهر والاهالي محصورون كل فريق منهم على حدة

وقد صودرت ثلاث بنادق وبضع طلقات وكانت النساء طيلة مدة التفتيش محصورات في المدارس .

اما التفتيش فكان دقيقاً شمل جميع الاماكن والبيوت والبيارات التي يظن ان فيها اشخاصا او يشتبه بان فيها اشياء محظورة .

وعندما غادرت القوات القرية وكان الوقت حوالي الرابعة بعد الظهر اخذت معها ٣٠ شخصاً من اهالي القرية اشتبه بان لهم علاقة ببعض الاعمال المخلة بالامن.

* * *

حوادث البلاد

كما وردت في البلاغات الصادرة امس

النار على عربي

الحدود — في الساعة السابعة والنصف من مساء امس طلبت دورية كانت تراقب حركة منع التجول في عكا الى عربي الوقوف فهرب ، فلحقت به واخيرا طلقت عليه النار فاصيب بجراح . وقد عرف انه يدعى سليم عبدالله من اهالي شرق الاردن

اشتباك مسلح

الناصرة — اشتبكت جماعة من الجند ليلة امس مع عصابة مسلحة صغيرة في قرية عتيل وقتل في الاشتباك عربيان وجرح عربيان آخران وصودرت ثلاث بنادق .

اصابة جندي

واصيب جندي بريطاني بجراح ، وهو يدعى « بولند » من فرقة رويال سكوتش

في دكان يهودي

القدس — دخل ثمانية من اليهود مساء امس مخزناً ليهودي يقع في محلة محنة يهودا وصبوا البنزين على كمية من السجاير العربية ثم اشعلوا النار فيها

تفتيش قرية

قامت فصيلة تابعة لفرقة وست يوركشاير الثانية بتفتيش قرية مخماس امس فصادرت بندقية و٢٥ رصاصة

هبوط طائرة

وجرح قائد وجاويش

اصيب امس قائد الطائرة الملازم هوارد بروفت والجاويش اوين وكلاهما من سلاح الطيران البريطاني بجراح بسيطة عندما اضطرت طائرتهما التابعة للسرب السادس من قاذفات القنابل للهبوط خلال اشتراكها مع فصيلة من فرقة كنجز اوين رجمنت الثانية في الاعمال العسكرية في منطقة صوبا

القبض على عرب

الجنوب — فتش الجند التابعون لفرقة المشاة التاسعة عشرة قرية يازور والقوا القبض على ١٢ رجلا اشتبه بقيامهم بتخريب اسلاك التلفون

بجراح بليغة

حيفا — في الساعة الواحدة من بعد ظهر اليوم اطلقت النار بسوق الشوام بحيفا على حسن بابلي فاصيب بجراح بليغة

اتلاف اعمدة

غزة — اتلف في الليلة الماضية عدد من الاعمدة الكهربائية بغزة واطلقت النار في الساعة الثامنة من مساء امس على محطة سكة الحديد ولم تقع اصابات

« البقية على الصفحة ٥ عمود ١ »

من اكاذيبهم ...

ستراسبورغ في ٧ ك ١ — وصفت جريدة « تريبون جنيف » بعض الاعمال التي يقوم بها الالمان لتعذيب اليهود فقالت انه في الساعة الخامسة من صباح يوم ١١ تشرين الثاني الماضي انتشرت في شوارع برلين جماعات كبيرة من فرق الصاعقة الهتلرية وجمعت جميع الرجال اليهود وعلى رأسهم الحاخام الاكبر واعطوهم صفائح من البنزين والبترول واجبروهم على الرقص والتطبيل بشرط ان يفرح جميع الموجودين ويضحكوا . وسار الموكب على هذا الشكل يخترق الشوارع وكان اليهود يرقصون ويطبلون ويصفقون في وجه بعضهم البعض ثم جاءت سيارة المطافيء وغمرت اليهود بسيل من المياه وانتقل هذا الموكب الى حي اليهود حيث طلبوا من الادون مورال ليفي ان يشعل النار في الكنيس فلما رفض ضربوه الى ان خرجت روحه واستمرت عملية التعذيب طيلة النهار .

اطفال فلسطين

اريحية اساتذة وطالبات وطلاب العراق

الفتيان وضباط الجيش يسارعون لاغاثة فلسطين

الاساتذة والطلاب

بغداد في ٦ كانون الاول (بالبريد الجوي) — لمراسل الدفاع الخاص — هزت الاريحية اساتذة وطالبات وطلاب دار المعلمين العليا فتبرعوا لاطفال العرب في فلسطين بمبلغ اثني عشر ديناراً وسبعمائة وواحد واربعين فلساً ، وذلك بواسطة السيدين بشير داود وحسين علي ، من طلاب المعهد المذكور ، وارسلوها الى لجنة اغاثة منكوبي فلسطين لتقوم هي بدورها بارسال المبلغ الى المعوزين من اطفال العرب.

تبرع الفتيان

وتبرع الفتيان السادة خطاب عمر الدوري ، عبد اللطيف حسين فوزي ، صفاء الدين الريبعي ، من تلامذة المدرسة المتوسطة الغربية لقيام بجمع التبرعات بموجب ايصالات اعطيت لهم من لجنة اعانة المنكوبين . وبلغ ما جمعوه من زملائهم ثمانية دنانير ومائة وخمسين فلسا ارسلوها الى اللجنة.

والضباط أيضاً

وتبرع سكان العزيزية بواسطة السيد خليل ابراهيم بزكاة الفطر لاطفال العرب في فلسطين فبلغ قيمة الزكاة اربعة دنانير ونصف الدينار . كما تبرع سعادة العقيد السيد أحمد حمدي زينل بمبلغ دينار واحد عن زكاة الفطر وثمن بطاقات المعايدة ، كما تبرع السادة الافاضل الملازم عبد الحق الغزاوي والملازم محيي الدين عبد الحميد والملازم نجدت الشواف بمبلغ نصف دينار وتبرع بقية ضباط الكتيبة بقيمة ربع دينار لكل ضابط .

مفتي يافا ... سابقا ?

ردت الصحف اليهودية ان الشيخ علي شاهين عقد اجتماعا في القاهرة للاحتجاج على ما يقع في فلسطين والغرب في الامران الصحف اليهودية قالت بان الشيخ علي شاهين كان هو مفتي يافا السابق ...

* * *

وعد فاسد الاساس

وغير قانوني فلا بد من الغائه

تصريح علوبه باشا لصحفي دبلوماسي انكليزي

لندن في ٧ كانون الاول — نشرت جريدة « اسكوتسمان » حديثاً عقده كاتبها الدبلوماسي مع سعادة محمد علي لوبة باشا عن قضية فلسطين

الوعد الفاسد

وقد قال علوبة باشا ان وفود العرب التي ستشترك في مؤتمر لندن ستطلب الغاء عهد بلفور حالا ، لانها تعتبر هذا الوعد فاسداً من أساسه ، ولان الوعد غير قانوني من وجهة منطقية . ثم قال :

وان العرب ليرضون ان يعيشوا مع اليهود بصداقة في فلسطين وغير فلسطين بشرط ان توقف الهجرة اليهودية حالا اما اذا لم يوافق اليهود على ذلك فانهم يسببون لانفسهم الضرر بايجاد روح عداء عامة ضدهم تنتشر في جميع آسيا والعالم القديم كله

تلفونات الدفاع وبرقياتها الخاصة

حوادث البلاد

« تابع المنشور على الصفحة الرابعة »

ابدال حكم

صدق القائد العام على الحكم الذي اصدرته محكمة حيفا العسكرية ضد سليمان حسن الهندي من عرب التركمان الا انه خفض حكم الاعدام الى السجن المؤبد

السجن عشر سنوات

، اصدرت المحكمة العسكرية اليوم قرارها في قضية عبد اللطيف القدومي المتهم بحيازة مسدس ، وهو يقضي بالسجن عشر سنوات .

النار على موظف

في الساعة السابعة من مساء اليوم اطلق عربيان بشارع في حيفا النار على مستخدم في دائرة البريد يدعى جميل شبلي مجرح

وعلى يهود

واطلقت النار بعد ظهر اليوم على جماعة من اليهود كانوا يسيرون في مقبرة في مستعمرة « مشار عياردن » واجيب على النار بالمثل ولم تقع اصابات

انقلاب عربات

خرج بعد ظهر اليوم قطار البضائع عن الخط عند الكيلو ٦٤ على خط حيفا بيسان وانقلبت الماكنة وبعض العربات والخسائر جسيمة

اصابات خطيرة

وأصيب السائق والوقاد باصابات خطيرة .

وطفيفة ايضا

اما بقية من كان في القطار من العمال وغيرهم فقد اصيبوا باصابات طفيفة وكان خروج القطار بسبب تفكيك البراغي

قضايا مخالفات

نظام منع التجول

نظر قائمقام المدينة امس بصفته حاكم صلح في عدد من قضايا المخالفة لنظام منع التجول . فحكم على المخالفين بالسجن يوماً واحداً اعتباراً من ساعة التوقيف

وقف التجنس بالجنسية السورية

دمشق في ٧ ك ١ — لمراسل الدفاع الخاص — اوقفت الحكومة السورية جميع معاملات التجنس بالجنسية السورية وقررت وضع نظام خاص يحدد فيه كيفية اعتناق الجنسية السورية والاشخاص الذين يحق لهم اختيار هذه الجنسية

سوريا

وتوحيد برامج التعليم

دمشق في ٧ كانون الثاني — فهم ان وزارة المعارف السورية قررت الاشتراك في مؤتمر توحيد برامج التعليم في الاقطار العربية الذي سيعقد في القاهرة

...

رسالة حيفا التلفونية

حادثا اطلاق نار في حيفا

اصابة مميتة واخرى بسيطة وتحقيق الحادثين

حيفا في ٧ كانون الاول — لمراسل الدفاع الخاص — حوالي الساعة الواحدة بعد ظهر اليوم بينما كان المدعو حسن اسعد البابا من قرية عرابه ، ويعمل أخفيراً لدى شركة تكرير البترول بحيفا ، سائراً في سوق الشوام وعلى بعد عشرة امتار تقريباً من ملتقى ذلك الشارع بشارع السوق العام هاجمه مجهول مسلح ، واطلق عليه خمسة عيارات نارية اصابته ثلاثة منها بجراح قاتلة ، وقد نقلت الى مستشفى الحكومة حيث شرحت جثته ثم حضر من استلمها .

حادث ثان واصابة بجراح بسيطه

وحوالي الساعة الرابعة ايضاً بينما كان المدعو جميل شبلي من حيفا ، ويعمل في قسم التلغراف في دائرة البريد ، سائراً في شارع الخوري بالقرب من فرن درويش ، هاجمه مجهول واطلق عليه اربعة عيارات ناريه اصابته بجراح بسيطة وقد نقل الجريح الى المستشفى الايطالي حيث اجريت له الاسعافات اللازمة وحالته حسنة .

وفي كلتا الحالتين حضرت قوة من البوليس واجرت تحقيقاتها في الحادثين ولم يلق القبض على احد .

تبرئة عربي امام المحكمة العسكرية

انعقدت المحكمة العسكرية في الساعة التاسعة من صباح اليوم ونظرت في قضية قيصر جريس سلوان من حيفا المتهم بحيازة قبلة في اليوم التاسع والعشرين من الشهر الماضي ، وبعد ان سمعت المحكمة بينات النيابة وشهودها ودفاع المحاميين محمد افندي اليحيى ، وانس افندي الحزة برأت ساحة المتهم

وتنظر المحكمة صباح اليوم الخميس في قضية عربي متهم بحيازة ذخيرة ويدافع عنه المحامي الاستاذ حنا افندي نقارة

ستة جرحى يغادرون المستشفى امس

غادر مستشفى الحكومة اليوم ستة اشخاص من جرحى حادث اطلاق الرصاص الذي وقع مساء الجمعة الماضي . وقد بقي منهم ٥ اشخاص آخرين حالتهم في تحسن مضطرد

وصول قطار مصر متأخراً عن موعده

وصل قطار مصر اليوم الساعة الخامسة والنصف وبذلك يكون قد تأخر عن موعد وصوله مدة ثلاث ساعات ونصف تقريباً

محاكمة متهمين بتهريب المخدرات

نظرت المحكمة المركزية اليوم في قضية محمد نور الدين من الشام المتهم بتهريب ٢٠ كيلو غرام من الافيون والحشيش الى فلسطين . وفي قضية محمد قلعجي المتهم بتهريب اربعة كيلو غرامات افيون فحكمت على كل واحد منهما بالسجن سنة

رئيس نواب سوريا ومؤتمر فلسطين

الاحتجاج الرسمي على منعه من السفر الى لندن

دمشق في ٧ كانون الاول — لمراسل الدفاع الخاص — عقد مجلس النواب السوري جلسه في الساعة الثالثة بعد ظهر امس تكلم فيها النائب محمد نوري الفتيح فاحتج على منع الاستاذ فارس الخوري رئيس مجلس النواب السوري من السفر الى لندن لتمثيل سوريا في المؤتمر المنوي عقده فيها للبحث في شئون فلسطين وايده النائب شكري القوتلي في احتجاجه وارتجل خطابا قال فيه ان اعضاء البرلمان السوري والحكومة والشعب هم الذين وقفوا على سفر الاستاذ الخوري ، فمن اين جاء هذا المنع ومن هو الذي اوحى به ؟

وبعد ان تكلم فريق من النواب اتخذ البرلمان قراراً بوضع صيغة احتجاج يقدم الى المفوضية الفرنسيه بواسطة الحكومه السورية يعرب عن استنكار البلاد لحادث منع رئيس مجلس نوابها من السفر الى لندن

الاستاذ عزام في طريقه الى بغداد

القاهرة في ٧ كانون الاول — لمراسل الدفاع الخاص — يغادر القاهرة صباح اليوم بالسيارة حضرة صاحب العزة الاستاذ عبد الرحمن عزام بك وزير مصر المفوض في العراق عائداً الى مقر منصبه بعد ان امضى اجازته هنا بين آله وعشيرته وقد تشرف عزته بمقابلة حضرة صاحب الجلالة الملك مستأذناً في السفر فتفضل جلالته وأسبغ عليه من عطفه ما ألهج لسانه بالشكر والدعاء

وقد علمنا ان عزام بك يسافر مزوداً من لدن الحكومة بتعليمات خاصة بالمشروعات الاصلاحية في الاراضي المقدسة وهذا سيشترك سعادته مقابلة صاحب الجلالة ملك المملكة السعودية لتتحدث مع جلالته في شأن هذه المشروعات

يكرهون المانيا

ويحبون شرح المسائل بالراديو بالالمانية

من يتكلمون الالمانية اكثر ممن يتكلمون العبرية

أقامت ادارة محطة راديو القدس مأدبة للصحفيين اليهود مساء امس الاول حضرها عدد كبير منهم وطلبوا عدة طلبات وعد مدير البرامج بدرسها ولما طلب احدهم ان يجري شرح بعض المسائل باللغة الالمانية التي يفهمها من اليهود اكثرية تفوق الذين يتكلمون اللغة العبرية رفض المدير هذا الطلب محافظة على شعور اليهود الذين لا يحبون المانيا ولا لغتها .

وفد يهودي يقابل السكرتير العام

مطالبا بشهادات هجرة للاطفال اليهود الالمان

جرت في دار الحكومة في القدس صباح امس مقابلة بين السكرتير العام لحكومة فلسطين وبين وفد يهودي كبير . وقد طلب الوفد من الحكومة اصدار شهادات هجرة للاطفال اليهود من المانيا فسجل السكرتير هذا الطلب ، ووعد بعرضه على المندوب السامي

لا يسمح لليهود غير المرور فقط

برن في ٧ ك ١ — اعلن اليوم رئيس الاتحاد السويسري في المجلس الوطني ان سويسرا ستكون فقط مكان مرور لليهود ، وقد صدر امر يقضي بان يؤشر على تذاكر السفر التي يحملها المهاجرون اليهود حرف « جي » بشكل كبير

يتظاهرون ضدهم حتى في لندن !

لندن في ٧ ك ١ — قامت مظاهرة لاسامية في الحي الشرقي في لندن حيث يكثر اليهود ووقفت امام متجر يهودي حيث كان فيه عدد من الانكليز يشترون حوائجهم وبدأ المتظاهرون يحثون الناس على مقاطعة المتجر وعندها قام البوليس باغلاق المحل خوفاً من وقوع اعتداء عليه

استبعاد الممثلين اليهود عن العمل

بودابست في ٧ كانون الاول — أنشئت نقابة جديدة لممثلي المسارح والسينما تضم جميع العاملين في هذا الفن . وتنص قوانين هذه النقابة على استبعاد الممثلين اليهود ومندوبي الشركات السينمائية الاجنبية وذلك تعزيزاً للنهضة الفنية في هنغاريا واستقلاله

فرنسا لا تقبل لاجئين آخرين

نيويورك في ٧ ك ١ — صرح سفير فرنسا في نيويورك في مأدبة اقيمت له انه دخل فرنسا بعد مؤتمر ايفيان ٥٠٠٠٠ يهودي ولا يسع فرنسا الآن قبول اكثر من هذا العدد . فعلى جميع الدول ذات الممتلكات الواسعة ان تجد محلاً للاجئين اليهود في ممتلكاتها

اتهامهم بالاعتداء على متاجر الايطاليين

اذاع راديو روما نبأ يقول ان الاعتداءات التي وقعت على المتاجر والدور الايطالية في تونس وكورسيكا كانت مدبرة من اليهود والشيوعيين

اين ذلك الصوت الذي انتصر لهم قبل اليوم

وزاد على ذلك قوله انه لما حطمت واجهات المحال اليهودية في برلين قام العالم باجمعه بالاحتجاج على ذلك غير ان جميع الذين لم يرقهم تكسير واجهات المحال اليهودية في برلين لم يسمع لهم صوت في هذه المرة !

حتى الاندية الثقافية ترفض عضويتهم

ميلانو في ٧ كانون الاول — قررت عدة انديه ثقافية منع اي يهودي من الانتماء الى عضويتها

الملكة فريدة في رفقة جلالة الملك فاروق

أذاع راديو باريس ليلة امس نبأ جاء فيه أن جلالة الملكة فريدة سترافق جلالة الملك فاروق في رحلته التي سيدشن فيها سد أسيوط وسد أسوان . وهذه أول مرة ترافق جلالته في رحلة رسميه

اول حاملة للطائرات في اسطول المانيا

برلين في ٧ كانون الاول — ستنزل الى البحر في ميناء كيل غداً اول حاملة للطائرات في الاسطول البحري الالماني

انباء خارجية

العلاقات الجديدة بين المانيا وفرنسا

العزم على اقامة العلاقات الحسنة بين البلدين

باريس في ٧ كانون الاول — ادلى الهر فون ريبنتروب بتصريح هام ، بمناسبة صدور التصريح المشترك بين المانيا وفرنسا الى مندوبي الصحف الفرنسية قال فيه ان فرنسا والمانيا مع مراعاة الاساس الوطيد القائم بالصداقة التي تربطهما بالدول الاخرى قد اتفقتا في التصريح الذي وقعناه أمس على وضع حد نهائي للمنازعات الخاصة بالحدود القديمة . واعترفت كل منهما بحدود الاخرى تمهيداً للاعتراف المتبادل بمصالحهما الحيوية الوطنية واحلالها محل الاعتبار

ثم ان الدولتين اعلنتا بعد الاختلافات الخطيرة في الماضي عزمهما على اقامة علاقات حسن الجوار بينهما في المستقبل وهما تعربان عن اقتناعهما بعدم وجود اي اختلاف جوهري يبرر وقوع نزاع خطير بينهما

واني مقتنع بان هذا التصريح الذي وقعناه اليوم يزيل كل سوء تفاهم قديم بين البلدين وان تحسن علاقات الجوار لا يجد موافقة اجماعية من ولاة الامور فقط ، بل من الشعبين ايضا .

ان عواطف الشعب الالماني نحو الاتجاه الجديد في سير العلاقات بين الدولتين قد تجلت في الحفاوة التي لقيها المسيو دلادييه في مونيخ . ثم ان مظاهر الصداقة التي لقيتها في الساعات القليلة ، منذ دخولي فرنسا تدل على ان الشعب الفرنسي يشاطرنا هذه العواطف

انني اؤمل ان يكون التصريح الذي وقعناه اليوم فاتحة عهد جديد للعلاقات بين الشعبين .

مأدبة المسيو بونيه للضيوف الالمان

باريس في ٧ كانون الاول — ادب وزير خارجية فرنسا المسيو بونيه وقرينته امس مأدبة عشاء على شرف الضيوف الالمان في الوزارة الخارجية الافرنسية حضرها اعضاء البعثة الالمانية و٩ من الوزراء الافرنسيين وبعض الشخصيات البارزة .

فون ريبنتروب يتحدث الى سفير ايطاليا

باريس في ٧ كانون الاول — تحدث وزير خارجية الريخ الهر فون ريبنتروب امس الى السفير الايطالي في باريس

بيان عن المحادثات المؤتمر البلقاني

اثينا في ٧ كانون الاول — جاء في البيان الذي أصدره مؤتمر اركان حرب دول الاتحاد البلقاني في نهاية المؤتمر ان المحادثات اجريت بين اعضاء المؤتمر بروح التضامن واتخذت القرارات بالاجماع

فون ريبنتروب يزور قبر الجندي المجهول

باريس في ٧ كانون الاول — ذهب اليوم وزير خارجية الريخ الهر فون ريبنتروب بصحبة وزير خارجية فرنسا المسيو بونيه ، وسفير المانيا في باريس ، وسفير فرنسا في برلين الى قوس النصر ووضع اكليلا على قبر الجندي المجهول مصنوعا من الغار وعليه الصليب المعقوف . ثم قيد الوزيران والسفيران اسماءهم في السجل الموضوع قريباً من قوس النصر

استمرار المحادثات الالمانية الافرنسية

باريس في ٧ كانون الاول — استمرت المحادثات اليوم بين الهر فون ريبنتروب والمسيو بونيه وقد قابل المسيو بونيه في الصباح السر أرك فبس ، سفير بريطانيا بباريس ، واطلعه على نتيجة المحادثات الالمانية الافرنسية .

وقد زار الهر فون ريبنتروب بيت الشاعر غوته ، ومتحف اللوفر . وقد تناول طعام الغداء على مائدة جمعية فرنسا — المانيا وفي المساء أقيمت حفلة عشاء في المفوضيه الالمانيه دعي اليها عدد كبير من الوزراء الفرنسيين .

اسقاط ٧٣ طائرة حمراء في شهر

سلامنكه في ٧ كانون الاول — جاء في البلاغ الرسمي الذي اصدرته القيادة العليا للجيش الاسباني الوطني ان الطائرات الوطنية اسقطت في الشهر الماضي ٧٣ طائرة جمهورية

سيف الاسلام في طريق العودة لبلاده

طوكيو في ٧ كانون الاول — غادر طوكيو اليوم سمو الامير سيف الاسلام ولي عهد اليمن حيث أقام هناك مدة دشن خلالها الجامع الاسلامي الجديد فيها . وقد اقيمت له حفلة قبل سفره حضرها كبار رجال الحكومه اليابانيه ورجال السلك السياسي الاجنبي

فلسطين في جمهورية المكسيك

الشبيبة العربية تأخذ على عاتقها مساعدة فلسطين المجاهدة

قيمة ما جمع وارسل الى دمشق من التبرعات واسماء السادة المتبرعين

مدينة المكسيك في ٢١ تشرين الثاني ـ لمراسل الدفاع الخاص ـ منذ خمسة اشهر ونيف اسست الشبيبة العربية الوطنية في هذه العاصمة جمعية اسمتها « الجامعة العربية » ، واخذت على عاتقها القيام بمساعدة فلسطين المجاهدة العزيزة العاملة في سبيل حريتها واستقلالها .

جلسة قانونية

وقد نظمت الجمعية صفوفها واتخذت لها مركزاً لائقاً لاجتماعاتها ودعت اعضاءها لعقد جلسة قانونية للبحث في قضية فلسطين واتخاذ الطرق الواجب اتباعها لتقديم ما يمكن تقديمه لها من المساعدة والعمل على نصرتها .

حالة فلسطين

وعند تكامل عدد الاعضاء اخذوا في بحث حالة فلسطين والسياسة المتبعة فيها في سبيل البر بتحقيق مطامع اليهود الجائرة في سبيل تأسيس وطنهم القومي فيها .

فتح باب التبرعات

وفي الاجتماع القيت خطب حماسية الهبت صدور الاعضاء ، فسارعوا بفتح باب التبرع في نفس الاجتماع والفوا وفداً يدور على احرار الجالية يطلب منهم تقديم المساعدة لاخوانهم في فلسطين وفي اليوم الثاني قام الوفد بمهمته وكانت المساعدة عمومية . واظهر ابناء الجالية العربية كل غيرة وحمية وتسارعوا في بذل المال كل على قدر استطاعته :

اسماء المتبرعين

وقد بلغت قيمة ما جمع من التبرعات الفاً وستة وعشرين ريالا مكسيكيا ارسلت للسيد نبيه بك العظمه ، رئيس لجنة الدفاع عن فلسطين في دمشق وفيما يلي ننشر اسماء المتبرعين وقيمة تبرع كل واحد من السادة المتبرعين :

ريال — المتبرع

١٠٥ ونصف المشايخ جمال الدين وخليل حمدان واولادهما — باتر لبنان.
٥٠ عجاج وتوفيق ابو شقرا عماطور لبنان
٥٠ عادل صعب — الشويفات لبنان
٤٠ نجيب فياض — بشتفين لبنان
٣٠و٣٠ سنتا الشيخان جميل وسعيد حمدان — باتر لبنان
٢٠ كريم علي ابو شاهين — بمريم لبنان
٢٦ جميل محمود ابو الحسن القلعة لبنان
٢٥ سليم شاهين عبد الخالق مجدلبعنا :
٢٥ امين نجيب صعب ـ الشويفات «
٢٥ قاسم سلمان وشركاه ـ بزبدين «
٢٠ محمود عمار ابو الحسن وولده جميل
٢٠ رامز ونعيم ابو نعيم الشويفات لبنان
٢٠ شريف قاسم ابو الحسن ـ بتخنيه «
١٥ محمد سعيد ابو المنى ـ شانيه «
١٥ عارف ابو علي — زبدين «
١٥ حسين ومحمد كرامه عين زحلتا لبنان
٥ غازي محمد كرامه : : :
٥ سلمان محمود حامد : : :
١٠٥ عز الدين يونس — البعاريه حاصبيا
٨٧ رشيد قاسم حماده ابو الحسن ـ القلعة
٦٠ محمد حماده ابو الحسن القلعة لبنان
١٠ فائز محمود ابو الحسن : :
١٠ وديع رشيد ابو الحسن : :
١٠ عارف رشيد ابو الحسن : :
٥ رشيد سلمان ابو الحسن : :
١٠ نجيب ابو شاهين — بمريم لبنان
١٠ علي كريم ابو شاهين — : :
٥ سليم اسعد بوشاهين — : :
٥ فارس حسن ابو شاهين — : :
١٠ اسعد هنيدي ـ ريمة حازم جبل العرب
١٠ فريد هنيدي — : : :
٥ يوسف اليحيي — السجن : :
٥ يوسف صعب — : : :
٥ عبد الحميد الزاقوط : : :
٥ عز الدين العقباني : : :
٥ فضل العقباني : : :
١٠ سلمان العقباني — : : :
١٠ علي عبد السلام عبد الخالق ـ نجران
٥ حسن جابر ـ ريمة حازم جبل العرب
٥ محمد نصار ريمة حازم جبل العرب
٥ هاني جابر السجن «
٥ يوسف سرايا السويدا «
٥ حسين سرايا السويدا «
٥ خليل كيوان ميماس «
١٠ محمد التيماني عيتاب لبنان
١٠ سليم ابو شقرا المصري صليما لبنان
١٠ اسماعيل مصطفى العلويين
١٠ جمال اسماعيل نجم الشمانيه لبنان
١٠ امين زهر الدين عين عنوب «
١٠ سامي عبد الخالق شانيه «
٥ يوسف حمدان ابو المنى شانيه «
٥ فارس حسن ابو المنى شانيه «
٥ احمد تقي راس التين «
١٠ صالح حمدان ابو الحسن بتخنيه «
١٠ امين فارس باتر «
١٠ حامد صعب الشويفات «
١٠ محمود حمد عايد المختارة «
١٠ رامز ريدان صعب الشويفات «
١٠ حسن مسعود عين عنوب «
١٠ يوسف رشيد التيماني عيتات «
١٠ سعيد شعبان بتبيات «
١٠ توفيق شعبان « «
١٠ سليم النجار بمقلين «
١٠ خليل شعبان بر الياس «
٨ رشيد ملاعب بيصور «
٥ بديع الكنفاني الشام «
٥ حليم قاسم ابو الحسن بتخنيه «
٥ امين حريز ـ ارصون لبنان
٥ شكيب عباس صعب ـ الشويفات لبنان
٥ زيدان الكوكاشي ـ العزونية لبنان
٥ محمد مصطفى ابو الحسن بتخنيه لبنان
٥ ناصيف باسيل ـ درعون لبنان
٥ فليب ثلج ـ درعون لبنان
٥ سلمان يوسف ابو الحسن بتخنيه لبنان
٥ محمود مشرف ابو الحسن بتخنيه لبنان
٥ عمر الخوري ـ ايل السقي لبنان
٥ يوسف نجيب ناصر الدين درقوبل لبنان
٥ يوسف حسين بلوط ـ بمريم لبنان
٥ سلمان يوسف بلوط ـ بمريم لبنان
٥ فريد فياض ـ بشتفين لبنان
٥ الياس الاميوني ـ اميون لبنان
٥ نجيب الشملاني ـ حاصبيا لبنان
٥ دنيال روبسن ـ اسباني
٥ بشارة الزهار ـ صيدا لبنان
٣ حسيب عطيه ـ بكاسين لبنان
٣ اسعد شاكر ـ ميه لبنان
٥ ارنستوا ـ الماني
٢ خوصي انسارا ـ اسباني
٢ منوال مارتينت ـ اسباني
٢ دياكو ـ اسباني
١ سليمة طنوس ـ العاقورة لبنان
٥ عاملون مكسيكيون في فبركه الشيخين جميل وسعيد حمدان
١ الياس عطا الله ـ جونه لبنان
٥ ونصف عاملان مكسيكيان في محل جميل محمود ابو الحسن

العرب في تكساس

وارسل اخواننا العرب اعضاء الجالية السورية في تكساس في الولايات المتحدة: مبلغ مائة وخمسة وعشرين ريالا اميركيا الى السيد نبيه بك العظمة ، رئيس لجنة الدفاع العليا في دمشق ، على اثر النداء الذي ارسلته لجنة الدفاع الدمشقية الى عرب المهجر . وليست هذه هي المرة الاولى التي يسارع اخواننا ابناء الجالية السورية في تكساس ، بل انهم سارعوا كثيراً في المبادرة الى نجدة اخوانهم منكوبي فلسطين . وفيما يلي ننشر اسماء المتبرعين :

٥ يوسف قاسم عزام خربة قنفار سوريا
٦ علي يزبك — الخربة سوريا
١١ خزاعي كيول — عرنة سوريا
١٦ ونصف حسين كيول — عرنه سوريا
٥ بطرس اسيل حرب رام الله فلسطين
٥ حمد الله خليل ابو شريف كفرعقب :
٥ صالح بدريه — حضر سوريا
٢ اسعد حمود العقباني — العقبة سوريا
١٠ زايد محمد — البيرة فلسطين
٢ حمد قاسم عزام ـ خربة قنفار سوريا
٥ محمد محمود ـ الحيثه سوريا
٤ سليم ابو زكي ـ عنبال لبنان
١٠ يوسف صالح الصفدي مجدل شمس
٤ محمد العريان حينه سوريا
٢ عارف حسن بتلون لبنان
١٠ سهاب حمد حرفا سوريا
٨ حسين علي حسن بتلون لبنان
١ ونصف نخله حبيب معاد لبنان
٣ نعوم صالح معاد لبنان
٥ راغب كيال الله فلسطين
٥ شاهين حمود العقبه سوريا

ساعدوا
عائلات المنكوبين

* * *

تطورات السياسة

موقف انكلترا من مطالب ايطاليا

المصالح المتشابكة وعلاقتها بمحور روما ـ برلين

الحادث الخطير

كاد الحادث الذي وقع في مجلس نواب ايطاليا على اثر خطبة وزير خارجيتها يؤدي الى مشاكل خطيرة لانه دل على ما في نفوس الايطاليين من المطامح والمطامع في بعض الممتلكات الفرنسوية حتى في بعض اقاليم القسم الجنوبي من فرنسا .

انتهاء الحادث

ولكن هذا الحادث الذي شغل المقامات السياسية الدولية في الايام الاخيرة قد امسى منتهياً من الوجهة الرسمية بعد الايضاحات التي قدمها الكونت شيانو وزير خارجية ايطاليا للورد بيرث سفير انكلترا في روما وبعد الرد الذي قدمه الى سفير فرنسا وتنصل فيه من تبعة النداءات التي قوبلت بها خطبته في مجلس النواب

تشبث ايطاليا

على ان هذه النتيجة ليست النتيجة الطبيعية لحادث فتن مضاجع الشعوب وهز اوروبا هزة ، لانه يكاد يكون من المفهوم بداهة ان البرلمان والشعب في ايطاليا لم يندفعا فجأة من تلقاء نفسيهما الى المطالبة بنيس وكورسيكا وتونس ، وهما على ما هو معروف عنهما من التفاهم مع الحكومة والطاعة لها ، بل الذي يتبادر الى الذهن ان الحكومة الايطالية التي بهرها فوز المانيا في مونيخ ارادت الحصول على فوز مثله بوسائل نفسها ، فانتهزت فرصة اضطرابات العمال في فرنسا ، واوعزت الى البرلمان والصحف بالحملة التي وجهت الى السياسة الفرنسوية ، ان لم يكن لضم سافوى وكورسيكا وتونس الى بلادها فعلا فللمساومة على مصالح أخرى تؤمل ان تفوز بها اذا تشددت في طلبها ، ولا سيما انها تعتقد ان المستر تشمبرلن قد يقول فيها ما قاله في مونيخ ، وهو ان السلم أغلى من ان يضحي به في سبيلها

السياسة الخطرة

وهكذا اثبتت محاولة ايطاليا مرة اخرى ان سياسة اوروبا في الوقت الحاضر قائمة على اساس التظاهر بغير الواقع . وهي سياسة قد تكون اشد خطراً على السلم من كل سياسة اخرى

اساس للصداقة

وقد ابدت المانيا بازاء المحاولة الايطالية تحفظاً لم يكن منتظراً منها بعد التأييد القوي الصريح الذي لقيته من ايطاليا في مشكلة السوديت . وربما كان السبب في ذلك اعتقادها بان الحكومة الايطالية بالغت وتجاوزت حد المعقول في مطالبها في الوقت الذي تبسط فيه المانيا يدها لفرنسا وترسل اليها وزير خارجيتها لوضع اساس متين للصداقة معها .

يهوله الامر

ومن المحتمل ايضاً ان يكون السنيور موسوليني هاله امر هذه الصداقة وخشي ان تؤدي الى اضعاف « محور روما وبرلين » فاثار الضجة التي اثارها في الوقت الذي لا تزال فيه المانيا ذاكرة للجميل الذي اسدته ايطاليا اليها

الوثبة المقبلة

فهو بعد ان ضحى بنفوذ بلاده في اوروبا الوسطى في حادثتي النمسا وتشيكوسلوفاكيا ، ورأى ان سعي المانيا الى التقرب من فرنسا قد يكون الغرض منه تأمين حماية ظهرها في وثبتها المقبلة نحو الشرق ، اعتقد ان دوره قد انتهى وبادر الى اعلان مطالب خطيرة كان الهر هتلر يفضل تأجيل اعلانها

تأييد المانيا

والآن ، وقد حدث ما حدث وسويت المسألة تسوية وقتية ، لم يعد من المهم ان نعرف هل كان الهر هتلر موافقاً على عمل ايطاليا ام لا ، بل المهم ان نعرف الى أي حد يمكن ان تبلغ المانيا في تأييدها للمطالب التي تعرضها ايطاليا في المستقبل.

الغاء الاتفاق

ولقد اشرنا امس الى هذه المطالب وقلنا انها ليست ضم تونس وكورسيكا ومقاطعة سافوى الى ايطاليا ، بل هي اتفاق لافال وموسوليني ، وتأمين حقوق جديدة للايطاليين في تونس والحصول على امتيازات كبيرة في ميناء جيبوتي ، وعلى السكة الحديدية بين جيبوتي واديس ابابا والاشتراك في ادارة شركة قناة السويس

اصرار ايطاليا

وهذه المطالب هي التي نعتقد ان ايطاليا مصرة عليها وان المانيا تراها معقولة فتؤيدها فيها ، وخصوصاً انها في حاجة الى تأييد ايطاليا لها في مطالبها الاستعمارية التي ينتظر ان تعرض في المستقبل القريب ، كأنما دول « محور روما وبرلين » تريد ان ترهق الدول الديمقراطية بمطالبها متوالية فلا تترك لها وقتاً للسعي الى تهدئة الحالة الدولية

المصالح الحيوية

وليست مسألة العلاقات القائمة بين انكلترا وفرنسا من جهة ، والمانيا وايطاليا من جهة اخرى ، مسألة اختلاف في المبادىء الاجتماعية او في انظمة الحكم ، بل هي مسألة مصالح حيوية لا ندري هل يمكن التوفيق بينها ام لا

ماذا وراء النيازنين ؟

فرحلة الهر فون ريبنتروب في باريس لا تخلو من اغراض تتعارض ومصالح انكلترا في مسألة المستعمرات مثلا . وكذلك رحلة المستر تشمبرلن الى روما

فانها قد تنطوي على ما لا يتفق مع السياسة الالمانية وخصوصاً ان حلول المانيا القوية محل النمسا الضعيفة على حدود ايطاليا لا يمكن ان يعد ضماناً لاستقرار النفوذ الايطالي في الادرياتيك

المحور الثابت

على ان هذه المصالح مهما اختلفت . وهذه المهام مهما تنوعت اغراضها لا يمكن ان تؤدي في الوقت الحاضر الى ابعاد فرنسا عن انكلترا ولا الى احداث اي تصدع ظاهر في « محور روما — برلين »

موقف اميركا

ولكن هنالك عاملا جديداً بدأ يظهر في السياسة الاوروبية ، وهو ان الحوادث الدولية الاخيرة اخذت تجر اميركا الى التدخل في شؤون اوروبا

فقد ازداد يقينها بان السياسة الحاضرة ستؤدي حتما الى الحرب ، ان لم يكن عاجلا فآجلا ، ورسخ في اذهان الجمهور الاميركي ان سفير اميركا في برلين لن يعود اليها ، كما ان سفير المانيا في اميركا لن يعود الى واشنطن

اخطار الحرب

وينتظر ان يعقب ذلك نزاع اقتصادي يجر في ذيوله منازعات سياسية تتجلى فيها اخطار الحرب ، وخصوصا ان السياسة الاميركية اصبحت منذ عقد اتفاق مونيخ لا تنظر الى انكلترا الا انها خط الدفاع الاول عن اميركا

ساعدوا
عائلات المنكوبين

رسالة الجالية البريطانية في القدس

العرب لا يرضون بان يكون اليهود اربعين في المئة

« بقية المنشور على الصفحة الاولى »

الحوادث التي تفشت في السنتين الاخيرتين مما يبعث على الامل في انه لا يزال هناك مجال لتبادل حسن النية ، وهو مجال يصح ان يتخذ اساساً لاعادة الثقة بالحكومة البريطانية

ثم انتقل حضراتهم الى نقطة جوهرية ربما كانت بيت القصيد في رسالتهم وبينوا فيها رأيهم الذي — مع اعترافنا لهم بالاخلاص فيما قالوا — لا نقرهم عليه بوجه من الوجوه . فقد قالوا ان اشد مخاوف العرب ان يتسلط عليهم اليهود في هذه البلاد ، ولذلك كان من الضروري ان تعطي الحكومة البريطانية تأكيدات ان نسبة المئوية لليهود ينبغي ان لا تزيد بحال على ٤٠ في المئة من مجموع السكان. وقالوا ليس هذا في رأيهم مبدأ مما سبق للعرب اقتراحه في مناسبات جمة من تحديد النسبة بين الفريقين . وقالوا ايضاً ان العرب يشعرون ، وهم يفعلون هذا ، بقبولهم هذه النسبة بانهم يكونون قد ساهموا في نصيبهم في حل مشكلة اليهود العالمية

وهذه النقطة تحتاج الى تعليق واضح من وجهة النظر العربية، فان قول موقعي الرسالة فيما يتعلق بالنسبة المئوية قد يبدو لاول وهلة انه معقول ، ومما قد يقبل به العرب . لان اليهود اذا كانوا بعددهم الحاضر نحو ٣٠ في المئة او الثلث من مجموع سكان البلاد فزيادة ٧ في المئة على اليهود الحاضرين أمر ميسور على العرب قبوله ، وبه تحل المشكلة .

ولكن ما أبعد هذا من ان يكون معقولا بحد ذاته في نظر العرب ومقبولا لديهم حلا للمشكلة ، لان اصطناع هذه الوسيلة لترقية النسبة اليهودية الى ٤٠ في المئة تجعل خطر اليهود على العرب يتضاعف مراراً عما هو عليه اليوم . هذا ما نريد أن نلفت نظر موقعي الرسالة اليه ، فكل يهودي يدخل البلاد بعد الان ، صغيراً كان أم كبيراً ، مطروداً من هتلر ، أم قادما من امريكا برأسمال كبير ، يتولد منه خطر على العرب اضعافا مضاعفة مما كان يتولد من اليهودي الذي دخل البلاد فيما مضى .

اما قول الجماعة ان العرب سبق لهم ان اقترحوا في مناسبات عديدة تحديد النسبة على هذا الاساس ، فهذا قول ليس مصدره من العرب ، ولا نظنه حقيقة بنفسه . ولا نعرف جهة عربية مسؤولة قالت هذا القول في يوم من الايام .

ولكن هذا لا يعني ان عقلاء اليهود حاموا حول هذا الاقتراح بل صرحوا به ومنهم السير هربرت صموئيل الذي نشر رأيه مفصلا في حل القضية بعد صدور تقرير لجنة بيل مناهضاً التجزئة والتقسيم

وأما اللجنة العربية العليا ، وهي الهيئة الكبرى التي كانت تسوس البلاد عن كثب حتى قريب السنة الماضية فلم تقل هذا القول ، ومذكراتها في الايدي ، وليست فيها شيء من هذا . حتى ولا نعلم ان احداً غيرها قال بهذا مطلقاً ، واذا كان العرب يرفضون هذه النسبة من قبل فهم اليوم اشد منهم في أي وقت مضى في رفضها رفضاً باتاً ، لتضاعف خطر اليهود على نسبة عظيمة كما تقدم . وما يسع العرب القبول به نحو اليهود اصبح معلوما واضحاً ، لا يحتاج الى تكرار .

ثم ختم اصحاب الرسالة كلامهم بقولهم انهم يفضلون الوصول الى الحل بطريق المفاوضة لا بغيرها من وسائل القهر ، ولذلك فقد حبذوا السماح للذين برحوا البلاد وللمبعدين بالعودة ليتم ذلك على يدهم ، لانهم هم اصحاب السلطة على الشعب ، ونحن نشكر هؤلاء السيدات والسادة من الجالية البريطانية على حسن نيتهم في الكلام الذي قالوه ، وهو في نظرنا ناشيء مما رسخ في اعتقادهم من ان فلسطين لا يمكن تهويدها . غير اننا نرجو ان تسري هذه العقيدة بمثل هذا الاخلاص الى اذهان رجال السياسة البريطانيين الذين بيدهم الحل والعقد ، كما بيدهم التحليل والتحريم والتعقيد . ونشكر لموقعي الرسالة العوامل الطيبة التي دفعتهم الى ارسال هذه الرسالة والحقائق التي جهروا بها ، عدا موافقتنا على ما ذكروه بشأن النسبة بين العرب واليهود كما تقدم .

لحساب فلسطين

ماورد على لجنة فلسطين من المهاجرين

وردت على اللجنة المركزية للدفاع عن فلسطين في سوريا من العرب المهاجرين التبرعات التالية :

قرش سوري	البلدة	المتبرعين
٧٤٧٨٣	غواتيمالا	لجنــة مال الدفاع عن فلسطين بواسطة السادة بطرس زميري وجرجس المصبص
١٣٦٨٢	كفسبور	الجالية بواسطة حسن محمود علي ابوحسن
٢٣٣٦٤٩	مندوسا الارجنتين	الجمعية السورية العربية بواسطة حسن حديد ومحمد محمود حديد وعبد العلي القصاب
٢٢٢٠٠٠	واشنون	الجـامعة العربية بواسطة الاب الخوري بنيامين حافظ
١١٢٨٠٠	هوند براس	جمعية اتحاد الشبيبة العربية بواسطة ميخائيل حنا مرة وسليم برهوم
٣٣٠٣٧	سلفادور	الجالية العربية بواسطة السيد انطون خليل
٣٦٦٣٥٠	بوينس ايرس	الجامعة الاسلامية بواسطة السيد رمضان علي الاحمدي
٣٧٤٠٠	دنفركلورادو	الجالية العربية بواسطة السيد داود صبح
٣١٩٣٠٠	ديترويت	المؤتمر العربي الثالث بواسطة جني حنا صوف ورشيد زايدان واحمد بدر
١٧٥٠٠٠	بونس ايرس	لجنة اعانة منكوبي فلسطين العربية بواسطة صالح وابراهيم حسن هاجر
٨٩٣٠٠	سان باولو برازيل	اللجنة العليا لكتلة الدفاع الوطني السوري بواسطة امين السر السيد رشيد شكور
٣٣٥٠٧	نجيكو مكسيك	الجامعة العربية بواسطة كاتم السر وهبي موسى طعمه
١٤٠٠٠	لوريا ارجنتين	الجمعية العربية السورية بواسطة احمد الهندي ومسعود ومحمود ومحمد قاسم ابراهيم
١٠٦٥٩	كونكتكت	فرع سلطان باشا الاطرش من حزب سوريا الجديدة بواسطة امين عباس نصر الله
٨٩٢٠٠	طوربون مكسيك	لجنة اعانة منكوبي فلسطين بواسطة اسماعيل رمضان وخليل عيسى مرقص يعقوب حنا زرزر زين العابدين نيقولا عيسى ابراهيم
٣٣٣٣٩	مكسيك	جمعية ابناء جبل العرب
٥١٢٩	مونتانا	من السادة علي ابراهيم نصر وعبد السلام مصطفى وفضل خاني وعزة خاني وثريا خاني
٤٦٦٧٥	بوستون ماس	بواسطة السادة القس شبلي دعيبس المعلوف والياس سويد وعيسى علي
١١٦١٢	تورنتو وفروبا	بواسطة السيد سعيد داود خياش
٢٣٣٦٤٩	مندوسا الارجنتين	من الجمعية السورية العربية بواسطة السادة حسن ومحمود الحديد وعبد العلي القصاب
١٦٣٥٠	بونس ايرس اميركا	باسم الجامعة الاسلامية بواسطة السيد رمضان علي الاحمدي
٨٩٢٥٠	طوربون المكسيك	لجنة اعانة منكوبي فلسطين بواسطة السادة اسماعيل رمضان وخليل عيسى مرقص ويعقوب حنا زرزر
١٠٦٥٩	كونكتكت	فرع سلطان باشا الاطرش لحزب سوريا الجديدة بواسطة السيد عباس نصر الله
٣٣٥٠٧	نيكو المكسيك	الجامعة العربية بواسطة السيد وهبي موسى طعمه كاتم اسرارها
١٤٠٠٠	لورياب الارجنتين	الجمعية العربية السورية بواسطة احمد الهندي ومسعود ومحمود ومحمد فائز ابراهيم من بدفطري بك الداوودي
٥١٢٩	مانتانا	من السادة علي ابراهيم نصر وعبد السلام مصطفى وفضل خان وعزة خان وثريا خان
٤٦٦٧٥	بوستون ــ ماس	من الجالية العربية بواسطة السادة القس شبلي دعيبس المعلوف والياس سويد وعيسى علي
٢٢٣٣٩	مكسيك	جمعية ابناء جبل العرب
١١٦١٢	تورنتو	من السيد سعيد داود خياش
١٣١٧٤٧	براغواي	جمعية الاتحاد العربي بواسطة السيد سليم جريس زروق
٣٣٠٣٧	سلفادور	الجالية العربية بواسطة السيد انطون خليل
٣٧٤٠٠	دنفر كلورادو	الجالية العربية بواسطة السيد داود صبح

سماحته وصحبه المخلصون يمثلون البلاد

فضح الله الخارج على أمته وغضب عليه ، فهو لا يمثل الا نفسه

لتعلم وزارة المستعمرات ان سماحة المفتي الاكبر هو زعيم البلاد وكلمة منه أفضل من الجنود والاساطيل

فليخجل المتآمرون ، فقد اتضح اليقين

«تابع المنشور على الصفحة الاولى»

من آل الدويك

نستنكر ما جاء في مذكرة فخري النشاشيبي المأجورة ونضع ثقتنا بالزعيم الاوحد سماحة الحاج امين افندي الحسيني واعضاء اللجنة وكل حل لا يقترن بموافقة سماحته فهو مرفوض. نرجو ابلاغ ذلك لوزير المستعمرات.

عنهم — عبد الرحيم مكي الدويك ابراهيم الشيخ داود الدويك . داود عارف الدويك . محمد احمد الدويك . خليل الزور الدويك . يوسف الزور الدويك طالب محمد الدويك . حسن محمد الدويك احمد عباس الدويك عارف مكي الدويك عبد الرحيم الدويك . محمد عاطف الدويك . عبد اللطيف الدويك . عمر ابراهيم الدويك ابراهيم محمد الدويك . عبد الرحيم الدويك . فؤاد عبد القادر الدويك . عاطف عبد القادر الدويك عبد اللطيف الدويك احمد رباح الدويك فارس اسحق الدويك . لطفي عبد الدويك عبد اللطيف الدويك . حليم عبد الحي الدويك . عبد عبد الحي الدويك دياب ناجي الدويك زهدي ناجي الدويك حليم عبد الحي الدويك . صدقي عبد العزيز الدويك . منير عبد العزيز الدويك اسعد عبد العزيز الدويك ابراهيم يحيى الدويك . محمود جوده الدويك . كمال صدقي الدويك . محمد اسعد الدويك .

حامي الأقصى والمهد

نحن مختارو واختيارية وشباب قرية دورة رام الله ، نستنكر ما جاء في مذكرة فخري النشاشيبي المأجورة الغدراء ونعده خارجاً على امته وبلاده ، المذكور لا يمثل احداً الا نفسه . نعلن انه لا زعيم لفلسطين سوى زعيم الامين والرئيس الجليل سماحة المفتي الاكبر ، حامي ثالث الحرمين ومهد عيسى ابن مريم ، ومع صحبه الابرار اعضاء اللجنة العربية العليا نرجو ابلاغ استنكارنا هذا الى وزير المستعمرات .

احمد خليل . موسى احمد . موسى محمد . اسماعيل علي صالح . علي احمد محمد احمد عبد . أسعد عبد العزيز . عبد الله ذياب . خليل العبد . العبد خليل العبد مصطفى . عبد القادر زكي زغلول عبد المحسن . محمد عبد الرحمن . ابو القاسم سعيد العبد عبد الجبار . فايز يوسف علي الحاج ابراهيم مصطفى . عصفور عبد الحميد . عبد العزيز محمد الجابر . حسن عبد الرحمن . سبحان محمد شكري عبد العزيز . عبد الرحيم العبد . محمد العبد . عبد العزيز مصيطف . حسن ذياب حسن محمود . محمد سعيد احمد . يوسف حمد عبد الفتاح . سليمان العبد . خليل عيسي . شاكر احمد . عبد الرزاق عبد اللطيف . عبد الحافظ رزق . حسن عبد الغافر . يوسف الخطيب

من قرية فقوعة

نحن عموم قرية فقوعة نستنكر بشدة ما جاء في مذكرة فخري النشاشيبي المضللة المأجورة . المذكور لا يمثل الا نفسه . ثقتنا مع ثقة الامة في زعيمنا الفرد الاوحد ، وسماحة المفتي الاكبر الحاج امين افندي الحسيني وصحبه البررة اعضاء اللجنة العربية العليا ، لا يمثلنا في المفاوضات غير سماحته وصحبه اعضاء لجنتنا العربية

ويلي ذلك عشرات التواقيع

من قرية معلول

نحن اهالي قرية معلول التابعة لقضاء الناصرة نستنكر بشدة ما جاء في مذكرة فخري النشاشيبي المأجورة ولا نعتبره ممثلا الا نفسه فقط . نعلن في ثبات وايمان قوي تمسكنا وثقتنا بزعيم البلاد الامين سماحة المفتي الاكبر الحاج امين افندي الحسيني وزملائه الاحرار اعضاء اللجنة العربية العليا ولا نقر كل مفاوضة لا يكون سماحته وزملاؤه يبدون فيها

مختار قرية معلول — عوض الياس الخليل . صالح سلامه اليوسف اسعيد عيسى الخليل . سليم مسلم سالم . سلامه يوسف سالم . نايف محمود سرحان . جبرا بشاره الغطاس يوسف محمد العباس . خليل جريس الصالح . سلمان صالح العبد الله يوسف خليل امبوك عوض ابراهيم البرهم . سلمان محمد الحسين ذياب ذيب سرحان . عبد الله صالح العبد الله . الياس يعقوب الغطاس . محمد عباس العلي عباس علي العباس

الممثل الوحيد

نحن وجوه واختيارية منشية بيت دار نستنكر بشدة كل ما جاء في مذكرة فخري النشاشيبي وان المذكور لا يمثل الا نفسه وان ممثلنا الوحيد هو سماحة المفتي الاكبر الحاج امين افندي الحسيني واخوانه الابرار

عبد القادر الحمد . يوسف صالح . محمود علي . احمد عثمان . اسماعيل الحكام ابو الحالم . محمد احمد . حامي اسماعيل

من قرية صفورية

نحن جميع اهالي قرية صفورية ، قضاء الناصرة التي ارتاد عدد سكانها على اربعة آلاف نستنكر شيبا وشبانا جميع على مذكرة المأجور فخري النشاشيبي . وليعلم هذا الخارج على امته اننا لا نرضى ولن نرض بمفاوضة تتعلق بقضية فلسطين ولا يرأسها سماحة الحاج امين افندي الحسيني الزعيم الاكبر .

عن اهالي قرية صفورية — سعيد الشريف . محمود احمد العفيفي . موعد سليم الوعد .

من قرية السفلا

نستنكر بشدة كل ما جاء في مذكرة فخري النشاشيبي . المذكور لا يمثل الا نفسه . ممثلنا الوحيد سماحة المفتي الاكبر الحاج امين افندي الحسيني واخوانه المخلصين البررة

عن قرية السفلا ـ عبد الرسول . احمد يوسف . عبد القادر عبد الله . حسين احمد يوسف

لا يمثل احدا

زعيم البلاد سماحة المفتي الاكبر الحاج امين افندي الحسيني . مذكرة فخري النشاشيبي مفضوحة ، وهو لا يمثل احداً في فلسطين .

الناصرة — نجلا بدوي ضاهر

مقدرات البلاد

فخري المأجور لا يمثل الا نفسه . سماحة المفتي الاكبر وصحبه الكرام بيدهم مقدرات البلاد ولهم وحدهم حق المفاوضة بشؤون فلسطين .

الناصرة — وداد ابو السعود العباس

اللعبة المكشوفة

انكشفت لعبة فخري المفضوحة فخسر دنياه وآخرته . لا يمثل البلاد الا سماحة مفتيها الاكبر ، الحاج امين افندي الحسيني واعضاء اللجنة العربية العليا الامناء .

الناصرة — عبلة ابو الحاج

من اهالي نابلس

نحن اهالي مدينة نابلس وقطاعي الراس الشريف . ردا على كلام وزير المستعمرات نعلن مؤكدين بان كل مفاوضة مع الحكومة البريطانية لحل مشكلة فلسطين العربية لا يكون فيها ممثلا عن البلاد زعيمها الاوحد سماحة المفتي الاكبر وزملائه اعضاء اللجنة العربية العليا مصيرها الفشل . نرجو ابلاغ ذلك وزير المستعمرات

ويلي ذلك مئات التواقيع

الاماني المحطمة

افسحوا الطريق للزعيم الامين . لا نعد ايدينا لاحزاب فخري النشاشيبي الذي تحطمت امانيه تحت اقدام الزعماء الحقيقيين اعضاء اللجنة العربية العليا ، برئاسة زعيم البلاد الاوحد ، سماحة المفتي الاكبر الحاج امين الحسيني

بطرس شاهين . نوجيدا شاهين . سعيد شاهين . جريس شاهين . فدوى شاهين . فؤاد شاهين

من قرية قباطية

اهالي قباطية يستنكرون مذكرة فخري النشاشيبي ويعلنون تقديم التامة برجل البلاد وممثلها سماحة الحاج امين افندي الحسيني نرجو ابلاغ هذا لوزير المستعمرات

عن قباطية — امين محمد ياسين . اديب التوفيق . فؤاد الحاج صادق . كامل الحاج حسن

من اريحا

نحن جميع اهالي اريحا نستنكر بشدة ما جاء في مذكرة فخري النشاشيبي الصفراء ونعتبرها خرافة كما نعتبر كل مفاوضة تجري مع الحكومة دون موافقة زعيمنا المفدى الحاج امين افندي الحسيني . نرجو تبليغ ذلك لوزير المستعمرات .

زكريا الزعاوي . احمد خلف . يونس حلبل . خليل ابراهيم العراد . محمد عبد الرسول . مطلق محمد عبد الله . حسن محمد الدبتاني . محمد محمود اوادع . عبد محمد الفرج . ناجي حسن المرعي . الحاج رشيد الطوري . سالم خليل الرديح ناجي حسن المرعي . حسن الحاج محمد علي المغربي . محمد سليمان . الحاج محمد علي المغربي . محمد يوسف . صادق عبد الله . عرفات عارف الفهد . حسين حمردة حسين امين محمد سالم . موسى عبد القادر عبد يوسف . سعد الحجاج . عبد الرسول خلف . قاسم محمد علي . صالح عبد الحق . سعيد رشيد رفاده .

من صرفند العمار

نحن أهالي قرية صرفند العمار التابعة لقضاء الرملة نستنكر بشدة مذكرة فخري النشاشيبي المأجورة من خصوم البلاد والتي تدل سخطها جميعا . نعلن بانه لا نعرف احد يرأس في قضيتنا الحقة سوى سماحة الحاج محمد امين الحسيني مفتي فلسطين الاكبر ورئيس اللجنة العربية العليا فنمنحها سماحته واصحابه الابرار ثقة تامة . نرجو تبليغ استنكارنا الشديد على مذكرة فخري النشاشيبي لوزارة المستعمرات .

ويلي ذلك امضاءات الاهلين

اعلان

بلدية يافا

بموجب قانون بيع المسكرات لعام ١٩٣٥ حيث معلنا عن طلب تجديد رخصة مسكرات لعام ٣٩ للبيع بالمفرق داخل محلي الكائن امام الساعة ملك البلدية يافا

مصباح عثمان

اعلان

بلدية الرملة

بموجب قانون بيع المسكرات لعام ١٩٣٥ حيث معلنا عن طلب تجديد رخصة مسكرات لعام ٣٩ للبيع بالمفرق داخل محلي الكائن في ملك عيسى ابو العبد الخياط بشارع يافا القدس بالرملة

ديمتري كي دي كروس

برنامج

الاذاعة الفلسطينية

الخميس في ١٦ شوال

- ١ر٤٠ حفلة غنائية ـ من الانسة أم كلثوم
- ٢ر١٠ نشرة الاخبار الاولى بالعربية
- ٥ النشرات ثم حديث الاطفال بالعربية للانسة وديعة شطارة
- ٥ر٣٠ مجموعة الاذاعة العربية
- ٦ حفلة موسيقية
- ٦ر٠٥ فاطمة الاسرى وفرقة استوديو الاذاعة
- ٦ر٣٠ ثروة فلسطين المعدنية — البحر الميت (١) حديث ـ للاستاذ سامي وفا الدجاني
- ٦ر٤٥ رقص تركي
- ٧ فهد نجار وفرقة استودية الاذاعة
- ٧ر١٥ اشارة الوقت والنشرتان الجوية والاخبارية
- ٧ر٣٠ برنامج عبري
- ٩ر١٥ ـ ١٠ برنامج اوروبي

الاذاعة المصرية

يوم الخميس ١٦ شوال

- ٦ر٤٥ صباحاً — تمرينات رياضية
- ٧ر٠٠ الشيخ محمد احمد العمروسي ـ قرآن كريم
- ٧ر٥٠ ختام
- ١٠ر٠٠ اسطوانات
- ١٠ر١٥ رئيسة عفيفي وفرقتها — ـ حفلة غنائية
- ١٠ر٤٥ اسطوانات
- ١١ السيدة فتحية احمد وفرقتها حفلة غنائية
- ١١ر٣٠ ختام
- ٢ر١٠ مساء * اسطوانات
- ٢ر٤٠ النشرات الجوية والاخبارية والتجارية الاولى
- ٣ر٠٥ ختام
- ٦ر١٥ السيد درويش الشنطاوي وفرقته ـ حفلة غنائية
- ٦ر٤٥ الشيخ عبد العظيم زاهر ـ قرآن كريم
- ٧ر٢٥ فرقة الاستاذ عزيز صادق ـ حفلة موسيقية
- ٧ر٥٠ الدكتور عبد الوهاب عزام حديث
- ٨ر١٠ فرقة الاستاذ عزيز صادق ـ حفلة موسيقية
- ٨ر٣٠ النشرتان الثانيتان التجارية والاخبارية
- ٨ر٤٥ نجاة علي وفرقتها — حفلة غنائية — انشودة الحجاج يارايح جده تأليف الاستاذ بديع خيري وتلحين الاستاذ زكريا احمد
- ٩ر٣٠ الاستاذ امين موسى وفرقته يقدمون «شهر العسل» كوميديا عصرية في فصل واحد بقلم الاستاذ امين موسى
- ١٠ر٠٠ الاستاذ محمد العقاد ـ قانون منفرد
- ١٠ر٢٠ نجاة علي وفرقتها — حفلة غنائية — مونولوج شجاني دمعي تلحين الاستاذ محمد هاشم
- ١١ سلام الملك ـ ختام

مطبعة جريدة الدفاع ـ يافا

الخميس في ١٦ شوال سنة١٣٥٧ و٨ كانون الاول سنة ١٩٣٨

صاحب الامتياز : ابراهيم الشنطي
المدير المسئول : شوكت حماد

الاشتراكات
في فلسطين عن سنة ١٥٠
في البريد الداخلي « « ١٨٠
في سائر الاقطار الخارجية « « ٣٠٠

الدفاع

جريدة يومية سياسية مصورة

السنة الخامسة — العدد ١٣٩١

دار الدفاع : ميدان الساعة ـ عمارة البلدية ـ يافا ـ فلسطين
العنوان التلغرافي : (الدفاع ـ يافا)
تلفون ١١٨٧ (اربعة خطوط) و ١٠٧٥ (خطان) صندوق البريد (٢٥٥)
الاعلانات يتفق عليها رأساً مع الادارة
اجرة السطر : ١٠٠ مل

صور متنوعة على هامش الحوادث

الملك كارول يصطاد في الحفلة التي اقامها له رئيس الجمهورية الافرنسية عند زيارته لباريس

احتفل في ستراسبورغ بمضي ٢٠ سنة على دخول القوات الافرنسية أليها، وقد ظهر في الصورة الجنرال غورو الذي اشترك في الاحتفال

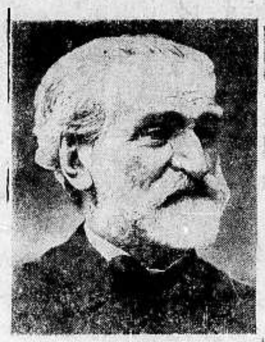

المؤلف الموسيقى الشهير غوسيب فردي بمناسبة مرور ١٢ اما على ولاده

مكتب نانسن للاجئين في جنيف وقد منح هذا المكتب جائزة نوبل للسلام لعام ١٩٣٨

الهر دافينون، عند زيارته للهر هتلر مؤخراً

صورة اخذت في القصر الملكي في تيرانا عاصمة ألبانيا، وهي تمثل الملك أحمد زوغو والملكة في أحدى الحفلات العامة

المستر تشمبرلن واللورد هاليفاكس وعقيلتيهما عند خروجهم من قصر الاليزه عند زيارتهم لباريس. وقد ظهر معهم المسيو دلاديه

ليو ـ وون مندوب حكومة منشوكو في طريقه لزيارة الهر هتلر

حازت هذه الصورة الجائزة الاولى في معرض الصور الفوتوغرافيه في لندن وهي تمثل سيدة من مقاطعة قطلونية في اسبانيا بزيها الوطني

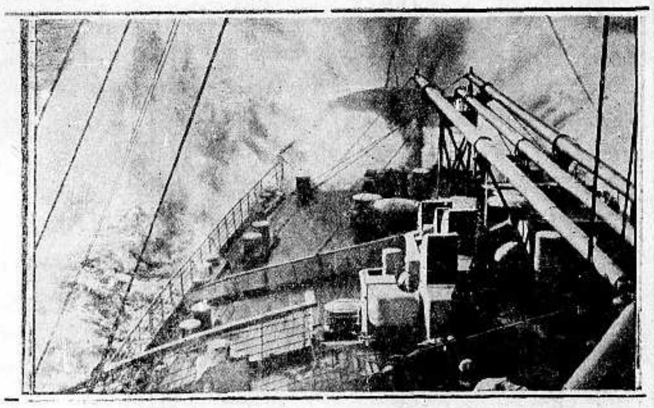

اجتاحت البحر الشمالي عاصفة شديدة، فعانت البواخر مشاقاً شديدة. والصورة أخذت من باخرة أثناء العاصفة

الهر شيلدت الفائز الاول في سباق الدرجات الدولي بين كولون وبيلفلد